မြန်မာ့အလင်း

၁၂၇၅ ခုနှစ်က တည်ထောင်သည်။ Established in 1914

Myanma Alinn Daily

ပန်ဆင်သူအကျိုးကိုဆောင်နိုင်

တရားကိုစောင့်သူသည် တရား၏တစ်ဖန်စောင့်ရှောက်ခြင်းကို ခံစားရသကဲ့သို့ ကောင်းစွာဟောကြားအပ်သော မြတ်စွာဘုရား၏ စကားတော်သည် လိုက်နာကျင့်ကြံသူအား အကျိုးကို ဆောင်နိုင်၏။ အဘယ်ကဲ့သို့နည်းဟူမူကား အဆင်းအနံ့နှင့် ပြည့်စုံသော ပန်းသည် ပန်ဆင်သူအား အကျိုးကို ဆောင်နိုင်သောကြောင့် ဖြစ်၏။

ပုပ္ပဝဂ်(ဓမ္မပဒ-၅၂)

၁၃၈၀ ပြည့်နှစ်၊ တပေါင်းလဆန်း ၄ ရက် ၂၀၁၉ ခုနှစ်၊ မတ် ၉ ရက်၊ စနေနေ့ အတွဲ (၅၈)၊ အမှတ် (၁၆၀)

နိုင်ငံတော်၏အတိုင်ပင်ခံပုဂ္ဂိုလ် ဒေါ်အောင်ဆန်းစုကြည် မုဏ္ဍာမြို့ ဒေသခံပြည်သူများနှင့် တွေ့ဆုံ

နေပြည်တော် မတ် ၈

စစ်ကိုင်းတိုင်းဒေသကြီး မုံရွာမြို့၌ ရောက်ရှိနေသည့် နယ်စပ်ဒေသနှင့်တိုင်းရင်းသားလူမျိုးများ ဖွံ့ဖြိုးတိုးတက်ရေး ဗဟိုကော်မတီဥက္ကဋ္ဌ နိုင်ငံတော်၏အတိုင်ပင်ခံပုဂ္ဂိုလ် ဒေါ်အောင်ဆန်းစုကြည်သည် ပြည်ထောင်စုဝန်ကြီး ဒုတိယဝိုလ်ချုပ်ကြီး ကျော်ဆွေ၊ ဒုတိယဝိုလ်ချုပ်ကြီးရဲအောင်၊ ဦးမင်းသူ၊ ဒေါက်တာမြင့်ထွေး၊ ဦးအုန်းဝင်း၊ စစ်ကိုင်းတိုင်းဒေသကြီးဝန်ကြီးချုပ် ဒေါက်တာမြင့်နိုင်၊ ဒုတိယဝန်ကြီး ဦးလှမော်ဦး၊ တာဝန်ရှိသူများနှင့်အတူ ယနေ့နံနက်ပိုင်းတွင် မုံရွာမြို့ ဗဟိုတစ်ထောင်ရပ်တော်မူရုပ်ပွားတော်မြတ်ကြီးအား သွားရောက်ဖူးမြော်ကြည်ညိုသည်။

အလှူငွေများ ပေးအပ်

နိုင်ငံတော်၏အတိုင်ပင်ခံပုဂ္ဂိုလ်သည် ရပ်တော်မူရုပ်ပွားတော်မြတ်ကြီးနှင့် ရုပ်ပွားတော်မြတ်ကြီး လိုဏ်တော်အတွင်းရှိ ဗုဒ္ဓရုပ်ပွားတော်မြတ်အား ပန်း၊ ရေချမ်း၊ ဆီမီးနှင့် အမွှေးနံ့သာတို့ကို ကပ်လှူပူဇော်ပြီး ဧည့်သည်တော်မှတ်တမ်းတွင် လက်မှတ်ရေးထိုးကာ ဂေါပကအဖွဲ့ထံ အလှူငွေများ ပေးအပ်လှူဒါန်းသည်။

ယင်းနောက် နိုင်ငံတော်၏အတိုင်ပင်ခံပုဂ္ဂိုလ်သည် ဒေသခံပြည်သူများအား ရင်းရင်းနှီးနှီးနွှေးဆက်သည်။

ထို့နောက် နိုင်ငံတော်၏အတိုင်ပင်ခံပုဂ္ဂိုလ်သည် မုံရွာမြို့တော်ခန်းမ၌ ဒေသခံပြည်သူများနှင့် တွေ့ဆုံပွဲအခမ်းအနားသို့ တက်ရောက်သည်။

မည်သည့်စိန်ခေါ်မှုကိုမဆို ကျော်လွှား

တွေ့ဆုံပွဲတွင် နိုင်ငံတော်၏အတိုင်ပင်ခံပုဂ္ဂိုလ်က မိမိမုံရွာကို ပထမဆုံးရောက်သည့်အချိန်က ၁၉၈၈ ခုနှစ်ကဖြစ်ပြီး ယခုဆိုလျှင် ၃၁ နှစ် ရှိသွားပြီဖြစ်ပါကြောင်း၊ ထိုအချိန်က မုံရွာမြို့သူမြို့သားများ ဖယောင်းတိုင်များကိုင်ပြီး ကြိုဆိုခဲ့သည်ကို မမေ့ပါကြောင်း၊ ထိုအချိန်က မီးပျက်နေသော်လည်း တစ်ယောက်ချင်း တစ်ယောက်ချင်းမှ ဖယောင်းတိုင်များကိုင်ပြီး ထွက်လာကြသည်မှာ လျှပ်စစ်မီးများလင်းသည်ထက်ပင် ပိုမိုလှုပသွားပါကြောင်း၊ မိမိတို့အားလုံး ကြိုးစားမည်ဆိုလျှင် မည်သည့် စိန်ခေါ်မှုကိုမဆို ကျော်လွှားနိုင်မည်ဆိုသည်ကို ပြသလိုက်ခြင်း ဖြစ်ပါကြောင်း။

စာမျက်နှာ ၃ ကော်လံ ၁ ⁂

နယ်စပ်ဒေသနှင့်တိုင်းရင်းသားလူမျိုးများ ဖွံ့ဖြိုးတိုးတက်ရေးဗဟိုကော်မတီဥက္ကဋ္ဌ နိုင်ငံတော်၏အတိုင်ပင်ခံပုဂ္ဂိုလ် ဒေါ်အောင်ဆန်းစုကြည် မုဏ္ဍာမြို့တော်ခန်းမ၌ ဒေသခံပြည်သူများအား တွေ့ဆုံအမှာစကား ပြောကြားစဉ်။

သတင်းစဉ်

ပြည်သူများ၏ လိုအပ်ချက်များနှင့် ပတ်သက်၍ အတူတူဟု ပြောရခြင်းမှာ ပြည်ထောင်စုသားအားလုံးသည် တစ်မြေတည်းနေ၊ တစ်ရေတည်းသောက်၊ တစ်လေတည်းစီး၊ တစ်ခရီးတည်းသွား၊ အေးအတူ ပူအမျှ နေသွားရမည့် လူများဖြစ်သည်ကို သက်သေပြရမည်ဖြစ်

အမျိုးသမီးနှင့် တန်းတူညီမျှရေး

လူ့အခွင့်အရေး၊ တန်းတူညီမျှမှု၊ ဒီမိုကရေစီ၊ အမျိုးသမီး အမျိုးသား တန်းတူညီမျှရေး၊ အသားအရောင် မခွဲခြားရေး၊ ကလေးသူငယ်များ အခွင့်အရေး၊ အကြမ်းဖက်ဝါဒဆန်ကျင်ရေး စသည့် စသည့် စကားတို့သည် ယနေ့ လူ့အဖွဲ့အစည်းအတွက် မရိုးနိုင်အောင် အထပ်ထပ်ကြားနေရသည့် စကားလုံးများဖြစ်၏။

ဘာကြောင့် အထပ်ထပ်ပြောနေကြရသလဲဟုဆိုလျှင် အချို့သောကမ္ဘာ့အစိတ်အပိုင်းဒေသတို့တွင် လိုအပ်နေသေးသည့်အတွက်ဟု ဆိုရပါမည်။ ယဉ်ကျေးသည့် လူမှုဝန်းကျင်ထဲတွင် ဤသည်တို့က အထူးတလည် ပြောဆိုနေရန် မလိုအပ်တော့ပြီဖြစ်သော်လည်း အထူးတလည်ပြောဆိုရန် လိုအပ်နေသေးသည့် ဝန်းကျင်ဒေသများ ရှိနေသေးသရွေ့ တာဝန်သိလူသားတို့က တာဝန်တစ်ခုအနေဖြင့် ပြောဆို ကြွေးကြော်နေကြဆဲ။

အမျိုးသမီးများနေ့၊ အမျိုးသမီးအခွင့်အရေး စသည်တို့ကို အရေးတယူ ပြောဆိုနေကြရသည်မှာ ကမ္ဘာအရပ်ရပ်၌ အမျိုးသမီးအခွင့်အရေး ပြည့်ပြည့်ဝဝမရသေးသည်ကို ဖော်ပြနေသည်။ ဒီမိုကရေစီအခွင့်အရေး၊ ဒီမိုကရေစီစနစ် ခိုင်မာတောင့်တင်းရေး၊ ဒီမိုကရေစီအုတ်မြစ် စိုက်ထူနိုင်ရေး စသည်တို့ကို ပြောနေကြရသည်မှာလည်း ဒီမိုကရေစီစနစ် ပြည့်ပြည့်ဝဝ မထူထောင်နိုင်သေးသောကြောင့်ဟု ဆိုနိုင်သကဲ့သို့ပင်ဖြစ်သည်။ ထိုနည်းတူစွာ လူနည်းစုတို့၏ တန်းတူအခွင့်အရေး၊ မြို့ပြကျေးလက် အညီအမျှ ဖွံ့ဖြိုးတိုးတက်ရေး စသည်တို့ကလည်း နောက်ကွယ်တွင် စိတ်ဝင်စားဖွယ်တို့ ရှိနေသည်။

မြန်မာနိုင်ငံအနေဖြင့်မူ မည်သည့်နိုင်ငံသားကိုမျှ လူမျိုး၊ ဇာတိ၊ ကိုးကွယ်ရာဘာသာ၊ ရာထူးဌာနန္တရ၊ အဆင့်အတန်း၊ ယဉ်ကျေးမှု၊ အမျိုးသား၊ အမျိုးသမီး၊ ဆင်းရဲချမ်းသာတို့ကို အကြောင်းပြု၍ ခွဲခြားမှု မရှိစေရန်၊ တူညီသောအလုပ်အတွက် အမျိုးသားများနည်းတူ အမျိုးသမီးများသည်လည်း အခွင့်အရေးနှင့် လစာတို့ကို ခံစားခွင့်ရှိရန်၊ နိုင်ငံတော်သည် အလုပ်အကိုင်ခန့်ထားရာတွင်ဖြစ်စေ၊ နိုင်ငံ့ဝန်ထမ်း ရွေးချယ်တာဝန်ပေးရာတွင်ဖြစ်စေ သတ်မှတ်အရည်အချင်းနှင့် ပြည့်စုံပါက အမျိုးသား၊ အမျိုးသမီးကို အကြောင်းပြုလျက် ခွဲခြားမှုမပြုရန် စသည်ဖြင့် ဖွဲ့စည်းပုံအခြေခံဥပဒေတွင် အမျိုးသမီးများအတွက် အတိအလင်းပြဋ္ဌာန်းထားပြီးဖြစ်သကဲ့သို့ တစ်ဖက်တွင် အမျိုးသမီးအခွင့်အရေးနှင့်ပတ်သက်၍ ဖြည့်ဆည်းမှုများ ပြုနေရဆဲဖြစ်သည်ကိုလည်း သတိပြုမိပါသည်။

ဒီမိုကရေစီလမ်းကြောင်းပေါ်သို့ စတင်တက်ရောက် လျှောက်လှမ်းစကာလဖြစ်သည့်အတွက် တန်းတူညီမျှမှုရှိရေးအတွက် ကြိုးပမ်းရုန်းကန်ရခြင်းများလည်း ရှိမည်ဖြစ်ပါသည်။ ထို့အတူ အချို့သော အမျိုးသမီးအခွင့်အရေးတို့အတွက်လည်း တောင်းဆိုနေရမည်မဟုတ်ဘဲ ထိုက်ထိုက်တန်တန် ကြိုးပမ်းအားထုတ် ရယူနိုင်ကြသည်ကို သတိမူကြဖို့ပင်ဖြစ်သည်။

လူလောက လူတာဝန်ထမ်းရွက်ကြရာတွင် အမျိုးသား အမျိုးသမီး ခွဲခြားစရာမလို၊ လူမျိုးဘာသာ ခွဲခြားစရာမလို၊ အသားအရောင် ခွဲခြားစရာမလိုဟူသည့် အခြေခံမူဝါဒကို အခြေပြုတွေးဆရင်း တန်းတူညီမျှမှုကို ကြိုးစားတည်ဆောက်ကြရန် လိုအပ်သည်ဟု ယုံကြည်သည့်အတိုင်း တင်ပြလိုက်ရပါသည်။ ။

ပြည်ထောင်စုရွေးကောက်ပွဲကော်မရှင် အဖွဲ့ဝင်များ ခန့်အပ်တာဝန်ပေး

ပြည်ထောင်စုသမ္မတမြန်မာနိုင်ငံတော်
နိုင်ငံတော်သမ္မတရုံး
အမိန့်အမှတ်၊ ၈/၂၀၁၉
၁၃၈၀ ပြည့်နှစ်၊ တပေါင်းလဆန်း ၃ ရက်
(၂၀၁၉ ခုနှစ်၊ မတ်လ ၈ ရက်)

ပြည်ထောင်စုရွေးကောက်ပွဲကော်မရှင် အဖွဲ့ဝင်များ ခန့်အပ်တာဝန်ပေးခြင်း

ပြည်ထောင်စုသမ္မတမြန်မာနိုင်ငံတော် ဖွဲ့စည်းပုံအခြေခံဥပဒေပုဒ်မ ၃၉၈၊ ပုဒ်မခွဲ (က)၊ ပြည်ထောင်စုအစိုးရအဖွဲ့ဥပဒေပုဒ်မ ၁၆၊ ပုဒ်မခွဲ (ခ)၊ ပုဒ်မခွဲငယ် (၈) နှင့် ပြည်ထောင်စုရွေးကောက်ပွဲကော်မရှင်ဥပဒေပုဒ်မ ၃ တို့ပါ ပြဋ္ဌာန်းချက်များအရ အောက်ပါပုဂ္ဂိုလ်များကို ပြည်ထောင်စုရွေးကောက်ပွဲကော်မရှင်အဖွဲ့ဝင်များအဖြစ် ခန့်အပ်တာဝန်ပေးလိုက်သည်-

(၁) ဦးညွန့်စိန်
(၂) ဦးသက်ထွန်း
(၃) ဦးမြင့်အောင်
(၄) ဦးစောဒယ်နီရယ်ကြည်
(၅) ဦးအောင်စိုးဝင်း
(၆) ဦးသန်းအောင်
(၇) ဦးမင်းဆွေ
(၈) ဦးဆွေတင့်လွင်

(ပုံ)ဝင်းမြင့်
နိုင်ငံတော်သမ္မတ
ပြည်ထောင်စုသမ္မတမြန်မာနိုင်ငံတော်

သံတမန်ရေးရာအခြေခံသင်တန်းဆင်းပွဲ အခမ်းအနား ကျင်းပ

နေပြည်တော် မတ် ၈

ပြည်သူ့လွှတ်တော် ဒုတိယဥက္ကဋ္ဌ၊ လွှတ်တော်များ ဖွံ့ဖြိုးတိုးတက်ရေးဆိုင်ရာ ပေါင်းစပ်ညှိနှိုင်းဆောင်ရွက်ရေး အဖွဲ့ (JCC) ဥက္ကဋ္ဌ ဦးထွန်းထွန်းဟိန်းသည် ယနေ့ ညနေ ၆ နာရီတွင် နေပြည်တော် Park Royal Hotel ၌ ကျင်းပသည့် လွှတ်တော်ရုံးများမှ အရာထမ်းများအတွက် သံတမန်ရေးရာအခြေခံသင်တန်းဆင်းပွဲ အခမ်းအနားသို့ တက်ရောက်အမှာစကားပြောကြားသည်။ (အပေါ်ပုံ)

ရှေးဦးစွာ ပြည်သူ့လွှတ်တော် ဒုတိယဥက္ကဋ္ဌ၊ JCC ဥက္ကဋ္ဌ ဦးထွန်းထွန်းဟိန်းက ယခု ဖွင့်လှစ်ခဲ့သည့် သံတမန်ရေးရာအခြေခံသင်တန်း (Basic Course in Diplomacy) သင်တန်းသည် The Asia Foundation နှင့် နိုင်ငံခြားရေးဝန်ကြီးဌာနတို့ ပူးပေါင်းဖွင့်လှစ်သင်ကြားပို့ချပေးသည့် သင်တန်းဖြစ်ပါကြောင်း၊ သင်တန်းပို့ချချက်များအရ လွှတ်တော်ရုံးဝန်ထမ်းများ အနေဖြင့် သံတမန်ရေးရာနှင့်ပတ်သက်ပြီး ယခင်ထက်ပိုမို သိရှိလာပြီး လုပ်ငန်းခွင်၌ ပြန်လည်အသုံးချနိုင်မည်ဖြစ်၍ မြန်မာလွှတ်တော်အနေဖြင့် နိုင်ငံတကာလွှတ်တော်များ၊ နိုင်ငံတကာအဖွဲ့အစည်းများနှင့် ဆက်ဆံရာတွင် ပို၍ အဆင်ပြေချောမွေ့လာမည်ဖြစ်ပါကြောင်း၊ သံတမန်ရေးရာ ဘာသာရပ်သည် ဝန်ထမ်းများ စဉ်ဆက်မပြတ် လေ့လာဆည်းပူးနေရမည့် ပညာရပ်တစ်ခုဖြစ်ပါကြောင်း၊ မိမိလွှတ်တော်တစ်ခုတည်း၊ အဖွဲ့အစည်းတစ်ခုတည်း၊ နိုင်ငံတစ်နိုင်ငံတည်းအတွင်းသာမက မိမိနှင့်ဆက်စပ်နေသည့် နိုင်ငံတကာလွှတ်တော်များ၊ အဖွဲ့အစည်းများနှင့် အမြဲမပြတ် ထိတွေ့ဆက်ဆံရာမှာ အလွန်အရေးကြီးပါကြောင်း၊ ယခုသင်တန်းကို အောင်မြင်စွာဖွင့်လှစ်ဆောင်ရွက်နိုင်ရေးအတွက် သင်တန်းပို့ချကူညီပေးပါသော နိုင်ငံခြားရေးဝန်ကြီးဌာနနှင့် The Asia Foundation တို့ကို ကျေးဇူးတင်ရှိကြောင်း၊ နိုင်ငံခြားရေးဝန်ကြီးဌာနသည် မြန်မာနိုင်ငံတွင် သံတမန်ရေး၊ နိုင်ငံတကာဆက်ဆံရေးနှင့်ပတ်သက်၍ အတွေ့အကြုံအများဆုံး ဝန်ကြီးဌာနတစ်ခုဖြစ်ကြောင်း။

အလားတူ သင်တန်းဖွင့်လှစ်နိုင်ရေးပံ့ပိုးကူညီပေးသော The Asia Foundation အဖွဲ့သည်လည်း သက်တမ်းအားဖြင့် နှစ်ပေါင်း ၆၀ ကျော်ရှိပြီး လက်ရှိတွင် နိုင်ငံပေါင်း ၁၈ နိုင်ငံ၌ ရုံးများ ဖွင့်လှစ်ဆောင်ရွက်လျက်ရှိကြောင်း၊ နိုင်ငံခြားရေးဝန်ကြီးဌာနနှင့် လက်တွဲဆောင်ရွက်သည်မှာလည်း ခြောက်နှစ်ကျော်ကာလရှိပြီဖြစ်သည်ဟု သိရှိရပါကြောင်း၊ The Asia Foundation သည် လွှတ်တော်ဝန်ထမ်းများ၏ စွမ်းရည်မြှင့်တင်တိုးတက်ရေးလုပ်ငန်းများကို စဉ်ဆက်မပြတ်မြှင့်တင်ဆောင်ရွက်ပေးလျက်ရှိသည်ကိုလည်း လေ့လာတွေ့ရှိရကြောင်း၊ သင်တန်းဖြစ်မြောက် အောင်မြင်ရေးအတွက် ပိုင်းဝန်းကြိုးပမ်း အကောင်အထည်ဖော်ပေးပါသော သံတမန်အတွေ့အကြုံရင့်ကျက်သည့် နိုင်ငံခြားရေးဝန်ကြီးဌာနနှင့် The Asia Foundation တို့ကို လည်းကောင်း၊ သင်တန်းနည်းပြများ၊ သင်တန်းသို့ တက်ရောက်ခဲ့သော လွှတ်တော်ရုံးများမှ ဝန်ထမ်းများ အားလုံးကို လည်းကောင်း ကျေးဇူးတင်ရှိပါကြောင်း ပြောကြားသည်။

သင်တန်းဆင်းပွဲအခမ်းအနားသို့ လွှတ်တော်ရုံးများနှင့် နိုင်ငံခြားရေးဝန်ကြီးဌာနမှ တာဝန်ရှိသူများ၊ ကျွမ်းကျင်ပညာရှင်များ၊ သင်တန်းသားများ တက်ရောက်ခဲ့ကြကြောင်း သိရသည်။

သတင်းစဉ်

ပုံနှိပ်ခြင်း၊ ထုတ်ဝေခြင်းနှင့် သတင်းအချက်စီလုပ်ငန်းများ ခွင့်ပြုပေးမှုအခြေအနေ

နေပြည်တော် မတ် ၈

ပြန်ကြားရေးဝန်ကြီးဌာနသည် ပြည်ထောင်စုအစိုးရ၏ သဘောတူညီချက်ဖြင့် ပုံနှိပ်ခြင်းနှင့် ထုတ်ဝေခြင်းလုပ်ငန်း နည်းဥပဒေများကို အမိန့်ကြော်ငြာစာအမှတ် (၄၈/၂၀၁၄)ဖြင့် ၂၀၁၄ ခုနှစ် အောက်တိုဘာလ ၁၀ ရက်နေ့တွင် ထုတ်ပြန်ခဲ့ပြီး နောက် လုပ်ငန်းအသိအမှတ်ပြုလက်မှတ် လျှောက်ထားလာပါက ပုံနှိပ်ခြင်းနှင့် ထုတ်ဝေခြင်းလုပ်ငန်း နည်းဥပဒေများနှင့်အညီ စိစစ်၍ လုပ်ငန်းအသိအမှတ်ပြုလက်မှတ်များကို ခွင့်ပြုပေးလျက်ရှိပါသည်။

ထိုသို့ ဆောင်ရွက်ပေးလျက်ရှိရာ (၆-၃-၂၀၁၉)ရက်နေ့က ပြုလုပ်ခဲ့သော ပြန်ကြားရေးဝန်ကြီးဌာန စီမံခန့်ခွဲရေးကော်မတီအစည်းအဝေးတွင် (၂၈-၁-၂၀၁၉) ရက်နေ့မှ (၂၂-၂-၂၀၁၉) ရက်နေ့အထိ လုပ်ငန်းအသိအမှတ်ပြုလက်မှတ် လျှောက်ထားလာသည့် ပုံနှိပ်ခြင်းလုပ်ငန်းအတွက် အသစ်လျှောက်ထားသူ ခုနစ်ဦး ကိုလည်းကောင်း၊ ထုတ်ဝေခြင်းလုပ်ငန်းအတွက် အသစ်လျှောက်ထားသူ ဂျာနယ်တစ်ဦး မဂ္ဂဇင်း သုံးဦး၊ အထွေထွေ ၁၈ ဦး၊ ပေါင်း ၂၂ ဦးကို လည်းကောင်း၊ သတင်းအေဂျင်စီလုပ်ငန်းလျှောက်ထားသူ လေးဦးကို လည်းကောင်း အသိအမှတ်ပြုလက်မှတ်များ ထုတ်ပေးရန် ခွင့်ပြုပေးခဲ့ပါသည်။

ပုံနှိပ်ခြင်းနှင့် ထုတ်ဝေခြင်းလုပ်ငန်းနည်းဥပဒေများ ပြဋ္ဌာန်းသည့် (၁၀-၁၀-၂၀၁၄) ရက်နေ့မှစ၍ ယနေ့အထိ ပုံနှိပ်ခြင်းလုပ်ငန်း ၁၅၅၈ ဦး၊ ထုတ်ဝေခြင်းလုပ်ငန်း ၂၅၈ ဦးနှင့် သတင်းအေဂျင်စီလုပ်ငန်း ၁၆၂ ဦး၊ စုစုပေါင်း ပုံနှိပ်ခြင်း၊ ထုတ်ဝေခြင်းနှင့် သတင်းအေဂျင်စီလုပ်ငန်း ၄၃၀၁ ဦးအား အသိအမှတ်ပြုလက်မှတ်များ စိစစ်ခွင့်ပြုပေးခဲ့ပြီးဖြစ်ပါသည်။

ပြန်ကြားရေးဝန်ကြီးဌာန

နှစ်(၇၀)ပြည့် ပအိုဝ်းအမျိုးသားနေ့(အကြို) အခမ်းအနား နေပြည်တော်၌ ကျင်းပမည်

နေပြည်တော် မတ် ၈

ပအိုဝ်းအမျိုးသားနေ့(နေပြည်တော်) ကျင်းပရေးကော်မတီက ကြီးမှူး၍ မြန်မာသက္ကရာဇ် ၁၃၈၀ ပြည့်နှစ် တပေါင်းလပြည့်နေ့(မတ် ၂၀ ရက်)တွင် ကျရောက်မည့် နှစ်(၇၀)ပြည့် ပအိုဝ်းအမျိုးသားနေ့အထိမ်းအမှတ်အဖြစ် ပြည်ထောင်စုအဆင့် ပအိုဝ်းအမျိုးသားနေ့(အကြို) အခမ်းအနားကို မတ် ၁၃ ရက် ညနေ ၅ နာရီခွဲမှ ည ၁၀ နာရီအထိ နေပြည်တော်ရှိ မြန်မာအပြည်ပြည်ဆိုင်ရာ ကွန်ဝင်းရှင်းဗဟိုဌာန - ၂ (MICC-II) ၌ ပအိုဝ်းတိုင်းရင်းသားလူမျိုးများစုပေါင်းပြီး စည်ကားသိုက်မြိုက်စွာ ကျင်းပသွားမည်ဖြစ်သည်။

အခမ်းအနားသို့ တက်ရောက်လိုသော ပအိုဝ်းတိုင်းရင်းသားများအနေဖြင့် ပအိုဝ်းအမျိုးသားနေ့(နေပြည်တော်) ကျင်းပရေးကော်မတီ အတွင်းရေးမှူး ခွန်မင်းအောင် ဖုန်း-၀၉-၇၉၅၉၃၃၁၁ နှင့် အတွင်းရေးမှူးအဖွဲ့ဝင် ခွန်ကျော်လွင် ဖုန်း-၀၉-၂၅၀၅၃၃၂၂၆၄ ထံသို့ ဆက်သွယ်နိုင်ကြောင်း သိရသည်။

မောင်တိုင်းရင်းသား

ကချင်ပြည်နယ်နှင့် ရှမ်းပြည်နယ်တို့တွင် မိုးဆက်လက်ထစ်ချုန်းရွာမည်

နေပြည်တော် မတ် ၈ - နေပြည်တော်နှင့် မန္တလေးမြို့တို့ အနီးတစ်ဝိုက်တွင် ယနေ့ နေရာကွက်ကျား မိုးထစ်ချုန်းရွာမည်။ ရွာရန်ရာနှုန်း ၈၀ ဖြစ်သည်။ ရန်ကုန်မြို့နှင့်အနီးတစ်ဝိုက်တွင် ယနေ့ တိမ်အသင့်အတင့်ဖြစ်ထွန်းမည်။ မနက်ဖြန်အတွက် ခန့်မှန်းချက်မှာ ကချင်ပြည်နယ်နှင့် ရှမ်းပြည်နယ်တို့တွင် မိုးဆက်လက်ထစ်ချုန်းရွာမည်။

မြန်မာ့ပင်လယ်ပြင်အခြေအနေမှာ လှိုင်းအနည်းငယ်မှ အသင့်အတင့်ရှိမည်။ လှိုင်းအမြင့်မှာ မြန်မာ့ကမ်းရိုးတန်းတစ်လျှောက်နှင့် ကမ်းလွန်ပင်လယ်ပြင်တို့တွင် လေးပေမှ ခြောက်ပေခန့်ရှိနိုင်သည်။

မိုး/ဇလ

နိုင်ငံတော်၏အတိုင်ပင်ခံပုဂ္ဂိုလ် ဒေါ်အောင်ဆန်းစုကြည် မုံရွာမြို့ ဗောဓိတစ်ထောင်ရပ်တော်မူရုပ်ပွားတော်မြတ်ကြီးအား သွားရောက်ဖူးမြော်ကြည်ညိုစဉ်။ ဓာတ်ပုံ-သက်အောင်

❒ ကျောင်းနှင့်ဆေးရုံများ အဆင့်တိုးမြှင့်ရေးမှာ သတ်မှတ်ချက်များ ရှိပါကြောင်း၊ သွားလာရေးခက်ခဲသည့် ဒေသများအား ဖြေလျှော့စဉ်းစားပေးပါကြောင်း၊ တိုင်းဒေသကြီး အစိုးရအနေဖြင့် ကျောင်းနှင့်ဆေးရုံများ အဆင့်တိုးမြှင့်ရေး သတ်မှတ်ချက်များကို ပြည်သူများသိရှိရန် ရှင်းပြပေးရမည်ဖြစ်ပါကြောင်း၊ သို့ဖြစ်၍ တိုင်းဒေသကြီးအစိုးရ အနေဖြင့် ပြည်သူနှင့်ထိတွေရန် မှာကြားထားပါကြောင်း၊ ရပ်ကွက်၊ ကျေးရွာအုပ်ချုပ်ရေးကိစ္စများနှင့်စပ်လျဉ်း၍ တိုင်းဒေသကြီးအစိုးရက ဆောင်ရွက်ပေးရမည်ဖြစ်

❒ ပြည်သူများအနေဖြင့် စည်းကမ်းရှိစေလိုပါကြောင်း၊ တိုင်ကြားလိုသည့်ကိစ္စ၊ ပြောကြားလိုသည့်ကိစ္စရှိပါက တိုင်ကြားနိုင်ပါကြောင်း၊ ဥပဒေ၊ စည်းမျဉ်း၊ စည်းကမ်းအတိုင်း ဆောင်ရွက်ပေးသွားမည်ဖြစ်ကြောင်း၊ ပြည်သူအသံကို မကြားရပါက မည်သို့မျှ တိုးတက်နိုင်မည် မဟုတ်ပါကြောင်း၊ မိမိအနေဖြင့် ပြည်သူနှင့်ဆက်ဆံရာတွင် ဖြောင့်ဖြောင့်မတ်မတ် ဆက်ဆံပါကြောင်း၊ သို့မှသာ ယုံကြည်မှုတည်ဆောက်နိုင်မည်ဖြစ်

✲ ရှေ့ဖုံးမှ

မိမိတို့ ပြည်သူပြည်သားအနေဖြင့် မုံရွာ၌ဖြစ်စေ၊ မည်သည့် နေရာတွင်ဖြစ်စေ စိတ်ချမ်းသာရသည့်ကိစ္စမှာ ပြည်သူပြည်သားများအားလုံး ခင်ခင်မင်မင် အေးအေးချမ်းချမ်းနေခြင်း ဖြစ်ပါကြောင်း၊ လူမျိုး၊ ဘာသာ၊ စကားမတူကြသော်လည်း အားလုံးသင့်သင့်မြတ်မြတ် အေးအေးချမ်းချမ်းနှင့် နေထိုင်နေသည်ကို တွေ့မြင်ရသည့်အတွက် အင်မတန်မှ စိတ်ချမ်းသာပြီး ဂုဏ်ယူပါကြောင်း။

မိမိတို့နိုင်ငံတွင် ပြည်ထောင်စုနိုင်ငံအဖြစ် မတူကွဲပြားမှုများကိုညှိနှိုင်းပြီး ညီညီညွတ်ညွတ်ဖြင့် အေးအေးချမ်းချမ်း ဖြစ်အောင်နေနိုင်သည့် စွမ်းအင်ရှိသည်မှာ မိမိတို့အားလုံး အတွက် ဂုဏ်ယူရမည့် ကိစ္စဖြစ်ပါကြောင်း၊ ယခုကဲ့သို့ ဆက်လက်ပြီး နေနိုင်မည်ဟုမျှော်လင့်ပါကြောင်း၊ တစ်နေ့ထက်တစ်နေ့ ပိုပြီးညီညွတ်အောင်၊ အေးချမ်းအောင်နေမည်ဟုလည်း မျှော်လင့်ကြောင်း။

ညီညွတ်မှုဖြင့် ကျော်လွှား

လူဘဝတွင် စိန်ခေါ်မှုများအမျိုးမျိုး ရင်ဆိုင်ရပါကြောင်း၊ စိန်ခေါ်မှုများကို ပြဿနာအနေဖြင့် မြင်မည်၊ အခွင့်အရေးအနေဖြင့်မြင်မည်ဆိုသည်မှာ မိမိတို့အပေါ်တွင် မူတည်ပါကြောင်း၊ မည်သည့်အမောင်ထုပ်ရှိရှိ၊ ညီညွတ်မှုဖြင့် ကျော်လွှားလိုက်ပါက ပြဿနာမှ အခွင့်အရေးတစ်ခု၊ အခွင့်ကောင်းတစ်ခုဖြစ်သွားသည်ဟု မှတ်ယူရမည်ဖြစ်ပါကြောင်း။

တိုးတက်ရန်များစွာလို

မိမိတို့နိုင်ငံသည် ယခုချိန်တွင် စိန်ခေါ်မှုအမျိုးမျိုးနှင့် ရင်ဆိုင်နေရပါကြောင်း၊ တိုးတက်မှုများရှိသည်ကိုလည်း အသိအမှတ်ပြုပါကြောင်း၊ ယင်းတိုးတက်မှုအတွက်လည်း ဂုဏ်ယူပါကြောင်း၊ ဆက်လက်ပြီး တိုးတက်ရန် များစွာလိုပါသေးကြောင်း၊ မိမိတို့နိုင်ငံ၏ ဖွံ့ဖြိုးတိုးတက်မှုသည် ဒေသအတွင်းမှာပင် နောက်ကျကျန်ရစ်ခဲ့သည်ကို အများသိပါကြောင်း။

အတူလက်တွဲပြီး လုပ်ဆောင်

သို့သော် ရှေ့ကသွားနေသည့် နိုင်ငံများထံမှ သင်ခန်းစာယူနိုင်ပါကြောင်း၊ ဘာကိုရှောင်ရမည်၊ ဘာကိုဆောင်ရမည်၊ မည်သည့်ကိစ္စများကို အတုခိုးရမည်၊ မည်သည့်ကိစ္စများကို သင်ခန်းစာယူ၍ ကြိုးစားသင့်သည်ဆိုသည်ကို လေ့လာပြီး အခွင့်အရေးကောင်းတစ်ခုဟု မြင်ရန်မှာ မိမိတို့၏ အားသာချက်ဖြစ်ပါကြောင်း၊ မိမိတို့အားလုံး အတူလက်တွဲပြီး လုပ်ဆောင်ရမည် ဖြစ်ပါကြောင်း။

ပြည်သူများ၏ လိုအပ်ချက်များနှင့်ပတ်သက်၍ အတူတူဟုပြောရခြင်းမှာ ပြည်ထောင်စုသားအားလုံးသည် တစ်မြေတည်းနေ၊ တစ်ရေတည်းသောက်၊ တစ်လေတည်းစီး၊ တစ်ခရီးတည်းသွား၊ အေးအတူပူအမျှ နေသွားရမည့် လူများဖြစ်သည်ကို သက်သေပြရမည်ဖြစ်ပါကြောင်း၊ ဒေသအလိုက် လိုအပ်ချက်များမှာ သောက်သုံးရေ၊ လျှပ်စစ်ဓာတ်အား၊ ပညာရေး၊ လယ်ယာမြေကိစ္စများဖြစ်ပြီး မည်သည့်နေရာကိုသွားသွား ယင်းလိုအပ်ချက်များရှိနေသည်ကို တွေ့ရပါကြောင်း။

ယင်းကို အစိုးရအလုပ်ပဲဟု သဘောမထားဘဲ မိမိတို့အားလုံး၏ တာဝန်၊ မိမိတို့အားလုံး အတူတကွ ဖြေရှင်းရမည့် ပြဿနာများဟု မြင်စေလိုကြောင်း၊ ယင်းစိတ်ဓာတ်သည် နောင်မျိုးဆက်သစ်အတွက် ကောင်းသည့်အလားအလာ ဖြစ်ပါကြောင်း၊ လူတိုင်းလူတိုင်းသည် လောကကြီးတွင်တစ်ခဏသာနေသွားရပါကြောင်း၊ တစ်ခဏနေသွားသည့်အချိန်တွင် တာဝန်များကို ပြည့်ပြည့်ဝဝ ထမ်းဆောင်သွားမည်ဆိုလျှင် နောင်လာနောက်သားများအတွက် ထားခဲ့ရန် အင်မတန်မှ ကောင်းသည့် အခွင့်အရေးများ ဖြစ်ပါကြောင်း၊ ကောင်းသည့်အမွေများ ထားခဲ့ရန်ဆိုသည်မှာ အဓိကအရေးကြီးဆုံးကိစ္စဖြစ်ပြီး ကိုယ်ရှိနေသည့်အချိန်တွင် ကိုယ်ဘယ်လောက်ရမလဲဆိုတာ မစဉ်းစားဘဲ ကိုယ်ဘယ်လောက်ပေးသွားနိုင်မလဲဆိုသည်ကို ကြည့်စေလိုပါကြောင်း။

အရည်အချင်းများရှိ

မိမိတို့သည် လောကတွင် တစ်ခဏဧည့်သည်များ ဖြစ်ပါကြောင်း၊ မိမိတို့ လောကမှပြန်ထွက်ခွာသွားချိန်တွင် ကောင်းမွန်သည့် အခြေအနေများကိုထားခဲ့ရန်မှာ အားလုံးတာဝန်ဖြစ်ပါကြောင်း၊ အထူးသဖြင့် မုံရွာမှ ပြည်သူပြည်သားများကို ပြောရသည်မှာ ယုံကြည်၍ ဖြစ်ပါကြောင်း၊ မုံရွာမှ ပြည်သူပြည်သားများမှာ ဆင်ခြင်တုံတရားရှိပြီး အခက်အခဲကို ကျော်လွှားနိုင်သည့် အရည်အချင်းများရှိပါကြောင်း၊ အရည်အချင်းများကို တစ်နေ့ထက်တစ်နေ့ တိုးပွားအောင် လုပ်ဆောင်ကြစေလိုကြောင်း၊ အချို့က ဘာကိုပဲမြင်မြင် အနှတ်သဘောဖြင့် မြင်ကြပါကြောင်း၊ အဆိုးမြင်ဝါဒဖြင့် မြင်ကြပါကြောင်း၊ ချင့်ချင့်ချိန်ချိန်ဖြင့် အခြေအနေများကို သုံးသပ်ပြီး အားလုံး၏ တိုးတက်မှုအတွက် အတူတူလက်တွဲပြီးလုပ်ရန် အင်မတန်မှ အရေးကြီးပါကြောင်း၊ ခြေလှမ်းတစ်လှမ်းမှာသွားပြီဆိုလျှင် အကျိုးဆက်များကို လိုက်လံပြင်ဆင်ရသည်မှာ အချိန်ကုန်ပါကြောင်း၊ မုံရွာမှ ပြည်သူပြည်သားများ၏ ညီညွတ်သည့် စိတ်ဓာတ်ရှိသည်ကို ချီးမွမ်းပါကြောင်း၊ မုံရွာမြို့သူမြို့သားများ ဆက်လက်ပြီး ညီညီညွတ်ညွတ်ဖြင့် ပြဿနာများကို အတူကျော်လွှားနိုင်သည့် အရည်အချင်းများ တစ်နေ့ထက်တစ်နေ့ တိုးပွားပါစေကြောင်း ပြောကြားသည်။

ဖြေရှင်းဆောင်ရွက်ပေးပါရန်တင်ပြ

ယင်းနောက် တွေ့ဆုံပွဲ၌ ကြိုတင်တင်ပြထားသည့် တင်ပြချက်များနှင့် တက်ရောက်လာကြသည့် ဒေသခံပြည်သူများ၏ တင်ပြချက်များဖြစ်သည့် မုံရွာမြို့ ခုတင် (၅၀၀)ဆံ့ ဆေးရုံအမြန်ပြီးစီးရေးနှင့် ဆေးရုံအတွက် ဝန်ထမ်းဖြည့်ဆည်းဆောင်ရွက်ပေးရေး၊ မန္တလေး-မုံရွာ-စစ်ကိုင်းကားလမ်းအား လေးလမ်းသွား AC ကတ္တရာခင်းပေးရေး၊ မုံရွာနှင့်ချောင်းဦး-အမြင့်ကျေးရွာအား ဆက်သွယ်သည့်လမ်းပိုင်း၌ ဆောင်ရွက်ရန်ကျန်ရှိနေသည့်အပိုင်းအား ဆောင်ရွက်ပေးရေး၊ မုံရွာ-အရာတော်လမ်းမှ တောင်မတော-မြေနဲ- ဗောဓိတစ်ထောင်လမ်းပိုင်းအား အဆင့်မြှင့်တင်ပေးရေး၊ ချောင်းဦးအခြေခံပညာ အလယ်တန်းကျောင်း(ခွဲ)အား အဆင့်တိုးမြှင့်ပေးရေး၊ ချောင်းဦးမြို့နယ် ၂၅ ခုတင်ဆံ့ ဆေးရုံအား ခုတင် ၅၀ ဆံ့ ဆေးရုံအဖြစ် အဆင့်တိုးမြှင့်ပေးရေး၊ ချောင်းဦးမြို့နယ်အတွက် မီးသတ်ကားနှစ်စီး ချထားပေးရေး၊ ချောင်းဦးမြို့နယ် ရေပေးဝေရေးစီမံကိန်းအတွက် ပြည်ထောင်စုဘတ်ဂျက်ချထားပေးရေး၊ ဘုတလင်မြို့ ရေပေးဝေမှုလုံလောက်စေရန် ၈ လက်မ အဝိစိတွင်းနှင့် ရေစင်တည်ဆောက်ပေးရေး၊ ဘုတလင်မြို့ နှစ်ထပ်ဈေးတည်ဆောက်ပေးရေး၊ ဘုတလင်မြို့ရေကန်အား ပြုပြင်ပေးရေး၊ ဘုတလင်မြို့ တောင်သူများ ပုံစံ(၇)ဖြင့် ဘဏ်မှ ချေးငွေရရှိရေး၊ ဘုတလင်မြို့နယ်အတွင်းရှိ ကျေးရွာများမှ လမ်း ၄၀ ကျော်အား ကျောက်ချောလမ်းခင်းပေးရေး၊ ဘုတလင်မြို့မှ လယ်မြေများ စိုက်ပျိုးရေးအလုံအလောက်ရရှိရေး၊ အရာတော်မြို့နယ် သလဲဘာကျေးရွာနှင့် ဆည်တလည်ကျေးရွာအား ဆက်သွယ်သည့် မြေသားလမ်းအား အဆင့်မြှင့်တင်ပေးရေး၊ အရာတော်မြို့ ရေပေးဝေရေးအတွက် နေရာသစ်တစ်ခု ဆောင်ရွက်ပေးရေး၊ အရာတော်မြို့နယ်အတွင်းရှိ ကိုယ်ထူကိုယ်ထလမ်းများ ကွန်ကရစ်လမ်းခင်းရန် ဘိလပ်မြေထောက်ပံ့ပေးရေး၊ အရာတော်မြို့နယ် ၂၅ ခုတင်ဆံ့ ဆေးရုံအား ခုတင် ၅၀ ဆံ့ ဆေးရုံအဖြစ် အဆင့်တိုးမြှင့်ပေးရေး၊ ရပ်ကွက်အုပ်ချုပ်ရေးမှူးအား စစ်ဆေးပေးရေး၊ မင်းကင်း-ရုံးကာ-ချောင်းဖျားလမ်းကို ကောင်းမွန်အောင် ဆောင်ရွက်ပေးရေးနှင့် မူးယစ်ဆေးဝါးနှိမ်နင်းပေးရေး၊ ကျောင်းသားနှစ်ဦးပျောက်ဆုံးမှုအား စုံစမ်းရှာဖွေပေးရေး၊ လက်ပံတောင်းတောင်ကိစ္စ ညှိနှိုင်းဖြေရှင်းပေးရေး၊ မြေ မတရားပိုင်ဆိုင်မှုအား ဖြေရှင်းပေးရေး၊ မုံရွာခရိုင် တရားရုံးအချုပ် သန့်ရှင်းအောင် ဆောင်ရွက်ပေးရေး၊ ထီဈေးနှုန်း ၁၀၀၀ ကျပ်အစား ၅၀၀ ကျပ်ပြန်လည်သတ်မှတ်ပေးရေး၊ ရပ်ကွက်အုပ်ချုပ်ရေးမှူးများ၏ လစာတိုးမြှင့်ပေးရေး၊ မုံရွာဆေးရုံ တည်ဆောက်ပြီးစီးပါက ဆေးရုံအထောက်အကူပြုအဖွဲ့ ဖွဲ့စည်းပေးရေးတို့နှင့် စပ်လျဉ်း၍ ဖြေရှင်းဆောင်ရွက်ပေးပါရန် တင်ပြကြသည်။

ဦးစားပေးသတ်မှတ်ကာ ဆောင်ရွက်ပေးသွားမည်

တင်ပြချက်များအပေါ် ပြည်ထောင်စုဝန်ကြီး ဒုတိယ ဗိုလ်ချုပ်ကြီး ရဲအောင်၊ ဒေါက်တာမြင့်ထွေး၊ တိုင်းဒေသကြီး ဝန်ကြီးချုပ်နှင့် တိုင်းဒေသကြီးဝန်ကြီးများက တိုင်းဒေသကြီး အစိုးရအဖွဲ့၏ ရန်ပုံငွေအဖြစ် ပေးသွင်းခဲ့သည့် ဒေသဖွံ့ဖြိုးရေးရန်ပုံငွေအား မုံရွာမြို့ ခုတင် ၅၀၀ ဆေးရုံကြီး တည်ဆောက်ရေးတွင် သုံးစွဲခွင့်ရရှိရေးအတွက် ဆောင်ရွက်သွားမည်ဖြစ်ကြောင်း၊ ဆေးရုံကို ၂၀၂၀-၂၀၂၁ ဘဏ္ဍာရေးနှစ်တွင် အပြီးတည်ဆောက်ပေးသွားမည်ဖြစ်ကြောင်း၊ ကျန်းမာရေးနှင့် အားကစားဝန်ကြီးဌာနအနေဖြင့် တိုင်းဒေသကြီး၊ ပြည်နယ် ဦးစီးမှူးများအား တိုင်းဒေသကြီး၊ ပြည်နယ်အလိုက် ဦးစားပေးအဆင့်အလိုက် ဆောင်ရွက်ရမည့်လုပ်ငန်းများကို ဘက်စုံခြုံငုံသုံးသပ်တင်ပြရန် ညွှန်ကြားထားပြီး ယင်းသုံးသပ်မှုမှ ထွက်ရှိလာသည့်ရလဒ်များအပေါ်မူတည်ပြီး အဆင့်အလိုက် ဦးစားပေးသတ်မှတ်ကာ ဆောင်ရွက်ပေးသွားမည် ဖြစ်ပါကြောင်း၊ ကျန်းမာရေးဝန်ထမ်းရရှိရေးကိုလည်း ဖြည့်ဆည်းပေးနိုင်ရန် ဆောင်ရွက်လျက်ရှိပါကြောင်း။

မန္တလေး- စစ်ကိုင်း-မုံရွာကားလမ်းအား လေးလမ်းသွား AC ကတ္တရာခင်းရန်အတွက် ၂၀၁၉-၂၀၂၀ ဘဏ္ဍာနှစ်တွင် လျာထားတင်ပြတောင်းခံထားပါကြောင်း၊ ရန်ပုံငွေရရှိမှု အပေါ်မူတည်ပြီး ဆောင်ရွက်ပေးသွားမည် ဖြစ်ပါကြောင်း၊ လမ်းပိုင်းများ အဆင့်မြှင့်တင်ဆောင်ရွက်ပေးနိုင်ရန်အတွက် နှစ်အလိုက်ဘဏ္ဍာငွေတင်ပြတောင်းခံပြီး ဘဏ္ဍာငွေရရှိမှုအပေါ်မူတည်ပြီး ဆောင်ရွက်ပေးသွားမည်ဖြစ်ပါကြောင်း။

ချောင်းဦး အ.လ.က ကျောင်းအဆင့်မြှင့်တင်ရန်အတွက် သက်ဆိုင်ရာ ပြည်ထောင်စုဝန်ကြီးဌာနသို့ တင်ပြထားပြီး ဖြစ်ပါကြောင်း၊ ဆေးရုံများ အဆင့်မြှင့်တင်ရန်အတွက် စံသတ်မှတ်ချက်များ ကိုက်ညီမှသာ တိုးမြှင့်၍ရပါကြောင်း၊

စာမျက်နှာ ၄ သို့

နိုင်ငံတော်၏အတိုင်ပင်ခံပုဂ္ဂိုလ် ဒေါ်အောင်ဆန်းစုကြည် ထိုင်းနိုင်ငံခြားရေးဝန်ကြီးအား လက်ခံတွေ့ဆုံ

နေပြည်တော် မတ် ၈

နိုင်ငံတော်၏အတိုင်ပင်ခံပုဂ္ဂိုလ်၊ နိုင်ငံခြားရေးဝန်ကြီးဌာန ပြည်ထောင်စုဝန်ကြီး ဒေါ်အောင်ဆန်းစုကြည်သည် ထိုင်းနိုင်ငံခြားရေးဝန်ကြီး မစ္စတာ ဒွန်ပရာမွန်းဝီနိုင်း ဦးဆောင်သည့် ကိုယ်စားလှယ်အဖွဲ့အား ယနေ့မွန်းလွဲ ၃ နာရီတွင် နိုင်ငံခြားရေးဝန်ကြီးဌာန ပြည်ထောင်စုဝန်ကြီး၏ ဧည့်ခန်းမဆောင်၌ လက်ခံတွေ့ဆုံသည်။

ရင်းနှီးပွင့်လင်းစွာဆွေးနွေး

ထိုသို့တွေ့ဆုံစဉ် မြန်မာ-ထိုင်း နှစ်နိုင်ငံအကြား ဆက်ဆံရေးနှင့် ပူးပေါင်းဆောင်ရွက်မှုတိုးမြှင့်ရေး ကိစ္စရပ်များ၊ ရင်းနှီးမြှုပ်နှံမှုနှင့် အလုပ်သမားရေးရာ ကိစ္စရပ်များ၊ ထိုင်းနိုင်ငံအနေဖြင့် အာဆီယံဥက္ကဋ္ဌ တာဝန်ထမ်းဆောင်စဉ်အတွင်း ချမှတ်လုပ်ဆောင်သွားမည့် လုပ်ငန်းစဉ်များနှင့် ရခိုင်ပြည်နယ်မှ နေရပ်စွန့်ခွာသူများ ပြန်လည်လက်ခံနိုင်ရေးအတွက် မြန်မာအစိုးရမှ ဆောင်ရွက်လျက်ရှိသည့် ကိစ္စရပ်များနှင့် အာဆီယံမှ ကူညီပံ့ပိုးပေးနိုင်မည့် ကိစ္စရပ်များကို ရင်းနှီးပွင့်လင်းစွာ ဆွေးနွေးခဲ့ကြသည်။

တက်ရောက်

တွေ့ဆုံဆွေးနွေးပွဲသို့ အပြည်ပြည်ဆိုင်ရာ ပူးပေါင်းဆောင်ရွက်ရေးဝန်ကြီးဌာန ပြည်ထောင်စု ဝန်ကြီး ဦးကျော်တင်၊ နိုင်ငံခြားရေးဝန်ကြီးဌာနမှ အဆင့်မြင့် အရာရှိကြီးများ၊ မြန်မာနိုင်ငံဆိုင်ရာ ထိုင်းနိုင်ငံ သံအမတ်ကြီးအဖြစ် ခန့်အပ်ရန် သဘောတူညီပြီးဖြစ်သည့် H.E. Mrs. Suphatra Srimaitreephithak နှင့် ထိုင်းနိုင်ငံမှ ကိုယ်စားလှယ်အဖွဲ့ဝင်များ တက်ရောက်ခဲ့ကြသည်။

ထိုင်းနိုင်ငံခြားရေးဝန်ကြီးအား မွန်းလွဲ ၁၂ နာရီခွဲတွင် အပြည်ပြည်ဆိုင်ရာပူးပေါင်းဆောင်ရွက်ရေးဝန်ကြီးဌာန ပြည်ထောင်စုဝန်ကြီး ဦးကျော်တင်မှ ရွှေစံအိမ်ဟိုတယ်တွင် အလုပ်သဘောနေ့လယ်စာဖြင့် တည်ခင်းဧည့်ခံခဲ့သည်။ နေ့လယ်စာစားပွဲသို့ နိုင်ငံတော်တိုင်ပင်ခံရုံးဝန်ကြီးဌာန ပြည်ထောင်စုဝန်ကြီး ဦးကျော်တင့်ဆွေလည်း တက်ရောက်ခဲ့သည်။

သတင်းစဉ်

နိုင်ငံတော်၏အတိုင်ပင်ခံပုဂ္ဂိုလ် ဒေါ်အောင်ဆန်းစုကြည် ထိုင်းနိုင်ငံခြားရေးဝန်ကြီး မစ္စတာ ဒွန်ပရာမွန်းဝီနိုင်းအား လက်ခံတွေ့ဆုံစဉ်။

သတင်းစဉ်

နိုင်ငံတော်၏အတိုင်ပင်ခံပုဂ္ဂိုလ် ဒေါ်အောင်ဆန်းစုကြည် မုံရွာလေဆိပ်ခန်းမ၌ တိုင်းဒေသကြီးဝန်ကြီးချုပ်နှင့် ဝန်ကြီးများအား တွေ့ဆုံမှာကြားစဉ်။

ဓာတ်ပုံ-သက်အောင်

စာမျက်နှာ ၃ မှ

ချောင်းဦးမီးသတ်စခန်းတွင် လက်ရှိ မီးသတ်ယာဉ်ငါးစီးနှင့် ရေသယ်ယာဉ်နှစ်စီး ရှိပါကြောင်း၊ မုံရွာမြို့ မီးသတ်စခန်းနှင့် နီးပါကြောင်း၊ သို့ဖြစ်ပါ၍ နောင်တွင် အဆင်ပြေပါက ဆောင်ရွက်ပေးသွားမည်ဖြစ်ပါကြောင်း၊ ချောင်းဦးမြို့နယ် မြို့ရေပေးဝေရေးလုပ်ငန်းသည် ကုန်ကျငွေများပြားသည့်အတွက် အဆိုပါ စီမံကိန်းအတွက် အကျိုးတူဆောင်ရွက်မည့် Developer အား ဖိတ်ခေါ်၍ ဆောင်ရွက်ပေးသွားမည်ဖြစ်ပါကြောင်း။

ရန်ပုံငွေရရှိမှုအပါ်မူတည်ကာ ဆောင်ရွက်ပေးမည်

ဘုတလင်မြို့ရေပေးဝေရေးအတွက် အဝီစိတွင်းတူးရန် အတွက် ၂၀၁၉-၂၀၂၀ ဘဏ္ဍာနှစ်မှစတင်၍ ရန်ပုံငွေတင်ပြတောင်းခံပြီး နှစ်အလိုက် ဆောင်ရွက်ပေးသွားမည် ဖြစ်ပါကြောင်း၊ ဘုတလင်နှစ်ထပ်ဈေး တည်ဆောက်နိုင်ရန် အခြားဈေးများနည်းတူ ဈေးသား၊ ဈေးသူများ၏ ထည့်ဝင်ငွေဖြင့် တည်ဆောက်နိုင်ရေး ညှိနှိုင်းဆောင်ရွက်ပေးသွားမည်ဖြစ်ကြောင်း၊ ဘုတလင်မြို့ ရေကန်အား နွေတွင် ရေခန်းခြောက်မှု မရှိစေရေး ဆောင်ရွက်ပေးသွားမည် ဖြစ်ပါကြောင်း၊ ဘုတလင်မြို့နယ်အတွင်းရှိ ကျေးရွာလမ်း ၄၀ ကျော်အား ကျောက်ခြောလမ်းခင်းနိုင်ရန် နှစ်အလိုက်လျာထား ဆောင်ရွက်ပေးသွားမည်ဖြစ်ပြီး ရန်ပုံငွေရရှိမှုအပါ်မူတည်ကာ ဆောင်ရွက်ပေးသွားမည်ဖြစ်ပါကြောင်း၊ ဘုတလင်မြို့မှ တောင်သူများပုံစံ(၇)ဖြင့် ခြေငွေရရှိရန် ပြည်ထောင်စုဝန်ကြီးဌာနသို့ တင်ပြပေးသွားမည်ဖြစ်ကြောင်း၊ စိုက်ပျိုးရေလုံလောက်ရန် လက်ယာမြောင်းပြင်ဆင်ရမည်ဖြစ်သည့်အတွက် ရန်ပုံငွေတင်ပြတောင်းခံဆောင်ရွက်ပေးသွားမည်ဖြစ်ပြီး ၂၀၁၉-၂၀၂၀ ဘဏ္ဍာနှစ်မှစတင်ပြီး JICA အကူအညီဖြင့် စိုက်ပျိုးစွမ်းအားတိုးတက်ရန် ဆောင်ရွက်ပေးသွားမည်ဖြစ်ကြောင်း။

ဦးစားပေးအစီအစဉ်အတိုင်း လျာထားထောက်ပံ့ပေးသွားမည်

အရာတော်မြို့နယ် သလဲဘာကျေးရွာနှင့် ဆည်တလည်ကျေးရွာအား ဆက်သွယ်သည့် မြေသားလမ်းအား အဆင့်မြှင့်တင်ပေးရန်အတွက် ဘဏ္ဍာရေးနှစ်အလိုက် တင်ပြတောင်းခံဆောင်ရွက်ပေးသွားမည် ဖြစ်ပါကြောင်း၊ အရာတော်မြို့ရေပေးဝေရေး အခက်အခဲမရှိစေရန် နေရာသစ်တစ်ခု ထပ်မံရှာဖွေပြီး ၂၀၁၉-၂၀၂၀ ဘဏ္ဍာနှစ်မှစတင်၍ လျာထားဆောင်ရွက်ပေးသွားမည်ဖြစ်ကြောင်း၊ ကိုယ်ထူကိုယ်ထလမ်းများအတွက် ဘိလပ်မြေလိုအပ်ချက်ကို တိုင်းဒေသကြီးအစိုးရအဖွဲ့မှ ဦးစားပေးအစီအစဉ်အတိုင်း လျာထားထောက်ပံ့ပေးသွားမည် ဖြစ်ကြောင်း၊ အရာတော်ဆေးရုံအား ခုတင် ၅၀ တိုးချဲ့ရန်မှာ သတ်မှတ်စံနှုန်းများအတိုင်း စီစစ်ဆောင်ရွက်ပေးသွားမည် ဖြစ်ကြောင်း။

တစ်နိုင်ငံလုံးအတိုင်းအတာဖြင့် ဆောင်ရွက်နေ

ရပ်ကွက်အုပ်ချုပ်ရေးမှူးမှ မတရားဆောင်ရွက်မှုအပေါ် တိုင်ကြားစာဖြင့် တင်ပြစေလိုကြောင်း၊ တိုင်ကြားစာရရှိပါက စီစစ်ဆောင်ရွက်ပေးသွားမည်ဖြစ်ကြောင်း၊ မင်းကင်းမြို့နယ်အတွင်းရှိ လမ်းများအဆင့်မြှင့်တင်ဆောင်ရွက်ပေးရန် တင်ပြချက်အပေါ် နယ်စပ်ရေးရာဝန်ကြီးဌာနအနေဖြင့် နယ်စပ်ဒေသများ ဖွံ့ဖြိုးတိုးတက်ရေးအတွက် တစ်နိုင်ငံလုံးအတိုင်းအတာဖြင့် ဆောင်ရွက်နေပါကြောင်း၊ ကွင်းဆင်းကြည့်ရှုပေးသွားမည်ဖြစ်ပါကြောင်း၊ အမှန်တကယ် ဆောင်ရွက်ရမည်ဆိုပါက ဘတ်ဂျက်တင်ပြတောင်းခံ ဆောင်ရွက်ပေးသွားမည် ဖြစ်ပါကြောင်း၊ မူးယစ်ဆေးဝါးကိစ္စကိုလည်း တိုင်းဒေသကြီး ဝန်ကြီးချုပ်ထံ တိုက်ရိုက်တိုင်ကြားစေလိုကြောင်း၊ သတင်းပေးပါက ထိထိရောက်ရောက် ဆောင်ရွက်လျက်ရှိပါကြောင်း၊ သတင်းပေးသူ၏ လုံခြုံရေးကိုလည်း တာဝန်ယူပါကြောင်း၊ ကလေးများ ပျောက်ဆုံးမှုအတွက်လည်း စုံစမ်းမှုများ ဆောင်ရွက်နေပါကြောင်း၊ ကောလင်းမြို့မှ မြေအလွဲသုံးစားပြုလုပ်မှုကိုလည်း စစ်ဆေးပေးသွားမည် ဖြစ်ပါကြောင်း ပြန်လည်ရှင်းလင်းပြောကြားကြသည်။

ထို့နောက် နိုင်ငံတော်၏အတိုင်ပင်ခံပုဂ္ဂိုလ်က ကျောင်းနှင့် ဆေးရုံများ အဆင့်တိုးမြှင့်ရေးမှာ သတ်မှတ်ချက်များရှိပါကြောင်း၊ သွားလာရေးခက်ခဲသည့် ဒေသများအား ဖြေလျှော့စဉ်းစားပေးပါကြောင်း၊ တိုင်းဒေသကြီးအစိုးရအနေဖြင့် ကျောင်းနှင့် ဆေးရုံများ အဆင့်တိုးမြှင့်ရေး သတ်မှတ်ချက်များကို ပြည်သူများ သိရှိရန် ရှင်းပြပေးရမည်ဖြစ်ပါကြောင်း၊ သို့ဖြစ်၍ တိုင်းဒေသကြီးအစိုးရအနေဖြင့် ပြည်သူနှင့်ထိတွေ့ရန် မှာကြားထားပါကြောင်း၊ ရပ်ကွက်၊ ကျေးရွာအုပ်ချုပ်ရေးကိစ္စများနှင့်စပ်လျဉ်း၍ တိုင်းဒေသကြီးအစိုးရက ဆောင်ရွက်ပေးရမည် ဖြစ်ပါကြောင်း၊ မူးယစ်ဆေးဝါးပြဿနာမှာ အစိုးရတစ်ရပ်တည်းဖြင့် ဆောင်ရွက်ရန်ခက်ခဲပါကြောင်း၊ မူးယစ်ဆေးဝါး ကာကွယ်တားဆီးရေးလုပ်ငန်းများကိုလည်း အထူးအလေးထား ဆောင်ရွက်လျက်ရှိပါကြောင်း၊ ပြည်သူများ ပူးပေါင်းပါဝင်မှုသာ အောင်မြင်မည်ဖြစ်ပါကြောင်း၊ လက်ပံတောင်းတောင် အစီရင်ခံစာကို မိမိကိုယ်တိုင် အစီရင်ခံစာရေးသားပြီး မျှမျှတတဖြစ်အောင် တင်ပြခဲ့ပါကြောင်း၊ ညှိနှိုင်းအဖြေရှာကြစေလိုကြောင်း၊ တရားရုံးအချုပ်ခန်းများ အခန်းနှင့်လူဦးရေ မမျှတမှုန်းသိပါကြောင်း၊ မျှတလုံလောက်အောင် ဆောင်ရွက်နိုင်ရန် ဘဏ္ဍာငွေ လိုအပ်ပါကြောင်း၊ အချုပ်ခန်းများနှင့်စပ်လျဉ်း၍ မိမိတို့လိုချင်သည့်အခြေအနေသို့ မရောက်သေးပါကြောင်း၊ အမြန်ဆုံးအဆင်ပြေအောင် လုပ်ဆောင်ပေးသွားမည်ဖြစ်ကြောင်း တင်ပြချက်များအပေါ် ဖြည့်စွက်ပြောကြားသည်။

ထို့နောက် နိုင်ငံတော်၏အတိုင်ပင်ခံပုဂ္ဂိုလ်က ပြည်သူများအနေဖြင့် စည်းကမ်းရှိစေလိုပါကြောင်း၊ တိုင်ကြားလိုသည့်ကိစ္စ၊ ပြောကြားလိုသည့်ကိစ္စရှိပါက တိုင်ကြားနိုင်ပါကြောင်း ဥပဒေ၊ စည်းမျဉ်း၊ စည်းကမ်းအတိုင်း ဆောင်ရွက်ပေးသွားမည်ဖြစ်ကြောင်း၊ ပြည်သူအသံကို မကြားရပါက မည်သို့မျှတိုးတက်နိုင်မည် မဟုတ်ပါကြောင်း၊ မိမိအနေဖြင့် ပြည်သူနှင့်ဆက်ဆံရာတွင် ဖြောင့်ဖြောင့်မတ်မတ် ဆက်ဆံပါကြောင်း၊ သို့မှသာ ယုံကြည်မှုတည်ဆောက်နိုင်မည်ဖြစ်ကြောင်း ပြောကြားသည်။

မှတ်တမ်းဓာတ်ပုံရိုက်

ယင်းနောက် နိုင်ငံတော်၏အတိုင်ပင်ခံပုဂ္ဂိုလ်က တွေ့ဆုံပွဲသို့ တက်ရောက်လာကြသည့် ကျောင်းသား၊ ကျောင်းသူလေးများဖြင့် မှတ်တမ်းဓာတ်ပုံရိုက်သည်။

ထို့နောက် နိုင်ငံတော်၏အတိုင်ပင်ခံပုဂ္ဂိုလ်သည် မုံရွာလေဆိပ်ခန်းမ၌ တိုင်းဒေသကြီး ဝန်ကြီးချုပ်နှင့် ဝန်ကြီးများအား တွေ့ဆုံပြီး လိုအပ်ချက်များကို မှာကြားသည်။

နေပြည်တော်သို့ ပြန်လည်ရောက်ရှိ

ယင်းနောက် နိုင်ငံတော်၏အတိုင်ပင်ခံပုဂ္ဂိုလ်နှင့်အဖွဲ့သည် မုံရွာမြို့မှ အထူးလေယာဉ်ဖြင့် ပြန်လည်ထွက်ခွာခဲ့ကြရာ မွန်းလွဲပိုင်း၌ နေပြည်တော်သို့ ပြန်လည်ရောက်ရှိကြသည်။

သတင်းစဉ်

❊ ကျောဖုံးမှ

အစည်းအဝေးတွင် ဒုတိယသမ္မတက ယခုအခါ နိုင်ငံတော်၏ လူမှုစီးပွား ဖွံ့ဖြိုးတိုးတက်လာမှုနှင့်အတူ ပြည်တွင်း/ပြည်ပ ရင်းနှီးမြှုပ်နှံမှုများ၊ စက်မှုလုပ်ငန်းများနှင့် မြို့ပြတိုးချဲ့ခြင်း လုပ်ငန်းများ တိုးမြှင့်ဆောင်ရွက်လျက်ရှိရာ ပတ်ဝန်းကျင်ညစ်ညမ်းမှု၊ သယံဇာတယိုယွင်းပျက်စီးမှု စသည့် သဘာဝဂေဟစနစ်နှင့် ပတ်ဝန်းကျင်ဆိုင်ရာ ထိခိုက်မှုများ မဖြစ်ပွားစေရေးအတွက် ခိုင်မာအားကောင်းသည့် "ပတ်ဝန်းကျင်ဆိုင်ရာ အုပ်ချုပ်မှုစနစ်" ကို ချမှတ်အကောင်အထည်ဖော် ဆောင်ရွက်နိုင်မှသာ "ရေရှည်စဉ်ဆက်မပြတ် ဖွံ့ဖြိုးတိုးတက်မှု"ကို ရနိုင်မည်ဆိုသည်ကို အားလုံးအသိပင် ဖြစ်ပါကြောင်း။

ဟန်ချက်ညီညီပူးပေါင်းကြိုးပမ်း

ထို့ကြောင့် နိုင်ငံတော်အစိုးရအနေဖြင့် ကဏ္ဍအသီးသီး၏ စီးပွားရေးနှင့် လူမှုဖွံ့ဖြိုးတိုးတက်ရေး လုပ်ငန်းများ ဆောင်ရွက်သည့်အခါ မြန်မာနိုင်ငံအမျိုးသားပတ်ဝန်းကျင်ရေးရာ မူဝါဒပါ "မြန်မာနိုင်ငံတွင်း မီတင်းနေထိုင်နေကြသူအားလုံး၏ လူနေမှုဘဝ ဖွံ့ဖြိုးတိုးတက်ရေးနှင့် ကျန်းမာပျော်ရွှင်ရေးအတွက် သန့်ရှင်းသော ပတ်ဝန်းကျင်နှင့် ကောင်းမွန်သော ဂေဟစနစ်ကို ထိန်းသိမ်းနိုင်ရန်"ဟူသည့် ရည်မှန်းချက်ကို အကောင်အထည်ဖော်နိုင်ရေးအတွက် ပတ်ဝန်းကျင်ဆိုင်ရာ ကိစ္စရပ်များကို ဆက်စပ်ပတ်သက်သူ အားလုံးက ဟန်ချက်ညီညီ ပူးပေါင်းကြိုးပမ်း ဆောင်ရွက်သွားကြရမည် ဖြစ်ပါကြောင်း။

မဟာဗျူဟာတစ်ရပ်လိုအပ်

လူမှုစီးပွား ဖွံ့ဖြိုးတိုးတက်ရေးအတွက် သဘာဝသယံဇာတအရင်းအမြစ်များအပေါ် မှီခိုနေရသည့်အတွက် တစ်ဆက်တည်းမှာပင် ရာသီဥတုပြောင်းလဲမှုကြောင့် ထိခိုက်လွယ်သော ဒေသများဖြစ်သည့် ကမ်းရိုးတန်းဒေသများနှင့် အပူပိုင်းဒေသများတွင် ရေလုပ်ငန်း၊ စိုက်ပျိုးရေးလုပ်ငန်းနှင့် မွေးမြူရေးလုပ်ငန်းများအပေါ် များစွာမှီခိုနေရသည့်အတွက် ပတ်ဝန်းကျင်ထိန်းသိမ်းရေးလုပ်ငန်းများအပြင် ရာသီဥတုပြောင်းလဲမှု တိုက်ဖျက်ရေးနှင့် လိုက်လျောညီထွေ ရှိစေရေးအတွက် ရေရှည်မဟာဗျူဟာတစ်ရပ် လိုအပ်နေသည်ဆိုသည်မှာ အထင်အရှားပင်ဖြစ်ပါကြောင်း။

မကြာမီထုတ်ပြန်နိုင်တော့မည်

ထို့ကြောင့် "အမျိုးသားပတ်ဝန်းကျင်ရေးရာမူဝါဒ"ကို နိုင်ငံတော်က အတည်ပြုပြီးဖြစ်သည့်အပြင် ရာသီဥတုပြောင်းလဲမှုနှင့် စပ်လျဉ်း၍ "မြန်မာနိုင်ငံတွင် ပစ္စုပ္ပန်နှင့် အနာဂတ် မျိုးဆက်များ၏ ချမ်းသာသုခရရှိစေရေး အတွက် ရေရှည်တည်တံ့သော၊ ကြွယ်ဝချမ်းသာမှုရှိသော၊ အားလုံးပါဝင်သော ရာသီဥတုဒဏ်ကို ခံနိုင်ရည်ရှိပြီး ကာဗွန် (ထုတ်လွှတ်မှု) လျော့နည်းသော လူမှုအဖွဲ့အစည်းတစ်ရပ် ဖြစ်လာစေရန်" မျှော်မှန်းထားသည့် "မြန်မာနိုင်ငံ ရာသီဥတု ပြောင်းလဲမှုဆိုင်ရာမူဝါဒ၊ ၂၀၃၀ မဟာဗျူဟာနှင့် ပင်မလုပ်ငန်းအစီအစဉ်များ"ကို ပြည်ထောင်စုအစိုးရအဖွဲ့မှ အတည်ပြုပြီးဖြစ်သည့်အတွက် မကြာမီ ထုတ်ပြန်နိုင်တော့မည် ဖြစ်ပါကြောင်း။

ယခုကဲ့သို့ မူဝါဒ၊ မဟာဗျူဟာနှင့် ပင်မလုပ်ငန်းအစီအစဉ်များကို ရေးဆွဲထုတ်ပြန်နိုင်ရေးအတွက် ဝိုင်းဝန်းကြိုးပမ်းကူညီ ဆောင်ရွက်ပေးခဲ့ကြသည့် ကော်မတီဝင်များ၊ ဝန်ကြီးဌာနများ၊ နေပြည်တော်ကောင်စီနယ်မြေ၊ တိုင်းဒေသကြီးနှင့် ပြည်နယ်အဆင့် နယ်ပယ်အသီးသီးမှ တာဝန်ရှိသူများ၊ နည်းပညာအနေကောင်းများ အဆင်သင့် ရှိနေပြီဖြစ်ပါကြောင်း။

ဦးစားပေးလုပ်ငန်းများရွေးချယ်

ထို့ကြောင့် သက်ဆိုင်ရာတာဝန်ရှိပုဂ္ဂိုလ်များအနေဖြင့် မိမိတို့နှင့် သက်ဆိုင်ရာကဏ္ဍများတွင် လုပ်ငန်းများ အကောင်အထည်ဖော် ဆောင်ရွက်သွားနိုင်ရန် လိုအပ်သည့်ရန်ပုံငွေ ရရှိရေးအတွက် နိုင်ငံတကာမှ အထောက်အပံ့များရရှိအောင် ချိတ်ဆက်ဆောင်ရွက်သွားရမည်ဖြစ်သည့်အပြင် သက်ဆိုင်ရာအစိုးရဌာနများအနေဖြင့်လည်း ဘဏ္ဍာရေးနှစ်အလိုက် ဦးစားပေးလုပ်ငန်းများ ရွေးချယ်ပြီး နှစ်စဉ်ဘဏ္ဍာငွေရရှိရေး ထည့်သွင်းလျာထား ရေးဆွဲရန် လိုအပ်မည်ဖြစ်ပါကြောင်း။

ယခင်ကျင်းပပြီးစီးခဲ့သည့် ဗဟို ကော်မတီအစည်းအဝေး (၆)ကြိမ်တွင် အစည်းအဝေးဆုံးဖြတ်ချက်ပေါင်း (၈၄) ချက် ချမှတ်ခဲ့ရာ ဆောင်ရွက်ပြီး (၄၂) ချက်နှင့် ရေရှည်ဆောင်ရွက်ရမည့် (၄၂) ချက်ရှိသည်ကို တွေ့ရပါကြောင်း၊ အဆိုပါ အစည်းအဝေး ဆုံးဖြတ်ချက်များအပေါ် ကဏ္ဍအလိုက် အကောင်အထည်ဖော် ဆောင်ရွက်နေသည့် လုပ်ငန်းများမှာ စက်မှုဇုန်များတွင် စွန့်ပစ်ပစ္စည်းစီမံမှု လုပ်ငန်းအစီအစဉ်များ၊ ပတ်ဝန်းကျင်နှင့် ညီညွတ်သည့် မြို့ပြဖွံ့ဖြိုးမှုအတွက် ဆုချီးမြှင့်ရေးလုပ်ငန်း အစီအမံများ၊ အရက်ချက်စက်ရုံများတွင် ရေဆိုးသန့်စင်စက်ရုံတည်ထောင်နေမှုများ၊ ပတ်ဝန်းကျင် သန့်ရှင်းသာယာလှပရေးအတွက် ပလတ်စတစ်အပါအဝင် အမှိုက်များ စနစ်တကျသိမ်းဆည်း စုစည်းစွန့်ပစ်ခြင်း ဆိုင်ရာ လုပ်ငန်းများ၊ သယံဇာတများ စဉ်ဆက်မပြတ် ဖွံ့ဖြိုးစေရေးအတွက် သယံဇာတ ယိုယွင်းထိခိုက်ပျက်စီးမှုများ၊ သဘာဝပတ်ဝန်းကျင် ညစ်ညမ်းမှုများကို ဖြစ်ပေါ်စေနိုင်သည့် လုပ်ငန်းများနှင့် တရားမဝင် သယံဇာတတူးဖော်ထုတ်ယူမှုများကို ထိရောက်စွာတားဆီးနိုင်ရေး၊ ပတ်ဝန်းကျင်ထိန်းသိမ်းရေးနှင့် ရာသီဥတုပြောင်းလဲမှုဆိုင်ရာတို့ကို အသိပညာပေးရေးနှင့် သတင်းပြန်ကြားရေး စသည့် လုပ်ငန်းများပါဝင်သည်ကို တွေ့မြင်ကြရမည်ဖြစ်ပါကြောင်း၊ ထို့ပြင် ပတ်ဝန်းကျင်ထိန်းသိမ်းရေးနှင့် ရာသီဥတုပြောင်းလဲမှုဆိုင်ရာ အသိပညာများ ပြန့်ပွားရေးအတွက် မူလတန်းအဆင့်မှစ၍ တက္ကသိုလ်အဆင့်အထိ သင်ရိုးညွှန်းတမ်းများတွင် ထည့်သွင်းသင်ကြားနိုင်ရေး ပေါင်းစပ်ဆောင်ရွက်နေခြင်း စသည့် လုပ်ငန်းများလည်း ပါဝင်ပါကြောင်း၊ ရှေ့ဆက်အချိန်ယူကာ ရေရှည်ဆောင်ရွက်ရမည့် အစည်းအဝေးဆုံးဖြတ်ချက်များကို အချိန်ကာလတစ်ခုသတ်မှတ်ကာ အမြန်ပြီးစီးရေး ဝိုင်းဝန်းပူးပေါင်း အကောင်အထည်ဖော် ဆောင်ရွက်သွားကြရမည် ဖြစ်ပါကြောင်း။

တိုးမြှင့်ဆောင်ရွက်သွားရန်လိုအပ်

ကမ္ဘာ့နိုင်ငံအသီးသီးတွင် ရေရှည်တည်တံ့သော ထုတ်လုပ်မှုနှင့် စားသုံးမှုပုံစံများဖြစ်စေရန် ဆောင်ရွက်နေကြပါကြောင်း၊ ထိုသို့ ဆောင်ရွက်ရာတွင် လူများ၏ အပြုအမူနှင့် နေထိုင်မှုပုံစံများကို ပြောင်းလဲနိုင်ရန်အတွက် စည်းရုံးလှုံဆော် အသိပညာပေးခြင်းလုပ်ငန်းများကို တိုးမြှင့်ဆောင်ရွက်သွားရန် လိုအပ်သည့်အပြင် ပြဋ္ဌာန်းထားသော ပတ်ဝန်းကျင် ထိန်းသိမ်းရေးဆိုင်ရာ ဥပဒေ၊ နည်းဥပဒေများ၊ လုပ်ထုံးလုပ်နည်း၊ လမ်းညွှန်ချက်များနှင့်အညီ လိုက်နာဆောင်ရွက်တတ်စေရန် တွန်းအားပေးခြင်း၊ သတိပေးခြင်း၊ အရေးယူဆောင်ရွက်ခြင်းတို့ကိုလည်း ဆောင်ရွက်သွားကြရမည်ဖြစ်ပါကြောင်း။

မိမိတို့နိုင်ငံအတွင်း ပတ်ဝန်းကျင်ဆိုင်ရာ လူစွမ်းအားအရင်းအမြစ်များ၊ ကျွမ်းကျင်ပညာရှင်များ၊ နည်းပညာများ တိုးတက်လာစေရန်နှင့် လိုအပ်သည့် ရန်ပုံငွေများ ရရှိစေရေးတို့အတွက် နိုင်ငံတကာမှ အစိုးရများ၊ အဖွဲ့အစည်းများနှင့် ပူးပေါင်းဆောင်ရွက်မှုများကို တိုးမြှင့်သွားရန် လိုအပ်သည့်အပြင် ဝန်ကြီးဌာနများ၊ နေပြည်တော်ကောင်စီနယ်မြေ၊ တိုင်းဒေသကြီးနှင့် ပြည်နယ်အစိုးရအဖွဲ့များ၊ ပုဂ္ဂလိကနှင့် အစိုးရမဟုတ်သော အဖွဲ့အစည်းများ၊ လူမှုအဖွဲ့အစည်းများ အကြား ပူးပေါင်းညှိနှိုင်းဆောင်ရွက်မှုများကိုလည်း ပိုမိုခိုင်မာအားကောင်းအောင် ဝိုင်းဝန်းဆောင်ရွက်ကြရမည် ဖြစ်ပါကြောင်း။

ပွင့်ပွင့်လင်းလင်းဆွေးနွေး

ယနေ့ အစည်းအဝေးတွင် ဗဟို ကော်မတီ၏ လုပ်ငန်းတာဝန် (၂၆)ချက်ကို အခြေခံ၍ ပတ်ဝန်းကျင်ထိန်းသိမ်းရေးနှင့် ရာသီဥတုပြောင်းလဲမှုဆိုင်ရာ လုပ်ငန်းအပေါ် သက်ဆိုင်ရာကဏ္ဍအလိုက် အကောင်အထည်ဖော် ဆောင်ရွက်ပြီးစီးမှုအခြေအနေများ၊ လက်ရှိဆောင်ရွက်နေမှုအခြေအနေများ၊ ဆက်လက် ဆောင်ရွက်သွားမည့် လုပ်ငန်းအစီအစဉ်များ၊ တွေ့ကြုံနေရသည့် အခက်အခဲများနှင့် လိုအပ်သည့် အကြံပြုချက်များကို ပွင့်ပွင့်လင်းလင်း ဆွေးနွေးပေးကြရန် တိုက်တွန်းလိုပါကြောင်း ပြောကြားသည်။

ယင်းနောက် သယံဇာတနှင့် သဘာဝပတ်ဝန်းကျင် ထိန်းသိမ်းရေး ဝန်ကြီးဌာန ဒုတိယဝန်ကြီး ဒေါက်တာရဲမြင့်ဆွေက ၂၀၁၈ ခုနှစ် "မြန်မာနိုင်ငံ၏ ရေရှည်တည်တံ့ခိုင်မြဲပြီး ဟန်ချက်ညီသော ဖွံ့ဖြိုးတိုးတက်မှု စီမံကိန်း" (Myanmar Sustainable Development Plan-MSDP) ပါ လမ်းညွှန်ချက်များအပေါ် အကောင်အထည်ဖော် ဆောင်ရွက်နေမှုများ၊ နိုင်ငံတော်၏ ရေရှည်စဉ်ဆက်မပြတ် ဖွံ့ဖြိုးတိုးတက်ရေးနှင့် အနာဂတ်မျိုးဆက်များကို ပိုမိုကောင်းမွန် သန့်ရှင်းသည့် သဘာဝပတ်ဝန်းကျင် အခြေအနေကောင်းများ လက်ဆင့်ကမ်းပေးနိုင်ရေး အကောင်အထည်ဖော် ဆောင်ရွက်နေမှုများ၊ ပတ်ဝန်းကျင်ထိန်းသိမ်းရေးအတွက် ချဉ်းကပ်ဆောင်ရွက်မည့် အစီအမံများ၊ ရန်ပုံငွေခွဲဝေရရှိနိုင်ရေး၊ အသိပညာပြန့်ပွားရေးနှင့် လူသားအရင်းအမြစ် ဖွံ့ဖြိုးတိုးတက်စေရေးဆိုင်ရာ ကိစ္စရပ်များကို ရှင်းလင်းတင်ပြသည်။

ထို့နောက် ဗဟိုကော်မတီ အတွင်းရေးမှူး၊ ပတ်ဝန်းကျင်ထိန်းသိမ်းရေးဦးစီးဌာန ညွှန်ကြားရေးမှူးချုပ် ဦးလှမောင်သိန်းက ယခင်ဆုံးဖြတ်ချက်များအပေါ် ဆောင်ရွက်ပြီးစီးမှု အခြေအနေများနှင့် ဆောင်ရွက်ဆဲလုပ်ငန်းများ၊ ပတ်ဝန်းကျင်ထိန်းသိမ်းရေးနှင့် ရာသီဥတုပြောင်းလဲမှုဆိုင်ရာ အစီအမံများနှင့် ပေါင်းစပ်ဆောင်ရွက်မှုအခြေအနေများ၊ လုပ်ငန်းကော်မတီ (၆)ခု ၏ အကောင်အထည်ဖော်ဆောင်ရွက်ပြီးစီးမှုနှင့် ဆက်လက်ဆောင်ရွက်မည့် အစီအစဉ်များကို ရှင်းလင်းတင်ပြသည်။

ယင်းနောက် အစည်းအဝေးဆုံးဖြတ်ချက် (၁၁)ချက် ချမှတ်ခဲ့သည်။

ထို့နောက် ဒုတိယသမ္မတက နိဂုံးချုပ်အမှာစကားပြောကြားကာ အစည်းအဝေးကို ရုပ်သိမ်းလိုက်သည်။

သတင်းစဉ်

> **"လူများ၏ အပြုအမူနှင့် နေထိုင်မှုပုံစံများကို ပြောင်းလဲနိုင်ရန်အတွက် စည်းရုံးလှုံဆော် အသိပညာပေးခြင်းလုပ်ငန်းများကို တိုးမြှင့်ဆောင်ရွက်သွားရန် လိုအပ်သည့်အပြင် ပြဋ္ဌာန်းထားသော ပတ်ဝန်းကျင်ထိန်းသိမ်းရေးဆိုင်ရာ ဥပဒေ၊ နည်းဥပဒေများ၊ လုပ်ထုံးလုပ်နည်း၊ လမ်းညွှန်ချက်များနှင့်အညီ လိုက်နာဆောင်ရွက်တတ်စေရန် တွန်းအားပေးခြင်း၊ သတိပေးခြင်း၊ အရေးယူဆောင်ရွက်ခြင်းတို့ကိုလည်း ဆောင်ရွက်သွားကြရမည်ဖြစ်"**

သီလဝါအထူးစီးပွားရေးဇုန်အတွင်း လျှပ်စစ်ဓာတ်အားတည်ငြိမ်စွာဖြန့်ဖြူးပေးနိုင်ရေး ညှိနှိုင်းစည်းဝေး

နေပြည်တော် မတ် ၈

သီလဝါအထူးစီးပွားရေးဇုန်အတွင်း လျှပ်စစ်ဓာတ်အား တည်ငြိမ်စွာဖြန့်ဖြူးပေးနိုင်ရေး ညှိနှိုင်းအစည်းအဝေးကို ယနေ့တွင် သီလဝါအထူးစီးပွားရေးဇုန် အစည်းအဝေးခန်းမ၌ ကျင်းပသည်။

အစည်းအဝေးတွင် လျှပ်စစ်နှင့် စွမ်းအင်ဝန်ကြီးဌာန ဒုတိယဝန်ကြီး ဒေါက်တာထွန်းနိုင်အား သီလဝါအထူးစီးပွားရေးဇုန် ဥက္ကဋ္ဌ ဦးဆက်အောင်နှင့် တာဝန်ရှိသူများက လျှပ်စစ်ဓာတ်အားရရှိမှု၊ ဖြန့်ဖြူးသုံးစွဲမှုအခြေအနေများ၊ လိုအပ်ချက်များကို ရှင်းလင်းတင်ပြသည်။

ထို့နောက် ဒုတိယဝန်ကြီး ဒေါက်တာထွန်းနိုင်က လျှပ်စစ်ဓာတ်အားပေးစက်ရုံများမှ လျှပ်စစ်ဓာတ်အားဖြန့်ဖြူးပေးနေမှု၊ လျှပ်စစ်ဓာတ်အား ပြတ်တောက်မှုမရှိစေရေး၊ ဓာတ်အားတည်ငြိမ်ပြည့်ဝစွာအသုံးပြုနိုင်ရေး ကြိုးပမ်းဆောင်ရွက်ပေးနေမှုအခြေအနေများကို ရှင်းလင်းပြောကြားပြီး သီလဝါစက်မှုဇုန်အတွင်းရှိ လျှပ်စစ်ဖြန့်ဖြူးရေးစနစ်အတွင်း ဖြစ်ပေါ်နေသည့် အခြေအနေများကို လေ့လာသုံးသပ်၍ စက်မှုဇုန်အတွင်း လျှပ်စစ်ဓာတ်အား တာဝန်ရှိသူများနှင့် အသေးစိတ်ဆွေးနွေးမေးမြန်းကာ တိုးတက်ကောင်းမွန်အောင် ပြုပြင်ဆောင်ရွက်သင့်သော ကိစ္စရပ်များကို အကြံပြုဆွေးနွေးခဲ့ကြောင်း သိရသည်။

ယင်းနောက် ဒုတိယဝန်ကြီးသည် သီလဝါအထူးစီးပွားရေးဇုန်အတွင်းရှိ ဓာတ်အားခွဲရုံများမှ ဓာတ်အားဖြန့်ဖြူးသုံးစွဲမှုအခြေအနေများကို လိုက်လံစစ်ဆေးခဲ့ကြောင်း သတင်းရရှိသည်။

သတင်းစဉ်

သီလဝါအထူးစီးပွားရေးဇုန်အတွင်း လျှပ်စစ်ဓာတ်အား တည်ငြိမ်စွာ ဖြန့်ဖြူးပေးနိုင်ရေး ညှိနှိုင်းအစည်းအဝေး ကျင်းပစဉ်။

တပ်မတော်ကာကွယ်ရေးဦးစီးချုပ် ဗိုလ်ချုပ်မှူးကြီး မင်းအောင်လှိုင် ပတ္တရားမြို့ရှိ Nongnooch Garden ကြည့်ရှုလေ့လာ

နေပြည်တော် မတ် ၈

ထိုင်းနိုင်ငံ၌ ကျင်းပပြုလုပ်သည့် (၁၆)ကြိမ်မြောက် အာဆီယံတပ်မတော်ကာကွယ်ရေးဦးစီးချုပ်များ အစည်းအဝေး (16th ACDFM)သို့ တက်ရောက်ခဲ့သော တပ်မတော်ကာကွယ်ရေးဦးစီးချုပ် ဗိုလ်ချုပ်မှူးကြီး မင်းအောင်လှိုင်နှင့် ဇနီး ဒေါ်ကြူကြူလှတို့သည် တာဝန်ရှိသူများနှင့်အတူ မတ် ၇ ရက် ညနေပိုင်းတွင် ပတ္တရားမြို့ရှိ Nongnooch Garden သို့ သွားရောက်ကြည့်ရှုလေ့လာသည်။

တပ်မတော်ကာကွယ်ရေးဦးစီးချုပ် ဗိုလ်ချုပ်မှူးကြီး မင်းအောင်လှိုင် Nongnooch Garden အတွင်း ပန်းပင်များနှင့် မြေအိုးများ အလှဆင်ထားရှိမှုဥယျာဉ်ကို ကြည့်ရှုလေ့လာစဉ်။
ဓာတ်ပုံ-တပ်မတော်ကာကွယ်ရေးဦးစီးချုပ်ရုံး

တပ်မတော်ကာကွယ်ရေးဦးစီးချုပ်နှင့်ဇနီးနှင့်အဖွဲဝင်များသည် Nongnooch Garden အတွင်း ပန်းပင်များနှင့် မြေအိုးများအလှဆင်ထားရှိမှုဥယျာဉ်၊ မော်တော်ယာဉ်ပြခန်း၊ Dinosaur Valley နှင့် ရှားပါးသစ်ပင်မျိုးစိတ်များအား စိုက်ပျိုးထားရှိမှုများအား လှည့်လည်ကြည့်ရှုလေ့လာကြရာ ဥယျာဉ်မှတာဝန်ရှိသူများက လိုက်လံရှင်းလင်းပြသကြသည်။

အဆိုပါ Nongnooch Garden အား ၁၉၅၀ ခုနှစ်တွင် အသီးများနှင့် သစ်ခွများ စိုက်ပျိုးထားသည့် အပူပိုင်းဥယျာဉ်တစ်ခုအဖြစ် တည်ဆောက်ခဲ့ခြင်းဖြစ်ပြီး အများပြည်သူများ လာရောက်လေ့လာနိုင်ရန်နှင့် ကမ္ဘာ့လှည့်ခရီးသည်များအား ဆွဲဆောင်နိုင်ရန်အတွက် ဥယျာဉ်အတွင်း ထိုင်းရိုးရာအိမ်များ၊ အစည်းအဝေးခန်းမနှင့် ဧည့်ခံပွဲခန်းများ၊ ရေကူးကန်နှင့် စားသောက်ခန်းများအား ထည့်သွင်းတည်ဆောက်၍ ၁၉၈၀ ခုနှစ်တွင် ဥယျာဉ်တစ်ခုအဖြစ် ဖွင့်လှစ်ခဲ့ခြင်းဖြစ်သည်။ ယခုအချိန်တွင် အဆိုပါ ဥယျာဉ်အတွင်း ထိုင်းရိုးရာယဉ်ကျေးမှုဆိုင်ရာပြပွဲများနှင့် ဆင်ပြပွဲများပြသခြင်းနှင့် ရုက္ခဗေဒဥယျာဉ်အဖြစ် သစ်ပင်အမျိုးအစားမျိုးစုံအား စိုက်ပျိုးထားပြီး အပင်မျိုးစိတ်ပေါင်း နှစ်သောင်းခန့် စုဆောင်းထားကာ ကမ္ဘာ့စတုတ္ထအဆင့်ရှိသော ဥယျာဉ်တစ်ခုဖြစ်သည်။ ဗာဆိုင်းနန်းတော်ဥယျာဉ်ကဲ့သို့သော ပုံစံတူဥယျာဉ်များ၊ အခြားအထင်ကရနေရာများရှိ ဥယျာဉ်ပုံစံတူများကိုလည်း ထည့်သွင်းပြသထားသည်။ ဥယျာဉ်အတွင်း တိရစ္ဆာန်ရုပ်တုများအား သဘာဝကျစွာထည့်သွင်းထားပြီး နေ့စဉ်ကမ္ဘာ့လှည့်ခရီးသည်များနှင့် ထိုင်းပြည်သူများ တစ်သောင်းခန့် လာရောက်လေ့လာကြကြောင်း သိရှိရသည်။

တပ်မတော်ကာကွယ်ရေးဦးစီးချုပ်နှင့် အဖွဲဝင်များသည် ယနေ့မွန်းလွဲပိုင်းတွင် ရနောင်ခရိုင်ရှိ 3 Seasons သစ်သီးစက်ရုံနှင့် Siam Agro-Food Industry Public Co.Ltd (SAICO) သစ်သီးစည်သွတ်ဘူးထုတ်လုပ်သည့် စက်ရုံများသို့ သွားရောက်ကြည့်ရှုလေ့လာခဲ့ကြောင်း တပ်မတော်ကာကွယ်ရေးဦးစီးချုပ်ရုံး၏ သတင်းထုတ်ပြန်ချက်အရ သိရသည်။

သတင်းစဉ်

အပြည်ပြည်ဆိုင်ရာ အမျိုးသမီးများနေ့နှင့် ငြိမ်းချမ်းရေးလုပ်ငန်းစဉ်များတွင် အမျိုးသမီးများပါဝင်ခြင်းဆိုင်ရာ အရေးပါမှုအထိမ်းအမှတ် ဧည့်ခံပွဲ ကျင်းပ

နေပြည်တော် မတ် ၈

Joint Peace Fund ၏ ပံ့ပိုးမှုဖြင့် ကနေဒါနိုင်ငံ European Union နှင့် အီတလီနိုင်ငံသံရုံးတို့ ပူးပေါင်း၍ အပြည်ပြည်ဆိုင်ရာ အမျိုးသမီးများနေ့နှင့် ငြိမ်းချမ်းရေးလုပ်ငန်းစဉ်များတွင် အမျိုးသမီးများပါဝင်ခြင်းဆိုင်ရာ အရေးပါမှု အထိမ်းအမှတ် ဧည့်ခံပွဲကို ယနေ့ ညနေ ၅ နာရီခွဲတွင် နေပြည်တော်ရှိ Kempinski Hotel ၌ ကျင်းပသည်။

ပြည်ထောင်စုဝန်ကြီး ဒေါက်တာဝင်းမြတ်အေး အပြည်ပြည်ဆိုင်ရာ အမျိုးသမီးများနေ့နှင့် ငြိမ်းချမ်းရေးလုပ်ငန်းစဉ်များတွင် အမျိုးသမီးများပါဝင်ခြင်းဆိုင်ရာ အရေးပါမှု အထိမ်းအမှတ် ဧည့်ခံပွဲတွင် အမှာစကားပြောကြားစဉ်။
သတင်းစဉ်

အခမ်းအနားသို့ ပညာရေးဝန်ကြီးဌာန ပြည်ထောင်စုဝန်ကြီး ဒေါက်တာမျိုးသိမ်းကြီး၊ လူမှုဝန်ထမ်း၊ ကယ်ဆယ်ရေးနှင့် ပြန်လည်နေရာချထားရေးဝန်ကြီးဌာန ပြည်ထောင်စုဝန်ကြီး ဒေါက်တာဝင်းမြတ်အေး၊ အပြည်ပြည်ဆိုင်ရာပူးပေါင်းဆောင်ရွက်ရေး ဝန်ကြီးဌာန ပြည်ထောင်စုဝန်ကြီး ဦးကျော်တင်၊ ဒုတိယဝန်ကြီး ဦးခင်မောင်တင်နှင့် ဦးတင်မြင့်၊ လွှတ်တော်ကိုယ်စားလှယ်များ၊ မြန်မာနိုင်ငံဆိုင်ရာ နိုင်ငံခြားသံရုံးများမှ သံအမတ်ကြီးများနှင့် တာဝန်ရှိသူများ၊ ဌာနဆိုင်ရာများမှ တာဝန်ရှိသူများနှင့် ဖိတ်ကြားထားသည့် ဧည့်သည်တော်များ တက်ရောက်ကြသည်။

အခမ်းအနားတွင် ပြည်ထောင်စုဝန်ကြီး ဒေါက်တာဝင်းမြတ်အေးက မြန်မာနိုင်ငံတစ်ဝန်းလုံးရှိ အမျိုးသမီးများအနေဖြင့် အမျိုးသားများနှင့်အတူ ကဏ္ဍစုံလုပ်ငန်းနယ်ပယ်တွင် တန်းတူညီမျှ ပါဝင်ခွင့်ရရှိစေရန်အတွက် မြန်မာနိုင်ငံလုံးဆိုင်ရာ အမျိုးသမီးကော်မတီကို အစိုးရဌာနများသာမက အစိုးရမဟုတ်သော အဖွဲ့အစည်းများ၊ အရပ်ဘက်လူမှုအဖွဲ့အစည်းများဖြင့် ထည့်သွင်းဖွဲ့စည်းထားပြီး နိုင်ငံတော်အဆင့် လုပ်ငန်းယန္တရားကြီးတစ်ခုအဖြစ် ဆောင်ရွက်လျက်ရှိကြောင်း၊ အစိုးရအနေဖြင့် အမျိုးသား ပြန်လည်သင့်မြတ်ရေးနှင့် ငြိမ်းချမ်းရေးလုပ်ငန်းစဉ်များကို ဦးစားပေးဆောင်ရွက်လျက်ရှိပြီး အဆိုပါ လုပ်ငန်းစဉ်များတွင် အမျိုးသမီးများ ပိုမိုပါဝင်လာစေရိုးရန် ကြိုးပမ်းလျက်ရှိပါကြောင်း၊ အမျိုးသမီးများ၏ဘဝ အမှန်တကယ်ပြောင်းလဲမှုများ ဖြစ်ပေါ်လာစေရန် အားလုံးပူးပေါင်းဆောင်ရွက်ကြရန် တိုက်တွန်းပါကြောင်း ပြောကြားသည်။

ထို့နောက် မြန်မာနိုင်ငံဆိုင်ရာ အီတလီနိုင်ငံသံအမတ်ကြီး H.E. Mrs. Alessandra Schiavo၊ မြန်မာနိုင်ငံဆိုင်ရာ ကနေဒါနိုင်ငံသံအမတ်ကြီး H.E. Ms. Karen MacArthur နှင့် မြန်မာနိုင်ငံဆိုင်ရာ EU သံအမတ်ကြီး H.E. Mr. Kristian Schmidt တို့က နှုတ်ခွန်းဆက်စကား ပြောကြားကြသည်။

ယင်းနောက် ပြည်ထောင်စုဝန်ကြီးများ၊ ဒုတိယဝန်ကြီးများနှင့် တက်ရောက်လာကြသူများသည် အထိမ်းအမှတ်ဧည့်ခံပွဲတွင် တည်ခင်းဧည့်ခံသည့် စားသောက်ဖွယ်ရာများကို အတူတကွ သုံးဆောင်ကြသည်။

သတင်းစဉ်

ဂျပန်နိုင်ငံမှ ပေးအပ်လှူဒါန်းသည့် ကမ်းရိုးတန်းသွား ကစ္ဆပနဒီ-၃ အမြန်ရေယာဉ် ရခိုင်ပြည်နယ် ကျောက်ဖြူမြို့သို့ရောက်ရှိ

ရန်ကုန် မတ် ၈

ပြည်တွင်းရေကြောင်းပို့ဆောင်ရေး ရရှိင်္ဒာနခွဲတွင် အသုံးပြုရန်အတွက် ဂျပန်နိုင်ငံအစိုးရမှ ပေးအပ်လှူဒါန်းသည့် ကမ်းရိုးတန်းသွား ကစ္ဆပနဒီ ရေယာဉ်သုံးစင်းအနက် နောက်ဆုံးအစင်းဖြစ်သည့် ကစ္ဆပနဒီ-၃ အမြန်ရေယာဉ်(**ယာဉ်**)သည် ယနေ့နံနက် ၁၁ နာရီခွဲတွင် ရခိုင်ပြည်နယ် ကျောက်ဖြူမြို့ ကျောက်ချစခန်းသို့ ရောက်ရှိသည်။

ကျောက်ချစခန်း၌ ပြည်တွင်းရေကြောင်းပို့ဆောင်ရေး ဦးဆောင်ညွှန်ကြားရေးမှူး ဦးဇော်ဝင်းနှင့် တာဝန်ရှိသူများက ကစ္ဆပနဒီ-၃ အမြန်ရေယာဉ် တင်ဆောင်လာသည့် MV.ISUZU သင်္ဘောကြီးပေါ်သို့ တက်ရောက်ပြီး ရေယာဉ်ရေပေါ်သို့ ရေမချမီ ကြိုတင်စစ်ဆေးမှုများ ပြုလုပ်ကြသည်။

ဂျပန်နိုင်ငံမှ The Economic and Social Development Programme FY ၂၀၁၆ အစီအစဉ်အရ ပြည်တွင်းရေကြောင်းပို့ဆောင်ရေး ရရှိင်္ဒာနခွဲတွင် အသုံးပြုရန်အတွက် ဂျပန်ယန်း သန်း ၁၀၀၀ တန်ဖိုးရှိ ကမ်းရိုးတန်းသွား ကစ္ဆပနဒီ-၃ ရေယာဉ်သစ်ကို ဂျပန်နိုင်ငံ တိုကျွမြို့ Sumidagawa Shipyard တွင် အသစ်တည်ဆောက်ခဲ့ရာ ဇန်နဝါရီလတွင် လုပ်ငန်းပြီးစီး၍ ရေယာဉ်သစ်ကို ဖေဖော်ဝါရီ ၁၈ ရက်က မြန်မာနိုင်ငံ ကျောက်ဖြူမြို့သို့ ပို့ဆောင်ရန် ဂျပန်နိုင်ငံ Yokohama ဆိပ်ကမ်းမှ ရေယာဉ်တင်သင်္ဘောကြီးဖြင့် တင်ဆောင်လာရာ ကျောက်ဖြူမြို့ ကျောက်ချစခန်းသို့ ယနေ့နံနက် ၁၁ နာရီခွဲတွင် ရောက်ရှိခဲ့ခြင်းဖြစ်သည်။

အဆိုပါ ကစ္ဆပနဒီ-၃ အမြန်ရေယာဉ်သည် ခရီးသည် ၁၅၀ တင်ဆောင်နိုင်ပြီး တစ်နာရီ ရေမိုင် ၂၀ အထိ ခုတ်မောင်းသွားလာနိုင်သည်။

ပြည်တွင်းရေကြောင်း ပို့ဆောင်ရေးသည် ဂျပန်နိုင်ငံအစိုးရ၏ ကူညီမှုဖြင့် ရခိုင်ပြည်နယ် တောင်ပိုင်းဒေသ ရေလမ်းခရီး၌ အသုံးပြုရန် ခရီးသည်တင်အမြန်ရေယာဉ် နှစ်စင်းနှင့် ယခု ကမ်းရိုးတန်းသွား အမြန်ရေယာဉ် ကစ္ဆပနဒီ-၃ ရေယာဉ် စုစုပေါင်း ရေယာဉ် သုံးစင်းကို ပေးအပ်ခဲ့ခြင်းဖြစ်သည်။

သတင်းစဉ်

အာဆီယံတရားသူကြီးချုပ်များကောင်စီ ပဋိညာဉ်စာတမ်းကို အတည်ပြုနိုင်ရေးနှင့် ပါဝင်လက်မှတ်ရေးထိုးနိုင်ရေးကိစ္စတို့နှင့်စပ်လျဉ်း၍ လွှတ်တော်သို့တင်ပြ

နေပြည်တော် မတ် ၈

ဒုတိယအကြိမ် ပြည်ထောင်စုလွှတ်တော် (၁၁)ကြိမ်မြောက် ပုံမှန်အစည်းအဝေး ၁၃ ရက်မြောက်နေ့ကို ယနေ့နံနက် ၁၀ နာရီတွင် နေပြည်တော်ရှိ ပြည်ထောင်စုလွှတ်တော် အစည်းအဝေးခန်းမ၌ ကျင်းပသည်။

အစည်းအဝေးတွင် ပြည်ထောင်စုလွှတ်တော်နာယက ဦးတီခွန်မြတ်က နိုင်ငံတော်သမ္မတထံမှ ပေးပို့ထားသော ပြည်ထောင်စုရွေးကောက်ပွဲကော်မရှင် အဖွဲ့ဝင်အဖြစ် ခန့်အပ်တာဝန်ပေးလိုသည့် ဦးညွှန့်စိန်၊ ဦးသက်ထွန်း၊ ဦးမြင့်အောင်၊ ဦးစောဒယ်နီရယ်ကြည်၊ ဦးအောင်စိုးဝင်း၊ ဦးသန်းအောင်၊ ဦးမင်းဆွေ၊ ဦးဆွေတင့်လွင် တို့နှင့်စပ်လျဉ်း၍ ကန့်ကွက်လိုကြောင်း တင်ပြချက်တစ်စုံတစ်ရာမရှိသည့်အတွက် အဆိုပါ ပုဂ္ဂိုလ် ရှစ်ဦးအား ပြည်ထောင်စုရွေးကောက်ပွဲကော်မရှင်အဖွဲ့ဝင်များအဖြစ် ခန့်အပ်တာဝန်ပေးရန် လွှတ်တော်က သဘောတူကြောင်း ကြေညာသည်။

ထို့နောက် ပြည်ထောင်စုတရားသူကြီးချုပ် ဦးထွန်းထွန်းဦးက **နိုင်ငံတော်သမ္မတထံမှပေးပို့ထားသော အာဆီယံတရားသူကြီးချုပ်များကောင်စီ ပဋိညာဉ်စာတမ်းကို အတည်ပြုနိုင်ရေးနှင့် ပါဝင်လက်မှတ်ရေးထိုးနိုင်ရေးကိစ္စတို့နှင့် စပ်လျဉ်း၍** လွှတ်တော်သို့ ရှင်းလင်းတင်ပြရာတွင် မြန်မာနိုင်ငံအနေဖြင့် အဆိုပါ စာတမ်းတွင် ပါဝင်လက်မှတ်ရေးထိုးခြင်းဖြင့် မြန်မာနိုင်ငံ၏ တရားစီရင်ရေးကဏ္ဍ ပိုမိုဖွံ့ဖြိုးတိုးတက်နိုင်ရေးအတွက် အခြားအာဆီယံနိုင်ငံများ၏ တရားစီရင်ရေးများနှင့်အတူ အတွေ့အကြုံများ ဝေမျှကာ အမြင်ချင်းဖလှယ်ဆွေးနွေးခွင့်ရရှိနိုင်ခြင်း၊ မြန်မာနိုင်ငံတရားသူကြီးများ၏ စွမ်းရည် ဖွံ့ဖြိုးတိုးတက်ရေးအတွက် ပူးပေါင်းဆောင်ရွက်နိုင်မည့် အခွင့်အလမ်းများ ရရှိနိုင်ခြင်း၊ အာဆီယံဒေသအတွင်း စီးပွားရေးဖွံ့ဖြိုးတိုးတက်ရေးနှင့် တရားဥပဒေစိုးမိုးရေးအတွက် အထောက်အကူပြုပေးနိုင်ခြင်းနှင့် အာဆီယံဒေသတွင်း တရားစီရင်ရေးဆိုင်ရာ ပူးပေါင်းဆောင်ရွက်မှုများ တိုးတက်နိုင်မှာစေခြင်း စသည့် အကျိုးကျေးဇူးများ ရရှိမည်ဖြစ်ပါကြောင်း။

အာဆီယံတရားသူကြီးချုပ်များကောင်စီ ပဋိညာဉ်စာတမ်းကို အတည်ပြုနိုင်ရေးနှင့် ပြည်ထောင်စုတရားလွှတ်တော်ချုပ်၊ ပြည်ထောင်စုတရားသူကြီးချုပ်မှ ပါဝင်လက်မှတ်ရေးထိုးနိုင်ရန်အတွက် နာယကကြီးမှတစ်ဆင့် ပြည်ထောင်စုလွှတ်တော်၏ အတည်ပြုချက်ရယူပေးနိုင်ပါရန် တင်ပြ

မြန်မာနိုင်ငံအနေဖြင့် အဆိုပါစာတမ်းကို အတည်ပြုနိုင်ရေးအတွက် ပြည်ထောင်စုတရားလွှတ်တော်ချုပ်၊ ပြည်ထောင်စုတရားသူကြီးချုပ်မှ ပါဝင်လက်မှတ်ရေးထိုးနိုင်ရန် ကိစ္စနှင့်စပ်လျဉ်း၍ ပြည်ထောင်စုအစိုးရအဖွဲ့ အစည်းအဝေးအမှတ်စဉ် (၄/၂၀၁၉) မှလည်း သဘောတူညီပြီး ဖြစ်ပါကြောင်း၊ သို့ပါ၍ မြန်မာနိုင်ငံအနေဖြင့် အာဆီယံတရားသူကြီးချုပ်များကောင်စီအစည်းအဝေးများတွင် ဆွေးနွေးညှိနှိုင်းသဘောတူပြီး ဖြစ်သည့် အာဆီယံတရားသူကြီးချုပ်များကောင်စီ ပဋိညာဉ်စာတမ်းကို အတည်ပြုနိုင်ရေးနှင့် ပြည်ထောင်စုတရားလွှတ်တော်ချုပ်၊ ပြည်ထောင်စုတရားသူကြီးချုပ်မှ ပါဝင်လက်မှတ်ရေးထိုးနိုင်ရန်အတွက် နာယကကြီးမှတစ်ဆင့် ပြည်ထောင်စုလွှတ်တော်၏ အတည်ပြုချက် ရယူပေးနိုင်ပါရန် တင်ပြအပ်ပါကြောင်း ရှင်းလင်းပြောကြားသည်။

ယင်းနောက် ပြည်ထောင်စုလွှတ်တော် နာယက က အဆိုပါ ကိစ္စနှင့်စပ်လျဉ်း၍ ဆွေးနွေးလိုသည့် လွှတ်တော်ကိုယ်စားလှယ်ရှိပါက အမည်စာရင်းတင်သွင်းနိုင်ကြောင်း ကြေညာသည်။

ဆက်လက်၍ ပြည်ထောင်စုလွှတ်တော်နာယက က စစ်ကိုင်းတိုင်းဒေသကြီးနှင့် ရှမ်းပြည်နယ်တို့အတွင်းရှိ ခရိုင်၊ ကျေးရွာများ တိုးချဲ့ပြင်ဆင်ဖွဲ့စည်းခြင်းတို့ကို တင်ပြ၍ လွှတ်တော်က မှတ်တမ်းတင်ကြောင်း ကြေညာသည်။

ထို့နောက် ပြည်ထောင်စုလွှတ်တော် ဥပဒေကြမ်းပူးပေါင်းကော်မတီ အတွင်းရေးမှူး ဒေါက်တာမြတ်ဉာဏ်စိုးက **လောင်းကစားဥပဒေကြမ်း၏ အပိုဒ် ၂၇ အပိုဒ်ခွဲ (က)နှင့် (ခ)**တို့ကို ဥပဒေကြမ်းပူးပေါင်းကော်မတီ၏ ထပ်မံပြင်ဆင်ချက်အတိုင်း လွှတ်တော်က အတည်ပြုပေးနိုင်ပါရန် အဆိုပြုတင်ပြသည်။

ယင်းနောက် ပြည်ထောင်စုလွှတ်တော်နာယက က ယင်းအဆိုကို အတည်ပြုရန် လွှတ်တော်၏ အဆုံးအဖြတ်ရယူရာ သဘောမတူသူမရှိသည့်အတွက် အဆိုအတည်ဖြစ်ကြောင်းနှင့် အဆိုပါ ဥပဒေကြမ်းနှင့် စပ်လျဉ်း၍ ပြည်သူ့လွှတ်တော်နှင့် အမျိုးသားလွှတ်တော်တို့ အတည်ပြုခဲ့သည့် အပိုဒ်၊ အပိုဒ်ခွဲများကို လွှတ်တော်နှစ်ရပ်အတည်ပြုချက်အတိုင်း လည်းကောင်း၊ လွှတ်တော်နှစ်ရပ် သဘောကွဲလွဲသည့် အပိုဒ်၊ အပိုဒ်ခွဲများကို ပြည်ထောင်စုလွှတ်တော်၏ အတည်ပြုချက်အတိုင်း လည်းကောင်း ပြန်လည်ပြင်ဆင်၍ ပြည်ထောင်စုလွှတ်တော်ဆိုင်ရာ ဥပဒေ၊ နည်းဥပဒေများနှင့်အညီ ဆက်လက်ဆောင်ရွက်သွားမည်ဖြစ်ကြောင်း ကြေညာသည်။

ယင်းနောက် **နိုင်ငံတော်သမ္မတထံမှ သဘောထားမှတ်ချက်ဖြင့် ပြန်လည်ပေးပို့ထားသော တီထွင်မှုမူပိုင်ခွင့်ဥပဒေကြမ်းနှင့် စပ်လျဉ်း၍** ဥပဒေကြမ်းပူးပေါင်းကော်မတီ အတွင်းရေးမှူး ဒေါက်တာ မြတ်ဉာဏ်စိုးက တစ်ပိုဒ်ချင်းစီအလိုက် အဆိုပြုတင်ပြ၍ လွှတ်တော်၏အဆုံးအဖြတ်ရယူ အတည်ပြုသည်။

ဆက်လက်၍ **လွှတ်တော်နှစ်ရပ် သဘောကွဲလွဲသော လုပ်ငန်းခွင်ဘေးအန္တရာယ်ကင်းရှင်းရေးနှင့် ကျန်းမာရေးဥပဒေကြမ်းနှင့် စပ်လျဉ်း၍** ဥပဒေကြမ်းပူးပေါင်းကော်မတီ အတွင်းရေးမှူး ဒေါက်တာ မြတ်ဉာဏ်စိုးက တစ်ပိုဒ်ချင်းစီအလိုက် အဆိုပြုတင်ပြ၍ လွှတ်တော်ကိုယ်စားလှယ်များက ဆွေးနွေးကြပြီး လွှတ်တော်၏ အဆုံးအဖြတ်ရယူ အတည်ပြုသည်။

ထို့နောက် ပြည်ထောင်စုလွှတ်တော် ပြည်သူ့ဒေစာရင်းပူးပေါင်းကော်မတီ ဒုတိယဥက္ကဋ္ဌ ဦးအောင်မင်းက **မန္တလေးမြို့တွင် ပုဂ္ဂလိကကုမ္ပဏီများက ပြုလုပ်နေသည့်**

ပြည်ထောင်စုလွှတ်တော်နာယက ဦးတီခွန်မြတ်

ကျောက်စိမ်းအရိုင်းပြပွဲများ၏ အခွန်ငွေပေးဆောင်မှုအခြေအနေ တိုင်ကြားစာနှင့် စပ်လျဉ်း၍ ပြည်သူ့ငွေစာရင်းပူးပေါင်းကော်မတီ၏ လေ့လာတွေ့ရှိချက်နှင့် သဘောထားမှတ်ချက် အစီရင်ခံစာ(၅/၂၀၁၉) ကို ဖတ်ကြားတင်ပြသည်။

ယင်းနောက် ပြည်ထောင်စုလွှတ်တော်နာယက က အဆိုပါအစီရင်ခံစာနှင့် စပ်လျဉ်း၍ ဆွေးနွေးလိုသည့် လွှတ်တော်ကိုယ်စားလှယ်ရှိပါက အမည်စာရင်းတင်သွင်းနိုင်ကြောင်း ကြေညာသည်။

ထို့နောက် **နိုင်ငံတော်သမ္မတထံမှ ပေးပို့ထားသော ၂၀၁၈-၂၀၁၉ ခု၊ ဘဏ္ဍာရေးနှစ်အတွင်း ပြည်ထောင်စုအစိုးရအပ်ငွေစာရင်း၏ လိုငွေအားဖြည့်ဆည်းရန် မြန်မာနိုင်ငံတော်ဝဟိုဘဏ်မှ ချေးငွေရယူရေးကိစ္စနှင့်စပ်လျဉ်း၍** လွှတ်တော်ကိုယ်စားလှယ်များက ဆွေးနွေးကြသည်။

မြန်မာနိုင်ငံ၏ အခွန်အကောက်ရငွေနှင့် ဂျီဒီပီအချိုးသည် အရှေ့တောင်အာရှနိုင်ငံများတွင် အနည်းဆုံး ဖြစ်နေသည့်အတွက် ရသင့်၊ ရထိုက်သည့်အခွန်ငွေများ တိုးတက်ရရှိအောင် ကောက်ခံပြီး ဘတ်ဂျက်လိုငွေကို ဖြည့်တင်းသွားသင့်

မန္တလေးတိုင်းဒေသကြီး မဲဆန္ဒနယ်အမှတ်(၆)မှ ဒေါက်တာ ဦးကြွယ်ကြွယ်က အစိုးရအနေဖြင့် ဘတ်ဂျက်လိုငွေကို ဖြည့်တင်းရန်အတွက် အခြားပိုမိုသင့်လျော်ထိရောက်သည့် နည်းလမ်းများကို စဉ်းစားရွေးချယ်ရန် အကြံပြုလိုပါကြောင်း၊ မြန်မာနိုင်ငံ၏ အခွန်အကောက်ရငွေနှင့် ဂျီဒီပီအချိုးသည် အရှေ့တောင်အာရှနိုင်ငံများတွင် အနည်းဆုံးဖြစ်နေသည့်အတွက် ရသင့်၊ ရထိုက်သည့်အခွန်ငွေများ တိုးတက်ရရှိအောင် ကောက်ခံပြီး ဘတ်ဂျက်လိုငွေကို ဖြည့်တင်းသွားသင့်ပါကြောင်း၊ ထို့ပြင်အရှုံးပေါ်နေသည့် အစိုးရပိုင်စက်ရုံ၊ အလုပ်ရုံလုပ်ငန်းများကို အပြီးအပြတ် လွှဲပြောင်းရောင်းချခြင်းဖြင့် နိုင်ငံတော်၏ဘတ်ဂျက်ကို ဖြည့်တင်းရန် အကြံပြုလိုပါကြောင်း။

ထို့ပြင် လုပ်ငန်းလည်ပတ်လျက်ရှိနေသော်လည်း နောင်တွင် ဈေးကွက်စီးပွားရေးစနစ်အရ ယှဉ်ပြိုင်နိုင်စွမ်းရှိတော့မည်မဟုတ်သည့် အစိုးရပိုင်လုပ်ငန်းများကို တန်ဖိုးသတ်မှတ်၍ ပုဂ္ဂလိကပိုင်လုပ်ငန်းများအဖြစ်သို့ ပြောင်းလဲကာ ရှယ်ယာများ ထုတ်ရောင်းခြင်းဖြင့် အစိုးရ၏လိုငွေကို ဖြည့်တင်းနိုင်ပြီး ပိပြင်သည့်ဈေးကွက်စီးပွားရေးစနစ်ကို ဖော်ဆောင်၍ ဒီမိုကရေစီနိုင်ငံရေးစနစ်နှင့်ကိုက်ညီသည့် ပြောင်းလဲမှုများကို လုပ်ဆောင်နိုင်မည်ဖြစ်ပါကြောင်း ဆွေးနွေးသည်။

အဆိုပါကိစ္စနှင့် စပ်လျဉ်း၍ ချောက်မဲဆန္ဒနယ်မှ ဦးဘိုကြီး၊ လှိုင်းဘွဲ့ မဲဆန္ဒနယ်မှ ဦးခင်ချိုနှင့် ရန်ကုန်တိုင်းဒေသကြီး မဲဆန္ဒနယ်အမှတ်(၄)မှ ဦးသန်းစိုး (ခေါ်) သန်းစိုး(ဘောဂဗေဒ) တို့က ဆက်လက်ဆွေးနွေးကြသည်။

ထို့နောက် **ဖွဲ့စည်းပုံအခြေခံဥပဒေကို ဒုတိယအကြိမ်ပြင်ဆင်သည့် ဥပဒေမူကြမ်း လေ့လာစိစစ်ရေးပူးပေါင်းကော်မတီ၏ အစီရင်ခံစာအပေါ်** လွှတ်တော်ကိုယ်စားလှယ်များက ဆွေးနွေးကြသည်။

ကချင်ပြည်နယ် မဲဆန္ဒနယ်အမှတ်(၁၁)မှ ဒေါက်တာ ခွန်ဝင်းသောင်းက ဖွဲ့စည်းပုံအခြေခံဥပဒေပုဒ်မ ၂၆၁ ပုဒ်မခွဲ(ခ)၏ ပုဒ်မခွဲငယ်(၁)ကို သက်ဆိုင်ရာ တိုင်းဒေသကြီး သို့မဟုတ် ပြည်နယ်လွှတ်တော်ကိုယ်စားလှယ်များထဲမှ သတ်မှတ်ထားသည့် အရည်အချင်းများနှင့်ပြည့်စုံသော သင့်လျော်သည့် ၏ နောက်တွင် **ရွေးကောက်ခံ**ဆိုသည့် စကားလုံးကို ထပ်မံအစားထိုး ပြင်ဆင်လိုပါကြောင်း၊ ဒီမိုကရေစီစံနှုန်းများနှင့် ညီညွတ်စေရန်နှင့် ဖက်ဒရယ်ဒီမိုကရေစနစ် ကျင့်သုံးခွင့်ရရန်အတွက် ပြင်ဆင်အစားထိုးရခြင်း ဖြစ်ပါကြောင်း၊ ထိုသို့ပြင်ဆင်ခြင်းနှင့်အညီ သဟဇာတဖြစ်စေရန်အတွက် ဖွဲ့စည်းပုံအခြေခံဥပဒေပုဒ်မ ၂၆၁ အပိုဒ်ခွဲ(က) ပုဒ်မခွဲငယ် အမှတ်စဉ် (၄) ၏ နောက်တွင် အမှတ်စဉ် (၅)အဖြစ် တိုင်းဒေသကြီးနှင့် ပြည်နယ်များ၌ ကိုယ်စားလှယ်အဖြစ် ရွေးကောက်တင်မြှောက်ခံရသူဆိုသည့်စကားကို ထပ်မံဖြည့်စွက်လို ပါကြောင်း။

သို့မှသာ စစ်မှန်၍ စည်းကမ်းပြည့်ဝသော ပါတီစုံဒီမိုကရေစီစနစ် ထွန်းကားစေရန် အားပေးရာရောက်မည်ဖြစ်ပါကြောင်း၊ ထို့ပြင် အစီရင်ခံစာပါ စိစစ်တွေ့ရှိချက်များ၊ ပုဒ်မ ၂၆၁ ကိုပြင်ဆင်မည်ဆိုပါက ဆက်နွှယ်နေသော ပုဒ်မများကိုပါ ထည့်သွင်းစိစစ်ရန် လိုအပ်ကြောင်း တွေ့ရှိရသည်ဟု ထောက်ပြချက်အတိုင်း ပုဒ်မ ၂၆၁ အပိုဒ်ခွဲ(က)၏ ပုဒ်မခွဲငယ် (၅)အဖြစ် ယခုကဲ့သို့ ဆက်စပ်၍ ဖြည့်စွက်ပြင်ဆင်လိုခြင်းဖြစ်ပါကြောင်း၊ ထို့ကြောင့် ပုဒ်မ ၂၆၁ တစ်ခုတည်းကိုသာ သီးသန့်ပြင်ဆင်ခြင်းထက် ဆက်နွှယ်နေသော ပုဒ်မများကိုပါ ထည့်သွင်းစိစစ်ရန် လိုအပ်ကြောင်းဆိုသည့် ဥပဒေမူကြမ်း လေ့လာစိစစ်ရေးပူးပေါင်းကော်မတီ၏ လေ့လာတွေ့ရှိချက်နှင့် သဘောထားမှတ်ချက် အစီရင်ခံစာအတိုင်း ဆောင်ရွက်ပါက သင့်လျော်မှုရှိပါကြောင်း ဆွေးနွေးသည်။

တပ်မတော်သား အမျိုးသားလွှတ်တော်ကိုယ်စားလှယ် ဒုတိယဗိုလ်မှူးကြီး တင်ထွန်းအောင်က ဖွဲ့စည်းပုံအခြေခံဥပဒေကို ဒုတိယအကြိမ် ပြင်ဆင်သည့် ဥပဒေမူကြမ်း လေ့လာစိစစ်ရေးပူးပေါင်းကော်မတီ၏ လေ့လာတွေ့ရှိချက်နှင့် သဘောထားမှတ်ချက် အစီရင်ခံစာသည် ဖွဲ့စည်းပုံအခြေခံဥပဒေ ပုဒ်မ - ၄၃၃၊ ပုဒ်မ -၄၃၅နှင့် ပြည်ထောင်စုလွှတ်တော်ဆိုင်ရာ နည်းဥပဒေ ၁၃၃ မှ ၁၃၉အထိ ဆောင်ရွက်ရမည့် လုပ်ငန်းစဉ်များနှင့် ညီညွတ်မှုမရှိခြင်း၊ ဖွဲ့စည်းပုံအခြေခံဥပဒေပုဒ်မ - ၂၆၁၊ ပုဒ်မခွဲ (ခ)၊ (ဂ)၊ (ဃ)နှင့် (ငါ)ပါ အချက်များအပေါ် မည်ကဲ့သို့ ပြင်ဆင်သင့်ကြောင်း ပြင်ဆင်ချက်ဇယားဖြင့် လွှတ်တော်ကိုယ်စားလှယ်များထံ ဖြန့်ဝေပေးရမည်ဖြစ်သော်လည်း ဥပဒေမူကြမ်း စိစစ်ချက်ဇယားမပါရှိကြောင်း တွေ့ရှိရသဖြင့် ဥပဒေကြမ်းကော်မတီ၏ အစီရင်ခံစာအပေါ် ကန့်ကွက်ပါကြောင်း။

ပြည်ထောင်စုတရားသူကြီးချုပ် ဦးထွန်းထွန်းဦး

မန္တလေးတိုင်းဒေသကြီး မဲဆန္ဒနယ် အမှတ်(၆)မှ ဒေါက်တာ ဦးကြွယ်ကြွယ်

ကချင်ပြည်နယ် မဲဆန္ဒနယ် အမှတ်(၁၁)မှ ဒေါက်တာ ခွန်ဝင်းသောင်း

တပ်မတော်သား အမျိုးသားလွှတ်တော် ကိုယ်စားလှယ် ဒုတိယဗိုလ်မှူးကြီး တင်ထွန်းအောင်

ဥပဒေပြုလွှတ်တော်အနေဖြင့် ဖွဲ့စည်းပုံအခြေခံဥပဒေ ၂၀၀၈ ခုနှစ်ပါ ပြဋ္ဌာန်းချက်များ၊ ပြည်ထောင်စုလွှတ်တော်ဆိုင်ရာဥပဒေ၊ နည်းဥပဒေများနှင့်အညီ တိကျစွာ လိုက်နာဆောင်ရွက်လျက် ဖွဲ့စည်းပုံအခြေခံဥပဒေကို ဒုတိယအကြိမ် ပြင်ဆင်သည့် ဥပဒေကြမ်းနှင့်စပ်လျဉ်း၍ လေ့လာစိစစ်ရေးပူးပေါင်းကော်မတီအနေဖြင့်လည်း ပြည်ထောင်စုလွှတ်တော်ဆိုင်ရာ နည်းဥပဒေ ၁၃၃၊ နည်းဥပဒေ ၁၃၅ မှ ၁၃၉ အထိနှင့် နည်းဥပဒေ ၁၄၂၊ ၁၄၃ တို့အရသာ ပြန်လည်ဆောင်ရွက်သွားနိုင်ပါရန် တိုက်တွန်းအပ်ပါကြောင်း ဆွေးနွေးသည်။

အဆိုပါ အစီရင်ခံစာအပေါ် တပ်မတော်သား အမျိုးသားလွှတ်တော်ကိုယ်စားလှယ် ဗိုလ်မှူး ပြည့်ဖြိုးဟန်၊ တပ်မတော်သား အမျိုးသားလွှတ်တော်ကိုယ်စားလှယ် ဗိုလ်မှူး ကျော်စိုးဦး၊ မင်းကင်းမဲဆန္ဒနယ်မှ ဦးမောင်မြင့်၊ တပ်မတော်သား အမျိုးသားလွှတ်တော်ကိုယ်စားလှယ် ဗိုလ်မှူးကြီး ညွှန့်ဝင်းအောင်၊ ရသေ့တောင်မဲဆန္ဒနယ်မှ ဒေါ်ခင်စောဝေ၊ မင်းဘူးမဲဆန္ဒနယ်မှ ဦးဝင်းဝင်း၊ ကယားပြည်နယ် မဲဆန္ဒနယ်အမှတ်(၃)မှ ဦးစိုးသိန်း၊ စလင်းမဲဆန္ဒနယ် မှ ဦးကံဦး၊ တပ်မတော်သား အမျိုးသားလွှတ်တော်ကိုယ်စားလှယ် ဒုတိယဗိုလ်မှူးကြီး သန့်ဆွေ၊ မိုင်းရှူးမဲဆန္ဒနယ်မှ ဦးစိုင်းထွန်းအေး၊ တပ်မတော်သား အမျိုးသားလွှတ်တော်ကိုယ်စားလှယ် ဗိုလ်မှူးကြီး ကျော်ကျော်၊ တပ်မတော်သား အမျိုးသားလွှတ်တော်ကိုယ်စားလှယ် ဗိုလ်မှူး တင်အောင်ဟိန်း၊ တပ်မတော်သား အမျိုးသားလွှတ်တော်ကိုယ်စားလှယ်မှ ဗိုလ်မှူးကြီး ခင်မောင်နိုင်နှင့် တပ်မတော်သား အမျိုးသားလွှတ်တော်ကိုယ်စားလှယ် ဗိုလ်မှူးကြီး ဇော်လွင်တို့က ဆက်လက်ဆွေးနွေးကြသည်။

ဒုတိယအကြိမ် ပြည်ထောင်စုလွှတ်တော် (၁၁)ကြိမ်မြောက် ပုံမှန်အစည်းအဝေး ၁၄ ရက်မြောက်နေ့ကို မတ် ၁၂ ရက်တွင် ဆက်လက်ကျင်းပသွားမည်ဖြစ်ကြောင်း သိရသည်။

အောင်မော်၊ အေးအေးသန့် (သတင်းစဉ်)

နိုင်ငံတော်သမ္မတ၏ဇနီး ဒေါ်ချိုချို၊ ဒုတိယသမ္မတ ဦးဟင်နရီဗန်ထီးယူနှင့် ပြည်ထောင်စုဝန်ကြီး ဒေါက်တာ ဝင်းမြတ်အေး၊ ကုလသမဂ္ဂ ကလေးသူငယ်များ ရန်ပုံငွေအဖွဲ့၏ မြန်မာနိုင်ငံဆိုင်ရာ ဌာနေကိုယ်စားလှယ် မစ္စ ဂျန်ကွန်နူကီနှင့် ကုလသမဂ္ဂ အမျိုးသမီးများအဖွဲ့၏ မြန်မာနိုင်ငံဆိုင်ရာ ဌာနေကိုယ်စားလှယ် မစ္စတာ နီကိုးလက်စ်ဘာနီးရက်ဒ်တို့ အပြည်ပြည်ဆိုင်ရာ အမျိုးသမီးများနေ့ အထိမ်းအမှတ်ပြခန်းများကို ဖဲကြိုးဖြတ်ဖွင့်လှစ်ပေးကြစဉ်။ သတင်းစဉ်

✻ *ကျောဖုံးမှ*

လွတ်တော်ကိုယ်စားလှယ်များ၊ မြန်မာနိုင်ငံ အမျိုးသမီးရေးရာအဖွဲ့ချုပ်နှင့် မိတ်ဖက်အဖွဲ့အစည်းများမှ တာဝန်ရှိသူများ၊ မြန်မာနိုင်ငံဆိုင်ရာ နိုင်ငံခြားသံရုံးများမှ သံတမန်များ၊ ကုလသမဂ္ဂ အဖွဲ့အစည်းအသီးသီးမှ ဌာနေကိုယ်စားလှယ်များ၊ ဌာနဆိုင်ရာအကြီးအကဲများနှင့် လူမှုရေးအသင်းအဖွဲ့များမှ ကိုယ်စားလှယ်များ တက်ရောက်ကြသည်။

အခမ်းအနားတွင် ဒုတိယသမ္မတ ဦးဟင်နရီဗန်ထီးယူက ၁၉၁၁ ခုနှစ် မတ်လက ရုရှားနိုင်ငံတွင် စက်ရုံမီးလောင်မှုကြောင့် အမျိုးသမီး ၁၄၆ ဦး မီးလောင်သေဆုံးမှုကို အကြောင်းပြုပြီး အမျိုးသမီးအလုပ်သမားများ၏ ကြိုးပမ်းလှုပ်ရှားမှုကြောင့် အပြည်ပြည်ဆိုင်ရာ အမျိုးသမီးများနေ့ ပေါ်ထွန်းလာခဲ့သည်မှာ နှစ်ပေါင်းတစ်ရာကျော် ရှိပြီဖြစ်ပါကြောင်း၊ နှစ်စဉ် မတ်လ ၈ ရက်နေ့ ရောက်တိုင်း ကမ္ဘာတစ်ဝန်းလုံးရှိ အမျိုးသမီးထုကို ကိုယ်စားပြုသည့်နေ့ အဖြစ် အပြည်ပြည်ဆိုင်ရာ အမျိုးသမီးများနေ့ကို ကျင်းပကြပါကြောင်း၊ ကုလသမဂ္ဂအဖွဲ့ဝင်နိုင်ငံတစ်ခုဖြစ်သည့် မြန်မာနိုင်ငံတွင်လည်း မြန်မာအမျိုးသမီးထု၏ အခန်းကဏ္ဍ အရေးပါမှုကို ထင်ဟပ်ပေါ်လွင်စေရန် ယခုကဲ့သို့ နိုင်ငံတော်အခမ်းအနားတစ်ရပ်အဖြစ် ကျင်းပရခြင်း ဖြစ်ပါကြောင်း။

နည်းလမ်းများ ဖော်ထုတ်အသုံးပြု

၂၀၁၉ ခုနှစ် အပြည်ပြည်ဆိုင်ရာ အမျိုးသမီးများနေ့အတွက် ကုလသမဂ္ဂက ချမှတ်ပေးသည့် ဦးတည်ချက်ဆောင်ပုဒ်မှာ "ခွင့်တူညီရေး စဉ်းစားလို့ စွမ်းရည်မြှင့်ရေး အလေးပေးဖို့၊ ပြောင်းလဲမှုကို ဖန်တီးစို့" "Think Equal, build smart, innovate for change" ဖြစ်ပါကြောင်း၊ စဉ်ဆက်မပြတ် ဖွံ့ဖြိုးမှုပန်းတိုင်များ အောင်မြင်ရန်အတွက် ၂၀၃၀ တွင် ကျား-မရေးရာ ၅၀-၅၀ ဖြစ်ရမည်ဆိုသည့် ပန်းတိုင်ကိုရောက်ရှိနိုင်ရန် ကျား-မရေးရာ တန်းတူညီမျှမှုနှင့် အမျိုးသမီးများ စွမ်းဆောင်ရည်မြင့်မားလာနိုင်စေမည့် လူမှုကာကွယ်စောင့်ရှောက်ရေးစနစ်များ၊ ပြည်သူ့ဝန်ဆောင်မှုများ၊ လုပ်ထုံးလုပ်နည်း ယန္တရားများအတွက် လက်ရှိဆောင်ရွက်နေသည့် နည်းလမ်းများအပြင် ပေါင်းစပ်ထားသည့် ချဉ်းကပ်နည်းလမ်းများ၊ သစ်လွင်သည့် အတွေးအခေါ်၊ နည်းလမ်းများကို ဖော်ထုတ်အသုံးပြုရန် လိုအပ်လျက်ရှိကြောင်း ယခုကဲ့သို့ ဦးတည်ချက်ဆောင်ပုဒ်များမှ ကုလသမဂ္ဂကွန်ဗင်းရှင်းပါ ပြဋ္ဌာန်းချက်များကို အကောင်အထည်ဖော်ရန်အတွက် နိုင်ငံအဆင့် လုပ်ငန်းယန္တရားအဖြစ် မြန်မာနိုင်ငံလုံးဆိုင်ရာ အမျိုးသမီးကော်မတီကို ဖွဲ့စည်းထားရှိပြီး ဖြစ်ပါကြောင်း။

ဦးစားပေးလုပ်ငန်းနယ်ပယ်(၁၂)ရပ်

နယ်ပယ်ရပ်အားလုံးတွင် အမျိုးသမီးများ ဟန်ချက်ညီညီ ဖွံ့ဖြိုးလာစေရေး အတွက် အမျိုးသမီးများ ဖွံ့ဖြိုးတိုးတက်ရေးဆိုင်ရာ အမျိုးသားအဆင့် မဟာဗျူဟာစီမံကိန်း (၂၀၁၃-၂၀၂၂) ကို ဦးစားပေးလုပ်ငန်းနယ်ပယ် (၁၂)ရပ်ကို အခြေခံပြီး အကောင်အထည်ဖော်ဆောင်ရွက်လျက်ရှိပါကြောင်း၊ ယခုအခါ မဟာဗျူဟာစီမံကိန်းကို ကျန်ရှိနေသည့် စီမံကိန်းကာလ လေးနှစ်အတွင်း အရှိန်အဟုန်မြှင့် အကောင်အထည်ဖော်ဆောင်ရွက်သွားရန်အတွက် အမျိုးသမီးများအပေါ် အကြမ်းဖက်မှုတားဆီးကာကွယ်ရေး နည်းပညာဆိုင်ရာ လုပ်ငန်းအဖွဲ့၊ အမျိုးသမီးများအား နိုင်ငံရေးနှင့် စီးပွားရေးကဏ္ဍများတွင် ပါဝင်ဆောင်ရွက်ရေး နည်းပညာဆိုင်ရာ လုပ်ငန်းအဖွဲ့၊ အမျိုးသမီးများအား ကဏ္ဍစုံတွင် ထည့်သွင်းဆောင်ရွက်ခြင်း နည်းပညာဆိုင်ရာလုပ်ငန်းအဖွဲ့နှင့် အမျိုးသမီးများ ငြိမ်းချမ်းရေးနှင့် လုံခြုံရေး နည်းပညာဆိုင်ရာလုပ်ငန်းအဖွဲ့ လေးဖွဲ့ကို ဖွဲ့စည်းဆောင်ရွက်လျက်ရှိပါကြောင်း။

ကျား- မ တန်းတူညီမျှရေး

ထို့ပြင် အမျိုးသမီးများ ဖွံ့ဖြိုးတိုးတက်ရေးဆိုင်ရာ အမျိုးသားအဆင့် မဟာဗျူဟာစီမံကိန်း (၂၀၁၃-၂၀၂၂) ပြန်လည်သုံးသပ်ခြင်း လုပ်ငန်းစဉ်များကို ဆောင်ရွက်ရန် စီစဉ်ဆောင်ရွက်နေပြီဟု သိရှိရပါကြောင်း၊ စီမံကိန်းကို အကောင်အထည်ဖော် ဆောင်ရွက်ရာတွင် နည်းပညာဆိုင်ရာပံ့ပိုးမှုများ ဆောင်ရွက်ပေးနိုင်ရေးအတွက် ဖွံ့ဖြိုးရေးအကူအညီ ပူးပေါင်းဆောင်ရွက်ရေးအဖွဲ့(DACU) အောက်တွင် ဖွဲ့စည်းထားသည့် ကဏ္ဍ ပူးပေါင်းဆောင်ရွက်ရေးအဖွဲ့ ၁၀ ဖွဲ့ (Sector Coordination Group-SCG) တွင် ကဏ္ဍ (၁၀)ရပ်လုံးနှင့် ဆက်စပ်ဆောင်ရွက်မည့် Non Sector Coordination Group အဖြစ် ကျား- မ တန်းတူညီမျှရေးနှင့် အမျိုးသမီး စွမ်းဆောင်ရည်မြှင့်တင်ရေး ပူးပေါင်းဆောင်ရွက်ရေးအဖွဲ့(Gender Equality and Women's Empowerment-GEWE) ကို ဖွဲ့စည်းထားရှိပြီး ဖြစ်ပါကြောင်း၊ ပြန်လည်သုံးသပ်ခြင်း လုပ်ငန်းစဉ်များတွင်လည်း ယင်းအဖွဲ့က နည်းပညာဆိုင်ရာပံ့ပိုးမှုများနှင့်အတူ ပူးပေါင်းဆောင်ရွက်သွားကြရန် တိုက်တွန်းလိုပါကြောင်း။

နည်းလမ်းအသစ်များ ဖော်ထုတ်

ပြန်လည်သုံးသပ်ခြင်း လုပ်ငန်းဆောင်ရွက်သည့်နေရာတွင် စဉ်ဆက်မပြတ် ဖွံ့ဖြိုးမှုပန်းတိုင်များ၊ မြန်မာနိုင်ငံ၏ ရေရှည်တည်တံ့ခိုင်မြဲပြီး ဟန်ချက်ညီသည့် ဖွံ့ဖြိုးတိုးတက်မှုစီမံကိန်း (Myanmar Sustainable Development Plan-MSDP) တို့နှင့် ချိတ်ဆက်ဆောင်ရွက်နိုင်မည့် နည်းလမ်းအသစ်များကို ဖော်ထုတ်ဆောင်ရွက်ကြရန် မှာကြားလိုပါကြောင်း၊ နိုင်ငံ၏ ဖွံ့ဖြိုးမှုအတွက် အရေးပါသည့် မြန်မာနိုင်ငံ၏ ရေရှည်တည်တံ့ခိုင်မြဲပြီး ဟန်ချက်ညီသည့် ဖွံ့ဖြိုးတိုးတက်မှုစီမံကိန်း (MSDP) တွင်လည်း နိုင်ငံ၏ လူဦးရေထက်ဝက် ကျော်ရှိသည့် အမျိုးသမီးများအတွက် ပိုမိုအလေးထား ဆောင်ရွက်သွားကြရမည် ဖြစ်ပါကြောင်း။

တီထွင်ဆန်းသစ်ပြီး ဆောင်ရွက်

လေ့လာမှုစစ်တမ်းများအရ မြန်မာအမျိုးသမီးများ ဖွံ့ဖြိုးတိုးတက်စေရန်အတွက် စီးပွားရေး၊ အသက်မွေးဝမ်းကျောင်းမှု၊ ပညာရေး၊ ကျန်းမာရေး၊ ပြည်သူ့ရေးရာတွင် ပါဝင်မှု၊ ငြိမ်းချမ်းရေး၊ လုံခြုံရေး၊ အမျိုးသမီးများအပေါ် အကြမ်းဖက်မှုဆိုသည့် နယ်ပယ်များကို ထိထိရောက်ရောက် အကောင်အထည်ဖော် ဆောင်ရွက်ရန် လိုအပ်နေသေးသည်ကို တွေ့ရှိရပြီး ၎င်းနယ်ပယ်ရပ်များတွင်လည်း လက်ရှိဆောင်ရွက်နေသည့် နည်းလမ်းများ၊ လုပ်ထုံးလုပ်နည်းများအပြင် အခြားသောနည်းလမ်းများကို တီထွင်ဆန်းသစ်ပြီး ဆောင်ရွက်သွားကြရန် ပြောကြားလိုပါကြောင်း။

လိုအပ်သည့်အစီအမံများ ချမှတ်

ပဋိပက္ခနှင့်စပ်လျဉ်းသည့် အမျိုးသမီးများအပေါ် အကြမ်းဖက်မှုဆိုင်ရာ ပူးတွဲကြေညာချက် (Joint Communique)ကို ၂၀၁၈ ခုနှစ် ဒီဇင်ဘာလ ၇ ရက်တွင် လက်မှတ်ရေးထိုးခဲ့ပြီး ဖြစ်ပါကြောင်း၊ ယင်းပူးတွဲကြေညာချက်တွင် လိင်အကြမ်းဖက်မှု တားဆီးကာကွယ်ရေးအတွက် ဦးစားပေးကဏ္ဍ (၆)ရပ် ပါဝင်ပြီး ၎င်းဦးစားပေးကဏ္ဍများကို ထိထိရောက်ရောက် အကောင်အထည်ဖော် ဆောင်ရွက်နိုင်ရေးအတွက် လိုအပ်သည့်အစီအမံများ ချမှတ် ဆောင်ရွက်သွားရန် လိုအပ်ပါကြောင်း။

ဆွေးနွေး ဖော်ထုတ်

၂၀၁၉ ခုနှစ် အပြည်ပြည်ဆိုင်ရာ အမျိုးသမီးများနေ့ အထိမ်းအမှတ်အဖြစ် အမျိုးသမီးစွမ်းဆောင်ရွင်များ၏ စီးပွားရေးဆိုင်ရာဖိုရမ်ကို ယနေ့ ကျင်းပသွားမည်ဟု သိရှိရပါကြောင်း၊ ယင်းဖိုရမ်ကတစ်ဆင့် အမျိုးသမီးများကို စီးပွားရေးနှင့် ပတ်သက်သည့် စွမ်းဆောင်ရည်များ မြှင့်တင်ခြင်းနှင့် စီးပွားရေးလုပ်ငန်းနယ်ပယ်တွင် ကျား-မရေးရာ တန်းတူညီမျှမှု ဆောင်ရွက်နိုင်ရန်အတွက် အခက်အခဲများကို ကျော်လွှားနိုင်မည့် နည်းလမ်းအသစ်များကို ဆွေးနွေး ဖော်ထုတ်ပေးကြရမည် ဖြစ်ပါကြောင်း။

မြန်မာအမျိုးသမီးများ၏ အခန်းကဏ္ဍကို တစ်ဆင့်ထက်တစ်ဆင့် မြင့်မားတိုးတက်စေရန်၊ ရသင့်ရထိုက်သည့် အခွင့်အရေးများ တန်းတူညီမျှရရှိစေရန်အတွက် နိုင်ငံတော်အစိုးရက ဘက်ပေါင်းစုံက ဆောင်ရွက်နေပြီး ကုလသမဂ္ဂအဖွဲ့အစည်းများ၊ နိုင်ငံတကာအစိုးရမဟုတ်သည့် အဖွဲ့အစည်းများ၊ အရပ်ဘက်အဖွဲ့အစည်းများ၊ လူမှုရေးအဖွဲ့အစည်းများ၊ ပညာရပ်ဆိုင်ရာ ကျွမ်းကျင်သူများကလည်း ပူးပေါင်းဆောင်ရွက်ပေးနေသည်ကို တွေ့မြင်ရသည့်အတွက် အတိုင်းမသိ ဝမ်းမြောက်ကြည်နူးမိပါကြောင်း၊ ဆက်လက်ပူးပေါင်းဆောင်ရွက်ပေးကြရန်လည်း တိုက်တွန်းပါကြောင်း။

တရားဥပဒေစိုးမိုးရေးနှင့် ပြည်သူများ၏ လူမှု-စီးပွားဘဝ တိုးတက်မြင့်မားရေး၊ အမျိုးသားပြန်လည်သင့်မြတ်ရေးနှင့် ပြည်တွင်းငြိမ်းချမ်းရေး၊ ဒီမိုကရေစီဖက်ဒရယ်ပြည်ထောင်စုကြီး တည်ဆောက်ရေးအတွက် အခြေခံအုတ်မြစ်ဖြစ်သည့် ဖွဲ့စည်းပုံအခြေခံဥပဒေပြင်ဆင်ရေးဆိုသည့် နိုင်ငံတော်အစိုးရ၏ ရည်မှန်းချက်ပန်းတိုင် (၃)ရပ်ကို အောင်မြင်စွာ အကောင်အထည်ဖော်နိုင်ရေးအတွက် ကျား/မ မရွေး အားလုံး တက်ညီလက်ညီ ပူးပေါင်းဆောင်ရွက်ပြီး နိုင်ငံလူဦးရေ၏ ထက်ဝက်ကျော်ကို ကိုယ်စားပြုသည့် *စာမျက်နှာ ၉ ကော်လံ ၁ သို့*

အပြည်ပြည်ဆိုင်ရာ အမျိုးသမီးများနေ့ အထိမ်းအမှတ် စကားပိုင်း ကျင်းပစဉ်။ သတင်းစဉ်

ပြည်ထောင်စုဝန်ကြီး ဒေါက်တာမျိုးသိမ်းကြီး တက္ကသိုလ်ဝင်စာမေးပွဲ တတိယနေ့ သချိုင်္ဘာသာရပ်ဖြေဆိုနေမှု လှည့်လည်ကြည့်ရှုအားပေး

နေပြည်တော် မတ် ၈

ပညာရေးဝန်ကြီးဌာန ပြည်ထောင်စုဝန်ကြီး ဒေါက်တာမျိုးသိမ်းကြီးသည် ယနေ့နံနက်ပိုင်းတွင် ပဲခူးတိုင်းဒေသကြီး တောင်ငူခရိုင် ရေတာရှည်မြို့နယ် အမှတ်(၁) အခြေခံပညာအထက်တန်းကျောင်း(ဆွာ)စာစစ်ဌာနသို့ ရောက်ရှိပြီး ၂၀၁၉ ခုနှစ် တက္ကသိုလ်ဝင်စာမေးပွဲ တတိယနေ့(သချိုင်္ဘာသာ) ဖြေဆိုနေမှုများနှင့် စာမေးပွဲဆိုင်ရာလုပ်ငန်းများ ဆောင်ရွက်နေမှုတို့ကို လှည့်လည်ကြည့်ရှုအားပေးသည်။ **(ယာပုံ)**

ပိုင်းဝန်းကူညီဆောင်ရွက်ပေး

ပြည်ထောင်စုဝန်ကြီးသည် ကြီးကြပ်ရေးမှူး၊ လက်ထောက်ကြီးကြပ်ရေးမှူးများနှင့် သက်ဆိုင်ရာ တာဝန်ရှိသူများအား ၂၀၁၉ ခုနှစ် တက္ကသိုလ်ဝင်စာမေးပွဲ ဝင်ရောက်ဖြေဆိုကြသည့် ကျောင်းသား ကျောင်းသူများ စနစ်တကျ စည်းကမ်းရှိစွာဖြင့် စိတ်အေးချမ်းသာစွာ ဖြေဆိုနိုင်ရေး၊ ကြီးကြပ်ရေးမှူး၊ လက်ထောက်ကြီးကြပ်ရေးမှူးများ လိုက်နာဆောင်ရွက်ကြရမည့် တာဝန်ဝတ္တရားများကို ကျေပွန်စွာဆောင်ရွက်၍ တက္ကသိုလ်ဝင်စာမေးပွဲအောင်မြင်စွာ ကျင်းပပြီးစီးနိုင်ရေး ပိုင်းဝန်းကူညီဆောင်ရွက်ပေးကြရန် မှာကြားသည်။

စာမေးပွဲဖြေဆိုနေမှုကြည့်ရှု

အလားတူ ပြည်ထောင်စုဝန်ကြီးသည် တောင်ငူခရိုင် ရေတာရှည်မြို့နယ် အခြေခံပညာအထက်တန်းကျောင်း(သာဂရ)

စာစစ်ဌာန၊ အခြေခံပညာအထက်တန်းကျောင်း(မြို့လှ) စာစစ်ဌာန၊ အခြေခံပညာအထက်တန်းကျောင်း (ရေနီ) စာစစ်ဌာနနှင့် နေပြည်တော်ကောင်စီနယ်မြေ လယ်ဝေးမြို့နယ် အခြေခံပညာအထက်တန်းကျောင်း (သပြေပင်)စာစစ်ဌာန၊ ဒဂွီဏာသီရိမြို့နယ် အမှတ်(၁၉) အခြေခံပညာအထက်တန်းကျောင်း စာစစ်ဌာနများသို့ သွားရောက်၍ ကျောင်းသားကျောင်းသူများ စာမေးပွဲဖြေဆိုနေမှုများနှင့် စာမေးပွဲဆိုင်ရာ လုပ်ငန်းဆောင်ရွက်နေမှုများကို လှည့်လည်ကြည့်ရှုအားပေးသည်။

အေးချမ်းစွာဖြေဆို

တက္ကသိုလ်ဝင်စာမေးပွဲတတိယနေ့ သချိုင်္ဘာသာရပ်ကို မြန်မာနိုင်ငံတစ်ဝန်းလုံးရှိ ပြည်တွင်းစာစစ်ဌာန ၁၈၆၅ ခုနှင့် နိုင်ငံခြားစာစစ်ဌာန ၂၁ ခု၊ စာစစ်ဌာန စုစုပေါင်း ၁၈၈၆ ခုတွင် စာမေးပွဲဖြေဆိုရန် စုစုပေါင်း ၈၉၇၉၉၄ ဦး စာရင်းပေးသွင်းကြပြီး ၈၅၀၅၅၀ အေးချမ်းစွာ ဝင်ရောက်ဖြေဆိုကြသည်။

နေပြည်တော်ကောင်စီနယ်မြေ၌ ဖြေဆို

နေပြည်တော်ကောင်စီနယ်မြေတွင် စာစစ်ဌာန စုစုပေါင်း ၅၀ ၌ စာမေးပွဲဖြေဆိုရန် စုစုပေါင်း ၂၆၁၂ ဦး စာရင်းပေးသွင်းကြပြီး ၂၄၇၉၇ ဦး ဝင်ရောက်ဖြေဆိုကြသည်။

ဆေးရုံများ၌ ဖြေဆို

ရန်ကုန်ပြည်သူ့ဆေးရုံကြီး စာစစ်ဌာနတွင် ရှစ်ဦး၊ မြောက်ဥက္ကလာပဆေးရုံတွင် ၁၀ ဦး ဖြေဆိုသည်။

အကျဉ်းထောင်များ၌ ဖြေဆို

အင်းစိန်အကျဉ်းထောင်၊ မန္တလေးဗဟိုအကျဉ်းထောင်၊ ကသာအကျဉ်းထောင်၊ မုံရွာအကျဉ်းထောင်၊ ဘားအံအကျဉ်းထောင်၊ မြိတ်အကျဉ်းထောင်၊ တောင်ငူအကျဉ်းထောင်၊ သရက်အကျဉ်းထောင်နှင့် လွိုင်ကော်အကျဉ်းထောင်တို့တွင် အချုပ်ကျ စာဖြေဆိုသူ စုစုပေါင်း ၁၈၂ ဦး ဖြေဆိုသည်။

မသန်စွမ်းသူများ ဖြေဆို

ကချင်ပြည်နယ်၊ ရန်ကုန်တိုင်းဒေသကြီး၊ မန္တလေးတိုင်းဒေသကြီး၊ စစ်ကိုင်းတိုင်းဒေသကြီးတို့တွင် အမြင်အာရုံမသန်စွမ်းသူ ၂၄ ဦးနှင့် အကြားအာရုံမသန်စွမ်းသူ ၁၅ ဦး ဖြေဆိုကြကြောင်း သတင်းရရှိသည်။ **သတင်းစဉ်**

စာမျက်နှာ ၈ မှ

မြန်မာအမျိုးသမီးထု၏ စွမ်းပကားကို ပိုမိုဖော်ထုတ်အသုံးချသွားကြပါ။ အမျိုးသမီးဖွံ့ဖြိုးတိုးတက်ရေးအတွက် လက်ရှိရရှိပြီးဖြစ်သည့် တိုးတက်မှုများကို အရှိန်ရစေမည့် တီထွင်ဆန်းသစ်သည့် နည်းလမ်းများကို ဖော်ထုတ်ပေးကြရန် တိုက်တွန်းပါကြောင်း ပြောကြားသည်။

ယင်းနောက် နိုင်ငံတော်သမ္မတ၏ဇနီး ဒေါ်ချိုချို နှင့် ဒုတိယသမ္မတ ဦးဟင်နရီဗန်ထီးယူတို့သည် အခမ်းအနားသို့ တက်ရောက်လာကြသည့် ဌာနဆိုင်ရာ၊ လွှတ်တော်နှင့် အဖွဲ့အစည်းအသီးသီးတို့မှ တာဝန်ရှိသူများနှင့်အတူ စုပေါင်းမှတ်တမ်းတင် ဓာတ်ပုံရိုက်သည်။

လှည့်လည်ကြည့်ရှုအားပေး

ထို့နောက် နိုင်ငံတော်သမ္မတ၏ ဇနီး ဒေါ်ချိုချို၊ ဒုတိယသမ္မတ ဦးဟင်နရီဗန်ထီးယူ၊ ပြည်ထောင်စုဝန်ကြီး ဒေါက်တာဝင်းမြတ်အေး၊ ကုလသမဂ္ဂကလေးသူငယ်များ ရန်ပုံငွေအဖွဲ့ (UNICEF)၏ မြန်မာနိုင်ငံဆိုင်ရာ ဌာနေကိုယ်စားလှယ် မစ္စ ဂျွန်ကွန်နူကီနှင့် ကုလသမဂ္ဂအမျိုးသမီးများအဖွဲ့၏ မြန်မာနိုင်ငံဆိုင်ရာ ဌာနေကိုယ်စားလှယ် မစ္စတာ နီကိုးလက်စ် ဘာနီးရက်ဒ်တို့သည် အပြည်ပြည်ဆိုင်ရာ အမျိုးသမီးများနေ့ အထိမ်းအမှတ်ပြခန်းများကို ဖဲကြိုးဖြတ်ဖွင့်လှစ်ပေးကြပြီး အခမ်းအနားသို့ တက်ရောက်လာကြသူများနှင့်အတူ လှည့်လည်ကြည့်ရှုအားပေးကြသည်။

နိုင်ငံတော်၏ မူဝါဒနှင့်အညီ ဆောင်ရွက်

ယင်းနောက် အခမ်းအနား ဒုတိယအပိုင်းအစီအစဉ်ကို ဆက်လက်ကျင်းပရာ လူမှုဝန်ထမ်း၊ ကယ်ဆယ်ရေးနှင့် ပြန်လည်နေရာချထားရေးဝန်ကြီးဌာန ပြည်ထောင်စုဝန်ကြီး ဒေါက်တာ ဝင်းမြတ်အေးက အမျိုးသမီးများ ဖွံ့ဖြိုးတိုးတက်ရေးလုပ်ငန်းများ ဆောင်ရွက်နေမှုနှင့် စပ်လျဉ်း၍ ရှင်းလင်းရာတွင် မြန်မာနိုင်ငံ၏ လူဦးရေသည် ၂၀၁၉ ခုနှစ်တွင် စုစုပေါင်း ၅၄ သန်းကျော် ရှိပါကြောင်း၊ လူဦးရေ၏ ထက်ဝက်ကျော်သည် အမျိုးသမီးများ ဖြစ်ပါကြောင်း၊ နိုင်ငံ၏ဖွံ့ဖြိုးမှုစီမံကိန်းများ ရေးဆွဲအကောင်အထည် ဖော်ရာတွင် အမျိုးသမီးဖွံ့ဖြိုးတိုးတက်ရေး လုပ်ငန်းစဉ်များကို ထည့်သွင်းအကောင်အထည်ဖော်ဆောင်ရွက်လျက်ရှိပါကြောင်း၊ မြန်မာနိုင်ငံလုံးဆိုင်ရာ အမျိုးသမီးကော်မတီအနေဖြင့် စဉ်ဆက်မပြတ် ဖွံ့ဖြိုးမှု ပန်းတိုင်များနှင့် အမျိုးသမီးများအား နည်းမျိုးစုံဖြင့် ခွဲခြားမှုပပျောက်ရေးဆိုင်ရာ ကုလသမဂ္ဂကွန်ဝင်းရှင်းပါ ပြဋ္ဌာန်းချက်များ၊ လုပ်ငန်းအစီအစဉ်များကို နိုင်ငံတော်၏ မူဝါဒနှင့်အညီ အကောင်အထည်ဖော်ဆောင်ရွက်ရန်၊ ပြဋ္ဌာန်းထားသော ဥပဒေများ ထိရောက်မှုရှိစေရေးနှင့် လိုအပ်သောဥပဒေများ ရေးဆွဲပြဋ္ဌာန်းနိုင်ရေး အကြံပြုဆောင်ရွက်ရန်၊ အမျိုးသမီးများအပေါ် နည်းမျိုးစုံဖြင့် အကြမ်းဖက်မှုမှ ကြိုတင်ကာကွယ်ရန်နှင့် စောင့်ရှောက်မှုများပေးရန်၊ ဥပဒေများ နားလည်လာစေရန်နှင့် ဗဟုသုတများ ပြည်စုံစေရေးဆောင်ရွက်ပေးရန် စသည့် လုပ်ငန်းတာဝန်များချမှတ်၍ အကောင်အထည်ဖော်ဆောင်ရွက်လျက်ရှိပါကြောင်း။

စီးပွားရေးအခွင့်အလမ်းများဆောင်ရွက်ပေး

အကြမ်းဖက်ခံရသော အမျိုးသမီးများအား တစ်နေရာတည်းတွင် ဝန်ဆောင်မှုပေးနိုင်ရန်အတွက် “One Stop Women Support Center” ကို ရန်ကုန်၊ မန္တလေး၊ လားရှိုးနှင့် မော်လမြိုင်တို့တွင် ဖွင့်လှစ်ထားပြီး ဖြစ်ပါကြောင်း၊ ဇရာဝတီတိုင်းဒေသကြီး၊ ကယားပြည်နယ်နှင့် ကရင်ပြည်နယ်တို့တွင် တိုးချဲ့ဖွင့်လှစ်နိုင်ရေး ဆောင်ရွက်သွားမည် ဖြစ်ပါကြောင်း၊ စုစုပေါင်းအလုပ်လုပ်သူ ၂၁ ဒသမ ၉၁ သန်းတွင် အမျိုးသမီးများ၏ ပါဝင်မှုသည် ၄၁ ဒသမ ၈ ရာခိုင်နှုန်းသာ ပါဝင်နေသည်ကို တွေ့ရှိရပါကြောင်း၊ စီးပွားရေးလုပ်ငန်းများတွင် မြန်မာအမျိုးသမီးများ ပါဝင်မှု တိုးတက်လာစေရေးအတွက် ဝင်ငွေရေလုပ်ငန်းများ၊ အလုပ်အကိုင်များနှင့် စွမ်းဆောင်ရည်မြှင့်တင်ပေးခြင်းတို့ကို အားပေးဆောင်ရွက်ပြီး အမျိုးသမီးများအတွက် စီးပွားရေးလုပ်ငန်းအခွင့်အလမ်းများကို ဆောင်ရွက်ပေးရမည်ဖြစ်ပါကြောင်း ထည့်သွင်းပြောကြားသည်။

ယင်းနောက် ကုလသမဂ္ဂ အထွေထွေအတွင်းရေးမှူးချုပ်ထံမှ ပေးပို့သည့် သဝဏ်လွှာကို ကုလသမဂ္ဂ ကလေးသူငယ်များ ရန်ပုံငွေအဖွဲ့ (UNICEF)၏ မြန်မာနိုင်ငံဆိုင်ရာ ဌာနေကိုယ်စားလှယ် မစ္စ ဂျွန်ကွန်နူကီက ဖတ်ကြားသည်။

ထို့နောက် မြန်မာအမျိုးသမီး စီးပွားရေးလုပ်ငန်းရှင်များ၏ လက်တွေ့ဘဝဖြတ်သန်းမှု ဗီဒီယို မှတ်တမ်းကို ပြသည်။

ကျား-မ တန်းတူညီမျှရေး မြှင့်တင်ပေး

ယင်းနောက် အပြည်ပြည်ဆိုင်ရာ အမျိုးသမီးများနေ့ အထိမ်းအမှတ်စကားပိုင်းကို ကျင်းပရာ ဌာနဆိုင်ရာ တာဝန်ရှိသူများနှင့် အရပ်ဘက်လူမှုအဖွဲ့အစည်းများမှ တာဝန်ရှိသူများက အမျိုးသမီးများအတွက် ထည့်သွင်းစဉ်းစားထားသော စီးပွားရေးဆိုင်ရာ ဥပဒေများ၊ လုပ်ငန်းများကို မြှင့်တင်ပေးမည့် ပတ်ဝန်းကျင်ကောင်းများ ဖြစ်ထွန်းပေါ်ပေါက်လာစေရေး၊ ကျား-မ တန်းတူညီမျှရေးကို မြှင့်တင်ပေးသော လူမှုကာကွယ်ရေး လုပ်ဆောင်ချက်များ၊ ကိုယ်ဝန်ဆောင်မိခင်များ၏ အကျိုးခံစားခွင့်များ၊ သက်ကြီးရွယ်အိုများနှင့် မသန်စွမ်းသူများအတွက် ထည့်သွင်းစဉ်းစားထားသည့် အစီအစဉ်များ၊ အမျိုးသမီးများအတွက် ဝင်ငွေရလုပ်ငန်းများ၊ အလုပ်အကိုင်များနှင့် စွမ်းဆောင်ရည် တိုးမြှင့်ခြင်းများကို အားပေးခြင်းဖြင့် စီးပွားလုပ်ငန်းအခွင့်အလမ်းများ ဖော်ဆောင်ပေးခြင်း စသည့်ကိစ္စရပ်များကို ဆွေးနွေးကြသည်။

ထို့ပြင် မွန်းလွဲပိုင်းတွင် အမျိုးသမီးများအတွက် စီးပွားရေးစွမ်းဆောင်ရည်မြှင့်တင်ခြင်းနှင့် ပတ်သက်သော စွမ်းရည်များ၊ တတ်ကျွမ်းမှုပညာရပ်များ၊ အသေးစားငွေချေးခြင်းလုပ်ငန်းများ၊ ရက်ကန်းနှင့် လက်မှုပညာရပ်ဆိုင်ရာ ပညာရပ်များကို ရှင်းလင်းပြသဆွေးနွေးခဲ့ကြသည်။ **သတင်းစဉ်**

တက္ကသိုလ်ဝင်စာမေးပွဲ တတိယနေ့ သချိုင်္ဘာသာရပ်ကို နိုင်ငံခြားစာစစ်ဌာနများ အပါအဝင် မြန်မာတစ်နိုင်ငံလုံးရှိ စာစစ်ဌာနများတွင် ဖြေဆိုသူပေါင်း ၈၅၀၅၅၀ ရှိ

နေပြည်တော် မတ် ၈

၂၀၁၉ ခုနှစ် တက္ကသိုလ်ဝင်စာမေးပွဲ တတိယနေ့အဖြစ် သချိုင်္ဘာသာရပ်ကို ယနေ့တွင် ဖြေဆိုကြရာ နိုင်ငံခြားစာစစ်ဌာန ၂၁ ခုနှင့် မြန်မာတစ်နိုင်ငံလုံးရှိ စာစစ်ဌာန ၁၈၆၅ ခု စာစစ်ဌာန စုစုပေါင်း ၁၈၈၆ ခုတွင် ဖြေဆိုသူပေါင်း ၈၅၀၅၅၀ ရှိကြောင်း ပညာရေးဝန်ကြီးဌာနမှ သိရသည်။

တက္ကသိုလ်ဝင်စာမေးပွဲ သချိုင်္ဘာသာရပ်တွင် ဖြေဆိုသူပေါင်း ၈၅၀၅၅၀ အနက် တစ်နိုင်ငံလုံး၌ ဆေးရုံဖြေဆိုသူ ၁၀၆ ဦး၊ အမြင်အာရုံမသန်စွမ်းဖြေဆိုသူ ၂၄ ဦး၊ အကြားအာရုံမသန်စွမ်းဖြေဆိုသူ ၁၅ ဦး၊ ကိုယ်အင်္ဂါမသန်စွမ်းဖြေဆိုသူ ၁၃၈ ဦး (ယနေ့တွင် ရခိုင်ပြည်နယ်မှ စာဖြေသူတစ်ဦးနှင့် ရှမ်းပြည်နယ်(တောင်ပိုင်း)မှ နှစ်ဦး စုစုပေါင်း သုံးဦး တိုးပါသည်။)၊ အကျဉ်းထောင်များတွင် ဝင်ရောက်ဖြေဆိုသူ ၁၈၂ ဦးနှင့် ကရင်ပြည်နယ် မြဝတီမှ ဝင်ရောက်ဖြေဆိုသူ ၁၃၇ ဦးရှိကြောင်း သိရသည်။ **သတင်းစဉ်**

တက္ကသိုလ်ဝင်စာမေးပွဲ တစ်နိုင်ငံလုံး အတိုင်းအတာအနေဖြင့် သချိုင်္ဘာသာဖြေဆိုသူ ၈၅၀၅၅၀ ရှိ

နေပြည်တော် မတ် ၈

၂၀၁၈-၂၀၁၉ ပညာသင်နှစ် တက္ကသိုလ်ဝင်စာမေးပွဲ တတိယနေ့ သချိုင်္ဘာသာရပ်ကို ယနေ့ဖြေဆိုကြသည်။

မြန်မာနိုင်ငံ တစ်နိုင်ငံလုံးရှိ တိုင်းဒေသကြီး၊ ပြည်နယ်များနှင့် နိုင်ငံခြားစာစစ်ဌာနများတွင် သချိုင်္ဘာဖြေဆိုရန် စာရင်းရှိ ကျောင်းသား ၊ ကျောင်းသူ စုစုပေါင်း ၈၉၇၉၉၄ ဦးတွင် ဖြေဆိုသူ ကျောင်းသား ၊ ကျောင်းသူ စုစုပေါင်း ၈၅၀၅၅၀ ဖြေဆိုကြပြီး ဖြေဆိုရန် ပျက်ကွက်သူ ၄၇၄၄၄ ဦးဖြစ်၍ ဖြေဆိုမှုရာခိုင်နှုန်း ၉၄ ဒသမ ၇၂ ရာခိုင်နှုန်းဖြစ်ကြောင်း သိရသည်။ သတင်းစဉ်

၂၀၁၉-ခုနှစ်၊ မတ်လတွင် ကျင်းပသည့် တက္ကသိုလ်ဝင်စာမေးပွဲ တိုင်းဒေသကြီး/ပြည်နယ်များတွင် နေ့စဉ်ဖြေဆိုမှု အခြေပြဇယား

ရက်စွဲ ၈-၃-၂၀၁၉ ဘာသာ-သချိုင်္ဘာ

စဉ်	တိုင်းဒေသကြီး/ပြည်နယ်	စာရင်းရှိ			ဖြေဆို			ပျက်ကွက်			ဖြေဆို %
		ကျား	မ	ပေါင်း	ကျား	မ	ပေါင်း	ကျား	မ	ပေါင်း	
၁	ကချင်ပြည်နယ်	၁၅၅၂၂	၂၂၆၃၃	၃၈၁၅၅	၁၄၂၅၀	၂၀၆၆၈	၃၅၂၁၈	၁၂၇၂	၉၆၅	၂၂၃၇	၉၄.၁၄%
၂	ကယားပြည်နယ်	၂၈၇၅	၄၉၁၆	၇၇၉၁	၂၆၅၀	၄၇၃၂	၇၃၈၂	၂၂၅	၁၈၄	၄၀၉	၉၄.၇၅%
၃	ကရင်ပြည်နယ်	၇၇၀၂	၁၃၀၂၈	၂၀၇၃၀	၆၉၆၈	၁၂၃၀၉	၁၉၂၇၇	၇၃၄	၇၁၉	၁၄၅၃	၉၂.၉၉%
၄	ချင်းပြည်နယ်	၅၁၇၃	၆၉၄၁	၁၂၁၁၄	၄၄၃၃	၆၃၀၀	၁၀၇၃၃	၇၄၀	၆၄၁	၁၃၈၁	၈၈.၆၀%
၅	စစ်ကိုင်းတိုင်းဒေသကြီး	၅၁၇၇၂	၆၇၆၃၃	၁၁၉၄၀၅	၄၉၁၆၃	၆၅၈၅၈	၁၁၅၀၂၁	၂၆၀၉	၁၇၇၅	၄၃၈၄	၉၆.၃၃%
၆	တနင်္သာရီတိုင်းဒေသကြီး	၈၃၈၃	၁၄၇၉၉	၂၃၁၈၂	၇၅၉၆	၁၃၉၈၅	၂၀၅၈၁	၇၈၇	၈၁၄	၁၆၀၁	၉၃.၀၉%
၇	ပဲခူးတိုင်းဒေသကြီး(အရှေ့ပိုင်း)	၂၁၆၅၇	၂၉၁၀၃	၅၀၇၆၀	၂၀၀၅၃	၂၇၈၆၂	၄၇၉၁၅	၁၆၀၄	၁၂၄၁	၂၈၄၅	၉၄.၄၀%
၈	ပဲခူးတိုင်းဒေသကြီး(အနောက်ပိုင်း)	၁၂၆၂၉	၁၆၁၉၈	၂၈၈၂၇	၁၁၇၄၉	၁၅၄၈၇	၂၇၂၃၆	၈၈၀	၇၁၁	၁၅၉၁	၉၄.၄၈%
၉	မကွေးတိုင်းဒေသကြီး	၃၈၆၃၄	၄၈၃၂၄	၈၆၉၅၈	၃၆၆၃၈	၄၇၂၁၅	၈၃၈၅၃	၁၉၉၆	၁၁၀၉	၃၁၀၅	၉၆.၄၃%
၁၀	မန္တလေးတိုင်းဒေသကြီး	၅၅၃၇၈	၆၈၃၅၁	၁၂၃၇၂၉	၅၂၅၀၃	၆၆၅၆၁	၁၁၉၀၆၄	၂၈၇၅	၁၇၉၀	၄၆၆၅	၉၆.၂၃%
၁၁	နေပြည်တော်	၁၂၀၀၅	၁၄၁၁၈	၂၆၁၂၃	၁၁၁၈၁	၁၃၆၁၆	၂၄၇၉၇	၈၂၄	၅၀၂	၁၃၂၆	၉၄.၉၂%
၁၂	မွန်ပြည်နယ်	၁၁၉၃၇	၁၈၆၄၂	၃၀၅၇၉	၁၀၉၇၅	၁၇၈၃၄	၂၈၈၀၉	၉၆၂	၈၀၈	၁၇၇၀	၉၄.၂၁%
၁၃	ရခိုင်ပြည်နယ်	၂၁၃၂၁	၂၄၂၁၃	၄၅၅၃၄	၁၉၂၆၀	၂၂၉၈၅	၄၂၂၄၅	၂၀၆၁	၁၂၂၈	၃၂၈၉	၉၂.၇၈%
၁၄	ရန်ကုန်တိုင်းဒေသကြီး	၆၂၁၁၅	၆၇၅၆၄	၁၂၉၆၇၉	၅၇၂၆၀	၆၄၂၂၆	၁၂၁၄၈၆	၄၈၅၅	၃၃၉၃	၈၁၉၃	၉၃.၆၈%
၁၅	ရှမ်းပြည်နယ်(တောင်ပိုင်း)	၁၃၈၁၁	၂၁၈၅၉	၃၅၆၇၀	၁၂၉၆၇	၂၁၁၇၁	၃၄၁၇၈	၈၄၄	၆၈၈	၁၅၃၂	၉၅.၇၁%
၁၆	ရှမ်းပြည်နယ်(မြောက်ပိုင်း)	၆၉၈၃	၁၁၃၃၅	၁၈၃၁၈	၆၄၉၆	၁၀၈၉၀	၁၇၃၈၆	၄၈၇	၄၄၅	၉၃၂	၉၄.၉၁%
၁၇	ရှမ်းပြည်နယ်(အရှေ့ပိုင်း)	၂၁၁၇	၃၂၈၈	၅၃၂၅	၁၉၄၅	၃၀၅၅	၅၀၀၀	၁၇၂	၁၅၃	၃၂၅	၉၃.၉၀%
၁၈	ဇရာဝတီတိုင်းဒေသကြီး	၄၁၄၂၉	၅၃၄၁၃	၉၄၉၄၂	၃၇၇၂၁	၅၀၈၁၅	၈၈၅၃၆	၃၇၀၈	၂၆၉၈	၆၄၀၆	၉၃.၂၅%
၁၉	နိုင်ငံခြား	၅၉	၁၁၄	၁၇၃	၅၉	၁၁၄	၁၇၃	၀	၀	၀	၁၀၀.၀၀%
	စုစုပေါင်း	**၃၉၁၅၀၂**	**၅၀၆၄၉၂**	**၈၉၇၉၉၄**	**၃၆၃၈၆၇**	**၄၈၆၆၈၃**	**၈၅၀၅၅၀**	**၂၇၆၃၅**	**၁၉၈၀၉**	**၄၇၄၄၄**	**၉၄.၇၂%**

ပြည်ထောင်စုဝန်ကြီး ဦးသောင်းထွန်း ထိုင်းနိုင်ငံ နိုင်ငံခြားရေးဝန်ကြီးနှင့် အဖွဲ့အား လက်ခံတွေ့ဆုံ

နေပြည်တော် မတ် ၈

ရင်းနှီးမြှုပ်နှံမှုနှင့် နိုင်ငံခြားစီးပွားဆက်သွယ်ရေးဝန်ကြီးဌာန ပြည်ထောင်စုဝန်ကြီး ဦးသောင်းထွန်းသည် ထိုင်းနိုင်ငံ နိုင်ငံခြားရေးဝန်ကြီး Mr. Don Pramudwinai နှင့်အဖွဲ့အား ယနေ့နံနက် ၁၀ နာရီတွင် နေပြည်တော်ရှိ ရင်းနှီးမြှုပ်နှံမှုနှင့် နိုင်ငံခြား စီးပွားဆက်သွယ်ရေးဝန်ကြီးဌာန ဧည့်ခန်းမ၌ လက်ခံတွေ့ဆုံသည်။ **(ယာပုံ)**

ရင်းနှီးမြှုပ်နှံမှုနှင့် စီးပွားရေးပူးပေါင်းဆောင်ရွက်ရေး ဆွေးနွေး

တွေ့ဆုံစဉ် မြန်မာနိုင်ငံ၏ စီးပွားရေးပြုပြင်ပြောင်းလဲမှုများ၊ နှစ်နိုင်ငံအကြား ရင်းနှီးမြှုပ်နှံမှုနှင့် စီးပွားရေးပူးပေါင်းဆောင်ရွက်ရေး ဆိုင်ရာကိစ္စရပ်များကို ဆွေးနွေးခဲ့ကြသည်။

တွေ့ဆုံပွဲသို့ နိုင်ငံခြားရေးဝန်ကြီးဌာနနှင့် ရင်းနှီးမြှုပ်နှံမှုနှင့် နိုင်ငံခြားစီးပွားဆက်သွယ်ရေးဝန်ကြီးဌာနတို့မှ တာဝန်ရှိသူများ၊ မြန်မာနိုင်ငံဆိုင်ရာ ထိုင်းနိုင်ငံသံအမတ်ကြီးအဖြစ် ခန့်အပ်ရန် သဘောတူညီပြီးသူ Mrs. Suphatra Srimaitreephithak လည်း တက်ရောက်သည်။

သတင်းစဉ်

ပြည်နယ်ဝန်ကြီးချုပ် ဒေါက်တာလင်းထွဋ် လားရှိုးမြို့ရှိ လူထုအခြေပြုဗဟိုဌာန ဆောက်လုပ်နေမှု ကြည့်ရှုစစ်ဆေး

လားရှိုး မတ် ၈

ရှမ်းပြည်နယ်ဝန်ကြီးချုပ် ဒေါက်တာလင်းထွဋ်နှင့် ပြည်နယ်ဝန်ကြီးများသည် ယနေ့နံနက် ၈ နာရီတွင် လားရှိုးမြို့ရှိ လူထုအခြေပြုဗဟိုဌာန RC ခုနစ်ထပ်အဆောက်အဦ ဆောက်လုပ်နေမှုကို ကြည့်ရှုစစ်ဆေးရာ အဆောက်အဦအား တာဝန်ယူတည်ဆောက်နေသော မြန်မာ့ကြယ်စင်လင်းကုမ္ပဏီမှ အုပ်ချုပ်မှုဒါရိုက်တာ ဦးဇော်လင်းက အဆောက်အဦတည်ဆောက်နေမှုအခြေအနေနှင့် စပ်လျဉ်း၍ ရှင်းလင်းတင်ပြသည်။ **(ဝဲပုံ)**

ဘက်စုံသုံးခန်းမ၊ အစည်းအဝေးခန်းနှင့် အားကစားခန်းမများ ပါဝင်

အဆိုပါအဆောက်အဦသည် RC ခုနစ်ထပ် အဆောက်အဦဖြစ်ပြီး အလျား ၆၅ ပေ၊ အနံ ၄၁ ပေရှိကာ စာအုပ်အရောင်းဆိုင်၊ ကလေးစာဖတ်ခန်း၊ တိုင်းရင်းသားရိုးရာယဉ်ကျေးမှုပြခန်း၊ ပြည်သူ့စာကြည့်တိုက်ခန်းမ၊ သင်တန်းခန်းမ၊ အနုပညာခန်းမ၊ ဘက်စုံသုံးခန်းမ၊ အစည်းအဝေးခန်းနှင့် အားကစားခန်းမ၊ ဟင်းလင်းပြင်လေ့ကျင့်ရေးကွင်းများ ပါဝင်ကြောင်း သိရသည်။

ဆဋ္ဌမအကြိမ်မြောက် ဆေးပညာညီလာခံတက်ရောက်

ထို့နောက် ပြည်နယ်ဝန်ကြီးချုပ်နှင့် တာဝန်ရှိသူများသည် မြန်မာနိုင်ငံ ဆရာဝန်အသင်း(လားရှိုး)၏ ဆဋ္ဌမအကြိမ်မြောက် ဆေးပညာညီလာခံ အခမ်းအနားသို့ တက်ရောက်ခဲ့ကြောင်း သိရသည်။

ဟန်ဌေး(လားရှိုး)၊ ခရိုင်(ပြန်/ဆက်)

လူ့အခွင့်အရေးအခြေခံသင်တန်း အမှတ်စဉ်(၁) သင်တန်းဆင်းပွဲကျင်းပ

ရန်ကုန် မတ် ၈

မြန်မာနိုင်ငံ အမျိုးသားလူ့အခွင့်အရေးကော်မရှင်မှ လူ့အခွင့်အရေးအသိပညာများ ပြည်သူအတွင်း ပြန့်ပွားစေရန် ရည်ရွယ်ပြီး ဖေဖော်ဝါရီ ၈ ရက်မှ မတ် ၈ ရက်အထိ ဖွင့်လှစ်ခဲ့သည့် လူ့အခွင့်အရေးအခြေခံသင်တန်း အမှတ်စဉ်(၁) သင်တန်းဆင်းပွဲကို မြန်မာနိုင်ငံ အမျိုးသား လူ့အခွင့်အရေးကော်မရှင်ရုံးတည်ရှိရာ အမှတ် ၂၇ ပြည်လမ်း လှိုင်မြို့နယ် ရန်ကုန်မြို့၌ ယနေ့နံနက်ပိုင်းတွင် ကျင်းပသည်။

သင်တန်းဆင်းပွဲတွင် မြန်မာနိုင်ငံ အမျိုးသား လူ့အခွင့်အရေးကော်မရှင် ဒုတိယဥက္ကဋ္ဌ ဦးစစ်မြင့်က လူ့အခွင့်အရေးသည် လူသားအားလုံးနှင့် သက်ဆိုင်သည့် အခွင့်အရေးတစ်ခု ဖြစ်သော်လည်း လူ့အခွင့်အရေးကို လွှမ်းမိုးတတ်သည့် အရာများလည်း ရှိပါကြောင်း၊ ဥပမာ အမျိုးသား အကျိုးစီးပွား၊ ဘာသာရေး၊ ယဉ်ကျေးမှုဓလေ့ထုံးတမ်းများ၊ ပဋိပက္ခများ စသည်တို့ဖြစ်ကြောင်း၊ လူ့ဂုဏ်သိက္ခာသည်လည်း အရေးကြီးပါကြောင်း၊ လူ့အခွင့်အရေးတွင် မရှိမဖြစ်လိုအပ်ပါကြောင်း ဖြင့် ပြောကြားသည်။

ယင်းနောက် မေးခွန်းများမေးမြန်းခြင်းအပိုင်းတွင် ကလေးလူငယ်လက်ထပ်ထိမ်းမြားခြင်းကို အသက်(၁၈)နှစ်ဟု သတ်မှတ်မည်ဟု ထားရှိသော်လည်း အချို့နယ်မြေများတွင် အသက်(၁၈)နှစ်အောက်များ ၎င်းတို့ဓလေ့ထုံးတမ်းအညီ လက်ထပ်ထားသည်များ ရှိနေသည့်အတွက် ၎င်းအပေါ် လူ့အခွင့်အရေးအမြင်ရွှေထောင့်မှ ဖြေကြားပေးစေလိုပါကြောင်း မေးမြန်းရာ ကော်မရှင်ဒုတိယဥက္ကဋ္ဌက ကလေးသူငယ်အခွင့်အရေးဟု ဆိုလိုက်လျှင် ကလေးသူငယ်၏ အကောင်းဆုံး အကျိုးစီးပွားကိုသာ ကြည့်ရှုရမည်ဟု ဆိုထားသလို မြန်မာနိုင်ငံ ကလေးသူငယ်ဥပဒေတွင်လည်း ကလေးသူငယ်၏ အကျိုးကိုသာ ကြည့်ရှုရမည်ဟု ဆိုထားသည့်အတွက် ကလေးသူငယ်ကိုသာ အဓိကထားစဉ်းစားရမည် ဖြစ်ပါကြောင်း၊ ယခုကိစ္စမှာလည်း တဖြည်းဖြည်းနှင့် ချဉ်ချိန်ဆောင်ရွက်ရမည် ဖြစ်ပါကြောင်း ဖြေကြားသည်။ ယင်းနောက် သင်တန်းသားများကိုယ်စား သင်တန်းသားတစ်ဦးဖြစ်သူ ဦးကုမာရက ကျေးဇူးတင်စကား ပြောကြားသည်။

ထို့နောက် သင်တန်းဆင်းလက်မှတ်များအား ကော်မရှင်ဒုတိယဥက္ကဋ္ဌ၊ ကော်မရှင်အဖွဲ့ဝင်များနှင့် ကော်မရှင်ရုံးခေတ္တည္ဆဲနှင်ကြားရေးမှူးချုပ်တို့က ပေးအပ်ခဲ့ကြသည်။ အဆိုပါ သင်တန်းသို့ တိုင်းဒေသကြီး၊ ပြည်နယ်အသီးသီးမှ သင်တန်းသားများ တက်ရောက်ကြပြီး လူ့အခွင့်အရေးနှင့် သက်ဆိုင်သည့် ဘာသာရပ် ၁၈ ခု သင်ကြားပို့ချခဲ့ကြောင်း သိရသည်။

သတင်းစဉ်

ခေတ်မီမော်တာအထည်ချုပ်စက်သင်တန်း အမှတ်စဉ် (၂၂) သင်တန်းဆင်းပြီး အလုပ်အကိုင် တစ်ပါတည်းပေးအပ်

ရန်ကုန် မတ် ၈

နယ်စပ်ရေးရာဝန်ကြီးဌာန၊ ပညာရေးနှင့် လေ့ကျင့်ရေးဦးစီးဌာနက ဖွင့်လှစ်သော ခေတ်မီမော်တာ အထည်ချုပ်စက် သင်တန်းအမှတ်စဉ် (၂၂) သင်တန်းဆင်းပွဲအခမ်းအနားကို ယနေ့နံနက် ၉ နာရီတွင် ရန်ကုန်တိုင်းဒေသကြီး ဒဂုံမြို့သစ်(မြောက်ပိုင်း)ရှိ ဗဟိုလေ့ကျင့်ရေးကျောင်း၌ ကျင်းပရာ နယ်စပ်ရေးရာဝန်ကြီးဌာန၊ ပညာရေးနှင့် လေ့ကျင့်ရေးဦးစီးဌာန ညွှန်ကြားရေးမှူးချုပ် ဦးသိန်းဌေးဦး တက်ရောက်အမှာစကား ပြောကြားသည်။ **(အပေါ်ပုံ)**

တိုင်းရင်းသူ အမျိုးသမီးငယ်များကို အလုပ်အကိုင်အခွင့်အလမ်းများ ရရှိစေရန် ရည်ရွယ်ပြီး အမျိုးသမီးအိမ်တွင်းမှု သက်မွေးလုပ်ငန်း ပညာသင်တန်း ကျောင်း ၄၅ ကျောင်းတွင် အိမ်တွင်းမှု ပညာရပ်များ လေ့ကျင့်သင်ကြားပေး လျက်ရှိသည်။ အဆိုပါ သင်တန်းကျောင်းများမှ အခြေခံအိမ်တွင်းမှု စက်ချုပ် သင်တန်းနှင့် အဆင့်မြင့်အိမ်တွင်းမှု စက်ချုပ်သင်တန်း အောင်မြင်ပြီးသည့် သင်တန်းသူ ၈၃၇၃၇ ဦးအနက် ၂၅၂၇ ဦးကို ခေတ်မီမော်တာ အထည်ချုပ်စက် သင်တန်းများ သင်ကြားပေးခဲ့ပြီး ရန်ကုန်အထည်ချုပ်စက်ရုံ ၂၈ ရုံ၌ ၂၄၄၈ ဦး ဝင်ရောက်အလုပ်လုပ်ကိုင်လျက် ရှိသည်။

ယခုသင်တန်းတွင် တိုင်းရင်းသူ ၁၀၀ အား ဖေဖော်ဝါရီ ၁၁ ရက်မှ မတ် ၈ ရက်အထိ အခမဲ့လေ့ကျင့်သင်ကြားပေးပြီး နိုင်ငံတော်၏ အတိုင်ပင်ခံပုဂ္ဂိုလ်၏ လမ်းညွှန်ချက်အရ မြန်မာနိုင်ငံလုပ်သားကျွမ်းကျင်မှု စံသတ်မှတ်ပြဋ္ဌာန်းရေးအဖွဲ့ (NSSA)မှ တာဝန်ရှိသူများက လာရောက်စစ်ဆေး၍ ကျွမ်းကျင်မှု လက်မှတ်များ ထုတ်ပေးခဲ့သည်။ မြန်မာနိုင်ငံ အထည်ချုပ်လုပ်ငန်းရှင်များအသင်းနှင့် အထည်ချုပ်စက်ရုံ လုပ်ငန်းရှင်များက ကိုယ်တိုင်လာရောက်၍ သင်တန်းသူများ၏ လုပ်ငန်းကျွမ်းကျင်မှုကို စစ်ဆေးပြီး မိမိနေရပ်တွင် ကိုယ်ပိုင်စက်ချုပ်လုပ်ငန်း လုပ်ကိုင်မည့် လေးဦးမှအပ ကျန်သင်တန်းသူ ၉၆ ဦးကို ရွေးချယ်၍ အထည်ချုပ်စက်ရုံသုံးရုံ၌ ခန့်အပ်ပေးခဲ့သည်။

ဆက်လက်၍ ညွှန်ကြားရေးမှူးချုပ် ဦးသိန်းဌေးဦးက ရန်ကုန်တိုင်းဒေသကြီး အလုပ်သမားညွှန်ကြားရေးဦးစီးဌာနသို့ သင်တန်းဆင်း တိုင်းရင်းသူများကို လွှဲပြောင်းအပ်နှံပေးခဲ့သည်။

ထို့နောက် အလုပ်သမားညွှန်ကြားရေးဦးစီးဌာနမှ အလုပ်သမားအသိမှတ်ပြုကတ်ပြားများအား သင်တန်းဆင်း တိုင်းရင်းသူများထံ ပေးအပ်ပြီး အထည်ချုပ်စက်ရုံများမှ သင်တန်းဆင်း တိုင်းရင်းသူများအား ထောက်ပံ့ငွေများ ပေးအပ်ခဲ့ကြောင်း သတင်းရရှိသည်။

သတင်းစဉ်

ဗဟုသုတစုံလင်စွာရရှိစေမည့် ရန်ကုန်စာအုပ်လမ်းသို့ လာရောက်ရန်ဖိတ်ခေါ်

ရန်ကုန် မတ် ၈

ရန်ကုန်မြို့သိမ်ဖြူလမ်းတွင် အပတ်စဉ် စနေ-တနင်္ဂနွေနေ့များ၌ နံနက် ၉ နာရီမှ ညနေ ၅ နာရီအထိ ဖွင့်လှစ်ရောင်းချပေးလျက်ရှိသော ရန်ကုန်စာအုပ်လမ်း၏ ၉-၃-၂၀၁၉(စနေ)နေ့ မွန်းလွဲ ၁ နာရီတွင် ဆရာဆောင်းဝင်းလတ်၏ "စာပေရွေးချယ်မှုအနုပညာ"ခေါင်းစဉ်ဖြင့် စာပေဟောပြောပွဲ၊ ၁၀-၃-၂၀၁၉ (တနင်္ဂနွေ)နေ့ နံနက် ၁၀ နာရီတွင် "Save The Library"ရဲ့ "လူသားစာကြည့်တိုက်မှ လူသားစာအုပ်များဖတ်ရှုခြင်း"၊ မွန်းလွဲ ၁ နာရီတွင် ဆရာထက်မြက်၏ "ကျွန်တော်ချစ်ခင်လေးစားသည့် နိုင်ငံရေးစာပေပညာရှင်များ"ခေါင်းစဉ်ဖြင့် စာပေဟောပြောပွဲ၊ မွန်းလွဲ ၃ နာရီတွင် သရုပ်ဆောင်ရှေ့ပြီးအိမ်ပါဝင်ကူညီပြီး ထိန်ဝင်းစာပေတိုက်ထုတ် နာမည်ကြီးစာအုပ်ကောင်းများကို ထိုက်တန်စွာလက်ဆောင်ပေးမည့် မေးကြည့်ဖြေကြည့် စာအုပ်ပဟေဠိ စသည့်အစီအစဉ်များနှင့် စာအုပ်လမ်းသို့ လာရောက်မည့်စာဖတ်သူများအား တစ်ယောက်လျှင် တစ်အုပ်နှုန်းဖြင့် စာအုပ်စတုဒိသာပေးဝေမည့်အစီအစဉ်များရှိသဖြင့် စာပေချစ်မြတ်နိုးသူများလာရောက်လေ့လာ ဖြေဆိုဝယ်ယူနိုင်ကြရန် ဖိတ်ခေါ်ထားကြောင်း သိရသည်။

မြန်မာ့အလင်း

၂၀၁၈ ခုနှစ်၊ စက်တင်ဘာလမှ ဒီဇင်ဘာလအထိ ကာလအတွင်း ရခိုင်ပြည်နယ်ဆိုင်ရာ အကြံပြုချက်များအပေါ် အကောင်အထည်ဖော်ဆောင်ရွက်ရေးကော်မတီ၏ လုပ်ငန်းဆောင်ရွက်ချက်များနှင့် စပ်လျဉ်း၍ ပြည်သူသို့ အစီရင်ခံစာ

ယမန်နေ့မှအဆက်

ခေတ်မီစိုက်ပျိုးနည်းစနစ်များ အသုံးပြု၍ စိုက်ပျိုးခြင်း

- ဆောင်းမြေပဲစံပြကွက် (၁၆၇)ဧက၊ မတ်ပဲစံပြကွက် (၁၁၅)ဧက ၊ နေကြာစံပြကွက် (၄၃)ဧက၊ ပဲတီစိမ်းစံပြကွက် (၇၅)ဧက၊ ဆောင်းသီးနှံမတ်ပဲ စံပြကွက် (၂) ကွက် စိုက်ပျိုးနိုင်ခဲ့ပါသည်။
- မြေပဲစိုက်ပျိုးရေးဇုန် (၉၅၀)ဧက၊ မတ်ပဲစိုက်ပျိုးရေးဇုန် (၆၀၀)ဧက၊ ဘိုကိတ်စိုက်ပျိုးရေးဇုန်(၁၁၅)ဧက၊ ဆီမုန်ညွှင်းစိုက်ပျိုးရေးဇုန် (၁၃၀)ဧကနှင့် ဟင်းသီးဟင်းရွက်စိုက်ပျိုးရေးဇုန်(၃၆၅)ဧက တည်ထောင်နိုင်ခဲ့ပါသည်။
- မြေသြဇာအရောင်းဆိုင်များစစ်ဆေးခြင်း (၁၀)ကြိမ်၊ ပိုးသတ်ဆေးအရောင်းဆိုင်များ စစ်ဆေးခြင်း (၁၀)ကြိမ်၊ မျိုးစေ့ အရောင်းဆိုင်များ စစ်ဆေးခြင်း (၈) ကြိမ်တို့ ဆောင်ရွက်နိုင်ခဲ့ပါသည်။

တောင်သူပညာပေးလုပ်ငန်း

- တောင်သူပညာပေးသင်တန်း (၉၃) ကြိမ်ဖြင့် တောင်သူ (၄၇၃၆)ဦးကို အသိပညာပေးနိုင်ခဲ့သည့်အပြင် ပညာပေးစာစောင် (၁၁၆၅၂) စောင်ဖြန့်ဝေပေးခဲ့ပါသည်။
- မိုးစပါးကွင်းပြပွဲ (၄၅)ကြိမ် ပြုလုပ်ခဲ့ပါသည်။

သင်တန်းသား (၅၆၉၅) ဦး

စိုက်ပျိုးရေး နည်းပညာပေး သင်တန်း (၁၃၄)ကြိမ်၊ လယ်ယာသုံးစက်ကိရိယာ မောင်းနှင်ထိန်းသိမ်းမှု သင်တန်း (၁)ကြိမ် ပို့ချပေး ခဲ့ပါသည်။

တောင်သူ (၁၁၄)ဦး

ရခိုင်ဒေသရှိ လုပ်ကွက်ငယ်တောင်သူလယ်သမားများ၏ စပါးအခြေခံ သီးနှံပုံစံ အမျိုးမျိုး၏ သီးနှံထုတ်လုပ်မှု မြင့်မားရေးနှင့် ဘေးကင်းလုံခြုံသော သီးနှံများစိုက်ပျိုး ထုတ်လုပ်နိုင်ရေး သင်တန်း (၂)ကြိမ် ပို့ချပေးနိုင်ခဲ့ပါသည်။

ကျပ်သန်း (၂၃၆၁.၇၀၀)

၂၀၁၈ ခုနှစ်အတွက် ဆောင်းရာသီချေးငွေကို ရခိုင်ပြည်နယ် အတွင်းရှိ မြို့နယ် (၆)မြို့နယ်မှ တောင်သူများသို့ ထုတ်ချေးခဲ့သည်။

ကျပ်သန်း (၇၀.၃၇၀)

ရခိုင်ပြည်နယ်အတွင်းရှိ စိုက်ပျိုးရေး၊ မွေးမြူရေးလုပ်ငန်း လုပ်ကိုင်နေသော တောင်သူလယ်သမားလုပ်ငန်းရှင် (၁၉)ဦးသို့ ချေးငွေများ ထုတ်ချေးခဲ့သည်။

ကျပ် (၁.၁၆၅) ဘီလီယံ

မြေနှင့် အဆောက်အဦတို့အား အာမခံရယူ၍ ရခိုင်ပြည်နယ်အတွင်းရှိ ပုဂ္ဂလိကစီးပွားရေးလုပ်ငန်းရှင် (၄၅)ဦးကို ချေးငွေများ ထုတ်ချေးနိုင်ခဲ့ပါသည်။

ကျပ်သန်း (၄၀)

အာမခံပေးအပ်နိုင်ခြင်းမရှိသော အသေးစားစီးပွားရေးလုပ်ငန်းရှင် (၂)ဦးသို့ ချေးငွေများ ထုတ်ချေးနိုင်ခဲ့သည်။

၅

ရာသီဥတုပြောင်းလဲမှု ဒဏ်ကို ခံနိုင်သော ကောက်ပဲသီးနှံများအစားထိုးပြောင်းလဲစိုက်ပျိုးခြင်း

မိုးစပါး (၂၅၄၆၃) ဧက၊ အစေ့ထုတ်ပြောင်း (၆)ဧက၊ နှမ်း (၁၁၇)ဧက၊ မြေပဲ (၆၆၇၉၁)ဧက၊ နေကြာ (၁၈၁၁)ဧက၊ ပဲတီစိမ်း (၁၉၇၂)ဧကနှင့် မတ်ပဲ (၁၄၉၅၅) ဧကစိုက်ပျိုးနိုင်ခဲ့ပါသည်။

ဆည်မြောင်း၊ တာ၊ တမံများပြုပြင်တည်ဆောက်ခြင်း

ဆည်မြောင်း၊ တာ၊ တမံများ ပြုပြင်တည်ဆောက်ခြင်းလုပ်ငန်း (၁၅)ခု ဆောင်ရွက်ခဲ့ပါသည်။

သစ်တောပြုစုထိန်းသိမ်းခြင်း၊ စိုက်ပျိုးခြင်း

ပျဉ်းကတိုးနှင့် ကျေးရွာထင်းစိုက်ခင်း၊ ဒီရေတောစိုက်ခင်း၊ သီးနှံသစ်တော ရောနှောစိုက်ခင်းများ တည်ထောင်စိုက်ပျိုးခြင်း (၁၇၆၆) ဧကနှင့် သစ်တော ပြုစုထိန်းသိမ်းခြင်း (၂၃၂၅) ဧက ဆောင်ရွက်ခဲ့ပါသည်။

အသိပညာပေးဟောပြောပွဲ (၂၈)ကြိမ်

သဘာဝပတ်ဝန်းကျင်ထိန်းသိမ်းရေးဆိုင်ရာ အသိပညာပေး ဟောပြောပွဲများ ကျင်းပပြုလုပ်ခဲ့ပါသည်။

နိုင်ငံသားဖြစ်မှု

နိုင်ငံသားစိစစ်ရေးလုပ်ငန်း

၂၀၁၈ခုနှစ်၊ စက်တင်ဘာလမှဒီဇင်ဘာလအတွင်း နိုင်ငံသားစိစစ်ရေးလုပ်ငန်းဆောင်ရွက်မှု အခြေအနေ	
အသက်(၁၀)နှစ်ပြည့် နိုင်ငံသားစိစစ်ရေးကတ်ပြား ထုတ်ပေးခြင်း	(၁၀) ဦး
အသက်(၁၈)နှစ်ပြည့် နိုင်ငံသားစိစစ်ရေးကတ်ပြား ထုတ်ပေးခြင်း	(၉) ဦး
NV Card ထုတ်ပေးခြင်း	(၈၈၉) ဦး
Bio-Metric Data ကောက်ယူခြင်း	(၈၉၆) ဦး
ကမန်လူမျိုးမွတ်ဆလင်ဘာသာဝင်များအား နိုင်ငံသားစိစစ်ရေးကတ်ပြား ထုတ်ပေးခြင်း	(၂၂၀၁) ဦး

၆

လွတ်လပ်စွာသွားလာခွင့်

ကျား (၆၄)ဦး၊ မ (၅၂)ဦး

၂၀၁၈ ခုနှစ်၊ စက်တင်ဘာလမှ ဒီဇင်ဘာလအတွင်း ပုံစံ (၄)ဖြင့် ရန်ကုန်မြို့သို့ မွတ်ဆလင် ဘာသာဝင်(၁၁၆)ဦးတို့အား လွတ်လပ်စွာ ခရီးသွားလာခွင့်ပြု ခဲ့ပါသည်။

IDP ကိစ္စရပ်များ

IDP စခန်းများ စနစ်တကျပိတ်သိမ်းရေး

IDP စခန်းများ ပိတ်သိမ်းနိုင်ရေး အမျိုးသားအဆင့် မဟာဗျူဟာစီမံချက်ရေးဆွဲနိုင်ရေး ဒုတိယအကြိမ်အလုပ်ရုံဆွေးနွေးပွဲကို (၂၀၁၈)ခုနှစ်၊ နိုဝင်ဘာလ (၂၉)ရက်နေ့တွင် နေပြည်တော်၌ ကျင်းပပြုလုပ်ခဲ့ပြီး သက်ဆိုင်ရာဝန်ကြီးဌာနများနှင့် ပြည်နယ်အစိုးရအဖွဲ့များမှ အဆင့်မြင့်အရာရှိကြီးများ၊ ကုလသမဂ္ဂအဖွဲ့အစည်းများနှင့် မိတ်ဖက်အဖွဲ့အစည်းများမှ ကိုယ်စားလှယ်များ တက်ရောက်ဆွေးနွေးခဲ့ကြပါသည်။

အလုပ်ရုံဆွေးနွေးပွဲတွင် ဆွေးနွေးခဲ့ကြသည့် အကြံပြုချက်များကို ထည့်သွင်းစဉ်စားလျက် IDP စခန်းများကို စနစ်တကျပိတ်သိမ်းနိုင်ရန် မြန်မာနိုင်ငံ၏ တည်ဆဲဥပဒေ၊ စည်းမျဉ်းစည်းကမ်းနှင့် ညီညွတ်ပြီး နိုင်ငံတကာစံချိန်စံညွှန်းများနှင့် လိုက်လျောညီထွေသည့် IDP စခန်းများ ပိတ်သိမ်း ရေး အမျိုးသားအဆင့်မဟာဗျူဟာရေးဆွဲနိုင်ရေး အပြီးသတ်ဆောင်ရွက်လျက်ရှိပါသည်။

မြေပုံမြို့နယ်၊ တောင်ပေါ် IDP စခန်း ပိတ်သိမ်းရေးအတွက် ၂၀၁၈ ခုနှစ်၊ စက်တင်ဘာလမှ ဒီဇင်ဘာလအတွင်း နေအိမ်အလုံး (၁၀၀) ထပ်မံတည်ဆောက်ပြီးစီး၍ နေရာချထားပေးပြီး ဖြစ်ပါသည်။

စစ်တွေမြို့နယ် IDPစခန်းများအတွင်းရှိ ဟောင်းနွမ်းပျက်စီးနေသော ယာယီတဲတန်းလျားများ ပြန်လည်ပြုပြင်ခြင်း လုပ်ငန်းများကို ကုလသမဂ္ဂအဖွဲ့အစည်းများ၊ နိုင်ငံတကာအစိုးရမဟုတ်သော အဖွဲ့အစည်းများနှင့် ပူးပေါင်းဆောင်ရွက်ခဲ့ပါသည်။

လူသားချင်းစာနာထောက်ထားသည့်အကူအညီများပေးနိုင်မှု

အကျိုးခံစားခွင့်ရှိသူ စုစုပေါင်း (၅၈၂၂၈)ဦး

၂၀၁၈ ခုနှစ် အောက်တိုဘာလမှ ဒီဇင်ဘာလအထိ (၃)လတာ ကာလအတွင်း ရခိုင်ပြည်နယ်အတွင်းရှိ မြို့နယ် (၁၇)မြို့နယ်တွင် ကိုယ်ဝန်ဆောင်မိခင်များနှင့် ၎င်းတို့မှ မွေးဖွားသော အသက် (၂)နှစ်အောက် ကလေးသူငယ်များအား ငွေကြေးထောက်ပံ့ပေးရေးအစီအစဉ်ဖြင့် ကိုယ်ဝန်ဆောင်မိခင်နှင့် အသက်(၂)နှစ်အောက်ကလေး စုစုပေါင်း(၅၈၂၂၈)ဦးတို့အား (၁)ဦး (၁)လလျှင် ကျပ် (၁၅၀၀၀) နှုန်းဖြင့် ကျပ်သန်းပေါင်း (၂၆၂၀.၂၆၀)သန်း ထောက်ပံ့နိုင်ခဲ့ပါသည်။

လူမှုရေးပင်စင်ကျပ်သန်းပေါင်း (၂၁၁.၀၅၀) သန်း

၂၀၁၈ ခုနှစ်၊ အောက်တိုဘာလမှ ဒီဇင်ဘာလအထိ (၃၈)လတာ ကာလအတွင်း - အသက် (၈၅)နှစ်နှင့် အထက် ဘိုး/ဘွား (၇၀၃၅) ဦးကို (၁)ဦး (၁)လလျှင် ကျပ် (၁၀၀၀၀) နှုန်းဖြင့် လူမှုရေး ပင်စင်များ ထောက်ပံ့ပေးခဲ့ပါသည်။

အစားအစာနှင့် အခြားအသုံးအဆောင်ပစ္စည်းများ ထောက်ပံ့ခြင်း

၂၀၁၈ ခုနှစ်၊ စက်တင်ဘာလမှ ဒီဇင်ဘာလအထိ (၄)လတာ ကာလအတွင်း - နိုင်ငံတော်ဘတ်ဂျက်မှ အိမ်ထောင်စု (၂၆၂)စု၊ လူဦးရေ (၂၅၄၈) ဦးအတွက် (၁၄၀၂၁၉၁၀) ကျပ်တန်ဖိုးရှိ အစားအစာများနှင့် အခြားအသုံးအဆောင်ပစ္စည်းများ ထောက်ပံ့ပေးခဲ့ပါသည်။

၇

သတင်းယူခွင့်

သတင်းမီဒီယာသမား (၅၈)ဦး

ပြည်တွင်း၊ ပြည်ပသတင်းမီဒီယာအဖွဲ့များအား ၂၀၁၈ ခုနှစ်၊ စက်တင်ဘာလမှ ဒီဇင်ဘာလအတွင်း ရခိုင်ပြည်နယ်သို့ (၄)ကြိမ်သွားရောက် သတင်းရယူနိုင်ရေး ဆောင်ရွက်ပေးခဲ့ပါသည်။

ရခိုင်ပြည်နယ်အတွင်း ဖွံ့ဖြိုးတိုးတက်ရေး၊ တည်ငြိမ်အေးချမ်းရေး၊ တရားဥပဒေစိုးမိုးရေးစသည့် ကဏ္ဍစုံ ဆောင်ရွက်ချက်များကို ပြည်တွင်းပြည်ပမှ ပိုမိုသိရှိပူးပေါင်းပါဝင်နိုင်ရန် အစီရင်ခံသည့် ကာလအတွင်း အောက်ပါအတိုင်း ဆောင်ရွက်နိုင်ခဲ့ပါသည် -

- ရုပ်သံအစီအစဉ်မှ သတင်းထုတ်လွှင့်မှု (၃၁၆)ကြိမ်၊ အစီအစဉ် (၂၀)ကြိမ်၊
- ရေဒီယိုအစီအစဉ်မှ သတင်းထုတ်လွှင့်မှု (၂၆၄၀)ကြိမ်၊ အစီအစဉ် (၁)ကြိမ်၊ ဆောင်းပါး (၄)ခု၊ တွေ့ဆုံမေးမြန်းမှု (၆၃)ကြိမ်၊ အသိပညာပေးထုတ်လွှင့်မှု (၃၅၄)ကြိမ်၊ Public Service Announcement (PSA) (၂၃၆)ကြိမ်၊
- ပြန်ကြားရေးဝန်ကြီးဌာန Website တွင် သတင်းဖော်ပြမှု (၂၈၃)ကြိမ်၊
- နေ့စဉ်ထုတ်သတင်းစာများတွင် သတင်း ဖော်ပြမှု (၄)ကြိမ်၊ ဆောင်းပါး (၁)ကြိမ်၊ အင်တာဗျူး (၄)ကြိမ်၊ သဝဏ်လွှာ (၁)ကြိမ်၊ သတင်းထုတ်ပြန်ချက် (၂)ကြိမ်၊ အစီရင်ခံစာ (၁)ကြိမ်၊ ဓါတ်ပုံဖော်ပြမှု (၂၅၇)ကြိမ်၊ လေ့လာကွင်းဆင်း ဆောင်ရွက်မှု (၃)ကြိမ်နှင့် ဓါတ်ပုံဖော်ပြမှု (၃၈)ကြိမ် ဆောင်ရွက်နိုင်ခဲ့ပါသည်။

ပညာရေး

အခြေခံပညာကျောင်း (၃၄၄)ကျောင်းပြန်လည်ဖွင့်လှစ်

အကြမ်းဖက်ဖြစ်စဉ်များကြောင့် ရခိုင်ပြည်နယ်အတွင်း အခြေခံပညာကျောင်း (၄၂၄) ကျောင်း ယာယီပိတ်ထားခဲ့ရာမှ (၃၄၄)ကျောင်း ပြန်လည်ဖွင့်လှစ်သင်ကြားနိုင်ခဲ့ပြီး ဖြစ်ပါသည်။

တိုင်းရင်းသားကလေးငယ်များ ပညာသင်ကြားသင်ယူမှု အဆင်ပြေချောမွေ့စေရန်နှင့် သင်ယူတတ်မြောက်မှု အရည်အသွေးပိုမိုမြင့်မားလာစေရန်အတွက် သင်ကြားသည့် ဘာသာရပ်များကို တိုင်းရင်းသားဘာသာစကားဖြင့် ကူညီရှင်းပြသင်ကြားပေးရန် Teaching Assistant များကို ခန့်အပ်ခဲ့ရာ မောင်တောမြို့နယ်တွင် (၇)ဦး အပါအဝင် ရခိုင်ပြည်နယ်အတွင်း (၁၅၀)ဦးခန့်အပ်သင်ကြားပေးလျက်ရှိပါသည်။

မောင်တော၊ ဘူးသီးတောင်၊ ရသေ့တောင်မြို့နယ်များရှိ ဆရာ၊ ဆရာမများ စုရပ်မှ ကျောင်းများသို့ သွားလာရေးနှင့် သင်ကြားရေး အဆင်ပြေစေရန် SUZUKI HIJET မော်တော်ယာဉ်များ စီစဉ်ဆောင်ရွက် ပေးထားပါသည်။

ကလေးပျော်ကျောင်း Child Friendly School (CFS) မြို့နယ်အဆင့် (TOT) သင်တန်းကို စစ်တွေမြို့၊ အထက (၄)တွင် ကျင်းပပြုလုပ်ခဲ့ပြီး နည်းပြ(၁၁)ဦး၊ ကြီးကြပ်သူ (၂)ဦး၊ သင်တန်းသား (၁၅၀)ဦး တက်ရောက်ခဲ့ပါသည်။

ကျောင်းသား၊ ကျောင်းသူများအားလုံး အရည်အသွေးရှိသည့် အခြေခံပညာရေးကို ရရှိနိုင်စေရန် UNICEF နှင့် ပူပေါင်း၍ Building on Quality Basic Education Program (BoQBEP) အစီအစဉ်အရ ဖွံ့ဖြိုးတိုးတက်မှု လုပ်ငန်းများကို အကောင်အထည်ဖော်ဆောင်ရွက်လျက်ရှိပါသည်။

IDP စခန်းများရှိ လုပ်အားပေး ဆရာ/ဆရာမ Volunteer Teachers (၁၁၉)ဦးတို့အား လစာငွေများ ထောက်ပံ့ပေးခဲ့ပါသည်။

၈

(ဆက်လက်ဖော်ပြပါမည်)

MMA ပြိုင်ပွဲ ပြိုင်ဘက်ကစားသမားကို ဖိုးသော် ပထမအချီ၌ အလဲထိုးအနိုင်ရ

ရန်ကုန် မတ် ၈

One Championship အဖွဲ့က ဦးစီးကျင်းပသော နဝမအကြိမ်မြောက် ကျင်းပသည့် MMA ပြိုင်ပွဲကြီးကို ယနေ့ည နေပိုင်းတွင် ရန်ကုန်မြို့ သဃ်နိုးကျွန်းမြို့နယ် သုဝဏ္ဏမိုးလုံလေလုံအားကစားရုံ၌ ကျင်းပရာ ဖယ်သာဝိတ်တန်း၌ အိမ်ရှင်မြန်မာနိုင်ငံမှ ကိုယ်စားပြု ဝင်ရောက်ယှဉ်ပြိုင်ထိုးသတ်သော ဖိုးသော်က အင်ဒိုနီးရှားနိုင်ငံမှ နာမည်ကြီး MMA ကစားသမား ရိုဟန်မူလာကို ပထမအချီ ၄ မိနစ် ၅၂ စက္ကန့်မှာပင် အလဲထိုးဖြင့် အနိုင်ရခဲ့သည်။

ဒိုင်ပွဲရပ်ဖြင့်အနိုင်ရ

ယနေ့ MMA (ကမ္ဘာ့ကိုယ်ခံပညာပေါင်းစုံ) ပြိုင်ပွဲတွင် မြန်မာနိုင်ငံကိုယ်စားပြု ဝင်ရောက်ယှဉ်ပြိုင်ထိုးသတ်သော ကစားသမားသုံးဦးစလုံး အနိုင်ရခဲ့သည်။ ဖယ်သာဝိတ်တန်းပြိုင်ပွဲတွင် ဖိုးသော်က ပထမအချီမှာပင် အင်ဒိုနီးရှားနိုင်ငံသား ရိုဟန်မူလာကို အလဲထိုးဖြင့် နိုင်ခဲ့ပြီး MMA ပြိုင်ပွဲကို အိမ်ရှင်အမိနိုင်ငံ၌ ပထမဆုံးယှဉ်ပြိုင်ထိုးသတ်သော တီခဲလ်ထန်ကလည်း ကမ္ဘောဒီးယားနိုင်ငံမှ ရင်းဆာယော့ကို အမှတ်ဖြင့် အနိုင်ရခဲ့သည်။ အလားတူ အမျိုးသမီးပြိုင်ပွဲတွင် အန်တိုနီယာကလည်း မလေးရှားနိုင်ငံမှ တိုရီအား ဒုတိယအချီမှာပင် ဒိုင်ပွဲရပ်ဖြင့် အနိုင်ရလိုက်သည်။

ဝယ်သာဝိတ်တန်း ချန်ပီယံကာကွယ်ပွဲတွင် ကာဒီစတန်နှင့် စိန်ခေါ်သူ ကာဇော်စတန် နိုင်ငံသား ကီချီဂျင်တို့ ယှဉ်ပြိုင်ထိုးသတ်စဉ်။

ဖိုးသော်က အင်ဒိုနီးရှားနိုင်ငံသား ရိုဟန်မူလာအား ဖမ်းချုပ်ထားမှုကို တွေ့ရစဉ်။

"ဒီပွဲအနိုင်ရလိုက်လို့ ဒီညမှာအပျော်ဆုံးညဖြစ်လာပါတယ်။ အိမ်ရှင် ပရိသတ်တွေရဲ့ အားပေးမှုကြောင့်လည်း အခုလိုအနိုင်ရခဲ့တာပါ။ MMA ပြိုင်ပွဲတွေကို ဆက်လက်ယှဉ်ပြိုင်ပြီး ကမ္ဘာမှာ မြန်မာကစားသမားတွေရဲ့ သတ္တိကို ရှေ့ဆက်ပြသနိုင်ဖို့အတွက် ဒီပွဲက အဆုံးဖြတ်ပေးလိုက်တာပါ။ နောက်နောင်လည်း အခုလို နိုင်ပွဲမျိုးဆက်ရအောင် ကြိုးစားယှဉ်ပြိုင်သွားမှာပါ။ ပရိသတ်ကြီးကလည်း အခုလိုဆက်လက် အားပေးပါဦး"ဟု ဖိုးသော်က ပွဲအပြီးတွင် ပြောကြားသည်။

ချန်ပီယံခါးပတ် ကာကွယ်နိုင်

ယနေ့ည ယှဉ်ပြိုင်သော MMA ပြိုင်ပွဲ၌ အဓိကခါးပတ်လုပွဲဖြစ်သော ဝယ်သာဝိတ်တန်း ကမ္ဘာ့ချန်ပီယံလုပွဲတွင် လက်ရှိချန်ပီယံ ဆွီဒင်နိုင်ငံသား ကာဒီစတန်က စိန်ခေါ်သူ ကာဇော်စတန်နိုင်ငံသား ကီချီဂျင်ကို ဒုတိယအချီ၌ အနိုင်ရခဲ့ကာ လက်ရှိချန်ပီယံခါးပတ်ကို ဆက်လက်ကာကွယ်သွားနိုင်ခဲ့သည်။ ယခု ပြိုင်ပွဲတွင် ကစ်ဘောက်ဆင်ငါးပွဲ ဝင်ရောက်ယှဉ်ပြိုင်ထိုးသတ်ပြီး MMA (ကမ္ဘာ့ကိုယ်ခံပညာပေါင်းစုံ) ပြိုင်ပွဲ ၁၀ ပွဲ ယှဉ်ပြိုင်ထိုးသတ်ခဲ့သည်။ လာမည့် မတ် ၃၁ ရက်တွင် ဂျပန်နိုင်ငံတွင် ကျင်းပမည့် MMA ပြိုင်ပွဲတွင် မြန်မာနိုင်ငံကိုယ်စားပြု ဝင်ရောက်ယှဉ်ပြိုင်ထိုးသတ်မည့် အောင်လအန်ဆန်လည်း ယနေ့ကျင်းပသော ပြိုင်ပွဲကို လာရောက်အားပေးခဲ့ကြောင်း သိရသည်။

မောင်စိန်လွင်(မြန်မာ့အလင်း)
ဓာတ်ပုံ- မင်းထက်

ယူရိုပါလိဂ် ၁၆ သင်းရှုံး/ထွက်ပြိုင်ပွဲ ချယ်လ်ဆီးနိုင်ပြီး အာဆင်နယ်တို့ အဝေးကွင်း၌ရှုံး

ယူအီးအက်ဖ်အေ ယူရိုပါလိဂ် ၁၆ သင်း ရှုံး/ထွက်အဆင့် ပထမအကျော့ ပွဲစဉ်များကို မတ် ၈ ရက် နံနက်ပိုင်းတွင် ယှဉ်ပြိုင်ကစားခဲ့ကာ စတမ်းဖို့ဒ်ဘရစ်ကွင်းတွင် ယှဉ်ပြိုင်ခဲ့သည့် ချယ်လ်ဆီးနှင့် ဒိုင်နမိုကိဗ်ပွဲတွင် အိမ်ရှင် ချယ်လ်ဆီးအသင်းသုံးဂိုး-ဂိုးမရှိဖြင့် ဂိုးပြတ်အနိုင်ရရှိခဲ့သည်။

ယင်းပွဲတွင် အိမ်ရှင်ချယ်လ်ဆီးအသင်းသည် ၄-၃-၃ ကစားကွက်ဖြင့် ပွဲထွက်ခဲ့ပြီး ဒိုင်နမိုကိဗ်အသင်းသည် ၄-၂-၃-၁ ပုံစံဖြင့် ပွဲထွက်လာသည်။ ဟာဇတ် မပါဝင်ခဲ့သည့် ချယ်လ်ဆီးတိုက်စစ်သည် ဝီလီယံဦးဆောင်ကာ ဂျီရုဒ်နှင့် ပက်ဒရိုတို့က ပွဲစချင်း တိုက်စစ်ဆင်ခဲ့ပြီး ပွဲချိန် ၁၇ မိနစ်တွင် ပက်ဒရိုက ဦးဆောင်ဂိုးသွင်းယူခဲ့သည်။ ချယ်လ်ဆီးအသင်းအတွက် အနိုင်ဂိုးများကို ဒုတိယပိုင်းပွဲချိန် ၆၅မိနစ်တွင် ဝီလီယံနှင့် မိနစ်၉၀တွင် အိုဒွိုင်းတို့က သွင်းယူခဲ့သည်။ ယနေ့ပွဲတွင် ချယ်လ်ဆီးအသင်းသည် ဒိုင်နမိုကိဗ်ကို ဂိုးပြတ်အနိုင်ယူထားနိုင်ခဲ့သည့်အတွက် ဒုတိယအကျော့ ယူကရိန်းမြေတွင် ထိန်းကစားနိုင်လျှင် နောက်တစ်ဆင့်တက်လှမ်းရန် သေချာသလောက်ရှိခဲ့သည်။

အခြားအင်္ဂလန်အသင်းတစ်သင်းဖြစ်သော အာဆင်နယ်အသင်းသည် ပြင်သစ်မြေ၌ ရန်းနက်စ်အသင်းနှင့် ယှဉ်ပြိုင်ခဲ့ကာ သုံးဂိုး-တစ်ဂိုးဖြင့် ရှုံးနိမ့်ခဲ့ရသည်။ အာဆင်နယ်အသင်းသည် ပွဲချိန် ၄ မိနစ်တွင် အိုင်ဝိဘီ၏သွင်းဂိုးဖြင့် ပွဲကို ဦးဆောင်နိုင်ခဲ့သော်လည်း ပွဲချိန် ၄၁ မိနစ်တွင် နောက်တန်းကစားသမား ဆိုခရာတီနှစ်ဝါ တစ်နှီးဖြင့် ထုတ်ပယ်ခံရပြီး ရန်းနက်စ်အသင်း၏တိုက်စစ်ဆင်မှုကို ခံခဲ့ရသည်။ ပွဲချိန် ၄၂ မိနစ်တွင် ဘင်ဂျာမင်က ရန်းနက်စ်အတွက် ချေပဂိုးသွင်းယူခဲ့ပြီး ၆၅ မိနစ်တွင် အာဆင်နယ် နောက်တန်းကစားသမား မွန်ရီရယ် ကိုယ့်ဂိုးကိုယ် သွင်းမိခဲ့သဖြင့် ရန်းနက်စ်အသင်း ဦးဆောင်ဂိုး ပြန်လည်ရရှိခဲ့ပြီး ပွဲချိန် ၈၈ မိနစ်တွင် ရန်းနက်စ်အတွက် အနိုင်သေချာမည့်ဂိုးကို ကွင်းလယ်ကစားသမား အစွမ်းကုန်ဆောက သွင်းယူခဲ့သည်။

ယူရိုပါလိဂ် ၁၆ သင်းအဆင့် အခြားပွဲစဉ် ရလဒ်များအဖြစ် ဖရန့်ဖတ်နှင့် အင်တာမှာ ဂိုးမရှိသရေကျခဲ့ပြီး ဒိုင်နမိုဇာဂရက်က ဘင်ဖီကာကို တစ်ဂိုး-ဂိုးမရှိ၊ ဗီလာရီးရဲက ဇင်းနစ်ကို သုံးဂိုး-တစ်ဂိုး၊ နာပိုလီက ဆာ့လ်ဘတ်ကို သုံးဂိုး-ဂိုးမရှိ၊ ဗလင်စီယာက ခရက်စ်နိုဒါကို နှစ်ဂိုး-တစ်ဂိုး၊ ဆီဗီလာနှင့် ပရာ့ဂ်မှာ တစ်ဖက်နှစ်ဂိုးစီ သရေကျခဲ့သည်။ ၁၆ သင်း ရှုံး/ထွက်အဆင့် ဒုတိယအကျော့ ပွဲစဉ်များကို မတ် ၁၅ ရက် (သောကြာနေ့)နံနက်ပိုင်းတွင် ပြန်လည်ယှဉ်ပြိုင်သွားမည်ဖြစ်သည်။

သီဟ

မြန်မာနိုင်ငံ ဗိသုကာအသင်းနှင့် စိမ်းလန်းအမိမြေ ဖွံ့ဖြိုးတိုးတက်ရေးအသင်းတို့ပူးပေါင်းပြီး "မြို့ပြစဉ်ဆက်မပြတ်ဖွံ့ဖြိုးတိုးတက်ရေးဆီသို့" နည်းပညာဟောပြောပွဲကျင်းပ

ရန်ကုန် မတ် ၈

မြန်မာနိုင်ငံဗိသုကာအသင်းနှင့် စိမ်းလန်းအမိမြေဖွံ့ဖြိုးတိုးတက်ရေးအသင်းတို့က ပူးပေါင်းပြီး "မြို့ပြစဉ်ဆက်မပြတ်ဖွံ့ဖြိုးတိုးတက်ရေးဆီသို့" ခေါင်းစဉ်ဖြင့် နည်းပညာဟောပြောပွဲကို ယနေ့နံနက် ၉နာရီက ရန်ကုန်မြို့ဆူးလေရှန်၀ရီလာဟိုတယ်၌ ကျင်းပသည်။

ရှေးဦးစွာ ဟောပြောပွဲတွင် မြန်မာနိုင်ငံဗိသုကာအသင်းဥက္ကဋ္ဌ ဦးမော်လင်းက အဖွင့်အမှာစကား ပြောကြားသည်။

မြို့ပြပုံစံအစဉ်ရေးဆွဲခြင်း

ထို့နောက် စိမ်းလန်းအမိမြေဖွံ့ဖြိုးတိုးတက်ရေးအသင်းဥက္ကဋ္ဌ ဦးဝင်းမျိုးသူက ပတ်ဝန်းကျင်ပြောင်းလဲလာပုံဆီလျော်အောင်နေထိုင်ခြင်းနှင့် ကြုံကြဲခံနိုင်သော မြို့ပြစနစ်လူနေမှုအကြောင်း၊ Genesis Foundation တည်ထောင်သူ ဦးဘိုဘိုဇင်က Block chain technology နှင့် မြို့ပြစီမံခန့်ခွဲမှုအတွက် စိန်ခေါ်မှုအကြောင်း၊ City of Saginaw, Texas, USAမှ City Manager Mr. Gabe Reaume က မြို့ပြမြေယာအသုံးချမှုအစီအစဉ် ရေးဆွဲခြင်းနှင့် Building Code အကြောင်း၊ ဆောက်လုပ်ရေးဝန်ကြီးဌာန၊ မြို့ပြနှင့် အိမ်ရာဖွံ့ဖြိုးရေးဗီဦးဌာန ဒုတိယညွှန်ကြားရေးမှူးချုပ် ဒေါ်အေးအေးမြင့်က မြန်မာနိုင်ငံ မြို့ပြပုံစံအစီအစဉ်ရေးဆွဲခြင်းနှင့် ဖွံ့ဖြိုးတိုးတက်မှု အခြေအနေများအကြောင်းတို့ကို ဆွေးနွေးဟောပြောကြသည်။

နည်းပညာဟောပြောပွဲ ကျင်းပရခြင်းနှင့်စပ်လျဉ်းပြီး မြန်မာနိုင်ငံဗိသုကာအသင်းဥက္ကဋ္ဌ ဦးမော်လင်းက "လူဦးရေတိုးတက်လာတာနဲ့အမျှ မြို့ပြတွေက ဖွံ့ဖြိုးတိုးတက်လာတယ်၊ စနစ်တကျတိုးတက်ဖို့လိုပါတယ်၊ စနစ်မကျတဲ့တိုးတက်မှုတွေက နေထိုင်တဲ့ နိုင်ငံသားတွေ မြို့ပြပြည်သူလူထုတွေကို ထိခိုက်နစ်နာစေတဲ့ ကိစ္စတွေရှိတယ်။ မြို့ပြတွေ စနစ်တကျဖွံ့ဖြိုးတိုးတက်ဖို့ဆိုရင် အရေးကြီးတဲ့အချက်တစ်ခုက regulation ပေါ့၊ တချို့ဟာတွေက ထိန်းရတာတွေရှိတယ်။ ဥပမာ အဆောက်အအုံတွေဆိုရင် ဘယ်လို အဆောက်အအုံတွေ ဖြစ်ရမယ်ဆိုတဲ့ ဥပဒေတွေ၊ codes တွေနဲ့ သဘာဝနဲ့ ပတ်သက်လို့ ထိန်းရတာတွေရှိတယ်။ အဲဒီလိုပဲ planning codes တွေဆိုတာလည်းရှိတယ်။ မြို့တွေဟာ ဘယ်နေရာတွေမှာ ဘာတွေရှိရမယ်၊ ဘယ်လို ရှိသင့်တယ်၊ လမ်းတွေက ဘယ်လိုရှိသင့်တယ်၊ ဆက်သွယ်ရေးကောင်းဖို့ကြီးမားလာတော့ သဘာဝဘေးအန္တရာယ်ကျမယ်ဆိုလို့ရှိရင် ထိခိုက်နစ်နာမှုတွေ အများကြီးဖြစ်တတ်တယ်။ ခြိမ်းခြောက်လာတဲ့ သဘာဝဘေးအန္တရာယ်တွေကို ကာကွယ်ဖို့ဆိုရင် မြို့ပြကို ဘယ်လိုစီမံဆောင်ရွက်သင့်သလဲ၊ ပုံမှန်သမားရိုးကျ ဆောင်ရွက်နေတဲ့ မြို့ပြစဉ်ဆက်မပြတ် ဖွံ့ဖြိုးတိုးတက်ရေးမော်ဒယ်တွေက အဲဒီနည်းလမ်းတွေက မသင့်တော်တော့ဘူး၊ ရာသီဥတုပြောင်းလဲခြင်းကိုပါ ထည့်သွင်းစဉ်းစားတဲ့ မြို့ပြဖွံ့ဖြိုးတိုးတက်ရေးနည်းစနစ်တွေ၊ နည်းလမ်းတွေကို အချိန်မီလုပ်မှဖြစ်တော့မယ်"ဟု ပြောသည်။

မြန်မာနိုင်ငံ ဗိသုကာအသင်းဥက္ကဋ္ဌ ဦးမော်လင်း "မြို့ပြစဉ်ဆက်မပြတ်ဖွံ့ဖြိုးတိုးတက်ရေးဆီသို့" ခေါင်းစဉ်ဖြင့် နည်းပညာဟောပြောပွဲတွင် အဖွင့်အမှာစကားပြောကြားစဉ်။

ပါဝင်ဆွေးနွေး

မြို့ပြဖွံ့ဖြိုးရေးအတွက် ငွေကြေးဆိုင်ရာ စကားဝိုင်းကို ဆက်လက်ကျင်းပရာ မြန်မာနိုင်ငံ ဗိသုကာအသင်းဥက္ကဋ္ဌ ဦးမော်လင်းက အစီအစဉ်မှူးအဖြစ်ဆောင်ရွက်ပြီး စိမ်းလန်းအမိမြေဖွံ့ဖြိုးတိုးတက်ရေးအသင်းဥက္ကဋ္ဌ ဦးဝင်းမျိုးသူ၊ City of Saginaw, Texas, USAမှ City Manager Mr. Gabe Reaume မြို့ပြနှင့်အိမ်ရာ ဖွံ့ဖြိုးရေးဦးစီးဌာန ဒုတိယညွှန်ကြားရေးမှူးချုပ် ဒေါ်အေးအေးမြင့်နှင့် Myanmar Citizens Bank Ltd မှ Former Chief Executive Officer ဒေါက်တာသောင်းဟန်ကတို့က ပါဝင်ဆွေးနွေးကြပြီး တက်ရောက်လာသူများက သိရှိလိုသည်များကို မေးမြန်းကြသည်။

အခမ်းအနားသို့ လွှတ်တော်ကိုယ်စားလှယ်များ၊ မြို့ပြကျွမ်းကျင်ပညာရှင်များ၊ ဗိသုကာပညာရှင်များ၊ သဘာဝပတ်ဝန်းကျင် ထိန်းသိမ်းရေးပညာရှင်များ၊ အင်ဂျင်နီယာ ကျောင်းသား ကျောင်းသူများနှင့် စိတ်ပါဝင်စားသူများ တက်ရောက်ကြသည်။

သတင်း-မင်းသစ်၊ သန့်ဇင်ဝင်း
ဓာတ်ပုံ-ဇော်မင်းလတ်

မြောက်ဦးမြို့နယ်မှ အုပ်ချုပ်ရေးမှူး လေးဦးနှင့် ဒေသခံကုန်သည်တစ်ဦးတို့ မြောက်ဦးမြို့မရဲစခန်းအချုပ်မှ ပြန်လည်လွတ်မြောက်

နေပြည်တော် မတ် ၈

မြောက်ဦးမြို့နယ်မှ ကျေးရွာအုပ်ချုပ်ရေးမှူး လေးဦးနှင့် ဒေသခံကုန်သည်တစ်ဦးတို့သည် ယနေ့ ညနေပိုင်းတွင် မြောက်ဦးမြို့မရဲစခန်းအချုပ်မှ ပြန်လည်လွတ်မြောက်လာပြီဖြစ်ကြောင်း သိရသည်။

ဖြစ်စဉ်မှာ တပ်မတော်အရာရှိတစ်ဦးက တရားလိုပြုလုပ်တိုင်ကြားချက်အရ မြောက်ဦးမြို့နယ်မှ ကျေးရွာအုပ်ချုပ်ရေးမှူး လေးဦးနှင့် ဒေသခံကုန်သည်တစ်ဦးတို့အား မတရားအသင်းအက်ဥပဒေပုဒ်မ ၁၇ (၁) / ၁၇(၂)တို့ဖြင့် မြောက်ဦးမြို့မရဲစခန်းမှ ခေါ်ယူစစ်ဆေးခဲ့ကြောင်း၊ သို့ရာတွင် တရားလိုဘက်မှ လုံလောက်သော သက်သေခံအထောက်အထားတင်ပြနိုင်ခြင်းမရှိ၍ ကျေးရွာအုပ်ချုပ်ရေးမှူးများဖြစ်သော ဦးအောင်နိုင်ထွန်း၊ ဦးစိန်လှမောင်၊ ဦးမောင်ဦးစိန်၊ ဦးမောင်တင်ချေနှင့် ဒေသခံကုန်သည် ဦးကျော်သန်းတို့အား တရားစွဲဆိုရန် မသင့်ကြောင်း ဥပဒေအကြံပြုချက်အရ ယနေ့ ညနေ ၄ နာရီ ၄၅ မိနစ်တွင် မြောက်ဦးမြို့မရဲစခန်းအချုပ်မှ ပြန်လည်လွှတ်ပေး လိုက်ပြီးဖြစ်ကြောင်းနှင့် အမှုပိတ်သိမ်းရေး စီစဉ်ဆောင်ရွက်လျက်ရှိကြောင်း မြောက်ဦးမြို့မရဲစခန်းမှ သိရှိရသည်။

သတင်းစဉ်

အပြည်ပြည်ဆိုင်ရာအမျိုးသမီးများနေ့ ဂုဏ်ပြု ပြည်ထောင်စုရှေ့နေချုပ်ရုံး၌ ရင်ခွင်ပိုက် နေ့ကလေးထိန်းဌာန ဖွင့်လှစ်

နေပြည်တော် မတ် ၈

အပြည်ပြည်ဆိုင်ရာ အမျိုးသမီးများနေ့ကို ဂုဏ်ပြု၍ ပြည်ထောင်စုရှေ့နေချုပ်ရုံး၌ ရင်ခွင်ပိုက် နေ့ကလေးထိန်းဌာနကို ယနေ့နံနက် ၁၁ နာရီခွဲက ဖွင့်လှစ်ခဲ့သည်။

ပြည်ထောင်စု ရှေ့နေချုပ်ရုံး၌ တာဝန်ထမ်းဆောင်နေကြသော ဝန်ထမ်းများ၏ အသက် သုံးလနှင့် သုံးနှစ်ကြားရှိ ရင်ခွင်ပိုက်ကလေးများ ဘက်စုံဖွံ့ဖြိုးရေးအတွက် စနစ်တကျပြုစုပျိုးထောင်နိုင်ရန်နှင့် မိခင်ဝန်ထမ်းများ အနေဖြင့် လုပ်ငန်းတာဝန်များကို စိတ်အေးချမ်းစွာ ဖြင့် တာဝန်ကျေပွန်စွာ ထမ်းဆောင်နိုင်ရန် ရည်ရွယ်ပြီး ရင်ခွင်ပိုက် နေ့ကလေးထိန်းဌာနကို ဖွင့်လှစ်ခဲ့ခြင်းဖြစ်သည်။

အဆိုပါဌာနကို လူမှုဝန်ထမ်းဦးစီးဌာန၏ သတ်မှတ်ချက်များနှင့်အညီ တည်ထောင်ပြီး လူမှုဝန်ထမ်းအတတ်သင်သိပ္ပံကျောင်း၌ သင်တန်းတက်ရောက်ခဲ့သည့် ဆရာမများက ရင်ခွင်ပိုက်ကလေးများကို ပြုစုစောင့်ရှောက်သွားမည်ဖြစ်ကြောင်း သိရသည်။

သတင်းစဉ်

စာမေးပွဲဖြေဆိုခွင့်ကတ် မေ့ကျန်ခဲ့သည့် ကျောင်းသူများအား ရဲတပ်ဖွဲ့ဝင်များက ကူညီ

မြဝတီ

ကရင်ပြည်နယ် မြဝတီမြို့ အမှတ်(၁) အခြေခံပညာအထက်တန်းကျောင်းတွင် ယနေ့နံနက်က တက္ကသိုလ်ဝင်တန်း စာမေးပွဲ တတိယနေ့ဖြေဆိုကြမည့် အမှတ်(၁)ရပ်ကွက်မှ ကျောင်းသူ နှစ်ဦး၊ အမှတ်(၄)ရပ်ကွက်မှ ကျောင်းသူတစ်ဦးတို့သည် စာမေးပွဲ ဖြေဆိုခွင့်ကတ်များ မေ့ကျန်ခဲ့သဖြင့် လုံခြုံရေးနှင့် ယာဉ်၊ လမ်းရှင်းလင်းရေးတာဝန်ထမ်းဆောင်နေသည့် မြို့မရဲစခန်းမှ တပ်ဖွဲ့ဝင်များနှင့် ယာဉ်ထိန်းရဲတပ်ဖွဲ့ဝင်များက မော်တော်ဆိုင်ကယ်များဖြင့် နေအိမ်အသီးသီးသို့ လိုက်လံ ပို့ဆောင်ပေးခဲ့၍ စာမေးပွဲကို အချိန်မီဖြေဆိုနိုင်ခဲ့ကြောင်း သိရသည်။

ဘားအံ

ကရင်ပြည်နယ် ဘားအံမြို့ အမှတ်(၃) အခြေခံပညာအထက်တန်းကျောင်း ဘားအံစာစစ်ဌာနတွင် ယနေ့ နံနက်တွင် တက္ကသိုလ်ဝင်တန်းစာမေးပွဲ ဖြေဆိုမည့် ကျောင်းသူတစ်ဦးသည် စာမေးပွဲဖြေဆိုခွင့် ကျောင်းသားကတ် မေ့ကျန်ခဲ့သဖြင့် အမှတ်(၇၀)ယာဉ်ထိန်းရဲတပ်ဖွဲ့စုမှ ရဲအုပ်ဝင်းသန်းက လိုက်ပါကူညီဆောင်ရွက်ပေးခဲ့ရာ စာစစ်ဌာနသို့ နံနက် ၈ နာရီ ၅၅ မိနစ်၌ ပို့ဆောင်ပေးနိုင်ခဲ့၍ စာမေးပွဲအား အချိန်မီဖြေဆိုနိုင်ခဲ့ကြောင်း သိရသည်။ **(အပေါ်ပုံ)**

ရဲပြန်ကြား

မြန်မာ့ရုပ်မြင်သံကြား

၉-၃-၂၀၁၉ (စနေနေ့)

နံနက်ပိုင်း

၆း၀၀ - တောင်တန်းသာသနာပြု ဆရာတော်ကြီး၏ ပရိတ်တရားတော်

၇း၀၀ - Breakfast News

၈း၃၅ - ပြည်သူ့အတွက် ဥပဒေစကားပိုင်း "ဥပဒေနှင့် ဆင်ခြင်တုံတရား"

၉း၂၅ - News Watch TV

၁၀း၃၀ - လုံမမှတ်စု (၇၈)

၁၂း၃၀ - မြန်မာဇာတ်လမ်းတွဲ "စုံထောက်တင်မောင်ဆွေနှင့် မှခင်းဇာတ်လမ်းတွဲ" (အပိုင်း-၂၈) -"သစ္စာတော်ခံ" (ပထမပိုင်း)

၁၄း၀၀ - ဟိုတုန်းက--- ကက်ဆက်ဇာတ်လမ်း "မောင့်ဘဝပစ်တိုင်းထောင်" ထက်နေချမ်း၊ စောယုနန္ဒာ (ဒါရိုက်တာ-သီတာလင်း)

ညပိုင်း

၁၇း၀၅ - ရွှေဖွယ်စုံလင် အာဆီယံအစီအစဉ်

၁၈း၃၀ - Tasty Trip

၁၉း၁၅ - နိုင်ငံခြားဇာတ်လမ်းတွဲ "ချစ်ကြွေးမငြေ" (အပိုင်း-၇၁)

၂၀း၀၀ - ပြည်တွင်းသတင်း၊ နိုင်ငံတကာသတင်း၊ မိုးလေဝသအခြေအနေ

၂၀း၃၅ - ရာဇဝင်ထဲက သမိုင်းအနုပညာ "ရှေးမြန်မာအုတ်ကျောင်းတော်ကြီးများ" - (အနောက်ခင်မကန်ကျောင်းတိုက်) - "မေတ္တာနှင့် သူရာ" စောမြတ်နိုး၊ စောယုနန္ဒာ၊ ထက် နေချမ်း၊ ဘလိတ်၊ ကိုဖိုးချစ်၊ ခွန်းသစ်နေ (ဒါရိုက်တာ-သီတာလင်း Laurel Art Academy)

လှိုင်သာယာမြို့နယ်၊ သာယာဝတီ၊ မြေပုံနှင့် ဘားအံမြို့နယ်များတွင် တရားမဝင်သစ်များ ဖမ်းဆီးရမိ

နေပြည်တော် မတ် ၈

ရန်ကုန်တိုင်းဒေသကြီး သစ်တောဦးစီးဌာန ဒုတိယညွှန်ကြားရေးမှူး ဦးဆောင်သော သစ်တောဝန်ထမ်းများ၊ မြန်မာနိုင်ငံ ရဲတပ်ဖွဲ့ဝင်များ၊ ရပ်ကွက်အုပ်ချုပ်ရေး အဖွဲ့ဝင်များ၊ ရွှေလင်ဗန်းစက်မှုနှင့် မီးသတ်တပ်ဖွဲ့ဝင်များနှင့် ရွှေလင်ဗန်းစက်မှုနှင့် စီမံခန့်ခွဲရေးကော်မတီဝင်များပါဝင်သော ပူးပေါင်းအဖွဲ့သည် မတ် ၆ ရက်က လှိုင်သာယာမြို့နယ် ရွှေလင်ဗန်းစက်မှုနှင့် ပြင်စည်မင်းသားကြီးလမ်းအမှတ် ၁၃၉ ခြံဝင်းအတွင်းရှိ ဂိုဒေါင်အတွင်းမှ ကျွန်း၊ ပိတောက်ခွဲသား ၅၆၉ ချောင်း ၇၇ ဒသမ ၈၂၀၄ တန်နှင့် မော်တော်ယာဉ်သုံးစီးတို့အား ဖမ်းဆီးရမိခဲ့သည်။

ထို့အတူ သာယာဝတီခရိုင် လက်ထောက်ညွှန်ကြားရေးမှူး ဦးဆောင်သော သစ်တောဝန်ထမ်းများအဖွဲ့သည် သာယာဝတီတိုင်းဂိတ်နေရာတွင် ထွက်ပြေး မောင်းနှင်သွားသည့်ယာဉ်အား ပိတ်ဆို့ရှာဖွေဖမ်းဆီးရေး ဆောင်ရွက်ရာ သုံးဆယ်မြို့ အလယ်ကုန်းကျေးရွာတွင်း လမ်းဘေးတွင် တရားမဝင်ကျွန်းတံခါး အချပ် ၈၀ (၁ ဒသမ ၇၆၆၆) တန်နှင့် တံခါးဆန့်တံခါးဘောင်(၀ ဒသမ ၁၇၁၆)တန် စုစုပေါင်း(၁ ဒသမ ၉၃၈၅) တန်အား လည်းကောင်း၊

ရခိုင်ပြည်နယ် သစ်တောဦးစီးဌာန ညွှန်ကြားရေးမှူး၏ ညွှန်ကြားချက်ဖြင့် မြေပုံမြို့နယ် သစ်တောဝန်ထမ်းများအဖွဲ့သည် နယ်မြေရှုင်းလင်းရေး ဆောင်ရွက်ရာ မတ် ၇ ရက်တွင် စက်လှေတစ်စင်း၊ ပြစ်မှုကျူးလွန်သူ ငါးဦးနှင့် အတူ သင်ပုန်းခွဲသားဒုကြီးဆိုက်စုံ ခန့်မှန်းအခြောင်း ၁၀၀ ခန့် (ခန့်မှန်း ၂၀ တန်အား)လည်းကောင်း၊ ယင်းနေ့တွင် ဘားအံမြို့နယ် သစ်တောဦးစီးဌာနမှ သစ်တောဝန်ထမ်းများနှင့် ဇာသပြင်ရဲစခန်းမှ ရဲတပ်ဖွဲ့ဝင်များ ပါဝင်သော ပူးပေါင်းအဖွဲ့သည် ယာဉ်မောင်း စောစိုးနိုင်(ခ)စောစီတူ မောင်းနှင်လာသော ယာဉ်ကို စစ်ဆေးရာ ကျွန်းခွဲသား ၂၄၈ ချောင်း၊ ၁ ဒသမ ၇၅၄၄ တန်ကို ဖမ်းဆီးရမိခဲ့သည့်အတွက် ပြစ်မှုကျူးလွန်သူများအား ဥပဒေနှင့်အညီ အရေးယူဆောင်ရွက်လျက်ရှိကြောင်း သစ်တောဦးစီးဌာနမှ သိရသည်။ **မောင်လူမော်**

ပုံးသီးဟုယူဆရသောပစ္စည်းကို ဆော့ကစားရာမှ ပေါက်ကွဲ၍ သတ္တမတန်းကျောင်းသားတစ်ဦးနှင့် အစ်မဖြစ်သူတို့ ထိမှန်သေဆုံး

မိတ္ထီလာ မတ် ၈

မန္တလေးတိုင်းဒေသကြီး မိတ္ထီလာမြို့နယ် အင်ပင်ဝကျေးရွာတွင် ပုံးသီးဟုယူဆရသော ပစ္စည်းကို ဆော့ကစားရာမှ ပေါက်ကွဲ၍ သတ္တမတန်းကျောင်းသားတစ်ဦးနှင့် အစ်မဖြစ်သူတို့ ထိမှန်သေဆုံးခဲ့ကြောင်း မိတ္ထီလာမြို့မရဲစခန်းမှ သိရသည်။

သေဆုံး

ဖြစ်စဉ်မှာ မတ် ၈ ရက် နံနက် ၇ နာရီ ၄၅ မိနစ်ခန့်တွင် မိတ္ထီလာမြို့သီးပင်ကုန်းအုပ်စု အင်ပင်ဝကျေးရွာနေ ဦးစိုးခိုင်၏သားဖြစ်သူ သတ္တမတန်းကျောင်းသား ချစ်သဲစိုး(၁၂နှစ်)သည် ၎င်းနေအိမ်ရှေ့ရှိ ကတ္တားနှင့် လက်ပစ်ပုံးအဟောင်းဟု ယူဆရသော (လက်သီးဆုပ်ခန့်)ပစ္စည်းကို ထုရိုက်ဆော့ကစားရာမှ ပုံးသီးပေါက်ကွဲ၍ အနီးရှိဦးစိုးခိုင်၏သမီးဖြစ်သူ မရီမာခိုင် (၂၁ နှစ်)မှာ ယင်းပစ္စည်းထိမှန်၍ အခင်းဖြစ်နေရာ၌ ဒဏ်ရာများဖြင့် သေဆုံးခဲ့ကြောင်း သိရသည်။

ယူဆောင်လာ

စစ်ဆေးမေးမြန်းချက်အရ အဆိုပါပုံးသီးဟုယူဆရသောပစ္စည်းကို မရီမာခိုင်နှင့် ချစ်သဲစိုးတို့က မတ် ၇ ရက် ညနေ ၅ နာရီခွဲခန့်က အင်ပင်ဝကျေးရွာတောင်ဘက်ငါးမိုင်အကွာတွင် ဆိတ်ကျောင်းသွားရာ ချစ်သဲစိုးက ယာကွင်းပြင်အတွင်းတွေ့ရှိ၍ နေအိမ်သို့ ယူဆောင်လာခဲ့ကြောင်း မိတ္ထီလာမြို့မရဲစခန်းမှ သိရသည်။

ဖြစ်စဉ်နှင့်ပတ်သက်၍ နယ်မြေခံတပ်မှ တာဝန်ရှိသူများ၊ မြို့နယ်ရဲတပ်ဖွဲ့ဝင်များ အခင်းဖြစ်နေရာသို့ သွားရောက်စစ်ဆေးကာ ရှမ်းမင်းနယ်မြေရဲစခန်းမှ သေမှုသေခင်း ဖွင့်လှစ်ဆောင်ရွက်ထားကြောင်း စုံစမ်းသိရသည်။

ဘိုဘို(မလှိုင်)

ကြည့်မြင်တိုင် အ.ထ.က(၁)တွင် စာဖြေသူသုံးဦး အရေးပေါ်ပြုစု တစ်ဦးဆေးရုံပို့

ရန်ကုန် မတ် ၈

တက္ကသိုလ်ဝင်စာမေးပွဲဖြေဆိုသည့် တတိယမြောက်နေ့ မတ် ၈ ရက် နံနက် ၁၁ နာရီခွဲခန့်က ကြည့်မြင်တိုင် အ.ထ.က (၁) တွင်ဖြေဆိုသော စာဖြေသူ(အလွတ်ဖြေ) တစ်ဦး ခေါင်းမထူနိုင်အောင် မူးဝေခြင်းကြောင့် တာဝန်ကျကျန်းမာရေးဆရာဝန်နှင့် သူနာပြုများက ကျောင်းအတွင်းအရေးပေါ်ပြုစုပြီး ကျောင်းရှေ့တွင် ကူညီပေးရန် အသင့်စောင့်ပေးနေသည့် ပရဟိတနှုလုံးသား လူမှုကူညီရေးအဖွဲ့က အရေးပေါ်ကားဖြင့် ရန်ကုန်အနောက်ပိုင်းဆေးရုံသို့ ပို့ဆောင်ပေးခဲ့ရကြောင်း သိရသည်။

စောင့်ရှောက်ပေး

ထို့အပြင် ယင်းကျောင်း၌ပင် ဦးမြ ငါးစင်ရပ်ကွက်မှ လာရောက်ဖြေဆိုသော မောင်မျိုးမင်းထိုက်မှာ စာဖြေဆိုလျက် သွေးတိုးဝေဒနာဖြစ်လာခြင်း၊ ထီးတန်းစက်မြေတွင်နေထိုင်သူ မကေရီထွန်းမှာ နှလုံးခုန်နှုန်းမြန်လာခြင်းတို့အတွက် ဒေသန္တရဆေးရုံမှ တာဝန်ကျဆရာဝန် ဒေါ်နီနီအေးနှင့် သူနာပြုဆရာမက စာမေးပွဲ ဆက်လက်ဖြေဆိုနိုင်ရန် စောင့်ရှောက်ပေးခဲ့ကြသည်ဟု သိရသည်။

တင်ဝင်းလေး(ကြည့်မြင်တိုင်)

လှိုင်မြစ်ဖြတ်ကျော် ၂၃၀ ကေဗွီ ဓာတ်အားလိုင်းကြိုးဆွဲခြင်း လုပ်ငန်းဆောင်ရွက်ချိန်၌ ရေလမ်းကြောင်းခေတ္တပိတ်ထားမည်

ရန်ကုန် မတ် ၈

လျှပ်စစ်နှင့်စွမ်းအင်ဝန်ကြီးဌာန လျှပ်စစ်ဓာတ်အားပို့လွှတ်ရေးနှင့် ကွပ်ကဲရေးဦးစီးဌာနမှ ၂၃၀ ကေဗွီ ဝါးတရာ(ရွာမ - လှိုင်သာယာ)ဓာတ်အားလိုင်း တည်ဆောက်လျက်ရှိရာ လှိုင်မြစ်ဖြတ်ကျော် ကြိုးဆွဲခြင်းလုပ်ငန်းကို ရွှေပြည်သာမြို့နယ် (ဝါးတရာနှင့် ထန်းတပင်မြို့နယ်အကြား မတ် ၁၂ ရက်မှ ၂၁ ရက်အထိ နေ့စဉ်နံနက် ၈ နာရီမှ ညနေ ၅ နာရီအထိ လုပ်ငန်းများဆောင်ရွက်မည်ဖြစ်သည်။

လှိုင်မြစ်ဖြတ်ကျော် ဓာတ်အားလိုင်းကြိုးဆွဲခြင်းလုပ်ငန်းများကို ဆောင်ရွက်ရာတွင် ရေလယ်တွင် တန်းစီထားသော ရေယာဉ်များပေါ်မှ ကျော်ဖြတ်၍ သွယ်တန်းမည်ဖြစ်သဖြင့် လုပ်ငန်းဆောင်ရွက်နေစဉ်အတွင်း လုပ်ငန်းခွင်၏ အထက်နှင့်အောက်ဘက်ရှိ မြစ်အတွင်းမှ ရေယာဉ်များဖြင့် ကြီးကြပ်ကွပ်ကဲရေးအဖွဲ့ စောင့်ဆိုင်းပြီး ရေလမ်းခေတ္တပိတ်ထားမည် ဖြစ်သည်။

အဆိုပါရေလမ်းအတွင်းမှ ဖြတ်သန်းမည့် ရေယာဉ်များအနေဖြင့် လုပ်ငန်းခွင်မှ လွတ်ကင်းရာနေရာတွင် ရပ်နားစောင့်ဆိုင်းပြီး ကြီးကြပ်ကွပ်ကဲရေးအဖွဲ့၏ ခွင့်ပြုချက်ရမှသာ ဖြတ်သန်းခုတ်မောင်းကြရန် ရေအရင်းအမြစ်နှင့် မြစ်ချောင်းများဖွံ့ဖြိုးတိုးတက်ရေးဦးစီးဌာနမှ ရေလမ်းသတိပေးချက် ထုတ်ပြန်ထားကြောင်း သိရသည်။

သတင်းစဉ်

အသိပေးနှိုးဆော်ကြေညာချက်

ပုဂ္ဂလိကစက်သုံးဆီလုပ်ငန်း လုပ်ကိုင်သူအချို့တို့၏ လုပ်ငန်းဆောင်ရွက်ရာတွင် ပေါ့ဆမှု၊ စည်းကမ်းမလိုက်နာမှု၊ တားမြစ်ထားသည့်ပစ္စည်းများသုံးစွဲမှု၊ မဆင်မခြင်မောင်းနှင်မှု စသည်တို့ကြောင့် စက်သုံးဆီဆိုင်မီးလောင်မှု၊ ဆီတင်ဆီချစဉ် မီးလောင်မှု၊ ဆီသယ်ယာဉ်တိုက်မှု၊ တိမ်းမှောက်မှု၊ မီးလောင်မှုဖြစ်စဉ်များ မကြာခဏဖြစ်ပွားနေသည်ကို မြင်တွေ့နေရပါသည်။ ပူပြင်းခြောက်သွေ့သည့် နွေရာသီသို့ ရောက်ရှိလာပြီဖြစ်သဖြင့် မိမိကြောင့် အခြားပြည်သူလူထု၏အသက် အိုးအိမ်စည်းစိမ် ထိခိုက်ဆုံးရှုံးမှုမရှိစေရေးအတွက် စက်သုံးဆီလုပ်ငန်းဆောင်ရွက်ကြသူတိုင်း မီးဘေးအန္တရာယ်ကင်းရှင်းရေးနှင့် မတော်တဆမှုများမဖြစ်ပေါ်စေရေး၊ သတ်မှတ်စည်းကမ်းများအတိုင်း အထူးဂရုပြုလိုက်နာဆောင်ရွက်ကြပါရန်နှင့် သက်ဆိုင်ရာလုပ်ငန်းပိုင်ရှင် တာဝန်ရှိသူများအနေဖြင့်လည်း လိုအပ်သလို စစ်ဆေးကြပ်မတ်ဆောင်ရွက်ကြပါရန် အသိပေးနှိုးဆော် ကြေညာအပ်ပါသည်။

မြန်မာ့ရေနံထွက်ပစ္စည်းရောင်းဝယ်ရေးလုပ်ငန်း

လျှပ်စစ်နှင့်စွမ်းအင်ဝန်ကြီးဌာန

ထိုင်းရွေးကောက်ပွဲနီးကပ်လာချိန်တွင် ထိုင်းတော်ဝင်မင်းသမီးကို ဝန်ကြီးချုပ်အဖြစ် ရွေးကောက်ပွဲဝင်ပြိုင်ရေး အဆိုတင်သွင်းခဲ့သည့် အဓိက အတိုက်အခံပါတီဖျက်သိမ်းခံရ

ဝန်ကောက် မတ် ၈

ထိုင်းတော်ဝင်မင်းသမီး ဥပေါရတနာကို ဝန်ကြီးချုပ်အဖြစ် ရွေးကောက်ပွဲဝင်ပြိုင်ရေး အဆိုတင်သွင်းခဲ့သည့် အဓိက အတိုက်အခံပါတီကို ထိုင်းနိုင်ငံ အခြေခံဥပဒေဆိုင်ရာ တရားရုံးက ယမန်နေ့က ပယ်ချလိုက်ကြောင်း သတင်းရရှိသည်။

ထိုင်းရွေးကောက်ပွဲကို ယခုလာမည့် မတ် ၂၄ ရက်တွင် ကျင်းပတော့မည်ဖြစ်ကြောင်း သိရသည်။ ထို့ကြောင့် ရွေးကောက်ပွဲမတိုင်မီ ရက်သတ္တနှစ်ပတ်အလိုတွင် ထိုင်းတော်ဝင်မင်းသမီး ဥပေါရတနာကို ဝန်ကြီးချုပ်အဖြစ် ရွေးကောက်ပွဲဝင်ပြိုင်ရေး အဆိုတင်သွင်းခဲ့သော အဓိက အတိုက်အခံပါတီဖြစ်သည့် ထိုင်းရက်ခ်ဆာချာတ်ပါတီကို ဖျက်သိမ်းရန် တရားရုံးက အမိန့်ချမှတ်လိုက်ခြင်း ဖြစ်သည်။

ပါတီဖျက်သိမ်းရေး တရားရုံး၏ အမိန့်ချမှတ်မှုကြောင့် လက်ရှိ ထိုင်းစစ်အစိုးရနှင့် ၎င်းနှင့်နီးစပ်သည့် နိုင်ငံရေးပါတီများကို အနိုင်ရမည့် အခွင့်အရေးများ ထိုင်းရက်ခ်ဆာချာတ်ပါတီအတွက် ဆုံးရှုံးခဲ့ရသည်။

ထိုင်းနိုင်ငံတွင် တပ်မတော်က ၂၀၁၄ ခုနှစ်မှစပြီး အာဏာသိမ်းပိုက်အုပ်ချုပ်ခဲ့သည်။ တရားရုံး၏ ဆုံးဖြတ်ချက်တွင် ထိုင်းရက်ခ်ဆာချာတ်ပါတီ၏ အမှုဆောင်များကိုလည်း နိုင်ငံရေးလုပ်ပိုင်ခွင့် ၁၀ နှစ်ကန့်သတ်လိုက်သည်။

ယခုကဲ့သို့ လုပ်ဆောင်လိုက်သည့်အတွက် ထိုင်းနိုင်ငံတွင် မကြာမီ ကျင်းပတော့မည့် ရွေးကောက်ပွဲတွင် တရားမျှတမှုရှိပါ့မလားဆိုသည်ကို စိုးရိမ်မှုများဖြစ်ပေါ်လျက်ရှိသည်။

မင်းသမီး ဥပေါရတနာကို ဝန်ကြီးချုပ်အဖြစ် ယှဉ်ပြိုင်အရွေးခံရန် ထိုင်းရက်ခ်ဆာချာတ်ပါတီက ဇေဖော်ဝါရီ ၈ ရက်တွင် ရွေးချယ်လိုက်ခြင်းဖြစ်သည်။ ယခုကဲ့သို့ ရွေးကောက်ပွဲဝင်ရောက်ယှဉ်ပြိုင်ခြင်းသည် တော်ဝင်မဟာဆီမဟာသွေးတစ်ဦးအနေဖြင့် သင့်တော်သည့်ကိစ္စမဟုတ်ကြောင်း ဘုရင်ဖြစ်သူ မဟာဗာဂျီရာလောင်ကွန်းက ကြေညာခဲ့သည်။

ထိုင်းရက်ခ်ဆာချာတ်ပါတီဖျက်သိမ်းကြောင်း ထိုင်းနိုင်ငံ အခြေခံဥပဒေဆိုင်ရာ တရားရုံးမှအမိန့်ချမှတ်လိုက်ပြီးနောက် ပါတီ၏ခေါင်းဆောင်ဖြစ်သူ ပရီချာပေါ ပွမ်ပါနစ်ကို ဝိုင်းဝန်းတွေ့ဆုံမေးမြန်းနေကြစဉ်။

သို့သော်လည်း ထိုင်းရက်ခ်ဆာချာတ်ပါတီက မင်းသမီး ဥပေါရတနာသည် ၁၉၇၂ ခုနှစ်ကတည်းက နိုင်ငံခြားသားနှင့် လက်ထပ်ခဲ့သည့်အတွက် တော်ဝင်မင်းသမီးအဖြစ်မှ ပယ်ဖျက်ခံထားရသူဖြစ်သောကြောင့် နိုင်ငံရေးတွင် ပါဝင်ခွင့်ရှိကြောင်း ပြောကြားခဲ့သည်။

အေအက်ဖ်ပီ

အမေရိကန်အစိုးရကို ဟွာဝေးကုမ္ပဏီက တရားစွဲမည်

ပေကျင်း မတ် ၈

တရုတ်နိုင်ငံ၏ ဆက်သွယ်ရေးကုမ္ပဏီတစ်ခုဖြစ်သော ဟွာဝေးကုမ္ပဏီ၏လုပ်ငန်းများကို ကန့်သတ်သည့် ဥပဒေတစ်ရပ်ကို အမေရိကန် ကွန်ဂရက်လွှတ်တော်က ယမန်နှစ်က ချမှတ်ခဲ့ခြင်းသည် အခြေခံဥပဒေနှင့် ကိုက်ညီမှုမရှိဟုဆိုကာ အမေရိကန်အစိုးရကို ဟွာဝေးကုမ္ပဏီက တရားစွဲဆိုလိုက်သည်။

အမေရိကန် အမျိုးသားကာကွယ်ရေးအက်ဥပဒေ၏ အပိုဒ် ၆၆၉ သည် အခြေခံဥပဒေ၏ အနှစ်သာရများကို ချိုးဖောက်ထားသည်ဟုဆိုကာ ဟွာဝေးကုမ္ပဏီက အမေရိကန်အစိုးရကို တရားစွဲဆိုလိုက်ခြင်းဖြစ်သည်။

ထို့အပြင် ကုမ္ပဏီတစ်ခုကို သီးသန့်ဖြစ်သည့် အာဏာခွဲဝေရေးနှင့် ဥပဒေနှင့်အညီ ဆောင်ရွက်ရန် ပြဋ္ဌာန်းချက်များကို ချိုးဖောက်ထားသည်ဟုဆိုကာ တရားစွဲဆိုလိုက်ခြင်းဖြစ်သည်။

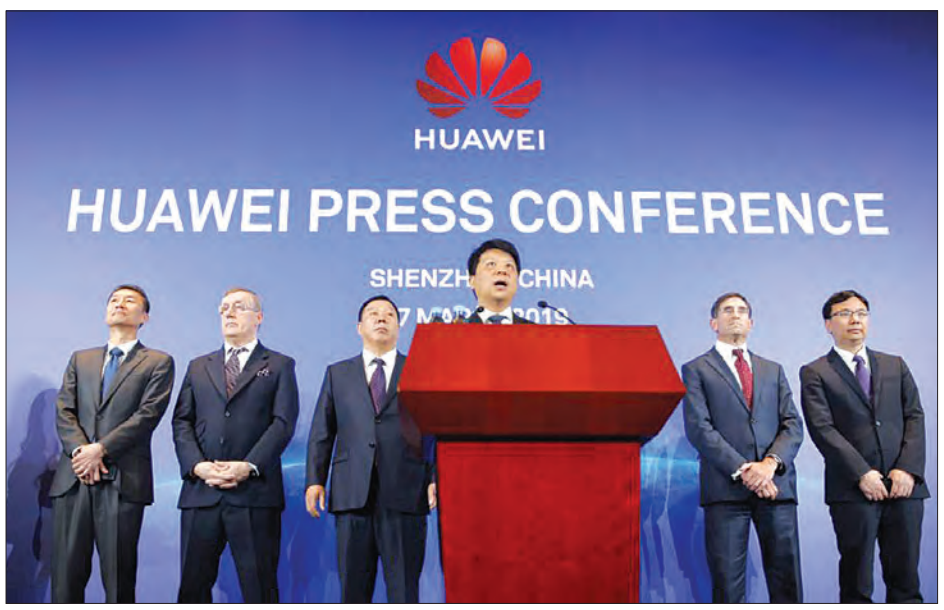

ဟွာဝေးကုမ္ပဏီမှ တာဝန်ရှိသူများကိုတွေ့ရစဉ်။

ထို့အပြင် ကုမ္ပဏီတစ်ခုကို သီးသန့်ရွေးချယ်ပစ်မှတ်ထားပြီး တရားရုံးတင်စစ်ဆေးခြင်းမျိုးမရှိဘဲ အပြစ်ပေးခဲ့ခြင်းသည်လည်း အခြေခံဥပဒေပါ ပြဋ္ဌာန်းချက်များကို ဖောက်ဖျက်ရာရောက်ကြောင်းလည်း ယင်းကုမ္ပဏီက ဆက်လက်ပြောကြားခဲ့သည်။

လွန်ခဲ့သည့်နှစ်က အမေရိကန်သမ္မတ ထရမ့်ဖ် လက်မှတ်ရေးထိုးအတည်ပြုထားသည့် ဥပဒေတွင် အမေရိကန်အစိုးရအေဂျင်စီနှင့် ကန်ထရိုက်လုပ်ငန်းများသည် တရုတ်ကုမ္ပဏီဖြစ်သည့် ဟွာဝေးနှင့် ဇက်တီအီးကုမ္ပဏီများထံမှ ပစ္စည်းများ၊ ဝန်ဆောင်မှုများ ဝယ်ယူသုံးစွဲခွင့်မပြုရေးကို တားမြစ်ထားသည့် ကိစ္စရပ်များပါဝင်သည်။

ဟွာဝေးကုမ္ပဏီ၏ အလှည့်ကျဥက္ကဋ္ဌ ဂိုပိုင်က အမေရိကန်၏ တားမြစ်ချက်များသည် ဥပဒေနှင့်မညီသလို ကုမ္ပဏီကိုသာမက အမေရိကန်ဝယ်ယူသုံးစွဲသူများအတွက်ပါ ထိခိုက်နစ်နာစေကြောင်း ပြောခဲ့သည်။

အေအက်ဖ်ပီ

အမေရိကန်၏ ကုန်သွယ်ရေးလိုင်စေပြမှု အမေရိကန်ဒေါ်လာ ၉၀၀ ဘီလီယံနီးပါးရှိ

ဝါရှင်တန် မတ် ၈

အမေရိကန်ပြည်ထောင်စု၏ ကုန်သွယ်ရေးလိုင်စေပြမှုသည် အမေရိကန်ဒေါ်လာ ၉၀၀ ဘီလီယံနီးပါးရှိခဲ့ကြောင်း သတင်းရရှိသည်။ ထိုသို့ စံချိန်တင်လောက်အောင် ကုန်သွယ်ရေးလိုင်စေပြမှုဖြစ်စဉ်သည် အမေရိကန်သမ္မတ ဒေါ်နယ်ထရမ့်အနေဖြင့် သွင်းကုန်ထုတ်ကုန်ပမာဏကွာဟမှုကို ကျုံ့သွားစေရန် ကုန်သွယ်ရေးဆိုင်ရာ မူဝါဒကို ချမှတ်ခဲ့သောကြောင့်ဖြစ်သည်။

အမေရိကန်ပြည်ထောင်စုသည် ယမန်နှစ်နှင့်နှိုင်းယှဉ်လျှင် ယခုနှစ်တွင် သွင်းကုန်ပမာဏ များပြားခဲ့သော်လည်း ကုန်သွယ်ရေးလိုင်စေပြမှု ဖြစ်ပွားခဲ့ကြောင်း သိရသည်။

ဝန်ဆောင်မှုလုပ်ငန်းများအပါအဝင် ကုန်သွယ်ရေးလိုင်စေပြမှုသည် ၂၀၀၈ ခုနှစ်မှစကာ အမြင့်ဆုံးပမာဏဖြစ်ပွားခဲ့သည်။ ကုန်သွယ်ရေးလိုင်စေပြမှုများပြားခြင်းသည် တိုင်းပြည်၏ စီးပွားရေးကို ထိခိုက်နစ်နာစေကြောင်း ကျွမ်းကျင်သူများက သုံးသပ်ပြောကြားခဲ့သည်။

အမေရိကန်သမ္မတ ထရမ့်သည် တရုတ်သွင်းကုန်များအပေါ် အခွန်တိုးမြှင့်ကောက်ခံခြင်း၊ ပြည်ပမှ အလူမီနီယံနှင့် သံမဏိများအပေါ် အခွန်တိုးမြှင့်ကောက်ခံခြင်းများ လုပ်ဆောင်ခဲ့သော်လည်း တရုတ်၊ မက္ကဆီကိုနှင့် ဥရောပသမဂ္ဂတို့နှင့် ကုန်သွယ်ရေး လိုင်စေပြမှု မြင့်တက်လာကြောင်း သိရသည်။

အမေရိကန်နှင့် တရုတ်နှစ်နိုင်ငံ ကုန်သွယ်ရေးသဘောတူညီချက်ညှိနှိုင်းမှုအပေါ် နိုင်ငံခြားရေးဝန်ကြီး မိုက်ပွန်ပီအိုက ပြီးပြည့်စုံသည့် သဘောတူညီချက်မဟုတ်သရွေ့ အမေရိကန်သမ္မတ ဒေါ်နယ်ထရမ့်က ပယ်ချမည်ဖြစ်ကြောင်းလည်း သတိပေးပြောကြားထားသည်။

အေအက်ဖ်ပီ

ဂါဇာကမ်းမြောင်ဒေသတစ်လျှောက် မတည်မငြိမ်ဖြစ်အောင် ပြုလုပ်နေပါက စစ်ရေးအရ လက်တုံ့ပြန်မည်ဖြစ်ကြောင်း အစ္စရေးဝန်ကြီးချုပ် နေတန်ယာဟုပြော

ဂျေရုဆလင် မတ် ၈

အစ္စရေးဝန်ကြီးချုပ် ဘင်ဂျမင်နေတန်ယာဟုက ဟားမားစ်တို့အနေဖြင့် ဂါဇာကမ်းမြောင်ဒေသ နယ်စပ်တစ်လျှောက် အခြေအနေမတည်ငြိမ်အောင် ဆက်လက်လုပ်ဆောင်ပါက စစ်ရေးအရ ပြင်းထန်စွာ အရေးယူတုံ့ပြန်ရလိမ့်မည်ဖြစ်ကြောင်း ပြောကြားခဲ့သည်။

အစ္စရေးဝန်ကြီးချုပ် ဘင်ဂျမင်နေတန်ယာဟုသည် အစ္စရေးနိုင်ငံတောင်ပိုင်း၌ တာဝန်ရှိသူများနှင့် လုံခြုံရေးကိစ္စရပ်များဆွေးနွေးစဉ် ထိုသို့ ပြောကြားလိုက်ခြင်းဖြစ်သည်။

ဂါဇာကမ်းမြောင်ဒေသကို ထိန်းချုပ်ထားသော ဟားမတ်စ်အုပ်စုအနေဖြင့် မည်သည့်ရန်လိုသော ပြုမူမှုမျိုးမဆို ပြုလုပ်နေသည်ဆိုပါက အစ္စရေးက လက်ခံသွားမည်မဟုတ်ဘဲ ပိုမိုပြင်းထန်သော တုံ့ပြန်မှုမျိုး ပြုလုပ်သွားမည်ဖြစ်ကြောင်းလည်း ၎င်းက ဆက်လက်ပြောကြားခဲ့သည်။

ဂါဇာကမ်းမြောင်ဒေသရှိ ဟားမတ်စ်တို့၏ စခန်းတစ်ခုကို အစ္စရေးတင့်ကားများက ပစ်ခတ်မှု ပြုလုပ်ပြီးချိန်တွင် နေတန်ယာဟုက ထိုသို့ပြောကြားခဲ့ခြင်းဖြစ်သည်။

နေတာန်ယာဟုက အစ္စရေးစစ်လေယာဉ်များ၊ မောင်းသူမဲ့လေယာဉ်များ သို့မဟုတ် တင့်ကားများက ဂါဇာကမ်းမြောင်ဒေသရှိ ဟားမတ်စ်တို့စခန်းများ၊ အဆောက်အအုံများနှင့် လေ့ကျင့်ရေးစခန်းများကို ပစ်မှတ်ထားကာ ဒါးရက်မြောက်တိုက်ခိုက်နေကြောင်းလည်း သိရသည်။

ဆင်ဟွာ

အစ္စရေးဝန်ကြီးချုပ် ဘင်ဂျမင်နေတန်ယာဟု

ရွှေ့ပြောင်းသွားလာသူတွေ ဝင်ရောက်မှုကို မဟန့်တားနိုင်ပြီလား

ကလျာမိုးမြင့်

အမေရိကန်သမ္မတ ဒေါ်နယ်ထရမ့်ဟာ နယ်စပ်လုံခြုံရေးကို ခိုင်မာအောင်လုပ်ခြင်းအားဖြင့် ရွှေ့ပြောင်းသွားလာသူတွေ အလုံးအရင်းဝင်ရောက်လာမှုကို ရပ်တန့်သွားအောင်လုပ်ဖို့ ကြိုးစားနေသလို နိုင်ငံရေးခိုလှုံခွင့်တောင်းခံဖို့ အရည်အချင်းပြည့်မီတဲ့သူတွေကို ကန့်သတ်လိုက်ပြီး ရွှေ့ပြောင်းသွားလာသူကလေးငယ်တွေကို နယ်စပ်မှာ ၎င်းတို့ရဲ့ မိဘတွေနဲ့ တကွဲတပြားစီ ဖြစ်စေခဲ့ပါတယ်။

ရွှေ့ပြောင်းသွားလာသူ မိသားစုဝင်များကို တွေ့ရစဉ်။

မဟန့်တားနိုင်

သို့သော်လည်း ပြီးခဲ့တဲ့အင်္ဂါနေ့မှာ ဖော်ပြခဲ့တဲ့စာရင်းဇယားအချက်အလက်တွေကို ကြည့်လိုက်မယ်ဆိုရင် သမ္မတထရမ့်ဒီလိုလုပ်ဆောင်ခဲ့တာတွေက ထောင်နဲ့ချီတဲ့ ရွှေ့ပြောင်းသွားလာသူတွေ ကုန်းကြောင်းကနေ အမေရိကန်ပြည်ထောင်စုကို ခရီးသွားလာနေတာတွေကို ဟန့်တားခြင်းဌာန မစွမ်းဆောင်နိုင်ခဲ့ဘူးဆိုတာကို ဖော်ပြနေပါတယ်။

ဖမ်းဆီးထိန်းသိမ်း

အောက်တိုဘာလကစတင်ခဲ့တဲ့ ဘဏ္ဍာရေးနှစ်ရဲ့ပထမငါးလအတွင်းမှာ ရွှေ့ပြောင်းသွားလာသူအရေအတွက် ၂၆၈၀၄၄ ဦးလောက်ရှိပြီး နယ်စပ်အာဏာပိုင်တွေက ယခင်နှစ်အဲဒီအချိန်က ဖမ်းဆီးထိန်းသိမ်းခဲ့တဲ့ ရွှေ့ပြောင်းသွားလာသူအရေအတွက်ရဲ့ နှစ်ဆနီးပါးလောက်ကို ဖမ်းဆီးထိန်းသိမ်းတာတွေ လုပ်ဆောင်ခဲ့ပါတယ်။ ဒီတော့ ဘာတွေဖြစ်နေတာလဲဆိုတာကို နားလည်သဘောပေါက်ဖို့ဆိုရင် နိုင်ငံအတွင်းကို ဘယ်သူတွေ ဝင်လာနေသလဲ၊ ဘယ်သူတွေက ၎င်းတို့ကို မောင်းထုတ်နေသလဲဆိုတာနဲ့ ဒီမေးခွန်းတွေအတွက် အဖြေတွေ ဘယ်လိုပြောင်းလဲသွားသလဲဆိုတာကို စောင့်ကြည့်ဖို့က အရေးကြီးသွားပါပြီ။

အခွင့်အလမ်းတွေပိုများ

ယခင်နှစ်တွေတုန်းက ဝင်ရောက်လာကြတဲ့ ရွှေ့ပြောင်းသွားလာသူအများစုဟာ မက္ကဆီကိုက လူလွတ်အမျိုးသားတွေဖြစ်ကြပြီး အလုပ်ရှာဖွေဖို့နဲ့ အိမ်ကိုငွေပို့ပေးဖို့ အမေရိကန်ကို ကျော်ဝင်လာကြသူတွေဖြစ်ပါတယ်။ ဒါပေမယ့် မက္ကဆီကိုကနေ ဝင်ရောက်လာမှုဟာ မကြာသေးခင်နှစ်တွေအတွင်းမှာ ထိုးကျသွားခဲ့တယ်။

တကယ်တော့ မက္ကဆီကိုနိုင်ငံသားတွေက အမေရိကန်ပြည်ထောင်စုထဲကို ဝင်ရောက်လာတယ်ဆိုတာထက် ထွက်သွားတာက ပိုများပါတယ်။ မက္ကဆီကိုနိုင်ငံသားတွေအနေနဲ့က ၎င်းတို့နိုင်ငံထဲမှာတင် ပိုပြီးအခွင့်အလမ်းတွေများသလို ရှာဖွေထောက်ပံ့ပေးရမယ့် မိသားစုဝင်အရေအတွက်ကလည်း နည်းပါးကြတာကြောင့် အမေရိကန်ဆီလာဖို့ အတင်းအကျပ် တွန်းပို့ခံရတာမျိုးက နည်းပါးတယ်လို့ဆိုရမှာပါ။

အခိုက်အတန့်သာကျဆင်းခဲ့

အောက်တိုဘာလကစတင်ခဲ့တဲ့ ဘဏ္ဍာနှစ်ရဲ့ ပထမငါးလအတွင်းမှာ ကလေးငယ်တွေနဲ့ မိသားစုလိုက်ထွက်ခွာလာတဲ့ ရွှေ့ပြောင်းသွားလာသူ ၁၃၆၁၅၀ ကို နယ်စပ်ကင်းလှည့်အဖွဲ့က ဖမ်းဆီးထိန်းသိမ်းလိုက်ပါတယ်။ သမ္မတ ဘားရက်အိုဘားမားလက်ထက်ကစတင်ခဲ့တဲ့ ဗဟိုအမေရိက ကနေ မိသားစုလိုက် ရွှေ့ပြောင်းမှုတွေဟာ သမ္မတထရမ့် တာဝန်ထမ်းဆောင်တဲ့အချိန်အတွင်းမှာ အခိုက်အတန့်အားဖြင့် ကျဆင်းသွားပြီးနောက် ယခင်အတိုင်း ဆက်လက်တည်ငြိမ်နေပြန်ပါတယ်။ ဆင်းရဲခွမ်းပါးမှုကလည်း ရွှေ့ပြောင်းသွားလာရတဲ့ အခြေအနေဆီကို တွန်းပို့နေပါတယ်။

သားသမီးတွေကိုကာကွယ်ချင်

ဗဟိုအမေရိက နိုင်ငံသားအများစုဟာ ကြောက်ရွံ့ထိတ်လန့်မှုတွေနဲ့ အသက်ဆက်နေကြပြီး အယ်လ်ဆာဗေဒို၊ ဟွန်ဒူးရပ်စ်နဲ့ ဂွါတီမာလာတို့မှာဆိုရင် အစုလိုက်အပြုံလိုက် သတ်ဖြတ်မှုတွေဟာ ကြောက်ခမန်းလိလိမြင့်တက်နေပါတယ်။ အမေရိကန်သို့ ဝင်ရောက်လာတဲ့ ရွှေ့ပြောင်းသွားလာသူတွေက ၎င်းတို့ဟာ ခြောက်လှန့်တောင်းယူလုယက်မှုတွေနဲ့ ရင်ဆိုင်နေရပြီး ၎င်းတို့ရဲ့သားသမီးတွေကို ဒုစရိုက်ဂိုဏ်းတွေထဲ ဆွဲထည့်မယ့် အန္တရာယ်ကနေ ကာကွယ်ပေးချင်တယ်လို့ ဆိုပါတယ်။ သို့သော်လည်း မကြာသေးမီ နှစ်အနည်းငယ်အတွင်း မြောက်ပိုင်း ထြိဂိုနိုင်ငံတွေဖြစ်တဲ့ ဂွါတီမာလာ၊ ဟွန်ဒူးရပ်စ်နဲ့ အယ်လ်ဆာဗေဒို နိုင်ငံတွေမှာ လူသတ်မှုတွေကျဆင်းလာခဲ့ပြီး စီးပွားရေးအရ အရေးကြီးလာတဲ့ အခြေအနေတွေက လတ်တလောမှာ ရွှေ့ပြောင်းသွားလာသူတွေ အလုံးအရင်း ဝင်ရောက်လာစေအောင် တွန်းပို့နေတဲ့အချက်ဖြစ်မယ်လို့ ယူဆရပါတယ်။ မကြာသေးမီက ရောက်လာတဲ့ ရွှေ့ပြောင်းသွားလာသူတွေရဲ့ ၉၀ ရာခိုင်နှုန်းလောက်ဟာ ဂွါတီမာလာက ဖြစ်တယ်လို့ အသစ်ထွက်ပေါ်လာတဲ့ စာရင်းအင်းထုတ်ပြန်ချက်တွေမှာပါ ရှိပါတယ်။

အသက်မွေးမှုကိုထိခိုက်စေ

ရွှေ့ပြောင်းလာသူအများစုဟာ လယ်မြေရပိုင်ခွင့်နဲ့ ပတ်သက်ပြီး ပဋိပက္ခတွေဖြစ်ပွားနေရတဲ့ အနောက်ပိုင်းက တောင်ပေါ်ဒေသတွေအပါအဝင် ဆင်းရဲချွတ်ခြုံကျနေတဲ့ ဒေသတွေဆီကနေ လာခဲ့ကြသူတွေဖြစ်ပါတယ်။ အဆိုပါ ဒေသတွေမှာ ပြောင်းဖူးနဲ့ကော်ဖီတို့လို ကောက်ပဲသီးနှံစေ့ငုံးနှံးအရောင်းအဝယ်ကျဆင်းမှုနဲ့ ပတ်ဝန်းကျင်ဆိုင်ရာ ပြောင်းလဲမှုတွေဟာ တောင်သူတွေ အသက်မွေးနေထိုင်နိုင်မှုကို တဖြည်းဖြည်းထိခိုက်လာစေခဲ့ပါတယ်။

ရွှေ့ပြောင်းသွားလာသူတွေက အမေရိကန်ရဲ့ လူဝင်မှုကြီးကြပ်ရေးဥပဒေကို အများအားဖြင့် နားလည်သဘောမပေါက်ကြပေမယ့် အခြေခံလောက်တော့ သိထားကြတဲ့ပုံစံပါပဲ။ အများစုဟာ မက္ကဆီကိုကနေ အမေရိကန်ဆီကို ခိုးဝင်လာပြီး မကြာမီ နယ်စပ်တာဝန်ရှိသူတွေ မိသွားတဲ့အခါ ဘယ်လိုအည့်ခံရမယ်ဆိုတာနဲ့ နယ်စပ်မှာခိုလှုံခွင့်တောင်းရမယ်ဆိုတာကို နားလည်နေကြပါတယ်။ ပြီးတော့လည်း ကလေးငယ်တွေနဲ့အတူ ခရီးသွားရင် ဖမ်းဆီးထိန်းသိမ်းခြင်းကိုမခံရနိုင်ဘူးဆိုတာကိုလည်း သိနေကြတယ်။ ကလေးငယ်နဲ့ အတူလာတဲ့အခါ နှင်ထုတ်ခံရမယ့်ဘေးကနေ ကာကွယ်နိုင်မယ်ဆိုတာကိုလည်း သဘောပေါက်ပြီးသား ဖြစ်ပါတယ်။

နယ်စပ်မှာ ကြာကြာထားလို့မရ

ဥပဒေအရ အစိုးရဟာ ရွှေ့ပြောင်းသွားလာသူ မိသားစုတွေကို နယ်စပ်မှာ ပစ္စည်းပစ္စယတွေနဲ့ ၇၂ နာရီထက်ပိုပြီး ကြာကြာဆက်ထားလို့ မရပါဘူး။ ဒီလူတွေကို ကလေးငယ်တွေအတွက် သင့်လျော်တဲ့ ထိန်းသိမ်းရေးစခန်းတွေဆီကို ပြောင်းရွှေ့ပေးရမယ်။ ဒါမှမဟုတ် လွှတ်ပေးရမှာဖြစ်ပါတယ်။ ရွှေ့ပြောင်းမိသားစုထိန်းသိမ်းရေးစခန်းတွေမှာ ၎င်းတို့ကို ဆက်လက်ထိန်းသိမ်းထားဖို့ အိပ်ရာတွေလုံလုံလောက်လောက်မရှိတော့တာကြောင့် အစိုးရကဖမ်းဆီးထိန်းသိမ်းထားတဲ့ ရွှေ့ပြောင်းသွားလာသူတွေကို အပတ်စဉ်တိုင်းလွှတ်ပေးနေပါတယ်။ လူဝင်မှုကြီးကြပ်ရေးနဲ့ အကောက်ခွန်စည်းကမ်းထိန်းသိမ်းရေးရဲ့ မိသားစုထိန်းသိမ်းရေးစခန်း သုံးခုရှိပြီး ဒီစခန်းတွေမှာ မိဘနဲ့ကလေးငယ်အရေအတွက် ၃၃၂၆ ဦးလောက်သာ လက်ခံပေးနိုင်ပါတယ်။

ရွှေ့ပြောင်းသွားလာသူ ခွဲဝေလက်ခံထားမှုအရေအတွက် အများဆုံးဟာ တက္ကဆက်ပြည်နယ်မှာဖြစ်ပြီး ဝေးလံခေါင်ဖျားတဲ့ ဧရိယာတွေဖြစ်တဲ့ အရီဇိုးနားနဲ့ နယူးမက္ကဆီကို ကို ဖြတ်ကျော်လာတဲ့ ရွှေ့ပြောင်းသွားလာသူ အရေအတွက်ဟာ များပြားလာဟန်ရှိတယ်လို့ သိရပါတယ်။ အမေရိကန်- မက္ကဆီကို နယ်စပ်အရေးကိစ္စဟာဆိုရင် နေ့စဉ်နဲ့အမျှ ခေါင်းကြီးသတင်းတစ်ခုဖြစ်နေပြီး နိုင်ငံရေးဆိုင်ရာ ဘောလုံးတစ်လုံးလို ဖြစ်နေပါတယ်။ အမေရိကန်-မက္ကဆီကိုနယ်စပ်ဟာသန်းပေါင်းများစွာသော ပြည်သူတွေစုဝေးရာ နေရာလည်း ဖြစ်နေပါတယ်။

မိဘတွေနဲ့ကွဲကွာခဲ့ရ

၂၀၁၈ ခုနှစ် နွေဦးရာသီမှာ ထရမ့်အစိုးရက နယ်စပ်ကို တရားမဝင်ဖြတ်ကျော်တဲ့ လူတိုင်းကိုတရားစွဲခြင်းအားဖြင့် မိဘတွေကို ကလေးငယ်တွေနဲ့ ခရီးမသွားရဲအောင်လုပ်ဖို့ ကြိုးစားခဲ့တယ်။ ဒီလိုလုပ်လိုက်ခြင်းကြောင့် ကလေးငယ်တွေကိုမိဘတွေနဲ့ သီးခြားစီကွဲကွာစေခဲ့ပြီး နိုင်ငံတစ်ဝန်းမှာရှိတဲ့ ခိုလှုံရာအဆောက်အုံတွေဆီမှာ ထားခဲ့ပါတယ်။ အဲဒီလိုဖြစ်ခဲ့ရာက ဒီမူဝါဒအပေါ်မှာ ပြစ်တင်ဝေဖန်မှုတွေအများအပြားပေါ်ထွက်လာရပြီး သမ္မတဟာ အဲဒီလိုလုပ်နေတာတွေကို ဇွန်လနှောင်းပိုင်းမှာ ရပ်တန့်ဖို့ ဖြစ်လာပါတယ်။

သို့သော်လည်းပဲ အကောက်ခွန်နဲ့ နယ်စပ်ကာကွယ်ရေးဆိုင်ရာ အာဏာပိုင်တွေက ဖမ်းဆီးထိန်းသိမ်းခံရမှုကနေ ကာကွယ်ပေးတဲ့ စည်းမျဉ်းဥပဒေအမျိုးမျိုးဟာ လူတွေကို အမေရိကန်ဆီသို့ လမ်းညွှန်ဖို့ကမ်းလှမ်းရင်း ကျေးရွာတွေမှာ ခြေဦးတည်ရာ သွားလာနေကြတဲ့ လူမှောင်ခိုကူးသူတွေဆီပေးတဲ့ မက်ဆေ့ချ်တွေကို ခိုင်မာအောင် အထောက်အကူပြုတယ်လို့ ယုံကြည်လျက်ရှိပါတယ်။ မကြာသေးခင်နှစ်တွေအတွင်း လူဝင်မှုကြီးကြပ်ရေးဆိုင်ရာ အကဲဖြတ်စစ်ဆေးသူတွေက ခိုလှုံခွင့်တောင်းခံမှုတွေရဲ့ ၂၀ ရာခိုင်နှုန်းအောက်လျော့ပြီး လက်ခံခွင့်ပြုဖို့ ဆုံးဖြတ်လိုက်ပြီး ဒီအချိုးအစားဟာဆိုရင် ဗဟို အမေရိကနိုင်ငံသားတွေအတွက် အတော်လေးကို နည်းပါးတဲ့ ပမာဏပဲဖြစ်ပါတယ်။ ။ **ကိုးကား-နယူးယောက်တိုင်းမ်**

နိုင်ငံတကာသတင်းတိုတို

အာဖဂန်တွင် သမ္မတလောင်းများစုဝေးနေသည့် အခမ်းအနားတစ်ခု လုပ်ကြံပစ်ခတ်ခြင်းခံရ

ကဘူးလ် မတ် ၉

အာဖဂန်နစ္စတန်နိုင်ငံ ကဘူးလ်မြို့ရှိ အခမ်းအနားတစ်ခုကို အမည်မသိ တိုက်ခိုက်သူများက သေနတ်များဖြင့် ပစ်ခတ်ခဲ့ကြောင်း သတင်းရရှိသည်။ အဆိုပါအခမ်းအနားသို့ သမ္မတလောင်းများနှင့်အတူ သမ္မတဟောင်း ဟာမစ်ကာဇိုင်းအစိုးရအဖွဲ့မှ အမှုဆောင်အရာရှိချုပ် အဗ္ဗဒူလာတို့ တက်ရောက်နေပြီး မိန့်ခွန်းပြောကြားနေချိန်တွင် တိုက်ခိုက်ခံခဲ့ရခြင်းဖြစ်သည်။

အဆိုပါတိုက်ခိုက်မှုကို ရာဇဝတ်မှုအဖြစ် အဗ္ဗဒူလာက ပြောသည်။ အဆိုပါတိုက်ခိုက်မှုအတွင်း လူတစ်ဦးထက်မနည်း သေဆုံးခဲ့ပြီး ၁၆ ဦး ဒဏ်ရာရရှိခဲ့ကြောင်း ကျန်းမာရေးဝန်ကြီးဌာနက ပြောကြားခဲ့သည်။

သမ္မတလောင်းတစ်ဦးဖြစ်သည့် ဟာနစ်ဖ်အက်မာက ၎င်း၏ကိုယ်ရံတော် ရှစ်ဦး ဒဏ်ရာရရှိခဲ့ကြောင်း လူမှုကွန်ရက်စာမျက်နှာတစ်ခုဖြစ်သည့် ဖေ့ဗ်ဘုတ်ပေါ်တွင် ပြောကြားခဲ့သည်။ နောက်ထပ် သမ္မတလောင်းတစ်ဦးဖြစ်သည့် အဗ္ဗဒူလာတစ်ဖိဝိထရမ်လည်း အဆိုပါတိုက်ခိုက်မှုတွင် ဒဏ်ရာရရှိခဲ့ကြောင်း သိရသည်။ **ဆင်ဟွာ**

အစိုးရဝန်ထမ်းများ အလုပ်ချိန်တွင် ဂိမ်းကစားပါက တာဝန်မှရပ်စဲမည်

မန်လာ မတ် ၉

အစိုးရဝန်ထမ်းများ အလုပ်ချိန်အတွင်း အွန်လိုင်းဂိမ်းကစားခြင်းကို တားမြစ်ကြောင်းနှင့် တားမြစ်ချက်ကို မလိုက်နာဘဲ ဖောက်ဖျက်ပါက အလုပ်တာဝန်မှ ခေတ္တရပ်ဆိုင်းခြင်း သို့မဟုတ် ထုတ်ပစ်သည်အထိ အရေးယူသွားမည်ဖြစ်ကြောင်း ဖိလစ်ပိုင်နိုင်ငံဝန်ထမ်းရေးရာကော်မရှင်က ကြေညာချက်တစ်ရပ် ထုတ်ပြန်ခဲ့သည်။

ဖိလစ်ပိုင်အစိုးရ ဝန်ထမ်းများအားလုံးသည် အလုပ်ချိန်အတွင်း ဌာနဆိုင်ရာ ကွန်ပျူတာသို့မဟုတ် ကိုယ်ပိုင်ကွန်ပျူတာ၊ လက်ကိုင်ဖုန်းများဖြင့် ဂိမ်းကစားခွင့် မပြုကြောင်း၊ အကယ်၍ ထိုသို့လုပ်ဆောင်ခဲ့ပါက အများအကျိုးထိခိုက်နစ်နာစေသည့် တာဝန်လစ်ဟင်းမှုဟု ယူဆမည်ဖြစ်ကာ စည်းကမ်းဖောက်ဖျက်သူများကိုလည်း အရေးယူဆောင်ရွက်မှုများ ပြုလုပ်သွားမည်ဖြစ်ကြောင်း ဖိလစ်ပိုင်နိုင်ငံ ဝန်ထမ်းရေးရာကော်မတီ အကြီးအကဲ အိုင်လင်းနဲ့ လီဇာဒါက ပြောသည်။

မည်သည့်အစိုးရဝန်ထမ်းမဆို တာဝန်လစ်ဟင်းစေသည့် ဂိမ်းကစားခြင်းကို ပထမဆုံးအကြိမ်တွေ့ရှိပါက အလုပ်တာဝန်ကို ခြောက်လမှ တစ်နှစ်အထိ ခေတ္တရပ်ဆိုင်းထားမည်ဖြစ်ပြီး ထပ်မံစည်းကမ်းဖောက်ဖျက်သည်ကို တွေ့ရှိပါက ရာထူးမှ ထုတ်ပယ်သွားမည်ဖြစ်ကြောင်း ဝန်ထမ်းရေးရာကော်မရှင်၏ သက်ဆိုင်ရာ ဥပဒေစည်းကမ်းများအရ သိရသည်။

ဖိလစ်ပိုင်နိုင်ငံ အလယ်ပိုင်း နာဗယ်မြို့တွင် အစိုးရဝန်ထမ်းများ ရုံးချိန်အတွင်း အွန်လိုင်းဂိမ်းကစားကြောင်း တိုင်ကြားမှုများရှိသည်ဟု နာဗယ်မြို့တော်ဝန်ကဲ ယခုရက်ပိုင်းတွင် ပြောကြားခဲ့သည်။ ဖိလစ်ပိုင်ဝန်ထမ်းရေးရာကော်မရှင်သည် အစိုးရဝန်ထမ်းများအား တာဝန်ယူစောင့်ကြည့်ကြပ်မတ်သည့် ဌာနဖြစ်ကြောင်း သိရသည်။ **ဆင်ဟွာ**

သီတဂူအာယုဒါန ဆေးရုံဆောက်လုပ်မည့်နေရာတွင် ပန္နက်တော်တင်အခမ်းအနား ကျင်းပစဉ်။

ရန်ကုန်တိုင်းဒေသကြီးကိုယ်စားပြု လာဘ်ကောင်ပုံစံ ပြိုင်ပွဲတွင် ဆုရရှိသူများအား ဂုဏ်ပြုဆုများချီးမြှင့်

ရန်ကုန် မတ် ၈

ရန်ကုန်တိုင်းဒေသကြီး အစိုးရအဖွဲ့ရုံး မင်္ဂလာခန်းမ၌ တိုင်းဒေသကြီးကိုယ်စားပြု လာဘ်ကောင်ပုံစံ(Mascot Design)ပြိုင်ပွဲတွင် ဆုရရှိသူတို့အား ဂုဏ်ပြုဆု ချီးမြှင့်ခြင်းအခမ်းအနားကို ယမန်နေ့က ကျင်းပသည်။

အခမ်းအနားတွင် တိုင်းဒေသကြီး ဝန်ကြီးချုပ် ဦးဖြိုးမင်းသိန်းက ရွေးချယ်လိုက်သည့် ရန်ကုန်တိုင်းဒေသကြီး ကိုယ်စားပြုလာဘ်ကောင်ပုံစံမှာ အပိုင်းနှစ်ပိုင်းရှိပြီး မူပိုင်ခွင့်အဖြစ် တစ်စုံတစ်ယောက်ကိုပေးပြီး ကျယ်ကျယ်ပြန့်ပြန့် သိရှိစေရန် ဆောင်ရွက်ခြင်းနှင့် အားလုံးမှ လွတ်လပ်စွာအသုံးပြုနိုင်သောပုံစံဖြင့် ဆောင်ရွက်ခြင်းဟူ၍ ပုံစံတစ်မျိုးကို ဆောင်ရွက်သွားမည်ဖြစ်ကြောင်း ပြောသည်။

ဆက်လက်၍ တိုင်းဒေသကြီး ကရင်တိုင်းရင်းသားလူမျိုးရေးရာဝန်ကြီး နော်ပန်းသဉ္ဇာမျိုးက ဆုရွေးချယ်ခဲ့မှု အကြောင်းကို ရှင်းလင်းပြောကြားသည်။

ပြိုင်ပွဲကို ၂၀၁၈ ခုနှစ် ဒီဇင်ဘာ ၂၅ ရက် ညနေပိုင်းတွင် အရုပ်ပုံစံများကို စတင်လက်ခံခဲ့ရာ ပြိုင်ပွဲဝင်ပုံစံ အရုပ် ၁၉ ခုကို လက်ခံရရှိခဲ့သည်။ ဒီဇင်ဘာ ၂၆ ရက်တွင် ပြိုင်ပွဲဝင်အရုပ်ပုံစံများကို ပြသခဲ့ပြီး ၃၁ ရက်အထိ အများပြည်သူ၏ ဆန္ဒမဲကို စတင်လက်ခံခဲ့ကာ ဇန်နဝါရီ ၁၁ ရက်က ထုတ်ပြန်ကြေညာခဲ့သည်။

ဆုရရှိသော လာဘ်ကောင်ပုံစံ၏ ပစ်တိုင်းထောင်အဖိုတွင် ရန်ကုန်မြို့ကို ပေါ်လွင်စေမည့် အချက်သုံးချက်နှင့် ပစ်တိုင်းထောင်အမ၏ပုံတွင် ရန်ကုန်မြို့ ခရီးသွားလုပ်ငန်းကို ပေါ်လွင်ထင်ဟပ်စေမည့် အချက်သုံးချက် ပါရှိသည်။

ရန်ကုန်တိုင်းဒေသကြီးကိုယ်စားပြု လာဘ်ကောင်ပုံစံ ပထမဆုရရှိသော ဦးပြည့်စုံဝေဖြိုးအား ချီးမြှင့်ငွေကျပ်သိန်း ၂၀ နှင့် နှစ်သိမ့်ဆုရရှိသော ဦးစိုးမင်းဆွေ၊ ဒေါ်ခိုင်ဇာမွန်၊ ဦးထက်အောင်၊ ဦးမြင့်ထူးအောင်တို့ကို ငွေကျပ်ငါးသိန်းဖြင့် ဂုဏ်ပြုလွှာတို့ကို တိုင်းဒေသကြီး ဝန်ကြီးချုပ်က ချီးမြှင့်ခဲ့သည်။

"တိုင်းဒေသကြီးအတွင်း ဟိုတယ်နဲ့ ခရီးသွားကဏ္ဍ ဖွံ့ဖြိုးတိုးတက်ဖို့ အရှိန်အဟုန်မြှင့်တင်တဲ့ ပွဲတစ်ခုလည်းဖြစ်ပါတယ်။ စည်းမျဉ်းစည်းကမ်းနဲ့ ရွေးချယ်ခဲ့တဲ့လာဘ်ကောင် ရုပ်ပုံစံပထမဆုငွေကျပ်သိန်း ၂၀နဲ့ နှစ်သိမ့်ဆု လေးဦးကို တစ်ဦးလျှင် ငွေကျပ်ငါးသိန်း ချီးမြှင့်ပါတယ်။ ဒုတိယသမ္မတ ဦးဟင်နရီဗန်ထီးယူ ကိုယ်တိုင် ခရီးသွားလုပ်ငန်းမြှင့်တင်ရေးကို လမ်းညွှန်မှာကြားချက်နဲ့အညီ တိုင်းဒေသကြီးအစိုးရအဖွဲ့နဲ့ ဟိုတယ်နှင့်ခရီးသွားညွှန်ကြားမှုဦးစီးဌာနက မိတ်ဖက်အဖွဲ့အစည်းတွေနဲ့ ပူးပေါင်းပြီး ခရီးသွားကဏ္ဍမြှင့်တင်ရေးကို ကြိုးပမ်းဆောင်ရွက်နေပါတယ်" ဟု တိုင်းဒေသကြီး ဟိုတယ်နှင့် ခရီးသွားညွှန်ကြားမှုဦးစီးဌာနမှ ဦးစီးမှူး ဦးနိုင်ဝင်းက ပြောသည်။

သန်းထိုက်၊ ဓာတ်ပုံ- သန်းစိုး

ဝန်ကြီးချုပ် ဦးဖြိုးမင်းသိန်းက အကောင်းဆုံး ဒီဇိုင်းဆုရရှိသူအား ဆုချီးမြှင့်စဉ်။

ကေတုမတီမြို့ သီတဂူဗုဒ္ဓတက္ကသိုလ် ကျောင်းဝင်းအတွင်း စာကြည့်တိုက်ဖွင့်ပွဲနှင့် ပန္နက်တော်တင်မင်္ဂလာ ပဲခူးတိုင်းဒေသကြီးဝန်ကြီးချုပ် ဦးဝင်းသိန်း တက်ရောက်

တောင်ငူ မတ် ၈

ပဲခူးတိုင်းဒေသကြီး တောင်ငူခရိုင် ကေတုမတီမြို့ သီတဂူဗုဒ္ဓတက္ကသိုလ်ကျောင်းဝင်းအတွင်း၌ ယမန်နေ့က သီတဂူတက္ကသိုလ် စာကြည့်တိုက်ဖွင့်ပွဲ ကျင်းပသည်။

အခမ်းအနားတွင် သီတဂူဆရာတော်ကြီး၊ တိုင်းဒေသကြီးဝန်ကြီးချုပ်၊ တောင်ပိုင်းတိုင်းစစ်ဌာနချုပ်တိုင်းမှူးနှင့် သီတဂူအကျိုးတော်ဆောင်တို့က ဖဲကြိုးဖြတ်ဖွင့်လှစ်ပေးပြီး အဆိုပါ စာကြည့်တိုက်ရှေ့တွင် သီတဂူဆရာတော်ကြီး၏ ပုံတူရုပ်တုကို အမွှေးနံ့သာများဖြင့် ဖျန်းပက်ပေးခဲ့ကြောင်း သိရသည်။

ထို့နောက် သီတဂူအာယုဒါနဆေးရုံတော်(တောင်ငူ)ပန္နက်တော်တင် မင်္ဂလာအခမ်းအနား ဆက်လက်ကျင်းပခဲ့သည်။

ယင်းနောက် သီတဂူအာယုဒါန ဆေးရုံတော်(တောင်ငူ) ဆောက်လုပ်ရန်အတွက် တိုင်းဒေသကြီးဝန်ကြီးချုပ် ဦးဝင်းသိန်း၊ တောင်ပိုင်းတိုင်းစစ်ဌာနချုပ်တိုင်းမှူး ဗိုလ်ချုပ်မျိုးဝင်းနှင့် အလှူရှင်များက ပန္နက်တိုင်များစိုက်ထူ၍ ပန္နက်တော်တင်မင်္ဂလာပြုလုပ်ကြပြီး အလှူငွေများ ပေးအပ်လှူဒါန်းကာ လှူဒါန်းမှုအစုစုအတွက် သီတဂူဆရာတော်ကြီးထံမှ အနုမောဒနာတရား နာယူကာ ရေစက်သွန်းချ အမျှပေးဝေကြကြောင်း သိရသည်။

ဟိန်းထက်(ပဲခူး)

(၄၂)ကြိမ်မြောက် ကယားပြည်နယ်လုံးဆိုင်ရာ ပရိယတ္တိသာသနာနုဂ္ဂဟစာပွဲတော် ကျင်းပ

လွိုင်ကော် မတ် ၈

(၄၂)ကြိမ်မြောက် ကယားပြည်နယ်လုံးဆိုင်ရာ ပရိယတ္တိသာသနာနုဂ္ဂဟစာပွဲတော်ကို ယမန်နေ့နံနက် ၁၀နာရီခွဲက လွိုင်ကော်မြို့သာသနာ့ဗိမာန်တော်ကြီး၌ ကျင်းပခဲ့ရာ ပြည်နယ်ဝန်ကြီးချုပ် ဦးအယ်လ်ဖောင်းရှိ၊ ပြည်နယ်ဝန်ကြီးများ၊ ပြည်နယ်ဥပဒေချုပ်၊ ပြည်နယ်စာရင်းစစ်ချုပ်၊ ပြည်နယ်အစိုးရအဖွဲ့ရုံးညွှန်ကြားရေးမှူး၊ ပြည်နယ်ရဲတပ်ဖွဲ့မှူးနှင့် ဌာနဆိုင်ရာ တာဝန်ရှိသူများ တက်ရောက်ကြသည်။

ထို့နောက် ဆရာတော် သံဃာတော်အရှင်သူမြတ်များ၊ စာဖြေသံဃာတော်များနှင့် သီလရှင်ဆရာလေးများကို ပြည်နယ်ဝန်ကြီးချုပ်နှင့် တာဝန်ရှိသူများက နေ့ဆွမ်း ဆက်ကပ်လှူဒါန်းကြသည်။ အဆိုပါ သာသနာနုဂ္ဂဟ စာပွဲတော်ကြီးတွင် သံဃာတော် ၈၅၅ ပါး၊ သီလရှင် ၆၈ ပါး ဝင်ရောက်ဖြေဆိုခဲ့ကြပြီး ကြီးကြပ်ရေးဆရာတော် ၂၄ ပါးဖြင့် ဆောင်ရွက်လျက်ရှိကြောင်း သိရသည်။ **လွိုင်ကော်သား**

ပြည်နယ်ဝန်ကြီးချုပ် ဦးအယ်လ်ဖောင်းရှိ သီလရှင်များအား ဆွမ်းဆက်ကပ်စဉ်။

စာအောင်သံဃာတော်များ ဂုဏ်ပြုပူဇော်ပွဲ သန်လျင်၌ ကျင်းပမည်

ရန်ကုန် မတ် ၈

ရန်ကုန်တောင်ပိုင်းခရိုင် အရှေ့ခြမ်းမြို့နယ်များမှ ပထမပြန်အထောက်အကူပြု ပရိယတ္တိတံခွန်စာမေးပွဲကြီးတွင် ဖြေဆိုအောင်မြင်တော်မူခဲ့ကြသည့် သံဃာတော်များနှင့် သီလရှင်များ ဂုဏ်ပြုပူဇော်ပွဲကို မတ် ၁၃ ရက် (ဗုဒ္ဓဟူးနေ့) မွန်းတည့် ၁၂ နာရီတွင် သန်လျင်မြို့မဟာခေမိကာရာမရွှေကျင်ကျောင်းတိုက်ကြီးတွင် ကျင်းပသွားမည်ဖြစ်သည်။ အဆိုပါ ပူဇော်ပွဲတွင် စာအောင်သံဃာတော်နှင့် သီလရှင် အပါး ၅၀၊ ကြီးကြပ်ဆရာတော်ကြီးများကို ဆက်ကပ်လှူဒါန်းပူဇော်မည်ဖြစ်ရာ ရပ်နီးရပ်ဝေးမှ အလှူရှင်များအနေဖြင့် ပူဇော်ပွဲကျင်းပရေးကော်မတီ ဥက္ကဋ္ဌ ဦးမောင်မောင်တိုး၊ ဖုန်း- ၀၉-၅၀၁၁၇၀၇၊ အတွင်းရေးမှူး ဦးဌေးမိုး ဖုန်း- ၀၉-၅၁၅၇၁၁၆ တို့သို့ ဆက်သွယ်လှူဒါန်းနိုင်ကြောင်း သိရသည်။

သန်းဝင်း (သန်လျင်)

ပုသိမ်မြို့၌ အပြည်ပြည်ဆိုင်ရာအမျိုးသမီးများနေ့ အခမ်းအနား ကျင်းပ

ပုသိမ် မတ် ၈

"ခွင့်တူညီရေးစဉ်းစားလို့ စွမ်းရည်မြှင့်ရေးအလေးပေးဖို့ ပြောင်းလဲမှုကို ဖန်တီးစို့" ဆောင်ပုဒ်နှင့်အညီ ၂၀၁၉ ခုနှစ် အပြည်ပြည်ဆိုင်ရာ အမျိုးသမီးများနေ့ အထိမ်းအမှတ် အခမ်းအနားကို ယနေ့နံနက်က ပုသိမ်မြို့မြို့တော်ခန်းမ၌ ကျင်းပသည်။

အခမ်းအနားတွင် ဝန်ကြီးချုပ် ဦးလှမိုးအောင်က ယခုနှစ်၏ ဆောင်ပုဒ်အရ အမျိုးသမီးများကို လူမှုကာကွယ်စောင့်ရှောက်ရေးစနစ်၊ ပြည်သူ့ဝန်ဆောင်မှုဖြစ်သည့် ပညာရေး၊ ကျန်းမာရေး၊ စီးပွားရေး၊ တရားစီရင်ရေးနှင့် လမ်းပန်းဆက်သွယ်ရေး အစရှိသည့် ကဏ္ဍများတွင် လက်လှမ်းမီစေရန် ဆောင်ရွက်ပေးခြင်းဖြင့် ကျား၊ မ တန်းတူညီမျှမှုကို ဖန်တီးနိုင်မည့်နည်းလမ်းများ ဖော်ဆောင်မည့် စဉ်ဆက်မပြတ်ဖွံ့ဖြိုးမှု ပန်းတိုင်သို့ အရောက်လှမ်းရန် တိုက်တွန်းထားသည်ကို တွေ့ရကြောင်း၊ နိုင်ငံတော်အစိုးရက အမျိုးသမီးများဘဝ လုံခြုံမှု၊ ခွဲခြားဆက်ဆံမှုနှင့် အကြမ်းဖက်ခံရမှုများ မရှိစေရေးနှင့် ဖွံ့ဖြိုးတိုးတက်ရေးတို့ကို ဆောင်ရွက်လျက်ရှိကြောင်း၊ ကျရာတာဝန်များကို ကျေပွန်စွာပါဝင်ဆောင်ရွက်ကြသည့် အမျိုးသမီးထုကြီး၏ စွမ်းပကားကို ယခုလို အပြည်ပြည်ဆိုင်ရာ အမျိုးသမီးများနေ့ အခမ်းအနားတွင် ဂုဏ်ပြုမှတ်တမ်းတင်နိုင်ခြင်းသည် မြန်မာအမျိုးသမီးတိုင်းအတွက် အထူးဂုဏ်ယူကျေနပ်ဖွယ်ရာဖြစ်ကြောင်း၊ အမျိုးသမီးများအတွက် စွမ်းရည်မြှင့်တင်မှုများကို ထိထိရောက်ရောက်ဆောင်ရွက်ပေးခြင်းဖြင့် တန်းတူညီမျှသည့် အခွင့်အရေးရရှိရေး အားလုံးဝိုင်းဝန်း ဆောင်ရွက်ပေးကြရန် ပြောကြားသည်။

ထို့နောက် အပြည်ပြည်ဆိုင်ရာအမျိုးသမီးများနေ့ အခမ်းအနားအတွက် ကုလသမဂ္ဂအထွေထွေအတွင်းရေးမှူးချုပ်ထံမှ ပေးပို့သည့်သဝဏ်လွှာကို တိုင်းဒေသကြီး လူမှုရေးဝန်ကြီး ဒေါက်တာလှမြတ်သွေးက ဖတ်ကြားသည်။ ယင်းနောက် ဝန်ကြီးချုပ်၏ ဇနီးနှင့် တာဝန်ရှိသူများက တိုင်းဒေသကြီးအတွင်းမှ ထူးချွန်အမျိုးသမီးများကို ဂုဏ်ပြုဆုများ ပေးအပ်ချီးမြှင်ခဲ့ကြသည်။

မောင်မောင်မြင့် (ပြန်/ဆက်)

ရှမ်းပြည်နယ်ဝန်ကြီးချုပ် ဒေါက်တာလင်းထွင့် ကွတ်ခိုင်မြို့နယ်ရှိ ဒေသခံပြည်သူများနှင့် တွေ့ဆုံ

ကွတ်ခိုင် မတ် ၈

ရှမ်းပြည်နယ်မြောက်ပိုင်း ကျောက်မဲခရိုင် ကွတ်ခိုင်မြို့နယ်တွင် မတ် ၆ ရက်က အထက ကွတ်ခိုင်၌ ၂၀၁၉ ခုနှစ် တက္ကသိုလ်ဝင်တန်းဖြေဆိုနေကြသော ကျောင်းသားကျောင်းသူများကို ပြည်နယ်ဝန်ကြီးချုပ် ဒေါက်တာလင်းထွင့်၊ ပြည်နယ်ဝန်ကြီးများနှင့် တာဝန်ရှိသူတို့ သွားရောက်ကြည့်ရှုသည်။

ဆက်လက်၍ ပြည်နယ်ဝန်ကြီးချုပ်နှင့် အဖွဲ့သည် မြို့နယ်ခန်းမ၌ ကွတ်ခိုင်မြို့ရှိ ဒေသလိုအပ်ချက်များ ဖွံ့ဖြိုးရေးကိစ္စရပ်များ ဆောင်ရွက်ပေးနိုင်ရန်အတွက် ရပ်မိရပ်ဖများ၊ ဌာနဆိုင်ရာများ၊ ဒေသခံပြည်သူများ၊ တိုင်းရင်းသားစာပေယဉ်ကျေးမှုအဖွဲ့များနှင့် တွေ့ဆုံသည်။

တွေ့ဆုံပွဲတွင် မြို့နယ်အုပ်ချုပ်ရေးမှူး ဦးကျော်လွင်က ဒေသဆိုင်ရာ အချက်အလက်များကို ရှင်းလင်းတင်ပြ၍ ရပ်ကွက်(၅) နေထိုင်သူ ဦးစိန်ဝင်းက စည်ပင်သာယာရေးလမ်းများ ကောင်းမွန်အောင်ဆောင်ရွက်ပေးရန်နှင့် တာမိုးညှင်းမုံးစီကျေးရွာမှ ရပ်ကွက်အုပ်ချုပ်ရေးမှူးက သဘာဝအရင်းအမြစ်နှင့် သစ်တောမပြုန်းတီးရေးအတွက် လျှပ်စစ်မီး ၂၄ နာရီရရှိရေး၊ ကျေးရွာတိုက်နယ်ဆေးရုံ ၁၆ ခုတင်ဆံ့အတွက် သားဖွားဆရာမ လိုအပ်နေကြောင်း တင်ပြဆွေးနွေးပြီး မြို့နယ်အရှေ့ရပ်ကွက်အုပ်ချုပ်ရေးမှူးက မြို့နယ်တွင် မူးယစ်ဆေးဝါးများသည် ကျောင်းသားလူငယ်များသုံးစွဲလာပြီဖြင့်၍ ထိခိုက်ရန်ဖြစ်မှုများ၊ ခြိမ်းခြောက်ငွေတောင်းခြင်း၊ ခိုးဆိုးမှုများ၊ ဓားဖြင့် ခြိမ်းခြောက်ခြင်းရှိနေသဖြင့် ပြည်သူများ စိုးရိမ်ထိတ်လန့်မှုများ ရင်ဆိုင်နေရသဖြင့် လူငယ်ပြုပြင်ရေးကျောင်းများဖွင့်ပေးနိုင်ရန် တင်ပြဆွေးနွေးခဲ့ကာ တအောင်းစာပေယဉ်ကျေးမှုအလုပ်အမှုဆောင်အဖွဲ့မှ ဦးထွန်းအောင်က ဒေသခံပြည်သူများ အဆင်ပြေစွာ သွားလာနိုင်ရေးအတွက် ကျောက်ချောလမ်း သို့မဟုတ် ကတ္တရာလမ်းများ ဖောက်လုပ်ပေးနိုင်ရန် တင်ပြတောင်းဆိုကြကြောင်း သိရသည်။

ယင်းနောက် ပြည်နယ်ဝန်ကြီးချုပ်နှင့်အဖွဲ့က ဒေသခံပြည်သူများ လိုအပ်ချက်များကို ပြန်လည်ရှင်းလင်းရာ လာမည့်နှစ်များတွင် ဘတ်ဂျက်လျာထားမှုအပေါ် ထည့်သွင်းဆောင်ရွက်ပေးသွားမည်ဖြစ်ကြောင်း ပြန်လည်ရှင်းလင်းခဲ့သည်။

မောင်မောင်သန်း(တောင်ကြီး)

ရန်ကုန်တိုင်းဒေသကြီးအတွင်း ရေသန့်လုပ်ငန်းများကို စီမံချက်ချ၍ ရှောင်တခင် စစ်ဆေးရာ နှစ်လကျော်အတွင်း ရေသန့်လုပ်ငန်း ၂၀ ကျော် ပိတ်သိမ်း

ရန်ကုန် မတ် ၈

ရန်ကုန်တိုင်းဒေသကြီးအတွင်းရှိ ရေသန့်လုပ်ငန်းများကို စီမံချက်ချ၍ ရှောင်တခင် ကွင်းဆင်းစစ်ဆေးရာ နှစ်လကျော်အတွင်း ရေသန့်လုပ်ငန်း ၂၃ ခုကို ပိတ်သိမ်းခဲ့ကြောင်း အစားအသောက်နှင့်ဆေးဝါးကွပ်ကဲရေးဦးစီးဌာနခွဲ-ရန်ကုန်မှ တာဝန်ခံ ဒေါက်တာမင်းဝန်က ပြောသည်။

အဆိုပါပိတ်သိမ်းခဲ့သည့် ရေသန့်လုပ်ငန်း ၂၃ ခုတွင် ထောက်ခံချက်မရှိသော ရေသန့်လုပ်ငန်း ၁၀ ခုကို လုံးဝပိတ်သိမ်းပြီး ကောင်းမွန်သောထုတ်လုပ်မှုကျင့်စဉ် (Good Manufacturing Practices-GMP) နှင့်အညီ ထုတ်လုပ်မှုမရှိသော ရေသန့်လုပ်ငန်း ၁၃ ခုကို ယာယီပိတ်သိမ်းခဲ့ခြင်း ဖြစ်သည်။

လက်ရှိ ရန်ကုန်တိုင်းဒေသကြီးအတွင်းရှိ ရေသန့်လုပ်ငန်းများကို တစ်လလျှင် လေးမြို့နယ်အထိ စီမံချက်ချ၍ ရှောင်တခင် ကွင်းဆင်းစစ်ဆေး အရေးယူမှုများကို ယခုနှစ်အတွင်း လုပ်ဆောင်လျက်ရှိရာ ဇန်နဝါရီတွင် ရေသန့်လုပ်ငန်း ၁၆ ခုကို စစ်ဆေးခဲ့သည့်အနက် ရေသန့်လုပ်ငန်း နှစ်ခုကို လုံးဝပိတ်သိမ်းခဲ့ကာ ခုနစ်ခုကိုမူ ယာယီပိတ်သိမ်းခဲ့ကြောင်း၊ ဖေဖော်ဝါရီတွင် ရေသန့်လုပ်ငန်း ၁၂ ခုကို စစ်ဆေးခဲ့ပြီး လုပ်ငန်း ခြောက်ခုကို ယာယီပိတ်သိမ်းခဲ့ကြောင်း၊ ယခုလတွင် ရေသန့်လုပ်ငန်း ၁၀ ခုကို စစ်ဆေးခဲ့ပြီး လုပ်ငန်းရှစ်ခုကို လုံးဝပိတ်သိမ်းခဲ့ကြောင်း ဒေါက်တာမင်းဝန်က ပြောသည်။

“ယာယီပိတ်သိမ်းတာကျတော့ ကျွန်တော်တို့သွားစစ်တဲ့အချိန်မှာ ကောင်းမွန်တဲ့ ထုတ်လုပ်မှုကျင့်စဉ် (GMP) နဲ့အညီ ထုတ်လုပ်နေတာ မဟုတ်ဘူး။ မထုတ်လုပ်တဲ့အတွက်ကြောင့် ကျွန်တော်တို့က အဲဒီဟာတွေနဲ့ ပြန်ကိုက်အောင် ပြန်ပြင်ဆင်စရာရှိတာတွေ ပြန်ပြင်ဆင်ခိုင်းတယ်။ ပြင်ဆင်ပြီးကြောင်း ပြန်တင်ရင် ကျွန်တော်တို့က ပြန်စစ်တယ်။ အဲဒါတွေအကုန်လုံး ကိုက်ညီတယ်ဆိုရင် ပြန်ဖွင့်ပေးတယ်။ ထောက်ခံချက်မရှိတာကတော့ လုံးဝပိတ်သိမ်းတယ်။ တကယ်လို့ သူတို့က ထောက်ခံချက် ပြန်လာလျှောက်ရင် ပြန်လည်စိစစ်လို့ အကုန်လုံးကောင်းမွန်တယ်ဆိုရင် ထောက်ခံချက် ပြန်ထုတ်ပေးတယ်” ဟု ဒေါက်တာမင်းဝန်က ပြောသည်။

ထို့ပြင် အစားအသောက်နှင့် ဆေးဝါးကွပ်ကဲရေးဦးစီးဌာနခွဲ-ရန်ကုန် မှာ ပြည်သူများ တိုင်ကြားလာပါကလည်း ရှောင်တခင်စစ်ဆေးမှုများ ပြုလုပ်လေ့ရှိပြီး ပြီးခဲ့သည့် မတ် ၆ ရက်က ထိုသို့ တိုင်ကြားချက်အရ မြို့နယ်အစားအသောက်နှင့် ဆေးဝါးကြီးကြပ် ကွပ်ကဲရေး ကော်မတီဝင်များနှင့်အတူ ဒဂုံမြို့သစ် (မြောက်ပိုင်း) မြို့နယ်ရှိ အစားအသောက်ထုတ်လုပ်ခြင်း ထောက်ခံချက်ရရှိထားသော သောက်ရေသန့်လုပ်ငန်းတစ်ခုကို ရှောင်တခင်စစ်ဆေးရာ အဆိုပါ သောက်ရေသန့်လုပ်ငန်းမှာ စက်ရုံ ဗွဲ့စည်းပုံကောင်းမွန်ခြင်း၊ စက်ရုံအတွင်း/အပြင် သန့်ရှင်းမှုရှိခြင်း၊ ကောင်းမွန်သော သိုလှောင်မှု အလေ့အကျင့်တို့ တွေ့ရှိရခြင်း၊ ဝန်ထမ်းများ လုပ်ငန်းခွင်သုံးဝတ်စုံများ ဝတ်ဆင်ထားခြင်း၊ စက်ပိုင်းဆိုင်ရာ လုပ်ဆောင်ချက်များ ကောင်းမွန်ခြင်းတို့ကြောင့် ကောင်းမွန်သော ထုတ်လုပ်မှုကျင့်စဉ်(GMP)အညီ လိုက်နာဆောင်ရွက်လျက်ရှိကြောင်း တွေ့ရှိရပြီး လိုအပ်ချက်အနည်းငယ်သာ ပြင်ဆင်ရန် ညွှန်ကြားခဲ့ကြောင်း သိရသည်။

ပြီးခဲ့သည့် ဇန်နဝါရီအတွင်းကလည်း စားသုံးသူပြည်သူက သတင်းပေးတိုင်ကြား ခဲ့သောကြောင့် အလုံမြို့နယ်ရှိ ရေသန့်လုပ်ငန်းနှစ်ခုဖြစ်သည့် ကောင်းကောင်းနှင့် Shwe Myanmar အမှတ်တံဆိပ် သောက်ရေသန့်လုပ်ငန်းများကို ရှောင်တခင် ကွင်းဆင်းစစ်ဆေးခဲ့ပြီး အဆိုပါ အမှတ်တံဆိပ်နှစ်ခုမှာ အစားအသောက်ထုတ်လုပ်ခြင်း ထောက်ခံချက် ရရှိထားခြင်းမရှိသည့်အပြင် ကောင်းမွန်သော ထုတ်လုပ်မှုကျင့်စဉ် (GMP) နှင့်အညီ ထုတ်လုပ်မှုမရှိသဖြင့် လုပ်ငန်းကို ပိတ်သိမ်းအရေးယူခဲ့ပြီး ဖြန့်ဖြူးရောင်းချခြင်းမပြုရန် ညွှန်ကြားခဲ့ကာ လိုက်နာမှုမရှိပါက တည်ဆဲ ဥပဒေများအရ အရေးယူသွားမည်ကို သိရှိကြောင်း ခံဝန်ကတိရေးထိုးအရေးယူခဲ့ကြောင်း အစားအသောက်နှင့် ဆေးဝါးကွပ်ကဲရေးဦးစီးဌာနခွဲ-ရန်ကုန် ထံမှ သိရသည်။

အစားအသောက်နှင့် ဆေးဝါးကွပ်ကဲရေးဦးစီးဌာနခွဲ-ရန်ကုန်မှာ ရေသန့်လုပ်ငန်းများကို ၂၀၁၈ ခုနှစ် ဒီဇင်ဘာတွင် ရေသန့်လုပ်ငန်း ၁၆ ခု စစ်ဆေးခဲ့ပြီး ယင်းအနက် နှစ်ရုံမှာ ထောက်ခံချက်မရှိ၍ လုံးဝပိတ်သိမ်းခဲ့ကြောင်း၊ ၁၁ ရုံမှာ ကောင်းမွန်သောထုတ်လုပ်မှုကျင့်စဉ်(GMP)နှင့်အညီ ထုတ်လုပ်မှု မရှိသဖြင့် ယာယီပိတ်သိမ်းခဲ့ကြောင်းနှင့် သုံးရုံသာ အဆင်ပြေကြောင်း သိရသည်။

လက်ရှိရန်ကုန်တိုင်းဒေသကြီးအတွင်း အစားအသောက်နှင့်ဆေးဝါးကွပ်ကဲရေးဦးစီးဌာန (FDA) ထောက်ခံချက်ရရှိထားသော သောက်ရေသန့်လုပ်ငန်း ၄၀၀ ခန့်ရှိကြောင်း သိရသည်။

ငြိမ်းငြိမ်း

စလင်းမြို့နယ်အတွင်း ကျေးရွာများ၌ ဒေသဖွံ့ဖြိုးရေး လုပ်ငန်းများဆောင်ရွက်

စလင်း မတ် ၈

မကွေးတိုင်းဒေသကြီး မင်းဘူးခရိုင် စလင်းမြို့နယ်အတွင်းရှိ ကျေးရွာများ၌ ကျေးလက်ဒေသဖွံ့ဖြိုးတိုးတက်ရေးဦးစီးဌာနမှ ဒေသဖွံ့ဖြိုးရေးလုပ်ငန်းများ ဆောင်ရွက်လျက်ရှိရာ ၂၀၁၈-၂၀၁၉ ဘဏ္ဍာနှစ်တွင်မူလခွင့်ပြုရန်ပုံငွေကျပ် ၁၈ သန်းဖြင့် ကုန်းကြားကျေးရွာ သောက်သုံးရေရရှိရေးလုပ်ငန်း၊ နိုင်ငံတော်ထောက်ပံ့ရန်ပုံငွေကျပ် ၅ ဒသမ ၉ သန်းဖြင့် ကြိမ်မြောင်းကျေးရွာတွင် အိမ်တိုင်ရာရောက် သောက်သုံးရေ ရရှိရေးလုပ်ငန်း၊ လက်မဲကျေးရွာတွင် မူလခွင့်ပြု ရန်ပုံငွေ(၃၄ ဒသမ ၀၁) သန်းဖြင့် အလျား ပေ ၃၉၆၀၊ အကျယ် ၁၂ ပေ ၌ ကျောက်ရောမြေခင်းခြင်း အပေါ်ယံ မြေနီကျောက်စရစ် ၉ လက်မ ထုခင်းခြင်း၊ လုပ်ငန်းများဆောင်ရွက်လျက်ရှိသည်ဟု မြို့နယ်ကျေးလက်ဦးစီးမှူး ဦးကျော်ဇေယျက ပြောသည်။

အဆိုပါလုပ်ငန်းဆောင်ရွက်နေမှုများကို မတ်လ ပထမပတ်က မင်းဘူးခရိုင်ကျေးလက်ဒေသဖွံ့ဖြိုးတိုးတက်ရေးဦးစီးဌာန ခရိုင်ဦးစီးမှူး ဦးတင့်လွင်ဦး ဦးဆောင်၍ဝန်ထမ်းများက ယင်းကျေးရွာများသို့ ကွင်းဆင်းကာ သတ်မှတ်အချိန်ကာလအတွင်း လုပ်ငန်းများ ပြီးစီးရေးကြည့်ရှုခဲ့ကြောင်း သိရသည်။

ကုန်းကြားကျေးရွာနှင့် ကြိမ်မြောင်းကျေးရွာတို့တွင် ရေရရှိရေးလုပ်ငန်းများ ဆောင်ရွက်ပြီးပါက လာမည့်နွေရာသီကာလတွင် သောက်သုံးရေ ဖူလုံသွားပြီဖြစ်ကြောင်း၊ လက်မဲကျေးရွာကုန်ထုတ်လမ်းမှာလည်း ယခုအချိန်တွင် ရာနှုန်းပြည့်နီးပါး ပြီးစီးနေပြီဖြစ်၍ တောင်သူများမှာ လယ်ယာထွက်ကုန်များအား ဈေးကွက်သို့ အချိန်မီတင်ပို့ ရောင်းချနိုင်တော့မည်ဖြစ်ကြောင်း သိရသည်။

“ကျွန်တော်တို့ရွာမှာ မိုးစပါး နွေစပါး နှစ်သီးစိုက် လယ်ဧက ၈၀၀ ကျော်ရှိပြီး ကုန်ထုတ်လမ်းမရှိတဲ့အတွက် ဒေသထွက်ကုန်တွေကို ရေဆိုးထုတ်မြောင်းကနေ ခက်ခဲစွာဖြတ်သန်းသွားလာသယ်ယူနေရပါတယ်။ လယ်ယာသုံးစက်ကြီးတွေ ဝင်ထွက်ဖို့ ခက်တဲ့အတွက် ထွက်ကုန်တွေ ဈေးကွက်ကို အချိန်မီမရောက် နိုင်တဲ့အတွက် နစ်နာမှုတွေ ကြုံတွေ့ခဲ့ရတယ်။ အခုအချိန်မှာတော့ ကုန်ထုတ်လမ်းပြီးစီးသွားပြီဖြစ်တဲ့အတွက် လယ်ယာထွက်ကုန်တွေကို စလင်း၊ ပွင့်ဖြူမြို့ရှိဈေးကွက်သို့ အချိန်မီတင်ပို့ ရောင်းချ နိုင်တော့မယ်” ဟု လက်မဲကျေးရွာနေ တောင်သူ ဦးဘိုမြင့်က ပြောသည်။

စလင်း၌ ကျေးရွာဖွံ့ဖြိုးရေးလုပ်ငန်းများအနက် သောက်သုံးရေရရှိရေးဆောင်ရွက်ထားသည်ကို တွေ့ရစဉ်။

ဆက်လက်၍ စလင်းမြို့နယ်ကျေးလက်ဒေသဖွံ့ဖြိုးတိုးတက်ရေးဦးစီးဌာနမှ စလင်းမြို့နယ် အတွင်းရှိ ကျေးရွာများ၌ ကျေးလက်ဒေသရေရရှိရေး၊ ကုန်ထုတ်လမ်းဖောက်လုပ်ရေး၊ ဆိုလာမီးလင်းရေး လုပ်ငန်းများကို လာမည့်နှစ်များတွင်လည်း အရှိန်အဟုန်မြင့် ဆက်လက်ဆောင်ရွက်သွားမည်ဟု မြို့နယ်ဦးစီးမှူး ဦးကျော်ဇေယျက ပြောသည်။

ငြိမ်းသူ (စလင်း)

ဈေးနှုန်းများလျှော့၍ ရသစာအုပ်မျိုးစုံ ရောင်းချပေး

ရန်ကုန် မတ် ၈

ရန်ကုန်မြို့သံဈေးရှိ ရန်ကုန်ဘွတ်ခ် ပလာဇာတွင် မတ် ၁ ရက်မှ ၇ ရက်အထိ ၁၀ ရာခိုင်နှုန်းမှ ၅၀ ရာခိုင်နှုန်းထိ ဈေးနှုန်းလျှော့၍ ရောင်းချပေးလျက်ရှိရာ ကျောင်းသားလူငယ်များနှင့် ပြည်သူများ လာရောက်လေ့လာမှုများပြားလျက်ရှိသည်။

စာအုပ်တိုက် ၄၀ ကျော်မှ အမျိုးအစားပေါင်း ၄၀၀၀ကျော်ခင်းကျင်း ပြသထားရာ ရသမျိုးစုံစာအုပ်များကို ၁၀ ရာခိုင်နှုန်းမှ ၅၀ ရာခိုင်နှုန်းထိဈေး လျှော့၍ ရောင်းချပေးမှုကြောင့် ကျောင်းပိတ်ရာသီတွင် ကျောင်းသားလူငယ်များလာရောက် ဝယ်ယူကြသည့် နည်းတူ နွေရာသီသင်တန်းတက်ရောက်နေသော ကျောင်းသားကျောင်းသူများလည်း သင်ခန်းစာအတွက် အထောက်အကူဖြစ်စေမည့် စာအုပ်တို့ကို ဝယ်ယူလေ့လာကြလျက်ရှိသည်။

“ စာအုပ်တွေ ဈေးလျှော့ရောင်းတဲ့ကာလမှာ လူငယ်တွေလာကြတာများတယ်။ အရင်ကထက် ပြောင်းလဲသွားတာတော့ အမှန်ပဲ။ အားရဝမ်းသာစရာပါ။ နိုင်ငံတစ်နိုင်ငံရဲ့ အနာဂတ်ဟာ လူငယ်တွေပေါ်မူတည်တဲ့အတွက် လူငယ်တွေ စာဖတ်အားကောင်းလေ နိုင်ငံအတွက် အကျိုးရှိလေပါပဲ။ စာအုပ်ဈေးနှုန်းလျှော့တယ်ဆိုတာ အဲဒီအတွက်ရည်ရွယ်တာလည်းပါပါတယ်” ဟု ရန်ကုန်ဘွတ်ခ် ပလာဇာမှ တာဝန်ခံ ဒေါ်သီသီရှိန်က ပြောသည်။

သန်းထိုက်

ယနေ့ ဈေးကွက်ပေါက်ဈေးများ

၈-၃-၂၀၁၉

ဆွဲ

ရန်ကုန်	၁၆ ပဲရည်	တစ်ကျပ်သား	ကျပ် ၁၀၅၃၀၀၀
ရန်ကုန်	၁၅ ပဲရည်	တစ်ကျပ်သား	ကျပ် ၉၉၁၀၀၀
မန္တလေး	၁၆ ပဲရည်	တစ်ကျပ်သား	ကျပ် ၁၀၅၃၀၀၀
မန္တလေး	၁၅ ပဲရည်	တစ်ကျပ်သား	ကျပ် ၉၉၁၀၀၀

(အောင်သမာဓိရွှေဆိုင်မှ ရယူပါသည်)

စက်သုံးဆီ

စက်သုံးဆီ	လက်လီဈေး(ရန်ကုန်)		လက်လီဈေး(မန္တလေး)	
ဒီဇယ်(တစ်လီတာ)	၈၈၀/၉၄၀	ကျပ်	၉၂၀/၉၅၅	ကျပ်
ပရီမီယံဒီဇယ်(တစ်လီတာ)	၈၉၀/၉၅၀	ကျပ်	၉၆၅/၉၇၀	ကျပ်
အောက်တိန်း ၉၂	၆၉၀/၇၅၀	ကျပ်	၇၉၅/၈၂၀	ကျပ်
အောက်တိန်း ၉၅	၇၈၅/၈၄၅	ကျပ်	၈၉၅/၉၀၀	ကျပ်

(မြန်မာနိုင်ငံစက်သုံးဆီအသင်းမှ ရယူပါသည်)

နိုင်ငံတကာ ငွေကြေးများ

အမေရိကန်	တစ်ဒေါ်လာ	ကျပ်	၁၅၁၉ . ၀
ဥရောပ	တစ်ယူရို	ကျပ်	၁၇၀၂ . ၅
စင်ကာပူ	တစ်ဒေါ်လာ	ကျပ်	၁၁၁၆ . ၈
ဗြိတိန်	တစ်ပေါင်စတာလင်	ကျပ်	၁၉၈၉ . ၁
ဂျပန်	၁၀၀ ယန်း	ကျပ်	၁၃၆၈ . ၁
ဩစတြေးလျ	တစ်ဒေါ်လာ	ကျပ်	၁၀၆၅ . ၇
တရုတ်	တစ်ယွမ်	ကျပ်	၂၂၅ . ၉၇
အိန္ဒိယ	တစ်ရူပီး	ကျပ်	၂၁ . ၇၃၅
ကိုရီးယား	၁၀၀ ဝမ်	ကျပ်	၁၃၃ . ၆၃
မလေးရှား	တစ်ရင်းဂစ်	ကျပ်	၃၇၁ . ၃၀
ထိုင်း	တစ်ဘတ်	ကျပ်	၄၇ . ၇၆၇

(ဗဟိုဘဏ်ပေါက်ဈေး ဖြစ်ပါသည်)

ခင်ရတနာ-စုစည်းသည်။

ပြည်သူများသို့ အသိပေးနှိုးဆော်ချက်

နိုင်ငံတော်အစိုးရ၏ လူမှုကာကွယ်စောင့်ရှောက်ရေး ငွေကြေးထောက်ပံ့မှု အစီအစဉ်များတွင် အကျုံးဝင်ပါလျက်နှင့် အချိန်မီမရရှိလျှင်သော်လည်းကောင်း၊ ကလေးသူငယ်များနှင့် အမျိုးသမီးများအပေါ် အကြမ်းဖက်မှုများနှင့် ပတ်သက်၍သော်လည်းကောင်း၊ သတင်းပေးတိုင်ကြားလိုပါက အောက်ဖော်ပြပါ Help Line တယ်လီဖုန်းနံပါတ်များသို့ (၂၄)နာရီ တိုင်ကြားနိုင်ပါကြောင်း အသိပေးအပ်ပါသည်- ၀၆၇-၃၄၀၄၂၂၂၊ ၀၆၇-၃၄၀၄၉၉၉

လူမှုဝန်ထမ်း၊ ကယ်ဆယ်ရေးနှင့် ပြန်လည်နေရာချထားရေးဝန်ကြီးဌာန
လူမှုဝန်ထမ်းဦးစီးဌာန

မြန်မာ့အလင်း

စာတည်းမှူးချုပ် - အောင်နိုင်ဦး
စာတည်းမှူး - စိုးစိုးနိုင်
သတင်းထောက်ချုပ် - မြင့်ဆွေ
စာတည်းများ - ကြည်ဝင်း၊ ဝင်းကျော်၊ ခြူးစန္ဒီနွေး၊ ကလျာမိုးမြင့်
အကြီးတန်းသတင်းထောက်များ - ကျော်သူဝင်း၊ ခင်ရတနာ၊ သိမ့်သိမ့်မိုး၊ ဇူလိုင်မိုး၊ စိန်လွင်အောင်၊ တင်စိုး (ဓာတ်ပုံ)၊ မြတ်မွန်ထွေး
အငယ်တန်းသတင်းထောက်များ - တင်လင်းအောင်၊ တင်မောင်လွင်၊ ဇင်ဦး၊ နေဝင်းထွန်း(၂)၊ ဟိန်းထက်ဇော်၊ ဝေသူနွယ်
ထုတ်ဝေခြင်းအမှတ် - (၀၁၀၉၃)၊ ပုံနှိပ်ခြင်းအမှတ် - (၀၀၈၇၇)

mmalin.npt @ gmail.com,
www. facebook.com/MYANMAALINNNEWS

နေပြည်တော်-စာတည်းမှူး ၀၆၇-၃၆၁၄၂၊ စာတည်းအဖွဲ့ ၀၆၇-၃၆၁၄၅၅၊ ဖက်စ် ၀၆၇-၃၆၁၄၆၆၊ ရန်ကုန်ရုံးခွဲ-အမှတ်(၅၃)၊ နတ်မောက်လမ်းသွယ်(၁)၊ ဗိုလ်ချို(၂)ရပ်ကွက်၊ ဗဟန်းမြို့နယ်၊ ရန်ကုန်မြို့၊ စာတိုက်သေတ္တာအမှတ်-၄၀၊ စာတည်းအဖွဲ့ ၀၁-၅၄၃၃၀၉၊ မန်နေဂျာ ၀၁-၅၄၃၃၁၄၊ စီမံ ၀၁-၅၄၃၃၁၅၊ ဌေးရင်း ၀၁-၅၄၃၃၁၆၊ ကြော်ငြာ ၀၁-၅၄၅၈၃၃၊ ၀၁- ၅၅၉၁၁၈၊ Fax ၀၁-၅၄၆၂၂၁၊ ၀၆၇-၃၆၁၄၈၊ ဖြန့်ချိရေး ၀၁-၅၄၃၃၀၇၊ Fax ၀၁-၈၆၀၄၅၄၆။

MYANMAR DigitalNews Presented by NPE
www.mdn.gov.mm

Mister Supra National 2018 ပြိုင်ပွဲ မြန်မာနိုင်ငံမှ အယ်လစ်လွင် ဆုရရှိ

Mister Supra National 2018 ပြိုင်ပွဲတွင် မြန်မာနိုင်ငံမှ အယ်လစ်လွင်နှင့်ပြိုင်ပွဲဝင်များကို တွေ့ရစဉ်။

မြန်မာနိုင်ငံကိုယ်စားပြုအဖြစ် ပိုလန်နိုင်ငံတွင် ပြုလုပ်သော Mister Supra National 2018 ပွဲသို့ သွားရောက် ယှဉ်ပြိုင်ခဲ့သည့် အယ်လစ်လွင်သည် Popular Choice 2018 ဆုကို ရရှိခဲ့ကြောင်းသိရသည်။ အဆိုပါ ပြိုင်ပွဲတွင် နိုင်ငံပေါင်း ၄၀ ပါဝင်ယှဉ်ပြိုင်ခဲ့ကြောင်း သိရသည်။

မေး။ ။ Mister အဖြစ် စတင်ဖြစ်ခဲ့ပုံနဲ့ ပြိုင်ပွဲအတွေ့အကြုံလေးတွေအကြောင်း ပြောပြပေးပါ။

ဖြေ ။ ။ ၂၀၁၈ ခုနှစ် ဒီဇင်ဘာလမှာ ကျွန်တော် သွားရောက် ယှဉ်ပြိုင်ခဲ့တာပါ။ အဲဒီလို ယှဉ်ပြိုင်ခဲ့တဲ့နေရာမှာ ကျွန်တော် Mister Popular Award ဆုနဲ့ Top ၂၀ ဆုကို ရရှိခဲ့ပါတယ်။ ကျွန်တော့်ဘဝအတွက်တော့ အိပ်မက်တစ်ခုလိုပါပဲ။ ဘာလို့လဲဆိုတော့ ပိုလန်နိုင်ငံဆိုတာ ကမ္ဘာ့နိုင်ငံကြီးတွေထဲက တစ်ခုလည်းဖြစ်တယ်။ ပြီးတော့ နိုင်ငံတကာက အလှမောင်တွေ အများကြီးပါတယ်။ ပြီးတော့ အရည်အချင်းလည်း ရှိကြတော့ နည်းနည်းစိတ်လှုပ်ရှားမိတာတော့ အမှန်ပါပဲ။ သွားပြိုင်တုန်းက ရာသီဥတုကလည်း နှင်းတွေကျနေတဲ့အချိန်ဆိုတော့ ကိုယ့် အတွက် အလွန်အေးခဲပြီး ပျော်စရာသိပ်ကောင်းခဲ့တယ်။ ဒီလိုဆုမျိုးရမယ်လို့လည်း တွေးမထားမိဘူး။ ဒီလိုပဲ အတွေ့အကြုံတစ်ခုရတာပေါ့ဆိုပြီး သွားပြိုင်ခဲ့တာပါ။ ဒါပေမယ့် ကျွန်တော့် ဘက်က ခန္ဓာကိုယ်အချိုးအစား၊ အသားအရေ၊ အရည်အချင်းတွေအတွက်တော့ ပြင်ဆင်ခဲ့တာမျိုး ရှိခဲ့ပါတယ်။ တခြားအခက်အခဲတော့ မရှိခဲ့ပါဘူး။

မေး ။ ။ ပြိုင်ပွဲတွေ့ပြီးပြီဆိုတော့ အနုပညာအလုပ်တွေအတွက် ဘာတွေပြင်ဆင်ထားလဲ။

ဖြေ ။ ။ ပြိုင်ပွဲပြီးတော့ ကျွန်တော် အင်ဒိုနီးရှားနိုင်ငံကိုလည်း သွားမယ်။ အဲဒီဘက်က ဖိတ်ခေါ်တာပေါ့နော်။ အဲဒီရောက်ရင် မြန်မာပြည်ရဲ့ အကြောင်းလေးတွေကို မသိသေးတဲ့သူတွေကို ဗဟုသုတအဖြစ်ပြောပြဖို့ ပြင်ဆင်ထားပါတယ်။ ပွဲတွေတက်ဖြစ်တယ်။ ပြီးတော့ Mister ပွဲတွေမှာ ကျွန်တော့်အတွေ့အကြုံလေးတွေ ဝေငှဖြစ်ပါတယ်။ အခုလောလောဆယ်တော့ ကျွန်တော် သရုပ်ဆောင်သင်တန်းတက်ဖို့ ပြင်ဆင်နေပါတယ်။

မေး ။ ။ ညီလေးဆိုရင် သာမန်လူကနေ Mister တစ်ယောက်အဖြစ် ဖြစ်ခွင့်ရခဲ့တာဆိုတော့ အဲဒီအပေါ် ခံယူချက်လေးကို ပြောပြပေးပါ။

ဖြေ။ ။ ဟုတ်။ ကျွန်တော်ပြောချင်တာကတော့ နောက်ထပ် တက်လာမယ့် မျိုးဆက်တွေအနေနဲ့ အားမငယ်ပါနဲ့။ တချို့က အရပ်ပုလို့ဆိုပြီး စိတ်ဓာတ်ကျတာမျိုးတွေရှိတယ်။ မကျပါနဲ့။ ပြီးတော့ ကိုယ့်ကိုယ်ကိုယ် အရည်အချင်းအပြည့်ရှိနေဖို့ပြင်ဆင်ထားရမယ်။ နောက်ပြီး လုံ့လအားစိုက်ဖို့ လိုတယ်။ နောက်ပြီး စာရိတ္တပိုင်း၊ စိတ်ဓာတ်ကြံ့ခိုင်မှုတွေရှိဖို့ လိုပါတယ်။

ကိုလင်း

အကယ်ဒမီနေတိုးအား သတင်းထောက်တစ်ဦးအသွင်ဖြင့် "Box No.88" ရုပ်ရှင်ဇာတ်ကားကြီးတွင် တွေ့ရမည်

7th Sense Flim Production မှ စီစဉ်၍ ဇာတ်လမ်း ဝင်းလွင်ထက်၊ ဇာတ်ညွှန်း နေဟိန်းက ရေးသားပြီး ဒါရိုက်တာ ဝင်းလွင်ထက်၊ တွဲဖက်ဒါရိုက်တာ နေဟိန်းတို့က " Box No.88" ရုပ်ရှင်ဇာတ်ကားကြီးကို မကြာမီရိုက်ကူးသွားမည်ဟု သိရသည်။

သရုပ်ဆောင်အကယ်ဒမီ နေတိုး၊ အိန္ဒြာကျော်ဇင်နှင့် ကလေးသရုပ်ဆောင် အိန်ဂျယ်။

"ဒီကားထဲမှာ ကျွန်တော်က သတင်းထောက်တစ်ယောက်ရဲ့ ဇာတ်ရုပ်ကို လုပ်ရမှာပါ။ သတင်းထောက်တွေရဲ့ ပြောပုံ၊ ဆိုပုံလေးတွေတော့ သေချာလေ့လာရတာပေါ့နော်။ သတင်းထောက်ဘဝကနေ အယ်ဒီတာတစ်ဦးဖြစ်သွားပြီး မိသားစုဘဝ အခက်အခဲအကျပ်အတည်းလေးတွေကို ပညာပေးအနေနဲ့ ရိုက်ထားတာပါ။ ပြင်ဆင်မှုပိုင်းအနေနဲ့ကတော့ ဇာတ်ညွှန်းကို အကြိမ်ကြိမ်ဖတ်ပြီး ဘယ်လိုသရုပ်ဆောင်ရမလဲ ပြင်ဆင်တယ်။ လွန်ခဲ့တဲ့ ခြောက်လလောက်ကတည်းက ဒီကားလေးရိုက်ဖို့ အတွက် ကြိုတင်ပြင်ဆင်ထားတာဆိုတော့ အချိန်လုံလုံလောက်လောက်ရှိခဲ့ပါတယ်" ဟု အကယ်ဒမီနေတိုးက ပြောသည်။

အဆိုပါဇာတ်ကားကြီးတွင် အကယ်ဒမီ နေတိုး၊ အကယ်ဒမီထွန်းထွန်း၊ အကယ်ဒမီအိန္ဒြာကျော်ဇင်၊ ကာရာဗီ၊ ရွှေရင်အေး၊ မျိုးသက်ပိုင်နှင့် ကလေးသရုပ်ဆောင် အိန်ဂျယ်တို့က ပါဝင်သရုပ်ဆောင်ထားပြီး ဇည့်သည်သရုပ်ဆောင် မိုးမိုးနှင့် Jenny တို့က အားဖြည့်ကူညီပါဝင်သရုပ်ဆောင်ထားကြောင်း သိရသည်။

မိသားစု အခက်အခဲ အကျပ်အတည်းဘဝ ပုံဖော်ရိုက်ကူးထားသည့် "Box No.88" ဒရမ်မာ ဇာတ်ကားကြီးကို ရန်ကုန်၊ အောင်ပန်းနှင့် ဝန်ကောက်တို့တွင် ရိုက်ကူးမည်ဖြစ်ကြောင်း သိရသည်။

ကိုလင်း

သရုပ်ဆောင်သစ် မင်းဘုန်းမြတ်၏ အနုပညာ ကြိုးစားမှု

ဒါရိုက်တာ မောင်မျိုးမင်း(ရင်တွင်းဖြစ်)၏ တပည့်တစ်ဦးဖြစ်ပြီး သရုပ်ဆောင်လောကကို မော်ဒယ်အဖြစ်နှင့် ဝင်ရောက်လာခဲ့ပြီး အိုအီရှိ မုန့်ကြော်ငြာကို ရိုက်ကူးခဲ့သူ၊ လတ်တလောအနေဖြင့် "မနေ့ကဖြစ်သည်" ရုပ်သံဇာတ်လမ်းတွဲ (၂)တွင် ပါဝင်သရုပ်ဆောင်ထားသည့် မျက်နှာသစ် သရုပ်ဆောင် မင်းဘုန်းမြတ်အနေဖြင့် 'ကျွန်မအချစ်ဆုံးယောကျ်ားသုံးယောက်' ရုပ်ရှင်ဇာတ်ကားကြီးတွင် ဝါရင့် အနုပညာရှင်ကြီးများဖြစ်ကြသော ထပ်ဆင့်အကယ်ဒမီရန်အောင်၊ အကယ်ဒမီပြေတီဦး၊ အကယ်ဒမီမင်းဦး၊ အကယ်ဒမီ မိုမိုမြင့်အောင်၊ အကယ်ဒမီ အိန္ဒြာကျော်ဇင်တို့နှင့် အပြိုင် သရုပ်ဆောင်ထားကြောင်း သိရသည်။

"ဒီကားက ကျွန်တော်သရုပ်ဆောင်အလုပ်ကို ပထမဆုံးစလုပ်တဲ့ ကားကြီးဆိုလည်း မှန်ပါတယ်။ အဲဒီတုန်းက ကျွန်တော်လုပ်ခွင့်ရခဲ့တဲ့ လုပ်ကွက်တွေက အားနည်းမှုလေးတွေရှိခဲ့ပါတယ်။ ဆရာ ဦးမျိုးကလည်း အများကြီး သင်ပေးတာတော့ ရှိခဲ့ပါတယ်။ ဒါပေမယ့် ကျွန်တော့်ဘက်က လိုအပ်ချက်လေးတွေရှိခဲ့တာပေါ့နော်။ ကျွန်တော့်အနေနဲ့ ပထမဆုံးလုပ်ခွင့်ရတဲ့ ဒီကားကြီးထဲမှာ အဖေက ကိုပြေတီဦး၊ အမေက မအူဝဲတို့ရဲ့ သားနေရာကနေ သရုပ်ဆောင်ထားတာပါ။ ကိုယ့်ထက်ဝါရင့်တဲ့ အနုပညာရှင်တွေနဲ့ သရုပ်ဆောင်ရတယ်ဆိုပေမယ့် အားလုံးက ကျွန်တော့်ကို ဖေးမကြပါတယ်။ မအူဝဲဆို သူနဲ့ သားအမိနှစ်ယောက် အပြန်အလှန်စကားများကြတဲ့ နေရာတွေဆို အများကြီးသင်ပေးတယ်" ဟု ပြောသည်။

အဆိုပါ ဇာတ်ကားသည် စာရေးဆရာမကြီး ခင်စောဦး၏ ဝတ္ထုဖြစ်ပြီး ဇာတ်လမ်း / ဇာတ်ညွှန်း မျိုးမင်းနှင့် နက္ခနီတို့က ပြန်လည်ရေးသားထားကြောင်း သိရသည်။ ယင်း ဇာတ်ကားထဲတွင် ပါဝင်ဖြစ်ခဲ့သည်နှင့် ပတ်သက်ပြီး "ပထမတော့ ဆရာက လာပြတယ်။ ဒီကားက မင်းနဲ့ လိုက်တယ်ပေါ့နော်။ မအူဝဲရဲ့ သားနေရာကနေ လုပ်ရမယ်။ ပြီးတော့ ကျွန်တော်နဲ့လည်း လိုက်ဖက်တယ် ဆိုတာကြောင့်ရယ်၊ ကျွန်တော်နဲ့လည်း လိုက်ဖက်တယ်ထင်လို့ လုပ်ဖြစ်ခဲ့တာပါ။ ဖိအားတွေတော့ များခဲ့တာ အမှန်ပါပဲ။ ကိုယ့်ထက်ဝါရင့်တွေနဲ့ဆိုတော့ စိတ်ဓာတ်ကျခဲ့တာတော့ ရှိတယ်။ အမေနဲ့ သား စကားများတဲ့ အခန်းတွေက ကျွန်တော်တော်တော် လုပ်ခဲ့ရတယ်။ ဇာတ်လမ်းကို ကျွန်တော့်ဘက်လိုက်ရတဲ့ အခါတုန်းကတော့ ဆရာလမ်းညွှန်ပေးတာတွေ ရှိခဲ့တယ်။ ကျွန်တော် ဒီကားမှာ ပညာတော့ရခဲ့တယ်" ဟု ထပ်မံပြောပြသည်။

ယင်းဇာတ်ကားသည် မိသားစုကြား အိမ်ထောင်ရှင် အမျိုးသမီးများ၏ ဘဝကို အခြေခံရိုက်ကူးထားသော ဇာတ်လမ်းဖြစ်ပြီး မိဘနှင့် သားသမီးတွေကြားမှ ဖြစ်ပေါ်တတ်သည့် ပြဿနာလေးတွေကို ရည်ညွှန်းပြသထားသော ဇာတ်ကားတစ်ကားဟု သိရသည်။

ကိုလင်း

သရုပ်ဆောင် မင်းဘုန်းမြတ်

နိုင်ငံတကာအနုပညာသတင်းပဒေသာ

နွေရာသီမှာ လက်ထပ်တော့မယ်လို့ ဂျိုဂျိုနာ့စ်နဲ့ ဆိုဖီယာတို့ ကြေညာ

Games of Thrones ဇာတ်လမ်းတွဲရဲ့ စူပါစတားဖြစ်သူ ဆိုဖီယာတန်နာကတော့ သူ့ဘဝရဲ့ပျော်ရွှင်မှုတွေဟာ ဂျိုဂျိုနာ့စ်ကြောင့် ဖြစ်လာရတာပါလို့ အင်တာဗျူးတစ်ခုမှာ ချီးမွမ်းစကားဆိုခဲ့ပါတယ်။ အခုဆိုရင် ဆိုဖီယာတန်နာရဲ့အသက်က ၂၃ နှစ်ရှိလာပြီဖြစ်ပြီး Games of Thrones ဇာတ်လမ်းတွဲဟာ ဇာတ်သိမ်းပိုင်းကိုလည်း ရိုက်ကူးပြီးစီးသွားပါပြီ။ ဆိုဖီယာတန်နာကတော့ အခုနှစ်နွေရာသီမှာ ဂျိုဂျိုနာ့စ်နဲ့ လက်ထပ်ဖို့ရှိတယ်ဆိုပြီး သူတို့ရဲ့မင်္ဂလာပွဲကို ကြေညာသွားခဲ့ပါတယ်။ ဆိုဖီယာတန်နာက သူ့ရဲ့ပျော်ရွှင်မှုတွေဟာ ဂျိုဂျိုနာ့စ်ကြောင့် ဖြစ်လာရတာပါ။ ဂျိုဂျိုနာ့စ်ဟာ သူ့ကိုယ်သူ ချစ်တာထက် ကျွန်မကို ပိုချစ်တယ်။ သူ့ကြောင့်လည်း ကျွန်မကိုယ်တိုင် ပျော်ရွှင်မှုကို ရှာဖွေလာနိုင်တာပါလို့ ပြောခဲ့ပါတယ်။

အခုဆိုရင် ဆိုဖီယာဟာ ဂျိုဂျိုနာ့စ်ရဲ့အားပေးမှုတွေနဲ့အတူ သူ့ရဲ့ဝါသနာအသစ်တစ်ခုအဖြစ် ပန်းချီဆွဲနေပြီး သူဆွဲတဲ့ပန်းချီဟာ မြင်ဖူးသမျှထဲမှာ အဆိုးဆုံးဖြစ်မှာလို့ အင်တာဗျူးမှာ ဖြေခဲ့ပါတယ်။ ဆိုဖီယာဟာ သူ့ရဲ့အချစ်ရေးကို လူသိရှင်ကြား ထုတ်ဖော်ပြောကြားတာကို မကြိုက်တဲ့အထဲမှာ ပါပါတယ်။

ဆိုဖီယာက သူဟာ ရုပ်ရှင်သရုပ်ဆောင်တစ်ဦးဖြစ်တဲ့အတွက် ကျရာဇာတ်ရုပ်တွေမှာ သဘာဝကျကျသရုပ်ဆောင်နိုင်ဖို့ အရေးကြီးသလို အချစ်ရေးမှာလည်း ဂျိုနာ့စ်ဘရားသားအဖွဲ့က အဖွဲ့ဝင်တစ်ဦးနဲ့ ချစ်သူဖြစ်ရတာ ဘယ်လောက်ခက်ခဲတယ်ဆိုတာ အားလုံးနားလည်မှာပါလို့ ပြောကြားခဲ့ပါတယ်။ အခုဆိုရင် ဂျိုဂျိုနာ့စ်ဟာ သူ့ရဲ့ညီအစ်ကိုတွေ တော်စပ်တဲ့ နစ်ခ်၊ ကီဗင်တို့နဲ့အတူ ဂျိုနာ့စ်ဘရားသားအဖွဲ့ကို ပြန်လည် ပေါင်းစည်းထားပါတယ်။

ဟောလိဝုဒ်လိုက်ဖ်

ဂျိုဂျိုနာ့စ်နှင့်ဆိုဖီယာ

တေလာဆွစ်ရဲ့ နေအိမ်ကို ဖောက်ထွင်းဝင်ရောက်ဖို့ အမျိုးသားတစ်ဦးက နှစ်ကြိမ်တိုင်တိုင် ကြိုးပမ်းခဲ့

မင်ဟက်တန်မှာရှိတဲ့ ပေါ့စတားတေလာဆွစ်ရဲ့အိမ်ကို ဒုတိယအကြိမ် ချိုးဖောက်ဝင်ရောက်မှုနဲ့ အမျိုးသားတစ်ဦးကိုဖမ်းဆီးထားတယ်လို့ ရဲတပ်ဖွဲ့က ပြောပါတယ်။ တစ်နှစ်အတွင်းမှာ နှစ်ကြိမ်တိုင်တိုင် တေလာဆွစ်ရဲ့အခန်းကို ဝင်ရောက်ဖို့ ကြိုးစားခဲ့တာ ဖြစ်ပါတယ်။ အဆိုပါ အမျိုးသားဟာ အသက် ၂၃ နှစ်အရွယ် ရီကာဒိုအယ်ဗာရာဒိုဆိုသူဖြစ်ပြီး အိမ်ဖောက်ထွင်းမှု၊ ရာဇဝတ်မှုကျူးလွန်ရန် ကြိုးပမ်းမှုတို့အတွက် တရားစွဲဆိုခံထားရပါတယ်။ တေလာဆွစ်နေအိမ်မှာ မရှိတုန်း အဆိုပါ အမျိုးသားဟာ နေအိမ်ကို ဖောက်ထွင်းပြီး ပြတင်းပေါက်ကိုဖျက်ကာ တိုက်ခန်းအတွင်းဝင်ရောက်ဖို့ ကြိုးပမ်းခဲ့တာဖြစ်တယ်လို့ စွပ်စွဲထားပါတယ်။

အဆိုပါအမျိုးသားဟာ ၂၀၁၈ ခုနှစ် ဧပြီလအတွင်းက လှေကားကို အသုံးပြုပြီး တိုက်ခန်းအတွင်းဝင်ရောက်ဖို့ ကြိုးပမ်းမှုနဲ့ ထိန်းသိမ်းခံခဲ့ရသူ ဖြစ်ပါတယ်။ ၎င်းဟာ ရေချိုးအပြီး တေလာဆွစ်ရဲ့ ခုတင်ပေါ်မှာထိုင်နေတာကို တွေ့ခဲ့ရပါတယ်။ ၂၀၁၈ ခုနှစ် ဖေဖော်ဝါရီလအတွင်းကလည်း တေလာဆွစ်ရဲ့ အိမ်တံခါးကို ချိုးဖျက်ဖို့ ကြိုးစားခဲ့ပါတယ်။ တရားသူကြီးက ၎င်းကို စိတ်ပိုင်းဆိုင်ရာ ကုသမှုခံယူဖို့ အမိန့်ချခဲ့ပါတယ်။

ထို့အပြင် တခြားအမျိုးသားတစ်ဦးဖြစ်တဲ့ မိုဟာမက်ဂျက်ဖာကလည်း တေလာဆွစ်ရဲ့အိမ်ကို ဖောက်ထွင်းဖို့ ကြိုးစားခဲ့ဖူးပါတယ်။ လွန်ခဲ့တဲ့မေလအတွင်းက ဖြစ်ပွားခဲ့တာဖြစ်ပြီး အဲဒီအမျိုးသားကတော့ ထောင်ခြောက်လ ချမှတ်တာ ခံခဲ့ရပါတယ်။

ဘီဘီစီ

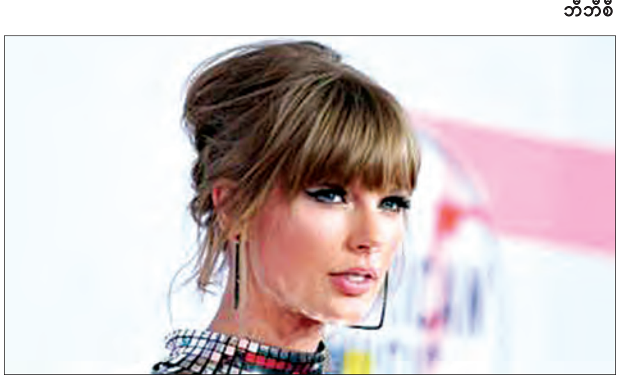

တေလာဆွစ်

လက်တွေ့အသုံးနှင့် အဓိပ္ပာယ် (၁၁)

မောင်ခင်မင် (ဓနုဖြူ)

“ တချို့စကားတွေကတော့ အဆက်အစပ်ကို စဉ်းစားဖို့မလိုဘဲ အရှိအတိုင်း အနက်အဓိပ္ပာယ်ကောက်ယူလို့ရတယ် သမီးရဲ့။ ဆိုပါတော့။ သမီးက ‘ကျွန်မတို့ညီအစ်ကိုမောင်နှမ ငါးယောက်ရှိပါတယ် ’ လို့ ပြောရင် ဘယ်လိုအဓိပ္ပာယ်ရသလဲ”

“ ဟင်... ဘဘ၊ ညီအစ်ကို မောင်နှမ ငါးယောက်ရှိတယ်ဆိုတဲ့ အဓိပ္ပာယ်ပဲရမယ် ထင်ပါတယ် ”

“ ဟုတ်တယ်။ ငါးယောက်ထက် ပိုလည်းမပိုဘူး။ လျော့လည်းမလျော့ဘူးဆိုတဲ့ အဓိပ္ပာယ်ပါပဲ။ အရှိအတိုင်း ကောက်ရတဲ့အဓိပ္ပာယ်ပေါ့ ”

“ ဟုတ်ကဲ့ပါ ”

“ တချို့စကားကတော့ ပြောတဲ့အကြောင်းအရာနဲ့ ပတ်သက်တဲ့ အဆက်အစပ်ကိုသိမှ အဓိပ္ပာယ်ကောက်လို့ရတယ်။ နီနီဆိုတဲ့ မိန်းကလေးကို ‘ နီနီက သနပ်ခါးကြိုက်တယ်နော် ’ လို့ မေးတာကို ‘ ကျွန်မက မြန်မာအမျိုးသမီးပါ ’ လို့ ပြန်ဖြေတယ်ဆိုပါတော့။ ဒီစကားနှစ်ခွန်းကြားက အဆက်အစပ်က ဘာဖြစ်မလဲ သမီး ”

“ သြော်... မြန်မာအမျိုးသမီးတွေ သနပ်ခါးကြိုက်တယ်ဆိုတဲ့ အဆက်အစပ်ပါ ဘဘ”

“ ဟုတ်တာပေ့ါ။ အရင်အပတ်က ဘဘပြောခဲ့တဲ့ သာဓကတွေနဲ့ဆက်စပ်ပြီး ပြောစရာရှိသေးတယ်။ တစ်ယောက်နဲ့တစ်ယောက် ပြောကြဆိုကြတဲ့အခါမှာ ပြောတဲ့သူကစကားကို လိုအပ်သလောက်ပြောတယ်။ အမှန်ကိုပြောတယ်၊ ဆိုင်တာကိုပြောတယ်၊ ပြောချင်တဲ့အဓိပ္ပာယ်ကို ပြောဟန်ဆိုဟန်အရ သိသာအောင်ပြောတယ်ဆိုတဲ့ အချက်တွေဟာ ထုတ်မပြောပေမယ့် အပြန်အလှန် နားလည်ထားတဲ့ အချက်တွေပဲဆိုတာ ဘဘပြောခဲ့တယ် မဟုတ်လား ”

“ ဟုတ်ပါတယ် ဘဘ ”

“ တစ်ခါတစ်ခါ အဲဒီနားလည်မှုကို ချိုးဖောက်ပြီးပြောရတာမျိုးလည်းရှိတယ် သမီးရဲ့။ အဲဒီအခါမှာ နားထောင်တဲ့သူက ပြောတဲ့သူဟာ အကြောင်းရှိလို့ တမင်ချိုးဖောက်ပြောနေတာပဲဆိုတာကို ရိပ်မိပြီး ဆိုလိုတဲ့အဓိပ္ပာယ်ကို မှန်မှန်ကန်ကန် ကောက်ယူနိုင်တယ်ကွဲ့ ”

“ သြော်... ဟုတ်ကဲ့၊ ဘယ်လိုပြောပုံမျိုးလဲ ဘဘ”

“ ပထမအချက်က စရအောင်။ ပြောတဲ့သူဟာ လိုအပ်တာထက် တမင်လျှော့ပြောရင်၊ ပိုပြောရင် သူဘာကြောင့် အဲဒီလို ချိုးဖောက်ပြောတာလဲဆိုတာ နားထောင်တဲ့သူက သဘောပေါက်တယ် ”

“ ဟုတ်ကဲ့ပါ ”

“ ‘တာဝန်ဟာ တာဝန်ပဲ ’ဆိုတဲ့ စကားကိုကြည့်လေ။ ပုံမှန်ဆိုရင် ဒီစကားက အဓိပ္ပာယ်မပေါ်တဲ့ စကားပဲ။ တာဝန်ဟာ တာဝန်ပဲဆိုတာ သူပြောမှလား သိတာပေါ့လို့ ပြန်ပြောရမလိုပဲ။ တကယ်က အဲဒီလို လိုအပ်သလောက်မပြောဘဲ လျှော့ပြောထားတဲ့စကားဟာ အဓိပ္ပာယ်လေးနက်အောင် ပြောတဲ့စကားပါ။ ပထမ ‘ တာဝန် ’ က တာဝန်ရဲ့ယေဘုယျအဓိပ္ပာယ်ကို ညွှန်းတယ်။ ဒုတိယ ‘တာဝန် ’ က တာဝန်ကျေပွန်အောင် ဆောင်ရွက်ရမယ်ဆိုတဲ့ အနက်အထိ ကျယ်ပြန့်သွားတယ်လေ။ နားထောင်တဲ့သူက အဲဒီအနက်အဓိပ္ပာယ်ကို သဘောပေါက်ပြီး ကောက်ယူနိုင်တာပေါ့ ”

“ ဟုတ်ကဲ့ပါ။ ဒါဆိုရင် ‘ ကလေးဟာ ကလေးပါပဲ’၊ ‘မိန်းမဟာမိန်းမပါပဲ’ ဆိုတဲ့စကားတွေလည်း အဲဒီသဘောမျိုးပဲ ထင်ပါတယ် ဘဘ ”

“ ဟုတ်တယ်။ သာမန်တဲ့ ထူးခြားတဲ့ အဓိပ္ပာယ်မျိုးရှိတဲ့ စကားတွေပါပဲ။ ဝတ္ထုစာအုပ်တစ်အုပ်ကို ဝေဖန်ရာမှာ ‘ဤစာအုပ်သည် မျက်နှာဖုံးလှပ၍ စာရွက်သားကောင်းသည်၊ ချုပ်ပုံသေသပ်သည်’လို့ ဝေဖန်ထားရင် ဘယ်လိုနားလည်သလဲ ”

“ဝတ္ထုဇာတ်လမ်းတို့၊ ဇာတ်ဆောင်တို့အကြောင်း ဘာမှပြောမထားတာကို ကြည့်ရင် ဝတ္ထုအရည်အသွေးညံ့လို့၊ အထွေအထူးပြောစရာမရှိလို့ ထည့်မပြောတာပဲလို့ နားလည်နိုင်ပါတယ် ဘဘ ”

“ ဟုတ်တယ်။ အမျိုးသမီးတစ်ယောက်က အမျိုးသားတစ်ယောက်ကို ‘ ဟေ့-မင်းနာမည်ဘယ်သူလဲ’ လို့ အပေါ်စီးကမေးတဲ့ စကားကို အမျိုးသားက ‘ ကျွန်တော့်နာမည်လား၊ ကျွန်တော့်နာမည် ကိုကို’ ... တဲ့ အဘဦးလှသိန်း၊ အမိဒေါ်သန်းမြရဲ့တစ်ဦးတည်းသော သား၊ အသက်က ၂၆ နှစ်၊ နေရပ်ကရန်ကုန်မြို့၊ ၃၂လမ်း၊ အိမ်အမှတ် ၁၅၊ နိုင်ငံသားမှတ်ပုံတင်နံပါတ်က ... ’ ဆိုပြီး လိုအပ်တာထက်ပိုပြီး အရှည်ကြီးပြောနေရင် တမင်အရွဲ့တိုက်ပြီး ပုံမှန်ထက်အများကြီး ပိုပြောနေတာပဲဆိုတာ နားလည်တယ် မဟုတ်လား ”

“ နားလည်ပါတယ် ဘဘ ”

“ သြော်... သတိရလို့၊ ‘စိတ်ပညာပါမောက္ခဆရာကြီး ဒေါက်တာကျော်စိန်က ပြောဖူးတယ်။ ‘ ကျွန်တော်၏ အချစ်ဦးမှာ မြန်မာစာဖြစ်သော်လည်း ကျွန်တော်သည် စိတ်ပညာနှင့်အိမ်ထောင်ကျခဲ့ရသည် ’ တဲ့”

“ တယ်ကောင်းတဲ့စကားပဲနော် ဘဘ”

“ဆရာကြီးရဲ့စကားကို အရှိအတိုင်း အဓိပ္ပာယ်ကောက်ရင် မဟုတ်မမှန်ပြောတာပဲလို့ ဆိုရမှာပေါ့။ မြန်မာစာတို့၊ စိတ်ပညာတို့ဆိုတာ သက်ရှိသတ္တဝါတွေမှ မဟုတ်ဘဲ။ အချစ်ဦးတို့၊ ဇနီးတို့ ဘယ်ဖြစ်နိုင်မှာလဲ။ တကယ်တော့ ဆရာကြီးက တင်စားပြီး ပြောတာလေ၊ ပုံမှန်အဓိပ္ပာယ်နဲ့ ပြောတာမှမဟုတ်တာ။ ဆရာကြီးဟာ ငယ်ငယ်ကတည်းက မြန်မာစာကို အရင်ဆုံးဝါသနာပါပြီး လေ့လာလိုက်စားခဲ့ပေမယ့် တက္ကသိုလ်မှာ ဆရာဖြစ်တော့ စိတ်ပညာဆရာဖြစ်လာရတယ်လို့ ဆိုလိုတာပါ။ အဲဒီလိုပဲ၊ ဘဘက ‘ငါ့ခေါင်းတော့ ဆင်နင်းပြီ’ လို့ ပြောရင် ဘဘခေါင်းကို တကယ်ဆင်လာနင်းတာမှ မဟုတ်တာ၊ ပုံမှန်ဆိုရင် မဟုတ်မမှန်တဲ့စကား ဖြစ်နေတာပေ့ါ။ တကယ်က ပြဿနာအကြီးအကျယ် တက်နေပြီလို့ ဆိုလိုတာကို တင်စားပြီး ခေါင်းဆင်နင်းပြီလို့ သုံးတာ မှန်းသိပြီး အဓိပ္ပာယ်အမှန် ကောက်ယူနိုင်တာပေါ့ ကွယ်”

“ဟုတ်ကဲ့ပါ ဘဘ”

“ကဲ... မဆိုင်တာကို တမင်ပြောတာမျိုး ကြည့်ရအောင်။ မိန်းကလေးတစ်ယောက်က ‘မြင့်မြင့်အဖေ မန္တလေးသွားရင်း လမ်းမှာ ဦးနှောက်သွေးကြောပြတ်ပြီး ဆုံးသွားပြီတဲ့၊ မြင့်မြင့်ကို ချက်ချင်းအသိမပေးသေးဘူးတဲ့’ လို့ပြောတာကို တစ်ယောက်က ‘ဟုတ်တယ်။ ဒီနေ့ အိုက်စပ်စပ်နဲ့’ လို့ ပြန်ပြောရင် တမင်မဆိုင်တာကို ပြောလိုက်တာပဲ မဟုတ်လား။ တကယ်တော့ သူတို့ပြောနေတုန်း မြင့်မြင့်က အနားရောက်လာတာကို ပြောနေတဲ့သူက မမြင်ဘဲ ဒုတိယလူက မြင်တဲ့အတွက် စကားလွှဲပြောတာလေ။ ‘မြင့်မြင့်လာနေတယ်၊ မင်းနောက်နားရောက်နေပြီ’ လို့ သတိပေးတာဖြစ်ကြောင်း ပြောတဲ့သူက ဆက်စပ်နားလည်နိုင်တာပေ့ါ။ မြင့်မြင့်မသိစေချင်တဲ့ စကားကို ဆက်မပြောဖြစ်အောင် တမင်ဖြတ်လိုက်တာဆိုတာ သဘောပေါက်သွားမှာပေါ့”

“စကားပရိယာယ်တွေက သိပ်များတာပဲနော် ဘဘ”

“စကားပြောရာမှာ ကိုယ့်အချင်းချင်း နားလည်ပေမယ့် ဘေးကလူ မသိစေချင်တာမျိုးကို တမင်သူမသိအောင် ပြောရတာမျိုးလည်း ရှိတယ်။ ပြောဟန်ဆိုဟန်အရ တမင်မသိအောင် ပြောတာမျိုးပေါ့”

“ဟုတ်ကဲ့”

“အိမ်ကိုရောက်လာတဲ့ မိတ်ဆွေတစ်ယောက်ကို သူ့လက်ကိုင်ဖုန်း ကိုယ့်ကြောင့် ကျကွဲသွားတာ အလျော်ပေးဖို့ကိစ္စကို အိမ်က အမေ မသိစေချင်လို့ ‘နင်လာတာအတော်ပဲ’၊ ‘အရေးပေါ် ’ ကိစ္စလုပ်ရအောင်လို့ ပြောတာမျိုးပေါ့။ ဘေးက နားထောင်နေတဲ့ အမေကတော့ အရေးပေါ်ကိစ္စဆိုတာ အရေးကြီးတဲ့ ကိစ္စတစ်ခုခုလို့ ထင်မှာပေ့ါ။ ဒါပေမယ့် အရေးပေါ်ဆိုတာ ‘အရော်ပေး’ကို စကားလိမ်နဲ့ ပြောတာလေ။ ကိုယ့် အချင်းချင်းတော့ နားလည်တာပေ့ါ”

“သြော်... ဟုတ်ကဲ့။ သူတို့အချင်းချင်းတော့ နားလည်တာပေ့ါနော်။ စိတ်ဝင်စားစရာပဲနော် ဘဘ”

“စကားပြောကြ ဆိုကြတဲ့နေရာမှာ ပြောသူနဲ့ နားထောင်သူ အပေးအယူမျှဖို့အတွက် အခုပြောခဲ့တဲ့ ပြောပုံဆိုပုံတွေ ပိုပြီး ထိရောက်ဖို့ အဖြည့်အနေနဲ့ သုံးတဲ့ စကားတွေရှိတယ်။ ဒီစကားတွေကလည်း အများကြီး အထောက်အကူပြုတယ် သမီးရဲ့”

“ကိုယ်ပြောတာ အမှန်အကန်တွေပဲဆိုတာကို ထင်ရှားအောင် ဆုတ်သာတက်သာပြောတဲ့ အဖြည့် စကားတွေက ‘ကျွန်တော် သိသလောက်တော့’၊ ‘ကျွန်တော်မှားချင်မှားမယ်’၊ ‘သေသေချာချာ မသိပေမယ့်’ ဆိုတဲ့ စကားမျိုးတွေနဲ့ ဖြည့်တတ်ကြတယ်”

“ဟုတ်ကဲ့၊ ဘယ်လိုအဖြည့်စကားမျိုးတွေပါလဲ ဘဘ”

“ကိုယ်ပြောတဲ့စကားဟာ လိုအပ်သလောက်ပဲ ပြောတာဆိုတာ ထင်ရှားအောင်လို့ ‘တိုတိုပြောရရင်’၊ ‘အချုပ်ကတော့’၊ ‘အတိုချုံးပြောရရင်’၊ ‘နည်းနည်းရှင်းပြရရင်’၊ ‘ခင်ဗျားသိချင်သိမယ်’ ဆိုတဲ့ စကားမျိုးတွေ သုံးလေ့ရှိတယ်ကွဲ့”

“နောက်ကော ဘဘ”

“ကိုယ်ပြောတာ အမှန်အကန်တွေပဲဆိုတာကို ထင်ရှားအောင် ဆုတ်သာတက်သာပြောတဲ့ အဖြည့်စကားတွေက ‘ကျွန်တော် သိသလောက်တော့’၊ ‘ကျွန်တော်မှားချင်မှားမယ်’၊ ‘သေသေချာချာ မသိပေမယ့်’ ဆိုတဲ့ စကားမျိုးတွေနဲ့ ဖြည့်တတ်ကြတယ်”

“ဟုတ်ကဲ့ပါ”

“သက်ဆိုင်တဲ့စကားကို ပြောနေတယ်ဆိုတာ ထင်ရှားအောင် ‘စကားမစပ်’၊ ‘အဲဒါ ခဏထားပါဦး’၊ ‘အရေးကြီးသလား မကြီးသလားတော့ မသိဘူး’ ဆိုတဲ့ စကားမျိုးတွေ ဖြည့်လေ့ရှိတယ်”

“သြော် ဟုတ်ကဲ့”

“ပြောဟန်ဆိုဟန်နဲ့ လေးနက်အောင် ပြောရာမှာ ‘ရှင်းရှင်းပြောရရင်’၊ ‘ရှင်းရဲ့လား မသိဘူး’၊ ‘ပြဿနာက နည်းနည်းတော့ ရှုပ်တယ်’ ဆိုတဲ့ စကားတွေ ဖြည့်လေ့ရှိတယ်”

“ပြောတဲ့သူက အဲဒီလို အဖြည့်စကားကလေးတွေ ထည့်ပြောတဲ့အတွက် ပြောသူတွေ အပေးအယူမျှပြီး တစ်ယောက်ပြောတဲ့ စကားကို တစ်ယောက်က အဓိပ္ပာယ် မှန်မှန်ကန်ကန် ကောက်နိုင်တာပေါ့ ကွယ်”။ ။

မိုင်းယောင်း၌ ရွှေစည်းခုံပုံတူစေတီတော်တည်ထားကိုးကွယ်ရန် အုတ်မြစ်တော်စိမဂ်္ဂလာအခမ်းအနားကျင်းပ

မိုင်းယောင်း မတ် ၈

ရှမ်းပြည်နယ်အရှေ့ပိုင်း တာချီလိတ်ခရိုင် မိုင်းယောင်းမြို့နယ် ထေရဝါဒဗုဒ္ဓသာသနာပြု(ဗဟို)ကျောင်းတိုက်တွင် တည်ထားကိုးကွယ်မည့် ရွှေစည်းခုံပုံတူစေတီတော်အုတ်မြစ်တော်စိမဂ်္ဂလာအခမ်းအနားကို မတ် ၇ ရက်က ကျင်းပသည်။

ရှေးဦးစွာ ဆရာတော်ကြီးထံမှ ကိုးပါးသီလ ခံယူဆောက်တည်ခဲ့ကြသည်။ ထို့နောက် မြို့နယ်သံဃနာယကဥက္ကဋ္ဌ ဟိုခုံကျောင်းထိုင်ဆရာတော် မဟာသဒ္ဓမ္မဇောတိက ဂန္ဓရသဝံသော၊ ထေရဝါဒဗုဒ္ဓသာသနာပြု (ဗဟို)ကျောင်းတိုက်မှ ကျောင်းထိုင်ဆရာတော်နှင့် ရဟန်းသံဃာတော်များ၊ မိုင်းယောင်းမြို့နယ်အုပ်ချုပ်ရေးမှူး ဦးညီညီဝင်း၊ နယ်မြေခံတပ်ရင်းမှ အရာရှိများ၊ ဌာနဆိုင်ရာတာဝန်ရှိသူများ၊ မြို့မိမြို့ဖများ၊ ပေါ်ပကအဖွဲ့ဝင်များသည် အောင်မြေကြုတ်တော်များအား စေတီတော်အား ရည်မှန်း၍ လှူဒါန်းခြင်း၊ မေတ္တသုတ် ပရိတ်တရားတော်များ နာယူခြင်း၊ လှူဖွယ်ဝတ္ထုများ ဆက်ကပ်လှူဒါန်းခြင်းနှင့် ရေစက်ချ အနုမောဒနာတရားတော် နာယူခြင်း၊ အရပ်လေးမျက်နှာအတွက် အတွင်းအုတ်မြစ်၊ အပြင်အုတ်မြစ်တော်စီခြင်း မင်္ဂလာအခမ်းအနားကို ကျင်းပခဲ့သည်။

မိုင်းယောင်း၌ ရွှေစည်းခုံပုံတူစေတီတော်တည်ထားကိုးကွယ်ရန် အုတ်မြစ်တော်ချ အခမ်းအနားကျင်းပစဉ်။

အဆိုပါ ရွှေစည်းခုံပုံတူစေတီတော်ကို ယခင်က တည်ထားကိုးကွယ်ထားသည် ဝိဇယာရာမစေတီတော်ကို ဌာပနာ၍ ဉာဏ်တော်ပိုမြင့်ပြီး တည်ထားကိုးကွယ်တော်မူမည်ဖြစ်ကြောင်း သိရသည်။

အားချာ(ဖြန်/ဆက်)

ဗန်းမော်၌ အပြည်ပြည်ဆိုင်ရာအမျိုးသမီးများနေ့ ကျင်းပ

ဗန်းမော် မတ် ၈

မတ်လ ၈ နေ့တွင် ကျရောက်သော အပြည်ပြည်ဆိုင်ရာအမျိုးသမီးများနေ့ အထိမ်းအမှတ် အခမ်းအနားကို ကချင်ပြည်နယ် ဗန်းမော်ခရိုင်လူမှုဝန်ထမ်းဦးစီးဌာနနှင့် လူမှုကူညီရေးအဖွဲ့အစည်းအသီးသီးတို့မှ ကြီးမှူးု၍ ဗန်းမော်မြို့ မြို့တော်ခန်းမ၌ ယနေ့ နံနက် ၉ နာရီက ကျင်းပသည်။ အခမ်းအနားတွင် ဗန်းမော်ခရိုင်အထွေထွေအုပ်ချုပ်ရေးဦးစီးဌာန ခရိုင်အုပ်ချုပ်ရေးမှူး ဦးထွေးမြင့်က အဖွင့်အမှာစကားပြောကြားပြီး UNHCR အဖွဲ့မှ တာဝန်ခံ ဦးမရန်တန်နောင်က အပြည်ပြည်ဆိုင်ရာ အမျိုးသမီးများနေ့ အထိမ်းအမှတ် သဝဏ်လွှာကို ဖတ်ကြားသည်။ ခရိုင်လူမှုဝန်ထမ်းဦးစီးဌာန မူကြိုကလေးသူငယ်များက အကအလှဖြင့် ဖျော်ဖြေခဲ့ကာ ခရိုင် အမျိုးသမီးရေးရာအဖွဲ့ဥက္ကဋ္ဌ ဒေါ်မြင့်မြင့်က ဂုဏ်ပြုလက်ဆောင်များ ပေးအပ်ချီးမြှင့်ပေးသည်။ ဆက်လက်၍ Grip Hands အဖွဲ့မှ ဒေါ်စီစီခွဲဘူက အပြည်ပြည်ဆိုင်ရာ အမျိုးသမီးများနေ့ နောက်ခံသမိုင်းကြောင်းပြောကြားပြီး ထူးချွန်အမျိုးသမီးများအား ခရိုင်အုပ်ချုပ်ရေးမှူး ဦးထွေးမြင့်က ဆုများအသီးသီးချီးမြှင့်ပေးခဲ့သည်။ ထို့နောက် Htoi Gender and Development Foundation(HTOI)အဖွဲ့မှ ဒေါ်လုဆိုင်း၊ ဒေါ်နန်ခါး၊ Dawn Peace Foundation မှ ဦးအောင်မျိုးဆန်နှင့် အားမာန်သစ်အဖွဲ့မှ ဒေါ်သီသီဟန်တို့က ဦးဆောင်၍ အခမ်းအနားတက်ရောက်လာကြသူများနှင့် စကားဝိုင်းဆွေးနွေးကြပြီး တိုင်းရင်းသားရိုးရာ အက အလှများဖြင့် ဖျော်ဖြေတင်ဆက်ခဲ့ကြောင်း သိရသည်။

ခရိုင်(ဖြန်/ဆက်)

ရဟန်းခံရှင်ပြု ထီးတော်တင်အလှူမင်္ဂလာပွဲများ သီပေါ၌ ခြိမ့်ခြိမ့်သဲကျင်းပ

သီပေါ မတ် ၈

ရှမ်းပြည်နယ်မြောက်ပိုင်း သီပေါမြို့နယ်တွင် မတ် ၈ ရက်က ဘုရားစေတီထီးတော်တင်လှူပွဲများ၊ စုပေါင်းရဟန်းခံရှင်ပြုအလှူမင်္ဂလာပွဲများ ယခုရက်ပိုင်းအတွင်း ခြိမ့်ခြိမ့်သဲ စည်ကားစွာ ကျင်းပခဲ့ကြသည်။

တစ်မူးရလို့ တစ်ပဲလှူ တို့ရှမ်းတောင်သူ တူနိုင်ရိုးလား ဆိုစကားနှင့်အညီ ကုသိုလ်ဒါန ပြုသူများအား ဘုရားကျောင်းကန်များ၌ စည်ကားလျက်ရှိကြောင်း သိရသည်။

စိုင်း(သီပေါ)

သီပေါမြို့နယ်တွင် ရဟန်းခံရှင်ပြု အလှူမင်္ဂလာလှည့်လည်ပွဲကို စည်ကားသိုက်မြိုက်စွာ ကျင်းပစဉ်။

တနင်္သာရီမြို့နယ် တမုတ်ချုံးရွာ၌ လျှပ်စစ်မီးလင်းရေး ဆွေးနွေး

တနင်္သာရီ မတ် ၈

တနင်္သာရီတိုင်းဒေသကြီး အစိုးရအဖွဲ့ ရန်ပုံငွေဖြင့် (၁၁ ကေဗွီအေ) လျှပ်စစ်ဓာတ်အားလိုင်း ကျေးရွာချင်းငါးရွာဆက်လျှပ်စစ်ဓာတ်အားမှတစ်ဆင့်တမုတ်ချုံးကျေးရွာ အုပ်စု-တမုတ်ချုံးကျေးရွာနေ ဒေသခံမိဘပြည်သူများအနေဖြင့် မြို့ပြနှင့် တန်းတူ ၂၄ နာရီ လျှပ်စစ်ဓာတ်အားသုံးစွဲခွင့်ရေးနှင့်လျှပ်စစ်အန္တရာယ်ကင်းဝေးစေရေး အတွက် အသိပညာပေးဟောပြောပွဲကို မတ် ၇ ရက်က တမုတ်ချုံးကျေးရွာ သဒ္ဓမ္မရံသီဘုန်းတော်ကြီးကျောင်း ဆွမ်းစားဆောင်၌ ပြုလုပ်ခဲ့သည်။

အခမ်းအနားတွင် အမျိုးသားဒီမိုကရေစီအဖွဲ့ချုပ်-တနင်္သာရီမြို့နယ်အတွင်းရေးမှူး ဦးအောင်ဆန်းဝင်းက လျှပ်စစ်မီးရရှိခြင်းဖြင့် လူနေမှုအဆင့်အတန်းတိုးတက်မြင့်မားလာပုံအား ရှင်းလင်းပြောကြားပြီး၊ (P.T.C)ဖိုးသီးချို လျှပ်စစ်ဝန်ဆောင်မှုကုမ္ပဏီ၏ မန်နေဂျာဦးဝင်းကိုမှ တမုတ်ချုံးကျေးရွာအတွင်း ၂၄ နာရီလျှပ်စစ်မီးရရှိအောင် ဆောင်ရွက်မှု၊ လျှပ်စစ်မီတာလျှောက်ထားသူများအနေဖြင့် လိုက်နာရမည့်စည်းကမ်းချက်များ၊ ဝန်ဆောင်မှုဆောင်ရွက်ပေးမည့်အစီအစဉ်များ၊ လျှပ်စစ်အန္တရာယ်ကင်းရှင်းရေးအတွက် အဆင့်အတန်းမီသော လျှပ်စစ်သုံးပစ္စည်းများ သုံးစွဲရေး၊ ယခုမတ်လ ၁၅ရက်မှစတင်၍ လျှပ်စစ်မီတာများကို အိမ်တိုင်ရာရောက်လာရောက်တပ်ဆင်ပေးမည်ဖြစ်၍ ပူးပေါင်းဆောင်ရွက်ပေးကြပါရန် ပွင့်လင်းမြင်သာစွာ ရှင်းလင်းချပြခဲ့ကြောင်း သိရှိရသည်။ ယင်းနောက် ဒေသခံများက သိလိုသည်များမေးမြန်းမှုများကို မန်နေဂျာဦးဝင်းကိုမှပြန်လည်ရှင်းလင်းပြောကြားပြီးနောက် လျှပ်စစ်အန္တရာယ်ကင်းရှင်းရန် သုံးစွဲသူတိုင်းသတိပြုရမည့်အချက်များပါသော ပညာပေးလက်ကမ်းစာစောင်များ ပေးဝေခဲ့သည်။

နန်းသာရီ-ထိန်ဝင်း(ဖြန်/ဆက်)

သဘာဝအင်းများမှ စိမ်းပြာရေညှိ ထွက်ရှိမှုနည်းလာ၍ ရေညှိမွေးကန် နည်းဖြင့် အဓိကထားထုတ်လုပ်နေရ

စစ်ကိုင်း မတ် ၈

စစ်ကိုင်းတိုင်းဒေသကြီးအတွင်းရှိ တွင်းမအင်း၊ တွင်းတောင်အင်း၊ တောင်ပြောက်အင်းနှင့် ရေခါးအင်းတို့မှာ သဘာဝအလျောက်ထွက်ရှိသည့် စိမ်းပြာရေညှိများသည် ယခုနောက်ပိုင်းတွင် သဘာဝအလျောက် ထွက်ရှိမှု နည်းပါးလာသည့်အတွက် ရေကန်များနှင့် မွေးမြူကာ အဓိက ထုတ်လုပ်နေရကြောင်း စစ်ကိုင်း၊ ဇွန်ဆေးဝါးနှင့် စားသောက်ကုန်ထုတ်လုပ်ရေးလီမိတက်၊ အမှတ်(၃) ဆေးဝါးစက်ရုံ(စစ်ကိုင်း)မှ သိရသည်။

တွင်းမအင်း၊ တွင်းတောင်အင်း၊ တောင်ပြောက်အင်းနှင့် ရေခါးအင်းတို့အနက် တွင်းတောင်အင်းမှာ ရေချိုစိမ့်ဝင်မှုကြောင့် စိမ်းပြာရေညှိ မထွက်ရှိတော့ကြောင်းနှင့် တောင်ပြောက်အင်းမှလည်း စတင်ထုတ်ယူစဉ်ခါကတည်းက ထွက်ရှိမှုနည်းပါးသဖြင့် တွင်းမအင်းနှင့် ရေခါးအင်းတို့မှ အဓိကထား ထုတ်ယူလျက်ရှိရာမှ ယခုအခါတွင် အဆိုပါ အင်းနှစ်အင်းမှလည်း ထွက်ရှိမှု နည်းပါးလာသဖြင့် ယခုအခါတွင် ၎င်းအင်းများ၏ ရေများကို ရေကန်အတွင်းထည့်၍ မွေးမြူကာ စိမ်းပြာရေညှိ (Spirulina)များကို ထုတ်လုပ်နေရကြောင်း စစ်ကိုင်း၊ ဇွန်ဆေးဝါးနှင့် စားသောက်ကုန်ထုတ်လုပ်ရေးလီမိတက်၊ အမှတ်(၃) ဆေးဝါးစက်ရုံ(စစ်ကိုင်း)မှ ဒါရိုက်တာ ဦးဆန်းထွန်းအောင်က ပြောသည်။

"လွန်ခဲ့တဲ့ ၇ နှစ်ကျော်လောက်က တွင်းတောင်အင်းဟာ အများဆုံးထုတ်လုပ်နိုင်တဲ့ အင်းဖြစ်တယ်။ စိမ်းပြာရေညှိနဲ့ ပတ်သက်လို့ အရည်အသွေးအရ အမြင့်ဆုံးအင်း ဖြစ်တယ်။ ဒါပေမယ့် သူကတော့ ဂေဟဗေဒစနစ်ပျက်ပြီး တွင်းတောင်အင်းဟာ ခုချိန်မှာ ရေညှိမထုတ်လုပ်နိုင်ဘဲ မျိုးထိန်းထားတဲ့ အခြေအနေပဲရှိတယ်။ တွင်းမအင်းနဲ့ ရေခါးအင်း ကတော့ ခုချိန်ထိ ထုတ်လုပ်နေတဲ့ အင်းဖြစ်တယ်။ တောင်ပြောက် အင်းက ဆားပါဝင်မှု အလွန်နည်းတဲ့အတွက် နဂိုကတည်းကရေညှိ အထွက်နည်းတယ်၊ ပုံမှန်အတိုင်းလေးပဲ သွားနေတယ်။ ဝခန်းတည်ထားပြီး ပေါ်သမျှ ရေညှိကို ခပ်နေတယ်။ အင်းတွေမှာ တဖြည်းဖြည်း ဂေဟာစနစ်ပျက်စီးလာတဲ့ အတွက် ရေညှိထွက်နှုန်းတွေ လျော့ကျလာတယ်။ အဲဒါကြောင့် သဘာဝကို သိပ်အားကိုးလို့ မရတော့ ရေညှိမွေးတဲ့ကန်တွေ အင်းပတ်ပတ်လည်မှာ ဆောက်ပြီး မွေးမြူထုတ်လုပ်နေရတယ်"ဟု ၎င်းက ပြောသည်။

ကနီမြို့နယ်ရှိ တွင်းမအင်း၊ တောင်ပြောက်အင်းနှင့် ဘုတလင်မြို့နယ်ရှိ တွင်းတောင်အင်းတို့မှာ မီးတောင်ပေါက်ကွဲမှုကြောင့် ဖြစ်ပေါ်လာသည့် သဘာဝအင်းများဖြစ်ပြီး စစ်ကိုင်းမြို့နယ်ရှိ ရေခါးအင်းမှာ ပြတ်ရွေ့ကြောကြောင့် ဖြစ်ပေါ်လာသည့် သဘာဝအင်း ဖြစ်ကြောင်း၊ ဘုတလင်မြို့ရှိ တွင်းတောင်အင်းကို ၁၉၈၄ ခုနှစ်က စတင်တွေ့ရှိသုတေသနလုပ်ခဲ့ပြီး ၁၉၈၈ ခုနှစ်တွင် စိမ်းပြာရေညှိကို စတင်ထုတ်ခဲ့ရာ ၂၀၁၃ ခုနှစ်တွင် ဘုတလင်မြို့ရေတင် စီမံကိန်းမှ ရေချို အလုံးအရင်းစိမ့်ဝင်ပြီး ပျက်စီးခဲ့ကြောင်း၊ကနီမြို့နယ်ရှိ တွင်းမအင်း၊ တောင်ပြောက်အင်း၊ စစ်ကိုင်းမြို့နယ်ရှိ ရေခါးအင်းတို့ကို ၁၉၉၃ ခုနှစ်တွင် စတင်တွေ့ရှိ ထုတ်လုပ်ခဲ့ရာ လက်ရှိအချိန်အထိ ထုတ်လုပ်လျက်ရှိကြောင်း စစ်ကိုင်း၊ ဇွန်ဆေးဝါးနှင့်စားသောက်ကုန်ထုတ်လုပ်ရေးလီမိတက်၊အမှတ် (၃) ဆေးဝါးစက်ရုံ(စစ်ကိုင်း)မှ သိရသည်။

"သဘာဝအင်းတွေမှာ ထုတ်လုပ်နိုင်ဖို့ဆိုတာ သူ့ရဲ့ ရာသီချိန်တွေ ရှိတယ်။ ၄၅ ရက် သို့မဟုတ် ရက် ၆၀ ကြားပဲ ရေညှိထုတ်လုပ်မှု ရာသီချိန်ဆိုတာပဲ ရှိတာ၊ အဲဒီအချိန် ပေါ်လာတဲ့ သဘာဝက ရေညှိကို ကျွန်တော်တို့ ထုတ်ရတယ်။ အဓိကထားထုတ်ယူနေရတဲ့ တွင်းမအင်းဟာဆိုလည်း ခုနောက်ပိုင်း ခရီးသွားလာမှုများတဲ့အခါမှာ ရေညှိအရ နည်းသွားတယ်။ ရေခါးအင်းကလည်း သဘာဝပတ်ဝန်းကျင် ပျက်စီးမှုကြောင့် ရေညှိထွက်နှုန်းလျော့ခဲ့တယ်"ဟု စစ်ကိုင်း၊ ဇွန်ဆေးဝါးနှင့်စားသောက်ကုန်ထုတ်လုပ်ရေး လီမိတက်၊ အမှတ်(၃) ဆေးဝါးစက်ရုံ (စစ်ကိုင်း)မှ ဒါရိုက်တာ ဦးဆန်းထွန်းအောင်က ပြောသည်။

စစ်ကိုင်းမြို့နယ်ရှိ ရေခါးအင်းနှင့် ကနီမြို့နယ်ရှိ တွင်းမအင်းတို့မှာ ယခင်နှစ်များက တစ်နှစ်လျှင် ရေညှိတန်ချိန် ၁၀ တန် ထွက်ရှိရာမှ ပြီးခဲ့သည့် သုံးနှစ်ခန့်မှ စတင်၍ တနှစ်လျှင် သုံးတန်ခန့်သာ ထွက်ရှိတော့ကြောင်း၊ ယင်းကဲ့သို့ ရေညှိအထွက်နှုန်း လျော့ကျလာမှုများကြောင့် အဆိုပါ အင်းများ၏ ဘေးပတ်ဝန်းကျင်နှင့် စစ်ကိုင်း၊ ဇွန်ဆေးဝါးနှင့် စားသောက်ကုန်ထုတ်လုပ်ရေး လီမိတက်၊ အမှတ်(၃) ဆေးဝါးစက်ရုံ(စစ်ကိုင်း) တို့တွင် ရေကန်များ တည်ဆောက်၍ ရေညှိများကို မွေးမြူကာ ထုတ်လုပ်လျက်ရှိကြောင်း၊ သဘာဝအင်းများနှင့် မွေးမြူရေး ရေကန်များမှ တစ်နှစ်လျှင် ရေညှိ တန်ချိန် ၇၀ ခန့် ထုတ်ယူ၍ လူသုံးကုန်နှင့် စားသောက်ကုန်ပစ္စည်းများ၊ ဇီဝမြေဩဇာနှင့် တိရစ္ဆာန်အစားအစာများကို ထုတ်လုပ်ကာ ပြည်တွင်း၊ ပြည်ပကို ဖြန့်ဖြူးရောင်းချလျက်ရှိကြောင်း သိရသည်။

သဘာဝအလျောက်ထွက်ရှိသည့် စိမ်းပြာရေညှိကို ကမ္ဘာပေါ်တွင် မက္ကဆီကိုနိုင်ငံ၊ တောင်အာဖရိကနှင့် မြန်မာနိုင်ငံတွင်သာ ထွက်ရှိပြီး ယခုအခါတွင် မက္ကဆီကို၊ တောင်အာဖရိကနှင့် မြန်မာနိုင်ငံရှိ စိမ်းပြာရေညှိ ထွက်ရှိသည့် အင်းအချို့တို့မှာ လူပယောဂနှင့်ရာသီဥတု အခြေအနေများကြောင့် ဂေဟစနစ်ပျက်ယွင်းကာ စိမ်းပြာရေညှိ ထွက်ရှိနှုန်းလျော့ကျခြင်း၊ မထွက်ရှိတော့ခြင်းများ ကြုံတွေ့နေရကြောင်း၊ ကျန်ရှိ ဂေဟစနစ်မပျက်စီးသေးဘဲ စိမ်းပြာရေညှိ ထွက်ရှိနေသော အင်းများကို အားလုံးပိုင်းဝန်း ထိန်းသိမ်းရန် လိုအပ်ကြောင်း စစ်ကိုင်း၊ ဇွန်ဆေးဝါးနှင့် စားသောက်ကုန်ထုတ်လုပ်ရေးလီမိတက်၊ အမှတ်(၃)ဆေးဝါး စက်ရုံ(စစ်ကိုင်း)မှ မန်နေးဂျင်းဒါရိုက်တာ ဒေါက်တာမေယုခိုင်က ပြောသည်။

ကိုမင်း(အင်းတော်)

စစ်ကိုင်းတိုင်းဒေသကြီးအတွင်း စိမ်းပြာရေညှိကို ရေညှိမွေးကန်များဖြင့် မွေးမြူထားစဉ်။

မန္တလေး မဟာမုနိဘုရားကြီးတွင် နိုင်ငံတကာခရီးသွားများအတွက် ဇွန် ၁ ရက်မှစ၍ ဝင်ကြေး ကျပ် ၅၀၀၀ ကောက်ခံမည်

မန္တလေး မတ် ၈

မန္တလေးမြို့ရှိ မဟာမုနိဘုရားကြီးသို့ လာရောက်လေ့လာဖူးမြော်ကြသည့် နိုင်ငံတကာခရီးသွား ဧည့်သည်များအား ဇွန်လ ၁ ရက်မှစ၍ တစ်ဦးလျှင် ကျပ် ၅၀၀၀ နှုန်း ဝင်ကြေး သတ်မှတ်၍ ကောက်ခံသွားမည်ဖြစ်ကြောင်း ဘုရားကြီးဂေါပကအဖွဲ့ထံမှ သိရသည်။

အဆိုပါကောက်ခံမှုအတွက် ဆရာတော်ကြီးများ၏ သြဝါဒကိုခံယူ၍ တိုင်းဒေသကြီးအစိုးရအဖွဲ့ထံတင်ပြကာ ခရီးသွားများအတွက် နိုင်ငံတကာတွင် ကျင့်သုံးနေသည့် စနစ်အတိုင်း ဝင်ကြေးသတ်မှတ်ကောက်ခံခြင်းဖြစ်ကြောင်း ဘုရားကြီးဂေါပကအတွင်းရေးမှူး ဦးကျော်ကျော်ဦးက ပြောသည်။

"ကျွန်တော်တို့ မန္တလေးမှာ နိုင်ငံတကာခရီးသွားတွေအတွက် ရွှေနန်းတော်၊ ရွှေကျောင်းကြီး၊ ကုသိုလ်တော်၊ ဗားကရာကျောင်းနဲ့ အင်းဝမယ်နုအုတ်ကျောင်း စတဲ့ နေရာငါးခုအတွက် ဝင်ကြေးကျပ် တစ်သောင်းပဲ လက်ရှိမှာ ကောက်ခံနေတယ်။ ဒီရှေးဟောင်းဘုရားကြီးကို လာရင်တော့ ဝင်ကြေးကောက်ခံမှုမရှိခဲ့ဘူး။ နိုင်ငံတကာမှာ ကျင့်သုံးနေတာက သူတို့ရဲ့ရှေးဟောင်းဘုရားတွေကို ဝင်ရောက်လေ့လာ ဖူးမြော်ချင်ရင် ဝင်ကြေးကောက်ခံတယ်။ ဒီကောက်ခံရရှိတဲ့ ဝင်ငွေနဲ့ ဘုရားတွေကို ပြုပြင်မွမ်းမံပြီး စိမ်းလန်းစိုပြည်အောင် ဆောင်ရွက်ကြတဲ့အတွက် သူတို့ရဲ့ဘုရားတွေက ဝင်းပြောင်ပြီး အမြဲသစ်လွင်နေတယ်။ ကျွန်တော်တို့ နိုင်ငံမှာလည်း ဒီလိုကောက်ခံပြီး ဘက်စုံပြုပြင်မှုတွေ စိမ်းလန်းစိုပြည်မှုတွေ ဖြစ်အောင် ဆောင်ရွက်လိုတဲ့ ဆန္ဒနဲ့ အခုလို ကောက်ခံမှာ ဖြစ်ပါတယ်" ၄င်းက ပြောသည်။

နိုင်ငံတကာ ခရီးသွားတစ်ဦးလျှင် ဝင်ကြေးငွေကျပ် ၅၀၀၀ ကောက်ခံသည့်နေမှစ၍ လက်ရှိပေးဆောင်နေရသည့် ကင်မရာအခွန်ငွေကျပ် တစ်ထောင်ကို ကောက်ယူခြင်း မရှိတော့သည့်အပြင် ဝန်ဆောင်မှုများအနေဖြင့် Tourism Centre များ တည်ဆောက်ကာ ဖိနပ်စင်များ၊ အဆင့်မြင့်သန့်စင်ခန်းများ၊ လက်ဆေးကန်များ၊ ရေသန့်ဘူးများ၊ တာဝါများ ထားရှိပေးမှုနှင့်အတူ သန့်ရှင်းရေး စနစ်ကိုလည်း ကောင်းမွန်စွာ ဆောင်ရွက်ပေးသွားမည်ဖြစ်ကြောင်း သိရသည်။

မန္တလေးမဟာမုနိဘုရားကြီးသို့ နိုင်ငံတကာခရီးသွားများ ဝင်ရောက်မှုမှာ ၂၀၁၆ ခုနှစ်မှစ၍ ပိုမိုတိုးတက်များပြားစွာ ဝင်ရောက်လျက်ရှိရာ လက်ရှိ ၂၀၁၈ ခုနှစ် စာရင်းများအရ နေ့စဉ် ၂၀၀ ကျော် ဝင်ရောက်လျက်ရှိပြီး ထိုင်းနှင့် တရုတ်ခရီးသွားများ အများဆုံးဝင်ရောက်နေကြောင်း သိရသည်။

ထို့ပြင် ဝင်ကြေးငွေကျပ် ၅၀၀၀ စတင်ကောက်ယူသည့် အချိန်မှစ၍ မန္တလေး မဟာမုနိဘုရားပရဝဏ်အတွင်း အသစ်တည်ဆောက်ထားသည့် ခြင်းခတ်ရုံ၌ ဘုရားကြီး ခြင်းလုံးအသင်းများမှ နေ့စဉ်သို့မဟုတ် စနေ၊ တနင်္ဂနွေပိတ်ရက်များတွင် ခြင်းအလှ ခတ်ကစားခြင်းများ ဆောင်ရွက်၍ ဝန်ဆောင်မှုပေးရန် ဆွေးနွေးမှုများရှိထားကြောင်း သိရသည်။

မင်းထက်အောင်(မန်းကိုယ်ပွား)
ဓာတ်ပုံ - အောင်ဖြိုးကျော်

မန္တလေး မဟာမုနိဘုရားကြီးတွင် နိုင်ငံတကာခရီးသွားများ လာရောက်လေ့လာဖူးမြော်စဉ်။

မံစီမြို့နယ် မံဝိန်းကြီးကျေးရွာ၌ ဗုံးပေါက်ကွဲမှုကြောင့် ဒဏ်ရာရရှိသူများအတွက် ထောက်ပံ့ငွေ ပေးအပ်

ဗန်းမော် မတ် ၈

ကချင်ပြည်နယ် ဗန်းမော်ခရိုင် မံစီမြို့နယ် မံဝိန်းကြီးကျေးရွာအုပ်စု မံဝိန်းကြီးကျေးရွာ၊ ရပ်ကွက်-၇၊ မံစီ-မံဝိန်းကြီးကားလမ်းဘေး၊ ယာဘက်ခြမ်း၌ မတ် ၅ ရက် နံနက် ၉ နာရီ ၃၀ မိနစ်က လက်ပစ်ဗုံးတစ်လုံးပေါက်ကွဲမှုဖြစ်ပွားခဲ့၍ ထိခိုက်ဒဏ်ရာရရှိခဲ့သည့် ကလေးငယ်များအား ယနေ့ နံနက် ၁၁ နာရီက ထောက်ပံ့ငွေများ ပေးအပ်လှူဒါန်းခဲ့ကြောင်း သိရသည်။

ထောက်ပံ့ငွေများပေးအပ်ရာတွင် ဗန်းမော်ခရိုင်ဘေးအန္တရာယ်ဆိုင်ရာစီမံခန့်ခွဲမှုဦးစီးဌာနမှ မိုင်းထိခိုက်သူများကို တစ်ဦးလျှင် ငွေကျပ် ၅၀၀၀၀ စီ လှူဒါန်းခဲ့ပြီး မံဝိန်းကြီးကျေးရွာရှိ ဌာနဆိုင်ရာဝန်ထမ်းများနှင့်ရပ်မိရပ်ဖများက ဆေးရုံတက်ရောက်နေသူတစ်ဦးလျှင် ငွေကျပ် ၁၅၀၀၀ နှင့် ဆေးရုံဆင်းပြီးသူတစ်ဦးလျှင် ငွေကျပ် ၁၀၀၀၀ စသည်ဖြင့် လှူဒါန်းပေးခဲ့ကြသည်။ လှူဒါန်းငွေများကို ခေတ္တနယ်မြေရဲစခန်းမှူး ဒုရဲအုပ်ကျော်စိုးနိုင်၊ ကျေးရွာအုပ်စု အုပ်ချုပ်ရေးမှူး ဦးလနူးနှင့် ရပ်မိရပ်ဖများက လိုက်လံပေးအပ်ခဲ့ရာ ကလေးငယ်များနှင့် အုပ်ထိန်းသူမိဘများက လက်ခံခဲ့ကြကြောင်း သိရသည်။

ကားလမ်းဘေး နွားကျောင်းနေစဉ် ကြိုးဆွဲလက်ပစ်ဗုံးတစ်လုံးကို တွေ့ရှိသဖြင့် ကောက်ယူ ဆော့ကစားရာမှ ပေါက်ကွဲခဲ့ပြီး မောင်ဆန်းအောင်(၁၆)နှစ်၊ မောင်ဆိုင်းမျိုးအောင်(၁၅)နှစ်၊ မောင်ဆွတ်ရိန်အောင်(၁၀)နှစ်၊ မောင်ဂျက်ဆိုင်းနော်(၉)နှစ်နှင့် မနန်းနန်း(၇)နှစ်၊ မမွန်းစောမ်ပန် ငါးနှစ်စသည်ဖြင့် ယောကျ်ားကလေး လေးဦးနှင့် မိန်းကလေး နှစ်ဦးတို့အား မိုင်းစများထိမှန်ဒဏ်ရာ ရရှိခဲ့၍ မံဝိန်းကြီးကျေးရွာ ကျေးလက်ကျန်းမာရေးဌာနခွဲမှတစ်ဆင့် ရှမ်းပြည်နယ်မြောက်ပိုင်း နမ့်ခမ်းမြို့နယ်ပြည်သူ့ဆေးရုံသို့ သွားရောက်ဆေးကုသမှုခံယူခဲ့ကြသည်။

ယခုအခါ မောင်ဆွတ်ရိန်အောင်၊ မမွန်းစောမ်ပန်နှင့်မနန်းနန်းတို့အား ဆေးကုသမှုခံယူပြီး၍ ဆေးရုံမှဆင်းနိုင်ခဲ့သော်လည်း မောင်ဆန်းအောင်နှင့်မောင်ဆိုင်းမျိုးအောင်တို့သည် နမ့်ခမ်းမြို့နယ်ပြည်သူ့ဆေးရုံ၌ ဆေးကုသမှုဆက်လက်ခံယူနေပြီး မောင်ဂျာဆိုင်းနော်သည် ရှမ်းပြည်နယ် လားရှိုးမြို့ ခုတင်(၁၀၀)ဆံ့ တပ်မတော်ဆေးရုံသို့ သွားရောက်ဆေးကုသမှု ခံယူနေရကြောင်း သိရသည်။ မံဝိန်းကြီးကျေးရွာအုပ်စုသည် ရှမ်းပြည်နယ်(မြောက်ပိုင်း) နမ့်ခမ်းမြို့နယ်နှင့် ထိစပ်နေသည့် ကချင်ပြည်နယ် ဗန်းမော်ခရိုင် မံစီမြို့နယ်၏ကျေးရွာအုပ်စု တစ်ခုဖြစ်ကြောင်း သိရသည်။

ခရိုင် (ပြန်/ဆက်)

ဗုံးပေါက်ကွဲမှုကြောင့် ထိခိုက်ဒဏ်ရာရရှိသူများအား ထောက်ပံ့ငွေပေးအပ်စဉ်။

အကြောင်းအမျိုးမျိုးကြောင့် ဖမ်းဆီးထားသည့် မြန်မာနိုင်ငံသား ၁၈၅ ဦးကို တရုတ်နိုင်ငံက ပြန်လည်လွှတ်ပေး

မူဆယ် မတ် ၈

ရှမ်းပြည်နယ်မြောက်ပိုင်း မူဆယ်ခရိုင် မူဆယ်မြို့ မြန်မာ-တရုတ်ဝင်/ထွက်ပေါက်(နန်းတော်ဂိတ်)တွင် မတ် ၇ရက်နေ့ ညနေ ၃ နာရီအချိန်တွင် တရုတ်နိုင်ငံအတွင်း အကြောင်းအမျိုးမျိုးကြောင့် ဖမ်းဆီးထားသည့် မြန်မာနိုင်ငံသား ၁၈၄ ဦးအား ပြန်လည်လွှတ်ပေးခဲ့သည်။

"ကျွန်တော်က တရုတ်ပြည်က သူငယ်ချင်းဆိုင်ကို သွားလည်ဖို့ သွားပါတယ်၊ ၂၀ ရက်နေ့က နန်းတော်ဂိတ်ပေါက်မှ တရားဝင်တံဆိပ်ရိုက်ပြီးဝင်ပါတယ်၊ ၂၂ ရက်နေ့မှာ တရုတ်ပြည်မှာဖမ်းခံရပါတယ်၊ စာအုပ်လည်း ရက်လွန်ထားခြင်းမရှိပါဘူး။ စစ်ဆေးမေးမြန်းမှုမရှိဘဲ ကျွန်တော့်ကို ချက်ချင်းဖမ်းသွားပါတယ်။ ထောင်ထဲရောက်တော့လည်း မတရားခိုင်းစေပါတယ်၊ ထမင်းလည်း နပ်မှန်အောင် စားရတဲ့နေ့မရှိပါဘူး၊ ခိုင်းသည့်အလုပ်မပြီးပါကလည်း ထိုင်ထအခါ ၅၀၀ လုပ်ခိုင်းစေပါတယ်၊ ကျွန်တော်တို့လိုပဲ ဖမ်းထားခံရတဲ့ မြန်မာနိုင်ငံသားတွေ အများကြီးကျန်ရှိသေးတယ်၊ ကျွန်တော်တို့က စာအုပ်နဲ့ တရားဝင် ဝင်ရောက်နေတာကို တရုတ်ဘက်က ဖမ်းနေတယ်။ ဒီစာအုပ်ဟာ တရားမဝင်ဘူးလားလို့ မြန်မာနိုင်ငံမှတာဝန်ရှိသူတွေက မေးမြန်းပေးစေချင်ပါတယ်၊ ဒီလိုမျိုးထပ်မဖြစ်အောင်လည်း ဖြေရှင်းညှိနှိုင်းပေးစေချင်ပါတယ်"ဟု မကွေးတိုင်းဒေသကြီး မြိုင်မြို့နယ်မှ မောင်အေးသောင်းက ပြောသည်။

"ကျွန်တော်က တရုတ်ပြည်ထဲမှာ အလုပ်လုပ်ဖို့ သွားပါတယ်၊ ဖေဖော်ဝါရီ ၂၈ ရက်မှာ တရားဝင်ပေါက်မှ ဝင်ရောက်ပါတယ်၊ ကွမ်းယာစားချင်လို့ သွားဝယ်ချိန် ကွမ်းယာဆိုင်မှာ အကြောင်းမရှိဘဲ လာရောက်ဖမ်းပါတယ်၊ ထောင်ထဲရောက်တော့လည်း သူတို့ခိုင်းထားတဲ့ အလုပ်စကေးအတိုင်း မပြီးရင်ရိုက်နှက်ခံရပါတယ်၊ ဒီကိစ္စတွေကို မိမိမြန်မာနိုင်ငံက တာဝန်ရှိသူတွေက ကူညီဖြေရှင်းပေး စေချင်ပါတယ်" ဟု တရုတ်ပြည်သို့ အလုပ်သွားရောက်လုပ်ကိုင်သူ ကျော်ကျော်နိုင်က ပြောသည်။

ဖမ်းဆီးထားသည့် မြန်မာနိုင်ငံသားများကို ပြန်လည်လွှတ်ပေးစဉ်။

အကြောင်းအမျိုးမျိုးကြောင့် ဖမ်းဆီးခံရသည့် မြန်မာနိုင်ငံသားများထဲတွင် အမျိုးသမီးများလည်း ပါရှိကြောင်းသိရသည်။ အဆိုပါဖမ်းဆီးခံရသည့် မြန်မာနိုင်ငံသားများကို တရုတ်နိုင်ငံနယ်စပ်ဒေသလုံခြုံရေးဌာနမှ တာဝန်ရှိသူ မစ္စတာရန်တာတောင်းက လွှဲပြောင်းပြီး၊ မြန်မာနိုင်ငံမှ တာဝန်ရှိသူများက လက်ခံခဲ့ကြောင်း သိရသည်။

ဆိုင်ဖြူ(မူဆယ်)

ကြက်သွန်မျိုးစေ့ထုတ်စိုက်ခင်းပေါ်များလာသော်လည်း ဝတ်မှုန်ကူးအင်းဆက်ရှားပါးမှုကြောင့် မျိုးစေ့အထွက်နှုန်းလျော့

မုံရွာ မတ် ၈

စစ်ကိုင်းတိုင်းဒေသကြီး မုံရွာမြို့နယ်တွင် ယခုနှစ် ကြက်သွန်စိုက်ရာသီတွင် မျိုးစေ့ခံစိုက်ခင်းများ ပေါ်များလာသော်လည်း ဝတ်မှုန်ကူးအင်းဆက်များ ရှားပါးမှုကြောင့် မျိုးစေ့အထွက်နှုန်းများ လျော့ကျနိုင်ကြောင်း ကြက်သွန်စိုက်တောင်သူများ၏ ပြောကြားချက်များအရ သိရသည်။

စိုက်ခင်းများတွင် မြေသြဇာနှင့်ပိုးသတ်ဆေးများ အလွန်အကျွံ သုံးစွဲခြင်းတို့ကြောင့် သဘာဝအင်းဆက်များနှင့် ဝတ်မှုန်ကူးရာတွင် အဓိကလုပ်ဆောင်ပေးသည့်ပျားကောင်များရှားပါးလာမှုကြောင့် ဝတ်မှုန်ကူးရာတွင် ရာနှုန်းပြည့် လုပ်ဆောင်နိုင်ခြင်းမရှိသောကြောင့် မျိုးစေ့အထွက်နှုန်း ကျဆင်းခြင်းဖြစ်ကြောင်း မုံရွာမြို့နယ် မြေနဲကျေးရွာမှ ကြက်သွန်စိုက်တောင်သူ ဦးအောင်ထူး၏ ပြောကြားချက်အရ သိရသည်။

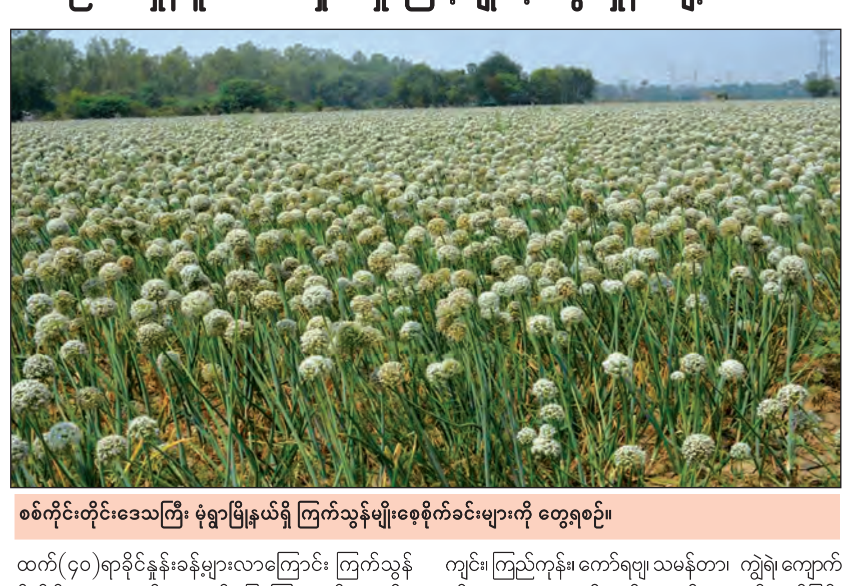

စစ်ကိုင်းတိုင်းဒေသကြီး မုံရွာမြို့နယ်ရှိ ကြက်သွန်မျိုးစေ့စိုက်ခင်းများကို တွေ့ရစဉ်။

၂၀၁၈ ခုနှစ်ကြက်သွန်စိုက်ရာသီတွင် မုံရွာမြို့နယ်အတွင်း ကြက်သွန်မျိုးစေ့ဈေးနှုန်းသည် တစ်ပြည်လျှင် ငွေကျပ်တစ်သိန်းအထိမြင့်တက်ခဲ့ပြီး နောက်ပိုင်းတွင် ၆၀၀၀၀ ကျပ်ဖြင့်ဈေးပိတ်ခဲ့ရာ မျိုးစေ့ဈေးနှုန်းကောင်းသဖြင့် ယခုနှစ်တွင်မျိုးစေ့ထုတ်စိုက်ခင်းများယခင်နှစ်ထက်(၄၀)ရာခိုင်နှုန်းခန့်များလာကြောင်း ကြက်သွန်စိုက်ပျိုးရေး တောင်သူများ၏ ပြောကြားချက်အရ သိရသည်။ ကြက်သွန်နီစိုက်ပျိုးရေးကို မုံရွာမြို့နယ်၏ မြောက်ဘက်ခြမ်းတွင် ပလ္လင်ကုန်း၊ မင်းတဲ၊ သပြေတော၊ ခဝဲကျင်း၊ ကြည်ကုန်း၊ ကော်ရဗျ၊ သမန်တာ၊ ကျွဲရဲ၊ ကျောက်စစ်ပုံကျေးရွာများတွင်လည်းကောင်း၊ တောင်ဘက်ခြမ်းတွင် မြေနဲ၊ အောင်သာ၊ မင်းရွာတို့တွင် အများဆုံး စိုက်ပျိုးကြကြောင်း သိရသည်။ **ဝင်းဦး(ဇေယျာတိုင်း)**

ရေရှည်တည်တံ့သော၊ ထုတ်လုပ်နိုင်စွမ်းသော စိုက်ပျိုးရေး ဂေဟဗေဒ (၂)

ဒေါက်တာ မောင်မောင်တာ (ညွှန်ကြားရေးမှူး)

စိုက်ပျိုးရေးဂေဟဗေဒ၏ အခြေခံသဘောတရားနှင့် အယူအဆ

စိုက်ပျိုးရေးဂေဟဗေဒ(agroecology)ဆိုသည်မှာ သိပ္ပံပညာတစ်ခုဖြစ်ပြီး လူမှုရေးဆိုင်ရာ၊ ဇီဝဗေဒဆိုင်ရာနှင့် စိုက်ပျိုးရေးဆိုင်ရာ သိပ္ပံပညာများနှင့်နီးစပ်စွာဆက်နွယ်ကာ တောင်သူဗဟုသုတနှင့် သမားရိုးကျဗဟုသုတများစသည့် ပညာရပ်များနှင့် ပေါင်းစည်းထားသည့် ပညာရပ်ဖြစ်သည်။ Agroecology နည်းဗျူဟာ၏ အနှစ်သာရမှာဒေသဂေဟစနစ် လုပ်ဆောင်ချက်များဖြစ်သည့် အာဟာရ လည်ပတ်ခြင်း၊ စုပေါင်းဖွဲ့စည်းခြင်းနှင့် ဇီဝမျိုးကွဲ မြှင့်တင်ခြင်းစသည်တို့ကို စိုက်ပျိုးရေး ဂေဟစနစ်တစ်ခုအဖြစ် အတုခိုး ဆောင်ရွက်သည့် စိတ်ကူးစိတ်သန်းပင်ဖြစ်သည်။ သဘာဝပုံစံများအတိုင်း စိုက်ပျိုးရေးဆိုင်ရာ အတုခိုးဆောင်ရွက်မှုများကြောင့် ထုတ်လုပ်မှုတိုးတက်လာခြင်း၊ ပိုးမွှားဒဏ်ခံနိုင်ရည်ရှိလာခြင်းနှင့် အာဟာရဓာတ်များကိုထိန်းသိမ်းထားနိုင်ခြင်းတို့ရရှိလာမည်ဟုမျှော်လင့်ထားကြသည်။ သဘာဝ၏ သင်ကြားပေးမှုအရ စိုက်ပျိုးရေးဓာတုဆိုင်ရာသွင်းအားစုများနှင့်စွမ်းအင်အပေါ်မှီခိုနေမှုကိုအနည်းဆုံးဖြစ်စေကာစိုက်ပျိုးရေးဂေဟစနစ်များ ဖွံ့ဖြိုးတိုးတက်လာစေခြင်း၊ စိုက်ပျိုးရေးဂေဟစနစ်များရှိ မြောက်မြားစွာသော ဇီဝဆိုင်ရာ အစိတ်အပိုင်းများကြား အပြန်အလှန်အမှီသဟဲပြုမှုနှင့် စုပေါင်းညှိနှိုင်းဆောင်ရွက်မှုတို့ကြောင့် ပြန်လည်အသုံးပြုခြင်းနှင့် ဇီဝဆိုင်ရာထိန်းသိမ်းခြင်းတို့ကို တိုးမြှင့်လာစေသည့်အပြင် ပတ်ဝန်းကျင်ဆိုင်ရာ ကာကွယ်ခြင်းနှင့် ဂေဟဗေဒဆိုင်ရာစွမ်းဆောင်ခြင်းတို့တွင် တိုးတက်လာမည်ဖြစ်ပါသည်။

ရေရှည်တည်တံ့သော စိုက်ပျိုးရေးဒီဇိုင်းတစ်မျိုးဖြစ်သည့် agroecology နည်းဗျူဟာ၏ သော့ချက်တစ်ခုမှာ စိုက်ခင်းများနှင့် သဘာဝရေမြေရှုခင်းများတွင် အမျိုးအစားစုံလင်စွာ ပြန်လည်ပါဝင်လာခြင်းဖြစ်သည်။ စိုက်ခင်းများ၌ အမျိုးအစားစုံလင်ခြင်းဆိုရာတွင် မျိုးရောနှောစိုက်ပျိုးခြင်း၊ သီးလှည့်စိုက်ပျိုးခြင်း၊ သီးနှံစုံစိုက်ပျိုးခြင်း၊ သီးနှံသစ်ပင်ရောနှောစိုက်ပျိုးခြင်း၊ သီးနှံ-မွေးမြူရေးပေါင်းစပ်ခြင်းအစရှိသည်တို့ ပါဝင်ပြီးသဘာဝရေမြေရှုခင်းများတွင် ခြံစည်းရိုးများ၊ စကြံ်လမ်းများပါဝင်သည်။ မျိုးစုံလင်သော စိုက်ပျိုးရေးဂေဟစနစ်များကြောင့် ဂေဟဗေဒဆိုင်ရာဂုဏ်သတ္တိများဖြစ်ပေါ်လာကာ မြေဆီထက်သန်မှုကို ထိန်းသိမ်းရန်၊ သီးနှံထုတ်လုပ်ရန်နှင့်ပိုးမွှားကာကွယ်ခန်စသည့်လုပ်ဆောင်ချက်များကို ဖြစ်ပေါ်စေသည်။ ထို့ကြောင့် Agroecology စီမံခန့်ခွဲမှုအလေ့အကျင့်များသည်မြေဆီထက်သန်မှု၊ အပင်ကျန်းမာသန်စွမ်းမှုနှင့်သီးနှံတိုးတက်ထုတ်လုပ်မှုအစရှိသည့်အခြေခံကောင်းများ ဖြစ်ပေါ်စေသည်။

Agroecology၏ အခြေခံမှာ ecology ဖြစ်ပြီး သဘာဝဂေဟစနစ်များအပေါ် နားလည်သဘောပေါက်မှုများကို အသုံးချခြင်းနှင့်ယင်းသဘာဝဂေဟစနစ်များနှင့် ထွန်ယက် စိုက်ပျိုးနေသော စိုက်ပျိုးရေးဂေဟစနစ်များအကြား နှိုင်းယှဉ်ခြင်းဖြစ်သည်။ Ecology၏ အခြေခံသဘောတရား(၆)ချက်မှာ

(၁) **ကွန်ရက်များ**

သဘာဝသည် အသက်ရှင်နေနိုင်သော စနစ်များ၏ ကွန်ရက်တစ်ခုဖြစ်ပြီး အခြားအသက်ရှင်နေနိုင်သော စနစ်များနှင့် ချိတ်ဆက်နေသောအစုအဝေးဖြစ်သည်။

(၂) **စက်ဝန်း**

အသက်ရှင်နိုင်သော ကွန်ရက်တစ်လျှောက်အရာဝတ္ထုများ၏ လှည့်ပတ်မှုမှာ ဆက်တိုက် ဖြစ်ပေါ်နေသည်။ သို့သော် ဂေဟစနစ်များသည် အကျိုးမဲ့ဖြုန်းတီးပစ်မှုများကို မဖြစ်ပေါ်စေပါ။

(၃) **နေ့စွမ်းအင်**

ယင်းသည်အခြေခံကျသော စွမ်းအင်အရင်းအမြစ်တစ်ခုဖြစ်ပြီး အားလုံးသော ဂေဟဗေဒဆိုင်ရာစက်ဝန်းကိုလှည့်ပတ်စေသည်။ Agroecology တွင် အပင်မျိုးစုံမျိုးကွဲခြင်းကို အာရုံစိုက်ပြီး အပင်များသည် စွမ်းအင်ကို အခြားကွန်ရက်များနှင့်အစားအစာ ကွန်ရက်များသို့ မောင်းနှင်ပေးသည့် ဓာတုစွမ်းအင်သို့ ပြောင်းပေးသည်။

(၄) **မိတ်ဖက်**

မိတ်ဖက်များသည် ဂေဟစနစ်တစ်ခု၏ စွမ်းအင်နှင့် အရင်းအမြစ်များ ဇလှယ်ခြင်းကို နေရာအနှံ့ပျံ့နှံ့သက်ရောက်စေသော ပူးပေါင်းအားဖြင့် ထိန်းသိမ်းလုပ်ဆောင်သည်။ ယှဉ်ပြိုင်ခြင်းဖြင့် မဆောင်ရွက်။

(၅) **ကွဲပြားခြင်း**

ကွဲပြားခြင်းများ၏ ပေါကြွယ်ဝမှုအလျောက်အားလုံးသောဂေဟစနစ်များ၏ တည်ငြိမ်မှုနှင့် ခံနိုင်ရည်အားကောင်းမှုကို ဖြစ်ပေါ်စေသည်။

(၆) **ဒိုင်းနမစ်ထိန်ညှိခြင်း**

ဂေဟစနစ်တစ်ခုသည် လိုက်လျောညီထွေမှုရှိခြင်း၊ အတက်အကျအပြောင်းအလဲ ရှိနေခြင်း ဖြစ်သည်။

အထက်ပါအခြေခံ အချက်များအပေါ် အခြေခံ၍ စိုက်ပျိုးမွေးမြူရေး စနစ်များကို ဖော်ဆောင်ရာတွင် အောက်ဖော်ပြပါ အခြေခံအချက် (၅) ချက်ကို သတ်မှတ်ဖော်ဆောင်သည်။

၁။ Biomass ကို ပြန်လည်အသုံးပြုမှု၊ ရရှိနိုင်သော အာဟာရကို အကောင်းဆုံးအသုံးပြုမှုနှင့် အာဟာရဓာတ်ထိန်းညှိမှုတို့ကို မြှင့်တင်ခြင်း။

၂။ အပင်ကြီးထွားမှုအတွက် သင့်လျော်သော မြေအခြေအနေများကို ဖြစ်ပေါ်စေခြင်း အထူးသဖြင့် organic matter ကို စီမံခန့်ခွဲခြင်းနှင့် ဇီဝသက်ရှိများ၏ လုပ်ဆောင်မှုများကို တိုးမြှင့်စေခြင်း။

၃။ Microclimate စီမံခန့်ခွဲမှုနည်းလမ်း၊ ရေထိန်းသိမ်းခြင်းနှင့် မြေကြီးကို ဖုံးအုပ်ကာကွယ်ပေးသည့် မြေဆီလွှာစီမံခန့်ခွဲမှု နည်းလမ်းများဖြင့် နေရောင်၊ လေနှင့် ရေတို့ဆုံးရှုံးမှု အနည်းဆုံး ဖြစ်စေခြင်း။

၄။ စိုက်ကွင်းများ၊ landscape များတွင် မျိုးစိတ်များနှင့် ဗီဇကွဲများပါဝင်သော စိုက်ပျိုးရေးဂေဟစနစ်ဖြစ်ပေါ်စေခြင်း။

၅။ စိုက်ပျိုးရေး ဇီဝမျိုးကွဲများအကြား အကျိုးပြု ဇီဝဗေဒဆိုင်ရာ အပြန်အလှန် တုံ့ပြန်မှုများနှင့် စုပေါင်းညှိနှိုင်းဆောင်ရွက်မှုများမြှင့်တင်ခြင်း။

Agroecology အခြေခံသဘောတရားများကို လက်တွေ့အသုံးချနိုင်ရန် နည်းပညာ ဆိုင်ရာအလေ့အကျင့်များအဖြစ် လုပ်ဆောင်ရမည်။ ဥပမာ- ကွဲပြားခြင်းအခြေခံသဘောတရားမှ စိုက်ကွင်းအတွင်း လက်တွေ့ကျင့်သုံးရာတွင် သီးနှံစုံစိုက်ပျိုးခြင်း၊ သီးလှည့်စိုက်ပျိုးခြင်း၊ လိုင်းများစွာနှင့် သီးနှံအရော စိုက်ပျိုးခြင်း၊ စိုက်ခင်းပတ်လည် သီးနှံစုံ စိုက်ပျိုးခြင်း၊ စိုက်ခင်းနှင့်သဘာဝ တောတောင်များအကြား သီးနှံစုံစိုက်ပျိုးခြင်းတို့ပါဝင်သည်။ အထက်ဖော်ပြပါ agroecology အလေ့အကျင့်များသည် စိုက်ခင်းများနှင့် ဝန်းကျင်ရှိ တောတောင်ရေမြေ ရှုခင်းများတွင် ကွဲပြားသော ဇီဝမျိုးစုံရှင်သန်အသက်ရှင်နေနိုင်ရေးပင် ဖြစ်သည်။

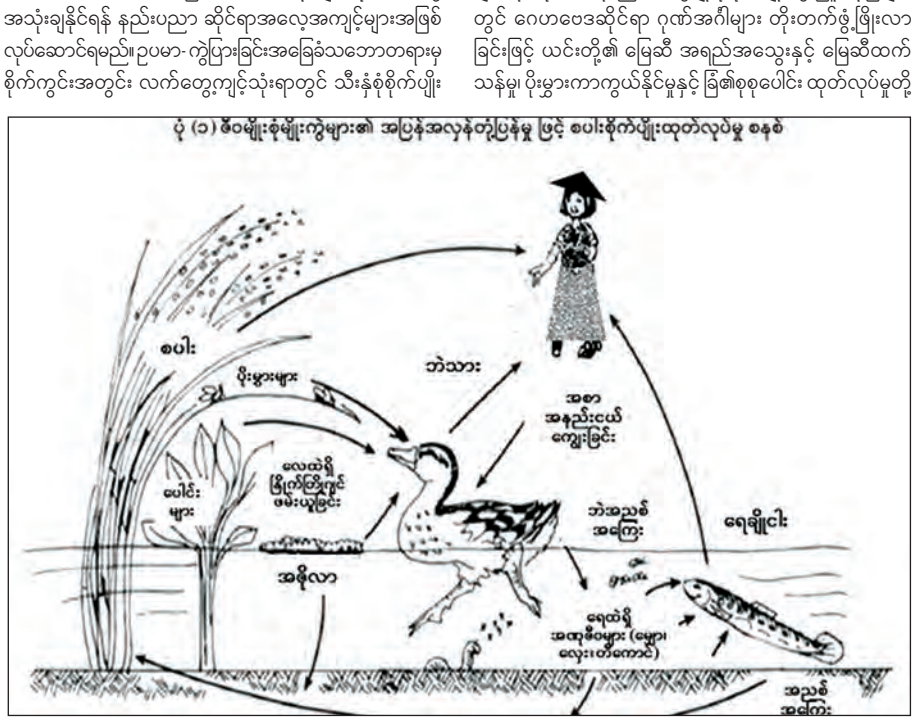

ဇီဝမျိုးစုံ စိုက်ပျိုးမွေးမြူရေး စနစ်တစ်ခု၏ အဓိကရည်ရွယ်ချက်မှာ ဇီဝမျိုးကွဲမျိုးစုံ မြှင့်တင်ရေးနှင့် ထိန်းသိမ်းရေးပင် ဖြစ်သည်။ ဇီဝမျိုးကွဲ မျိုးစုံခြင်းသည် စိုက်ပျိုးမွေးမြူရေးခြံထဲရှိ သီးနှံပင်များ၊ တိရစ္ဆာန်များနှင့် မြေကြီးတို့အကြား ဂေဟဗေဒဆိုင်ရာ အကျိုးပြုအပြန်အလှန် သက်ရောက်မှုများကို ဖြစ်ပေါ်စေသော ဂေဟဗေဒဆိုင်ရာ ဝန်ဆောင်မှုများကို ရရှိနိုင်မည် ဖြစ်သည်။ Agroecosystem တွင် အားနည်းသော ဂေဟဗေဒဆိုင်ရာ လုပ်ငန်းများ အားအင်ကောင်းမွန်ရန် ပထမဦးဆုံး လုပ်ဆောင်ရမည့် အချက်မှာ တောင်သူများအနေဖြင့် ပြင်ပမှ သွင်းအားစုများကို လျော့ချပြီး မိမိတို့ဆီတွင် ရရှိနိုင်မည့် သွင်းအားစုများကို အစားထိုးအသုံးပြုရန် ဖြစ်သည်။ တဖြည်းဖြည်းနှင့် တောင်သူများ အနေဖြင့် ပြင်ပသွင်းအားစုများ ရပ်ဆိုင်းပစ်ရမည်။ ဇီဝကွဲမျိုးစုံ စိုက်ပျိုးမွေးမြူရေးခြံများတွင် ဂေဟဗေဒဆိုင်ရာ ဂုဏ်အင်္ဂါများ တိုးတက်ဖွံ့ဖြိုးလာခြင်းဖြင့် ယင်းတို့၏ မြေဆီ အရည်အသွေးနှင့် မြေဆီထက်သန်မှု ပိုးမွှားကာကွယ်နိုင်မှုနှင့် ခြံ၏စုစုပေါင်း ထုတ်လုပ်မှုတို့ တိုးတက်လာမည် ဖြစ်သည်။

မြောက်မြားစွာသော agroecology စီမံခန့်ခွဲမှု အလေ့အကျင့်များသည် မြေကြီး၏ အရည်အသွေး၊ အပင်ကျန်းမာဖွံ့ဖြိုးမှုနှင့် သီးနှံထုတ်လုပ်မှုတို့၏ အခြေခံဖြစ်သော agroecosystem ၏ divsersity နှင့် complexity ကို တိုးပွားစေသည်။ Agroecology တွင် မျိုးစုံမျိုးကွဲခြင်းနှင့် agroecosystem အားကောင်းစေရန် သီးညှပ် စိုက်ပျိုးခြင်း၊ agrosil -vopastoral စနစ်တွင် သစ်ပင်များနှင့် တိရိစ္ဆာန်များ တွဲဖက်ခြင်း၊ ပဲမျိုးရင်းဝင် သီးနှံများကို အကာအကွယ်သီးနှံအဖြစ် စိုက်ပျိုးခြင်း သို့မဟုတ် သီးလှည့်စိုက်ပျိုးခြင်း သို့မဟုတ် စပါးခင်းများတွင် ငါးမွေးမြူခြင်း စသည်ဖြင့် အခြားအချက်အလက်များကိုလည်း ထည့်သွင်းထားသည်။

Agroecosystem ထဲတွင် ဇီဝမျိုးကွဲမျိုးစုံလင်ခြင်းတို့ပွားလာသည်နှင့်အမျှ မြောက်မြားစွာသော အကျိုးတရားများသည် ဖြစ်ပေါ်လာသည်။ ဥပမာ- အကျိုးပြုတုံ့ပြန်မှုများ ပိုမိုဖြစ်ပေါ်လာခြင်း၊ အရင်းအမြစ်သုံးစွဲမှုများ ထိရောက်ကောင်းမွန်ခြင်း၊ ရောဂါဒဏ်ခံနိုင်ရည်ရှိမှုများ မြင့်မားလာခြင်းနှင့် အာဟာရဓာတ်လှည့်ပတ်စီးဆင်းမှု မြင့်လာခြင်းတို့ဖြစ်သည်။ အမျိုးအစားစုံလင်ခြင်းတွင် သက်ရှိအားလုံး ပါဝင်သော အမျိုးအစား စုံလင်ခြင်းနှင့် သက်ရှိမဟုတ်သော အမျိုးအစား စုံလင်ခြင်းဟူ၍ နှစ်မျိုးနှစ်စား စလုံး တိုးတက်ဖွံ့ဖြိုးရန် လိုအပ်သည်။ ယင်းအမျိုးအစားစုံလင်ခြင်း နှစ်မျိုးစလုံးသည် ကောင်းမွန်သော အရည်အသွေးရှိမှုကို ဦးဆောင်စေမည် သို့မဟုတ် ဂေဟဗေဒဆိုင်ရာ နည်းလမ်းများဖြင့် ကြံ့ခိုင်ပြီး ထုတ်လုပ်စွမ်းအား ကောင်းမွန်သော စိုက်ပျိုးမွေးမြူရေးခြံများကိုဖြစ်ပေါ်စေမည် ဖြစ်သည်။ စိုက်ပျိုးမွေးမြူရေးခြံတစ်ခြံသည် သဘာဝ၏ ဆောင်ရွက်ချက်များကို အတုခိုး၍ ကိုယ်ပိုင် မြေဆီဩဇာထက်သန်စေခြင်း၊ ကိုယ်ပိုင်ပိုးမွှားထိန်းချုပ်ခြင်း အစရှိသည်များကို ဆောင်ရွက်နိုင်သည်။ ထို့သို့ ဆောင်ရွက်နိုင်ရန် ကွဲပြားခြားနားသော မြေ၊ အပင်နှင့် တိရစ္ဆာန်များအကြား အပြန်အလှန်တုံ့ပြန်မှုများ ဖြစ်ပေါ်အောင် စီမံလုပ်ဆောင်ရမည်။ (ပုံ-၁) တွင် ဖော်ပြထားသည်မှာ ဇီဝမျိုးစုံ စပါးစိုက်ခင်း စနစ်တွင် စပါး၊ ပေါင်း၊ ပိုးမွှား၊ ငါးနှင့် ဘဲများ၏ အပြန်အလှန်တုံ့ပြန်မှုများကို အားပေးခြင်းအားဖြင့် အဓိက လုပ်ငန်းစဉ်များဖြစ်သည့် အာဟာရလှည့်ပတ်ခြင်း၊ ပိုးမွှားထိန်းချုပ်ခြင်း အစရှိသည်တို့၌ ပြင်ပမှ သွင်းအားစုကို အသုံးမပြုဘဲ အောင်မြင်စွာ ဆောင်ရွက်နိုင်မည်။

စိုက်ပျိုးရေးဂေဟဗေဒနှင့် ကျေးလက်ဆိုင်ရာ လူမှုရေး လုပ်ရှားမှုများ

Agroecology သည် ကျေးလက်ဆိုင်ရာ လူမှုရေးလုပ်ရှားမှုများတွင် အဓိက အခန်းကဏ္ဍတွင် ပါဝင်နေသည်။ ယင်းလုပ်ရှားမှုသည် အဖျက်သဘောဆောင်သည့် အလေ့အကျင့်များနှင့် စက်မှုအခြေခံ စိုက်ပျိုးရေး၏ ကျန်းမာရေးနှင့် မညီညွတ်သော အစားအစာထုတ်လုပ်မှုများမှ agroecology ဆိုင်ရာ စိုက်ပျိုးမွေးမြူရေး၏ အလှည့်အပြောင်း တစ်ခုအဖြစ်ဆောင်ရွက်ခြင်းဖြစ်သည်။ တောင်သူများသည် agroecologyဆိုင်ရာ စိုက်ပျိုးမွေးမြူခြင်းကို တောင်သူစိတ်ကြိုက် ပုံစံ သို့မဟုတ် မိသားစုပုံစံဖြင့် လက်ခံဆောင်ရွက်ကြသည်။

Agroecology ကို အောင်မြင်အောင် ဆောင်ရွက်နိုင်ရန် လိုအပ်သော အချက်များမှာ လုပ်ပိုင်ခွင့် ပေးထားသော မူဝါဒများ၊ တရားမျှတသော ဈေးကွက်များ၊ တောင်သူ ပညာပေးခြင်း၊ ပူးပေါင်းလုပ်ဆောင်သည့် သုတေသနနှင့် တောင်သူအချင်းချင်းဖလှယ်ခြင်းများတို့ ဖြစ်ပါသည်။ နောက်ဆုံးရလဒ်သည် လူမှုအသိုက်အဝန်း သို့မဟုတ် မိသားစုကို အခြေခံမှုရှိခြင်း၊ ဇီဝဗေဒဆိုင်ရာနှင့် ယဉ်ကျေးမှုဆိုင်ရာ ကွဲပြားခြားနားမှုရှိခြင်း၊ သေးငယ်သော စကေးမှ အလယ်အလတ်စကေးထဲ ပါဝင်မှုရှိခြင်းနှင့် စားသုံးသူနှင့် တောင်သူများအကြား တောင့်တင်းသော ဆက်နွယ်မှုကို ပေးနိုင်မှုရှိခြင်းတို့ ပါဝင်သင့်သည်။

နည်းပညာဆိုင်ရာ ချဉ်းကပ်မှုတွင် မျိုးစုံကွဲပြားခြင်း၊ ဘက်စုံ ပေါင်းစုခြင်းတို့ကို အထူးပြုပြီး လူမှုရေးဆိုင်ရာ နည်းလမ်းအားဖြင့် လူသားအရင်းအမြစ် တိုးတက်ဖွံ့ဖြိုးမှု အထူးသဖြင့် အရင်းအမြစ်မရှိသော တောင်သူများနှင့် ကျေးလက်နေ လူများအတွက် ဆောင်ရွက်သည်။

သီးနှံစုံစိုက်ပျိုးခြင်း - နေရာဒေသတစ်ခုအတွင်း သီးနှံမျိုးစိတ်နှစ်မျိုး သို့မဟုတ် နှစ်မျိုးထက်ပိုသော မျိုးများ နီးကပ်စွာ စိုက်ပျိုးသည့် သီးနှံပုံစံဖြစ်သည်။ ဇီဝဆိုင်ရာလုပ်ဆောင်မှုများအရ အာဟာရအသုံးပြုမှု ထိရောက်ခြင်းနှင့် ပိုးမွှားထိန်းချုပ်မှု တိုးတက်လာပြီး သီးနှံအထွက်နှုန်း တည်ငြိမ်မှု မြင့်မားလာမည်။

သီးနှံသစ်တောရောနှောစိုက်ပျိုးခြင်း - တစ်နှစ်ခံအပင်များနှင့်သစ်ပင်များကို အတူတကွ စိုက်ပျိုးခြင်းဖြစ်သည်။ Microclimate ကို ဖန်တီးခြင်းအားဖြင့် မြေကြီး၏ မြေဆီ ထက်သန်မှုကို ထိန်းသိမ်းပြီး တိုးတက်စေသည်။ အချို့အပင်များသည် မြေနက်နက်ထဲမှ အာဟာရကို စုပ်ယူမှုနှင့် နိုက်ထရိုဂျင်ဖမ်းယူမှုတို့ကို ပြုလုပ်နိုင်ပြီး ယင်းအပင်များ၏ အစအနများသည် မြေဆီအာဟာရဓာတ်များ အသစ်တစ်ဖန်ဖြစ်ခြင်း၊ Organic matter ထိန်းသိမ်းခြင်းနှင့် မြေကြီး၏ စားနပ်ရိက္ခာ ကွန်ရက်များအဖြစ် ထောက်ပံ့ခြင်းတို့ကို ကူညီသည်။

ဖုံးအုပ်သီးနှံများနှင့် ဖုံးအုပ်ခြင်း- ဥပမာ- သစ်သီးပင်များ အောက်တွင် မြက်နှင့် ပဲမျိုးရင်းဝင် အပင်များကို သီးသန့် သို့မဟုတ် ရောနှောစိုက်ပျိုးခြင်းသည် မြေဆီတိုက်စားမှုကို လျော့နည်းစေပြီး မြေကြီးသို့ အာဟာရဓာတ်များကို ပြည့်စုံစေကာ ပိုးမွှားများကိုဇီဝဆိုင်ရာ ထိန်းချုပ်ရာ၌အထောက်အကူပြုသည်။

ထိန်းသိမ်းရေး - စိုက်ပျိုးမွေးမြူရေးခြံများတွင် မြေမျက်နှာပြင်ပေါ်တွင် ဖုံးအုပ်သီးနှံအရောက်ဖုံးလွှမ်းစေခြင်းသည် မြေဆီတိုက်စားမှု လျော့နည်းစေပြီး မြေ၏ အစိုဓာတ်နှင့် အပူချိန်အတက်အကျကို နိမ့်ကျစေကာ မြေ၏ အဆင့်အတန်းတိုးတက်စေသည်။ ပေါင်းနှိမ်နင်းမှုကိုလည်း အထောက်အကူပြုပြီး သီးနှံ၏ စွမ်းဆောင်ရည် ပိုမိုကောင်းမွန်ကြောင်း တွေ့ရသည်။

သစ်စိမ်းမြေဩာ - ဟာလာဟင်းလင်း မြေကြီးပေါ်တွင် ဖုံးအုပ်စေရန် အကြီးမြန်သော အပင်များကို စိုက်ပျိုးခြင်း ဖြစ်သည်။ ၎င်းတို့၏ အရွက်များသည် ပေါင်းပင်များကို ဖိနှိပ် ဖုံးအုပ်ပြီး ၎င်းတို့၏ အမြစ်များသည် မြေဆီတိုက်စားမှုကို ကာကွယ်သည်။ စိမ်းစိုနေစဉ်အတွင်း မြေကြီးထဲသို့ ထယ်ထိုးမောက်လိုက်သည့်အခါ မြေကြီးထဲသို့ တန်ဖိုးရှိသော အာဟာရဓာတ်များ ပြန်ရောက်ရှိကာ မြေ၏ တည်ဆောက်မှုပုံစံကို တိုးတက်စေသည်။

သီးနှံမွေးမြူရေးအရောအနှောများ- သီးနှံတိရစ္ဆာန်ဘက်စုံ စိုက်ပျိုးမွေးမြူခြင်းအားဖြင့် အမြင့်မားဆုံးသော biomass နှင့် အကောင်းဆုံးသော အာဟာရဓာတ်ပြန်လည်အသုံးချမှုကို ဖြစ်ပေါ်စေနိုင်သည်။ ၎င်းတိရစ္ဆာန်ထုတ်လုပ်ရေးသည် တိရစ္ဆာန်အစာ ချဲပင်များကို ထူထပ်စွာ စိုက်ပျိုးထားခြင်း၊ သီးညှပ် စိုက်ပျိုးခြင်း။ ထုတ်လုပ်မှုမြင့်မားသော စားကျက်များနှင့် သစ်ထုတ်လုပ်သည့် သစ်ပင်များအားလုံးပေါင်းစပ်ထားသည့် စနစ်ဖြစ်ပြီး ပြင်ပသွင်းအားစုများ မလိုအပ်ဘဲ စုစုပေါင်း ထုတ်လုပ်မှုကို မြှင့်တင်နိုင်သည်။ ။

FMI, YOMA ၏ အရစ်ကျပေးဝယ်နိုင်သော ပထမဦးဆုံး တန်ဖိုးသင့်အိမ်ရာ

အနည်းဆုံး တစ်လ(၅)သိန်းကျပ်ပေးသွင်းရုံဖြင့်

CiTY LOFT အဆင့်မြင့်တိုက်ခန်းကို

ပိုင်ဆိုင်နိုင်ပါပြီ

CALL NOW-09 777 22 33 66

SALES GALLERY: Star City, Kyaik Khauk Pagoda Road, Thanlyin Township, Yangon, Myanmar.

Another Quality Project of YOMA LAND

အဆီများ၍ ဗိုက်ချပ်လိုသူများ၊ ဝမ်းပျော့ ဝမ်းမှန်လိုသူများအတွက်...

သတ္တိမောင်

အမှတ်တံဆိပ်

ရှားဆောင်းလက်ပမ်ဝမ်းပျော့ဝမ်းမှန်ဆေး

အမြို့မြို့ဆေးဆိုင်တိုင်းတွင် လက်လီလက်ကား ရရှိနိုင်ပါသည်။

တိုင်းရင်းဆေးဝါးမှတ်ပုံတင်အမှတ် TMR012605(0320)

တဆဝက စာနယ်ဇင်း ၂၂၃/၀၈၁၈

ပင်ရင်း

စုစေတနာ တိုင်းရင်းဆေးဝါးထုတ်လုပ်ရေး ၁၄/၁၉၊ မဆ္ဆူလမ်း၊ စက်မှုဇုန်၊ ပုသိမ်မြို့

ဖုန်း ၀၉၄၉၂၃၅၈၀၈၊ ၀၉၂၆၁၉၉၃၆၅၃၊ ၀၉၄၂၂၄၄၃၈၄၅

ကုန်အမှတ်တံဆိပ်၊ ဆိုင်အမှတ်တံဆိပ်တို့အား အများသိစေရန် အသိပေးကြေညာခြင်း

ကျွန်ုပ်၏မိတ်ဆွေ ဦးကိုကိုချစ် ၁၀/မလမ(နိုင်)၂၅၃၈၇၇ ၏ လွှဲအပ်ညွှန်ကြားချက်အရ အောက်ပါအတိုင်း အသိပေးကြေညာပါသည်။

ပူးတွဲဖော်ပြပါရှိသည့် ကုန်အမှတ်တံဆိပ်၊ ဆိုင်အမှတ်တံဆိပ်တို့ကို ကျွန်ုပ်၏မိတ်ဆွေ ဦးကိုကိုချစ်က ချည်သား၊ ပိုးသားတို့ဖြင့်ပြုလုပ်သည့် ချည်ချောလုံချည်နှင့် အဝတ်အထည်အမျိုးမျိုးတို့အား ထုတ်လုပ်ဖြန့်ဖြူး ရောင်းချရာ၌ တစ်ဦးတည်းအသုံးပြုရန်ရည်ရွယ်၍ မန္တလေးမြို့တော်စာချုပ်စာတမ်းများမှတ်ပုံတင်ဌာနမှူးရုံး၌ မှတ်ပုံတင်စာချုပ်အမှတ် (၄၁၁၉/ ၂၀၁၉)ဖြင့် ချုပ်ဆိုကြေညာ၍ မှတ်ပုံတင်သွင်းခဲ့ပြီးဖြစ်ပါသည်။

အဆိုပါကုန်အမှတ်တံဆိပ်၊ ဆိုင်အမှတ်တံဆိပ်တို့ကို ဦးကိုကိုချစ်၏ စာဖြင့်ကြိုတင်ရေးသား ခွင့်ပြုချက်မရရှိဘဲ အတိအလင်းတုပခြင်း၊ ဆင်တူယိုးမှားတုပခြင်း၊ ဦးကိုကိုချစ်၏ အကျိုးစီးပွားကို ထိခိုက်နစ်နာအောင် အခြားနည်းလမ်းတစ်ခုခုဖြင့် ပြုမူဆောင်ရွက်သူ မည်သူ့ကိုမဆို ပြည်ထောင်စုသမ္မတမြန်မာနိုင်ငံတော်၏ တည်ဆဲတရားဥပဒေများနှင့်အညီ ပြစ်မှုကြောင်း၊ တရားမကြောင်းတို့ဖြင့် တရားစွဲဆိုအရေးယူဆောင်ရွက်မည်ဖြစ်ကြောင်း အသိပေးကြေညာပါသည်။

လွှဲအပ်ညွှန်ကြားချက်အရ-

ဦးအောင်အောင်	ဦးထက်အောင်ကျော်	ဦးသိန်းသန်းဦး
LL.B, D.B.L	LL.B, D.B.L, D.I.L	LL.B, D.B.L, D.I.L
DL-101, I.P Law	အထက်တန်းရှေ့နေ	အထက်တန်းရှေ့နေ
(WIPO;GENEVA)	(စဉ်-၄၈၆၉၈)	(စဉ်-၄၇၈၀၇)
တရားလွှတ်တော်ရှေ့နေ		
(စဉ်-၉၃၆၂)		

လမ်း ၃၀၊ ၆၇×၆၈ လမ်းကြား၊ ရဲသိပ္ပံတိုက်တန်း၊ အခန်းအမှတ် ၁၆၊ ချမ်းအေးသာစံမြို့နယ်၊ မန္တလေးမြို့

ဖုန်း-၀၉-၄၄၄၀၃၄၂၇၅၊ ၀၉-၂၀၁၉၈၇၈၊ ၀၉-၉၆၂၀၁၉၈၇၈၊ ၀၉-၄၃၁၈၆၃၅၁

ဖခင်အမည်မှန်

ပဲခူးတိုင်းဒေသကြီး၊ သာယာဝတီမြို့နယ်၊ ချမ်းသာကုန်းကျေးရွာ ၂၀၁၈/၂၀၁၉ ပညာသင်နှစ် အလက (ခွဲ) ချမ်းသာကုန်း အဌမတန်းမှ မမြတ်အိမွန်၏ ဖခင်အမည်မှန်မှာ ဦးမင်းအောင် ဖြစ်ပါကြောင်း။ **ဦးမင်းအောင်**

အများသိစေရန်ကြေညာခြင်း

ပဲခူးခရိုင်၊ ညောင်လေးပင်မြို့၊ မြို့မ(၂)ရပ်ကွက်၊ မြေတိုင်းရပ်ကွက်(ရပ်-၁၁)၊ ဘုရားကြီး တောင်ရပ်၊ ဦးပိုင်အမှတ်(၈၁)၊ မြေကွက်အမှတ်(၂၄)၊ မြေဧရိယာ ဝဒသမ၂၂၆၃ဧကခန့်ရှိသောမြေကို ဦးအောင်လင်းမှ အမည်ပြောင်းမြေငှားဂရန်လျှောက်ထားလာပါသည်။

ထိုသို့လျှောက်ထားလာပါသောကြောင့် အထက်ပါမြေကွက်အားကန့်ကွက်လိုသူများရှိပါက ဤကြော်ငြာပါသည့်ရက်မှစ၍ ၁၅ရက်အတွင်း အထောက်အထားခိုင်လုံစွာဖြင့် ညောင်လေးပင်မြို့ နယ်အထွေထွေအုပ်ချုပ်ရေးဦးစီးဌာနသို့ လာရောက်ကန့်ကွက်နိုင်ပါကြောင်းနှင့် သတ်မှတ်ရက်ကျော်လွန်မှတင်သွင်းသည့် ကန့်ကွက်လွှာများကို လက်ခံစဉ်းစားမည်မဟုတ်ကြောင်း အများသိစေရန် ကြေညာအပ်ပါသည်။

မြို့နယ်အထွေထွေအုပ်ချုပ်ရေးဦးစီးဌာန၊ ညောင်လေးပင်မြို့နယ်

ကန့်ကွက်နိုင်ပါကြောင်းအများသိစေရန်ကြေညာခြင်း

မန္တလေးတိုင်းဒေသကြီး၊ ပြင်ဦးလွင်ခရိုင်၊ ပြင်ဦးလွင်မြို့နယ်၊ ရပ်ကွက်ကြီး(၈)၊ အကွက်အမှတ်(၁၀/ပဒေသာ)၊ ဦးပိုင်အမှတ်(၂၅၁)၊ မြေယာအမှတ်(၂၅၁)၊ မြေကွက်အမှတ်(မ-၁/၂၉)၊ မြေဧရိယာ ဝဒသမ၀၅၅ဧက မြေနှင့်ယင်းမြေပေါ်ရှိအကျိုးခံစားခွင့်အရပ်ရပ်တို့အား မူလပိုင်ရှင် ဒေါက်တာလှလှမြင့်နှင့်ဒေါ်မြစိန်တို့မှ မြို့နယ်စာချုပ်စာတမ်းမှတ်ပုံတင်ရုံး၊ စာချုပ်အမှတ်(၁၀၁/ ၂၀၁၅)အရ အရောင်းအဝယ်ချုပ်ဆိုခဲ့၍ ဒေါ်မြစိန်မှ ဝယ်ယူပိုင်ဆိုင်ခဲ့ပြီး လွှဲပြောင်းရောင်းချ ပိုင်ခွင့်ရှိကြောင်း ဝန်ခံသဖြင့် ကျွန်ုပ်၏မိတ်ဆွေက ဝယ်ယူရန်စရန်ငွေတစ်စိတ်တစ်ဒေသ ပေးချေထား ပြီးဖြစ်ပါသဖြင့် ကန့်ကွက်လိုသူများရှိပါက ဤကြော်ငြာပါသည့်ရက်မှစ၍ ခုနစ်ရက်အတွင်း ပိုင်ရေးဆိုင်ခွင့်ရှိသူမည်သူမဆို စာရွက်စာတမ်းမူရင်းအထောက်အထားများနှင့်တကွ ကျွန်ုပ်ထံသို့ လာရောက်ကန့်ကွက်နိုင်ပါကြောင်းနှင့် ကန့်ကွက်မှုမရှိပါက ဥပဒေနှင့်အညီအရောင်းအဝယ်ဆက်လက်ပြုလုပ်ဆောင်ရွက်သွားမည်ဖြစ်ပါကြောင်း အများသိစေရန်ကြေညာအပ်ပါသည်။

လွှဲအပ်ညွှန်ကြားချက်အရ-

ဒေါ်လှယဉ်ဝင်း(B.A, H.G.P) အထက်တန်းရှေ့နေ(စဉ်-၁၉၄၄၈)

အမှတ်(၃၆)၊ (၇)ကွက်၊ မန္တလေး-လားရှိုးလမ်း၊ ပြင်ဦးလွင်မြို့

ဖုန်း-၀၉-၅၀၂၁၉၈၄

လူပျောက်

မောင်ပြည့်ဖြိုးကျော်(ခ)ဖိုးလပြည့်သည် ၂၈-၂-၂၀၁၉ရက်တွင် ပျောက်သွားပါဖြင့် တွေ့ရှိက အကြောင်းကြားပေးသူအား အထူးကျေးဇူးဆပ်ပါမည်။

ဆက်သွယ်ရန်

ဖုန်း-၀၁-၁၁၄၂၆၅

၀၉-၇၃၁၁၄၂၆၅

၀၉-၄၀၂၂၉၇၄၀၃

ကန့်ကွက်နိုင်ပါကြောင်း အသိပေးကြေညာခြင်း

ပြင်ဦးလွင်မြို့၊ ရပ်ကွက်ကြီး(၁)၊ အကွက်အမှတ် (၁၄-ဂ၊ မီးကြာရိုးမြောက်)၊ ဦးပိုင်အမှတ်(၈)၊ မြေယာအမှတ်(၂)၊ မြေဧရိယာ ဝဒသမ၁၅၄ဧကရှိ မြေကွက်အား မြေငှားဂရန်(အမည်ပြောင်း) လျှောက်ထားနိုင်ရေး ဒေါ်နေနွယ်ဝင်းမော် ၇/ပခန(နိုင်)၁၈၀၀၃၇မှ ဆက်လက်ဆောင်ရွက်သွားမည်ဖြစ်ပါသဖြင့် ကန့်ကွက်လိုသူများရှိပါက ပြင်ဦးလွင်ခရိုင်/မြို့နယ်အထွေထွေအုပ်ချုပ်ရေး ဦးစီးဌာနရုံးသို့ ကြော်ငြာပါသည့်ရက်မှစ၍ ၁၄ရက်အတွင်း မြေပိုင်ဆိုင်မှု အထောက်အထားပြည့်စုံစွာဖြင့် လာရောက်ကန့်ကွက်နိုင်ပါကြောင်း ကြေညာအပ်ပါသည်။

မြို့နယ်အထွေထွေအုပ်ချုပ်ရေးဦးစီးဌာန

ပြင်ဦးလွင်မြို့

အများသိစေရန်ကြေညာခြင်း

ပဲခူးခရိုင်၊ ညောင်လေးပင်မြို့နယ်၊ ပိန်းဇလုပ်မြို့၊ မြို့မ(၁)ရပ်ကွက်၊ ကွင်းအမှတ်(၁၀၃-က)၊ ကင်မွန်းခြုံကွင်း၊ ဦးပိုင်အမှတ်(၄/၁)၊ မြေကွက်အမှတ်(၃၅၈၊ ၃၅၈/၉၀၈)၊ မြေဧရိယာ ဝဒသမ၂၂၇၇ဧကခန့်ရှိသော မြေကိုစက်သုံးဆီအရောင်းဆိုင်ဖွင့်လှစ်ရန်အတွက် ဦးအောင်ခိုင်မှ စက်မှုမြေငှားဂရန်လျှောက်ထားလာပါသည်။

ထိုသို့လျှောက်ထားလာပါသောကြောင့် အထက်ပါမြေကွက်အားကန့်ကွက်လိုသူများရှိပါက ဤကြော်ငြာပါသည့်ရက်မှစ၍ ၁၅ရက်အတွင်း အထောက်အထားခိုင်လုံစွာဖြင့် ညောင်လေးပင်မြို့ နယ်အထွေထွေအုပ်ချုပ်ရေးဦးစီးဌာနသို့ လာရောက်ကန့်ကွက်နိုင်ပါကြောင်းနှင့် သတ်မှတ်ရက်ကျော်လွန်မှတင်သွင်းသည့် ကန့်ကွက်လွှာများကို လက်ခံစဉ်းစားမည်မဟုတ်ကြောင်း အများသိစေရန် ကြေညာအပ်ပါသည်။

မြို့နယ်အထွေထွေအုပ်ချုပ်ရေးဦးစီးဌာန၊ ညောင်လေးပင်မြို့နယ်

ယာဉ်မှတ်ပုံတင်စာအုပ်မိတ္တူလျှောက်ထားခြင်း

ယာဉ်အမှတ်၅၇ယ/၁၇၇၉၆, Honda wave 110 m/c ယာဉ်လက်ဝယ်ရှိသူ ဦးကျော်ဇင်ထူး ၁၄/အမန(နိုင်)၁၁၇၃၈၇ က (ကမ-၃) ပျောက်ဆုံး၍ မိတ္တူထုတ်ပေးရန် လျှောက်ထားလာပါသည်။ ကန့်ကွက်လိုပါက ခိုင်လုံသော အထောက်အထားများဖြင့် ကြော်ငြာသည့်ရက်မှ ၁၅ရက်အတွင်း အောက်ဖော်ပြပါရုံးသို့ လူကိုယ်တိုင်လာရောက်ကန့်ကွက်နိုင်ပါသည်။

ကညန၊ တိုင်းဒေသကြီးရုံး(ပုသိမ်မြို့)

ပါမောက္ခချုပ်ဆရာတော် ဒေါက်တာ ဘဒ္ဒန္တ နန္ဒမာလာဘိဝံသ ၏
၇၉-နှစ်ပြည့် မွေးနေ့ ဂုဏ်ပူဇော် ဝိဇာတမင်္ဂလာ နှင့်
ဝဇီရာနန္ဒမမ္မစင်တာ သာသနိကအဆောက်အအုံများကို ရေစက်ချလှူဒါန်းခြင်း
ကျောင်းလွှတ်ပူဇော် အလှူတော်မင်္ဂလာ ဖိတ်ကြားလွှာ

မဟာသုဓောဓာရုံကျောင်းတိုက်များ၏ ဦးစီးပဓာန နာယက၊
ရွှေကျင်နိကာယ ဥပဥက္ကဋ္ဌ မဟာနာယက၊
အပြည်ပြည်ဆိုင်ရာ ထေရဝါဒ ဗုဒ္ဓသာသနာပြုတက္ကသိုလ် ပါမောက္ခချုပ်ဆရာတော်
အဂ္ဂမဟာပဏ္ဍိတ၊ အဂ္ဂမဟာသဒ္ဓမ္မဇောတိကဓဇ
ဒေါက်တာ ဘဒ္ဒန္တ နန္ဒမာလာဘိဝံသ
(သ. စ. အ ဓမ္မာစရိယ၊ ပါဠိပါရဂူ) ၏
၇၉-နှစ်ပြည့် မွေးနေ့ ဂုဏ်ပူဇော် ဝိဇာတမင်္ဂလာ နှင့်
ဝဇီရာနန္ဒမမ္မစင်တာ သာသနိကအဆောက်အအုံများကို ရေစက်ချလှူဒါန်းခြင်း
ကျောင်းလွှတ်ပူဇော် အလှူတော်မင်္ဂလာ အခမ်းအနား ကို

၁၃၈၀-ပြည့်နှစ်၊ တပေါင်းလပြည့်ကျော် ၂-ရက်၊
(၂၂-၃-၂၀၁၉) သောကြာနေ့တွင် နေပြည်တော် ဥတ္တရသီရိမြို့နယ်၊
ဇဝနသိဒ္ဓိရပ်ကွက်၊ ခွါညီပုန်းအဝိုင်းအနီး ဝဇီရာနန္ဒမမ္မစင်တာ ကျောင်းတိုက်၌
ဆင်ယင်ကျင်းပမည် ဖြစ်ပါသည်။

နံနက် ၆း၀၀ နာရီ - ပင့်သံဃာတော်အပါး ၃၀၀ နှင့် သီလရှင်အပါး ၁၀၀ တို့အား အရုဏ်ဆွမ်း ဆက်ကပ်ခြင်း။
နံနက် ၇း၀၀ နာရီ - ဆွမ်းဆန်စိမ်း လောင်းလှူပူဇော်ခြင်း။
နံနက် ၉း၀၀ နာရီ - အထူးပင့် သံဃာတော် ၁၁-ပါး ပါဝင်မည့် ကျောင်းလွှတ်ပူဇော် ရေစက်ချ အလှူတော်မင်္ဂလာ အခမ်းအနားကျင်းပခြင်း။
ကျောင်းလွှတ်ပူဇော် မွေးနေ့အလှူမင်္ဂလာ အခမ်းအနားသို့ တက်ရောက်ကြည်ညို ကုသိုလ်ယူနိုင်ပါရန် ဖိတ်ကြားအပ်ပါသည် ဓမ္မမိတ်ဆွေများ အားလုံးကြွရောက် ပူဇော်နိုင်ပါသည်။

(ဆွမ်းဆန်စိမ်းလောင်းလှူမည့် အလှူရှင်များသည် အလှူရှင်အမည်၊ လောင်းလှူမည့်လူဦးရေ၊ လောင်းလှူမည့် အလှူပစ္စည်းတို့အား အောက်ဖော်ပြပါ ဖုန်းနံပါတ်များသို့ Messenger သို့မဟုတ် Viber တို့ဖြင့် ကြိုတင် ပေးပို့ပါရန် မေတ္တာရပ်ခံအပ်ပါသည်။)

တပည့်ဒါယကာ ဒါယိကာမများ
၀၉-၈၉၀၅၀၀၁၁၂၊ ၀၉-၈၉၀၅၀၀၀၁၃

နိုင်ငံပိုင်သတင်းစာများ ဈေးနှုန်းပြောင်းလဲရောင်းချသွားမည်

နေပြည်တော် မတ် ၈

ပြန်ကြားရေးဝန်ကြီးဌာန၊ သတင်းနှင့်စာနယ်ဇင်းလုပ်ငန်းမှ နေ့စဉ်ထုတ်ဝေလျက်ရှိသော မြန်မာ့အလင်း၊ ကြေးမုံသတင်းစာများနှင့် ပုဂ္ဂလိကနှင့် အကျိုးတူပူးပေါင်းထုတ်ဝေလျက်ရှိသော The Global New Light of Myanmar သတင်းစာ၏ ပင်ရင်းဈေးနှုန်းများကို တစ်စောင်လျှင် ငွေကျပ် (၅၀)နှုန်းဖြင့် ရောင်းချလျက်ရှိရာမှ ၂၀၁၉ ခုနှစ် ဧပြီလ ၁ ရက်နေ့မှ စတင်၍ ငွေကျပ် (၁၀၀) နှုန်းဖြင့် ပြောင်းလဲရောင်းချသွားမည်ဖြစ်ပါသည်။

မြန်မာ့အလင်းနှင့် ကြေးမုံသတင်းစာများကို စာမျက်နှာ(၃၂)ဖြင့် ပုံမှန်ထုတ်ဝေမှုအပြင် အချို့ရက်များတွင် ကဏ္ဍမျိုးစုံတိုးချဲ့၍ စာမျက်နှာ(၄၀)နှင့် (၄၈)မျက်နှာအထိ အချပ်ပိုများဖြင့် ထုတ်ဝေဖြန့်ချိခြင်း၊ The Global New Light of Myanmar သတင်းစာကို တနင်္ဂနွေနေ့တိုင်း အချပ်ပို ၈ မျက်နှာတိုးမြှင့်ပြီး (၂၄)မျက်နှာဖြင့် ထုတ်ဝေဖြန့်ချိခြင်းတို့ကို ဆောင်ရွက်လျက်ရှိပါသည်။

ယခုအခါ သတင်းစာထုတ်လုပ်မှုစရိတ် မြင့်မားလာမှုကြောင့် နိုင်ငံတော်ဘဏ္ဍာငွေ ဆုံးရှုံးမှု မရှိစေရန်အတွက် ဈေးနှုန်းပြောင်းလဲရောင်းချမှုကို မလွှဲမရှောင်သာ ဆောင်ရွက်ရခြင်းဖြစ်ပါကြောင်း စာဖတ်ပရိသတ်များအား အသိပေးကြေညာအပ်ပါသည်။

သတင်းနှင့်စာနယ်ဇင်းလုပ်ငန်း

Air-Con
အဟောင်း/အပျက်များ
ဈေးကောင်းပေးဝယ်သည်။
ကိုမောင်မောင်တင်
ဖုန်း-၀၉-၇၃၀၉၅၉၅၀၊
၀၉-၇၆၅၀၈၅၈၅၀

အများသိစေရန်
ကျွန်တော်၏ မိတ်ဆွေဖြစ်သူ ဦးဇော်မင်းထွန်း TKA-092091 မှ မင်္ဂလာတောင်ညွန့် ကြက်၊ ဘဲဒိုင်ပွဲကျ ပေါ်ဆိုင် (ဆိုင်-၄) အခန်းကို ဦးခင်မောင်ရင် ၉/တတန(နိုင်)၀၀၇၃၀၇ ထံမှ ဥပဒေနှင့်အညီ စာချုပ်ဖြင့် ဝယ်ယူခဲ့ပါကြောင်း။
လွှဲအပ်ညွှန်ကြားချက်အရ-
ဦးနေမျိုးသိန်း(အထက်တန်းရှေ့နေ)
(စဉ်-၂၃၂၈၈/၀၂)
ဖုန်း-၀၉-၄၂၀၀၆၁၅၅၀

ကန့်ကွက်နိုင်ပါကြောင်း
စိန်ပြည့်ဝ စပါယ်ရှယ် ဆေးပေါ့လိပ်အား မှတ်ပုံတင်သွင်းလိုပါ၍ ကန့်ကွက်လိုပါက (၇) ရက်အတွင်း ကန့်ကွက်နိုင်ပါသည်။
ကိုမျိုးသန့်
၇/ပခန(နိုင်)၀၆၂၈၄၃
ဖုန်း-၀၉-၇၈၃၄၄၂၇၉၃

ကန့်ကွက်နိုင်ကြောင်းကြော်ငြာ
ရွှေပြည်သာမြို့နယ်၊မြေတိုင်းရပ်ကွက်အမှတ်(၁၂)၊မြေကွက်အမှတ်(၁၂၁)၊မြေကွက်တည်နေရာအမှတ်(၁၂၁)၊နှင်းဆီ(၄)လမ်း၊(၄)ရပ်ကွက်၊ရွှေပြည်သာဗိုလ်မှူးဒွေးမြင့်(၇/ပတန(နိုင်)၀၀၆၀၅၅)အမည်ပေါက်ပါမစ်မြေအား အမည်ပေါက်ဗိုလ်မှူးဒွေးမြင့်(၇/ပတန(နိုင်)၀၀၆၀၅၅)ထံမှအရပ်ကတိစာချုပ်ဖြင့်ဝယ်ယူသူဦးအောင်သူချမ်း(၇/ပတန(နိုင်)၀၀၆၀၅၆)မှပါမစ်မူရင်းတွင်အိမ်ရာဆောက်လုပ်နေထိုင်ခွင့်နှင့်မြေနေရာချထားပေးခံရသူများ၏မှီခိုသူများစာရင်းတင်ပြနိုင်ခြင်းမရှိဘဲဓါးသားစုဇယားပုံနှင့်ရွှေပြောင်းမည့်သူများ၏ရာဇဝင်အကျဉ်းချုပ်တို့တင်ပြ၍ပါမစ်မူရင်းနှင့်(၆၀)မြေငှားစာချုပ်ရရန်လျှောက်ထားလာရာတရားဝင်နိုင်လုံသောအထောက်အထားများဖြင့်ကြော်ငြာပါသည့်နေ့မှစ၍(၇)ရက်အတွင်းကန့်ကွက်နိုင်ပါကြောင်းနှင့်ကန့်ကွက်မှုမရှိပါကလုပ်ထုံးလုပ်နည်းအတိုင်းဆက်လက်ဆောင်ရွက်ပေးသွားမည်ဖြစ်ပါကြောင်းအသိပေးကြေညာအပ်ပါသည်။
ဌာနမှူး၊ မြို့ပြစီမံကိန်းနှင့်မြေစီမံခန့်ခွဲမှုဌာန ရန်ကုန်မြို့တော်စည်ပင်သာယာရေးကော်မတီ

ငြင်းချက်ထုတ်ရန်သမ္မန်စာ
(တရားမကျင့်ထုံးကိုဥပဒေ အမိန့် ၅၊ နည်းဥပဒေ ၂၀)
ပြင်ဦးလွင်မြို့နယ်တရားရုံး
၂၀၁၉ခုနှစ်၊ တရားမကြီးမှုအမှတ် ၁၂

ဦးမျိုးမြတ်ကိုကို	**နှင့်**	ဦးလှတင်
တရားလို		**တရားပြိုင်**

ပြင်ဦးလွင်မြို့နယ်၊ ရပ်ကွက်ကြီး(၁၀)၊ ပဒေသာမြို့သစ်၊ အမှတ်(CC-52)နေ တရားပြိုင် ဦးလှတင်(ယခုနေရပ်လိပ်စာမသိသူ)သိစေရမည်။
သင့်အပေါ်၌ တရားလို ဦးမျိုးမြတ်ကိုကိုက အရောင်းအဝယ်စာချုပ်ချုပ်ဆိုမှတ် ပုံတင်ပေးစေလိုမှု လျှောက်ထားစွဲဆိုချက်ရှိသည်ဖြစ်၍ သင်ကိုယ်တိုင်ဖြစ်စေ သို့တည်းမဟုတ် ၎င်းအမှုနှင့်စပ်လျဉ်း၍ အရေးကြီးသည့်စကားအရပ်ရပ်တို့ကို ချေပပြောဆိုနိုင်သူ သင့်ကိုယ်စားလှယ် ရုံးအခွင့်အမိန့်ရရှေ့နေဖြစ်စေ သို့တည်းမဟုတ် ၎င်းအမှု နှင့်စပ်ဆိုင်သည့်အချက်ကို ချေပပြောဆိုနိုင်သူ တစ်ဦးတစ်ယောက်၎င်းရှေ့နေနှင့်ပါ၍ဖြစ်စေ ၂၀၁၉ခုနှစ် မတ် ၂၁ရက်(၁၃၈၀ပြည့်နှစ် တပေါင်းလပြည့်ကျော် ၁ရက်) မွန်းမတည့်မီ ၁၀နာရီတွင် အထက်အမည်ရေးသားပါရှိသူ တရားလိုစွဲဆိုချက်ကို ထုချေရှင်းလင်းရန်ရုံးသို့လာရောက်ရမည်။ ၎င်းပြင်သင်သိစေရမည်မှာ အထက်ကဆိုခဲ့သည့်ရက်တွင် သင်မလာမရောက်ပျက်ကွက်ခဲ့လျှင် သင့်ကွယ်ရာ၌ ငြင်းချက်များကိုထုတ်ပေးလိမ့်မည်။ ၎င်းပြင်တရားလိုကကြည့်ရှုလိုသည့် စာရွက်စာတမ်းများနှင့် သင်ကထုချေအမှီပြုလိုသည့် စာချုပ်စာတမ်းအစရှိသည်တို့ကို သင်နှင့်အတူယူဆောင်လာရမည်။သို့တည်းမဟုတ် သင့်ကိုယ်စားလှယ်ရှေ့နေလက်တွင် ထည့်အပ်ပို့လိုက်ရမည်။ သင်ကထုချေလွှာတင်သွင်းလိုလျှင်အမှုမဆိုင်မီလေးရက်က တင်သွင်းရမည်။
၂၀၁၉ခုနှစ် မတ် ၆ ရက်တွင် ဤရုံးတံဆိပ်ရိုက်နှိပ်၍ ကျွန်ုပ်လက်မှတ်ရေးထိုးထုတ်ပေးလိုက်သည်။

(စိုးစိုးမိုး)
ဒုတိယမြို့နယ်တရားသူကြီး(၁)
ပြင်ဦးလွင်မြို့နယ်တရားရုံး

အများသိစေရန် ကြေညာခြင်း
ကျွန်ုပ်၏မိတ်ဆွေဖြစ်သူ ဦးသန်းစိုး ၁၂/ဥကတ(နိုင်)၀၈၅၇၀၀သည် ရန်ကုန်တိုင်းဒေသကြီး၊ တောင်ဥက္ကလာပမြို့နယ်၊ မြေတိုင်းရပ်ကွက်အမှတ် ၁၂၊ မာဃ ၅လမ်း၊ မြေကွက်အမှတ် (၅၈၆/က)၊ မြေပေအကျယ် ပေ(၂၀×၆၀) ဧရိယာစတုရန်းပေ ၁၂၀၀ရှိ ဗိုလ်မှူးဝင်းသန်း S/OKA -၀၅၃၈၇၂ အမည်ပေါက် နှစ်(၆၀)ဂရန်မြေကွက်အား ဦးမျိုးမြင့် ၁၂/ရကန(နိုင်)၀၈၂၇၆၁ထံမှ ဝယ်ယူရန်အတွက် ရောင်းဖိုးငွေ၏တစ်စိတ်တစ်ဒေသကို စရန်ငွေအဖြစ်ပေးချေထားပြီး အပြီးသတ်ကျန်ငွေပေးချေရန် ဆန္ဒမရှိတော့ပါသဖြင့် မူလပေးချေထားသောစရန်ငွေများအား အဆုံးရှုံးခံပြီးဖြစ်၍ မြေကွက်ပိုင်ရှင်သည် အခြားသူများအား လွတ်လပ်စွာရောင်းချပိုင်ခွင့်ရှိကြောင်း အများသိစေရန် ကြေညာအပ်ပါသည်။
လွှဲအပ်ညွှန်ကြားချက်အရ-
ဒေါ်ရီရီသန့်(စဉ်-၉၉၃၉)
LL.B,D.B.L, D.I.L, D.M.L
တရားလွှတ်တော်ရှေ့နေ
အမှတ် (၅၂၅/ခ)၊ မင်းရဲကျော်စွာ ၄လမ်း၊ (၇)ရပ်ကွက်၊
တောင်ဥက္ကလာပမြို့နယ်၊ ရန်ကုန်မြို့၊ ဖုန်း-၀၉-၄၃၀၆၆၁၆၄၊၀၉-၇၉၆၆၀၀၂၁၇

အများသိစေရန်
ကျွန်ုပ်၏အမှုသည်ဖြစ်သူ ရန်ကုန်တိုင်းဒေသကြီး၊ မင်္ဂလာဒုံမြို့နယ်၊ ထောက်ကြန့်မြို့၊ ရွာမရပ်ကွက်၊ မြရတုလမ်း၊အမှတ် (၂)နေ ဒေါ်မြတ်သက်နွယ် ၁၂/မဂဒ(နိုင်)၁၀၂၀၃၄၏ လွှဲအပ်ညွှန်ကြားချက်အရ အောက်ပါအတိုင်း အများသိစေရန် ကြေညာအပ်ပါသည်။
၁။ ကျွန်ုပ်၏အမှုသည်ဖြစ်သူ ဒေါ်မြတ်သက်နွယ်အား ဦးသန့်ဇင်ဦးက အတူပေါင်းသင်း နေထိုင်ရာ နေအိမ်တွင်ထားရစ်ကာ ၎င်း၏သဘောဆန္ဒအလျောက် (၉-၁၀-၂၀၁၄)ရက်၌ နေအိမ်မှဆင်းသွားခဲ့ပြီး (၉-၁၀-၂၀၁၇)ရက်အထိ (၃)နှစ်တိုင်တိုင် ကျွန်ုပ်၏အမှုသည်အား ထောက်ပံ့ပေးကမ်းခြင်း၊ ဆက်သွယ်ခြင်းတစ်စုံတစ်ရာမရှိဘဲ စွန့်ပစ်ခဲ့သဖြင့် ဦးသန့်ဇင်ဦးနှင့် ကျွန်ုပ်၏အမှုသည်တို့သည် မြန်မာ့ဓလေ့ထုံးတမ်းဥပဒေအရ လင်ခန်းမယားခန်း ပြတ်စဲသွားပြီးဖြစ်ကြောင်း ဦးသန့်ဇင်ဦးထံ ကျွန်ုပ်၏အမှုသည်က အကြောင်းကြားစာပေးပို့ အသိပေးခဲ့ရာ ဦးသန့်ဇင်ဦးမှ လက်ခံရရှိခဲ့ပြီး ဖြစ်ပါသည်။
သို့ဖြစ်ပါ၍ ကျွန်ုပ်၏အမှုသည်နှင့် ဦးသန့်ဇင်ဦးတို့သည် မြန်မာ့ဓလေ့ထုံးတမ်း ဥပဒေအရ အကြင်လင်မယားအဖြစ်မှ ပြတ်စဲသွားပြီးဖြစ်ကြောင်း အများသိစေရန် ကြေညာအပ်ပါသည်။

လွှဲအပ်ညွှန်ကြားသူ	**လွှဲအပ်ညွှန်ကြားချက်အရ-**
ဒေါ်မြတ်သက်နွယ်	**ဒေါ်သူဇာလွင်(LL.B,D.B.L)**
၁၂/မဂဒ(နိုင်)၁၀၂၀၃၄	**တရားလွှတ်တော်ရှေ့နေ**
	(စဉ်-၉၀၈၈/၂၃-၅-၂၀၁၃)

အမှတ် (၁၃)၊ဉာဏလမ်း၊ ဧကရာဇ်ရပ်ကွက်၊
ထောက်ကြန့်မြို့၊ မင်္ဂလာဒုံမြို့နယ်၊ ဖုန်း-၀၉-၅၄၁၃၈၁၁

မြန်မာနိုင်ငံတော်ဗဟိုဘဏ်
အိတ်ဖွင့်တင်ဒါခေါ်ယူခြင်း

၁။ မြန်မာနိုင်ငံတော်ဗဟိုဘဏ် နေပြည်တော်ရုံးချုပ်ရှိ လက်ရှိအဆောက်အအုံတွင် နိုင်ငံတကာအရည်အသွေးသတ်မှတ်ချက် ANSI TIA-942 Tier 3 အဆင့်မီ Disaster Recovery (DR) Site တည်ဆောက်ခြင်းလုပ်ငန်းအတွက် အိတ်ဖွင့်တင်ဒါတင်သွင်းရန် ဖိတ်ခေါ်အပ်ပါသည်။
၂။ တင်ဒါစည်းကမ်းချက်များပါဝင်သော အိတ်ဖွင့်တင်ဒါပုံစံကို ၁၁-၃-၂၀၁၉ ရက်မှ ၁၅-၃-၂၀၁၉ရက်အထိ ရုံးဖွင့်ရက်များအတွင်း မြန်မာနိုင်ငံတော်ဗဟိုဘဏ်၊ ရုံးအမှတ်(၅၅)၊ စီမံခန့်ခွဲမှုနှင့် လူသားအရင်းအမြစ် ဖွံ့ဖြိုးရေးဌာန၊ အင်ဂျင်နီယာဌာနစိတ်(စက်မှု)တွင် လာရောက်ထုတ်ယူနိုင်ပါသည်။
၃။ အိတ်ဖွင့်တင်ဒါများကို ၁၀-၄-၂၀၁၉ရက် နောက်ဆုံးထား၍ နံနက် ၉း၃၀နာရီမှ ညနေ ၄နာရီအတွင်း မြန်မာနိုင်ငံတော်ဗဟိုဘဏ်၊ ရုံးအမှတ်(၅၅)၊ စီမံခန့်ခွဲမှုနှင့်လူသားအရင်းအမြစ်ဖွံ့ဖြိုးရေးဌာနတွင်တင်သွင်းရန်ဖြစ်ပါသည်။ (သတ်မှတ်ကာလထက် ကျော်လွန်သော တင်ဒါများကိုထည့်သွင်းစဉ်းစားမည်မဟုတ်ပါ။)
၄။ အိတ်ဖွင့်တင်ဒါတင်သွင်းလိုသူသည် သတ်မှတ်ထားသော တင်ဒါအာမခံကြေး ပေးသွင်းပြီးမှ သတ်မှတ်အိတ်ဖွင့်တင်ဒါပုံစံတင်သွင်းရမည်။
၅။ အသေးစိတ်သိရှိလိုသော အချက်များရှိပါက ညွှန်ကြားရေးမှူး၊ စီမံခန့်ခွဲမှုနှင့် လူသားအရင်းအမြစ်ဖွံ့ဖြိုးရေးဌာန၊ ဖုန်း-၀၁-၅၄၃၇၇၀၊ ၀၆၇-၃၄၁၈၅၁၂၊ လက်ထောက်ညွှန်ကြားရေးမှူး၊ စီမံခန့်ခွဲမှုနှင့်လူသားအရင်းအမြစ်ဖွံ့ဖြိုးရေးဌာန၊ ဖုန်း-၀၆၇-၃၄၁၈၁၇၁ တို့သို့လည်းကောင်း ဆက်သွယ်မေးမြန်းနိုင်ပါသည်။

တင်ဒါကော်မတီ

မြန်မာနိုင်ငံတော်ဗဟိုဘဏ်
အိတ်ဖွင့်တင်ဒါခေါ်ယူခြင်း

၁။ မြန်မာနိုင်ငံတော်ဗဟိုဘဏ် ရန်ကုန်ဘဏ်ခွဲရှိ Conference Hall ဧရိယာအား Traning Center ပြုလုပ်ရန်နှင့်စပ်လျဉ်း၍ Interior Decoration ပိုင်း အကြီးစားပြင်ဆင်မွမ်းမံ ဆောက်လုပ်ခြင်းလုပ်ငန်းအတွက် အိတ်ဖွင့်တင်ဒါ တင်သွင်းရန် ဖိတ်ခေါ်အပ်ပါသည် ။
၂။ တင်ဒါစည်းကမ်းချက်များပါဝင်သော အိတ်ဖွင့်တင်ဒါပုံစံနှင့်အတူ မြန်မာနိုင်ငံတော် ဗဟိုဘဏ်မှ အတည်ပြုပြီး 3D Visualization Design နှင့် Floor Plan များ ပါဝင်သော Architectural Drawing များနှင့် Bidding Document များကို ၁၁-၃- ၂၀၁၉ ရက်မှ ၁၅-၃-၂၀၁၉ ရက်အထိ ရုံးဖွင့်ရက်များအတွင်း မြန်မာနိုင်ငံတော်ဗဟိုဘဏ်၊ ရုံးအမှတ်(၅၅)၊ စီမံခန့်ခွဲမှုနှင့် လူသားအရင်းအမြစ် ဖွံ့ဖြိုးရေးဌာန အင်ဂျင်နီယာဌာနစိတ်(စက်မှု) တွင် လာရောက်ထုတ်ယူနိုင်ပါသည်။
၃။ အိတ်ဖွင့်တင်ဒါများကို ၅-၄-၂၀၁၉ ရက် နောက်ဆုံးထား၍ နံနက် ၉း၃၀ နာရီမှ ညနေ ၄ နာရီ နာရီအတွင်း ရုံးအမှတ်(၅၅)၊ စီမံခန့်ခွဲမှုနှင့် လူသားအရင်းအမြစ်ဖွံ့ဖြိုးရေးဌာနတွင် တင်သွင်းရန် ဖြစ်ပါသည်။(သတ်မှတ်ကာလထက်ကျော်လွန်သော တင်ဒါများကို ထည့်သွင်းစဉ်းစားမည်မဟုတ်ပါ။)
၄။ အိတ်ဖွင့်တင်ဒါတင်သွင်းလိုသူသည် သတ်မှတ်ထားသောတင်ဒါအာမခံကြေးပေးသွင်းပြီးမှ သတ်မှတ်အိတ်ဖွင့်တင်ဒါပုံစံတင်သွင်းရမည်။
၅။ အသေးစိတ်အချက်အလက်များကိုသိရှိလိုပါက ညွှန်ကြားရေးမှူး၊ စီမံခန့်ခွဲမှုနှင့် လူသားအရင်းအမြစ်ဖွံ့ဖြိုးရေးဌာန(ရန်ကုန်ဘဏ်ခွဲ)၊ ဖုန်း-၀၁-၅၄၃၇၀၊ လက်ထောက်ညွှန် ကြားရေးမှူး၊ စီမံခန့်ခွဲမှုနှင့် လူသားအရင်းအမြစ်ဖွံ့ဖြိုးရေးဌာန၊ ဖုန်း-၀၆၇-၃၄၁၈၂၉၃တို့သို့လည်းကောင်း၊ Email လိပ်စာ PCU cbm.fsdp @ mpumail.com.mm သို့လည်းကောင်း ဆက်သွယ်စုံစမ်းမေးမြန်းနိုင်ပါသည်။

တင်ဒါကော်မတီ

စိုက်ပျိုးရေး၊ မွေးမြူရေးနှင့် ဆည်မြောင်းဝန်ကြီးဌာန
ကျေးလက်ဒေသဖွံ့ဖြိုးတိုးတက်ရေးဦးစီးဌာန
အိတ်ဖွင့်တင်ဒါခေါ်ယူခြင်း

၁။ ကျေးလက်ဒေသဖွံ့ဖြိုးတိုးတက်ရေးဦးစီးဌာနမှ JICA ODA Loan ဖြင့် ဆောင်ရွက်မည့် မြစ်ကြီးနားမြို့ရေရရှိရေးရေပိုက်လိုင်းများ ပြင်ဆင်ခြင်းလုပ်ငန်းများအတွက် အောက်ပါတို့အား တိုင်းရင်းသားလုပ်ငန်းရှင်များမှ တင်ဒါအဆိုပြုလွှာတင်သွင်းရန် ဖိတ်ခေါ်အပ်ပါသည်-

စဉ်	အမျိုးအမည်	အရေအတွက်
(က)	ရေပိုက်လိုင်းများပြင်ဆင်ခြင်းလုပ်ငန်းများ	(၁)ရပ်

၂။ တင်ဒါအဆိုပြုလွှာများကို ၈-၄-၂၀၁၉ ရက် နံနက် ၁၀း၃၀ နာရီတွင် နောက်ဆုံးထား၍တင်သွင်းရမည်။
၃။ အိတ်ဖွင့်တင်ဒါပုံစံများကို ကျေးလက်ဒေသဖွံ့ဖြိုးတိုးတက်ရေးဦးစီးဌာန၊ ရုံးအမှတ်(၃၆)၊ နေပြည်တော် ဖုန်း-၀၆၇-၄၁၈၆၃၃၊ ၀၆၇-၄၁၈၆၅၇ တို့တွင် ဆက်သွယ်ရယူနိုင်ပါသည်။

တင်ဒါလက်ခံရေးနှင့် စိစစ်ရေးကော်မတီ
ကျေးလက်ဒေသဖွံ့ဖြိုးတိုးတက်ရေးဦးစီးဌာန
စိုက်ပျိုးရေး၊ မွေးမြူရေးနှင့် ဆည်မြောင်းဝန်ကြီးဌာန

စိုက်ပျိုးရေး၊ မွေးမြူရေးနှင့် ဆည်မြောင်းဝန်ကြီးဌာန
မွေးမြူရေးနှင့် ကုသရေးဦးစီးဌာန
အိတ်ဖွင့်တင်ဒါခေါ်ယူခြင်း

၁။ မွေးမြူရေးနှင့် ကုသရေးဦးစီးဌာန အသုံးပြုရန်လိုအပ်လျက်ရှိသော ဓာတ်ခွဲခန်းသုံး စက်ပစ္စည်းကိရိယာ(၁)မျိုး၊ လုပ်ငန်းသုံးစက်ပစ္စည်းကိရိယာ(၃)မျိုးနှင့် ရုံးသုံးစက်ပစ္စည်းကိရိယာ (၄)မျိုး စုစုပေါင်း (၈)မျိုးကို ဝယ်ယူရန်အတွက် မြန်မာကျပ်ငွေဖြင့် ဈေးနှုန်းအဆိုပြုလွှာတင်သွင်းနိုင်ကြောင်း ကြေညာအပ်ပါသည်။
၂။ ဈေးနှုန်းအဆိုပြုလွှာပုံစံများကို မွေးမြူရေးနှင့် ကုသရေးဦးစီးဌာန၊ စီမံရေးရာဌာနခွဲ၊ ဖြည့်တင်းရေးနှင့် သိုလှောင်ရေးဌာနစိတ်၊ ရုံးအမှတ်(၃၆)၊ နေပြည်တော်တွင် ၄-၃-၂၀၁၉ ရက်မှစ၍ ရုံးချိန်အတွင်းဝယ်ယူနိုင်ပြီး ၂၅-၃-၂၀၁၉ ရက်တွင် တင်ဒါပုံစံများကိုပိတ်သိမ်း၍ 1% P.O Cheque လက်ခံမည်ဖြစ်ကာ ၂၈-၃-၂၀၁၉ရက်တွင်တင်ဒါဖွင့်လှစ်မည်ဖြစ်ပါသည်။ အသေးစိတ်သိရှိလိုပါက ဖုန်း-၀၆၇-၃၄၀၈၄၆၄ နှင့် ၀၆၇-၃၄၀၈၁၇၇ တို့သို့ ဆက်သွယ်စုံစမ်းနိုင်ပါသည်။

တင်ဒါလက်ခံရေးနှင့် စိစစ်ရေးကော်မတီ
မွေးမြူရေးနှင့် ကုသရေးဦးစီးဌာန

မွေးသက္ကရာဇ် အမှန်
ကျုံပျော်မြို့၊ မြဝတီရပ်ကွက်၊ မြဝတီလမ်းနေ ဦးမန်း၏သမီး ဒေါ်ဝင်းဝင်းမြိုင် ၁၄/ကပန(နိုင်)၀၀၃၆၈၄ ၏ မွေးသက္ကရာဇ် အမှန်မှာ ၁၂-၆-၁၉၆၇ ဖြစ်ပါကြောင်း။

ပျောက်ဆုံးကြောင်း
ကျွန်တော် မောင်ဝင်းထက်စိုး ၉/တကန(နိုင်)၂၁၆၅၀၁ ၏ နိုင်ငံကူးလက်မှတ်အမှတ်(မမှတ်မိ)သည် ပျောက်ဆုံးသွားပါသဖြင့် တွေ့ရှိပါက အကြောင်းကြားပေးပါရန်။ **ဖုန်း-၀၉-၉၆၇၁၇၉၉၉၁**

ပျောက်ဆုံးကြောင်း
ကျွန်တော် မောင်လှမိုး ၈/မမန(နိုင်) ၂၂၂၆၁၀ ၏ နိုင်ငံကူးလက်မှတ်အမှတ်(နံပါတ်မမှတ်မိ)သည် ပျောက်ဆုံးသွားပါသဖြင့် တွေ့ရှိပါက အောက်ပါဖုန်းနံပါတ်သို့ အကြောင်းကြားပေးပါရန်။
ဖုန်း-၀၉-၄၂၈၇၈၉၉၁

ဖောင်းကြွနံပါတ်ပြားပျောက်လျှောက်ထားခြင်း
ယာဉ်အမှတ် 3J/1407 ၏ ဖောင်းကြွနံပါတ်ပြား ပျောက်ဆုံး၍ ထုတ်ပေးရန် လျှောက်ထားလာပါသဖြင့် ယခင်ဖောင်းကြွနံပါတ်ပြား ပျက်ပြယ်ပါကြောင်း အများသိစေရန် ကြေညာအပ်ပါသည်။
ကညန၊ ခရိုင်ရုံး
(မန္တလေးမြောက်ပိုင်း)

ဖောင်းကြွပျောက်လျှောက်ထားခြင်း
ယာဉ်အမှတ် 6F/3006 ၏ ဖောင်းကြွနံပါတ်ပြား ပျောက်ဆုံး၍ ထုတ်ပေးရန် လျှောက်ထားလာပါသဖြင့် ယခင်ဖောင်းကြွနံပါတ်ပြား ပျက်ပြယ်ပါကြောင်း အများသိစေရန် ကြေ ညာအပ်ပါသည်။
ကညန(ရွာသာကြီး)

ယာဉ်မှတ်ပုံတင်စာအုပ်မိတ္တူလျှောက်ထားခြင်း
ယာဉ်အမှတ် 8L/1904, PYAY(10) Wheel Truck၊ Truck (6x4)R ယာဉ်လက်ဝယ်ရှိသူ ဦးတင်အောင်ဟိန်း ၅/ဘတလ(နိုင်)၀၀၀၄၆၇ က (ကမ-၃)ပျောက်ဆုံး၍ မိတ္တူထုတ်ပေးရန် လျှောက်ထားလာပါသည်။ ကန့်ကွက်လိုပါက ခိုင်လုံသော အထောက်အထားများဖြင့် ကြော်ငြာသည့်ရက်မှ ၁၅ရက်အတွင်း အောက်ဖော်ပြပါရုံးသို့ လူကိုယ်တိုင်လာရောက်ကန့်ကွက်နိုင်ပါသည်။ **ကညန (မုံရွာ)**

ယာဉ်မှတ်ပုံတင်စာအုပ်မိတ္တူလျှောက်ထားခြင်း
ယာဉ်အမှတ် ၁၃ယ/၁၀၂၄၉ Luojia 110, M/C ယာဉ်လက်ဝယ်ရှိသူ ဦးဝင်းမြင့်အောင် ၅/ခဥတ(နိုင်)၀၄၉၉၁၀ က (ကမ-၃)ပျောက်ဆုံး၍ မိတ္တူထုတ်ပေးရန် လျှောက်ထားလာပါသည်။ ကန့်ကွက်လိုပါက ခိုင်လုံသောအထောက်အထားများဖြင့် ကြော်ငြာသည့်ရက်မှ ၁၅ရက်အတွင်း အောက်ဖော်ပြပါရုံးသို့ လူကိုယ်တိုင်လာရောက်ကန့်ကွက်နိုင်ပါသည်။ **ကညန (မုံရွာ)**

ဖောင်းကြွနံပါတ်ပြားပျောက်လျှောက်ထားခြင်း
ယာဉ်အမှတ် 8K/4942 ၏ ဖောင်းကြွနံပါတ်ပြား ပျောက်ဆုံး၍ ထုတ်ပေးရန် လျှောက်ထားလာပါသဖြင့် ယခင်ဖောင်းကြွနံပါတ်ပြား ပျက်ပြယ်ပါကြောင်း အများသိစေရန် ကြေညာအပ်ပါသည်။
ကညန၊ ခရိုင်ရုံး
(မန္တလေးမြောက်ပိုင်း)

ယာဉ်မှတ်ပုံတင်စာအုပ်မိတ္တူလျှောက်ထားခြင်း
ယာဉ်အမှတ် ၅၇ယ/၄၇၄၇၈၊ Honda Dream-125 ယာဉ်လက်ဝယ်ရှိသူ NCX Myanmar Co.,Ltd က(ကမ-၃) ပျောက်ဆုံး၍ မိတ္တူထုတ်ပေးရန် လျှောက်ထားလာပါသည်။ ကန့်ကွက်လိုပါက ခိုင်လုံသော အထောက်အထားများဖြင့် ကြော်ငြာသည့်ရက်မှ ၁၅ ရက်အတွင်း အောက်ဖော်ပြပါရုံးသို့ လူကိုယ်တိုင်လာရောက်ကန့်ကွက်နိုင်ပါသည်။
ကညန၊တိုင်းရုံး (ပဲခူး)

ပြန်ကြားရေးဝန်ကြီးဌာန
ပုံနှိပ်ရေးနှင့်ထုတ်ဝေရေးဦးစီးဌာနအတွက်
အုတ်ခြံစည်းရိုးဆောက်လုပ်ရန်
အိတ်ဖွင့်တင်ဒါခေါ်ယူခြင်း

၁။ ပြန်ကြားရေးဝန်ကြီးဌာန၊ ပုံနှိပ်ရေးနှင့်ထုတ်ဝေရေးဦးစီးဌာန၊ ရန်ကုန်တိုင်းဒေသကြီး၊ အင်းစိန်မြို့နယ်၊ အောင်ဆန်းပုံနှိပ်စက်ရုံဝင်းအတွင်းရှိ အုတ်ခြံစည်းရိုးဆောက်လုပ်ခြင်းလုပ်ငန်းအား ၂၀၁၈-၂၀၁၉ ဘဏ္ဍာရေးနှစ်တွင် ဆောက်လုပ်ရန် မြန်မာနိုင်ငံသားများပိုင် ပြည်တွင်းကုမ္ပဏီများအား တင်ဒါများတင်သွင်းနိုင်ရန် ဖိတ်ခေါ်အပ်ပါသည်။

၂။ အိတ်ဖွင့်တင်ဒါပုံစံများကို ၁၁-၃-၂၀၁၉ရက်မှ ၂၆-၃-၂၀၁၉ရက်အထိ နေ့စဉ်နံနက် ၉း၃၀နာရီမှ ညနေ ၄နာရီ ရုံးဖွင့်ရက်အတွင်း အောက်ပါလိပ်စာတွင် တစ်စောင် ၂၀၀၀ိ/-ကျပ်နှုန်းဖြင့် လာရောက်ဝယ်ယူနိုင်ပါသည်။ တင်ဒါပုံစံများ လာရောက်ဝယ်ယူရာတွင် ကုမ္ပဏီ၏ မှတ်ပုံတင်ကတ်ပြား(သို့မဟုတ်) လုပ်ငန်းလိုင်စင်မိတ္တူတင်ပြရမည်။

၃။ နည်းပညာပိုင်းဆိုင်ရာ အဆိုပြုလွှာများကို ၂၈-၃-၂၀၁၉ရက်မှ ၃-၄-၂၀၁၉ ရက်အထိ နံနက် ၉း၃၀နာရီမှ ညနေ ၄နာရီအတွင်း ပြန်ကြားရေးဝန်ကြီးဌာန၊ ပုံနှိပ်ရေးနှင့် ထုတ်ဝေရေးဦးစီးဌာန၊ စီမံရေးရာဌာနခွဲ၊ ရုံးအမှတ်(၇)နေပြည်တော်သို့ လာရောက်ပေးသွင်းရန်ဖြစ်ပါသည်။ သတ်မှတ်ကာလထက်ကျော်လွန်သော တင်ဒါများကို စဉ်းစားမည်မဟုတ်ပါ။

၄။ အိတ်ဖွင့်တင်ဒါပုံစံနှင့် အသေးစိတ်အချက်အလက်များ သိရှိလိုပါက ဖုန်း-၀၆၇-၄၁၂၂၀၃၊ ၀၆၇-၄၁၂၂၀၅ တို့သို့ ရုံးချိန်အတွင်း ဆက်သွယ်စုံစမ်းမေးမြန်းနိုင်ပါသည်။

တင်ဒါပုံစံများထုတ်ယူရန်လိပ်စာ
ပုံနှိပ်ရေးနှင့်ထုတ်ဝေရေးဦးစီးဌာန
ပြန်ကြားရေးဝန်ကြီးဌာန
ရုံးအမှတ်(၇)၊ စီမံရေးရာဌာနခွဲ၊
နေပြည်တော်
ဖုန်း-၀၆၇-၄၁၂၂၀၃၊ ၀၆၇-၄၁၂၂၀၅

တင်ဒါတင်သွင်းရန်လိပ်စာ
အဆောက်အအုံဆောက်လုပ်ခြင်း၊
ရောင်းချခြင်း၊ ငှားရမ်းခြင်း
လုပ်ငန်းကော်မတီ
ပြန်ကြားရေးဝန်ကြီးဌာန
ရုံးအမှတ်(၇)၊ နေပြည်တော်
ဖုန်း-၀၆၇-၄၁၂၃၉၀

လူမှုဝန်ထမ်း၊ ကယ်ဆယ်ရေးနှင့်
ပြန်လည်နေရာချထားရေးဝန်ကြီးဌာန
ဘေးအန္တရာယ်ဆိုင်ရာစီမံခန့်ခွဲမှုဦးစီးဌာန
တင်ဒါခေါ်ယူခြင်း

၁။ လူမှုဝန်ထမ်း၊ ကယ်ဆယ်ရေးနှင့် ပြန်လည်နေရာချထားရေးဝန်ကြီးဌာန၊ ဘေးအန္တရာယ်ဆိုင်ရာစီမံခန့်ခွဲမှုဦးစီးဌာနသည် သဘာဝဘေးအန္တရာယ်များဖြစ်ပွားလာပါက ဘေးသင့်ပြည်သူများအား ထောက်ပံ့နိုင်ရန် အောက်ဖော်ပြပါကယ်ဆယ်ရေးပစ္စည်းများအတွက် မြန်မာကျပ်ငွေဖြင့် ဝယ်ယူလိုပါသည်-

စဉ်	ပစ္စည်းအမည်	အရေအတွက်		ကျသင့်ငွေ (ကျပ်သန်း)
(က)	ကျားလုံချည် ၁/၄၀ (လုံချည်ကွင်းအကျယ် ၇၉"× အထက်အောက်အနံ ၄၂")	၂၀၀၀၀	ထည်	၇၆.၀၀၀
(ခ)	မလုံချည် (လုံချည်ကွင်းအကျယ် ၇၂"× အထက်အောက်အနံ ၄၂")	၁၈၀၀၀	ထည်	၆၃.၀၀၀
(ဂ)	တဘက် (အလျား ၅၄"×အနံ ၂၇")	၁၈၀၀၀	ထည်	၄၅.၀၀၀
(ဃ)	ဒန်အိုး(အချင်း ၁၀")	၅၀၀၀	လုံး	၁၂.၅၀၀
(င)	စတီးလ်ဇလုံ(အချင်း ၉.၅")	၅၀၀၀	လုံး	၄.၅၀၀
(စ)	တီရှပ် (L, XL, XXL Size Logo ပါ)	၃၅၀၀၀	ထည်	၇၀.၀၀၀
(ဆ)	ဆပ်ပြာတောင့် (၂၀၀ ဂရမ်)	၁၀၀၀၀	တောင့်	၄.၀၀၀
(ဇ)	လေးထောင့်ပလတ်စတစ်ပုံး (အဖုံး+လက်ကိုင်ပါ အလျား ၁'၁၁"၊ အနံ ၁'၅"၊ အမြင့် ၁'၃") (ဘေးနှစ်ဖက်တွင် ဌာန logo နှင့် စာတန်းများ ဖော်ပြပေးရမည်ဖြစ်ပါသည်။)	၅၀၀၀	ပုံး	၄၇.၅၀၀
(ဈ)	စတီးလ်ပန်းကန်ပြား(အချင်း ၉")	၁၀၀၀၀	ချပ်	၉.၀၀၀
(ည)	ပလတ်စတစ်ရေချိုးခွက် (အချင်း ၈")	၁၅၀၀၀	ခု	၉.၀၀၀

၂။ တင်ဒါလျှောက်လွှာများနှင့်ပတ်သက်၍ အောက်ပါအစီအစဉ်အတိုင်း ဆောင်ရွက်သွားပါမည်-

(က) **တင်ဒါပုံစံရောင်းချမည့်ရက်** - ၁၁-၃-၂၀၁၉ရက်မှ ၂၆-၃-၂၀၁၉ရက်ထိ ရုံးချိန်အတွင်း ဝယ်ယူနိုင်ပါသည်။

(ခ) **တင်ဒါတင်သွင်းရမည့်ကာလ** - ၂၅-၃-၂၀၁၉ရက် ၀၉း၃၀နာရီမှ ၅-၄-၂၀၁၉ရက် ၁၆း၀၀နာရီအထိ

(ဂ) **တင်ဒါရောင်းချမည့်နေရာ** - ရုံးအမှတ်(၂၃)၊ ဘေးအန္တရာယ်ဆိုင်ရာစီမံခန့်ခွဲမှု ဦးစီးဌာန

(ဃ) **တင်ဒါဖွင့်လှစ်မည့်ရက်နှင့်နေရာ** - ၁၁-၄-၂၀၁၉ရက် ၁၀း၀၀နာရီ၊ ရုံးအမှတ်(၂၃)၊ ဘေးအန္တရာယ်ဆိုင်ရာစီမံခန့်ခွဲမှုဦးစီးဌာန (တင်ဒါဖွင့်လှစ်မည့်နေ့ အပြောင်းအလဲရှိပါက ကြိုတင်အကြောင်းကြားမည်ဖြစ်ပါသည်။)

၃။ အသေးစိတ်သိရှိလိုပါက ဖုန်း-၀၆၇-၃၄၀၄၀၇၄၊ ၀၆၇-၃၄၀၄၀၇၆သို့ ၀၉း၃၀နာရီမှ ၁၆း၃၀နာရီအထိ ရုံးဖွင့်ရက်များအတွင်း ဆက်သွယ်မေးမြန်းနိုင်ပါသည်။

တင်ဒါကော်မတီ

အများသိစေရန်

၁။ မော်လမြိုင်မြို့နယ် ယာဉ်လုပ်ငန်းများ ထိန်းသိမ်းကြီးကြပ်ရေးကော်မတီရှိ အဖွဲ့ပိုင် မှန်လုံယာဉ် (၅)စီးနှင့် သုံးဘီးဆိုင်ကယ်ယာဉ်(၅)စီးအား ရောင်းချသွားမည်ဖြစ်ပါသည်။

၂။ သို့ဖြစ်ပါ၍ ဝယ်ယူလိုသော မည်သည့်ပုဂ္ဂိုလ်မဆို ၈-၃-၂၀၁၉ရက်မှ ၁၈-၃-၂၀၁၉ရက်အတွင်း အဖွဲ့ပိုင်မှန်လုံယာဉ်ဝင်း(မြိုင်သာယာရပ်ကွက်)၌ ဆက်သွယ်စုံစမ်းနိုင်ကြောင်း ယာဉ်များအား ၂၁-၃-၂၀၁၉ရက်မှစ၍ မျက်မြင်အခြေအနေအတိုင်း စတင်ရောင်းချသွားမည်ဖြစ်ကြောင်း။

၃။ မှန်လုံယာဉ် (၅)စီး (၁)၆က/၉၁၀၆ (၂) ၆က/၉၁၁၆ (၃)၆က/၉၁၁၃ (၄) ၆က/၉၁၁၇ (၅)၆က/၂၃၇၉

၄။ သုံးဘီးဆိုင်ကယ်ယာဉ် (၅)စီး (၁)ဟ/၄၃၁၆ (၂)ဟ/၄၃၁၇ (၃) ဟ/၄၃၁၈ (၄)ဟ/၄၃၁၉၊ (၅)ဟ/၂၅၆၉

ဆက်သွယ်ရန် (ရုံး) ဖုန်း-၂၄၁၂၆၊ ၀၉-၄၂၅၂၇၇၁၉၆၊ ၀၉-၄၅၅၃၉၅၃၃၉

မြို့နယ်ယာဉ်လုပ်ငန်းများ ထိန်းသိမ်းကြီးကြပ်ရေးကော်မတီ၊
မော်လမြိုင်မြို့

လျှပ်စစ်နှင့် စွမ်းအင်ဝန်ကြီးဌာန
လျှပ်စစ်ဓာတ်အားပို့လွှတ်ရေးနှင့် ကွပ်ကဲရေးဦးစီးဌာန
အိတ်ဖွင့်တင်ဒါခေါ်ဆိုခြင်း

၁။ လျှပ်စစ်နှင့်စွမ်းအင်ဝန်ကြီးဌာန၊ လျှပ်စစ်ဓာတ်အားပို့လွှတ်ရေးနှင့်ကွပ်ကဲရေး ဦးစီးဌာနမှ ၂၃၀ ကေဗွီကမာနတ်-စစ်တောင်းဓာတ်အားလိုင်း (၅၀ဒသမ၁၅ ကီလိုမီတာ)၊ ၂၃၀ကေဗွီ စစ်တောင်း- သထုံဓာတ်အားလိုင်း (၉၂ဒသမ၃၄ ကီလိုမီတာ)နှင့် ၁၃၂ ကေဗွီ ကြီးအုံကြီးဝ- မန်းဓာတ်အားလိုင်း (၆၉ဒသမ၉၉ ကီလိုမီတာ)တို့တွင် Live Line စနစ်ဖြင့် OPGW ကြိုးများ အစားထိုးလဲလှယ်သွယ်တန်းခြင်းလုပ်ငန်းကို (မြန်မာကျပ်ငွေ)ဖြင့် တင်ဒါခေါ်ဆိုလိုပါသည်။

၂။ အိတ်ဖွင့်တင်ဒါအား ၂၉-၃-၂၀၁၉ရက် မွန်းလွဲ ၂း၀၀နာရီတွင် နောက်ဆုံးထား၍ လျှပ်စစ်ဓာတ်အားပို့လွှတ်ရေးနှင့် ကွပ်ကဲရေးဦးစီးဌာန၊ ပစ္စည်းစီမံရေးဌာန၊ ရုံးအမှတ် (၂၇)၊ နေပြည်တော်သို့ တင်သွင်းရမည်။

၃။ အိတ်ဖွင့်တင်ဒါပုံစံနှင့် အသေးစိတ်အချက်အလက်များကို လျှပ်စစ်နှင့်စွမ်းအင်ဝန်ကြီးဌာန (www.moee.gov.mm) တွင် ဝင်ရောက်ကြည့်ရှု၍ အခမဲ့ download ဆွဲယူနိုင်ပါသည်။

တင်ဒါလက်ခံရေးနှင့် စိစစ်ရေးကော်မတီ
လျှပ်စစ်ဓာတ်အားပို့လွှတ်ရေးနှင့် ကွပ်ကဲရေးဦးစီးဌာန၊ ပစ္စည်းစီမံရေးဌာန
ဖုန်း-၀၆၇-၃၄၁၀၂၀၉၊ ၀၆၇-၃၄၁၀၂၈၂

လျှပ်စစ်နှင့်စွမ်းအင်ဝန်ကြီးဌာန
မြန်မာ့ရေနံဓာတုဗေဒလုပ်ငန်း
အိတ်ဖွင့်တင်ဒါခေါ်ယူခြင်း

၁။ မြန်မာ့ရေနံဓာတုဗေဒလုပ်ငန်း၊ အမှတ် (၂) ရေနံချက်စက်ရုံ(ချောက်)ရှိ ရေနံချေး ၁၄၃၀၇၈၆ ဂါလန် (ဂါလန်တစ်သန်းလေးသိန်းသုံးသောင်းခုနစ်ရာရှစ်ဆယ့်ခြောက်တိတိ) အား မျက်မြင်အခြေအနေအတိုင်း သံကန်ပြတ်(အပြောင်ရှင်း)စနစ်ဖြင့် တင်ဒါခေါ်ယူရောင်းချမည်ဖြစ်ရာ အဆိုပြုလွှာ တင်သွင်းနိုင်ပါရန် ဖိတ်ခေါ်အပ်ပါသည်။

၂။	**တင်ဒါပုံစံရောင်းချမည့်ရက်**	-	၁၅-၃-၂၀၁၉ရက်မှ ၈-၄-၂၀၁၉ ရက်အထိ
၃။	**တင်ဒါပုံစံရောင်းချမည့်နေရာ**	-	အမှတ် (၂) ရေနံချက်စက်ရုံ(ချောက်)
၄။	**တင်ဒါတင်သွင်းရမည့်နောက်ဆုံးရက် အချိန်နှင့်နေရာ**	-	၉-၄-၂၀၁၉ရက် (အင်္ဂါနေ့) ၁၃း၀၀နာရီ၊ မြန်မာ့ရေနံဓာတုဗေဒလုပ်ငန်း (ရုံးချုပ်)၊ ရုံးအမှတ်(၄၄)၊ နေပြည်တော်
၅။	**တင်ဒါဖွင့်လှစ်မည့်ရက်နှင့်အချိန်**	-	၉-၄-၂၀၁၉ရက် (အင်္ဂါနေ့)၊ ၁၄း၀၀နာရီ

၆။ အသေးစိတ်သိရှိလိုပါက မြန်မာ့ရေနံဓာတုဗေဒလုပ်ငန်း၊ ကုန်ထုတ်လုပ်မှုဌာန၊ ဖုန်း-၀၆၇- ၃၄၁၁၀၈၂နှင့် အမှတ်(၂) ရေနံချက်စက်ရုံ(ချောက်) ဖုန်း-၀၉-၂၃၀၅၁၃၃တို့သို့ ရုံးချိန်အတွင်း ဆက်သွယ်၍ မေးမြန်းနိုင်ပါသည်။

တင်ဒါလက်ခံရေးနှင့် စိစစ်ရေးကော်မတီ
မြန်မာ့ရေနံဓာတုဗေဒလုပ်ငန်း၊ ရုံးအမှတ်(၄၄)၊ နေပြည်တော်

စိုက်ပျိုးရေး၊ မွေးမြူရေးနှင့် ဆည်မြောင်းဝန်ကြီးဌာန
ရေဆင်းစိုက်ပျိုးရေးတက္ကသိုလ်
(အိတ်ဖွင့်တင်ဒါခေါ်ယူခြင်း)

၁။ ရေဆင်းစိုက်ပျိုးရေးတက္ကသိုလ်မှ ၂၀၁၈-၂၀၁၉ ဘဏ္ဍာရေးနှစ်အတွင်း အောက်ဖော်ပြပါ တည်ဆောက်ရေးနှင့် အကြီးစားမွမ်းမံပြင်ဆင်ခြင်းလုပ်ငန်းများအား တိုင်းရင်းသားလုပ်ငန်းရှင်များမှ တင်ဒါအဆိုပြုလွှာ တင်သွင်းရန် ဖိတ်ခေါ်အပ်ပါသည်-

(က) အပင်ရောဂါဗေဒဌာန အကြီးစားမွမ်းမံပြင်ဆင်ခြင်း (၂)ထပ် (၁၆၀'×၄၈'×၂၄')

(ခ) ငွေတောင်အမျိုးသမီး(အပေါ်)ဆောင် အကြီးစားမွမ်းမံပြင်ဆင်ခြင်း (၂)ထပ် (၁၇၄'×၃၈'×၁၈')

(ဂ) နဝင်းအမျိုးသမီး(အောက်)ဆောင် အကြီးစားမွမ်းမံပြင်ဆင်ခြင်း (၂)ထပ် (၁၇၄'×၃၈'×၁၈')

(ဃ) ရေနံ့သာအမျိုးသမီး(အောက်)ဆောင် အကြီးစားမွမ်းမံပြင်ဆင်ခြင်း (၂)ထပ် (၁၇၄'×၃၈'×၁၈')

(င) ကင်းတားအမျိုးသမီး(အောက်)ဆောင် အကြီးစားမွမ်းမံပြင်ဆင်ခြင်း (၂)ထပ် (၁၇၄'×၃၈'×၁၈')

(စ) မြနန္ဒာအမျိုးသမီး(အပေါ်)ဆောင် အကြီးစားမွမ်းမံပြင်ဆင်ခြင်း (၂)ထပ် (၁၇၄'×၃၈'×၁၈')

(ဆ) ဓာတုဗေဒဌာန လက်တွေ့ဓာတ်ခွဲခန်း အကြီးစားမွမ်းမံပြင်ဆင်ခြင်း (၁၂၀'×၄၃'×၁၂')

(ဇ) ပါမောက္ခချုပ်ရုံးဟောင်း တိုးချဲ့ဆောင် အကြီးစားမွမ်းမံပြင်ဆင်ခြင်း (၁၂၀'×၄၃'×၁၂')

(ဈ) RC အုတ်ခြံစည်းရိုးကာရံခြင်းလုပ်ငန်း (၁၅၀၀'×၇')

၂။ တင်ဒါအဆိုပြုလွှာများကို ၁၀-၄-၂၀၁၉ရက် နံနက် ၁၀း၃၀နာရီ နောက်ဆုံးထား တင်သွင်းရမည်။

၃။ Pre-Bid Meeting Session နှင့် on-site explanation အား ၂၈-၃-၂၀၁၉ရက် မွန်းလွဲ ၁၃း၀၀နာရီတွင် စိုက်ပျိုးရေး၊ မွေးမြူရေးနှင့် ဆည်မြောင်းဝန်ကြီးဌာန၊ အစည်းအဝေးခန်းမ၌ ကျင်းပပြုလုပ်မည်ဖြစ်ပါသည်။

၄။ အိတ်ဖွင့်တင်ဒါပုံစံများကို ရေဆင်းစိုက်ပျိုးရေးတက္ကသိုလ်(ငွေကိုင်ဌာန)၊ နေပြည်တော် ဖုန်း-၀၆၇-၃၄၁၆၆၈၆တွင် ဆက်သွယ်ရယူနိုင်ပါသည်။

တင်ဒါလက်ခံရေးနှင့် စိစစ်ရေးကော်မတီ
ရေဆင်းစိုက်ပျိုးရေးတက္ကသိုလ်
စိုက်ပျိုးရေး၊ မွေးမြူရေးနှင့် ဆည်မြောင်းဝန်ကြီးဌာန

တင်ဒါကြော်ငြာ

ဒဂုံမြို့နယ်၊ အမှတ်(၂၈၈/၂၉၀)၊ ရွှေတိဂုံဘုရားလမ်း၊ ယောမင်းကြီးရပ်ကွက်ရှိ MWEA Tower အဆောက်အအုံတွင် ရေဆင်းပိုက်လိုင်း (ရေပိုက်ဆင်းခန်း) အတွင်းနံရံများ ချောခြင်းနှင့် အခန်းရေသွယ်ပိုက်လိုင်းများစစ်ဆေးတပ်ဆင်ခြင်းလုပ်ငန်းများအတွက် ဆောင်ရွက်နိုင်ရန် စိတ်ပါဝင်စားသူများ ဤကြော်ငြာပါရှိသည့်ရက်မှစ၍ ၁၈-၃-၂၀၁၉ရက် နောက်ဆုံးထား၍ လာရောက်လျှောက်ထားနိုင်ကြောင်း အသိပေးကြော်ငြာအပ်ပါသည်။

အသေးစိတ်အချက်အလက်များကို MWEA Tower သာယာရေးကော်မတီ ကြီးကြပ်ရေးမှူးရုံးခန်းသို့ ရုံးချိန်အတွင်း လာရောက်စုံစမ်းနိုင်ပါသည်။

ဖုန်း-၀၁-၃၇၅၁၂၂၊ ၀၉-၂၅၀၅၁၆၇၇၆
MWEA Tower သာယာရေးကော်မတီ

ကန့်ကွက်နိုင်ပါကြောင်း

ဇမ္ဗူသီရိမြို့၊ သာစည်ရပ်ကွက်၊ အကွက်အမှတ် (၃၂)၊ ဦးပိုင် (၂၅၄)၊ ၀ဒသမ ၂၀၆၆ကေရှိ သေဆုံးသူ ဦးဖော်ဂျဲလ အမည်ပေါက်မြေကွက်ကို သမီး ဒေါ်အမာ(ခ)ဒေါ်ခေါန်ဘူထံမှ ဒေါ်ဂျာဒွဲ ၁/ဗမန(နိုင်)၀၀၆၀၁၇က ဝယ်ယူခဲ့ပြီး ခရိုင်အထွေထွေအုပ်ချုပ်ရေးဦးစီးဌာနသို့ အမည်ပြောင်းမြေငှားဂရန်သစ်လျှောက်ထားမည်ဖြစ်ပါ၍ ကန့်ကွက်လိုပါက ၁၄ရက်အတွင်း ကန့်ကွက်နိုင်ပါကြောင်း။

အိတ်ဖွင့်တင်ဒါခေါ်ယူခြင်း

၁။ စစ်ကိုင်းတိုင်းဒေသကြီး စိုက်ပျိုးရေးသုတေသနဦးစီးဌာန၊ ဇလုပ်စိုက်ပျိုးရေးသုတေသနခြံ၊ မုံရွာမြို့တွင် ၂၀၁၈-၂၀၁၉ ဘဏ္ဍာရေးနှစ်အတွက် အောက်ဖော်ပြပါ တည်ဆောက်ရေးလုပ်ငန်းများအား အိတ်ဖွင့်တင်ဒါတင်သွင်းရန် ဖိတ်ခေါ်အပ်ပါသည်။

စဉ်	လုပ်ငန်းအမည်	အရေအတွက်	တည်နေရာ	Lot. No
(က)	-ဝန်ထမ်းအိမ်ရာ ၄ ခန်းတွဲ၊ ၂ထပ်ဆောက်လုပ်ခြင်း (၁၂၀'×၃၀'×၂၄') RC (ရေချိုးခန်းအိမ်သာ၊ ရေ၊ မီးအပါအဝင်)	၁ လုံး	ဇလုပ်စိုက်ပျိုးရေး သုတေသနခြံ	Lot-1
	-ရုံးအဆောက်အအုံ ၂ ခန်းတွဲ၊ ၂ ထပ်ဆောက်လုပ်ခြင်း (၆၀'×၃၀'×၂၄') RC (ရေ၊ မီးအပါအဝင်)	၁ လုံး	ဇလုပ်စိုက်ပျိုးရေး သုတေသနခြံ	
(ခ)	- 11/0.4 KV ဓာတ်အားလိုင်းအား 200 KVA Transformer (Sub-Station) ပြောင်းလဲတပ်ဆင်ခြင်း	၁ လုံး	ဇလုပ်စိုက်ပျိုးရေး သုတေသနခြံ	Lot-2
	- 11 KV ဓာတ်အားလိုင်း ၁၅၀၀ ပေ လိုင်းဆွဲအား တပ်ဆင်ခြင်း	၁ ခု	ဇလုပ်စိုက်ပျိုးရေး သုတေသနခြံ	

၂။ အိတ်ဖွင့်တင်ဒါများကို အောက်ပါအစီအစဉ်အတိုင်း တင်သွင်းရန်ဖြစ်ပါသည်။

(က) **တင်ဒါလျှောက်လွှာယူရန်** (၆-၃-၂၀၁၉ရက်မှ ၂၁-၃-၂၀၁၉ရက်အထိ)

(ခ) **တင်ဒါတင်သွင်းရန်** ၁-၄-၂၀၁၉ရက်၊ မွန်းတည့် ၁၂း၀၀နာရီ

(ဂ) အသေးစိတ်သိရှိလိုပါက ဖုန်း-၀၉-၄၃၀၁၈၁၂၀

ဇလုပ်စိုက်ပျိုးရေးသုတေသနခြံ၊ မုံရွာမြို့

ကန့်ကွက်နိုင်ပါကြောင်း

ဒက္ခိဏသီရိမြို့၊ ဒက္ခိဏသီရိရပ်ကွက်၊ မြေတိုင်းရပ်ကွက်အမှတ် (၁၂/ရွှေအင်ကြင်းအနောက်ရပ်)၊ မြေကွက်အမှတ် (ဒ-၄၃၇၆)၊ ဧရိယာ ၀ဒသမ၀၈၂ကေရှိ ဦးကျော်ရွှေ(ဘ) ဦးကံရ ၉/လဝန(နိုင်)၁၂၄၅၅၉ အမည်ပေါက် ပါမစ်မြေကွက်အား ဦးဟိန်းကျော်သူ(ဘ) ဦးသိန်းလွင် ၁၃/တကန(နိုင်)၁၄၅၈၈၂မှ မြေပေးမိန့်(ပါမစ်)မူရင်း၊ မြေကွက်အရောင်းအဝယ်ကတိစာချုပ်မူရင်း၊ ရောင်းသူ/ဝယ်သူ တရားရုံးကျမ်းကျိန်လွှာမူရင်း၊ ရပ်ကွက်ထောက်ခံချက်မူရင်း၊ ရဲစခန်းထောက်ခံချက်မူရင်း၊ ဝယ်ယူသူမှဝန်ခံကတိပြုချက်မူရင်းများတင်ပြ၍ မြေငှားစာချုပ်လျှောက်ထားလာရာ ကန့်ကွက်လိုသူများအနေဖြင့် ပိုင်ဆိုင်မှုစာချုပ်စာတမ်းများ၊တရားရုံးအမိန့်ဒီကရီများဖြင့်အထောက်အထားခိုင်လုံစွာတင်ပြ၍ နေပြည်တော်စည်ပင်သာယာရေးကော်မတီ၊ မြို့ပြစီမံကိန်းနှင့်မြေစီမံခန့်ခွဲမှုဌာနသို့ ဤကြော်ငြာပါသည့်ရက်မှစ၍ ၁၅ရက်အတွင်း လာရောက်ကန့်ကွက်နိုင်ပါကြောင်း အသိပေးကြေညာလိုက်သည်။

မြို့ပြစီမံကိန်းနှင့်မြေစီမံခန့်ခွဲမှုဌာန၊နေပြည်တော်စည်ပင်သာယာရေးကော်မတီ

ပျောက်ဆုံးကြောင်း

ကျွန်တော် ဝင်းမင်းထွန်း၈/အလန(နိုင်)၁၃၇၄၄၀၏ နိုင်ငံကူးလက်မှတ်(မမှတ်မိ) ပျောက်ဆုံးသွားပါသဖြင့် တွေ့ရှိက အကြောင်းကြားပေးပါရန်။

ဖုန်း-၀၉-၄၅၃၅၀၄၄၄၀

ကန့်ကွက်နိုင်ပါကြောင်း

ဒက္ခိဏသီရိမြို့၊ ဒက္ခိဏသီရိရပ်ကွက်၊ မြေတိုင်းရပ်ကွက်အမှတ် (၉/ဒက္ခိဏသီရိတောင်ရပ်)၊ မြေကွက်အမှတ် (ဒ-၃၂၄၄၈)၊ ဧရိယာ ၀ဒသမ၁၄၆ကေရှိ ဦးသန်းအေး(ဘ) ဦးအောင်စိန် ၁/ပတအ(နိုင်)၀၁၅၃၆၉ အမည်ပေါက် ပါမစ်မြေကွက်အား ဦးထွန်းဝင်း(ဘ) ဦးညွှန့်စိန် ၁၄/မမက(နိုင်)၁၅၆၆၃၃မှ မြေပေးမိန့်(ပါမစ်)မူရင်း၊ မြေကွက်အရောင်းအဝယ်ကတိစာချုပ်မူရင်း၊ ရောင်းသူ/ဝယ်သူ တရားရုံးကျမ်းကျိန်လွှာမူရင်း၊ ရပ်ကွက်ထောက်ခံချက်မူရင်း၊ ရဲစခန်းထောက်ခံချက်မူရင်း၊ ဝယ်ယူသူမှဝန်ခံကတိပြုချက်မူရင်းများတင်ပြ၍ မြေငှားစာချုပ်လျှောက်ထားလာရာ ကန့်ကွက်လိုသူများအနေဖြင့်ပိုင်ဆိုင်မှုစာချုပ်စာတမ်းများ၊ တရားရုံးအမိန့်ဒီကရီများဖြင့် အထောက်အထားခိုင်လုံစွာတင်ပြ၍ နေပြည်တော်စည်ပင်သာယာရေးကော်မတီ၊ မြို့ပြစီမံကိန်းနှင့်မြေစီမံခန့်ခွဲမှုဌာနသို့ ဤကြော်ငြာပါသည့်ရက်မှစ၍ ၁၅ရက်အတွင်း လာရောက်ကန့်ကွက်နိုင်ပါကြောင်း အသိပေးကြေညာလိုက်သည်။

မြို့ပြစီမံကိန်းနှင့်မြေစီမံခန့်ခွဲမှုဌာန၊ နေပြည်တော်စည်ပင်သာယာရေးကော်မတီ

ကန့်ကွက်နိုင်ပါကြောင်း

ဒက္ခိဏသီရိမြို့၊ ဒက္ခိဏသီရိရပ်ကွက်၊ မြေတိုင်းရပ်ကွက်အမှတ် (၈/ဒက္ခိဏသီရိအလယ်ရပ်)၊ မြေကွက်အမှတ်(ဒ-၃၁၅၉၉)၊ ဧရိယာ ၀ဒသမ၁၄၆ကေရှိ ဒေါ်အေးအေးမြင့်(ဘ) ဦးစိုးမြင့် ၁၂/သလန(နိုင်)၀၀၆၇၂၈ အမည်ပေါက်ပါမစ်မြေကွက်အား ဦးသိန်းဇော်(ဘ)ဦးရောင်နီ ၉/လဝန(နိုင်)၁၁၄၈၃၆မှ မြေပေးမိန့်(ပါမစ်)မူရင်း၊ မြေကွက်အရောင်းအဝယ်ကတိစာချုပ်မူရင်း၊ ရောင်းသူ/ဝယ်သူ တရားရုံးကျမ်းကျိန်လွှာမူရင်း၊ ရပ်ကွက်ထောက်ခံချက်မူရင်း၊ ရဲစခန်းထောက်ခံချက်မူရင်း၊ ဝယ်ယူသူမှ ဝန်ခံကတိပြုချက်မူရင်းများတင်ပြ၍ မြေငှားစာချုပ်လျှောက်ထားလာရာ ကန့်ကွက်လိုသူများအနေဖြင့် ပိုင်ဆိုင်မှုစာချုပ်စာတမ်းများ၊ တရားရုံးအမိန့်ဒီကရီများဖြင့် အထောက်အထားခိုင်လုံစွာတင်ပြ၍ နေပြည်တော်စည်ပင်သာယာရေးကော်မတီ၊ မြို့ပြစီမံကိန်းနှင့်မြေစီမံခန့်ခွဲမှုဌာနသို့ ဤကြော်ငြာပါသည့် ရက်မှစ၍ ၁၅ရက်အတွင်း လာရောက်ကန့်ကွက်နိုင်ပါကြောင်း အသိပေးကြေညာလိုက်သည်။

မြို့ပြစီမံကိန်းနှင့်မြေစီမံခန့်ခွဲမှုဌာန၊ နေပြည်တော်စည်ပင်သာယာရေးကော်မတီ

ကန့်ကွက်နိုင်ပါကြောင်း

ဒက္ခိဏသီရိမြို့၊ ဒက္ခိဏသီရိရပ်ကွက်၊ မြေတိုင်းရပ်ကွက်အမှတ် (၁၁/ရွှေအင်ကြင်းရပ်)၊ မြေကွက်အမှတ်(ဒ-၂၀၂)၊ ဧရိယာ ၀ဒသမ၁၈၂ကေရှိ ဦးဖိုးပြုံး(ဘ)ဦးညွှန့်တင် ၉/လဝန(နိုင်)၁၅၂၇၅၁ အမည်ပေါက် ပါမစ်မြေကွက်အား ဦးကျော်ဟိန်း(ဘ)ဦးအေး ၈/ဆပဝ(နိုင်) ၀၀၂၅၉၄မှ မြေပေးမိန့်(ပါမစ်)မူရင်း၊ မြေကွက်အရောင်းအဝယ်ကတိစာချုပ်မူရင်း၊ ရောင်းသူ/ဝယ်သူ တရားရုံးကျမ်းကျိန်လွှာမူရင်း၊ ရပ်ကွက်ထောက်ခံချက်မူရင်း၊ ရဲစခန်းထောက်ခံချက်မူရင်း၊ ဝယ်ယူသူမှဝန်ခံကတိပြုချက်မူရင်းများတင်ပြ၍ မြေငှားစာချုပ်လျှောက်ထားလာရာ ကန့်ကွက်လိုသူများအနေဖြင့် ပိုင်ဆိုင်မှုစာချုပ်စာတမ်းများ၊ တရားရုံးအမိန့်ဒီကရီများဖြင့် အထောက်အထားခိုင်လုံစွာတင်ပြ၍ နေပြည်တော်စည်ပင်သာယာရေးကော်မတီ၊ မြို့ပြစီမံကိန်းနှင့် မြေစီမံခန့်ခွဲမှုဌာနသို့ ဤကြော်ငြာပါသည့်ရက်မှစ၍ ၁၅ရက်အတွင်း လာရောက်ကန့်ကွက်နိုင်ပါကြောင်း အသိပေးကြေညာလိုက်သည်။

မြို့ပြစီမံကိန်းနှင့်မြေစီမံခန့်ခွဲမှုဌာန၊ နေပြည်တော်စည်ပင်သာယာရေးကော်မတီ

ကန့်ကွက်နိုင်ပါကြောင်း

ဒက္ခိဏသီရိမြို့၊ ဒက္ခိဏသီရိရပ်ကွက်၊ မြေတိုင်းရပ်ကွက်အမှတ် (၉/ဒက္ခိဏသီရိတောင်ရပ်)၊ မြေကွက်အမှတ် (ဒ-၃၂၀၇၇)၊ ဧရိယာ ၀ဒသမ၁၄၆ကေရှိ ဒေါ်တင်ညွှန့်(ဘ) ဦးအုန်း ၉/မထလ(နိုင်)၀၁၁၁၅၀ အမည်ပေါက် ပါမစ်မြေကွက်အား ဒေါ်နီလာ(ဘ) ဦးကျော်စိုး ၉/မထလ(နိုင်)၀၁၁၁၅၁မှ မြေပေးမိန့်(ပါမစ်)မူရင်း၊ မြေကွက်အရောင်းအဝယ်ကတိစာချုပ်မူရင်း၊ ရောင်းသူ/ဝယ်သူ တရားရုံးကျမ်းကျိန်လွှာမူရင်း၊ ရပ်ကွက်ထောက်ခံချက်မူရင်း၊ ရဲစခန်းထောက်ခံချက်မူရင်း၊ ဝယ်ယူသူမှ ဝန်ခံကတိပြုချက်မူရင်းများတင်ပြ၍ မြေငှားစာချုပ်လျှောက်ထားလာရာ ကန့်ကွက်လိုသူများအနေဖြင့် ပိုင်ဆိုင်မှုစာချုပ်စာတမ်းများ၊ တရားရုံးအမိန့်ဒီကရီများဖြင့် အထောက်အထားခိုင်လုံစွာတင်ပြ၍ နေပြည်တော်စည်ပင်သာယာရေးကော်မတီ၊ မြို့ပြစီမံကိန်းနှင့်မြေစီမံခန့်ခွဲမှုဌာနသို့ ဤကြော်ငြာပါသည့်ရက်မှစ၍ ၁၅ရက်အတွင်း လာရောက်ကန့်ကွက်နိုင်ပါကြောင်း အသိပေးကြေညာလိုက်သည်။

မြို့ပြစီမံကိန်းနှင့် မြေစီမံခန့်ခွဲမှုဌာန
နေပြည်တော်စည်ပင်သာယာရေးကော်မတီ

ကန့်ကွက်နိုင်ပါကြောင်း

ဒက္ခိဏသီရိမြို့၊ ဒက္ခိဏသီရိရပ်ကွက်၊ မြေတိုင်းရပ်ကွက်အမှတ် (၁၅/ထန်းတပင်ရပ်)၊ မြေကွက်အမှတ် (ဒ-၆၀၄၁၊ ဒ-၆၀၄၂၊ ဒ-၆၀၄၃၊ ဒ-၆၀၄၄)၊ ဧရိယာ ၀ဒသမ၂၂၀ကေရှိ ဒေါ်ခိုင်ဇာနွယ်၊ ဦးကျော်သန်း၊ ဦးအေးလွင်၊ ဦးအုန်းမြင့် အမည်ပေါက် ပါမစ်မြေကွက်လေးကွက်အား ဒေါ်ခင်စန္ဒာအောင်(ဘ)ဦးအောင်ကျော်စိုး ၉/သစန(နိုင်) ၀၁၀၄၅၄မှ မြေပေးမိန့်(ပါမစ်)မူရင်း၊ မြေကွက်အရောင်းအဝယ်ကတိစာချုပ်မူရင်း၊ ရောင်းသူ/ဝယ်သူ တရားရုံးကျမ်းကျိန်လွှာမူရင်း၊ ရပ်ကွက်ထောက်ခံချက်မူရင်း၊ ရဲစခန်းထောက်ခံချက်မူရင်း၊ ဝယ်ယူသူမှ ဝန်ခံကတိပြုချက်မူရင်းများတင်ပြ၍ မြေငှားစာချုပ်လျှောက်ထားလာရာ ကန့်ကွက်လိုသူများအနေဖြင့် ပိုင်ဆိုင်မှုစာချုပ်စာတမ်းများ၊ တရားရုံးအမိန့်ဒီကရီများဖြင့် အထောက်အထားခိုင်လုံစွာတင်ပြ၍ နေပြည်တော်စည်ပင်သာယာရေးကော်မတီ၊ မြို့ပြစီမံကိန်းနှင့်မြေစီမံခန့်ခွဲမှုဌာနသို့ ဤကြော်ငြာပါသည့်ရက်မှစ၍ ၁၅ရက်အတွင်း လာရောက်ကန့်ကွက်နိုင်ပါကြောင်း အသိပေးကြေညာလိုက်သည်။

မြို့ပြစီမံကိန်းနှင့်မြေစီမံခန့်ခွဲမှုဌာန၊ နေပြည်တော်စည်ပင်သာယာရေးကော်မတီ

ကန့်ကွက်နိုင်ကြောင်းကြော်ငြာခြင်း

နေပြည်တော်၊ ဒက္ခိဏခရိုင်၊ ဇမ္ဗူသီရိမြို့နယ်၊ သပြေကုန်းရပ်ကွက်၊ မြေတိုင်းရပ်ကွက်အမှတ်၁/သပြေကုန်း၊ မြေကွက်အမှတ် ၄၄၈၊ ဧရိယာ ၀ဒသမ၀၈၂ကေရှိ ဦးကျော်သန်း အမည်ပေါက် ပါမစ်မြေကွက်အား ဦးစစ်ကျော်(ဘ)ဦးဘသိန်း ၉/မရမ(နိုင်)၀၁၁၆၇၃မှ မြေပေးမိန့်၊ အရောင်းအဝယ်စာချုပ်၊ တရားရုံးကျမ်းကျိန်လွှာအမှတ် (၉၄၈/၂၀၁၉)၊ နှစ်ဦးသဘောတူကတိဝန်ခံချက်၊ လျှောက်ထားသူ၏ ဝန်ခံကတိပြုချက်၊ နိုင်ငံသားစိစစ်ရေးကတ်ပြား၊ အိမ်ထောင်စုလူဦးရေစာရင်း၊ ရပ်ကွက်ထောက်ခံချက်၊ ရဲစခန်းထောက်ခံချက်မူရင်းများတင်ပြပြီး မြေငှားစာချုပ်သစ် လျှောက်ထားလာရာ ကန့်ကွက်လိုသူများအနေဖြင့် တရားဝင်ပိုင်ဆိုင်မှုစာချုပ်စာတမ်းများ၊ တရားရုံးအမိန့်ဒီကရီများဖြင့် အထောက်အထားခိုင်လုံစွာတင်ပြပြီး ဤကြော်ငြာပါသည့်ရက်မှစ၍ ၁၅ရက်အတွင်း နေပြည်တော်စည်ပင်သာယာရေးကော်မတီ၊ မြို့ပြစီမံကိန်းနှင့်မြေစီမံခန့်ခွဲမှုဌာနသို့ လာရောက်ကန့်ကွက်နိုင်ကြောင်းနှင့် သတ်မှတ်ရက်အတွင်း ကန့်ကွက်မှုမရှိပါက ဌာနမှလုပ်ထုံးလုပ်နည်းနှင့်အညီ ဆက်လက်ဆောင်ရွက်သွားမည်ဖြစ်ပါကြောင်း အသိပေးကြေညာအပ်ပါသည်။

မြို့ပြစီမံကိန်းနှင့်မြေစီမံခန့်ခွဲမှုဌာန
နေပြည်တော်စည်ပင်သာယာရေးကော်မတီ

ကန့်ကွက်နိုင်ကြောင်းကြော်ငြာခြင်း

နေပြည်တော်၊ ဒက္ခိဏခရိုင်၊ ဇမ္ဗူသီရိမြို့နယ်၊ ရွှေကြာပင်ရပ်ကွက်၊ မြေတိုင်းရပ်ကွက်အမှတ် (၄/ရွှေကြာပင်)၊ မြေကွက်အမှတ်(၉၇၁)၊ ဧရိယာ ၀ဒသမ၀၈၂ကေရှိ ဦးတင်ဆောင်အမည်ပေါက် မြေကွက်အား မြေပေးမိန့်ထုတ်ပေးပါရန် ဦးတင်ဆောင်နှင့်ဇနီးဖြစ်သူ ဒေါ်ဟန်ကြည်မှာ(သေဆုံး) သဖြင့် သားသမီးများဖြစ်ကြသော ဒေါ်မြင့်သန်း(ပါ) ၄ဦးမှ မြေချစာလစ်၊ တရားဝင် အမွေဆက်ခံပိုင်ဆိုင်ကြောင်း တရားရုံးကျမ်းကျိန်လွှာအမှတ် (၂၃၃/၂၀၁၉)၊ နိုင်ငံသားစိစစ်ရေးကတ်ပြား၊ အိမ်ထောင်စုလူဦးရေစာရင်း၊ ၄ဦးမှမြေကွက်ကိုချထားပေးသည့်မှာ မှန်ကန်ကြောင်း အသိသက်သေသုံးဦးနှင့် ရပ်ကွက်အုပ်ချုပ်ရေးမှူး ထောက်ခံချက်၊ ရဲစခန်းထောက်ခံချက်မူရင်းများတင်ပြ၍ မြေပေးမိန့်လျှောက်ထားခြင်းကို ကန့်ကွက်လိုသူများအနေဖြင့် တရားဝင် ခိုင်လုံသောအထောက်အထားများ၊ တရားရုံးအမိန့်ဒီကရီများတင်ပြပြီး ယနေ့မှစ၍ ၁၅ရက်အတွင်း နေပြည်တော်စည်ပင်သာယာရေးကော်မတီ၊ မြို့ပြစီမံကိန်းနှင့် မြေစီမံခန့်ခွဲမှုဌာနသို့ လာရောက်ကန့်ကွက်နိုင်ပါကြောင်းနှင့် ကန့်ကွက်မှုမရှိပါက ဌာနမှ လုပ်ထုံးလုပ်နည်းနှင့်အညီ ဆက်လက်ဆောင်ရွက်သွားမည်ဖြစ်ကြောင်း အသိပေးကြေညာအပ်ပါသည်။

မြို့ပြစီမံကိန်းနှင့်မြေစီမံခန့်ခွဲမှုဌာန
နေပြည်တော်စည်ပင်သာယာရေးကော်မတီ

ကန့်ကွက်နိုင်ကြောင်းကြော်ငြာခြင်း

နေပြည်တော်၊ ဒက္ခိဏခရိုင်၊ ဇမ္ဗူသီရိမြို့နယ်၊ ရွှေကြာပင်ရပ်ကွက်၊ မြေတိုင်းရပ်ကွက်အမှတ် (၄/ရွှေကြာပင်)၊ မြေကွက်အမှတ် (၆၀၆)၊ ဧရိယာ ၀ဒသမ၀၈၂ကေရှိ ဦးအောင်ကျော်စိုးအမည်ပေါက် မြေကွက်အား မြေပေးမိန့်ထုတ်ပေးပါရန် အရပ်ကတိအရောင်းအဝယ်စာချုပ်ဖြင့် ဝယ်ယူထားသူ ဦးစံဝင်းမြင့်မှာ (သေဆုံး)သဖြင့် ဇနီးဖြစ်သော ဒေါ်ခင်ခင်မွေးမှ မြေချစာလစ်၊ ဝယ်ယူပိုင်ဆိုင်ကြောင်းနှင့် တရားဝင် အမွေဆက်ခံပိုင်ဆိုင်ကြောင်း တရားရုံးကျမ်းကျိန်လွှာအမှတ် (၈၂၀/၂၀၁၉)၊ နိုင်ငံသားစိစစ်ရေးကတ်ပြား၊ အိမ်ထောင်စုလူဦးရေစာရင်း၊ ၄င်းမြေကွက်ကိုချထားပေးသည့်မှာ မှန်ကန်ကြောင်း အသိသက်သေသုံးဦးနှင့် ရပ်ကွက်အုပ်ချုပ်ရေးမှူး ထောက်ခံချက်၊ ရဲစခန်းထောက်ခံချက်မူရင်းများတင်ပြ၍ မြေပေးမိန့်လျှောက်ထားခြင်းကို ကန့်ကွက်လိုသူများအနေဖြင့် တရားဝင် ခိုင်လုံသောအထောက်အထားများ၊ တရားရုံးအမိန့်ဒီကရီများတင်ပြပြီး ယနေ့မှစ၍ ၁၅ရက်အတွင်း နေပြည်တော်စည်ပင်သာယာရေးကော်မတီ၊ မြို့ပြစီမံကိန်းနှင့် မြေစီမံခန့်ခွဲမှုဌာနသို့ လာရောက်ကန့်ကွက်နိုင်ပါကြောင်းနှင့် ကန့်ကွက်မှုမရှိပါက ဌာနမှလုပ်ထုံးလုပ်နည်းနှင့်အညီ ဆက်လက်ဆောင်ရွက်သွားမည်ဖြစ်ကြောင်း အသိပေးကြေညာအပ်ပါသည်။

မြို့ပြစီမံကိန်းနှင့်မြေစီမံခန့်ခွဲမှုဌာန
နေပြည်တော်စည်ပင်သာယာရေးကော်မတီ

ကန့်ကွက်နိုင်ပါကြောင်း

ဒက္ခိဏသီရိမြို့၊ ဒက္ခိဏသီရိရပ်ကွက်၊ မြေတိုင်းရပ်ကွက်အမှတ် (၁၂/ရွှေအင်ကြင်းအနောက်ရပ်)၊ မြေကွက်အမှတ် (ဒ-၄၀၁၇)၊ ဧရိယာ ၀ဒသမ၀၈၂ကေရှိ ဒေါ်နင်းဒေါ်အမာတင်၊ဦးတင်စိုး(ဘ)ဦးဖိုးနောင်၊ ဦးထွန်းရင် ၉/လဝန(နိုင်)၀၁၆၁၁၅၊ ၉/လဝန(နိုင်)၀၅၀၂၀၄ အမည်ပေါက် ပါမစ်မြေကွက်အား ဦးသန်းထိုက်အောင်(ဘ)ဦးဝင်းသော် ၉/လဝန(နိုင်)၁၅၁၆၅၁မှ မြေပေးမိန့်(ပါမစ်)မူရင်း၊ မြေကွက်အရောင်းအဝယ်ကတိစာချုပ်မူရင်း၊ ရောင်းသူ/ ဝယ်သူ တရားရုံးကျမ်းကျိန်လွှာမူရင်း၊ ရပ်ကွက်ထောက်ခံချက်မူရင်း၊ ရဲစခန်းထောက်ခံချက်မူရင်း၊ ဝယ်ယူသူမှ ဝန်ခံကတိပြုချက်မူရင်းများတင်ပြ၍ မြေငှားစာချုပ်လျှောက်ထားလာရာ ကန့်ကွက်လိုသူများအနေဖြင့် ပိုင်ဆိုင်မှုစာချုပ်စာတမ်းများ၊ တရားရုံးအမိန့်ဒီကရီများဖြင့် အထောက်အထားခိုင်လုံစွာတင်ပြ၍ နေပြည်တော်စည်ပင်သာယာရေးကော်မတီ၊ မြို့ပြစီမံကိန်းနှင့်မြေစီမံခန့်ခွဲမှုဌာနသို့ ဤကြော်ငြာပါသည့်ရက်မှစ၍ ၁၅ရက်အတွင်း လာရောက်ကန့်ကွက်နိုင်ပါကြောင်း အသိပေးကြေညာလိုက်သည်။

မြို့ပြစီမံကိန်းနှင့်မြေစီမံခန့်ခွဲမှုဌာန
နေပြည်တော်စည်ပင်သာယာရေးကော်မတီ

ဆဋ္ဌသင်္ဂါယနာ သာသနာ့သမိုင်းဝင်

သီရိမင်္ဂလာကမ္ဘာအေးစေတီတော်မြတ်ကြီး

ကြာမှောက် ကြာလန်တော်တွင် ရွှေစင်ရွှေသား ရွှေပြားသင်္ကန်းတော်များ ကပ်လှူပူဇော်ရန် အလှူခံနိုးဆော်လွှာ

မြတ်စွာဘုရားရှင်၏ဓါတ်တော်များနှင့် အရှင်သာရိပုတ္တရာနှင့် အရှင်မဟာမောဂ္ဂလာန် အဂ္ဂသာဝက ရဟန္တာမြတ်ကြီး(၂)ပါးတို့၏ဓါတ်တော်များကိန်းဝပ်စံပယ်တော်မူရာ သီရိမင်္ဂလာကမ္ဘာအေးစေတီတော်မြတ်ကြီး၏ ငှက်ပျောဖူးတော်တွင် ရွှေစင်ရွှေသားတစ်ကျပ်သားပြား သင်္ကန်းတော်(၄၃၉)ချပ်နှင့် ဖောင်းရစ်တော်အထက်ပိုင်းတွင် ရွှေစင်ရွှေသားတစ်ကျပ်သားပြားသင်္ကန်းတော် (၃၁၆)ချပ် ကပ်လှူပူဇော်ခဲ့ပြီးဖြစ်ရာ ငှက်ပျောဖူးတော်နှင့် ဖောင်းရစ်တော်ကြားရှိ လက်ရှိမျက်ပါးရွှေများကပ်လှူပူဇော်ထားသော ကြာမှောက် ကြာလန်အပိုင်းတစ်ခုလုံးအား ရွှေစင်ရွှေသားရွှေပြားသင်္ကန်းတော်များ ဆက်လက်ကပ်လှူပူဇော်ရန် စီစဉ်လျက်ရှိပါသည်။

ရွှေလုပ်ငန်းကျွမ်းကျင်သူများ၏ တိုင်းတာတွက်ချက်တင်ပြမှုအရ ကြာမှောက် ကြာလန်အပိုင်း တစ်ခုလုံးအတွက် ရွှေစင်ရွှေသား စုစုပေါင်း (၁၃)ပိဿာခန့် လိုအပ်မည်ဖြစ်ရာ သဒ္ဓါကြည်လင်ပါရမီရှင်များမှ ရွှေစင်ရွှေသား တစ်ကျပ်သားလျှင် ၉၅၀၀၀၀/- နှုန်းဖြင့် တစ်ဦးချင်းဖြစ်စေ ၊ စုပေါင်း၍ဖြစ်စေ ပါဝင်ကုသိုလ်ယူလှူဒါန်းနိုင်ကြပါကြောင်း၊ အလှူရှင်များ၏ လှူဒါန်းငွေများဖြင့် ရွှေများ ဝယ်ယူစုဆောင်းပြီး ရွှေအလေးချိန်ပြည့်မီသည့်အချိန်တွင် ကြာမှောက် ကြာလန်အပိုင်းသို့ ရွှေစင်ရွှေသား ရွှေပြားသင်္ကန်းတော်များ ကပ်လှူပူဇော်မည်ဖြစ်ပါကြောင်း ၊ ငွေကျပ်တစ်သိန်းနှင့်အထက် အလှူရှင်များစာရင်းကို နေ့စဉ်ထုတ်(ကြေးမုံ)သတင်းစာတွင် အလှူရှင်ဂုဏ်ပြုကြော်ငြာ ထည့်သွင်းပေးမည်ဖြစ်ပါကြောင်းနှင့် လှူဒါန်းလိုပါက ဂေါပကရုံးအောက်ပါ ဖုန်းနံပါတ်များသို့ ဆက်သွယ်လှူဒါန်းနိုင်ကြပါကြောင်း နိဗ္ဗာန်အကျိုးမျှော်၍ရှိသေလေးစားစွာ နှိုးဆော်အပ်ပါသည်။

ဆက်သွယ်ရန်ဖုန်းနံပါတ်များ ၀၁ ၆၆၀၀၀၂၊ ၀၁ ၆၆၃၁၄၆၊ ၀၁ ၆၆၅၄၂၅၊ ၀၉ ၂၅၀၆၇၇၂၈၉

သီရိမင်္ဂလာကမ္ဘာအေးစေတီတော်ဂေါပကအဖွဲ့

ကမ္ဘာ့ဒေါင်းဆင်ဒရုန်းနေ့ အခမ်းအနားဖိတ်ကြားလွှာ

မြန်မာဒေါင်းဆင် ဒရုန်း အသင်းမှ ပဋ္ဌမအကြိမ် ကျင်းပမည့် ကမ္ဘာ့ဒေါင်းဆင် ဒရုန်းနေ့အခမ်းအနားကို ၂၄.၃.၂၀၁၉ (တနင်္ဂနွေနေ့) နံနက် ၇း၃၀ နာရီမှ နေ့လည် ၁၂း၀၀ နာရီထိမြေပြင်အေသာ ဥယျာဉ်ခြံ ပုလဲကျွန်း စိမ်းလန်းမြက်ခင်း (စိုက်ပျိုးရေးပြတိုက် အနီး) ဇယျာန်မြို့နယ်တွင် ကျင်းပပြုလုပ်ပါမည်။ ဒေါင်းဆင်ဒရုန်းရှိသူများနှင့် မိသားစုဝင်များ အားလုံး ပါဝင်ဆင်နွှဲကြပါရန် ဖိတ်ခေါ်အပ်ပါသည်။

ဒေါ်သင်းသင်းနိုင်-၀၉ ၅၀၁၉၇၈၁ ဒေါ်ခင်စောသူ-၀၉ ၇၉၅၅၁၆၆၅

မြန်မာဒေါင်းဆင်ဒရုန်းအသင်း

သံတွဲခရိုင်အသင်း(ရန်ကုန်)
နှစ်ပတ်လည်အစည်းအဝေး၊ သက်ကြီးပူဇော်ပွဲ၊ ပညာရည်ချွန်ဆုပေးပွဲနှင့် ထူးချွန်ဆုပေးပွဲဖိတ်ကြားလွှာ

သံတွဲခရိုင်အသင်း(ရန်ကုန်)၏ နှစ်ပတ်လည်အစည်းအဝေး၊ သက်ကြီးပူဇော်ပွဲ၊ ပညာရည်ချွန်ဆုပေးပွဲနှင့် ထူးချွန်ဆုပေးပွဲအခမ်းအနားကို ရန်ကုန်မြို့ စမ်းချောင်းမြို့နယ် ဗဟိုလမ်းနှင့် ပန်းတနော်လမ်းထောင့်ရှိ သုခိတာရာမပရိယတ္တိစာသင်တိုက်၌ ၂၀၁၉ခုနှစ် မတ် ၃၁ရက် (တနင်္ဂနွေနေ့) မွန်းတည့် ၁၂း၀၀နာရီမှ ညနေ ၄း၀၀နာရီအတွင်း စည်ကားသိုက်မြိုက်စွာ ကျင်းပမည်ဖြစ်ပါ၍ သံတွဲခရိုင်နွယ်ဖွားများ ဖိတ်စာရသည်ဖြစ်စေ၊ မရသည်ဖြစ်စေ မပျက်မကွက် ကြွရောက်ချီးမြှင့်ပေးပါရန် လေးစားစွာဖိတ်ကြားအပ်ပါသည်။

အသက်(၇၅)နှစ်အထက် အပူဇော်ခံသက်ကြီးများနှင့် ဂုဏ်ထူးဆုရကျောင်းသားများသည်လည်း နီးစပ်ရာအမှုဆောင်များမှတစ်ဆင့် ကြိုတင်စာရင်းပေးသွင်းနိုင်ပါသည်။

ရခိုင်မုန့်တီဖြင့် ဧည့်ခံပါမည်။

အမှုဆောင်အဖွဲ့

ပျောက်ဆုံးကြောင်း

ရန်ကုန်တိုင်းဒေသကြီး၊ ဒဂုံမြို့သစ်(တောင်ပိုင်း)မြို့နယ်၊ အမှတ်(၅၇)ရပ်ကွက်၊ ဒဂုံသီရိဈေးတွင် ဆိုင်ခန်းအမည်ပေါက် ဦးမြင့်ခိုင် ၁၂/တမန(နိုင်)၀၀၉၆၄၃ထံမှ တစ်ဆင့်ဝယ်ယူသူများဖြစ်သော ရုံအမှတ်(စ)၊ ဆိုင်အမှတ်(၂၈)ကို ဝယ်ယူသူ ဦးနေဝင်း ၁၂/ဒဂတ(နိုင်)၀၁၃၅၈၉နှင့် ရုံ(စ) ဆိုင်အမှတ်(၂၇)ကို ဝယ်ယူသူ ဦးညွန့်ဝင်း ၁၂/ဒဂတ(နိုင်)၀၁၃၅၈၈တို့၏ ဆိုင်ခန်းမှတ်ပုံတင်စာအုပ်များ ပျောက်ဆုံးသွားပါသဖြင့်တွေ့ရှိပါက အကြောင်းကြားပါရန်။ **ဦးနေဝင်း၊ ဦးညွန့်ဝင်း အမှတ်(၉၆၇)၊ ဧယျာမြိုင်လမ်း၊ (၅၃)ရပ်ကွက်၊ တောင်/ဒဂုံ ဖုန်း-၀၉-၄၄၈၀၁၉၆၉၇**

ယာဉ်မှတ်ပုံတင်စာအုပ် မိတ္တူလျှောက်ထားခြင်း

မော်တော်ယာဉ်/မော်တော်ဆိုင်ကယ်ယာဉ်အမှတ် 8K / 5190 ယာဉ်လက်ဝယ်ရှိသူ ဦးခန့်သူ ၁၂/လသန(နိုင်)၁၁၇၆၇၉က ယာဉ်မှတ်ပုံတင်စာအုပ်ပျောက်ဆုံး၍ မိတ္တူထုတ်ပေးရန် လျှောက်ထားလာပါသည်။ ကန့်ကွက်လိုပါက ခိုင်လုံသောအထောက်အထားများနှင့်အတူ တင်ပြသည့်ရက်မှ (၁၅)ရက်အတွင်း အောက်ဖော်ပြပါရုံးသို့ လူကိုယ်တိုင် လာရောက်ကန့်ကွက်နိုင်ပါသည်။ **ကညန၊ ပြည်နယ်ရုံး (မြစ်ကြီးနား)**

ဝမ်းမြောက်ဝမ်းသာ ပီတိစကား

စက်မှု လက်မှု အထက်တန်းကျောင်း၊ အမှတ် (၂)၊ ရန်ကုန် (ဘောင်ဒရီ) ၏ (၁၄) ကြိမ်မြောက် မြတ်ဆရာပူဇော်ကန်တော့ပွဲကို ၂၆-၁-၂၀၁၉ နေ့က ကျင်းပခဲ့ပါသည်။

အထက်ပါအခမ်းအနားအစီအစဉ်များ အောင်မြင်စွာကျင်းပနိုင်ရေး ကြိုးပမ်းဆောင်ရွက်ကြသော နာယက ကျောင်းသားဟောင်းကြီးများ၊ အကျိုးတော်ဆောင်ကျောင်းသားဟောင်းကြီးများနှင့် အဖက်ဖက်မှ ဝိုင်းဝန်းကူညီလုပ်အားပေးကြပါသော ကျောင်းသားဟောင်းကြီးများအား လည်းကောင်း အထူးပင် ဂမ်းမြောက်ဂမ်းသာ ကျေးဇူးတင်ရှိပါသည်။

နာယက ကျောင်းသားဟောင်းကြီးများဖြစ်သော ဦးစိန်ထွန်းမြင့် (V-71)၊ ဦးအေးကို (W-71)၊ ဦးမောင်သောင်း (E-74)၊ ဦးမင်းဟန် (BC-76)၊ ဦးမြင့်လွင် (R-80) တို့က နှစ်စဉ်မြတ်ဆရာပူဇော်ကန်တော့ပွဲ အပြီးတွင် ပြည်တွင်းပြည်ပသို့ ဘုရားဖူး ခရီးစဉ်များနှင့် အပန်းဖြေခရီးစဉ်များကို ပို့ဆောင်ပေးခဲ့ကြရာ ယခု ၂၀၁၉တွင်လည်း မြန်မာနိုင်ငံ ကော့သောင်မြို့၊ ထိုင်းနိုင်ငံ ရနောင်းမြို့များသို့ ဘုရားဖူးခရီးစဉ် နှင့် သူ့ဌေးကျွန်း အပန်းဖြေခရီးစဉ်တို့ကို ကုသိုလ်ယူ ပို့ဆောင်ပေးခဲ့ကြပါသည်။

ထိုသို့နှစ်စဉ် ပြည်တွင်းပြည်ပခရီးစဉ်များကို ပို့ဆောင်ပေးခဲ့ကြသော နာယက ကျောင်းသား ဟောင်းကြီးများ နှင့် ယခုနှစ်ခရီးစဉ်တွင် အလှူငွေပါဂင်လှူဒါန်းသည့် ကျောင်းသားဟောင်းများနှင့်တကွ အကျိုးတော်ဆောင် ကျောင်းသားဟောင်းကြီးများ၊ ကျောင်းသားဟောင်းများ အားလုံး၏ ကျေးဇူးသိတတ်မှုနှင့် စေတနာကို ကန်တော့ခံ ဆရာကြီး၊ ဆရာမကြီးအားလုံးက အထူးပင်ဂမ်းမြောက် ဂမ်းသာ ပီတိဖြစ်လျက် သာဓုအကြိမ်ကြိမ် ခေါ်မိပါသည်။

ကျောင်းသားဟောင်း တပည့်များအားလုံး စီးပွားဥစ္စာ အစဉ်တိုးပွား၍ ကိုယ်စိတ်နှစ်ဖြာ ကျန်းမာ ချမ်းသာလျက် ဆရာကြီး ၊ ဆရာမကြီး များကို ကုသိုလ်တရားဖြင့် ကျေးဇူးဆပ်နိုင်ကြပါစေကြောင်း ဆုတောင်းမေတ္တာ ပို့သလိုက်ပါသည်။

ဆရာကြီး၊ ဆရာမကြီးများ
စက်မှုလက်မှု အထက်တန်းကျောင်း၊ အမှတ်(၂)၊ (ဘောင်ဒရီ) ရန်ကုန်။

ဖောင်းကြွပျောက် လျှောက်ထားခြင်း

ယာဉ်အမှတ် 9D / 6887 ၏ ဖောင်းကြွနံပတ်ပြား ပျောက်ဆုံး၍ ထုတ်ပေးပါရန် လျှောက်ထားလာပါသဖြင့် ယခင်ဖောင်းကြွနံပါတ်ပြားပျက်ပျယ်ပါကြောင်း အများသိစေရန် ကြေညာအပ်ပါသည်။

ကညန၊ နေပြည်တော်

ကန့်ကွက်နိုင်ပါကြောင်း

ဒက္ခိဏသီရိမြို့၊ ဒက္ခိဏသီရိရပ်ကွက်၊ မြေတိုင်းရပ်ကွက်အမှတ်(၁၅/ထန်းတပင်ရပ်)၊မြေကွက်အမှတ်(ဒ-၆၂၅၉)၊ ဧရိယာ ၀ ဒသမ ၀၅၅ဧကရှိ ဦးစအောင်အောင်(ဘ) ဦးနေဝင်း ၁၄/ဝခမ(နိုင်)၂၁၉၃၆၅၊ အမည်ပေါက် ပါမစ်မြေကွက်အား ဦးဇော်မင်း(ဘ) ဦးအောင်သောင်း ၉/တကန(နိုင်)၁၃၆၅၁၂မှ မြေမိန့်(ပါမစ်)မူရင်း၊ မြေကွက် အရောင်းအဝယ်ကတိစာချုပ်မူရင်း၊ရောင်းသူ/ဝယ်သူ တရားရုံးကျမ်းကျိန်လွှာမူရင်း၊ ရပ်ကွက်ထောက်ခံချက်မူရင်း၊ ရဲစခန်းထောက်ခံချက်မူရင်း၊ ဝယ်ယူသူမှ ဝန်ခံကတိပြုချက်မူရင်းများတင်ပြ၍ မြေငှားစာချုပ်လျှောက်ထားလာရာ ကန့်ကွက်လိုသူများအနေဖြင့် ပိုင်ဆိုင်မှုစာချုပ်စာတမ်းများ၊ တရားရုံးအမိန့်ဒီကရီများဖြင့် အထောက်အထား ခိုင်လုံစွာတင်ပြ၍ နေပြည်တော်စည်ပင်သာယာရေးကော်မတီ၊ မြို့ပြစီမံကိန်းနှင့် မြေစီမံခန့်ခွဲမှုဌာနသို့ ဤကြော်ငြာပါသည့်ရက်မှစ၍ ၁၅ရက်အတွင်း လာရောက်ကန့်ကွက်နိုင်ပါကြောင်း အသိပေးကြေညာလိုက်သည်။

မြို့ပြစီမံကိန်းနှင့်မြေစီမံခန့်ခွဲမှုဌာန
နေပြည်တော်စည်ပင်သာရေးကော်မတီ

ကန့်ကွက်နိုင်ကြောင်းကြော်ငြာခြင်း

နေပြည်တော် ၊ ပုဗ္ဗသီရိမြို့နယ်၊ မြေတိုင်းရပ်ကွက်အမှတ် ၄/ရွာမရပ်၊ မင်္ဂလာဒီပရပ်ကွက်မှ မြေဧရိယာ ၀ဒသမ ၀၅၅ဧကရှိ ဦးနန်းထိုက် ၉/ပမန(နိုင်)၂၁၁၉၂၀ (ဘ) ဦးဝင်းမောင် အမည်ပေါက်ပါမစ်မြေကွက်အမှတ်(ပ-၄၀၃၀)ကို ဦးအိုက်လျှန်(ခ)ဦးနေလင်း ၁၃/လရန(နိုင်)၀၃၄၄၁၂ (ဘ) ဦးအိုက်ဆံမှ မြေပေးမိန့်မိတ္တူ၊မြေကွက်အရောင်းအဝယ်စာချုပ်အဆက်ဆက်မိတ္တူ၊ မြေကွက်ရောင်းချသူ၏ရောင်းချထားကြောင်း တရားရုံးကျမ်းကျိန်ဆိုချက်မူရင်း၊ မြေကွက်ဝယ်သူ၏ ဝယ်ယူထားကြောင်း တရားရုံးကျမ်းကျိန်ဆိုချက်မူရင်း၊ နှစ်ဦးသဘောတူကတိဝန်ခံချက်မူရင်း၊ ရပ်ကွက်အုပ်ချုပ်ရေးမှူး၏ထောက်ခံချက်မူရင်း၊ ရဲစခန်းထောက်ခံချက်မူရင်း၊ မြေကွက်ဝယ်ယူသူ(လျှောက်ထားသူ)၏ ဝန်ခံကတိပြုချက်မူရင်းတင်ပြပြီး ၄င်း၏အမည်ဖြင့် မြေငှားစာချုပ်ချထားပေးပါရန် လျှောက်ထားလာပါသဖြင့် ကန့်ကွက်လိုသူများအနေဖြင့် တရားဝင်ပိုင်ဆိုင်မှုစာချုပ်စာတမ်းများ၊ တရားရုံးအမိန့်ဒီကရီများ အထောက်အထားခိုင်လုံစွာတင်ပြ၍ နေပြည်တော်စည်ပင်သာယာရေးကော်မတီ၊ မြို့ပြစီမံကိန်းနှင့် မြေစီမံခန့်ခွဲမှုဌာနသို့ ကြော်ငြာစာပါသည့်ရက်မှစ၍ ၁၅ရက်အတွင်း လာရောက်ကန့်ကွက်နိုင်ကြောင်းနှင့် သတ်မှတ်ကာလအတွင်း ကန့်ကွက်မှုမရှိပါက ဌာန၏လုပ်ထုံးနည်းများနှင့်အညီ မြေငှားစာချုပ်လျှောက်ထားလာမှုအား ဆက်လက်ဆောင်ရွက်ပေးသွားမည်ဖြစ်ကြောင်း ကြော်ငြာလိုက်သည်။

မြို့ပြစီမံကိန်းနှင့်မြေစီမံခန့်ခွဲမှုဌာန
နေပြည်တော်စည်ပင်သာယာရေးကော်မတီ

ကန့်ကွက်နိုင်ကြောင်းကြော်ငြာခြင်း

နေပြည်တော် ၊ ပုဗ္ဗသီရိမြို့၊ မြေတိုင်းရပ်ကွက်အမှတ် ၁၆/ညောင်ပင်ကြီးစုရပ်၊ ညောင်ပင်ကြီးစုကွက်သစ်မှ မြေဧရိယာ ၀ဒသမ၀ ၀၈၂ဧကရှိ ပါမစ်မြေကွက်အမှတ်(ပ-၃၂၉)သည် နေပြည်တော်စည်ပင်သာယာရေးကော်မတီမှ ဦးတင်မောင်(ဘ)ဦးနီ ၉/ပမန(နိုင်)၀၅၃၆၀၇ အမည်ပေါက်ဖြင့် ချထားပေးခဲ့ပြီး အမည်ပေါက် ဦးတင်မောင်ကွယ်လွန်သွားသဖြင့် တရားဝင်ဇနီးဖြစ်သူ ဒေါ်သန်းလှ ၉/ပမန(နိုင်)၀၅၂၉၁၀ (ဘ) ဦးထွန်းတင်မှ မြေပေးစလစ်မိတ္တူ၊ သေဆုံးမှုလက်မှတ်မိတ္တူ၊ တရားရုံးကျမ်းကျိန်ဆိုချက်မူရင်း၊ ရပ်ကွက်ထောက်ခံချက်မူရင်းတင်ပြပြီး ဇနီးဖြစ်သူ ဒေါ်သန်းလှအမည်ဖြင့် မြေပေးမိန့်ချထားပေးပါရန် လျှောက်ထားလာပါသဖြင့် ကန့်ကွက်လိုသူများအနေဖြင့် တရားဝင်ပိုင်ဆိုင်မှုစာချုပ်စာတမ်းများ၊ တရားရုံးအမိန့်ဒီကရီများ အထောက်အထားခိုင်လုံစွာတင်ပြ၍ နေပြည်တော်စည်ပင်သာယာရေးကော်မတီ၊ မြို့ပြစီမံကိန်းနှင့် မြေစီမံခန့်ခွဲမှုဌာနသို့ ကြော်ငြာစာပါသည့်ရက်မှစ၍ ၁၅ရက်အတွင်း လာရောက်ကန့်ကွက်နိုင်ကြောင်းနှင့် သတ်မှတ်ကာလအတွင်း ကန့်ကွက်မှုမရှိပါက ဌာန၏လုပ်ထုံးလုပ်နည်းများနှင့်အညီ မြေပေးမိန့်လျှောက်ထားမှုအား ဆက်လက်ဆောင်ရွက်ပေးသွားမည်ဖြစ်ကြောင်း ကြော်ငြာလိုက်သည်။

မြို့ပြစီမံကိန်းနှင့်မြေစီမံခန့်ခွဲမှုဌာန
နေပြည်တော်စည်ပင်သာယာရေးကော်မတီ

အများသိစေရန်ကြေညာခြင်း

နေပြည်တော် ဥတ္တရသီရိမြို့နယ်၊ ဇဝနသိဒ္ဓိရပ်ကွက်၊ အမှတ် ဥ-၅၂၇၄(D)နေ သူရဦးထင်ကျော်မိုး ၁၂/မဘန(နိုင်)၀၀၁၉၄၉၏ လွှဲအပ်ညွှန်ကြားချက်အရ အောက်ပါအတိုင်း အများသိစေရန် ကြေညာအပ်ပါသည်။

ကျွန်ုပ်တို့၏မိတ်ဆွေ သူရဦးထင်ကျော်မိုးနှင့် ဒေါ်စန်းစန်းဝင်းတို့သည် လွန်ခဲ့သော ၂၄နှစ်မှစ၍ လင်မယားအဖြစ်ပေါင်းသင်းနေထိုင်လာခဲ့ရာ သားသုံးဦးထွန်းကားခဲ့ပါသည်။ သို့သော် နှစ်ဦးစိတ်သဘောထားချင်းမတိုက်ဆိုင်ပါသဖြင့် ၃-၁၂-၂၀၁၈ရက်တွင် ဒက္ခိဏခရိုင်တရားရုံး၌ လင်မယားအဖြစ်မှ ကွာရှင်းပြတ်စဲပြီးဖြစ်ပါသည်။ သို့ဖြစ်၍ ကျွန်ုပ်တို့၏မိတ်ဆွေ သူရဦးထင်ကျော်မိုးသည် ဒေါ်စန်းစန်းဝင်းနှင့် လူမှုရေး၊ စီးပွားရေး၊ အခြားပတ်သက်ယှက်နွယ်ခြင်းများမရှိတော့ပါ။ နောက်နောင်တွင် ဒေါ်စန်းစန်းဝင်းနှင့်ပတ်သက်သော ကိစ္စရပ်များဖြစ်ပေါ်လာပါက ကျွန်ုပ်တို့၏မိတ်ဆွေ သူရဦးထင်ကျော်မိုးအပေါ်၌ တာဝန်မရှိပါကြောင်း၊ ဒေါ်စန်းစန်းဝင်းနှင့်လည်း လင်မယားအရာ ပြတ်စဲပြီးဖြစ်ပါကြောင်း အများသိစေရန် ကြေညာအပ်ပါသည်။

လွှဲအပ်ညွှန်ကြားချက်အရ-

ဦးစောထိန်သိန်း

(LL.B,D.B.L, Dip, Eng; Dip, In, Political Science)

(တရားလွှတ်တော်ရှေ့နေ) (စဉ်-၈၇၇၆/၁၃)

ဒေါ်နေနွယ်အောင်	**ဦးကျော်စိုးမင်း**	**ဒေါ်ငွေငွေဦး**
(LL.B,D.B.L, D.I.L)	**(LL.B)**	**(LL.B,D.B.L,D.I.L)**
(တရားလွှတ်တော်ရှေ့နေ)	**(တရားလွှတ်တော်ရှေ့နေ)**	**(တရားလွှတ်တော်ရှေ့နေ)**
(စဉ်-၁၁၉၄၅/၁၇)	**(စဉ်-၁၄၆၄၅/၁၈)**	**(စဉ်-၁၄၀၀၀/၁၇)**

ဒေါ်ခိုင်ခိုင် (LL.B)	**ဒေါ်မျိုးမြတ်သူ (LL.B)**
(အထက်တန်းရှေ့နေ)	**(အထက်တန်းရှေ့နေ)**
(စဉ်-၄၈၇၆၁/၁၇)	**(စဉ်-၄၉၉၀၀/၁၈)**

ယ-၅/၅၃၊ ၆၉လမ်း၊ မြဝတီမင်းကြီးမင်းနှင့် ဆင်ဖြူရှင်လမ်းကြား၊
ပြည်ကြီးတံခွန်မြို့နယ်၊ မန္တလေးမြို့၊
ဖုန်း-၀၉-၂၀၁၁၆၃၀၊ ၀၉-၇၉၂၀၁၁၆၃၀

ကန့်ကွက်နိုင်ပါကြောင်း

ဒက္ခိဏသီရိမြို့၊ ဒက္ခိဏသီရိရပ်ကွက်၊ မြေတိုင်းရပ်ကွက်အမှတ် (၉/ဒက္ခိဏသီရိတောင် ရပ်)၊ မြေကွက်အမှတ် (ဒ-၃၂၀၄၅)၊ ဧရိယာ ၀ဒသမ၁၄၆ဧကရှိ ဒေါ်ရီရီစန်း(ဘ) ဦးလှထွန်း ၁၄/မမန (နိုင်)၂၈၅၈၅ အမည်ပေါက် ပါမစ်မြေကွက်အား ဦးမြင့်သိန်းဦး(ဘ) ဦးဘကြင် ၅/စကန(နိုင်) ၁၄၆၄၀၉မှ မြေပေးမိန့်(ပါမစ်)မူရင်း၊ မြေကွက်အရောင်းအဝယ်ကတိစာချုပ်မူရင်း၊ ရောင်းသူ/ဝယ်သူ တရားရုံးကျမ်းကျိန်လွှာမူရင်း၊ ရပ်ကွက်ထောက်ခံချက်မူရင်း၊ ရဲစခန်းထောက်ခံချက်မူရင်း၊ ဝယ်ယူသူမှ ဝန်ခံကတိပြုချက်မူရင်းများတင်ပြ၍ မြေငှားစာချုပ်လျှောက်ထားလာရာ ကန့်ကွက်လိုသူများအနေဖြင့် ပိုင်ဆိုင်မှုစာချုပ်စာတမ်းများ၊ တရားရုံးအမိန့်ဒီကရီများဖြင့် အထောက်အထားခိုင်လုံစွာတင်ပြ၍ နေပြည်တော်စည်ပင်သာယာရေးကော်မတီ၊ မြို့ပြစီမံကိန်းနှင့်မြေစီမံခန့်ခွဲမှုဌာနသို့ ဤကြော်ငြာပါသည့်ရက်မှစ၍ ၁၅ရက်အတွင်း လာရောက်ကန့်ကွက်နိုင်ပါကြောင်း အသိပေးကြေညာလိုက်သည်။

မြို့ပြစီမံကိန်းနှင့်မြေစီမံခန့်ခွဲမှုဌာန၊ နေပြည်တော်စည်ပင်သာယာရေးကော်မတီ

ကန့်ကွက်နိုင်ပါကြောင်း

ဒက္ခိဏသီရိမြို့၊ ဒက္ခိဏသီရိရပ်ကွက်၊ မြေတိုင်းရပ်ကွက်အမှတ် (၉/ဒက္ခိဏသီရိတောင်ရပ်)၊ မြေကွက်အမှတ် (ဒ-၃၂၀၄၇)၊ ဧရိယာ ၀ဒသမ၁၄၆ဧကရှိ ဒေါ်လမင်းအိမ် ၁၄/မမန(နိုင်)၁၈၅၄၆၆ အမည်ပေါက် ပါမစ်မြေကွက်အား ဦးမြင့်အောင်(ဘ)ဦးရွှေ ၉/မသန(နိုင်) ၀၂၃၆၃၇၄မှ မြေပေးမိန့်(ပါမစ်)မူရင်း၊ မြေကွက်အရောင်းအဝယ်ကတိစာချုပ်မူရင်း၊ ရောင်းသူ/ဝယ်သူ တရားရုံးကျမ်းကျိန်လွှာမူရင်း၊ ရပ်ကွက်ထောက်ခံချက်မူရင်း၊ ဝယ်ယူသူမှ ဝန်ခံကတိပြုချက်မူရင်းများတင်ပြ၍ မြေငှားစာချုပ်လျှောက်ထားလာရာ ကန့်ကွက်လိုသူများအနေဖြင့် ပိုင်ဆိုင်မှုစာချုပ်စာတမ်းများ၊ တရားရုံးအမိန့်ဒီကရီများဖြင့် အထောက်အထားခိုင်လုံစွာတင်ပြ၍ နေပြည်တော်စည်ပင်သာယာရေးကော်မတီ၊ မြို့ပြစီမံကိန်းနှင့်မြေစီမံခန့်ခွဲမှုဌာနသို့ ဤကြော်ငြာပါသည့်ရက်မှစ၍ ၁၅ရက်အတွင်း လာရောက်ကန့်ကွက်နိုင်ပါကြောင်း အသိပေးကြေညာလိုက်သည်။

မြို့ပြစီမံကိန်းနှင့်မြေစီမံခန့်ခွဲမှုဌာန၊ နေပြည်တော်စည်ပင်သာယာရေးကော်မတီ

ကန့်ကွက်နိုင်ကြောင်းကြော်ငြာခြင်း

နေပြည်တော်၊ ပျဉ်းမနားမြို့၊ ရွာကောက်ရပ်ကွက်၊ မြေတိုင်းရပ်ကွက်အမှတ်၃၂/ပေါင်းလောင်း ၂၊ မြေကွက်အမှတ်၁၅၀၂၊ ဧရိယာ ၀.၀၅၅ ဧကရှိ ဦးသိန်းတန်အမည်ပေါက် ပါမစ်မြေကွက်အား ဒေါ်သန်းသန်းလှိုင် (ဘ)ဦးတင်စန်း ၉/ပမန(နိုင်)၁၇၀၆၇၅ မှ ပျဉ်းမနားမြို့မြေတိုးချဲ့ရေးကော်မတီ၏ အိမ်ဝိုင်းကွက်တန်ဖိုးငွေသွင်းပြေစာ၊ အရောင်းအဝယ်စာချုပ်၊ ဝယ်ယူပိုင်ဆိုင်ကြောင်းကျမ်းကျိန်လွှာ၊ လျှောက်ထားသူ၏ ကိုယ်တိုင်ကတိဝန်ခံချက်၊ နှစ်ဦးနှစ်ဖက်သဘောတူကတိဝန်ခံချက်၊ နိုင်ငံသားစိစစ်ရေးကတ်ပြား၊ အိမ်ထောင်စုလူဦးရေစာရင်း၊ ရပ်ကွက်အုပ်ချုပ်ရေးမှူးရုံးထောက်ခံချက်၊ ရဲစခန်းထောက်ခံချက်(မူရင်း)များတင်ပြပြီး မြေငှားစာချုပ်သစ်လျှောက်ထားလာမှုအပေါ် ကန့်ကွက်လိုသူများအနေဖြင့် တရားဝင်ပိုင်ဆိုင်မှုစာချုပ်စာတမ်းများ၊ တရားရုံးအမိန့်ဒီကရီများဖြင့် အထောက်အထားခိုင်လုံစွာတင်ပြ၍ ယနေ့မှစ၍ (၁၅)ရက်အတွင်း နေပြည်တော်စည်ပင်သာယာရေးကော်မတီ၊ မြို့ပြစီမံကိန်းနှင့်မြေစီမံခန့်ခွဲမှုဌာနသို့ လာရောက်ကန့်ကွက်နိုင်ကြောင်းနှင့် သတ်မှတ်ရက်အတွင်း ကန့်ကွက်မှုမရှိပါက ဌာနမှလုပ်ထုံးလုပ်နည်းနှင့်အညီ ဆက်လက်ဆောင်ရွက်သွားမည်ဖြစ်ကြောင်း အသိပေးကြေညာအပ်ပါသည်။

မြို့ပြစီမံကိန်းနှင့်မြေစီမံခန့်ခွဲမှုဌာန
နေပြည်တော်စည်ပင်သာယာရေးကော်မတီ

ရေကျော် ပိုင်ငွေ စာသင်ဝိုင်း
နဝမတန်း သင်္ချာ+ အင်္ဂလိပ်စာ
မတ်လ (၇)ရက်နေ့ စသင်ပါပြီ။
ဘာသာစုံ ရှယ်ဝိုင်း မေလ (၃) ရက်နေ့
အမှတ်(၂၄)၊ မဟာဗေယျလမ်း၊ ရေကျော်၊ ပုဇွန်တောင်။ ၀၉၉၆ ၀၉၉၆ ၈၁၆

ဖခင်အမည်မှန်
မုဒုံမြို့နယ်၊ အထက(ခွဲ)ညောင်ကုန်း၊ စတုတ္ထတန်းမှ မောင်စည်သူလွင်၏ ဖခင်အမည်မှန်မှာ ဦးကြည်ထွန်း ၁၀/ရမန(နိုင်)၂၅၁၉၄၃ ဖြစ်ပါကြောင်း။
ဦးကြည်ထွန်း

ဖခင်အမည်မှန်
မုဒုံမြို့နယ်၊ အထက(ခွဲ)ညောင်ကုန်း၊ ပဉ္စမတန်းမှ မလှိုင်ယမင်း၏ဖခင်အမည်မှန်မှာ ဦးအောင်စိုး ၁၀/မဒန(နိုင်)၁၃၈၇၃၆ ဖြစ်ပါကြောင်း။
ဦးအောင်စိုး

ပျောက်ဆုံးကြောင်း
ကျွန်မ ဒေါ်မြင့်မြင့်ရီကျော် ၁၂/အလန(နိုင်)၀၁၈၅၀၀၏ Passport No(မမှတ်မိ)လက်မှတ် ပျောက်ဆုံးသွားပါသဖြင့် တွေ့ရှိပါက အကြောင်းကြားပေးပါရန်။ **ဖုန်း-၀၉-၂၅၀၀၂၇၁၁၈**

အသိပေးကြေညာခြင်း
စာရေးဆရာကြီး မောင်သိန်းဆိုင်၏ ရေနံ့သာခင်ခင်ကြီး ဝတ္ထုဇာတ်လမ်းနှင့်ပတ်သက်၍ ရုပ်ရှင်/ဗီဒီယိုနှင့် ရုပ်သံဇာတ်လမ်းတွဲများ ရိုက်ကူးထုတ်လုပ်ဖြန့်ချိပြသရန်အတွက် ယခုအချိန်ထိ မည်သည့်ကုမ္ပဏီ/အသင်းအဖွဲ့အစည်း/ပုဂ္ဂိုလ်တစ်ဦးတစ်ယောက်ချင်းစီကိုမှ ရောင်းချထားခြင်း/ ရိုက်ကူး/ထုတ်လုပ်/ဖြန့်ချိပြသခွင့်များအတွက် ခွင့်ပြုရောင်းချထားခြင်းများ မရှိသေးပါကြောင်း အသိပေးကြေညာအပ်ပါသည်။
စာရေးဆရာကြီး မောင်သိန်းဆိုင်၏ မိသားစုဝင်များ

ပျောက်ဆုံးကြောင်း
ရန်ကုန်တိုင်းဒေသကြီး၊ ဒဂုံမြို့သစ်(တောင်ပိုင်း)မြို့နယ်၊ အမှတ်(၅၇) ရပ်ကွက်၊ ဒဂုံသီရိဈေးတွင် ဆိုင်ခန်းအမည်ပေါက် ဦးလှငွေး ၁၂/လမတ(နိုင်)၀၀၅၅၉၆ထံမှတစ်ဆင့် ဝယ်ယူသူများဖြစ်သော ရုံအမှတ်(၈)၊ ဆိုင်အမှတ်(၁)ကိုဝယ်ယူသူ ဒေါ်ဝင်းဝင်းကြည် ၁၂/လမတ(နိုင်)၀၀၇၀၃၃နှင့် ရုံ(၈) ဆိုင်အမှတ်(၂)ကို ဝယ်ယူသူ ဒေါ်နှင်းနှင်းရီ ၁၂/လမတ(နိုင်)၀၀၇၄၆၀ တို့၏ ဆိုင်ခန်းမှတ်ပုံတင်စာအုပ်များ ပျောက်ဆုံးသွားပါသဖြင့် တွေ့ရှိပါကအကြောင်းကြားပါရန်။
ဒေါ်ဝင်းဝင်းကြည်၊ ဒေါ်နှင်းနှင်းရီ
ဖုန်း-၀၉-၄၄၈၀၁၉၆၉၇

ယာဉ်မှတ်ပုံတင်စာအုပ် မိတ္တူလျှောက်ထားခြင်း
ယာဉ်အမှတ် ၆၃ယ/၄၂၄၆၅ Honda Scoopy 110, M/C ယာဉ်လက်ဝယ်ရှိသူ ဦးကျော်စိုးဝင်း ၉/အမဇ(နိုင်)၀၁၀၇၆၅က (ကမ-၃) ပျောက်ဆုံး၍ မိတ္တူထုတ်ပေးရန် လျှောက်ထားလာပါသည်။ ကန့်ကွက်လိုပါက ခိုင်လုံသောအထောက်အထားများဖြင့် ကြော်ငြာသည့်ရက်မှ ၁၅ရက်အတွင်း အောက်ဖော်ပြပါရုံးသို့ လူကိုယ်တိုင်လာရောက် ကန့်ကွက်နိုင်ပါသည်။
ကညန၊ ခရိုင်ရုံး
(မန္တလေးမြောက်ပိုင်း)၊ မန္တလေးမြို့

မီး သတိပြု

ကန့်ကွက်နိုင်ကြောင်းကြော်ငြာခြင်း
နေပြည်တော်၊ ဒက္ခိဏခရိုင်၊ ဇမ္ဗူသီရိမြို့နယ်၊ ရွှေကြာပင်ရပ်ကွက်၊ မြေတိုင်းရပ်ကွက်အမှတ် ၄/ရွှေကြာပင်၊ မြေကွက်အမှတ် ၂၂၇၈၊ ဧရိယာ ၀ဒသမ၀၈၂၈ဧကရှိ ဦးတင်ထွန်း အမည်ပေါက် ပါမစ်မြေကွက်အား ဦးစိန်အောင် (ဘ) ဦးဘိုးဟန် ၉/လဝန(နိုင်)၁၂၆၃၂၇ မှ မြေပေးမိန့်၊ အရောင်းအဝယ်စာချုပ်၊ တရားရုံးကျမ်းကျိန်လွှာအမှတ်(၆၉၈/၂၀၁၈)၊ နှစ်ဦးသဘောတူကတိဝန်ခံချက်၊ လျှောက်ထားသူ၏ ဝန်ခံကတိပြုချက်၊ နိုင်ငံသားစိစစ်ရေးကတ်ပြား၊ အိမ်ထောင်စုလူဦးရေစာရင်း၊ ရပ်ကွက်ထောက်ခံချက်၊ ရဲစခန်းထောက်ခံချက်မူရင်းများတင်ပြပြီး မြေငှားစာချုပ်သစ် လျှောက်ထားလာရာ ကန့်ကွက်လိုသူများအနေဖြင့် တရားဝင်ပိုင်ဆိုင်မှုစာချုပ်စာတမ်းများ၊ တရားရုံးအမိန့်ဒီကရီများဖြင့် အထောက်အထားခိုင်လုံစွာတင်ပြပြီး ဤကြော်ငြာပါသည့်ရက်မှစ၍ ၁၅ရက်အတွင်း နေပြည်တော်စည်ပင်သာယာရေးကော်မတီ၊ မြို့ပြစီမံကိန်းနှင့် မြေစီမံခန့်ခွဲမှုဌာနသို့ လာရောက်ကန့်ကွက်နိုင်ကြောင်းနှင့် သတ်မှတ်ရက်အတွင်း ကန့်ကွက်မှုမရှိပါက ဌာနမှ လုပ်ထုံးလုပ်နည်းနှင့်အညီ ဆက်လက်ဆောင်ရွက်သွားမည်ဖြစ်ပါကြောင်း အသိပေးကြေညာအပ်ပါသည်။
မြို့ပြစီမံကိန်းနှင့်မြေစီမံခန့်ခွဲမှုဌာန၊ နေပြည်တော်စည်ပင်သာယာရေးကော်မတီ

ကန့်ကွက်နိုင်ကြောင်းကြော်ငြာခြင်း
နေပြည်တော်၊ ဥတ္တရသီရိမြို့၊ မြေတိုင်းရပ်ကွက်အမှတ် ၁/ဥတ္တရသီရိမြောက်ရပ်၊ ဇဝနသိဒ္ဓိရပ်ကွက်၊ မြေဧရိယာ ၀ဒသမ၂၂၉၈ဧ၊ မြေကွက်အမှတ် (ဥ-၅၁၃၉)၊ သိဏ်းဆောက်လုပ်ရေးကုမ္ပဏီ အမည်ပေါက် ပါမစ်မြေကွက်ကို ဦးဇော်ဇော်ဦး ၁၂/ရကန(နိုင်)၀၅၄၉၂၄ (ဘ) ဦးတင်ထွဋ်မှ မြေပေးမိန့်မူရင်း၊ မြေကွက်အရောင်းအဝယ်စာချုပ်မူရင်း၊ ရောင်းသူ/ဝယ်သူတရားရုံးကျမ်းကျိန်မူရင်း၊ နှစ်ဦးသဘောတူကတိဝန်ခံချက်မူရင်း၊ ရပ်ကွက်ထောက်ခံချက်မူရင်း၊ ရဲစခန်းထောက်ခံချက်မူရင်း၊ ဝယ်ယူသူမှဝန်ခံကတိပြုချက်မူရင်းများတင်ပြပြီး မြေငှားစာချုပ်လျှောက်ထားလာရာ ကန့်ကွက်လိုသူများအနေဖြင့် တရားဝင်ပိုင်ဆိုင်မှုစာချုပ်စာတမ်းများ၊ တရားရုံးအမိန့်ဒီကရီများ အထောက်အထားခိုင်လုံစွာတင်ပြ၍ နေပြည်တော်စည်ပင်သာယာရေးကော်မတီ၊ မြို့ပြစီမံကိန်းနှင့် မြေစီမံခန့်ခွဲမှုဌာနသို့ ကြော်ငြာစာပါသည့်ရက်မှစ၍ ၁၅ရက်အတွင်း လာရောက်ကန့်ကွက်နိုင်ကြောင်းနှင့် သတ်မှတ်ကာလအတွင်း ကန့်ကွက်မှုမရှိပါက ဌာန၏လုပ်ထုံးလုပ်နည်းများနှင့်အညီ မြေငှားစာချုပ် လျှောက်ထားလာမှုအား ဆက်လက်ဆောင်ရွက်ပေးသွားမည်ဖြစ်ကြောင်း ကြော်ငြာလိုက်သည်။
မြို့ပြစီမံကိန်းနှင့်မြေစီမံခန့်ခွဲမှုဌာန၊ နေပြည်တော်စည်ပင်သာယာရေးကော်မတီ

ကန့်ကွက်နိုင်ကြောင်းကြော်ငြာခြင်း
နေပြည်တော်၊ ဒက္ခိဏခရိုင်၊ ဇမ္ဗူသီရိမြို့နယ်၊ ရွှေကြာပင်ရပ်ကွက်၊ မြေတိုင်းရပ်ကွက်အမှတ် ၄/ရွှေကြာပင်၊ မြေကွက်အမှတ် ၁၆၂၈၊ ဧရိယာ ၀ဒသမ၀၈၂၈ဧကရှိ ဒေါ်လုလုဝင်း(ခ)ဒေါ်မော်လီ အမည်ပေါက် ပါမစ်မြေကွက်အား ဦးဇော်ထိုက် (ဘ) ဦးချစ်မောင် ၆/ပလန(နိုင်)၀၀၀၇၂၂မှ မြေပေးမိန့်၊ အရောင်းအဝယ်စာချုပ်၊ တရားရုံးကျမ်းကျိန်လွှာအမှတ် (၈၉၂/၂၀၁၉)၊ နှစ်ဦးသဘောတူကတိဝန်ခံချက်၊ လျှောက်ထားသူ၏ ဝန်ခံကတိပြုချက်၊ နိုင်ငံသားစိစစ်ရေးကတ်ပြား၊ အိမ်ထောင်စုလူဦးရေစာရင်း၊ ရပ်ကွက်ထောက်ခံချက်၊ ရဲစခန်းထောက်ခံချက်မူရင်းများတင်ပြပြီး မြေငှားစာချုပ်သစ် လျှောက်ထားလာရာ ကန့်ကွက်လိုသူများအနေဖြင့်တရားဝင်ပိုင်ဆိုင်မှုစာချုပ်စာတမ်းများ၊ တရားရုံးအမိန့်ဒီကရီများဖြင့် အထောက်အထားခိုင်လုံစွာတင်ပြပြီး ဤကြော်ငြာပါသည့်ရက်မှစ၍ ၁၅ရက်အတွင်း နေပြည်တော်စည်ပင်သာယာရေးကော်မတီ၊ မြို့ပြစီမံကိန်းနှင့် မြေစီမံခန့်ခွဲမှုဌာနသို့ လာရောက်ကန့်ကွက်နိုင်ကြောင်းနှင့် သတ်မှတ်ရက်အတွင်း ကန့်ကွက်မှုမရှိပါက ဌာနမှလုပ်ထုံးလုပ်နည်းနှင့်အညီ ဆက်လက်ဆောင်ရွက်သွားမည်ဖြစ်ပါကြောင်း အသိပေးကြေညာအပ်ပါသည်။
မြို့ပြစီမံကိန်းနှင့်မြေစီမံခန့်ခွဲမှုဌာန၊ နေပြည်တော်စည်ပင်သာယာရေးကော်မတီ

ကန့်ကွက်နိုင်ပါကြောင်း
ကျွန်ုပ်၏အမှုသည် ဦးတင့်လွင် ၅/ဝလန(နိုင်)၁၄၀၂၈၈၏ ညွှန်ကြားချက်အရ အောက်ပါအတိုင်း ကြေညာအပ်ပါသည်။
ကချင်ပြည်နယ်၊ ဗန်းမော်မြို့ အနောက်သာစည်ရပ်၊ မြေကွက်အမှတ်(၃၁)၊ ဦးပိုင်အမှတ် ၁၀၆၊ မြေဧရိယာ ၀ဒသမ၁၁၄ဧက ဂရန်မြေအမည်ပေါက်ပိုင်ဆိုင်သူ ဦးစိုးမောင်ဆိုသူထံမှ အဆင့်ဆင့်လွှဲပြောင်းခြင်းဖြင့် ကျွန်ုပ်၏အမှုသည် ဦးတင့်လွင် ၅/ဝလန(နိုင်)၁၄၀၂၈၈က လက်ရှိဝယ်ယူပိုင်ဆိုင်ထားပြီးဖြစ်၍ ဗန်းမော်မြို့၊ စာချုပ်စာတမ်းရုံး၌တရားဝင်စာချုပ်ချုပ်ဆိုပြီး ဗန်းမော်မြို့၊ ခရိုင်အထွေထွေအုပ်ချုပ်ရေးမှူးရုံး၌ အမည်ပြောင်းလျှောက်ထားမည်ဖြစ်ပါ၍ ကန့်ကွက်လိုသူများသည် အထောက်အထားအပြည့်အစုံနှင့်တကွ ယနေ့မှစ၍ ၁၄ရက်အတွင်း ကျွန်ုပ်ထံလာရောက်ကန့်ကွက်နိုင်ပါသည်။ ထိုရက်ကျော်လွန်ပါက တရားဝင်စာချုပ်ချုပ်၍ အမည်ပြောင်း လျှောက်ထားမည်ဖြစ်ပါကြောင်း အများသိစေရန် ကြေညာအပ်ပါသည်။
လွှဲအပ်ညွှန်ကြားချက်အရ-
ဦးသိန်းလွင် B.A (Law) LL.B
တရားလွှတ်တော်ရှေ့နေ (စဥ်-၂၃၀၇/၈၂)
ညပ (၂၀၅)၊ ညောင်ပင်ရပ်၊ ဗန်းမော်မြို့၊ ဖုန်း-၀၉-၄၃၁၂၅၅၀၄

ကန့်ကွက်နိုင်ကြောင်းကြော်ငြာခြင်း
နေပြည်တော်၊ ဒက္ခိဏခရိုင်၊ ဇမ္ဗူသီရိမြို့နယ်၊ ရွှေကြာပင်ရပ်ကွက်၊ မြေတိုင်းရပ်ကွက်အမှတ် ၄/ရွှေကြာပင်၊ မြေကွက်အမှတ် ၇၄၀၊ ဧရိယာ ၀ဒသမ၀၈၂၈ဧကအတွက် မြေပေးမိန့်ထုတ်ပေးပါရန် ဒေါ်ခင်နှင်းခိုင် (ကိုယ်စား) ဒေါ်တင်မိုးခိုင် (ဘ) ဦးပေါ်ရှင် ၉/ဇဗသ(နိုင်)၀၀၀၆၃၂ မှ မြေချစလစ်၊ နှစ်ဦးသဘောတူအရောင်းအဝယ်စာချုပ်၊ တရားရုံးကျမ်းကျိန်လွှာအမှတ် (၉၃/၂၀၁၉)၊ နိုင်ငံသားစိစစ်ရေးကတ်ပြား၊ အိမ်ထောင်စုလူဦးရေစာရင်း၊ ၎င်းမြေကွက်ကိုချထားပေးသည်မှာမှန်ကန်ကြောင်း အသိသက်သေသုံးဦးနှင့် ရပ်ကွက်အုပ်ချုပ်ရေးမှူးထောက်ခံချက်၊ ရဲစခန်းထောက်ခံချက်မူရင်းများတင်ပြပြီး မြေပေးမိန့် လျှောက်ထားခြင်းကို ကန့်ကွက်လိုသူများအနေဖြင့် တရားဝင်ခိုင်လုံသော အထောက်အထားများ၊ တရားရုံးအမိန့်ဒီကရီများတင်ပြပြီး ယနေ့မှစ၍ ၁၅ရက်အတွင်း နေပြည်တော်စည်ပင်သာယာရေးကော်မတီ၊ မြို့ပြစီမံကိန်းနှင့်မြေစီမံခန့်ခွဲမှုဌာနသို့ လာရောက်ကန့်ကွက်နိုင်ပါကြောင်းနှင့် ကန့်ကွက်မှုမရှိပါက ဌာနမှလုပ်ထုံးလုပ်နည်းနှင့်အညီ ဆက်လက်ဆောင်ရွက်သွားမည်ဖြစ်ပါကြောင်း အသိပေးကြေညာအပ်ပါသည်။
မြို့ပြစီမံကိန်းနှင့်မြေစီမံခန့်ခွဲမှုဌာန၊ နေပြည်တော်စည်ပင်သာယာရေးကော်မတီ

ပျောက်ဆုံးကြောင်း
ဖြူးမြို့နယ်၊ ကညွတ်ကွင်းမြို့နေ ကျွန်တော် နေဝင့်အောင် ၇/ဖမန(နိုင်)၁၁၁၇၂၃ ၏ Tanker Certificate ပျောက်ဆုံးသွားပါ၍ တွေ့ရှိပါက အကြောင်းကြားပေးပါရန်။
ဖုန်း-၀၉-၄၃၀၀၇၆၃၅

လူပျောက်ကြော်ငြာ

ရမည်းသင်းမြို့နယ်၊ ကမ္ဘကျေးရွာအုပ်စု ကမ္ဘကျေးရွာနေ ဦးစိုးထိုက်၏ ဇနီးဖြစ်သူ ထီးလှိုင်အုပ်စု ကုက္ကိုးကုန်းကျေးရွာနေ (ဘ)ဦးကြည်စိန်၏သမီး မချိုချိုမြင့်သည် ၁၄-၁-၂၀၁၉ ရက်တွင် နေအိမ်မှ ပျောက်ဆုံးသွားပါသဖြင့် ကျေးဇူးပြု၍ ဆက်သွယ်ပေးပါရန် မေတ္တာရပ်ခံပါသည်။
လက်ခံထားသူအား ဥပဒေအရ ထိရောက်စွာ အရေးယူမည်ဖြစ်ကြောင်း အသိပေးအပ်ပါသည်။
ဖုန်း-၀၉-၄၅၉၀၆၆၄၅၇၊ ၀၉-၄၂၇၇၂၉၉၅၆

ကန့်ကွက်နိုင်ကြောင်းကြော်ငြာခြင်း
နေပြည်တော်၊ ဒက္ခိဏခရိုင်၊ ဇမ္ဗူသီရိမြို့နယ်၊ ရွှေကြာပင်ရပ်ကွက်၊ မြေတိုင်းရပ်ကွက်အမှတ် ၄/ရွှေကြာပင်၊ မြေကွက်အမှတ် ၁၃၅၈၊ ဧရိယာ ၀ဒသမ၀၈၂၈ဧကရှိ ဦးဇော်မြင့် အမည်ပေါက် ပါမစ်မြေကွက်အား ဦးမျိုးဝင်းနိုင် (ဘ) ဦးအေးမောင် ၉/မခန(နိုင်)၀၀၃၃၃၂ မှ မြေပေးမိန့်၊ အရောင်းအဝယ်စာချုပ်၊ တရားရုံးကျမ်းကျိန်လွှာအမှတ်(၇၅၈/၂၀၁၉)၊ နှစ်ဦးသဘောတူကတိဝန်ခံချက်၊ လျှောက်ထားသူ၏ ဝန်ခံကတိပြုချက်၊ နိုင်ငံသားစိစစ်ရေးကတ်ပြား၊ အိမ်ထောင်စုလူဦးရေစာရင်း၊ ရပ်ကွက်ထောက်ခံချက်၊ ရဲစခန်းထောက်ခံချက်မူရင်းများတင်ပြပြီး မြေငှားစာချုပ်သစ် လျှောက်ထားလာရာ ကန့်ကွက်လိုသူများအနေဖြင့် တရားဝင်ပိုင်ဆိုင်မှုစာချုပ်စာတမ်းများ၊ တရားရုံးအမိန့်ဒီကရီများဖြင့် အထောက်အထားခိုင်လုံစွာတင်ပြပြီး ဤကြော်ငြာပါသည့်ရက်မှစ၍ ၁၅ရက်အတွင်း နေပြည်တော်စည်ပင်သာယာရေးကော်မတီ၊ မြို့ပြစီမံကိန်းနှင့် မြေစီမံခန့်ခွဲမှုဌာနသို့ လာရောက်ကန့်ကွက်နိုင်ကြောင်းနှင့် သတ်မှတ်ရက်အတွင်း ကန့်ကွက်မှုမရှိပါက ဌာနမှ လုပ်ထုံးလုပ်နည်းနှင့်အညီ ဆက်လက်ဆောင်ရွက်သွားမည်ဖြစ်ပါကြောင်း အသိပေးကြေညာအပ်ပါသည်။
မြို့ပြစီမံကိန်းနှင့်မြေစီမံခန့်ခွဲမှုဌာန၊ နေပြည်တော်စည်ပင်သာယာရေးကော်မတီ

ကန့်ကွက်နိုင်ကြောင်းကြော်ငြာခြင်း
နေပြည်တော်၊ ပုဗ္ဗသီရိမြို့၊ မြေတိုင်းရပ်ကွက်အမှတ် ၄/ရွာမရပ်၊ မင်္ဂလာဒီပရပ်ကွက်မှ မြေဧရိယာ ၀ ဒသမ ၀၅၅ ဧကရှိ ဦးမင်းဇော် ၉/ပမန(နိုင်)၂၀၀၂၇၆ (ဘ) ဦးတင်မောင် အမည်ပေါက် ပါမစ်မြေကွက်အမှတ်(ပ-၄၀၀၇)ကို ဦးမျိုးနိုင် ၉/မခန(နိုင်)၀၄၆၈၅၇ (ဘ) ဦးဖုန်းမြင့်မှ မြေပေးမိန့်မိတ္တူ၊ မြေကွက်အရောင်းအဝယ်စာချုပ်မိတ္တူ၊ မြေကွက်ရောင်းချသူ၏ ရောင်းချထားကြောင်း တရားရုံးကျမ်းကျိန်ဆိုချက်မူရင်း၊ မြေကွက်ဝယ်သူ၏ ဝယ်ယူထားကြောင်း တရားရုံးကျမ်းကျိန်ဆိုချက်မူရင်း၊ နှစ်ဦးသဘောတူကတိဝန်ခံချက်မူရင်း၊ ရပ်ကွက်အုပ်ချုပ်ရေးမှူး၏ ထောက်ခံချက်မူရင်း၊ ရဲစခန်းထောက်ခံချက်မူရင်း၊ မြေကွက်ဝယ်ယူသူ (လျှောက်ထားသူ)၏ ဝန်ခံကတိပြုချက်မူရင်း တင်ပြပြီး ၎င်း၏အမည်ဖြင့် မြေငှားစာချုပ်ချထားပေးပါရန် လျှောက်ထားလာပါသဖြင့် ကန့်ကွက်လိုသူများအနေဖြင့် တရားဝင်ပိုင်ဆိုင်မှုစာချုပ်စာတမ်းများ၊ တရားရုံးအမိန့်ဒီကရီများ အထောက်အထားခိုင်လုံစွာတင်ပြ၍ နေပြည်တော်စည်ပင်သာယာရေးကော်မတီ၊ မြို့ပြစီမံကိန်းနှင့်မြေစီမံခန့်ခွဲမှုဌာနသို့ ကြော်ငြာစာပါသည့်ရက်မှစ၍ ၁၅ရက်အတွင်း လာရောက်ကန့်ကွက်နိုင်ကြောင်းနှင့် သတ်မှတ်ကာလအတွင်း ကန့်ကွက်မှုမရှိပါက ဌာန၏လုပ်ထုံးလုပ်နည်းများနှင့်အညီ မြေငှားစာချုပ်လျှောက်ထားလာမှုအား ဆက်လက်ဆောင်ရွက်ပေးသွားမည်ဖြစ်ကြောင်း ကြော်ငြာလိုက်သည်။
မြို့ပြစီမံကိန်းနှင့်မြေစီမံခန့်ခွဲမှုဌာန
နေပြည်တော်စည်ပင်သာယာရေးကော်မတီ

ကန့်ကွက်နိုင်ကြောင်းကြော်ငြာခြင်း
နေပြည်တော်၊ ဒက္ခိဏခရိုင်၊ ဇမ္ဗူသီရိမြို့နယ်၊ ရွှေကြာပင်ရပ်ကွက်၊ မြေတိုင်းရပ်ကွက်အမှတ် ၄/ရွှေကြာပင်၊ မြေကွက်အမှတ် ၇၇၁၊ ဧရိယာ ၀ဒသမ၀၈၂၈ဧကအတွက် မြေပေးမိန့်ထုတ်ပေးပါရန် ဦးစိန်ဝင်း (ကိုယ်စား) ဒေါ်တင်တင်အေး (ဘ) ဦးပေါ်ရှင် ၉/ပမန(နိုင်)၁၇၉၈၃၉ မှ မြေချစလစ်၊ နှစ်ဦးသဘောတူအရောင်းအဝယ်စာချုပ်၊ တရားရုံးကျမ်းကျိန်လွှာအမှတ် (၉၅/၂၀၁၉)၊ နိုင်ငံသားစိစစ်ရေးကတ်ပြား၊ အိမ်ထောင်စုလူဦးရေစာရင်း၊ ၎င်းမြေကွက်ကိုချထားပေးသည်မှာမှန်ကန်ကြောင်း အသိသက်သေသုံးဦးနှင့် ရပ်ကွက်အုပ်ချုပ်ရေးမှူးထောက်ခံချက်၊ ရဲစခန်းထောက်ခံချက်မူရင်းများတင်ပြပြီး မြေပေးမိန့် လျှောက်ထားခြင်းကို ကန့်ကွက်လိုသူများအနေဖြင့် တရားဝင်ခိုင်လုံသော အထောက်အထားများ၊ တရားရုံးအမိန့်ဒီကရီများတင်ပြပြီး ယနေ့မှစ၍ ၁၅ရက်အတွင်း နေပြည်တော်စည်ပင်သာယာရေးကော်မတီ၊ မြို့ပြစီမံကိန်းနှင့်မြေစီမံခန့်ခွဲမှုဌာနသို့ လာရောက်ကန့်ကွက်နိုင်ပါကြောင်းနှင့် ကန့်ကွက်မှုမရှိပါက ဌာနမှလုပ်ထုံးလုပ်နည်းနှင့်အညီ ဆက်လက်ဆောင်ရွက်သွားမည်ဖြစ်ပါကြောင်း အသိပေးကြေညာအပ်ပါသည်။
မြို့ပြစီမံကိန်းနှင့်မြေစီမံခန့်ခွဲမှုဌာန၊ နေပြည်တော်စည်ပင်သာယာရေးကော်မတီ

ကန့်ကွက်နိုင်ကြောင်းကြော်ငြာခြင်း
နေပြည်တော်၊ ပုဗ္ဗသီရိမြို့၊ မြေတိုင်းရပ်ကွက်အမှတ် ၄/ရွာမရပ်၊ မင်္ဂလာဒီပရပ်ကွက်မှ မြေဧရိယာ ၀ ဒသမ ၀၅၅ ဧကရှိ ဦးမင်းမင်း ၉/ပမန(နိုင်)၁၉၂၂၈၃ (ဘ) ဦးတင်ဆွေအမည်ပေါက် ပါမစ်မြေကွက်အမှတ်(ပ-၄၀၂၆)ကို ဦးအိုက်လျှန်(ခ)ဦးနေလင်း ၁၃/လရန(နိုင်)၀၃၄၄၁၂ (ဘ) ဦးအိုက်ဆံမှ မြေပေးမိန့်မိတ္တူ၊ မြေကွက်အရောင်းအဝယ်စာချုပ်အဆက်ဆက်မိတ္တူ၊ မြေကွက်ရောင်းချသူ၏ ရောင်းချထားကြောင်း တရားရုံးကျမ်းကျိန်ဆိုချက်မူရင်း၊ မြေကွက်ဝယ်သူ၏ ဝယ်ယူထားကြောင်း တရားရုံးကျမ်းကျိန်ဆိုချက်မူရင်း၊ နှစ်ဦးသဘောတူကတိဝန်ခံချက်မူရင်း၊ ရပ်ကွက်အုပ်ချုပ်ရေးမှူး၏ ထောက်ခံချက်မူရင်း၊ ရဲစခန်းထောက်ခံချက်မူရင်း၊ မြေကွက်ဝယ်ယူသူ(လျှောက်ထားသူ)၏ ဝန်ခံကတိပြုချက်မူရင်းတင်ပြပြီး ၎င်း၏အမည်ဖြင့် မြေငှားစာချုပ်ချထားပေးပါရန် လျှောက်ထားလာပါသဖြင့် ကန့်ကွက်လိုသူများအနေဖြင့် တရားဝင်ပိုင်ဆိုင်မှု စာချုပ်စာတမ်းများ၊ တရားရုံးအမိန့်ဒီကရီများအထောက်အထားခိုင်လုံစွာတင်ပြ၍ နေပြည်တော်စည်ပင်သာယာရေးကော်မတီ၊ မြို့ပြစီမံကိန်းနှင့် မြေစီမံခန့်ခွဲမှုဌာနသို့ ကြော်ငြာစာပါသည့်ရက်မှစ၍ ၁၅ ရက်အတွင်း လာရောက်ကန့်ကွက်နိုင်ကြောင်းနှင့် သတ်မှတ်ကာလအတွင်း ကန့်ကွက်မှုမရှိပါက ဌာန၏လုပ်ထုံးလုပ်နည်းများနှင့်အညီ မြေငှားစာချုပ်လျှောက်ထားလာမှုအား ဆက်လက်ဆောင်ရွက်ပေးသွားမည်ဖြစ်ကြောင်း ကြော်ငြာလိုက်သည်။
မြို့ပြစီမံကိန်းနှင့် မြေစီမံခန့်ခွဲမှုဌာန
နေပြည်တော်စည်ပင်သာယာရေးကော်မတီ

အများသိစေရန်ကြေညာခြင်း
မော်လမြိုင်မြို့၊ ပန်းဘဲတန်းရပ်ကွက်၊ အကွက်အမှတ်နှင့်အမည် (၅၈/ပန်းဘဲတန်း)၊ ဦးပိုင်အမှတ် (၆၅)၊ မြေချိန်ဧရိယာ ၀ဒသမ၀၄၂ဧကရှိမြေသည် အခွန်အမှုတွဲအမှတ် (V) ၂၂/၇၅-၇၆အရ ဒေါ်မြခင်အမည်ဖြင့် နှစ် ၃၀ အငှားဂရန်ရရှိထားပြီး၊ ဂရန်သက်တမ်းမှာ (၃၁-၁၂-၂၀၀၈)ရက်တွင် ကုန်ဆုံးခဲ့ပါသည်။ မိခင်ဖြစ်သူ ဒေါ်မြခင်သည် ၂-၇-၂၀၁၂ရက်တွင်လည်းကောင်း၊ ဖခင်ဖြစ်သူ ဦးတင်မောင်သည် ၉-၇-၁၉၈၇ရက်တွင်လည်းကောင်း အသီးသီး ကွယ်လွန်ခဲ့ပြီးနောက် သားသမီးများဖြစ်ကြသော (၁) ဦးလှငွေး၊ (၂) ဒေါ်ခင်ခင်ငွေးတို့နှစ်ဦးမှ ပိုင်ဆိုင်ကြောင်း မွန်ပြည်နယ်ကျမ်းကျိန်လွှာအမှတ်စဥ် (၁၉၅၁/၂၀၁၈)ဖြင့် ကျမ်းကျိန်ဆိုပြီး၊ မြို့နယ်စာချုပ်စာတမ်းမှတ်ပုံတင်အမှတ် (၂၆၀/၂၀၁၈)အရ မှတ်ပုံတင်ကာ အမွေဆက်ခံပိုင်ဆိုင်ကြောင်း ကြေညာစာချုပ်အမှတ် (၂၆၁/၂၀၁၈) အရ တရားဝင်ပိုင်ဆိုင်လာ၍ နှစ်ရှည်မြေငှားဂရန် သက်တမ်းတိုးအမည်ပြောင်း လျှောက်ထားလာခြင်းအပေါ် ကန့်ကွက်လိုသူများရှိပါက ကြော်ငြာသည့်ရက်မှစ၍ ၁၅ရက်အတွင်း ခရိုင်အုပ်ချုပ်ရေးမှူး၊ မော်လမြိုင်ခရိုင်အထွေထွေအုပ်ချုပ်ရေးဦးစီးဌာနသို့ အထောက်အထားခိုင်လုံစွာဖြင့် လာရောက်ကန့်ကွက်နိုင်ကြောင်းနှင့် ကန့်ကွက်သူမရှိပါက ဥပဒေ၊ နည်းဥပဒေ၊ လုပ်ထုံးလုပ်နည်းနှင့်အညီ ဆက်လက်ဆောင်ရွက်သွားမည်ဖြစ်ကြောင်း အများသိစေရန် ကြေညာလိုက်သည်။
မော်လမြိုင်ခရိုင်အထွေထွေအုပ်ချုပ်ရေးဦးစီးဌာန

ကန့်ကွက်နိုင်ကြောင်းကြော်ငြာခြင်း
နေပြည်တော်၊ ပုဗ္ဗသီရိမြို့၊ မြေတိုင်းရပ်ကွက်အမှတ် ၄/ရွာမရပ်၊ မင်္ဂလာဒီပရပ်ကွက်မှ မြေဧရိယာ ၀ ဒသမ ၀၅၅ ဧကရှိ ဦးဇော်ဝင်း ၈/နမန(နိုင်)၁၁၈၀၇၀ (ဘ) ဦးညွန့်တင် အမည်ပေါက် ပါမစ်မြေကွက်အမှတ်(ပ-၄၀၂၈)ကို ဦးအိုက်လျှန် (ခ) ဦးနေလင်း ၁၃/လရန(နိုင်)၀၃၄၄၁၂ (ဘ) ဦးအိုက်ဆံမှ မြေပေးမိန့်မိတ္တူ၊ မြေကွက်အရောင်းအဝယ်စာချုပ်အဆက်ဆက်မိတ္တူ၊ မြေကွက်ရောင်းချသူ၏ ရောင်းချထားကြောင်း တရားရုံးကျမ်းကျိန်ဆိုချက်မူရင်း၊ မြေကွက်ဝယ်သူ၏ ဝယ်ယူထားကြောင်း တရားရုံးကျမ်းကျိန်ဆိုချက်မူရင်း၊ နှစ်ဦးသဘောတူကတိဝန်ခံချက်မူရင်း၊ ရပ်ကွက်အုပ်ချုပ်ရေးမှူး၏ ထောက်ခံချက်မူရင်း၊ ရဲစခန်းထောက်ခံချက်မူရင်း၊ မြေကွက်ဝယ်ယူသူ (လျှောက်ထားသူ)၏ ဝန်ခံကတိပြုချက်မူရင်း တင်ပြပြီး ၎င်း၏အမည်ဖြင့် မြေငှားစာချုပ်ချထားပေးပါရန် လျှောက်ထားလာပါသဖြင့် ကန့်ကွက်လိုသူများအနေဖြင့် တရားဝင်ပိုင်ဆိုင်မှုစာချုပ်စာတမ်းများ၊ တရားရုံးအမိန့်ဒီကရီများ အထောက်အထားခိုင်လုံစွာတင်ပြ၍ နေပြည်တော်စည်ပင်သာယာရေးကော်မတီ၊ မြို့ပြစီမံကိန်းနှင့်မြေစီမံခန့်ခွဲမှုဌာနသို့ ကြော်ငြာစာပါသည့်ရက်မှစ၍ ၁၅ရက်အတွင်း လာရောက်ကန့်ကွက်နိုင်ကြောင်းနှင့် သတ်မှတ်ကာလအတွင်း ကန့်ကွက်မှုမရှိပါက ဌာန၏လုပ်ထုံးလုပ်နည်းများနှင့်အညီ မြေငှားစာချုပ်လျှောက်ထားလာမှုအား ဆက်လက်ဆောင်ရွက်ပေးသွားမည်ဖြစ်ကြောင်း ကြော်ငြာလိုက်သည်။
မြို့ပြစီမံကိန်းနှင့်မြေစီမံခန့်ခွဲမှုဌာန
နေပြည်တော်စည်ပင်သာယာရေးကော်မတီ

ပြန်ကြားရေးဝန်ကြီးဌာန
ပုံနှိပ်ရေးနှင့်ထုတ်ဝေရေးဦးစီးဌာနအတွက်
ဓာတ်လှေကားအသစ် ဝယ်ယူတပ်ဆင်ရန်
အိတ်ဖွင့်တင်ဒါခေါ်ယူခြင်း

၁။ ပြန်ကြားရေးဝန်ကြီးဌာန၊ ပုံနှိပ်ရေးနှင့်ထုတ်ဝေရေးဦးစီးဌာန၊ စာပေဗိမာန်ရုံး(ရန်ကုန်)အတွက် ဓာတ်လှေကားအသစ် ဝယ်ယူတပ်ဆင်ခြင်းလုပ်ငန်းကို ပြည်တွင်းသုံး မြန်မာကျပ်ငွေဖြင့် အောက်ပါအတိုင်း ဝယ်ယူလိုပါသည်-

(က) Model:Atlas Basic
(ခ) Capacity:450Kg-6Persons
(ဂ) Speed:1.0mps,4stop&1 openings
(ဃ) ARD-Automatic Rescue Device Include

၂။ အိတ်ဖွင့်တင်ဒါပုံစံများကို ၇-၃-၂၀၁၉ ရက်မှ ၂၁-၃-၂၀၁၉ ရက်အထိ နေ့စဉ်နံနက် ၉း၃၀ နာရီမှ ညနေ ၁၆း၀၀ နာရီ ရုံးဖွင့်ရက်အတွင်း အောက်ပါလိပ်စာတွင် တစ်စောင် ၂၀၀၀/-ကျပ်နှုန်းဖြင့် လာရောက်ဝယ်ယူနိုင်ပါသည်။ တင်ဒါပုံစံများ လာရောက်ဝယ်ယူရာတွင် ကုမ္ပဏီ၏ မှတ်ပုံတင်ကတ်ပြား (သို့မဟုတ်) လုပ်ငန်းလိုင်စင်မိတ္တူ တင်ပြရမည်။

၃။ ဈေးနှုန်းမပါသော Specification & Catalogue များကို ၂၂-၃-၂၀၁၉ ရက်မှ ၂၉-၃-၂၀၁၉ ရက်အထိ နံနက် ၉း၃၀ နာရီမှ ညနေ ၄ နာရီအတွင်း ပြန်ကြားရေးဝန်ကြီးဌာန၊ ပုံနှိပ်ရေးနှင့်ထုတ်ဝေရေးဦးစီးဌာန၊ စီမံရေးရာဌာနခွဲ၊ ရုံးအမှတ်(၇) နေပြည်တော်သို့ လာရောက်ပေးသွင်းရန်ဖြစ်ပါသည်။ သတ်မှတ်ကာလထက် ကျော်လွန်သောတင်ဒါများကို ထည့်သွင်းစဉ်းစားမည်မဟုတ်ပါ။

၄။ အိတ်ဖွင့်တင်ဒါပုံစံနှင့် အသေးစိတ်အချက်အလက်များ သိရှိလိုပါက ဖုန်း-၀၆၇-၄၁၂၂၀၃၊ ၀၆၇-၄၁၂၂၀၅ တို့သို့ ရုံးချိန်အတွင်း ဆက်သွယ်စုံစမ်းမေးမြန်းနိုင်ပါသည်။

တင်ဒါပုံစံများထုတ်ယူရန်လိပ်စာ	တင်ဒါတင်သွင်းရန်လိပ်စာ
ပုံနှိပ်ရေးနှင့်ထုတ်ဝေရေးဦးစီးဌာန	ပြည်တွင်း/ပြည်ပပစ္စည်းများ
ပြန်ကြားရေးဝန်ကြီးဌာန	ဝယ်ယူရေးနှင့် ထုခွဲရောင်းချရေး
ရုံးအမှတ်(၇) စီမံရေးရာဌာနခွဲ၊	ကော်မတီ
နေပြည်တော်	ပြန်ကြားရေးဝန်ကြီးဌာန
ဖုန်း-၀၆၇-၄၁၂၂၀၃၊	ရုံးအမှတ်(၇)၊ နေပြည်တော်
၀၆၇-၄၁၂၂၀၅	ဖုန်း-၀၆၇-၄၁၂၃၉၀

ကိုယ်ရေးအရာရှိ ကျား (၁) ဦး

- P.S.O အတွေ့အကြုံအနည်းဆုံး (၃) နှစ်ရှိသူဖြစ်ရမည်။
- ရဲမှုထမ်းဟောင်း၊ စစ်မှုထမ်းဟောင်း(DSA ဆင်း)များအား ဦးစားပေးမည်။
- (အခြေခံလစာ+ Bonus ဖြသိန်း)

စိတ်ပါဝင်စား၍ လျှောက်ထားလိုသူများသည် CV Form (၁)စုံ၊ (၃)လအတွင်း ရိုက်ကူးထားသော ပတ်စ်ပို့ဆိုဒ်ဓာတ်ပုံ (၁)ပုံ၊ နိုင်ငံသားစိစစ်ရေးကတ်မိတ္တူ၊ ဘွဲ့လက်မှတ်မိတ္တူ၊ အိမ်ထောင်စုဇယားမိတ္တူတို့နှင့်အတူ ကြော်ငြာပါသည့်ရက်မှစ၍ အမှတ် (၉၈)၊ အောက်ဗဟိုလမ်းနှင့် မာလာမြိုင်(၇)လမ်းထောင့်၊ (၁၆) ရပ်ကွက်၊ လှိုင်မြို့နယ်၊ ရန်ကုန်မြို့သို့ လိပ်မူ၍ လူကိုယ်တိုင်သော်လည်းကောင်း၊ **Email** ဖြင့်သော်လည်းကောင်း၊ ပေးပို့လျှောက်ထားနိုင်ပါသည်။

Email Address- admin@ myanmarkyawinvestmentgroup .com

ဖုန်း-၀၉-၇၃၂၃၁၀၄၃၊ ၀၉-၄၄၃၂၃၁၀၄၃

---

(၁) ဥက္ကဋ္ဌ ကိုယ်ရေးအတွင်းရေးမှူး မ (၃) ဦး
(Personal Secretary to Chairman)
အလိုရှိသည်။

- အဆင့်မြင့် (Management) အတွင်းရေးမှူး ဖြစ်ရမည်။
- ရုံးစာနှင့်အစည်းအဝေးမှတ်တမ်းများကို (နိုင်ငံတော်အဆင့်) ကျွမ်းကျင်စွာ ရေးသားပြုစုထိန်းသိမ်းတတ်ရမည်။
- Admin အုပ်ချုပ်မှု Management ကျွမ်းကျင်ရမည်။
- ကွန်ပျူတာအထူးကျွမ်းကျင်ရမည်။

စိတ်ပါဝင်စား၍ လျှောက်ထားလိုသူများသည် CV Form (၁)စုံ၊ (၃)လအတွင်း ရိုက်ကူးထားသော ပတ်စ်ပို့ဆိုဒ်ဓာတ်ပုံ (၁)ပုံ၊ နိုင်ငံသားစိစစ်ရေးကတ်မိတ္တူ၊ ဘွဲ့လက်မှတ်မိတ္တူ၊ အိမ်ထောင်စုဇယားမိတ္တူတို့နှင့်အတူ ကြော်ငြာပါသည့်ရက်မှစ၍ အမှတ် (၉၈)၊ အောက်ဗဟိုလမ်းနှင့် မာလာမြိုင်(၇)လမ်းထောင့်၊ (၁၆) ရပ်ကွက်၊ လှိုင်မြို့နယ်၊ ရန်ကုန်မြို့သို့လိပ်မူ၍ လူကိုယ်တိုင်သော်လည်းကောင်း၊ **Email** ဖြင့်သော်လည်းကောင်း ပေးပို့လျှောက်ထားနိုင်ပါသည်။

Email Address- admin@ myanmarkyawinvestmentgroup .com

ဖုန်း-၀၉-၇၃၂၃၁၀၄၃၊ ၀၉-၄၄၃၂၃၁၀၄၃

အယူတော်ခံမှုဆိုင်ရန်ချိန်းဆိုသည့်နေ့ရက်ကို အယူတော်ခံတရားခံသို့ ကြားသိစေသည့် အကြောင်းကြားစာ
(တရားမကျင့်ထုံးကိုဒ်ဥပဒေအမိန့် ၄၁၊ နည်းဥပဒေ ၁၄)
မိတ္ထီလာခရိုင်နယ်တရားမရုံးတော်၌
၂၀၁၈ ခုနှစ်၊ တရားမအယူခံမှုအမှတ်-၈၅

ဦးမြင့်စိုး	**နှင့်**	**ဦးမြင့် ပါ-၁၁**
အယူခံတရားလို		**အယူခံတရားခံများ**

၂၀၁၈ ခုနှစ် နိုဝင်ဘာ ၁၅ ရက်စွဲပါ သာစည်မြို့နယ်တရားမရုံးတော်မှ စီရင်ချက်နှင့် ဒီကရီကို အယူတော်ခံမှု။

၁။ ကိုမျိုးမြင့်(ဘ)ဦးဝဲဘို၊ အုတ်ဖြတ်လမ်း၊ နတ်ရေကန်ရပ်ကွက်၊ ဖြူးမြို့ သိစေရမည်။

၂။ မတင်တင်ညို (ဘ)ဦးဝဲဘို ယခုအမှုတွင် သာစည်မြို့နယ်၊ တရားမရုံးတော်က ချပေးသည့် ဒီကရီကို ဦးမြင့်စိုးက အယူတော်ခံရာ၊ ဤရုံးတော်တွင် မှတ်ပုံစာရင်းတင်သွင်း၊ ထိုအယူခံမှုကို ၂၀၁၉ခုနှစ် မတ် ၁၅ ရက် (၁၃၈၀ခုနှစ် တပေါင်းလဆန်း ၁၀ ရက်)တွင် ဆိုင်ဆိုရန် ဤရုံးတော်က ချိန်းဆိုလိုက်သည်။ သင်ကိုယ်တိုင်ဖြစ်စေ၊ သင့်ရှေ့နေဖြစ်စေ၊ ဤအယူခံမှုတွင် သင့်အတွက်ရှက်ဆောင်ရန်၊ တရားဥပဒေအရ ခွင့်ပြုထားသူကိုယ်စားလှယ်ဖြစ်စေ၊ မလာရောက်ရှိခဲ့လျှင် ၎င်းအယူခံမှုကို သင်မရှိသည့်အခါတွင် တစ်ဖက်သတ်ပြုလုပ်၍ စီရင်ဆုံးဖြတ်လိမ့်မည်။

ထို့ပြင် သင်ကအယူခံနိုင်ခွင့်ရှိသော ဤအမှုတွင်ဒီကရီကိုအမိန့် ၄၁၊ နည်းဥပဒေ ၂၂ အရ ကန့်ကွက်လိုလျှင် အမိန့် ၄၁၊ နည်းဥပဒေ ၂၂ အရ ချိန်းထားသည့် အချိန်အတွင်း ဤကဲ့သို့ သင်ကကန့်ကွက်လိုကြောင်း၊ ဤအယူခံရုံး၌ အကြောင်းကြားစီရင်ခံစာသွင်းရမည်။

၂၀၁၉ ခုနှစ် မတ် ၁ ရက်တွင် ဤရုံးတော်တံဆိပ်ရိုက်နှိပ်၍ ကျွန်ုပ်လက်မှတ်ရေးထိုး ထုတ်ပေးလိုက်သည်။

(ရီထွန်း)
ဒုတိယခရိုင်တရားသူကြီး
မိတ္ထီလာခရိုင်တရားရုံး

MANDALAY MYOTHA INDUSTRIAL DEVELOPMENT PUBLIC CO., LTD.

NO. (514/8), 26 Street, Between 59 x 60 Street,
Maha Zayyar Bon Quarter, Aung Myae Thar Zan Township, Mandalay.
Phone Number : 02 - 65958, 82150 Fax: 02 - 82151

ပဉ္စမအကြိမ်နှစ်ပတ်လည်အထွေထွေအစည်းအဝေးဖိတ်ကြားလွှာ

မန္တလေးမြို့သာ စက်မှုဖွံ့ဖြိုးတိုးတက်ရေး အများပိုင်ကုမ္ပဏီလီမိတက်၏ ပဉ္စမအကြိမ်နှစ်ပတ်လည် အထွေထွေအစည်းအဝေးကို အောက်ပါအစီအစဉ်အတိုင်း ကျင်းပပြုလုပ်မည်ဖြစ်ပါ၍ အစုရှယ်ယာရှင်များအားလုံး အစည်းအဝေးတက်ရောက် ချီးမြှင့်ပေးပါရန် လေးစားစွာ ဖိတ်ကြားအပ်ပါသည်။

အစည်းအဝေးအစီအစဉ်

ကျင်းပမည့်နေ့ရက်	-	၂၀၁၉ ခုနှစ်၊ မတ်လ ၂၉ ရက်၊ (သောကြာနေ့)
ကျင်းပမည့်အချိန်	-	မွန်းလွဲ ၂နာရီမှ ညနေ ၄နာရီအထိ
ကျင်းပမည့်နေရာ	-	Mandalay Convention Centre (MCC) မန္တလေးမြို့၊ ၇၂ လမ်းနှင့်သိပ္ပံလမ်းထောင့်
အစည်းအဝေးတက်ရောက်မည့်သူများစာရင်းသွင်းရန်	-	မွန်းလွဲ ၁း၃၀ နာရီ

အစည်းအဝေးသို့ အစုရှယ်ယာရှင်ကတ်(သို့မဟုတ်) အစုရှယ်ယာလက်မှတ်နှင့်တကွ ကြွရောက်ပါရန် အကြောင်းကြားအပ်ပါသည်။ အစည်းအဝေးမတက်ရောက်နိုင်ကြသော အစုရှယ်ယာရှင်များသည် ကြိုတင်ပေးပို့ထားပြီးဖြစ်သော ကိုယ်စားလှယ်လွှဲစာကို MMID ရုံးခန်းသို့ ၂၆-၃-၂၀၁၉ ရက်နောက်ဆုံးထား၍ ပေးပို့ရပါမည်။ နှစ်ပတ်လည်အထွေထွေအစည်းအဝေးအစီအစဉ်တွင် အောက်ပါကိစ္စရပ်များကို ဆွေးနွေးဆုံးဖြတ်ရန် ဖြစ်ပါသည်-

၁။ ၂၀၁၇-၂၀၁၈ ဘဏ္ဍာရေးနှစ်၏ နှစ်ချုပ်ဘဏ္ဍာရေးရှင်းတမ်းများ၏ ဒါရိုက်တာအဖွဲ့အစီရင်ခံစာကို တင်ပြအတည်ပြုခြင်း။
၂။ ၂၀၁၇-၂၀၁၈ ဘဏ္ဍာရေးနှစ်အတွက် စာရင်းစစ်အစီရင်ခံစာကို တင်ပြအတည်ပြုခြင်း။
၃။ ၂၀၁၇-၂၀၁၈ ဘဏ္ဍာရေးနှစ်အတွက် အမြတ်ဝေစုကိစ္စရှင်းလင်းတင်ပြအတည်ပြုခြင်း။
၄။ ဒါရိုက်တာအဖွဲ့ဝင်များ အလှည့်ကျတာဝန်ထမ်းဆောင်မှုနှင့်ခန့်အပ်မှုအတည်ပြုခြင်း။
၅။ W& Associates Ltd. လက်မှတ်ရပြည်သူ့စာရင်းကိုင်များအား ၂၀၁၈-၂၀၁၉ ဘဏ္ဍာရေးနှစ်အတွက် စာရင်းစစ်အဖြစ်ခန့်အပ်ခြင်း။
၆။ အစုရှယ်ယာရှင်များက မေးမြန်းသည့်မေးခွန်းများကို BOD အဖွဲ့ဝင်များနှင့် တာဝန်ရှိသူများမှ ရှင်းလင်းဖြေကြားခြင်း။

အမှုဆောင်ဒါရိုက်တာအဖွဲ့
MMID Public Co., Ltd.

ငြင်းချက်ထုတ်ရန်ဆင့်စာ
(တရားမကျင့်ထုံး ဥပဒေအမိန့်-၅၊ နည်းဥပဒေ-၂၀)
ရန်ကုန်တိုင်းဒေသကြီး၊ ဒဂုံမြို့သစ်(မြောက်ပိုင်း)မြို့နယ်တရားရုံးတော်၌
၂၀၁၉ ခုနှစ်၊ တရားမကြီးမှုအမှတ် - ၈

ဒေါ်မေသက်နှင်း	**နှင့်**	၁။ ဒေါ်ဖြူဖြူလွင် ၂။ ဦးဖြိုးအောင် ၃။ ဦးမျိုးသက်
(တရားလို)		**(တရားပြိုင်များ)**

ရန်ကုန်တိုင်းဒေသကြီး၊ ဒဂုံမြို့သစ်(မြောက်ပိုင်း)မြို့နယ်၊ အမှတ်(၁၆၈၂)၊ ဇေယျာဒီပလမ်း၊ (၄၆)ရပ်ကွက်နေ ဒေါ်ဖြူဖြူလွင် (ယခင်နေရပ်နေလိပ်စာမသိသူ) သိစေရမည်။

သင့်အပေါ်၌ တရားလိုက "ပဋိညာဉ်အတိုင်းမြေနှင့်နေအိမ်အရောင်းအဝယ်စာချုပ်ကို မှတ်ပုံတင်စာချုပ် ချုပ်ဆိုပေးစေလိုမှု" လျှောက်ထားစွဲဆိုသည်ဖြစ်၍ သင်ကိုယ်တိုင်ဖြစ်စေ၊ ၎င်းအမှုနှင့်စပ်လျဉ်း၍ အရေးကြီးသည့်စာသားအရပ်ရပ်တို့ကို ချေပပြောဆိုနိုင်သူ ကိုယ်စားလှယ်နှင့်ဖြစ်စေ၊ ရှေ့နေနှင့်ဖြစ်စေ ၂၀၁၉ခုနှစ် မတ် ၁၃ ရက် (၁၃၈၀ခုနှစ် တပေါင်းလဆန်း ၈ ရက်)ရက် မွန်းမတည့်မီ ၁၀နာရီအချိန်တွင် အထက်အမည်ပါ တရားလို၏ အဆိုလွှာကို ထုချေရှင်းလင်းရန် ရုံးတော်သို့လာရောက်ရမည်။ ၎င်းအပြင် အထက်ပါ နေ့ရက်များတွင် သင်မလာရောက်ပျက်ကွက်ခဲ့လျှင် သင့်မျက်ကွယ်ရာတွင် ငြင်းချက်များကိုထုတ်ပေးလိမ့်မည်။ ၎င်းအပြင် တရားလိုက ကြည့်ရှုလိုသည့် စာချုပ်စာတမ်းများနှင့် သင်က ထုချေတင်ပြအမှီပြုလိုသည့် စာချုပ်စာတမ်းအစရှိသည်တို့ကို သင်နှင့်အတူ ယူဆောင်လာရမည်။ သို့မဟုတ် သင့်ကိုယ်စားလှယ်ရှေ့နေလက်တွင် ထည့်အပ်လိုက်ရမည်။ သင်က ထုချေချေလွှာတင်သွင်းလိုလျှင် အမှုမဆိုင်မီလေးရက်က တင်သွင်းရမည်။

၂၀၁၉ ခုနှစ် ဖေဖော်ဝါရီ ၂၇ ရက်တွင် ဤရုံးတံဆိပ်ရိုက်နှိပ်၍ ကျွန်ုပ်လက်မှတ်ရေးလိုက်သည်။

(ခိုင်သန္တာသိန်းမြင့်)
တွဲဖက်မြို့နယ်တရားသူကြီး(၃)
ဒဂုံမြို့သစ်(မြောက်ပိုင်း)မြို့နယ်တရားရုံး

ကန့်ကွက်နိုင်ကြောင်းကြော်ငြာခြင်း

ကျောက်ပန်းတောင်းမြို့၊ ဘူတာရပ်ကွက်နေ ဦးအောင်သန်း ၉/ကပတ(နိုင်)၀၂၄၀၆၀ မှ ကျောက်ပန်းတောင်းမြို့ ဘူတာရပ်ကွက်၊ ကွင်းအမှတ် (၂၀၆၂)၊ လယ်ယားကွင်း၊ မြေကွက်အမှတ် (၂၆)၊ မြေဧရိယာ ၀ဒသမ၄၃၉ ဧကရှိမြေအား လူနေထိုင်အသုံးပြုရန်အတွက် မြေငှားဂရန်(အသစ်) လျှောက်ထားခြင်းနှင့်ပတ်သက်၍ ကန့်ကွက်လိုသူများရှိပါက ကြော်ငြာသည့်ရက်မှစ၍ ၁၅ ရက်အတွင်း အထောက်အထားခိုင်လုံစွာဖြင့် ဤရုံးသို့ ကာယကံရှင်ကိုယ်တိုင် လာရောက်ကန့်ကွက်နိုင်ပါကြောင်း သတ်မှတ်ရက်ကျော်လွန်ပါက လုပ်ထုံးလုပ်နည်းနှင့်အညီ ဆက်လက်ဆောင်ရွက်သွားမည်ဖြစ်ပါကြောင်း ကြေညာအပ်ပါသည်။

မြို့နယ်အထွေထွေအုပ်ချုပ်ရေးဦးစီးဌာန
ကျောက်ပန်းတောင်းမြို့

ဇနီးအဖြစ်မှစွန့်လွှတ်ကြောင်းကြေညာခြင်း

မြစ်ကြီးနားမြို့၊ အေးစေတီရပ်ကွက်၊ အိမ်အမှတ် (၅၀၃)နေ ဦးဘိုကျော်လွင် ၁/မကန(နိုင်)၁၀၀၂၆၂ ၏ဇနီး ဒေါ်ပေါ်ဘီသရား(ခ)အိအိဖြိုး(ဘ)ဦးကစ္စနားသည် ကျွန်တော်၏ ခွင့်ပြုချက်ရယူခြင်းမရှိဘဲ ၎င်း၏သဘောဆန္ဒအလျောက် နေအိမ်မှ ဆင်းသွားပြီး ယနေ့အချိန်ထိ ဆက်သွယ်လာခြင်းမရှိပါသဖြင့် ယခုကြော်ငြာသည့်ရက်မှစ၍ ဇနီးအဖြစ်မှ စွန့်လွှတ်လိုက်ကြောင်းနှင့် ၎င်းနှင့်ပတ်သက်သမျှ ကိစ္စအဝဝကို လုံးဝ(လုံးဝ) တာဝန်ယူဖြေရှင်းပေးမည်မဟုတ်ကြောင်း ကြေညာအပ်ပါသည်။

ဦးဘိုကျော်လွင်၏ ညွှန်ကြားချက်အရ-
ဦးထွန်းတင်(LL.B)
တရားလွှတ်တော်ရှေ့နေ(စဉ်-၄၈၅၇)
အမှတ် ၇၉၂၊ ယုဇနကွက်သစ်၊ မြစ်ကြီးနားမြို့
ဖုန်း-၀၉-၄၄၀၀၀၆၇၁၆

ကန့်ကွက်နိုင်ကြောင်းကြော်ငြာခြင်း

မကွေးမြို့၊ အောင်မင်္ဂလာရပ်ကွက်နေ ဦးကျော်မိုးလွင်မှ ဦးပိုင်အမှတ် (A-၁၅၊ B-15)၊ ကွင်း/အကွက်အမှတ် (၁၆၄၆-နွားကူးမြောက်)၊ စုစုပေါင်းဧရိယာ ၀ဒသမ ၃၆၈ဧကရှိ မြေကွက်ကို၊ ဦးကျော်မိုးလွင် အမည်ဖြင့် ပိုင်ဆိုင်မှု စာရွက်စာတမ်းအထောက်အထားများဖြင့် မကွေးခရိုင်အထွေထွေအုပ်ချုပ်ရေးဦးစီးဌာန (ကော်လိတ္တော်အရာရှိ)ထံ စက်မှုစီးပွားမြေငှားဂရန် လျှောက်ထားလာသဖြင့် ကန့်ကွက်လိုသူရှိပါက ခိုင်လုံသည့်စာရွက်စာတမ်းအထောက်အထားများဖြင့် မကွေးခရိုင်အထွေထွေအုပ်ချုပ်ရေးစီးဌာနရုံးတွင်လည်းကောင်း၊ မကွေးမြို့နယ်အထွေထွေအုပ်ချုပ်ရေးစီးဌာနရုံးတွင်လည်းကောင်း၊ ဤသတင်းစာပါသည့်ရက်မှစ၍ ၁၅ရက်အတွင်း ကန့်ကွက်နိုင်ပါကြောင်း ကြော်ငြာအပ်ပါသည်။

ကော်လိတ္တော်အရာရှိ
မကွေးခရိုင်အထွေထွေအုပ်ချုပ်ရေးဦးစီးဌာန၊ မကွေးမြို့

ကန့်ကွက်နိုင်ကြောင်းကြော်ငြာခြင်း

မုံရွာမြို့၊ စက်မှုဇုန်ရပ်ကွက်၊ အကွက်အမှတ်နှင့်အမည် (၃/၃၅-နန္ဒဝန်)၊ ဦးပိုင်အမှတ် (၄၀|လမ်း-၇၀)၊ ဧရိယာ ၀ဒသမ၁၁၀ ဧကအား ဗိုလ်မှူးကြီးသန်းပို(ငြိမ်း)မှ မြေငှားဂရန်(အသစ်လျှောက်ထားရာ ကျိုးကြောင်းဖော်ပြချက် ခိုင်လုံစွာဖြင့် ကန့်ကွက်တင်ပြနိုင်သူမည်သူမဆို ယခုလျှောက်ထားခြင်းကို ဆောင်ရွက်မပေးသင့်ကြောင်း အထောက်အထားခိုင်လုံစွာဖြင့် ကန့်ကွက်လွှာများကို ဤရုံးသို့ ကြော်ငြာသည့်ရက်မှစ၍ ရက်ပေါင်း ၁၅ရက်အတွင်း ကန့်ကွက်နိုင်ကြောင်းနှင့်ကန့်ကွက်မှုမရှိပါက လျှောက်ထားသူအား အထက်မြန်မာပြည်မြေနှင့် အခွန်စည်းမျဉ်းဥပဒေပါ ပြဋ္ဌာန်းချက်များနှင့်အညီ မြေငှားဂရန်(အသစ်)ခွင့်ပြုမည်ဖြစ်ကြောင်း အသိပေးကြေညာအပ်ပါသည်။

ကော်လိတ္တော်အရာရှိ
မုံရွာခရိုင်အထွေထွေအုပ်ချုပ်ရေးဦးစီးဌာန

ကန့်ကွက်နိုင်ကြောင်းကြော်ငြာခြင်း

အရာတော်မြို့၊ အမှတ် (၃) ရပ်ကွက်၊ အကွက်အမှတ်နှင့်အမည် ၁၃/ယူကလစ်မြိုင် ဦးပိုင်အမှတ် ၁၂၄၊ ဧရိယာ ၉ဒသမ၁၃၆ ဧကအား မြို့နယ်အားကစားနှင့်ကာယပညာ ဦးစီးဌာနအမည်ဖြင့် မြေလွှဲလျှောက်ထားရာ ကျိုးကြောင်းဖော်ပြချက် ခိုင်လုံစွာဖြင့် ကန့်ကွက်တင်ပြနိုင်သူမည်သူမဆို ယခုလျှောက်ထားခြင်းကို ဆောင်ရွက်မပေးသင့်ကြောင်း အထောက်အထားခိုင်လုံစွာဖြင့် ကန့်ကွက်လွှာများကို ဤရုံးသို့ ကြော်ငြာသည့်ရက်မှစ၍ ရက်ပေါင်း ၁၅ရက်အတွင်း ကန့်ကွက်နိုင်ကြောင်းနှင့်ကန့်ကွက်မှုမရှိပါက လျှောက်ထားသူအား အထက်မြန်မာပြည်မြေနှင့် အခွန်စည်းမျဉ်းဥပဒေပါ ပြဋ္ဌာန်းချက်များနှင့်အညီ မြေငှားဂရန်(မြေလွှဲ)ခွင့်ပြုမည်ဖြစ်ကြောင်း အသိပေးကြေညာအပ်ပါသည်။

ကော်လိတ္တော်အရာရှိ
မုံရွာခရိုင်အထွေထွေအုပ်ချုပ်ရေးဦးစီးဌာန

ကန့်ကွက်နိုင်ကြောင်းကြော်ငြာခြင်း

မြောက်ဥက္ကလာပမြို့နယ်၊ မြေတိုင်းရပ်ကွက်အမှတ် (၂)၊ မြေကွက်အမှတ် ၃၂၆/ခ၊ မြေကွက်တည်နေရာအမှတ် (၃၂၆/ခ)၊ သုမင်္ဂလာ၄လမ်း၊ (၂)ရပ်ကွက်၊ ဦးမြဟန် (AD-၀၀၉၈၄၇) အမည်ပေါက် နှစ် (၆၀)ဂရန်မြေအား အမည်ပေါက်သူ (ဖခင်) ဦးမြဟန်သည် ၁၆-၄-၂၀၀၇ရက်တွင်လည်းကောင်း၊ (မိခင်)ဒေါ်ရင်သည် ၁၃-၅-၂၀၁၁ ရက်တွင်လည်းကောင်း၊ သားဖြစ်သူ ဦးလှဝင်းသည် ၁၈-၉-၂၀၁၅ရက်တွင်လည်းကောင်း ကွယ်လွန်သဖြင့် ဦးလှဝင်း၏အစုအတွက် ဇနီးဖြစ်သူ ဒေါ်မြင့်မြင့်တိုး ၁၂/ဥကတ (နိုင်)၀၄၇၀၅၃ နှင့် ဦးမြဟန်၊ ဒေါ်ရင်တို့၏ ကျန်သား/သမီးများဖြစ်ကြသော ဦးမြင့်ဆွေ ၁၂/ဥကမ(နိုင်)၀၉၆၄၅၇၊ ဒေါ်စန်းစန်းဝင်း ၁၂/ဥကမ(နိုင်)၀၉၅၈၃၄၊ ဒေါ်နိုင်နိုင်မော် ၁၂/ဥကမ(နိုင်)၀၀၂၃၉၀ တို့မှ ချွေးမ/သားသမီးများတော်စပ်ကြောင်း မင်္ဂလာတောင်ညွန့်မြို့နယ် တရားရုံးကျမ်းကျိန်လွှာအမှတ်-၅/၂၆၂၆၊ သေစာရင်းများ အိမ်ထောင်စုစာရင်း၊ အမည်ပေါက် ဂရန်မူရင်းတို့တင်ပြ၍ ၎င်းတို့ထံမှ G.P.No ၄၈၄၇/၁၈(၁၀-၅-၂၀၁၈)ဖြင့်ရရှိသူ ဦးတင်ထွန်း ၇/သနပ(နိုင်)၀၀၅၁၀၆မှ ပိုင်ဆိုင်ကြောင်းနှင့် အရောင်းအဝယ်စာချုပ်ရန် မြေပုံကူးလျှောက်ထားလာမှုအပေါ် မြေစာရင်းစိစစ်ရာ မြေရာဇဝင်မှတ်ချက်ပါ (၂၀၁၄)ခုနှစ်တွင် ပိုင်ဆိုင်ကြောင်း မြေပုံကူးလျှောက်ထားခဲ့သော်လည်း မြေပုံအထားအသိုများ၍ ပျောက်ဆုံးသွားကြောင်း မင်္ဂလာတောင်ညွန့်မြို့နယ် တရားရုံးကျမ်းကျိန်လွှာအမှတ် ၈/၁၁၅၂(၁၅-၈-၂၀၁၈)ကို တင်ပြလာသဖြင့် ကွင်းဆင်းစစ်ဆေးရာ မြေပြင်တွင် (၂) ထပ်ပျဉ်ထောင် အဆောက်အအုံရှိ လူမနေခြင်းအတွက် ဝန်ခံကတိပြုတင်ပြထားပါသဖြင့် အဆိုပါ ပိုင်ဆိုင်ကြောင်းနှင့် အရောင်းအဝယ်စာချုပ်ရန် မြေပုံကူးလျှောက်လာမှုအပေါ် တရားဝင်ခိုင်လုံသော အထောက်အထားများဖြင့် ဤကြော်ငြာပါသည့်ရက်မှစ၍ ခုနစ်ရက်အတွင်း ကန့်ကွက်နိုင်ကြောင်းနှင့် ကန့်ကွက်မှုမရှိပါက လုပ်ထုံးလုပ်နည်းအတိုင်း ဆက်လက်ဆောင်ရွက်ပေးမည်ဖြစ်ပါကြောင်း အသိပေးကြေညာအပ်ပါသည်။

မြို့ပြစီမံကိန်းနှင့်မြေစီမံခန့်ခွဲမှုဌာန
ရန်ကုန်မြို့တော်စည်ပင်သာယာရေးကော်မတီ

ဖခင်အမည်မှန်

စစ်ကိုင်းတိုင်းဒေသကြီး၊ မင်းကင်းမြို့နယ် ဇင်ကလဲရွာ အလက စတုတ္ထတန်းမှ မစုကဗျာနှင့်KG တန်းမှ မစုမွန်အောင်တို့၏ ဖခင်အမည်မှန်မှာ ဦးပြုံးနိုင် ၅/မကန(နိုင်)၀၄၇၁၂၄ ဖြစ်ပါကြောင်း။

ဦးပြုံးနိုင်

ဖခင်အမည်မှန်

စစ်ကိုင်းတိုင်းဒေသကြီး၊ မင်းကင်းမြို့နယ် ဇင်ကလဲရွာ အလက စတုတ္ထတန်းမှ မနှင်းယုခိုင်၏ဖခင်အမည်မှန်မှာ ဦးဆွေလင်း ၅/မကန(နိုင်)၀၅၅၇၃၅ ဖြစ်ပါကြောင်း။

ဦးဆွေလင်း

ဖခင်အမည်မှန်

စစ်ကိုင်းတိုင်းဒေသကြီး၊ မင်းကင်းမြို့နယ် ဇင်ကလဲရွာ အလက သတ္တမတန်းမှ မနွေဦးခင်၏ ဖခင်အမည်မှန်မှာ ဦးဖိုးရေ ၅/မကန(နိုင်)၀၂၁၁၅၀ ဖြစ်ပါကြောင်း။

ဦးဖိုးရေ

ယာဉ်မှတ်ပုံတင်စာအုပ်မိတ္တူလျှောက်ထားခြင်း

ယာဉ်အမှတ် 1F/7195 Mitsubishi Canter၊ Light Truck ယာဉ်လက်ဝယ်ရှိသူ ဒေါ်ရီရီမြင့် ၁၃/သပန(နိုင်)၀၀၀၁၃၃ က (ကမ-၃) ပျောက်ဆုံး၍ မိတ္တူထုတ်ပေးရန် လျှောက်ထားလာပါသည်။ ကန့်ကွက်လိုပါက ခိုင်လုံသော အထောက်အထားများဖြင့် ကြော်ငြာသည့်ရက်မှ ၁၅ရက်အတွင်း အောက်ဖော်ပြပါရုံးသို့ လူကိုယ်တိုင် လာရောက်ကန့်ကွက်နိုင်ပါသည်။

ကညန၊ ခရိုင်ရုံး၊ ကျောက်မဲမြို့

ပျောက်ဆုံးကြောင်း

ကျွန်မ မမြင့်မြင့်အေး ၁၀/မမန(နိုင်) ၀၂၇၆၅၇ ၏ Passport No(မမှတ်မိ) သည် ပျောက်ဆုံးသွားပါသဖြင့် တွေ့ရှိပါက အကြောင်းကြားပေးပါရန်။

ဖုန်း-၀၉-၉၇၀၁၆၅၀၇၀

ဖခင်အမည်မှန်

အောင်လံမြို့နယ် မိုးကောင်း အထက (ခွဲ) စတုတ္ထတန်းမှ မရွှေရည်ဝင်းလဲ့၏ ဖခင်အမည်မှန်မှာ ဦးညီညီအောင် ၁၂/မဂဒ(နိုင်)၀၀၀၄၄၈ ဖြစ်ပါကြောင်း။

ဦးညီညီအောင်

ဖောင်းကြွပျောက်လျှောက်ထားခြင်း

ယာဉ်အမှတ် 6I/ 8678 ၏ ဖောင်းကြွနံပတ်ပြားပျောက်ဆုံး၍ ထုတ်ပေးရန် လျှောက်ထားလာပါသဖြင့် ယခင်ဖောင်းကြွနံပါတ်ပြားပျက်ပြယ်ပါကြောင်း အများသိစေရန်ကြေညာအပ်ပါသည်။

ကညန၊ ခရိုင်ရုံး(သရက်)

မခင်ဝင်းမာနှင့်အများသိစေရန်

ကျွန်တော် ဦးဝင်းကိုလတ် ၈/မထန(နိုင်)၀၁၃၆၂၂ ၏ ဇနီးဖြစ်သူ မခင်မာဝင်း ၈/ဆပဝ(နိုင်)၀၆၃၃၄၈ သည် ကွာရှင်းပြတ်စဲမည်ဟုပြောဆိုပြီး နေအိမ်မှ ဆင်းသွားပါသဖြင့် မခင်မာဝင်းနှင့်ပတ်သက်သည့် ကိစ္စအဝဝသည် ကျွန်တော်နှင့်လုံးဝ မသက်ဆိုင်ဘဲ တာဝန်ယူဖြေရှင်းပေးမည်မဟုတ်ပါကြောင်း။

ဦးဝင်းကိုလတ်

ဖောင်းကြွပျောက် လျှောက်ထားခြင်း

ယာဉ်အမှတ် 7H/ 9468 ၏ ဖောင်းကြွနံပါတ်ပြား ပျောက်ဆုံး၍ ထုတ်ပေးပါရန် လျှောက်ထားလာပါသဖြင့် ယခင်ဖောင်းကြွနံပါတ်ပြားပျက်ပါကြောင်း အများသိစေရန် ကြော်ငြာအပ်ပါသည်။

ကညန၊ ပြည်နယ်ဦးစီးမှူးရုံး
မော်လမြိုင်မြို့

ကန့်ကွက်နိုင်ကြောင်းကြော်ငြာ

လှိုင်မြို့နယ်၊ အမှတ်(၁၁)ရပ်ကွက်၊ ဂရန်ပေးရေးစီမံချက်၊ မြေတိုင်းရပ်ကွက်အမှတ် ၃၀ (ကမာရွတ်)၊ မြေကွက်အမှတ်၁၀၄၊ ၂၅ပေ×၄၀ပေ၊ မြေကွက်တည်နေရာအမှတ် ၁၀၄၊ သံသရာဧကျောင်းလမ်း၊ (၁၁)ရပ်ကွက်တွင် နေထိုင်သူ(ယပ်စာရင်း) အမည်ပေါက် ဦးစိုးသိန်း ၁၂/လမန(နိုင်) ၀၂၈၇၆၃ ကိုယ်တိုင်မှ အမှတ် (၁၁)ရပ်ကွက်၊ ဂရန်ရရှိရေး၊ အထောက်အကူပြုအဖွဲ့၊ အမှတ်(၁၁) ရပ်ကွက်၊ အုပ်ချုပ်ရေးမှူး၊ လှိုင်မြို့နယ် အထွေထွေအုပ်ချုပ်ရေးဦးစီးဌာနတို့ ၏ ဂရန်လျှောက်ထားခြင်းအား ကန့်ကွက်ရန်မရှိကြောင်း ထောက်ခံချက်တို့ကို တင်ပြ၍ နှစ်၆၀ မြေငှားစာချုပ်(ဂရန်) လျှောက်ထားလာရာ တရားဝင်ခိုင်လုံသော အထောက်အထားများဖြင့် ဤကြော်ငြာပါသည့် ရက်မှစ၍ ခုနစ်ရက်အတွင်း ကန့်ကွက်နိုင်ပါကြောင်းနှင့် ကန့်ကွက်မှုမရှိ ပါက လုပ်ထုံးလုပ်နည်းအတိုင်း ဆက်လက်ဆောင်ရွက်ပေးမည်ဖြစ်ပါကြောင်း အသိပေးကြေညာအပ်ပါသည်။

မြို့ပြစီမံကိန်းနှင့်မြေစီမံခန့်ခွဲမှုဌာန
ရန်ကုန်မြို့တော်စည်ပင်သာယာရေးကော်မတီ

သီတဂူရွှေပြည်သိဟိန်း စက္ခုဒါနဆေးရုံ ဧပြီလ (၆၊ ၇) (၁၀၁)ကြိမ်မြောက် မျက်စိခွဲစိတ်အလင်းဒါနပါဝင်လှူဒါန်းနိုင်

မတ်လ (၃၀၊ ၃၁)ရက်တွင် စတင်လက်ခံ၍ ဧပြီလ (၆၊ ၇) ရက်များတွင် အကြိမ် (၁၀၁) ပြည့်မြောက် ဦးရေ (၁၃၃၀၀)ပြည့် မျက်စိခွဲစိတ်အလင်းဒါနကို မျက်စိအထူးကုဆရာဝန်ကြီးများ၏ လုပ်အားဒါနဖြင့် ပြုလုပ်မည်ဖြစ်ရာ မျက်စိဝေဒနာရှင် (၁)ဦးအတွက် ခွဲစိတ်ခြင်း အလှူတော်ငွေ ၄၀၀၀၀ိ/- ကို အလင်းဒါန အလှူရှင်အဖြစ်ခံယူကာ ကိုယ်တိုင်လာရောက်၍ဖြစ်စေ၊ ဘဏ်စာရင်းသို့ ထည့်သွင်း၍ဖြစ်စေ၊ လှူဒါန်းနိုင်ပါကြောင်း သတင်းကောင်းပါးအပ်ပါသည်။

လှူဒါန်းရန်ဌာန - သီတဂူရွှေပြည်သိဟိန်း စက္ခုဒါနဆေးရုံ၊ ရွှေပြည်သိဟိန်းကျောင်း၊ ပြည်သာယာ၊ ရန်ကင်း။ (ကျိုက္ကဆံစူပါဝမ်း၊ တာမွေလေး၊ သံလမ်းအနီး) ဖုန်း - ၀၁-၅၄၁၄၉၃၊ ၀၉-၅၁၀၂၁၉၇၊ ၀၉-၄၄၃၀၅၆၅၆၉

ရွှေဂုံတိုင်ကမ္ဘောဇဘဏ် - အရှင်စန္ဒမာသီရိလင်္ကာရ (Account No. 007-50100701690301) ဘဏ်စာရင်းသို့ နီးရာဘဏ်၌ ထည့်သွင်း၍လည်းကောင်း ဆက်သွယ်လှူဒါန်းနိုင်ပါသည်။

ပဉ္စမအကြိမ်အာစရိယပူဇော်ပွဲဖိတ်ကြားလွှာ

ရန်ကုန်အဝေးသင်တက္ကသိုလ် (၁၉၉၃-၁၉၉၄) ခုနှစ်မှ (၂၀၀၁-၂၀၀၂) ခုနှစ်အထိ ဥပဒေပညာအထူးပြုဖြင့် ပညာသင်ကြားခဲ့ကြသော ကျောင်းသား ကျောင်းသူဟောင်းများ၏ ပဉ္စမအကြိမ် အာစရိယပူဇော်ပွဲကို အောက်ဖော်ပြပါအစီအစဉ်အတိုင်းကျင်းပပြုလုပ်မည်ဖြစ်ပါ၍ သူငယ်ချင်းအားလုံး တက်ရောက်ကန်တော့နိုင်ကြပါရန် အသိပေးဖိတ်ကြားပါသည်။

ကျင်းပပြုလုပ်မည့်ရက် - ၃၁-၃-၂၀၁၉ရက် (တနင်္ဂနွေနေ့)
ကျင်းပပြုလုပ်မည့်အချိန် - နံနက် ၉း၀၀နာရီမှ ၁၁း၀၀နာရီအထိ
ကျင်းပပြုလုပ်မည့်နေရာ - M.3 (ဗဟန်းမြို့နယ်အားကစားကွင်းအနီး)

ပဉ္စမအကြိမ်အာစရိယပူဇော်ပွဲကျင်းပရေးကော်မတီ

(အလှူငွေထည့်ဝင်မည့်သူငယ်ချင်းများအနေဖြင့် ၁၅-၃-၂၀၁၉ရက် နောက်ဆုံးထား၍ လူကိုယ်တိုင်ဖြစ်စေ၊ Account No. DAW MAY YEE SOE OO. 060-302057003531 KANB-AW2ABABK Ltd. (KTD) သို့ဖြစ်စေ ပေးပို့လှူဒါန်းနိုင်ပါကြောင်း နှိုးဆော်အသိပေးအပ်ပါသည်။)

မြိတ်မြို့နယ်အသင်း (ရန်ကုန်)
ဂုဏဝိသိဋ္ဌပူဇာ မင်္ဂလာအခမ်းအနား ဖိတ်ကြားလွှာ

ပြည်ထောင်စုသမ္မတမြန်မာနိုင်ငံတော်၊ နိုင်ငံတော်သမ္မတရုံး၏ ၄.၁.၂၀၁၉ ရက်စွဲပါ အမိန့်ကြော်ငြာစာအမှတ် ၁/၂၀၁၉ အရ သာသနာတော်ဆိုင်ရာ ဘွဲ့တံဆိပ်တော်များ ဆက်ကပ်လှူဒါန်း အပ်နှင်းခြင်းခံရသော အောက်ဖော်ပြပါ မြိတ်အသေဂုဏ်ဆောင် ဆရာတော်ကြီး (၈) ပါးတို့အား ဂုဏဝိသိဋ္ဌပူဇာ မင်္ဂလာအခမ်းအနားကို **၂၀၁၉ခုနှစ်၊ မတ်လ ၂၂ ရက်၊ (၁၃၈၀ ပြည့်နှစ်၊ တပေါင်းလပြည့်ကျော် ၂ ရက်) သောကြာနေ့ မွန်းလွဲ (၂) နာရီ၌ ရန်ကုန်မြို့ ဗဟန်းမြို့နယ်၊ ရွှေဂုံတိုင်လမ်း၊ ယုဇနတိုတယ်**တွင် ခမ်းနားသိုက်မြိုက်စွာ ကျင်းပမည်ဖြစ်ပါ၍ မြိတ်အသင်းသူ၊ အသင်းသားများနှင့် မြိတ်နယ်သူနယ်သားများ စုံညီစွာ ကြွရောက်ကြည်ညို ကုသိုလ်ယူနိုင်ပါရန် လေးစားစွာ ဖိတ်ကြားအပ်ပါသည်-

(၁) အဂ္ဂမဟာဂန္ထဝါစကပဏ္ဍိတ ဘဒ္ဒန္တ နာရဒ၊ မော်တောင်စာသင်တိုက်၊ တပ်ပြင်ရပ်ကွက်၊ မြိတ်မြို့။
(၂) မဟာဂန္ထဝါစကပဏ္ဍိတ ဘဒ္ဒန္တ ဓမ္မဝံသ၊ အောင်မင်္ဂလာစာသင်တိုက်၊ အင်းလေးမြိုင်ရပ်ကွက်၊ မြိတ်မြို့။
(၃) ဂန္ထဝါစကပဏ္ဍိတ ဘဒ္ဒန္တ နရသီဟ၊ ဘုရားဇီးဆူစာသင်တိုက်၊ ကန်ဖျားရပ်ကွက်၊ မြိတ်မြို့။
(၄) ဂန္ထဝါစကပဏ္ဍိတ ဘဒ္ဒန္တ ဉာဏဝံသ၊ စံကျောင်းတိုက်၊ တပ်ပြင်ရပ်ကွက်၊ မြိတ်မြို့။
(၅) အဂ္ဂမဟာသဒ္ဓမ္မဇောတိကဓဇ ဘဒ္ဒန္တ သုဇာတ၊ သံသရာအေးပရဟိတ ဘုန်းတော်ကြီးသင်ပညာရေး မူလတန်းလွန်ကျောင်း၊ ကလွင်ကျေးရွာ၊ မြိတ်မြို့နယ်။
(၆) မဟာသဒ္ဓမ္မဇောတိကဓဇ ဘဒ္ဒန္တ ပညာဇောတ၊ ရွှေမင်းဝံပုညကုသလကျောင်းတိုက်၊ ပိတောက်ရွှေဝါရပ်ကွက်၊ ကော့သောင်းမြို့။
(၇) သဒ္ဓမ္မဇောတိကဓဇ ဘဒ္ဒန္တ ပညာစက္က၊ မဟာသိဒ္ဓိအောင် စာသင်တိုက်၊ ပါရမီ (၂) ရပ်ကွက်၊ မြိတ်မြို့။
(၈) မဟာကမ္မဋ္ဌာနာစရိယ ဘဒ္ဒန္တ တေဇာနန္ဒ၊ ရတနာ့ဂုဏ်ရည်ရိပ်သာ၊ ရွှေပေးကျေးရွာ၊ မြိတ်မြို့နယ်။

ဆက်သွယ်လှူဒါန်းရန်-မြိတ်အသင်းရုံး၊ အမှတ်(၆၈)၊ လှည်းတန်းလမ်း၊ လမ်းမတော်မြို့နယ်၊ ရန်ကုန်မြို့။ ဖုန်း- ၀၁-၂၂၄၃၄၀၊ ၀၉-၇၉၅၄၁၁၁၆၈

ပေါင်းတည်မြို့နယ်အသင်း(ရန်ကုန်)
၂၀၁၈ခုနှစ် (၄၆)ကြိမ်မြောက် သင်းလုံးကျွတ်အစည်းအဝေး
ဖိတ်ကြားလွှာ

ပေါင်းတည်မြို့နယ်အသင်း (ရန်ကုန်)၏ ၂၀၁၈ခုနှစ် နှစ်ပတ်လည်သင်းလုံးကျွတ်အစည်းအဝေး၊ သက်ကြီးပူဇော်ပွဲနှင့် ပညာရည်ချွန်ဆုပေးပွဲကို အောက်ပါအစီအစဉ်အတိုင်း ကျင်းပမည်ဖြစ်သဖြင့် အသင်းဝင်တိုင်းနှင့် ပေါင်းတည် မြို့နယ်သူနယ်သားများ တက်ရောက်ကြပါရန် ဖိတ်ကြားအပ်ပါသည်။ (သီးခြားဖိတ်စာမပို့ပါ။)

ကျင်းပမည့်ရက် - ၁၇-၃-၂၀၁၉ရက် (တနင်္ဂနွေနေ့)
ကျင်းပမည့်အချိန် - နံနက် ၉း၀၀ နာရီ
ကျင်းပမည့်နေရာ - သုခမကျောင်း(မူလဥယျာဉ်တိုက်)
ဗားကရာလမ်း၊ စမ်းချောင်းမြို့နယ်၊ ကိုးထပ်ကြီးဘုရားအနီး (မျက်နှာချင်းဆိုင်ဘက်ခြမ်း)

အမှုဆောင်အဖွဲ့
ပေါင်းတည်မြို့နယ်အသင်း (ရန်ကုန်)

သဲအင်းဂူခုနစ်ရက် အဓိဋ္ဌာန်တရားစခန်းပွဲ

ရန်ကင်းမြို့နယ်၊ မိုးကောင်းဘုရားဝင်းအတွင်း သဲအင်းဂူဓမ္မဗိမာန်တော်ကြီး၌ ၂၀၁၉ခုနှစ် မတ်လ ၁၆ရက်မှ ၂၄ရက်အထိ ခုနစ်ရက်အဓိဋ္ဌာန်တရားစခန်းပွဲတွင် မူလသဲအင်းဂူ ဆရာတော်ကြီးဦးဥက္ကဋ္ဌ၏ ကမ္မဋ္ဌာန်းမှုနှင့်အညီ အဖွဲ့၏ဩဝါဒါစရိယ၊ ကမ္မဋ္ဌာနာစရိယ ဆရာတော် ဦးသီဟ(ပုသိမ်)အရှင်သူမြတ်က သမထဝိပဿနာတရားတော်များကို ချီးမြှင့်ဟောကြားပြသမည်ဖြစ်ပါသည်။ တရားစခန်းဝင်လိုသူများ မတ် ၁၆ရက် (စနေနေ့) ညနေ ၅း၀၀နာရီ အရောက် မှတ်ပုံတင်ကတ်ပြားဖြင့် စာရင်းသွင်းရန်နှင့် နေ့ဆွမ်း၊ အရုဏ်ဆွမ်းလှူဒါန်းလိုသူများနှင့် ဓမ္မဗိမာန်ပြုပြင်ရန် အလှူရှင်များ ဖုန်း-၀၉-၈၆၂၃၉၉၇၊ ၀၉-၇၉၇၉၉၉၉၅၁သို့ ဆက်သွယ်ပါရန် နှိုးဆော်အပ်ပါသည်။

ရန်ကုန်တစ်မြို့လုံးဆိုင်ရာသဲအင်းဂူသာသနာပြုအဖွဲ့

လက်ထပ်ပြီးစီးခြင်း

ဦးထွန်းခိုင်-ဒေါ်အေးလှတို့၏သား မောင်တင်ထွန်းဝင်း ၁၃/တမည(နိုင်)၀၁၃၁၄၅ နှင့် ဦးသန်းနိုင်-ဒေါ်မာမာသီတို့၏သမီး မပန်းအိစံ ၁၀/မလမ(နိုင်)၂၇၄၂၂၀တို့သည် နှစ်ဖက်မိဘများ၏ခွင့်ပြုချက်အရ ၆-၃-၂၀၁၉ရက် ဗုဒ္ဓဟူးနေ့တွင် မော်လမြိုင်မြို့ ခရိုင်တရားရုံး၌ လက်ထပ်ပြီးစီးပြီဖြစ်ပါကြောင်း။

မောင်တင်ထွန်းဝင်း-မပန်းအိစံ

တစ်ဦးတည်းဖြစ်ပါကြောင်း

ဒီးမော့ဆိုမြို့နယ်နေ ဦးသာအေးကျော်၏သား ၁၉၇၉ခုနှစ် တက္ကသိုလ်ဝင်တန်းစာမေးပွဲအောင်လက်မှတ်အရ မောင်ခွန်းရိမားနိုနှင့် ဦးရိမားနို ၂/ဒမဆ(နိုင်)၀၁၉၉၉၆ မှာ တစ်ဦးတည်းဖြစ်ပါကြောင်း။

ဦးရိမားနို

ယတြာမင်း

သမထအထူးဟော နှုန်း ၅၀၀၀ိ/ တိုက် (၉၄)ပထပ် မန္တလေးလမ်း (လယ်) ရေမြောင်းကြီးအနီး မင်္ဂလာတောင်ညွန့် (ကန်တော်ကလေး)နံနက် ၉ နာရီမှ ၄နာရီထိ
ဖုန်း-၀၉-၄၀၁၂၀၇၃၀၃၊ ၀၉-၇၈၅၁၅၂၅၂

ရွှေလမ်းခရီး
အိမ်ပြောင်း/အိမ်ရွှေ့လုပ်ငန်း
ကားဆိုဒ်စုံနှင့် လုပ်သားပါ
ဝန်ဆောင်မှုပေးပါသည်။
Ph: 09-444808899
09-444808877
09-444808855

ပျောက်ဆုံးကြောင်း

ကျွန်တော်မောင်ပြည့်ဖြိုးအောင် ၈/မသန(နိုင်)၁၁၀၀၂၈၏ နိုင်ငံကူးလက်မှတ်အမှတ်(နံပါတ်မမှတ်မိ)သည် ပျောက်ဆုံးသွားပါသဖြင့် တွေ့ရှိပါက အောက်ပါဖုန်းနံပါတ်သို့ အကြောင်းကြားပေးပါရန်။

ဖုန်း-၀၉-၂၅၅၂၀၀၆၂၈

လှိုင်းတွန့် စက္ကူဘူးစက် အစုံလိုက် ရောင်းရန်ရှိသည်။

ဖုန်း-၀၉-၂၅၄၄၂၂၁၀၇

ပျောက်ဆုံးကြောင်း

ကျွန်မ မကြူကြူမာ ၈/တတက(နိုင်)၁၇၄၅၁၉ ၏ နိုင်ငံကူးလက်မှတ်အမှတ်(နံပါတ်မမှတ်မိ)သည် ပျောက်ဆုံးသွားပါသဖြင့် တွေ့ရှိပါက အောက်ပါဖုန်းနံပါတ်သို့ အကြောင်းကြားပေးပါရန်။

ဖုန်း-၀၉-၂၅၄၇၆၂၀၅၁

ပျောက်ဆုံးကြောင်း

ကျွန်မ မနှင်းဝေ ၈/မသန(နိုင်) ၁၅၉၇၁၉၏ နိုင်ငံကူးလက်မှတ် အမှတ်(နံပါတ်မမှတ်မိ)သည် ပျောက်ဆုံးသွားပါသဖြင့် တွေ့ရှိပါက အောက်ပါဖုန်းနံပါတ်သို့ အကြောင်းကြားပေးပါရန်။

ဖုန်း-၀၉-၄၀၄၁၄၁၂၈၉

ကန့်ကွက်နိုင်ကြောင်းကြော်ငြာ

မရမ်းကုန်းမြို့နယ်၊ မြေတိုင်းရပ်ကွက်အမှတ် ၂၈/သမိုင်း၊ မြေကွက်အမှတ် ၁၀/ည-၄B၊ မြေကွက်တည်နေရာအမှတ် (၄)၊ ပြည်သူလမ်း၊ ၆ရပ်ကွက်၊ မရမ်းကုန်းမြို့နယ်၊ မစ္စတာအဲဖရက်ကလဲရားယဲတင်စကင်းနား(အငြိမ်းစားထောင်မှူး) အမည်ပေါက်မြေပိုင်မြေ Bလ/န(အိမ်ရာမြေသတ်မှတ်)မြေအား အမည်ပေါက်ထံမှ အမွေဆက်ခံပိုင်ဆိုင်ကြောင်း ကြော်ငြာစာချုပ်အမှတ် ၆၁၆/၁၉၈၉ (၁၁-၈-၁၉၈၉)ဖြင့် ဒေါ်တင်တင်စိန်၊ ဦးပြည်သိန်းတို့မှ ပိုင်ဆိုင်လာပြီး စွန့်လွှတ်စာချုပ်အမှတ် ၇၆၉/၁၉၈၉ (၂၂-၉-၁၉၈၉) ဖြင့် ဦးပြည်သိန်းမှ ပိုင်ဆိုင်လာပါသည်။ ဦးပြည်သိန်းမှာ ၇-၇-၂၀၁၄ရက်တွင် ကွယ်လွန်သွားပါသဖြင့် ၎င်း၏ဇနီးနှစ်ဦးဖြစ်သည့် ဒေါ်မေချယ်ရီအောင် ၁၂/မရက(နိုင်)၀၅၉၉၁၂ ၏ GP ၃၁၅၅/၂၀၁၅ (၆-၃-၂၀၁၅)ရရှိသူ ဒေါ်မေတင်ဇာအောင်နှင့် ကျန်ဇနီးတစ်ဦးဖြစ်သူ ဒေါ်မော်လီလှိုင် ၁၂/မရက(နိုင်)၀၅၅၅၉၁ တို့မှ ပူးတွဲ၍ ဒေါ်မေချယ်ရီအောင်နှင့် ဒေါ်မော်လီလှိုင်တို့မှာ ဦးပြည်သိန်း၏တရားဝင်ဇနီးများဖြစ်ကြောင်း ကျမ်းကျိန်လွှာ၊ ထပ်ဆင့်ကျမ်းကျိန်လွှာ၊ သေစာရင်း၊ အမွေဆက်ခံပိုင်ဆိုင်စာချုပ် ၆၁၆/၁၉၈၉ (၁၁-၈-၁၉၈၉) မိတ္တူမှန်၊ စွန့်လွှတ်စာချုပ်ကို ၇၆၉/၁၉၈၉ (၂၂-၉-၁၉၈၉)မိတ္တူမှန်၊ အမည်ပေါက်သည့် SALE DEED ၂၀၅/၁၉၅၆ (၁၁-၉-၁၉၅၆) မိတ္တူမှန်တို့ကိုတင်ပြ၍ အမွေဆက်ခံပိုင်ဆိုင်ကြောင်းနှင့် အရောင်းအဝယ်စာချုပ်ချုပ်ရန် မြေပုံကူးလျှောက်ထားလာရာ တရားဝင်ခိုင်လုံသောအထောက်အထားများဖြင့် ဤကြော်ငြာပါသည့်ရက်မှစ၍ ခုနစ်ရက်အတွင်း ကန့်ကွက်နိုင်ပါကြောင်းနှင့် ကန့်ကွက်မှုမရှိပါက လုပ်ထုံးလုပ်နည်းအတိုင်း ဆက်လက်ဆောင်ရွက်ပေးမည်ဖြစ်ပါကြောင်း အသိပေး ကြေညာအပ်ပါသည်။

မြို့ပြစီမံကိန်းနှင့် မြေစီမံခန့်ခွဲမှုဌာန
ရန်ကုန်မြို့တော်စည်ပင်သာယာရေးကော်မတီ

မြန်မာ့သစ်လုပ်ငန်း ဝန်ထမ်းဟောင်းများအသင်း
ဖိတ်ကြားလွှာ

မြန်မာ့သစ်လုပ်ငန်း ဝန်ထမ်းဟောင်းများအသင်း၏ ဒုတိယအကြိမ်မြောက် သင်းလုံးကျွတ်အစည်းအဝေးကို အောက်ပါအစီအစဉ်အတိုင်း ကျင်းပပြုလုပ်မည်ဖြစ်ပါ၍ ဖိတ်စာရသည်ဖြစ်စေ၊ မရသည်ဖြစ်စေ အသင်းဝင်တိုင်း မပျက်မကွက်ကြွရောက်ကြပါရန် လေးစားစွာ ဖိတ်ကြားအပ်ပါသည်။ နေ့လယ်စာဖြင့် ကျွေးမွေးဧည့်ခံပါမည်။

နေ့ရက် - ၂၄-၃-၂၀၁၉ရက် (တနင်္ဂနွေနေ့)
အချိန် - နံနက် ၀၉း၀၀နာရီ
နေရာ - မြန်မာ့သစ်လုပ်ငန်း ဝန်ထမ်းဟောင်းများအသင်းရုံး အမှတ် (၁၃၆၀)၊ ပိတောက်မြိုင်လမ်း၊ (၃၄)ရပ်ကွက်၊ ဒဂုံမြို့သစ်(မြောက်ပိုင်း)မြို့နယ်၊ ရန်ကုန်တိုင်းဒေသကြီး

အလုပ်အမှုဆောင်အဖွဲ့

အဓိက
အမှတ်တံဆိပ်
▸ လက်ဖဝါးကွဲ
▸ ခြေဖဝါးကွဲ
▸ ခြေဖနောင့်ကွဲ
▸ အသားမာတက်နှင့်
▸ ငါးမျက်စိဖြစ်ခြင်းများအတွက်
သုံးစွဲနိုင်ပါသည်။
Ph: 01 - 379385

မာ် SEVEN စံ
မြေကွက်များရောင်း/ဝယ်ရေး
ဒဂုံဆိပ်ကမ်း၊ အရှေ့ပိုင်း၊
တောင်ပိုင်း၊ မြောက်ပိုင်း၊
(ရွှေပေါက်ကံမြို့သစ်)
အိမ်အရောက် ငွေပေးချေသည်။
"ပွဲခလုံးဝမယူပါ"။
09 - 33 333 511
09 - 33 333 514
09 - 33 333 644

ကန့်ကွက်နိုင်ကြောင်းကြော်ငြာ

လှိုင်မြို့နယ်၊ အမှတ် (၁၁)ရပ်ကွက်၊ ဂရန်ပေးရေးစီမံချက်၊ မြေတိုင်းရပ်ကွက်အမှတ် ၃၀(ကမာရွတ်)၊ မြေကွက်အမှတ် ၈၇၊ ပေ(၂၅×၄၀)၊ မြေကွက်တည်နေရာအမှတ် ၈၇၊ စံပယ်ခြံ (၁)လမ်း၊ ၁၁ ရပ်ကွက်တွင်နေထိုင်သူ (ငယ်စာရင်း) အမည်ပေါက် ဦးကိုကိုထွေး ၁၂/လမန(နိုင်)၀၁၅၇၂၁ ကိုယ်တိုင်မှ အမှတ် ၁၁ ရပ်ကွက် ဂရန်ရရှိရေးအထောက်အကူပြုအဖွဲ့၊ အမှတ်(၁၁) ရပ်ကွက်အုပ်ချုပ်ရေးမှူး၊ လှိုင်မြို့နယ် အထွေထွေအုပ်ချုပ်ရေးဦးစီးဌာနတို့၏ ဂရန်လျှောက်ထားခြင်းအား ကန့်ကွက်ရန်မရှိကြောင်း ထောက်ခံချက်တို့ကို တင်ပြ၍ နှစ် (၆၀) မြေငှားစာချုပ်(ဂရန်) လျှောက်ထားလာရာ တရားဝင်ခိုင်လုံသော အထောက်အထားများဖြင့် ဤကြော်ငြာပါသည့်ရက်မှစ၍ ခုနစ်ရက်အတွင်း ကန့်ကွက်နိုင်ပါကြောင်းနှင့် ကန့်ကွက်မှုမရှိပါက လုပ်ထုံးလုပ်နည်းအတိုင်း ဆက်လက် ဆောင်ရွက်ပေးမည်ဖြစ်ပါကြောင်း အသိပေးကြေညာအပ်ပါသည်။

မြို့ပြစီမံကိန်းနှင့်မြေစီမံခန့်ခွဲမှုဌာန၊ ရန်ကုန်မြို့တော်စည်ပင်သာယာရေးကော်မတီ

ကန့်ကွက်နိုင်ကြောင်းကြော်ငြာ

လှိုင်မြို့နယ်၊ အမှတ် (၁၁)ရပ်ကွက်၊ ဂရန်ပေးရေးစီမံချက်၊ မြေတိုင်းရပ်ကွက်အမှတ် ၃၀ (ကမာရွတ်)၊ မြေကွက်အမှတ် ၇၆၊ ပေ(၃၂×၄၀)၊ မြေကွက်တည်နေရာအမှတ် (၇၆/က+ခ)၊ သံသရာကျောင်းလမ်း၊ (၁၁)ရပ်ကွက်တွင် နေထိုင်သူ(ငယ်စာရင်း) အမည်ပေါက် ဦးကျော်သူရ ၁၂/လမန(နိုင်)၀၀၄၉၃၄၊ ဦးဇင်မိုးသန်း ၁၂/လမန(နိုင်) ၁၃၇၀၉၇ မြေအား အမည်ပေါက်တစ်ဦးဖြစ်သူ ဦးဇင်မိုးသန်းထံမှ ၁၅-၈-၂၀၁၇ ရက်စွဲပါ နှစ်ဦးသဘောတူအိမ်ခြံမြေအရောင်းအဝယ်အရပ်ကတိစာချုပ်ဖြင့် ဝယ်ယူပိုင်ဆိုင်သူ ဦးသန်းဌွေး ၁၂/လမန(နိုင်)၀၁၂၀၄၁ မှ ကျန်အမည်ပေါက်တစ်ဦးဖြစ်သူ ဦးကျော်သူရ ၁၂/လမန(နိုင်)၀၀၄၉၃၄ နှင့်ပူးတွဲ၍ အမှတ် (၉/၁၁)ရပ်ကွက် ဂရန်ရရှိရေးအထောက်အကူပြုအဖွဲ့၊ အမှတ် (၉/၁၁)ရပ်ကွက်အုပ်ချုပ်ရေးမှူး၊ လှိုင်မြို့နယ် အထွေထွေအုပ်ချုပ်ရေးဦးစီးဌာနတို့၏ ဂရန်လျှောက်ထားခြင်းအား ကန့်ကွက်ရန်မရှိကြောင်း ထောက်ခံချက်တို့ကိုတင်ပြ၍ နှစ် (၆၀) မြေငှားစာချုပ်(ဂရန်) လျှောက်ထားလာရာ တရားဝင်ခိုင်လုံသော အထောက်အထားများဖြင့် ဤကြော်ငြာပါသည့်ရက်မှစ၍ ခုနစ်ရက်အတွင်း ကန့်ကွက်နိုင်ပါကြောင်းနှင့် ကန့်ကွက်မှုမရှိပါက လုပ်ထုံးလုပ်နည်းအတိုင်း ဆက်လက်ဆောင်ရွက်ပေးမည်ဖြစ်ပါကြောင်း အသိပေးကြေညာအပ်ပါသည်။

မြို့ပြစီမံကိန်းနှင့်မြေစီမံခန့်ခွဲမှုဌာန
ရန်ကုန်မြို့တော်စည်ပင်သာယာရေးကော်မတီ

ဖောင်းကြွပျောက် လျှောက်ထားခြင်း

ယာဉ်အမှတ် 8L/9615 Zaw L/T (1) Ton, P/U ယာဉ်လက်ဝယ်ရှိသူ ဒေါ်နန်းရွှေ ၃/ဘအန(နိုင်)၀၉၃၀၁၆ က မော်တော်ယာဉ်ဖောင်းကြွနံပါတ်ပြား ပျောက်ဆုံး/ပျက်စီး၍ မိတ္တူထုတ်ပေးရန် လျှောက်ထားလာပါသည်။ ယခင်ဖောင်းကြွနံပါတ်ပြားပျက်ပြယ်ပါကြောင်း အများသိစေရန် ကြေညာအပ်ပါသည်။

ကညန၊ ပြည်နယ်ရုံး (ဘားအံမြို့)

ယာဉ်မှတ်ပုံတင်စာအုပ် မိတ္တူလျှောက်ထားခြင်း

ယာဉ်အမှတ် ၃၅ယ/၅၅၈၆၅ Honda Wave 125 ယာဉ်လက်ဝယ်ရှိသူ ဦးဇော်ဇော်ဝင်း ၁၀/မလမ(နိုင်)၁၃၁၆၃၁က(ကမ-၃) ပျောက်ဆုံး၍ မိတ္တူထုတ်ပေးရန် လျှောက်ထားလာပါသည်။ ကန့်ကွက်လိုပါက ခိုင်လုံသောအထောက်အထားများဖြင့် ကြော်ငြာသည့်ရက်မှ ၁၅ရက်အတွင်း အောက်ဖော်ပြပါရုံးသို့ လူကိုယ်တိုင်လာရောက်ကန့်ကွက်နိုင်ပါသည်။

ကညန၊ ပြည်နယ်ဦးစီးမှူးရုံး
(မော်လမြိုင်မြို့)

ကန့်ကွက်နိုင်ကြောင်းကြော်ငြာ

လှိုင်မြို့နယ်၊ အမှတ် (၁၁)ရပ်ကွက်၊ ဂရန်ပေးရေးစီမံချက်၊ မြေတိုင်းရပ်ကွက် အမှတ် ၃၀(ကမာရွတ်)၊ မြေကွက်အမှတ် ၉၄၊ ပေ (၂၅×၄၀)၊ မြေကွက်တည်နေရာ အမှတ် ၉၄၊ စံပယ်ခြံ (၁)လမ်း၊ ၁၁ ရပ်ကွက်တွင် နေထိုင်သူ (ငယ်စာရင်း) အမည်ပေါက်ဒေါ်တင်တင်ဝေ ၁၂/လမတ(နိုင်)၀၁၄၇၈၂၊ ကိုယ်တိုင်မှအမှတ် ၁၁ ရပ်ကွက် ဂရန်ရရှိရေးအထောက်အကူပြုအဖွဲ့၊ အမှတ်(၁၁)ရပ်ကွက်အုပ်ချုပ်ရေးမှူး၊ လှိုင်မြို့နယ် အထွေထွေအုပ်ချုပ်ရေးဦးစီးဌာနတို့၏ ဂရန်လျှောက်ထားခြင်းအား ကန့်ကွက်ရန်မရှိကြောင်း ထောက်ခံချက်တို့ကိုတင်ပြ၍ နှစ် (၆၀)မြေငှားစာချုပ် (ဂရန်) လျှောက်ထားလာရာ တရားဝင်ခိုင်လုံသော အထောက်အထားများဖြင့် ဤကြော်ငြာပါသည့်ရက်မှစ၍ ခုနစ်ရက်အတွင်း ကန့်ကွက်နိုင်ပါကြောင်းနှင့်ကန့်ကွက်မှုမရှိပါက လုပ်ထုံးလုပ်နည်းအတိုင်း ဆက်လက် ဆောင်ရွက်ပေးမည်ဖြစ်ပါကြောင်း အသိပေးကြေညာအပ်ပါသည်။

မြို့ပြစီမံကိန်းနှင့်မြေစီမံခန့်ခွဲမှုဌာန
ရန်ကုန်မြို့တော်စည်ပင်သာယာရေးကော်မတီ

ကန့်ကွက်နိုင်ကြောင်းကြော်ငြာ

လှိုင်မြို့နယ်၊ အမှတ် (၁၁)ရပ်ကွက်၊ ဂရန်ပေးရေးစီမံချက်၊ မြေတိုင်းရပ်ကွက် အမှတ် ၃၀(ကမာရွတ်)၊ မြေကွက်အမှတ် ၈၆၊ ပေ(၂၅×၄၀)၊ မြေကွက်တည်နေရာ အမှတ်၈၆(က+ခ)၊ စံပယ်ခြံ (၁)လမ်း၊ ၁၁ရပ်ကွက်တွင် နေထိုင်သူ(ငယ်စာရင်း) အမည်ပေါက် ဦးကြည်မြင့် ၁၂/မဂတ(နိုင်)၀၄၆၇၀၇၊ ဒေါ်မိုးမိုး ၉/မရမ(နိုင်)၀၂၆၇၅၉ တို့ ကိုယ်တိုင်မှ အမှတ် ၁၁ ရပ်ကွက် ဂရန်ရရှိရေးအထောက်အကူပြုအဖွဲ့၊ အမှတ် (၁၁) ရပ်ကွက်အုပ်ချုပ်ရေးမှူး၊ လှိုင်မြို့နယ် အထွေထွေအုပ်ချုပ်ရေးဦးစီးဌာနတို့၏ ဂရန်လျှောက်ထားခြင်းအား ကန့်ကွက်ရန်မရှိကြောင်း ထောက်ခံချက်တို့ကို တင်ပြ၍ နှစ်(၆၀) မြေငှားစာချုပ်(ဂရန်) လျှောက်ထားလာရာ တရားဝင်ခိုင်လုံသော အထောက်အထားများဖြင့် ဤကြော်ငြာပါသည့်ရက်မှစ၍ ခုနစ်ရက်အတွင်း ကန့်ကွက်နိုင်ပါကြောင်းနှင့် ကန့်ကွက်မှုမရှိပါက လုပ်ထုံးလုပ်နည်းအတိုင်း ဆက်လက်ဆောင်ရွက်ပေးမည်ဖြစ်ပါကြောင်း အသိပေးကြေညာအပ်ပါသည်။

မြို့ပြစီမံကိန်းနှင့်မြေစီမံခန့်ခွဲမှုဌာန
ရန်ကုန်မြို့တော်စည်ပင်သာယာရေးကော်မတီ

ကန့်ကွက်နိုင်ကြောင်းကြော်ငြာ

လှိုင်မြို့နယ်၊ အမှတ် (၉)ရပ်ကွက်၊ ဂရန်ပေးရေးစီမံချက်၊ မြေတိုင်း ရပ်ကွက်အမှတ် ၃၀(ကမာရွတ်)၊ မြေကွက်အမှတ် ၆၁၊ ပေ(၂၅×၄၀)၊ မြေကွက်တည်နေရာအမှတ် ၆၁၊ သဇင်လမ်း၊ (၉)ရပ်ကွက်တွင် နေထိုင်သူ(ငယ်စာရင်း) အမည်ပေါက် ဦးမျိုးအောင် ၁၂/ကမရ(နိုင်)၀၃၆၆၁၅ ကိုယ်တိုင်မှ အမှတ် (၉/၁၁)ရပ်ကွက် ဂရန်ရရှိရေးအထောက်အကူပြုအဖွဲ့၊ အမှတ် (၉/၁၁)ရပ်ကွက် အုပ်ချုပ်ရေးမှူး၊ လှိုင်မြို့နယ် အထွေထွေအုပ်ချုပ်ရေးဦးစီးဌာနတို့၏ ဂရန်လျှောက်ထားခြင်းအား ကန့်ကွက်ရန် မရှိကြောင်းထောက်ခံချက်တို့ကိုတင်ပြ၍ နှစ် (၆၀) မြေငှားစာချုပ်(ဂရန်) လျှောက်ထားလာရာ တရားဝင်ခိုင်လုံသော အထောက်အထားများဖြင့် ဤကြော်ငြာပါသည့်ရက်မှစ၍ ခုနစ်ရက်အတွင်း ကန့်ကွက်နိုင်ပါကြောင်းနှင့် ကန့်ကွက်မှုမရှိပါက လုပ်ထုံးလုပ်နည်းအတိုင်း ဆက်လက်ဆောင်ရွက်ပေးမည်ဖြစ်ပါကြောင်း အသိပေးကြေညာအပ်ပါသည်။

မြို့ပြစီမံကိန်းနှင့်မြေစီမံခန့်ခွဲမှုဌာန
ရန်ကုန်မြို့တော်စည်ပင်သာယာရေးကော်မတီ

ကန့်ကွက်နိုင်ကြောင်းကြော်ငြာ

လှိုင်မြို့နယ်၊ အမှတ် (၁၁)ရပ်ကွက်၊ ဂရန်ပေးရေးစီမံချက်၊ မြေတိုင်းရပ်ကွက်အမှတ် ၃၀(ကမာရွတ်)၊ မြေကွက်အမှတ် ၇၈၊ ပေ(၂၅×၄၀)၊ မြေကွက်တည်နေရာ အမှတ် ၇၈၊ စံပယ်ခြံ (၁)လမ်း၊ ၁၁ ရပ်ကွက်တွင်နေထိုင်သူ (ငယ်စာရင်း) အမည်ပေါက် ဒေါ်ခိုင်စပါယ် ၁၂/လမန(နိုင်)၀၁၂၄၂၀ ကိုယ်တိုင်မှ အမှတ် ၁၁ ရပ်ကွက် ဂရန်ရရှိရေးအထောက်အကူပြုအဖွဲ့၊ အမှတ် (၁၁)ရပ်ကွက်အုပ်ချုပ်ရေးမှူး၊ လှိုင်မြို့နယ်အထွေထွေအုပ်ချုပ်ရေးဦးစီးဌာနတို့၏ ဂရန်လျှောက်ထားခြင်းအား ကန့်ကွက်ရန် မရှိကြောင်းထောက်ခံချက်တို့ကိုတင်ပြ၍ နှစ် (၆၀) မြေငှားစာချုပ်(ဂရန်) လျှောက်ထားလာရာ တရားဝင်ခိုင်လုံသော အထောက်အထားများဖြင့် ဤကြော်ငြာပါသည့်ရက်မှစ၍ ခုနစ်ရက်အတွင်း ကန့်ကွက်နိုင်ပါကြောင်းနှင့် ကန့်ကွက်မှုမရှိပါက လုပ်ထုံးလုပ်နည်းအတိုင်း ဆက်လက် ဆောင်ရွက်ပေးမည်ဖြစ်ပါကြောင်း အသိပေးကြေညာအပ်ပါသည်။

မြို့ပြစီမံကိန်းနှင့်မြေစီမံခန့်ခွဲမှုဌာန
ရန်ကုန်မြို့တော်စည်ပင်သာယာရေးကော်မတီ

ကန့်ကွက်နိုင်ကြောင်းကြော်ငြာ

လှိုင်မြို့နယ်၊ အမှတ် (၁၁)ရပ်ကွက်၊ ဂရန်ပေးရေးစီမံချက်၊ မြေတိုင်း ရပ်ကွက်အမှတ် ၃၀(ကမာရွတ်)၊ မြေကွက် အမှတ် ၈၉+၉၀၊ ပေ(၃၇½×၄၀)၊ မြေကွက်တည်နေရာအမှတ် ၈၉+၉၀၊ စံပယ်ခြံ (၁)လမ်း၊ ၁၁ ရပ်ကွက်တွင် နေထိုင်သူ (ငယ်စာရင်း) အမည်ပေါက် ဒေါ်ဝါဝါဝင်း ၈/မထန(နိုင်)၀၁၄၂၀၈ ကိုယ်တိုင်မှ အမှတ် ၁၁ ရပ်ကွက် ဂရန်ရရှိရေးအထောက်အကူပြုအဖွဲ့၊ အမှတ် (၁၁) ရပ်ကွက်အုပ်ချုပ်ရေးမှူး၊ လှိုင်မြို့နယ် အထွေထွေအုပ်ချုပ်ရေးဦးစီးဌာနတို့၏ ဂရန်လျှောက်ထားခြင်းအား ကန့်ကွက်ရန်မရှိကြောင်းထောက်ခံချက်တို့ကိုတင်ပြ၍ နှစ် (၆၀)မြေငှားစာချုပ်(ဂရန်) လျှောက်ထားလာရာ တရားဝင်ခိုင်လုံသော အထောက်အထားများဖြင့် ဤကြော်ငြာပါသည့်ရက်မှစ၍ ခုနစ်ရက်အတွင်း ကန့်ကွက်နိုင်ပါကြောင်းနှင့် ကန့်ကွက်မှုမရှိပါက လုပ်ထုံးလုပ်နည်းအတိုင်း ဆက်လက် ဆောင်ရွက်ပေးမည်ဖြစ်ပါကြောင်း အသိပေးကြေညာအပ်ပါသည်။

မြို့ပြစီမံကိန်းနှင့်မြေစီမံခန့်ခွဲမှုဌာန
ရန်ကုန်မြို့တော်စည်ပင်သာယာရေးကော်မတီ

ကန့်ကွက်နိုင်ကြောင်းကြော်ငြာ

လှိုင်မြို့နယ်၊ အမှတ် (၁၁)ရပ်ကွက်၊ ဂရန်ပေးရေးစီမံချက်၊ မြေတိုင်း ရပ်ကွက်အမှတ် ၃၀(ကမာရွတ်)၊ မြေကွက်အမှတ် ၉၃၊ ပေ(၂၅×၄၀)၊ မြေကွက်တည်နေရာအမှတ် ၉၃ ၊ စံပယ်ခြံ (၁)လမ်း၊ ၁၁ ရပ်ကွက်တွင် နေထိုင်သူ (ငယ်စာရင်း) အမည်ပေါက် ဦးချမ်းမောင် ၁၂/လမန(နိုင်)၀၂၇၂၂၄ ကိုယ်တိုင်မှ အမှတ် (၉/၁၁)ရပ်ကွက် ဂရန်ရရှိရေးအထောက်အကူပြုအဖွဲ့၊ အမှတ် (၉/၁၁) ရပ်ကွက်အုပ်ချုပ်ရေးမှူး၊ လှိုင်မြို့နယ် အထွေထွေအုပ်ချုပ်ရေးဦးစီးဌာနတို့၏ ဂရန်လျှောက်ထားခြင်းအား ကန့်ကွက်ရန်မရှိကြောင်း ထောက်ခံချက်တို့ကိုတင်ပြ၍ နှစ် (၆၀) မြေငှားစာချုပ်(ဂရန်) လျှောက်ထားလာရာ တရားဝင်ခိုင်လုံသော အထောက်အထားများဖြင့် ဤကြော်ငြာပါသည့်ရက်မှစ၍ ခုနစ်ရက်အတွင်း ကန့်ကွက်နိုင်ပါကြောင်းနှင့် ကန့်ကွက်မှုမရှိပါက လုပ်ထုံးလုပ်နည်းအတိုင်း ဆက်လက်ဆောင်ရွက်ပေးမည်ဖြစ်ပါကြောင်း အသိပေးကြေညာအပ်ပါသည်။

မြို့ပြစီမံကိန်းနှင့်မြေစီမံခန့်ခွဲမှုဌာန
ရန်ကုန်မြို့တော်စည်ပင်သာယာရေးကော်မတီ

ကချင်ပြည်နယ်၊ မိုးညှင်းခရိုင်၊ မိုးညှင်းမြို့နယ် အင်းတော်ကြီးရွှေမဉ္ဇူရေလယ်စေတီတော်မြတ်ကြီး၏ အကြိမ်(၁၅၀)မြောက် ဗုဒ္ဓပူဇနိယပွဲတော်ကျင်းပမည်

ကချင်ပြည်နယ်၊ မိုးညှင်းခရိုင်၊ မိုးညှင်းမြို့နယ် အင်းတော်ကြီး ရွှေမဉ္ဇူရေလယ် စေတီတော်မြတ်ကြီး၏ အကြိမ်(၁၅၀)မြောက် ဗုဒ္ဓပူဇနိယပွဲတော်ကို တပေါင်းလဆန်း(၈)ရက် ၁၃-၃-၂၀၁၉ရက်မှ တပေါင်းလပြည့်နေ့ ၂၀-၃-၂၀၁၉ရက်အထိ စည်ကားသိုက်မြိုက်စွာ ကျင်းပမည်ဖြစ်ပါ၍ မြန်မာနိုင်ငံဒေသအသီးသီးမှ ဘုရားဖူးများ၊ ခရီးသွားဧည့်သည်များ လာရောက်ဖူးမြော်ကြည်ညိုပူဇော်နိုင်ပါကြောင်း ဖိတ်ခေါ်အပ်ပါသည်။

ရွှေမဉ္ဇူရေလယ်စေတီတော်မြတ်ကြီး၏
ဗုဒ္ဓပူဇနိယပွဲတော်ကျင်းပရေးဦးစီးကော်မတီ
မိုးညှင်းမြို့နယ်၊ မိုးညှင်းခရိုင်

အထူးကျေးဇူးတင်ရှိခြင်း

၂၅-၂-၂၀၁၉ရက် မွန်းလွဲ ၁း၁၅နာရီတွင် ကွယ်လွန်သွားခဲ့သော ကျေးဇူးရှင်ခင်ပွန်း/ဖခင်ကြီးဖြစ်သူ ဦးသောင်း အသက်(၇၆)နှစ်၊ လက်ထောက်ညွှန်ကြားရေးမှူး(သူနာပြု)(ငြိမ်း)၏ နာရေးကိစ္စအဝဝတွင် ဝိုင်းဝန်းကူညီဆောင်ရွက်ပေးကြသည့် မြန်မာနိုင်ငံကြက်ခြေနီအသင်း ဥက္ကဋ္ဌနှင့် အမှုဆောင်အဖွဲ့ဝင်များ၊ ဝန်ထမ်းများနှင့် စေတနာလုပ်အားရှင်များအားလုံး၊ သူနာပြုမိသားစုဝင်များ၊ နောက်ဆုံးခရီး ဈာပနအခမ်းအနားသို့ လိုက်ပါပို့ဆောင်ပေးကြသူများနှင့် ရပ်နီးရပ်ဝေးမှ သတင်းမေးမြန်းအားပေးနှစ်သိမ့်ပေးကြပါသောဆွေမျိုးမိတ်သင်္ဂဟများ၊ လုပ်ဖော်ကိုင်ဖက်များ၊ ကွယ်လွန်သူအားရည်စူး၍ လှူဖွယ်ပစ္စည်းများပေးပို့ပေးပါသော အလှူရှင်များ၊ လုပ်အားဒါန ကုသိုလ်ပြုပေးကြသူများအားလုံး၊ နာရေးကိစ္စအစမှအဆုံးတိုင် အဘက်ဘက်မှ လိုလေသေးမရှိအောင် ဝိုင်းဝန်းပံ့ပိုးကူညီကြသော မိတ်ဆွေများအားလုံးနှင့် ကျေးဇူးတင်ထိုက်သူ ပုဂ္ဂိုလ်များအားလုံးကို ကျန်ရစ်သူမိသားစုမှ အထူးကျေးဇူးတင်ရှိပါသည်။ **ကျန်ရစ်သူမိသားစု**

အမည်မှန်နှင့်မွေးသက္ကရာဇ်အမှန်

ရွှေဘိုမြို့၊ (၇)ရပ်ကွက်နေ ဦးမောင်မောင်အေး၏ အမည်မှန်မှာ ဦးခင်မောင်အေးဖြစ်ပြီး မွေးသက္ကရာဇ်အမှန်မှာ ၆-၈-၁၉၅၉ ဖြစ်ပါကြောင်း။

အမှားပြင်ဆင်ချက်

၅-၃-၂၀၁၉ရက်ထုတ် မြန်မာ့အလင်းသတင်းစာပါ စာမျက်နှာ(၂၆)တွင်ပါရှိသော ကန့်ကွက်နိုင်ပါကြောင်းကြော်ငြာတွင် အင်းစိန်မြို့နယ်၊ ရွာမအရှေ့ရပ်ကွက်၊ သီရိမင်္ဂလာလမ်းမကြီး အမှတ် ၁၂၈ အစား အမှတ် ၂၁၈ ဟု ပြင်ဆင်ဖတ်ရှုပါရန်။

ကန့်ကွက်နိုင်ပါသည်

ယာဉ်အမှတ် ၃၆ယ/၃၀၃၇၄ Dayang - 125 ယာဉ်လက်ဝယ်ရှိသူ ဒေါ်စန္ဒာမြင့် ၉/မထလ(နိုင်)၀၀၈၉၉၉ က (ကမ-၃)ပျောက် မိတ္တူလျှောက်ထားလာပါသဖြင့် ကန့်ကွက်လိုပါက ခိုင်လုံသောအထောက်အထားများဖြင့် ကြော်ငြာသည့်ရက်မှ ၁၅ ရက်အတွင်း အောက်ဖော်ပြပါရုံးသို့ လူကိုယ်တိုင်လာရောက်ဆက်သွယ်ဆောင်ရွက်ပါရန်။
ကညန၊ ခရိုင်ရုံး(မင်းဘူးမြို့)

ကန့်ကွက်နိုင်ပါသည်

ယာဉ်အမှတ် ၃၂ယ/၄၁၇၇၄ Jialing C 90 ယာဉ်လက်ဝယ်ရှိသူ ဦးသန်းဇော် ၁၂/ဥကမ(နိုင်)၁၆၃၇၁၀ က (ကမ-၃)ပျောက် မိတ္တူလျှောက်ထားလာပါသဖြင့် ကန့်ကွက်လိုပါက ခိုင်လုံသောအထောက်အထားများဖြင့် ကြော်ငြာသည့်ရက်မှ ၁၅ ရက်အတွင်း အောက်ဖော်ပြပါရုံးသို့ လူကိုယ်တိုင်လာရောက်ဆက်သွယ်ဆောင်ရွက်ပါရန်။
ကညန၊ ခရိုင်ရုံး(မင်းဘူးမြို့)

ပျောက်ဆုံးကြောင်း

ကျွန်တော် မောင်ရဲမင်းထက် ၈/မဘန (နိုင်)၁၅၀၄၇၁ ၏ နိုင်ငံကူးလက်မှတ်အမှတ်(နံပါတ်မမှတ်မိ)သည် ပျောက်ဆုံးသွားပါသဖြင့် တွေ့ရှိပါက အောက်ပါဖုန်းနံပါတ်သို့ အကြောင်းကြားပေးပါရန်။
ဖုန်း-၀၉-၂၅၄၇၆၂၀၅၁

ဖောင်းကြွနံပါတ်ပြားပျောက်လျှောက်ထားခြင်း

ယာဉ်အမှတ် 3E/4223 ၏ ဖောင်းကြွနံပါတ်ပြား ပျောက်ဆုံး၍ ထုတ်ပေးရန် လျှောက်ထားလာပါသဖြင့် ယခင်ဖောင်းကြွနံပါတ်ပြား ပျက်ပြယ်ပါကြောင်း အများသိစေရန် ကြေညာအပ်ပါသည်။
ကညန၊ ခရိုင်ရုံး (ရန်ကုန်အနောက်ပိုင်း)

ကန့်ကွက်နိုင်ကြောင်းကြော်ငြာ

လှိုင်မြို့နယ်၊ အမှတ် ၁၁ ရပ်ကွက်၊ ဂရန်ပေးရေးစီမံချက် မြေတိုင်းရပ်ကွက်အမှတ် ၃၀ (ကမာရွတ်)၊ မြေကွက်အမှတ် ၉၈+၉၉၊ ၃၆ပေ×၄၀ပေ၊ မြေကွက်တည်နေရာအမှတ် ၉၈+၉၉၊ စံပါယ်ခြံ(၁)လမ်း၊ (၁၁)ရပ်ကွက်တွင်တည်ရှိသော (ငယ်စာရင်း)အမည်ပေါက် စံပါယ်ခြံမိသားစုဆွမ်းလောင်းဓမ္မာရုံမြေအား စံပါယ်ခြံမိသားစုဆွမ်းလောင်းဓမ္မာရုံ ကိုယ်စား ဦးမြင့်ရွှေ ၁၂/လမန(နိုင်)၀၁၁၅၀၅ မှ အမှတ် (၁၁)ရပ်ကွက် အုပ်ချုပ်ရေးမှူး၊ ရပ်ကွက်သံဃနာယကအဖွဲ့၊ မြို့နယ်သံဃနာယကအဖွဲ့တို့က စံပါယ်ခြံမိသားစုဆွမ်းလောင်း ဓမ္မာရုံ အမှန်တကယ်တည်ရှိကြောင်းထောက်ခံချက်၊ အစည်းအဝေးဆုံးဖြတ်ချက်မှတ်တမ်း၊ အမှတ် (၉/၁၁)ရပ်ကွက်၊ ဂရန်ရရှိရေးအထောက်အကူပြုအဖွဲ့၊ အမှတ် (၉/၁၁)ရပ်ကွက် အုပ်ချုပ်ရေးမှူး၊ လှိုင်မြို့နယ်အထွေထွေအုပ်ချုပ်ရေးဦးစီးဌာနတို့၏ ဂရန်လျှောက်ထားခြင်း အား ကန့်ကွက်ရန်မရှိကြောင်း ထောက်ခံချက်တို့ကိုတင်ပြ၍ နှစ် ၆၀ မြေငှားစာချုပ်(ဂရန်) လျှောက်ထားလာရာ တရားဝင်ခိုင်လုံသောအထောက်အထားများဖြင့် ဤကြော်ငြာပါသည့် ရက်မှစ၍ ခုနစ်ရက်အတွင်း ကန့်ကွက်နိုင်ပါကြောင်းနှင့် ကန့်ကွက်မှုမရှိပါက လုပ်ထုံး လုပ်နည်းအတိုင်း ဆက်လက်ဆောင်ရွက်ပေးမည်ဖြစ်ပါကြောင်း အသိပေးကြေညာအပ်ပါသည်။
မြို့ပြစီမံကိန်းနှင့်မြေစီမံခန့်ခွဲမှုဌာန
ရန်ကုန်မြို့တော်စည်ပင်သာယာရေးကော်မတီ

ဖောင်းကြွနံပါတ်ပြားပျောက်လျှောက်ထားခြင်း

ယာဉ်အမှတ် 9H/8857 ၏ ဖောင်းကြွနံပါတ်ပြား ပျောက်ဆုံး၍ ထုတ်ပေးရန် လျှောက်ထားလာပါသဖြင့် ယခင်ဖောင်းကြွနံပါတ်ပြား ပျက်ပြယ်ပါကြောင်း အများသိစေရန် ကြေညာအပ်ပါသည်။
ကညန၊ ခရိုင်ရုံး (မန္တလေးမြောက်ပိုင်း)

မော်တော်ယာဉ်မှတ်ပုံတင်စာအုပ်မိတ္တူလျှောက်ထားခြင်း

ယာဉ်အမှတ် ၅၂ယ/၅၃၆၄၄ Honda Click 125, M/C ယာဉ်လက်ဝယ်ရှိသူ ဦးမျိုးညီညီ ၉/မနတ(နိုင်)၀၁၈၃၂၁ က (ကမ-၃)ပျောက်ဆုံး၍ မိတ္တူထုတ်ပေးရန် လျှောက်ထားလာပါသည်။ ကန့်ကွက်လိုပါက ခိုင်လုံသောအထောက်အထားများဖြင့် ကြော်ငြာသည့်ရက်မှ ၁၅ ရက်အတွင်း အောက်ဖော်ပြပါရုံးသို့ လူကိုယ်တိုင်လာရောက်ကန့်ကွက်နိုင်ပါသည်။
ကညန၊ ခရိုင်ရုံး (မန္တလေးမြောက်ပိုင်း)၊ မန္တလေးမြို့

မော်တော်ယာဉ်မှတ်ပုံတင်စာအုပ်မိတ္တူလျှောက်ထားခြင်း

ယာဉ်အမှတ် 5F/1592 Lifan LEJ 3053F၊ D.T(4x2)Ⓛ ယာဉ်လက်ဝယ်ရှိသူ ရေနံချောင်းမြို့နယ်စည်ပင်သာယာရေးအဖွဲ့က (ကမ-၃)ပျောက်ဆုံး၍ မိတ္တူထုတ်ပေးရန် လျှောက်ထားလာပါသည်။ ကန့်ကွက်လိုပါက ခိုင်လုံသောအထောက်အထားများဖြင့် ကြော်ငြာသည့်ရက်မှ ၁၅ ရက်အတွင်း အောက်ဖော်ပြပါရုံးသို့ လူကိုယ်တိုင်လာရောက်ကန့်ကွက်နိုင်ပါသည်။
ကညန၊ ခရိုင်ရုံး (မန္တလေးမြောက်ပိုင်း)၊ မန္တလေးမြို့

ဖောင်းကြွနံပါတ်ပြားပျောက်လျှောက်ထားခြင်း

ယာဉ်အမှတ် 4E/9665 ၏ ဖောင်းကြွနံပါတ်ပြား ပျောက်ဆုံး၍ ထုတ်ပေးရန် လျှောက်ထားလာပါသဖြင့် ယခင်ဖောင်းကြွနံပါတ်ပြား ပျက်ပြယ်ပါကြောင်း အများသိစေရန် ကြေညာအပ်ပါသည်။
ကညန၊ ခရိုင်ရုံး (မန္တလေးမြောက်ပိုင်း)

ပြည်ထောင်စုသမ္မတမြန်မာနိုင်ငံတော်အစိုးရ
စီမံကိန်းနှင့်ဘဏ္ဍာရေးဝန်ကြီးဌာန
ရသုံးမှန်းခြေငွေစာရင်းဦးစီးဌာန၊ ရုံးချုပ်၊ နေပြည်တော်
စိစစ်ရေးမှူး-၂ရာထူး၊ ရေးဖြေစာမေးပွဲဖြေဆိုရန် အကြောင်းကြားခြင်း

၁။ စီမံကိန်းနှင့်ဘဏ္ဍာရေးဝန်ကြီးဌာန၊ ရသုံးမှန်းခြေငွေစာရင်းဦးစီးဌာနတွင် လစ်လပ်လျက်ရှိသော စိစစ်ရေးမှူး-၂(လစာနှုန်းကျပ် ၂၁၆၀၀၀-၂၀၀၀-၂၂၆၀၀၀) ရာထူး(၄၅)နေရာအတွက် လျှောက်လွှာခေါ်ယူခဲ့ပြီးဖြစ်ရာရေးဖြေစာမေးပွဲကို အောက်ပါအစီအစဉ်အတိုင်း ကျင်းပပြုလုပ်မည်ဖြစ်ပါသဖြင့် စည်းကမ်းချက်နှင့် ညီညွတ်သော လျှောက်ထားသူများမှလာရောက်ဖြေဆိုနိုင်ပါရန် အကြောင်းကြားအပ်ပါသည်။

စာမေးပွဲကျင်းပမည့်ရက်	အချိန်	ဘာသာရပ်	စာဖြေဌာန
၃၁-၃-၂၀၁၉ရက် (တနင်္ဂနွေနေ့)	နံနက်၁၀နာရီမှ မွန်းတည့် ၁၂နာရီထိ	မေးခွန်းလွှာ(၁) မြန်မာစာနှင့်အင်္ဂလိပ်စာ	အထက-၅၊၆၊၇ နေပြည်တော်
	မွန်းလွဲ ၁နာရီမှ ညနေ ၃နာရီထိ	မေးခွန်းလွှာ(၂) အထွေထွေဗဟုသုတ	

၂။ ယူဆောင်လာရမည့်စာရွက်စာတမ်းများ
(က) နိုင်ငံသားစိစစ်ရေးကတ်ပြား(မူရင်း)
(ခ) လျှောက်လွှာနှင့်အတူ ပူးတွဲတင်ပြထားသော စာရွက်စာတမ်း(မူရင်း)များ

၃။ နိုင်ငံသားစိစစ်ရေးကတ်ပြားနှင့်အထက်ဖော်ပြပါ အထောက်အထားစာရွက်စာတမ်း(မူရင်း)များကို ယူဆောင်လာပါရန် ပျက်ကွက်ပါက ရေးဖြေစာမေးပွဲကို ဝင်ရောက်ဖြေဆိုရန် ခွင့်ပြုမည်မဟုတ်ပါ။

၄။ ရေးဖြေစာမေးပွဲဖြေဆိုခွင့်ရရှိသူများ၏ ခုံအမှတ်များအား ရသုံးမှန်းခြေငွေစာရင်းဦးစီးဌာန(ရုံးချုပ်)၊ ရုံးအမှတ်(၂၆)၊ နေပြည်တော်၌ ၁၁-၃-၂၀၁၉ရက်တွင် ထုတ်ပြန်ကြေညာထားမည်ဖြစ်ပြီး လူကိုယ်တိုင်သော်လည်းကောင်း၊ ရုံးချုပ် ဖုန်း-၀၆၇-၄၁၀၅၃၀ သို့ စုံစမ်းမေးမြန်းနိုင်ပြီး စီမံကိန်းနှင့်ဘဏ္ဍာရေးဝန်ကြီးဌာန ဝက်ဘ်ဆိုက် (www.mopf.gov.mm)တွင်လည်းကောင်းလွှင့်တင်ထားမည်ဖြစ်ပါသည်။

၅။ ရေးဖြေစာမေးပွဲဖြေဆိုသူများသည် စာစစ်ဌာနများဖြစ်သော အထက(၅)၊ အထက(၆)၊ အထက(၇) နေပြည်တော်သို့ ၃၁-၃-၂၀၁၉ရက် (တနင်္ဂနွေနေ့) နံနက် ၉နာရီထက် နောက်မကျစေဘဲ သတင်းပို့ရမည်ဖြစ်ပါသည်။

မကွေးတိုင်းဒေသကြီးအစိုးရအဖွဲ့
စီမံကိန်း၊ ဘဏ္ဍာရေးနှင့် စည်ပင်သာယာရေးဝန်ကြီးဌာန
ပခုက္ကူမြို့နယ်စည်ပင်သာယာရေးအဖွဲ့
အိတ်ဖွင့်တင်ဒါ(Open Tender)ခေါ်ယူခြင်း

၁။ မကွေးတိုင်းဒေသကြီးအစိုးရအဖွဲ့၊ စီမံကိန်း၊ ဘဏ္ဍာရေးနှင့် စည်ပင်သာယာရေးဝန်ကြီးဌာန၊ မကွေးတိုင်းဒေသကြီးစည်ပင်သာယာရေးအဖွဲ့၊ ကွပ်ကဲမှုအောက်ရှိ ပခုက္ကူမြို့နယ် စည်ပင်သာယာရေးအဖွဲ့မှ ၂၀၁၈-၂၀၁၉ဘဏ္ဍာရေးနှစ်တွင် ဆောင်ရွက်မည့် အောက်ဖော်ပြပါ တည်ဆောက်ရေးလုပ်ငန်းများအတွက် စိတ်ပါဝင်စားသူ လုပ်ငန်းရှင်များ တင်ဒါတင်သွင်းနိုင်ကြောင်း ဖိတ်ခေါ်အပ်ပါသည်။

စဉ်	ပစ္စည်းအမျိုးအစား	အမျိုးအစား	အတိုင်းအတာ	Lot No
(က)	ရိပ်သာလမ်းအဆင့်မြှင့်ခြင်း	ကတ္တရာလမ်း +ရေမြောင်း	၁၁၅၅'×၄၅'×၄ ၁/၂'	1
		ပလက်ဖောင်း	၂×၁၁၅၅'×၃'×၃'-၆"	
			၂×၁၁၅၅'×၅'×၀'-၆"	
(ခ)	ပွဲကျဈေးရုံဆောက်လုပ်ခြင်း	အုတ်ခုံ၊သွပ်မိုး၊ အကာဖွင့်	၂×၃၆'-၀"×၆၀'-၀"	2
			၁×၂၀'-၀"×၁၀၀'-၀"	
			၁×၂၆'-၀"×၆၀'-၀"	
			၁×၈'-၀"×၉၀'-၀"	

၂။ တင်ဒါလျှောက်လွှာဝယ်ယူတင်သွင်းရမည့်အစီအစဉ်မှာ အောက်ပါအတိုင်းဖြစ်ပါသည်။
(က) **တင်ဒါလျှောက်လွှာ စတင်ရောင်းချမည့်ရက်** - ၁၀-၃-၂၀၁၉ရက် နံနက် ၉း၃၀နာရီ
(ခ) **တင်ဒါလျှောက်လွှာပုံစံများ နောက်ဆုံးတင်သွင်းရမည့်ရက်** - ၁၀-၄-၂၀၁၉ရက် ညနေ ၄ နာရီ
(ဂ) **တင်ဒါဖွင့်ပွဲကျင်းပမည့်နေရာ** - ပခုက္ကူမြို့နယ်စည်ပင်သာယာရေးအဖွဲ့ရုံး

၃။ တင်ဒါလျှောက်လွှာနှင့်စည်းကမ်းချက်များကို ပခုက္ကူမြို့နယ်စည်ပင်သာယာရေးအဖွဲ့ရုံးတွင် ၁၀-၃-၂၀၁၉ရက်မှစ၍ ရုံးချိန်အတွင်း လာရောက်ဝယ်ယူတင်သွင်းနိုင်ပါသည်။ အသေးစိတ်ထပ်မံသိရှိလိုပါက ဖုန်း-၀၆၂-၂၂၁၉၁၊ ၀၆၂-၂၁၄၉၉၊ ၀၆၂-၂၁၀၆၂ တို့သို့ ရုံးချိန်အတွင်း ဆက်သွယ်စုံစမ်းမေးမြန်းနိုင်ပါသည်။
တင်ဒါကော်မတီ

မော်တော်ယာဉ်မှတ်ပုံတင်စာအုပ်မိတ္တူလျှောက်ထားခြင်း

ယာဉ်အမှတ် 56W/31218, Honda Click 125, M/C ယာဉ်လက်ဝယ်ရှိသူ ဒေါ်သဥ္ဇာထွန်း ၅/စကန(နိုင်)၀၉၁၅၉၇ က (ကမ-၃)ပျောက်ဆုံး၍ မိတ္တူထုတ်ပေးရန် လျှောက်ထားလာပါသည်။ ကန့်ကွက်လိုပါက ခိုင်လုံသောအထောက်အထားများဖြင့် ကြော်ငြာသည့်ရက်မှ ၁၅ ရက်အတွင်း အောက်ဖော်ပြပါရုံးသို့ လူကိုယ်တိုင်လာရောက်ကန့်ကွက်နိုင်ပါသည်။
ကညန၊ ခရိုင်ရုံး (မန္တလေးမြောက်ပိုင်း)၊ မန္တလေးမြို့

မော်တော်ယာဉ်မှတ်ပုံတင်စာအုပ်မိတ္တူလျှောက်ထားခြင်း

ယာဉ်အမှတ် ၄ယ/၅၆၉၀၇ Jialing 90, M/C ယာဉ်လက်ဝယ်ရှိသူ ဦးလှသန်း ၉/မနမ(နိုင်)၀၃၂၇၇၂ က (ကမ-၃) ပျောက်ဆုံး၍ မိတ္တူထုတ်ပေးရန် လျှောက်ထားလာပါသည်။ ကန့်ကွက်လိုပါက ခိုင်လုံသောအထောက်အထားများဖြင့် ကြော်ငြာသည့်ရက်မှ ၁၅ ရက်အတွင်း အောက်ဖော်ပြပါရုံးသို့ လူကိုယ်တိုင်လာရောက်ကန့်ကွက်နိုင်ပါသည်။
ကညန၊ ခရိုင်ရုံး (မန္တလေးမြောက်ပိုင်း)၊ မန္တလေးမြို့

ဖောင်းကြွနံပါတ်ပြားပျောက်လျှောက်ထားခြင်း

ယာဉ်အမှတ် 4I/6856 ၏ ဖောင်းကြွနံပါတ်ပြား ပျောက်ဆုံး၍ ထုတ်ပေးရန် လျှောက်ထားလာပါသဖြင့် ယခင်ဖောင်းကြွနံပါတ်ပြား ပျက်ပြယ်ပါကြောင်း အများသိစေရန် ကြေညာအပ်ပါသည်။
ကညန၊ ခရိုင်ရုံး (မန္တလေးမြောက်ပိုင်း)

အင်္ဂလိပ်ဖောင်းကြွနံပါတ်ပြားပျောက်လျှောက်ထားခြင်း

ယာဉ်အမှတ် 1L/6262 ၏ အင်္ဂလိပ်ဖောင်းကြွနံပါတ်ပြား ပျောက်ဆုံး၍ ထုတ်ပေးပါရန် လျှောက်ထားလာပါသဖြင့် ယခင်ထုတ်ပေးခဲ့သည့် ဖောင်းကြွနံပါတ်ပြား ပျက်ပြယ်ပါကြောင်း အများသိစေရန် ကြေညာအပ်ပါသည်။
ကညန၊ ခရိုင်ရုံး (မန္တလေးတောင်ပိုင်း)

သားအဖြစ်မှအမွေပြတ်စွန့်လွှတ်ခြင်း

ကျွန်မ ဒေါ်ခင်တာ ၁၂/ပဘတ(နိုင်)၀၁၄၂၀၁၏သားဖြစ်သူ မောင်ဝင်းထက် ၁၂/ဥကမ(နိုင်)၁၇၅၇၀၁ သည် မိဘအား အကြိမ်ကြိမ်စိတ်ဒုက္ခပေးသောကြောင့် ယနေ့မှစ၍ သားအဖြစ်မှ စွန့်လွှတ်လိုက်ပါသည်။ ၎င်းနှင့်ပတ်သက်၍ မည်သည့်ကိစ္စအဝဝမှ တာဝန်ယူဖြေရှင်းပေးမည်မဟုတ်ပါ။
ဒေါ်ခင်တာ ၁၂/ပဘတ(နိုင်)၀၁၄၂၀၁

ဘုရား၊ ရဟန်း၊ သိမ်၊ ကျောင်းဒါယိကာမကြီး
ဒေါ်ကျင်သန်း (ခ) ရီရန်နင်း
အသက် (၆၉)နှစ်

ရန်ကုန်မြို့၊ လမ်းမတော်မြို့နယ်၊ (၆)ရပ်ကွက်၊ (၁၃)လမ်း၊ အမှတ် ၇၀ နေ (ဦးချစ်ခင်-ဒေါ်ပို့)တို့၏သမီး၊ [ဦးစုကုတ် (ခ)ဦးသိန်းမြင့်-ဒေါ်ချို]တို့၏သမီးချွေးမ၊ ဦးကျင်ငွေး၏ဇနီး၊ ဒေါက်တာတင်တင်သော်၊ ဒေါက်တာတင်တင်ငွေး၊ ဦးသန်းအောင်၊ ဒေါ်အိအိငွေးတို့မိခင်၊ ဦးဝေလင်း-ဒေါ်ခင်စောယုတို့၏ညီမ၊ (ဦးတင်အုန်း)-ဒေါ်ရီရီမြင့်၊ ဦးစောယု-ဒေါ်မြမြတင်၊ ဒေါ်ခင် ထွေး၊ (ဦးချောင်လင်း)-ဒေါ်ကျင်လှိုင်၊ ဦးရှောင်းလင်း-ဒေါ်ဝါယဉ်၊ ဦးရွှေလင်း-ဒေါ်အေးအေး၊ (ဦးသိန်းတန်)တို့၏အစ်မ၊ (ဦးတင်အောင်-ဒေါ်တင်အေး)၊ ဒေါ်တင်မြင့်တို့၏ ညီမ၊ (ဦးမြင့်သိန်း)-ဒေါ်ရှုကြည်၊ ဒေါ်တင်ဝင်း၊ ဦးအောင်မြင့်-ဒေါ်ဝင်းဝင်းအေး၊ ဒေါ်သင်းသင်းခိုင်၊ (ဦးမြင့်ခိုင်)၊ ဒေါ်ချိုချိုမြင့်တို့၏အစ်မ၊ တူ၊ တူမ ၂၅ ယောက်တို့၏အဒေါ်သည် ၇-၃-၂၀၁၉ရက်(ကြာသပတေးနေ့) နံနက် ၂နာရီတွင် နေအိမ်၌ ကွယ်လွန်သွားပါသဖြင့် ၉-၃-၂၀၁၉ ရက် (စနေနေ့) နံနက် ၁၁ နာရီတွင် ရေဝေးသုသာန်သို့ ပို့ဆောင်မီးသင်္ဂြိုဟ်မည်ဖြစ်ပါကြောင်း။(နေအိမ်မှကားများ နံနက် ၉ နာရီတွင် ထွက်ခွာပါမည်။)

ကွယ်လွန်သူအားရည်စူး၍ ၁၃-၃-၂၀၁၉ရက် (ဗုဒ္ဓဟူးနေ့) နံနက် ၇ နာရီမှ ၁၀ နာရီအထိ အထက်ပါ လမ်းမတော်မြို့နယ် နေအိမ်သို့ ရက်လည်ဆွမ်းကျွေးတရားတော်နာကြွရောက်ပါရန်ဖိတ်ကြားအပ်ပါသည်။ **ကျန်ရစ်သူမိသားစု**

ဦးဝင်းဆွေဇော
B.Sc(Zoo)
အသက် (၆၅)နှစ်

ရန်ကုန်မြို့နေ (ဦးအောင်ကျော်ဇော)-ဒေါ်ကြည်ကြည်တို့၏သား၊ (ဦးဘိုနီ-ဒေါ်ကြည်)တို့၏သားသမက်၊ ရန်ကုန်မြို့၊ မရမ်းကုန်းမြို့နယ်၊ (၂)ရပ်ကွက်၊ ကျောက်ပြားစက်လမ်း၊ အမှတ် ၃၄၇ (လေးလွှာ)နေ ဒေါ်မြင့်မြင့်ကြူ၏ခင်ပွန်း၊ မောင်ကောင်းဝေလျှံလင်း(ဆဋ္ဌမနှစ် YTU)၊ မောင်ကောင်းဝေယံလင်း(ဆဋ္ဌမနှစ် YTU)၊ မောင်ကောင်းအားမာန်ထက်(တတိယနှစ် UIT)တို့၏ ဖခင်၊ ဒေါက်တာမင်းဆွေဇော-ဒေါက်တာမိမိသွယ်၊ ဦးကျော်လင်းမောင်၊ (မမြသန္တာ)တို့၏အစ်ကိုသည် ၆-၃-၂၀၁၉ရက် (ဗုဒ္ဓဟူးနေ့) နံနက် ၁း၁၀နာရီတွင် ကွယ်လွန်သွားပါသဖြင့် ယင်းနေ့ညနေ ၃နာရီတွင် ရေဝေးသုသာန်၌ မီးသင်္ဂြိုဟ်ပြီးဖြစ်ပါကြောင်း။

ကွယ်လွန်သူအားရည်စူး၍ ၁၂-၃-၂၀၁၉ ရက်(အင်္ဂါနေ့) နံနက် ၉နာရီမှ မွန်းတည့် ၁၂နာရီအထိ အထက်ပါနေအိမ်သို့ ရက်လည်ဆွမ်းကျွေးတရားတော်နာကြွရောက်ပါရန်ဖိတ်ကြားအပ်ပါသည်။ **ကျန်ရစ်သူမိသားစု**

ဦးသန့်ထွန်းဇော်
B.E(Metallurgy)(R.I.T)
အသက် (၄၈)နှစ်

ရန်ကုန်မြို့၊ ရန်ကင်းမြို့နယ်၊ ရန်အောင်လမ်းသွယ်(၃)၊ တိုက် ၃၀၉၊ အခန်း(၄)နေ ဦးဖေညွှန့်(လေယာဉ်မှူးကြီး-ငြိမ်း)-ဒေါ်သီတာအေးတို့၏သား၊ ဦးမြတ်ထွန်းလင်း-ဒေါ်တင်တင်ဦး၊ ဒေါက်တာနေလင်းအောင်(Excellent Unity Co., Ltd)-ဒေါ်နှင်းနွယ်အေး(ဆိုဖီ)(Nawarat International Ltd)တို့၏မောင်၊ ဒေါ်ချိုချိုညွှန့်၏အစ်ကို၊ မကလျာနှင်း၊ မပိုးမြတ်ထွန်း၊ မောင်ဇာနည်စိန်ညွှန့်တို့၏ ဦးလေးသည် ၇-၃-၂၀၁၉ ရက် ညနေ ၃နာရီတွင် ကွယ်လွန်သွားပါသဖြင့် ၉-၃-၂၀၁၉ ရက် မွန်းတည့် ၁၂နာရီတွင် ရေဝေးသုသာန်သို့ ပို့ဆောင်မီးသင်္ဂြိုဟ်မည်ဖြစ်ပါကြောင်း ရပ်နီးရပ်ဝေးမှ ဆွေမျိုးမိတ်သင်္ဂဟများအား အသိပေးအကြောင်းကြားအပ်ပါသည်။(နေအိမ်မှကားများ နံနက် ၁၀း၃၀ နာရီတွင်ထွက်ခွာပါမည်။) ကွယ်လွန်သူအားရည်စူး၍ ၁၃-၃-၂၀၁၉ရက် (ဗုဒ္ဓဟူးနေ့) နံနက် ၇ နာရီမှ ၁၀နာရီအထိ အထက်ပါနေအိမ်သို့ရက်လည် ဆွမ်းကျွေးတရားတော်နာကြွရောက်ပါရန်ဖိတ်ကြားအပ်ပါသည်။ **ကျန်ရစ်သူမိသားစု**

မော်တော်ယာဉ်မှတ်ပုံတင်စာအုပ်မိတ္တူလျှောက်ထားခြင်း

ယာဉ်အမှတ် ၂၂ယ/၉၉၃၄၇ New Anbo 125, M/C ယာဉ်လက်ဝယ်ရှိသူ ဦးစိုးမိုးအောင် ၉/အမဇ(နိုင်)၀၃၆၆၂၁ က (ကမ-၃)ပျောက်ဆုံး၍ မိတ္တူထုတ်ပေးရန် လျှောက်ထားလာပါသည်။ ကန့်ကွက်လိုပါက ခိုင်လုံသောအထောက်အထားများဖြင့် ကြော်ငြာသည့်ရက်မှ ၁၅ ရက်အတွင်း အောက်ဖော်ပြပါရုံးသို့ လူကိုယ်တိုင်လာရောက်ကန့်ကွက်နိုင်ပါသည်။ **ကညန၊ ခရိုင်ရုံး(မန္တလေးတောင်ပိုင်း)၊ မန္တလေးမြို့**

မသက်ဆိုင်တော့ပါကြောင်း

ကျွန်မ၏ခင်ပွန်း ဦးမောင်ထူး ၇/ဝမန(နိုင်)၁၂၆၃၃၃ သည် ၂၀၁၇ ခုနှစ် ဇန်နဝါရီလမှစ၍ ၎င်း၏စိတ်သဘောထားအတိုင်း နေအိမ်မှဆင်းသွားပါသဖြင့် ကျွန်မ မသဇင်ထွန်းနှင့် ဤကြော်ငြာပါသည့်ရက်မှစ၍ မသက်ဆိုင်တော့ပါကြောင်း အများသိစေရန် ကြေညာအပ်ပါသည်။
မသဇင်ထွန်း ၁၂/ဒဂတ(နိုင်)၀၆၁၅၅၁

အင်္ဂလိပ်ဖောင်းကြွနံပါတ်ပြားပျောက်လျှောက်ထားခြင်း

ယာဉ်အမှတ် 7F/3863 ၏ အင်္ဂလိပ်ဖောင်းကြွနံပါတ်ပြား ပျောက်ဆုံး၍ ထုတ်ပေးပါရန် လျှောက်ထားလာပါသဖြင့် ယခင်ထုတ်ပေးခဲ့သည့် ဖောင်းကြွနံပါတ်ပြား ပျက်ပြယ်ပါကြောင်း အများသိစေရန် ကြေညာအပ်ပါသည်။
ကညန၊ ခရိုင်ရုံး (မန္တလေးတောင်ပိုင်း)

ဖောင်းကြွပျောက်လျှောက်ထားခြင်း

ယာဉ်အမှတ် 1L/2895 ၏ ဖောင်းကြွနံပါတ်ပြား ပျောက်ဆုံး၍ ထုတ်ပေးရန် လျှောက်ထားလာပါသဖြင့် ယခင်ဖောင်းကြွနံပါတ်ပြား ပျက်ပြယ်ပါကြောင်း အများသိစေရန် ကြေညာအပ်ပါသည်။
ကညန၊ ခရိုင်ရုံး (ရန်ကုန်မြောက်ပိုင်း)၊ အင်းစိန်

အင်္ဂလိပ်ဖောင်းကြွနံပါတ်ပြားပျောက်လျှောက်ထားခြင်း

ယာဉ်အမှတ် 3K/7726 ၏ အင်္ဂလိပ်ဖောင်းကြွနံပါတ်ပြား ပျောက်ဆုံး၍ ထုတ်ပေးပါရန် လျှောက်ထားလာပါသဖြင့် ယခင်ထုတ်ပေးခဲ့သည့် ဖောင်းကြွနံပါတ်ပြား ပျက်ပြယ်ပါကြောင်း အများသိစေရန် ကြေညာအပ်ပါသည်။
ကညန၊ ခရိုင်ရုံး (မန္တလေးတောင်ပိုင်း)

အင်္ဂလိပ်ဖောင်းကြွနံပါတ်ပြားပျောက်လျှောက်ထားခြင်း

ယာဉ်အမှတ် 9B/7049 ၏ အင်္ဂလိပ်ဖောင်းကြွနံပါတ်ပြား ပျောက်ဆုံး၍ ထုတ်ပေးပါရန် လျှောက်ထားလာပါသဖြင့် ယခင်ထုတ်ပေးခဲ့သည့် ဖောင်းကြွနံပါတ်ပြား ပျက်ပြယ်ပါကြောင်း အများသိစေရန် ကြေညာအပ်ပါသည်။
ကညန၊ ခရိုင်ရုံး (မန္တလေးတောင်ပိုင်း)

ဖောင်းကြွနံပါတ်ပြားပျောက်လျှောက်ထားခြင်း

ယာဉ်အမှတ် 2G/6143 ၏ ဖောင်းကြွနံပါတ်ပြား ပျောက်ဆုံး၍ ထုတ်ပေးရန် လျှောက်ထားလာပါသဖြင့် ယခင်ဖောင်းကြွနံပါတ်ပြား ပျက်ပြယ်ပါကြောင်း အများသိစေရန် ကြေညာအပ်ပါသည်။
ကညန၊ ခရိုင်ရုံး (မန္တလေးမြောက်ပိုင်း)

အင်္ဂလိပ်ဖောင်းကြွနံပါတ်ပြားပျောက်လျှောက်ထားခြင်း

ယာဉ်အမှတ် 7G/2582 ၏ အင်္ဂလိပ်ဖောင်းကြွနံပါတ်ပြား ပျောက်ဆုံး၍ ထုတ်ပေးပါရန် လျှောက်ထားလာပါသဖြင့် ယခင်ထုတ်ပေးခဲ့သည့် ဖောင်းကြွနံပါတ်ပြား ပျက်ပြယ်ပါကြောင်း အများသိစေရန် ကြေညာအပ်ပါသည်။
ကညန၊ ခရိုင်ရုံး (မန္တလေးတောင်ပိုင်း)

ဘုရား၊ ရဟန်း၊ ကျောင်း ဒါယကာကြီး

ဦးညီညီထွန်း (လယ်ဝေး)

အသက်(၈၅)နှစ်

ရန်ကုန်မြို့၊ ဗဟန်းမြို့နယ်၊ ဆရာစံအရှေ့/မြောက် ရပ်ကွက်၊ အရှေ့အာဇာနည်လမ်း၊ အမှတ် ၄နေ (ဒေါ်မြသိန်း)၏ခင်ပွန်း၊ ဒေါ်ဗေဒါထွန်း၊ ဒေါ်ရတနာထွန်း၊ ဒေါ်ကြီးကြီးထွန်း၊ ဦးရန်နိုင်-ဒေါ်ငယ်ငယ်ထွန်း၊ (ဦးရာဇာထွန်း)-ဒေါ်သီရိစမ်းလိုင်၊ ဦးအာကာထွန်း-ဒေါ်သန္တာဖြူတို့၏ဖခင်၊ မရွှန်းလဲ့သီရိထွန်း၊ မသက်မှူးဟေသီထွန်း၊ မနှင်းအဥ္စလီထွန်း၊ မအိမ့်ကြည်ဖြူထွန်း၊ မအာကာမိုးမြင့်စံတို့၏ ဘိုးဘိုးကြီးသည် ၇-၃-၂၀၁၉ရက်(ကြာသပတေးနေ့) ည ၇း၃၀နာရီတွင် အာရုတော်ဝင်ဆေးရုံ၌ ကွယ်လွန်သွားပါသဖြင့် ၉-၃-၂၀၁၉ရက်(စနေနေ့)မွန်းလွဲ ၂နာရီတွင် ရေဝေးအအေးတိုက်မှ ရေဝေးသုသာန်သို့ ပို့ဆောင်မီးသင်္ဂြိုဟ်မည်ဖြစ်ပါကြောင်း ရပ်ဝေး ရပ်နီးမှဆွေမျိုးမိတ် သင်္ဂဟများအား အသိပေးအကြောင်းကြားအပ်ပါသည်။(နေအိမ်မှကားများ မွန်းလွဲ ၁၂း၃၀ နာရီတွင်ထွက်ခွာပါမည်။)

[ကွယ်လွန်သူအား ရည်စူး၍ ၁၃-၃-၂၀၁၉ရက် (ဗုဒ္ဓဟူးနေ့) နံနက် ၇နာရီမှ မွန်းတည့် ၁၂ နာရီအထိ အထက်ပါနေအိမ်သို့ ရက်လည်ဆွမ်းကျွေးတရားတော်နာ ကြွရောက်ပါရန် ဖိတ်ကြားအပ်ပါသည်။]

ကျန်ရစ်သူမိသားစု

ဒေါ်ဝါဝါး(ပုသိမ်)

အသက်(၈၄)နှစ်

ပုသိမ်မြို့၊ (၄)ရပ်ကွက်၊ ဥမ္မာဒန္တီလမ်း၊ အမှတ်(၅၆)နှင့် ရန်ကုန်မြို့၊ မရမ်းကုန်း မြို့နယ်၊ ယုဇနလမ်း ဘုရင့်နောင်ပွဲရုံ၊ ၄ 34(A)နေ (ဦးကင်တင်-ဒေါ်သန်း)တို့၏သမီး၊ (ဦးစွန်ထိုး)၏ဇနီး၊ ဒေါ်လားဝေး(ခ)ဒေါ်ခင်လှဝင်း၊ ဒေါ်အင်းအင်း(ခ)ဒေါ်ခင်လှမြင့်၊ ဒေါ်ပေါက်စ(ခ) ဒေါ်ခင်လှထွေး၊ ဦးလှဦး-ဒေါ်နီနီစော၊ ဦးသန်းငွေး-ဒေါ်နှင်းနှင်းအေး၊ ဦးသန်းဦး၊ ဦးသိန်းဝင်း၊ ဦးဝင်းလှိုင်-ဒေါ်တင်ဇာလင်းတို့၏မိခင်၊ မြေး လေးယောက်တို့၏အဘွားသည် ၈-၃-၂၀၁၉ရက် (သောကြာနေ့) နံနက် ၂း၄၅ နာရီတွင် ဗဟိုရဲစည်ဆေးရုံ၌ကွယ်လွန်သွားပါသဖြင့် ၁၀-၃-၂၀၁၉ရက်(တနင်္ဂနွေနေ့) မွန်းလွဲ ၁နာရီတွင် ထိန်ပင်သုသာန်၌ ဂူသွင်းသင်္ဂြိုဟ်မည်ဖြစ်ပါ ကြောင်းရပ်နီးရပ်ဝေး မှ ဆွေမျိုးမိတ်သင်္ဂဟအပေါင်းအား အသိပေးအကြောင်းကြားအပ်ပါသည်။ (နေအိမ်မှကားများ နံနက်၁၁း၀၀နာရီတွင် ထွက်ခွာပါမည်။) [ကွယ်လွန်သူအားရည်စူး၍ ၁၄-၃-၂၀၁၉ရက်(ကြာသပတေးနေ့) နံနက် ၇နာရီမှ ၉နာရီအထိ အထက်ပါနေအိမ်သို့ ရက်လည်ဆွမ်းကျွေးတရားတော်နာကြွရောက်ပါရန် ဖိတ်ကြားအပ်ပါသည်။]

ကျန်ရစ်သူမိသားစု

ဝမ်းနည်းကြေကွဲခြင်း

ဦးစိန်လင်း

အသက်(၉၉)နှစ်

ဒေါ်ခင်ကြည်ဖောင်ဒေးရှင်း၏အလုပ်အမှုဆောင်အဖွဲ့ဝင် ဒေါက်တာဥမ္မာမိုးမြင့်၏ဖခင် ဦးစိန်လင်း(ဖိုလ်မှူးကြီး-ငြိမ်း၊ ညွှန်ကြားရေးမှူးချုပ်-ငြိမ်း၊ ကုန်းလမ်းပို့ဆောင်ရေးညွှန်ကြားမှု ဦးစီးဌာန)သည် ၆-၃-၂၀၁၉ရက်(ဗုဒ္ဓဟူးနေ့) ည ၉း၅၀နာရီတွင် ရန်ကုန်မြို့၊ တက္ကသိုလ်ရိပ်သာလမ်း၊ အမှတ်(၇၇-က)နေအိမ်၌ခရစ်တော်၌အိပ်ပျော်သွားကြောင်း သိရှိရပါသဖြင့် မိသားစုနှင့်ထပ်တူ ဝမ်းနည်းကြေကွဲရပါသည်။

ဒေါ်ခင်ကြည်ဖောင်ဒေးရှင်းမိသားစု

အထူးဝမ်းနည်းကြေကွဲခြင်း

ဗိုလ်မှူးချစ်ပိုင် (ငြိမ်း)

ကြည်း-၉၈၃၃ OTS-29

(ရန်ကုန်တက္ကသိုလ် မြန်မာစာဌာန ပါမောက္ခ ဌာနမှူး-ငြိမ်း) ဒေါက်တာဒေါ်ပို၏ ခင်ပွန်း ဗိုလ်မှူးချစ်ပိုင်(ငြိမ်း)သည် ၅-၃-၂၀၁၉ရက် (အင်္ဂါနေ့) နံနက် ၆နာရီတွင် နေအိမ်၌ ကွယ်လွန်သွားကြောင်းသိရှိရပါသဖြင့် မိသားစုနှင့်ထပ်တူထပ်မျှ ဝမ်းနည်းကြေကွဲရပါသည်။

OTS 29 မော်ဘီမှသူငယ်ချင်းများနှင့် မိသားစုများ

ဦးသန်းရွှင် (မူ/အုပ်-ငြိမ်း)

အသက်(၇၃)နှစ်

ရန်ကုန်မြို့၊ ဒဂုံမြို့သစ်မြောက်ပိုင်းမြို့နယ်၊ (၂၉)ရပ်ကွက်၊ အောင်သစ္စာလမ်း၊ အမှတ်(၈၆၃)နေ ဒေါ်ညွှန့်ညွှန့်ရီ၏ ခင်ပွန်း၊ (ဦးစည်သူလင်း)-ဒေါ်သီတာဦး(MLA INTERNATIONAL SCHOOL)၊ ဦးသက်နိုင်-ဒေါ်နီလာရွှင် (စာပေဗိမာန်ပြည်သူ့စာကြည့်တိုက်)၊ ဒေါ်ညီမ်းညီမ်းရွှင် (ကြေးမုံသတင်းစာတိုက်)တို့၏ ဖခင်၊ မြေး ငါးယောက်တို့၏ အဘိုးသည် ၇-၃-၂၀၁၉ (ကြာသပတေးနေ့) နံနက် ၁၀ နာရီတွင် ကွယ်လွန်သွားပါသဖြင့် ယင်းနေ့ ညနေ ၅ နာရီတွင် ရေဝေးသုသာန်၌ မီးသင်္ဂြိုဟ်ပြီးစီးပါကြောင်း။ [ကွယ်လွန်သူအားရည်စူး၍ ၁၃-၃-၂၀၁၉ (ဗုဒ္ဓဟူးနေ့) နံနက် ၇ နာရီမှ ၁၀ နာရီအထိ ရက်လည်ဆွမ်းကျွေးတရားတော်နာ ကြွရောက်ပါရန် ဖိတ်ကြားအပ်ပါသည်။]

ကျန်ရစ်သူမိသားစု

ကျေးဇူးတင်လွှာ

ရန်ကုန်မြို့၊ သင်္ဃန်းကျွန်းမြို့နယ်၊ ပြည်တော်အေးလမ်း၊ ကန်တော်မွန်အိမ်ရာ၊ တိုက်(၃)၊ အခန်း(၁၀၁)နေ ဒေါ်ညိုညိုဝင်း၏ခင်ပွန်း ဦးညွှန့်အောင်(ဒုအင်ဂျင်နီယာချုပ်-ငြိမ်း၊ EPC) အသက် (၇၂)နှစ် နာရေးကိစ္စတွင် နှစ်သိမ့်အားပေးကြပါသော အဘက်ဘက်မှ ဝိုင်းဝန်း ကူညီကြပါသော ဆွေမျိုးမိတ်သင်္ဂဟများအား ကျေးဇူးတင်ရှိပါကြောင်း။

ကျန်ရစ်သူမိသားစု

အနိစ္စ

ဒေါ်စိုးစန္ဒာ (B.Sc, B.N Sc)

(နည်းပြကြီး၊ သူနာပြု သားဖွားသင်တန်းကျောင်း၊ ပုသိမ်)

အသက်(၄၂)နှစ်

ရန်ကုန်မြို့၊ မရမ်းကုန်းမြို့နယ်၊ (၃) ရပ်ကွက်၊ သာယာအေးလမ်းသွယ် (၄) လမ်း၊ အမှတ် (၃၄၉၆)နေ ဦးစံမြင့်-ဒေါ်ရွှေမှီ၊ ဦးချစ်ဟန်-ဒေါ်အေးရှင်တို့၏မြေး၊ ဦးသောင်းကြိုင်-ဒေါ်အေးအေးမြင့်တို့၏သမီး၊ ဦးကြည်စိုး (ကောင်းကင်ကြယ်ဂက်စ်နှင့် ဂက်စ်မီးဖိုရောင်းဝယ်ရေး)၏ဇနီး၊ ဦးဆန်းဝင်းထွန်း-ဒေါ်တုဂျာတို့၏ညီမ၊ ဦးစည်သူထွန်း-ဒေါ်မိုးသူဇာ တို့၏အစ်မ၊ မောင်ဆက်ပိုင်ဖြိုး၏မိခင်သည် ၈-၃-၂၀၁၉ရက်(သောကြာနေ့) နံနက် ၃း၀၅ နာရီတွင် ဗဟို၌စည်ဆေးရုံကြီး၌ ကွယ်လွန်သွားပါသဖြင့် ၁၀-၃-၂၀၁၉ရက် (တနင်္ဂနွေနေ့) မွန်းလွဲ ၂နာရီတွင် ထိန်ပင်သုသာန်သို့ ပို့ဆောင်မီးသင်္ဂြိုဟ်မည်ဖြစ်ပါကြောင်း။(နေအိမ်မှကားများ မွန်းတည့် ၁၂နာရီတွင် ထွက်ခွာပါမည်။) ကွယ်လွန်သူအားရည်စူး၍ ၁၄-၃-၂၀၁၉ရက်(အင်္ဂါနေ့) နံနက် ၇နာရီမှ ၁၁နာရီအထိ အထက်ပါ နေအိမ်သို့ ရက်လည်ဆွမ်းကျွေး တရားတော်နာ ကြွရောက်ပါရန် ဖိတ်ကြားအပ်ပါသည်။

ကျန်ရစ်သူမိသားစု

ကိုထက်လင်းကို

အသက်(၂၅)နှစ်

ပဲခူးတိုင်းဒေသကြီး၊ ပြည်မြို့၊ ဆင်တဲကျေးရွာနေ ဦးစောထွေး-(ဒေါ်ခင်သန်းနွယ်) တို့၏သား၊ မကေဇင်လင်း(ခေတ္တ-စင်ကာပူ)၏မောင်၊ မန္တလေးမြို့၊ မြရည်နန္ဒာရပ်၊ မမ(၂၆)၊ တိုက် ၂၇၊ အခန်း ၁၂ နေ ကိုစောလင်းထွဋ်-မမေဇင်ဦးတို့၏ညီ၊ ရန်ကုန်မြို့နေ ကိုထက်သျှားနောင် - မခင်ကောင်းထက်တို့၏မောင်သည် ၇-၃-၂၀၁၉ ရက် (ကြာသပတေးနေ့) နံနက် ၅း၃၀ နာရီတွင် မန္တလေးမြို့ ပြည်သူ့ဆေးရုံကြီး၌ ကွယ်လွန်သွားပါသဖြင့် ၉-၃-၂၀၁၉ ရက်(စနေနေ့) မွန်းလွဲ ၁ နာရီ တွင် မန္တလေးပြည်သူ့ဆေးရုံကြီးမှ တောင်အင်း မြောက်အင်းသုသာန်သို့ ပို့ဆောင် မီးသင်္ဂြိုဟ်မည်ဖြစ်ပါသဖြင့် လိုက်ပါပို့ဆောင်ကြပါရန် ရပ်နီးရပ်ဝေးမှ မိတ်ဆွေသင်္ဂဟအပေါင်းတို့အား အကြောင်းကြားအပ်ပါသည်။

ကျန်ရစ်သူမိသားစု

ဘုရား၊ ရဟန်း၊ သိမ်၊ ကျောင်းဒါယိကာမကြီး

ဒေါ်သန်းရှူ (မြိတ်) အသက်(၁၀၀)

မြိတ်မြို့နေ(ဦးဘိုးငွေ-ဒေါ်စောညွန့်) တို့၏သမီး၊ (ဦးဘိုးသိန်း-ဒေါ်သက်) တို့၏သမီးချွေးမ၊ ရန်ကုန်မြို့၊ မရမ်းကုန်းမြို့နယ်၊ တိုက် ၁၇၊ အခန်း ၀၀၂၊ ဝါယာလက် ၃ လမ်း၊ (၉)ရပ်ကွက်၊ ကမ္ဘာအေးအိမ်ရာနေ (ဦးလွန်းတင်)၏ ချစ်လှစွာသောဇနီး၊ ဦးမြင့်လွင်-ဒေါ်တင်တင်နွဲ့၊ ဦးရဲထွဋ်-ဒေါ်တင်မြင့်ရီ၊ ဦးသန်းဇော်-ဒေါ်နွဲ့နွဲ့နိုင်၊ ဦးကျော်လွင်(ဆောက်လုပ်ရေး)-ဒေါ်မူမူဆွေ၊ ဦးကျော်လွင်(Uniteam Marine)-ဒေါ်မာမာချို၊ ဦးတင်မောင်ညီ-(ဒေါ်စန်းစန်းဝင်း)၊ ဦးခင်မောင်ညို-ဒေါ်စီစီလွန်းတင် (စာရင်းစစ်ချုပ်ရုံး)တို့၏ မိခင်ကြီး၊ မြေး ၁၇ ယောက်တို့၏အဘွား၊ မြစ် ၁၅ ယောက်တို့၏ ဘွားဘွားကြီးသည် ၇-၃-၂၀၁၉ ရက် (ကြာသပတေးနေ့) ည ၁၁း၃၀ နာရီတွင် ဝိတိုရိယဆေးရုံ၌ ကွယ်လွန်သွားပါသဖြင့် ၁၀-၃-၂၀၁၉ ရက်(တနင်္ဂနွေနေ့)နံနက် ၁၁ နာရီ တွင် ရေဝေးအအေးတိုက်မှ ရေဝေးသုသာန်သို့ ပို့ဆောင်မီးသင်္ဂြိုဟ်မည်ဖြစ်ပါသည်။ (နေအိမ်မှကားများ နံနက် ၉း၃၀ နာရီတွင် ထွက်ခွာပါမည်။) [ကွယ်လွန်သူအားရည်စူး၍ ၁၃-၃-၂၀၁၉ ရက်(ဗုဒ္ဓဟူးနေ့)နံနက် ၇ နာရီမှ ၁၀ နာရီ အထိ အထက်ပါနေအိမ်သို့ ရက်လည်ဆွမ်းကျွေးတရားတော်နာကြွရောက်ပါရန် ဖိတ် ကြားအပ်ပါသည်။]

ကျန်ရစ်သူမိသားစု

ဒေါ်လှကြည် (မြစ်ကြီးနား)

အသက်(၉၃)နှစ်

မြစ်ကြီးနားမြို့၊ မြို့သစ်ရပ်၊ အမှတ် ၂၁၈၊ မြစ်သားမြို့၊ စံပြရွှေသူငွေးကွက်သစ်ရပ်၊ အမှတ် ၄၂၆နေ ဦးတင်ဖေ (အငြိမ်းစားကျောင်း ဆရာကြီး)၏ဇနီး၊ ဦးဝင်းတင့်(အလုပ်ရုံခွဲမှူး၊ ငြိမ်း၊ အုတ်တွင်း သကြားစက်)-ဒေါ်ခင်အေးမူ (အလယ်တန်းပြ-ငြိမ်း)၊ (ဦးစိုးမင်း)(ဥပဒေအရာရှိ)-ဒေါ်သန်းသန်းလှ(ဦးစီးအရာရှိ၊ငြိမ်း)၊ (ဦးမျိုးမင်း-ဒေါ်ချိုချိုမြင့်)၊ (ဦးခင် မောင်ဝင်း)-ဒေါ်စန်းစန်းတင်၊ ဦးအောင်တင်မိုး(ဆည်မြောင်း)-ဒေါ်ချိုချိုမင်း(အလယ်တန်းပြ)၊ ဦးအောင်တင်စိုး-ဒေါ်မြနှစ်တို့၏မိခင်၊ မြေး ၁၇ယောက်၊ မြစ် ၁၆ ယောက်တို့၏အဘွားသည် ၈-၃-၂၀၁၉ရက်တွင် ကွယ်လွန်သွားပါသဖြင့် ၁၀-၃-၂၀၁၉ရက် နံနက် ၉နာရီတွင် မြစ်သားမြို့၊ စံပြရွှေသူငွေးကွက်သစ်ရပ်နေအိမ်မှ ပို့ဆောင်သင်္ဂြိုဟ်မည်ဖြစ်ပါကြောင်း ရပ်ဝေးရပ်နီးမှ ဆွေမျိုးမိတ်သင်္ဂဟများအား အသိပေးအကြောင်းကြားအပ်ပါသည်။

ကျန်ရစ်သူမိသားစု

ဘုရား၊ ရဟန်း၊ ကျောင်း ဒါယကာကြီး

အငြိမ်းစား ကျောင်းဆရာကြီး ဦးသန်းစိန် အသက်(၈၄)နှစ်

ရန်ကုန်မြို့၊ အင်းစိန်မြို့နယ်၊ မြို့သစ်(က+ခ) ရပ်ကွက်၊ (က-၄)လမ်း၊ အမှတ် ၂၄၁နေ (ဦးဟန်ရှူး-ဒေါ်စောကြည်)တို့၏သား၊ (ဦးကပေါ-ဒေါ်မေ)တို့၏သားသမက်၊ ဦးစိန်လှအောင်-(ဒေါ်မြညို)၊ (ဦးမြညိမ်း-ဒေါ်တင်လှ)၊(ဦးအုံးရွှေ)-ဒေါ်ရင်မြင့်၊ ဦးတင်ထွေး-ဒေါ်ခင်လှတို့၏အစ်ကို၊ (အငြိမ်းစားကျောင်း အုပ်ဆရာမကြီး-ဒေါ်ကြီးညွန့်စိန်)၏ခင်ပွန်း၊ (ဦးအောင်မြင့်နိုင်-တပ်ကြပ်ကြီး၊ ငြိမ်း)-ဒေါ်ခင်လှ (အလယ်တန်းပြ)၊ ဒေါ်စိန်မမတို့၏ဖခင်၊ ဒေါ်ကေကေခိုင်(မူပြ)၊ ဦးထင်လင်းခိုင်(မူပြ)၊ မမေရွှန်းလဲ့ခိုင်တို့၏အဘိုးသည် ၇-၃-၂၀၁၉ရက် (ကြာသပတေးနေ့) ည ၇း၂၃ နာရီတွင် ရခိုင်ရိုးကြီးကျေးရွာ၌ ကွယ်လွန်သွားပါသဖြင့် ၉-၃- ၂၀၁၉ ရက်(စနေနေ့)မွန်းလွဲတွင် ရခိုင်ရိုးကြီးကျေးရွာသုသာန်သို့ ပို့ဆောင်မီးသင်္ဂြိုဟ်ပါမည်။ [ကွယ်လွန်သူအားရည်စူး၍ ၁၅-၃-၂၀၁၉ရက်(သောကြာနေ့) နံနက် ၇နာရီမှ ၁၁နာရီအထိ ရခိုင်ရိုးကြီးကျေးရွာနေ ဦးငပေါ်(ခ)ဦးမြစိန်-ဒေါ်သန်းသန်းသွယ်တို့၏နေအိမ်သို့ ရက်လည်ဆွမ်းကျွေးတရားတော်နာကြွရောက်ပါရန် ဖိတ်ကြားအပ်ပါသည်။]

ကျန်ရစ်သူမိသားစု

တောင်တွင်းကြီးမြို့နယ်အသင်း(ရန်ကုန်)

ဒေါ်ငွေးငွေးဝင်း

အသက်(၆၈)နှစ်

ရန်ကုန်တိုင်းဒေသကြီး၊ တွံတေးမြို့၊ ကျွန်းတောရပ်ကွက်၊ ကျွန်းတော ၅ လမ်း၊ အမှတ် ၁၇၇နေ ဦးစိုးဝင်းရည်၏ဇနီးဖြစ်သူ အသင်းဝင် ဒေါ်ငွေးငွေးဝင်းသည် ၄-၃-၂၀၁၉ ရက်တွင် ကွယ်လွန်သွားပါသဖြင့် ၆-၃-၂၀၁၉ ရက်တွင် တွံတေးသုသာန်သို့ ပို့ဆောင်မီးသင်္ဂြိုဟ်ပြီးစီးပါကြောင်း။

အမှုဆောင်အဖွဲ့

ဦးဝေမင်း

နိုင်ငံခြားရေးဝန်ကြီးဌာန(ငြိမ်း)

အသက်(၆၇)နှစ်

ရန်ကုန်မြို့၊ တောင်ဥက္ကလာပမြို့နယ်၊ (၃)ရပ်ကွက်၊ သစ္စာလမ်း၊ အမှတ် ၄၆၇နေ ဒေါ်မြမြအုန်း(နိုင်ငံခြားရေးဝန်ကြီးဌာန၊ ငြိမ်း)၏ခင်ပွန်း၊ ငြိမ်းဝေမင်း-Brendan chan (UK)၊ စည်သူမင်း(UK)တို့၏ဖခင်သည် ၈-၃-၂၀၁၉ရက်(သောကြာနေ့) မွန်းလွဲ ၂း၂၃ နာရီတွင် ကွယ်လွန်သွားပါသဖြင့် ၁၀-၃-၂၀၁၉ရက်(တနင်္ဂနွေနေ့)နံနက် ၁၀ နာရီတွင် ရေဝေးသုသာန်၌ မီးသင်္ဂြိုဟ် မည်ဖြစ်ပါကြောင်း ရပ်ဝေးရပ်နီးမှဆွေမျိုးမိတ်သင်္ဂဟများအား အသိပေး အကြောင်းကြား အပ်ပါသည်။(နေအိမ်မှကားများ နံနက် ၈း၃၀နာရီတွင်ထွက်ခွာပါမည်။)

[ကွယ်လွန်သူအား ရည်စူး၍ ၁၄-၃-၂၀၁၉ရက်(ကြာသပတေးနေ့) နံနက် ၇နာရီမှ ၁၁နာရီအထိ အထက်ပါနေအိမ်သို့ ရက်လည်ဆွမ်းကျွေးတရားတော်နာ ကြွရောက်ပါရန် ဖိတ်ကြားအပ်ပါသည်။]

ကျန်ရစ်သူမိသားစု

ဦးဝေမင်း

နိုင်ငံခြားရေးဝန်ကြီးဌာန(ငြိမ်း)

အသက်(၆၇)နှစ်

ရန်ကုန်မြို့နေ (ဦးမြင့်သိန်း-ဒေါ်သိန်းသိန်း)တို့၏သား၊ ဒေါ်မြမြအုန်း၏ခင်ပွန်း၊ (ဦးညိုဝင်း)၊ ဦးမျိုးအောင်(ဒေါ်အေးအေးမြင့်)တို့၏ညီ/မောင်၊ ဦးမောင်သန်း-ဒေါ်ဝေဝေမြင့်၊ ဦးအောင်နိုင်မြင့်-ဒေါ်ဆွေဆွေသန်းတို့၏အစ်ကို၊ တူ၊တူမ ငါးယောက်တို့၏ ဦးကြီးသည် ၈-၃-၂၀၁၉ရက် (သောကြာနေ့) မွန်းလွဲ ၂း၂၃ နာရီတွင် ကွယ်လွန်သွားပါသဖြင့် ၁၀-၃-၂၀၁၉ရက်(တနင်္ဂနွေနေ့)နံနက် ၁၀ နာရီတွင် ရေဝေးသုသာန်၌ မီးသင်္ဂြိုဟ်မည်ဖြစ်ပါကြောင်း ရပ်ဝေးရပ်နီးမှ ဆွေမျိုးမိတ်သင်္ဂဟ များအား အသိပေး အကြောင်းကြားအပ်ပါသည်။

ကျန်ရစ်သူမိသားစု

အထူးဝမ်းနည်းကြေကွဲခြင်း

ဗိုလ်ကြီးအောင်မျိုးကြည်

အသက်(၃၂)နှစ်

ရင်းနှီးမြှုပ်နှံမှုနှင့်ကုမ္ပဏီများညွှန်ကြားမှုဦးစီးဌာန ဒေါ်မြသင်းကြူ၏ခင်ပွန်း ဗိုလ်ကြီးအောင်မျိုးကြည် [ကြည်း(၆၇၃၂၃)] ဗိုလ်လောင်းသင်တန်းအပတ်စဉ်-၁၁၇သည် ၇-၃-၂၀၁၉ရက် (ကြာသပတေးနေ့)တွင်ကွယ်လွန်သွားကြောင်း သိရှိရပါသဖြင့် မိသားစုနှင့်ထပ်တူထပ်မျှဝမ်း နည်းကြေကွဲရပါသည်။

ညွှန်ကြားရေးမှူးချုပ်နှင့်ဝန်ထမ်းများ
ရင်းနှီးမြှုပ်နှံမှုနှင့်ကုမ္ပဏီများညွှန်ကြားမှုဦးစီးဌာန

ဦးစိုးမင်း

B.A. (Eco)(Hons), BL

အသက်(၈၄)နှစ်

ထားဝယ်မြို့နေ(ဦးဘိုးလှိုင်-ဒေါ်ငွေစင်)၊ ဖျာပုံမြို့နေ(ဦးချစ်ထွန်း-ဒေါ်ဒေါ်စုံ)တို့၏ မြေး၊ အမှတ် ၄၊ ဇောဓိရိပ်သာ၊ သံလွင်လမ်းနေ (ဝဏ္ဏကျော်ထင်ဦးထူးရွှေ၊ တိုင်းပညာဝန်(ငြိမ်း)- ဒေါ်သိန်းမြတို့၏သား၊ ဦးစိုးမြင့်-ဒေါ်ခင်ထားဦး၊ (ဦးနေဝင်း-ဒေါ်ရီရီဝင်း)၊ (ဦးဇော်ဝင်း)၊ ဒေါ်နွယ်နွယ်ရွှေ၊ ဒေါ်အေးအေးရွှေတို့၏ အစ်ကို၊ တူ၊ တူမ ၁၃ ယောက်တို့၏ဘကြီး၊ မြေး ၁၉ ယောက်၊ မြစ် ငါးယောက်တို့၏ဘိုးဘိုးကြီးသည် ၇-၃-၂၀၁၉ ရက်(ကြာသပတေးနေ့) နံနက် ၇း၁၅ နာရီတွင် ကွယ်လွန်သွားပါသဖြင့် ယင်းနေ့မွန်းလွဲ ၂ နာရီတွင် ရေဝေးသုသာန်၌ မီးသင်္ဂြိုဟ်ပြီးစီးပါကြောင်း။ [ကွယ်လွန်သူအားရည်စူး၍ ၁၃-၃-၂၀၁၉ ရက်(ဗုဒ္ဓဟူးနေ့)တွင် နံနက် ၇ နာရီမှ၁၁ နာရီအထိရက်လည်ဆွမ်းကျွေးတရားတော်နာကြွရောက်ပါရန် ဖိတ်ကြားအပ်ပါသည်။]

ကျန်ရစ်သူမိသားစု

ဒေါ်ခင်ကြွယ်

အထက်တန်းပြဆရာမကြီး(ငြိမ်း)

အထက(၆)ပဲခူး၊ အထကညောင်ခါးရှည်၊ အထက(၅)ပဲခူး

ကွမ်းဆိပ်၊ (ပေါင်းလောင်းအသင်း၊ ရန်ကုန်)

အသက်(၇၇)နှစ်

ရန်ကုန်မြို့၊ လှိုင်မြို့နယ်၊ (၆)ရပ်ကွက်၊ သုခလမ်း၊ အမှတ်(၉)၊ အခန်း(၁၀၂)နေ (ဦးသန်း-ဒေါ်ခင်တင့်)တို့၏သမီး၊ (ဦးချစ်မောင်-ဒေါ်သိန်း)တို့၏ချွေးမ၊ (ဦးစိုးအောင်-ပြည်နယ်တရား သူကြီး-ငြိမ်း)၏ဇနီး၊ ဦးကျော်သီဟ-မနော်လားခလီးဖော၊ ဦးစံငွေး-ဒေါ်မြတ်သူဇာအောင်၊ မချိုချိုမာတို့၏မိခင်၊ မယွန်းသံသာကျော်၊ မမြတ်ဖူးပြည့်စုံတို့၏အဘွား၊ (ဦးတင်ဝင်း-ဒေါ်တင်အေး)၊ ဦးစိုးမြင့်-(ဒေါ်ခင်စန်း)၊ (ဦးအောင်တင်-ဒေါ်မြင့်ကြည်)တို့၏ညီမ၊ ဦးမြင့်သိန်း-ဒေါ်စမ်းတင့်၊ ဦးမြင့်ဆွေ(အထက-၃၊ ပဲခူး)-ဒေါ်အေးအေးမာတို့၏အစ်မသည် ၇-၃-၂၀၁၉ရက် (ကြာသပတေးနေ့) ည ၉း၁၅နာရီတွင် ရန်ကုန်ဆေးရုံသစ်ကြီး၌ ကွယ်လွန်သွားပါသဖြင့် ၁၁-၃-၂၀၁၉ရက်(တနင်္လာနေ့) နံနက် ၁၁း၃၀နာရီ တွင် ရေဝေးအအေးတိုက်မှ ရေဝေးသုသာန် သို့ပို့ဆောင်မီးသင်္ဂြိုဟ်မည်ဖြစ်ပါ ကြောင်း ရပ်နီးရပ်ဝေးမှဆွေမျိုးမိတ်သင်္ဂဟအပေါင်းအား အသိပေးအကြောင်းကြားအပ်ပါသည်။ (နေအိမ်မှကားများ နံနက်၁၀နာရီတွင်ထွက်ခွာပါမည်။) [ကွယ်လွန်သူအားရည်စူး၍ ၁၃-၃-၂၀၁၉ရက် (ဗုဒ္ဓဟူးနေ့) နံနက်တွင် အထက်ပါနေအိမ်သို့ရက်လည်ဆွမ်းကျွေးတရားတော်နာကြွရောက်ပါရန် ဖိတ်ကြားအပ်ပါသည်။]

ကျန်ရစ်သူမိသားစု

ဦးထိန်ဝင်း(ခ)ဦးအီတျောင်း (အုတ်ဖို)

အသက်(၇၂)နှစ်

(ဦးစုဝမ်-ဒေါ်အေးကြည်)တို့၏သား၊ (ဦးအောင်လှ)-ဒေါ်သိန်းတင်တို့၏သားသမက်၊ ရန်ကုန်မြို့၊ ဒဂုံမြို့သစ်အရှေ့ပိုင်းမြို့နယ်၊ (၄)ရပ်ကွက်၊ ဧကရာဇ်လမ်း၊ အမှတ် ၉၈၅နေ ဒေါ်ခင်စောဝင်း(အထက်တန်းကျောင်းအုပ်-ငြိမ်း)၏ခင်ပွန်း၊ ကိုလှမိုးဇော်-မနှင်းဝင့်ခိုင်၊ ကိုမင်းကိုလတ်-မယဉ်အေးမွန်၊ မမိုးပွင့်သွယ်၊ ကိုထွန်းလင်းဇော်-မတင်ဇာလှိုင်၊ ကိုထက်လင်းအောင်-မသန္တာဆွေတို့၏ဖခင်၊မြေးခြောက်ယောက် တို့၏အဘိုးသည် ၈-၃-၂၀၁၉ရက်(သောကြာနေ့) နံနက် ၇း၄၈ နာရီတွင် ကွယ်လွန်သွားပါသဖြင့် ၁၀-၃-၂၀၁၉ရက်(တနင်္ဂနွေနေ့) မွန်းလွဲ ၂ နာရီတွင် ရေဝေးအအေးတိုက်မှ ရေဝေးသုသာန်သို့ ပို့ဆောင်မီးသင်္ဂြိုဟ်မည်ဖြစ်ပါကြောင်း ရပ်ဝေးရပ်နီးမှဆွေမျိုးမိတ်သင်္ဂဟများအား အသိပေးအကြောင်းကြားအပ်ပါသည်။ (နေအိမ်မှကားများ မွန်းတည့် ၁၂ နာရီတွင် ထွက်ခွာပါမည်။)

ကျန်ရစ်သူမိသားစု

ဦးတင်မောင်ထွန်း

အသက်(၆၂)နှစ်

ရန်ကုန်မြို့၊ ကြည့်မြင်တိုင်မြို့နယ်၊ အိုးဘိုလမ်း၊ အမှတ် ၇၅နေ (ဦးဝမောင်-အငြိမ်းစားရာဖြတ်မှူး၊အကောက်ခွန်-ဒေါ်ခင်နုနု)တို့၏သား၊ (ဒေါ်တင်တင်ငွေး)၊ (ဦးခင်မောင်ဝင်း)၊ ဒေါ်ခင်သက်မာ-(ဦးသက်ဆွေ)တို့၏ညီမောင်၊ ဒေါ်စုစုမာ-ဦးစောနောင်၊ ဒေါ်သီတာ-ဦးဗေဒါ၊ ဒေါ်နီနီမာ-(ဦးကျော်မြင့်အောင်)၊ ဦးတင်မောင်ငွေး(လ/ထဌာနမှူး၊ လမ်း/တံတား၊ Y.C.D.C)-ဒေါ်ခင်နန်းဦးတို့၏အစ်ကို၊ ဒေါ်လွင်လွင်မော် (ခရိုင်အထွေထွေအုပ်ချုပ်ရေးဦးစီးဌာန-မြောက်ပိုင်းခရိုင်၊ အင်းစိန် မြို့နယ်)၏ခင်ပွန်း၊ မောင်ဝေဖြိုးစံ(ကမ္ဘောဇဘဏ်)၏ဖခင်သည် ၈-၃- ၂၀၁၉ရက်(သောကြာနေ့) နံနက် ၁၀း၁၅ နာရီတွင် အကယ်ဒမီဆေးရုံ၌ ကွယ်လွန်သွားပါသဖြင့် ၁၀-၃-၂၀၁၉ရက်(တနင်္ဂနွေနေ့)ညနေ ၃ နာရီတွင် ထိန်ပင်အအေးတိုက်မှ ထိန်ပင်သုသာန်သို့ ပို့ဆောင်မီးသင်္ဂြိုဟ်မည်ဖြစ်ပါသည်။ (နေအိမ်မှကားများ မွန်းလွဲ ၁နာရီတွင်ထွက်ခွာပါမည်။)

ကျန်ရစ်သူမိသားစု

ဦးတင်မောင်ထွန်း

အသက်(၆၂)နှစ်

ရန်ကုန်မြို့၊ ကြည့်မြင်တိုင်မြို့နယ်၊ အိုးဘိုလမ်း၊အမှတ် ၇၅နေ (ဦးဝမောင်-အငြိမ်းစားရာဖြတ်မှူး၊ အကောက်ခွန်-ဒေါ်ခင်နုနု)တို့၏သား၊ (မောင်ပြည်သစ်သက်ဆွေ)၊ မဇွန်မီစောနောင်(TOYOTA-TSUSHO-Corporation)၊ မရွှေမမ-ကိုသက်ဦးကျော်(Tour-Guide)၊ (ဆန်းသစ်သက်ဆွေ)၊ မောင်ရဲလင်းထွန်း၊ မနွယ်နီထွန်း၊ မဝင့်ဝါထည်(တတိယနှစ်ဂုဏ်ထူးတန်း၊ ရှေးဟောင်းသုတေသန-ရန်ကုန် တက္ကသိုလ်)၊ မအိမ်စည်ဝေ(ပထမနှစ်-သွားဘက်ဆိုင်ရာဆေးတက္ကသိုလ်)တို့၏ ဦးလေး၊ မောင်ဟန်ထူးဇင်၊ မယွန်းရည်မွန်ဦး၊ မောင်ဘုန်းသက်ကျော်တို့၏အဘိုးသည် ၈-၃-၂၀၁၉ရက် (သောကြာနေ့) နံနက် ၁၀း၁၅ နာရီတွင် အကယ်ဒမီဆေးရုံ၌ ကွယ်လွန်သွားပါသဖြင့် ၁၀-၃-၂၀၁၉ရက်(တနင်္ဂနွေနေ့) ညနေ ၃ နာရီတွင် ထိန်ပင်အအေးတိုက်မှ ထိန်ပင်သုသာန်သို့ ပို့ဆောင်မီးသင်္ဂြိုဟ်မည်ဖြစ်ပါသည်။ (နေအိမ်မှကားများ မွန်းလွဲ ၁ နာရီတွင် ထွက်ခွာပါမည်။)

ကျန်ရစ်သူမိသားစု

ခရစ်တော်၌အိပ်ပျော်ခြင်း

ဖေကမ္ဘာငြိမ်းချမ်း(ခ)ကမ္ဘာ

အသက်(၃၆)နှစ်

(ဦးဝင်းအောင်)-ဒေါ်မြင့်မြင့်သန်း(မာရီ)တို့၏သား၊ ကိုမိုးမြင့်မြတ်အောင်-မနော်ဆာရီး ဖော်ကြွယ်၊ မလှိုင်လင်းလတ်အောင်၊ ကိုလင်းဘုန်းနိုင်(ဂျီလတ်)-မဖူးသစ်ကျော်တို့၏ညီ/မောင်သည် ၄-၃-၂၀၁၉ရက်(တနင်္လာနေ့)တွင် ခရစ်တော်၌ အိပ်ပျော်သွားပါသဖြင့် ၇-၃-၂၀၁၉ရက် (ကြာသပတေးနေ့)တွင် ရေဝေးခရစ်ယာန်ဂိုဏ်းပေါင်းစုံဥယျာဉ်၌ ရှာပနဝတ်ပြုကိုးကွယ်ခြင်းနှင့် မြေသို့အပ်နှံခြင်း အစီအစဉ်ပြုလုပ်ပြီးဖြစ်ပါကြောင်းနှင့် အောက်မေ့ဖွယ်ဝတ်ပြုဆုတောင်း အစည်းအဝေးကို ၁၁-၃-၂၀၁၉ရက်(တနင်္လာနေ့) နံနက် ၉နာရီတွင် ရန်ကုန်မြို့၊ တာမွေမြို့နယ်၊ မေတ္တာညွန့်ရပ်ကွက်၊ လယ်ယာရွှေမြေလမ်း(မြလေးရုံလမ်းထိပ်)၊ အမှတ်-၄၆၃ (ငါးလွှာ)နေအိမ်၌ ပြုလုပ်မည်ဖြစ်ပါကြောင်း ရပ်နီးရပ်ဝေးမှဆွေမျိုးမိတ်သင်္ဂဟများအား အကြောင်းကြားအပ်ပါသည်။

ကျန်ရစ်သူမိသားစု

အမျိုးသားအဆင့် ပတ်ဝန်းကျင်ထိန်းသိမ်းရေးနှင့် ရာသီဥတုပြောင်းလဲမှုဆိုင်ရာဗဟိုကော်မတီ သတ္တမအကြိမ် ညှိနှိုင်းအစည်းအဝေးကျင်းပ

ဒုတိယသမ္မတ ဦးမြင့်ဆွေ အမျိုးသားအဆင့် ပတ်ဝန်းကျင်ထိန်းသိမ်းရေးနှင့် ရာသီဥတုပြောင်းလဲမှုဆိုင်ရာဗဟိုကော်မတီ၏ သတ္တမအကြိမ် ညှိနှိုင်းအစည်းအဝေးတွင် အမှာစကားပြောကြားစဉ်။ သတင်းစဉ်

နေပြည်တော် မတ် ၈

အမျိုးသားအဆင့် ပတ်ဝန်းကျင်ထိန်းသိမ်းရေးနှင့် ရာသီဥတုပြောင်းလဲမှုဆိုင်ရာ ဗဟိုကော်မတီ၏ သတ္တမအကြိမ် ညှိနှိုင်းအစည်းအဝေးကို ယနေ့ နံနက် ၉ နာရီတွင် နေပြည်တော်ရှိ သယံဇာတနှင့် သဘာဝပတ်ဝန်းကျင် ထိန်းသိမ်းရေးဝန်ကြီးဌာန အင်ကြင်းခန်းမ၌ ကျင်းပရာ အမျိုးသားအဆင့် ပတ်ဝန်းကျင်ထိန်းသိမ်းရေးနှင့် ရာသီဥတုပြောင်းလဲမှုဆိုင်ရာ ဗဟိုကော်မတီနာယက၊ ဒုတိယသမ္မတ ဦးမြင့်ဆွေ တက်ရောက် အမှာစကားပြောကြားသည်။

အစည်းအဝေးသို့ သယံဇာတနှင့် သဘာဝပတ်ဝန်းကျင်ထိန်းသိမ်းရေးဝန်ကြီးဌာန ဒုတိယဝန်ကြီး ဒေါက်တာရဲမြင့်ဆွေ၊ ဒုတိယရှေ့နေချုပ် ဦးဝင်းမြင့်၊ အမျိုးသားအဆင့် ပတ်ဝန်းကျင်ထိန်းသိမ်းရေးနှင့် ရာသီဥတုပြောင်းလဲမှုဆိုင်ရာ ဗဟိုကော်မတီဝင်များ၊ နေပြည်တော်ကောင်စီနယ်မြေ၊ တိုင်းဒေသကြီးနှင့် ပြည်နယ်ပတ်ဝန်းကျင်ထိန်းသိမ်းရေးနှင့် ရာသီဥတုပြောင်းလဲမှုဆိုင်ရာ ကြီးကြပ်မှုကော်မတီဥက္ကဋ္ဌများဖြစ်သည့် နေပြည်တော်ကောင်စီဝင် ဦးတင်ထွန်း၊ တိုင်းဒေသကြီးနှင့် ပြည်နယ်ဝန်ကြီးများ၊ လုပ်ငန်းကော်မတီ(၆)ခုမှ တာဝန်ရှိပုဂ္ဂိုလ်များ၊ အမြဲတမ်းအတွင်းဝန်များ၊ ညွှန်ကြားရေးမှူးချုပ်များ၊ အစိုးရမဟုတ်သော အဖွဲ့အစည်းများ၊ အရပ်ဘက်လူမှုအဖွဲ့အစည်းများမှ ကိုယ်စားလှယ်များနှင့် တာဝန်ရှိသူများ တက်ရောက်ကြသည်။

စာမျက်နှာ ၅ ကော်လံ ၁ သို့

နိုင်ငံပိုင်သတင်းစာများ ဈေးနှုန်းပြောင်းလဲ ရောင်းချမည်

နေပြည်တော် မတ် ၈

ပြန်ကြားရေးဝန်ကြီးဌာန၊ သတင်းနှင့် စာနယ်ဇင်းလုပ်ငန်းမှ နေ့စဉ်ထုတ်ဝေလျက်ရှိသော မြန်မာ့အလင်း၊ ကြေးမုံ သတင်းစာများနှင့် ပုဂ္ဂလိကနှင့် အကျိုးတူ ပူးပေါင်းထုတ်ဝေလျက်ရှိသော The Global New Light of Myanmar သတင်းစာတို့၏ ပင်ရင်းဈေးနှုန်းများကို တစ်စောင်လျှင် ငွေကျပ်(၅၀)နှုန်းဖြင့် ရောင်းချလျက်ရှိရာမှ ၂၀၁၉ ခုနှစ် ဧပြီ ၁ ရက်မှစတင်၍ ငွေကျပ် (၁၀၀)နှုန်းဖြင့် ပြောင်းလဲရောင်းချသွားမည် ဖြစ်ကြောင်း သိရှိရသည်။

သတင်းစဉ်

ဒုတိယသမ္မတ ဦးဟင်နရီဗန်ထီးယူ အပြည်ပြည်ဆိုင်ရာအမျိုးသမီးများနေ့အခမ်းအနား တက်ရောက်အမှာစကားပြောကြား

နေပြည်တော် မတ် ၈

၂၀၁၉ ခုနှစ် အပြည်ပြည်ဆိုင်ရာ အမျိုးသမီးများနေ့ အခမ်းအနားကို ယနေ့ နံနက် ၉ နာရီခွဲတွင် နေပြည်တော်ရှိ မြန်မာအပြည်ပြည်ဆိုင်ရာကွန်ဗင်းရှင်းဗဟိုဌာန -၂ ၌ ကျင်းပရာ ဒုတိယသမ္မတ ဦးဟင်နရီဗန်ထီးယူ တက်ရောက်အဖွင့်အမှာစကားပြောကြားသည်။

အခမ်းအနားသို့ နိုင်ငံတော်သမ္မတ၏ ဇနီး၊ ဒုတိယသမ္မတများ၏ ဇနီးများ၊ ပြည်သူ့လွှတ်တော်ဥက္ကဋ္ဌ၏ ဇနီး၊ အမျိုးသားလွှတ်တော်ဥက္ကဋ္ဌ၏ ဇနီး၊ နိုင်ငံတော်ဖွဲ့စည်းပုံ အခြေခံဥပဒေဆိုင်ရာ ခုံရုံးဥက္ကဋ္ဌ၏ဇနီး၊ ပြည်ထောင်စုရွေးကောက်ပွဲ ကော်မရှင်ဥက္ကဋ္ဌ၏ ဇနီး၊ ပြည်သူ့လွှတ်တော်ဒုတိယဥက္ကဋ္ဌ၏ ဇနီး၊ ပြည်ထောင်စုဝန်ကြီးများ၏ ဇနီးများ၊ ပြည်ထောင်စု ငြိမ်းချမ်းရေးကော်မရှင် ဥက္ကဋ္ဌ၏ ဇနီး၊ ပြည်ထောင်စုရှေ့နေချုပ်၏ ဇနီး၊ ပြည်ထောင်စုရာထူးဝန်အဖွဲ့ဥက္ကဋ္ဌ၏ ဇနီး၊ နေပြည်တော်ကောင်စီဥက္ကဋ္ဌ၏ ဇနီး၊ ဒုတိယဝန်ကြီးများနှင့် ၎င်းတို့၏ ဇနီးများ၊

စာမျက်နှာ ၈ ကော်လံ ၁ သို့

ဒုတိယသမ္မတ ဦးဟင်နရီဗန်ထီးယူ ၂၀၁၉ ခုနှစ် အပြည်ပြည်ဆိုင်ရာအမျိုးသမီးများနေ့ အခမ်းအနားတွင် အမှာစကားပြောကြားစဉ်။ သတင်းစဉ်