မြန်မာ့အလင်း

၁၂၇၅ ခုနှစ်က တည်ထောင်သည်။ Established in 1914

Myanma Alinn Daily

ဂုဏ်သတင်းပို့နှုန်းလိုင်ကြူ

ပန်းရနံ့သည် လေညာကိုမသွား၊ စန္ဒကူးအနံ့၊ တောင်ဇလပ်ပန်းအနံ့၊ စံပယ်ကြက်ရုန်းပန်းအနံ့သည်လည်း လေညာသို့မသွား။ သူတော်ကောင်းတို့၏ အနံ့သည်သာ လေညာသို့သွား၏။ သူတော်ကောင်းတို့၏ ဂုဏ်သတင်းသည် အရပ်မျက်နှာအားလုံးတို့သို့ ပျံ့နှံ့လိုင်ကြူ၏။

ပုပ္ပဝဂ်(ဓမ္မပဒ-၅၄)

၁၃၈၆ ခုနှစ်၊ တန်ဆောင်မုန်းလကွယ်နေ့ ၂၀၂၄ ခုနှစ်၊ နိုဝင်ဘာ ၃၀ ရက်၊ စနေနေ့ အတွဲ (၆၄)၊ အမှတ် (၀၆၁)

နိုင်ငံတော်စီမံအုပ်ချုပ်ရေးကောင်စီ၏ ရှေ့လုပ်ငန်းစဉ် (၅) ရပ်

၁။ လွတ်လပ်ပြီးတရားမျှတသော ပါတီစုံဒီမိုကရေစီအထွေထွေရွေးကောက်ပွဲ အောင်မြင်စွာ ကျင်းပနိုင်ရေး ပြည်ထောင်စုတစ်ဝန်းလုံး တည်ငြိမ်အေးချမ်း၍ တရားဥပဒေစိုးမိုးရေး အပြည့်အဝရရှိလာအောင် အလေးထားဆောင်ရွက်သွားမည်။

၂။ တိုင်းရင်းသားပြည်သူတစ်ရပ်လုံးနှင့် အကျိုးဝင်သော စိုက်ပျိုးမွေးမြူရေးကို အခြေခံသည့် ကုန်ထုတ်လုပ်ငန်းများအားမြှင့်တင်၍ နိုင်ငံစီးပွားမြင့်မားရေးနှင့် ပြည်သူလူထုတစ်ရပ်လုံး၏ လူမှုစီးပွားဘဝမြင့်မားရေး ဆက်လက်ကြိုးပမ်းဆောင်ရွက်သွားမည်။

၃။ နိုင်ငံတော်၏ ပကတိအနှစ်သာရဖြစ်သော ပြည်တွင်းငြိမ်းချမ်းရေးနှင့် ရရှိထားသည့် ပြည်တွင်းငြိမ်းချမ်းရေးရလဒ်များ တည်ငြိမ်မှုရှိစေရေးအတွက် (NCA) ပါ သဘောတူညီချက်များ အတိုင်း ဖြစ်နိုင်သမျှ အလေးထားလုပ်ဆောင်သွားမည်။

၄။ စစ်မှန်စည်းကမ်းပြည့်ဝသည့် ပါတီစုံဒီမိုကရေစီစနစ် ခိုင်မာစေရေးနှင့် ဒီမိုကရေစီနှင့် ဖက်ဒရယ်စနစ်ကိုအခြေခံသည့် ပြည်ထောင်စုတည်ဆောက်ရေးလုပ်ငန်းစဉ်များကို အရှိန်အဟုန်ဖြင့် ဆက်လက်ဆောင်ရွက်သွားမည်။

၅။ ဆန္ဒမဲပေးပိုင်ခွင့်ရှိသူအားလုံး၏ အခွင့်အရေးများ နစ်နာမှုမရှိစေရေးနှင့် နည်းလမ်းကျနမှန်ကန်မှုရှိသည့် အထွေထွေရွေးကောက်ပွဲတစ်ရပ်ဖြစ်စေရေး ဆောင်ရွက်ခြင်း၊ အရေးပေါ်ကာလဆိုင်ရာ ပြဋ္ဌာန်းချက်များနှင့်အညီ ဆောင်ရွက်ခြင်းတို့ပြီးစီးပါက လွတ်လပ်ပြီး တရားမျှတသော ပါတီစုံဒီမိုကရေစီအထွေထွေရွေးကောက်ပွဲ ကျင်းပ၍ ထွက်ပေါ်လာသည့် အစိုးရအား နိုင်ငံတော်တာဝန်လွှဲအပ်နိုင်ရေး ဆက်လက်ဆောင်ရွက်သွားမည်။



နိုင်ငံတော်စီမံအုပ်ချုပ်ရေးကောင်စီဥက္ကဋ္ဌ နိုင်ငံတော်ဝန်ကြီးချုပ် ဗိုလ်ချုပ်မှူးကြီး မင်းအောင်လှိုင်နှင့်အဖွဲ့ဝင်များ ခေတ်မီ DEMU ရထားတွဲဆိုင်းပေါ်၌ ခရီးသွားပြည်သူများအား ရင်းရင်းနှီးနှီး နှုတ်ဆက်စဉ်။

ရန်ကုန်မြို့ပတ်ရထားလမ်းပိုင်းတွင် ခေတ်မီ Diesel Electric Multiple Unit (DEMU) ရထားတွဲဆိုင်းအသစ်များဖြင့် စတင်ပြေးဆွဲခြင်း ဖွင့်ပွဲအခမ်းအနားကျင်းပ

နိုင်ငံတော်စီမံအုပ်ချုပ်ရေးကောင်စီဥက္ကဋ္ဌ နိုင်ငံတော်ဝန်ကြီးချုပ် ဗိုလ်ချုပ်မှူးကြီး မင်းအောင်လှိုင် တက်ရောက်ဖွင့်လှစ်

နေပြည်တော် နိုဝင်ဘာ ၂၉

ရန်ကုန်မြို့ပတ်ရထားလမ်းပိုင်းတွင် ခေတ်မီ Diesel Electric Multiple Unit (DEMU) ရထားတွဲဆိုင်းအသစ်များဖြင့် စတင်ပြေးဆွဲခြင်း ဖွင့်ပွဲအခမ်းအနားကို ယနေ့နံနက်ပိုင်းတွင် ရန်ကုန်တိုင်းဒေသကြီး မင်္ဂလာတောင်ညွန့်မြို့နယ်ရှိ ရန်ကုန်ဘူတာကြီး၌ ကျင်းပပြုလုပ်ရာ နိုင်ငံတော်စီမံအုပ်ချုပ်ရေးကောင်စီဥက္ကဋ္ဌ နိုင်ငံတော်ဝန်ကြီးချုပ် ဗိုလ်ချုပ်မှူးကြီး မင်းအောင်လှိုင် တက်ရောက်ချီးမြှင့်ပြီး အမှာစကားပြောကြားသည်။

စာမျက်နှာ ၃ ကော်လံ ၁ ○

ယနေ့ ဖတ် စ ရာ

၂၀၂၄ ခုနှစ်၊ အပြည်ပြည်ဆိုင်ရာ အဂတိလိုက်စားမှုတိုက်ဖျက်ရေးနေ့ အထိမ်းအမှတ် ပိုစတာ၊ ဗီဒီယိုနှင့် ဆောင်ပါးပြိုင်ပွဲများ၌ ဆုရရှိသူများထုတ်ပြန်ကြေညာ ပြည်တွင်းသတင်း စာ ၂

ပန်းသဇင်နှင့် လနတ်တော်၏ စာဆိုသဘင်ပွဲ ဆောင်းပါး စာ ၁၀

၂၀၂၄ ခုနှစ်၊ အပြည်ပြည်ဆိုင်ရာ အဂတိလိုက်စားမှုတိုက်ဖျက်ရေးနေ့ အထိမ်းအမှတ် ပို့စတာ၊ ဗီဒီယိုနှင့် ဆောင်ပါးပြိုင်ပွဲများ၌ ဆုရရှိသူများထုတ်ပြန်ကြေညာ

နေပြည်တော် နိုဝင်ဘာ ၂၉

အပြည်ပြည်ဆိုင်ရာ အဂတိလိုက်စားမှု တိုက်ဖျက်ရေးနေ့ အထိမ်းအမှတ်အဖြစ် ကျင်းပသည့် ပို့စတာ၊ ဗီဒီယိုနှင့် ဆောင်ပါးပြိုင်ပွဲများ၌ ဆုရရှိသူများမှာ အောက်ပါအတိုင်းဖြစ်ပါသည်-

၂၀၂၄ ခုနှစ်၊ အပြည်ပြည်ဆိုင်ရာ
အဂတိလိုက်စားမှုတိုက်ဖျက်ရေးနေ့အထိမ်းအမှတ် ပို့စတာပြိုင်ပွဲ

ပထမ - ဦးအောင်စည်သူ
ထုံးပေါက်တော(တောင်ရွာ)၊ မကွေးမြို့၊
မကွေးတိုင်းဒေသကြီး

ဒုတိယ - မောင်ဝေယံကို
ကျွဲခြံရွာ၊ မကွေးမြို့၊ မကွေးတိုင်းဒေသကြီး

တတိယ - မငွေကြယ်စင်ထွန်း
တောင်သာအုပ်စု၊ မြောက်လွတ်ကုန်းကျေးရွာ၊
ပျဉ်းမနားမြို့

ဗီဒီယိုပြိုင်ပွဲ

ပထမ - ဒေါ်နွဲနိုင်းယွန်းယှဉ်
အမှတ် (၂၃၇) ပတ္တမြားရပ်ကွက်၊ ဟသ်ာတမြို့၊
ဧရာဝတီတိုင်းဒေသကြီး

ဒုတိယ - မောင်ကောင်းခန့်တင်ကျော်
အမျိုးသားယဉ်ကျေးမှုနှင့်
အနုပညာတက္ကသိုလ် (မန္တလေး)

တတိယ - မယွန်းကြည်ပြာ
မမ (၂၆)၊ တိုက် (၁၀)၊ မြရည်နန္ဒာတိုက်ခန်း၊
ချမ်းမြသာစည်မြို့နယ်၊ မန္တလေးတိုင်းဒေသကြီး

ဆောင်းပါးပြိုင်ပွဲ

ပထမ - ဒေါက်တာအိအိသန့်
တိုက်အမှတ်(E2)၊အခန်း(၃၃)၊ သုခတော်ဝင်အိမ်ရာ၊
နေပြည်တော်

ဒုတိယ - ဦးမြင့်လွင်ထွေး
အခန်း (၀၁)၊ တိုက် (၇၁၀)၊
ပိတောက်အိမ်ရာ၊ နေပြည်တော်

တတိယ - ဒေါ်ထွေးထွေးခိုင်
မကွေးပညာရေးဒီဂရီကောလိပ်၊
မကွေးမြို့၊ မကွေးတိုင်းဒေသကြီး

တတိယ - ဦးဇင်မင်းစိုး
အမှတ် (၆၄)၊ (၆) ရပ်ကွက်၊ နီလာ(၃)လမ်း၊
ဘိုကလေးမြို့၊ ဧရာဝတီတိုင်းဒေသကြီး

ရန်ကုန်မြို့နှင့် မန္တလေးမြို့အတွက် ရည်ညွှန်းလက်ကားဈေးနှုန်းများနှင့် ပြည်ထောင်စုနယ်မြေ နေပြည်တော်၊ တိုင်းဒေသကြီး/ ပြည်နယ် မြို့တော်များအတွက် ရည်ညွှန်းလက်လီဈေးနှုန်းများ

၃၀ - ၁၁-၂၀၂၄

ကျပ်/လီတာ

Fuel (လက်လီဈေးနှုန်း)	ရန်ကုန်	မန္တလေး	နေပြည်တော်	ပဲခူး	မကွေး	ထားဝယ်	မုံရွာ	ပုသိမ်	မြစ်ကြီးနား	စစ်တွေ	ဘားအံ	မော်လမြိုင်	လားရှိုး	တောင်ကြီး	လွိုင်ကော်	ဟားခါး	ကျိုင်းတုံ
92 Ron	၃၀၁၅	၃၀၉၅	၃၀၆၀	၃၀၂၅	၃၀၀၀	၃၀၁၀	၃၀၂၅	၃၀၇၅	၄၅၅၅	၃၂၄၅	၃၀၈၅	၃၀၀၀	၃၀၃၅	၃၀၂၀	၃၀၃၅	၃၀၃၅	၃၄၅၀	၃၉၉၀
95 Ron	၃၀၈၀	၃၂၆၅	၃၂၉၀	၃၀၉၀	၃၂၆၅	၃၂၇၅	၃၂၉၀	၃၂၄၅	၄၅၆၀	၃၄၀၀	၃၂၉၀	၃၂၇၀	၃၃၀၀	၃၂၉၀	၃၃၀၀	၃၄၀၅	၄၁၀၀	
HSD (500 ppm)	၂၆၅၅	၂၇၃၅	၂၇၁၀	၂၆၆၅	၂၇၄၀	၂၇၅၀	၂၇၆၅	၂၇၂၀	-	၂၈၀၅	၂၇၂၅	၂၇၄၀	၂၇၀၅	၂၇၆၀	၂၇၀၅	၃၀၈၀	၃၉၉၀	
HSD (50 ppm)	၃၂၉၀	၃၃၀၀	၃၃၄၅	၃၃၀၀	၃၃၀၅	၃၃၀၀	၃၃၀၀	၃၃၅၀	၄၈၃၀	၃၅၁၀	၃၃၆၀	၃၃၀၅	၃၃၀၀	၃၃၉၅	၃၄၁၀	၃၈၀၅	-	
HSD (10 ppm)	၃၂၉၀	၃၃၀၀	၃၃၄၅	၃၃၀၀	၃၃၀၅	၃၃၀၀	၃၃၀၀	၃၃၅၀	-	၃၅၁၀	၃၃၆၀	၃၃၀၅	၃၃၀၀	၃၃၉၅	၃၄၁၀	၃၈၀၅	-	

ကျပ်/လီတာ

Fuel (လက်ကားဈေးနှုန်း)	ရန်ကုန်	မန္တလေး
92 Ron	၂၈၅၈	၂၉၄၉
95 Ron	၃၀၂၀	၃၁၁၄
HSD (500 ppm)	၂၅၁၀	၂၅၈၉
HSD (50 ppm)	၃၁၂၅	၃၂၁၇
HSD (10 ppm)	၃၁၂၅	၃၂၁၇

မှတ်ချက်။ (၁) MOPS ဈေးနှုန်းပေါ်တွင် အခြေခံတွက်ချက်ထားခြင်း ဖြစ်ပါသည်။

(၂) သုံးစွဲသူ မိဘပြည်သူများအနေဖြင့် စက်သုံးဆီများ ဝယ်ယူသုံးစွဲရာတွင် ကျေနပ်မှုမရှိပါက ကော်မတီ၏ အောက်ဖော်ပြပါ ဖုန်းနံပါတ်များသို့ လုံခြုံစိတ်ချစွာဖြင့် သတင်းပေးတိုင်ကြားနိုင်ပါကြောင်း အသိပေးအပ်ပါသည်-

၀၆၇- ၄၁၁၃၇၃၊ ၀၉-၂၅၄၆၂၄၄၇၇
၀၆၇- ၄၁၁၂၈၂၊ ၀၉-၇၇၂၂၉၃၆၃၂

စက်သုံးဆီတင်သွင်းသိုလှောင်ဖြန့်ဖြူးခြင်းလုပ်ငန်းကြီးကြပ်ရေးကော်မတီ

မြန်မာ့အလင်း

စာတည်းမှူးချုပ် - စိုးစိုးနိုင်
စာတည်းမှူး - မြင့်စိုး
စာတည်းများ - ဝင်းကျော်၊ နေဇာဇာထွန်း
ဘာသာပြန်စာတည်း - ခြူးစန်ဇွန်း၊ တင်လင်းအောင်
သုတေသန - အိအိခင်နှင့် အဖွဲ့
စာပြင် - အေးအေးမိုးလှိုင်နှင့် အဖွဲ့
စာမျက်နှာဖွဲ့စည်းမှုနှင့် ဒီဇိုင်း - သန်းထွန်းအောင်နှင့် အဖွဲ့
သတင်းထောက်မှူး - ခင်ရတနာ
အကြီးတန်း - ကျော်သူဝင်း၊ ဇင်ဦး၊ တင်မောင်လွင်၊
သတင်းထောက်များ - ဟိန်းထက်ဇော်၊ နေဝင်းထွန်း(၂)
အငယ်တန်း - ဇော်ဝိုင်းအောင်၊ ဝေသူဇွယ်၊ ခင်ဖြူထွေး
သတင်းထောက်များ
ဓာတ်ပုံသတင်းထောက် - တင်စိုး
အီးမေးနှင့် အွန်လိုင်း - သက်လွင်ဦးနှင့် အဖွဲ့

နေပြည်တော်-စာတည်းမှူး ၀၆၇-၃၆၁၄၂၊ စာတည်းအဖွဲ့ ၀၆၇-၃၆၁၄၄၊ ဖက်စ် ၀၆၇-၃၆၁၄၄၊ ရန်ကုန်ရုံးခွဲ-အမှတ်(၅၃)၊ နတ်မောက်လမ်းသွယ်(၁)၊ ဒိုလိမ်ချို(၂) ရပ်ကွက်၊ ဗဟန်းမြို့နယ်၊ ရန်ကုန်မြို့၊ စာတိုက်သေတ္တာအမှတ်-၄၀၊ စာတည်းအဖွဲ့ ၀၁-၅၄၄၃၀၉၊ မန်နေဂျာ ၀၁-၅၄၄၃၁၄၊ စီမံ ၀၁-၅၄၄၃၁၅၊ ဌေးရင်း ၀၁-၅၄၄၃၁၆၊ ကြော်ငြာ ၀၁-၅၄၅၈၃၄၊ ၀၁-၅၅၉၁၁၈၊ Fax ၀၁-၅၄၆၂၂၁၊ ၀၆၇-၃၆၁၄၈၊ ဖြန့်ချိရေး ၀၁-၅၄၄၃၁၇၊ Fax ၀၁-၈၆၀၄၅၅၆။

ထုတ်ဝေခြင်းအမှတ် - (၀၁၀၉၃)
ပုံနှိပ်ခြင်းအမှတ် - (၀၁၈၇၇)

mmalin.npt@ gmail.com
www.facebook.com/MYANMAALINNNEWS

MYANMAR Digital News Presented by NPE
www.mdn.gov.mm

စည်းလုံးညီညွတ်သောအားဖြင့် အမိနိုင်ငံတော်ကြီးကို ကာကွယ်စောင့်ရှောက်

၁၃၈၆ ခုနှစ်၊ တန်ဆောင်မုန်းလပြည့်ကျော် ၁၀ ရက်(၂၀၂၄ ခုနှစ်၊ နိုဝင်ဘာလ ၂၅ ရက်) အမျိုးသားရေးနေ့တွင် နိုင်ငံတော်စီမံအုပ်ချုပ်ရေးကောင်စီ၏ အမိန့်ကြော်ငြာစာအမှတ် ၁၉၂/၂၀၂၄ ဖြင့် နိုင်ငံတော်စီမံအုပ်ချုပ်ရေးကောင်စီဥက္ကဋ္ဌက နိုင်ငံတော်ကာကွယ်ရေးနှင့် လုံခြုံရေးတာဝန်များကို စွမ်းစွမ်းတမံထမ်းဆောင်ခဲ့သည့် ပုဂ္ဂိုလ်များအား ဂုဏ်ထူးဆောင်ဘွဲ့များ၊ ဂုဏ်ထူးဆောင်တံဆိပ်များကို ချီးမြှင့်အပ်နှင်းခဲ့သည်။

အဆိုပါ အမိန့်ကြော်ငြာစာအရ တပ်မတော်ဆိုင်ရာစွမ်းရည်သတ္တိ ဂုဏ်ထူးဆောင်ဘွဲ့ဖြစ်သာ သူရဘွဲ့ကို ပုဂ္ဂိုလ်လေးဦး၊ တပ်မတော်ဆိုင်ရာ စွမ်းရည်သတ္တိဂုဏ်ထူးဆောင်တံဆိပ်ဖြစ်သော သူရဲကောင်းမှတ်တမ်းဝင်တံဆိပ်ကို ပုဂ္ဂိုလ် ၂၆ ဦး၊ မြန်မာနိုင်ငံရဲတပ်ဖွဲ့ဆိုင်ရာ စွမ်းရည်သတ္တိဂုဏ်ထူးဆောင်တံဆိပ်များဖြစ်သော ရဲသူရဲတံဆိပ်ကို ပုဂ္ဂိုလ် ခုနှစ်ဦး၊ ရဲဗလတံဆိပ်ကို ပုဂ္ဂိုလ် ၆၁ ဦးတို့က ချီးမြှင့်အပ်နှင်းခံခဲ့ကြရခြင်းဖြစ်သည်။ ဂုဏ်ထူးဆောင်ဘွဲ့နှင့် ဂုဏ်ထူးဆောင်ဘွဲ့ရပုဂ္ဂိုလ်များတွင် တပ်မတော်သားများ၊ ရဲတပ်ဖွဲ့ဝင်များ၊ နိုင်ငံ့ဝန်ထမ်းများ၊ အမျိုးသမီးတစ်ဦးအပါအဝင် အရပ်ဘက်ပြည်သူ အမျိုးသား လူကြီး၊ လူငယ်များပါဝင်သည်ကို တွေ့ရသည်။

လက်ရှိ မိမိတို့နိုင်ငံ၏အခြေအနေအရ နိုင်ငံတော်ကာကွယ်ရေးနှင့်လုံခြုံရေးတာဝန်သည် မြန်မာ့တပ်မတော်၊ မြန်မာနိုင်ငံရဲတပ်ဖွဲ့တို့သာမက နိုင်ငံသူ နိုင်ငံသားအားလုံးပါဝင်ထမ်းဆောင်ကြရမည့် အရေးအကြီးဆုံး အမျိုးသားရေးတာဝန်ကြီးဖြစ်သည်။ ငြိမ်ချမ်းရေးကို မလိုလားသည့် EAO အဖွဲ့အချို့နှင့် PDF အမည်ခံအကြမ်းဖက်သမားများက နိုင်ငံတစ်ဝန်း လူသတ်၊ ဗုံးထောင်၊ မိုင်းခွဲ၊ အကြောင်းမဲ့ပစ်ခတ်မှုများ လုပ်ဆောင်ပြီး ပြည်သူလူထုကို အကြောက်တရားဖြင့် စိုးမိုးနေသကဲ့သို့ နိုင်ငံတစ်ဝန်း မတည်မငြိမ်ဖြစ်ပေါ်နေသို့ရိုက်တွင် အခွင့်ကောင်းယူကာ လက်နက်ကိုင်အဖွဲ့အချို့ကလည်း မြို့ရွာများကိုတိုက်ခိုက်ပြီး နယ်မြေချဲ့ထွင်ရန် ကြိုးပမ်းလျက်ရှိကြသည်။ ယခင်က တည်ငြိမ်အေးချမ်းပြီး ပြည်သူများ လုံခြုံချောမွေ့စွာ သွားလာနေထိုင်လုပ်ကိုင်စားသောက်နိုင်ခဲ့ကြသည့် နယ်မြေဒေသများမှာ အကြမ်းဖက်သောင်းကျန်းသူတို့၏ တိုက်ခိုက်မှုများကြောင့် စစ်ဒဏ်သင့်ဒေသများဖြစ်သွားပြီး ဒေသဖွံ့ဖြိုးရေးအတွက် တည်ဆောက်ထားခဲ့သည့် လမ်းတံတား ဆက်သွယ်ရေးများ၊ စီးပွားရေး၊ လူမှုရေးဆိုင်ရာအခြေခံအဆောက်အအုံများ ဖျက်ဆီးခံခဲ့ကြရသည်။

စစ်ဒဏ်သင့်ဒေသများမှ ပြည်သူများမှာလည်း ၎င်းတို့၏ အိုးအိမ်ပစ္စည်းဥစ္စာများ၊ လုပ်ငန်းကိုင်ငန်းများကို စွန့်ခွာ၍ ဘေးလွတ်ရာဒေသများသို့ တိမ်းရှောင်ကြရသည်။ ယင်းသို့ တိမ်းရှောင်ကြရသည့် အခါတွင်လည်း အဖိုးတန်ရွှေ၊ ငွေ၊ ပစ္စည်းများ လုယက်ခံကြရသကဲ့သို့ပင် စွန့်ခွာထွက်ပြေးခဲ့ရသည့် အိုးအိမ်နှင့် ပိုင်ဆိုင်မှုများအနက် အဖိုးတန်ပစ္စည်းများကို ဖောက်ထွင်းခိုးဝှက်ခံရခြင်း၊ နေအိမ်တိုက်တာများတွင် တံခါးမရှိ ဓားမရှိ သိမ်းပိုက်ကျူးကျော်ဝင်ရောက်နေထိုင်ခြင်းခံကြရသည်။ ထို့အပြင် အရွယ်ကောင်းဒေသခံပြည်သူများ၊ ကလေးငယ်များနှင့် သက်ကြီးပိုင်းအရွယ်များအထိ အဓမ္မစစ်မှုထမ်းဆောင်စေကာ တိုက်ပွဲဝင်ခိုင်းမှုများကိုလည်း ကြုံတွေ့ကြရသည်။ နိုင်ငံမပျက်ပျက်အောင် ပိုင်းဝန်းဖျက်ဆီးနေကြသည့် အကြမ်းဖက်လက်နက်ကိုင်သောင်းကျန်းသူများကြောင့် နယ်စပ်ကုန်သွယ်ရေးလမ်းကြောင်းများ ပိတ်ဆို့ရပ်ဆိုင်းခဲ့ရပြီး ပြည်သူလူထုအတွက်ရော နိုင်ငံအတွက်ပါ နစ်နာဆုံးရှုံးကြရပြန်သည်။

မြန်မာနိုင်ငံသည် တိုင်းရင်းသားလူမျိုးများ အတူတကွ စုစည်းနေထိုင်ကြသည့်နိုင်ငံဖြစ်ပြီး ကျဉ်းမြောင်းသည့် လူမျိုးရေးစိတ်ဓာတ်ဖြင့် ခွဲခြားု၍ မရသည့်နိုင်ငံဖြစ်သည်။ မြန်မာနိုင်ငံသားတိုင်း လူမျိုးကြီး၊လူမျိုးငယ်ဟူ၍လည်းကောင်း၊ဘာသာတရားအရလည်းကောင်း၊ အသားအရောင်၊ ကျား/မ ဟူ၍ လည်းကောင်း ခွဲခြားမှုမရှိ တန်းတူရည်တူသာဖြစ်သည်ကိုလည်း အခိုင်အမာ ပြဋ္ဌာန်းထားပြီးဖြစ်သည်။ မြန်မာနိုင်ငံသားမှန်သမျှ မြန်မာနိုင်ငံတစ်ဝန်း မည်သည့်ချုပ်ချယ်ကန့်သတ်မှုမျိုးမှ မပါဝင်ဘဲ လွတ်လပ်စွာသွားလာနေထိုင်ခွင့်၊ လွတ်လပ်စွာ ပရိယေသန ဝမ်းစာရှာဖွေစားသောက်ခွင့်တို့လည်း ရှိပြီးဖြစ်သည်။ သို့ရာတွင် ကျဉ်းမြောင်းသည့်တစ်ယူသန် လူမျိုးစွဲဝါဒစွဲကိုင်ထားကြသည့် သောင်းကျန်းသူအဖျက်သမားများကြောင့် နိုင်ငံတော်၏ နေရာဒေသအချို့တွင် ပြည်သူများမှာ နိုင်ငံသားအခွင့်အရေး၊ လူ့အခွင့်အရေးတို့ ဆုံးရှုံးနေကြရသည်။ အမျိုးသမီးအခွင့်အရေး၊ ကလေးသူငယ်အခွင့်အရေး၊ သက်ကြီးရွယ်အို အခွင့်အရေးများလည်း ဆုံးရှုံးနေကြရသည်။

သို့ဖြစ်ရာ အကြမ်းဖက်သောင်းကျန်းသူအဖျက်သမားတို့ကြောင့် အမှောင်ဝိုးလွှမ်းခဲ့ရသည့်ဒေသများ အလင်းရောင်အောက်သို့ပြန်လည် ရောက်ရှိရေး၊ နိုင်ငံတစ်ဝန်း အေးချမ်းသာယာရေး၊ ပြည်ထောင်စု မြန်မာနိုင်ငံတော်ကြီး ကမ္ဘာတည်သရွေ့ အခွင့်ရှည်တည်တံ့ခိုင်မြဲရေးတို့အတွက် တပ်မတော်နှင့်အတူ နိုင်ငံနှင့်လူမျိုးကို ချစ်မြတ်နိုးသည့် ပြည်သူတစ်ရပ်လုံးက စည်းလုံးညီညွတ်သောအားဖြင့် ကာကွယ်စောင့်ရှောက်ကြရပါမည့်အကြောင်း။ ။



နိုင်ငံတော်စီမံအုပ်ချုပ်ရေးကောင်စီဥက္ကဋ္ဌ နိုင်ငံတော်ဝန်ကြီးချုပ် ဗိုလ်ချုပ်မှူးကြီး မင်းအောင်လှိုင် ရန်ကုန်မြို့ပတ်ရထားလမ်းပိုင်းတွင် ခေတ်မီ Diesel Electric Multiple Unit (DEMU) ရထားတွဲဆိုင်းအသစ်များဖြင့် စတင်ပြေးဆွဲခြင်း ဖွင့်ပွဲအခမ်းအနားတွင် အမှာစကားပြောကြားစဉ်။

❑ မိမိတို့အစိုးရအနေဖြင့် ယခုကဲ့သို့ မီးရထားလုပ်ငန်းဖွံ့ဖြိုးတိုးတက်အောင် ဆောင်ရွက်ပေးနေသကဲ့သို့ မိဘပြည်သူများအနေဖြင့်လည်း စည်းကမ်းတကျ လိုက်နာစီးနင်းပြီး ရထားလမ်းပိုင်းများနှင့် ဘူတာများ သန့်ရှင်းသပ်ရပ်ရေး ဝိုင်းဝန်းဆောင်ရွက်ပေးကြရန်လို

❑ မီးရထားလမ်းပန်းဆက်သွယ်ရေးလုံခြုံမှု ပိုမိုကောင်းမွန်လာစေရေး အတွက် ပြည်သူလူထုက ပူးပေါင်းပါဝင်ဆောင်ရွက်

❍ရှေ့ဖုံးမှ

အခမ်းအနားသို့ ကောင်စီတွဲဖက်အတွင်းရေးမှူး ဗိုလ်ချုပ်ကြီး ရဲဝင်းဦး၊ ကောင်စီဝင်များ၊ ပြည်ထောင်စုအဆင့်ပုဂ္ဂိုလ်များ၊ ပြည်ထောင်စုဝန်ကြီးများ၊ ရန်ကုန်တိုင်းဒေသကြီးဝန်ကြီးချုပ်၊ ကာကွယ်ရေးဦးစီးချုပ်ရုံးမှ အဆင့်မြင့်တပ်မတော်အရာရှိကြီးများ၊ ရန်ကုန်တိုင်းစစ်ဌာနချုပ်တိုင်းမှူးနှင့် ဖိတ်ကြားထားသည့် ဧည့်သည်တော်များ၊ မြန်မာ့မီးရထားဝန်ထမ်းများ၊ ဒေသခံပြည်သူများ၊ ခရီးသွားပြည်သူများနှင့် တာဝန်ရှိသူများ တက်ရောက်ကြသည်။

ရန်ကုန်မြို့ပတ်ရထားခရီးစဉ်စတင်ပြေးဆွဲ

ဦးစွာ နိုင်ငံတော်စီမံအုပ်ချုပ်ရေးကောင်စီဥက္ကဋ္ဌ နိုင်ငံတော်ဝန်ကြီးချုပ်က အဖွင့်အမှာစကား ပြောကြားရာတွင် ယနေ့အခမ်းအနားသည် ပို့ဆောင်ရေးနှင့် ဆက်သွယ်ရေးဝန်ကြီးဌာန၊ မြန်မာ့မီးရထားက အကောင်အထည်ဖော်ဆောင်ရွက်ပြီးစီးခဲ့သည့် ရန်ကုန်မြို့ပတ်ရထားလမ်း အဆင့်မြှင့်တင်ခြင်းစီမံကိန်းလုပ်ငန်းများနှင့် စပ်နိုင်ငံမှ ဝယ်ယူတင်သွင်းထားသည့် ခေတ်မီ DEMU ရထားတွဲဆိုင်းအသစ်များကို ရန်ကုန်မြို့ပတ်ရထားခရီးစဉ် စတင်ပြေးဆွဲခြင်း အခမ်းအနားဖြစ်ကြောင်း၊ ထိုကဲ့သို့ဆောင်ရွက်နိုင်ခဲ့ခြင်းသည် ရန်ကုန်တိုင်းဒေသကြီးအတွင်းရှိသည့် ပြည်သူများနှင့် နိုင်ငံတစ်ဝန်းလုံးက ပြည်သူများအတွက် မင်္ဂလာအပေါင်းနှင့်ပြည့်စုံပြီး ထူးထူးခြားခြား မှတ်တမ်းပြုရမည့် နေ့တစ်နေ့ဖြစ်ကြောင်း။

ရထားပို့ဆောင်ရေးလုပ်ငန်းသည် မြန်မာ့သယ်ယူပို့ဆောင်ရေး၏ အဓိကအခန်းကဏ္ဍကပါဝင်ခဲ့ကြောင်း၊ နိုင်ငံ၏ပထမဦးဆုံးနှင့် ရှေးအကျဆုံးသယ်ယူပို့ဆောင်မှု စနစ်တစ်ခုဟုဆိုရမည်ဖြစ်ကြောင်း၊မြန်မာနိုင်ငံတွင် ရထားပို့ဆောင်ရေးလုပ်ငန်းစတင်ဖြစ်ထွန်းပေါ်ပေါက်ခဲ့သည်ကို လေ့လာကြည့်ပါက ၁၈၇၇ ခုနှစ်၊ မေလ ၁ ရက် တွင် ရန်ကုန်-ပြည် ရထားလမ်းပိုင်း ၁၆၁ မိုင်ခရီးကို ယခင်က ကွမ်းခြံကုန်းဘူတာဟု အမည်တွင်ခဲ့သည့် ရန်ကုန်ဘူတာကြီးမှ စတင်ဖောက်လုပ်ပြေးဆွဲခဲ့သည်ကို တွေ့ရကြောင်း၊ ယနေ့ဆိုပါက နှစ်ပေါင်း (၁၄၇) နှစ်ကျော် လွန်ခဲ့ပြီဖြစ်ကြောင်း၊ ထိုကဲ့သို့ ရန်ကုန်-ပြည်ရထားလမ်းပိုင်း စတင်ပြေးဆွဲနိုင်ခဲ့ခြင်းသည် အရှေ့တောင်အာရှနိုင်ငံများအနက် မြန်မာနိုင်ငံက ပထမဦးဆုံးဖြစ်ခဲ့ကြောင်း၊ အရှေ့တောင်အာရှ၏ သက်တမ်းအရင့်ဆုံး ရထားပို့ဆောင်ရေးလုပ်ငန်းကို ပိုင်ဆိုင်ထားသည့် နိုင်ငံဟုဆိုနိုင်ကြောင်း၊ လက်ရှိကာလတွင် နိုင်ငံအတွင်း ရထားလမ်းခရီးမိုင် စုစုပေါင်း ၃၈၀၀ ကျော်နှင့် ဘူတာရုံပေါင်း ၉၆၂ ခုအထိ တည်ဆောက်နိုင်ခဲ့ကြောင်း။

လိုရာခရီးကိုပို့ဆောင်ပေးနိုင်

အခြေခံလူတန်းစားပြည်သူအများစု နေ့စဉ်နှင့်အမျှ အဓိက အားကိုးအားထားပြုနေရသည့် ရထားသယ်ယူပို့ဆောင်ရေးလုပ်ငန်းသည် ဖွံ့ဖြိုးတိုးတက်မှုအတွက် အခြေခံအကျဆုံးနှင့် အရေးကြီးဆုံးလိုအပ်ချက်ဖြစ်သည်ဟု သုံးသပ်ဖော်ထုတ်နိုင်ကြောင်း၊ စရိတ်စက သက်သာစွာနှင့် ခရီးသည်အများအပြားကို လိုရာခရီးကို ပို့ဆောင်ပေးနိုင်ကြောင်း၊ ကုန်စည်အမြောက်အမြားကိုလည်း ရထားလမ်းကွန်ရက်ရှိရာဒေသအသီးသီးသို့ ကုန်ကျစရိတ်ကျဉ်းကျဉ်းနှင့် အချိန်တိုအတွင်း ပို့ဆောင်ပေးနိုင်ကြောင်း၊ ယင်းတို့သည် ရထားပို့ဆောင်ရေးလုပ်ငန်း၏ ထင်ရှားသည့် အဓိကအားသာချက်များပင်ဖြစ်ကြောင်း။

ရထားသည် မော်တော်ကားနှင့်နှိုင်းယှဉ်ပါက တူညီသည့် ကုန်စည်ပမာဏနှင့် ခရီးအကွာအဝေးအတွက် လောင်စာဆီကို လေးပုံတစ်ပုံမှခြောက်ပုံတစ်ပုံအတွင်းသာ သုံးစွဲကုန်ကျကြောင်း၊ လေထုညစ်ညမ်းမှုနှင့် သဘာဝပတ်ဝန်းကျင်ထိခိုက်မှုကိုများစွာ လျော့ပါးသက်သာစေပြီး ယာဉ်ကြောကျပ်တည်းမှု ပြဿနာကိုလည်း လျော့နည်းစေကြောင်း၊ ထိုကဲ့သို့အချက်များကြောင့် နိုင်ငံအသီးသီးတွင်လည်း ရထားလုပ်ငန်း ရေရှည်ရပ်တည်ရှင်သန်နိုင်ရေးနှင့် တိုးတက်ရေးကို အလေးထားလုပ်ဆောင်နေကြသည်ကိုတွေ့ရှိရကြောင်း၊ ထို့ကြောင့် မိမိတို့အနေဖြင့်လည်း အခြားနိုင်ငံများနည်းတူ ရထားသယ်ယူပို့ဆောင်ရေးလုပ်ငန်းများ ခေတ်မီတိုးတက်လာစေရေး ကြိုးပမ်းဆောင်ရွက်နေခြင်းဖြစ်ပြီး မိမိကိုယ်တိုင်လည်း တာဝန်ရှိသူများနှင့် မကြာခဏတွေ့ဆုံပြီး ရထားလုပ်ငန်းဖွံ့ဖြိုးတိုးတက်ရေးအတွက် လိုအပ်သည်များ ပံ့ပိုးဖြည့်ဆည်းပေးလျက်ရှိကြောင်း။

တိကျမွန်လိုက်နာဆောင်ရွက်

ရထားလမ်းများ ကြီးမိုင်ကောင်းမွန်ပြီး ချောမွေ့မှုရှိစေရေး ပြုပြင်ထိန်းသိမ်း ဆောင်ရွက်ရာတွင် သတ်မှတ်ထားသည့် စံချိန်စံညွှန်းများအတိုင်း တိကျမွာ လိုက်နာဆောင်ရွက်ရန်လိုကြောင်း၊ ပြည်တွင်းအင်ဂျင်နီယာပညာရှင်များကို အဓိက အားထားပြီး နည်းပညာများ တိုးတက်လာစေရေး ဆောင်ရွက်ရန်လိုကြောင်း၊ အနာဂတ်တွင် လျှပ်စစ်ရထားပြေးဆွဲနိုင်ရေးကို မလွဲမသွေ လုပ်ဆောင်ရမည်ဖြစ်သည့်အတွက် လိုအပ်သည့် ကြိုတင်ပြင်ဆင်မှုလုပ်ငန်းများ စက်ခေါင်းနှင့်တွဲများ တည်ဆောက်ရေးကို *စာမျက်နှာ ၄ သို့*



နိုင်ငံတော်စီမံအုပ်ချုပ်ရေးကောင်စီဥက္ကဋ္ဌ နိုင်ငံတော်ဝန်ကြီးချုပ် ဗိုလ်ချုပ်မှူးကြီး မင်းအောင်လှိုင်၊ ကောင်စီတွဲဖက်အတွင်းရေးမှူး ဗိုလ်ချုပ်ကြီး ရဲဝင်းဦး၊ ကောင်စီဝင် ပြည်ထောင်စုဝန်ကြီး ဗိုလ်ချုပ်ကြီး မြထွန်းဦး၊ ကောင်စီဝင် ဗိုလ်ချုပ်ကြီး မောင်မောင်အေးနှင့် ရန်ကုန်တိုင်းဒေသကြီးဝန်ကြီးချုပ် ဦးဖိုးသိန်းတို့က ရန်ကုန်မြို့ပတ်ခရီးစဉ်ပြေးဆွဲမည့် ခေတ်မီ DEMU ရထားတွဲဆိုင်းအသစ်များ ဖဲကြိုးဖြတ်ဖွင့်လှစ်ပေးစဉ်။



နိုင်ငံတော်စီမံအုပ်ချုပ်ရေးကောင်စီဥက္ကဋ္ဌ နိုင်ငံတော်ဝန်ကြီးချုပ် ဗိုလ်ချုပ်မှူးကြီး မင်းအောင်လှိုင်ထံ ကောင်စီဝင် ပြည်ထောင်စုဝန်ကြီး ဗိုလ်ချုပ်ကြီး မြထွန်းဦးက ရန်ကုန်မြို့ပတ် ရထားလမ်းပိုင်းတွင် ခေတ်မီ Diesel Electric Multiple Unit (DEMU) ရထားတွဲဆိုင်းအသစ်များဖြင့် စတင်ပြေးဆွဲခြင်း ဖွင့်ပွဲအခမ်းအနားအထိမ်းအမှတ် လက်ဆောင်အား ဂါရဝပြုပေးအပ်စဉ်။



နိုင်ငံတော်စီမံအုပ်ချုပ်ရေးကောင်စီဥက္ကဋ္ဌ နိုင်ငံတော်ဝန်ကြီးချုပ် ဗိုလ်ချုပ်မှူးကြီး မင်းအောင်လှိုင် မီးရထားစက်ခေါင်းအား အမွေးနုံသာရည်များ ပက်ဖျန်းစဉ်။

စာမျက်နှာ ၃ မှ

ပြည်တွင်း၌ပင် ထုတ်လုပ်တည်ဆောက်နိုင်ရေးနှင့် သုတေသနပြုနည်းပညာများမှတစ်ဆင့် တီထွင်ဆန်းသစ်မှုများ ဆောင်ရွက်လျက်ရှိကြောင်း။

ထိုကဲ့သို့ ကြိုးပမ်းဖြည့်ဆည်းဆောင်ရွက်ပေးမှုများ၏ ရလဒ်အသီးအပွင့်တစ်ခုအဖြစ် ရန်ကုန်မြို့ပတ်ရထားလမ်းပိုင်း အဆင့်မြှင့်တင်ခြင်းလုပ်ငန်းများ ဆောင်ရွက်နိုင်ခဲ့ပြီး ခေတ်မီ DEMU ရထားတွဲဆိုင်းအသစ်များဖြင့် စတင်ပြေးဆွဲခြင်းကို ယခုကဲ့သို့ အောင်မြင်စွာ ဆောင်ရွက်နိုင်ခြင်းပင်ဖြစ်ကြောင်း။

ပြည်သူလူထုကမူးပေါင်းပါဝင်ဆောင်ရွက်

မိမိတို့အစိုးရအနေဖြင့် ယခုကဲ့သို့ မီးရထားလုပ်ငန်းဖွံ့ဖြိုးတိုးတက်အောင် ဆောင်ရွက်ပေးနေသကဲ့သို့ မိဘပြည်သူများအနေဖြင့်လည်း စည်းကမ်းတကျ လိုက်နာစီးနင်းပြီး ရထားလမ်းပိုင်းများနှင့် ဘူတာများ သန့်ရှင်းသပ်ရပ်ရေး ပိုင်းဝန်းဆောင်ရွက်ပေးကြရန်လိုကြောင်း၊ မီးရထားလမ်းပန်းဆက်သွယ်ရေးလုံခြုံမှု ပိုမိုကောင်းမွန်လာစေရေးအတွက် ပြည်သူလူထုက ပူးပေါင်းပါဝင်ဆောင်ရွက်ကြရန် တိုက်တွန်းလိုကြောင်း။

ခရီးသွားပြည်သူများနှင့် ဒေသခံပြည်သူများ အနေဖြင့် ယနေ့စတင်ပြေးဆွဲသည့် ခေတ်မီ DEMU ရထားတွဲဆိုင်းများကို အသုံးပြုပြီး ရထားလမ်းနှင့် ဆက်စပ်ပစ္စည်းများ ရေရှည်တည်တံ့ အသုံးပြုပြေးဆွဲနိုင်စေရေးတို့အတွက် ပိုင်းဝန်းထိန်းသိမ်းစောင့်ရှောက်ပေးကြရန် မေတ္တာရပ်ခံလိုကြောင်း၊ မြန်မာ့မီးရထားဝန်ထမ်းများအနေဖြင့်လည်း ရထားစီးခရီးသွားပြည်သူများ ဘေးအန္တရာယ်ကင်းရှင်းပြီး လိုရာခရီးကို အဆင်ပြေစိတ်ချမ်းမြေစွာ သွားလာနိုင်ရေးနှင့် ပြည်သူကို ကောင်းမွန်သည့်ဝန်ဆောင်မှုများပေးနိုင်ရေး ကိုယ်စွမ်းဉာဏ်စွမ်းရှိသမျှ အစွမ်းကုန် ကြိုးပမ်းစွမ်းဆောင်ပေးကြရန် တိုက်တွန်းမှာကြားလိုကြောင်း ပြောကြားသည်။

ထို့နောက် ပို့ဆောင်ရေးနှင့် ဆက်သွယ်ရေး ဝန်ကြီးဌာန ပြည်ထောင်စုဝန်ကြီး ဗိုလ်ချုပ်ကြီး မြထွန်းဦးက ရန်ကုန်မြို့ပတ်ရထားလမ်း အဆင့်မြှင့်တင်ရေးစီမံကိန်းဆောင်ရွက်ခြင်းနှင့် DEMU ရထားတွဲဆိုင်းအသစ်များဖြင့် ရန်ကုန်မြို့ပတ်လမ်း ပိုင်းတွင် စတင်ပြေးဆွဲပေးနိုင်ရန် စီစဉ်ဆောင်ရွက်ထားရှိမှု အခြေအနေများအား ရှင်းလင်းတင်ပြသည်။ ယင်းနောက် ဒေသခံပြည်သူတစ်ဦးက ကျေးဇူးတင်စကားပြောကြားရာတွင် ယခုကဲ့သို့ ရန်ကုန်မြို့ပတ်ရထားလမ်း အဆင့်မြှင့်တင်ရေးစီမံကိန်းနှင့်အတူ DEMU ရထားတွဲဆိုင်းအသစ်များ ပြေးဆွဲပေးသည့် အတွက် ရန်ကုန်မြို့တွင် နေထိုင်ကြသည့် ခရီးသွားပြည်သူများအနေဖြင့် သက်သောင့်သက်သာရှိစွာ၊ စိတ်လက်ချမ်းသာစွာဖြင့် အဆင့်မီမိလိုက်ပါစီးနင်းနိုင်တော့မည်ဖြစ်ပါကြောင်း၊ ယာဉ်ကြောကျပ်တည်းမှုများ ဖြစ်ပေါ်လျက်ရှိသည့် မိမိတို့ရန်ကုန်မြို့ကြီးအတွက် မဖြစ်မနေအသုံးပြုသင့်သည့် များစွာအကျိုးရှိသည့် ပို့ဆောင်ရေးလုပ်ငန်းတစ်ခုလည်း ဖြစ်ပါကြောင်း ပြောကြားသည်။

အထိမ်းအမှတ်လက်ဆောင်အား ဂါရဝပြုပေးအပ်

ယင်းနောက် နိုင်ငံတော်စီမံအုပ်ချုပ်ရေးကောင်စီဥက္ကဋ္ဌ နိုင်ငံတော်ဝန်ကြီးချုပ်ထံ ကောင်စီဝင် ပို့ဆောင်ရေးနှင့် ဆက်သွယ်ရေးဝန်ကြီးဌာန ပြည်ထောင်စုဝန်ကြီးက ရန်ကုန်မြို့ပတ်ရထားလမ်း ပိုင်းတွင်ခေတ်မီ Diesel Electric Multiple Unit (DEMU) ရထားတွဲဆိုင်းအသစ်များဖြင့် စတင်ပြေးဆွဲခြင်း ဖွင့်ပွဲအခမ်းအနားအထိမ်းအမှတ် လက်ဆောင်အား ဂါရဝပြုပေးအပ်သည်။

ဆက်လက်ပြီး နိုင်ငံတော်စီမံအုပ်ချုပ်ရေးကောင်စီဥက္ကဋ္ဌ နိုင်ငံတော်ဝန်ကြီးချုပ်နှင့် အဖွဲ့ဝင်များသည် ရန်ကုန်မြို့ပတ်ခရီးစဉ်ပြေးဆွဲမည့် ခေတ်မီ DEMU ရထားတွဲဆိုင်းအသစ်များ ဖဲကြိုးဖြတ်ဖွင့်လှစ်မည့် နေရာသို့ရောက်ရှိကြရာ ကျောင်းသူလေးများ၊ တိုင်းရင်းသားယဉ်ကျေးမှုအဖွဲ့များက ကြိုဆိုကြသည်။

ထို့နောက် နိုင်ငံတော်စီမံအုပ်ချုပ်ရေးကောင်စီဥက္ကဋ္ဌ နိုင်ငံတော်ဝန်ကြီးချုပ် ဗိုလ်ချုပ်မှူးကြီး မင်းအောင်လှိုင်၊ ကောင်စီတွဲဖက်အတွင်းရေးမှူး ဗိုလ်ချုပ်ကြီး ဇဲဝင်းဦး၊ ကောင်စီဝင် ပို့ဆောင်ရေးနှင့် ဆက်သွယ်ရေးဝန်ကြီးဌာန ပြည်ထောင်စုဝန်ကြီး ဗိုလ်ချုပ်ကြီး မြထွန်းဦး၊ ကောင်စီဝင် ဗိုလ်ချုပ်ကြီး မောင်မောင်အေးနှင့် ရန်ကုန်တိုင်းဒေသကြီး ဝန်ကြီးချုပ် ဦးဖိုးသိန်းတို့က ဖဲကြိုးဖြတ်ဖွင့်လှစ်ပေးပြီး မီးရထားစက်ခေါင်းအား အမွေးနုံသာရည်များဖြင့် ပက်ဖျန်းပေးကြသည်။

ယင်းနောက် နိုင်ငံတော်စီမံအုပ်ချုပ်ရေးကောင်စီဥက္ကဋ္ဌ နိုင်ငံတော်ဝန်ကြီးချုပ်နှင့် အခမ်းအနား တက်ရောက်လာကြသူများသည် စုပေါင်းမှတ်တမ်းတင်ဓာတ်ပုံရိုက်ကြသည်။

ဆက်လက်၍ ရန်ကုန်မြို့ပတ်လက်ဝဲရစ်ခရီးစဉ်အဖြစ် ခေတ်မီ DEMU ရထားတွဲဆိုင်း စတင်ထွက်ခွာရာ နိုင်ငံတော်စီမံအုပ်ချုပ်ရေးကောင်စီဥက္ကဋ္ဌ နိုင်ငံတော်ဝန်ကြီးချုပ်နှင့် အဖွဲ့ဝင်များက ခရီးသွားပြည်သူများအား ရင်းရင်းနှီးနှီး နှုတ်ဆက်ကြသည်။

ထို့နောက် နိုင်ငံတော်စီမံအုပ်ချုပ်ရေးကောင်စီဥက္ကဋ္ဌ နိုင်ငံတော်ဝန်ကြီးချုပ်နှင့် အဖွဲ့ဝင်များက ရန်ကုန်မြို့ပတ်လက်ဝဲရစ်ခရီးစဉ်အဖြစ် ခေတ်မီ DEMU ရထားတွဲဆိုင်းအသစ်များဖြင့် လိုက်ပါစီးနင်းပြီး ခရီးသွားပြည်သူများအား ရင်းရင်းနှီးနှီးနှုတ်ဆက်၍ အမှတ်တရလက်ဆောင်များ ပေးအပ်သည်။

လိုရာခရီးသို့စီးနင်းသွားလာနိုင်မည်

ရန်ကုန်မြို့ပတ်ရထားလမ်း အဆင့်မြှင့်တင်ရေး စီမံကိန်းများအတွက် အကြိုအင်ဂျင်နီယာလုပ်ငန်းများကို ၂၀၁၅ ခုနှစ်မှ ၂၀၁၆ ခုနှစ်အထိ ဆောင်ရွက်ခဲ့ကြောင်း၊ တည်ဆောက်ရေးကာလကို ၂၀၁၇ ခုနှစ်တွင် စတင်ဆောင်ရွက်နိုင်ခဲ့ကြောင်း၊ ဆောင်ရွက်ပြီးဖြစ်သည့် စီမံကိန်းလုပ်ငန်းများနှင့်အတူ စပြဲနိုင်ငံမှ ဝယ်ယူရောက်ရှိလာသည့်ခေတ်မီ DEMU လေအေးစက်ပါ ရထားတွဲဆိုင်းအသစ်များအသုံးပြုပြီး မြို့ပတ်ရထားစီးခရီးသွားပြည်သူများကို ပိုမိုအဆင်ပြေကောင်းမွန်သည့် ဝန်ဆောင်မှုများ တိုးမြှင့်ဆောင်ရွက်ပေးနိုင်တော့မည်ဖြစ်ကြောင်း၊ အလိုအလျောက် မီးရောင်ပြောင်းအချက်ပြနှင့် ဆက်သွယ်ရေးစနစ်များ တပ်ဆင်ပြီး ခေတ်မီရထားပြေးဆွဲမှုစနစ် ဖြစ်သည့်အတွက် ယခင်က ပြေးဆွဲမှုတစ်နာရီကိုလိုမိတာ ၄၀ နှုန်းမှ ကိုလိုမိတာ ၆၀ နှုန်းအထိ တိုးမြှင့်ပြေးဆွဲနိုင်တော့မည်ဖြစ်ကြောင်း၊ နေ့စဉ် RBE ရထားအစီး ၂၀ နှင့် DEMU ၁၅ စီး အသုံးပြုပြီး အစားထိုးပြေးဆွဲပေးသွားမည်ဖြစ်သဖြင့် ခရီးသွားပြည်သူများအနေဖြင့် မြို့ပတ်ရထားများကို ယခင်ကထက် ပိုမိုမြန်ဆန်အဆင်ပြေချောမွေ့စွာဖြင့် လိုရာခရီးသို့စီးနင်းသွားလာနိုင်မည်ဖြစ်ကြောင်း သိရှိရသည်။

ယင်းနောက် နိုင်ငံတော်စီမံအုပ်ချုပ်ရေးကောင်စီဥက္ကဋ္ဌ နိုင်ငံတော်ဝန်ကြီးချုပ်နှင့်အဖွဲ့ဝင်များသည် မြန်မာ့မီးရထား၊ စက်ခေါင်းစက်ရုံ(အင်းစိန်)သို့ ရောက်ရှိကြရာ စက်ရုံအစည်းအဝေးခန်းမ၌ ကောင်စီဝင်၊ ပို့ဆောင်ရေးနှင့် ဆက်သွယ်ရေးဝန်ကြီးဌာန ပြည်ထောင်စုဝန်ကြီး ဗိုလ်ချုပ်ကြီး မြထွန်းဦးနှင့် မြန်မာ့မီးရထားမှ တာဝန်ရှိသူများက ရန်ကုန်မြို့ပတ်ရထားလမ်းပိုင်းအား လျှပ်စစ်ရထားပြေးဆွဲနိုင်ရေး ဆောင်ရွက်ရမည့် အခြေအနေများနှင့် ပတ်သက်၍ လျှပ်စစ်ဓာတ်အားရရှိနိုင်ရေး ဆောင်ရွက်မည့် အခြေအနေများနှင့် မြို့ပြအင်ဂျင်နီယာပိုင်းဆိုင်ရာ လုပ်ငန်းများ၊ အချက်ပြနှင့် ဆက်သွယ်ရေးဆိုင်ရာ လုပ်ငန်းများ၊ လျှပ်စစ်ရထားတွဲဆိုင်း (Electric Multiple Unit) ရရှိရေး ဆောင်ရွက်ထားမှုအစီအစဉ်များ၊ RBE (Rail Bus Engine) များအား Battery Electric Multiple Unit (BEMU) အဖြစ် ပြောင်းလဲတည်ဆောက်ရန် ဆောင်ရွက်ထားမှု၊ EMU စနစ်၊ BEMU စနစ်တို့ကို ပြောင်းလဲပြေးဆွဲနိုင်မည့်အခြေအနေများနှင့်ပတ်သက်၍ သုံးသပ်တင်ပြချက်များ၊ ရန်ကုန်–မန္တလေး ရထားလမ်းပိုင်းတွင် လျှပ်စစ်ရထားများ ပြေးဆွဲနိုင်ရေးအတွက် ဆောင်ရွက်ရမည့် လုပ်ငန်းများနှင့် ပတ်သက်၍ လျှပ်စစ်စိုင်းဆိုင်ရာ လုပ်ငန်းများ၊ မြို့ပြအင်ဂျင်နီယာဆိုင်ရာလုပ်ငန်းများ၊ အချက်ပြနှင့် ဆက်သွယ်ရေးဆိုင်ရာလုပ်ငန်းများ၊ လျှပ်စစ်ရထားတွဲဆိုင်း (Electric Multiple Unit) နှင့် လျှပ်စစ်စက်ခေါင်း (Electric Locomotive) ရရှိရေးဆောင်ရွက်ထားမှုအစီအစဉ်၊ ဒီဇယ်လျှပ်စစ်စက်ခေါင်းအား Battery Electric Locomotive အဖြစ် ပြောင်းလဲတည်ဆောက်ရန် ဆောင်ရွက်ထားမှုအစီအစဉ်များကို ရှင်းလင်းတင်ပြကြသည်။

ဘက်ထရီစနစ် BEMUအဖြစ်ပြောင်းလဲအသုံးပြုနိုင်

ရှင်းလင်းတင်ပြချက်များနှင့် ပတ်သက်၍ နိုင်ငံတော်စီမံအုပ်ချုပ်ရေးကောင်စီဥက္ကဋ္ဌ နိုင်ငံတော်ဝန်ကြီးချုပ်က ရထားလမ်းပိုင်းများတွင် လျှပ်စစ်ရထားပြေးဆွဲနိုင်ရေး ပြုပြင်ပြောင်းလဲမှုများကို မဖြစ်မနေ ဆောင်ရွက်သွားရမည်ဖြစ်ကြောင်း၊ ထိုသို့ဆောင်ရွက်ရာတွင် အဓိကအားဖြင့် ရထားလမ်းတစ်လျှောက် ဓာတ်အားလိုင်းများတည်ဆောက်၍ လျှပ်စစ်ရထားကွန်ရက်စနစ် တည်ဆောက်ခြင်းနှင့် ဘက်ထရီဓာတ်အားပေးစနစ် သုံးတွဲဆိုင်းများနှင့် စက်ခေါင်းများကိုအသုံးပြု၍ လျှပ်စစ်ရထားကွန်ရက်စနစ်တည်ဆောက်ခြင်းဟူ၍ နှစ်မျိုးတွေ့ရှိရကြောင်း၊ ဘက်ထရီဓာတ်အားပေးစနစ်သုံး လျှပ်စစ်ရထားကွန်ရက် တည်ဆောက်ရာတွင် မြို့ပတ်ရထားနှင့် ခရီးရထားများအတွက်ရှိပြီး RBE တွဲများကို ဘက်ထရီစနစ် BEMU အဖြစ်ပြောင်းလဲအသုံးပြုနိုင်ပြီး ခရီးဝေးရထားများအတွက်ရှိပြီး ဒီဇယ်လျှပ်စစ်

စာမျက်နှာ ၅ သို့

◆ **ရထားလမ်းပိုင်းများတွင် လျှပ်စစ်ရထားပြေးဆွဲနိုင်ရေး ပြုပြင်ပြောင်းလဲမှုများကို မဖြစ်မနေဆောင်ရွက်သွားရမည်ဖြစ်၊ ထိုသို့ဆောင်ရွက်ရာတွင် အဓိကအားဖြင့် ရထားလမ်းတစ်လျှောက် ဓာတ်အားလိုင်းများ တည်ဆောက်၍ လျှပ်စစ်ရထားကွန်ရက်စနစ် တည်ဆောက်ခြင်းနှင့် ဘက်ထရီဓာတ်အားပေးစနစ် သုံးတွဲဆိုင်းများနှင့် စက်ခေါင်းများကို အသုံးပြု၍ လျှပ်စစ်ရထားကွန်ရက်စနစ်တည်ဆောက်ခြင်းဟူ၍ နှစ်မျိုးတွေ့ရှိ**

လက်နက်ကိုင်အကြမ်းဖက်သောင်းကျန်းသူများ၏ အသုံးချမှုမခံရစေရေးနှင့် ဘေးကင်းလုံခြုံမှုရှိစေရေးတို့အတွက် သတိပြုကြရန် လိုအပ်

လက်နက်ကိုင်အကြမ်းဖက်သောင်းကျန်းသူများအနေဖြင့် ၎င်းတို့ အဓမ္မဝင်ရောက်နေထိုင်နေသည့် မြို့၊ ရွာများ၌ တပ်မတော်၏ တန်ပြန်ထိုးစစ်ဆင်မှုများကို ကာကွယ်ရန်အတွက် ပြည်သူတို့၏နေအိမ်အဆောက်အဦများ၊ အရပ်ဘက်အုပ်ချုပ်မှုဆိုင်ရာအဆောက်အဦများကို အသုံးပြုခြင်း၊ အပြစ်မဲ့ပြည်သူလူထုကို လူသားတံတိုင်းအဖြစ်အသုံးပြုနိုင်ရေး ယာယီနေရပ်စွန့်ခွာနေရသူများကို ပြန်လည်နေထိုင်ရန်ဆွဲဆောင်စည်းရုံးခြင်း၊ အတင်းအဓမ္မလူသစ်စုဆောင်းခြင်းများကို လုပ်ဆောင်လျက်ရှိကြောင်း၊ တပ်မတော်အနေဖြင့် နိုင်ငံတော်၏ အချုပ်အခြာအာဏာကို မဖြစ်မနေကာကွယ်စောင့်ရှောက်သွားမည်ဖြစ်ပြီး အဆိုပါ လက်နက်ကိုင်အကြမ်းဖက်သောင်းကျန်းသူများ၏ သတင်းရရှိမှုနှင့် အခြေအနေအရပ်ရပ်အပေါ်မူတည်၍ လိုအပ်သလိုတုံ့ပြန်ဆောင်ရွက်သွားမည်ဖြစ်သဖြင့် ၎င်းတို့အဓမ္မဝင်ရောက်နေထိုင်လျက်ရှိသည့် မြို့၊ ရွာများရှိ ပြည်သူများအနေဖြင့် ၎င်းတို့၏အသုံးချမှုမခံရစေရေးနှင့် ဘေးကင်းလုံခြုံမှုရှိစေရေးတို့အတွက် သတိပြုကြရန် လိုအပ်ကြောင်း။

(၃-၉-၂၀၂၄ ရက်နေ့တွင် နိုင်ငံတော်စီမံအုပ်ချုပ်ရေးကောင်စီဥက္ကဋ္ဌ နိုင်ငံတော်ဝန်ကြီးချုပ် ဗိုလ်ချုပ်မှူးကြီး မင်းအောင်လှိုင် ရုံးပြည်နယ်အစိုးရအဖွဲ့ဝင်များ၊ ပြည်နယ်နှင့် ခရိုင်အဆင့်ဌာနဆိုင်ရာတာဝန်ရှိသူများအား ပြောကြားသည့် အမှာစကားမှ ကောက်နုတ်ချက်)



နိုင်ငံတော်စီမံအုပ်ချုပ်ရေးကောင်စီဥက္ကဋ္ဌ နိုင်ငံတော်ဝန်ကြီးချုပ် ဗိုလ်ချုပ်မှူးကြီး မင်းအောင်လှိုင်နှင့် အခမ်းအနားတက်ရောက်လာကြသူများ စုပေါင်းမှတ်တမ်းဓာတ်ပုံရိုက်စဉ်။

စာမျက်နှာ ၄ မှ

စက်ခေါင်းအား ဘက်ထရီလျှပ်စစ်စက်ခေါင်း Battery Electric Locomotive (BEL) အဖြစ် ပြောင်းလဲအသုံးပြုနိုင်သည်ကို တွေ့ရကြောင်း၊ နည်းပညာတိုးတက်လာမှု၏ အကျိုးကျေးဇူးအရ လျှပ်စစ်ရထားကွန်ရက်စနစ်ကို လက်ရှိရထားစနစ်အတွင်း၌ပင် သက်သာထိုက်သင့်သည့် ငွေကြေးကုန်မှုနှင့် အချိန်တိုအတွင်း တည်ဆောက်နိုင်မည့် အလားအလာဖြစ်ကြောင်း၊ EMU စနစ်မှ BEMU စနစ် ပြောင်းလဲခြင်း၊ ဒီဇယ်လျှပ်စစ်စက်ခေါင်းအား BEL စက်ခေါင်းတွဲအဖြစ် ပြောင်းလဲတည်ဆောက်နိုင်ရေး တို့ကို ဦးစွာဆောင်ရွက်သွားရန်လိုပြီး ဘက်ပေါင်းစုံမှ စနစ်တကျတွက်ချက် ဆောင်ရွက်သွားရန်လိုကြောင်း၊ ဒီဇယ်လျှပ်စစ် စက်ခေါင်းများသည် စက်မောင်းဆီကို အသုံးပြု၍ မောင်းနှင်ရခြင်းဖြစ်သဖြင့် စက်မောင်းဆီအတွက် ကုန်ကျစရိတ်များရှိကြောင်း၊ BEL စက်ခေါင်းတွဲများအဖြစ် ပြောင်းလဲတည်ဆောက်အသုံးပြုပါက စက်သုံးဆီအတွက် ကုန်ကျမှုမရှိတော့ကြောင်း၊ ကုန်ကျစရိတ်နည်းပါးစွာဖြင့် သယ်ယူပို့ဆောင်ရေးလုပ်ငန်းများကို ဆောင်ရွက်နိုင်မည်ဖြစ်သဖြင့် နိုင်ငံတော်အတွက် အကျိုးရှိသည့် ဆောင်ရွက်ချက်ပင်ဖြစ်ကြောင်း၊ အဆိုပါ စက်ခေါင်းတွဲများသည် ဒီဇယ်လျှပ်စစ်သုံး စက်ခေါင်းများထက် ပိုမိုလျင်မြန် မြန်ဆန်လာမည်ဖြစ်သဖြင့် ဘေးအန္တရာယ်ကင်းရှင်းမှုကို ဦးစားပေးတွက်ချက် ဆောင်ရွက်သွားရန်လိုပြီး အချက်ပြနှင့် ဆက်သွယ်ရေးဆိုင်ရာများကိုလည်း စနစ်တကျ ဆောင်ရွက်သွားရန်လိုကြောင်း၊ ရထားလမ်းပိုင်းလမ်းနယ်တစ်လျှောက် ခြံစည်းရိုးများ ကာရံခြင်း၊ ရေထွက်စနစ်များ ကောင်းမွန်စေရန်ဆောင်ရွက်ခြင်းများကို ဆောင်ရွက်



နိုင်ငံတော်စီမံအုပ်ချုပ်ရေးကောင်စီဥက္ကဋ္ဌ နိုင်ငံတော်ဝန်ကြီးချုပ် ဗိုလ်ချုပ်မှူးကြီး မင်းအောင်လှိုင်နှင့်အဖွဲ့ဝင်များအား မြန်မာ့မီးရထား၊ စက်ခေါင်းစက်ရုံ(အင်းစိန်) အစည်းအဝေးခန်းမ၌ ပြည်ထောင်စုဝန်ကြီး ဗိုလ်ချုပ်ကြီး မြထွန်းဦးက ရှင်းလင်းတင်ပြစဉ်။

ခြင်းအားဖြင့် ဖြစ်ပေါ်လာနိုင်မည့် ဘေးအန္တရာယ်ကို ကြိုတင်ကာကွယ်ရမည်ဖြစ်ကြောင်း၊ ရထားတွဲများ အဆင့်မြှင့်တင်ခြင်း၊ သံလမ်းများ၊ မီးရထားလမ်း ကူးတံတားများ အဆင့်မြှင့်တင်ခြင်းများကိုလည်း ဆက်လက်ဆောင်ရွက်သွားရမည် ဖြစ်ကြောင်း မှာကြားသည်။

ဆက်လက်၍ နိုင်ငံတော်စီမံအုပ်ချုပ်ရေးကောင်စီဥက္ကဋ္ဌ နိုင်ငံတော်ဝန်ကြီးချုပ်နှင့် အဖွဲ့ဝင်များသည် မြန်မာ့မီးရထား၊ စက်ခေါင်းစက်ရုံ(အင်းစိန်)မှ မီးရထားဝန်ထမ်းများနှင့်အတူ နေ့လယ်စာကို အတူတကွသုံးဆောင်ကြသည်။

ထို့နောက် နိုင်ငံတော်စီမံအုပ်ချုပ်ရေးကောင်စီဥက္ကဋ္ဌ နိုင်ငံတော်ဝန်ကြီးချုပ်က စက်ရုံဝန်ထမ်းများအတွက် ချီးမြှင့်ငွေများပေးအပ်ရာ တာဝန်ရှိသူ တစ်ဦးက လက်ခံရယူခဲ့သည်။

နိုင်ငံတော်အနေဖြင့် ကုန်ပစ္စည်းများ သယ်ယူပို့ဆောင်ရေးနှင့် ပြည်သူများ သွားလာမှုအဆင်ပြေချောမွေ့စေရေး လျှပ်စစ်ရထားများပြောင်းဆွဲနိုင်ရန် စဉ်ဆက်မပြတ်သုတေသနပြု ဆောင်ရွက်လျက်ရှိကြောင်း၊ ယခင်က ခရီးတိုပြေးဆွဲခြင်းများတွင် RBE စက်ခေါင်းများကို အသုံးပြု၍ ခရီးရှည်ပြေးဆွဲခြင်းများတွင် ဒီဇယ်စက်ခေါင်းများကို အသုံးပြုခဲ့ကြောင်း၊ လျှပ်စစ်ရထားများ ပြေးဆွဲရာတွင် ရထားလမ်းတစ်လျှောက် လျှပ်စစ်ဓာတ်အားလိုင်းများ တည်ဆောက်ခြင်းများကို ဆောင်ရွက်ရမည်ဖြစ်ပြီး ပြုပြင်ပြောင်းလဲမှုများ ဆောင်ရွက်ရန်အတွက် အချိန်များစွာပေးရမည်ဖြစ်ကာ ကုန်ကျစရိတ်များလည်း များပြားမည်ဖြစ်ကြောင်း၊ ယခုအခါ တိုးတက်လာသည့် နည်းပညာများနှင့်အညီ ဘက်ထရီနည်းပညာများသည်လည်း တိုးတက်လာပြီဖြစ်သဖြင့် BEMU စက်ခေါင်းများနှင့် BEL စက်ခေါင်းများကို ပြောင်းလဲအသုံးပြုနိုင်တော့မည်ဖြစ်ကြောင်း၊ ထိုသို့ပြောင်းလဲသုံးစွဲခြင်းဖြင့် သဘာဝပတ်ဝန်းကျင်ထိခိုက်မှုကို လျော့ချနိုင်မည်ဖြစ်သကဲ့သို့ စွမ်းအင်များကိုလည်း ချွေတာနိုင်မည်ဖြစ်သဖြင့် နိုင်ငံတော်အတွက် များစွာအကျိုးဖြစ်ထွန်းစေနိုင်ကြောင်း၊ BEMU စက်ခေါင်းများနှင့် BEL စက်ခေါင်းများကို ပြောင်းလဲအသုံးပြုနိုင်ရေး နိုင်ငံတော်အနေဖြင့် ဆောင်ရွက်လျက်ရှိသဖြင့် မကြာမီကာလများအတွင်း၌ မိမိတို့နိုင်ငံတွင် အဆိုပါ စက်ခေါင်းများဖြင့် ရထားသယ်ယူပို့ဆောင်ရေးစနစ်ကို တွေ့မြင်ရနိုင်မည်ဖြစ်ကြောင်းသတင်းရရှိသည်။

သတင်းစဉ်





နိုင်ငံတော်စီမံအုပ်ချုပ်ရေးကောင်စီဥက္ကဋ္ဌ နိုင်ငံတော်ဝန်ကြီးချုပ် ဗိုလ်ချုပ်မှူးကြီး မင်းအောင်လှိုင်အား မြန်မာစီးပွားရေးကော်ပိုရေးရှင်းဥက္ကဋ္ဌ ဗိုလ်ချုပ်ကြီး ညီစောက မြန်မာစီးပွားရေးကော်ပိုရေးရှင်း၊ တာယာစက်ရုံ(ရွာမ) လုပ်ငန်းဆောင်ရွက်မှု အခြေအနေများ ရှင်းလင်းတင်ပြစဉ်။

မြန်မာနိုင်ငံတွင် ဆိုင်ကယ်အစီးရေ ၅ သန်းခန့်ရှိပြီး ပြည်တွင်းတာယာလိုအပ်ချက် ဖြည့်ဆည်းပေးနိုင်ရေး အမြတ်ကိုအဓိကမထားဘဲ အရေအတွက်များများဖြင့် အရည်အသွေးပြည့်မီစွာ ရောင်းချပေးနိုင်ရေး ဆောင်ရွက်သွားရမည်

နေပြည်တော် နိုဝင်ဘာ ၂၉

နိုင်ငံတော်စီမံအုပ်ချုပ်ရေးကောင်စီဥက္ကဋ္ဌ နိုင်ငံတော် ဝန်ကြီးချုပ် ဗိုလ်ချုပ်မှူးကြီး မင်းအောင်လှိုင်သည် ယနေ့ မွန်းလွဲပိုင်းတွင် ခရီးစဉ်တွင် လိုက်ပါလာသည့် အဖွဲ့ဝင်များ၊ ရန်ကုန်တိုင်းဒေသကြီးဝန်ကြီးချုပ်၊ ရန်ကုန်တိုင်းစစ်ဌာနချုပ်တိုင်းမှူးနှင့် တာဝန်ရှိသူများလိုက်ပါ၍ ရန်ကုန်တိုင်းဒေသကြီး အင်းစိန်မြို့နယ်ရှိ မြန်မာစီးပွားရေးကော်ပိုရေးရှင်း၊ တာယာစက်ရုံ(ရွာမ) သို့ သွားရောက် ကြည့်ရှုစစ်ဆေးသည်။

လိုအပ်သည်များမှာကြား

ဦးစွာ နိုင်ငံတော်စီမံအုပ်ချုပ်ရေးကောင်စီဥက္ကဋ္ဌ နိုင်ငံတော် ဝန်ကြီးချုပ်နှင့် အဖွဲ့ဝင်များသည် စက်ရုံအတွင်းရှိ မော်တော်ဆိုင်ကယ်တာယာနှင့် ကျွတ်ထုတ်လုပ်သည့် အလုပ်ရုံသို့ ရောက်ရှိပြီး တာယာနှင့်ကျွတ်များ ထုတ်လုပ်နေမှု၊ တာယာအရည်အသွေးစစ်ဆေးနေမှုတို့ကို ကြည့်ရှုစစ်ဆေးပြီး တာဝန်ရှိသူများ၏ တင်ပြချက်များအပေါ် လိုအပ်သည်များ မှာကြားသည်။

ထို့နောက် စက်ရုံအစည်းအဝေးခန်းမတွင် မြန်မာစီးပွားရေးကော်ပိုရေးရှင်းဥက္ကဋ္ဌ ဗိုလ်ချုပ်ကြီးညီစော၊ စက်ရုံမှူးကြီး ဦးကျော်ကျော်စိုးတို့က စက်ရုံသမိုင်းအကျဉ်း၊ စက်ရုံလုပ်ငန်းဆောင်ရွက်နေမှု၊ နိုင်ငံတော်စီမံအုပ်ချုပ်ရေးကောင်စီဥက္ကဋ္ဌ နိုင်ငံတော် ဝန်ကြီးချုပ် လာရောက်စစ်ဆေးစဉ် လမ်းညွှန်ချက်များအား အကောင်အထည်ဖော်ဆောင်ရွက်လျက်ရှိမှု၊ ပြည်တွင်းလိုအပ်ချက်များသည့် မော်တော်ဆိုင်ကယ်တာယာအား တိုးမြှင့်ထုတ်လုပ်နိုင်ရေး ဆောင်ရွက်လျက်ရှိမှုနှင့် သုံးဘီးဆိုင်ကယ် တာယာများ ထုတ်လုပ်နိုင်ရေး ဆောင်ရွက်လျက်ရှိမှု၊ ပြည်တွင်းဈေးကွက်နှင့်ပြည်ပဈေးကွက် ပို့မှုရရှိရေးအတွက် ဆက်လက်ဆောင်ရွက်လျက်ရှိမှု အခြေအနေများကို ရှင်းလင်းတင်ပြကြသည်။

ရှင်းလင်းတင်ပြမှုများအပေါ် နိုင်ငံတော်စီမံအုပ်ချုပ်ရေးကောင်စီဥက္ကဋ္ဌ နိုင်ငံတော်ဝန်ကြီးချုပ်က မြန်မာနိုင်ငံတွင် ဆိုင်ကယ်အစီးရေ ၅ သန်းခန့်ရှိပြီး ပြည်တွင်း တာယာလိုအပ်ချက် ဖြည့်ဆည်းပေးနိုင်ရေး အမြတ်ကို အဓိကမထားဘဲ အရေအတွက်များများဖြင့် အရည်အသွေး ပြည့်မီစွာ ရောင်းချပေးနိုင်ရေး ဆောင်ရွက်သွားရမည်ဖြစ်ကြောင်း၊ ဈေးကွက်လိုအပ်ချက်နှင့် ဈေးကွက်အတွင်း အသုံးများသည့် အမျိုးအစားများကို သိရှိအောင် ဆောင်ရွက်ပြီး ပြည်တွင်း၊ ပြည်ပဈေးကွက် တိုးမြှင့်ရရှိနိုင်ရေး ဈေးကွက်ရှာဖွေ ဆောင်ရွက်သွားရန် လိုကြောင်း၊ စက်စွမ်းအားပြည့် ထုတ်လုပ်နိုင်ရေး ဆောင်ရွက်ရန်နှင့် ဝန်ထမ်းများ၏ စွမ်းဆောင်နိုင်မှုအပေါ် မူတည်၍ သက်သာချောင်ချိရေးနှင့် ထိုက်သင့်သည့် ချီးမြှင့်မှုများ ဆောင်ရွက်ပေးရန် လိုကြောင်း၊ မိမိတို့နိုင်ငံသည် စိုက်ပျိုးရေးကို အဓိကဆောင်ရွက်သည့် နိုင်ငံဖြစ်သည့်အတွက် လယ်ယာသုံးစက်ကိရိယာများတွင် အသုံးပြုသည့် တာယာများကိုလည်း ထုတ်လုပ်ပေးနိုင်ရေး ဆက်လက်ဆောင်ရွက်သွားရန်လိုကြောင်း၊ ပြည်တွင်း၌ အဆင့်မြင့်ရော်ဘာများ ထုတ်လုပ်နိုင်ရေးနှင့် ရော်ဘာထုတ်ကုန် ပစ္စည်းများ တိုးမြှင့်ထုတ်လုပ်နိုင်ရေးအတွက်လည်း ကြိုးပမ်း ဆောင်ရွက်သွားရန် လိုကြောင်း မှာကြားသည်။



နိုင်ငံတော်စီမံအုပ်ချုပ်ရေးကောင်စီဥက္ကဋ္ဌ နိုင်ငံတော်ဝန်ကြီးချုပ် ဗိုလ်ချုပ်မှူးကြီး မင်းအောင်လှိုင် တာယာစက်ရုံ(ရွာမ) အတွင်း လုပ်ငန်းဆောင်ရွက်မှုများ ကြည့်ရှုစစ်ဆေးစဉ်။

ယင်းနောက် နိုင်ငံတော်စီမံအုပ်ချုပ်ရေးကောင်စီဥက္ကဋ္ဌ နိုင်ငံတော် ဝန်ကြီးချုပ်သည် တာယာစက်ရုံ (ရွာမ) မှ ဝန်ထမ်းများအတွက် ချီးမြှင့်ငွေများကို ပေးအပ်ရာ တာဝန်ရှိသူတစ်ဦးက လက်ခံရယူသည်။

အဆိုပါ တာယာစက်ရုံ (ရွာမ) မှ ထုတ်လုပ်သည့် TRI STAR တာယာများကို ပြည်ပနိုင်ငံများသို့ တင်ပို့ရလျက်ရှိပြီး အရည်အသွေး ကောင်းမွန် ခိုင်ခံ့မှုများကြောင့် ပြည်ပဈေးကွက်တွင် လူကြိုက်များသည့် တာယာအမျိုးအစား အဖြစ် ရပ်တည်လျက်ရှိကြောင်း၊ သုတေသနပြု ဆန်းစစ်ချက်များအရ ပြည်ပမှ တင်သွင်းသည့် အခြားတာယာများထက် TRI STAR တာယာများသည် အရည်အသွေး ကောင်းမွန်ခိုင်ခံမှုရှိသည့်အပြင် ဈေးနှုန်းမှန်ကန်စွာဖြင့် လည်း ပြည်တွင်း၌ ဝယ်ယူသုံးစွဲနိုင်ကြောင်း သိရှိရသည်။

ဆက်လက်၍ နိုင်ငံတော်စီမံအုပ်ချုပ်ရေးကောင်စီဥက္ကဋ္ဌ နိုင်ငံတော် ဝန်ကြီးချုပ်နှင့် အဖွဲ့ဝင်များသည် အင်းစိန်မြို့နယ်ရှိ ရန်ကုန်တိုင်းစစ်ဌာနချုပ်၊ အမှတ် (၁) စိုက်ပျိုး မွေးမြူရေးစခန်းသို့ ရောက်ရှိကြရာ ရှင်းလင်းဆောင်ခန်းမ၌ တိုင်းမှူးက ရန်ကုန်တိုင်းစစ်ဌာနချုပ် စိုက်ပျိုးမွေးမြူရေးဒိုင်ခံများတွင် စိုက်ပျိုးမွေးမြူရေး လုပ်ငန်းများ ဆောင်ရွက်ထားရှိမှု၊ ထွက်ရှိလာသည့် အသား၊ ငါး၊ ဟင်းသီးဟင်းရွက်၊ ကြက်ဥ၊ ဘဉ်နှင့် နွားနို့များကို အရာရှိ၊ စစ်သည်မိသားစုများနှင့် စစ်မှုထမ်းဟောင်းအဖွဲ့ဝင်များ၊ ရဲတပ်ဖွဲ့ဝင်များနှင့် မိသားစုဝင်များကို သက်သာသော ဈေးနှုန်းများဖြင့် ရောင်းချပေးလျက်ရှိမှု၊ ၂၀၂၂ ခုနှစ်၊ မေလ အတွင်း နိုင်ငံတော်စီမံအုပ်ချုပ်ရေးကောင်စီဥက္ကဋ္ဌ နိုင်ငံတော် ဝန်ကြီးချုပ် အမှတ်(၁) စိုက်ပျိုးမွေးမြူရေးစခန်းသို့ ရောက်ရှိစစ်ဆေးစဉ် လမ်းညွှန်မှာကြားချက်များအား အကောင်အထည်ဖော်ဆောင်ရွက်ပြီးစီးမှု အခြေအနေများကို ရှင်းလင်းတင်ပြသည်။

ပေါင်းစပ်ညှိနှိုင်းဆောင်ရွက်

ရှင်းလင်းတင်ပြမှုများအပေါ် နိုင်ငံတော်စီမံအုပ်ချုပ်ရေးကောင်စီဥက္ကဋ္ဌ နိုင်ငံတော်ဝန်ကြီးချုပ်က ရန်ကုန်တိုင်းဒေသကြီး အတွင်း ဘက်စုံ စိုက်ပျိုးမွေးမြူရေး လုပ်ငန်းများ ဆောင်ရွက်စေခြင်းသည် ရန်ကုန်တိုင်းဒေသကြီး အတွင်းရှိ လူဦးရေ ၇ သန်းကျော် ၈ သန်းခန့်အား အသားငါးနှင့် ဟင်းသီးဟင်းရွက်များ ဈေးနှုန်း သက်သာစွာဖြင့် ဖူလုံပေါများစွာ စားသုံးနိုင်စေရေးအထောက်အကူ ပြုစေရန် ရည်ရွယ်ဆောင်ရွက်စေခြင်းဖြစ်ကြောင်း၊ တပ်မတော်သားများအပြင် နိုင်ငံ့ဝန်ထမ်းများအား ပြင်ပပေါက်ဈေးထက် သက်သာစွာ ရောင်းချပေးနိုင်ရမည်ဖြစ်ပြီး ပြည်သူများကိုလည်း ဈေးနှုန်း သက်သာစွာဖြင့် ရောင်းချပေးနိုင်မည်ဆိုပါက အကျိုးရှိစေနိုင်မည်ဖြစ်ကြောင်း၊ အထူးသဖြင့် စက်ရုံ၊ အလုပ်ရုံများတွင် လုပ်ကိုင်နေကြသည့် ဝင်ငွေနည်းသည့် အခြေခံလူတန်းစားများ၏ စားရေးသောက်သာချောင်ချိမှု ဖြစ်စေရေးတွင် အထောက်အကူဖြစ်စေရမည်ဖြစ်ကြောင်း၊ ပြည်သူလူထုတို့ စိုက်ပျိုးမွေးမြူရေး ထုတ်ကုန်များကို ဈေးနှုန်းသက်သာစွာဖြင့် ဝယ်ယူစားသုံးနိုင်ရေး တိုင်းစစ်ဌာနချုပ်နှင့် တိုင်းဒေသကြီးအစိုးရအဖွဲ့တို့ ပေါင်းစပ်ညှိနှိုင်း ဆောင်ရွက်ကြရန်လိုကြောင်း၊ မဖြစ်မနေ စားသုံးရမည့် အခြေခံစားကုန်များကို ဈေးနှုန်းသက်သာချောင်ချိစွာဖြင့် ဝယ်ယူစားသုံးနိုင်ရေး အလေးထား ဆောင်ရွက်သွားရန်လို ကြောင်း၊ အသားတိုးကြက်၊ ဥစားကြက်၊ ဥစားဘဲတို့ကို တိုးချဲ့မွေးမြူ ဆောင်ရွက်သွားရန်လို ကြောင်း၊ သွင်းအားစုနှင့် ထုတ်လုပ်မှု ကုန်ကျစရိတ်များ နည်းပါးမည်ဆိုပါက စိုက်ပျိုးမွေးမြူရေး အခြေခံစားကုန်များ ဈေးနှုန်း သက်သာစွာဖြင့် ရရှိနိုင်မည်ဖြစ်သဖြင့် တိုင်းစစ်ဌာနချုပ်နှင့် တိုင်းဒေသကြီးအစိုးရအဖွဲ့၊ မြန်မာစီးပွားရေး ကော်ပိုရေးရှင်း၊ မြန်မာစီးပွားရေး ဦးပိုင်အများနှင့် သက်ဆိုင်သော ကုမ္ပဏီလိမ်တက်တို့ ပူးပေါင်း၍ အောင်မြင်အောင် ပေါင်းစပ်ညှိနှိုင်း ဆောင်ရွက်ကြရန် လိုကြောင်းဖြင့် မှာကြားသည်။

ထို့နောက် နိုင်ငံတော်စီမံအုပ်ချုပ်ရေးကောင်စီဥက္ကဋ္ဌ နိုင်ငံတော်ဝန်ကြီးချုပ်နှင့် အဖွဲ့ဝင်များသည် စိုက်ပျိုးမွေးမြူရေးခြံအတွင်း လှည့်လည်ကြည့်ရှုစစ်ဆေးခဲ့ပြီး တာဝန်ခံများ၏ ရှင်းလင်းတင်ပြမှုများအပေါ် လိုအပ်သည်များ မှာကြားဖြည့်ဆည်း ဆောင်ရွက်ပေးခဲ့ကြောင်း သတင်းရရှိသည်။

သတင်းစဉ်



နိုင်ငံတော်စီမံအုပ်ချုပ်ရေးကောင်စီဥက္ကဋ္ဌ နိုင်ငံတော်ဝန်ကြီးချုပ် ဗိုလ်ချုပ်မှူးကြီး မင်းအောင်လှိုင်အား ရန်ကုန်တိုင်းဒေသကြီးဝန်ကြီးချုပ်က လှိုင်သာယာမြို့နယ် မှုံ့ဖြိုးတိုးတက်ရေးဆောင်ရွက်လျက်ရှိမှု အခြေအနေများ ရှင်းလင်းတင်ပြစဉ်။

နိုင်ငံတော်စီမံအုပ်ချုပ်ရေးကောင်စီဥက္ကဋ္ဌ နိုင်ငံတော်ဝန်ကြီးချုပ် ဗိုလ်ချုပ်မှူးကြီး မင်းအောင်လှိုင် လှိုင်သာယာမြို့နယ် မြို့ပြဖွံ့ဖြိုးတိုးတက်ရေးဆောင်ရွက်ထားရှိမှုအခြေအနေများနှင့် ရန်ကုန်အနောက်ပိုင်းနည်းပညာတက္ကသိုလ်သို့ သွားရောက်ကြည့်ရှုစစ်ဆေး

နေပြည်တော် နိုဝင်ဘာ ၂၉

နိုင်ငံတော်စီမံအုပ်ချုပ်ရေးကောင်စီဥက္ကဋ္ဌ နိုင်ငံတော်ဝန်ကြီးချုပ် ဗိုလ်ချုပ်မှူးကြီး မင်းအောင်လှိုင်သည် ခရီးစဉ်တွင် လိုက်ပါလာသည့် အဖွဲ့ဝင်များလိုက်ပါ၍ ယနေ့ မွန်းလွဲပိုင်းတွင် ရန်ကုန်တိုင်းဒေသကြီး လှိုင်သာယာမြို့နယ် မြို့ပြဖွံ့ဖြိုးတိုးတက်ရေး အကောင်အထည်ဖော် ဆောင်ရွက်လျက်ရှိမှု အခြေအနေများနှင့် ရန်ကုန်အနောက်ပိုင်း နည်းပညာတက္ကသိုလ်သို့ သွားရောက်ကြည့်ရှုစစ်ဆေးသည်။

လှိုင်သာယာမြို့နယ် မြို့ပြဖွံ့ဖြိုးတိုးတက်ရေး အကောင်အထည်ဖော်ဆောင်ရွက်လျက်ရှိမှု

ဦးစွာ နိုင်ငံတော်စီမံအုပ်ချုပ်ရေးကောင်စီဥက္ကဋ္ဌ နိုင်ငံတော်ဝန်ကြီးချုပ်နှင့် အဖွဲ့ဝင်များသည် လှိုင်သာယာမြို့နယ် အောင်ဇေယျာတံတားနှင့် မီးခွက်ဈေး အကြားရှိ ရေမြောင်းများ ထိန်းသိမ်းပြင်ဆင်ထားရှိမှု အခြေအနေများကို ကြည့်ရှုစစ်ဆေးပြီး တာဝန်ရှိသူများ၏ တင်ပြချက်များအပေါ် နိုင်ငံတော်စီမံအုပ်ချုပ်ရေးကောင်စီဥက္ကဋ္ဌ နိုင်ငံတော်ဝန်ကြီးချုပ်က ရေမြောင်းများ ရေစီးရေလာကောင်းမွန်ရေး၊ လမ်းတစ်လျှောက် အရိပ်ရသစ်ပင်များ စနစ်တကျ စိုက်ပျိုးထားရှိရေးနှင့် အခြားလိုအပ်သည်များကို မှာကြားသည်။

ထို့နောက် နိုင်ငံတော်စီမံအုပ်ချုပ်ရေးကောင်စီဥက္ကဋ္ဌ နိုင်ငံတော်ဝန်ကြီးချုပ်နှင့် အဖွဲ့ဝင်များသည် ဘုရင့်နောင်ပန်းခြံသို့ ရောက်ရှိရာ ပန်းခြံအတွင်း ဘက်စုံသုံး အဆောက်အဦများ၊ ပျော်ပွဲရွှင်ပွဲကျင်းပရန်နေရာများ၊ ယာဉ်ရပ်နားရန်နေရာများ၊ ကစားကွင်းများ၊ ရေကူးကန်များအပါအဝင် အများပြည်သူအပန်းဖြေရန် နေရာများ ဆောင်ရွက်လျက်ရှိမှုနှင့် ဆောင်ရွက်ပြီးစီးမှုအခြေအနေများကို မြို့တော်ဝန် ဦးဗိုလ်ဌေးက ရှင်းလင်းတင်ပြသည်။

ယင်းနောက် ပန်းခြံရှင်းလင်းဆောင်ခန်းမတွင် တိုင်းဒေသကြီးဝန်ကြီးချုပ်နှင့် မြို့တော်ဝန်တို့က နိုင်ငံတော်စီမံအုပ်ချုပ်ရေးကောင်စီဥက္ကဋ္ဌ နိုင်ငံတော်ဝန်ကြီးချုပ် လှိုင်သာယာမြို့နယ်သို့ ရောက်ရှိစစ်ဆေးစဉ် မြို့ပြဖွံ့ဖြိုးတိုးတက်ရေးအတွက် ဆောင်ရွက်ရန် လမ်းညွှန်ချက်များအား ဆောင်ရွက်ပြီးစီးမှုအခြေအနေများ၊ ဘုရင့်နောင်ပန်းခြံအတွင်း ပျော်ပွဲရွှင်ပွဲများ ကျင်းပခဲ့မှုနှင့် ပြည်သူအများအပြား ပျော်ရွှင်စွာ လာရောက်ဆင်နွှဲခဲ့မှုများ၊ လှိုင်သာယာမြို့နယ်အတွင်း သန့်ရှင်းသာယာလှပရေး ဆောင်ရွက်လျက်ရှိမှု အခြေအနေများ၊ လှိုင်သာယာတိုးချဲ့ပန်းခြံ ဆောင်ရွက်လျက်ရှိမှု အခြေအနေများ၊ ရေစီးရေလာကောင်းမွန်ရေး၊ ရေဝင်ရန်ကုန်အနောက်ပိုင်းတက္ကသိုလ် ရေကြီးနစ်မြုပ်မှုမှ ကာကွယ်နိုင်ရေးအတွက် ရေထွက်ကောင်းမွန်ရေး ဆောင်ရွက်လျက်ရှိမှု အခြေအနေများကို ရှင်းလင်းတင်ပြသည်။



နိုင်ငံတော်စီမံအုပ်ချုပ်ရေးကောင်စီဥက္ကဋ္ဌ နိုင်ငံတော်ဝန်ကြီးချုပ် ဗိုလ်ချုပ်မှူးကြီး မင်းအောင်လှိုင် လှိုင်သာယာမြို့နယ် ဘုရင့်နောင်ပန်းခြံအတွင်း အများပြည်သူအပန်းဖြေရန် ဆောင်ရွက်ထားရှိမှုများ ကြည့်ရှုစစ်ဆေးစဉ်။

ရှင်းလင်းတင်ပြမှုများအပေါ် နိုင်ငံတော် စီမံအုပ်ချုပ်ရေးကောင်စီ ဥက္ကဋ္ဌ နိုင်ငံတော် ဝန်ကြီးချုပ်က လှိုင်သာယာမြို့နယ်သည် စက်ရုံ၊ အလုပ်ရုံများတွင် အလုပ်လုပ်ကိုင်ကြသူများ အများအပြား နေထိုင်ကြသည်ဖြစ်သဖြင့် ပလက်ဖောင်းများ အဆင့်မီကောင်းမွန်ရမည်ဖြစ်ကြောင်း၊ မြို့နယ်စီမံလန်းစိုပြည်ရေး၊ သန့်ရှင်း သာယာလှပရေးတို့အတွက် စနစ်တကျစီမံကိန်းချ၍ ဆောင်ရွက်သွားရန်လိုကြောင်း၊ မြို့အကွက်ချုပ်ကို စနစ်တကျဖြင့် ရေးဆွဲဖော်ဆောင်ထားသည့် မြို့ဖြစ်သဖြင့် အဆင့်မီသည့် မြို့တစ်ခုဖြစ်စေရေး ဆက်လက်အကောင်အထည်ဖော်ဆောင်သွားရမည်ဖြစ်ကြောင်း၊ မြို့နေပြည်သူလူထုနှင့် ကိုက်ညီသည့် လူနေမှုပတ်ဝန်းကျင်ကို ဖော်ဆောင်ပေးရမည်ဖြစ်ပြီး

စာမျက်နှာ ၈ သို့



နိုင်ငံတော်စီမံအုပ်ချုပ်ရေးကောင်စီဥက္ကဋ္ဌ နိုင်ငံတော်ဝန်ကြီးချုပ် ဗိုလ်ချုပ်မှူးကြီး မင်းအောင်လှိုင် ရန်ကုန်အနောက်ပိုင်း နည်းပညာတက္ကသိုလ် ပင်မသုံးထပ်စာသင်ဆောင်အသစ် တည်ဆောက်ပြီးစီးမှုအခြေအနေ ကြည့်ရှုစစ်ဆေးစဉ်။

စာမျက်နှာ ၇ မှ

ပတ်ဝန်းကျင်ကောင်းကို ဖန်တီးပေးနိုင်ရမည်ဖြစ်ကြောင်း၊ နေထိုင်သူများ ကျန်းမာရေးကောင်းမွန်စေရေး၊ သန့်ရှင်းမှုစနစ်တကျရှိစေရေး၊ ရေလုံလောက်စွာ ရရှိရေးတို့ကို သက်ဆိုင်ရာ တာဝန်ရှိသူများက ဖြည့်ဆည်းဆောင်ရွက်ပေးရန်လို ကြောင်း၊ အများအသုံးပြုရန် ကောင်းမွန်သည့်သုံးရေ ရရှိရေးအတွက်လည်း ဖြည့်ဆည်းဆောင်ရွက်ပေးရမည် ဖြစ်ကြောင်း၊ ကျန်းမာရေး ကောင်းမွန်မှသာလျှင် အလုပ်လုပ်နိုင်မည်ဖြစ်သဖြင့် ပြည်သူထု ကျန်းမာရေးကောင်းမွန်မှုရှိရန် မိမိတို့အစိုးရအဖွဲ့မှ တာဝန်ရှိသူများက လိုအပ်သည်များ ဖြည့်ဆည်းဆောင်ရွက်ပေးရမည်ဖြစ်ကြောင်း၊ လှိုင်သာယာတွင် ရေစီးရေလာကောင်းမွန်ရေးသည် အဓိက ဖြေရှင်းဆောင်ရွက်ပေးရမည့်ကိစ္စတစ်ခု ဖြစ်သဖြင့် အလေးထားဆောင်ရွက်သွား ရန်လိုကြောင်း၊ တစ်မြို့နယ်လုံး အတိုင်း အတာဖြင့် ရေဝင်ရေထွက်ကောင်းမွန် ရမည်ဖြစ်ကြောင်း၊ မြို့ပြများ၌ စိမ်းလန်း စိုပြည်ရေး Green Zone ကို ဖော်ဆောင် ရာတွင် သုံးမိုင်ပတ်လည် အကွာအဝေး အတွင်း၌ Green Zone များ ဖော်ဆောင် ပေးထားရန်နှင့် အိမ်ခြံဝန်းများ လမ်းဘေး ဝဲယာများ၌လည်း သစ်ပင်များ စိုက်ပျိုး စေရေး ကြပ်မတ်ဆောင်ရွက်သွားရန် မူဝါဒ ချမှတ်ပေးထားပြီးဖြစ်သဖြင့် အကောင်အထည်ဖော် ဆောင်ရွက်သွား ကြရန်လိုကြောင်း မှာကြားသည်။

ဆက်လက်၍ နိုင်ငံတော်စီမံအုပ်ချုပ်ရေးကောင်စီဥက္ကဋ္ဌ နိုင်ငံတော်ဝန်ကြီးချုပ် သည် လှိုင်သာယာမြို့နယ် အကွက်ချပုံစံ ငယ်အား ကြည့်ရှု၍ မြို့ပြဖွံ့ဖြိုးတိုးတက် ရေးအတွက် ဆောင်ရွက်နိုင်မည့် အခြေ အနေများကို တာဝန်ရှိသူများအား မှာကြားသည်။

ရန်ကုန်အနောက်ပိုင်း နည်းပညာတက္ကသိုလ်

ထို့နောက် နိုင်ငံတော်စီမံအုပ်ချုပ်ရေး ကောင်စီဥက္ကဋ္ဌ နိုင်ငံတော်ဝန်ကြီးချုပ်နှင့် အဖွဲ့ဝင်များသည် ရန်ကုန်အနောက်ပိုင်း နည်းပညာတက္ကသိုလ်သို့ ရောက်ရှိကြရာ ပါမောက္ခချုပ် ဒေါက်တာ ကြည်စိုးနှင့် ဆရာ၊ ဆရာမများက ကြိုဆိုနှုတ်ဆက် ကြသည်။

ယင်းနောက် တက္ကသိုလ်အတွင်း ဆောက်လုပ်လျက်ရှိသည့် ပင်မသုံးထပ် စာသင်ဆောင်အသစ်အတွင်းရှိ ခန်းမ ဆောင်အတွင်း၌ ပါမောက္ခချုပ်က တက္ကသိုလ်၏ တည်နေရာနှင့် သမိုင်း အကျဉ်း၊ ဘာသာရပ်အလိုက် ကျောင်း သား၊ ကျောင်းသူများ တက်ရောက်ပညာ သင်ကြားလျက်ရှိမှု၊ ဘာသာရပ်အလိုက် သင်ကြားရေးဝန်ထမ်းများနှင့် စီမံဝန်ထမ်း များ ခန့်အပ်ထားရှိမှု၊ နိုင်ငံတော်စီမံ အုပ်ချုပ်ရေးကောင်စီဥက္ကဋ္ဌ နိုင်ငံတော် ဝန်ကြီးချုပ် လာရောက်စစ်ဆေးစဉ် လမ်းညွှန်မှာကြားချက်များအား အကောင် အထည်ဖော် ဆောင်ရွက်ပြီးစီးမှု အခြေ အနေများကို ရှင်းလင်းတင်ပြသည်။

ရှင်းလင်းတင်ပြမှုများအပေါ် နိုင်ငံ တော်စီမံအုပ်ချုပ်ရေးကောင်စီ ဥက္ကဋ္ဌ နိုင်ငံတော်ဝန်ကြီးချုပ်က ကျောင်းပတ်ဝန်း ကျင် သန့်ရှင်းသာယာလှပစေရေးနှင့် ဥပမာရပ်ကောင်းမွန်ရေး ဆောင်ရွက်သွား ရန်လိုကြောင်း၊ တက္ကသိုလ်အင်္ဂါရပ်နှင့် ပြည့်မီစေရေးအတွက် တိုးချဲ့စာသင်ဆောင် များနှင့် ခန်းမများ၊ အခြားအထောက်အကူ ပြုအဆောင်များ တည်ဆောက်ရာတွင် အသေးစိတ်ကအစ ထည့်သွင်းတွက်ချက် စဉ်းစားကာ ရေရှည်ကိုကြည့်၍ ဆောင် ရွက်ရန်လိုကြောင်း၊ ကျောင်းဝင်းအတွင်း သစ်ပင်ပန်းမန်များစိုက်ပျိုးခြင်း၊ လူသွား လမ်းများ၊ အားကစားပြုလုပ်ရာနေရာ များနှင့် အပန်းဖြေနေရာများ ဆောင်ရွက် ရာ၌ ကျောင်းသားဦးရေအချိုးနှင့် ကိုက်ညီ သည့် အကျယ်အဝန်းများနှင့် အကွာ အဝေးများဖြစ်စေရေး စဉ်းစားဆောင်ရွက် သွားရန်လိုကြောင်း မှာကြားသည်။

ဆက်လက်၍ နိုင်ငံတော်စီမံအုပ်ချုပ် ရေးကောင်စီဥက္ကဋ္ဌ နိုင်ငံတော်ဝန်ကြီးချုပ် သည် ပင်မသုံးထပ်စာသင်ဆောင်အသစ် တည်ဆောက်ပြီးစီးမှုအခြေအနေများကို လိုက်လံကြည့်ရှုစစ်ဆေးခဲ့ပြီး တာဝန်ရှိ သူများ၏ တင်ပြချက်များအပေါ် လိုအပ် သည်များ မှာကြားခဲ့ကြောင်း သတင်း ရရှိသည်။

သတင်းစဉ်

❍ *ကျောဖုံးမှ*

အခမ်းအနားကျင်းပရေးဦးဆောင် ကော်မတီနှင့် ဆပ်ကော်မတီဝင်များ၊ စီးပွားရေးပညာရပ်ဆိုင်ရာ အသင်းအဖွဲ့များမှ ကိုယ်စားလှယ်များ၊ UMFCCI နှင့် ညီနောင်အသင်းများ၊ စီးပွားရေးဆိုင်ရာ တက္ကသိုလ် ဆရာကြီး ဆရာမကြီးများနှင့် ကျောင်းသား ကျောင်းသူများ၊ ကျောင်းသားဟောင်းများ၊ စာတမ်း ရှင်များ၊ တာဝန်ရှိသူများနှင့် ဖိတ်ကြားထားသူများ တက်ရောက် ကြသည်။

ဦးစွာ နိုင်ငံတော်စီမံအုပ်ချုပ် ရေးကောင်စီဒုတိယဥက္ကဋ္ဌ ဒုတိယ ဝန်ကြီးချုပ် ဒုတိယဗိုလ်ချုပ် မှူးကြီး စိုးဝင်းက ဂုဏ်ပြုအမှာ စကားပြောကြားသည်။

ထို့နောက် နိုင်ငံတော်စီမံ အုပ်ချုပ်ရေးကောင်စီ ဒုတိယ ဥက္ကဋ္ဌ ဒုတိယဝန်ကြီးချုပ် ဒုတိယ ဗိုလ်ချုပ်မှူးကြီး စိုးဝင်းထံ ရင်းနှီး မြှုပ်နှံမှုနှင့် နိုင်ငံခြားစီးပွား ဆက်သွယ်ရေးဝန်ကြီးဌာန ပြည် ထောင်စုဝန်ကြီး ဒေါက်တာကံဇော်က မြန်မာနိုင်ငံ "စီးပွားရေးပညာနှစ် (၁၀၀)" ရာပြည့် အထိမ်းအမှတ် လက်ဆောင်ကို လက်ဝယ်အရောက် ပေးအပ်သည်။

ယင်းနောက် ရင်းနှီးမြှုပ်နှံမှုနှင့် နိုင်ငံခြားစီးပွားဆက်သွယ်ရေး ဝန်ကြီးဌာန ပြည်ထောင်စုဝန်ကြီး ဒေါက်တာကံဇော်က ရန်ကုန်၊ မုံရွာနှင့် မိတ္ထီလာစီးပွားရေး တက္ကသိုလ်များမှ ပါမောက္ခချုပ် များနှင့် အမျိုးသားစီမံခန့်ခွဲမှု ဒီဂရီကောလိပ် ကျောင်းအုပ်ကြီး တို့ကို မြန်မာနိုင်ငံ "စီးပွားရေး ပညာနှစ် (၁၀၀)" ရာပြည့်အထိမ်း အမှတ် ဂုဏ်ပြုလက်ဆောင်များ ပေးအပ်သည်။

ဆက်လက်၍ နိုင်ငံတော်စီမံ အုပ်ချုပ်ရေးကောင်စီ ဒုတိယ ဥက္ကဋ္ဌ ဒုတိယဝန်ကြီးချုပ်နှင့် ဇနီး တို့သည် အခမ်းအနားသို့ တက် ရောက်လာကြသူများနှင့် အတူ ဂုဏ်ပြုညစာကို အတူတကွ သုံးဆောင်ကြသည်။

ညစာ သုံးဆောင်နေစဉ် အတွင်း ပြန်ကြားရေးဝန်ကြီးဌာန၊ မြန်မာ့အသံနှင့် ရုပ်မြင်သံကြားနှင့် သာသနာရေးနှင့် ယဉ်ကျေးမှု ဝန်ကြီးဌာန၊ အနုပညာဦးစီးဌာန တို့မှ အနုပညာရှင်များ၊ စီးပွားရေး တက္ကသိုလ်များမှ ကျောင်းသား ဟောင်းများနှင့် ရင်းနှီးမြှုပ်နှံမှုနှင့် နိုင်ငံခြားစီးပွား ဆက်သွယ်ရေး ဝန်ကြီးဌာနမှ ဝန်ထမ်းများက တေးသံသာများ၊ အကအလှများ ဖြင့် သီဆိုတီးမှုတ် ကပြဖျော်ဖြေ ကြသည်။

ဂုဏ်ပြု ညစာစားပွဲအပြီး တွင် နိုင်ငံတော်စီမံအုပ်ချုပ်ရေး ကောင်စီ ဒုတိယဥက္ကဋ္ဌ ဒုတိယ ဝန်ကြီးချုပ်သည် ဖျော်ဖြေ တင်ဆက်ခဲ့ကြသည့် အနုပညာရှင် များကို ဂုဏ်ပြုပန်းခြင်းနှင့် ဂုဏ်ပြုဆုငွေများပေးအပ်သည်။

ထို့နောက် နိုင်ငံတော်စီမံ အုပ်ချုပ်ရေးကောင်စီ ဒုတိယ ဥက္ကဋ္ဌ ဒုတိယဝန်ကြီးချုပ်နှင့် ဇနီး တို့သည် အခမ်းအနားသို့ တက် ရောက်လာကြသူများအား ရင်းရင်း နှီးနှီး နှုတ်ဆက်ခဲ့ကြကြောင်း သတင်းရရှိသည်။

သတင်းစဉ်



နိုင်ငံတော်စီမံအုပ်ချုပ်ရေးကောင်စီ ဒုတိယဥက္ကဋ္ဌ ဒုတိယဝန်ကြီးချုပ် ဒုတိယဗိုလ်ချုပ်မှူးကြီး စိုးဝင်းနှင့် ဇနီး ဒေါ်သန်းသန်းနွယ်နှင့် အခမ်းအနားတက်ရောက်လာကြသူများ တေးသံသာများ၊ အကအလှများဖြင့် သီဆိုကပြဖျော်ဖြေတင်ဆက်မှုကို ကြည့်ရှုအားပေးကြစဉ်။

ဒုတိယဝန်ကြီးချုပ်နှင့် ပြည်ထောင်စုဝန်ကြီး ဦးသန်းဆွေ ရုရှားဖက်ဒရေးရှင်းနိုင်ငံပိုင် ITAR-TASS သတင်းဌာန၏ ထိုင်းနိုင်ငံဌာနခွဲအကြီးအကဲ Mr. Igor Brovarnik ကို လက်ခံတွေ့ဆုံ၊ ရုပ်သံအင်တာဗျူးဖြေကြား



နေပြည်တော် နိုဝင်ဘာ ၂၉

ဒုတိယဝန်ကြီးချုပ်နှင့် နိုင်ငံခြားရေးဝန်ကြီးဌာန ပြည်ထောင်စုဝန်ကြီး ဦးသန်းဆွေသည် ရုရှားဖက်ဒရေးရှင်းနိုင်ငံပိုင် သတင်းဌာနဖြစ်သည့် ITAR-TASS သတင်းဌာန၏ ထိုင်းနိုင်ငံဌာနခွဲ အကြီးအကဲ Mr. Igor Brovarnik ကို ယနေ့မွန်းလွဲ ၁ နာရီခွဲတွင် နေပြည်တော်ရှိ နိုင်ငံခြားရေး ဝန်ကြီးဌာနခွဲ လက်ခံတွေ့ဆုံ၍ ရုပ်သံအင်တာဗျူးဖြေကြားသည်။

ထိုသို့ ရုပ်သံအင်တာဗျူးပြုလုပ်ရာတွင် ဒုတိယဝန်ကြီးချုပ်နှင့် ပြည်ထောင်စုဝန်ကြီးက မြန်မာနိုင်ငံ၏ နိုင်ငံခြားရေးမူဝါဒအဆင့်ဆင့် ပြောင်းလဲလာမှု၊ မြန်မာ – ရုရှားနှစ်နိုင်ငံဆက်ဆံရေးနှင့် ပူးပေါင်း ဆောင်ရွက်မှုများ၊ BRICS အဖွဲ့ဝင်နိုင်ငံများနှင့် ပူးပေါင်းဆောင်ရွက်မှု အလားအလာ၊ ခေတ်သစ်ကမ္ဘာ့အခြေအနေတွင် မြန်မာနိုင်ငံ၏ ပထဝီ နိုင်ငံရေးရည်မှန်းချက်၊ အနောက်နိုင်ငံများ၏ တစ်ဖက်သတ်ပိတ်ဆို့ ကန့်သတ်မှုများ၏ သက်ရောက်မှုများကို လျော့ပါးစေရေးနည်းလမ်းများ ကျင့်သုံးနေမှု၊ မြန်မာနိုင်ငံ၏ ခရီးသွားကဏ္ဍ၊ မြန်မာနိုင်ငံအမျိုးသား ပြန်လည်ရင်ကြားစေ့ရေး အောင်မြင်မှုရရှိရန် ဆောင်ရွက်နေမှုများနှင့် ရင်ဆိုင်ကြုံတွေ့နေရသည့် စိန်ခေါ်မှုများနှင့်စပ်လျဉ်း၍ ရှင်းလင်း ဖြေကြားခဲ့ကြောင်း သိရသည်။

သတင်းစဉ်

နေရာကွက်ကျား မိုးအနည်းငယ်ရွာမည်

နေပြည်တော် နိုဝင်ဘာ ၂၉ နေပြည်တော်နှင့် မန္တလေးမြို့တို့ အနီးတစ်ဝိုက်တွင် ယနေ့တိမ်အသင့်အတင့် ဖြစ်ထွန်းပြီး နေရာကွက်ကျား မိုးအနည်းငယ်ရွာမည်။ ရန်ကုန်မြို့နှင့် အနီးတစ်ဝိုက်တွင် ယနေ့တိမ်အသင့်အတင့် ဖြစ်ထွန်းပြီး နေရာကွက်ကျား မိုးအနည်းငယ်ရွာနိုင်သည်။

မနက်ဖြန်အတွက် ခန့်မှန်းချက်မှာ နေပြည်တော်၊ မန္တလေး တိုင်းဒေသကြီး၊ ရှမ်းပြည်နယ်၊ ချင်းပြည်နယ်နှင့် ကယားပြည်နယ်တို့တွင် နေရာကွက်ကျားမှ နေရာကျဲကျဲ မိုးရွာနိုင်သည်။

မိုး/ဇလ

ပြည်ထောင်စုဝန်ကြီး ဒေါက်တာကံဇော်နှင့် ပြည်ထောင်စုစာရင်းစစ်ချုပ် ဒေါက်တာခင်နိုင်ဦး မြန်မာနိုင်ငံ “စီးပွားရေးပညာနှစ် (၁၀၀)” ရာပြည့် အထိမ်းအမှတ် ဒုတိယနေ့စာတမ်းဖတ်ပွဲများနှင့် Plenary Session တက်ရောက်အားပေး



နေပြည်တော် နိုဝင်ဘာ ၂၉

မြန်မာနိုင်ငံ **“စီးပွားရေးပညာနှစ် (၁၀၀)”** ရာပြည့်အထိမ်းအမှတ် ဒုတိယနေ့ စာတမ်းဖတ်ပွဲများကို မြန်မာအပြည်ပြည်ဆိုင်ရာကွန်ဗင်းရှင်းဗဟိုဌာန-၂ MICC II ၌ ယနေ့နံနက်ပိုင်းတွင် Parallel Session သုံးခုဖြင့်ကျင်းပပြီး မွန်းလွဲပိုင်းတွင် Plenary Session ကို ဆက်လက်ကျင်းပရာ ရင်းနှီးမြှုပ်နှံမှုနှင့် နိုင်ငံခြားစီးပွားဆက်သွယ်ရေးဝန်ကြီးဌာန ပြည်ထောင်စုဝန်ကြီး ဒေါက်တာကံဇော်နှင့် ပြည်ထောင်စု စာရင်းစစ်ချုပ် ဒေါက်တာခင်နိုင်ဦးတို့ တက် ရောက်အားပေးကြသည်။

စာတမ်းဖတ်ပွဲ Parallel Session IV တွင် **လယ်ယာကဏ္ဍ ထုတ်လုပ်မှုနှင့် စားရေရိက္စာ ဖူလုံကြွယ်ဝမှု** ခေါင်းစဉ်၏အောက်တွင် စာတမ်းရှင်ခုနစ်ဦးတို့က ရာသီဥတုဒဏ် ကြံ့ကြံ့ခံနိုင်ရေးနှင့် ရေရှည်တည်တံ့သော စိုက်ပျိုးရေး ဆိုင်ရာ အလေ့အကျင့်ကောင်းများကို မြှင့်တင်ခြင်းဖြင့် စားရေရိက္စာဖူလုံစေရေး၊ မြန်မာနိုင်ငံ ဆန်စပါးထုတ်လုပ်မှုနှင့် စားသုံးမှုကို ပထဝီဝင်ရှုထောင့်မှ လေ့လာခြင်းနှင့် ၂၀၅၀ ပြည့်နှစ်အတွက် ဆန်ဖူလုံမှု အလားအလာ၊ စားရေရိက္စာထုတ်လုပ်မှု၊ ဖူလုံမှုနှင့် စိန်ခေါ်မှုအခက်အခဲများနှင့် အခွင့် အလမ်းများ၊ ရာသီဥတုဖောက်ပြန်မှုကို တုံ့ပြန်ရန်နှင့် စားနပ်ရိက္စာ ဖူလုံမှုအတွက် စပ်မျိုးစပါးလက်ခံကျင့်သုံးမှုနှင့် အလားအလာများ၊ စစ်ကိုင်းခရိုင်အတွင်း မြေပဲ၊ နှမ်း၊ နေကြာ စိုက်ပျိုးထုတ်လုပ်မှုနှင့် စားသုံးဆီဖူလုံမှု အခြေအနေကို လေ့လာဆန်းစစ်ခြင်း (၂၀၁၈-၂၀၁၉ ခုနှစ်မှ ၂၀၂၂-၂၀၂၃ ခုနှစ် အထိ)၊ လယ်ယာစိုက်ပျိုးရေးကဏ္ဍ၌ စီးပွားရေးတွက်ခြေကိုက်ပြီး ကောက်ပဲသီးနှံများ အထွက်နှုန်းကောင်းမွန်စေရန် Plasma နည်းပညာအကူအညီဖြင့် ဆောင်ရွက်ခြင်း၊ မြန်မာ့ပဲမျိုးစုံ ထုတ်လုပ်မှုနှင့်တင်ပို့မှုအား လေ့လာဆန်းစစ်ခြင်း ခေါင်းစဉ်တို့ဖြင့် ဆွေးနွေးရာ စိုက်ပျိုးရေး၊ မွေးမြူရေးနှင့် ဆည်မြောင်းဝန်ကြီးဌာန ဒုတိယ ဝန်ကြီး ဒေါက်တာ တင်ထွဋ်က သဘာပတိအဖြစ်ဆောင်ရွက်သည်။

Parallel Session V တွင် **အသေးစား၊ အလယ်စားနှင့်အလတ်စား စီးပွားရေးလုပ်ငန်းများနှင့် နိုင်ငံဖွံ့ဖြိုးမှု** ခေါင်းစဉ်၏အောက်တွင် စာတမ်းရှင်ကိုးဦးတို့က နိုင်ငံ့စီးပွားဖွံ့ဖြိုးတိုးတက်မှုတွင် အသေး၊ အလတ်စား စီးပွားရေးလုပ်ငန်းများမှ လုပ်ငန်းရှင်များ၏ Soft Skills ကို လေ့လာခြင်း၊ စားသောက်ကုန်လုပ်ငန်းကဏ္ဍမှတစ်ဆင့် နိုင်ငံခြားရင်းနှီးမြှုပ်နှံမှု အသုံးပြု၍ ပြည်တွင်းစီးပွားရေး မြင့်မားလာစေရန် မူဝါဒအကြံပြုတင်ပြချက် စာတမ်းခေါင်းစဉ်တို့ဖြင့် ဆွေးနွေးရာ စက်မှုဝန်ကြီးဌာန ဒုတိယ ဝန်ကြီး ဦးရဲမောင်ညွှန့်က သဘာပတိအဖြစ် ဆောင်ရွက်သည်။

Parallel Session VI တွင် ရင်းနှီးမြှုပ်နှံမှု၊ ကုန်သွယ်မှုနှင့် ဝန်ဆောင်မှုကဏ္ဍ ခေါင်းစဉ်၏ အောက်တွင် စာတမ်းရှင် ၁၀ ဦးတို့က နိုင်ငံစီးပွားရေးအား ရင်းနှီးမြှုပ်နှံမှု ရှုထောင့်မှလေ့လာခြင်း၊ ကိုဗစ်-၁၉ ကပ်ရောဂါကြောင့် မြန်မာနိုင်ငံ၏ ကုန်သွယ်မှုအပေါ် သက်ရောက်မှုနှင့် ပို့ကုန်ကဏ္ဍ မြှင့်တင်ရေးအတွက် ဆောင်ရွက် သင့်သည်များကို လေ့လာခြင်း (၂၀၁၉ ခုနှစ်မှ ၂၀၂၃ ခုနှစ်အထိ) မြန်မာနိုင်ငံ စီးပွားရေးဖွံ့ဖြိုး တိုးတက်မှုတွင် ခရီးသွားလုပ်ငန်း၏ အထောက်အကူပြုနိုင်မှုများကို လေ့လာဆန်းစစ်ခြင်း၊ မြန်မာနိုင်ငံ၏ ရင်းနှီးမြှုပ်နှံမှု၊ ကုန်သွယ်မှုနှင့် ဝန်ဆောင်မှုကဏ္ဍများ၊ ဘဏ်နှင့် ငွေရေးကြေးရေးဆိုင်ရာ လုပ်ငန်း နယ်ပယ်အတွင်း Digital နည်းပညာ ပါဝင်ကျယ်ပြန့်လာခြင်း၊ အမျိုးသားပို့ကုန်မဟာဗျူဟာနှင့် ပို့ကုန်ဖွံ့ဖြိုးတိုးတက်မှု၊ သီလဝါစက်မှုနယ်မြေ ရင်းနှီးမြှုပ်နှံသူများ၏ စိတ်ကျေနပ်မှုကို လေ့လာဆန်းစစ်ခြင်း၊ မြန်မာနိုင်ငံအာမခံကဏ္ဍ၏ အခွင့်အလမ်းကောင်း များနှင့် စိန်ခေါ်မှုများ၊ နယ်စပ် ကုန်သွယ်ရေးလမ်းကြောင်း အသစ် များနှင့် အလားအလာများ၊ မြန်မာ့ခရီးသွား လုပ်ငန်းကဏ္ဍ ဖွံ့ဖြိုးတိုးတက်ရေးနှင့် အလားအလာကိုလေ့လာခြင်း ခေါင်းစဉ် တို့ဖြင့် ဆွေးနွေးရာ စီးပွားရေး ရင်းနှီးမြှုပ်နှံမှု ရှုထောင့်မှလေ့လာခြင်း၊ ကိုဗစ်-၁၉ ကပ်ရောဂါကြောင့် မြန်မာ့ခရီးသွား လုပ်ငန်းကဏ္ဍ ဖွံ့ဖြိုးတိုးတက်ရေးနှင့် အလားအလာကိုလေ့လာခြင်း ခေါင်းစဉ် တို့ဖြင့် ဆွေးနွေးရာ စီးပွားရေး နှင့်ကူးသန်းရောင်းဝယ်ရေးဝန်ကြီး ဌာန ဒုတိယဝန်ကြီး ဦးမင်းမင်းက သဘာပတိအဖြစ် ဆောင်ရွက်သည်။

မွန်းလွဲပိုင်းတွင် **“စီးပွားရေးပညာနှစ် (၁၀၀)”** ရာပြည့်အထိမ်းအမှတ် စာတမ်းဖတ်ပွဲ၏ Plenary Session အခမ်းအနားကို ဆက်လက်ကျင်းပရာ ရင်းနှီးမြှုပ်နှံမှုနှင့် နိုင်ငံခြားစီးပွားဆက်သွယ်ရေးဝန်ကြီးဌာနမှ ဒုတိယဝန်ကြီး ဒေါက်တာ ဝါဝါမောင်က Moderator အဖြစ်ဆောင်ရွက်ပြီး Parallel Session I ၏ သဘာပတိ အဂတိလိုက်စားမှု တိုက်ဖျက်ရေး ကော်မရှင်အဖွဲ့ဝင် ဦးမောင်မောင် တင့်က စာတမ်း ရှစ်စောင်မှရရှိသော မူဝါဒဆိုင်ရာ ကောက်နုတ်ချက် ရှစ်ချက်ကိုလည်းကောင်း၊ Parallel Session II ၏ သဘာပတိ ဒုတိယဝန်ကြီး ဒေါက်တာဝါဝါမောင်က စာတမ်း ၁၁ စောင်မှရရှိသော မူဝါဒဆိုင်ရာအကြံပြုချက် ၁၂ ချက်ကိုလည်းကောင်း၊ Parallel Session III ၏ သဘာပတိဒုတိယဝန်ကြီး ဦးအောင်ကျော်ထွန်းက စာတမ်း ခုနစ်စောင်မှရရှိသော မူဝါဒဆိုင်ရာအကြံပြုချက် ၂၁ ချက်ကို လည်းကောင်း၊ Parallel Session IV ၏ သဘာပတိ ဒုတိယဝန်ကြီး ဒေါက်တာတင် ထွဋ်က စာတမ်း ခုနစ်စောင်မှရရှိသော မူဝါဒဆိုင်ရာကောက်နုတ်ချက် ၁၁ ချက်ကိုလည်းကောင်း၊ Parallel Session V ၏ သဘာပတိ ဒုတိယဝန်ကြီး ဦးရဲမောင်ညွှန့်က စာတမ်း ခုနစ်စောင်မှရရှိသော မူဝါဒဆိုင်ရာ အကြံပြုချက် ၁၀ ချက်ကိုလည်းကောင်း၊ Parallel Session VI ၏ သဘာပတိ ဒုတိယဝန်ကြီး ဦးမင်းမင်းက စာတမ်း ၁၀ စောင်မှရရှိသော မူဝါဒဆိုင်ရာ အကြံပြုချက် ၆၀ ကို လည်းကောင်း ဆွေးနွေးတင်ပြခဲ့ကြသည်။ အဆိုပါ Plenary Session မှရရှိလာသည့် ဆွေးနွေးတင်ပြချက်များကို ကောက်နုတ်ပြီး မူဝါဒဆိုင်ရာ အကြံပြုချက်များ အဖြစ်စုစည်း၍ နိုင်ငံတော်သို့ တင်ပြ ဆောင်ရွက်သွားမည် ဖြစ်သည်။

မြန်မာနိုင်ငံ **“စီးပွားရေးပညာနှစ် (၁၀၀)”** ရာပြည့် အခမ်းအနားသို့ တက်ရောက်လာကြသော ကန်တော့ခံ ဆရာကြီး ဆရာမကြီးများသည် ယနေ့နံနက် ၈ နာရီတွင် နေပြည်တော်ရှိ မာရဝိဇယ ဗုဒ္ဓရုပ်ပွားတော် မြတ်ကြီးနှင့် ဥပါတသန္တိဘုရားများသို့ သွားရောက်ဖူးမြော်ခြင်း၊ ဆင်ဖြူတော်များ သွားရောက်ကြည့်ရှုခြင်း၊ အမျိုးသားပြတိုက်နှင့် မော်ကွန်းတိုက်များသို့ သွားရောက်လေ့လာခြင်းများ ဆောင်ရွက်ကြကြောင်း သိရသည်။ **သတင်းစဉ်**

(၇)ကြိမ်မြောက် စီအယ်လ်အမ်ဗို ခရီးသွားလုပ်ငန်းဝန်ကြီးများအစည်းအဝေး မြန်မာနိုင်ငံက အိမ်ရှင်အဖြစ်လက်ခံကျင်းပ

နေပြည်တော် နိုဝင်ဘာ ၂၉



ကမ္ဘောဒီးယား၊ လာအို၊ မြန်မာ၊ ထိုင်းနှင့် ဗီယက်နမ်နိုင်ငံတို့မှ ခရီးသွားလုပ်ငန်း ဝန်ကြီးများနှင့် အဆင့်မြင့်အရာရှိကြီးများ ပါဝင် သည့် စီအယ်လ်အမ်ဗို (CLMV)နှင့် အက်ဆီမက် (ACMECS) ခရီးသွား လုပ်ငန်းဝန်ကြီးများနှင့် အဆင့် မြင့် အရာရှိကြီးများအစည်းအဝေး များကို နိုဝင်ဘာ ၂၇ ရက်မှ ၂၉ ရက်အထိ ရန်ကုန်မြို့ရှိ ဆီဒိုးနား ဟိုတယ်၌ မြန်မာနိုင်ငံမှ အိမ်ရှင် အဖြစ် လက်ခံကျင်းပလျက် ရှိသည်။

ယနေ့နံနက်ပိုင်းတွင် (၇)ကြိမ်မြောက် စီအယ်လ်အမ်ဗို ခရီးသွားလုပ်ငန်းဝန်ကြီးများ အစည်းအဝေးကို ဆက်လက်ကျင်းပရာ အလှည့်ကျအိမ်ရှင်နှင့် အစည်းအဝေးဥက္ကဋ္ဌအဖြစ် ဟိုတယ်နှင့် ခရီးသွားလာရေး ဝန်ကြီးဌာန ပြည်ထောင်စုဝန်ကြီး ဒေါက်တာကံဇော်နှင့် ပြည်ထောင်စု စာရင်းစစ်ချုပ် ဒေါက်တာခင်နိုင်ဦးတို့ တက် ရောက်အားပေးကြသည်။

စာတမ်းဖတ်ပွဲ Parallel Session IV တွင် **လယ်ယာကဏ္ဍ ထုတ်လုပ်မှုနှင့် စားရေရိက္စာ ဖူလုံကြွယ်ဝမှု** ခေါင်းစဉ်၏အောက်တွင် စာတမ်းရှင်ခုနစ်ဦးတို့က ရာသီဥတုဒဏ် ကြံ့ကြံ့ခံနိုင်ရေးနှင့် ရေရှည်တည်တံ့သော စိုက်ပျိုးရေး ဆိုင်ရာ အလေ့အကျင့်ကောင်းများကို မြှင့်တင်ခြင်းဖြင့် စားရေရိက္စာဖူလုံစေရေး၊ မြန်မာနိုင်ငံ ဆန်စပါးထုတ်လုပ်မှုနှင့် စားသုံးမှုကို ပထဝီဝင်ရှုထောင့်မှ လေ့လာခြင်းနှင့် ၂၀၅၀ ပြည့်နှစ်အတွက် ဆန်ဖူလုံမှု အလားအလာ၊ စားရေရိက္စာထုတ်လုပ်မှု၊ ဖူလုံမှုနှင့် စိန်ခေါ်မှုအခက်အခဲများနှင့် အခွင့် အလမ်းများ၊ ရာသီဥတုဖောက်ပြန်မှုကို တုံ့ပြန်ရန်နှင့် စားနပ်ရိက္စာ ဖူလုံမှုအတွက် စပ်မျိုးစပါးလက်ခံကျင့်သုံးမှုနှင့် အလားအလာများ၊ စစ်ကိုင်းခရိုင်အတွင်း မြေပဲ၊ နှမ်း၊ နေကြာ စိုက်ပျိုးထုတ်လုပ်မှုနှင့် စားသုံးဆီဖူလုံမှု အခြေအနေကို လေ့လာဆန်းစစ်ခြင်း (၂၀၁၈-၂၀၁၉ ခုနှစ်မှ ၂၀၂၂-၂၀၂၃ ခုနှစ် အထိ)၊ လယ်ယာစိုက်ပျိုးရေးကဏ္ဍ၌ စီးပွားရေးတွက်ခြေကိုက်ပြီး ကောက်ပဲသီးနှံများ အထွက်နှုန်းကောင်းမွန်စေရန် Plasma နည်းပညာအကူအညီဖြင့် ဆောင်ရွက်ခြင်း၊ မြန်မာ့ပဲမျိုးစုံ ထုတ်လုပ်မှုနှင့်တင်ပို့မှုအား လေ့လာဆန်းစစ်ခြင်း ခေါင်းစဉ်တို့ဖြင့် ဆွေးနွေးရာ စိုက်ပျိုးရေး၊ မွေးမြူရေးနှင့် ဆည်မြောင်းဝန်ကြီးဌာန ဒုတိယ ဝန်ကြီး ဒေါက်တာ တင်ထွဋ်က သဘာပတိအဖြစ်ဆောင်ရွက်သည်။

Parallel Session V တွင် **အသေးစား၊ အလယ်စားနှင့်အလတ်စား စီးပွားရေးလုပ်ငန်းများနှင့် နိုင်ငံဖွံ့ဖြိုးမှု** ခေါင်းစဉ်၏အောက်တွင် စာတမ်းရှင်ကိုးဦးတို့က နိုင်ငံ့စီးပွားဖွံ့ဖြိုးတိုးတက်မှုတွင် အသေး၊ အလတ်စား စီးပွားရေးလုပ်ငန်းများမှ လုပ်ငန်းရှင်များ၏ Soft Skills ကို လေ့လာခြင်း၊ စားသောက်ကုန်လုပ်ငန်းကဏ္ဍမှတစ်ဆင့် နိုင်ငံခြားရင်းနှီးမြှုပ်နှံမှု အသုံးပြု၍ ပြည်တွင်းစီးပွားရေး မြင့်မားလာစေရန် မူဝါဒအကြံပြုတင်ပြချက် စာတမ်းခေါင်းစဉ်တို့ဖြင့် ဆွေးနွေးရာ စက်မှုဝန်ကြီးဌာန ဒုတိယ ဝန်ကြီး ဦးရဲမောင်ညွှန့်က သဘာပတိအဖြစ် ဆောင်ရွက်သည်။

Parallel Session VI တွင် ရင်းနှီးမြှုပ်နှံမှု၊ ကုန်သွယ်မှုနှင့် ဝန်ဆောင်မှုကဏ္ဍ ခေါင်းစဉ်၏ အောက်တွင် စာတမ်းရှင် ၁၀ ဦးတို့က နိုင်ငံစီးပွားရေးအား ရင်းနှီးမြှုပ်နှံမှု ရှုထောင့်မှလေ့လာခြင်း၊ ကိုဗစ်-၁၉ ကပ်ရောဂါကြောင့် မြန်မာနိုင်ငံ၏ ကုန်သွယ်မှုအပေါ် သက်ရောက်မှုနှင့် ပို့ကုန်ကဏ္ဍ မြှင့်တင်ရေးအတွက် ဆောင်ရွက် သင့်သည်များကို လေ့လာခြင်း (၂၀၁၉ ခုနှစ်မှ ၂၀၂၃ ခုနှစ်အထိ) မြန်မာနိုင်ငံ စီးပွားရေးဖွံ့ဖြိုး တိုးတက်မှုတွင် ခရီးသွားလုပ်ငန်း၏ အထောက်အကူပြုနိုင်မှုများကို လေ့လာဆန်းစစ်ခြင်း၊ မြန်မာနိုင်ငံ၏ ရင်းနှီးမြှုပ်နှံမှု၊ ကုန်သွယ်မှုနှင့် ဝန်ဆောင်မှုကဏ္ဍများ၊ ဘဏ်နှင့် ငွေရေးကြေးရေးဆိုင်ရာ လုပ်ငန်း နယ်ပယ်အတွင်း Digital နည်းပညာ ပါဝင်ကျယ်ပြန့်လာခြင်း၊ အမျိုးသားပို့ကုန်မဟာဗျူဟာနှင့် ပို့ကုန်ဖွံ့ဖြိုးတိုးတက်မှု၊ သီလဝါစက်မှုနယ်မြေ ရင်းနှီးမြှုပ်နှံသူများ၏ စိတ်ကျေနပ်မှုကို လေ့လာဆန်းစစ်ခြင်း၊ မြန်မာနိုင်ငံအာမခံကဏ္ဍ၏ အခွင့်အလမ်းကောင်း များနှင့် စိန်ခေါ်မှုများ၊ နယ်စပ် ကုန်သွယ်ရေးလမ်းကြောင်း အသစ် များနှင့် အလားအလာများ၊ မြန်မာ့ခရီးသွား လုပ်ငန်းကဏ္ဍ ဖွံ့ဖြိုးတိုးတက်ရေးနှင့် အလားအလာကိုလေ့လာခြင်း ခေါင်းစဉ် တို့ဖြင့် ဆွေးနွေးရာ စီးပွားရေး ရင်းနှီးမြှုပ်နှံမှု ရှုထောင့်မှလေ့လာခြင်း၊ ကိုဗစ်-၁၉ ကပ်ရောဂါကြောင့် မြန်မာ့ခရီးသွား လုပ်ငန်းကဏ္ဍ ဖွံ့ဖြိုးတိုးတက်ရေးနှင့် အလားအလာကိုလေ့လာခြင်း ခေါင်းစဉ် တို့ဖြင့် ဆွေးနွေးရာ စီးပွားရေး နှင့်ကူးသန်းရောင်းဝယ်ရေးဝန်ကြီး ဌာန ဒုတိယဝန်ကြီး ဦးမင်းမင်းက သဘာပတိအဖြစ် ဆောင်ရွက်သည်။

မွန်းလွဲပိုင်းတွင် **“စီးပွားရေးပညာနှစ် (၁၀၀)”** ရာပြည့်အထိမ်းအမှတ် စာတမ်းဖတ်ပွဲ၏ Plenary Session အခမ်းအနားကို ဆက်လက်ကျင်းပရာ ရင်းနှီးမြှုပ်နှံမှုနှင့် နိုင်ငံခြားစီးပွားဆက်သွယ်ရေးဝန်ကြီးဌာနမှ ဒုတိယဝန်ကြီး ဒေါက်တာ ဝါဝါမောင်က Moderator အဖြစ်ဆောင်ရွက်ပြီး Parallel Session I ၏ သဘာပတိ အဂတိလိုက်စားမှု တိုက်ဖျက်ရေး ကော်မရှင်အဖွဲ့ဝင် ဦးမောင်မောင် တင့်က စာတမ်း ရှစ်စောင်မှရရှိသော မူဝါဒဆိုင်ရာ ကောက်နုတ်ချက် ရှစ်ချက်ကိုလည်းကောင်း၊ Parallel Session II ၏ သဘာပတိ ဒုတိယဝန်ကြီး ဒေါက်တာဝါဝါမောင်က စာတမ်း ၁၁ စောင်မှရရှိသော မူဝါဒဆိုင်ရာအကြံပြုချက် ၁၂ ချက်ကိုလည်းကောင်း၊ Parallel Session III ၏ သဘာပတိဒုတိယဝန်ကြီး ဦးအောင်ကျော်ထွန်းက စာတမ်း ခုနစ်စောင်မှရရှိသော မူဝါဒဆိုင်ရာအကြံပြုချက် ၂၁ ချက်ကို လည်းကောင်း၊ Parallel Session IV ၏ သဘာပတိ ဒုတိယဝန်ကြီး ဒေါက်တာတင် ထွဋ်က စာတမ်း ခုနစ်စောင်မှရရှိသော မူဝါဒဆိုင်ရာကောက်နုတ်ချက် ၁၁ ချက်ကိုလည်းကောင်း၊ Parallel Session V ၏ သဘာပတိ ဒုတိယဝန်ကြီး ဦးရဲမောင်ညွှန့်က စာတမ်း ခုနစ်စောင်မှရရှိသော မူဝါဒဆိုင်ရာ အကြံပြုချက် ၁၀ ချက်ကိုလည်းကောင်း၊ Parallel Session VI ၏ သဘာပတိ ဒုတိယဝန်ကြီး ဦးမင်းမင်းက စာတမ်း ၁၀ စောင်မှရရှိသော မူဝါဒဆိုင်ရာ အကြံပြုချက် ၆၀ ကို လည်းကောင်း ဆွေးနွေးတင်ပြခဲ့ကြသည်။ အဆိုပါ Plenary Session မှရရှိလာသည့် ဆွေးနွေးတင်ပြချက်များကို ကောက်နုတ်ပြီး မူဝါဒဆိုင်ရာ အကြံပြုချက်များ အဖြစ်စုစည်း၍ နိုင်ငံတော်သို့ တင်ပြ ဆောင်ရွက်သွားမည် ဖြစ်သည်။

မြန်မာနိုင်ငံ **“စီးပွားရေးပညာနှစ် (၁၀၀)”** ရာပြည့် အခမ်းအနားသို့ တက်ရောက်လာကြသော ကန်တော့ခံ ဆရာကြီး ဆရာမကြီးများသည် ယနေ့နံနက် ၈ နာရီတွင် နေပြည်တော်ရှိ မာရဝိဇယ ဗုဒ္ဓရုပ်ပွားတော် မြတ်ကြီးနှင့် ဥပါတသန္တိဘုရားများသို့ သွားရောက်ဖူးမြော်ခြင်း၊ ဆင်ဖြူတော်များ သွားရောက်ကြည့်ရှုခြင်း၊ အမျိုးသားပြတိုက်နှင့် မော်ကွန်းတိုက်များသို့ သွားရောက်လေ့လာခြင်းများ ဆောင်ရွက်ကြကြောင်း သိရသည်။ **သတင်းစဉ်**

ပြည်ထောင်စုဝန်ကြီး ဒေါက်တာ သက်သက်ခိုင်က ဆောင်ရွက်ပြီး အဖွဲ့ဝင်နိုင်ငံများမှ ခရီးသွား လုပ်ငန်းဝန်ကြီးများနှင့် အဆင့် မြင့်အရာရှိကြီးများ ပါဝင် တက်ရောက်ကြသည်။

အဆိုပါ အစည်းအဝေးတွင် ဒေသတွင်း ခရီးသွားလာရေး လွယ်ကူ ချောမွေ့စေရေးနှင့် ပြည်ဝင် လုပ်ထုံးလုပ်နည်းများ ရှင်းလင်းလွယ်ကူစေရေး၊ ဒေသ တွင်း ခရီးသွားနေရာများ ချိတ် ဆက်ဆောင်ရွက်ရေး၊ အလှမ်းဝေး သော ခရီးသွားဈေးကွက်များမှ တိုက်ရိုက်လေကြောင်း ခရီးစဉ် များ တိုးချဲ့ပျံသန်းမှုများ မြှင့်တင် ရေး၊ ကိုဗစ်-၁၉ကပ်ရောဂါအလွန် ဒေသတွင်း ခရီးသွားလုပ်ငန်း များကို ပြန်လည်အသက်ဝင် လာစေရန် အတူတကွပူးပေါင်း ဆောင်ရွက်ရေး၊ စီအယ်လ်အမ်ဗို နိုင်ငံများသို့ မိဒီယာနှင့် ပုဂ္ဂလိက ကဏ္ဍများအတွက် ရင်းနှီး ကျွမ်းဝင်မှုခရီးစဉ်များ စီစဉ်ရေး၊ စီအယ်လ်အမ်ဗို ခရီးသွားလုပ်ငန်း website သို့မဟုတ် သတင်း အချက်အလက် ဒေတာဘေ့စ်များ တည်ထောင်ရေး၊ နိုင်ငံတကာ ခရီးသွားပွဲများ ကျင်းပခြင်းနှင့် ပူးပေါင်းပြသခြင်းစသည့် ပူးတွဲ ခရီးသွားလုပ်ငန်း မြှင့်တင်ခြင်း များ ဆောင်ရွက်ရေး၊ လူမှုရေး မိဒီယာ ပလက်ဖောင်းများမှ တစ်ဆင့် ကုန်ကျစရိတ်သက်သာ သော ပူးတွဲခရီးစဉ်များ ဖန်တီး ရှာဖွေရေးနှင့် မြှင့်တင်ရေးကမ်ပိန်း များ ဆောင်ရွက်ရေးတို့ကို ဆွေးနွေးအတည်ပြုကြသည်။

ထို့ပြင် စီအယ်လ်အမ်ဗိုခရီး သွားလုပ်ငန်းပူးပေါင်းဆောင်ရွက် ရေးအစီအစဉ် ၂၀၂၃-၂၀၂၅ အရ အဖွဲ့ဝင်နိုင်ငံများမှ ဒေသတွင်း ခရီးသွားလာရေး လွယ်ကူချောမွေ့ စေရေးနှင့် ဗီဇာများဖြေလျှော့ ပေးရေး၊ ဒေသတွင်းခရီးသွားပြဝွဲ များ ကျင်းပပြုလုပ်မှုနှင့် အဖွဲ့ဝင် နိုင်ငံများမှ ပါဝင်ပြသမှုအခြေ အနေ၊ မိတ်ဖက်အဖွဲ့အစည်းများ၊ ဟိုတယ်နှင့် ခရီးသွားလုပ်ငန်း ဆိုင်ရာ ပုဂ္ဂလိကလုပ်ငန်းရှင်များ၊ ဒေသခံပြည်သူများနှင့် ပူးပေါင်း ဆောင်ရွက်နေမှု အခြေအနေ၊ ဒေသတွင်း ခရီးသွားလုပ်ငန်းများ ပို့မို့ဖွံ့ဖြိုးတိုးတက်ရေးအတွက် ဆက်လက်ပူးပေါင်း ဆောင်ရွက် သွားမည့်အစီအစဉ်များ၊ စီအယ်လ် အမ်ဗိုခရီးသွားလုပ်ငန်း ပူးပေါင်း ဆောင်ရွက်ရေး အစီအစဉ်ကို ၂၀၂၅-၂၀၂၆ အဖြစ် သက်တမ်း တိုးပြင်ဆင်မှုနှင့် (၈)ကြိမ်မြောက် စီအယ်လ်အမ်ဗို ခရီးသွားလုပ်ငန်း ဝန်ကြီးများ အစည်းအဝေးကို ဗီယက်နမ်နိုင်ငံမှ အလှည့်ကျ ဥက္ကဋ္ဌအဖြစ်တာဝန်ယူဆောင်ရွက် သွားမည့် အခြေအနေတို့ကို အတည်ပြုခဲ့ကြသည်။

အစည်းအဝေး အပြီးတွင် (၇)ကြိမ်မြောက် စီအယ်လ်အမ်ဗို ခရီးသွားလုပ်ငန်း ဝန်ကြီးများ အစည်းအဝေး၏ သတင်းစာ ရှင်းလင်းပွဲကိုကျင်းပရာ ပြည် ထောင်စုဝန်ကြီးက ဒေသတွင်း ခရီးသွားလုပ်ငန်း ဖွံ့ဖြိုးတိုးတက် ရေးဆောင်ရွက်ခဲ့မှု၊ ဆက်လက် ဆောင်ရွက်သွားမည့် လုပ်ငန်းစဉ် များနှင့် ပူးတွဲသတင်းထုတ်ပြန် ချက် ထုတ်ပြန်နိုင်ခဲ့မှုတို့ကို ရှင်း လင်းပြောကြားခဲ့ပြီး တက်ရောက် လာကြသည့် ရန်ကုန်မြို့ အခြေ စိုက် ပြည်တွင်း ပြည်ပ သတင်း မီဒီယာများ၏ သိရှိလိုသည်များကို ပြန်လည်ရှင်းလင်း ဖြေကြားခဲ့ ကြောင်း သိရသည်။ **သတင်းစဉ်**

ပန်းသဇင်နှင့် လနတ်တော်၏ စာဆိုသဘင်ပွဲ

လွန်းပိုးအိမ်

ချမ်းမြရတု၊ ဓနရာသီ ရောက်ပြီဝန်းကျင်၊ ဂမုန်းအင်နှင့် သဇင်ပွင့်ပေါ်၊ လနတ်တော်။

ဆီသည်ရွှာစားဦးအောင်ကြီး

"နတ်တော်လ" ကဗျာလေးသည် မြန်မာတို့၏ ရာသီနှင့် အဆိုပါလတွင် ဖူးပွင့်သော ပန်းတို့၏ နိမိတ်ပုံကို ဖော်ညွှန်းလျက်ရှိပါသည်။ ဓနုရာသီ နတ်တော်လ၏ ချမ်းမြဲသော ဟေမန္တ ဆောင်းရာသီအောက်တွင် ဆီးနှင်းလေးများ တဖျောက်ဖျောက် ကျဆင်းလျက်ရှိပြီး နံနက်ခင်းနေခြည်အောက်တွင် နှင်းနုရည်သောက်သုံးထားသည့် ဂမုန်းပန်းနှင့် သဇင်ပန်းကလေးများက ဝင့်ဝင့်ကြွားကြွား ဖူးပွင့်နေကြသည်မှာ နတ်တော်လ၏ အလှပန်းချီကို ဆေးရေးခြယ်သလျက်ရှိပါသည်။ နတ်တော်လသည် ဆောင်းဝင်စအချိန်ဖြစ်သည်။ ဟေမာန်ဦး၏ နိမိတ်ပုံဖြစ်သည့် ငွေနှင်းမှုန်မှုန်တို့ကို စတင်တွေ့ရှိရလေသည်။ မိုးနှောင်း၍ ဆောင်းပြောင်းပြီဆိုလျှင် ဝဋ္ဌာခွင်တိုင်းတွင် မြူခြည်ဆိုင်းစပြုလေသည်။

သဇင်ပွင့်ပေါ် လနတ်တော်

မြန်မာ့ဆယ့်နှစ်လ ရာသီတွင် နတ်တော်လသည် နဝမမြောက်သော လဖြစ်သည်။ နတ်တော်လတွင် မဟာပိန္နဲနတ်၊ မင်းမဟာဂီရိမောင်နှမ စသည့် နတ်များကို ပူဇော်ရသည်ကို အကြောင်းပြု၍ နတ်တော်လဟု ခေါ်ဆိုခြင်းဖြစ်သည်ဟု အဆိုရှိပါသည်။ နတ်တော်လ၏ မိုးကောင်းကင် အခြေအနေကို **"နတ်တော် ရောက်ငြား၊ မိုးသားမငြိမ်၊ ဆင် ရာတိမ်"** ဟု ဆိုစမှတ်ပြုကြပါသည်။ ရှေးစာဆိုတို့က နတ်တော်လ၏ အလှပန်းချီများကို စာသီရာ၌ **"နတ်ပန်းဝေမြိုင်၊ သဇင်လှိုင်"** ဟု လည်းကောင်း၊ **"သဇင်ရွှေပွင့်၊ လျှပ်ရောင်ပင့်သို့၊ လှတင့်စိမ်းထွေး၊ လှပန်းမွှေးကို၊ မနှေးလျင်မြန်၊ မိန့်တော်ပြန်လျက်၊ မျက်မှန်ကျောက်စုံ၊ ရွှေနန်းဘုံသို့၊ ဖူးငုံပေါ်၊ တင်ဆက်သသည်၊ နောက်မှ ပြည်သူ၊ သုံးယူပူဇော်ဆင်"** ဟူ၍လည်းကောင်း၊ ရှေးစာဆို ဦးအောင်ကြီး၏ ဆယ့်နှစ်လရာသီ လူးတားတွင် **"သဇင်ပွင့်ပေါ်၊ လနတ်တော်ကား၊ ပူဇော်ကြီးစွာ၊ မင်းဆရာတို့၊ မဟာပိန္နဲ၊ ရွှေညကြည်ငင်"** ဟူ၍လည်းကောင်း ရေးဖွဲ့စပ်ဆိုထားပါသည်။

နတ်တော်လနှင့် ကျင်းပခဲ့သည့်ပွဲများ

ရှေးခေတ်အချိန်များတွင် ယခုလ၏ ရာသီပွဲတော်မှာ နတ်ပူဇော်ခြင်းပွဲတော် ဖြစ်ပြီး ယင်းခရေ့မှာ ၁၈၈၅ ခုနှစ်တွင် ကွယ်ပျောက်ခဲ့ပါသည်။ ၁၉၉၄ ခုနှစ်တွင် ထူးခြားသော ပွဲတော်တစ်ခုပေါ်ပေါက်ခဲ့ပြီး ယင်းမှာ စာပေအား ဂုဏ်ပြုသည့် စာဆိုတော်ပွဲဖြစ်ပါသည်။ စာဆိုတော်ဟူသော ဝေါဟာရသည် ရှေးအခါက ကဗျာပညာရှင်၊ ကဗျာနှင့် ခွဲခြားမရဖြစ်ခဲ့သည်။ ကဗျာတတ်သူကို ကဝိ၊ ကဝိကို စာဆိုဟုကင်ပွန်းတပ်ပြီး မြန်မာ့စာပေသမိုင်းတွင် ကုန်းဘောင်ခေတ်မှ အလွန်ထင်ရှားကျော်စောသည့် စာရေးဆရာ၊ ပြဇာတ်ရေးဆရာ ဦးပုညအား ဂုဏ်ပြုသည့် နေ့တစ်နေ့ သတ်မှတ်ထားခဲ့ပြီး နတ်တော်လအတွင်း နှစ်စဉ်ကျင်းပလေ့ရှိခဲ့ပါသည်။

ထို့နောက် နိုင်ငံဝန်ထမ်း အရာထမ်း၊ အမှုထမ်းများအနက် လက်ရုံးရည်၊ နှလုံးရည်နှင့် ထူးချွန်ထက်မြက်သူများကို နတ်တော်လ၌အခမ်းအနားဖြင့် အဆောင်အယောင်များ ချီးမြှင့်ပေးအပ်လေ့ရှိသည်။ ထိုသဘင်ပွဲမှာ မြွောက်စားသင့်သည်ကို မြွောက်စားခြင်းဖြစ်ပြီး လူတော်၊ လူကောင်းများ တိုးတက်လာအောင် လမ်းခင်းပေးခြင်းမျိုးလည်း ဖြစ်ပါသည်။

မုန့်ဆမ်းရလာသောအခါ အုန်းသီး သကြားတို့ဖြင့် မုန့်ပြုလုပ်ကာ မြတ်စွာဘုရားနှင့်တကွ သံဃာတော်များအား လောင်းလှူခြင်းဖြင့် ဆွမ်းဦးဘါနပြုကြပါသည်။ ထိုမျှသာမက ရပ်ကွက်အတွင်းရှိ အိမ်နီးချင်းများအား ဝေငှခြင်းဖြင့်လည်း ဦးဦးဖျားဖျားရလာသော ကောက်သစ်စားပွဲအလှူကို စေတနာထက်သန်စွာ ပေးလှူကြခြင်းဖြင့် ချစ်စရာမြန်မာ့ဓလေ့အစဉ်အလာကို ဖော်ညွှန်းပြသနေပါသည်။

စာဆိုတော်ကြီးများအား ဂုဏ်ပြုသည့်ပွဲ

နတ်တော်လ၏ ရာသီပွဲတော်မှာ စာဆိုတော်ပွဲဖြစ်သည်။ ရှေးမြန်မာမင်းများလက်ထက်၌ မြန်မာစာဆိုပညာရှင်ကြီးများအား ဘွဲ့တံဆိပ်များ၊ ဆုလာဘ်များ ချီးမြှင့်ဂုဏ်ပြုခဲ့သည့် အစဉ်အလာရှိသည့်အတိုင်း ထိုချီးမြှင့်သည့် အခမ်းအနားကျင်းပသည့် နတ်တော်လဆန်း ၁ ရက်နေ့ကို စာဆိုတော်နေ့အဖြစ် သတ်မှတ်ရန် တညီတညွတ်တည်း ဆုံးဖြတ်ခဲ့ကြပါသည်။ ပထမအကြိမ် စာဆိုတော်နေ့ကို မြန်မာသက္ကရာဇ် ၁၃၀၆ ခုနှစ် နတ်တော်လဆန်း ၁ ရက် ညနေပိုင်း၌ ရန်ကုန်မြို့ကန်တော်ကြီးစောင်းရှိ မြိုင်ပြဇာတ်ရုံတွင် တခမ်းတနားကျင်းပခဲ့ပါသည်။

မြန်မာနိုင်ငံစာရေးဆရာအသင်းကြီး၏ ဦးဆောင်မှုဖြင့် စာဆိုတော်နေ့အထိမ်းအမှတ်ပွဲများကို ၁၃၀၆ ခုနှစ်က စတင်ကျင်းပလာခဲ့သည်မှာ ယနေ့ထက်တိုင်ပင် ဖြစ်ပါသည်။ ယနေ့ခေတ်တွင် စာဆိုတော်နေ့အခမ်းအနား၌ စာပေဗိမာန်ဆု၊ အမျိုးသားစာပေဆုရ ထူးချွန်သည့် စာပေပညာရှင်များကို ဆုများ ပေးအပ်ချီးမြှင့်ခြင်းနှင့်အတူ သက်ကြီးစာပေပညာရှင်များအား ပူဇော်ကန်တော့ခြင်းတို့ကို စည်ကားသိုက်မြိုက်စွာ တခမ်းတနား ကျင်းပပေးလျက်ရှိ၊ ထို့အပြင် နိုင်ငံတစ်ဝန်း စာပေဟောပြောပွဲများကိုလည်း မြို့ရွာအနှံ့ ကျင်းပကာ ရှေးအခါကတည်းက ရှိနေခဲ့သော မြန်မာ့ဓလေ့ အစဉ်အလာကောင်းများကို ထိန်းသိမ်းဖော်ထုတ်လျက်ရှိသည်မှာ နိုင်ငံနှင့်လူမျိုးအတွက် ဂုဏ်ယူဖွယ်ရာပင် ဖြစ်ပါသည်။

ယခု မျက်မှောက်ခေတ်ကာလတွင် နတ်တော်လအတွင်း ဒေသအလိုက် သင့်တင့်သော ရက်တစ်ရက်သတ်မှတ်၍ စာပေဟောပြောပွဲများ ကျင်းပကြသည်။ စာရေးသူနှင့် စာဖတ်သူမျက်နှာချင်းဆိုင် ဆွေးနွေးပွဲများ ကျင်းပကြသည်။

စာပေပညာရှင်ကြီးများ၏ ခေတ် အဆက်ဆက် နိုင်ငံနှင့် ပြည်သူ့အကျိုးကို စာပေစွမ်းအားဖြင့် စွမ်းဆောင်နိုင်ခဲ့ကြသည်မှာ မြန်မာ့စာပေသမိုင်းတွင် ကမ္ဘည်းတွင်ရစ်ခဲ့ကြသည်။ စာပေပညာရှင်ကြီးများ၏ နိုင်ငံချစ်စိတ်၊ မျိုးချစ်စိတ် အမွေကောင်းများကို ယနေ့ မျိုးဆက်သစ်များမှ လက်ဆင့်ကမ်း ယူဆောင်ကြရမည်ဖြစ်ပါသည်။

စာပေအလင်းရောင် မီးရှူးတန်ဆောင်

စာပေသည် လူသားအားလုံးအတွက် အမှောင်ကိုခွင်း၍ အလင်းကိုဆောင်နိုင်သော မီးရှူးတန်ဆောင်ဖြစ်သည်။ စာဆိုရှင်ကြီးများ၏ ကျေးဇူးတရားကား လွန်စွာကြီးမားလှပါသည်။ စာပေသည် တိုင်းပြည်၏ အင်အားကြီးတစ်ရပ်ဖြစ်ပေသည်။ နိုင်ငံတည်ဆောက်ရာတွင် စာပေအား ကလောင်အားသည် အားတကာအားတွင် အထက်မြက်ဆုံး၊ အတောက်ပဆုံးဖြစ်သည်။ မြန်မာ့လွတ်လပ်ရေးသမိုင်းတွင် မျိုးချစ်စိတ်ဖြင့် ကလောင်အင်အားသည် တစ်တပ်တစ်အား ပါဝင်ခဲ့သည့် **"ကလောင်သွားသည် ဓားသွားထက် ထက်သည်"** ဆိုသော စကားအတိုင်း စာပေသည် အစွမ်းထက်လှပေသည်။ **"စာအုပ်စာပေ လူမိတ်ဆွေ"**၊ စာပေမြင့်မှ လူမျိုးတင့်သည်ဟူသော ဆောင်ပုဒ်အတိုင်း မျိုးဆက်သစ်လူငယ်များအတွက် ပိုမိုတိုးတက်မြင့်မားသော အနာဂတ်ဘဝများ ဖြစ်လာစေရန် နတ်တော်လ၏ စာဆိုတော်နေ့ အထိမ်းအမှတ်ပွဲများကို ယနေ့တိုင် နှစ်စဉ် ကျင်းပပေးနေပါသည်။

လက်ဆင့်ကမ်းရမည့် အစဉ်အလာတစ်ရပ်မှာ သက်ကြီးစာပေပညာရှင်များကို ပူဇော်ကန်တော့သော အခမ်းအနားများကို နတ်တော်လရောက်တိုင်း ပြုလုပ်နေကြသည်ကို မြင်ရသည်မှာ ဝမ်းမြောက်ကြည်နူးမိပါကြောင်းနှင့် စာပေမှရရှိသော အသိပညာ လူသားတို့၏ဘဝကို တိုးတက်မြင့်မားခြင်းနှင့်အတူ စာပေဟောပြောပွဲများမှ ရရှိလာသည့် သုတ၊ ရသများကလည်း သဇင်ပန်းရနံ့ကဲ့သို့ လူသားတို့၏ နှလုံးသားကို လုပမွှေးကြိုင်လာမည်ဟု ယုံကြည်မိပါသည်။

မြန်မာနိုင်ငံသူ နိုင်ငံသား၊ တိုင်းရင်းသား ညီအစ်ကိုများသည် ဘိုးဘွားအမွေအနှစ်ဖြစ်သည့် ပြည်ထောင်စုမြန်မာနိုင်ငံတော်ကြီး ထာဝရငြိမ်းချမ်းသာယာရေးနှင့် စဉ်ဆက်မပြတ် ဖွံ့ဖြိုးတိုးတက်ရေးတို့အတွက် မလျှော့သော ဇွဲ၊ လုံ့လ၊ ဝီရိယ အရင်းခံ၍ပြည်ထောင်စုစိတ်ဓာတ်နှင့် တစ်စိတ်တစ်ဝမ်းတည်းသော အမျိုးသားအာမခံများဖြင့် တက်ကုန်ဖွင့်၍ ဘက်စုံပေါင်းစုံမှ ဆောင်ရွက်သွားကြရန် လိုအပ်ပါသည်။

ယနေ့အချိန်တွင် ပြည်သူတစ်ရပ်လုံး မျှော်လင့်လျက်ရှိသည်မှာ စစ်မှန်သော ရွေးကောက်ပွဲကြီး အောင်မြင်စွာ ကျင်းပနိုင်ရေးနှင့် ပြည်ထောင်စုကြီး ငြိမ်းချမ်းသာယာဝပြောရေးပင် ဖြစ်ပါသည်။ ထို့ကြောင့် နိုင်ငံချစ်သူ၊ မျိုးချစ်နိုင်ငံသားတိုင်းက ပြည်ဖျက်မီဒီယာများ အန္တရာယ်ကိုသိရှိကာ အမှားအမှန်ကို ဝေဖန်ပိုင်းခြား၍ ဒီမိုကရေစီနိုင်ငံတော်သစ်ဆီသို့ အားလုံးစုပေါင်းပြီး စည်းလုံးညီညွတ်စွာ ချီတက်သွားကြပါစို့လို့ တိုက်တွန်းရေးသားလိုက်ရပါသည်။ ။

❖ **မြန်မာနိုင်ငံစာရေးဆရာအသင်းကြီး၏ဦးဆောင်မှုဖြင့် စာဆိုတော်နေ့အထိမ်းအမှတ်ပွဲများကို ၁၃၀၆ ခုနှစ်ကစ၍ ကျင်းပလာခဲ့သည်မှာ ယနေ့ထက်တိုင်ပင်ဖြစ်၊ ယနေ့ခေတ်တွင် စာဆိုတော်နေ့အခမ်းအနား၌ စာပေဗိမာန်ဆု၊ အမျိုးသားစာပေဆုရ ထူးချွန်သည့် စာပေပညာရှင်များကို ဆုများပေးအပ်ချီးမြှင့်ခြင်းနှင့်အတူ သက်ကြီးစာပေပညာရှင်များအား ပူဇော်ကန်တော့ခြင်းတို့ကို စည်ကားသိုက်မြိုက်စွာ တခမ်းတနားကျင်းပပေးလျက်ရှိ၊ ထို့အပြင် နိုင်ငံတစ်ဝန်း စာပေဟောပြောပွဲများကိုလည်း မြို့ရွာအနှံ့ ကျင်းပကာ ရှေးအခါကတည်းက ရှိနေခဲ့သော မြန်မာ့ဓလေ့ အစဉ်အလာကောင်းများကို ထိန်းသိမ်းဖော်ထုတ်လျက်ရှိသည်မှာ နိုင်ငံနှင့်လူမျိုးအတွက် ဂုဏ်ယူဖွယ်ရာပင်ဖြစ်ပါသည်။**

စာပေတန်ဆောင်

* စာပေခွန်အား၊ စွမ်းပကားကြောင့်
သားကောင်းလူမော်၊ ဖြစ်ထွန်းပေါ်၏။
* စာပေအလင်း၊ ဉာဏ်ဖြန့်ခင်း၍
ထိုးထွင်းသိကာ၊ တတ်လိမ္မာ၏။
* စာပေတန်ခိုး၊ သိလှုပ်ရှူး၍
ဆိုးသွမ်းသူပင်၊ ပျော့ပျောင်းယဉ်၏။
* စာပေရင်းခံ၊ လေ့ထုံသန်သော်
လမ်းမှန်တွေ့ရ၊ နှလုံးလှ၏။
* စာပေတန်ဆောင်၊ အလင်းရောင်တို့
ပြည်ဘောင်အနှံ့၊ ကုန်စင်ဖြန့်လျက်
ရှင်းသန့်ကြည်စွာ၊ လင်းလက်ပါသော်
သူငါလူတို့၊ ဉာဏ်မချို့အောင်
ပို့ဆောင်ရုံမျှ၊ ဘယ်မကချေ
ဖွေးလွစိတ်ထား၊ နှလုံးသားတို့
ခွန်အားဖြစ်စွ၊ အာဟာရလည်း
မုချသေချာ၊ ရမြဲသာတည့်။
* စာပေဟူသည်၊ သူ့စွမ်းရည်ကား
တိုင်းပြည်၏ဂုဏ်၊ လူမျိုးဂုဏ်ကို
ရှိန်ဟုန်ကြီးစွာ၊ ညွှန်းဆိုရာမို့
စာပေကိုမြှင့်၊ လူမျိုးမြင့်၏
ပွင့်ပန်းရာထောင်၊ ရနံ့ဆောင်သို့
လူဘောင်လောက၊ မွေးထုံစွတည့်။
* အို...
ထိုထိုအကျိုး၊ ဆင့်ဆင့်တိုးသည့်
“အမျိုးသားစာပေဆု” ၊ ချိန်ယခုဝယ်
“စိန်ရတု”ခါညီ၊ ရောက်ခဲ့ပြီတည့်
ဖြစ်တည်ခဲ့ပါ၊ စဉ်အလာနှင့်
ထင်စွာကောင်းကျိုး၊ အမျိုးမျိုးကို
ဆတိုးရွက်ထမ်း၊ ရှေ့သို့လှမ်းမည်
သိန်းသန်းရတု တိုင်စေသော်...။
စာပေတန်ဆောင် လင်းစေသော်...။ ။

မောင်စိမ်းနောင်(လယ်ဝေး)

(စိန်ရတု အမျိုးသားစာပေဆု ဆုချီးမြှင့်ပွဲအခမ်းအနားကို ဂုဏ်ပြုလျက်)

သီတဂူဆရာတော်ကြီးနှင့် နိပေါနိုင်ငံ ဝန်ကြီးချုပ်တို့ နိပေါနိုင်ငံ၌ ကျင်းပသည့် 3rd Convocation of Lumbini Buddhist University and 20th University Day အခမ်းအနားတက်ရောက်



ကတ္ထမန္ဒုး (နီပေါ) နိဝင်ဘာ ၂၉ နိပေါနိုင်ငံဝန်ကြီးချုပ် ကေပီ ရှာမာအိုလီနှင့် Lumbini Buddhist University (LBU)တို့၏ ဖိတ်ကြားချက်အရ နိုင်ငံတော်ဩဝါဒစရိယ ရွှေကျင်နိကာယ သာသနာပိုင် အဘိဓမ္မဟာရဋ္ဌဂုရု သီတဂူ ကမ္ဘာ့ ဗုဒ္ဓတက္ကသိုလ်များ၏ အဓိပတိဆရာတော် ဒေါက်တာ အသျှင် ဘဒ္ဒန္တ ဉာဏိဿရသည် နိပေါဝန်ကြီးချုပ်၏ အထူးဧည့်သည်တော်အဖြစ် ယနေ့တွင် နိပေါနိုင်ငံ လုမ္ဗိနီဥယျာဉ်ရှိ Lumbini Buddhist University ဘွဲ့နှင်းသဘင်ခန်းမ၌ ကျင်းပသည့် 3rd Convocation of Lumbini Buddhist University and 20th University Day အခမ်းအနားသို့ တက်ရောက်သည်။ အဆိုပါအခမ်းအနားသို့ နိပေါနိုင်ငံဝန်ကြီးချုပ် ကေပီရှာမာအိုလီ၊ နိပေါနိုင်ငံ ပညာရေး၊ သိပ္ပံနှင့် နည်းပညာဝန်ကြီး H.E. Bidya Bhattrai၊ နိပေါနိုင်ငံ အစိုးရအဖွဲ့မှ တာဝန်ရှိသူများ၊ နိပေါနိုင်ငံဆိုင်ရာ မြန်မာသံအမတ်ကြီး ဦးမျိုးမြင့်မောင်၊ လုမ္ဗိနီခရိုင်အုပ်ချုပ်ရေးမှူးနှင့် တာဝန်ရှိသူများ၊ Lumbini Development Trust မှ တာဝန်ရှိသူများ၊ လုမ္ဗိနီဥယျာဉ်၌ တည်ရှိသည့် မြန်မာ၊ တရုတ်၊ နီပေါ၊ ထိုင်း၊ သီရိလင်္ကာ၊ ကမ္ဘောဒီယား စသည့် နိုင်ငံများမှ ဘုန်းကြီးကျောင်းများ၏ ဆရာတော်၊ သံဃာတော်များ၊ ဒေသခံ အဖွဲ့အစည်းအသီးသီးမှ ကိုယ်စားလှယ်များ၊ ဘွဲ့ရရှိသူ သံဃာတော်များ၊ သီလရှင်များနှင့် လူပုဂ္ဂိုလ်များ၊ မြန်မာသံရုံးမှ တာဝန်ရှိသူများ၊ အထူးဖိတ်ကြားထားသည့် ဓမ္မမိတ်ဆွေများ၊ Lumbini Buddhist University တွင် တက်ရောက်နေကြသည့် ကျောင်းသား ကျောင်းသူများ အပါအဝင် စုစုပေါင်း ၅၀၀၀ ခန့် တက်ရောက်ကြသည်။

ဦးစွာ Lumbini Buddhist University ၏ဥက္ကဋ္ဌ နိပေါဝန်ကြီးချုပ် ကေပီရှာ မာအိုလီက ဂုဏ်ထူးဆောင်စာပေပါရဂူဘွဲ့ [Honorary Doctorate Degree of Literature (D.Litt)] ဘွဲ့ရရှိသူ သီလရှင်ဆရာကြီး ဒေါ်မမွဝတီနှင့်တကွ ဘွဲ့ရရှိသူများအတွက် ဂုဏ်ယူဝမ်းမြောက်ကြောင်း ပြောကြားပြီး နီပေါပညာရေး၊ သိပ္ပံနှင့် နည်းပညာဝန်ကြီး၊ ဝန်ကြီးချုပ်၏ အထူးဧည့်သည်တော် သီတဂူ ဆရာတော်ကြီးတို့က အမှာစကားများ ပြောကြားကြသည်။

သီတဂူ ဆရာတော်ကြီးက ယနေ့သည် ဗုဒ္ဓဘာသာဝင် သီလရှင်များအတွက် ကြီးကျယ်မြင့်မြတ်သော နေ့တစ်နေ့ဟု ဆိုရမည်ဖြစ်ကြောင်း၊ သက်တော် ၉၀ ကျော်ရှိပြီဖြစ်သည့် သီလရှင်ဆရာကြီး ဒေါ်မမွဝတီ မြတ်စွာဘုရား ဖွားမြင်တော်မူရာ လုမ္ဗိနီဥယျာဉ်တွင် ဂုဏ်ထူးဆောင်စာပေပါရဂူဘွဲ့ (D.Litt) ချီးမြှင့်ခြင်းခံရသည့် အတွက် ထူးခြားသည့် နေ့ထူးနေ့မြတ်ဟု ဆိုရခြင်းဖြစ်ကြောင်း၊ မြန်မာနိုင်ငံအစိုးရကလည်း လွန်ခဲ့သော နှစ်များကပင် သီလရှင် ဆရာကြီး ဒေါ်မမွဝတီ၏ ဗုဒ္ဓသာသနာတော် ထွန်းကားပြန့်ပွားရန်အတွက် ဆောင်ရွက်ခဲ့မှု အရပ်ရပ်အတွက် သာသနဓဇ ဓမ္မာစရိယဘွဲ့ကို ဆက်ကပ်ချီးမြှင့်ခဲ့ကြောင်း၊ သီလရှင်ဆရာကြီးသည် ဗုဒ္ဓစာပေများကို ကောင်းစွာ တတ်မြောက်ကျွမ်းကျင်သူ ဖြစ်သည့်အပြင် ဗုဒ္ဓ၏တရားတော်များကို ဟောကြားရာတွင်လည်း ပါရဂူတစ်ပါးဖြစ်ကြောင်း၊ ဗုဒ္ဓဘာသာကို လေးနက်စွာ ယုံကြည်ကိုးကွယ်ပြီး ကျင့်ကြံအားထုတ်မှု၊ ဟောပြောမှုတို့ကို အသိအမှတ်ပြု ချီးကျူးဂုဏ်ပြုပူဇော်သည့်အနေဖြင့် ယခုကဲ့သို့ ဂုဏ်ထူးဆောင် စာပေ ပါရဂူဘွဲ့ကို ချီးမြှင့်ခံရခြင်း ဖြစ်ကြောင်း၊ ဂေါတမမြတ်စွာဘုရား၏ သမီးတော် ဒေါ်မမွဝတီ၏ ယခုကဲ့သို့ ထူးခြားသော အောင်မြင်မှုအတွက် လေးလေး နက်နက် ဝမ်းမြောက်ဂုဏ်ယူ မုဒိတာစကား ပြောကြားလိုပါကြောင်း၊ မြတ်စွာဘုရား၏ ဗုဒ္ဓသာသနာတော်သည် နေလို့၊ လလို့ တည်တံ့ခိုင်မာ ထွန်းတောက်ပါစေကြောင်း မိန့်ကြားသည်။

ယင်းနောက် ဂုဏ်ထူးဆောင် ပါရဂူဘွဲ့ ချီးမြှင့်ခြင်းခံရသူ သီလရှင် ဆရာကြီး ဒေါ်မမွဝတီ၏ ကိုယ်ရေးအကျဉ်းချုပ်နှင့် ဂုဏ်ထူးဆောင် စာပေပါရဂူဘွဲ့ ချီးမြှင့်ခံရခြင်းကို နှင့် စပ်လျဉ်း၍ ရှင်းလင်းပြောကြား ခဲ့ပြီး နိပေါဝန်ကြီးချုပ်က သီလရှင် ဆရာကြီး ဒေါ်မမွဝတီအား ဂုဏ်ထူးဆောင် စာပေပါရဂူဘွဲ့ ဆက်ကပ်ချီးမြှင့်သည်။ **(အပေါ်ပုံ)** ဆက်လက်၍ ဒုတိယဥက္ကဋ္ဌက ဘွဲ့ရရှိသူများနှင့် ထူးချွန်သူများအား ဆုချီးမြှင့်ပြီး ဘွဲ့ရရှိသူများထဲမှ ကိုယ်စားလှယ်တစ်ဦးက ကျေးဇူးတင်စကား ပြောကြားသည်။

ဂုဏ်ထူးဆောင် ပါရဂူဘွဲ့ ချီးမြှင့်ခြင်းခံရသည့် မြန်မာနိုင်ငံတွင် သီလရှင်ဆရာကြီး သမီးချစ်ဟု ထင်ရှားကျော်ကြားသော နီပေါသာသနာပြု ဆရာကြီး ဒေါ်မမွဝတီသည် သက်တော် ၉၁ နှစ်ရှိပြီဖြစ်ပြီး ငယ်ရွယ်စဉ်ကပင် နီပေါနိုင်ငံမှ မြန်မာနိုင်ငံသို့ အခက်အခဲအမျိုးမျိုးကြားမှ လာရောက်၍ ဗုဒ္ဓဘာသာစာပေများ လေ့လာသင်ကြားခဲ့သူဖြစ်သည်။ သီလရှင် ဆရာကြီး၏ ဗုဒ္ဓသာသနာပြု လုပ်ငန်းများကို တစိုက်မတ်မတ် ဆောင်ရွက်ခဲ့မှုများကြောင့် နိုင်ငံတော်အစိုးရက ၁၉၆၂ ခုနှစ်တွင် သာသနဓဇ ဓမ္မာစရိယဘွဲ့ကို လည်းကောင်း၊ ၁၉၉၂ ခုနှစ်တွင် အဂ္ဂမဟာ ဂန္ထဝါစက ပဏ္ဍိတ ဘွဲ့တော်ကို လည်းကောင်း ဆက်ကပ်ချီးမြှင့်ခဲ့ပြီး ယခု Lumbini Buddhist University က ဂုဏ်ထူးဆောင်စာပေ ပါရဂူဘွဲ့ကို ဆက်ကပ်ခဲ့ခြင်းဖြစ်သည်။

လက်ရှိတွင်လည်း သီလရှင် ဆရာကြီး ဒေါ်မမွဝတီ(ခေါ်) သမီးချစ်သည် နီပေါနိုင်ငံ ကတ္ထမန္ဒုးမြို့တွင် Dharma Kirti Vihar သီလရှင်ကျောင်းကိုလည်းကောင်း၊ လုမ္ဗိနီဥယျာဉ်တွင် International Goutami Nun Temple သီလရှင် ကျောင်းကိုလည်းကောင်း တည်ထောင်ထားပြီး ထေရဝါဒဗုဒ္ဓ သာသနာပြု လုပ်ငန်းများကို စဉ်ဆက်မပြတ် ဆောင်ရွက်လျက် ရှိသည်။

Lumbini Buddhist University (LBU) ကို နီပေါနိုင်ငံအစိုးရက နီပေါပါလီမန်အက်ဥပဒေနှင့်အညီ ၂၀၀၄ ခုနှစ် ဇွန် ၁၇ ရက်တွင် စတင်တည်ထောင်ခဲ့ရာ ယခုအခါ နှစ် ၂၀ ပြည့်မြောက်ခဲ့ပြီဖြစ်ပြီး ဗုဒ္ဓ၏အဆုံးအမများကို လေ့လာသင်ယူ၍ လူမှုနေ့စဉ်ဘဝတွင် အေးချမ်းမှု၊ ငြိမ်းချမ်းမှု၊ သဟဇာတဖြစ်မှု၊ သာယာဝပြောမှုတို့ဖြင့် နေထိုင်နိုင်သည့် ပတ်ဝန်းကျင် တစ်ရပ်ဖြစ်စေရန် ရည်ရွယ်တည်ထောင်ဖွင့်လှစ်ခဲ့ခြင်း ဖြစ်ကြောင်း သိရသည်။ **သတင်းစဉ်**

ပြည်ထဲရေးဝန်ကြီးဌာန မြန်မာနိုင်ငံရဲတပ်ဖွဲ့ ရဲချုပ် ဒုတိယရဲဗိုလ်ချုပ်ကြီး ဝင်းဇော်မိုး ဒုတိယရဲအုပ်လောင်းသင်တန်းအမှတ်စဉ်(၁၂၀/၂၀၂၄)သင်တန်းဆင်းပွဲအခမ်းအနားတက်ရောက်



နေပြည်တော် နိဝင်ဘာ ၂၉ ပြည်ထဲရေးဝန်ကြီးဌာန မြန်မာနိုင်ငံရဲတပ်ဖွဲ့ ဒုတိယရဲအုပ်လောင်း သင်တန်း အမှတ်စဉ် (၁၂၀/၂၀၂၄) ရဲသူရုတပ်ခဲ့၏ သင်တန်းဆင်းပွဲ အခမ်းအနားကို ၂၀၂၄ ခုနှစ် နိဝင်ဘာ ၂၉ ရက်နံနက် ၇ နာရီခွဲတွင် မန္တလေးတိုင်းဒေသကြီး ပြင်ဦးလွင်မြို့နယ် ရဲအရာရှိလေ့ကျင့်ရေးကျောင်း စစ်ရေးပြကွင်း၌ ကျင်းပပြုလုပ်ခဲ့ရာ အခမ်းအနားသို့ ပြည်ထဲရေးဝန်ကြီးဌာန မြန်မာနိုင်ငံရဲတပ်ဖွဲ့ ရဲချုပ် ဒုတိယရဲဗိုလ်ချုပ်ကြီး ဝင်းဇော်မိုး တက်ရောက်သည်။

ရှေးဦးစွာ မြန်မာနိုင်ငံရဲတပ်ဖွဲ့ ရဲချုပ် ဒုတိယရဲဗိုလ်ချုပ်ကြီး ဝင်းဇော်မိုးသည် ဒုတိယရဲအုပ်လောင်းများ၏ အလေးပြုခြင်းကို ခံယူကာ သင်တန်းဆင်းတပ်ခွဲအား စစ်ဆေးခဲ့ပြီး **(ဝဲဘုံ)** ဒုတိယရဲအုပ်လောင်းများက အနေးလျှောက်၊ အမြန်လျှောက်ဖြင့် ချီတက်အလေးပြုကြသည်။ ယင်းနောက် ရဲချုပ်က အကောင်းဆုံးကျောင်းသား ဆုရဒုတိယရဲအုပ်လောင်းဝေယံဦး၊ လေ့ကျင့်ရေးထူးချွန်ဆုရ ဒုတိယရဲအုပ်လောင်း ပိုင်ဇော်သက်၊ ဥပဒေဘာသာရပ် ထူးချွန်ဆုရ ဒုတိယရဲအုပ်လောင်း ဖူးအောင်၊ ကွန်ပျူတာဘာသာရပ် ထူးချွန်ဆုရ ဒုတိယရဲအုပ်လောင်း ဝင်းမြင့်ဆွေ၊ အင်္ဂလိပ်စာထူးချွန်ဆုရ ဒုတိယရဲအုပ်လောင်း ဝေယံဦးတို့အား ဆုများ အသီးသီးပေးအပ်ချီးမြှင့်သည်။

ထို့နောက် ရဲချုပ်က အမှာစကားပြောကြားသည်။ သင်တန်းဆင်းပွဲအခမ်းအနားသို့ နိုင်ငံ့ဝန်ထမ်းတက္ကသိုလ် (အထက်မြန်မာပြည်) ပါမောက္ခချုပ် ဦးကျော်စိုး၊ ရဲထောက်ချုပ် ရဲမှူးချုပ် မြင့်တိုးနှင့် ရဲအရာရှိကြီးများ၊ ဗဟိုမီးသတ်သင်တန်းကျောင်းမှ ကျောင်းအုပ်ကြီးနှင့် ဖိတ်ကြားထားသူများ တက်ရောက်ခဲ့ကြကြောင်း သတင်းရရှိသည်။ **သတင်းစဉ်**

ပြည်ထောင်စုဝန်ကြီး ဦးတင်ဦးလွင် ပဉ္စမအကြိမ် အမျိုးသားအားကစားပွဲတော် ဖွင့်ပွဲ / ပိတ်ပွဲ အခမ်းအနားတွင် ပါဝင်ကပြဖျော်ဖြေဆောင်ရွက်ကြမည့်ဝန်ထမ်းများ အစမ်းလေ့ကျင့်နေမှုကြည့်ရှုအားပေး

နေပြည်တော် နိုဝင်ဘာ ၂၉

သာသနာရေးနှင့် ယဉ်ကျေးမှုဝန်ကြီးဌာန ပြည်ထောင်စုဝန်ကြီး ဦးတင်ဦးလွင်သည် ဒုတိယဝန်ကြီးများ၊ အဖြတ်မဲအတွင်းဝန်၊ တာဝန်ရှိသူများနှင့်အတူ ယနေ့ မွန်းလွဲပိုင်းတွင် နေပြည်တော် တည်ဒိုရေးစခန်း(ရွာတော်)၌ ပဉ္စမအကြိမ် အမျိုးသားအားကစားပွဲတော် ဖွင့်ပွဲ/ ပိတ်ပွဲ အခမ်းအနားတွင် ပါဝင်ကပြဖျော်ဖြေကြမည့် အနုပညာဦးစီးဌာန၊ အမျိုးသားယဉ်ကျေးမှုနှင့် အနုပညာတက္ကသိုလ် (ရန်ကုန်)၊ အမျိုးသားယဉ်ကျေးမှုနှင့် အနုပညာတက္ကသိုလ်(မန္တလေး)၊ အနုပညာအထက်တန်းကျောင်း (ရန်ကုန်)၊ အနုပညာအထက်တန်းကျောင်း (မန္တလေး)၊ ကရင်ပြည်နယ် ယဉ်ကျေးမှုအဖွဲ့တို့မှ အင်အား ၃၅၀ ဖြင့် အကအစမ်းလေ့ကျင့်နေမှုများကို ကြည့်ရှုအားပေးသည်။



စားသောက်ဖွယ်ရာများထောက်ပံ့

ပြည်ထောင်စုဝန်ကြီးက သာသနာရေးနှင့် ယဉ်ကျေးမှုန်ကြီးဌာန အနုပညာဦးစီးဌာနမှ အကနည်းပြဆရာမများ၊ အနုပညာရှင်ဝန်ထမ်းများနှင့် ကရင်ပြည်နယ် ယဉ်ကျေးမှုအဖွဲ့တို့မှ ကျောင်းသူများကို ယခုကဲ့သို့ ကြိုးကြိုးစားစားလေ့ကျင့်နေကြသည်ကိုတွေ့ရသည့်အတွက် ဝမ်းသာပါကြောင်း၊ နိုင်ငံတော်အဆင့်အခမ်းအနားကြီး၌ ပါဝင်ဖျော်ဖြေတင်ဆက်ခွင့် ရခြင်းဖြစ်၍ ဂုဏ်ယူစရာဖြစ်ကြောင်း၊ အတွေ့အကြုံများလည်း ရပါကြောင်း၊ တစ်ဦးနှင့်တစ်ဦး ချစ်ခင်ရင်းနှီးမှုများလည်း ရပါကြောင်း၊ ပျော်ပျော်ရွှင်ရွှင်ဖြင့် ကပြဖျော်ဖြေတင်ဆက်သွားရန် တိုက်တွန်းပါကြောင်း အားပေးစကားပြောကြားပြီး အားဖြည့်အချီရည်နှင့် စားသောက်ဖွယ်ရာများ ထောက်ပံ့ပေးသည်။ (၁၆ပုံ)

ယှဉ်ပြိုင်လေ့ကျင့်နေမှုကို ကြည့်ရှုအားပေး

ဆက်လက်၍ ဖူဆယ်(အမျိုးသား)အားကစားနှင့် ဘော်လီဘော(အမျိုးသား) အားကစားလေ့ကျင့်နေသည့် ဝန်ကြီးဌာနကိုယ်စားပြု အားကစားသမားများကို တွေ့ဆုံအားပေးစကား ပြောကြားကာ အားဖြည့်အချီရည်နှင့် စားသောက်ဖွယ်ရာများ ထောက်ပံ့ပေးပြီး စွမ်းအင်ဝန်ကြီးဌာန ဘော်လီဘော အသင်းနှင့် ယှဉ်ပြိုင်လေ့ကျင့်နေမှုကို ကြည့်ရှုအားပေးသည်။

သာသနာရေးနှင့် ယဉ်ကျေးမှုဝန်ကြီးဌာန ကိုယ်စားပြုဘောလုံးအသင်း၊ ဖူဆယ် (အမျိုးသား) အသင်း၊ ဘော်လီဘော(အမျိုးသား)အသင်း၊ (အမျိုးသမီး) အသင်း၊ ဝိုက်ကျော်ခြင်းအသင်း၊ ပြေးခုန်ပစ်အသင်းတို့တွင် စုစုပေါင်းအုပ်ချုပ်သူ / နည်းပြ အပါအဝင် အားကစားသမား ၁၁၅ ဦးသည် ပဉ္စမအကြိမ် အမျိုးသားအားကစားပွဲတော်တွင် အားကစားနည်း ခြောက်မျိုး ပါဝင်ယှဉ်ပြိုင်သွားကြမည်ဖြစ်ကြောင်း သိရသည်။

သတင်းစဉ်



ပြည်ထောင်စုဝန်ကြီး ဦးမြင့်ကြိုင် ပဉ္စမအကြိမ် အမျိုးသားအားကစားပွဲတော်တွင် ဝင်ရောက်ယှဉ်ပြိုင်ကြမည့် ဝန်ကြီးဌာနကိုယ်စားပြု အမျိုးသားဘော်လီဘောအားကစားသမားများနှင့် တွေ့ဆုံ

နေပြည်တော် နိုဝင်ဘာ ၂၉

ပြည်ထောင်စုဝန်ကြီး ဦးမြင့်ကြိုင်သည် ပဉ္စမအကြိမ် အမျိုးသားအားကစားပွဲတော်တွင် ဝင်ရောက်ယှဉ်ပြိုင်ကြမည့် လူဝင်မှုကြီးကြပ်ရေးနှင့် ပြည်သူ့အင်အား ဝန်ကြီးဌာနကိုယ်စားပြု အမျိုးသားဘော်လီဘော အားကစားသမားများကို ယနေ့ ညနေ ၄ နာရီခွဲတွင် လူဝင်မှုကြီးကြပ်ရေးနှင့် ပြည်သူ့အင်အားဝန်ကြီးဌာန အစည်းအဝေးခန်းမ၌ တွေ့ဆုံအားပေးစကား ပြောကြားသည်။ **(အပေါ်ပုံ)**

ဦးစွာ အားကစားအသင်းတာဝန်ခံ အီလက်ထရောနစ်မှတ်ပုံတင်စနစ်ဦးစီးဌာန ညွှန်ကြားရေးမှူးချုပ် ဦးမင်းဟိန်းက ဝန်ကြီးဌာန အမျိုးသားဘော်လီဘောအသင်း ဖွဲ့စည်းဆောင်ရွက်ခဲ့မှု၊ အမျိုးသား အားကစားပွဲတော်တွင် ပါဝင်ယှဉ်ပြိုင်နိုင်ရေးအတွက် စခန်းသွင်းလေ့ကျင့်မှု၊ အားကစားသမားများ၏ ကျန်းမာရေး၊ နေထိုင်စားသောက်ရေးဆိုင်ရာ ဆောင်ရွက်ပေးမှုနှင့် ပြိုင်ပွဲယှဉ်ပြိုင်မည့်အခြေအနေများကို ရှင်းလင်းတင်ပြသည်။

ထို့နောက် ပြည်ထောင်စုဝန်ကြီး ဦးမြင့်ကြိုင်က နိုင်ငံတော်အဆင့်ကျင်းပသည့် အမျိုးသားအားကစားပြိုင်ပွဲတွင် ဝန်ကြီးဌာနကိုယ်စားပြု ပါဝင်ယှဉ်ပြိုင်ရမည်ဖြစ်သည့်အတွက် ပြိုင်ပွဲဝင်အားကစားသမားများအနေဖြင့် အားကစာဒိတ်မာတ်အပြည့်ဖြင့် စည်းကမ်းတကျ ပြိုင်ပွဲဝင်ကြရန်လိုကြောင်း၊ ယခုပြိုင်ပွဲမှသည် နိုင်ငံ့ဂုဏ်ဆောင် လက်ရွေးစင် အားကစားသမားအဖြစ် ရွေးချယ်ခံရရေးအတွက် တစ်ဦးချင်းမှအစ၊ အသင်းလိုက်စုဖွဲ့ကြိုးပမ်းကြရန် လိုကြောင်း၊ "ပွဲဝင်ခင်အပြင်ကကျင်းပ" ဆိုသည့် အတိုင်း ပြိုင်ပွဲဝင်မီ လေ့ကျင့်သားပြည့်ဝစေရေး အတွက် စနစ်တကျလေ့ကျင့်ကြရန်နှင့် နေထိုင်စားသောက်မှုနှင့်ကျန်းမာရေးဆိုင်ရာကိစ္စရပ်များကိုလည်း အလေးဂရုပြုကြရန်လိုကြောင်း၊ အားကစားသမားတိုင်း အောင်စိတ်မွေးခြင်း၊ နိုင်ငံ့ဂုဏ်ဆောင် အားကစားသမားများဖြစ်စေရေး လေ့ကျင့်ကြိုးစားယှဉ်ပြိုင်ကြရန် လိုကြောင်း အားပေးစကား ပြောကြားသည်။

ထို့နောက် ပြည်ထောင်စုဝန်ကြီးက ဝန်ကြီးဌာနကိုယ်စားပြု အားကစားသမားများအား ထောက်ပံ့ငွေများပေးအပ်ကာ လိုအပ်သည်များ ဖြည့်ဆည်းဆောင်ရွက်ပေးပြီး ပဉ္စမအကြိမ် အမျိုးသားအားကစားပွဲတော်တွင် လူဝင်မှုကြီးကြပ်ရေးနှင့် ပြည်သူ့အင်အား ဝန်ကြီးဌာနအနေဖြင့် အမျိုးသားဘော်လီဘော ပြိုင်ပွဲတွင် ပါဝင်ယှဉ်ပြိုင်သွားမည်ဖြစ်ကြောင်း သိရသည်။

သတင်းစဉ်

အာမခံအလုပ်သမားများ၏ ကျန်းမာရေးစောင့်ရှောက်မှုကို တိုးမြှင့်ဆောင်ရွက်နိုင်ရန်နှင့် အရည်အသွေးပြည့်မီသော ကျန်းမာရေးဝန်ဆောင်မှုများကို ပေးအပ်နိုင်ရန်လိုအပ်

ရန်ကုန် နိုဝင်ဘာ ၂၉

အလုပ်သမား ဝန်ကြီးဌာန ပြည်ထောင်စုဝန်ကြီး ဦးမြင့်နောင်သည် ယနေ့ နံနက်ပိုင်းတွင် ရန်ကုန်တိုင်းဒေသကြီး တာမွေမြို့နယ်ရှိ လူမှုဖူလုံရေးအဖွဲ့ပိုင် အလုပ်သမားဆေးရုံကြီးမှ ဝန်ထမ်းများနှင့်တွေ့ဆုံပြီး ဆေးရုံတက်ရောက်ကုသနေသော လူနာများကို ကြည့်ရှုအားပေးသည်။

မေးမြန်းဖြည့်ဆည်းဆောင်ရွက်

ဦးစွာ ပြည်ထောင်စုဝန်ကြီးသည် ဆေးရုံအစည်းအဝေးခန်းမ၌ ဆေးရုံအုပ်ကြီးနှင့် ဝန်ထမ်းများအား တွေ့ဆုံ၍ အလုပ်ရှင်နှင့် အာမခံအလုပ်သမားများ၏အားကိုးယုံကြည်ရသည့် လူမှုဖူလုံရေးစီမံကိန်းဖြစ်စေရန်၊ အာမခံအလုပ်သမားများ၏ ကျန်းမာရေးစောင့်ရှောက်မှုကို တိုးမြှင့်ဆောင်ရွက်နိုင်ရန်နှင့် အရည်အသွေးပြည့်မီသော ကျန်းမာရေးဝန်ဆောင်မှုများကို ပေးအပ်နိုင်ရန်လိုအပ်ကြောင်း၊ လူနာကုသရေးဆေးရုံသုံးပစ္စည်းများ ပြင်ဆင်ထိန်းသိမ်းခြင်း၊ သက်တမ်းလွန် / လေလွင့် ဆေးများမဖြစ်စေရန် စီမံခြင်း၊ အာမခံအလုပ်သမားများ အားကိုးအားထားပြုရသည့် ဌာနတစ်ခုဖြစ်စေရန်အတွက် အလုပ်ရှင်၊ အလုပ်သမားများ၏ အဓိကလိုအပ်ချက်ဖြစ်သော ကောင်းမွန်သည့် ဆေးကုသဝန်ဆောင်မှုကို ပေးအပ်နိုင်ရန်နှင့် ယခုထက်ပိုမိုထိရောက်အောင် ဆောင်ရွက်ပေးနိုင်ရန် မှာကြားပြီး လုပ်ငန်းလိုအပ်ချက်များ မေးမြန်းဖြည့်ဆည်းဆောင်ရွက်ပေးသည်။

ရင်းရင်းနှီးနှီးတွေ့ဆုံအားပေး

ထို့နောက် ပြည်ထောင်စုဝန်ကြီးသည် အလုပ်သမားဆေးရုံကြီးအတွင်း ပြင်ပလူနာဌာနခွဲ လာရောက်ပြသသည့် ပြင်ပလူနာများအား ဆေးဝါးကုသပေးနေမှုအခြေအနေများ၊ အတွင်းလူနာကုသပေးသည့် ကုသဆောင်များ၊ ကျောက်ကပ်သန့်စင်ဆေးကြောနေသည့် လူနာဆောင်သို့ သွားရောက်၍ ဆေးဝါးကုသမှုခံယူနေသည့် အာမခံအလုပ်သမားများကို ရင်းရင်းနှီးနှီး တွေ့ဆုံအားပေးကာ ထောက်ပံ့ငွေများ ပေးအပ်ခဲ့ကြောင်း သိရသည်။ **(အောက်ပုံ)**

သတင်းစဉ်



သွားဘက်ဆိုင်ရာဆေးပညာ ပထမနှစ်သင်တန်း မောင်မယ်သစ်လွင်ကြိုဆို

ရန်ကုန် နိုဝင်ဘာ ၂၉

သွားဘက်ဆိုင်ရာဆေးတက္ကသိုလ် - ရန်ကုန် ၂၀၂၄-၂၀၂၅ ပညာသင်နှစ် သွားဘက်ဆိုင်ရာ ဆေးပညာပထမနှစ်သင်တန်း မောင်မယ်သစ်လွင်ကြိုဆိုပွဲအခမ်းအနားကို နိုဝင်ဘာ ၂၉ ရက် နံနက် ၁၀ နာရီက သွားဘက်ဆိုင်ရာဆေးတက္ကသိုလ်-ရန်ကုန်

"တုန်ငင်းမမိ"ခန်းမ၌ ကျင်းပရာ ပညာရေးအဖွဲ့ဝင် ဆရာ ဆရာမများနှင့် ပထမနှစ်ကျောင်းသား ကျောင်းသူ ၇၃ ဦးတို့ တက်ရောက်ပြီး ပါမောက္ခချုပ် ပါမောက္ခဒေါက်တာရွှေတိုးက ကြိုဆိုနှုတ်ခွန်းဆက်အမှာစကားပြောကြားကာ "သိမှတ်ဖွယ်ရာ အဖုံဖုံ... သွားဆေး-ရန်ကုန်" မှတ်တမ်းဗွီဒီယိုအား ပြသခဲ့ကြောင်း သိရသည်။ မြန်မာ့အလင်း

ဆေးတက္ကသိုလ်များနှင့် ဆေးပညာနှိုးနွှယ်တက္ကသိုလ်များတွင် ပထမနှစ်သင်တန်းသို့ တက်ရောက်ခွင့်ရရှိသည့် ကျောင်းသား/ကျောင်းသူများအား မောင်မယ်သစ်လွင်ကြိုဆိုပွဲအခမ်းအနားကျင်းပ

နေပြည်တော် နိုဝင်ဘာ ၂၉

ကျန်းမာရေးဝန်ကြီးဌာန ကျန်းမာရေးလူ့စွမ်းအား အရင်းအမြစ်ဦးစီးဌာနနှင့် တိုင်းရင်းဆေးပညာဦးစီးဌာနအောက်ရှိ ဆေးတက္ကသိုလ်များ၊ Naypyitaw State Academy, Faculty of Medicine ဆေးပညာနှိုးနွှယ်တက္ကသိုလ်များနှင့် တိုင်းရင်းဆေးတက္ကသိုလ်တို့တွင် နိုဝင်ဘာ ၂၁ ရက်၌ စတင်ဖွင့်လှစ်ခဲ့သည့် ပထမနှစ် သင်တန်းအသီးသီးသို့ တက်ရောက်ခွင့်ရရှိကြသော ကျောင်းသား ကျောင်းသူများ မောင်မယ်သစ်လွင်ကြိုဆိုပွဲ အခမ်းအနားကို ယနေ့နံနက်ပိုင်းတွင် Virtual စနစ်ဖြင့် Naypyitaw State Academy, Function Hall ၌ ကျင်းပသည်။ (ယာပု)



အခမ်းအနားတွင် ပြည်ထောင်စုဝန်ကြီးက လက်ရှိဆေးနှင့် ဆေးနှိုးနွှယ်တက္ကသိုလ်များတွင် ဆေးပညာ ဘွဲ့ကြိုသင်တန်းသား သင်တန်းသူ ၇၃၉၄ ဦး၊ သွားဘက်ဆိုင်ရာဆေးပညာ ဘွဲ့ကြိုသင်တန်းသား သင်တန်းသူ ၁၁၄၉ ဦး၊ ဆေးဝါးသိပ္ပံဘွဲ့ကြိုသင်တန်းသား သင်တန်းသူ ၈၉၈ ဦး၊ ဆေးဘက်ဆိုင်ရာနည်းပညာ ဘွဲ့ကြိုသင်တန်းသား သင်တန်းသူ ၁၁၆၆ ဦး၊ သူနာပြုသိပ္ပံဘွဲ့ကြိုသင်တန်းသား သင်တန်းသူ ၁၅၁၈ ဦး၊ ကျန်းမာရေးသိပ္ပံဘွဲ့(အခြေခံကျန်းမာရေး) ဘွဲ့ကြိုသင်တန်းသား သင်တန်းသူ ၇၁၀ တက်ရောက် ပညာသင်ကြားလျက်ရှိပါကြောင်း၊ ဆေးနှင့် ဆေးပညာနှိုးနွှယ်တက္ကသိုလ်များတွင် World Federation for Medical Education Guideline နှင့်အညီ နိုင်ငံတကာအဆင့်မီ သင်ရိုးညွှန်းတမ်းများ၊ ခေတ်မီဆန်းသစ်သောသင်ကြားရေး အထောက်အကူပြုပစ္စည်းများဖြင့် လေ့ကျင့်သင်ကြားပေးခြင်း၊ Skill Lab Trainingများအပြင် သင်ကြားရေးဆေးရုံကြီးများတွင် လက်တွေ့သင်ကြားပေးခြင်းများကို ဆောင်ရွက်လျက်ရှိသည့်အတွက် ဤတက္ကသိုလ်များမှ မွေးထုတ်ပေးလိုက်သော ဆေးပညာရှင်များကို ကမ္ဘာ့နိုင်ငံအသီးသီးတွင် ရှိသော ဆေးပညာရပ်နယ်ပယ်အသီးသီးတွင် လက်ခံအသိအမှတ်ပြုကြပါကြောင်း။

သက်ဆိုင်ရာ ဘွဲ့ကြိုသင်တန်းအသီးသီးမှ ဘွဲ့ရရှိပြီးနောက် နိုင်ငံဝန်ထမ်းအဖြစ် တာဝန်ထမ်းဆောင်ရင်းပြည်တွင်း၌ဖွင့်လှစ်ထားသော မဟာသိပ္ပံ၊ ပါရဂူဘွဲ့လွန်သင်တန်းများသာမက ပြည်ပနိုင်ငံများရှိ တက္ကသိုလ်များတွင်လည်း တော်ဝင်သမားတော်ဘွဲ့အပါအဝင် ဘွဲ့လွန်သင်တန်းများကို ဆက်လက်တက်ရောက်နိုင်စေရန် စီစဉ်ဆောင်ရွက်ပေးထားပါကြောင်း၊ သစ်လွင်ကျောင်းသား ကျောင်းသူများအနေဖြင့် ပညာရပ်ပိုင်းဆိုင်ရာ အရည်အသွေးပြည့်ဝစေရန်သာမက ခံယူချက်၊ အမူအကျင့်၊ စိတ်နေသဘောထားများလည်းမှန်ကန်ဖို့ လိုအပ်ပါကြောင်း၊ ကျင့်ဝတ်သိက္ခာကို စောင့်ထိန်းနိုင်သော ဆေးပညာရှင်၊ ဆေးပညာနှိုးနွှယ်ပညာရှင်များ ဖြစ်ကြပြီး တပည့်ကျင့်ဝတ်၊ သားသမီးကျင့်ဝတ်များကိုစောင့်ထိန်းပြီး နိုင်ငံနှင့် ပြည်သူ့အပေါ် ကျေးဇူးသိတတ်သည့် ပညာရှင်ကောင်းများဖြစ်ကြပါစေကြောင်း ဆုမွန်ကောင်းတောင်းအပ်ပါကြောင်း ပြောကြားသည်။

ဆက်လက်၍ မြန်မာနိုင်ငံဆေးကောင်စီဥက္ကဋ္ဌက သစ်လွင်ကျောင်းသား ကျောင်းသူများအား ဆေးပညာရှင်များ လိုက်နာစောင့်ထိန်းရမည့် ကျင့်ဝတ်များကို ဆေးတက္ကသိုလ်(၁) ရန်ကုန်မှ ထပ်ဆင့်ရှင်းလင်းပြောကြားသည်။

အခမ်းအနားသို့ ဒုတိယဝန်ကြီး ပါမောက္ခ ဒေါက်တာအေးထွန်း၊ တာဝန်ရှိများ၊ Faculty of Medicine, Naypyitaw State Academy မှ ဒုတိယပါမောက္ခချုပ်များနှင့် ပါမောက္ခ/ဌာနမှူးများ၊ Naypyitaw State Academy သို့ တက်ရောက်ခွင့်ရရှိသည့် သစ်လွင်ကျောင်းသား ကျောင်းသူများမှ In-person အနေဖြင့်လည်းကောင်း၊ မြန်မာနိုင်ငံဆေးကောင်စီ၊ မြန်မာနိုင်ငံဆေးပညာရှင်အဖွဲ့၊ မြန်မာနိုင်ငံဆရာဝန်အသင်းမှ ဥက္ကဋ္ဌများ၊ ကျန်းမာရေးလူ့စွမ်းအားအရင်းအမြစ်ဦးစီးဌာနမှ ညွှန်ကြားရေးမှူးချုပ်နှင့် ဆေးနှင့် ဆေးပညာနှိုးနွှယ်တက္ကသိုလ်များမှ ပါမောက္ခချုပ်များနှင့် ဆရာ ဆရာမများ၊ တက္ကသိုလ်အသီးသီးမှ သစ်လွင်ကျောင်းသား ကျောင်းသူများ Online မှတစ်ဆင့် တက်ရောက်ကြသည်။

ယခုပညာသင်နှစ်၌ တက္ကသိုလ်ဝင်စာမေးပွဲ အောင်မြင်ပြီး ဆေးနှင့် ဆေးနှိုးနွှယ်တက္ကသိုလ်များသို့ တက်ရောက်ခွင့်ရရှိသော ကျောင်းသား ကျောင်းသူ ၂၇၈၈ ဦးနှင့် တိုင်းရင်းဆေးတက္ကသိုလ်တွင် တက်ရောက်ခွင့်ရရှိသူ ကျောင်းသား ကျောင်းသူ ၁၂၂ ဦး စုစုပေါင်း ၂၉၁၀ ရှိကြောင်း သိရသည်။

သတင်းစဉ်



လျှပ်စစ်သုံးမော်တော်ယာဉ်များနှင့် လျှပ်စစ်သုံးယာဉ်အားသွင်းစက်များ တင်သွင်းရောက်ရှိ

နေပြည်တော် နိုဝင်ဘာ ၂၉

အမျိုးသားအဆင့် လျှပ်စစ်သုံးယာဉ်နှင့် ဆက်စပ်လုပ်ငန်းများ ဖွံ့ဖြိုးတိုးတက်ရေး ဦးဆောင်ကော်မတီ၏ ခွင့်ပြုချက်ဖြင့် Premier Automotive Co., Ltd. မှ တင်သွင်းလာသော တရုတ်နိုင်ငံထုတ် GEELY GEOMETRY E အမျိုးအစား လျှပ်စစ်သုံးမော်တော်ယာဉ်များ၊ Aung Gabar Motor Services Co., Ltd. မှ တင်သွင်းလာသော တရုတ်နိုင်ငံထုတ် BAIC ARCFOX ALPHA T5 အမျိုးအစား လျှပ်စစ်သုံးမော်တော်ယာဉ်များနှင့် ARCFOX အမျိုးအစား လျှပ်စစ်သုံးမော်တော်ယာဉ်အားသွင်းစက်များ ၊ Auto Top Power Co.,Ltd မှ တင်သွင်းလာသော တရုတ်နိုင်ငံထုတ် DONGFENG NAMMI 01 အမျိုးအစား လျှပ်စစ်သုံးမော်တော်ယာဉ်များသည် ရန်ကုန်ဆိပ်ကမ်းသို့ ရောက်ရှိလာသဖြင့် ယနေ့တွင် လုပ်ထုံးလုပ်နည်းနှင့်အညီ ထုတ်ယူခွင့်ပြုခဲ့ပါကြောင်း သတင်းရရှိသည်။

သတင်းစဉ်

နိုင်ငံတကာသတင်း

ထိုင်းနိုင်ငံ မြို့တော်ဘန်ကောက်အနီး ဝန်ချီစက်ပြုကျ၊ လူခြောက်ဦး သေဆုံး

ဘန်ကောက် နိုဝင်ဘာ ၂၉

ထိုင်းနိုင်ငံမြို့တော် ဘန်ကောက်အနီးရှိ ဆောက်လုပ်ရေးလုပ်ငန်းခွင်တစ်ခုတွင် ဝန်ချီစက်ကြီးပြိုကျမှုဖြစ်ပွားခဲ့ရာ လူခြောက်ဦး သေဆုံးခဲ့ပြီး ကိုးဦးဒဏ်ရာရရှိခဲ့ကြောင်း အာဏာပိုင်များက နိုဝင်ဘာ ၂၉ ရက်က ပြောကြားခဲ့သည်။

အဆိုပါ မတော်တဆမှုသည် နိုဝင်ဘာ ၂၉ ရက်အစောပိုင်းက ဖြစ်ပွားခဲ့ခြင်းဖြစ်သည်။ ထိုင်းနိုင်ငံအလယ်ပိုင်း စမွတ်စခွန်ခရိုင်ရှိ တည်ဆောက်ဆဲမိုးပျံအမြန်လမ်း လုပ်ငန်းခွင်တစ်ခုတွင် ကရိန်းစင်ပါဝန်ချီစက်ကြီး ပြိုကျခဲ့သောကြောင့် မတော်တဆမှု ဖြစ်ပွားခဲ့ခြင်းဖြစ်ကြောင်း ပြည်သူ့ဆက်ဆံရေးဦးစီးဌာနရုံးက ဖော်ပြခဲ့သည်။

လူမှုမီဒီယာပို့စ်တစ်ခုတွင် ထိုင်းဝန်ကြီးချုပ် ပေထုန်တန်ရှင်နာဝပ်တရာက ကျန်ရစ်သူ မိသားစုများအတွက် အထူးဝမ်းနည်းကြောင်း ဖော်ပြခဲ့သည်။ ထိုင်းအစိုးရသည် အဆိုပါမတော်တဆမှုကို စုံစမ်းစစ်ဆေးရန် ကော်မတီတစ်ခု ဖွဲ့စည်းမည်ဖြစ်ကြောင်းနှင့် နောက်နောင် ယခုကဲ့သို့ မတော်တဆမှုများ ထပ်မံဖြစ်ပွားရန် ပုဂ္ဂလိက ကန်ထရိုက်များကို အနီးကပ် စောင့်ကြည့်သွားမည် ဖြစ်ကြောင်း ထိုင်းဝန်ကြီးချုပ် ပေထုန်တန်က ပြောကြားသည်။

ဆင်ဟွာ

အစ္စရေးက လက်ဘန္ဓနှင့် အပစ်အခတ်ရပ်စဲရေးအသက်ဝင်ချိန်တွင် ဂါဇာသို့ တိုက်ခိုက်မှုများ ဆက်လက်ပြုလုပ်

ကျေရုဆလင် နိုဝင်ဘာ ၂၉

အစ္စရေးနှင့် ရှီယိုက်မွေစလင်အုပ်စုဟစ်ဇ်ဘိုလာအကြား လက်ဘန္ဓန်၌ အပစ်အခတ်ရပ်စဲရေး အသက်ဝင်ချိန်တွင် နိုဝင်ဘာ ၂၈ ရက်က ဂါဇာကမ်းမြောင်ဒေသသို့ တိုက်ခိုက်မှုများ ဆက်လက်ပြုလုပ်လျက်ရှိကြောင်း သိရသည်။

အစ္စရေးတပ်မတော်က ဂါဇာမြောက်ပိုင်း၌ မြေပြင်စစ်ဆင်ရေးများကို ဆက်လက်ပြုလုပ်လျက်ရှိကြောင်းနှင့် ပါလက်စတိုင်းအုပ်စုဟားမားစ်အပေါ် တိုက်ခိုက်မှုများ အရှိန်မြှင့်တင်လျက်ရှိကြောင်း နိုဝင်ဘာ ၂၈ ရက်တွင် ပြောကြားသည်။

ဂါဇာ ကမ်းမြောင်ဒေသ အလယ်ပိုင်းနှင့် တောင်ပိုင်းဒေသများသို့ အစ္စရေးဗုံးကြဲတိုက်ခိုက်မှု ကြောင့် လူ ၂၅ ဦး သေဆုံးခဲ့ကြောင်း ဒေသတွင်းပါလက်စတိုင်းမီဒီယာများက ထုတ်ပြန်ထားသည်။ ပြီးခဲ့သည့်နှစ် အောက်တိုဘာလ အစ္စရေးနှင့် ဟားမားစ်ပဋိပက္ခဖြစ်ပွားချိန်မှစ၍ ပါလက်စတိုင်း သေဆုံးသူပေါင်း ၄၄၃၃၀ အထိ တိုးလာကြောင်း ဂါဇာကျန်းမာရေး အာဏာပိုင်များက ပြောကြားသည်။

ထို့ပြင် လက်ဘန္ဓန်၌ အစ္စရေးတပ်မတော်နှင့် ဟစ်ဇ်ဘိုလာတို့အကြား အပစ်အခတ်ရပ်စဲရေးမှာ နိုဝင်ဘာ ၂၇ ရက်က အသက်ဝင်ခဲ့သည်။ သို့သော်လည်း အစ္စရေးက ဟစ်ဇ်ဘိုလာတိုက်ခိုက်ရေး သမားများ၏ လှုပ်ရှားသွားလာမှုများကိုတွေ့ရှိသည့် လက်ဘန္ဓန် တောင်ပိုင်းသို့ လေကြောင်း တိုက်ခိုက်မှုများ ပြုလုပ်ခဲ့သည်ဟု နိုဝင်ဘာ ၂၈ ရက်က ကြေညာခဲ့သည်။ အစ္စရေးတပ်မတော်က အပစ်အခတ်ရပ်စဲရေး သဘောတူညီချက်ကို ချိုးဖောက်မှုမှန်သမျှ နိမ့်နင်းရန် ၎င်းတပ်ဖွဲ့ဝင်များ ယင်းနေရာ၌ ဆက်လက်ရှိနေမည်ဖြစ်ကြောင်း ပြောကြားသည်။ အစ္စရေးက သဘောတူညီချက်များကို အကြိမ်ကြိမ် ချိုးဖောက်ခဲ့ကြောင်း လက်ဘန္ဓန် တပ်မတော်က တုံ့ပြန်ပြောဆိုထားသည်။

အင်နဒ်အိတ်ခ်ျကေ

မလေးရှားနိုင်ငံ ပြည်နယ်အများအပြားတွင် ရေကြီးရေလျှံမှုဖြစ်ပွား၊ လူသုံးဦးသေဆုံး

ကွာလာလမ်ပူ နိုဝင်ဘာ ၂၉

မလေးရှားနိုင်ငံ ပြည်နယ်အများအပြားတွင် ဆိုးရွားသောရေကြီးမှုများကြောင့် နိုဝင်ဘာ ၂၉ ရက် ည ၈ နာရီအချိန်အထိ လူပေါင်း ၉၈၁၂၉ ဦး ဘေးလွတ်ရာသို့ ရွှေ့ပြောင်းနေထိုင်ကြရပြီး သုံးဦး သေဆုံးခဲ့ကြောင်း နိုင်ငံတကာသတင်းတစ်ခုတွင် နိုဝင်ဘာ ၂၉ ရက်က ဖော်ပြထားသည်။

ဘေးလွတ်ရာသို့ ပြောင်းရွှေ့ခဲ့ရ

ရေကြီးရေလျှံဖြစ်ပွားမှု အဆိုးရွားဆုံးခံစားခဲ့ရသောဒေသများမှာ အရှေ့ဘက်ကမ်းရိုးတန်းပြည်နယ်များဖြစ်သော ကီလန်တန်နှင့် တီရန်ဂါနူဒေသများဖြစ်ကြပြီး ကီလန်တန်ဒေသတွင် လူပေါင်း ၇၂၄၇၅ ဦးဘေးလွတ်ရာသို့ ပြောင်းရွှေ့ခဲ့ရကာ တီရန်ဂါနူဒေသတွင် လူပေါင်း ၁၉၂၉၄ ဦး ဘေးလွတ်ရာသို့ ပြောင်းရွှေ့ခဲ့ရကြောင်း မလေးရှားနိုင်ငံ လူမှုဝန်ထမ်းဦးစီးဌာန၏ ထုတ်ပြန်ချက်အရ သိရသည်။

ရေကြီးရေလျှံဖြစ်ပွားမှုကြောင့် နိုဝင်ဘာ ၂၉ ရက်အထိ သေဆုံးသူ သုံးဦးရှိလာပြီဖြစ်ကြောင်း အမျိုးသားသဘာဝဘေးစီမံခန့်ခွဲရေးဌာနက ဖော်ပြခဲ့သည်။

ဆင်ဟွာ



ပြည်ထောင်စုဝန်ကြီး ဦးထွန်းအုံ ပဉ္စမအကြိမ် အမျိုးသားအားကစားပွဲတော်တွင် ဝင်ရောက်ယှဉ်ပြိုင်မည့် ဝန်ကြီးဌာနကိုယ်စားပြု အားကစားသမားများအား တွေ့ဆုံ



နေပြည်တော် နိုဝင်ဘာ ၂၉

စီးပွားရေးနှင့် ကူးသန်းရောင်းဝယ်ရေးဝန်ကြီးဌာန ပြည်ထောင်စုဝန်ကြီး ဦးထွန်းအုံသည် ၂၀၂၄ ခုနှစ် ပဉ္စမအကြိမ် အမျိုးသားအားကစားပွဲတော်သို့ ဝန်ကြီးဌာနကိုယ်စားပြု ဝင်ရောက်ယှဉ်ပြိုင်ကြမည့် ဘော်လီဘော (အမျိုးသား/အမျိုးသမီး)၊ ဖူဆယ်၊ ပိုက်ကျော်ခြင်းနှင့် ပြေးခုန်ပစ်အားကစားသမားများ စခန်းသွင်းလေ့ကျင့်နေမှုနှင့် လက်ရည်စမ်းယှဉ်ပြိုင်မှုတို့ကို ယနေ့တွင် သွားရောက်ကြည့်ရှုအားပေးသည်။

ရှေးဦးစွာ ပြည်ထောင်စုဝန်ကြီးသည် ဝဏ္ဏသိဒ္ဓိ အားကစားကွင်း၌ ကျင်းပသည့် ဖူဆယ်ပြိုင်ပွဲတွင် ဝန်ကြီးဌာနကိုယ်စားပြုအသင်းနှင့် အားကစားနှင့် လူငယ်ရေးရာဝန်ကြီးဌာနအသင်းတို့၏ ယှဉ်ပြိုင်မှုကို လည်းကောင်း၊ ပျဉ်းမနား ပေါင်းလောင်းအားကစား ကွင်း၌ကျင်းပသည့် ပိုက်ကျော်ခြင်းပြိုင်ပွဲတွင် ဝန်ကြီးဌာန ကိုယ်စားပြုအသင်းနှင့် နေပြည်တော်ကောင်စီ နယ်မြေ ကိုယ်စားပြုအသင်းတို့ ယှဉ်ပြိုင်နေမှုကို လည်းကောင်း ကြည့်ရှုအားပေးသည်။

ထို့နောက် ပြည်ထောင်စုဝန်ကြီးသည် စီးပွားရေးနှင့် ကူးသန်းရောင်းဝယ်ရေးဝန်ကြီးဌာန၌ ပြုလုပ်သည့် ဝန်ကြီးဌာနကိုယ်စားပြု ပြိုင်ပွဲဝင်အားကစားသမားများနှင့် တွေ့ဆုံပွဲသို့ တက်ရောက်ရာ ပြည်ထောင်စုဝန်ကြီးက အသင်းအဖွဲ့စိတ်ဓာတ်၊ အားကစားစိတ်ဓာတ်အပြည့်ဖြင့် ဝန်ကြီးဌာနဂုဏ်၊ နိုင်ငံ့ဂုဏ်ဆောင်နိုင်သည့် အားကစားသမားများဖြစ်အောင် ကြိုးစားယှဉ်ပြိုင်သွားကြရန်နှင့် ဝန်ကြီးဌာနအတွက်ထိုက်တန်သည့် ဆုတံဆိပ်များရရှိအောင် ကြိုးစားသွားကြရန် အားပေးစကားပြောကြားပြီး အားကစားသမားများအတွက် လေ့ကျင့်ရေးဝတ်စုံ၊ ပြိုင်ပွဲဝင်ဝတ်စုံစုံနှင့် ထောက်ပံ့ငွေများ ပေးအပ်သည်။

ယင်းနောက် ပြည်ထောင်စုဝန်ကြီးသည် ဝန်ကြီးဌာနကိုယ်စားပြု အားကစားသမားများနှင့် နေ့လယ်စာ အတူတကွ သုံးဆောင်ခဲ့ကြောင်း သိရသည်။

သတင်းစဉ်

ပြည်ထောင်စုဝန်ကြီး ဒေါက်တာမျိုးသိန်းကျော် ပဉ္စမအကြိမ် အမျိုးသားအားကစားပွဲတော်တွင် ဝင်ရောက်ယှဉ်ပြိုင်မည့် ဝန်ကြီးဌာနကိုယ်စားပြု အားကစားအသင်းများလေ့ကျင့်နေမှု ကြည့်ရှုအားပေး



နေပြည်တော် နိုဝင်ဘာ ၂၉

သိပ္ပံနှင့် နည်းပညာဝန်ကြီးဌာန ပြည်ထောင်စုဝန်ကြီး ဒေါက်တာမျိုးသိန်းကျော်သည် ဒုတိယဝန်ကြီး ဒေါက်တာအောင်ဇေယျ၊ တာဝန်ရှိသူများနှင့်အတူ ယနေ့ညနေပိုင်း တွင် ပဉ္စမအကြိမ် အမျိုးသားအားကစားပွဲတော် ဝင်ရောက်ယှဉ်ပြိုင်ကစားမည့် စွမ်းအင်ဝန်ကြီးဌာနကိုယ်စားပြု ဘောလုံးအားကစားအသင်းနှင့် သိပ္ပံနှင့် နည်းပညာဝန်ကြီးဌာန ကိုယ်စားပြု ဘောလုံးအားကစားအသင်းတို့ Naypyitaw State Polytechnic University ရှိ ဘောလုံးအားကစားကွင်းတွင် လေ့ကျင့်ကစားနေမှုကို သွားရောက်အားပေးသည်။

ထို့နောက် ပြည်ထောင်စုဝန်ကြီးသည် ဝန်ကြီးဌာန ကိုယ်စားပြု ဘောလုံးအသင်း လေ့ကျင့်နေမှုကို သွားရောက်ကြည့်ရှုအားပေးပြီး အုပ်ချုပ်သူ၊ နည်းပြနှင့် အားကစားသမားများကို ရင်းရင်းနှီးနှီးနှုတ်ဆက်အားပေးကာ ချိုးမြှင့်ငွေနှင့် အင်အားဖြည့် အစားအစာများ ပေးအပ်ပြီး အားကစားအသင်းများအနေဖြင့် ဝန်ကြီးဌာနဂုဏ်ဆောင်နိုင်အောင် အားကစား စိတ်ဓာတ်အပြည့်ဖြင့် လေ့ကျင့်ယှဉ်ပြိုင်သွားရန်၊ နိုင်ငံ့ဂုဏ်ဆောင်အားကစားသမားများ ဖြစ်အောင် ကြိုးစားကြရန်၊ ကျန်းမာရေးနှင့် ကြံ့ခိုင်မှုကောင်းမွန်အောင် နေထိုင်၊ စားသောက်ရေး ဂရုစိုက်ကြရန် မှာကြားသည်။

ပဉ္စမအကြိမ် အမျိုးသားအားကစားပွဲတော်တွင် သိပ္ပံနှင့် နည်းပညာဝန်ကြီးဌာနမှ ဘောလုံး (အမျိုးသား)၊ ဘော်လီဘော (အမျိုးသား)၊ ပိုက်ကျော်ခြင်း (အမျိုးသား)၊ ဖူဆယ် (အမျိုးသား)၊ ဂေါက်သီးရိုက် (အမျိုးသား) စသည့် အားကစားနည်း ငါးမျိုးကို အားကစားသမား ၈၅ ဦးဖြင့် ဝင်ရောက်ယှဉ်ပြိုင်မည် ဖြစ်ကြောင်း သိရသည်။ သတင်းစဉ်

ပဉ္စမအကြိမ် အမျိုးသား အားကစားပွဲတော်သို့ ဝင်ရောက်ယှဉ်ပြိုင်မည့် တိုင်းရင်းသားလူမျိုးများရေးရာဝန်ကြီးဌာန အားကစားအဖွဲ့ကို အောင်နိုင်ရေးအလံပေးအပ်



နေပြည်တော် နိုဝင်ဘာ ၂၉

၂၀၂၄ ခုနှစ် ပဉ္စမအကြိမ် အမျိုးသားအားကစားပွဲတော်၌ ဝင်ရောက်ယှဉ်ပြိုင်မည့် တိုင်းရင်းသားလူမျိုးများရေးရာဝန်ကြီးဌာန ကိုယ်စားပြု အားကစားအဖွဲ့အား အောင်နိုင်ရေး အလံပေးအပ်ပွဲကို ယနေ့ နံနက်ပိုင်းတွင် တိုင်းရင်းသားလူမျိုးများရေးရာ ဝန်ကြီးဌာန အစည်းအဝေးခန်းမ၌ ကျင်းပရာ ပြည်ထောင်စုဝန်ကြီး Jeng Phang နော်တောင်၊ ဒုတိယဝန်ကြီး ဦးဇော်အေးမောင်၊ အမြဲတမ်း အတွင်းဝန်နှင့် တာဝန်ရှိသူများ၊ ဝန်ကြီးဌာနကိုယ်စားပြုအားကစား အသင်းများမှ အားကစားနည်း ကြီးကြပ်သူနှင့် တာဝန်ခံများ၊ အသင်းအုပ်ချုပ်သူများ၊ နည်းပြများ၊ အားကစားသမားများ၊ အရာထမ်း၊ အမှုထမ်းများ တက်ရောက်ကြသည်။

အခမ်းအနားတွင် ပြည်ထောင်စုဝန်ကြီးက ပဉ္စမအကြိမ် အမျိုးသားအားကစားပွဲတော်ကို နေပြည်တော်တွင် ၂၀၂၄ ခုနှစ် ဒီဇင်ဘာ ၉ ရက်မှ ၂၀ ရက်အထိ တိုင်းဒေသကြီး၊ ပြည်နယ် အားကစားနည်း ၂၃ နည်း၊ ဝန်ကြီးဌာနအဆင့် အားကစားနည်း ခြောက်နည်းနှင့် မသန်စွမ်း အားကစားနည်း လေးနည်းတို့ဖြင့် ကျင်းပသွားမည် ဖြစ်ပါကြောင်း၊ မိမိတို့ ဝန်ကြီးဌာနအနေဖြင့် ဘောလုံး(အမျိုးသား)၊ ဖူဆယ် (အမျိုးသား)၊ ဘော်လီဘော (အမျိုးသမီး)၊ ပိုက်ကျော်ခြင်း (အမျိုးသား)၊ ဂေါက်သီး (အမျိုးသား၊ ပြေးခုန်ပစ် (အမျိုးသား/အမျိုးသမီး) အားကစားနည်း တို့ဖြင့် ပါဝင်ယှဉ်ပြိုင်သွားကြမည် ဖြစ်ကြောင်း၊ ယခုအားကစား အောင်နိုင်ရေး အလံအပ်နှင်းခြင်း သည် နည်းပြများနှင့် အားကစား သမားများကို ရုပ်ပိုင်းနှင့်စိတ်ပိုင်း ဆိုင်ရာ၊ အားကစားပညာရပ် ဆိုင်ရာစသည်ဖြင့် အစစအရာရာ အသင့်ဖြစ်နေသည်ဟု ယုံကြည် သည့်အတွက် အားကစား မောင်မယ်များ၏ စိတ်ဓာတ်အားကို မြှင့်တင်ပေးခြင်းဖြစ်ပါကြောင်း၊ မိမိတို့ဝန်ကြီးဌာနမှ ဌာနကိုယ်စား ပြု ပါဝင်ယှဉ်ပြိုင်ကြမည့် အားကစားသမားများအနေဖြင့် အားကစားနည်းအလိုက် ရွေ တံဆိပ်နှင့် အခြားဆုအသီးသီး ရယူ၍ ဝန်ကြီးဌာန၏ဂုဏ်ကို မြှင့်တင်နိုင်ရေး အစွမ်းကုန် ကြိုးပမ်း ဆောင်ရွက်ကြရန် တိုက်တွန်းပြောကြားသည်။

ဆက်လက်၍ ဒုတိယဝန်ကြီးက အမှာစကားပြောကြားပြီး ပြည်ထောင်စုဝန်ကြီးက အောင်နိုင်ရေးအလံကို အားကစားအဖွဲ့ ခေါင်းဆောင်ဖြစ်သည့် ဒုတိယ အဖြတမ်း အတွင်းဝန်ထံ အပ်နှင်းသည်။

ထို့နောက် အားကစားအဖွဲ့ ခေါင်းဆောင်က ဦးဆောင်၍ အားကစားအဓိဋ္ဌာန် (၄) ချက် ရွတ်ဆို၍ ကြိုတင်ပြင်ဆင် လေ့ကျင့်ခြင်းလုပ်ငန်းဆောင်ရွက် နေမှုများကို ရှင်းလင်းတင်ပြခဲ့ ကြောင်း သိရသည်။

သတင်းစဉ်

မော်လိုက်မြို့ အခြေခံပညာအထက်တန်းကျောင်း၌ လူငယ်စကားဝိုင်းကျင်းပ



မော်လိုက် နိုဝင်ဘာ ၂၉

စစ်ကိုင်းတိုင်းဒေသကြီး မော်လိုက်မြို့၌ ခရိုင်ပြန်ကြားရေးနှင့် ပြည်သူ့ဆက်ဆံရေး ဦးစီးဌာနနှင့် ပညာရေးဌာနတို့ ပူးပေါင်းကျင်းပသော လူငယ်စကားဝိုင်း ဆွေးနွေးပွဲကို ယမန်နေ့က အခြေခံပညာ အထက်တန်းကျောင်း သုတရွှေစင် စာကြည့်တိုက်၌ ကျင်းပသည်။

ဦးစွာပြန်ကြားရေးနှင့်ပြည်သူ့ဆက်ဆံရေးဦးစီးဌာန ခရိုင် ဦးစီးမှူး ဦးဇေယျာဝင်းက လူငယ် စကားဝိုင်းပြုလုပ်ခြင်း ရည်ရွယ် ချက်များ ရှင်းလင်းပြောကြား သည်။ ထို့နောက် ခရိုင်ဦးစီးမှူး နှင့် Grade-10၊ Grade-11 တို့မှ ကျောင်းသား ကျောင်းသူများက ဘာကြောင့် စာဖတ်သင့်သလဲ၊ စာအုပ်ဆိုတာ ဘာလဲ၊ ဘယ်အချိန်မှာ စာဖတ်သင့်သလဲ နှင့် ကျောင်းစာကြည့်တိုက် ဘာကြောင့်အရေးပါသလဲခေါင်းစဉ် များဖြင့် ဦးဆောင်ဆွေးနွေး ကြပြီး တက်ရောက်လာကြသည့် ကျောင်းသား ကျောင်းသူများက သိရှိလိုသည်များကို မေးမြန်း ကြရာ ဦးဆောင်ဆွေးနွေးသူများက ပြန်လည်ဖြေကြားခဲ့ကြောင်း သိရသည်။

ကိုထက်(ပြန်/ဆက်)

မြန်မာ့ပင်လယ်ပြင်အခြေအနေ

နေပြည်တော် နိုဝင်ဘာ ၂၉

မြန်မာ့ပင်လယ်ပြင် အခြေအနေမှာ လှိုင်းအသင့်အတင့် ရှိမည်။ လှိုင်းအမြင့်မှာ မြန်မာ့ကမ်းရိုးတန်းတစ်လျှောက်နှင့် ကမ်းလွန် ပင်လယ်ပြင်တို့တွင် ပေ၆ မှ ၉ပေခန့်ရှိနိုင်သည်။

မိုး/၈၆

ပြည်ထောင်စုဝန်ကြီး ဦးမင်းသိန်းဇ ပြည်နယ်နှင့်တိုင်းဒေသကြီး အားကစားသမားများ၏ တည်းခိုဆောင်များနှင့် နေထိုင်စားသောက်မှုများ ကြည့်ရှုစစ်ဆေး

နေပြည်တော် နိုဝင်ဘာ ၂၉

၂၀၂၄ ခုနှစ် ပဉ္စမအကြိမ် အမျိုးသားအားကစားပွဲတော် ဖြိုင်ပွဲကျင်းပရေး ဦးစီးကော်မတီဥက္ကဋ္ဌ အားကစားနှင့် လူငယ်ရေးရာဝန်ကြီးဌာန ပြည်ထောင်စုဝန်ကြီး ဦးမင်းသိန်းဇ်သည် ယနေ့နံနက်ပိုင်းတွင် နေပြည်တော် တည်းခိုရေးစခန်း (ရွာတော်)သို့ သွားရောက်၍ ပဉ္စမအကြိမ် အမျိုးသားအားကစားပွဲတော်တွင် ပါဝင်ယှဉ်ပြိုင်ကြမည့် ပြည်နယ်နှင့် တိုင်းဒေသကြီးများမှ အားကစားသမားများ တည်းခိုနေထိုင်လျက်ရှိသည့် တည်းခိုဆောင်များ၊ ဆပ်ကော်မတီအလိုက် ရုံးခန်းဖွင့်လှစ်ထားရှိမှုများ၊ နေ့လယ်စာ စားသောက်နေမှုများနှင့် ချက်ပြုတ်ပြင်ဆင်ဆောင်ရွက်နေမှုများကို ကြည့်ရှုစစ်ဆေးသည်။

ဦးစွာ ပြည်ထောင်စုဝန်ကြီးသည် ပဉ္စမအကြိမ် အမျိုးသားအားကစားပွဲတော်တွင် ပါဝင်ယှဉ်ပြိုင်ရန် ရောက်ရှိလာသည့် ပြည်နယ်နှင့် တိုင်းဒေသကြီးများမှ ဖြိုင်ပွဲဝင်အသင်းများကို တွေ့ဆုံ၍ အားကစားသမားများအနေဖြင့် ကျန်းမာရေးအထူးဂရုစိုက်ကြရန် လိုကြောင်း၊ စံချိန်/စံညွှန်းများ ကောင်းမွန်သည့် အားကစားသမားများကို ရွေးချယ်ပြီး နိုင်ငံ့ဂုဏ်ဆောင်နိုင်သည့် အားကစားသမားများဖြစ်အောင် ဆက်လက် လေ့ကျင့်ပေးနိုင်ရေးအတွက် စီစဉ်ဆောင်ရွက်ပေးသွားမည်ဖြစ်၍ မိမိတို့တွင်ရှိသည့် အစွမ်းအစများကိုမလျှော့ဘဲ အစွမ်းကုန် ကြိုးစား လေ့ကျင့်သွားကြရန်လိုကြောင်း၊ စားရိပ်သာမှ ချက်ပြုတ်ပြင်ဆင် ကျွေးမွေးသော အာဟာရပြည့်ဝပြီး သန့်ရှင်း လတ်ဆတ်သည့် အစားအသောက်များကိုသာ စားသုံးပြီး ပြင်ပအစားအသောက်များကို စားသောက်ခြင်းများ မပြုလုပ်ကြရန်နှင့် လိုအပ်သည်များရှိပါက အချိန်နှင့်တစ်ပြေးညီ တင်ပြဆောင်ရွက်သွားရန်လိုကြောင်း မှာကြားသည်။

ထို့နောက် ပြည်ထောင်စုဝန်ကြီးသည် ဖြိုင်ပွဲဝင် ပြည်နယ်နှင့် တိုင်းဒေသကြီးများမှ အားကစားသမားများ လာရောက်တည်းခို နေထိုင်လျက်ရှိသည့် တည်းခိုဆောင်များ၊ ဆပ်ကော်မတီအလိုက် ရုံးခန်းများ ဖွင့်လှစ်ဆောင်ရွက်ထားရှိမှု အခြေအနေများ၊ စားရိပ်သာတွင် အားကစားအဖွဲ့များ၏ နေ့လယ်စာ စားသောက်နေမှုများ (**အပေါ်ပုံ**)၊ ချက်ပြုတ်ပြင်ဆင်ဆောင်ရွက်နေမှုများ၊ စားသောက်ဆိုင် (ကန်တင်း)များတွင် အားကစားသမားများအတွက် အဆာပြေ အစားအသောက်များနှင့် အသေးသုံးပစ္စည်းများ ဝယ်ယူနိုင်ရန် ပြင်ဆင်ထားရှိမှုများကို ကြည့်ရှုစစ်ဆေး၍ အာဟာရပြည့်ဝပြီး သန့်ရှင်းလတ်ဆတ်မှုရှိသော အစားအသောက်များကိုသာ ဈေးနှုန်းသင့်တင့်စွာ ရောင်းချပေးသွားရန် တာဝန်ရှိသူများကို မှာကြားခဲ့ကြောင်း သိရသည်။



သတင်းစဉ်

မြန်မာနိုင်ငံလုံးဆိုင်ရာ အမျိုးသမီးကော်မတီဥက္ကဋ္ဌ ပြည်ထောင်စုဝန်ကြီး ဒေါက်တာစိုးဝင်း ပဉ္စမအကြိမ်မြောက် အာဆီယံအမျိုးသမီးရေးရာ ဝန်ကြီးအဆင့် အစည်းအဝေးတက်ရောက်

နေပြည်တော် နိုဝင်ဘာ ၂၉

လူမှုဝန်ထမ်း ကယ်ဆယ်ရေးနှင့် ပြန်လည်နေရာချထားရေးဝန်ကြီးဌာနနှင့် အာဆီယံအတွင်းရေးမှူးချုပ်ရုံးက ကြီးမှူး၍ မြန်မာနိုင်ငံက အိမ်ရှင်အဖြစ် လက်ခံကျင်းပသော ပဉ္စမအကြိမ်မြောက် အာဆီယံအမျိုးသမီးရေးရာ ဝန်ကြီးအဆင့် အစည်းအဝေး (5th ASEAN Ministerial Meeting on Women – AMMW)ကို ယနေ့နံနက် ၉ နာရီက Hybrid စနစ်ဖြင့် နေပြည်တော်ရှိ M. Gallery ဟိုတယ်၌ ကျင်းပသည်။ (**အောက်ပုံ**)

အစည်းအဝေးသို့ အလှည့်ကျ ဥက္ကဋ္ဌဖြစ်သည့် မြန်မာနိုင်ငံလုံးဆိုင်ရာ အမျိုးသမီးကော်မတီ ဥက္ကဋ္ဌ လူမှုဝန်ထမ်း၊ ကယ်ဆယ်ရေးနှင့် ပြန်လည်နေရာချထားရေးဝန်ကြီးဌာန ပြည်ထောင်စုဝန်ကြီး ဒေါက်တာစိုးဝင်း၊ အာဆီယံ ဒုတိယ အထွေထွေအတွင်းရေးမှူးချုပ် ဦးစံလွင်၊ မြန်မာနိုင်ငံ အမျိုးသမီးရေးရာအဖွဲ့ချုပ် ဥက္ကဋ္ဌ ဒေါက်တာ သက်သက်ဇင်နှင့် ဖိတ်ကြားထားသည့် ဧည့်သည်တော်များက in person ဖြင့် တက်ရောက်ကြပြီး အာဆီယံနိုင်ငံများမှ အမျိုးသမီးရေးရာ ဝန်ကြီးများ၊ ဒုတိယဝန်ကြီးများ၊ အာဆီယံ အမျိုးသမီးကော်မတီ (ACW) အဖွဲ့ဝင်များက online ဖြင့် တက်ရောက်ကြသည်။

ဦးစွာ ပြည်ထောင်စုဝန်ကြီးဌာန ဒေါက်တာစိုးဝင်းက မြန်မာနိုင်ငံက အိမ်ရှင်အဖြစ် ကျင်းပသည့် ယခုအစည်းအဝေး၏ ခေါင်းစဉ်ဖြစ်သည့် "Towards an Inclusive Society through Gender Mainstreaming and Women Empowerment" သည် ကျား၊ မ ခွဲခြားမှုမရှိဘဲ လူတိုင်းတန်းတူညီမျှသော အခွင့်အလမ်းများနှင့် အရင်းအမြစ်များကို လက်လှမ်းမီနိုင်သော အားလုံးပါဝင်နိုင်သည့် လူ့အဖွဲ့အစည်းတစ်ခု အဖြစ် ဖန်တီးရန်အတွက် အလေးပေး ဖော်ပြထားပါကြောင်း၊ မြန်မာနိုင်ငံတွင် အမျိုးသမီးများ ဖွံ့ဖြိုးတိုးတက်ရေးဆိုင်ရာ နိုင်ငံတော်အဆင့် မဟာဗျူဟာ စီမံကိန်း (NSPAW) သည် အမျိုးသမီးများ စွမ်းဆောင်ရည် မြှင့်တင်ရေးနှင့် ကျား၊ မ တန်းတူညီမျှမှု မြှင့်တင်ရေးတို့အတွက် အရေးပါသော ကတိကဝတ်တစ်ခုကို ကိုယ်စားပြုပါကြောင်း၊ ၎င်းသည် အမျိုးသမီးများ ရင်ဆိုင်နေရသော မညီမျှမှုများကို ဖြေရှင်းပေးပြီး အမျိုးသမီးများ၏ လိုအပ်ချက်များနှင့် အခွင့်အရေးများကို ထောက်ပံ့ပေးသည့် ပိုမိုမျှတသော ပတ်ဝန်းကျင်တစ်ခုကို ဖန်တီးပေးရန် ရည်ရွယ်ပါကြောင်း။

ပဉ္စမ အကြိမ်မြောက် အာဆီယံ အမျိုးသမီးရေးရာ ဝန်ကြီးအဆင့် အစည်းအဝေး (ASEAN Ministerial Meeting on Women) ၏ ပူးတွဲကြေညာချက်သည် သက်ဆိုင်ရာ အာဆီယံနိုင်ငံများတွင် ကျား၊ မ ရေးရာကိစ္စရပ်များကို ဖြေရှင်းရာ၌ ပူးပေါင်းဆောင်ရွက်မှုနှင့် ကတိကဝတ်များအတွက် အရေးပါသော မူဘောင်တစ်ခုအဖြစ် အသုံးပြုသွားမည်ဖြစ်ပါကြောင်း၊ ယနေ့ အစည်းအဝေး၏ ဆွေးနွေးချက်များသည် အာဆီယံတစ်ဝန်းရှိ အမျိုးသမီးနှင့် မိန်းကလေးငယ်များ အတွက် အကျိုးရှိသော ရလဒ်များဖြစ်ထွန်းစေမည်ဟု မိမိအနေဖြင့် ယုံကြည်ပါကြောင်း ပြောကြားသည်။

ယင်းနောက် အာဆီယံ အထွေထွေ အတွင်းရေးမှူးချုပ် ကိုယ်စား အာဆီယံ ဒုတိယ အထွေထွေ အတွင်းရေးမှူးချုပ် ဦးစံလွင်နှင့် စတုတ္ထအကြိမ်မြောက် အာဆီယံအမျိုးသမီး ရေးရာဝန်ကြီးအဆင့် အစည်းအဝေးဥက္ကဋ္ဌ တာဝန်ယူခဲ့သည့် အင်ဒိုနီးရှားနိုင်ငံမှ AMMW Minister ကိုယ်စား Senior Advisor to Minister တို့က အဖွင့်အမှာစကား ပြောကြားကြသည်။

ထို့နောက် ၂၀၂၄ ခုနှစ်မှ ၂၀၂၅ ခုနှစ်အထိ သဘာပတိအဖြစ် ဆောင်ရွက်ရသည့် အာဆီယံ အမျိုးသမီးကော်မတီ (ASEAN Committee on Women – Myanmar) ဥက္ကဋ္ဌ ဖြစ်သည့် လူမှုဝန်ထမ်းဦးစီးဌာန ညွှန်ကြားရေးမှူးချုပ် ဒေါက်တာစန်းစန်းအေးက အာဆီယံအမျိုးသမီး ကော်မတီ သဘာပတိ၏ အစီရင်ခံစာကို ပဉ္စမအကြိမ် အာဆီယံ အမျိုးသမီးရေးရာ ဝန်ကြီးများ အစည်းအဝေးသို့ တင်ပြသည်။

ဆက်လက်၍ အာဆီယံ အမျိုးသမီးရေးရာ ဝန်ကြီးများ၊ ဒုတိယဝန်ကြီးများနှင့် တာဝန်ရှိသူများက နိုင်ငံအလိုက် "ကျား၊ မ ရေးရာ ထည့်သွင်းစဉ်းစားခြင်းနှင့် အမျိုးသမီးများအား စွမ်းဆောင်ရည် မြှင့်တင်ခြင်းဖြင့် အားလုံးအကျိုးဝင်သည့် လူ့အဖွဲ့အစည်း ဆီသို့" ဆောင်ပုဒ်နှင့်အညီ ဆောင်ရွက်ထားရှိမှု အခြေအနေများ၊ အတွေ့အကြုံများနှင့် ဆက်လက်ဆောင်ရွက်မည့် အစီအစဉ်များကို ရှင်းလင်းဆွေးနွေးကြသည်။

ယင်းနောက် အစည်းအဝေး အစီအစဉ်များကို ဆက်လက် ကျင်းပရာ ၂၀၂၇ ခုနှစ်တွင် ကျင်းပမည့် ဆဋ္ဌမအကြိမ်မြောက် အာဆီယံ အမျိုးသမီးရေးရာ ဝန်ကြီးအဆင့် အစည်းအဝေး (ASEAN Ministerial Meeting on Women) ကို အလှည့်ကျနိုင်ငံ ဖြစ်သည့် ထိုင်းနိုင်ငံတွင် ၂၀၂၇ ခုနှစ် အောက်တိုဘာလ၌ ကျင်းပမည်ဖြစ်ကြောင်း သဘောတူကြသည်။

ထို့နောက် အာဆီယံ အမျိုးသမီးရေးရာဝန်ကြီး အဆင့် အစည်းအဝေး (ASEAN Ministerial Meeting on Women) သဘာပတိ ပြည်ထောင်စုဝန်ကြီးက နိဂုံးချုပ် အမှာစကား ပြောကြားခဲ့ကြောင်း သိရသည်။

သတင်းစဉ်



သစ်ပင်နည်းလာတို့ကမ္ဘာ၊ လွန်စွာပူအေးဥတုဘေး

မိတ္ထီလာမြို့၌ လက်တွေ့မီးငြိမ်းသတ်နည်းသရုပ်ပြသ

မိတ္ထီလာ နိုဝင်ဘာ ၂၉

မန္တလေးတိုင်းဒေသကြီး မိတ္ထီလာမြို့၌ ခရိုင်မီးသတ်ဦးစီးဌာနက မီးဘေးအန္တရာယ် ကြိုတင်ကာကွယ်ရေး အသိပညာပေးခြင်းနှင့် မီးသတ်ဆေးဘူးနှင့် လက်တွေ့သရုပ်ပြသခြင်းများကို နိုဝင်ဘာ ၂၈ ရက်က ခရိုင်ပတ်ဝန်းကျင် ထိန်းသိမ်းရေး ဦးစီးဌာနရုံး၌ ဆောင်ရွက်သည်။

ဦးစွာ ခရိုင်ပတ်ဝန်းကျင်ထိန်းသိမ်းရေးဦးစီးဌာန ဝန်ထမ်းများအား မီးဘေးအန္တရာယ် ကြိုတင်ကာကွယ်ရေး လုပ်ငန်းများ၊ မီးလောင်မှုဖြစ်ပွားသည့် အကြောင်းရင်းများနှင့် မီးငြိမ်းသတ်ခြင်းနည်းစနစ်များ စသည်တို့ကို ခရိုင်မီးသတ်ဦးစီးမှူး ဦးကျော်ဆန်းက အသိပညာပေး ဆွေးနွေးပြောကြားသည်။

ဆက်လက်၍ ခရိုင်ပတ်ဝန်းကျင်ထိန်းသိမ်းရေး ဦးစီးဌာန ဝန်ထမ်းများအား မီးသတ်ဆေးဘူး ဖြင့် လက်တွေ့မီးငြိမ်းသတ်နည်း သရုပ်ပြသခြင်းနှင့် ကိုယ်တိုင် ပါဝင် လက်တွေ့ငြိမ်းသတ်စေခြင်းများကို ခရိုင်မီးသတ်ဦးစီးမှူးနှင့် မီးသတ်တပ်ဖွဲ့ဝင်များက ဆောင်ရွက်ခဲ့ကြောင်း သိရသည်။

ချမ်းသာ(မိတ္ထီလာ)



မသန်စွမ်းသူများအရေး မေ့လျော့မနေစေဖို့ရာ...

ဆက်လက်ဝဲ (MDevS)

၂၀၂၄ ခုနှစ်၏ နောက်ဆုံးလ ဒီဇင်ဘာသို့ ရောက်ရှိတော့မည် ဖြစ်ပါသည်။ နှစ်စဉ် ကမ္ဘာ့နိုင်ငံများတွင် ကျင်းပပြုလုပ်သည့် အပြည်ပြည်ဆိုင်ရာ မသန်စွမ်းသူများနေ့ (ဒီဇင်ဘာလ ၃ ရက်) သည်လည်း ကျရောက်တော့မည်ဖြစ်သည်။ ကုလသမဂ္ဂက ဦးဆောင်ကာ မသန်စွမ်းသူများ ရင်ဆိုင်နေရသော စိန်ခေါ်မှုများအကြောင်းကို အသိပညာပေးရန်နှင့် လူ့အဖွဲ့အစည်းအတွင်း ကဏ္ဍာပေါင်းစုံတွင် မသန်စွမ်းသူများ အပြည့်အဝနှင့် တန်းတူပါဝင်နိုင်မှုကို မြှင့်တင်ရန်ရည်ရွယ်၍ ၁၉၉၂ ခုနှစ်မှ စတင်ကာ နှစ်စဉ်ကျင်းပခဲ့ခြင်းဖြစ်ပါသည်။



မော်လမြိုင်မြို့နယ် ရာမညအားကစားကွင်း၌ မသန်စွမ်းပြေးခုန်ပစ်ပြိုင်ပွဲကို နိုဝင်ဘာ ၂၆ ရက်က ကျင်းပစဉ်။ စည်သူ(ပြန်/ဆက်)

ယင်းသို့ ကျင်းပရာတွင် ဆောင်ပုဒ်များ နှစ်စဉ် ထုတ်ပြန်ခဲ့ပြီး ယခုနှစ်၏ ဆောင်ပုဒ်မှာ **"အနာဂတ်မှာ အားလုံးရေရှည်တည်တံ့ရေး မသန်စွမ်းသူများ ခေါင်းဆောင်နိုင်မှုမြှင့်တင်ပေး"** (Amplifying the leadership of persons with disabilities for an inclusive and sustainable future) ဖြစ်ပါသည်။

အနာဂတ်မှာ အားလုံးရေရှည်တည်တံ့ရေးဟူသည့် အဓိပ္ပာယ်မှာ များစွာလေးနက်ပါသည်။ မသန်စွမ်းသူများအပါအဝင် လူသားအားလုံးအတွက် ရေရှည်တည်တံ့မှုကိုရရှိရန် ပန်းတိုင်သုံးခုကို အကောင်အထည်ဖော်ရန် လိုအပ်မည် ဖြစ်ပါသည်။ ယင်းတို့မှာ စီးပွားရေးတိုးတက်မှု၊ လူသားအားလုံး ပါဝင်မှုနှင့် သဘာဝပတ်ဝန်းကျင် ရေရှည်တည်တံ့မှုတို့ ဖြစ်ပါသည်။ ပန်းတိုင်သုံးခုသည် အပြန်အလှန် ချိတ်ဆက်နေပြီး အောင်မြင်ရန်အတွက် အသွင်သဏ္ဌာန်နှင့် အနှစ်သာရပါ ပြောင်းလဲမှုများ ပြုလုပ်ရန် လိုအပ်ပါသည်။

စဉ်ဆက်မပြတ် ဖွံ့ဖြိုးတိုးတက်မှုကို အစပျိုးရာတွင် စီးပွားရေးတိုးတက်မှုသည် ရပ်ရွာလူထု၏ ကြီးပွားတိုးတက်မှုအား မြှင့်တင်ပေးနိုင်သည့် အဓိကနည်းလမ်းတစ်ခုဖြစ်ပါသည်။ ၎င်းတို့အတွက် စီးပွားရေးအခွင့်အလမ်းများ ဖန်တီးပေးခြင်း၊ အသက်မွေးဝမ်းကျောင်းလုပ်ငန်းများ တိုးတက်စေခြင်းတို့ကို ရရှိစေ၍ဖြစ်သည်။

ဟန်ချက်ညီ ထိန်းကျောင်းဆောင်ရွက်

သဘာဝပတ်ဝန်းကျင် ရေရှည်တည်တံ့မှုကို အနာဂတ်မျိုးဆက်များ၏ လိုအပ်ချက်များအတွက် မဆုတ်မနစ် ဖြည့်ဆည်းပေးရန်လိုအပ်ပြီး ၎င်းတို့၏ အနာဂတ်လိုအပ်ချက်များကိုပါ ဖန်တီးပေးခြင်း ဖြစ်ပါသည်။ ပစ္စုပ္ပန်မှ ရေရှည်တည်တံ့ပြီး ပိုမိုကောင်းမွန်သည့် အနာဂတ်များစွာတိုင် လူတစ်ဦးချင်းစီ၏ဘဝ၊ လူ့အဖွဲ့အစည်းနှင့် ကမ္ဘာကြီးကို ထူးခြားကောင်းမွန်စေရန် ဖော်ဆောင်ပေးရမည့် လူမှုရေးပန်းတိုင်တစ်ခုဖြစ်သည်။ သဘာဝပတ်ဝန်းကျင်၊ စီးပွားရေးနှင့် လူမှုရေး ဇရိယာသုံးခုကို အဓိကထားကာ ဟန်ချက်ညီ ထိန်းကျောင်းဆောင်ရွက်ကြရမည်ဖြစ်ပါသည်။

အားလုံးပါဝင်မှုကို ရှုထောင့်အမျိုးမျိုးက ဖွင့်ဆိုနိုင်ပါသည်။ ဤနေရာတွင် **"ခေတ်အဆက်ဆက်က လူ့အသိုင်းအဝိုင်းအတွင်းက ဖယ်ကြဉ်ခံထားရသော မသန်စွမ်းသူများကဲ့သို့ အားနည်းချက်ရှိသူများကို လူ့အဖွဲ့အစည်းအတွင်း ပေါင်စည်းပါဝင်နိုင်အောင် ဆောင်ရွက်သည့် အပြုအမူ သို့မဟုတ် အလေ့အကျင့်ကို လူသားအားလုံးလိုက်နာကျင့်သုံးခြင်း"**ဟု ဆိုချင်ပါသည်။

အသားအရောင်ကွဲပြားမှု၊ ကျား၊ မ၊ လိင်စိတ်ကွဲပြားမှု၊ စွမ်းဆောင်နိုင်မှုအခြေအနေ စသည်များကို အခြေခံပြီး ခွဲခြားဆက်ဆံခဲ့ကြကြောင်း သမိုင်းအထောက်အထားများစွာ ရှိခဲ့ပါသည်။ ယနေ့ အုပ်ချုပ်သူအစိုးရများနှင့် အဖွဲ့အစည်းများသည် အားလုံးပါဝင်မှုကို ကြိုးစားဖော်ဆောင်ပေးနေသော်လည်း လက်တွေ့လိုအပ်ချက်များကို မသန်စွမ်းသူများအပါအဝင် ခွဲခြားဆက်ဆံခံရလေ့ရှိသူများကသာ အသိဆုံးဖြစ်ပါသည်။

ထို့ကြောင့် လူသားအားလုံး ပိုမိုပါဝင်နိုင်သည့် ရေရှည်တည်တံ့သော ကမ္ဘာကို ဖန်တီးရာတွင် မသန်စွမ်းသူများ၏ပါဝင်နိုင်မှုကို အရေးကြီးအခန်းကဏ္ဍအဖြစ် ယခုနှစ်ဆောင်ပုဒ်ဖြင့် အသိအမှတ်ပြုထားခြင်းဖြစ်ပါသည်။ ထို့ပြင် ပြည်သူ့ရေးရာ စီမံဆောင်ရွက်မှုလုပ်ငန်းစဉ်များအတွက် ဆုံးဖြတ်ချက်ချရာတွင် မသန်စွမ်းသူများ ပါဝင်ဆောင်ရွက်ခွင့် ရရန် အရေးကြီးကြောင်းကိုလည်း အလေးပေးဖော်ပြထားခြင်းဖြစ်ပါသည်။

ဆောင်ပုဒ်သည် လက်ရှိနိုင်ငံတကာ နိုင်ငံရေးနှင့် မူဝါဒရေးရာများတွင် အထူးသဖြင့် ၂၀၂၅ ခုနှစ်တွင် ကျင်းပမည့် ကမ္ဘာ့ထိပ်သီးညီလာခံ (World Summit)နှင့် စဉ်ဆက်မပြတ် ဖွံ့ဖြိုးမှုဆိုင်ရာ ၂၀၃၀ အစီအစဉ်များကို အရှိန်အဟုန်မြှင့် ဖော်ဆောင်ပေးရန် လိုအပ်ကြောင်း တွန်းအားပေးခြင်းလည်း ဖြစ်ပါသည်။ ဒေသအဆင့်မှ ကမ္ဘာလုံးဆိုင်ရာ ကြိုးပမ်းဖော်ဆောင်မှုတိုင်းတွင် မသန်စွမ်းသူများ၏ ခေါင်းဆောင်နိုင်မှု အခန်းကဏ္ဍကို ပိုမိုအလေးထားတိုးချဲ့ရန်လည်း ဆောင်ပုဒ်က ထောက်ပြထားပါသည်။

မသန်စွမ်းသူများ၏ ခေါင်းဆောင်နိုင်မှုကို မြှင့်တင်ပေးရန် တောင်းဆိုမှုသည် ၁၉၉၀ ပြည့်နှစ်များက ကမ္ဘာလုံးဆိုင်ရာ မသန်စွမ်းသူများ၏ အခွင့်အရေးလှုပ်ရှားမှုများတွင် ကိုင်စွဲခဲ့သည့် **"ကျွန်ုပ်တို့အတွက် ကျွန်ုပ်တို့မပါဘဲ မလုပ်ပါနဲ့"** (Northing about us without us) ဆောင်ပုဒ်ဖြင့် ဆက်စပ်ကာ ပုံဖော်ထားခြင်းဖြစ်ပါသည်။ မသန်စွမ်းသူများကိုယ်တိုင် မိမိတို့၏ဘဝကို တက်ကြွစွာ ပုံဖော်လို၍ တောင်းဆိုထားခြင်းဖြစ်ပါသည်။ ကမ္ဘာလုံးဆိုင်ရာ မသန်စွမ်းသူများ၏ ဦးစားပေးအစီအစဉ်များတွင် မသန်စွမ်းသူအသင်းအဖွဲ့များနှင့် မသန်စွမ်းသူများ၏ ခေါင်းဆောင်မှုတို့ကို မြှင့်တင်ရန် ပါဝင်ပါသည်။

(၃၁) ကြိမ်မြောက်ခဲ့ပြီ

နိုင်ငံတော်အနေဖြင့် ၁၉၉၄ ခုနှစ်မှစတင်၍ အပြည်ပြည်ဆိုင်ရာ မသန်စွမ်းသူများနေ့ အထိမ်းအမှတ်အခမ်းအနားများကို ကျင်းပပေးလျက်ရှိရာ ယခုနှစ်တွင် (၃၁) ကြိမ်မြောက်ခဲ့ပြီ ဖြစ်ပါသည်။ မြန်မာ့လူဘောင်တွင် မသန်စွမ်းသူများအပါအဝင် အားလုံးပါဝင်မှု သေချာစေရန်အတွက် ဖွဲ့စည်းပုံအခြေခံဥပဒေ ပုဒ်မ ၂၁၊ ပုဒ်မခွဲ (က) ဖြင့် **"နိုင်ငံသားတိုင်းသည် ဤဖွဲ့စည်းပုံအခြေခံဥပဒေတွင် သတ်မှတ်ပြဋ္ဌာန်းထားသည့် တန်းတူညီမျှအခွင့်အရေး၊ လွတ်လပ်မှုအခွင့်အရေး၊ တရားမျှတမှုအခွင့်အရေးတို့ ခံစားခွင့်ရှိသည်"**ဟု ပြဋ္ဌာန်းကာ ဖော်ဆောင်ပေးလျက်ရှိပါသည်။ ထို့ပြင် မသန်စွမ်းသူများ၏ အခွင့်အရေးဥပဒေ (၂၀၁၅) ပုဒ်မ ၃၊ ပုဒ်မခွဲ (ဃ)တွင် **"နိုင်ငံရေး၊ လူမှုရေး၊ ပညာရေး၊ ကျန်းမာရေး၊ စီးပွားရေး၊ ယဉ်ကျေးမှုနှင့် ပြည်သူ့ရေးရာစသည့် နယ်ပယ်အသီးသီးတွင် အခြားသူများနှင့် တန်းတူ လူမှုအဖွဲ့အစည်းတွင် ပေါင်းစည်းပါဝင်နိုင်ရန်"**ပြဋ္ဌာန်းထားပါသဖြင့် မသန်စွမ်းသူများအနေဖြင့် လိုက်နာကျင့်သုံးစေလျက်ရှိပါသည်။

နိုင်ငံတော်အနေဖြင့် ပြည်သူ့ဗဟိုပြု စဉ်ဆက်မပြတ် ဖွံ့ဖြိုးတိုးတက်မှုလုပ်ငန်းများကို ကုလသမဂ္ဂထောင်စုနှစ်ရည်မှန်းချက်ပန်းတိုင်များအား အခြေခံလျက် မိမိနိုင်ငံ၏ ဖွံ့ဖြိုးမှုအနေအထားနှင့် လိုအပ်ချက်များအရ သင့်လျော်သလို အကောင်အထည်ဖော်ဆောင်လျက်ရှိပါသည်။ ယင်းသို့ အကောင်အထည်ဖော်ရာတွင် အခြားသော ဖွံ့ဖြိုးဆဲနိုင်ငံများနည်းတူ ဘဏ္ဍာရေးနှင့် လူ့စွမ်းအားအရင်းအမြစ် မလုံလောက်ခြင်း၊ နိုင်ငံ၏ ဖွံ့ဖြိုးမှုလုပ်ငန်းများအပေါ် အများပြည်သူများ၏ အသိပညာနှင့် စိတ်ပါဝင်စားမှု နည်းပါးခြင်းတို့သည် ကြီးမားသော စိန်ခေါ်မှုတစ်ရပ်ဖြစ်သော်လည်း မသန်စွမ်းသူများအပါအဝင် **"တစ်ဦးတစ်ယောက်မျှ ကျန်လပ်ခဲ့ခြင်း မရှိစေရ"** ဟူသည့် သဘောတရားအား လက်ကိုင်ထား ဆောင်ရွက်ပေးလျက်ရှိပါသည်။

ခေါင်းဆောင်မှု အခန်းကဏ္ဍကို မြှင့်တင်

မသန်စွမ်းသူများ၏ အခွင့်အရေးကို ဖော်ဆောင်ရာတွင် အဓိကဦးဆောင်မှုပေးရသည့် မသန်စွမ်းသူများ၏ အခွင့်အရေးများဆိုင်ရာ အမျိုးသားကော်မတီကို ၂၀၁၇ ခုနှစ်ကစတင်၍ ဥပဒေနှင့်အညီ ဖွဲ့စည်းတာဝန် ပေးအပ်ခဲ့ပြီးဖြစ်ပါသည်။ အမျိုးသားကော်မတီ၏ လက်အောက်တွင် လုပ်ငန်းကော်မတီနှင့် ဆပ်ကော်မတီ ကိုးခုတို့ကို ဖွဲ့စည်း၍ တာဝန်အပ်နှင်းကာ ဖော်ဆောင်စေလျက်ရှိပါသည်။ အဆိုပါ ကော်မတီအဆင့်ဆင့်တွင် ဥပဒေနှင့်ကိုက်ညီသည့် မသန်စွမ်းသူများအား ထည့်သွင်းဖွဲ့စည်းပြီး ၎င်းတို့၏ ခေါင်းဆောင်မှု အခန်းကဏ္ဍကို မြှင့်တင်ပေးလျက်ရှိပါသည်။ ဥပမာ အမျိုးသားကော်မတီတွင် နိုင်ငံတော်ဒုတိယဥက္ကဋ္ဌချုပ်က ဥက္ကဋ္ဌအဖြစ် ဦးဆောင်တာဝန်ယူ၍ လူမှုဝန်ထမ်း၊ ကယ်ဆယ်ရေးနှင့် ပြန်လည်နေရာချထားရေးဝန်ကြီးဌာန ပြည်ထောင်စုဝန်ကြီးနှင့် မြန်မာနိုင်ငံမသန်စွမ်းသူများ အသင်းချုပ် ဥက္ကဋ္ဌတို့က ဒုတိယဥက္ကဋ္ဌများအဖြစ် ခေါင်းဆောင်နေကြပါသည်။

မသန်စွမ်းသူများ၏ အခွင့်အရေးဥပဒေ (၂၀၁၅)၊ အခန်း ၁၂ အရ မသန်စွမ်းသူများအသင်းအဖွဲ့များဖွဲ့စည်းခြင်းနှင့် မှတ်ပုံတင်ခြင်း ဆောင်ရွက်ရာတွင် မြန်မာနိုင်ငံ မသန်စွမ်းသူများအသင်းချုပ်ကတစ်ဆင့် မှတ်ပုံတင်လိုသည့် မသန်စွမ်းသူအသင်းအဖွဲ့များက လျှောက်ထားကြရမည်ဖြစ်သည်။ ယင်းကဲ့သို့ ဆောင်ရွက်စေခြင်းဖြင့် မသန်စွမ်းသူများ၏ ခေါင်းဆောင်နိုင်မှုကို မြှင့်တင်ပေးပြီးဖြစ်သည့်အပြင် **"ကျွန်ုပ်တို့အတွက် ကျွန်ုပ်တို့မပါဘဲ မလုပ်ပါနဲ့"** ဆောင်ပုဒ်ကိုလည်း ဖော်ဆောင်ပေးပြီး ဖြစ်ပါသည်။

သို့ဖြစ်၍ ၂၀၂၄ ခုနှစ် အပြည်ပြည်ဆိုင်ရာ မသန်စွမ်းသူများနေ့၏ အဓိကပန်းတိုင်များအား တာဝန်ရှိသူများနှင့် အများပြည်သူသို့အသိပေးရင်း အောက်ဖော်ပြပါလုပ်ငန်းများကို ဖော်ဆောင်ပေးကြပါရန် တိုက်တွန်းနှိုးဆော်အပ်ပါသည်-

၁။ မသန်စွမ်းသူတို့၏ ဘဝနယ်ပယ်အသီးသီးတွင် ၎င်းတို့ကိုယ်တိုင် ခေါင်းဆောင်နိုင်မှုကို မြှင့်တင်ခြင်း။

၂။ လူ့အဖွဲ့အစည်း၏ ကဏ္ဍပေါင်းစုံတွင် မသန်စွမ်းသူများ ပါဝင်လာစေခြင်း။

၃။ ဆုံးဖြတ်ချက်ချသည့် လုပ်ငန်းစဉ်များတွင် မသန်စွမ်းသူများ၏ ပါဝင်မှုကို တိုးမြှင့်ခြင်း။

၄။ မသန်စွမ်းသူများ၏ အခွင့်အရေးများကို အသိပညာပေးခြင်း။

၅။ မသန်စွမ်းသူများ၏ အောင်မြင်မှုများကို ဂုဏ်ပြုခြင်း။

"သဘာဝပတ်ဝန်းကျင် ရေရှည်တည်တံ့မှုကို အနာဂတ်မျိုးဆက်များ၏ လိုအပ်ချက်များအတွက် မဆုတ်မနစ် ဖြည့်ဆည်းပေးရန်လိုအပ်ပြီး ၎င်းတို့၏ အနာဂတ်လိုအပ်ချက်များကိုပါ ဖန်တီးပေးခြင်းဖြစ်ပါသည်။ ပစ္စုပ္ပန်မှ ရေရှည်တည်တံ့ပြီး ပိုမိုကောင်းမွန်သည့် အနာဂတ်များစွာတိုင် လူတစ်ဦးချင်းစီ၏ဘဝ၊ လူ့အဖွဲ့အစည်းနှင့် ကမ္ဘာကြီးကို ထူးခြားကောင်းမွန်စေရန် ဖော်ဆောင်ပေးရမည့် လူမှုရေးပန်းတိုင်တစ်ခုဖြစ်သည်။ သဘာဝပတ်ဝန်းကျင်၊ စီးပွားရေးနှင့် လူမှုရေး ဇရိယာသုံးခုကို အဓိကထားကာ ဟန်ချက်ညီ ထိန်းကျောင်းဆောင်ရွက်ကြရမည်"

နိုင်ငံတော်ကာကွယ်ရေးနှင့် လုံခြုံရေးတာဝန်များကို စွမ်းစွမ်းတမံ တာဝန်ထမ်းဆောင်ကြမည့် နိုင်ငံ့သားကောင်းများ၏ ပြည်သူ့စစ်မှုထမ်းသင်တန်းအမှတ်စဉ်(၅) သင်တန်းဆင်းပွဲများကျင်းပ

နေပြည်တော် နိုဝင်ဘာ ၂၉

နိုင်ငံသားတိုင်းသည် ပြည်ထောင်စုမပြိုကွဲရေး၊ တိုင်းရင်းသား စည်းလုံးညီညွတ်မှုမပြိုကွဲရေးနှင့် အချုပ်အခြာအာဏာတည်တံ့ခိုင်မြဲရေး ဟူသည့် ဒို့တာဝန်အရေးသုံးပါးကို စောင့်ထိန်းရန်တာဝန်ရှိသဖြင့် ယင်းတာဝန်များကို ထမ်းဆောင်နိုင်ရန်အတွက် နိုင်ငံသားတိုင်း စစ်ပညာသင်ကြားရန်နှင့် နိုင်ငံတော်ကာကွယ်ရေးအတွက် စစ်မှုထမ်းဆောင်နိုင်ရန် ပြည်သူ့စစ်မှုထမ်းဥပဒေကို ဖေဖော်ဝါရီ ၁၀ ရက်တွင် စတင်အာဏာတည်ခဲ့ပြီး နိုင်ငံတော်ကာကွယ်ရေးနှင့် လုံခြုံရေးတာဝန်များကို ထမ်းဆောင်ရန် စိတ်အားထက်သန်စွာ လာရောက်စာရင်း ပေးသွင်းကြသည့် လူငယ်များကို ပြည်သူ့စစ်မှုထမ်းသင်တန်းများ ဖွင့်လှစ်သင်ကြားပေးလျက်ရှိသည်။



ပဲခူးတိုင်းဒေသကြီး၌ ပြည်သူ့စစ်မှုထမ်းသင်တန်းအမှတ်စဉ် (၅) သင်တန်းဆင်းပွဲကျင်းပစဉ်။

ယခုအခါ ပြည်သူ့စစ်မှုထမ်းသင်တန်း အမှတ်စဉ်(၅)သင်တန်းဆင်းပွဲ အခမ်းအနားများကို ယနေ့ နံနက်ပိုင်းတွင် တိုင်းစစ်ဌာနချုပ်များအလိုက် နယ်မြေခံသင်တန်းကျောင်းအသီးသီးတွင် ကျင်းပကြသည်။ အဆိုပါ သင်တန်းဆင်းပွဲများကို သင်တန်းဆင်းစစ်ရေးပြအစီအစဉ်အတိုင်း ဆောင်ရွက်ကြပြီး သင်တန်းသားများက နိုင်ငံတော်အလံကိုကိုင်၍ ကတိသစ္စာ ခံယူကြသည်။

ထို့နောက် သင်တန်းကျောင်းများအလိုက် သင်တန်းဆင်းထူးချွန်ဆုများဖြစ်သည့် စံပြတပ်သားဆု၊ စစ်ရေးပြထူးချွန်ဆု၊ လက်ဖြောင့်တပ်သားဆု၊ စစ်သည်တော် ကျင့်ဝတ်ဆု၊ မိုင်းကျွမ်းကျင်ဆု၊ တပ်စိတ်တိုက်နည်း ပထမဆု၊ ချေမှုန်းရေးပထမဆု၊ အိပ်ဆောင်အကောင်းဆုံးဆု ရရှိသူများအား ဆုများ ပေးအပ်ချီးမြှင့်ပြီး သင်တန်းဆင်း အမှာစကားများ ပြောကြားကြသည်။

သင်တန်းဆင်းပွဲ အခမ်းအနားများအပြီးတွင် သင်တန်းဆင်းပွဲသို့ တက်ရောက်ကြသော နေပြည်တော် ကောင်စီဥက္ကဋ္ဌ၊ တိုင်းဒေသကြီးနှင့် ပြည်နယ်ဝန်ကြီးချုပ်များ၊ တိုင်းမှူးများနှင့် တာဝန်ရှိသူများက သင်တန်းကျောင်းခန်းမများ၌ ပြည်သူ့စစ်မှုထမ်း သင်တန်းအမှတ်စဉ်(၅)မှ သင်တန်းဆင်း နိုင်ငံ့သားကောင်း စစ်သည်များအား တွေ့ဆုံအမှာစကားပြောကြားကာ ရင်းရင်းနှီးနှီး လိုက်လံနှုတ်ဆက်အားပေးကြသည်။

အဆိုပါ ပြည်သူ့စစ်မှုထမ်း သင်တန်းအမှတ်စဉ်(၅)ကို စက်တင်ဘာ ၉ ရက်တွင် စတင်ဖွင့်လှစ်ခဲ့ခြင်းဖြစ်ပြီး သင်တန်းကာလအတွင်း ကြံ့ခိုင်ရေးဘာသာရပ်၊ စစ်ရေးပြဘာသာရပ်၊ ခြေလျင်လက်နက်ငယ် ဘာသာရပ်၊ စစ်နည်းဗျူဟာဘာသာရပ်များကို စာတွေ့၊ လက်တွေ့ စနစ်တကျ သင်ကြား လေ့ကျင့်ခဲ့ကြပြီး စစ်မြေပြင်အင်ဂျင်နီယာ ဘာသာရပ်၊ စစ်မြေပြင်အုပ်ချုပ်ရေး ဘာသာရပ်နှင့် အထွေထွေဘာသာရပ်များကိုလည်း ရက်သတ္တပတ် အလိုက် အဆင့်ဆင့်လေ့ကျင့် သင်ကြားခဲ့ကြကြောင်း သိရှိရသည်။



ရှမ်းပြည်နယ်၌ ပြည်သူ့စစ်မှုထမ်းသင်တန်းအမှတ်စဉ် (၅) သင်တန်းဆင်းပွဲကျင်းပစဉ်။

ဖွဲ့စည်းပုံအခြေခံ ဥပဒေ (၂၀၀၈ ခုနှစ်)၊ ပုဒ်မ-၃၈၅ တွင် နိုင်ငံတော်၏ လွတ်လပ်ရေး၊ အချုပ်အခြာအာဏာနှင့် နယ်မြေတည်တံ့ ခိုင်မြဲရေးအတွက် ကာကွယ်စောင့်ရှောက်ရေးသည် နိုင်ငံသားတိုင်းတွင် တာဝန်ရှိသည်ဟု ပြဋ္ဌာန်းထားပြီး ပုဒ်မ-၃၈၆ တွင် နိုင်ငံသားတိုင်းသည် ဥပဒေ ပြဋ္ဌာန်းချက်များနှင့်အညီ စစ်ပညာသင်ကြားရန်နှင့် နိုင်ငံတော် ကာကွယ်ရေးအတွက် စစ်မှုထမ်းဆောင်ရန် တာဝန်ရှိသည်ဟု ပြဋ္ဌာန်းထားသည်။ နိုင်ငံတော်အနေဖြင့် ဖွဲ့စည်းပုံအခြေခံဥပဒေ ပြဋ္ဌာန်းချက်အရ နိုင်ငံသားများ၏ အခွင့်အရေးကို ကာကွယ်စောင့်ရှောက်ပေးလျက်ရှိပြီး နိုင်ငံသားများအနေဖြင့်လည်း နိုင်ငံ့တာဝန်များကို ထမ်းဆောင်ကြရမည်ဖြစ်သည်။

ယင်းတာဝန်များကို ကျေပွန်စွာ ထမ်းဆောင်ရန် ဆန္ဒရှိကြသည့် နိုင်ငံ့ သားကောင်းများသည် ပြည်သူ့စစ်မှုထမ်း သင်တန်းများတက်ရောက်ကာ နိုင်ငံတော်ကာကွယ်ရေးနှင့် လုံခြုံရေးတာဝန်များကို ထမ်းဆောင်နေကြပြီဖြစ်သည်။

ယနေ့တွင် သင်တန်းဆင်းခဲ့ကြသည့် ပြည်သူ့စစ်မှုထမ်း နိုင်ငံ့သားကောင်း စစ်သည်များသည် လည်း အဖွဲ့အစည်းဖြင့် စည်းစနစ်ကျစွာ လုပ်ကိုင်ဆောင်ရွက်တတ်သည့် အလေ့အကျင့်များ (Team-Work) ရရှိခဲ့ပြီး နိုင်ငံ့ချစ်စိတ် (Nationalism)၊ မျိုးချစ်စိတ် (Patriotism)၊ အဖွဲ့အစည်းစိတ် (Team Sprit)၊ ရဲဘော်ရဲဘက်စိတ် (esprit de corps) အပြည့်ဖြင့် တာဝန်ကျရာ တပ်ရင်း၊ တပ်ဖွဲ့အသီးသီးသို့သွားရောက်၍ နိုင်ငံခဲ့ရသည့် အတွေ့အကြုံများ၊ သင်တန်းမှရရှိခဲ့သည့် အလေ့အကျင့်ကောင်းများ၊ ယုံကြည်ချက်၊ ခံယူချက်များနှင့် သင်တန်းဆင်းပြီးနောက် မိမိတို့တာဝန်ကျရာ တပ်ရင်း၊ တပ်ဖွဲ့များ၌ ဆက်လက် တာဝန်ထမ်းဆောင်သွားမည့် အခြေအနေများနှင့်ပတ်သက်၍ သင်တန်းဆင်း နိုင်ငံ့သားကောင်းစစ်သည်များ၏ စကားသံများကိုလည်း ယခုလိုပဲ ကြားသိရပါသည် -

၁။ နိုင်ငံတော်နှင့် ပြည်သူလူထုကို ကာကွယ်စောင့်ရှောက်နေတဲ့ တပ်မတော်သားတွေကိုလည်း ပိုပြီးလေးစားလာတယ်။ တပ်မတော်သား တစ်ယောက်ဖြစ်ခွင့်ရတဲ့အတွက်လည်း ဝမ်းသာမိပါတယ်။ တစ်ခါစစ်သားဖြစ်ဖူးရင် ထာဝရစစ်သားဆိုတဲ့ စကားလိုပါပဲ။ စစ်မှုထမ်းကာလ တစ်လျှောက်မှာ တာဝန်တွေကို ကျေပွန်အောင်ကြိုးစားမယ်။ စစ်မှုထမ်းကာလပြီးဆုံးလို့ တိုင်းပြည်က လိုအပ်လာရင်လည်း တာဝန်ထမ်းဆောင်ဖို့ အသင့်ပါပဲ။

၂။ တပ်မတော်သားတိုင်းဟာ သူ့တာဝန်သူရှိတယ်။ အမိန့်ဆိုတဲ့ စကားလုံးနောက်က သွားတာပေါ့နော်။ တာဝန်ယူပြီး အလုပ်လုပ်ကိုင်ရတယ်။ တပ်မတော်သားတွေကို ကိုယ်ချင်းစာတတ်လာပါတယ်။ သင်တန်းဆင်းရတော့မယ်ဆိုတော့ ကျရာမိခင်တပ်ရင်းတွေမှာ ပေးအပ်တဲ့ တာဝန်တွေကို ကျေပွန်စွာ အတတ်နိုင်ဆုံး ထမ်းဆောင်ပြီး တော့အမြဲမြန်မာနိုင်ငံတော်ကြီးကို အတတ်နိုင်ဆုံး အသက်နဲ့လဲပြီး ကာကွယ်သွားမယ်လို့ ခံယူထားပါတယ်။ သင်တန်းအပတ်စဉ်တွေကို ထပ်လာမယ့်ညီငယ်တွေ အားလုံးကိုလည်း ဆရာတွေ ပြောတဲ့အတိုင်း သေချာလိုက်နာ ဆောင်ရွက်ပြီး သင်တန်းတွေ အားလုံးကို လာရောက်သင်ကြားစေချင်ပါတယ်။ စစ်ပညာဆိုတာ အခုလို ပြည်သူ့စစ်မှုထမ်း သင်တန်းဖွင့်လှစ်လို့သာ ကျွန်တော်တို့လည်း တတ်ရောက်ခဲ့တယ် ဆိုပေမယ့် မြန်မာနိုင်ငံသားတိုင်း စစ်ပညာ တတ်ကျွမ်းဖို့ လိုအပ်ပါတယ်။







၃။ ပြည်သူ့သားကောင်း တစ်ယောက်အနေနဲ့ နိုင်ငံတာဝန်ကို ကျွန်တော့်လိုမျိုးပဲ လာရောက် ထမ်းဆောင်ဖို့ကိုလည်း ကျွန်တော်က ဖိတ်ခေါ်ပါတယ်။ တပ်မတော်ဆိုတာ တကယ်သာလိုက်နာနိုင်ရင် တကယ့်ယောကျ်ားကောင်းယောကျ်ားမြတ်တို့ လေ့ကျင့်မွေးထုတ်ပေးတဲ့ ကျောင်းတော်ကြီးပဲ။ အဲဒါကြောင့် လာရောက် တတ်စေချင်ပါတယ်လို့ ကျွန်တော် ပြောချင်ပါတယ်။

ထို့နောက် ညပိုင်းတွင် သင်တန်းကျောင်း အသီးသီး၌ ပြည်သူ့စစ်မှုထမ်း သင်တန်း အမှတ်စဉ်(၅)မှ နိုင်ငံ့သားကောင်း စစ်သည်များကို သင်တန်းဆင်း ဂုဏ်ပြုညစာစားပွဲများ ပြုလုပ်ခဲ့ကြကြောင်း သတင်းရရှိသည်။

သတင်းစဉ်



မွန်ပြည်နယ်၌ ပြည်သူ့စစ်မှုထမ်းသင်တန်းအမှတ်စဉ် (၅) သင်တန်းဆင်းပွဲကျင်းပစဉ်။



တနင်္သာရီတိုင်းဒေသကြီး၌ ပြည်သူ့စစ်မှုထမ်းသင်တန်းအမှတ်စဉ် (၅) သင်တန်းဆင်းပွဲကျင်းပစဉ်။

တရားမဝင် သစ်မျိုးစုံ၊ လုပ်ငန်းသုံးပစ္စည်းများ၊ လူသုံးကုန်ပစ္စည်းများ၊ စားသောက်ကုန်ပစ္စည်းများ၊ တိရစ္ဆာန်များ၊ လိုင်စင်မဲ့မော်တော်ဆိုင်ကယ်နှင့် မော်တော်ယာဉ်များ ဖမ်းဆီးရမိ

နေပြည်တော် နိုဝင်ဘာ ၂၉

တရားမဝင်ကုန်သွယ်မှုတိုက်ဖျက်ရေးဦးဆောင်ကော်မတီ၏ ကြီးကြပ်ကွပ်ကဲမှုဖြင့် တရားမဝင်ကုန်သွယ်မှုများကို ဥပဒေနှင့်အညီ ထိရောက်စွာတားဆီးအရေးယူနိုင်ရေး ဆောင်ရွက်လျက်ရှိရာ နိုဝင်ဘာ ၂၇ ရက်တွင် စစ်ကိုင်းတိုင်းဒေသကြီး တရားမဝင်ကုန်သွယ်မှုတိုက်ဖျက်ရေးအထူးအဖွဲ့၏ စီမံခန့်ခွဲမှုဖြင့် တာဝန်ကျပူးပေါင်းအဖွဲ့များက စစ်ဆေးမှုများ ဆောင်ရွက်ခဲ့ရာ စစ်ကိုင်းမြို့ ရတနာပုံတံတားပူးပေါင်းစစ်ဆေးရေးဂိတ်၌ လိုင်စင်မဲ့ Nissan AD Van မော်တော်ယာဉ်တစ်စီး (ခန့်မှန်းတန်ဖိုးငွေကျပ် ၉၅၀၀၀၀၀၀) ကိုလည်းကောင်း၊ ကံတလူပူးပေါင်းစစ်ဆေးရေးဂိတ်၌ လိုင်စင်မဲ့ Toyota Crown မော်တော်ယာဉ်တစ်စီး (ခန့်မှန်းတန်ဖိုးငွေကျပ် ၁၉၅၀၀၀၀၀)ကိုလည်းကောင်း စုစုပေါင်း ခန့်မှန်းတန်ဖိုးငွေကျပ် ၂၉၀၀၀၀၀၀ ကို ဖမ်းဆီးရမိခဲ့ပြီး ပို့ကုန်သွင်းကုန်ဥပဒေနှင့်အညီ အရေးယူဆောင်ရွက်လျက်ရှိသည်။

ထို့အတူ ဧရာဝတီတိုင်းဒေသကြီး တရားမဝင်ကုန်သွယ်မှုတိုက်ဖျက်ရေးအထူးအဖွဲ့၏ စီမံခန့်ခွဲမှုဖြင့် တာဝန်ကျပူးပေါင်းအဖွဲ့များက စစ်ဆေးမှုများဆောင်ရွက်ခဲ့ရာ မြန်အောင်ခရိုင်နှင့် ပုသိမ်ခရိုင်တို့အတွင်း၌ တရားမဝင် အခြားသစ် ၈ ဒသမ ၂၁၂ တန် (ခန့်မှန်းတန်ဖိုးငွေကျပ် ၁၁၁၆၈၆၀၀) ကို သစ်တောဥပဒေအရလည်းကောင်း၊ ညောင်တုန်းမြို့နယ် ဆင်ထုံးကျေးရွာအုပ်စု၌ တရားဝင်သယ်ဆောင်ခွင့်အထောက်အထား တင်ပြနိုင်ခြင်းမရှိသည့် နွေစားနွား ၁၂ ကောင် (ခန့်မှန်းတန်ဖိုးငွေကျပ် ၉၀၀၀၀၀၀) ကို အရေးကြီးကုန်စည်နှင့်ဝန်ဆောင်မှုဥပဒေအရလည်းကောင်း၊ မြောင်းမြခရိုင်အတွင်း၌ လိုင်စင်မဲ့ မော်တော်ဆိုင်ကယ် နှစ်စီး (ခန့်မှန်းတန်ဖိုးငွေကျပ် ၄၅၀၀၀၀) ကို ပို့ကုန်သွင်းကုန်ဥပဒေအရလည်းကောင်း စုစုပေါင်းခန့်မှန်းတန်ဖိုးငွေကျပ် ၁၀၅၆၆၈၈၆ ကို ဖမ်းဆီးအရေးယူဆောင်ရွက်လျက်ရှိသည်။

ထို့အတူ တနင်္သာရီတိုင်းဒေသကြီး တရားမဝင်ကုန်သွယ်မှုတိုက်ဖျက်ရေးအထူးအဖွဲ့၏ စီမံခန့်ခွဲမှုဖြင့် တာဝန်ကျပူးပေါင်းအဖွဲ့က စစ်ဆေးမှုများ ဆောင်ရွက်ခဲ့ရာ မြိတ်မြို့ ကားကြီးဝင်းအသစ် မိုးကောင်းကင်ဂိတ်၌ တရားဝင်စာရွက်စာတမ်းအထောက်အထားတင်ပြနိုင်ခြင်း မရှိသည့် လုပ်ငန်းသုံးပစ္စည်း တစ်မျိုး၊ လူသုံးကုန်ပစ္စည်းတစ်မျိုး၊ စားသောက်ကုန်ပစ္စည်း တစ်မျိုး (ခန့်မှန်းတန်ဖိုးငွေကျပ် ၁၀၈၄၂၂၀၀)ကို အကောက်ခွန်လုပ်ထုံးလုပ်နည်းများအရလည်းကောင်း၊ ထားဝယ်မြို့ ဇရစ်ရပ်ကွက်၌ လိုင်စင်မဲ့ Toyota Crown မော်တော်ယာဉ်တစ်စီး (ခန့်မှန်းတန်ဖိုးငွေကျပ် ၆၀၀၀၀၀၀)ကို ပို့ကုန်သွင်းကုန်ဥပဒေအရလည်းကောင်း စုစုပေါင်း ခန့်မှန်းတန်ဖိုးငွေကျပ် ၁၆၈၄၂၂၀၀ ကို ဖမ်းဆီးအရေးယူဆောင်ရွက်လျက်ရှိသည်။

ထို့အတူ မန္တလေးတိုင်းဒေသကြီး တရားမဝင်ကုန်သွယ်မှုတိုက်ဖျက်ရေးအထူးအဖွဲ့၏ စီမံခန့်ခွဲမှုဖြင့် တာဝန်ကျပူးပေါင်းအဖွဲ့များက စစ်ဆေးမှုများဆောင်ရွက်ခဲ့ရာ မြစ်အောင်ခရိုင်နှင့် ပုသိမ်ခရိုင်တို့အတွင်း၌ တရားမဝင် အခြားသစ် ၈ ဒသမ ၂၁၂ တန် (ခန့်မှန်းတန်ဖိုးငွေကျပ် ၁၁၁၆၈၆၀၀)ကို သစ်တောဥပဒေအရလည်းကောင်း၊ မြောင်းမြခရိုင်အတွင်း၌ လိုင်စင်မဲ့ မော်တော်ဆိုင်ကယ် နှစ်စီး (ခန့်မှန်းတန်ဖိုးငွေကျပ် ၄၅၀၀၀၀) ကို ပို့ကုန်သွင်းကုန်ဥပဒေအရလည်းကောင်း စုစုပေါင်းခန့်မှန်းတန်ဖိုးငွေကျပ် ၁၀၅၆၆၈၈၆ ကို ဖမ်းဆီးအရေးယူဆောင်ရွက်လျက်ရှိသည်။

ထို့အတူ တနင်္သာရီတိုင်းဒေသကြီး တရားမဝင်ကုန်သွယ်မှုတိုက်ဖျက်ရေးအထူးအဖွဲ့၏ စီမံခန့်ခွဲမှုဖြင့် တာဝန်ကျပူးပေါင်းအဖွဲ့က စစ်ဆေးမှုများ ဆောင်ရွက်ခဲ့ရာ မြိတ်မြို့ ကားကြီးဝင်းအသစ် မိုးကောင်းကင်ဂိတ်၌ တရားဝင်စာရွက်စာတမ်းအထောက်အထားတင်ပြနိုင်ခြင်း မရှိသည့် လုပ်ငန်းသုံးပစ္စည်း တစ်မျိုး၊ လူသုံးကုန်ပစ္စည်းတစ်မျိုး၊ စားသောက်ကုန်ပစ္စည်း တစ်မျိုး (ခန့်မှန်းတန်ဖိုးငွေကျပ် ၁၀၈၄၂၂၀၀)ကို အကောက်ခွန်လုပ်ထုံးလုပ်နည်းများအရလည်းကောင်း၊ ထားဝယ်မြို့ ဇရစ်ရပ်ကွက်၌ လိုင်စင်မဲ့ Toyota Crown မော်တော်ယာဉ်တစ်စီး (ခန့်မှန်းတန်ဖိုးငွေကျပ် ၆၀၀၀၀၀၀)ကို ပို့ကုန်သွင်းကုန်ဥပဒေအရလည်းကောင်း စုစုပေါင်း ခန့်မှန်းတန်ဖိုးငွေကျပ် ၁၆၈၄၂၂၀၀ ကို ဖမ်းဆီးအရေးယူဆောင်ရွက်လျက်ရှိသည်။

ထို့အတူ မကွေးတိုင်းဒေသကြီး တရားမဝင်ကုန်သွယ်မှုတိုက်ဖျက်ရေးအထူးအဖွဲ့၏ စီမံခန့်ခွဲမှုဖြင့် တာဝန်ကျပူးပေါင်းအဖွဲ့က စစ်ဆေးမှုများ ဆောင်ရွက်ခဲ့ရာ မင်းဘူးခရိုင် စေတုတ္တရာမြို့နယ်၌ တရားမဝင် အခြားသစ်တန် ၀ ဒသမ ၈၈၀ (ခန့်မှန်းတန်ဖိုးငွေကျပ် ၂၀၀၀၀၂)ကို ဖမ်းဆီးရမိခဲ့ပြီး သစ်တောဥပဒေနှင့်အညီ အရေးယူဆောင်ရွက်လျက်ရှိသည်။

ထို့ပြင် အကောက်ခွန်ဦးစီးဌာန၏ စီမံခန့်ခွဲမှုဖြင့် တာဝန်ကျပူးပေါင်းအဖွဲ့များက စစ်ဆေးမှုများဆောင်ရွက်ခဲ့ရာ နိုဝင်ဘာ ၂၇ ရက်တွင် အေးရှားဝေါလ်ကုန်သွတ္တာစစ်ဆေးရေးစခန်း၌ ကုန်သွတ္တာ လေးလုံးအတွင်းမှ တရားဝင်စာရွက်စာတမ်းအထောက်အထား တင်ပြနိုင်ခြင်း မရှိသည့်လုပ်ငန်းသုံးပစ္စည်း သုံးမျိုး၊ လူသုံးကုန်ပစ္စည်း တစ်မျိုး (ခန့်မှန်းတန်ဖိုးငွေကျပ် ၂၄၇၆၇၈၀၀၀)ကို လည်းကောင်း၊ နိုဝင်ဘာ ၂၈ ရက်တွင် ရန်ကုန်အပြည်ပြည်ဆိုင်ရာလေဆိပ်၊ လေဆိပ်(သွင်းကုန်)၌ သွင်းကုန်လိုင်စင်တင်ပြနိုင်ခြင်းမရှိသည့် လုပ်ငန်းသုံးပစ္စည်းတစ်မျိုး (ခန့်မှန်းတန်ဖိုးငွေကျပ် ၁၄၇၀၀၀၀၀) ကိုလည်းကောင်း စုစုပေါင်း ခန့်မှန်းတန်ဖိုး ငွေကျပ် ၂၄၉၁၄၈၀၀၀ ကို ဖမ်းဆီးရမိခဲ့ပြီး အကောက်ခွန်လုပ်ထုံးလုပ်နည်းများနှင့်အညီ အရေးယူဆောင်ရွက်လျက်ရှိသည်။

ထို့အတူ မန္တလေးတိုင်းဒေသကြီး တရားမဝင်ကုန်သွယ်မှုတိုက်ဖျက်ရေးအထူးအဖွဲ့၏စီမံခန့်ခွဲမှုဖြင့် တာဝန်ကျပူးပေါင်းအဖွဲ့များက စစ်ဆေးမှုများဆောင်ရွက်ခဲ့ရာ နိုဝင်ဘာ ၂၇ ရက်တွင် အမရပူရမြို့နယ် ရတနာပုံတံတား(ဧရာဝတီ)အနီး၌ မော်တော်ယာဉ်တစ်စီးပေါ်မှ တရားမဝင်ကျွန်းသစ် ၀ ဒသမ ၉၂၇ တန် (ခန့်မှန်းတန်ဖိုးငွေကျပ် ၃၂၄၅၅၀၀)နှင့် အဆိုပါသစ်များ တင်ဆောင်လာသည့် Nissan Atlads မော်တော်ယာဉ်တစ်စီး (ခန့်မှန်းတန်ဖိုးငွေကျပ် ၅၀၀၀၀၀၀၀)နှင့် ပုသိမ်ကြီးမြို့နယ် ရန်ကင်းတောင်ခြေအနီး၌ မော်တော်ယာဉ်တစ်စီးပေါ်မှ တရားမဝင် အခြားသစ် ၀ ဒသမ ၉၂၄ တန် (ခန့်မှန်းတန်ဖိုးငွေကျပ် ၄၁၅၈၀၀)နှင့် အဆိုပါသစ်များတင်ဆောင်လာသည့် ထော်လာဂျီတစ်စီး (ခန့်မှန်းတန်ဖိုးငွေကျပ် ၂၅၀၀၀၀၀)တို့ကို သစ်တောဥပဒေအရလည်းကောင်း၊ နိုဝင်ဘာ ၂၈ ရက်တွင် မြစ်ငယ်စစ်ဆေးရေးစခန်း၌ ရန်ကုန်မြို့မှ မန္တလေးမြို့သို့မောင်းနှင်လာသည့် မော်တော်ယာဉ်လေးစီးပေါ်မှ တရားဝင်စာရွက်စာတမ်း အထောက်အထားတင်ပြနိုင်ခြင်းမရှိသည့် လုပ်ငန်းသုံးပစ္စည်း သုံးမျိုး၊ လူသုံးကုန်ပစ္စည်းသုံးမျိုး (ခန့်မှန်းတန်ဖိုးငွေကျပ် ၃၈၇၅၂၂၀၀) အဆိုပါပစ္စည်းများတင်ဆောင်လာသည့် Hino Profia Truck တစ်စီး၊ Mitsubishi Canter Truck တစ်စီး၊ Nissan Diesel Truck တစ်စီး၊ Hino Profia Tractor Head တစ်စီးနှင့် နောက်တွဲယာဉ်တစ်တွဲ (ခန့်မှန်းတန်ဖိုးငွေကျပ် ၂၁၀၀၀၀၀၀၀)နှင့် ကျောက်ဆည်မြို့ မြို့ရှောင်လမ်း၌ မော်တော်ယာဉ်တစ်စီးပေါ်မှ တရားဝင်စာရွက်စာတမ်းအထောက်အထား တင်ပြနိုင်ခြင်းမရှိသည့် လူသုံးကုန်ပစ္စည်း သုံးမျိုး (ခန့်မှန်းတန်ဖိုးငွေကျပ် ၁၂၉၄၄၀၀၀)နှင့် အဆိုပါပစ္စည်းများ တင်ဆောင်လာသည့် Scania Bus တစ်စီး (ခန့်မှန်းတန်ဖိုးငွေကျပ် ၁၀၀၀၀၀၀၀၀) တို့ကို အကောက်ခွန်လုပ်ထုံးလုပ်နည်းများအရ လည်းကောင်း စုစုပေါင်းခန့်မှန်းတန်ဖိုးငွေကျပ် ၇၆၇၃၆၉၃၉၄ ကို ဖမ်းဆီးအရေးယူဆောင်ရွက်လျက်ရှိသည်။

ထို့အတူ ရန်ကုန်တိုင်းဒေသကြီး တရားမဝင်ကုန်သွယ်မှုတိုက်ဖျက်ရေးအထူးအဖွဲ့၏ စီမံခန့်ခွဲမှုဖြင့် တာဝန်ကျပူးပေါင်းအဖွဲ့များက စစ်ဆေးမှုများဆောင်ရွက်ခဲ့ရာ နိုဝင်ဘာ ၂၇ ရက်တွင် လှိုင်သာယာ အရှေ့ပိုင်းမြို့နယ် မြတောင်ဝန်ကြီး ဦးမိုလမ်း အမှတ်(၂၃၁/ခ)ရှိ ဂိုဒေါင်တစ်လုံးအတွင်းမှ တရားဝင် စာရွက်စာတမ်းအထောက်အထား တင်ပြနိုင်ခြင်းမရှိသည့် လူသုံးကုန်ပစ္စည်း တစ်မျိုး (ခန့်မှန်းတန်ဖိုးငွေကျပ် ၂၄၀၀၀၀၀၀)ကို အကောက်ခွန်လုပ်ထုံးလုပ်နည်းများအရလည်းကောင်း၊ နိုဝင်ဘာ ၂၈ ရက်တွင် ရွှေပြည်သာမြို့နယ်နှင့် မြောက်ဥက္ကလာပမြို့နယ်တို့၌ လိုင်စင်မဲ့မော်တော်ယာဉ်နှစ်စီး (ခန့်မှန်းတန်ဖိုးငွေကျပ် ၁၃၀၀၀၀၀၀) ကို ပို့ကုန်သွင်းကုန်ဥပဒေအရ လည်းကောင်း၊ တိုက်ကြီးမြို့နယ် မာဂရီချောင်းအနီး၌ တရားမဝင်အခြားသစ် ၂ ဒသမ ၀၃၄ တန် (ခန့်မှန်းတန်ဖိုးငွေကျပ် ၆၆၇၅၀)ကို သစ်တောဥပဒေအရလည်းကောင်း စုစုပေါင်းခန့်မှန်းတန်ဖိုးငွေကျပ် ၃၇၆၆၇၅၀ ကို ဖမ်းဆီးအရေးယူဆောင်ရွက်လျက်ရှိသည်။

၂၀၂၄ ခုနှစ် နိုဝင်ဘာ ၂၇ ရက်နှင့် ၂၈ ရက်တို့တွင် ဖမ်းဆီးရမိမှုစုစုပေါင်းမှာ အမှုတွဲ ၃၂ မှု၊ (ခန့်မှန်းတန်ဖိုးငွေကျပ် ၁၁၁၀၇၉၄၀၂၂) ကို ဖမ်းဆီးရမိသည်။ တရားမဝင် တင်သွင်းလာမှုများကြောင့် တရားဝင် တင်သွင်းသည့် ကုန်သည်လုပ်ငန်းရှင်များအတွက် ထိခိုက်နစ်နာမှုနှင့် ဈေးကွက်ယှဉ်ပြိုင်နိုင်မှုစွမ်းအား ကျဆင်းခြင်းတို့ဖြစ်ပေါ်စေပြီး နိုင်ငံတော်အတွက် အခွန်ဆုံးရှုံးနစ်နာခြင်းများ ဖြစ်ပေါ်စေသည်။ သို့ဖြစ်၍ ဆိပ်ကမ်းများနှင့် နယ်စပ်ဒေသများမှ တရားမဝင်ကုန်စည်တင်သွင်းမှုများကို သက်ဆိုင်ရာတာဝန်ရှိသူများက ယခုထက်ပိုမိုတားဆီးစစ်ဆေး ကြပ်မတ်ဆောင်ရွက်သွားမည်ဖြစ်ကြောင်း တရားမဝင်ကုန်သွယ်မှုတိုက်ဖျက်ရေးဦးဆောင်ကော်မတီမှ သိရသည်။

သတင်းစဉ်

အကြမ်းဖက်အုပ်စုအဖြစ် ကြေညာထားသော CRPH၊ NUG နှင့် ၎င်းတို့၏ လက်ဝေခံများ၏ လှုပ်ဆော်၊ ဝါဒဖြန့်ခြင်းများ လိုက်ပါလုပ်ဆောင်ခြင်း၊ အားပေးကူညီခြင်းများ ပြုလုပ်ခဲ့သူများကို ဇော်ထုတ်အရေးယူ

နေပြည်တော် နိုဝင်ဘာ ၂၉

အကြမ်းဖက်အုပ်စုအဖြစ်ကြေညာထားသည့် CRPH ၊ NUG နှင့် ယင်းတို့၏ လက်ဝေခံအဖွဲ့အစည်းများ၊ ယင်းတို့နှင့် ဆက်နွယ်နေသော အဖွဲ့အစည်းများ၊ လူပုဂ္ဂိုလ်များသည် နိုင်ငံတော်တည်ငြိမ်အေးချမ်းရေးကို ပျက်ပြားစေရန်နှင့် အစိုးရယန္တရားများ ပျက်ပြားစေရန် ရည်ရွယ်လျက် လှုံ့ဆော်ခြင်း၊ ဝါဒဖြန့်ခြင်းများ ပြုလုပ်ခဲ့မှု အပေါ် ဥပဒေနှင့်အညီ ထိရောက်စွာအရေးယူသွားမည်ဖြစ်ကြောင်း နှင့် ထိုသို့ လှုံ့ဆော်သူ၊ ဝါဒဖြန့်သူများအား ဆက်လက်ဖော်ထုတ် အရေးယူသွားမည်ဖြစ်ကြောင်း မိတ္တပြည်သူများ သိရှိနိုင်ရေး အသိပေးသတင်းထုတ်ပြန်ပြီးဖြစ်သည်။

ထိုကဲ့သို့ သတင်းထုတ်ပြန်ခဲ့ပြီးဖြစ်သော်လည်း နိုဝင်ဘာ ၂၈ ရက်တွင် အသိပေးထုတ်ပြန်ချက်အပေါ် မျက်ကွယ်ပြု၍ နိုင်ငံတော်တည်ငြိမ်အေးချမ်းရေးကို ပျက်ပြားစေရန် ရည်ရွယ်ကာ လူမှုကွန်ရက်စာမျက်နှာပေါ်၌ လှုံ့ဆော်ခြင်း၊ ဝါဒဖြန့်ခြင်းများ ပြုမူလုပ်ဆောင်ခဲ့သည့် “@phyuxin 1111” TikTok အကောင့်နှင့် “Phyu Zin(Phyu)” Facebook အကောင့်ပိုင်ရှင်ဖြစ်သူ ရန်ကုန်တိုင်းဒေသကြီး ဒဂုံမြို့သစ်(ဆိပ်ကမ်း)မြို့နယ် အမှတ်(၈၉) ရပ်ကွက်နေ ဖြူဖြူလွင် (ခ)ဖြူဇင်အား မွန်းလွဲ ၂ နာရီ ၁၅ မိနစ်တွင် ဒဂုံမြို့သစ် (ဆိပ်ကမ်း)မြို့မရဲစခန်း၌ တရားဥပဒေနှင့်အညီ ဖမ်းဆီးထိန်းသိမ်းအမှုဖွင့်လှစ်အရေးယူဆောင်ရွက်ခဲ့ကြောင်း သတင်းရရှိသည်။

သတင်းစဉ်

စေတုတ္တရာမြို့နယ်နှင့် ပွင့်ဖြူမြို့နယ်ရှိ ကျောက်ပုံ၊ ခဲပစ်ရွာများကို လုံခြုံရေးတပ်ဖွဲ့ဝင်များက မီးရှို့၍ ဒေသခံ နှစ်ထောင်ကျော် ယာယီနေရပ်စွန့်ခွာနေရသည်ဟု တရားမဝင်ပြည်ဗျက်မီဒီယာများက မဟုတ်မမှန် သတင်းအမှားများ ရေးသားဖြန့်ဝေ



နေပြည်တော် နိုဝင်ဘာ ၂၉

မကွေးတိုင်းဒေသကြီး စေတုတ္တရာမြို့နယ်နှင့် ပွင့်ဖြူမြို့နယ်ရှိ ကျောက်ပုံ၊ ခဲပစ်ရွာများကို နိုဝင်ဘာ ၂၈ ရက်တွင် လုံခြုံရေးတပ်ဖွဲ့ဝင်များက မီးရှို့၍ ဒေသခံ နှစ်ထောင်ကျော် ယာယီနေရပ်စွန့်ခွာနေရသည်ဟု တရားမဝင်ပြည်ဗျက်မီဒီယာများက သတင်းတု၊ သတင်းအမှားများ ရေးသားဖြန့်ဝေလျက်ရှိကြောင်း တွေ့ရသည်။

အဆိုပါသတင်းနှင့်ပတ်သက်၍ နယ်မြေခံ လုံခြုံရေးတာဝန်ရှိသူတစ်ဦး၏ ပြောကြားချက်အရ အဆိုပါရက်တွင် လုံခြုံရေးတပ်ဖွဲ့ဝင်များသည် ၎င်းမြို့နယ်အတွင်းရှိကျေးရွာများကို လိုအပ်သော နယ်မြေလုံခြုံရေးလုပ်ငန်းများ ထုတ်ပြန်ထားသည့် စည်းမျဉ်း၊ စည်းကမ်းများနှင့်အညီ ဆောင်ရွက်မှုရှိခဲ့သော်လည်း ကျေးရွာများကို မီးရှို့ဖျက်ဆီးမှုမရှိကြောင်း၊ လုံခြုံရေးတပ်ဖွဲ့ဝင်များသည် ပြည်သူများ၏ အသက်၊ အိုးအိမ်၊ စည်းစိမ်ကို အသက်ပေးကာကွယ်စောင့်ရှောက်လျက် ရှိကြောင်း၊ အကြမ်းဖက်သမားများကသာ ကျေးရွာများအတွင်း တရားမဝင်ခိုအောင်းနေထိုင်လျက်ရှိပြီး နယ်မြေတည်ငြိမ်အေးချမ်းရေးနှင့်လုံခြုံရေးဆောင်ရွက်နေသော လုံခြုံရေးတပ်ဖွဲ့ဝင်များအား စေတီပုထိုးများ၊ စာသင်ကျောင်းများ၊ နေအိမ်များ အကာအကွယ်ရယူ၍ နယ်မြေတည်ငြိမ်အေးချမ်းမှုမရှိစေရန် ချောင်းမြောင်းပစ်ခတ်ခြင်း၊ အလစ်အငိုက်တိုက်ခိုက်ခြင်းများ လုပ်ဆောင်လျက်ရှိသည့်အပြင် ၎င်းတို့အား ထောက်ခံအားပေးမှုမရှိသည့် ရပ်ကွက်/ကျေးရွာများကို ခေါင်းစဉ်အမျိုးမျိုးတပ်၍ မီးရှို့ဖျက်ဆီးခြင်း၊ ဒေသခံပြည်သူများကို ဖမ်းဆီးသတ်ဖြတ်ခြင်းများ လုပ်ဆောင်လျက် ရှိသည်မှာ ပြည်သူများ အသိပင်ဖြစ်ကြောင်း၊ တရားမဝင်ပြည်ဗျက်မီဒီယာများက အကြမ်းဖက်သမားများ၏ အကြမ်းဖက်လုပ်ရပ်များအား ဖုံးကွယ်ရန်နှင့် လုံခြုံရေးတပ်ဖွဲ့ဝင်များအပေါ် ပြည်သူများအထင်အမြင်လွဲမှားစေရန် ရည်ရွယ်၍ မဟုတ်မမှန်သတင်းများ လူမှုကွန်ရက်ပေါ်တွင် ရေးသားဖြန့်ဝေနေခြင်း သာဖြစ်ကြောင်း သိရှိရသည်။ သတင်းစဉ်

လယ်ဝေးမြို့အနီး အင်အားအနည်းငယ်ရှိ မြေငလျင်လှုပ်

နေပြည်တော် နိုဝင်ဘာ ၂၉ - နိုဝင်ဘာ ၂၉ ရက် မြန်မာစံတော်ချိန် ၁၁ နာရီ ၃၂ မိနစ် ၅၈ စက္ကန့်အချိန်တွင် နေပြည်တော်မြေငလျင်စခန်းမှ အနောက်တောင်ဘက် ၂၂ မိုင်ခန့်ကွာဝေးသော မြန်မာနိုင်ငံပြည်တွင်း (လယ်ဝေးမြို့၏ အနောက်-အနောက်တောင်ဘက် ၁၄ မိုင်ခန့်အကွာ)၊ မြောက်လတ္တီတွဒ် ၁၉ ဒသမ ၅၅ ဒီဂရီ၊ အရှေ့လောင်ဂျီတွဒ် ၉၅ ဒသမ ၉၁ ဒီဂရီ၊ အနက် ၂၄ ကီလိုမီတာခန့်ကို ဗဟိုပြု၍ အင်အားစုစ်(ခ်)တာစကေး ၃ ဒသမ ၅ အဆင့်ရှိ အင်အားအနည်းငယ်ရှိသော မြေငလျင်တစ်ခု လှုပ်သွားကြောင်း တိုင်းထွာရရှိသည်။ မိုး/၈လ

ဘင်္ဂလားဒေ့ရှ်နိုင်ငံ မီဒီယာများမှ ရေးသားဖော်ပြထားသည့် မြန်မာ့တပ်မတော်(ရေ)မှ ပစ်ခတ်မှုကြောင့် ဘင်္ဂလားဒေ့ရှ်-မြန်မာ နှစ်နိုင်ငံနယ်စပ်ဒေသအနီး ငါးဖမ်းနေသည့် ဘင်္ဂလားဒေ့ရှ်နိုင်ငံသား တစ်ဦး ထိခိုက်ဒဏ်ရာရရှိခဲ့သည်ဆိုသည့် သတင်းနှင့်ပတ်သက်၍ ထုတ်ပြန်ချက်

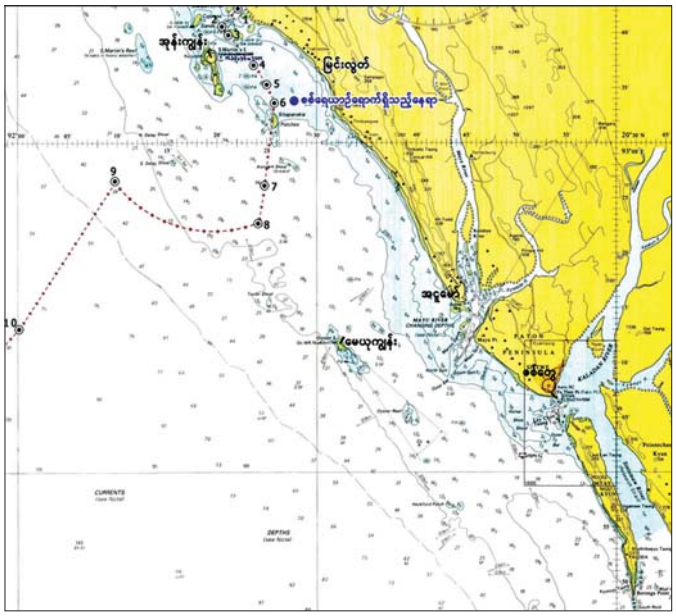
နေပြည်တော် နိုဝင်ဘာ ၂၉

ဘင်္ဂလားဒေ့ရှ်နိုင်ငံမှ ငါးဖမ်းစက်လှေ တစ်စင်းသည် ဘင်္ဂလားဒေ့ရှ်-မြန်မာ နှစ်နိုင်ငံ နယ်စပ်ဒေသ ကောဘဇားရှိ စိန့်မာတင် (St Martin) ကျွန်းအနီး နိုဝင်ဘာ ၂၇ ရက်တွင် ငါးဖမ်းနေစဉ် မြန်မာ့တပ်မတော်(ရေ)မှ ပစ်ခတ်မှုကြောင့် ဘင်္ဂလားဒေ့ရှ်နိုင်ငံသား တစ်ဦး ကျည်ထိမှန် ဒဏ်ရာရရှိခဲ့သည်ဟူ၍ အဆိုပါနိုင်ငံရှိ http;//www. Dhakatribune.com / Bangladesh / nation / 366495 / Bangladeshi-fisherman-injurred-by-myanmar-navy များ၌ ရေးသားဖော်ပြလျက်ရှိသည်ကို တွေ့ရှိရသည်။

အဆိုပါသတင်းနှင့်ပတ်သက်၍ စိစစ်ခဲ့ရာ ဘင်္ဂလားဒေ့ရှ်နိုင်ငံ မီဒီယာများ၌ ဖော်ပြထားသည့် နိုဝင်ဘာ ၂၇ ရက်တွင် အဆိုပါနေရာ၌ မည်သည့် မြန်မာ့တပ်မတော်(ရေ)မှ စစ်ရေယာဉ်များမရှိဘဲ မွန်းလွဲ ၁ နာရီ ၄၅ မိနစ်အချိန်ခန့်၌ စစ်တွေဘက်မှ ရေ/ဂိုက္ခာဖြည့်ဆည်းပြီး ပြန်လည်ထွက်ခွာလာသည့် စစ်ရေယာဉ် တစ်စင်းသာ မြောက်လတ္တီကျူ ၂၀ ဒီဂရီ ၃၄ ဒသမ ၇ မိနစ် မြင်းလွတ်ရွာ၏ အနောက်တောင် ဘက် ၅ မိုင်ခန့်အကွာ၌ ရောက်ရှိ အခြေပြုလျက် ရှိကြောင်း သိရှိရသည်။

ယခုကဲ့သို့ ဖြစ်စဉ်များသည် နှစ်နိုင်ငံနယ်ခြား စောင့် တပ်အချင်းချင်း အောက်ခြေအဆင့် ညှိနှိုင်း ဖြေရှင်းနိုင်သော်လည်း မီဒီယာများမှ နှစ်နိုင်ငံအစိုးရ ချင်း၊ ပြည်သူအချင်းချင်း ရှိပြီးချစ်ကြည်ရင်းနှီးမှုအား ပျက်ပြားစေရန်နှင့် အနေနှင့်အယှက်ဖြစ်စေရန် ရည်ရွယ်လုပ်ဆောင်နေခြင်းဖြစ်နိုင်သဖြင့် နှစ်နိုင်ငံ ဆက်ဆံရေး ထိခိုက်မှု၊ ပျက်ပြားမှုမရှိစေရေး နယ်စပ်ဒေသဆက်ဆံရေးအား မြန်မာနိုင်ငံအစိုးရ ဘက်မှလည်း သတိပြုဆောင်ရွက်လျက်ရှိကြောင်း သတင်းရရှိသည်။

သတင်းစဉ်



မြန်မာ့တပ်မတော်(ရေ)မှ စစ်ရေယာဉ် ရောက်ရှိနေသည့် တည်နေရာပြမြေပုံ

ကော့မှူးဌ သမဝါယမအသင်းစုလိမိတက်၏ နှစ်ပတ်လည်စည်းဝေး

ကော့မှူး နိုဝင်ဘာ ၂၉

ကော့မှူးမြို့နယ် သမဝါယမအသင်းစုလိမိတက်၏ ၂၀၂၃-၂၀၂၄ ဘဏ္ဍာနှစ်အတွက် နှစ်ပတ်လည်အရပ်ရပ်ဆိုင်ရာ အစည်းအဝေးကို နိုဝင်ဘာ ၂၈ ရက်က မြို့နယ်သမဝါယမ ဦးစီးဌာနရုံး၌ ကျင်းပရာ မြို့နယ်သမဝါယမ အသင်းစုဥက္ကဋ္ဌ ဦးမြင့်ဧော်က သဘာပတိအဖြစ် ဆောင်ရွက်ပြီး ရန်ကုန်တိုင်းဒေသကြီး သမဝါယမဦးစီးဌာန ဦးစီးမှူး ဒေါ်ဥမ္မာမြင့်၊ မြို့နယ် စီမံအုပ်ချုပ်ရေးအဖွဲ့ဥက္ကဋ္ဌ ဦးမျိုးမင်းတို့က ရှေ့လုပ်ငန်းစဉ်များနှင့်အညီ အကောင်အထည်ဖော် ဆောင်ရွက်သွားကြရန် ပြောကြားသည်။

ဆက်လက်၍ ၂၀၂၃-၂၀၂၄ ဘဏ္ဍာနှစ်အတွက် ဒါရိုက်တာအဖွဲ့အစီရင်ခံစာကို မြို့နယ် သမဝါယမအသင်းစု အတွင်းရေးမှူး ဦးအောင်မွေးက ဖတ်ကြားတင်ပြ၍ အသင်း၏ ဘဏ္ဍာရေးရှင်းတမ်းကို အုပ်ချုပ်မှုဒါရိုက်တာ ဦးစီတုတ်က ဖတ်ကြားတင်ပြပြီး အမှုဆောင် ဒါရိုက်တာအဖွဲ့အစီရင်ခံစာ၊ ဘဏ္ဍာရေးရှင်းတမ်းများကို အသင်းဝင် ကိုယ်စားလှယ်များက သဘောတူကြသဖြင့် သဘာပတိက အတည်ပြုပေးကြောင်း သိရသည်။

ကျော်သူရ (ကော့မှူး)



ကြော်ငြာစာ

မန္တလေးမြို့၊ အောင်မြေသာစံမြို့နယ်၊ အမရဥာနီအရှေ့ရပ်ကွက်၊ အကွက်အမှတ် ၃၃၊ ဦးပိုင်အမှတ် ၃-က/၉လမ်း၊ ဂဖြ၀၇လမ်းကြားရှိ ဦးကျော်စိုး၊ ဒေါ်ခင်လှအမည်ပေါက် ဂနန်းမြေကွက်အား ခင်ပွန်း ဦးကျော်စိုးကွယ်လွန်၍ ကျန်ရစ်သော ပူးတွဲအမည်ပေါက်သူ ဇနီး ဒေါ်ခင်လှ ဥ/မနမ(နိုင်)၁၁၆၀၀၉၈က ဂရန်စာချုပ် သေစာရင်း၊ တရားရုံးကျန်းကျိန်ချက်၊ ရပ်ကွက်အုပ်ချုပ်ရေးမှူးရုံး ထောက်ခံချက်များတင်ပြ၍ အမွေဆက်ခံစာချုပ်ဆိုရန်အတွက်မြေပုံ၊ မြေရာဇဝင်ရေးကူးခွင်ပြုပါရန် လျှောက်ထားလာပါသည်။ ကန့်ကွက်လိုပါက နိုင်လုံသောအထောက်အထားများ၊ မှတ်ပုံတင်စာချုပ်စာတမ်းများ၊ တရားရုံးဒီကရီများဖြင့် ၁၄ရက်အတွင်း ကန့်ကွက်နိုင်ပါသည်။

မြို့ပြစီမံကိန်းနှင့် မြေစီမံခန့်ခွဲမှုဌာန
မန္တလေးမြို့တော်စည်ပင်သာယာရေးကော်မတီ

ကြော်ငြာစာ

မန္တလေးမြို့၊ ချမ်းမြသာစည်မြို့နယ်၊ ထွန်တုံးရပ်ကွက်၊ အကွက်အမှတ် ၈၉-၁၅၊ ဦးပိုင်အမှတ်(၇၅)၊ ၄၆x၄၇ ကြား၊ ၁၀၈x၁၀၉ လမ်းကြားရှိ ဦးစန်းကျင်းအမည်ပေါက် တောဂရန် မြေကွက်အား အမွေဆက်ခံစာချုပ်အမှတ် (၁၉၂၀/၂၀၂၂)ဖြင့် အမွေဆက်ခံခဲ့သော ဒေါ်အေးအေးနိုင် ဥ/မနမ(နိုင်)၀၄၆၈၂၂၉ ၏ (GP)ရရှိသူ ဒေါ်နေခြည်ဝင်းထွဋ်)က တောဂရန် စာချုပ်နှင့်အတူ အမှုတွဲအမှတ် (၅၀၀၄/ ၂၀၂၄-၂၀၂၅)ဖြင့် တောမှမြို့ပြောင်း/ သက်တမ်းတိုး၊ အမည်ပြောင်း လျှောက်ထားလာပါသည်။ ကန့်ကွက်လိုပါက နိုင်လုံသောအထောက်အထားများ၊ မှတ်ပုံတင်စာချုပ်စာတမ်းများ၊ တရားရုံးဒီကရီများဖြင့် ၁၄ရက်အတွင်း ကန့်ကွက်နိုင်ပါသည်။

မြို့ပြစီမံကိန်းနှင့် မြေစီမံခန့်ခွဲမှုဌာန
မန္တလေးမြို့တော်စည်ပင်သာယာရေးကော်မတီ

မွေးသက္ကရာဇ်အမှန်

နေပြည်တော်၊ ပြည်ထောင်စုနယ်မြေ၊ ဥတ္တရသီရိမြို့နယ်၊ ရွှေနံ့သာရပ်ကွက်နေ (၁၁) ဦးသိန်းနိုင်၏ သမီး မသော်သော်ဆွေ ဂ/ကတခ (နိုင်)၂၀၆၃၇၆ ၏ မွေးသက္ကရာဇ်အမှန်မှာ ကျောင်းဝင်မှတ်ပုံတင် (ခ) စာရင်းအရ ၁၃-၇-၂၀၀၂ ဖြစ်ပါကြောင်း။

ကြော်ငြာစာ

မန္တလေးမြို့၊ မဟာအောင်မြေမြို့နယ်၊ ရဲမွန်တောင်ရပ်ကွက်၊ အကွက်အမှတ် မ-၄၅၊ ဦးပိုင်အမှတ်(၂၂)၊ ၄၀x၄၁ကြား၊ ၅၃x၅၄ လမ်းကြားရှိ ဂရန်မြေကွက် အမည်ပေါက်သူ ဒေါ်နန်းကြူ ဥ/မရတ(နိုင်)၁၀၅၁၃၄၈ အမှုတွဲအမှတ် (၅၀၉၈/၂၀၂၄-၂၀၂၅)ဖြင့် သက်တမ်းတိုး လျှောက်ထားလာပါသည်။ ကန့်ကွက်လိုပါက နိုင်လုံသောအထောက်အထားများ၊ မှတ်ပုံတင်စာချုပ်စာတမ်းများ၊ တရားရုံးဒီကရီများဖြင့် ၁၄ရက်အတွင်း ကန့်ကွက်နိုင်ပါသည်။

မြို့ပြစီမံကိန်းနှင့်
မြေစီမံခန့်ခွဲမှုဌာန
မန္တလေးမြို့တော်
စည်ပင်သာယာရေးကော်မတီ

သွေးသည်အသက်

ဧလွန်မြို့နယ်၌ ဆောင်းသီးနှံ(နေကြာ) စိုက်ပျိုးခြင်း ကွင်းသရုပ်ပြ

ဧလွန် နိုဝင်ဘာ ၂၉

ဧလွန်မြို့နယ် စိုက်ပျိုးရေးဦးစီးဌာနမှ ပြုလုပ်သော ၂၀၂၄-၂၀၂၅ ခုနှစ် ဆောင်းသီးနှံ(နေကြာ) Super Sun - 41 စံပြကွက် ငါးဧက စိုက်ပျိုးခြင်း ကွင်းသရုပ်ပြပွဲကို နိုဝင်ဘာ ၂၈ ရက်က အစုကြီးကျေးရွာ တောင်သူ ဦးရွှေထူး၏ လယ်မြေ၌ ပြုလုပ်သည်။

ကွင်းသရုပ်ပြပွဲတွင် ဟသံတ ခရိုင် စီမံအုပ်ချုပ်ရေးအဖွဲ့ ဥက္ကဋ္ဌ ဦးအောင်မြင့်စိုးနှင့် တာဝန်ရှိသူများက တောင်သူများအား ဆောင်းသီးနှံ(နေကြာ)မျိုးစေ့နှင့် ဝဲပုပ်မျိုးစေ့များကို ပေးအပ်ပြီး တောင်သူ ဦးရွှေထူး၏ လယ်မြေငါးဧကေတွင် ဆောင်းသီးနှံ(နေကြာ) Super Sun - 41 ကို စုပေါင်း စိုက်ပျိုးခြင်း ဖြစ်သည်။



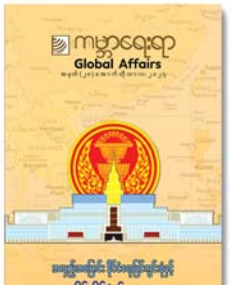
နေမှကို ကြည့်ရှုအားပေးပြီး လိုအပ်သည်များကို ညှိနှိုင်း ဆောင်ရွက်ပေးခဲ့ကြောင်း သိရသည်။ မြို့နယ်(ပြန်/ဆက်)

ကြော်ငြာစာ

မန္တလေးမြို့၊ ချမ်းမြသာစည်မြို့နယ်၊ ကံသာယာရပ်ကွက်၊ အကွက်အမှတ် ခခ-၂၊ ဦးပိုင်အမှတ်(၄၀)၊ ၅၈x၁၀၀ လမ်းကြားရှိ ဂရန်မြေကွက် အမည်ပေါက်သော ဒေါ်ညိမ်းစုဝေတို့(၂)ဦးအနက် ဒေါ်ညိတင်ထံမှ စွန့်လွှတ်စာချုပ်အမှတ် (၂၉၄၉/၂၀၂၄)ဖြင့် စွန့်လွှတ်ခြင်းကို လက်ခံခဲ့သူ ဒေါ်ညိမ်းစုဝေ ၁/၈မန(နိုင်)၀၆၃၉၄၀ က အမှုတွဲအမှတ်(၅၀၉၀/ ၂၀၂၄-၂၀၂၅)ဖြင့် အမည်ပြောင်း လျှောက်ထားလာပါသည်။ ကန့်ကွက်လိုပါက နိုင်လုံသော အထောက်အထားများ၊ မှတ်ပုံတင် စာချုပ်စာတမ်းများ၊ တရားရုံးဒီကရီများဖြင့် ၁၄ရက်အတွင်း ကန့်ကွက်နိုင်ပါသည်။

မြို့ပြစီမံကိန်းနှင့် မြေစီမံခန့်ခွဲမှုဌာန
မန္တလေးမြို့တော်စည်ပင်သာယာရေးကော်မတီ

ကမ္ဘာရေးရာ Global Affairs အမှတ် (၂၈) ထွက်ပြီ
(အောက်တိုဘာ၊ ၂၀၂၄)



"အလှည့်အပြောင်း နိုင်ငံရေးမြင်ကွင်းစုံနှင့် ထိုင်းနိုင်ငံ၏လားရာ"
၂၀၂၄ ခုနှစ်၊ အောက်တိုဘာလထုတ် ကမ္ဘာရေးရာ အမှတ်စဉ်-၂၈ တွင်

- ထိုင်းနိုင်ငံရေး လာရာနှင့် လားရာ
- သတင်းအမှားများနှင့် ဘင်္ဂလားဒေ့ရှ်၏ ခေတ်သစ်ဒီမိုကရေစီအန္တရာယ်
- ဘိုင်ဒန်နိုမိ၊ တရုတ်ထုတ်ကုန်နှင့် အကျပ်ရိုက် အမေရိကန်ကုမ္ပဏီများ
- တတိယကမ္ဘာစစ် အမှန်တကယ် ဖြစ်တော့မှာလား
- ရုရှား-ယူကရိန်းစစ်ပွဲ ချိန်ခွင်လျှာအလားအလာ
- ဇီဇမွမ်းမံမှုနည်းပညာနှင့် ရောဂါကုသမှု
- ကမ္ဘောဒီးယားနိုင်ငံ၏ နိုင်ငံခြားဆက်ဆံရေးကို လေ့လာခြင်း

အပါအဝင် အခြားစိတ်ဝင်စားဖွယ်ရာ ဆောင်းပါးများ စုံလင်စွာဖြင့် ထွက်ရှိလာပြီ ဖြစ်ပါသည်။

တစ်အုပ် (၅၅၀၀) ကျပ်
ဈေးဝယ်မှန်စာအုပ်အရောင်းဆိုင်များနှင့် အဖြို့ဖြို့အနယ်နယ်ရှိ ပြန့်ကြားရေးနှင့်ပြည်သူ့ဆက်ဆံရေးဦးစီးဌာနရုံးများတွင် ဝယ်ယူရရှိနိုင်ပါသည်။

(ဖြန့်ချိရေး)
မြန်မာရေးရာလေ့လာရေးအဖွဲ့
ဖုန်း-၀၁-၈၃၈၅၅၆

ကြော်ငြာစာ

မန္တလေးမြို့၊ အောင်မြေသာစံမြို့နယ်၊ ပြည်လုံးချမ်းသာရပ်ကွက်၊ အကွက်အမှတ် ၅၅၊ ဦးပိုင်အမှတ် ၂၂-စ/၁၃x၁၄ကြား၊ ၈၀x၈၁ကြား၊ ဘိုးဘွားမြေကွက်အား အမည်ပေါက်သူများဖြစ်သော ဖခင် ဦးမြင့်ကို၊ မိခင် ဒေါ်ခင်မာဦးတို့ ကွယ်လွန်၍ ကျန်ရစ်သူသားသမီးများဖြစ်ကြသော ဒေါ်ခင်စီလှိုင် ဥ/မနမ(နိုင်)၀၀၆၃၉၇၊ ဒေါ်စုစုလှိုင် ဥ/မနမ(နိုင်)၁၁၇၂၀၇၊ ဒေါ်အိအိခင် ဥ/မနမ(နိုင်)၁၁၇၂၀၈၊ ဒေါ်ရွှေညိမြင့် ဥ/အမန(နိုင်)၀၃၂၁၆၄၇က ဘိုးဘွားအည်ပေါက်မြေပုံ၊ သေစာရင်း၊ တရားရုံးကျန်းကျိန်ချက်၊ ရပ်ကွက်အုပ်ချုပ်ရေးမှူးရုံး ထောက်ခံချက်များတင်ပြ၍ အမွေဆက်နှင့် စွန့်လွှတ်စာချုပ်ဆိုရန် အတွက် မြေပုံ၊ မြေရာဇဝင်ရေးကူးခွင်ပြုပါရန် လျှောက်ထားလာပါသည်။ ကန့်ကွက်လိုပါက နိုင်လုံသောအထောက်အထားများ၊ မှတ်ပုံတင်စာချုပ် စာတမ်းများ၊ တရားရုံးဒီကရီများဖြင့် ၁၄ရက်အတွင်း ကန့်ကွက်နိုင်ပါသည်။

မြို့ပြစီမံကိန်းနှင့် မြေစီမံခန့်ခွဲမှုဌာန
မန္တလေးမြို့တော်စည်ပင်သာယာရေးကော်မတီ



ကန့်ကွက်နိုင်ပါကြောင်း

ရန်ကုန်တိုင်းဒေသကြီး၊ ဒဂုံမြို့သစ်(မြောက်ပိုင်း)မြို့နယ်၊ မြေတိုင်းရပ်ကွက်အမှတ် (၃၈)၊ အိမ်ခွန်အရာလမ်း၊ မြေကွက်အမှတ် (၆၂၀)၊ အကျယ်အဝန်း (၄၀၀ × ၆၀၀)ရှိ ဦးစောထွန်း (၁၂/ဥကဘ (နိုင်) ၁၂၄၇၅၃) (KWA- ၀၄၆၆၇၆) အမည်ပေါက် နှစ်(၆၀)ဂရန် မြေကွက်အနက်မှ တရားဝင်မခွဲမစိတ်ရသေးသော မြေကွက်အမှတ် (၆၁၉)နှင့်ကပ်လျက် (၂၀၀ × ၆၀၀) ရှိမြေကွက်နှင့် ယင်းမြေကွက်ပေါ်ရှိ အကျိုးခံစားခွင့်အရပ်ရပ်အားလုံးတို့ကို ရောင်းချပိုင်ခွင့်ရှိသူ ဦးသုခဦးမိမ်း (၅/ကနန (နိုင်) ၀၃၇၈၂၅) ထံမှကျွန်ုပ်တို့၏ မိတ်ဆွေက ဝယ်ယူရန်အတွက် စရန်ငွေ ပေးချေထားပြီးဖြစ်ပါသည်။ အရောင်းအဝယ်အား ကန့်ကွက်လိုပါက ကျွန်ုပ်တို့ထံသို့ စာရွက်စာတမ်း အထောက်အထားမူရင်းများဖြင့် ယနေ့မှစ၍ (၇)ရက်အတွင်းလာရောက် ကန့်ကွက်နိုင်ပါသည်။ ထိုရက်ကျော်လွန်ပါက အရောင်းအဝယ် ကိစ္စကိုဥပဒေနှင့်အညီ ဆက်လက်ဆောင်ရွက် သွားမည်ဖြစ်ကြောင်း အများသိစေရန် ကြေညာအပ်ပါသည်။

လွှဲအပ်ညွှန်ကြားချက်အရ-

ဦးခင်မောင်ဦး
LL.B, D.B.L, D.I.L.,
တရားလွှတ်တော်ရှေ့နေ(စဉ်-၈၈၅၂)

ဦးပြည့်ဖြိုးအောင်
LL.B,
အထက်တန်းရှေ့နေ(စဉ်-၄၅၅၃၀)

၀၉ ၅၅၀ ၆၁၄၆ ၊ ၀၉ ၄၂၀ ၁၂၄၀၀၃

ကန့်ကွက်နိုင်ပါကြောင်း

ရန်ကုန်တိုင်းဒေသကြီး၊ ဒဂုံမြို့သစ်(မြောက်ပိုင်း)မြို့နယ်၊ (၄၈)ရပ်ကွက်၊ ဗိုလ်မှူးဗထူးလမ်း၊ ဗိုလ်ဗထူးတန်ခိုးမြို့ကွက်အမှတ် (CC-2)၊ အခန်းအမှတ်(၅၀၄)၊ အကျယ်အဝန်း (၃၀၀ × ၃၀၀)(U-900) ရှိ တိုက်ခန်းနှင့် အကျိုးခံစားခွင့် အရပ်ရပ် အားလုံးတို့ကို ရောင်းချပိုင်ခွင့်ရှိသူ ဒေါက်တာစမ်းစမ်းအေး (၁၂/ဗဟန (နိုင်) ၀၅၆၅၀၁) ထံမှ ကျွန်ုပ်တို့၏ မိတ်ဆွေက ဝယ်ယူရန်အတွက် စရန်ငွေ ပေးချေထားပြီးဖြစ်ပါသည်။ အရောင်းအဝယ်အား ကန့်ကွက်လိုပါက ကျွန်ုပ်တို့ထံသို့ စာရွက်စာတမ်း အထောက်အထား မူရင်းများဖြင့် ယနေ့မှစ၍ (၇)ရက်အတွင်းလာရောက် ကန့်ကွက်နိုင်ပါသည်။ ထိုရက်ကျော်လွန်ပါက အရောင်းအဝယ် ကိစ္စကိုဥပဒေနှင့်အညီ ဆက်လက်ဆောင်ရွက် သွားမည်ဖြစ်ကြောင်း အများသိစေရန် ကြေညာအပ်ပါသည်။

လွှဲအပ်ညွှန်ကြားချက်အရ-

ဦးခင်မောင်ဦး
LL.B, D.B.L, D.I.L.,
တရားလွှတ်တော်ရှေ့နေ(စဉ်-၈၈၅၂)

ဦးပြည့်ဖြိုးအောင်
LL.B,
အထက်တန်းရှေ့နေ(စဉ် ၄၅၅၃၀)

၀၉ ၅၅၀ ၆၁၄၆ ၊ ၀၉ ၄၂၀ ၁၂၄၀၀၃

မွေးသက္ကရာဇ်အမှန်

စစ်ကိုင်းတိုင်းဒေသကြီး၊ ဟူမွလင်းခရိုင်၊ ဟူမွလင်းမြို့နယ်၊ အထက၊ ခမ့် တောမု (၁၁) ဦးတင်ငွေ ၅/ဟမလ(နိုင်)၁၉၅၈ ဝ၆ ၏ သမီး မဟန်ယွန်ဆူး(G-5) ၏ မွေးသက္ကရာဇ်အမှန်မှာ ၂၉-၉-၂၀၁၀ ဖြစ်ပါကြောင်း။

ကန့်ကွက်နိုင်ကြောင်း အသိပေးကြေညာခြင်း

ပြင်ဦးလွင်မြို့၊ ရပ်ကွက်(ကြီး(၁၀)၊ ကွင်း/အကွက်အမှတ်(၅)/ဝဒသော) ဦးပိုင်အမှတ် (၁၁၅)၊ မြေဧရိယာ (၀ဒသမ၀၅၅)ကေရှိ မြေကွက်အား မြေဌားဂရန်(သက်တမ်းတိုး ဂရန်သစ်) လျှောက်ထားနိုင်ရန် ဦးညီညီလွင် ၁၂/စခန(နိုင်) ၀၀၇၀၄၈ မှ ဆက်လက် ဆောင်ရွက်သွားမည်ဖြစ်ပါသဖြင့် ကန့်ကွက်လိုသူများရှိပါက ပြင်ဦးလွင် ခရိုင်/မြို့နယ်အထွေထွေအုပ်ချုပ်ရေးဦး စီးဌာနရုံးသို့ ကြော်ငြာပါသည့်ရက်မှ စ၍ ၁၄ ရက်အတွင်း မြေပိုင်ဆိုင်မှု အထောက် အထားပြည် စုံစွာဖြင့် လာရောက်ကန့်ကွက်နိုင်ပါကြောင်း ကြေညာအပ်ပါသည်။

မြို့နယ်အထွေထွေအုပ်ချုပ်ရေးဦးစီးဌာန၊
ပြင်ဦးလွင်မြို့

ကြော်ငြာစာ

မန္တလေးမြို့၊ မဟာအောင်မြေမြို့နယ်၊ ရဲမွန်တောင်ရပ်ကွက်၊ အကွက်အမှတ် (၅)၊ ဦးပိုင်အမှတ် (၇၇)၊ (၃၉×၅၀)ကြား၊ (၅၈×၅၀)လမ်းကြား၌ ဂရန်မြေကွက်အမည်ပေါက်သူ ဒေါ်ခင်ကြည် ၁၃/လရန (နိုင်)၁၀၆၁၃၆၏ (GP ရရှိသူ ဒေါ်ခင်အေး)က အမှုတွဲအမှတ် (၅၀၈၉/၂၀၂၄-၂၀၂၅)ဖြင့် သက်တမ်းတိုးလျှောက်ထားလာပါသည်။ ကန့်ကွက်လိုပါက ခိုင်လုံသောအထောက်အထားများ၊ မှတ်ပုံတင်စာချုပ်စာတမ်းများ၊ တရားရုံးအမိန့်ဒီကရီများဖြင့် (၁၄)ရက်အတွင်း ကန့်ကွက်နိုင်ပါသည်။

မြို့ပြစီမံကိန်းနှင့်မြေစီမံခန့်ခွဲမှုဌာန
မန္တလေးမြို့တော်စည်ပင်သာယာရေးကော်မတီ

ယာဉ်မှတ်ပုံတင်စာအုပ် မိတ္တူလျှောက်ထားခြင်း

ယာဉ်အမှတ် ၇၉ယ/၃၃၄၃ ယာဉ်လက်ဝယ်ရှိသူ ဦးချစ်မင်းကိုကို ၁၀/မလမ(နိုင်) ၁၉၅၄၁၁၀ (ကမ-၃) ပျောက်ဆုံး၍ မိတ္တူထုတ်ပေးရန် လျှောက်ထားလာပါသည်။ ကန့်ကွက်လိုပါက ခိုင်လုံသော အထောက်အထားများဖြင့် ကြော်ငြာသည့်ရက်မှ ရက် ၃၀ အတွင်း အောက်ဖော်ပြပါရုံးသို့ လူကိုယ်တိုင် လာရောက်ကန့်ကွက်နိုင်ပါသည်။

ကညန၊ ပြည်နယ်ဦးစီးမှူးရုံး၊
မော်လမြိုင်မြို့

ယာဉ်မှတ်ပုံတင်စာအုပ် မိတ္တူလျှောက်ထားခြင်း

ယာဉ်အမှတ် ၅၇ယ/၄၃၈၂ ယာဉ်လက်ဝယ်ရှိသူ ဦးကျော်ကျော်ဦး ၁၀/မလမ(နိုင်) ၀၀၆၀၇၈ (ကမ-၃) ပျောက်ဆုံး၍ မိတ္တူထုတ်ပေးရန် လျှောက်ထားလာပါသည်။ ကန့်ကွက်လိုပါက ခိုင်လုံသော အထောက်အထားများဖြင့် ကြော်ငြာသည့်ရက်မှ ရက် ၃၀ အတွင်း အောက်ဖော်ပြပါရုံးသို့ လူကိုယ်တိုင် လာရောက် ကန့်ကွက်နိုင်ပါသည်။

ကညန၊ ပြည်နယ်ဦးစီးမှူးရုံး၊
မော်လမြိုင်မြို့

ဒီကရီကိုအတည်ပြုရန် အမိန့်မထုတ်သင့်ကြောင်း ထုချေစေရန် အကြောင်းကြားစာ

(တရားမကျင့်ထုံးဥပဒေအမိန့်-၂၁၊ နည်းဥပဒေ -၂၂)

ဩဇော်ဦးခရိုင်တရားရုံး

၂၀၂၄ခုနှစ်၊ တရားမဖာရီမှုအမှတ်-၃၃

သမဝါယမဘဏ်လီမိတက် (CB Bank PCL) နှင့် ၁။ ဒေါ်စန်းသော်တာမျိုး
၂။ ဒေါ်သင်းယုဆွေ
၃။ ဦးကျော်စွာဖြင့်
၄။ ဒေါ်စုစုဝင်း
၅။ ဦးကျော်ဇေယျနိုင်

(တရားနိုင်) (တရားရှိုးများ)

ရန်ကုန်တိုင်းဒေသကြီး၊ သာယာန်းကျွန်းခရိုင်၊ သာယာန်းကျွန်းမြို့နယ်၊ သုဝဏ္ဏ (၃၀)ရပ်ကွက်၊ ခရေမြိုင်လမ်း၊ အမှတ်(၁၂၀) နေ ဒေါ်သင်းယုဆွေ (ယခုနေရပ်လိပ်စာမသိသူ) နှင့် ရန်ကုန်တိုင်းဒေသကြီး၊ သာယာန်းကျွန်းခရိုင်၊ သာယာန်းကျွန်းမြို့နယ်၊ သုဝဏ္ဏ(၃၁)ရပ်ကွက်၊ နှင်းဆီလမ်း၊ အမှတ်(၉၉)နေ ဦးကျော်ဇေယျနိုင်(ယခုနေရပ်မသိသူ) သိစေရမည်။

၂၀၁၂ခုနှစ်၊ တရားမကြီးမှုအမှတ် ၃၄၉၉ ရန်ကုန်အရှေ့ပိုင်းခရိုင်တရားရုံး) တွင် ကျရှိသည့် ဒီကရီကို အတည်ပြုလုပ်ရန် ဤရုံးတော် တရားနိုင်ငံ သမဝါယမဘဏ်လီမိတက်(CB Bank PCL)က လျှောက်ထားသည်ဖြစ်၍ မည်သည့်အကြောင်းကြောင့် အတည်ပြုလုပ်စေရန် အမိန့်ကို မထုတ်သင့်ကြောင်း အကြောင်းတစ်ခုခုရှိလျှင် ချေဆိုရန် သင်ကိုယ်တိုင်ဖြစ်စေ၊ ရှေ့နေသို့မဟုတ် အခွင့်ရကိုယ်စားလှယ်ဖြင့် ဖြစ်စေ၊ ၂၀၂၄ခုနှစ်၊ ဒီဇင်ဘာလ ၂၀ရက်(၁၃၈၆ခုနှစ်၊ နတ်တော်လဆုတ် ၅ရက်) မွန်းတည့်မီ ၁၀နာရီတွင် ဤရုံးတော်ရှေ့လာရောက်ရမည်။

၂၀၂၄ခုနှစ်၊ နိုဝင်ဘာလ ၂၀ရက်တွင် ဤရုံးတော်တံဆိပ်ရိုက်နှိပ်၍ ကျွန်ုပ် လက်မှတ်ထိုး ထုတ်ပေးလိုက်သည်။

(ခင်ချိုထက်)
ခရိုင်တရားသူကြီး
ဩဇော်ဦးခရိုင်တရားရုံး

ဒီကရီကိုအတည်ပြုရန် အမိန့်မထုတ်သင့်ကြောင်း ထုချေစေရန် အကြောင်းကြားစာ

(တရားမကျင့်ထုံးဥပဒေအမိန့် ၂၁ ၊ နည်းဥပဒေ ၂၂)

သဃ်ဖန်းကျွန်းခရိုင်တရားရုံး

၂၀၂၃ ခုနှစ် ၊ တရားမကြီးမှုအမှတ်- ၂၂၀ နှင့် ဆက်နွယ်သည့်

၂၀၂၄ ခုနှစ် ၊ တရားမဖာရီမှုအမှတ်- ၁၁၅

LAUSAN MYANMAR COMPANY LIMITED (ငှင်း၏အခွင့်ရကိုယ်စားလှယ် ဒေါ်ခင်မာချို)

နှင့် ၁။ မသဇင်ဦး
၂။ ကိုဟံသာမြတ်

ဒီကရီအနိုင်ရသူ တရားရှိုးများ

ဝဲနားတိုင်းဒေသကြီး၊ ရွှေတောင်မြို့၊ ရွှေတောင်ချည်မျှင်နှင့်အထည် စက်ရုံ၊ စံပြရပ်ကွက်၊ ယုဇနလမ်း၊ အမှတ် (၃၁)နေ (၁) တရားရှိုး မသဇင်ဦး၊ (၂) တရားရှိုး၊ ကိုဟံသာမြတ် (ယခုနေရပ်လိပ်စာမသိ) တို့သိစေရမည်။

၂၀၂၃ ခုနှစ်၊ တရားမကြီးမှုအမှတ်- ၂၂၀ တွင်ကျရှိသည့် ဒီကရီကို အတည်ပြုလုပ်ရန် ဤရုံးတော်တွင် တရားနိုင်က လျှောက်ထားသည်ဖြစ်၍ မည်သည့်အကြောင်းကြောင့် အတည်ပြုလုပ်စေရန် အမိန့်ကိုမထုတ်သင့်ကြောင်း အကြောင်းတစ်ခုခုရှိလျှင် ချေဆိုရန် သင်တို့ကိုယ်တိုင်ဖြစ်စေ၊ ရှေ့နေသို့မဟုတ် အခွင့်ရကိုယ်စားလှယ်ဖြင့် ဖြစ်စေ၊ ၂၀၂၄ ခုနှစ်၊ ဒီဇင်ဘာလ ၁၃ ရက်(၁၃၈၆ ခုနှစ်၊ နတ်တော်လဆုတ် ၁၃ ရက်) မွန်းတည့်မီ ၁၀နာရီတွင် ဤရုံးတော်ရှေ့လာရောက်ရမည်။

၂၀၂၄ ခုနှစ်၊ နိုဝင်ဘာလ ၂၂ ရက်တွင် ဤရုံးတော်တံဆိပ်ရိုက်နှိပ်၍ ကျွန်ုပ် လက်မှတ်ထိုး ထုတ်ပေး လိုက်သည်။

(မင်းသီတာဝေ)
တွဲဖက်ခရိုင်တရားသူကြီး(၁)
သဃ်ဖန်းကျွန်းခရိုင်တရားရုံး

ကန့်ကွက်နိုင်ကြောင်းကြော်ငြာ

သဃ်ဖန်းကျွန်းမြို့နယ်၊ မြေတိုင်းရပ်ကွက်အမှတ်(၂၈/ကဘ)၊ မြေကွက်အမှတ် (၁၈/ဃ)၊ မြေကွက် တည်နေရာ အမှတ်(၁၈/ဃ)၊ ဦးဘဟန်လမ်း၊ ဗိုလ်ကံညွှန့် ရပ်ကွက်၊ သဃ်ဖန်းကျွန်းမြို့နယ်၊ ဒေါ်လှသန်း (၁၂/သဃက(နိုင်)၀၂၈၅၁၉)အမည်ပေါက် ဘီလ/နာ(၁)မြေအား အမည်ပေါက် ဒေါ်လှသန်း(မိခင်)နှင့် ဦးဝင်းမြင့်(ဖခင်) တို့ အသီးသီးကွယ်လွန်ကြသဖြင့် ဦးမောင်မောင်စိုး(၁၂/တမန (နိုင်)၀၁၈၀၁၆)၊ ဒေါ်ကျင်ကျင်စန်း(၁၂/တမန(နိုင်)၀၈၅၆၀၅)၊ ဦးဝင်းမြင့်(၁၂/တမန(နိုင်) ၀၄၇၁၃၆)၊ ဒေါ်ရီရီမြင့် (၁၂/တမန (နိုင်)၀၄၇၆၀၈)၊ ဦးအောင်စိုး(၁၂/သဃက(နိုင်)၀၂၉၄၁၈)၊ ဒေါ်အေးအေးမူ(၁၂/သဃက (နိုင်)၀၂၉၁၃)၊ ဒေါ်မြင့်မြင့်သန်း(၁၂/သဃက(နိုင်) ၀၂၉၁၅၅)၊ ဒေါ်ဌေးဌေးဝင်း(၁၂/သဃက(နိုင်)၀၂၉၁၄)၊ ဦးကျော်နိုင်(၁၂/သဃက (နိုင်)၀၂၈၈၇၀)တို့မှ တရားဝင်အမွေလက်ခံခွင့်ရှိသည့် သား/သမီးများတော်စပ်ကြောင်း ကျမ်းကျိန်လွှာ - ၉၄၃/၂၀၂၄ (၂၉-၅-၂၀၂၄)၊ သေစာရင်း၊ ဆိပ်ထောင်စု စာရင်း၊ အမည်ပေါက်ပိုင်ဆိုင်ကြောင်းစာချုပ်-၃၈၅၅/၂၀၀၆ (၂၄-၁၀-၂၀၀၆) မူရင်းတို့တင်ပြ၍ ဒေါ်မြင့်မြင့်သန်းမှ ၎င်းကိုယ်တိုင်နှင့် ဒေါ်ရီရီမြင့်၊ ဒေါ်အေးအေးမူ၊ ဒေါ်ဌေးဌေးဝင်းတို့ထံမှ (GP) ၁၇၉၄/ ၂၀၂၄(၃၀-၅-၂၀၂၄)ဖြင့်ရရှိပေးပို့ချ ကျန်မောင်နှမများ ဖြစ်ကြသော ဦးမောင်မောင်စိုး၊ ဒေါ်ကျင်ကျင်စန်း၊ ဦးဝင်းမြင့်၊ ဦးအောင်စိုး၊ ဦးကျော်နိုင်တို့နှင့် ပူးတွဲ၍ (GP)၊ ပါဝါပေးသူ သက်ရှိထင်ရှားရှိကြောင်းနှင့် ပါဝင် ရပ်သိမ်းခြင်းမရှိကြောင်း ကျမ်းကျိန်လွှာ ၈၂၅/၂၀၂၄ (၃-၆-၂၀၂၄)တို့တင်ပြ၍ ပိုင်ဆိုင်ကြောင်းစာချုပ်ဆိုရန် မြေပုံကူး လျှောက်ထားလာမှုအပေါ် ကန့်ကွက် ရန်ရှိပါက တရားဝင်ခိုင်လုံသော အထောက်အထားများဖြင့် ဤကြော်ငြာပါသည့် ရက်မှစ၍ (၇)ရက်အတွင်း ကန့်ကွက်နိုင်ပါကြောင်းနှင့် ကန့်ကွက်မှမရှိပါက လုပ်ထုံးလုပ်နည်းအတိုင်း ဆက်လက်ဆောင်ရွက်ပေးမည်ဖြစ်ပါကြောင်းအသိပေး ကြော်ငြာအပ်ပါသည်။

ဌာနမှူး
(ဒုတိယညွှန်ကြားရေးမှူးချုပ်)
မြို့ပြဖွံ့ဖြိုးမှုနှင့်ခွဲမှုဌာန
ရန်ကုန်မြို့တော်စည်ပင်သာယာရေးကော်မတီ

ကြော်ငြာစာ

မန္တလေးမြို့၊ မဟာအောင်မြေမြို့နယ်၊ ရဲမွန်တောင်ရပ်ကွက်၊ အကွက်အမှတ် မ-၈၀၊ ဦးပိုင်အမှတ်(၇-က)၊ ၅၆လမ်း၊ ၃၅×၆၀လမ်းကြား၌ ဂရန်မြေကွက်အမည်ပေါက်သူ ဒေါ်သန်းသန်းဌေး ၉/ပသက(နိုင်) ၀၀၉၀၄၀၈ အမှုတွဲအမှတ် (၅၀၉၇/၂၀၂၄-၂၀၂၅) ဖြင့် သက်တမ်းတိုးလျှောက်ထားလာပါသည်။ ကန့်ကွက်လိုပါက ခိုင်လုံသော အထောက်အထားများ၊ မှတ်ပုံတင်စာချုပ်စာတမ်းများ၊ တရားရုံးအမိန့်ဒီကရီများဖြင့် (၁၄)ရက်အတွင်း ကန့်ကွက်နိုင်ပါသည်။

မြို့ပြစီမံကိန်းနှင့်မြေစီမံခန့်ခွဲမှုဌာန
မန္တလေးမြို့တော်စည်ပင်သာယာရေးကော်မတီ

အများသိစေရန်ကြေညာချက်

ရန်ကုန်မြို့တော်စည်ပင်သာယာရေးကော်မတီမြို့ပြစီမံကိန်းနှင့်မြေစီမံခန့်ခွဲမှုဌာနတွင် ဦးခင်မိုး (၅/စကန (နိုင်)၀၁၇၉၀၁)အမည်ပေါက်သည့် ဒဂုံမြို့သစ် (မြောက်ပိုင်း)မြို့နယ်ရှိ မြေတိုင်းရပ်ကွက် အမှတ်(၃၂)၊ မြေကွက်အမှတ်(၆၂၇)၊ အကျယ်အဝန်း (၆၅/၃၀'×၅၀')ပေ၊ ဧရိယာ(၀.၀၅၇)ဧက၊ နှစ်(၆၀) ဂရန်မြေအမျိုးအစားမြေကွက်ကြီးထဲမှ တရားဝင် မခွဲမစိတ်ရသေးသော ခြေရင်းဘက် အနွှန်ဆုံးအခြမ်း အရှေ့မျက်နှာ၀(၂၄၀)၊ ဘေးနှစ်ဘက်ခေါင်းရင်း(၃၀၀)၊ ခြေရင်း(၅၀)ပေရှိ မြေကွက်နှင့် ယင်းမြေကွက်ပေါ်ရှိ အဆောက်အအုံအပါအဝင် အကျိုးခံစားခွင့်အရပ်ရပ်ကို အရပ်ကတိစာချုပ်များဖြင့် လက်ရောက်ရယူ ဝယ်ယူပိုင်ဆိုင်ထားပြီး ရောင်းချပိုင်ခွင့်ရှိကြောင်း ဒေါ်ခင်ငင်ကြည်(၁၂/ဥကတ (နိုင်)၀၁၂၀၄၇)က ဝန်ခံကတိပြုလျက် ရောင်းချရန်ကမ်းလှမ်းရာ ကျွန်ုပ်၏ မိတ်ဆွေက အရောင်းအဝယ်ပြုလုပ်ရန် သဘောတူသဖြင့် ရောင်းချသည့် ပစ္စည်း၏တန်ဖိုးငွေ တစ်စိတ်တစ်ဒေသကို စရန်ငွေအဖြစ်ပေးချေထားပြီးဖြစ်ပါသည်။ အရောင်းအဝယ်ပြုလုပ်မှုကို ကန့်ကွက်လိုပါက ဤသတင်းစာကြေညာချက်ပါသည့်ရက်မှစ၍ (၇)ရက်အတွင်း ခိုင်လုံသည့် စာချုပ်စာတမ်း မူရင်းများဖြင့် လာရောက်ကန့်ကွက်နိုင်ပါသည်။ သတ်မှတ်ရက်အတွင်း ကန့်ကွက်ခြင်းမရှိပါက ရောင်းဝယ်မှုကို ဥပဒေနှင့်အညီ ဆက်လက်ဆောင်ရွက် သွားမည်ဖြစ်ကြောင်း အများသိစေရန် ကြေညာအပ်ပါသည်။

လွှဲအပ်ညွှန်ကြားချက်အရ -

ဦးနန်ဝိုင်းမိုး(စဉ်-၁၁၅၉၁) တရားလွှတ်တော်ရှေ့နေ
အမှတ်(၁၃၇၇)၊ အခန်း(၁၅)၊ ဘုရင့်နောင်လမ်း၊ (၄၀)လမ်းမကြီး၊
ဒဂုံမြို့သစ်(မြောက်ပိုင်း)မြို့နယ်၊ ဖုန်း-၀၉-၂၅၇၇၇၀၃၅

ကြော်ငြာစာ

မန္တလေးမြို့၊ မဟာအောင်မြေမြို့နယ်၊ မဟာမြိုင်-၂ရပ်ကွက်၊ အကွက်အမှတ် ၁-၃၊ ဦးပိုင်အမှတ် (၈၆)၊ ၆၃(B)လမ်း၊ ၃၇×၆၀လမ်းကြားရှိ ဂရန်မြေကွက်အမည်ပေါက်သူ ဒေါ်အေးလွ ၁၃/ကမန(နိုင်)၀၅၄၉၈၆က အမှုတွဲအမှတ် (၅၀၉၆/ ၂၀၂၄-၂၀၂၅)ဖြင့် သက်တမ်းတိုး လျှောက်ထားလာပါသည်။ ကန့်ကွက်လိုပါက ခိုင်လုံသော အထောက်အထားများ၊ မှတ်ပုံတင် စာချုပ် စာတမ်းများ၊ တရားရုံးဒီကရီများဖြင့် (၁၄)ရက်အတွင်း ကန့်ကွက်နိုင်ပါသည်။

မြို့ပြစီမံကိန်းနှင့်မြေစီမံခန့်ခွဲမှုဌာန
မန္တလေးမြို့တော်စည်ပင်သာယာရေးကော်မတီ

ယာဉ်မှတ်ပုံတင်စာအုပ် မိတ္တူလျှောက်ထားခြင်း

ယာဉ်အမှတ် ဂ၁ယ/ဝ၃၉၃ ယာဉ်လက်ဝယ်ရှိသူ ဦးကျော်ကျော်ဦး ၁၀/မလမ(နိုင်)၀၀၂၀၃၀ (ကမ-၃) ပျောက်ဆုံး၍ မိတ္တူထုတ်ပေးရန် လျှောက်ထားလာပါသည်။ ကန့်ကွက်လိုပါက ခိုင်လုံသော အထောက်အထားများဖြင့် ကြော်ငြာသည့်ရက်မှ ရက် ၃၀ အတွင်း အောက်ဖော်ပြပါရုံးသို့ လူကိုယ်တိုင် လာရောက် ကန့်ကွက်နိုင်ပါသည်။

ကညန၊ ပြည်နယ်ဦးစီးမှူးရုံး၊
မော်လမြိုင်မြို့

ယာဉ်မှတ်ပုံတင်စာအုပ် မိတ္တူလျှောက်ထားခြင်း

ယာဉ်အမှတ် ဂ၁ယ/ဝ၃၉၃ ယာဉ်လက်ဝယ်ရှိသူ ဦးကျော်ကျော်ဦး ၁၀/မလမ(နိုင်) ၀၀၂၀၃၀ (ကမ-၃) ပျောက်ဆုံး၍ မိတ္တူထုတ်ပေးရန် လျှောက်ထားလာပါသည်။ ကန့်ကွက်လိုပါက ခိုင်လုံသော အထောက်အထားများဖြင့် ကြော်ငြာသည့်ရက်မှ ရက် ၃၀ အတွင်း အောက်ဖော်ပြပါရုံးသို့ လူကိုယ်တိုင် လာရောက် ကန့်ကွက်နိုင်ပါသည်။

ကညန၊ ပြည်နယ်ဦးစီးမှူးရုံး၊
မော်လမြိုင်မြို့

ယာဉ်မှတ်ပုံတင်စာအုပ် မိတ္တူလျှောက်ထားခြင်း

ယာဉ်အမှတ် ၆၇ယ/၄၉၃၀ ယာဉ်လက်ဝယ်ရှိသူ ဦးကျော်ကျော်ဦး ၁၀/မလမ(နိုင်) ၀၀၂၀၃၀ (ကမ-၃) ပျောက်ဆုံး၍ မိတ္တူထုတ်ပေးရန် လျှောက်ထားလာပါသည်။ ကန့်ကွက်လိုပါက ခိုင်လုံသော အထောက်အထားများဖြင့် ကြော်ငြာသည့်ရက်မှ ရက် ၃၀ အတွင်း အောက်ဖော်ပြပါရုံးသို့ လူကိုယ်တိုင် လာရောက် ကန့်ကွက်နိုင်ပါသည်။

ကညန၊ ပြည်နယ်ဦးစီးမှူးရုံး၊
မော်လမြိုင်မြို့

စိမ်ကိန်းနှင့်ဘဏ္ဍာရေးဝန်ကြီးဌာန
ပြည်တွင်းအခွန်များဦးစီးဌာန
အောင်ဘာလေသိန်းဆုဌာနခွဲ
ကြေညာချက်
(ရက်စွဲ၊ ၂၀၂၄ ခုနှစ်၊ နိုဝင်ဘာ လ ၃၀ ရက်)

၁။ ၂၀၂၄ ခုနှစ်၊ ဒီဇင်ဘာ လ (၁) ရက်နေ့တွင် ကျင်းပမည့် (၆၉) ကြိမ်မြောက် ကျပ် ၁၀၀၀ တန် အောင်ဘာလေသိန်းဆု ထီဖွင့်ပွဲအတွက် ထီလက်မှတ်များကို **"က" အက္ခရာမှ အစဉ်လိုက် "ဈ" အက္ခရာအထိ** စုစုပေါင်း အက္ခရာ (၉) လုံးအပေါ်မှ ၇၅% ကို ခွဲဝေရောင်းချရာတွင် ထီစာအုပ် (၅၅၂၂၇၆) အုပ်အား ရောင်းချနိုင်ခဲ့ပါသည်။

၂။ ထီလက်မှတ်များ ရောင်းချရငွေမှာ ကျပ် သန်း (၅၅၂၂.၇၆၀) ဖြစ်သဖြင့် ၇၀% ခွဲဝေချီးမြှင့်ပေးမည့် ထီဆုငွေမှာ ကျပ်သန်း (**၃၈၆၅.၉၃၂**) ဖြစ်ပါသည်။

၃။ အဆိုပါ ၇၀% ခွဲဝေချီးမြှင့်ပေးမည့် ထီဆုငွေများနှင့် ဘဏ္ဍာသိမ်းရငွေ ကျပ်သန်း (**၂၅၀.၀၀၀**) ကို ပြန်လည်ချီးမြှင့်ပေးမည့် ထီဆုငွေတို့မှ အောက်ဖော်ပြပါဆုမဲများ ချီးမြှင့်သွားမည်ဖြစ်ပါသည်-

(က) **အထူးဆုကြီး**

(၁)	ကျပ်သိန်းငါးထောင်	=	(၁)	ဆု
(၂)	ကျပ်သိန်းနှစ်ထောင်	=	(၁)	ဆု
(၃)	ကျပ်သိန်းတစ်ထောင်	=	(၁)	ဆု

(ခ) **ဆုတစ်ဆုချင်း**

(၁)	ကျပ်သိန်းငါးရာ	=	(၄)	ဆု
(၂)	ကျပ်သိန်းနှစ်ရာ	=	(၅)	ဆု
(၃)	ကျပ်သိန်းတစ်ရာ	=	(၉)	ဆု
(၄)	ကျပ်သိန်းငါးဆယ်	=	(၁၂)	ဆု
(၅)	ကျပ်သိန်းနှစ်ဆယ်	=	(၁၆)	ဆု
(၆)	ကျပ်တစ်ဆယ်သိန်း	=	(၁၄)	ဆု

(ဂ) **ဝေဝေဆာဆာပဒေသာဆု**

(၁)	ကျပ်သုံးသိန်း	=	(၃၀)	ဆု
(၂)	ကျပ်နှစ်သိန်း	=	(၃၀၀)	ဆု
(၃)	ကျပ်တစ်သိန်း	=	(၅၀၀၀)	ဆု
(၄)	ကျပ်ငါးသောင်း	=	(၂၀၀၀၀)	ဆု
(၅)	ကျပ်တစ်သောင်း	=	(၁၀၀၀၀၀)	ဆု

(ဃ) **ဘဏ္ဍာသိမ်းရငွေ ကျပ်သန်း (၂၅၀.၀၀၀) မှ ချီးမြှင့်သည့်ဆု**

(၁)	ကျပ် တစ်ဆယ်သိန်း	=	(၄)	ဆု
(၂)	ကျပ် သုံးသိန်း	=	(၂၀)	ဆု
(၃)	ကျပ် နှစ်သိန်း	=	(၂၀၀)	ဆု
(၄)	ကျပ် တစ်သိန်း	=	(၂၀၀၀)	ဆု

၄။ (၃) ကြိမ်မြောက် ကျပ် ၁၀၀၀ တန် အောင်ဘာလေအွန်လိုင်းဂဏန်း (၅) လုံးသိန်းဆုထီဖွင့်ပွဲကို ၂၀၂၄ ခုနှစ်၊ ဒီဇင်ဘာလ (၁) ရက်နေ့တွင် ဖွင့်လှစ်သွားမည်ဖြစ်ပြီး၊ အောင်ဘာလေအွန်လိုင်းဂဏန်း (၅) လုံးသိန်းဆုထီလက်မှတ်များ၏ စုစုပေါင်းရောင်းရငွေ အပေါ်မှ (၇၀) ရာခိုင်နှုန်းအား ဆုဖအဖြစ် ပြန်လည်ခွဲဝေချီးမြှင့်သွားမည်ဖြစ်ပါသည်။

၅။ (၆၉) ကြိမ်မြောက် ကျပ် ၁၀၀၀ တန် အောင်ဘာလေသိန်းဆုထီဖွင့်ပွဲကို (၁-၁၂-၂၀၂၄) ရက်နေ့ (တနင်္ဂနွေနေ့) ၊ နံနက် (၀၈:၀၀) နာရီအချိန်တွင်လည်းကောင်း၊ (၃) ကြိမ်မြောက် ကျပ် ၁၀၀၀ တန် အောင်ဘာလေအွန်လိုင်းဂဏန်း (၅) လုံးသိန်းဆုထီဖွင့်ပွဲကို နေ့လယ် (၀၂:၀၀) နာရီအချိန်တွင်လည်းကောင်း အမှတ်(၃၈၄)၊ မဟာဗန္ဓုလလမ်းနှင့် (၃၇) လမ်းထောင့်၊ ကျောက်တံတားမြို့နယ်ရှိ အောင်ဘာလေသိန်းဆုဌာနခွဲ၊ ထီဖွင့်ပွဲခန်းမ၌ ကျင်းပသွားမည်ဖြစ်ကြောင်း ကြေညာအပ်ပါသည်။

ကန့်ကွက်နိုင်ကြောင်းကြော်ငြာ

ရန်ကုန်တိုင်းဒေသကြီး၊မြောက်ဥက္ကလာပမြို့နယ်၊မြေတိုင်းရပ်ကွက်အမှတ်(၄)၊ ဥက္ကလာပ(၁၁)လမ်း၊မြေကွက်အမှတ်(၁၅)၊မြေအလျား၊ အနံ(၄၀×၆၀)ပေအကျယ်ရှိ ဦးမြဝင်း (၁၂/ဘတမ(နိုင်)၁၂၄၇၂၀)ဦးသန်းဇေအောင်(၁၂/ဘတမ(နိုင်)၁၃၃၀၄၅၅) အမည်ပေါက်နှစ်(၆၀)မြေပြားဂရန် မြေကွက်ထဲမှ တရား၀င်မဲ့မိတ်ရသေးသော ဦးသန်းအောလိုင်ဆိုသောအကျယ်ဝန်းညီ မြေအလျား၊အနံ(၁၄×၆၀)ပေ(အလယ်ခြင်း) မြေကွက်+အဆောက်အအုံအား အရောင်းအ၀ယ် ၀ယ်ယူသူ ဒေါ်ခင်ဆုဆုထွန်းက ငြိုင်ယမ်းပင်ရိုးရှိ ဦးဝင်းဆွေ(၁၂/ဘတမ(နိုင်)၁၃၂၆၆၅)နှင့် ဦးသောလွင် တရား၀င်ပိုင်ဆိုင်ပြီး ရောင်းချ ပိုင်ခွင့်ရှိ သည်ဟုအဆိုပြုသောကြောင့် ကျွန်ုပ်တို့၏ မိတ်ဆွေအပြီးအပိုင်ဝယ်ယူရန် အတွက်ရန်ပေါ်ငွေ တစ်စိတ် တစေ့သာ ကိုပေးချေ ထားပြီး ငြိမ်ထိုးသည်အတွက်ပြပါ ကိုရွှန်း၀ဲလွင်းရှိ ကန့်ကွက်ပိုးမှုများရှိက ကျွန်ုပ်တို့ထံသို့တိုက်ရိုက်ဆိုင်ရာ ဆိုင်းငံသောတရားဝင် စာရွက်စာတမ်း မူလ်းမှားနှင့်တကွ ယရုက်ကြောင်း ထိသည့် နေ့မှစ၍ (၇)ရက်အတွင်း လာရောက် ကန့်ကွက် နိုင်ထိုသည်ဟုဖြစ်စေ၊ စာရွက်စာတမ်းများ အရောင်းအ၀ယ် ကိုဥပဒေနှင့် အညီ အပြီးဆောင်ရွက် သွားမည် ဖြစ်ကြောင်းကြေငြာ အပ်ပါ သည်။

လွှဲအပ်ညွှန်ကြားချက်အရ
ဦးဝင်မင်းထိုက် LL.B, D.B.L . ဒေါ်နင်းဝတ်ရည် LL.B
တရားရွှေတော်ရှေ့နေ (စဉ်-၁၀၃၄၀) တရားရွှေတော်ရှေ့နေ(စဉ်-၁၀၃၆၀)
အမှတ်(၃၇၇/က)ပိုမိုးနင်း(၁)လမ်း၊ (၃၀)ရပ်ကွက်၊ဒဂုံသစ်(မြောက်ပိုင်း)မြို့နယ် ရန်ကုန်မြို့
ဂုမိုး - ၀၉၂၄၃၃၅၂၂၂၊ ၀၉၄၂၈၃၃၅၅၅

ငြင်းချက်ထုတ်ရန်ဆင့်စာ

(တရားမကျင့်ထုံးဥပဒေအမိန့် -၅၊ နည်းဥပဒေ- ၂၀)
မဟာအောင်မြေခရိုင်တရားရုံးတော်
၂၀၂၄ ခုနှစ်၊ တရားမကြီးမှုအမှတ်- ၁၇၁

ဒေါ်သင်းသင်းလင်း နှင့် ၁။ ဒေါ်ယဉ်မြင့်ဌေး
၂။ မောင်ထူးလွင်ကိုကို
တရားလို တရားပြိုင်များ

မတ္တရာမြို့၊ (ယခင်ဈေးဟောင်းအနီး)၊ ဈေးဟောင်းရပ်၊ အမှတ်(၁) ရပ်ကွက်နေ ဒေါ်ယဉ်မြင့်ဌေးနှင့် မောင်ထူးလွင်ကိုကို (ယခုနေရပ်လိပ်စာမသိသူ)တို့သိစေရမည်။

သင့်အပေါ်၌ တရားလို က ငွေကျပ်(၅၅၀)သိန်းနှင့် နစ်နာကြေး ငွေကျပ်(၅၅၀)သိန်း၊ စုစုပေါင်းကျပ် (၁၁၀၀)သိန်းတိတိ တစ်လုံးတည်း ငွေပြန်လည်ရလိုမူ လျှောက်ထားစွဲဆိုသည်ဖြစ်၍ သင်ကိုယ်တိုင်ဖြစ်စေ၊ ၎င်းအမှုနှင့်စပ်လျဉ်း၍ အရေးကြီးသည့် စကားအရပ်ရပ်တို့ကို ချေပပြောဆိုနိုင်သူ ကိုယ်စားလှယ်နှင့်ဖြစ်စေ၊ ရှေ့နေနှင့်ဖြစ်စေ၊ ၂၀၂၄ ခုနှစ်၊ ဒီဇင်ဘာလ ၁၀ ရက် မွန်းမတည့်မီ ၁၀:၀၀ နာရီတွင် အထက်အမည်ပါသူ တရားလိုဏ်အဆိုလွှာကို ထုချေရှုင်းလင်းရန် ရုံးတော်သို့ လာရောက် ရမည်။ ၎င်းပြင် အထက်ပါနေ့ရက်တွင် သင်မလာရောက် ဤကိန်းခွဲ လျှင် သင့်မျက်ကွယ်တွင် ငြင်းချက်များကို ထုတ်ပေးလိမ့်မည်။ ၎င်းပြင် တရားလိုကကြည့်ရှုလိုသည့်အမှုနှင့် သက်ဆိုင်သည့်စာရွက်စာတမ်းများနှင့် သင်က ထုချေတင်ပြအမှီပြုလိုသည့် စာချုပ်စာတမ်း အစရှိသည်တို့ကို သင်နှင့်အတူ လာရမည်။ သို့မဟုတ် သင့်ကိုယ်စားလှယ် ရှေ့နေလက်တွင် ထည့်အပ်လိုက်ရမည်။ သင်က ထုချေလွှာတင်သွင်းလိုလျှင် အမှုမဆိုင်မီ လေးရက်ကတင်သွင်းရမည်။

၂၀၂၄ ခုနှစ်၊ နိုဝင်ဘာလ ၁၃ ရက်တွင် ဤရုံးတံဆိပ်ရိုက်နှိပ်၍ ကျွန်ုပ်လက်မှတ်ရေးထိုး ထုတ်ပေးလိုက်သည်။

(စုစုလှိုင်)
ဒုတိယခရိုင်တရားသူကြီး(၁)
မဟာအောင်မြေခရိုင်တရားရုံး

ကန့်ကွက်နိုင်ကြောင်းကြေညာခြင်း

နေပြည်တော်၊ ပုဗ္ဗသီရိမြို့၊ မြေတိုင်းရပ်ကွက်အမှတ် ၁၁/ပုဗ္ဗသီရိမြောက်ရပ်၊ သုခဒီပရပ်ကွက်မှ မြေရီယာ ၀.၀၅၄ကေရို ဒေါ်သင်းသင်းဖိုး ၅/ကနန(နိုင်)၀၂၅ ၅၆၅ (ဘ)ဦးပြုံး အမည်ပေါက် နှစ်(၃၀)မြောင်းစာချုပ် မြေကွက်အမှတ်(ပ-၃၂၉၉၅) ကို နေပြည်တော် စာချုပ်စာတမ်းမှတ်ပုံတင်ရုံး၏ အထွေထွေကိုယ်စားလှယ်လွှဲစာအမှတ် ၁၃၉၂/၂၀၁၁(၂-၂-၂၀၁၁)ဖြင့် မြေကွက်အမည်ပေါက်၏ အထွေထွေကိုယ်စားလှယ်လွှဲစာရရှိထားသူ ဒေါ်နန်းစိုးမိုး ၅/စကန(နိုင်)၀၈၇၉၀(ဘ) ဦးရဲမောင် မှ ဒေါ်သီသီ ၅/စကန(နိုင်)၁၆၈၃၃၅၄ မှတ်ပုံတင်အရောင်းအ၀ယ် ချုပ်ဆိုရန်အတွက် မြေပုံ၊ မြေကွေငင်ရေးကူးပေးပါရန် လျှောက်ထားလာပါသဖြင့် ကန့်ကွက်လိုသူများအနေဖြင့် တရားဝင်ပိုင်ဆိုင်မှုစာချုပ်စာတမ်းများ၊ တရားရုံး အမိန့်၊ဒီကရီများ အထောက်အထားခိုင်လုံစွာတင်ပြ၍ နေပြည်တော်စည်ပင်သာယာရေးကော်မတီ၊ မြို့ပြစီမံကိန်းနှင့်မြေစီမံခန့်ခွဲမှုဌာနသို့ ဤကြေညာချက်ပါရှိသည့်ရက်မှစ၍ (၁၅)ရက်အတွင်း လာရောက်ကန့်ကွက်နိုင်ကြောင်းနှင့် သတ်မှတ်ကာလအတွင်း ကန့်ကွက်မှုမရှိပါက ဌာနဆိုလုပ်ထုံးလုပ်နည်းများနှင့်အညီ မြေပုံ၊ မြေကွေငင်ရေးကူးခွင့် လျှောက်ထားလာမှုအား ဆက်လက်ဆောင်ရွက်ပေးသွားမည်ဖြစ်ကြောင်း ကြေညာလိုက်သည်။

မြို့ပြစီမံကိန်းနှင့်မြေစီမံခန့်ခွဲမှုဌာန
နေပြည်တော်စည်ပင်သာယာရေးကော်မတီ

တစ်ဦးတည်း ဖြစ်ပါကြောင်း

ပဲခူးတိုင်းဒေသကြီး။ ညောင်လေးပင်ခရိုင်၊ ရွှေကျင်မြို့နယ်၊ ဒုံစုရစ်ကျေးရွာနေ ဦးဇော်မင်း(ခ) ဦးမောင်ညို ၇/ဒဥန(နိုင်)၀၁၄၀၀၆ နှင့် ဖခင်ဖြစ်သူ ဦးအုံးမောင်(ခ)ဦးအုန်းမောင် တို့မှာ တစ်ဦးတည်း ဖြစ်ပါကြောင်း။

ဦးဇော်မင်း(ခ)ဦးမောင်ညို၊ ဦးအုံးမောင်(ခ)ဦးအုန်းမောင်

ကန့်ကွက်နိုင်ကြောင်းအများသိစေရန်ကြေညာခြင်း

ရန်ကုန်တိုင်းဒေသကြီး၊ လှည်းကူးခရိုင်၊ လှည်းကူးမြို့နယ်၊ ပြည်တော်သာရပ်ကွက်၊ စက်မှုတိုးချဲ့ကွက်သစ်၊ တိုးချဲ့မြေကွက်ကြီးအမှတ်(၆/စက်မှု)၊ ဆိမ်အကွက်ငယ်အမှတ်(၃၈၂)၊ ၄၂၁၀)မြေကွက်၊ ဦးကျော်စော အမည်ပေါက်(၈၀ x ၁၂၀)ပေရှိ မြေကွက်နှင့်မြေကွက်ပေါ်ရှိ အကျိုးခံစားခွင့်အရပ်ရပ်တို့အား တရားဝင်လက်ရှိပိုင်ဆိုင်ပြီး ရောင်းချပိုင်ခွင့်ရှိသူ ဦးဇော်မင်းကျော် ၁၄/ပတန(နိုင်)၀၀၀၉၄၄၀၆ ဦးမောင်မောင်ညွှန့် ၁၃/မဟတ(နိုင်)၀၀၂၁၀ ကအကြီးအပိုင်ဝယ်ယူရန်အတွက် စရန်ငွေတစ်စိတ် တစေ့သာပေးချထားပြီးဖြစ်ပါ၍ ကန့်ကွက်လိုသူများရှိပါက ပိုင်ဆိုင်မှုစာရွက်စာတမ်း အပြည့်အစုံဖြင့် ယခု သတင်းစာကြော်ငြာပါသည့်ရက်မှစ၍(၇)ရက်အတွင်းကျွန်ုပ်ထံသို့ဖြစ်စေ၊ ကျွန်ုပ်၏မိတ်ဆွေထံသို့ဖြစ်စေ လာရောက်ကန့်ကွက်နိုင်ပါသည်။ အကယ်၍သတ်မှတ်ရက်အတွင်း ကန့်ကွက်မှုမရှိပါကအရောင်းအ၀ယ်အား၌ပဒေနှင့်အညီ ပြီးဆုံးတိုင် ဆက်လက်ဆောင်ရွက်သွားမည် ဖြစ်ကြောင်း အများသိစေရန် ကြေညာအပ်ပါသည်။

လွှဲအပ်ညွှန်ကြားချက်အရ
ဒေါ်ဖြိုးမမ(စဉ်-၁၃၆၂၈)
တရားလွှတ်တော်ရှေ့နေ
၈၂/၁၁၅ကုန်းသည်လမ်း၊ ဈေးကြီးရပ်ကွက်၊ လှည်းကူးမြို့၊ ရန်ကုန်တိုင်းဒေသကြီး။
Ph-09-267188569

ယာဉ်မှတ်ပုံတင်စာအုပ် မိတ္တူလျှောက်ထားခြင်း

ယာဉ်အမှတ် 5F/6083, Daihatsu Hijet S200P, Pick up (4x2) ယာဉ်လက်ဝယ်ရှိသူ ဒေါ်ဌေးဝင်း ၈/ပခက (နိုင်)၃၀၄၂၉၆ က(ကမ-၃)ပျောက်ဆုံး၍ မိတ္တူထုတ်ပေးရန် လျှောက်ထားလာပါသည်။ ကန့်ကွက်လိုပါက ခိုင်လုံသောအထောက်အထားများဖြင့် ကြော်ငြာသည့်ရက်မှ ရက် ၃၀အတွင်း အောက်ဖော်ပြပါရုံးသို့ လူကိုယ်တိုင် လာရောက် ကန့်ကွက်နိုင်ပါသည်။

ကညန၊ ခရိုင်ရုံး
(ရန်ကုန်အနောက်ပိုင်း)

ယာဉ်မှတ်ပုံတင်စာအုပ် မိတ္တူလျှောက်ထားခြင်း

ယာဉ်အမှတ် 71W/27865 ယာဉ်လက်ဝယ်ရှိသူ ဦးလှမင်း ၇/တငန(နိုင်)၁၆၄၂၅ က(ကမ-၃)ပျောက်ဆုံး၍ မိတ္တူထုတ်ပေးရန် လျှောက်ထားလာပါသည်။ ကန့်ကွက်လိုပါက ခိုင်လုံသော အထောက် အထားများဖြင့် ကြော်ငြာသည့်ရက်မှ ရက် ၃၀ အတွင်း အောက်ဖော်ပြပါရုံးသို့ လူကိုယ်တိုင်လာရောက် ကန့်ကွက်နိုင်ပါသည်။

ကညန၊ ခရိုင်ရုံး(တောင်ငူ)

ယာဉ်မှတ်ပုံတင်စာအုပ် မိတ္တူလျှောက်ထားခြင်း

ယာဉ်အမှတ် 68W/94664 ယာဉ်လက်ဝယ်ရှိသူ ဦးတင့်အောင် ၇/ထတပ(နိုင်) ၀၇၉၃၂၉ က(ကမ-၃)ပျောက်ဆုံး၍ မိတ္တူထုတ်ပေးရန် လျှောက်ထားလာပါသည်။ ကန့်ကွက်လိုပါက ခိုင်လုံသော အထောက်အထားများဖြင့် ကြော်ငြာသည့်ရက်မှ ရက်၃၀အတွင်း အောက်ဖော်ပြပါရုံးသို့ လူကိုယ်တိုင် လာရောက် ကန့်ကွက်နိုင်ပါသည်။

ကညန၊ ခရိုင်ရုံး(တောင်ငူ)

ယာဉ်မှတ်ပုံတင်စာအုပ် မိတ္တူလျှောက်ထားခြင်း

ယာဉ်အမှတ် 49W/92620, Honda 110, M/C ယာဉ်လက်ဝယ်ရှိသူ ဒေါ်သုသုအေး က(ကမ-၃)ပျောက်ဆုံး၍ မိတ္တူထုတ်ပေးရန် လျှောက်ထားလာပါသည်။ ကန့်ကွက်လိုပါက ခိုင်လုံသောအထောက်အထားများဖြင့် ကြော်ငြာသည့်ရက်မှ ရက် ၃၀ အတွင်း အောက်ဖော်ပြပါရုံးသို့ လူကိုယ်တိုင် လာရောက် ကန့်ကွက်နိုင်ပါသည်။

ကညန၊ ခရိုင်ရုံး(မင်းဘူး)

အမွေဆက်ခံရန်သက်သေခံလက်မှတ်လျှောက်ထားကြောင်း အကြောင်းကြားစာ
(အမွေဆက်ခံခြင်းအက်ဥပဒေပုဒ်မ ၃၇၃)
ထားဝယ်ခရိုင်တရားရုံးတော်
၂၀၂၄ ခုနှစ်၊ တရားမအထွေထွေမှုအမှတ် – ၇

ကွယ်လွန်သူ ဦးဉာဏ်သိန်း၏ ကျန်ရစ်သောပစ္စည်းအကြောင်း။

ဒေါ်ချို့နွယ်အေး **လျှောက်ထားသူ**

တနင်္သာရီတိုင်းဒေသကြီး၊ ထားဝယ်မြို့၊ ကညံ့ရပ်ကွက်၊ မြေတိုက်ကျောင်းလမ်းသွယ်၊ အမှတ် (၃၄၂)နေ ဒေါ်ချို့နွယ်အေးက ကွယ်လွန်သူ ဦးဉာဏ်သိန်း၏ တူမအရင်းဖြစ်သည်ဟူ၍ ထားဝယ်မြို့၊ ကညံ့ရပ်ကွက်၊ မြေတိုက်ကျောင်းလမ်းသွယ်၊ အမှတ် (၃၀၀) နေ ၎င်းကွယ်လွန်သူ ဦးဉာဏ်သိန်း ကျန်ရစ်သော ပစ္စည်းများထဲမှရရန်ရှိသော ကြွေးမြီများကို ကောက်ခံရန် အမွေဆက်ခံခြင်းအက်ဥပဒေအရ လက်မှတ်စာရလိုကြောင်း ဤရုံး၌ လျှောက်ထားသည်ဖြစ်၍ ၎င်းကွယ်လွန်သူ ဦးဉာဏ်သိန်း ကျန်ရစ်သော ပစ္စည်းများအပေါ်၌ ရရန်ရှိသူဟူသမျှတို့သည် ဤရုံးသို့ ၂၀၂၄ ခုနှစ်၊ ဒီဇင်ဘာလ ၁၂ ရက် (၁၃၈၆ ခု၊ နတ်တော်လဆန်း ၁၂ ရက်)တွင် လာရောက်ကြရမည်။ ၎င်းနေ့ရက်တွင် လျှောက်သူ ဒေါ်ချို့နွယ်အေး၏ လျှောက်ထားချက်ကို ကြားနာ၍ လက်မှတ်ရသင့် မသင့်သည်ကို စီရင်ဆုံးဖြတ်လိမ့်မည်။

၂၀၂၄ ခုနှစ်၊ နိုဝင်ဘာလ ၂၈ ရက်နေ့ ဤရုံးတံဆိပ်ရိုက်နှိပ်၍ ကျွန်ုပ်လက်မှတ်ရေးထိုး ထုတ်ပေးလိုက်သည်။

(ထိပ်ထားလေး)
ဒုတိယခရိုင်တရားသူကြီး
ထားဝယ်ခရိုင်တရားရုံး

ငြင်းချက်ထုတ်ရန်သမ္မန်စာ
(တရားမကျင့်ထုံးဥပဒေအမိန့် – ၅ ၊ နည်းဥပဒေ – ၂၀)
တောင်ဥက္ကလာပမြို့နယ်တရားရုံးတော်
၂၀၂၄–ခုနှစ်၊ တရားမကြီးမှုအမှတ် – ၈၃

ဦးစန်းမြင့် (တရားလို) နှင့် ဒေါ်မာမာအေး (တရားပြိုင်)

ရန်ကုန်တိုင်းဒေသကြီး၊ တောင်ဥက္ကလာပမြို့နယ်၊ (၄)ရပ်ကွက်၊ သုတလမ်း၊ အမှတ်(၇၈၄)ရပ်နေ (ယခုနေရပ် လိပ်စာမသိသူ) တရားပြိုင် ဒေါ်မာမာအေး သိစေရမည်။

သင့်အပေါ်၌ တရားလိုက "ပဋိညာဉ်အတိုင်း အိမ်ခြံမြေအရောင်းအဝယ်စာချုပ်အား တရားဝင်မှတ်ပုံတင် ပေးစေလိုမှု"ရလိုကြောင်းနှင့် လျှောက်ထားစွဲဆိုသည်ဖြစ်၍ သင်ကိုယ်တိုင်ဖြစ်စေ၊ ၎င်းအမှုနှင့်စပ်လျဉ်း၍ အရေးကြီးသည့် စကားအရပ်ရပ်တို့ကို ချေပပြောဆိုနိုင်သူ ကိုယ်စားလှယ်နှင့်ဖြစ်စေ၊ ရှေ့နေနှင့်ဖြစ်စေ ၂၀၂၄–ခုနှစ်၊ ဒီဇင်ဘာလ(၁၂)ရက်၊ (၁၃၈၆ ခုနှစ်၊ နတ်တော်လဆန်း ၁၂ ရက်)၊ မွန်းမတည့်မီ (၁၀း၀၀)နာရီတွင် အထက်အမည်ပါရှိသူ တရားလို၏ အဆိုလွှာကို ထုချေရှင်းလင်းရန် ရုံးတော်သို့ လာရောက်ရမည်။ ၎င်းပြင် အထက်ပါနေ့ရက်တွင် သင်မလာရောက်ပျက်ကွက်ခဲ့လျှင် သင့်မျက်ကွယ်တွင် ငြင်းချက်များကို ထုတ်ပေးလိမ့်မည်။ ၎င်းပြင် တရားလိုကကြည့်ရှုလိုသည့် စာချုပ်စာတမ်းများနှင့် သင်က ထုချေတင်ပြအမှီပြုလိုသည့် စာချုပ်စာတမ်း အစရှိသည်တို့ကို သင်နှင့်အတူ ယူဆောင်လာရမည်။ သို့မဟုတ် သင့်ကိုယ်စားလှယ်ရှေ့နေလက်တွင် ထည့်အပ်လိုက်ရမည်။ သင်ကထုချေလွှာတင်သွင်းလိုလျှင် အမှုမဆိုင်မီ (၄)ရက်က တင်သွင်းရမည်။

၂၀၂၄ ခုနှစ်၊ နိုဝင်ဘာလ (၂၇)ရက် ဤရုံးတံဆိပ်ရိုက်နှိပ်၍ ကျွန်ုပ်လက်မှတ်ရေးထိုး ထုတ်ပေးလိုက်သည်။

(စန္ဒာတင့်)
တွဲဖက်မြို့နယ်တရားသူကြီး
တောင်ဥက္ကလာပမြို့နယ်တရားရုံး

ယာဉ်မှတ်ပုံတင်စာအုပ် မိတ္တူလျှောက်ထားခြင်း

ယာဉ်အမှတ် 65W/90718, Honda Wave 100, M/C ယာဉ်လက်ဝယ်ရှိသူ NCX. Myanmar Co.,Ltd. က (ကမ–၃)ပျောက်ဆုံး၍ မိတ္တူထုတ်ပေးရန် လျှောက်ထားလာပါသည်။ ကန့်ကွက်လိုပါက ခိုင်လုံသော အထောက်အထားများဖြင့် ကြော်ငြာသည့်ရက်မှ ရက် ၃၀ အတွင်း အောက်ဖော်ပြပါရုံးသို့ လူကိုယ်တိုင်လာရောက် ကန့်ကွက်နိုင်ပါသည်။

ကညန၊ ခရိုင်ရုံး
(သာယာဝတီ)

ယာဉ်မှတ်ပုံတင်စာအုပ် မိတ္တူလျှောက်ထားခြင်း

ယာဉ်အမှတ် 38W/53445, Luojia –125 ယာဉ်လက်ဝယ်ရှိသူ ဦးဖြိုးသူရမောင် ၉/လဝန(နိုင်)၁၉၉၇၅၆ က (ကမ–၃)ပျောက်ဆုံး၍ မိတ္တူထုတ်ပေးရန် လျှောက်ထားလာပါသည်။ ကန့်ကွက်လိုပါက ခိုင်လုံသော အထောက်အထားများဖြင့် ကြော်ငြာသည့်ရက်မှ ရက် ၃၀ အတွင်း အောက်ဖော်ပြပါရုံးသို့ လူကိုယ်တိုင်လာရောက် ကန့်ကွက်နိုင်ပါသည်။

ကညန
(နေပြည်တော်ရုံး)

ကန့်ကွက်နိုင်ပါကြောင်းအများသိစေရန်ကြေညာခြင်း

ရန်ကုန်တိုင်းဒေသကြီး၊ ရွှေပြည်သာမြို့နယ်၊ မြေတိုင်းရပ်ကွက်အမှတ် ၁၉/၄၈ရပ်ကွက်၊ စွယ်တော်(၆)လမ်း၊အမှတ်(၂၇၃/ခ)တွင်ရှိသော အကျယ်အဝန်း ပေ(၂၀x၆၀)ရှိ မြေကွက်နှင့်ယင်းမြေကွက်တွင် ဆောက်လုပ်ထားသော အဆောက်အအုံ အပါအဝင်အကျိုးခံစားခွင့် အရပ်ရပ်များအားလုံးကို လက်ဝယ်ထားပိုင်ဆိုင်ပြီး ရောင်းချပိုင်ခွင့်ရှိကြောင်း နှင့်အရှုပ်အရှင်းကင်းကြောင်း ဝန်ခံကတိပြုသူ ဦးဇော်လွင် ၁၄/ဖပန(နိုင်)၀၅၆၉၄၈ထံမှ ကျွန်ုပ်၏မိတ်ဆွေဖြစ်သူ ဦးဖြိုးအာကာ ၁၄/အမတ(နိုင်)၀၀၂၇၂၇က ဝယ်ယူရန်အတွက် ရောင်းဖိုးငွေအနက်မှ စရန်ငွေတစ် စိတ်တစ်ဒေသကိုပေးချေထားပြီးဖြစ်သောကြောင့် ယင်းမြေကွက်နှင့်စပ်လျဉ်း၍ကန့်ကွက်လိုသူများ ရှိပါကဤကြော်ငြာပါသည့်ရက်မှ (၇)ရက်အတွင်း ခိုင်လုံသောစာရွက်စာတမ်းမူရင်းများဖြင့်ကျွန်ုပ်ထံသို့ လူကိုယ်တိုင်လာရောက်ကန့်ကွက်နိုင်ပါသည်။ သတ်မှတ်ရက်အတွင်းကန့်ကွက်မည့်သူမရှိပါက အရောင်းအဝယ်အား ဥပဒေနှင့်အညီ ဆက်လက်ဆောင်ရွက်သွားမည်ဖြစ်ကြောင်းအများသိစေရန် ကြေညာအပ်ပါသည်။

လွှဲအပ်ညွှန်ကြားချက်အရ–
ဒေါ်အိသန္တာအောင်(LL.B)
အထက်တန်းရှေ့နေ (စဉ်–၅၂၀၃)
အမှတ်–၂၅၊ ရွှေဥဒေါင်းလမ်း၊ ပေါက်တောရပ်ကွက်၊ အင်းစိန်မြို့နယ်။
ဖုန်း–၀၉–၉၅၁၅၂၅၈၈၁၊ ၀၉–၆၈၈၁၃၁၁၈၀

ကြော်ငြာစာ
(အမွေဆက်ခံခြင်း အက်ဥပဒေပုဒ်မ ၂၈၃)
ထားဝယ်ခရိုင် တရားရုံးတော်
၂၀၂၄ခုနှစ်၊ တရားမအထွေထွေမှုအမှတ် –၈

ကွယ်လွန်သူ ဦးဉာဏ်သိန်း၏ကျန်ရစ်သောပစ္စည်းများနှင့်စပ်လျဉ်းသည့်အမှု

ထားဝယ်မြို့၊ ကညံ့ရပ်ကွက်၊ မြေတိုက်ကျောင်းလမ်း ၌ နေထိုင်ခဲ့သော ကွယ်လွန်သူ ဦးဉာဏ်သိန်း၏ ကျန်ရစ်သောပစ္စည်းအပေါ်၌ အမွေထိန်းလက်မှတ် ထုတ်ပေးပါမည့်အကြောင်းနှင့် ထားဝယ်မြို့၊ ကညံ့ရပ်ကွက်၊ မြေတိုက်ကျောင်းလမ်းသွယ်၊ အမှတ်(၃၄၂)နေ ဒေါ်ချို့နွယ်အေးက အမွေဆက်ခံခြင်း အက်ဥပဒေအရ လျှောက်ထားသဖြင့် ဤအမှုကို ၂၀၂၄ ခုနှစ်၊ ဒီဇင်ဘာလ ၁၈ရက် (၁၃၈၆ ခုနှစ်၊ နတ်တော်လဆုတ် ၃ရက်)တွင် ဆိုင်ဆိုကြားနာရန် ချိန်းဆိုထားသည် ဖြစ်သောကြောင့် ထိုကွယ်လွန်သူ ဦးဉာဏ်သိန်း၏ ကျန်ရစ်သောပစ္စည်းများတွင် အကျိုးစီးပွားသက်ဆိုင်သည် အဆိုရှိသူတို့အား အဆိုပါအမှုတွင် ၎င်းတို့(လာရောက်ဆိုင်ဆိုရန် သင့်လျော်မည်ဟုထင်မြင်လျှင်) ဆိုခဲ့သော ၂၀၂၄ခုနှစ်၊ ဒီဇင်ဘာလ ၁၈ရက် (၁၃၈၆ခုနှစ်၊ နတ်တော်လဆုတ် ၃ ရက်)နေ့၌ မိမိတို့ကိုယ်တိုင်သော်လည်းကောင်း၊ ကိုယ်စားလှယ်တစ်ဦးဦးအားဖြင့်သော်လည်းကောင်း လာရောက်ဆိုင်ဆိုရန်နှင့် အမွေထိန်းလက်မှတ် မထုတ်ပေးမီ မှတ်တမ်းများကို ကြည့်ရှုရန် အမွေဆက်ခံခြင်းအက်ဥပဒေပုဒ်မ ၂၈၃နှင့်အညီ ဆင့်ဆိုလိုက်သည်။ လာရောက်ခြင်းမရှိ ပျက်ကွက်ခဲ့လျှင် ရုံးတော်က ဒေါ်ချို့နွယ်အေး၏ လျှောက်လွှာအပေါ်၌ စစ်ဆေးဆောင်ရွက်ပြီးလျှင် ၎င်းအမှုအကြောင်းအရာတွင် စီရင်ချက်ချမှတ်လိမ့်မည်ဖြစ်သည်။

၂၀၂၄ ခုနှစ်၊ နိုဝင်ဘာလ၂၈ ရက် ဤရုံးတော်တံဆိပ်ရိုက်နှိပ်၍ ကျွန်ုပ်လက်မှတ်ရေးထိုး ထုတ်ပေးလိုက်သည်။

(သန်းနိုင်ထွေး)
ခရိုင်တရားသူကြီး
ထားဝယ်ခရိုင်တရားရုံး

အမည်ပြောင်း

ပုသိမ်မြို့၊ မဟာစေတီလမ်း၊ ကျွန်းသာယာရပ်ကွက်နေ ဦးကျော်စွာမင်း ၁၄/ပသန(နိုင်) ၂၄၇၁၇၃–ဒေါ်မေသဥ္ဇာအောင် ၁၄/ပသန(နိုင်)၂၁၄၂၅၃ တို့၏ သမီးဖြစ်သူ Smart Advanced Pvc. School (8)မှ Grade–2 ၌ တက်ရောက်သင်ကြားနေသူ မသစ်လရောင်မင်းအား ယနေ့မှစ၍ မသစ်လရောင်ဝင်းဟု ပြောင်းလဲခေါ်ဆိုပါရန်။ **မသစ်လရောင်ဝင်း**

အမည်ပြောင်း

ဦးအေးသန်း၏သမီး တောင်ကြီးမြို့၊ အထက(၁) Grade–6 မှ မချောအိစံအား ယနေ့မှစ၍ မရွှေယမင်းဟန်ဟု ပြောင်းလဲခေါ်ဆိုပါရန်။

ယာဉ်မှတ်ပုံတင်စာအုပ် မိတ္တူလျှောက်ထားခြင်း

ယာဉ်အမှတ် 3K/2751 ယာဉ်လက်ဝယ်ရှိသူ ဒေါ်လှလှဝင်း ၁၂/တမန(နိုင်)၀၉၉၇၅၅ က(ကမ–၃) ပျောက်ဆုံး၍ မိတ္တူထုတ်ပေးရန် လျှောက်ထားလာပါသည်။ ကန့်ကွက်လိုပါက ခိုင်လုံသော အထောက်အထားများဖြင့် ကြော်ငြာသည့်ရက်မှ ရက် ၃၀ အတွင်း အောက်ဖော်ပြပါရုံးသို့ လူကိုယ်တိုင်လာရောက် ကန့်ကွက်နိုင်ပါသည်။

ကညန၊ တိုင်းဒေသကြီးဦးစီးမှူးရုံး
(ပဲခူး)

ကန့်ကွက်နိုင်ပါကြောင်း

ယာဉ်အမှတ် 70W/73024, Honda Wave Alpha–110 ယာဉ်လက်ဝယ်ရှိသူ ဒေါ်ခင်ပပလှိုင် ၂/ဒဆမ(နိုင်)၀၄၁၂၈၀က(ကမ–၃)ပျောက်ဆုံး၍ မိတ္တူထုတ်ပေးရန် လျှောက်ထားလာပါသည်။ ကန့်ကွက်လိုပါက ခိုင်လုံသော အထောက်အထားများဖြင့် ကြော်ငြာသည့်ရက်မှ ရက်၃၀ အတွင်း အောက်ဖော်ပြပါရုံးသို့ လူကိုယ်တိုင် လာရောက်ကန့်ကွက်နိုင်ပါသည်။

ကညန၊
လှိုင်ကော်

ကန့်ကွက်နိုင်ကြောင်းကြေညာခြင်း

နေပြည်တော်၊ ပုဗ္ဗသီရိမြို့၊ မြေတိုင်းရပ်ကွက်အမှတ် ၁၄/ဆင်ဖြူရှင်ရပ်၊ ဆင်ဖြူရှင်ရပ်ကွက်ရှိ ဒုတက လုမင်း(ကိုယ်ပိုင်အမှတ် ၇၂၃၀၉၈) ၈/မဘန (နိုင်)၀၀၄၈၄၈(ဘ)ဦးသန်းအောင် အမည်ပေါက် ပါမစ်မြေကွက်အမှတ် ပစ (င)၈၁၈ အမည်ပေါက် (ကွယ်လွန်)၏ တရားဝင်အမွေခံဇနီးဖြစ်သူ ဒေါ်သီတာခိုင် ၉/ပမန(နိုင်)၁၇၀၃၈၂(ဘ)ဦးသန်းအောင်မှ တရားဝင် အမွေခံဇနီးဖြစ်ကြောင်း တရားရုံးကျမ်းကျိန်ဆိုချက်မူရင်း၊ မြေကွက်ဖိုးပေးသွင်းချလန်မိတ္တူ၊ ဒုတက လုမင်း သေဆုံးခြင်း လက်မှတ်မိတ္တူ၊ မြေကွက်ပေါ်ရှိ အဆောက်အအုံပုံများ တင်ပြပြီး ၎င်း၏အမည်ဖြင့် မြေငှားစာချုပ် ချထားပေးပါရန် လျှောက်ထားလာပါသဖြင့် ကန့်ကွက်လိုသူများအနေဖြင့် တရားဝင်ပိုင်ဆိုင်မှုစာချုပ်စာတမ်းများ၊ တရားရုံးအမိန့်ဒီကရီများ အထောက်အထားခိုင်လုံစွာတင်ပြ၍ နေပြည်တော်စည်ပင်သာယာရေးကော်မတီ၊ မြို့ပြစီမံကိန်းနှင့် မြေစီမံခန့်ခွဲမှုဌာနသို့ ဤကြေညာချက်ပါရှိသည့်ရက်မှစ၍ (၁၅)ရက်အတွင်း လာရောက်ကန့်ကွက်နိုင်ကြောင်းနှင့်သတ်မှတ်ကာလအတွင်း ကန့်ကွက်မှုမရှိပါက ဌာန၏လုပ်ထုံးလုပ်နည်းများနှင့်အညီ မြေငှားစာချုပ် လျှောက်ထားလာမှုအား ဆက်လက်ဆောင်ရွက်ပေးသွားမည်ဖြစ်ကြောင်း ကြေညာလိုက်သည်။

မြို့ပြစီမံကိန်းနှင့်မြေစီမံခန့်ခွဲမှုဌာန၊
နေပြည်တော်စည်ပင်သာယာရေးကော်မတီ

ကြော်ငြာစာ

မန္တလေးမြို့၊ ပြည်ကြီးတံခွန်မြို့နယ်၊ (ဆ)ရပ်ကွက်၊ အကွက်အမှတ် ၈၈–၅၊ ဦးပိုင်အမှတ် ၃၁၊ ၆၄x၆၅ ကြား၊ ၁၃၀x၁၃၁ လမ်းကြားရှိ မြေကွက်အား တောဂရန်အမှုတွဲအမှတ် (၄၂၈၈/၉၀–၉၁)အရ ဦးမောင်မောင် ၉/အမရ(နိုင်) ၀၃၅၅၆၉ အမည်ပေါက်သို့ မြေရာဇဝင် ၁–က မှတ်တမ်းတွင် အတည်ပြုမှတ်သားပေးပါရန်နှင့် မြေကွက်၏ တောဂရန်မူရင်း၊ မြေချထားမိန့်မူရင်း၊ ငွေသွင်းပြေစာမူရင်းတို့မှာ အသိမ်းလွန်၍ ပျောက်ဆုံးနေကြောင်း ရဲစခန်း၊ ရပ်ကွက်အုပ်ချုပ်ရေးမှူးရုံး ထောက်ခံချက်၊ တရားရုံးကျမ်းကျိန်ချက်တို့ တင်ပြ၍ ဒေါ်မြင့်မြင့်သန်း ၉/အမရ(နိုင်)၀၄၃၃၁၁ မှ မြို့ပြစီမံကိန်းနှင့် မြေစီမံခန့်ခွဲမှု ဌာနသို့ လျှောက်ထားလာပါသည်။ ကန့်ကွက်လိုပါက ခိုင်လုံသော အထောက်အထားများ၊ မှတ်ပုံတင်စာချုပ်စာတမ်းများ၊ တရားရုံးဒီကရီများဖြင့် (၁၄)ရက်အတွင်း ကန့်ကွက်နိုင်ပါသည်။

မြို့ပြစီမံကိန်းနှင့်မြေစီမံခန့်ခွဲမှုဌာန
မန္တလေးမြို့တော်စည်ပင်သာယာရေးကော်မတီ

"ကုန်အမှတ်တံဆိပ်အသိပေးကြေငြာခြင်း"

ရန်ကုန်တိုင်းဒေသကြီး၊ မင်္ဂလာတောင်ညွန့်မြို့နယ်၊ ဖို့မြေရပ်ကွက်၊ မြန်မာ့ဂုဏ်ရည်လမ်း(ဂမုန်းပွင့်)၊ အမှတ်(၄၅)၊ CO.14,Co–15နေ ဦးရှိန်းပြည့်ဖြိုးခန့် ၁၂/အလန(နိုင်)၀၅၂၃၇၄သည် အောက်တွင်ဖော်ပြထားသော အမှတ်တံဆိပ်အား ရန်ကုန်မြို့၊ စာချုပ်စာတမ်းများမှတ်ပုံတင်ရုံးတွင် မှတ်ပုံတင်သွင်းထားသည့် ကုန်အမှတ်တံဆိပ်ပိုင်ရှင် ဖြစ်ပါသည်–

မှတ်ပုံတင်စာချုပ်အမှတ် – ၄/၉၂၁၄/၂၀၂၄
MARK MM/T/2024/004679

အထက်ဖော်ပြပါကုန်ပစ္စည်းအမှတ်တံဆိပ် အမည်အမှတ်အသားမှာ **"ဒေါ်မြသီး သုခရွှေရည် စိန်ရွှေရတနာဆိုင်"** ဟူသော မြန်မာဘာသာဖြင့် ယှဉ်တွဲဖော်ပြထားပါသည်။ ဖော်ပြပါတံဆိပ်အမှတ်အသားဖြင့် စိန်၊ ရွှေ ရတနာများကို ရောင်းချ သွားမည်ဖြစ်သည့်အပြင် စိန်၊ ရွှေ ရတနာများ ထည့်သွင်းအသုံးပြုမည့် ပလပ်စတစ်ဗူးကြီး၊ ဗူးလတ်၊ ဗူးငယ်၊ လက်ကိုင်အိတ်၊ အကြီး၊ အလတ်၊ အသေး စက္ကူအိတ်များ အစရှိသည်တို့အပေါ်တွင်လည်းကောင်း၊ ဖော်ပြပါတံဆိပ်အမှတ်အသားကို ဖိနှိပ်၍၊ ကပ်နှိပ်၊ ရိုက်နှိပ်၍ မြန်မာနိုင်ငံအနှံ့အပြားတွင် ဖွင့်လှစ်မည့် အရောင်းဆိုင်ခွဲများတွင် အသုံးပြုသွားမည်ဖြစ်ပါသည်။ ယင်းလုပ်ငန်းနှင့် ဆက်နွယ်ပတ်သက်သည့် ဆိုင်းဘုတ်၊ ဘလောက်၊ တီဗွီ၊ မဂ္ဂဇင်း၊ စာစောင်၊ ကြော်ငြာ၊ သတင်းစာကြော်ငြာ၊ လက်ကမ်းကြော်ငြာငွေပြေစာ ဖြတ်ပိုင်း၊ တံဆိပ်တုံး၊ ဗွီနိုင်း၊ Letter Head, Internet, Websit, email, Online, Logo, Facebook အစရှိသည်–တို့နှင့် ခေတ်နှင့်အညီ ပေါ်ပေါက်လာသည့် နည်းပညာတို့တွင်လည်း ဖော်ပြပါ **"ဒေါ်မြသီး သုခရွှေရည် စိန်ရွှေရတနာဆိုင်"** တံဆိပ်အမှတ်အသားကို အသုံးပြုသွားမည် ဖြစ်ပါသည်။ ဖော်ပြပါတံဆိပ်အမှတ်အသားအား မှတ်ပုံတင်သွင်းပြီး စတင်လုပ်ကိုင်သည့်ရက်မှစ၍ အဆိုပါ တံဆိပ်အမှတ်အသားနှင့် စာလုံး၊ ဒီဇိုင်းပုံ တံဆိပ်များ၏ တစ်စိတ်တစ်ဒေသကိုဖြစ်စေ သွယ်ဝိုက်၍ဖြစ်စေ၊ ပုံတူပုံမှားထင်ယောင်ထင်မှား၊ ဆင်တူယိုးမှား၊ တုပသုံးစွဲခြင်း၊ ဖြန့်ဖြူးထုတ်လုပ်ခြင်း၊ မပြုလုပ်ကြရန်နှင့် အကယ်၍ လုပ်ကိုင်ဆောင်ရွက် အသုံးပြုနေသူများအား တွေ့ရှိပါက မိမိအကျိုးစီးပွားများ ထိခိုက်နစ်နာမှုအတွက် လျော်ကြေးငွေတောင်းခံသွားမည်ဖြစ်ကြောင်း ယင်းသို့အတုအပ ဆင်တူယိုးမှား ပြုလုပ်ထားသည့် တံဆိပ်များကို ပယ်ဖျက်နိုင်ရေးအတွက် ပြည်ထောင်စုသမ္မတ မြန်မာနိုင်ငံအတွင်းရှိ မည်သည့်တရားရုံးတွင်မဆို တရားဥပဒေအရ ဆောင်ရွက်သွားမည်ဖြစ်ကြောင်း အများသိစေရန် အသိပေးကြေညာအပ်ပါသည်။

ဦးရှိန်းပြည့်ဖြိုးခန့် (၁၂/အလန(နိုင်)၀၅၂၃၇၄)၏ လွှဲအပ်ညွှန်ကြားချက်အရ–
ဒေါ်မို့မို့ဇင်ကို (LL.B, D.B.L, D.I.L, D.M.L)
တရားလွှတ်တော်ရှေ့နေ (စဉ်–၈၅၅၇)
တိုက်အမှတ်(၉)၊ ၁၁၊ အခန်းအမှတ် ၀၀၄၊ (မြေညီထပ်)၊
၃၆လမ်း(အောက်)၊ ကျောက်တံတားမြို့နယ်၊ ရန်ကုန်တိုင်းဒေသကြီး
ဖုန်း–၀၉–၅၁၄၅၆၃၀၊ ၀၉–၉၇၇၆၇၂၇၅၇

ကန့်ကွက်နိုင်ကြောင်းကြေညာခြင်း

နေပြည်တော်၊ ပုဗ္ဗသီရိမြို့၊ ဇဝနဒီပရပ်ကွက်၊ မြေတိုင်းရပ်ကွက်အမှတ် ၆/မြို့မရပ်၊မြေကွက်အမှတ်(ပ–၂၀၆၂၀)ကို အမည်ပေါက် ဦးကျော်ကျော်ရွှေ (ဘ)ဦးအုန်းရွှေ ၁၂/အစန(နိုင်)၁၂၆၀၅၈ထံမှ မှတ်ပုံတင်အရောင်းအဝယ်စာချုပ်ဖြင့် ဝယ်ယူထားသူ ဦးမျိုးလွင် (ဘ) ဦးကျော်ငွေ ၁၂/ရကန(နိုင်)၀၃၈၄၃၄မှ မြေငှားစာချုပ် အမည်ပေါက်ပြောင်းလဲသတ်မှတ်ပေးပါရန် မှတ်ပုံတင်နှင့်အိမ်ထောင်စုစာရင်း(မိတ္တူ)၊ နေပြည်တော်စာချုပ်စာတမ်းမှတ်ပုံတင်ရုံး၏ မှတ်ပုံတင်စာချုပ်အမှတ်(၃၇၉/၂၀၂၃)မြေငှားစာချုပ်(မိတ္တူ)၊ မြေငှားရမ်းခပြေစာ၊ မြေပြင်အခြေအနေပြဓာတ်ပုံတို့တင်ပြ၍ လျှောက်ထားလာပါသဖြင့် ကန့်ကွက်လိုသူများအနေဖြင့် တရားဝင်ပိုင်ဆိုင်မှုစာချုပ်စာတမ်းများ၊ တရားရုံးအမိန့်ဒီကရီများ အထောက်အထား ခိုင်လုံစွာတင်ပြ၍ မြို့ပြစီမံကိန်းနှင့်မြေစီမံခန့်ခွဲမှုဌာနသို့ ဤကြေညာချက်ပါရှိသည့်ရက်မှစ၍ (၁၅)ရက်အတွင်း နောက်ဆုံးထားပြီး လာရောက်ကန့်ကွက်နိုင်ကြောင်းနှင့် သတ်မှတ်ကာလအတွင်း ကန့်ကွက်သူမရှိပါက ဌာန၏ လုပ်ထုံးလုပ်နည်းနှင့်အညီ မြေငှားစာချုပ်အမည်ပြောင်း လျှောက်ထားလာမှုအား ဆက်လက်ဆောင်ရွက်သွားမည်ဖြစ်ကြောင်း ကြေညာလိုက်သည်။

မြို့ပြစီမံကိန်းနှင့်မြေစီမံခန့်ခွဲမှုဌာန
နေပြည်တော်စည်ပင်သာယာရေးကော်မတီ

ကန့်ကွက်နိုင်ပါကြောင်း ကြေညာခြင်း

ရန်ကုန်တိုင်းဒေသကြီး၊ လှိုင်သာယာမြို့နယ်၊ မြေတိုင်းရပ်ကွက်အမှတ်–(ရလပ–၂၂)၊ မြေကွက်အမှတ်– (၈၈၈)၊ အကျယ်အဝန်း–(၄၀x၆၀)ပေရှိ (ယခုအခေါ်အမှတ် (၈၈၈)၊ ဂန္ဓမာလမ်း၊ ရွှေလင်ပန်း ၂၂–ရပ်ကွက်၊ လှိုင်သာယာမြို့နယ်) ဟုခေါ်တွင်သော ဦးဇော်မင်းထွန်း အမည်ပေါက် ပါမစ်မြေကွက်နှင့် ယင်းမြေကွက်ပေါ်ရှိ (၁)ထပ်လိုင်းခန်းအပါအဝင် အကျိုးခံစားခွင့် အရပ်ရပ် အားလုံးတို့အား အရပ်ကတိစာချုပ် အဆက်စပ်ဖြင့် ဥပဒေနှင့်အညီ ဝယ်ယူပိုင်ဆိုင်ထားပြီး တရားဝင် လွှဲပြောင်းရောင်းချပိုင်ခွင့်ရှိပါကြောင်း ဝန်ခံကတိပြုသူ ဒေါ်ဇာခြည်လင်း (၁၄/ဒဒရ(နိုင်)၁၃၀၈၁၄) ထံမှ ကျွန်ုပ်၏ မိတ်ဆွေက အပြီးအပိုင်ဝယ်ယူရန်အတွက် စရန်ငွေတစ်စိတ် တစ်ဒေသ ပေးချေထားပြီး ဖြစ်ပါသည်။ ကန့်ကွက်လိုသူများရှိပါက ဤကြော်ငြာပါသည့်ရက်မှစ၍ (၁၄)ရက်အတွင်း အထက်ပါမြေကွက်နှင့်ပတ်သက်သည့် ပိုင်ဆိုင်မှုအထောက်အထား စာချုပ်/စာရွက်စာတမ်းမူရင်း၊ ပါမစ်/ဂရန်မူရင်းများနှင့်အတူ ကျွန်ုပ်ထံလာရောက် ကန့်ကွက်နိုင်ပါသည်။ သတ်မှတ်ရက်ကျော်လွန်ပါက အရောင်းအဝယ်ပြီးမြောက်အောင် ဥပဒေနှင့်အညီ ဆက်လက်ဆောင်ရွက်သွားမည်ဖြစ်ပါကြောင်း အများသိစေရန် ကြေညာအပ်ပါသည်။

လွှဲအပ်ညွှန်ကြားချက်အရ–
ဒေါ်ရွှေဇင်အိ(LL.B, D.B.L,D.I.L) တရားလွှတ်တော်ရှေ့နေ (စဉ်–၁၈၇၉၂/၂၀၂၃)
တိုက် – ၃၉၀/၄၊ စက်မှု(၁)လမ်း၊ ဗဟန်းမြို့နယ်၊ ရန်ကုန်တိုင်းဒေသကြီး၊ ဖုန်း – ၀၉–၄၂၀၀၉၇၀၇၃

အများသိစေရန် ကြေညာခြင်း

မိတ္ထီလာမြို့၊ အောင်ဆန်းနယ်မြေ၊ မြို့သစ်(၁)နေ ဦးလှဝင်း(ဘ)ဦးပေါ၊ (၉/မထလ(နိုင်)၃၀၉၇၉၂)နှင့် ဒေါ်အေးချမ်းမေ(ဘ)ဦးခိုင်စိုး၊ (၉/မထလ(နိုင်)၃၀၉၆၈၂)တို့၏ လွှဲအပ်ညွှန်ကြားချက်အရ အများသိစေရန် ကြေညာအပ်သည်မှာ–

ကျွန်ုပ်၏ မိတ်ဆွေများ ဝယ်ယူလက်ရှိနေထိုင်ပိုင်ဆိုင်သော မိတ္ထီလာမြို့၊ အောင်ဆန်းနယ်မြေ၊ မြို့သစ် (၁)ရှိ မြေကွက်အမှတ်(၆၄)၊ ဧရိယာ(၄၅x၆၀) ပေအကျယ်ရှိ မြေကွက်၏ ဦးဘသွင်အမည်ဖြင့် မြေနေရာချထားပေးသည့် မြေပေးမိန့်မူရင်း၊ ဆက်စပ်အရောင်းအဝယ်စာချုပ်မူရင်းများနှင့် ကျွန်ုပ်မိတ်ဆွေများ ဝယ်ယူထားသည့် အရောင်းအဝယ်အရပ်ကတိစာချုပ်မူရင်းတို့အား ကျွန်ုပ်မိတ်ဆွေများမှ နေအိမ်အပြောင်းအရွှေ့ ပြုလုပ်ရင်းပျောက်ဆုံးသွားပါ၍ အထက်ပါပစ္စည်း အရပ်ရပ်တို့အား ကျွန်ုပ်၏မိတ်ဆွေများဖြစ်သော ဦးလှဝင်းနှင့် ဒေါ်အေးချမ်းမေတို့၏ ခွင့်ပြုချက်တစ်စုံတစ်ရာမရှိဘဲ မည်သူတစ်ဦးတစ်ယောက်မျှ ရောင်းချခြင်း၊ ပေါင်နှံခြင်း၊ ပေးကမ်းခြင်း၊ လှူဒါန်းခြင်း၊ တစ်နည်းနည်း လွှဲပြောင်းခြင်းများ မပြုလုပ်ကြပါရန်နှင့် အကယ်၍ ပြုလုပ်လာပါက ဥပဒေနှင့်အညီ တရားစွဲဆိုသွားမည်ဖြစ်ပါကြောင်း အများသိစေရန် ကြေညာအပ်ပါသည်။

(လွှဲအပ်သူ)	လွှဲအပ်ညွှန်ကြားချက်အရ–
ဦးလှဝင်း	ဦးခိုင်ထူး(LL.B)
(၉/မထလ(နိုင်)၃၀၉၇၉၂)	အထက်တန်းရှေ့နေ(စဉ်–၄၄၇၇၀)
ဒေါ်အေးချမ်းမေ	အမှတ် (၂၃၂)၊ ကံ့ကော်လမ်း၊
(၉/မထလ(နိုင်)၃၀၉၆၈၂)	လေးထောင့်ကန်ရပ်ကွက်၊
	သင်္ဃန်းကျွန်းမြို့နယ်၊ ရန်ကုန်တိုင်းဒေသကြီး
	ဖုန်း–၀၉၄၄၄၇၇၈၀၆၆

တစ်ဦးတည်းဖြစ်ပါကြောင်း

ရေနံချောင်းမြို့၊ အေးစေတီရပ်၊ အမက(၄) လှည်းတန်းကျောင်းမှ မ.လ.ပြ(ဖွံ့စည်းပုံအသစ်) ဒေါ်ခင်မိမိမော် ၈/ရနခ(နိုင်) ၀၀၈၃၁၁၏ ဖခင် ဦးကျင်မောင်နှင့် ဦးကြင်မောင် ၈/မဘန(နိုင်)၀၁၀၇၂၁မှာ အမည်နှစ်မျိုးဖြစ်သော်လည်း လူပုဂ္ဂိုလ် တစ်ဦးတည်းဖြစ်ပါကြောင်း။ **ဦးကျင်မောင်**

ဖောင်းကြွနံပါတ်ပြားပျောက် လျှောက်ထားခြင်း

ယာဉ်အမှတ် 3P/5761၏ ဖောင်းကြွနံပါတ်ပြား ပျောက်ဆုံး၍ ထုတ်ပေးရန် လျှောက်ထားလာပါသဖြင့် ယခင်ဖောင်းကြွနံပါတ်ပြား ပျက်ပြယ်ကြောင်း အများသိစေရန် ကြေညာအပ်ပါသည်။

ကညန၊
တိုင်းဒေသကြီးဦးစီးမှူးရုံး (ပဲခူး)

ပြည်ထောင်စုသမ္မတမြန်မာနိုင်ငံတော်အစိုးရ
စိုက်ပျိုးရေး၊မွေးမြူရေးနှင့်ဆည်မြောင်းဝန်ကြီးဌာန
စိုက်ပျိုးရေးသုတေသနဦးစီးဌာန
လျှောက်လွှာခေါ်ယူခြင်း

၁။ စိုက်ပျိုးရေး၊ မွေးမြူရေးနှင့် ဆည်မြောင်းဝန်ကြီးဌာန၊ စိုက်ပျိုးရေးသုတေသနဦးစီးဌာနတွင် လစ်လပ် လျက်ရှိသော အောက်ဖော်ပြပါရာထူးနေရာများတွင် ဝန်ထမ်း(၅၅)ဦးအတွက် သတ်မှတ်အရည်အချင်းနှင့် ပြည့်စုံကိုက်ညီသူများ လျှောက်ထားနိုင်ပါသည် –

စဉ်	ရာထူး/လစာနှုန်း(ကျပ်)	ပညာအရည်အချင်း	ခန့်ထားမည့် ဦးရေ
(က)	သုတေသနလက်ထောက်–၄ ၁၈၀၀၀၀–၂၀၀၀–၁၉၀၀၀၀	B.Agr.Sc ဘွဲ့ရရှိသူ Dip.Agri အောင်လက်မှတ်ရရှိသူ	(၂၅) ဦး
(ခ)	အငယ်တန်းစာရေး ၁၈၀၀၀၀–၂၀၀၀–၁၉၀၀၀၀	တက္ကသိုလ်တစ်ခုခုမှဘွဲ့ရရှိသူ	(၅) ဦး
(ဂ)	စာရင်းကိုင်–၄ ၁၈၀၀၀၀–၂၀၀၀–၁၉၀၀၀၀	တက္ကသိုလ်တစ်ခုခုမှဘွဲ့ရရှိသူ	(၃) ဦး
(ဃ)	ဓာတ်ခွဲခန်းကျွမ်းကျင်–၄ ၁၈၀၀၀၀–၂၀၀၀–၁၉၀၀၀၀	သိပ္ပံဘွဲ့ရရှိသူ	(၅) ဦး
(င)	ဒုလ/ထကွန်ပျူတာစီစဉ်ရေးမှူး ၁၈၀၀၀၀–၂၀၀၀–၁၉၀၀၀၀	အခြေခံပညာအထက်တန်းအဆင့်ရှိသူ၊ ကွန်ပျူတာစာစီစာရိုက်ကျွမ်းကျင်သူ	(၃) ဦး
(စ)	ထွန်စက်မောင်း–၅ ၁၆၂၀၀၀–၂၀၀၀–၁၇၂၀၀၀	အခြေခံပညာအလယ်တန်းအဆင့်ရှိသူ၊ ထွန်စက်မောင်း လုပ်ငန်းကျွမ်းကျင်သူဖြစ်ပြီး ယာဉ်မောင်းလိုင်စင်(ခ) အဆင့်ရှိသူ	(၅) ဦး
(ဆ)	ယာဉ်မောင်းစက်ပြင်–၅ ၁၆၂၀၀၀–၂၀၀၀–၁၇၂၀၀၀	အခြေခံပညာအလယ်တန်းအဆင့်ရှိသူ၊ ယာဉ်မောင်းစက်ပြင်လုပ်ငန်းကျွမ်းကျင်သူဖြစ်ပြီး ယာဉ်မောင်းလိုင်စင်(ခ)အဆင့်ရှိသူ	(၃) ဦး
(ဇ)	လုပ်သား ၁၄၄၀၀၀–၂၀၀၀–၁၅၄၀၀၀	အခြေခံပညာအလယ်တန်းအဆင့်ရှိသူ	(၃) ဦး
(ဈ)	အစောင့် ၁၄၄၀၀၀–၂၀၀၀–၁၅၄၀၀၀	အခြေခံပညာမူလတန်းအဆင့်ရှိသူ	(၃) ဦး
	စုစုပေါင်း		(၅၅) ဦး

၂။ လျှောက်ထားသူများသည် –

(က) ပြည်ထောင်စုသမ္မတမြန်မာနိုင်ငံသား(အမျိုးသား/အမျိုးသမီး)ဖြစ်ရမည်။

(ခ) အမှတ်စဉ်(က) မှ အမှတ်စဉ်(ဃ)အထိ လျှောက်ထားသူများသည် လျှောက်လွှာပိတ်သည့် (၃၁.၁၂.၂၀၂၄)ရက်နေ့တွင် အသက်(၁၈)နှစ်ပြည့်ပြီး အသက်(၃၀)နှစ်ထက် မကျော်လွန်သူ ဖြစ်ရမည်။ နိုင်ငံ့ဝန်ထမ်းဖြစ်ပါက အသက်(၃၅) နှစ် ထက် မကျော်လွန်သူဖြစ်ရမည်။

(ဂ) အမှတ်စဉ်(င) မှ အမှတ်စဉ်(ဈ)အထိ လျှောက်ထားသူများသည် လျှောက်လွှာပိတ်သည့် (၃၁.၁၂.၂၀၂၄)ရက်နေ့တွင် အသက်(၁၈)နှစ်ပြည့်ပြီး အသက်(၃၅)နှစ်ထက် မကျော်လွန်သူ ဖြစ်ရမည်။ နိုင်ငံ့ဝန်ထမ်းဖြစ်ပါကအသက်(၄၀) နှစ်ထက် မကျော်လွန်သူဖြစ်ရမည်။

(ဃ) ရွေးချယ်ခံရပါက တိုင်းဒေသကြီး/ပြည်နယ်များရှိ ဒေသသုတေသနဗဟိုဌာန/ သုတေသနခြံ/ စခန်းများ၌ သွားရောက်တာဝန်ထမ်းဆောင်နိုင်သူ ဖြစ်ရမည်။

(င) ရွေးချယ်ခံရပါကအနည်းဆုံး(၃)နှစ်တာဝန်ထမ်းဆောင်နိုင်သူဖြစ်ရမည်။ အမှတ်စဉ်(က)မှအမှတ်စဉ်(င)အထိ လျှောက်ထားသူများသည် ရွေးချယ်ခံရပါက အနည်းဆုံး (၃)နှစ် တာဝန်မထမ်းဆောင်နိုင်လျှင် ငွေကျပ်(၁၀) သိန်း ပေးလျော်ရမည်ဖြစ်သည်။

(စ) ကျန်းမာရေးကောင်းမွန်ပြီး အကျင့်စာရိတ္တကောင်းမွန်သူ ဖြစ်ရမည်။

(ဆ) အစိုးရဌာနတစ်ခုခု၏ ဝန်ထမ်းအဖြစ်မှ ထုတ်ပစ် (Dismissal) ခြင်း၊ ရာထူးမှထုတ်ပယ် (Removal)ခြင်း ခံရသူများ၊ နိုင်ငံတော်အပေါ် သစ္စာစောင့်သိရိုသေမှုမရှိသော နိုင်ငံ့ဝန်ထမ်း (Disloyalty Civil Servant–DCS) များ လျှောက်ထားခွင့်မရှိပါ။

၃။ သတ်မှတ်ထားသော လျှောက်လွှာပုံစံဖြင့်သာ လျှောက်ထားရမည်။ ကိုယ်ရေးလျှောက်လွှာတွင် မိဘအမည်၊ ဆက်သွယ်ရန်လိပ်စာ၊ ဖုန်းနံပါတ်များကို ပြည့်စုံစွာ ဖော်ပြပေးရန်နှင့် အောက်ပါစာရွက်စာတမ်းများ ပူးတွဲတင်ပြရမည်–

(က) တစ်လအတွင်းရိုက်ထားသော (၁.၂"x၁.၄")အရွယ် ကာလာဓါတ်ပုံ(၃)ပုံ (နောက်ကျောတွင် အမည်နှင့်နိုင်ငံသားစိစစ်ရေးကတ်ပြားအမှတ်ရေးသားရန်)

(ခ) နိုင်ငံသားစိစစ်ရေးကတ်မိတ္တူ၊ အလုပ်သမားမှတ်ပုံတင်ကတ်မိတ္တူ

(ဂ) ဘွဲ့လက်မှတ်/ အောင်လက်မှတ်မိတ္တူများ

(ဃ) နိုင်ငံ့ဝန်ထမ်း မဟုတ်သူများအတွက် လျှောက်လွှာမတင်မီ ရက်သတ္တပတ်(၂)ပတ်အတွင်း ပြစ်မှုကင်းရှင်းကြောင်းနှင့် အကျင့်စာရိတ္တကောင်းမွန်ကြောင်း၊ သက်ဆိုင်ရာမြို့နယ်ရဲတပ်ဖွဲ့ ထောက်ခံချက်မူရင်းနှင့် နိုင်ငံ့ဝန်ထမ်းဖြစ်ပါက ပြစ်မှု/ပြစ်ဒဏ်ကင်းရှင်းကြောင်း ဌာန အကြီးအကဲ၏ ထောက်ခံချက်မူရင်း၊

၄။ ဖြေဆိုမည့်သူများသည် လျှောက်လွှာများကို နေပြည်တော်၊ ရေဆင်း၊ စိုက်ပျိုးရေးသုတေသနဦးစီးဌာန (ရုံးချုပ်)၊ စီမံခန့်ခွဲရေးနှင့်ပြင်ဆင်ထိန်းသိမ်းရေးဌာနစုသို့ (၂.၁၂.၂၀၂၄) ရက်နေ့တွင် နိုင်ငံသားစိစစ်ရေးကတ်ပြား(မူရင်း)၊ အလုပ်သမားမှတ်ပုံတင်ကတ်ပြား (မူရင်း)၊ ပညာအရည်အချင်းနှင့် ဘာသာရပ်ဆိုင်ရာ အသိ အမှတ်ပြု လက်မှတ်အထောက်အထား (မူရင်း)များနှင့်အတူ လာရောက်ထုတ်ယူရန်နှင့် စိုက်ပျိုးရေးသုတေသနဦးစီးဌာန၊ တိုင်းဒေသကြီး/ပြည်နယ်များရှိ ဒေသသုတေသနဗဟိုဌာန/ စိုက်ပျိုးရေးသုတေသနခြံ/ စိုက်ပျိုးရေးသုတေသနစခန်းများတွင်လည်း လာရောက်ထုတ်ယူနိုင်ပါသည်။

၅။ လျှောက်လွှာများကို ကိုယ်ရေးမှတ်တမ်းအကျဉ်းနှင့်အတူ ညွှန်ကြားရေးမှူးချုပ်၊ စိုက်ပျိုးရေးသုတေသနဦးစီးဌာန (ရုံးချုပ်)သို့ (၃၁.၁၂.၂၀၂၄) ရက်နေ့ နောက်ဆုံးထား၍ ပေးပို့လျှောက်ထားရမည်ဖြစ်ပါသည်။ သတ်မှတ်ရက်ထက်နောက်ကျ ပေးပို့လာသော လျှောက်လွှာများနှင့် သတ်မှတ်ချက်နှင့်မကိုက်ညီသော လျှောက်လွှာများကို ထည့်သွင်းစဉ်းစားမည်မဟုတ်ပါ။

၆။ လျှောက်ထားသူများသည် မြန်မာစာ၊ အင်္ဂလိပ်စာနှင့် အထွေထွေဗဟုသုတဘာသာရပ်များ ပါဝင်သော အရည်အချင်း စစ်ဆေးခြင်း၊ ရေးဖြေစာမေးပွဲ(၂)နာရီ မေးခွန်းကို နေပြည်တော်၊ ဇေယျာသီရိမြို့နယ်၊ ရေဆင်းရှိ စိုက်ပျိုးရေးသုတေသန ဦးစီးဌာန(ရုံးချုပ်)၌ ဖြေဆိုရမည်ဖြစ်သည်။ ယင်းရာထူးများအတွက် ရေးဖြေ၊ လူတွေ့နှင့် လက်တွေ့ဖြေဆိုမည့် နေ့ရက်နှင့် နေရာအား ရုံးချုပ်နှင့် တိုင်းဒေသကြီး/ပြည်နယ်များရှိ ဒေသသုတေသန ဗဟိုဌာန၊ သုတေသနခြံ၊ သုတေသနစခန်းတို့မှတစ်ဆင့် ကြိုတင်အသိပေးအကြောင်းကြားမည်ဖြစ်ပါသည်။

၇။ အသေးစိတ်သိရှိ စုံစမ်းလိုပါက စိုက်ပျိုးရေးသုတေသနဦးစီးဌာန(ရုံးချုပ်)၊ စီမံခန့်ခွဲရေးနှင့်ပြင်ဆင် ထိန်းသိမ်းရေးဌာနစု၊ အီးမေးလ် daryezin27@gmail.com သို့လည်းကောင်း၊ တယ်လီဖုန်းအမှတ် – ၀၆၇–၃၄၁၆၅၃၁ နှင့် လက်ကိုင်ဖုန်း–၀၉–၄၂၈၁၁ ၈၄၃၇ သို့လည်းကောင်း ဆက်သွယ်မေးမြန်းနိုင်ပါသည်။

စိုက်ပျိုးရေးသုတေသနဦးစီးဌာန

ပတ်စ်ပို့ပျောက်ဆုံးကြောင်း

ဦးဝေလာ ၏သား စောဂေပလို စေး ၇/ကကန(နိုင်)၀၅၄၉၈၆ ၏ ပတ်စ်ပို့နံပါတ် နံပါတ် (မမှတ်မိ)သည် ပျောက်ဆုံးသွားပါသဖြင့် တွေ့ရှိပါက အကြောင်းကြားပေးပါရန်။

ဖုန်း–၀၉ ၉၅၂ ၈၁၂ ၄၁၈

ကန့်ကွက်နိုင်ကြောင်း အများသိစေရန် အသိပေးကြေညာခြင်း

ပြင်ဦးလွင်မြို့၊ ရပ်ကွက်ကြီး (၂)၊ ကွင်း/အကွက်အမှတ်နှင့် အမည် (၄၅/မြမာလာ)၊ ဦးပိုင်အမှတ် (၅၅)၊ မြေဧရိယာ (၀.၁၃၆)ဧကရှိ မြေကွက်အား မြေငှားဂရန်သက်တမ်းတိုး လျှောက်ထားနိုင်ရေးအတွက် ဒေါ်ပြုံးပြုံးမှ ဆက်လက်ဆောင်ရွက်သွားမည်ဖြစ်ပါသဖြင့် ကန့်ကွက်လိုသူများရှိပါက ပြင်ဦးလွင်ခရိုင်၊ ပြင်ဦးလွင်မြို့နယ်အထွေထွေအုပ်ချုပ်ရေးဦးစီးဌာနမှူးရုံးသို့ ကြော်ငြာပါပြီးရက်မှစ၍ (၁၄)ရက်အတွင်း မြေပိုင်ဆိုင်မှု အထောက်အထားပြည့်စုံစွာဖြင့် လာရောက်ကန့်ကွက်နိုင်ပါကြောင်း ကြေညာအပ်ပါသည်။

ခရိုင်/မြို့နယ်အထွေထွေအုပ်ချုပ်ရေးဦးစီးဌာန
ပြင်ဦးလွင်မြို့

ဖောင်းကြွနံပါတ်ပြား ပျောက်လျှောက်ထားခြင်း

ယာဉ်အမှတ် 70W/1021 ၏ ဖောင်းကြွနံပါတ်ပြား ပျောက်ဆုံး၍ ထုတ်ပေးရန် လျှောက်ထားလာပါသဖြင့် ယခင် ဖောင်းကြွနံပါတ်ပြား ပျက်ပြယ်ကြောင်း အများသိစေရန် ကြေညာအပ်ပါသည်။

ကညန၊
ခရိုင်ရုံး(တောင်ငူ)

ကြော်ငြာစာ

မန္တလေးမြို့၊ ချမ်းအေးသာစံမြို့နယ်၊ ဒေးဝန်းအနောက်ရပ်ကွက်၊ အကွက်အမှတ် ၃၁၉၊ ၃၂၀၊ ဦးပိုင်အမှတ် (၂၈+၂၉–င)ခဲစင်းအရှေ့ခြမ်း၊ (အောက်ကမ်းနားလမ်းနှင့် အထက်ကမ်းနားလမ်း၊ မြို့ပတ်လမ်းကြား၊ ၃၂x၃၃ကြားရှိ ဂရန်မြေကွက် အမည်ပေါက်သူ ဒေါ်ဖြူဖြူအောင် ၉/မနမ(နိုင်)၁၁၁၅၉၆က ဂရန်စာချုပ်တင်ပြ၍ ခဲစင်းပြ မှတ်ပုံတင်အရောင်းအဝယ်စာချုပ် ချုပ်ဆိုရန်အတွက် မြေပုံ/မြေရာဇဝင်ရေးကူးခွင့်ပြုပါရန် လျှောက်ထားလာပါသည်။ ကန့်ကွက်လိုပါက ခိုင်လုံသော အထောက်အထားများ၊ မှတ်ပုံတင်စာချုပ်စာတမ်းများ၊ တရားရုံးဒီကရီများဖြင့် ၁၄ ရက်အတွင်း ကန့်ကွက်နိုင်ပါသည်။

မြို့ပြစီမံကိန်းနှင့်မြေစီမံခန့်ခွဲမှုဌာန၊
မန္တလေးမြို့တော်စည်ပင်သာယာရေးကော်မတီ

မှိုမျိုးစုံမွေးမြူစိုက်ပျိုးထုတ်လုပ်နည်းသင်တန်း

၁။ **သင်တန်းဖွင့်မည့်ရက်များ**

(က) အမှတ်စဉ်(၇/၂၀၂၄) – (၁၈–၁၂–၂၀၂၄)မှ (၂၄–၁၂–၂၀၂၄)အထိ

(ခ) သင်တန်းချိန် – ၉:၀၀နာရီမှ ၄:၀၀ နာရီအထိ

၂။ **သင်ကြားပို့ချမည့်ဘာသာရပ်များ**– မှိုမျိုးစုံမွေးမြူစိုက်ပျိုးထုတ်လုပ်နည်းများ

၃။ **သင်တန်းကြေး** – အခမဲ့(သင်တန်းကာလတွင် ဌာနမှ သင်တန်းဆောင်တွင်အခမဲ့နေထိုင်ခွင့်ပြုပါမည်။

၄။ **စားစရိတ်၊ သင်တန်းမှတ်စု ၊ လက်တွေ့ လုပ်ငန်းဆောင်ရွက်မှု** ကုန်ကျစရိတ်နှင့် ပြင်ပမှိုခြံလေ့လာရေး – သင်တန်းသားများကျခံရမည်။

စိုက်ပျိုးရေး၊မွေးမြူရေးနှင့်ဆည်မြောင်းဝန်ကြီးဌာန
စိုက်ပျိုးရေးဦးစီးဌာန
ကော်ဖီရာသီ သီးနှံဌာနခွဲ
ဘက်စုံစိုက်ပျိုးမွေးမြူရေးစခန်း၊ (၁၀)မိုင်သင်တန်းကျောင်း
ဟံသာဝတီဂေါက်ကွင်းရှေ့၊ ပဲခူးမြို့နယ်
ဆက်သွယ်ရန်– ၀၉ ၂၅၄၃၈၂၈၇၊ ၀၉ ၄၂၀၃၇၇၁၁၅၊ ၀၉ ၇၉၂၂၅၁၉၈၇
(သင်တန်းသား(၃၀)ဦးသာ လက်ခံမည်ဖြစ်ပါသည်။)

ကြော်ငြာစာ

မန္တလေးမြို့၊ ပြည်ကြီးတံခွန်မြို့နယ်၊ (ဂ)ရပ်ကွက်၊ အကွက်အမှတ် အ–၆၊ ဦးပိုင်အမှတ် ၁၂၇၊ ၁၁၈x၁၁၉ ကြား၊ ၆၈x၆၇ လမ်းကြားရှိ မြေကွက်အား တောဂရန်အမှုတွဲအမှတ် (၅၁၁၈/၉၀–၉၁)အရ ဦးသာခင် DT–၀၂၄၇၉၀၊ ၉/အမရ(နိုင်) ၀၁၃၂၄၈ အမည်ပေါက်သို့ မြေရာဇဝင် ၁–က မှတ်တမ်းတွင် အတည်ပြု မှတ်သားပေးပါရန် ဦးချစ်သောင်း ၉/အမရ(နိုင်)၀၉၈၇၁၆မှ မြို့ပြစီမံကိန်းနှင့် မြေစီမံခန့်ခွဲမှုဌာနသို့ လျှောက်ထားလာပါသည်။ ကန့်ကွက်လိုပါက ခိုင်လုံသောအထောက်အထားများ၊ မှတ်ပုံတင်စာချုပ်စာတမ်းများ၊ တရားရုံးဒီကရီများဖြင့် (၁၄)ရက်အတွင်း ကန့်ကွက်နိုင်ပါသည်။

မြို့ပြစီမံကိန်းနှင့်မြေစီမံခန့်ခွဲမှုဌာန
မန္တလေးမြို့တော်စည်ပင်သာယာရေးကော်မတီ

ကြော်ငြာစာ

မန္တလေးမြို့၊ ပြည်ကြီးတံခွန်မြို့နယ်၊ (ဂ)ရပ်ကွက်၊ အကွက်အမှတ် ဠ–၈၊ ဦးပိုင်အမှတ် ၁၃၆၊ ၆၅x၆၄ ကြား၊ ၁၁၇x၁၁၈ လမ်းကြားရှိ တောဂရန်မြေကွက် အမည်ပေါက်သူ ဦးစိုးရ CG–၀၁၁၈၂၇၏ အထွေထွေကိုယ်စားလှယ်လွှဲစာအမှတ် (၁၄၈/၁၉၉၄)ဖြင့် လွှဲအပ်ခြင်းခံရသူ ဦးမောင်မောင်သိန်း ၉/မနမ(နိုင်)၁၂၂၈၀၁၁က တောဂရန်တင်ပြ၍ မှတ်ပုံတင် အရောင်းအဝယ် စာချုပ်ချုပ်ဆိုရန်အတွက် မြေပုံ၊ မြေရာဇဝင်ရေးကူးခွင့်ပြုပါရန် လျှောက်ထားလာပါသည်။ ကန့်ကွက်လိုပါက ခိုင်လုံသောအထောက်အထားများ၊ မှတ်ပုံတင်စာချုပ်စာတမ်းများ၊ တရားရုံးဒီကရီများဖြင့် (၁၄)ရက်အတွင်း ကန့်ကွက်နိုင်ပါသည်။

မြို့ပြစီမံကိန်းနှင့်မြေစီမံခန့်ခွဲမှုဌာန
မန္တလေးမြို့တော်စည်ပင်သာယာရေးကော်မတီ

ယာဉ်မှတ်ပုံတင်စာအုပ် မိတ္တူလျှောက်ထားခြင်း

ယာဉ်အမှတ် ၅၅ယ/၈၄၆၂၃, New Zhineng –110 ယာဉ်လက်ဝယ်ရှိသူ ဦးနိုင်နိုင်ဝင်း ၉/မထလ(နိုင်) ၃၄၀၂၆၅ က(ကမ–၃)ပျောက်ဆုံး၍ မိတ္တူထုတ်ပေးရန် လျှောက်ထားလာပါသည်။ ကန့်ကွက်လိုပါက ခိုင်လုံသော အထောက်အထားများဖြင့် ကြော်ငြာသည့်ရက်မှ ရက် ၃၀ အတွင်း အောက်ဖော်ပြပါရုံးသို့ လူကိုယ်တိုင် လာရောက်ကန့်ကွက်နိုင်ပါ သည်။

ကညန (နေပြည်တော်ရုံး)

ယာဉ်မှတ်ပုံတင်စာအုပ် မိတ္တူလျှောက်ထားခြင်း

ယာဉ်အမှတ် ၆၄ယ/၁၆၄၀၅, Yamaha FZ –250 ယာဉ်လက်ဝယ်ရှိသူ ဦးမောင်မောင်ဌေး ၉/ပမန(နိုင်) ၂၄၅၆၅၅က(ကမ–၃)ပျောက်ဆုံး၍ မိတ္တူထုတ်ပေးရန် လျှောက်ထားလာပါသည်။ ကန့်ကွက်လိုပါက ခိုင်လုံသော အထောက်အထားများဖြင့် ကြော်ငြာသည့်ရက်မှ ရက်၃၀ အတွင်း အောက်ဖော်ပြပါရုံးသို့ လူကိုယ်တိုင် လာရောက်ကန့်ကွက်နိုင်ပါသည်။

ကညန၊နေပြည်တော်ရုံး

ကန့်ကွက်နိုင်ကြောင်းကြော်ငြာ

သာကေတမြို့နယ်၊ မြေတိုင်းရပ်ကွက်အမှတ် ၁/အနော်မာ၊ မြေကွက်အမှတ် ၅၇၉/ခ၊ ဧရိယာ(၂၀' x ၆၀')မြေကွက်တည်နေရာအမှတ်(၅၇၉/ခ)၊ အနော်မာ(၁၄)လမ်းအနောက်၊ ၁/အနော်မာရပ်ကွက်၊ သာကေတမြို့နယ်၊ ဦးမူဂူအာမက်(AKB–၀၉၀၃၈၇)၊ ဒေါ်အုံးနု(CI–၀၄၀၀၄၉)အမည်ပေါက်၊ နှစ်(၆၀)မြေငှားဂရန်မြေအား အမည်ပေါက် ဦးမူဂူအာမက်(AKB–၀၉၀၃၈၇)(ဖခင်)နှင့် ဒေါ်အုံးနု(CI–၀၄၀၀၄၉)(မိခင်)တို့ ကွယ်လွန်သဖြင့် သားဖြစ်သူ ဦးမာမက်ဟူစိန်(ခ)ကျော်မြင့် ၁၂/သကတ(နိုင်)၂၂၂၆၇၄ မှ ကွယ်လွန်သူ မိဘ(၂)ပါးတွင် မိမိတစ်ဦးတည်းကိုသာ မွေးဖွားထွန်းကားခဲ့ပါကြောင်း၊ အခြားသော မွေးချင်းတစ်ဦးတစ်ယောက်မျှ မရှိပါကြောင်း၊ ကွယ်လွန်သူ မိဘနှစ်ပါးသည် အစ္စလာမ်ဘာသာကိုးကွယ်ကြသူများဖြစ်ကြသည့်အားလျော်စွာ ၎င်းတို့ကွယ်လွန်သည့်အချိန်တွင် မည်သည့်သေတမ်းစာတစ်စုံတစ်ရာမျှ ရေးသားထားခဲ့ခြင်း လုံးဝမရှိပါကြောင်း၊ ကွယ်လွန်သူတို့တွင် အခြားသောဇနီး၊ ခင်ပွန်းများ မရှိပါကြောင်း၊ ကွယ်လွန်သူ မိဘများနှင့် မိမိသည် အစ္စလာမ်ဘာသာကိုးကွယ်သူများဖြစ်ကြသည့်အားလျော်စွာ ကွယ်လွန်သူ များ အမည်ပေါက် ကျန်ရှိခဲ့သည့် နှစ်(၆၀)မြေငှားဂရန်မြေကွက်နှင့် ယင်းမြေကွက်ပေါ်ရှိ အကျိုးခံစားခွင့်အရပ်ရပ်အားလုံးတို့ကို မိမိတစ်ဦးတည်းကသာ အမွေဆက်ခံခြင်းဆိုင်ရာ ဥပဒေတို့အရ တရားဝင်အမွေဆက်ခံပိုင်ဆိုင်ပါကြောင်း၊ မိမိမှလွဲ၍အခြားသောအမွေ ဆက်ခံခွင့်ရှိသူ မည်သူတစ်ဦးတစ်ယောက်မျှ မရှိပါကြောင်း၊ ကွယ်လွန်သူမိခင်နှင့်ဖခင်တို့တွင် အခြားသောဇနီး၊ ခင်ပွန်း များမရှိပါကြောင်း တရားရုံးကတိသစ္စာပြုလွှာ၊ ထောက်ခံကတိသစ္စာပြုလွှာ(၂)စောင်၊ ဂရန်မူရင်း၊ နိုင်ငံသားစိစစ်ရေးကတ်ပြား၊ အိမ်ထောင်စုလူဦးရေစာရင်း၊ ဦးမူဂူအာမက်(ဖခင်)နှင့် ဒေါ်အုံးနု(မိခင်)တို့၏သေဆုံးမှုလက်မှတ်တို့ တင်ပြ၍ ပိုင်ဆိုင်ကြောင်းစာချုပ်ရန် မြေပုံကူးလျှောက်ထားလာခြင်းအား တရားဝင်ခိုင်လုံသော အထောက်အထားများဖြင့် ဤကြော်ငြာပါသည့်ရက်မှစ၍ ခုနစ်ရက်အတွင်း ကန့်ကွက်နိုင်ပါကြောင်းနှင့် ကန့်ကွက်မှုမရှိပါ က လုပ်ထုံးလုပ်နည်းအတိုင်း ဆက်လက်ဆောင်ရွက်ပေးမည်ဖြစ်ပါကြောင်း အသိပေးကြေညာအပ်ပါသည်။

ဌာနမှူး(ဒုတိယညွှန်ကြားရေးမှူးချုပ်)
မြို့ပြမြေစီမံခန့်ခွဲမှုဌာန၊
ရန်ကုန်မြို့တော်စည်ပင်သာယာရေးကော်မတီ

တစ်ဦးတည်းဖြစ်ပါကြောင်း

ရန်ကုန်မြို့၊ မရမ်းကုန်းမြို့နယ်နေ ဦးငွေပေါ် ၉/တသန (နိုင်) ၀၀၁၃၀၁ ၏အမည်မှာ ဦးငွေပေါ်နှင့် ဦးငွေပေါ် (ခ) ဦးစိုးထွန်း ဖြစ်နေသော်လည်း လူပုဂ္ဂိုလ်တစ်ဦးတည်းဖြစ်ပါကြောင်းနှင့် ၎င်း၏ဖခင် ဦးစံဖိုး ၉/တသန (နိုင်) ၀၁၆၈၇၂ ၏အမည်မှာ ဦးစံဖိုးနှင့် ဦးစံမိုး ဖြစ်နေသော်လည်း လူပုဂ္ဂိုလ်တစ်ဦးတည်းဖြစ်ပါကြောင်း။

တစ်ဦးတည်းဖြစ်ပါကြောင်း

ရန်ကုန်မြို့၊ မရမ်းကုန်းမြို့နယ်နေ ဦးလင်းထက်အောင်၏ဖခင် ဦးငွေပေါ် ၉/တသန (နိုင်) ၀၀၁၃၀၁ ၏အမည်မှာ ဦးငွေပေါ်နှင့် ဦးငွေပေါ် (ခ) ဦးစိုးထွန်းဖြစ်နေသော်လည်း လူပုဂ္ဂိုလ်တစ်ဦးတည်း ဖြစ်ပါကြောင်း။

အများသိစေရန်ကြော်ငြာခြင်း

ကျွန်ုပ်၏ အမှုသည်တို့တွင် ဖခင် ဦးအုံး ၁၂/ကမရ(နိုင်)၀၁၄၂၄၅၊ မိခင် ဒေါ်သန်းမေ AB–၀၃၇၁၈၀ တို့မှ မွေးချင်းသားသမီး (၆)ဦးမွေးဖွားခဲ့ပါသည်။ ၎င်းတို့မှာ ဦးခင်ဇော်၊ ဦးအောင်မြင့်၊ ဒေါ်ခင်ခင်ကျော်၊ ဒေါ်အမာလေး၊ ဦးဘိုးပါ ဦးအတာတို့ဖြစ်ပြီး ကျန်လူများမှာ သေဆုံးပြီး သမီးဒေါ်အမာလေးတစ်ဦးသာ ကျန်ရစ်ခဲ့ပါသည်။ မောင်နှမ(၆)ဦးတွင် ဦးဘိုပါတစ်ဦးတည်းသာ အိမ်ထောင်ကျပြီး၊ သမီးနှစ်ဦးမွေးဖွားခဲ့ပါသည်။ မသဲစုနွယ်နှင့် မဇာလီနွယ်တို့ဖြစ်ပါသည်။ အမွေစား၊ အမွေခံအဖြစ် ဒေါ်အမာလေး သမီးနှင့် မြေးနှစ်ဦးဖြစ်သော မသဲစုနွယ်နှင့် မဇာလီနွယ်တို့သာရှိပါသည်။ ထို့ကြောင့် မိဘများပိုင်သော ယခုဒေါ်အမာလေးတို့ နေထိုင်လျက်ရှိသည့် အမှတ်(၈)၊ စံရိပ်ငြိမ် (၆)လမ်း၊ (၂)ရပ်ကွက်၊ ကမာရွတ်မြို့နယ် ရှိ မြေတိုင်းရပ်ကွက် အမှတ်(၇၈)၊ မြေကွက်အမှတ် (၁၈/၂၀၈)(ဧရိယာ ၀.၂၉) ဧကရှိ မြေကွက်နှင့်အိမ်အား ဒေါ်အမာလေး၊ မသဲစုနွယ်နှင့် မဇာလီနွယ်တို့မှ အမွေဆက်ခံသူများ အဖြစ်ပိုင်ဆိုင်ကြောင်း ကြေညာအပ်ပါသည်။ မည်သူမှ ဤအိမ်အား ပေါင်ခြင်း၊ ရောင်းခြင်း၊ ဝယ်ယူခြင်းမပြုလုပ်ရန်နှင့် ကန့်ကွက်လိုသူများရှိပါက သတင်းစာကြေညာပြီး (၇)ရပ်ကွက်အတွင်း အထောက်အထားများဖြင့် ကန့်ကွက်နိုင်ပါသည်။ ကန့်ကွက်မည့်သူမရှိပါက ပိုင်ဆိုင်ကြောင်းများကို ဌာနဆိုင်ရာ အသီးသီးသို့ သွားရောက်ပြီး ဆောင်ရွက်တော့မည်ဖြစ်ကြောင်း အများသိစေရန် ကြော်ငြာအပ်ပါသည်။

ဒေါ်အမာလေး
မသဲစုနွယ်
မဇာလီနွယ်တို့၏လွှဲအပ်ချက်အရ–
ဦးမင်းလွင် (B.A HGP) (စဉ်–၁၇၉၃၁၁)
အထက်တန်းရှေ့နေ
ဖုန်း–၀၉–၄၄၈၅၄၇၄၀၁

ကန့်ကွက်နိုင်ပါသည်

ယာဉ်အမှတ် 39W/52446, Honda Click 125 ယာဉ်လက်ဝယ်ရှိသူ ဦးမျိုးမင်းသူ ၁၄/ဟသတ(နိုင်) ၂၃၇၂၄၆ က(ကမ–၃)ပျောက်ဆုံး၍ မိတ္တူထုတ်ပေးရန်လျှောက်ထားလာပါသည်။ ကန့်ကွက်လိုပါက ခိုင်လုံသော အထောက်အထားများဖြင့် ကြော်ငြာသည့်ရက်မှ ရက် ၃၀ အတွင်း အောက်ဖော်ပြပါရုံးသို့ လူကိုယ်တိုင် လာရောက်ကန့်ကွက်နိုင်ပါသည်။

ကညန၊ ခရိုင်ရုံး(ဟင်္သာတ)

ယာဉ်မှတ်ပုံတင်စာအုပ် မိတ္တူလျှောက်ထားခြင်း

ယာဉ်အမှတ် 7G/1298, Toyota Liteace KM–85,Pickup ယာဉ်လက်ဝယ်ရှိသူ ဦးကျော်ဇေယျ ၁၂/သကတ(နိုင်)၂၁၅၂၄၆ က(ကမ–၃)ပျောက်ဆုံး၍ မိတ္တူထုတ်ပေးရန် လျှောက်ထားလာပါသည်။ ကန့်ကွက်လိုပါက ခိုင်လုံသော အထောက်အထားများဖြင့် ကြော်ငြာသည့်ရက်မှ ရက် ၃၀ အတွင်း အောက်ဖော်ပြပါရုံးသို့ လူကိုယ်တိုင် လာရောက် ကန့်ကွက်နိုင်ပါသည်။

ကညန၊ခရိုင်ရုံး
(ရန်ကုန်တောင်ပိုင်း) သန်လျင်မြို့

ကန့်ကွက်နိုင်ပါကြောင်းကြေညာခြင်း

ရန်ကုန်တိုင်းဒေသကြီး၊ မရမ်းကုန်းမြို့နယ်၊ (၁)ရပ်ကွက်၊ (၂)လမ်းသွယ်၊ အိမ်အမှတ်(၇၀/ခ)(မှန်ခန်း)၊ ရေမီးစုံပါတိုက်ခန်း၊ (အလျား ၁၅ပေxအနံပေ ၅၀)ရှိ တိုက်ခန်းကို ရောင်းပိုင်ခွင့်ရှိသော ဦးဇံဦးကိုကို (၆/မမန(နိုင်)၁၅၉၀၇၂)ထံမှ ကျွန်ုပ်၏မိတ်ဆွေဖြစ်သူ ဒေါ်စန်းစန်းဝေ(ခ)အန်တီစစ်(၁၂/လမန(နိုင်)၀၃၈၅၂၈) က ဝယ်ယူရန် စရန်ငွေပေးချေထားပြီး၍ ကန့်ကွက်လိုပါက ဤကြော်ငြာပါသည့်ရက်မှစ၍ (၇)ရက်အတွင်း ကျွန်ုပ်ထံသို့ တရားဝင်ပိုင်ဆိုင်မှု စာချုပ်စာတမ်းမူရင်းဖြင့် ကိုယ်တိုင်လာရောက်ကန့်ကွက်နိုင်ကြောင်းနှင့် သတ်မှတ်ရက်အတွင်း ကန့်ကွက်ခြင်းမရှိပါက (မှန်ခန်း)တိုက်ခန်းအရောင်းအဝယ်ကို ဥပဒေနှင့်အညီ ဆက်လက်ဆောင်ရွက်မည်ဖြစ်ကြောင်း အများသိစေရန် ကြေညာအပ်ပါသည်။

ဒေါ်စန်းစန်းဝေ(ခ)အန်တီစစ်၏ လွှဲအပ်ညွှန်ကြားချက်အရ–
ဒေါ်ခိုင်စိုးဝေ (LL.B, LL.M)
အထက်တန်းရှေ့နေ (စဉ်–၅၃၆၂၇)
အမှတ် (၆၇၂)၊ မင်းစေတီလမ်း၊ ရွာမအနောက်၊ အင်းစိန်
ဖုန်း–၀၉–၂၆၈၃၀၈၂၅၇၊ ၀၉–၅၀၇၉၇၂၁

ကန့်ကွက်နိုင်ပါကြောင်းနှင့် အများသိစေရန်ကြေညာခြင်း

ကျွန်ုပ်၏မိတ်ဆွေဖြစ်သူ ဦးမေ့မောဒုလ္လာ (၁၁/ဘသတ (ပြု) ၀၀၂၆၇၁) မှ သာကေတမြို့နယ်၊ (၁/အနော်မာ)ရပ်ကွက်၊ ရွှေမေတ္တာအပြင်လမ်း၊ အမှတ်(၁၇၂၇)ရှိ RC တိုက်မှ ၃လွှာ၊ တိုက်ခန်းနှင့် မြေပိုင်ဆိုင်မှု (၁၈'x၅၄') ပေတိုက်ခန်းနှင့် မြေပိုင်ဆိုင်မှု အကျယ်အဝန်း (၂၀'x ၆၀')၏အကျိုးခံစားခွင့် အရပ်ရပ်ကို ပိုင်ရှင်ဖြစ်သူ ဒေါ်အေးအေးမြင့် (၁၂/သကတ (နိုင်) ၁၁၀၄၃၉) ထံမှ ဝယ်ယူရန်အတွက် စရန်ငွေအချို့ပေးခဲ့ပြီဖြစ်သောကြောင့် ၎င်းမြေပိုင်ဆိုင်မှုနှင့် တိုက်ခန်း(၃)လွှာနှင့်ပတ် သက်သော အကျိုးခံစားခွင့်ရှိသူများနှင့် သက်ဆိုင်သူများရှိပါက ကျွန်ုပ်ထံသို့ ပိုင်ဆိုင်မှုမူရင်းအထောက်အထား များနှင့်တကွ ဤကြော်ငြာပါသည့်ရက်မှစ၍ (၇)ရက်အတွင်း ကျွန်ုပ်ထံသို့ လာရောက် ကန့်ကွက်နိုင်ပါသည်။ ကန့်ကွက်မည့်သူ မရှိပါက ဤအရောင်းအဝယ်ကို ဥပဒေနှင့်အညီ ဆက်လက်ဆောင်ရွက်သွားမည်ဖြစ်ကြောင်း အများသိစေရန် အသိပေးကြေညာအပ်ပါသည်။

ဝယ်ယူသူ၏ လွှဲအပ်ညွှန်ကြားချက်အရ
ဦးမောင်ဝင်းသိန်း (LL.B) တရားလွှတ်တော်ရှေ့နေ(စဉ်–၉၁၈၆)
အမှတ်(၂၀)၊ ဘဏ်လမ်း၊ ကျောက်တံတားမြို့နယ်၊ ရန်ကုန်မြို့၊
ဖုန်း–၀၉–၆၇၀၇၈၇၂၂၈

ပြည်ထောင်စုသမ္မတမြန်မာနိုင်ငံတော်အစိုးရ သယံဇာတနှင့်သဘာဝပတ်ဝန်းကျင်ထိန်းသိမ်းရေးဝန်ကြီးဌာန သစ်တောနှင့်ပတ်ဝန်းကျင်ဆိုင်ရာတက္ကသိုလ်၊ ရေဆင်း လျှောက်လွှာခေါ်ယူခြင်း

၁။ သယံဇာတနှင့်သဘာဝပတ်ဝန်းကျင်ထိန်းသိမ်းရေးဝန်ကြီးဌာန၊ သစ်တောနှင့်ပတ်ဝန်းကျင် ဆိုင်ရာတက္ကသိုလ်၊ ရေဆင်းတွင် လစ်လပ်လျက်ရှိသော အောက်ဖော်ပြပါ ရာထူးနေရာများအတွက် သတ်မှတ်အရည်အချင်းများနှင့် ပြည့်စုံသူများ လျှောက်ထားနိုင်ပါသည်-

စဉ်	ရာထူး၊ လစာနှုန်း	ပညာအရည်အချင်း	ခန့်အပ်မည့် ဦးရေ
(က)	လုပ်သား (စားပွဲထိုး) (၁၄၄၀၀၀-၂၀၀၀-၁၅၄၀၀၀)	အခြေခံပညာအလယ်တန်း အဆင့်	(၂) နေရာ
(ခ)	လုပ်သား (ထမင်းချက်) (၁၄၄၀၀၀-၂၀၀၀-၁၅၄၀၀၀)	အခြေခံပညာအလယ်တန်း အဆင့်	(၂) နေရာ
(ဂ)	ရုံးအကူ (၁၄၄၀၀၀-၂၀၀၀-၁၅၄၀၀၀)	အခြေခံပညာအထက်တန်း အဆင့်	(၁) နေရာ
(ဃ)	အစောင့် (၁၄၄၀၀၀-၂၀၀၀-၁၅၄၀၀၀)	အခြေခံပညာအလယ်တန်း အဆင့်	(၁) နေရာ
	စုစုပေါင်း		**(၆) နေရာ**

၂။ အထက်ဖော်ပြပါ ရာထူးနေရာများအတွက် လျှောက်ထားသူများသည်-

(က) ပြည်ထောင်စုသမ္မတ မြန်မာနိုင်ငံသားဖြစ်ရမည်။

(ခ) ကျန်းမာရေး ကောင်းမွန်သူ ဖြစ်ရမည်။

(ဂ) အကျင့်စာရိတ္တ ကောင်းမွန်သူ ဖြစ်ရမည်။

(ဃ) ၃၁-၁၂-၂၀၂၄ ရက်နေ့တွင် အသက် (၃၅) နှစ်ထက် မကျော်လွန်သူ ဖြစ်ရမည်။ နိုင်ငံ့ဝန်ထမ်းဖြစ်ပါက အသက် (၄၀) နှစ်ထက် မကျော်လွန်သူ ဖြစ်ရမည်။

(င) ဝန်ထမ်းအဖြစ် ခန့်ထားခြင်း ခံရပါက ပြည်ထောင်စုနယ်မြေ၊ နေပြည်တော် ဇေယျာသီရိ မြို့နယ်၊ သစ်တောနှင့် ပတ်ဝန်းကျင်ဆိုင်ရာတက္ကသိုလ်၊ ရေဆင်းတွင် အနည်းဆုံး (၃) နှစ် တာဝန်ထမ်းဆောင်နိုင်သူ ဖြစ်ရမည်။

၃။ သတ်မှတ်ထားသော လျှောက်လွှာပုံစံဖြင့်သာ လျှောက်ထားရမည်။ သတ်မှတ်လျှောက်လွှာ ပုံစံကို သယံဇာတနှင့် သဘာဝပတ်ဝန်းကျင်ထိန်းသိမ်းရေးဝန်ကြီးဌာန၏ Website Page ဖြစ်သော https://www.monrec.gov.mm/ တွင် Download ရယူ၍လည်းကောင်း၊ နေပြည်တော် ဇေယျာသီရိမြို့နယ်ရှိ သစ်တောနှင့်ပတ်ဝန်းကျင်ဆိုင်ရာတက္ကသိုလ်၊ ရေဆင်း၊ ပါမောက္ခချုပ်ရုံး၊ စီမံရေးရာ ဌာနစုတွင် ရုံးချိန်အတွင်း အခမဲ့ လာရောက်ထုတ်ယူ၍လည်းကောင်း လျှောက်ထား နိုင်ပါသည်။

၄။ လျှောက်လွှာများကို သစ်တောနှင့်ပတ်ဝန်းကျင်ဆိုင်ရာတက္ကသိုလ်၊ ရေဆင်း၊ ပါမောက္ခချုပ်ရုံး သို့ လူကိုယ်တိုင်ဖြစ်စေ၊ uof.yezin@googlemail.com သို့ Online မှဖြစ်စေ ၁၃-၁၂-၂၀၂၄ ရက် (သောကြာနေ့) နောက်ဆုံးထားပြီး ပေးပို့ လျှောက်ထားရမည်။

၅။ ဝန်ထမ်းဖြစ်ပါက မိမိတာဝန်ထမ်းဆောင်နေသည့် ဌာနအကြီးအကဲ ထောက်ခံချက်၊ ဌာန ဆိုင်ရာ ပြစ်မှုကင်းရှင်းကြောင်း ထောက်ခံချက်မူရင်းတို့ဖြင့် သက်ဆိုင်ရာဝန်ကြီးဌာနမှတစ်ဆင့် ဤတက္ကသိုလ်သို့ ပေးပို့ရန်ဖြစ်ပြီး၊ ကြိုတင် လျှောက်လွှာမိတ္တူ (၁) စောင်ကို ၁၃-၁၂-၂၀၂၄ ရက် (သောကြာနေ့) နောက်ဆုံးထား၍ ဤတက္ကသိုလ်သို့ တိုက်ရိုက် ပေးပို့ရန်ဖြစ်ပါသည်။

၆။ သတ်မှတ်ရက်ကျော်လွန်သော/ စာရွက်စာတမ်း မပြည့်စုံသော လျှောက်လွှာများ၊ အရည်အချင်း သတ်မှတ်ချက်များနှင့် မကိုက်ညီသူများအား လုံးဝ (လုံးဝ) ထည့်သွင်းလက်ခံစဉ်းစားမည် မဟုတ်ပါ။

၇။ လျှောက်ထားသူများအား လူတွေ့စစ်ဆေးခြင်းကို ဤတက္ကသိုလ်တွင် ၁၈-၁၂-၂၀၂၄ ရက် (ဗုဒ္ဓဟူးနေ့)၊ နံနက် ၁၀ : ၀၀ နာရီအချိန်၌ ပြုလုပ်မည်ဖြစ်ပါသည်။

၈။ အသေးစိတ် အချက်အလက်များကို သစ်တောနှင့်ပတ်ဝန်းကျင်ဆိုင်ရာတက္ကသိုလ်၊ ရေဆင်း၊ ဖုန်း ၀၆၇-၃၄၁၆၅၁၉၊ ၀၆၇-၃၄၁၆၆၈၁၊ ၀၆၇-၃၄၁၆၅၂၀ သို့ ရုံးချိန်အတွင်း ဆက်သွယ်မေးမြန်းနိုင်ပါသည်။

ကန့်ကွက်နိုင်ကြောင်းကြော်ငြာစာ

ရန်ကုန်တိုင်းဒေသကြီး၊ ဒဂုံမြို့သစ်(အရှေ့ပိုင်း)မြို့နယ်၊ မြေတိုင်းရပ်ကွက်အမှတ်(၃)၊ ယောမင်းကြီးလမ်း၊ မြေကွက်အမှတ် (၆၁၄)၊ (၄၀x၆၀)ပေ အနက်မှ တရားဝင်မခွဲစိတ်ရသေးသော ခေါင်းရင်းခြမ်း(အမှတ်-၆၁၃နှင့် ကပ်လျက်ခြမ်း) ဖြစ်သည့် အမှတ်(၆၁၄/က)၊ (၂၀x၆၀)ပေရှိ နှစ်(၆၀)မြေငှားဂရန်အမျိုးအစားမြေကွက်နှင့် ယင်းမြေကွက်ပေါ်ရှိ အကျိုးခံစားခွင့်အရပ်ရပ်အားလုံးတို့အား ဒေါ်ခင်မြမြထွန်း အမည်ပေါက် နှစ်(၆၀)မြေငှားဂရန်မူရင်းနှင့်အတူ အဆက်စပ် စာချုပ်စာတမ်းမူရင်းများဖြင့် လက်ရောက်ဝယ်ယူပိုင်ဆိုင်ထားသူ ဦးသိန်းနိုင်ထွန်း(၁၂/ဒဂရ(နိုင်)၀၃၄၂၆၆)မှ ၎င်းလက်ရှိ ပိုင်ဆိုင် ရောင်းချခွင့်ရှိကြောင်း ဝန်ခံအဆိုပြု၍ နှစ်(၆၀)မြေငှားဂရန်မူရင်းဖြင့် ရောင်းချရန်ကမ်းလှမ်းရာ ကျွန်ုပ်၏မိတ်ဆွေမှ အပြီး အပိုင် ဝယ်ယူရန်အတွက် စရန်ငွေပေးအပ်၍ စရန်ပေးစာချုပ်ချုပ်ဆိုထားပြီးဖြစ်ပါသည်။ ကန့်ကွက်လိုသူများရှိပါက ခိုင်မာသော စာရွက်စာတမ်းမူရင်းအပြည့်အစုံဖြင့် ဤကြော်ငြာပါသည့်ရက်မှစ၍ (၇)ရက်အတွင်း ကျွန်ုပ်ထံသို့ လာရောက် ကန့်ကွက်နိုင်ပြီး ကန့်ကွက်မှုမရှိပါက အရောင်းအဝယ်ကို ဥပဒေနှင့်အညီ တရားဝင် ပြီးမြောက်အောင် ဆက်လက် ဆောင်ရွက်သွားမည်ဖြစ်ကြောင်း အများသိစေရန် ကြော်ငြာအပ်ပါသည်။

ဝယ်ယူသူ ဒေါ်စန်းစန်းဝင်း၏ လွှဲအပ်ညွှန်ကြားချက်အရ-

ဦးသိန်းထူး LL.B
တရားလွှတ်တော်ရှေ့နေ(စဉ်-၇၈၁၅)

ဦးဇော်မိုးလွင် LL.B
တရားလွှတ်တော်ရှေ့နေ(စဉ်-၁၄၅၇၄)

ရုံး - ရုံးပတ်လမ်း၊ မြို့နယ်တရားရုံးအနီး၊ မ၀တ(လမ်းဆုံ)၊ (၃၇)ရပ်ကွက်၊ ဒဂုံမြို့သစ်(မြောက်ပိုင်း)မြို့နယ်၊ ရန်ကုန်မြို့၊ ဖုန်း - ၀၉-၄၄၄၄၃၅၃၅၃၊ ၀၉-၂၅၆၂၈၆၃၉၁

ယာဉ်မှတ်ပုံတင်စာအုပ် မိတ္တူလျှောက်ထားခြင်း

ယာဉ်အမှတ် 4L/7427, Isuzu EIF NKR 82, Light Truck (4x2)R ယာဉ်လက်ဝယ်ရှိသူ ဦးစည်သူကျော် ၁၂/အစန(နိုင်)၁၉၉၅၉၁ က(ကမ-၃) ပျောက်ဆုံး၍ မိတ္တူထုတ်ပေးရန် လျှောက်ထားလာပါသည်။ ကန့်ကွက်လိုပါက ခိုင်လုံသော အထောက်အထားများဖြင့် ကြော်ငြာသည့်ရက်မှ ရက် ၃၀ အတွင်း အောက်ဖော်ပြပါ ရုံးသို့ လူကိုယ်တိုင်လာရောက် ကန့်ကွက်နိုင်ပါသည်။

ကညန၊ ခရိုင်ရုံး
(သာယာဝတီ)

အထွေထွေကိုယ်စားလှယ်လွှဲစာရုပ်သိမ်းကြောင်း အများသိစေရန်ကြေညာချက်

ပုသိမ်မြို့၊ အမှတ်(၂၃၆၀)၊ အနော်ရထာလမ်း၊ အမှတ်(၃) ရပ်ကွက်နေ ဒေါ်လှမြင့် ၁၄/ပသန(နိုင်)၀၂၂၂၅၅မှ ပြည်မြို့၊ ရွာဘဲ ရပ်ကွက်၊ အမှတ်(၃၀)၊ ရတနာမာန်အောင် အဆင့်မြင့်အိမ်ရာနေ ဦးစိန်ငြိမ်း(ဘ)ဦးထွန်းတင် ၁၂/လကန(နိုင်)၀၁၉၆၈၂အား ဦးသန်းဦး တရားလွှတ်တော်ရှေ့နေနှင့် နိုတြီပဗလစ်ထံ၌ ပြုလုပ်ခဲ့သော ၇-၂-၂၀၂၄ရက်စွဲပါ အထွေထွေကိုယ်စားလှယ်လွှဲစာကို ပြန်လည် ရုပ်သိမ်းကြောင်း အများသိစေရန် ကြေညာအပ်ပါသည်။

ဒေါ်လှမြင့်
၁၄/ပသန(နိုင်)၀၂၂၂၅၅

ယာဉ်မှတ်ပုံတင်စာအုပ် မိတ္တူလျှောက်ထားခြင်း

ယာဉ်အမှတ် 53W/39035 ယာဉ်လက်ဝယ်ရှိသူ ဦးအောင်ဇော်လတ် ၉/ရမသ(နိုင်)၁၂၇၅၅၄က(ကမ-၃) ပျောက်ဆုံး၍ မိတ္တူထုတ်ပေးရန် လျှောက်ထားလာပါသည်။ ကန့်ကွက်လိုပါက ခိုင်လုံသော အထောက်အထားများဖြင့် ကြော်ငြာသည့်ရက်မှ ရက်၃၀အတွင်း အောက်ဖော်ပြပါ ရုံးသို့ လူကိုယ်တိုင် လာရောက် ကန့်ကွက်နိုင်ပါသည်။

ကညန၊ခရိုင်ရုံး
(ရမည်းသင်း)

ကန့်ကွက်နိုင်ကြောင်းကြေညာခြင်း

နေပြည်တော်၊ ပုဗ္ဗသီရိမြို့၊ မြေတိုင်းရပ်ကွက်အမှတ် ၆/မြို့မရပ်၊ ဇဝနဒီပရပ်ကွက်မှ မြေဧရိယာ ၀ဒသမ ၁၁၀ဧကရှိ ဦးစောရွှေ ၁၄/မအန(နိုင်) ၀၄၆၈၁၆(ဘ) ဦးမောင်ရိုန်အမည်ပေါက် နှစ်(၃၀)မြေငှားစာချုပ်မြေကွက်အမှတ် (ပ-၂၄၁၄၁)ကို နေပြည်တော် စာချုပ်စာတမ်း မှတ်ပုံတင်ရုံး၏ အထူးကိုယ်စားလှယ်လွှဲစာ အမှတ် ၁၅၁၆/၂၀၂၂ (၂၀-၄-၂၀၂၂)ဖြင့် မြေကွက်အမည်ပေါက်၏ အထူးကိုယ်စားလှယ်လွှဲစာ ရရှိထားသူ ဦးမောင်မောင်သင် ၉/မသန(နိုင်) ၀၀၉၆၅၉(ဘ)ဦးအောင်လှိုင်မှ ဒေါ်ဆွေဆွေမြင့် ၉/မနမ(နိုင်)၀၉၅၉၇၅နှင့် မှတ်ပုံတင် အရောင်းအဝယ်စာချုပ်ချုပ်ဆိုရန်အတွက် မြေပုံ/မြေရာဇဝင် ရေးကူး ပေးပါရန် လျှောက်ထားလာပါသဖြင့် ကန့်ကွက်လိုသူများအနေဖြင့် တရားဝင် ပိုင်ဆိုင်မှုစာချုပ်စာတမ်းများ၊ တရားရုံး အမိန့်ဒီကရီများ အထောက်အထား ခိုင်လုံစွာတင်ပြ၍ နေပြည်တော်စည်ပင်သာယာရေးကော်မတီ၊မြို့ပြစီမံကိန်းနှင့် မြေစီမံခန့်ခွဲမှုဌာနသို့ ဤကြေညာချက်ပါရှိသည့်ရက်မှစ၍ ၁၅ရက်အတွင်း လာရောက်ကန့်ကွက်နိုင်ကြောင်းနှင့် သတ်မှတ်ကာလအတွင်း ကန့်ကွက်မှုမရှိပါက ဌာန၏လုပ်ထုံးလုပ်နည်းများနှင့်အညီ မြေပုံ/မြေရာဇဝင်ရေးကူးခွင့် လျှောက်ထားလာမှုအား ဆက်လက်ဆောင်ရွက်ပေးသွားမည်ဖြစ်ကြောင်း ကြေညာလိုက်သည်။

မြို့ပြစီမံကိန်းနှင့်မြေစီမံခန့်ခွဲမှုဌာန၊
နေပြည်တော်စည်ပင်သာယာရေးကော်မတီ

ရန်ကုန်စီးပွားရေးတက္ကသိုလ် အိတ်ဖွင့်တင်ဒါတင်သွင်းရန်ဖိတ်ခေါ်ခြင်း

၁။ **ခေါ်ယူသည့်တင်ဒါ** - ရန်ကုန်စီးပွားရေးတက္ကသိုလ်၏ (၅၉)ကြိမ်မြောက် ဘွဲ့နှင်းသဘင်အခမ်းအနားတွင် ဘွဲ့နှင်းသဘင်ခန်းမအတွင်း ဓါတ်ပုံရိုက်ကူးရေးလုပ်ငန်း

၂။ **တင်ဒါသက်တမ်း** - (၂၁-၁၂-၂၀၂၄ မှ ၂၃-၁၂-၂၀၂၄)

၃။ **တင်ဒါပုံစံရောင်းချမည့်နေရာ** - ရန်ကုန်စီးပွားရေးတက္ကသိုလ် (ကမာရွတ်)

၄။ **တင်ဒါပုံစံစတင်ရောင်းချမည့်ရက်** - ၅-၁၂-၂၀၂၄ ရက် (ကြာသပတေးနေ့)

၅။ **တင်ဒါတင်သွင်းရမည့်နောက်ဆုံး** - ၁၀- ၁၂-၂၀၂၄ ရက် (အင်္ဂါနေ့)
ရက်၊ အချိန်၊ နေရာ မွန်းလွဲ(၁:၀၀)နာရီ၊ ရန်ကုန်စီးပွားရေးတက္ကသိုလ် (ကမာရွတ်)

၆။ အသေးစိတ်အချက်အလက်များကို အထက်ပါတင်ဒါပုံစံ ရောင်းချမည့် နေရာသို့ လူကိုယ်တိုင်ဖြစ်စေ၊ တယ်လီဖုန်း အမှတ်(၀၁၇-၅၂၆၆၁၃)သို့ဖြစ်စေ ဆက်သွယ် စုံစမ်းမေးမြန်းနိုင်ပါသည်။

အိတ်ဖွင့်တင်ဒါစိစစ်ရွေးချယ်ရေးအဖွဲ့
ရန်ကုန်စီးပွားရေးတက္ကသိုလ်

In the Matter of Voluntary Winding Up subject to the Insolvency Law KYAUKPAZET MINING COMPANY LIMITED

(ကုမ္ပဏီတွင်ပါဝင်သူများက ကုမ္ပဏီကို ဆန္ဒအလျောက် ဖျက်သိမ်းခြင်း)

(က) ၂၀၂၄ခုနှစ်၊ နိုဝင်ဘာလ (၂၇) ရက်တွင် ကျင်းပပြုလုပ်သော အထူး အထွေထွေ အစည်းအဝေးမှအောက်ပါအတိုင်း အထူးဆုံးဖြတ်ချက်ချမှတ်ခဲ့ပြီး ဖြစ်ပါသည်-

(၁) **"KYAUKPAZET MINING COMPANY LIMITED"** အား (၂၇-၁၁-၂၀၂၄)ရက်နေ့မှစ၍ ကုမ္ပဏီတွင်ပါဝင်သူများ၏ ဆန္ဒအလျောက် ဖျက်သိမ်းရန် ဆုံးဖြတ်ကြပါသည်။

(၂) ကုမ္ပဏီသည်ကိစ္စရပ်များအား စာရင်းရှင်းလင်း ဖျက်သိမ်းခြင်း ဆောင်ရွက်ရန်နှင့်ကုမ္ပဏီပိုင် ပစ္စည်းများခွဲဝေရန်အတွက် ဒေါ်အိအိခိုင် (Membership No. 00227) (B.Com(Q),CPA,ACCA(Professional Level)) Ei Ei Khine & Associates Audit Firm အမှတ်၁၁၀၇(၇အေ)၊ ရာဇသူရလမ်း၊ (၇)ရပ်ကွက်၊ တောင်ဥက္ကလာပမြို့နယ်၊ ရန်ကုန်တိုင်း ဒေသကြီး။ (ဖုန်း-၀၉-၅၀၉၆၄၉၀)အား စာရင်းရှင်းလင်းဖျက်သိမ်းရေး အရာရှိအဖြစ် ခန့်အပ်ကြပါသည်။

(ခ) **"KYAUKPAZET MINING COMPANY LIMITED"** မှ ရရန်နှင့်ပေးရန် ရှိသည်များကို ၂၀၂၄ခုနှစ်၊ ဒီဇင်ဘာလ၊ (၂၆)ရက် နောက်ဆုံးထား၍ အထက် ဖော်ပြပါ စာရင်းရှင်းလင်းဖျက်သိမ်းရေးအရာရှိထံ တောင်းခံခြင်းများနှင့် ပေးသွင်းခြင်းများ ပြုလုပ်နိုင်ကြောင်း ကြေညာအပ်ပါသည်။

ဦးနေဝင်းဆွေ(မန်နေဂျင်းဒါရိုက်တာ)
KYAUKPAZET MINING COMPANY LIMITED

ပတ်စ်ပို့ပျောက်ဆုံးကြောင်း

ပြည်မြို့နေ ဒေါ်သန်းသန်းအေး ၇/ပမန(နိုင်)၀၄၅၈၂၈ ၏ ပတ်စ်ပို့ နံပါတ် MC 850814 သည် ခရီးသွားရင်း ပျောက်ဆုံးသွားပါသဖြင့် တွေ့ရှိပါ က အကြောင်းကြားပေးပါရန်။

ဒေါ်သန်းသန်းအေး
ဖုန်း-၀၉-၇၉၂၁၉၆၃၇၂

ပတ်စ်ပို့ပျောက်

ဦးခင်စိုး၏သားမောင်စည်လျှံဖြိုး ၁၄/မအန(နိုင်)၂၀၂၈၁၈ ၏ နိုင်ငံကူးလက်မှတ်(နံပါတ်) မမှတ်မိ ခရီးသွားရင်း ပျောက်ဆုံးသွားပါသဖြင့် တွေ့ရှိပါက အကြောင်းကြားပေးပါရန်။

ဖုန်း-၀၉-၇၇၄၁၄၁၈၆၄

ကန့်ကွက်နိုင်ကြောင်း အသိပေးကြေညာခြင်း

ပြင်ဦးလွင်မြို့၊ ရပ်ကွက်ကြီး(၆)၊ ကွင်း/အကွက်အမှတ်နှင့် အမည်(RA-IV/ ကွက်ပြင်-၄)၊ ဦးပိုင်အမှတ် (၇၄-င)၊ မြေဧရိယာ ၀ဒသမ ၁၁၆ ဧကရှိ မြေကွက်အား မြေငှားဂရန် သက်တမ်းတိုးလျှောက်ထားနိုင်ရေးအတွက် ဒေါ်နုနုယဉ်မှ ဆက်လက်ဆောင်ရွက်သွားမည်ဖြစ်ပါသဖြင့် ကန့်ကွက်လိုသူများရှိပါက ပြင်ဦးလွင်ခရိုင်/ပြင်ဦးလွင်မြို့နယ် အထွေထွေအုပ်ချုပ်ရေးဦးစီးဌာနမှူးရုံးသို့ ကြော်ငြာပါသည့်ရက်မှစ၍ ၁၄ရက်အတွင်း မြေပိုင်ဆိုင်မှုအထောက်အထား ပြည့်စုံစွာဖြင့် လာရောက် ကန့်ကွက်နိုင်ပါကြောင်း ကြေညာအပ်ပါသည်။

ခရိုင်/မြို့နယ်အထွေထွေအုပ်ချုပ်ရေးဦးစီးဌာန
ပြင်ဦးလွင်မြို့

ကြော်ငြာစာ

မန္တလေးမြို့၊ ချမ်းအေးသာစံမြို့နယ်၊ အောင်နန်းရိပ်သာ အရှေ့ရပ်ကွက်၊ အကွက်အမှတ် ၅၈၂၊ ဦးပိုင်အမှတ် ၅၃-စ ခဲစင်း/၈၀x၈၁ ကြား၊ ၃၀x၃၁ ကြားရှိ ဦးမိုးအမည်ပေါက် ဘိုးဘမြေကွက်အား အမွေဆက်ခံစာချုပ်အမှတ် (၂၃၃၀/၂၀၀၅)ဖြင့် အမွေဆက်ခံခဲ့သည့် ဒေါ်အုန်းရှိန်ထံမှ အရောင်းအဝယ်စာချုပ်အမှတ် (၃၄၃၈/၂၀၀၅)ဖြင့် ဒေါ်အုန်းကြည်၊ ဒေါ်ချိုစန်းလွင်တို့က ဝယ်ယူခဲ့ပါသည်။ ဖခင် ဦးဖေသန်း၊ မိခင် ဒေါ်အုန်းကြည်တို့ကွယ်လွန်၍ ကျန်ရစ်သူ သားသမီး များဖြစ်ကြသော ဒေါ်ချိုစန်းလွင့် ၉/မရမ(နိုင်)၀၆၉၉၉၃၊ ဦးဝင်းမြင့်သန်း ၁၂/သလန(နိုင်)၀၁၄၂၀၁၊ ဒေါ်အေးအေးကြူ ၁၂/သလန(နိုင်)၀၁၄၀၆၄၊ ဒေါ်ကြည်ကြည်စန်း(ခ)ခင်မိုးသူ ၁၂/သလန(နိုင်)၀၁၄၀၆၅၊ ဦးထွဋ်မိုးလှိုင် ၁၂/သလန(နိုင်) ၀၇၅၄၇၂တို့က ဘိုးဘအမည်ပေါက်မြေပုံ၊ သေစာရင်း၊ တရားရုံး ကျမ်းကျိန်ချက်၊ ရပ်ကွက်အုပ်ချုပ်ရေးမှူးရုံးထောက်ခံချက်များတင်ပြ၍ ခဲစင်းပြ အမွေဆက်နှင့် အရောင်းအဝယ်စာချုပ်ချုပ်ဆိုရန်အတွက် မြေပုံ၊ မြေရာဇဝင် ရေးကူးခွင့်ပြုပါရန် လျှောက်ထားလာပါသည်။ ကန့်ကွက်လိုပါက ခိုင်လုံသော အထောက်အထားများ၊ မှတ်ပုံတင်စာချုပ် စာတမ်းများ၊ တရားရုံး ဒီကရီများဖြင့် (၁၄)ရက်အတွင်း ကန့်ကွက်နိုင်ပါသည်။

မြို့ပြစီမံကိန်းနှင့်မြေစီမံခန့်ခွဲမှုဌာန
မန္တလေးမြို့တော်စည်ပင်သာယာရေးကော်မတီ

ကြော်ငြာစာ

မန္တလေးမြို့၊ ချမ်းအေးသာစံမြို့နယ်၊ မောရဂီဝါရပ်ကွက်၊ အကွက်အမှတ် ၇၀၃၊ ဦးပိုင်အမှတ် ၆၀/၃၃x၃၄ကြား၊ ၇၃x၇၄ကြားရှိ ဦးကျော်စိန် အမည်ပေါက် ဂရန်မြေကွက်အား ဖခင် ဦးကျော်စိန်၊ မိခင် ဒေါ်အေးတို့ ကွယ်လွန်ပြီး၊ သား ဦးဝင်းနိုင်၊ သား ဦးမောင်မောင်ထွေးတို့မှာ မိဘများထက်စောစွာ ကွယ်လွန် သွားခဲ့ပါသဖြင့် ကျန်ရစ်သူအမွေမမီမြေးများဖြစ်ကြသော ဦးတင့်နိုင်ဝင်း ၉/ခအဇ (နိုင်)၀၂၅၉၈၀၊ ဦးဝေမင်းခန့် ၉/ခအဇ(နိုင်)၀၅၃၀၇၇၊ ဒေါ်စန္ဒာထွေး ၉/ခအဇ (နိုင်)၀၃၁၁၄၉တို့က ဂရန်စာချုပ်၊ သေစာရင်း၊ တရားရုံး ကျမ်းကျိန်ချက်၊ ရပ်ကွက် အုပ်ချုပ်ရေးမှူးရုံး ထောက်ခံချက်များတင်ပြ၍ အမွေဆက်ခံစာချုပ်ချုပ်ဆိုရန် အတွက်မြေပုံ/မြေရာဇဝင်ရေးကူးခွင့်ပြုပါရန် လျှောက်ထားလာပါသည်။ ကန့်ကွက်လိုပါက ခိုင်လုံသောအထောက်အထားများ၊ မှတ်ပုံတင် စာချုပ်စာတမ်းများ၊ တရားရုံးဒီကရီများဖြင့် ၁၄ ရက်အတွင်း ကန့်ကွက်နိုင်ပါသည်။

မြို့ပြစီမံကိန်းနှင့်မြေစီမံခန့်ခွဲမှုဌာန၊
မန္တလေးမြို့တော်စည်ပင်သာယာရေးကော်မတီ

ငွေကြေးချက်ထုတ်ရန်သမ္မန်စာ (တရားမကျင့်ထုံးဥပဒေအမိန့် - ၅၊ နည်း- ၂၀) ပေါင်မြို့နယ်တရားရုံး ၂၀၂၄ခုနှစ်၊ တရားမကြီးမှုအမှတ် - ၃၈

ဦးမြင့်သန်းငွေး **နှင့်** ၁။ ဒေါ်အေးဆန်း
၂။ မလတ်လတ်

တရားလို **တရားပြိုင်များ**

ပေါင်မြို့နယ်၊ ရင်းငြိမ်တောင်ကျေးရွာ၊ တောင်ပေါ်တန်းရပ်နေ၊ အမှတ်(၂) တရားပြိုင် မလတ်လတ် သိစေရမည်။

သင့်အပေါ်၌ ဦးမြင့်သန်းငွေးက ချေးငွေကျပ်(၂၂)သိန်းနှင့် နစ်နာကြေး ငွေကျပ် (၂၂)သိန်း စုစုပေါင်း (၄၄)သိန်း ကျပ်ရလိုမှုကို လျှောက်ထားစွဲဆိုထား သည်ဖြစ်၍ သင်ကိုယ်တိုင်ဖြစ်စေ၊ သို့တည်းမဟုတ် ၎င်းအမှုနှင့်စပ်လျဉ်း၍ အရေးကြီးသည့် စကားအရပ်ရပ်တို့ကို ချေပပြောဆိုနိုင်သူ သင်၏ ကိုယ်စားလှယ်ရုံး အခွင့်အမိန့်အရ ရှေ့နေနှင့်ဖြစ်စေ၊ သို့တည်း မဟုတ်၊ ၎င်းအမှုနှင့်စပ်ဆိုင်သည့် အချက်များကို ချေပပြောဆိုနိုင်သူ တစ်ဦးတစ်ယောက်၊ ၎င်းရှေ့နေနှင့်ပါ၍ ဖြစ်စေ၊ ၂၀၂၄ ခုနှစ်၊ ဒီဇင်ဘာလ (၉) ရက် (၁၃၈၆ခုနှစ်၊ နတ်တော်လဆန်း (၉) ရက် မွန်းမတည့်မီ (၁၀:၀၀) နာရီတွင် အထက် အမည်ရေးသားပါရှိသူ တရားလို၏ စွဲဆိုချက်ကို ထုချေရှင်းလင်းရန် ရုံးတော်သို့လာရောက်ရမည်။ ၎င်းအပြင် သင်သိစေရမည်မှာ အထက်က ဆိုခဲ့သည့်ရက်တွင် သင်မလာရောက်ပျက်ကွက် ခဲ့လျှင် သင့်ကွယ်ရာတွင် ငြင်းချက်များကို ထုတ်ပေးလိမ့်မည်။ ၎င်းအပြင် တရားလိုက ကြည့်ရှုလိုသည့် စာရွက်စာတမ်းများနှင့် သင်ကထုချေတင်ပြ အမှီပြုလိုသည့် စာချုပ်စာတမ်း အစရှိသည်တို့ကို သင်နှင့်အတူ ယူဆောင်လာ ရမည်။ သို့တည်းမဟုတ် သင်၏ ကိုယ်စားလှယ် ရှေ့နေလက်တွင် ထည့်အပ်ပို့ လိုက်ရမည်။ သင်က ထုချေလွှာတင်သွင်းလိုလျှင် အမှုမဆိုင်မီလေးရက်က တင်သွင်းရမည်။

၂၀၂၄ခုနှစ်၊ နိုဝင်ဘာလ (၇)ရက်တွင် ဤရုံးတော်တံဆိပ်ရိုက်နှိပ်၍ ကျွန်ုပ် လက်မှတ်ရေးထိုး ထုတ်ပေးလိုက် သည်။

(အောင်မင်းသူ)
ဒုတိယမြို့နယ်တရားသူကြီး
ပေါင်မြို့နယ်တရားရုံး

ကန့်ကွက်နိုင်ပါကြောင်း

ရန်ကုန်တိုင်းဒေသကြီး၊ ဒဂုံမြို့သစ်(မြောက်ပိုင်း)မြို့နယ်၊ မြေတိုင်းရပ်ကွက် အမှတ်(၃၅)၊ မြေကွက်အမှတ် (၁၂၆၃)၊ ဘုရင့်နောင်လမ်း၊ ဧရိယာ အကျယ် အဝန်း(၄၃ ပေ x ၆၀ ပေ)(၀.၀၅၉ ဧက) ရှိ ဒေါ်ခင်လဲ့လဲ့(၁၂/သဃက(နိုင်) ၀၈၀၀၃၈)၊ ဦးမြင့်နိုင်(၁၂/သဃက(နိုင်)၀၈၀၀၃၇)၊ ဒေါ်အေးအေးသွယ် (၁၂/သဃက (နိုင်)၀၈၀၀၂၆)၊ ဒေါ်သီဂီနွယ်(၁၂/သဃက(နိုင်)၀၈၀၀၂၁) တို့၏ အမည်ဖြင့် မှတ်သား တည်ရှိသည့် နှစ်(၆၀)မြေငှားဂရန်မူရင်း၊ အိမ်နှင့်ခြံမြေကွက်နှင့် ယင်းမြေ ကွက်ပေါ်ရှိ ရေမီးအပါအဝင် အကျိုးခံစားခွင့် အရပ်ရပ်အားလုံးတို့ကို အမည်ပေါက်များဖြစ်သည့် ဒေါ်ခင်လဲ့လဲ့၊ ဦးမြင့်နိုင်၊ ဒေါ်အေးအေးသွယ်၊ ဒေါ်သီဂီ နွယ်တို့မှ လက်ရှိပိုင်ဆိုင်ပြီး ရောင်းချပိုင်ခွင့်ရှိကြောင်း ဝန်ခံကတိပြုသဖြင့် ကျွန်ုပ်၏မိတ်ဆွေဖြစ်သူ ဦးထွန်းလင်း(၅/ကဘလ(နိုင်)၁၃၀၆၂၉) မှလည်း အပြီးအပိုင်ဝယ်ယူရန်အတွက် စရန်ငွေများကို ပေးချေထားပြီး ဖြစ်ပါသည်။

အထက်ပါအရောင်းအဝယ်နှင့်ပတ်သက်၍ ကန့်ကွက်လိုသူများ ရှိပါက ဤကြော်ငြာပါသည့်ရက်မှစ၍ (၁၄)ရက်အတွင်း တိကျခိုင်လုံသော အထောက် အထားများနှင့်တကွ ကျွန်ုပ်ထံသို့ လာရောက်ကန့်ကွက်နိုင်ပါကြောင်းနှင့် သတ်မှတ်ရက်ကျော်လွန်သည်အထိ ကန့်ကွက်မည့်သူမရှိပါက အရောင်းအဝယ် ကို ဥပဒေနှင့်အညီ ဆက်လက်ဆောင်ရွက်သွားမည်ဖြစ်ပါကြောင်း အများ သိစေရန် ကြေညာအပ်ပါသည်။

ဦးထွန်းလင်း၏ လွှဲအပ်ညွှန်ကြားချက်အရ-
ဒေါ်စုရည်လှိုင် (LL.B) တရားလွှတ်တော်ရှေ့နေ (စဉ်-၁၈၇၄၅)
အမှတ်(၆၁၀)၊ ဗိုလ်ဆွန်ပက်လမ်း၊ ၃၉(A)ရပ်ကွက်၊ ဒဂုံမြို့သစ်(မြောက်ပိုင်း) မြို့နယ်၊ ရန်ကုန်တိုင်းဒေသကြီး၊ ဖုန်း-၀၉-၄၂၂၄၄၉၄၂၂၊ ၀၉-၆၉၃၅၆၃၇၈၅

သားအဖြစ်မှ အမွေပြတ်စွန့်လွှတ်ခြင်း

ပဲခူးတိုင်းဒေသကြီး၊ ပြည်ခရိုင်၊ ပြည်မြို့၊ ရွာဘဲရပ်ကွက်၊ ဂန္ဓမာစက်မှု ကွက်သစ်ရပ်၊ ဦးပေါက်ထွန်းလမ်း၊ အိမ်အမှတ်(၃၁)နေ ဦးရဲလင်းဦး ၈/မထန (နိုင်)၀၉၈၅၄၂၊ (ဘ) ဦးအောင်သန်း နှင့် ဇနီးဖြစ်သူ ဒေါ်နွယ်နွယ်လှိုင် ၇/ပမန (နိုင်)၂၀၁၃၄၀(ဘ)ဦးစံမောင် တို့၏သားဖြစ်သော မောင်ခန့်မှူးပိုင် ၇/ပမန(နိုင်) ၂၅၇၀၉၇သည် မိဘများ၏ဆိုဆုံးမမှုကို လက်မခံဘဲ မိဘများအား အကြိမ်ကြိမ် စိတ်ဆင်းရဲအောင် အမျိုးမျိုးပြုလုပ်ဆောင်ရွက်နေသူဖြစ်သဖြင့် ယနေ့မှစ၍ မိဘများမှ သားဖြစ်သူ မောင်ခန့်မှူးပိုင်အား သားအဖြစ်မှ အမွေပြတ်စွန့်လွှတ် လိုက်ပါသည်။ ထိုကဲ့သို့ သားအဖြစ်မှအမွေပြတ်စွန့်လွှတ်ပြီးသည့် ယနေ့မှစ၍ မောင်ခန့်မှူးပိုင်နှင့် သက်ဆိုင်ပတ်သက်သည့်ကိစ္စအဝဝတို့ကို မိဘများမှလုံးဝ (လုံးဝ)တာဝန်ယူ ဖြေရှင်းပေးမည်မဟုတ်ပါကြောင်း အများသိစေရန် ကြေညာ အပ်ပါသည်။

ဦးရဲလင်းဦးနှင့်ဒေါ်နွယ်နွယ်လှိုင်တို့၏ တရားဝင်လွှဲအပ်ညွှန်ကြားချက်အရ -
ဒေါ်အိအိချော(LL.B) တရားလွှတ်တော်ရှေ့နေ
စဉ်- ၉၃၅၄ (၂၄-၁၀-၂၀၁၃)
အမှတ်(၄၇၀)၊ ကနောင်မင်းသားကြီးလမ်း၊
ဗိုလ်တထောင် အပိုင်း(၁)၊ ရွာဘဲရပ်ကွက်၊ ပြည်မြို့၊

ယာဉ်မှတ်ပုံတင်စာအုပ် မိတ္တူလျှောက်ထားခြင်း

ယာဉ်အမှတ် ၅၇ဃ/၄၈၄၇၅ ယာဉ်လက်ဝယ်ရှိသူ ဦးမင်းတိုးတက်အောင် ၃/ကကရ(နိုင်)၁၇၁၄၉၈ က (ကမ-၃)ပျောက်ဆုံး၍ မိတ္တူထုတ်ပေးရန် လျှောက်ထားလာပါသည်။ ကန့်ကွက်လိုပါက ခိုင်လုံသော အထောက်အထားများဖြင့် ကြော်ငြာသည့်ရက်မှ ရက် ၃၀ အတွင်း အောက်ဖော်ပြပါရုံးသို့ လူကိုယ်တိုင် လာရောက်ကန့်ကွက်နိုင်ပါသည်။

ကညန၊ ပြည်နယ်ဦးစီးမှူးရုံး
(မော်လမြိုင်မြို့)

ယာဉ်မှတ်ပုံတင်စာအုပ် မိတ္တူလျှောက်ထားခြင်း

ယာဉ်အမှတ် ၇၇ဃ/၅၀၅၀၂ ယာဉ်လက်ဝယ်ရှိသူ ဦးမျိုးမင်းထွန်း ၁၀/မလမ(နိုင်)၂၄၇၂၃၁က (ကမ-၃) ပျောက်ဆုံး၍ မိတ္တူထုတ်ပေးရန် လျှောက်ထားလာပါသည်။ ကန့်ကွက်လိုပါက ခိုင်လုံသော အထောက်အထားများဖြင့် ကြော်ငြာသည့်ရက်မှ ရက်၃၀အတွင်း အောက်ဖော်ပြပါ ရုံးသို့ လူကိုယ်တိုင် လာရောက် ကန့်ကွက်နိုင်ပါသည်။

ကညန၊ ပြည်နယ်ဦးစီးမှူးရုံး
(မော်လမြိုင်မြို့)

ကြော်ငြာစာ

မန္တလေးမြို့၊ ချမ်းမြသာစည်မြို့နယ်၊ မြို့သစ်-၅ရပ်ကွက်၊ အကွက်အမှတ်(ခ-၂)၊ ဦးပိုင်အမှတ်(၃၅)၊ ၆၇လမ်း၊ ၁၁၀x၁၁၁လမ်းကြားရှိ ဂရန်မြေကွက်အမည်ပေါက်သူ ဦးကျော်နန္ဒဝင်း(၎င်း၏ SPရရှိသော ယူအေဘီဘဏ်လီမိတက် မန္တလေး(၁၉)လမ်း ဘဏ်ခွဲတာဝန်ခံ အမှတ်(၂၅)၏ ကိုယ်စားအစည်းအဝေး မှတ်တမ်းအရ ဒေါ်စုစုလှိုင်)ထံမှ အရောင်းအဝယ်စာချုပ်အမှတ်(၁၄၆၃/၂၀၂၄)ဖြင့် ဝယ်ယူခဲ့သူ ဦးထင်သျှားမောင် ၉/မရမ(နိုင်)၀၈၂၂၇၅ က အမှုတွဲအမှတ်(၅၀၆၀/၂၀၂၄-၂၀၂၅)ဖြင့် သက်တမ်းတိုး၊ အမည်ပြောင်း လျှောက်ထားလာပါသည်။ ကန့်ကွက်လိုပါက ခိုင်လုံသောအထောက်အထားများ၊ မှတ်ပုံတင်စာချုပ်စာတမ်းများ၊ တရားရုံးဒီကရီများဖြင့် ၁၄ ရက်အတွင်း ကန့်ကွက်နိုင်ပါသည်။

မြို့ပြစီမံကိန်းနှင့် မြေစီမံခန့်ခွဲမှုဌာန
မန္တလေးမြို့တော်စည်ပင်သာယာရေးကော်မတီ

ကြော်ငြာစာ

မန္တလေးမြို့၊ အောင်မြေသာစံမြို့နယ်၊ ပြည်လုံးချမ်းသာရပ်ကွက်၊ အကွက်အမှတ် ၅၇၊ ဦးပိုင်အမှတ် ၅၀-က၊ ၁၄လမ်းနှင့် ၁၅လမ်းကြား၊ ၈၁လမ်းနှင့် ၈၂လမ်းကြားရှိ ဂရန်မြေကွက်အမည်ပေါက်သူ ဦးရှမ်းဂျီ ၅/ကလထ(နိုင်)၀၀၀၆၅၅ က ဂရန်စာချုပ်တင်ပြ၍ မှတ်ပုံတင်အရောင်းအဝယ်စာချုပ် ချုပ်ဆိုရန်အတွက် မြေပုံ၊ မြေရာဇဝင်ရေးကူးခွင့် လျှောက်ထားလာပါသည်။ ကန့်ကွက်လိုပါက ခိုင်လုံသော အထောက်အထားများ၊ မှတ်ပုံတင်စာချုပ်စာတမ်းများ၊ တရားရုံးဒီကရီများဖြင့် ၁၄ ရက်အတွင်း ကန့်ကွက်နိုင်ပါသည်။

မြို့ပြစီမံကိန်းနှင့် မြေစီမံခန့်ခွဲမှုဌာန
မန္တလေးမြို့တော်စည်ပင်သာယာရေးကော်မတီ

ကြော်ငြာစာ

မန္တလေးမြို့၊ ချမ်းအေးသာစံမြို့နယ်၊ ဒေးဝန်းအနောက်ရပ်ကွက်၊ အကွက်အမှတ် ၃၁၉/၃၂၀၊ ဦးပိုင်အမှတ် ၅၉-ခ ခဲစင်းမြောက်ခြမ်း/ ၃၀x၃၂ကြား၊ အထက်ကမ်းနားလမ်း(မြို့ပတ်လမ်း)ရှိ ဂရန်မြေကွက်အမည်ပေါက်သူ ဦးသဲမောင် ၉/ခအဇ(နိုင်)၀၁၁၀၉၉၊ ဒေါ်ခင်ဆုဝေ ၉/ခအဇ(နိုင်)၀၃၆၁၆၆၊ ဒေါ်စုစုမာ ၉/ခအဇ(နိုင်)၀၄၁၂၄၂တို့၏ အထွေထွေကိုယ်စားလှယ်လွှဲစာအမှတ် (၈၈၂/၂၀၂၃)ဖြင့် လွှဲအပ်ခြင်းခံရသူ ဒေါ်ဖြူဖြူကျော် ၉/ခအဇ(နိုင်)၀၁၆၄၇၃ က ၎င်းကိုယ်တိုင်နှင့် အတူဖြင့်လည်းကောင်း၊ ဒေါ်အေးစိန် ၉/မနတ(နိုင်)၀၂၈၃၀၇၊ ဦးစိုးမြတ် ၉/မနတ(နိုင်)၀၂၈၃၀၈၊ ဦးမြင့် ၉/ခအဇ(နိုင်)၀၂၂၅၂၆၊ ဒေါ်မြင့်မြင့်စိန် ၉/ခအဇ(နိုင်)၀၂၄၉၅၄၊ ဦးခိုင်ထွေး ၉/ခအဇ(နိုင်)၀၂၄၉၃၁တို့၏ အထွေထွေကိုယ်စားလှယ်လွှဲစာအမှတ်(၈၈၁/၂၀၂၃)ဖြင့် လွှဲအပ်ခြင်းခံရသူ ဦးအောင်သန်းမြင့် ၉/ခအဇ(နိုင်)၀၂၇၄၈၇က ၎င်းကိုယ်တိုင်နှင့်အတူ ဂရန်စာချုပ်တင်ပြ၍ ခဲစင်းပြ မှတ်ပုံတင်အရောင်းအဝယ်စာချုပ် ချုပ်ဆိုရန်အတွက် မြေပုံ၊ မြေရာဇဝင်ရေးကူး ခွင့်ပြုပါရန် လျှောက်ထားလာပါသည်။ ကန့်ကွက်လိုပါက ခိုင်လုံသော အထောက်အထားများ၊ မှတ်ပုံတင်စာချုပ်စာတမ်းများ၊ တရားရုံးဒီကရီများဖြင့် ၁၄ ရက်အတွင်း ကန့်ကွက်နိုင်ပါသည်။

မြို့ပြစီမံကိန်းနှင့်မြေစီမံခန့်ခွဲမှုဌာန၊မန္တလေးမြို့တော်စည်ပင်သာယာရေးကော်မတီ

ကြော်ငြာစာ

မန္တလေးမြို့၊ မဟာအောင်မြေမြို့နယ်၊ သံလျှက်မော်အနောက်ရပ်ကွက်၊ အကွက်အမှတ် ၃၇၃၊ ဦးပိုင်အမှတ်(၃+၄) ခဲစင်းအရှေ့ဘက်ခြမ်း၊ မင်းရတနာလမ်း၊ ရောထွန်းလမ်းနှင့် မြသီတာလမ်းကြားရှိ ဂရန်မြေကွက်အမည်ပေါက်သူ ဦးခင်မောင်ကြည် ၉/မနတ(နိုင်)၀၃၇၂၈၆၊ ဒေါ်ခင်မြင့်ကြည် ၉/မနတ(နိုင်)၀၃၇၂၈၇၊ ဒေါ်ခင်မြင့်ရီ ၉/မနတ(နိုင်)၀၃၇၂၈၈၊ ဦးခင်မောင်ရီ ၉/မနတ(နိုင်)၀၄၆၃၀၆၊ ဦးမြင့်မောင် ၉/မနတ(နိုင်)၀၄၅၄၄၇ တို့က ဂရန်စာချုပ်တင်ပြ၍ ခဲစင်းပြ မှတ်ပုံတင်အရောင်းအဝယ်စာချုပ် ချုပ်ဆိုရန်အတွက် မြေပုံ၊ မြေရာဇဝင်ရေးကူးခွင့် လျှောက်ထားလာပါသည်။ ကန့်ကွက်လိုပါက ခိုင်လုံသော အထောက်အထားများ၊ မှတ်ပုံတင်စာချုပ်စာတမ်းများ၊ တရားရုံးဒီကရီများဖြင့် ၁၄ ရက်အတွင်း ကန့်ကွက်နိုင်ပါသည်။

မြို့ပြစီမံကိန်းနှင့် မြေစီမံခန့်ခွဲမှုဌာန
မန္တလေးမြို့တော်စည်ပင်သာယာရေးကော်မတီ

ကြော်ငြာစာ

မန္တလေးမြို့၊ ချမ်းမြသာစည်မြို့နယ်၊ အောင်ပင်လယ်ရပ်ကွက်၊ အကွက်အမှတ် ၁၁၊ ဦးပိုင်အမှတ် ၄၄/၅၁x၅၂ကြား၊ ဂန္ဓမာနှင့် ယုဇနလမ်းကြားရှိ ဂရန်မြေကွက်အား အမည်ပေါက်သူ ဦးကျောက်စိမ်း ၉/ခမစ(နိုင်)၀၂၃၇၄၁ (၎င်း၏ GPရရှိသူ ဦးမြင့်သောင်း)က ဂရန်မူရင်း၊ မြေချထားမိန့်မူရင်း၊ ငွေသွင်းပြေစာမူရင်းများမှာ အသိမ်းလွန်၍ ပျောက်ဆုံးနေကြောင်း ရဲစခန်း၊ ရပ်ကွက်အုပ်ချုပ်ရေးမှူး ရုံးထောက်ခံချက်၊ တရားရုံးကျမ်းကျိန်ချက်များတင်ပြ၍ ဂရန်မိတ္တူလျှောက်ထားရန်နှင့် သက်တမ်းတိုးရန်အတွက် မြေပုံ၊ မြေရာဇဝင်ရေးကူးခွင့်နှင့် အမှုတွဲဖွင့်လှစ်ခွင့်ပြုပါရန် လျှောက်ထားလာပါသည်။ ကန့်ကွက်လိုပါက ခိုင်လုံသောအထောက်အထားများ၊ မှတ်ပုံတင်စာချုပ်စာတမ်းများ၊ တရားရုံးဒီကရီများဖြင့် ၁၄ ရက်အတွင်း ကန့်ကွက်နိုင်ပါသည်။

မြို့ပြစီမံကိန်းနှင့် မြေစီမံခန့်ခွဲမှုဌာန
မန္တလေးမြို့တော်စည်ပင်သာယာရေးကော်မတီ

ရန်ကုန်မြို့၊ စမ်းချောင်းမြို့နယ်၊ စမ်း(တောင်)ရပ်ကွက် မင်းလမ်း၊ အမှတ်(၆၁)တွင် တည်ဆောက်ထားသော (၅)ထပ်တိုက်၏ ဒုလွှာ၊ တတိယထပ်၊ ညာ(ခြေရင်းခန်း) အကျယ်အဝန်း (၁၈ x ၄၅)ပေရှိ တိုက်ခန်းနှင့်တကွ တပ်ဆင်ထားသော ရေမော်တာ၊ လျှပ်စစ်မီတာ၊ အဲယားကွန်း(၁)လုံး၊ အကျိုးခံစားခွင့် အရပ်ရပ်အားလုံးတို့နှင့် ပတ်သက်၍ ကန့်ကွက်နိုင်ပါကြောင်းကြေညာခြင်း

အထက်ဖော်ပြပါ တိုက်ခန်းအား လက်ဝယ်ထားရှိသူ ဦးရီမောင် KMDE 010835၊ဒေါ်အေးအေးမြင့်၁၂/မဂဒ(နိုင်)၀၇၅၅၈၇ တို့ဖြစ်ပြီး ဒေါ်အေးအေးမြင့်သည် ဦးရီမောင်ကိုယ်စား ရောင်းချပိုင်ခွင့် တရားဝင်ရရှိပြီး ခိုင်မာသော ကျမ်းကျိန်လွှာဖြင့် ရှေ့နေရှေ့မှောက် ဝန်ခံကတိပြု၍ ကျွန်ုပ်၏မိတ်ဆွေ ဦးတင့်လွင် ၁၄/မမန(နိုင်)၀၂၀၅၈၃၊ ဒေါ်အုန်းအုန်းဌေး ၁၄/မမန(နိုင်)၁၁၇၈၄၉ တို့က ဝယ်ယူရန် စရန်ငွေ တစ်စိတ်တစ်ဒေသပေးချေထားကြောင်း၊ ပိုင်ရေးဆိုင်ခွင့်ရှိသူ မည်သူမဆို ကန့်ကွက်လိုပါက ကြော်ငြာပါသည့်ရက်မှစ၍ (၁၄)ရက်အတွင်း စာရွက်စာတမ်းမူရင်းများနှင့် ကျွန်ုပ်ထံသို့ လာရောက်ကန့်ကွက်နိုင်ပါကြောင်းနှင့် ကန့်ကွက်သူမရှိက အရောင်းအဝယ်အား ဥပဒေနှင့်အညီ ဆက်လက်ဆောင်ရွက်သွားမည်ဖြစ်ကြောင်း အသိပေး ကြေညာအပ်ပါသည်။

လွှဲအပ်ညွှန်ကြားချက်အရ-
ဦးလှဝင်းစိုး (LL.B)
တရားလွှတ်တော်ရှေ့နေ (စဉ်-၈၁၃၈)
တိုက်အမှတ်(၂၅)၊ မြေညီ၊ ပန်းတနော်လမ်း၊ လင်းလွန်း(တောင်)ရပ်ကွက်၊
စမ်းချောင်းမြို့နယ်၊ ရန်ကုန်မြို့
ဖုန်း-၀၉-၇၉၅၂၇၈၃၄၄

အများသိစေရန်ကြေညာချက်

ပဲခူးတိုင်းဒေသကြီးအနောက်ပိုင်း၊ သာယာဝတီမြို့နယ်၊ သုံးဆယ်မြို့၊ အရှေ့လက်ပံခုံးရပ်ကွက်၊ လမ်းမတော်လမ်းနေ ဦးလှအုန်း ၁၂/ဥကတ(နိုင်)၁၇၁၀၄၄၊ ဒေါ်ငွေးငွေးမြင့် ၁၂/ရကန(နိုင်)၀၂၄၇၇၁၊ ဦးကိုမြင့် ၇/သဝတ(ပြု)၀၀၀၁၄၃၆ နှင့် ဦးလှိုင်ထွန်း ၁၂/လမန(နိုင်)၀၄၁၄၀၂ တို့၏ လွှဲအပ်ညွှန်ကြားချက်အရ အောက်ပါအတိုင်း အများသိစေရန် ကြေညာအပ်ပါသည်-

အထက်အမည်ပါသူတို့သည် အဘိုးဖြစ်သူ ကွယ်လွန်သူ ဦးအဗ္ဗဒူကရင်၏ သားသမီးများဖြစ်ကြသော ဦးလတ်မြင့်၊ ဒေါ်ရီရီမြင့်၊ ဒေါ်ထွေးထွေးမြင့်၊ ဦးကြီးမြင့်တို့၏ သားသမီးအရင်းအချာများဖြစ်ကြပါသည်။ အထက်အမည်ပါ ဦးလတ်မြင့်၊ ဒေါ်ရီရီမြင့်၊ ဒေါ်ထွေးထွေးမြင့်၊ ဦးကြီးမြင့်တို့ (၄)ဦးစလုံးမှာ ကွယ်လွန်သွားခဲ့ကြပြီး ဖြစ်ပါသည်။ ပဲခူးတိုင်းဒေသကြီးအနောက်ပိုင်း၊ သာယာဝတီမြို့နယ်၊ သုံးဆယ်မြို့၊ အရှေ့လက်ပံခုံးရပ်ကွက်၊ လမ်းမတော်လမ်း၊ အကွက်အမှတ်-၂၊ ရွာကြီးကုန်းတောင်ရပ်၊ ဦးပိုင်မြေကွက်အမှတ်(၄၂)၊ ဧရိယာ (၀ဒသမ၁၂၆)ဧကရှိ မြေကွက်မှာ ဦးအဗ္ဗဒူကရင် အမည်ပေါက် ၃(ခ)မြေဖြစ်ပြီး အဆိုပါမြေအား ကျွန်ုပ်၏ မိတ်ဆွေများမှ အမွေဆက်ခံလက်ရှိနေထိုင် အကျိုးခံစားလျက်ရှိရာ ယခုအခါ အဆိုပါခြံမြေကို ကျွန်ုပ်၏မိတ်ဆွေများမှ သက်ဆိုင်ရာဌာနတွင် ၎င်းတို့အမည်သို့ ပြောင်းလဲရန် တရားဝင်ဆောင်ရွက်မည်ဖြစ်ပါသောကြောင့် ကန့်ကွက်လိုသူများရှိပါက ဤသတင်းစာကြော်ငြာပါသည့်ရက်မှစ၍ (၇)ရက်အတွင်း ခိုင်လုံသော စာချုပ်စာတမ်း အထောက်အထားမူရင်းများဖြင့် ကျွန်ုပ်ထံ လာရောက်ကန့်ကွက်နိုင်ပါကြောင်း အများသိစေရန် ကြေညာအပ်ပါသည်။

လွှဲအပ်ညွှန်ကြားချက်အရ - ဦးလှမြင့်(LLB,D.B.L)၊
တရားလွှတ်တော်ရှေ့နေ(စဉ်-၇၂၂၂)
ရုံးအမှတ်(၉၀/A)၊ မြေညီထပ်၊ (၁၅၇)လမ်း၊ တာမွေကြီး(က+ဂ)ရပ်ကွက်၊
တာမွေမြို့နယ်၊ ရန်ကုန်တိုင်းဒေသကြီး၊ ဖုန်း-၀၉-၅၁၆၅၀၆၅

အများသိစေရန်ကြေညာခြင်း

ရန်ကုန်တိုင်းဒေသကြီး၊ ဒဂုံမြို့သစ်(အရှေ့ပိုင်း)မြို့နယ်၊ (၁၁)ရပ်ကွက်၊ ဒုဋ္ဌဝတီလမ်း၊ အမှတ်(၅၇၀)၊ မြေအကျယ်(ပေ ၄၀x‌ပေ၆၀)မှ တရားဝင်မခွဲစိတ်ရသေးသော ခေါင်းရင်းခြမ်း မြေအကျယ် ပေ(၂၆x၆၀)နှင့် အိမ်အား တရားဝင်ရောင်းချပိုင်ခွင့်ရှိသူ ဒေါ်စုစုမြတ်(၁၀/မလမ(နိုင်)၁၃၁၄၇၈)ထံမှ ကျွန်ုပ်မိတ်ဆွေက ဝယ်ယူရန် စရန်ငွေတစ်စိတ်တစ်ဒေသပေးချေပြီးဖြစ်၍ ကန့်ကွက်လိုပါက ခိုင်လုံသောစာမှတ်စာတမ်းနှင့် ကျွန်ုပ်ထံသို့ (၇)ရက်အတွင်း ကန့်ကွက်နိုင်ပါကြောင်းနှင့် ကန့်ကွက်သူမရှိပါက အရောင်းအဝယ်အား ဥပဒေနှင့်အညီ ဆက်လက်ဆောင်ရွက်သွားမည်ဖြစ်ကြောင်း အများသိစေရန် ကြေညာအပ်ပါသည်။

ဦးကြည်သာဟန်
တရားလွှတ်တော်ရှေ့နေ(စဉ်-၁၅၈၈၉)
အမှတ်(၃၉၁)၊ တက္ကသိုလ်လမ်း၊ (၁၁)ရပ်ကွက်၊
ဒဂုံမြို့သစ်(အရှေ့ပိုင်း)မြို့နယ်၊ ရန်ကုန်တိုင်းဒေသကြီး၊
ဖုန်း-၀၉-၂၆၀၇၈၀၉၀၁၊ ၀၉-၇၈၆၅၄၅၀၄၀

ကြော်ငြာစာ

မန္တလေးမြို့၊ ချမ်းမြသာစည်မြို့နယ်၊ မြရည်နန္ဒာရပ်ကွက်၊ အကွက်အမှတ် မမ-၉၊ ဦးပိုင်အမှတ် ၁၆/၄၉x၅၀လမ်းကြား၊ ၁၁၆x၁၁၇လမ်းကြားရှိ ဂရန်မြေကွက်အမည်ပေါက်သူ ဒေါ်စန်းလှိုင် ၉/မရမ(နိုင်)၀၂၈၉၇၄၏ အထူးကိုယ်စားလှယ်လွှဲစာအမှတ် (၂၈၀၅/၂၀၁၁)ဖြင့် လွှဲအပ်ခြင်းခံရသူ ဒေါ်လွင်လွင်စိုး ၅/မရန(နိုင်)၀၃၈၂၂၀ က ဂရန်စာချုပ်တင်ပြ၍ မှတ်ပုံတင်အရောင်းအဝယ်စာချုပ် ချုပ်ဆိုရန်အတွက် မြေပုံ၊ မြေရာဇဝင်ရေးကူးခွင့် လျှောက်ထားလာပါသည်။ ကန့်ကွက်လိုပါက ခိုင်လုံသောအထောက်အထားများ၊ မှတ်ပုံတင်စာချုပ်စာတမ်းများ၊ တရားရုံးဒီကရီများဖြင့် ၁၄ ရက်အတွင်း ကန့်ကွက်နိုင်ပါသည်။

မြို့ပြစီမံကိန်းနှင့် မြေစီမံခန့်ခွဲမှုဌာန
မန္တလေးမြို့တော်စည်ပင်သာယာရေးကော်မတီ

ကြော်ငြာစာ

မန္တလေးမြို့၊ ပြည်ကြီးတံခွန်မြို့နယ်၊ (က)ရပ်ကွက်၊ အကွက်အမှတ် ယ-၆၊ ဦးပိုင်အမှတ်(၉၆-က) ၆၈ x ၆၉ လမ်းကြား၊ ၁၁၂ x ၁၁၃ လမ်းကြားရှိ ဂရန်မြေကွက် အမည်ပေါက်သူ ဒေါ်အုန်းအုန်းမြ ၇/သဝတ(နိုင်)၀၁၀၄၁၅ က ဂရန်စာချုပ်တင်ပြ၍ မှတ်ပုံတင်အရောင်းအဝယ်စာချုပ် ချုပ်ဆိုရန်အတွက် မြေပုံ၊ မြေရာဇဝင်ရေးကူးခွင့် လျှောက်ထားလာပါသည်။ ကန့်ကွက်လိုပါက ခိုင်လုံသော အထောက်အထားများ၊ မှတ်ပုံတင်စာချုပ် စာတမ်းများ၊ တရားရုံးဒီကရီများဖြင့် ၁၄ ရက်အတွင်း ကန့်ကွက်နိုင်ပါသည်။

မြို့ပြစီမံကိန်းနှင့် မြေစီမံခန့်ခွဲမှုဌာန
မန္တလေးမြို့တော်စည်ပင်သာယာရေးကော်မတီ

ကြော်ငြာစာ

မန္တလေးမြို့၊ ပြည်ကြီးတံခွန်မြို့နယ်၊ (က)ရပ်ကွက်၊ အကွက်အမှတ် လ-၉၊ ဦးပိုင်အမှတ် ၂၉+၃၀+၃၁/၆၅x၆၇ ကြား၊ ၁၁၃x၁၁၄ ကြားရှိ ဂရန်မြေကွက်အား အမည်ပေါက်သူ ခင်ပွန်း ဦးကံကြီးမောင် ကွယ်လွန်၍ ကျန်ရစ်သူ ဇနီး ဒေါ်မာဂရေလီ(ခ)မာဂရက် ၉/မကန(နိုင်)၀၆၃၁၁၃ က ဂရန်စာချုပ်၊ သေစာရင်း၊ တရားရုံးကျမ်းကျိန်ချက်၊ ရပ်ကွက်အုပ်ချုပ်ရေးမှူးရုံးထောက်ခံချက်များ တင်ပြ၍ အမွေဆက်ခံစာချုပ်ချုပ်ဆိုရန်အတွက် မြေပုံ၊ မြေရာဇဝင်ရေးကူးခွင့်ပြုပါရန် လျှောက်ထားလာပါသည်။ ကန့်ကွက်လိုပါက ခိုင်လုံသော အထောက်အထားများ၊ မှတ်ပုံတင်စာချုပ်စာတမ်းများ၊ တရားရုံးဒီကရီများဖြင့် ၁၄ ရက်အတွင်း ကန့်ကွက်နိုင်ပါသည်။

မြို့ပြစီမံကိန်းနှင့် မြေစီမံခန့်ခွဲမှုဌာန
မန္တလေးမြို့တော်စည်ပင်သာယာရေးကော်မတီ

ကြော်ငြာစာ

မန္တလေးမြို့၊ ချမ်းမြသာစည်မြို့နယ်၊ မြို့သစ်-၄ ရပ်ကွက်၊ အကွက်အမှတ် ဃ-၃၊ ဦးပိုင်အမှတ် ၂၁၉-က၊ ၁၁၂ လမ်း၊ ၆၃x၆၄ လမ်းကြားရှိ ဂရန်မြေကွက်အမည်ပေါက်သူ ဒေါ်ရွှန်းမာယာ ၉/မမန(နိုင်)၀၃၁၃၀၃ ၏ အထူးကိုယ်စားလှယ်လွှဲစာအမှတ်(၄၇၇၆/၂၀၂၃)ဖြင့် လွှဲအပ်ခြင်းခံရသူ ဒေါ်အိရွှေစင် ၉/မဟမ(နိုင်)၀၃၁၀၃၇ က ဂရန်စာချုပ်တင်ပြ၍ မှတ်ပုံတင်အရောင်းအဝယ်စာချုပ် ချုပ်ဆိုရန်အတွက် မြေပုံ၊ မြေရာဇဝင်ရေးကူးခွင့်ပြုပါရန် လျှောက်ထားလာပါသည်။ ကန့်ကွက်လိုပါက ခိုင်လုံသောအထောက်အထားများ၊ မှတ်ပုံတင်စာချုပ်စာတမ်းများ၊ တရားရုံးဒီကရီများဖြင့် ၁၄ ရက်အတွင်း ကန့်ကွက်နိုင်ပါသည်။

မြို့ပြစီမံကိန်းနှင့် မြေစီမံခန့်ခွဲမှုဌာန
မန္တလေးမြို့တော်စည်ပင်သာယာရေးကော်မတီ

ပျောက်ဆုံးကြောင်း

ဦးသန်းအောင်ချစ်၏သမီး ကျွန်မ မဆုလာဘ်ဝတီ ၁၃/ကလတ(နိုင်)၀၃၄၉၅၆ ၏ နိုင်ငံကူးလက်မှတ်အမှတ်(မမှတ်မိ)မှာ ပျောက်ဆုံးသွားပါသဖြင့် တွေ့ရှိပါက အကြောင်းကြားပေးပါရန်။

ဖုန်း-၀၉-၆၆၂၃၁၂၆၉၁

ပျောက်ဆုံးကြောင်း

ဦးတင်ဖေ၏ သမီး ကျွန်မ မစိုးစိုးအေး ၁၄/ဟသတ(နိုင်)၀၀၃၁၃၆၏နိုင်ငံကူးလက်မှတ်အမှတ်(မမှတ်မိ)မှာ ပျောက်ဆုံးသွားပါသဖြင့် တွေ့ရှိပါက အကြောင်းကြားပေးပါရန်။

ဖုန်း-၀၉-၆၆၂၃၁၂၆၉၁

ဖောင်းကြွပျောက်လျှောက်ထားခြင်း

ယာဉ်အမှတ် AYY/11455 ၏ ဖောင်းကြွနံပါတ်ပြား ပျောက်ဆုံး၍ ထုတ်ပေးရန် လျှောက်ထားလာပါသဖြင့် ယင်းဖောင်းကြွနံပါတ်ပြား ပျက်ပြယ်ပါကြောင်း အများသိစေရန် ကြေညာအပ်ပါသည်။

ကညန၊ခရိုင်ရုံး(ဟင်္သာတမြို့)

ဖောင်းကြွပျောက်လျှောက်ထားခြင်း

ယာဉ်အမှတ် 73W/9339 ၏ ဖောင်းကြွနံပါတ်ပြား ပျောက်ဆုံး၍ ထုတ်ပေးရန် လျှောက်ထားလာပါသဖြင့် ယင်းဖောင်းကြွနံပါတ်ပြား ပျက်ပြယ်ပါကြောင်း အများသိစေရန် ကြေညာအပ်ပါသည်။

ကညန၊ ခရိုင်ရုံး(တောင်ငူ)

ပတ်စ်ပို့ပျောက်

ကျွန်တော် မောင်သက်ပိုင်ဦး ၁၄/ကခန(နိုင်)၀၈၂၁၂၉၏ နိုင်ငံကူးလက်မှတ်အမှတ် (မမှတ်မိ)သည် ပျောက်ဆုံးသွားပါသဖြင့် တွေ့ရှိပါက အောက်ပါဖုန်းနံပါတ်သို့ အကြောင်းကြားပေးပါရန်။

ဖုန်း-၀၉-၄၂၀၇၄၆၄၈၄

ယာဉ်မှတ်ပုံတင်စာအုပ်မိတ္တူလျှောက်ထားခြင်း

ယာဉ်အမှတ် 76W/52228 ယာဉ်လက်ဝယ်ရှိသူ ဦးထွန်းထွန်းဝင်း ၇/ရတန(နိုင်)၀၇၆၈၅၉ က (ကမ-၃) ပျောက်ဆုံး၍ မိတ္တူထုတ်ပေးရန် လျှောက်ထားလာပါသည်။ ကန့်ကွက်လိုပါက ခိုင်လုံသော အထောက်အထားများဖြင့် ကြော်ငြာသည့်ရက်မှ ရက် ၃၀ အတွင်း အောက်ဖော်ပြပါ ရုံးသို့ လူကိုယ်တိုင် လာရောက်ကန့်ကွက်နိုင်ပါသည်။

ကညန၊ ခရိုင်ရုံး(တောင်ငူ)

ယာဉ်မှတ်ပုံတင်စာအုပ်မိတ္တူလျှောက်ထားခြင်း

ယာဉ်အမှတ် 55W/36366 Honda Click 125 ယာဉ်လက်ဝယ်ရှိသူ N.C.X Myanmar Co.,Ltd က (ကမ-၃)ပျောက်ဆုံး၍ မိတ္တူထုတ်ပေးရန် လျှောက်ထားလာပါသည်။ ကန့်ကွက်လိုပါက ခိုင်လုံသော အထောက်အထားများဖြင့် ကြော်ငြာသည့်ရက်မှ ရက် ၃၀ အတွင်း အောက်ဖော်ပြပါရုံးသို့ လူကိုယ်တိုင် လာရောက်ကန့်ကွက်နိုင်ပါသည်။

ကညန၊ ခရိုင်ရုံး(မိတ္ထီလာမြို့)

ကန့်ကွက်နိုင်ကြောင်းကြေညာခြင်း

ကမာရွတ်မြို့နယ်၊ ဆင်မလိုက်ဈေးရုံရှိ ရုံအမှတ်မြေညီထပ်ဆိုင် အမှတ်(၃၅၈)၏ မှတ်ပုံတင်စာအုပ်အမှတ်(N51749)နှင့် ဆိုင်အမှတ်(၃၅၉)၏ မှတ်ပုံတင်စာအုပ်အမှတ်(N51748)ဆိုင်ခန်းများ အငှားချထားခြင်းခံရသူ ကမာရွတ်မြို့နယ် စစ်မှုထမ်းဟောင်းအဖွဲ့၏ ဆိုင်ခန်းမှတ်ပုံတင်စာအုပ်များ ပျောက်ဆုံးသွားပါ၍ မိတ္တူမှန်စာအုပ်သစ် ထုတ်ယူခွင့်ပြုပါရန် ဦးမောင်မောင်ဇင်ဥက္ကဋ္ဌ(စစ်မှုထမ်းဟောင်း အဖွဲ့)က လျှောက်ထားလာခြင်းအား ကန့်ကွက်လိုပါက (၁၄)ရက်အတွင်း ခိုင်လုံသောအထောက်အထား စာရွက်စာတမ်းများဖြင့် သတ်မှတ်ရက်အတွင်း လာရောက်ကန့်ကွက်နိုင်ကြောင်းနှင့် ကန့်ကွက်မှုမရှိပါက လုပ်ထုံးလုပ်နည်းနှင့်အညီ ဆက်လက်ဆောင်ရွက်သွားမည်ဖြစ်ပါကြောင်း အများသိစေရန် ကြေညာအပ်ပါသည်။

ရန်ကုန်မြို့တော်စည်ပင်သာယာရေးကော်မတီ
ဈေးများနှင့်ကုန်စည်ပွဲရုံများဌာန
ဈေးတာဝန်ခံ
ဆင်မလိုက်ဈေး၊ ကမာရွတ်မြို့နယ်၊ ဖုန်း-၀၉-၉၆၄၃၇၈၇၆၇

အများသိစေရန်ကြေညာချက်

ကျွန်ုပ်၏မိတ်ဆွေဖြစ်သူ ဒေါ်နီလာအောင် ၈/ဂဂန(နိုင်)၀၈၈၆၀၁ သည် ဒေါ်နီနီမာ ၁၄/မမန(နိုင်)၀၀၅၈၀၀ ထံမှ ရန်ကုန်တိုင်းဒေသကြီး၊ ဒေါပုံမြို့နယ်၊ အောင်ချမ်းသာရပ်ကွက်၊ အောင်သုခလမ်း၊ အမှတ်(၃၇)(ဘီ/၄)(ခြေရင်းခန်း)(၄)လွှာဟုခေါ်တွင်သည့် တိုက်ခန်းနှင့်ထိုတိုက်ခန်းပေါ်ရှိ အကျိုးခံစားခွင့်အရပ်ရပ်အားလုံးကိုအပြီး အပိုင်ဝယ်ယူရန်အတွက် စရန်ငွေပေးချေထားပြီးဖြစ်သဖြင့် ဤကြော်ငြာပါသည့်ရက်မှစ၍ (၇)ရက်အတွင်း ကျွန်ုပ်ထံသို့ ခိုင်လုံသော ပိုင်ဆိုင်မှု စာမှတ်စာတမ်းများဖြင့် လာရောက်ကန့်ကွက်နိုင်ပါသည်။ အကယ်၍ သတ်မှတ်ရက်အတွင်း ကန့်ကွက်ခြင်းမရှိပါက အရောင်းအဝယ်အား ဆက်လက်ဆောင်ရွက်သွားမည်ဖြစ်ကြောင်း အသိပေး ကြေညာပါသည်။

ဒေါ်နီလာအောင်၏ လွှဲအပ်ညွှန်ကြားချက်အရ-

ဒေါ်မော်မော်ခင်	**ဒေါ်သဲအိစံ**
တရားလွှတ်တော်ရှေ့နေ (စဉ် - ၇၃၃၆)	**အထက်တန်းရှေ့နေ(စဉ်-၅၅၆၇၇)**

တိုက်အမှတ်(၁၂၇)၊ အခန်းအမှတ်(၆)၊ ရန်နိုင်လမ်းသွယ်(၅)၊
(၄)ရပ်ကွက်၊ ရန်ကင်းမြို့နယ်၊
ဖုန်း-၀၉-၅၀၂၉၉၅၈၊ ၀၉-၄၃၀၉၅၄၈၆

ကန့်ကွက်နိုင်ပါကြောင်းအများသိစေရန်ကြေညာခြင်း

ရန်ကုန်တိုင်းဒေသကြီး၊ တောင်ဥက္ကလာပမြို့နယ်၊ မြေတိုင်းရပ်ကွက်အမှတ်(၉)၊ သူရ(၈)လမ်း၊ တိုက်အမှတ်(၂၃၀)၊ မြေပေအကျယ် (၃၃x၆၀)ပေရှိ မြေပေါ်တွင် ဆောက်လုပ်ထားသော(၂)ခန်းတွဲ(၆)ထပ် RC အဆောက်အအုံမှ တတိယထပ်/ခြေရင်းခန်း(၄-လွှာ/B)၊ အကျယ်အဝန်း(၁၄x၅၁)ပေ၊ အမြင့်(၉)ပေရှိ တိုက်ခန်းတစ်ခန်းနှင့် တိုက်ခန်းတွင် အခိုင်အမာတွယ်ကပ်တပ်ဆင်ထားသော ပစ္စည်းများ အားလုံးအပါအဝင်ကို ပိုင်ဆိုင်လက်ဝယ်ထားရှိသူ ဒေါ်ခင်မြတ်ဝေ ၁၁/ဘသတ(နိုင်)၀၃၄၁၉၄ က အထက်ပါတိုက်ခန်းကို မိမိသာ တရားဝင်ပိုင်ဆိုင်ပြီး အရှုပ်အရှင်းကင်းရှင်း၍မိမိတစ်ဦးတည်း၏ သဘောဆန္ဒဖြင့် လွတ်လပ်စွာလွှဲပြောင်း ရောင်းချပိုင်ခွင့်ရှိကြောင်း ဝန်ခံကတိပြုပြောဆိုသဖြင့် အဆိုပါတိုက်ခန်းအား အပြီးအပိုင် လက်ရောက်ဝယ်ယူရန်အတွက် ကျွန်ုပ်၏ မိတ်ဆွေဖြစ်သူက ရောင်းဖိုးငွေ၏တစ်စိတ်တစ်ဒေသကို စရန်ငွေအဖြစ် ပေးချေထားပြီးဖြစ်ပါသည်။ အဆိုပါ အရောင်းအဝယ်အား ကန့်ကွက်လိုပါက ဤကြော်ငြာပါသည့်ရက်မှစ၍ ခုနစ်ရက်အတွင်း ပိုင်ဆိုင်မှုအထောက်အထား (မူရင်း)များဖြင့် ကျွန်ုပ်ထံလာရောက်ကန့်ကွက်နိုင်ပါသည်။ ထိုသတ်မှတ်ရက်ကျော်လွန်ပါက အရောင်းအဝယ်ကိစ္စကို ပြီးဆုံးသည်အထိ ဥပဒေနှင့်အညီ ဆက်လက်ဆောင်ရွက်သွားမည်ဖြစ်ပါသည်။

လွှဲအပ်ညွှန်ကြားချက်များအရ -
ဒေါ်ရီရီသန့် LL.B, D.B.L, D.M.L, D.I.L(W.I.P.O-Switzerland)
တရားလွှတ်တော်ရှေ့နေ(စဉ်-၉၉၃၉)
အမှတ် (၅၅/ခ)၊ မင်းရဲကျော်စွာ(၄)လမ်း၊
(၇) ရပ်ကွက်၊ တောင်ဥက္ကလာပမြို့နယ်၊ ရန်ကုန်တိုင်းဒေသကြီး
ဖုန်း-၀၉-၄၃၀၆၆၁၆၄၊ ၀၉-၇၉၆၆၀၀၂၁၇

အများသိစေရန် ကြေညာခြင်း

ရန်ကုန်တိုင်းဒေသကြီး အင်းစိန်မြို့နယ် ရွာမအနောက်ရပ်ကွက်၊ ဖန်ချက်စက်လမ်း၊ မုဒိတာအိမ်ယာ (၂) တိုက်အမှတ် 2B အခန်းအမှတ်(၈၉၂)နေ ကျွန်ုပ်၏ မိတ်ဆွေ ဦးဟိန်းကျော်စွာထွန်း ၁၂/အစန(နိုင်)၂၁၉၂၅၁ ၏ လွှဲအပ်ချက်အရ အောက်ပါအတိုင်း အများသိစေရန် ကြေညာအပ်ပါသည်-

ကျွန်ုပ်မိတ်ဆွေသည် အထက်ဖော်ပြပါ တိုက်ခန်းအား ဝယ်ယူသည့်ရက်မှစ၍ လက်ရှိထား နေထိုင်ပိုင်ဆိုင်လျက်ရှိပါသည်။ တိုက်ခန်း၏ ပိုင်ဆိုင်မှုနှင့် ပတ်သက်သည့် အထောက်အထားစာရွက်စာတမ်းများမှာ ပိုး၊ ခြ၊ ပုရွက်ဆိတ်တို့၏ ဖျက်ဆီးမှုကြောင့် အစိတ်အပိုင်းအချို့ ပျက်စီးဆုံးရှုံးခဲ့ရပါသည်။ အဆိုပါ တိုက်ခန်းအား ကျွန်ုပ်မိတ်ဆွေ ဦးဟိန်းကျော်စွာထွန်းသည် မည်သူ့ကိုမျှ လွှဲပြောင်းရောင်းချထားခြင်း မရှိပါကြောင်းနှင့် ယင်းတိုက်ခန်း၏ ပိုး၊ ခြ၊ ပုရွက်ဆိတ်တို့ကြောင့် ပျက်စီးလျက်ရှိသော စာရွက်စာတမ်းအချို့မှာလည်း ကျွန်ုပ်မိတ်ဆွေ၏ လက်ဝယ်တွင်သာရှိပြီး မည်သူတစ်ဦးတစ်ယောက်ကိုမျှ လွှဲပြောင်းပေးအပ်ခြင်း၊ ရောင်းချထားခြင်း၊ ပေါင်နှံထားခြင်းနှင့် အမွေစား အမွေခံပေးအပ်ထားခြင်းတို့မရှိပါကြောင်း အများသိစေရန် ကြေညာအပ်ပါ သည်။

လွှဲအပ်ညွှန်ကြားချက်အရ-
ဒေါ်ပြည့်ပြည့်ပပစိုး
LL.B အထက်တန်းရှေ့နေ (စဉ်-၅၃၄၆၀)
ဖုန်း-၀၉-၉၇၁၅၁၁၄၈၈

ကန့်ကွက်နိုင်ကြောင်း အများသိစေရန်ကြေညာခြင်း

လှည်းကူးမြို့နယ်၊ ၁/န ရိပ်သာရပ်ကွက်၊ ၁၆ လမ်း၊ အမှတ်-၁၂၅၀ ဟုခေါ်တွင်သော ဦးထွန်းတင် (DV-၀၅၁၆၀၈) အမည်ပေါက် (စလစ်မြေ) အကျယ်အဝန်း ပေ(၄၀x၆၀)နှင့် အမှတ်-၁၂၅၁ဟုခေါ် တွင်သော ဦးမြင့်မောင်(ဘ) ဦးစိန် (AR-၀၀၇၁၇၂) အမည်ပေါက်(စလစ်မြေ) အကျယ်အဝန်း (၄၀x၆၀)ရှိ မြေကွက်နှစ်ကွက်နှင့် ယင်းမြေကွက်များပေါ်ရှိ အကျိုးခံစားခွင့်အရပ်ရပ်အားလုံးတို့ကို ဥပဒေနှင့်အညီ တရားဝင်ပိုင်ဆိုင်ပြီး လွှဲပြောင်းရောင်းချပိုင်ခွင့်ရှိကြောင်း အဆိုပြုသူ ဒေါ်ဖွေါမိုင် ၁၃/တကန(နိုင်)၀၀၃၂၀၀ ထံမှ ကျွန်ုပ်၏မိတ်ဆွေဖြစ်သူ ဒေါ်လီလီခင် ၄/မတပ(နိုင်)၀၀၀၂၃၆က အပြီးအပိုင်ဝယ်ယူရန် စရန်ငွေ တစ်စိတ်တစ်ဒေသကို ပေးချေထားပြီးဖြစ်ပါသည်။ အဆိုပါ အရောင်းအဝယ်နှင့်ပတ်သက်၍ ကန့်ကွက်လိုသူများရှိပါက ဤကြော်ငြာပါသည့်ရက်မှ ခုနစ်ရက်အတွင်း တိကျခိုင်လုံသော စာရွက်စာတမ်းမူရင်းများနှင့်တကွ ကျွန်ုပ်ထံသို့ လူကိုယ်တိုင် လာရောက်ကန့်ကွက်နိုင်ပါသည်။ သတ်မှတ်ရက်အထိ ကန့်ကွက်မည့်သူမရှိပါက အရောင်းအဝယ်ကိုဥပဒေနှင့်အညီ ဆက်လက်ဆောင်ရွက်သွားမည်ဖြစ်ကြောင်း အများသိစေရန် ကြေညာအပ်ပါသည်။

ဒေါ်လီလီခင်၏လွှဲအပ်ညွှန်ကြားချက်အရ-
ဒေါ်ရှိဆက်တီ တရားလွှတ်တော်ရှေ့နေ (စဉ် - ၁၄၁၃၀)
အမှတ် - ၄၂၇ (၄ -လွှာ)၊ ဦးချစ်ထွန်းလမ်း၊ ၂- ရပ်ကွက်၊ မရမ်းကုန်းမြို့နယ်၊
ရန်ကုန်တိုင်းဒေသကြီး။
ဖုန်း-၀၉-၄၂၁၁၅၂၅၀၀၊ ၀၉-၂၆၀၂၀၇၉၅၃

မော်လမြိုင်စိန့်ပက်ထရစ်-အထက၅ (မြတ်ဆရာပူဇော်ပွဲကျင်းပရေးကော်မတီ)

နဂမအကြိမ်မြောက် မြတ်ဆရာပူဇော်ပွဲနှင့် ပဥ္စမအကြိမ်မြောက် ကျန်းမာရေးစောင့်ရှောက်မှု အခမ်းအနားများကို ပူးတွဲပြီး လာမည့် ၂၀၂၅ ခုနှစ်၊ ဇန်နဝါရီလ ၅ ရက် (တနင်္ဂနွေနေ့) နံနက် (၈) နာရီခွဲ အချိန်တွင် ရန်ကုန်မြို့၊ ရွှေတိဂုံအနောက်ဖက်မုဒ်ရှိ မော်လမြိုင်အသင်း ဓမ္မာရုံကြီးတွင်ကျင်းပပြုလုပ်သွားမည်ဖြစ်ပါသည်။

မြတ်ဆရာပူဇော်ပွဲသို့ တက်ရောက်ခွင့်ရှိသော အသက် (၆၂) နှစ်နှင့် အထက်ရှိ ကန်တော့ခံ ဆရာ/ဆရာမကြီးများအားလုံးကို ပြန်လည်ဖိတ်ကြားကန်တော့ခံသွားပါမည်။

သို့ဖြစ်ပါ၍ ရပ်ဝေးရပ်နီးရှိကန်တော့ခံ ဆရာဆရာမများသည် ရန်ကုန်နှင့် မော်လမြိုင်ရှိ မြတ်ဆရာပူဇော်ပွဲဖြစ်မြောက်ရေး အမှူဆောင်ကျောင်းသား ကျောင်းသူဟောင်းများထံ ကြိုတင်ဆက်သွယ် သတင်းပို့ထားနိုင်ပါရန် ဂါရဝပြု မေတ္တာရပ်ခံလိုက်ရပါသည်၊

#ရန်ကုန်		မော်လမြိုင်	
ဦးကျော်ဝင်း	ဖုန်း-၀၉-၅၁၀၆၈၇၂	ဦးသန်းနိုင်	ဖုန်း-၀၉-၅၃၂၁၃၈၅
		ဦးမြင့်ရှိန်	ဖုန်း-၀၈၄၄၉၂၅၂၈၇၃
ဦးမျိုးလွင်	ဖုန်း-၀၉-၅၁၇၅၁၀၀	ဦးတင်ဝင်းကျော်	ဖုန်း-၀၉-၂၅၀၃၆၁၁၇၅
ဦးအောင်ခိုင်စိုး	ဖုန်း-၀၉-၉၇၀၇၂၉၄၆၈	ဦးဘိုဘိုမြင့်	ဖုန်း-၀၉-၄၂၅၃၆၁၇၃၃
ဦးလှအေး	ဖုန်း-၀၉-၄၂၈၂၈၅၈၈၃	ဦးတင့်လွင်	ဖုန်း-၀၉-၂၆၂၂၉၁၁၇၇
ဦးအောင်ဝင်း	ဖုန်း-၀၉-၇၇၄၂၆၀၀၃၉	ဦးလေးမြင့်	ဖုန်း-၀၉-၂၅၅၇၂၀၇၉၄
ဦးအေးလွင်	ဖုန်း-၀၉၄၅၄၄၄၇၀၇၄	ဦးကျော်ဇင်ဦး	ဖုန်း-၀၉-၅၁၆၉၄၂၇
ဦးထွန်းတင့်နိုင်	ဖုန်း-၀၉-၉၇၂၈၀၃၀၈၀	ဦးအောင်မျိုး	ဖုန်း-၀၉-၂၅၅၇၉၅၉၇၇
ဦးအောင်စိုးဦး	ဖုန်း-၀၉-၇၉၈၃၆၉၀၉၆	ဦးသန်းဝင်း	ဖုန်း-၀၉-၅၃၂၀၁၀၉
ဦးနေဝင်း	ဖုန်း-၀၉-၄၅၁၈၀၁၄၇၂		

ဆရာဆရာမများနှင့် သူငယ်ချင်းကျောင်းနေဖက်များအားလုံးကိုလည်း ရန်ကုန် အခမ်းအနားပွဲနေ့မှာ ပြန်လည်ဆုံတွေ့ကြပါစို့..

အမှူဆောင်ကျောင်းသားဟောင်းများ နှင့်
မြတ်ဆရာပူဇော်ပွဲကျင်းပရေးကော်မတီ

တရားဝင်ဇနီးဖြစ်ကြောင်းအများသိစေရန်ကြေညာခြင်း

ရန်ကုန်တိုင်းဒေသကြီး၊ မြောက်ဥက္ကလာပမြို့နယ်၊ (ဈ)ရပ်ကွက်၊ စက္ကဝတ်(၃)လမ်း၊ အမှတ် (၂၂၃) နေ (ဘ)ဦးဝင်းခိုင်၏ သမီးဖြစ်သူ ဒေါ်သဲစုဝင်း ၁၂/ဥကမ(နိုင်)၂၇၁၃၅၈ ၏ လွှဲအပ်ညွှန်ကြားချက်များအရ အောက်ပါအတိုင်း အများသိစေရန် အသိပေး ကြေညာအပ်ပါသည်-

ကျွန်ုပ်၏မိတ်ဆွေဖြစ်သူ ဒေါ်သဲစုဝင်းနှင့် ဦးကျော်မင်းထိုက်တို့သည် ၇-၃-၂၀၂၄ ရက်တွင် နှစ်ဦးသဘောတူ လက်ထပ်ထိမ်းမြားခြင်း ကတိစာချုပ်တစ်ရပ်ကိုချုပ်ဆိုခဲ့ကြပါသည်။ ၁၆-၃-၂၀၂၄ ရက်တွင် မင်္ဂလာဧည့်ခံပွဲ အခမ်းအနားကို ပြုလုပ်ကျင်းပ၍ တရားဝင်အကြင်လင်မယားအဖြစ်ပေါင်းသင်းနေထိုင်ခဲ့ကြပါသည်။ ထိုသို့ တရားဝင်အကြင်လင်မယားအဖြစ် လူသိရှင်ကြား ပေါင်းသင်းနေထိုင်သည့်အချိန်မှစ၍ ယနေ့အချိန်အထိ ကျွန်ုပ်၏မိတ်ဆွေဖြစ်သူ ဒေါ်သဲစုဝင်းနှင့် ဦးကျော်မင်းထိုက်တို့သည် လင်မယားအဖြစ်မှ နှစ်ဦးသဘောတူညီချက်အရသော်လည်းကောင်း၊ နှုတ်ကတိအရသော်လည်းကောင်း၊ လူသိရှင်ကြားသော်လည်းကောင်း၊ သက်ဆိုင်ရာတရားရုံးတစ်ရုံးရုံးတွင် ကွာရှင်းထားခြင်းသော်လည်းကောင်း လုံးဝမရှိပါကြောင်း ကျွန်ုပ်၏ မိတ်ဆွေဖြစ်သူ ဒေါ်သဲစုဝင်းသည် ဦးကျော်မင်းထိုက်၏ တရားဝင်ဇနီးဖြစ်ပါကြောင်း အများသိစေရန် ကြေညာအပ်ပါသည်။

လွှဲအပ်ညွှန်ကြားချက်အရ-
ဒေါ်မို့မို့ဇင်ကို(LLB,D.B.L,D.I.L,D.M.L) တရားလွှတ်တော်ရှေ့နေ(စဉ်-၈၅၅၇)
တိုက်အမှတ်-၉/၁၁၊ အခန်းအမှတ်-၀၀၄၊ (မြေညီထပ်)၊၃၆ လမ်း(အောက်)၊ ကျောက် တံတားမြို့နယ်၊ ရန်ကုန်တိုင်းဒေသကြီး
ဖုန်း-၀၉-၅၁၄၅၆၃၀၊ ၀၉၉၇၇၆၇၂၇၅၇၊ ၀၉-၇၅၆၂၁၅၃၃၀

ကန့်ကွက်နိုင်ပါသည်

ယာဉ်အမှတ် 53W/46320 Lifan 110 ယာဉ်လက်ဝယ်ရှိသူ ဦးဇင်မျိုးအောင် ၁၄/လမန(နိုင်)၁၀၉၅၂၂ က (ကမ-၃)ပျောက်ဆုံး၍ မိတ္တူထုတ်ပေးရန် လျှောက်ထားလာပါသည်။ ကန့်ကွက်လိုပါက ခိုင်လုံသော အထောက်အထားများဖြင့် ကြော်ငြာသည့်ရက်မှ ရက် ၃၀အတွင်း အောက် ဖော်ပြပါရုံးသို့ လူကိုယ်တိုင် လာရောက် ကန့်ကွက်နိုင်ပါသည်။

ကညန၊ ခရိုင်ရုံး(ဟသ်ာတ)

ယာဉ်မှတ်ပုံတင်စာအုပ် မိတ္တူလျှောက်ထားခြင်း

ယာဉ်အမှတ် ၇၅ယ/၆၈၉၇၀ Honda Wave 110 ယာဉ်လက်ဝယ်ရှိသူ ဦးဇော်မြင့်ကြူ ၉/ပမန(နိုင်)၁၆၁၃၄၀ က (ကမ-၃)ပျောက်ဆုံး၍ မိတ္တူထုတ်ပေးရန် လျှောက်ထားလာပါသည်။ ကန့်ကွက်လိုပါက ခိုင်လုံသော အထောက်အထားများဖြင့် ကြော်ငြာသည့်ရက်မှ ရက် ၃၀အတွင်း အောက်ဖော်ပြပါရုံးသို့ လူကိုယ်တိုင်လာရောက် ကန့်ကွက်နိုင်ပါသည်။

ကညန၊ နေပြည်တော်ရုံး

ကန့်ကွက်နိုင်ကြောင်းကြေညာချက်

ရန်ကုန်မြို့၊ မင်္ဂလာတောင်ညွန့်မြို့နယ်၊ ရေတွင်းကုန်းရပ်ကွက်၊ ဗညားဒလလမ်း၊ အမှတ်၁၂၈ ဟုခေါ်တွင်သည့် မင်္ဂလာတောင်ညွန့်မြို့နယ်၊ မြေတိုင်းရပ်ကွက်အမှတ်- ၁၁ B ၊မြေကွက်အမှတ်- V ၃၂၃၊ ဧရိယာ ၀ ဒသမ ၀၂၄ ဧကအကျယ်အဝန်းရှိ နှစ်(၆၀)မြေငှားဂရန်မြေကွက်မှာ ရန်ကုန်မြို့တော်စည်ပင်သာယာရေးကော်မတီ၊ မြို့ပြမြေစီမံခန့်ခွဲမှုဌာနရှိ မြို့မြေစာရင်းတွင် ဒေါက်တာအိုင်ရာဘီ ၁၂/မဂတ(နိုင်)၀၆၆၂၄၇ က အမည်ပေါက်ပိုင်ဆိုင်ပြီး ၎င်းမှ ဖော်ပြပါမြေကွက်၏ မြေပိုင်ဆိုင်မှုအကျိုးခံစားခွင့်နှင့် ယင်းမြေကွက်ပေါ်ရှိ (၁)ခန်းတည်း (၇)ထပ်တိုက်အဆောက်အအုံမှ မြေညီထပ်၊ ပထမထပ်(၂-လွှာ)၊ ဒုတိယထပ်(၃-လွှာ)၊ တတိယထပ်(၄-လွှာ)၊ ပဥ္စမထပ်(၆-လွှာ)၊ ဆဋ္ဌမထပ်(၇-လွှာ) တိုက်ခန်း (၆)ခန်းနှင့် ရေ/မီး အပါအဝင် ယင်းတိုက်ခန်းများအတွင်းရှိ တွယ်ကပ်တပ်ဆင်ထားသည့် အကျိုးခံစားခွင့်အရပ်ရပ်အားလုံးတို့ကို မိမိပိုင်ဆိုင်လက်ဝယ်ထားရှိကြောင်း၊ အမွေဆိုင် အပေါင်အနှံ့အရှုပ်အရှင်း ကင်းရှင်းကြောင်းနှင့် ရောင်းချခြင်းဖြင့် စီမံခန့်ခွဲပိုင်ခွင့်ရှိကြောင်း ဝန်ခံကတိပြုလျက် ကျွန်ုပ်၏မိတ်ဆွေထံသို့ အပြီးအပိုင် လွှဲပြောင်းရောင်းချရန် စကားကမ်းလှမ်းရာ ကျွန်ုပ်၏မိတ်ဆွေက အပြီး အပိုင်ဝယ်ယူရန်အတွက် အရောင်းအဝယ်ပြုသည့်တန်ဖိုးငွေ၏တစ်စိတ်တစ်ဒေသကို စရန်ငွေအဖြစ် ပေးချေထားပြီးဖြစ်ပါသည်။ ကန့်ကွက်လိုသူရှိပါက ဤကြေညာချက်ပါသည့်ရက်မှ (၁၄)ရက်အတွင်း ကျွန်ုပ်ထံ ခိုင်လုံသောစာရွက်စာတမ်းအထောက်အထား(မူရင်း)များနှင့်တကွ ကန့်ကွက်နိုင်ကြောင်းနှင့် သတ်မှတ်ရက်ကျော်လွန်ပါက အရောင်းအဝယ်ကိစ္စကို ဥပဒေနှင့်အညီ ဆက်လက်ဆောင်ရွက်သွားမည်ဖြစ်ကြောင်း အများသိစေရန် ကြေညာအပ်ပါသည်။

လွှဲအပ်ညွှန်ကြားချက်အရ -
ဒေါ်လဲ့လဲ့ဝင်း (LL.B, D.B.L, D.I.L, D.M.L)
တရားလွှတ်တော်ရှေ့နေ (စဉ်-၁၄၁၃၂)
အမှတ်-၁၆၇(မြေညီထပ်)၊ ၃၈-လမ်း (အလယ်)၊ ၆-ရပ်ကွက်၊
ကျောက်တံတားမြို့နယ်၊ ရန်ကုန်တိုင်းဒေသကြီး
ဖုန်း-၀၉-၅၁၄၃၂၃၂၊ ၀၉-၇၉၈၅၉၅၅၀၅

အများသိစေရန် ကြေညာခြင်း

ကျွန်ုပ်၏မိတ်ဆွေဖြစ်သူ ဒေါ်သင်းဇံဖြူ(ဘ)ဦးလှထွန်း ၉/မထလ(နိုင်)၂၂၉၆၄၁၊ အမှတ်(ဥ-၆၀၀၆) ကသာလမ်း၊ ဇဝနသိဒ္ဓိရပ်ကွက်၊ ဥတ္တရသီရိမြို့နယ် နေသူ၏ လွှဲအပ်ညွှန်ကြားချက်အရ အောက်ပါအတိုင်း အများသိစေရန် ကြေညာအပ်ပါသည်-

ကျွန်ုပ်၏မိတ်ဆွေ ဒေါ်သင်းဇံဖြူနှင့် ဦးကျော်ဇံလှ(ဘ)ဦးလှထွန်း ၉/မထလ(နိုင်)၂၁၁၅၁၇ တို့သည် မောင်နှမအရင်း တော်စပ်သူများဖြစ်ပါသည်။ ဒေါ်သင်းဇံဖြူနှင့် ဦးကျော်ဇံလှတို့ (၂)ဦးမှာ စိတ်သဘောထားချင်း မတိုက်ဆိုင်တော့ပါသဖြင့် မောင်နှမအဖြစ်မှ သက်ဆိုင်ခြင်းမရှိတော့ကြောင်းနှင့် ယနေ့အချိန်မှစ၍ နောက်နောင် ဦးကျော်ဇံလှ မိသားစုနှင့် စီးပွားရေးလုပ်ငန်း၊ ငွေကြေးနှင့် လူမှုရေးကိစ္စအဝဝတို့မှာ ဒေါ်သင်းဇံဖြူနှင့် မပတ်သက်ပါကြောင်း၊ တာဝန်ယူဖြေရှင်းပေးမည်မဟုတ်ကြောင်း အများသိစေရန် ကြေညာအပ်ပါသည်။

ကျွန်ုပ်၏ လွှဲအပ် ညွှန်ကြား	**လွှဲအပ်ညွှန်ကြားချက်အရ-**
ချက်နှင့်အညီဖြစ်ပါသည်။	**ဦးခန့်မင်းထွန်း LL.B**
ဒေါ်သင်းဇံဖြူ(ဘ)ဦးလှထွန်း	**အထက်တန်းရှေ့နေ စဉ်-၅၆၆၇၉**
၉/မထလ(နိုင်)၂၂၉၆၄၁	**ပေါင်းလောင်း(၂)ရပ်ကွက်၊**
	ပျဉ်းမနားမြို့
	ဖုန်း-၀၉-၄၂၀၆၆၃၃၆၃

သင့်သွေးဖြင့် အသက် ကယ်ပါ

ကန့်ကွက်နိုင်ကြောင်း ကြေညာခြင်း

နေပြည်တော် ပျဉ်းမနားမြို့၊ ရွာကောက်ရပ်ကွက်၊ မြေတိုင်း ရပ်ကွက်အမှတ် ၃၂/ ပေါင်းလောင်း-၂၊ မြေကွက်အမှတ် (၇၀၅-အေ၊ ၇၀၆)၊ ဧရိယာ ၀ ဒသမ ၀၈၂ ဧကရှိ နှစ်(၃၀)မြေငှားစာချုပ် မြေကွက်အား အမည်ပေါက် ဒေါ်သီတာ၉/ပမန(နိုင်)၁၃၆၁၁၃ မှ မြေငှားစာချုပ်၊ နိုင်ငံသားစိစစ်ရေးကတ်၊ အိမ်ထောင်စုလူဦးရေစာရင်းမူရင်းများတင်ပြပြီး ဦးသိုက်စိုး ၁၂/လကန(နိုင်)၀၁၆၄၇၁နှင့် မှတ်ပုံတင်အရောင်းအဝယ်စာချုပ်ချုပ်ဆိုရန်အတွက် မြေပုံ/မြေရာဇဝင် ရေးကူးခွင့် လျှောက်ထားလာပါသဖြင့် ကန့်ကွက်လိုသူများအနေဖြင့် တရားဝင် ပိုင်ဆိုင်မှုစာချုပ်စာတမ်းများ၊ တရားရုံးအမိန့်ဒီကရီများ အထောက်အထားခိုင်လုံစွာတင်ပြ၍ နေပြည်တော်စည်ပင်သာယာရေးကော်မတီ၊ မြို့ပြစီမံကိန်းနှင့် မြေစီမံခန့်ခွဲမှုဌာနသို့ ဤကြေညာချက်ပါရှိသည့်ရက်မှစ၍ (၁၅)ရက်အတွင်း လာရောက်ကန့်ကွက်နိုင်ကြောင်းနှင့် သတ်မှတ်ကာလအတွင်း ကန့်ကွက်မှုမရှိပါက ဌာန၏လုပ်ထုံးလုပ်နည်းများနှင့်အညီ မြေပုံ/မြေရာဇဝင် ရေးကူးခွင့် လျှောက်ထားလာမှုအား ဆက်လက်ဆောင်ရွက်ပေးသွားမည်ဖြစ်ကြောင်း ကြေညာလိုက်သည်။

မြို့ပြစီမံကိန်းနှင့်မြေစီမံခန့်ခွဲမှုဌာန
နေပြည်တော်စည်ပင်သာယာရေးကော်မတီ

ကန့်ကွက်နိုင်ပါကြောင်း အသိပေးကြေညာခြင်း

နေပြည်တော်၊ ဇမ္ဗူသီရိမြို့နယ်၊ သီရိရတနာအဆင့်မြင့်ဈေး၊ သီရိကျော်စွာလမ်း၊ အမှတ်(အေ-၀၉)တွင် ဖွင့်လှစ်ထားသည့် နေပြည်တော်ဖွံ့ဖြိုးရေးဘဏ်လီမိတက် (ဇမ္ဗူသီရိဘဏ်ခွဲ)မှ အောက်ပါအတိုင်း အများသိစေရန် ကြေညာအပ်ပါသည်-

နေပြည်တော်၊ ဇမ္ဗူသီရိမြို့နယ်၊ အောင်ဇမ္ဗူရပ်ကွက်၊ နယ်မြေ(၁)၊ အမှတ်(၁/၁၁)၊ ဘုရားလမ်းတွင် နေထိုင်သူ ဦးသန်းလွင် ၇/ဝမန (နိုင်)၀၅၃၆၀၂ သည် ၎င်းအမည်ပေါက်ပိုင်ဆိုင်သည့် နေပြည်တော်၊ ဇမ္ဗူသီရိမြို့နယ်၊ အောင်ဇမ္ဗူရပ်ကွက်ရှိ မြေကွက်အမှတ်(၃၄၅)၏ ပိုင်ဆိုင်မှုအထောက် အထားစာရွက်စာတမ်း(မူရင်း)များအား နေပြည်တော်ဖွံ့ဖြိုးရေးဘဏ်လီမိတက် (ဇမ္ဗူသီရိဘဏ်ခွဲ)တွင် အာမခံတင်သွင်း၍ ကာလသတ်မှတ်ချက် ချေးငွေအား ချေးယူခဲ့ပါသည်။

ဦးသန်းလွင်သည် ၁၁-၈-၂၀၂၁ရက်တွင် ကွယ်လွန်သွားကြောင်းနှင့် ဘဏ်ချေးငွေအရင်းအတိုးငွေများအား ၇-၁၀-၂၀၂၄ ရက်တွင် ပြေကျေစွာ ပေးဆပ်ပြီးဖြစ်ပါ၍ ဘဏ်သို့ အာမခံတင်သွင်းထားရှိသည့် ပိုင်ဆိုင်မှုစာရွက်စာတမ်း(မူရင်း)များအား ထုတ်ယူခွင့်ပြုပါရန် ဇနီးဖြစ်သူ ဒေါ်ဝင်းမာ၁၂/အစန (နိုင်)၀၈၈၉၇၈မှ တင်ပြလာသည့်အပေါ် ကန့်ကွက်လိုသူများရှိပါက (၁၅)ရက်အတွင်း တရားဝင်ခိုင်လုံသော အထောက်အထား(မူရင်း)များနှင့်တကွ ဘဏ်သို့ ကိုယ်တိုင် လာရောက်ကန့်ကွက်နိုင်ပါကြောင်းနှင့် ကန့်ကွက်မှုမရှိပါက ဘဏ်လုပ်ထုံးလုပ်နည်းများနှင့်အညီ ဆက်လက်ဆောင်ရွက်သွားမည်ဖြစ်ပါကြောင်း အသိပေးကြေညာအပ်ပါသည်။

နေပြည်တော်ဖွံ့ဖြိုးရေးဘဏ်လီမိတက်
(ဇမ္ဗူသီရိဘဏ်ခွဲ)
အမှတ်(အေ-၀၉)၊ သီရိရတနာအဆင့်မြင့်ဈေး၊
ဇမ္ဗူသီရိမြို့နယ်၊ နေပြည်တော်

တရားဝင် ကွာရှင်းပြတ်စဲပြီးကြောင်း အများသိစေရန်ကြေညာခြင်း

ကျွန်ုပ်၏မိတ်ဆွေ ဦးအောင်ကျော်မိုး ၁၂/ဥကမ(နိုင်)၁၈၇၃၃၁ ၏ လွှဲအပ်ညွှန်ကြားချက် အရ အောက်ပါအတိုင်း ကြေညာအပ်ပါသည်-

ကျွန်ုပ်၏မိတ်ဆွေ ဦးအောင်ကျော်မိုးနှင့် ဒေါ်ဝင့်ဝါဦး ၁၂/ဥကမ (နိုင်)၂၀၄၈၃၁တို့သည် တစ်ဦးနှင့်တစ်ဦး စိတ်သဘောထားခြင်း တိုက်ဆိုင်မှုမရှိတော့ပါ၍ ၁၄-၁၁-၂၀၂၄ရက်တွင် ကျိုင်းတုံမြို့နယ်တရားရုံး၏ ကွာရှင်းစာချုပ်မှတ်ပုံတင်အမှတ်-(၃၁/၂၀၂၄)ဖြင့် နှစ်ဦးသဘောတူ အကြင်လင်မယားအဖြစ်မှ တရားဝင်ကွာရှင်းပြတ်စဲပြီးခြင်းစာချုပ်ကို ပြုလုပ်ချုပ်ဆိုခဲ့ပြီး နှစ်ဦးပိုင် ပစ္စည်းများကိုလည်း ခွဲဝေပေးပြီးဖြစ်ပါသည်။ ယခုအခါ ကျွန်ုပ်၏မိတ်ဆွေ ဦးအောင်ကျော်မိုးနှင့် ဒေါ်ဝင့်ဝါဦးတို့သည် အကြင်လင်မယားအဖြစ်မှ တရားဝင်ကွာရှင်းပြီးဖြစ်၍ တစ်ဦးနှင့်တစ်ဦး မည်သို့မျှ ပတ်သက်ဆက်နွယ်သက်ဆိုင်ခြင်းမရှိတော့ပါသဖြင့် ကျွန်ုပ်၏မိတ်ဆွေ ဦးအောင်ကျော်မိုးမှ ဒေါ်ဝင့်ဝါဦးနှင့်ပတ်သက်သည့် ကိစ္စအဝဝတို့အား တာဝန်ယူဖြေရှင်းပေးမည်မဟုတ်ကြောင်းနှင့် နောက်နောင်တွင် ကျွန်ုပ်မိတ်ဆွေ၏ ကိုယ်ရေးကိုယ်တာကိစ္စမှန်သမျှအား ဝင်ရောက်စွက်ဖက်ခြင်း၊ နှောင့်ယှက်ခြင်းများ မပြုလုပ်ရန်နှင့် ပြုလုပ်ခဲ့ပါက ပြုလုပ်သူအား တည်ဆဲဥပဒေနှင့်အညီ အရေးယူဆောင်ရွက်သွားမည်ဖြစ်ကြောင်း အများသိစေရန် ကြေညာအပ်ပါသည်။

လွှဲအပ်ညွှန်ကြားသူ-	**လွှဲအပ်ညွှန်ကြားချက်အရ-**
ဦးအောင်ကျော်မိုး	**ဒေါ်ရတနာခိုင်ဖြူမြင့် (LL.B)**
	တရားလွှတ်တော်ရှေ့နေ (စဉ်-၁၀၉၅၁)

အမှတ်(၁၈)၊ မြေညီထပ်၊ စိတ္တသုခလမ်း၊ ကျားကွက်သစ်၊ စံပြရပ်ကွက်၊
တာမွေမြို့နယ်၊ ရန်ကုန်မြို့၊ ဖုန်း - ၀၉-၇၉၁၀၉၁၄၉၂၄၊ ၀၉-၄၄၁၁၂၈၈၇၃

ဘိုးဘပိုင်မြေအမည်ပြောင်းလျှောက်ထားကြောင်းကြေညာစာ

သထုံမြို့၊ သိမ်ကုန်းရပ်ကွက်၊ အကွက်အမှတ် (၇၅)၊ ညောင်ဝိုင်းအကွက်၊ ဦးပိုင်အမှတ် (၆၈)၊ မြေဧရိယာ ၀ ဒသမ ၁၉၄ ဧကရှိမြေကွက်အား အရှေ့ဘက် - ရွှေချောင်းလမ်း၊ အနောက်ဘက် - ဦးပိုင်အမှတ် (၆၉က+ ၇၀က)၊ တောင်ဘက်- ဦးပိုင်အမှတ် (၇၁) ၊ မြောက်ဘက် - ဦးပိုင်အမှတ် (၆၇က+၆၇ဃ+ ၆၇င) ရှိမြေကို (ဘိုးဘပိုင်မြေအမည်ပြောင်းပေးရန်)ဒေါ်စန်းစန်းနွယ် မှ လျှောက်ထားလာသည့်အတွက် ဒေါ်စန်းစန်းနွယ်၏အမည်သို့ ပြောင်းလဲပေးမည်ဖြစ်ပါ၍ ပြောင်းလဲမပေးထိုက်ကြောင်း ကန့်ကွက်လိုသူများရှိပါက ၂၀၂၄ ခုနှစ်၊ ဒီဇင်ဘာလ ၁၇ ရက် မတိုင်မီဆိုင်ရာ စာရွက်စာတမ်းအထောက်အထားများနှင့်တကွ မြို့နယ်မြေစာရင်း ဦးစီးဌာနမှူး၊ သထုံမြို့ထံ ကန့်ကွက်နိုင်ကြောင်းနှင့် သတ်မှတ်ကာလအတွင်း လာရောက်ကန့်ကွက် တင်ပြမှုမရှိပါက ကန့်ကွက်သူမရှိဟုယူဆပြီး လုပ်ထုံးလုပ်နည်းနှင့်အညီ ဆက်လက်ဆောင်ရွက်သွားမည်ဖြစ်ကြောင်း ကြေညာလိုက်သည်။

မြို့နယ်ဦးစီးဌာနမှူး
သထုံမြို့ နယ်မြေစာရင်းဦးစီးဌာန၊ သထုံမြို့

ဘိုးဘပိုင်မြေအမည်ပြောင်းလျှောက်ထားကြောင်းကြေညာစာ

သထုံမြို့ ၊ သိမ်ကုန်းရပ်ကွက်၊ အကွက်အမှတ် (၆၉)၊ ဘုရားကြီးတောင်ဘက်အကွက်၊ ဦးပိုင်အမှတ် (၈)၊ မြေဧရိယာ (၀ ဒသမ ၀၈၂)ဧက၊ ၎င်းအကွက် ဦးပိုင်အမှတ် (၉)၊ မြေဧရိယာ ၀ ဒသမ ၁၂၉ ဧက၊ စုစုပေါင်းမြေဧရိယာ ၀ဒသမ ၂၁၁ ဧကရှိမြေကွက်အား အရှေ့ဘက် - မင်းလမ်း၊ အနောက်ဘက်- ဦးပိုင်အမှတ် (၇ဃ+ ၇င)၊ တောင်ဘက် - ဦးပိုင်အမှတ် (၁၀က)၊ မြောက်ဘက်- ဦးပိုင်အမှတ်(၆)ရှိမြေကို (ဘိုးဘပိုင်မြေအမည်ပြောင်း)ပေးရန် ဦးသူရိန်လင်းမှ လျှောက်ထားလာသည့်အတွက် ဦးသူရိန်လင်း၏အမည်သို့ ပြောင်းလဲပေးမည်ဖြစ်ပါ၍ ပြောင်းလဲမပေးထိုက်ကြောင်း ကန့်ကွက်လိုသူများရှိပါက ၂၀၂၄ ခုနှစ်၊ ဒီဇင်ဘာလ ၁၇ ရက်မတိုင်မီဆိုင်ရာ စာရွက်စာတမ်းအထောက်အထားများနှင့်တကွ မြို့နယ်မြေစာရင်းဦးစီးဌာနမှူး၊ သထုံမြို့ထံ ကန့်ကွက်နိုင်ကြောင်းနှင့် သတ်မှတ် ကာလအတွင်း လာ ရောက်ကန့်ကွက် တင်ပြမှုမရှိပါက ကန့်ကွက်သူမရှိဟုယူဆပြီး လုပ်ထုံးလုပ်နည်းနှင့်အညီ ဆက်လက်ဆောင်ရွက်သွားမည်ဖြစ်ကြောင်း ကြေညာလိုက်သည်။

မြို့နယ်ဦးစီးဌာနမှူး
သထုံမြို့နယ်မြေစာရင်းဦးစီးဌာန၊ သထုံမြို့

ကန့်ကွက်နိုင်ကြောင်း ကြေညာခြင်း

ဥတ္တရသီရိမြို့၊ ရတနာသိဒ္ဓိရပ်ကွက်၊ မြေတိုင်းရပ်ကွက်အမှတ် ၃/ဥတ္တရသီရိအရှေ့ရပ်၊ မြေဧရိယာ ၀ ဒသမ ၂၂၉ဧက၊ မြေကွက်အမှတ်(ဥ-၅၆၅၀)၊ ဦးတင်မျိုးအောင် (ဘ) ဦးတင်လေး အမည်ပေါက် နှစ်(၃၀)မြေငှားစာချုပ် မြေကွက်ကို ဒေါ်ယဉ်နွယ်စော ၁/ဗမန(နိုင်)၀၅၅၇၆၆ (ဘ) ဦးစောလှမှ နေပြည်တော်မြို့ စာချုပ်စာတမ်းမှတ်ပုံတင်ရုံး၏အထူးကိုယ်စားလှယ်လွှဲစာ အမှတ် ၂၃၄၀/၂၀၂၃(၂၄-၇-၂၀၂၃)တင်ပြ၍ ဒေါ်ညိုမီစော ၁၂/ဒဂန(နိုင်)၀၀၂၀၄၇ (ဘ) ဦးစောလှအမည်ဖြင့် မှတ်ပုံတင်အရောင်းအဝယ်စာချုပ် ချုပ်ဆိုရန်မြေပုံ၊ မြေရာဇဝင် ရေးကူးခွင့် လျှောက်ထားလာပါသဖြင့် ကန့်ကွက်လိုသူများအနေဖြင့် တရားဝင်ပိုင်ဆိုင်မှု စာချုပ်စာတမ်းများ၊ တရားရုံးအမိန့်ဒီကရီများ အထောက်အထားခိုင်လုံစွာ တင်ပြ၍ နေပြည်တော်စည်ပင်သာယာရေးကော်မတီ၊ မြို့ပြစီမံကိန်းနှင့်မြေစီမံခန့်ခွဲမှုဌာနသို့ ဤကြေညာချက်ပါရှိသည့်ရက်မှစ၍ ၁၅ရက်အတွင်း လာရောက်ကန့်ကွက်နိုင်ကြောင်းနှင့် သတ်မှတ်ကာလအတွင်း ကန့်ကွက်မှုမရှိပါက ဌာန၏လုပ်ထုံးလုပ်နည်းများနှင့်အညီ မြေပုံ၊ မြေရာဇဝင် ရေးကူးခွင့် လျှောက်ထားလာမှုအား ဆက်လက်ဆောင်ရွက်ပေးသွားမည်ဖြစ်ကြောင်းကြေညာလိုက်သည်။

မြို့ပြစီမံကိန်းနှင့် မြေစီမံခန့်ခွဲမှုဌာန
နေပြည်တော်စည်ပင်သာယာရေးကော်မတီ

ကန့်ကွက်နိုင်ကြောင်း ကြေညာခြင်း

ဥတ္တရသီရိမြို့၊ ရတနာသိဒ္ဓိရပ်ကွက်၊ မြေတိုင်းရပ်ကွက်အမှတ် ၃/ဥတ္တရသီရိအရှေ့မြောက်ရပ်၊ မြေဧရိယာ ၀ ဒသမ ၂၂၉ဧက၊ မြေကွက်အမှတ် (ဥ-၅၆၅၁)၊ ဦးတင်မျိုးအောင် (ဘ) ဦးတင်လေး အမည်ပေါက် နှစ်(၃၀)မြေငှားစာချုပ်မြေကွက်ကို ဒေါ်ယဉ်နွယ်စော ၁/ဗမန(နိုင်)၀၅၅၇၆၆ (ဘ) ဦးစောလှမှ နေပြည်တော် စာချုပ်စာတမ်းမှတ်ပုံတင်ရုံး၏အထူးကိုယ်စားလှယ် လွှဲစာအမှတ် ၂၃၄၁/၂၀၂၃(၂၄-၇-၂၀၂၃)တင်ပြ၍ ဒေါ်ချိုချိုမော် ၁၂/မဂဒ(နိုင်)၀၂၀၉၇၄ (ဘ) ဦးစံခင်အမည်ဖြင့် မှတ်ပုံတင်အရောင်းအဝယ်စာချုပ် ချုပ်ဆိုရန်မြေပုံ၊ မြေရာဇဝင် ရေးကူးခွင့် လျှောက်ထားလာပါသဖြင့် ကန့်ကွက်လို သူများအနေဖြင့် တရားဝင် ပိုင်ဆိုင်မှုစာချုပ်စာတမ်းများ၊ တရားရုံးအမိန့်ဒီကရီများ အထောက်အထားခိုင်လုံစွာ တင်ပြ၍ နေပြည်တော်စည်ပင်သာယာရေးကော်မတီ၊ မြို့ပြစီမံကိန်းနှင့် မြေစီမံခန့်ခွဲမှုဌာနသို့ ဤကြေညာချက်ပါရှိသည့်ရက်မှစ၍ ၁၅ရက်အတွင်း လာရောက်ကန့်ကွက်နိုင်ကြောင်းနှင့် သတ်မှတ်ကာလအတွင်း ကန့်ကွက်မှုမရှိပါက ဌာန၏လုပ်ထုံးလုပ်နည်းများနှင့်အညီ မြေပုံ၊ မြေရာဇဝင်ရေးကူးခွင့် လျှောက်ထားလာမှုအား ဆက်လက်ဆောင်ရွက်ပေးသွားမည်ဖြစ်ကြောင်း ကြေညာလိုက်သည်။

မြို့ပြစီမံကိန်းနှင့် မြေစီမံခန့်ခွဲမှုဌာန
နေပြည်တော်စည်ပင်သာယာရေးကော်မတီ

ကန့်ကွက်နိုင်ကြောင်းကြေညာခြင်း

နေပြည်တော်၊ ပုဗ္ဗသီရိမြို့၊ သုခဒီပရပ်ကွက်၊ မြေတိုင်းရပ်ကွက်အမှတ် ၁၁/ပုဗ္ဗသီရိမြောက်ရပ်၊ မြေဧရိယာ ၀ ဒသမ ၁၁၄ ဧကရှိ မြေကွက်အမှတ်(ပ-၂၅၄၀) ကို အမည်ပေါက် ဦးထွန်းဟန် (ဘ) ဦးထွန်း ၁၂/သကတ(နိုင်)၀၈၆၇၅၂ မှ ဒေါ်မျိုးသန္တာကျော် (ဘ) ဦးသိန်းနိုင် (ခ) ကျော်ခင် ၁၂/လသယ(နိုင်)၀၇၄၈၀၈ နှင့် မှတ်ပုံတင်အရောင်းအဝယ်စာချုပ် ချုပ်ဆိုရန်အတွက် မြေပုံ/မြေရာဇဝင် လျှောက်ထားလာပါသဖြင့် ကန့်ကွက်လို သူများအနေဖြင့် တရားဝင်ပိုင်ဆိုင်မှု စာချုပ်စာတမ်းများ၊ တရားရုံးအမိန့်ဒီကရီများဖြင့် အထောက်အထားခိုင်လုံစွာ တင်ပြ၍ မြို့ပြစီမံကိန်းနှင့် မြေစီမံခန့်ခွဲမှုဌာနသို့ ဤကြေညာချက်ပါရှိသည့် ရက်မှစ၍ (၁၅)ရက်အတွင်း နောက်ဆုံးထားပြီး လာရောက်ကန့်ကွက်နိုင်ကြောင်း နှင့် သတ်မှတ်ကာလအတွင်း ကန့်ကွက်မှုမရှိပါက ဌာန၏လုပ်ထုံး လုပ်နည်းများနှင့်အညီ မြေပုံ/မြေရာဇဝင်ရေးကူးခွင့် လျှောက်ထားလာမှုအား ဆက်လက်ဆောင်ရွက်ပေးသွားမည်ဖြစ်ကြောင်း ကြေညာလိုက်သည်။

မြို့ပြစီမံကိန်းနှင့် မြေစီမံခန့်ခွဲမှုဌာန
နေပြည်တော်စည်ပင်သာယာရေးကော်မတီ

ကန့်ကွက်နိုင်ကြောင်းကြေညာခြင်း

နေပြည်တော်၊ ပုဗ္ဗသီရိမြို့၊ မြေတိုင်းရပ်ကွက်အမှတ် ၁၂/ချင်းတွင်းအနောက်ရပ်၊ သုခဒီပရပ်ကွက်မှ မြေဧရိယာ ၀ ဒသမ ၀၅၅ဧကရှိ ဒေါ်ကြည်ကြည်မြင့် ၉/ပမန(နိုင်)၀၀၂၂၂၅ (ဘ) ဦးထွန်းရင် အမည်ပေါက် နှစ်(၃၀)မြေငှားစာချုပ် မြေကွက်အမှတ်(ပ-၃၄၅၂၃)ကို ပျဉ်းမနားမြို့ စာချုပ်စာတမ်းမှတ်ပုံတင်ရုံး၏ အထူးကိုယ်စားလှယ်လွှဲစာအမှတ် ၄၇၀/၂၀၂၃(၂၁-၇-၂၀၂၃)ဖြင့် မြေကွက်အမည်ပေါက်၏ အထူးကိုယ်စားလှယ်လွှဲစာရရှိထားသူ ဦးကျော်မျိုးအောင် ၉/ပဘန(နိုင်)၁၄၄၂၄၄ (ဘ) ဦးတင်အောင်မှ ဒေါ်ကြူကြူနွယ် ၉/ခမစ(နိုင်)၀၂၉၈၃၅နှင့် မှတ်ပုံတင်အရောင်းအဝယ်စာချုပ်ချုပ်ဆိုရန်အတွက် မြေပုံ/မြေရာဇဝင် ရေးကူးပေးပါရန် လျှောက်ထားလာပါသဖြင့် ကန့်ကွက်လိုသူများအနေဖြင့် တရားဝင်ပိုင်ဆိုင်မှု စာချုပ်စာတမ်းများ၊ တရားရုံးအမိန့်ဒီကရီများဖြင့် အထောက်အထားခိုင်လုံစွာတင်ပြ၍ နေပြည်တော်စည်ပင်သာယာရေးကော်မတီ၊ မြို့ပြစီမံကိန်းနှင့် မြေစီမံခန့်ခွဲမှုဌာနသို့ ဤကြေညာချက်ပါရှိသည့်ရက်မှစ၍ ၁၅ရက်အတွင်း လာရောက်ကန့်ကွက်နိုင်ကြောင်းနှင့် သတ်မှတ်ကာလအတွင်း ကန့်ကွက်မှု မရှိပါက ဌာန၏လုပ်ထုံးလုပ်နည်းများနှင့်အညီ မြေပုံ/မြေရာဇဝင်ရေးကူးခွင့် လျှောက်ထားလာမှုအား ဆက်လက်ဆောင်ရွက်ပေးသွားမည်ဖြစ်ကြောင်း ကြေညာလိုက်သည်။

မြို့ပြစီမံကိန်းနှင့် မြေစီမံခန့်ခွဲမှုဌာန
နေပြည်တော်စည်ပင်သာယာရေးကော်မတီ

ကန့်ကွက်နိုင်ကြောင်းကြေညာခြင်း

နေပြည်တော်၊ ပုဗ္ဗသီရိမြို့၊ မြေတိုင်းရပ်ကွက်အမှတ် ၆/မြို့မရပ်၊ ဇဝနဒီပရပ်ကွက်မှ မြေဧရိယာ ၀ ဒသမ ၁၁၀ ဧကရှိ ဦးထွန်းသိန်း ၁၂/ဒလန(နိုင်)၀၁၉၂၇၁ (ဘ) ဦးတင်အမည်ပေါက် နှစ်(၃၀)မြေငှားစာချုပ် မြေကွက်အမှတ်(ပ-၂၀၆၆၄)ကို နေပြည်တော်စာချုပ်စာတမ်းမှတ်ပုံတင်ရုံး၏ အထူးကိုယ်စားလှယ် လွှဲစာအမှတ် ၁၈၃၅/၂၀၂၃(၂၆-၆-၂၀၂၃)ဖြင့် မြေကွက်အမည်ပေါက်၏ အထူးကိုယ်စားလှယ်လွှဲစာရရှိထားသူ ဒေါ်အိအိဝင်း ၇/ဒဥန(နိုင်)၁၆၈၉၉၇ (ဘ) ဦးသိန်းရွှေမှ ဒေါ်အေးအေးသန့်ကျင် ၁၃/တကန(နိုင်)၁၃၄၄၀၇နှင့် မှတ်ပုံတင်အရောင်းအဝယ်စာချုပ်ချုပ်ဆိုရန်အတွက် မြေပုံ/မြေရာဇဝင် ရေးကူးပေးပါရန် လျှောက်ထားလာပါသဖြင့် ကန့်ကွက်လိုသူများအနေဖြင့် တရားဝင်ပိုင်ဆိုင်မှုစာချုပ်စာတမ်းများ၊ တရားရုံးအမိန့်ဒီကရီများဖြင့် အထောက်အထားခိုင်လုံစွာတင်ပြ၍ နေပြည်တော်စည်ပင်သာယာရေး ကော်မတီ၊ မြို့ပြစီမံကိန်းနှင့် မြေစီမံခန့်ခွဲမှုဌာနသို့ ဤကြေညာချက်ပါရှိသည့်ရက်မှစ၍ ၁၅ရက်အတွင်း လာရောက် ကန့်ကွက်နိုင်ကြောင်းနှင့် သတ်မှတ်ကာလအတွင်း ကန့်ကွက်မှုမရှိပါက ဌာန၏လုပ်ထုံးလုပ်နည်းများနှင့်အညီ မြေပုံ/မြေရာဇဝင် ရေးကူးခွင့် လျှောက်ထားလာမှုအား ဆက်လက်ဆောင်ရွက်ပေးသွားမည်ဖြစ်ကြောင်း ကြေညာလိုက်သည်။

မြို့ပြစီမံကိန်းနှင့် မြေစီမံခန့်ခွဲမှုဌာန
နေပြည်တော်စည်ပင်သာယာရေးကော်မတီ

ကြော်ငြာစာ

မန္တလေးမြို့၊ အောင်မြေသာစံမြို့နယ်၊ မင်းတဲအီကင်းရပ်ကွက်၊ အကွက်အမှတ် ၁၁၂၊ ဦးပိုင်အမှတ် ၉-ခ၊ လမ်း ၉၀၊ ၂၂လမ်းကြားရှိ ဒေါ်အမာကြည် အုပ်ထိန်းသူ ဒေါ်သိန်းရင်အမည်ပေါက် ဘိုးဘမြေကွက်အား အမွေဆက်ခံစာချုပ်အမှတ်(၃၂၆၄/၂၀၂၄)ဖြင့် အမွေဆက်ခံခဲ့သည့် ဒေါ်အေးသီတာ ၁၂/ပဘတ(နိုင်)၀၁၃၅၇၆၊ ဦးညီညီမိုးသူ ၁၂/ပဘတ(နိုင်)၀၀၀၈၂၁တို့၏ အထွေထွေကိုယ်စားလှယ် လွှဲစာအမှတ်(၇၃၁၄/၂၀၂၃)ဖြင့် လွှဲအပ်ခြင်းခံရသူ ဦးသက်ထွန်းဦး ၉/ပသက(နိုင်) ၀၇၆၂၆၉က ဘိုးဘအမည်ပေါက်မြေပုံတင်ပြ၍ မှတ်ပုံတင် အရောင်းအဝယ်စာချုပ် ချုပ်ဆိုရန်အတွက် မြေပုံ၊ မြေရာဇဝင်ရေးကူးခွင့် လျှောက်ထားလာပါသည်။ ကန့်ကွက်လိုပါက ခိုင်လုံသောအထောက်အထားများ၊ မှတ်ပုံတင်စာချုပ်စာတမ်းများ၊ တရားရုံးဒီကရီများဖြင့် ၁၄ရက်အတွင်း ကန့်ကွက်နိုင်ပါသည်။

မြို့ပြစီမံကိန်းနှင့် မြေစီမံခန့်ခွဲမှုဌာန
မန္တလေးမြို့တော်စည်ပင်သာယာရေးကော်မတီ

ကြော်ငြာစာ

မန္တလေးမြို့၊ ပြည်ကြီးတံခွန်မြို့နယ်၊ (ဃ)ရပ်ကွက်၊ အကွက်အမှတ် ဗ-၁၀၊ ဦးပိုင်အမှတ်(၅)၊ ၅၇x၅၈ ကြား၊ ပြင်ဦးလွင် သံလမ်းxပျူစောထီးလမ်းကြားရှိ ဂရန်မြေကွက်အမည်ပေါက်သူ ဦးဝင်းသောင်းထံမှ မှတ်ပုံတင်အရောင်းအဝယ်စာချုပ်အမှတ်(၃၄၆၅/၂၀၂၄)ဖြင့် ဝယ်ယူခဲ့သူ MA THAN THAN MYINT ၉/ခအဇ(ပြု)၀၀၀၄၈၄၊ ဦးခင်မောင်ဝင်း ၉/မရမ(ဧည့်)၀၀၀၀၆၆တို့က အမှုတွဲအမှတ်(၅၁၂၅/၂၀၂၄-၂၀၂၅)ဖြင့် အမည်ပြောင်း လျှောက်ထားလာပါသည်။ ကန့်ကွက်လိုပါက ခိုင်လုံသောအထောက်အထားများ၊ မှတ်ပုံတင်စာချုပ်စာတမ်းများ၊ တရားရုံးဒီကရီများဖြင့် ၁၄ရက်အတွင်း ကန့်ကွက်နိုင်ပါသည်။

မြို့ပြစီမံကိန်းနှင့် မြေစီမံခန့်ခွဲမှုဌာန
မန္တလေးမြို့တော်စည်ပင်သာယာရေးကော်မတီ

ကြော်ငြာစာ

မန္တလေးမြို့၊ ပြည်ကြီးတံခွန်မြို့နယ်၊ ငွေတော်ကျီကုန်းရပ်ကွက်၊ အကွက်အမှတ် (အေ)၊ ဦးပိုင်အမှတ်(အေ-၄/က)၊ ၆၂ ခွဲလမ်းxပန်းရုံတော် ချောင်းကြား၊ မင်္ဂလာလမ်းမြောက်ဘက်ရှိ ဂရန်မြေကွက်အမည်ပေါက်သော ဦးစိုင်းထွန်းရွှေ ၉/မရမ(နိုင်)၀၅၃၄၁၂၊ ဦးစိုင်းဘစိန် ၉/မရမ(နိုင်)၀၅၃၃၀၈၊ ဦးစိုင်းမောင်လေး ၁၃/မဆတ(နိုင်)၀၀၀၄၆၇၊ ဦးဇော်ဝင်း ၁၃/တကန (နိုင်)၀၀၃၀၉၇ တို့က အမှုတွဲအမှတ်(၅၁၃၁/၂၀၂၄-၂၀၂၅)ဖြင့် သက်တမ်းတိုး လျှောက်ထားလာပါသည်။ ကန့်ကွက်လိုပါက ခိုင်လုံသောအထောက်အထားများ၊ မှတ်ပုံတင်စာချုပ်စာတမ်းများ၊ တရားရုံးဒီကရီများဖြင့် ၁၄ရက်အတွင်း ကန့်ကွက်နိုင်ပါသည်။

မြို့ပြစီမံကိန်းနှင့် မြေစီမံခန့်ခွဲမှုဌာန
မန္တလေးမြို့တော်စည်ပင်သာယာရေးကော်မတီ

ကန့်ကွက်နိုင်ပါသည်

ယာဉ်အမှတ် 15U/6857 Dayang -200, 3/W(T/B) ယာဉ်လက်ဝယ် ရှိသူ ဦးမျိုးခန့် ၈/မကန(နိုင်)၂၃၂၀၇က (ကမ-၃)ပျောက်ဆုံး၍ မိတ္တူထုတ်ပေးရန် လျှောက်ထားလာပါသည်။ ကန့်ကွက်လိုပါက ခိုင်လုံသောအထောက်အထားများဖြင့် ကြော်ငြာသည့်ရက်မှ ရက် ၃၀အတွင်း အောက်ဖော်ပြပါရုံးသို့ လူကိုယ်တိုင် လာရောက် ကန့်ကွက်နိုင်ပါသည်။

ကညန၊ တိုင်းရုံး(မကွေး)

ကန့်ကွက်နိုင်ပါသည်

ယာဉ်အမှတ် 62W/51474 Roto Smash-110 ယာဉ်လက်ဝယ်ရှိသူ Hone Yine Family Co.,Ltdက (ကမ-၃)ပျောက်ဆုံး၍ မိတ္တူထုတ်ပေးရန် လျှောက်ထားလာပါသည်။ ကန့်ကွက်လိုပါက ခိုင်လုံသောအထောက်အထားများဖြင့် ကြော်ငြာသည့်ရက်မှ ရက် ၃၀အတွင်း အောက်ဖော်ပြပါရုံးသို့ လူကိုယ်တိုင် လာရောက်ကန့်ကွက်နိုင်ပါ သည်။

ကညန၊ ခရိုင်ရုံး(မင်းဘူး)

ကြော်ငြာစာ

မန္တလေးမြို့၊ ချမ်းမြသာစည်မြို့နယ်၊ မြို့သစ်(၁)ရပ်ကွက်၊ အကွက်အမှတ် I(အိုင်)၊ ဦးပိုင်အမှတ်(၃-က)၊ (၆၅x၆၆)ကြား၊ ၁၀၅x၁၀၆လမ်းကြားရှိ ဂရန်မြေကွက်အမည်ပေါက်သူ ဦးအိုက်ခမ်း၏ (SPရရှိသူ ဒေါ်ခင်သန်းမြင့်)ထံမှ မှတ်ပုံတင် အရောင်းအဝယ်စာချုပ်အမှတ်(၃၅၆၇/၂၀၂၄)ဖြင့် ဝယ်ယူခဲ့သူ ဦးကျော်ဝင်းမောင် ၉/ခမစ(နိုင်)၁၁၇၄၂၅က အမှုတွဲအမှတ် (၅၁၃၇/၂၀၂၄-၂၀၂၅)ဖြင့် အမည်ပြောင်း လျှောက်ထားလာပါသည်။ ကန့်ကွက်လိုပါက ခိုင်လုံသော အထောက်အထားများ၊ မှတ်ပုံတင်စာချုပ်စာတမ်းများ၊ တရားရုံး ဒီကရီများဖြင့် ၁၄ရက် အတွင်း ကန့်ကွက်နိုင်ပါသည်။

မြို့ပြစီမံကိန်းနှင့် မြေစီမံခန့်ခွဲမှုဌာန
မန္တလေးမြို့တော်စည်ပင်သာယာရေးကော်မတီ

ကြော်ငြာစာ

မန္တလေးမြို့၊ ချမ်းမြသာစည်မြို့နယ်၊ မြို့သစ်(၄)ရပ်ကွက်၊ အကွက်အမှတ် ဇ-၅၊ ဦးပိုင်အမှတ်(၉၂)၊ (၆၁x၆၂)ကြား၊ (၁၁၂x၁၁၃)လမ်းကြားရှိ ဂရန်မြေကွက်အမည်ပေါက်သူ ဒေါ်နန်းအေးနု၏ (SPရရှိသူ ဒေါ်ခင်သန်းမြင့်)ထံမှ မှတ်ပုံတင်အရောင်းအဝယ်စာချုပ် အမှတ်(၃၅၅၂/၂၀၂၄)ဖြင့် ဝယ်ယူခဲ့သူ ဦးထွန်းလင်းမောင် ၁၃/တယန(နိုင်)၀၄၁၇၉၃က အမှုတွဲအမှတ် (၅၁၁၇/၂၀၂၄-၂၀၂၅)ဖြင့် အမည်ပြောင်း လျှောက်ထားလာပါသည်။ ကန့်ကွက်လိုပါက ခိုင်လုံသော အထောက်အထားများ၊ မှတ်ပုံတင်စာချုပ်စာတမ်းများ၊ တရားရုံး ဒီကရီများဖြင့် ၁၄ရက် အတွင်း ကန့်ကွက်နိုင်ပါသည်။

မြို့ပြစီမံကိန်းနှင့် မြေစီမံခန့်ခွဲမှုဌာန
မန္တလေးမြို့တော်စည်ပင်သာယာရေးကော်မတီ

ကြော်ငြာစာ

မန္တလေးမြို့၊ ချမ်းမြသာစည်မြို့နယ်၊ မြို့သစ်(၂)ရပ်ကွက်၊ အကွက်အမှတ် စ-၆၊ ဦးပိုင်အမှတ်(၃၃)၊ ၁၀၈လမ်းမပေါ်မျက်နှာပြု ၆၇x၆၈လမ်းကြားရှိ ဂရန်မြေကွက်အမည်ပေါက်သူ ဦးမောင်မောင်ဆွေ၏ (SPရရှိသူ ဦးသိန်းစိုးထွန်း) ထံမှ မှတ်ပုံတင်အရောင်းအဝယ်စာချုပ်အမှတ်(၂၄၄၂/၂၀၂၃)ဖြင့် ဝယ်ယူခဲ့သူ ဒေါ်ခင်သန်းနု ၅/ယမပ(နိုင်)၀၁၅၀၈၁က အမှုတွဲအမှတ်(၅၁၃၅/၂၀၂၄-၂၀၂၅)ဖြင့် သက်တမ်းတိုး၊ အမည်ပြောင်း လျှောက်ထားလာပါသည်။ ကန့်ကွက်လိုပါက ခိုင်လုံသောအထောက်အထားများ၊ မှတ်ပုံတင်စာချုပ်စာတမ်းများ၊ တရားရုံးဒီကရီများဖြင့် ၁၄ရက်အတွင်း ကန့်ကွက်နိုင်ပါသည်။

မြို့ပြစီမံကိန်းနှင့် မြေစီမံခန့်ခွဲမှုဌာန
မန္တလေးမြို့တော်စည်ပင်သာယာရေးကော်မတီ

ယာဉ်မှတ်ပုံတင်စာအုပ် မိတ္တူလျှောက်ထားခြင်း

ယာဉ်အမှတ် ၆၂ယ/၅၂၅၈၂ Kenbo-110 ယာဉ်လက်ဝယ်ရှိသူ ဒေါ်အိဖြူ ၉/ပမန(နိုင်)၂၅၄၄၈၈က (ကမ-၃)ပျောက်ဆုံး၍ မိတ္တူထုတ်ပေးရန် လျှောက်ထားလာပါသည်။ ကန့်ကွက်လိုပါက ခိုင်လုံသောအထောက်အထားများဖြင့် ကြော်ငြာသည့်ရက်မှ ရက် ၃၀အတွင်း အောက်ဖော်ပြပါရုံးသို့ လူကိုယ်တိုင် လာရောက် ကန့်ကွက်နိုင်ပါသည်။

ကညန၊ နေပြည်တော်ရုံး

ယာဉ်မှတ်ပုံတင်စာအုပ် မိတ္တူလျှောက်ထားခြင်း

ယာဉ်အမှတ် 39W/99249 SYM Bonus-110 ယာဉ်လက်ဝယ်ရှိသူ ဦးမြင့်တင် ၉/မမန(နိုင်)၀၁၁၁၃၂ က (ကမ-၃)ပျောက်ဆုံး၍ မိတ္တူထုတ်ပေးရန် လျှောက်ထားလာပါသည်။ ကန့်ကွက်လိုပါက ခိုင်လုံသောအထောက်အထားများဖြင့် ကြော်ငြာသည့်ရက်မှ ရက် ၃၀အတွင်း အောက်ဖော်ပြပါရုံးသို့ လူကိုယ်တိုင် လာရောက် ကန့်ကွက်နိုင်ပါသည်။

ကညန၊ နေပြည်တော်ရုံး

ကြော်ငြာစာ

မန္တလေးမြို့၊ ချမ်းမြသာစည်မြို့နယ်၊ မြို့သစ်(၄)ရပ်ကွက်၊ အကွက်အမှတ် ဇ-၅၊ ဦးပိုင်အမှတ်(၉၁)၊ (၆၁x၆၂)ကြား၊ (၁၁၂x၁၁၃)လမ်းကြားရှိ ဂရန်မြေကွက်အမည်ပေါက်သူ ဒေါ်နန်းအေးနု၏ (SPရရှိသူ ဒေါ်ခင်သန်းမြင့်)ထံမှ မှတ်ပုံတင်အရောင်းအဝယ်စာချုပ် အမှတ်(၃၅၅၁/၂၀၂၄)ဖြင့် ဝယ်ယူခဲ့သူ ဦးထွန်းလင်းမောင် ၁၃/တယန(နိုင်)၀၄၁၇၉၃က အမှုတွဲအမှတ် (၅၁၁၆/၂၀၂၄-၂၀၂၅)ဖြင့် အမည်ပြောင်း လျှောက်ထားလာပါသည်။ ကန့်ကွက်လိုပါက ခိုင်လုံသော အထောက်အထားများ၊ မှတ်ပုံတင်စာချုပ်စာတမ်းများ၊ တရားရုံးဒီကရီများဖြင့် ၁၄ရက် အတွင်း ကန့်ကွက်နိုင်ပါသည်။

မြို့ပြစီမံကိန်းနှင့် မြေစီမံခန့်ခွဲမှုဌာန
မန္တလေးမြို့တော်စည်ပင်သာယာရေးကော်မတီ

ကြော်ငြာစာ

မန္တလေးမြို့၊ ချမ်းမြသာစည်မြို့နယ်၊ ကံသာယာရပ်ကွက်၊ အကွက်အမှတ် ဂဂ-၁၊ ဦးပိုင်အမှတ်(၁၈-ခ)၊ ၅၉x၆၀ ကြား၊ ၁၀၃x၁၀၄လမ်းကြားရှိ ဂရန်မြေကွက်အမည်ပေါက်သူ ဒေါ်ဆွေဆွေမာဦးထံမှ မှတ်ပုံတင်အရောင်းအဝယ်စာချုပ်အမှတ်(၃၄၆၈/၂၀၂၄)ဖြင့် ဝယ်ယူခဲ့သူ ဒေါ်ကေသီလှိုင် ၅/ခဥတ(နိုင်)၀၅၂၈၄၉ က အမှုတွဲအမှတ်(၅၁၁၅/၂၀၂၄-၂၀၂၅)ဖြင့် အမည်ပြောင်း လျှောက်ထားလာပါသည်။ ကန့်ကွက်လိုပါက ခိုင်လုံသောအထောက်အထားများ၊ မှတ်ပုံတင်စာချုပ်စာတမ်းများ၊ တရားရုံးဒီကရီများဖြင့် ၁၄ရက်အတွင်း ကန့်ကွက်နိုင်ပါသည်။

မြို့ပြစီမံကိန်းနှင့် မြေစီမံခန့်ခွဲမှုဌာန
မန္တလေးမြို့တော်စည်ပင်သာယာရေးကော်မတီ

ကြော်ငြာစာ

မန္တလေးမြို့၊ မဟာအောင်မြေမြို့နယ်၊ ရဲမွန်တောင်ရပ်ကွက်၊ အကွက်အမှတ် ၇၊ ဦးပိုင်အမှတ်(၄၁)၊ (၅၉x၆၀)ကြား၊ ၄၁လမ်းရှိ ဂရန်မြေကွက်အမည်ပေါက်သူ ဒေါ်သီသီထက်ဦး၏ (SPရရှိသူ ဒေါ်ခင်သန်းမြင့်)ထံမှ မှတ်ပုံတင်အရောင်းအဝယ်စာချုပ် အမှတ်(၃၅၆၈/၂၀၂၄)ဖြင့် ဝယ်ယူခဲ့သူ ဦးထွန်းလင်းမောင် ၁၃/တယန(နိုင်)၀၄၁၇၉၃က အမှုတွဲအမှတ် (၅၁၂၄/၂၀၂၄-၂၀၂၅)ဖြင့် အမည်ပြောင်း လျှောက်ထားလာပါသည်။ ကန့်ကွက်လိုပါက ခိုင်လုံသော အထောက်အထားများ၊ မှတ်ပုံတင်စာချုပ်စာတမ်းများ၊ တရားရုံး ဒီကရီများဖြင့် ၁၄ရက် အတွင်း ကန့်ကွက်နိုင်ပါသည်။

မြို့ပြစီမံကိန်းနှင့် မြေစီမံခန့်ခွဲမှုဌာန
မန္တလေးမြို့တော်စည်ပင်သာယာရေးကော်မတီ

ကြော်ငြာစာ

မန္တလေးမြို့၊ မဟာအောင်မြေမြို့နယ်၊ ရဲမွန်တောင်ရပ်ကွက်၊ အကွက်အမှတ် ၇၊ ဦးပိုင်အမှတ်(၄၈)၊ (၅၉x၆၀)ကြား၊ ၄၁လမ်းရှိ ဂရန်မြေကွက်အမည်ပေါက်သူ ဒေါ်သီသီထက်ဦး၏ (SPရရှိသူ ဒေါ်ခင်သန်းမြင့်)ထံမှ မှတ်ပုံတင်အရောင်းအဝယ်စာချုပ် အမှတ်(၃၅၆၉/၂၀၂၄)ဖြင့် ဝယ်ယူခဲ့သူ ဦးထွန်းလင်းမောင် ၁၃/တယန(နိုင်)၀၄၁၇၉၃က အမှုတွဲအမှတ် (၅၁၁၀/၂၀၂၄-၂၀၂၅)ဖြင့် အမည်ပြောင်း လျှောက်ထားလာပါသည်။ ကန့်ကွက်လိုပါက ခိုင်လုံသော အထောက်အထားများ၊ မှတ်ပုံတင်စာချုပ်စာတမ်းများ၊ တရားရုံး ဒီကရီများဖြင့် ၁၄ရက် အတွင်း ကန့်ကွက်နိုင်ပါသည်။

မြို့ပြစီမံကိန်းနှင့် မြေစီမံခန့်ခွဲမှုဌာန
မန္တလေးမြို့တော်စည်ပင်သာယာရေးကော်မတီ

ကြော်ငြာစာ

မန္တလေးမြို့၊ မဟာအောင်မြေမြို့နယ်၊ မဟာမြိုင်(၂)ရပ်ကွက်၊ အကွက်အမှတ် မ-၂၊ ဦးပိုင်အမှတ်(၆-ခ)၊ ၆၃လမ်း၊ သိပ္ပံလမ်းx၄၃လမ်းကြားရှိ ဂရန်မြေကွက်အမည်ပေါက်သော ဦးဝမ်ယုံရှမ်း၊ ဒေါ်လင်းလင်းခိုင်တို့ထံမှ မှတ်ပုံတင်အရောင်းအဝယ်စာချုပ် အမှတ်(၃၄၀၆/၂၀၂၄)ဖြင့် ဝယ်ယူခဲ့သူ ဦးကျော်ဖေယျ ၁/မကန(နိုင်)၁၈၂၃၉၃က အမှုတွဲအမှတ် (၅၁၁၂/၂၀၂၄-၂၀၂၅)ဖြင့် အမည်ပြောင်း လျှောက်ထားလာပါသည်။ ကန့်ကွက်လိုပါက ခိုင်လုံသောအထောက်အထားများ၊ မှတ်ပုံတင်စာချုပ်စာတမ်းများ၊ တရားရုံး ဒီကရီများဖြင့် ၁၄ရက် အတွင်း ကန့်ကွက်နိုင်ပါသည်။

မြို့ပြစီမံကိန်းနှင့် မြေစီမံခန့်ခွဲမှုဌာန
မန္တလေးမြို့တော်စည်ပင်သာယာရေးကော်မတီ

အိတ်ဖွင့်တင်ဒါခေါ်ယူခြင်း

၁။ ၂၀၂၄-၂၀၂၅ ခုနှစ်တွင် မြန်မာ့သစ်လုပ်ငန်း၊ ရှမ်းပြည်နယ် (အရှေ့/တောင်)၊ တောင်ကြီး သစ်ထုတ်ရေးဒေသမှ သစ်မာတန်(၁၂၀၀၀)အား ရပ်စောက်မြို့နယ် နောင်ပိုးကြိုးဝိုင်းမှ ရပ်စောက်မြို့ရှိ မွေတော်သစ်ဆိပ်သို့ လည်းကောင်း၊ လွိုင်လင်သစ်ထုတ်ရေးဒေသမှ သစ်မာတန် (၉၀၀၀)အား မိုင်းကိုင်မြို့နယ် မိုင်းယွန်း/မိုင်းလန်းကြိုးဝိုင်းမှ ရပ်စောက်မြို့ရှိ မွေတော်သစ်ဆိပ်သို့လည်းကောင်း သစ်မာတန် (၁၀၀၀၀)အား မိုးနဲမြို့နယ် မိုးနဲကြိုးပြင်တောမှ နမ့်စန်မြို့ရှိ နမ့်စန်သစ်ဆိပ်သို့လည်းကောင်း၊ ကျွန်းသစ်တန် (၆၀၀၀)အား မိုင်းတုံမြို့နယ် မိုင်းကန် ကြိုးဝိုင်းအကွက်(၅၆)မှ နမ့်စန်မြို့ရှိ အမှတ်(၂၄၇) ခြေမြန်တပ်ရင်းဝင်းသို့လည်းကောင်း (၁)တန် အရောက်ဈေးနှုန်းဖြင့် ဝန်ဆောင်မှုများရယူလိုပါ၍ အိတ်ဖွင့်တင်ဒါတင်သွင်းရန် ဖိတ်ခေါ်အပ်ပါသည်-

၂။ **တင်ဒါပုံစံရောင်းချမည့်ရက်** - ၂၉-၁၁-၂၀၂၄ ရက်မှ
- ၁၂-၁၂-၂၀၂၄ ရက်ထိ (ရုံးချိန်အတွင်း)

၃။ **တင်ဒါပိတ်မည့်ရက်** - ၁၃-၁၂-၂၀၂၄ ရက်၊ ညနေ ၄:၃၀ နာရီ

၄။ **တင်ဒါဖွင့်မည့်ရက်** - ထပ်မံအကြောင်းကြားပါမည်။

၅။ **တင်ဒါပုံစံရောင်းချမည့်နေရာ** - မြန်မာ့သစ်လုပ်ငန်း ၊ ဒုတိယအထွေထွေမန်နေဂျာရုံး တောင်ကြီးမြို့

၆။ အသေးစိတ်အချက်အလက်များအား သိရှိလိုပါက တောင်ကြီးမြို့၊ မြန်မာ့သစ်လုပ်ငန်း၊ရှမ်းပြည်နယ်(အရှေ့/တောင်)၊ဒုတိယအထွေထွေမန်နေဂျာရုံးတွင် ရုံးချိန်အတွင်း လာရောက်မေးမြန်းနိုင်ပါသည်။ **ဖုန်း- ၀၈၁-၂၁၂၁၅၆၀**

တင်ဒါခေါ်ယူရေးကော်မတီ

ကြော်ငြာစာ

မန္တလေးမြို့၊ မဟာအောင်မြေမြို့နယ်၊ မဟာမြိုင်(၁)ရပ်ကွက်၊ အကွက်အမှတ် အပိုင်း(၉)၊ ဦးပိုင်အမှတ်(၅၉-ခ)၊ ၆၈ လမ်း၊ ၄၁ x ၄၂ လမ်းကြားရှိ ဂရန်မြေကွက် အမည်ပေါက်သူ ဦးဝှါ(ခ)မြင့်လွင်၊ Aung Yaung Khin(ခ) ဒေါ်ဌေးဌေးတို့ထံမှ မှတ်ပုံတင် အရောင်းအဝယ်စာချုပ်အမှတ်(၂၂၆၅/၂၀၀၄)ဖြင့် ဦးသန်းလှိုင်၊ ဒေါ်ညွှန့်ညွှန့်ဌေးတို့က ဝယ်ယူခဲ့ပြီး ဦးသန်းလှိုင် ပါ(၂)ဦးထံမှ မှတ်ပုံတင်အရောင်းအဝယ်စာချုပ်အမှတ်(၄၂၇၂/၂၀၀၅)ဖြင့် ဒေါ်ခွေးမ(ခ)ဒေါ်ချို ဝယ်ယူခဲ့ပါသည်။ မိခင် ဒေါ်ခွေးမ(ခ)ဒေါ်ချို၊ ဖခင် ဦးကျော်ဝင်းတို့ အသီးသီးကွယ်လွန်၍ အမွေဆက်ခံပိုင်ဆိုင်ကြောင်း စာချုပ်အမှတ်(၂၅၂၇/၂၀၂၄)ဖြင့် အမွေဆက်ခံခဲ့ကြသော သား၊ သမီးများဖြစ်ကြသည့် ဦးဇင်ကိုဦး၊ ဒေါ်ယဉ်ဇာဝင်း၊ ဦးကျော်ဇင်မင်း၊ ဒေါ်နွယ်နွယ်အေးတို့ထံမှ မှတ်ပုံတင်အရောင်းအဝယ်စာချုပ် အမှတ်(၃၅၆၆/၂၀၂၄)ဖြင့် ဝယ်ယူခဲ့သူ ဒေါ်မေခိုင်ဦး ၁၃/မဆတ(နိုင်)၀၃၂၉၈၀ က အမှုတွဲအမှတ်(၅၁၁၄/၂၀၂၄-၂၀၂၅)ဖြင့် အမည်ပြောင်း လျှောက်ထားလာပါသည်။ ကန့်ကွက်လိုပါက ခိုင်လုံသောအထောက်အထားများ၊ မှတ်ပုံတင်စာချုပ်စာတမ်းများ၊ တရားရုံးဒီကရီများဖြင့် ၁၄ရက်အတွင်း ကန့်ကွက်နိုင်ပါသည်။

မြို့ပြစီမံကိန်းနှင့်မြေစီမံခန့်ခွဲမှုဌာန၊မန္တလေးမြို့တော်စည်ပင်သာယာရေးကော်မတီ

ကြော်ငြာစာ

မန္တလေးမြို့၊ မဟာအောင်မြေမြို့နယ်၊ မဟာနွယ်စဉ်ရပ်ကွက်၊ အကွက်အမှတ် ၄၁၃-က(အပိုင်း-၅)၊ ဦးပိုင်အမှတ်(၃-ခ)၊ ၃၆လမ်း၊ ၇၀x၇၁လမ်းကြားရှိ ဂရန် မြေကွက်အမည်ပေါက်သူ ဒေါ်သန်းသန်းချို၏ (SPရရှိသူ ဒေါ်ခင်သန်းမြင့်) ထံမှ မှတ်ပုံတင်အရောင်းအဝယ်စာချုပ် အမှတ် (၃၅၇၀/၂၀၂၄)ဖြင့် ဝယ်ယူခဲ့သူ ဦးကျော်မင်းမောင် ၉/ခမစ(နိုင်)၁၁၇၄၂၄က အမှုတွဲအမှတ် (၅၁၃၃/၂၀၂၄-၂၀၂၅)ဖြင့် အမည်ပြောင်း လျှောက်ထားလာပါသည်။ ကန့်ကွက်လိုပါက ခိုင်လုံသော အထောက်အထားများ၊ မှတ်ပုံတင်စာချုပ်စာတမ်းများ၊ တရားရုံး ဒီကရီများဖြင့် ၁၄ရက် အတွင်း ကန့်ကွက်နိုင်ပါသည်။

မြို့ပြစီမံကိန်းနှင့် မြေစီမံခန့်ခွဲမှုဌာန
မန္တလေးမြို့တော်စည်ပင်သာယာရေးကော်မတီ

ကြော်ငြာစာ

မန္တလေးမြို့၊ မဟာအောင်မြေမြို့နယ်၊ မဟာမြိုင်(၁)ရပ်ကွက်၊ အကွက်အမှတ် န-၁၊ ဦးပိုင်အမှတ်(၈၅)၊ ၄၁ လမ်းနှင့် ၆၄ လမ်းထောင့်ရှိ ဂရန်မြေကွက်အမည်ပေါက်သူ ဒေါ်ရင်ချန်၏(SP ရရှိသူ ဦးအောင်စိန်)ထံမှ မှတ်ပုံတင်အရောင်းအဝယ်စာချုပ်အမှတ်(၃၆၂၀/၂၀၂၄)ဖြင့် ဝယ်ယူခဲ့သူ ဦးအောင်မြင့် ၉/မရမ(နိုင်)၀၉၁၀၀၉က အမှုတွဲအမှတ်(၅၁၁၃/၂၀၂၄-၂၀၂၅)ဖြင့် အမည်ပြောင်း လျှောက်ထားလာပါသည်။ ကန့်ကွက်လိုပါက ခိုင်လုံသောအထောက်အထားများ၊ မှတ်ပုံတင်စာချုပ်စာတမ်းများ၊ တရားရုံးဒီကရီများဖြင့် ၁၄ရက်အတွင်း ကန့်ကွက် နိုင်ပါသည်။

မြို့ပြစီမံကိန်းနှင့် မြေစီမံခန့်ခွဲမှုဌာန
မန္တလေးမြို့တော်စည်ပင်သာယာရေးကော်မတီ

ကြော်ငြာစာ

မန္တလေးမြို့၊ ချမ်းအေးသာစံမြို့နယ်၊ ကန်ကောက်ရပ်ကွက်၊ အကွက်အမှတ် ၅၁၄/၄၊ ဦးပိုင်အမှတ်(၁၂၀-ခ)၊ ၂၆x၂၈ ကြား၊ ၅၇x၅၈ လမ်းကြားရှိ ဂရန်မြေကွက်အမည်ပေါက်သူ ဦးကျော်ဦး ၁၃/လရန(နိုင်)၀၈၃၃၈၁ ၏ (GPရရှိ သူ ဒေါ်နန်းအေးအောင်)က အမှုတွဲအမှတ်(၅၁၀၇/၂၀၂၄-၂၀၂၅)ဖြင့် ဦးပိုင်ခွဲကျန် လျှောက်ထားလာပါသည်။ ကန့်ကွက်လိုပါက ခိုင်လုံသောအထောက်အထားများ၊ မှတ်ပုံတင်စာချုပ်စာတမ်းများ၊ တရားရုံးဒီကရီများဖြင့် ၁၄ရက်အတွင်း ကန့်ကွက်နိုင်ပါသည်။

မြို့ပြစီမံကိန်းနှင့် မြေစီမံခန့်ခွဲမှုဌာန
မန္တလေးမြို့တော်စည်ပင်သာယာရေးကော်မတီ

ကြော်ငြာစာ

မန္တလေးမြို့၊ ချမ်းအေးသာစံမြို့နယ်၊ ရန်မျိုးလုံရပ်ကွက်၊ အကွက်အမှတ် ၇၄၆၊ ဦးပိုင်အမှတ်(၅၆-ခ+၅၇-က)၊ ၃၁ လမ်း၊ ၇၁x၇၂ လမ်းကြားရှိ ဂရန်မြေကွက်အမည်ပေါက်သူ ဦးလိစိန်(ခ)မောင်ငယ် ၁၃/ကခန(နိုင်)၀၂၀၂၈၅ က အမှုတွဲအမှတ်(၅၁၀၈/၂၀၂၄-၂၀၂၅)ဖြင့် သက်တမ်းတိုး လျှောက်ထားလာပါသည်။ ကန့်ကွက်လိုပါက ခိုင်လုံသောအထောက်အထားများ၊ မှတ်ပုံတင်စာချုပ်စာတမ်းများ၊ တရားရုံးဒီကရီများဖြင့် ၁၄ရက်အတွင်း ကန့်ကွက်နိုင်ပါသည်။

မြို့ပြစီမံကိန်းနှင့် မြေစီမံခန့်ခွဲမှုဌာန
မန္တလေးမြို့တော်စည်ပင်သာယာရေးကော်မတီ

ပတ်စ်ပို့ပျောက်ဆုံးကြောင်း

ဒဂုံအရှေ့မြို့နယ်၊ (132) ရပ်ကွက်၊ ရတနာပုံလမ်း၊ အမှတ် (1083)နေ (ဘ) ဦးသက်ထွန်း၏ သား ဦးစိုးပိုင် ၇/ပခန(နိုင်) ၂၆၄၇၅၃ ၏ နိုင်ငံကူးလက်မှတ် ပျောက်ဆုံးသွားပါသဖြင့် တွေ့ရှိပါက အကြောင်းကြားပေးပါရန်။

ဖုန်း-၀၉-၄၂၀၀၂၅၁၂၅

အမည်မှန်

ကြာအင်းဆိပ်ကြီးမြို့နယ်၊ ကျိုက်ဒုံမြို့နေ (ဘ) ဦးဇော်နိုင်ဝင်း၏ သမီးဖြစ်သူ မနှင်းလက်လက်နိုင်၏ အမည်မှန်မှာ မနှင်းလဲ့လဲ့နိုင် ၃/ကဒန(နိုင်) ၀၁၈၃၉၀ ဖြစ်ပါကြောင်း။

မနှင်းလဲ့လဲ့နိုင်

အမည်မှန်

ကြာအင်းဆိပ်ကြီးမြို့နယ်၊ ကျိုက်ဒုံမြို့နေ(ဘ)ဦးဇော်နိုင်ဝင်း၏သမီး မလင်းလဲ့နိုင် ၏ အမည်မှန်မှာ မလင်းလက်နိုင် ၃/ကဒန(နိုင်)၀၀၄၀၈၅ ဖြစ်ပါကြောင်း။

မလင်းလက်နိုင်

ယာဉ်မှတ်ပုံတင်စာအုပ် မိတ္တူလျှောက်ထားခြင်း

ယာဉ်အမှတ် 77W/79545 ယာဉ်လက်ဝယ်ရှိသူ ဦးကျော်မိုးလွင် ၇/ပခန(နိုင်)၁၂၂၂၂၀ က (ကမ-၃) ပျောက်ဆုံး၍ မိတ္တူထုတ်ပေးရန် လျှောက်ထားလာပါသည်။ ကန့်ကွက်လိုပါက ခိုင်လုံသောအထောက်အထားများဖြင့် ကြော်ငြာသည့်ရက်မှ ရက် ၃၀အတွင်း အောက်ဖော်ပြပါရုံးသို့ လူကိုယ်တိုင် လာရောက် ကန့်ကွက်နိုင်ပါသည်။

ကညန၊ တိုင်းဒေသကြီးဦးစီးမှူးရုံး (ပဲခူး)

ယာဉ်မှတ်ပုံတင်စာအုပ် မိတ္တူလျှောက်ထားခြင်း

ယာဉ်အမှတ် 57W/47314 ယာဉ်လက်ဝယ်ရှိသူ ဦးရဲမြင့် ၇/သနပ(နိုင်)၀၇၁၃၆၆က (ကမ-၃) ပျောက်ဆုံး၍ မိတ္တူထုတ်ပေးရန် လျှောက်ထားလာပါသည်။ ကန့်ကွက်လိုပါက ခိုင်လုံသော အထောက်အထားများဖြင့် ကြော်ငြာ သည့်ရက်မှ ရက် ၃၀အတွင်း အောက်ဖော်ပြပါ ရုံးသို့ လူကိုယ်တိုင် လာရောက် ကန့်ကွက်နိုင်ပါသည်။

ကညန၊ တိုင်းဒေသကြီးဦးစီးမှူးရုံး (ပဲခူး)

ကြော်ငြာစာ

မန္တလေးမြို့၊ အောင်မြေသာစံမြို့နယ်၊ အနိုပ်တော်ရပ်ကွက်၊ အကွက်အမှတ် ၄၁၇၊ ဦးပိုင်အမှတ်(၉၆-ဏ)၊ ၅၇x၅၈ကြား၊ သံလမ်းကပ်လျက်လမ်းရှိ ဂရန်မြေကွက်အမည်ပေါက်သူ ဦးကျော်မင်း၏(SPရရှိသူ ဒေါ်ရွှေစိန်)ထံမှ မှတ်ပုံတင်အရောင်းအဝယ် စာချုပ်အမှတ်(၂၈၀၂/၂၀၂၄)ဖြင့် ဝယ်ယူခဲ့သူ ဦးအောင်သူရဦး ၁၃/နခန(နိုင်) ၀၇၂၀၃၆ က အမှုတွဲအမှတ်(၅၁၀၆/၂၀၂၄-၂၀၂၅)ဖြင့် အမည်ပြောင်း လျှောက်ထားလာပါသည်။ ကန့်ကွက်လိုပါက ခိုင်လုံသော အထောက်အထားများ၊ မှတ်ပုံတင်စာချုပ်စာတမ်းများ၊ တရားရုံးဒီကရီများဖြင့် ၁၄ရက်အတွင်း ကန့်ကွက်နိုင်ပါသည်။

မြို့ပြစီမံကိန်းနှင့်မြေစီမံခန့်ခွဲမှုဌာန
မန္တလေးမြို့တော်စည်ပင်သာယာရေးကော်မတီ

ပိုင်ရှင်ကိုယ်တိုင်အမြန်ရောင်းမည်

၁။ ရန်ကုန်တွင်အခြေချနေထိုင်ပြီး လူလည်းနေစီးပွားရေးလုပ်ရန်အဆင်ပြေသော သုဝဏ္ဏ VIP–2 လမ်းမတန်းလမ်းကျယ်၊ မျက်နှာစာ(70') x ရှေ့နောက်(90')၊ (45' x 50') 2RC တိုက်(1)လုံး၊ (12' x 25')နှစ်ထပ်တိုက်(1)လုံး၊ ဂရန်မြေ၊ Bank ဖွင့်လိုသူများ၊ Showroom ဖွင့်လိုသူများ၊ စီးပွားရေးလုပ်ငန်းလုပ်ကိုင်လိုသူများအတွက် စီးပွားရေးလုပ်ရန် အချက်အချာကျနေရာကောင်း၊

ကျပ်သိန်း (40,000)

၂။ အရှေ့ဒဂုံ၊ စပ်စံထွန်းလမ်းမ၊ မြေအကျယ် (20' x 60')၊ မြေပို(60')ပါ၊ မြေပေါ်အကျယ် (20' x 120')၊ အိမ်(1)လုံးပါ၊ ဂရန်မြေ၊ လူနေပြီး စီးပွားရေးလုပ်ရန်နေရာကောင်း။

ကျပ်သိန်း (3,500)

၃။ ဆယ်အိမ်တန်းကမ်းခြေရှိ ဘန်ဂလို(15)လုံး၊ စားသောက်ခန်းမ(1)ခု၊ ဝန်ထမ်းလိုင်းခန်းပါ ညှော့ရိပ်သာ၊ ရင်းနှီးမြှုပ်နှံထားပြီး အရန်သင့် စီးပွားရေးလုပ်ကိုင်လိုသူများအတွက် မြေဧရိယာ(2)ဧကခန့် ကျယ်သောညှော့ရိပ်သာ။

ကျပ်သိန်း (15,000)

၄။ သန်လျင်မြို့၊ ထမလုံ၊ မြယာရိုး၊ ဥယျာဉ်ခြံမြေ၊ မြေဧရိယာ(1.27ဧက)၊ ဘုန်းကြီးကျောင်း၊ ရိပ်သာလှူဒါန်းလိုသူများနှင့် အေးအေးချမ်းချမ်းနေလိုသူများအတွက် အချက်အချာကျနေရာကောင်း၊ သီလဝါဥယျာဉ်အိမ်ရာကပ်လျက်၊ သီးနေသောစိန်တလုံးသရက်ပင် ရာကျော်ပါသော ခြံကြီး။

ကျပ်သိန်း (8,000)

၅။ သာစုကန်၊ အမှတ်(၄)လမ်းမကြီးအနီး၊ သာစုကန်ဘုရားဘေး၊ မြေပိုင်မြေ၊ ပြည်နယ်နှင့် တိုင်းများမှ ရန်ကုန်တွင် အဖွဲ့လိုက်အခြေချ နေလိုသူများအတွက် ဧကကွက်ကြီး၊ 1Sqft ကို ငွေကျပ် 45,000/–ဈေးဖြင့် ရမည့်ခြံကြီး၊ ပုဂ္ဂလိက ကျောင်း၊ တက္ကသိုလ်၊ ကောလိပ်၊ ဆေးရုံဖွင့်ရန် နေရာကောင်း၊ အိမ်ရာကွက်ဖော်လိုသူများ၊ အပန်းဖြေစခန်းလုပ်ကိုင်လိုသူများအတွက် စီးပွားရေးလုပ်ရန် အချက်အချာကျ နေရာကောင်း။ မြေဧက(15)ဧကကျော်။

ကျပ်သိန်း (300,000)

ဖုန်း – 09–5178979, 09 –451146685, 09–251790828, 09–755170655

ကန့်ကွက်နိုင်ပါကြောင်း

ရန်ကုန်တိုင်းဒေသကြီး၊ ဒဂုံမြို့သစ်(မြောက်ပိုင်း)မြို့နယ်၊ မြေတိုင်းရပ်ကွက်အမှတ် (၂၉)၊ ဦးထွန်းမြင့်လမ်း၊ မြေကွက်အမှတ် (၃၃၆)၊ အကျယ်အဝန်း (၄၁ပေ × ၆၀ပေ)ရှိ ဒေါ်ကြည်ဖြူဇော် (၁၂/လမန (နိုင်) ၁၂၇၅၁၅) အမည်ပေါက် နှစ်(၆၀)ဂရန်မြေကွက်နှင့် ယင်းမြေကွက်ပေါ်ရှိ အကျိုးခံစားခွင့် အရပ်ရပ်အားလုံးတို့ကို အမည်ပေါက်ပိုင်ရှင် ဒေါ်ကြည်ဖြူဇော် ၏အထူးကိုယ်စားလှယ်လွှဲစာအမှတ် (၁၉၃၀၅/၂၀၂၃)အရ ရောင်းချပိုင်ခွင့်ရှိသူ ဦးဉာဏ်ထွန်းလင်း (၁၂/လသန (နိုင်) ၀၁၇၃၅၉) ထံမှ ကျွန်ုပ်တို့၏မိတ်ဆွေက ဝယ်ယူရန်အတွက် စရန်ငွေပေးချေထားပြီးဖြစ်ပါသည်။ အရောင်းအဝယ်အား ကန့်ကွက်လိုပါက ကျွန်ုပ်တို့ထံသို့ စာရွက်စာတမ်း အထောက်အထားမူရင်းများဖြင့် ယနေ့မှစ၍ (၇)ရက်အတွင်း လာရောက်ကန့်ကွက်နိုင်ပါသည်။ ထိုရက်ကျော်လွန်ပါက အရောင်းအဝယ်ကိစ္စကိုဥပဒေနှင့် အညီဆက်လက်ဆောင်ရွက် သွားမည်ဖြစ်ကြောင်း အများသိစေရန် ကြေညာအပ်ပါသည်။

လွှဲအပ်ညွှန်ကြားချက်အရ

ဦးခင်မောင်ဦး
LL.B, D.B.L, D.I.L.,
တရားလွှတ်တော်ရှေ့နေ(စဉ်–၈၈၅၂)

ဒေါ်လင်းလင်းထက်
LL.B,
အထက်တန်းရှေ့နေ(စဉ်–၄၈၃၃၈)

၀၉ ၅၅၀ ၆၁၄၆ ၊ ၀၉ ၄၅၅၅၀ ၆၁၄၆

ကန့်ကွက်နိုင်ကြောင်း အသိပေးကြေညာခြင်း

ပြင်ဦးလွင်မြို့၊ ရပ်ကွက်ကြီး(၁)၊ ကွင်း/အကွက်အမှတ်(၁၀/တံတားဦးအနောက်)၊ ဦးပိုင်အမှတ်(၃၂–ဃ/၂)၊ မြေဧရိယာ ၀ ဒသမ ၀၂၈ ဧကရှိ မြေကွက်အား မြေငှားဂရန်(သက်တမ်းတိုး) လျှောက်ထားနိုင်ရေး ဦးအေးမောင် ၉/မမန(နိုင်)၀၂၂၇၈၂မှ ဆက်လက်ဆောင်ရွက်သွားမည်ဖြစ်ပါသဖြင့် ကန့်ကွက်လိုသူများရှိပါက ပြင်ဦးလွင်ခရိုင်/မြို့နယ်အထွေထွေအုပ်ချုပ်ရေးဦးစီးဌာနရုံးသို့ ကြော်ငြာပါသည့်ရက်မှစ၍ ၁၄ရက်အတွင်း မြေပိုင်ဆိုင်မှုအထောက်အထား ပြည့်စုံစွာဖြင့် လာရောက်ကန့်ကွက်နိုင်ပါကြောင်း ကြေညာအပ်ပါသည်။

မြို့နယ်အထွေထွေအုပ်ချုပ်ရေးဦးစီးဌာန၊ ပြင်ဦးလွင်မြို့

ကြော်ငြာစာ

မန္တလေးမြို့၊ မဟာအောင်မြေမြို့နယ်၊ မဟာမြိုင်(၂)ရပ်ကွက်၊ အကွက်အမှတ် ဒ–၃၊ ဦးပိုင်အမှတ် (၁၁၄)၊ ၆၃ လမ်း၊ ၃၇x၃၈ လမ်းကြားရှိ ဂရန်မြေကွက် အမည်ပေါက်သူ ဒေါ်လီလီ(ခ)ဒေါ်အေး ၁၃/လရန(နိုင်)၀၇၉၇၇၃က အမှုတွဲအမှတ် (၅၀၉၉/၂၀၂၄–၂၀၂၅)ဖြင့် သက်တမ်းတိုး လျှောက်ထားလာပါသည်။ ကန့်ကွက်လိုပါက ခိုင်လုံသောအထောက်အထားများ၊ မှတ်ပုံတင် စာချုပ်စာတမ်းများ၊ တရားရုံးဒီကရီများဖြင့် ၁၄ရက်အတွင်း ကန့်ကွက်နိုင်ပါသည်။

မြို့ပြစီမံကိန်းနှင့် မြေစီမံခန့်ခွဲမှုဌာန မန္တလေးမြို့တော် စည်ပင်သာယာရေးကော်မတီ

ကြော်ငြာစာ

မန္တလေးမြို့၊ ချမ်းမြသာစည်မြို့နယ်၊ ထွန်းတုံးရပ်ကွက်၊ အကွက်အမှတ် ၈၈–၂၀၊ ဦးပိုင်အမှတ်(၂၆)၊ ၁၀၈(A)လမ်း၊ ၅၁x၅၂ လမ်းကြားရှိ ဂရန်မြေကွက်အမည်ပေါက်သူ ဒေါ်စမ်းသီတာ၏(SPရရှိသူ ဒေါ်လှခိုင်ဖြိုး)ထံမှ မှတ်ပုံတင်အရောင်းအဝယ်စာချုပ် အမှတ်(၃၅၆၂/၂၀၂၄)ဖြင့် ဝယ်ယူခဲ့သူ ဦးရှိုးကျန်ဝေ ၁၃/ကခန(နိုင်)၀၁၃၅၃၃၊ ဒေါ်သန္တာဆန်း ၁၃/ကခန (နိုင်)၀၈၇၇၂၀တို့က အမှုတွဲအမှတ်(၅၁၀၂/၂၀၂၄–၂၀၂၅)ဖြင့် အမည်ပြောင်း လျှောက်ထားလာပါသည်။ ကန့်ကွက်လိုပါက ခိုင်လုံသောအထောက်အထားများ၊ မှတ်ပုံတင်စာချုပ်စာတမ်းများ၊ တရားရုံးဒီကရီများဖြင့် ၁၄ရက်အတွင်း ကန့်ကွက်နိုင်ပါသည်။

မြို့ပြစီမံကိန်းနှင့် မြေစီမံခန့်ခွဲမှုဌာန
မန္တလေးမြို့တော်စည်ပင်သာယာရေးကော်မတီ

ကြော်ငြာစာ

မန္တလေးမြို့၊ ချမ်းမြသာစည်မြို့နယ်၊ အောင်ပင်လယ်ရပ်ကွက်၊ အကွက်အမှတ် ၁၄၊ ဦးပိုင်အမှတ်(၅၃)ခဲစင်း၊ ၅၀(ဘီ)လမ်း၊ ၁၀၃x၁၀၄ လမ်းကြားရှိ ဂရန်မြေကွက်အမည်ပေါက်သူ ဦးသန်းအေးမောင်၊ ဒေါ်နွဲ့သန်းရီ၏(SPရရှိသူ ဒေါ်မိုးမိုးလွင်)ထံမှ မှတ်ပုံတင်အရောင်းအဝယ်စာချုပ်အမှတ် (၃၂၅၂/၂၀၂၄)ဖြင့် ဝယ်ယူခဲ့သူ ဒေါ်မေမြတ်မိုး ၁/မကတ(နိုင်)၁၂၃၁၆၇ က အမှုတွဲအမှတ် (၅၁၀၀/၂၀၂၄–၂၀၂၅)ဖြင့် ဦးပိုင်ခွဲ၊ အမည်ပြောင်း လျှောက်ထားလာပါသည်။ ကန့်ကွက်လိုပါက ခိုင်လုံသောအထောက်အထားများ၊ မှတ်ပုံတင်စာချုပ်စာတမ်းများ၊ တရားရုံးဒီကရီများဖြင့် ၁၄ရက်အတွင်း ကန့်ကွက်နိုင်ပါသည်။

မြို့ပြစီမံကိန်းနှင့် မြေစီမံခန့်ခွဲမှုဌာန
မန္တလေးမြို့တော်စည်ပင်သာယာရေးကော်မတီ

ကန့်ကွက်နိုင်ပါကြောင်း

ရန်ကုန်တိုင်းဒေသကြီး၊ တွံတေးမြို့နယ်၊ ရှမ်းစုကျေးရွာအုပ်စု၊ ဦးပိုင်အမှတ် (၂၅၇)၊ ကွင်းအမှတ်(၃၁၀)၊ ဒေါ်စောမာရီ(၁၂/တတန(နိုင်)၀၃၆၅၉၄) အမည်ပေါက် ဂရန်မူရင်း၊ ဧရိယာအကျယ်အဝန်း (၀.၁၇၃)ဧက မြေကွက်နှင့်ယင်းမြေကွက်ပေါ်ရှိ အကျိုးခံစားခွင့်အရပ်ရပ်အားလုံးတို့ လက်ရှိပိုင်ဆိုင်ပြီး ရောင်းချပိုင်ခွင့်ရှိကြောင်း ဝန်ခံကတိပြုသူ ဒေါ်စောမာရီ(၁၂/တတန(နိုင်)၀၃၆၅၉၄) ထံမှ ကျွန်ုပ်၏မိတ်ဆွေဖြစ်သူ ဒေါ်ငြိမ်းငြိမ်းစိုး(၁၂/တတန(နိုင်)၁၉၂၇၉၃) မှ အပြီးပိုင်ဝယ်ယူရန်အတွက် စရန်ငွေများကို ပေးချေထားပြီးဖြစ်ပါသည်။

အထက်ပါအရောင်းအဝယ်ကိစ္စနှင့်ပတ်သက်၍ ကန့်ကွက်လိုသူများရှိပါက တိကျခိုင်လုံသော အထောက်နှင့်တကွ ဤကြော်ငြာပါသည့်ရက်မှစ၍ (၁၄)ရက်အတွင်း ကျွန်ုပ်ထံသို့ လာရောက်ကန့်ကွက်နိုင်ပါကြောင်းနှင့် ကန့်ကွက်မည့်သူမရှိပါက အရောင်းအဝယ်ကိုဥပဒေနှင့်အညီ ဆက်လက်ဆောင်ရွက်သွားမည်ဖြစ်ကြောင်း အများသိစေရန်ကြော်ငြာအပ်ပါသည်။

ဒေါ်ငြိမ်းငြိမ်းစိုး၏ လွှဲအပ်ညွှန်ကြားချက်အရ
ဦးဝင်းမင်းထိုက်(LL.B/D.B.L)
အထက်တန်းရှေ့နေ(စဉ်–၅၄၈၅၈)
၃(အေ)၊ (၃)လွှာ၊ အမှတ်(၃၂၅)၊ ကောလိယလမ်း၊ (၁၃)ရပ်ကွက်၊
တောင်ဥက္ကလာပမြို့နယ်၊ ရန်ကုန်တိုင်းဒေသကြီး။
ဖုန်း–၀၉ ၄၂၀ ၀၆၈ ၄၈၅၊ ၀၉ ၆၉၇ ၀၉၆ ၈၅၄

ယာဉ်မှတ်ပုံတင်စာအုပ် မိတ္တူလျှောက်ထားခြင်း

ယာဉ်အမှတ် 55W/77228, Honda Scoopy 110 ယာဉ်လက်ဝယ်ရှိသူ DT Naing Oo Co.,Ltd. က(ကမ–၃)ပျောက်ဆုံး၍ မိတ္တူထုတ်ပေးရန် လျှောက်ထားလာပါသည်။ ကန့်ကွက်လိုပါက ခိုင်လုံသော အထောက်အထားများဖြင့် ကြော်ငြာသည့်ရက်မှ ရက် ၃၀ အတွင်း အောက်ဖော်ပြပါရုံးသို့ လူကိုယ်တိုင်လာရောက်ကန့်ကွက်နိုင်ပါသည်။

ကညန၊ ခရိုင်ရုံး (မန္တလေးမြောက်ပိုင်း) မန္တလေးမြို့

ယာဉ်မှတ်ပုံတင်စာအုပ် မိတ္တူလျှောက်ထားခြင်း

ယာဉ်အမှတ် ၆၂ယ/၆၃၀၄၉, New Aibo 125, M/C ယာဉ်လက်ဝယ်ရှိသူ Su Htar San Co.,Ltd. က(ကမ–၃)ပျောက်ဆုံး၍ မိတ္တူထုတ်ပေးရန် လျှောက်ထားလာပါသည်။ ကန့်ကွက်လိုပါက ခိုင်လုံသော အထောက်အထားများဖြင့် ကြော်ငြာသည့်ရက်မှ ရက် ၃၀ အတွင်း အောက်ဖော်ပြပါရုံးသို့ လူကိုယ်တိုင်လာရောက် ကန့်ကွက်နိုင်ပါသည်။

ကညန၊ ခရိုင်ရုံး (မန္တလေးတောင်ပိုင်း) မန္တလေးမြို့

ကြော်ငြာစာ

မန္တလေးမြို့၊ အောင်မြေသာစံမြို့နယ်၊ ပြည်ကြီးရန်လုံရပ်ကွက်၊ အကွက်အမှတ် ၇၆၊ ဦးပိုင်အမှတ် ၁၀–ဈ/၁၄လမ်း၊ ၈၇x၈၈ကြားရှိ ဘိုးဘမြေကွက်အမည်ပေါက်သူ ဦးကျော်ရဲထွန်း ၉/အမဇ(နိုင်)၀၅၃၇၉၉ က ဘိုးဘစာအုပ်တင်ပြ၍ မှတ်ပုံတင်အရောင်းအဝယ်စာချုပ် ချုပ်ဆိုရန်အတွက် မြေပုံ၊ မြေရာဇဝင်ရေးကူးခွင့် လျှောက်ထားလာပါသည်။ ကန့်ကွက်လိုပါက ခိုင်လုံသောအထောက်အထားများ၊ မှတ်ပုံတင်စာချုပ်စာတမ်းများ၊ တရားရုံးဒီကရီများဖြင့် ၁၄ရက်အတွင်း ကန့်ကွက်နိုင်ပါသည်။

မြို့ပြစီမံကိန်းနှင့် မြေစီမံခန့်ခွဲမှုဌာန
မန္တလေးမြို့တော်စည်ပင်သာယာရေးကော်မတီ

ကြော်ငြာစာ

မန္တလေးမြို့၊ ချမ်းမြသာစည်မြို့နယ်၊ ချမ်းမြသာစည်တောင်ရပ်ကွက်၊ အကွက်အမှတ် ၈၅၂၊ ဦးပိုင်အမှတ် ၁၀–ခ ခဲစင်း/၁၀၄ x ၁၀၅ကြား၊ ၈၁x၈၂ ကြားရှိ ဘိုးဘမြေကွက်အမည်ပေါက်သူ ဒေါ်ခင်စိန် ၉/မရတ(နိုင်)၀၈၀၃၀၃ က ဘိုးဘစာအုပ်တင်ပြ၍ ခဲစင်းပြ မှတ်ပုံတင်အရောင်းအဝယ်စာချုပ်ချုပ်ဆိုရန်အတွက် မြေပုံမြေရာဇဝင်ရေးကူးခွင့်ပြုပါရန် လျှောက်ထားလာပါသည်။ ကန့်ကွက်လိုပါက ခိုင်လုံသောအထောက်အထားများ၊ မှတ်ပုံတင်စာချုပ်စာတမ်းများ၊ တရားရုံးဒီကရီများဖြင့် ၁၄ရက်အတွင်း ကန့်ကွက်နိုင်ပါသည်။

မြို့ပြစီမံကိန်းနှင့် မြေစီမံခန့်ခွဲမှုဌာန
မန္တလေးမြို့တော်စည်ပင်သာယာရေးကော်မတီ

ကြော်ငြာစာ

မန္တလေးမြို့၊ ချမ်းအေးသာစံမြို့နယ်၊ အောင်နန်းရိပ်သာအနောက်ရပ်ကွက်၊ အကွက်အမှတ် ၅၇၅၊ ဦးပိုင်အမှတ် ၁၀၈(က)/ ၈၅လမ်း၊ ၃၁x၃၂ ကြားရှိ ဘိုးဘမြေကွက်အမည်ပေါက်သူ ဦးကျော်ဝင်း ၁၃/ကမန(နိုင်)၀၅၈၁၁၂၏ အထူးကိုယ်စားလှယ်လွှဲစာအမှတ် (၃၂/၂၀၂၀)ဖြင့် လွှဲအပ်ခြင်းခံရသူ ဒေါ်စန်းစန်းမြင့် ၉/မနတ(နိုင်)၀၃၁၀၀၉က ဂရန်စာချုပ်တင်ပြ၍ မှတ်ပုံတင် အရောင်းအဝယ်စာချုပ်ချုပ်ဆိုရန်အတွက် မြေပုံ၊ မြေရာဇဝင်ရေးကူးခွင့် လျှောက်ထားလာပါသည်။ ကန့်ကွက်လိုပါက ခိုင်လုံသောအထောက်အထားများ၊ မှတ်ပုံတင်စာချုပ်စာတမ်းများ၊ တရားရုံးဒီကရီများဖြင့် ၁၄ရက်အတွင်း ကန့်ကွက်နိုင်ပါသည်။

မြို့ပြစီမံကိန်းနှင့် မြေစီမံခန့်ခွဲမှုဌာန
မန္တလေးမြို့တော်စည်ပင်သာယာရေးကော်မတီ

ကြော်ငြာစာ

မန္တလေးမြို့၊ ပြည်ကြီးတံခွန်မြို့နယ်၊ (ခ)ရပ်ကွက်၊ အကွက်အမှတ် ဟ–၈၊ ဦးပိုင်အမှတ် ၇၁/၆၅x၆၇ ကြား၊ ၁၁၆x၁၁၇ ကြားရှိ ဂရန်မြေကွက်အား အမည်ပေါက်သူ ဦးစောမောင်ကွယ်လွန်၍ အမွေဆက်ခံစာချုပ်အမှတ်(၃၅၃၄/၂၀၂၃)ဖြင့် အမွေဆက်ခံခဲ့သည့် ဦးမင်းဆွေဦး ၉/မတရ(နိုင်)၀၄၇၃၀၇၊ ဒေါ်တင်လေးဆွေ ၉/မတရ(နိုင်)၀၀၀၁၄၂ တို့၏(GP ရရှိသူ ဦးထွန်းထွန်းလင်း) က တောမှမြို့ပြောင်း၊သက်တမ်းတိုး၊ဂရန်ပျောက်၊အမည်ပြောင်းလျှောက်ထားဆဲဖြစ်ရာ ဌာနမှလုပ်ထုံးလုပ်နည်းနှင့်အညီ ဆောင်ရွက်ပြီးဖြစ်ပါသဖြင့် ပျောက်ဆုံးသွားသော ဦးစောမောင် အမည်ပေါက် တောဂရန်အမှုတွဲအမှတ် ၃၇၆၁/၁၉၉၀– ၁၉၉၁ အား ဌာနမှပယ်ဖျက်သွားမည်ဖြစ်ပါသဖြင့် ကန့်ကွက်လိုပါက ခိုင်လုံသောအထောက်အထားများ၊ မှတ်ပုံတင်စာချုပ်စာတမ်းများ၊ တရားရုံးဒီကရီများဖြင့် ၁၄ရက်အတွင်း ကန့်ကွက်နိုင်ပါသည်။

မြို့ပြစီမံကိန်းနှင့် မြေစီမံခန့်ခွဲမှုဌာန
မန္တလေးမြို့တော်စည်ပင်သာယာရေးကော်မတီ

ရန်ကုန်တိုင်းဒေသကြီး၊ ကြည့်မြင်တိုင်မြို့နယ်၊ မကျည်းတန်းမြောက်အရှေ့ရပ်ကွက်၊ လှည်းတန်းလမ်း၊ အမှတ်-၃၃(မြေညီ-ခြေရင်းခန်း) တိုက်ခန်းနှင့် ၎င်းတိုက်ခန်းအပါအဝင် အကျိုးခံစားခွင့်အရပ်ရပ်အားလုံးနှင့် ပတ်သက်၍ ကန့်ကွက်နိုင်ကြောင်း အများသိစေရန် ကြေညာခြင်း

အထက်ဖော်ပြပါ တိုက်ခန်းအပါအဝင် ၎င်းတိုက်ခန်း၏ အကျိုးခံစားခွင့်အရပ်ရပ်တို့ကို တရားဝင်ရောင်းချပိုင်ခွင့်ရှိသူ ဦးအောင်ကျော်ဦး(၁၂/ကကတ(နိုင်)၀၀၂၃၉၇)ထံမှ ကျွန်ုပ်တို့၏မိတ်ဆွေ ဒေါ်သဲမာ(၁၂/ကမတ(နိုင်)၀၀၃၈၁၈) မှ ဝယ်ယူရန်အတွက် ရောင်းဖိုးငွေ၏ တစ်စိတ်တစ်ဒေသ ပေးချေထားပြီးဖြစ်ရာ အဆိုပါ တိုက်ခန်းနှင့်ပတ်သက်၍ ဤကြေညာပါသည့်ရက်မှ (၇)ရက်အတွင်း ကျွန်ုပ်တို့ထံသို့ ခိုင်လုံသော စာချုပ်စာတမ်းမူရင်းများနှင့်တကွ လူကိုယ်တိုင် လာရောက်ကန့်ကွက်နိုင်ပါသည်။ အကယ်၍ သတ်မှတ်ရက်အတွင်း ကန့်ကွက်မည့်သူမရှိပါက အရောင်းအဝယ်ကိစ္စကို ဥပဒေနှင့်အညီ ဆက်လက်ဆောင်ရွက်သွားမည် ဖြစ်ပါကြောင်း အများသိစေရန် အသိပေးကြေညာအပ်ပါသည်။

လွှဲအပ်ညွှန်ကြားချက်အရ
ဒေါ်ရတနာဌေး
LL.B, D.B.L, C.B.L, WIPO(SWITZERLAND)
တရားလွှတ်တော်ရှေ့နေ(စဉ်–၁၆၃၂၉)

ဒေါ်သက်သက်မိုး(LLB) — အထက်တန်းရှေ့နေ(စဉ်–၅၆၂၀၇)
ဒေါ်ခိုင်ဝါဖူး (LLB) — အထက်တန်းရှေ့နေ(စဉ်–၅၆၆၂၆)

အမှတ်–၃၈(မြေညီ)၊ နိဗ္ဗာန်လမ်း၊ သာစုအရှေ့ရပ်ကွက်၊ ကြည့်မြင်တိုင်မြို့နယ်၊
ရန်ကုန်တိုင်းဒေသကြီး။ ဖုန်း– ၀၉–၄၂၀၀၀၃၃၇၉၊ ၀၉–၄၂၀၀၉၅၂၂၀၊
၀၉–၄၂၇၆၆၈၆၃၃၊ ၀၉–၄၂၀၀၁၄၂၀၃

ရန်ကုန်တိုင်းဒေသကြီး၊ ကမာရွတ်မြို့နယ်၊ ကမာရွတ်(၅)ရပ်ကွက်၊ အောင်မင်္ဂလာလမ်းရှိ ဆောက်လုပ်ရေးဝန်ကြီးဌာန၊ မြို့ရွာနှင့်အိုးအိမ်ဖွံ့ဖြိုးရေးဦးစီးဌာနမှ ဟံသာရိပ်မွန် စုပေါင်း အဆောက်အအုံအမှတ်(၆၁၀)၊ ဒုတိယထပ်၊ အခန်းအမှတ်-၂၁၀၊ ဒေါ်ရွှေဥ(၁၂/ကမရ (နိုင်)၀၁၈၇၂၈)အမည်ပေါက် တိုက်ခန်းအပါအဝင် ၎င်းတိုက်ခန်း၏ အကျိုးခံစားခွင့်အရပ်ရပ်အားလုံးနှင့် ပတ်သက်၍ ကန့်ကွက်နိုင်ကြောင်း အများသိစေရန် ကြေညာခြင်း

အထက်ဖော်ပြပါ တိုက်ခန်းအပါအဝင် ၎င်းတိုက်ခန်း၏ အကျိုးခံစားခွင့် အရပ်ရပ်တို့ကို တရားဝင် ရောင်းချပိုင်ခွင့်ရှိသူ ဦးလှိုင်ဝင်းအောင် (၁၂/ကမရ(နိုင်) ၀၄၇၈၃၀)၊ ဒေါ်ဝင်းဝင်းခိုင်(ခ)ဒေါ်တင်တင်စိန် (၁၂/ကမရ(နိုင်)၀၁၁၄၈၇)တို့ထံမှ ကျွန်ုပ်တို့၏မိတ်ဆွေ ဒေါ်လှလှဝင်း(၁၂/ကမတ(နိုင်)၀၃၈၁၃၂) မှ ဝယ်ယူရန်အတွက် ရောင်းဖိုးငွေ၏ တစ်စိတ်တစ်ဒေသအား ပေးချေထားပြီးဖြစ်ရာ အဆိုပါ တိုက်ခန်းနှင့်ပတ်သက်၍ ဤကြေညာပါသည့်ရက်မှ(၇)ရက်အတွင်း ကျွန်ုပ်တို့ထံသို့ ခိုင်လုံသော စာချုပ်စာတမ်းမူရင်းများနှင့်တကွ လူကိုယ်တိုင်လာရောက် ကန့်ကွက်နိုင်ပါသည်။ အကယ်၍ သတ်မှတ်ရက်အတွင်း ကန့်ကွက်မည့်သူမရှိပါက အရောင်းအဝယ်ကိစ္စကို ဥပဒေနှင့်အညီ ဆက်လက်ဆောင်ရွက်သွားမည်ဖြစ်ပါကြောင်း အများသိစေရန် အသိပေးကြေညာအပ်ပါသည်။

လွှဲအပ်ညွှန်ကြားချက်အရ
ဒေါ်ရတနာဌေး
LL.B, D.B.L, C.B.L, WIPO(SWITZERLAND)
တရားလွှတ်တော်ရှေ့နေ(စဉ်–၁၆၃၂၉)

ဒေါ်သက်သက်မိုး(LLB) — အထက်တန်းရှေ့နေ(စဉ်–၅၆၂၀၇)
ဒေါ်ခိုင်ဝါဖူး (LLB) — အထက်တန်းရှေ့နေ(စဉ်–၅၆၆၂၆)

အမှတ်–၃၈(မြေညီ)၊ နိဗ္ဗာန်လမ်း၊ သာစုအရှေ့ရပ်ကွက်၊ ကြည့်မြင်တိုင်မြို့နယ်၊
ရန်ကုန်တိုင်းဒေသကြီး။ ဖုန်း– ၀၉–၄၂၀၀၀၃၃၇၉၊ ၀၉–၄၂၀၀၉၅၂၂၀၊
၀၉–၄၂၇၆၆၈၆၃၃၊ ၀၉–၄၂၀၀၁၄၂၀၃

ဖောင်းကြွပျောက် လျှောက်ထားခြင်း

ယာဉ်အမှတ် 32W/80196 ၏ ဖောင်းကြွနံပါတ်ပြား ပျောက်ဆုံး၍ ထုတ်ပေးရန် လျှောက်ထားလာပါသဖြင့် ယခင်ဖောင်းကြွနံပါတ်ပြား ပျက်ပြယ်ပါကြောင်း အများသိစေရန် ကြေညာအပ်ပါသည်။

ကညန၊ ခရိုင်ရုံး(တောင်ငူ)

ဖောင်းကြွပျောက် လျှောက်ထားခြင်း

ယာဉ်အမှတ် 16W/8421 Honda Click 110 ၏ ဖောင်းကြွနံပါတ်ပြားပျောက်ဆုံး၍ ထုတ်ပေးရန် လျှောက်ထားလာပါသဖြင့် ယခင်ဖောင်းကြွနံပါတ်ပြား ပျက်ပြယ်ပါကြောင်း အများသိစေရန် ကြေညာအပ်ပါသည်။

ကညန(တောင်ကြီး)

ကြော်ငြာစာ

မန္တလေးမြို့၊ အောင်မြေသာစံမြို့နယ်၊ သီရိမာလာအရှေ့ရပ်ကွက်၊ အကွက်အမှတ် ၁၈၁၊ ဦးပိုင်အမှတ် (၃၃.က)၊ ၂၄x၂၅ကြား၊ ၈၆x၈၇ လမ်းကြားရှိ ဦးဘဖေ၊ ဒေါ်တင်ကြည် အမည်ပေါက် ဘိုးဘမြေကွက်အား ခင်ပွန်းဖြစ်သူ ဦးဘဖေကွယ်လွန်၍ အမွေဆက်ခံပိုင်ဆိုင်ကြောင်း စာချုပ်အမှတ်(၈၃၅/၂၀၂၄)ဖြင့် အမွေဆက်ခံခဲ့သော ဇနီးဖြစ်သူ ဒေါ်တင်ကြည်ထံမှ မှတ်ပုံတင် အရောင်းအဝယ်စာချုပ်အမှတ် (၂၉၉၃/၂၀၂၄)ဖြင့် ဝယ်ယူခဲ့သူ ဒေါ်လင်းလင်းနိုင် ၉/အမဇ (နိုင်) ၀၄၃၃၄၈၊ မသီရိစန္ဒာ ၉/အမဇ(နိုင်) ၀၉၁၂၃၃ တို့က အမှုတွဲအမှတ် (၀၅၉၀/ဘ(ပြောင်း)၂၀၂၄–၂၀၂၅)ဖြင့် ဘိုးဘ၊ အမည်ပြောင်း လျှောက်ထားလာပါသည်။ ကန့်ကွက်လိုပါက ခိုင်လုံသောအထောက်အထားများ၊ မှတ်ပုံတင် စာချုပ်စာတမ်းများ၊ တရားရုံးဒီကရီများဖြင့် ၁၄ရက်အတွင်း ကန့်ကွက်နိုင်ပါသည်။

မြို့ပြစီမံကိန်းနှင့် မြေစီမံခန့်ခွဲမှုဌာန မန္တလေးမြို့တော် စည်ပင်သာယာရေးကော်မတီ

ယာဉ်မှတ်ပုံတင်စာအုပ် မိတ္တူလျှောက်ထားခြင်း

ယာဉ်အမှတ် 57W/62521 Honda Wave 100 ယာဉ်လက်ဝယ်ရှိသူ ဒေါ်မွန်မွန်သန်း ၁၃/တကန (နိုင်)၁၄၁၃၆၀ က (ကမ–၃) ပျောက်ဆုံး၍ မိတ္တူထုတ်ပေးရန် လျှောက်ထားလာပါသည်။ ကန့်ကွက်လိုပါက ခိုင်လုံသောအထောက်အထားများဖြင့် ကြော်ငြာသည့်ရက်မှ ရက် ၃၀အတွင်း အောက်ဖော်ပြပါရုံးသို့ လူကိုယ်တိုင် လာရောက်ကန့်ကွက်နိုင်ပါသည်။

ကညန၊ တောင်ကြီး

ယာဉ်မှတ်ပုံတင်စာအုပ် မိတ္တူလျှောက်ထားခြင်း

ယာဉ်အမှတ် ၃၇ယ/၁၃၉၅၇ ယာဉ်လက်ဝယ်ရှိသူ ဒေါ်သန်းသန်းဝင်း ၁၀/မလမ(နိုင်)၀၀၇၁၈၁ က (ကမ–၃) ပျောက်ဆုံး၍ မိတ္တူထုတ်ပေးရန် လျှောက်ထားလာပါသည်။ ကန့်ကွက်လိုပါက ခိုင်လုံသောအထောက်အထားများဖြင့် ကြော်ငြာသည့်ရက်မှ ရက် ၃၀ အတွင်း အောက်ဖော်ပြပါရုံးသို့ လူကိုယ်တိုင် လာရောက်ကန့်ကွက်နိုင်ပါသည်။

ကညန၊ ပြည်နယ်ဦးစီးမှူးရုံး မော်လမြိုင်မြို့

စာအုပ်စာပေ လူ့မိတ်ဆွေ

ငြင်းချက်ထုတ်ရန်သမ္မန်စာ

(တရားမကျင့်ထုံးဥပဒေအမိန့်-၅၊ နည်းဥပဒေ-၂၀)

သဃ်န်းကျွန်းခရိုင်တရားရုံးတော်

၂၀၂၄ ခုနှစ်၊ တရားမကြီးမှုအမှတ်-၂၉၇

ဦးဇော်မင်းအေး နှင့် ၁။ ဦးရွှေအေး
၂။ ဒေါ်ရွှေပု
၃။ ဦးအောင်မြင့်
၄။ ဦးဇော်မင်းဦး

(တရားလို) (တရားပြိုင်များ)

ရန်ကုန်တိုင်းဒေသကြီး၊ မင်္ဂလာတောင်ညွန့်မြို့နယ်၊ လွတ်လပ်ရေး ရပ်ကွက်၊ စီဝါယာလမ်း၊ အမှတ်(၂၉)၊ ၄-လွှာနေ ဦးရွှေအေး၊ ဒေါ်ရွှေပု (ယခု နေရပ်လိပ်စာမသိသူများ) သိစေရမည်။

သင့်အပေါ်၌ တရားလိုက "ကတိပဋိညာဉ်အတိုင်း အရောင်းအဝယ် မှတ်ပုံတင်စာချုပ် ချုပ်ပေးစေလိုမှု" လျှောက်ထားစွဲဆိုသည်ဖြစ်၍ သင်ကိုယ်တိုင် ဖြစ်စေ၊ ၎င်းအမှုနှင့်စပ်လျဉ်း၍ အရေးကြီးသည့်စကားအရပ်ရပ်တို့ကို ချေပပြောဆိုနိုင်သူ ကိုယ်စားလှယ်နှင့်ဖြစ်စေ၊ ရှေ့နေနှင့်ဖြစ်စေ ၂၀၂၄ ခုနှစ်၊ ဒီဇင်ဘာလ ၁၂ ရက် (၁၃၈၆ ခုနှစ်၊ နတ်တော်လဆန်း ၁၂ ရက်) မွန်းမတည့်မီ ၁၀:၀၀ နာရီတွင် အထက်အမည်ရေးသားပါရှိသူ တရားလို၏ အဆိုလွှာကို ထုချေရှင်းလင်းရန် ရုံးတော်သို့ လာရောက်ရမည်။ ၎င်းအပြင် အထက်ပါရက်တွင် သင်မလာရောက် ပျက်ကွက်ခဲ့လျှင် သင့်မျက်ကွယ်တွင် ငြင်းချက်များကို ထုတ်ပေးလိမ့်မည်။ ၎င်းအပြင် တရားလိုကကြည့်ရှုလိုသည့် စာရွက်စာတမ်းများနှင့် သင်က ထုချေတင်ပြအမှီပြုလိုသည့် စာချုပ်စာတမ်း အစရှိသည်တို့ကို သင်နှင့်အတူ ယူဆောင်လာရမည်။ သို့မဟုတ် သင့်ကိုယ်စားလှယ်ရှေ့နေ လက်တွင်ထည့်အပ်လိုက်ရမည်။ သင်က ထုချေလွှာတင်သွင်းလိုလျှင် အမှုမဆိုင်မီလေးရက်က တင်သွင်းရမည်။

၂၀၂၄ ခုနှစ်၊ နိုဝင်ဘာလ ၂၈ ရက်တွင် ဤရုံးတံဆိပ်ရိုက်နှိပ်၍ ကျွန်ုပ်လက်မှတ်ရေးထိုး ထုတ်ပေးလိုက်သည်။

(တင့်တင့်ဌေး)
တွဲဖက်ခရိုင်တရားသူကြီး(၃)
သဃ်န်းကျွန်းခရိုင်တရားရုံး

ရန်ကုန်တိုင်းဒေသကြီး၊ သဃ်န်းကျွန်းမြို့နယ်၊ (ဆ/က)ရပ်ကွက်၊ ရတနာသုခလမ်း၊ အမှတ်(၆၃)ဟုခေါ် တွင်သော (၂)ခန်းတွဲ (၆)ထပ်တိုက်၏ ၃-လွှာ(ဘီ)၊ တိုက်ရှေ့မျက်နှာမူလျှင်-ဝဲဘက်)၊ အကျယ်အဝန်း (၂၅ပေx၅၂ပေ)ရှိ တိုက်ခန်းနှင့်ပတ်သက်၍ ကန့်ကွက်နိုင်ကြောင်း အသိပေးကြေညာခြင်း

အထက်လိပ်စာပါတိုက်ခန်းကို မြေပိုင်ရှင် ဦးကျော်လှမြင့် ၇/သဝတ(နိုင်)၀၅၈၂၂၄ထံမှ အရပ်ကတိစာချုပ်ဖြင့် ဝယ်ယူထားပြီး လက်ရှိလက်ရောက်ပိုင်ဆိုင်ကာ ရောင်းချပိုင်ခွင့်ရှိသည်ဟု အဆိုပြုကမ်းလှမ်းလာသူ ဒေါ်ခင်ခင်ဝင်း ၁၂/ဥကတ(နိုင်)၀၆၆၆၉၇ ထံမှ ကျွန်ုပ်တို့၏မိတ်ဆွေဖြစ်သူ ဦးသိန်းရင် ၁၁/မတန(နိုင်)၀၀၆၀၀၄ က အပြီးအပိုင်ဝယ်ယူရန် သဘောတူသည့်အလျောက် စရန်ငွေတစ်စိတ်တစ်ဒေသပေးချေထားပြီးဖြစ်ပါသည်။ ၎င်းအရောင်းအဝယ်ပြုလုပ်သည့် တိုက်ခန်းနှင့်ပတ်သက်၍ ပိုင်ရေးဆိုင်ခွင့်ရှိသူများ၊ ကန့်ကွက်လိုသူများရှိပါက ဤကြော်ငြာပါသည့်ရက်မှစ၍ ခုနစ်ရက်အတွင်း ကျွန်ုပ်တို့ထံသို့ ခိုင်လုံသော စာချုပ်စာတမ်း အထောက်အထားမူရင်းများဖြင့် လာရောက်ကန့်ကွက်နိုင်ပါကြောင်းနှင့် သတ်မှတ်ရက်အတွင်း ကန့်ကွက်သူမရှိပါက အဆိုပါအရောင်းအဝယ်အား ဥပဒေနှင့်အညီ အပြီးသတ်စာချုပ်ချုပ်ဆိုကာ အရောင်းအဝယ်ကို ဆက်လက်ဆောင်ရွက်သွားမည်ဖြစ်ကြောင်း အများသိစေရန် အသိပေး ကြော်ငြာအပ်ပါသည်။

လွှဲအပ်ညွှန်ကြားချက်အရ-
ဦးဘူမောင်(LL.B) (စဉ်-၂၂၇၄၇)
ဒေါ်ဖြိုးဖြိုးအောင်(LL.B)(စဉ်-၄၈၄၃၁)အထက်တန်းရှေ့နေများ
အမှတ်(၅/၁၁)၊ ဘီ(မြေညီ)၊ ဗျိုင်းရေအိုးစင်လမ်း၊ တာမွေမြို့နယ်၊ ရန်ကုန်မြို့
ဖုန်း-၀၉-၅၁၁၈၀၀၇၊ ၀၉-၅၁၁၅၉၉၀၊ ၀၉-၅၁၈၃၅၆၉

ကန့်ကွက်နိုင်ပါကြောင်းအများသိစေရန်ကြေညာခြင်း

၁။ မိတ္ထီလာမြို့၊ မြင်းကန်ကျေးရွာအုပ်စု၊ ကွင်း/အကွက်/အမှတ်နှင့်အမည်-၇၅၆/ဆင်စလွယ်၊ ဦးပိုင်အမှတ်- ၄၇၄/၄၊ မြေကွက်အမှတ်- ၇၇၀၊ ဧရိယာ ၀ ဒသမ ၄၇ဧကရှိ ယာမြေအမျိုးအစား၊ ဦးမောင်မောင်မြင့်အမည်ပေါက် ယာမြေကွက် (၁)ကွက်။

၂။ မိတ္ထီလာမြို့၊ မြင်းကန်ကျေးရွာအုပ်စု၊ ကွင်း/အကွက်/အမှတ်နှင့်အမည်- ၇၅၆/ဆင်စလွယ်၊ ဦးပိုင်အမှတ်-၄၇၀/၁၊ မြေကွက်အမှတ်- ၇၆၂၊ ဧရိယာ ၀ ဒသမ ၆၅ဧကရှိ ယာမြေအမျိုးအစား၊ ဦးကိုကြီးအမည်ပေါက် ယာမြေကွက်(၁)ကွက်။

၃။ မိတ္ထီလာမြို့၊ မြင်းကန်ကျေးရွာအုပ်စု၊ ကွင်း/အကွက်/အမှတ်နှင့်အမည်- ၇၅၆/ဆင်စလွယ်၊ ဦးပိုင်အမှတ်-၄၆၉၊ မြေကွက်အမှတ်-၇၆၃၊ ဧရိယာ ၀ ဒသမ ၃၇ဧကရှိ ယာမြေအမျိုးအစား၊ ဦးပြား အမည်ပေါက် ယာမြေကွက်(၁)ကွက်။

၄။ မိတ္ထီလာမြို့၊ မြင်းကန်ကျေးရွာအုပ်စု၊ ကွင်း/အကွက်/အမှတ်နှင့်အမည်- ၇၅၆/ဆင်စလွယ်၊ ဦးပိုင်အမှတ်-၄၇၀/၃၊ မြေကွက်အမှတ်-၇၃၉၊ ၈၁၉၊ ဧရိယာ ၁ ဒသမ ၀၈ဧကရှိ ယာမြေအမျိုးအစား ဒေါ်ကေသီခိုင်အမည်ပေါက် ယာမြေကွက်(၁)ကွက်။

၅။ သက်ဆိုင်ရာဌာနမှ အခြားနည်း အသုံးပြုခွင့်ပေးထားသော မိတ္ထီလာမြို့၊ မြင်းကန်ကျေးရွာအုပ်စု၊ ကွင်း/အကွက်/အမှတ်နှင့်အမည်- ၇၅၆/ဆင်စလွယ်ရှိ ဦးပိုင်အမှတ်- ၄၆၈/၂(ယာ)၊ (၁ ဒသမ ၇၁)ဧက၊ ၄၇၀/၂(ယာ)၊ ၀ ဒသမ ၂၀ဧက၊ ၄၇၂/၁(ယာ)၊ ၁ ဒသမ ၂၅ဧက၊ ၄၇၃/၁(ယာ)၊ ၀ ဒသမ ၃၂ဧက အပါအဝင် မြေကွက်များနှင့် ယင်းမြေကွက်များပေါ်ရှိ သီးပင်စားပင်

အကျိုးခံစားခွင့် အရပ်ရပ်တို့သည် ၎င်းတစ်ဦးတည်းပိုင်ဆိုင်လက်ဝယ်ရှိသူဖြစ်ပြီး၊ ပုံစံ(၇)အပါအဝင် အခြားပိုင်ဆိုင်မှုဆိုင်ရာ စာရွက်စာတမ်းမူရင်းတို့ကို ပြသပြီး၊ ဦးမောင်မောင်မြင့် (ဘ) ဦးချစ်စိန် ၁၃/လရန(နိုင်)၀၀၈၆၄၉ဆိုသူမှ အရှုပ်အရှင်းကင်းရှင်းကြောင်း၊ အပြီးအပိုင်လွှဲပြောင်းရောင်းချလိုပါကြောင်း ကမ်းလှမ်းပြောဆိုလာသည့်အပေါ် ကျွန်ုပ်တို့၏မိတ်ဆွေက အပြီးအပိုင်ဝယ်ယူရန်အတွက် အရောင်းတန်ဖိုးငွေမှ တစ်စိတ်တစ်ဒေသကို စရန်ငွေအဖြစ် ပေးချေထားပြီးဖြစ်ပါသည်။ အထက်ဖော်ပြပါမြေကွက်များနှင့်မြေကွက်များပေါ်ရှိ အကျိုးခံစားခွင့်အရပ်ရပ်တို့အား အရောင်းအဝယ်ပြုလုပ်သည့်ကိစ္စနှင့်စပ်လျဉ်းပြီး ကန့်ကွက်ရန်အကြောင်းရှိခဲ့ပါလျှင် ယခုကြော်ငြာပါသည့်ရက်မှ (၁၄)ရက်အတွင်း ခိုင်လုံသောစာရွက်စာတမ်းအထောက်အထားများနှင့်တကွ ကျွန်ုပ်တို့ထံသို့ဆက်သွယ်၍ လာရောက်ကန့်ကွက်နိုင်ပါသည်။ အကယ်၍ သတ်မှတ်ရက်အတွင်း ကန့်ကွက်သူမရှိပါက အရောင်းအဝယ်ကိစ္စကို ပြီးမြောက်သည်အထိ ဥပဒေနှင့်အညီ ဆက်လက်ဆောင်ရွက်သွားမည်ဖြစ်ကြောင်း အများသိစေရန် ကြေညာအပ်ပါသည်။

ဝယ်ယူသူ၏လွှဲအပ်ညွှန်ကြားချက်အရ-

ဦးအောင်ဝင်း (LL.B)	**ဒေါ်ခင်စိုးသိုက် (LL.B, DIBL)**
တရားလွှတ်တော်ရှေ့နေ(စဉ်-၆၁၉၆)	**တရားလွှတ်တော်ရှေ့နေ(စဉ်-၁၀၇၁၁)**

အမှတ်(၃၂၆)၊ ဇီဇဝါလမ်း၊ နယ်မြေ(၃)ပေါက်ချောင်း(၁)ရပ်၊ မိတ္ထီလာမြို့

တင်ဒါခေါ်ယူခြင်း

၁။ ရန်ကုန်တိုင်းဒေသကြီး၊ သဃ်န်းကျွန်းခရိုင်၊ သဃ်န်းကျွန်းမြို့နယ်၊ စံပြ/စီမံကိန်းရပ်ကွက်အတွင်း တည်ထားကိုးကွယ်တော်မူသော ဆုတောင်းပြည့်ရန်မျိုးအောင်စေတီတော်မြတ်ကြီးအား လုံးတော်ပြည့် ရွှေသင်္ကန်းကပ်လှူနိုင်ရန် ရွှေမိုက်လုပ်ငန်းရှင်နှင့် ရွှေချလုပ်ငန်းရှင်များအား တင်ဒါတင်သွင်းနိုင်ရန် ဖိတ်ခေါ်အပ်ပါသည်။

၂။	**တင်ဒါပုံစံရောင်းချမည့်ရက်**	-	၂၉-၁၁-၂၀၂၄ ရက်မှ ၂၉-၁၂-၂၀၂၄ ရက်အထိ
၃။	**တင်ဒါပုံစံရောင်းချမည့်နေရာနှင့် တင်သွင်းမည့်နေရာ**	-	သဃ်န်းကျွန်းမြို့နယ်၊ စံပြ/စီမံကိန်း ရပ်ကွက်၊ ရန်မျိုးအောင်စေတီတော်
၄။	**တင်ဒါတင်သွင်းရမည့်နောက်ဆုံး ရက်**	-	ရွှေမိုက်တင်ဒါ (၁၅-၁၂-၂၀၂၄)၊ ရွှေချ တင်ဒါ (၂၉-၁၂-၂၀၂၄)

၅။ အသေးစိတ်သိရှိလိုပါက အထက်ဖော်ပြပါလိပ်စာအတိုင်း လာရောက် စုံစမ်းနိုင်ပါသည်။

ဂေါပကရုံး ဖုန်း - ၀၉-၆၇၅၃၇၇၉၂၆
အတွင်းရေးမှူးဖုန်း - ၀၉-၅၀၃၄၅၁၁
ဘဏ္ဍာရေးမှူး ဖုန်း - ၀၉-၅၀၁၉၅၇၅

ဦးသန့်အောင်
ဥက္ကဋ္ဌ
ဆုတောင်းပြည့်ရန်မျိုးအောင်စေတီတော်ဂေါပက

ငြင်းချက်ထုတ်ရန်သမ္မန်စာ

(တရားမကျင့်ထုံးဥပဒေအမိန့်-၅၊ နည်းဥပဒေ-၂၀)

မရမ်းကုန်းမြို့နယ်တရားရုံးတော်

၂၀၂၄ ခုနှစ်၊ တရားမကြီးမှုအမှတ်-၅၈

ဒေါ်မြင့်မျိုးဝေ နှင့် ဦးမောင်ရင်ထွေး

တရားလို တရားပြိုင်

ရန်ကုန်တိုင်းဒေသကြီး၊ မရမ်းကုန်းမြို့နယ်၊ (၃)ရပ်ကွက်၊ (၄)လမ်း၊ (မြေညီထပ်) ရွှေကမ္ဘာအိမ်ရာ၊ အမှတ်(ဘီ-၄ /၀၀၁)နေ တရားပြိုင်ဖြစ်သည့် ဦးမောင်ရင်ထွေး (ယခုနေရပ်လိပ်စာ မသိသူ)သိစေရမည်။

သင့်အပေါ်၌ တရားလိုဘက်က "အကြင်လင်မယားအဖြစ်မှ ကွာရှင်းပေးစေလိုမှု" လျှောက်ထားစွဲဆိုထားသည်ဖြစ်၍ သင်ကိုယ်တိုင်ဖြစ်စေ၊ သို့တည်းမဟုတ် ၎င်းအမှုနှင့်စပ်လျဉ်း၍ အရေးကြီးသည့် စကားအရပ်ရပ်တို့ကို ချေပပြောဆိုနိုင်သူ ကိုယ်စားလှယ်နှင့်ဖြစ်စေ၊ ရှေ့နေနှင့်ဖြစ်စေ ၂၀၂၄ ခုနှစ်၊ ဒီဇင်ဘာလ ၁၈ ရက်၊ ၁၃၈၆ ခုနှစ်၊ နတ်တော်လဆုတ် ၃ ရက်(ဗုဒ္ဓဟူးနေ့) မွန်းမတည့်မီ ၁၀း၀၀ နာရီတွင် အထက်အမည်ပါရှိသူ တရားလို၏ အဆိုလွှာကို ထုချေရှင်းလင်းရန် ရုံးတော်သို့ လာရောက်ရမည်။ ၎င်းအပြင် အထက်ပါရက်တွင် သင်မလာရောက် ပျက်ကွက်ခဲ့လျှင် သင့်မျက်ကွယ်တွင် ငြင်းချက်များကို ထုတ်ပေးလိမ့်မည်။ ၎င်းပြင် တရားလိုက ကြည့်ရှုလိုသည့် စာရွက်စာတမ်းများနှင့် သင်က ထုချေတင်ပြအမှီပြုလိုသည့် စာချုပ်စာတမ်း အစရှိသည်တို့ကို သင်နှင့်အတူ ယူဆောင်လာရမည်။ သို့တည်းမဟုတ် သင့်ကိုယ်စားလှယ် ရှေ့နေလက်တွင် ထည့်အပ်ပို့လိုက်ရမည်။ သင်က ထုချေလွှာတင်သွင်းလိုလျှင် အမှုမဆိုင်မီလေးရက်က တင်သွင်းရမည်။

၂၀၂၄ ခုနှစ်၊ နိုဝင်ဘာလ(၂၇)ရက်တွင် ဤရုံးတံဆိပ်ရိုက်နှိပ်၍ ကျွန်ုပ်လက်မှတ်ရေးထိုး ထုတ်ပေးလိုက်သည်။

(အေးပြည့်ပြည့်မျိုး)
ဒုတိယမြို့နယ်တရားသူကြီး(၂)
မရမ်းကုန်းမြို့နယ်တရားရုံး

ရန်ကုန်တိုင်းဒေသကြီး၊ သဃ်န်းကျွန်းမြို့နယ်၊ သုဝဏ္ဏ၊ ရန်ကုန်သစ်ရပ်ကွက်၊ ကမာကြည်လမ်း၊ အမှတ်(၁၈)ဟုခေါ်တွင်သော (၂)ခန်းတွဲ (၆)ထပ်တိုက်၏ ပထမထပ်(တိုက်ရှေ့မျက်နှာမူလျှင်-ညာဘက်)၊ အကျယ်အဝန်း (၁၈ပေx၅၄ပေ)ရှိ တိုက်ခန်းနှင့်ပတ်သက်၍ ကန့်ကွက်နိုင်ကြောင်း အသိပေးကြေညာခြင်း

အထက်လိပ်စာပါတိုက်ခန်းကို ကန်ထရိုက်တာအဖြစ် အကျိုးခံစားခွင့်ရရှိထားသူများထံမှ အရပ်ကတိစာချုပ် ဖြင့် ဝယ်ယူထားပြီး လက်ရှိလက်ရောက်ပိုင်ဆိုင်ကာ ရောင်းချပိုင်ခွင့်ရှိသည်ဟု အဆိုပြုကမ်းလှမ်းလာသူ ဒေါ်ခင်ဆွေဝင်း ၁၂/သဃက(နိုင်)၀၈၅၅၄၁ ထံမှ ကျွန်ုပ်တို့၏မိတ်ဆွေဖြစ်သူ ဒေါ်နီနီမိုး ၁၁/စတန(နိုင်) ၀၆၁၉၄၅ က အပြီးအပိုင် ဝယ်ယူရန် သဘောတူသည့်အလျောက် စရန်ငွေတစ်စိတ်တစ်ဒေသပေးချေထားပြီးဖြစ်ပါသည်။ ၎င်းအရောင်းအဝယ်ပြုလုပ် သည့်တိုက်ခန်းနှင့်ပတ်သက်၍ ပိုင်ရေးဆိုင်ခွင့်ရှိသူများ၊ ကန့်ကွက်လိုသူများရှိပါက ဤကြော်ငြာပါသည့်ရက်မှစ၍ ခုနစ်ရက်အတွင်း ကျွန်ုပ်တို့ထံသို့ ခိုင်လုံသော စာချုပ်စာတမ်း အထောက်အထားမူရင်းများဖြင့် လာရောက်ကန့်ကွက်နိုင်ပါကြောင်းနှင့် သတ်မှတ်ရက်အတွင်း ကန့်ကွက်သူမရှိပါက အဆိုပါအရောင်းအဝယ်အား ဥပဒေနှင့်အညီ အပြီးသတ် စာချုပ်ချုပ်ဆိုကာ အရောင်းအဝယ်ကို ဆက်လက်ဆောင်ရွက်သွားမည်ဖြစ်ကြောင်း အများသိစေရန် အသိပေး ကြော်ငြာအပ်ပါသည်။

လွှဲအပ်ညွှန်ကြားချက်အရ-
ဦးဘူမောင်(LL.B) (စဉ် - ၂၂၇၄၇)
ဒေါ်ဖြိုးဖြိုးအောင်(LL.B) (စဉ်-၄၈၄၃၁) အထက်တန်းရှေ့နေများ
အမှတ်(၅/၁၁)၊ ဘီ(မြေညီ)၊ ဗျိုင်းရေအိုးစင်လမ်း၊ တာမွေမြို့နယ်၊ ရန်ကုန်မြို့
ဖုန်း-၀၉-၅၁၁၈၀၀၇၊ ၀၉-၅၁၁၅၉၉၀၊ ၀၉-၅၁၈၃၅၆၉

အများသိစေရန်နှင့် ကန့်ကွက်နိုင်ကြောင်း အသိပေးကြေညာခြင်း

ရန်ကုန်တိုင်းဒေသကြီး၊ ဒဂုံမြို့သစ်(မြောက်ပိုင်း)မြို့နယ်၊ မြေတိုင်းရပ်ကွက်အမှတ်(၃၀)၊ မြေကွက်အမှတ်(၁၅၉)၊ အကျယ်အဝန်း(၄၀ပေx၆၀ပေ)ရှိ ဒေါ်ဝင်းဝင်းမွန် ၁၂/ဥကမ(နိုင်)၂၁၁၂၈၈ အမည်ပေါက် နှစ်(၆၀)ဂရန်မြေကွက်နှင့် ယင်းမြေကွက်ပေါ်ရှိ အမှတ်(၁၅၉)၊ သခင်ဖစိန်လမ်းနှင့်ဗိုလ်ဆွန်ပက်လမ်းထောင့်၊ (၃၀)ရပ်ကွက်၊ ဒဂုံမြို့သစ်(မြောက်ပိုင်း) မြို့နယ်၊ ရန်ကုန်မြို့ဟုခေါ်တွင်သော (RC)နှစ်ထပ်ခွဲနေအိမ်တို့အား ဂရန်အမည်ပေါက်ပြီး လက်ရှိလက်ရောက် နေထိုင်ပိုင်ဆိုင်ကာ ရောင်းချပိုင်ခွင့်ရှိသည်ဟု အဆိုပြုသူ ဒေါ်ဝင်းဝင်းမွန် ၁၂/ဥကမ(နိုင်)၂၁၁၂၈၈ ထံမှ ကျွန်ုပ်တို့၏မိတ်ဆွေများဖြစ်ကြသော ဦးကောင်းမြတ်ဇော် ၁၁/ကဖန(နိုင်)၀၆၀၇၃၃ နှင့် ဒေါ်ခင်မြတ်နိုးထွန်း ၁၁/စတန(နိုင်)၀၇၁၄၉၅ တို့ကဝယ်ယူရန် စရန်ငွေတစ်စိတ်တစ်ဒေသ ပေးချေထားပြီးဖြစ်ပါသည်။ ၎င်းအရောင်းအဝယ်ပြုလုပ်သည့်မြေကွက်၊ နေအိမ်တို့နှင့်ပတ်သက်၍ ပိုင်ရေးဆိုင်ခွင့်ရှိသူများ၊ ကန့်ကွက်လိုသူများရှိပါက ဤကြော်ငြာပါသည့်ရက်မှစ၍ (၁၄)ရက်အတွင်း ကျွန်ုပ်တို့ထံသို့ ခိုင်လုံသော စာချုပ်စာတမ်းအထောက်အထားမူရင်းများဖြင့် လာရောက်ကန့်ကွက်နိုင်ပါကြောင်းနှင့် သတ်မှတ်ရက်အတွင်း ကန့်ကွက်သူမရှိပါက အဆိုပါအရောင်းအဝယ်အား ဥပဒေနှင့်အညီ အပြီးသတ်စာချုပ်ချုပ်ဆိုကာ ဆက်လက်ဆောင်ရွက်သွားမည်ဖြစ်ကြောင်း အများသိစေရန် အသိပေး ကြော်ငြာအပ်ပါသည်။ **လွှဲအပ်ညွှန်ကြားချက်အရ-**

ဦးဘူမောင်(LL.B) (စဉ် -၂၂၇၄၇)၊ ဒေါ်ဖြိုးဖြိုးအောင်(LL.B) (စဉ်-၄၈၄၃၁)၊
အထက်တန်းရှေ့နေများ
အမှတ်(၅/၁၁)၊ မြေညီထပ်(ဘီ)၊ ဗျိုင်းရေအိုးစင်လမ်း၊ တာမွေမြို့နယ်၊
ရန်ကုန်မြို့၊ ဖုန်း- ၀၉- ၅၁၁၈၀၀၇၊ ၀၉- ၅၁၁၅၉၉၀၊ ၀၉- ၅၁၈၃၅၆၉

တစ်ဦးတည်းဖြစ်ပါကြောင်း

ပြင်ဦးလွင်မြို့၊ အမှတ် (၁၀) အခြေခံပညာ မူလတန်းကျောင်းတွင် မူလတန်းပြရာထူးဖြင့် တာဝန်ထမ်းဆောင်လျက်ရှိသော ဒေါ်အေးအေးလှ (ခ) ဂဲနပ်အမာ ၉/မမန(နိုင်)၀၁၅၅၉၄ ၏ ဖခင်ဖြစ်သူ အမည်မှန်မှာ ဦးတင်မောင် (ခ) ဦးဘင်ကာတာချလမ်သည် တစ်ဦးတည်းဖြစ်ပါကြောင်း ။

ဦးတင်မောင် (ခ)
ဦးဘင်ကာတာချလမ်

ဖောင်းကြွပျောက် လျှောက်ထားခြင်း

ယာဉ်အမှတ် 3C/7189 ၏ ဖောင်းကြွနံပါတ်ပြား ပျောက်ဆုံး၍ ထုတ်ပေးရန် လျှောက်ထားလာပါသဖြင့် ယခင်ဖောင်းကြွနံပါတ်ပြား ပျက်ပြယ်ပါကြောင်း အများသိစေရန် ကြေညာအပ်ပါသည်။

ကညန(ရွာသာကြီး)

ယာဉ်မှတ်ပုံတင်စာအုပ် မိတ္တူလျှောက်ထားခြင်း

ယာဉ်အမှတ် 1G/5925 Suzuki Carry DA63T, P/U(4x2)R ယာဉ်လက်ဝယ်ရှိသူ ဦးသက်ပိုင်ထွန်း ၁၂/ဥကတ(နိုင်)၁၇၈၅၀၄က (ကမ-၃) ပျောက်ဆုံး၍ မိတ္တူထုတ်ပေးရန် လျှောက်ထားလာပါသည်။ ကန့်ကွက်လိုပါက ခိုင်လုံသော အထောက်အထားများဖြင့် ကြော်ငြာသည့်ရက်မှ ရက် ၃၀အတွင်း အောက် ဖော်ပြပါ ရုံးသို့ လူကိုယ်တိုင် လာရောက် ကန့်ကွက်နိုင်ပါသည်။

ကညန၊ ခရိုင်ရုံး
(ရန်ကုန်အနောက်ပိုင်း)

ကန့်ကွက်နိုင်ပါသည်

ယာဉ်အမှတ် 33W/82194 Luojia-110 ယာဉ်လက်ဝယ်ရှိသူ ဦးသူရအောင် ၁၄/ဟသတ(နိုင်) ၃၇၁၆၅၈က (ကမ-၃)ပျောက်ဆုံး၍ မိတ္တူထုတ်ပေးရန် လျှောက်ထားလာပါသည်။ ကန့်ကွက်လိုပါက ခိုင်လုံသော အထောက်အထားများဖြင့် ကြော်ငြာသည့်ရက်မှ ရက် ၃၀အတွင်း အောက်ဖော်ပြပါရုံးသို့ လူကိုယ်တိုင် လာရောက်ကန့်ကွက်နိုင်ပါသည်။

ကညန၊ ခရိုင်ရုံး(ဟင်္သာတ)

သင့်ကြောင့်

မီး

မလောင်ပါစေနှင့်

ကန့်ကွက်ရန်ရှိ/မရှိ အများသိစေရန်ကြေညာခြင်း

ရန်ကုန်တိုင်းဒေသကြီး၊ ဒဂုံဆိပ်ကမ်းမြို့နယ်၊ မြေတိုင်းရပ်ကွက်အမှတ်-၈၀၊ မြေကွက်အမှတ်-၂၂၇၊ အကျယ်အဝန်း (အလျား ၄၀'x အနံ ၆၀')ရှိ ဒေါ်ကြည်ပြာဝင်းအမည်ပေါက် နှစ်(၆၀)ဂရန်မြေကွက်နှင့် ရန်ကုန်တိုင်းဒေသကြီး၊ ဒဂုံဆိပ်ကမ်းမြို့နယ်၊ မြေတိုင်းရပ်ကွက်အမှတ်-၈၀၊ မြေကွက်အမှတ် ၂၂၈၊ အကျယ်အဝန်း (အလျား၄၀'x အနံ၆၀')ရှိ ဦးကျော်ညွန့် အမည်ပေါက် ပါမစ်မြေကွက်နှင့်တကွ အကျိုးခံစားခွင့်အရပ်ရပ်အားလုံးတို့ကို ဆက်စပ်စာချုပ်များဖြင့် တရားဝင်ဝယ်ယူပိုင်ဆိုင်ထားပြီး လွှဲပြောင်းရောင်းချပိုင်ခွင့်ရှိကြောင်း ဝန်ခံကတိပြုသူ ဦးသန်းထိုက် ၁၀/ကမရ(နိုင်)၀၅၈၃၆၇ထံမှ အပြီးအပိုင်ဝယ်ယူရန်အတွက် ကျွန်ုပ်တို့၏မိတ်ဆွေက တန်ဖိုးငွေ၏တစ်စိတ်တစ်ဒေသပေးချေပြီးဖြစ်ပါသဖြင့် အဆိုပါမြေကွက်အရောင်းအဝယ်နှင့်ပတ်သက်ပြီး ကန့်ကွက်ရန်ရှိပါက ပိုင်ဆိုင်မှုအထောက်အထား ခိုင်လုံစွာဖြင့် ကျွန်ုပ်တို့ထံသို့ ဤကြေညာသည့်ရက်မှ ခုနစ်ရက်အတွင်း လာရောက်ကန့်ကွက်နိုင်ပါသည်။ သတ်မှတ်ရက်ကုန်ဆုံးသည့်ရက်အထိ ကန့်ကွက်ချက်တစ်စုံတစ်ရာမရှိပါက မြေကွက်အရောင်းအဝယ်ကိစ္စကို ဥပဒေနှင့်အညီ ဆက်လက်ဆောင်ရွက်သွားမည်ဖြစ်ကြောင်း အများသိစေရန် အသိပေးကြေညာအပ်ပါသည်။

လွှဲအပ်ညွှန်ကြားချက်အရ-

ဒေါ်ဇင်မာသက် LL.B	**ဒေါ်ဝါဝါလှိုင် LL.B**
တရားလွှတ်တော်ရှေ့နေ	**တရားလွှတ်တော်ရှေ့နေ**
(စဉ်-၁၄၅၇၇)	**(စဉ် - ၁၅၆၅၀)**

အမှတ်-၅၀၊ အခန်း (A-၂၀)၊ ပ-ထပ်၊ ဘဏ်လမ်း၊ ကျောက်တံတားမြို့နယ်၊
ရန်ကုန်မြို့၊ ဖုန်း-၀၉-၄၂၅၀၂၅၃၈၂၊ ၀၉-၄၂၀၀၆၃၄၉၉

ကန့်ကွက်နိုင်ကြောင်းကြေညာခြင်း

ရန်ကုန်တိုင်းဒေသကြီး၊ တောင်ဒဂုံမြို့နယ်၊ (၅၅)ရပ်ကွက်၊ အောင်ဇေယျလမ်း၊ မြေကွက်အမှတ်(၁၁၇၁)သည် ဦးသန်းမြင့် (HZA-၁၁၄၉၀၄)အမည်နှင့် ပြည်ထောင်စုသမ္မတ မြန်မာနိုင်ငံတော်အစိုးရ ဆောက်လုပ်ရေးဝန်ကြီးဌာန မြို့ရွာနှင့်အိုးအိမ်ဖွံ့ဖြိုးရေးဦးစီးဌာန၊ (မြေနှင့်အခွန်ဌာနခွဲ) အိမ်ရာဆောက်လုပ် နေထိုင်ခွင့်လက်မှတ်အား ၁၈-၁၁-၁၉၉၃ ရက်စွဲဖြင့် ပိုင်ဆိုင်သော မြေကွက် ဖြစ်ပါသည်။

ယင်းမြေကွက်၏ (၁၀ပေxပေ၆၀)အကျယ်အဝန်းနှင့် မြေကွက်ပေါ်ရှိ နေအိမ်အား ဒေါ်တင်တင်ဌေး ၁၂/သဃက(နိုင်) ၀၂၀၈၆၇ မှ လက်ဝယ်ပိုင်ဆိုင်၍ရောင်းချပိုင်ခွင့်ရှိကြောင်း ဝန်ခံပြောဆိုသောကြောင့် ကျွန်ုပ်၏ မိတ်ဆွေ ဒေါ်နှင်းဆန်းအေး ၁၂/ဗတထ(နိုင်)၀၀၈၂၇၈ က အပြီးအပိုင် ဝယ်ယူရန် ၂၇-၁၁-၂၀၂၄ ရက်တွင် စရန်ငွေပေးချေခြင်း စာချုပ်ချုပ်ဆိုပြီး စရန်ငွေပေးချေထားပြီး ဖြစ်ပါသည်။

သို့ဖြစ်ပါ၍ ကန့်ကွက်လိုသူများသည် ဤကြော်ငြာပါသည့်ရက်မှ ခုနစ်ရက်အတွင်း စာရွက်စာတမ်း(မူရင်း) ပိုင်ဆိုင်မှုအထောက်အထားခိုင်လုံစွာဖြင့် ကျွန်ုပ်ထံသို့ လာရောက်ကန့်ကွက်နိုင်ပါသည်။ ကန့်ကွက်မည့်သူမရှိပါက အရောင်းအဝယ်ကို ဥပဒေနှင့်အညီ ဆက်လက်၍ စာချုပ်ပြုလုပ်ချုပ်ဆိုသွားမည်ဖြစ်ကြောင်း အများသိစေရန် ကြေညာအပ်ပါသည်။

လွှဲအပ်ညွှန်ကြားချက်အရ-
ဦးနေအောင်ခိုင် (LL.B)
တရားလွှတ်တော်ရှေ့နေ (စဉ် ၁၅၉၂၁)
တိုက် ၂၁၊ အခန်း ၆၇၊ ပြည်ရိပ်မွန်အိမ်ရာ၊ (၇)ရပ်ကွက်၊
ကမာရွတ်မြို့နယ်၊ ရန်ကုန်တိုင်းဒေသကြီး
ဖုန်း-၀၉-၄၂၁၇၃၆၃၈၈

ကန့်ကွက်နိုင်ကြောင်း အများသိစေရန် ကြေညာခြင်း

ရန်ကုန်တိုင်းဒေသကြီး၊ မြောက်ဥက္ကလာပမြို့နယ်၊ မြေတိုင်းရပ်ကွက်အမှတ်(င)၊ သဇ္ဇာ(၁၁)လမ်း၊ မြေကွက်အမှတ် (၁၉၀/ခ)ဟုခေါ်တွင်သော (ပေ၁၀xပေ၆၀)ကျယ်ဝန်းသည့် ဒေါ်ကျင်မြ(CG-038079) အမည်ပေါက် နှစ်(၆၀)ဂရန်မြေကွက်နှင့်ယင်းမြေကွက်ပေါ်ရှိ အကျိုးခံစားခွင့်အရပ်ရပ်အားလုံးတို့ကို အရပ်ကတိစာချုပ်ဖြင့် လက်ရှိပိုင်ဆိုင်ထားပြီး ရောင်းချပိုင်ခွင့်ရှိကြောင်း ဝန်ခံလျက် ယခုပိုင်ဆိုင်ထားသူ ဒေါ်လဲ့လဲ့ခိုင် ၁၂/ဥကမ(နိုင်)၂၀၁၂၉၃ မှ ရောင်းချမည်ဖြစ်ကြောင်း ကမ်းလှမ်းလာရာ ကျွန်ုပ်၏မိတ်ဆွေမှ ဝယ်ယူရန်အတွက် စရန်ငွေတစ်စိတ်တစ်ဒေသကို ပေးချေပြီးဖြစ်ပါသည်။ သို့ဖြစ်ပါ၍ ဤအရောင်းအဝယ်နှင့်ပတ်သက်၍ ဆိုင်ရေးပိုင်ခွင့်ရှိကြောင်း ကန့်ကွက်လိုပါက ဤကြေညာပါသည့်ရက်မှစ၍ (၇)ရက်အတွင်း ကျွန်ုပ်ထံသို့ ခိုင်လုံသော စာရွက်စာတမ်း အထောက်အထား(မူရင်း)အပြည့်အစုံနှင့်အတူ လူကိုယ်တိုင် လာရောက်ကန့်ကွက်နိုင်ပါသည်။ သတ်မှတ်ရက်အတွင်း ကန့်ကွက်ခြင်းမရှိပါက ဥပဒေနှင့်အညီ ဤအရောင်းအဝယ်ကို ပြီးဆုံးသည်အထိ ဆက်လက်ဆောင်ရွက်သွားမည်ဖြစ်ပါကြောင်း အများသိစေရန် အသိပေးကြေညာအပ်ပါသည်။

လွှဲအပ်ညွှန်ကြားချက်အရ-
ဒေါ်ပြည့်ဖြိုးဝင်းမြင့် (LLB,DIL) အထက်တန်းရှေ့နေ (စဉ်-၄၂၁၁၂)
ဖုန်း-၀၉-၄၅၁၆၆၁၆၆၂

ကန့်ကွက်နိုင်ပါကြောင်းအများသိစေရန်ကြေညာခြင်း

ရန်ကုန်တိုင်းဒေသကြီး ၊ ဒဂုံမြို့သစ်(ဆိပ်ကမ်း)မြို့နယ်၊ (၈၁)ရပ်ကွက်၊ သစ္စာ(၃)လမ်း၊ မြေကွက်အမှတ်(၈၁)၊ ဦးသန်းအောင်(AC-၀၄၄၂၈၀) ၁၂/ဥကတ(နိုင်)၁၃၇၉၈၄ အမည်ပေါက် ပေ(၄၀ x ၆၀) (ပါမစ်)မြေအမျိုးအစားဖြစ်ပြီး ယင်းမြေကွက်ထဲမှ တရားဝင်မခွဲစိတ်ရသေးသော ပေ(၂၀ x ၆၀) (မြေကွက်အမှတ်(၈၀)နှင့် ကပ်လျက်ရှိသည့်အခြမ်း)မြေနှင့် မြေပေါ်ရှိ အကျိုးခံစားခွင့်အရပ်ရပ်အားလုံးတို့ကို အရပ်ကတိစာချုပ် အဆက်စပ်များအရ ဝယ်ယူပိုင်ဆိုင်ခဲ့သူ ဦးမျိုးဟန်ကြွယ် ၁၂/စခန(နိုင်)၀၆၂၀၆၉ ထံမှ ကျွန်ုပ်၏မိတ်ဆွေ ဒေါ်ခင်ခင်မြင့်အောင် ၁၂/လသယ(နိုင်)၁၂၂၀၉၁ မှ အပြီးအပိုင်ဝယ်ယူရန်အတွက် စရန်ငွေတစ်စိတ်တစ်ဒေသ ပေးချေထားပြီးဖြစ်ပါသည်။ ၎င်းအရောင်းအဝယ်အား ကန့်ကွက်လိုသူများရှိပါက ကျွန်ုပ်ထံသို့ တိကျခိုင်လုံသော တရားဝင်စာချုပ်စာတမ်းများနှင့်အတူ ဤကြော်ငြာပါသည့်ရက်မှစ၍ ခုနစ်ရက်အတွင်း လာရောက်ကန့်ကွက်နိုင်ပါသည်။ ကန့်ကွက်ခြင်းမရှိပါက ဥပဒေနှင့်အညီ အရောင်းအဝယ်ကို ဆက်လက်ပြုလုပ်သွားမည်ဖြစ်ပါကြောင်း အများသိစေရန် ကြေညာအပ်ပါသည်။

လွှဲအပ်ညွှန်ကြားသူ-	**လွှဲအပ်ညွှန်ကြားချက်အရ -**
ဒေါ်ခင်ခင်မြင့်အောင်	**ဦးသက်အောင်(LL.B) (စဉ်-၁၄၂၃၅)**
၁၂/လသယ(နိုင်)၁၂၂၀၉၁	**တရားလွှတ်တော်ရှေ့နေ၊**
	အမှတ်-၁၀၊ စုပေါင်းရုံးပတ်လမ်း၊ (၃၇)ရပ်ကွက်၊
	ဒဂုံမြို့သစ်(မြောက်ပိုင်း)မြို့နယ်၊
	ရန်ကုန်တိုင်းဒေသကြီး၊
	ဖုန်း-၀၉-၄၀၁၅၄၃၁၀၁၊ ၀၉-၆၉၄၉၉၅၂၅၆

ကန့်ကွက်နိုင်ကြောင်း အများသိစေရန်ကြေညာခြင်း

မြောင်းမြမြို့၊ အမှတ်(၂)ရပ်ကွက်၊ ဦးဘချိုလမ်း၊ အမှတ်(၂၀၆)နေ ဦးမောင်မောင်စိန်မှ မြောင်းမြမြို့၊ အမှတ်(၂)ရပ်ကွက်ရှိ မြေစာရင်းရပ်ကွက်အမှတ်(၄)သုံးထပ်ကျောင်း၊ ဦးပိုင်အမှတ်(၃၁)၊ ဧရိယာ ၀ ဒသမ ၀၅၄ ဧကရှိ ဂရန်မြေသည် (DOVNO-၁၉V/၁၉၉၀-၉၁ အရ ၁၃-၈-၁၉၉၃မှ ၁၂-၈-၂၀၂၃ ရက်အထိ ဦးမောင်မောင်စိန်၊ ဒေါ်အုန်းမြင့်အမည်ဖြင့် နှစ်(၃၀)လူနေထိုင်ရန် ဂရန်ချထားပေးပြီး ဇနီးဖြစ်သူ ဒေါ်အုန်းမြင့်မှာ ၂၄-၇-၂၀၂၁ ရက်တွင် ကွယ်လွန်သွားသဖြင့် (၁၉-၁၀-၂၀၂၃)ရက်တွင် အမွေဆက်ခံပိုင်ဆိုင်ကြောင်း ကြေညာစာချုပ်အမှတ်(၇၄/၂၀၂၃)အရ အမွေဆက်ခံပိုင်ဆိုင်ခဲ့ပြီး လူနေထိုင်ရန် ဂရန်သက်တမ်းတိုး အမည်ပြောင်း လျှောက်ထားမှုတွင် ဂရန်စာချုပ်မူရင်းသည် မည်သူတစ်ဦးတစ်ယောက်မျှ ပေါင်နှံခြင်း၊ လွှဲပြောင်းခြင်း၊ ရောင်းချခြင်းနှင့် အမွေဆက်ခံထားခြင်းမရှိဘဲ နေအိမ်အားအသစ် ပြန်လည်ဆောက်လုပ်ရာတွင် ဂရန်စာချုပ်မူရင်းမှာ နေရာအထားမှား၍ ပျောက်ဆုံးသွားပါသဖြင့် ဂရန်စာချုပ်မူရင်း မတင်ပြနိုင်ခြင်းအပေါ် ကန့်ကွက်လိုသူများရှိပါက အထောက်အထားပြည့်စုံစွာဖြင့် ကြေညာသည့်ရက်မှ (၁၄)ရက်အတွင်း မြို့နယ်အထွေထွေအုပ်ချုပ်ရေးဦးစီးဌာနသို့ စာဖြင့်သော်လည်းကောင်း၊ လူဖြင့်သော်လည်းကောင်း လာရောက်ကန့်ကွက်နိုင်ပါကြောင်းနှင့် ကန့်ကွက်ထားသူမရှိပါက လုပ်ထုံးလုပ်နည်းနှင့်အညီ ဦးမောင်မောင်စိန် အမည်ဖြင့် လူနေထိုင်ရန် မြေငှားဂရန်သက်တမ်းတိုး အမည်ပြောင်းလျှောက်ထား ဆောင်ရွက်သွားမည်ဖြစ်ပါကြောင်း ကြေညာအပ်ပါသည်။

မြို့နယ်အထွေထွေအုပ်ချုပ်ရေးဦးစီးဌာန
မြောင်းမြမြို့နယ်

အများသိရှိစေရန် အသိပေးကြေညာခြင်း

ပဲခူးတိုင်းဒေသကြီး၊ တောင်ငူခရိုင်၊ ဖြူးမြို့နယ်၊ ကညွတ်ကွင်းမြို့၊ ကွင်းနောက်(၁)အုပ်စု၊ တောင်ပိုင်းရပ်နေ ဦးဇော်မျိုးအောင် (ဘ) ဦးမောင်အေး ၇/ဖမန(နိုင်)၁၃၁၉၉၄ ၏ လွှဲအပ်ညွှန်ကြားချက်အရ အောက်ပါအတိုင်း အများသိရှိစေရန် အသိပေးကြေညာအပ်ပါသည်-

ဦးဇော်မျိုးအောင်နှင့် ဒေါ်ဇာဇာမြင့် (ဘ)ဦးကံမြင့်၊ ၁၄/ကကန(နိုင်) ၁၁၂၅၁၇ တို့သည် ကညွတ်ကွင်းမြို့၊ တောင်ပိုင်းရပ်တွင် အကြင်လင်မယား များအဖြစ် လက်ထပ်ပေါင်းသင်း နေထိုင်ခဲ့ပြီး ဒေါ်ဇာဇာမြင့်မှာ ၁၄-၁၀-၂၀၂၄ ရက်တွင် ဦးဇော်မျိုးအောင်အား အသိပေး ပြောကြားခြင်းမရှိသလို သဘောတူခွင့်ပြုချက် တောင်းခံခြင်းမပြုပါဘဲ နေအိမ်မှ အကြောင်းမဲ့ ထွက်ခွာသွားခဲ့ပြီး ဦးဇော်မျိုးအောင်၏ ဂုဏ်ကျက်သရေ ထိခိုက်နစ်နာစေသည့် ကိစ္စရပ်များကိုလည်း အကြိမ်ကြိမ်ပြုလုပ်ခဲ့ပါသည်။ ထို့ကြောင့် ၁၄-၁၀-၂၀၂၄ ရက်မှစ၍ ဒေါ်ဇာဇာမြင့်မှာ ဦးဇော်မျိုးအောင်နှင့်အတူ ပေါင်းသင်းနေထိုင်တော့ခြင်း မရှိတော့ပါသောကြောင့် ၄င်းနှင့်ပတ်သက်သောကိစ္စအဝဝမှာ ဦးဇော်မျိုးအောင်နှင့် သက်ဆိုင်မှုမရှိသလို ၄င်းနှင့်ပတ်သက်၍ ယခင်၄င်းကိုယ်တိုင် ပြုလုပ်ထားသောကိစ္စရပ်များနှင့် နောက်နောင်ဖြစ်ပေါ်လာမည့် မည်သည့်ကိစ္စရပ်ကိုမဆို ဦးဇော်မျိုးအောင်မှ တာဝန်ယူဖြေရှင်းပေးမည် မဟုတ်ပါကြောင်း အများသိရှိစေရန် အသိပေးကြေညာအပ်ပါသည်။

ဦးဇော်မျိုးအောင်၏ လွှဲအပ်ညွှန်ကြားချက်အရ-
ဦးခိုင်ဇော်ထွန်း (စဉ်-၁၅၀၁၀)
LL.B, Advocate)(4-12-18)
တရားလွှတ်တော်ရှေ့နေ
ပဲခူးလမ်းတောင်ပိုင်း၊ တာခြားရပ်ကွက်၊ ဖြူးမြို့

အကြင်လင်မယားအဖြစ်မှ တရားဝင်ကွာရှင်းပြတ်စဲပြီးအကြောင်း အများသိစေရန်ကြေညာခြင်း

ကျွန်ုပ်၏မိတ်ဆွေဖြစ်သူ ဒေါ်မေဇင်ဦး ၁၂/ကမရ(နိုင်)၀၅၃၆၈၉ ၏ လွှဲအပ်ညွှန်ကြားချက်အရ အောက်ပါအတိုင်း အများသိစေရန် ကြေညာအပ်သည်မှာ-

ဒေါ်မေဇင်ဦး ၁၂/ကမရ(နိုင်)၀၅၃၆၈၉ နှင့် ဦးအောင်ကျော်စွာမြင့် ၃/ကကရ(နိုင်)၀၈၄၇၀၀ တို့သည် ၂၈- ၁၁-၂၀၂၄ ရက်တွင် ရန်ကုန်တိုင်းဒေသကြီး တရားလွှတ်တော်ရုံး၌ အကြင်လင်မယားအဖြစ်မှတရားဝင် ကွာရှင်းပြတ်စဲပြီးစီးကြောင်းနှင့်ကွာရှင်းပြီးသည့်ရက်မှစ၍ တစ်ဦးနှင့်တစ်ဦး အိမ်ထောင်ရေး၊ စီးပွားရေး၊ လူမှုရေး၊ ကိုယ်ရေးကိုယ်တာ ကိစ္စအဝဝတို့ကို ဝင်ရောက်စွက်ဖက်ခြင်း၊ နှောင့်ယှက်ခြင်း၊ သက်ဆိုင်ခြင်း အလျဉ်းမရှိတော့ပါကြောင်း၊ အများသိစေရန် ကြေညာအပ်ပါသည်။

ဒေါ်မေဇင်ဦး၏ လွှဲအပ်ညွှန်ကြားချက်အရ-
ဦးသက်နိုင်ထွန်း (LL. B, DBL, DIPL) **ဦးဖြိုးအောင်မြင့် (LL. B, DBL)**
အထက်တန်းရှေ့နေ(စဉ်-၄၃၆၆၉) **တရားလွှတ်တော်ရှေ့နေ(စဉ်-၁၀၇၅၇)**
ဒေါ်နှင်းဝေဖြိုး LL.B, DBL, DML, DIPL, WIPO(DL-101) Switzerland
တရားလွှတ်တော်ရှေ့နေ (စဉ်-၁၆၈၀၁)
လိပ်စာ- အမှတ် (၇၉၁) ၊ ဘုန်းကြီးလမ်း၊ လမ်းမတော်မြို့နယ်၊ ရန်ကုန်မြို့
Email: hwp.associates@gmail.com / ဖုန်း-၀၉-၅၀၀၅၉၆၇

ကန့်ကွက်နိုင်ပါကြောင်း အများသိစေရန်ကြေညာခြင်း

ရန်ကုန်တိုင်းဒေသကြီး၊ အင်းစိန်မြို့နယ်၊ တောင်သူကုန်းရပ်ကွက်၊ စေတနာမွန်လမ်း၊ မြေတိုင်းရပ်ကွက်အမှတ်-9A၊ မြေကွက်အမှတ်-၂၉/ဏ၊ ၃၀/ခ၊ ၃၁/ည၊ အဆောက်အအုံအမှတ်-မ/၁၇/၁၉၊ တိုက်-Cမြေညီအလယ်ခန်း၊ အကျယ်အဝန်း ပေ(၁၈x၅၀)ရှိ တိုက်ခန်းနှင့် ယင်းတိုက်ခန်းပေါ်ရှိ အကျိုးခံစားခွင့် အရပ်ရပ်အားလုံးအားလက်ဝယ်ထား ရှိပိုင်ဆိုင်ပြီးရောင်းချပိုင်ခွင့်ရှိကြောင်းနှင့် အရှုပ်အရှင်းကင်းကြောင်း ဝန်ခံကတိပြု၍ရောင်းချသူ ဦးဝင်းဇော်ဦး ၁၂/အစန (နိုင်)၀၄၄၈၈၂ ထံမှ ကျွန်ုပ်၏မိတ်ဆွေဖြစ်သူ ဦးဆလိုင်းဖုံလျန်ငွေး ၄/ဖလန(နိုင်)၀၄၃၀၁၄ က ဝယ်ယူရန်အတွက်ရောင်းဖိုးငွေအနက်မှ စရန်ငွေ တစ်စိတ်တစ်ဒေသကို ပေးချေထားပြီးဖြစ်သောကြောင့် ယင်းတိုက်ခန်းနှင့်စပ်လျဉ်း၍ ကန့်ကွက်လိုသူများရှိပါက ဤကြော်ငြာပါသည့်ရက်မှ (၇)ရက်အတွင်း ခိုင်လုံသောစာရွက်စာတမ်းမူရင်းများဖြင့် ကျွန်ုပ်ထံသို့လူကိုယ်တိုင် လာရောက်ကန့်ကွက်နိုင်ပါသည်။ သတ်မှတ်ရက်အတွင်းမှာ ကန့်ကွက်မည့်သူ မရှိပါက အရောင်းအဝယ်အား ဥပဒေနှင့်အညီ ဆက်လက်ဆောင်ရွက်သွားမည်ဖြစ်ကြောင်း အများသိစေရန် ကြေညာအပ်ပါသည်။

လွှဲအပ်ညွှန်ကြားချက်အရ-
ဒေါ်အိသန္တာအောင် (LL.B)
အထက်တန်း ရှေ့နေ (စဉ်-၅၂၀၃)
အမှတ်-၂၅၊ ရွှေဥဒေါင်းလမ်း၊ ပေါက်တောရပ်ကွက်၊ အင်းစိန်မြို့နယ်
ဖုန်း-၀၉-၉၅၁၅၂၅၈၈၁၊ ၀၉-၆၈၈၁၃၁၁၈၀

ကန့်ကွက်နိုင်ကြောင်းကြေညာခြင်း

ရန်ကုန်မြို့၊ စမ်းချောင်းမြို့နယ်၊ လင်းလွန်း/တောင်ရပ်ကွက်၊ ပန်းတနော်လမ်း၊ အမှတ်(၂၄)၊ စတုတ္ထထပ်(ခေါင်းရင်းခန်း)တိုက်ခန်းကို ယခုလက်ရှိပိုင်ဆိုင်၍ အကျိုးခံစားခွင့်ရှိသူ ဦးဇော်မင်းဦး ၇/ရတရ(နိုင်)၀၇၃၄၆၇နှင့် ဒေါ်ခင်ခက်ခက်ခိုင် ၇/ရတရ(နိုင်)၀၈၁၉၀၈တို့ထံမှ ဒေါ်နှင်းဝတ်ရည်အောင် ၇/ပမန(နိုင်)၁၇၈၈၀၃ သည် အပြီးအပိုင်ဝယ်ယူရန်အတွက် ရောင်းချသောတန်ဖိုးငွေ၏ တစ်စိတ်တစ်ဒေသကို စရန်ငွေအဖြစ် ပေးချေထားပြီးဖြစ်ပါသည်။ အထက်ပါအရောင်းအဝယ်နှင့်ပတ်သက်၍ ပိုင်ဆိုင်ကြောင်းကန့်ကွက်လိုပါက ဤကြော်ငြာပါသည့်ရက်မှစ၍ ခုနစ်ရက်အတွင်း စာရွက်စာတမ်းအစုံအလင်ဖြင့် လူကိုယ်တိုင်လာရောက်၍ ကန့်ကွက်နိုင်ပါသည်။ ကန့်ကွက်ခြင်းမရှိပါက အရောင်းအဝယ်ကို ပြီးဆုံးသည့်တိုင်အောင် ဆောင်ရွက်သွားမည်ဖြစ်ကြောင်းကြေညာအပ်ပါသည်။

ဒေါ်နှင်းဝတ်ရည်အောင် ဖုန်း-၀၉-၆၉၉၃၀၀၅၇၆၊ ၀၉-၄၃၁၄၃၄၄၅၊ ၀၉-၄၂၉၃၆၃၇၃၈

အများသိစေရန် အသိပေးကြေညာခြင်း

မော်လမြိုင်မြို့၊ မရမ်းကုန်းရပ်ကွက်၊ အကွက်အမှတ်(၅၅-မရမ်းကုန်း)၊ ဦးပိုင်အမှတ်(၇/ဃ)၊ မြေဧရိယာ ၀ ဒသမ ၀၃၃ ဧကရှိ ဘိုးဘပိုင်မြေကွက်သည် မော်လမြိုင်မြို့နယ်မြေစာရင်းရုံး၏ မှတ်ပုံတင် (၁-က) စာရင်းတွင် ငံကိုကိုလေး၊ မမြမြစမ်း၊ မခင်ခင်စမ်း၊ မလှလှစမ်းတို့၏ အမည်ပေါက်ပါသည်။ ဦးကိုကိုလေးမှ ၄င်း၏ဝေစုအား ဦးချူစီ (ခ) ဦးသက်နိုင်ထံသို့ မေတ္တာဖြင့်ပေးကမ်းခြင်းစာချုပ်မှတ်ပုံတင်အမှတ်(၂၄၅/၂၀၁၅) အရပေးအပ်ခဲ့ပြီး မမြမြစမ်း၊ မခင်ခင်စမ်း၊ မလှလှစမ်းတို့၏ အမွေများအား ဆက်ခံပိုင်ဆိုင်သူများဖြစ်ကြသည့် ဦးမင်းဇော်၊ ဒေါ်တင်တင်လှ၊ ဒေါ်ဝင်းဝင်းသက်၊ ဦးစိုးမိုး၊ ဦးစိုးပိုင်၊ ဦးကိုကိုနိုင်၊ ဒေါ်သီတာနှင့် ဦးဝင်းဟန်တို့မှ ကျမ်းကျိန်မှတ်ပုံတင်အမှတ်(၃၂၉/၂၀၂၃)နှင့် အမွေဆက်ခံပိုင်ဆိုင်ကြောင်း ကြေညာစာချုပ်အမှတ် (၃၃၀/၂၀၂၃) တို့အရ ပိုင်ဆိုင်လာခဲ့ပြီးနောက် အမွေဆိုင်(၈)ဦးတို့က ဒေါ်သီတာထံသို့ စွန့်လွှတ်စာချုပ်မှတ်ပုံတင်အမှတ် (၃၃၃/၂၀၂၃)ဖြင့် ၄င်းတို့၏ အမွေဝေစုများအား စွန့်လွှတ်ပေးထားသည့်မြေကွက်ဖြစ်ပါသည်။ ဒေါ်သီတာမှ ဒေါ်စိုးစိုးရှိန်ထံသို့ မြေကွက်အရောင်းအဝယ်စာချုပ်မှတ်ပုံတင်အမှတ်(၃၃၇/၂၀၂၄)အရ ရောင်းချခဲ့ပါသဖြင့် မော်လမြိုင်မြို့နယ်မြေစာရင်းဦးစီးဌာနတွင် ဘိုးဘပိုင်အမှုတွဲအမှတ်-၁၀၃/ ဘိုးဘ/၂၀၂၄-၂၀၂၅အရ ငံကိုကိုလေး၊ မမြမြစမ်း၊ မခင်ခင်စမ်း၊ မလှလှစမ်းတို့၏အမည်မှ ဒေါ်စိုးစိုးရှိန်၏ အမည်သို့ အမည်ပြောင်းလဲခွင့် လျှောက်ထားခြင်းဖြစ်ပါသည်။ အဆိုပါမြေကွက်နှင့်ပတ်သက်၍ ကန့်ကွက်လိုသူများရှိပါက ဤကြော်ငြာပါသည့်ရက်မှ (၁)လအတွင်း ခိုင်လုံသော အထောက်အထား(မူရင်း)များနှင့် မော်လမြိုင်မြို့နယ်မြေစာရင်းဦးစီးဌာနရုံးသို့ထံ လာရောက်ကန့်ကွက်နိုင်ပါသည်။ ကန့်ကွက်မည့်သူများမရှိပါက အမည်ပြောင်းလဲခြင်းကို ဥပဒေနှင့်အညီ ဆက်လက်ဆောင်ရွက်သွားမည်ဖြစ်ပါကြောင်း အများသိစေရန်ကြေညာအပ်ပါသည်။

ဒေါ်ခိုင်ဝင်းအေး (တရားလွှတ်တော်ရှေ့နေ)
စဉ်-၁၀၂၄၃ (၂၇-၁-၂၀၁၅)
အမှတ်(၅၅)၊ တက္ကသိုလ်ပတ်လမ်း၊ တောင်ဝိုင်းရပ်၊ မော်လမြိုင်မြို့၊
ဖုန်း-၀၉-၄၂၅၃၆၃၈၈၅

အများသိစေရန် အသိပေးကြေညာခြင်း

မော်လမြိုင်မြို့၊ မရမ်းကုန်းရပ်ကွက်၊ အကွက်အမှတ် (၅၅-မရမ်းကုန်း)၊ ဦးပိုင်အမှတ်(၇/ဃ)၊ မြေဧရိယာ ၀ ဒသမ ၀၃၃ ဧကရှိ ဘိုးဘပိုင်မြေကွက်သည် မော်လမြိုင်မြို့နယ်မြေစာရင်းရုံး၏ မှတ်ပုံတင်(၁-က)စာရင်းတွင် ငံကိုကိုလေး၊ မမြမြစမ်း၊ မခင်ခင်စမ်း၊ မလှလှစမ်းတို့၏အမည်ပေါက်ပါသည်။ ဦးကိုကိုလေးမှ ၄င်း၏ဝေစုအား ဦးချူစီ(ခ)ဦးသက်နိုင်ထံသို့ မေတ္တာဖြင့်ပေးကမ်းခြင်းစာချုပ်မှတ်ပုံတင်အမှတ် (၂၄၅/၂၀၁၅) အရပေးအပ်ခဲ့ပြီး မမြမြစမ်း၊ မခင်ခင်စမ်း၊ မလှလှစမ်းတို့၏အမွေများအား ဆက်ခံပိုင်ဆိုင်သူများဖြစ်ကြသည့် ဦးမင်းဇော်၊ ဒေါ်တင်တင်လှ၊ ဒေါ်ဝင်းဝင်းသက်၊ ဦးစိုးမိုး၊ ဦးစိုးပိုင်၊ဦးကိုကိုနိုင်၊ ဒေါ်သီတာနှင့် ဦးဝင်းဟန်တို့မှ ကျမ်းကျိန်မှတ်ပုံတင်အမှတ် (၃၂၉/၂၀၂၃) နှင့်အမွေဆက်ခံပိုင်ဆိုင်ကြောင်း ကြေညာစာချုပ်အမှတ်(၃၃၀/၂၀၂၃)တို့အရ ပိုင်ဆိုင်လာခဲ့ပြီးနောက် အမွေဆိုင်(၈)ဦးတို့က ဒေါ်သီတာထံသို့ စွန့်လွှတ်စာချုပ်မှတ်ပုံတင်အမှတ် (၃၃၃/၂၀၂၃)ဖြင့် ၄င်းတို့၏အမွေဝေစုများအား စွန့်လွှတ်ပေးထားသည့် မြေကွက်ဖြစ်ပါသည်။ ဒေါ်သီတာမှ ဦးအောင်မျိုးတင့်ထံသို့ မြေကွက်အရောင်းအဝယ်စာချုပ်မှတ်ပုံတင်အမှတ်(၃၃၈/၂၀၂၄)အရ ရောင်းချခဲ့ပါသဖြင့် မော်လမြိုင်မြို့နယ်မြေစာရင်းဦးစီးဌာနတွင် ဘိုးဘပိုင်အမှုတွဲအမှတ်-၁၀၃/ ဘိုးဘ/၂၀၂၄-၂၀၂၅အရ ငံကိုကိုလေး၊ မမြမြစမ်း၊ မခင်ခင်စမ်း၊ မလှလှစမ်းတို့၏အမည်မှ ဦးအောင်မျိုးတင့်၏အမည်သို့ အမည်ပြောင်းလဲခွင့် လျှောက်ထားခြင်းဖြစ်ပါသည်။ အဆိုပါမြေကွက်နှင့်ပတ်သက်၍ ကန့်ကွက်လိုသူများရှိပါက ဤကြော်ငြာပါသည့်ရက်မှ (၁)လအတွင်း ခိုင်လုံသော အထောက်အထား(မူရင်း)များနှင့် မော်လမြိုင်မြို့နယ် မြေစာရင်းဦးစီးဌာနရုံးသို့ထံ လာရောက်ကန့်ကွက်နိုင်ပါသည်။ ကန့်ကွက်မည့်သူများမရှိပါက အမည်ပြောင်းလဲခြင်းကို ဥပဒေနှင့်အညီ ဆက်လက်ဆောင်ရွက်သွားမည်ဖြစ်ပါကြောင်း အများသိစေရန်ကြေညာအပ်ပါသည်။

ဒေါ်ခိုင်ဝင်းအေး (တရားလွှတ်တော်ရှေ့နေ)
စဉ်-၁၀၂၄၃ (၂၇-၁-၂၀၁၅)
အမှတ်(၅၅)၊ တက္ကသိုလ်ပတ်လမ်း၊ တောင်ဝိုင်းရပ်၊ မော်လမြိုင်မြို့၊
ဖုန်း-၀၉-၄၂၅၃၆၃၈၈၅

ကန့်ကွက်နိုင်ပါကြောင်း အများသိစေရန် ကြေညာခြင်း

ရန်ကုန်တိုင်းဒေသကြီး၊ ဒဂုံမြို့သစ်(တောင်ပိုင်း)မြို့နယ်၊ မြေတိုင်းရပ်ကွက် ၅၅၊ ရွှေကံ့ကော်(၃)လမ်း၊ မြေကွက်အမှတ် ၅၅၃ ဟုခေါ်တွင်သော ဦးလှထွန်းအောင် (AH – 124622)အမည်ပေါက် (မြေချပါမစ်) မြေကွက်၏ မြေအကျယ်အဝန်း အလျား(၄၀)ပေ၊ အနံ (၆၀)ပေအနက်မှ တရားဝင်မခွဲမစိတ်ရသေးသည့် ခေါင်းရင်းခြမ်း အကျယ်အဝန်း အလျား(၂၀)ပေ ၊ အနံ (၆၀) ပေရှိ မြေကွက်နှင့် နေအိမ်အား အရပ်ကတိစာချုပ်အဆက်စပ်ဖြင့် အပြီးအပိုင်ဝယ်ယူလက်ရောက်ရရှိထားပြီး ပြန်လည်ရောင်းချပိုင်ခွင့်ရှိကြောင်း ဝန်ခံကတိပြုသူ ဦးဆိုနီ (TGKN-013686) ကိုင်ဆောင်သူထံမှ ကျွန်ုပ်၏မိတ်ဆွေ ဒေါ်ဥဥခင်သည် အပြီးအပိုင်ပြန်လည် ဝယ်ယူရန်အတွက် ရောင်းဖိုးငွေ၏ တစ်စိတ်တစ်ဒေသကို စရန်ငွေအဖြစ် ပေးချေထားပြီးဖြစ်ပါသည်။ အဆိုပါ ရောင်းချသည့် အိမ်ခြံမြေနှင့်ပတ်သက်၍ ပိုင်ရေးဆိုင်ခွင့်ရှိသူမည်သူမဆို ဤကြော်ငြာပါရှိသည့်ရက်မှစ၍ (၇)ရက်အတွင်း ပိုင်ဆိုင်မှုစာမှတ် စာတမ်း အထောက်အထား မူရင်းများနှင့်တကွ ကျွန်ုပ်ထံသို့ လာရောက်ကန့်ကွက်နိုင်ပါသည်။ သတ်မှတ်ရက်အတွင်း တစ်စုံတစ်ရာ ကန့်ကွက်ခြင်းမရှိပါက အရောင်းအဝယ်အား ဥပဒေနှင့်အညီပြီးဆုံးသည်အထိ ဆောင်ရွက်သွားမည် ဖြစ်ကြောင်း အများသိစေရန် ကြေညာအပ်ပါသည်။

လွှဲအပ်ညွှန်ကြားချက်အရ-
ဦးသက်နောင် (LL.B)
အထက်တန်းရှေ့နေ (စဉ်-၅၁၈၉၂)
အမှတ်- (၁၁၀)၊ ကျောက်စိမ်းမြတ်ရတနာ(၂)လမ်း၊ ၅၆-ရပ်ကွက်၊
ဒဂုံမြို့သစ်(တောင်ပိုင်း)မြို့နယ်၊ ရန်ကုန်တိုင်းဒေသကြီး

ကန့်ကွက်နိုင်ပါကြောင်း

ရန်ကုန်တိုင်းဒေသကြီး၊ တာမွေမြို့နယ်၊ မြေတိုင်းရပ်ကွက်အမှတ်(၃၄/ အိုင်)၊ (မေတ္တာညွန့်) ရပ်ကွက်၊ စက်မှု(၂)လမ်း၊ မြေကွက်အမှတ်(၄၅)၊ တိုက်အမှတ်(၄၅)၊ (၆)ထပ်တိုက်အဆောက်အဦး၏အခန်းအမှတ်-(မြေညီ) (ထပ်ခိုးပါ)၊ အကျယ်အဝန်း(၂၂ပေ× ၅၂ပေ)ရှိတိုက်ခန်းနှင့် အကျိုးခံစားခွင့် အရပ်ရပ်အားလုံးတို့ကို ရောင်းချပိုင်ခွင့်ရှိကြောင်းအဆိုပြုသူများဖြစ်ကြသော ဦးတင့်လွင်(၁၂/ဗဟန(နိုင်)၀၇၉၆၄၆)နှင့် ဦးလွင်ရန်နိုင်(၁၂/ဥကတ(နိုင်)၁၄၄၂၉၃)တို့ထံမှ ကျွန်ုပ်တို့၏မိတ်ဆွေက ဝယ်ယူရန်အတွက် စရံငွေပေးချေထားပြီးဖြစ်ပါသည်။ အရောင်းအဝယ်အား ကန့်ကွက်လိုပါက ကျွန်ုပ်တို့ထံသို့ တရားဝင်ခိုင်လုံသော စာရွက်စာတမ်းအထောက်အထားမူရင်းများဖြင့် ယနေ့မှစ၍(၇)ရက်အတွင်း လာရောက်ကန့်ကွက်နိုင်ပါသည်။ ထိုရက်ကျော်လွန်ပါက အရောင်းအဝယ်ကိစ္စကို ဥပဒေနှင့်အညီ ပြီးဆုံးသည်အထိ ဆက်လက်ဆောင်ရွက်သွားမည်ဖြစ်ကြောင်း အများသိစေရန်ကြေညာအပ်ပါသည်။

လွှဲအပ်ညွှန်ကြားချက်အရ-

ဦးဇော်မျိုးနိုင် LL.B, D.B.L — **ဦးတင်ကိုလှိုင်** LL.B
အထက်တန်းရှေ့နေ(စဉ်-၄၅၆၅၃) — အထက်တန်းရှေ့နေ(စဉ်-၅၀၅၈၂)
အမှတ်(၇၂/မြေညီ)၊ငမိုးရိပ်(၁၀)လမ်း၊အပိုင်း(၄)၊ ငမိုးရိပ်ရပ်ကွက်၊ သဃ်န်းကျွန်းမြို့နယ်၊ ရန်ကုန်မြို့။
ဖုန်း ၀၉-၂၅၀၂၉၀၇၈၁၊ ၀၉-၂၅၀၉၇၁၇၂၉

ကန့်ကွက်နိုင်ပါကြောင်း ကြေညာခြင်း

ရန်ကုန်တိုင်းဒေသကြီး၊ လှိုင်သာယာမြို့နယ်၊ မြေတိုင်းရပ်ကွက်အမှတ် (ရလပ-၂၂)၊ မြေကွက်အမှတ် (၈၈၈)၊ အကျယ်အဝန်း-(၄၀ x ၆၀) ပေရှိ (ယခုအခေါ် အမှတ်(၈၈၈)၊ ဂန္ဓမာလမ်း၊ ရွှေလင်ပန်း ၂၂ ရပ်ကွက်၊ လှိုင်သာယာမြို့နယ်) ဟုခေါ်တွင်သော ဦးဇော်မင်းထွန်း အမည်ပေါက် ပါမစ်မြေကွက်နှင့် ယင်းမြေကွက်ပေါ်ရှိ (၁)ထပ်လိုင်းခန်းအပါအဝင် အကျိုးခံစားခွင့်အရပ်ရပ်အားလုံးတို့အား အရပ်ကတိစာချုပ် အဆက်စပ်ဖြင့် ဥပဒေနှင့်အညီ ဝယ်ယူပိုင်ဆိုင်ထားပြီး တရားဝင်လွှဲပြောင်းရောင်းချပိုင်ခွင့်ရှိပါကြောင်း ဝန်ခံကတိပြုသူ ဒေါ်ဇာခြည်လင်း ၁၄/ဒဒရ(နိုင်)၁၃၀၈၁၄ ထံမှ ကျွန်ုပ်၏ မိတ်ဆွေက အပြီးအပိုင်ဝယ်ယူရန်အတွက် စရန်ငွေတစ်စိတ်တစ်ဒေသ ပေးချေထားပြီးဖြစ်ပါသည်။ ကန့်ကွက်လိုသူများ ရှိပါက ဤကြော်ငြာပါသည့်ရက်မှစ၍ (၁၄)ရက်အတွင်း အထက်ပါ မြေကွက်နှင့်ပတ်သက်သည့် ပိုင်ဆိုင်မှုအထောက်အထား စာချုပ်/စာရွက်စာတမ်းမူရင်း၊ ပါမစ်/ဂရန်မူရင်းများနှင့်အတူ ကျွန်ုပ်ထံလာရောက် ကန့်ကွက်နိုင်ပါသည်။ သတ်မှတ်ရက်ကျော်လွန်ပါက အရောင်းအဝယ်ပြီးမြောက်အောင် ဥပဒေနှင့်အညီ ဆက်လက်ဆောင်ရွက်သွားမည်ဖြစ်ပါကြောင်း အများသိစေရန် ကြေညာအပ်ပါသည်။ **လွှဲအပ်ညွှန်ကြားချက်အရ-**

ဒေါ်ရွှေဇင်အိ (LL.B,D.B.L,D.I.L) တရားလွှတ်တော်ရှေ့နေ(စဉ်-၁၈၇၉၂/၂၀၂၃)
တိုက်-၃၉၀/၄၊ စက်မှု(၁)လမ်း၊ ဗဟန်းမြို့နယ်၊ ရန်ကုန်တိုင်းဒေသကြီး၊ ဖုန်း-၀၉-၄၂၀၀၉၇၀၇၃

အမည်မှန်နှင့် မွေးသက္ကရာဇ်အမှန်

ပဲခူးတိုင်းဒေသကြီး၊ ဖြူးမြို့နယ်၊ အကြပ်အင်းကျေးရွာအုပ်စု၊ ကံကလေးကျေးရွာနေ (ဘ) ဦးနန်းမောင်၏ သမီး မဇင်ဇင်အောင်၏ အမည်မှန်မှာ မဇင်ဇင်ဇော်ဖြစ်ပြီး သူ၏မွေးသက္ကရာဇ် အမှန်မှာ ၁၄-၆-၂၀၀၆ ဖြစ်ပါကြောင်း။

ကန့်ကွက်နိုင်ပါသည်

ယာဉ်အမှတ် 76W/95030 Luojia-110 ယာဉ်လက်ဝယ်ရှိသူ ဒေါ်ခင်မိုးဦး ၁၄/ဟသတ(နိုင်) ၃၀၃၅၁၀က (ကမ-၃)ပျောက်ဆုံး၍ မိတ္တူထုတ်ပေးရန် လျှောက်ထားလာပါသည်။ ကန့်ကွက်လိုပါက ခိုင်လုံသော အထောက်အထားများဖြင့် ကြော်ငြာသည့်ရက်မှ ရက် ၃၀ အတွင်း အောက်ဖော်ပြပါရုံးသို့ လူကိုယ်တိုင် လာရောက်ကန့်ကွက်နိုင်ပါသည်။

ကညန၊ ခရိုင်ရုံး(ဟသ်ာတ)

ယာဉ်မှတ်ပုံတင်စာအုပ်မိတ္တူလျှောက်ထားခြင်း

ယာဉ်အမှတ် 61W/76948 ယာဉ်လက်ဝယ်ရှိသူ ဦးဇာနည် ၇/ပခန(နိုင်)၃၉၀၂၃၈ က (ကမ-၃) ပျောက်ဆုံး၍ မိတ္တူထုတ်ပေးရန် လျှောက်ထားလာပါသည်။ ကန့်ကွက်လိုပါက ခိုင်လုံသောအထောက်အထားများဖြင့် ကြော်ငြာသည့်ရက်မှ ရက် ၃၀အတွင်း အောက်ဖော်ပြပါရုံးသို့ လူကိုယ်တိုင် လာရောက်ကန့်ကွက်နိုင်ပါသည်။

ကညန၊ တိုင်းဒေသကြီးဦးစီးမှူးရုံး (ပဲခူး)

ကန့်ကွက်နိုင်ပါသည်

ယာဉ်အမှတ် AYY/32909 Honda Wave 110 ယာဉ်လက်ဝယ်ရှိသူ ဦးမင်းသူ ၁၄/ဟသတ(နိုင်) ၂၀၁၇၄၅ က (ကမ-၃)ပျောက်ဆုံး၍ မိတ္တူထုတ်ပေးရန် လျှောက်ထားလာပါသည်။ ကန့်ကွက်လိုပါက ခိုင်လုံသော အထောက်အထားများဖြင့် ကြော်ငြာသည့်ရက်မှ ရက် ၃၀ အတွင်း အောက်ဖော်ပြပါရုံးသို့ လူကိုယ်တိုင်လာရောက် ကန့်ကွက်နိုင်ပါသည်။

ကညန၊ ခရိုင်ရုံး(ဟသ်ာတ)

ကန့်ကွက်နိုင်ပါကြောင်း ကြေညာခြင်း

ရန်ကုန်တိုင်းဒေသကြီး၊ လှိုင်သာယာမြို့နယ်၊ မြေတိုင်းရပ်ကွက်အမှတ် (ဇုန်-၅) ၊ မြေကွက်အမှတ် (၅၃၄)၊ အကျယ်အဝန်းဧရိယာ ၀ ဒသမ ၀၈၃ ဧကရှိ (ယခုအခေါ်အမှတ်(၅၄၃)၊ ဂန္ထဝင်(၅)လမ်း၊ ဇုန်-၅၊ လှိုင်သာယာ (အနောက်ပိုင်း) မြို့နယ်)ဟုခေါ်တွင်သော နှစ်(၆၀)ဂရန် မြေကွက်နှင့် ယင်းမြေ ကွက်ပေါ်ရှိ (၁)ထပ်နေအိမ် အပါအဝင်အကျိုးခံစားခွင့် အရပ်ရပ်အားလုံးတို့အား အမည်ပေါက်ဖြင့် ပိုင်ဆိုင်သူဖြစ်သော ဒေါ်တင်မိုးသူ ၁၄/မအပ(နိုင်)၁၅၁၄၆၉ ထံမှ ကျွန်ုပ်၏မိတ်ဆွေက အပြီးအပိုင်ဝယ်ယူရန်အတွက် ရောင်းဖိုးငွေများ၏ တစ်စိတ်တစ်ဒေသ ပေးချေထားပြီးဖြစ်ပါသည်။ ကန့်ကွက်လိုသူများရှိပါက ဤကြော်ငြာပါသည့်ရက်မှစ၍ (၁၄)ရက်အတွင်း အထက်ပါမြေကွက်နှင့် ပတ်သက်သည့် ပိုင်ဆိုင်မှု အထောက်အထား စာချုပ်/စာရွက်စာတမ်းမူရင်းများ၊ ပါမစ်/ဂရန်မူရင်းများနှင့်အတူ ကျွန်ုပ်ထံသို့ လာရောက် ကန့်ကွက်နိုင်ပါသည်။ သတ်မှတ်ရက်ကျော်လွန်ပါက အရောင်းအဝယ်ပြီးမြောက်အောင် ဥပဒေနှင့် အညီ ဆက်လက်ဆောင်ရွက်သွားမည်ဖြစ်ပါကြောင်း အများသိစေရန် ကြေညာအပ်ပါသည်။

လွှဲအပ်ညွှန်ကြားချက်အရ-
ဒေါ်ရွှေဇင်အိ (LL.B, D.B.L,D.I.L)
တရားလွှတ်တော်ရှေ့နေ (စဉ်-၁၈၇၉၂/၂၀၂၃)
တိုက် - ၃၉၀/၄၊ စက်မှု(၁)လမ်း၊ ဗဟန်းမြို့နယ်၊ ရန်ကုန်တိုင်းဒေသကြီး
ဖုန်း - ၀၉-၄၂၀၀၉၇၀၇၃

ကန့်ကွက်နိုင်ကြောင်း အများသိစေရန်ကြေညာခြင်း

ရန်ကုန်တိုင်းဒေသကြီး၊ မင်္ဂလာဒုံမြို့နယ်၊ သဃ်န်းကျွန်းကြီး မြောက်ပိုင်းရပ်ကွက်၊ သီရိသုခလမ်း၊ ကွင်းအမှတ် (၅၃၄ စီ)၊ ဦးပိုင်အမှတ် (၁၅/၂) အလျား (၁၃၈) ပေ x အနံ (၆၁) ပေ အကျယ်အဝန်းရှိ (ဒေါ်ကြည်ဌေး-မြေခွန်ပြေစာအမည်ပေါက်) မြေနှင့် အကျိုးခံစားခွင့်အရပ်ရပ်အားလုံးတို့ကို ဆက်စပ်စာချုပ်ဖြင့် ပိုင်ဆိုင်ရောင်းချခွင့်ရှိကြောင်း ဝန်ခံပြောဆိုပြီး လက်ရှိပိုင်ဆိုင်သူ ဒေါ်သဲဆုလွင် ၁၂/ဒဂမ(နိုင်)၀၂၄၆၆၆ ထံမှ ကာလတန်းဖိုးဖြင့် သတ်မှတ် ဝယ်ယူရန် အတွက် ကျွန်ုပ်၏မိတ်ဆွေဖြစ်သူ ဒေါ်လှလှဝင်း ၁၁/ကတန(နိုင်)၀၈၇၅၂၉ မှ တန်ဖိုးငွေ တစ်စိတ်တစ်ဒေသကို စရန်ငွေအဖြစ် ပေးချေထားပြီးဖြစ်ပါသည်။ ကန့်ကွက်လိုသူများရှိပါက ကျွန်ုပ်၏ထံသို့ ယခုကြေညာသည့် အချိန်မှစ၍ (၇)ရက်အတွင်း စာရွက်စာတမ်း အထောက်အထားမူရင်းများနှင့်အတူ လူကိုယ်တိုင်လာရောက် ကန့်ကွက်နိုင်ကြောင်း အသိပေးကြေညာအပ်ပါသည်။ ကန့်ကွက်မည့်သူမရှိပါက အရောင်းအဝယ်အထမြောက်စေရန်အတွက် ဥပဒေနှင့်အညီ ဆက်လက် ဆောင်ရွက်သွားမည်ဖြစ်ကြောင်း အသိပေးကြေညာအပ်ပါသည်။

လွှဲအပ်ညွှန်ကြားချက်အရ-
ဦးနေမျိုးကြည်
LLB, CBL, DBL, DIL
အထက်တန်းရှေ့နေ (စဉ်-၃၃၂၈၆/၂၀၁၀)
အမှတ်(၃၂၅)၊ ခေမာ(၁)လမ်း၊ (၄)ရပ်ကွက်
မြောက်ဥက္ကလာပမြို့နယ်၊ ရန်ကုန်တိုင်းဒေသကြီး
ဖုန်း - ၀၉-၇၉၉၄၇၇၆၇၁

ကန့်ကွက်နိုင်ကြောင်း အများသိရှိစေရန် အသိပေးကြေညာခြင်း

ရန်ကုန်တိုင်းဒေသကြီး၊ တာမွေမြို့နယ်၊ ပုသိမ်ညွန့် စံပြရပ်ကွက်၊ ကဏ္ဍာသယလမ်း၊ အမှတ်(၇၀)၊ ၃-လွှာ၊ ခေါင်းရင်းခန်း၊ အကျယ်အဝန်း(၁၂ပေခွဲ x ၅၀ပေ)ရှိ ကိုယ်ပိုင်မီတာ၊ နေထိုင်ခွင့်အပါအဝင်တိုက်ခန်း(၁)ခန်းကို အစဉ်အဆက် အရပ်ကတိစာချုပ်များအရ လက်ရှိပိုင်ဆိုင်လွှဲပြောင်းရောင်းချခွင့်ရှိသူ ဒေါ်မေမိုးဝါ ၁၁/မတန(နိုင်)၀၁၅၈၅၀ ထံမှ ကျွန်ုပ်တို့၏မိတ်ဆွေ ဒေါ်ထက်ထက်အောင် ၁၂/ဒလန(နိုင်)၀၃၄၉၅၉ က အပြီးအပိုင်ဝယ်ယူရန် စရန်ငွေတစ်စိတ်တစ်ဒေသကိုပေးချေထားပြီးဖြစ်ပါ၍ အထက်ပါအရောင်းအဝယ်နှင့်ပတ်သက်ပြီး ကန့်ကွက်လိုပါက ဤကြော်ငြာပါသည့်ရက်မှ (၇ရက်)အတွင်း ကျွန်ုပ်တို့ ထံသို့ တရားဝင်စာရွက်စာတမ်း၊ အထောက်အထားခိုင်လုံစွာယူဆောင်ပြီးကိုယ်တိုင် လာရောက်ကန့်ကွက်နိုင်ကြောင်းနှင့်ကန့်ကွက်သူမရှိပါက အရောင်းအဝယ် ပြုလုပ်ခြင်းကို ဥပဒေနှင့်အညီ ဆက်လက်ဆောင်ရွက်သွားမည်ဖြစ်ကြောင်း အများသိစေရန် ကြေညာအပ်ပါသည်။

လွှဲအပ်ညွှန်ကြားချက်အရ-
ဒေါ်ဝသနစည်သူ(LL.B)(D.I.L)(D.B.L) **ဒေါ်မြတ်သွယ်ချမ်း(LL.B)(D.B.L)**
အထက်တန်းရှေ့နေ (၅၃၀၀၃) **အထက်တန်းရှေ့နေ (၅၅၆၆၈)**
ဖုန်း - ၀၉-၄၂၁၁၀၁၀၀၆၊ ၀၉-၉၅၇၇၅၂၁၇၉

ဦးမောင်ညွန့် (သုံးဆယ်)
(အရှေ့တောင်အာရှ လက်ဝှေ့ချန်ပီယံ)
အသက်(၉၃)နှစ်

ရန်ကုန်မြို့၊ ဒဂုံမြို့ သစ်မြောက်ပိုင်း၊ (၃၄)ရပ်ကွက်၊ သင်းဝင်(၄၄)လမ်း၊ အမှတ်(၁၀၃၈)နေ ဒေါ်ဝင်မေသင်းဏီ ချစ်လှစွာသော ခင်ပွန်း၊ ဦးအောင်ကို --- ဒေါက်တာတင်ငွေးအိ၊ ဦးတင်ထွန်းဦး ဒေါက်တာနုနုရီ၊ ဦးအောင်ချို- ဒေါ်နန်းစောဥမ္မာဝင်း၊ (ဦးလင်းသန့်)-ဒေါ်နုနုကြည်၊ ဦးဌေးဝင်းအောင်- ဒေါ်ဥမ္မာညွန့်တို့၏ ချစ်လှစွာသောဖခင်၊ မြေး(၈) ယောက်တို့၏ အဘိုးသည်(၂၉-၁၁-၂၀၂၄)ရက် (သောကြာနေ့) နံနက် (၇:၃၀)နာရီတွင် ဘဝတစ်ပါးသို့ ကူးပြောင်းကွယ်လွန်သွားပါသဖြင့် ကြွင်းကျန်ရစ်သောရုပ်ကလာပ်ကို (၂၉-၁၁-၂၀၂၄) ရက် ညနေ (၅:၀၀) နာရီတွင် ရေဝေးသုဿာန်သို့ ပို့ဆောင်မီးသင်္ဂြိဟ်ပြီးစီးပါကြောင်း ဆွေမျိုးမိတ်သင်္ဂဟများအား အသိပေးအကြောင်းကြားအပ်ပါသည်။ ကွယ်လွန်သူအား ရည်စူး၍ (၃-၁၂-၂၀၂၄)ရက် (အင်္ဂနေ့) နံနက်(၇:၃၀) မှ(၁၀:၀၀) နာရီအထိ အထက်ပါနေအိမ်သို့ ရက်လည်ဆွမ်းကျွေးတရား တော်နာကြရောက်ပါရန် ဖိတ်ကြားအပ်ပါသည်။ **ကျန်ရစ်သူမိသားစု**

ဝမ်းနည်းကြေကွဲခြင်း
ဦးမောင်ညွန့် (သုံးဆယ်)
(အရှေ့တောင်အာရှ လက်ဝှေ့ချန်ပီယံ)
အသက်(၉၃)နှစ်

ဦးတင်ထွန်းဦး - ဒေါက်တာနုနုရီ (ပါမောက္ခချုပ်၊ အဝေးသင်တက္ကသိုလ် (ရန်ကုန်)တို့၏ဖခင် ဦးမောင်ညွန့် အသက် (၉၃) နှစ်သည် ၂၉-၁၁-၂၀၂၄ ရက် (သောကြာနေ့) နံနက်(၇:၃၀)နာရီတွင် ကွယ်လွန်သွားကြောင်း သိရှိရပါသဖြင့် ကျန်ရစ်သူခိုင်ဇာတို့ အဝတ်တထပ်မျှ ဝမ်းနည်းကြေကွဲရပါသည်။

ဝန်ထမ်းအဖွဲ့အစည်းအကြီးအမှူးသင်တန်းအမှတ်စဉ်(၁)မှ ညီအစ်ကို မောင်နမများ
(နိုင်ငံဝန်ထမ်းတက္ကသိုလ်-အောက်မြန်မာပြည်)

အထူးဝမ်းနည်းကြေကွဲခြင်း
ဘုရား၊ ရဟန်း၊ သံဃ၊ ကျောင်း ဒါယကာကြီး
ဦးဖိုးကျား(သံတွဲ)
B.Sc, Ph.C(England), F.R.Pharms. S.(U.K), F.L.S(London)
ဂုဏ်ထူးဆောင်ပါမောက္ခ၊ ဆေးဝါးတက္ကသိုလ်(ရန်ကုန်)
D.C.P.T ညွှန်ကြားရေးမှူး(ငြိမ်း)
အသက်(၉၃)နှစ်

သံတွဲမြို့နေ(ဦးညီနိုး-ဒေါ်တင်)တို့၏တစ်ဦးတည်းသောသား၊ ဒေါ်ခင်မြင့်၏ ချစ်လှစွာသောခင်ပွန်း၊ ဦးညီညီအောင်-ဒေါ်ဆုပ္ပိုင်ဖိုးကျား၊ ဦးရဲထက်၊ ဦးဖွမ်းရည်-ဒေါ်ဆုဝေဖိုးကျားတို့၏ကျေးဇူးရှင်ဖခင်ကြီး၊ မောင်ဘုန်းဆင့်၊ မဆုရတီသစ္စာ တို့၏အဘိုးသည် ၂၇-၁၁-၂၀၂၄ ရက်(ဗုဒ္ဓဟူးနေ့)နံနက် (၀၀:၅၃) နာရီတွင် ကွယ်လွန်သွားကြောင်း သိရှိရ၍ မိသားစုနှင့်အတူ ထပ်တူဝမ်းနည်းကြေကွဲရပါသည်။

ပါမောက္ခ/ဌာနမှူးများနှင့် ဆရာမများ
ဆေးဝါးတက္ကသိုလ်၊ ရန်ကုန်၊

ကန့်ကွက်နိုင်ပါကြောင်း အများသိစေရန်ကြေညာခြင်း

ရန်ကုန်တိုင်းဒေသကြီး၊ တောင်ဥက္ကလာပမြို့နယ်၊ မြေတိုင်းရပ်ကွက်အမှတ်(၇)၊ သစ္စာလမ်း၊ တိုက်အမှတ်(၉၃၅)၊ မြေပေအကျယ်(၄၀×၆၀)ပေရှိ မြေပေါ်တွင် ဆောက်လုပ်မည့် Lift ပါ(၁)ခန်းတည်း(၈)ထပ်RC အဆောက်အအုံမှ ကန်ထရိုက်တာ ဦးမြင့်အောင် (၁၂/စခန(နိုင်)၀၇၉၁၁၀)အကျိုးခံစားခွင့်ရှိသည့် ပဥမထပ်(ဖြ-လွှာ)၊ အခန်းအကျယ်အဝန်း (၃၄×၅၄)ပေ၊ အမြင့်(၁၀ ½)ပေရှိ ကြိုပွိုင့်ကွန်ဒို တိုက်ခန်းသည် အရှေ့ပိုင်းအနောက်ဘက်ရှိ၍ ကန်ထရိုက်တာမှ မိမိတစ်ဦးတည်း၏ သဘောဆန္ဒဖြင့်လွတ်လပ်စွာလွှဲပြောင်း ရောင်းချပိုင်ခွင့်ရှိကြောင်း ဝန်ခံကတိပြု ပြောဆိုသဖြင့် အထက်ပါတိုက်ခန်းအား အပြီးအပိုင်လက်ရောက်ဝယ်ယူရန် အတွက် ကျွန်ုပ်၏မိတ်ဆွေဖြစ်သူ ချိန်လင်ကျိန်(ခ)လီလီသိန်း (၁၂/လရန(ဧည့်)၀၀၀၁၅၅)ကရောင်းဖိုးငွေ၏ တစ်စိတ်တစ်စေသောကို စရန်ငွေအဖြစ်ပေးချေထား ပြီးဖြစ်ပါသည်။ အဆိုပါအရောင်းအဝယ်အား ကန့်ကွက်လိုပါက ဤကြော်ငြာပါ သည့်ရက်မှစ၍(၁၄)ရက်အတွင်းပိုင်ဆိုင်မှ အထောက်အထား(မူရင်း)များဖြင့် ကျွန်ုပ်ထံလာရောက် ကန့်ကွက်နိုင်ပါသည်။ ထိုသတ်မှတ်ရက်ကျော်လွန်ပါက အရောင်းအဝယ်ကိစ္စ ကိုပြီးဆုံးသည်အထိဥပေဒနှင့်အညီဆက်လက် ဆောင်ရွက် သွားမည်ဖြစ်ပါသည်။ **လွှဲအပ်ညွှန်ကြားချက်များအရ -**

ဒေါ်ရီသန်း LL.B, D.B.L, D.M.L, D.I.L(W.I.P.O-Switzerland)
တရားလွှတ်တော်ရှေ့နေ (စဉ် - ၉၉၃၃)
အမှတ် (၅၂၅/ခ)၊ မင်းရဲကျော်စွာ(၃၄)လမ်း၊ (၇) ရပ်ကွက်၊ တောင်ဥက္ကလာပမြို့နယ်၊ ရန်ကုန်တိုင်းဒေသကြီး၊ ဖုန်း-၀၉-၄၃၀၆၆၁၆၄၄၊ ၀၉-၇၉၆၆၀၁၁၇

အထူးဝမ်းနည်းကြေကွဲခြင်း
ဦးဖိုးကျား(သံတွဲ)
B.Sc, Ph.C(England), F.R.Pharms. S.(U.K), F.L.S(London)
D.C.P.T ညွှန်ကြားရေးမှူး(ငြိမ်း)
အသက်(၉၃)နှစ်

ဦးဖိုးကျား(သံတွဲ)သည် ၂၇-၁၁-၂၀၂၄ရက်တွင် ကွယ်လွန်သွားကြောင်း သိရှိရပါသဖြင့် ကျန်ရစ်သူမိသားစုနှင့်ထပ်တူ ဝမ်းနည်းကြေကွဲရပါကြောင်း။

သုတေသနဌာန(DCPT)
မြန်မာ့ဆေးဝါးလုပ်ငန်း၊စက်မှုဝန်ကြီးဌာန

ဒေါ်ဖွားကြင်(B.A, B.Ed)
အလယ်တန်းကျောင်းအုပ်ဆရာမကြီး(ငြိမ်း)
အသက်(၇၈)နှစ်

မန္တလေးတိုင်းဒေသကြီး၊ တောင်သာမြို့နယ်၊ ဆီမီးကန်ကျေးရွာနေ ကျောင်းဆရာကြီး ဦးအောင်ကြည် (ကွယ်လွန်)နှင့် ဒေါ်မြတင်(ကွယ်လွန်) တို့၏သမီး၊ နေပြည်တော်နေ ဒေါ်မြသန်းကြည်၊ အလပြ(ငြိမ်း)၊ နေပြည်တော် ဥက္ကဋ္ဌရဲဝိုမြို့နေ ဦးရဲမင်း-ဒေါ်သန်းသန်းဌေး၊ ဒေါ်တင်နွဲ့ကြည် (လ/ထည္ဆန်မှူး) စွမ်းအင်ဝန်ကြီးဌာန၊ PPRD)တို့၏အစ်မကြီး ဒေါ်ဖွားကြင် အသက် (၇၈) နှစ်သည် ၂၉-၁၁-၂၀၂၄ ရက် နံနက်တွင် နေပြည်တော်ဇမ္ဗူသိရိဆေးရုံကြီး၌ ကွယ်လွန်သွားပါသဖြင့် ၃၀-၁၁-၂၀၂၄ ရက် ညနေ ၃:၀၀ နာရီတွင် ကွေ့ကြိုးသုသာန်၌ မီးသင်္ဂြိဟ်မည်ဖြစ်ပါကြောင်း ဆွေမျိုးမိတ်ဆွေသင်္ဂဟများအား အသိပေးအကြောင်းကြားအပ်ပါသည်။ **ကျန်ရစ်သူမိသားစု**

ဦးသန့်ဇင်ထွန်း(မင်းလှ)
သတင်းထောက်မှူး(ငြိမ်း) ကြေးမုံသတင်းစာတိုက်
(မြန်မာတိုင်းမိသတင်းစာ)
အသက် (၇၂)နှစ်

ပဲခူးတိုင်းဒေသကြီး၊ မင်းလှမြို့နေ (ဦးသာထွန်း-ဒေါ်တင်အိ) တို့၏သားဖြစ်သူဦးသန့်ဇင်ထွန်းသည် ၂၉-၁၁-၂၀၂၄ရက် (သောကြာနေ့) နံနက် ၈:၁၅ နာရီတွင် အင်းစိန်မြို့နယ် ပြည်သူ့ဆေးရုံ၌ ကွယ်လွန် သွားပြီး ယင်းနေ့မွန်းလွဲ ၁၂:၃၀ နာရီတွင် ရေဝေးသုသာန်သို့ ပို့ဆောင် မီးသင်္ဂြိဟ်ပြီးစီးပြီးဖြစ်ပါသည်။

ကွယ်လွန်သူအားရည်စူး၍ ၅-၁၂-၂၀၂၄ရက် (ကြာသပတေးနေ့) တွင် ဘိုးဘွားများစောင့်ရှောက်ရေးဂေဟာ (မော်ဘီမြို့)၌ ရက်လည် အရာဏ်ဆွမ်းကျွေးတရားတော်နာယူမည်ဖြစ်ပါကြောင်း။

ကျန်ရစ်သူမိသားစု

ဦးဇော်မျိုးထွန်း
သယံဇာတနှင့်သစ်တောရေးရာဝန်ကြီးဌာန (ငြိမ်း) (နေပြည်တော်)
အသက်(၅၁)နှစ်

ရန်ကုန်တိုင်းဒေသကြီး၊ စမ်းချောင်းမြို့နယ်၊ ကျန်းတောတောင်ရပ်ကွက်၊ ရွှေလေးလမ်း၊ အမှတ် ၂၀၊ ၃(က)နေ (ဦးကျော်ရင်-ဆိုဝိုက်မင်းဝန်ထောက်-ဒေါ်စောရီ)တို့၏ခြေ၊ (ဦးအောင်ကြီး)-ဒေါ်ခင်အေးမူတို့၏တူ၊ (ဦးသန်းထွန်း) ဦးစီးအရာရှိ၊ သမဝါယမဦးစီးဌာန-ဒေါ်မြင့်မြင့်ရီ(အထက-၁ကြည့်မြင်တိုင်) တို့၏သား။ ဦးသန်းဌေးအောင်-ဒေါ်ဥမ္မာထွန်းတို့၏ ချစ်လှစွာသော အစ်ကို၊ ဦးဝင်းနိုင်-ဒေါ်မြင့်မြင့်ရီ၊ ဒေါ်ခင်သန္တာအောင်(ဦးစီးအရာရှိ၊ ခရမ်းသမဝါယမ ဦးစီးဌာန)၊ (ဦးစိုးနိုင်းအောင်)တို့၏မောင်၊ မောင်ထက်ထင်ကျော်၏ ဦးလေး၊ ဒေါ်ရီရီအောင် (မြို့တော်စည်ပင်သာယာရေးကော်မတီရုံး) ၏ခင်ပွန်း၊ ဦးဇော်မျိုးထွန်း သည် ၂၈-၁၁-၂၀၂၄ရက် (ကြာသပတေးနေ့)မွန်းလွဲ ၂ နာရီတွင် ရန်ကုန်ဆေးရုံကြီး၌ ကွယ်လွန်သွားပါသဖြင့် ကြွင်းကျန်ရစ်သော ရုပ်ကလာပ် အား ၃၀-၁၁-၂၀၂၄ရက် (စနေနေ့)မွန်းလွဲ ၁နာရီတွင် ရေဝေး သုသာန်၌ မီးသင်္ဂြိဟ်မည်ဖြစ်ပါကြောင်း ရပ်နီးရပ်ဝေးမှ ဆွေမျိုးမိတ်ဆွေ သင်္ဂဟများအား အကြောင်းကြားအပ်ပါသည်။ (နေအိမ်မှကားများ နံနက် ၁၁:၃၀ နာရီတွင် ထွက်ခွာပါမည်။) **ကျန်ရစ်သူမိသားစု**

အများသိစေရန်ကြော်ငြာ

မြောက်ဥက္ကလာပမြို့နယ်၊ မြေတိုင်းရပ်ကွက်အမှတ်(၈)၊ မြေကွက်အမှတ် (၂၆၃/က)၊ (၁၂၀၀)စ/ပေ၊ မြေကွက် တည်နေရာ-အမှတ်(၂၆၃/က)၊ ဝဒီရာ(၁) လမ်း၊ စ-ရပ်ကွက် ဒေါ်သန်းညွှန့်(N/OKA-018533)အမည်ပေါက် နှစ်(၆၀) ဂရန် မြေအား မြေအမည်ပေါက် ဒေါ်သန်းညွှန့် ကိုယ်တိုင်မှ ဂရန်မိတ္တူလျှောက်ထားခြင်း အပေါ် ဌာနလုပ်ထုံးလုပ်နည်းနှင့်အညီ စီစစ်ဆောင်ရွက်၍ ကန့်ကွက်သူမရှိသော ကြောင့် အမှတ္တဲအမှတ် မ၉/ဂရန်မိတ္တူ-၂၀၂၂၀၇၀၃/၂၀၂၂(၇-၁၀-၂၀၂၂)ဖြင့် ဂရန်မိတ္တူမူနဲ့လျှောက်ထားခြင်းကို ခွင့်ပြုပြီးဖြစ်ပါသဖြင့် မြို့မြေဓာရင်းတွင် မြှောင်းစာချုပ်အမှတ် မ၉/စ-၇၃၈၂/၂၉-၉-၃၃ဖြင့် ထုတ်ပေးထားသည့်မူရင်းဂရန်ကို ပယ်ဖျက်ပြီးဖြစ်ပါကြောင်း အများသိစေရန်ကြော်ငြာအပ်ပါသည်။ တင်ပြ၍ လျှောက်ထားလာမူအပေါ် တရားဝင်ခိုင်လုံသော အထောက်အထားများဖြင့် ဤကြေငြာပါသည့်ရက်မှစ၍(၇)ရက်အတွင်း ကန့်ကွက်နိုင်ပါကြောင်းနှင့် ကန့် ကွက်မူမရှိပါက လုပ်ထုံးလုပ်နည်းအတိုင်းဆက်လက် ဆောင်ရွက်ပေးမည်ဖြစ်ပါ ကြောင်း၊ အသိပေးကြော်ငြာအပ်ပါသည်။ ဌာနမှူး(ဒုတိယညွှန်ကြားရေးမှူးချုပ်) **မြို့ပြမြေစီမံခန့်ခွဲမှုဌာန၊ ရန်ကုန်မြို့တော်စည်ပင်သာယာရေးကော်မတီ**

ဒေါက်တာမြင့်သိန်း
B.Sc, B.L, M.Sc, MA, Ph.D (UCLA)
ညွှန်ကြားရေးမှူးချုပ်(ငြိမ်း)
လယ်ယာစိုက်ပျိုးရေးနှင့် ဆည်မြောင်းဝန်ကြီးဌာန
ဥက္ကဋ္ဌ(ငြိမ်း)၊ မြန်မာနိုင်ငံစိုက်ပျိုးရေး၊ သစ်တော၊ မွေးမြူရေးနှင့် ရေလုပ်ငန်းပညာရှင်အဖွဲ့
Former Advisor, UNDP/FAO, UNDCP
အသက်(၉၀)နှစ်

ရန်ကုန်မြို့နေ (ဦးလှမောင်-ဒေါ်မြမြ)တို့၏သားထွေး၊ (ဦးလှအောင်-ဒေါ်အေးကြည်)တို့၏သားသမက်၊ ဒေါ်တင်တင်နု၏ ချစ်လှစွာသောခင်ပွန်း၊ ဒေါက်တာစုစုအောင်-ဒေါက်တာတင်မောင်လှိုင်၊ (ဦးမောင်မောင်သိန်း)-ဒေါ်ငြိမ်းခိုင်လေး၊ ဒေါက်တာကိုကိုသိန်း-ဒေါက်တာခင်ငြိမ်းငြိမ်းအောင်တို့၏ ချစ်လှစွာသောဖခင်ကြီး၊ ဒေါက်တာချစ်စုတင် -ဒေါက်တာကိုကိုဦး၊ ဦးမြတ်ထက်သိန်း-ဒေါ်ရွှေးရွှေးငယ်၊ ဒေါ်သက်နှင်းဆက်၊ မမမွန်သိန်းတို့၏ချစ်လှစွာသော ဘိုးဘိုးကြီးသည် ၂၉-၁၁-၂၀၂၄ရက် နံနက် ၁၁:၄၀နာရီတွင် ကွယ်လွန်သွားပါသဖြင့် ကြွင်းကျန်သောရုပ်ကလာပ်ကို ယင်းနေ့၌ပင် ရေဝေးသုဿာန်သို့ ပို့ဆောင်မီးသင်္ဂြိဟ်ပြီးစီးပြီးဖြစ်ပါကြောင်း အသိပေးအပ်ပါသည်။ **ကျန်ရစ်သူမိသားစု**

ခရစ်တော်၌ အိပ်ပျော်ခြင်း
ဒေါ်နန်းလူ
အသက် (၉၅)နှစ်

လားရှိုးမြို့နယ်၊ တန့်ယန်းနေ (ဦးလွယ်ခင်-ဒေါ်စိန်)တို့၏ ချစ်လှစွာသောသမီး၊ အင်းစိန်မြို့နယ်၊ No.69၊ အောင်မေတ္တာလမ်း၊ စော်ဘွားကြီးကုန်းရပ်ကွက်နေ (ဦးငြိမ်းမောင်-ဒေါ်ဖြူဖြူဝင်းလှ)၊ ဦးတင်လှ၊ ဒေါ်ခင်နန်းလှ၊ (ဦးလှရှင်-ဒေါ်စန်းစန်းထူး) တို့၏ချစ်လှစွာသောမိခင်၊ မြေး (၁၁)ယောက်၊ မြစ် (၆)ယောက်တို့၏အဘွား (ဦးယောအေးလှ)၏ ချစ်လှစွာသော ဇနီး ဒေါ်နန်းလူ အသက် (၉၅)နှစ်သည် ၁၈-၁၁-၂၀၂၄ရက် (တနလ်ာဂနေ့) ညနေ ၃:၂၀နာရီတွင် ခရစ်တော်၌အိပ်ပျော်သွားပါသဖြင့် ကြွင်းကျန် သောရုပ်ကလာပ်အား ရေဝေးခရစ်ယာန်ဂိုဏ်းပေါင်းစုံ ဥယျာဉ်တော်၌ ဂူသွင်းသင်္ဂြိဟ် ပြီးစီးပါကြောင်း ရပ်ဝေး၊ ရပ်နီးမိတ်ဆွေများအား အကြောင်းကြားအပ်ပါသည်။

ကျန်ရစ်သူမိသားစု

ဒေါ်ညွန့်ညွန့်ယဉ်(ခ)ဒေါ်လှလှညွှန့်
ရွှေဘို
အသက် (၈၃)နှစ်

ရန်ကုန်မြို့နေ (ဦးထွန်းရင်-ဒေါ်ခင်ထွေး)တို့၏သမီး၊ ဟသ်ာတမြို့နေ (ဦးမူ-ဒေါ်သိန်းတင်)တို့၏သမီးချွေးမ၊ (ဦးကိုကြီး-ဒေါ်မြသွင်)တို့၏သမီးတူမ၊ ဦးဒန်ဇယ်အောဘယ်-ဒေါ်နုနယ်ဉ်၊ (ဦးမောင်မောင်လေး)-ဒေါ်လွင်လွင်လှ၊ (ဦးဇော်မိုးနိုင်)-ဒေါ်ချိုချိုယဉ်၊ (ဦးမြင့်အေး)-ဒေါက်တာမလာယဉ်၊ ဦးတင်မောင်ဝင်း-ဒေါ်မေဦးသာ တို့၏အစ်မကြီး၊ အမှတ် (၁၀၁)၊ ဉလမ်းအရှေ့၊ ကေတုမလာရပ်သာ၊ (၄)ရပ်ကွက်၊ တောင်ဥက္ကလာပမြို့နယ်၊ ရန်ကုန်မြို့နေ (ဦးအောင်ခိုင်)၏ဓနဒေါ်၊ ဒေါက်တာ နေမျိုးခိုင်၊ (ကိုရဲဝင်းခိုင်)၊ (ကိုအောင်မျိုးခိုင်)၊ ကိုသီဟဇော်-မမေသူဟန်တို့၏ မိခင်ကြီးသည် ၂၈-၁၁-၂၀၂၄ရက် (ကြာသပတေးနေ့) ည ၈နာရီတွင် ကွယ်လွန်အနိစ္စစွာရောက် သွားပါသဖြင့် ၃၀-၁၁-၂၀၂၄ရက် (စနေနေ့) မွန်းတည့် ၁၂နာရီတွင် ရေဝေးအအေးတိုက်မှ ရေဝေးသုဿာန်သို့ ပို့ဆောင်မီးသင်္ဂြိဟ်မည်ဖြစ်ပါကြောင်း ရပ်ဝေးရပ်နီးနေ ဆွေမျိုးမိတ်သင်္ဂဟ အပေါင်းအား သိစေအပ်ပါသည်။

နေအိမ်မှကားများ နံနက် ၁၀နာရီတွင် ထွက်ခွာပါမည်။ **ကျန်ရစ်သူမိသားစု**

ကန့်ကွက်နိုင်ကြောင်းကြေညာခြင်း

ရန်ကုန်တိုင်းဒေသကြီး၊ ဒဂုံမြို့သစ်(မြောက်ပိုင်း)မြို့နယ်၊ (၃၂)ရပ်ကွက်၊ ဘုရင့်နောင်လမ်း၊ မြေကွက်အမှတ်(၄၃၀)၊ အိမ်အမှတ်(၁၆၅)၊အကျယ်အဝန်း(၄၀×၆၀)ပေရှိမြေပေါ်တွင် တည်ဆောက်ထားသော (တိုက်အကျယ် ၁၉ပေ×၅၄ပေ)ရှိ (၂)ခန်းတွဲ၆ထပ်တိုက်၊အဆောက်အအုံ၏ ခြေရင်းခြမ်း(မြေညီထပ်)ရှိ တိုက်ခန်းနှင့်ယင်းတိုက်ခန်း၏ အကျိုးခံစားခွင့် အရပ်ရပ်တို့ကို တရားဝင်လက်ဝယ်ထားပိုင်ဆိုင်ပြီး လွဲပြောင်းရောင်းချ ပိုင်ခွင့်ရှိကြောင်း ဝန်ခံကတိပြုသူ ဦးမင်းနိုင် (၁၂/သဃက(နိုင်)၁၃၄၆၅၅)ထံမှ ကျွန်ုပ်၏မိတ်ဆွေဖြစ်သူ ဦးစက္ကိုးဇော်(၁၂/တမန(နိုင်)၁၀၈၀၆၂)က အပြီးအပိုင် ဝယ်ယူရန် အတွက် ရောင်းဖိုးငွေ၏တစ်စိတ်တစ်ဒေသကို စရန်ငွေပေးချေပြီးဖြစ်ပါ၍ ဤကြေငြာပါသည့်ရက်မှစ၍(၁၄) ရက်အတွင်း ခိုင်လုံသောအထောက်အထား မူရင်းများနှင့်တကွ ကျွန်ုပ်ထံလာရောက် ကန့်ကွက်နိုင်ပါသည်။ သတ်မှတ်ရက်အတွင်း ကန့်ကွက်မည့်သူမရှိပါက အရောင်းအဝယ်ကို ဥပဒေနှင့်အညီ ပြီးမြောက်အောင် ဆက်လက်ဆောင်ရွက်သွားမည်ဖြစ် ကြောင်း အသိပေးကြေညာအပ်ပါသည်။

လွှဲအပ်ညွှန်ကြားချက်အရ-
ဒေါ်ခင်စောလီအောင် တရားလွှတ်တော်ရှေ့နေ (စဉ် -၁၄၃၅၂/၂၀၁၈)
တိုက်-၃၊အခန်း၂၀၅၊စင်ကားအိမ်ရာ၊(၃၆)ရပ်ကွက်၊ မြောက်ဒဂုံမြို့နယ်၊ ရန်ကုန်၊ ဖုန်း(၀၉-၄၂၁၀၃၈၉၃၉)

အများသိစေရန်ကြေညာခြင်း

မောင်ဇော်ဇော်မင်း ၁၂/လသယ (နိုင်) ၀၃၂၇၅၁ နှင့် မမိမိနောင် ၁၂/လသယ(နိုင်)၀၃၈၂၀၇သည် တစ်ဦးနှင့်တစ်ဦး စိတ်သဘောထား ခြင်း မတိုက်ဆိုင်သည့်အပြင် ဆက်လက်ပေါင်းသင်းရန် ဆန္ဒမရှိကြတော့ သဖြင့် ၂၀-၁၁-၂၀၂၄ရက်တွင် နှစ်ဦးသဘောတူဆန္ဒအရ ကွာရှင်းခဲ့ပြီး ဖြစ်ပါသည်။ ထို့ကြောင့် မောင်ဇော်ဇော်မင်းနှင့် မမိမိနောင်တို့သည် တစ်ဦးနှင့်တစ်ဦး မည်သို့မျှ ဆက်စပ်သက်ဆိုင်ခြင်းအလျှော်မရှိတော့ ကြောင်း အများသိစေရန် ကြေညာအပ်ပါသည်။

မောင်ဇော်ဇော်မင်း၏ လွှဲအပ်ညွှန်ကြားချက်အရ -
ဦးကျော်ဇင် (LL.B)
တရားလွှတ်တော်ရှေ့နေ (စဉ်-၁၅၁၀၂)
အမှတ် (7 - A) ၊ ပထမထပ်၊ ဦးစံညွှန့်လမ်း၊ စမ်းချောင်းမြို့နယ်၊ ရန်ကုန်မြို့။ ဖုန်း-၀၉-၄၃၀၃၅၂၅၊ ၀၉-၇၉၆၅၅၀၇၃၆၀

ကန့်ကွက်နိုင်ပါသည်

ယာဉ်အမှတ် 65W/73085, Honda Wave-100 ယာဉ်လက်ဝယ်ရှိသူ ဒေါ်နုင်းသဇင်လွိုင် ၁၄/ဟသတ(နိုင်)၃၃၀၄၅၅ က(ကမ-၃)ပျောက်ဆုံး၍ မိတ္တူထုတ်ပေးရန် လျှောက်ထားလာပါသည်။ ကန့်ကွက်လိုပါက ခိုင်လုံသော အထောက်အထားများဖြင့် ကြော်ငြာသည့်ရက်မှ ရက် ၃၀ အတွင်း အောက်ဖော်ပြပါရုံးသို့ လူကိုယ်တိုင် လာရောက်ကန့်ကွက်နိုင်ပါသည်။ **ကညနခရိုင်ရုံး(ဟသ်တ)**

ယာဉ်မှတ်ပုံတင်စာအုပ် မိတ္တူလျှောက်ထားခြင်း

ယာဉ်အမှတ် 70W/1021 ယာဉ်လက်ဝယ်ရှိသူ ဦးမောင်မြ ၇/ဖမန(နိုင်)၀၂၀၃၃၇၈(ကမ-၃) ပျောက်ဆုံး၍ မိတ္တူထုတ်ပေးရန် လျှောက်ထားလာပါသည်။ ကန့်ကွက်လိုပါက ခိုင်လုံသော အထောက်အထားများဖြင့် ကြော်ငြာသည့်ရက်မှ ရက်၃၀ အတွင်း အောက်ဖော်ပြပါရုံးသို့ လူကိုယ်တိုင်လာရောက်ကန့်ကွက်နိုင်ပါသည်။ **ကညနခရိုင်ရုံး(တောင်ငူ)**

ယာဉ်မှတ်ပုံတင်စာအုပ် မိတ္တူလျှောက်ထားခြင်း

ယာဉ်အမှတ် U/5712 အမျိုးအစား Race Horse DRH3 3/W ယာဉ်လက်ဝယ်ရှိသူ ဦးအောင်ခန့်သော် ၁၂/ကမတ(နိုင်)၀၉၉၅၅၅ က(ကမ-၃)ပျောက်ဆုံး၍ မိတ္တူထုတ်ပေးရန် လျှောက်ထားလာပါသည်။ ကန့်ကွက်လိုပါက ခိုင်လုံသော အထောက်အထားများဖြင့် ကြော်ငြာသည့်ရက်မှ ရက်၃၀ အတွင်း အောက်ဖော်ပြပါရုံးသို့ လူကိုယ်တိုင်လာရောက်ကန့်ကွက်နိုင်ပါသည်။ **ကညနခရိုင်ရုံး(ထားဝယ်)**
ဦးစီးမှူးရုံး(ထားဝယ်)

နိုင်ငံတော်စီမံအုပ်ချုပ်ရေးကောင်စီ ဦးတည်ချက် (၉) ရပ်

၁။ နိုင်ငံရေး

(က) စစ်မှန်၍ စည်းကမ်းပြည့်ဝသော ပါတီစုံဒီမိုကရေစီ စနစ်နိုင်မာစေရေးနှင့် ဒီမိုကရေစီနှင့် ဖက်ဒရယ်စနစ်ကို အခြေခံသည့် ပြည်ထောင်စုကို တည်ဆောက်နိုင်ရေး။

(ခ) တစ်နိုင်ငံလုံး ထာဝရငြိမ်းချမ်းရေးရရှိရေးအတွက် တစ်နိုင်ငံလုံး ပစ်ခတ်တိုက်ခိုက်မှုရပ်စဲရေး သဘောတူစာချုပ် (NCA) ပါအတိုင်း အလေးထားလုပ်ဆောင်ရေး။

(ဂ) ပြည်သူလူထု၏ လူမှုစီးပွားဘဝ လုံခြုံရေးအတွက် ပြည်ထောင်စုတစ်ဝန်းလုံး တည်ငြိမ်အေးချမ်းရေးနှင့် တရားဥပဒေစိုးမိုးရေး အပြည့်အဝရရှိစေရန် အလေးထားလုပ်ဆောင်ရေး။

၂။ စီးပွားရေး

(က) တိုင်းပြည်သာယာဝပြောရေးနှင့် စားရေရိက္ခာဖူလုံရေးတို့အတွက် တိုင်းရင်းသားပြည်သူတစ်ရပ်လုံးနှင့် အကျုံးဝင်သော စိုက်ပျိုးရေးနှင့် မွေးမြူရေးကို ခေတ်မီနည်းစနစ်များဖြင့် တိုးတက်အောင်ဆောင်ရွက်ပြီး အခြားစီးပွားရေးကဏ္ဍများကိုလည်း ဘက်စုံဖွံ့ဖြိုးတိုးတက်အောင် တည်ဆောက်ရေး။

(ခ) တိုးတက်ကောင်းမွန်လာသည့် စီးပွားရေးမောင်းနှင်အား ကို မဏ္ဍိုင်ပြု၍ MSME စက်မှုလုပ်ငန်းများကို အားပေးဆောင်ရွက်ကာ ပို့ကုန်ကဏ္ဍဖြင့်တင်ရေး။

(ဂ) ပြည်တွင်းစားသုံးဆီ ဖူလုံရေးအတွက် ဆီထွက်သီးနှံစိုက်ပျိုးမှုကို အားပေးဖြင့်တင်ပြီး ပန်းတိုင်ရည်မှန်းချက်အတိုင်း ထွက်ရှိအောင် ဆောင်ရွက်၍ နိုင်ငံအတွင်း ဖူလုံမှုမှသည် ပြည်ပသို့တင်ပို့နိုင်သည်အထိ ကြိုးပမ်းဆောင်ရွက်ရေး။

၃။ လူမှုရေး

(က) တစ်နိုင်ငံလုံး အသိပညာ၊ အတတ်ပညာ မြင့်မားတိုးတက်စေရေး၊ ကုန်ထုတ်လုပ်မှု အထောက်အကူပြု ပညာရှင်များ ထွန်းကားလာစေရေးအတွက် လူတိုင်းလက်လှမ်းမီသည့် ဘက်စုံပညာရေးစနစ်ကို အကောင်အထည်ဖော်ဆောင်ရေး။

(ခ) တစ်မျိုးသားလုံး သက်ရှည်ကျန်းမာကြံ့ခိုင်ရေးအတွက် ပြည်သူ့အားလုံး အကျုံးဝင်မည့် ကျန်းမာရေးကဏ္ဍနှင့် အားကစားကဏ္ဍ မြှင့်တင်ဆောင်ရွက်ရေး။

(ဂ) နိုင်ငံ၏ ဖွံ့ဖြိုးတိုးတက်ရေးလုပ်ငန်းစဉ်များ၌ လူငယ်များ အနေဖြင့် အဓိကစွမ်းအားစုအဖြစ် ပါဝင်နိုင်ရေး ဗဟိုဌာနနှင့် ပြည်နယ်သူလူငယ်များဖြစ်စေရန် လူငယ်ကဏ္ဍကို မြှင့်တင်ဆောင်ရွက်ရေး။

❖ **လူစွမ်းအားအရင်းအမြစ်ဖွံ့ဖြိုးတိုးတက်ရေးကိုဆောင်ရွက်ရာတွင် အချိန်ယူဆောင်ရွက်ရခြင်း ဖြစ်သည့်အတွက် ကျောင်းသား၊ ကျောင်းသူများ၏ ပညာအရည်အသွေးပြည့်မီရေး၊ ခေတ်မီအတတ်ပညာများ၊ နည်းပညာများ သင်ကြားနိုင်ရေးနှင့် မှန်ကန်သည့် တွေးခေါ်မြော်မြင်မှုများရရှိရေး လေ့ကျင့်ပျိုးထောင်ရမည်ဖြစ် ...**

(နိုင်ငံတော်စီမံအုပ်ချုပ်ရေးကောင်စီဥက္ကဋ္ဌ နိုင်ငံတော်ဝန်ကြီးချုပ် ဗိုလ်ချုပ်မှူးကြီး မင်းအောင်လှိုင်၏ ၂၀၂၄ ခုနှစ်၊ မတ်လ ၂၁ ရက်နေ့တွင် ပြုလုပ်သော အမျိုးသားစီမံကိန်းကော်မရှင် (၁/၂၀၂၄) အစည်းအဝေးသို့ တက်ရောက်အမှာစကား ပြောကြားမှုမှ ကောက်နုတ်ချက်)

နိုင်ငံတော်စီမံအုပ်ချုပ်ရေးကောင်စီဒုတိယဥက္ကဋ္ဌ ဒုတိယဝန်ကြီးချုပ် ဒုတိယဗိုလ်ချုပ်မှူးကြီး စိုးဝင်း မြန်မာနိုင်ငံ "စီးပွားရေးပညာနှစ် (၁၀၀)" ရာပြည့်အထိမ်းအမှတ် ဂုဏ်ပြုညစာစားပွဲအခမ်းအနားသို့ တက်ရောက်ချီးမြှင့်



နိုင်ငံတော်စီမံအုပ်ချုပ်ရေးကောင်စီ ဒုတိယဥက္ကဋ္ဌ ဒုတိယဝန်ကြီးချုပ် ဒုတိယဗိုလ်ချုပ်မှူးကြီး စိုးဝင်း မြန်မာနိုင်ငံ "စီးပွားရေးပညာနှစ် (၁၀၀)" ရာပြည့်အထိမ်းအမှတ် ဂုဏ်ပြုညစာစားပွဲအခမ်းအနားတွင် ဂုဏ်ပြုအမှာစကားပြောကြားစဉ်။

နေပြည်တော် နိုဝင်ဘာ ၂၉

မြန်မာနိုင်ငံ "စီးပွားရေးပညာနှစ် (၁၀၀)" ရာပြည့်အထိမ်းအမှတ် ဂုဏ်ပြုညစာစားပွဲ အခမ်းအနားကို ယနေ့ညဦးတွင် နေပြည်တော်ရှိမြန်မာအပြည်ပြည်ဆိုင်ရာကွန်ဗင်းရှင်းဗဟိုဌာန-၂ (MICC-II) ၌ ကျင်းပရာ နိုင်ငံတော်စီမံအုပ်ချုပ်ရေးကောင်စီ ဒုတိယဥက္ကဋ္ဌ ဒုတိယဝန်ကြီးချုပ် ဒုတိယဗိုလ်ချုပ်မှူးကြီး စိုးဝင်း တက်ရောက်ချီးမြှင့်သည်။

အခမ်းအနားသို့ နိုင်ငံတော်စီမံအုပ်ချုပ်ရေးကောင်စီ ဒုတိယဥက္ကဋ္ဌ ဒုတိယဝန်ကြီးချုပ်၏ဇနီး ဒေါ်သန်းသန်းမွန်၊ ကောင်စီအဖွဲ့ဝင်များနှင့် ဇနီးများ၊ ပြည်ထောင်စုအဆင့်ပုဂ္ဂိုလ်များ၊ ပြည်ထောင်စုဝန်ကြီးများနှင့် ဇနီးများ၊ နေပြည်တော်ကောင်စီဥက္ကဋ္ဌ၊ တပ်မတော်အရာရှိကြီးများ၊ ဒုတိယဝန်ကြီးများ၊ မြန်မာနိုင်ငံစီးပွားရေးပညာနှစ် (၁၀၀) ရာပြည့်အထိမ်းအမှတ် ဂုဏ်ပြုညစာစားပွဲ အခမ်းအနားတွင် ဂုဏ်ပြုအမှာစကားပြောကြားခဲ့သည်။

စာမျက်နှာ ၈ ကော်လံ ၁ ○

ယနေ့ ဖတ် ၈ ရာ

အစွမ်းရေးက လက်ဘန္ဓနှင့်နှင့် အပစ်အခတ် ရပ်စဲရေး အသက်ဝင်ချိန်တွင် ဂါဇာသို့ တိုက်ခိုက်မှုမျှား ဆက်လက်ပြုလုပ်

နိုင်ငံတကာသတင်း စာ ၁၃

နိုင်ငံတော်ကာကွယ်ရေးနှင့် လုံခြုံရေးတာဝန်များကို စွမ်းစွမ်းတမံ တာဝန်ထမ်းဆောင်ကြမည့် နိုင်ငံ့သားကောင်းများ၏ ပြည်သူ့စစ်မှုထမ်း သင်တန်းအမှတ်စဉ်(၅) သင်တန်းဆင်းပွဲများ ကျင်းပ

ပြည်တွင်းသတင်း စာ ၁၇

ဘင်္ဂလားဒေ့ရှ်နိုင်ငံ မိဒိယာများမှ ရေသားဇော်ပြထားသည့် မြန်မာ့တပ်မတော်(ရေ)မှ ပစ်ခတ်မှုကြောင့် ဘင်္ဂလားဒေ့ရှ် - မြန်မာ နှစ်နိုင်ငံ နယ်စပ်ဒေသအနီး ငါးဖမ်းနေသည့် ဘင်္ဂလားဒေ့ရှ်နိုင်ငံသားတစ်ဦး ထိခိုက် ဒဏ်ရာရရှိခဲ့သည်ဆိုသည့် သတင်းနှင့်ပတ်သက်၍ ထုတ်ပြန်ချက်

ပြည်တွင်းသတင်း စာ ၁၉