မြန်မာ့အလင်း

၁၂၇၅ ခုနှစ်က တည်ထောင်သည်။ Established in 1914

Myanma Alinn Daily

ကုသိုလ်ကောင်းမှု လျင်မြန်စွာပြု

စိတ်သည် မကောင်းမှုတွင် မွေ့လျော်တတ်သဖြင့် ကောင်းမှုပြုသောအခါ နှံ့နှေးတတ်ရကား မကောင်းမှုမှ စိတ်ကိုတားမြစ်၍ ကုသိုလ်ကောင်းမှုတို့ကို အချိန်မဆိုင်းဘဲ ဆောလျင်စွာပြုလုပ်ရာ၏။ ကောင်းမှုပြုလိုသော စိတ်ဆန္ဒပေါ်လာလျှင် အဆောတလျင် ပြုလုပ်နိုင်ရန် ကြိုးစားရာ၏။

ပါပဝဂ်(ဓမ္မပဒ-၁၁၆)

၁၃၈၄ ခုနှစ်၊ တပို့တွဲလဆန်း ၉ ရက် ၂၀၂၃ ခုနှစ်၊ ဧနီနဝါရီ ၂၉ ရက်၊ တနင်္ဂနွေနေ့ အတွဲ (၆၂)၊ အမှတ် (၁၂၁)

နိုင်ငံတော်စီမံအုပ်ချုပ်ရေးကောင်စီ၏ ရှေ့လုပ်ငန်းစဉ် (၅) ရပ်

၁။ ပြည်ထောင်စုရွေးကောက်ပွဲကောမရှင်ကို ပြန်လည်ဖွဲ့စည်းပြီး မဲစာရင်းများ စစ်ဆေးခြင်းများအပါအဝင် လုပ်ဆောင်သင့်၊ လုပ်ဆောင်ထိုက်သည်များကို ဥပဒေနှင့်အညီ ဆက်လက်လုပ်ဆောင်သွားမည်။

၂။ လတ်တလော ဖြစ်ပွားနေဆဲဖြစ်သည့် COVID-19 ကပ်ရောဂါ ကာကွယ်ရေးလုပ်ငန်းများကို အရှိန်အဟုန်မပျက် ထိထိရောက်ရောက် ဆက်လက်ဆောင်ရွက်သွားမည်။

၃။ COVID-19 ကပ်ရောဂါကြောင့် ထိခိုက်ခဲ့သည့် စီးပွားရေးလုပ်ငန်းများအား ဖြစ်နိုင်သမျှ နည်းလမ်းများဖြင့် အမြန်ဆုံးကုစားသွားမည်။

၄။ တစ်နိုင်ငံလုံး ထာဝရငြိမ်းချမ်းရေးရရှိရေးအတွက် တစ်နိုင်ငံလုံး ပစ်ခတ်တိုက်ခိုက်မှုရပ်စဲရေးသဘောတူစာချုပ် (NCA) ပါ သဘောတူညီချက်များအတိုင်း ဖြစ်နိုင်သမျှ အလေးထား လုပ်ဆောင်သွားမည်။

၅။ အရေးပေါ်ကာလဆိုင်ရာ ပြဋ္ဌာန်းချက်များနှင့်အညီ ဆောင်ရွက်ပြီးစီးပါက ဖွဲ့စည်းပုံအခြေခံဥပဒေ (၂၀၀၈ ခုနှစ်) နှင့်အညီ လွတ်လပ်ပြီး တရားမျှတသော ပါတီစုံဒီမိုကရေစီအထွေထွေရွေးကောက်ပွဲအား ပြန်လည်ကျင်းပ၍ အနိုင်ရသည့်ပါတီအား ဒီမိုကရေစီစံနှုန်းများနှင့်အညီ နိုင်ငံတော်တာဝန်အား လွှဲအပ်နိုင်ရေး ဆက်လက်ဆောင်ရွက်သွားမည်။

ယနေ့ ဖတ် စ ရာ

မာရဝိဇယ ဗုဒ္ဓရုပ်ပွားတော်မြတ်ကြီးအား ရတနာပလ္လင်တော်ထက်သို့ ၆၈ ဒသမ ၆ ဒီဂရီ ပင့်ထောင်ပူဇော်ပြီးစီး

ပြည်တွင်းသတင်း စာ ၂

နိုင်ငံကို ပြန်လည်ရှင်သန်နိုးကြား၊ ခွန်အားသစ်များ မွေးဖွားပေးသူ

ဆောင်းပါး စာ ၁၀

၂၀၂၂ ခုနှစ်အတွင်း အင်ဂိုလာနိုင်ငံ၏ စိန်တင်ပို့မှုမှ အမေရိကန် ဒေါ်လာ ၁ ဒသမ ၉၅ ဘီလီယံရရှိ

နိုင်ငံတကာသတင်း စာ ၁၃

မူဆယ်မြို့ နယ်စပ်ဂိတ်များမှ တရုတ်နိုင်ငံသို့ နယ်စပ်သွားလာခွင့်လက်မှတ် (BP)စာအုပ်ဖြင့် စတင်ဝင်ရောက်နိုင် ပြည်တွင်းသတင်း စာ ၁၈

မန္တလေးတိုင်းဒေသကြီး လူငယ်ရေးရာကော်မတီစုံညီပွဲတော် ဖွင့်ပွဲအခမ်းအနား စည်ကားသိုက်မြိုက်စွာ ကျင်းပစဉ်။

(၇၆) နှစ်မြောက် ပြည်ထောင်စုနေ့ကို ကြိုဆိုဂုဏ်ပြုခြင်းနှင့် ငြိမ်းချမ်းရေးဆွေးနွေးပွဲများကို ကြိုဆိုထောက်ခံသောအားဖြင့် မန္တလေးတိုင်းဒေသကြီး လူငယ်ရေးရာကော်မတီစုံညီပွဲတော် စည်ကားသိုက်မြိုက်စွာကျင်းပ

မန္တလေး ဧနီနဝါရီ ၂၈

(၇၆)နှစ်မြောက် ပြည်ထောင်စုနေ့ကို ကြိုဆိုဂုဏ်ပြုခြင်းနှင့် နိုင်ငံတော်မှကျင်းပပြုလုပ်လျက်ရှိသော တစ်နိုင်ငံလုံး ပစ်ခတ်တိုက်ခိုက်မှုရပ်စဲရေး ငြိမ်းချမ်းရေးဆွေးနွေးပွဲများကို ကြိုဆိုထောက်ခံသောအားဖြင့် မန္တလေးတိုင်းဒေသကြီး အစိုးရအဖွဲ့က ကြီးမှူးကျင်းပသော လူငယ်ရေးရာကော်မတီ စုံညီပွဲတော်ကို ယနေ့နံနက်ပိုင်းက မန္တလေးမြို့ မန္တလာသီရိအားကစားကွင်း၌ ကျင်းပပြုလုပ်ရာ အခမ်းအနားသို့ မန္တလေးတိုင်းဒေသကြီးအစိုးရအဖွဲ့ ဝန်ကြီးချုပ် ဦးမောင်ကို၊ အလယ်ပိုင်းတိုင်းစစ်ဌာနချုပ် တိုင်းမှူး ဗိုလ်ချုပ် ကိုကိုဦး၊ မန္တလေးတိုင်းဒေသကြီးအစိုးရအဖွဲ့ဝင် ဝန်ကြီးများ၊ မြို့မိမြို့ဖများ၊ဒေသခံပြည်သူများ၊ တက္ကသိုလ်/ဒီဂရီကောလိပ်နှင့် အခြေခံပညာမှ ဆရာ ဆရာမများနှင့် ကျောင်းသား ကျောင်းသူများ စုစုပေါင်း အင်အား ၃၀၀၀ ခန့် တက်ရောက်ကြသည်။ *စာမျက်နှာ ၅ ကော်လံ ၁* ◆

"ဓမ္မဒါနပြုနိုင်ပါရန် တိုက်တွန်းနှိုးဆော်လွှာ"

ပိဋကသုံးပုံ(၁၆)စုံလျှော် (၄၀) အုပ်
(ပါဠိနှိမ်အက်လိဝ်/ပါဠိပြန်မာ)

အလှူရှင်၏ ကမ္ဘည်းမှတ်တမ်း

ပြည်ထောင်စုနယ်မြေ နေပြည်တော်တွင် တည်ထားကိုးကွယ်လျက်ရှိသော မာရဝိဇယ ဗုဒ္ဓရုပ်ပွားတော်မြတ်ကြီး၏ မဟာရံအတွင်းမှ ကျောက်စာဓမ္မစေတီတော်များရှိ ကျောက်စာချပ်(၁၄၄၀)ချပ်အပေါ်တွင် ကျောက်ထက်အက္ခရာတင် ရေးထိုးထားသည့် ဆဋ္ဌသင်္ဂါယနာမူ ပိဋကတ်ပါဠိတော် ဓာတ္တုကျမ်း (၄၀)အုပ်တို့ကို ပါဠို - မြန်မာ (Pali-Myanmar) ၊ ပါဠို - ရိုမန် (Pali-Roman)အက္ခရာနှစ်မျိုးတို့ဖြင့် ကျမ်းစာအုပ်တစ်အုပ်တွင် ပါဝင်ရမည့်အက္ခရာများနှင့်အညီ ဂျပန်နိုင်ငံထုတ်(Creamy Coated Paper) တွင် သားရေအပုံးရှေသွင်းတို့ဖြင့် စနစ်တကျ စီစစ်ပြုစုပုံနှိပ်ပြီး ထေရဝါဒမုဒ္ဓဘာသာသင်ကြားပေးနေသည့် ကမ္ဘာနိုင်ငံအသီးသီးမှ တက္ကသိုလ်ကြီးများ၊ သာသနာပြုကျောင်းများ၊ ပြည်တွင်းရှိ စာသင်တိုက်များ နှင့် ဘုန်းတော်ကြီးကျောင်းများသို့ ဓမ္မဒါနအဖြစ် ဖြန့်ဝေလှူဒါန်းသွားနိုင်ရေး စီစဉ်ဆောင်ရွက်ပေးမည့်အပြင် အလှူရှင်မှကိုယ်တိုင်ဝယ်ယူ၍ မိမိအစီအစဉ်ဖြင့်လှူဒါန်းလိုပါကလည်း ကျမ်းစာအုပ်များ၌ **အလှူရှင်၏အမည် ကမ္ဘည်းမှတ်တမ်း**အား အတွင်းအပုံး၏ရှေ့စာမျက်နှာတွင် ရေးထိုးပေးသွားမည်ဖြစ်ပြီး **ပိဋကတ်ပါဠိတော် ဓာတ္တုကျမ်း(၄၀)အုပ်တစ်စုံလျှင်(၂၀ သိန်း)**ကျပ်နှုန်းဖြင့်လှူဒါန်းပူဇော်နိုင်ပါကြောင်း နိဗ္ဗာန်အကျိုးမျှော်၍ နှိုးဆော်တိုက်တွန်းအပ်ပါသည်။

ဆက်သွယ်လှူဒါန်းရန် – ဦးစိုးလွင်ကျော် – ဖုန်း – ၀၉၆၈၁၁၀၀၀၉၆၉ ၊ ၀၉၄၅၅၀၀၇၀၀၂၉ ဒေါ်အေးအေးကြည် ၊ ဖုန်း – ၀၉၄၂၉၇၂၂၅၄၄ ၊ ၀၉၂၅၅၈၂၅၁၂၆

မာရဝိဇယဗုဒ္ဓရုပ်ပွားတော်မြတ်ကြီး ရတနာပလ္လင်တော်ထက် အလယ်ဗဟိုဌာနများတွင် ဌာပနာတော် ထပ်မံထည့်သွင်းလှူဒါန်း ပူဇော်မည်ဖြစ်ပါသဖြင့် သွင်းလှူပူဇော်နိုင်ရေး အသိပေးနှိုးဆော်ခြင်း

နိုင်ငံတော်စီမံအုပ်ချုပ်ရေးကောင်စီဥက္ကဋ္ဌ နိုင်ငံတော်ဝန်ကြီးချုပ် ဗိုလ်ချုပ်မှူးကြီး မင်းအောင်လှိုင် ဦးဆောင်သည့် (၇) ရက် သား၊ သမီး၊ ဘုရားဒါယကာ၊ ဒါယိကာမတို့က မာရဝိဇယဗုဒ္ဓရုပ်ပွားတော်မြတ်ကြီးအား မြန်မာနိုင်ငံတွင် ထေရဝါဒဗုဒ္ဓ သာသနာတော် ထွန်းလင်းတောက်ပလျက်ရှိသည်ကို ကမ္ဘာကို ပြသရန်၊ တိုင်းပြည်အေးချမ်းသာယာမှုရှိစေရန်၊ ရုပ်ပွားတော်မြတ်ကြီးအား ပြည်တွင်း၊ ပြည်ပ ဘုရားဖူးများ လာရောက်ခြင်းဖြင့် ဒေသတိုးတက်စည်ကားမှုကို အထောက်အကူဖြစ်စေရန်၊ နိုင်ငံတော်ဖွံ့ဖြိုးတိုးတက်မှုအား အထောက်အကူဖြစ်စေရန် ရည်သန်လျက် ပြည်ထောင်စုနယ်မြေ နေပြည်တော် ဒကွိဏသီရိမြို့နယ်အတွင်း၌ သာသနာတော်ထုံး၊ ရုပ်ပွားဆင်းတုတော်ထုံး၊ မြန်မာ့ရိုးရာ တည်ထုံးများ၊ ဌာပနာပုံကျမ်း၊ ဗိသုကာကျမ်း၊ မဟာဗုဒ္ဓဝင်ကျမ်း အစရှိသော စာပေကျမ်းဂန်များနှင့်အညီ တည်ဆောက်ပူဇော်လျက်ရှိပြီး ဗုဒ္ဓရုပ်ပွားတော်မြတ်ကြီး၏ ရတနာပလ္လင်တော်ထက် အလယ်ဗဟိုဌာနများတွင် ဌာပနာတော် ထပ်မံထည့်သွင်း လှူဒါန်းပူဇော်မည်ဖြစ်ပါသဖြင့် ကုသိုလ်တော် ရေရှည်တည်တံ့ခိုင်မြဲနိုင်မည့် အဖိုးတန်ကျောက်မျက်ရတနာများ ဌာပနာကုသိုလ်ပြုနိုင်ရန်အတွက် လှူဒါန်းပူဇော်လိုသည့် (၇) ရက် သား၊ သမီး၊ ဘုရားဒါယကာ၊ ဒါယိကာမများ၊ စေတနာရှင်၊ အလှူရှင်များအနေဖြင့် အချိန်မီ သွင်းလှူပူဇော်နိုင်ရေး အောက်ပါဖုန်းနံပါတ်များသို့ ဖေဖော်ဝါရီလ ၈ ရက်နေ့အထိ ဆက်သွယ်စုံစမ်းနိုင်ပါကြောင်း နိဗ္ဗာန်အကျိုးမျှော်၍ အသိပေးနှိုးဆော်အပ်ပါသည်။

(က) ဒုတိယဗိုလ်မှူးကြီး အောင်ထက်ဟိန်း ၀၉-၂၀၁၄၄၇၀
(ခ) ဒုတိယဗိုလ်မှူးကြီး အောင်ကို ၀၉-၂၅၉၀၉၉၈၉၉

တပို့တွဲ တူနွဲစို့ရှင်ပျော်ပျော်

☆ တပို့တွဲနွဲကြစို့တူပျော်ပျော်
ကုံရာသီခါသမယပေမို့
စုံစွာညီထမနဲ့ ပွဲစလို့နော်
ပေါက်လဲရွှေလက်ပံပွင့်တို့
ကြွေကာလွင့်မြေခသော်
ဒို့အဖော်မှာပျော်မဆုံး၊
ဟေမန်ဝင်ဆောင်းလယ်မို့
ချမ်းမြွေဖွယ်ပါတိမောက်
ဟောရောက်သည်ခါမယ နာခံကြအုံး။
☆ ထန်းရေနင်းသည်လမှာ
ရခိုင်ရိုးရာရထားဆွဲတော့
နှင်းမကွဲအအေးဟပ်သမို့
နွေးဓာတ်ရယ်လို၊
ဗုဒ္ဓလိုမြတ်ရှင်သော်မှ
အေးပိုလျှင်ထင်းမီးလှုံရ
ရာသီခွင်စာစီတင်ကြ ချမ်းအေးလှသကို၊
ဒို့တိုင်းပြည်လွတ်လပ်ရေးတွက်
ပေါ်ထွက်လို့လာပြီဆို ပင်လုံလိုသည်ပဲ
စိတ်ကူးယဉ်မဟုတ်တန်းပေမို့
အောင်ဆန်းလိုသူရဲကောင်းက
စုပေါင်းကာညီညာပြုပါလို့
တောင်းခုခါလွတ်လပ်ရေးကို
(ကွယ်)ပေးရမလွဲ။
စန်းလရယ်ဘော်ငွေယုန်က
နက္ခတ်ဆုံကိုမာဃနဲ့
ယှဉ်တွဲကြအလင်းဆောင် ပေးခဲ့အရောင်
လင်းပါလို့အိုမမှောင်တယ်
ပြည့်အရောင်တကယ်မည်း
လွတ်လပ်အောင်ကြံဆောင်လို့
မြန်ပြည်ဘောင်သာယာလှ
ဆန်းစွတစ်မျိုး။ ။

(၇၆-နှစ်မြောက် ပြည်ထောင်စုနေ့ ကြိုဆိုဂုဏ်ပြုလျက်...)

ဘိုမျိုး(ရွှေဘို)

မြန်မာ့ပင်လယ်ပြင်လှိုင်းအသင့်အတင့်ရှိမည်

နေပြည်တော် ဧနဝါရီ ၂၈

ကပ္ပလီပင်လယ်ပြင် တောင်ပိုင်းနှင့် ဘင်္ဂလားပင်လယ်အော် တောင်ပိုင်းတို့တွင် တိမ်ထူထပ်နေပြီး ဘင်္ဂလားပင်လယ်အော် အနောက်အလယ်ပိုင်းတွင် တိမ်အသင့်အတင့် ဖြစ်ထွန်းနေကာ ကပ္ပလီပင်လယ်ပြင် မြောက်ပိုင်းနှင့် ကျွန်ဘင်္ဂလားပင်လယ်အော် တို့တွင် တိမ်အနည်းငယ် ဖြစ်ထွန်းနေသည်။

မြန်မာ့ပင်လယ်ပြင် အခြေအနေမှာ လှိုင်းအသင့်အတင့်ရှိမည်။ လှိုင်းအမြင့်မှာ မြန်မာ့ကမ်းရိုးတန်း တစ်လျှောက်နှင့် ကမ်းလွန် ပင်လယ်ပြင်တို့တွင် လေးပေမှ ခုနစ်ပေခန့်ရှိနိုင်သည်။

မိုး/ဇလ

လူငယ်အင်အားနှင့် ထာဝရငြိမ်းချမ်းရေး

လူငယ်များသည် နိုင်ငံ၏ အနာဂတ်ကို ဖန်တီးပုံဖော်ကြမည့် သူများဖြစ်ရာ လူငယ်တစ်ဦးချင်းစီတိုင်းသည် အနာဂတ် နိုင်ငံတော်အတွက် အရေးပါကြသည်။ လူငယ်များ၏ အရည်အသွေး၊ စွမ်းဆောင်ရည်နှင့် စိတ်ဓာတ်တို့မြင့်မားသည်နှင့်အမျှ ဆင်ခြင်တုံတရားပြည့်ဝပြီး မှန်ကန်စွာ တွေးခေါ်မြော်မြင်နိုင်သည်နှင့်အမျှ နိုင်ငံနှင့် လူ့အဖွဲ့အစည်းကို ကောင်းသည်ထက် ကောင်းအောင် တည်ဆောက်နိုင်ကြမည်။ ရှေ့လူတို့၏ အမှာအယူင်းတို့ကို သင်ခန်းစာယူပြီး မှန်ကန်သည့် လမ်းကြောင်းကို ရွေးချယ်ကာ လောကကောင်းကျိုး ဆောင်ကြဉ်းပေးနိုင်ကြမည် ဖြစ်သည်။

မန္တလေးတိုင်းဒေသကြီးအစိုးရအဖွဲ့က ကြိုးမှူးကျင်းပသည့် လူငယ်ရေးရာကော်မတီစုံညီပွဲတော်ကို ဧနဝါရီ ၂၈ ရက် နံနက်ပိုင်းက မန္တလေးမြို့ မန္တလာသီရိအားကစားကွင်း၌ ကျင်းပရာ ငြိမ်းချမ်းရေးနှင့် တည်ငြိမ်အေးချမ်းရေးကို စိတ်ပါဝင်စားသည့် ကျောင်းသားလူငယ် ၃၀၀၀၀ ခန့် တက်ရောက်ခဲ့ကြသည့် သတင်းသည် နိုင်ငံအတွက် အခြေအနေအချိန်အခါနှင့်ကိုက်ညီစွာ ပေါ်ထွက်လာသော မဂ်လာသတင်းတစ်ရပ်ပင် ဖြစ်သည်။ (၇၆) နှစ်မြောက် ပြည်ထောင်စုနေ့ကို ကြိုဆိုဂုဏ်ပြုခြင်းနှင့် နိုင်ငံတော်က ကျင်းပပြုလုပ်လျက်ရှိသည့် တစ်နိုင်ငံလုံး ပစ်ခတ်တိုက်ခိုက်မှုရပ်စဲရေး ငြိမ်းချမ်းရေး ဆွေးနွေးပွဲများကို ကြိုဆိုထောက်ခံသောအားဖြင့် ကျင်းပသည့် မန္တလေးတိုင်းဒေသကြီး လူငယ်ရေးရာကော်မတီ စုံညီပွဲတော်သို့ တက်ရောက်လာကြသည့် တိုင်းရင်းသား၊ တိုင်းရင်းသူ ကျောင်းသား၊ ကျောင်းသူများက နိုင်ငံတော်စီမံအုပ်ချုပ်ရေးကောင်စီက ကြိုးမှူးကျင်းပသော ငြိမ်းချမ်းရေးဆွေးနွေးပွဲများကို ကြိုဆိုကြပြီး ပြည်နယ်နှင့် နိုင်ငံ မတိုးတက်ခြင်းသည် ငြိမ်းချမ်းမှုမရှိခြင်းကြောင့်ဖြစ်သည့်အတွက် ငြိမ်းချမ်းရေးရရှိပါက ခံစားရမည့် အသီးအပွင့်များ၊ အကျိုးကျေးဇူးများကိုပါ ဆွေးနွေးပြောကြားခဲ့ကြသည်ဟု သိရသည်။

လူငယ်များ၏ ခံစားချက်နှင့် မှန်ကန်သည့် အတွေးအမြင်များက နိုင်ငံတော်အတွက် အဓိကလိုအပ်ချက်ဖြစ်သော ထာဝရငြိမ်းချမ်းရေးရယူနိုင်စေရန် တစ်တပ်တစ်အားပင် ဖြစ်သည်။ နိုင်ငံတွင် အရင်းအမြစ်ကောင်းများ၊ အလားအလာကောင်းများ ပိုင်ဆိုင်ထားပါလျက်နှင့် မငြိမ်းချမ်း၍ မဖွံ့ဖြိုး၊ မဖွံ့ဖြိုး၍နွမ်းပါး၊ နွမ်းပါး၍ အရာရာတွင် နိမ့်ကျ၊ နိမ့်ကျမှုကြောင့် ပစ္စည်းမဲ့ဒေါသများ ထွက်ပေါ်လာကာ မငြိမ်းချမ်းစသည့် သံသရာတို့ တစ်ပတ်ပြီးတစ်ပတ် လည်နေခဲ့သည်ကို ဖြတ်တောက်ရုန်းမထွက်နိုင်ပါက စိန်ရတုလွန်၍ ရာပြည့်နှစ်များ ရောက်သွားသည့်တိုင် လွတ်နိုင်မည်မဟုတ်။ ထိုအခါတောင်ပေါ်မြေပြန့်နေထိုင်သမျှသော လူမျိုး ၁၃၀ ကျော်တို့မှာ လွတ်လပ်၍ အချုပ်အခြာအာဏာပိုင် နိုင်ငံဖြစ်သော်လည်း မစည်းလုံး၊ မညီညွတ်၊ မငြိမ်းချမ်း၊ မဖွံ့ဖြိုး၊ မတိုးတက်သော နိုင်ငံသူ နိုင်ငံသားများအဖြစ်ဖြင့်သာ ဆက်၍သံသရာလည် ကြရဦးမည် ဖြစ်သည်။

နိုင်ငံတစ်ဝန်းလုံးရှိ စည်းလုံးညီညွတ်သော တိုင်းရင်းသား၊ တိုင်းရင်းသူ လူငယ်အားလုံးတို့၏ အင်အားဖြင့် နိုင်ငံတော်အတွက် ထာဝရငြိမ်းချမ်းရေးတည်ဆောက်ရာတွင် ကိုယ်တိုင်ကိုယ်ကျပါဝင်၍ သမိုင်းပေးတာဝန်ကို ကျေပွန်စွာထမ်းဆောင်ကြစေလိုသည်။ နိုင်ငံငြိမ်းချမ်းရေးနှင့် တည်ငြိမ်အေးချမ်းရေးသည် နိုင်ငံအတွင်း နေထိုင်သူအားလုံးနှင့် သက်ဆိုင်ပြီး အားလုံးက ဝိုင်းဝန်းပါဝင်ဆောင်ရွက်ကြရမှာလည်း ဖြစ်သည်။ ပြည်တွင်း ပြည်ပ အဖျက်အင်အားစုများက နိုင်ငံအတွင်း စည်းလုံးညီညွတ်မှု ပြိုကွဲ၍ နိုင်ငံကို ဖရိုဖရဲပြိုလဲစေရန် နည်းမျိုးစုံဖြင့် အားထုတ်ပြုလုပ်နေသည့် မျက်မှောက်ချိန်ခါတွင် ငြိမ်းချမ်းရေးနှင့် တည်ငြိမ်အေးချမ်းရေးအတွက် မျိုးဆက်သစ် လူငယ်များနှင့် တိုင်းရင်းသားပြည်သူတစ်ရပ်လုံး၏ စည်းလုံးညီညွတ်မှုအင်အားဖြင့် တက်ညီလက်ညီ ကြိုးပမ်းတည်ဆောက်ကြရပါမည့်အကြောင်း။ ။

ကျောဖုံးမှ

တိုးချဲ့မွေးမြူဖို့ အသင့်ရှိနေကြပါတယ်။ လက်ရှိမှာလုပ်ငန်းရှင် လေးဦးက ပုစွန်ကန်ပေါင်း ဟက်တာ ၃၀၀ နီးပါး မွေးမြူနေတာရှိတယ်။ လုပ်ငန်းရှင်အသစ်နှစ်ဦးကလည်း မွေးမြူဖို့ ပြင်ဆင်နေတာ တွေ့ရတယ်။ ပြုတ်ပြီးသား ပနားမီးပုစွန်ကို အေးခဲပြန်လုပ်ပြီးတော့ တင်ပို့နေတာတော့ရှိတယ်။ ဂျပန်နိုင်ငံကို အေးခဲပြုလုပ်ပြီး ကွန်တိန်နာနဲ့ပို့နေတာရှိတယ်။ ပို့ကုန်ဈေးကွက်ရလာပြီဆိုရင် ရေခံမြေခံကောင်းတဲ့ မြန်မာ့ပနားမီးပုစွန်ဖြူကို တိုးချဲ့မွေးမြူဖို့ အဆင်သင့်ရှိနေကြပါတယ်” ဟု တနင်္သာရီတိုင်းဒေသကြီး ငါးလုပ်ငန်းအဖွဲ့ချုပ်မှ အတွင်းရေးမှူး ဦးသက်စိုးက ပြောသည်။

လက်ရှိတွင် ပနားမီးပုစွန်ဖြူတစ်တန်လျှင် အမေရိကန်ဒေါ်လာ ၆၀၀၀ မှ ၈၀၀၀ ခန့်အထိ ရရှိပြီး ပြည်ပသို့ တိုက်ရိုက်တင်ပို့နိုင်ရန် ဝယ်လက်နိုင်ငံများနှင့် MoU လက်မှတ်ရေးထိုးပြီးပါက နိုင်ငံတကာ ပုစွန်ဈေးကွက်ပေါက်ဈေးအတိုင်း မွေးမြူရေးတောင်သူများ ဝင်ငွေရရှိလာမည်ဖြစ်သည်။

ပနားမီးပုစွန်ဖြူကို တစ်ဟက်တာကန်တွင် မွေးမြူပါက ကုန်ကျစရိတ် ငွေကျပ်သိန်း ၆၀၀၀ ရှိပြီး မျိုးနှင့် အစာကို ထိုင်းနိုင်ငံမှ တင်သွင်းကြောင်း မြန်မာနိုင်ငံတွင် ပုစွန်သားပေါက်ကို မွေးမြူထုတ်လုပ်နိုင်ပါက ပြည်ပထွက်ငွေလျော့နည်းစေမည့်အပြင် ငါးလုပ်ငန်းဦးစီးဌာနအနေဖြင့် ဝင်ငွေပိုမိုရရှိလာမည်ဖြစ်သည်။ ပနားမီးပုစွန်ဖြူကို တစ်နှစ်လျှင် သုံးလတစ်ကြိမ် ကန်ဖော်ကြလေ့ရှိပြီး ပင်လယ်ပြင်၏ အကျိုးကျေးဇူးဖြင့် စီးပွားရေးအရ တွက်ခြေကိုက်သော ရေထွက်ကုန်မွေးမြူရေးလုပ်ငန်းတစ်ခုဖြစ်သည့် ပနားမီးပုစွန်ဖြူကို သားပေါက်ထုတ်လုပ်နိုင်ရန် တနင်္သာရီတိုင်းဒေသကြီး ငါးလုပ်ငန်းအဖွဲ့ချုပ်နှင့် ငါးလုပ်ငန်းဦးစီးဌာနမှ သုတေသနဌာနတို့ ပူးပေါင်းဆောင်ရွက်လျက်ရှိသည်။

ပနားမီးပုစွန်ဖြူ၏ မူလမျိုးရင်းသည် အမေရိကန်နိုင်ငံ ဟာဝိုင်ယီကျွန်းမှဖြစ်ပြီး ရေခံမြေခံကောင်းသော မြန်မာနိုင်ငံတွင် ထိုင်းနိုင်ငံထက် မွေးမြူထုတ်လုပ်မှု အားသာကြောင်း သိရသည်။

ဓာတ်ပုံ - ကနူး

ညိမ်းသူ (သတင်းစဉ်)

မာရဝိဇယဗုဒ္ဓရုပ်ပွားတော်မြတ်ကြီးအား သံမဏိမျှော်စင် ဝန်ချီစက် အသုံးပြု၍ ရတနာပလ္လင်တော်ထက်သို့ ပင့်ဆောင်ပူဇော်လျက်ရှိရာ ဇန်နဝါရီ ၂၈ ရက် ည ၁၂ နာရီတွင် ၆၈ ဒသမ ၆ ဒီဂရီအထိ ပင့်ဆောင်ပူဇော်ပြီးစီးမှုကို ဖူးတွေ့ရစဉ်။

မာရဝိဇယ ဗုဒ္ဓရုပ်ပွားတော်မြတ်ကြီးအား ရတနာပလ္လင်တော်ထက်သို့ ၆၈ ဒသမ ၆ ဒီဂရီ ပင့်ဆောင်ပူဇော်ပြီးစီး

နေပြည်တော် ဇန်နဝါရီ ၂၈

ပြည်ထောင်စုနယ်မြေ နေပြည်တော် ဒက္ခိဏသီရိမြို့နယ်ရှိ မာရဝိဇယဗုဒ္ဓဥယျာဉ်တော်အတွင်း တည်ထားကိုးကွယ်ရန် ဆောင်ရွက်လျက်ရှိသည့် မာရဝိဇယဗုဒ္ဓရုပ်ပွားတော်မြတ်ကြီးအား ရတနာပလ္လင်တော်ထက်သို့ စတင်ပင့်ဆောင်ပူဇော်ခြင်း မဟာမင်္ဂလာအခမ်းအနားကို ဇန်နဝါရီ ၂၆ ရက် နံနက်ပိုင်းတွင် အဆိုပါ ဗုဒ္ဓဥယျာဉ်တော်အတွင်း၌ နိုင်ငံတော်သံဃမဟာနာယကအဖွဲ့ဥက္ကဋ္ဌ မန္တလေးမြို့ ဗန်းမော်ကျောင်းတိုက် ဆရာတော် အဘိဓဇမဟာရဋ္ဌဂုရု အဘိဓဇအဂ္ဂမဟာ သဒ္ဓမ္မဇောတိက ဒေါက်တာ ဘဒ္ဒန္တ ကုမာရဘိဝံသနှင့် သီတဂူကမ္ဘာ့ဗုဒ္ဓတက္ကသိုလ်များ၏ အဓိပတိ အဘိဓဇမဟာရဋ္ဌဂုရု၊ အဘိဓဇ အဂ္ဂမဟာသဒ္ဓမ္မ ဇောတိက၊ မဟာဓမ္မကထိက ဗဟုဇနဟိတဓရ၊ ရွှေကျင်နိကာယ ဥက္ကဋ္ဌ ရွှေကျင်သာသနာပိုင် သီတဂူဆရာတော်ဘုရားကြီး ဒေါက်တာ ဘဒ္ဒန္တ ဉာဏိဿရတို့ အမှူးပြုသော ဆရာတော်၊ သံဃာတော်များ ကြွရောက်ချီးမြှင့်တော်မူကြပြီး ဦးဆောင်ဘုရားဒါယကာ နိုင်ငံတော်စီမံအုပ်ချုပ်ရေး ကောင်စီဥက္ကဋ္ဌ နိုင်ငံတော်ဝန်ကြီးချုပ် ဗိုလ်ချုပ်မှူးကြီး မင်းအောင်လှိုင် ဦးဆောင်သော စေတနာရှင်၊ အလှူရှင်များဖြင့် ကျင်းပပြုလုပ်ခဲ့သည်။

မာရဝိဇယ ဗုဒ္ဓရုပ်ပွားတော်မြတ်ကြီးအား ရတနာပလ္လင်တော်ထက်သို့ သံမဏိမျှော်စင်ဝန်ချီစက် အသုံးပြု၍ ပင့်ဆောင်လျက်ရှိရာ ယနေ့ည ၁၂ နာရီအချိန်အထိ ရတနာပလ္လင်တော်ထက်သို့ ၆၈ ဒသမ ၆ ဒီဂရီ ပင့်ဆောင်ပူဇော်ပြီးစီးပြီဖြစ်ကြောင်း သတင်းရရှိသည်။

သတင်းစဉ်

မာရဝိဇယဗုဒ္ဓရုပ်ပွားတော်မြတ်ကြီးအား သံမဏိမျှော်စင် ဝန်ချီစက် အသုံးပြု၍ ရတနာပလ္လင်တော်ထက်သို့ ပင့်ဆောင်ပူဇော်လျက်ရှိရာ ဇန်နဝါရီ ၂၈ ရက် မွန်းတည့် ၁၂ နာရီတွင် ၅၄ ဒသမ ၆ ဒီဂရီအထိ ရောက်ရှိနေမှုနှင့် ည ၇ နာရီတွင် ၅၈ ဒသမ ၆ ဒီဂရီ ရောက်ရှိနေမှုကို ဖူးတွေ့ရစဉ်။

မြောင်းမြခရိုင်အတွင်းရှိ မြို့နယ်များ၌ အတွင်းအောင်ခြင်းရှစ်ပါး၊ အပြင်အောင်ခြင်းရှစ်ပါး၊ ဓဇဂ္ဂသုတ်ပရိတ်တော်များ ရွတ်ဖတ်ပူဇော်

မြောင်းမြ ဇန်နဝါရီ ၂၈

ဧရာဝတီတိုင်းဒေသကြီး မြောင်းမြခရိုင်အတွင်းရှိ မြောင်းမြ၊ အိမ်မဲ၊ ဝါးခယ်မမြို့နယ်များတွင် အေးချမ်းသာယာစေခြင်းနှင့် ဘေးအန္တရာယ်ကင်းရှင်းစေရေးအတွက် အတွင်းအောင်ခြင်းရှစ်ပါး၊ အပြင်အောင်ခြင်းရှစ်ပါး၊ ဓဇဂ္ဂသုတ်ပရိတ်တရားတော်များ ပါဠိတော်နှင့် မြန်မာပြန်ရွတ်ဖတ်ပူဇော်ခြင်းကို ယမန်နေ့က မြို့နယ်များအတွင်းရှိ ဘုရားစေတီပုထိုးများ၊ ဘုန်းကြီးကျောင်းများနှင့် ခရိုင်/မြို့နယ်အထွေထွေအုပ်ချုပ်ရေးဦးစီးဌာနရုံးများ၌ ရွတ်ဖတ်ပူဇော်ခဲ့ကြောင်း သိရသည်။ ထိုသို့ ရွတ်ဖတ်ပူဇော်ရာတွင် မြောင်းမြမြို့နယ်၌ ဇေယျမေဒနီပရိယတ္တိစာသင်တိုက်၊ အလယ်တောရကျောင်းတိုက်၊ မြို့မစာသင်တိုက်၊ စွမ်းအားပရိယတ္တိစာသင်တိုက်၊ ဟံသာဝတီ ကမ္မဋ္ဌာန်းကျောင်းတိုက် စသည့်ကျောင်းတိုက်များမှ ဆရာတော်ကြီးများ ဦးဆောင်၍ သံဃာတော် ၂၃၃ ပါး၊ အိမ်မဲမြို့နယ်တွင် ကျုံတိုင်းမင်းကျောင်းတိုက်၊ အာသောကကျောင်းတိုက်၊ မိုးကုတ် (၂၉) ကျောင်းတိုက်၊ ကွင်းချောင်းကျောင်းတိုက်တို့မှ ဆရာတော်ကြီးများဦးဆောင်၍ သံဃာတော် အပါး ၂၀ နှင့် ဝါးခယ်မမြို့နယ်တွင် ကွမ်းခြံကုန်းကျောင်းတိုက်၊ ကံလှဘုန်းတော်ကြီးကျောင်း၊ ဒဏ္ဍိဇာရုံကျောင်း၊ ကျောင်းသစ်ကျောင်း၊ မြစိမ်းဘုန်းကြီးကျောင်းများမှ ဆရာတော်ကြီးများဦးဆောင်၍ သံဃာတော် ၂၅ ပါးတို့သည် အဆိုပါကျောင်းတိုက်များတွင် ရွတ်ဖတ်ပူဇော်ခဲ့ကြသည်။

မြောင်းမြ(ပြန်/ဆက်)

၂၀၂၂ - ၂၀၂၃ပညာသင်နှစ် အခြေခံပညာကျောင်းသား အားကစားပွဲတော် ဆုချီးမြှင့်ပွဲ၊ ပိတ်ပွဲနှင့် ဂုဏ်ပြုညစာစားပွဲ အခမ်းအနားကျင်းပ

နေပြည်တော် ဇန်နဝါရီ ၂၈

၂၀၂၂ - ၂၀၂၃ ပညာသင်နှစ် အခြေခံပညာကျောင်းသား အားကစားပွဲတော် ဆုချီးမြှင့်ပွဲ၊ ပိတ်ပွဲနှင့် ညစာစားပွဲအခမ်းအနားကို ယမန်နေ့ ညနေ ၆ နာရီခွဲတွင် နေပြည်တော် အားကစား လေ့ကျင့်ရေးစခန်း Social Zone ၌ ကျင်းပရာ ပညာရေးဝန်ကြီးဌာန ပြည်ထောင်စုဝန်ကြီး ဒေါက်တာညွန့်ဖေ၊ ဒုတိယဝန်ကြီး ဦးဇော်ဝင်းနှင့် ဒေါက်တာဇော်မြင့်၊ အားကစားနှင့် လူငယ်ရေးရာဝန်ကြီးဌာန ဒုတိယဝန်ကြီး ဦးမျိုးလှိုင်၊ ဒုတိယအမြဲတမ်း အတွင်းဝန်များနှင့် တာဝန်ရှိသူများ၊ တိုင်းဒေသကြီးနှင့် ပြည်နယ်များမှ အားကစားနည်းအလိုက် အုပ်ချုပ်သူ၊ နည်းပြများ၊ အားကစားမောင်မယ် ကျောင်းသား ကျောင်းသူများ တက်ရောက်ကြသည်။

ရှေးဦးစွာ ပညာရေးဝန်ကြီးဌာန ဒုတိယဝန်ကြီးဦးဇော်ဝင်းက တိုင်းဒေသကြီးနှင့် ပြည်နယ်များမှ ကျောင်းသား ကျောင်းသူ အားကစားမောင်မယ်များ အနေဖြင့် ယခုရရှိထားသည့် အားကစား ဆုတံဆိပ်များ၊ စံချိန်များအပေါ် အသိအမှတ်ပြု ဂုဏ်ပြုမှတ်တမ်းတင်ပါကြောင်း၊ မိမိဒေသသို့ ပြန်ရောက်သည့်အခါ အားကစားတွင်သာမက စာပေပညာရပ်တွင်လည်း လစ်ဟင်းမှုမရှိရအောင်၊ ထူးချွန်ထက်မြက်အောင် ကြိုးစားကြရန် တိုက်တွန်းပါကြောင်း၊ လာမည့် ၂၀၂၃-၂၀၂၄ ပညာသင်နှစ် အခြေခံပညာကျောင်းသားအားကစားပွဲတော်တွင် ယခုကျင်းပပေးသည့် အားကစားနည်းအပြင် ရေကူး၊ စားပွဲတင်တင်းနစ်၊ ကြက်တောင်နှင့် ဘတ်စကက်ဘော ပြိုင်ပွဲများကိုပါ ထည့်သွင်းကျင်းပမည်ဖြစ်၍ ကြိုတင် လေ့ကျင့်ထားရန် မှာကြားလိုပါကြောင်း၊ အားကစားပွဲတော်အောင်မြင်စွာ ကျင်းပနိုင်ရေး ပံ့ပိုးကူညီပေးသည့် အားကစားနှင့် လူငယ်ရေးရာဝန်ကြီးဌာနနှင့် တာဝန်ရှိသူများအားလုံးကို အထူး ကျေးဇူးတင်ပါကြောင်း၊ လာမည့် ၂၀၂၃-၂၀၂၄ ပညာသင်နှစ် အခြေခံပညာကျောင်းသားအားကစားပွဲတော်ကိုလည်း ယခုထက် ပိုမိုပြည့်စုံကောင်းမွန်စွာ ကျင်းပနိုင်ရေး တာဝန်ရှိသူများအားလုံး ဝိုင်းဝန်းကူညီ ဆောင်ရွက်ပေးကြစေလိုပါကြောင်း၊ အားကစားအဖွဲ့ခေါင်းဆောင်များ အနေဖြင့် ကျောင်းသား ကျောင်းသူများ အိမ်အပြန်ခရီးတွင် အန္တရာယ်ကင်းရှင်းစွာဖြင့် ပြန်လည်ရောက်ရှိအောင် ဂရုစိုက်စောင့်ရှောက်ပေးကြစေလိုပါကြောင်း ပြောကြားသည်။

ထို့နောက် နိုင်ငံတော်စီမံအုပ်ချုပ်ရေးကောင်စီဥက္ကဋ္ဌ နိုင်ငံတော်ဝန်ကြီးချုပ် ဗိုလ်ချုပ်မှူးကြီး မင်းအောင်လှိုင်က ဂုဏ်ပြုချီးမြှင့်ပေးအပ်သည့် ဆုငွေများကို ပြည်ထောင်စုဝန်ကြီး ဒေါက်တာညွန့်ဖေက ကျောင်းသားအားကစားပွဲတော်သို့ ဝင်ရောက်ယှဉ်ပြိုင်ခဲ့ကြသည့် တိုင်းဒေသကြီးနှင့် ပြည်နယ်အသီးသီးမှ ပြိုင်ပွဲဝင်အသင်းများကို တစ်သင်းလျှင် ငွေကျပ်သိန်း ၅၀ စီ ပေးအပ်သည်။

ယင်းနောက် အားကစားနှင့် လူငယ်ရေးရာဝန်ကြီးဌာန ဒုတိယဝန်ကြီး ဦးမျိုးလှိုင်က ပိုက်ကျော်ခြင်းပြိုင်ပွဲတွင် ပထမ၊ ဒုတိယ၊ တတိယဆုရရှိကြသည့် အသင်းများကိုလည်းကောင်း၊ ဒုတိယဝန်ကြီး ဒေါက်တာဇော်(အမျိုးသမီး)ပြိုင်ပွဲတွင် ဆုရရှိကြသည့်အသင်းများကိုလည်းကောင်း၊ ဒုတိယဝန်ကြီး ဒေါက်တာဇော်မြင့်က ဘော်လီဘောပြိုင်ပွဲ(အမျိုးသား)တွင် ဆုရရှိကြသည့် အသင်းများကို လည်းကောင်း၊ ပြည်ထောင်စုဝန်ကြီး ဒေါက်တာညွန့်ဖေက ဘောလုံးပြိုင်ပွဲ(အမျိုးသမီး)တွင် ဆုရရှိခဲ့ကြသည့် အသင်းများကို လည်းကောင်း ဆုများချီးမြှင့်ကြသည်။

ထို့နောက် အခြေခံပညာဦးစီးဌာန ညွှန်ကြားရေးမှူးချုပ် ဦးကျော်စွာသွင်က ဂုဏ်ပြုမှတ်တမ်းလွှာများ ပေးအပ်ရာ အားကစားနှင့် လူငယ်ရေးရာဝန်ကြီးဌာန ဒုတိယအမြဲတမ်း အတွင်းဝန်က လက်ခံရယူသည်။

ဆက်လက်၍ အခြေခံပညာဦးစီးဌာန ညွှန်ကြားရေးမှူးချုပ် ဦးကျော်စွာသွင်က ပြိုင်ပွဲနှင့် ပတ်သက်၍ ရှင်းလင်းတင်ပြကာ ၂၀၂၂-၂၀၂၃ ပညာသင်နှစ် အခြေခံပညာ ကျောင်းသားအားကစားပွဲတော်အား ပိတ်သိမ်းပေးသည်။

ယင်းနောက် ပြည်ထောင်စုဝန်ကြီး တက်ရောက်လာသူများက ဂုဏ်ပြုညစာကို အတူတကွ ပျော်ရွှင်စွာသုံးဆောင်ကြပြီး တိုင်းဒေသကြီးနှင့် ပြည်နယ်အသီးသီးမှ အားကစားမောင်မယ် ကျောင်းသား ကျောင်းသူများက ဂုဏ်ပြုမှတ်တမ်းလွှာကို ဖျော်ဖြေတင်ဆက် ကပြကြကြောင်း သိရသည်။

သတင်းစဉ်

ဝန်ထမ်းအဖွဲ့အစည်း ဒုတိယအကြီးအမှူး စီမံခန့်ခွဲမှုသင်တန်း အမှတ်စဉ် (၁၁) ၊ အဆင့်မြင့် အရာထမ်း စီမံခန့်ခွဲမှုသင်တန်း အမှတ်စဉ် (၁၂)၊ အလယ်အလတ် အဆင့် အရာထမ်း စီမံခန့်ခွဲမှုသင်တန်းနှင့် ပြည်သူ့ဝန်ထမ်းစီမံခန့်ခွဲမှု အဆင့်မြင့်ဒီပလိုမာသင်တန်း အမှတ်စဉ်(၇)တို့၏ သင်တန်းဆင်းအခမ်းအနားများကျင်းပ

အဖွဲ့အစည်းတိုင်းတွင် ခေါင်းဆောင်များ၏ အခန်းကဏ္ဍသည် အလွန်အရေးကြီးသဖြင့် မိမိတို့ စီမံအုပ်ချုပ်ရသည့် ဝန်ထမ်းများအပေါ် မှန်ကန်သော ခေါင်းဆောင်မှုပေးရန် လိုအပ်

နေပြည်တော် ဇန်နဝါရီ ၂၈

ဝန်ထမ်းအဖွဲ့အစည်း ဒုတိယအကြီးအမှူး စီမံခန့်ခွဲမှုသင်တန်း အမှတ်စဉ် (၁၁) နှင့် အဆင့်မြင့်အရာထမ်း စီမံခန့်ခွဲမှုသင်တန်း အမှတ်စဉ် (၁၂) တို့၏ သင်တန်းဆင်းပွဲအခမ်းအနားကို ဇန်နဝါရီ ၂၇ ရက်တွင် နိုင်ငံ့ဝန်ထမ်းတက္ကသိုလ် (အထက်မြန်မာပြည်) နီလာခန်းမ၌ ကျင်းပသည်။

အခမ်းအနားတွင် ပြည်ထောင်စုရာထူးဝန်အဖွဲ့ ဥက္ကဋ္ဌ ဒေါက်တာ မောင်မောင်နိုင်က ခေါင်းဆောင်မှုနှင့် စီမံခန့်ခွဲမှု အရည်အသွေး ပိုမိုထက်မြက်စေရန်ရည်ရွယ်၍ ဝန်ထမ်းအဖွဲ့အစည်း ဒုတိယအကြီးအမှူး ၂၉၁ ဦးနှင့် အဆင့်မြင့်အရာရှိ ၄၉၂ ဦး တို့ကို လေ့ကျင့်ပေးနိုင်ခဲ့ပြီးဖြစ်ကြောင်း။

အဖွဲ့အစည်းတိုင်းတွင် ခေါင်းဆောင်များ၏ အခန်းကဏ္ဍသည် အလွန်အရေးကြီးသဖြင့် မိမိတို့ စီမံအုပ်ချုပ်ရသည့် ဝန်ထမ်းများအပေါ် မှန်ကန်သော ခေါင်းဆောင်မှုပေးရန် လိုအပ်သကဲ့သို့ ပြည်သူများ၏ယုံကြည်လေးစားအားထားရသောသူများ၊ အသိအမှတ်ပြုခံရသူများဖြစ်ရန်လည်း လိုအပ်ကြောင်း၊ ကျွမ်းကျင်တတ်မြောက်ထားသော အသိပညာ၊ အတတ်ပညာများနှင့် အတွေ့အကြုံကောင်းများကို ကောင်းမွန်သော အတွေးအခေါ်များဖြင့် ပေါင်းစပ်၍ မှန်ကန်သော ခေါင်းဆောင်မှု၊ မျှတသော ဆုံးဖြတ်ချက်များဖြင့် ဝန်ထမ်းအဖွဲ့အစည်း တိုးတက်အောင်မြင်ရေး စနစ်တကျ လုပ်ကိုင်သွားကြရန် ဖြစ်ကြောင်း ပြောကြားသည်။

အဆိုပါသင်တန်းသို့ ဝန်ထမ်းအဖွဲ့အစည်း ဒုတိယအကြီးအမှူး ၂၀ နှင့် အဆင့်မြင့် အရာရှိ ၃၈ ဦးတို့ တက်ရောက်ခဲ့ကြကြောင်း သိရသည်။

ဆက်လက်၍ ပြည်ထောင်စုရာထူးဝန်အဖွဲ့ ဥက္ကဋ္ဌသည် ရတနာခန်းမ၌ ကျင်းပသည့် အလယ်အလတ်အဆင့် အရာထမ်း စီမံခန့်ခွဲမှုသင်တန်းနှင့် ပြည်သူ့ဝန်ထမ်းစီမံခန့်ခွဲမှု အဆင့်မြင့် ဒီပလိုမာသင်တန်းအမှတ်စဉ်(၇) သင်တန်းဆင်းပွဲ အခမ်းအနားသို့ တက်ရောက်သည်။

အခမ်းအနားတွင် ပြည်ထောင်စုရာထူးဝန်အဖွဲ့ ဥက္ကဋ္ဌက လေ့လာဆည်းပူးရရှိခဲ့သော အတွေးအမြင်များနှင့် အသိပညာဗဟုသုတများကို ပြောင်းလဲလာသည့် နည်းပညာများ၊ နိုင်ငံတကာ၏ တိုးတက်မှုများနှင့်အညီ လိုက်လျောညီထွေရှိအောင် ကျင့်သုံးသွားကြရမည်ဖြစ်ကြောင်း၊ ခေတ်မီဖွံ့ဖြိုးတိုးတက်သည့် နိုင်ငံတော်သစ် တည်ဆောက်ရာ၌ တစ်တပ်တစ်အား ပါဝင်ဆောင်ရွက်ကြရမည်ဖြစ်ကြောင်း ပြောကြားပြီး ထူးချွန်ဆုရရှိသူများကို ဆုများပေးအပ် ချီးမြှင့်သည်။

ထို့နောက် ဘွဲ့နှင်းသဘင် အခမ်းအနားကို တက္ကသိုလ် ဘွဲ့နှင်းသဘင်ခန်းမ၌ ကျင်းပရာ နိုင်ငံ့ဝန်ထမ်းတက္ကသိုလ်(အထက်မြန်မာပြည်) ပါမောက္ခချုပ် ဦးကျော်စိုးက ပြည်သူ့ဝန်ထမ်း စီမံခန့်ခွဲမှု အဆင့်မြင့်ဒီပလိုမာ ဘွဲ့လက်မှတ်များ ချီးမြှင့်ပေးအပ်သည်။

အဆိုပါသင်တန်းသို့သင်တန်းသား၉၈ဦးတက်ရောက်ခဲ့ကြောင်း သိရသည်။

သတင်းစဉ်

မိုင်းပျဉ်းမြို့နယ်တွင် လျှပ်စစ်ဓာတ်အားပျောက်ဆုံးမှု လျော့ချနိုင်ရေး စဉ်ဆက်မပြတ် ကွင်းဆင်းဆောင်ရွက်လျက်ရှိ

မိုင်းပျဉ်း ဇန်နဝါရီ ၂၈

ရှမ်းပြည်နယ်(အရှေ့ပိုင်း) မိုင်းပျဉ်းမြို့နယ်အတွင်း လျှပ်စစ်ဓာတ်အားပျောက်ဆုံးမှု လျော့ချနိုင်ရေးအတွက် မြို့နယ်လျှပ်စစ်ရုံးက ဇန်နဝါရီ ၂၅ ရက်တွင် မြို့ပေါ်ရပ်ကွက်များအတွင်းနှင့် ကျေးရွာများ၌ ကွင်းဆင်းဆောင်ရွက်လျက်ရှိကြောင်း သိရသည်။

ထိုကဲ့သို့ ဆောင်ရွက်ရာတွင် လျှပ်စစ်ဓာတ်အားဖြန့်ဖြူးပေးရာတွင် ဖြစ်ပေါ်လာသော လျှပ်စစ်ဓာတ်အားပျောက်ဆုံးမှုများအား လျော့နည်းကျဆင်းစေရေးအတွက် ဓာတ်အားလိုင်းနှင့် လွတ်ကင်းမှုမရှိသော သစ်ပင်သစ်ကိုင်းများ ခုတ်ထွင်ရှင်းလင်းခြင်း၊ တရားမဝင် ဓာတ်အားသုံးစွဲမှု စစ်ဆေးခြင်း၊ ရပ်၊ ပျက်၊ နှေး မီတာများ စစ်ဆေးလဲလှယ်ခြင်းတို့ကို ဆောင်ရွက်ပေးလျက်ရှိသည်။

အဆိုပါ ကွင်းဆင်းလုပ်ငန်းဆောင်ရွက်မှုများကို မြို့ပေါ်ရပ်ကွက်များ၊ လျှပ်စစ်ဓာတ်အား ဖြန့်ဖြူးပေးလျက်ရှိသော ကျေးရွာ ၄၃ ရွာတို့တွင် စဉ်ဆက်မပြတ် လုပ်ဆောင်သွားမည်ဖြစ်ကြောင်း သိရသည်။

မြို့နယ်(ပြန်/ဆက်)

◆ ရှေ့ဖုံးမှ

လူငယ်ရေးရာကော်မတီစုံညီပွဲတော်ကို လူငယ်များ၏ ပညာရေး၊ ကျန်းမာရေး၊ လူမှုရေးကဏ္ဍများ မြှင့်တင်ဆောင်ရွက်ပေးနိုင်ရန်၊ အမျိုး၊ ဘာသာ၊ သာသနာ၊ ယဉ်ကျေးမှု၊ စာပေတို့ကို ထိန်းသိမ်းမြှင့်တင်ရန်နှင့် ဗလငါးတန်ဖွံ့ဖြိုးလာစေရန်၊ ခေတ်မီဖွံ့ဖြိုးတိုးတက်သော ဒီမိုကရေစီနိုင်ငံတော် ပေါ်ထွန်းလာရေးအတွက် လူငယ်များက စည်းလုံးညီညွတ်စွာဖြင့် ကြိုးပမ်းဆောင်ရွက်နိုင်စေရန်ဟူသည့် ရည်ရွယ်ချက်များဖြင့် ကျင်းပခဲ့ခြင်းဖြစ်သည်။

ဖဲကြိုးဖြတ်ဖွင့်လှစ်

ဦးစွာ စုံညီပွဲတော်အခမ်းအနားကို တိုင်းဒေသကြီး ဝန်ကြီးချုပ်၊ တိုင်းမှူးနှင့် တာဝန်ရှိသူများ၊ တက္ကသိုလ်/အခြေခံပညာကျောင်းများမှ ထူးချွန်တိုင်းရင်းသား ကျောင်းသား ကျောင်းသူများက ဖဲကြိုးဖြတ်၍ ဖွင့်လှစ်ပေးသည်။ **(အပေါ်ယာပုံ)**

ထို့နောက် တိုင်းဒေသကြီး ဝန်ကြီးချုပ်က အဖွင့်အမှာစကား ပြောကြားသည်။ ယင်းနောက် နိုင်ငံတော် စီမံအုပ်ချုပ်ရေး ကောင်စီက ကြီးမှူးကျင်းပသော ငြိမ်းချမ်းရေး ဆွေးနွေးပွဲများကို ကြိုဆိုသောအားဖြင့် မန္တလေး တိုင်းဒေသကြီး အတွင်းရှိ တက္ကသိုလ်အသီးသီးမှ အသိပညာ၊ အတတ်ပညာများ သင်ယူနေကြသည့် တိုင်းရင်သား၊ တိုင်းရင်းသူ ကျောင်းသား ကျောင်းသူများ၏ ၎င်းတို့ပြည်နယ်နှင့်နိုင်ငံ တိုးတက်မှု နှောင့်နှေးရခြင်းသည် ငြိမ်းချမ်းမှု မရှိခြင်းကြောင့်ဖြစ်သည့် အတွက် ငြိမ်းချမ်းရေးရရှိပါက ခံစားရမည့် အသီးအပွင့်များ အကျိုးကျေးဇူးကို တိုင်းရင်းသား လူမျိုးအလိုက်ဆွေးနွေးပြောကြား၍ ၎င်းတို့၏ တိုင်းရင်းသားရိုးရာ အကများဖြင့် အဖွဲ့လိုက်ကပြ ဖျော်ဖြေ တင်ဆက်ကြသည်။

လှည့်လည်ကြည့်ရှု

ထို့နောက် တိုင်းဒေသကြီး ဝန်ကြီးချုပ်၊ တိုင်းမှူးနှင့် တက်ရောက်လာသူများသည် မန္တလာသီရိ အားကစားကွင်းအတွင်း အခြေခံပညာ အထက်တန်း ကျောင်းများမှ ကျောင်းသား ကျောင်းသူများအား ၎င်းတို့ ဝါသနာပါသည့် တက္ကသိုလ်များသို့ မှန်ကန်စွာ ရွေးချယ်တက်ရောက်နိုင်စေရန်နှင့် ဗဟုသုတကြွယ်ဝစေရန်အတွက် တက္ကသိုလ်အသီးသီးမှ လာရောက်ဖွင့်လှစ်ထားသည့် ပြခန်းများ၊ မြို့မတေးဂီတမဏ္ဍပ်၊ ဆေးဘက်ဆိုင်ရာ နှီးနွယ်တက္ကသိုလ်များမဏ္ဍပ်၊ နည်းပညာဆိုင်ရာ နှီးနွယ်တက္ကသိုလ်များမဏ္ဍပ်၊ ဝိဇ္ဇာသိပ္ပံတက္ကသိုလ်များမဏ္ဍပ်၊ အခြေခံပညာမဏ္ဍပ်များတွင် တင်ဆက်သည့် အငြိမ့်နှင့် ဖျော်ဖြေပွဲများ၊ မြို့မိမြို့ဖများနှင့် ဒေသခံပြည်သူများ၏ စတုဒိသာမဏ္ဍပ်များသို့ တက်ရောက်လာကြသည့် ပြည်သူများနှင့်အတူ တပျော်တပါး လှည့်လည်ကြည့်ရှုအားပေးခဲ့ကြကြောင်း သတင်းရရှိသည်။ **သတင်းစဉ်**

မန္တလေးတိုင်းဒေသကြီး ဝန်ကြီးချုပ် ဦးမောင်ကို လူငယ်ရေးရာကော်မတီ စုံညီပွဲတော်ဖွင့်ပွဲအခမ်းအနားတွင် အမှာစကား ပြောကြားစဉ်။

ခင်းကျင်းပြသထားသည့် ပြခန်းများကို ကျောင်းသား ကျောင်းသူလူငယ်များ စိတ်ဝင်တစား ကြည့်ရှုလေ့လာနေကြစဉ်။

လူငယ်ရေးရာကော်မတီ စုံညီပွဲတော်သို့ လာရောက်လေ့လာကြသည့် ကျောင်းသား ကျောင်းသူများကို တွေ့ရစဉ်။

လူငယ် ပဒေသာ ကပွဲဖြင့် ဖျော်ဖြေ တင်ဆက် နေမှုကို တွေ့ရစဉ်။

မန္တလေးတိုင်းဒေသကြီး လူငယ်ငြိမ်းချမ်းရေးစကားဝိုင်း ကျင်းပ

❏ ငြိမ်းချမ်းရေးရရှိပါက ခံစားရမည့် အသီးအပွင့်များ အကျိုးကျေးဇူးများကို တိုင်းရင်းသားလူမျိုးများအလိုက် ကျောင်းသား ကျောင်းသူများက ၎င်းတို့၏ အမြင်နှင့် သဘောထားများကို ဆွေးနွေးတင်ပြ

နေပြည်တော် ဧနီနဝါရီ ၂၈

"သွေးချင်းညီနောင်၊ ကောင်းကျိုးဆောင်၊ ပြည်သစ်အောင်ဖို့ ဆွေးနွေးစို့"ဟူသည့် ဆောင်ပုဒ်ဖြင့် မန္တလေးတိုင်းဒေသကြီးအစိုးရအဖွဲ့က ကြီးမှူးကျင်းပသော လူငယ်ငြိမ်းချမ်းရေးစကားဝိုင်းကို ယနေ့နံနက်ပိုင်းတွင် မန္တလေးမြို့ မန္တလာသီရိအားကစားကွင်း၌ ကျင်းပသည်။

ဆွေးနွေးတင်ပြကြ

လူငယ်ငြိမ်းချမ်းရေးစကားဝိုင်း၌ နိုင်ငံတော်စိမံအုပ်ချုပ်ရေးကောင်စီက ကြီးမှူးကျင်းပသော ငြိမ်းချမ်းရေးဆွေးနွေးပွဲများကို ကြုံဆိုသောအားဖြင့် မန္တလေးတိုင်းဒေသကြီးအတွင်းရှိ တက္ကသိုလ် အသီးသီး၌ အသိပညာ၊ အတတ်ပညာများကို သင်ယူနေကြသည့် တိုင်းရင်းသား၊ တိုင်းရင်းသူ ကျောင်းသား ကျောင်းသူများက ၎င်းတို့၏ ပြည်နယ်နှင့် နိုင်ငံမတိုးတက်ခြင်းသည် ငြိမ်းချမ်းမှု မရရှိခြင်းကြောင့်ဖြစ်သည့်အတွက် ငြိမ်းချမ်းရေးရရှိပါက ခံစားရမည့် အသီးအပွင့်များ အကျိုးကျေးဇူးများကို တိုင်းရင်းသားလူမျိုးများအလိုက် ကျောင်းသား ကျောင်းသူများက ၎င်းတို့၏ အမြင်နှင့် သဘောထားများကို ဆွေးနွေးတင်ပြကြခြင်းဖြစ်သည်။

ထိုသို့ ဆွေးနွေးတင်ပြကြရာတွင် မန္တလေးနိုင်ငံခြားဘာသာတက္ကသိုလ်မှ ဂျပန်ဘာသာအထူးပြု ပထမနှစ်ကျောင်းသူ ကချင်တိုင်းရင်းသူ ဆိုင်းနူးနူးအောင်က "ကောင်းမွန်တဲ့ ဒီမိုကရေစီနဲ့ ဖက်ဒရယ်စနစ်ကို အခြေခံတဲ့ပြည်ထောင်စုကို တကယ်လိုချင်တယ်ဆိုရင် ကျွန်မတို့ တိုင်းရင်းသားညီအစ်ကို မောင်နမတွေအားလုံး ပညာတတ်ဖို့လိုပါတယ်။ ပရဟိတစိတ်ရှိဖို့လိုပါတယ်။ ပညာလည်း တတ်၊ ပရဟိတစိတ်လည်းရှိပြီဆိုရင် ကျွန်မတို့နိုင်ငံမှာ စွဲကပ်နေတဲ့ လူမျိုးစွဲ၊ ပုဂ္ဂိုလ်စွဲ၊ ဝါဒစွဲ၊ ဘာသာစွဲ ဆိုတဲ့အစွဲ လေးမျိုးကင်းမှာ ဖြစ်ပါတယ်။ ဒီအစွဲ လေးမျိုးကင်းရင် မိမိတတ်ထားတဲ့ အသိပညာ၊ အတတ်ပညာတွေနဲ့ ကဏ္ဍအသီးသီးမှာ မခိုမကပ်ဘဲ လုပ်ဆောင်ကြမယ်ဆိုရင် ကျွန်မတို့ရဲ့ ကချင်ပြည်နယ်ဟာ သဘာဝအလှနဲ့ လူတွေရဲ့ မနောအလှ ထပ်တူကျလို့ ပြည်နယ်ရဲ့ အလှပုံရိပ်က တိုင်းပြည်ရဲ့ ဂုဏ်ကို တင့်စေမယ်လို့ ယုံကြည်မိပါတယ်" ဟု ဆွေးနွေးတင်ပြပြီး ရတနာပုံတက္ကသိုလ်မှ ကချင်တိုင်းရင်းသား တိုင်းရင်းသူ ကျောင်းသား ကျောင်းသူများက "ကမ္ဘာ့မနောမြေ တေးသီချင်း" အကဖြင့် ဖျော်ဖြေတင်ဆက်ကြသည်။

ဆက်လက်၍ မန္တလေးပညာရေးဒီဂရီကောလိပ်မှ ပထမနှစ်ကျောင်းသား ကယားတိုင်းရင်းသား မောင်ဇွမင်းခန့်က "ကျွန်တော်တို့ ကယားပြည်နယ်ထဲက လောပိတရေအားလျှပ်စစ်ကနေ မြန်မာတစ်နိုင်ငံလုံးကို အလင်းရောင်ပေးနိုင်တဲ့အတွက် ဂုဏ်ယူမိပါတယ်။ ဘာကြောင့်လဲဆိုရင် ကဏ္ဍအသီးသီး ဖွံ့ဖြိုးတိုးတက်ဖို့အတွက် လျှပ်စစ်မီးက အခြေခံအကျဆုံးဖြစ်လို့ပါပဲ။ ဒါပေမယ့် ခြုံပြောရရင် ကယားပြည်နယ်က ဖွံ့ဖြိုးတိုးတက်မှု နေးကွေးနေဆဲပဲဖြစ်ပါတယ်။ ဒါကဘာဖြစ်လို့လဲဆိုရင် အတိုင်းအတာတစ်ခုအထိ ငြိမ်းချမ်းမှုမရှိခဲ့လို့လို့ပဲ ပြောရပါမယ်။ ငြိမ်းချမ်းမှုမရှိရတာ ဘာကြောင့်ပါလဲ၊ ငြိမ်းချမ်းမှုရှိအောင် ကျွန်တော်တို့ ဆောင်ရွက်လို့ မရနိုင်ဘူးလား ရနိုင်ပါတယ်။ တကယ်တော့ ကျွန်တော်တို့တွေ တစ်ယောက်နဲ့တစ်ယောက် နားလည်မှု၊ ချစ်ကြည်ရင်းနှီးမှု၊ ယုံကြည်မှုတွေနဲ့ အေးတူ၊ ပူအမျှ နေထိုင်လုပ်ကိုင် စားသောက်ကြမယ်ဆိုရင် ငြိမ်းချမ်းရေးက အလိုလိုရသွားမှာ ဖြစ်ပါတယ်။ အေးချမ်းပျော်ရွှင်စွာနဲ့ နေထိုင်ကြပြီး ဒေသဖွံ့ဖြိုးဖို့ဆိုရင် ငြိမ်းချမ်းရေးက အရေးကြီးသလို ပညာရေးကလည်း အရေးပါလှပါတယ်။ ပညာရေးနဲ့ ကျန်းမာရေး နှိမ့်ကျပြီဆိုရင် အခြားလူများကို ကူညီဖို့ဆိုတဲ့ ပရဟိတစိတ်လည်း နည်းပါးလာပါမယ်။ ဒါဆိုရင် လူအချင်းချင်း၊ လူ့အဖွဲ့အစည်းအချင်းချင်း ချစ်ခင်ရင်းနှီးမှုတွေ လျော့ကျပြီး ပူးပေါင်းဆောင်ရွက်မှုလုပ်ငန်းတွေကို အောင်မြင်အောင် ဆောင်ရွက်နိုင်မှာ မဟုတ်ပါဘူး။ ဒါကြောင့် ကျွန်တော်တို့ရဲ့ပြည်နယ် ဖွံ့ဖြိုးတိုးတက်ဖို့အတွက် ငြိမ်းချမ်းရေးနဲ့ ပညာရည်မြင့်မားဖို့ ဝိုင်းဝန်းဆောင်ရွက်ကြဖို့ လိုပါတယ်" ဟု ဆွေးနွေးတင်ပြပြီး မန္တလေးတက္ကသိုလ်မှ ကယားတိုင်းရင်းသား၊ တိုင်းရင်းသူ ကျောင်းသား ကျောင်းသူများက ကယားတိုင်းရင်းသားရိုးရာ "ဖားစည်သံ တေးသီချင်း" အကဖြင့် ဖျော်ဖြေတင်ဆက်ကြသည်။

ထို့အတူ မန္တလေးသွားဘက်ဆိုင်ရာ ဆေးတက္ကသိုလ်မှ ပထမနှစ်ကျောင်းသူ ကရင်တိုင်းရင်းသူ မနော်သက်ပန်က "ကရင်ပြည်နယ်က လမ်းပန်းဆက်သွယ်ရေးကောင်းမွန်တဲ့အပြင် ပညာတတ်များ ပေါများသော်လည်း ဘာကြောင့်တိုးတက်သင့်သလောက် မတိုးတက်သလဲလို့ မကြာခဏ တွေးမိပါတယ်။ ဒါက မငြိမ်းချမ်းမှုတွေကြောင့် ဖြစ်ပါတယ်။ ငြိမ်းချမ်းရေးဆိုတဲ့ ဝေါဟာရကို မြန်မာအဘိဓာန်မှာ ဆူပူလှုပ်ရှားထကြွခြင်း၊ စစ်မက် စသည်တို့ကင်းမဲ့သောအဖြစ် ဟု အဓိပ္ပာယ်ဖွင့်ဆိုထားပါတယ်။ ငြိမ်းချမ်းရေးရဲ့ အနှစ်သာရဆိုတာ တည်ငြိမ်ခြင်း၊ အေးချမ်းခြင်း၊ စည်းလုံးခြင်းနဲ့ တရားဥပဒေစိုးမိုးခြင်း ဖြစ်ပါတယ်။ ဒီလိုအနှစ်သာရကို လူသားတိုင်း အစဉ်အမြဲ လိုအပ်တောင့်တကြပါတယ်။ ငြိမ်းချမ်းမှသာ လူမှုစီးပွားဘဝများ အဆင်ပြေတိုးတက်အောင် လုပ်ကိုင်နိုင်ပြီး ဘဝ၏အနှစ်သာရများ ဖော်ဆောင်နိုင်မှာ ဖြစ်ပါတယ်။ ဒါကြောင့် ကရင်ပြည်နယ်နဲ့ အမိနိုင်ငံတော်ကြီး တိုးတက်ဖို့အတွက် ထာဝရ ငြိမ်းချမ်းရေးသည်သာ အလိုအပ်ဆုံးနဲ့ အရေးပါဆုံးလို့ ဆွေးနွေးပြောကြားလိုပါတယ်။ ဒါကြောင့် ကရင်ပြည်နယ်ကြီး ငြိမ်းချမ်းဖို့အတွက် ပြည်နယ်အတွင်း နေထိုင်ကြတဲ့ ကရင်တိုင်းရင်းသားများ အပါအဝင် တိုင်းရင်းသားလူမျိုးအားလုံးအနေနဲ့ ဒီမိုကရေစီနဲ့ ဖက်ဒရယ်စနစ်ကို အခြေခံတဲ့ ငြိမ်းချမ်းသော ပြည်နယ်ကြီးကို တည်ဆောက်ဖို့လိုတယ်လို့ ကျွန်မ အနေနဲ့ ဆန္ဒပြုပါတယ်" ဟု ဆွေးနွေးတင်ပြပြီး ရတနာပုံတက္ကသိုလ်မှ ကရင်တိုင်းရင်းသား၊ တိုင်းရင်းသူကျောင်းသား ကျောင်းသူများက "အိုက်ဟူးအိုက် ဖော်တေးသီချင်း" အကဖြင့် ဖျော်ဖြေတင်ဆက်ကြသည်။

ထို့ပြင် မန္တလေးနိုင်ငံခြားဘာသာတက္ကသိုလ်မှ ရုရှားဘာသာအထူးပြု ပထမနှစ်ကျောင်းသား ချင်းတိုင်းရင်းသား အဲလီဆားဗန်နွန်ထန်းက "ငြိမ်းချမ်းမှုဆိုတာ လူ့အဖွဲ့အစည်းအားလုံးအတွက် တုန်လှုပ်ခြောက်ခြားမှု မရှိစေရန်၊ အငြင်းပွားမှုများကို လျော့နည်းစေရန်နဲ့ စိမ်ခန့်ခွဲရန်၊ ပတ်ဝန်းကျင်အပြောင်းအလဲများကို လိုက်လျောညီထွေမှုရှိစေရန်၊ လိုအပ်သော ယုံကြည်မှုရှိခြင်း စတဲ့အရာအားလုံးပူးပေါင်းဆောင်ရွက်မှသာ တိုးတက်အောင်မြင်ခြင်းရဲ့ အဓိက အုတ်မြစ်ဖြစ်တဲ့ ငြိမ်းချမ်းရေးအသီးအပွင့်ကို ရရှိခံစားရမှာ ဖြစ်ပါတယ်။ ဒါကြောင့် ငြိမ်းချမ်းရေး ဆောင်ရွက်တဲ့အခါမှာ လူတစ်ဦးတစ်ယောက်တည်းက လုပ်ဆောင်၍ မရပါဘူး။ တိုင်းရင်းသားအားလုံး နိုင်ငံကြီးသားစိတ်ဓာတ် မွေးမြူနိုင်မှသာလျှင် တစ်နိုင်ငံလုံး နေရာဒေသအလိုက် ဖွံ့ဖြိုးတိုးတက်မှု ဖြစ်ပါတယ်။ ကျွန်တော်တို့ရဲ့ လက်ငါးချောင်းတန်းဖိုးကို သိကြသလို မတူကွဲပြားတဲ့ တိုင်းရင်းသားအားလုံးရဲ့ စည်းလုံးညီညွတ်မှုရဲ့ တန်ဖိုးကို သိကြစေလိုပါတယ်" ဟု ဆွေးနွေးတင်ပြပြီး မန္တလေးပညာရေးဒီဂရီကောလိပ်မှ ချင်းတိုင်းရင်းသား၊ တိုင်းရင်းသူ ကျောင်းသား ကျောင်းသူများက "မင်းဘမ်ပရမ်နာ ဇုန်ဂမ် တေးသီချင်း" အကဖြင့် ဖျော်ဖြေတင်ဆက်ကြသည်။

အလားတူ နည်းပညာတက္ကသိုလ်(မန္တလေး)မှ စက်မှုအင်ဂျင်နီယာဘာသာရပ် ဆဋ္ဌမနှစ်ကျောင်းသား ဗမာတိုင်းရင်းသား မောင်အောင်သူရဇော်က "ကျွန်တော်တို့ ပြည်ထောင်စုကြီးမှာ တိုင်းရင်းသားတွေက တစ်နေရာတည်း တစ်စုတည်းနေကြတာ မဟုတ်ပါဘူး။ အားလုံးရောနှော ပူးပေါင်းနေထိုင်ကြတာ ဖြစ်ပါတယ်။ ဒီတော့ တစ်နေရာတည်း တစ်ဖျာတစ်ကွက် တစ်လက်မတည်း တိုးတက်နေလို့ မဖြစ်နိုင်ပါဘူး။ မဖြစ်သင့်ပါဘူး။ ဗမာတိုင်းရင်းသားတို့ ဒေသတွေမှာ လမ်းပန်းဆက်သွယ်ရေး၊ လျှပ်စစ်စွမ်းအင်၊ ဆက်သွယ်ရေး စတာတွေ အလုံးစုံကောင်းပါပြီလို့ မဆိုနိုင်ပါဘူး။ လိုအပ်ချက်တွေ များစွာရှိနေပါတယ်။ အလုပ်အကိုင် အခွင့်အလမ်းတွေလည်း တော်တော်ကြီးကို ကြိုးစားကြ၊ ဖန်တီးကြရပါဦးမယ်။ အားလုံးဝိုင်းဝန်းပြီး ကြိုးစားတည်ဆောက်ကြရပါဦးမယ်။ ဒီလိုပြောဆိုဆွေးနွေးခြင်းက ဗမာတိုင်းရင်းသားတွေအတွက်သာမက မြန်မာပြည်အရပ်ရပ်မှာ နေထိုင်ကြတဲ့ တိုင်းရင်းသားအားလုံးအတွက် ထည့်သွင်းစဉ်းစားတွေးခေါ် ပြောဆိုခြင်းဖြစ်ပါတယ်။ ပတ်ဝန်းကျင်နိုင်ငံတွေ ခြေတစ်လှမ်းလှမ်းရင် ကျွန်တော်တို့က ဆယ်လှမ်းစာမက ပြေးကြရမယ်လို့ တွေးမိပါတယ်။ ဒီလိုနိုင်ငံတော်တည်ဆောက်ရေးမှာ တိုးတက်ချင်ရင်၊ အဆင်ပြေချောမွေ့ချင်ရင် တိုင်းရင်းသားတွေ တစ်ညီတစ်ညွတ်တည်း စည်းစည်းလုံးလုံးနဲ့ ကြိုးစားမှရပါလိမ့်မယ်။ ကြိုးစားဖို့ကလည်း ငြိမ်းချမ်းမှ ဖြစ်နိုင်ပါလိမ့်မယ်။ ငြိမ်းချမ်းမှ ခရီးရောက်ပါလိမ့်မယ်။ ငြိမ်းချမ်းရင် လှမ်းသလောက် ခရီးရောက်မယ်လို့ ဆွေးနွေးလိုပါတယ်" ဟု ဆွေးနွေးတင်ပြပြီး မန္တလေးပညာရေးဒီဂရီကောလိပ်မှ ဗမာတိုင်းရင်းသား၊ တိုင်းရင်းသူ ကျောင်းသား ကျောင်းသူများက "ပျော်ရွှင်ပါ စေမြန်မာပြည် တေးသီချင်း" အကဖြင့် ဖျော်ဖြေတင်ဆက်ကြသည်။

ယင်းနောက် မန္တလေးတက္ကသိုလ်မှ ဇီဝဓာတုအထူးပြု မဟာသိပ္ပံပထမနှစ်ကျောင်းသူ မွန်တိုင်းရင်းသူ မချောစုစန္ဒာလှိုင်က "ငြိမ်းချမ်းရေးနဲ့ဆက်စပ်ပြီး ပြောလိုတာက မတူကွဲပြားတဲ့ လူမျိုးစုတွေအကြား ငြိမ်းချမ်းမှုရရှိပြီး အတူလက်တွဲ စည်းလုံးစွာ ဆောင်ရွက်နိုင်ကြမယ်ဆိုရင် ပြည်နယ်/တိုင်းဒေသကြီးတစ်ခုချင်း တိုးတက်မှုမှတစ်ဆင့် တိုင်းဒေသကြီးနဲ့ ပြည်နယ်တွေ စုပေါင်းထားတဲ့ မြန်မာနိုင်ငံကြီးကလည်း တိုးတက်ဖွံ့ဖြိုးလာပြီး ငြိမ်းချမ်းချစ်ကြည်ရွှေပြည်သစ်ဆီသို့ အရောက်လှမ်းနိုင်မှာ မလွဲကောန်ဖြစ်ပါတယ်" ဟု ဆွေးနွေးတင်ပြပြီး မန္တလေးနိုင်ငံခြားဘာသာတက္ကသိုလ်၊ ရတနာပုံတက္ကသိုလ်နှင့် မန္တလေးတက္ကသိုလ်တို့မှ မွန်တိုင်းရင်းသား၊ တိုင်းရင်းသူ ကျောင်းသား ကျောင်းသူများက "မွန်ဟင်္သာမင်းယိမ်းအက" ဖြင့် ဖျော်ဖြေတင်ဆက်ကြသည်။

ထို့ပြင် ရတနာပုံတက္ကသိုလ်မှ ဥပဒေပညာအထူးပြု ပထမနှစ်ကျောင်းသား ရခိုင်တိုင်းရင်းသား မောင်ဘုန်းမြတ်ထွဋ်က "ခေတ်မီဖွံ့ဖြိုးတဲ့၊ ငြိမ်းချမ်းသာယာတဲ့ နိုင်ငံတော်ကြီးအဖြစ် တည်ဆောက်ကြမယ်ဆိုရင် လူတိုင်း၊ လူတိုင်း အသိပညာကို အခြေခံပြီး တစ်ဦးနဲ့တစ်ဦး ချစ်ကြည်ရင်းနှီးကြရမယ်၊ တရားမျှတကြရမယ်၊ လွတ်လပ်ကြရမယ်၊ ဒီမိုကရေစီနဲ့ ဖက်ဒရယ်စနစ်ကို အခြေခံပြီး အများသဘောကို လိုက်နာသလို အနည်းသဘောကို လေးစားပြီးညှိနှိုင်း တိုင်ပင် ဆောင်ရွက်ကြမယ်ဆိုရင် ကျွန်တော်တို့ မျှော်လင့်တဲ့ ရွှေပြည်သစ်ကြီးက အလှမ်းမဝေးဘူးလို့ ပြောကြားလိုပါတယ်" ဟု ဆွေးနွေးတင်ပြပြီး ရတနာပုံတက္ကသိုလ်မှ ရခိုင်တိုင်းရင်းသား၊ တိုင်းရင်းသူ ကျောင်းသား ကျောင်းသူများက "ညီညွတ်ကြမယ် တေးသီချင်း" အကဖြင့် ဖျော်ဖြေတင်ဆက်ကြသည်။

ဖျော်ဖြေတင်ဆက်

ထို့အတူ မန္တလေးတက္ကသိုလ်မှ နိုင်ငံရေးသိပ္ပံပညာအထူးပြု ပထမနှစ် ကျောင်းသား ရှမ်းတိုင်းရင်းသား မောင်ခန့်မြတ်သူက "ပြည်တွင်းငြိမ်းချမ်းရေး၊ တိုင်းပြည်ဖွံ့ဖြိုးတိုးတက်ရေးနဲ့ ဒီမိုကရေစီနဲ့ ဖက်ဒရယ်စနစ်ကို အခြေခံတဲ့ ပြည်ထောင်စုကို တည်ထောင်ရန်နဲ့ ငြိမ်းချမ်းရေးအသီးအပွင့်များကို ခံစားနိုင်ရန် ပင်လုံစိတ်ဓာတ်ကို အခြေခံပြီး တည်ဆောက်ရန် လိုအပ်ပါတယ်။ ဒီလိုတည်ဆောက်ရာမှာ ကျွန်တော်တို့အနေဖြင့် Unity in Diversity ဆိုတဲ့အတိုင်း မတူကွဲပြားမှုများကြားမှ စည်းလုံးညီညွတ်မှုရရှိအောင် အချင်းချင်း အပြန်အလှန် လေးစားမှုဖြင့် ငြိမ်းချမ်းစွာ အတူတကွ စည်းလုံးညီညွတ်မှုရရှိအောင် အချင်းချင်း အပြန်အလှန် လေးစားမှုနဲ့ငြိမ်းချမ်းစွာ အတူတကွ စုပေါင်းနေထိုင်သွားကြရပါမယ်။ Unity is Strength ဆိုတဲ့ စည်းလုံးခြင်းသည် အင်အားကို တည်ဆောက်နိုင်မှာ ဖြစ်ပါတယ်။ ဒါက ဖက်ဒရယ်ရဲ့ အနှစ်သာရဖြစ်ပါတယ်။ ငြိမ်းချမ်းမှုပြည်သာမည် ဆိုတဲ့အတိုင်း ငြိမ်းချမ်းမှုရှိမှသာ ဖွံ့ဖြိုးတိုးတက်မှု ရှိပါမယ်။ ငြိမ်းချမ်းမှသာ ပညာသင်ကြားရေးမှာ စိုးရိမ်ပူပန်ကြောင့်ကျမှု ကင်းစွာသင်ယူနိုင်ပါမယ်။ ဒါကြောင့် ငြိမ်းချမ်းရေးက နိုင်ငံတစ်နိုင်ငံ ဖွံ့ဖြိုးတိုးတက်သာယာဝပြောရေးအတွက် အထူးအရေးကြီးပါတယ်" ဟု ဆွေးနွေးတင်ပြပြီး ရတနာပုံတက္ကသိုလ်မှ ရှမ်းတိုင်းရင်းသား၊ တိုင်းရင်းသူ ကျောင်းသား ကျောင်းသူများက "ရှမ်းပြည်နယ်နေ့အထိမ်းအမှတ် တေးသီချင်း" အကဖြင့် ဖျော်ဖြေတင်ဆက်ကြကာ ဆွေးနွေးပွဲကို ရုပ်သိမ်းလိုက်သည်။

မိုးယံ

၂၀၂၃ ခုနှစ်၊ (၇၆) နှစ်မြောက် ပြည်ထောင်စုနေ့ အမျိုးသားရေးဦးတည်ချက်များ

၁။ တိုင်းရင်းသားစည်းလုံးညီညွတ်မှု ထာဝစဉ်တည်တံ့ရေးနှင့် ပြည်ထောင်စုကြီး ထာဝရတည်တံ့ခိုင်မြဲအောင် ပြည်တွင်းအင်အားဖြင့် ကြိုးပမ်းတည်ဆောက်ရေး။

၂။ ရေရှည်တည်တံ့သော ထာဝရငြိမ်းချမ်းရေးရရှိအောင် တိုင်းရင်းသားလူမျိုးများအားလုံး ပူးပေါင်းပါဝင်ဆောင်ရွက်ရေး။

၃။ တိုင်းပြည်သာယာဝပြောရေးနှင့် စားရေရိက္ခာဖူလုံစေရေး အမျိုးသားရေးလုပ်ငန်းစဉ်(၂)ရပ် အောင်မြင်စေရေး ပြည်ထောင်စုစိတ်ဓာတ်ဖြင့် တက်ညီလက်ညီ လက်တွဲဆောင်ရွက်ရေး။

၄။ ပြည်နယ်နှင့်တိုင်းဒေသကြီးအားလုံး တစ်ပြေးညီ ဖွံ့ဖြိုးတိုးတက်ရေးနှင့် တစ်မျိုးသားလုံးကျန်းမာကြံ့ခိုင်ပြီး အလုပ်အကိုင်အခွင့်အလမ်းများ တိုးတက်အောင်ဆောင်ရွက်ပေးရေး။

၅။ တိုင်းရင်းသားညီအစ်ကိုမောင်နှမများ၏ ရင်းနှီးချစ်ကြည်မှု၊ စည်းလုံးညီညွတ်မှု၊ စုစည်းလုပ်ဆောင် မှုတို့ဖြင့် စစ်မှန်၍စည်းကမ်းပြည့်ဝသော ပါတီစုံဒီမိုကရေစီစနစ်ကို ကျင့်သုံးပြီး ဒီမိုကရေစီနှင့် ဖက်ဒရယ်စနစ်ကို အခြေခံသည့် ပြည်ထောင်စုကို တည်ဆောက်ရေး။

တွဲလက်ခိုင်ကျည် ပေါင်းစုညီ ဒို့ညီနောင်ထု ပြည်ထောင်စု။

ငြိမ်းချမ်းမှုရှိရင် တိုင်းပြည်သာယာမယ်ဆိုတဲ့ အသိလေးရရှိစေဖို့ ရည်ရွယ်ကျင်းပတာဖြစ်ပါတယ်

ဦးမောင်ကို (မန္တလေးတိုင်းဒေသကြီး ဝန်ကြီးချုပ်)

ပါမောက္ခဒေါက်တာမျိုးသက်တင် (ပါမောက္ခချုပ်)

ဦးစန်းအောင် (ဒုတိယညွှန်ကြားရေးမှူးချုပ်)

ဦးဇော်နိုင်ဦး (ညွှန်ကြားရေးမှူး)

ဦးအောင်တိုး

မောင်ဝေမျိုးထွန်း (ကျောင်းသား)

လူငယ်များ၏ ပညာရေး၊ ကျန်းမာရေး၊ လူမှုရေးကဏ္ဍများ မြှင့်တင်ဆောင်ရွက်ပေးနိုင်ရန်၊ အမျိုး၊ ဘာသာ၊ သာသနာ၊ ယဉ်ကျေးမှု၊ စာပေတို့ကို ထိန်းသိမ်းမြှင့်တင်ရန်နှင့် ဗလငါးတန် ဖွံ့ဖြိုးလာစေရန်၊ ခေတ်မီဖွံ့ဖြိုးတိုးတက်သော ဒီမိုကရေစီနိုင်ငံတော် ပေါ်ထွန်းလာရေး အတွက် လူငယ်များက စည်းလုံးညီညွတ်စွာဖြင့် ကြိုးပမ်းဆောင်ရွက်နိုင်စေရန် ဟူသည့် ရည်ရွယ်ချက်များဖြင့် မန္တလေးတိုင်းဒေသကြီး အစိုးရအဖွဲ့မှ ကြီးမှူးကျင်းပသော လူငယ်ရေးရာကော်မတီ စုံညီပွဲတော်ကို ဧန်နဝါရီလ ၂၈ ရက်နေ့တွင် မန္တလေးမြို့ မန္တလာသီရိ အားကစားကွင်း၌ ကျင်းပခဲ့သည်။

အဆိုပါစုံညီပွဲတော်ကို “သွေးချင်းညီနောင်၊ ကောင်းကျိုးဆောင်၊ ပြည်သစ်အောင်ဖို့ ဆွေးနွေးစို့” ဟူသည့် ဆောင်ပုဒ်ဖြင့် ကျင်းပခြင်းဖြစ်ပြီး တက်ရောက်လာကြသူများ၏ စကားသံများကို စုစည်း၍ ဖော်ပြလိုက်ပါသည် –

ဦးမောင်ကို
(မန္တလေးတိုင်းဒေသကြီး ဝန်ကြီးချုပ်)

ကျောင်းသူ ကျောင်းသား လူငယ်လူရွယ်တွေအနေနဲ့ ငြိမ်းချမ်းမှုရှိရင် တိုင်းပြည်သာယာမယ်ဆိုတဲ့ အသိလေးရရှိစေဖို့ ဒီပွဲကို ရည်ရွယ်ကျင်းပတာဖြစ်ပါတယ်။ ပညာသာလျှင် အဓိက၊ ပညာတတ်ရင် အများအမှန်ကို ခွဲခြားနိုင်တယ်။ ပြည်နယ်နဲ့ တိုင်းဒေသကြီးတွေမှာ သဘာဝအရင်းအမြစ်တွေရှိပြီး ဘာကြောင့် မတိုးတက်တာလဲဆိုတော့ ငြိမ်းချမ်းရေးမရလို့ မတိုးတက်တာဆိုပြီး တိုင်းရင်းသား တိုင်းရင်းသူတွေက ဆွေးနွေးသွားကြပါတယ်။ မန္တလေးတိုင်းဒေသကြီး လူငယ်ရေးရာ ကော်မတီအနေနဲ့ ဒီပွဲကို စီစဉ်ကျင်းပရတာ ရာနှုန်းပြည့် အောင်မြင်တယ်လို့ ပြောချင်ပါတယ်။

ပါမောက္ခဒေါက်တာမျိုးသက်တင်
(ပါမောက္ခချုပ်၊ မန္တလေးဆေးတက္ကသိုလ်)

မြန်မာနိုင်ငံမှာ ဒီလိုပွဲတွေ ကျင်းပခြင်းဖြင့် တိုင်းရင်းသားတွေ အချင်းချင်း၊ ကျောင်းသူ ကျောင်းသားတွေ အချင်းချင်း ရင်းနှီးသွားကြပါတယ်။ နိုင်ငံမှာ ငြိမ်းချမ်းရေးက အဓိက လိုအပ်ချက်တစ်ခုဖြစ်ပါတယ်။ ဒီပွဲကျင်းပခြင်းဖြင့် နိုင်ငံမှာရှိတဲ့ တိုင်းရင်းသားတွေ အားလုံး၊ ကျောင်းသူကျောင်းသားတွေအားလုံးက ငြိမ်းချမ်းရေးဆိုတာရှိသင့်တဲ့ အရာတစ်ခု၊ ငြိမ်းငြိမ်းချမ်းချမ်းနဲ့ တိုင်းပြည်ကို ကြိုးပမ်းတည်ဆောက်ကြမယ်လို့ သူတို့ခံယူသွားမယ်လို့ မျှော်လင့်ပါတယ်။

ဦးစန်းအောင် (ဒုတိယညွှန်ကြားရေးမှူးချုပ်၊ တိုင်းဒေသကြီးပညာရေးမှူးရုံး)

မန္တလေးတက္ကသိုလ် အသီးသီးမှာ တက်ရောက်နေကြတဲ့ တိုင်းရင်းသား တိုင်းရင်းသူတွေက သူတို့နေထိုင်ရာ ဒေသတွေအကြောင်း၊ ဒီဒေသတွေမှာ ဒေသဖွံ့ဖြိုးဖို့အတွက် ငြိမ်းချမ်းရေးလိုအပ်တယ်ဆိုတဲ့အကြောင်းတွေကို ထည့်သွင်းဆွေးနွေးသွားကြပါတယ်။ ဒီပွဲကို တက်ရောက်လာတဲ့ Grade 9 , Grade 10, Grade 11 ကျောင်းသား ကျောင်းသူတွေအနေနဲ့ တိုင်းရင်းသားညီအစ်ကိုမောင်နှမတွေရဲ့ ငြိမ်းချမ်းရေးလိုအပ်ချက်ရှိတာကို ဆွေးနွေးသွားကြတာကို ကြားသိရတဲ့အတွက် နိုင်ငံတော်ရဲ့ အနာဂတ်မျိုးဆက်သစ်၊ လူငယ်လူရွယ်တွေရဲ့ ရင်ထဲမှာ လူ့အဖွဲ့အစည်းမှာ မရှိမဖြစ်လိုအပ်တာက ငြိမ်းချမ်းရေးဆိုတာကို ကောင်းစွာနားလည် သဘောပေါက်သွားပါတယ်။ သူတို့အနေနဲ့ ရှေ့ဆက်လက်ပညာသင်ယူတဲ့အခါ၊ လူမှုအကျိုးပြုလုပ်ငန်းတွေ လုပ်ဆောင်တဲ့အခါ၊ နိုင်ငံတာဝန်ကို ထမ်းဆောင်တဲ့အခါ ငြိမ်းချမ်းရေးရရှိအောင် ကျရာနေရာကနေ ဆောင်ရွက်နိုင်ကြဖို့ ရည်ရွယ်ပြီး ဒီပွဲကို ကျင်းပတာဖြစ်ပါတယ်။ ကျောင်းသား ကျောင်းသူတွေအနေနဲ့ အခြေခံပညာပြီးမြောက်အောင်မြင်လို့ တက္ကသိုလ်တက်တဲ့အခါ သူတို့ဝါသနာပါရာ ဘာသာရပ်တွေကို ရွေးချယ်နိုင်အောင် ဒီပြပွဲမှာ လေ့လာခွင့်ရရှိပါတယ်။

ဦးဇော်နိုင်ဦး (ညွှန်ကြားရေးမှူး၊ တိုင်းဒေသကြီးအစိုးရအဖွဲ့)

တိုင်းရင်းသား တိုင်းရင်းသူ၊ ကျောင်းသား ကျောင်းသူလေးတွေက တို့ပြည်နယ် မတိုးတက်တာ၊ တို့တိုင်းပြည် မတိုးတက်တာ ငြိမ်းချမ်းရေးမရတဲ့အတွက်ကြောင့်ဖြစ်ပြီး ငြိမ်းချမ်းမှုရှိရင် ခံစားရမယ့် အသီးအပွင့်တွေ၊ အကျိုးကျေးဇူးတွေကို ဆွေးနွေးကြတာ ဖြစ်ပါတယ်။ တိုင်းရင်းသားရိုးရာ အကတွေနဲ့ ဖျော်ဖြေတင်ဆက်ခဲ့ကြတာ ဖြစ်ပါတယ်။ ဒါ့အပြင် အခြေခံပညာ အထက်တန်းကျောင်းသားကလေးတွေက အထက်တန်းအောင်မြင်ပြီးရင် ရှေ့ဆက်လက်အဆင့်မြင့်ပညာ တက္ကသိုလ်ပညာတွေ သင်ယူကြဖို့အတွက် လေ့လာနိုင်တဲ့ ပြခန်းပေါင်း ၃၀ ခန့် ပါဝင်ပါတယ်။ တက်ရောက်လာတဲ့ ကျောင်းသား ကျောင်းသူပရိသတ်တွေအားလုံးကို စတုဒိသာမဏ္ဍပ်က အစားအသောက်တွေနဲ့လည်း ဧည့်ခံသွားမှာဖြစ်ပါတယ်။

ဦးအောင်တိုး (ဒုတိယဥက္ကဋ္ဌ၊ မန္တလေးတိုင်းဒေသကြီး စားသောက်ကုန်ထုတ်လုပ်တင်ပို့ရောင်းချသူများအသင်း)

အသင်းအနေနဲ့ ဒီပွဲတော်မှာ အတူနွဲ့ပျော်မယ့် ကျောင်းသား ကျောင်းသူတွေအတွက် အာဟာရအလို့ငှာ မုန့်ထုပ်ပေါင်း သုံးသောင်းဝန်းကျင် ပါဝင်လှူဒါန်းပါတယ်။ အနာဂတ်ရဲ့ လူ့စွမ်းအားအရင်းအမြစ်တွေ၊ အနာဂတ်မှာ တန်ဖိုးရှိတဲ့ ကလေးတွေအတွက် လှူဒါန်းရခြင်းဖြစ်လို့ ကျွန်တော်တို့မှာ ဝိတိဖြစ်ရပါတယ်။ အသင်းအဖွဲ့အနေနဲ့ ပြောပြော၊ ပြည်သူတစ်ယောက်အနေနဲ့ ပြောပြော မျိုးဆက်သစ် ကျောင်းသား ကျောင်းသူလေးတွေကို အထောက်အပံ့ပြုတယ်လို့ ခံယူပါတယ်။

မောင်ဝေမျိုးထွန်း (ကျောင်းသား – Grade 10၊ အထက ၃၃ အောင်မြေသာစံမြို့နယ်)

တိုင်းရင်းသားတွေက သူတို့ဒေသရဲ့ ယဉ်ကျေးမှုတွေအကြောင်း၊ ဒေသထွက်ရိုးရာ အစားအစာတွေနဲ့ ဖွံ့ဖြိုးတိုးတက်မှုအတွက် လိုအပ်ချက်တွေကို ဆွေးနွေးသွားတဲ့အတွက် လေ့လာသိရှိခွင့်ရခဲ့ပါတယ်။ လူငယ်တွေ အသိပညာ ဗဟုသုတရရှိအောင် ဒီလိုပွဲတွေစီစဉ်ပေးတဲ့ တာဝန်ရှိသူတွေကိုလည်း ကျေးဇူးတင်ကြောင်း ပြောကြားလိုပါတယ်။

တွေ့ဆုံမေးမြန်း - မိုးယံ
ဓာတ်ပုံ - ကိုသွင်(မန်းကိုယ်ဟူး)

အဌမအကြိမ် နိုင်ငံတော်သံဃမဟာနာယကအဖွဲ့(၄၇)ပါးစုံညီ တေရသမအစည်းအဝေးနှင့် အဌမအကြိမ် နိုင်ငံတော်ဗဟိုသံဃာ့ဝန်ဆောင်အဖွဲ့ ပဥ္စမအစည်းအဝေးများ ကျင်းပမည်

နေပြည်တော် ဇန်နဝါရီ ၂၈

အဌမအကြိမ် နိုင်ငံတော် သံဃမဟာနာယကအဖွဲ့ (၄၇) ပါးစုံညီ တေရသမအစည်းအဝေးကို ၁၃၈၄ ခုနှစ်၊ တပေါင်းလဆန်း (၃၊ ၄၊ ၅၊ ၆) ရက်၊ (၂၀၂၃ ခုနှစ်၊ ဖေဖော်ဝါရီ ၂၁၊ ၂၂၊ ၂၃၊ ၂၄ ရက်)၊ အင်္ဂါ၊ ဗုဒ္ဓဟူး၊ ကြာသပတေး၊ သောကြာနေ့တို့တွင် အကြိုညှိနှိုင်းအစည်းအဝေးနှင့် ၁၃၈၄ ခုနှစ်၊ တပေါင်းလဆန်း (၇၊ ၈)ရက်၊ (ဖေဖော်ဝါရီ ၂၅၊ ၂၆ ရက်)၊ စနေ၊ တနင်္ဂနွေနေ့တို့တွင် တေရသမအစည်းအဝေးကြီး ကျင်းပမည်ဖြစ်ရာ နိုင်ငံတော်သံဃမဟာနာယကဆရာတော်ကြီးများသည် တပေါင်းလဆန်း ၂ ရက်၊ (ဖေဖော်ဝါရီ ၂၀ ရက်) တနလင်္ဂာနေ့အရောက် ရန်ကုန်တိုင်းဒေသကြီး မရမ်းကုန်းမြို့နယ် သီရိမင်္ဂလာကမ္ဘာအေးကုန်းမြေသို့ ကြွရောက်တော်မူပါရန် ပင့်လျှောက်စာများဖြင့် ပင့်လျှောက်ထားပြီးဖြစ်သည်။

အဌမအကြိမ် နိုင်ငံတော်ဗဟိုသံဃာ့ဝန်ဆောင်အဖွဲ့ ပဥ္စမအစည်းအဝေးကို တပေါင်းလဆန်း (၁၀၊ ၁၁၊ ၁၂)ရက်၊ (ဖေဖော်ဝါရီ ၂၈ ရက်၊ မတ် ၁၊ ၂ ရက်)၊ အင်္ဂါ၊ ဗုဒ္ဓဟူး၊ ကြာသပတေးနေ့တို့တွင် ကျင်းပမည်ဖြစ်ရာ နိုင်ငံတော်ဩဝါဒါစရိယဆရာတော်များနှင့် နိုင်ငံတော်ဗဟိုသံဃာ့ဝန်ဆောင် ဆရာတော်ကြီးများသည် တပေါင်းလဆန်း ၉ ရက်၊ (ဖေဖော်ဝါရီ ၂၇ ရက်)၊ တနလင်္ဂာနေ့အရောက် ရန်ကုန်တိုင်းဒေသကြီး မရမ်းကုန်းမြို့နယ် သီရိမင်္ဂလာကမ္ဘာအေးကုန်းမြေသို့ ကြွရောက်တော်မူပါရန် ပင့်လျှောက်စာများဖြင့် ပင့်လျှောက်ထားပြီးဖြစ်သည်။

ပင့်လျှောက်စာများ အချိန်မီ မရောက်ရှိပါကလည်း အဆိုပါနေ့ရက်များအတိုင်း ရန်ကုန်တိုင်းဒေသကြီး မရမ်းကုန်းမြို့နယ် သီရိမင်္ဂလာကမ္ဘာအေးကုန်းမြေသို့ ကြွရောက်တော်မူကြပါရန် ပင့်လျှောက်ထားပါကြောင်း သာသနာရေးဦးစီးဌာနမှ သိရသည်။

သတင်းစဉ်

အပြည်ပြည်ဆိုင်ရာ ဗုဒ္ဓဘာသာပါဋိတက္ကသိုလ်(နေပြည်တော်) မုခ်ဦး ပန္နက်တော်တင်မင်္ဂလာအခမ်းအနားနှင့် ဘက်စုံတည်ဆောက်ရေး အလှူတော်ငွေ ပေးအပ်ပွဲကျင်းပ

နေပြည်တော် ဇန်နဝါရီ ၂၈

အပြည်ပြည်ဆိုင်ရာ ဗုဒ္ဓဘာသာပါဋိတက္ကသိုလ် (နေပြည်တော်) မုခ်ဦးပန္နက်တော်တင် မင်္ဂလာအခမ်းအနားနှင့် ဘက်စုံတည်ဆောက်ရေး အလှူတော်ငွေ ပေးအပ်ပွဲ အခမ်းအနားကို ယနေ့မွန်းလွဲပိုင်းတွင် နေပြည်တော် ပုဗ္ဗသီရိမြို့နယ်ရှိ အဆိုပါတက္ကသိုလ် ပရိဝုဏ်၌ ကျင်းပသည်။

အခမ်းအနားသို့ အပြည်ပြည်ဆိုင်ရာ ဗုဒ္ဓဘာသာပါဋိတက္ကသိုလ် (နေပြည်တော်) ဒုတိယပါမောက္ခချုပ် ဒေါက်တာအရှင်နန္ဒက (သာသနဓဇဓမ္မာစရိယ)၊ ကျီးသဲလေးထပ် ပညာရေးစင်တာ(နေပြည်တော်) ပန်းတင်ဆရာတော် ဒေါက်တာစန္ဒာဝရ၊ သီရိလင်္ကာသမ္မတနိုင်ငံ ဒုတိယသာသနာပိုင်ဆရာတော် Rev Mugunuwela Anuruddha Thero၊ အိန္ဒိယနိုင်ငံ ကမ္ဘာလုံးဆိုင်ရာ ဗုဒ္ဓဘာသာ မဟာမိတ်အဖွဲ့အစည်း (IBC)အထွေထွေအတွင်းရေးမှူးချုပ် Ven Dhammapiya၊ ထိုင်းနိုင်ငံ ကမ္ဘာဗုဒ္ဓဘာသာသာသနာအဖွဲ့ချုပ် (WAB)ဥက္ကဋ္ဌ Phra Pornchai Palawadhammo နှင့် ထိုင်းနိုင်ငံမှ သံဃာတော်များ ကြွရောက်တော်မူကြပြီး အလှူရှင်များ၊ တည်ဆောက်ရေးကော်မတီအဖွဲ့ဝင်များ တက်ရောက်ကြည်ညိုကြသည်။

ဦးစွာ ဆရာတော်ဒေါက်တာနန္ဒက က အပြည်ပြည်ဆိုင်ရာ ဗုဒ္ဓဘာသာပါဋိတက္ကသိုလ် (နေပြည်တော်) တည်ဆောက်ခြင်းရခြင်း၏ ရည်ရွယ်ချက်များ ကိုရှင်းလင်းပြီး သီရိသုဓမ္မမဏိ ဇောတဓရ ဦးကျော်ဇေယျ ဇနီး ဒေါ်လှယဉ်ဇံ (Diamond Wall Co.,Ltd)နှင့် စေတနာရှင် အလှူရှင်များက ဆရာတော်ကြီးများအား ကျွန်းနက်ဘုရားဆင်းတုတော်များ၊ ကျွန်းနက်ကျွန်းမင်းစိတ်ပုတီးများနှင့် ဝတ္ထုငွေများ ဆက်ကပ်လှူဒါန်းကြသည်။

ထို့နောက် ဗုဒ္ဓဘာသာပါဋိတက္ကသိုလ်(နေပြည်တော်) တည်ဆောက်ရန်အတွက် အလှူရှင်များက စုစုပေါင်းငွေကျပ် ၁၀၈၉၀၅၀၀၀ ကို တက္ကသိုလ် တည်ဆောက်ရေးကော်မတီမှ တာဝန်ရှိသူများထံ ပေးအပ်လှူဒါန်းကြသည်။

ယင်းနောက် အပြည်ပြည်ဆိုင်ရာ ဗုဒ္ဓဘာသာပါဋိတက္ကသိုလ်(နေပြည်တော်) ဒုတိယ ပါမောက္ခချုပ် ဒေါက်တာအရှင်နန္ဒက (သာသနဓဇဓမ္မာစရိယ) အမှူးပြုသော ပြည်တွင်း ပြည်ပ သံဃာတော်များက ဗုဒ္ဓဘာသာပါဋိတက္ကသိုလ် (နေပြည်တော်) မုခ်ဦး ပန္နက်တော်ကို တင်ပေးကြပြီး အခမ်းအနားကို ရုပ်သိမ်းလိုက်သည်။

အဆိုပါတက္ကသိုလ်ကို နေပြည်တော်ကောင်စီ နယ်မြေ ပုဗ္ဗသီရိမြို့နယ် အောင်သီရိကျေးရွာအုပ်စု (ဗုဒ္ဓဂါယာသတ္တသတ္တာဟအနီး) မြေဧက ၂၉ ဧက နေရာတွင် တည်ဆောက်သွားမည်ဖြစ်ပြီး ယခုအခါ တည်ဆောက်ရေးလုပ်ငန်းများ စတင်ဆောင်ရွက်လျက်ရှိသည်။

တက္ကသိုလ်တည်ဆောက်ရခြင်း ရည်ရွယ်ချက်မှာ ဗုဒ္ဓဘာသာကို မှန်မှန်ကန်ကန်၊ သိနားလည်လွယ်စေရန်၊ အကျိုးဖြစ်ထွန်းစေလျက် အမှန်တရားကို ရှာဖွေဖော်ထုတ်နိုင်ရန်နှင့် ဓမ္မကိုပြန့်ပွားအောင်ဖြန့်ဝေဆောင်ရွက်နိုင်ရန်ဖြစ်ကြောင်း၊ လက်ရှိတွင် Online မှ သင်တန်းသား ၃၀၀ ကျော်ကို သင်ကြားပို့ချလျက်ရှိပြီး နိကာယဝေဒဂူဒီပလိုမာနှင့် မဟာဘွဲ့ (MA)များ ပေးအပ်လျက်ရှိကြောင်း၊ တက္ကသိုလ် တည်ဆောက်ပြီးစီးပါက နိုင်ငံတကာနှင့် ပြည်တွင်းမှ သင်တန်းသား ၅၀၀ ခန့်ကို သင်ကြားပို့ချပေးနိုင်မည်ဖြစ်ပြီး ဒေါက်တာဘွဲ့ (Ph.D)များ ပေးအပ်နိုင်ရေး ဆောင်ရွက်လျက်ရှိကြောင်း သိရသည်။ **မျိုးမြင့်**

ပြည့်ဝဆီများကို တတ်နိုင်သမျှလျှော့စား၍ အသွင်ပြောင်းဆီများ စားသုံးခြင်းကို လုံးဝရှောင်ကြဉ်ပါ

ဘားအံခရိုင်အတွင်းရှိ မြို့နယ်များ၌ ပရိတ်တရားများ ရွတ်ဖတ်ပူဇော်ခြင်းနှင့် ဘုရားစေတီပုထိုးများ၌ စုပေါင်းသန့်ရှင်းရေးဆောင်ရွက်

ဘားအံ ဇန်နဝါရီ ၂၈

ကရင်ပြည်နယ် ဘားအံခရိုင်အတွင်းရှိ ဘားအံမြို့နယ်နှင့် လှိုင်းဘွဲ မြို့နယ်များတွင် ဘုန်းတော်ကြီး ကျောင်းများနှင့် စေတီပုထိုးများတွင် အောင်ခြင်းရှစ်ပါး ပရိတ်တရားများ ရွတ်ဖတ်ပူဇော်ခြင်း၊ ထုံးသင်္ကန်း ကပ်လှူခြင်းနှင့် စုပေါင်းသန့်ရှင်းရေး ဆောင်ရွက်ခြင်းကို ယမန်နေ့နံနက်ပိုင်းက ပြုလုပ်သည်။

အဆိုပါ အောင်ခြင်းရှစ်ပါး ပရိတ်တရားများ ရွတ်ဖတ်ပူဇော်ပွဲတွင် ကရင်ပြည်နယ် ဝန်ကြီးချုပ် ဦးစောမြင့်ဦးနှင့် အစိုးရအဖွဲ့ဝင်များ၊ ခရိုင် / မြို့နယ် စီမံအုပ်ချုပ်ရေးအဖွဲ့ ဥက္ကဋ္ဌနှင့် အဖွဲ့ဝင်များ၊ တပ်ရင်းတပ်ဖွဲ့များမှ တာဝန်ရှိသူများ၊ ဌာနဆိုင်ရာများက ဆရာတော် သံဃာတော်များထံမှ ငါးပါးသီလ ဆောက်တည်ခံယူခြင်း၊ လှူဖွယ်ဝတ္ထုပစ္စည်းများ ဆပ်ကပ်လှူဒါန်းခြင်းနှင့် လှူဖွယ်ဝတ္ထု အစုစုတို့အတွက် အမျှဝေခြင်းတို့ကို ဆောင်ရွက်ကြောင်း သိရသည်။

ထို့နောက် ဆရာတော် သံဃာတော်များနှင့် ရွတ်အသင်းအဖွဲ့များက အတွင်းအောင်ခြင်းရှစ်ပါး၊ အပြင်အောင်ခြင်းရှစ်ပါး ပရိတ် တရားတော်များကို ရွတ်ဖတ် ပူဇော်ခဲ့ကြပြီးနောက် ပြည်နယ်ဝန်ကြီးချုပ်နှင့် အစိုးရအဖွဲ့ဝင်များ၊ ခရိုင် / မြို့နယ် စီမံအုပ်ချုပ်ရေးအဖွဲ့ ဥက္ကဋ္ဌနှင့် အဖွဲ့ဝင်များ၊ တပ်ရင်း တပ်ဖွဲ့များမှ တာဝန်ရှိသူများ၊ ဌာနဆိုင်ရာများက စေတီပုထိုးများအား စုပေါင်းသန့်ရှင်းရေး ဆောင်ရွက်ခြင်း၊ ထုံးသင်္ကန်း ကပ်လှူခြင်းများ ဆောင်ရွက်ရာတွင် ဘားအံမြို့နယ်၌ ဘုန်းတော်ကြီးကျောင်း ၁၅ ကျောင်းနှင့် စေတီပုထိုးများ၊ လှိုင်းဘွဲမြို့နယ် တောရဘုန်းတော်ကြီးကျောင်း၊ လောအလင်းစေတီတော်များတွင် ဆောင်ရွက်ကြောင်း သိရသည်။ **ခရိုင် (ပြန်/ဆက်)**

ရွှေကူမြို့ရှိ ရန်ပြေမာန်ပြေစေတီတော်၌ ဌာနဆိုင်ရာများ သန့်ရှင်းရေးဆောင်ရွက်

ရွှေကူ ဇန်နဝါရီ ၂၈

ကချင်ပြည်နယ် ရွှေကူမြို့နယ် အမှတ်(၄) ရပ်ကွက် မြဝတီ ဘုန်းတော်ကြီး ကျောင်းဝင်း အတွင်းရှိ ရန်ပြေမာန်ပြေစေတီတော်၌ ဌာနဆိုင်ရာဝန်ထမ်းများ စုပေါင်းသန့်ရှင်းရေး ဆောင်ရွက်ခြင်းကို ဇန်နဝါရီ ၂၆ ရက် နံနက် ၈ နာရီက ဆောင်ရွက်ကြသည်။

အဆိုပါ ဌာနဆိုင်ရာဝန်ထမ်းများ စုပေါင်းသန့်ရှင်းရေးဆောင်ရွက်ခြင်းကို မြို့နယ်စီမံအုပ်ချုပ်ရေးအဖွဲ့ ဥက္ကဋ္ဌ ဦးမြင့်ထွန်းက ဦးဆောင်၍ မြန်မာနိုင်ငံ ရဲတပ်ဖွဲ့၊ မီးသတ်တပ်ဖွဲ့ဝင်များ၊ ဌာနဆိုင်ရာများ စုစုပေါင်းအင်အား ၈၀ခန့်သည် ရွှေကူမြို့နယ် အမှတ်(၄)ရပ်ကွက် မြဝတီ ဘုန်းတော်ကြီး ကျောင်းဝင်း အတွင်းရှိ ရန်ပြေမာန်ပြေစေတီတော်၊ စေတီတော်ကြီးအတွင်းရှိ လာဘမုနိရုပ်ပွားတော်နှင့် ရုပ်ပွားတော် (ဆင်းတုတော်)များအား ရေသပွာယ်ခြင်းများ ဆောင်ရွက်ကြပြီး အဆိုပါ ဘုရားဝင်းအတွင်းရှိ သာသနာ့ဗိမ္မာန်တော်ကြီး၌ မြို့နယ် အထွေထွေအုပ်ချုပ်ရေး ဦးစီးဌာန ဝတ်ရွတ်အသင်းမှ ပရိတ်၊ ပဌာန်းများ ရွတ်ဖတ်ပူဇော်ကြသည်။

မြို့နယ်(ပြန်/ဆက်)

အကြမ်းဖက်မှုပပျောက်ရေးအတွက် ပြည်သူသို့ အသိပေးနှိုးဆော်ချက်

၁။ ပြည်သူအတွက်ဟု သုံးနှုန်း၍ ရဟန်းသံဃာများ၊ ဆရာ၊ ဆရာမများ အပါအဝင် နိုင်ငံ့ဝန်ထမ်းများနှင့် ပြည်သူကိုသတ်ဖြတ်၊ လုယက်ခြင်းကို CRPH ၊ NUG၊ PDF အမည်ခံ အကြမ်းဖက်အုပ်စုများက ဥပဒေမဲ့ကျူးလွန်နေသည်။

၂။ ခြိမ်းခြောက်၊ လူသတ်၊ အဖျက်အမှောင့်လုပ်ရပ်များ လုပ်ဆောင်နေသည့် CRPH ၊ NUG ၊ PDF အကြမ်းဖက်သမားများကို အားပေးမှု၊ ထောက်ခံမှု၊ ကူညီထောက်ပံ့မှု မပြုခြင်းသည် ပြည်သူလူထု၏ အသက်အိုးအိမ်စည်းစိမ်ကို ကာကွယ်ပေးခြင်းဖြစ်သည်။

၃။ ယင်းတို့၏ လက်နက်/ခဲယမ်း ကိုင်တွယ်သယ်ဆောင်မှုနှင့် အကြမ်းဖက်သမားတို့၏ သတင်းကို လျှို့ဝှက်ပေးပို့ခြင်းသည် အပြစ်မဲ့ပြည်သူများ၏ အသက်အိုးအိမ်စည်းစိမ်ကို ကာကွယ်ပေးခြင်းဖြစ်သည်။

SIM Card များ မှတ်ပုံတင်ခြင်းဆိုင်ရာ အသိပေးကြေညာချက်

ဆင်းကတ်များ မှတ်ပုံတင်ရာတွင် ဖြည့်စွက်ရသည့် အမည်/ နိုင်ငံသားစိစစ်ရေးကတ်အမှတ်စသည့်အချက်အလက်များကို လူဝင်မှုကြီးကြပ်ရေးနှင့် ပြည်သူ့အင်အားဝန်ကြီးဌာန၏ National Database အချက်အလက်များနှင့် တိုက်ဆိုင်စစ်ဆေး၍ အချက်အလက် မှန်ကန်စွာဖြည့်စွက်ထားခြင်းမရှိသည့် ဆင်းကတ်များကို ပိတ်သိမ်းမည်ဖြစ်ပါသဖြင့် သုံးစွဲသူများအနေဖြင့် မိမိတို့၏ ဆင်းကတ်မှတ်ပုံတင်သည့် အမည် / နိုင်ငံသားစိစစ်ရေးကတ်အမှတ်တို့ကို မှန်/မမှန် စစ်ဆေးပြီး ပြင်ဆင်ရန်လိုအပ်ပါက (၃၁-၁-၂၀၂၃) ရက်နေ့နောက်ဆုံးထား၍ ပြန်လည်ပြင်ဆင်ပါရန်အသိပေးနှိုးဆော်အပ်ပါသည်။ မိမိတို့၏ အမည် / နိုင်ငံသားစိစစ်ရေးကတ်အမှတ်တို့ မှန်/မမှန် စစ်ဆေးသိရှိနိုင်ရန် မြန်မာ့ဆက်သွယ်ရေးလုပ်ငန်း (MPT) အတွက် *601# ၊ Atom အတွက် *979*3*3#၊ Ooredoo အတွက် *666#၊ Mytel အတွက် *966# သို့ ခေါ်ဆို၍ ကြည့်ရှုစစ်ဆေးနိုင်ပါသည်။ ပြန်လည်ပြင်ဆင်မှတ်ပုံတင်ခြင်းကို သက်ဆိုင်ရာ အော်ပရေတာများ၏ အရောင်းဆိုင်များ၊ Application များနှင့် Website တို့တွင် ဆောင်ရွက်နိုင်ပါကြောင်း အသိပေး ကြေညာအပ်ပါသည်။

ဆက်သွယ်ရေးညွှန်ကြားမှုဦးစီးဌာန

ပြည်ထောင်စုနယ်မြေ နေပြည်တော်အတွင်းရှိ ဟိုတယ်များ စိမ်းလန်းသာယာလှပသော ပတ်ဝန်းကျင်ဖန်တီးဆောင်ရွက်

နေပြည်တော် ဇန်နဝါရီ ၂၈

ဟိုတယ်နှင့်ခရီးသွားလာရေး ဝန်ကြီးဌာန ပြည်ထောင်စုဝန်ကြီး ဒေါက်တာ ဌေးအောင်သည် ညွှန်ကြားရေးမှူးချုပ်များ၊ တာဝန်ရှိသူများနှင့် အတူ ယနေ့နံနက်ပိုင်းတွင် ပြည်ထောင်စုနယ်မြေ နေပြည်တော်အတွင်းရှိ ဟိုတယ်များ မြို့ပြအင်္ဂါရပ်နှင့် ညီညွတ်မှုရှိပြီး စိမ်းလန်းသာယာလှပသော ပတ်ဝန်းကျင်အဖြစ် ဖန်တီးဆောင်ရွက်နေမှုများကို ကြည့်ရှုသည်။

ထို့နောက် ပြည်ထောင်စုဝန်ကြီးသည် Jasmine Nay Pyi Taw Hotel ၌ နေပြည်တော်ရှိ ဟိုတယ်များမှ အထွေထွေမန်နေဂျာများ၊ တာဝန်ရှိသူများနှင့် တွေ့ဆုံသည်။

တွေ့ဆုံစဉ်ပြည်ထောင်စုဝန်ကြီးက နေပြည်တော်ကို နိုင်ငံ၏မြို့တော်၊ အုပ်ချုပ်ရေးမြို့တော်အဖြစ် ဖွဲ့စည်းပုံအခြေခံဥပဒေတွင် ပြဋ္ဌာန်းထားရှိကြောင်း၊ ထို့ကြောင့် လမ်းပန်းဆက်သွယ်ရေးစနစ်၊ ရေစီးရေလာကောင်းမွန်ရေးစနစ်တို့ အပါအဝင် အပန်းဖြေအနားယူနိုင်သည့်နေရာများ၊ ခရီးသွားဆွဲဆောင်ရာနေရာများ၊ တည်းခိုနေထိုင်ရန် ဟိုတယ်ဇုန်များကို မြို့ပြစီမံခန့်ခွဲမှု စနစ်များနှင့်အညီ တည်ဆောက်ထားရှိကြောင်း၊ နိုင်ငံတကာအဆင့်မီ အပြည်ပြည်ဆိုင်ရာလေဆိပ်ကြီး တည်ရှိနေသဖြင့် ပြည်ပခရီးသွားဧည့်သည်များ ပိုမိုတိုးတက် ဝင်ရောက်လာနိုင်သည့် အခွင့်အလမ်းများရှိကြောင်း။

နေပြည်တော်ကို Green City၊ Clean City၊ Smart City ဖြစ်အောင် မူဝါဒများချမှတ်ဆောင်ရွက်လျက်ရှိရာ ဟိုတယ်များက ပူးပေါင်းပါဝင်ဆောင်ရွက်ကြရန်လိုကြောင်း၊ ထို့အတူ မာရဝိဇယဗုဒ္ဓရုပ်ပွားတော်မြတ်ကြီး တည်ဆောက်ပူဇော်လျက်ရှိရာ အံ့ဖွယ်ရုပ်ပွားတော်ကြီးအဖြစ် ပေါ်ထွက်လာမည်ဖြစ်သဖြင့် နေပြည်တော်သို့ ပြည်တွင်း/ပြည်ပ ဘုရားဖူးများ လာရောက်တည်းခို နေထိုင်မှုများရှိလာမည်ဖြစ်ကြောင်း၊ ဟိုတယ်များအနေဖြင့် ဝန်ဆောင်မှုကောင်းများပေးစွမ်းနိုင်ရေးအတွက် အဆင်သင့်ဖြစ်နေရန် ပြင်ဆင်ထားကြရမည်ဖြစ်ကြောင်း။

ထို့ကြောင့် ခရီးသွားများ အပန်းဖြေအနားယူနိုင်သည့် စိမ်းစိုသောပတ်ဝန်းကျင်များဖြင့် Green Zone များ ဖော်ထုတ်ကြရန်လိုအပ်ကြောင်း၊ ကျန်းမာရေးနှင့် ဘေးအန္တရာယ်ကင်းရှင်းသော ဝန်ဆောင်မှုကောင်းများပေးစွမ်းနိုင်ရေးနှင့် Health and Safety Protocols-HSP အစီအစဉ်များနှင့် ဧည့်စာရင်းစီမံခန့်ခွဲမှုစနစ်တို့ကိုလည်း လိုက်ပါအသုံးပြုကြရန်လိုအပ်ကြောင်း၊ ဟိုတယ်များအနေဖြင့် လုံခြုံရေး၊ ညအချိန်ရောင်စုံမီးလုံးများ ထွန်းလင်းထားရှိရေးတို့ကို အထူးအလေးထား ဂရုတစိုက်ဆောင်ရွက်ကြရမည်ဖြစ်ကြောင်း၊ ခရီးသွားကဏ္ဍ ဖွံ့ဖြိုးတိုးတက်ရေးဆိုင်ရာ လှုပ်ရှားဆောင်ရွက်မှုများတွင် ဝိုင်းဝန်းပူးပေါင်းဆောင်ရွက်ကြရန် တိုက်တွန်းမှာကြားခဲ့ကြောင်း သိရသည်။(အပေါ်ပုံ) **သတင်းစဉ်**

ပြည်သူ့ဘဏ္ဍာငွေ လေလွင့်ဆုံးရှုံးမှုမရှိစေရန်နှင့် နိုင်ငံတော်နစ်နာဆုံးရှုံးမှုများမရှိစေရန် ကျင့်ဝတ်များနှင့်အညီ စစ်ဆေးထိန်းကျောင်းပေးကြရန်လိုအပ်

နေပြည်တော် ဇန်နဝါရီ ၂၈

ပြည်ထောင်စု စာရင်းစစ်ချုပ်နှင့် တိုင်းဒေသကြီး/ပြည်နယ် စာရင်းစစ်ချုပ်ရုံး တာဝန်ခံညွှန်ကြားရေးမှူးများ၏ ညှိနှိုင်းဆွေးနွေးပွဲ (၁/၂၀၂၃)ကို ဇန်နဝါရီ ၂၆ ရက်နှင့် ၂၇ ရက်တို့တွင် ပြည်ထောင်စု စာရင်းစစ်ချုပ်ရုံး နဝရတ်ခန်းမ၌ ကျင်းပသည်။

ဆွေးနွေးပွဲ ပထမနေ့တွင် ပြည်ထောင်စု စာရင်းစစ်ချုပ်ဦးတင်ဦးက ပြည်ထောင်စုစာရင်းစစ်ချုပ်ရုံးသည် အစိုးရဌာန၊ အဖွဲ့အစည်းများ၏ ဘဏ္ဍာငွေအရ အသုံးစာရင်းများနှင့် လုပ်ငန်းဆောင်ရွက်မှုများကို ဥပဒေနှင့်အညီ စစ်ဆေးခြင်း၊ အစီရင်ခံတင်ပြခြင်းများကို ဆောင်ရွက်လျက်ရှိပါကြောင်း၊ ထိုသို့ ဆောင်ရွက်ရာတွင် ပြည်သူ့ဘဏ္ဍာငွေ လေလွင့်ဆုံးရှုံးမှု မရှိစေရန်နှင့် နိုင်ငံတော် နစ်နာဆုံးရှုံးမှုမရှိစေရန် ကျင့်ဝတ်များနှင့်အညီ စစ်ဆေးထိန်းကျောင်းပေးရန် လိုအပ်ပါကြောင်း၊ မိမိတို့၏ လုပ်ငန်းတာဝန်များသည် နိုင်ငံတော်တည်ဆောက်ရေးတွင် အရေးပါသည့် အခန်းကဏ္ဍမှ ပါဝင်သဖြင့် နိုင်ငံနှင့် ပြည်သူအတွက် အရည်အသွေးပြည့်ဝသည့် အစီရင်ခံစာများ ထုတ်ပြန်နိုင်ရန် လိုအပ်ပါကြောင်း၊ အဂတိလေးပါး ကင်းရှင်းပြီး တာဝန်ယူမှု၊ တာဝန်ခံမှုဖြင့် ဆောင်ရွက်ရမည် ဖြစ်ပါကြောင်း၊ အရေးကြီး စစ်ဆေးတွေ့ရှိချက်များ၊ ချက်ချင်းအရေးယူဆောင်ရွက်ရန် လိုအပ်သည်များကို အချိန်နှင့်တစ်ပြေးညီ တင်ပြရန် လိုအပ်ပါကြောင်း၊ သတင်းအချက်အလက် လုံခြုံမှုရှိစေရန်ကိုလည်း အထူးသတိပြု ဆောင်ရွက်ရမည်ဖြစ်ပါကြောင်း၊ ကျင့်ဝတ်စံတန်ဖိုးများကိုလည်း အလေးထားလိုက်နာကြရန် လိုအပ်ကြောင်း။

စစ်ဆေးရေး လုပ်ငန်းများ ဆောင်ရွက်ရာတွင် ဝန်ထမ်းများ၏ ကျွမ်းကျင်မှုသည် အလွန်အရေးကြီးပါကြောင်း၊ သို့ပါ၍ ဝန်ထမ်းများကို ရာထူးအလိုက် ကျွမ်းကျင်မှု သင်တန်းများ တက်ရောက်စေခြင်းသာမက မိမိတို့ လုပ်ငန်းခွင်တွင်လည်း Job Training များ၊ အသိပညာ မျှဝေရေးအစီအစဉ်များကို ဆောင်ရွက်ပေးခြင်းဖြင့် မိမိတို့အဖွဲ့အစည်း၏ ဂုဏ်သိက္ခာနှင့် ပုံရိပ်ကို မြှင့်တင်ပေးရန်လိုအပ်ပါကြောင်း ပြောကြားသည်။ **(အပေါ်ပုံ)**

ယင်းနောက် ဆွေးနွေးပွဲသို့ တက်ရောက်လာကြသော ရှမ်းပြည်နယ်၊ ရန်ကုန်တိုင်းဒေသကြီး၊ ဧရာဝတီတိုင်းဒေသကြီး၊ ပဲခူးတိုင်းဒေသကြီး၊ မကွေးတိုင်းဒေသကြီး၊ ကယားပြည်နယ်၊ မန္တလေးတိုင်းဒေသကြီး၊ မွန်ပြည်နယ်နှင့် ကချင်ပြည်နယ် စာရင်းစစ်ချုပ်ရုံး ညွှန်ကြားရေးမှူးများက ဘဏ္ဍာရေးစာရင်းစစ်ဆေးခြင်း၊ လိုက်နာဆောင်ရွက်မှုစစ်ဆေးခြင်း၊ လုပ်ငန်းဆောင်ရွက်မှုစစ်ဆေးခြင်း၊ Real Time Audit နှင့် တာဝန်ပေးစစ်ဆေးခြင်းဆိုင်ရာများ၊ ဝန်ထမ်းပိုင်းနှင့် စာရင်းပိုင်းဆိုင်ရာများ၊ တွေ့ကြုံရသည့် အခက်အခဲများနှင့် ဆက်လက်ဆောင်ရွက်မည့် အစီအစဉ်များကို တင်ပြဆွေးနွေးခဲ့ကြသည်။

ဆွေးနွေးပွဲ ဒုတိယနေ့ကို ယမန်နေ့က ဆက်လက်ကျင်းပခဲ့ပြီး ကျန်တိုင်းဒေသကြီး/ပြည်နယ် စာရင်းစစ်ချုပ်ရုံးများ၊ နေပြည်တော် စာရင်းစစ်ရုံးနှင့် မြန်မာနိုင်ငံ စာရင်းကောင်စီရုံး ညွှန်ကြားရေးမှူးများက စစ်ဆေးရေး၊ ဝန်ထမ်းနှင့် စာရင်းပိုင်းဆိုင်ရာကိစ္စရပ်များကို တင်ပြဆွေးနွေးကြသည်။

ထို့နောက် စစ်ဆေးရေးဦးစီးဌာန ညွှန်ကြားရေးမှူးချုပ်က စစ်ဆေးရေးလုပ်ငန်း ဆိုင်ရာများ၊ စီမံရေးရာ၊ လေ့ကျင့်ရေးနှင့် သုတေသနဦးစီးဌာန ညွှန်ကြားရေးမှူးချုပ်က စီမံရေးရာနှင့် ဝန်ထမ်းဆိုင်ရာ ကိစ္စရပ်များကို ဆွေးနွေးခဲ့ကြပြီး ဆွေးနွေးတင်ပြမှုများအပေါ် အမြဲတမ်းအတွင်း ဝန်က ဖြည့်စွက်ရှင်းလင်းဆွေးနွေးမှာကြားသည်။

ယင်းနောက် ဒုတိယစာရင်းစစ်ချုပ်က တင်ပြဆွေးနွေးမှုများ၊ လုပ်ငန်းဆိုင်ရာ ကိစ္စရပ်များနှင့် စပ်လျဉ်း၍ ဆွေးနွေးမှာကြားသည်။

ထို့နောက် ပြည်ထောင်စု စာရင်းစစ်ချုပ်က လိုအပ်သည်များကို ပေါင်းစပ်ညှိနှိုင်းပေးပြီး နိဂုံးချုပ်အမှာစကား ပြောကြားခဲ့ကြောင်း သိရသည်။

သတင်းစဉ်

မြန်မာ – ရုရှား သံတမန်ဆက်ဆံရေး (၇၅) နှစ်မြောက် အထိမ်းအမှတ်ဆောင်းပါး

နိုင်ငံကို ပြန်လည်ရှင်သန်နိုးကြား၊ ခွန်အားသစ်များ မွေးဖွားပေးသူ

မြင့်မြတ်

သမ္မတဗလာဒီမာပူတင်

နိမ့်ပါးနေသည့် ကိုယ့်နိုင်ငံကို ပြန်လည်တွန်းတင်ပေးနိုင်သူ၊ ပြန်လည်နိုးထစေသူ ခွန်အားသစ်များ ပြန်လည်မွေးဖွားပေးနိုင်သူ စသည်ဖြင့် ကမ္ဘာ့ခေါင်းဆောင်များစွာ ရှိကြပေမည်။

ယနေ့ ရုရှားနိုင်ငံတော်ကြီးတွင် သမ္မတဗလာဒီမာပူတင်လို ခေါင်းဆောင်မျိုးကို ဆန်းစစ်သုံးသပ်ကြည့်မိသည်။ အကြောင်းမှာ ရုရှားနိုင်ငံကို ယနေ့ ကမ္ဘာ့ထိပ်တန်း အင်အားကြီးနိုင်ငံ တစ်နိုင်ငံအဖြစ် မြင်ထား၍ဖြစ်သည်။ ယနေ့ရုရှားနိုင်ငံကြီးသည် ပြိုကွဲသွားခဲ့သော ဆိုဗီယက်ပြည်ထောင်စုကြီးကို ပြန်လည်မွေးဖွားရာမှ ဖြစ်တည်လာသော နိုင်ငံဖြစ်သည်။ တစ်ချိန်က လျှမ်းလျှမ်းတောက် မဟာအင်အားကြီး ဆိုဗီယက်ယူနီယံသည် ပြည်ပ ပယောဂ အပါအဝင် ပြည်တွင်းအထွေထွေ ယိုယွင်းကျဆင်းမှု အမှားများစွာကြောင့် နိုင်ငံငယ်များ အဖြစ် အစိတ်စိတ်အမြွှာမြွှာ ပြိုကျသွားရသည်။ ပြည်ထောင်စုဝင်နိုင်ငံများ ခွဲထွက်ကုန်ပြီးအချို့နိုင်ငံများ အမေရိကန်ဘက်ယိမ်းကာ အချို့မှာ NATO အုပ်စုအဖွဲ့ဝင်များ ဖြစ်ကြကုန်သည်။ ကမ္ဘာ့အင်အားကြီးအဖြစ်မှ ဆုတ်ယုတ်သွားပြီး စီးပွားရေးအင်အား၊ ကာကွယ်ရေးအင်အား အဘက်ဘက်မှ ချွတ်ခြုံကျသွားခဲ့ရသည့် ရုရှားနမူနာတစ်ခု အမှန်ရှိခဲ့ဖူးပါသည်။

ကေဂျီဘီ၊ ဝန်ကြီးချုပ်နှင့် သမ္မတအဖြစ်

ဤတွင် ဘက်စုံအင်အားနည်းသွားသော နိုင်ငံတော်ကြီးကိုကြည့်၍ ယခင်အမိ ပြည်ထောင်စုရှိ ညီအစ်ကိုနိုင်ငံများ အမေရိကန်ဩဇာခံဘဝ ရောက်သွားကြသည့်အဖြစ်ကို မချိတင်ကဲ ဝမ်းနည်းနှမျောတမ်းတဖြစ်ရသူက ယခုရုရှား ဖက်ဒရေးရှင်းနိုင်ငံ အကြီးအကဲဖြစ်နေသူ သမ္မတဗလာဒီမာပူတင်။ ယခင် အရှေ့ဂျာမနီတွင် စစ်ဘက်ကေဂျီဘီ ထောက်လှမ်းရေးအဖြစ် ဗိုလ်မှူးကြီး ရာထူးတွင် တာဝန်ထမ်းဆောင်ခဲ့သူ ဖြစ်သည်။ နိုင်ငံ ပြိုကွဲပြီးနောက် နိုင်ငံရေးဘက်တွင် ဆင့်ခေါ်တာဝန်ပေးခြင်းခံခဲ့ရာမှစ၍ ယခုအခါ အသက် ၇၀ ရှိပြီဖြစ်သူ၊ ဘာသာရေးအပေါ် အလေးအနက် သက်ဝင်ယုံကြည်သူ ရုရှားခေါင်းဆောင်သည် ဝန်ကြီးချုပ်အဖြစ် ၁၉၉၉-၂၀၀၀ ပြည့်နှစ်၊ ထိုမှ ၂၀၀၈-၂၀၁၂ ခုနှစ်အထိ လည်းကောင်း၊ သမ္မတအဖြစ် ၂၀၀၀-၂၀၀၈ နှင့် ၂၀၁၂ ခုနှစ်မှ ယခုအချိန်အထိလည်းကောင်း တာဝန်ထမ်းဆောင်ဆဲ ခေါင်းဆောင်တစ်ဦးအဖြစ် ၎င်းပိုင်ဆိုင်ထားသော စစ်ဘက်၊ နိုင်ငံရေး အုပ်ချုပ်ရေးဘက် အတွေ့အကြုံများစွာရှိခဲ့သည်ကို မှန်းဆနိုင်ပါသည်။

စစ်ဆင်ရေးများဖြင့် ကျယ်ပြန့်လာသော နိုင်ငံတကာဆက်ဆံရေး

ရုရှားနိုင်ငံ ခေါင်းဆောင်အဖြစ် တာဝန်ယူရသူများသည် ၎င်းတို့၏ နိုင်ငံရေး သက်တမ်းတစ်လျှောက် ပြည်တွင်း ပြည်ပ ဖိအားပေါင်းစုံဖြင့် အနိမ့်အမြင့်အတက်အကျများစွာ ရှိနိုင်သည်သာဖြစ်သည်။ သမ္မတပူတင်မှာ လည်း ထို့အတူပင်။ သမ္မတ/ဝန်ကြီးချုပ်အပေါ် ပြည်တွင်းရှိ လူထုသဘောထား ဆန္ဒကောက်ယူချက် ရလဒ်များအရ အမြဲလိုလို အနိမ့်အမြင့် အတက်အကျ ရှိသည်ကို တွေ့ရသည်။ အတွင်းအပြင် ဖိအားများကို ကောင်းမွန်စွာ ကိုင်တွယ်နိုင်မှု၊ နိုင်ငံရေးတည်ငြိမ်မှု၊ နိုင်ငံကို စည်းလုံးညီညွတ်အောင် ဆောင်ရွက်နိုင်မှု၊ စီးပွားရေးတိုးတက်မှုများအပေါ် အခြေခံ၍ အနိမ့်အမြင့်ရှိခြင်းဖြစ်သည်။

ပြည်သူများက သူတို့၏ခေါင်းဆောင်အဖြစ်လည်းကောင်း၊ ကမ္ဘာ့ပေါ်ပြူလာအဖြစ်ဆုံး နိုင်ငံရေးခေါင်းဆောင်အဖြစ်လည်းကောင်း ဂုဏ်ယူအမွှမ်းတင်ခြင်းခံရသည့် ဗလာဒီမာပူတင်သည် နိုင်ငံရေးအရ ပြည်တွင်းအတိုက်အခံများ၏ ဆန့်ကျင်ဆန္ဒပြမှုများနှင့် ပြည်ပမှ စီးပွားရေး ပိတ်ဆို့အရေးယူမှုများကို ရင်ဆိုင်ဖြေရှင်းနေရသည်က များသည်။ စိန်ခေါ်မှုများစွာကို ရင်ဆိုင်နေရသည့် ကြားမှ သူ၏ပထမသမ္မတသက်တမ်းကာလအတွင်း မှန်ကန်သော စီးပွားရေး ပြုပြင်ပြောင်းလဲမှုဖြင့် နိုင်ငံ၏စီးပွားရေးကို ယခင်ထက် ခုနစ်ဆတိုးတက်စေခဲ့သည်။ ဖက်ဒရယ်အောက်ရှိ ချေချင်းပြည်နယ်ခွဲထွက်မှုကို စစ်ဆင်နွဲ၍ ဖြေရှင်းနိုင်ခဲ့သည်။ ဂျော်ဂျီယာနှင့် စစ်ပွဲတွင် အောင်မြင်မှုရခဲ့သည်။ ယူကရိန်းရှိ ကရိုင်းမီးယားကို ပြန်လည်သိမ်းသွင်းနိုင်ခဲ့သည်။ ဆီးရီးယားအစိုးရ၏ ဖိတ်ခေါ်ချက်အရ ဆီးရီးယားပြည်တွင်းစစ်တွင် အစိုးရကို ပုန်ကန်သူ သူပုန်များနှင့် ဂျီဟာဒ် စစ်သွေးကြွများကို နှိမ်နင်းပြီး ဆီးရီးယားအစိုးရကို ကယ်တင်ပေးခဲ့သည်။

ယခုကာလမှာတော့ ယူကရိန်းအရှေ့ပိုင်းတွင် အကန့်အသတ်ဖြင့် တစ်စိတ်တစ်ပိုင်း အထူးစစ်ဆင်ရေးကြောင့် ရုရှားနှင့် အမေရိကန်၊ ရုရှားနှင့် နေတိုးအဖွဲ့အကြား ဆန့်ကျင်ဘက်စီးပွားရေး၊ နိုင်ငံရေး ပိတ်ဆို့ဟန့်တားမှုများဖြင့် တင်းမာမှုအရှိန်မှာ အဆိုးဆုံး အနေအထားတစ်ရပ်ကို သမ္မတပူတင် ရင်ဆိုင်နေရသည်။ ယခုလက်ရှိ ရလဒ်အနေဖြင့်တော့ ယူကရိန်းအရှေ့ပိုင်းရှိ ရုရှားစကားပြော ရုရှားနွယ်ဖွားတို့နေထိုင်ရာ ဒေသလေးခုကို ယူကရိန်းလက်အောက်မှ လွတ်မြောက်စေခဲ့ပြီး ရုရှားနိုင်ငံနှင့် တပေါင်းတစည်းတည်းဖြစ်အောင် ပြုလုပ်နိုင်ခဲ့ပြီဟု ဆိုရမည်ဖြစ်သည်။

သူတို့၏ အနာဂတ်အတွက် အကောင်းမြင်ပေးကြသည့် ပြည်သူများ

ရုရှားနိုင်ငံ၏ ဒီမိုကရေစီသည် ဆိုဗီယက်ပြည်ထောင်စု ပြိုကွဲအပြီး ရှင်သန်နိုးကြွလာသော ဒီမိုကရေစီနိုင်ငံကြီးတစ်နိုင်ငံအဖြစ် ပုံဖော်ခြင်းခံခဲ့ရသော်လည်း သမ္မတပူတင်၏ခေါင်းဆောင်မှုအောက်တွင် ယခင်အာဏာရှင်စနစ် ဒုံရင်းသို့သာ ပြန်ဆိုက်သွားပြီဟု ဝေဖန်မှုများ ရှိနေခဲ့သည်မှာ ကြာပြီဖြစ်သည်။ သို့သော် ရုရှားပြည်သူများက သူတို့၏ခေါင်းဆောင်သည် ၂၀၁၀ ပြည့်နှစ်များမှစ၍ ယခုအချိန်အထိ သူတို့ကို လူနေမှုအဆင့်အတန်း မြင့်မားအောင် ဆောင်ရွက်ပေးနိုင်ခဲ့သူ၊ နိုင်ငံကို ကြီးပွားအောင် ဆောင်ကြဉ်းပေးနိုင်သူအဖြစ် အကောင်းမြင်ကြသည်။

ကမ္ဘာ့အလယ်တွင် ရုရှားနိုင်ငံကြီးကို တင့်တယ်သာယာစေသူ၊ ရှင်သန်နိုးကြားစေသူ၊ သူတို့အနာဂတ်ကို လှပစေမည့်သူ တစ်ဦးအဖြစ်ဖြင့် အကဲဖြတ်ကြသည်။ ယခု ရုရှား-ယူကရိန်း ပဋိပက္ခကိုပင်ကြည့်ပါ။ရုရှားလူထုစစ်တမ်းကောက်ခံသူ ၇၁ ရာခိုင်နှုန်းက ရုရှားတို့ ယခုဆင်နွဲနေသော အထူးစစ်ဆင်ရေးကို ထောက်ခံကြကြောင်း တွေ့ရှိရသည်က သမ္မတပူတင်၏ လုပ်ရပ်အပေါ် ရုရှားပြည်သူများ၏ အကောင်းမြင်ထင်မြင်ချက်ကို ပြသခြင်းပင်ဖြစ်သည်ဟု ကောက်ချက်ချနိုင်ပါသည်။

အဓိက ဝေဖန်သူများမှာ ရုရှားနိုင်ငံ သမိုင်းကို တလွဲသုတေသနပြုပြီး ရုရှားခေါင်းဆောင်ကို လျှော့တွက်လေ့ရှိသော အနောက်အုပ်စုမှ ဒီမိုကရေစီဘန်းပြလစ်ဘရယ်များသာဖြစ်သည်ကို တွေ့ရသည်။ ထုံးစံအတိုင်း အနောက်အုပ်စုက သူတို့၏ ဆန့်ကျင်ဘက်များအပေါ် တွင်တွင်ကျယ်ကျယ် သုံးနှုန်းလေ့ရှိသည့် အတိုက်အခံများကို ဖိနှိပ်မှု၊ ထောင်သွင်းအကျဉ်းချမှု၊ မီဒီယာဖိနှိပ်မှု၊ လူ့အခွင့်အရေးချိုးဖောက်မှု၊ လာဘ်စားမှု စသည့် လက်သုံးစကားများပင် ဖြစ်သည်။ သူတို့သည် သူတို့၏ ဆန့်ကျင်ဘက်များအပေါ် သုံးသပ်တွက်ချက်ရာတွင် အမှန်မမြင်နိုင်အောင် သတင်းအမှားများကို အခြေခံတွက်ချက်လေ့ ရှိကြသည်။ ယခုလည်း ရုရှားခေါင်းဆောင်များအပေါ် အတွက်မှားမှုက ယူကရိန်း ပြည်သူများအား ပေးဆပ်မှု ကြီးကြီးမားမား ဖြစ်စေခဲ့ပြီး အနောက်အုပ်စုအတွက်ရော၊ ရုရှားအပါအဝင် ကမ္ဘာကြီးအပေါ်မှာပါ မလိုလားအပ်သော ဆိုးကျိုးသက်ရောက်မှုများစွာ ရှိစေခဲ့သည်ကို တွေ့နေရသည်။

လက်တွေ့နှင့် ထင်ဟပ်၍ ပကတိမြင်ကွင်းကို ပုံဖော်နိုင်စွမ်းရှိသူ

ဗလာဒီမာပူတင်သည် ရုရှားနိုင်ငံတော်ကြီး၏ ပကတိပုံရိပ်ကို ထင်ဟပ်သူဟု မြင်မိသည်။ ဆိုဗီယက်ယူနီယံဘဝမှာ ရုရှားပြည်သူများ ဆင်းရဲခဲ့ကြသည်။ အစစအရာရာ ခေတ်နောက်ကျခဲ့ကြသည်။ ပြည်ထောင်စုကြီး ပြိုကွဲသွားသည့်အခါ မူလနိမ့်ပါးသည့် အခြေအနေအားလုံးက ပို၍ဆိုးရွားသည့် အခြေအနေဘက် ရောက်သွားသည်။ ပြည်သူတွေ လုံခြုံမှုကင်းမဲ့သလို ခံစားကြရသည်။ ပို၍ဆိုးသည်က လူငယ်တွေ အနာဂတ် ပျောက်သွားသည်။ ထိုအရာများ အားလုံးဖြေရှင်းရမည့် တာဝန်သည် နိုင်ငံခေါင်းဆောင်ဆိုသူများ၏ တာဝန်သာဖြစ်သည်။ ထိုစဉ်က တာဝန်ယူရမည့်သူသည်

စာမျက်နှာ ၁၁ သို့

*** ရုရှားနိုင်ငံ၏ ဒီမိုကရေစီသည် ဆိုဗီယက်ပြည်ထောင်စု ပြိုကွဲအပြီး ရှင်သန်နိုးကြွလာသော ဒီမိုကရေစီနိုင်ငံကြီးတစ်နိုင်ငံအဖြစ် ပုံဖော်ခြင်းခံခဲ့ရသော်လည်း သမ္မတပူတင်၏ ခေါင်းဆောင်မှုအောက်တွင် ယခင်အာဏာရှင်စနစ် ဒုံရင်းသို့သာ ပြန်ဆိုက်သွားပြီဟု ဝေဖန်မှုများ ရှိနေခဲ့သည်မှာ ကြာပြီဖြစ်သည်။ သို့သော် ရုရှားပြည်သူများက သူတို့၏ခေါင်းဆောင်သည် ၂၀၁၀ ပြည့်နှစ်များမှစ၍ ယခုအချိန်အထိ သူတို့ကို လူနေမှုအဆင့်အတန်းမြင့်မားအောင် ဆောင်ရွက်ပေးနိုင်ခဲ့သူ၊ နိုင်ငံကို ကြီးပွားအောင် ဆောင်ကြဉ်းပေးနိုင်သူအဖြစ် အကောင်းမြင်ကြသည်**

ရုရှားသမ္မတ ဗလာဒီမာပူတင်၏ ယူကရိန်းနိုင်ငံသို့ အထူးစစ်ဆင်ရေးကို ထောက်ခံသော ရုရှားပြည်သူများက ၂၀၂၂ မတ်လအတွင်း မော်စကို၌ စုဝေးခဲ့ကြစဉ်။

မြဝတီမြို့၌ အဓိဋ္ဌာန်အောင် စေတီတော်မြတ်တွင် ဌာနဆိုင်ရာများ စုပေါင်းသန့်ရှင်းရေးဆောင်ရွက်

မြဝတီ ဧန်နဝါရီ ၂၈

ကရင်ပြည်နယ် မြဝတီမြို့၌ အန္တရာယ်ကင်း ပရိတ်တရားတော်များ မြို့တွင်း လှည့်လည်ရွတ်ဖတ်ပူဇော်ခြင်းနှင့် အမှတ်(၃)ရပ်ကွက်ရှိ အဓိဋ္ဌာန်အောင်စေတီတော်တွင် ဌာနဆိုင်ရာများ စုပေါင်းပြီး စုပေါင်းသန့်ရှင်းရေးလုပ်ခြင်းကို ဧန်နဝါရီ ၂၆ ရက်က ဆောင်ရွက်သည်။

အန္တရာယ်ကင်းပရိတ်တရားတော်များ ရွတ်ဖတ်ပူဇော်ရာတွင် ဆရာတော်၊ သံဃာတော် ၁၁ ပါးနှင့် ရပ်ကွက်ငါးခုမှ ဝတ်ရွတ်အဖွဲ့များက အတွင်းအောင်ခြင်းရှစ်ပါး ပါဠိတော်အပြင် အောင်ခြင်းရှစ်ပါး ပါဠိတော်၊ ပရိတ်တရားတော်များကို မြန်မာ-ထိုင်းအမှတ်(၁)နှင့် အမှတ်(၂)ချစ်ကြည်ရေးတံတားများနှင့် မြို့တွင်းသို့ မော်တော်ယာဉ်များဖြင့် လှည့်လည်၍ ရွတ်ဖတ်ပူဇော်ကြသည်။ အမှတ်(၃)ရပ်ကွက်ရှိ အဓိဋ္ဌာန်အောင် စေတီတော်မြတ်၌ စုပေါင်းသန့်ရှင်းရေးဆောင်ရွက်ရာတွင် ခရိုင်စီမံအုပ်ချုပ်ရေးအဖွဲ့ဥက္ကဋ္ဌ ဦးစိုးတင့်၊ အဖွဲ့ဝင် ဦးစိန်သောင်း၊ အဖွဲ့ဝင် လူဝင်မှုကြီးကြပ်ရေးနှင့်ပြည်သူ့အင်အားဝန်ကြီးဌာန မြဝတီခရိုင်ဦးစီးမှူး ဦးရဲဇင်လတ်နှင့်အဖွဲ့ဝင်များ၊ ခရိုင်ရဲတပ်ဖွဲ့မှူး ဒုတိယရဲမှူးကြီး အောင်ထက်ဝင်း၊ မြို့နယ်စီမံအုပ်ချုပ်ရေးအဖွဲ့ဥက္ကဋ္ဌ အုပ်ချုပ်ရေးမှူး ဦးသက်လွင်နှင့် အဖွဲ့ဝင်များ၊ တာဝန်ရှိသူများ ဦးဆောင်၍ ဌာနဆိုင်ရာ ဝန်ထမ်းများ၊ မြို့နယ်ကုန်တင်ကုန်ချ ကော်မတီရုံးမှ ဝန်ထမ်းများ၊ မြို့နယ်ကြက်ခြေနီတပ်ဖွဲ့ဝင်များနှင့် အသင်းအဖွဲ့များ စုပေါင်းဆောင်ရွက်ခဲ့ကြသည်။ **ထိန်လင်းအောင်(ပြန်/ဆက်)**

စာမျက်နှာ ၁၀ မှ

ဗလာဒီမာပူတင် ဖြစ်လာသည်။ ခေါင်းဆောင်ကောင်းတို့မည်သည် နိုင်ငံအတွက် မဟာဗျူဟာကျကျ စဉ်းစားနိုင်စွမ်း ရှိရမည်ဖြစ်ပြီး အနာဂတ်အမြင်ကို လက်တွေ့နယ်ပယ်တွင် ရှင်းလင်းစွာ ပုံဖော်နိုင်မည့်သူ ဖြစ်ရပေမည်။ သို့ဖြစ်၍ ဤသို့သော အရည်အချင်းဖြင့် ပူတင်သည် ရုရှားနိုင်ငံတော်အတွက် သူ၏ အနာဂတ်အမြင် Vision ကို ပြည်သူများက ပူးပေါင်းပါဝင် ပံ့ပိုးပေးလာအောင် ပြည်သူများအပေါ် လွှမ်းမိုးနိုင်သည့် ဩဇာအရည်အချင်းကို အသုံးချသွားသည်ဟု မှန်းဆမိပါသည်။

ဤသည်မှာ နိုင်ငံခေါင်းဆောင်တစ်ဦးအတွက် မရှိမဖြစ် လိုအပ်သော အရည်အသွေးတစ်ခုပင် မဟုတ်ပါလား။ ရုရှားခေါင်းဆောင်တွင် ခိုင်မာအားကောင်းသော စိတ်ပိုင်းဆိုင်ရာ အရည်အသွေး (Strong mentality) နှင့် ကိုယ်ပိုင်စွမ်းအား (Personal power) ရှိခြင်းက အန္တရာယ်များသော အခြေအနေများတွင်ပင် တာဝန်ကို ရဲရဲယူရဲပြီး တိကျမှန်ကန်သော ဆုံးဖြတ်ချက်ကို ချနိုင်စွမ်းရှိသည်ဟု မှတ်ချက်ပြုထားသည်ကိုလည်း လေ့လာမိသည်။ ထို့ပြင် သမ္မတပူတင်တွင် Perceptive power ခံစားချက်မှ ကင်းလွတ်ပြီး ဆုံးဖြတ်ချက်များ ချမှတ်နိုင်စွမ်းရှိကြောင်း ယခုလက်ရှိ ယူကရိန်းစစ် ဆင်နွှဲမှုကို လေ့လာ၍ သုံးသပ်နိုင်ပါသည်။ ဆန့်ကျင်ဘက်များ၏ ပုဂ္ဂလိကဆန်ဆန် အမနာပ တိုက်ခိုက်မှုများမှ ရှောင်ရှား၍ မိမိမူလရည်မှန်းချက် မပျောက်စေဘဲလိုအပ်သလို စစ်ဆင်ရေးဆုံးဖြတ်ချက်များ ချမှတ်နေပုံကို ထောက်ရှု၍လည်း မှတ်ချက်ပြုခြင်း ဖြစ်ပုံရသည်။

ယဉ်ကျေးမှုစံတန်ဖိုးနှင့် ပြည်သူ့အမြင်ကို အခြေခံ၍ ဦးဆောင်သူ

ရုရှားခေါင်းဆောင်က သူတွေးသမျှသည် ရုရှားပြည်သူများအတွက်ဖြစ်၍ အမြဲမှန်သည်ဟု ယူဆထားပုံလည်း ရသည်။ သူ့ကိုယ်သူ ရုရှားပြည်သူများမှ ဆင်းသက်လာသူ၊ ရုရှားသွေးပါသူအဖြစ် တစ်သွေးတည်း တစ်သားတည်း ခံယူ၍ ရုရှားပြည်သူအတွက်သာ အစဉ်မျက်နှာမူ ရေးရွှထားသူဖြစ်သည်။ ပြည်သူတို့ လိုချင်တာနှင့် လိုအပ်ချက်အပေါ် အခြေခံ၍ ပန်းတိုင်တစ်ခုကို တိတိကျကျ သတ်မှတ်ပြီး ပြည်သူနှင့် ခေါင်းဆောင်အကြား အပြန်အလှန်အထောက်အကူပြု ဟန်ချက်ညီစွာဖြင့် အပြန်အလှန် ပူးပေါင်းညှိနှိုင်း ဆောင်ရွက်ကြမည်ဟု ခံယူထားပုံရသည်။

ပူတင်သည် နိုင်ငံအတွက် မူဝါဒများ၊ မဟာဗျူဟာများ ချမှတ်ရာတွင် ရုရှားယဉ်ကျေးမှု၊ ရုရှားစံတန်ဖိုးနှင့် ရုရှားပြည်သူတို့၏အမြင်များကို အခြေခံလေ့ရှိသည်။ ထို့ပြင် ဗလာဒီမာပူတင်ကို ရုရှားနိုင်ငံနှင့် ပူတင်၊ ပူတင်နှင့် ရုရှားဟူ၍ ခွဲ၍ မရလောက်အောင်လည်း အစဉ်တွဲ၍ မြင်ကြသည်။ အကြောင်းမှာ ပူတင်သည် ရုရှားလူ့အဖွဲ့အစည်း အားလုံးအပေါ် အချိန်ပြည့် လွှမ်းမိုးနိုင်စွမ်းရှိခြင်းနှင့် နိုင်ငံကို အစဉ် ဦးဆောင်နိုင်စွမ်းရှိပြီး ဦးဆောင်ချင်စိတ် ရှိခြင်းက အဓိကဖြစ်မည် ထင်ပါသည်။ ခေါင်းဆောင်မှု သဘောတရားအရ အစဉ် ဦးဆောင်နိုင်စွမ်းရှိခြင်းသည် မိမိကိုယ် မိမိတွန်းအားပေးနိုင်ခြင်း (Self-driving) ကြောင့် ဖြစ်ပါသည်။ တွန်းအားပေးနိုင်အောင်လည်း ဉာဏ်ပညာထက်မြက်မှု (Wisdom) ရှိရန် လိုအပ်သည့်အပြင် စိတ်ပိုင်းရှုပ်ပိုင်း ကျန်းမာသန့်စွမ်းပြီး မိမိကိုယ်မိမိ ယုံကြည်မှုရှိခြင်း (Self-confidence) ကလည်း တွန်းအားပေးနိုင်စွမ်းကို အထောက်အကူပြုနေကြောင်း တွေ့ရှိရမည်ဖြစ်ပါသည်။

ရုပ်ပိုင်းစိတ်ပိုင်း ကြံ့ခိုင်ကျန်းမာပြီး မျိုးချစ်စိတ် နိုင်ငံချစ်စိတ်ရှိသူ

ရုရှားခေါင်းဆောင်ထံမှ နောက်ထပ် လေ့လာသင့်သည့် အရည်အသွေးများကား အဘယ်နည်း။ နိုင်ငံခေါင်းဆောင်တစ်ဦးထံတွင် မရှိမဖြစ် ရှိရမည့်ခံယူချက်၊ အထူးသဖြင့် ရန်သူပတ်လည်ဝိုင်းနေသော နိုင်ငံခေါင်းဆောင်ထံတွင် ရှိကို ရှိရမည့် စိတ်ဓာတ်... နိုင်ငံချစ်စိတ်၊ မျိုးချစ်စိတ်နှင့် ကိုယ့်လူမျိုးအပေါ် သစ္စာရှိစိတ်ပင်ဖြစ်သည်။ ထိုထိုစိတ်ဓာတ်မျိုးသည် ကိုယ့်လူမျိုး ဒုက္ခရောက်မည့် အရေး၊ သွေးမြေကျမည့် အရေးဆိုလျှင် ရင်ဆိုင်နိုင်သော စွမ်းရည်သတ္တိကို ဖြစ်စေသည်။ ဗလာဒီမာပူတင်လို ခေါင်းဆောင်မျိုးသည် ရုရှားလူမျိုး အားလုံးကို ပြီးပြည့်စုံစွာ ကိုယ်စားပြုသည်ဟု ခံယူထားသူလည်းဖြစ်ရာ ထိုခံယူချက်မျိုးရှိခြင်းသည် သူပြည်သူနှင့် သူနိုင်ငံအပေါ် သစ္စာရှိရှိဖြင့် ချစ်မြတ်နိုးစိတ်ကြောင့်ပင် ဖြစ်သည်ဟု မှတ်ယူရပေမည်။

ရုရှားနိုင်ငံ၏ ခေါင်းဆောင်တစ်ဦး အနေဖြင့် သူ၏ ရုပ်ရည်သွင်ပြင် ဟန်ပန်ကိုယ်အမူအရာသည် ရုရှားနိုင်ငံတွင်းမှာသာမက ပြင်ပကမ္ဘာမှာလည်း ဘရန်းဒ်တစ်ခုအဖြစ် ကျော်ကြားလှသည်ဟု ဆိုပါသည်။ ကမ္ဘာ့စာပေ မဂ္ဂဇင်းများတွင် အကောင်းဆုံး ကမ္ဘာ့စွမ်းအားရှင်၊ လွှမ်းမိုးမှုအရှိဆုံး ပုဂ္ဂိုလ်အဖြစ် ရွေးချယ်ဖော်ပြခြင်း ခံရဖူးသည်။ ကာယအားပြ တိုက်ခိုက်လှုပ်ရှားရသော ဂျူဒို၊ ဟော်ကီ၊ ရွက်လှေကစားခြင်းများ၊ တောင်တက်ခြင်း၊ ကျား၊ ဝက်ဝံ စသည့်တိရစ္ဆာန်များနှင့် ယှဉ်ပြိုင်လှုပ်ရှားကစားခြင်းသည် ပူတင်၏ အနှစ်သက်ဆုံး အားကစားနည်းများ ဖြစ်သည်။ သူ၏ ရုပ်ပိုင်းစိတ်ပိုင်း ကြံ့ခိုင်မှုမှတစ်ဆင့် ဖြစ်ပေါ်လာသော အကြောက်အလန့်ကင်းခြင်း၊ ကိုယ့်ကိုယ် ကိုယ် ယုံကြည်မှုမြင့်မားခြင်း၊ ဩဇာတိက္ကမကြီးခြင်းစသော စွမ်းအားများသည် ရုရှားလူငယ်ထုကို အားကျဂုဏ်ယူဖွယ်ရာ စံပြမော်ဒယ်တစ်ဦးနှယ် ဖြစ်စေသည်။

"Putinism"အဖြစ် သူ၏ကျော်ကြားသောစကားလုံးများ၊ ဝေါဟာရများစွာ ရှိခဲ့သည်ကိုလည်း မှတ်သားဖူးပါသည်။ ထို့ပြင် သူ၏ထင်ရှားကျော်ကြားမှုကို နိုင်ငံတကာက ဂုဏ်ပြုချီးမြှင့်သော ဆုများ၊ ဘွဲ့များကလည်း ထပ်ဆင့် အရောင်တင်ပေးလျက် ရှိသည်ကို လေ့လာရသည်။ စစ်ဘက်ဆိုင်ရာ ဘွဲ့ထူး ဂုဏ်ထူးများအပြင် နိုင်ငံရေးသက်တမ်း တစ်လျှောက် နိုင်ငံတကာက ချီးမြှင့်သော အရပ်ဘက်ဆိုင်ရာဆု ၁၄ ခု၊ ဂုဏ်ထူး ဆောင်ဘွဲ့ ရှစ်ခုနှင့် အခြားဘာသာရေးနှင့် ငြိမ်းချမ်းရေးဆိုင်ရာ ဆုသုံးခု ရရှိခဲ့ခြင်းက သူ၏စစ်ဘက်၊ အရပ်ဘက် ထူးချွန်မှုအရည်အသွေးကို ပြသနေခြင်းပင် ဖြစ်ပါသည်။

အာဏာရှင်အဖြစ် သမုတ်ကြသော်လည်း အကောင်းဆုံးပုံစံရနေသည့် ရုရှား

ရုရှားနိုင်ငံတော်ကြီး ချီတက်နေသော ပန်းတိုင်သည် မည်သို့ပင်ဖြစ်စေ၊ သူတို့၏ နိုင်ငံရေးပုံစံသည် အာဏာရှင်ပဲဆိုဆို၊ အပြစ်အနာအဆာ မကင်းသော ဒီမိုကရေစီဟုပင် ဆိုပါစေ သူတို့ခေါင်းဆောင်နှင့် ထိုပြည်သူများ၏ သဘောသဘာဝများ၊ ရုရှားနိုင်ငံကြီး၏ ထူးခြားကျယ်ပြောသော ပထဝီနိုင်ငံရေး၊ ပထဝီစီးပွားရေး အခြေအနေများအရ ရုရှားနိုင်ငံ၏ ယခုလက်ရှိအနေအထားသည် အကောင်းဆုံးပုံစံတစ်ခုတွင် ရှိနေသည်ဟုသာ မိမိအမြင်တွင် မှတ်ယူပါသည်။ အတော်များများက ရုရှားခေါင်းဆောင်ကို အရေးအရာကိစ္စ များစွာတွင် သက်ဦးဆံပိုင်ပုံစံ တစ်ဦးတည်း ဆုံးဖြတ်တတ်သည့် Autocratic အာဏာရှင်တစ်ဦးအဖြစ် မြင်ကြသည်။ အမြင်ကျယ်ကာ ဉာဏ်ပညာကြီးမားပြီး အရာရာ စေ့စပ်နှံ့စပ်သူ တစ်ဦးအနေဖြင့် သာ ပတ်ဝန်းကျင်မှ လူအများအပေါ် ကောင်းစွာထိန်းချုပ်၍ ဆုံးဖြတ်နိုင်စွမ်း ရှိခြင်းဖြစ်မည်ဟု ယူဆပါသည်။

သို့သော် ၎င်းအချက်ကို သူ့အတွက် အားသာချက် သို့မဟုတ် အားနည်းချက် တစ်ခုအဖြစ်လည်း မြင်နိုင်ပါသည်။ အားနည်းချက်အဖြစ် မြင်လိုကမြင်နိုင်သည်မှာ မဟာရုရှားအိုပ်မက်ရှိနေသူ ပူတင်အနေဖြင့် တစ်ခါတစ်ရံ သူ့လုပ်ဖော်ကိုင်ဖက်များအပေါ် ခြိမ်းခြောက်၍ လွှမ်းမိုးထိန်းချုပ် တတ်ခြင်းကြောင့် သူ့လုပ်ဖော်ကိုင်ဖက်များက မပျော် မရွှင်ဖြစ်ပြီး သူ့ကို ကြောက်ရွံ့သွားခြင်း ပင်ဖြစ်သည်။သို့သော် သူတို့ခေါင်းဆောင် အပေါ်မှာမူ ယုံကြည်မှုရှိကြသည်ဟု ဆိုသည်။ မည်သို့ပင်ဖြစ်စေ ရုရှားနိုင်ငံသည် ယခုအခါ ကမ္ဘာကြီးကို အဆုံးအဖြတ်ပေးနိုင်စွမ်းရှိသော ထိပ်တန်း နေရာတစ်နေရာကို ရယူထားခြင်းဖြင့် အားကျဖွယ်ရာ ဖြစ်နေပါသည်။

ရုရှားနိုင်ငံ၊ ရုရှားခေါင်းဆောင်နှင့် ရုရှားပြည်သူများအတွက် တည်ငြိမ်မှု၊ စည်းလုံးမှု၊ ကြွယ်ဝတိုးတက်မှုမှာ အသင့်တော်ဆုံး အခြေအနေတစ်ရပ်တွင် ရောက်ရှိနေသောကြောင့် ဖြစ်ပါသည်။ နိုင်ငံတစ်နိုင်ငံအတွက် အဓိကလိုအပ်ချက်များမှာလည်း ၎င်းအချက်များပင် ဖြစ်၍ မတည်ငြိမ်မှု ပရမ်းပတာနှင့် ဖရိုဖရဲအနေအထားကို မည်သူကမှ လိုလားကြမည်မဟုတ်ဟု ယူဆပါသည်။ တိုးတက်ရန်အတွက် တည်ငြိမ်မှုမှာ အရေးကြီးဆုံးဖြစ်၍ လိုအပ်သလို ထိန်းချုပ်ခြင်း၊ တင်းကျပ်စွာ ကိုင်တွယ်ခြင်း စသည်တို့ကတော့ အတိုင်းအတာတစ်ခုအထိ ရှိနေရဦးမှာ ဖြစ်ပါသည်။

ရုရှားနိုင်ငံအနေဖြင့် သမ္မတဘောရစ်ယဲ့ဆင် နောက်ပိုင်းခေတ်မှာ ကြုံတွေ့ခဲ့ရသည့် ခါးသီးသော အဖြစ်အပျက်များနှင့်တကွ ခေါင်းဆောင်ပူတင်က ထိုစဉ်က ပြိုလဲနေသည့် နိုင်ငံကြီးကို ကယ်တင်ခဲ့ရသည့်အဖြစ်ကို မေ့ပျောက်နိုင်ကြဦးမည် မဟုတ်ပါ။ ခေါင်းဆောင်ကောင်းတို့ မည်သည် အကျပ်အတည်းကာလများတွင် မိမိအတွေ့အကြုံများမှ သင်ခန်းစာထုတ်ယူပြီး၊ ပြဿနာကို ခွဲခြမ်းစိတ်ဖြာပြီး ဖြေရှင်းနိုင်စွမ်းရှိရပေမည်။ ထိုစဉ်က ချေချင်းညာ ခေါင်းဆောင်တစ်ဦးဖြစ်သူ ရမ်ဇန်ကာဒီရော့ဗ်က ရုရှားခေါင်းဆောင်သည် သူ၏ ရုရှားနိုင်ငံကိုသာ ကယ်တင်ခဲ့သည်မဟုတ်၊ ငါတို့ ချေချင်းသမ္မတနိုင်ငံနှင့် ချေချင်းပြည်သူများကိုလည်း ကယ်တင်ပေးခဲ့သူဟု ထောက်ခံပြောဆို ခဲ့ဖူးသည်ကို ထောက်ချင့်ခြင်းအားဖြင့် ဗလာဒီမာပူတင်ဆိုသူသည် ပြည်တွင်း ပြည်ပပြဿနာများကို အောင်မြင်စွာ ဖြေရှင်းနိုင်သူ ခေါင်းဆောင်တစ်ဦးအဖြစ် အသိအမှတ်ပြုသင့်ကြောင်း သုံးသပ်မိပါသည်။

အချုပ်အားဖြင့် ဗလာဒီမာပူတင်ကို ရုရှားနိုင်ငံနှင့် ပြည်သူများအတွက် မရှိမဖြစ် ခေါင်းဆောင်တစ်ဦး၊ ကမ္ဘာ့ငြိမ်းချမ်းရေးမှာ အရေးပါသူတစ်ဦးအဖြစ် မြင်မိပါသည်။ ခေါင်းဆောင်ကောင်းတို့၏ အရည်အချင်း တစ်ရပ်ဟုဆိုရမည့် အောင်မြင်မှုသော့ချက်ဖြစ်သည့် SWOT analysis အားသာချက်၊ အားနည်းချက်၊ အခွင့်အလမ်းနှင့် ခြိမ်းခြောက်မှု အချက်လေးချက်ကို ကောင်းစွာခွဲခြမ်းစိတ်ဖြာပြီး အသုံးချနိုင်စွမ်းရှိသူ ရုရှားခေါင်းဆောင်တစ်ဦးအဖြစ် သုံးသပ်ပြီးလည်း ဖြစ်ပါသည်။ ခေါင်းဆောင်တစ်ဦး၏ အမြင်ကျယ်မှု၊ အတွေ့အကြုံ၊ ဉာဏ်ပညာနှင့် လွှမ်းမိုးနိုင်မှု အရည်အချင်းများက နိုင်ငံတစ်ခုကို ပုံဖော်ရာတွင် မည်မျှ အရေးပါကြောင်း၊ ရုရှားနိုင်ငံ တည်ဆောက်မှုနမူနာကို ကြည့်၍လည်း သင်ခန်းစာကောင်းစွာ ရယူသင့်သည်ဟု ထင်မြင်ပါသည်။

သို့သော်လည်း နိုင်ငံခေါင်းဆောင်တစ်ဦးအနေဖြင့် နိုင်ငံ၏ ပုံရိပ်ကို မည်သို့ပင် မြှင့်တင်ပေးနိုင်စေကာမူ မမြဲသောသဘောအရပြည်သူနှင့်ခေါင်းဆောင်များအကြား ယုံကြည်မှုစသည် အတက်အကျ ရှိနိုင်ပါသည်။ ယနေ့ဖြစ်ပေါ်နေသော ကမ္ဘာ့အခြေအနေများအရ အကျပ်အတည်း ပဋိပက္ခများနှင့် လွတ်ကင်းသောနိုင်ငံဟူ၍ မရှိပါ။ ရုရှားနိုင်ငံ၊ ရုရှားခေါင်းဆောင်များနှင့် ပြည်သူများသည်လည်း အနည်းနှင့် အများဆိုသလို ဆိုးကျိုးသက်ရောက်မှုများကို ခံနေရဆဲဖြစ်ပါသည်။ သို့သော် ရုရှားခေါင်းဆောင်နှင့်ပြည်သူများ၏ ခိုင်မာသော စိတ်နေစိတ်ထား၊ ကောင်းမွန်သော ကိုယ်ရည်ကိုယ်သွေး သဘောသဘာဝများ၊ စဉ်ဆက်မပြတ် မွေးထုတ်ပေးနေသော ခေါင်းဆောင်ကောင်းများနှင့် ခေါင်းဆောင်မှု အရည်အချင်းများ၊ ပြည့်ဝသောလူသားအရင်းအမြစ်နှင့် ခိုင်မာသော အခြေခံအဆောက်အအုံများကို အခြေခံ၍ ယနေ့ ရုရှားပြည်သူအားလုံးသည် ရင်ဆိုင်နေရသော အခက်အခဲနှင့် စိန်ခေါ်မှုများ၊ ခြိမ်းခြောက်မှုများကြားမှ အခွင့်အလမ်းများကိုရှာဖွေ၍ အားသာချက်များ ဖန်တီးလျက် ရင်ဆိုင်ဖြေရှင်းကျော်လွှားနိုင်ကြမည်ဟု ယုံကြည်ပါကြောင်း ရေးသားလိုက်ရပါသည်။ ။

နယူးဇီလန်နိုင်ငံ အော့ကလန်မြို့တစ်ဝန်း စံချိန်တင် မိုးသည်းထန်စွာရွာသွန်းပြီး တစ်ဦးသေဆုံး

အော့ကလန် ဧနဝါရီ ၂၈

နယူးဇီလန်နိုင်ငံ၏ အကြီးဆုံးမြို့ဖြစ်သည့် အော့ကလန်တစ်ဝန်း ဧနဝါရီ ၂၇ ရက် နံနက်ပိုင်းမှ ဧနဝါရီ ၂၈ ရက် နံနက်ပိုင်းအထိ စံချိန်တင်မိုးသည်းထန်စွာရွာသွန်းမှုဖြစ်ပွားသည့်အတွက် ရေကြီးရေလျှံမှု ဖြစ်ပွားခဲ့သည်။

အဆိုပါအခြေအနေကြောင့် အမျိုးသားမိုးလေဝသဌာနက အော့ကလန်မြို့ ဒေသတစ်ဝန်းကို အနီရောင်အဆင့် မိုးရွာသွန်းမှု သတိပေးချက် ထုတ်ပြန်ခဲ့သည်။ ဧနဝါရီ ၂၈ ရက် နံနက် ၁ နာရီအထိ ၂၄ နာရီအတွင်း မိုးရေချိန် ၂၄၉ မီလီမီတာအထိ စံချိန်တင် ရွာသွန်းခဲ့သည်။ စံချိန်တင် မိုးသည်းထန်စွာ ရွာသွန်းမှုကြောင့် အိုးအိမ်များ ရေလွှမ်းခဲ့ပြီး အဝေးပြေးလမ်းတစ်ခုနှင့် အော့ကလန်လေဆိပ် တစ်ခုကို ပိတ်ထားခဲ့ရကာ အော့ကလန်မြို့ နေ့ရှိုး ဒေသတွင် ရေကြီးရေလျှံမှုကြောင့် တစ်ဦး သေဆုံးကြောင်း သိရသည်။

အော့ကလန်မြို့တော်ဝန် ဝိန်းဘရောင်းက အရေးပေါ်အခြေအနေတစ်ရပ် ထုတ်ပြန်ကြေညာလိုက်ပြီး မိုးသည်းထန်ရွာသွန်းမှုနှင့် ရေကြီး ရေလျှံမှုကြောင့် ထိခိုက်ခံစားရသူများအတွက် ကယ်ဆယ်ရေးစခန်းသုံးခု ဖွင့်လှစ်ခဲ့သည်။

ယခင် ၂၄ နာရီအတွင်း စံချိန်တင်မိုးရွာသွန်းမှုမှာ ၁၉၈၅ ခုနှစ် ဖေဖော်ဝါရီလကဖြစ်ပြီး ၁၆၁ ဒသမ ၈ မီလီမီတာရှိကြောင်း အမျိုးသားမိုးလေဝသဌာန၏ ထုတ်ပြန်ချက်အရ သိရသည်။ အနီရောင်အဆင့် သတိပေးချက် ထုတ်ပြန်မှုသည် အထူးခြားဆုံး ရာသီဥတုဖြစ်ရပ်များအတွက်သာ ထုတ်ပြန်ခြင်း ဖြစ်ကြောင်းနှင့် ယခုထုတ်ပြန်မှုသည် ၂၀၂၃ ခုနှစ် အတွက် ပထမဆုံးအကြိမ် ထုတ်ပြန်မှုဖြစ်ကြောင်း သိရသည်။

ဆင်ဟွာ

အော့ကလန်မြို့ ရေကြီးရေလျှံမှုဖြစ်ပွားသော လမ်းတစ်ခု၌ ယာဉ်များ မောင်းနှင်ဖြတ်သန်းသွားလာနေသည်ကို ဧနဝါရီ ၂၇ ရက်က တွေ့ရစဉ်။

ဖိလစ်ပိုင်နိုင်ငံရှိ အမျိုးသမီး လေဦးတွင် သုံးဦး စမတ်ဖုန်းအသုံးပြုဟုဆို

မနီလာ ဧနဝါရီ ၂၈

ဖိလစ်ပိုင်နိုင်ငံရှိ အမျိုးသမီး လေဦးတွင် သုံးဦးမှာ စမတ်ဖုန်း အသုံးပြုကြောင်း ယခုသီတင်းပတ်တွင် ထုတ်ပြန်သော ၂၀၂၂ ခုနှစ် အစိုးရစစ်တမ်းတစ်အရ သိရသည်။

အိမ်ထောင်စုများရှိ အမျိုးသမီး ၈၄ ဒသမ ၉ ရာခိုင်နှုန်းသည် ၂၀၂၂ ခုနှစ်တွင် စမတ်ဖုန်းအသုံးပြုခဲ့ကြကြောင်း အမျိုးသမီးများနှင့် အိုင်စီတီ (သတင်းအချက်အလက် ဆက်သွယ်ရေးနည်းပညာ) ဖွံ့ဖြိုးတိုးတက်မှုအညွှန်းကိန်းတွင် ဖော်ပြထားသည်။ စမတ်ဖုန်းပြီးနောက် အခြေခံဆဲလ်ဖုန်း အသုံးပြုသူ အရေအတွက်မှာ ၃၃ ဒသမ ၄ ရာခိုင်နှုန်းရှိပြီး အိတ်ဆောင်ကွန်ပျူတာ အသုံးပြုသူ ၂၀ ရာခိုင်နှုန်းရှိကြောင်း သိရသည်။

ထို့အပြင် စမတ်ဖုန်းသည် မြို့ပြနှင့် ကျေးလက်ဒေသနှစ်ခုစလုံးတွင် အိမ်ထောင်စုများရှိ အမျိုးသမီးများ အများဆုံး အသုံးပြုသော အိုင်စီတီကိရိယာ ဖြစ်ကြောင်း သိရသည်။ **ဆင်ဟွာ**

အမေရိကန်၌ ယခုနှစ်အတွင်း တုပ်ကွေးကြောင့် အသက်ဆုံးရှုံးရသည့် ကလေးငယ်ပေါင်း ၁၀၀ နီးပါးရှိ

လော့စ်အိန်ဂျလိစ် ဧနဝါရီ ၂၈

ယခုနှစ်အတွင်း တုပ်ကွေးကြောင့် သေဆုံးသူကလေးဦးရေမှာ ၉၁ ဦးရှိလာသည်ဟု အမေရိကန် ရောဂါထိန်းချုပ်ရေးနှင့် ကာကွယ်ရေးစင်တာ(စီဒီစီ)၏ ဧနဝါရီ ၂၇ ရက် ထုတ်ပြန်ချက်များအရ သိရသည်။ အမေရိကန်တစ်ဝန်း တုပ်ကွေးကြောင့် ဖျားနာသူ ၂၅ သန်း၊ ဆေးရုံတက်ရသူ ၂၈၀၀၀၀ နှင့် သေဆုံးသူ ၁၇၀၀၀ ရှိကြောင်း အမေရိကန်ရောဂါထိန်းချုပ်ရေးနှင့် ကာကွယ်ရေးစင်တာ (စီဒီစီ)၏ ခန့်မှန်းချက်များအရ သိရသည်။

ပြီးခဲ့သည့် သီတင်းပတ်အတွင်း အမေရိကန်တွင် တုပ်ကွေးကြောင့် ဆေးရုံတက်ရသူ ၄၀၀၀ ရှိကြောင်း စီဒီစီ၏ အချက်အလက်များအရ သိရသည်။ ယခုသီတင်းပတ်အတွင်း တုပ်ကွေးကြောင့် ကလေးခြောက်ဦး သေဆုံးခဲ့ကြောင်း သိရသည်။ တုပ်ကွေးဖြစ်ပွားနေသည့် ဒေသများရှိ အသက် ခြောက်လနှင့်အထက် ကလေးများမှာ နှစ်စဉ်တုပ်ကွေးကာကွယ်ဆေးထိုးကြရန်လည်း စီဒီစီမှ အကြံပြုတိုက်တွန်းထားသည်။ **ဆင်ဟွာ**

ဘင်္ဂလားဒေ့ရှ်နိုင်ငံ၌ ၂၀၂၂ ခုနှစ်အတွင်း ကျောင်းသား ကျောင်းသူ ၅၃၂ ဦးခန့် မိမိကိုယ်ကိုယ် အဆုံးစီရင်မှုဖြစ်ပွား

ဒါကာ ဧနဝါရီ ၂၈

၂၀၂၂ ခုနှစ်က ဘင်္ဂလားဒေ့ရှ်နိုင်ငံ ပညာရေးအဖွဲ့အစည်းများအတွင်း ရှိ ကျောင်းသား ကျောင်းသူ ၅၃၂ ဦးခန့် မိမိကိုယ်ကိုယ် အဆုံးစီရင်မှု ဖြစ်ပွားကြောင်း ဒေသတွင်း လူမှုရေးအဖွဲ့အစည်း တစ်ခုဖြစ်သည့် Aachol Foundation ၏ စစ်တမ်းတစ်ခုအရ သိရသည်။

အဆိုပါစစ်တမ်းကို ဘင်္ဂလားဒေ့ရှ် နိုင်ငံပိုင်သတင်းစာနှင့် သတင်းစာ ရှင်းလင်းပွဲတစ်ခု၌ လူမှုရေးအဖွဲ့အစည်း ကိုယ်စားဖာဇာနာ အက်တာ လာဘာနီက ပြောသည်။

ဘင်္ဂလားဒေ့ရှ် မြို့တော်ဝန်းကျင်တွင် မိမိကိုယ်ကိုယ် အဆုံးစီရင်သော ကျောင်းသား ကျောင်းသူအရေအတွက် အများဆုံးဖြစ်ပြီး စုစုပေါင်းဖြစ်ပွားမှု၏ ၂၃ ဒသမ ၇၇ ရာခိုင်နှုန်းရှိကြောင်း Aachol Foundation မှ သုတေသနနှင့် ဆန်းစစ်ခြင်းအဖွဲ့မှ အသင်းခေါင်းဆောင် လာဘာနီက ပြောသည်။ စိတ်ခံစားမှုဆိုင်ရာ ပြဿနာများကြောင့် မိမိကိုယ်ကိုယ် အဆုံးစီရင်မှုအများဆုံး ဖြစ်ပွားကြောင်း သိရသည်။

ကျောင်းသား ကျောင်းသူများ၏ စိတ်ကျန်းမာရေးတိုးတက်မှု ရှိစေရန်အလို့ငှာ ဘင်္ဂလားဒေ့ရှ် အစိုးရအနေဖြင့် ခရိုင်တစ်ခုချင်းစီရှိ ကျောင်းတိုင်းတွင် စိတ်ပညာရှင် တစ်ဦးကို ငှားရမ်းရန် စီစဉ်ထားသည်ဟု ဆိုသည်။ **ဆင်ဟွာ**

အကျဉ်းကျခံကာလ ပြည့်မြောက်ပြီးနောက် ပါကစ္စတန်နိုင်ငံသား ၁၇ ဦးကို အိန္ဒိယ လွှတ်ပေးခဲ့

နယူးဒေလီ ဧနဝါရီ ၂၈

အိန္ဒိယနိုင်ငံ၌ သက်ဆိုင်ရာထောင်အသီးသီးတွင် အကျဉ်းကျခံကာလပြည့်မြောက်သော ပါကစ္စတန်နိုင်ငံသား ၁၇ ဦးကို ဧနဝါရီ ၂၇ ရက်တွင် အိန္ဒိယနိုင်ငံက လွှတ်ပေးခဲ့ကြောင်း နယူးဒေလီရှိ ပါကစ္စတန်အဆင့်မြင့်ကော်မရှင်က အတည်ပြုပြောသည်။

အဆိုပါ ပါကစ္စတန်နိုင်ငံသားများကို နှစ်နိုင်ငံကြား ပိုင်းခြားထားသော Attari-Wagah နယ်စပ်မှတစ်ဆင့် လွှတ်ပေးခဲ့ခြင်းဖြစ်ကြောင်း ပါကစ္စတန်အဆင့်မြင့်ကော်မရှင်က တွစ်တာတွင် အတည်ပြုပြောသည်။ ထို့အပြင် ပြစ်ဒဏ်ကျခံမှု ပြီးမြောက်ပါက ပါကစ္စတန်အကျဉ်းသားများအားလုံးကို အိန္ဒိယနိုင်ငံမှ နေရပ်ပြန်ပို့နိုင်ရေး ဆက်လက်လုပ်ဆောင်သွားမည်ဖြစ်ကြောင်း သိရသည်။

အိန္ဒိယနှင့် ပါကစ္စတန်နိုင်ငံတို့သည် အကျဉ်းထောင်များအတွင်း ဖမ်းဆီးထိန်းသိမ်းခံထားရသည့်အရပ်သားအကျဉ်းသားများနှင့် ငါးဖမ်းသမားစာရင်းများကို ဧနဝါရီ ၁ ရက်တွင် လဲလှယ်ခဲ့ကြသည်။ ထိုသို့ ဆောင်ရွက်ရာတွင် လက်ရှိ အိန္ဒိယအကျဉ်းထောင်၌ ဖမ်းဆီးထိန်းသိမ်းခံထားရသူများစာရင်း၌ ပါကစ္စတန်အရပ်သား အကျဉ်းသား ၃၃၉ ဦးနှင့် ငါးဖမ်းသမား ၉၅ ဦး ပါဝင်ပြီး ပါကစ္စတန် အကျဉ်းထောင်၌ ဖမ်းဆီးထိန်းသိမ်းခံထားရသူများစာရင်း၌ အိန္ဒိယလူမျိုး သို့မဟုတ် အိန္ဒိယလူမျိုးများဟု ယူဆရသည့် အရပ်သား အကျဉ်းသား ၅၁ ဦးနှင့် ငါးဖမ်းသမား ၆၅၄ ဦး ပါဝင်ကြောင်း သိရသည်။ **ဆင်ဟွာ**

အမေရိကန်၌ ကိုဗစ်-၁၉ ကူးစက်မှုအသစ်များ၏ ၆၀ ရာခိုင်နှုန်းခန့်မှာ အိုမီခရွန်မျိုးကွဲ XBB.1.5 ကြောင့်ဖြစ်

ဝါရှင်တန် ဧန်နဝါရီ ၂၈

အမေရိကန်၌ ကိုဗစ်-၁၉ နောက်ထပ်ကူးစက်မှုများ၏ ၆၀ ရာခိုင်နှုန်းခန့်မှာ အိုမီခရွန်မျိုးကွဲ XBB.1.5 ကြောင့် ဖြစ်သည်ဟု အမေရိကန် ရောဂါထိန်းချုပ်ရေးနှင့် ကာကွယ်ရေးစင်တာ (စီဒီစီ)၏ နောက်ဆုံး ခန့်မှန်းထားမှုများအရ သိရသည်။

ပြီးခဲ့သည့် သီတင်းပတ်အတွင်း နောက်ထပ်ကူးစက်မှုများ၏ ၆၁ ဒသမ ၃ ရာခိုင်နှုန်းမှာ ကူးစက်မှုလျင်မြန်သည့် XBB.1.5 ကြောင့် ဖြစ်ကြောင်း စီဒီစီက ပြောသည်။

ယင်းပမာဏမှာ ဧန်နဝါရီ ဒုတိယအပတ်နှင့် နှိုင်းယှဉ်လျှင် ၁၀ ရာခိုင်နှုန်းကျော် ပို၍များပြားကြောင်း သိရသည်။ ဧန်နဝါရီ ၂၅ ရက် သီတင်းပတ်တွင် အမေရိကန်၌ ကိုဗစ်-၁၉ နေ့စဉ် ကူးစက်မှုမှာ ၄၂၀၀၀ ခန့်ရှိပြီး ကူးစက်မှုသုံးပတ်ဆက်တိုက် ကျဆင်းလာခြင်းလည်း ဖြစ်သည်။

သို့သော်လည်း ယင်းအရေအတွက်၌ နေအိမ်၌ ဆေးစစ်ကိရိယာဖြင့် ဆေးစစ်မှုများမပါဝင်ပေ။ ဧန်နဝါရီ ၂၄ ရက်အထိ ကိုဗစ်-၁၉ ကြောင့် သေဆုံးသူဦးရေမှာ ပျမ်းမျှအားဖြင့် ၅၄၀ ရှိပြီး သေဆုံးသူဦးရေ ကျဆင်းလာသည်မှာလည်း နှစ်ပတ်ဆက်တိုက်ရှိပြီဖြစ်သည်။

ပြည်သူများအနေဖြင့် ကိုဗစ် -၁၉ ကာကွယ်ဆေးထိုးနှံမှုခံယူကြရန် နှင့်ထပ်ဆောင်းကာကွယ်ဆေးများသည် အိုမီခရွန်မျိုးကွဲ XBB.1.5 ကို ကာကွယ်ရာတွင် အထောက်အကူပြုကြောင်း စီဒီစီက တိုက်တွန်းထားသည်။

အင်နာအိတ်ချ်ကေ

လာအိုပြည်သူ့ဒီမိုကရက်တစ်သမ္မတနိုင်ငံ၌ ယခုနှစ်အတွင်း သွေးလွန်တုပ်ကွေးရောဂါ ကူးစက်ဖြစ်ပွားသူ ၂၃၈ ဦးရှိ

ဗီယင်ကျန်း ဧန်နဝါရီ ၂၈

လာအိုပြည်သူ့ဒီမိုကရက်တစ်သမ္မတနိုင်ငံ၌ ၂၀၂၃ ခုနှစ်တွင် ယခုအချိန်အထိ သွေးလွန်တုပ်ကွေးရောဂါ ကူးစက်ဖြစ်ပွားသူ ၂၃၈ ရှိကြောင်း လာအိုကျန်းမာရေးဝန်ကြီးဌာန၏ အချက်အလက်များအရ သိရသည်။

လာအိုပြည်သူ့ဒီမိုကရက်တစ်သမ္မတနိုင်ငံ၌ ၂၀၂၂ ခုနှစ်တွင် သွေးလွန်တုပ်ကွေးဖြစ်ပွားသူ ၃၂၃၄ ဦးရှိခဲ့ပြီး ၂၀၂၁ ခုနှစ်က ရောဂါကူးစက်ဖြစ်ပွားသူ ၁၄၀၀ ထက် သိသိသာသာ တိုးလာခဲ့ကြောင်း လာအို ကျန်းမာရေးဝန်ကြီးဌာနလက်အောက်ရှိ ကျန်းမာရေးဆိုင်ရာ သတင်း အချက်အလက်နှင့် ပညာရေးစင်တာမှ ဧန်နဝါရီ ၂၇ ရက်က ထုတ်ပြန် သည့် အစီရင်ခံစာအရသိရသည်။

ဝန်ကြီးဌာနသည် သွေးလွန်တုပ်ကွေး ရောဂါကို တိုက်ဖျက်ရာတွင် ကျန်းမာရေးစောင့်ရှောက်မှုဆိုင်ရာများ၏ အရည်အသွေးကို အာမခံချက် ရရှိရန်ရည်ရွယ်ပြီး ဆရာဝန်များနှင့် သူနာပြုများ၏ စွမ်းရည်နှင့် အသိပညာများကို ဆက်လက်မြှင့်တင်သွားရန် ကတိပြုထားကြောင်း သိရသည်။

ဆင်ဟွာ

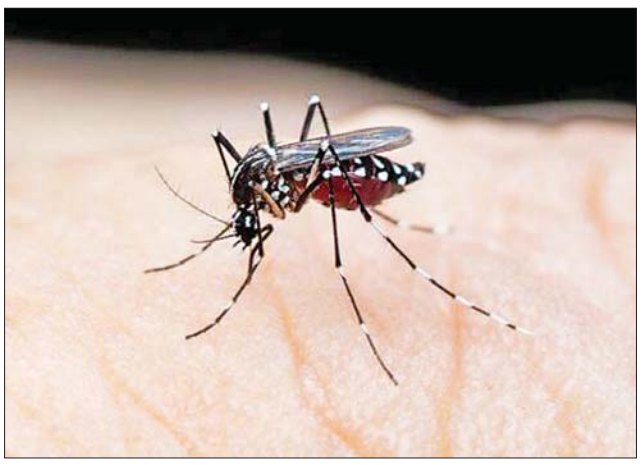

ကယ်လီဖိုးနီးယားပြည်နယ်ရှိ ဒစ္စနေးလ် အပန်းဖြေဥယျာဉ်ကြီး၌ ဒစ္စနေးလ် နှစ် (၁၀၀) ပြည့် နှစ်ပတ်လည်အဖြစ် စိတ်ဝင်စားဖွယ်ရာအသစ်များဖြင့် ပွဲကျင်းပ

လော့စ်အိန်ဂျလိစ် ဧန်နဝါရီ ၂၈

ကယ်လီဖိုးနီးယားရှိ ဒစ္စနေးလ်ဥယျာဉ်နှင့် ဒစ္စနေးလ်ကစားကွင်းတို့တွင် ဖျော်ဖြေရေးနှင့် မီဒီယာ ကုမ္ပဏီဖြစ်သည့် ဝေါ့ဒစ္စနေးလ် ကုမ္ပဏီ နှစ် (၁၀၀)ပြည့် အထိမ်းအမှတ်အဖြစ် ဧန်နဝါရီ ၂၇ ရက်က ဖျော်ဖြေမှုများ၊ စိတ်ဝင်စားဖွယ်ရာအသစ်များဖြင့် ပွဲစတင်ကျင်းပလျက်ရှိကြောင်း သိရသည်။

ကမ္ဘာ့နေရာ အနှံ့အပြားရှိ ဒစ္စနေးလ်ပန်းခြံများတွင်လည်း နှစ်(၁၀၀)ပြည့် အခမ်းအနားများ ပြုလုပ်ကြမည်ဟု ကယ်လီဖိုးနီးယားတောင်ပိုင်း အပန်းဖြေဥယျာဉ်မှ သတင်းထုတ်ပြန်သည်။ ဒစ္စနေးလ်ဥယျာဉ်သို့ လာရောက် လည်ပတ်ကြသူများသည် ညရှိုးပွဲများဖြစ်သည့် World of Color–One နှင့် Wondrous Journeys တို့ကို

ကယ်လီဖိုးနီးယားရှိ ဒစ္စနေးလ်ဥယျာဉ်သို့ လာရောက်လည်ပတ်သူများကို ဧန်နဝါရီ ၂၃ ရက်က တွေ့ရစဉ်။

ကြည့်ရှုရမည်ဖြစ်သည်။

ကမ္ဘာပေါ်တွင် ပျော်စရာ အကောင်းဆုံးနေရာ ဖြစ်သည့် ဒစ္စနေးလ်ဥယျာဉ်တွင် ယခုကဲ့သို့ နှစ် (၁၀၀)ပြည့် မှတ်တိုင်စိုက်ထူနိုင်ခဲ့သည့်အတွက် အလွန်စိတ်လှုပ်ရှားရကြောင်း ဒစ္စနေးလ် အပန်းဖြေဥယျာဉ်၏ ဥက္ကဋ္ဌဖြစ်သူ ကန်ပေါ့ထရော့က ပြောသည်။ ဒစ္စနေးလ်ကို ဘဝအစိတ်အပိုင်းတစ်ခုအဖြစ် သတ်မှတ်ထားသည့် ကမ္ဘာအနှံ့မှ ဒစ္စနေးပရိသတ်များသည် ၎င်းတို့နှစ်သက်သည့် ဒစ္စနေးလ်ဇာတ်ကောင်များနှင့်အတူ ပျော်ရွှင်ခွင့်ရရှိမည်ဖြစ်သည်။

၁၉၂၃ခုနှစ်တွင် တည်ထောင်ခဲ့သည့် ဝေါ့ဒစ္စနေးလ်ကုမ္ပဏီသည် ပထမဆုံး အပန်းဖြေဥယျာဉ်ကို ၁၉၅၅ ခုနှစ်တွင် ဖွင့်လှစ်ခဲ့သည်။

ဆင်ဟွာ

၂၀၂၂ ခုနှစ်အတွင်း အင်ဂိုလာနိုင်ငံ၏ စိန်တင်ပို့မှုမှ အမေရိကန် ဒေါ်လာ ၁ ဒသမ ၉၅ ဘီလီယံရရှိ

လူအန်ဒါ ဧန်နဝါရီ ၂၈

၂၀၂၂ ခုနှစ်အတွင်း အင်ဂိုလာနိုင်ငံ၏ စိန်တင်ပို့မှုမှ ဝင်ငွေသည် အမေရိကန်ဒေါ်လာ ၁ ဒသမ ၉၅ ဘီလီယံရရှိခဲ့ရာ နှစ်စဉ် ၁ ဒသမ ၃၈ ရာခိုင်နှုန်း တိုးလာကြောင်း သတ္တုအရင်းအမြစ်၊ ရေနံနှင့် သဘာဝဓာတ်ငွေ့ ဝန်ကြီးဌာနမှ တာဝန်ရှိသူတစ်ဦးက ထုတ်ပြန်ထားသည်။

ယမန်နှစ်က တင်ပို့ခဲ့သည့် ကရက် စုစုပေါင်းမှာ ၈ ဒသမ ၈၃ သန်းရှိပြီး အဓိကတင်ပို့သည့် နိုင်ငံများမှာ ယူအေအီးနိုင်ငံက ၆၇ ဒသမ ၉၁ ရာခိုင်နှုန်း၊ ယင်းနောက် ဘယ်လ်ဂျီယံနိုင်ငံက ၂၁ ဒသမ ၂၅ ရာခိုင်နှုန်း၊ တရုတ်နိုင်ငံက ၁၀ ဒသမ ၈၂ ရာခိုင်နှုန်းဖြစ်ကြောင်း ဝန်ကြီးဌာန ၏ လေ့လာရေး၊ စီမံကိန်းနှင့် စာရင်းအင်းရုံးမှ ညွှန်ကြားရေးမှူး အလက်ဇန်း ဒါးဂါရက်က ဧန်နဝါရီ ၂၇ ရက်က ပြောကြားသည်။

ဆင်ဟွာ

အိန္ဒိယအရှေ့ပိုင်း ဂျာခ်ဟန်းပြည်နယ်၌ ဆေးရုံမီးလောင်မှုကြောင့် ငါးဦးသေဆုံး

နယူးဒေလီ ဧန်နဝါရီ ၂၈

အိန္ဒိယနိုင်ငံအရှေ့ပိုင်း ဂျာခ်ဟန်းပြည်နယ်၌ ဧန်နဝါရီ ၂၈ ရက်က ပုဂ္ဂလိကဆေးရုံ တစ်ရုံ မီးလောင်မှုဖြစ်ပွားကာ လူငါးဦး ထက် မနည်းသေဆုံးခဲ့သည်ဟု ဒေသခံရဲများက ဖုန်းဖြင့် ပြောကြားခဲ့သည်။

ဟာဇရာဆေးရုံ ဒုတိယ အထပ်တွင် မီးလောင်မှု ဖြစ်ပွားခဲ့ခြင်းဖြစ်သည်။ သေဆုံးသူများထဲတွင် ဆေးရုံပိုင်ရှင် ဆရာဝန်နှင့် ဧနီးဖြစ်သူ၊ အစေခံတစ်ဦးနှင့် ဆွေမျိုးနှစ်ဦးတို့ ပါဝင်ကြသည်။

နံနက် ၂နာရီ ဝန်းကျင်တွင် ဆေးရုံ၌ မီးလောင်မှုဖြစ်ပွားခဲ့ခြင်းဖြစ်ပြီး အသက်ရှူကျပ်ခြင်းကြောင့် သေဆုံးကြခြင်းဖြစ်ကြောင်း ရဲက ပြောသည်။ ဆေးရုံမှ ကိုးဦးကို ကယ်တင်နိုင်ခဲ့ပြီး နီးစပ်ရာ ဆေးရုံသို့ ပို့ဆောင်ပေးနိုင်ခဲ့သည်။

၎င်းတို့ထဲမှ ငါးဦးမှာ စိုးရိမ်ရသည့် အခြေအနေတွင် ရှိသည်။ ဆေးရုံအတွင်း မီးခိုးငွေ့များ ရှိနေပြီး ယင်းမီးခိုးငွေ့များကြောင့် သေဆုံးမှုများ ဖြစ်ပေါ်ရခြင်း ဖြစ်သည်။ မီးလောင်ရသည့် အကြောင်းရင်း အတိအကျကိုမူ မသိရသေးချေ။

ဆင်ဟွာ

တရုတ်ခရီးသွားများ ပြန်လည်ဝင်ရောက်လာမှုကြောင့် ထိုင်းနိုင်ငံ ခရီးသွားလုပ်ငန်း အရှိန်အဟုန်မြင့်လာရန် မျှော်လင့်ချက်မြင့်မား

— — — နွယ်နီလင်း — — —

တရုတ်နိုင်ငံ၏ ကိုဗစ်-၁၉ ဆိုင်ရာ ကန့်သတ်ချက်များကို ဖယ်ရှားပြီးနောက် ထိုင်းနိုင်ငံသို့ ပထမဆုံး လာရောက်လည်ပတ်သည့် တရုတ်ခရီးသွားများကို တွေ့ရစဉ်။

မျှော်လင့်ချက် ရောင်ခြည်

သုံးနှစ်ကြာ ခေတ္တအနားယူပြီးနောက် ထိုင်းနိုင်ငံသည် ၎င်းတို့၏ရွှေရောင်ကမ်းခြေများ၊ ထင်ရှားကျော်ကြားသော ဘုရားကျောင်းများနှင့် ဈေးဝယ်စင်တာများသို့ တရုတ်ခရီးသွားများ ပြန်လည်ဝင်ရောက်လာမှုကြောင့် ကပ်ရောဂါဒဏ်ခံနေရသော ခရီးသွားကဏ္ဍ ပြန်လည်ဦးမော့လာရန် မျှော်လင့်ချက် ရောင်ခြည်သန်းလာပြီဖြစ်သည်။

"ဒါဟာ ကပ်ရောဂါဖြစ်ပွားပြီးနောက်ပိုင်း ကျွန်တော်တို့နိုင်ငံခြားကို ပထမဆုံးထွက်လာတဲ့ ခရီးစဉ်ပါ။ ကျွန်တော်တို့ အလွန်စိတ်လှုပ်ရှားပြီး ပျော်ပါတယ်။ ထိုင်းနိုင်ငံကလည်း လှိုက်လှိုက်လဲလဲ ကြိုဆိုပါတယ်" ဟု တရုတ်နိုင်ငံ အလယ်ပိုင်း ဟူပေးပြည်နယ် ဝူဟန်မြို့မှရောက်ရှိလာပြီး တရုတ်နှစ်သစ်ကူးအားလပ်ရက်ကို ထိုင်းနိုင်ငံ၌ ဖြတ်သန်းရန် စီစဉ်နေသူ လျူလင်းလင်က ပြောသည်။

ပထမဆုံး ပြည်ပခရီးစဉ်

ဘန်ကောက်တွင် ရက်အနည်းငယ်ကြာ နေထိုင်ပြီးနောက် ပင်လယ်ကမ်းခြေအပန်းဖြေစခန်းသို့ သွားမည့် လျူနှင့်မိသားစုဝင်များသည် တရုတ်နိုင်ငံ၏ ကိုဗစ်-၁၉ ရောဂါဆိုင်ရာ ကန့်သတ်ချက်များကို ဇန်နဝါရီ ၈ ရက်က ဖယ်ရှားလိုက်ပြီးနောက် ပထမဆုံး ပြည်ပခရီးစဉ်အဖြစ် ထိုင်းနိုင်ငံကို ရွေးချယ်ခဲ့သည့် တရုတ်ခရီးသွားများထဲတွင် ပါဝင်လာခဲ့သည်။ ဇန်နဝါရီ ၉ ရက်တွင် ထိုင်းနိုင်ငံ ဒုတိယဝန်ကြီးချုပ်နှင့် ပြည်သူ့ကျန်းမာရေးဝန်ကြီးအနုတင် ချားဝီရကူနှင့် အခြားအကြီးတန်း အရာရှိများက သုဝဏ္ဏဘူမိလေဆိပ်၌ ပထမဆုံး တရုတ်ခရီးသွားအဖွဲ့အား ပန်းစည်းများနှင့် လက်ဆောင်များဖြင့် ကြိုဆိုခဲ့သည်။ အဆိုပါအစီအစဉ်သည် ခရီးသွားလုပ်ငန်းနှင့် စီးပွားရေး ပြန်လည်ဦးမော့လာစေရေး အထောက်အကူဖြစ်စေရန် ထိုင်းနိုင်ငံ၏ ကြိုးစားဆောင်ရွက်မှုကို ထင်ဟပ်စေကြောင်း လေ့လာသူများက ပြောသည်။

ရွှေရက်သတ္တပတ် အားလပ်ရက်

ကိုဗစ်-၁၉ ရောဂါ ကာကွယ်ရေးဆိုင်ရာ အစီအမံများကို အကောင်းဆုံးပြင်ဆင်ပြီးနောက် ပထမဆုံး "ရွှေရက်သတ္တပတ်" အားလပ်ရက်အတွင်း တရုတ်ခရီးသွားများအတွက် ဈေးဝယ်စင်တာများနှင့်အတူ တရုတ်နှစ်သစ်ကူး အငွေ့အသက်များ ဘန်ကောက်မြို့လယ်တွင် ပျံ့နှံ့နေသည်။

"တရုတ်နှစ်သစ်ကူး ခရီးသွားတွေအတွက် အစားအသောက်တွေကိုလည်း သေသေချာချာ ပြင်ဆင်ထားပြီး နိုင်ငံခြားကလာမယ့် ဖောက်သည်တွေကို အမြဲတမ်းကြိုဆိုနေပါတယ်၊ တရုတ်ခရီးသွားတွေက ကျွန်ုပ်တို့နိုင်ငံ စီးပွားရေးအတွက် အဓိကမောင်းနှင်အားပါ။ တရုတ်ခရီးသွားတွေ ဒီနှစ်ပြန်ပြီး ပြန်လာပြီဆိုတော့ ကပ်ရောဂါ မတိုင်ခင်ကလို ကျွန်တော်တို့နိုင်ငံ ခရီးသွားလုပ်ငန်းက ကောင်းကောင်းလည်ပတ်နိုင်မယ်လို့ ထင်ပါတယ်" ဟု ယာဝရတ်လမ်းရှိ စားသောက်ဆိုင်တစ်ဆိုင်မှ စားဖိုမှူး နတ်သာပွန်က ဆိုသည်။

တရုတ်ခရီးသွားများ ပိုမိုလာရောက်ရန် မျှော်လင့်

နတ်သာပွန်တစ်ဦးတည်း မဟုတ်ပါ။ လေကြောင်းလိုင်းများ၊ ဟိုတယ်များ၊ စားသောက်ဆိုင်များနှင့် အခြားသော ခရီးသွားလုပ်ငန်းရှင်များကလည်း ယခုနှစ်အတွင်း တရုတ်ခရီးသွားများ ပိုမိုလာရောက်ရန် မျှော်လင့်နေကြသည်။

တရုတ်ခရီးသွားများ ပြန်ဝင်လာခြင်းသည် ထိုင်းနှင့် ကမ္ဘာတစ်ဝန်းရှိ ခရီးသွားလုပ်ငန်းများ ပြန်လည်ဦးမော့လာရန် မျှော်လင့်ချက်ကို တိုးမြင့်လာစေသည်ဟု ထိုင်းနိုင်ငံထိပ်တန်း ကာစီကွန်းဘဏ်၏ အကြီးတန်းဒုတိယဥက္ကဋ္ဌ ဝီချိုင်းကင်ချောင်ချိုင်က ဆိုသည်။

ထိုင်းနိုင်ငံ၏ ခရီးသွားကဏ္ဍ ပြန်လည်ကောင်းမွန်လာမည်

အလားတူပင် တရုတ်ခရီးသွားများ ပြန်ဝင်လာပြီးနောက် ထိုင်းနိုင်ငံ၏ ခရီးသွားကဏ္ဍသည် ပိုမိုလျင်မြန်စွာ ပြန်လည်ကောင်းမွန်လာမည်ဟု မျှော်လင့်ရကြောင်း၊ ခရီးသွားလုပ်ငန်းနှင့် ပုဂ္ဂလိကကဏ္ဍ ပြန်လည်ဦးမော့လာမှုနှင့်အတူ ထိုင်းနိုင်ငံ စီးပွားရေးလည်း ကောင်းမွန်လာမည်ဖြစ်ကြောင်း ထိုင်းနိုင်ငံဗဟိုဘဏ်၏ ငွေကြေးမူဝါဒ ကော်မတီ အတွင်းရေးမှူး ပီတီဒစ္စရာတက်ကလည်း ပြောကြားသည်။

တရုတ်ခရီးသွား ၁၀ သန်းအထိ ဝင်ရောက်ရန် မျှော်မှန်း

ထိုင်းအစိုးရသည် ယခုနှစ်အတွင်း တရုတ်ခရီးသွား ၇ သန်းမှ ၁၀ သန်းအထိ ဝင်ရောက်ရန် မျှော်မှန်းထားပြီး ပထမသုံးလပတ်တွင် သုံးသိန်းခန့်ဝင်ရောက်မည်ဟု ခန့်မှန်းထားသည်။ ၂၀၂၁ ခုနှစ် တစ်နှစ်တာအတွင်း ခရီးသွား ၄၂၈၀၀၀ သာ ရှိခဲ့ပြီး ၂၀၂၂ ခုနှစ်တွင်မူ ဒီဇင်ဘာတစ်လတည်းတွင် နိုင်ငံတကာခရီးသွား ၂ ဒသမ ၂၄ သန်းကျော် ဝင်ရောက်ခဲ့ကာ တစ်နှစ်တာလုံး ခရီးသွား ၁၁ ဒသမ ၁၅ သန်းအထိ ရှိခဲ့ကြောင်း ထိုင်းနိုင်ငံခရီးသွားလုပ်ငန်းနှင့် အားကစားဝန်ကြီးဌာနက ဆိုသည်။ ၂၀၂၂ ခုနှစ်အတွင်း ဝင်ရောက်ခဲ့သည့် ပြည်ပခရီးသွားများအနက် မလေးရှားနိုင်ငံမှ ခရီးသွားဦးရေသည် ပထမနေရာတွင် ရပ်တည်နေပြီး အိန္ဒိယမှ ခရီးသွား ၉၉၇၉၁၃ ဦး၊ စင်ကာပူမှ ၆၁၄၆၂၇ ဦးနှင့် တရုတ်ခရီးသွား ၂၇၃၅၆၇ ဦး ရှိကြောင်း တရားဝင်အချက်အလက်များအရ သိရသည်။

၂၀၁၉ ခုနှစ်တွင် ထိုင်းနိုင်ငံသို့ နိုင်ငံတကာ ခရီးသွားဝင်ရောက်မှု သန်း ၄၀ နီးပါးအနက် တရုတ်နိုင်ငံမှ ခရီးသွားဝင်ရောက်မှုသည် လေးပုံတစ်ပုံ ကျော်ရှိခဲ့ပြီး ထိုင်းနိုင်ငံ ခရီးသွားလုပ်ငန်းသည် ကိုဗစ်-၁၉ ရောဂါ ကာလမတိုင်မီက ဂျီဒီပီ၏ ၁၈ ရာခိုင်နှုန်းခန့်ကို ဖြည့်ဆည်းပေးခဲ့ကြောင်း အစိုးရအချက်အလက်များအရ သိရသည်။

စီးပွားရေးအတွက် တွန်းအားပေးနိုင်

"တရုတ်နိုင်ငံ ခရီးသွားဝင်ရောက်မှုဟာ ကျွန်တော်တို့နိုင်ငံ စီးပွားရေးအတွက် ဘယ်လောက်အထိ တွန်းအားပေးနိုင်တယ်ဆိုတာ ကပ်ရောဂါ ကာလက သက်သေပါပဲ" ဟု တရုတ်-ထိုင်း ခရီးသွားလုပ်ငန်း မဟာမိတ်အဖွဲ့၏ ဒုတိယဥက္ကဋ္ဌ ဖြစ်သူ ချနာပန်ခဲကလပ်ချိုင်းရဝပ်က ပြောသည်။

ပြင်ဆင်မှုများစွာ ပြုလုပ်ထား

ထိုင်းနိုင်ငံ ခရီးသွားလုပ်ငန်း အပြည့်အဝ ပြန်လည်ကောင်းမွန်ရန် အချိန်ယူရနိုင်ပြီး တရုတ်ခရီးသွားများ ပြန်လာသည်ကို မြင်တွေ့ရသည့်အတွက် များစွာဝမ်းသာမိကြောင်း ချနာပန်က ပြောကြားပြီး တရုတ်နိုင်ငံမှ အဖွဲ့လိုက်ပြည်ပခရီးစဉ်များ ပြန်လည်စတင်ပြီးနောက် လာမည့်လတွင် တရုတ်ခရီးသွားများ ပိုမိုဝင်ရောက်လာမည်ဟု မျှော်လင့်ကြောင်း၊ ခရီးသွားများဆွဲဆောင်နိုင်ရေးအတွက် ထုတ်ကုန် အမြောက်အမြားတိုးချဲ့ခြင်း၊ အဆင့်မြင့်ထုတ်ကုန်များ ထုတ်လုပ်မှုနှင့်အတူ ကုန်စည်နှင့် ဝန်ဆောင်မှုအရည်အသွေးများ မြှင့်တင်ပေးခြင်းအပါအဝင် တရုတ်ခရီးသွား ဧည့်သည်များ ပြန်လာခြင်းကို ကြိုဆိုရန် ပြင်ဆင်မှုများစွာ ပြုလုပ်ထားကြောင်း ၎င်းက ဆိုသည်။ ။

ကိုးကား - ဆင်ဟွာ

◆ တရုတ်ခရီးသွားများ ပြန်ဝင်လာခြင်းသည် ထိုင်းနှင့် ကမ္ဘာတစ်ဝန်းရှိ ခရီးသွားလုပ်ငန်းများ ပြန်လည်ဦးမော့လာရန် မျှော်လင့်ချက်ကို တိုးမြင့်လာစေသည်ဟု ထိုင်းနိုင်ငံထိပ်တန်း ကာစီကွန်းဘဏ်၏ အကြီးတန်းဒုတိယဥက္ကဋ္ဌ ဝီချိုင်းကင်ချောင်ချိုင်က ဆိုသည်

◆ အလားတူပင် တရုတ်ခရီးသွားများ ပြန်ဝင်လာပြီးနောက် ထိုင်းနိုင်ငံ၏ ခရီးသွားကဏ္ဍသည် ပိုမိုလျင်မြန်စွာ ပြန်လည်ကောင်းမွန်လာမည်ဟု မျှော်လင့်ရကြောင်း၊ ခရီးသွားလုပ်ငန်းနှင့် ပုဂ္ဂလိကကဏ္ဍ ပြန်လည်ဦးမော့လာမှုနှင့်အတူ ထိုင်းနိုင်ငံစီးပွားရေးလည်း ကောင်းမွန်လာမည်ဖြစ်ကြောင်း ထိုင်းနိုင်ငံဗဟိုဘဏ်၏ ငွေကြေးမူဝါဒ ကော်မတီ အတွင်းရေးမှူး ပီတီဒစ္စရာတက်ကလည်း ပြောကြား

ကိုဗစ်-၁၉ ရောဂါ ဓာတ်ခွဲအတည်ပြုလူနာသစ် သုံးဦး တွေ့ရှိ

ရောဂါပိုးတွေ့ရှိမှု ရာခိုင်နှုန်းမှာ ၀ ဒသမ ၀၉ ရာခိုင်နှုန်းရှိ

(၂၈-၁-၂၀၂၃) ရက်နေ့၊ ည (၈:၀၀) နာရီ

ကျန်းမာရေးဝန်ကြီးဌာနသည် ကိုဗစ်-၁၉ သံသယလူနာများ၊ ဓာတ်ခွဲအတည်ပြုလူနာနှင့် အနီးကပ်ထိတွေ့ခဲ့သူများနှင့် အသွားအလာကန့်သတ်ထားရှိသူများအား ကိုဗစ်-၁၉ ရောဂါ ရှိ/မရှိ ဓာတ်ခွဲစစ်ဆေးခြင်း ပုံမှန်ဆောင်ရွက်လျက်ရှိပြီး (၂၇-၁-၂၀၂၃) ရက်နေ့၊ ည (၈:၀၀) နာရီမှ (၂၈-၁-၂၀၂၃) ရက်နေ့၊ ည (၈:၀၀) နာရီအတွင်း ဓာတ်ခွဲနမူနာစုစုပေါင်း (၃,၃၁၂) ခုအား စစ်ဆေးပြီးစီးခဲ့ရာ ကိုဗစ်-၁၉ ရောဂါ ဓာတ်ခွဲအတည်ပြုလူနာသစ် (၃) ဦး တွေ့ရှိရသဖြင့် ရောဂါပိုးတွေ့ရှိမှု ရာခိုင်နှုန်းမှာ (၀.၀၉) ရာခိုင်နှုန်း ရှိပါသည်။

သို့ဖြစ်ပါ၍ ယနေ့အထိ ဓာတ်ခွဲနမူနာစုစုပေါင်း (၉,၉၃၁,၄၀၂) ခုအား စစ်ဆေးခဲ့ပြီး ကိုဗစ်-၁၉ ဓာတ်ခွဲအတည်ပြုလူနာ စုစုပေါင်း (၆၃၃,၈၁၈) ဦး ရှိပြီဖြစ်ပါသည်။

ဓာတ်ခွဲအတည်ပြုလူနာများအား နေအိမ်တွင်သီးခြားထားရှိခြင်းနှင့် ဆေးရုံများတွင် သီးခြားထားရှိကုသမှုပေးခြင်းများ ဆောင်ရွက်ခဲ့ရာ ယနေ့တွင် ပြန်လည်ကောင်းမွန်လာသူ (၈) ဦးရှိသဖြင့် ယနေ့အထိ ပြန်လည်ကောင်းမွန်လာသူ စုစုပေါင်း (၆၁၄,၂၇၉) ဦး ရှိပြီဖြစ်ပါသည်။ ယနေ့တွင် ကိုဗစ်-၁၉ ရောဂါဖြင့် သေဆုံးသူမရှိသဖြင့် ယနေ့အထိ သေဆုံးသူစုစုပေါင်း (၁၉,၄၉၀) ဦး ရှိပါသည်။

သုတေသနတွေ့ရှိချက်များအရ ကိုဗစ်-၁၉ ရောဂါ ကာကွယ်ဆေးထိုးနှံထားသူများတွင် ရောဂါပြင်းထန်မှု၊ ဆေးရုံတက်ရောက်ကုသခံယူရမှုနှင့် သေဆုံးမှုတို့ကို လျော့ချနိုင်ပြီး ထပ်ဆောင်းကာကွယ်ဆေးထိုးနှံထားခြင်းဖြင့် ရောဂါပြင်းထန်မှု၊ ဆေးရုံတက်ရောက်ကုသခံရမှုနှင့် သေဆုံးမှုတို့ကို ပိုမိုလျော့ချနိုင်ကြောင်းကို တွေ့ရှိရပါသည်။

ယခုအခါ ကမ္ဘာ့နိုင်ငံအချို့နှင့် အိမ်နီးချင်းနိုင်ငံအချို့တွင် ကိုဗစ်-၁၉ ရောဂါဖြစ်ပွားမှု ပြန်လည်မြင့်တက်နေသည့်အပြင် အိုမိခရွန်ဗီဇပြောင်းမျိုးကွဲအသစ်များ လျင်မြန်စွာကူးစက်မှုများရှိနေ၍ မြန်မာနိုင်ငံတွင်လည်း ပြည်သူလူထုအနေဖြင့် ကိုဗစ်-၁၉ ရောဂါနှင့်အတူယှဉ်တွဲပြီး (Living with COVID) နေထိုင်ရာတွင် နေထိုင်မှုပုံစံသစ် (New Normal) နည်းလမ်းအား လိုက်နာ၍ နေထိုင်ရမည်ဖြစ်သဖြင့်-

- အသက် (၅) နှစ်နှင့်အထက် ပြည်သူများအားလုံးသည် ကျန်းမာရေးဝန်ကြီးဌာနမှ အခမဲ့ထိုးနှံပေးလျက်ရှိသော ကိုဗစ်-၁၉ ရောဂါကာကွယ်ဆေးကို အကြိမ်မပြည့်ထိုးနှံခြင်းနှင့် ကာကွယ်ဆေးထိုးနှံပြီး (၆)လပြည့်ပြီးပါက ထပ်ဆောင်းကာကွယ်ဆေးများ ထိုးနှံခြင်းတို့ကို နီးစပ်ရာ ကျန်းမာရေးဌာနများ၊ ကျေးရွာ/ရပ်ကွက်အုပ်ချုပ်ရေးမှူးရုံးများနှင့် ဆက်သွယ်၍ မပျက်မကွက် ခံယူကြရန်၊
- အလုံပိတ်အခန်းများ၊ လူထူထပ်သောနေရာများ၊ အများပြည်သူနှင့်သက်ဆိုင်သော နေရာများ၌ ရှိနေစဉ် ပါးစပ်နှင့်နှာခေါင်းစည်းကို စနစ်တကျတပ်ဆင်ရန်၊
- အလုံပိတ်အခန်း၌ လူတစ်ဦးထက်ပို၍ ရှိနေစဉ် လေဝင်/လေထွက်ကောင်းမွန်စေရေးအတွက် ဖြစ်နိုင်ပါက ပြတင်းပေါက်များအား ဖွင့်ထားရန်၊
- လက်ကို ဆပ်ပြာ၊ ရေ (သို့မဟုတ်) အယ်လ်ကိုဟော (အနည်းဆုံး ၆၀ ရာခိုင်နှုန်း) ပါဝင်သော လက်သန့်ဆေးရည်ဖြင့် စက္ကန့် (၂၀) ကြာ မကြာခဏ ဆေးကြောရန်၊
- လူတစ်ဦးနှင့်တစ်ဦး ခပ်ခွာခွာနေရန်၊
- တတ်နိုင်သမျှ လူစုလူဝေးရှောင်ကြဉ်ရန်၊
- ပါးစပ်နှင့်နှာခေါင်းစည်း တပ်ဆင်မထားချိန်၌ ချောင်းဆိုး၊ နှာချေလျှင် တံတောင်ဆစ်ကွေးနှင့် အုပ်၍ ချောင်းဆိုး၊ နှာချေခြင်းစသည့် တစ်ကိုယ်ရေကာကွယ်ရေးနည်းလမ်းများကို ဆက်လက် လိုက်နာကြပါရန် တိုက်တွန်းနှိုးဆော်အပ်ပါသည်။

ကိုဗစ်-၁၉ ရောဂါဆိုင်ရာ သတင်းအချက်အလက်များကို ကျန်းမာရေးဝန်ကြီးဌာန၏ အင်တာနက်စာမျက်နှာ moh.gov.mm တွင် ဝင်ရောက်ကြည့်ရှုနိုင်ပါသည်။

ကျန်းမာရေးဝန်ကြီးဌာန

ကိုဗစ် - ၁၉ ရောဂါ ကာကွယ်ဆေးအကြိမ်ပြည့်ထိုးနှံမှု ခံယူခြင်းနှင့် ထပ်ဆောင်းကာကွယ်ဆေးများ ထိုးနှံမှုခံယူခြင်းဖြင့် ရောဂါကူးစက်ခံရမှု၊ ရောဂါပြင်းထန်စွာ ခံစားရမှုနှင့် ရောဂါကြောင့် သေဆုံးရမှုတို့ကို ထိရောက်စွာလျှော့ချနိုင်ပါ၍ ကာကွယ်ဆေးထိုးနှံမှု မပျက်မကွက်ခံယူကြပါရန် တိုက်တွန်းအပ်ပါသည်။

ရန်ကုန်မြို့နှင့် မန္တလေးမြို့အတွက် ရည်ညွှန်းလက်ကားဈေးနှုန်းများနှင့် ပြည်ထောင်စုနယ်မြေ နေပြည်တော်၊ တိုင်းဒေသကြီး/ ပြည်နယ် မြို့တော်များအတွက် ရည်ညွှန်းလက်လီဈေးနှုန်းများ

၂၉-၁-၂၀၂၃ ကျပ်/လီတာ

Fuel (လက်လီဈေးနှုန်း)	ရန်ကုန်	မန္တလေး	နေပြည်တော်	ပဲခူး	မကွေး	ထားဝယ်	မုံရွာ	ပုသိမ်	မြစ်ကြီးနား	စစ်တွေ	ဘားအံ	မော်လမြိုင်	လားရှိုး	တောင်ကြီး	လွိုင်ကော်	ဟားခါး	ကျိုင်းတုံ
92 Ron	၂၂၇၅	၂၃၂၅	၂၃၂၀	၂၂၈၅	၂၃၂၅	၂၃၅၀	၂၃၃၅	၂၃၁၀	၂၄၁၀	၂၄၂၅	၂၃၁၅	၂၃၂၅	၂၃၆၀	၂၃၆၅	၂၃၆၅	၂၅၉၅	၂၄၀၀
95 Ron	၂၃၅၅	၂၄၀၅	၂၄၀၅	၂၃၆၅	၂၄၀၅	၂၄၂၅	၂၄၁၀	၂၃၉၀	၂၄၉၀	၂၅၀၅	၂၃၉၅	၂၄၁၅	၂၄၄၀	၂၄၄၀	၂၄၄၅	၂၆၀၅	၂၄၈၀
HSD (500 ppm)	၂၄၉၀	၂၅၄၀	၂၅၃၅	၂၅၀၀	၂၅၃၅	၂၅၆၀	၂၅၅၅	၂၅၂၅	၂၆၄၅	၂၆၃၅	၂၅၃၀	၂၅၄၀	၂၅၀၅	၂၅၀၅	၂၅၈၀	၂၈၁၀	၃၅၀၀
HSD (50 ppm)	၂၅၇၀	၂၆၂၀	၂၆၁၅	၂၅၈၀	၂၆၁၅	၂၆၄၀	၂၆၃၅	၂၆၀၅	၂၇၂၅	၂၇၁၅	၂၆၁၀	၂၆၂၀	၂၆၅၅	၂၆၅၅	၂၆၆၀	၂၈၉၀	၃၅၃၀
HSD (10 ppm)	၂၅၇၀	၂၆၂၀	၂၆၁၅	၂၅၈၀	၂၆၁၅	၂၆၄၀	၂၆၃၅	၂၆၀၅	၂၇၂၅	၂၇၁၅	၂၆၁၀	၂၆၂၀	၂၆၅၅	၂၆၅၅	၂၆၆၀	၂၈၉၀	၃၅၃၀

ကျပ်/လီတာ

Fuel (လက်ကားဈေးနှုန်း)	ရန်ကုန်	မန္တလေး
92 Ron	၂၁၆၄	၂၂၄၁
95 Ron	၂၂၄၀	၂၃၁၉
HSD (500 ppm)	၂၃၇၄	၂၄၅၁
HSD (50 ppm)	၂၄၄၇	၂၅၂၆
HSD (10 ppm)	၂၄၄၇	၂၅၂၆

မှတ်ချက်။ (၁) MOPS ဈေးနှုန်းပေါ်တွင် အခြေခံတွက်ချက်ထားခြင်းဖြစ်ပါသည်။

(၂) သုံးစွဲသူ မိဘပြည်သူများအနေဖြင့် စက်သုံးဆီများဝယ်ယူသုံးစွဲရာတွင် ကျေနပ်မှုမရှိပါက ကော်မတီ၏ အောက်ဖော်ပြပါ ဖုန်းနံပါတ်များသို့ လုံခြုံစိတ်ချစွာဖြင့် သတင်းပေးတိုင်ကြားနိုင်ပါကြောင်း အသိပေးအပ်ပါသည်-

၀၆၇- ၄၀၉၈၈၁၊ ၀၉-၆၉၉၆၁၁၁၁၆

၀၆၇- ၄၁၁၂၉၊ ၀၉-၄၄၀၄၃၅၅၃

စက်သုံးဆီတင်သွင်းသိုလှောင်ဖြန့်ဖြူးခြင်းလုပ်ငန်းကြီးကြပ်ရေးကော်မတီ

လွတ်လပ်ရေးနေ့ ဥပစာရင်ပြင် မြင်ကွင်းများနှင့်အတူ နှစ်ရာထောင်မက ကမ္ဘာတည်သရွှေ့တည်နေမည့် မြန်မာ

မိုးကေနိုင်

(ယမန်နေ့မှအဆက်)

ပြန်လည်အမှတ်ရစေသည်၊ မြင့်မြတ်သည့် ကိုယ်ပိုင်ရွှေထီးရွှေနန်းခေတ်ကို

တစ်ချိန်တည်းမှာပင် နေပြည်တော်ကောင်စီနယ်မြေ အခြေခံကျောင်းများမှ ကျောင်းသား ကျောင်းသူများကလည်း စာလုံးစာသားများကို သရုပ်ဖော်ပုံစံအမျိုးမျိုးဖြင့် လှပညက်ညောစွာ ပုံဖော်တင်ဆက်ခဲ့ကြသည်ကို ဂုဏ်ယူစွာဖြင့် ကြည့်ရှုခဲ့ရပါသေးသည်။ ထို့နောက်ခြသော့်၊ လွတ်လပ်ရေးကျောက်တိုင်၊ လွတ်လပ်ရေး ကြေညာစာတမ်း၊ ငြိမ်းချမ်းရေးချိုးငှက်နှင့် တိုင်းရင်းသား စစ်သည်များကို သယ်ဆောင်လာသော ဦးဆောင် ဂုဏ်ပြုယာဉ်တစ်စီးက ရှေ့မှ ဦးစီး၍ နိုင်ငံတော်အကြီးအကဲနှင့်တကွ ဧည့်သည်တော်များကို ဂုဏ်ပြုချီတက်ပြသခဲ့ကြသည်။

မြန်မာတို့၏ ရှေးခေတ်ဘုရင်နှင့် မိဖုရား၊ အိမ်ရှေ့မင်းနှင့် သားတော်သမီးတော်များ၊ စစ်သူကြီးနှင့်တကွ ရဲမက်စစ်သည်များ၊ သူဌေးသူကြွယ်များ၊ ဆွေတော်မျိုးတော်များ၏ သမိုင်းအစဉ်အလာကို ဖော်ကျူးသောမြင်ကွင်းများကလည်း ဦးဆောင်ယာဉ်နောက်မှ ထက်ကြပ်လိုက်ပါလာသည်။ သမိုင်းအစဉ်အလာကြီးခဲ့သည့် ရှေးဘုရင်ခေတ်မြင်ကွင်းက ထိုခေတ်ကာလ ကိုယ့်ထီး ကိုယ့်ကြငှန်းဖြင့် လွတ်လပ်စွာနေထိုင်ခဲ့ကြရသည့် ပထမ ၊ ဒုတိယ၊ တတိယ စသည် မြန်မာခေတ်များကို ပြန်လည်အမှတ်ရစေသည်။ ကိုယ်ပိုင်ရွှေထီးရွှေနန်းဖြင့် မြင့်မြတ်သည့်ဂုဏ် ကျက်သရေတို့ ထည်ဝါခဲ့ပုံကို ပြသနိုင်ခဲ့ခြင်းပင်ဖြစ်သည်။

ထိုမှ လွတ်လပ်ရေးမရမီ၊ လွတ်လပ်ရေးရပြီး ခေတ်အဆက်ဆက်ကိုယ်စားပြု စစ်အသုံးအဆောင်နှင့် စစ်အဝတ်အစားများဖြင့် ပုံဖော်ပြသမှုများက နောင်လာမျိုးဆက်တို့အတွက် ဝင့်ကြွားထည်ဝါခဲ့သည့် သမိုင်းအမွေနှင့် ဇာတိမာန်ကို လက်ဆင့်ကမ်းရာ ရောက်ပါသည်။ ထို့နောက်တပ်မတော် (ကြည်း၊ ရေ၊ လေ) ဂုဏ်ပြုယာဉ်များက သက်ဆိုင်ရာကဏ္ဍအလိုက်နှင့် နေပြည်တော်ကောင်စီအပါအဝင် တိုင်းဒေသကြီးပြည်နယ်များ၏ အထိမ်းအမှတ်ဂုဏ်ပြုယာဉ်များ၊ ကပြဖြေဖျော်ခြင်းများကလည်း ကြည့်ရှုသူအပေါင်းကို ကျေနပ်ဝမ်းမြောက်စေသည်၊ ဗဟုသုတတိုးစေသည်၊ ပြည်ထောင်စုစိတ်ဓာတ်ကို ပိုမိုခိုင်မာစေပါသည်။

ငြိမ်းချမ်းရေးသင်္ကေတတစ်ခုနှင့် ဇာတိမာန်

ကျွန်တော်တို့ နိုင်ငံ၏လွတ်လပ်ရေးကို စဉ်းစားလျှင် ငြိမ်းချမ်းရေးနှင့် အတူ ယှဉ်တွဲစဉ်းစားရမြဲဖြစ်သည်။ ငြိမ်းချမ်းမှ လွတ်လပ်မည်ဟုဆိုလေရာ ထာဝရ ငြိမ်းချမ်းရေးသည် တိုင်းရင်းသားပြည်သူအပေါင်း၏ မျှော်လင့်ချက်တစ်ခုလည်းဖြစ်သည်။ ငြိမ်းချမ်းရေး၏ သင်္ကေတအဖြစ် ချိုးဖြူငှက်ကလေးများကို တင်စားလေ့ရှိကြသည်။ ထို့ကြောင့် ပြည်သူပြည်သားများအနေဖြင့် ငြိမ်းချမ်းရေး မျှော်လင့်ချက်ကို အမိအရဆုပ်ကိုင်နိုင်ရန် လွတ်လပ်ရေးနေ့ထူးနေ့မြတ်ကို ဂုဏ်ပြု၍ ချိုးဖြူလေးတို့ လွတ်လပ်စွာ ပျံသန်းနိုင်ရန် ချိုးဖြူငှက်အကောင် ၇၅၀ ကို လွှတ်ပေးခဲ့သည့် မြင်ကွင်းကလည်း ကြည်နူးစရာတစ်ခုပင် ဖြစ်ခဲ့ပါသည်။

လွတ်လပ်ရေးနေ့ အခမ်းအနားနှင့် အတူ ပြည်သူလူထုနှင့် ကျောင်းသားလူငယ်များကို စည်းရုံးလှုံ့ဆော်သွားနိုင်ခဲ့သည့် အထူးစည်ကားခဲ့သည့် အစီအစဉ်တစ်ခုကား နေပြည်တော် ဥပ္ပါတသန္တိရှေ့ တပေါင်းကွင်းတွင် ပြုလုပ်သည့် ပြည်နယ်/တိုင်းဒေသကြီး တိုင်းရင်းသားရိုးရာ ဒေသထွက်အစားအစာနှင့် အရောင်းပြခန်းများ၊ ဝန်ကြီးဌာနပြခန်းများနှင့် အထိမ်းအမှတ်ဂုဏ်ပြုယာဉ်များပင် ဖြစ်သည်။ ဝန်ကြီးဌာန၊ နေပြည်တော်ကောင်စီနယ်မြေနှင့် တိုင်းဒေသကြီး/ပြည်နယ်ပြခန်းပေါင်း ၅၅ ခန်းနှင့် ကိုယ်စားပြုယာဉ် ၄၈ စီးတို့က ဆိုင်ရာဆိုင်ရာအလိုက် တာဝန်ကျေခဲ့ကြသည်။

လာရောက်ကြသူများကို နွေးထွေးစွာဖြေဖျော်ဧည့်ခံကြသည်များ၊ ရိုးရာယဉ်ကျေးမှုအထိမ်းအမှတ်နှင့် တိုင်းရင်းသားခေါင်းဆောင်များ၏ ရုပ်တုများ၊ အထင်ကရနေရာများ၊ နိုင်ငံသယံဇာတများကို တစ်ပြိုင်တည်း လေ့လာသိရှိရသည်များက စိတ်အားထက်သန်နေသော ပြည်သူလူထုကြီးအတွက် အဖိုးအနဂ္ဂထိုက်တန်လှသည်။ မရောက်ဖူးသည့် ထိုဒေသ၊ ထိုနေရာများသို့ ကိုယ်တိုင်ရောက်သွားသည့်နှယ် ခံစားမိသည်။ လူသုံးကုန်ဆိုင်များမှာ ဝယ်ယူလိုသည်ကို ဈေးနှုန်းချိုသာစွာဖြင့် ဝယ်ယူခွင့်ရကြသည်။ ပဟေဋ္ဌိအစီအစဉ်၊ ဂိမ်းနှင့် ကံစမ်းမဲအစီအစဉ်များမှာ ဖြေကြားခွင့်၊ ကစားခွင့်၊ ကံစမ်းခွင့်များ ရကြသည်။ မြူးကြွသော အနုပညာတေးဂီတအကဖြေဖျော်ပွဲများက မျိုးချစ်စိတ်နှင့် ဇာတိမာန်ကို ရှင်သန်နိုးကြားစေပြီး ငြိမ်းချမ်းရေး၏ အရသာကို ခံစားမိစေသည်။

တိကျသော ရည်မှန်းချက်များ အောက်မှာ စနစ်ကျသောဖွဲ့စည်းမှု

ဤသို့ ထူးခြားလေးနက်ခမ်းနားလှသော နိုင်ငံတော်အဆင့်အခမ်းအနားကြီး အောင်မြင်စွာဖြင့် ပြီးမြောက်သွားခြင်းမှာ ဂုဏ်ယူဖွယ်ရာ ကောင်းလှပါသည်။ အောင်မြင်ခြင်း၏ နောက်ကွယ်မှ အကြောင်းတရားများကား အဘယ်နည်း။ တိကျသောရည်မှန်းချက်အောက်တွင် ပြီးပြည့်စုံသောစီမံချက်၊ ထိရောက်သောဖွဲ့စည်းမှုနှင့် စနစ်ကျသော စီမံခန့်ခွဲမှုများ ရှိနေပါလိမ့်မည်။ အောင်ပွဲကသက်သေခံပြီးဖြစ်၍ များစွာချမပြလိုတော့ပါ။ မိမိနှင့်နီးစပ်ရာ တစ်စိတ်တစ်ပိုင်း ပါဝင်ထမ်းဆောင်ခွင့်ရခဲ့သည့် ကော်မတီများ ဖွဲ့စည်းမှုကိုတော့ လေ့လာမိသည်။

နိုင်ငံတော်အဆင့်တွင် ကျင်းပရေး ဗဟိုကော်မတီနှင့် ဂုဏ်ပြုအခမ်းအနားကျင်းပရေးကော်မတီဟူ၍ ဖွဲ့စည်းထားရှိသည်။ ဤကော်မတီနှစ်ရပ်အောက်တွင် လုပ်ငန်းကော်မတီ ၁၁ ခု၊ ဆပ်ကော်မတီ ၁၀ ခုကို ထပ်မံဖွဲ့စည်းထားပြန်သည်။ လုပ်ငန်းကော်မတီ ၁၁ ခုတွင် ဂုဏ်ပြုယာဉ်များ တည်ဆောက်ရေး၊ အထိမ်းအမှတ်ပြခန်း၊ ဧည့်ခံပွဲနှင့် ညစာစားပွဲ၊ မီးရှူးမီးပန်းများပစ်ဖောက်ရေး၊ ညစာ စားပွဲအလှပြ Drone လွှတ်တင်ဖျော်ဖြေရေး၊ လုံခြုံရေး၊ ပြန်ကြားရေး၊ ကျန်းမာရေး၊ အားကစားပြိုင်ပွဲများ ကျင်းပရေး၊ စာရင်းစစ်နှင့် မိန့်ခွန်းသဝဏ်လွှာပြုစုရေး စသည်များ ပါဝင်သည်။

ဆပ်ကော်မတီ ၁၀ ခုကို လေ့လာမိသည်မှာ စစ်ရေးပြချီတက်ခြင်း၊ အခမ်းအနားပြင်ဆင်ရေး၊ ဖိတ်ကြားရေး၊ ကြိုဆိုနေရာချထားရေးနှင့် ဖျော်ဖြေရေး၊ စာလုံးသရုပ်ဖော်၊ ပို့ဆောင်ရေး၊ ပြန်ကြားရေးနှင့် လှုံ့ဆော်ရေး၊ ဘဏ္ဍာရေး၊ မှတ်တမ်းတင်၊ ဧည့်ခံကျွေးမွေး၊ ဆုချီးမြှင့်ရေး စသည်ဆိုင်ရာကော်မတီများကို တွေ့ရပါမည်။ ဟာကွက်မရှိ ထောင့်စေ့အောင် ဖွဲ့စည်းစီမံထားရှိမှု၏ အောက်တွင် လိုအပ်ချက်အချို့ ရှိကောင်းရှိနိုင်သော်လည်း ပူးပေါင်းညှိနှိုင်းမှု အားသာချက်က အနည်းဆုံးသော အားနည်းချက်များကို သာ ဖြစ်စေပါလိမ့်မည်။ တစ်ဖွဲ့နှင့်တစ်ဖွဲ့ ဟန်ချက်ညီစွာ လှုပ်ရှားဆောင်ရွက်နိုင်မှုက ရလဒ်ကောင်းများ ထွက်ပေါ်ရန် အားသာချက်နှင့် အခွင့်အလမ်းကောင်းများစွာကို ဖြစ်ပေါ်စေခဲ့သည်ဟု သုံးသပ်မိပါသည်။

အရှည်တည်တံ့စေမည့် လွတ်လပ်ရေး အတွက် ရင်းနှီးမြှုပ်နှံမှုတစ်ခု

ဤသို့ အလေးအနက်ထားအားထုတ် လုပ်ဆောင်ခဲ့ကြခြင်း၏ အကြောင်းတရား အကျိုးတရားများကား ထင်ရှားရှိပါသည်။ အသွင်သဏ္ဌာန်ရော အနှစ်သာရပါ လေးနက်လှသည်။ ခေါင်းဆောင်ကောင်းတို့မည်သည် သမိုင်းပေးတာဝန်အရ ကျရာကဏ္ဍမှ နိုင်ငံနှင့် ပြည်သူအတွက် ပစ္စုပ္ပန်အကျိုး ရှေးရှုဆောင်ရွက်ကြရသလို အနာဂတ်အတွက်လည်း စဉ်းစားဆောင်ရွက်ရစမြဲ ဖြစ်သည်။

စဉ်ဆက်မပြတ်ဖွံ့ဖြိုးတိုးတက်ရေးကို စဉ်းစားရာတွင် အနာဂတ်လူငယ်လူရွယ် သားစဉ်မြေးဆက်မကျန် စဉ်းစားရသည်။ အဓိကမှာ နိုင်ငံ့လွတ်လပ်ရေး အားစဉ်ဆက်မနှေး ကာကွယ်စောင့်ရှောက်ရေးပင်ဖြစ်သည်။ အသက်သွေးချွေးစတေးပြီးမှ ရယူထားရသောလွတ်လပ်ရေးကြီး

စာမျက်နှာ ၁၇ သို့

လွတ်လပ်ရေးမရမီ၊ လွတ်လပ်ရေးရပြီး ခေတ်အဆက်ဆက်ကိုယ်စားပြု စစ်အသုံးအဆောင်နှင့် စစ်အဝတ်အစားများဖြင့် ပုံဖော်ပြသမှုများက နောင်လာမျိုးဆက်တို့အတွက် ဝင့်ကြွားထည်ဝါခဲ့သည့် သမိုင်းအမွေနှင့် ဇာတိမာန်ကို လက်ဆင့်ကမ်းရာ ရောက်ပါသည်။ ထို့နောက်တပ်မတော် (ကြည်း၊ ရေ၊ လေ) ဂုဏ်ပြုယာဉ်များက သက်ဆိုင်ရာကဏ္ဍအလိုက်နှင့် နေပြည်တော်ကောင်စီအပါအဝင် တိုင်းဒေသကြီးပြည်နယ်များ၏ အထိမ်းအမှတ်ဂုဏ်ပြုယာဉ်များ၊ ကပြဖြေဖျော်ခြင်းများကလည်း ကြည့်ရှုသူအပေါင်းကို ကျေနပ်ဝမ်းမြောက်စေသည်၊ ဗဟုသုတတိုးစေသည်၊ ပြည်ထောင်စုစိတ်ဓာတ်ကို ပိုမိုခိုင်မာစေပါသည်

ဒုတိယဝန်ကြီး ဦးအောင်မြိုင် ပင်းပက် - နောင်ကားရထားလမ်းသစ် ဖောက်လုပ်နေမှု၊ ရွှေညောင် - တောင်ကြီး ရထားလမ်းပိုင်း အဆင့်မြှင့်တင် ပြုပြင်နေမှုနှင့် ဘူတာများ ကြည့်ရှုစစ်ဆေး

နေပြည်တော် ဧန်နဝါရီ ၂၈

ပို့ဆောင်ရေးနှင့် ဆက်သွယ်ရေးဝန်ကြီးဌာန ဒုတိယဝန်ကြီး ဦးအောင်မြိုင်သည် ဧန်နဝါ ရီ ၂၆ ရက်မှ ယနေ့အထိ မြန်မာ့မီးရထားမှ အထွေထွေ မန်နေဂျာများ၊ တိုင်းအမှတ် (၄)၊ ကလောမှ တိုင်းတာဝန်ခံ အရာရှိများနှင့်အတူ ပင်းပက် - နောင်ကားရထားလမ်းသစ် ဖောက်လုပ်နေမှု၊ ရွှေညောင် - အေးသာယာ - ပေါမူ - ထီသိမ် - ရေထွက်ဦး - တောင်ကြီး ရထားလမ်းပိုင်း အဆင့်မြှင့်တင်ပြုပြင်နေမှု၊ ကလော၊ အောင်ပန်း၊ ရွှေညောင်၊ တောင်ကြီး ဘူတာများနှင့် ယာဒိဝင်းများ၏ လက်ရှိအခြေအနေများကို စစ်ဆေးသည်။**(ယာပုံ)**

သတ်မှတ်ကာလပြီးစီးအောင် ဖောက်လုပ်

ခရီးစဉ်အတွင်း ဒုတိယဝန်ကြီးသည် ပင်းပက်-နောင်ကား ရထားလမ်းသစ် ဖောက်လုပ်ရာတွင် မြေကြီးကို သိပ်သည်းမှုအရည်အသွေးရရှိအောင် အလွှာလိုက်ဖိကြိတ်၍ Compaction ကောင်းမွန်အောင်ဆောင်ရွက်ပြီး သတ်မှတ်ထားသည့် အရည်အသွေးရရှိအောင် စစ်ဆေးပြီးမှသာလျှင် သံလမ်း၊

ကွန်ကရစ်ဧလီဖာခင်းခြင်းနှင့် လမ်းခင်းကျောက်ထည့်သွင်းခြင်း လုပ်ငန်းများ စနစ်တကျ ဆောင်ရွက်သွားရန်၊ သံလမ်းခင်းရာတွင်လည်း သတ်မှတ်ထားသည့် Gradient နှင့် ကွေ့များတွင် Alignment မှန်ကန်မှုရှိစေရေး ဆောင်ရွက်ရန်၊ တံတားများ တည်ဆောက်ရာတွင်လည်း သတ်မှတ်ထားသည့် စံချိန်စံညွှန်းအတိုင်း အရည်အသွေးပြည့်မီစေရေး Quality Control ကို အလေးထားဆောင်ရွက်ရန်နှင့် သတ်မှတ်ကာလအတွင်း အချိန်မီ ပြီးစီးအောင် ဖောက်လုပ်နိုင်ရေး ဆောင်ရွက်သွားရန်တို့ကို မှာကြားသည်။

ထို့နောက် ဒုတိယဝန်ကြီးသည် ရွှေညောင် - အေးသာယာ - ပေါမူ - ထီသိမ် - ရေထွက်ဦး - တောင်ကြီး ရထားလမ်းပိုင်း အဆင့်မြှင့်တင်ပြုပြင်နေမှုကို စစ်ဆေးခဲ့ပြီး ကွန်ကရစ်ဧလီဖာတုံးများ သတ်မှတ်အကွာအဝေးအတိုင်း ထည့်သွင်းရေး၊ အရည်အသွေး ပြည့်မီသော လမ်းခင်းကျောက်များ သတ်မှတ်စံချိန်စံညွှန်းအတိုင်း ထည့်သွင်းရေး ဆောင်ရွက်သွားရန်နှင့် သတ်မှတ်ကာလအတွင်း လုပ်ငန်းများ အချိန်မီပြီးစီးရေး အလေးထား ဆောင်ရွက်သွားရန်၊ ရွှေညောင် - သာစည်နှင့် သာစည် - မြင်းခြံ ရထားလမ်းပိုင်းများကိုလည်း သတ်မှတ်ကာလအတွင်း အချိန်မီပြီးစီးအောင် အလေးထားဆောင်ရွက်သွားရန် မှာကြားသည်။

ခရီးသွားပြည်သူများ စိတ်ချမ်းသာရေး

ဆက်လက်၍ ဒုတိယဝန်ကြီးသည် ကလော၊ အောင်ပန်း၊ ရွှေညောင်၊ တောင်ကြီး ဘူတာများနှင့် ဘူတာယာဒိဝင်းများကို စစ်ဆေးခဲ့ပြီး သန့်ရှင်းသပ်ရပ်မှုရှိစေရေး၊ မြက်၊ ချုံနွယ်များ မရှိစေရေး၊ ဘူတာနှင့် ဘူတာယာဒိဝင်းအတွင်း ပန်းအလှပင်များ စိုက်ပျိုးသွားရေးနှင့် ခရီးသွားပြည်သူများ စိတ်အေးချမ်းသာစွာ နားနေသွားလာနိုင်ရေးအတွက် စီစဉ်ဆောင်ရွက်သွားရန် မှာကြားခဲ့ကြောင်း သိရသည်။

သတင်းစဉ်

CMP သွင်းကုန် ပို့ကုန်ဆိုင်ရာ ကြိုးကြပ်ရေးဆပ်ကော်မတီ လုပ်ငန်းညှိနှိုင်း အစည်းအဝေး (၁/၂၀၂၃) ကျင်းပ

နေပြည်တော် ဧန်နဝါရီ ၂၈

CMP သွင်းကုန် ပို့ကုန်ဆိုင်ရာ ကြိုးကြပ်ရေး ဆပ်ကော်မတီ လုပ်ငန်းညှိနှိုင်း အစည်းအဝေး (၁/၂၀၂၃) ကို ယနေ့ နံနက် ၁၀ နာရီက ရန်ကုန်မြို့ရှိ ပြည်ထောင်စုသမ္မတ မြန်မာနိုင်ငံ ကုန်သည်များနှင့် စက်မှုလက်မှု လုပ်ငန်းရှင်များ အသင်းချုပ်ရုံး၌ ကျင်းပရာ စီးပွားရေးနှင့် ကူးသန်းရောင်းဝယ်ရေး ဝန်ကြီးဌာန ဒုတိယဝန်ကြီး ဦးညွှန့်အောင် တက်ရောက် အမှာစကား ပြောကြားသည်။

အစည်းအဝေးတွင် ဆပ်ကော်မတီ၏ တတိယအကြိမ်ညှိနှိုင်း အစည်းအဝေး ဆုံးဖြတ်ချက်များ အပေါ် ဆောင်ရွက်ထားရှိမှုများနှင့် CMP ပို့ကုန်သွင်းကုန်များ မှန်ကန်စွာ ဆောင်ရွက်နိုင်ရေးအတွက် စစ်ဆေးရေးအဖွဲ့များ ဖြည့်စွက်ဖွဲ့စည်း၍ ထိရောက်စွာဆောင်ရွက်နိုင်ရေး ကိစ္စရပ်များအပေါ် ဆွေးနွေးကြရာ ဒုတိယဝန်ကြီးက ပေါင်းစပ်ညှိနှိုင်းပေးသည်။

အစည်းအဝေးသို့ ဆပ်ကော်မတီအဖွဲ့ဝင် ဌာနများမှ ညွှန်ကြားရေးမှူးချုပ်၊ ဒုတိယ ညွှန်ကြားရေးမှူး ချုပ်များ၊ ကုန်သွယ်မှုနှင့် ကုန်စည်စီးဆင်းမှုများ မှန်ကန်မြန်ဆန်စေရေး လုပ်ငန်းကော်မတီ၊ အတွင်းရေးမှူး၊ ပြည်ထောင်စုသမ္မတ မြန်မာနိုင်ငံ ကုန်သည်များနှင့် စက်မှုလက်မှု လုပ်ငန်းရှင်များ အသင်းချုပ်ဥက္ကဋ္ဌနှင့် အထွေထွေ အတွင်းရေးမှူးချုပ်၊ CMP နှင့် ဆက်စပ်သည့် အသင်းအဖွဲ့များမှ ဥက္ကဋ္ဌများ၊ CMP ပို့ကုန် သွင်းကုန် ဆိုင်ရာ စစ်ဆေးရေးလုပ်ငန်း အဖွဲ့ဝင်များနှင့် တာဝန်ရှိသူများ တက်ရောက်ကြသည်။ **သတင်းစဉ်**

တောင်ငူမြို့ ဇေယျာသီရိ မိဘမဲ့အမျိုးသမီးလေးများ စောင့်ရှောက်ရေးကျောင်း နှစ်ပတ်လည်စည်းဝေး

တောင်ငူ ဧန်နဝါရီ ၂၈

ပဲခူးတိုင်းဒေသကြီး တောင်ငူမြို့ (၁၈)ရပ်ကွက်ရှိ ဇေယျာသီရိသီလရှင် စာသင်တိုက်နှင့် မိဘမဲ့အမျိုးသမီးလေးများ စောင့်ရှောက်ရေးကျောင်း အကျိုးဆောင်အဖွဲ့၏ နှစ်ပတ်လည် အစည်းအဝေးကို ဧန်နဝါရီ ၂၈ ရက်က အဆိုပါကျောင်း၌ ကျင်းပရာ အကျိုးဆောင်အဖွဲ့ နာယက ဦးကျော်လှ(သမာဓိ)နှင့် ဥက္ကဋ္ဌ ဦးမြင့်ညို(အမေ့အိမ်)တို့က အမှာစကား ပြောကြားသည်။**(ယာပုံ)**

ယင်းနောက် ကျောင်းဂေဟာမှူး ဒေါ်နန်းညိုက ကျောင်း၏ လုပ်ငန်းဆောင်ရွက်မှု အခြေအနေများ တင်ပြ၍ ဘဏ္ဍာရေးမှူး ဦးရဲမြင့် (ပွဲရုံလုပ်ငန်း)က ဘဏ္ဍာရေးအခြေအနေများ ရှင်းလင်းတင်ပြပြီး အကျိုးဆောင် အဖွဲ့ဝင်များက ရှေ့လုပ်ငန်းစဉ်ကို အကြံပြုဆွေးနွေးသည်။ အဆိုပါ ကျောင်း၌ မြန်မာနိုင်ငံတစ်ဝန်းမှ မိဘမဲ့ကျောင်းသူ ကလေးများ ၁၂၁ ဦးရှိပြီး လှူဒါန်းလိုပါက ၀၉-၄၂၁၁၃၃၉၄၄၊ ၀၉-၂၅၄၀၆၈၉၀၇ သို့ ဆက်သွယ်လှူဒါန်းနိုင်သည်။ **ဦးကျော်လှ(တောင်ငူ)**

ပုဏ္ဏားကျွန်းမြို့နယ်မှ ကျေးရွာနှစ်ရွာ၌ ကွန်ကရစ်လမ်းများခင်း

ပုဏ္ဏားကျွန်း ဧန်နဝါရီ ၂၈

ပုဏ္ဏားကျွန်းမြို့နယ် ကျေးလက်ဒေသ ဖွံ့ဖြိုးတိုးတက်ရေးဦးစီးဌာနက အကောင်အထည်ဖော်လျက်ရှိသော ကျေးရွာဖွံ့ဖြိုးတိုးတက်ရေးစီမံကိန်းအရ အုန်းချောင်းကျေးရွာနှင့် ရွှေနတ်ပြင်ကျေးရွာများ၌ ရွာတွင်းလမ်း ကွန်ကရစ်လမ်းခင်းခြင်း လုပ်ငန်းများကို မြို့နယ်ဦးစီးမှူး ဦးပုချေနှင့် ဦးစီးအရာရှိ(နည်းပညာ) ဦးအောင်ကျော်ငြိမ်းတို့က ဧန်နဝါရီ ၂၃ ရက်က ကွင်းဆင်းစစ်ဆေးသည်။

အဆိုပါ ကျေးရွာနှစ်ရွာရှိ ကွန်ကရစ်လမ်းများမှာ အကျယ် ရှစ်ပေ၊ လမ်းအရှည် ၄၃၅ ပေရှိပြီး ကျေးရွာဖွံ့ဖြိုးတိုးတက်ရေး စီမံကိန်းမှ ထောက်ပံ့ငွေ ကျပ် ၁၀ သန်းနှင့် ပြည်သူထည့်ဝင်ငွေ ကျပ်သုံးသန်းတို့ဖြင့် ဆောင်ရွက်နေကြောင်း သိရသည်။ **အောင်လှဖြူ(ရမ်းဗြဲ)**

စာမျက်နှာ ၁၆ မှ

အရှည်တည်တံ့၍ အချုပ်အခြာ မြဲမြံရေးမှာ နောင်မျိုးဆက်တို့အပေါ်တွင် မူတည်နေ၍ သူတို့လေးများ၏ ရင်ထဲနှလုံးသားထဲတွင် တန်ဖိုးကြီးမားသော လွတ်လပ်ရေးအသိအမြင်များ ကိန်းအောင်းသွားစေရန် ဤအခမ်းအနားကြီးကို ကျင်းပခဲ့ခြင်း ဖြစ်သည်။

တစ်နည်းအားဖြင့် လွတ်လပ်ရေးကို တန်ဖိုးထားစေအပ်သည့် ရင်းနှီးမြှုပ်နှံမှု တစ်ခု ပြုလိုက်ခြင်းပင် ဖြစ်သည်။ နိုင်ငံတော်၏ စေတနာ၊ အမြော်အမြင် ကြီးမှုနှင့် ပြင်းပြသောစိတ်ဓာတ်ဖြင့် ပါဝင်ဆင်နွှဲခဲ့ကြသူအပေါင်းကို လေးစားတန်ဖိုးထား၍ လွတ်လပ်ရေးကို ကာကွယ်ထိန်းသိမ်း စောင့်ရှောက်ကြရပါမည်။ လွတ်လပ်ရေးသဘင်အခမ်းအနားကြီး မစမီ၊ ကျင်းပနေစဉ်၊ ကျင်းပပြီး အသွင် သဏ္ဌာန်နှင့် အနှစ်သာရများကိုကြည့်၍ ငါတို့လက်ထက်မှာ ဤလွတ်လပ်ရေးကြီး အထိပါးမခံရ၊ မဆုံးရှုံးရလေအောင် ငါတို့မှာတာဝန်ရှိသည်၊ ငါတို့တာဝန်၊ ငါတို့တာဝန်ယူရမည်ဟူ၍ ကတိသစ္စာ ပြုကြရမည်ဖြစ်ပါသည်။

ပြီးစီးခဲ့သည့် နိုင်ငံတော်အဆင့် အခမ်းအနားကြီးကား လွတ်လပ်ရေး သန္ဓေကို ထပ်ဆင့်မွေးဖွားပေးခဲ့ပြီဖြစ်ပါသည်။ အခမ်းအနားပြီးသော်လည်း မိမိတို့ထမ်းဆောင်ရမည့် တာဝန်များကား မပြီးသေး၊ သမိုင်းမှတ်ကျောက်ကောင်း ဆိုသည်မှာ မည်သို့မျှ မဖျောက်ဖျက်အပ်၊ ဆက်၍ ထမ်းဆောင်ရမည့်တာဝန်ဝတ္တရားများ များစွာကျန်ရှိနေပါသေးသည်။

အတိတ်၊ ပစ္စုပ္ပန်ကို ထင်ဟပ်၍ အနာဂတ်ကို မျှော်တွေးထားသည်ဖြစ်ရာ ငါတို့အတွက် သမိုင်းပေးတာဝန်ကို ကျေပွန်စွာ ထမ်းရွက်သွားကြရမည်ဟု ခံယူထားရမည်သာဖြစ်သည်။ လွတ်လပ်ရေး၏တန်ဖိုး၊ လွတ်လပ်ရေး၏အသိး အပွင့်နှင့် လွတ်လပ်ရေး၏ အရသာကို ပြီးစီးခဲ့သည့် လွတ်လပ်ရေးနေ့အခမ်းအနားကြီးက ပေးစွမ်းခဲ့သည်မှာ သေချာပါသည်။ ရရှိပြီးသော ခွန်အားသစ်၊ စိတ်ဓာတ်သစ်များကို စိန်ခေါ်မှုများ၊ အကျပ်အတည်းများအောက်မှာ ပြန်လည် မဟောင်းနွမ်းစေရအောင် နောက်ထပ် နှစ်စဉ်အသစ်အသစ်များဖြင့် အစဉ် တက်ကြွလန်းဆန်းနေရမည် ဖြစ်ပါသည်။

မိမိတို့၏ တာဝန်ကား ဂုဏ် နှစ်တိုင် တည်ခဲ့ပြီဖြစ်သော လွတ်လပ်ရေးနှင့် အချုပ်အခြာ ကမ္ဘာတည်သရွေ့ တည်တံ့မြဲမြံရန် ကတိပြုတာဝန်ယူကြရန်သာ ဖြစ်ပါတော့သည်။

"လွတ်လပ်ရေး၏အရသာကို အတူတကွ ခံစားစံစားနိုင်ကြပါစေ"။ ။

တနင်္သာရီကမ်းရိုးတန်းရှိ အမည်ရှိနှင့် အမည်မရှိကျွန်းများကို အမှတ်စဉ်သတ်မှတ်ရေးနှင့် အမည်ပေးရေး ဆောင်ရွက်မည်

ထားဝယ် ဇန်နဝါရီ ၂၈

တနင်္သာရီတိုင်းဒေသကြီး တနင်္သာရီကမ်းရိုးတန်းဒေသမှ အမည်ရှိနှင့် အမည်မရှိကျွန်းများကို အမှတ်စဉ်သတ်မှတ်ရေးနှင့် အမည်ပေးရေးလုပ်ငန်းကော်မတီ အစည်းအဝေးကို ထားဝယ်မြို့ရှိ တိုင်းဒေသကြီးအစိုးရအဖွဲ့ရုံး အစည်းအဝေးခန်းမ၌ ဇန်နဝါရီ ၂၆ ရက်က ပြုလုပ်သည်။

အစည်းအဝေးတွင် လုပ်ငန်းကော်မတီဥက္ကဋ္ဌ တိုင်းဒေသကြီး လုံခြုံရေးနှင့် နယ်စပ်ရေးရာဝန်ကြီး ဗိုလ်မှူးကြီး သိန်းလင်းက တနင်္သာရီကမ်းရိုးတန်းဒေသ၏ အမည်ရှိနှင့် အမည်မရှိကျွန်းများကို အမှတ်စဉ်သတ်မှတ်ရေးနှင့် အမည်ပေးရေးလုပ်ငန်းကော်မတီ အစည်းအဝေးသည် ပထမဆုံးအကြိမ် ပြုလုပ်သော အစည်းအဝေးဖြစ်ကြောင်း၊ တနင်္သာရီကမ်းရိုးတန်းဒေသတစ်လျှောက် ပင်လယ်ပြင်အတွင်းရှိ ကျွန်းများအနက် တိုင်းဒေသကြီးအတွင်းရှိ အမည်ရှိနှင့် အမည်မဲ့ကျွန်းများကို နိုင်ငံတကာစံနှုန်းများနှင့်အညီ အမှတ်စဉ်ရေးထိုးသတ်မှတ်ခြင်း၊ အမည်မဲ့ကျွန်းများကို အမည်ပေးခြင်းလုပ်ငန်းများ ဆောင်ရွက်နိုင်ရန် အတွက် နိုင်ငံအဆင့် ပင်လယ်ကမ်းရိုးတန်းသယံဇာတ စီမံအုပ်ချုပ်လုပ်ကိုင်မှုဗဟို ကော်မတီ (ပထမအကြိမ်) အစည်းအဝေးတွင် တိုင်းဒေသကြီးအစိုးရအဖွဲ့က တင်ပြခဲ့မှုအပေါ် ဗဟိုကော်မတီ၏ညွှန်ကြားချက်နှင့်အညီ လုပ်ငန်းများအကောင်အထည်ဖော်ဆောင်ရွက်ရန်အတွက် တိုင်းဒေသကြီးလုပ်ငန်းကော်မတီကို လုပ်ငန်းတာဝန် (၇) ရပ်ချမှတ်ပြီး လုပ်ငန်းများဆောင်ရွက်လျက်ရှိကြောင်း ပြောကြားသည်။

အတွင်း၌ တည်ရှိသောကျွန်းများ၏ အရေအတွက်နှင့် တည်နေရာများကို စနစ်တကျမှတ်တမ်းတင်ဆောင်ရွက်ထားရှိခြင်းအားဖြင့် နိုင်ငံတော်အချုပ်အခြာအာဏာပိုင်စိုးသည့် ပင်လယ်ပြင် ဧရိယာနှင့် ကမ်းရိုးတန်းဒေသကို နိုင်ငံတကာစံနှုန်းများနှင့်အညီ ကာကွယ်ထိန်းသိမ်းစောင့်ရှောက်နိုင်မည်ဖြစ်ကာ အငြင်းပွားမှုများကိုလည်း ခိုင်မာစွာ ရှင်းလင်းခုခံ ဆောင်ရွက်နိုင်မည်ဖြစ်ကြောင်း၊ တက်ရောက်လာသော ကော်မတီဝင်များ၊ ဆက်စပ်ပတ်သက်သည့် ဌာနဆိုင်ရာနှင့် အဖွဲ့အစည်းများအနေဖြင့် နိုင်ငံတော်အတွက် အလွန်အရေးကြီးသည့် လုပ်ငန်းအဖြစ် ခံယူပြီး တက်ညီလက်ညီ ပူးပေါင်းလုပ်ကိုင်ဆောင်ရွက်ရန် လိုအပ်ကြောင်း လုပ်ငန်းကော်မတီဥက္ကဋ္ဌက ပြောကြား

ထို့နောက် လုပ်ငန်းကော်မတီအတွင်းရေးမှူးက အမည်ရှိနှင့် အမည်မရှိကျွန်းများကို အမှတ်စဉ်သတ်မှတ်ရေးနှင့် အမည်ပေးရေး ဆောင်ရွက်ထားရှိမှု အခြေအနေများကို ရှင်းလင်းတင်ပြရာ ကော်မတီဝင်များက လိုအပ်သည်များ ဖြည့်စွက်ဆွေးနွေးခဲ့ကြပြီး ဆွေးနွေးတင်ပြချက်များအပေါ်တွင် လုပ်ငန်းကော်မတီဥက္ကဋ္ဌက ညှိနှိုင်းဆောင်ရွက် ပေးခဲ့သည်။ တိုင်းဒေသကြီး (ပြန်/ဆက်)

မူဆယ်မြို့ နယ်စပ်ဂိတ်များမှ တရုတ်နိုင်ငံသို့ နယ်စပ်သွားလာခွင့်လက်မှတ်(BP)စာအုပ်ဖြင့် စတင်ဝင်ရောက်နိုင်

မူဆယ် ဇန်နဝါရီ ၂၈

ရှမ်းပြည်နယ် (မြောက်ပိုင်း) မူဆယ်မြို့၌ ဇန်နဝါရီ ၂၅ ရက်မှစ၍ နယ်စပ်သွားလာခွင့်လက်မှတ် (BP) စာအုပ်များ စတင် လုပ်ဆောင်ပေးနေပြီဖြစ်ပြီး ၂၆ ရက် နံနက်မှစ၍ လူဝင်/ထွက် ဂိတ်များဖြစ်သော ဆင်ဖြူဂိတ်နှင့် နန်းတော်ဂိတ်များမှ တရုတ်နိုင်ငံဘက်သို့ စတင်ဝင်ရောက်နိုင်ပြီဖြစ်ကြောင်း သိရသည်။

ဆင်ဖြူဂိတ်တွင် ကုန်းလမ်းပို့ဆောင်ရေး ညွှန်ကြားမှုဦးစီးဌာန၊ မြို့နယ်စည်ပင်သာယာရေးဦးစီးဌာန၊ မွေးမြူရေးနှင့် ကုသရေးဦးစီးဌာနနှင့် မြန်မာ့အာမခံလုပ်ငန်း စသည့်ဦးစီးဌာနများ၏ သက်ဆိုင်ရာ တာဝန်ရှိသူများက တရုတ်နိုင်ငံဘက်သို့ ဝင်ရောက်မည့် လူနှင့် ယာဉ်များကို စိစစ်စစ်ဆေးမှု ပြုလုပ်ပြီး စတင် ဝင်ရောက်နိုင်ငြိုဖြစ်ကြောင်း သိရသည်။ နန်းတော်ဂိတ်တွင်လည်း တစ်ဖက်နိုင်ငံသို့ ဝင်ရောက်မည့်သူများအား လိုအပ်သော စိစစ်စစ်ဆေးမှု ပြုလုပ်၍ နယ်စပ်သွားလာခွင့်လက်မှတ်(BP) စာအုပ်များ တစ်ပါတည်း ကိုင်ဆောင်ပြီး ဝင်ရောက်နိုင်ငြိုဖြစ်သည်။

တရုတ်နိုင်ငံဘက်မှ စစ်ဆေးရေး ဧင်တာများကလည်း လိုအပ်သော စာရွက်စာတမ်းများနှင့် ကျန်းမာရေး ထောက်ခံချက်များကို ကြည့်ရှုစစ်ဆေးလျက်ရှိပြီး အဆိုပါ တရုတ်နိုင်ငံဘက်သို့ ဝင်ရောက်သွားလာနိုင်ရန် ဆောင်ရွက်ပေးနေမှုကို ခရိုင်စီမံအုပ်ချုပ်ရေးအဖွဲ့ ဒုတ္ထဦးအောင်ဇော်မိုးနှင့် ခရိုင်လူဝင်မှုကြီးကြပ်ရေးနှင့် ပြည်သူ့အင်အားဆိုင်ရာ ဦးစီးဌာန ဒုတိယညွှန်ကြားရေးမှူး ဦးရဲရင့်ထွန်းတို့ ဦးဆောင်သော တာဝန်ရှိသူများက ဇန်နဝါရီ ၂၅ ရက်က သွားရောက် ကြည့်ရှုစစ်ဆေးကြောင်း သိရသည်။

အယ်လ်စိုး(မူဆယ်)

အထောင်မြို့၌ ဓာတ်အားလိုင်းများနှင့် ထရန်စဖော်မာများ ပြုပြင်ထိန်းသိမ်းခြင်းလုပ်ငန်း ဆောင်ရွက်

ကျုံပျော် ဇန်နဝါရီ ၂၈

ပြည်သူများ လျှပ်စစ်ဓာတ်အား ပြည့်ဝစွာ အသုံးပြုနိုင်ရေး၊ လျှပ်စစ်အန္တရာယ် ကင်းရှင်းရေး၊ လျှပ်စစ်ဓာတ်အား ပြတ်တောက်မှုလျော့ချနိုင်ရေးနှင့် တရားမဝင် ဓာတ်အားသုံးစွဲမှု မရှိစေရေးအတွက် ဧရာဝတီတိုင်းဒေသကြီး အထောင်မြို့ လျှပ်စစ်ဓာတ်အား ဖြန့်ဖြူးရေးလုပ်ငန်းမှ လျှပ်စစ်မှူး ဦးအောင်နိုင်ဦးနှင့် ဝန်ထမ်းများက ဆောင်ရွက်လျက်ရှိသည်။

ထိုသို့ဆောင်ရွက်ရာတွင် လျှပ်စစ်ဓာတ်အား လိုင်းကြိုး ဆိုက်အသေးများကို ကြိုးဆိုက်အကြီးများဖြင့် လဲလှယ်ခြင်း၊ ထရန်စဖော်မာများ ပြုပြင်ထိန်းသိမ်းခြင်း၊ မြို့ပေါ်ရပ်ကွက်နှင့် ကျေးရွာများတွင် မီတာကွင်းဆင်းစစ်ဆေးခြင်း၊ ဓာတ်အားလိုင်းနှင့် မလွတ်ကင်းသော သစ်ပင်သစ်ကိုင်းများ ခုတ်ထွင်ရှင်းလင်းခြင်း လုပ်ငန်းများကို မြေပြင်ကွင်းဆင်း ဆောင်ရွက်နေကြောင်း သိရသည်။

လပြည့်ဦး(ပြန်/ဆက်)

မြိတ်ခရိုင်အတွင်းရှိ ကမ်းနီးရေပြင်ဧရိယာများတွင် တရားမဝင်ငါးဖမ်းဆီးမှုကို စစ်ဆေးရေးရေယာဉ်များဖြင့် စစ်ဆေးလျက်ရှိ

မြိတ် ဇန်နဝါရီ ၂၈

တနင်္သာရီတိုင်းဒေသကြီး မြိတ်ခရိုင်အတွင်းရှိ ကမ်းနီးရေပြင် ဧရိယာများ၌ တရားမဝင်ငါးဖမ်းဆီးမှု လျော့နည်းစေရန် စစ်ဆေးရေးရေယာဉ်များဖြင့် စစ်ဆေးမှုများ ဆောင်ရွက်လျက်ရှိကြောင်း မြိတ်ခရိုင်ငါးလုပ်ငန်းဦးစီးဌာနမှ သိရသည်။

ခရိုင်ငါးလုပ်ငန်းဦးစီးဌာန မြန်မာနိုင်ငံ ရဲတပ်ဖွဲ့နှင့် ဒေသခံများ ပူးပေါင်းဆောင်ရွက်လျက်ရှိသည့် အဆိုပါအစီအစဉ်ကို ဒိန်းမတ်-မြန်မာ စီမံကိန်းမှ ကူညီပံ့ပိုးထားသည့် ရေယာဉ်များဖြင့် စစ်ဆေးမှုများ ဆောင်ရွက်နေခြင်းဖြစ်သည်။

ငါးလုပ်ငန်းဦးစီးဌာနအနေဖြင့် ရေလုပ်ငန်းအပြင် အခြားအစားထိုးလုပ်ငန်းများ၊ သယံဇာတရေရှည်တည်တံ့ရေးလုပ်ငန်းများ၊ ငါးဖမ်းဆီးမှုလျော့ချနိုင်စေရေးတို့အတွက် စစ်ဆေးထိန်းသိမ်းရေးလုပ်ငန်းများ ဆောင်ရွက်ရန် လိုအပ်သဖြင့် တင်ပြခဲ့ကြောင်း၊ အဆိုပါစီမံကိန်းမှ ရေယာဉ်တည်ဆောက် လွှဲပြောင်းပေးအပ်ခဲ့ကာ SOP (စစ်ဆေးရေးလုပ်ငန်းများတွင် လုပ်ဆောင်ရမည့် လုပ်ထုံးလုပ်နည်းများ) ရေးဆွဲဆောင်ရွက်လျက်ရှိကြောင်း သိရသည်။

စစ်ဆေးရေးရေယာဉ်နှစ်စင်းကို ဒိန်းမတ်-မြန်မာ စီမံကိန်းက ၂၀၂၂ ခုနှစ် အောက်တိုဘာလအကုန်တွင် လွှဲပြောင်းပေးအပ်ခဲ့ခြင်းဖြစ်ပြီး ကမ်းနီးရေပြင်တစ်လျှောက် စစ်ဆေးရေးလုပ်ငန်းများကို နိုဝင်ဘာလမှစတင်၍ ဆောင်ရွက်နေကြောင်း၊ တရားမဝင်ငါးဖမ်းဆီးမှုများနှင့် ပတ်သက်၍ အဖွဲ့စုံဖြင့် တစ်လတစ်ကြိမ် အနည်းဆုံး စစ်ဆေးလျက်ရှိကြောင်း သိရသည်။

မြိတ်ခရိုင်အတွင်းရှိ ကမ်းနီးရေပြင်အတွင်း ကမ်းဝေးငါးဖမ်းလှေကြီးများ ဝင်ရောက်ငါးခိုးဖမ်းခြင်းနှင့် ကမ်းနီးလှေများက တားမြစ်ကန့်သတ်ထားသည့် ငါးဖမ်းပိုက်များဖြင့် ငါးဖမ်းဆီးခြင်းများ ရှိနေကြောင်း ဒေသခံများ၏ ပြောကြားချက်များအရ သိရသည်။

မြင့်ဦး(မြိတ်)

လူကုန်ကူးမှုတားဆီးနှိမ်နင်းရေးနှင့် ကျန်းမာရေးအသိပညာပေး

မကွေး ဇန်နဝါရီ ၂၈

လူကုန်ကူးမှု တားဆီးနှိမ်နင်းရေးနှင့် ကျန်းမာရေးအသိပညာပေးဟောပြောခြင်းကို ဇန်နဝါရီ ၂၆ ရက်က ပခုက္ကူမြို့ နယ်စပ်ရေးရာဝန်ကြီးဌာန၊ ပညာရေးနှင့် လေ့ကျင့်ရေးဦးစီးဌာန၊ အမျိုးသမီးအိမ်တွင်းမှု သက်မွေးလုပ်ငန်း ပညာသင်တန်းကျောင်း အဆင့်မြင့် အိမ်တွင်းမှု စက်ချုပ်သင်တန်း ခန်းမ၌ ကျင်းပသည်။ **(အောက်ပုံ)**

အခမ်းအနားတွင် ပခုက္ကူမြို့ နယ်ဥပဒေရုံးမှ ဒုတိယမြို့နယ်ဥပဒေအရာရှိ ဦးစောလင်းအောင်က လူကုန်ကူးမှုတားဆီးနှိမ်နင်းရေးဥပဒေပါ ပြဋ္ဌာန်းချက်များကို အခန်း (၁) မှ အခန်း (၁၂) အထိ ပုဒ်မပေါင်း ၆၆ ခုပါ အဓိပ္ပာယ်ဖွင့်ဆိုချက်များ၊ ပြစ်မှုနှင့် ပြစ်ဒဏ်များကိုလည်းကောင်း၊ ခရိုင်ပြန်ကြားရေးနှင့် ပြည်သူ့ဆက်ဆံရေးဦးစီးဌာန ဦးစီးအရာရှိ ဦးမျိုးမြင့်အောင်က လူမှုကွန်ရက်နှင့် ယဉ်ကျေးမှုအကြောင်းအရာများကိုလည်းကောင်း၊ မြို့နယ်ကျန်းမာရေးမှူး ဦးစန်းမင်းအောင်က တီဘီအကြောင်းအရာကို လည်းကောင်း၊ အမှတ်(၁၇)ယာဉ်ထိန်းရဲတပ်ဖွဲ့မှ ဒုတိယရဲမှူး ရဲထွန်းမြတ်က ယာဉ်စည်းကမ်း လမ်းစည်းကမ်းအကြောင်းအရာများကို လည်းကောင်း၊ အမှတ်(၂)လူကုန်ကူးမှုတားဆီးနှိမ်နင်းရေးတပ်ဖွဲ့ စိတ်မှ ရဲအုပ် သိန်းဌေးက လူကုန်ကူးမှု တားဆီးကာကွယ်ရေးအကြောင်းများကိုလည်းကောင်း အသိပညာပေး ဟောပြောပြီး အခမ်းအနားသို့ စုစုပေါင်းအင်အား ၁၀၀ ခန့် တက်ရောက်ကြောင်း သိရသည်။

ကိုကိုရူပ

မာရဝိဇယရုပ်ပွားတော်မြတ်ကြီး ရတနာပလ္လင်တော်ထက် အလယ်ဗဟိုဌာန၌ ဒုတိယအကြိမ် ဌာပနာတော်သွင်းလှူပူဇော်နိုင်ရေး အသိပေးနှိုးဆော်ခြင်း

နိုင်ငံတော်စီမံအုပ်ချုပ်ရေးကောင်စီဥက္ကဋ္ဌ နိုင်ငံတော်ဝန်ကြီးချုပ် ဗိုလ်ချုပ်မှူးကြီး မင်းအောင်လှိုင် ဦးဆောင်သည့် (၇)ရက်သား၊ သမီး၊ ဘုရားဒါယကာ၊ ဒါယိကာမတို့က မာရဝိဇယရုပ်ပွားတော်မြတ်ကြီးအား မြန်မာနိုင်ငံတွင် ထေရဝါဒဗုဒ္ဓသာသနာတော် ထွန်းလင်းတောက်ပလျက်ရှိသည်ကို ကမ္ဘာကိုပြသရန်၊ တိုင်းပြည်အေးချမ်းသာယာမှုရှိစေရန်၊ ရုပ်ပွားတော်မြတ်ကြီးအား ပြည်တွင်း၊ ပြည်ပဘုရားဖူးများ လာရောက်ခြင်းဖြင့် ဒေသတိုးတက်စည်ကားမှုကို အထောက်အကူဖြစ်စေရန်၊ နိုင်ငံတော်ဖွံ့ဖြိုးတိုးတက်မှုအား အထောက်အကူဖြစ်စေရန် ရည်သန်လျက် ပြည်ထောင်စုနယ်မြေ နေပြည်တော် ဒက္ခိဏသီရိမြို့နယ်အတွင်း၌ သာသနာတော်ထုံး၊ ရုပ်ပွားဆင်းတုတော်ထုံးများ၊ ဌာပနာပုံကျမ်း၊ ဗိသုကာကျမ်း၊ မဟာဗုဒ္ဓဝင်ကျမ်း အစရှိသော စာပေကျမ်းဂန်များနှင့်အညီ တည်ဆောက်ပူဇော်လျက်ရှိပြီး ဗုဒ္ဓရုပ်ပွားတော်မြတ်ကြီး၏ ရတနာပလ္လင်တော်ထက် အလယ်ဗဟိုဌာနတွင် ဒုတိယအကြိမ်ဌာပနာတော် သွင်းလှူပူဇော်သွားမည်ဖြစ်ပါသဖြင့် ကုသိုလ်တော်ရေရှည်တည်တံ့ခိုင်မြဲနိုင်မည့် အဖိုးတန်ကျောက်မျက်ရတနာများ ဌာပနာကုသိုလ်ပြုနိုင်ရန်အတွက် လှူဒါန်းပူဇော်လိုသည့် (၇)ရက်သား၊ သမီး၊ ဘုရားဒါယကာ၊ ဒါယိကာမများ၊ စေတနာရှင်၊ အလှူရှင်များအနေဖြင့် (၃၀-၁-၂၀၂၃)ရက်နေ့မှ (၈-၂-၂၀၂၃)ရက်နေ့အထိ အောက်ပါဖုန်းနံပါတ်များသို့ ဆက်သွယ်စုံစမ်း လှူဒါန်းနိုင်ပါကြောင်း နိဗ္ဗာန်အကျိုးမျှော်၍ အသိပေးနှိုးဆော်အပ်ပါသည်။

ရန်ကုန်	မန္တလေး
၁။ ဦးမင်းမင်းထွန်း၊ ၀၉ - ၄၂၂၅၁၁၈၈၈	၁။ ဦးတင်မောင်စိုး၊ ၀၉ - ၂၅၀၈၆၂၁၅၈
၂။ ဒုတိယဗိုလ်မှူးကြီးစိုးမင်းအောင်၊ ၀၉ - ၄၉၅၈၇၁၅၇	၂။ ဒုတိယဗိုလ်မှူးကြီးဟန်ဝင်းထွန်း၊ ၀၉ - ၂၀၉၉၀၇၉
၃။ ဦးသက်နိုင်၊ ၀၉ - ၆၉၃၀၁၉၄၉၅	၃။ ဦးစိုးဟိန်းနောင်၊ ၀၉ - ၆၉၅၀၀၈၆၈၀

ယနေ့ဈေးကွက်ပေါက်ဈေးများ

၂၈ - ၁ - ၂၀၂၃

ရွှေ		
အကယ်ဒမီမီးလင်းရွှေအဖွင့်ဈေး	တစ်ကျပ်သား ကျပ်	၂၂၆၉၀၀၀
အကယ်ဒမီမီးလင်းရွှေအပိတ်ဈေး	တစ်ကျပ်သား ကျပ်	၂၂၆၅၅၀၀
ကမ္ဘာ့ရွှေဈေးအဖွင့်ဈေး	တစ်အောင်စ အမေရိကန်ဒေါ်လာ	၁၉၂၆
ကမ္ဘာ့ရွှေဈေးအပိတ်ဈေး	တစ်အောင်စ အမေရိကန်ဒေါ်လာ	၁၉၂၃

(ရန်ကုန်တိုင်းဒေသကြီး ရွှေလုပ်ငန်းရှင်များအသင်းမှ ရယူပါသည်)

စက်သုံးဆီ(လက်လီဈေးနှုန်းများ)		
စက်သုံးဆီ	(ရန်ကုန်)	(မန္တလေး)
ဒီဇယ်(တစ်လီတာ)	၂၄၄၅ ကျပ်	၂၉၉၅ ကျပ်
ပရီမီယံဒီဇယ်(တစ်လီတာ)	၂၅၂၅ ကျပ်	၂၅၇၅ ကျပ်
အောက်တိန်း ၉၂	၂၂၆၅ ကျပ်	၂၃၁၅ ကျပ်
အောက်တိန်း ၉၅	၂၃၄၅ ကျပ်	၂၃၉၅ ကျပ်

(Moon Sun စက်သုံးဆီအရောင်းဆိုင်မှ ရယူပါသည်)

နိုင်ငံတကာ ငွေကြေးများ				
အမေရိကန်	တစ်ဒေါ်လာ	ကျပ်	၂၁၀၀	. ၀
ဥရောပ	တစ်ယူရို	ကျပ်	၂၂၈၅	. ၄
စင်ကာပူ	တစ်ဒေါ်လာ	ကျပ်	၁၅၉၈	. ၂
ထိုင်း	တစ်ဘတ်	ကျပ်	၆၄	. ၈၆၉
ဂျပန်	ယန်း ၁၀၀	ကျပ်	၁၆၁၆	. ၆
မလေးရှား	တစ်ရင်းဂစ်	ကျပ်	၄၉၄	. ၇၆
တရုတ်	တစ်ယွမ်	ကျပ်	၃၀၉	. ၅၃
အိန္ဒိယ	တစ်ရူပီး	ကျပ်	၂၅	. ၇၅

(မြန်မာနိုင်ငံတော်ဗဟိုဘဏ်မှ ရယူပါသည်)

ရန်ကုန်စတော့အိတ်ချိန်းဈေးကွက်

ကုမ္ပဏီအမည်	အဖွင့်ဈေး (ကျပ်)	အပိတ်ဈေး (ကျပ်)	ရှယ်ယာစောင်ရေ	ရှယ်ယာတန်ဖိုး (ကျပ်)
FMI	၈၆၀၀	၈၈၀၀	၃၀၄	၂၆၁၅၄၀၀
MTSH	၃၂၅၀	၃၂၅၀	၂၆၈	၈၇၁၀၀၀
MCB	၇၅၀၀	၇၅၀၀	၁၅၀	၁၁၂၅၀၀၀
FPB	၁၈၀၀	၁၈၅၀	၁၁၀၆	၂၀၄၁၁၀၀
TMH	၀	၀	၀	၀
EFR	၀	၀	၀	၀
AHP	၄၉၀၀	၄၉၀၀	၂၁၄	၁၀၄၈၆၀၀

ညီညီ - စုစည်းသည်

မြန်မာ့အလင်း

စာတည်းမှူးချုပ် - အောင်နိုင်ဦး
ခေတ္တစာတည်းမှူး - မြင့်စိုး
သတင်းထောက်မှူး - ခင်ရတနာ
စာတည်းများ - ကြည်ဝင်း၊ ဝင်းကျော်၊ သိမ့်သိမ့်မိုး
ဘာသာပြန် စာတည်း - ခြူးစန္ဒီနွေး၊ တင်လင်းအောင်
အကြီးတန်း သတင်းထောက်များ - ကျော်သူဝင်း၊ ဇင်ဦး၊ တင်မောင်လွင်၊ ဟိန်းထက်ဇော်၊ နေဝင်းထွန်း(၂)
အငယ်တန်း သတင်းထောက်များ - ဝေသူနွယ်၊ ဇော်ဝိုင်းအောင်၊ ခင်ဖြူထွေး
ဓာတ်ပုံ သတင်းထောက် - တင်စိုး
သုတေသန - အိအိခင်နှင့် အဖွဲ့

စာပြင် - အေးအေးမိုးလှိုင်နှင့် အဖွဲ့
စာမျက်နှာဖွဲ့စည်းမှုနှင့် ဒီဇိုင်း - သန်းထွန်းအောင်နှင့် အဖွဲ့
အီးမေးနှင့် အွန်လိုင်း - သက်လွင်ဦးနှင့် အဖွဲ့
ထုတ်ဝေခြင်းအမှတ် - (၀၁၀၉၃)
ပုံနှိပ်ခြင်းအမှတ် - (၀၀၈၇၇)

mmalin.npt@ gmail.com
www.facebook.com/MYANMAALINNNEWS

နေပြည်တော်-စာတည်းမှူး ၀၆၇-၃၆၁၄၂၊ စာတည်းအဖွဲ့ ၀၆၇-၃၆၁၄၅၊ ဖက်စ် ၀၆၇-၃၆၁၄၃၊ ရန်ကုန်ရုံးခွဲ- အမှတ်(၅၃)၊ နတ်မောက်လမ်းသွယ်(၁)၊ ဗိုလ်ချို(၂) ရပ်ကွက်၊ ဗဟန်းမြို့နယ်၊ ရန်ကုန်မြို့၊ စာတိုက်သေတ္တာအမှတ်-၄၀၊ စာတည်းအဖွဲ့ ၀၁-၅၄၄၃၀၉၊ မန်နေဂျာ ၀၁-၅၄၄၃၁၄၊ စီမံ ၀၁-၅၄၄၃၁၅၊ ငွေစာရင်း ၀၁-၅၄၄၃၁၆၊ ကြော်ငြာ ၀၁-၅၄၅၈၃၄၊ ၀၁- ၅၅၉၁၁၈၊ Fax ၀၁-၅၄၆၂၂၁၊ ၀၆၇-၃၆၁၄၈၊ ဖြန့်ချိရေး ၀၁-၅၄၄၃၁၇၊ Fax ၀၁-၈၆၀၄၅၄၆။

MYANMAR Digital News Presented by NPE
www.mdn.gov.mm

မြန်မာ့အသံနှင့်ရုပ်မြင်သံကြား

၂၉-၁-၂၀၂၃ တနင်္ဂနွေနေ့

MRTV HD

၀၆း၀၀ တောင်တန်းသာသနာပြုဆရာတော်ဘုရားကြီး၏ ပရိတ်တရားတော်(**ပဝ်လသုတ်**)
၀၇း၀၀ နံနက်ခင်းသတင်း
၀၈း၃၅ "ARSA အကြမ်းဖက်အဖွဲ့ရဲ့လုပ်ရပ်"
၀၉း၁၀ ပြည်ထောင်စုနေ့ဂုဏ်ပြုအစီအစဉ် "အလှပြာဝေ...ဖားစည်မြေ" (စကောကရင်)
၀၉း၂၅ ပြည်ထောင်စုနေ့ဂုဏ်ပြုတေးသီချင်း
၁၀း၀၀ သတင်းသမားပြောတဲ့သတင်းစကား
၁၀း၃၀ "ညီညွတ်ရေးသံစဉ်တေးဂီတဖျော်ဖြေပွဲ ထုတ်လွှင့်မှုအစီအစဉ်"
၁၁း၃၅ အသိပညာနှင့်အမှန်တရား
၁၂း၃၀ This Week's Special Interest
၁၃း၁၅ Weekly Local News Highlights
၁၃း၃၀ MRTV National News
၁၄း၀၀ မြန်မာဂန္တဝင်ရုပ်ရှင် "**နေကျောက်ခဲ**" (ဒါရိုက်တာ-သင်းသင်းယု)
၁၆း၃၅ ပြည်ထောင်စုနေ့ဂုဏ်ပြုအစီအစဉ် "နှစ်သစ်ဦးရဲ့ကောက်သစ်ထမင်းပိုင်း"
၁၆း၄၅ "Sports Diary"
၁၇း၁၅ ပြည်ထောင်စုနေ့ဂုဏ်ပြုအစီအစဉ်
၁၇း၂၅ Economic Review
၁၇း၄၀ "အနာကြီးရောဂါကင်းဝေးဖို့ စိတ်ခွန်အားတွေပေးကြစို့"
၁၇း၄၅ မြန်မာ-ရုရှားဆက်ဆံရေးမှသည် ထိရောက်သည့်အမျိုးသားအကျိုးစီးပွားသို့ရည်
၁၈း၀၀ ပြည်တွင်းသတင်း
၁၈း၃၅ 'သုတဝေဖြာ...သီရိဂေဟာ'
၁၉း၁၅ မြန်မာဇာတ်လမ်းတွဲ '**ပိန်းကြာဖက်၌တင်သောရေ**' (အပိုင်း-၆)
၂၀း၀၀ ပြည်တွင်းသတင်း၊ နိုင်ငံတကာသတင်း၊ မိုးလေဝသအခြေအနေ
၂၁း၀၀ ဘဝနှင့်အနုပညာ "**ချစ်သောဝါဝါ**" (အကယ်ဒမီဝါဝါဝင်းရွှေ) (အပိုင်း-၃)
၂၁း၂၅ ဆေးရောင်စုံရုပ်ရှင် "**လက်တွဲတော်**" (ဒါရိုက်တာ-ခင်မောင်ဦး၊ စိုးသိမ်းထွန်း)

mitv

07:01 Evergreen Classic: Zeyatu Sabba Mingalan (Takkatho Lae Lae)
07:10 Myanmar Delicate Artistic Handy Creations - Lacquer Ware Making
07:36 Myanmar Traditional Thatched Roofs: IN-LEAF
07:53 Ngapali Beach: Fishing Villages
08:01 News
08:29 Paper Flower
09:34 Buddha - Dhita (Buddhist Nuns)
09:01 His Life and His Art: Myanmarpyi Thein Tan- The Legendary Musician (Epi-6) 1989~Up to Now
09:36 Today Myanmar
09:49 Sarus Crane in Myanmar
10:01 News
10:28 Reconservation Thatbyinnyu Temple
10:45 Perspectives: Growth Policies on the Dying?
11:02 Kay Tu Mar Lar "The Family"

MRTV NRC

ချင်း (လိုင်ဇိုး) (၀၆း၀၀ မှ ၀၇း၀၀) နာနတ်သီးနှင့်ကျန်းမာရေး
ချင်း (ချိုး) (၀၇း၀၀ မှ ၀၈း၀၀) စွန်တောင်ရွာမှလက်မှုပညာ
မွန် (၀၈း၀၀ မှ ၁၀း၀၀) ဒူးရင်းသီးနှင့်ကျန်းမာရေးအကျိုးကျေးဇူး
ရခိုင် (၁၀း၀၀ မှ ၁၂း၀၀) ရွှေတံခါးမြို့သို့အလည်တစ်ခေါက်
ရှမ်း (၁၂း၀၀ မှ ၁၄း၀၀) ရှမ်းခေါက်ဆွဲချက်နည်း
၀ (၁၄း၀၀ မှ ၁၆း၀၀) "၀" ရိုးရာဝက်သားဆန်ပြုတ်ချက်နည်း
ကချင် (၁၆း၀၀ မှ ၁၈း၀၀) ဖိုင်ဝါးရိုးရာဝတ်စားဆင်ယင်ပုံ
ကယား (၁၈း၀၀ မှ ၂၀း၀၀) ကယားရိုးရာတူရိယာပြုလုပ်ခြင်း
ဝကောကရင် (၂၀း၀၀ မှ ၂၁း၀၀) သင်ယူလေ့လာတို့ရဲ့စာ(အပိုင်း-၉)
အနောက်ပိုးကရင် (၂၁း၀၀ မှ ၂၂း၀၀) သဘာဝရဲ့အလှတရားများနဲ့ကျောက်ပုထိုးစေတီတော်
အရှေ့ပိုးကရင် (၂၂း၀၀ မှ ၂၃း၀၀) ဖားပုတောင်ပေါ်မှလှပသောမြင်ကွင်းတစ်ခွင်

MRTV NEWS

၀၆း၀၀ အဖွင့်၊ တေးသီချင်း
၀၆း၄၀ အားကစားသတင်း
၀၇း၄၅ မန္တလေးတိုင်းဒေသကြီးလူငယ်ရေးရာကော်မတီ စုံညီပွဲတော်အခမ်းအနားတိုက်ရိုက်ထုတ်လွှင့်မှုအစီအစဉ်
၁၀း၁၅ Weekly International News
၁၁း၀၀ ပြည်တွင်းသတင်း(LIVE)
၁၂း၁၅ နိုင်ငံတကာစီးပွားရေး၊ စိုက်ပျိုးရေး၊ မွေးမြူရေးသတင်း
၁၄း၀၀ MRTV National News
၁၅း၀၀ ပြည်တွင်းသတင်း(LIVE)
၁၆း၀၀ သတင်းမှန်ကဏ္ဍ (LIVE)
၂၀း၀၀ ပြည်တွင်းသတင်း(LIVE)
၂၁း၀၀ ပြည်တွင်းသတင်း(LIVE)

MRTV PARLIAMENT

၀၉း၀၀ အဖွင့်၊ အလံ
၀၉း၃၀ ဥပဒေရေးရာအဖြာဖြာဇာတ်လမ်းတို "**လင်နဲ့ပယားလျှာနဲ့သွားဆိုပေမယ့်**"
၁၀း၀၀ ပြည်ထောင်စုရွေးကောက်ပွဲကော်မရှင်၏ ကြေညာချက်သတင်းများ
၁၀း၃၀ ဥပဒေဆိုင်ရာသိမှတ်ဖွယ်ရာ ဆွေးနွေးခန်း - အပိုင်း(၆)
၁၁း၀၀ နိုင်ငံတကာရွေးကောက်ပွဲများအကြောင်း (ဆွစ်ဇလန်နိုင်ငံ)
၁၁း၃၀ "အတွေးအမြင်" - အပိုင်း(၆)

MRTV FARMERS'

၀၆း၀၀ အဖွင့်၊ နိုင်ငံတော်သီချင်း၊ နှုတ်ခွန်းဆက်
၀၆း၀၂ တောင်သူလယ်သမားရေးရာသတင်းနှင့် မိုးလေဝသ
၀၆း၃၅ ဟင်းသီးဟင်းရွက်ပွဲတော်မှသည် တောင်သူဆီသို့
၀၇း၀၀ စိုက်ပျိုးရေးရာအဖြေရှာ
၀၇း၂၅ ရွှေဘိုပေါ်ဆန်း
၀၈း၁၅ စာသင်ခန်းမှသည်လယ်တောဆီ (ဇာတ်လမ်းတို)
၀၈း၄၅ သုတဝေစည်တောင်သူဆီ
၀၉း၂၅ ကုန်ကြမ်းဆီမှကုန်ချောဆီသို့
၀၉း၀၀ ကမ္ဘာအလှမြန်မာ့တော်ဝင်သစ်ခွ

MRTV SPORTS

၀၆း၀၀ အဖွင့်
၀၆း၃၀ အခြေခံအားကစားနည်းစနစ်များ
၀၇း၀၀ Sports News
၀၇း၃၀ Soccer View/ Weekly Sports Info/ Sports Diary
၀၇း၄၅ အားကစားလောကထဲက သူတို့အကြောင်း
၀၈း၀၀ ပြန်လည်ခံစားမြန်မာနေရှင်နယ်လိဂ် ဘောလုံးပွဲစဉ်များ
၂၀း၀၀ ပြည်တွင်းသတင်း

Education Channel တို့ နေ့စဉ် နံနက် (၉း၀၀)နာရီမှ တစ်ကြိမ်လျှင် (၄)နာရီ (၆)ကြိမ်နှုန်း (၂၄)နာရီ ထုတ်လွှင့်ပြသပေးလျက်ရှိပါသည်။

SCAN ME

www.mrtv.gov.mm t.me/mrtvnews twitter.com/mrtvwebportal

ကုန်သွယ်စီးပွားပြည်တွင်းပြည်ပသတင်းများ

(၂၁)ကြိမ်မြောက် ASEAN-BAC စီးပွားရေးပူးပေါင်းဆောင်ရွက်မှုအစည်းအဝေးသို့ မြန်မာအဖွဲ့ဝင်များတက်ရောက်

ရန်ကုန် ဧန်နဝါရီ ၂၈

(၂၁)ကြိမ်မြောက် ASEAN–BAC စီးပွားရေးပူးပေါင်းဆောင်ရွက်မှု အစည်းအဝေးကို ဧန်နဝါရီလ ၂၄ ရက်က Virtual စနစ်ဖြင့် ကျင်းပခဲ့ရာ ASEAN – BAC Myanmar အဖွဲ့ဝင်များဖြစ်သော ဦးဇော်မင်းဝင်း၊ ဦးသောင်းတင်၊ ဦးမိုးကျော်တို့ တက်ရောက်ခဲ့သည်။

အစည်းအဝေးတွင် ASEAN – BAC အင်ဒိုနီးရှားဥက္ကဋ္ဌက အာဆီယံအဖွဲ့ဝင်နိုင်ငံများအကြား စီးပွားရေးအလျင်မြန်ဆုံး တိုးတက်စေသောနည်းလမ်းများကို ကူးပြောင်းခြင်း၊ ပိုကောင်းသော လမ်းညွှန်ချက်များနှင့် စီးပွားရေးဖွံ့ဖြိုးတိုးတက်ရန် အာဆီယံအဖွဲ့ဝင်နိုင်ငံများအကြား ပိုမို၍ အတူတကွ ပူးပေါင်းဆောင်ရွက်ခြင်းတို့ကို လုပ်ဆောင်သွားမည်ဖြစ်ကြောင်း ပြောကြားသည်။

ယင်းနောက် အကြိမ်(၂၀)မြောက် ASEAN-BAC အစည်းအဝေးမှ အနှစ်ချုပ်ဆွေးနွေးချက်များ၊ ဆက်လက်လုပ်ဆောင်ရမည့် လုပ်ငန်းများကို တင်ပြခဲ့ပြီး ဆက်လက်၍ ASEAN – BAC အင်ဒိုနီးရှားဥက္ကဋ္ဌက ၎င်းတာဝန်ယူမည့် ကာလအတွင်း အကောင်အထည်ဖော်မည့် ခေါင်းစဉ်များနှင့် ဦးစားပေး စီးပွားရေးကဏ္ဍများ၊ Chairmanship Structure တို့ကို ရှင်းလင်းပြောကြားခဲ့သည်။

ဩစတြေးလျ၊ ကနေဒါ၊ ဥရောပသမဂ္ဂ၊ အိန္ဒိယ၊ ဂျပန်၊ ကိုရီးယား၊ နယူးဇီလန်၊ ရုရှား တို့မှ အာဆီယံစီးပွားရေးကောင်စီ အဖွဲ့အစည်းများနှင့် GMS Business Council, ASEAN CSR Network တို့မှ ဥက္ကဋ္ဌနှင့် အဖွဲ့ဝင်များက ၎င်းတို့၏ လုပ်ငန်းဆောင်တာများကို အကျဉ်းချုံး၍ တင်ပြခဲ့ကြသည်။

သီရိ

သီရိလင်္ကာ သစ်ကြံပိုးနှင့် ဟင်းခတ်အမွှေးအကြိုင်လုပ်ငန်းတစ်ခုက မြန်မာသစ်ကြံပိုးလုပ်ငန်းရှင်များနှင့် ဆက်သွယ်ရန်ကြိုးပမ်းလျက်ရှိ

ရန်ကုန် ဧန်နဝါရီ ၂၈

သီရိလင်္ကာနိုင်ငံ၌ သစ်ကြံပိုးနှင့် ဟင်းခတ်အမွှေးအကြိုင်များ တင်ပို့ရောင်းချရာတွင် နာမည်ကျော်ကြားသည့် ကုမ္ပဏီတစ်ခုဖြစ်သည့် M/s Lak Cinnamon Groups သည် မြန်မာနိုင်ငံအပါအဝင် ပြည်ပဈေးကွက်၌ သစ်ကြံပိုးခေါက်များ တင်ပို့ရောင်းချ၍ စီးပွားရေးလုပ်ငန်းများချဲ့ထွင်ရန်အတွက် ကြိုးပမ်းနေကြောင်း သိရသည်။

မြန်မာနိုင်ငံရှိလုပ်ငန်းရှင်များနှင့် ဆက်သွယ်နိုင်မည့် အချက်အလက်များ ထောက်ပံ့ပေးနိုင်ရန် ရန်ကုန်မြို့ သီရိလင်္ကာသံရုံးမှ သိရှိရပြီး မြန်မာနိုင်ငံမှ သစ်ကြံပိုးခေါက်တင်သွင်းသူများ၊ ဝယ်ယူသူများ၊ ဖြန့်ဖြူးသူများနှင့် သစ်ကြံပိုးခေါက် တင်ပို့ရောင်းချသည့် လုပ်ငန်းများနှင့်ပတ်သက်၍ စိတ်ဝင်စားမှုရှိသော အဖွဲ့အစည်းများအနေဖြင့် သီရိလင်္ကာနိုင်ငံဆိုင်ရာ သံရုံးသို့ အမည်စာရင်း၊ ဆက်သွယ်ရန် ဖုန်းနံပါတ်နှင့် e-mail လိပ်စာတို့ကို (မြန်မာ/အင်္ဂလိပ်) နှစ်ဘာသာဖြင့် ပေးပို့နိုင်ကြောင်း သိရသည်။

သီရိ

မြန်မာနိုင်ငံ ကုန်သေတ္တာတင် မော်တော်ယာဉ်များအသင်း တာဝန်ရှိသူများ လုပ်ငန်းလည်ပတ်မှုအတွက် ကုန်သည်စက်မှုအသင်းချုပ်ဥက္ကဋ္ဌနှင့် တွေ့ဆုံဆွေးနွေး

ရန်ကုန် ဧန်နဝါရီ ၂၈

မြန်မာနိုင်ငံ ကုန်သေတ္တာတင်မော်တော်ယာဉ်များအသင်း ဥက္ကဋ္ဌ ဦးစိုးနိုင်နှင့် အဖွဲ့ဝင်များသည် ကုန်သည်စက်မှု အသင်းချုပ်ဥက္ကဋ္ဌ ဦးအေးဝင်း၊ တာဝန်ရှိသူများနှင့် ဧန်နဝါရီလ ၂၅ ရက်က အသင်းချုပ်ရုံး၌ တွေ့ဆုံဆွေးနွေးခဲ့ကြကြောင်း သိရသည်။

ဆွေးနွေးပွဲအတွင်း ကုန်သည်/စက်မှုအသင်းချုပ်ဥက္ကဋ္ဌက အသင်းချုပ်အနေဖြင့် ညီနောင်အသင်းများ၏ စုစည်းမှုအားနှင့် ဖွဲ့စည်းထားခြင်းဖြစ်ပြီး အသင်းချုပ်နှင့် ညီနောင်အသင်းများသည် တစ်ဖွဲ့နှင့်တစ်ဖွဲ့ အပြန်အလှန် ကူညီစောင့်ရှောက်လျက်ရှိကြပါကြောင်း၊ ညီနောင်အသင်းများနှင့် ပတ်သက်လျှင် ထိထိရောက်ရောက် နီးနီးကပ်ကပ် ပူးပေါင်း ဆောင်ရွက်သွားမည်ဖြစ်ပါကြောင်း၊ ညီနောင်အသင်းများ အားကောင်းမောင်းသန်ဖြစ်စေရေးအတွက် အသင်းချုပ်က ဆောင်ရွက်ပေးရမည့် လုပ်ငန်းများကို ဆောင်ရွက်ပေးသွားမည်ဖြစ်သကဲ့သို့ မျှတညီညွတ်အောင် ဆောင်ရွက်ညှိနှိုင်းပေးသွားမည့် အပိုင်းလည်းရှိကြောင်း ပြောကြားသည်။

မြန်မာနိုင်ငံ ကုန်သေတ္တာတင်မော်တော်ယာဉ်များအသင်း ဥက္ကဋ္ဌက မိမိတို့စီးပွားရေး လုပ်ငန်းများတွင် ဝယ်လိုအားနှင့်ရောင်းလိုအားမမျှ ဖြစ်နေသဖြင့် တည်ငြိမ်စေရေးနှင့် ဆီဈေးနှုန်း တည်ငြိမ်စေရေးကို ဦးစားပေးဆောင်ရွက်သွားမည်ဖြစ်ကြောင်း ပြောကြားသည်။ ကုန်သည်စက်မှုအသင်းချုပ် စီမံခန့်ခွဲရေးကော်မတီအဖွဲ့ဝင်များကလည်း မြန်မာနိုင်ငံ ကုန်သေတ္တာတင်မော်တော်ယာဉ်များအသင်းအနေဖြင့် ပုဂ္ဂလိကကဏ္ဍတွင် အဓိကအကျိုးပြုသည့် အသင်းလည်းဖြစ်ကြောင်း၊ ကုန်သေတ္တာတင်လုပ်ငန်း တစ်ခုတည်းသာမက Supply Chain တစ်ခုလုံး ထုတ်လုပ်မှုမှ စားသုံးသူထံရောက်သည်အထိဖြစ်ကြောင်း၊ ကုန်သွယ်မှုမြှင့်တင်ရေး၊ ထောက်ပံ့ပို့ဆောင်ရေးတွင်လည်း ပါဝင်ပါကြောင်း၊ ဝန်ဆောင်မှုလုပ်ငန်းများ၊ သုတေသနလုပ်ငန်းများ၊ စစ်တမ်းများကိုလည်း

ထိထိရောက်ရောက် ဆောင်ရွက်စေလိုကြောင်း ပြောကြားဆွေးနွေးခဲ့သည်။

အစည်းအဝေးသို့ အသင်းချုပ်ဘက်မှ ဥက္ကဋ္ဌ ဦးအေးဝင်း၊ ဒုတိယဥက္ကဋ္ဌ ဦးဆန်းလင်း၊ အထွေထွေအတွင်းရေးမှူးချုပ် ဒေါ်ခိုင်ခိုင်နွယ်၊ တွဲဖက်အထွေထွေ အတွင်းရေးမှူးများဖြစ်ကြသော ဦးမျိုးသန့်နှင့် ဦးရဲမြင့်မောင်၊ တွဲဖက်စာရင်းစစ် ဦးအောင်ကြည်စိုး၊ အမှုဆောင်အရာရှိချုပ် ဒေါက်တာဇော်ဌေး၊ မြန်မာနိုင်ငံ ကုန်သေတ္တာတင် မော်တော်ယာဉ်များအသင်း ဥက္ကဋ္ဌ ဦးစိုးနိုင်နှင့် အမှုဆောင်များတက်ရောက်ခဲ့ကြသည်။

ကိုရိုး

တစ်ပတ်အတွင်း ဘုရင့်နောင်ကုန်စည်ဈေးကွက်

ယခုသီတင်းပတ်အတွင်း ရန်ကုန်ဘုရင့်နောင် ကုန်စည်ဈေးကွက်၌ ကြက်သွန်နီ၊ အာလူးဈေးနှုန်းပြောင်းလဲမှုနည်းကာ ငရုတ်၊ ကြက်သွန်ဖြူနှင့် ကုလားပဲခြမ်း ဈေးကျလာသည်။ ရှမ်းကြက်သွန်ဖြူနှင့် စားအုန်းဆီဈေးတက်လာသည်။

ဆန်

ဈေးနှုန်းအတက်ကြမ်းခဲ့သည့် ရန်ကုန်ဆန်ဈေးကွက်အတွင်း ဧန်နဝါရီ ၂၅ ရက်တွင် ဆန်ကွဲ(Ex)အကြီး တစ်အိတ် ကျပ် ၄၀၅၀၀-၄၁၅၀၀၊ ၂-၃-၄ ဆန်ကွဲ အသေးတစ်အိတ် ကျပ် ၄၀၀၀၀ - ၄၁၀၀၀၊ ဆင်းသုခဆန်ကြမ်း အသစ်တစ်အိတ် ကျပ် ၄၆၀၀၀၊ ရက် ၉၀ ဆန်ကြမ်း အသစ်တစ်အိတ် ကျပ် ၄၈၀၀၀-၄၉၀၀၀၊ အဟောင်း ကျပ် ၅၅၀၀၀-၆၀၀၀၀ နှုန်းရှိသည်။ ပေါ်ဆန်းဆန်အသစ် လက်ကားဈေးမှာ ရွှေဘို ကျပ် ၇၈၀၀၀-၈၄၀၀၀၊ ပုသိမ်-မြောင်းမြ အိမ်အရောက်ပို့ လက်လီတစ်အိတ် ကျပ် ၇၄၀၀၀၊ ဖျာပုံ လက်လီ ကျပ် ၇၂၀၀၀ နှုန်းရှိသည်။ ပေါ်ဆန်းဆန်အဟောင်း တစ်အိတ်ဈေးမှာ ရွှေဘိုကျပ် ၉၅၀၀၀-၁၀၇၀၀၀၊ ပုသိမ် မြောင်းမြ အိမ်အရောက်ပို့ လက်လီတစ်အိတ် ကျပ် ၈၀၀၀၀၊ ဖျာပုံ လက်လီ ကျပ် ၇၈၀၀၀ နှုန်း ရှိသည်။

စားအုန်းဆီ

ဧန်နဝါရီ ၂၃ရက်မှ ၂၉ ရက်အထိ ရန်ကုန်အထိုင် အခြေခံရည်ညွှန်းလက်ကားဈေး စားအုန်းဆီ တစ်ပိသာ ကျပ် ၄၄၄၀ ဖြစ်ရာ ယခင်အပတ်နှင့် ဈေးနှုန်းအတူတူဖြစ်နေသည်။ ဧန်နဝါရီလနောက်ဆုံးပတ်အတွင်း ဆီကန်အချို့မှ ဆီထုတ်ယူရာတွင် အခက်အခဲရှိ၍ ရန်ကုန်ဆီဈေးကွက်တွင် ဈေးနှုန်းများ တစ်ပိသာ ကျပ် ၆၅၀၀ အထက်တွင်ရှိနေသည်ဟု သိရသည်။

ဧန်နဝါရီ ၂၅ ရက် ရန်ကုန်ညောင်ပင်လေး ဆီဈေးကွက်တွင် အလှယ်လက်ငင်း ဆီတစ်ပိသာ ကျပ် ၆၆၀၀ နှုန်း၊ မန္တလေးတွင် ကျပ် ၆၇၀၀ နှုန်းရှိလာသည်ဟု သိရသည်။ ဧန်နဝါရီ ၂၅ ရက်တွင် ဆီထုတ် DO စာရွက် တစ်ပိသာဈေး ကျပ် ၆၄၅၀ နှုန်း ရှိခဲ့သည်။ ဧန်နဝါရီ ၂၀ ရက်တွင် ဆီတန်ချိန် ကိုးထောင်ဝန်းကျင် ပြည်တွင်းသို့ အဝင်ရှိခဲ့ပြီး ပြည်ပဈေးနှင့် ပြည်ပသုံးငွေလဲလှယ်နှုန်းတို့ အပြောင်းအလဲပေါ်မူတည်ထုတ်ပြန်အသိပေးနေသော ရည်ညွှန်းဈေးလည်း မပြောင်းလဲသည့် ယခုရက်ပိုင်းတွင် စားအုန်းဆီပြင်ပဈေးကွက် ဈေးနှုန်းသည် မြင့်နေဆဲရှိသည်။

ပဲ

ဧန်နဝါရီ ၂၅ရက်တွင် မတ်ပဲ (FAQ/ RC) တစ်တန် ကျပ် ၁၆၉၀၀၀၀၊ (SQ/RC) တစ်တန် ကျပ် ၁၉၂၀၀၀၀၊ ပဲစင်းငုံနီ (Red/RC) တစ်တန် ကျပ် ၁၈၂၅၀၀၀၊ ပဲတီစိမ်းခရမ်းရွှေဝါ (ထိပ်စ) တစ်ပိသာ ကျပ် ၂၈၀၀- ၂၉၂၀၊ ကုလားပဲခြမ်း တစ်ပိသာ ကျပ် ၄၀၀၀-၄၃၀၀ နှုန်းရှိသည်။

ကြက်သွန်နီ

ဧန်နဝါရီ ၂၃ ရက်မှ ၂၅ ရက်အထိ ရန်ကုန်ဈေးကွက်သို့ နယ်စုံကြက်သွန်နီ ပိသာချိန် ၆၀၀၀၀၀ ဝင်ရောက်လာသည်။ ဧန်နဝါရီ ၂၅ ရက်တွင် တစ်ပိသာလက်ကားဈေးနှုန်းများမှာ မြင်းခြံ ကျပ် ၁၆၅၀-၁၈၅၀-၁၆၀၀-၁၆၀၀၊ ဆိပ်ဖြူ ကျပ် ၁၇၀၀-၁၈၅၀-၁၈၀၀-၁၈၀၀၊ ဩစတြေးလျ၊ ကနေဒါ၊ ဥရောပသမဂ္ဂ၊ အိန္ဒိယ၊ ဂျပန်၊ ကိုရီးယား၊ နယူးဇီလန်၊ ရုရှား တို့မှ အာဆီယံစီးပွားရေးကောင်စီ အဖွဲ့အစည်းများနှင့် GMS Business Council, ASEAN CSR Network တို့မှ ဥက္ကဋ္ဌနှင့် အဖွဲ့ဝင်များက ၎င်းတို့၏ လုပ်ငန်းဆောင်တာများကို အကျဉ်းချုံး၍ တင်ပြခဲ့ကြသည်။

သီရိ

ထိထိရောက်ရောက် ဆောင်ရွက်စေလိုကြောင်း ပြောကြားဆွေးနွေးခဲ့သည်။

အစည်းအဝေးသို့ အသင်းချုပ်ဘက်မှ ဥက္ကဋ္ဌ ဦးအေးဝင်း၊ ဒုတိယဥက္ကဋ္ဌ ဦးဆန်းလင်း၊ အထွေထွေအတွင်းရေးမှူးချုပ် ဒေါ်ခိုင်ခိုင်နွယ်၊ တွဲဖက်အထွေထွေ အတွင်းရေးမှူးများဖြစ်ကြသော ဦးမျိုးသန့်နှင့် ဦးရဲမြင့်မောင်၊ တွဲဖက်စာရင်းစစ် ဦးအောင်ကြည်စိုး၊ အမှုဆောင်အရာရှိချုပ် ဒေါက်တာဇော်ဌေး၊ မြန်မာနိုင်ငံ ကုန်သေတ္တာတင် မော်တော်ယာဉ်များအသင်း ဥက္ကဋ္ဌ ဦးစိုးနိုင်နှင့် အမှုဆောင်များတက်ရောက်ခဲ့ကြသည်။

ကိုရိုး

တစ်ပတ်အတွင်း ဘုရင့်နောင်ကုန်စည်ဈေးကွက်

ယခုသီတင်းပတ်အတွင်း ရန်ကုန်ဘုရင့်နောင် ကုန်စည်ဈေးကွက်၌ ကြက်သွန်နီ၊ အာလူးဈေးနှုန်းပြောင်းလဲမှုနည်းကာ ငရုတ်၊ ကြက်သွန်ဖြူနှင့် ကုလားပဲခြမ်း ဈေးကျလာသည်။ ရှမ်းကြက်သွန်ဖြူနှင့် စားအုန်းဆီဈေးတက်လာသည်။

ဆန်

ဈေးနှုန်းအတက်ကြမ်းခဲ့သည့် ရန်ကုန်ဆန်ဈေးကွက်အတွင်း ဧန်နဝါရီ ၂၅ ရက်တွင် ဆန်ကွဲ(Ex)အကြီး တစ်အိတ် ကျပ် ၄၀၅၀၀-၄၁၅၀၀၊ ၂-၃-၄ ဆန်ကွဲ အသေးတစ်အိတ် ကျပ် ၄၀၀၀၀ - ၄၁၀၀၀၊ ဆင်းသုခဆန်ကြမ်း အသစ်တစ်အိတ် ကျပ် ၄၆၀၀၀၊ ရက် ၉၀ ဆန်ကြမ်း အသစ်တစ်အိတ် ကျပ် ၄၈၀၀၀-၄၉၀၀၀၊ အဟောင်း ကျပ် ၅၅၀၀၀-၆၀၀၀၀ နှုန်းရှိသည်။ ပေါ်ဆန်းဆန်အသစ် လက်ကားဈေးမှာ ရွှေဘို ကျပ် ၇၈၀၀၀-၈၄၀၀၀၊ ပုသိမ်-မြောင်းမြ အိမ်အရောက်ပို့ လက်လီတစ်အိတ် ကျပ် ၇၄၀၀၀၊ ဖျာပုံ လက်လီ ကျပ် ၇၂၀၀၀ နှုန်းရှိသည်။ ပေါ်ဆန်းဆန်အဟောင်း တစ်အိတ်ဈေးမှာ ရွှေဘိုကျပ် ၉၅၀၀၀-၁၀၇၀၀၀၊ ပုသိမ် မြောင်းမြ အိမ်အရောက်ပို့ လက်လီတစ်အိတ် ကျပ် ၈၀၀၀၀၊ ဖျာပုံ လက်လီ ကျပ် ၇၈၀၀၀ နှုန်း ရှိသည်။

စားအုန်းဆီ

ဧန်နဝါရီ ၂၃ရက်မှ ၂၉ ရက်အထိ ရန်ကုန်အထိုင် အခြေခံရည်ညွှန်းလက်ကားဈေး စားအုန်းဆီ တစ်ပိသာ ကျပ် ၄၄၄၀ ဖြစ်ရာ ယခင်အပတ်နှင့် ဈေးနှုန်းအတူတူဖြစ်နေသည်။ ဧန်နဝါရီလနောက်ဆုံးပတ်အတွင်း ဆီကန်အချို့မှ ဆီထုတ်ယူရာတွင် အခက်အခဲရှိ၍ ရန်ကုန်ဆီဈေးကွက်တွင် ဈေးနှုန်းများ တစ်ပိသာ ကျပ် ၆၅၀၀ အထက်တွင်ရှိနေသည်ဟု သိရသည်။

ဧန်နဝါရီ ၂၅ ရက် ရန်ကုန်ညောင်ပင်လေး ဆီဈေးကွက်တွင် အလှယ်လက်ငင်း ဆီတစ်ပိသာ ကျပ် ၆၆၀၀ နှုန်း၊ မန္တလေးတွင် ကျပ် ၆၇၀၀ နှုန်းရှိလာသည်ဟု သိရသည်။ ဧန်နဝါရီ ၂၅ ရက်တွင် ဆီထုတ် DO စာရွက် တစ်ပိသာဈေး ကျပ် ၆၄၅၀ နှုန်း ရှိခဲ့သည်။ ဧန်နဝါရီ ၂၀ ရက်တွင် ဆီတန်ချိန် ကိုးထောင်ဝန်းကျင် ပြည်တွင်းသို့ အဝင်ရှိခဲ့ပြီး ပြည်ပဈေးနှင့် ပြည်ပသုံးငွေလဲလှယ်နှုန်းတို့ အပြောင်းအလဲပေါ်မူတည်ထုတ်ပြန်အသိပေးနေသော ရည်ညွှန်းဈေးလည်း မပြောင်းလဲသည့် ယခုရက်ပိုင်းတွင် စားအုန်းဆီပြင်ပဈေးကွက် ဈေးနှုန်းသည် မြင့်နေဆဲရှိသည်။

ပဲ

ဧန်နဝါရီ ၂၅ရက်တွင် မတ်ပဲ (FAQ/ RC) တစ်တန် ကျပ် ၁၆၉၀၀၀၀၊ (SQ/RC) တစ်တန် ကျပ် ၁၉၂၀၀၀၀၊ ပဲစင်းငုံနီ (Red/RC) တစ်တန် ကျပ် ၁၈၂၅၀၀၀၊ ပဲတီစိမ်းခရမ်းရွှေဝါ (ထိပ်စ) တစ်ပိသာ ကျပ် ၂၈၀၀- ၂၉၂၀၊ ကုလားပဲခြမ်း တစ်ပိသာ ကျပ် ၄၀၀၀-၄၃၀၀ နှုန်းရှိသည်။

ကြက်သွန်နီ

ဧန်နဝါရီ ၂၃ ရက်မှ ၂၅ ရက်အထိ ရန်ကုန်ဈေးကွက်သို့ နယ်စုံကြက်သွန်နီ ပိသာချိန် ၆၀၀၀၀၀ ဝင်ရောက်လာသည်။ ဧန်နဝါရီ ၂၅ ရက်တွင် တစ်ပိသာလက်ကားဈေးနှုန်းများမှာ မြင်းခြံ ကျပ် ၁၆၅၀-၁၈၅၀-၁၆၀၀-၁၆၀၀၊ ဆိပ်ဖြူ ကျပ် ၁၇၀၀-၁၈၅၀-၁၈၀၀-၁၈၀၀၊ မြစ်သား ကျပ် ၂၁၀၀-၂၄၀၀-၂၃၅၀-၂၂၀၀ နှုန်းရှိသည်။ နယ်ဈေးကွက် ပခုက္ကူကုန်စည်ဒိုင်တွင် ဧန်နဝါရီ ၂၅ ရက်က တစ်ပိသာ အမြင့်ဆုံးဈေး ၁၆၅၅ ကျပ်၊ မြင်းခြံကုန်စည်ဒိုင်တွင် ကျပ် ၁၅၀၀ ရှိပြီး မန္တလေးဈေးကွက်တွင် မြစ်သားကြက်သွန်နီ အမြင့်ဆုံး တစ်ပိသာ ကျပ် ၂၀၀၀ နှုန်း ရှိနေသည်။

ကြက်သွန်ဖြူ

ဧန်နဝါရီ ၂၅ ရက်တွင် တစ်ပိသာ ကျပ် ၅၁၀၀-၅၈၀၀-၆၁၀၀-၆၃၀၀ နှုန်းသို့ ဈေးတက်လာသည်။ သို့သော် ကြူကုတ် ကြက်သွန်ဖြူလက်ကား တစ်ပိသာ ကျပ် ၃၆၀၀ နှုန်းသာရှိသည်။

ငရုတ်

ငရုတ်ဈေးနှုန်းများကျလာရာဧန်နဝါရီ ၂၅ ရက်တွင် တစ်ပိသာလက်ကားဈေးနှုန်းများမှာ မြွားနီဟင်္သာတနယ်ထွက် ငရုတ်ရှည်အသစ် ကျပ် ၁၁၅၀၀-၁၂၀၀၀၊ ပန်းရဲငရုတ်ရှည်အသစ် ကျပ် ၁၁၀၀၀၊ မအူပင်ရေလဲနယ်ထွက် မိုးထောင်ငရုတ် အတောင့်ကြီး ကျပ် ၁၁၀၀၀၊ နယ်စုံမိုးထောင် ကျပ် ၁၁၅၀၀၊ ရှမ်းငရုတ်ရှည်အသစ် ကျပ် ၁၁၀၀၀၊ ဆင်ဖြူကျွန်း ငရုတ်ပွအသစ် ကျပ် ၁၅၀၀၀-၁၆၀၀၀ နှုန်းရှိသည်။

အာလူး

ဧန်နဝါရီ ၂၅ ရက် ရန်ကုန်ဈေးကွက်တွင် အာလူးဈေးနှုန်းအပြောင်းအလဲနည်းသည်။ ရှမ်းအောင်ပန်းအာလူး လက်ကားတစ်ပိသာ ကျပ် ၁၇၅၀-၁၈၅၀-၁၈၅၀-၂၁၀၀ နှုန်းရှိသည်။ တရုတ်အာလူးအဟောင်း အလှစ တစ်ပိသာ ကျပ် ၂၂၀၀၊ ရိုးရိုးစ ကျပ် ၂၁၀၀၊ အသစ်အနီစမှာ ကျပ် ၂၀၀၀၊ အဖြူသီး (ဖြူညိုညို)အရောင်) အလုံးလတ် ကျပ် ၁၈၀၀ နှုန်း ရှိသည်။

အောင်ခင်နိုင်

မြို့နယ်များ၌ စေတီပုထိုးများကို ထုံးသင်္ဃန်းဆက်ကပ်ခြင်း၊ ပရိတ်ရွတ်ဖတ်ခြင်းနှင့် စုပေါင်းသန့်ရှင်းရေးဆောင်ရွက်

မြောင်းမြ

ဧရာဝတီတိုင်းဒေသကြီး မြောင်းမြမြို့နယ်အတွင်းရှိ သမိုင်းဝင်စေတီပုထိုးများနှင့် ရပ်ကွက်၊ ကျေးရွာများ၌ တည်ထားကိုးကွယ်လျက်ရှိသော စေတီပုထိုးများအား ရေသပ္ပာယ်ခြင်း၊ ရောင်တော်ဖွင့်ခြင်းနှင့် သန့်ရှင်းရေးဆောင်ရွက်ခြင်းကို ဇန်နဝါရီ ၂၇ ရက်က စုပေါင်းဆောင်ရွက်သည်။

မြောင်းမြခရိုင်နှင့် မြို့နယ်စီမံအုပ်ချုပ်ရေးအဖွဲ့များ ဦးဆောင်ကာ ရဲတပ်ဖွဲ့ဝင်များ၊ မီးသတ်တပ်ဖွဲ့ဝင်များ၊ စည်ပင်သာယာရေးဝန်ထမ်းများ၊ ဌာနဆိုင်ရာဝန်ထမ်းများက မြောင်းမြမြို့ရှိ စကြံာသီဟ၊ စကြံာနန္ဒစေတီတော်၊ ရွှေဗုဒ္ဓါစေတီတော်နှင့် မြောင်းမြမြို့ပေါ်ရှိ ဘုရားစေတီများ၊ ဆင်းတုတော်များကို ရောင်တော်ဖွင့်ခြင်း၊ ရေသပ္ပာယ်ခြင်း၊ စေတီတော်ရင်ပြင်များအား တံမြက်လှည်းကုသိုလ်ယူခြင်း၊ ဘုရားပရိဝုဏ်အတွင်းရှိ ချုံနွယ်များနှင့် ပေါင်းမြက်များ ရှင်းလင်းခြင်းတို့ကို စုပေါင်းဆောင်ရွက်ခဲ့ကြသည်။

ထို့အတူ မြို့နယ်အတွင်း ကျေးရွာ၊ ရပ်ကွက်များရှိ စေတီပုထိုးများအား ရပ်/ကျေး အုပ်ချုပ်ရေးမှူးများ၊ ဒေသခံပြည်သူများက ရေသပ္ပာယ်ခြင်း၊ ရောင်တော်ဖွင့် ထုံးသင်္ဃန်း ကပ်လှူခြင်းနှင့် စုပေါင်းသန့်ရှင်းရေးများကို ပြုလုပ်ဆောင်ရွက်ကြကြောင်း သိရသည်။

ခရိုင်(ပြန်/ဆက်)

ကော့ကရိတ်

ကရင်ပြည်နယ် ကော့ကရိတ်မြို့နယ်၌ မြို့နယ်အတွင်း ဘေးဥပဒ်အန္တရာယ်များ ကင်းစင်ရေး၊ ပြည်သူများ အေးချမ်းစေရေးအတွက် ခရိုင်စီမံအုပ်ချုပ်ရေးအဖွဲ့ဥက္ကဋ္ဌ၏ စီစဉ်ကြီးကြပ်မှုဖြင့် ကော့ကရိတ်မြို့ တောင်ပေါ်ကျောင်းတိုက်၌ ဇန်နဝါရီ ၂၇ ရက်က အတွင်းအောင်ခြင်း၊ အပြင် အောင်ခြင်း ပါဠိတော်များ အပါအဝင် ဗုဒ္ဓဒေသနာတော်များကို ဆရာတော်သံဃာတော်များနှင့် ဝတ်ရွတ်အသင်းများက ရွတ်ဖတ်ပူဇော်ကြသည်။

ဒေသနာတော်များ ရွတ်ဖတ်ပူဇော်ရာတွင် တောင်ပေါ်ကျောင်းတိုက် ဆရာတော် ဦးဆောင်သည့် သံဃာတော်များ၊ ခရိုင်၊ မြို့နယ် အထွေထွေ အုပ်ချုပ်ရေးဦးစီးဌာန ဝန်ထမ်းဝတ်ရွတ်အသင်းတို့က အတွင်းအောင်ခြင်းရွှတ်ပါး ပါဠိတော်၊ အပြင်အောင်ခြင်းရွှတ်ပါး ပါဠိတော်နှင့် ဓဇဂ္ဂသုတ်တို့ကို ရွတ်ဖတ်ပူဇော်ပြီး မေတ္တာပို့အမျှ ပေးဝေခဲ့ကြသည်။

ထို့နောက် ခရိုင်၊ မြို့နယ်စီမံအုပ်ချုပ်ရေးအဖွဲ့မှ တာဝန်ရှိသူများက ဆရာတော် သံဃာတော်များအား လှူဖွယ်ဝတ္ထုများ ဆက်ကပ်လှူဒါန်းကြကြောင်း သိရသည်။

ခရိုင်(ပြန်/ဆက်)

လေးမျက်နှာ

ဧရာဝတီတိုင်းဒေသကြီး လေးမျက်နှာမြို့နယ် သံသရာငြိမ်းအေးစတုမုခ ဇေယျသိဒ္ဓိစေတီတော်၌ ဇန်နဝါရီ ၂၇ ရက်က မြို့နယ်အတွင်း ဘေးအန္တရာယ်ကင်းရှင်းစေရန်ရည်ရွယ်၍ ဝတ်အသင်းများက အပြင်အောင်ခြင်း ဂါထာတော်များ၊ မြန်မာပြန်များ ရွတ်ပွားပူဇော်ကြပြီး ဆရာတော်သံဃာတော်များက ငဝန်သစ္စာရွှေဧရာ စာသင်တိုက်၌ အန္တရာယ်ကင်းပရိတ်တရားတော်များ ရွတ်ပွားပူဇော်ကြသည်။

ဦးစွာ ဆရာတော်သံဃာတော်များ၊ ဝတ်အသင်းအဖွဲ့များ၊ ဌာနဆိုင်ရာ ဝန်ထမ်းများက စိန်ရောင်ခြည် ဂါထာဖြင့် ဘုရားပင့်ခြင်းနှင့် နတ်ဖြတ်ဖွာများအား ပင့်ဆောင်၍ အပြင်အောင်ခြင်း ရွှတ်ပါး၊ အတွင်းအောင်ခြင်း ရှစ်ပါး၊ ဓဇဂ္ဂသုတ်၊ မေတ္တသုတ် စသည့် အန္တရာယ်ကင်း ပရိတ်တရားတော်များနှင့် မြန်မာပြန်ကို စုပေါင်းရွတ်ဆိုပူဇော်ပြီး နတ်ဖြတ်ဖွာများအား ပြန်လည်ပို့ဆောင်ကာ အခမ်းအနားကို ရုပ်သိမ်းခဲ့သည်။ ထို့နောက် လေးမျက်နှာ မြို့နယ်အထွေထွေအုပ်ချုပ်ရေးဦးစီးဌာန မြို့နယ်အုပ်ချုပ်ရေးမှူး ဦးဆောင်သော မိသားစုစည်းရုံးရေးနှင့် စည်းကမ်းထိန်းသိမ်းရေးကော်မတီ ဥက္ကဋ္ဌ ဒေါ်ချောစုခိုင်နှင့် မိသားစုအဖွဲ့ဝင်များ၊ ဌာနဆိုင်ရာ ဝန်ထမ်းများနှင့် ဝတ်အသင်းအဖွဲ့များက သံသရာငြိမ်းအေးစတုမုခဇေယျသိဒ္ဓိစေတီတော် ဘုရားရင်ပြင်တော်၌ စုပေါင်းသန့်ရှင်းရေး ဆောင်ရွက်ကြသည်။

မြို့နယ်(ပြန်/ဆက်)

သံတောင်ကြီး

ကရင်ပြည်နယ် သံတောင်ကြီးမြို့အတွင်း ဘေးအန္တရာယ်ကင်းရှင်းစေရန် ရည်ရွယ်၍ ဇန်နဝါရီ ၂၇ ရက်က သာသနာ့မဏ္ဍူကျောင်းတိုက်၌ အတွင်းအောင်ခြင်း ရှစ်ပါး၊ အပြင်အောင်ခြင်း ရှစ်ပါးနှင့် ဓဇဂ္ဂသုတ်တော်ကို သံဃာတော်များနှင့် ဝတ်အသင်းက ရွတ်ပွားပူဇော်ကြသည်။

အလားတူ သံတောင်မြို့မြို့တော်ဦး ကျောင်းတိုက်၌လည်း အတွင်းအောင်ခြင်း ရှစ်ပါး၊ အပြင် အောင်ခြင်းရှစ်ပါးနှင့် ဓဇဂ္ဂသုတ်တော် ရွတ်ဖတ်ပူဇော်ခြင်းကို သံဃာတော်များနှင့် ဝတ်အသင်းက တစ်ပြိုင်နက် ရွတ်ပွားပူဇော်ကြကြောင်း သိရသည်။

နော်နော်မူ

စစ်တွေ

နေပြည်တော်၌ မာရဝိဇယဗုဒ္ဓရုပ်ပွားတော်မြတ်ကြီးအား ရတနာပလ္လင်တော်ထက်သို့ စတင်ပင့်ဆောင်ပူဇော်ချိန်တွင် စစ်တွေမြို့ လောကာနန္ဒာစေတီတော်မြတ်ကြီး၌ အတွင်းအောင်ခြင်း၊ အပြင်အောင်ခြင်း ဂါထာတော် (မြန်မာပြန်)များနှင့် ဓဇဂ္ဂသုတ် ပရိတ်ရွတ်ဖတ်ပူဇော်ပွဲကို ဇန်နဝါရီ ၂၇ ရက်က ပြုလုပ်သည်။

ဦးစွာ စစ်တွေမြို့ ဒဂို့ဏာရာမပရိယတ္တိ စာသင်တိုက် ပဓာနနာယက မြို့နယ်သံဃနာယကအဖွဲ့တွဲဖက်အတွင်းရေးမှူး ဂန္ဓဝါစကပဏ္ဍိတ၊ မဟာဂန္ဓဝါစကပဏ္ဍိတ ဘဒ္ဒန္တမေဃိယထံမှ ပြည်နယ်လုံခြုံရေးနှင့် နယ်စပ်ရေးရာဝန်ကြီး ဗိုလ်မှူးကြီး ကျော်သူရ အမှူးပြုသော ဧည့်ပရိသတ်များက ဝါးပါးသီလခံယူ ဆောက်တည်ကြသည်။

ထို့နောက် ဆရာတော် သံဃာတော်များက အတွင်းအောင်ခြင်းရှစ်ပါး၊ အပြင်အောင်ခြင်းရှစ်ပါး ဂါထာပါဠိကို ရွတ်ဖတ်ပူဇော်ချီးမြှင့်ကြပြီး ဝတ်ရွတ်အသင်းအဖွဲ့များက အပြင်အောင်ခြင်းရှစ်ပါး မြန်မာပြန်ကို ရွတ်ဖတ်ပူဇော်ကြသည်။ ဆက်လက်၍ ဆရာတော်သံဃာတော်များနှင့် ဝတ်အသင်းအဖွဲ့များက ဓဇဂ္ဂသုတ်ပရိတ်တော်ကို ရွတ်ဖတ်ပူဇော်ကြသည်။

ယင်းနောက် ပြည်နယ်လုံခြုံရေးနှင့် နယ်စပ်ရေးရာဝန်ကြီးနှင့် ဌာနဆိုင်ရာတာဝန်ရှိသူများက ဆရာတော် သံဃာတော်များအား လှူဖွယ်ဝတ္ထုပစ္စည်းများ ဆက်ကပ်လှူဒါန်းကြကြောင်း သိရသည်။

တင်ထွန်း(ပြန်/ဆက်)

ဒဂုံဆိပ်ကမ်း

ရန်ကုန်တိုင်းဒေသကြီး ဒဂုံမြို့သစ် (ဆိပ်ကမ်း) မြို့နယ်၌ မြို့အင်္ဂါရပ်နှင့်အညီ သန့်ရှင်းသာယာလှပစေရေးအတွက် စုပေါင်းသန့်ရှင်းရေးလုပ်ငန်းများကို အပတ်စဉ် ပုံမှန်ဆောင်ရွက်လျက်ရှိရာ ဇန်နဝါရီ ၂၆ ရက်က ကြံတိုင်းအောင်စေတီတော်မြတ်ကြီး၌ ဌာနဆိုင်ရာများ စုပေါင်းသန့်ရှင်းရေးလုပ်ငန်းများ ဆောင်ရွက်သည်။

အဆိုပါ သန့်ရှင်းရေးလုပ်ငန်းတွင် မြို့နယ်စီမံအုပ်ချုပ်ရေးအဖွဲ့ ဥက္ကဋ္ဌ ဦးစိုးလွင်နှင့် အဖွဲ့ဝင်များ၊ နယ်မြေရဲစခန်းမှ ရဲတပ်ဖွဲ့ဝင်များ၊ မီးသတ်တပ်ဖွဲ့ဝင်များနှင့် ဌာနဆိုင်ရာများ၊ ကြက်ခြေနီတပ်ဖွဲ့ဝင်များ၊ ရပ်ကွက်အုပ်ချုပ်ရေးမှူးများက ကြံတိုင်းအောင်စေတီတော်မြတ်ကြီး ပရိဝုဏ်အတွင်း သစ်ပင်သစ်ကိုင်းများ၊ မြက်ပင်၊ ပေါင်းပင်များကို ရှင်းလင်းခြင်းနှင့် အမှိုက်များကို စနစ်တကျစွန့်ပစ်ခြင်း လုပ်ငန်းများကို စုပေါင်းကုသိုလ်ယူဆောင်ရွက်ကြောင်း သိရသည်။

မြို့နယ်(ပြန်/ဆက်)

ကျွန်းစု

တနင်္သာရီတိုင်းဒေသကြီး ကျွန်းစုမြို့နယ် အေးငြိမ်းသုခမ္မရိပ်သာကျောင်းတိုက်၌ စုပေါင်းသန့်ရှင်းရေးကို ဇန်နဝါရီ ၂၆ ရက်က ဌာနဆိုင်ရာဝန်ထမ်းများက ဆောင်ရွက်ခဲ့သည်။

ထိုသို့ ဆောင်ရွက်ရာတွင် မြို့နယ်စီမံအုပ်ချုပ်ရေးအဖွဲ့ ဥက္ကဋ္ဌ ဦးအောင်စန်းဝင်းနှင့် အဖွဲ့ဝင်များ၊ ဌာနဆိုင်ရာဝန်ထမ်းများ စုပေါင်း၍ ကျောင်းဝင်းအတွင်း သန့်ရှင်းသာယာ စိမ်းလန်းစိုပြည်စေရန်အတွက် ကျောင်းရှိစေတီတော်၌ ဘုရားပန်းများ လဲခြင်းနှင့် ရင်ပြင်၌အမှိုက်လှဲခြင်း၊ ချုံနွယ်ပိတ်ပေါင်းများရှင်းလင်းခြင်း၊ ပေါင်းမြက်များ၊ အမှိုက်သရိုက်များ ဖယ်ရှားရှင်းလင်းခဲ့ကြပြီး အမှိုက်များကို စနစ်တကျ စွန့်ပစ်ခဲ့ကြကြောင်း သိရသည်။

စည်သူရအောင်

(ကျွန်းစု)

မြို့နယ်များ၌ အန္တရာယ်ကင်း ပရိတ်တရားတော်များ ရွတ်ဖတ်ပူဇော်

မန္တလေး

မန္တလေးမြို့ အောင်မြေသာစံမြို့နယ်ရှိ နိုင်ငံတော်ပရိယတ္တိသာသနာ့တက္ကသိုလ် ဘွဲ့နှင်းသဘင်ခန်းမ၌ ဆရာတော်ကြီးများကအတွင်း အောင်ခြင်းရှုစ်ပါးပါဠိတော်၊ အပြင်အောင်ခြင်းရှုစ်ပါးပါဠိတော်နှင့် ဓဇဂ္ဂသုတ်တရားတော်များ ရွတ်ပွားပူဇော်ခြင်းနှင့် ဝတ်အသင်းအဖွဲ့က အတွင်းအောင်ခြင်းရှစ်ပါးနှင့် အပြင်အောင်ခြင်းရှစ်ပါး လက်ဘရွတ်ဆိုပူဇော်ခြင်း အခမ်းအနားကို ဧန်နဝါရီ ၂၇ ရက်က ကျင်းပရာ နိုင်ငံတော်ပရိယတ္တိသာသနာ့တက္ကသိုလ် (မန္တလေး) ပါမောက္ခချုပ်ဒေါက်တာဘဒ္ဒန္တကေသရအမှူးပြုသော ဆရာတော်၊ သံဃာတော် ၁၈ ပါး ကြွရောက်ချီးမြှင့်တော်မူကြပြီး မန္တလေးတိုင်းဒေသကြီးဝန်ကြီးချုပ် ဦးမောင်ကို၊ တိုင်းဒေသကြီးဝန်ကြီးများနှင့် တာဝန်ရှိသူများ၊ ဖိတ်ကြားထားသူများ တက်ရောက်ကြသည်။

ဦးစွာဆရာတော်များအား အရှက်ဆွမ်းဆက်ကပ်ပြီးနောက် ဘွဲ့နှင်းခမ္မာရုံ၌ အခမ်းအနားကို ဆက်လက်ကျင်းပရာ တိုင်းဒေသကြီးဝန်ကြီးချုပ်နှင့် ဝန်ကြီးများက ဆရာတော်များအား လှူဖွယ်ပစ္စည်းများနှင့် နဝကမ္မဝတ္ထုဥာဏ်များကပ်လှူပြီးနောက် နိုင်ငံတော်ပရိယတ္တိသာသနာ့တက္ကသိုလ် (မန္တလေး) ပါမောက္ခချုပ်ဆရာတော်အမှူးပြုသော ဆရာတော် ၁၈ ပါးက အတွင်းအောင်ခြင်းရှစ်ပါး၊ အပြင်အောင်ခြင်းရှစ်ပါးနှင့် ဓဇဂ္ဂသုတ်တရားတော်များ ရွတ်ပွားကြပြီး ဝတ်ရွတ်အသင်းအဖွဲ့များက အတွင်းအောင်ခြင်းရှစ်ပါးနှင့် အပြင်အောင်ခြင်းရှစ်ပါး လက်ဘတို့ကို ရွတ်ဆိုပူဇော်ကြသည်။ **သတင်းစဉ်**

ဥတ္တရသီရိ

ပြည်ထောင်စုနယ်မြေ နေပြည်တော် ဥတ္တရသီရိမြို့နယ်အတွင်း ဘေးအန္တရာယ်ကင်းရှင်းစေရန် ရည်ရွယ်၍ အတွင်းအောင်ခြင်းရှစ်ပါးပါဠိတော်၊ အပြင်အောင်ခြင်းရှစ်ပါးပါဠိတော်၊ ဓဇဂ္ဂသုတ်အပါအဝင် အန္တရာယ်ကင်းပရိတ်တရားတော်များ၊ ပဋ္ဌာန်းဒေသနာတော်များအား ရွတ်ဖတ်ပူဇော်ခြင်းကို ဧန်နဝါရီ ၂၈ ရက်က မြို့နယ်အတွင်းရှိ ဘုရားစေတီပုထိုးများ၊ ဘုန်းတော်ကြီးကျောင်းများ၊ ဓမ္မာရုံများ၌ ဆက်လက်ရွတ်ဖတ် ပူဇော်ကြသည်။

ထိုသို့ရွတ်ဖတ်ပူဇော်ရာတွင် ဥတ္တရသီရိမြို့နယ် မင်းကုန်းကျေးရွာအုပ်စု ကျွဲရှင်းကျေးရွာ မဏိဇောတိက ကျွဲရှင်းဘုန်းတော်ကြီးကျောင်းတွင် လည်းကောင်း၊ မင်းကုန်းကျေးရွာအုပ်စု ဆည်ဦးကျောင်းတိုက်တွင်လည်းကောင်း၊ မောင်းရမ်းကျေးရွာအုပ်စု မောင်းရမ်းကျေးရွာ သိန္ဓိသုခကျောင်းတိုက်တွင်လည်းကောင်း ရွတ်ဖတ်ပူဇော်ခဲ့ရာ နေပြည်တော်ကောင်စီအဖွဲ့ဝင် ဦးမြင့်စိုးနှင့်အဖွဲ့၊ ဌာနဆိုင်ရာ ဝတ်ရွတ်အသင်းများနှင့် ဒေသခံပြည်သူများက မြို့နယ်အတွင်း တစ်ချိန်တည်း ရွတ်ဖတ်ပူဇော်ကြပြီး ဆရာတော် သံဃာတော်များအား လှူဖွယ်ပစ္စည်းများ ဆက်ကပ်လှူဒါန်းကြောင်း သိရသည်။

အောင်မျိုးဝင်း(ပြန်/ဆက်)

နောင်ချို

ရှမ်းပြည်နယ် (မြောက်ပိုင်း) နောင်ချိုမြို့နယ်၌ အန္တရာယ်ကင်း ပရိတ်တရားတော်များ ရွတ်ဖတ်ပူဇော်ပွဲကို ဧန်နဝါရီ ၂၆ ရက်က မြို့နယ်အထွေထွေအုပ်ချုပ်ရေးဦးစီးဌာန အားမာန်ခန်းမ၌ ပြုလုပ်သည်။

ပရိတ်တရားတော်များ ရွတ်ဖတ်ပူဇော်ပွဲသို့ မြို့နယ်စီမံအုပ်ချုပ်ရေးအဖွဲ့ ဥက္ကဋ္ဌ ဦးစည်သူလင်းနှင့် အဖွဲ့ဝင်များ၊ ဌာနဆိုင်ရာများမှ တာဝန်ရှိသူများ တက်ရောက်ပြီး မြို့နယ် အထွေထွေအုပ်ချုပ်ရေး ဦးစီးဌာန ဝတ်ရွတ်အသင်းက နမောတဿ သုံးကြိမ်ရွတ်ဆို၍ အခမ်းအနားကို ဖွင့်လှစ်ပေးသည်။ ဆက်လက်၍ ဟော်တော် ဘုန်းတော်ကြီးကျောင်း ကျောင်းထိုင် ဆရာတော်ထံမှ ငါးပါးသီလ ခံယူဆောက်တည်ကြပြီး မြို့နယ်အတွင်းရှိ ကျောင်းထိုင်ဆရာတော် သံဃာတော်များက ဓဇဂ္ဂသုတ်၊ ပရိတ်တရားတော်များနှင့် အပြင်အောင်ခြင်းရှစ်ပါး၊ အတွင်းအောင်ခြင်းရှစ်ပါးတို့ကို ရွတ်ပွားပူဇော်ကြပြီးနောက် မြို့နယ်စီမံအုပ်ချုပ်ရေးအဖွဲ့ ဥက္ကဋ္ဌနှင့် အဖွဲ့ဝင်များက လှူဖွယ်ဝတ္ထုပစ္စည်းများ ဆက်ကပ်လှူဒါန်းကြသည်။

ထွေးငယ်(ပြန်/ဆက်)

မင်းဘူး

မကွေးတိုင်းဒေသကြီး မင်းဘူးမြို့၌ ဘေးအန္တရာယ်ကင်းရှင်းစေရန်အတွက် ခရိုင်နှင့် မြို့နယ်အထွေထွေအုပ်ချုပ်ရေးဦးစီးဌာနမှ ဝန်ထမ်းများ၊ မိသားစုဝင်များ၊ ဝတ်အသင်းအဖွဲ့များက ဧန်နဝါရီ ၂၇ ရက်က အတွင်းအောင်ခြင်းရှစ်ပါး၊ အပြင်အောင်ခြင်းရှစ်ပါး၊ ဓဇဂ္ဂသုတ်အပါအဝင် အန္တရာယ်ကင်း ပရိတ်တရားတော်များနှင့် ပဋ္ဌာန်းဒေသနာတော်များ ရွတ်ဖတ်ပူဇော်ခြင်း၊ အရပ် ၁၀ မျက်နှာအား မေတ္တာသုတ်တော်လာ မေတ္တာပွားနည်း ၁၁ နည်းဖြင့် ဆုတောင်းမေတ္တာပို့သ၍ကောင်းမှုကုသိုလ်အစုစုတို့အား အမျှပေးဝေကြသည်။

အလားတူ မင်းဘူး(စကု)မြို့နယ်အတွင်း ရပ်ကွက်နှင့် ကျေးရွာများတွင်လည်း အန္တရာယ်ကင်းပရိတ်တရားတော်များ ရွတ်ဖတ်ပူဇော် ကုသိုလ်ပြုလျက် ရှေးဟောင်းစေတီပုထိုးများတွင်လည်း စုပေါင်းသန့်ရှင်းရေးပြုလုပ်ကြပြီး ထုံးသင်္ကန်းကပ်လှူကြကြောင်း သိရသည်။

ဇေယျာထက်(မင်းဘူး)

ဟိုပန်

“ဝ” ကိုယ်ပိုင်အုပ်ချုပ်ခွင့်ရတိုင်း ဟိုပန်ခရိုင် ဟိုပန်မြို့နယ်၌ အတွင်းအောင်ခြင်းရှစ်ပါး၊ အပြင်အောင်ခြင်းရှစ်ပါး ပါဠိတော်နှင့် အန္တရာယ်ကင်း ပရိတ်တရားတော်များ ရွတ်ဖတ်ပူဇော်ပွဲကို ဧန်နဝါရီ ၂၆ ရက်က ဟိုပန်မြို့ရဥပါလကုန်းတော် လေးမျက်နှာဘုရားရင်ပြင်ရှိ သီရိရတနာ ဓမ္မာရုံ၌ ကျင်းပရာ “ဝ”ကိုယ်ပိုင်အုပ်ချုပ်ခွင့်ရတိုင်း စီမံအုပ်ချုပ်ရေးအဖွဲ့ အတွင်းရေးမှူး ဦးထွန်းထွန်းဝင်းနှင့် ဧနီး၊ ခရိုင်စီမံအုပ်ချုပ်ရေးအဖွဲ့ ဥက္ကဋ္ဌ ဦးကျော်စိုးတင့်၊ မြို့နယ်စီမံအုပ်ချုပ်ရေးအဖွဲ့ ဥက္ကဋ္ဌ ဦးရဲဝင်းထိုက်နှင့် ဧနီးနှင့်ဝတ်ရွတ်အသင်းအဖွဲ့များက သံဃာတော်များထံမှ ငါးပါးသီလ ခံယူဆောက်တည်ကြပြီး ဆရာတော်သံဃာတော်များက အတွင်းအောင်ခြင်းရှစ်ပါး၊ အပြင်အောင်ခြင်းရှစ်ပါးနှင့် မေတ္တာသုတ်၊ ဓဇဂ္ဂသုတ် အန္တရာယ်ကင်း ပရိတ်တရားတော်များကို ရွတ်ဖတ်ပူဇော်ကြသည်။

ဆက်လက်၍ ပင့်ဖိတ်ထားသည့် ဆရာတော်သံဃာတော်များအား အတွင်းရေးမှူးနှင့် အဖွဲ့က နဝကမ္မလှူဖွယ်ဝတ္ထုများ ဆက်ကပ် လှူဒါန်းခဲ့ကြပြီး ဝတ်ရွတ်အသင်း အဖွဲ့များက အပြင်အောင်ခြင်းရှစ်ပါး လက်ဘနှင့် ဓဇဂ္ဂသုတ်တော် ပရိတ်တရားတော်များကို ရွတ်ဖတ်ပူဇော်ကြသည်။

ဧင်ဧင်(ပြန်/ဆက်)

မြိတ်

တနင်္သာရီတိုင်းဒေသကြီး မြိတ်မြို့ရှိ ရပ်ကွက်/ကျေးရွာအသီးသီးတွင် စေတီတော်များ၊ ဘုန်းတော်ကြီးကျောင်းများ၊ ဓမ္မာရုံများ၌ ဆရာတော်၊ သံဃာတော်၊ သီလရှင်နှင့် ဝတ်အသင်းအဖွဲ့များက အတွင်းအောင်ခြင်းရှစ်ပါး၊ အပြင်အောင်ခြင်းရှစ်ပါး ပါဠိတော်နှင့် ဓဇဂ္ဂသုတ်ပရိတ်တရားတော် ရွတ်ပွားပူဇော်လျက်ရှိရာ လှည်းဘီးပရိယတ္တိစာသင်တိုက်၌ ဧန်နဝါရီ ၂၇ ရက်က နိုင်ငံတော်ဩဝါဒိစရိယ အဘိဓဇမဟာရဋ္ဌဂုရု ဘဒ္ဒန္တလာသန ဆရာတော်အမှူးပြု၍ သံဃာတော်များက အတွင်းအောင်ခြင်းရှစ်ပါး၊ အပြင်အောင်ခြင်းရှစ်ပါး ပါဠိတော်နှင့် ဓဇဂ္ဂသုတ် ပရိတ်တရားတော်များ ရွတ်ပွားပူဇော်ကြပြီး တောကျောင်းပရိယတ္တိ စာသင်တိုက်တွင်လည်း သံဃာတော်အရှင်သူမြတ်များက ပရိတ်တရားတော်များ ရွတ်ပွားပူဇော်၍ ဧည့်ပရိသတ်အပေါင်းတို့က နာယူကြည်ညိုပူဇော်ကြသည်။

အလားတူ မြိတ်မြို့နယ်အတွင်း ရပ်ကွက်/ကျေးရွာ အသီးသီးတွင်လည်း ဓမ္မာရုံများ၊ ရပ်ကွက်/ကျေးရွာရုံးများနှင့် ဌာနဆိုင်ရာရုံးများ၌ သီလရှင်များ၊ ဝတ်အသင်းအဖွဲ့များဖြင့် အတွင်းအောင်ခြင်းရှစ်ပါး၊ အပြင်အောင်ခြင်းရှစ်ပါး ပါဠိတော်နှင့် ဓဇဂ္ဂသုတ် ပရိတ်တရားတော်များ အသီးသီးရွတ်ဆိုပူဇော်ကြကာ မြိတ်မြို့ပေါ်ရှိ ရှေးဟောင်းဘုရား/စေတီများတွင်လည်း စုပေါင်းသန့်ရှင်းရေးပြုလုပ်ကြပြီး ထုံးသင်္ကန်းကပ်လှူကြကြောင်း သိရသည်။ **ခိုင်ထူး(ပြန်/ဆက်)**

ရှမ်းပြည်နယ်(မြောက်ပိုင်း) သိမ်ကုန်းဒေသတွင် ရှေးမင်းအဆက်ဆက်နှင့် ရှမ်းစော်ဘွားများ တည်ထား ကိုးကွယ်ခဲ့ကြသည့် ရှေးဟောင်းဘုရား၊ စေတီပုထိုးများသို့လာရောက်ဖူးမြော်ကြသည့် ရဟန်းရှင်လူပြည်သူများ စိတ်နှလုံးအေးချမ်းစွာ တရားဘာဝနာပွားများနိုင်စေရေး အတွက် ဧန်နဝါရီ ၂၇ ရက်က ထုံးသင်္ကန်းကပ်ခြင်းနှင့် ဘုရား ပတ်ဝန်းကျင်သန့်ရှင်းရေး လုပ်ငန်းများကို ဆောင်ရွက်စဉ်။ ခိုင်း(သီပေါ)

သန့်ရှင်းသာယာသော မြို့၊ ရွာများဖြစ်စေရေး ဒေသခံပြည်သူများ၊ အုပ်ချုပ်ရေးအဖွဲ့အစည်းများနှင့် စည်ပင်သာယာရေးအဖွဲ့များက အားတက်သရောဆောင်ရွက်

နေပြည်တော် ဇန်နဝါရီ ၂၈

ယခုအချိန်အခါတွင် နိုင်ငံတော်စီမံအုပ်ချုပ်ရေးကောင်စီ၏ ဦးဆောင်မှုနှင့်အတူ နိုင်ငံတစ်ဝန်းလုံး၌ အုပ်ချုပ်ရေးအဖွဲ့အစည်းများ၊ ဒေသခံပြည်သူများ အားလုံးက နိုင်ငံတော်ဖွံ့ဖြိုးတိုးတက်ရေးလုပ်ငန်းများကို ညီညီညွတ်ညွတ်ဖြင့် ဆောင်ရွက်လျက်ရှိကြပြီး အပတ်စဉ် စနေနေ့တိုင်းတွင်လည်း မိမိတို့၏ မြို့၊ ရွာဒေသများ သန့်ရှင်းသာယာလှပရေးကို အားတက်သရော ဆောင်ရွက်လျက်ရှိကြသည်။

ထိုသို့ ဆောင်ရွက်လျက်ရှိရာ ယနေ့တွင် နေပြည်တော်ကောင်စီနယ်မြေအတွင်းရှိ မြို့နယ် ခြောက်မြို့နယ်တို့၌လည်းကောင်း၊ ကချင်ပြည်နယ် မြစ်ကြီးနား မြို့နှင့် တနိုင်းမြို့တို့၌ လည်းကောင်း၊ ရှမ်းပြည်နယ် (မြောက်ပိုင်း)အတွင်းရှိ မြို့နယ်ခြောက်မြို့နယ်တို့၌ လည်းကောင်း၊ ရှမ်းပြည်နယ်(တောင်ပိုင်း)အတွင်းရှိ မြို့နယ် ငါးမြို့နယ်တို့၌လည်းကောင်း၊ ရှမ်းပြည်နယ် (အရှေ့ပိုင်း)အတွင်းရှိ မြို့နယ် ငါးမြို့နယ်တို့၌လည်းကောင်း၊ ကရင်ပြည်နယ် မြဝတီမြို့၌ လည်းကောင်း၊ တနင်္သာရီတိုင်းဒေသကြီးအတွင်းရှိ မြို့နယ် ၁၀ မြို့နယ်တို့၌လည်းကောင်း၊ ရန်ကုန်တိုင်းဒေသကြီးအတွင်းရှိ မြို့နယ် ၄၅ မြို့နယ်တို့၌ လည်းကောင်း၊ ဧရာဝတီတိုင်းဒေသကြီးအတွင်းရှိ မြို့နယ် ၂၆ မြို့နယ်တို့၌ လည်းကောင်း(ယာပုံ)၊ ရခိုင်ပြည်နယ် အတွင်းရှိ မြို့နယ် ကိုးမြို့နယ်တို့၌ လည်းကောင်း၊ စစ်ကိုင်းတိုင်းဒေသကြီးအတွင်းရှိ မြို့နယ် ၁၄ မြို့နယ်တို့၌လည်းကောင်း၊ မန္တလေးတိုင်းဒေသကြီးအတွင်းရှိ မြို့နယ် ၁၁ မြို့နယ်တို့၌ လည်းကောင်း၊ ပဲခူးတိုင်းဒေသကြီးအတွင်းရှိ မြို့နယ် ၂၈ မြို့နယ်နှင့် ကရင်ပြည်နယ် သံတောင်ကြီးမြို့တို့၌လည်းကောင်း ဘုရား၊ စေတီပုထိုးများ၊ ဌာနဆိုင်ရာအဆောက်အဦများ၊ အခြေခံပညာကျောင်းများ၊ တက္ကသိုလ်များ၊ ဆေးရုံများ၊ ဘိုးဘွားရိပ်သာများ၊ စျေးများ၊ ပန်းခြံများနှင့် လမ်း၊ တံတားများ၌ ဒေသခံပြည်သူများ၊ အုပ်ချုပ်ရေးအဖွဲ့အစည်းများ၊ စည်ပင်သာယာရေးအဖွဲ့များ၊ ကြက်ခြေနီတပ်ဖွဲ့ဝင်များ၊ ဌာနဆိုင်ရာဝန်ထမ်းများ၊ စစ်မှုထမ်းဟောင်းအဖွဲ့ဝင်များ၊ ပြည်သူ့စစ်တပ်ဖွဲ့ဝင်များ၊ တပ်မတော်သားများ၊ မြန်မာနိုင်ငံ ရဲတပ်ဖွဲ့ဝင်များနှင့် မီးသတ်တပ်ဖွဲ့ဝင်များက ချုံနွယ်ပေါင်းမြက်များ ခုတ်ထွင်ရှင်းလင်းခြင်း၊ အမှိုက်များရှင်းလင်းခြင်း၊ ရေစီးရေလာကောင်းမွန်စေရေး ရေနုတ်မြောင်းများ တူးဖော်ပေးခြင်းနှင့် ခြင်ဆေးဖျန်းပေးခြင်းတို့ကို ဆောင်ရွက်ပေးကြသည်။

ထို့ပြင် မန္တလေးမြို့ပေါ်ရှိ တာဝန်သိ လူငယ်၊ လူရွယ်များစုစည်း၍ မြို့ရှာသန့်ရှင်းရောဂါကင်း၊ မြို့နယ် ၈၂ လမ်း ၃၅ လမ်းမှ ၃၈ လမ်းအတွင်းနှင့် အမှတ်(၁၃) အခြေခံပညာအထက်တန်းကျောင်းတို့၌ အမှိုက်ကောက်ခြင်းနှင့် ရပ်ကွက်နေပြည်သူများ တစ်ဖက်တစ်လမ်းမှ သက်သာချောင်ချိမှုရှိစေရန် ပြည်သူများထံမှ အမှိုက်တစ်ပိသာကို ငွေကျပ် ၁၀၀ ဖြင့် ဝယ်ယူပေးခြင်းများ ဆောင်ရွက်ကြောင်း သိရသည်။

စုပေါင်းအမှိုက်ရှင်း စာသားတံဆိပ်ပါ တူညီဝတ်စုံများ ဝတ်ဆင်ပြီး မန္တလေးတိုင်းဒေသကြီး မဟာအောင်မြေ

ယင်းသို့ ဆောင်ရွက်ပေးနေမှုများကို သက်ဆိုင်ရာ တိုင်းစစ်ဌာနချုပ်များမှ တိုင်းမှူးများနှင့် ဌာနဆိုင်ရာတာဝန်ရှိသူများက လိုက်လံကြည့်ရှုအားပေးပြီး လိုအပ်သည်များ ညှိနှိုင်းဆောင်ရွက်ပေးခဲ့ကြကြောင်း သတင်းရရှိသည်။ **သတင်းစဉ်**

တောင်ကြီးမြို့၌ ရွှေဘုန်းပွင့်စေတီတော်မြတ်ကြီး၌ ဝတ်ရွတ်ပူဇော်ပွဲကျင်းပပြီး မြို့နယ်အတွင်းရှိ ဘုရားစေတီပုထိုးများ၌ ထုံးသင်္ဃန်းများကပ်လှူ

တောင်ကြီး ဇန်နဝါရီ ၂၈

မာရဝိဇယ ဗုဒ္ဓရုပ်ပွားတော်မြတ်ကြီးအား ရတနာပုလ္လင်တော်သို့ စတင်ပင့်ဆောင်ပူဇော်ချိန်တွင် ရှမ်းပြည်နယ်(တောင်ပိုင်း) တောင်ကြီးမြို့၌ ဝတ်ရွတ်ပူဇော်ပွဲကို ဇန်နဝါရီ ၂၇ ရက်က ရွှေဘုန်းပွင့် စေတီတော်မြတ်ကြီး ဓမ္မာရုံအတွင်း ကျင်းပသည်။

အခမ်းအနားတွင် ခရိုင်အုပ်ချုပ်ရေးမှူး ဦးတင့်လှိုင်၊ မြို့နယ်အုပ်ချုပ်ရေးမှူး၊ ခရိုင်/ မြို့နယ်အဆင့် ဌာနဆိုင်ရာ ဝန်ထမ်းများ၊ ဝတ်ရွတ်အသင်းများက တောင်ကြီးမြို့ ဘုရားကြီးအတွင်း ကျောင်းတိုက် ဦးစီးပဓာနနာယက

မြို့နယ်သံဃနာယကအဖွဲ့ ဥက္ကဋ္ဌ ဆရာတော် ဘဒ္ဒန္တကဝိန္ဒထံမှ သီလခံယူ ဆောက်တည်ကြသည်။

ထို့နောက် ဆရာတော်သံဃာတော်များက အတွင်းအောင်ခြင်းပါဠိတော်နှင့် အပြင်အောင်ခြင်း ပါဠိတော်တို့အား ရွတ်ဖတ်ပူဇော်ခြင်း၊ ဝတ်ရွတ်အသင်းများက ဓမ္မစကြာဒေသနာတော်အား ရွတ်ဖတ်ပူဇော်ခြင်း၊ ပင့်သံဃာတော်များအား တာဝန်ရှိသူများက လှူဖွယ်ဝတ္ထု ပစ္စည်းများ ဆက်ကပ်လှူဒါန်းခြင်းများ ဆောင်ရွက်ကြပြီး တောင်ကြီးမြို့ ဘုရားကြီးအတွင်းကျောင်းတိုက် ဦးစီးပဓာနနာယက အဖွဲ့ဥက္ကဋ္ဌ ဆရာတော်ထံမှ အနုမောဒနာတရားနာယူ၍ ရေစက်သွန်းချ အမျှပေးဝေကြသည်။

ထို့ပြင် ရှမ်းပြည်နယ်အစိုးရ၏ ကြီးကြပ်မှုဖြင့် တောင်ကြီးမြို့နယ် အတွင်းရှိ ဘုရားစေတီပုထိုးများ၌ ထုံး သင်္ဃန်းများကပ်လှူခြင်းနှင့် ဘာသာရေးဆိုင်ရာ အဆောက်အအုံပရိဝုဏ်အတွင်း စုပေါင်းသန့်ရှင်းရေး လုပ်ငန်းများကို ကျောင်းကြီးစုရပ်ကွက် သာသနာ့ရန်အောင်ကျောင်းတိုက်နှင့် စေတီပုထိုးများ၌ ဌာနဆိုင်ရာဝန်ထမ်းများက စုပေါင်းဆောင်ရွက်ကြပြီး စေတီဝင်း အတွင်းရှိ အမှိုက်များ၊ သစ်ကိုင်းများ၊ မြက်ပင်များ၊ ချုံနွယ်များ ခုတ်ထွင်ရှင်းလင်းခြင်း၊ ဘုရားစေတီတော်အား ရေသပ္ပာယ်ခြင်း၊ ဘုရားပန်းအိုးများ ဆေးကြောခြင်းနှင့် ဘုရားပန်းများ ဆက်ကပ်ခြင်းတို့ကို စုပေါင်းဆောင်ရွက်ကြသည်။ **စိုင်းသန်းကျော်(တောင်ကြီး)**

တပ်မတော်မြစ်တွင်းသွား ဆေးရုံရေယာဉ်(ရွှေပုဇွန်)နှင့် မြစ်ရေယာဉ်(စကု) မြောင်းမြမြို့နယ် စကားမြောကျေးရွာနှင့် ပတ်ဝန်းကျင်ကျေးရွာများရှိ ဒေသခံပြည်သူများကို ကျန်းမာရေးစောင့်ရှောက်မှုလုပ်ငန်းများ ဆက်လက်ဆောင်ရွက်

နေပြည်တော် ဇန်နဝါရီ ၂၈

ဧရာဝတီတိုင်းဒေသကြီး ဧရာဝတီမြစ်ကြောင်း တစ်လျှောက်ရှိ မြစ်ဝကျွန်းပေါ်ကျေးရွာများမှ ဒေသခံပြည်သူများအား ကျန်းမာရေးစောင့်ရှောက်မှုလုပ်ငန်းများ ဆောင်ရွက်ပေးရန် ရောက်ရှိနေသော တပ်မတော်နယ်လှည့် အထူးကုဆေးအဖွဲ့မှ ပါရဂူများ၊ ဆေးမှူးများနှင့် သူနာပြုများပါဝင်သော တပ်မတော်မြစ်တွင်းသွား ဆေးရုံရေယာဉ်(ရွှေပုဇွန်)နှင့် မြစ်ရေယာဉ်(စကု)တို့သည် ယနေ့တွင် မြောင်းမြမြို့နယ် စကားမြောကျေးရွာနှင့် ပတ်ဝန်းကျင်ကျေးရွာများမှ ဒေသခံပြည်သူ ၁၁၉၇ ဦးကို ၎င်းကျေးရွာရှိ မဟာရုံကျောင်းတိုက်၌ အခြေပြု၍ ကျန်းမာရေးစောင့်ရှောက်မှုလုပ်ငန်းများ ဆက်လက်ဆောင်ရွက်ပေးသည်။

ထိုသို့ ဆောင်ရွက်ပေးရာတွင် ဆေးကုသမှု ဆိုင်ရာရောဂါ ၄၁၉ ဦး၊ ခွဲစိတ်ရောဂါ ၆၉ ဦး၊ သားဖွား/ မီးယပ်ရောဂါ ၅၆ ဦး၊ ကလေးရောဂါ ၄၅ ဦး၊ အရိုးရောဂါ ၂၈၉ ဦး၊ နား၊ နာခေါင်း၊ လည်ချောင်းရောဂါ ၁၄၉ ဦး၊ မျက်စိရောဂါ ၉၈ ဦးနှင့် သွားရောဂါ ၇၂ ဦးတို့ကို လိုအပ်သည့် ဆေးဝါးကုသမှုများ ဆောင်ရွက်ပေးသည်။ ထို့ပြင် အထွေထွေခွဲစိတ်လူနာ ၄၃ ဦးနှင့် မျက်စိခွဲစိတ်လူနာ ၁၈ ဦးတို့ကို ခွဲစိတ်ကုသပေးခြင်းများနှင့် ဓာတ်မှန်ရိုက်လူနာ ခြောက်ဦး၊ တယ်လီဗေးရှင်းဓာတ်မှန်ရိုက်လူနာ ၇၉ ဦး၊ ECG စက်ဖြင့် နှလုံးစမ်းသပ်လူနာ ၉၈ ဦးနှင့် ဓာတ်ခွဲစမ်းသပ်လူနာ ၁၄၃ ဦးတို့ကို ရောဂါရှာဖွေ စမ်းသပ်ပေးခြင်းများ ဆောင်ရွက်ပေးပြီး ဆေးရုံတက်ရောက်ကုသရန် လိုအပ်သည့် လူနာများအား နီးစပ်ရာ တပ်မတော်ဆေးရုံများသို့ တက်ရောက်ကုသနိုင်ရေး စီစဉ်ဆောင်ရွက်ပေးသည်။

ယင်းသို့ ဆောင်ရွက်ပေးနေမှုများကို အနောက်တောင်တိုင်းစစ်ဌာနချုပ် ဒုတိယတိုင်းမှူး ဗိုလ်မှူးချုပ် အောင်ခင်ဇော်နှင့် တာဝန်ရှိသူများက သွားရောက်ကြည့်ရှု အားပေးခဲ့ကြကြောင်း သတင်းရရှိသည်။ **သတင်းစဉ်**

တနိုင်းမြို့ ရွှေဘုန်းအောင်လံဘုန်းတော်ကြီးကျောင်း၌ စုပေါင်းသန့်ရှင်းရေးဆောင်ရွက်

တနိုင်း ဇန်နဝါရီ ၂၈

ကချင်ပြည်နယ် တနိုင်းမြို့နယ် ဒူးကောင်းရပ်ကွက်ရှိ ရွှေဘုန်းအောင်လံဘုန်းတော်ကြီးကျောင်းအတွင်း၌ စုပေါင်းသန့်ရှင်းရေးလုပ်ငန်းများကို ဇန်နဝါရီ ၂၇ ရက်က ဌာနဆိုင်ရာများစုပေါင်း၍ ဆောင်ရွက်သည်။

တနိုင်းခရိုင်စီမံအုပ်ချုပ်ရေးအဖွဲ့ဥက္ကဋ္ဌ ဦးမိုးဇော်လင်းနှင့် အဖွဲ့ဝင်များ၊ မြို့နယ်စီမံအုပ်ချုပ်ရေးအဖွဲ့ဥက္ကဋ္ဌ ဦးအောင်စိုးနှင့် အဖွဲ့ဝင်များ၏ ဦးဆောင်မှုဖြင့် မြို့နယ်ရဲတပ်ဖွဲ့ဝင်များ၊ ဌာနဆိုင်ရာများ၊ စည်ပင်သာယာရေးအဖွဲ့ ဝန်ထမ်းများ၊ မီးသတ်တပ်ဖွဲ့နှင့် တပ်မတော်သားတပ်ဖွဲ့ဝင်များက ရွှေဘုန်းအောင်လံကျောင်းအတွင်းရှိ စေတီရင်ပြင်တော်၌ တံမြက်စည်းလှည်ခြင်းနှင့် ဘုန်းကြီးကျောင်းဝင်းအတွင်း ချုံနွယ်ပိတ်ပေါင်းများ ရှင်းလင်းခြင်း၊ ပေါင်းမြက်များ၊ အမှိုက်သရိုက်များ ဖယ်ရှားရှင်းလင်းပေးခြင်းလုပ်ငန်းများကို စုပေါင်းဆောင်ရွက်ကြသည်။ **ပန်းအို(ပြန်/ဆက်)**

စစ်ကိုင်းတိုင်းဒေသကြီး အရာတော်မြို့နယ် သလဲဘာကျေးရွာအား PDF အမည်ခံ အကြမ်းဖက်သမားများက မီးရှို့ဖျက်ဆီးပြီး ကျေးရွာအတွင်း လက်နက်ကြီး၊ လက်နက်ငယ်များဖြင့် ဆင်ခြင်တုံတရားမဲ့စွာ ပစ်ခတ်မှုကြောင့် ဘုန်းတော်ကြီး တစ်ပါး ပျံလွန်တော်မူခဲ့ပြီး ကျေးရွာနေ အမျိုးသား ငါးဦး၊ အမျိုးသမီး သုံးဦး သေဆုံး၊ အမျိုးသား နှစ်ဦး ထိခိုက်ဒဏ်ရာရရှိ

နေပြည်တော် ဧနဝါရီ ၂၈

အကြမ်းဖက်အဖွဲ့အစည်းများဖြစ်သည့် NUG နှင့် CRPH ၏ လက်ဝေခံ PDF အမည်ခံအကြမ်းဖက်သမားများသည် တိုင်းပြည်တည်ငြိမ်အေးချမ်းမှုနှင့် တရားဥပဒေစိုးမိုးမှုကို ပျက်ပြားစေရန် ရည်ရွယ်ချက်ဖြင့် ရုံးဌာနအဆောက်အဦများ၊ စာသင်ကျောင်းများ၊ ပြည်သူများ၏ နေအိမ်များအား မီးရှို့ဖျက်ဆီးခြင်း၊ လမ်း၊ တံတားများအား မိုင်းထောင်ဖောက်ခွဲခြင်း၊ ကျေးရွာများအတွင်း ဝင်ရောက်၍ အဖျက်အမှောင့် လုပ်ရပ်များ လုပ်ဆောင်ခြင်း စသည့်အကြမ်းဖက်လုပ်ရပ်များကို နည်းလမ်းမျိုးစုံဖြင့် လုပ်ဆောင်လျက်ရှိသဖြင့် လုံခြုံရေးတပ်ဖွဲ့ဝင်များက ဒေသခံပြည်သူများနှင့်ပူးပေါင်း၍ နယ်မြေဒေသတည်ငြိမ်အေးချမ်းရေးအတွက် လိုအပ်သည့် လုံခြုံရေးလုပ်ငန်းများအား ဆောင်ရွက်လျက်ရှိသည်။

ထိုသို့ ဆောင်ရွက်လျက်ရှိရာ စစ်ကိုင်းတိုင်းဒေသကြီး အရာတော်မြို့နယ် သလဲဘာကျေးရွာအနီး နယ်မြေလုံခြုံရေးအတွက် လုံခြုံရေးဆောင်ရွက်နေသော တပ်ဖွဲ့ဝင်များအား ဧနဝါရီ ၂၇ ရက် ည ၉ နာရီခွဲခန့်တွင် PDF အမည်ခံအကြမ်းဖက်သမားများက ကျေးရွာ၏ အရှေ့ဘက်နှင့် တောင်ဘက်တို့မှ နေ၍ လက်နက်ကြီး၊ လက်နက်ငယ်များဖြင့် လာရောက်ပစ်ခတ်တိုက်ခိုက်ခဲ့သဖြင့် လုံခြုံရေးတပ်ဖွဲ့ဝင်များက ပြန်လည်ပစ်ခတ်တိုက်ခိုက်ခဲ့ရာ အကြမ်းဖက်သမားများ ည ၁၁ နာရီ မိနစ် ၅၀ ခန့်တွင် ကျေးရွာ၏တောင်ဘက်ရှိ လူနေအိမ်များအား ဝင်ရောက်မီးရှို့ဖျက်ဆီးပြီး ပြန်လည်ဆုတ်ခွာထွက်ပြေးသွားခဲ့ကာ အဆိုပါအကြမ်းဖက်သမားများ၏ မီးရှို့မှုကြောင့် နေအိမ် အလုံး ၈၀ မီးကူးစက်လောင်ကျွမ်းပျက်စီးခဲ့ရပြီး ဆင်ခြင်တုံတရားမဲ့စွာ ကျေးရွာအတွင်း လက်နက်ကြီး၊ လက်နက်ငယ်များဖြင့် ပစ်ခတ်မှုကြောင့် သက်တော် ၈၃ နှစ်၊ ဝါတော် ၁၀ ဝါရှိ ဘုန်းတော်ကြီး တစ်ပါး ပျံလွန်တော်မူခဲ့ပြီး ကျေးရွာနေ အမျိုးသား ငါးဦး၊ အမျိုးသမီး သုံးဦး သေဆုံးခဲ့ကာ အမျိုးသား နှစ်ဦး ထိခိုက်ဒဏ်ရာများ ရရှိခဲ့ကြောင်း သိရှိရသည်။

အဆိုပါ PDF အမည်ခံ အကြမ်းဖက်သမားများ၏ မီးရှို့ဖျက်ဆီးခြင်းခံခဲ့ရသည့် မီးဘေးသင့်ပြည်သူများသည် နီးစပ်ရာ ကျေးရွာဘုန်းတော်ကြီးကျောင်းများ၊ စာသင်ကျောင်းများ၊ ဆွေမျိုးများ၏ နေအိမ်များ၌ နေထိုင်လျက်ရှိကြောင်းနှင့် ဖြစ်စဉ်တွင် ပါဝင်ပတ်သက်သူများအား ဖော်ထုတ်ဖမ်းဆီး၍ ဥပဒေနှင့်အညီ ထိရောက်စွာ အရေးယူနိုင်ရေး လုံခြုံရေးတပ်ဖွဲ့ဝင်များက စုံစမ်းဖော်ထုတ်လျက်ရှိကြောင်းနှင့် နယ်မြေတည်ငြိမ်အေးချမ်းရေးအတွက် လိုအပ်သည့် လုံခြုံရေးလုပ်ငန်းများ ဆက်လက်ဆောင်ရွက်လျက်ရှိကြောင်း သိရှိရသည်။

သတင်းစဉ်

PDF အမည်ခံအကြမ်းဖက်သမားများ မီးရှို့ဖျက်ဆီးပြီး ကျေးရွာအတွင်း လက်နက်ကြီး၊ လက်နက်ငယ်များဖြင့် ပစ်ခတ်ခဲ့သည့် အရာတော်မြို့နယ်၊ သလဲဘာကျေးရွာ နေရာပြပုံ

ကြာအင်းဆိပ်ကြီးမြို့နယ် ကြာအင်းဆိပ်ကြီး - မော်လမြိုင်သွား ကားလမ်းပေါ်ရှိ ဒါလီချောင်း သံကူကွန်ကရစ်တံတားကို KNLA အဖွဲ့နှင့် PDF အမည်ခံ အကြမ်းဖက်သမားများက မိုင်းထောင်ဖောက်ခွဲဖျက်ဆီး

နေပြည်တော် ဧနဝါရီ ၂၈

ကရင်ပြည်နယ် ကြာအင်းဆိပ်ကြီးမြို့နယ် ကြာအင်းဆိပ်ကြီး - မော်လမြိုင်သွား ကားလမ်းပေါ် အရှည်ပေ ၁၈၀၊ အကျယ် ၁၄ ပေရှိ ဒါလီချောင်းသံကူကွန်ကရစ်တံတားအား KNLA အဖွဲ့နှင့် PDF အမည်ခံ အကြမ်းဖက်သမားများက ယနေ့နံနက် ၇ နာရီခွဲခန့်တွင် မိုင်းထောင်ဖောက်ခွဲဖျက်ဆီးခဲ့သည်။

မိုင်းဖောက်ခွဲမှုကြောင့် တံတား၏ တောင်ဘက်ခြမ်း ကမ်းကပ်ခုံအနီးမှ အထက်ပိုင်းကျိုးကျ ပျက်စီးခဲ့ပြီး မော်တော်ယာဉ်များ ဖြတ်သန်းသွားလာနိုင်မှုမရှိကြောင်းနှင့် အဆိုပါတံတားပျက်စီးခဲ့မှုကို တာဝန်ရှိသူများက ပြန်လည်ပြုပြင်ခြင်းလုပ်ငန်းများ ဆောင်ရွက်လျက်ရှိကြောင်း သတင်းရရှိသည်။

သတင်းစဉ်

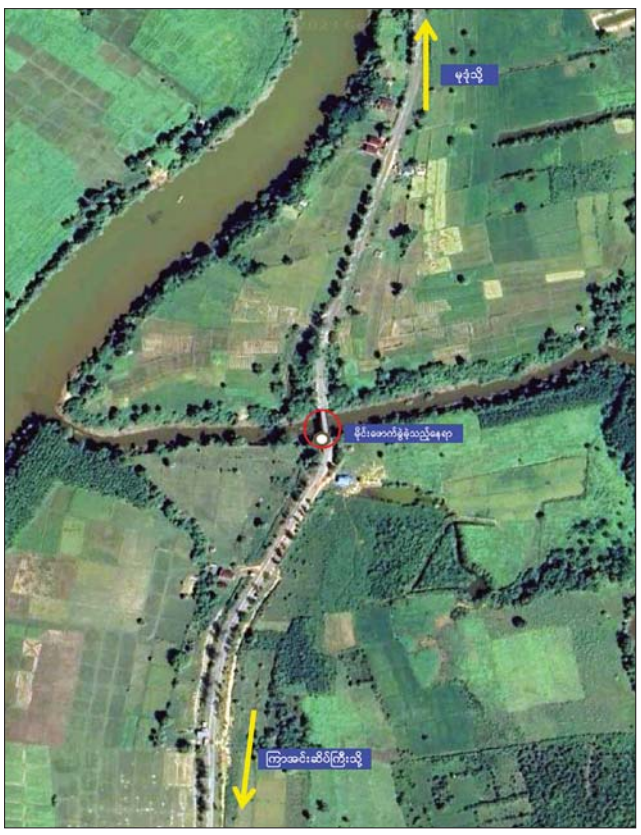

KNLA အဖွဲ့နှင့် PDF အမည်ခံအကြမ်းဖက်သမားများ မိုင်းထောင်ဖောက်ခွဲခဲ့သည့် ဒါလီချောင်းသံကူကွန်ကရစ်တံတားနေရာပြပုံ။

KNLA အဖွဲ့နှင့် PDF အမည်ခံအကြမ်းဖက်သမားများ မိုင်းထောင်ဖောက်ခွဲခဲ့သည့် ဒါလီချောင်းသံကူကွန်ကရစ်တံတားပျက်စီးမှုကို တွေ့ရစဉ်။

အကြမ်းဖက်အုပ်စုအဖြစ် ကြေညာထားသော CRPH၊ NUG နှင့် ၎င်းတို့၏ လက်ဝေခံများ၏ လှုံ့ဆော်၊ ဝါဒဖြန့်ခြင်းများ လိုက်ပါလုပ်ဆောင်ခြင်း၊ အားပေးကူညီခြင်းများပြုလုပ်ခဲ့သူများကို ဖော်ထုတ်အရေးယူ

နေပြည်တော် ဧနဝါရီ ၂၈

အကြမ်းဖက်အုပ်စုအဖြစ် ကြေညာထားသော CRPH၊ NUG နှင့် ယင်းတို့၏ လက်အောက်ခံ အဖွဲ့အစည်းများ၊ ယင်းတို့နှင့် ဆက်နွယ်နေသော အဖွဲ့အစည်းများ၊ လူပုဂ္ဂိုလ်များသည် နိုင်ငံတော်တည်ငြိမ်အေးချမ်းရေးကို ပျက်ပြားစေရန်နှင့် ပြည်သူလူထုကို အကြောက်တရားများ ဖြစ်ပေါ်စေပြီး အစိုးရယန္တရားများ ပျက်ပြားစေရန် ရည်ရွယ်လျက် လှုံ့ဆော်ခြင်း၊ ဝါဒဖြန့်ခြင်း၊ ခြိမ်းခြောက်ခြင်းများကို လူမှုကွန်ရက်များမှတစ်ဆင့် နည်းမျိုးစုံဖြင့် ပြုလုပ်လျက်ရှိသည်။

ပြည်သူများအနေဖြင့် ယင်းတို့၏ လှုံ့ဆော်မှု၊ ဝါဒဖြန့်မှုများအပေါ် မသိနားမလည်ရှိဖြစ်စေ၊ ကြောက်ရွံ့ရှိဖြစ်စေ လိုက်ပါလုပ်ဆောင်ခြင်း၊ အသံဖြင့်ဖြစ်စေ၊ ပြုလုပ်မှုဖြင့်ဖြစ်စေ၊ တစ်နည်းနည်းဖြင့်ဖြစ်စေ အများပြည်သူအနှောင့်အယှက်ဖြစ်စေမည့် ပြုလုပ်မှုများ ပြုလုပ်ခြင်း၊ လှုံ့ဆော်ဝါဒဖြန့်မှုများကို ထပ်ဆင့်ဝေမျှခြင်း၊ အားပေးကူညီခြင်းများ ပြုလုပ်ခဲ့လျှင် အကြမ်းဖက်မှုတိုက်ဖျက်ရေး ဥပဒေပုဒ်မ ၅၂(က)၊ ရာဇသတ်ကြီးပုဒ်မ ၁၂၄-ကနှင့် ပုဒ်မ ၅၀၅-က၊ အီလက်ထရောနစ်ဆက်သွယ်ဆောင်ရွက်ရေးဥပဒေပုဒ်မ ၃၃ (က)နှင့် တည်ဆဲဥပဒေများအရ အရေးယူခံရမည့်အပြင် ပြစ်မှုနှင့်သက်ဆိုင်သည့် ရွှေ့ပြောင်းနိုင်သောပစ္စည်း၊ မရွှေ့ပြောင်းနိုင်သောပစ္စည်းများကို အကြမ်းဖက်မှုတိုက်ဖျက်ရေးဥပဒေအရ သိမ်းဆည်းခံရနိုင်ပြီး ပြစ်မှုထင်ရှားစီရင်ခြင်းခံရပါက နိုင်ငံတော်ဘဏ္ဍာအဖြစ် သိမ်းဆည်းခံရနိုင်ကြောင်း ၂၀၂၂ ခုနှစ် ဧနဝါရီ ၂၅ ရက်တွင် နိုင်ငံပိုင်မီဒီယာများမှတစ်ဆင့် အသိပေးသတင်းထုတ်ပြန်ခဲ့ပြီးဖြစ်သည်။

ထိုကဲ့သို့ အသိပေးသတင်းထုတ်ပြန်ခဲ့ပြီးဖြစ်သော်လည်း ပဲခူးတိုင်းဒေသကြီး ပဲခူးမြို့နယ် အဝိုင်းရွာမကျေးရွာနေ ဝမ်စီသည် ၎င်းအသုံးပြုသည့် “Wan Si” Facebook အကောင့်ဖြင့် အသိပေးသတင်းထုတ်ပြန်ချက်အပေါ် မျက်ကွယ်ပြု၍ နိုင်ငံတော်တည်ငြိမ်အေးချမ်းရေးကို ပျက်ပြားစေရန် ရည်ရွယ်လျက် လှုံ့ဆော်ခြင်း၊ ဝါဒဖြန့်ခြင်းများ ပြုမူလုပ်ဆောင်ခဲ့သည့်အတွက် တရားဥပဒေနှင့်အညီ ဖမ်းဆီးထိန်းသိမ်းအမှုဖွင့်လှစ်အရေးယူခြင်းများ ဆောင်ရွက်ခဲ့ရသည်။

ထိုကဲ့သို့ CRPH၊ NUG နှင့် ယင်းတို့၏ လက်အောက်ခံအဖွဲ့အစည်းများ၊ ယင်းတို့နှင့်ဆက်နွယ်နေသော အဖွဲ့အစည်းများ၊ လူပုဂ္ဂိုလ်များသည် နိုင်ငံတော်တည်ငြိမ်အေးချမ်းရေးကို ပျက်ပြားစေရန်နှင့် အစိုးရယန္တရားများ ပျက်ပြားစေရန် ရည်ရွယ်လျက် လှုံ့ဆော်ခြင်း၊ ဝါဒဖြန့်ခြင်းများ ပြုလုပ်ခဲ့သူများအား ဥပဒေနှင့်အညီ ထိရောက်စွာ အရေးယူသွားမည်ဖြစ်ကြောင်းနှင့် ထိုသို့လှုံ့ဆော်သူ၊ ဝါဒဖြန့်သူများအား ဆက်လက်ဖော်ထုတ်အရေးယူသွားမည်ဖြစ်ကြောင်း သိရသည်။

သတင်းစဉ်

မဘိမ်းမြို့ အ.လ.က (ခွဲ) နမ့်ပုံးပုံး၌ မီးငြိမ်းသတ်ခြင်း လက်တွေ့သရုပ်ပြသ

မဘိမ်း ဧန်နဝါရီ ၂၈

ရှမ်းပြည်နယ်(မြောက်ပိုင်း) မဘိမ်းမြို့ အခြေခံပညာအလယ်တန်းကျောင်း(ခွဲ) နမ့်ပုံးပုံး၌ မီးဘေးအန္တရာယ်ကင်းဝေးစေရန် မြို့နယ်မီးသတ်ဦးစီးဌာနမှ မီးဘေးအန္တရာယ် ကြိုတင်ကာကွယ်ရေးအတွက် လက်တွေ့သရုပ်ပြသ မီးငြိမ်းသတ်ခြင်းကို ဧန်နဝါရီ ၂၅ ရက်က ကျင်းပသည်။

ထိုသို့ဆောင်ရွက်ရာတွင် မြို့နယ်မီးသတ်ဦးစီးဌာနမှ ဦးစီးအရာရှိ ဦးအောင်မျိုးဦးက မီးဘေးလုံခြုံရေးနှင့် မီးဘေးအန္တရာယ်ကြိုတင်ကာကွယ်ရေးဆိုင်ရာ ဆောင်ရန်၊ ရှောင်ရန် အချက်များ ရှင်းလင်းဆွေးနွေးပြသခဲ့ပြီး မီးသတ်တပ်ဖွဲ့ဝင်များမှ ရေစိုအဝတ်ဖြင့် ဖုံးအုပ်ငြိမ်းသတ်ပြသခြင်းနှင့် မီးသတ်ဆေးဘူးဖြင့် လက်တွေ့မီးငြိမ်းသတ်ပြသခြင်းအား သရုပ်ပြသဆောင်ရွက်ကာ ကျောင်းသား ကျောင်းသူများနှင့် ဆရာဆရာမများကိုယ်တိုင် လက်တွေ့မီးငြိမ်းသတ်စေခြင်း လုပ်ငန်းတို့ကို ဆောင်ရွက်ခဲ့ကြောင်း သိရသည်။ **မျိုးမင်း (မဘိမ်း)**

(၃၂) ကြိမ်မြောက် အရှေ့တောင်အာရှ အားကစားပြိုင်ပွဲတွင် လာအိုနိုင်ငံမှ ခြင်းလုံးလက်ရွေးစင်အားကစားသမားများအား လေ့ကျင့်သင်ကြားပေးရန်အတွက် မြန်မာနိုင်ငံခြင်းလုံးအဖွဲ့ချုပ် (၁၉၅၃) မှ နည်းပြများဖြစ်ကြသော ဦးမောင်မောင်ကြီးနှင့် ဒေါ်မြင့်စန္ဒာတို့ ဧန်နဝါရီ ၂၈ ရက်က ရန်ကုန်မြို့မှ လာအိုနိုင်ငံဗီယင်ကျန်းမြို့သို့ ထွက်ခွာသွားရာ မြန်မာနိုင်ငံ ခြင်းလုံးအဖွဲ့ချုပ် (၁၉၅၃) ဒုတိယဥက္ကဋ္ဌ ဦးရဲအောင်နှင့် တာဝန်ရှိသူတို့က ပို့ဆောင်နှုတ်ဆက်စဉ်။ အာကာစိုး

ကန့်ကွက်နိုင်ပါကြောင်း

ရန်ကုန်တိုင်းဒေသကြီး၊ ဒဂုံမြို့သစ်(မြောက်ပိုင်း)မြို့နယ်၊ မြေတိုင်းရပ်ကွက်အမှတ်(၃၈)၊ ညီညွတ်ရေးလမ်း၊ မြေကွက်အမှတ်(၂၅၉)၊ အကျယ်အဝန်း (၄၀ပေ × ၆၀ပေ)ရှိ ဦးညွန့်အောင် (WDN–၁၂၆၄၆၃)အမည်ပေါက် နှစ်(၆၀)ဂရန်မြေကွက်နှင့် ယင်းမြေကွက်ပေါ်ရှိ အကျိုးခံစားခွင့် အရပ်ရပ်အားလုံးတို့.ကို. ရောင်းချပိုင်ခွင့်ရှိသူ ဦးမန်ကျူး (၁၂/ဥကမ(နိုင်) ၀၁၀၇၉၁)ထံမှ ကျွန်ုပ်တို့.၏ မိတ်ဆွေကဝယ်ယူရန်အတွက် စရန်ငွေ ပေးချေထားပြီးဖြစ်ပါသည်။ အရောင်းအဝယ်အား ကန့်ကွက်လိုပါက ကျွန်ုပ်တို့ထံသို့ စာရွက်စာတမ်းအထောက်အထားမူရင်းများဖြင့် ယနေ့မှစ၍ (၇)ရက်အတွင်းလာရောက် ကန့်ကွက်နိုင်ပါသည်။ ထိုရက်ကျော်လွန်ပါက အရောင်းအဝယ် ကိစ္စကို ဥပဒေနှင့်အညီ ဆက်လက်ဆောင်ရွက်သွားမည်ဖြစ်ကြောင်း အများသိစေရန် ကြေညာအပ်ပါသည်။

လွှဲအပ်ညွှန်ကြားချက်အရ–

ဦးခင်မောင်ဦး
LL.B, D.B.L, D.I.L.,
တရားလွှတ်တော်ရှေ့နေ(စဉ်– ၈၈၅၂)
Hein Htet San Law Firm

ဒေါ်လင်းလင်းထက်
LL.B,
အထက်တန်းရှေ့နေ(စဉ်– ၄၈၃၃၈)
၀၉ ၅၅၀ ၆၁ ၄၆ ၊ ၀၉ ၄၅ ၅၅၀ ၆၁၄၆

ကန့်ကွက်နိုင်ပါကြောင်း

ရန်ကုန်တိုင်းဒေသကြီး၊ မြောက်ဥက္ကလာပမြို့နယ်၊ မြေတိုင်းရပ်ကွက်အမှတ်(ဃ)၊ မေခါဝိလမ်း၊ မြေကွက်အမှတ်(၁၈၃/ခ)၊ အကျယ်အဝန်း (၂၀ပေ × ၆၀ပေ)ရှိ ဦးမောင်မောင် (၁၄/ပသန(နိုင်)၁၇၆၀၁၁)နှင့် ဒေါ်ကျင်ရွှေ(ခ) ဒေါ်မွေးမွေး(၁၄/ပသန(နိုင်)၀၂၈၆၅၄) တို့.(၂)ဦးအမည်ပေါက်နှစ်(၆၀)ဂရန်မြေကွက်နှင့် ယင်းမြေကွက်ပေါ်ရှိ အကျိုးခံစားခွင့် အရပ်ရပ်အားလုံးတို့.ကို ရောင်းချပိုင်ခွင့်ရှိသူ အမည်ပေါက်ပိုင်ရှင်(၂)ဦးထံမှ ကျွန်ုပ်တို့.၏ မိတ်ဆွေက ဝယ်ယူရန်အတွက် စရန်ငွေပေးချေထားပြီးဖြစ်ပါသည်။ အရောင်းအဝယ်အား ကန့်ကွက်လိုပါက ကျွန်ုပ်တို့ထံသို့ စာရွက်စာတမ်း အထောက်အထားမူရင်းများဖြင့် ယနေ့မှစ၍ (၇)ရက်အတွင်းလာရောက် ကန့်ကွက်နိုင်ပါသည်။ ထိုရက်ကျော်လွန်ပါက အရောင်းအဝယ် ကိစ္စကို ဥပဒေနှင့်အညီ ဆက်လက်ဆောင်ရွက်သွားမည်ဖြစ်ကြောင်း အများသိစေရန် ကြေညာအပ်ပါသည်။

လွှဲအပ်ညွှန်ကြားချက်အရ–

ဦးခင်မောင်ဦး
LL.B, D.B.L, D.I.L.,
တရားလွှတ်တော်ရှေ့နေ(စဉ်– ၈၈၅၂)
Hein Htet San Law Firm

ဒေါ်လင်းလင်းထက်
LL.B,
အထက်တန်းရှေ့နေ(စဉ်– ၄၈၃၃၈)
၀၉ ၅၅၀ ၆၁ ၄၆ ၊ ၀၉ ၄၅ ၅၅၀ ၆၁၄၆

အမည်မှန်

ကျောက်ပန်းတောင်းမြို့၊ ငါးရန့်ကုန်းကျေးရွာနေ ဦးကြည်စိုး(စ/ကပတ(နိုင်)၂၂၈၀၉၈ ၏ သမီးဖြစ်သူ ချိုင်းရွာအထက(ခွဲ) Grade–8 တွင် ပညာသင်ကြားနေသော မစုမြတ်မွန်၏ အမည်မှန်မှာ နိုင်ငံသားစိစစ်ရေးကတ်အရ မဆုမြတ်မွန် ၉/ကပတ(နိုင်)၃၁၃၀၂၃ ဖြစ်ပါကြောင်း။

ယာဉ်မှတ်ပုံတင်စာအုပ် မိတ္တူလျှောက်ထားခြင်း

ယာဉ်အမှတ် ၆၄ယ/၅၇၃၄၅၅ Yunde 110 M/C ယာဉ်လက်ဝယ်ရှိသူ ဒေါ်မေမြတ်ပိုမိုအောင် ဂ/ရတန(နိုင်)၁၂၇၇၇၈ က (ကမ–၃) ပျောက်ဆုံး၍ မိတ္တူထုတ်ပေးရန် လျှောက်ထားလာပါသည်။ ကန့်ကွက်လိုပါက ခိုင်လုံသော အထောက်အထားများဖြင့် ကြော်ငြာသည့်ရက်မှ ရက် ၃၀ အတွင်း အောက် ဖော်ပြပါနံ့သို့ လူကိုယ်တိုင် လာရောက်ကန့်ကွက်နိုင်ပါသည်။

ကညန၊
ခရိုင်ရုံး (ပြည်)

ကန့်ကွက်နိုင်ပါသည်

"ရန်ကုန်တိုင်းဒေသကြီး၊ အလုံမြို့နယ်၊ လွတ်လပ်ရေးရပ်ကွက်၊ လှေ်ကားလမ်းမှ မျက်နှာမူလျှင် တိုက်အမှတ် (၄၄)၊ ဘယ်ဘက်ခြမ်း၊ (၆) လွှာ၊ အခန်း (6-B)၊ အကျယ်အဝန်းအားဖြင့် အလျား (၁၂) ပေ × အနံ (၅၀) ပေ ခန်ရှိ တိုက်ခန်းနှင့် ၎င်းတိုက်ခန်းအတွင်း တပ်ဆင်ထားသော အိမ်သုံးလျှပ်စစ်မီးမီတာတစ်လုံး အပါအဝင် အကျိုးခံစားခွင့်များအားလုံး"ကို ဒေါ်ဆွေဇင်မွန် (၇/အဖန (နိုင်) ၀၈၁၀၁၁) ထံမှ ကျွန်ုပ်၏မိတ်ဆွေက ဝယ်ယူရန် (၂၇-၁-၂၀၂၃) ရက်စွဲပါ "နှစ်ဦးသဘောတူတိုက်ခန်းအရောင်းအဝယ် စရန်ငွေပေး ကတိစာချုပ်" ကို ချုပ်ဆိုခဲ့ကြပြီးဖြစ်ပါသည်။ အဆိုပါ အရောင်းအဝယ်နှင့် ပတ်သက်၍ ပိုင်ဆိုင်အကျိုးခံစားခွင့်ရှိသူ မည်သူမဆို ဤကြေညာသည့်နေ့မှ (၇) ရက်အတွင်း ဦးလုံသော စာချုပ်စာတမ်းများဖြင့် ကန့်ကွက်နိုင်ပါကြောင်းနှင့် ကန့်ကွက်မှုမရှိပါက အရောင်းအဝယ်ကို ဥပဒေနှင့်အညီ ဆက်လက်ဆောင်ရွက်သွားမည်ဖြစ်ပါကြောင်း အများသိစေရန် သတိပေးကြေညာအပ်ပါသည်။

လွှဲအပ်ညွှန်ကြားချက်အရ-

ဦးမျိုးဖြိုင် (ဘက်)
(စဉ်- ၆၀၆၅/၉၄)
(တရားလွှတ်တော်ရှေ့နေ)

ဒေါ်အိအိဆေး ဒေါ်ပြည်ပြည်ဆောင် ဒေါ်အေးစျိုခင်
(စဉ်-၄၇၆၈၆) (စဉ်-၅၉၂၂၁) (စဉ်-၅၂၂၃၆)
(အ ထက် တန်း ရှေ့ နေ များ)

အမှတ် (၈၃)၊ အခန်း (၁၁)၊ ပန်းဆိုးတန်းလမ်း၊ ကျောက်တံတားမြို့နယ်၊ ရန်ကုန်မြို့။
ဖုန်း - 09 5167237, 09 796290305, 09 423744414, 09 448026350

ကန့်ကွက်နိုင်ပါကြောင်းကြေညာခြင်း

မန္တလေးတိုင်းဒေသကြီး၊ ပြင်ဦးလွင်ခရိုင်၊ ပြင်ဦးလွင်မြို့နယ်၊ ရပ်ကွက်ကြီး (၁၂)၊ ရေချမ်းဆိုးကျေးရွာ၊ ကွင်းအမှတ်(၆၇၆)၊ ဦးပိုင်အမှတ်(၈၈)၊ မန္တလေး-လားရှိုးလမ်းဘေး၊ မြေဧရိယာအကျယ်အဝန်းအရှေ့(၂၈)ပေ၊ အနောက်(၆၀)ပေ၊ တောင် (၁၂၅)ပေ၊ မြောက်(၁၀၀)ပေ လက်ရှိမြေပေါ်ရှိ အဝိုင်းအတာနှင့်မြေနှင့် မြေပေါ်မြေအောက် အကျိုးခံစားခွင့်အရပ်ရပ်အားလုံးကို ဦးထွဏ်းထွဏ်းဦး ၉/မမန(နိုင်) ဂ၇၃၄၈၅၅၊ ဒေါ်မြသန်း ၉/မရတ(နိုင်) ဂ၀၆၆၆၅၂၊ ဦးမြင့်သိန်း ၁၂/မဂဒ(နိုင်)၀၁၂၂ ၆၂တို့ထံမှ ဦးအောင်ဗိုလ်မြင့် ၉/ပဥလ(နိုင်)၀၆၃၄၀၂၀၂က(အရပ်ကတိစာချုပ်)ဖြင့် ဝယ်ယူပြီး စရန်ငွေတစ်စိတ်တစ်ဒေသအား ပေးချေပြီးဖြစ်ပါသည်။

အဆိုပါမြေကွက်နှင့်ပတ်သက်၍ ကန့်ကွက်ရန်ရှိပါက ပိုင်ဆိုင်မှုစာရွက်စာတမ်းအထောက်အထားခိုင်လုံစွာဖြင့် ကျွန်ုပ်ထံသို့ ဤကြော်ငြာသည့်ရက်မှစ၍ ၁၄ ရက်အတွင်း လာရောက်ကန့်ကွက်နိုင်ပါသည်။ ထိုရက်ကျော်လွန်ပါက အရောင်းအဝယ်ကိစ္စကို ဥပဒေနှင့်အညီ ဆက်လက်ဆောင်ရွက်သွားမည်ဖြစ်ကြောင်း အများသိစေရန် ကြေညာအပ်ပါသည်။

လွှဲအပ်ညွှန်ကြားသူ
ဦးအောင်ဗိုလ်မြင့်
၉/ပဥလ(နိုင်)၀၆၃၄၀၂

လွှဲအပ်ညွှန်ကြားချက်အရ–
ဦးနေမျိုးဇော်(LL.B,D.B.L)တရားလွှတ်တော်ရှေ့နေ
"နိုင်"ဥပဒေအကျိုးဆောင်
အမှတ်(၆၇)၊ (၅)ကွက်၊ ရပ်ကွက်ကြီး(၃)၊ ပြင်ဦးလွင်မြို့

❖ *ကျောဖုံးမှ*

ယခုပွဲစဉ်မတိုင်မီ ဆောက်သမ်တန်က အက်ဖ်အေဖလားပြိုင်ပွဲကစားထားရလို့ ပွဲပန်းနေနိုင်တယ်။ ပထမအကျော့မှာ ကာဆယ်အသင်းကို အခက်တွေ့အောင် ကစားထားနိုင်ပြီး တစ်ဂိုး – ဂိုးမရှိဖြင့်သာ ရှုံးနိမ့်ထားတာကြောင့် ဗိုလ်လုပွဲ တက်လှမ်းနိုင်ရေး မျှော်လင့်ချက်ရှိနေသေးတယ်။ သို့ပေမယ့် ကာဆယ်တိုက်စစ်ကို မထိန်းချုပ်နိုင်ရင် ဆီမီးဖိုင်နယ် အဆင့်နဲ့သာ ကျေနပ်ရဖွယ်ရှိတယ်။

မန်ယူ နှင့် နော်တင်ဟမ်

ပထမအကျော့မှာ မန်ယူက သုံးဂိုးပြတ် အနိုင်ရထားပြီး ဗိုလ်လုပွဲ တက်လှမ်းနိုင်ရေးအခွင့်အရေးကောင်း ပိုင်ဆိုင်ထားပေမယ့် နော်တင်ဟမ်အသင်းရဲ့ တုံ့ပြန်ကစားပုံကောင်းမွန်မှုကြောင့် သာမန်ခြေစွမ်းထက် မပိုခဲ့ရင် ပေးဆပ်မှုကြီးမားသွားနိုင်တယ်။ နော်တင်ဟမ်အသင်းက တိုက်စစ်၊ ခံစစ်အားနည်းတတ်တာကြောင့် မန်ယူသာဗိုလ်လုပွဲတက်မယ်။ **မိုးဇော်**

အထူးကိုယ်စားလှယ်လွှဲစာ ပြန်လည်ရုပ်သိမ်းခြင်း

တောင်ကြီးမြို့၊ ရေအေးကွင်းရပ်ကွက်၊ မြတ်ရတနာလမ်း၊ အမှတ်–၄၅/၁၄နေ ဒေါ်နန်းကျင် ၁၃/တကန(နိုင်) ၁၂၇၁၄၀၆ တောင်ကြီးမြို့၊ ကျောင်းကြီးစုရပ်ကွက်၊ စပယ်လမ်း၊ အမှတ် (၂၆၀)နေ ဦးဟန်မင်းလင်း ၁၃/တကန(နိုင်)၂၀၄၃၆၉ အား ၂၆–၉–၂၀၂၂ရက်တွင် တောင်ကြီးမြို့နယ် စာချုပ်စာတမ်းမှတ်ပုံတင်ရုံးတွင် လွှဲအပ်ပေးခဲ့သော အထူးကိုယ်စားလှယ်လွှဲ စာအမှတ် (၄၃၇/၂၀၂၂)အား ယနေ့မှစ၍ ပြန်လည်ရုပ်သိမ်းလိုက်ပြီဖြစ်ကြောင်း။

ဒေါ်နန်းကျင် ၁၃/တကန(နိုင်)၁၂၇၁၄၀

အမည်မှန်

ဦးသိန်းထွန်း၏ သား၊ လားရှိုးမြို့၊ ရပ်ကွက် (၁)နေ ဦးမိုးထွန်း၏ အမည်မှန်မှာ ဦးမိုးမိုးထွန်း ၁၃/တကန(နိုင်) ၀၅၈၉၈၇ ဖြစ်ပါကြောင်း။

ဦးမိုးမိုးထွန်း

ပျောက်ဆုံးကြောင်း

ကျွန်တော် ဦးရဲလင်းထွန်း၏ ပင်လယ်ပြင်လုပ်သက် စာရွက်မှာ 14/05/2017 မှ 04/03/2018 ထိ ခရီးသွားရင်း ပျောက်ဆုံးသွားပါသဖြင့် တွေ့ရှိပါက အကြောင်းကြားပေးပါရန်။

ဖုန်း–၀၉–၇၅၁၂၉၉၁၃

ကန့်ကွက်နိုင်ကြောင်း ကြော်ငြာစာ

စစ်ကိုင်းမြို့၊ မင်းလမ်းရပ်ကွက်၊ ကွင်း/အကွက်အမှတ်နှင့် အမည်(၈/၂၁၊ မင်းလမ်း)၊ ဦးပိုင်အမှတ် (၄/၈၂)၊ မြေဧရိယာ ၀ဒသမ ၁၂၇ ဧကရှိ မြေသည် ဦးလှဝင်း အမည်ဖြင့် မြေဌားဂရန် အမှုတွဲ အမှတ် RP No.57 of 2001–2002 (30 Years) မြေဌားဂရန် သက်တမ်းမှာ ၁၀–၁၀–၂၀၀၁ မှ(၉–၁၀–၂၀၂၁)ရက် အထိဖြစ်ကြောင်း၊ အဆိုပါ မြေဌားဂရန်အနက် ဦးပိုင်အမှတ်(၄/၈၂–၁)၊ မြေဧရိယာ ၀ဒသမ ၀၃၁ ဧကရှိ မြေအား ၁၀–၁–၂၀၂၃ရက်တွင် ဦးလှဝင်း(ဘ) ဦးငြိမ်း ၅/ကစန(နိုင်) ၀၀၈၀၀၃ မှ ဒေါ်စုမွန်ထွေး(ဘ)ဦးသန်းထွေး ၅/ရဘန(နိုင်)၁၄၇၄၅၅၀ ထံသို့ နှစ်ဦးသဘောတူ ဂရန်မြေကွက် အရောင်းအဝယ် ကတိစာချုပ်ချုပ်ဆို၍ စစ်ကိုင်းမြို့နယ် စာချုပ်စာတမ်း မှတ်ပုံတင်ရုံးတွင် တရား၀င် မှတ်ပုံတင် ရောင်းချခဲ့ပါသည်။ ယခုအခါ လက်ရှိ ဝယ်ယူပိုင်ဆိုင်နေထိုင်သူ ဒေါ်စုမွန်ထွေး(ဘ)ဦးသန်းထွေး ၅/ရဘန(နိုင်)၁၄၇၄၅၅၀ အမည်ဖြင့် မြေဌား၀ရန် သက်တမ်း/အည်ပြောင်း လျှောက်ထားဆောင်ရွက်သွားမည်ဖြစ်ပါ၍ ကန့်ကွက်လိုသူ မည်သူမဆို ယင်းမြေကွက်နှင့်ပတ် သက်ပြီး ယနေ့မှစ၍ ၁၅ရက်အတွင်း စစ်ကိုင်းခရိုင်အထွေထွေအုပ်ချုပ်ရေးဦးစီးဌာနသို့ (ရုံးချိန်အတွင်း) တရား၀င် ပိုင်ဆိုင်မှု အထောက်အထားများဖြင့် လာရောက်ကန့်ကွက်နိုင်ပါကြောင်းနှင့် သတ်မှတ်ရက်ကျော်လွန်ပြီးမှ တင်ပြလာခြင်းကို လက်ခံစဉ်းစားမည် မဟုတ်ဘဲ တည်ဆဲ မြေယာအက်ဥပဒေ၊ နည်းဥပဒေ၊ လုပ်ထုံးလုပ်နည်း များနှင့် အညီ ဆက်လက်ဆောင်ရွက်သွားမည်ဖြစ်ကြောင်း အများသိစေရန် အသိပေးကြော်ငြာအပ်ပါသည်။

ခရိုင်အထွေထွေအုပ်ချုပ်ရေးဦးစီးဌာန
စစ်ကိုင်းခရိုင်၊ စစ်ကိုင်းမြို့

ကန့်ကွက်နိုင်ကြောင်းကြော်ငြာ

ပုဇွန်တောင်မြို့နယ်၊ မြေတိုင်းရပ်ကွက်အမှတ်–7.C၊ မြေကွက်အမှတ်–၃၄ (၀ဒသမ၀၂၅)ဧက၊ မြေကွက်တည် နေရာ–အမှတ် (၃၄)၊ မြန္တာညီလမ်း၊ (၆) ရပ်ကွက်၊ ပုဇွန်တောင်မြို့နယ်၊ ဒေါ်ခင်ကြည် ၁၂/ပဇတ(နိုင်)၀၀၈၁၂၆ အမည်ပေါက် နှစ် ၆၀ မြေဌားဂရန်မြေအား အမည်ပေါက်(မိခင်)သည် ၂၆–၁၂–၂၀၁၂ ရက်တွင်လည်းကောင်း၊ ဦးမောင်တင်(ဖခင်)သည် ၂၇–၈–၂၀၀၁ ရက်တွင်လည်းကောင်း၊ အသီးသီးကွယ်လွန်၊ ၎င်းတို့၏မွေးချင်းသား (၂)ဦးအနက် (၁) ဦးဖြစ်သူ ဦးသန်းထွန်း(အစ်ကို) သည် ၂၈–၃–၂၀၁၈ရက်တွင် ကိတ္တိမသားသမီးမွေးစားထားခြင်းမရှိဘဲ လူပျိုကြီးဘဝဖြင့် ကွယ်လွန်သဖြင့် ကျန်သားအရင်း တစ်ဦးဖြစ်သူ ဦးဘုန်းကျော် ၁၂/ပဇတ(နိုင်)၀၀၅၈၃၆မှ အမွေဆက်ခံပိုင်ဆိုင်ပါကြောင်း၊ အခြားသော အမွေဆက်ခံခွင့်ရှိသူ တစ်ဦးတစ်ယောက်မျှမရှိပါကြောင်း တရားရုံးကျမ်းကျိန်လွှာ၊ ထောက်ခံကျမ်းကျိန်လွှာ (၂)စောင်၊ နိုင်ငံသားစိစစ်ရေးကတ်၊ ဂရန်မူရင်း၊ အိမ်ထောင်စုလူဦးရေစာရင်း၊ မိခင်၊ ဖခင်တို့၏သေစာရင်းတို့ကို တင်ပြ၍ ပိုင်ဆိုင်ကြောင်း စာချုပ်ချုပ်ဆိုရန် မြေပုံကူးလျှောက်ထားလာရာ တရား၀င်ခိုင်လုံသောအထောက်အထားများဖြင့် ဤကြေညာပါသည့်ရက်မှစ၍ ခုနစ်ရက်အတွင်း ကန့်ကွက်နိုင်ပါကြောင်းနှင့် ကန့်ကွက်မှုမရှိပါက လုပ်ထုံးလုပ်နည်းအတိုင်း ဆက်လက်ဆောင်ရွက်ပေးမည်ဖြစ်ပါကြောင်း အသိပေးကြေညာအပ်ပါသည်။

ဌာနမှူး(ဒုတိယညွှန်ကြားရေးမှူးချုပ်)
မြို့ပြမြေစီမံခန့်ခွဲမှုဌာန၊ ရန်ကုန်မြို့တော်စည်ပင်သာယာရေးကော်မတီ

ကန့်ကွက်နိုင်ပါကြောင်းအများသိစေရန်ကြေညာခြင်း

ရော–၄ (ON–2732(B) (T–၂၇၈) အမည်ရှိ မြေး(ဂဏာနံး)ငါးဖမ်းရေယာဉ်အား ရန်ကုန်မြို့၊ အလုံမြို့နယ်၊ နွယ်သာဂီလမ်းနေ ဦးမောင်စစ်(ခ) ဝမ်ချူမင်းထံမှ ကျွန်ုပ်၏မိတ်ဆွေ ဒေါ်သန္တာလှိုင် ၆/မအရ(နိုင်)၀၉၆၁၈၄၄ ၆–၂–၂၀၂၁ရက်တွင် ငွေအပြေအကျေပေးချေ၍ အပြီးအပိုင်ဝယ်ယူခဲ့ပြီးဖြစ်ပါသည်။ ထို့ကြောင့် အထက်ဖော်ပြပါရေယာဉ်ပိုင်ရှင်အမည်ကို ကျွန်ုပ်၏မိတ်ဆွေ ဒေါ်သန္တာလှိုင်အမည်ဖြင့် ပြောင်းလဲလုပ်ကိုင်မည်ဖြစ်ပါ၍ အဆိုပါရေယာဉ်နှင့် ပတ်သက်ပြီး ကန့်ကွက်လိုသူများရှိပါက ကြော်ငြာပါသည့်ရက်မှစ၍ ခုနစ်ရက်အတွင်း ခိုင်လုံသောစာရွက်စာတမ်းမူရင်းများဖြင့် ကျွန်ုပ်ထံသို့ လာရောက်ကန့်ကွက်နိုင်ပါသည်။ သတ်မှတ်ရက်ကျော်လွန်ပါက ရေယာဉ်ပိုင်ရှင်အမည်ပြောင်းကိစ္စကို ဥပဒေနှင့်အညီ ဆက်လက်ဆောင်ရွက်သွားမည်ဖြစ်ပါကြောင်း အများသိစေရန်ကြေညာအပ်ပါသည်။

ဒေါ်သန္တာလှိုင်၏ လွှဲအပ်ညွှန်ကြားချက်အရ–
ဦးထွန်းမင်းဦး (LL.B)
တရားလွှတ်တော်ရှေ့နေ
စဉ်–၁၀၂၆၈(၂၇–၁–၂၀၁၅)
အခန်း (၉)၊ (၃)လွှာ၊ အမှတ် (၉၇)၊ တပ်ဦးကျောင်းလမ်း၊ ကြံတောရပ်၊
မြိတ်မြို့၊ ဖုန်း–၀၉–၂၆၇၃၉၀၇၈၈

သားအဖြစ်မှ အမွေပြတ်စွန့်လွှတ်ခြင်း

ရန်ကုန်တိုင်းဒေသကြီး၊ မရမ်းကုန်းမြို့နယ်၊ အမှတ် (၅၃၅) အောင်မြေသာ) လမ်းနေ ကျွန်မ ဒေါ်စိုးစိုးနိုင် ၁၂/ကမရ(နိုင်)၀၃၄၆၄၈၏ သားဖြစ်သူ မောင်အောင်မြတ်သူ ၁၂/ကမရ(နိုင်)၀၅၃၃၂၅သည် မိဘ၏ ဆိုဆုံးမမှုကို လက်ခံဘဲ မိမိ သဘောဆန္ဒအရ ပြုမူသွားပါသဖြင့် ၂၈–၁–၂၀၂၃ရက်မှစတင်၍ သားအဖြစ်မှ အမွေပြတ်စွန့်လွှတ်လိုက်ပါသည်။ နောက်နောင် ၎င်းနှင့်ပတ်သက်သည့် မည်သည့်ကိစ္စအ၀ဝကိုမဆို တာ၀န်ယူဖြေရှင်းပေးမည်မဟုတ်ပါ။

(စုံစမ်းမေးမြန်းခြင်းသည်းခံပါ။)

မိခင် ဒေါ်စိုးစိုးနိုင် ၁၂/ကမရ(နိုင်)၀၃၄၆၄၈

မန်စီးတီးကို ရှုံးနိမ့်ပြီး အက်ဖ်အေဖလားပြိုင်ပွဲမှ အာဆင်နယ်အသင်း ထွက်ခွာ

ဧန်နဝါရီ ၂၈ ရက် နံနက် ၂ နာရီခွဲက ယှဉ်ပြိုင်ကစားခဲ့သည့် အက်ဖ်အေဖလားစတုတ္ထအဆင့်မှ မန်စီးတီးနှင့် အာဆင်နယ်အသင်းတို့ ပွဲစဉ်တွင် မန်စီးတီးအသင်းက တစ်ဂိုး – ဂိုးမရှိဖြင့် နိုင်ပွဲရရှိပြီးနောက် တစ်ဆင့် တက်လှမ်းနိုင်ခဲ့သည်။

မန်စီးတီးအသင်းအတွက် တစ်လုံးတည်းသော သွင်းဂိုးကို ပွဲချိန် ၆၄ မိနစ်တွင် နသန်အကီက သွင်းယူပေးခဲ့သည်။ နှစ်သင်းကြား ခြေစွမ်းကွာဟမှု မရှိသော်လည်း အဆုံးသတ်သေချာသည့် မန်စီးတီးအသင်းက နိုင်ပွဲရရှိခဲ့ခြင်း ဖြစ်သည်။ ထို့ကြောင့် ပြိုင်ဘက် အာဆင်နယ်အသင်းသည် အီးအက်ဖ်အယ်ဖလားပြိုင်ပွဲတွင် ဘရိုက်တန်အသင်းကို ရှုံးနိမ့်ပြီး ပြိုင်ပွဲမှ ထွက်ခွာခဲ့ရသလို ယခုအက်ဖ်အေဖလား ပြိုင်ပွဲတွင်လည်း မန်စီးတီးအသင်းကို ရှုံးနိမ့်ပြီး ပြိုင်ပွဲမှ ထွက်ခွာခဲ့ရပြီ ဖြစ်သည်။

မန်စီးတီးအသင်းရော အာဆင်နယ်အသင်းပါ အားထားရသည့် ကစားသမားအစုံအလင်ဖြင့် ပွဲထွက်လာပြီး သွင်းဂိုးရရှိရေးထက် အမှားမခံရေးကို အာရုံစိုက်လာသောကြောင့် ယခင်ပွဲစဉ်တွေကထက် ဂိုးပေါက်ခြိမ်းခြောက်မှုနဲ့ ဂိုးပေါက်တည့်မတ်မှုမှာ သိသိသာသာ လျော့နည်းခဲ့သည်။ **မိုးဇော်**

ညအပူချိန်များ အနည်းငယ် လျော့နည်းနိုင်

နေပြည်တော် ဧန်နဝါရီ ၂၈

မနက်ဖြန်အတွက် ခန့်မှန်းချက်မှာ ရှမ်းပြည်နယ်၊ ကယားပြည်နယ်၊ ကရင်ပြည်နယ်နှင့် မွန်ပြည်နယ်တို့တွင် ညအပူချိန်များ အနည်းငယ် လျော့နည်းနိုင်သည်။

မိုး/ဇလ

ယာဉ်မှတ်ပုံတင်စာအုပ် မိတ္တူလျှောက်ထားခြင်း

ယာဉ်အမှတ် 62W/38571, Honda Scoopy 110, M/C ယာဉ်လက်ဝယ်ရှိသူ ဦးသန့်ဇင်ဦး (၉/မတရ(နိုင်) ၁၉၂၀၉၈က(ကမ-၃)ပျောက်ဆုံး၍ မိတ္တူထုတ်ပေးရန် လျှောက်ထားလာပါသည်။ ကန့်ကွက်လိုပါက ခိုင်လုံသော အထောက်အထားများဖြင့် ကြော်ငြာသည့် ရက်မှ ရက် ၃၀ အတွင်း အောက်ဖော်ပြပါရုံးသို့ လူကိုယ်တိုင် လာရောက်ကန့်ကွက်နိုင်ပါသည်။ ကညန၊

ခရိုင်ရုံး(မန္တလေးတောင်ပိုင်း)၊ မန္တလေးမြို့

မော်တော်ယာဉ်မှတ်ပုံတင်စာအုပ် မိတ္တူလျှောက်ထားခြင်း

ယာဉ်အမှတ် 69W/ 84797, Shinbo-125, M/C ယာဉ်လက်ဝယ်ရှိသူ Khwar NYO Co.,Ltd က (ကမ-၃)ပျောက်ဆုံး၍ မိတ္တူထုတ်ပေးရန် လျှောက်ထားလာပါသည်။ ကန့်ကွက်လိုပါက ခိုင်လုံသော အထောက်အထားများဖြင့် ကြော်ငြာသည့် ရက်မှ ရက်၃၀ အတွင်း အောက်ဖော်ပြပါရုံးသို့ လူကိုယ်တိုင် လာရောက်ကန့်ကွက်နိုင်ပါသည်။ ကညန၊

ခရိုင်ရုံး(မန္တလေးမြောက်ပိုင်း)၊ မန္တလေးမြို့

မော်တော်ယာဉ်မှတ်ပုံတင်စာအုပ် မိတ္တူလျှောက်ထားခြင်း

ယာဉ်အမှတ် 62W/33369, Honda Click 125 ယာဉ်လက်ဝယ်ရှိသူ Shwe Aung Myaing Co.,Ltd က(ကမ-၃)ပျောက်ဆုံး၍ မိတ္တူထုတ်ပေးရန် လျှောက်ထားလာပါသည်။ ကန့်ကွက်လိုပါက ခိုင်လုံသော အထောက်အထားများဖြင့် ကြော်ငြာသည့်ရက်မှ ရက် ၃၀အတွင်း အောက်ဖော်ပြပါရုံးသို့ လူကိုယ်တိုင် လာရောက်ကန့်ကွက်နိုင်ပါသည်။ ကညန၊

ခရိုင်ရုံး(မန္တလေးမြောက်ပိုင်း)၊ မန္တလေးမြို့

ယာဉ်မှတ်ပုံတင်စာအုပ် မိတ္တူလျှောက်ထားခြင်း

ယာဉ်အမှတ် 3K/5309, TOYOTA DYNA XZU401, TRUCK (4x2)L ယာဉ်လက်ဝယ်ရှိသူ ဦးဌေးဝင်း ၅/ဝလန (နိုင်) ၀၂၇၀၂၅ က(ကမ-၃)ပျောက်ဆုံး၍ မိတ္တူထုတ်ပေးရန် လျှောက်ထားလာပါသည်။ ကန့်ကွက်လိုပါက ခိုင်လုံသော အထောက်အထားများဖြင့် ကြော်ငြာသည့် ရက်မှ ရက် ၃၀ အတွင်း အောက်ဖော်ပြပါရုံးသို့ လူကိုယ်တိုင် လာရောက်ကန့်ကွက်နိုင်ပါသည်။ ကညန၊ ခရိုင်ရုံး

(မန္တလေးမြောက်ပိုင်း)၊ မန္တလေးမြို့

ယာဉ်မှတ်ပုံတင်စာအုပ် မိတ္တူလျှောက်ထားခြင်း

ယာဉ်အမှတ် 13W/28585, Jialing 90 ယာဉ်လက်ဝယ်ရှိသူ ဒေါ်နွယ်နွယ်(ခ) သန်းသန်းနွယ် ၉/မရမ (နိုင်) ၀၇၇၅၀၈ က(ကမ-၃)ပျောက်ဆုံး၍ မိတ္တူထုတ်ပေးရန် လျှောက်ထားလာပါသည်။ ကန့်ကွက်လိုပါက ခိုင်လုံသော အထောက်အထားများဖြင့် ကြော်ငြာသည့်ရက်မှ ရက် ၃၀ အတွင်း အောက်ဖော်ပြပါရုံးသို့ လူကိုယ်တိုင် လာရောက်ကန့်ကွက်နိုင်ပါသည်။ ကညန၊

ခရိုင်ရုံး(မန္တလေးမြောက်ပိုင်း)၊ မန္တလေးမြို့

စာအုပ်စာပေ လူ့မိတ်ဆွေ

အမွေဆက်ခံရန် သက်သေခံလက်မှတ် လျှောက်ထားကြောင်း အကြောင်းကြားစာ (အမွေဆက်ခံခြင်း အက်ဥပဒေပုဒ်မ-၃၇၃) အောင်မြေသာစံခရိုင်တရားရုံးတော် ၂၀၂၃ ခုနှစ်၊ တရားမအထွေထွေမှုအမှတ် - ၃

ကွယ်လွန်သူ အရှင် ဘဒ္ဒန္တလာသနဒ္ဒ ကျန်ရစ်သော ပစ္စည်းအကြောင်း

ဒေါ်ခင်စော လျှောက်ထားသူ

စစ်ကိုင်းတိုင်းဒေသကြီး၊ ဘုတလင်မြို့နယ်၊ မောင်းထောင်စံပြကျေးရွာနေ ဒေါ်ခင်စောက ကွယ်လွန်သူ အရှင် ဘဒ္ဒန္တလာသနဒ္ဒ၏ အစ်မအရင်းတော်စပ်သည်ဟူ၍ အောင်မြေသာစံခရိုင်၊ အောင်မြေသာစံမြို့နယ်၊ ပြည်ကြီးရန်လုံရပ်ကွက်၊ ငါးကျမ်းကျောင်းတိုက်၊ အေးရိပ်မြိုင်ကျောင်းနေ ၎င်းကွယ်လွန်သူ အရှင် ဘဒ္ဒန္တလာသနမှာ ကျန်ရစ်သော ပစ္စည်းများထဲမှ ရရန်ရှိသော ကြွေးမြီများကို ကောက်ခံရန် အမွေဆက်ခံခြင်းအက်ဥပဒေအရ လက်မှတ်စာရလိုကြောင်း ဤရုံး၌ လျှောက်ထားသည်ဖြစ်၍ ၎င်းကွယ်လွန်သူ အရှင် ဘဒ္ဒန္တလာသနမှာ ကျန်ရစ်သော ပစ္စည်းများအပေါ်၌ ရရန်ရှိသူ ဟူသမျှတို့သည် ဤရုံးသို့ ၂၀၂၃ ခုနှစ် ဖေဖော်ဝါရီ ၂၀ရက် (၁၃၈၄ ခုနှစ် တပေါင်း လဆန်း ၂ရက်) မွန်းတည့်မီ ၁၀နာရီတွင် လာရောက်ကြရမည်။ ၎င်းနေ့ရက်တွင် လျှောက်ထားသူ ဒေါ်ခင်စော၏ လျှောက်ထားချက်ကို ကြားနာ၍ လက်မှတ်ရသင့် မသင့်သည်ကို စီရင်ဆုံးဖြတ်လိမ့်မည်။

၂၀၂၃ခုနှစ် ဇန်နဝါရီ ၂၆ရက်တွင် ဤရုံးတော်တံဆိပ်ရိုက်နှိပ်၍ ကျွန်ုပ်လက်မှတ်ရေးထိုးထုတ်ပေးလိုက်သည်။

(နန်းကိန်ခမ်း)

ဒုတိယခရိုင်တရားသူကြီး (၂)

အောင်မြေသာစံခရိုင်တရားရုံး

ကန့်ကွက်နိုင်ကြောင်း အသိပေးကြေညာခြင်း

ပြင်ဦးလွင်မြို့၊ ရပ်ကွက်ကြီး(၆)၊ ကွင်း/အကွက်အမှတ် (RA-IV/ကွက်ပြင်)၊ ဦးပိုင်အမှတ်(၈-ပ/၁)၊ မြေကွက် အမှတ်(176/326)၊ မြေဧရိယာ ၀ဒသမ၆၈ကေရီ မြေကွက်အား မြေငှားဂရန်(ဦးပိုင်ခွဲ)၊ အမည်ပြောင်း၊ သက်တမ်းတိုး)လျှောက်ထားနိုင်ရေးဒေါ်ချောစု ၁၂/တမန(နိုင်)၀၇၃၂၈၂ မှ ဆက်လက်ဆောင်ရွက်သွားမည်ဖြစ်ပါသဖြင့် ကန့်ကွက်လိုသူများရှိပါက ပြင်ဦးလွင် ခရိုင်/ မြို့နယ်အထွေထွေအုပ်ချုပ်ရေးဦးစီးဌာနရုံးသို့ ကြော်ငြာပါသည့်ရက်မှစ၍ ၁၄ ရက်အတွင်း မြေပိုင်ဆိုင်မှု အထောက်အထားပြည့်စုံစွာဖြင့် လာရောက်ကန့်ကွက်နိုင်ပါကြောင်း ကြေညာအပ်ပါသည်။

မြို့နယ်အထွေထွေအုပ်ချုပ်ရေးဦးစီးဌာန၊ ပြင်ဦးလွင်မြို့

ကန့်ကွက်နိုင်ကြောင်း အသိပေးကြေညာခြင်း

ပြင်ဦးလွင်မြို့၊ ရပ်ကွက်ကြီး(၁၀)၊ ကွင်း/အကွက်အမှတ် (၂/ပဒေသာ)၊ ဦးပိုင်အမှတ်(၁၉၄)၊ မြေဧရိယာ ၀ဒသမ၀၄၆ကေရီ မြေကွက်အား မြေငှားဂရန်(ဂရန်သစ်)လျှောက်ထားနိုင်ရေး ဒေါ်နန်းခမ်းမွန် ၁၃/နစန(နိုင်)၀၃၂၄၆၂ မှ ဆက်လက်ဆောင်ရွက်သွားမည်ဖြစ်ပါသဖြင့် ကန့်ကွက်လိုသူများရှိပါက ပြင်ဦးလွင် ခရိုင်/ မြို့နယ်အထွေထွေအုပ်ချုပ်ရေးဦးစီးဌာနရုံးသို့ ကြော်ငြာပါသည့်ရက်မှစ၍ ၁၄ရက်အတွင်း မြေပိုင်ဆိုင်မှု အထောက်အထား ပြည့်စုံစွာဖြင့် လာရောက်ကန့်ကွက် နိုင်ပါကြောင်း ကြေညာအပ်ပါသည်။

မြို့နယ်အထွေထွေအုပ်ချုပ်ရေးဦးစီးဌာန၊ ပြင်ဦးလွင်မြို့

ကန့်ကွက်နိုင်ကြောင်း အသိပေးကြေညာခြင်း

ပြင်ဦးလွင်မြို့၊ ရပ်ကွက်ကြီး(၁)၊ ကွင်း/အကွက်အမှတ် (RA-III/ကွက်ပြင်)၊ ဦးပိုင်အမှတ်(၇၇/၂၆၆)၊ မြေဧရိယာ ၀ဒသမ၀၉ ကေရီ မြေကွက်အားမြေငှားဂရန်(အမည်ပြောင်း)လျှောက်ထားနိုင်ရေး ဒေါ်မြင့်မြင့်သန်း ၉/မမန(နိုင်)၀၇၆၂၆၅ မှ ဆက်လက် ဆောင်ရွက်သွားမည်ဖြစ်ပါသဖြင့် ကန့်ကွက်လိုသူများရှိပါက ပြင်ဦးလွင် ခရိုင်/ မြို့နယ်အထွေထွေအုပ်ချုပ်ရေးဦးစီးဌာနရုံးသို့ကြော်ငြာပါသည့်ရက်မှစ၍ ၁၄ရက်အတွင်း မြေပိုင်ဆိုင်မှု အထောက်အထား ပြည့်စုံစွာဖြင့် လာရောက် ကန့်ကွက်နိုင်ပါကြောင်း ကြေညာအပ်ပါသည်။

မြို့နယ်အထွေထွေအုပ်ချုပ်ရေးဦးစီးဌာန၊ ပြင်ဦးလွင်မြို့

ကန့်ကွက်နိုင်ကြောင်း အသိပေးကြေညာခြင်း

ပြင်ဦးလွင်မြို့၊ ရပ်ကွက်ကြီး(၁)၊ ကွင်း/အကွက်အမှတ် (RA-III/ကွက်ပြင်)၊ ဦးပိုင်အမှတ်(၇၇/၂၆၅-ခ)၊ မြေဧရိယာ ၀ဒသမ၀၈ ကေရီမြေကွက်အား မြေငှားဂရန်(အမည်ပြောင်း)လျှောက်ထားနိုင်ရေး ဒေါ်မြင့်မြင့်သန်း ၉/မမန(နိုင်) ၀၇၆၂၆၅ မှ ဆက်လက်ဆောင်ရွက်သွားမည်ဖြစ်ပါသဖြင့် ကန့်ကွက်လိုသူများရှိပါက ပြင်ဦးလွင်ခရိုင်/မြို့နယ်အထွေထွေအုပ်ချုပ်ရေးဦးစီးဌာနရုံးသို့ ကြော်ငြာပါသည့်ရက်မှစ၍ ၁၄ရက်အတွင်း မြေပိုင်ဆိုင်မှုအထောက်အထား ပြည့်စုံစွာဖြင့် လာရောက်ကန့်ကွက်နိုင်ပါကြောင်း ကြေညာအပ်ပါသည်။

မြို့နယ်အထွေထွေအုပ်ချုပ်ရေးဦးစီးဌာန၊ ပြင်ဦးလွင်မြို့

မော်တော်ယာဉ်မှတ်ပုံတင်စာအုပ် မိတ္တူလျှောက်ထားခြင်း

ယာဉ်အမှတ် 66W/86092, Honda Click 125 ယာဉ်လက်ဝယ်ရှိသူ NCX Myanmar Co.,Ltd, ၇၀လမ်း၊ ၂၆x ၂၇ လမ်းကြား၊ ချမ်းအေးသာစံမြို့နယ် က (ကမ-၃)ပျောက်ဆုံး၍ မိတ္တူထုတ်ပေးရန် လျှောက်ထားလာပါသည်။ ကန့်ကွက်လိုပါက ခိုင်လုံသော အထောက်အထားများဖြင့် ကြော်ငြာသည့်ရက်မှ ရက် ၃၀ အတွင်း အောက်ဖော်ပြပါရုံးသို့ လူကိုယ်တိုင် လာရောက်ကန့်ကွက်နိုင်ပါသည်။ ကညန၊ ခရိုင်ရုံး

(မန္တလေးမြောက်ပိုင်း) မန္တလေးမြို့

မော်တော်ယာဉ်မှတ်ပုံတင်စာအုပ် မိတ္တူလျှောက်ထားခြင်း

ယာဉ်အမှတ် 54W/27757, Honda Click 125,M/C ယာဉ်လက်ဝယ်ရှိသူ ဦးထက်လင်းအောင် ၁၄/ပသန(နိုင်) ၂၅၁၁၀၇ မှ (ကမ-၃)ပျောက်ဆုံး၍ မိတ္တူထုတ်ပေးရန် လျှောက်ထားလာပါသည်။ ကန့်ကွက်လိုပါက ခိုင်လုံသော အထောက်အထားများဖြင့် ကြော်ငြာသည့်ရက်မှ ရက် ၃၀ အတွင်း အောက်ဖော်ပြပါရုံးသို့ လူကိုယ်တိုင်လာရောက် ကန့်ကွက်နိုင်ပါသည်။

ကညန၊

တိုင်းဒေသကြီးရုံး(ပုသိမ်မြို့)

ဖခင်အမည်မှန်

မင်းဘူး(စကု) မြို့နယ်၊ တောင်မန်းကျေးရွာ၊ အထက(၃) Grade-10မှ မမြေသက်မွန်၏ ဖခင် ဦးကျော်ထွေး၏ အမည်မှန်မှာ ဦးသန်းဇော်ထွေး ၈/မဘန(နိုင်)၀၉၉၁၄၆ ဖြစ်ပါကြောင်း။

ဦးကျော်ဌေး

ဖခင်အမည်မှန်

မင်းဘူး(စကု) မြို့နယ်၊ တောင်မန်းကျေးရွာ၊ အထက(၃) Grade-9 မှ မောင်စကီဗင်ထွန်း၏ ဖခင် ဦးထွန်းထွန်းနိုင်၏ အမည်မှန်မှာ ဦးတွန်ဟဲလျန် ၅/ကလထ(နိုင်)၁၆၁၆၆၈ ဖြစ်ပါကြောင်း။

ဦးတွန်ဟဲလျန်

အများသိစေရန်နှင့် ကန့်ကွက်နိုင်ကြောင်းကြေညာခြင်း

အောင်လံခရိုင်၊ အောင်လံမြို့၊ ကန်ကြီးရပ်ကွက်၊ အကွက်အမှတ်နှင့် အမည်(၃/ကန်ကြီး)၊ ဦးပိုင်အမှတ်(၃၄၅)၊ မြေဧရိယာ(၀.၀၉၈)ကေရီ မြေနေရာအား ဖခင်ဖြစ်သူ ဦးအေးကြွယ်မှ သမီးဖြစ်သူ ဒေါ်ကေသီကြွယ်ပါ(၈)ဦးသို့ မေတ္တာဖြင့် အပြီးအပိုင် ပေးကမ်းလွှဲပြောင်းပေးခဲ့ရာ စာချုပ်စာတမ်းမှတ်ပုံတင်အမှတ်(၁၈၃/၂၁၇)ဖြင့် ဒေါ်ကေသီကြွယ်ပါ(၈)ဦးမှ ပိုင်ဆိုင်လာပြီး မူလဂရန်ပိုင်ရှင် ဦးအေးကြွယ်အမည်မှ ဒေါ်ကေသီကြွယ်ပါ(၈)ဦးအမည်သို့ အမည်ပြောင်းဂရန် လျှောက်ထားလာခြင်းနှင့်ပတ်သက်၍ ၎င်းမြေငှားဂရန်အမည်ပြောင်းလျှောက်ထားခြင်းအား ဆောင်ရွက်မပေးသင့်ကြောင်း ကျိုးကြောင်းဖော်ပြချက်ခိုင်လုံစွာဖြင့် ကန့်ကွက်တင်ပြနိုင်သူမည်သူမဆို သတင်းစာတွင် ယခုကြေညာစာပါသည့် ရက်မှ (၁၅)ရက်အတွင်း အောင်လံခရိုင် အထွေထွေအုပ်ချုပ်ရေးဦးစီးဌာနသို့ ကန့်ကွက်မည်သူကိုယ်တိုင် လာရောက်လျှောက်ထားကန့်ကွက်နိုင်ကြောင်းနှင့် သတ်မှတ်ရက်အတွင်း ကန့်ကွက်မှုမရှိပါက လျှောက်ထားသူအား လုပ်ထုံးလုပ်နည်းညွှန်ကြားချက်များနှင့်အညီ အမည်ပြောင်းမြေငှားဂရန်ထုတ်ပေးနိုင်ရေး ဆက်လက် ဆောင်ရွက်သွားမည်ဖြစ်ကြောင်း အများပြည်သူသိရှိစေရန် ကြေညာအပ်ပါသည်။

ကော်လိတ္တော်အရာရှိ

ခရိုင်အထွေထွေအုပ်ချုပ်ရေးဦးစီးဌာန၊ အောင်လံခရိုင်၊ အောင်လံမြို့

ဖခင်အမည်မှန်

မင်းဘူးမြို့နယ်၊ ထိန်တောအုပ်စု၊ ဇီးဖြူကုန်းကျေးရွာနေ မောင်အောင်ဖြိုးကျော်၏ ဖခင်အမည်မှန်မှာ ဦးသန်းဇော်ထွေး ၈/မဘန(နိုင်)၀၉၉၁၄၁ ဖြစ်ပါကြောင်း။

ဦးသန်းဇော်ထွေး

ကန့်ကွက်နိုင်ကြောင်း အသိပေးကြေညာခြင်း

ပြင်ဦးလွင်မြို့၊ ရပ်ကွက်ကြီး(၅)၊ ကွင်း/အကွက်အမှတ် (RA-V/ကွက်ပြင်-၅)၊ ဦးပိုင်အမှတ်(၆၅-တ)၊ မြေဧရိယာ ၀ဒသမ၄၄၅ကေရီ မြေကွက်အား မြေငှားဂရန်(ကျန်အပိုင်း၊ ဦးပိုင်ခွဲ၊ အမည်ပြောင်း)လျှောက်ထားနိုင်ရေး ဒေါ်အေးချောလေး ၅/တဆန(နိုင်)၀၈၉၄၈၉ မှ ဆက်လက်ဆောင်ရွက်သွားမည်ဖြစ်ပါသဖြင့် ကန့်ကွက်လိုသူများရှိပါက ပြင်ဦးလွင် ခရိုင်/မြို့နယ်အထွေထွေအုပ်ချုပ်ရေးဦးစီးဌာနရုံးသို့ ကြော်ငြာပါသည့်ရက်မှစ၍ ၁၄ရက်အတွင်း မြေပိုင်ဆိုင်မှု အထောက်အထား ပြည့်စုံစွာဖြင့် လာရောက်ကန့်ကွက်နိုင်ပါကြောင်း ကြေညာအပ်ပါသည်။

မြို့နယ်အထွေထွေအုပ်ချုပ်ရေးဦးစီးဌာန၊ ပြင်ဦးလွင်မြို့

မော်တော်ယာဉ်မှတ်ပုံတင်စာအုပ် မိတ္တူလျှောက်ထားခြင်း

ယာဉ်အမှတ် 2K/7706, Mitsubishi Mini CAB U6/T,P/U(4x2)R ယာဉ်လက်ဝယ်ရှိသူ ဒေါ်ညိမြိ ၉/မနမ(နိုင်)၁၁၁၈၉၅ က(ကမ-၃)ပျောက်ဆုံး၍ မိတ္တူထုတ်ပေးရန် လျှောက်ထားလာပါသည်။ ကန့်ကွက်လိုပါက ခိုင်လုံသော အထောက်အထားများဖြင့် ကြော်ငြာသည့်ရက်မှ ရက် ၃၀ အတွင်း အောက်ဖော်ပြပါရုံးသို့ လူကိုယ် တိုင်လာရောက်ကန့်ကွက်နိုင်ပါသည်။

ကညန၊ ခရိုင်ရုံး

(မန္တလေးတောင်ပိုင်း)မန္တလေးမြို့

ကြော်ငြာစာ

မန္တလေးမြို့၊ ပြည်ကြီးတံခွန်မြို့နယ်၊ (၈)ရပ်ကွက်၊ အကွက်အမှတ် (အ-၁၆)၊ ဦးပိုင်အမှတ် (၆၅)။ ၁၁၉လမ်း၊ ၆၇x၆၈ လမ်းကြားရှိ တောဂရန်မြေကွက်အမည်ပေါက်သူ ဦးကျော်ရန် ၉/အမရ(နိုင်)၀၃၉၂၁၄၊ DI-၀၁၅၄၇၂၏ အထူးကိုယ်စားလှယ်လွဲစာအမှတ် (၇၆၂၆/၂၀၁၁)ဖြင့် လွှဲအပ်ခြင်းခံရသူ ဒေါ်မျိုးမျိုးဝင်း ၉/ရမသ(နိုင်)၀၀၀၅၃၃က ဦးကျော်ရန်၏ မှတ်ပုံတင်နှင့် အိမ်ထောင်စုဇယားတို့ဌားရမ်း၍မရကြောင်း တင်ပြစာ၊ တောဂရန်၊ မြေချထားမိန့်၊ ငွေသွင်းပြေစာတို့တင်ပြ၍ တောမှမြို့ပြောင်း၊ သက်တမ်းတိုးလျှောက်ထားရန်အတွက် မြေပုံ၊ မြေရာဇဝင်ရေးကူးခွင့်ပြုပါရန်နှင့် အမှုတွဲဖွင့်လှစ်ခွင့်ပြုပါရန် လျှောက်ထားလာပါသည်။ ကန့်ကွက်လိုပါက ခိုင်လုံသောအထောက်အထားများ၊ မှတ်ပုံတင်စာချုပ်စာတမ်းများ၊ တရားရုံးဒီကရီများဖြင့် ၁၄ ရက်အတွင်း ကန့်ကွက်နိုင်ပါသည်။

မြို့ပြစီမံကိန်းနှင့်မြေစီမံခန့်ခွဲမှုဌာန

မန္တလေးမြို့တော်စည်ပင်သာယာရေးကော်မတီ

သစ်တောသစ်ပင် ဒို့ချစ်ခင် နှစ်စဉ်စိုက်ပျိုး အလှတိုး

လက်ထပ်ပြီးစီးခြင်း

စစ်တွေမြို့၊ မိဇံရပ်ကွက်နေ ဦးဦးဘရွှေ-ဒေါ်သိန်းသိန်းအေးတို့၏ သားကြီး၊ မောင်စိုးမင်းကြီး (B.E-Mechnical)နှင့် စစ်တွေမြို့၊ ကန်တော်ကြီးရပ်ကွက်နေ ဦးအောင်သိန်း-ဒေါ်ဥမ္မာခိုင်တို့၏သမီး မနုမြခိုင် (B.E-Computer Engineering)တို့ကို နှစ်ဦး သဘောတူမေတ္တာမျှချစ်ခင်မြတ်နိုးကြပြီး နှစ်ဖက်သော မိဘဆွေမျိုးများ၏ သဘောတူခွင့်ပြုချက်အရ ၂၈-၁-၂၀၂၃ ရက် (စနေနေ့) နံနက် ၉ နာရီတွင် စစ်တွေခရိုင် တရားသူကြီးရှေ့မှောက်တွင် အသိသက်သေများနှင့်တကွ လက်မှတ်ရေးထိုးလက်ထပ်ပြီး စီးပြီးဖြစ်ပါကြောင်း။

နှစ်ဖက်သောမိဘများနှင့် မောင်စိုးမင်းကြီး-မနုမြခိုင်

အစည်းအဝေးအကြောင်းကြားစာ

WEBSATMEDIA MYANMAR COMPANY LIMITED သည် မတည်ငွေရင်းလျှော့ချခြင်းအား မြန်မာနိုင်ငံကုမ္ပဏီ များဥပဒေ (၂၀၁၇)၊ ပုဒ်မ ၁၁၆(ငါး)အရ မှတ်ပုံတင်အရာရှိထံ တင်ပြဆောင်ရွက်ထားပြီးဖြစ်ပါသဖြင့် အစုရှယ်ယာရှင်များ၏ အတည်ပြုချက်ရယူမည့် အစည်းအဝေးကို အောက်ပါအတိုင်း ကျင်းပပြုလုပ်မည်ဖြစ်ကြောင်း ရှယ်ယာရှင်များနှင့် အများသိစေရန် ကြေညာအပ်ပါသည်-

အစည်းအဝေးကျင်းပမည့်နေ့ရက်	-	၃၁-၁-၂၀၂၃ရက်
အစည်းအဝေးကျင်းပမည့်အချိန်	-	နံနက် ၁၀:၃၀နာရီ
အစည်းအဝေးကျင်းပမည့်နေရာ	-	ကုမ္ပဏီရုံးခန်း

အမည်ပြောင်း

ဦးမျိုးဝင်းထွန်း ၈/ခမန(နိုင်)၁၄၈၄၁၀၏သား၊ မင်းဘူးမြို့၊ အမက(မြောက်ရပ်)ကျောင်း၊ Grade-4 မှ မောင်သော်တာထက်အား မောင်သန့်လင်းတေဇာ ဟု အမည်ပြောင်းလဲခေါ်ဆိုပါရန်။

မောင်သန့်လင်းတေဇာ

ဖခင်အမည်မှန်

မိတ္ထိလာမြို့၊ အထက(ရေချို)၊ Grade-10 မှ မောင်ပြည့်စုံကျော်၏ ဖခင်အမည်မှန်မှာ ဦးအောင်ထွန်းနိုင် ၉/မထလ(နိုင်)၂၆၁၂၇၀ ဖြစ်ပါကြောင်း။

ဦးအောင်ထွန်းနိုင်

မော်တော်ယာဉ်မှတ်ပုံတင် စာအုပ်မိတ္တူလျှောက်ထားခြင်း

ယာဉ်အမှတ် AYY/23156, Honda PCX150 ယာဉ်လက်ဝယ်ရှိသူ ဦးလင်းလင်းနိုင် ၁၄/မမက(နိုင်)၁၆၉၂၇၉ က(ကမ-၃)ပျောက်ဆုံး၍ မိတ္တူထုတ်ပေးရန် လျှောက်ထားလာပါသည်။ ကန့်ကွက်လိုပါက ခိုင်လုံသော အထောက်အထားများဖြင့် ကြော်ငြာသည့်ရက်မှ ရက ၃၀ အတွင်း အောက်ဖော်ပြပါရုံးသို့ လူကိုယ်တိုင် လာရောက်ကန့်ကွက်နိုင်ပါသည်။

ကညန၊ခရိုင်ရုံး(မအူပင်)

မော်တော်ယာဉ်မှတ်ပုံတင် စာအုပ်မိတ္တူလျှောက်ထားခြင်း

ယာဉ်အမှတ် 70W/39788, Honda Wave M/C ယာဉ်လက်ဝယ်ရှိသူ ဦးကောင်းစံ ၁၄/မအပ(နိုင်)၃၄၈၈၉၂ က (ကမ-၃)ပျောက်ဆုံး၍ မိတ္တူထုတ်ပေးရန် လျှောက်ထားလာပါသည်။ ကန့်ကွက်လိုပါက ခိုင်လုံသော အထောက်အထားများဖြင့် ကြော်ငြာသည့်ရက်မှ ရက ၃၀ အတွင်း အောက်ဖော်ပြပါရုံးသို့ လူကိုယ်တိုင် လာရောက်ကန့်ကွက်နိုင်ပါသည်။

ကညန၊ခရိုင်ရုံး(မအူပင်)

အသိပေးကြော်ငြာခြင်း

၁။ မူဆယ်မြို့နယ်၊ ဟိုမွန်ရပ်ကွက်၊ အကွက်အမှတ်(၁၄/ဟိုမွန်ရပ်)၊ ဦးပိုင်အမှတ်(၁၉-ဃ)။ မြေဧရိယာ ၀ဒသမ ၀၅၃ ကေရီ မြေနေရာသည် ဒေါ်နန်းသိန်းကြည်နှင့် ဒေါ်မွေခမ်းတို့(၂)ဦး အမည်ဖြင့် မြေငှားဂရန်အမှုတွဲအမှတ် (၃၀၅/မဆ/၂၀၁၉)ဖြင့် (၉-၁၀-၂၀၁၉)ရက်မှ ၈-၁၀-၂၀၄၉ ရက်နေ့အထိ နှစ်(၃၀)မြေငှားဂရန် ထုတ်ပေးထားရှိပြီး အစ်မဖြစ်သူ ဒေါ်နန်းသိန်းကြည်မှာ ကွယ်လွန်သွားပြီဖြစ်သောကြောင့် တရားရုံးတွင် ကျွမ်းကျိန်ဆိုကာ တရားရုံး၏အမွေဆက်ခံခြင်း သက်သေခံ လက်မှတ်ရရှိခဲ့ပြီး ဒေါ်မွေခမ်းတစ်ဦးတည်းအမည်ဖြင့် အမည်ပြောင်းမြေငှားဂရန်ချထားပေးပါရန် လျှောက်ထားလာပါသည်။

၂။ သို့ဖြစ်ပါ၍ မူဆယ်မြို့၊ ဟိုမွန်ရပ်ကွက်၊ အကွက်အမှတ်(၁၄/ဟိုမွန်ရပ်)၊ ဦးပိုင်အမှတ်(၁၉-ဃ)။ မြေဧရိယာ ၀ဒသမ ၀၅၃ ကေရီ မြေနေရာအား ဒေါ်မွေခမ်း အမည်ဖြင့် အမည်ပြောင်း မြေငှားဂရန် လျှောက်ထားခြင်းအား ကန့်ကွက်လိုသည့် ပုဂ္ဂိုလ်များအနေဖြင့် ခိုင်လုံသည့် စာရွက်စာတမ်းအထောက်အထားများယူဆောင်၍ မူဆယ်ခရိုင်အထွေထွေ အုပ်ချုပ်ရေးဦးစီးဌာနသို့ ကြော်ငြာသည့်ရက်မှ ၁၅ရက်အတွင်း လာရောက်ကန့်ကွက်နိုင်ပါကြောင်းနှင့် ကန့်ကွက်မည့်သူမရှိပါက လျှောက်ထားသူအား အမည်ပြောင်း မြေငှားဂရန် ထုတ်ပေးသွားမည်ဖြစ်ပါသည်။

ခရိုင်အထွေထွေ အုပ်ချုပ်ရေးဦးစီးဌာန၊ မူဆယ်မြို့၊

ဖုန်း-၀၈၂-၅၅၁၀၆၉၀

ကန့်ကွက်နိုင်ပါကြောင်းအများသိစေရန်ကြေညာခြင်း

ရန်ကုန်မြို့၊ ဒဂုံမြို့သစ်အရှေ့ပိုင်းမြို့နယ် (၁)ရပ်ကွက်၊ မြေကွက်အမှတ် (၃၁/ခ)။ မြေဧရိယာ စတုရန်းပေ ၁၃၅၀၊ အလျား ၂၂၁သမ၅ ပေx အနံပေ ၆၀အကျယ်ရှိ ဂရန်မြေအမျိုးအစားမြေကွက်နှင့် မြေကွက်ပေါ်ရှိ အကျိုးခံစားခွင့်အရပ်ရပ်အားလုံးကို မြေကွက်အမည်ပေါက်သူ ဒေါ်ခင်ဝါဝါဦး ၁၂/လမတ(နိုင်)၀၃၁၉၆၄ထံမှ အဆက်အစပ်စာချုပ်များဖြင့် ပိုင်ဆိုင်ထားသူ ဒေါ်ခင်မိုးအေး ၁၂/ဒဂမ(နိုင်)၀၂၅၁၀၄က ရောင်းချပိုင်ခွင့်ရှိကြောင်း ဝန်ခံကတိပြု၍ ရောင်းချရန် ကမ်းလှမ်းလာသဖြင့် ကျွန်မ ဒေါ်စန်းစန်းရီ ၁၂/မဂဒ(နိုင်)၀၇၂၆၃၃သည် ရောင်းချသည့် မြေကွက်တန်ဖိုးအနက် စရန်ငွေအချို့ကို ပေးချေထားပြီး ဖြစ်ပါသည်။ အထက်ပါ မြေကွက်နှင့်ပတ်သက်ပြီး ကန့်ကွက်ရန်ရှိပါက ဤကြော်ငြာပါသည့် ရက်မှစ၍ ခုနစ်ရက်အတွင်း ခိုင်လုံသောစာရွက်စာတမ်းအထောက်အထားမူရင်းများနှင့်တကွ ကန့်ကွက်နိုင်ပါကြောင်းနှင့် ကန့်ကွက်ရန်မရှိပါက ဥပဒေနှင့်အညီ ဆက်လက်အရောင်းအ၀ယ်ပြုလုပ်သွားမည်ဖြစ်ကြောင်း အများသိစေရန် ကြေညာအပ်ပါသည်။

ဒေါ်စန်းစန်းရီ ၁၂/ဒဂမ(နိုင်)၀၇၂၆၃၃

ဖုန်း-၀၉-၇၆၇၉၂၇၆၅၅၊ ၀၉-၄၄၃၁၄၃၉၄၉

ဘွဲ့ရအမျိုးသမီး ဗိုလ်လောင်းခေါ်ယူခြင်း

၁။ လျှောက်ထားသူသည်-

(က) ပြည်ထောင်စုသမ္မတမြန်မာနိုင်ငံသား အိမ်ထောင်မရှိဖူးသူ (**အပျို**)ဖြစ်ရမည်။

(ခ) အနည်းဆုံးအရပ် (၅)ပေ၊ (၃)လက်မနှင့် ကိုယ်အလေးချိန် ပေါင်(၁၀၀)ထက်မနည်းရ၊ ပေါင်(၁၃၀)ထက်မကျော်ရ။

(ဂ) မျက်မှန်တပ်ဆင်ထားသူမဖြစ်စေရ။

(ဃ) တက္ကသိုလ်တစ်ခုခုမှ ဘွဲ့ရရှိပြီးသူဖြစ်ရမည်။ မည်သည့်ဘွဲ့မဆို လျှောက်ထားနိုင်သည်။

(င) မဟာဘွဲ့တက်ရောက်ရန် အဆင့်မီသူ ဦးစားပေးမည်။ မဟာဘွဲ့ရရှိပြီးသူ၊ ပါရဂူဘွဲ့ရရှိပြီးသူများလည်း လျှောက်ထားနိုင်သည်။

(စ) ဘွဲ့လက်မှတ်(**မူရင်း**)နှင့် ဘွဲ့ရအမှတ်စာရင်း တင်ပြနိုင်ရမည်။

(ဆ) **၂၀၂၃ ခုနှစ်၊ ဇန်နဝါရီလ(၁)ရက်နေ့**တွင် အသက် ၂၅ နှစ်ထက် မကျော်လွန်စေရ။ မဟာဘွဲ့ရရှိပြီးသူများအနေဖြင့် ၂၇ နှစ် အထိလည်းကောင်း၊ ပါရဂူဘွဲ့ရရှိပြီးသူများအနေဖြင့် ၃၀ နှစ် အထိလည်းကောင်း လျှောက်ထားနိုင်သည်။

(ဇ) ဗိုလ်လောင်းသင်တန်း တက်ရောက်အောင်မြင်ပါက ဒုတိယဗိုလ်အဆင့် စတင်ခန့်အပ်ခြင်းခံရမည်။ မဟာဘွဲ့ရရှိပြီးသူ၊ ပါရဂူဘွဲ့ရရှိပြီးသူများသည် ဗိုလ်အဆင့် စတင်ခန့်အပ်ခြင်းခံရမည်။

(ဈ) တပ်မတော်မှ လေ့ကျင့်သင်ကြားမှု စနစ်အတိုင်း လိုက်နာဆောင်ရွက်နိုင်သူဖြစ်ရမည်။

၂။ လျှောက်လွှာများကို မိမိတို့နှင့်နီးစပ်ရာ တိုင်းစစ်ဌာနချုပ်များတွင် **အခမဲ့** ရယူနိုင်သည်။

၃။ လျှောက်လွှာနှင့်အတူ အကျင့်စာရိတ္တကောင်းမွန်ကြောင်း သက်ဆိုင်ရာတိုင်းဒေသကြီး၊ ပြည်နယ်၊ မြို့နယ်ရဲတပ်ဖွဲ့စခန်းတစ်ခုခုမှ ထောက်ခံစာ(**မူရင်း**)၊ ပတ်စ်ပို့အရွယ် ဓာတ်ပုံ(၃)ပုံနှင့် တပ်မတော်ဆေးရုံ/ပြည်သူ့ဆေးရုံတို့မှ ပဏာမဆေးစစ်အောင်မြင်ကြောင်း ထောက်ခံချက် ပူးတွဲတင်ပြရမည်။

၄။ အစိုးရဝန်ထမ်းဖြစ်ပါက သက်ဆိုင်ရာဝန်ကြီးဌာန၏ ခွင့်ပြုချက်ပါရှိရမည်။

၅။ လျှောက်လွှာများကို **၂၀၂၃ ခုနှစ်၊ ဇန်နဝါရီလ ၂၈ ရက်နေ့**တွင် စတင်ထုတ်ပေးမည်ဖြစ်ပြီး **ဖေဖော်ဝါရီလ ၂၆ ရက်နေ့**နောက်ဆုံးထား၍ လျှောက်လွှာထုတ်ယူရရှိသော တိုင်းစစ်ဌာနချုပ်မှတစ်ဆင့် အချိန်မီပေးပို့ကြရမည်။

၆။ သတ်မှတ်ချက်နှင့်ပြည့်စုံပြီး အရည်အချင်းပြည့်မီသော လျှောက်လွှာရှင်များသာ တပ်မတော်ဗိုလ်ရွေးအဖွဲ့တွင် ဝင်ရောက်အစစ်ဆေးခံရမည်။ အစစ်ဆေးခံရန် အကြောင်းကြားစာများကို သက်ဆိုင်ရာတိုင်းစစ်ဌာနချုပ်များမှတစ်ဆင့် အချိန်မီပေးပို့သွားမည်။

၇။ သတ်မှတ်ထားသည့် အချက်အလက်များ တိကျပြည့်စုံစွာ ရေးသားဖော်ပြခြင်းမရှိသော လျှောက်လွှာများ၊ မမှန်မကန်ဖြည့်စွက်ရေးသားဖော်ပြသော လျှောက်လွှာများနှင့် အချိန်မီမရောက်ရှိသော လျှောက်လွှာများအား ထည့်သွင်းစဉ်းစားမည်မဟုတ်ပါ။ မိမိတို့လျှောက်လွှာတင်သွင်းသည့် တိုင်းစစ်ဌာနချုပ်တွင် ရွေးချယ်ခြင်းခံရသည်/မခံရသည်ကို သွားရောက်စုံစမ်းမေးမြန်းနိုင်သည်။

စစ်ရာထူးခန့်ချုပ်ရုံး

ကာကွယ်ရေးဦးစီးချုပ်ရုံး(ကြည်း)

အမည်မှန်

ရခိုင်ပြည်နယ်၊ ပေါက်တောမြို့နယ်၊ ငဖြူကျေးရွာနေ ဦးကျော်ဝင်း ၁၁/ပတန(နိုင်)၀၄၄၆၇၇ ၏သမီး မခင်စိုး၏ အမည်မှန်မှာ တက္ကသိုလ်ဝင်စာမေးပွဲ အောင်လက်မှတ်အရ မခင်စိုးပိုင် ဖြစ်ပါကြောင်း။

မခင်စိုးပိုင်

ကမ-၃ ပျောက်ဆုံးကြောင်း လျှောက်ထားခြင်း

ယာဉ်အမှတ် 20W/2946 Suzuki Viva 110 M/C အား မြောက်ဦးမြို့၊ လက်ကောက်ဈေး ရပ်ကွက်နေ ဦးမောင်ထွန်းသိန်း ၁၁/ပဏတ(နိုင်)၀၀၆၀၄၀ က(ကမ-၃)ပျောက်ဆုံးကြောင်း လျှောက်ထားလာပါသဖြင့် ကန့်ကွက်လိုသူများသည် ခိုင်လုံသောအထောက်အထားများဖြင့် သတင်းစာကြော်ငြာသည့်ရက်မှ ရက် ၃၀ အတွင်း ကညန၊ ပြည်နယ်ရုံး(စစ်တွေ)သို့ လူကိုယ်တိုင်လာရောက် လျှောက်ထားနိုင်ပါသည်။

ကညန၊ ပြည်နယ်ရုံး(စစ်တွေ)

ယာဉ်မှတ်ပုံတင်စာအုပ် မိတ္တူလျှောက်ထားခြင်း

ယာဉ်အမှတ် ၆၆ယ/ ၃၉၉၄၂ ယာဉ်လက်ဝယ်ရှိသူ ဦးစိုးမင်းအောင် ၁၀/ပမန(နိုင်) ၀၈၉၉၈၈ က (ကမ-၃)ပျောက်ဆုံး၍ မိတ္တူထုတ်ပေးရန် လျှောက်ထားလာပါသည်။ ကန့်ကွက်လိုပါက ခိုင်လုံသောအထောက်အထားများဖြင့် ကြော်ငြာသည့်ရက်မှ ရက် ၃၀ အတွင်း အောက်ဖော်ပြပါရုံးသို့ လူကိုယ်တိုင်လာရောက်ကန့်ကွက်နိုင်ပါသည်။

ကညန၊ ပြည်နယ်ဦးစီးမှူးရုံး (မော်လမြိုင်မြို့)

ယာဉ်မှတ်ပုံတင်စာအုပ် မိတ္တူလျှောက်ထားခြင်း

ယာဉ်အမှတ် ၆၄ယ/ ၇၄၉၀၉ ယာဉ်လက်ဝယ်ရှိသူ ဒေါ်စန္ဒာအေး ၁၀/ပမန(နိုင်)၀၀၀၅၃၂က (ကမ-၃) ပျောက်ဆုံး၍ မိတ္တူထုတ်ပေးရန် လျှောက်ထားလာပါသည်။ ကန့်ကွက်လိုပါက ခိုင်လုံသောအထောက်အထားများဖြင့် ကြော်ငြာသည့်ရက်မှ ရက် ၃၀ အတွင်း အောက်ဖော်ပြပါရုံးသို့ လူကိုယ်တိုင်လာရောက်ကန့်ကွက်နိုင်ပါသည်။

ကညန၊ ပြည်နယ်ဦးစီးမှူးရုံး (မော်လမြိုင်မြို့)

ယာဉ်မှတ်ပုံတင်စာအုပ် မိတ္တူလျှောက်ထားခြင်း

ယာဉ်အမှတ် ၈၀ယ/၆၈၁၇၃ ယာဉ်လက်ဝယ်ရှိသူ ဦးအောင်ဆန်းမြင့် ၁၀/မလမ(နိုင်)၁၄၂၇၆၉ က (ကမ-၃)ပျောက်ဆုံး၍ မိတ္တူထုတ်ပေးရန် လျှောက်ထားလာပါသည်။ ကန့်ကွက်လိုပါက ခိုင်လုံသောအထောက်အထားများဖြင့် ကြော်ငြာသည့်ရက်မှ ရက် ၃၀ အတွင်း အောက်ဖော်ပြပါရုံးသို့ လူကိုယ်တိုင်လာရောက်ကန့်ကွက်နိုင်ပါသည်။

ကညန၊ ပြည်နယ်ဦးစီးမှူးရုံး (မော်လမြိုင်မြို့)

ဖောင်းကြွပျောက် လျှောက်ထားခြင်း

ယာဉ်အမှတ် 6K/8445 ၏ ဖောင်းကြွနံပါတ်ပြား ပျောက်ဆုံး၍ထုတ်ပေးရန် လျှောက်ထားလာပါသဖြင့် ယခင်ဖောင်းကြွနံပါတ်ပြားပျက်ပြယ်ပါကြောင်း အများသိစေရန် ကြော်ငြာအပ်ပါသည်။

ကညန၊ ခရိုင်ရုံး(မြိတ်)

ရန်ကုန်အနောက်ပိုင်းတက္ကသိုလ် (၁၆) ကြိမ်မြောက်ဘွဲ့နှင်းသဘင်ကြေညာချက်

၁။ ရန်ကုန်အနောက်ပိုင်းတက္ကသိုလ် (၁၆)ကြိမ်မြောက် ဘွဲ့နှင်းသဘင်ကို အောက်ပါအစီအစဉ်အတိုင်း ကျင်းပပြုလုပ်မည်ဖြစ်ပါသည်-

ဘွဲ့နှင်းသဘင်(ပထမနေ့) ၂၅-၂-၂၀၂၃ ခုနှစ် (စနေနေ့)

နံနက်ပိုင်း (နံနက် ၉:၀၀)နာရီ

စဉ်	ဘွဲ့အမည်	အထူးပြု
က။	မဟာဝိဇ္ဇာ/သိပ္ပံဘွဲ့ ဂုဏ်ထူးဘွဲ့ ရိုးရိုးဘွဲ့	မြန်မာစာ၊ ဒဿနိကဗေဒ၊ ရူပဗေဒ၊ သတ္တဗေဒ၊ ဘီတီ

ဘွဲ့နှင်းသဘင်(ပထမနေ့) ၂၅-၂-၂၀၂၃ ခုနှစ် (စနေနေ့)

မွန်းလွဲပိုင်း(မွန်းလွဲ ၂:၀၀)နာရီ

စဉ်	ဘွဲ့အမည်	အထူးပြု
ခ။	မဟာဝိဇ္ဇာ/သိပ္ပံဘွဲ့ ဂုဏ်ထူးဘွဲ့ ရိုးရိုးဘွဲ့	အင်္ဂလိပ်စာ၊ သမိုင်း၊ သင်္ချာ၊ ရုက္ခဗေဒ၊ အီးအက်စ်

ဘွဲ့နှင်းသဘင်(ဒုတိယနေ့) ၂၆-၂-၂၀၂၃ ခုနှစ် (တနင်္ဂနွေနေ့)

နံနက်ပိုင်း(နံနက်၉:၀၀)နာရီ

စဉ်	ဘွဲ့အမည်	အထူးပြု
ဂ။	မဟာဝိဇ္ဇာ/သိပ္ပံဘွဲ့ ဂုဏ်ထူးဘွဲ့ ရိုးရိုးဘွဲ့	ပထဝီဝင်၊ ဓာတုဗေဒ၊ ဘူမိဗေဒ၊ ကုန်ထုတ်ဓာတုဗေဒ

ကျင်းပမည့်နေရာ - ဘွဲ့နှင်းသဘင်ခန်းမ၊ ရန်ကုန်အနောက်ပိုင်းတက္ကသိုလ်

၂။ ရန်ကုန်အနောက်ပိုင်းတက္ကသိုလ်(၁၆)ကြိမ်မြောက် ဘွဲ့နှင်းသဘင်ကို (၂၀၁၉-၂၀၂၀ ပညာသင်နှစ်) ၂၀၂၁ခုနှစ်၊ ဧပြီလတွင် ကျင်းပခဲ့သော မဟာဝိဇ္ဇာဘွဲ့ /မဟာသိပ္ပံဘွဲ့ ၊ ၂၀၂၀ခုနှစ်၊မတ်လနှင့် ၂၀၂၁ခုနှစ်၊ ဇွန်လတွင် ကျင်းပခဲ့သော ဝိဇ္ဇာဂုဏ်ထူးဘွဲ့ / သိပ္ပံဂုဏ်ထူးဘွဲ့ ၊ ဝိဇ္ဇာ/သိပ္ပံဘွဲ့ စာမေးပွဲ ၊ (၂၀၂၁-၂၀၂၂ ပညာသင်နှစ်) ၂၀၂၂ခုနှစ်၊ မတ်လ/ဧပြီလနှင့် ဩဂုတ်လတွင် ကျင်းပခဲ့သော မဟာဝိဇ္ဇာဘွဲ့ / မဟာသိပ္ပံဘွဲ့၊ ဝိဇ္ဇာဂုဏ်ထူးဘွဲ့/သိပ္ပံဂုဏ်ထူးဘွဲ့ စာမေးပွဲဖြေဆို အောင်မြင်သူများ လျှောက်ထား နိုင်ပါသည်။

၃။ ဘွဲ့နှင်းသဘင် တက်ရောက်/အဝေးရောက် လျှောက်ထားလိုသူများသည် ဘွဲ့လျှောက်လွှာများကို ရန်ကုန်အနောက်ပိုင်းတက္ကသိုလ် စာမေးပွဲနှင့်ဘွဲ့နှင်းသဘင်ဌာနခွဲတွင် နိုင်ငံသားစိစစ်ရေးကတ်ပြား (မူရင်း+မိတ္တူ)နှင့် ကျောင်းသားမှတ်ပုံတင် ကတ်ပြား(မူရင်း+မိတ္တူ)၊ လွန်ခဲ့သော(၃)လအတွင်း ရိုက်ကူးထားသော ဓါတ်ပုံ (၂ " x ၁၁/၂") အရွယ် (၃)ပုံ နှင့်အတူ လျှောက်ထားရမည်။ ဘွဲ့တက်ရောက်ယူမည့်သူများသည် (၁၅၀၀၀/-) (တစ်သောင်းငါးရာကျပ်တိတိ) နှင့် အဝေးရောက် ဘွဲ့ယူမည့်သူများသည် (၁၀၀၀၀/-)(တစ်သောင်းကျပ်တိတိ)ကို ရန်ကုန်အနောက်ပိုင်း တက္ကသိုလ် ငွေလက်ခံဌာနသို့ ပေးသွင်းရမည်။

၄။ နယ်မှလျှောက်ထားလိုသူများသည် သတ်မှတ်ကြေးများကို ငွေလက်ခံဌာနစိတ်၊ ရန်ကုန်အနောက် ပိုင်းတက္ကသိုလ်၊ ထန်းတပင်မြို့နယ်သို့ လိပ်မူ၍ စာတိုက်ငွေပို့လွှာ (Postal Money Order) ဖြင့် ပေးပို့ပြီး အောက်ခြေတွင် လျှောက်လွှာရှင်အမည်၊ နိုင်ငံသားစိစစ်ရေးကတ်ပြားအမှတ်၊ ဘွဲ့ရစာမေးပွဲ အောင်မြင်သည့်ခုနှစ်၊ ခုံအမှတ်၊ အထူးပြုဘာသာစသည်တို့ကို တိကျစွာဖော်ပြရပါမည်။ (သို့မဟုတ်) ကိုယ်တိုင် လာရောက်ပေးသွင်းနိုင်ပါသည်။

၅။ ဘွဲ့နှင်းသဘင်လျှောက်လွှာတင်သွင်းခြင်းကို (၂၈-၁-၂၀၂၃) ရက်နေ့မှ (၂၀-၂-၂၀၂၃)ရက်နေ့ထိ (စနေ၊တနင်္ဂနွေရက်နေ့အပါအဝင်) ရုံးချိန်အတွင်း လျှောက်ထားနိုင်ပါသည်။

၆။ ဘွဲ့နှင်းသဘင်အခမ်းအနားသို့ တက်ရောက်ရန်လျှောက်ထားပြီး ပျက်ကွက်သူ များ၏ဘွဲ့လက်မှတ်များကို အဝေးရောက်ဘွဲ့လက်မှတ်များ ထုတ်ပေးသည့်အချိန်မှသာ ထုတ်ပေးမည်ဖြစ်ပါသည်။

၇။ ဘွဲ့နှင်းသဘင် အစမ်းလေ့ကျင့်ပွဲ ဝင်ခွင့်လက်မှတ်နှင့် ဘွဲ့ဝတ်စုံငှားရမ်းခွင့် ထောက်ခံစာကို(၂၂-၂-၂၀၂၃)ရက်နေ့(ဗုဒ္ဓဟူးနေ့) မှ စတင်၍ ရန်ကုန်အနောက်ပိုင်း တက္ကသိုလ် ဘွဲ့နှင်းသဘင်ဌာနခွဲတွင် ထုတ်ပေးပါမည်။

၈။ အစမ်းလေ့ကျင့်ခြင်းနှင့် ဘွဲ့နှင်းသဘင်အခမ်းအနား တက်ရောက်သူများသည် မြန်မာရိုးရာယဉ်ကျေးမှုနှင့်လျော်ညီသော မြန်မာဝတ်စုံ၊ တိုင်းရင်းသားဝတ်စုံ၊ အနောက်တိုင်းဝတ်စုံ(အမျိုးသား)တို့မှ မိမိကြိုက်နှစ်သက်ရာ ဝတ်စုံကို အပြည့်အစုံ ဝတ်ဆင်၍ တက်ရောက်ရပါမည်။ မြန်မာ့ယဉ်ကျေးမှုနှင့် မဆီလျော်သော ဝတ်စားဆင်ယင်မှုဖြင့် ဘွဲ့နှင်းသဘင်သို့ တက်ရောက်ခွင့် ပြုမည်မဟုတ်ပါ။

၉။ အသေးစိတ်သိလိုသော အချက်အလက်များရှိပါက ရန်ကုန်အနောက်ပိုင်းတက္ကသိုလ် စာမေးပွဲနှင့်ဘွဲ့နှင်းသဘင်ဌာနခွဲ ဖုန်းနံပါတ် (၀၉-၂၅၈၈၃၂၀၉၂) နှင့် (၀၉-၄၂၀၁၄၇၃၇၉)သို့ ဆက်သွယ် စုံစမ်းနိုင်ပါသည်။

၁၀။ ယခင်ဘွဲ့နှင်းသဘင်များတွင် ဘွဲ့လျှောက်ထားရန် ပျက်ကွက်ခဲ့သူများသည် အဝေးရောက်ဘွဲ့သာ လျှောက်ထားနိုင်ပါသည်။

အမာရင်

ဌာနမှူး၊ သင်တန်းရေးရာဌာန

အမွေဆက်ခံခြင်းဆိုင်ရာ အများသိစေရန် ကြေညာခြင်း

ကျွန်ုပ်၏မိတ်ဆွေဖြစ်သူ ဒေါ်တင်မို့မို့လွင် ၁၂/ဗဟန(နိုင်)၀၇၂၈၂၉ ၏ လွှဲအပ်ညွှန်ကြားချက်အရ အောက်ပါအတိုင်း ကန့်ကွက်နိုင်ကြောင်း အများသိစေရန် ကြေညာအပ်ပါသည်။

ကျွန်ုပ်၏ မိတ်ဆွေဖြစ်သူ ဒေါ်တင်မို့မို့လွင်နှင့် ဦးဇော်မြင့် (ကွယ်လွန်သူ)တို့သည် ၂၁-၇-၂၀၀၉ ရက်တွင် ရန်ကုန်တိုင်းဒေသကြီး တရားလွှတ်တော်ရုံး၌ လက်ထပ်ထိမ်းမြားခဲ့ပါသည်။ ဦးဇော်မြင့် (ကွယ်လွန်သူ)၏ ပထမအိမ်ထောင် ဒေါ်မြင့်မြင့်ခိုင်မှ မွေးဖွားလာသည့် သမီး မထက်ထက်ဇော်၊ သား ဟိန်းသီဟတို့ ထွန်းကားခဲ့ပြီး စာချုပ်စာတမ်းအရ တရားဝင်မဟုတ်သော (မွေးစားသား) မောင်ဉာဏ်လင်းတို့သည် သန်းခေါင်စာရင်းတွင် ပါဝင်ဖော်ပြထားပါသည်။

ဦးဇော်မြင့် (ကွယ်လွန်သူ)၏ ပထမဇနီး ဒေါ်မြင့်မြင့်ခိုင်သည် ၁- ၁၁-၂၀၁၉ ရက်တွင် ကွယ်လွန်၍ သမီးဖြစ်သူ မထက်ထက်ဇော်သည် ၂-၇-၂၀၂၂ ရက်တွင် ကွယ်လွန်ခဲ့ပါသည်။ ထိုသို့ သမီးကွယ်လွန်ပြီး ၅-၉-၂၀၂၂ ရက်တွင် ဦးဇော်မြင့်မှာ ကွယ်လွန်ခဲ့ပါသည်။ ဦးဇော်မြင့် (ကွယ်လွန်သူ)နှင့် လက်ထပ်ပြီးချိန်မှစ၍ ကွယ်လွန်သည့်နေ့ထိတိုင် နှစ်ဦးရှာဖွေခဲ့သည့် ကမ္ဘောဇဘဏ်အပ်ငွေနှင့် "မရွှေ့ပြောင်းနိုင်သော ပစ္စည်း" တိုက်ခန်းများ (၁) အမှတ် (၂၀၈)၊ မြေညီ(ဘယ်)၊ ရွှေသစ္စာလမ်း၊ (၁၃)ရပ်ကွက်၊ ရန်ကင်းမြို့နယ်၊ (၂) အမှတ်(၂၀၆)၊ ပထမထပ် (ဘယ်)၊ သစ္စာလမ်းသွယ်၊ (၁၃)ရပ်ကွက်၊ ရန်ကင်းမြို့နယ်၊ (၃) အမှတ်(၂၁၃)၊ မြေညီ(ညာ)၊ ဆရာစံမြအောင်လမ်းသွယ်၊ (၁၃)ရပ်ကွက်၊ ရန်ကင်းမြို့နယ် အစရှိသည့် လက်ထက်ပွားပစ္စည်းများ ပိုင်ဆိုင်ခဲ့ပါသည်။ ထို့ကြောင့် ကမ္ဘောဇဘဏ် အပ်ထားငွေများနှင့် ဖော်ပြပါတိုက်ခန်းများသည် "လက်ထက်ပွား" ပစ္စည်းများဖြစ်၍ ကျွန်ုပ်၏မိတ်ဆွေအား အသိပေးခြင်းမရှိဘဲ ရောင်းချခြင်း၊ ပေါင်နှံခြင်း၊ ပေးကမ်းခြင်း၊ အမွေခွဲဝေခြင်း၊ အာမခံတင်သွင်းခြင်းနှင့် ဘဏ်အပ်ငွေများထုတ်ယူသုံးစွဲခြင်း အစရှိသည်တို့အား မပြုလုပ်ကြရန် "အများသိစေရန်" ကြေညာအပ်ပါသည်။ သို့ဖြစ်ပါ၍ "အမွေဆက်ခံခြင်း"ကိစ္စအရပ်ရပ်နှင့်ပတ်သက်၍ ကန့်ကွက်နိုင်သူသိရှိပါက ခိုင်လုံသည့်စာချုပ်စာတမ်း အထောက်အထားများနှင့် ဤသတင်းစာကြေညာပါသည့်ရက်မှစ၍ (၇)ရက်အတွင်း လာရောက်ကန့်ကွက်နိုင်ပါကြောင်း ကြေညာအပ်ပါသည်။ သတ်မှတ်ရက်အတွင်း ကန့်ကွက်မည့်သူမရှိပါက အမွေဆက်ခံခြင်း ကိစ္စအရပ်ရပ်အား ဥပဒေအတိုင်း ဆက်လက်ဆောင်ရွက်သွားမည်ဖြစ်ကြောင်း အများသိစေရန် ကြေညာအပ်ပါသည်

လွှဲအပ်ညွှန်ကြားချက်အရ-

ဦးကျော်နိုင်ဝင်း (LL.B, D.B.L)

အထက်တန်းရှေ့နေ

စဉ်-၄၂၇၅၂ (၃၀-၉-၂၀၁၃)

(၂/၄) ဗိုလ်စိန်မှန်လမ်း၊ ကျိုက္ကဆံရပ်ကွက်၊ ဗဟန်းမြို့နယ်၊

ရန်ကုန်တိုင်းဒေသကြီး

ဖုန်း-၀၉-၇၈၃၇၆၆၇၃၀

ကန့်ကွက်နိုင်ကြောင်းကြော်ငြာ

မရမ်းကုန်းမြို့နယ်၊ မြေတိုင်းရပ်ကွက်အမှတ် ၄၄ကံဘဲ့၊ မြေကွက်အမှတ် ၄၁/၃-၁၊ ဧရိယာ ၀ ဒသမ ၀၄၆ ဧက၊ မြေကွက်တည်နေရာအမှတ်(၅)၊ မြဝတ်ရည်(၁)လမ်း၊ (၅)ရပ်ကွက်၊ မရမ်းကုန်းမြို့နယ်၊ ဒေါ်ခင်ခင်ကြွယ် (AE-၂၄၉၄၅၁) အမည်ပေါက် မြေပိုင်မြေ လ/န၃(ခ) မြေအား အမွေဆက်ခံပိုင်ဆိုင်ကြောင်းစာချုပ်အမှတ် ၃၂၄/၂၀၁၃ (၂၃-၁-၂၀၁၃) ၊အမှားပြင်စာချုပ်အမှတ် ၈၅၄၄/၂၀၁၆ (၁၁-၁-၂၀၁၆) တို့ဖြင့် ပိုင်ဆိုင်လာသူ ဒေါ်အေးအေးဝင်း ၁၂/ရကန(နိုင်)၀၂၀၈၂၀၊ ဒေါ်လဲ့လဲ့ဝင်း ၁၂/မရက(နိုင်)၀၆၆၀၁၄၊ ဒေါ်ဖြူဖြူဝင်း ၁၂/ဥကတ(နိုင်)၀၉၁၀၇၅၊ ဒေါ်ဥမ္မာဝင်း ၁၂/မရက(နိုင်)၀၆၆၂၇၃၊ ဒေါ်သီတာဝင်း ၉/မရမ(နိုင်)၀၃၈၉၂၇၊ ဦးကျော်စိုးမင်း ၁၂/အစန(နိုင်)၀၆၁၀၆၄ တို့အနက် ဒေါ်အေးအေးဝင်းသည် ၂၅-၆-၂၀၂၂ရက်တွင် ကွယ်လွန်သဖြင့် ဦးဇော်ဝင်းကြည် ၁၂/ရကန(နိုင်)၀၂၀၅၉၁ က တရားဝင်ခင်ပွန်းတော်စပ်ပြီး အမွေဆက်ခံပိုင်ဆိုင်လာခဲ့သည်မှာမှန်ကန်ပါကြောင်း တရားရုံးကျမ်းကျိန်လွှာ၊ ထောက်ခံကျမ်းကျိန်လွှာ(၂)စောင်၊ သေစာရင်း၊ အိမ်ထောင်စုစာရင်း၊ အမည်ပေါက် စာချုပ်တို့တင်ပြ၍ ကျန်ပိုင်ဆိုင်သူများဖြစ်သော ဒေါ်လဲ့လဲ့ဝင်းထံမှ အထွေထွေကိုယ်စားလှယ်လွှဲစာအမှတ် ၇၀၄၅(၂၇-၇-၂၀၁၆) ဖြင့်လည်းကောင်း၊ ဒေါ်သီတာဝင်းထံမှ အထွေထွေကိုယ်စားလှယ်လွှဲစာအမှတ် ၈၀၄၈/၂၀၂၂ (၂၉-၈-၂၀၂၂) ဖြင့်လည်းကောင်း၊ GPရသူ ဒေါ်ဥမ္မာဝင်းမှ ၎င်းကိုယ်တိုင်နှင့်GPရသူအဖြစ်လည်းကောင်း ဦးကျော်စိုးမင်းထံမှ အထူးကိုယ်စားလှယ်လွှဲစာအမှတ်-၁၃၃၁၄/၂၀၁၅ (၂၉-၁၂-၂၀၁၅) ဖြင့် SPရသူ ဒေါ်ဖြူဖြူဝင်းမှ ၎င်းကိုယ်တိုင်နှင့် SPရသူ အဖြစ်လည်းကောင်း၊ ကိုယ်စားလှယ်လွှဲစာလွှဲအပ်ထားသူများ သက်ရှိထင်ရှားရှိကြောင်းနှင့် ယနေ့ထိတိုင်ပြန်လည်ရုပ်သိမ်းခြင်း မရှိပါကြောင်း တရားရုံးကျမ်းကျိန်လွှာတို့တင်ပြ၍ ပိုင်ဆိုင်ကြောင်းစာချုပ်ချုပ်ဆိုရန်နှင့် အရောင်းအဝယ်စာချုပ်ချုပ်ဆိုရန် မြေပုံကူးတင်ပြ၍ လျှောက်ထားလာရာ တရားဝင်ခိုင်လုံသော အထောက်အထားများဖြင့် ဤကြော်ငြာပါသည့်ရက်မှစ၍ ခုနစ်ရက်အတွင်း ကန့်ကွက်နိုင်ပါကြောင်းနှင့် ကန့်ကွက်မှုမရှိပါက လုပ်ထုံးလုပ်နည်းအတိုင်း ဆက်လက်ဆောင်ရွက်ပေးမည်ဖြစ်ပါကြောင်း အသိပေးကြေညာအပ်ပါသည်။

ဌာနမှူး(ဒုတိယညွှန်ကြားရေးမှူးချုပ်)

မြို့ပြမြေစီမံခန့်ခွဲမှုဌာန

ရန်ကုန်မြို့တော်စည်ပင်သာယာရေးကော်မတီ

သမီးများအဖြစ်မှ အမွေပြတ်စွန့်လွှတ်ခြင်း

မုဒုံမြို့နယ်၊ ကမာဝက်မြို့၊ သိမ်ကုန်းရပ်ကွက်နေ (ဦးခင်မောင်ထွေး)-ဒေါ်သဇင်ထိုက် ၁၀/မဒန(နိုင်)၁၄၈၈၂၉ တို့၏ သမီးများဖြစ်သူ မငုဝါထွေး ၁၀/မဒန(နိုင်)၂၂၂၈၄၂ နှင့် မလဲ့ဝါထွေး ၁၀/မဒန(နိုင်)၂၂၂၈၄၃ တို့သည် မိဘတို့၏ ဆိုဆုံးမမှုကိုမနာခံဘဲ မိဘစိတ်ဆင်းရဲအောင်အကြိမ်ကြိမ်ပြုလုပ်နေပါသဖြင့် သမီးများအဖြစ်မှ အမွေပြတ်စွန့်လွှတ်ပါကြောင်းနှင့် နောက်နောင် ပတ်သက်မှု မရှိတော့ပါကြောင်း အများသိစေရန် ကြေညာအပ်ပါသည်။

ဒေါ်သဇင်ထိုက်၏ လွှဲအပ်ညွှန်ကြားချက်အရ-

ဒေါ်အေးမြတ်ထွန်း

တရားလွှတ်တော်ရှေ့နေ (စဉ် -၁၅၉၈၀)

ဖုန်း-၀၉-၂၅၇၉၈၈၁၃၇

ငြင်းချက်ထုတ်ရန်ဆင့်စာ

(တရားမကျင့်ထုံးဥပဒေအမိန့် - ၅၊ နည်းဥပဒေ-၂၀)

ဒဂုံမြို့သစ်ခရိုင်တရားရုံးတော်

၂၀၂၂ ခုနှစ်၊ တရားမကြီးမှုအမှတ် - ၅၀၀

၁။ ဦးတင်လတ်	နှင့်	၁။ ဒေါ်စုစုရွှေ
၂။ ဒေါ်ယုယုလှိုင်		၂။ ဒေါ်အုန်းကြည်
တရားလိုများ		**တရားပြိုင်များ**

ရန်ကုန်တိုင်းဒေသကြီး၊ အင်းစိန်မြို့နယ်၊ မြို့သစ်ရပ်ကွက်၊ ပေါက်တော၊ ဘုရင့်နောင်လမ်း၊ အမှတ်(၃၈၆)နေ (၁) တရားပြိုင် ဒေါ်စုစုရွှေနှင့် ရန်ကုန်တိုင်းဒေသကြီး၊ မရမ်းကုန်းမြို့နယ်၊ (၁)ရပ်ကွက်၊ (၄)လမ်း၊ အမှတ် ၇၃၈ (ပထမထပ်)နေ (၂) တရားပြိုင် ဒေါ်အုန်းကြည် (ယခုနေရပ်လိပ်စာ မသိသူများ) သိစေရမည်။

သင်တို့အပေါ်၌ တရားလိုက အိမ်နှင့်မြေအရောင်းအဝယ် မှတ်ပုံတင်စာချုပ်ချုပ်ဆိုပေးစေလိုမှုလျှောက်ထားစွဲဆိုချက်ရှိသည်ဖြစ်၍ သင်ကိုယ်တိုင်ဖြစ်စေ၊ ၎င်းအမှုနှင့်စပ်လျဉ်း၍ အရေးကြီးသည့်စကားအရပ်ရပ်တို့ကို ချေပပြောဆိုနိုင်သူ ကိုယ်စားလှယ်နှင့်ဖြစ်စေ၊ ရှေ့နေနှင့်ဖြစ်စေ ၂၀၂၃ ခုနှစ် ဖေဖော်ဝါရီ ၁၀ ရက်(၁၃၈၄ ခုနှစ်၊ တပို့တွဲလပြည့်ကျော် ၆ ရက်)မွန်းမတည့်မီ ၁၀ နာရီတွင် အထက်အမည်ပါသူ တရားလို၏အဆိုလွှာကို ထုချေရှင်းလင်းရန် ရုံးတော်သို့လာရောက်ရမည်။ ၎င်းအပြင် အထက်ပါနေ့ရက်တွင် သင်မလာရောက်ပျက်ကွက်ခဲ့လျှင် သင့်မျက်ကွယ်တွင် ငြင်းချက်များကို ထုတ်ပေးလိမ့်မည်။ ၎င်းအပြင် တရားလိုကကြည့်ရှုလိုသည့်သက်ဆိုင်သည့်စာရွက်စာတမ်းများနှင့် သင်ကထုချေတင်ပြအမှီပြုလိုသည့် စာချုပ်စာတမ်းအစရှိသည်တို့ကို သင်နှင့်အတူ ယူဆောင်လာရမည်။ သို့တည်းမဟုတ် သင့်ကိုယ်စားလှယ်ရှေ့နေလက်တွင် ထည့်အပ်လိုက်ရမည်။ သင်ကထုချေလွှာတင်သွင်းလိုလျှင် အမှုမဆိုင်မီလေးရက်က တင်သွင်းရမည်။

၂၀၂၃ ခုနှစ် ဇန်နဝါရီ ၂၇ ရက်တွင် ဤရုံးတံဆိပ်ရိုက်နှိပ်၍ ကျွန်ုပ်လက်မှတ်ရေးထိုး ထုတ်ပေးလိုက်သည်။

(အောင်မင်းထွန်း)

ခရိုင်တရားသူကြီး

ဒဂုံမြို့သစ်ခရိုင်တရားရုံး

ရန်ကုန်တိုင်းဒေသကြီး၊ အင်းစိန်မြို့နယ်၊ ကမ်းနားအလယ်ရပ်ကွက်၊ အောင်ဇေယျအိမ်ရာ၊ တိုက်အမှတ် ၂၆၊ အခန်းအမှတ် ၄၀၂ (၄ လွှာ) နှင့်ပတ်သက်၍ အများသိစေရန်ကြေညာခြင်း

အထက်ခေါင်းစဉ်ပါတိုက်ခန်းကို မူလပိုင်ရှင် ဦးဖြိုးဝင့်အောင်ထံမှ ၂၀၀၈ ခုနှစ်၊ အောက်တိုဘာလတွင် ကျွန်ုပ်၏မိတ်ဆွေ ဒေါ်စန်းသီတာ ၁၄/ဓနဖ(နိုင်)၁၄၆၀၉၄ ၏ခင်ပွန်း ဗမာ/ဗုဒ္ဓဘာသာဝင် ဦးအောင်မြတ်ကျော် ၁၄/ဓနဖ(နိုင်)၀၀၆၆၁၉ နှင့် ၎င်း၏အစ်ကို ဦးသန်းဌေး(ISN-၅၅၅၂၈၈) တို့ (၂)ဦးအမည်ဖြင့် ပူးတွဲဝယ်ယူရရှိခဲ့ခြင်းဖြစ်ပါသည်။ ဦးအောင်မြတ်ကျော်သည် ၁၈-၂-၂၀၂၂ ရက်တွင် ကွယ်လွန်ခဲ့သဖြင့် အစ်ကိုဖြစ်သူ ဦးသန်းဌေးက ယင်းအခန်း၌ ဆက်လက်နေထိုင်ခြင်းဖြစ်ပါသည်။ ဦးအောင်မြတ်ကျော် ကွယ်လွန်သည့်အခါ ယင်းအခန်းကို ကျန်ရစ်သူ ၎င်း၏ဇနီး ဒေါ်စန်းသီတာနှင့် သမီး ဒေါ်အိမ္ဗွန်ကျော်တို့က မြန်မာ့ဓလေ့ထုံးတမ်းအရ ဆက်လက်အမွေဆက်ခံပိုင်ဆိုင်သူများဖြစ်ပါသည်။ သို့ဖြစ်၍ ဒေါ်စန်းသီတာနှင့် ဒေါ်အိမ္ဗွန်ကျော်တို့၏ တရားဝင်ခွင့်ပြုချက်မရှိဘဲ ယင်းတိုက်ခန်းတွင်နေထိုင်သူ ဦးသန်းဌေးအပါအဝင် မည်သူမျှရောင်းချခြင်း၊ ပေါင်နှံခြင်း၊ ငှားရမ်းခြင်းစသည့် လွှဲပြောင်းခြင်းတစ်မျိုးမျိုး လုံးဝပြုလုပ်ခွင့်မရှိကြောင်းနှင့် ပြုလုပ်ခဲ့ပါက ဥပဒေနှင့်အညီ အရေးယူသွားမည်ဖြစ်ကြောင်း အများသိစေရန် ကြေညာအပ်ပါသည်။

ကွယ်လွန်သူဦးအောင်မြတ်ကျော်နှင့် ဇနီးဒေါ်စန်းသီတာနှင့်

ဒေါ်အိမ္ဗွန်ကျော်တို့၏ ညွှန်ကြားချက်ဖြင့် -

ဒေါ်မင်းမင်းစိုး (LL.B) (စဉ်-၁၂၅၅၃)

ဒေါ်သဇင်အေး (LL.B) (စဉ်-၁၅၇၅၇)

တရားလွှတ်တော်ရှေ့နေများ

စုပေါင်းရုံးဝင်း၊ အင်းစိန်မြို့နယ်၊ ရန်ကုန်တိုင်းဒေသကြီး

ယာဉ်မှတ်ပုံတင်စာအုပ် မိတ္တူလျှောက်ထားခြင်း

ယာဉ်အမှတ် 9Q/9499 B.M.W XY S/W(4x4)L ယာဉ်လက်ဝယ်ရှိသူ ဒေါ်တင်တင်ဦး ၉/သစန(နိုင်) ၀၀၃၇၉၉က (ကမ-၃)ပျောက်ဆုံး၍ မိတ္တူထုတ်ပေးရန် လျှောက်ထားလာပါသည်။ ကန့်ကွက်လိုပါက ခိုင်လုံသောအထောက်အထားများဖြင့် ကြော်ငြာသည့်ရက်မှ ရက် ၃၀ အတွင်း အောက်ဖော်ပြပါရုံးသို့ လူကိုယ်တိုင် လာရောက်ကန့်ကွက်နိုင်ပါသည်။

ကညန၊

ခရိုင်ရုံး(ရန်ကုန်အနောက်ပိုင်း)

ယာဉ်မှတ်ပုံတင်စာအုပ် မိတ္တူလျှောက်ထားခြင်း

ယာဉ်အမှတ် 4C/5673 Ford Mustang Saloon (4x2)L ယာဉ်လက်ဝယ်ရှိသူ ဒေါ်နန္ဒာစိုးချစ် ၁၄/သလခ(နိုင်)၀၃၀၂၂၆က(ကမ-၃) ပျောက်ဆုံး၍ မိတ္တူထုတ်ပေးရန် လျှောက်ထားလာပါသည်။ ကန့်ကွက်လိုပါက ခိုင်လုံသောအထောက်အထားများဖြင့် ကြော်ငြာသည့်ရက်မှ ရက် ၃၀ အတွင်း အောက်ဖော်ပြပါရုံးသို့ လူကိုယ်တိုင်လာရောက်ကန့်ကွက်နိုင်ပါသည်။

ကညန၊

ခရိုင်ရုံး(ရန်ကုန်အနောက်ပိုင်း)

ဖောင်းကြွပျောက်လျှောက်ထားခြင်း

ယာဉ်အမှတ် 3E/9293 ၏ ဖောင်းကြွနံပါတ်ပြားပျောက်ဆုံး၍ ထုတ်ပေးရန် လျှောက်ထားလာပါသဖြင့် ယခင်ဖောင်းကြွနံပါတ်ပြား ပျက်ပြယ်ပါကြောင်း အများသိစေရန် ကြေညာအပ်ပါသည်။

ကညန၊ ခရိုင်ရုံး(ရန်ကုန်အနောက်ပိုင်း)

ဖောင်းကြွပျောက်လျှောက်ထားခြင်း

ယာဉ်အမှတ် 9Q/1307 ၏ ဖောင်းကြွနံပါတ်ပြားပျောက်ဆုံး၍ ထုတ်ပေးရန် လျှောက်ထားလာပါသဖြင့် ယခင်ဖောင်းကြွနံပါတ်ပြား ပျက်ပြယ်ပါကြောင်း အများသိစေရန် ကြေညာအပ်ပါသည်။

ကညန၊ (ရွာသာကြီး)

ဖောင်းကြွပျောက် လျှောက်ထားခြင်း

ယာဉ်အမှတ် 1R/4948, 1R/6024 ၏ ဖောင်းကြွနံပါတ်ပြားပျောက်ဆုံး၍ ထုတ်ပေးရန် လျှောက်ထားလာပါသဖြင့် ယခင်ဖောင်းကြွနံပါတ်ပြားပျက်ပြယ်ပါကြောင်း အများသိစေရန် ကြေညာအပ်ပါသည်။

ကညန၊ (ရွာသာကြီး)

ကန့်ကွက်နိုင်ပါကြောင်း အများသိစေရန်ကြေညာခြင်း

ရန်ကုန်တိုင်းဒေသကြီး၊ ဗိုလ်တထောင်မြို့နယ်၊ (၅၂)လမ်း၊ အမှတ်(၂၇)နေ ကျွန်ုပ်တို့၏ မိတ်ဆွေဖြစ်သူ ဒေါ်ချယ်ရီလွင် ၁၄/ဟသတ(နိုင်) ၂၂၈၀၃၉ ၏ လွှဲအပ်ညွှန်ကြားချက်အရ ကန့်ကွက်နိုင်ပါကြောင်းအများသိစေရန် ကြေညာအပ်သည်မှာ-

ရန်ကုန်တိုင်းဒေသကြီး၊ ဒဂုံမြို့သစ်(မြောက်ပိုင်း)မြို့နယ်၊ မြေတိုင်း ရပ်ကွက်အမှတ်(၃၉/အေ)၊ မြေကွက်အမှတ်(၃၈၅) (တစ်နည်းအားဖြင့်)ဒဂုံမြို့သစ်(မြောက်ပိုင်း)မြို့နယ်၊ ၃၉/အေရပ်ကွက်၊ သစ္စာ(၁၀)လမ်း၊ အမှတ်(၃၈၅) အမည်ပေါက် ဦးသောင်းရွှေ(ISN–163824) အကျယ်(၄၀ပေx ၆၀ပေ)ရှိသည့်အနက် ဒေါ်မြနန်းမေ ၁၂/သကတ(နိုင်)၀၅၅၁၀၁ က ၄င်းစာချုပ်အဆက်ဆက်ဖြင့်ဝယ်ယူပိုင်ဆိုင်လာသည့် (ခေါင်းရင်းခြမ်း)အကျယ်–၂၃ပေx၆၀ပေရှိသည့်အနက်မှ အကျယ်–၃ပေx ၆၀ပေရှိမြေနှင့် အကျိုးခံစားခွင့်အရပ်ရပ်အားလည်းကောင်း ဦးမောင်ရွှေ ၁၂/ဥကတ(နိုင်)၀၃၅၉၉၁ က ၄င်းစာချုပ်အဆက်ဆက်ဖြင့် ဝယ်ယူပိုင်ဆိုင်လာသည့်(ခြေရင်းခြမ်း)အကျယ်–၁၇ပေx၆၀ပေရှိ မြေနှင့်အကျိုးခံစားခွင့်အရပ်ရပ်အားလည်းကောင်း၊ ၎င်းတို့သာလျှင် အသီးသီးပိုင်ဆိုင်အကျိုးခံစားခွင့်ရှိကြောင်း၊ လိုအပ်သလိုစီမံခန့်ခွဲပိုင်ခွင့်ရှိကြောင်း ထုတ်ဖော်ဝန်ခံကြပြီး ရောင်းချရန်စကားကမ်းလှမ်းသည်ကို ကျွန်ုပ်တို့၏ မိတ်ဆွေမှ သဘောရိုးဖြင့်ယုံကြည်ပြီး ဝယ်ယူရန်အတွက် ရောင်းဖိုးငွေတစ်စိတ်တစ်ဒေသအား ပေးချေထားပြီး ဖြစ်ပါသည်။

ကန့်ကွက်လိုသူများရှိပါက ဤကြော်ငြာပါသည့်ရက်မှစ၍ ၁၄ ရက်အတွင်း တရားဝင် ခိုင်လုံသော စာရွက်စာတမ်း အထောက်အထားမူရင်းများဖြင့် ကျွန်ုပ်တို့ထံ လာရောက်ကန့်ကွက်နိုင်ပါကြောင်းနှင့် ကန့်ကွက်မည့်သူမရှိပါက အရောင်းအဝယ်အား ဥပဒေနှင့်အညီ ဆက်လက်ဆောင်ရွက်သွားမည်ဖြစ်ကြောင်း အများသိစေရန် ကြေညာအပ်ပါသည်။

လွှဲအပ်ညွှန်ကြားချက်အရ–

U Zaw Myint (Law Firm)

ဒေါ်ခင်ခက်ခက်နီလာခိုင်သဇင်မြင့်	**ဒေါ်တင်မိုးနွယ်(LL.B)(LL.M) (စဥ်–၃၅၇၉၀/၂၀၁၁)**
(LL.B)(စဥ်–၁၂၉၈၆/၂၀၁၇)	**ဦးရဲမြင့်အောင်(LL.B) (စဥ်–၄၁၇၀၃/၂၀၁၃)**
(တရားလွှတ်တော်ရှေ့နေ)	**ဒေါ်တင်ဇာမျိုး(LL.B) (စဥ်–၄၅၂၆၅/၂၀၁၄)**

အထက်တန်းရှေ့နေများ

အခန်း(၃)၊ သုမနလမ်းနှင့် မြင်တော်သာလမ်းထောင့်၊ ၂/တောင်ရပ်ကွက်၊ သာကေတမြို့နယ်၊

ရန်ကုန်တိုင်းဒေသကြီး

ဖုန်း–၀၉–၄၂၀၀၈၀၅၁၂၊ ၀၉–၇၃၁၆၇၈၁၅

ရန်ကုန်မြို့တော်စည်ပင်သာယာရေးကော်မတီ အိတ်ဖွင့်တင်ဒါခေါ်ယူခြင်း

၁။ ရန်ကုန်မြို့တော်စည်ပင်သာယာရေးကော်မတီ၊ အင်ဂျင်နီယာဌာန (လမ်းနှင့်တံတား)တွင် အသုံးပြုရန်အတွက်လိုအပ်သော အောက်ဖော်ပြပါ လုပ်ငန်းသုံးပစ္စည်းကို သတ်မှတ်နေရာအရောက် ကျပ်ငွေဖြင့်ဝယ်ယူလိုပါသဖြင့် စိတ်ပါဝင်စားသည့် လုပ်ငန်းရှင်များအနေဖြင့် အိတ်ဖွင့်တင်ဒါများ ပေးသွင်းနိုင်ပါကြောင်း ဖိတ်ခေါ်အပ်ပါသည်–

စဥ်	ပစ္စည်းအမျိုးအမည်	အရေအတွက်
(က)	Thermoplastic (အဖြူ)	၁၀၀ တန်
(ခ)	ဘိလပ်မြေ	၁၅၀၀၀၀ အိတ်

၂။ အိတ်ဖွင့်တင်ဒါပုံစံနှင့် စည်းကမ်းချက်များကို ၃၀–၁–၂၀၂၃ ရက်မှစ၍ ရောင်းချမည်ဖြစ်ပြီး အိတ်ဖွင့်တင်ဒါများကို ၉–၂–၂၀၂၃ ရက် ၁၂:၀၀နာရီ နောက်ဆုံးထား၍ တင်သွင်းရန်ဖြစ်ပါသည်။ တင်ဒါစိစစ်ရွေးချယ်မည့်ရက်အား ထပ်မံအကြောင်းကြားပါမည်။

၃။ တင်ဒါပုံစံအား မြို့တော်ခန်းမ (ပထမထပ်)ဘဏ္ဍာရေးနှင့် ငွေစာရင်းဌာန၊ ပစ္စည်းဝယ်ယူရေးဌာနစုတွင် ဝယ်ယူနိုင်ပါသည်။ အသေးစိတ်အချက်အလက်များကို ဖုန်း–၀၁–၃၈၈၇၃၂ သို့ ရုံးချိန်အတွင်း ဆက်သွယ်မေးမြန်းနိုင်ပါသည်။

ပစ္စည်းဝယ်ယူရေးတင်ဒါကော်မတီ

ငြင်းချက်ထုတ်ရန်ဆင့်စာ
(တရားမကျင့်ထုံး ဥပဒေအမိန့် –၅၊ နည်းဥပဒေ– ၂၀)
ဒဂုံမြို့သစ်(မြောက်ပိုင်း)မြို့နယ်တရားရုံးတော်
၂၀၂၃ ခုနှစ်၊ တရားမကြီးမှုအမှတ် –၃

ဦးသန်းနိုင်	နှင့်	ဦးစိုးမင်း
(၎င်း၏အထွေထွေကိုယ်စားလှယ် စာရသူ ဒေါ်ခင်ဆွေလတ်)		
တရားလို		**တရားပြိုင်**

ရန်ကုန်တိုင်းဒေသကြီး၊ ဒဂုံမြို့သစ်(မြောက်ပိုင်း)မြို့နယ်၊ (၄၆)ရပ်ကွက်၊ မိုးမခလမ်း၊ အမှတ် ၁၄(ဘီ) နေ ဦးစိုးမင်း(ယခုနေရပ်လိပ်စာမသိသူ) သိစေရမည်။

သင့်အပေါ်၌ တရားလိုက "ပဋိညာဉ်အတိုင်း မှတ်ပုံတင်အရောင်းအဝယ်စာချုပ် ချုပ်ဆိုပေးစေလိုမှု" လျှောက်ထားစွဲဆိုသည်ဖြစ်၍ သင်ကိုယ်တိုင်ဖြစ်စေ၊ ၎င်းအမှုနှင့်စပ်လျဉ်း၍ အရေးကြီးသည့်စကားအရပ်ရပ်တို့ကို ချေပပြောဆိုနိုင်သူကိုယ်စားလှယ်နှင့်ဖြစ်စေ၊ ရှေ့နေနှင့်ဖြစ်စေ၊ ၂၀၂၃ ခုနှစ် ဖေဖော်ဝါရီ ၉ ရက် (၁၃၈၄ ခုနှစ် တပို့တွဲလပြည့်ကျော် ၅ ရက်) မွန်းမတည့်မီ ၁၀:၀၀နာရီတွင် အထက်အမည်ပါသူ တရားလို၏ အဆိုလွှာကို ထုချေရှင်းလင်းရန် ရုံးတော်သို့ လာရောက်ရမည်။ ၎င်းပြင်အထက်ပါနေ့ရက်တွင် သင်မလာရောက် ပျက်ကွက်ခဲ့လျှင် သင့်မျက်ကွယ်တွင် ငြင်းချက်များကို ထုတ်ပေးလိမ့်မည်။ ၎င်းပြင်တရားလိုက ကြည့်ရှုလိုသည့် စာချုပ်စာတမ်းများနှင့် သင်ကထုချေတင်ပြအမှီပြုလိုသည့် စာချုပ်စာတမ်းအစရှိသည်တို့ကို သင်နှင့်အတူ ယူဆောင်လာရမည်။ သို့မဟုတ် သင့်ကိုယ်စားလှယ်ရှေ့နေလက်တွင် ထည့်အပ်လိုက်ရမည်။ သင်က ထုချေလွှာတင်သွင်းလိုလျှင် အမှုမဆိုင်မီလေးရက်က တင်သွင်းရမည်။

၂၀၂၃ ခုနှစ် ဇန်နဝါရီ ၂၆ ရက်တွင် ဤရုံးတံဆိပ်ရိုက်နှိပ်၍ ကျွန်ုပ်လက်မှတ်ရေးထိုးထုတ်ပေးလိုက်သည်။

(မိုးမိုးအောင်)
မြို့နယ်တရားသူကြီး
ဒဂုံမြို့သစ်(မြောက်ပိုင်း)မြို့နယ်တရားရုံး

ကန့်ကွက်နိုင်ပါကြောင်း အများသိစေရန်ကြေညာခြင်း

ရန်ကုန်မြို့နေ ကျွန်ုပ်တို့၏မိတ်ဆွေဖြစ်သူ ဒေါ်နှင်းသီတာ ၁၂/မဂဒ(နိုင်)၁၄၂၃၇၄၏ လွှဲအပ်ညွှန်ကြားချက်အရ ကန့်ကွက်နိုင်ပါကြောင်း အများသိစေရန် ကြေညာအပ်သည်မှာ –

ရန်ကုန်တိုင်းဒေသကြီး၊ သန်လျင်မြို့နယ်၊ အေးသာယာမြို့သစ်၊ သဇင်(၁၇)လမ်း၊ F/၅၅၊ (ဗိုလ်ချုပ်–၁၃)အပိုင်း၊ မူလအမည်ပေါက်–ကိုယ်ပိုင်အမှတ်/ ၄၄၂၃၃ တပ်ကြပ်စိုးဝင်းအမည်ဖြင့် သန်လျင်မြို့နယ်အေးချမ်းသာယာရေးနှင့် ဖွံ့ဖြိုးရေးကောင်စီမှ ထုတ်ပေးထားသော(စလစ်မြေ)၏ (၄၀ပေx၆၀ပေ)ရှိသည့်အနက်မှ မြဲ့နူလမ်းမဘက်ကပ်လျက် အကျယ်(၂၀ပေx၆၀ပေ)မြေနှင့် အကျိုးခံစားခွင့်အရပ်ရပ်အား စာချုပ်အဆက်ဆက်ဖြင့် တရားဝင်ဝယ်ယူပိုင်ဆိုင်လာကြောင်း အဆိုပြုသူ ဒေါ်သောင်းစိန် ၁၂/ဒပန(နိုင်)၀၁၂၇၈၅ က ၎င်းသာလျှင် လိုအပ်သလို စီမံခန့်ခွဲပိုင်ခွင့်ရှိကြောင်း ထုတ်ဖော်ဝန်ခံပြီး စာချုပ်စာတမ်းမူရင်းများပြသကာ ရောင်းချရန်စကားကမ်းလှမ်းလာသည့်အပေါ် ကျွန်ုပ်တို့၏မိတ်ဆွေဖြစ်သူမှ သဘောရိုးဖြင့်ယုံကြည်သောကြောင့် ဝယ်ယူရန်အတွက် စရန်ငွေပေးချေပြီး ဖြစ်ပါသည်။

ကန့်ကွက်လိုသူများရှိပါက ဤကြော်ငြာပါသည့်ရက်မှစ၍ ခုနစ်ရက်အတွင်း တရားဝင်ခိုင်လုံသော စာရွက်စာတမ်းအထောက်အထားမူရင်းများဖြင့် ကျွန်ုပ်တို့ထံလာရောက် ကန့်ကွက်နိုင်ပါကြောင်းနှင့် ကန့်ကွက်မည့်သူမရှိပါက အရောင်းအဝယ်အား ဥပဒေနှင့်အညီ ဆက်လက်ဆောင်ရွက်သွားမည်ဖြစ်ကြောင်း အများသိစေရန် ကြေညာအပ်ပါသည်။

လွှဲအပ်ညွှန်ကြားချက်အရ–

U Zaw Myint (Law Firm)

ဒေါ်ခင်ခက်ခက်နီလာခိုင်သဇင်မြင့်	**ဒေါ်တင်မိုးနွယ်(LL.B)(LL.M) (စဥ်–၃၅၇၉၀/၂၀၁၁)**
(LL.B)(စဥ်–၁၂၉၈၆/၂၀၁၇)	**ဦးရဲမြင့်အောင်(LL.B) (စဥ်–၄၁၇၀၃/၂၀၁၃)**
(တရားလွှတ်တော်ရှေ့နေ)	**ဒေါ်တင်ဇာမျိုး(LL.B) (စဥ်–၄၅၂၆၅/၂၀၁၄)**

(အထက်တန်းရှေ့နေများ)

အခန်း(၃)၊ သုမနလမ်းနှင့် မြင်တော်သာလမ်းထောင့်၊၂/တောင်ရပ်ကွက်၊ သာကေတမြို့နယ်၊ ရန်ကုန်တိုင်းဒေသကြီး

ဖုန်း – ၀၉–၄၂၀၀၈၀၅၁၂၊ ၀၉–၇၃၁၆၇၈၁၅

မတည်ရင်းနှီးငွေ လျှော့ချခြင်း

ကျွန်တော်များ AAAGREEN COMPANY LIMITED သည် အစုရှယ်ယာ မတည်ရင်းနှီးငွေအား US$ (၆၅,၀၀၀) မှ US$ (၁,၃၀၀) သို့လျှော့ချမည်ဖြစ်ပါကြောင်း ကြေညာအပ်ပါသည်။

AAAGREEN COMPANY LIMITED

ကန့်ကွက်နိုင်ကြောင်း အသိပေးကြေညာခြင်း

ရန်ကုန်တိုင်းဒေသကြီး၊ တာမွေမြို့နယ်၊ အရိုးကုန်းရပ်ကွက်၊ ဗညားဒလလမ်း၊ အမှတ် (၃၁၇)ဟုခေါ်တွင်သော (၂)ခန်းတွဲ(၈)ထပ်တိုက်၏ ၄–လွှာ(တိုက်ရှေ့မျက်နှာမူလျှင်–ယာဘက်) အကျယ်အဝန်း (၁၃ပေx၅၀ပေ)ရှိ တိုက်ခန်းအား အရပ်ကတိစာချုပ်ဖြင့်ဝယ်ယူကာ လက်ရှိလက်ရောက်ပိုင်ဆိုင်၍ရောင်းချပိုင်ခွင့်ရှိသည်ဟု အဆိုပြုသူ ဒေါ်ခိုင်သီရိမိုးဦး ၁၂/တမန(နိုင်)၁၁၃၅၈၅ (ဘ)ဦးမိုးဦးထံမှ ကျွန်ုပ်တို့၏မိတ်ဆွေ ဒေါ်လတ်လတ်ခိုင် ၁၁/စတန(နိုင်)၀၄၅၂၄၈ (ဘ)ဦးနီထွန်းဦးက အပြီးပိုင်ဝယ်ယူရန် စရန်ငွေပေးချေထားပြီးဖြစ်ပါသည်။ အဆိုပါတိုက်ခန်း အရောင်းအဝယ်ကိစ္စနှင့်ပတ်သက်၍ ကန့်ကွက်လိုသူများရှိပါက ဤကြော်ငြာပါသည့်ရက်မှစ၍ (၇)ရက်အတွင်း ကျွန်ုပ်တို့ထံသို့ ခိုင်လုံသော စာချုပ်စာတမ်းအထောက်အထားမူရင်းများဖြင့် လာရောက်ကန့်ကွက်နိုင်ပါကြောင်းနှင့် သတ်မှတ်ရက်အတွင်း ကန့်ကွက်သူမရှိပါက အဆိုပါတိုက်ခန်း အရောင်းအဝယ်အား ဥပဒေနှင့်အညီ အပြီးသတ်စာချုပ်ချုပ်ဆိုကာ ဆက်လက် ဆောင်ရွက်သွားမည်ဖြစ်ကြောင်း အများသိစေရန် အသိပေးကြော်ငြာအပ်ပါသည်။

လွှဲအပ်ညွှန်ကြားချက်အရ–

ဦးဘူမောင် (LL.B) (စဥ် – ၂၂၇၄၇)၊ ဒေါ်ဖြိုးဖြိုးအောင် (LL.B) (စဥ်–၄၈၄၃၁)

အထက်တန်းရှေ့နေများ

အမှတ်(၅/၁၁)၊ ဘီ(မြေညီ)၊ ဗျိုင်းရေအိုးစင်လမ်း၊ တာမွေမြို့နယ်၊ ရန်ကုန်မြို့၊

ဖုန်း–၀၉– ၅၁၁၈၀၀၇၊ ၀၉– ၅၁၁၅၉၉၀၊ ၀၉– ၅၁၈၃၅၆၉

ငြင်းချက်ထုတ်ရန်ဆင့်စာ
(တရားမကျင့်ထုံး ဥပဒေအမိန့် –၅၊ နည်းဥပဒေ– ၂၀)
သန်လျင်ခရိုင်တရားရုံးတော်
၂၀၂၂ ခုနှစ်၊ တရားမကြီးမှုအမှတ် –၃၁၃

ဒေါ်ခင်လဲ့ရည်ဝင်း	နှင့်	၁။ဒေါက်တာစိန်သောင်း
		၂။ ဒေါ်မာလာသိန်း
တရားလို		**တရားပြိုင်များ**

ရန်ကင်းမြို့နယ်၊ ၁၅ရပ်ကွက်၊ ဘောက်ထော်၊ မာလာမြိုင်လမ်းသွယ်၊ အမှတ်(၄၇)နေ(၁)တရားပြိုင်ဒေါက်တာစိန်သောင်း(ယခုနေရပ်လိပ်စာမသိသူ) နှင့် တောင်ဥက္ကလာပမြို့နယ်၊ ၃/ငွေကြာရံရပ်ကွက်၊ ၁၃လမ်း၊ အမှတ်(၃၉၉)နေ (၂)တရားပြိုင် ဒေါ်မာလာသိန်း (ယခုနေရပ်လိပ်စာမသိသူ) တို့သိစေရမည်။

သင်တို့အပေါ်၌ တရားလို ဒေါ်ခင်လဲ့ရည်ဝင်းက မှတ်ပုံတင်အရောင်းအဝယ်စာချုပ် ပြုလုပ်ချုပ်ဆိုပေးစေလိုမှုနှင့် လျှောက်ထားစွဲဆိုသည်ဖြစ်၍ သင့်တို့ကိုယ်တိုင်ဖြစ်စေ၊ ၎င်းအမှုနှင့် စပ်လျဉ်း၍ အရေးကြီးသည့်စကားအရပ်ရပ်တို့ကို ချေပပြောဆိုနိုင်သူ ကိုယ်စားလှယ်နှင့်ဖြစ်စေ၊ ရှေ့နေနှင့်ဖြစ်စေ၊ ၂၀၂၃ ခုနှစ် ဖေဖော်ဝါရီ ၁၃ ရက် (၁၃၈၄ ခုနှစ် တပို့တွဲလပြည့်ကျော် ၉ ရက်) မွန်းမတည့်မီ ၁၀:၀၀နာရီတွင် အထက်အမည်ပါသူ တရားလို၏ အဆိုလွှာကို ထုချေရှင်းလင်းရန်ရုံးတော်သို့လာရောက်ရမည်။၎င်းပြင်အထက်ပါနေ့ရက်တွင် သင်မလာရောက်ပျက်ကွက်ခဲ့လျှင် သင့်မျက်ကွယ်တွင် ငြင်းချက်များကို ထုတ်ပေးလိမ့်မည်။ ၎င်းပြင်တရားလိုက ကြည့်ရှုလိုသည်များနှင့် သင်က ထုချေတင်ပြအမှီပြုလိုသည့် စာချုပ်စာတမ်းအစရှိသည်တို့ကို သင်နှင့်အတူ ယူဆောင်လာရမည်။ သို့မဟုတ် သင့်ကိုယ်စားလှယ်ရှေ့နေလက်တွင် ထည့်အပ်လိုက်ရမည်။ သင်ကထုချေလွှာတင်သွင်းလိုလျှင် အမှုမဆိုင်မီလေးရက်က တင်သွင်းရမည်။

၂၀၂၃ ခုနှစ် ဇန်နဝါရီ ၁၃ ရက်တွင် ဤရုံးတံဆိပ်ရိုက်နှိပ်၍ ကျွန်ုပ်လက်မှတ်ရေးထိုးထုတ်ပေးလိုက်သည်။

(ဇော်ဇော်ထွန်း)
ခရိုင်တရားသူကြီး
သန်လျင်ခရိုင်တရားရုံး

ယာဉ်မှတ်ပုံတင်စာအုပ် မိတ္တူလျှောက်ထားခြင်း

ယာဉ်အမှတ် 5C/5421 Toyota Premio AZT 210 Saloon (4x2)R ယာဉ်လက်ဝယ်ရှိသူ ဦးအုန်းမြင့် ၉/မမန(နိုင်)၀၁၀၁၁၄ က (ကမ–၃) ပျောက်ဆုံး၍ မိတ္တူထုတ်ပေးရန် လျှောက်ထားလာပါသည်။ ကန့်ကွက်လိုပါက ခိုင်လုံသော အထောက်အထားများဖြင့် ကြော်ငြာသည့်ရက်မှရက် ၃၀ အတွင်း အောက်ဖော်ပြပါရုံးသို့ လူကိုယ်တိုင်လာရောက် ကန့်ကွက်နိုင်ပါသည်။

ကညန၊
ခရိုင်ရုံး(ရန်ကုန်အနောက်ပိုင်း)

Z.M.K

မြေကွက်များ ပေါက်ဈေး ပေးဝယ်သည်။

ဒဂုံတောင်ပိုင်း၊ ဒဂုံဆိပ်ကမ်း၊ ဒဂုံမြောက်ပိုင်း၊ ဒဂုံအရှေ့ပိုင်း

ဖုန်း–၀၉–၅၁၂၈၈၃၄

ကန့်ကွက်နိုင်ပါကြောင်း

ရန်ကုန်တိုင်းဒေသကြီး၊ သန်လျင်မြို့နယ်၊ ဘုရားကုန်းမြို့ပြကွက်သစ်၊ ကညင်ပင်ကျောင်းလမ်း၊ မြေကွက်အမှတ်(၄၅၅) ဟုခေါ်တွင်သော အကျယ်အဝန်းအလျားxအနံ ပေ(၄၀x၆၀) ရှိမြေကွက်အနက် ခြေရင်းဘက်ခြမ်းအလျားxအနံပေ(၂၀x၆၀) အကျယ်ရှိ မြေကွက်နှင့် ယင်းမြေကွက်၏ အကျိုးခံစားခွင့်အရပ်ရပ်အားလုံးကို မြေကွက်လက်ဝယ်ရှိ၍ ရောင်းချပိုင်ခွင့်ရှိကြောင်း ဝန်ခံသူ ဦးအောင်မျိုးကျော် ၁၂/ဒဂတ(နိုင်)၀၁၅၀၇၁ နှင့် ဒေါ်လှသန္တာဝင်း ၁၂/သကတ(နိုင်)၁၄၈၄၃၂ တို့ထံမှ ကျွန်ုပ်၏မိတ်ဆွေ ဒေါ်ဇာဇာသိန်း ၁၄/ဒဒရ(နိုင်)၀၉၆၄၁၄က ပြန်လည်ဝယ်ယူရန်အတွက် ၎င်းအား စရန်ငွေပေးချေထားပြီးဖြစ်သဖြင့် ကန့်ကွက်လိုသူများရှိပါက ကျွန်ုပ်ထံသို့ ပိုင်ဆိုင်မှုစာရွက်စာတမ်းအထောက်အထားမူရင်းများနှင့်တကွ ယနေ့မှစ၍ ခုနစ်ရက်အတွင်း လာရောက်ကန့်ကွက်နိုင်ပါသည်။ ကန့်ကွက်သူမရှိပါက အရောင်းအဝယ်ကို ပြီးဆုံးအောင်ဆက်လက်ဆောင်ရွက်ကာအရောင်းအဝယ်ပြုသည့် ပစ္စည်းကို လက်ရောက်ရယူသွားမည်ဖြစ်ကြောင်း အများသိစေရန် ကြေညာအပ်ပါသည်။

လွှဲအပ်ညွှန်ကြားချက်အရ–

ဦးဇာနည်(LL.B, D.B.L)	**ဒေါ်နှင်းနှင်းထွေး(LL.B)(စဥ်–၂၄၉၆၈)**
(စဥ်–၁၄၆၆၈)	**ဒေါ်အိအိမော်(ခ)ဒေါ်အိသဇ္ဇာအောင်(LL.B)**
တရားလွှတ်တော်ရှေ့နေ	**(စဥ်–၅၀၈၅၄)**

အထက်တန်းရှေ့နေများ

ဗိုလ်မိုးညိုလမ်းသွယ်၊ အောင်ချမ်းသာ(၂)ရပ်ကွက်၊ သန်လျင်မြို့

ဖုန်း–၀၉–၄၂၀၃၀၀၂၆၂

ကန့်ကွက်နိုင်ပါကြောင်း

ရန်ကုန်တိုင်းဒေသကြီး၊ သန်လျင်မြို့နယ်၊ အေးသာယာရပ်ကွက်၊ ဗဟို ၁၄လမ်းရှိ ဒေါ်ထားခင် အမည်ပေါက် မြေကွက်အမှတ် (H/၈၆)ဟုခေါ်တွင်သော အလျားxအနံ ပေ(၄၀x၆၀) အကျယ်မြေကွက်နှင့် ယင်းမြေကွက်ပေါ်ရှိ နေအိမ်အဆောက်အအုံအပါအဝင် အကျိုးခံစားခွင့်အရပ်ရပ်အားလုံးကို ဆက်စပ်စာချုပ်ဖြင့် ပြန်လည်ဝယ်ယူထားသူ ဒေါ်ချိုမာတင် (ဘ)ဦးတင်လှ ၁၂/သလန(နိုင်)၀၂၇၆၈၅ ထံမှ ကျွန်ုပ်၏မိတ်ဆွေ ဒေါ်အေးအေးသွယ် (ဘ)ဦးအေး ၁၂/ဒပန(နိုင်)၀၀၇၂၂၂ က ပြန်လည်ဝယ်ယူရန်အတွက် ၎င်းအားစရန်ငွေ ပေးချေထားပြီးဖြစ်ပါသဖြင့် ကန့်ကွက်လိုသူများရှိပါက ကျွန်ုပ်ထံသို့ ပိုင်ဆိုင်မှုစာရွက်စာတမ်းအထောက်အထားမူရင်းများနှင့်တကွ ယနေ့မှစ၍ ခုနစ်ရက်အတွင်း လာရောက်ကန့်ကွက်နိုင်ပါသည်။ ကန့်ကွက်သူမရှိပါက အရောင်းအဝယ်ကို ပြီးဆုံးအောင် ဆက်လက်ဆောင်ရွက်ကာအရောင်းအဝယ်ပြုသည့် ပစ္စည်းကို လက်ရောက်ရယူသွားမည်ဖြစ်ကြောင်း အများသိစေရန် ကြေညာအပ်ပါသည်။

လွှဲအပ်ညွှန်ကြားချက်အရ–

ဦးဇာနည်(LL.B, D.B.L)	**ဒေါ်နှင်းနှင်းထွေး(LL.B)(စဥ်–၂၄၉၆၈)**
(စဥ်–၁၄၆၆၈)	**ဒေါ်အိအိမော်(ခ)ဒေါ်အိသဇ္ဇာအောင်(LL.B)**
တရားလွှတ်တော်ရှေ့နေ	**(စဥ်–၅၀၈၅၄)**

အထက်တန်းရှေ့နေများ

ဗိုလ်မိုးညိုလမ်းသွယ်၊ အောင်ချမ်းသာ(၂)ရပ်ကွက်၊ သန်လျင်မြို့

ဖုန်း–၀၉–၄၂၀၃၀၀၂၆၂

ယာဉ်မှတ်ပုံတင်စာအုပ် မိတ္တူလျှောက်ထားခြင်း

ယာဉ်အမှတ် 14W/ 45969 Honda NF 125 M/C ယာဉ်လက်ဝယ်ရှိသူ ဦးကျော်မျိုးလွင် ၇/ရတန(နိုင်) ၀၇၀၂၃၈ က (ကမ–၃)ပျောက်ဆုံး၍ မိတ္တူထုတ်ပေးရန် လျှောက်ထားလာပါသည်။ ကန့်ကွက်လိုပါက ခိုင်လုံသော အထောက်အထားများဖြင့် ကြော်ငြာသည့်ရက်မှရက် ၃၀ အတွင်း အောက်ဖော်ပြပါရုံးသို့ လူကိုယ်တိုင် လာရောက်ကန့်ကွက်နိုင်ပါသည်။

ကညန၊ ခရိုင်ရုံး(ပြည်)ပြည်မြို့

ကန့်ကွက်နိုင်ပါကြောင်း အများသိစေရန် ကြေညာခြင်း

ရန်ကုန်မြို့၊ ရွှေပြည်သာမြို့နယ်၊ (၈)ရပ်ကွက်၊ မြေတိုင်း(၅)၊ ရတနာပန်းခြံ၊ အမှတ်(၂၈၇) ဟု ခေါ်တွင်သော အကျယ်အဝန်းအလျား ပေ(၄၀)xအနံ ပေ(၆၀) ရှိ ဦးတင်အောင်အမည်ပေါက် ပါမစ်မြေကွက်ကြီးနှင့် အကျိုးခံစားခွင့်အရပ်ရပ်အားလုံးတို့အား ဦးတေဇာကျော် ၁၂/ရပသ(နိုင်)၀၄၈၃၁၀ မှ အရပ်ကတိဆက်စပ်စာချုပ်များဖြင့် ပိုင်ဆိုင်ဝယ်ယူကာ မိမိတစ်ဦးတည်းသာလျှင် တရားဝင်လက်ရောက်ရယူပိုင်ဆိုင်ထားပြီး၊ ရောင်းချခွင့်ရှိကြောင်း၊ အရှုပ်အရှင်းကင်းရှင်းကြောင်း၊ ဝန်ခံကတိပြုလျက် ကျွန်ုပ်မိတ်ဆွေဖြစ်သူ ဦးစိုးဝင်း ၉/မရမ(နိုင်)၀၄၄၈၁၈ ထံသို့ရောင်းချရန်ကမ်းလှမ်းရာ ကျွန်ုပ်မိတ်ဆွေဖြစ်သူ ဦးစိုးဝင်း ၉/မရမ(နိုင်) ၀၄၄၈၁၈ မှ ဝယ်ယူရန်သဘောတူညီပြီး စရန်ငွေတစ်စိတ်တစ်ဒေသကို ပေးချေထားပြီးဖြစ်ပါသည်။ အဆိုပါမြေနှင့် အိမ်အရောင်းအဝယ်ကိစ္စနှင့် ပတ်သက်၍ ကန့်ကွက်လိုသူများရှိပါက စာရွက်စာတမ်းမူရင်းများနှင့်တကွ အထောက်အထားစုံလင်စွာဖြင့် ယခုကြော်ငြာပါသည့်ရက်မှစ၍ ၁၄ ရက်အတွင်း လူကိုယ်တိုင်လာရောက်ကန့်ကွက်နိုင်ပါကြောင်းနှင့် သတ်မှတ်ရက်ကျော်လွန်ပါက အရောင်းအဝယ်ကိစ္စကို ဥပဒေနှင့်အညီ ဆက်လက်ဆောင်ရွက်သွားမည် ဖြစ်ပါကြောင်း အများသိစေရန် အသိပေးကြေညာအပ်ပါသည်။

ဝယ်ယူသူ၏လွှဲအပ်ညွှန်ကြားချက်အရ–

ဒေါ်စုလှိုင်ဦး(LL.B)

အထက်တန်းရှေ့နေ(စဥ်–၄၃၅၈၀/၂၀၁၄)

အင်းစိန်ရှေ့နေအသင်းရုံးခန်း၊ စုပေါင်းရုံးဝင်း၊ အင်းစိန်မြို့နယ်

ဖုန်း–၀၉–၂၅၂၆၈၉၁၅၂

အမည်ပြောင်း

ဦးကိုကိုမောင် ၈/ပဖန(နိုင်) ၀၇၂၂၉၆ ၏သား မကွေးမြို့၊ အထက(၁)၊ Grade–11 မှ မောင်မြတ်ဘုန်းခန့်အား မောင်မြတ်ဘုန်းသန့်ဟု ပြောင်းလဲခေါ်ပါရန်။

မောင်မြတ်ဘုန်းသန့်

ဖောင်းကြွပျောက်လျှောက်ထားခြင်း

ယာဉ်အမှတ် 6C/3032 ၏ ဖောင်းကြွနံပါတ်ပြား ပျောက်ဆုံး၍ ထုတ်ပေးရန် လျှောက်ထားလာပါသဖြင့် ယခင်ဖောင်းကြွ နံပါတ်ပြား ပျက်ပြယ်ပါကြောင်း အများသိစေရန် ကြေညာအပ်ပါသည်။

ကညန၊ (ရွာသာကြီး)

ဖောင်းကြွပျောက်လျှောက်ထားခြင်း

ယာဉ်အမှတ် 8J/4562 ၏ ဖောင်းကြွနံပါတ်ပြား ပျောက်ဆုံး၍ ထုတ်ပေးရန် လျှောက်ထားလာပါသဖြင့် ယခင်ဖောင်းကြွနံပါတ်ပြား ပျက်ပြယ်ပါကြောင်း အများသိစေရန် ကြေညာအပ်ပါသည်။

ကညန၊ (ရွာသာကြီး)

ယာဉ်မှတ်ပုံတင်စာအုပ် မိတ္တူလျှောက်ထားခြင်း

ယာဉ်အမှတ် ၅၁ယ/၂၇၀၇၁ Honda Dream 125 M/C ယာဉ်လက်ဝယ်ရှိသူ ဒေါ်လေးလေးမြင့် ၇/ပမန(နိုင်)၀၂၄၀၂၆ က (ကမ–၃) ပျောက်ဆုံး၍ မိတ္တူထုတ်ပေးရန် လျှောက်ထားလာပါသည်။ ကန့်ကွက်လိုပါက ခိုင်လုံသော အထောက်အထားများဖြင့် ကြော်ငြာသည့်ရက်မှရက် ၃၀ အတွင်း အောက်ဖော်ပြပါရုံးသို့ လူကိုယ်တိုင်လာရောက် ကန့်ကွက်နိုင်ပါသည်။

ကညန၊ ခရိုင်ရုံး(ပြည်)ပြည်မြို့

ကန့်ကွက်နိုင်ပါသည်

ယာဉ်အမှတ် ၈၀ယ/၃၇၂၁၉ Honda Click 150 ယာဉ်လက်ဝယ်ရှိသူ Billion Moe Co.,Ltd က (ကမ–၃)ပျောက် မိတ္တူထုတ်ပေးရန် လျှောက်ထားလာပါသဖြင့် ကန့်ကွက်လိုပါက ခိုင်လုံသော အထောက်အထားများဖြင့် ကြော်ငြာသည့်ရက်မှရက် ၃၀ အတွင်း အောက်ဖော်ပြပါရုံးသို့ လာရောက်ဆက်သွယ်ဆောင်ရွက်ပါရန်။

ကညန၊တိုင်းရုံး(မကွေး)

ဖောင်းကြွပျောက်လျှောက်ထားခြင်း

ယာဉ်အမှတ် 3G/6438 ၏ ဖောင်းကြွနံပါတ်ပြား ပျောက်ဆုံး၍ ထုတ်ပေးရန် လျှောက်ထားလာပါသဖြင့် ယခင်ဖောင်းကြွနံပါတ်ပြား ပျက်ပြယ်ပါကြောင်း အများသိစေရန် ကြေညာအပ်ပါသည်။

ကညန၊ (ရွာသာကြီး)

စာအုပ်စာပေ လူ့မိတ်ဆွေ

ကြော်ငြာစာ

မန္တလေးမြို့၊ အမရပူရမြို့နယ်၊ ဆောက်တောဝရပ်ကွက်၊ အကွက်အမှတ်(I)၊ ဦးပိုင်အမှတ်(၁၃)၊ ၆၇ လမ်းနှင့် ၆၈ လမ်းကြား၊ Hလမ်းနှင့် I လမ်းကြားရှိ ပွဲရုံတန်းနှင့် ကုန်သိုလှောင်ရုံ မြေနေရာချထားရေးအဖွဲ့မှ ချထားပေးခြင်းခံရသူ ဒေါ်ဇင်မေအေး ၈/တတက(နိုင်)၁၀၀၈၉၉ က ပွဲရုံတန်းနှင့် ကုန်သိုလှောင်ရုံ မြေနေရာချထားရေးအဖွဲ့ ငွေရပြေစာ၊ သိုလှောင်ရုံ မြေစည်ပင်စရိတ်ပေးသွင်းခြင်း ငွေရပြေစာ၊ မြေနေရာချထားမိန့်တို့ တင်ပြ၍ ဂရန်သစ်လျှောက်ထားရန်အတွက် မြေပုံ၊ မြေရာဇဝင်ရေးကူးခွင့်ပြုပါရန်နှင့် အမှုတွဲဖွင့်လှစ်ခွင့်ပြုပါရန် လျှောက်ထားပါသည်။ ကန့်ကွက်လိုပါက ခိုင်လုံသောအထောက်အထားများ၊ မှတ်ပုံတင်စာချုပ်စာတမ်းများ၊ တရားရုံးဒီကရီများဖြင့် (၁၄)ရက်အတွင်း ကန့်ကွက်နိုင်ပါသည်။

မြို့ပြစီမံကိန်းနှင့်
မြေစီမံခန့်ခွဲမှုဌာန
မန္တလေးမြို့တော်
စည်ပင်သာယာရေးကော်မတီ

ကြော်ငြာစာ

မန္တလေးမြို့၊ ချမ်းမြသာစည်မြို့နယ်၊ ကံသာယာရပ်ကွက်၊ အကွက်အမှတ်-င(စီ)၊ ဦးပိုင်အမှတ်(၁၀)၊ ၅၈x၅၉လမ်းကြား၊ မနော်ဟရီx ခိုင်ရွှေဝါလမ်းကြားရှိ ဂရန်မြေကွက် အမည်ပေါက်သူ ဦးဝင်းကိုကို ၉/မရမ(နိုင်)၀၀၃၃၀၆ ၏ (SP ရသူ ဦးစောင်တယ်ခွမ်း)က မူရင်းပိုင်ရှင်၏ မှတ်ပုံတင်နှင့် အိမ်ထောင်စုဇယားတို့ တင်ပြနိုင်ခြင်းမရှိကြောင်း တင်ပြချက်၊ ဂရန်စာချုပ်နှင့်အတူ အမှုတွဲအမှတ် (၅၄၂၁/၂၀၂၂-၂၀၂၃) ဖြင့် သက်တမ်းတိုး လျှောက်ထားလာပါသည်။ ကန့်ကွက်လိုပါက ခိုင်လုံသော အထောက်အထားများ၊ မှတ်ပုံတင်စာချုပ်စာတမ်းများ၊ တရားရုံးဒီကရီများဖြင့် ၁၄ ရက်အတွင်း ကန့်ကွက်နိုင်ပါသည်။

မြို့ပြစီမံကိန်းနှင့်
မြေစီမံခန့်ခွဲမှုဌာန
မန္တလေးမြို့တော်
စည်ပင်သာယာရေးကော်မတီ

ပြင်ဆင်ဖတ်ရှုပါရန်

၂၈-၁-၂၀၂၃ ရက်ထုတ် ဤသတင်းစာ၏ စာမျက်နှာ ၂၈ ကန့်ကွက်နိုင်ကြောင်း ကြော်ငြာတွင် ဦးမြအေး (ဘ)ဦးစိုးခန့်(ခ)ဖိုးသင် အစား ဦးမြအေး (ဘ)ဦးဖိုးခန့်(ခ)ဖိုးသင် ၉/လဝန(နိုင်)၀၁၆၀၀၃ ဟု ပြင်ဆင်ဖတ်ရှုပါရန်။

ကြော်ငြာစာ

မန္တလေးမြို့၊ ချမ်းမြသာစည်မြို့နယ်၊ အောင်ပင်လယ်ရပ်ကွက်၊ အကွက်အမှတ်(ဆဆ-၅)၊ ဦးပိုင်အမှတ်(၈၁)၊ ၅၅x၅၆လမ်းကြား၊ အောင်ဆန်းလမ်းနှင့် အောင်ဇေယျကြားရှိ ဂရန်မြေကွက် အမည်ပေါက်သူ ဦးဘုန်းကျော် ၉/မရမ(နိုင်)၀၁၆၀၂၁ ၏ (SPရသူ ဦးတင်ဆင့်)က မူရင်းပိုင်ရှင်၏ မှတ်ပုံတင်နှင့် အိမ်ထောင်စုဇယားတို့ တင်ပြနိုင်ခြင်းမရှိကြောင်း တင်ပြချက်၊ ဂရန်စာချုပ်နှင့်အတူ အမှုတွဲအမှတ် (၅၄၂၂/၂၀၂၂-၂၀၂၃) ဖြင့် သက်တမ်းတိုး လျှောက်ထားလာပါသည်။ ကန့်ကွက်လိုပါက ခိုင်လုံသော အထောက်အထားများ၊ မှတ်ပုံတင်စာချုပ်စာတမ်းများ၊ တရားရုံးဒီကရီများဖြင့် ၁၄ ရက်အတွင်း ကန့်ကွက်နိုင်ပါသည်။

မြို့ပြစီမံကိန်းနှင့်
မြေစီမံခန့်ခွဲမှုဌာန
မန္တလေးမြို့တော်
စည်ပင်သာယာရေးကော်မတီ

ကြော်ငြာစာ

မန္တလေးမြို့၊ ချမ်းအေးသာစံမြို့နယ်၊ ကန်ကောက်ရပ်ကွက်၊ အကွက်အမှတ်(၅၁၄/၃)၊ ဦးပိုင်အမှတ်(၈၁)၊ ၂၆x၂၉လမ်းကြား၊ ၅၈x၅၉ လမ်းကြားရှိ တောဂရန်မြေကွက်အမည်ပေါက်သူ ဦးဆန်နီထွန်း ၉/မရမ(နိုင်)၀၂၅၅၈၈၊ YMN-၁၉၄၆၉၁ ၏ (SPရသူ ဒေါ်အေးသီတာ) က အမည်ပေါက်သူ၏ မှတ်ပုံတင်နှင့် အိမ်ထောင်စုဇယားတို့ တင်ပြနိုင်မှုမရှိကြောင်း တင်ပြစာ၊ တောဂရန်တို့နှင့်အတူ အမှုတွဲအမှတ်(၅၄၂၈/၂၀၂၂-၂၀၂၃)ဖြင့် တောမှမြို့ပြောင်း၊ သက်တမ်းတိုးလျှောက်ထားလာပါသည်။ ကန့်ကွက်လိုပါက ခိုင်လုံသော အထောက်အထားများ၊ မှတ်ပုံတင်စာချုပ်စာတမ်းများ၊ တရားရုံးဒီကရီများဖြင့် (၁၄)ရက်အတွင်း ကန့်ကွက်နိုင်ပါသည်။

မြို့ပြစီမံကိန်းနှင့်မြေစီမံခန့်ခွဲမှုဌာန
မန္တလေးမြို့တော်စည်ပင်သာယာရေးကော်မတီ

ကြော်ငြာစာ

မန္တလေးမြို့၊ ပြည်ကြီးတံခွန်မြို့နယ်၊ (ခ)ရပ်ကွက်၊ အကွက်အမှတ်(ဟ-၆)၊ ဦးပိုင်အမှတ်(၈၉-ခ)၊ ၆၈x၆၉လမ်း၊ ပျူစောထီးx ကျန်စစ်သားလမ်းကြားရှိ တကကမြဆိုင်အမည်ပေါက် တောဂရန်မြေကွက်အား ဦးမြဆိုင်၊ MGG-၁၀၁၀၂၉၊ ၉/အမရ(နိုင်)၀၅၂၉၈၅၏ (SPရသူ ဒေါ်စန္ဒာလွင်)က အမည်ပေါက်သူ တပ်ကြပ်ကြီး မြဆိုင်၏ မှတ်ပုံတင်နှင့်အိမ်ထောင်စုဇယားတို့ တင်ပြရမည်ဖြစ်သော်လည်း ၎င်းရှမ်း၍မရကြောင်း တင်ပြစာ၊ တောဂရန်တို့နှင့်အတူ အမှုတွဲအမှတ်(၅၄၂၆/၂၀၂၂-၂၀၂၃)ဖြင့် တောမြို့ပြောင်း၊ သက်တမ်းတိုး လျှောက်ထားလာပါသည်။ ကန့်ကွက်လိုပါက ခိုင်လုံသောအထောက်အထားများ၊ မှတ်ပုံတင်စာချုပ်စာတမ်းများ၊ တရားရုံးဒီကရီများဖြင့် (၁၄)ရက်အတွင်း ကန့်ကွက်နိုင်ပါသည်။

မြို့ပြစီမံကိန်းနှင့်မြေစီမံခန့်ခွဲမှုဌာန
မန္တလေးမြို့တော်စည်ပင်သာယာရေးကော်မတီ

ကြော်ငြာစာ

မန္တလေးမြို့၊ ပြည်ကြီးတံခွန်မြို့နယ်၊ (ဈ)ရပ်ကွက်၊ အကွက်အမှတ်(ပပ-၂၁)၊ ဦးပိုင်အမှတ်(၄၄)၊ (ခဲစင်း)တောင်ဘက်ခြမ်း၊ ၆၅ x၆၆လမ်းကြား၊ ယောမင်းကြီးနှင့် ဖိုးရာဇာလမ်းကြားရှိ တောဂရန် မြေကွက်အမည်ပေါက်သူ ဦးမော်ကြီး(ခ) ဦးမောင်မောင်ကြီးထံမှ မှတ်ပုံတင်အရောင်းအဝယ်စာချုပ်အမှတ်(၄၃၂၁/၂၀၀၂)ဖြင့် ဦးညွန့်က ဝယ်ယူခဲ့ပြီး (ဖခင်)ဦးညွန့် (မိခင်)ဒေါ်မြဇင်တို့ အသီးသီးကွယ်လွန်၍ အမွေဆက်ခံပိုင်ဆိုင်ကြောင်းစာချုပ်အမှတ်(၃၄၉၆/၂၀၂၀)ဖြင့် အမွေဆက်ခံခဲ့သော သားသမီးများဖြစ်သည့် ဦးသန်းမြင့်စိုး ၉/မရတ(နိုင်)၀၂၀၀၄၄၊ ဒေါ်ကေသွယ် ၉/မရတ(နိုင်)၁၁၀၆၅၇၊ ဦးတိုးညီညီ ၉/မရတ(နိုင်)၁၁၀၆၅၈ တို့၏ အထွေထွေကိုယ်စားလှယ်လွှဲစာအမှတ်(၁၀၈၂၄/၂၀၂၂)ဖြင့် လွှဲအပ်ခြင်းခံရသူ ဒေါ်ဂျိုးဖေး ၁၃/လရန(နိုင်)၀၇၃၃၂၃ က ငွေရပြေစာမူရင်းမှာ ဝယ်ယူစဉ်ကမပါရှိဘဲ ပျောက်ဆုံးကြောင်း ရဲစခန်းနှင့်ရပ်ကွက်အုပ်ချုပ်ရေးမှူးရုံးထောက်ခံချက်၊ တရားရုံးကျမ်းကျိန်ချက်၊ တောဂရန်တို့ တင်ပြ၍ တောမှမြို့ပြောင်း၊ သက်တမ်းတိုး ၊ ဦးပိုင်ခွဲ၊ အမည်ပြောင်း လျှောက်ထားရန်အတွက် မြေပုံ၊ မြေရာဇဝင်ရေးကူးခွင့်ပြုပါရန်နှင့် အမှုတွဲဖွင့်လှစ်ခွင့်ပြုပါရန် လျှောက်ထားလာပါသည်။ ကန့်ကွက်လိုပါက ခိုင်လုံသော အထောက်အထားများ၊ မှတ်ပုံတင်စာချုပ်စာတမ်းများ၊ တရားရုံးဒီကရီများဖြင့် (၁၄) ရက်အတွင်း ကန့်ကွက်နိုင်ပါသည်

မြို့ပြစီမံကိန်းနှင့်မြေစီမံခန့်ခွဲမှုဌာန
မန္တလေးမြို့တော်စည်ပင်သာယာရေးကော်မတီ

ကြော်ငြာစာ

မန္တလေးမြို့၊ ချမ်းမြသာစည်မြို့နယ်၊ တမ္ပဝတီရပ်ကွက်၊ အကွက်အမှတ်(၄၉၇)၊ ဦးပိုင်အမှတ်(၁၀၆)၊ ၈၂x၈၄ လမ်းကြား၊ စလေကျောင်းတိုက်အနောက်ဘက်ရှိ ဦးအုန်းမောင်(ဇနီး)ဒေါ်ရွှေသိုက်အမည်ပေါက်ဂရန်မြေကွက်အား (ဖခင်)ဦးအုန်းမောင် (မိခင်)ဒေါ်ရွှေသိုက်၊ (သား)ဦးမျိုးသန်း၊ ဦးမြင့်သန်းတို့ အသီးသီးကွယ်လွန်၍ ကျန်ရစ်သူ သား၊ သမီး၊ ချွေးမတို့ဖြစ်သော ဦးအေးမောင် ၉/မရတ(နိုင်)၀၄၇၈၈၇ ၊ ဒေါ်လှလှမြင့် ၉/မရတ(နိုင်)၀၄၈၈၅၇၊ ဒေါ်သန်းသန်းနွဲ့ ၉/မရတ(နိုင်)၀၄၇၈၂၀၊ ဒေါ်ခင်တင့် ၉/ကဆန(နိုင်)၀၇၃၄၄၈၊ ဒေါ်မြင့်မြင့်သန်း ၉/မရတ(နိုင်)၀၂၉၆၇၆၊ ဒေါ်အေးအေးမြင့် ၉/မရတ(နိုင်)၀၂၄၃၇၆၊ ဒေါ်အေးအေးဆင့် ၉/မရတ(နိုင်)၀၄၇၈၇၇၊ ဒေါ်သန်းနုမော် ၉/မရတ(နိုင်)၀၄၇၈၇၈၊ ဒေါ်ဝင်းကြည် ၉/မရတ(နိုင်)၀၂၇၈၃၂တို့က ဂရန်စာချုပ်၊ သေစာရင်း၊ တရားရုံးကျမ်းကျိန်ချက်၊ ရပ်ကွက်အုပ်ချုပ်ရေးမှူးရုံး ထောက်ခံချက်များ တင်ပြ၍ အမွေဆက်ခံစာချုပ် ချုပ်ဆိုရန်အတွက် မြေပုံ၊ မြေရာဇဝင်ရေးကူးခွင့်ပြုပါရန် လျှောက်ထားလာပါသည်။ ကန့်ကွက်လိုပါက ခိုင်လုံသော အထောက်အထားများ၊ မှတ်ပုံတင်စာချုပ်စာတမ်းများ၊ တရားရုံးဒီကရီများဖြင့် (၁၄)ရက်အတွင်း ကန့်ကွက်နိုင်ပါသည်။ **မြို့ပြစီမံကိန်းနှင့်မြေစီမံခန့်ခွဲမှုဌာန**
မန္တလေးမြို့တော်စည်ပင်သာယာရေးကော်မတီ

ကြော်ငြာစာ

မန္တလေးမြို့၊ ချမ်းမြသာစည်မြို့နယ်၊ ထွန်းတုံးရပ်ကွက်၊ အကွက်အမှတ်(ဓဓ-၁၁)၊ ဦးပိုင်အမှတ်(၅၅)၊ ၄၉ လမ်း၊ ၁၀၇x၁၀၈လမ်းကြားရှိတသ ကြည်သင်း အမည်ပေါက်တောဂရန် မြေကွက်အား ဦးကြည်သင်း ၉/မနမ(နိုင်)၀၉၀၄၄၂က မြေကွက်၏ မြေချထားမိန့်မူရင်း၊ ငွေသွင်းပြေစာမူရင်း၊ တောဂရန်မူရင်း၊ မြေစာရင်း(၁၀၅) မူရင်းတို့မှာ သိမ်းဆည်းရာအထားသို မှားယွင်းပြီး ပျောက်ဆုံးသွားပါသဖြင့် ရဲစခန်း၊ ရပ်ကွက်အုပ်ချုပ်ရေးမှူးရုံး ထောက်ခံချက်၊ တရားရုံးကျမ်းကျိန်ချက်များ တင်ပြ၍ တောမှမြို့ပြောင်း၊ သက်တမ်းတိုး၊ ဂရန်မိတ္တူ လျှောက်ထားရန်အတွက် မြေပုံ၊ မြေရာဇဝင်ရေးကူးခွင့်ပြုပါရန်နှင့် အမှုတွဲဖွင့်လှစ်ခွင့်ပြုပါရန် လျှောက်ထားလာပါသည်။ ကန့်ကွက်လိုပါက ခိုင်လုံသော အထောက်အထားများ၊ မှတ်ပုံတင်စာချုပ်စာတမ်းများ၊ တရားရုံးဒီကရီများဖြင့် ၁၄ ရက်အတွင်း ကန့်ကွက်နိုင်ပါသည်။

မြို့ပြစီမံကိန်းနှင့်
မြေစီမံခန့်ခွဲမှုဌာန
မန္တလေးမြို့တော်
စည်ပင်သာယာရေးကော်မတီ

ကြော်ငြာစာ

မန္တလေးမြို့၊ ပြည်ကြီးတံခွန်မြို့နယ်၊ (ဈ)ရပ်ကွက်၊အကွက်အမှတ်(ပပ-၂၁)၊ ဦးပိုင်အမှတ်(၄၄)(ခဲစင်း)၊ မြောက်ဘက်ခြမ်း ၆၅x၆၆ လမ်းကြား၊ ယောမင်းကြီးနှင့်ဖိုးရာဇာလမ်းကြားရှိ တောဂရန်မြေကွက် အမည်ပေါက်သူ ဦးမော်ကြီး (ခ) ဦးမောင်မောင်ကြီးထံမှ မှတ်ပုံတင်အရောင်းအဝယ်စာချုပ်အမှတ် (၄၄၂၁/၂၀၀၂) ဖြင့် ဝယ်ယူခဲ့သူ ဦးတင်ထွန်းအောင် ၉/မရမ(နိုင်)၀၆၀၈၆၁ က မြေကွက်၏ ငွေရပြေစာမူရင်းမှာ ဝယ်ယူစဉ်ကပင် မပါရှိဘဲ ပျောက်ဆုံးကြောင်း ရဲစခန်း၊ ရပ်ကွက်အုပ်ချုပ်ရေးမှူးရုံး ထောက်ခံချက်၊တောဂရန်တို့တင်ပြ၍ တောမှမြို့ပြောင်း၊ သက်တမ်းတိုး၊ ဦးပိုင်ခွဲ၊ အမည်ပြောင်း လျှောက်ထားရန်အတွက် မြေပုံ၊ မြေရာဇဝင်ရေးကူးခွင့်ပြုပါရန်နှင့် အမှုတွဲဖွင့်လှစ်ခွင့်ပြုပါရန် လျှောက်ထားလာပါသည်။ ကန့်ကွက်လိုပါက ခိုင်လုံသော အထောက်အထားများ၊ မှတ်ပုံတင်စာချုပ်စာတမ်းများ၊ တရားရုံးဒီကရီများဖြင့် ၁၄ ရက်အတွင်း ကန့်ကွက်နိုင်ပါသည်။

မြို့ပြစီမံကိန်းနှင့်
မြေစီမံခန့်ခွဲမှုဌာန
မန္တလေးမြို့တော်
စည်ပင်သာယာရေးကော်မတီ

ငြင်းချက်ထုတ်ရန်ဆင့်စာ
(တရားမကျင့်ထုံးဥပဒေအမိန့်-၅၊ နည်းဥပဒေ-၂၀)
ရွှေကျင်မြို့နယ်တရားရုံးတော်၌
၂၀၂၀ ပြည့်နှစ်၊ တရားမကြီးမှုအမှတ်-၂၆

ဒေါ်အေးမြမွန် နှင့် မဝေစန္ဒာထွန်း
တရားလို တရားပြိုင်

ပဲခူးတိုင်းဒေသကြီး၊ ရွှေကျင်မြို့၊ ရှမ်း/ကြေးရပ်ကွက်၊ ကန်သာယာလမ်းနေ မဝေစန္ဒာထွန်း(ယခုနေရပ် လိပ်စာမသိ)သိစေရမည်။

သင့်အပေါ် တရားလို ဒေါ်အေးမြမွန်က ချေးငွေ ၃၄၀၀၀၀၀ ကျပ်နှင့် နစ်နာကြေး ၈၀၀၀၀၀ ကျပ် စုစုပေါင်း ၄၂၀၀၀၀၀ ကျပ်ရလိုကြောင်းနှင့် လျှောက်ထားစွဲဆိုသည်ဖြစ်၍ သင်ကိုယ်တိုင်ဖြစ်စေ၊ ၎င်းအမှုနှင့်စပ်လျဉ်း၍ အရေးကြီးသည့်စကားအရပ်ရပ်တို့ကို ချေပပြောဆိုနိုင်သူ ကိုယ်စားလှယ်နှင့်ဖြစ်စေ၊ ရှေ့နေနှင့်ဖြစ်စေ ၂၀၂၃ ခုနှစ်၊ ဖေဖော်ဝါရီ ၁၃ ရက် (၁၃၈၄ ခုနှစ် တပို့တွဲလပြည့်ကျော် ၉ ရက်)မွန်းမတည့်မီ ၁၀:၀၀နာရီတွင် အထက်အမည်ပါသူ တရားလို၏အဆိုလွှာကို ထုချေရှင်းလင်းရန် ရုံးတော်သို့လာရောက်ရမည်။ ၎င်းပြင် အထက်ပါနေ့ရက်တွင်သင်မလာရောက်ပျက်ကွက်ခဲ့လျှင် သင့်မျက်ကွယ်တွင် ငြင်းချက်များကို ထုတ်ပေးလိမ့်မည်။ ၎င်းပြင်တရားလိုက ကြည့်ရှုလိုသည့် စာရွက်စာတမ်းများနှင့် သင်ကထုချေတင်ပြအမှီပြုလိုသည့်စာချုပ်စာတမ်း အစရှိသည်တို့ကို သင်နှင့်အတူယူဆောင်လာရမည်။ သို့မဟုတ် သင့်ကိုယ်စားလှယ်ရှေ့နေလက်တွင် ထည့်အပ်လိုက်ရမည်။ သင်က ထုချေလွှာတင်သွင်းလိုလျှင် အမှုမဆိုင်မီ ၄ ရက်က တင်သွင်းရမည်။

၂၀၂၃ ခုနှစ် ဇန်နဝါရီ ၂၃ ရက်တွင် ဤရုံးတော်တံဆိပ်ရိုက်နှိပ်၍ ကျွန်ုပ်လက်မှတ်ရေးထိုးထုတ်ပေးလိုက်သည်။

(အောင်ဇော်ထူး)
မြို့နယ်တရားသူကြီး
ရွှေကျင်မြို့နယ်တရားရုံး

အများသိစေရန်ကြေညာခြင်း

ပဲခူးတိုင်းဒေသကြီး၊ မင်းလှမြို့၊ အမှတ်(၂)ရပ်ကွက်၊ ကံဦးကွက်သစ်(၃)လမ်းရှိ (အရှေ့ဒေါ်ဆူစလန်၊ ဦးကျောက်ဒိုးအိမ်၊ အနောက်ဦးအာနီးအိမ်၊ တောင်ဦးစောနိုင်အိမ်၊ မြောက်ကံဦးကွက်သစ်(၃)လမ်း နယ်လေးရပ်အတွင်းရှိသည့်) ခြံမြေနှင့်ခြံမြေပေါ်ရှိ (၂)နှစ်ထပ်အိမ်တစ်လုံး (ယခင်က ဦးစိုးမြင့်(ခ) ချွန်းကုလား-ဒေါ်ခင်ချိုမြင့်မိသားစုနေထိုင်ခဲ့သည့်အိမ်နှင့်ခြံမြေ)သည် ပဲခူးတိုင်းဒေသကြီး၊ မင်းလှမြို့၊ အမှတ်(၇)ရပ်ကွက်၊ တောင်ဘက်မြို့သစ်(၁၁)လမ်းနေ ဦးဒနီး(ခ)ဦးလာလား (ဘ)ဦးမန်ဂလား ၇/မလန(နိုင်)၀၆၇၂၅၉မှသာ ခြံမြေအား ဝယ်ယူခဲ့ပြီး အိမ်ဆောက်ပြီးနောက် ညီဖြစ်သူ ဦးစိုးမြင့်(ခ)ချွန်းကုလား+ဒေါ်ခင်ချိုမြင့်တို့အား မေတ္တာဖြင့် အခမဲ့နေထိုင်ခွင့်ပြုခဲ့ခြင်းဖြစ်ပြီး ဦးဒနီး(ခ)ဦးလာလားမှသာ ပိုင်ဆိုင်သောခြံမြေနှင့်အိမ်ဖြစ်သဖြင့် ဦးဒနီး(ခ)ဦးလာလား၏ ခွင့်ပြုချက်မရှိဘဲ မည်သူတစ်ဦးတစ်ယောက်ကိုမျှ ရောင်းချခြင်း၊ ဝယ်ယူခြင်း၊ ပေါင်နှံခြင်း တစ်နည်းနည်းဖြင့် လွှဲပြောင်းခြင်း၊ ဝင်ရောက်နေထိုင်ခြင်းမျိုးများမပြုလုပ်ရန်နှင့် ပြုလုပ်ထားခြင်းရှိပါက ပြန်၍ဖျက်သိမ်းခြင်းပြုရန်နှင့် တားမြစ်ကန့်ကွက်ထားသည်များကို ဆောင်ရွက်မှုပြုပါက ဥပဒေအရ ဆက်လက်၍ ဆောင်ရွက်သွားမည်ဖြစ်ကြောင်း အများသိစေရန် ကြေညာအပ်ပါသည်။

ဦးဒနီး(ခ)ဦးလာလား၏လွှဲအပ်ချက်အရ-
ဒေါ်မာလာရီ B.A(Law),LL.B
တရားလွှတ်တော်ရှေ့နေ(စဉ်-၃၃၄၀)(၂၅-၉-၁၉၈၅)
အမှတ်(၅)၊ ပေါက်ပင်တန်းလမ်း၊ အမှတ်(၃)ရပ်ကွက်၊ မင်းလှမြို့၊
ပဲခူးတိုင်းဒေသကြီး

ဖောင်းကြွနံပါတ်ပြားပျောက်လျှောက်ထားခြင်း

ယာဉ်အမှတ် 6H/2468 ၏ ဖောင်းကြွနံပါတ်ပြားပျောက်ဆုံး၍ ထုတ်ပေးရန်လျှောက်ထားလာပါသဖြင့် ယခင်ဖောင်းကြွနံပါတ်ပြားပျက်ပြယ်ကြောင်း အများသိစေရန်ကြေညာအပ်ပါသည်။

ကညန၊ ခရိုင်ရုံး(ရန်ကုန်အနောက်ပိုင်း)

အများသိစေရန်ကြေညာခြင်း

ကျွန်ုပ်၏မိတ်ဆွေ ဦးထက်ဖြိုးဟန် ၁၂/လမန(နိုင်)၁၄၁၅၈၈ သည် ဒေါ်ဇာခြည်အောင် ၁၄/ဇလန(နိုင်)၀၉၇၂၅၁ နှင့် ရန်ကုန်တိုင်းဒေသကြီးတရားလွှတ်တော်ရုံးတွင် တရားဝင်အကြင်လင်မယားအဖြစ်မှ အပြီးအပိုင်ကွာရှင်းပြတ်စဲခဲ့ပြီးဖြစ်၍ ဒေါ်ဇာခြည်အောင်၏ လူမှုရေး၊ စီးပွားရေးအပါအဝင် မည်သည့်ကိစ္စရပ်များတွင်မှ ဦးထက်ဖြိုးဟန်နှင့် လုံးဝသက်ဆိုင်မှုမရှိ တော့ပါကြောင်း ၎င်းက တာဝန်ယူဖြေရှင်းပေးမည်မဟုတ်ကြောင်း အများသိစေရန်ကြေညာအပ်ပါသည်။

ဦးထက်ဖြိုးဟန်၏ညွှန်ကြားချက်အရ-
ဦးခင်မောင်ဦး LL.B.,D.B.L
တရားလွှတ်တော်ရှေ့နေ (စဉ်-၉၇၂၉/၂၀၁၄)
ဝေဠုဝန်လမ်း၊ ကုန်းတလပေါင်းကျေးရွာ(အလယ်ပိုင်း)၊
မင်္ဂလာဒုံမြို့နယ်၊ ရန်ကုန်တိုင်းဒေသကြီး

ကန့်ကွက်နိုင်ပါကြောင်း

ပုသိမ်မြို့၊ အမှတ်(၅)ရပ်ကွက်၊ အကွက်အမှတ်(၆၈-က)၊ ထောင်ကြီးအကွက်၊ ဦးပိုင်အမှတ်(၃၀-ခ)၊ ဧရိယာ ၀ဒသမ ၀၅၆ ဧကရှိ ဒေါ်မြင့်မြင့်စိုး၊ ဒေါ်အေးအေးမြင့်၊ ဒေါ်စိုးစိုးဝင်း၊ ဒေါ်သန်းသန်းမြင့်၊ ဒေါ်မြတ်သန္တာထွန်း၊ ဒေါ်အေးသန်းတို့၏ အမည်ပေါက် မြို့မြေ(B)ကို ပုသိမ်မြို့၊ အမှတ်(၄)ရပ်ကွက်၊ ကုန်သည်လမ်း၊ အမှတ် ၁၅(ဂ/ဃ)နေ ဦးကျော်ကျော်(ခ) ဟင်စိန်မှ မြေအမည်ပြောင်းလဲပေးရန် လျှောက်ထားလာပါသဖြင့် ယင်းလျှောက်ထားခြင်းနှင့် ပတ်သက်၍ ကန့်ကွက်လိုသူများရှိပါက အကျိုးအကြောင်းဖော်ပြချက် ခိုင်လုံစွာဖြင့် ကန့်ကွက်တင်ပြနိုင်သူ မည်သူမဆို ယခုလျှောက်ထားခြင်းကို ဆောင်ရွက်မပေးသင့်ကြောင်း ကန့်ကွက်လျှောက်လွှာကို ဤရုံးသို့ ကြော်ငြာသည့်ရက်မှစ၍ ရက်ပေါင်း(၃၀) ရက်အတွင်း ကန့်ကွက်နိုင် ပါသည်။

သတ်မှတ်ရက်ကျော်လွန်ပါက တည်ဆဲလုပ်ထုံးလုပ်နည်း၊ ဥပဒေ/အမိန့် ညွှန်ကြားချက်များနှင့်အညီ မြေအမည်ပြောင်းလဲပေးရန် လျှောက်ထားခြင်းအား ဆက်လက်ဆောင်ရွက်သွားမည်ဖြစ်ကြောင်း အသိပေးကြေညာအပ်ပါသည်။

မြို့နယ်လယ်ယာမြေ စီမံခန့်ခွဲရေးနှင့် စာရင်းအင်းဦးစီးဌာန၊ ပုသိမ်မြို့

သမီးအဖြစ်မှ အမွေပြတ်စွန့်လွှတ်ခြင်း

မွန်ပြည်နယ်၊ မုဒုံမြို့၊ မြို့မ(၃)ရပ်ကွက်၊ မဇ္ဈူလမ်း ပိန္နဲတိုက်ရပ်၊ အမှတ်(၆၂)နေ ဦးတိုးအောင် ၁၀/ကမရ(နိုင်) ၀၁၉၄၀၄ နှင့် ဒေါ်အိအိမော် ၁၀/မဒန(နိုင်)၀၁၆၅၁၀ တို့၏လွှဲအပ်ညွှန်ကြားချက်အရ အများသိစေရန် အောက်ပါ အတိုင်း ကြေညာအပ်ပါသည်-

ကျွန်ုပ်၏မိတ်ဆွေများဖြစ်သော ဦးတိုးအောင်နှင့် ဒေါ်အိအိမော်တို့၏ သမီးဖြစ်သူ မခရည်ဖူး ၁၀/မဒန (နိုင်)၂၂၅၉၂၂ သည် မိဘများ၏ဆိုဆုံးမမှုများကို မနာခံဘဲ မိဘများစိတ်ဆင်းရဲစေသော ကိစ္စရပ်များအား အကြိမ်ကြိမ်အခါခါပြုလုပ်ခဲ့ပါသဖြင့် ၂၁-၁၂-၂၀၂၁ ရက်ကတည်းက မိဘနေအိမ်မှ မိမိသဘောအလျောက်ဆင်းသွားပြီး မိဘမောင်နှမများအား ယနေ့အချိန်အထိ ဆက်သွယ်ခြင်း တစ်စုံတစ်ရာမရှိသဖြင့် သမီးအဖြစ်မှ အမွေပြတ်စွန့်လွှတ်လိုက်ပါကြောင်းနှင့် နောက်နောင် ၎င်းနှင့်ပတ်သက်သောကိစ္စအဝဝအား တာဝန်ယူဖြေရှင်းပေးမည်မဟုတ်ပါကြောင်း အများသိစေရန် ကြေညာအပ်ပါသည်။

လွှဲအပ်ညွှန်ကြားချက်အရ-
ဦးသီဟထွန်း (ဥပဒေဘွဲ့)
တရားလွှတ်တော်ရှေ့နေ (စဉ် - ၉၀၈၆)
အမှတ် (၅)၊ စွန်းလွန်းလမ်း၊ တောင်ဝိုင်းဈေးကြိုရပ်၊
မော်လမြိုင်မြို့၊ ဖုန်း-၀၉-၅၀၂၈၆၃၅

ယာဉ်မှတ်ပုံတင်စာအုပ် မိတ္တူလျှောက်ထားခြင်း

ယာဉ်အမှတ် ၆၉ယ/၃၄၅၃၇ ယာဉ်လက်ဝယ်ရှိသူ ဒေါ်စိန် ၁၀/ရမန(နိုင်)၀၆၇၅၂၅ က (ကမ-၃) ပျောက်ဆုံး၍ မိတ္တူထုတ်ပေးရန် လျှောက်ထားလာပါသည်။ ကန့်ကွက်လိုပါက ခိုင်လုံသော အထောက်အထားများဖြင့် ကြော်ငြာသည့်ရက်မှရက် ၃၀ အတွင်း အောက်ဖော်ပြပါရုံးသို့ လူကိုယ်တိုင်လာရောက်ကန့်ကွက်နိုင်ပါသည်။

ကညန၊ ပြည်နယ်ဦးစီးမှူးရုံး၊
မော်လမြိုင်မြို့

ယာဉ်မှတ်ပုံတင်စာအုပ် မိတ္တူလျှောက်ထားခြင်း

ယာဉ်အမှတ် ၇၀ယ/၅၁၆၂၀ ယာဉ်လက်ဝယ်ရှိသူ ဒေါ်သက်သက်လှိုင် ၁၀/လမန(နိုင်)၀၂၀၄၁၈၈(ကမ-၃) ပျောက်ဆုံး၍ မိတ္တူထုတ်ပေးရန် လျှောက်ထားလာပါသည်။ ကန့်ကွက်လိုပါက ခိုင်လုံသော အထောက်အထားများဖြင့် ကြော်ငြာသည့်ရက်မှရက် ၃၀ အတွင်း အောက်ဖော်ပြပါရုံးသို့ လူကိုယ်တိုင်လာရောက်ကန့်ကွက်နိုင်ပါသည်။

ကညန၊ ပြည်နယ်ဦးစီးမှူးရုံး၊
မော်လမြိုင်မြို့

ခင်ပွန်းအဖြစ်မှ စွန့်လွှတ်ကြောင်း အများသိစေရန်ကြေညာခြင်း

နေပြည်တော်၊ ပုဗ္ဗသီရိမြို့နယ်၊ သရက်သမိန်ကျေးရွာနေ ကျွန်မ ဒေါ်အေးကြူ(ဘ)ဦးကျော်ညွန့် ၉/ပမန(နိုင်)၂၃၃၂၉၁ မှ ဦးမောင်မောင်(ခ) ဦးသန်းဌေး(ဘ)ဦးမောင်တင်လှ ၉/ပဗသ(နိုင်)၀၁၅၈၃၁ အား ငွေကြေးအလွဲသုံးစားပြုလုပ်ခြင်းနှင့် အိမ်ထောင်ရေးဖောက်ပြန်ခြင်းတို့ကြောင့် လင်ခန်းမယားခန်းလုံးဝသက်ဆိုင်ခြင်း မရှိတော့သည့်အပြင် တစ်ဦး၏ ကိုယ်ရေးကိုယ်တာကိစ္စဟူသမျှဝင်ရောက်စွက်ဖက်ခြင်း၊ နှောင့်ယှက်ပြောဆိုခြင်း၊ နောက်နောင်တွင် ဦးမောင်မောင်(ခ)ဦးသန်းဌေးနှင့် ပတ်သက်သော ကိစ္စအဝဝအား တာဝန်ယူဖြေရှင်းပေးမည်မဟုတ်ပါကြောင်းအများသိစေရန် ကြေညာအပ်ပါသည်။

ဒေါ်အေးကြူ ၉/ပမန(နိုင်)၂၃၃၂၉၁
နေပြည်တော်၊ ပုဗ္ဗသီရိမြို့၊ သရက်သမိန်ကျေးရွာ

အေဂျင်စီ ပန်းရောင်ကတ်ပျောက်ဆုံးကြောင်း

ကျွန်မ ဒေါ်မြင့်နန္ဒာနွယ် ၃/ကကရ(နိုင်)၁၇၂၉၀၄ အတွက် အကောက်ခွန်ဦးစီးဌာနမှ ထုတ်ပေးထားသော အကောက်ခွန်ရှင်းလင်းရေး ကိုယ်စားလှယ်ကတ် (ပန်းရောင်ကတ်) အမှတ် MWD-၀၀၁၁၅၀/MP-၂၇၉၄ မှာ ၁၆-၁-၂၀၂၃ ရက်တွင် ပျောက်ဆုံးသွားပါသည်။ ကောက်ရတွေ့ရှိပါက ဖုန်း-၀၉-၇၉၁၆၁၂၇၅ သို့ ဆက်သွယ်ပေးပို့ရန် အကြောင်းကြားအပ်ပါသည်။

ဖခင်အမည်မှန်

ကျိုက်မရောမြို့နယ်၊ အမက(၂)၊ Grade(3)မှ မောင်ဘုန်းမြင့်မြတ်၏ ဖခင်အမည်မှန်မှာ ဦးစောအယ်ဝါး ၁၄/လပတ(နိုင်)၂၆၂၈၈၁ ဖြစ်ပါသည်။

ဦးစောအယ်ဝါး

ဖောင်းကြွပျောက် လျှောက်ထားခြင်း

ယာဉ်အမှတ် 8F/4927 ၏ ဖောင်းကြွနံပါတ်ပြား ပျောက်ဆုံး၍ ထုတ်ပေးရန် လျှောက်ထားလာပါသဖြင့် ယခင်ဖောင်းကြွနံပါတ်ပြား ပျက်ပြယ်ပါကြောင်း အများသိစေရန် ကြော်ငြာအပ်ပါသည်။

ကညန၊ ခရိုင်ရုံး
(ရန်ကုန်အနောက်ပိုင်း)

ယာဉ်မှတ်ပုံတင်စာအုပ် မိတ္တူလျှောက်ထားခြင်း

ယာဉ်အမှတ် ၆၄ယ/၆၈၃၉ ယာဉ်လက်ဝယ်ရှိသူ ဒေါ်ငြိမ်းငြိမ်းနိုင် ၁၀/မဒန(နိုင်)၂၅၀၅၀၆က(ကမ-၃) ပျောက်ဆုံး၍ မိတ္တူထုတ်ပေးရန် လျှောက်ထားလာပါသည်။ ကန့်ကွက်လိုပါက ခိုင်လုံသော အထောက်အထားများဖြင့် ကြော်ငြာသည့်ရက်မှရက် ၃၀ အတွင်း အောက်ဖော်ပြပါရုံးသို့ လူကိုယ်တိုင်လာရောက်ကန့်ကွက်နိုင်ပါသည်။

ကညန၊ ပြည်နယ်ဦးစီးမှူးရုံး၊
မော်လမြိုင်မြို့

သင့်သွေးဖြင့် အသက်ကယ်ပါ

ဖခင်အမည်မှန်

မင်းဘူး(စကု) မြို့နယ်၊ တောင်မန်းကျေးရွာ၊ အထက(ခွဲ) Grade-9 မှ မနန်းဟောမာလွင်ဦး နှင့် Grade-6 မှ မောင်ပြည့်ဖုန်း နိုင်တို့၏ဖခင် ဦးဝင်းနိုင်၏အမည်မှန်မှာ ဦးရာဇာ ၈/မဘန (နိုင်) ဝစဘ၃၅၅ ဖြစ်ပါကြောင်း။

ဦးရာဇာ

ဖခင်အမည်မှန်

မင်းဘူး(စကု) မြို့နယ်၊ တောင်မန်းကျေးရွာ၊ အထက (ခွဲ)၊ Grade-9 မှ မရေစစ် အောင်နှင့် Grade-7 မှ မဖူးဇာ အောင်တို့၏ ဖခင် ဦးစစ်၏ အမည်မှန်မှာ ဦးစက် ၈/မဘန (နိုင်)၁၇၂၄၀၄ ဖြစ်ပါကြောင်း။

ဦးစက်

ဘုရား၊ ရဟန်း၊ သိမ်၊ ကျောင်း ဒါယိကာမကြီး
ဒေါ်အောင်မေလှ
အသက်(၈၇)နှစ်

ရန်ကုန်မြို့၊ ရန်ကင်းမြို့နယ်၊ အမှတ်(၃)ကျောင်းလမ်းနေ (ဦးမောင်မောင်ဆက်)၏ဇနီး၊ ဦးကျော်နိုင်စိုး-(ဒေါ်သင်းသင်းဆက်)၊ ဒေါ်စန္ဒာအောင်၊ ဦးစိုးမင်းဆက်-ဒေါက်တာ ဒေါ်စိမ်းလဲ့လဲ့ချို၊ ဦးထွန်းမင်းဆက်-ဒေါ်ကေခိုင်မျိုးတို့၏ ချစ်လှစွာသော ကျေးဇူးရှင်မိခင်ကြီး၊ မြေး-အမရာကျော်ဆက်၊ ဒီပါကျော်ဆက်၊ သာရာချိုဆက်၊ မျိုးမောင်ဆက်၊ စန္ဒြာချိုဆက်၊ အေးမောင်ဆက်တို့၏ ဘွားဘွားကြီး ဒေါ်အောင်မေလှသည် ၂၈-၁-၂၀၂၃ရက်နံနက် ၁၀:၅၂နာရီတွင် ကွယ်လွန်သွားပါသဖြင့် ၃၀-၁-၂၀၂၃ရက်(တနလ်ာနေ့) ညနေ၄နာရီတွင် ရေဝေးသုသာန်နှင်၌ မီးသင်္ဂြိဟ်မည် ဖြစ်ပါကြောင်း အသိပေး အပ်ပါသည်။ (ကျောင်းလမ်းနေအိမ်မှကားများ မွန်းလွဲ ၂:၃၀ နာရီတွင် ထွက်ခွာပါမည်။) ကွယ်လွန်သူအားရည်စူး၍ ၂-၂-၂၀၂၃ရက် (ကြာသပတေးနေ့)တွင် အထက်ပါနေအိမ်သို့ ရက်လည်ဆွမ်းကျွေးတရားတော်နာကြွရောက်ပါရန် ဖိတ်ကြားအပ်ပါသည်။

ကျန်ရစ်သူမိသားစု

ဦးစစ်ရွှေ(မြောင်းမြ)
အသက်(၉၁)နှစ်

ရန်ကုန်မြို့၊ အမှတ် ၅၅၊ မနော်ဟရီလမ်း၊ ဒဂုံမြို့နယ်နေ(ဦးကျင်ဟုံ-ဒေါ်စောမယ်)တို့၏သား၊ (ဦးကေဘကြီး-ဒေါ်စန်းကြည်) တို့၏သားသမက်၊ (ဒေါ်ခင်သန်း)၏ခင်ပွန်း၊ဦးဆန်နီ-ဒေါ်တင်တင်၊ ဒေါက်တာသန့်ဇင်-ဒေါက်တာ သန္တာတင်မြင့်၊ (မန္တယ်နီ)၊ မချယ်ရီ(စာရင်းစစ်ချုပ်ရုံး-ငြိမ်း)၊ ဦးအောင်ဇင်၊ ဒေါ်မြတ်မြတ်ထွေးတို့၏ ကျေးဇူးရှင်ဖခင်ကြီး၊ မောင်ဝင်းထွဋ်အောင်-မကြည်သာ၊ မစန္ဒီ၊ မအင်ကြင်းတို့၏ ဘိုးဘိုးကြီးသည် ၂၇-၁-၂၀၂၃ရက်(သောကြာနေ့)ညနေ ၄:၁၃ နာရီတွင် ကွယ်လွန်သွားပါသဖြင့် ၃၁-၁-၂၀၂၃ရက် နံနက် ၁၁နာရီတွင် ရေဝေးသုသာန်၌ မီးသင်္ဂြိဟ်မည်ဖြစ်ပါကြောင်း အသိပေးအကြောင်းကြားအပ်ပါသည်။

(နေအိမ်မှကားများ နံနက် ၈:၃၀ နာရီတွင်ထွက်ခွာပါမည်။)

ကျန်ရစ်သူမိသားစု

ဒေါ်ခင်မိမိအောင်
ကိုးမိုင် မဟာစည်ယောဂီ
အသက်(၇၆)နှစ်

မရမ်းကုန်းမြို့နယ်၊ (၅)ရပ်ကွက်၊ ရွှေနှင်းဆီ ဖလမ်း၊ ၆၃ အမှတ် ၁၄၀ နေ (ဦးအောင်မြတ်-ဒေါ်ယဉ်ယဉ်မြင့်) တို့၏ သမီး၊ (ဦးလှ-ဒေါ်ဝန်)တို့၏ သမီးချွေးမ၊ (ဦးကျော်ညွှန့်)၏ချစ်လှစွာသော ဇနီး၊(ဦးမိုးစည်)၊ ဒေါ်မြမြသန့်စင်၊ ဦးထွန်းထွန်းနိုင်-ဒေါ်မြသူဇာ၊ ဦးဖြိုးစည်တို့၏မိခင်၊ မောင်ဝီရလင်းထွန်း၊ မသပြေလင်းထွန်း၊ မောင်သူရလင်းထွန်း၊ မောင်ဇွမ်းထက်အောင်တို့၏ အဘွားသည် ၂၇-၁-၂၀၂၃ရက်နံနက် ၄ နာရီတွင် ကွယ်လွန်သွားပါသဖြင့် ၂၉-၁-၂၀၂၃ ရက် မွန်းလွဲ ၂ နာရီတွင် ရေဝေးသုသာန် ၌ မီးသင်္ဂြိဟ်ပါမည်။

(နေအိမ်မှကားများ မွန်းလွဲ ၁၂:၃၀ နာရီတွင် ထွက်ခွာပါမည်။)

ကျန်ရစ်သူမိသားစု

ခရစ်တော်၌အိပ်ပျော်ခြင်း
ဦးအက်(စ်)နော်ထိုး (S. Nawl Hto)
ညွှန်ကြားရေးမှူး(မြို့ပြ)ငြိမ်း
ဆောက်လုပ်ရေး၀န်ကြီးဌာန
လမ်းဦးစီးဌာန
အသက် (၈၈)နှစ်

အမှတ် (၁၀)၊ ဦးဘအိုလမ်း၊ မရမ်းကုန်းမြို့နယ်၊ ရန်ကုန်မြို့နေ ဒေါ်စိန်ထွေး(Sei Htwe) ၏ ချစ်လှစွာသောခင်ပွန်း၊ (U Hrang Hmung) နှင့် (Daw Kap Leng)တို့၏သား၊ (U Van Luai)၊ (U No Ling)၊ (Daw Fung Tial)၊ (Daw Cuai Dong)နှင့် (Daw Sia Vang)တို့၏ ညီ၊ မောင်ဦးအက်စ်နော်ထိုးသည် ၂၈-၁-၂၀၂၃ရက် (စနေနေ့) နံနက် ၇:၃၃ နာရီ၌ မိမိနေအိမ်တွင် ခရစ်တော်၌ အိပ်ပျော်သွားပါသဖြင့် ၂၉-၁-၂၀၂၃ရက် (တနင်္ဂနွေနေ့) မွန်းလွဲ ၂နာရီတွင် ရေဝေးခရစ်ယာန်ဂိုဏ်းပေါင်းစုံခန်းမ၌ ဝတ်ပြုဆုတောင်းပြီး သင်္ဂြိဟ်မည်ဖြစ်ပါကြောင်း ရပ်နီးရပ်ဝေးရှိ ဆွေမျိုးများနှင့် မိတ်ဆွေသင်္ဂဟများကို အသိပေးအကြောင်းကြားအပ်ပါသည်။

ကျန်ရစ်သူမိသားစု

မြောင်းမြမြို့နယ်အသင်း(ရန်ကုန်)
ဂုဏ်ထူးဆောင် ဦးစီးနာယက
ဦးစစ်ရွှေ
အသက် (၉၁)နှစ်

မြောင်းမြမြို့နယ်အသင်း(ရန်ကုန်)၏ ဂုဏ်ထူးဆောင် ဦးစီးနာယက ဦးစစ်ရွှေ အသက်(၉၁)နှစ်သည် အမှတ်- ၅၅၊ မနော်ဟရီလမ်း၊ ဒဂုံမြို့နယ်နေအိမ်တွင် ၂၇-၁-၂၀၂၃ရက် (သောကြာနေ့)တွင် ကွယ်လွန်သွားပါသဖြင့် ၃၁-၁-၂၀၂၃ရက် (အင်္ဂါနေ့) နံနက် ၁၁:၀၀နာရီတွင် ရေဝေးသုသာန်၌ မီးသင်္ဂြိဟ်မည်ဖြစ်ပါကြောင်း အသင်းသူအသင်းသားများအား လိုက်ပါပို့ဆောင်ကြပါရန်အကြောင်းကြားအပ်ပါသည်။

အလုပ်အမှုဆောင်အဖွဲ့

မော်တော်ယာဉ်မှတ်ပုံတင်
စာအုပ်မိတ္တူလျှောက်ထားခြင်း

ယာဉ်အမှတ် ၅၉ယ/၆၀၃၁, Honda Click 125, M/C ယာဉ်လက်ဝယ်ရှိသူ ဦးကိုဦး ၆/မအရ (နိုင်)၀၉၃၆၇၁ က (ကမ-၃) ပျောက်ဆုံး၍ မိတ္တူထုတ်ပေးရန် လျှောက်ထားလာပါသည်။ ကန့်ကွက်လိုပါက ခိုင်လုံသော အထောက်အထားများဖြင့် ကြော်ငြာသည့်ရက်မှ ရက် ၃၀ အတွင်း အောက်ဖော်ပြပါရုံးသို့ လူကိုယ်တိုင်လာရောက် ကန့်ကွက်နိုင်ပါသည်။

ကညနှ၊ခရိုင်ဦးစီးမှူးရုံး(မြိတ်)

မော်တော်ယာဉ်မှတ်ပုံတင်
စာအုပ်မိတ္တူလျှောက်ထားခြင်း

ယာဉ်အမှတ် ၃၇ယ/၂၃၆၇၀, Honda Wave 110,. M/C ယာဉ်လက်ဝယ်ရှိသူ ဦးကျော်ဖြင့် ၁၂/မဂဒ(နိုင်)၁၀၃၆၅၂ က (ကမ-၃) ပျောက်ဆုံး၍ မိတ္တူထုတ်ပေးရန် လျှောက်ထားလာပါသည်။ ကန့်ကွက်လိုပါက ခိုင်လုံသော အထောက်အထားများဖြင့် ကြော်ငြာသည့်ရက်မှ ရက် ၃၀ အတွင်း အောက်ဖော်ပြပါရုံးသို့ လူကိုယ်တိုင်လာရောက် ကန့်ကွက်နိုင်ပါသည်။

ကညနှ၊
တိုင်းဒေသကြီးဦးစီးမှူးရုံး(ထားဝယ်)

ဘုရား၊ ရဟန်း၊ ကျောင်း၊ ဒါယိကာမကြီး
ဒေါ်ခင်ညို
အသက် (၇၂)နှစ်

ညောင်တုန်းမြို့နယ်၊ စက်ကော့ကျေးရွာနေ (ဦးဘိုးအေး-ဒေါ်အေးရှိန်) တို့၏သမီး၊ (ဦးသိန်းဇံ-ဒေါ်ခင်ဝင်း)တို့၏ညီမ၊ ရန်ကုန်တိုင်းဒေသကြီး၊ ဗဟန်းမြို့နယ်၊ ဆရာစံမြောက်/အရှေ့ရပ်ကွက်၊ အရှေ့ဈေးဟောင်းလမ်း၊ အမှတ် (၁၅)နေ (ဦးမြင့်သန်း)၏ဇနီး၊ ဦးမိုးမြင့်ဦး (Uniteam Marine Co.,Ltd.-ဒေါ်သန်းသန်းနိုင်(မြန်မာ့အာမခံလုပ်ငန်း-ငြိမ်း)၊ ဦးဝဏ္ဏမိုး (Uniteam Marine Co.,Ltd.)-ဒေါ်နုဆွေအုန်းတို့၏မိခင်၊ မောင်ရဲသူရမိုး၊ မောင်ဟိန်းသုတမိုးတို့၏ အဘွားဖြစ်သူသည် ၂၈-၁-၂၀၂၃ရက် (စနေနေ့) နံနက် ၄:၅၅နာရီတွင် ကွယ်လွန်သွားပါသဖြင့် ၃၀-၁-၂၀၂၃ရက် (တနင်္လာနေ့) မွန်းလွဲ ၂နာရီတွင် ရေဝေးသုသာန်သို့ ပို့ဆောင်မီးသင်္ဂြိဟ်မည်ဖြစ်ပါသဖြင့် ရပ်နီးရပ်ဝေးမှ ဆွေမျိုးမိတ်ဆွေများကို အသိပေးအကြောင်းကြားအပ်ပါသည်။

(အထက်ပါနေအိမ်မှ ကားများ မွန်းလွဲ ၁၂:၃၀နာရီတွင် ထွက်ခွာပါမည်။)

ကွယ်လွန်သူအားရည်စူး၍ ၃-၂-၂၀၂၃ရက် (သောကြာနေ့) နံနက် ဂ:၅၅နာရီမှ ၁၁နာရီထိ အထက်ပါနေအိမ်သို့ ရက်လည်ဆွမ်းကျွေးတရားတော်နာကြွရောက်ပါရန် ညှိုးငယ်စွာဖိတ်ကြားအပ်ပါသည်။

ကျန်ရစ်သူမိသားစု

ဘုရား၊ ရဟန်း၊ သိမ်၊ ကျောင်းဒါယကာကြီး
ဦးအောင်သောင်း (အာယု-ကဖီး)
ပုံနှိပ်နှင့် စာအုပ်ထုတ်ဝေရေးကော်ပိုရေးရှင်း
အသက် (၇၄)နှစ်

တိုက်-D2၊ အခန်း (104)၊ အောင်ချမ်းသာအိမ်ရာ၊ ဗဟန်းမြို့နယ်နေ (ဦးအေးမောင်-ဒေါ်ဒွေး) တို့၏သား၊ (ဦးတင်ညွှန့်-ဒေါ်အေး)တို့၏သားသမက်၊ (ဦးချစ်စံ)၊ (ဒေါ်လှကြည်)တို့၏မောင်၊ ဒေါ်ကေသီ(ခ)ဒေါ်တူး(အာယုကဖီး)၏ ခင်ပွန်း၊ ဒေါ်အေးအေးအောင်၊ (ဦးလင်းအောင်)၊ ဦးဇော်မြင့်အောင်-ဒေါ်နေဇာအောင်၊ မဝင်းမြတ်သူ(ခ)ဝိုင်းဝိုင်းတို့၏ဖခင်၊ ဦးကံမြင့်-ဒေါ်ခင်စန်းမြင့်တို့၏ ဦးလေး၊ ဦးဇော်ညွှန့်ဦး၊ ဦးကျော်ဇေယျ၊ ဒေါ်လှလှမိုး၊ မောင်အေးထွန်းကျော်-မသူဇာ၊ မောင်နေလင်းထွန်းတို့၏ဦးလေး၊ မောင်ဝင့်သူအောင်၊ မောင်ဝင့်ကျော်သူ၊ မောင်ဟန်မင်းအောင်၊ မအိပွင့်ဖြူ၊ မောင်ထက်မြတ်ဝင်းတို့၏ဘိုးဘိုးကြီး ဦးအောင်သောင်းသည် ၂၈-၁-၂၀၂၃ရက် (စနေနေ့) နံနက် ၅:၄၀ နာရီတွင်(ရွှေဂုံတိုင် SSC ဆေးရုံကြီးတွင် ကွယ်လွန်သွားပါသဖြင့် ၃၀-၁-၂၀၂၃ရက် မွန်းလွဲ ၂နာရီတွင် ရေဝေးသုသာန်သို့ ပို့ဆောင်မီးသင်္ဂြိဟ်မည်ဖြစ်ပါသဖြင့် နေအိမ်မှကားများ မွန်းလွဲ ၁၂:၃၀ နာရီတွင် ထွက်ခွာပါမည်။ ကွယ်လွန်သူအားရည်စူး၍ ၃-၂-၂၀၂၃ရက် (သောကြာနေ့) နံနက်တွင် ရက်လည်တရားနာရန် ဖိတ်ကြားအပ်ပါသည်။

ကျန်ရစ်သူမိသားစု

ဖောင်းကြွနံပါတ်ပြားပျောက်လျှောက်ထားခြင်း

ယာဉ်အမှတ် 4I/8446 ၏ ဖောင်းကြွနံပါတ်ပြား ပျောက်ဆုံး၍ ထုတ်ပေးရန် လျှောက်ထားလာပါသဖြင့် ယခင်ဖောင်းကြွနံပါတ်ပြားပျက်ပြယ်ပါကြောင်း အများသိစေရန် ကြော်ငြာအပ်ပါသည်။

ကညနှ၊ ခရိုင်ရုံး(မြိတ်)

ကန့်ကွက်နိုင်ကြောင်းကြော်ငြာခြင်း

နေပြည်တော်၊ ပုဗ္ဗသီရိမြို့၊ မြေတိုင်းရပ်ကွက်အမှတ် ၈/ပုဗ္ဗသီရိရုပ်၊ ဝဏ္ဏဒီပရပ်ကွက်မှ မြေဧရိယာ ၀ဒသမ ၀၅၅ဇေကရှိ မြေကွက်အမှတ် (ပ-၃၂၈၃၃)၏ အမည်ပေါက် ဦးမြအောင်(ဘ)ဦးလှအောင် ၁၂/ဒဂန(နိုင်)၀၁၃၉၇၀ ကွယ်လွန်သွားသဖြင့် ကျန်ရှိသော အမွေခံသားများဖြစ်သည့် ဦးတင်ဝင်းအောင် ၉/ဇဗသ(နိုင်)၀၁၀၉၁၈နှင့် ဦးဖြိုးဝင်းအောင် ၉/ဇဗသ (နိုင်)၀၀၁၆၀၆တို့မှ မှတ်ပုံတင်၊ အိမ်ထောင်စုမူရင်း၊ ရပ်ကွက်အုပ်ချုပ်ရေးမှူးထောက်ခံချက်၊ ရဲစခန်းထောက်ခံချက်၊ တရားရုံးကျွမ်းကျိန်လွှာ၊ မြေကွက်တန်ဖိုးသွင်းချလန်၊ မြေကွက်နေရာချထားလက်မှတ်(မိတ္တူမှန်)၊ မြေကွက်မှတ်တမ်း ဓာတ်ပုံများတင်ပြပြီး ၎င်းတို့ ၂၂ဦးအမည်ဖြင့် နှစ် ၃၀ မြေငှားစာချုပ်သစ် လျှောက်ထားလာပါသဖြင့် ကန့်ကွက်လိုသူများအနေဖြင့် တရားဝင်ပိုင်ဆိုင်မှုစာချုပ်စာတမ်းများ၊ တရားရုံးအမိန့်ဒီကရီများ အထောက်အထားခိုင်လုံစွာတင်ပြ၍ နေပြည်တော်စည်ပင်သာယာရေးကော်မတီ၊ မြို့ပြစီမံကိန်းနှင့် မြေစီမံခန့်ခွဲမှုဌာနသို့ ဤကြေညာချက်ပါရှိသည့်ရက်မှစ၍ ၁၅ ရက်အတွင်း လာရောက်ကန့်ကွက်နိုင်ကြောင်းနှင့် ကန့်ကွက်မှုမရှိပါက ဌာန၏လုပ်ထုံးလုပ်နည်းများနှင့်အညီ မြေငှားစာချုပ်သစ် လျှောက်ထားလာမှုအား ဆက်လက်ဆောင်ရွက်ပေးသွားမည်ဖြစ်ကြောင်း ကြေညာလိုက်သည်။

မြို့ပြစီမံကိန်းနှင့်မြေစီမံခန့်ခွဲမှုဌာန
နေပြည်တော်စည်ပင်သာယာရေးကော်မတီ

မူးယစ်ကိုပစ် ပန်းတိုင်သစ်
စိတ်သစ် လူသစ် ဘဝသစ်

ဖောင်းကြွနံပါတ်ပြားပျောက်လျှောက်ထားခြင်း

ယာဉ်အမှတ် 5N/9991 ၏ ဖောင်းကြွနံပါတ်ပြား ပျောက်ဆုံး၍ ထုတ်ပေးရန် လျှောက်ထားလာပါသဖြင့် ယခင်ဖောင်းကြွနံပါတ်ပြားပျက်ပြယ်ပါကြောင်း အများသိစေရန် ကြော်ငြာအပ်ပါသည်။

ကညနှ၊ ခရိုင်ရုံး(ရန်ကုန်အနောက်ပိုင်း)

ကန့်ကွက်နိုင်ပါကြောင်းကြော်ငြာ

မန္တလေးတိုင်းဒေသကြီး၊ ပြင်ဦးလွင်မြို့နယ်၊ မြောက်ပိုင်းအိမ်ရာစီမံကိန်း၊ မြေတိုင်းရပ်ကွက်အမှတ် V-2၊ မြေကွက်အမှတ် V-2/၁၀၊ နှစ်(၃၀)မြေငှားစာချုပ်၊ အမည်ပေါက် ဒုတိယဗိုလ်ချုပ်ကြီးသက်နိုင်ဝင်း(ငြိမ်း) ၅/စကန(နိုင်) ၀၄၉၀၀၂ ဖြစ်ပါသည်။ အမည်ပေါက်၏ အထူးကိုယ်စားလှယ်လွှဲစာ ၃၈၂/၂၀၁၈ ရရှိသူ ဦးညီညီထွန်း ၁၃/သပန(နိုင်)၀၃၅၈၂၃ မှ ဤငှားနှသို့ အရောင်း အဝယ်စာချုပ်ချုပ်ဆိုရန် မြေပုံ/မြေရာဇဝင် လျှောက်ထားလာပါသဖြင့် ကန့်ကွက်လိုပါက ကြော်ငြာပါသည့်ရက်မှ ခုနစ်ရက်အတွင်း ဤဦးစီးဌာနသို့ ကန့်ကွက်နိုင်ပါကြောင်း အသိပေးကြော်ငြာအပ်ပါသည်။

မြို့ပြနှင့်အိမ်ရာ ဖွံ့ဖြိုးရေးဦးစီးဌာန၊ ပြင်ဦးလွင်ခရိုင်

ကြော်ငြာစာ

မန္တလေးမြို့၊ ပြည်ကြီးတံခွန်မြို့နယ်၊ သင်ပန်းကုန်းရပ်ကွက်၊ အကွက်အမှတ် (ညည-၆၀)။ ဦးပိုင်အမှတ်(၁၈)။ ၅၂x၅၃လမ်းကြား ၊ မင်းရဲကျော်စွာ x ဗထူးလမ်းကြားရှိ ဦးထွန်းအောင် အမည်ပေါက်ဂရန် မြေကွက်အား ဦးထွန်းအောင်နှင့်အတူ(အစ်မ)ဒေါ်ခင်အေး၊ ဒေါ်နီနီလှ၊ ဒေါ်တင်တင်လှ မောင်နှမ(၄) ဦးမွေးဖွားခဲ့ပါသည်။ ၎င်းတို့(၄)ဦးအနက် ဦးထွန်းအောင် (လူပျိုကြီးဘဝ)အစ်မဖြစ်သူ ဒေါ်ခင်အေးတို့အသီးသီးကွယ်လွန်၍ ကျန်ရစ်သူများဖြစ်သော ဒေါ်နီနီလှ ၉/မနမ(နိုင်)၀၈၆၁၉၉၊ ဒေါ်တင်တင်လှ ၉/မနမ(နိုင်)၀၈၆၂၀၀ တို့က ဂရန်စာချုပ်၊ သေစာရင်း၊ တရားရုံးကျွမ်းကျိန်ချက်၊ ရပ်ကွက်အုပ်ချုပ်ရေးမှူးရုံးထောက်ခံချက်များတင်ပြ၍ အမွေဆက်ခံစာချုပ်ချုပ်ဆိုရန်အတွက် မြေပုံ/မြေရာဇဝင် ရေးကူးခွင့်ပြုပါရန် လျှောက်ထားလာပါသည်။ ကန့်ကွက်လိုပါက ခိုင်လုံသော အထောက်အထားများ၊ မှတ်ပုံတင်စာချုပ်စာတမ်းများ တရားရုံးဒီကရီများဖြင့် ၁၄ရက်အတွင်း ကန့်ကွက်နိုင်ပါသည်။

မြို့ပြစီမံကိန်းနှင့်မြေစီမံခန့်ခွဲမှုဌာန
မန္တလေးမြို့တော်စည်ပင်သာယာရေးကော်မတီ

အများသိစေရန် အသိပေးကြေညာခြင်း

ဇလွန်မြို့၊ ညောင်ပင်ဈေး(၄)လမ်းနေ ဒေါ်လေးလေးမြင့် ၁၄/ဇလန(နိုင်)၀၀၀၅၃၈ သည် ခင်ပွန်းဖြစ်သူ ဦးထွန်းထွန်းဦး ၁၃/တဘန(နိုင်)၀၆၈၉၄၈ နှင့် ၁၃-၁၂-၂၀၂၂ရက်က သက်ဆိုင်ရာအုပ်ချုပ်ရေးမှူးရုံးတွင် ကွာရှင်းစာချုပ်၌ လက်မှတ်ရေးထိုး၍ တရားဝင်ကွာရှင်းပြတ်စဲခဲ့ပါသည်။ နှစ်ဦးလက်ထပ်ပိုင်အိမ်၊ မြေနှင့် အတွင်းပစ္စည်းများကို ကျွန်မ ဒေါ်လေးလေးမြင့်မှ ဦးထွန်းထွန်းဦးသို့ စာချုပ်ဖြင့် အပြီးအပိုင်စွန့်လွှတ်၍ ကွာရှင်းပြတ်စဲခဲ့ပါသည်။ သို့ဖြစ်ပါ၍ နောင်တွင် ၎င်းနှင့် ပတ်သက်ပြီး မည်သည့် ကိစ္စမှ သက်ဆိုင်ခြင်းမရှိတော့ကြောင်းနှင့် ၎င်းပြုလုပ်ခဲ့သည့် ကိစ္စအရပ်ရပ်များကို တာဝန်ယူဖြေရှင်းပေးမည်မဟုတ်ပါကြောင်း အများသိစေရန် ကြေညာအပ်ပါသည်။

ဒေါ်လေးလေးမြင့်
၁၄/ဇလန(နိုင်)၀၀၀၅၃၈

မော်တော်ယာဉ်မှတ်ပုံတင်
စာအုပ်မိတ္တူလျှောက်ထားခြင်း

ယာဉ်အမှတ် 1R/8594, SUZUKI Swift, Hatch Back ယာဉ်လက်ဝယ်ရှိသူ ဦးမျိုးကြည် ၁၂/သကတ(နိုင်)၁၀၀၄၄၃ က (ကမ-၃)ပျောက်ဆုံး၍ မိတ္တူထုတ်ပေးရန် လျှောက်ထားလာပါသည်။ ကန့်ကွက်လိုပါက ခိုင်လုံသော အထောက်အထားများဖြင့် ကြော်ငြာသည့်ရက်မှ ရက် ၃၀ အတွင်း အောက်ဖော်ပြပါရုံးသို့ လူကိုယ်တိုင်လာရောက် ကန့်ကွက်နိုင်ပါသည်။

ကညနှ၊ခရိုင်ရုံး (ရန်ကုန်တောင်ပိုင်း) သန်လျင်မြို့

မော်တော်ယာဉ်မှတ်ပုံတင်
စာအုပ်မိတ္တူလျှောက်ထားခြင်း

ယာဉ်အမှတ် 7H/4463, TOYOTA PROBOX NCP 50,S/W(4x2)R ယာဉ်လက်ဝယ်ရှိသူ ဦးအောင်မြိုင် ၈/ရနခ(နိုင်)၀၈၀၇၄၇ က(ကမ-၃) ပျောက်ဆုံး၍ မိတ္တူထုတ်ပေးရန် လျှောက်ထားလာပါသည်။ ကန့်ကွက်လိုပါက ခိုင်လုံသော အထောက်အထားများဖြင့် ကြော်ငြာသည့်ရက်မှ ရက်၃၀အတွင်း အောက်ဖော်ပြပါရုံးသို့ လူကိုယ်တိုင်လာရောက် ကန့်ကွက်နိုင်ပါသည်။

ကညနှ၊
ခရိုင်ရုံး(ရန်ကုန်အနောက်ပိုင်း)

ကြော်ငြာစာ

မန္တလေးမြို့၊ ပြည်ကြီးတံခွန်မြို့နယ်၊ (၈)ရပ်ကွက်၊ အကွက်အမှတ် (အ-၅)၊ ဦးပိုင်အမှတ်(၇၁)၊ ၆၈x၆၉ လမ်း၊ ခေါ်ဂျီ xကုသိုလ်တော်လမ်းကြား၌ ဗိုလ်မှူးခင်စိုး အမည်ပေါက် တောဂရန် မြေကွက်အား ဦးခင်စိုး၁၄/ပသရ(နိုင်)၀၂၅၀၄၃၊ PGU-၁၂၄၉၅၇၏ အထူးကိုယ်စားလှယ်လွှဲစာအမှတ် (၂၄၉၅/၂၀၁၀)ဖြင့် လွှဲအပ်ခြင်းခံရသူ ဦးလင်းထိုက် ၁၃/မဆတ(နိုင်) ၀၀၁၂၂၈က မြေကွက်၏ ဂရန်မူရင်း၊ ငွေသွင်းငြေစာမူရင်းတို့မှာ အသိမ်းလွန်ပျောက်ဆုံးသွားပါသဖြင့် ရဲစခန်း၊ ရပ်ကွက်အုပ်ချုပ်ရေးမှူးရုံးထောက်ခံချက်၊ တရားရုံးကျွမ်းကျိန်ချက်များတင်ပြခြင်းနှင့်အတူ ဦးခင်စိုး၏ မှတ်ပုံတင်နှင့်အိမ်ထောင်စုစာရင်းတို့ကိုးရမ်း၍မရရှိကြောင်း တင်ပြ၍ တောမှမြို့ပြောင်း၊ သက်တမ်းတိုး၊ ဂရန်မိတ္တူ လျှောက်ထားရန်အတွက် မြေပုံ/မြေရာဇဝင် ရေးကူးခွင့်ပြုပါရန်နှင့် အမှတ္တွဲဖွင့်လှစ်ခွင့်ပြုပါရန် လျှောက်ထားလာပါသည်။ ကန့်ကွက်လိုပါကခိုင်လုံသော အထောက်အထားများဖြင့် ၁၄ ရက်အတွင်း ကန့်ကွက်နိုင်ပါသည်။

မြို့ပြစီမံကိန်းနှင့်မြေစီမံခန့်ခွဲမှုဌာန
မန္တလေးမြို့တော်
စည်ပင်သာယာရေးကော်မတီ

❖ MSME လုပ်ငန်းများ၏ ရည်ရွယ်ချက်မှာ ပြည်တွင်းစီးပွားရေးဖြစ်သည့် ကုန်ထုတ်လုပ်မှုကို မြှင့်တင်ပေးရန်၊ သွင်းကုန်အစားထိုးနိုင်ရန်၊ ပို့ကုန်များ ရရှိနိုင်စေရန်ဖြစ်...

(နိုင်ငံတော်စီမံအုပ်ချုပ်ရေးကောင်စဥက္ကဋ္ဌ နိုင်ငံတော်ဝန်ကြီးချုပ် ဗိုလ်ချုပ်မှူးကြီး မင်းအောင်လှိုင်၏ ၂၀၂၂ခုနှစ်၊ နိုဝင်ဘာလ ၁ ရက်နေ့တွင် ကျင်းပပြုလုပ်သော ပြည်ထောင်စုအစိုးရအဖွဲ့အစည်းအဝေး အမှတ်စဉ် (၈/၂၀၂၂) တွင် အမှာစကားပြောကြားမှုမှ ကောက်နုတ်ချက်)

ပြည်ထောင်စုသမ္မတမြန်မာနိုင်ငံတော် နိုင်ငံတော်စီမံအုပ်ချုပ်ရေးကောင်စီ ဦးတည်ချက် ၉ ရပ်

၁။ နိုင်ငံရေး

(က) စစ်မှန်၍ စည်းကမ်းပြည့်ဝသော ပါတီစုံဒီမိုကရေစီစနစ်ကို တရားမျှတမှုအပြည့် ကျင့်သုံးပြီး ဒီမိုကရေစီနှင့် ဖက်ဒရယ်စနစ်ကိုအခြေခံသည့် ပြည်ထောင်စုကို တည်ဆောက်နိုင်ရေး၊

(ခ) တစ်နိုင်ငံလုံး ထာဝရငြိမ်းချမ်းရေးရရှိရေးအတွက် တစ်နိုင်ငံလုံး ပစ်ခတ်တိုက်ခိုက်မှု ရပ်စဲရေး သဘောတူစာချုပ် (NCA) ပါအတိုင်း အလေးထားလုပ်ဆောင်ရေး၊

(ဂ) လွတ်လပ်၍ တက်ကြွပြီး ဘက်မလိုက်သော နိုင်ငံခြားရေးမူဝါဒကို ကျင့်သုံးပြီး နိုင်ငံများအကြား ငြိမ်းချမ်းစွာ အတူယှဉ်တွဲနေထိုင်ရေး "မူ" ကို ဆက်လက်လိုက်နာကျင့်သုံးရေး၊

၂။ စီးပွားရေး

(က) စိုက်ပျိုးရေးနှင့် မွေးမြူရေးကို အခြေခံသည့် ကုန်ထုတ်လုပ်မှုကို ခေတ်မီနည်းစနစ်များဖြင့် ပိုမိုဖွံ့ဖြိုးတိုးတက်အောင်ဆောင်ရွက်ပြီး အခြားစီးပွားရေးကဏ္ဍများကိုလည်း ဘက်စုံဖွံ့ဖြိုးတိုးတက်အောင် တည်ဆောက်ရေး၊

(ခ) ဈေးကွက်စီးပွားရေးစနစ် တည်ငြိမ်အောင်ဖော်ဆောင်ပြီး နိုင်ငံတကာရင်းနှီးမြှုပ်နှံမှုများကို ဖိတ်ခေါ်၍ တိုင်းရင်းသား ပြည်သူတစ်ရပ်လုံး၏ စီးပွားရေးဖွံ့ဖြိုးတိုးတက်အောင် တည်ဆောက်ရေး၊

(ဂ) ပြည်တွင်းစီးပွားရေးလုပ်ငန်းများကို အားပေးကူညီပြီး နိုင်ငံတော်၏ ထုတ်ကုန်များစွာ ထုတ်လုပ်နိုင်သည့် အလုပ်အကိုင်အခွင့်အလမ်းများ ဆောင်ရွက်ဖော်ဆောင်ရေး၊

၃။ လူမှုရေး

(က) စစ်မှန်သော မျိုးချစ်စိတ်ဓာတ်ဖြစ်သည့် ပြည်ထောင်စုစိတ်ဓာတ် ရှင်သန်ထက်မြက်ရေး၊

(ခ) တိုင်းရင်းသားလူမျိုးအပေါင်းတို့၏ ဓလေ့ထုံးတမ်းအစဉ်အလာများကို လေးစားလိုက်နာပြီး အမျိုးသားယဉ်ကျေးမှုစရိုက်လက္ခဏာများ မပျောက်ပျက်အောင် ထိန်းသိမ်းစောင့်ရှောက်ရေး၊

(ဂ) တစ်မျိုးသားလုံး ကျန်းမာကြံ့ခိုင်ရေးနှင့် ပညာရည်မြင့်မားရေး။

သန့်ရှင်းလတ်ဆတ်သော ပနားမီးပုစွန်ဖြူကို တရုတ်နိုင်ငံသို့တင်ပို့နိုင်ရန် ကြိုးပမ်းဆောင်ရွက်နေ

ရန်ကုန် ဇန်နဝါရီ ၂၈

ရေထွက်ကုန်သယံဇာတ ကြွယ်ဝသော မြန်မာနိုင်ငံတွင် ပင်လယ်ပြင်ဖမ်းဆီးမှုနှင့် မွေးမြူရေးကဏ္ဍ ဟန်ချက်ညီစွာ ထုတ်လုပ်သုံးစွဲလျက်ရှိရာ ပြည်ပသို့ ရေထွက်ကုန်များတင်ပို့ရာတွင် ခိုင်မာသော ဈေးကွက်ရရှိပြီး တင်ပို့နိုင်ရန် နိုင်ငံတော်မှ လိုအပ်ချက်များကို ဖြည့်ဆည်းဆောင်ရွက်ပေးလျက်ရှိကာ မွေးမြူထုတ်လုပ်မှု အောင်မြင်လျက်ရှိသည့် တနင်္သာရီတိုင်းဒေသကြီး မြိတ်ကျွန်းစုရှိ ပနားမီးပုစွန်ဖြူကို တရုတ်နိုင်ငံသို့ ဈေးကွက်တစ်ခုအဖြစ် တင်ပို့နိုင်ရန် တနင်္သာရီတိုင်းဒေသကြီး ငါးလုပ်ငန်းအဖွဲ့ချုပ်အနေဖြင့် ကြိုးပမ်းဆောင်ရွက်နေကြောင်း သိရသည်။

တရုတ်နိုင်ငံနှင့် ထိုင်းနိုင်ငံတို့တွင် ပနားမီးပုစွန်ဖြူကို ပြည်တွင်းစားသုံးမှုနှင့် ပြည်ပပို့ကုန်အဖြစ် မွေးမြူထုတ်လုပ်လျက်ရှိရာ ထိုင်းနိုင်ငံ၌ တစ်ဟက်တာကန် တစ်ကန်လျှင် ပနားမီးပုစွန်ဖြူ ၂၅ တန်

စာမျက်နှာ ၂ ကော်လံ ၃ ❍

ပုဇွန်မွေးမြူရေးကန်များကို တွေ့ရစဉ်။

လေဖိအားနည်းရပ်ဝန်းမုန်တိုင်းငယ်အဖြစ် ပိုမိုအားကောင်းလာနိုင်

နေပြည်တော် ဇန်နဝါရီ ၂၈

ယနေ့မြန်မာစံတော်ချိန် ၁၂ နာရီခွဲ တိုင်းထွာချက်များအရ ဘင်္ဂလားပင်လယ်အော် အရှေ့တောင်ပိုင်းနှင့် ယင်းနှင့်ဆက်စပ်လျက်ရှိသော အိကွေတာအနီး အိန္ဒိယသမုဒ္ဒရာ အရှေ့ပိုင်းတို့တွင် ဖြစ်ပေါ်နေသော လေဖိအားနည်းရပ်ဝန်းသည် ဆက်လက်တည်ရှိနေသည်။ အဆိုပါ လေဖိအားနည်းရပ်ဝန်းသည် အနောက်-အနောက်မြောက်ဘက်သို့ ရွေ့လျားနိုင်ပြီး ဇန်နဝါရီ ၂၉ ရက်နေ့တွင် အားကောင်းသော လေဖိအားနည်းရပ်ဝန်းအဖြစ် သို့လည်းကောင်း၊ ဇန်နဝါရီ ၃၁ ရက်နေ့တွင် မုန်တိုင်းငယ်အဖြစ်သို့လည်းကောင်း ပိုမို အားကောင်းလာနိုင်ကာ ဖေဖော်ဝါရီ ၁ ရက်နေ့တွင် ဘင်္ဂလားပင်လယ်အော် အနောက်တောင်ပိုင်းနှင့် ဆက်စပ်လျက်ရှိသော သီရိလင်္ကာနိုင်ငံ ကမ်းခြေအနီးသို့ ရောက်ရှိနိုင်သည်ဟု ခန့်မှန်းရသည်။

မိုး/ဇလ

အီးအက်ဖ်အယ်ဖလားဆီမီးဖိုင်နယ် ဒုတိယအကျော့ ယှဉ်ပြိုင်ကစားမည်

ယခုတစ်ပတ် ဖေဖော်ဝါရီ ၁ ရက်နဲ့ ဖေဖော်ဝါရီ ၂ ရက်နေ့တွေမှာ အီးအက်ဖ်အယ်ဖလား ဆီမီးဖိုင်နယ် ဒုတိယအကျော့ပွဲစဉ်တွေကို ယှဉ်ပြိုင်ကစားသွားမှာ ဖြစ်ပြီး ပထမအကျော့က အသာရယူထားနိုင်တဲ့ အသင်းတွေအနေနဲ့ ဒုတိယအကျော့မှာလည်း ထပ်မံအသာရယူကာ ဖိုင်လယ်ပွဲ တက်လှမ်းသွားနိုင်မလား စောင့်ကြည့်ရမှာ ဖြစ်ပါတယ်။

စာမျက်နှာ ၂၅ ကော်လံ ၄ ❖

ယနေ့ သတင်းအညွှန်း

အမေရိကန်၌ ယခုနှစ်အတွင်း တုပ်ကွေးကြောင့် အသက်ဆုံးရှုံးရသည့် ကလေးငယ်ပေါင်း ၁၀၀ နီးပါးရှိ
နိုင်ငံတကာသတင်း - စာ ၁၂

လာအိုပြည်သူ့ဒီမိုကရက်တစ်သမ္မတနိုင်ငံ၌ ယခုနှစ်အတွင်း သွေးလွန်တုပ်ကွေးရောဂါ ကူးစက်ဖြစ်ပွားသူ ၂၃၈ ဦးရှိ
နိုင်ငံတကာသတင်း - စာ ၁၃

သီရိလင်္ကာ သစ်ကြုံပိုးနှင့် ဟင်းခတ်အမွှေးအကြိုင်လုပ်ငန်းတစ်ခုက မြန်မာသစ်ကြုံပိုးလုပ်ငန်းရှင်များနှင့် ဆက်သွယ်ရန်ကြိုးပမ်းလျက်ရှိ
ကုန်သွယ်စီးပွား - စာ ၂၀