ကြေးမုံ
The Mirror

၁၃၇၃ ခုနှစ်၊ ဝါဆိုလပြည့်ကျော် ၇ ရက်၊ သောကြာနေ့၊ (22-7-2011) (၆ ၈၂၈)

နိုင်ငံရေး ဦးတည်ချက် (၄)ရပ်

- ☆ နိုင်ငံတော်တည်ငြိမ်ရေး၊ ရပ်ရွာအေးချမ်းသာယာရေးနှင့် တရားဥပဒေစိုးမိုးရေး
- ☆ အမျိုးသား စည်းလုံးညီညွတ်မှု ခိုင်မာရေး
- ☆ စည်းကမ်းပြည့်ဝသော ဒီမိုကရေစီစနစ် ရှင်သန်ခိုင်မာအောင် တည်ဆောက်ရေး
- ☆ ဖွဲ့စည်းပုံ အခြေခံဥပဒေနှင့်အညီ ခေတ်မီ ဖွံ့ဖြိုးတိုးတက်သော နိုင်ငံတော်သစ် တည်ဆောက်ရေး

စီးပွားရေး ဦးတည်ချက် (၄)ရပ်

- ☆ စိုက်ပျိုးရေးကို ပိုမိုဖွံ့ဖြိုးတိုးတက်အောင်ဆောင်ရွက်ပြီး ခေတ်မီစက်မှုနိုင်ငံထူထောင်ရေးနှင့် အခြားစီးပွားရေးကဏ္ဍများကိုလည်း ဘက်စုံဖွံ့ဖြိုးတိုးတက်အောင် တည်ဆောက်ရေး
- ☆ ဈေးကွက်စီးပွားရေးစနစ် ပီပြင်စွာ ဖြစ်ပေါ်လာရေး
- ☆ ပြည်တွင်းပြည်ပမှ အတတ်ပညာနှင့် အရင်းအနှီးများ ဖိတ်ခေါ်၍ စီးပွားရေးဖွံ့ဖြိုးတိုးတက်အောင် တည်ဆောက်ရေး
- ☆ နိုင်ငံတော်၏ စီးပွားရေးတစ်ရပ်လုံးကို ဖန်တီးနိုင်မှု စွမ်းအားသည် နိုင်ငံတော်နှင့် တိုင်းရင်းသား ပြည်သူတို့၏ လက်ဝယ်တွင်ရှိရေး

လူမှုရေး ဦးတည်ချက် (၄)ရပ်

- ☆ တစ်မျိုးသားလုံး၏ စိတ်ဓာတ်နှင့် အကျင့်စာရိတ္တ မြင့်မားရေး
- ☆ အမျိုးဂုဏ်၊ တတိဂုဏ်မြင့်မားရေးနှင့် ယဉ်ကျေးမှု အမွေအနှစ်များ၊ အမျိုးသားရေးလက္ခဏာများ မပျောက်ပျက်အောင် ထိန်းသိမ်းစောင့်ရှောက်ရေး
- ☆ စစ်မှန်သော မျိုးချစ်စိတ်ဓာတ်ဖြစ်သည့် ပြည်ထောင်စုစိတ်ဓာတ် ရှင်သန်ထက်မြက်ရေး
- ☆ တစ်မျိုးသားလုံး ကျန်းမာကြွရွှင်ရေးနှင့် ပညာရည်မြင့်မားရေး

ပြည်ထောင်စုလွှတ်တော်နာယက ဦးခင်အောင်မြင့်
ကုလသမဂ္ဂ ကလေးများရန်ပုံငွေအဖွဲ့ ဌာနေကိုယ်စားလှယ်အား လက်ခံတွေ့ဆုံ



နေပြည်တော် ဇူလိုင် ၂၁

ကျေးလက်ဒေသဖွံ့ဖြိုးရေးနှင့် ဆင်းရဲနွမ်းပါးမှုလျော့ချရေး လုပ်ငန်းကော်မတီ ကျေးလက်လူမှုစီးပွား ဖွံ့ဖြိုးတိုးတက်ရေး အထောက်အကူပြုကော်မတီ လုပ်ငန်းညှိနှိုင်း အစည်းအဝေး (၂/၂၀၁၁)ကို ယမန်နေ့နံနက်လွဲ ၂ နာရီတွင် နေပြည်တော်ရှိ ပြန်ကြားရေးဝန်ကြီးဌာန အစည်းအဝေးခန်းမ၌ ကျင်းပရာ ကျေးလက်လူမှုစီးပွား ဖွံ့ဖြိုးတိုးတက်ရေး အထောက်အကူပြုကော်မတီဥက္ကဋ္ဌ ပြန်ကြားရေးဝန်ကြီးဌာနနှင့် ယဉ်ကျေးမှုဝန်ကြီးဌာန ပြည်ထောင်စုဝန်ကြီး ဦးကျော်ဆန်း တက်ရောက်၍ အမှာစကားပြောကြားသည်။

လုပ်ငန်းညှိနှိုင်းအစည်းအဝေးသို့ ကျေးလက်လူမှုစီးပွားဖွံ့ဖြိုးတိုးတက်ရေး အထောက်အကူပြုကော်မတီ အတွင်းရေးမှူး ပြန်ကြားရေးဝန်ကြီးဌာန ဒုတိယဝန်ကြီး ဦးစိုးဝင်း၊ ကော်မတီအဖွဲ့ဝင်များဖြစ်ကြသည့် ဆောက်လုပ်ရေးဝန်ကြီးဌာန ဒုတိယဝန်ကြီး ဦးကျော်လွင်၊ ဆက်သွယ်ရေး၊ စာတိုက်နှင့် ကြေးနန်းဝန်ကြီးဌာန ဒုတိယဝန်ကြီး ဦးတင့်လွင်နှင့် ယဉ်ကျေးမှုဝန်ကြီးဌာန ဒုတိယဝန်ကြီး ဒေါ်စန္ဒာခင်၊ တိုင်းဒေသကြီးနှင့် ပြည်နယ်အစိုးရ အဖွဲ့များမှ ဝန်ကြီးများ၊ မြန်မာနိုင်ငံ စာကြည့်တိုက်များဖောင်ဒေးရှင်းဥက္ကဋ္ဌနှင့် အဖွဲ့ဝင်များ၊ ဌာနဆိုင်ရာအကြီးအကဲများနှင့် တာဝန်ရှိသူများ တက်ရောက်ကြသည်။

ရှေးဦးစွာ အစည်းအဝေး သဘာပတိ ကျေးလက်လူမှုစီးပွားဖွံ့ဖြိုးတိုးတက်ရေးအထောက်အကူပြုကော်မတီ ဥက္ကဋ္ဌ ပြည်ထောင်စုဝန်ကြီး ဦးကျော်ဆန်းက အဖွင့်အမှာစကားပြောကြားရာတွင် မိမိတို့ အထောက်အကူပြု ကော်မတီအနေဖြင့် ကျေးလက်လူမှုစီးပွားဖွံ့ဖြိုးတိုးတက်ရေးဆိုင်ရာ ချမှတ်ပြီးဖြစ်သည့် လုပ်ငန်းစီမံချက်အတိုင်း အောင်အောင်မြင်မြင် ဆောင်ရွက်နိုင်ရန် ရည်ရွယ်လျက် ယနေ့အစည်းအဝေးကို ခေါ်ယူညှိနှိုင်းဆွေးနွေးရခြင်း ဖြစ်ကြောင်း။

စာမျက်နှာ ၃ ကော်လံ ၁ သို့ ☆



ကျေးလက်လူမှုစီးပွားဖွံ့ဖြိုးတိုးတက်ရေး အထောက်အကူပြုကော်မတီ ဥက္ကဋ္ဌ ပြန်ကြားရေးဝန်ကြီးဌာနနှင့် ယဉ်ကျေးမှုဝန်ကြီးဌာန ပြည်ထောင်စုဝန်ကြီး ဦးကျော်ဆန်း ကျေးလက်ဒေသဖွံ့ဖြိုးရေးနှင့် ဆင်းရဲနွမ်းပါးမှုလျော့ချရေး လုပ်ငန်းကော်မတီ ကျေးလက်လူမှုစီးပွားဖွံ့ဖြိုးတိုးတက်ရေး အထောက်အကူပြုကော်မတီ လုပ်ငန်းညှိနှိုင်းအစည်းအဝေး (၂/၂၀၁၁)တွင် အမှာစကား ပြောကြားစဉ်။ (သတင်းစဉ်)

နေပြည်တော် ဇူလိုင် ၂၁

ပြည်ထောင်စု လွှတ်တော်နာယက ဦးခင်အောင်မြင့်သည် ကုလသမဂ္ဂ ကလေးများရန်ပုံငွေအဖွဲ့ (UNICEF) ဌာနေကိုယ်စားလှယ် Dr.Ramesh M.Shrestha အား ယနေ့မွန်းလွဲ ၁ နာရီတွင် နေပြည်တော်ရှိ လွှတ်တော်ခန်း နာယက၏ ခြေခန်း၌ လက်ခံတွေ့ဆုံသည်။

တက်ရောက်

ထိုသို့ လက်ခံတွေ့ဆုံရာတွင် ပြည်ထောင်စု လွှတ်တော်နာယက ဦးခင်အောင်မြင့်နှင့်အတူ ပြည်ထောင်စု လွှတ်တော် ဒုတိယနာယက ဦးမြညိမ်း၊ လွှတ်တော်ရုံးညွှန်ကြားရေးမှူးချုပ်နှင့် ဒုတိယညွှန်ကြားရေးမှူးချုပ်များ တက်ရောက်ကြသည်။ (သတင်းစဉ်)

ပြည်ထောင်စု လွှတ်တော်နာယက ဦးခင်အောင်မြင့် ကုလသမဂ္ဂ ကလေးများရန်ပုံငွေအဖွဲ့ (UNICEF) ဌာနေ ကိုယ်စားလှယ် Dr. Ramesh M. Shrestha အား နေပြည်တော်ရှိ လွှတ်တော်ခန်း နာယက၏ ခြေခန်း၌ လက်ခံတွေ့ဆုံစဉ်။ (သတင်းစဉ်)

ဒီမိုကရေစီနိုင်ငံသစ်ဖော်ဆောင်နေချိန် များစွာသောလုပ်ငန်းများအနက် ကျေးလက်ဒေသဖွံ့ဖြိုးရေးနှင့် ဆင်းရဲနွမ်းပါးမှုလျော့ချရေးသည် အဓိကကျ ကျေးလက်လူမှုစီးပွားဖွံ့ဖြိုးတိုးတက်ရေး အထောက်အကူပြုကော်မတီအနေဖြင့် လုပ်ငန်းစဉ်များထိရောက်အောင်မြင်အောင် ကြိုးပမ်းဆောင်ရွက်
ကျေးလက်လူမှုစီးပွားဖွံ့ဖြိုးတိုးတက်ရေး အထောက်အကူပြုကော်မတီ လုပ်ငန်းညှိနှိုင်းအစည်းအဝေး (၂/၂၀၁၁) ကျင်းပ

ကြေးမုံ The Mirror
၂၂- ၃ -၂၀၁၁
(သောကြာနေ့)

တိုင်းရင်းဆေးပညာ ပိုမိုတိုးတက်အောင် စွမ်းဆောင်

မြန်မာ့တိုင်းရင်းဆေးပညာသည် တော်ဝင်ဆေးပညာတစ်ရပ်ဖြစ်သည်။ ခေတ်အဆက်ဆက် အာနိသင်ထက်မြက်သော ဆေးဝါးအဖုံဖုံ၊ ကုထုံးအသွယ်သွယ်တို့ဖြင့် ပြည်သူအများအား စောင့်ရှောက်မှုပေးလာခဲ့သည်။ မြန်မာ့တိုင်းရင်းဆေးသမားတော်များက အစဉ်အလာကောင်းများနှင့်အညီ ပြည်သူများအား ကျန်းမာရေးစောင့်ရှောက်မှု ပေးကြရပေမည်။

နိုင်ငံတော်က မြန်မာ့တိုင်းရင်းဆေးပညာ အရှည်တည်တံ့ခိုင်မြဲတိုးတက်စေရေး အားပေးမြှင့်တင်နေသည်။ တိုင်းရင်းဆေးတက္ကသိုလ်တည်ထောင်၍ ဆေးပညာရှင်များ စဉ်ဆက်မပြတ် မွေးထုတ်ပေးနေပြီ။ အစွမ်းထက်မြက်သော တိုင်းရင်းဆေးဝါးများ ထုတ်လုပ်နိုင်ရေး သုတေသနပြုနေကြပြီ။ ပရဆေးဥယျာဉ်များ ထူထောင်ပြီး ဆေးဖက်ဝင် ပရဆေးပင်များ စိုက်ပျိုးထိန်းသိမ်းလျက်ရှိသည်။

တိုင်းရင်းဆေးလောက အဆင့်မြင့်မားတိုးတက်စေရေး အားပေးမြှင့်တင်မှုများနှင့်အတူ တိုင်းရင်းဆေးပညာရှင်များကလည်း တိုင်းရင်းဆေး လက်တွေ့စမ်းသပ်မှုများ ပြုလုပ်ကြိုးပမ်းကြရပေမည်။ တိုင်းရင်းဆေးထုတ်လုပ်မှုအပိုင်းတွင် သတ်မှတ်အရည်အသွေးပြည့်မီစေရေး၊ တိုင်းရင်းဆေးညွှန်းများကို တိကျသောအလေးချိန်ပမာဏ အတိုင်းအတာဖြင့် သတ်မှတ်ရေးစနစ်တကျ ဆောင်ရွက်ကြရပေမည်။

ယခုအခါ နိုင်ငံတကာ၌ တိုင်းရင်းဆေးများ တွင်တွင်ကျယ်ကျယ် သုံးစွဲနေကြသည့်နည်းတူ မြန်မာ့တိုင်းရင်းဆေးဝါးများကို အများပြည်သူကျယ်ကျယ်ပြန့်ပြန့် သုံးစွဲနိုင်ရေး အားထုတ်ကြရပေမည်။ အရည်အသွေးမြင့်မားသော တိုင်းရင်းဆေးဝါးများ ထုတ်လုပ်ဖြန့်ဖြူးနိုင်ရေး၊ သင့်တင့်သည့် ဈေးနှုန်းဖြင့် အများပြည်သူ လက်လှမ်းတမီအသုံးပြုနိုင်ရေး ဆက်လက်ဆောင်ရွက်ကြရပေမည်။

မြန်မာ့တိုင်းရင်းဆေးပညာသည် ကျယ်ဝန်းနက်ရှိုင်းသည်။ သိမ်မွေ့နက်နဲလှသည်။ မူလရှိရင်းစွဲ အစွမ်းသတ္တိနှင့် ဂုဏ်အင်္ဂါများ ပျောက်ကွယ်မသွားစေရေး လက်ဆင့်ကမ်းထိန်းသိမ်း ဖြင့်တင်သွားကြရပေမည်။ မြန်မာ့တိုင်းရင်းဆေးပညာကို နိုင်ငံတကာအဆင့်မီ နှုန်းမီစံမှု နည်းလမ်းတကျ တိုးတက်ထွန်းကားအောင် စွမ်းဆောင်ကြရပေဦးမည်။

ယနေ့ကာလ၌ မြန်မာ့တိုင်းရင်းဆေးအဆင့်အတန်း တိုးတက်စေရေး အားပေးမြှင့်တင်လျက်ရှိရာ တိုင်းရင်းဆေးပညာရှင်များ၊ ထုတ်လုပ်သူများ အားလုံးက သုတေသနလုပ်ငန်းများ စဉ်ဆက်မပြတ် ဆောင်ရွက်ရေး၊ အများပြည်သူ ယုံကြည်စိတ်ချ အသုံးပြုနိုင်ရေး၊ အရည်အသွေးပြည့်မီရေး၊ ကျယ်ကျယ်ပြန့်ပြန့်ဖြန့်ဖြူးနိုင်ရေး ကြိုးပမ်းအားထုတ်မှုများနှင့်အတူ မြန်မာ့တိုင်းရင်းဆေးပညာရပ်များ စဉ်ဆက်မပြတ် ဆင့်ပွားမြင့်မားတိုးတက်လာစေရေး ဆောင်ရွက်သွားကြရမည် ဖြစ်ပါသည်။ ။

ပြည်သူ့သဘောထား

- ပြည်ပအားကိုး ပုဆိန်နိုး အဆိုးမြင်ပါဒီများအား ဆန့်ကျင်ကြ။
- နိုင်ငံတော်တည်ငြိမ်အေးချမ်းရေးနှင့် နိုင်ငံတော် တိုးတက်ရေးကို နောင့်ယှက်ဖျက်ဆီးသူများအား ဆန့်ကျင်ကြ။
- နိုင်ငံတော်၏ ပြည်တွင်းရေးကို ဝင်ရောက်စွက်ဖက်နောင့်ယှက်သော ပြည်ပနိုင်ငံများအားဆန့်ကျင်ကြ။
- ပြည်တွင်း ပြည်ပအဖျက်သမားများအား ဘုံရန်သူအဖြစ် သတ်မှတ်ချေမှုန်းကြ။

လယ်ယာစိုက်ပျိုးရေးကဏ္ဍ ပူးပေါင်းဆောင်ရွက်နိုင်မည့်ကိစ္စရပ်များ ဆွေးနွေး

နေပြည်တော် ၉လိုင် ၂၈

လယ်ယာစိုက်ပျိုးရေးနှင့် ဆည်မြောင်းဝန်ကြီးဌာန ပြည်ထောင်စုဝန်ကြီး ဦးမြင့်လှိုင်အား ဂျပန်နိုင်ငံ Hitotsubashi University မှ Prof.Dr. Konosuke ODAKA နှင့် JICA ဌာနချုပ်၏ South-east Asia and Pacific Department မှ ဒုတိယညွှန်ကြားရေးမှူးချုပ် Mr. Takahiro SASAKI တို့သည် ၉လိုင် ၂၀ ရက် ညနေ ၄ နာရီတွင် နေပြည်တော်ရှိ အဆိုပါဝန်ကြီးဌာန ပြည်ထောင်စုဝန်ကြီး၏ ည့်ခန်းမ၌ လာရောက်တွေ့ဆုံပြီး မြန်မာနိုင်ငံအတွင်း လယ်ယာစိုက်ပျိုးရေးကဏ္ဍ ပူးပေါင်းဆောင်ရွက်နိုင်မည့် ကိစ္စရပ်များနှင့် စပ်လျဉ်း၍ ဆွေးနွေးခဲ့ကြသည်။

(သတင်းစဉ်)



လယ်ယာစိုက်ပျိုးရေးနှင့် ဆည်မြောင်းဝန်ကြီးဌာန ပြည်ထောင်စုဝန်ကြီး ဦးမြင့်လှိုင်အား ဂျပန်နိုင်ငံ Hitotsubashi University မှ Prof.Dr. Konosuke ODAKA နှင့် JICA ဌာနချုပ်၏ Southeast Asia and Pacific Department မှ ဒုတိယညွှန်ကြားရေးမှူးချုပ် Mr. Takahiro SASAKI တို့ လာရောက်တွေ့ဆုံစဉ်။ (သတင်းစဉ်)

အိမ်ထောင်စုလူဦးရေစာရင်းနှင့် နိုင်ငံသားစိစစ်ရေးကတ်ပြားများ သတ်မှတ်ကုန်ကျငွေနှင့် သတ်မှတ်ကာလအတွင်း လွယ်ကူလျင်မြန်စွာရရှိနိုင်ရေး အရိုန်အဟုန်ပြင့် ဆောင်ရွက်

နေပြည်တော် ၉လိုင် ၂၈

လူဝင်မှုကြီးကြပ်ရေးနှင့် ပြည်သူ့အင်အားဝန်ကြီးဌာန ပြည်ထောင်စုဝန်ကြီး ဦးခင်ရီသည် တာဝန်ရှိသူများနှင့်အတူ ၉လိုင် ၁၇ ရက် ညနေ ၃ နာရီ ၁၅ မိနစ်တွင် ပဲခူးတိုင်းဒေသကြီး ဖြူးမြို့နယ် ကညွတ်ကွင်းကျေးရွာ အခြေခံပညာအထက်တန်းကျောင်း ကျောင်းခန်းမ၌ လူဝင်မှုကြီးကြပ်ရေးနှင့် အမျိုးသားမှတ်ပုံတင်ရေးဦးစီးဌာန ဝန်ထမ်းများနှင့် မြို့နယ် နိုင်ငံသားစိစစ်ရေးကတ်ပြား ထုတ်ပေးရေးလုပ်ငန်း စိစစ်ကြီးကြပ်ရေးအဖွဲ့ဝင်များ၏ ဒေသခံပြည်သူများအား အထူးအစီအစဉ်ဖြင့် အိမ်ထောင်စုလူဦးရေစာရင်းနှင့် နိုင်ငံသားစိစစ်ရေးကတ်ပြားများ စိစစ်ထုတ်ပေးဆောင်ရွက်နေမှုကို ကြည့်ရှုအားပေးသည်။



လူဝင်မှုကြီးကြပ်ရေးနှင့် ပြည်သူ့အင်အားဝန်ကြီးဌာန ပြည်ထောင်စုဝန်ကြီး ဦးခင်ရီ ဖြူးမြို့နယ် ကညွတ်ကွင်းကျေးရွာ အခြေခံပညာအထက်တန်းကျောင်း ကျောင်းခန်းမ၌ အိမ်ထောင်စုလူဦးရေစာရင်းနှင့် နိုင်ငံသားစိစစ်ရေးကတ်ပြား လာရောက်လျောက်ထား ဆောင်ရွက်ကြသည့် ဒေသခံပြည်သူများအား ရင်းရင်းနှီးနှီး နှုတ်ဆက်စဉ်။ (သတင်းစဉ်)

ယင်းနောက် ပြည်ထောင်စုဝန်ကြီးက အိမ်ထောင်စုလူဦးရေစာရင်းနှင့် နိုင်ငံသားစိစစ်ရေးကတ်ပြားများကို သတ်မှတ်ကုန်ကျငွေနှင့် သတ်မှတ်ကာလအတွင်း လွယ်ကူလျင်မြန်စွာရရှိနိုင်ရေးအတွက် အရိုန်အဟုန်ဖြင့် ဆောင်ရွက်နေမှု၊ လုပ်ငန်းအခက်အခဲများရှိပါက ဖြေရှင်းဆောင်ရွက်ပေးမည့် အစီအမံများ၊ ယင်းလုပ်ငန်းများ အောင်မြင်ရေးအတွက် ဌာနဆိုင်ရာနှင့် ဒေသခံပြည်သူများက ပိုင်းဝန်းကူညီဆောင်ရွက်ပေးရေးတို့နှင့် စပ်လျဉ်း၍ ရှင်းလင်းပြောကြားသည်။

ထို့နောက် အိမ်ထောင်စုလူဦးရေစာရင်းနှင့် နိုင်ငံသားစိစစ်ရေးကတ်ပြား လာရောက်လျောက်ထား ဆောင်ရွက်ကြသည့် ဒေသခံပြည်သူများအား ရင်းရင်းနှီးနှီး တွေ့ဆုံကာ ယခုဆောင်ရွက်ပေးနေသည့် လုပ်ငန်းစဉ်နှင့် စပ်လျဉ်း၍ လုပ်ငန်းဆိုင်ရာ အခက်အခဲများ၊ လုပ်ငန်းအဆင်မပြေမှုများကို မေးမြန်းဆွေးနွေးကာ လိုအပ်သည်များ ညှိနှိုင်းဖြည့်ဆည်းဆောင်ရွက်ပေးခဲ့သည်။

(သတင်းစဉ်)

သက်ကြီးဘိုးဘွားများအား ပူဇော်ထောက်ပံ့

ဒီပဲယင်း ၉လိုင် ၂၀

စစ်ကိုင်းတိုင်းဒေသကြီး ရွှေဘိုခရိုင် သက်ကြီးဘိုးဘွားများအား ပူဇော်ကန်တော့ ထောက်ပံ့ခြင်း အခမ်းအနားကို ၉လိုင် ၁၆ ရက် နံနက် ၁၀နာရီက သစ်ရာအိုက်ကျေးရွာ၌ ကျင်းပရာ ဒီပဲယင်းမြို့နယ်အသင်း(ရန်ကုန်)မှ ဘဏ္ဍာရေးမှူး ဦးဗိုလ်ဝင်း၊ ဇနီး ဒေါ်ချိုချိုမာ၊ သား မောင်ကောင်းစံဝင်း၊ မောင်အောင်ခန့်မော်၊ သမီး မကောင်းဆုဝင်း မိသားစုက ငွေကျပ် ၁၁ သိန်း နှစ်သောင်းကို ဘိုးဘွား ၁၀၂ ဦးအား လှူဒါန်းပေးအပ်ခဲ့သည်။

ဆက်လက်ပြီး အခမ်းအနားသို့ မတက်ရောက်နိုင်သည့် ဘိုးဘွားများအား အိမ်အရောက်လှူဒါန်းမှုအတွက် ကန်တော့ငွေများကို ပေးအပ်ခဲ့ရာ သစ်ရာအိုက် ကျေးရွာအုပ်ချုပ်ရေးမှူး ဦးဗိုလ်ဝင်း၊ အင်ကြင်းပင်ကျေးရွာ အုပ်ချုပ်ရေးမှူး ဦးဇင်ယော်၊ သစ်ရာအိုက်ကျေးရွာ ရပ်မိရပ်ဖ ဦးကျော်မြင့်နှင့် သစ်ရာအိုက် ဓာတ်အမှူ ဒု-ရဲအုပ်ခင်မောင်ဦးတို့က လက်ခံရယူကြောင်း သိရသည်။ (မြို့နယ်ပြန်/ဆက်)

အမေရိကန်ဒေါ်လာနှင့် နိုင်ငံတကာငွေကြေးများလဲလှယ်နှုန်း

၂၁-၇-၂၀၁၁

ငွေကြေးစနစ်	တစ်ဒေါ်လာလျှင်ယူနှစ်	တစ်ယူနှစ်လျှင်ဒေါ်လာ
ထိုင်း (ဘတ်)	၂၉. ၈၉၇၀	၀. ၀၃၃၄၅
တရုတ် (ယွမ်)	၆. ၄၅၅၅	၀. ၁၅၄၉၁
အိန္ဒိယ (ရူပီး)	၄၄. ၅၀၀၀	၀. ၀၂၂၄၇
မလေးရှား (ရင်းဂစ်)	၂. ၉၉၆၀၀	၀. ၃၃၃၇၈
စင်ကာပူ (ဒေါ်လာ)	၁. ၂၁၄၂	၀. ၈၂၅၄၀
ဂျပန် (ယန်း)	၇၈. ၆၉၈၅	၀. ၀၁၂၇၁
ကောင်ကိုရီးယား(ဝမ်)	၁၀၅၄. ၇၆	၀. ၀၀၀၉၅
ယူရို	၀. ၆၉၈၇၆	၁. ၄၃၁၀၀
ဖြတိသျှ (ပေါင်)	၀. ၆၁၅၄၇	၁. ၆၂၄၇၇

အင်တာနက်။

သာစည်မြို့နယ်အသင်း (ရန်ကုန်) သက်ကြီးပူဇော်ပွဲ ကျင်းပမည်

ရန်ကုန် ၉လိုင် ၂၈

သာစည်မြို့နယ်အသင်း(ရန်ကုန်)၏ စုပေါင်းအလှူ သက်ကြီးပူဇော်ပွဲနှင့် ပညာရည်ထူးဆွန်ဆုပေးပွဲကို ၉လိုင် ၃၀ရက် (တနင်္ဂနွေ)တွင် ရန်ကုန်မြို့ ရန်ကင်းမြို့နယ် အမှတ် (၁၁) ရပ်ကွက် ကံဘဲဘူတာရုံလမ်း အောင်ချမ်းသာကျောင်းတိုက်၌ ကျင်းပမည်ဖြစ်ရာ အသက် (၇၅)နှစ်အထက် ရန်ကုန်မြို့၌ အမြဲနေထိုင်သည့် သက်ကြီးအသင်းဝင်များနှင့် ၂၀၁၀-၂၀၁၁ ပညာသင်နှစ် တက္ကသိုလ်ဝင်စာမေးပွဲတွင် ဂုဏ်ထူးရရှိသည့် အသင်းဝင် သား၊ သမီးများ၏ စာရင်းကို ဦးကျော်မြင့် ဖုန်း-၀၉-၅၁၅၆၀၃၊ ဦးအောင်မျိုး ဖုန်း-၀၉-၉၃၀၆၅၀၈ နှင့် ဒေါ်ညွှန့်တင် ဖုန်း-၆၃၇၀၀၅ တို့သို့ ကြိုတင် ဆက်သွယ်ကြပါရန်နှင့် သာစည်မြို့နယ်သူ၊ မြို့နယ်သားများ တက်ရောက်ကြရန် မိတ်ကြားထားကြောင်း သိရသည်။

(ကြေးမုံ)

ဆရာဝန်အသင်း သင်တန်းပို့ချမည်

ရန်ကုန် ၉လိုင် ၂၈

မြန်မာနိုင်ငံဆရာဝန်အသင်း စဉ်ဆက်မပြတ် ဆေးပညာသင်ကြားရေးယူနစ် (CME) က အထွေထွေရောဂါကုဆရာဝန်များအတွက် Emergency Management for GPs(2011) သင်တန်းကို ဩဂုတ် ၁၃ ရက်မှ အောက်တိုဘာ ၃၀ ရက်အထိ စနေ၊ တနင်္ဂနွေများတွင် မွန်းတည့် ၁၂ နာရီမှ ညနေ ၃ နာရီအထိ သင်တန်းပို့ချမည်ဖြစ်သည်။ သင်တန်းတွင် ပါဝင်ကူညီကြမည့် ဆေးကုမ္ပဏီများကို တွေ့ဆုံဆွေးနွေးလိုသဖြင့် ၉လိုင် ၂၉ ရက် မွန်းလွဲ ၃ နာရီတွင် မြန်မာနိုင်ငံဆရာဝန်အသင်း ခန်းမဆောင်(ဘီ)သို့ ကြွရောက်ကြရန်နှင့် သင်တန်းတက်ရောက်လိုသော အသင်းဝင် ဆရာဝန်များသည် ဩဂုတ် ၃ ရက်မှ ၄ ရက်အတွင်း နံနက် ၁၀ နာရီမှ ညနေ ၃ နာရီအထိ တက်ရောက်မည့်သူ ကိုယ်တိုင် လိုင်စင်ဓာတ်ပုံ လေးပုံဖြင့် စာရင်းသွင်းနိုင်ကြောင်း သိရသည်။

(ကြေးမုံ)

☆ **ရှေ့ဖုံးမှ**

ယနေ့အချိန်အခါသည် ဖွဲ့စည်းပုံအခြေခံဥပဒေနှင့်အညီ ဒီမိုကရေစီနိုင်ငံသစ်ကို စတင်ထူထောင်လျက် နိုင်ငံရေး၊ စီးပွားရေး၊ လူမှုရေး၊ ပညာရေး၊ ကျန်းမာရေး အဘက်ဘက်မှ ပြုပြင်ပြောင်းလဲ ဖြည့်စွက်တည်ဆောက် ဖော်ဆောင်နေချိန် ဖြစ်ပါကြောင်း၊ အစိုးရသစ်၏ များစွာသောလုပ်ငန်းစဉ်များအနက် ကျေးလက်ဒေသဖွံ့ဖြိုးရေးနှင့် ဆင်းရဲနွမ်းပါးမှုလျှော့ချရေး လုပ်ငန်းသည်လည်း အဓိကကျသည့် လုပ်ငန်းစဉ်တစ်ရပ် ဖြစ်ပါကြောင်း၊ နိုင်ငံတော်သမ္မတ ဦးဆောင်သည့် ကျေးလက်ဒေသဖွံ့ဖြိုးရေးနှင့် ဆင်းရဲနွမ်းပါးမှုလျှော့ချရေး ဗဟိုကော်မတီ အနေဖြင့် လုပ်ငန်း(၈)ရပ် ချမှတ်ပြီး ဖွဲ့စည်းတာဝန်ပေး အကောင်အထည်ဖော် ဆောင်ရွက်လျက်ရှိကြောင်း၊ အဆိုပါ လုပ်ငန်း(၈)ရပ်သည် အမှန်တကယ်လိုအပ်ပြီး အခြေခံကျသည့် လုပ်ငန်းစဉ်များဖြစ်သည့်အတွက် အောင်မြင်အောင် ကျရာအခန်းကဏ္ဍမှ တက်ညီလက်ညီ လက်တွဲပါဝင် ဆောင်ရွက်ကြရမည်ဖြစ်ကြောင်း။

မိမိတို့ ကျေးလက်လူမှုစီးပွား ဖွံ့ဖြိုးတိုးတက်ရေး အထောက်အကူပြု ကော်မတီအနေဖြင့်လည်း မိမိတို့လုပ်ငန်းစဉ်များကို ထိထိရောက်ရောက် အောင်မြင်အောင် အစွမ်းကုန်ကြိုးပမ်းဆောင်ရွက်ကြရမည်ဖြစ်ကြောင်း။

ကျေးလက်ပြည်သူများ၏ လူမှုစီးပွားဘဝ ဖွံ့ဖြိုးတိုးတက်လာသည်နှင့်အမျှ တိုင်းပြည်၏ ကုန်ထုတ်လုပ်မှု စွမ်းအားသည်လည်း ပိုမိုတိုးတက်မြင့်မားလာမည် ဖြစ်ပါကြောင်း။

မိမိတို့ အထောက်အကူပြု ကော်မတီအနေဖြင့် နယ်ပယ်(၆)ရပ်ကို တာဝန်ယူဆောင်ရွက်ရမည်ဖြစ်ရာ လုပ်ငန်းနယ်ပယ်ကျယ်ပြန့်ကြီးမားပြီး အရေးကြီးသည့် လုပ်ငန်းကဏ္ဍဖြစ်ပါကြောင်း။

ယင်းနယ်ပယ်(၆)ရပ်လုံး အောင်မြင်ဖွံ့ဖြိုး တိုးတက်စေရေးအတွက် မိမိတို့အားလုံး ကျယ်ကျယ်ပြန့်ပြန့် စဉ်းစားသုံးသပ်ပြီး ကျယ်ကျယ်ပြန့်ပြန့် ပူးပေါင်းဆောင်ရွက်ကြရမည်ဖြစ်ပါကြောင်း။

လုပ်ငန်းများ အောင်မြင်စွာ ဆောင်ရွက်နိုင်ရေးအတွက် သက်ဆိုင်ရာဝန်ကြီးဌာနအသီးသီး၊ သက်ဆိုင်ရာ တိုင်းဒေသကြီး/ပြည်နယ် အစိုးရအဖွဲ့များ၊ ခရိုင်၊ မြို့နယ်အဖွဲ့များနှင့် ပြည်ထောင်စုအဆင့် အထောက်အကူပြုကော်မတီတို့ ပေါင်းစပ်ညှိနှိုင်းပြီး Action Plan များနှင့်အညီ ကိုယ့်အပိုင်းနှင့်ကိုယ် ကြိုးပမ်းဆောင်ရွက်ကြရမည်ဖြစ်ကြောင်း။

ယနေ့အစည်းအဝေး၌ ချမှတ်သည့် Action Plan များသည် နိုင်ငံတော်သမ္မတ ဦးဆောင်သည့် ဗဟိုကော်မတီသို့ တင်ပြအတည်ပြုပြီးနောက် သက်ဆိုင်ရာဝန်ကြီးဌာနအလိုက် ဒုတိယဝန်ကြီးများပါဝင်သော မိမိတို့ အထောက်အကူပြုကော်မတီ ပထမအကြိမ် အစည်းအဝေး၌ ထပ်မံညှိနှိုင်းဆွေးနွေး ရေးဆွဲထားခြင်း ဖြစ်ပါကြောင်း။

သို့ရာတွင် မိမိတို့ လုပ်ငန်းများ အောင်မြင်ရေးသည်သာ အဓိကဖြစ်သည့်အတွက် လက်ရှိ Action Plan များအပြင် မိမိနယ်မြေဒေသနှင့် ကိုက်ညီသည့် Action Plan များရှိပါက ဖြည့်စွက်အကြံပြု ဆောင်ရွက်နိုင်ပါကြောင်း။

မိမိတို့ အထောက်အကူပြုကော်မတီအနေဖြင့် မိမိတို့ ဆောင်ရွက်ရမည့် နယ်ပယ်(၆)ရပ်တွင် လက်တွေ့ကျပြီး ထိရောက်သည့် လုပ်ငန်းစဉ်များ ချမှတ်၍ အောင်မြင်အောင် ဝိုင်းဝန်းကြိုးပမ်း ဆောင်ရွက်ကြရမည် ဖြစ်ပါကြောင်းဖြင့် ရှင်းလင်းဆွေးနွေးသည်။

ထို့နောက် ကော်မတီအတွင်းရေးမှူး ပြန်ကြားရေးဝန်ကြီးဌာန ဒုတိယဝန်ကြီး ဦးစိုးဝင်းက ကျေးလက်လူမှုစီးပွား ဖွံ့ဖြိုးတိုးတက်ရေး အထောက်အကူပြုကော်မတီ လုပ်ငန်းစီမံချက်နှင့် မြို့နယ်အဆင့် လိုအပ်ချက်များ တင်ပြရာတွင် ပါဝင်သင့်သော အချက်အလက်များကို ရှင်းလင်းတင်ပြသည်။

ဆက်လက်၍ ကော်မတီအဖွဲ့ဝင်များဖြစ်ကြသည့် ဒုတိယဝန်ကြီး ဦးကျော်လွင်၊ ဒုတိယဝန်ကြီး ဦးတင့်လွင်နှင့် ဒုတိယဝန်ကြီး ဒေါ်စန္ဒာခင်တို့က ကျေးလက်လူမှုစီးပွား ဖွံ့ဖြိုးတိုးတက်ရေးနှင့်စပ်လျဉ်း၍ မိမိတို့ဝန်ကြီးဌာနများအလိုက် ဆောင်ရွက်ပေးနိုင်သည့် လုပ်ငန်းအခြေအနေများ၊ ပညာရေးဝန်ကြီးဌာနနှင့် ကျန်းမာရေးဝန်ကြီးဌာနတို့မှ တာဝန်ရှိသူများက Action Plan ၌ ပါဝင်သည့် လုပ်ငန်းစဉ်များတွင် ဝန်ကြီးဌာနမှ ပါဝင်ဆောင်ရွက်နေမှု အခြေအနေများကို ရှင်းလင်းတင်ပြကြသည်။

ထို့နောက် နေပြည်တော်ကောင်စီနယ်မြေ၊ တိုင်းဒေသကြီးနှင့် ပြည်နယ်အစိုးရအဖွဲ့များမှ ဝန်ကြီးများနှင့် တာဝန်ရှိသူများက ကျေးလက်လူမှုစီးပွား ဖွံ့ဖြိုးတိုးတက်ရေးနှင့် စပ်လျဉ်း၍ တိုင်းဒေသကြီးနှင့် ပြည်နယ်အလိုက် ဆောင်ရွက်မည့် အခြေအနေများကို ရှင်းလင်းတင်ပြကြပြီး မြန်မာနိုင်ငံ စာကြည့်တိုက်များ ဖောင်ဒေးရှင်းဥက္ကဋ္ဌဦးမောင်မောင်က ကျေးလက်ဒေသဖွံ့ဖြိုးရေးအတွက် ဆက်စပ်ဆောင်ရွက်နိုင်မည့် ဖောင်ဒေးရှင်းလုပ်ငန်းစဉ်ဆိုင်ရာများကို ဆွေးနွေးတင်ပြသည်။

တင်ပြချက်များနှင့် စပ်လျဉ်း၍ အထောက်အကူပြုကော်မတီဥက္ကဋ္ဌ ပြည်ထောင်စုဝန်ကြီး ဦးကျော်ဆန်းက လိုအပ်သည်များကို ပေါင်းစပ်ညှိနှိုင်းဖြည့်ဆည်းဆောင်ရွက်ပေးပြီး Action Plan များကို မိမိတို့ဒေသများအလိုက် ရှာဖွေစုဆောင်းတင်ပြပေးရန်နှင့် လုပ်ငန်းများကို အချိန်နှစ်လအတွင်း အမြန်ဆုံး လေ့လာပြုစုတင်ပြပေးရန် နိဂုံးချုပ် မှာကြားသည်။

ကျေးလက်လူမှုစီးပွားဖွံ့ဖြိုးတိုးတက်ရေး အထောက်အကူပြုကော်မတီအနေဖြင့် ပညာရေး၊ ကျန်းမာရေး၊ လူ့စွမ်းအားအရင်းအမြစ် ဖွံ့ဖြိုးတိုးတက်ရေး၊ လမ်းပန်းဆက်သွယ်ရေး၊ ဆက်သွယ်ရေး၊ သန့်ရှင်းသော သောက်သုံးရေရရှိရေးဟူသည့် နယ်ပယ်(၆)ရပ်တွင် လက်တွေ့ကျပြီး ထိရောက်သော လုပ်ငန်းစဉ်များ ချမှတ်ဖော်ဆောင်သွားမည်ဖြစ်သည်။

အကောင်အထည်ဖော်ရာ၌ (၁) ပြည်ထောင်စုအဆင့် အထောက်အကူပြုကော်မတီ၊ (၂)လုပ်ငန်းနယ်ပယ်အလိုက် သက်ဆိုင်ရာဝန်ကြီးဌာနများ၊ (၃) သက်ဆိုင်ရာ တိုင်းဒေသကြီး/ပြည်နယ်အစိုးရအဖွဲ့များနှင့် ခရိုင်၊ မြို့နယ်အဖွဲ့များ၊ (၄) ဒေသခံပြည်သူများဟူ၍ အကောင်အထည်ဖော်မှု အင်အား(၄)ရပ်ဖြင့် ပူးပေါင်းဆောင်ရွက်သွားမည် ဖြစ်သည်။ လုပ်ငန်းများ အောင်မြင်စွာ အကောင်အထည်ဖော် ဆောင်ရွက်နိုင်ရန် လိုအပ်သည့် ငွေကြေးနှင့် ပစ္စည်းများရရှိရေးအတွက် (၁) နိုင်ငံတော်အစိုးရ၊ (၂) ဘဏ်များ၊ ငွေစုငွေချေးသမဝါယမများ၊ (၃) ဖောင်ဒေးရှင်း



ကျေးလက်လူမှုစီးပွား ဖွံ့ဖြိုးတိုးတက်ရေးအထောက်အကူပြုကော်မတီ အတွင်းရေးမှူး ပြန်ကြားရေးဝန်ကြီးဌာန ဒုတိယဝန်ကြီး ဦးစိုးဝင်း ရှင်းလင်းတင်ပြစဉ်။
(သတင်းစဉ်)

များ၊ (၄)လုပ်ငန်းရှင်များ၊ (၅) ပြည်တွင်းမှ အစိုးရမဟုတ်သော အဖွဲ့အစည်းများ၊ (၆) ကုလသမဂ္ဂအပါအဝင် နိုင်ငံတကာအဖွဲ့အစည်းများ၊ (၇) နိုင်ငံတကာ အစိုးရမဟုတ်သော အဖွဲ့အစည်းများ၊ (၈) စေတနာရှင်များ၊ (၉) လူမှုရေးအသင်းအဖွဲ့များ (မြို့နယ်အသင်း၊ ဝတ်အသင်း)၊ (၁၀) ဒေသခံပြည်သူများဟူသည့် အား(၁၀)အားကို ရယူ၍ ဖော်ဆောင်သွားမည်ဖြစ်သည်။

အထောက်အကူပြုကော်မတီအနေဖြင့် ပညာရေးနယ်ပယ်တွင် အခမဲ့ မသင်မနေရ မူလတန်းပညာရေးစနစ် ရာနှုန်းပြည့်အောင်မြင်ရေး၊ ပညာရေးအဟောသိကံဖြစ်မှု လျှော့နည်းရေး၊ ကျေးလက်ဒေသမှ အခြေခံပညာအထက်တန်း အောင်မြင်ပြီးသူ ကျောင်းသားအားလုံး အဆင့်မြင့်ပညာဆည်းပူးနိုင်ရေး အပါအဝင် လုပ်ငန်းစဉ်များကိုလည်းကောင်း၊ ကျန်းမာရေးနယ်ပယ်တွင် ကျေးလက်နေပြည်သူများ ကျန်းမာရေးစောင့်ရှောက်မှု လက်လှမ်းမီစေရေး၊ ကျေးလက်ဒေသတွင် အဖြစ်များသော ရောဂါများကို အစိုးရမဟုတ်သော အဖွဲ့အစည်းများ၊ လူမှုရေးအသင်းအဖွဲ့များ၊ စေတနာရှင်များ၏အကူအညီဖြင့် ကွင်းဆင်းကုသပေးရေး၊ မြို့နယ်ဆေးရုံနှင့် တိုက်နယ်ဆေးရုံများအတွက် ရန်ပုံငွေများ ထူထောင်ပေးရေးအပါအဝင် လုပ်ငန်းစဉ်များကိုလည်းကောင်း၊ လူ့စွမ်းအားအရင်းအမြစ်ဖွံ့ဖြိုးတိုးတက်ရေးနယ်ပယ်တွင် စံ(၅)ရပ်နှင့်ညီသော ကျေးရွာစာကြည့်တိုက်များ တိုးချဲ့ရေး၊ ကျေးရွာတိုင်း သတင်းစာတစ်စောင်ရရှိရေး အပါအဝင် လုပ်ငန်းစဉ်များကိုလည်းကောင်း၊ လမ်းပန်းဆက်သွယ်ရေး နယ်ပယ်တွင် ကျေးရွာချင်းဆက်လမ်းများ၊ ကျေးလက်နှင့် မြို့ပြဆက်စပ်သည့်လမ်းများ ဖောက်လုပ်ရေး၊ ရာသီမရွေး သွားလာနိုင်သည့်လမ်းများအဖြစ် အဆင့်မြှင့်တင်ရေး အပါအဝင် လုပ်ငန်းစဉ်များကိုလည်းကောင်း၊ ဆက်သွယ်ရေးနယ်ပယ်တွင် ကျေးရွာတိုင်း အခြေအနေအရ ဖြစ်နိုင်သည့် တယ်လီဖုန်းစနစ်များ တပ်ဆင်အသုံးပြုနိုင်ရေး၊ ဆက်သွယ်ရေးစခန်းများ ဖွင့်လှစ်ပေးရေး၊ ကျေးလက်သတင်းဌာနများ တည်ဆောက်ပြီး ဈေးကွက်၊ ရာသီဥတုနှင့် စိုက်ပျိုးရေး၊ ကျန်းမာရေးဆိုင်ရာ သတင်းများ ဖြန့်ချိပေးရေးအပါအဝင် လုပ်ငန်းစဉ်များကိုလည်းကောင်း၊ သန့်ရှင်းသော သောက်သုံးရေရရှိရေး နယ်ပယ်တွင် မြေအောက်ရေရရှိရေး၊ သဘာဝစိမ့်စမ်းရေ သွယ်ယူပေးရေး၊ ရေသိုလှောင်သုံးစွဲရာ၌ သန့်ရှင်းမှုရှိအောင် ပညာပေးရေး အပါအဝင် လုပ်ငန်းစဉ်များကိုလည်းကောင်း ချမှတ်ဖော်ဆောင်သွားမည်ဖြစ်သည်။

အဆိုပါ Action Plan များ စတင်ဖော်ဆောင်နိုင်ရန်အတွက် မြို့နယ်လုပ်ငန်းဆပ်ကော်မတီများသည် မိမိမြို့နယ်အတွင်း ကျေးရွာများ၏ လူမှုစီးပွားဆိုင်ရာ လိုအပ်ချက်များကို ကွင်းဆင်းလေ့လာပြုစု၍ မြို့နယ်အဆင့် ဖြေရှင်းဆောင်ရွက်နိုင်သည်များကို လက်ငင်းဖြေရှင်းဆောင်ရွက်ပြီး အထက်အဆင့်သို့ တင်ပြရန် လိုအပ်သည်များကိုသာ အဆင့်ဆင့်တင်ပြစေမည် ဖြစ်သည်။ အဆိုပါ မြို့နယ်/ ခရိုင်အဆင့် တင်ပြချက်များကို ပြည်ထောင်စုအဆင့် အထောက်အကူပြုကော်မတီက အဆင့်ဆင့်စိစစ်ပြီး အား(၁၀)အား အထောက်အကူကို ရရှိနိုင်ရေးအတွက် ပေါင်းစပ်ညှိနှိုင်းခြင်း၊ မီဒီယာနည်းလမ်းများဖြင့် ကျယ်ကျယ်ပြန့်ပြန့် အသိပေးဖိတ်ခေါ်ဆောင်ရွက်ခြင်း၊ အလှူရှင်များနှင့် ရရှိလာသည့် ငွေကြေး၊ ပစ္စည်းများအား သက်ဆိုင်ရာ မြို့နယ် ဆပ်ကော်မတီများနှင့်ချိတ်ဆက်အကောင်အထည်ဖော်ဆောင်ရွက်စေခြင်း စသည်ဖြင့် အမြန်ဆုံး အကောင်အထည်ပေါ်အောင် ဖော်ဆောင်ပေးသွားမည်ဖြစ်သည်။

(သတင်းစဉ်)

MRTV-4 ရုပ်မြင်သံကြားအစီအစဉ်

၂၂-၇-၂၀၁၁ (သောကြာနေ့)

AM & PM

၅း၀၀	MRTV-4 အဖွင့် Logo ပဌာန်းပါဠိတော်+ အာရှာနာဋိယသုတ်
၅း၂၀	MRTV-4 သတင်း
၅း၅၀	"အပိုင်းပြေးဘဝမှာဘယ်တော့ လွတ်မှာလဲ" တရားတော် (ဆရာတော်အရှင်ပုညာနန္ဒ)
၆း၅၀	**MRTV-4 ရုပ်သံဇာတ်လမ်းတွဲ "နွေးထွေးသောမေတ္တာ" (အပိုင်း-၇၂)**
၇း၃၀	MRTV-4 သတင်း
၈း၀၀	**MRTV-4 ရုပ်သံဇာတ်လမ်းတွဲ "မာယာမျဉ်းပြိုင်" (အပိုင်း-၁၄)**
၈း၄၅	သစ္စာအောင်မြေပန်းစေတီနှင့် မေတ္တာအောင်မြေဌာန်းစေတီ ထီးတော်တင်လှူပူဇော်ပွဲ
၉း၀၀	မြတ်နိဗ္ဗာန်သောင်ကမ်းသို့ ရည်. . . ဖားအောက်တောရစခန်းမှသည်
၉း၂၀	ရန်ကုန်မြင်ကွင်းကျယ်
၉း၄၅	Movie Talk
၁၀း၁၀	ကျန်းမာပျော်ရွှင်မီးအိမ်ရှင်ကဏ္ဍ
၁၀း၂၅	ရှင်မြူးသီကြွေးကဗျာတေး
၁၀း၃၀	ဖက်ရှင်လမ်းညွှန်
၁၀း၅၀	သူတို့ပြောတဲ့ သူတို့အကြောင်း
၁၁း၂၀	AVAMIN ရိုက်ကွင်းအမှတ်တရ
၁၁း၄၀	MRTV-4 ကာတွန်းအစီအစဉ်
၁၂း၁၀	"ရုပ်ရှင်ထဲကကျန်းမာရေး" (အရက်အန္တရာယ်ပညာပေး) (ဒေါက်တာခင်မောင်လွင်၊ ဒါရိုက်တာကြည်စိုးထွန်း)
၁၂း၄၅	မြို့ရွှေမန္တလေးမှ မျိုးသိန်းအီလက်ထရွန်နစ်၏ LCD/LED repair training session
၁း၀၀	"အပိုင်းပြေးဘဝမှာဘယ်တော့ လွတ်မှာလဲ" တရားတော် (ဆရာတော်အရှင်ပုညာနန္ဒ)
၂း၀၀	MRTV-4 သတင်း
၂း၂၀	Style ရှိမှ Star ဖြစ်မယ်
၃း၂၀	**MRTV-4 ရုပ်သံဇာတ်လမ်းတွဲ "နွေးထွေးသောမေတ္တာ" (အပိုင်း-၇၂)**
၄း၁၀	**MRTV-4 ရုပ်သံဇာတ်လမ်းတွဲ "မာယာမျဉ်းပြိုင်" (အပိုင်း-၁၄)**
၅း၀၀	"အာကာဟိန်း" ဘီလုံးနှာ တေးစီးရီးမိတ်ဆက်ပွဲ အခမ်းအနား
၅း၃၀	MNL Preview
၆း၀၀	MRTV-4 သတင်း
၆း၂၀	ထူးခြားဆန်းသစ် INAX Title နှင့် အသက်ရှုကျောက်ပြား Eco Carat
၆း၃၀	**MRTV-4 ရုပ်သံဇာတ်လမ်းတွဲ "နွေးထွေးသောမေတ္တာ" (အပိုင်း-၇၃)**
၇း၁၅	The Champion of Dance
၈း၀၀	MRTV-4 သတင်း
၈း၃၀	ရွာဝလေ့ကြည့်မွေ့ဖွယ်ရာ ကျေးလက်ရှင်ပြု အလှူတော်မင်္ဂလာ
၈း၅၀	VJ Choice
၉း၁၀	အနုပညာမိုးကောင်းကင်
၉း၃၀	**MRTV-4 ရုပ်သံဇာတ်လမ်းတွဲ "မာယာမျဉ်းပြိုင်" (အပိုင်း-၁၅)**
၁၀း၃၀	14th FINA WORLD CHAMPIONSHIPS-SHANGHAI 2011
၁၁း၃၀	ဂီတသရုပ်ပြခန်း
၁၁း၄၅	မြတ်နိုးဖွယ်ရာ မေမြန်မာ ဆင်ယင်ခြယ်သ သုံးရာသီအလှ
၁၂း၃၀	World of Knowledge
၁း၂၀	သီးနှံစိုက်ပျိုးအထွက်တိုး
၁း၃၀	Box Office Movies
၂း၀၀	ထာဝရရှင်သန်ဖူးပွင့်နေသည့် သာသနာ့ဥယျာဉ်
၂း၁၀	လှုပ်ရှားစုံစုံမြန်မာ့သုခမဇာတ်ခုံ
၂း၄၀	ယုံကြည်ခိုင်မာသော. . . အောင်မြင်မှုပန်းတိုင်ဆီသို့
၃း၀၀	လားရှိုးမြို့မှကြိုဆိုပါ၏
၃း၂၀	ချစ်တတ်ကြရအောင်
၃း၃၀	မြန်မာမှုလက်ရာပန်းတဉ်းပညာ
၄း၀၀	လယ်တီသာသနာ၊ လယ်တီကျောက်စာ
၄း၃၀	ထင်ရှားဖူးမြော်မွေတော် ကက္ကူစေတီတော်
၄း၄၅	ဖူးလှည့်ဖို့ ဖိတ်ခေါ်ပါသည်. . . မန်းမန္တလာက. . . အိမ်တော်ရာစေတီ
၅း၀၀	အစီအစဉ်ပြီး။

မြစ်ရေကြီးမှုအခြေအနေ

နေပြည်တော် ဇူလိုင် ၂၁

ချင်းတွင်းမြစ်ရေသည် ယနေ့မြန်မာစံတော်ချိန် ၁၂နာရီခွဲအချိန် တိုင်းထွာချက်အရ ဟုမ္မလင်းမြို့တွင် ၂၉၁၈ စင်တီမီတာသို့ ရောက်ရှိနေသည်။ အဆိုပါမြစ်ရေသည် ယနေ့မွန်းတည့်မှ နောက် ၄၈ နာရီအတွင်း ယင်းမြို့၏ စိုးရိမ်ရေမှတ် ၂၉၀၀ စင်တီမီတာအောက်သို့ ကျဆင်းနိုင်သည်။

ဝဲခမြစ်ရေသည် ယနေ့မြန်မာစံတော်ချိန် ၁၂ နာရီခွဲအချိန် တိုင်းထွာချက်အရ ငါးသိုင်းချောင်းမြို့တွင် ၁၁၆၅ စင်တီမီတာသို့ ရောက်ရှိနေသည်။ အဆိုပါမြစ်ရေသည် ယနေ့မွန်းတည့်မှ နောက် ၄၈ နာရီအတွင်း ယင်းမြို့၏ စိုးရိမ်ရေမှတ် ၁၁၃၀ စင်တီမီတာ အထက်တွင် ဆက်လက်တည်ရှိနိုင်သည်။

သံလွင်မြစ်ရေသည် ယနေ့မြန်မာစံတော်ချိန် ၁၂ နာရီခွဲအချိန် တိုင်းထွာချက်အရ ဘားအံမြို့တွင် ၇၉၅ စင်တီမီတာသို့ ရောက်ရှိနေသည်။ အဆိုပါမြစ်ရေသည် ယနေ့မွန်းတည့်မှ နောက် ၄၈ နာရီအတွင်း ယင်းမြို့၏ စိုးရိမ်ရေမှတ် ၇၅၀ စင်တီမီတာအထက်တွင် ဆက်လက်တည်ရှိနိုင်သည်ဟု မိုးလေဝသနှင့်ဇလဗေဒညွှန်ကြားမှု ဦးစီးဌာန၏ ထုတ်ပြန်ချက်အရ သိရသည်။

မိုးရေချိန် စံချိန်သစ်

နေပြည်တော် ဇူလိုင် ၂၁

ဇူလိုင် ၂၁ ရက် မြန်မာစံတော်ချိန် နံနက် ၉ နာရီခွဲအချိန် တိုင်းထွာချက်များအရ အောက်ဖော်ပြပါစခန်းများ၌ ဇူလိုင်လ၏ ၂၄ နာရီအတွင်း ရွာသွန်းခဲ့သော မိုးရေချိန်စံချိန်သစ်များကို တိုင်းထွာရရှိကြောင်း မိုးလေဝသနှင့် ဇလဗေဒညွှန်ကြားမှုဦးစီးဌာနက ထုတ်ပြန်သည်။

စဉ်	စခန်းအမည်	မိုးရေချိန်စံချိန်သစ်		စံချိန်ဟောင်း		ယခင်စံချိန်ကျိုးခဲ့သည့်နှစ်	စံချိန်ကျိုးသည့်နှစ်ပေါင်း
		မီလီမီတာ	လက်မ	မီလီမီတာ	လက်မ		
၁။	တောင်ကုတ်	၇၃၉	၂၉. ၁၀	၃၃၂	၁၃. ၀၇	၁၃-၇-၁၉၉၉	၁၅
၂။	ကျောက်တော်	၃၃၃	၁၃. ၃၂	၂၁၅	၈. ၄၆	၂၆-၇-၁၉၉၆	၂၄

ရွှေတောင်မြို့နယ်အသင်း(ရန်ကုန်) စုပေါင်းလှူဒါန်းပွဲ ကျင်းပမည်

ရန်ကုန် ဇူလိုင် ၂၁

ရွှေတောင်မြို့နယ်အသင်း (ရန်ကုန်)၏ စုပေါင်းလှူဒါန်းပွဲကို ဇူလိုင် ၂၄ ရက် (တနင်္ဂနွေနေ့) နံနက် ၈ နာရီတွင် စမ်းချောင်းမြို့နယ် ကျောင်းလမ်းရှိ ဗုဒ္ဓဂယာ ဘုန်းတော်ကြီးကျောင်း၌ ကျင်းပမည်ဖြစ်ရာ ရန်ကုန်ရောက် ရွှေတောင်မြို့သူ မြို့သားများ အားလုံးနှင့် အသင်းသူ အသင်းသားများ လာရောက်လှူဒါန်းနိုင်သည်။ (ကြေးမုံ)

မြစ်ရေကြီးခြင်း သတိပေးချက်

နေပြည်တော် ဇူလိုင် ၂၁

ပဲခူးမြစ်ရေသည် ယနေ့ မြန်မာစံတော်ချိန် ၁၂ နာရီခွဲအချိန် တိုင်းထွာချက်အရ ပဲခူးမြို့တွင် ၈၆၁ စင်တီမီတာသို့ ရောက်ရှိနေသည်။ အဆိုပါမြစ်ရေသည် ယနေ့ မွန်းတည့်မှ နောက် ၄၈ နာရီအတွင်း ယင်းမြို့၏ စိုးရိမ်ရေမှတ် ၉၁၀ စင်တီမီတာသို့ ရောက်ရှိနိုင်သည်။

စစ်တောင်းမြစ်ရေသည် ယနေ့ မြန်မာစံတော်ချိန် ၁၂ နာရီခွဲအချိန် တိုင်းထွာချက်အရ မဒေါက်မြို့တွင် ၁၀၁၀ စင်တီမီတာသို့ ရောက်ရှိနေသည်။ အဆိုပါမြစ်ရေသည် ယနေ့မွန်းတည့်မှ နောက် ၃၆ နာရီအတွင်း ယင်းမြို့၏ စိုးရိမ်ရေမှတ် ၁၀၇၀ စင်တီမီတာသို့ ရောက်ရှိနိုင်သည်ဟု မိုးလေဝသနှင့်ဇလဗေဒညွှန်ကြားမှုဦးစီးဌာန၏ ထုတ်ပြန်ချက်အရ သိရသည်။

ရေစကြို၌ ပင်စင်စားများအတွက် ပိတ်ရက်မရှိ ဆောင်ရွက်

ရေစကြို ဇူလိုင် ၂၁

မကွေးတိုင်းဒေသကြီး ပခုက္ကူခရိုင် ရေစကြိုမြို့နယ် အထွေထွေအုပ်ချုပ်ရေးဦးစီးဌာနသည် အငြိမ်းစားယူသွားကြသော နိုင်ငံရေးပင်စင်၊ ထွေ/အုပ်ဝန်ထမ်းပင်စင်၊ ဝန်ကြီးဌာန ဖျက်သိမ်းလိုက်သောပင်စင်၊ မြို့နယ်အတွင်းမရှိသော ဌာနဆိုင်ရာပင်စင်စားများ၏ ပင်စင်ကိစ္စဆိုင်ရာ ကိစ္စများကို စနေ၊ တနင်္ဂနွေနေ့ အစိုးရရုံးပိတ်ရက်များတွင် နားရက်မယူဘဲ ဆောင်ရွက်ပေးလျက်ရှိသည်။

(၃၇၄)

နိုင်ငံတကာသတင်းများ နိုင်ငံတကာသတင်းများ နိုင်ငံတကာသတင်းများ

အတ္တလန္တစ်လွန်းပြန်ယာဉ် နောက်ဆုံးခရီးစဉ် အပြီးသတ်ချိန် အမေရိကန်ပြည်ထောင်စု၏ အာကာသလွန်းပြန်ယာဉ်ခေတ် ပြီးဆုံး

ကိုဝ်ကနေဗာရယ်လ် ဇူလိုင် ၂၁

ကြာသပတေးနေ့ ဒေသစံတော်ချိန် ညနေ ၆ နာရီမတိုင်မီ ဖလော်ရိဒါပြည်နယ် ကနေဒီအာကာသစခန်းသို့ အတ္တလန္တစ်လွန်းပြန်ယာဉ် ဆင်းသက်လာခဲ့ပြီးနောက် အမေရိကန်ပြည်ထောင်စု၏ အာကာသလွန်းပြန်ယာဉ်ခေတ်သည် ပြည်ဖုံးကားခဲ့ပြီဖြစ်ကြောင်း ယနေ့သတင်းများတွင် ဖော်ပြသည်။

အတ္တလန္တစ်လွန်းပြန်ယာဉ်သည် ကနေဒီအာကာသစခန်းသို့ (၁၉)ကြိမ်မြောက် ညပိုင်းအချိန် ဆင်းသက်မှုပြုလုပ်ခဲ့ပြီး အမေရိကန်ပြည်ထောင်စု၏ (၁၃၅)ကြိမ်မြောက် လွန်းပြန်ယာဉ် ပျံသန်းမှုအစီအစဉ်ကို အဆုံးသတ်ခဲ့ပြီဖြစ်သည်။

အတ္တလန္တစ်လွန်းပြန်ယာဉ်သည် အမေရိကန်ပြည်ထောင်စု အမျိုးသားလေကြောင်းနှင့် အာကာသစီမံခန့်ခွဲမှုအေဂျင်စီ (နာဆာ)အတွက် ၂၆ နှစ်ကြာ တာဝန်ထမ်းဆောင်ပေးခဲ့ပြီး အာကာသ ပျံသန်းရေးမစ်ရှင်ပေါင်း ၃၃ ခုကို လုပ်ဆောင်ခဲ့သည်။

အဆိုပါလွန်းပြန်ယာဉ်သည် တာဝန်ထမ်းဆောင်စဉ် ကာလ၌ အာကာသဘင်းလင်းပြင်၌ ရက်ပေါင်း ၃၀၇ ရက်ရှိခဲ့ရပြီး ခရီးပိုင် ၁၂၆ သန်း ပျံသန်းခဲ့ရသည်။

ကနေဒီအာကာသစခန်းသို့ ဆင်းသက်စဉ် အတ္တလန္တစ်လွန်းပြန်ယာဉ် နောက်ဆုံးရပ်တန့်ခဲ့သည့်နေရာအား ၎င်း၏အမြဲတမ်းနေရာအဖြစ် သတ်မှတ်မည်ဖြစ်ကြောင်းသိရသည်။

အတ္တလန္တစ်လွန်းပြန်ယာဉ်၏ အာကာသအတွင်း နောက်ဆုံးရွေ့ အရာရာချောချောမွေ့မွေ့ရှိခဲ့ပြီး ဇူလိုင် ၂၀ ရက်ညပိုင်း၌



ကနေဒီအာကာသစခန်းသို့ ဇူလိုင် ၂၀ ရက် ညပိုင်းက ဆင်းသက်လာသော အတ္တလန္တစ်လွန်းပြန်ယာဉ်ကို တွေ့ရစဉ်။

အမေရိကကို ဘုရားသခင်ကောင်းချီးပေးပါစေ ဟူသော စကားသံဖြင့် လွန်းပြန်ယာဉ်မှူးများ အိပ်ရာမှ နိုးထခဲ့ကြသည်။

ယင်းနောက် ဇူလိုင် ၂၁ ရက် မွန်းလွဲ ၂ နာရီ ၉ မိနစ်၌ လွန်းပြန်ယာဉ်၏ ကုန်ကောင်းခန်းတံခါးများကိုပိတ်ကာ ကမ္ဘာမြေခရီးစဉ်အား စတင်ခဲ့ကြကြောင်း သိရသည်။

ကမ္ဘာမြေခရီးစဉ် စတင်ပြီးနောက် ၃၆ မိနစ်အကြာ မလေးရှားနိုင်ငံပေါ်မှ ဖြတ်သန်းစဉ် အတ္တလန္တစ်လွန်းပြန်ယာဉ်သည် ယာဉ်ထိန်းသိမ်းရေးအင်ဂျင်ကိုနှိုးကာ မြန်နှုန်း တစ်နာရီလျှင် ၂၂၅ မိုင်နှုန်းအထိ လျှောချခဲ့ပြီး ကမ္ဘာလေထုလွှာအတွင်း အောင်မြင်စွာ ဝင်ရောက်နိုင်ခဲ့ကြောင်း နာဆာအဖွဲ့က ပြောကြားသည်။

အင်တာနက်။



လွန်းပြန်ယာဉ်ခေတ်ပြီးဆုံး၍ ဆိုယုဇ်ခေတ်ရောက်ပြီဖြစ်ကြောင်း ရုရှားနိုင်ငံ ကြေညာ

မော်စကို ဇူလိုင် ၂၁

အတ္တလန္တစ်လွန်းပြန်ယာဉ်၏ နောက်ဆုံးအာကာသခရီးစဉ် အဆုံးသတ်ပြီးနောက် နိုင်ငံတကာ အာကာသစခန်း (အိုင်အက်စ်အက်စ်)သို့ အာကာသယာဉ်မှူးများကို ရုရှားအာကာသယာဉ်များက ပို့ဆောင်ပေးနိုင်တော့မည်ဖြစ်ရာ ယနေ့ကာလသည် "ဆိုယုဇ်အာကာသယာဉ်ခေတ်" (the era of the Soyuz) ရောက်ပြီဖြစ်ကြောင်း ရုရှားနိုင်ငံက ယနေ့ကြေညာလိုက်သည်။

ရေပြင်ညီမျဉ်းအတိုင်း ဆင်းသက်နိုင်သော လွန်းပြန်ယာဉ်များကဲ့သို့ အများစိတ်ကို ဆွဲဆောင်နိုင်ခြင်းမရှိသော်လည်း အာကာသအတွင်း လူသားများစေလွှတ်နေအတွက် ရုရှားနိုင်ငံ၏ ဆိုယုဇ်ဒုံးပျံနှင့် အာကာသယာဉ်စနစ်များသည် ၁၉၆၁ ခုနှစ် နောက်ပိုင်း နည်းပညာများ ပြောင်းလဲမှုမရှိခဲ့သည်။

သို့ရာတွင် ဇူလိုင် ၂၁ ရက်က အတ္တလန္တစ်လွန်းပြန်ယာဉ် အောင်မြင်စွာ ဆင်းသက်ခဲ့ပြီးနောက်ပိုင်း နိုင်ငံတကာအာကာသစခန်းသို့ ယာဉ်မှူးများ စေလွှတ်နေအတွက် ဒေါင်လိုက် အတက်အဆင်းလုပ်နိုင်သော ဆိုယုဇ်အာကာသယာဉ်များကိုသာ မှီခိုရတော့မည်ဖြစ်သည်။

ဇူလိုင် ၂၁ ရက်မှစ၍ လူလိုက်ပါသည့် အာကာသခရီးစဉ်များအတွက် "ဆိုယုဇ်အာကာသယာဉ်ခေတ်" သို့ ဆိုက်ရောက်ပြီဖြစ်ကြောင်း ရုရှားအာကာသအေဂျင်စီ (ရော့စကော့စမော့) ၏ ထုတ်ပြန်ချက်၌ ဖော်ပြထားသည်။

အာကာသစူးစမ်းလေ့လာရေးကဏ္ဍ၌ အမေရိကန်အာကာသလွန်းပြန်ယာဉ်များ၏အခန်းကဏ္ဍကို လူသားမျိုးနွယ်စုက လိုက်လံခွဲခွာ အသိအမှတ်ပြုခဲ့ကြောင်း ရုရှားအာကာသအေဂျင်စီ၏ ကြေညာချက်၌ ဖော်ပြထားသည်။ **အင်တာနက်။**

ကျားသစ်တစ်ကောင်၏ ရန်လိုတိုက်ခိုက်မှုကြောင့် အိန္ဒိယ၌ လူ ၁၁ ဦး ဒဏ်ရာရ

ကိုလ်ကတ္တား ဇူလိုင် ၂၁

အိန္ဒိယနိုင်ငံ အနောက်ဘင်ဂေါလ်ပြည်နယ် ကျေးရွာတစ်ရွာ၌ ရန်လိုသော ကျားသစ်တစ်ကောင်၏ ကိုက်ခဲကုတ်ဖဲ့မှုကြောင့် တောရိုင်းတိရစ္ဆာန်ထိန်းသိမ်းရေးဝန်ထမ်းများ အပါအဝင် လူပေါင်း ၁၁ ဦး ဒဏ်ရာရခဲ့ကြောင်း ဇူလိုင် ၂၁ ရက် သတင်းများတွင် ဖော်ပြထားသည်။

အဆိုပါ ကျားသစ်သည် အထီးဖြစ်၍ ၎င်း၏ရန်လိုတိုက်ခိုက်မှုကို ရှောင်ရှားရန် တောရိုင်းတိရစ္ဆာန်ထိန်းသိမ်းရေး တာဝန်ရှိသူများသည် ဖနောင့်နှင့်တင်ပါး တစ်သားတည်းကျအောင် ပြေးလွှားခဲ့ရပြီး ဂျစ်ကားတစ်စီးပေါ် တက်ရောက်ရှောင်တိမ်းခဲ့ရသည့်အထိ ဖြစ်ခဲ့ရသည်။ တောရိုင်းတိရစ္ဆာန်ထိန်းသိမ်းရေးတာဝန်ရှိသူများက ကျားသစ်ကို မေ့ဆေးသေနတ်ဖြင့် ပစ်ခတ်ဖမ်းဆီးနိုင်ခဲ့သော်လည်း လူသားနှင့်သားရိုင်းတိုက်ပွဲအတွင်း ရရှိခဲ့သောဒဏ်ရာများကြောင့် ဖမ်းဆီးခံရပြီး မကြာမီမှာပင် အဆိုပါသတ္တဝါသေဆုံးခဲ့ကြောင်း သတင်းတွင် ဖော်ပြသည်။

ကိုလ်ကတ္တားမြို့မှ ခုဂုဂ မိုင်အကွာရှိ ကျေးရွာတစ်ရွာ၌ ဟိုမှသည် လှည့်ပတ်သွားလာနေသော ကျားသစ်ကို သဘာဝကြီးစိုင်းသစ်တောတစ်ခုအတွင်းသို့ မောင်းသွင်းနိုင်ရန် အိန္ဒိယတောရိုင်းတိရစ္ဆာန်ထိန်းသိမ်းရေးတာဝန်ရှိသူများက ကြိုးပမ်းခဲ့ကြသည်။

သို့ရာတွင် အဆိုပါ ကျားသစ်သည် နေရာမှ တစ်ဖဝါးမှ ရွေ့ခဲ့ခြင်းမရှိသည်အပြင် တံတိုင်းတစ်ခုအပေါ် ခုန်တက်၊ မာန်ဖီကာ ၎င်းအနီး ချဉ်းကပ်သူမှန်သမျှကို ကိုက်ခဲကုတ်ဖဲ့ခဲ့သည်ဟုဆိုသည်။အဆိုပါ ကျားသစ်၏ ရန်မူတိုက်ခိုက်မှုကို ခုခံရေးအတွက် ကျေးရွာသားများသည် ဓားများ၊ ကျောက်တုံးများနှင့် တုတ်များ အသုံးပြုခဲ့ရခြင်းကြောင့် ကျားသစ်မှာ ဒဏ်ရာများစွာရရှိ၍ သေဆုံးခဲ့ရကြောင်း သားရိုင်းတိရစ္ဆာန်ထိန်းသိမ်းရေးတာဝန်ရှိသူများက ပြောကြားသည်။ **အင်တာနက်။**



အိန္ဒိယနိုင်ငံ အနောက်ဘင်ဂေါလ် ပြည်နယ် ကျေးရွာတစ်ရွာသားများနှင့် တောရိုင်းတိရစ္ဆာန်ထိန်းသိမ်းရေး တာဝန်ရှိသူများအား ရန်လိုတိုက်ခိုက်နေသော ကျားသစ်ကို တွေ့ရစဉ်။

ဘီယာကို အရက်သေစာအဖြစ် သတ်မှတ်သည့်ဥပဒေ ရုရှားနိုင်ငံ၌ ပြဋ္ဌာန်း

မော်စကို ဇူလိုင် ၂၁

ဘီယာကို အရက်သေစာအဆင့်အဖြစ် တရားဝင် သတ်မှတ်ထားသော ဥပဒေကြမ်းတစ်ရပ်အား ရုရှားသမ္မတ ဒီမီထရီမက်ဗီဒက်ဗ်က ဇူလိုင် ၂၀ ရက်တွင် သဘောတူ လက်မှတ်ရေးထိုးခဲ့ကြောင်း သိရသည်။

ရုရှားနိုင်ငံ၌ အယ်လ်ကိုဟောဓာတ် ၁၀ ရာခိုင်နှုန်းအောက် ပါဝင်သော စားသောက်ကုန်များကို သာမန် စားသောက်ကုန်များ အဖြစ် ယနေ့တိုင် သတ်မှတ်ထားဆဲဖြစ်သည်။

ဇူလိုင် ၂၀ ရက် (ဗုဒ္ဓဟူးနေ့)က လက်မှတ်ရေးထိုးခဲ့သော ဥပဒေအရ သက်ဆိုင်ရာဝန်ကြီးဌာနများသည် ဘီယာရောင်းဝယ်မှုကို အရက်သေစာရောင်းဝယ်မှုနည်းတူ ထိန်းချုပ်ခွင့် အာဏာရရှိမည်ဖြစ်သည်။



ရုရှားနိုင်ငံ၌ ခေတ်စားသော လမ်းဘေးဘီယာဆိုင် တစ်ဆိုင်ကို တွေ့ရစဉ်။

ရုရှားနိုင်ငံ၌ အရက်သေစာသောက်သုံးမှုနှုန်းသည် ကမ္ဘာ့ကျန်းမာရေးအဖွဲ့ (ဒဗလျူအိတ်ချ်အို)က သတ်မှတ်ထားသည့် အဆင့်ထက် နှစ်ဆမျှကျော်လွန်နေကြောင်း သိရသည်။

ရုရှားနိုင်ငံ၌ ဗော့ဒကါအမည်ရှိ အရက်ပြင်းတစ်မျိုးအား အစဉ်အလာ ဝလေ့ထုံးတမ်းအရ ရုရှားနိုင်ငံသားများ သောက်သုံးလေ့ရှိတတ်သော်လည်း ကျန်းမာရေးဆိုင်ရာ အလုပ်အကြောင်းတစ်ရပ်အဖြစ် ဘီယာကို ပိုမိုလူကြိုက်များလာကြောင်း သိရသည်။

ပြီးခဲ့သည့် ဆယ်စုနှစ်ကျော်ကာလအတွင်း ရုရှားနိုင်ငံ၌ ဘီယာရောင်းရမှုနှုန်းသည် ၄၀ ရာခိုင်နှုန်း တိုးမြင့်လာပြီး ဗော့ဒကါအရက် ရောင်းရမှုနှုန်းမှာ ၃၀ ရာခိုင်နှုန်းနီးပါး ကျဆင်းခဲ့သည်။

ယခုထုတ်ပြန်ခဲ့သောဥပဒေသစ်အရ ရုရှားနိုင်ငံ၏ ဘီယာအရောင်းအဝယ်လောကၦ စည်းမျဉ်းသစ်များ ကျင့်သုံးရတော့မည်ဖြစ်ကြောင်း ရုရှားနိုင်ငံလုံးဆိုင်ရာ အယ်လ်ကိုဟောစေးကွက်လေ့လာရေးဗဟိုဌာန ညွှန်ကြားရေးမှူးက ပြောကြားသည်။

ရုရှားနိုင်ငံက ပြဋ္ဌာန်းလိုက်သော အရက်သေစာစည်းမျဉ်း ဥပဒေများသည် ၂၀၁၃ ခုနှစ်တွင် စတင် အာဏာသက်ဝင်မည်ဖြစ်ပြီး လိုင်စင်မဲ့အရက်ဆိုင်များ၊ စတိုးဆိုင်များ၌ အရက်ရောင်းချမှုများနှင့် အရက်ကြော်ငြာများအတွက် အကျုံးဝင်မည်ဖြစ်သည်။ **အင်တာနက်။**

အမေရိကန်အရှေ့ပိုင်းသို့ ရွေ့လျားနေသည့် အပူလိုင်းဒဏ်ကြောင့် သေဆုံးခဲ့ရသူ အနည်းဆုံး ၂၂ ဦးထိရှိလာ

ချီကာဂို ဇူလိုင် ၂၁

အမေရိကန်ပြည်ထောင်စုအလယ်ပိုင်းနှင့် တောင်ပိုင်းဒေသများ၌ အပူခိုနိုက်လွန်းကဲမြင့်တက်မှုကြောင့် ယခု ရက်သတ္တပတ်အတွင်း သေဆုံးခဲ့ရသူ အနည်းဆုံး ၂၂ ဦးရှိဖြစ်ကြောင်း ဇူလိုင် ၂၁ ရက် သတင်းများတွင် ဖော်ပြသည်။

ဇူလိုင် ၂၀ ရက် ခန့်မှန်းချက်များအရ အပူလှိုင်းသည် အမေရိကန်ပြည်ထောင်စုအရှေ့ပိုင်းသို့ ရွေ့လျားနေပြီး ရက်သတ္တပတ်အတော်ကြာမျှ ဆက်လက်ဖြစ်ပေါ် နေဦးမည်ဖြစ်ကြောင်း သိရသည်။

အမေရိကန်ပြည်ထောင်စုဓာတ်ပြည်နယ် ၂၀ ကျော်၌ မီတင်းနေထိုင်ကြသူ ပြည်သူ ၁၄၁ သန်းအတွက် အပူခိုနိုက်မြင့်တက်မှုဆိုင်ရာ သတိပေးချက်များနှင့် အကြိုပြချက်များကို အမျိုးသားမိုးလေဝသဌာနက ထုတ်ပြန်ပေးထားရသည်။

အမေရိကန်ပြည်ထောင်စုအလယ်ပိုင်း၌ အပူခိုနိုက်သည် မေလမှစ၍ တဖြည်းဖြည်း မြင့်တက်လျက်ရှိရာ ခန့်မှန်းချက်များအရ ကင်းဆပ်စ်ပြည်နယ်၌ ဇူလိုင် ၁၉ ရက်မှစ၍ အပူခိုနိုက်သည် အနည်းဆုံး ၁၀၀ ဒီဂရီဖာရင်ဟိုက်(၃၈ ဒီဂရီဆဲလ်စီးယပ်စ်)ထိ မြင့်တက်လာနိုင်ကြောင်း သိရသည်။

အပူလှိုင်းသည် ကိုလံဘီယာပြည်နယ်အပါအဝင် အတ္တလန္တစ်အလယ်ပိုင်း ပြည်နယ်များသို့ ရွေ့လျားလျက်ရှိရာ ဝါရှင်တန်ခရိုင်၌ ကြာသပတေးနေ့တွင် အပူခိုနိုအနည်းဆုံး ၁၀၀ ဒီဂရီဖာရင်ဟိုက်ထိ မြင့်တက်လာနိုင်ကြောင်း ခန့်မှန်းရသည်။

အမေရိကန်ပြည်ထောင်စုအရှေ့ပိုင်းဒေသအများအပြား၌ ဩဇုတ်လအထိ အပူလှိုင်းရိုက်ခတ်မှုဖြစ်ပေါ်မည်ဖြစ်ကြောင်း မိုးလေဝသနှင့် ဇလဗေဒပညာရှင်များက တွက်ဆထားသည်။

အပူလှိုင်းဒဏ်နှင့်လေထုလွှာအတွင်း ရေငိုးရေငွေ့များပြားလာမှသည် အမေရိကန်ပြည်ထောင်စု၏ အဓိကသီးနှံဖြစ်သော နှံစားသီးနှံများ စိုက်ပျိုးထုတ်လုပ်မှုကို ထိခိုက်စေပြီး မွေးမြူရေးလုပ်ငန်းများအတွက် ဘေးအန္တရာယ်တစ်ရပ်ဖြစ်လာသည်။

အစ်အင်အေ၊ ရိုက်တာ။

နေပြည်တော် ဇမ္ဗူသီရိမြို့နယ် ပြန်ကပြေးကျေးရွာအဝင် ကတ္တရာလမ်းသစ်ဖွင့်ပွဲနှင့် စက်ရေတွင်းဖွင့်ပွဲ ကျင်းပ

နေပြည်တော်၊ ဇူလိုင် ၂၁

သမ္မတနှံ့ဝန်ကြီးဌာန ပြည်ထောင်စုဝန်ကြီး နေပြည်တော်ကောင်စီဥက္ကဋ္ဌ ဦးသိန်းညွှန့်သည် ယနေ့နံနက် ၁၀ နာရီတွင် နေပြည်တော်ဧည်ပင်သာယာရေးကော်မတီက ဆောင်ရွက်ပြီးစီးခဲ့သည့် နေပြည်တော် ဇမ္ဗူသီရိမြို့နယ် ပြန်ကပြေးကျေးရွာအဝင် ကတ္တရာလမ်းသစ်ဖွင့်ပွဲ အခမ်းအနားသို့ တက်ရောက်သည်။

ရှေးဦးစွာ နေပြည်တော်စည်ပင်သာယာရေးကော်မတီ အင်ဂျင်နီယာဌာန (လမ်းနှင့်တံတား)မှ ဌာနမှူး ဦးကျော်မြင့်က ပြန်ကပြေးကျေးရွာအဝင် ကတ္တရာလမ်းသစ်နှင့်စပ်လျဉ်း၍ လုပ်ငန်းဆောင်ရွက်ထားမှုများကို ရှင်းလင်းတင်ပြသည်။

ဆက်လက်၍ ပြန်ကပြေးကျေးရွာမှ ရပ်မိရပ်ဖ ဦးဝင်းဌေးက ကတ္တရာလမ်းသစ်ဖောက်လုပ်ပေးခြင်းအပေါ် ကျေးဇူးတင်စကား ပြောကြားသည်။

ယင်းနောက် နေပြည်တော်စည်ပင်သာယာရေးကော်မတီဝင် ဦးမျိုးအောင်၊ ဇမ္ဗူသီရိမြို့နယ် အုပ်ချုပ်ရေးမှူး ဦးရည်မွှန့်နှင့် ရပ်မိရပ်ဖ ဦးဝင်းဌေးတို့က ပြန်ကပြေးကျေးရွာအဝင် ကတ္တရာလမ်းသစ်ကို ဖဲကြိုးဖြတ်ဖွင့်လှစ်ပေးကြသည်။

ထို့နောက် ပြည်ထောင်စုဝန်ကြီး ဦးသိန်းညွှန့်နှင့် ဧည့်သည်တော်များသည် ပြန်ကပြေးကျေးရွာအဝင် ကတ္တရာလမ်းသစ်တစ်လျှောက် လှည့်လည်ကြည့်ရှုစစ်ဆေးကြသည်။

အဆိုပါ နေပြည်တော် ဇမ္ဗူသီရိမြို့နယ် ပြန်ကပြေးကျေးရွာအဝင် ကတ္တရာလမ်းသည် အရှည်ပေ ၃၀၀၀ နှင့် အကျယ် ၁၈ ပေရှိပြီး ကတ္တရာလမ်းသစ်အဖြစ် နေပြည်တော်စည်ပင်သာယာရေးကော်မတီ အင်ဂျင်နီယာဌာန (လမ်းနှင့်တံတား)က ဆောင်ရွက်ပြီးစီးခဲ့သော လမ်းဖြစ်ကြောင်း၊ လမ်းတစ်လျှောက်၌ ဆိုဒီယမ် မီးတိုင်များ တပ်ဆင်ပေးခဲ့သဖြင့် ပြန်ကပြေးကျေးရွာနေ ပြည်သူများအနေဖြင့် ပျဉ်းနမား-တောင်ညှိကာလမ်းမကြီးရှိ ဒီဇယ်ပန်း အုပ်ပြုမှုတစ်ဆင့် နေပြည်တော်ကောင်စီ နယ်မြေအသီးသီးသို့ နေ့၊ ည လွယ်ကူချောမွေ့စွာဖြင့် သွားလာနိုင်ပြီဖြစ်သည်။

ဆက်လက်၍ ပြည်ထောင်စုဝန်ကြီး ဦးသိန်းညွှန့်နှင့် ဧည့်သည်တော်များသည် ပြန်ကပြေးကျေးရွာ အခြေခံပညာ အထက်တန်းကျောင်း(ခွဲ)၌ ကျင်းပသည့် စက်ရေတွင်းဖွင့်ပွဲ အခမ်းအနားသို့ တက်ရောက်ကြရာ ရှေးဦးစွာ ပြန်ကပြေးကျေးရွာ အခြေခံပညာ အထက်တန်းကျောင်း(ခွဲ) ကျောင်းအုပ်ဆရာကြီး ဦးတင်ဦးနှင့် ရပ်မိရပ်ဖ ဦးဝင်းဌေးတို့က စက်ရေတွင်းကို ဖဲကြိုးဖြတ်၍ ဖွင့်လှစ်ပေးကြသည်။

ထို့နောက် ပြည်ထောင်စုဝန်ကြီးနှင့် ဧည့်သည်တော်များသည် စက်ရေတွင်းမှ ရေထွက်ရှိမှုကို ကြည့်ရှုကြသည်။

ပြန်ကပြေးကျေးရွာ အခြေခံပညာ အထက်တန်းကျောင်း(ခွဲ)မှ ကျောင်းသား၊ ကျောင်းသူများ သန့်ရှင်းသော သောက်သုံးရေ ဖူလုံစွာရရှိရေးအတွက် နေပြည်တော် စည်ပင်သာယာရေးကော်မတီ၏ ခွင့်ပြုရန်ပုံဖွေဖြင့် အနက်ပေ ၄၀၀ နှင့် အချင်း လေးလက်မရှိ အဆိုပါ စက်ရေတွင်းကို တူးဖော်ပေးခဲ့ခြင်း ဖြစ်သည်။ (သတင်းစဉ်)



သမ္မတနှံ့ဝန်ကြီးဌာန ပြည်ထောင်စုဝန်ကြီး နေပြည်တော်ကောင်စီဥက္ကဋ္ဌ ဦးသိန်းညွှန့် နေပြည်တော် ဇမ္ဗူသီရိမြို့နယ် ပြန်ကပြေးကျေးရွာအဝင် ကတ္တရာလမ်းသစ်ဖွင့်ပွဲ အခမ်းအနားသို့ တက်ရောက်အားပေးစဉ်။

(သတင်းစဉ်)

မြန်မာနိုင်ငံပြန်တမ်း

ပြည်ထောင်စုသမ္မတမြန်မာနိုင်ငံတော် နိုင်ငံတော်သမ္မတသည် နွေးမြုံရေးနှင့် ရေလုပ်ငန်းဝန်ကြီးဌာန နွေးမြုံရေးနှင့် ရေလုပ်ငန်းညွှန်ကြားမှုဦးစီးဌာန ညွှန်ကြားရေးမှူးချုပ် ဒေါက်တာမြင့်သန်းအား အမမဲးနှံ့ကာလ (၁) နှစ် ပြည့်မြောက်သည့် နေ့မှစ၍ အတည်ပြုခန့်ထားလိုက်သည်။

မြဝတီရုပ်မြင်သံကြား အစီအစဉ်အကျဉ်း

၂၂-၇-၂၀၁၁ (သောကြာနေ့)

နံနက်ပိုင်း

၆း၀၅ ၁။ နိုင်ငံတော်သီချင်း
၆း၁၀ ၂။ တရားတော်
၆း၁၅ ၃။ ဓမ္မပုဇာတေး
၆း၂၀ ၄။ ယိုးခရိစ်တပ်မတော်
၆း၂၅ ၅။ မြန်မာ့ရွှေခင်း
၆း၃၀ ၆။ မြန်မာသံစဉ်ချိန်ခွင်ဝင်
၆း၄၅ ၇။ သာယာသင်ကြား
ခေတ်ဆန်းတေး
၇း၂၅ ၈။ အမျိုးသားရေးတေးကဗျာ
၈း၀၀ ၉။ မြဝတီရုပ်မြင်သံကြား
သတင်း
၈း၁၀ ၁၀။ အမျိုးသားရေးတေးကဗျာ

ညပိုင်း

၄း၀၂ ၁။ နိုင်ငံတော်သီချင်း
၄း၀၃ ၂။ အဖွင့်သီချင်း
၄း၀၅ ၃။ ယိုးခရိစ်တပ်မတော်
၄း၁၀ ၄။ မဟာဂီတချိုကြည်မြ
၄း၂၀ ၅။ မြန်မာစာ၊ မြန်မာစကား
(အပိုင်း-၈)
၄း၃၀ ၆။ ရင်မှာစွဲလမ်းတော်ဝင်ပန်း
၄း၄၀ ၇။ လှုပ်တစ်ပြက်
၄း၅၀ ၈။ ရင်ခုန်စီးဆင်း
အချစ်သီချင်း
၅း၂၅ ၉။ အိုင်စီတီသုတ
၅း၁၀ ၁၀။ သာယာသင်ကြား
ခေတ်ဆန်းတေး
၅း၃၀ ၁၁။ သဘာဝပတ်ဝန်းကျင်နှင့်
တောတွင်းတိရစ္ဆာန်များ
-ရေအောက်ကမ္ဘာက
သက်ရှိသတ္တဝါများ
(အပိုင်း-၂၀)
၆း၀၀ ၁၂။ မြဝတီရုပ်မြင်သံကြား
သတင်း
၆း၁၀ ၁၃။ အမျိုးသားရေးတေးကဗျာ
၆း၃၀ ၁၄။ "ရွာ"ဟာသဇာတ်လမ်းတွဲ
-ဒုတိယအကြိမ်
တောင်းရမ်းခြင်း
(ပေါ်လေး၊ ရွှေအိုး၊
အိုင်းလောင်
နှင့်သရုပ်ဆောင်များ)
၆း၄၅ ၁၅။ စောင့်မျှော်ရွှေစား
ကြိုးပိုင်းစကား
၇း၀၀ ၁၆။ **ရသစုံလင်
ရုပ်မြင်ဇာတ်လမ်း
-လမင်းနေမင်း၊
ကြယ်တစ်စင်း(အပိုင်း-၃၀)**
၈း၀၀ ၁၇။ မြဝတီရုပ်မြင်သံကြား
သတင်း
၁၈။ အမျိုးသားရေးတေးကဗျာ
၁၉။ ဒို့တာဝန်အရေး(၃)ပါး
၂၀။ နိုင်ငံတကာသတင်း
၂၁။ မိုးလေဝသသတင်း
၂၂။ စိုက်ပျိုးသုတ
၂၃။ သံစဉ်များနှင့်ကမ္ဘာ
၂၄။ မြဝတီရုပ်မြင်သံကြား
မဂ္ဂဇင်းကဏ္ဍာ
၂၅။ ယနေ့ည၊အတွက်မြဝတီ၏
တေးလက်ဆောင်
၂၆။ **ရသစုံလင်
ရုပ်မြင်ဇာတ်လမ်း
-ထာဝရချစ်သူ
(အပိုင်း-၃၆)**
၂၇။ ကမ္ဘာတစ်ခွင်ခရီးစဉ်

တိုင်းဒေသကြီးနှင့် ပြည်နယ်များရှိ အဆောက်အအုံ၊ လေယာဉ်ကွင်း၊ လမ်း၊ တံတား လုပ်ငန်းဆိုင်ရာ ညှိနှိုင်းအစည်းအဝေး ကျင်းပ

နေပြည်တော်၊ ဇူလိုင် ၂၁

ဆောက်လုပ်ရေးဝန်ကြီးဌာန တိုင်းဒေသကြီးနှင့် ပြည်နယ်များရှိ အဆောက်အအုံ၊ လေယာဉ်ကွင်း၊ လမ်း၊ တံတားဆိုင်ရာ လုပ်ငန်းညှိနှိုင်းအစည်းအဝေးကို ဇူလိုင် ၂၀ ရက် နံနက် ၁၀ နာရီတွင် နေပြည်တော်ရှိ အဆိုပါဝန်ကြီးဌာန အစည်းအဝေးခန်းမ၌ ကျင်းပရာ ဆောက်လုပ်ရေးဝန်ကြီးဌာန ပြည်ထောင်စုဝန်ကြီး ဦးခင်မောင်မြင့် တက်ရောက်၍ အမှာစကား ပြောကြားသည်။

အစည်းအဝေးသို့ ဆောက်လုပ်ရေးဝန်ကြီးဌာန ဒုတိယဝန်ကြီးများ ဖြစ်ကြသည့် ဦးစိုးတင့်နှင့် ဦးကျော်လွင်၊ တိုင်းဒေသကြီးနှင့် ပြည်နယ်များမှ လမ်းပန်းဆက်သွယ်ရေးဝန်ကြီးဌာန ဝန်ကြီးများ၊ ဌာနဆိုင်ရာအကြီးအကဲများနှင့် တာဝန်ရှိသူများ၊ တိုင်းဒေသကြီးနှင့် ပြည်နယ် အင်ဂျင်နီယာမှူးကြီးများနှင့် B.O.T စနစ်ဖြင့် လမ်းလုပ်ငန်းများ ဆောင်ရွက်နေသော ကုမ္ပဏီများမှ တာဝန်ရှိသူများ တက်ရောက်ကြသည်။

ရှေးဦးစွာ ပြည်ထောင်စုဝန်ကြီး ဦးခင်မောင်မြင့်က တိုင်းဒေသကြီး/ပြည်နယ် လမ်းပန်းဆက်သွယ်ရေးဝန်ကြီးဌာန ဝန်ကြီးများအနေဖြင့် ဆောက်လုပ်ရေး ဝန်ကြီးဌာနက တာဝန်ယူဆောင်ရွက်နေသည့် လမ်း၊ တံတားများနှင့် ကုမ္ပဏီများက B.O.T စနစ်ဖြင့် ဆောင်ရွက်သော လမ်း/ တံတားများ တိုးတက်ကောင်းမွန်ရေး၊ ရန်ပုံငွေသုံးစွဲရာတွင် ဘဏ္ဍာရေး စည်းမျဉ်းစည်းကမ်းများနှင့်အညီ စနစ်တကျသုံးစွဲရေး၊ ကတ္တရာနှင့် စက်ယာဉ်ယန္တရားများ အသုံးပြုမှုတို့ကို ကြပ်မတ်ကွပ်ကဲပေးသွားကြရေး၊ နိုင်ငံတစ်နိုင်ငံ၏ စီးပွားရေးနှင့် အဘက်ဘက်မှ ဖွံ့ဖြိုးတိုးတက်မှုများတွင် လမ်း/ တံတားများသည် အဓိကကျသဖြင့် ယခုအစိုးရလက်ထက်တွင် တိုင်းဒေသကြီး/ပြည်နယ် လမ်းပန်းဆက်သွယ်ရေးဝန်ကြီးဌာန ဝန်ကြီးများအနေဖြင့် မြန်မာနိုင်ငံအတွင်း ရှိ လမ်း/တံတားများ အဆင့်မြင့်တိုးတက်ကောင်းမွန်အောင်၊ အိမ်နီးချင်းနိုင်ငံများ၏ ခေတ်မီကောင်းမွန်သော လမ်းပန်း ဆက်သွယ်ရေးနှင့် ရင်ပေါင်တန်းနိုင် အောင် မဖြစ်မနေ ကြိုးပမ်းဆောင်ရွက်သွားကြရေး၊ ဝန်ကြီးဌာနအနေဖြင့် နည်းပညာပိုင်း၊ အင်ဂျင်နီယာဝန်ထမ်းများနှင့် လိုအပ်သော စက်ယာဉ်ယန္တရားများကိုလည်း ဖြည့်ဆည်းပေးသွားမည် ဖြစ်ကြောင်း၊ လမ်း/တံတားများ ပျက်စီးမှု မဖြစ်ပေါ်စေရေးအတွက် အာဆီယံ စံနှုန်းနှင့်အညီ ကုန်တင်ယာဉ်ကြိုးများ စနစ်တကျ သွားလာစေရေးအတွက် ဝိုင်းဝန်းထိန်းသိမ်းပေးသွားရန် ဖြစ်ကြောင်းဖြင့် မှာကြားသည်။

ထို့နောက် ဒုတိယဝန်ကြီးများ ဖြစ်ကြသည့် ဦးစိုးတင့်နှင့် ဦးကျော်လွင်တို့က တိုင်းဒေသကြီးနှင့် ပြည်နယ်များသို့ လမ်းပြင်ဆင်ထိန်းသိမ်းရေး ရန်ပုံငွေများ ခွဲဝေချထားပေးမှု၊ ပြင်ဆင်ထိန်းသိမ်းရေး လုပ်ငန်းများ၏ လုပ်ငန်းသဘာဝနှင့် လုပ်ငန်းဆောင်ရွက်မှု၊ လုပ်ငန်းစစ်ဆေးမှု၊ လမ်းများပေါ်တွင် အာဆီယံစံနှုန်းနှင့် အညီ ကုန်တင်ယာဉ်များ စနစ်တကျ သွားလာနိုင်ရန် ပညာပေးစည်းရုံး ဆောင်ရွက်နေမှုတို့ကို ရှင်းလင်း ပြောကြားကြသည်။

ယင်းနောက် ပြည်သူ့ဆောက်လုပ်ရေး လုပ်ငန်း ဦးဆောင်ညွှန်ကြားရေးမှူး ဦးကျော်လင်းက ဌာနဆိုင်ရာ ဖွဲ့စည်းပုံ၊ အဆောက်အအုံ၊ လေယာဉ်ကွင်း၊ လမ်း/ တံတားများကို တာဝန်ယူတည်ဆောက်ခဲ့မှုနှင့် ဆက်လက်တည်ဆောက်နေမှု၊ တိုင်းဒေသကြီးနှင့် ပြည်နယ်အလိုက် ကုမ္ပဏီများက B.O.T စနစ်ဖြင့် လမ်း လုပ်ငန်းများ ဆောင်ရွက်နေမှုနှင့် မြန်မာနိုင်ငံနှင့် အိမ်နီးချင်းနိုင်ငံများ ဆက်သွယ်သည့် လမ်းများနှင့် စပ်လျဉ်းသည်များကို ရှင်းလင်းတင်ပြသည်။

ဆက်လက်၍ တိုင်းဒေသကြီးနှင့် ပြည်နယ်များမှ လမ်းပန်းဆက်သွယ်ရေး ဝန်ကြီးဌာန ဝန်ကြီးများက တိုင်းဒေသကြီးနှင့် ပြည်နယ်အလိုက် လမ်းပြင်ဆင် ထိန်းသိမ်းရေး ရန်ပုံငွေများ ရရှိမှု၊ လမ်းပြင်ဆင် ထိန်းသိမ်းရေးလုပ်ငန်းများ ဆောင်ရွက်ထားရှိမှု၊ ဆက်လက်ဆောင်ရွက်မည့် အခြေအနေများနှင့် B.O.T စနစ်ဖြင့် လမ်း/တံတားများ ဆောင်ရွက်နေမှုတို့ကို ရှင်းလင်းတင်ပြသည်။

ထို့နောက် အစည်းအဝေး တက်ရောက်လာကြသူများက တင်ပြချက်များအပေါ် ပြန်လည်ညှိနှိုင်းဆွေးနွေး တင်ပြကြပြီး ပြည်ထောင်စုဝန်ကြီး ဦးခင်မောင်မြင့်က နိဂုံးချုပ်အမှာစကား ပြောကြားခဲ့သည်။

(သတင်းစဉ်)



ဆောက်လုပ်ရေးဝန်ကြီးဌာန ပြည်ထောင်စုဝန်ကြီး ဦးခင်မောင်မြင့် တိုင်းဒေသကြီးနှင့် ပြည်နယ်များရှိ အဆောက်အအုံ၊ လေယာဉ်ကွင်း၊ လမ်း၊ တံတားဆိုင်ရာ လုပ်ငန်းညှိနှိုင်းအစည်းအဝေးတွင် အမှာစကား ပြောကြားစဉ်။

(သတင်းစဉ်)



ဘဏ္ဍာရေးနှင့် အခွန်ဝန်ကြီးဌာန ပြည်တွင်းအခွန်များဦးစီးဌာန ကွန်မရှာနှင့် ရုံးလုပ်ငန်း အခြေခံသင်တန်း အမှတ်စဉ်(၂၅) သင်တန်းဆင်းပွဲတို့ ဇူလိုင် ၈ ရက်က မန္တလေးတိုင်းဒေသကြီး ပြည်တွင်းအခွန်များဦးစီးဌာန အစည်းအဝေးခန်းမ၌ ကျင်းပရာ ညွှန်ကြားရေးမှူးချုပ်(ကိုယ်စား)ဒုတိယညွှန်ကြားရေးမှူးချုပ် ဦးအောင်မြင့်ထွန်း ဆုရရှိသူတစ်ဦးအား ဆုပေးအပ်ချီးမြှင့်စဉ်။

(၄၆)

အထက(၅) ပိုလ်တထောင် အာစရိယပူဇော်ပွဲ ကျင်းပမည်

ရန်ကုန် ဇူလိုင် ၂၁

အထက(၅) ပိုလ်တထောင်တွင် ပညာသင်ကြားခဲ့ကြသော ၁၉၉၂ စာသင်နှစ်မှ ၁၉၉၃ ပညာသင်နှစ်အောင် ကျောင်းသား၊ ကျောင်းသူဟောင်းများ၏ အာစရိယပူဇော်ပွဲနှင့် မိတ်ဆုံစားပွဲကို ဒီဇင်ဘာ ၁၇ ရက် (ဓနေ့)တွင် ကျင်းပမည်ဖြစ်ရာ ကျောင်းသား၊ ကျောင်းသူဟောင်းများ မဖျက်မလွှတ် တက်ရောက်ကြပါရန်နှင့် အလျှဉ်ငွေ လျှပါးနိုးလိုပါကကိုအောင်သူ ဖုန်း-၀၉-၅၅၀၁၅၅၊ မခင်သီတာဝင်း ဖုန်း-၀၉-၈၅၀၂၄၈၈၊ မတင်ဇာလေးမြင့် ဖုန်း-၀၉-၅၄၁၇၀၆၊ ကိုစိုးမင်းဇော် ဖုန်း-၀၉-၇၃၀၇၉၀၀၂၊ မမေသန့်ဦင် ဖုန်း-၀၉-၄၃၀၂၉၃၀၊ ကိုရဲထွတ် ဖုန်း-၀၉-၅၁၀၇၃၀၆၊ ကိုတင်ထွန်းဦး ဖုန်း-၀၉-၅၁၁၈၉၂၀၄၊ ကိုကျော်ဇောအောင် ဖုန်း-၀၉-၅၁၀၄၉၆၉၃၊ ကိုစည်သူထွန်း ဖုန်း-၀၉-၅၁၂၆၅၀၀၊ ကိုဆိုနီ ဖုန်း-၀၉-၅၀၀၅၄၀၃၄၂၂ တို့သို့ ဆက်သွယ်လျှပါန်းနိုင်သည်။ (ကြေးမုံ)

သဘာဝဓာတ်ငွေ့သုံး ဓာတ်အားပေးစက်ရုံ တည်ဆောက်ရေးဆွေးနွေး

နေပြည်တော် ဇူလိုင် ၂၁

အမှတ်(၂)လျှပ်စစ်စွမ်းအားဝန်ကြီးဌာန ပြည်ထောင်စုဝန်ကြီး ဦးခင်မောင်ဝိုးအား ကိုရီးယားသမ္မတနိုင်ငံ Busan Korea Biotechnology Co.,Ltd. Chairman Mr. Chung Si Woo နှင့်အဖွဲ့သည် ဇူလိုင် ၂၀ ရက် မွန်းလွဲ ၂ နာရီတွင် နေပြည်တော်ရှိ ပြည်ထောင်စုဝန်ကြီး၏ ဧည့်ခန်းမ၌ လာရောက်တွေ့ဆုံ၍ သဘာဝဓာတ်ငွေ့သုံး ဓာတ်အားပေးစက်ရုံ တည်ဆောက်ရေးကိစ္စ၌ ပူးပေါင်းဆောင်ရွက်နိုင်ပုံ အခြေအနေများကို ဆွေးနွေးခဲ့ကြသည်။

ထိုသို့ တွေ့ဆုံရာတွင် လျှပ်စစ်စွမ်းအားဦးစီးဌာန ညွှန်ကြားရေးမှူးချုပ် ဦးခင်မောင်ဇေ၊ လျှပ်စစ်ဓာတ်အား ဖြန့်ဖြူးရေးလုပ်ငန်း ဦးဆောင်ညွှန်ကြားရေးမှူး ဦးမြင့်အောင်နှင့် တာဝန်ရှိသူများ တက်ရောက်ကြသည်။ (သတင်းစဉ်)



ပက်ဆိုးဒင့် သွားနှင့်ခံတွင်းအထူးကုဆေးခန်းမှ ဆရာဝန်များနှင့်အဖွဲ့ ကွင်းဆင်းကုသ

နေပြည်တော် ဇူလိုင် ၂၁

မြန်မာနိုင်ငံသွားနှင့်ခံတွင်းဆိုင်ရာ ဆရာဝန်များအသင်းမှ ဒေါက်တာသင်းနိုင်ဦးခေါင်းဆောင်သော ပက်ဆိုးဒင့် သွားနှင့် ခံတွင်း အထူးကုဆေးခန်းမှ သွားဘက်ဆိုင်ရာ ဆရာဝန်များနှင့် အကူဆရာမ ၃၀ တို့သည် ဇူလိုင် ၁၈ ရက် နံနက် ၈ နာရီမှ ညနေ ၄ နာရီခွဲအထိ နေပြည်တော် ပုပ္ပဝတီမြို့နယ် ကျည်တောင်ကန်ကျေးရွာ အခြေခံပညာအထက်တန်းကျောင်း၌ ကျောင်းသား၊ ကျောင်းသူများနှင့် ကျေးလက်ပြည်သူများအား သွားနှင့်ခံတွင်းဆိုင်ရာ ကျန်းမာရေးစောင့်ရှောက်မှုများကို ကွင်းဆင်းဆောင်ရွက်ပေးကြသည်။ **(အပေါ်ပုံ)**

ထိုသို့ ဆောင်ရွက်ပေးရာတွင် ကျည်တောင်ကန်ကျေးရွာ အခြေခံပညာအထက်တန်းကျောင်းမှ ကျောင်းသား၊ ကျောင်းသူ ၇၁၅ ဦးနှင့် ကျည်တောင်ကန်၊ ဒီးကုန်း၊ လယ်သာနှင့်ဥယျာဉ် ကျေးရွာအုပ်စုတို့မှ ကျေးလက်ပြည်သူ ၂၈၈ ဦးတို့အား သွားနှင့် ခံတွင်းစစ်ဆေးကုသပေးခဲ့ပြီး ဖြုတ်ခွဲ၊ ဝဲကြိုး၊ ပုစွန်ဆိပ်နှင့် ညောင်လှုးကျေးရွာအုပ်စုတို့မှ ကျေးလက်ပြည်သူ ၂၀ တို့အား သွားတု(အံပုံ) တပ်ဆင်နိုင်ရေး ဆောင်ရွက်ပေးခဲ့သည်။

(သတင်းစဉ်)



အမှတ်(၂) စက်မှုဝန်ကြီးဌာနမှ ထုတ်လုပ်သော မြေတူးမြေကော်ယန္တရားကြီးများကို ဤသို့တွေ့ရသည်။



ရန်ကုန်မြို့ လိုင်သာယာမြို့နယ် ရွှေပြင်းမဲ့ (၁၂၉) ခရီးသည်တင်ယာဉ် လိုင်း သယ်ယူပို့ဆောင်ရေး သမဝါယမ အသင်းလီမိတက်၏ ၂၀၁၀-၂၀၁၁ ဘဏ္ဍာရေးနှစ် အရင်းရှင်ဆိုင်ရာ အစည်းအဝေးနှင့် အမှုဆောင်အဖွဲ့သစ် ရွေးချယ်တင်မြှောက်ပွဲ အခမ်းအနားတွင် ယာဉ်ကြို ခိုင်မှုကောင်းမွန်သည့် ယာဉ်ပိုင်ရှင်၊ ပျက်ရက်မရှိ ယာဉ်မောင်း၊ ယာဉ်နောက်လိုက်များအား ဆုချီးမြှင့်ရာ အသင်းဥက္ကဋ္ဌ ဦးတင်အေး ပျက်ရက်မရှိ ယာဉ်မောင်းတစ်ဦးအား ဂုဏ်ပြုဆုချီးမြှင့်စဉ်။ (၃၂၉)



မြန်မာ့အိမ်သုံးပစ္စည်း လုပ်ငန်း ပြခန်းမှ စတီးပစ္စည်းမျိုးစုံ။



ပလတ်စတစ်ဖြင့် ပြုလုပ်ထားသည့် ထမင်းစား စားပွဲတို့ တွေ့ရစဉ်။



လျှပ်စစ်စက်ဘီးနှင့် လျှပ်စစ်မော်တော်ဆိုင်ကယ် ပြကွက်။

ယင်းကုန်ပစ္စည်းများကို လက်လီလက်ကား ဝယ်ယူလိုသူများအနေဖြင့်လည်း အမှတ်(၁)စက်မှုဝန်ကြီးဌာန အရောင်းဆိုင်ခန်းများတွင် ဆက်သွယ်ဝယ်ယူနိုင်ရန် စီစဉ်ထားသည့်အပြင် ပြုပွဲကျင်းပစဉ်ကာလ ဇူလိုင် ၂၂ ရက်မှ ၂၄ ရက်အတွင်း ဝေးသံရှင်များ၊ မော်ဒယ်လ်များ၊ အကအဖွဲ့များ၏ ဖြေဖျော်တင်ဆက်မှုများကိုပါ ရှုစားနားဆင်နိုင်ကြမည် ဖြစ်ပါကြောင်း။ ။

ခင်းကျင်းပြသခြင်းသည် မြန်မာ့စက်မှုကဏ္ဍ၏ ဖွံ့ထွားလာမှုကို လှုံ့ဆော်ပြခြင်းပင်ဟု ခံစားရသည်။

ယာဘက်ခြမ်း၌ လူစီးမော်တော်ယာဉ်နှင့် အခြားသောယာဉ်များက အစီအရီ၊ ယင်းထုတ်ကုန်များသည်လည်း ပြည်တွင်း ရထားတွဲပစ္စည်းအစိတ်အပိုင်းများ စုစုပေါင်း ထုတ်ကုန် ၇၂ မျိုးကို ခင်းကျင်းပြသထားသည်ဟု သိရသည်။

MICC ပြခန်း ခန်းမအဝင်ဝကြိဉ်လည်း တာဘိုင်များနှင့် ဂျင်နရေတာကြီးများ၊ လျှပ်စစ်ပစ္စည်းမျိုးစုံတို့ ခင်းကျင်း ပြသ ထားသည်ကို စိတ်ဝင်စားဖွယ် လေ့လာ တွေ့ရှိရသည်။ ပြပွဲခန်းမ အတွင်းပိုင်း တစ်နေရာတွင် မော်တော်ယာဉ်သုံး တာယာများ ခင်းကျင်းပြသထားသည်ကို တွေ့ရသည်။ အမျိုးအမည်ထွေပြားလှသော စက်မှုထုတ်ကုန်များကို အနည်းငယ်မျှသော အချိန်အတွင်း စေ့ငေးကြည့်ရှုလေ့လာဖို့ဆိုသည်မှာ ကျယ်ပြောလှသောပန်းခင်းကို မြင်းဖြင့် ဒုန်းစိုင်းစီးကြည့်ခြင်းဟုပင် ဆိုရမည်။ ပန်းတစ်ပင်ချင်း၊ တစ်ပွင့်ချင်းအလှကို မခံစားနိုင်သော်လည်း အရောင်စုံ၍ ရနံ့ကြိုင်သော ပန်းခင်းရသကို ခံစားမိရသလိုပင်။

အမှတ်(၁) စက်မှုဝန်ကြီးဌာန လက်အောက်မှ ကုန်ထုတ်စက်မှုကဏ္ဍကြီးများ ဖြစ်သည့် မြန်မာ့အထည်အလိပ်လုပ်ငန်း၊ မြန်မာ့ဆေးဝါးနှင့် စားသောက်ကုန် လုပ်ငန်း၊ မြန်မာ့ကြွေထည်၊ မြေထည် လုပ်ငန်း၊ မြန်မာ့စက္ကူနှင့် ဓာတုဗေဒ လုပ်ငန်းများနှင့် မြန်မာ့အိမ်သုံးပစ္စည်းလုပ်ငန်း များမှ ပြခန်းများနှင့် ကုန်ပစ္စည်းအရောင်း ဆိုင်များမှာလည်း စိုပြည်မြိုင်ဆိုင်လှပြီး အမျိုးအမည် ထွေပြားလှသောကြောင့် ယင်းပြခန်းများ၌ ခင်းကျင်းထားသော ကုန်ပစ္စည်းအမယ်များကို ပြည့်စုံအောင် တင်ပြရန်မှာ မဖွယ်သာပါ။

ထုတ်သည်အထိ အသုံးပြုရသော လယ်ယာသုံးစက်ပစ္စည်းကိရိယာများ၊ လယ်ယာလုပ်ငန်းခွင်သုံး သယ်ပို့ယာဉ်များ၊ ၎င်းစက်ယန္တရားများတွင် အသုံးပြုရသော စက်အစိတ်အပိုင်းများနှင့် အင်ဂျင် စက် အစိတ်အပိုင်းများ၊ မြန်မာမီးရထားသို့ ထုတ်လုပ်ပေးနေသည့် ကုန်တင် စက်ခုံများမှ ထုတ်လုပ်ထားခြင်း ဖြစ်ကြောင်း ဂုဏ်ယူဖွယ်သိရသည်။

အများမြင်ကွင်း၌ ဆွဲဆောင်မှုရှိနိုင်သည့် လူစီးမော်တော်ယာဉ်ငယ်များ (Mini Salon) ပြကွက်ကိုလည်း တွေ့ခဲ့ရသည်။ ဤကား မြင်တစ်ပြေး မြင်ကွင်းဟု ဆိုရမည်ပင်။

တာဝန်ရှိသူများထံမှ ရရှိသော အချက်အလက်များအရ အမှတ်(၂)စက်မှုလုပ်ငန်း ဝန်ကြီးဌာန လက်အောက်ရှိ အမှတ်(၁) အထွေထွေ အကြီးစားစက်မှုလုပ်ငန်းမှ လူစီးမော်တော်ယာဉ်များနှင့် ကုန်တင် ယာဉ်ကြီးများ၊ ဆောက်လုပ်ရေးနှင့် မြေပြုပြင်ရေးလုပ်ငန်းသုံး စက်ယန္တရား ကြီးများ၊ ဆန်စပါးစိုက်ပျိုးသည်မှ အခြော

မြန်မာ့အိမ်သုံးပစ္စည်း လုပ်ငန်း ပြခန်းမှ စတီးပစ္စည်းမျိုးစုံ။

မျိုးကွဲများကိုအစီအရီတွေ့ရသည်။ တာဝန်ရှိသူများထံ ချဉ်းကပ်မေးမြန်းချက်အရ ယခုပြသထားသည့် ယာဉ်ယန္တရားများ၏ စွမ်းဆောင်ရည်များကိုလည်း သိရှိခဲ့ရသည်။

ဤယာဉ်စက်ကိရိယာပစ္စည်းများအား

ပလတ်စတစ်ဖြင့် ပြုလုပ်ထားသည့် ထမင်းစား စားပွဲတို့ တွေ့ရစဉ်။

လျှပ်စစ်စက်ဘီးနှင့် လျှပ်စစ်မော်တော်ဆိုင်ကယ် ပြကွက်။

မြန်မာ့အထည်အလိပ် လုပ်ငန်းမှ ဝါတွမ်းနှင့် ချည်ကို အခြေခံထုတ်လုပ်သော ချည်မျှင်အမျိုးမျိုး၊ ပိတ်အမျိုးမျိုး၊ ဆေးဆိုးပန်းရိုက်ထည်အမျိုးမျိုး၊ စက်ထိုးထည်များ၊ စွပ်ကျယ်၊ တီရှပ်၊ စပို့ရှပ်နှင့် ချုပ်ထည်များက အဆင်စုံ၊ အရောင်စုံ အရည်အသွေးမီစွာ ရှိကြသည်။

မြန်မာ့ဆေးဝါးနှင့် စားသောက်ကုန် လုပ်ငန်းမှ ထုတ်ကုန် ၁၉၅ မျိုး၊ မြန်မာ့ကြွေထည်မြေထည်လုပ်ငန်းမှ ထုတ်ကုန် ၅၆ မျိုး၊ မြန်မာ့စက္ကူနှင့် ဓာတုဗေဒ လုပ်ငန်းမှ ထုတ်ကုန် ၅၃ မျိုး၊ မြန်မာ့အိမ်သုံးပစ္စည်းလုပ်ငန်းမှ ထုတ်ကုန် ၅၁၃ မျိုး စုစုပေါင်း ကုန်ပစ္စည်းအမယ်ပေါင်း ၈၉၃ မျိုးတို့ကို ခင်းကျင်းပြသလှန်ရှုရာ ကုန်ပစ္စည်းအမျိုးအမည် အစုံလင်ဆုံးသော ပြပွဲကြီးတစ်ရပ်ဖြစ်ကြောင်း အထင်အရှားတွေ့မြင်ရမည်ဖြစ်သည်။

အမှတ်(၂) စက်မှုဝန်ကြီးဌာနမှ ထုတ်လုပ်သော မြေတူးမြေကော်ယန္တရားကြီးများကို ဤသို့တွေ့ရသည်။

❍ ကျောဖုံးမှ

ကျန်းမာရေး လူ့စွမ်းအားအရင်းအမြစ် တိုးတက်ရေးကို အကောင်အထည်ဖော်ဆောင်ရွက်ရာတွင် ဆေးပညာသင်ကြားရေးဆိုင်ရာကဏ္ဍ တိုးတက်မြင့်မားရေးအတွက် အခြေခံအဆောက်အအုံများ တိုးချဲ့ခြင်း၊ လက်ရှိအဆောက်အအုံများအား မွမ်းမံပြင်ဆင်ခြင်းများ ဆောင်ရွက်ပေးသကဲ့သို့ ဒေတိမီသင်ကြားရေး အထောက်အကူပြုပစ္စည်းများ ဖြည့်ဆည်းပေးခြင်း၊ လေ့ကျင့်ပေးခြင်း၊ ဓာတ်ခွဲခန်းသုံးပစ္စည်းကိရိယာများ ဖြည့်တင်းပေးခြင်း၊ အီလက်ထရွန်နစ် စာကြည့်တိုက်များ ထူထောင်ပေးခြင်းတို့ကို စိမ်ဆောင်ရွက်ပေးလျက် ရှိသည့်အပြင် သင်ကြားရေးဆရာ၊ ဆရာမများ တိုးချဲ့၊ ခန့်ထားပေးခြင်းများကိုလည်း ဆောင်ရွက်ပေးလျက်ရှိပါကြောင်း။

တစ်ဖက်ကလည်း ဆေးပညာရှင်များနှင့် ဆေးပညာနှီးနွယ်ပညာရှင်များ၏ အရည်အသွေး ပိုမိုတိုးတက်မြင့်မားရေး အတွက် အဆင့်မြင့်ပညာရပ်များကို ပြည်တွင်း၌ ဆက်လက်ဆည်းပူးနိုင်စေရန် ပညာရေး အခွင့်အလမ်းများကို စီမံဆောင်ရွက်ပေးလျက်ရှိသည့်အပြင် ပြည်ပ ဘွဲ့လွန်သင်တန်းများ၊ လေ့လာရေး အစည်းအဝေးများ တက်ရောက်နိုင်သည့် အခွင့်အလမ်းများ ရရှိစေရန်လည်း စီမံဆောင်ရွက်ပေးလျက်ရှိပါကြောင်း။

အရည်အသွေးဖြည့်

ပြည်တွင်း ဘွဲ့လွန်သင်တန်းများကို နိုင်ငံတော်က ငွေကြေးအကုန်အကျခံ၍ တိုးချဲ့ဖွင့်လှစ်ပေးလျက်ရှိရာ အရည်အသွေးပြည့်ဝသော ဘွဲ့လွန်ပညာရှင်များ အလုံအလောက် လေ့ကျင့်ပွေးထုတ်နိုင်ရေးသည် အရေးကြီးပါကြောင်း၊ ဘွဲ့ကြို၊ ဘွဲ့လွန်သင်တန်းအသီးသီး၏ သင်ရိုးညွှန်းတမ်းများသည် တိုင်းပြည်၏လိုအပ်ချက်၊ နိုင်ငံတော်၏ လတ်တလောကျန်းမာရေး စောင့်ရှောက်မှုလိုအပ်ချက်၊ နိုင်ငံတကာ၌ ဖြစ်ပေါ်ပြောင်းလဲနေသော အခြေအနေတို့နှင့် လိုက်လျောညီထွေဖြစ်ရန် လိုအပ်ပါကြောင်း၊ သင်ရိုးညွှန်းတမ်းများသည် အစဉ်ပြောင်းလဲ ရှင်သန်တိုးတက်နေရမည်ဖြစ်၍ ဘွဲ့လွန်၊ ဘွဲ့ကြိုသင်ရိုးညွှန်းတမ်းများကို ပြန်လည်သုံးသပ်ရန်နှင့် ဆေးပညာသင်ကြားရေး စီမံခန့်ခွဲရေး ကိစ္စရပ်များကို ဇတ်နှင့်အညီ ပြောင်းလဲ ပြုပြင်နိုင်ရေးအတွက် ဤနှီးနှောဖလှယ်ပွဲကို ကျင်းပခဲ့ခြင်းဖြစ်ပါကြောင်းဖြင့် ယနေ့နံနက် ၉ နာရီတွင် နေပြည်တော်ရှိ ကျန်းမာရေးခန့်ကြီးဌာန အစည်းအဝေး ခန်းမ၌ ကျင်းပသည့် နဝမအကြိမ်မြောက် ဆေးပညာသင်ကြားရေးနှီးနှောဖလှယ်ပွဲ ဖွင့်ပွဲအခမ်းအနားတွင် ကျန်းမာရေး ဝန်ကြီးဌာန ပြည်ထောင်စုဝန်ကြီး ဒေါက်တာဖေသက်ခင်က ပြောကြားသည်။

ဖွင့်ပွဲအခမ်းအနားနှင့် ဆွေးနွေးပွဲသို့ ကျန်းမာရေးဝန်ကြီးဌာန ဒုတိယဝန်ကြီးများဖြစ်ကြသော ဒေါက်တာ ဒေါ်မြတ်မြတ်အုံးခင်နှင့် ဒေါက်တာဝင်းမြင့်၊ ကျန်းမာရေး ဝန်ကြီးဌာနရှိ ဦးစီးဌာနများမှ ညွှန်ကြားရေးမှူးချုပ်များ၊ ပါမောက္ခချုပ်များ၊ ဒုတိယ ညွှန်ကြားရေးမှူးချုပ်များ၊ ပါမောက္ခ/ဌာနမှူးများနှင့် ဖိတ်ကြားထားသော ဧည့်သည်များ တက်ရောက်ကြသည်။

အစီအစဉ်အရ ဆေးသိပ္ပံပညာဦးစီးဌာန ညွှန်ကြားရေးမှူးချုပ် ဒေါက်တာသန်းဇော်မြင့်က အမှာစကားပြောကြားပြီး ဆေးပညာနှီးနှောဖလှယ်ပွဲကို ကျင်းပသည်။ ယင်းဆေးပညာနှီးနှောဖလှယ်ပွဲကို ယနေ့မှစ၍ ဇူလိုင် ၂၂ ရက်အထိ ကျင်းပသွားမည်ဖြစ်သည်။ (သတင်းစဉ်)

ပဘူမအကြိမ် မြန်မာ-ဘင်္ဂလားဒေ့ရှ် ကုန်သွယ်ရေးပူးတွဲကော်မရှင် အစည်းအဝေးကျင်းပ

နေပြည်တော် ဇူလိုင် ၂၁

ပဘူမအကြိမ် မြန်မာ-ဘင်္ဂလားဒေ့ရှ် ကုန်သွယ်ရေးပူးတွဲကော်မရှင် အစည်းအဝေးကို ယနေ့နံနက် ၁၀ နာရီတွင် နေပြည်တော် ဟိုတယ်နန်ရှိ ရုတနာသိယ်ဟိုတယ်၌ ကျင်းပရာ စီးပွားရေးနှင့် ကူးသန်းရောင်းဝယ်ရေး ဝန်ကြီးဌာန ဒုတိယဝန်ကြီး ဒေါက်တာပွင့်ဆန်း၊ ဘင်္ဂလားဒေ့ရှ် ပြည်သူ့သမ္မတနိုင်ငံ ကူးသန်းရောင်းဝယ်ရေး ဝန်ကြီးဌာန Commerce Secretary H.E. Mr. Md. Ghulam Hussain၊ ပြည်ထောင်စု သမ္မတမြန်မာနိုင်ငံတော်ဆိုင်ရာ ဘင်္ဂလားဒေ့ရှ်ပြည်သူ့သမ္မတနိုင်ငံ သံအမတ်ကြီး H.E. Major General Anup Kumar Chakma, ndc, psc၊ ဌာနဆိုင်ရာ တာဝန်ရှိမှုရှိလူကြီးများ၊ ပြည်ထောင်စုသမ္မတ မြန်မာနိုင်ငံ ကုန်သည်များနှင့် စက်မှုလက်မှုလုပ်ငန်းရှင်များ အသင်းချုပ် အောက်ရှိ ညီနောင်အသင်းအဖွဲ့များမှ တာဝန်ရှိသူများ တက်ရောက်ကြသည်။

အစည်းအဝေးတွင် စီးပွားရေးနှင့် ကူးသန်းရောင်းဝယ်ရေး ဝန်ကြီးဌာန ဒုတိယဝန်ကြီး ဒေါက်တာပွင့်ဆန်းနှင့် ဘင်္ဂလားဒေ့ရှ် ပြည်သူ့သမ္မတနိုင်ငံ ကူးသန်းရောင်းဝယ်ရေး ဝန်ကြီးဌာန Commerce Secretary H.E. Mr. Md. Ghulam Hussain တို့က အဖွင့်အမှာစကား ပြောကြားကြပြီး တက်ရောက်လာကြသူများက နှစ်နိုင်ငံကုန်သွယ်မှုမြှင့်တင်ရေးနှင့် ပူးပေါင်းဆောင်ရွက်ရေး ကိစ္စရပ်များကို ဆွေးနွေးကြသည်။

(သတင်းစဉ်)



ပဘူမအကြိမ် မြန်မာ-ဘင်္ဂလားဒေ့ရှ် ကုန်သွယ်ရေးပူးတွဲကော်မရှင် အစည်းအဝေးကို နေပြည်တော် ဟိုတယ်ရုန်ရှိ ရုတနာသိဇ်ဟိုတယ်၌ ကျင်းပစဉ်။ (သတင်းစဉ်)

ပြည်သူ့ထံမှ ပေးစာများ

ရေမြောင်းများ ပိတ်ဆို့ရေလျှံ

စာတည်းရှင့်-

ရန်ကုန်မြို့ ၁၇ မြို့သစ်(မြောက်ပိုင်း)မြို့နယ် (၃၅)ရပ်ကွက် လုပ်သားလမ်းနှင့် တေဇလမ်းတွင် မိုးရာသီရောက်တိုင်း နှစ်စဉ်ရေမြောင်းများ ပိတ်ဆို့ရေလျှံနေပါသည်။ မသန့်ရှင်းသောရေကြောင့် ရပ်ကွက်အတွင်းနေသူများနှင့် သက်ကြီးရွယ်အိုများ သွားလာရေးခက်ခဲစေပြီး ကျန်းမာရေးထိခိုက်ရပါသဖြင့် စိစစ်ဆောင်ရွက်ပေးပါရန် တင်ပြအပ်ပါသည်။

လမ်းသူ၊ လမ်းသားများ

အင်္ဂားချစက်လေ သယ်ယူပို့ဆောင်ခ ပိုပေးရ

စာတည်းခင်ဗျား-

မြင်းခြံမြို့နှင့် လင်ကြီး(မြောက်)ရွာသွားသယ်ယူပို့ဆောင်ရေး ကူးတို့လိုင်စင်ကို စက်လေမော်တော် မရှိသူအား လိုင်စင်ချထားခဲ့ရာ ၎င်းမှ အခြားသူအား တစ်ဆင့်ပြန်လည်အင့်းချထားပါသဖြင့် လူစီး၁၊ ကုန်သယ်ခမျာစွာ ပေးနေရရာ စိစစ်ဆောင်ရွက်ပေးပါရန် တင်ပြအပ်ပါသည်။

လင့်ကြီး(မြောက်)ရွာသားများ



ဒွန် ၁၂ ရက်က အင်းတော်မြို့ မြို့ပတ်လမ်း ကျောက်လမ်းခင်းခြင်းကို အငယ်တန်းအင်ဂျင်နီယာ(၂) ဦးအောင်အောင်ဦး ဆောင်ရွက်လျက်ရှိရာ အမှုဆောင်အရာရှိ ဦးဝဏ္ဏအောင် ကြီးကြပ်ဆောင်ရွက်စဉ်။ (မြို့နယ်စည်ပင်)



စာပေဗိမာန် စာမူဆုရစာအုပ်ဖြန့်ချိ

မြန်ကြားရေးဝန်ကြီးဌာန ပုံနှိပ်ရေးနှင့်စာအုပ်ထုတ်ဝေရေးလုပ်ငန်း စာပေဗိမာန်က ၂၀၁၀ ခုနှစ် စာပေဗိမာန်စာမူဆုရစာအုပ်များကို ဖြန့်ချိရောင်းချနေပြီဖြစ်သည်။

အဆိုပါစာအုပ်များမှာ စာပေဗိမာန်စာမူဆု ဝတ္ထုတိုပေါင်းချုပ် တတိယဆုရ နိုင်ယိုးဒယားစွာ (နံမူတ္ထ) ရေသားသည့် "မြန်မာပြည်ကိုပိုချစ်သည်နှင့်အခြားဝတ္ထုတိုများ" စာအုပ်နှင့် စာပေဒေသာ တတိယဆုရ မောင်စိုးထိုက်(သုံးဆယ်) ရေသားသည့် "ငါးချောင်းလက်ပမာထုံးနှလုံးမူနှင့်ကိုယ်တွေ့ဖြစ်ရပ်များ" စာအုပ်တို့ ဖြစ်သည်။

အဆိုပါစာအုပ်များကို စာပေဗိမာန်စာအုပ်ဆိုင် အမှတ်(တ-၅၅) သင်္ဃပြကုန်းစျေး၊ နေပြည်တော် ဖုန်း-၀၆၇-၄၁၀၆၈၁၊ စာပေဗိမာန်စာအုပ်ဆိုင် အမှတ် (၅၂၉/၅၃၁) ကုန်သည်လမ်း ရန်ကုန်မြို့၊ ဖုန်း-၀၁-၂၄၉၉၃၇၊ စာပေဗိမာန် စာအုပ်ဆိုင် မန္တလေးမြို့၊ ဖုန်း-၀၂-၆၂၉၃၇ နှင့် မြို့အသီးသီးရှိ စာပေဗိမာန် ကိုယ်စား လှယ်များထံ ဆက်သွယ်ဝယ်ယူရရှိနိုင်သည်။

ဓမ္မရိပ်မဂ္ဂဇင်း ထုတ်ဝေဖြန့်ချိ

ယခု ဇူလိုင်လထုတ် ဓမ္မ၊ သုတ၊ ရသ အတွေးအမြင်စာစုများ အတွဲ(၄)၊ အမှတ်(၇) ဓမ္မရိပ်မဂ္ဂဇင်းကို စာဖတ်ပရိသတ်ထံသို့ ဖြန့်ချိလိုက်ပြီဖြစ်ရာ အဆိုပါ ဓမ္မရိပ်မဂ္ဂဇင်းတွင် အယ်ဒီတာအာဘော်၊ ဘာသာရေးဆိုင်ရာ သုတ၊ ရသ၊ ဝတ္ထု၊ ကဗျာ၊ သုတေသန၊ ထေရဂျပ္ပတ္တိ၊ ပေးစာ၊ အင်တာဗျူး၊ ဘာသာပြန်၊ ကာတွန်း၊ ဟာသနှင့် ဓာတ်ပုံကဏ္ဍများပါဝင်ပြီး လူငယ်နှင့် ဘာသာရေးကဏ္ဍ၊ ထေရဂျပ္ပတ္တိကဏ္ဍ၊ ထေရဝါဒမှတ်ကျောက်ကဏ္ဍ၊ ဘာသာရေး အတွေးအမြင်ကဏ္ဍနှင့် ဝင်းသိန်းဦး၏ အမှန်ကိုသိမှ အကျိုးရှိမည်၊ ဦးအဂ္ဂညာ၏ နည်းယူသင့်သော ဆွေးနွေးပွဲနှင့် အဓိပတိအရှင်ဂဏ္ဍာဓရိယ၏ မမွေစက္ကပဝတ္ထုန ကဏ္ဍများအပြင် အထူးကဗျာဖြစ်သည့် အောင်သင်း၏ အာရှအလင်း၊ ပြည်ပသတင်းအဖြစ် ကမ္ဘောဒီးယား၊ မလေးရှား၊ စင်ကာပူ၊ သီရိလင်္ကာ၊ ဗြိတိန်၊ ဗီယက်နမ်၊ ထိုင်းနှင့် အင်ဒိုနီးရှား နိုင်ငံများရှိ ဗုဒ္ဓဘာသာဝင်တို့၏ ကိုးကွယ်ယုံကြည်မှု သက်ဝင်မှုများကို ရေးသားဖော်ပြထားပြီး လစဉ်ထုတ် ဓမ္မရိပ်မဂ္ဂဇင်းကို ရန်ကုန်မြို့၊ တာမွေမြို့နယ် (၁၅၇) လမ်းနှင့် (၁၆၁)လမ်းထောင့် အမှတ် (၈၈) အဆိုပါ မဂ္ဂဇင်းတိုက်နှင့် ဗဟန်းမြို့နယ် (တာမွေမမြို့ပြင်ထိပ်) အရှေ့ရွှေဂုံတိုင်လမ်း၊ အမှတ် (၃၈၅) အားမာန်(စာစီ/စာကူး) တို့တွင် ဆက်သွယ်စုံစမ်းဝယ်ယူနိုင်သည်။

နိုင်ငံတော်ဩဝါဒါစရိယ ရဟိုင်ပြည်နယ် တောင်ကုတ်မြို့နယ် သဒ္ဓမ္မရောင်ရှိန်စာသင်တိုက်၊ ဦးစီးပဓာနသာဃကဆရာတော် ဘဒ္ဒန္တဒေမိန္ဒ(အဂ္ဂမဟာသဒ္ဓမ္မဇောတိကဓဇ)၏ ဃရုပ္ပတ္တိအကျဉ်း

ဖွားမြင်တော်မူခြင်း



ဆရာတော်လောင်းလျာသည် ရခိုင်ပြည်နယ် တောင်ကုတ်မြို့နယ် ဖောင်းခါးကျေးရွာ ခမည်းတော် ဦးရွှေဇင်ဦး၊ မယ်တော် ဒေါ်မိရွှေဦးတို့မှ ၁၂၈၈ ခုနှစ် နယုန်လဆန်း ၇ ရက် တနင်္လာနေ့တွင် ဖွားမြင်တော်မူသော သားရတနာဖြစ်သည်။

ရှင်ရဟန်းအဖြစ်သို့ရောက်ရှိတော်မူခြင်း

ဆရာတော်လောင်းလျာသည် (၁၀)နှစ်အရွယ် ၁၃၀၇ ခုနှစ် တပေါင်းလဆန်း ၂ ရက်နေ့တွင် တောင်ကုတ်မြို့နယ် အမော်ကျေးရွာ မဟာပိဘာရတိုက် ဆရာတော် ဘဒ္ဒန္တပဏ္ဍာတို့ ဥပဇ္ဈာယ်ပြုလျက် ခမည်းတော်၊ မယ်တော်တို့၏ ပစ္စယာနုဂ္ဂဟကိုခံယူကာ ပန်းတင်ကျန်း ဖောင်းခါးကျေးရွာ ဖောင်းခါးကျောင်းတိုက် ခဏ္ဍသိမ်၌ မြင့်မြတ်သောရဟန်းအဖြစ်သို့ ရောက်ရှိခဲ့သည်။

ပရိယတ္တိစာပေသင်ယူဆည်းပူးတော်မူခြင်း

ဆရာတော်လောင်းလျာသည် ဖောင်းခါးကျောင်းဆရာတော် ဘဒ္ဒန္တစန္ဒိမာ၊ အမ်းမြို့ မင်းတပ်ရွာကျောင်းဆရာတော် ဘဒ္ဒန္တ သောမ၊ ဘဒ္ဒန္တပိသုဒ္ဓနှင့် ရန်ကုန်တိုင်းဒေသကြီး သန်လျင်မြို့ နှံ့သာကုန်းကျောင်းဆရာတော် ဘဒ္ဒန္တဇောတိက၊ တာမွေမြို့နယ် ကျောက်မြောင်း မင်္ဂလသုခါဠိတတ္တသိုလ်ကျောင်းဆရာတော် ဘဒ္ဒန္တကောဃ၊ ဘဒ္ဒန္တဝါသဝ၊ ဘဒ္ဒန္တဇန္ဒောဘာသ၊ ဘဒ္ဒန္တဇ္ဇုန္ဒိရဗုဒ္ဓိဘိဝံသ၊ အဂ္ဂမဟာအကျော် ဘဒ္ဒန္တဣန္ဒ၊ ဘဒ္ဒန္တသောဘနတို့ထံ၌လည်းကောင်း၊ မန္တလေးမြို့ ဣန္ဒြိယာရာမပါဠိတတ္တသိုလ်ကျောင်းဆရာတော် အဂ္ဂမဟာပဏ္ဍိတ ဘဒ္ဒန္တဣန္ဒိယ၊ ဝေယ်ဘုံသာကျောင်းဆရာတော် ဘဒ္ဒန္တဝါသဝ၊ ဘဒ္ဒန္တဆာသန(သိရောမဏ်ဆရာတော်)တို့ထံ၌လည်းကောင်း ပရိယတ္တိစာပေများကို သာသနဇေဋ္ဌီရိပဝရမဟာရိယဝင်္သ၊ ရရှိသည်အထိ သင်ယူဆည်းပူးတော်မူခဲ့သည်။

စာပေပို့ချခြင်းနှင့် သာသနာ့ဓေးအားပေးဆောင်ရွက်တော်မူခြင်း

ဆရာတော်သည် ၁၃၀၇ ခုနှစ်မှစ၍ ရန်ကုန်မြို့ မင်္ဂလာဒုံမြို့ မင်္ဂလာဒုံတက္ကသိုလ်တွင် စာချကထိကနှင့် ကျောင်းတိုက်အုပ်ချုပ်ရေး နာယကတာဝန်ထမ်းဆောင်ခြင်း၊ သာသနိကအဆောက်အအုံများ တည်ဆောက်ခြင်း၊ ဆဋ္ဌသင်္ဂါယနာတင်ပွဲတွင် ဆဋ္ဌသင်္ဂီတိဘာဏကနှင့် ဆဋ္ဌသင်္ဂီတိ ကာရကအဖြစ် ဆောင်ရွက်ခြင်း၊ ၁၃၇၂ခုနှစ်တွင် တောင်ကုတ်မြို့၌ သဒ္ဓမ္မရောင်ရှိန်စာသင်တိုက်ကိုတည်ထောင်၍ ပရိယတ္တိစာပေများ သင်ကြားပို့ချခြင်း၊ မင်္ဂလသုခ ယမကတ္ထဘေရီကျမ်း(ပ+၃)၊ ပဋိစ္စသမုပ္ပါဒ်အနုလောမ၊ ပဋိလောမအဖွင့်ကျမ်း၊ ခေတ်မီယမကတ္ထကျမ်း စသည်တို့ကိုလည်း ရေးသားပြုစုတော်မူခဲ့ခြင်း၊ သံဃာ့အဖွဲ့အစည်းအဆင့်ဆင့်တွင် မြို့နယ်သံဃာ့ဝန်ဆောင်၊ မြို့နယ်သံဃနာယကဥက္ကဋ္ဌအဖြစ် လည်းကောင်း၊ သံဃသမ္မတိရုဝဲသာ့ကိုယ်စားလှယ်နှင့် ဆဋ္ဌအကြိမ် ဂိုဏ်းပေါင်းစုံ သံဃာ့အဖွဲ့အစည်းအဆင့်ဆင့်တွင် ၂၀၀၇ ခုနှစ်မှစ၍ နိုင်ငံတော်ဩဝါဒါစရိယအဖြစ် သာသနာ့တာဝန်ကို ထမ်းဆောင်ခဲ့သည်။

ဘွဲ့တံဆိပ်အလှူခံရရှိတော်မူခြင်း

ဤသို့လျှင် သာသနာတော်အကျိုး သယ်ပိုးဆောင်ရွက်ရာ၌ ဇွဲ လုံ့လ ဝီရိယကြီးမားစွာဖြင့် ဆောင်ရွက်တော်မူခြင်း၊ ပရဟိတာ ပဝတ္တဂ်၊ သာသနာ့ဟိတရက္ခာ၊ ခမာဇာဂရိယဂုဏ်တို့နှင့် ပြည့်စုံတော်မူသော ဆရာတော်အား နိုင်ငံတော်အစိုးရက ၁၃၈၈ ခုနှစ် (၂၀၀၇ ခုနှစ်)တွင် အဂ္ဂမဟာသဒ္ဓမ္မဇောတိကဓဇ ဘွဲ့တံဆိပ်တော်မြတ်ကို ဆက်ကပ်လှူဒါန်းပူဇော်ခဲ့သည်။

ဘဝနတ်ထံဖုံလွှန်တော်မူခြင်း

ဆရာတော်ကြီးသည် သာသနာတော်အကျိုး သယ်ပိုးဆောင်ရွက်တော်မူရင်း သက်တော်(၈၆)နှစ်၊ သိက္ခာတော် (၆၆)ဝါအရ (၁၃၇၃ ခုနှစ် ဝါဆိုလပြည့်ကျော် ၅ ရက်) ၂၀-၇-၂၀၁၁ (တုန်ဂျားနေ့) နံနက် ၃း၁၅ နာရီတွင် ဘဝနတ်ထံ ဖုံလွန်တော်မူကြောင်း သာသနာရေးဦးစီးဌာနမှ သတင်းရရှိသည်။ (သတင်းစဉ်)

နိုင်ငံတော်ဩဝါဒါစရိယ ဘဒ္ဒန္တဒေမိန္ဒ ဖုံလွန်တော်မူ

ရန်ကုန် ဇူလိုင် ၂၁

နိုင်ငံတော်ဩဝါဒါစရိယ ရခိုင်ပြည်နယ် တောင်ကုတ်မြို့နယ် သဒ္ဓမ္မရောင်ရှိန် စာသင်တိုက် ဦးစီးပဓာနနာယကဆရာတော် သက်တော်(၈၆)နှစ်၊ သိက္ခာတော်(၆၆)ဝါရှိ အဂ္ဂမဟာသဒ္ဓမ္မ ဇောတိကဓဇ ဘဒ္ဒန္တဒေမိန္ဒသည် (၁၃၇၃ ခုနှစ် ဝါဆိုလပြည့်ကျော် ၅ ရက်) ၂၀-၇-၂၀၁၁ (တုန်ဂျားနေ့) နံနက် ၃ နာရီ ၁၅ မိနစ်တွင် ဘဝနတ်ထံဖုံလွန်တော်မူကြောင်း သာသနာရေးဦးစီးဌာနမှ သတင်းရရှိသည်။ (သတင်းစဉ်)

ရပ်စောက်-ရွှေညောင်လမ်းဘေး ရေနုတ်မြောင်းတူးဖော်

ရပ်စောက် ဇူလိုင် ၂၁

ရပ်စောက်မြို့၏ အဓိကလမ်းဖြစ်သော ရပ်စောက်-ရွှေညောင်လမ်းဘေး ဝဲ၊ ယာ ရေနုတ်မြောင်းတူးဖော်ခြင်းနှင့် မြောင်းကူးတံတား မွမ်းမံတည်ဆောက်ခြင်းများကို မြို့နယ်အုပ်ချုပ်ရေးမှူး ဦးခွန်စိုးလွင်၊ အမှုဆောင်အရာရှိ ဦးအေးကိုနှင့် တာဝန်ခံအင်ဂျင်နီယာ ဦးကျော်ကျော်အောင်တို့ ဇွန် ၃၀ ရက်က ကွင်းဆင်းကြီးကြပ်ခဲ့သည်။ (မြို့နယ်စည်ပင်)

မြန်မာ-ရုရှား-လွတ်တော်နှင့် ဒူးမား

မောင်သံကြိုးမိုး

နှစ်ပေါင်း ၆၀ ကျော်ကာလကပင် ချစ်ကြည်ရင်းနှီးခဲ့သော ရုရှားဖက်ဒရေးရှင်းနိုင်ငံ (The State Duma) ဒူးမားလွတ်တော် ဥက္ကဋ္ဌ၏ ဖိတ်ကြားချက်အရ ပြည်ထောင်စုသမ္မတမြန်မာနိုင်ငံတော် ပြည်သူ့လွှတ်တော်ဥက္ကဋ္ဌ သူရဦးရွှေမန်းခေါင်းဆောင်ပြီး လွှတ်တော်ကိုယ်စားလှယ် ကိုးဦးပါဝင်သော မြန်မာလွှတ်တော်ကိုယ်စားလှယ်အဖွဲ့သည် ၂၀၁၁ ခုနှစ် ဇွန် ၂၆ ရက်နေ့မှ ဇူလိုင် ၁ ရက်နေ့အထိ ရုရှားဖက်ဒရေးရှင်းနိုင်ငံ မော်စကိုမြို့နှင့် စိန့်ပီတာစ်ဘတ်မြို့များသို့ ချစ်ကြည်ရေးခရီး သွားရောက်ခဲ့ကြပါသည်။

ခရီးစဉ်၏ရည်ရွယ်ချက်မှာ ရှိရင်းစွဲ နှစ်နိုင်ငံချစ်ကြည်ရေးကို ပိုမိုတိုးတက်ခိုင်မာစေရန်နှင့် နှစ်နိုင်ငံ လွှတ်တော်များအကြား အပြန်အလှန်လေ့လာ၍ အမြင်ချင်းဖလှယ်ရန်၊ ရင်းနှီးစွာ ပူးပေါင်း ဆောင်ရွက်နိုင်ရန် ဖြစ်ပါသည်။

ပြည်ထောင်စုသမ္မတမြန်မာနိုင်ငံတွင် အသစ်ရေးဆွဲပြဋ္ဌာန်းခဲ့သော ဖွဲ့စည်းပုံအခြေခံပြဒေနှင့်အညီ လွှတ်လပ်၍ တရားမျှတသော ပါတီစုံဒီမိုကရေစီ အထွေထွေရွေးကောက်ပွဲကို အေးချမ်းအောင်မြင်စွာ ကျင်းပနိုင်ခဲ့ပြီး လွှတ်တော်အဆင့်ဆင့် ပေါ်ပေါက်လာခဲ့မှုကို နိုင်ငံတကာအသိုင်းအဝိုင်းက ဝမ်းမြောက်ဝမ်းသာ ဂုဏ်ပြုကြိုဆိုခဲ့ကြပါသည်။ မြန်မာနိုင်ငံ၏ ပကတိအခြေအနေကို မှန်ကန်စွာ နားလည်သဘောပေါက်ပြီး ပါတီစုံဒီမိုကရေစီစနစ် အကောင်အထည်ဖော်ဆောင်ရွက်ရန် လွှတ်တော်များပေါ် ထွန်းလာမှုကို ဂုဏ်ပြုခဲ့သည့် နိုင်ငံများစာရင်းတွင် ရုရှားဖက်ဒရေးရှင်းနိုင်ငံသည်လည်း မိတ်ဆွေနိုင်ငံတစ်နိုင်ငံအနေဖြင့် ပါဝင်ခဲ့ပါသည်။ တစ်ချိန်တည်းလိုပင် နှစ်နိုင်ငံလွှတ်တော်များအကြား ရင်းနှီးစွာ ပူးပေါင်းဆောင်ရွက်နိုင်ရေးကို ရှေးရှု၍ မြန်မာလွှတ်တော်ကိုယ်စားလှယ်အဖွဲ့အား ရုရှားနိုင်ငံသို့ လာရောက်လည်ပတ်ရန် ဖိတ်ကြားခဲ့ခြင်းဖြစ်ပါသည်။

ပြည်သူ့လွှတ်တော်ဥက္ကဋ္ဌ သူရဦးရွှေမန်းခေါင်းဆောင်ပြီး ပြည်ပသို့ ပထမအကြိမ်သွားရောက်သော လွှတ်တော်ကိုယ်စားလှယ်အဖွဲ့ဖြစ်ရာ ပြည်သူ့လွှတ်တော်မှ လွှတ်တော်ကိုယ်စားလှယ် ငါးဦး၊ အမျိုးသားလွှတ်တော်မှ လွှတ်တော်ကိုယ်စားလှယ် လေးဦးပါဝင်ကြပြီး ပြည်ထောင်စုအဆင့် အဖွဲ့အစည်းများဖြစ်ကြသော လွှတ်တော်ကော်မတီများတွင် ဥက္ကဋ္ဌ၊ အတွင်းရေးမှူးနှင့် ကော်မတီဝင်များအဖြစ် တာဝန်ယူ ဆောင်ရွက်နေကြသူများ ဖြစ်ကြပါသည်။ ကော်မတီဝင် လွှတ်တော်ကိုယ်စားလှယ်နှစ်ဦးမှာ ကူးသန်းရောင်းဝယ်မှု၊ ကုန်သွယ်မှု ကဏ္ဍများတွင် အောင်မြင်နေသော စီးပွားရေးလုပ်ငန်းရှင်များဖြစ်ပါသည်။ လွှတ်တော်ကော်မတီလုပ်ငန်းများ၊ ဘာသာရေးဆိုင်ရာ လုပ်ငန်းများတွင် ကျွမ်းကျင်နှံ့စပ်သူများ ပါဝင်ဖွဲ့စည်းထားသည့် ပြည်သူကိုယ်စားလှယ်အဖွဲ့ဖြစ်ရာ ချစ်ကြည်ရေးခရီးသွားရောက်ခြင်း၏ ရည်ရွယ်ချက်ပြည့်မြောက် အောင်မြင်အောင် ဆောင်ရွက်နိုင်စွမ်း ရှိကြသူများ ဖြစ်ကြပါသည်။

မြန်မာ-ရုရှား နှစ်နိုင်ငံသည် နှစ်ကာလကြာမြင့်စွာကပင် အပြန်အလှန် နားလည်လေးစားမှုဖြင့် ချစ်ခင်ရင်းနှီးစွာ ဆက်ဆံလာခဲ့ကြသည့် မိတ်ဆွေနိုင်ငံများဖြစ်ကြရာ ကိုယ်စားလှယ်အဖွဲ့များ အပြန်အလှန် သွားရောက်လေ့လာမှုများရှိခဲ့ပါသည်။ အဆင့်မြင့် နိုင်ငံခေါင်းဆောင်များ၏ ချစ်ကြည်ရေးခရီးစဉ်များအပါအဝင် နှစ်ပေါင်း ၄၀ ခန့်အတွင်း အကြိမ်(၃၀)ခန့်စီ အပြန်အလှန်လည်ပတ်မှုများရှိခဲ့ကြောင်း မှတ်တမ်းများ၌ တွေ့ရှိရပါသည်။

နှစ်နိုင်းအကြား ချစ်ကြည်ရေးခရီးများ အပြန်အလှန်သွားရောက်လည်ပတ်မှုတွင် လွှတ်တော်ကိုယ်စားလှယ်အဖွဲ့များလည်း အပါအဝင် ဖြစ်ပါသည်။ နောက်ဆုံးသွားရောက်ခဲ့သည့် မြန်မာလွှတ်တော်ကိုယ်စားလှယ်အဖွဲ့သည် ၁၉၇၅ ခုနှစ်က သွားရောက်ခဲ့ခြင်းဖြစ်ပြီး ရုရှားဒူးမားလွှတ်တော်ကိုယ်စားလှယ်အဖွဲ့သည် ၁၉၉၅ ခုနှစ်တွင် လည်းကောင်း၊ ရုရှားအထက်လွှတ်တော် (ဖက်ဒရေးရှင်းကောင်စီ) ဒုတိယဥက္ကဋ္ဌသည် ၁၉၉၆ ခုနှစ်တွင်လည်းကောင်း မြန်မာနိုင်ငံသို့ လာရောက်ခဲ့ကြပါသည်။ နှစ်နိုင်ငံလွှတ်တော်များအကြား ရှိရင်းစွဲ ချစ်ကြည်ရင်းနှီးမှု၊ ဆက်သွယ်မှုကို ခေတ်သစ်၊ စနစ်သစ်နှင့်အညီ မြန်မာနိုင်ငံတွင် ပေါ် ထွန်းလာသော လွှတ်တော်ကိုယ်စားပြု ပြည်သူ့ကိုယ်စားလှယ်များ၏ ချစ်ကြည်ရေးခရီးစဉ်ဖြင့် ထပ်လောင်းအားဖြည့် ပေးနိုင်ခဲ့ပါသည်။

ဆွေးနွေး၊ အမြင်ချင်းဖလှယ်မှု

၂၀၁၁ ခုနှစ် ဇွန်လ ၂ ရက်နေ့က ပြည်သူ့လွှတ်တော်ဥက္ကဋ္ဌ သူရဦးရွှေမန်းခေါင်းဆောင်သော မြန်မာလွှတ်တော်ကိုယ်စားလှယ်အဖွဲ့သည် မော်စကိုမြို့ရှိ ဒူးမားလွှတ်တော်အိမ်သို့သွားရောက်၍ ဒူးမားလွှတ်တော်ဥက္ကဋ္ဌ H.E. Mr. Gryzlov အား တွေ့ဆုံနှုတ်ဆက်ပြီး နှစ်နိုင်ငံလွှတ်တော်ကိုယ်စားလှယ်အဖွဲ့များအကြား ခင်မင်ရင်းနှီးပွင့်လင်းစွာ တွေ့ဆုံဆွေးနွေးခဲ့ပါသည်။ ဦးစွာ ဒူးမားလွှတ်တော် ဥက္ကဋ္ဌက ရုရှားဖက်ဒရေးရှင်းနိုင်ငံ ဒူးမားလွှတ်တော်ကိုယ်စား ၎င်း၏ ဖိတ်ကြားချက်ကို မဆိုင်းမတွ လက်ခံတုံ့ပြန်၍ ပြည်သူ့လွှတ်တော် ဥက္ကဋ္ဌကိုယ်တိုင်ခေါင်းဆောင်ပြီး ချစ်ကြည်ရေးလာရောက်ခြင်းကို ဝမ်းမြောက်စွာ ကြိုဆိုပါကြောင်း၊ မြန်မာနိုင်ငံတွင် ပါတီစုံဒီမိုကရေစီ အထွေထွေရွေးကောက်ပွဲကို လွှတ်လပ်စွာ၊ အေးချမ်းစွာ စနစ်တကျ ကျင်းပနိုင်ခဲ့ပြီး ပထမအကြိမ် လွှတ်တော်အစည်းအဝေးများကို အောင်မြင်စွာ ကျင်းပနိုင်ခဲ့သဖြင့် ဂုဏ်ယူဝမ်းမြောက်ပါကြောင်း၊ နှစ်နိုင်ငံလွှတ်တော်များအကြား အမြင်များဖလှယ်၍ ပူးပေါင်းဆောင်ရွက်နေကို ရှေးရှုသည့်ခရီးစဉ်အဖြစ် ကြိုဆိုပါကြောင်း၊ သိရှိဆွေးနွေးလိုသည်များ အချိန်နေရာမရွေး ဆွေးနွေးနိုင်ပါကြောင်း နွေးထွေးစွာ နှုတ်ခွန်းဆက်စကား ပြောကြားခဲ့ပါသည်။

ပြည်သူ့လွှတ်တော်ဥက္ကဋ္ဌ သူရဦးရွှေမန်းကလည်း မိမိတို့ကိုယ်စားလှယ်အဖွဲ့အား နွေးထွေးစွာ ကြိုဆိုနှုတ်ခွန်းဆက်စကား ပြောကြား၍ ကျေးဇူးတင်ဝမ်းမြောက်ပါကြောင်း ပြန်လည်ပြောကြား၍ မိမိတို့ လွှတ်တော်ကိုယ်စားလှယ်အဖွဲ့ ချစ်ကြည်ရေးခရီးစဉ်အဖြစ် ရောက်ရှိသည့် ရည်ရွယ်ချက်ကို ရှင်းလင်းပြောကြားပါသည်။ တစ်ချိန်တည်းတွင် အခွင့်အခါသင့်ခိုက် မြန်မာနိုင်ငံ၏ နိုင်ငံရေးတိုးတက်ပြောင်းလဲဖြစ်ပေါ်မှုဖြစ်စဉ်များကို မိတ်ဆွေများအား ရှင်းလင်းပြောကြားခဲ့ပါသည်။

ဒူးမားလွှတ်တော်ဥက္ကဋ္ဌက ၎င်းသည် ရုရှားဖက်ဒရေးရှင်းနိုင်ငံ လုံခြုံရေးကောင်စီဝင်ဖြစ်သဖြင့် အစည်းအဝေးများတွင် မြန်မာ-ရုရှား ဆက်ဆံရေးကို အခြေလိုပ် စောင့်ကြည့်သိရှိခွင့်ရရှိကြောင်း၊ မြန်မာနိုင်ငံ၏ နိုင်ငံရေးတိုးတက်ပြောင်းလဲဖြစ်ပေါ်မှုများအတွက် ဝမ်းမြောက်ပါကြောင်း၊ ဆက်လက်၍ တိုးတက်အောင်မြင်မှုရရှိစေရန် ဆန္ဒပြုပါကြောင်း၊ နှစ်နိုင်ငံကုန်သွယ်မှုပမာဏမှာ သေးငယ်သော်လည်း တိုးတက်မှုများ တွေ့ရှိနေရကြောင်း၊ ဂူးပေါင်းဆောင်ရွက်မှုများ တိုးချဲ့ဆောင်ရွက်ရန် လိုအပ်သည်ဟုမြင်ပါကြောင်း၊ စီးပွားရေးပူးပေါင်းဆောင်ရွက်မှု တိုးမြှင့်ရေး အနေကြီးပါကြောင်း၊ ဘူမိဗေဒလေ့လာရေး၊ သဘာဝဓာတ်ငွေ့၊ ထုတ်လုပ်ရေးနှင့် ဓာတ်သတ္တုတူးဖော်ရေးလုပ်ငန်းများတွင် ပူးပေါင်းဆောင်ရွက်နိုင်ပါကြောင်း၊ ဒူးမားလွှတ်တော်အနေဖြင့် ရုရှားဖက်ဒရေးရှင်းအစိုးရက နှစ်နိုင်ငံပူးပေါင်းဆောင်ရွက်မှု တိုးမြှင့်ဆောင်ရွက်နိုင်ရန် တွန်းအားပေးဆောင်ရွက်နိုင်ပါကြောင်း စသည်ဖြင့် ရင်းနှီးမှုလွင်းစွာ ဆွေးနွေးပါသည်။

ပြည်သူ့လွှတ်တော်ဥက္ကဋ္ဌကလည်း မြန်မာ-ရုရှား ကုန်သွယ်မှုမြှင့်တင်ရေး၊ စီးပွားရေးပူးပေါင်းဆောင်ရွက်ရေး အရေးကြီးသည်ဟု ယုံကြည်ပါကြောင်း၊ မိမိတို့၊ အဆွေတော်တို့ တာဝန်ယူစဉ် ပိုမိုတိုးတက်အောင် ကြိုးစားဆောင်ရွက်သွားရမည်ဖြစ်ပါကြောင်း၊ ရေနံသဘာဝဓာတ်ငွေ့၊ သတ္တုကဏ္ဍများတွင် စိတ်ဝင်စားမှုရှိနိုင်ကြောင်း၊ မြန်မာနိုင်ငံ၏ လယ်ယာထွက်ကုန်သီးနှံ ရေထွက်ပမာဏ၊ သစ်တောထွက်ပစ္စည်း၊ ကျွန်းသစ် စသည်များ ရောင်းချပေးနိုင်ကြောင်း၊ ရော်ဘာစိမ်းနှင့် အထည်ချုပ်လုပ်ငန်းများလည်း ပါဝင်ကြောင်း၊ ချက်ပြီးရေနှံနှင့် ဓာတ်မြေဩဇာများ ဝယ်ယူတင်သွင်းနိုင်ကြောင်း၊ ကမ္ဘာလုည်ခရီးသွားလုပ်ငန်းနှင့်ပတ်သက်၍ မြန်မာနိုင်ငံတွင် ရုရှားနိုင်ငံသားများ စိတ်ဝင်စားမည့် သာယာလှပသန့်ရှင်းသည့် ပင်လယ်ကမ်းခြေ အပန်းဖြေနေရာများ ရှိပါကြောင်း၊ ဖိတ်ခေါ်ကြိုဆိုပါကြောင်း၊ မိမိခရီးစဉ်အတွင်း ရုရှား ကုန်သည်ကြီးများနှင့် စက်မှုလုပ်ငန်းရှင်များအသင်း၏ ဖိတ်ကြားချက်များရှိ၍ တွေ့ဆုံဆွေးနွေးရန်ရှိပါကြောင်း၊ ကိုယ်စားလှယ်အဖွဲ့တွင် သက်ဆိုင်ရာ စီးပွားရေးလုပ်ငန်းရှင် လွှတ်တော်ကိုယ်စားလှယ်များလည်း ပါဝင်သဖြင့် ဆွေးနွေးနိုင်ပါကြောင်း၊ နိုင်ငံတော်၏ အကျိုးစီးပွားပြည်သူများ၏ အကျိုးစီးပွားအတွက် နီးကပ်စွာ ပူးပေါင်းဆက်သွယ်ဆောင်ရွက်နိုင်မည်ဖြစ်ကြောင်း၊ အဆွေတော်တို့၏ အတွေ့အကြုံများကို ရယူဆောင်ရွက်နိုင်ပါကြောင်း၊ နိုင်ငံရေး၊ စီးပွားရေး သိပ္ပံနှင့် နည်းပညာ ကဏ္ဍအသီးသီးတွင် ပူးပေါင်းဆောင်ရွက်ရန် အတွေ့အကြုံများ ဖလှယ်နိုင်ပါကြောင်း၊ ယဉ်ကျေးမှုနှင့် အားကစားကဏ္ဍတွင်လည်း ပူးပေါင်းဆောင်ရွက်နိုင်ရှိပါကြောင်း၊ အစိုးရအချင်းချင်း ပူးပေါင်းဆောင်ရွက်ရေးကို တိုးမြှင့်ရန်တိုက်တွန်းဆောင်ရွက်ကြရမည်ဖြစ်ကြောင်း ပြန်လည်ဆွေးနွေးခဲ့ပါသည်။

ပြည်သူ့လွှတ်တော်ဥက္ကဋ္ဌ၏ ဆွေးနွေးပြောကြားချက်တွင် မြန်မာနိုင်ငံသည် ယခင်ကကျင့်သုံးခဲ့သော လွတ်လပ်၍ တက်ကြွပြီး ဘက်မလိုက်သည့် နိုင်ငံခြားရေးမူဝါဒကိုပင် ယခုအစိုးရသစ်က လက်ခံကျင့်သုံးဆောင်ရွက်မည်ဖြစ်ပါကြောင်း၊ နိုင်ငံတကာဆက်ဆံရေး နယ်ပယ်တွင် မြန်မာနိုင်ငံအရေးအတွက် ရုရှားဖက်ဒရေးရှင်း နိုင်ငံက မှန်ကန်စွာရပ်တည်ပေးသည့်အတွက် ကျေးဇူးတင်ရှိပါကြောင်း၊ ကမ္ဘာ့ငြိမ်းချမ်းရေးနှင့် လုံခြုံရေးကိစ္စများတွင် ရုရှားဖက်ဒရေးရှင်းနိုင်ငံက ဦးစီးဦးဆောင်ပြု ဆောင်ရွက်နေမှုများအတွက် ဂုဏ်ပြုခံစိုးကျူးလိုပါကြောင်း၊ မြန်မာနိုင်ငံကကျင့်သုံးနေသော နိုင်ငံခြားရေးမူဝါဒအရ မိတ်ဆွေနိုင်ငံများနှင့် နိုင်ငံတကာရေးရာကိစ္စများတွင် ပူးပေါင်းဆောင်ရွက်သွားမည်ဖြစ်ပါကြောင်း၊ မိမိတို့နိုင်ငံအနေဖြင့် နိုင်ငံတကာဆက်ဆံရေးတွင် မိုးသားပွင့်လင်းစွာ ဆက်ဆံဆောင်ရွက်နေပါကြောင်း ပြောကြားခဲ့ပါသည်။ ထို့နောက် နှစ်နိုင်ငံ လွှတ်တော်ရေးရာကိစ္စရပ်များကို ရင်းနှီးပွင့်လင်းစွာ ဆွေးနွေးခဲ့ကြပါသည်။

ဒူးမားလွှတ်တော်(အောက်လွှတ်တော်)

ရုရှားဖက်ဒရေးရှင်းနိုင်ငံ၏ ဒူးမားလွှတ်တော်သည် ရုရှားဖက်ဒရယ် ညီလာခံ(Federal Assembly of Russia)တွင် ပါဝင်သော အောက်လွှတ်တော်ဖြစ်ပါသည်။ အထက်လွှတ်တော်ကို ရုရှားဖက်ဒရေးရှင်း ကောင်စီ (Federation Council of Russia) ဟု ခေါ် ပေါ်ပါသည်။ ဒူးမားလွှတ်တော်ကို ၁၉၀၆ ခုနှစ်က ပထမဆုံးဖွဲ့စည်းခဲ့ပြီး ရုရှားနိုင်ငံ၏ ပထမဆုံး ရွေးကောက်တင်မြှောက်ခံရသည့် ပါလီမန်ဖြစ်ကြောင်း၊ ပထမအကြိမ်မှ စတုတ္ထအကြိမ်အထိ ဒူးမားလွှတ်တော်အစည်းအဝေး များကို ၁၉၀၆ ခုနှစ်မှ ၁၉၁၇ ခုနှစ်အထိ ဖွဲ့စည်းကျင်းပခဲ့ကြောင်း၊ ၁၉၁၇ ခုနှစ်တွင် ဇာတ္ပုရပ်ဆော်ပြိုကွဲပျက်စီးခဲ့ကြောင်း၊ နောက်ပိုင်းတွင် ပြည်ထောင်စုဆိုဗီယက်နှင့် လူမျိုးစုဆိုဗီယက်ခေါ် ဥပဒေပြုလွှတ်တော် နှစ်ရပ်ပါဝင်သော ဆူပရင်းဆိုဗီယက်(Supreme Soviet)ကို ဖွဲ့စည်းခဲ့ရာ ဆိုဗီယက်ပြည်ထောင်စုတွင် အကြီးဆုံးအာဏာပိုင်အဖွဲ့၊ ဥပဒေပြုအဖွဲ့ဖြစ်လာကြောင်း လေ့လာတွေ့ရှိရပါသည်။

၁၉၉၁ ခုနှစ်တွင် ဆိုဗီယက်ပြည်ထောင်စုကြီး ပြိုကွဲပျက်စီးခဲ့ရာ သမ္မတဘောရစ်ရယ်ဆင်လက်ထက် ၁၉၉၃ ခုနှစ်တွင် ဖွဲ့စည်းပုံအခြေခံ ဥပဒေအသစ် ပေါ် ပေါက်ခဲ့ကြောင်း၊ ဆူပရင်းဆိုဗီယက်နေရာတွင် ယခင်က ပျောက်ကွယ်ခဲ့ရသည့် ဒူးမားလွှတ်တော်ကို ပဥ္စမအကြိမ်အဖြစ် ပြန်လည်ဖွဲ့စည်းခဲ့ကြောင်း သိရပါသည်။ လက်ရှိဒူးမား လွှတ်တော်တွင် ရွေးကောက်တင်မြှောက်ခံရသူ လွှတ်တော်ကိုယ်စားလှယ် ၄၅၀ ပါရှိပြီး ငါးနှစ်သက်တမ်းရှိပါသည်။ ရွေးကောက်တင်မြှောက်ခံရမှုအနေ အထားမှာ မစွတာပူတင် ခေါင်းဆောင်သော (United Russia) ယူနိုက်တက်ရုရှားပါတီမှ ၃၁၅ နေရာ၊ ကွန်မြူနစ်ပါတီမှ ၅၇ နေရာ၊ လစ်ဘရယ် ဒီမိုကရက် တစ်ပါတီမှ နေရာ ၄၀ နှင့် (Fair Russia) ဖယ်ရားရုရှားပါတီမှ ၃၈ နေရာဖြစ်ကြောင်း သိရှိရပါသည်။ ၂၀၀၇ ခုနှစ် ဒီဇင်ဘာလက ကျင်းပခဲ့သောရွေးကောက်ပွဲတွင် မဲပေးပိုင်ခွင့်ရှိသူ ၁၀၉ သန်းအနက် သန်း ၇၀ နီးပါး မဲပေးခဲ့ကြရာ မဲပေးပိုင်ခွင့်ရှိသူ စုစုပေါင်း၏ ၆၃ ဒသမ ၇၁ ရာခိုင်နှုန်းဖြစ်ကြောင်း သိရှိရပါသည်။ ရွေးကောက်တင်မြှောက်ပွဲတွင် (၁၁)ပါတီဝင်ရောက်ယှဉ်ပြိုင်ကြောင်း၊ ဆန္ဒမဲ ခုနစ် ရာခိုင်နှုန်းအောက်ရရှိသော ပါတီများ ဆက်လက်ရပ်တည်ခွင့်မရှိဘဲ သင့်ရာပါတီသို့ ထည့်ပေါင်းပေးရကြောင်း သိရှိရပါသည်။

ဒူးမားလွှတ်တော်တွင် ကော်မတီ (၃၂) ခု ဖွဲ့စည်းထားပြီး ဝန်ကြီးဌာနများ၏ လုပ်ငန်းများနှင့်ဆက်စပ်နေသော ကော်မတီများအပြင် လုပ်ငန်းကော်မတီကဲ့သို့ သီးခြားလုပ်ငန်းဆိုင်ရာ ကော်မတီများလည်း ပါရှိပါသည်။ ဥပဒေပြုမှု၊ ဥပဒေများအားစိစစ်မှု၊ သက်ဆိုင်ရာကဏ္ဍ အလိုက် ဥပဒေကြမ်းပြုစုခြင်း၊ ဖြုတ်ပယ်၊ အစားထိုး၊ ပြင်ဆင်၊ ပယ်ဖျက်ခြင်းလုပ်ငန်းများမှာ အဓိကဖြစ်ကြောင်း သိရှိရပါသည်။

ဒူးမားလွှတ်တော်နှင့်ပတ်သက်၍ လေ့လာသိရှိရရွက်များ အများအပြားရှိပါသည်။ မြန်မာလွှတ်တော်ကိုယ်စားလှယ်အဖွဲ့သည် ရသမျှအချိန်တိုင်း ဆွေးနွေးလေ့လာ အမြင်ချင်းဖလှယ်ရသည်မှာ ဒူးမားလွှတ်တော်တွင် ဆွေးနွေးချိန်သာမက လွှတ်တော်ဒုတိယဥက္ကဋ္ဌ၏ နေ့လယ်စာစားပွဲတွင် အချိန်ထက်ဝက်မှာ ဆွေးနွေးခြင်းက အချိန်ယူခဲ့ပါသည်။ ၎င်းနေ့လယ်စာစားပွဲသို့ မြန်မာနိုင်ငံဆိုင်ရာ ရုရှားသံအမတ်ကြီးလည်းတက်ရောက်ခဲ့ပြီး ပါဝင်ဆွေးနွေးခဲ့ပါသည်။

ရုရှားဖက်ဒရေးရှင်းကောင်စီ(အထက်လွှတ်တော်)

၂၀၁၀ ခုနှစ် ဇွန်လ ၂၈ ရက်နေ့တွင် ရုရှားဖက်ဒရေးရှင်းကောင်စီ (အထက်လွှတ်တော်)သို့ သွားရောက်ခဲ့ရာ အထက်လွှတ်တော်ဒုတိယ ဥက္ကဋ္ဌ (H.E.Mr.Shtyrov) မစွတာ ရွတီရောဝ်က ကြိုဆိုနှုတ်ဆက်ပြီး ဆွေးနွေးအခြင်းအရာယှဉ်ခဲ့ကြပါသည်။ (အထက်လွှတ်တော်ဥက္ကဋ္ဌ နေရာမှာ ယာယီလစ်လပ်ရပ်တည်ရှိပါသည်။)

ရုရှားအထက်လွှတ်တော် ရုရှားဖက်ဒရေးရှင်းကောင်စီသည် ရုရှားဖက်ဒရေးရှင်းပါလီမန်ဖြစ်သော ရုရှားဖက်ဒရယ်ညီလာခံတွင် ဒူးမားလွှတ်တော်(အောက်လွှတ်တော်)နှင့်အတူ ပါဝင်သော အထက်လွှတ်တော်ဖြစ်ပါသည်။ ရုရှားတစ်နိုင်ငံလုံးကို ဖက်ဒရယ်ဒေသ (Federal Subject) ၈၃ ခု ခွဲခြားသတ်မှတ်မှ လွှတ်တော်ကိုယ်စားလှယ် နှစ်ဦးစီ ထားသော လွှတ်တော်ကိုယ်စားလှယ် လွှတ်တော်ဖြစ်ပါသည်။ မြန်မာနိုင်ငံ ဒေသကြီး၊ ပြည်နယ်တစ်ခုစီမှ ကိုယ်စား သကဲ့သို့ ဖြစ်ပါသည်။

ရုရှားဖက်ဒရေးရှင်းကောင်စီသို့ ဒူးမား ရွေးချယ်စေလွှတ်ရန် သတ်မှတ်ချက် ခုမှာ ရိုပတ်ဗလစ် ၂၁ ခု၊ အိုဗလပ် ပြိုတော် နှစ်ခု(မော်စကိုနှင့် စိန့်ပီတာ အိုကရပ် လေးခု၊ ကိုယ်ပိုင်အုပ်ချုပ်ခွ သည်။ ဖက်ဒရယ်ဒေသများမှ ရွေးချယ်ရာတွင် ဥပဒေပြုမှုအဖွဲ့အစ အစည်းမှတစ်ဦးစီ ရွေးချယ်တင်မြွှ သိရှိရပါသည်။

အထက်လွှတ်တော်တွင် ကော်မ ဖွဲ့စည်းထားပြီး အထက်လွှတ်တော်၏ အဆိုပါကော်မတီများနှင့် ကော်မရှင် အထက်လွှတ်တော်၏ လုပ်ငန်းတာဝ ဒူးမားကဲ့သို့ မများပြားကြောင်း၊ အဆုံးအဖြတ်ပေးရသည်က များပြား ပါတီကိုအခြေခံ၍ လှုပ်ရှားဆောင်ရွ ကြောင်း သိရှိရပါသည်။

မြန်မာလွှတ်တော်ကိုယ်စားလှယ် ကောင်စီ အထက်လွှတ်တော်၏လုပ် လေ့လာဆွေးနွေးရာ ဒူးမားလွှတ်တော ဥပဒေကြမ်းတစ်ခုကို အထက်လွှတ အထက်၊ အောက်လွှတ်တော်နှစ်ရပ်လုံး နိုင်ကြောင်း၊ လွှတ်တော်နှစ်ရပ်လုံး ကြောင်း၊ အထက်လွှတ်တော်က သ ကြမ်းကို အောက်လွှတ်တော်ကိုယ်စာ လွှတ် အတည်ပြုနိုင်ကြောင်းကို လေ့

စိန့်ပီတာစ်ဘတ်မြို့၊ ဒူးမားလွှတ်တော

ရုရှားဖက်ဒရေးရှင်းနိုင်ငံ၏ ဖက် ဟောင်းလည်းဖြစ်သည့် စိန့်ပီတာစ်ဘ စီးပွားရေးအချက်အချာမြို့လည်းဖြစ်သ ဒူးမားလွှတ်တော်သို့ မြန်မာလွှတ်တော် လေ့လာခဲ့ပါသည်။ စိန့်ပီတာစ်ဘတ်မြို့ ၃၀၀ ကျော် (၁၇၀၃ ခုနှစ်)က ဇာဒူ တည်ထောင်ခဲ့သော မြို့တော်ဖြစ်ပါသ ၁၉၁၇ ခုနှစ်လွန်မှ မြို့တော်ကို မော်စ စိန့်ပီတာစ်ဘတ်မြို့တော် ဒူးမ ဥက္ကဋ္ဌ H.E. Mr. V.I. Tyulpanov က အဖွဲ့အား ရင်းနှီးစွာကြိုဆိုနှုတ်ဆက် ရင်းနှီးစွာ ပူးပေါင်းဆောင်ရွက်နေကို အထူးသဖြင့် အဆင့်တူညီသော ရန် ကဲ့သို့ အဖွဲ့အစည်းမျိုးနှင့် ပိုမိုရင်းနှီ အဆိုပြုချက်များပါဝင်ခဲ့ပါသည်။

စိန့်ပီတာစ်ဘတ်မြို့တော် ဒူးမား ဒူးမားလွှတ်တော်ကိုယ်စားလှယ် ၅၀ ဦ တွင်း နယ်ခြေ ၁၈ ခုတွင် ဒူးမားလွှတ် များ ဖွင့်လှစ်ထားပြီး ဆဲခရုပူဆွေးနွေးခြင်း၊ ဆန္ဒရပ္ဒဆွေးနွေးခြင်း၊ တင် ပြုလှုပ်ပြီး မြို့တော်ဒူးမား လွှတ်တော ဆွေးနွေးသည့် အစဉ်အလာရှိကြောင် မိမိအား ရွေးချယ်တင်မြှောက်ပုံကို သ ထိတွေ့ဆောင်ရွက်မှုမှာ မှတ်သားဖွယ

မြန်မာ့ရပ်မြင်သံကြ

၂၂-၃-၂၀၁၁ (

[၁၇၃၃ ခုနှစ်၊ ဝါဆိုလပြည့်

နံနက်ပိုင်း

၇း၀၀ ၁။ တောင်တန်းသာသနာပြု ဆရာတော်ကြီး၏ ပရိတ်တရားတော်

၇း၂၅ ၂။ ကမ္ဘာ့မာဖွိုအတ္ထုပ္ပတ္တိ

၇း၃၀ ၃။ နံနက်ခင်းသတင်း

၇း၄၀ ၄။ အဂ္ဂိုဇယမင်္ဂလ (ယဉ်ကေးယဲထွန်း၊ ကေးနေ-ဂီတစာဆို မိုးနွယ်ဆွေ)

၈း၂၀ ၅။ သံသာချီအေးမင်္ဂလာတေး

၈း၃၀ ၆။ သက်ရှည်ကျန်းမာလေ့ကျင့်ပါ

၈း၃၀ ၇။ ကြေးမုံရိပ်သွင်တေးနယဉ်

eral Subject) စာ၃ ခု ခွဲခြားသတ်မှတ်ထားရာ ဖက်ဒရယ်ဒေသတစ်ခုစီမှ လွှတ်တော်ကိုယ်စားလှယ် နှစ်ဦးစီ အညီအမျှ ရွေးချယ်တင်မြှောက်ထားသော လွှတ်တော်ကိုယ်စားလှယ် ၁၆၆ ဦးဖြင့် ဖွဲ့စည်းထားသည့် လွှတ်တော်ဖြစ်ပါသည်။ မြန်မာနိုင်ငံအမျိုးသားလွှတ်တော်အား တိုင်းဒေသကြီး၊ ပြည်နယ်တစ်ခုစီမှ ကိုယ်စားလှယ် ၁၂ ဦးစီဖြင့် ဖွဲ့စည်းထားသကဲ့သို့ ဖြစ်ပါသည်။

ရုရှားဖက်ဒရေးရှင်းကောင်စီသို့ အထက်လွှတ်တော်ကိုယ်စားလှယ်များ ရွေးချယ်စေလွှတ်ရန် သတ်မှတ်ထားသည့် ဖက်ဒရယ်ဒေသ စုၥ ခုမှာ ရီပတ်ဗလစ် ၂၁ ခု၊ အိုဗလပ် ၄၆ ခု၊ ကရိုင် ကိုးခု၊ ဖက်ဒရယ်မြို့တော် နှစ်ခု(မော်စကိုနှင့် စိန့်ပီတာစ်ဘတ်)၊ ကိုယ်ပိုင်အုပ်ချုပ်ခွင့်ရ အိုဂရပ် လေးခု၊ ကိုယ်ပိုင်အုပ်ချုပ်ခွင့်ရ အိုဗလပ်တစ်ခုတို့ ပါဝင်ပါသည်။ ဖက်ဒရယ်ဒေသများမှ လွှတ်တော်ကိုယ်စားလှယ်နှစ်ဦးစီ ရွေးချယ်ရာတွင် ဥပဒေပြုမှုအဖွဲ့အစည်းမှ တစ်ဦးနှင့် စီမံခန့်ခွဲမှုအဖွဲ့အစည်းမှတစ်ဦးစီ ရွေးချယ်တင်မြှောက်ရန် သတ်မှတ်ထားကြောင်း သိရှိရပါသည်။

အထက်လွှတ်တော်တွင် ကော်မတီ (၁၆)ခုနှင့် ကော်မရှင် ခုနစ်ခု ဖွဲ့စည်းထားပြီး အထက်လွှတ်တော်၏ လုပ်ငန်းတာဝန်အသွယ်သွယ်ကို အဆိုပါကော်မတီများနှင့် ကော်မရှင်များက ဆောင်ရွက်ရကြောင်း၊ အထက်လွှတ်တော်၏ လုပ်ငန်းတာဝန်များသည် အောက်လွှတ်တော်ဒုးမားကဲ့သို့ မများပြားကြောင်း၊ အောက်လွှတ်တော်ဒုးမားက အဆုံးအဖြတ်ပေးရသည်က များပြားကြောင်း၊ အထက်လွှတ်တော်တွင် ပါတီကိုအခြေခံ၍ လှုပ်ရှားဆောင်ရွက်ခြင်းမပြုရန် သတ်မှတ်ထားကြောင်း သိရှိရပါသည်။

မြန်မာလွှတ်တော်ကိုယ်စားလှယ်အဖွဲ့သည် ရုရှားဖက်ဒရေးရှင်းကောင်စီ အထက်လွှတ်တော်၏လုပ်ငန်းတာဝန် ဖွဲ့စည်းမှုများကို လေ့လာဆွေးနွေးရာ ဒုးမားလွှတ်တော်က သဘောတူထားသော ဥပဒေကြမ်းတစ်ခုကို အထက်လွှတ်တော်က သဘောမတူပါက အထက်၊ အောက်လွှတ်တော်နှစ်ရပ် ပူးပေါင်းကော်မတီဖွဲ့၍ ဆွေးနွေးနိုင်ကြောင်း၊ လွှတ်တော်နှစ်ရပ်လုံးသို့ အသီးသီးတင်ပြ၍ မဲခွဲနိုင်ကြောင်း၊ အထက်လွှတ်တော်က သဘောတူညီချက်မပေးသည့် ဥပဒေကြမ်းကို အောက်လွှတ်တော်ကိုယ်စားလှယ်သုံးပုံနှစ်ပုံက သဘောတူလျှင် အတည်ပြုနိုင်ကြောင်းကို လေ့လာတွေ့ရှိရပါသည်။

စိန့်ပီတာစ်ဘတ်မြို့ ဒုးမားလွှတ်တော်

ရုရှားဖက်ဒရေးရှင်းနိုင်ငံ၏ ဖက်ဒရယ်ဒေသတစ်ခုဖြစ်ပြီး မြို့တော်ဟောင်းလည်းဖြစ်သည့် စိန့်ပီတာစ်ဘတ်မြို့သည် ခေတ်မှီဖွံ့ဖြိုးသည့် စီးပွားရေးအချက်အချာမြို့လည်းဖြစ်သည်။ အဆိုပါ စိန့်ပီတာစ်ဘတ်မြို့ ဒုးမားလွှတ်တော်သို့ မြန်မာလွှတ်တော်ကိုယ်စားလှယ်အဖွဲ့ သွားရောက်လေ့လာခဲ့ပါသည်။ စိန့်ပီတာစ်ဘတ်မြို့သည် လွှန်ခဲ့သည့် နှစ်ပေါင်း ၃၀၀ ကျော် (၁၇၀၃ ခုနှစ်)က ဇာဘုရင် ပီတာ-သ-ဂရိတ် အခြေပြု တည်ထောင်ခဲ့သော မြို့တော်ဖြစ်ပါသည်။ ဇာဘုရင်ခေတ်ကုန်ဆုံးပြီးခဲ့ခြင်း ၁၉၁၇ ခုနှစ်လွန်မှ မြို့တော်ကို မော်စကိုသို့ ပြောင်းရွှေ့ခြင်းဖြစ်ပါသည်။

စိန့်ပီတာစ်ဘတ်မြို့တော် ဒုးမားလွှတ်တော်တွင် လွှတ်တော်ဥက္ကဋ္ဌ H.E. Mr. V.I. Tyulpanov က မြန်မာလွှတ်တော်ကိုယ်စားလှယ်အဖွဲ့အား ရင်းနှီးစွာကြိုဆိုနှုတ်ဆက်ပြီး လွှတ်တော်များအချင်းချင်း ရင်းနှီးစွာ ပူးပေါင်းဆောင်ရွက်ရေးကို အလေးထားဆွေးနွေးကြပါသည်။ အထူးသဖြင့် အဆင့်တူညီသော ရန်ကုန်တိုင်းဒေသကြီး လွှတ်တော်ကဲ့သို့ အဖွဲ့အစည်းမျိုးနှင့် ပိုမိုရင်းနှီးစွာ ပူးပေါင်းဆောင်ရွက်ရေး အဆိုပြုချက်များပါဝင်ခဲ့ပါသည်။

စိန့်ပီတာစ်ဘတ်မြို့တော် ဒုးမားလွှတ်တော်တွင် မဲဆန္ဒနယ် ၅၀ မှ ဒုးမားလွှတ်တော်ကိုယ်စားလှယ် ၅၀ ဦးပါဝင်ကြောင်း၊ မြို့တော် ဒေသတွင်း နယ်မြေ ၁၈ ခုတွင် ဒုးမားလွှတ်တော်ကိုယ်စားလှယ်များ၏ ရုံးခန်းများ ဖွင့်လှစ်ထားပြီး မဲဆန္ဒရှင်ပြည်သူများနှင့် အပတ်စဉ် ပုံမှန်တွေ့ဆုံခြင်း၊ ဆန္ဒရယ်ဆွေးနွေးခြင်း၊ တင်ပြချက်များကို ကြားနာခြင်းများ ပြုလုပ်ပြီး မြို့တော်ဒုးမား လွှတ်တော်အစည်းအဝေးများသို့ တင်ပြဆွေးနွေးသည့် အစဉ်အလာရှိကြောင်း လေ့လာမှတ်သားမိပါသည်။ မိမိအား ရွေးချယ်တင်မြှောက်လိုက်သည့် မဲဆန္ဒရှင်များနှင့် ပုံမှန် ထိတွေ့ဆောင်ရွက်မှုမှာ မှတ်သားဖွယ်ရာဖြစ်ပါသည်။

ရုရှားနိုင်ငံသမိုင်းတွင် အစဉ်အလာကြီးမားသော ဇာဘုရင်မင်းဆက်မှ ပီတာ-သ-ဂရိတ်ဘုရင်ကြီး၊ ကက်သရင်းဘုရင်မကြီးတို့ လက်ထက်က ဆောက်လုပ်ခဲ့သော နန်းတော်များ၊ အဆောက်အအုံများ၊ ပြတိုက်များဖြင့် ခမ်းနားထည်ဝါလှပစွာ တည်ရှိနေသော စိန့်ပီတာစ်ဘတ်မြို့တွင် ဥရောပတစ်ခွင်မှ ကမ္ဘာလှည့်ခရီးသွားများဖြင့် ပြည့်နေကြောင်း တွေ့ရှိရပါသည်။

စီးပွားကူးသန်းကုန်သွယ်ရေးကိစ္စရပ်များ

ပြည်သူ့လွှတ်တော်ဥက္ကဋ္ဌ ခေါင်းဆောင်သော မြန်မာကိုယ်စားလှယ်အဖွဲ့သည် အိမ်ရှင်နိုင်ငံ၏အစီအစဉ်တွင် ပါရှိသည့် အတိုင်း နှစ်နိုင်ငံ စီးပွားကူးသန်းကုန်သွယ်ရေးကိစ္စရပ်များကိုလည်း ခရီးစဉ်အတွင်း တွေ့ဆုံဆွေးနွေးခဲ့ပါသည်။ မော်စကိုမြို့တွင်ရှိစဉ် ရုရှား ကုန်သည်ကြီးများအသင်းသို့ သွားရောက်ဆွေးနွေးခဲ့ရာ မြန်မာနိုင်ငံနှင့် ဆက်သွယ်ဆောင်ရွက်နေသော ရုရှားလုပ်ငန်းရှင်များလည်း တက်ရောက်ခဲ့ပါသည်။ မြန်မာလွှတ်တော်ကိုယ်စားလှယ်အဖွဲ့တွင် ပါဝင်သော လွှတ်တော်ကိုယ်စားလှယ်နှစ်ဦးမှာ မြန်မာနိုင်ငံကုန်သည်ကြီးများနှင့် စက်မှုလုပ်ငန်းရှင်များအသင်းချုပ်မှ တာဝန်ရှိသူများဖြစ်ရာ ရုရှားဘက်မှ သိလို ဆွေးနွေးလိုသည်များကို ဆွေးနွေးနိုင်ခဲ့ပါသည်။ ပြည်သူ့လွှတ်တော်ဥက္ကဋ္ဌနှင့် အဖွဲ့ဝင်များကဆွေးနွေးရာတွင် နှစ်နိုင်ငံ လေယာဉ်ခရီးစဉ် တိုက်ရိုက်ပျံသန်းမှု၊ ကမ္ဘာလှည့်ခရီးသည်များအတွက် ခရီးစဉ်များ ဖော်ထုတ်စီစဉ်မှု၊ သတ္တုကာဗွာ ရင်နှီးမြှုပ်နှံမှု၊ ရေနှင့် သဘာဝဓာတ်ငွေ့ ရှာဖွေရောင်းဝယ်မှု၊ လယ်ယာထွက်သီးနှံနှင့် သစ်တောထွက်ပစ္စည်းများ တင်ပို့ရေး၊ ရေထွက်ပစ္စည်းများတင်ပို့ရေး၊ အထည်ချုပ်လုပ်ငန်း ရင်းနှီးမြှုပ်နှံမှု အစရှိသဖြင့် ကဏ္ဍပေါင်းစုံလင်ပါသည်။ အလားတူပင် ရုရှား လုပ်ငန်းရှင်အချို့က လွှတ်တော်ကိုယ်စားလှယ်အဖွဲ့ဝင်များနှင့် သီးခြား ချိန်းဆိုဆွေးနွေးမှုများလည်း ရှိပါသည်။ စိန့်ပီတာစ်ဘတ်မြို့တွင် ရုရှား စီးပွားရေးလုပ်ငန်းရှင်များက နိဒါဗမြစ်အတွင်း သင်္ဘောဖြင့် လှည့်လည် ပြသဆွေးနွေးရင်း ညစာအတူသုံးဆောင်၍ စီးပွားကုန်သွယ်ရေးကိစ္စများ ဆွေးနွေးခဲ့ကြပါသည်။ နှစ်နိုင်ငံအကြား ကုန်သွယ်ရေးမာဇာ မြှင့်တင်ရေးအတွက် အလားအလာကောင်းများ တွေ့ရှိရပါသည်။ ဖြေရှင်းပေးရမည့်အခက်အခဲများကိုလည်း ဖော်ထုတ်ဆွေးနွေးနိုင်ခဲ့ပါသည်။ အထူးသဖြင့် ရုရှားနိုင်ငံသားများအကြား ခေတ်စားနေသော ကမ္ဘာလှည့်ခရီး သွားလာမှုတွင် ၎င်းတို့စီတင်စားသည့် ပင်လယ်ကမ်းခြေ အပန်းဖြေမှုအတွက် အလားအလာကောင်းများ၊ အခြေခံအဆောက်အအုံများ အတန်အသင့်ရှိနေသော မြန်မာနိုင်ငံကဆွေဆောင်နိုင်ရေး ကြိုးပမ်းသင့်ကြောင်း နှစ်ဦးနှစ်ဖက် သဘောရှိကြပါသည်။

ရုရှားဖက်ဒရေးရှင်းနိုင်ငံ ချစ်ကြည်ရေးခရီးစဉ်

ပြည်သူ့လွှတ်တော်ဥက္ကဋ္ဌခေါင်းဆောင်သည့် မြန်မာလွှတ်တော်ကိုယ်စားလှယ်အဖွဲ့၏ ရုရှားဖက်ဒရေးရှင်းနိုင်ငံ ချစ်ကြည်ရေးခရီးစဉ်သည် ရှိရင်းစွဲမိတ်မာ-ရုရှားချစ်ကြည်ရေးကို တိုးမြှင့်အားပြည့်ပေးနိုင်ခဲ့သည်သာမက ယခင်ကပင် အဆက်အသွယ်ရှိခဲ့သော နှစ်နိုင်ငံ လွှတ်တော်များအကြား အပြန်အလှန်ဆက်သွယ်မှု၊ အတွေ့အကြုံ အမြင်များ ဖလှယ်မှုကို ဖော်ဆောင်ပေးနိုင်ခဲ့ပါသည်။ ဥပဒေပြုရေး၊ စီမံခန့်ခွဲရေး၊ တရားစီရင်ရေးဟူသည့် နိုင်ငံတော်၏ အာဏာခက်မသုံးဖြာကို ဟန်ချက်ညီညီ၊ အပေးအယူမျှတ ညီညွတ်စွာကျင့်သုံးနေသော အတွေ့အကြုံမှာလည်း တန်ဖိုးရှိလှပါသည်။ ထို့အပြင် လွှတ်တော်များရှိ ပြည်သူ့ကိုယ်စားလှယ်များ ထမ်းဆောင်နေရသည့် လုပ်ငန်းတာဝန်များ၊ မဲဆန္ဒရှင် ပြည်သူများအပေါ် ပြည်သူ့ကိုယ်စားလှယ်များက ထိတွေ့ဆက်ဆံတာဝန်ယူရမှု၊ အပြန်အလှုန် ဆက်သွယ်ဆောင်ရွက်မှု စသည်များကို လေ့လာခွင့် ရရှိခဲ့ပါသည်။ လွှတ်တော်လုပ်ငန်းများတွင် အဓိကကျသော လွှတ်တော်ကော်မတီများနှင့် လွှတ်တော်ရုံးအဖွဲ့များ ဖွဲ့စည်းဆောင်ရွက်နေမှုများကိုလည်း လေ့လာခွင့်ရရှိခဲ့ပါသည်။ နှစ်နိုင်ငံဆက်ဆံရေးကို ပိုမိုခိုင်မာစေသော ဒီးပွားရေးပူးပေါင်းဆောင်ရွက်မှု ပိုမိုတိုးမြှင့်နေအတွက် အလားအလာများကိုလည်း ဆွေးနွေးနိုင်ခဲ့ရာ နှစ်ဦးနှစ်ဖက်အကျိုးရှိသော ချစ်ကြည်ရေးခရီးစဉ်ဖြစ်ပါကြောင်း တင်ပြအပ်ပါသည်။ ။

မြန်မာ့ရပ်မြင်သံကြား အစီအစဉ်

JJ-၃-၂၀၁၁ (သောကြာနေ့)

[၁၃၇၃ ခုနှစ်၊ ဝါဆိုလပြည့်ကျော် ၇ ရက်၊ (အဖိတ်နေ့)]

နံနက်ပိုင်း

၇း၀၀ ၁။ တောင်တန်းသာသနာမြို့ဆရာတော်ကြီး၏ ပရိတ်တရားတော်

၇း၂၅ ၂။ ကျန်းမာဖို့အတူတစားစို့

၇း၃၀ ၃။ နံနက်ခင်းသတင်း

၇း၄၀ ၄။ အင်္ဂလိပ်ဝေယ်ဝန်း (ယဉ်ကျေးမှုနှင့် တေးနေ့-ဂီတစာဆို မိုးနွယ်သွေ့)

၇း၅၀ ၅။ သံသာချီအေးမင်္ဂလာတေး

၈း၀၀ ၆။ သက်ရှည်ကျန်းမာလေ့ကျင့်ပါ

၈း၁၀ ၇။ ကြေးမုံရိပ်သွင်တေးနယူဉ်

၈း၂၀ ၈။ အတီးပြိုင်ပွဲ

၈း၃၀ ၉။ "ကျောင်းကန်ဘုရား ကုသိုလ်ပွားကောင်းမှုထိုလုပါဆို"

၈း၄၀ ၁၀။ International News

၈း၅၅ ၁၁။ တေးဂီတအစီအစဉ်

၉း၀၀ ၁၂။ အစီအစဉ်ပြီး၏။

ညပိုင်း

၄း၀၀ ၁။ စစ်ဆီတေး၊ စစ်သည်တေး

၄း၃၀ ၂။ တေးဂီတအစီအစဉ်

၄း၂၀ ၃။ ပြည်ထောင်စု တိုင်းရင်းသားမြို့ရွာအက

၄း၂၅ ၄။ ရန်ကုန်တိုင်းဒေသကြီး၊ အမှတ် (၃)အခြေခံပညာဦးစီးဌာန၊ ဆဋ္ဌမအကြိမ် မမွေစကြာဝတ္တရွတ်ပုဇော်ပွဲ (၃ဘိယဆု) (အထက်-၆၊ ဗိုလ်တထောင်) (အမျိုးသားဝတ္ထုရွတ်အဖွဲ့)

၄း၄၅ ၅။ အဝေးသင်တက္ကသိုလ်ပညာရေးရွှင်မြင်သံကြားသင်ခန်းစာ -ပထမခန့် (သတ္တမဘုရားပြဇာတ်) (သတ္တမဘေ)

၄း၅၅ ၆။ မြို့ချစ်စိတ်ဓာတ်ရှင်သန် ထက်မြက်ရေးတေးများ

၅း၀၅ ၇။ မြန်မာစာ၊ မြန်မာစကား

၅း၂၀ ၈။ နောင်းခေတ်တေးပဒေသာ

၅း၃၀ ၉။ မိုးသားဖြူဝင် ကလေးတို့အသွင်

၆း၀၀ ၁၀။ ညနေခင်းသတင်း

၆း၁၅ ၁၁။ မိုးလေဝသအခြေအနေ

၆း၂၀ ၁၂။ ရုသျှစ်လင်အင်တာနက်ဥယျာဉ်

၇း၀၀ ၁၃။ "မူဆယ်ဒေသ အထွက်တိုးစပါး" ဒေသဝန်းစားပိုလှိုသွား

၇း၁၀ ၁၄။ **နိုင်ငံခြားဇာတ်လမ်းတွဲ "ကြက်ဖြန်နန်းမွေသိုင်း" (အပိုင်း-၁၂)**

၈း၀၀ ၁၅။ ပြည်ထွင်းသတင်း

၁၆။ မိုးလေဝသအခြေအနေ

၁၇။ ဒေသဝန်းစားပိုလှိုသွား

၁၈။ ဂျပန်ဘုရင်ခံစိုးမိုးရေးတပ်မတော်ဗိုလ်မှူး

၁၉။ **နိုင်ငံခြားဇာတ်လမ်းတွဲ "ကြက်ဖြန်နန်းမွေသိုင်း" (အပိုင်း-၁၃)**

၂၀။ ပြည်ထွင်းသတင်း

၂၁။ မိုးလေဝသအခြေအနေ

၂၂။ ကျွပ်တစ်ကြိမ်ဟာသများ

၂၃။ **နိုင်ငံခြားဇာတ်လမ်းတွဲ "နောင်ကြိုး" (အပိုင်း-၁၆)**

၂၀။ သီချင်းချစ်သူ

၂၁။ အစီအစဉ်ပြီး၏။

တောင်ပိုင်းဒေသများ မိုးဆက်လက်ပိုနေမည်

နေပြည်တော် ဇူလိုင် ၂၁

စဉ်	တိုင်းဒေသကြီးနှင့်ပြည်နယ်	အပူချိန်(စင်တီဂရိတ်)		မနက်ဖြန်အတွက်	
		အမြင့်ဆုံး	အနိမ့်ဆုံး	ခန့်မှန်းချက်	ရွာရန်ရာနှုန်း
၁	ကချင်ပြည်နယ်	၃၄	၂၅	နေရာအနှံ့အပြားမိုးရွာပြီး နေရာတွက်၍မိုးကြိုးနိုင်	၈၀%
၂	ကယားပြည်နယ်	၂၆	၂၀	နေရာစိုပိစိုပိုးရွာ	၈၀%
၃	ကရင်ပြည်နယ်	၂၇	၂၄	နေရာအနှံ့အပြားမိုးရွာပြီး နေရာတွက်၍ မိုးကြိုးနိုင်	၈၀%
၄	ချင်းပြည်နယ်	၂၂	၁၅	နေရာအနှံ့အပြားမိုးရွာ	၈၀%
၅	စစ်ကိုင်းတိုင်းဒေသကြီး(အထက်ပိုင်း)	၂၈	၂၃	နေရာအနှံ့အပြားမိုးရွာ	၈၀%
၆	စစ်ကိုင်းတိုင်းဒေသကြီး(အောက်ပိုင်း)	၃၁	၂၆	နေရာကျဲကျဲမိုးရွာ	၈၀%
၇	တနင်္သာရီတိုင်းဒေသကြီး	၂၆	၂၄	နေရာအနှံ့အပြား မိုးရွာပြီး နေရာတွက်၍မိုးကြိုးနိုင်	၈၀%
၈	ပဲခူးတိုင်းဒေသကြီး	၂၇	၂၂	နေရာအနှံ့အပြားမိုးရွာပြီး နေရာတွက်၍မိုးကြိုးနိုင်	၈၀%
၉	မကွေးတိုင်းဒေသကြီး	၂၈	၂၅	နေရာကျဲကျဲမိုးရွာ	၈၀%
၁၀	မန္တလေးတိုင်းဒေသကြီး	၃၄	၂၅	နေရာကျဲကျဲမိုးရွာ	၈၀%
၁၁	မွန်ပြည်နယ်	၂၇	၂၃	နေရာအနှံ့အပြားမိုးရွာပြီး ဒေသအလိုက်မိုးကြိုးနိုင်	၈၀%
၁၂	ရန်ကုန်တိုင်းဒေသကြီး	၂၈	၂၄	နေရာအနှံ့အပြားမိုးရွာ	၈၀%
၁၃	ရခိုင်ပြည်နယ်	၂၈	၂၃	နေရာအနှံ့အပြားမိုးရွာပြီး ဒေသအလိုက် မိုးကြိုးနိုင်	၈၀%
၁၄	ရှမ်းပြည်နယ်(တောင်ပိုင်း)	၂၃	၁၈	နေရာစိုပိစိုပိုးရွာ	၈၀%
၁၅	ရှမ်းပြည်နယ်(မြောက်ပိုင်း)	၂၃	၂၂	နေရာစိုပိစိုပိုးရွာ	၈၀%
၁၆	ရှမ်းပြည်နယ်(အရှေ့ပိုင်း)	၂၈	၂၃	နေရာစိုပိစိုပိုးရွာ	၈၀%
၁၇	ဧရာဝတီတိုင်းဒေသကြီး	၂၃	၂၁	နေရာအနှံ့အပြားမိုးရွာ	၈၀%
၁၈	နေပြည်တော်နှင့် အနီးတစ်ဝိုက်	၂၈	၂၄	မိုးတစ်ကြိမ်၊ နှစ်ကြိမ်	၈၀%
၁၉	ရန်ကုန်မြို့နှင့် အနီးတစ်ဝိုက်	၂၈	၂၄	မိုးအသင့်အတင့်	၈၀%
၂၀	မန္တလေးမြို့နှင့် အနီးတစ်ဝိုက်	၃၄	၂၅	နေရာကွက်ကျားမိုးရွာ	၈၀%

ယနေ့နှင့် ၉ နာရီအတွင်း မိုးလေဝသ တိုင်းထွာချက် အကျဉ်းချုပ်

လွန်ခဲ့သော ၂၄ နာရီအတွင်းက မန္တလေးတိုင်းဒေသကြီး၊ မကွေးတိုင်းဒေသကြီး၊ တနင်္သာရီတိုင်းဒေသကြီးနှင့် ကချင်ပြည်နယ်တို့တွင် နေရာစိုပိစိုပိုးနှင့် ကျန်တိုင်းဒေသကြီးနှင့် ပြည်နယ်တို့တွင် နေရာအနှံ့အပြားမိုးရွာခဲ့ပြီး ပဲခူးတိုင်းဒေသကြီး၊ ဧရာဝတီတိုင်းဒေသကြီး၊ တနင်္သာရီတိုင်းဒေသကြီး၊ ရခိုင်ပြည်နယ်၊ ကရင်ပြည်နယ်နှင့် မွန်ပြည်နယ်တို့တွင် ဒေသအလိုက်နှင့် ချင်းပြည်နယ်တွင် နေရာကွက်၍ မိုးကြိုးခဲ့သည်။

မှတ်သားဖွယ်ရာ မိုးရေချိန်မှာမှာ တောင်ကုတ်မြို့တွင် ၂၉ ဒသမ ၁၀ လက်မ၊ ကျောက်တော်မြို့တွင် ၁၃ ဒသမ ၃၂ လက်မ၊ မြောင်းမြို့တွင် ၇ ဒသမ ၉၉ လက်မ၊ သံတွဲမြို့တွင် ၇ ဒသမ ၉၂ လက်မ၊ မောင်တောမြို့တွင် ၆ ဒသမ ၉၇ လက်မ၊ အမ်းမြို့တွင် ၆ ဒသမ ၇၄ လက်မ၊ ကျိုက်မရောမြို့တွင် ၆ ဒသမ ၂၂ လက်မ၊ ပလက်ဝမြို့ တွင် ၆ ဒသမ ၁၄ လက်မ၊ ကော့ကရိတ်မြို့တွင် ၆ ဒသမ ၀၂ လက်မနှင့် လောင်းလုံမြို့တွင် ၅ ဒသမ ၉၈ လက်မတို့မြစ်ကြသည်။

ဘင်္ဂလားပင်လယ်အော်အခြေအနေ — ကပ္ပလီပင်လယ်ပြင်နှင့် ဘင်္ဂလားပင်လယ်အော်တို့တွင် မုတ်သုံလေ အားအလွန်ကောင်းနေသည်။

မြန်မာ့ပင်လယ်ပြင်အခြေအနေ — မြန်မာ့ကမ်းရိုးတန်းတစ်လျှောက်နှင့် ကမ်းလွန်ပင်လယ်ပြင်တို့တွင် ရံဖန်ရံခါ မိုးသက်လေပြင်းများ ကျရောက်ပြီး လှိုင်းတိုးမည်။ မိုးသက်လေပြင်းကျစဉ် ရေပြင်မြေပြင်လေသည် တစ်နာရီလျှင် မိုင် ၄၀မှ ၅၅ မိုင်အထိ တိုက်ခတ်နိုင်သည်။

နောက်၄၈နာရီအတွက်ခန့်မှန်းချက် — မြန်မာနိုင်ငံ တောင်ပိုင်းဒေသများတွင် မိုးဆက်လက်ပိုနေမည်။

နိုင်ငံတကာအနုပညာရပ်ဝန်း

MTV ပီဒီယိုဂီတဆုများတွင် ထိပ်ဆုံးမှရေပန်းစားနေသည့် ကေတီပါရီ



အမေရိကန်နိုင်ငံ လော့စ်အိန်ဂျလိစ်မြို့၌ ဇူလိုင် ၂၀ ရက်က ထုတ်ပြန်ခဲ့သည့် MTV ဗီဒီယို တေးဂီတဆုများ ရရှိရန် အရည်အရင်း တင်သွင်းခံရသော တေးသံရှင်များ အရည်အရင်း တွင်အဆိုတော် ကေတီပါရီ(**ယာပုံ**)က ဂီတဆုအမျိုးအစား ကိုးမျိုးဖြင့် ထိပ်ဆုံးမှရပ်တည်ခဲ့ကြောင်း ဇူလိုင် ၂၁ ရက် သတင်းများတွင် ဖော်ပြသည်။

ကေတီပါရီသည် MTV ဗီဒီယို တေးဂီတဆု အရည်အရင်းတွင် ဆုအမျိုးအစား ကိုးမျိုးဖြင့် ရပ်တည်ခဲ့ခြင်းသည် ပထမဆုံးအကြိမ်ဖြစ်သကဲ့သို့ အခြားနာမည်ကျော် အမျိုးသမီး အဆိုတော်များဖြစ်သည့် အဒီးလ်၊ လေဒီဂါဂါ၊ ဘီယွန်စေး၊ ရီဟန်နာတို့ကို ကျော်လွန်၍ သတ်မှတ်ခံခြင်း ဖြစ်သည်။

ကေတီပါရီ၏နောက် ဒုတိယနေရာတွင် ပြိတိသျှအဆိုတော် အဒီးလ်က ဆုအမျိုးအစား ခုနစ်မျိုးဖြင့် ရပ်တည်လျက် ရှိသည်။ ကေတီပါရီ၏ Firework တေးအယ်လ်ဘမ်၊ အဒီးလ်၏ Rolling in the Deep တေးအယ်လ်ဘမ်နှင့် လေဒီဂါဂါ၏ Born this way တေးအယ်လ်ဘမ်တို့သည် ယခုနှစ် MTV ဗီဒီယိုတေးဂီတဆုများ အရည်အရင်းတွင် တစ်နှစ်တာအကောင်းဆုံး ဗီဒီယိုဆုနှင့် အကောင်းဆုံးအမျိုးသမီး ဗီဒီယိုဆုရရှိရန် ရေပန်းစားလျက်ရှိသည်။

အကောင်းဆုံးပေါ့ဝ်တေးဂီတ ဗီဒီယိုဆုတွင် ကေတီပါရီ၏ Last Friday Night (T.G.I.F) တေးအယ်လ်ဘမ်၊ အဒီးလ်၏ Rolling in the Deep တေးအယ်လ်ဘမ်၊ ဘရစ်တနီဝပ်ဗီးယား၏ Til the World Ends တေးအယ်လ်ဘမ်တို့ အရည်အရင်းတင်သွင်းခံခဲ့ရပြီး အကောင်းဆုံး အနုပညာညွှန်ကြားမှုဆုတွင် ကေတီပါရီ၏ Firework၊ လေဒီဂါဂါ၏ Judas၊ ကာညေးဝက်စ်၏ Power တေးအယ်လ်ဘမ်တို့က အရည်အရင်းတင်သွင်းခံခဲ့ရသည်။

အကောင်းဆုံး ကက္ကတ် စီစဉ်ဖန်တီးမှုဆုတွင် လေဒီဂါဂါ၏ Judas၊ ဘရစ်တနီဝပ်ဗီးယား၏ Til the World Ends၊ ဘရုနီမားစ်၏ The Lazy Song တေးအယ်လ်ဘမ်တို့က ရေပန်းစားလျက်ရှိပြီး အဆိုပါဆုများကို ဩဂုတ် ၂၈ ရက်တွင် လော့စ်အိန်ဂျလိစ်မြို့၌ ပေးအပ်ချီးမြှင့်သွားမည်ဖြစ်သည်။ ***အင်တာနက်***။

အေဝမ်းစိုး

ပြည်တွင်း၊ ပြည်ပ အားကစားသတင်းများ ပြည်တွင်း၊ ပြည်ပ အားကစားသတင်းများ ပြည်တွင်း၊ ပြည်ပ အားကစားသတင်းများ

နိုင်ငံဝုဏ်ဆောင် အောင်ပွဲရ ပန်ကြာပ်ဆီလတ်(လက်သိုင်း)အတိုက် အားကစားသမားများအား ဂုဏ်ပြုချီးမြှင့်ပွဲ ကျင်းပ

ရန်ကုန် ဇူလိုင် ၂၁

မြန်မာနိုင်ငံ အမျိုးသားအားကစားကော်မတီဥက္ကဋ္ဌ အားကစားဝန်ကြီးဌာန ပြည်ထောင်စုဝန်ကြီး ဦးတင့်ဆန်းနှင့် ရန်ကုန်တိုင်းဒေသကြီးဝန်ကြီးချုပ် ဦးမြင့်ဆွေတို့သည် ယမန်နေ့ နံနက် ၁၁ နာရီခွဲတွင် ရန်ကုန်တိုင်းဒေသကြီး ကဆိတ်နန်းတော် ဥဿဒရခန်းမ၌ မလေးရှားနိုင်ငံ ကွာလာလမ်ပူမြို့၌ ကျင်းပသည့် ကတိသအကြိမ်မြောက် အရှေ့တောင်အာရှ ပန်ကြပ်ဆီလတ် (လက်သိုင်း) အတိုက်ပြိုင်ပွဲသို့ ဝင်ရောက်ယှဉ်ပြိုင်ခဲ့ကြသည့် နိုင်ငံဝုဏ်ဆောင် အောင်ပွဲရ အားကစားသမားများအား ဂုဏ်ပြုချီးမြှင့်ပွဲ အခမ်းအနားသို့ တက်ရောက်ချီးမြှင့်ကြသည်။



အားကစားသမားများ ဝန်ကြီးဌာန ပြည်ထောင်စု ဝန်ကြီး ဦးတင့်ဆန်း ပန်ကြပ် ဆီ လတ် (လက်သိုင်း)အတိုက် အမျိုးသား (၅၀-၅၅) ကီလိုပြိုင်ပွဲတွင် ရွှေတံဆိပ် ဆုရ ရဂျော်သူ (ကာကွယ် ရေး) အား ဆုပေးအပ် ချီးမြှင့်စဉ်။

(သတင်းစဉ်)

အခမ်းအနားတွင် အောင်ပွဲရ အားကစားသမားများအတွက် Jade Land Myanmar Group Co.,Ltd. က လျှပ်ါနိုးသည့် ငွေကျပ်သိန်း ၁၂၀ ကို မြန်မာနိုင်ငံသိုင်းအဖွဲ့ချုပ် ဒုတိယဥက္ကဋ္ဌ ဒေါ်ယွမ်ဆိုင်းအိန်က ပေးအပ်ရာ မြန်မာနိုင်ငံ အမျိုးသားအားကစား ကော်မတီဥက္ကဋ္ဌ အားကစားဝန်ကြီးဌာန ပြည်ထောင်စုဝန်ကြီးက လက်ခံသည်။

ပေးအပ်

ထို့နောက် ပြိုင်ပွဲတွင် ဆုရရှိခဲ့ကြသော အားကစားသမားများအား ဆုများ ချီးမြှင့်ရာ ရန်ကုန်တိုင်းဒေသကြီး ဝန်ကြီးချုပ်က အမျိုးသား(၅၅-၆၀) ကီလိုပြိုင်ပွဲတွင် ရွှေတံဆိပ်ဆုရ ဒုတိယ ရဲအုပ်သိန်းဖိုး(ပြည်ထဲရေး)အား ဆုကြေး ငွေကျပ် ၁၈ သိန်းကို လည်းကောင်း၊ မြန်မာနိုင်ငံ အမျိုးသားအားကစား ကော်မတီဥက္ကဋ္ဌ အားကစားဝန်ကြီးဌာန ပြည်ထောင်စုဝန်ကြီးက (၅၀-၅၅)ကီလို ပြိုင်ပွဲတွင် ရွှေတံဆိပ်ဆုရ ရဲကျော်သူ (ကာကွယ်ရေး)အား ဆုကြေးငွေကျပ် ၁၈ သိန်းကို လည်းကောင်း ပေးအပ်ချီးမြှင့်ကြသည်။

ဆက်လက်၍တိုင်းဒေသကြီး လုံခြုံရေးနှင့် နယ်စပ်ရေးရာဝန်ကြီးဌာန ဝန်ကြီး ဝိုလ်မှူးကြီးတင်ဝင်းက (၈၅-၉၀) ကီလို ပြိုင်ပွဲတွင် ငွေတံဆိပ်ဆုရ ခဲသီဟ (ကာကွယ်ရေး)အား ဆုကြေးငွေကျပ် ၁၂ သိန်းကိုလည်းကောင်း၊ တိုင်းဒေသကြီး စည်ပင်သာယာရေးဝန်ကြီးဌာန ဝန်ကြီး ဦးလှမြင့်က (၆၀-၆၅)ကီလိုပြိုင်ပွဲတွင် ငွေတံဆိပ်ဆုရ ကျော်နိုင်ထွန်း(စီးပွား/ကူးသန်း)အား ဆုကြေးငွေကျပ် ၁၂ သိန်း ကိုလည်းကောင်း၊ တိုင်းဒေသကြီး လမ်းပန်ဆက်သွယ်ရေးဝန်ကြီးဌာန ဝန်ကြီး ဦးအောင်ခင်က (၅၅-၆၀)ကီလိုပြိုင်ပွဲတွင် ငွေတံဆိပ်ဆုရ နှင်းသီတာ(စက်မှု-၁)အား ဆုကြေးငွေကျပ် ၁၂ သိန်းကို လည်းကောင်း ပေးအပ်ချီးမြှင့်ကြသည်။

ထို့နောက် မြန်မာနိုင်ငံအိုးလုံးစက်မဟာမဿင် ဧရောဿာကုမ္ပဏီလီမိတက်ဥက္ကဋ္ဌ ဒေါက်တာခင်ရွှေက (၄၅-၅၀)ကီလိုပြိုင်ပွဲတွင် ကြေးတံဆိပ်ဆုရ စံထူး(လယ်/ဆည်)အား ဆုကြေးငွေကျပ်ခြောက်သိန်းကို လည်းကောင်း၊ မြန်မာနိုင်ငံ သိုင်းအဖွဲ့ချုပ် ဥက္ကဋ္ဌ ရဲမှူးချုပ်သုရဝတိုနိုက(၅၀-၅၅) ကီလိုပြိုင်ပွဲတွင် ကြေးတံဆိပ်ဆုရ ဝေဝေလွင် (စက်မှု-၁)အား ဆုကြေးငွေကျပ်ခြောက်သိန်းကို လည်းကောင်း၊ မြန်မာနိုင်ငံသိုင်းအဖွဲ့ချုပ် ဒုတိယဥက္ကဋ္ဌ ဒေါ်ယွမ်ဆိုင်းအိန်က (၇၀-၇၅)ကီလို ပြိုင်ပွဲတွင် ကြေးတံဆိပ်ဆုရ သင်းမြတ်အေး(လယ်/ဆည်)အား ဆုကြေးငွေကျပ် ခြောက်သိန်းကို လည်းကောင်း ချီးမြှင့်ကြသည်။

ဆုချီးမြှင့်ပွဲအဖြစ်တွင် မြန်မာနိုင်ငံသိုင်းအဖွဲ့ချုပ် ဒုတိယဥက္ကဋ္ဌ ဒေါ်ယွမ်ဆိုင်းအိန်က ပြိုင်ပွဲအတွေ့အကြုံများကို ရှင်းလင်းပြောကြားကာ မြန်မာနိုင်ငံသိုင်းအဖွဲ့ချုပ် ဥက္ကဋ္ဌ ရဲမှူးချုပ်သုရဝတိုနိုက အောင်ပွဲရ အားကစားသမားများကိုယ်စား ကျေးဇူးတင်စကားပြောကြားပြီး ဂုဏ်ပြုပွဲနေ့လယ် စာဖြင့် တည်ခင်းစည်ခံခဲ့သည်။

(သတင်းစဉ်)

မြန်မာဘော်လီဘောအသင်း အင်ဒိုနီးရှားနိုင်ငံသို့ ထွက်ခွာ

ရန်ကုန် ဇူလိုင် ၂၁

ဇူလိုင် ၂၃ ရက်မှ ၂၇ ရက်အထိ အင်ဒိုနီးရှားနိုင်ငံ Plambang South Sumater ၌ ကျင်းပမည့် Asian Men's Club Volleyball Championship 2011 ပြိုင်ပွဲတွင် ပါဝင်ယှဉ်ပြိုင်ရန် ဦးသိန်းဝင်း (GM-အေးရှားဝေါလ်ကုမ္ပဏီလီမိတက်)က အုပ်ချုပ်သူအဖြစ် ဆောင်ရွက်သော မြန်မာ့လက်ရွေးစင် ဘော်လီဘောအသင်းသည် ဇူလိုင် ၂၀ ရက် နံနက်ပိုင်းတွင် လေကြောင်းခရီးဖြင့် အင်ဒိုနီးရှားနိုင်ငံသို့ ထွက်ခွာသွားသည်။

မြန်မာ့လက်ရွေးစင် အမျိုးသား ဘော်လီဘောအသင်း နည်းပြချုပ်အဖြစ် Mr. Zhang Qun၊ နည်းပြအဖြစ် ဦးညီညီလွင်(လှဝင်မှု/အင်အားဝန်ကြီး ဌာန)၊ လက်ထောက်နည်းပြအဖြစ် ဦးသိန်းဆွေ(နည်းစနစ်မှူး၊ အား/ကာ ဦးစီးဌာန)၊ လက်ရွေးစင်များအဖြစ် ကာကွယ်ရေးဝန်ကြီးဌာနမှ ကျော်ရွှေ၊ အောင်သူ၊ ပြည်ထဲရေးဝန်ကြီးဌာနမှ ကျော်ကျော်ထွေး၊ ရဲရင့်ထွန်း၊ ကျော်စွာဝင်း၊ ရဲမင်းအောင်၊ ချစ်ပိုပို၊ ဒို့မေးနီကို၊ အောင်မြတ်ထွန်း၊ အားကစား ဝန်ကြီးဌာနမှ ရဲမြင့်၊ ဝင်းထွန်းဦး၊ လှဝင်မှု/အင်အားဝန်ကြီးဌာနမှ စိုင်းညီ လေးတို့ လိုက်ပါသွားကြသည်။



၂၀၁၁ ခုနှစ် ပဥမအကြိမ် နေပြည်တော်ဝန်ကြီးဌာနပေါင်းစုံ ဘောလုံးပြိုင်ပွဲ ပထမအဆင့် အုပ်စုပတ်လည်ပွဲစဉ်များတွင် အမှတ်(၂)လှုပ်စစ်စွမ်းအားဝန်ကြီးဌာန အသင်းနှင့် လှဝင်မှုကြီးကြပ်ရေးနှင့် မြည်သူအင်အားဝန်ကြီးဌာနအသင်းတို့ ယှဉ်ပြိုင် ကစားကြစဉ်။

(သတင်းစဉ်)

နေပြည်တော် ဝန်ကြီးဌာနပေါင်းစုံ ဘောလုံးပြိုင်ပွဲ ဆက်လက်ကျင်းပ

နေပြည်တော် ဇူလိုင် ၂၁

အားကစားဝန်ကြီးဌာနနှင့် မြန်မာနိုင်ငံဘောလုံးအဖွဲ့ချုပ်တို့ ပူးပေါင်းစီစဉ်ကျင်းပသော ၂၀၁၁ ခုနှစ် ပဥမအကြိမ် နေပြည်တော် ဝန်ကြီးဌာနပေါင်းစုံ ဘောလုံးပြိုင်ပွဲ ပထမအဆင့် အုပ်စုပတ်လည်ပြိုင်ပွဲများကို သတ်မှတ်နေရာများ၌ ဆက်လက်ကျင်းပသည်။

အမှတ်(၁)နေပြည်တော်အားကစားကွင်း အုပ်စု(ဂ)

ပြည်ထဲရေးဝန်ကြီးဌာန သုံးဂိုး

(လှဝင်းထွန်း၊ အောင်ကိုကိုကျော်၊ ကျော်မင်းအောင်)

စီမံစီးပွားဝန်ကြီးဌာန တစ်ဂိုး

(ရဲသိဟထွန်း)

(ဒို့ဝိုလူကြီး) ဦးခင်မောင်ထွေး (မြန်မာနိုင်ငံဘောလုံးအဖွဲ့ချုပ်)

အမှတ်(၂) နေပြည်တော်အားကစားကွင်း အုပ်စု(စ)

အမှတ်(၂)လှုပ်စစ်ဝန်ကြီးဌာန သုံးဂိုး

(အောင်ပြည့်ဖြိုး-ခွန်ဂိုး၊ ရန်နိုင်ဦး)

လဝကဝန်ကြီးဌာန ဂိုးမရှိ

(ဒို့ဝိုလူကြီး) ဦးအောင်နိုင်(မြန်မာနိုင်ငံဘောလုံးအဖွဲ့ချုပ်)

နေပြည်တော်လယ်ဝေးအားကစားကွင်း အုပ်စု(စ)

အားကစားဝန်ကြီးဌာန လေးဂိုး

(ကျန်းမာရေးဝန်ကြီးဌာနမှ ဝင်းနိုင်အောင် ကိုယ့်ဂိုးကိုယ်သွင်း၊ သိန်းဝင်းထွန်း၊ နေလင်းခွန့် ကောင်းထက်ဇော်)

ကျန်းမာရေးဝန်ကြီးဌာန တစ်ဂိုး

(ဝင်းနိုင်စိုး)

(ဒို့ဝိုလူကြီး)ဦးဆန်းဌေး(မြန်မာနိုင်ငံဘောလုံးအဖွဲ့ချုပ်)

၂၂-၇-၂၀၁၁ ပွဲဝင်ပုံများ

အမှတ်(၁) နေပြည်တော်အားကစားကွင်း အုပ်စု(ဆ)

လူမှုဝန်ထမ်းနှင့် ကာကွယ်ရေး

အမှတ်(၂) နေပြည်တော်အားကစားကွင်း အုပ်စု(ဇ)

ဆက်သွယ်ရေးနှင့် ယဉ်ကျေးမှု

နေပြည်တော်လယ်ဝေးအားကစားကွင်း အုပ်စု(ဆ)

အမှတ်(၁)လှုပ်စစ်နှင့် နိုင်ငံခြားရေး (၁၀၇)

ကိုပါအမေရိကဖလားပြိုင်ပွဲ ပါရာဂွေးအသင်းပယ်နယ်တီဖြင့် အနိုင်ရ

ဗျူနိုအေးရိစ် ဇူလိုင် ၂၁

ကိုပါအမေရိကဖလားပြိုင်ပွဲ၏ ဒုတိယ အကြိုဇုလုပွဲစဉ်အဖြစ် ပါရာဂွေးအသင်း နှင့် ဝင်နိုင်ခဲလားအသင်းတို့ ယှဉ်ပြိုင်ကစား ကြရာ ပါရာဂွေးအသင်းက ပယ်နယ်တီ အဆုံးအဖြတ်ဖြင့် အနိုင်ရကာ ဇုလိုလုပွဲသို့ တက်နိုင်ခဲ့သည်။

ဤပွဲသည် ပွဲစသည်နှင့် အကြိတ်အနယ် ရှိခဲ့ပြီး ဝင်နိုင်ခဲလားက ဂိုးကန်သွင်းခွင့် ပိုမိုရရှိခဲ့သည်။ သာမန်ပွဲကစားချိန် မိနစ် ၉၀ ပြီးသည်အထိ ဂိုးမရှိ သရေဖြေနေ၍ အချိန်ပို မိနစ် ၃၀ ဆက်လက်ကစားခဲ့ရ သည်။ အချိန်ပိုတွင် ပွဲမှာ ပြိုင်ဆိုင်မှု ပိုမိုပြင်းထန်လာခဲ့ပြီး ပွဲချိန် ၁၀၂ မိနစ်တွင် ပါရာဂွေးကွင်းလယ်ကစားသမား ဂျုံနသန် ဆန်တနာ နှစ်ဝါတစ်ခ်ဖြင့် ထုတ်ပယ်ခံ ရသည်။ အချိန်ပိုတွင်လည်း ဂိုးသွင်းယူ နိုင်ခြင်းမရှိခဲ့၍ ပယ်နယ်တီအဆုံး အဖြတ်ကန်ခဲ့ရာ ပါရာဂွေးက ငါးဂိုး ဝင်ပြီး ဝင်နိုင်ခဲလားက သုံးဂိုးသာ ဝင်ခဲ့၍ ပါရာဂွေးအသင်း နောက်ဆုံး ဇုလိုလုပွဲ တက်နိုင်ခဲ့သည်။

ကိုပါအမေရိကဖလား ပြိုင်ပွဲ၏ တတိယနေ့ရာလုပွဲကို ဇူလိုင် ၂၄ ရက် နံနက်ပိုင်းတွင် ဝိလူးနှင့် ဝင်နိုင်ခဲလားတို့ ယှဉ်ပြိုင်ရမည်ဖြစ်ပြီး ဇူလိုင် ၂၅ ရက် နံနက်ပိုင်းတွင် ဥရုဂွေးနှင့် ပါရာဂွေးတို့ နောက်ဆုံးဇုလိုလုပွဲ ယှဉ်ပြိုင်ကြမည်ဖြစ် သည်။ *ESPN*

ဟန်သစ်

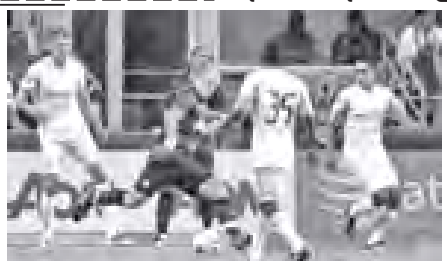
မန်ယူအသင်း ဒုတိယပြောက်ခြေစမ်းပွဲတွင် ဂိုးပြတ်အနိုင်ရ

နယူးယောက် ဇူလိုင် ၂၁

ပရိမီယာလိဂ်ထိပ်သီးကလပ် မန်ယူ သည် ရာသီအကြို ခြေစမ်းပွဲများ ကစားရန် အမေရိကန်နိုင်ငံသို့ ရောက်ရှိ နေပြီး ဒုတိယပြောက်ခြေစမ်းပွဲစဉ်အဖြစ် ဆီးယက်တဲလ်ဆောင်ဒါး အသင်းနှင့် ကြာသပတေးနေ့က ယှဉ်ပြိုင်ကစားခဲ့ရာ တိုက်စစ်မှူး ဝိန်းရွန်နေး၏ ဟက်ထရစ် ဂိုးနှင့်အတူ မန်ယူက ခုနှစ်ဂိုး-ဂိုးမရှိဖြင့် အနိုင်ရသွားသည်။

မန်ယူအသင်းအတွက် ဂိုးများကို ပွဲချိန် ၁၅ မိနစ်တွင် မိုက်ကယ်အိုဝင်၊ ၄၉ မိနစ်တွင် ဒီအော့ဖ်၊ ၅၁ မိနစ်၊ ၆၉ မိနစ်နှင့် ၇၂ မိနစ်တို့တွင် ဝိန်းရွန်နေး၊ ၇၁ မိနစ်တွင် ပက်ဂျိုဆန်နှင့် ၈၈ မိနစ် တွင် အိုဘာတန်တို့က သွင်းယူခဲ့ခြင်း ဖြစ်သည်။ ယခုပွဲတွင် မန်ယူအသင်း၌ ဂိုး-လင်ဒီဂတ် (ဘင်အာမြို့)၊ နောက်တန်း-ရာဇေး၀်၊ ဗီဒခ် (အီဗန်စ်)၊ ဖာဒီနန်၊ အီဗရာ(ဖောဘီယို)၊ အလယ်တန်း-နာနို (အိုဘာတန်)၊ အန်ဒါဆင်၊ ဂစ်(ပက်ဂျိုဆန်)၊ အက်ရှ်လေယန်း (မိုက်ကယ်ကာရစ်)၊ ရွှေတန်း-မိုက်ကယ်အိုဝင်(ဒီအော့ဖ်)နှင့် မာဆျိဒါ(ဝိန်းရွန်နေး)တို့ ပါဝင်ကစားသွား ခဲ့သည်။ မန်ယူအသင်းသည် ယခု ခြေစမ်း ပွဲခရီးစဉ်၏ ပထမမွဲစဉ်အဖြစ် ဇူလိုင် ၁၄ ရက်က နယူးအင်လန်အသင်းနှင့် ကစားခဲ့ရာ မန်ယူက လေးဂိုး-တစ်ဂိုးဖြင့် အနိုင်ရခဲ့သည်။

ESPN



မန်ယူအတွက် ဒုတိယဂိုးကို ဝိန်းရွန်နေး သွင်းယူစဉ်။

ယာဉ်စည်းကမ်း၊ လမ်းစည်းကမ်းလိုက်နာရေးနှင့် မူးယစ်ဆေးဝါးအန္တရာယ်တားဆီးကာကွယ်ရေး ပညာပေးဟောပြော

လင်းခေး ဇူလိုင် ၂၁

ယာဉ်စည်းကမ်း၊ လမ်းစည်းကမ်း လိုက်နာရေးနှင့် မူးယစ်ဆေးဝါးအန္တရာယ် တားဆီးကာကွယ်ရေး ပညာပေးဟောပြော ပွဲကို ဇူလိုင် ၂၀ ရက်က လင်းခေးမြို့နယ် ဥပဒေအရာရှိ ဦးညီညီသွင်က မူးယစ် ဆေးဝါးနှင့် ပတ်သက်သော ဥပဒေ အကြောင်းနှင့် ခရိုင်ရဲတပ်ဖွဲ့မှူး ဒုတိယ ရဲမှူးကြီး စိုးမြင့်က ယာဉ်စည်းကမ်း၊ လမ်း စည်းကမ်းလိုက်နာရေးနှင့် မူးယစ်ဆေးဝါး အန္တရာယ်အကြောင်းတို့ကို အသိပညာပေး ဟောပြောခဲ့ကြောင်း သိရသည်။ (၆၆၂)

ဂန့်ဂေါမြို့နယ် ဝန်ထမ်းပေါင်းစုံ သမဝါယမအစည်းအဝေး ကျင်းပ

ဝန်ဂေါ ဇူလိုင် ၂၁

ဂန့်ဂေါမြို့နယ် ဝန်ထမ်းပေါင်းစုံ ငွေစု ငွေခွေး သမဝါယမအသင်းလီမိတက်၏ ၂၀၁၀-၂၀၁၁ ဘဏ္ဍာရေးနှစ်အတွက် အရေးရပ်ဆိုင်ရာ အစည်းအဝေးကို ဇွန် ၁၉ ရက်က ဂန့်ဂေါမြို့နယ် အမှတ်(၂) မူလတန်းကျောင်း၌ ကျင်းပရာ သဘာပတိ အသင်းလီမိတက် ဒါရိုက်တာအဖွဲ့ဥက္ကဋ္ဌ ဦးခင်မောင်မြင့်နှင့် မြို့နယ်သမဝါယမ ဦးစီးဌာန ဦးစီးအရာရှိ ဦးရာခန့်တို့က အမှာစကားပြောကြားကြပြီး အသင်း၏ နှစ်ပတ်လည်အစီရင်ခံစာကို အတွင်း ရေးမှူး ဦးချစ်ဝေက ဖတ်ကြားသည်။

ဆက်လက်၍ အသင်းဝင်များ၏ သား သမီးများမှ ၂၀၁၀ ခုနှစ် တက္ကသိုလ်ဝင် စာမေးပွဲတွင် လေးဘာသာ ဂုဏ်ထူးဖြင့် အောင်မြင်သည့် ဦးချစ်ဝေ၏သမီး မဆုလဲ့ဝေနှင့် ထူးချွန်ကျောင်းသား၊ ကျောင်းသူများအား ဒါရိုက်တာအဖွဲ့ ဥက္ကဋ္ဌက ဆုများချီးမြှင့်သည်။

(၄၆၅)

အားကစားမြင့်တင်စိတ်လန်းရွှင် ဆန့်ကျင်မူးယစ်ဆေး

❑ တည်ငြိမ်အေးချမ်းမှ တိုင်းပြည် ဖွံ့ဖြိုးတိုးတက်မည်။
❑ တည်ငြိမ်အေးချမ်းမှ ဒီမိုကရေစီ ဖော်ဆောင်အောင်မြင်နိုင်မည်။

❑ မင်းမဲ့စရိုက်ဖြင့် ဒီမိုကရေစီမရနိုင်။
❑ ဆူပူမှုဖြင့် ဒီမိုကရေစီမရနိုင်။
❑ အခြေခံဥပဒေဖြင့်သာ ဒီမိုကရေစီရနိုင်သည်။

ပြည်သူ့ဆန္ဒသဘောထား

☆ တည်ငြိမ်အေးချမ်းမှုကို လိုလားသည်။
☆ ဖွံ့ဖြိုးတိုးတက်မှုကို လိုလားသည်။
☆ ဆူပူအကြမ်းဖက်မှုကို မလိုလား။
☆ ဆူပူအကြမ်းဖက်မှု ဖန်တီးသူများ - ဝိုင်းဝန်းဖယ်ရှား။

☆ VOA, BBC - ရန်တိုက်ပေးနေသည်။
☆ RFA, DVB - သွေးထိုးနေသည်။
☆ ခလောက်ဆန် အကောက်ကြံ လေလိုင်းသံ လူသတ်သမား - နားမယောင်လေနဲ့ သတိထား။

အမှာစကားပြောကြား

ကျန်းမာရေးဝန်ကြီးဌာန ပြည်ထောင်စုဝန်ကြီး ဒေါက်တာ ဖေသက်ခင် နဝမအကြိမ် ဆေးပညာသင်ကြားရေးနှီးနှောဖလှယ်ပွဲ ဖွင့်ပွဲအခမ်းအနားတွင် အမှာစကားပြောကြားစဉ်။

(သတင်းစဉ်)

ဘွဲ့လွန်သင်တန်းများကို နိုင်ငံတော်က ငွေကြေးအကုန်အကျခံ၍ ဖွင့်လှစ်ပေးလျက်ရှိ အရည်အသွေးပြည့်ဝသော ဘွဲ့လွန်ပညာရှင်များ လေ့ကျင့်မွေးထုတ်နိုင်ရေး အရေးကြီး



နေပြည်တော် ဇူလိုင် ၂၁

တိုးတက်လာသော ဆေးပညာရပ်များနှင့်အညီ ခေတ်မီနည်းပညာများကို စနစ်တကျအသုံးပြု၍ အရည်အသွေးမြင့်မားသော ကျန်းမာရေးစောင့်ရှောက်မှုများကို နိုင်ငံတကာနှင့် ရင်ပေါင်တန်းဆောင်ရွက်နိုင်ရန်အတွက် အရည်အသွေးပြည့်ဝသည့် ကျန်းမာရေး လူစွမ်းအားစုများအား လေ့ကျင့်မွေးထုတ်ပေးရေးသည် အလွန်အရေးပါကြောင်း။

ကျန်းမာရေးလူစွမ်းအားအရင်းအမြစ်များကို နိုင်ငံတော်၏ လိုအပ်ချက်နှင့်အညီ အလုံအလောက် လေ့ကျင့်မွေးထုတ်ပေးနိုင်ရန် တက္ကသိုလ်အသစ်များ တိုးချဲ့ဖွင့်လှစ်ခြင်း၊ တည်ဆောက်ပေးခြင်းတို့အပြင် ၂၀၁၁ ခုနှစ်မှစ၍ ကျန်းမာရေးဝန်ကြီးဌာနအောက်ရှိ ဆေးပညာနှင့် ဆေးပညာနှီးနှယ်တက္ကသိုလ်များတွင် သင်တန်းသားများအား တိုးမြှင့်လက်ခံလေ့ကျင့်သင်ကြားပေးလျက်ရှိပါကြောင်း။ **စာမျက်နှာ ၇ ကော်လံ ၁ သို့** ❍

စက်မှုကဏ္ဍဖွံ့ထွားလာမှုကို လှစ်ဟပြနေသည့် မြန်မာ့စက်မှုထုတ်ကုန်ပြပွဲ - ၂၀၁၁

သတင်းဆောင်းပါး
ဇော်မိုးသောက်
တတိုပို-ခင်ဗောင်ဝင်း (ငြိမ်းမို့)

နိုင်ငံပိုင်စက်ရုံများမှ ထုတ်လုပ်သော ကုန်ပစ္စည်းများ၏ အရည်အသွေးအဆင့်အတန်းကို အများပြည်သူများ သိရှိစေရန်နှင့် စျေးကွက်ချဲ့ထွင် တိုးတက်ရရှိစေရန်ရည်ရွယ်၍ ကျင်းပသော အမှတ်(၁) စက်မှုဝန်ကြီးဌာနနှင့် အမှတ်(၂) စက်မှုဝန်ကြီးဌာနတို့လက်အောက်ရှိ စက်ရုံ၊ အလုပ်ရုံများမှ ထုတ်လုပ်သော စက်မှုထုတ်ကုန်များကို စုစည်းပြသသည့် မြန်မာ့စက်မှုထုတ်ကုန်ပြပွဲ - ၂၀၁၁ ကို နေပြည်တော်ရှိ MICC ခန်းမ၌ ဇူလိုင် ၂၂ ရက် (ယနေ့)တွင် ခင်းကျင်းပြသလျက်ရှိနေပြီဖြစ်သည်။

ကြေးမုံသတင်းအဖွဲ့သည် ပြပွဲခင်းကျင်းပြသရန် စီစဉ်နေဆဲဖြစ်သော ဇူလိုင် ၂၁ ရက် မွန်းလွဲပိုင်းတွင် အဆိုပါ ပြပွဲကျင်းပရာ MICC သို့ သွားရောက်ခဲ့ရာ MICC အဝင် **စာမျက်နှာ ၆ ကော်လံ ၁ သို့** ❋



အမှတ်(၂) စက်မှုဝန်ကြီးဌာနမှ ထုတ်လုပ်သော မီနီဆလွန်းကားများ။