မြန်မာ့အလင်း

၁၂၇၅ ခုနှစ်၊ ကဆုန်လဆန်းသစ်သည်။
Established 1914

၁၃၇၁ ခုနှစ်၊ ဦးတန်ခူးလကွယ်နေ့၊ ၂၀၀၉ ခုနှစ်၊ ဧပြီ ၂၃ ရက်၊ ကြာသပတေးနေ့၊ အတွဲ (၄၈)၊ အမှတ် (၂၀၀)

နိုင်ငံရေးဦးတည်ချက် (၄) ရပ်

* နိုင်ငံတော် တည်ငြိမ်ရေး၊ ရပ်ရွာအေးချမ်းသာယာရေးနှင့် တရားဥပဒေစိုးမိုးရေး
* အမျိုးသား ပြန်လည်စည်းလုံးညီညွတ်ရေး
* နိုင်ငံသည် မှဲ့စည်းပုံ အခြေခံဥပဒေသစ် ဖြစ်ပေါ်လာရေး
* မြစ်ပေါ်လာသည့် မှဲ့စည်းပုံအခြေခံဥပဒေသစ်နှင့်အညီ ဧကော်မှဲ့ဖြိုးတိုးတက်သော နိုင်ငံတော်သစ် တစ်ရပ် တည်ဆောက်ရေး

စီးပွားရေးဦးတည်ချက် (၄) ရပ်

* စိုက်ပျိုးရေးကို အခြေခံ၍ အခြားစီးပွားရေးကဏ္ဍများကိုလည်း ဘက်စုံဖွံ့ဖြိုးတိုးတက်အောင် တည်ဆောက်ရေး
* ရေးကွက်စီးပွားရေးစနစ် ပီပြင်စွာ ဖြစ်ပေါ်လာရေး
* ပြည်တွင်းပြည်ပမှ အတတ်ပညာနှင့် အရင်းအနှီးများ ဖိတ်ခေါ်၍ စီးပွားရေး ဖွံ့ဖြိုးတိုးတက်အောင် တည်ဆောက်ရေး
* နိုင်ငံတော် စီးပွားရေးတစ်ရပ်လုံးကို ဖန်တီးနိုင်မှုစွမ်းအားသည် နိုင်ငံတော်နှင့် တိုင်းရင်းသား ပြည်သူတို့၏ လက်ဝယ်တွင်ရှိရေး

လူမှုရေးဦးတည်ချက် (၄) ရပ်

* တစ်မျိုးသားလုံး၏ စိတ်ဓာတ်နှင့် အကျင့်စာရိတ္တ မြင့်မားရေး
* အမျိုးဂုဏ် ဓာတိဂုဏ် မြင့်မားရေးနှင့် ယဉ်ကျေးမှု အမွေအနှစ်များ၊ အမျိုးသားရေး လက္ခဏာများ မပျောက်ပျက်အောင် ထိန်းသိမ်းစောင့်ရှောက်ရေး
* မျိုးချစ်စိတ်ဓာတ် ရင်သန်ထက်မြက်ရေး
* တစ်မျိုးသားလုံး ကျန်းမာကြွရွှင်ရေးနှင့် ပညာရည်မြင့်မားရေး

အထက်ဆည်တော်ကြီး ရေကူရေလှောင်တမံ ဘက်စုံစီမံကိန်း မန္တလေးတိုင်း မတ္တရာမြို့နယ်ရှိ နမ့်ပက်ချောင်းပေါ်၌ တည်ဆောက်လျက်ရှိ

စီမံကိန်းမှ နှစ်စဉ်ပျမ်းမျှ လျှပ်စစ်မော်တာအား ၃၁၅ ကီလိုဝပ်နာရီသန်း ထုတ်လုပ်နိုင်မည်

နေပြည်တော် ဧပြီ ၂၂

နိုင်ငံတော်အေးချမ်းသာယာရေးနှင့် ဖွံ့ဖြိုးရေးကောင်စီ ဥက္ကဋ္ဌ တပ်မတော် ကာကွယ်ရေးဦးစီးချုပ် ဗိုလ်ချုပ်မှူးကြီးသန်းရွှေ၏ခရီးစဉ်၌ အဖွဲ့ဝင်အဖြစ် လိုက်ပါလာသော နိုင်ငံတော်အေးချမ်းသာယာရေးနှင့် ဖွံ့ဖြိုးရေးကောင်စီဝင် ဗိုလ်ချုပ်ကြီးသူရရွှေမန်းသည် ကာကွယ်ရေးဝန်ကြီးဌာနမှ ဒုတိယဗိုလ်ချုပ်ကြီးသာအေး၊ မန္တလေးတိုင်း အေးချမ်းသာယာရေးနှင့် ဖွံ့ဖြိုးရေးကောင်စီ ဥက္ကဋ္ဌ အလယ်ပိုင်းတိုင်းစစ်ဌာနချုပ် တိုင်းမှူး ဗိုလ်ချုပ်တင်ဌေ၊ လယ်ယာစိုက်ပျိုးရေးနှင့် ဆည်မြောင်းဝန်ကြီးဌာန ဝန်ကြီး ဗိုလ်ချုပ်ဌေးဦး၊ အမှတ်(၁) လျှပ်စစ်စွမ်းအားဝန်ကြီးဌာန ဝန်ကြီး ဗိုလ်ချုပ်ကြီးသူရရွှေမန်း၊ အမှတ် (၂) လျှပ်စစ်စွမ်းအားဝန်ကြီးဌာန ဝန်ကြီး ဗိုလ်ချုပ်ခင်မောင်မြင့်၊ တွဲဖက်စစ်ထောက်ချုပ် ဗိုလ်ချုပ်ထင်အောင်ကျော်နှင့် နိုင်ငံတော်အေးချမ်းသာယာရေးနှင့် ဖွံ့ဖြိုးရေးကောင်စီရုံးမှ တာဝန်ရှိပုဂ္ဂိုလ်များ လိုက်ပါလျက် ဧပြီ ၁၉ ရက် နံနက်ပိုင်းတွင် မန္တလေးမြို့မှ မတ္တရာမြို့နယ်ရှိ အထက်ဆည်တော်ကြီး ရေကူရေလှောင်တမံ ဘက်စုံစီမံကိန်းသို့ ရထာတ်ယာဉ်ဖြင့် သွားရောက်ရာ နံနက် ၉ နာရီ ၁၅ မိနစ်တွင် စီမံကိန်းလုပ်ငန်းခွင်သို့ ရောက်ရှိသည်။

ရှင်းလင်းတင်ပြ

ယင်းနောက် စီမံကိန်းယာယီရှင်းလင်းဆောင်၌ လယ်ယာစိုက်ပျိုးရေးနှင့် ဆည်မြောင်းဝန်ကြီးဌာနဝန်ကြီး ဗိုလ်ချုပ်ဌေးဦးက ဆည်တော်ကြီးရေလှောင်တမံ၏ အထက်ဘက် ၃၃ မိုင်ခန့် အကွာ နမ့်ပက်ချောင်းပေါ်၌ ရေစကပေ ငါးသိန်းကျော်သိုလှောင်မည့် ရေလှောင်တမံ တည်ဆောက်၍ ရေအားလျှပ်စစ် မဂ္ဂါဝပ် ၆၀ ထုတ်လုပ်နိုင်အားရှိသော စက်သုံးလုံးတပ်ဆင်ပြီး လျှပ်စစ်မောတာအား ထုတ်လုပ်ရန်နှင့် အောက်ဘက်ရှိ ဆည်တော်ကြီး ရေလှောင်တမံသို့ ရေကူရေဖြည့်ပေးရန်ရည်ရွယ်၍ အထက်ဆည်တော်ကြီးစီမံကိန်းကို လယ်ယာစိုက်ပျိုးရေးနှင့် ဆည်မြောင်းဝန်ကြီးဌာနနှင့် အမှတ်(၁)လျှပ်စစ်စွမ်းအားဝန်ကြီးဌာနတို့ ပူးပေါင်း၍ အကောင်အထည်ဖော်လျက်ရှိပါကြောင်း၊ ရေလှောင်တမံအမျိုးအစားမှာ မြေသားတမံအမျိုးအစားဖြစ်ပြီး အလျား ပေ ၃၂၀၀ ၊ အမြင့်ပေ ၂၄၀ ရှိမည်ဖြစ်ပါကြောင်း၊ *စာမျက်နှာ ၃ ကော်လံ ၁ သို့*

နိုင်ငံတော်အေးချမ်းသာယာရေးနှင့် ဖွံ့ဖြိုးရေးကောင်စီဝင် ဗိုလ်ချုပ်ကြီးသူရရွှေမန်း မတ္တရာမြို့နယ်ရှိ အထက်ဆည်တော်ကြီး ရေကူရေလှောင်တမံ ဘက်စုံစီမံကိန်းကို ကြည့်ရှုစစ်ဆေးစဉ်။ (သတင်းစဉ်)

ထူးခြားသည့် နေ့အပူချိန် (၂၂-၄-၂၀၀၉)

မြောင်းဦး	၄၂ ဒီဂရီစင်တီဂရိတ်
မင်းဘူး	၄၁ ဒီဂရီစင်တီဂရိတ်

မှတ်သားဖွယ်ရာ မိုးရေချိန်

၂၂ - ၄ - ၂၀၀၉

ကျိုက္ခမီ	၃ ဒသမ ၉၀ လက်မ
မြစ်ကြီးနား	၁ ဒသမ ၃၈ လက်မ
ကော့ကရိတ်	၁ ဒသမ ၁၄ လက်မ
ရေး	၀ ဒသမ ၆၃ လက်မ
လားရှိုး	၀ ဒသမ ၅၉ လက်မ

23-4 (01).pmd 1 4/23/2009, 3:18 AM

မြန်မာ့အလင်း

အယ်ဒီတာ အာဘော်

(၂၀၀၉ ခုနှစ် ဧပြီ ၂၃ ရက်)

ယဉ်ကျေးမှုအမွေအနှစ်များ ဝိုင်းဝန်းစောင့်ရှောက် သမိုင်းအမွေအနှစ်များ ဖော်ထုတ်ထိန်းသိမ်း

နိုင်ငံတစ်နိုင်ငံ၏ သမိုင်းအထောက်အထားများ၊ ယဉ်ကျေးမှုလေ့ထုံးတမ်းတို့သည် ၄င်းဖြစ်တည်ရှင်သန်ခဲ့သော ပထဝီဝင်အနေအထားနှင့် တူးဖော်တွေ့ရှိရသည့် အထောက်အထားများက သက်သေပြလျက်ရှိသည်။

သမိုင်းသုတေသနဦးစီးဌာနနှင့် ဂျပန်နိုင်ငံ ကျိုတိုတက္ကသိုလ်မှ ကျောက်ဖြစ်ရုပ်ကြွင်း ရှာဖွေလေ့လာရေးအဖွဲ့နှင့် ပူးပေါင်း၍ ကျောက်ဖြစ်ရုပ်ကြွင်းများရှာဖွေခြင်း၊ ဘူမိဗေဒဆိုင်ရာ တိုင်းတာမှတ်တမ်းတင်ခြင်းလုပ်ငန်းများကို ပြုလုပ်လျက်ရှိရာတွင် မကွေးတိုင်း မြိုင်မြို့နယ်၊ ပေါက်မြို့နယ်နှင့် ဆိပ်ဖြူမြို့နယ်တို့၌ ပေါ်ထွက်နေသော ဧရာဝတီကျောက်လွှာစုတွင် ရှာဖွေသုတေသနပြုစဉ် သတ္တဝါများ၏ အရိုးအိုင်းအစများကို သုတေသနပြုတွေ့ရှိခဲ့ရသည်။

ယင်းသို့ ရှာဖွေတွေ့ရှိရာ၌ ပရိုင်းမိတ်၏အံသွားနှင့် နို့တိုက်သတ္တဝါများဖြစ်သော ရှေးဦးကြွေး၏ အောက်မေးရိုးပါသွားများနှင့် အရိုးအိုင်းအစများ၊ ရှေးဦး ဆင်တို့၏ အံသွားများ၊ ကြွက်၊ ရွှေ့၊ ယုန်ဖျိုးနွယ်ဝင်သတ္တဝါ၏ ရှေ့အံသွားပါ မေးရိုးတစ်ခု၊ အသားစားသတ္တဝါ၏ မေးရိုးနှင့် သွားအိုင်းအစတစ်ခု၊ ရှေးဦး ရေမြင်း၏ သွားပါမေးရိုးနှင့် အံသွားလွတ်များ၊ ကျွဲနွားတို့၏ မေးရိုးပါသွားများနှင့် အရိုးအိုင်းအစများ၊ ဖွတ်သတ္တဝါတို့၏ အရိုးအိုင်းအစများ ပါဝင်သည်။

ယခု ရှာဖွေသုတေသနတွေ့ရှိရသည့် ကျောရိုးရှိ နို့တိုက်သတ္တဝါများ၏ ကျောက်ဖြစ်ရုပ်ကြွင်းများသည် သုတေသနပြုနေသော နှစ်ပေါင်း ၁၀၀ကျော်အတွင်း ပထမဦးဆုံး တွေ့ရှိချက်ပင်ဖြစ်သည်။

ဘူမိသက်တမ်း နှစ်ပေါင်း၁းသန်းမှ နှစ်သန်းခန့်သက်တမ်းရှိ ဧရာဝတီကျောက်လွှာစု၏အလယ်ပိုင်း ကျောက်လွှာအတွင်း ရှာဖွေတွေ့ရှိခြင်းကြောင့် အာရှဒေသတွင် သက်တမ်းအရင့်ဆုံး ရှာဖွေတွေ့ရှိမှုဖြစ်ကြောင်း မှတ်တမ်းတင်နိုင်ခဲ့သည်။ လူတုများနှင့်သတ္တဝါများနှင့်အတူ ဆာကိုဝီးသီစီးအေးမိုးရင်းဝင် ပရိုင်းမိတ်တို့သည် အတိတ်ဧကာ မြန်မာနိုင်ငံ၏ရေမြေပေါ်တွင် အတူယှဉ်တွဲ ရှင်သန်နေထိုင်ခဲ့ကြောင်းကို ဖော်ထုတ်နိုင်ခဲ့၍ သမိုင်းတန်ဖိုးမြင့်မားခဲ့ပေသည်။

သို့ဖြစ်ပေရာ ယဉ်ကျေးမှုဝန်ကြီးဌာန ရှေးဟောင်းသုတေသနဌာန အမျိုးသားပြတိုက်နှင့် စာကြည့်တိုက်ဦးစီးဌာနသည် နိုင်ငံဂုဏ်ပြုယဉ်ကျေးမှုဟူသည့် ဝန်ကြီးဌာန၏ဆောင်ပုဒ်နှင့်အညီ အမျိုးဂုဏ်၊ ဇာတိဂုဏ်ဖြင့်မားရေးနှင့် ယဉ်ကျေးမှုအမွေအနှစ်များ၊ အမျိုးသားရေးလက္ခဏာများ မပျောက်ပျက်ရန် ဖော်ထုတ်ထိန်းသိမ်းစောင့်ရှောက်လျက်ရှိရာ ဒေသခံတိုင်းရင်းသားပြည်သူများကလည်း ဝိုင်းဝန်းပါဝင်ကြရမည်ဖြစ်ပါကြောင်း ရေးသားလိုက်ရပါသည်။ ။

ပြည်သူ့သဘောထား

* ပြည်ပအားကိုး ပုဆိန်ရိုး အဆိုးမြင်ဝါဒီများအား ဆန့်ကျင်ကြ။
* နိုင်ငံတော် တည်ငြိမ်အေးချမ်းရေးနှင့် နိုင်ငံတော် တိုးတက်ရေးကို နှောင့်ယှက်ဖျက်ဆီးသူများအား ဆန့်ကျင်ကြ။
* နိုင်ငံတော်၏ ပြည်တွင်းရေးကို ဝင်ရောက် စွက်ဖက် နှောင့်ယှက်သော ပြည်ပနိုင်ငံများအား ဆန့်ကျင်ကြ။
* ပြည်တွင်း ပြည်ပ အဖျက်သမားများအား ဘုံရန်သူအဖြစ် သတ်မှတ်ချေမှုန်းကြ။

ဂြိုဟ်တုဆက်သွယ်ရေးစခန်း အဝေးပြောပုန်း မင်းတပ်မြို့နယ် မကွီအိမ်နှုးကျေးရွာတွင်ဖွင့်

မင်းတပ် ဧပြီ ၂၂

ချင်းပြည်နယ်တောင်ပိုင်း မင်းတပ်မြို့နယ် မကွီအိမ်နှုးကျေးရွာတွင် MPT TERMINAL ဆက်သွယ်ရေးစခန်းကို ဧပြီ ၁၆ရက် နံနက် ၁၀နာရီက ဖွင့်လှစ်သည်။

ဖဲကြိုးဖြတ်ဖွင့်လှစ်

အခမ်းအနားတွင် မင်းတပ်မြို့နယ် အေးချမ်းသာယာရေးနှင့် ဖွံ့ဖြိုးရေးကောင်စီဥက္ကဋ္ဌ ဦးမြင့်သိန်းနှင့် ပြည်နယ်ဆက်သွယ်ရေးလုပ်ငန်းမှ ကြီးကြပ်ရေးမှူး ဦးဒွမ်ဂေလိုင်းတို့က ဖဲကြိုးဖြတ်ဖွင့်လှစ်ပေးသည်။

အခမ်းအနားသို့ မင်းတပ်မြို့နယ် အေးချမ်းသာယာရေးနှင့် ဖွံ့ဖြိုးရေးကောင်စီဥက္ကဋ္ဌနှင့် အဖွဲ့ဝင်များ၊ ခရိုင်၊ မြို့နယ်ဌာနဆိုင်ရာများ၊ ကျေးရွာအေးချမ်းသာယာရေးနှင့် ဖွံ့ဖြိုးရေးကောင်စီဥက္ကဋ္ဌနှင့် ဒေသခံပြည်သူများ၊ ရပ်မိရပ်ဖ ဝါဝကျော်တို့ တက်ရောက်ကြ ကြောင်း သိရသည်။

(မြို့နယ် ပြန်/ဆက်)

ရန်ကုန်တိုင်း အေးချမ်းသာယာရေးနှင့် ဖွံ့ဖြိုးရေးကောင်စီဥက္ကဋ္ဌ ရန်ကုန်တိုင်းစစ်ဌာနချုပ် တိုင်းမှူး ဗိုလ်မှူးချုပ်ဝင်းမြင့် နည်းပညာတက္ကသိုလ်(မော်ဘီ)ရှေ့ ရန်ကုန်-ပြည်ကားလမ်းမကြီးအား လမ်းပန်းအကျယ် တိုးချဲ့ပြီးစီးမှုနှင့် ယာဉ်ရပ်နားမှတ်တိုင် ပြုလုပ်မည့်နေရာများကို ကြည့်ရှုစစ်ဆေးစဉ်။ (သတင်းစဉ်)

နည်းပညာတက္ကသိုလ်(မော်ဘီ) တည်ဆောက်ရေးလုပ်ငန်းခွင် တိုင်းမှူး ဗိုလ်မှူးချုပ်ဝင်းမြင့် ကြည့်ရှုစစ်ဆေး

ရန်ကုန် ဧပြီ ၂၂

ရန်ကုန်တိုင်း အေးချမ်းသာယာရေးနှင့် ဖွံ့ဖြိုးရေးကောင်စီဥက္ကဋ္ဌ ရန်ကုန်တိုင်းစစ်ဌာနချုပ် တိုင်းမှူး ဗိုလ်မှူးချုပ်ဝင်းမြင့်သည် တာဝန်ရှိသူများလိုက်ပါလျက် ယခုနေ့နံနက်တိုင်းက ရန်ကုန်မြောက်တိုင်းခရိုင် မော်ဘီမြို့နယ်ရှိ သိပ္ပံနှင့်နည်းပညာတန်ကြီးဌာန၏ နည်းပညာတက္ကသိုလ်(မော်ဘီ) တည်ဆောက်ရေးလုပ်ငန်းခွင်သို့ သွားရောက်ကြည့်ရှုစစ်ဆေးသည်။

မှာကြား

ရှေးဦးစွာ တိုင်းမှူးနှင့်အဖွဲ့သည် နံနက် ၇နာရီတွင် နည်းပညာတက္ကသိုလ်(မော်ဘီ)ရှေ့ ရန်ကုန်-ပြည်ကားလမ်းမကြီးအား လမ်းပန်း အကျယ် တိုးချဲ့ပြီးစီးမှုနှင့် ယာဉ်ရပ်နားမှတ်တိုင် ပြုလုပ်မည့်နေရာများကို ကြည့်ရှုစစ်ဆေး၍ တိုင်းမှူးက တာဝန်ရှိသူများအား လိုအပ်သည်များ မှာကြားသည်။

ကြည့်ရှုစစ်ဆေး

ထို့နောက် နည်းပညာတက္ကသိုလ်(မော်ဘီ) သုံးထပ်ကျောင်းဆောင်သစ် ဆောက်လုပ်ရေးလုပ်ငန်းခွင်သို့ရောက်ရှိရာ နည်းပညာတက္ကသိုလ်(မော်ဘီ) ပါမောက္ခချုပ်နှင့် စီမံကိန်းမန်နေဂျာတို့က လုပ်ငန်းဆောင်ရွက်မှု အခြေအနေများကို ရှင်းလင်းတင်ပြကြပြီး တိုင်းမှူးက လိုအပ်သည်များမှာကြားကာ လုပ်ငန်းခွင်အတွင်း လုံခြုံလည်ကြည့်ရှုစစ်ဆေးသည်။

ဖြည့်ဆည်းဆောင်ရွက်

ထို့မှတစ်ဆင့် တိုင်းမှူးနှင့်အဖွဲ့သည် မော်ဘီမြို့နယ်ရှိ စံပြကြက်ဆူစီမံကိန်းသို့ သွားရောက်ကြည့်ရှုစစ်ဆေးရာ စီမံကိန်းတာဝန်ခံက ဆောင်ရွက်ပြီးစီးမှုနှင့် ဆက်လက်ဆောင်ရွက်မည့် အစီအမံများကို ရှင်းလင်းတင်ပြပြီး တိုင်းမှူးက လိုအပ်သည်များ ပံ့ပိုးဖြည့်ဆည်း ဆောင်ရွက်ပေးကာ စုရပ်မျှော်စင်မှ ကြည့်ရှုစစ်ဆေးခဲ့ကြောင်း သတင်းရရှိသည်။ (သတင်းစဉ်)

မြဝတီရုပ်မြင်သံကြား

၂၃-၄-၂၀၀၉ (ကြာသပတေးနေ့)

နံနက်ပိုင်း

၆း၀၀ ၁။ မြဝတီအဖွင့်
၆း၀၅ ၂။ အဖွင့်သီချင်း
၆း၁၀ ၃။ မျိုးချစ်တပ်မတော်
၆း၂၀ ၄။ မြန်မာ့ပြည်တစ်ဝန်း ရောင်စုမှတ်တမ်း
၇း၃၀ ၅။ မြန်မာသံစဉ်ချိန်ကိုက်
၇း၃၀ ၆။ **မြန်မာ့ရိုးရာယဉ်ကျေးမှု အဆို၊အက၊အရေး၊အတီး ပြိုင်ပွဲဆင်ဆဲပွဲ**
၇း၅၀ ၇။ သာယာသီကြွေး ခေတ်ဆန်းတေး
၇း၅၅ ၈။ အမျိုးသားရေးတေးကဏ္ဍ
၈း၀၀ ၉။ မြဝတီရုပ်မြင်သံကြားသတင်း
၈း၁၀ ၁၀။ အမျိုးသားရေးတေးကဏ္ဍ

ညနေပိုင်း

၄း၀၀ ၁။ မြဝတီအဖွင့်
၄း၀၅ ၂။ အဖွင့်သီချင်း
၄း၁၀ ၃။ မျိုးချစ်တပ်မတော်
၄း၂၀ ၄။ အမျိုးသားရေးတေးကဏ္ဍ
၄း၃၀ ၅။ မြန်မာသံစဉ်ချိန်ကိုက်
၄း၄၀ ၆။ **မြန်မာ့ရိုးရာယဉ်ကျေးမှု အဆို၊အက၊အရေး၊အတီး ပြိုင်ပွဲဆင်ဆဲပွဲ**
၅း၀၀ ၇။ မြဝတ်နိုးကြစေအမျိုးသားအမွေ
၅း၂၀ ၈။ သာယာသီကြွေး ခေတ်ဆန်းတေး
၆း၀၀ ၉။ မြဝတီရုပ်မြင်သံကြားသတင်း
၆း၁၀ ၁၀။ နိုင်ငံတကာသတင်း
၆း၂၀ ၁၁။ အမျိုးသားရေးတေးကဏ္ဍ
၆း၂၅ ၁၂။ လှပ်တစ်ပြက်
၆း၃၀ ၁၃။ ကာတွန်းအစီအစဉ် **ပိုးကောင်ကလေးများရဲ့အတွေး** (အပိုင်း-၁၂)
၇း၀၀ ၁၄။ ရသစုံလင်ရုပ်မြင်ဓာတ်လမ်း **ကျွန်တော့်ချစ်သူ** (အပိုင်း-၂၆)
၈း၀၀ ၁၅။ မြဝတီရုပ်မြင်သံကြားသတင်း
၁၆။ မိုးလေဝသသတင်း
၁၇။ အမျိုးသားရေးတေးကဏ္ဍ
၁၈။ အနုပညာရှင်၏ တစ်နေ့တာ
၁၉။ ကုန်သွယ်သုတ
၂၀။ ယနေ့ညအတွက် မြဝတီ၏တေးလက်ဆောင်
၂၁။ ရသစုံလင်ရုပ်မြင်ဓာတ်လမ်း **တရားရှင်နှင့်ကျွန်ကျောင်း** (အပိုင်း-၁)

ယူကလစ်စိုက်ပျိုးရေးနှင့် အိမ်မွေးတည်ဆောက်ခြင်းလုပ်ငန်း ပညာပေးရှင်းလင်း

ကျိုင်းတုံ ဧပြီ ၂၂

ရှမ်းပြည်နယ်(အရှေ့ပိုင်း) ကျိုင်းတုံခရိုင် ကျိုင်းတုံမြို့နယ် သစ်တောဦးစီးဌာနမှ ၂၀၀၉ခုနှစ် မိုးရာသီတွင် အကောင်းဆုံးဖော်ဆောင်ရွက်မည့် စံပြကျေးရွာပိုင် သစ်တောစိုက်ခင်း တည်ထောင်ခြင်းနှင့် ကျေးလက်အိမ်ရာ ထူထောင်ရေးအတွက် တစ်ရွာတစ်ကေစံပြကျေးရွာ သစ်တောစိုက်ခင်းတည်ထောင်ခြင်း၊ တစ်အိမ်ထောင်သစ်မာ ယူကလစ်အပင် ၂၀ စိုက်ပျိုးရေးနှင့် တန်ဖိုးနည်းအိမ်ရာ တည်ဆောက်ခြင်းလုပ်ငန်းများအတွက် ပညာပေးရှင်းလင်းပွဲကို ဧပြီ ၅ရက်က ကျိုင်းတုံမြို့နယ် ကျိုင်းဖောင်း သစ်တောပျိုးဥယျာဉ်၌ ကျင်းပသည်။

ရှင်းလင်းပြောကြား

ရှင်းလင်းပွဲတွင် ကျိုင်းတုံမြို့နယ် သစ်တောဦးစီးဌာနဦးစီးအရာရှိဦးမြင့်မိန့်(၂) (**အောက်ပုံ**)က ယူကလစ်ပင်စိုက်ပျိုးနည်း၊ ယူကလစ်ပင မှ တန်ဖိုးနည်းအိမ်ရာ တည်ဆောက်ခြင်းလုပ်ငန်းများကို ကျိုင်းတုံမြို့နယ် ပန်ကျကျေးရွာအုပ်စုအတွင်းရှိ ကျိုင်းဖောင်းရွာ၊ မန်ဦးရွာ၊ မန်ဆန်းရွာ၊ မန်ကျင်ရွာနှင့် ဝင်းဘိလမ်းခဲ့ကျေးရွာများမှ ကျေးလက်ပြည်သူများအား ရှင်းလင်းပြောကြားကြောင်း သိရသည်။ (ခရိုင် ပြန်/ဆက်)

*** ရှေ့ဆုံးမှ**

တစ်ခုခုကြောင်းသုံးနေရာ ရှာဖွေတိုင်းတာခဲ့ပြီးနောက် ယခု တစ်ခုခုကြောင်းနေရာကို စီစစ်ရွေးချယ်ခဲ့ပါကြောင်းဖြင့် ရှင်းလင်းတင်ပြသည်။

ထို့နောက် လယ်ယာစိုက်ပျိုးရေးနှင့် ဆည်မြောင်းဝန်ကြီးဌာနက တာဝန်ယူတည်ဆောက်ရမည့် လုပ်ငန်းကဏ္ဍများဖြစ်သော ချဉ်းကပ်လမ်းမောက်လုပ်ခြင်း အပါအဝင် ကြိုတင်ပြင်ဆင်ခြင်းလုပ်ငန်း၊ ရေလွှဲပေါင်းတည်ဆောက်ခြင်းလုပ်ငန်း၊ ပင်မတံမတ်တည်ဆောက်ခြင်းလုပ်ငန်း၊ လျိုလွှဲတည်ဆောက်ခြင်းလုပ်ငန်းတို့ကို ဆက်လက်ရှင်းလင်းတင်ပြသည်။

တိုးတက်ထုတ်လုပ်

ယင်းနောက် အမှတ်(၁) လျှပ်စစ်စွမ်းအားနဲ့ကြီးဌာန ဝန်ကြီး ဗိုလ်မှူးကြီး ခေါမင်းက အမှတ်(၁)လျှပ်စစ်စွမ်းအား ဝန်ကြီးဌာနအနေဖြင့် ရေယူအဆောက်အအုံ၊ ရေယူဥမင်၊ ရေဆောင့်ဖြေကန်၊ ဖိအားမြင့်သံဇကိုပိုက်လိုင်း၊ ဓာတ်အားပေးစက်ရုံနှင့် ရေထုတ်မြောင်း၊ Switch Yard တို့ကို တာဝန်ယူတည်ဆောက်ရမှာ ဖြစ်ပါကြောင်း၊ အထက်ဆည်တော်ကြီး စီမံကိန်းနဲ့ ဓာတ်အား မဂ္ဂါဝပ် ၂၀ စီ ထုတ်လုပ်မည့် စက်သုံးလုံး တပ်ဆင်ထားခြင်းဖြင့် မဂ္ဂါဝပ် ၆၀၊ နှစ်စဉ်ပျမ်းမျှ လျှပ်စစ်ဓာတ်အား ၃၁၅ ကီလိုဝပ် နာရီသန်း ထုတ်လုပ်သွားနိုင်မှာဖြစ်ကြောင်း၊ အောက်ဘက်ရှိ ဆည်တော်ကြီး လက်ရှိ ရေအားစက်ရုံ၏ ထုတ်လုပ်မှုကိုလည်း ၁၃၄ ကီလိုဝပ် နာရီသန်းမှ ၁၉၄ ကီလိုဝပ်နာရီသန်းအထိ ကီလိုဝပ်နာရီသန်း ၆၀ ထပ်မံတိုးမြှင့်ထုတ်လုပ်ပေးနိုင်မှာဖြစ်၍ တည်ဆောက်လျက်ရှိသော အထက်ဆည်တော်ကြီးနှင့် လက်ရှိအောက်ဆည်တော်ကြီး နှစ်ခုပေါင်းစပ်၍ တစ်နှစ် ဓာတ်အားကိလိုဝပ်နာရီ ၅၀၉ သန်းအထိ တိုးတက်ထုတ်လုပ်နိုင်မှာဖြစ်ပါကြောင်း ဖြင့် ရှင်းလင်းတင်ပြသည်။

ဆက်လက်၍ အမှတ်(၂) လျှပ်စစ်စွမ်းအားနဲ့ကြီးဌာန ဝန်ကြီး ဗိုလ်မှူးကြီး ခေါမောင်မြင့်က လက်ရှိဆည်တော်ကြီး ရေအားလျှပ်စစ်စက်ရုံမှ ထုတ်လုပ်သည့် ဓာတ်အားများကို လက်ခံရယူဖြန့်ဖြူးပေးနေသောစနစ်၊ အထက်ဆည်တော်ကြီး စီမံကိန်းပြီးစီးပါက အထက်ဆည်တော်ကြီး ရေအားလျှပ်စစ် စက်ရုံမှထုတ်လုပ်မည့် ဓာတ်အားများကို လက်ခံရယူဖြန့်ဖြူးပေးမည့် စနစ်များကို ရှင်းလင်းတင်ပြသည်။

အားထုတ်လုပ်ကိုင်

ရှင်းလင်းတင်ပြချက်များနှင့်စပ်လျဉ်း၍ ဗိုလ်ချုပ်ကြီးသုရရွေမန်းက ဤအထက်ဆည်တော်ကြီးစီမံကိန်းသည် နိုင်ငံတော်အတွက်လိုအပ်နေသော လျှပ်စစ်ဓာတ်အားကို ပိုမိုထုတ်လုပ်ပေးမှာဖြစ်သည်အပြင် လက်ရှိဆည်တော်ကြီး၏ ရေသောက်ရေယာကေကို စိုက်ပျိုးရေးပိုမိုဖြန့်ဝေနိုင်အောင် ရေကူရေပြည့်ပေးမည့် စီမံကိန်းဖြစ်ကြောင်း၊ လျှပ်စစ် ဓာတ်အားအတွက်ရော၊ စိုက်ပျိုးရေအတွက်ပါ ပိုမိုအကျိုးဖြစ်ထွန်းစေရန် ရည်ရွယ်ချက်များဖြင့် ရင်းနှီးမြှုပ်နှံထုတောင်သော စီမံကိန်းဖြစ်၍ စီမံကိန်းကြီးကို လယ်ယာစိုက်ပျိုးရေးနှင့် ဆည်မြောင်းဝန်ကြီးဌာန၊ အမှတ်(၁) လျှပ်စစ်စွမ်းအားနဲ့ကြီးဌာနနှင့် အမှတ်(၂)လျှပ်စစ်စွမ်းအား ဝန်ကြီးဌာနတို့က ဟန်ချက်ညီညီ ပူးပေါင်းအကောင်အထည် ဖော်ရန်လိုကြောင်း၊ လာထားသတ်မှတ်ထားသည့် ကာလအတွင်း စီမံကိန်းကိုပြီးစီးအောင် ဦးစားပေး အားထုတ်လုပ်ကိုင်ကြရန်ဖြစ်ကြောင်း။

ဝန်ကြီးဌာနအလိုက် တာဝန်ယူတည်ဆောက်ရမည့် လုပ်ငန်းများနှင့်စပ်လျဉ်းပြီး သုံးစွဲမည်လုပ်အားပိုင်း၊ ငွေကြေးပိုင်း၊ ယန္တရားပိုင်းနှင့် ပစ္စည်းပိုင်း တွက်ချက်မှုများနှင့်အတူ မည်သည့်လုပ်ငန်းကို မည်သည့်အဖွဲ့နှိုက်ကလည်း ပြီးစီးရမည်ဆိုသည့်လုပ်ငန်းဇယားရေးဆွဲ၍ ကြပ်မတ်အကောင်အထည်ဖော်ကြရန်လိုကြောင်း။

ပူးပေါင်းဆောင်ရွက်

သက်ဆိုင်ရာနယ်မြေတာဝန်ခံတိုင်းမှူးကလည်း စီမံကိန်းလုပ်ငန်းများကို ကြပ်မတ်သွားရန်ဖြစ်ကြောင်း၊ မန္တလေးတိုင်း စိုက်ပျိုးရေးနှင့် လျှပ်စစ်ဓာတ်အားတိုးတက်ရမှုအတွက် အရေးပါသည့်စီမံကိန်းဖြစ်၍ တာဝန်ရှိသူအားလုံးက တက်ညီလက်ညီ ပိုင်းခန်းပူးပေါင်း အားထုတ်ဆောင်ရွက်ကြရန်ဖြစ်ကြောင်းဖြင့် ရှင်းလင်းမှာကြားသည်။

ထို့နောက် ဗိုလ်ချုပ်ကြီးသုရရွေမန်းသည် မန္တလေးတိုင်းနှင့် မကွေးတိုင်းအတွင်းရှိ ဆည်တမံများနှင့် မြစ်ရေတင်စီမံကိန်းများ၏ ရေသောက်ရေရယာအခြေအနေ၊ ဆည်တမံ လုပ်ငန်းသစ်များကြောင့် အသစ်ထပ်မံ တိုးမွားလာနိုင်မည့် ရေသောက်ရေရယာ၊ စပါး စိုက်ရေယာ တိုးချဲ့နိုင်မည့်အလားအလာနှင့် ဒေသဆန်ဖူလုံမှုအခြေအနေတို့ကိုလည်း ရှင်းလင်းတင်ပြသည်။

နိုင်ငံတော် အေးချမ်းသာယာရေးနှင့် ပွဲဖြိုးရေးကောင်စီဝင် ဗိုလ်ချုပ်ကြီးသုရရွေမန်းအား လယ်ယာစိုက်ပျိုးရေးနှင့် ဆည်မြောင်း ဝန်ကြီးဌာန ဝန်ကြီး ဗိုလ်ချုပ်ဌေးဦးက အထက်ဆည်တော်ကြီး ရေကူရေလောင်တမံ ဘက်ခုံစီမံကိန်းနှင့်စပ်လျဉ်း၍ ရှင်းလင်းတင်ပြစဉ်။ (သတင်းစဉ်)

တင်ပြ

ယင်းနောက် ကာကွယ်ရေးဝန်ကြီးဌာနမှ ဒုတိယဗိုလ်ချုပ်ကြီးသာအေး၊ တိုင်းမှူး ဗိုလ်ချုပ်တင်ဌေနှင့် ဝန်ကြီးများကလည်း စပါးစိုက်ကေတိုးချဲ့နိုင်မည့် အခြေအနေ၊ တစ်ဧကအထွက်နှုန်းတိုးတက်မည့် အလားအလာ၊ မြစ်ရေတင်စီမံကိန်းများ၏ ရေသောက်စနစ်၊ စိုက်ပျိုးနိုင်သည့် သီးနှံပုံစံနှင့် လျှပ်စစ်ဓာတ်အားရရှိမှုတို့ကို ရှင်းလင်းတင်ပြကြသည်။

ဆက်လက်၍ မန္တလေးတိုင်း စိုက်ပျိုးရေး၊ ဆည်မြောင်းနှင့် မြေစာရင်းဌာနတို့မှ တာဝန်ခံများကလည်း ရေသောက်ရေယာဌ သီးနှံပုံစံပြောင်းလဲစိုက်ပျိုးမှု၊ သီးနှံစိုက်ဧကတိုးတက်မှုနှင့် စပါးစိုက်ကေ တိုးတက်လာနိုင်မည့် အခြေအနေတို့ကို တင်ပြကြသည်။

ကြိုးပမ်းဆောင်ရွက်

ထို့နောက် ဗိုလ်ချုပ်ကြီးသုရရွေမန်းက မန္တလေးတိုင်းနှင့် မကွေးတိုင်းတို့အနေဖြင့် ဒေသဆန်ဖူလုံအောင် ကြိုးပမ်းဆောင်ရွက်ရေး၊ ဆည်ရေသောက်ရေရယာကေများ အပါအဝင် လယ်ယာစာရင်းဇယားများ မှန်ကန်ရေးအတွက် အလေးထားလုပ်ကိုင် ဆောင်ရွက်ကြရေးတို့ကို မှာကြားသည်။

အထက်ဆည်တော်ကြီး ရေကူရေလောင်တမံ ဘက်ခုံစီမံကိန်းမှာ ရေအားလျှပ်စစ် တပ်ဆင်အား မဂ္ဂါဝပ် ၆၀ ဖြင့် နှစ်စဉ် လျှပ်စစ်ဓာတ်အား ၃၁၅ ကီလိုဝပ်နာရီသန်း ထုတ်ပေးနိုင်မည့်အပြင် လက်ရှိဆည်တော်ကြီး ရေအားလျှပ်စစ်ထုတ်လုပ်မှုကို ပိုမိုတိုးတက် နိုင်မာစေရည် စီမံကိန်းဖြစ်သည်။

ထို့အပြင် ဆည်တော်ကြီးရေလောင်တမံသို့ ရေကူရေပြည့်ပေးနိုင်သဖြင့် နွေစပါး စိုက်ဧက ၁၀၀၀၀ ခန့်ကို ထပ်မံတိုးမြှင့် စိုက်ပျိုးနိုင်မည်ဖြစ်သည်။

လှည့်လည်ကြည့်ရှု

ယင်းနောက် ဗိုလ်ချုပ်ကြီးသုရရွေမန်းနှင့်အဖွဲ့ဝင်များသည် အထက်ဆည်တော်ကြီး စီမံကိန်းမှ မန္တလေးမြို့သို့ ပြန်လည် ထွက်ခွာလာရာ စဉ်ကူးမြို့နယ်ရှိ မာလဲနတ်ကောင်ရေလောင်တမံနှင့် ဆည်တော်ကြီးရေလောင်တမံတို့၏ ရောင်ပုံအခြေအနေတို့ကို ရုပတ်ယာဉ်ပေါ်မှ လှည့်လည်ကြည့်ရှုစစ်ဆေးကြသည်။ (သတင်းစဉ်)

အဆင့်မြင့်ပညာဦးစီးဌာနများအောက်ရှိ တက္ကသိုလ်နှင့် ဒီဂရီကောလိပ်များတွင် နည်းပြ၊ သရုပ်ပြရာထူး လူတွေ့နှုတ်ဖြေ စာမေးပွဲဖြေဆိုရန် အကြောင်းကြားခြင်း

ရန်ကုန် ဧပြီ ၂၂

ပညာရေးဝန်ကြီးဌာန အဆင့်မြင့်ပညာဦးစီးဌာနများအောက်ရှိ တက္ကသိုလ်၊ ဒီဂရီကောလိပ်များ၌ လစ်လပ်ဖျက်ရှိသော နည်းပြ၊ သရုပ်ပြ(လစာနှုန်းကျပ် ၃၉၀၀၀-၁၀၀၀-၄၄၀၀၀) ရာထူးတွင် ခန့်ထားရန်အတွက် ဖေဖော်ဝါရီလအတွင်း ရေးဖြေစာမေးပွဲဖြေဆိုခဲ့သူများ၏ လူတွေ့နှုတ်ဖြေစာမေးပွဲ ဖြေဆိုခွင့်ရရှိသူများ အဆည်စာရင်းကို အဆင့်မြင့် ပညာဦးစီးဌာန (အောက်မြန်မာပြည်) ရန်ကုန်မြို့၊ အဆင့်မြင့် ပညာဦးစီးဌာန (အထက်မြန်မာပြည်) မန္တလေးမြို့နှင့် ဦးစီးဌာနများအောက်ရှိ တက္ကသိုလ်၊ ဒီဂရီကောလိပ်များ၌ ထုတ်ပြန်ကြေညာထားသည်။

သတင်းပို့

သို့ဖြစ်၍ လူတွေ့နှုတ်ဖြေ စာမေးပွဲစစ်ဆေးခြင်းကို အဆင့်မြင့်ပညာဦးစီးဌာန (အောက်မြန်မာပြည်) ရန်ကုန်မြို့၌ ဧပြီ ၂၉ ရက်နှင့် ၃၀ ရက်တို့တွင် ဒုံးရိုးနိုင်အတွင်း အဆင့်မြင့်ပညာဦးစီးဌာန (အောက်မြန်မာပြည်) သထုံလမ်း ရန်ကုန်မြို့သို့ မဟုတ်မကွက် သတင်းပို့ရမည်ဖြစ်ကြောင်း သတင်းရရှိသည်။ (သတင်းစဉ်)

မြန်မာ့အသံ အင်တာနက် ကျန်းမာရေး

ဟာသရုပ်သံ ဇာတ်လမ်းများ နေ့စဉ် နာရီဝက်ခန့် ကြည့်ရှုပေးပါလျှင် ဆီးချိုသွေးချို မြင့်တက်မှု ကျဆင်းစေနိုင်ဟုဆို

စိတ်လက်ပေါ်ပါးရွင်မြူးဖွယ်ရာ ဇီဒီယိုဇာတ်လမ်းများကို တစ်နေ့လျှင် နာရီဝက်ခန့် ကြည့်ရှုပေးပါက ဆီးချိုရောဂါသည်များ ရောဂါဖြစ်ပွားမှု လျော့နည်းကျဆင်းစေကြောင်း အဓမ္မိကန်သုတေသန ပညာရှင်များက တွေ့ကြုံခဲ့ကြသည်။

တွေ့ရှိရ

ဆီးချို သွေးချိုရှိသူ ဝေဒနာရှင်များအား စိတ်လက်ပေါ်ပါးစေသော ဇီဒီယိုဇာတ်လမ်းများကို နေ့စဉ်နာရီဝက်ခန့် ပုံမှန်ကြည့်စေခဲ့ပြီး တစ်ဝက်တစ်ကြိမ် စစ်ဆေးခဲ့ရာ ဆီးချိုသွေးချို မြင့်တက်မှုမရှိကြောင်း တွေ့ရှိရသည်ဟု ၄င်းတို့က တွေ့ကြုံခဲ့သည်။

အကြံပြု

ထိုသို့ ဇီဒီယိုနှင့် ရုပ်မြင်သံကြားဇာတ်လမ်းများကို ကြည့်ရှုရာတွင် အထူးသဖြင့် ဟာသမြောက်သော ဇာတ်လမ်းများသာ ဦးစားပေး ကြည့်ရှုသင့်ကြောင်း လည်း အဓမ္မိကန်သုတေသနပညာရှင်များက အကြံပြုထားသည်။

လေ့ကျင့်ရေး

ရုပ်ရွှင်စရာ စိတ်ပေါ်ပါးစေသော ရုပ်မြင်သံကြား ဇာတ်လမ်းနှင့် ဟာသ ဇီဒီယိုဇာတ်ကားများကို သွေးတိုးနှင့် နှလုံးရောဂါရှိသူများလည်း နာရီဝက်ခန့် ကြည့်ရှုသင့်ကြောင်း၊ ရောဂါဖြစ်ပွားမှု လျော့နည်းစေကြောင်း ၄င်းတို့က ဆက်လက် အကြံပြုထားသည်။ ။

မြန်မာ့ရုပ်မြင်သံကြား

၁၃၇၁ ခုနှစ်၊ ဦးတန်ခူးလကွယ်နေ့ (၉၀သံနေ့) (ကြာသပတေးနေ့) ၂၃-၄-၂၀၀၉ ရက်

နံနက်ပိုင်း

၇း၀၀ ၁။ တောင်တန်းသာသနာပြု ဆရာတော်ကြီး၏ ပရိတ်တရားတော်

၇း၂၅ ၂။ ကျန်းမာရှိအတူကစားရို့

၇း၃၀ ၃။ နံနက်ခင်းသတင်း

၇း၄၀ ၄။ သံသာချီဆေးဂီလာတေး

၇း၅၅ ၅။ အကာဒေသာ

၈း၀၅ ၆။ **နှင်းကြည့်စစ်ပေါ** မင်းအုပ်စိုး၊ ညီဘွား၊ ခင်စိုးပိုင် (ဒါရိုက်တာ - မင်းအုပ်စိုး)

၈း၃၅ ၇။ အတိုးမြှင့်ပွဲ

၈း၃၀ ၈။ International News

၈း၄၅ ၉။ တေးဂီတအစီအစဉ်

ညဦးပိုင်း

၄း၀၀ ၁။ စစ်ချီတေး၊ စစ်သည်တေး

၄း၁၀ ၂။ ပြည်ထောင်စုတိုင်းရင်းသား ရိုးရာအက

၄း၂၀ ၃။ အမျိုးမြိုင်ပွဲ

၄း၃၀ ၄။ **ရှင်သန်ခြင်း** မင်းဘိထီး၊ ဆုမနဲထွာ [ဒါရိုက်တာ- အောင်မိုး(ပဲခရစ်)]

၄း၅၀ ၅။ အဝေးသင်တက္ကသိုလ် ပညာရေး ရပ်မြင်သံကား သင်ခန်းစာ ပထမနှစ်(ရသစာပေအရေး အသား အထူးပြု) (ရသစာပေ အရေးအသား)

၅း၁၅ ၆။ မျိုးချစ်စိတ်ဓာတ် ရှင်သန်ထက်မြက်ရေးတေးများ

၅း၁၅ ၇။ ချစ်စရာအရွယ် ကကြိုးသွယ်

၅း၂၀ ၈။ မြန်မာ့ဓလေ့ရတနာ လမ်းတိုးမှား တိုင်းပြည်အကျိုးများ

၅း၃၀ ၉။ မှုဟန်သွယ်သွယ်ဆိုကြမယ်

၅း၄၅ ၁၀။ ကြယ်ပွင့်များရဲ့ ရင်ခုန်သံ

၆း၀၀ ၁၁။ ညနေခင်းသတင်း

၆း၃၀ ၁၂။ မိုးလေဝသအခြေအနေ

၆း၃၅ ၁၃။ ပျော်ရွှင်စေသော နေ့ရက်များ **ချစ်လွန်ကိန်** စိုးရန်အောင်၊ခင်မချူ၊ခိုင် (ဒါရိုက်တာ- အောင်ကျော်သူရ)

၆း၅၅ ၁၄။ ထူးဆန်းထွေလာများကို သိပ္ပံဖြင့် ချဉ်းကပ်ခြင်း

၇း၁၅ ၁၅။ နိုင်ငံခြားဇာတ်လမ်းတွဲ **နားစိုရာရင်နှင်** (အပိုင်း-၃)

၈း၀၀ ၁၆။ ပြည်တွင်းသတင်း ၁၇။ နိုင်ငံတကာသတင်းများ ၁၈။ မိုးလေဝသအခြေအနေ ၁၉။ နိုင်ငံခြားဇာတ်လမ်းတွဲ **မေတ္တာလမ်းဆုံ** (အပိုင်း-၁၆)

၂၀။ နိုင်ငံခြား ဇာတ်လမ်းတွဲ **မြူနိုးဆဝေဆုစ်သက်တည်** (အပိုင်း-၁၆)

၂၁။ မင်းကွန်းဆရာတော်ကြီး၏ အရပ်ဆယ်မျက်နှာ မေတ္တဘာဝစာများခြင်း တရားတော်

ခက်မှကုန်ထုတ်လုပ်မှု တိုးတက်ရေး နိုင်ငံရေးတည်ငြိမ်အောင်ထိန်းရန်လို

ဖေဖော်ဝင် ၈ဖြို ၂၂

ကမ္ဘောဒီးယားနိုင်ငံက နိုင်ငံရေးတည်ငြိမ်မှုရှိအောင်ထိန်းထားကြောင်း၊ ထို့ကြောင့် စက်ရုံအားလုံးသည် နိုင်ငံရေးတည်ငြိမ်မှု၏ ကောင်းကျိုးကိုရရှိကာ ၄င်းတို့၏ စက်မှုကုန်ထုတ်လုပ်မှု ဖွံ့ဖြိုးတိုးတက်ရေးကို အာမခံနိုင်ကြောင်း ကမ္ဘောဒီးယားဝန်ကြီးချုပ် ဟွန်ဆင်က အင်္ဂါနေ့တွင် ပြောကြားလိုက်သည်။

တရုတ်နိုင်ငံ ကျန်စုပြည်နယ် ဆူကျိ့မြို့ရှိ တရုတ်ရိုးရာ ကန်ကျေပြဈာတ် သင်တန်းကျောင်းတွင် ဗြိတိသျှကျောင်းသူအချို့ လာရောက်သင်ကြားလျက်ရှိသည်ကို ဖေဖြို ၂၁ရက်က တွေ့ရစဉ်။ (အင်တာနက်ဓာတ်ပုံ)

ပြောကြား

အလုပ်ရှင်များနှင့် အလုပ်သမားများ၏ အပြန်အလှန်အကျိုးဝင်းများကို ထိခိုက်စေသည့် အဓိကရုဏ်းများ မပေါ်ပေါက်စေရေးနှင့် တည်ငြိမ်မှုရှိရေးအတွက် မိမိတို့လုပ်ငန်းများကို ဗလေ့ကွတမ်းဆက်လုပ်နေရမည်ဖြစ်ကြောင်း ဝန်ကြီးချုပ်ဟွန်ဆန်က အဝတ်အထည်လုပ်ငန်း အလုပ်သမားအဖွဲ့အစည်းမှ တာဝန်ရှိသူများနှင့် တွေ့ဆုံစဉ် ပြောကြားလိုက်သည်။

အမ်အင်နဲ့အေဆင်ပဟာ

တရုတ်နိုင်ငံ ရှန်ဟိုင်းမြို့၌ ကျင်းပလျက်ရှိသည့် (၁၃)ကြိမ်မြောက် ရှန်ဟိုင်းကားပြပွဲတွင် ပါဝင်ပြသထားသည့် ကားတစ်စီးကို ဖေဖြို ၂၀ရက်က တွေ့ရစဉ်။
(အင်တာနက်ဓာတ်ပုံ)

အီရတ်၌ ပုံးဟောက်ခဲ့မှုပြစ်ပွား အီရတ်ရဲတပ်ဖွဲ့ဝင် လေးဦးသေဆုံး

ဘဂ္ဂဒတ် ဖေဖြို ၂၂

ရဲဝတ်စုံဝတ်ဆင်ထားသည့် ဖောက်ခွဲရေးသမားက အသေခံစုံးခွဲတိုက်ခိုက်သည့်အတွက် အမေရိကန်တပ်ဖွဲ့ဝင်များနှင့် အီရတ်ရဲအရာရှိများ သေဆုံးသွားကြောင်း အီရတ်ရဲအရာရှိတစ်ဦးက ထုတ်ဖော်ပြောကြားသည်။

ကင်းလှည့်

ဘဂ္ဂဒတ်မြို့တော်အရှေ့ခြောက်ဘက် မိုင် ၄၀ ခန့်အကွာ ဘာကူဘာမြို့လယ် လမ်းမကြီးပေါ်တွင် ခြေကျင်ကင်းလှည့်နေကြသည့် အမေရိကန်တပ်ဖွဲ့ဝင်များနှင့် အီရတ်ရဲတပ်ဖွဲ့ဝင်အကြား ဝင်ရောက်လာကာ ရန်သူက အသေခံစုံးဖောက်ခဲ့ခြင်း ဖြစ်သည်။

သေဆုံး

အီရတ်ရဲတပ်ဖွဲ့ဝင်လေးဦး သေဆုံးကြောင်း ဒုတိယဝိုလ်မှူးကြီးဟာမစ်အယ်ရီမာရီက ပြောကြားသည်။ ထိုအကြမ်းဖက်မှုတွင် အမေရိကန်တပ်ဖွဲ့ဝင်များလည်း သေဆုံးကြောင်း သိရသည်။ **(အင်တာနက်)**

စက်မှုကုန်စည်ပြပွဲ

ဂျာမနီနိုင်ငံ ဟန်နိုဗာမြို့တွင် ကျင်းပလျက်ရှိသည့် စက်မှုကုန်စည်ပြပွဲ၌ နေ့စဉ်အင်အား နည်းပညာအသုံးပြု စက်ပစ္စည်းများကို လာရောက်ကြည့်ရှုသူများအား ဇွန်၂၂ရက်က တွေ့ရစဉ်။
(အင်တာနက်ဓာတ်ပုံ)

ဆိုမာလီပင်လယ်ဓားပြဝါလီအိုင်မူဆီအား အမှုရင်ဆိုင်ရန် အမေရိကန်သို့ ဖမ်းဆီးခေါ်ဆောင်ခဲ့

နယူးယောက် ဖေဖြို ၂၂

အမေရိကန် သဘော်မာလိန်မှူး ရစ်ချက်ဖိလစ်ကို ပြန်ပေးဆွဲသည့် ဆိုမာလီပင်လယ်ဓားပြများအနက် အသက်မသေတစ်ဦးဟုဆိုသည့် ပင်လယ်ဓားပြဝါလီအိုင်မူဆီအား ဥပဒေအရ အရေးယူရန် အခင်းဖြစ်ဒေသမှ အမေရိကန်နိုင်ငံသို့ ခေါ်ဆောင်လာသည်။

စစ်ဆေးခံ

ဝါလီအိုင်မူဆီမှာ တရားရုံး၌ ဖေဖြို ၂၁ရက်က အမှုနှင့်ရင်ဆိုင်ရန်အတွက် အမေရိကန်ထောက်လှမ်းရေးများ အစောင့်အရောက်ဖြင့် နယူးယောက်မြို့သို့ ဖေဖြို ၂၀ ရက်တွင် ရောက်ရှိလာသည်။ သူသည် နှစ်ပေါင်း ၁၀၀ ကျော်အတွင်း ပင်လယ်ဓားပြမှုဖြင့် အမေရိကန်နိုင်ငံ၌ ကြားနာစစ်ဆေးခံရမည့် ပထမဆုံးသော နိုင်ငံခြားသားဖြစ်သည်။

ပစ်သတ်ခံရ

သူ့အဖော် ပင်လယ်ဓားပြသုံးဦးမှာ အမေရိကန်မာလိန်မှူးအား ကယ်ဆယ်စဉ် အမေရိကန်ရေတပ် လက်ဖြောင့်တပ်သားများ၏ ပစ်သတ်မှုကြောင့် သေဆုံးသွားကြခြင်း ဖြစ်သည်။

(အင်တာနက်)

အစ္စရေးလုပ် ထောက်လှမ်းရေးဂြိုဟ်တု အိန္ဒိယနိုင်ငံလွှတ်တင်

နယူးဒေလီ ဖေဖြို ၂၂

အိန္ဒိယနိုင်ငံက ကာကွယ်ရေးဆိုင်ရာ ထောက်လှမ်းမှုစွမ်းဟား တိုးမြှင့်စေရန် ရည်ရွယ်၍ အစ္စရေးနိုင်ငံလုပ် ထောက်လှမ်းရေးဂြိုဟ်တုတစ်လုံးကို ကမ္ဘာပတ်လမ်းကြောင်း အတွင်းသို့ အောင်မြင်စွာလွှတ်တင်နိုင်ခဲ့ကြောင်း အင်တာနက်သတင်းအရ သိရှိရသည်။

လွှတ်တင်ခဲ့

အိန္ဒိယနိုင်ငံလုပ် ဒုံးပျံက ကီလိုဂရမ် ၃၀၀၌ ရေဒါပုံရိပ်ဖော်ဂြိုဟ်တု(ရီဆက်-၂) ကို ချင်နိုင်းမြို့မြောက်ပိုင်း ကီလိုမီတာ ၉၀ အကွာရှိ ဆရီဟာရီကိုတာ အာကာသစခန်းမှ ဖေဖြို ၂၀ ရက်တွင် လွှတ်တင်ခဲ့ခြင်းဖြစ်သည်။

ကမ္ဘာပတ်လမ်းကြောင်း

ဒုံးပျံလွှတ်တင်ပြီးနောက် မိနစ် ၂၀ အတွင်း ကမ္ဘာပတ်လမ်းကြောင်းသို့ အဆိုပါဂြိုဟ်တုကို တင်ထားနိုင်ခဲ့ပြီး ကမ္ဘာမြေအထက် ကီလိုမီတာ ၅၅၀ ခန့်ရှိ ကမ္ဘာပတ်လမ်းကြောင်းတွင်ရှိနေသည်ဟု အိန္ဒိယ အာကာသသုတေသနအဖွဲ့က ပြောကြားသည်။

အချက်အလက်

အဆိုပါဂြိုဟ်တုက အခြိန်မရွေး ရာသီဥတုအခြေအနေများနှင့် အိန္ဒိယ ထောက်လှမ်းရေးဌာနအတွက် သတင်းအချက်အလက်များအားဖြန့်ပေးနိုင်မည်ဖြစ်သည်။ ထို့ပြင် နိုင်ငံ၏ နယ်စပ်အခြေအနေများကိုလည်း အချိန်ပြည့်တိုးချဲ့ပိုင်းခြားမည်ဖြစ်သည်။ **(အင်တာနက်)**

အာဖဂန်နှစ်တန်ဘဲ့ တပ်ဖွဲ့ဝင်သစ်များစုဆောင်း

ကဘူးလ် ဖေဖြို ၂၂

စစ်ဒဏ်ခံနေရသည့် အာဖဂန်နှစ်တန်နိုင်ငံက အမေရိကန်ဦးဆောင်သော အပေါင်းပါတပ်ဖွဲ့များအပေါ် မှီခိုအားထားနေရမှု လျော့ပါးစေရန်အတွက် နောက်ထပ် ရဲတပ်ဖွဲ့ဝင် ၁၅၀၀၀ စုဆောင်းမည် ဖြစ်ကြောင်း အင်တာနက်သတင်းတစ်ရပ်တွင် ဖော်ပြထားသည်။

ပြောကြား

တပ်ဖွဲ့ဝင်တိုးမြှင့်သည့် မဟာဗျူဟာမြောက်အစီအစဉ်ကြောင့် အာဖဂန်နိုင်ငံက ပြည်တပ်ဖွဲ့ဝင်များအပေါ် မှီခိုနေရမှုလျော့ကျနိုင်သည်ဟု အာဖဂန်ပြည်ထဲရေးဝန်ကြီး မိုဟာမက်ဟနစ်အက်တမာကဇိုဝဒုရက်တွင် ပြောကြားသည်။ **(အင်တာနက်)**

နိုင်ငံတကာ အငြင်းပွားပြဿနာများ ငြိမ်းချမ်းစွာဖြေရှင်းကြရန် တရုတ် ပန်ကြား

ကုလသမဂ္ဂ ဖေဖြို ၂၂

နိုင်ငံတကာ အငြင်းပွားပြဿနာများအား ငြိမ်းချမ်းစွာ ဖြေရှင်းကြရန် တရုတ်ထိပ်တန်းသံတမန်တစ်ဦးက ကုလသမဂ္ဂတွင် ဖေဖြို ၂၁ရက်က ပန်ကြားလိုက်ပြီး အငြင်းပွားပြဿနာများ ဖြေရှင်းရာတွင် ကုလသမဂ္ဂအနေဖြင့် အဓိကကျသည့်အခန်းကဏ္ဍမှပါဝင်ပြီး စုစေပါဖွဲ့ဖြေရှင်းအား မြှင့်တင်ပေးနိုင်စွမ်းရှိကြောင်းထပ်လောင်း ပြောကြားသည်။

ပြောကြား

အငြင်းပွားပြဿနာများစုစေပါဖွဲ့ဖြေရှင်းရေးဆိုင်ရာ ကုလသမဂ္ဂလုံခြုံရေးကောင်စီ၏အဆိုးအစေးတွင် ကုလသမဂ္ဂဆိုင်ရာ တရုတ် အဖြာဝမ်းမစ်ရှင်အဖွဲ့က ဝန်ကြီး အကြေးပုပ်ရှိလာ လာယီမန်က အထက်ပါအတိုင်းပြောကြားခြင်းဖြစ်သည်။

ကြိုးစားခဲ့

ပြဿနာဖြစ်ပွားစ အပိုင်းတွင် လက်တွေ့ကျပြီး တရားဥပဒေနှင့် ညီညွတ်သည့် စုစေပါဖြေရှင်းမှုများ ပမြေလှုပ်နိုင်ခဲ့ပါက ယင်းပြဿနာ၏ နောက်ဆက်တွဲ အကျိုးဆက်များအားဖြေရှင်းနိုင်ရန်အတွက် အချိန်နှင့် လူစွမ်းအားကို ပိုမိုအသုံးပြုရမည့် လက်တွေ့သာဓကများ ရှိခဲ့ဖူးကြောင်း လာယီမန်က ဆက်လက်ပြောကြားသည်။

အမ်အင်နဲ့အေဆင်ပဟာ။

ဘတ်စ်ကားတိမ်းမှောက်

ဘရာဇီးနိုင်ငံတောင်ပိုင်း ဆန်တာကာတရီနာပြည်နယ်တွင် ဘတ်စ်ကားတိမ်းမှောက်မှုဖြစ်ပွားပြီးနောက် ကယ်ဆယ်ရေးလုပ်ငန်းများဆောင်ရွက်လျက်ရှိသည်ကို ဖေဖြို ၁၉ရက်က တွေ့ရစဉ်။ (ယင်း ဘတ်စ်ကား တိမ်းမှောက်မှုကြောင့် အာဂျင်တီးနား ကမ္ဘာလှည့်ခရီးသည် ခုနစ်ဦး သေဆုံးခဲ့ကြောင်း သိရသည်။)
(အင်တာနက်ဓာတ်ပုံ)

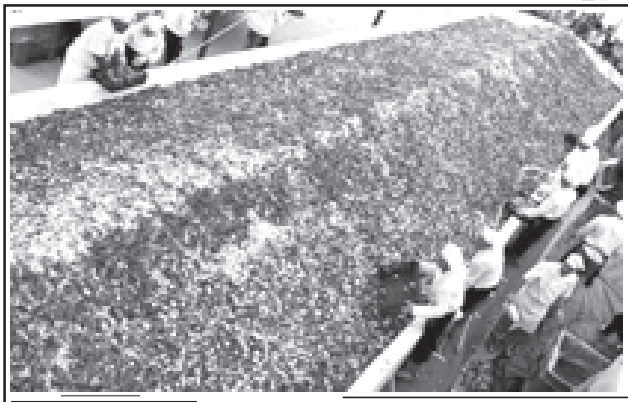

ကမ္ဘာတစ်လွှား ထူးထူးခြားခြား

ကမ္ဘာ့အကြီးဆုံး အသုပ်ပွဲကြီး

စပိန်နိုင်ငံတောင်ပိုင်း အယ်လ်မီးရိုးယားပြည်နယ် မူလိပြိမြို့တွင် စားဖိုမှူး ၂၀ တို့ စုပေါင်း၍ ကီလို ၇ရမ် ၆၇၀၀ရှိ ဟင်းသီးဟင်းရွက်အသုပ်ကို ၁၆ နာရီ ကြာ ပြုလုပ်ခဲ့ရာ ကမ္ဘာ့ပေါ်၌ အကြီးဆုံး အသုပ်ပွဲကြီးအဖြစ် ဂင်းနက်စ် မှတ်တမ်း၌ ဖော်ပြခံရသည်။ (ဝဲပုံ)

(အင်တာနက်ဓာတ်ပုံ)

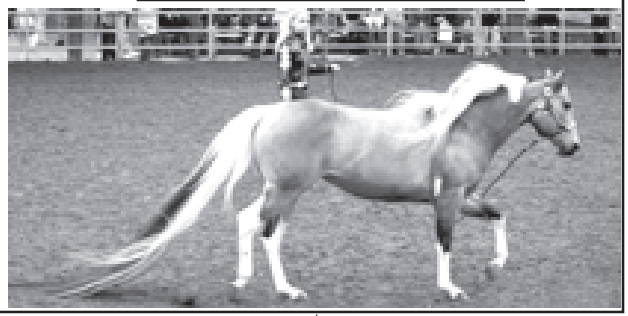

ကမ္ဘာ့အရှည်ဆုံး မြင်းမြီး

အမေရိကန်နိုင်ငံ မစ်ဆောရီပြည်နယ် ကန်ဆပ်မြို့တွင် အသက် ၁၁နှစ်သား အရွယ်ရှိ မြင်းတစ်ကောင်၏ အမြီးမှာ ၃၁သမ စဝမီတာ ရှည်လျားသဖြင့် ကမ္ဘာ့ အရှည်ဆုံး မြင်းမြီးအဖြစ် ဂင်းနက်စ် မှတ်တမ်း၌ ဖော်ပြခံရသည်။ (ယာပုံ)

(အင်တာနက်ဓာတ်ပုံ)

ဘဝအမောပြေ

အားကျလိုက်တာ....

လန်ခန်မြို့မှ စီးပွားရေးလုပ်ငန်းရှင်တစ်ဦး ကျန်းမာရေးချို့ယွင်းပြီး ဆေးရုံတက်ရောက်ကုသလျက်ရှိရာ မိတ်ဆွေများလာရောက်မေးမြန်းကြလေသည်-

ပထမမိတ်ဆွေ ။ ။ မြန်မြန်ကျန်းမာပါစေလို့ ဆုတောင်းပါတယ်။

လုပ်ငန်းရှင် ။ ။ ကျေးဇူးတင်ပါတယ်။

ဒုတိယမိတ်ဆွေ ။ ။ ကျန်းမာရေးကောင်းအောင် ကြိုးစားပါဗျာ၊ စိတ်ဓာတ်မကျပါနဲ့။

လုပ်ငန်းရှင် ။ ။ ဟုတ်ကဲ့။

တတိယမိတ်ဆွေ။ ။ ခင်ဗျားလိုလူမျိုးမရှိလို့ မဖြစ်သေးဘူးဗျ။ အားတင်းထားစမ်းပါဗျာ။

လုပ်ငန်းရှင် ။ ။ ဟုတ်ကဲ့။

သတင်းလာမေးသူများ ပြန်သွားသောအခါ ဘေးခုတင်မှလူနာက လုပ်ငန်းရှင်ကို မေးလေသည်။

ဘေးခုတင်မှလူ ။ ။ ခင်ဗျားမိတ်ဆွေတွေက အတော်ဂရုတစိုက် လာအားပေးကြတာပဲ အားကျလိုက်တာဗျာ။

လုပ်ငန်းရှင် ။ ။ အကောင်းမတွေးပါနဲ့။ သူတို့အားလုံးဆီက ကျန်တော်ငွေတွေ ချေးထားလို့ပါ။

ဘေးခုတင်မှလူ ။ ။ 'ဗျာ'

နိုင်ငံတကာ သတင်းစုစည်းဘာသာပြန်သူများ

တိုး၊ မောင်မောင်မြင့်ဆွေ၊ မြင့်မောင်စိုး၊ ချစ်စိုးနိုင် တင်မောင်းနှင့် အေးသန္တာသိန်း

အီဖယ်လ်မျှော်စင်

ကမ္ဘာ့ ဗဟုသုတ

ကမ္ဘာ့အံ့ဖွယ်များတွင် ပြင်သစ်နိုင်ငံ ပါရီမြို့ရှိ အီဖယ်လ်မျှော်စင်ကြီးမှာ တစ်ခုအပါအဝင် ဖြစ်သည်။

တည်ဆောက်

အဆိုပါ အီဖယ်လ်မျှော်စင်ကြီးကို ပြင်သစ်တော်လှန်ရေး နှစ်(၁၀၀)ပြည့် အထိမ်းအမှတ်အဖြစ် ကျင်းပသည့် ၁၈၈၉ ခုနှစ် ပါရီအပြည်ပြည်ဆိုင်ရာ ပြပွဲအတွက် တည်ဆောက်ခဲ့ခြင်း ဖြစ်သည်။

ဖွင့်လှစ်ပေး

မျှော်စင်ဒီဇိုင်းအတွက် ပါဝင်ယှဉ်ပြိုင်ကြသူ ၇၀၀အနက်မှ ဝူစတက် အီဖယ်လ်၏ ဒီဇိုင်းမှာ ရွေးချယ်ခံခဲ့ရသည်။ အီဖယ်လ်မျှော်စင်ကြီးကို ဗြိတိန်နိုင်ငံ၏ သတ္တမမြောက် ဘုရင် ဖြစ်လာခဲ့သည့် ဝေလမင်းသားက ဖွင့်လှစ်ပေးခဲ့သည်။

စံချိန်တင်

အီဖယ်လ်မျှော်စင်မှာ အမြင့်ဆီတာ ၃၀၀ ရှိကာ မျှော်စင်ထိပ်မှ တပ်ထားသော အင်တင်နာပါဝင်ပါက ၃၂၀ ဒဿမ ၇၅ မီတာရှိကာ ၁၉၃၀ ပြည့်နှစ်အထိ ကမ္ဘာ့အမြင့်ဆုံး အဆောက်အအုံအဖြစ် စံချိန်တင် ထားနိုင်ခဲ့သည်။ မြေပြင်မှထိပ်ဖျားအထိ လေ့ကားထစ်ပေါင်း ၁၆၅၂ ခုပါရှိသည်။

အချိန်ယူ

အီဖယ်လ်မျှော်စင်ကြီးကို အလုပ်သမားပေါင်း ၃၀၀ ဖြင့် ၁၈၈၇ ခုနှစ်မှ ၁၈၈၉ ခုနှစ်အထိ အချိန်ယူကာ တည်ဆောက်ခဲ့ရသည်။ ။

အင်တာနက်

ဘဝဒဿန

■ *Character is the first and last word in the success circle.*

● *အကျင့်စာရိတ္တသည် အောင်မြင်ကျော်ကြားမှုနယ်ပယ်၌ ပထမနှင့် နောက်ဆုံး ဝေါဟာရပင် ဖြစ်ပေသည်။*

ချားလ်စ်ကာရိုးလ်မာဒင်

(အမေရိကန်လူမျိုးအဝေးအဆေါ်ပညာရှင်)

ကံတရားက အကြောင်းဖန်လေသောအခါ .... နိုင်ငံတကာမှုခင်း

အမေရိကန် နိုင်ငံကယ်လီဖိုးနီးယားပြည်နယ် အနောက်တောင်ပိုင်းရှိ လူဦးရေသုံးသန်းခန့်သိန်းကျော်နေထိုင်သော ပင်လယ်ဆိပ်ကမ်းမြို့ လော့စ်အိန်ဂျလိစ်တွင် ဆုံးအားသင့်မှယ်သော အဖြစ်အပျက်တစ်ခု ဖြစ်ပွားခဲ့သည်။ ထိုအဖြစ်အပျက်တွင် ကွန်ပျူတာ အရောင်းဆိုင်လုပ်ငန်းရှင်တစ်ဦး ပါဝင်ပတ်သက်ခဲ့သကဲ့သို့ ဟောလီးဝုဒ် ရုပ်ရှင်သရုပ်ဆောင်တစ်ဦးလည်း ပါဝင်ပတ်သက်ခဲ့သည်။

အောင်မြင်မှုရ

လော့စ်အိန်ဂျလိစ်မြို့နေ မိုက်ကယ်လ်ဂါဇီယူလို့(**အဆေါ်ဝဲ**)သည် ယခင်က ၎င်း၏ အမျိုးသမီး မိတ်ဆွေတစ်ဦးနှင့်အတူ ကွန်ပျူတာအရောင်းဆိုင်ကို အစုစပ် တွဲဖက်လုပ်ကိုင်ခဲ့သူ ဖြစ်သည်။ သူ၏ စီးပွားရေးလုပ်ငန်းမှာ အောင်မြင်မှု ရခဲ့သည်။

လောကခံမှန်တိုင်း

မိုက်ကယ်လ်သည် စီးပွားရေးလုပ်ငန်းလုပ်ကိုင်ရာတွင် လာဘ်မြင်ကာ စုစပ်သေချာသူတစ်ဦး ဖြစ်သည်။ ထို့ကြောင့်လည်းစီးပွားရေးတွင် အောင်မြင်မှု ရရှိခဲ့ခြင်းဖြစ်သည်။ ထိုအချိန်တွင်ပင် ၎င်းအနေဖြင့် လှေပြေးတုန်းတက်ကိုး ဆိုသကဲ့သို့ လောကခံ မှန်ကိုင်းရိုက်ခတ်မှုကို ပြင်းပြင်းထန်ထန်ခံစားခဲ့ရသည်။

ဘဝတက်လမ်း

မိုက်ကယ်လ်သည် လွန်ခဲ့သော၁၅နှစ်နှင့် လွန်ခဲ့သောလေးနှစ်က ဓားထိုးခံရပြီး သေဆုံးခဲ့သော အမျိုးသမီးနှစ်ဦးအမှုနှင့် ပတ်သက်ပြီး လူသတ်တရားခံအဖြစ် စွပ်စွဲခံခဲ့ရသည်။ အသတ်ခံရသော အမျိုးသမီးနှစ်ဦးမှာ အက်ရှ်လေအယ်လာရင်နှင့် မာဇီယာဘရူနိုတို့ ဖြစ်ကြသည်။ အယ်လာရင်သည် ဖက်ရှင်ကျောင်းသူတစ်ဦးဖြစ်သည်။ သူသည် ဘဝတက်လမ်းကို ကြိုးစား ရှာဖွေနေသူတစ်ဦးဖြစ်သည်။

ပြောကြား

၂၀၀၁ ခုနှစ် ဟောလီးဝုဒ်ရုပ်ရှင်လောကဏ္ဍ၏ ဂရုမဲ့ဆူပေးမွဲညတွင် ဖက်ရှင်မယ် အယ်လာရင်သည် ဟောလီးဝုဒ်ကြယ်ပွင့်အက်ရှ်တန်ကတ်ရာနှင့် တွေ့ဆုံရန် မိုးနံ့ဆိုထားခဲ့ကြောင်း၊ အက်ရှ်တန်သည် မိုးနံ့ဆိုထားသည့်အတိုင်း ဂရုမဲ့ဆူပေးမွဲသို့ အယ်လာရင်အား ခေါ်သွားရန် သူ၏ အိမ်သို့သွားရောက်ကာ ပိတ်ထားသောတံခါးကို ခေါက်ခဲ့ကြောင်း၊ သို့သော်လည်း အယ်လာရင်၏ တုံ့ပြန်သံအကြားရကြောင်း၊ အိမ် ပတ်ပတ်လည်တွင် လိုက်လံကြည့်ရှုစဉ် အိမ်နောက်ဘက်ကော်ဇောပေါ်၌ ဝိုင်အရက်များ ဖိတ်စဉ်ထားသကဲ့သို့ အနီရောင်အစက်များကို တွေ့ရှိရကြောင်း နောက်ပိုင်းတွင် အက်ရှ်တန်က ရဲတပ်ဖွဲ့သို့ ပြောကြားခဲ့သည်။

မသိရသေး

အယ်လာရင်သည် ဓားဖြင့် အသေထိုးသတ်ခံခဲ့ရကြောင်း တွေ့ရှိခဲ့ရသည်။ ၂၀၀၅ ခုနှစ်တွင် လော့စ်အိန်ဂျလိစ်မြို့မှ မိုင် ၄၀ ကွာဝေးသော အရပ်တွင် မာဇီယာဘရူနိုအမည်ရှိ အမျိုးသမီးငယ်တစ်ဦးသည် အယ်လာရင် ဓားဖြင့်ထိုးသတ်ခံခဲ့ရသည့်ပုံစံအတိုင်းပင် အသတ်ခံခဲ့ပြန်သည်။ ယင်းသို့ ရက်ရက်စက်စက်ဓားဖြင့်ထိုးသတ်မှုများသည် ရဲတပ်ဖွဲ့အတွက် မကြုံဖူးသော မှုခင်းများဖြစ်လာခဲ့သည်။ ၁ရနှစ်တာကာလအတွင်း ၎င်းတို့အနေဖြင့် ယခုကဲ့သို့ ဖြစ်ရပ်မျိုးများကို မကြုံဖူးခဲ့ကြသေးဟုဆိုသည်။ အဆိုပါ အမျိုးသမီးများသည် ညဉ့်နက်ပိုင်းတွင် ၎င်းတို့၏ နေ့အိမ်များ၌ အသတ်ခံခဲ့ကြရခြင်းဖြစ်ပြီး ပြစ်မှုကျူးလွန်ခြင်းအကြောင်းရင်းကို ရှင်းရှင်းလင်းလင်း မသိရသေးဟု ဆိုသည်။

ဆက်နွယ်

ဇွန်ခဲသည့် ၂၀၀၈ ခုနှစ်အတွင်းက အမေရိကန်နိုင်ငံ ကယ်လီဖိုးနီးယားပြည်နယ် ဆန်တာမိုနီကောင်တီ၌ အမျိုးသမီးတစ်ဦးအားထိုးခံရသော်လည်း အမျိုးသမီးက ပြန်လည်တိုက်ခိုက်နိုင်ခဲ့သည်။ ယင်းအခင်းဖြစ်အရပ်မှ ရပ်ရွာသော သွေးအား ဒီအော်ဆစ်ရော်ဂျာအရ မိုက်ကယ်လ်အား ဖမ်းဆီးခဲ့ပြီး လွှဲခဲ့သော ၁၅ နှစ်က ချီကာဂိုတွင် ဖြစ်ပွားခဲ့သော အခြားလူသတ်မှုသည်လည်း ၎င်းနှင့်ဆက်နွယ်နေကြောင်း သိရသည်။

ထုတ်ဖော်ပြောကြား

မိုက်ကယ်လ်သည် ထရိုစီယာပါကက်စီယို့အမည်ရှိ အမျိုးသမီးနှင့် အထက်တန်းကျောင်းနေဖက်ဖြစ်သည်ဟု ဆိုသည်။ မိုက်ကယ်လ်သည် အယ်လာရင်နှင့် အနီးအနားတွင်နေထိုင်ပြီး မာဇီယာနှင့် အိမ်နီးချင်း အသိအကျွမ်းများဖြစ်နေကြသည်ကို စုံစမ်းစစ်ဆေးရေး အရာရှိများက ထောက်ပြကြသည်။ ထို့ကြောင့် ၎င်းတို့ အနေဖြင့် မိုက်ကယ်လ်အားလူသတ်မှု တာဝီဘတန်းကျူးလွန်ခဲ့သူအဖြစ် ဖမ်းဆီးခဲ့ရကြောင်း ထုတ်ဖော်ပြောကြား ခဲ့သည်။

ခုခံချေပ

သို့သော်လည်း အနီးအနားတွင် နေထိုင်ခြင်းနှင့် သိကျွမ်းရင်းနှီးမှုများ ကြောင့် လူသတ်တရားခံဟု စွပ်စွဲခဲ့ခြင်းမှာ ရိုးစင်းလွန်းသော စွပ်စွဲချက် များဖြစ်ပြီး သဘာဝကျကြောင်း မိုက်ကယ်လ်၏ ရှေ့နေများက ခုခံချေပခဲ့ကြ သည်။ အမှုကို ဧပြီ ၄ရက်တွင် ဆက်လက်စစ်ဆေးခဲ့ပြီး ဧပြီ ၃၀ရက်၌ ထပ်မံစစ်ဆေးမည်ဖြစ်သည်။

ယခုဖြစ်ရပ်တွင် မိုက်ကယ်လ်ဂါဇီယူလိုသည် ၎င်းစွပ်စွဲခံခဲ့ရသော ပြစ်မှုများကို အမှန်တကယ်ကျူးလွန်ခဲ့ပါက ထောင်ဒဏ်နှစ်များစွာ ကျခံရမည်ဖြစ်ပြီး မကျူးလွန်ခဲ့ပါက ၎င်း၏ဆိုးရွားလှသော ကံကြွေကိုသာ ယိုးမယ်ဖွဲ့ရတော့မည်ဖြစ်သည်။ ဘဝထိုထိုတွင် လူတို့အနေဖြင့် ကြံတွေ့ ရမည့် လောကဓံတရားအတွက် ကံတရားက အကြောင်းဖန်လာခဲ့သော မိုက်ကယ်လ်ဂါဇီယူလို့၏ အဖြစ်သနစ်ကို သင်ခန်းစာယူဖွယ်ရာ ရေးသား ဖော်ပြလိုက်ရပါကြောင်း။ ။

ကိုးကား-အင်တာနက် ချစ်စိုးနိုင် ကိုးကားရေးဖွဲ့သည်။

အင်ပူမြို့နယ်၌ ကျောင်းဆောင်သစ်များ ဆောက်လုပ်နေမှု သစ်တောရေးရာဝန်ကြီး ဗိုလ်မှူးချုပ်သိန်းအောင် ကြည့်ရှုစစ်ဆေး

နေပြည်တော် ဧပြီ ၂၂

သစ်တောရေးရာဝန်ကြီးဌာန ဝန်ကြီး ဗိုလ်မှူးချုပ်သိန်းအောင်သည် ဧပြီ ၁၈ရက်တွင် ဧရာဝတီတိုင်း အင်္ပူမြို့နယ် တောနေစခန်းကျေးရွာ အခြေခံပညာမူလတန်းကျောင်း၌ ကျေးရွာသူ ကျေးရွာသားများအား တွေ့ဆုံအမှာစကားပြောကြားပြီး ကျောင်းဆောင်ပြဇာတ်ရန် လိုအပ်နေမှုကို ကြည့်ရှုစစ်ဆေးသည်။

ကြည့်ရှုစစ်ဆေး

ထို့နောက် ရှမ်းကွင်းတွဲကျေးရွာ အလယ်တန်းကျောင်းဆောင်သစ် ဆောက်လုပ်နေမှုကို သွားရောက်ကြည့်ရှုစစ်ဆေးပြီး လိုအပ်သည်များ ဖြည့်ဆည်းဆောင်ရွက်ပေးသည်။

ယင်းနောက် ဝန်ကြီးသည် စမ်းချောင်းကျေးရွာရှိ အခြေခံပညာမူလတန်းကျောင်းဆောင်ကို ကြည့်ရှုစစ်ဆေးပြီး ကျေးရွာ ရပ်မိရပ်မျက်နှာ တွေ့ဆုံသည်။ ဆက်လက်၍ ဒီးကုန်းကျေးရွာ အခြေခံပညာမူလတန်းကျောင်းဆောင်သစ် ဆောက်လုပ်နေမှုကို ကြည့်ရှုစစ်ဆေးသည်။

ဝန်ကြီးသည် ဧပြီ ၁၉ရက် နံနက်ပိုင်းတွင် အင်္ပူမြို့နယ် ဘုရားငုတ်တို့(ဖန်း)ရွာ၌ ကျေးရွာရပ်မိရပ်မျက်နှာများ တွေ့ဆုံသည်။

ဖြည့်ဆည်းဆောင်ရွက်

ထို့နောက် ကင်းချောင်းရွာ(အလယ်စု)နှင့် ကြာနီတောင်ရွာတို့၌ ဆောက်လုပ်လျက်ရှိသည့် အခြေခံပညာမူလတန်းကျောင်းဆောင်သစ် ဆောက်လုပ်နေမှုကို ကြည့်ရှု စစ်ဆေး၍ လိုအပ်သည်များ ဖြည့်ဆည်း ဆောင်ရွက်ပေးသည်။

ဝန်ကြီးသည် ဧပြီ ၂၀ရက် နံနက်ပိုင်းတွင် အုန်းကုန်း(ထူး) ကျေးရွာ၊ စည်ကိုင်းကျေးရွာ၊ ကုန်းဓောင်းကျေးရွာ၊ သဘောကျေးရွာနှင့် သဖန်းပင်ကျေးရွာတို့မှ ကျေးရွာသူကျေးရွာသားများအား တွေ့ဆုံသည်။

ဝန်ကြီးသည် ဧပြီ ၂၀ရက် နံနက်ပိုင်းတွင် အင်္ပူမြို့နယ် ဘဲကြာအခြေခံပညာမူလတန်းကျောင်း၌ ကျေးရွာသူ ကျေးရွာသားများအား တွေ့ဆုံပြီး ကမ္ဘာတ်ကွင်းကျေးရွာ အခြေခံပညာမူလတန်းကျောင်းဆောင်သစ်နှင့်ပွဲ အခမ်းအနားသို့ တက်ရောက်အားပေးသည်။

သစ်တောရေးရာ ဝန်ကြီးဌာန ဝန်ကြီး ဗိုလ်မှူးချုပ်သိန်းအောင် အင်္ပူမြို့နယ် ရွှေကွင်းတွဲကျေးရွာ အလယ်တန်း ကျောင်းဆောင်သစ် ဆောက်လုပ်နေမှုကို ကြည့်ရှုစစ်ဆေးစဉ်။ (သစ်တော)

ဆက်လက်၍ ဝန်ကြီးသည် ဆုံးခဲ့ကျေးရွာရှိ အခြေခံပညာမူလတန်းကျောင်းဆောင်ကိုလည်းကောင်း၊ ကျဲဇင်းကျေးရွာရှိ အခြေခံပညာမူလတန်းကျောင်းဆောင်သစ် တည်ဆောက်နေမှုကိုလည်းကောင်း၊ ကျဲဇင်းဆုပ်ခုရှိ ကံကုန်းတံတားကိုလည်းကောင်း ကြည့်ရှုစစ်ဆေးခဲ့ကြောင်း သတင်းရရှိသည်။ **(သတင်းစဉ်)**

တောင်သာမြို့နယ်အသင်းနှစ်ပတ်လည်အစည်းအဝေး ကျင်းပမည်

ရန်ကုန် ဧပြီ ၂၂

တောင်သာမြို့နယ်အသင်း(ရန်ကုန်)၏ (၂၅)ကြိမ်မြောက် နှစ်ပတ်လည် အစည်းအဝေးနှင့် ပညာရည်ချွန် ဆုပေးပွဲကို ရန်ကုန်မြို့ ရွှေတိဂုံဘုရားအရှေ့ဘက်မုခ် အာဇာနည်လမ်းရှိ စက်မှုဓလာရုံ၌ ဧပြီ ၂၆ရက် (စနေနေ့) နံနက် ၇နာရီတွင် ကျင်းပမည် ဖြစ်သည်။

ဖိတ်ကြားနှိုးဆော်

အဆိုပါ အစည်းအဝေးနှင့် ပညာရည်ချွန်ဆုပေးပွဲသို့ အသင်းဝင်များနှင့် အသင်းမဝင်ရသေးသူများ၏ မိသားစုနှင့် ဆုယူရန် လျှောက်ထားပြီးသူများ မပျက်မကွက် တက်ရောက်ရန်နှင့် အကြေးဆွေးနွေးလိုသူများ နီးစပ်ရာအမှုဆောင်များနှင့် ဥက္ကဋ္ဌ အမှတ် (၁၀) လမ်းဆက်လမ်း ဦးထွန်းမြတ်လမ်းထောင့် တာမွေမြို့နယ်၊ အတွင်းရေးမှူး အမှတ်၃၅ အိမ်ကြီးလမ်း ရေကျော် ပုဇွန်တောင်မြို့နယ်သို့ အစည်းအဝေးမတိုင်မီ ခုနှစ်ရက် ကြိုတင်ပေးပို့ကြရန် ဖိတ်ကြားနှိုးဆော်ထားသည်။ **(မြန်မာ့အလင်း)**

ကမ္ဘာနေ့အတွက် သဘာဝပတ်ဝန်းကျင် ရေရှည်တည်တံ့ရေး စာတမ်းဖတ်ပွဲကျင်းပ

ရန်ကုန် ဧပြီ ၂၂

ကမ္ဘာနေ့အတွက် သဘာဝပတ်ဝန်းကျင် ရေရှည်တည်တံ့ရှိင်ရေး စာတမ်းဖတ်ပွဲကို ယနေ့မွန်းလွဲ ၁နာရီတွင် ရန်ကုန်မြို့ နတ်မောက်လမ်းရှိ Chatrium Hotel, Grand Ballroom ၌ ကျင်းပရာ သဘာဝပတ်ဝန်းကျင် ထိန်းသိမ်းရေးကော်မတီ လုပ်ငန်းအဖွဲ့(၂) တာဝန်ခံ ဟိုတယ်နှင့်ခရီးသွားလာရေးလုပ်ငန်းဝန်ကြီးဌာန ဒုတိယဝန်ကြီး ဗိုလ်မှူးချုပ်ဧေးမြင့်ကြူ၊ တက်ရောက်၍ အဖွင့် အမှာစကား ပြောကြားသည်။

ထို့နောက် မင်္ဂလာမြန်မာအဖွဲ့ အုပ်ချုပ်မှုဒါရိုက်တာ ဒေါက်တာဖုန်းဝင်းက မိတ်ဆက်စကား ပြောကြားသည်။

ဖတ်ကြားတင်သွင်း

ယင်းနောက် စာတမ်းဖတ်ပွဲကို ဆက်လက်ကျင်းပရာ မင်္ဂလာမြန်မာ၏ ဦးဆောင်အဖွဲ့ဝင်များဖြစ်ကြသော ဒါရိုက်တာ ဒေါ်ယုဇာမော်ထွန်းက Disaster Rick Reduction, Environment and Climate Change စာတမ်းကိုလည်းကောင်း **(အပေါ်ပုံ)**၊ ပါမောက္ခ ဒေါက်တာဆွေထွန်းသက်က Coastal Ecosystems & Global Climate Change စာတမ်းကိုလည်းကောင်း၊ ပါမောက္ခ ဒေါက်တာဆော်ထွန်းသက်က Economics of Environment စာတမ်းကိုလည်းကောင်း၊ ဦးဝင်းနိုင်က Media Role in Disaster Rick Reduction & Environment စာတမ်းကိုလည်းကောင်း အသီးသီး ဖတ်ကြားတင်သွင်းခဲ့ကြကြောင်း သတင်းရရှိသည်။ **(သတင်းစဉ်)**

MRTV-4 ရုပ်မြင်သံကြားအစီအစဉ်

၂၃-၄-၂၀၀၉

(ကြာသပတေးနေ့)

AM & PM

၅း၀၀ MRTV-4 အဖွင့် Logo၊ ပဌာနိုးပါဦတော်+ဓမ္မဂျသုတ်

၅း၁၅ MRTV-4 နံနက်ခင်းသတင်း

၆း၀၀ **ထေရဝါဒမိတ်ဆက်** တရားတော် (သီတဂုဆရာတော် ဒေါက်တာအရှင်ဥာဏိသရ)

၇း၀၀ ရတနာသိုက်ရှာပုံတော် (အပိုင်း-၃)

၇း၃၀ TOM & JERRY

၈း၀၀ MRTV-4 နံနက်ခင်းသတင်း

၈း၃၅ မြိတ်မြို့ဖိသားစုဝင်များ၏ မြန်မာပြည်အနှံ့ဘုရားဖူးနှင့် လေ့လာရေးခရီးစဉ်(အပိုင်း-၄)

၉း၁၅ အနုပညာရှိကောင်းကင်

၉း၃၀ သံတွဲမြို့မှ အံ့ဖွယ်ထူးခြား သုံးဆုဘုရား

၉း၅၀ တိုးတက်စည်ပင် ပတ္တမြားမြေတစ်ခွင်

၁၀း၁၀ ဆန်းသစ်တီထွင် ဒီဇိုင်းဖက်ရှင် (ဒီဇိုင်နာမမည္ဗျွန့် တွေ့ဆုံခြင်း)

၁၀း၅၅ ဒီဂျစ်တယ်ကတ္တဘားအစစီထွက

၁၁း၁၅ စားချင်ဖွယ်နည်းအသွယ်သွယ် (ဝက်သားမြှောင်း တရုတ်ပဲငါးနှင့် ပင်လယ်စာ မုန့်ညင်းလိပ်)

၁၁း၃၅ ဖန်တီးတီထွင် ရုပ်သေးအနုပညာရှင်

၁၂း၀၅ Shopping Guide (ကမ္ဘာ့အေးဂုန်းပွင့် မြေညီထပ်)

၁၂း၃၀ Fragrant Rice (အပိုင်း-၁)

၁း၀၀ **ထေရဝါဒမိတ်ဆက်** တရားတော် (သီတဂုဆရာတော် ဒေါက်တာအရှင်ဥာဏိသရ)

၂း၀၅ Fashion Music Festival

၂း၃၅ သာယာရွှေအေး(၃ရ)မြာ မင်္ဂလာတေး

တစ်ခုပညာ ကိုယ်စီပါ

၂း၄၅ ရင်းချေးငယ်များကြည့်ရှုစရာ Cartoon Animation ပုံပြင်စာအုပ်မှာ

၃း၁၅ အနုပညာရပ်ဝန်းမှ ရင်ခုန်သံများ (ရိုက်ကွင်းဘုရင်)

၃း၃၀ Study Guide(Win Japanese Language School)

၃း၅၀ တောင်ပေါ်လက်ဖက် နတ်သစ်ရွက်

၄း၀၅ တေးဂီတအစီအစဉ်

၄း၂၀ အင်းအလုံသစ်ခွဲသောင်း (အပိုင်း-၁)

၄း၄၀ Yangon Panorama (အထက-၁၊ ၁၄ ကျောင်းသား ကျောင်းသူဟောင်းများ၏ အာစရိယပူဇော်ပွဲ)

၅း၁၀ နတ်လှသာခုခေါ်စေသောဝ် ခေတ်သစ်၊ ငိုင်းစုနိုင်သိန်း၊ သတိုးစော (ဒါရိုက်တာ-သော်ကိုကိုကျော်)

၅း၂၅ နှယ်ဥဆန်းထွင်ပန်းအလှဆင် ('S' ပုံသဏ္ဌာန်ပန်းအိုးထိုးနည်း)

၆း၀၀ MRTV-4 ညနေခင်းသတင်း

၆း၁၅ Fashion Music Festival

၆း၅၅ အနုပညာမိုးကောင်းကင်

၇း၂၀ စက်မှစီးပွားထုတ်ကုန်အား (ကော်အိမ္ဆန့်ထုတ်လုပ်မှု နည်းစနစ်ချများ)

၇း၃၀ ဓာတ်ပုံထဲမှ အမှတ်တရများ (ရှင်းမုန်း)

၈း၀၀ MRTV-4 သတင်း

၈း၁၅ Shopping Guide (ကမ္ဘာ့အေးဂုန်းပွင့် မြေညီထပ်)

၈း၃၅ ရင်းချေးငယ်များကြည့်ရှုစရာ Cartoon Animation ပုံပြင်စာအုပ်မှာ

၉း၁၀ Yangon Panorama (အထက-၁၊ ၁၄ ကျောင်းသား ကျောင်းသူဟောင်းများ၏ အာစရိယပူဇော်ပွဲ)

၉း၃၀ ရတနာသိုက်ရှာပုံတော် (အပိုင်း-၁၃)

၁၀း၀၀ ကမ္ဘာ့စွမ်းအင်အစီအစဉ်

၁၀း၃၅ တေးဂီတအစီအစဉ်

၁၁း၂၀ လှပသင်္ကာမော်ဒယ်

၁၁း၅၀ ဒီဂျစ်တယ်ကတ္တဘားအစစီထွက

၁၂း၀၀ ကမ္ဘာ့အေးဂုန်းပွင့် မြေညီထပ်

၁၂း၂၀ ရင်းချေးငယ်များကြည့်ရှုစရာ Cartoon Animation ပုံပြင်စာအုပ်မှာ

၁း၀၀ ကမ္ဘာ့စွမ်းအင်အစီအစဉ်

MRTV-4 အစီအစဉ်များကို ရန်ကုန်မြို့နှင့် အနီးတစ်ဝိုက်တွင် ဂျီအိုး VHF တီဗွီဆင့်တင်ရာမြင့် အလွယ်တကူ ဖမ်းယူကြည့်ရှုနိုင်ပါသည်။ မန္တလေးမြို့နှင့်အနီးတစ်ဝိုက်တွင် UHF တီဗွီဆင့်တင်ရာမြင့် ဖမ်းယူကြည့်ရှုနိုင်ပါသည်။

အာဆီယံလူငယ် ခေါင်းဆောင်အစည်းအဝေး ကျင်းပမည်

ရန်ကုန် ဧပြီ ၂၂

အာဆီယံလူငယ် ခေါင်းဆောင်အစည်းအဝေး (ASEAN Youth Leader Conference) ကို ဇွန် ၅ရက်နှင့် ၆ရက်တို့တွင် အင်္ဂပိုဒိုးရုးသမ္ဘာနိုင်ငံ ဂျကာတာမြို့၌ ကျင်းပမည်ဖြစ်ရာ အစည်းအဝေး၏ ရည်ရွယ်ချက်မှာ ကမ္ဘာ့စီးပွားရေး အခြေအနေများကို ဆွေးနွေးရန်၊ အတွေ့အကြုံဖလှယ်ရန်နှင့် လူနေထိုင်မှုဘဝနှင့် အနာဂတ်အခြေအနေအပေါ် မည်သို့ အကျိုးသက်ရောက်မှုရှိမည်ကို ဆွေးနွေးရန်ဖြစ်သည်။

ယဉ်ကျေးမှုပွဲတော်

အစည်းအဝေးပြီတိပွဲနေ့တွင် ယဉ်ကျေးမှုပွဲတော် ကျင်းပမည်ဖြစ်ပြီး ဂီတ၊ အကစသည့် နိုင်ငံအလိုက် ယဉ်ကျေးမှု အစီအစဉ်တစ်ရပ်ကို ဖော်ထုတ်ကြမည်ဖြစ်သည်။

ဆက်သွယ်နိုင်

စိတ်ပါဝင်စားသူများအနေဖြင့် အမှတ် ၃၇၇ ရွှေဘုံသာအထက်လမ်း၊ မနှင်းဘဲတန်း မြို့နယ် ရန်ကုန်မြို့ အဆောင် ၄ အခန်း ၇ မြန်မာအင်ဖိုတက်ခ် လိုင်းမြို့နယ် ရန်ကုန်မြို့ ဖုန်း-၂၅၀၀၅၆၊ ၇၀၀၂၇၃၊ ၅၀၇၀၄၈၊ ၅၀၇၁၅၅၊ ၅၀၇၁၅၂နှင့် ၅၀၇၀၄၆ကိုသို့ ဧပြီ ၂၉ရက် နောက်ဆုံးထားရှိ ဆက်သွယ်နိုင်ရန်ကြောင်း သိရသည်။ **(သတင်းစဉ်)**

နေပြည်တော် မြန်မာ့အသံ

(ကြာသပတေးနေ့-နံနက်+ွေ့လယ်+ည)

(၂၃-၄-၂၀၀၉)

၆း၀၀ အဖွင့်တီးလုံး+နှတ်ခွန်းဆက် နိုင်ငံတော်သီချင်း+ကြေညာချက်

၆း၅၅ တရားတော် (မောရသုတ်+ ဝဋ္ဋသုတ်)

ဓမ္မပုဒ်ာတေးသေ

၇း၃၀ (၃ရ)မြာမင်္ဂလာ

၇း၃၅ နံနက်ခင်းတေးသေ

၈း၀၀ စံတော်ချိန် + သတင်း

၈း၁၀ နံနက်ခင်းတေးသေ

၈း၃၀ လောကနီတိအသိရိုးစေဖို့ (လောကဂတိအလှဆင်ပါ)

၈း၃၅ တေးသေ

၉း၀၀ အစီအစဉ်ပြီး၏။

၁၀း၀၀ သောတရင်လိုရာတေး

၁၀း၃၀ သတင်းစာအာဘော်

၁၁း၀၀ တေးသေ

၁၁း၀၀ ွေ့လယ်ခင်းသတင်း

၁၁း၁၀ ွေ့လယ်ခင်းတေးသေ

၁၁း၂၅ ဖျော်ဖြေသီဖြေသူ့အလှည့်တေး (R၈အနည်)

၁၁း၄၅ သိပ္ပံပညာသိကောင်းစရာ (ကဗင်းနှင့် နီကိုတင်း)

၁၁း၅၅ တေးသီချင်း

၁၂း၀၀ စံတော်ချိန် ဇာနည်စစ်သည်တေးပန်းချီ

၁၂း၁၀ ွေ့လယ်ခင်းတေးသေ

၁၂း၂၀ ယဉ်ကျေးမှုအနုပညာ (အလင်္ကာကျော်စွာ ွေ့ွေ့နီးတင်မော်)

၁၂း၃၀ ခံစားမှုဆင် မြန်မာတေးသွဲစဉ်

၁၃း၀၀ မွန်းလွဲပိုင်းသတင်း

၁၃း၁၀ တေးသေ

၁၃း၃၀ အစီအစဉ်ပြီး၏။

၁၆း၀၀ အဖွင့်တီးလုံး+ကြေညာချက် ညနေခင်းတေးသေ

၁၆း၃၀ ဆောင်းပါး (အသံထွက်နှင့် သွက်လက်စွာပြောဆိုမှု)

၁၆း၃၀ အမှတ်တရတေးလက်ဆောင်

၁၇း၀၀ ညနေခင်းတေးသေ

၁၇း၀၀ ဘဝတစ်ကွေ့အတွေ့အကြုံ (အသိမ့် သတီ)

၁၇း၂၅ သတင်းစာဆောင်းပါး

၁၇း၃၀ ညနေခင်းတေးသေ

၁၈း၀၀ ညနေခင်းသတင်း

၁၈း၀၅ ညနေခင်းတေးသေ

၁၈း၂၅ ကျေးလက်စာတ်လမ်း (ချွတယ်လွှမ်းချင်ဆို)

၁၈း၄၀ တေးသေ

၁၉း၀၀ ခံစားမှုဆင် မြန်မာတေးသွဲစဉ်

၁၉း၃၀ ဆောင်းပါး(ဆရာဝမိုးနှင်းရဲစကား)

၁၉း၄၀ ခံစားနားဆင်မြန်မာတေးသွဲစဉ် လူမှုရေးဦးတည်ချက်

၂၀း၀၀ ညညခြင်းချိန်ခါတေးသေ

၂၂း၀၀ အစီအစဉ်ပြီး၏။

ဧရာဝတီတိုင်း အေးချမ်းသာယာရေးနှင့်ဖွံ့ဖြိုးရေးကောင်စီ ဥက္ကဋ္ဌ အနောက်တောင်တိုင်းစစ်ဌာနချုပ် တိုင်းမှူး ဗိုလ်ချုပ်ကျော်ဆွေနှင့် နယ်စပ်ဒေသနှင့် တိုင်းရင်းသား လူမျိုးများ ဖွံ့ဖြိုးတိုးတက်ရေးနှင့် စည်ပင်သာယာရေးဝန်ကြီးဌာန ဝန်ကြီး ဗိုလ်မှူးကြီးသိန်းညွှန့်တို့ မအူပင်မြို့နယ် ရွာတောင်မော်ကျေးရွာ အဝင်လမ်း ကျောက်ချောလမ်း ဖွင့်ပွဲအခမ်းအနားသို့ တက်ရောက်အားပေးစဉ်။ (သစ်တော)

တိုင်းမှူး ဗိုလ်ချုပ်ကျော်ဆွေနှင့် ဝန်ကြီး ဗိုလ်မှူးကြီးသိန်းညွှန့် မအူပင်မြို့နယ်၌ လမ်းဖွင့်ပွဲနှင့် ကျောင်းဆောင်သစ်ဖွင့်ပွဲများ တက်ရောက်အားပေး

နေပြည်တော် ဧပြီ ၂၂

ဧရာဝတီတိုင်း အေးချမ်းသာယာရေးနှင့်ဖွံ့ဖြိုးရေးကောင်စီ ဥက္ကဋ္ဌ အနောက်တောင်တိုင်းစစ်ဌာနချုပ် တိုင်းမှူး ဗိုလ်ချုပ်ကျော်ဆွေနှင့် နယ်စပ်ဒေသနှင့် တိုင်းရင်းသား လူမျိုးများ ဖွံ့ဖြိုးတိုးတက်ရေးနှင့် စည်ပင်သာယာရေးဝန်ကြီးဌာန ဝန်ကြီး ဗိုလ်မှူးကြီးသိန်းညွှန့်တို့သည် ဧပြီ ၂၀ရက် နှင်းလွှဲပိုင်းတွင် ဧရာဝတီတိုင်း မအူပင်မြို့နယ် စည်ပင်သာယာရေးအဖွဲ့က ဆောင်ရွက်ပြီးစီးသော မအူပင်မြို့နယ် ရေလဲကလေးကျေးရွာ ဘုရင့်နောင်လမ်း ကျောက်ချောလမ်းဖွင့်ပွဲ အခမ်းအနားသို့ တက်ရောက်ပြီး ကျောက်ချောလမ်းဆစ်တစ်လျှောက် ဖြတ်သန်းကြည့်ရှုကြသည်။

လွယ်ကူစွာသွားလာနိုင်

အဆိုပါ ရေလဲကလေးကျေးရွာ ဘုရင့်နောင် ကျောက်ချောလမ်းသည် လမ်းအရည်ပေ ၁၆၅၀၊ အကျယ် ၁၂ပေ ရှိပြီး စည်ပင်သာယာရေးဦးစီးဌာန ခွဲပြုရုံပုံငွေဖြင့် မအူပင်မြို့နယ် စည်ပင်သာယာရေးအဖွဲ့က ၂၀၀၈-၂၀၀၉ ဘဏ္ဍာရေးနှစ်အတွင်း ဆောင်ရွက်ပြီးစီးခဲ့သော လမ်းဖြစ်ကာ အဆိုပါလမ်းပြီးစီးမှုကြောင့် ရေလဲကလေးကျေးရွာနေ ပြည်သူများ ကျေးရွာအတွင်းတွင် လည်းကောင်း၊ မအူပင်-မော်လမိုင်ငံကျွန်း ကားလမ်းမှတစ်ဆင့် မအူပင်မြို့နှင့် ရွေကောင်မော့ ကျေးရွာများသို့လည်းကောင်း လွယ်ကူစွာသွားလာနိုင်ပြီဖြစ်ကြောင်းသိရသည်။

ထို့နောက် တိုင်းမှူးနှင့် ဝန်ကြီးတို့သည် အောဝဲဆောက်လုပ်ရေးကုမ္ပဏီက တာဝန်ယူဆောက်လုပ်မည့် မအူပင်မြို့နယ် ရေလဲကလေးကျေးရွာ အခြေခံပညာအထက်တန်းကျောင်း ရွေရေဂုန်ထပ်ကျောင်း ဆောင်သစ် ပန္နက်တင်မင်္ဂလာအခမ်းအနားသို့ တက်ရောက်ပြီး မင်္ဂလာအချိန်တွင် သတ်မှတ်ရေနာအသီးသီး၌ ပန္နက်တိုင်များ စိုက်ထူကာ အဆွေးနွံသာများဖြင့် ပက်ဖျန်းပေးကြသည်။

အကောင်အထည်ဖော်

မအူပင်မြို့နယ် ရေလဲကလေးကျေးရွာ အခြေခံပညာအထက်တန်းကျောင်း ရွေရေဂုအထိမ်းအမှတ်အဖြစ် ဧပြီ ၁၀×၃၀ ရှိ အုတ်ညှပ်နှစ်ထပ်ကျောင်းဆောင်သစ်ကို ပညာရေးဝန်ကြီးဌာန ခွဲပြုရုံပုံငွေကျပ် ၁၀၈ သိန်း မတည်ပြီး ဆောဝဲဆောက်လုပ်ရေး ကုမ္ပဏီနှင့် ကျေးရွာပြည်သူများက အကောင်အထည်ဖော် တည်ဆောက်သွားမည်ဖြစ်ကြောင်း သိရသည်။

ယင်းနောက် တိုင်းမှူး၊ ဝန်ကြီးနှင့် အဖွဲ့သည် ဧရာဝတီတိုင်း မအူပင်မြို့နယ် စည်ပင်သာယာရေးအဖွဲ့က ဆောင်ရွက်ပြီးစီးသော မအူပင်မြို့နယ် ရွေကောင်မော့ကျေးရွာ အဝင်လမ်း ကျောက်ချောလမ်း ဖွင့်ပွဲအခမ်းအနားသို့ တက်ရောက်ကြသည်။

အမှိုက်တို့

အဆိုပါ ရွေကောင်မော့ကျေးရွာ အဝင်လမ်း ကျောက်ချောလမ်းသည် လမ်းအရည်ပေ ၅၂၈၀၊ အကျယ် ၁၂ပေရှိပြီး စည်ပင်သာယာရေးဦးစီးဌာန ခွဲပြုရုံပုံငွေဖြင့် မအူပင်မြို့နယ် စည်ပင်သာယာရေးအဖွဲ့က ၂၀၀၈-၂၀၀၉ဘဏ္ဍာရေးနှစ်အတွင်း ဆောင်ရွက်ပြီးစီးခဲ့သော လမ်းဖြစ်ကာ အဆိုပါလမ်းပြီးစီးမှုကြောင့် ရွေကောင်မော့၊ ဆောင်ဘုံ၊ ခြောက်ရွာ၊ ငါးဖားအိုင်၊ သူငြားကုန်း၊ တော်တလုပ်ကျေးရွာများ အပါအဝင် ကျေးရွာပေါင်း ၅၄ရွာမှ ကျေးလက်နေပြည်သူများသည် ရွေတောင်မော့ကျေးရွာ၊ ရေလဲကလေးကျေးရွာ၊ မအူပင်မြို့၊ မော်လမိုင်ကျွန်းမြို့များသို့ အမှိုက်တို့အတွင်း အလွယ်တကူ ဆက်သွယ်သွားလာနိုင်ပြီဖြစ်ကြောင်း သတင်းရရှိသည်။

ဆက်လက်၍ တိုင်းမှူးနှင့် ဝန်ကြီးတို့သည် စည်ပင်သာယာရေးဦးစီးဌာနက တာဝန်ယူ ဆောက်လုပ်ပြီးစီးခဲ့သည့် မအူပင်မြို့နယ် ရွေတောင်မော့ကျေးရွာ အခြေခံပညာအထက်တန်းကျောင်း ကျောင်းဆောင်သစ်မှာ ပေ ၁၁၀×၃၀ရှိ အုတ်ညှပ်နှစ်ထပ် အဆောက်အအုံဖြစ်ပြီး ပညာရေးဝန်ကြီးဌာန ခွဲပြုရုံပုံငွေကျပ် ၁၃၃သိန်း၊ ပြည်သူထုထု ထည့်ဝင်ငွေကျပ် ၉၃ ဒသမ စသိန်း၊ အလှူရှင်များ၏ လှူဒါန်းငွေကျပ် ၁၆၁ ဒသမ ၈ သိန်း စုစုပေါင်းရရှိပုံငွေကျပ် ၃၉၈ ဒသမ ၆သိန်းဖြင့် စည်ပင်သာယာရေးဦးစီးဌာနမှ အင်ဂျင်နီယာများက တာဝန်ယူ ဆောက်လုပ်ထားခြင်းဖြစ်ကြောင်း သတင်းရရှိသည်။

(သတင်းစဉ်)

အုတ်တွင်းမြို့နယ် အိုးဘိုကုန်းကျေးရွာ၌ ကြေးမုံပြင်စာကြည့်တိုက်ဖွင့်

အုတ်တွင်း ဧပြီ ၂၂

အုတ်တွင်းမြို့နယ် ညောင်လွှဲကျေးရွာအုပ်စု အိုးဘိုကုန်းကျေးရွာတွင် ဧ(၅)ချက်နှင့်ညီသော ကြေးမုံပြင်ကျေးရွာ ကိုယ့်အားကိုယ်ကိုး စာကြည့်တိုက် ဖွင့်ပွဲကို မတ် ၂၇ရက် နံနက်ပိုင်းက အဆိုပါကျေးရွာ၌ ကျင်းပရာ စာကြည့်တိုက်ကို မြို့နယ်ဝင်ဘွဲ့ ဦးနိုင်ဝင်းဇော်၊ ကျေးရွာဥက္ကဋ္ဌ ဦးကိုလေးနှင့် မြို့နယ်ပြန်ကြားရေးနှင့် ပြည်သူ့ဆက်ဆံရေးဦးစီးဌာန ဦးစီးမှူး ဦးစိုးကြိုင်တို့ ဖဲကြိုးဖြတ် ဖွင့်လှစ်ပေးကြသည်။ (အမေါ်ပဲ)

ရှင်းလင်းချေးခွေး

အခမ်းအနားတွင် မြို့နယ်ဥက္ကဋ္ဌ ဦးနိုင်ဝင်းဇော်က စာကြည့်တိုက် ရေရှည်တည်တံ့ခိုင်မြဲစေရေး ထိန်းသိမ်းရန် ပြောကြားပြီး မြို့နယ်ဦးစီးမှူး ဦးစိုးကြိုင်က စာကြည့်တိုက် ခိုင်မာဖွံ့ဖြိုးတိုးတက်ရေး ရှင်းလင်းချေးခွေးသည်။ အဆိုပါ စာကြည့်တိုက်ကို ငွေကျပ် ၁သိန်းကျော်ခန့် ကုန်ကျခဲတည်ဆောက်ခဲ့ကြောင်း သိရသည်။

(မြို့နယ် ပြန်/ဆက်)

စာအုပ်စာတော် လှူဒါန်းပွဲ ကျင်းပ

ရန်ကုန် ဧပြီ ၂၂

စာပေဖက်ရှင် အသိပညာတိုးပွားစေရန် ရည်ရွယ်ချက်ဖြင့် ဗိုလ်တဆောင်မြို့နယ် ပြန်ကြားရေးနှင့် ပြည်သူ့ဆက်ဆံရေးဦးစီးဌာန စာကြည့်တိုက်သို့ ဗိုလ်တဆောင် အထက(၆)(စ်&ပေါလ်)မှ မဂ္ဂဇင်းဂျာနယ် စာအုပ်စာစောင်များ လှူဒါန်းခြင်းအခမ်းအနားကို ယနေ့မွန်းတည့် ၁၂ နာရီက အထက(၆)အောင်ကျော်ခန်းမတွင် ကျင်းပသည်။

လက်ခံယူ

အခမ်းအနားတွင် အထက(၆) ကျောင်းအုပ်ဆရာကြီး ဒေါက်တာဝင်းမင်းလတ်က စာအုပ်စာစောင်များ လှူဒါန်းရခြင်းရည်ရွယ်ချက်ကို ရှင်းလင်းပြောကြား ပြီး မဂ္ဂဇင်းအုပ် ၈၀၀၊ ဂျာနယ်အစောင် ၉၀၀၀ ကို ပေးအပ်လှူဒါန်းရာ ပြန်ကြားရေးနှင့် ပြည်သူ့ဆက်ဆံရေးဦးစီးဌာန ဗိုလ်လတဆောင်မြို့နယ်ရုံး ဦးစီးမှူး ဒေါ်သန်းနွဲ့က လက်ခံယူပြီး ကျေးဇူးတင်စကား ပြန်လည်ပြောကြားသည်။

(မြို့နယ် ပြန်/ဆက်)

ယခင်မိတ္ထီလာဒေသကောလိပ် မြှတ်ဆရာပူဇော်ပွဲ

ယခင် မိတ္ထီလာဒေသကောလိပ်တွင် ၁၉၇၃ခုနှစ်မှ ၁၉၈၃ခုနှစ်အတွင်း ပညာသင်ယူခဲ့ကြသော ကျောင်းသားကျောင်းသူဟောင်းများ၏ မြတ်ဆရာပူဇော်ပွဲကို မေ ၂ရက် (စနေနေ့)တွင် မိတ္ထီလာမြို့ ဖြို့ထွင်းဆုကောင်းပြည့်သာသနာ့ဝိဓေန်ကောင်းကြီး၌ ကျင်းပမည် ဖြစ်ပြီး အဆိုပါကောလိပ်တွင် ပညာသင်ကြားပေးခဲ့ကြသော အသက် (၇၅) နှစ်ပြည့်ပြီး ဆရာ ဆရာမကြီးများနှင့် ပညာသင်ယူခဲ့သော ကျောင်းသား ကျောင်းသူဟောင်းများ တက်ရောက်ကြရန်နှင့် အသေးစိတ်သိလိုက ဖုန်း-၀၆၄-၂၇၆၇၃၄၄ ၀၆၄-၂၃၃၉၇၇သို့ ဆက်သွယ်မေးမြန်းနိုင်သည်။

အင်တာနက်နှင့် အီးမေးလ်သင်တန်းဖွင့်မည်

မြန်မာနိုင်ငံအမျိုးသမီးရေးရာအဖွဲ့ချုပ် အမျိုးသမီးများ လူနေမှုဘဝဖြင့်တင်ရေး လှုပ်ရှားအဖွဲ့နှင့် Information Channel (i-Channel) တို့ ပူးပေါင်းစီစဉ်မှုဖြင့် အင်တာနက်နှင့် အီးမေးလ်သင်တန်း အတွဲ(၁)ကို ဧပြီ ၂၀ရက် နံနက် ၉ နာရီမှစ၍ ဖွင့်လှစ်ပေးခဲ့ပြီး သင်တန်းလျှောက်လွှာကို ဆောင်ဆန်းအားကစားပြိုင်ဝင်း အနောက်ဘက်တန်း ဖုန်း-၂၇၂၈၉၉ တွင် ရယူ၍ မေ ၇ရက် နောက်ဆုံးထားပြန်ပို့ရမည်။

တောင်ကြီးစက်မှုလက်မှု အာစရိယပူဇော်ပွဲ

တောင်ကြီးမြို့ စက်မှုလက်မှုအထက်တန်းကျောင်း ကျောင်းသားဟောင်းများ၏ အာစရိယပူဇော်ပွဲကို မေ ၁၀ရက်(တနင်္ဂနေ့)နှင့် တောင်ကြီးမြို့ ကုန်းသာကျောင်းတိုက်၌ ကျင်းပမည်ဖြစ်ရာ အလှူငွေ ၎၅၀၀၀ဝ၀၀ ၀၉-၅၅-၁၁၂၀၁၀ ၀၉-၅၅-၁၂၂၃၆၊ ၀၉-၅၅-၁၁၁၄၄၄ ၀၉-၅၅-၁၂၂၆၆ ၀၉-၅၅-၁၂၂၉၅ တို့သို့ ဆက်သွယ်နိုင်သည်။

ပုဏ္ဏားကျွန်းအထက မြတ်ဆရာပူဇော်မည်

ရခိုင်ပြည်နယ် ပုဏ္ဏားကျွန်းမြို့ အထကကျောင်းသားကျောင်းသူဟောင်းများ၏ မြတ်ဆရာပူဇော်ပွဲကို မေ ၁၀ရက်(တနင်္ဂနေ့)နှင့်၎င်း ရခိုင်ပြည်နယ် ပုဏ္ဏားကျွန်းအထက မဟာပညာကျော်ခန်းမ၌ ကျင်းပမည်ဖြစ်ပြီး အလှူငွေနှင့်ပစ္စည်းများ ဂျူဒါနိုင်းလိုပါက ဖုန်း-၀၉-၅၀-၅၂၄၄၊ ၀၉-၈၅-၁၀၈၀၆၄၉ ၀၉-၈၅-၀၃၂၀၅ တို့သို့ ဆက်သွယ် ဂျူဒါနိုင်းနိုင်သည်။

စာပေဗိမာန်စာအုပ်အသင်း စာအုပ်ဖြန့်ချိ

ပုံနှိပ်ရေးနှင့် စာအုပ်ထုတ်ဝေရေးလုပ်ငန်း စာပေဗိမာန်စာအုပ်အသင်းက စာပေဗိမာန် စာပွဲဆု၊ သုတာဧသော(သိပ္ပံနှင့်အသုံးချသိပ္ပံ) ပထမဆောရ နှိုင်ဆွဲမှု၊ ရေးသားသည့် မြန်မာစာရေးဆရာ၊ အဖြစ်စာအုပ်ကို စာအုပ်အသင်းဝင်များသို့ ဖြန့်ချိ ပေးလျက်ရှိသည်။ စာပေဗိမာန် စာအုပ်အသင်းဝင်လိုပါက အမှတ် ၅၂၉/၅၃၁ ကုန်သည်လမ်း ရန်ကုန်မြို့ ဖုန်း-၃၀၀၄၄၄နှင့် ၂၄၉၀၃၀၇သို့ လိပ်မူ၍ ဆက်သွယ်နိုင်သည်။

MFF Cup 2009 ဘောလုံးပြိုင်ပွဲ ကျင်းပမည်

မြန်မာ့ဘောလုံးအားကစားကို ပရိုစနစ်သို့ ကူးပြောင်းပြီးနောက်ပိုင်း ပထမဦးဆုံး ပြုလုပ်မည့် MFF Cup 2009 Grand Royal ဘောလုံးပြိုင်ပွဲ ပထမဆုံးပွဲစဉ်ကို မေ ၁၆ရက်တွင် သုဝဏ္ဏဘူမိလွှတ်တော် FC အသင်းတို့ ယုဒ်ပြိုင်ဘစားပွဲ ဖြစ်သည်။ ရွှစ်သင်းပတ်လည်ပွဲစဉ်များကို ဇူလိုင် ၂ရက်အထိနှင့် ဇူလိုင် ၅ရက်တွင် ကျင်းပမည်ဖြစ်ရာ ပထမဆုံး ဖွင့်ပွဲ ပွဲစဉ်မှလွဲ၍ ကျန်ပွဲစဉ်များကို အောင်ဆန်းကွင်း၌ ကျင်းပမည်ဖြစ်သည်။

ပန်တျာနှင့် ပန်းချီ၊ ပန်းပု သင်တန်းသားသစ် ခေါ်ယူ

ယဉ်ကျေးမှုဝန်ကြီးဌာန အနုပညာဦးစီးဌာနမှ ရန်ကုန်နှင့် မန္တလေးမြို့များ၌ ပန်တျာနှင့် ပန်းချီ၊ပန်းပု ကျောင်းများအတွက်(၀၀၀မနှစ်) သင်တန်းသားသစ်များ ခေါ်ယူလျက်ရှိသည်။ လျှောက်ထားလိုသူများ အနုပညာဦးစီးဌာနနှင့် သက်ဆိုင်ရာ ပြည်နယ်/ တိုင်း၊ ခရိုင်၊ မြို့နယ် အေဆွမ်းသာယာရေးနှင့်ဖွံ့ဖြိုးရေးကောင်စီရုံးများနှင့် ယဉ်ကျေးမှုဝန်ကြီးဌာနအောက်ရှိ ဌာနခွဲများတွင် စုံစမ်း၍ မေ ၂၃ရက် နောက်ဆုံးထား လျှောက်ထားနိုင်သည်။ ဖုန်း-၀၆၇-၄၀၈၀၃၀၁၀ ၅၅၅၆၄၂ နှင့် ၀၂-၆၁၁၆၄ တို့သို့ ဆက်သွယ်နိုင်သည်။

အမျိုးသား၊ အမျိုးသမီး ရေကူးပြိုင်ပွဲ ကျင်းပမည်

မြန်မာနိုင်ငံရေကူးအဖွဲ့ချုပ်က ကြီးမှူးကျင်းပမည့် မြန်မာနိုင်ငံရေကူးအဖွဲ့ချုပ် ဥက္ကဋ္ဌဖလား အသက် ၁၈နှစ်အောက် အမျိုးသား၊ အမျိုးသမီး ရေကူးပြိုင်ပွဲကို မေ ၂၃ ရက် နံနက် စနစ်ရုံတွင် ရန်ကုန်မြို့ ဦးဝိစာရလမ်း အမျိုးသားရေကူးကန်၌ ကျင်းပမည် ဖြစ်ပြီး ပြိုင်ပွဲဝင်လိုသူများသည် မေ ၁၈ရက် ညနေ ၅ နာရီ နောက်ဆုံးထား၍ ဦးဝိစာရလမ်း အမျိုးသားရေကူးကန်တွင် နံနက် ၆ နာရီမှ ၈ နာရီခွဲနှင့် ညနေ ၃နာရီခွဲမှ ၅နာရီခွဲအတွင်း (သောကြာနေ့မှအပ) စာရင်းပေးသွင်းနိုင်ပြီး၊ ကျိုက္ခဆံတွင်း အဖွဲ့(၅)ဂိုတ်ရှိ မြားပစ်အဖွဲ့ချုပ်တွင်လည်း စာရင်းပေးသွင်းနိုင်သည်။ အသေးစိတ် သိလိုက ဖုန်း-၀၉-၅၁-၄၄၃၁၀ နှင့် ၄၀၀၂၀၉ တို့သို့ ဆက်သွယ်မေးမြန်းနိုင်သည်။

စာနယ်ဇင်းပညာသင်တန်း(၁/၂၀၀၉) သင်တန်းဆင်း

မြန်မာနိုင်ငံ စာပေနှင့်စာနယ်ဇင်းအဖွဲ့က ကြီးမှူးဖွင့်လှစ်သော စာနယ်ဇင်းပညာ သင်တန်း(၁/၂၀၀၉) သင်တန်းဆင်းပွဲကို ဧပြီ ၁၀ ရက် ည ၆နာရီခွဲခွဲတွင် ရန်ကုန်မြို့ ကန်တော်ကြီး ကရဝိတ်နန်းတော်၌ ကျင်းပခဲ့သည်။ သင်တန်းဆင်းပွဲဝင်တွင် သတင်းစာ အယ် ရွေးချယ်နိုင်သူများ၊ သတင်းစာ ထုပ်ချန်နာများ၊ သတင်းစာ အထူးနာ၊ ရုတ်တရက် အနုသင်ခန်း သင်တန်းသားများ၊ အတာကြာရှည်ခန်းများ၊ အကောင်းဆုံးစာတမ်းဆုနှင့် အထူးချီးမြှင့် ဆုရ သင်တန်းသား၊ သင်တန်းသူများအား တာဝန်ရှိသူများက ဆုများ ချီးမြှင့်ပေးဆဲ ကြိုင်း တက်ရောက်လာကြသူများအား ဂုဏ်ပြုညစာစားပွဲဖြင့် တည်ခင်းဧည့်ခံ ခဲ့သည်။ ။ (မြန်မာ့အလင်း)

23-4 (07).pmd 1 4/23/2009, 3:18 AM

● *ကျောက်မုဒ်မှ*

ထိုသို့ ကြိုးပမ်းဆောင်ရွက်ရာ၌ မြန်မာနိုင်ငံသည် ဘိုးစဉ်ဘောင်ဆက် လက်ထက်မှစ၍ လယ်ယာစိုက်ပျိုးရေး နိုင်ငံဖြစ်ခြင်း၊ တစ်နိုင်ငံလုံးရှိ အလုပ်လုပ်သူဦးရေ၏ အများစုသည် တောင်သူလယ်သမားများဖြစ်ခြင်း စသည်တို့ကြောင့် စီးပွားရေးစသည့် အရေးသုံးပါးကို အကောင်အထည်ဖော်သွားမည့် ဘက်စုံစီမံကိန်း တစ်ခုဖြစ်သည်။

- စစ်တောင်းဖြစ်ပွားခြင်း လွှင့်ပြင်တွင် သေဆုံးသူ ဒဏ်ရာရသူများ
- ကွန်းချောင်း ရေအားလျှပ်စစ်စီမံကိန်းမှ ထွက်ရှိလာမည့် လျှပ်စစ်ဓာတ်အားကို နိုင်ငံတော်ဓာတ်အား ကွန်ရက်နေစီမှတစ်ဆင့် တစ်နိုင်ငံလုံးသို့ဓာတ်အားဖြန့်ဖြူးပေးရေး

ဖြစ်မှာနိုင်ငံအတွင်းရှိ မြစ်ချောင်းတို့မှာ မိုးရာသီတွင် ရေလျှံသလောက် ရှိမှုအခြေအနေတို့ကို ယခုရှာဖွေ၊ ယခုလေ့လာ၊ ယခုဆောင်ရွက်၍ မရပါ။ အနည်းဆုံး သုံးလေးနှစ်ခန့်မျှ လအလိုက်၊ နှစ်အလိုက် ဧယားရေးဆွဲလေ့လာပြီးမှသာ ပဏာမဆုံးဖြတ်၍ ရပေသည်။

ဖြစ်မှာနိုင်ငံအတွင်းရှိ မြစ်ချောင်းများ၌ ရေလျှံသောအခါ "မြစ်မှ သည် ချောင်းအလား"၊ "ချောင်းမှ သည် မြောင်းအလား" ထင်မှတ်မှားရအောင် ရေစုံခြောက်လေ့ ရှိခဲ့ပါသည်။

ထိုသို့သော အခြေအနေအရပ်ရပ်တို့ကို အပတ်တကုတ်အာကာသကမှ စူးစမ်းလေ့လာ တွက်ချက်ရသဖြင့် ရေအားလျှပ်စစ်စီမံကိန်းများ တည်ဆောက်ရာ၌ အနည်းဆုံး "လေးနှစ်"၊ "ငါးနှစ်"ခန့် ကြာမြင့်ပေရာ ယခုရေတွင်းတူး ယခုရေကြည်သောက်၍ ရသော လုပ်ငန်းမျိုး မဟုတ်ပါချေ။

ဓာတ်ခံခဲခဲ

မည်သို့ပင်ရှိစေကာမူ အမှတ် (၁) လျှပ်စစ်စွမ်းအား၊ ဝန်ကြီးဌာနမှ အင်ဂျင်နီယာများ၊ ဝန်ထမ်းများသည် နိုင်ငံတော် အေးချမ်းသာယာရေးနှင့် ဖွံ့ဖြိုးရေးကောင်စီမှ ချမှတ်ပေးထားသော ရေအားလျှပ်စစ်စီမံကိန်းများကို ဝန်ကြီး ဒုလှမ်းကြေမင်း၊ ဒုတိယ ဝန်ကြီး ဦးမျိုးဖြင့်၊ ညွှန်ကြားရေးမှူး ချုပ်များ၊ တာဝန်ရှိသူများ၏ကြီးကြပ်မှုတို့ဖြင့် ကျားကုတ်ကျားခဲ၊ ခွန့်ပဖြင့် တောထဲ၊ တောင်ထဲတွင် ခက်ခက်ခဲခဲ တည်ဆောက် အကောင်အထည်ဖော် လျက်ရှိသည်။

တာဝန်ယူတည်ဆောက်နေ

အကောင်အထည်ဖော်တည်ဆောက် လျက်ရှိသော ရေအားလျှပ်စစ်စီမံကိန်းများအနက် ဝန်းတိုင်း တောင်ငူခရိုင် ဖြူးမြို့နယ် အနောက်တောင်ဘက်ကိုးမိုင်ခန့်အကွာ ကွန်းချောင်းပေါ်တွင် "**ကွန်းချောင်းရေအားလျှပ်စစ်စီမံကိန်း**" ကို ရေအားလျှပ်စစ်အကောင်အထည် ဖော်ရေးဦးစီးဌာန အမှတ်(၃) တည် ဆောက်ရေးမှ တာဝန်ယူတည်ဆောက် လျက်ရှိရာ၌ (၁) ရေလောင်းတမဲ တည်ဆောက်မှုလုပ်ငန်း၊ (၂) တမဲ ရေပိုလွှဲလုပ်ငန်း၊ (၃) ရေထုတ်ပြန်နှင့် ရေထိန်းမျှော်စင်လုပ်ငန်း၊ (၄) ရေမှု အဆောက်အအုံလုပ်ငန်း၊ (၅) ဖိအား မြှင့် သံဃောပိုက်လိုင်း လုပ်ငန်းနှင့် (၆) ဓာတ်အားပေးစက်ရုံလုပ်ငန်းစသည့် လုပ်ငန်းခြောက်ခုကို ဆောင်ရွက်လျက် ရှိသည်။

မိုးရေချိန်

ကွန်းချောင်း စီမံကိန်းဒေသ၌ မိုးရာသီတွင်မိုးရွာသွန်းမှုအခြေအနေမှာ နှစ်စဉ်ပျမ်းမျှမိုးရေချိန်လက်မ ၁၀၀ ခန့် ရွာသွန်းပြီး၊ ကွန်းချောင်းအတွင်း နှစ်စဉ် ပျမ်းမျှစီးဝင်ရေ ဇကပေ ၇၆၃၀၀ ဖြစ်ပြီး ရေဆင်းစရိယာ ၃၃၈စတုရန်းမိုင်ခန့်ရှိသည်။

ထိုသို့ မိုးရာသီတွင် နှစ်စဉ် ပေါ်ထွက်ဝင်လာသော ရေအရင်းအမြစ်များကို "**စီးတဲ့ရေဆည်တဲ့ ကန်သင်း**" ဟူသော စကားနှင့်အညီ အလျားပေ ၁၂၆၀နှင့် အမြင့်ပေ၂၄၀ ရှိ ကျောက်ဖြည့်တမံ (Rock-fill Dam with Earth Core) အမျိုးအစား ရေလောင်တမဲ တည်ဆောက်၍ ရေသိုလှောင် စုဆောင်းမည်ဖြစ်သည်။

ရေသိုလှောင်နိုင်

စိုက်ပျိုးရေးနှင့် စက်မောင်းရေအတွက်လိုအပ်သော အကျိုးပြုရေလောင်ပမာဏ ဇကပေ၈၀၀၃၇၀ ဖြစ်သော်လည်း တည်ဆောက်မည့် ရေလောင်တမဲမှာ ကန်ရေပြည့် အနက် ပေ၂၂၀နှင့် ကန်ရေပြည့် ရေလောင် ပမာဏ ဇကပေ ၁၁၉၀၀၀ ရေသိုလှောင်နိုင်မည်ဖြစ်သည်။

သို့ဖြစ်၍ စိုက်ပျိုးရေ၊ စက်မောင်းရေအတွက် လိုအပ်သော အကျိုးပြုရေပမာဏထက် ပိုလျှံနေသောရေများကိုထုတ်လွှတ်ရန်အတွက် ရေပိုလွှဲဒီဇိုင်းရေထုစီးနှုန်း ၄၅၀၀ ကုပေ၊ စက္ကန့်နှင့် ရေပိုလွှဲ အကျယ် ၆၀ရှိ သံကူကွန်ကရစ် (Ogee crest and chute with flip Bucket)အမျိုးအစားရေပိုလွှဲတစ်ခု ထည့်သွင်းတည်ဆောက်မည်ဖြစ်သည်။

ကွန်းချောင်း ရေအားလျှပ်စစ်စီမံကိန်းတွင် အချင်း ၁၆၃သမ၅၀၊ အရှည် ၁၂၂၀၅ရှိ ဖိအားနိုင်ခံသံမဏိပိုက်၊ အချင်း ၁၈၊ အရှည် ၆၉၇၆ ပေရှိ ရေသွယ်ဥမင်နှင့် အချင်း ၅၂ ၁သမ ၅၀၊ အမြင့် ၁၇၀ပေရှိ ရေလျှံထိန်းစည်တို့ ပါရှိသည်။

ထုတ်လုပ်မည်

ဓာတ်အားပေးစက်တို့ကို လည်ပတ်စေမည့် စက်မောင်းရေကို အချင်း ၁၆၃သမ ၅၀၊ အရှည် ၁၇၀၀ရှိ ဖိအားမြင့်သံမဏိပိုက် သုံးလုံးကိုဖြတ်၍ ရေထုစီးနှုန်း ၃၃၀၀ ကုပေ၊ စက္ကန့်နှင့် မဂ္ဂါဝပ် ၂၀ အင်အားရှိ ဒေါင်လိုက်ဖရန်စစ်အမျိုးအစား တာဘိုင်သုံးလုံးကို ပို့လွှတ်ကာ ရေအားလျှပ်စစ် မဂ္ဂါဝပ် ၆၀ ထုတ်လုပ်မည် ဖြစ်သည်။

ကီလိုဝပ်နာရီသန်း

ကွန်းချောင်း ရေအားလျှပ်စစ်စီမံကိန်း ပြီးစီးပါက လျှပ်စစ်ဓာတ်အား နှစ်စဉ်ပျမ်းမျှ ကီလိုဝပ် နာရီသန်း ပေါင်း ၁၉၀၀ခန့် ထုတ်လုပ်ပြီးလျှင် ရရှိလာမည့် လျှပ်စစ်ဓာတ်အားများကို ၂၃၀ကေဗွီ နှစ်ထပ်ဓာတ်အား လိုင်းမှ နိုင်ငံတော်ဓာတ်အားကွန်ရက် စနစ်သို့ ချိတ်ဆက်၍ တစ်နိုင်ငံလုံးသို့ လျှပ်စစ်ဓာတ်အား ဖြန့်ဖြူးပေးသွားမည်ဖြစ်သည်။ ယခုအခါ စီမံကိန်းတစ်ခုလုံးအနေဖြင့် ၇၃ရာခိုင်နှုန်း တည်ဆောက်ပြီးစီးနေပေပြီ။

ထို့အပြင် စစ်တောင်းဖြစ်ပွားခြင်း ဒေသရှိ ကညွတ်ကွင်း၊ ပဲနှယ်ကုန်း ဒေသတွင်းရှိလယ်မြေကော၁၀၀၀၀ ကိုပါ သီးထပ်သီးညှပ် စိုက်ပျိုးရန် အတွက် စိုက်ပျိုးရေးဝေနိုင်မည် ဖြစ်သဖြင့် ဒေသဖွံ့ဖြိုးရေးနှင့် နိုင်ငံတော်အတွက် များစွာအကျိုးဖြစ်ထွန်းစေမည့် ဘက်စုံစီမံကိန်းတစ်ခုဖြစ်သည်။

ကြိုးပမ်းတည်ဆောက်နေ

ထိုသို့ နိုင်ငံတော်တွင် အကျိုးစီးပွားဖြစ်ထွန်းစေမည့် ဘက်စုံစီမံကိန်းတစ်ခု ဖြစ်ပေါ်လာရေးအတွက် ရာသီအလိုက်ပြောင်းလဲနိုင်ခြင်းကိုလေ့ရှိသော ကွန်းချောင်းမှ ရေများကို အလဟဿမဖြစ်စေဘဲ နွေစပါးသာမက ရေအားလျှပ်စစ်ပါ ထုတ်လုပ်နိုင်ရန် ကြိုးပမ်းတည်ဆောက်ဖျက် ရှိပါကြောင်း သတင်းမြင်ကွင်းအဖြစ် တင်ပြလိုက်ရပါသည်။ ။

(မြန်မာ့အလင်း)

ဧဂုရာနိုင်နှုန်း ပြီးစီးပြီဖြစ်သည့် ပင်မတာမံမှိခြင်းလုပ်ငန်း ဆောင်ရွက်နေမှု။

ဧဖဒရာနိုင်နှုန်း တည်ဆောက် ပြီးစီးနေသည့် ရေလျှံထိန်းစည် လုပ်ငန်းကို ဤသို့တွေ့ရသည်။

မတ် ၃၁ရက်တွင် ဧဂုရာနိုင်နှုန်း တည်ဆောက်ပြီးစီးနေဖြဲဖြစ်သည့် ရေပိုလွှဲလုပ်ငန်းခွင်တစ်နေရာ။

ဓာတ်အားပေးစက်ရုံ တည်ဆောက်ရန် မြေကြီးကျောက်သား တူးဖော်ခြင်းလုပ်ငန်း ၂၉ရာနိုင်နှုန်း ပြီးစီးနေသည်ကို ဤသို့တွေ့ရသည်။

● *ကျောက်ဖုံးမှ*

မော်တော်ကား လမ်းဘေးဝဲယာတွင် လယ်ကွက်များအတွင်း ဆည်ရေများ ပေးသွင်းထားမှု၊ စက်ကိရိယာများ၊ ကွန်ကရစ်များနှင့် ထွန်ယက်နေမှုကို မြင်တွေ့ရသည်။

မေးမြန်း

ပြိုင်ဘော်ဒေသ ဒီမိုကရက်တစ်ပါတီ (DY-2) မြောက်ထိပ်တွင် စက်မှုလယ်ယာရှေ့တန်းစခန်း (ယာယီ) တစ်ခု ဖွင့်လှစ်ပြီး ရွေးချယ်စနစ်ဖြင့် လုပ်ငန်းဆောင်ရွက်နေရာ ပြည်နယ်မြန်မာစိုက်ပျိုးရေးလုပ်ငန်း မန်နေဂျာ ဦးကျော်မြင့်၊ပြည်နယ်စက်မှုလယ်ယာဦးစီးဌာန ဦးစီးမှူး ဦးသန်းထွန်းတို့ကို အဆိုပါစုရုပ်တွင် တွေ့ဆုံသဖြင့် သိလိုသမျှ မေးမြန်းခဲ့သည်။

နိုင်ငံတော်အကြီးအကဲ၏လမ်းညွှန်မှုနှင့်အညီ လယ်ယာကဏ္ဍမှာ သီးထပ်စွမ်းအား မြင့်မားစေပြီး လယ်ယာထွက်ကုန်များ ပိုမိုတိုးမြင့်ထုတ်လုပ်နိုင်ဖို့အတွက် 'လက်မှုလယ်ယာစနစ်မှ စက်မှုလယ်ယာစနစ်' သို့အရှိန်အဟုန်ဖြင့် ကူးပြောင်းနိုင်ရေးဆောင်ရွက်လျက် ရှိပါတယ်။ ဒေစပါး၊ ဒေနှမ်းစိုက်ပျိုးရေးကို ထွန်စက်ကြီး၊ လက်တွန်းထွန်စက်တို့ကို အသုံးပြုပြီး ထွန်ယက်ရေးလုပ်ငန်းကို အရှိန်တိုအတွင်းလုပ်ငန်းပြီးစီးအောင် ဆောင်ရွက်ခြင်းဖြင့် စက်ကိရိယာ၏ ထိရောက် သာလွန် ကောင်းမွန်မှုအကျိုးကျေးဇူး ရရှိမှုများကို ဒေသခံတောင်သူလယ်သမားများအား လက်တွေ့သရုပ်ပြ ဆောင်ရွက်လျက်ရှိသလို စီးဖြင့် ပြိုင်ဘော်စီမံကိန်း နယ်မြေတွင် လေးဖွဲ့၊ ဇီးဘော်နယ်မြေ၌ တစ်ဖွဲ့ထားရှိကာထွန်ယက်ရေးလုပ်ငန်းများ အောင်မြင်စွာ ဆောင်ရွက်သွားမည် ဖြစ်ပေသည်။

"ဒေသခံ တောင်သူလယ်သမားများအား လက်တွေ့သရုပ်ပြ ဆောင်ရွက်လျက်ရှိပြီး တောင်သူတွေလိုအပ်တဲ့ စက်ကိရိယာများကို ဖြန့်ဖြူးသွားမှာ ဖြစ်ပါတယ်"

ဦးသန်းထွန်း (ပြည်နယ်ဦးစီးမှူး)
ရရှိင်ပြည်နယ် စက်မှုလယ်ယာဦးစီးဌာန

ထွန်ယက်

မြန်မာ့အလင်းသတင်းအဖွဲ့ရောက်ရှိချိန်တွင် ပြည်နယ် စက်မှုလယ်ယာဦးစီးမှူးကိုယ်တိုင် ကြီးကြပ်ကာ လယ်ယာ(၂၂) လက်တွန်းထွန်စက် အသစ်များကို ကျွမ်းကျင်ဝန်ထမ်းများက တပ်ဆင်နေကြသည်။ တစ်နေ့ ထိုစဉ် စစ်တွေခရိုင် အေးချမ်းသာယာရေးနှင့် ဖွံ့ဖြိုးရေးကောင်စီ ဥက္ကဋ္ဌ ဦးအေး သောင်း၊ မြို့နယ်ဥက္ကဋ္ဌ ဦးအောင်ကျော်ဦးတို့ ရောက်ရှိလာကာနေစပါး၊ ဒေနှမ်းလျာထားချက် အတိုင်း စိုက်ပျိုးနိုင်ရေးနှင့် အထွက်နှုန်းတိုးရေးကို ကြပ်မတ်ဆောင်ရွက်မည့် အစီအစဉ်များကို ပြောပြသည်။

ပြည်နယ် စိုက်ပျိုးရေးမန်နေဂျာ ဦးကျော်မြင့်က ပြိုင်ဘော်ဆည်မှ ပေးဝေရေဖြင့် လယ်ကော ၁၂တွင် ဒေနှစပါးစိုက်ပျိုး အောင်မြင်နေသည့် တောင်ထောင်အုပ်စု၊ ဂါဘုကျေးရွာမှ ဦးမောင်ထွိး၏ ဒေနှစပါးစိုက်ခင်းသို့ သွားရောက်လေ့လာရန် ဖိတ်ကြား သဖြင့် သတင်းအဖွဲ့စုရုပ်မှ လေးမိုင်ကွာဝေးသည့် ဂါဘုကျေးရွာသို့သွားခဲ့သည်။

ကြံဆို

မိုးစပါးဧက ၁၆ဝကို ဦးစီးဆောင်ရွက်ပြီး ၂၀၀၇-၂၀၀၈ခုနှစ် စိုက်ပျိုးရာသီအတွင်း တစ်ဧက ၈၅တင်းမှ တင်း၁၂၀ ထွက်အောင် ကြိုးပမ်းအောင်မြင်ခဲ့သည့် လယ်သမားကြီး ဦးမောင်ထွိး (၃၈)နှစ်က စိမ်းစိုနေသည့် စပါးခင်းအတွင်းမှ သတင်းအဖွဲ့ကို ကြိုဆိုနေသည်။

ဦးမောင်ထွိးက "ယခုနှစ်လည်း စပါးအထွက်တိုးရန် ကြိုးပမ်းမည် ဖြစ်ကြောင်း၊ မြန်မာ့ဖွံ့ဖြိုးရေးဘဏ်မှ ငွေချေးယူမည်ဖြစ်ကြောင်း၊ ယမန်နှစ်က ဒေစပါးအထွက်နှုန်း ပြည်နယ်ဆုရသဖြင့် ယခုနှစ်လည်း ဆုရအောင် ကြိုးပမ်းမည်ဖြစ်ကြောင်း" မြန်မာ့အလင်းသို့ အားပါးတရ ပြောပြသည်။

စုရုပ်ရောက်သည်နှင့် လယ်ယာစိုက်ပျိုးရေးနှင့် ဆည်မြောင်းဝန်ကြီးဌာန ဆည်မြောင်း ဦးစီးဌာန လက်ထောက် ညွှန်ကြားရေးမှူး(၁)ရဲ့ တည်ဆောက်ရေး(၃)မှဦးစီးအရာရှိ ဦးအောင်ကြည်စိုးက ပြိုင်ဘော်၊ ရေလောင်တမံ ရှင်းလင်းဆောင်သို့ ဖိတ်ခေါ်သဖြင့် မြန်မာ့အလင်းသတင်းအဖွဲ့ ဒုတိယအကြိမ်သွားရောက်ခဲ့ကြသည်။

လိုက်လံပြသ

ဦးစီးအရာရှိ ဦးမြင့်သန်းက ရှင်းလင်းပြောကြားရာတွင် "နိုင်ငံတော်မှ ဒေသခံတောင်သူများဖွံ့ဖြိုးတိုးတက်စေရန်အတွက် ငွေကျပ် သန်းပေါင်း ၄၄၆၀ အကုန်အကျခံကာ ရေပြင် အကျယ်၆၂၅ဧက၊ ကန်ရေပြည့် ရေလောင်းမာဏ ၂၅၀၂၅ဧက ပေရှိ ပြိုင်ဘော်း ရေလောင်တမံကို ၂၀၀၂-၂၀၀၃ခုနှစ်က တည်ဆောက် ခဲ့ရာ ယခုအခါ ပြီးစီးသွားပြီဖြစ်ကြောင်း၊ တမံအမျိုးအစား မြေသားတမံဖြစ်ပြီး အမြင့် ၁၁၆ပေရှိကာ ကန်ရေပြည့် ၂၅၂၅ဧကပေ သိုလောင်ထားကြောင်း၊ နှစ်စဉ် ဖျံမြေမှိုးရေချိန် လက်မခုဝ၇၌၍ ရေစီးဝင်မှု၂၉၉၈၅ ဧကပေရှိကြောင်း၊ တူးမြောင်းမကြီး အလျား၁၃မိုင်၊ တူးမြောင်း အဆောက် အအုံ၁၆၃ခုရှိကြောင်း" ရှင်းလင်း ပြောကြားပြီး ဧက ၅၀၀၀ကို ဆည်ရေ ပေးဝေနိုင်မည့် ပြိုင်ဘော်ရေလောင် တမံအတွင်း စက်လှေဖြင့် လိုက်လံ ပြသသည်။

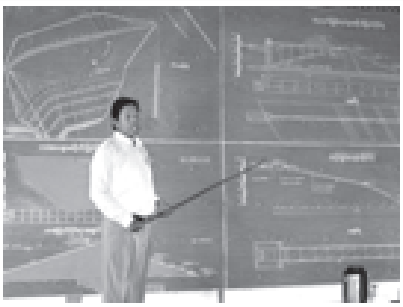

နိုင်ငံတော်မှ ငွေကျပ်သန်းပေါင်း၄၄၆၀ အကုန်အကျခံကာ ဒေနှစပါး ဧက ၄၀၀၀၊ ဒေနှမ်းဧက ၁၀၀၀ရေပေးနိုင်သည့် ပြိုင်ဘော်း ရေလောင်တမံနှင့် ပတ်သက်၍ ဦးစီးအရာရှိ ဦးအောင်ကြည်စိုးက ရှင်းလင်း ပြောကြားစဉ်။
(မြန်မာ့အလင်း)

စက်လှေဖြင့် သွားနေစဉ်အတွင်း ကန်အတွင်းမှ ငါးများမြူးထူးကာ ခုန်ပျံနေသောအလှနှင့် ကမ်းစပ်တွင် ပျံတက်သွားသောအလှကား၊ တော တောင်အလယ် ရေကန်ကြီး၏ အလှ နှင့်ပန်ရကာကြည်နူးစရာပင်ဖြစ်ပါသည်။

မြို့နယ် စိုက်ညီအဖွဲ့ဝင်များ၊ ဒေသခံ တောင်သူလယ်သမားကြီးများ တွေ့ဆုံပွဲကို(LMC)လက်ခံမြောင်းမကြီး ရှင်းလင်းဆောင်တွင် ကျွေးပနေချိန် ဖြစ်သည်။

မှာကြား

တိုင်းမှူးက ဒေသခံလယ်သမား

ကျောက်တော်မြို့နယ် တောင်ထောင်အုပ်စု ဂါဘုကျေးရွာ ဦးမောင်ထွိး၏ ဝိရိယကောင်းစွာစိုက်ပျိုးထားသည့် ဒေနှစပါးဧက ၁၆ဝမှ အောင်မြင်ဖြစ်ထွန်းနေသည့် ဒေနှစပါးစိုက်ခင်း။
(မြန်မာ့အလင်း)

ပြိုင်ဘော်း ရေလောင်တမံ လက်တံမြောင်းဘေးမှ ပြိုင်ဘော်း ဆည်ရေဖြင့် ဖြစ်ထွန်းအောင်မြင်နေသည့် ဆောင်းဒေနှစ်ခင်း။
(မြန်မာ့အလင်း)

စိုက်ခင်းများ

ပြိုင်ဘော်းရေလောင်တမံမှအပြန် လမ်းတစ်လျှောက်တွင် ဦးစီးအရာရှိ ဦးအောင်ကြည်စိုးက ရေသွယ်မြောင်း လက်တံများ တည်ဆောက်ထားမှုနှင့် မြောင်းလက်တံ ဘေးဝဲယာတွင် ဆည်ရေဖြင့် အောင်မြင်ဖြစ်ထွန်းနေသော စိမ်းစိုနေသည့် ဒေနှစပါးခင်းများနှင့် ဆောင်းသီးနှံစိုက်ခင်းများကိုပြသသည်။

သတင်းအဖွဲ့ရောက်ချိန်တွင် ရရှိင် ပြည်နယ် အေးချမ်းသာယာရေးနှင့် ဖွံ့ဖြိုးရေးကောင်စီဥက္ကဋ္ဌ အနောက်ပိုင်း တိုင်းစစ်ဌာနချုပ် တိုင်းမှူး ဗိုလ်ချုပ် သောင်းအေးနှင့် ပြည်နယ်၊ ခရိုင်၊ တောင်သူတို့ လိုအပ်နေတဲ့ စက်ကိရိယာများကိုလည်း မြန်မြန်သွားမှာ ဖြစ်ပါတယ်"ဟု ပြည်နယ် ဦးစီးမှူး ဦးသန်းထွန်းက ဦးစွာရှင်းပြသည်။

အောင်မြင်စွာ

စစ်တွေခရိုင်ကျောက်မြို့မြို့နယ်ရှိ ပြိုင်ဘော်းဆည်ရေဖြင့် ဒေစပါး ဧက ၄၀၀၀၊ ဒေနှမ်းဧက ၁၀၀၀၊ ဇီးဘော်းဆည်ရေဖြင့် ဒေစပါးဧက ၁၅၀ စိုက်ပျိုးမည်ဖြစ်ရာ စက်မှုလယ်ယာ ဦးစီးဌာနမှ ထွန်ယက်ရေးအဖွဲ့တစ်ဖွဲ့လျှင် ဌာနပိုင်ထွန်စက်ကြီး လေးစီး၊ လက်တွန်းထွန်စက် ခြောက် လျှင် ထွန်စက်ကြီးတစ်စီး ၁၀ဧက၊ လက်တွန်းထွန်စက်တစ်စီး လေးဧက နှုန်းဖြင့် ထွန်ယက်နိုင်မည်ဖြစ်ကြောင်း သိရသည်။

ဌာနမှ ထွန်စက်ကြီး အစီး၂၀၊ တောင်သူနှင့် တပ်ရင်း၊ တပ်ဖွဲ့ပိုင် လက်တွန်းထွန်စက်များကို အသုံးပြု လျက် သက်ဆိုင်ရာ ဒေသအာဏာပိုင်အဖွဲ့၊ တပ်ရင်း၊ တပ်ဖွဲ့မှူးများ၊ တောင်သူများ၏အကူအညီဖြင့် စက်မှုလယ်ယာဝန်ထမ်းများက ထွန်ယက်ရေး ဆောင်ရွက်ကြမည် ဖြစ်ကြောင်း သိရသည်။

ကျောက်တော်မြို့နယ်သည် ပြိုင်းချောင်းရေလောင်တမံမှ ရေများ ရရှိပြီပြည့်သဖြင့် ဆည်ရေသောက်လယ်များ တစ်နှစ်သုံးသီး စိုက်ကာ ဒေသခံလယ်သမားတို့၏ လူမှုစီးပွားဘဝ တိုးတက်လာမည်မှာ မလွဲကေန်ပင်။

ကန်ရေပြည့် ရေလောင်ပမာဏ ၂၅၀၂၅ဧကပေ သိုလောင်ထားသည့် ပြိုင်းချောင်း ရေလောင်တမံ။
(မြန်မာ့အလင်း)

များအတွက် ဓာတ်မြေဩဇာမှာလိုအပ်ချက်အား အိတ် ၄၆၈အိတ်ကို တစ်အိတ်လျှင် ကျပ်၂၇၀၀နှုန်းဖြင့်လည်းကောင်း၊ ကျောက်မှန့် ၁၇၂အိတ်ကို တစ်အိတ်လျှင် ကျပ် ၁၁၀၀နှုန်းဖြင့် သီးနှံပေါ်ပေးအကြွေးရောင်းချမည်ဖြစ်ကြောင်း၊ စုပါဘိုင်ဆိုစူဝရင်းသဘာဝဓာတ်မြေဩဇာထုတ်လုပ်ရေးမှ သဘာဝဓာတ်မြေဩဇာအိတ်ဧဝအခမဲ့ပေးဝေကာ တစ်အိတ် ကျပ် ၁၀၈၀၀ဖြင့် အိတ် ၃၁၀ ကို သီးနှံပေါ်ပေး ရောင်းချပုံပိုးမည်ဖြစ်ကြောင်း၊ ပြည်နယ်အေးချမ်း သာယာရေးနှင့် ဖွံ့ဖြိုးရေးကောင်စီမှ လယ်သမားကြီးများအား စိုက်ပျိုးစရိတ်တစ်ဧကကျပ်၅၅၆၀၀၀၊ မြန်မာ့ လယ်ယာ ဖွံ့ဖြိုးရေးဘဏ်မှလည်း တစ်ဧကကျပ် ၈၀၀၀နှုန်း ချေးငှားသွားမည်ဖြစ်သည့်အပြင်စိုက်ပျိုးရေး ဝန်ထမ်းများက သီးနှံအထွက်တိုးရန် နည်းပညာများ စဉ်ဆက်မပြတ်ပေးမည်ဖြစ်သဖြင့်ကြိုးပမ်းစိုက်ပျိုးကြရန် မှာကြားသည်။ ဒေသခံများ ၈ပါး ဖူလုံပိုလျှံကာထိုက်သင့်သည့်ကြေးများရရှိစေရန် တာဝန်ရှိသူများ၏ မွန်မြတ်သည့်စေတနာကို ဒေသခံများ ရရှိခံစားနေရပေပြီ။

ဤသို့ဖြင့် ကျောက်တော်မြို့နယ်သည် ပြိုင်းချောင်းရေလောင်တမံမှ ရေများ ရရှိပြီဖြစ်သဖြင့် ဆည်ရေသောက်လယ်များ တစ်နှစ်သုံးသီး စိုက်ကာ ဒေသခံလယ်သမားတို့၏ လူမှုစီးပွားဘဝ ဖွံ့ဖြိုးတိုးတက်လာမည်မှာ မလွဲကေန်ပင်ဖြစ်ပါကြောင်း ဖော်ပြလိုက်ရပါသည်။

(မြန်မာ့အလင်း)

ရိုးရာလက်ဖက်၊ ခေတ်ပေါ်ဆိုးဆေးနှင့် ကျန်းမာရေးအန္တရာယ်

မြန်မာတို့သည် ရှေးပဝေသဏီကာလကပင် လက်ဖက်ကို နှစ်နှစ်ခြိုက်ခြိုက် စားသုံးသောကြောင့်လားခဲ့ကြသည်။ လက်ဖက်ကို အာယဿု နှစ်သက်သနည်း ဆိုလျှင် မြန်မာဆိုရိုးစကားတွင် **"အသီးမှာ သရက်၊ အသားမှာ ဝက်၊ အရွက်မှာ လက်ဖက်"** ဟုပင် တင်စားပြောဆိုခဲ့ကြသည်။ လက်ဖက်သည် နှစ်ထောင်ပေါင်းများစွာကပင် တရုတ်နိုင်ငံတွင် စတင်စိုက်ပျိုးခဲ့သည်။ လက်ဖက်သည်တရုတ်နိုင်ငံမှတစ်ဆင့် ဂျပန်နိုင်ငံသို့ရောက်ရှိခဲ့သည်။ များသောအားဖြင့် လက်ဖက်ပင်များကို တောင်စောင်းများတွင် လှေကားထစ်သဖွယ် အဆင့်ဆင့်ဖြုတ်လုပ်၍ စိုက်ပျိုးလေ့ရှိကြလေသည်။

လက်ဖက်ပင် သုံးနှစ်သားအရွယ်ခန့်ရောက်လျှင် အရွက်နှင့်အပူးများကို ခူးနိုင်ပြီဖြစ်သော်လည်း အကောင်းဆုံး လက်ဖက်ရွက်ကိုကား ၁၀နှစ်၊ ၁၅နှစ်ခန့် အရွယ်ရှိသော လက်ဖက်ပင်များမှသာ ရနိုင်လေသည်။ လက်ဖက်ပင်များကို မြင့်မတ်ကဲစေရန်နှင့် အရွက်များများထွက်စေရန် မကြာမကြာလှည်းချိုင်၍ ပေးရလေသည်။ ၂၅နှစ်ခန့် အရွယ်ရောက်သောအခါ လက်ဖက်ပင်ကို မြေကြီးမှကပ်၍ ခုတ်လှဲပြီးနောက် အသစ်တစ်ခန့် အမြစ်မှ ပြန်ပေါက်စေပြန်သည်။

လက်ဖက်ကို မြန်မာနိုင်ငံတွင် ရှမ်းပြည်နယ်(မြောက်ပိုင်း)နှင့် (တောင်ပိုင်း)တို့တွင် အဓိကထားစိုက်ပျိုးကြသည်။ ရှမ်းပြည်နယ် (မြောက်ပိုင်း)ရှိ ကျောက်မဲ၊ နမ့်ဆန်ဒေသတို့မှ လက်ဖက်စိုအများဆုံး ထွက်ရှိပြီး ရှမ်းပြည်နယ် တောင်ပိုင်းရှိ ပင်းတယ၊ ပင်လောင်း၊ ပင်လုံဒေသမှ အကောင်းဆုံး လက်ဖက်ခြောက်များ ထွက်ရှိကြသည်။ လက်ဖက်ပင်ရွက်သည် နှစ်စဉ် တန်ခူးလ ဆန်းစအခါနှင့် သင်္ကြန်ရက်မတိုင်မီ၌ အနုည်းအကျဉ်း ရွက်သစ်နထွက်၍ သင်္ကြန်ရက်အတွင်း သင်္ကြန်မိုးရွာချိုးနောက် အပင်တိုင်း၌ ဝေဝေဆာဆောင် ရွက်နများ ထွက်လာလေသည်။ လက်ဖက်ပင်မှ လက်ဖက်ရွက်များကို မတ်လ တွင် စတင်ခူးယူကာ နှင်းရည်ဖျန်းထားသော ရွှေမိုးလွှတ် လက်ဖက်ခြောက် အဖြစ် ထုတ်လုပ်ပြီး လက်ဖက်စိုများသည် မလေဆန်းမှစ၍ ရှမ်းပြည်နယ်မှ မြန်မာနိုင်ငံအနှံ့အပြားသို့ တင်ပို့ဖြန့်ချိရောင်းချလာခဲ့သည်။

လက်ဖက်စိုများတွင် ရွက်နုပိုင်း(အထက်ဇ)များနှင့်ရွက်ရင့်ပိုင်း(အောက်ဇ) များဟူ၍ အမျိုးအစား အမျိုးမျိုးရှိသည်။ ရွက်နုပိုင်း လက်ဖက်စိုများသည် လက်ဖက်သားနူးညံ့ခြင်း၊ လက်ဖက်အရသာ အပြည့်အဝရှိပြီး အရောင်အဆင်း လှပခြင်းတို့ကြောင့် ဈေးနှုန်းတန်ဖိုးမြင့်မားသည်။ ရွက်ရင့်ပိုင်း လက်ဖက်စို များသည် လက်ဖက်သားကြမ်းတမ်းပြီး အရောင်မှာ အနုည်းငယ် မွဲခြောက် ခြောက်ရှိသည်။ လက်ဖက်ရွက်များကို အပင်မှခူးယူ၍ပေါင်းပြီး ရက်သတ္တပတ် အနည်းငယ်ခန့် နှပ်လိုက်ပါက စားသုံးရန် အသင့်ဖြစ်နေသော လက်ဖက်စို များကို ရရှိသည်။

မြန်မာ့ရိုးရာပွဲတော်ကျေးမွတွင် လက်ဖက်သည် အရေးပါအရာရောက်၏။ မြန်မာနိုင်ငံတွင် လက်ဖက်အစို၊ လက်ဖက်အခြောက်၊ လက်ဖက်အချိုခြောက် နှင့် လက်ဖက်အဆီ စသည်ဖြင့် လေးမျိုး လေးစားအထိခွဲခြားု၍ လိုအပ်ရာရာ ပြုလုပ်သုံးစွဲကြသည်။ အထူးသဖြင့် လက်ဖက်စိမှာ ရိုးရာအလိုက်ပွဲဝင်သော ခဲဖွယ်တစ်ခုဖြစ်သည်သာမက လွတ်ရုံများ၏ အဆုံးအဖြတ်များ၌ပင်လျှင် လက်ဖက်စားု၍ အမှုပြေငြိမ်ခြင်း၊ လက်ဖက်စား၍ အမှုပြတ်ကြင်းခြင်းတို့ကို ပြုလုပ်ဆောင်ရွက်လေ့ရှိကြ၏။ ရပ်ရွာအတွင်း၌လည်း ဘာသာရေးပွဲဇော်ပွဲ၊ နတ်ပူဇော်ပွဲများတွင် လက်ဖက်မပါလျှင် မပြီးသကဲ့သို့ဖြစ်သည်။ မြန်မာ့ရိုးရာအလှပြုကရိယာများအတွက် ဖီတ်ကြားရာဝယ် လက်ဖက်ထုပ်များဖြင့် ဖီတ်ကြားလေ့ရှိခဲ့၏။ တောင်သူလယ်လုပ်တို့မှာ လက်ဖက်တစ်ရိုး ကွင်းတစ်ယာပေးပြီးလျှင် သမီးပေး သားယူ ထိမ်းမြားလေ့ရှိလေသည်။

မြန်မာဘုရင်များသည် လက်ဖက်စိုကို အထူးမွန်မြတ်သော အဟာရ တစ်ခုအနေဖြင့် မှီဝဲသုံးဆောင်လေ့ရှိခြင်းကြောင့် မင်္ဂလာမင်းခမ်းမင်းနားများ တွင် လက်ဖက်အိုး၊ လက်ဖက်ခွက်များကို ဘုရင့်အသုံးအဆောင်ပစ္စည်း တစ်ခု အဖြစ်ထား၍ သုံးစွဲခဲ့ကြ၏။ ဆင်းရဲသား လယ်လုပ်ကုန်သည်များအဖို့လည်း လက်ဖက်ကို နေ့စဉ်အာဟာရတစ်ခုအနေဖြင့် သုံးစွဲကြခြင်းကြောင့် အိမ်တိုင်း လိုလိုမှာပင် လက်ဖက်အိုး၊ လက်ဖက်ခွက်များ ထားရှိကြလေသည်။ လက်ဖက် အစို့ကို ရေးအဆက်ဆက်က နမ်းဆီနှင့်စိမ်ထားပြီးလျှင် စားသုံးလေ့ရှိ၏။ ထိုပုံစံမျက်ခေတ်များတွင် ကြက်သွန်မြဲဖြူအကြော်၊ နမ်းလေှာ်၊ ပဲလှော် စသော အကြော်အလှော်များဖြင့် ရောနှောသုံးဆောင်လေ့ရှိကြသည်။

ယခင်က လက်ဖက်စိုများကို ဆေးဆိုးခြင်းမပြုဘဲ ရောင်းချစားသုံးခဲ့ခြင်းဖြစ်သော်လည်း လွန်ခဲ့သော နှစ် ၂၀ ကျော်မှစ၍ လက်ဖက်စိုရောင်းချသူများသည် အမြင်ပသာဒ လုပ်စေရန်အတွက် အဝါရောင်ဆိုးဆေးများကို ထည့်သွင်းအသုံးပြုလာကာ တဖြည်းဖြည်းတွင်ကျယ်လာပြီး ယနေ့အခါလူအများသည် အဆိုပါ ဆိုးဆေးအရောင်များကို သဘာဝလက်ဖက်အရောင်ဟု ထင်မှတ်ကာ စားသုံးလာကြသည်။ ထိုအခါအရောင်မဆိုးထားသော လက်ဖက်စို များသည် တဖြည်းဖြည်း ရောင်းအားမရှိဖြစ်လာသည်ကို တွေ့ရှိရပါသည်။ ထိုသို့ ဆေးဆိုးရာတွင် ဈေးနှုန်းသက်သာသော ဆော်ရာမင်းအို (Auramine O) အဝါရောင် ဓာတုဗေဒဆိုးဆေးများကို အဓိက အသုံးပြုလာကြသဖြင့် လက်ဖက်စိုများတွင် Auramine O မပါဝင်သော လက်ဖက်ဟူ၍ မရှိသလောက် ဖြစ်လာသည်။ Auramine O ဆိုးဆေးသည် ချည်၊ သိုးမွေး၊ ပိုးထည်၊ စက္ကူ၊ သားရေများကို အရောင်ဆိုးသော ဓာတုပစ္စည်းတစ်ခု ဖြစ်ပါသည်။ အဆိုပါ ဆိုးဆေးသည် စားသုံးသူများကို လက်တလော အဆိပ် အတောက်မဖြစ်စေသော်လည်း ရေရှည်တွင် အသည်းနှင့်ကျောက်ကပ်ရောဂါ ဖြစ်စေခြင်း၊ ခန္ဓာကိုယ်ကြီးထွားမှုကို ထိခိုက်စေခြင်းနှင့် ကင်ဆာရောဂါတို့ကို ဖြစ်စေတတ်ပါသည်။ ထို့အတူ မြို့နေလူထုတို့ နှစ်သက်စွာ သောက်သုံးနေသော လက်ဖက်ရည်ဖျော်ရန် ကုန်ကြမ်းဖြစ်သော လက်ဖက် အချိုခြောက်များကိုလည်း အဖြင်ပသာဒလုပ်စေရန်အတွက် Auramine O နှင့် Orange II အရောင်ဆိုးဆေးများကို ထည့်သွင်းအသုံးပြုလာသည်ကို တွေ့ရှိနေရသည်။

Orange II အရောင်ဆိုးဆေးများသည် စားသုံးသူတို့၏ မျိုးဗီဇကို အဆိပ် အတောက် (Genotoxic) ဖြစ်စေသည်။

ကျန်းမာရေးဝန်ကြီးဌာနသည် ၄င်း၏ ရည်မှန်းချက်(၂)ရပ် ဖြစ်သော လူတိုင်းသက်တမ်းစေ့ အသက်ရှည်စွာနေနိုင်ရေးနှင့် လူတိုင်း ရောဂါဘယ ကင်းရှင်းရေးတို့အတွက် အရည်အသွေးစစ်မှန်ကောင်းမွန်ပြီး ဘေးအန္တရာယ် ကင်းရှင်းသော အစားအသောက်များကို အများပြည်သူတို့ စားသုံးနိုင်ရန် အတွက်ရည်ရွယ်ပြီး **အချိုးသားအစားအသောက်ဥပဒေ**ကို ၁၉၉၇ ခုနှစ် မတ် ၃ရက်နေ့တွင် ပြဋ္ဌာန်းခဲ့ပြီး အကောင်အထည်ဖော် ဆောင်ရွက်လျက် ရှိပါသည်။ ဤဥပဒေ၏ ရည်ရွယ်ချက်များမှာ-

(က) **အရည်အသွေးစစ်မှန်ကောင်းမွန်ပြီး ဘေးဥပဒ်အန္တရာယ် ကင်းရှင်းသော အစားအသောက်ကို အများပြည်သူတို့ စားသုံးနိုင်ရန်၊**

(ခ) **ဘေးဥပဒ်အန္တရာယ်ဖြစ်စေနိုင်သော၊ ကျန်းမာရေးကို ထိခိုက်စေနိုင်သော အစားအသောက်ကို အများပြည်သူတို့ စားသုံးမိခြင်းမှ ကာကွယ်နိုင်ရန်၊**

(ဂ) **ထိန်းချုပ်အစားအသောက် ထုတ်လုပ်ခြင်းကို စနစ်တကျ ကြီးကြပ် ကွပ်ကဲနိုင်ရန်၊**

ဒေါက်တာထွဋ်နမြင့်
(ပြည်သူ့ကျန်းမာရေးတက္ကသိုလ်၊ ရန်ကုန်)

(ဃ) **အစားအသောက်များထုတ်လုပ်ခြင်း၊ ပြည်တွင်းသို့တင်သွင်းခြင်း၊ ပြည်ပသို့တင်ပို့ခြင်း၊ သိုလှောင်ခြင်း၊ ဖြန့်ဖြူးခြင်း၊ ရောင်းချခြင်း များကို စနစ်တကျ ကွပ်ကဲထိန်းသိမ်းရန် တို့** ဖြစ်ပါသည်။

အမျိုးသား အစားအသောက် ဥပဒေအခန်း(၁၀) တားမြစ်ချက်၊ ပုဒ်မ (၂၂)တွင် မည်သူမျှ အောက်ဖော်ပြပါ အစားအသောက်ကို ထုတ်လုပ်ခြင်း၊ ပြည်တွင်းသို့ တင်သွင်းခြင်း၊ ပြည်ပသို့တင်ပို့ခြင်း၊ သိုလှောင်ခြင်း၊ ဖြန့်ဖြူးခြင်း သို့မဟုတ် ရောင်းချခြင်းမပြုရဟု ဖော်ပြထားသည်။

(က) **စားသုံးသူကိုအဆိပ်သင့်စေနိုင်သော၊ ဘေးဥပဒ်အန္တရာယ် ဖြစ်စေ နိုင်သော သို့မဟုတ် ကျန်းမာရေးကို ထိခိုက်စေနိုင်သော အစား အသောက်၊**

(ခ) **အစားအသောက်၏ သဘာဝ၊ ဒြဝ်ဝတ္ထု သို့မဟုတ် အရည်အသွေး ကို ထိခိုက်စေပြီး ဘေးဥပဒ်အန္တရာယ်ဖြစ်စေရန် အရာဝတ္ထု တစ်ခု လုံးကိုဖြစ်စေ၊ တစ်စိတ်ပိုင်းကိုဖြစ်စေ၊ အစားထိုးထားသော သို့မဟုတ် ရောစပ်ထားသော အစားအသောက်၊**

(ဂ) **အစားအသောက်ထပ်မြည့်ပစ္စည်းကို သတ်မှတ်ချက်ထက် ပိုမို အသုံးပြုထားသော အစားအသောက်၊**

(ဃ) **သက်ဆိုင်ရာကသတ်မှတ်ထားသည့် စိုက်ပျိုးရေးဆိုင်ရာဓာတ်ပစ္စည်း အများဆုံးပါဝင်နှုန်းရှိသော ပမာဏထက် ပိုမိုပါရှိသော အစား အသောက်၊**

(င) **သက်ဆိုင်ရာက တားမြစ်ထားသည့်ပစ္စည်းဖြစ်စေ၊ ခွင့်မပြုသည့် ပစ္စည်းဖြစ်စေ ပါရှိသော အစားအသောက်၊**

(စ) **ပုပ်သိုးသော၊ ပျက်စီးသော သို့မဟုတ် လူတို့စားသုံးရန် မသင့်လျော် သော ပစ္စည်းပါရှိသည့် အစားအသောက်။**

အမျိုးသားအစားအသောက် ဥပဒေအခန်း(၁၀) ပြစ်မှုပြစ်ဒဏ်များ၊ ပုဒ်မ (၂၈)တွင် မည်သူမဆို ပုဒ်မ (၂၂)ပါ ပြဋ္ဌာန်းချက် တစ်ရပ်ရပ်ကို ဖောက်ဖျက် ကျူးလွန်ကြောင်း ပြစ်မှုထင်ရှား စီရင်ခံရလျှင်

(က) **ပုဒ်မခွဲ(က)၊ ပုဒ်မခွဲ(ခ)၊ ပုဒ်မခွဲ(ဂ)၊ ပုဒ်မခွဲ(ဃ)၊ ပုဒ်မခွဲ(င) သို့မဟုတ် ပုဒ်မခွဲ(စ)ပါ အစားအသောက်နှင့်သက်ဆိုင်သည့် ပြစ်မှုဖြစ်ပါက ထိုသူအား ထောင်ဒဏ်သုံးနှစ်အထိ ဖြစ်စေ၊ ငွေဒဏ် ကျပ်၃၀၀၀၀၀အထိဖြစ်စေ၊ ဒဏ်နှစ်ရပ်လုံးဖြစ်စေ ချမှတ် ရမည်။**

(ဂ) **ဖြစ်မှုနှင့်သက်ဆိုင်သော သက်သေခံပစ္စည်းများကိုလည်း ပြည်သူ့ ဘဏ္ဍာအဖြစ် သိမ်းဆည်းရမည်ဟူ၍ အတိအလင်း ဖော်ပြထား သည်။**

ထို့အတွက်ကြောင့် ကျန်းမာရေးဝန်ကြီးဌာနသည် အစားအသောက်နှင့် ဆေးဝါးများကို စဉ်ဆက်မပြတ် စစ်ဆေးလျက်ရှိရာ မြန်မာတစ်နိုင်ငံလုံး လူတိုင်းနှစ်သက်စွာ စားသုံးနေသော လက်ဖက်စိများလည်း ပါဝင်ပါသည်။ ဈေးကွက်များတွင် ရောင်းချလျက်ရှိသော လက်ဖက်စိများထဲမှ နမူနာ ၁၈၀ကို ဓာတ်ခွဲစစ်ဆေးရာတွင် နမူနာ ၉၄ခုတွင် အစားအသောက်တွင် သုံးစွဲရန်နှင့်မပြုသော အရောင်ဆိုးဆေး Auramine O ပါဝင်ကြောင်း စစ်ဆေးတွေ့ရှိသဖြင့် ထိုသို့ စားသုံးရန်မသင့်သော အမှတ်တံဆိပ်၊ လုပ်ငန်းများနှင့် လက်ဖက်အမျိုး အစားများကို ၂၀၀၉ခုနှစ် မတ်လ ၁၅ရက်ထုတ် နေ့စဉ်သတင်းစာများတွင် ပြည်သူတို့အား အသိပေးကြေညာချက် ထုတ်ပြန်ခဲ့ပြီး ဖြစ်ပါသည်။

Auramine O ဆိုးဆေးဆိုးထားသော လက်ဖက်များသည် **အပေါ်ယံ အဖြင်အလှသာရှိပြီး ဘေးထွက်ဆိုးကျိုးများသော အစားအသောက်ပစ္စည်း** တစ်ခုဖြစ်ပါသည်။ ထိုသို့ ကျန်းမာရေးဝန်ကြီးဌာန၏ အသိပေးကြေညာခဲ့သဖြင့် ဈေးကွက်တွင် ကျယ်ကျယ်ပြန့်ပြန့် နေရာယူခဲ့သော၊ အရောင်ဆိုးထား သော လက်ဖက်စိများ၏ ဝယ်လိုအားသည် ကျဆင်း၊ ရပ်ဆိုင်းသွားသည်ကို တွေ့ရှိရပါသည်။ လူတို့သည် ကျန်းမာရေးအသိ၊ ကျန်းမာရေးသတိဖြင့် ယခု အခါ အရောင်ဆိုးထားခြင်းမရှိသော လက်ဖက်စိများကိုသာ ဝယ်ယူစားသုံး လာသည်ကို တွေ့ရှိရပါသည်။ ယခုကဲ့သို့ ကျန်းမာရေးဝန်ကြီးဌာနမှ ကြေညာ ချက် ထုတ်ပြန်လိုက်သောအချိန်သည် တစ်နှစ်တာအတွက် လက်ဖက်စို များ စတင်ထွက်ရှိ ပေါင်းနှင်သော အချိန်ဖြစ်သဖြင့် အဆိုပါ အသိပေး ကြေညာချက်ကြောင့် ယခုနှစ် လက်ဖက်ရာသီမှစ၍ နောင်တွင် အရောင် ဆိုးဆေးဆိုးထားသော လက်ဖက်စားသုံးမှုများ လျော့နည်းကာ လုံးဝပပျောက် သွားမည်ဖြစ်ပါသည်။

ထိုကဲ့သို့ အရောင်ဆိုးဆေးဆိုးထားသော လက်ဖက်စားသုံးမှုများ လုံးဝ ပပျောက်သွားစေရန်နှင့် အရောင်မဆိုးထားသော လက်ဖက်များ စားသုံးမှု အလေ့အကျင့်ဖြစ်ပေါ်လာကာ ထိုကျန်းမာသော အကျင့်ကောင်းများ ရေရှည် တည်တံ့စေရန်အတွက်သည် ကျန်းမာရေးဝန်ကြီးဌာန၏ ပညာပေးလှုံ့ဆော်မှု တစ်ခုတည်းဖြင့် မလုံလောက်ပါ။ စားသုံးသူများ၏ ကျန်းမာရေးပညာနှင့် အသိစိတ်ဓာတ်မြင့်မားစွာဖြင့် ပူးပေါင်းပါဝင်လာမှု၊ လက်ဖက်လုပ်ငန်းရှင်များ သည် မိမိ၏ရောင်းလိုအား ကောင်းလိုမှုနှင့် အဖြတ်အစွန်းရရှိရေးအတွက်သာ ပမာနမဟုတ်ဘဲ အများပြည်သူတို့အတွက် အရည်အသွေးစစ်မှန်ကောင်းမွန်ပြီး ဘေးအန္တရာယ်ကင်းရှင်းသော အစားအသောက်များကို ထုတ်လုပ်ရန်ဟူသော အတ္ထုပ္ပတ္တိတရားနှင့် ပရဟိတမျှတစွာဖြင့် ပူးပေါင်းပါဝင်ဆောင်ရွက်လိုမှုနှင့် နီးစပ် တော်မှ လိုအပ်ပါက တရားဥပဒေအရ ထိရောက်စွာပြစ်ဒဏ်ပေး အရေးယူ ဆောင်ရွက်မှုများသည် အလွန်အရေးကြီးပါသည်။ ထို့အပြင် အရည်အသွေး စစ်မှန်ကောင်းမွန်ပြီး ဘေးအန္တရာယ်ကင်းရှင်းသော အစားအသောက်များကို အများပြည်သူတို့ စိတ်ချလက်ချစားသုံးနိုင်ရန် ထိုကဲ့သို့ အစားအသောက်တို့အား အရည်အသွေးစစ်မှန်ကောင်းမွန်ပြီး ဘေးအန္တရာယ် ကင်းရှင်းခြင်း ရှိ မရှိ စစ်ဆေးခြင်းကိစ္စအား ပုံမှန်အစဉ်မပြတ် စောင့်ကြပ်ကြည့်ရှုစစ်ဆေးခြင်းနှင့် အခြားစားသောက်ကုန်များ၏ အရည်အသွေးကိုလည်း စစ်ဆေးရန် လိုအပ် ပေသည်။

ကျန်းမာရေးဝန်ကြီးဌာန အစားအသောက်နှင့် ဆေးဝါးကွပ်ကဲရေးဌာန သည် အရည်အသွေးစစ်မှန်ကောင်းမွန်ပြီး ဘေးအန္တရာယ်ကင်းရှင်းသော အစား အသောက်နှင့်ဆေးဝါးများကို အများပြည်သူတို့ရရှိနိုင်ရေး ရှေးရှု၍ အစား အသောက်များတွင် ဓာတုဗေဒဆိုးဆေးများ(Synthetic chemical dyes)များ အသုံးပြုထားခြင်းငှါ ရှိမရှိစစ်ဆေးခြင်း၊ စနစ်ကျကောင်းမွန်သော ထုတ်လုပ်မှု ကျင့်စဉ်များ (Good Manufacturing Practice: GMP) အသုံးပြု၍ ထုတ်လုပ်ထားခြင်း ရှိ မရှိ စစ်ဆေးခြင်း စသည်တို့ကို ဆောင်ရွက်ခြင်းအားဖြင့် အများပြည်သူတို့၏ ကျန်းမာရေးအဆင့်အတန်းမြင့်မားလာကာ နိုင်ငံတော်၏ လူမှုရေးဦးတည်ချက်တစ်ရပ်ဖြစ်သော တစ်မျိုးသားလုံး ကျန်းမာကြွရှိရေးသို့ ရှေးရှုနေမည်ဖြစ်ပါကြောင်း တင်ပြလိုက်ရပါသည်။ ။

အရည်အသွေး စစ်မှန်ကောင်းမွန်ပြီး ဘေးအန္တရာယ်ကင်းရှင်းသော အစားအသောက်များကို အများပြည်သူတို့ စိတ်ချလက်ချစားသုံးနိုင်ရန် ထိုကဲ့သို့ အစားအသောက်တို့အား အရည်အသွေးစစ်မှန်ကောင်းမွန်ပြီး ဘေးအန္တရာယ် ကင်းရှင်းခြင်း ရှိ မရှိ စစ်ဆေးခြင်းကိစ္စအား ပုံမှန်အစဉ်မပြတ် စောင့်ကြပ်ကြည့်ရှုစစ်ဆေးခြင်းနှင့် အခြား စားသောက်ကုန်များ၏ အရည်အသွေးကိုလည်း စစ်ဆေးရန်လိုအပ်။

ထုတ်လုပ်မှုလုပ်ငန်းသုံးစက်ပစ္စည်းများ စနစ်တကျအသုံးပြု စက်ယန္တရားများကောင်းမွန်ရေး ကြိုးပမ်းဆောင်ရွက်

နေပြည်တော် ဧပြီ ၂၂

အမှတ်(၂)စက်မှုဝန်ကြီးဌာန ဝန်ကြီး ဒုတိယဗိုလ်ချုပ်ကြီးစိုးသိန်းသည် ဧပြီ ၂၁ရက်တွင် ပဲခူးတိုင်း ရေတာရှည်ဖြို့နယ် သာဂရစက်မှုနယ်မြေရှိ ဘက်စုံသုံး ဒီဇယ်အင်ဂျင်ထုတ်လုပ်မှုစက်ရုံ တည်ဆောက်မှုလုပ်ငန်းခွင်သို့ရောက်ရှိပြီး Machine Shop No(1), No(2), Heat Treatment Shop နှင့် Assembly Shop တို့ တည်ဆောက်ပြီးစီးမှုနှင့် စက်များတပ်ဆင်ထားရှိမှုတို့ကို ကြည့်ရှုစစ်ဆေးသည်။ **(အပေါ်ပုံ)**

ကြည့်ရှုစစ်ဆေး

ဆက်လက်၍ တာတိုင်နှင့် ဂျင်နရေတာထုတ်လုပ်မှုစက်ရုံ တည်ဆောက်မှုလုပ်ငန်းများပြီးစီးမှု အခြေအနေကို ကြည့်ရှုစစ်ဆေးသည်။

တီထွင်ကြံဆ

ထို့နောက် ဝန်ကြီးသည် မြေထိုး မြေတူးယန္တရားထုတ်လုပ်မှုစက်ရုံသို့ ရောက်ရှိပြီး ထုတ်လုပ်မှုလုပ်ငန်းများ ဆောင်ရွက်နေမှုကို ကြည့်ရှုစစ်ဆေးကာ ထုတ်လုပ်မှုလုပ်ငန်းသုံးစက်ပစ္စည်းများ စနစ်တကျ အသုံးပြုရေး၊ ထုတ်လုပ်သည့်ယန္တရားများ Workmanship ကောင်းမွန်ရေးနှင့် Localization ကို တီထွင်ကြံဆ ကြိုးပမ်းရေးတို့ကိုမှာကြားခဲ့ကြောင်း သတင်းရရှိသည်။ **(သတင်းစဉ်)**

အများပြည်သူ သိရှိရန် အသိပေးနှိုးဆော်ချက်

ကျန်းမာရေးနဲ့ကြီးဌာနသည် အရည်အသွေးစစ်မှန်ကောင်းမွန်ပြီး ဘေးဥပဒ်အန္တရာယ်ကင်းရှင်းကာ အကျိုးအာနိသင်ရှိသော ဆေးဝါးများကို အများပြည်သူတို့သုံးစွဲနိုင်ရန် စနစ်တကျ ကွပ်ကဲကြပ်မတ်လျက်ရှိပါသည်။

အောက်ဖော်ပြပါဆေးများမှာ မြန်မာနိုင်ငံတွင် မှတ်ပုံတင်ထားခြင်း(မရှိသော)ဆေးဝါးများဖြစ်ပါကြောင်းနှင့် ဆေးဝါးများမှာ အရည်အသွေး အာမခံချက်မရှိပါကြောင်း အသိပေးအပ်ပါသည်-

စဉ်	ဆေးအမည်	ထုတ်လုပ်သည့်ကုမ္ပဏီ/နိုင်ငံ
၁။	**Vagilan Tablet (Metronidazole 200mg)**	**Union Drug Labs Ltd.,Thailand.**
၂။	**Sultrim Tablet (Sulphamethoxazole 400 mg, Trimethoprim 80 mg)**	**New Life Pharma Co.,Ltd.,Thailand.**
၃။	**Amico Tablet (Aluminium hydroxide 120 mg, Magnesium Trisilicate 250mg)**	**T.O Med Co.,Ltd., Thailand.**
၄။	**Memorin Tablet (Cinnarizine 25mg)**	**Bangkok Lab & Cosmetic Co.,Ltd., Thailand.**
၅။	**Neorox Tablet (Piroxicam 20 mg)**	**New Life Pharma Co.,Ltd., Thailand.**

အများပြည်သူတို့အနေဖြင့် မြန်မာနိုင်ငံတွင်မှတ်ပုံတင်ထားခြင်းမရှိသော ဆေးဝါးများကို ဝယ်ယူသုံးစွဲခြင်းမပြုကြရန်နှင့် မြန်မာနိုင်ငံတွင် မှတ်ပုံတင်ထားသောဆေးဝါးများကိုသာ စူးစမ်းဝယ်ယူသုံးစွဲပါရန် နှိုးဆော်အပ်ပါသည်။

ဆေးဝါးတင်သွင်းဖြန့်ဖြူးသည့် ကုမ္ပဏီ၊ ဆေးဝါးရောင်းချသည့်ဆေးဆိုင်များသည် မြန်မာနိုင်ငံတွင် မှတ်ပုံတင်ထားခြင်းမရှိသော ဆေးဝါးများ၊ ဆေးဝါးအစုံ၊ စီမံညီဆေးဝါးများ တင်သွင်းဖြန့်ဖြူးရောင်းချခြင်း၊ လုံးဝပြုမူရန်နှင့် လိုက်နာဆောင်ရွက်ခြင်းမရှိပါက သက်ဆိုင်ရာ အာဏာပိုင်အဖွဲ့အစည်းက အရေးယူဆုံးဖြတ်ပြစ်ဒဏ်(၁၈)အရ တရားစွဲဆိုအရေးယူမည်ဖြစ်ပါကြောင်း အသိပေးအပ်ပါသည်။

ကျန်းမာရေးနဲ့ကြီးဌာန

ကိုရီးယားပန်းမန်ပြပွဲတွင် ပါဝင်ခင်းကျင်းပြသရန် မြန်မာနိုင်ငံ ပန်းဝါသနာရှင်အသင်းမှ အတွင်းရေးမှူးနှင့်အဖွဲ့ ကိုရီးယားသမ္မတနိုင်ငံသို့ထွက်ခွာ

ရန်ကုန် ဧပြီ ၂၂

ကိုရီးယားသမ္မတနိုင်ငံ ဂိုရန်ဖြို့တော်ဝန်၏ ဖိတ်ကြားချက်အရ ဂိုရန်ဖြို့တော် (Goyang City)၌ ဧပြီ ၂၃ရက်မှ ဧပြီ ၁၀ရက်အထိ ကျင်းပမည့် International Horticulture Goyang Korea 2009 ပြပွဲတွင် ပါဝင်ပြသရန် မြန်မာနိုင်ငံ ပန်းဝါသနာရှင်အသင်း အတွင်းရေးမှူး ဦးဝင်းမြင့် ခေါင်းဆောင်သော မြန်မာကိုယ်စားလှယ်အဖွဲ့သည် ဧပြီ ၂၀ ရက် ညနေပိုင်းတွင် ရန်ကုန်အပြည်ပြည်ဆိုင်ရာလေဆိပ်မှ လေကြောင်းခရီးဖြင့် ထွက်ခွာသွားကြသည်။ **(အပေါ်ပုံ)**

ခင်းကျင်းပြသမည်

ယင်းကိုယ်စားလှယ်အဖွဲ့တွင် နေပြည်တော် စည်ပင်သာယာရေးကော်မတီမှ ဦးစိုးဟန်၊ မြန်မာနိုင်ငံ ပန်းဝါသနာရှင်အသင်း ဗဟို့အလုပ်အမှုဆောင် ကော်မတီဝင် ဦးကျော်ညွှန့်နှင့် ဦးဝင်းအောင်တို့ လိုက်ပါသွားကြပြီး ပြပွဲတွင် ၁၀ မေ × ၁၅မေ အကျယ် ပြန်းတစ်ခန်းကို မြန်မာသစ်ခွနှင့် ပန်းမန်များဖြင့် ခင်းကျင်းပြသကြမည် ဖြစ်ကြောင်း သတင်းရရှိသည်။ **(သတင်းစဉ်)**

လူငယ်၊ ယဉ်ကျေးမှုနှင့် ဖွံ့ဖြိုးတိုးတက်ရေး အလုပ်ရုံဆွေးနွေးပွဲ ဖွင့်ပွဲအခမ်းအနားကျင်းပ

ရန်ကုန် ဧပြီ ၂၂

မြန်မာနိုင်ငံက အိမ်ရှင်နိုင်ငံအဖြစ် ဆောင်ရွက်၍ ထိုင်းနိုင်ငံရှိ အရှေ့တောင်အာရှ ပညာရေးနေရိုကြီးများအဖွဲ့ ရှေးဟောင်းသုတေသနနှင့် အနုပညာဆိုင်ရာ ဗဟိုဌာန (Southeast Asian Ministers of Education Organization, Regional Centre for Archaeology and Find Arts, SEMEO SPAFA)နှင့် အာဆီယံဟောင်းနှုန်းတို့က ပူးပေါင်းကျင်းပသည့် လူငယ်၊ ယဉ်ကျေးမှုနှင့် ဖွံ့ဖြိုးတိုးတက်ရေး အလုပ်ရုံဆွေးနွေးပွဲ (Workshop on Youth, Culture and Development) ဖွင့်ပွဲအခမ်းအနားကို ယနေ့နံနက် ဥနှာရီတွင် မန္တလေးမြို့ရှိ ဟိုတယ်မန္တလေးဥ၌ ကျင်းပသည်။

ရှင်းလင်းပြောကြား

ရှေးဦးစွာ ယဉ်ကျေးမှုဝန်ကြီးဌာန အမျိုးသားယဉ်ကျေးမှုနှင့် အနုပညာ တက္ကသိုလ်(ရန်ကုန်)ပါမောက္ခချုပ် ဦးတင်စိုးက အဖွင့်အမှာစကား ပြောကြားပြီး အရှေ့တောင်အာရှ ပညာရေးနေရိုကြီးများအဖွဲ့ ရှေးဟောင်းသုတေသနနှင့် အနုပညာ ဆိုင်ရာ ဗဟိုဌာနမှ ဒါရိုက်တာ Dr. Pisit Charoenwongsa က အလုပ်ရုံဆွေးနွေးပွဲနှင့် စပ်လျဉ်း၍ ရှင်းလင်းပြောကြားကာ ဖွင့်ပွဲအခမ်းအနားကို ရုပ်သိမ်းလိုက်သည်။

တက်ရောက်

အဆိုပါ လူငယ်၊ ယဉ်ကျေးမှုနှင့် ဖွံ့ဖြိုးတိုးတက်ရေး အလုပ်ရုံဆွေးနွေးပွဲကို အာဆီယံအဖွဲ့ဝင်နိုင်ငံများ၌ အလှည့်ကျ ကျင်းပခဲ့ရာ မြန်မာနိုင်ငံတွင် မန္တလေးမြို့၌ ဧပြီ ၂၆ ရက်အထိ ကျင်းပမည်ဖြစ်ပြီး ယဉ်ကျေးမှု ဝန်ကြီးဌာနရှိ ဦးစီးဌာနများနှင့် အမျိုးသား ယဉ်ကျေးမှုနှင့် အနုပညာတက္ကသိုလ်များမှ လူငယ်ကိုယ်စားလှယ်များနှင့် လူမှုရေး အသင်းအဖွဲ့တို့မှ လူငယ်ကိုယ်စားလှယ်များ စုစုပေါင်း ၃၉ဦးတို့ တက်ရောက်ကြကြောင်း သတင်းရရှိသည်။ **(သတင်းစဉ်)**

စီးဘေးကြိုတင်ကာကွယ်ရေးနှင့် စီးဇြိမ်းသတ်ရေးလုပ်ငန်းများတွင် ပြည်သူလူထုပါဝင်ဆောင်ရွက်ရေး နှိုးဆော်ချက်

စီးဘေးအန္တရာယ်လုံခြုံကင်းဝေးရေးအတွက် ကြိုတင်ကာကွယ်ရေးလုပ်ငန်းများတွင် စီးသတ်တပ်ဖွဲ့ဝင်များ ဆောင်ရွက်လျက်ရှိရာ ပြည်သူများဆောင်ရွက်ရမည့် တာဝန်ဝတ္တရားများကို အောက်ပါအတိုင်း အသိပေးနှိုးဆော်အပ်ပါသည်-

(က) **စီးမလောင်စီ(ပြည်သူတို့၏ တာဝန်)**

(၁) သက်ဆိုင်ရာ စီးဘေးကာကွယ်ရေးနှင့် ကြိုးကြပ်ရေးအဖွဲ့မှလည်း ကောင်း၊ စီးသတ်တပ်ဖွဲ့မှလည်းကောင်း တရားဝင် ချုပ်တံထားသော စည်းကမ်းများကို လိုက်နာဆောင်ရွက်သွားရန်၊

(၂) ရပ်ကွက်အလိုက် စီးကင်းများချထားရေးတွင် ပါဝင်ဆောင်ရွက်ရန်၊

(၃) စီးသတ်တပ်ဖွဲ့မှ တစ်အိမ်တက်ဆင်း စစ်ဆေးသည့်အခါကူညီရန်၊ စစ်ဆေးမေးမြန်းသည့်အခါ မြေကြီးရှင်းလင်းပေးရန်နှင့် ပေးသည့် အကြံဉာဏ်များကို လိုက်နာရန်၊

(၄) ဒေသအာဏာပိုင်အဖွဲ့အစည်း၊ စီးဘေးတားဆီးရေးအဖွဲ့၊ အရန် စီးသတ်တပ်ဖွဲ့ဝင်များနှင့်အတူ ပါဝင်လှုပ်ရှားကြရန်နှင့် အသိပညာပေး ပြန့်ပွားမှုပြုလုပ်ရန်၊

(၅) မိမိကြောင့် အခြားသူများ နစ်နာမှုမရှိစေရန် မိမိမှစ၍ စီးမလောင် စေရေးကိုခံယူပြီး ကြိုတင်ကာကွယ်ရေး အစီအစဉ်များ ဆောင် ရွက်ရန်၊

(၆) အဆောက်အအုံတိုင်း၊ အိမ်တိုင်းတွင် စီးဘေးကြိုတင်ကာကွယ်ရေး အတွက် စီးသတ်ဆေးဘူး၊ စီးချိတ်၊ စီးကပ်၊ ရေပုံး၊ သပိုးများ အသင့်ထားရှိရန်၊

(၇) စီးလောင်လျှင် စီးလောင်ကြောင်း အချက်ပေးနိုင်ရန် သံချောင်း၊ အုန်းဓောင်း၊ ကုလားတက်၊ ဖားစည်၊ ဓောင်း အစရှိသည့် အချက်ပေး ကိရိယာကို အသင့်ထားရှိရန်၊

(၈) ခြောက်သွေ့သော ရာသီအချိန်များတွင် တဲအိမ်များ၌ လေတိုက်မှုမှ ကာကွယ်သည့် မြေစိုက်စီးဖိုများ ပြုလုပ်သုံးစွဲရန်နှင့် စီးကြောင်းစီးကျန် များကို ငြိမ်းသတ်ထားရန်၊

(၉) အရိပ်ရပင်၊ လေကာပင်များအား ထိန်းသိမ်းခြင်း၊ ပြစုပျိုးထောင် ခြင်း၊ အသစ်တိုးချဲစိုက်ပျိုးခြင်းများအား ပြုလုပ်ထားရန်၊

(၁၀) စီးသတ်ယာဉ်/စက်များ အစဉ်အမြဲကောင်းနေစေရန်အတွက် လူဒါန်း ပုံပိုးပေးရန်။

(ခ) **စီးလောင်စဉ် (ပြည်သူတို့၏ တာဝန်)**

(၁) စီးလောင်မှု ဖြစ်ပွားပါက အနီးဆုံးစီးသတ်စခန်းသို့ အမြန်ဆုံးနည်းဖြင့် သတင်းပို့ အကြောင်းကြားရန်၊

(၂) စီးသတ်စက်များရောက်ခဲ့ ရှောင်ဦးစီးငြိမ်းသတ်ရေး နည်းလမ်း အရ ရေပုံးများဖြင့်လည်းကောင်း၊ ရေပန်စူဘုံးများဖြင့်လည်း ကောင်း အသုံးပြု၍ စီးပြန့်ပွားခြင်းမရှိအောင် ထိန်းသိမ်းငြိမ်း သတ်ရန်၊

(၃) စီးလောင်ပြင်သို့ စီးငြိမ်းသတ်ရန် ရောက်ရှိလာသော စီးသတ်ယာဉ် စက်များအား ဝင်ဝမ်း၊ ထွက်လမ်းနှင့် ရေအဓိကစီးရပ်ရှိနိုင်မည့်နေရာ များသို့ ညွှန်ပြရန်၊

(၄) စီးလောင်ရာ ပတ်ဝန်းကျင်ရှိ အိမ်ခေါင်မိုးများသို့ လည်းကောင်း၊ စီးလောင်မှုကြောင့် လွှင့်ပျံ့နေသော စီးငွားများကိုလည်းကောင်း ရေပက်ဖျန်း၍ ငြိမ်းသတ်ပေးရန်၊

(၅) စီးလောင်မှုဖြစ်ပွားရာတွင် ပွဲကြည့်ပရိသတ်သဖွယ် ပိုင်းခဲကြည့် မနေဘဲ ကူညီငြိမ်းသတ်ပေးခြင်း၊ ဝင်ရောက်စွက်ဖက်သူများ၊ နောင့်ယှက်သူများ၏ အန္တရာယ်မှ ကာကွယ်ပေးခြင်းတို့ဖြင့် ကူညီပေး ကြရန်။

စီးသတ်ဦးစီးဌာန

ညအိပ်ရာဝင်ခိုရန် မီးသတိပေး နှိုးဆော်ချက်

(က) ခြင်ဆေးခွေ၊ ဖယောင်းတိုင်၊ ဘုရားမီး၊ အမွေးတိုင် မီးများနှင့် မီးကြွင်းမီးကျန်များ ငြိမ်းသတ်ပြီးမှ အိပ်ရာဝင်ရန်၊

(ခ) မီးထွန်းညှိ ပူဇော်သုံးစွဲနေရင်း အိပ်စက်ခြင်းလုံးဝ (လုံးဝ) မပြုလုပ်ရန်၊

(ဂ) မိမိအိမ်နှင့် အိပ်နန်းများတွင် လေဝင်လေထွက် ကောင်းမွန်စေရေး စီမံထားရှိရန်။

မီးသတ်ဦးစီးဌာန

ဥပဒါတသန္တိစေတီတော်မြတ်ကြီးအတွက် ရွှေပြားများ ပူဇော်လှူဒါန်းနိုင်ရန် အသိပေးနှိုးဆော်ခြင်း

ရဟန်းရှင်လူပြည်သူများ ဖူးမြော်ကြည်ညိုနိုင်ရန်အတွက် ဉာဏ်တော် ၃၂၅ ပေရှိ "ဥပဒါတသန္တိစေတီတော်မြတ်ကြီး" အား နေပြည်တော်၌ တည်ထားပူဇော်လျက်ရှိပါသည်။

လှူဒါန်းနိုင်

စေတီတော်မြတ်ကြီးအတွက် ရွှေပြားများအား အောက်ပါအတိုင်း ပါဝင်လှူဒါန်းနိုင်ပါသည်-

(၁) ဌာနပျော်ဖူးတော်တွင် ကပ်လှူရန်ရွှေပြား (၁၀၀× ၁၀၀) ၂၉၆၄ ချပ် ၁ ချပ် ကျပ် ၁၆၂၀၀၀ နှုန်း

(၂) ကြာနှင့်ရွဲများတွင် ကပ်လှူရန် ရွှေပါးလွှာ (၁၀၀× ၁၀၀) ၄၂၀၈ ချပ် ၁ ချပ် ကျပ် ၅၈၀၀၀ နှုန်း

ဆက်သွယ်နိုင်

ရွှေပြားနှင့် ရွှေပါးလွှာများ လှူဒါန်းလိုသူများသည် ဥပဒါတသန္တိစေတီတော် ဘဏ္ဍာဝင်ရွှာဖွေရေးဆပ်ကော်မတီ အတွင်းရေးမှူး ဖုန်း - ၀၆၇-၄၁၄၂၀၅၊ ၄၁၄၂၀၂၊ ၄၁၄၂၀၄ တို့သို့ ဆက်သွယ်လှူဒါန်းနိုင်ကြောင်း အသိပေး နှိုးဆော်အပ်ပါသည်။

ဘဏ္ဍာဝင်ရွှာဖွေရေးဆပ်ကော်မတီ

မြန်မာနိုင်ငံ ငါးလုပ်ငန်းအဖွဲ့ချုပ်၌ ဟောပြောပွဲကျင်းပမည်

ရန်ကုန် ဧပြီ ၂၂

မြန်မာနိုင်ငံ ငါးလုပ်ငန်းအဖွဲ့ချုပ်နှင့် မြန်မာနိုင်ငံ ပုစွန်လုပ်ငန်းရှင်များအသင်းတို့ ပူးပေါင်းစီစဉ်မှု Info Myanmar Computer Service & Training Centre ၏ပံ့ပိုးကူညီမှုဖြင့် ဧပြီ ၂၅ ရက် (စနေနေ့) မွန်းလွဲ၂နာရီတွင် ရန်ကုန်မြို့ အင်းစိန်မြို့နယ် ဘုရင့်နောင်လမ်းရှိ မြန်မာနိုင်ငံ ငါးလုပ်ငန်းအဖွဲ့ချုပ် သီရိအဏ္ဍာဝါခန်းမ၌ ဦးအေးကျော် (MHR)က "စီမံခန့်ခွဲမှုပညာ ဖွံ့ဖြိုးတိုးတက်စေသော အစီအစဉ်များ" (Management Development Programmes) ခေါင်းစဉ်ဖြင့် ဟောပြောဆွေးနွေးမည်ဖြစ်ရာ စိတ်ပါဝင်စားသူများ တက်ရောက်နိုင်ကြောင်း သတင်းရရှိသည်။

(သတင်းစဉ်)

ကမ္ဘာတစ်လွှားအားကစား ကမ္ဘာတစ်လွှားအားကစား ကမ္ဘာတစ်လွှားအားကစား ကမ္ဘာတစ်လွှားအားကစား ကမ္ဘာတစ်လွှားအားကစား

လီဗာပူးအား ဂိုးပိုးရွာခဲ့သောအာရာပင် အာဆင်နယ်နှင့်အသားကျရန်လို

လန်ဒန် ဧပြီ ၂၂

ပြီးခဲ့သည့် မတ် ၂၁ရက်က ရုရွားနှင့် အာဆင်နယ်တို့ကစစ်မှူး အာရာဗင်သည် ပြိုင်ဘက်လီဗာပူးအသင်းအား လေးပိုး သွင်းကာ ခြေစွမ်းပြနိုင်ခဲ့သော်လည်း အသင်းနှင့်အသားကျရန် အချိန်လိုအပ်ဆဲ ဖြစ်ကြောင်း အင်တာနက်သတင်းဌာန မော်ပြသည်။

အသက် ၂၇နှစ်ရှိ အာရာဗင်၏ တစ်ကိုယ်တော် ခြေစွမ်းထက်မြက်မှုကြောင့် အာဆင်နယ်အသင်းအနေဖြင့် လီဗာပူးအသင်းအား အနိုင်ရလုနီးပါးဖြစ်ခဲ့သော်လည်း ဘီနာယောင်၏ ချေပိုးကြောင့် ရွံ့နှိခဲ့ရသော လီဗာပူးကို အံ့အားသင့်ဖွယ် ပြိုင်ပွဲအဖြစ် လေးပိုးစီ သရေကျခဲ့သည်။

အာရာဗင်သည် ယခုရာသီစောစော ပိုင်းက ဇင်းနစ်အသင်းနှင့်အတူ ပါဝင် ကစားခဲ့သည့်ပြိုင်ပွဲကြောင့် မန်ယူအသင်းနှင့်ယှဉ်ပြိုင်ကစားရမည့် ချန်ပီယံလိဂ် အကြိုဖိုင်လ်ပွဲတွင် စည်းကမ်းအရ အာဆင်နယ်အသင်း၌ ပါဝင်ကစားခွင့် မရှိတော့ချေ။

(အင်တာနက်)

ဘက်ခမ်းအားထပ်မံစာချုပ်ချုပ်ဆိုလိုကြောင်း အေစီမီလန်အကြီးအကဲ အတည်ပြုပြောကြား

လန်ဒန် ဧပြီ ၂၂

စပါးအသင်းက ဒေးစစ်ဘက်ခမ်းအား ခေါ်ယူရန်ပြင်ဆင်နေသည့် သတင်းများ ထွက်ပေါ်နေချိန်တွင် ဘက်ခမ်းအား ထပ်မံစာချုပ်ရန်အတွက် လော့စ်အိန်ဂျလိစ် ဂလက်ဆီအသင်းနှင့် ဆွေးနွေးညှိနှိုင်းလို ကြောင်း အေစီမီလန်အသင်းက ထပ်လောင်း ဖြောကြားခဲ့သည်။

သဘောတူညီခဲ့

အသက်၃၃နှစ်ရှိ ဘက်ခမ်း(ယာဝဲ)၏ အုပ်းစာချုပ်ကို ဇီးရိုးဒေရာသီကုန်ဆိုးဆောင်တိုးခဲ့ ချပ်ဆိုရန် ပြီးခဲ့သည့်လတွင် ရောစ်ဆိုနီရိုက သဘောတူညီခဲ့သည်။ ယင်း စာချုပ်အရ ဘက်ခမ်းသည် ၂၀၁၀ပြည့်နှစ် ဧန်နဝါရီလတွင် ဂလက်ဆီအသင်းသို့ ပြန်သွားမီ အေစီမီလန်အသင်းတွင် ရာသီ ကုန် လာမည့်နိုဝင်ဘာလအထိ ရှိနေမည် ဖြစ်သည်။

ပြင်ဆင်ကြိုးစား

သို့သော်လည်း ဝရီမီယာလိဂ်တွင် ထိပ်ဆုံးအသင်း စာရင်းဝင်နိုင်ရန် စပါး နည်းပြ ဟာရီရက်န်ကက ပြောင်းရွှေကြေး ပေါင်းသန်းငုပ်ခြင့် ဘက်ခမ်းအားခေါ်ယူရန် ပြင်ဆင်ကြိုးစားလျက်ရှိကြောင်း သည်ဆန်း သတင်းစာက အစိုင်အမာရေးသားဖော်ပြ သည်။

မြန်လည်ခေါ်ယူလို

အေစီမီလန် အကြီးအကဲ အက်ဒရီ ယာနိုဂယ်လီယာနီကမူ အီတလီအသင်း အနေဖြင့် ဘက်ခမ်းအား ဆန်ခီရိုသို့ မြန်လည်ခေါ်ယူလိုကြောင်း ဧပြီ၂၂ရက်က ဖြောကြားလိုက်သည်။

(အင်တာနက်)

အမေရိကန်ပီဂျီအော်ဂေါက်သီးရိုက်ပြိုင်ပွဲ ဘရိုင်ယန်ဂေး အနိုင်ရပိုလ်စွဲ

နယူးယောက် ဧပြီ ၂၂

အမေရိကန်နိုင်ငံ ဟောင်ကယ်ရိုလိုင်းနာပြည်နယ် ဟီလ်တန်မက်ဒိတျှန်းရပ္ပဲကျင်းပသည့် ပီဂျီအော်ဂေါက်သီးရိုက်ပြိုင်ပွဲတွင် ဧပြီ ၁၉ရက်က ဂေါက်သီးကြယ်ပွင့် ဘရိုင်ယန်ဂေးသည် ၎င်း၏ ခုတိယမြောက် ပီဂျီအော်ရဂ်ဖွက်ို စံချိန်တင်ဆွတ်နုိင်ခဲ့သည်။

နောက်ဆုံးနေ့ပွဲစဉ်

ယင်းပြိုင်ပွဲ၏နောက်ဆုံးနေ့ပွဲစဉ်တွင် ဂေးသည် သတ်မှတ်ရိုက်ချက်အောက် ခုနစ်ချက်လျှော့ရိုက်ကာ စုစုပေါင်း ၆၄ ချက် ရိုက်ခဲ့သည်။ ၎င်းသည် ပွဲစဉ်အားလုံးတွင် သတ်မှတ်ရိုက်ချက်အောက် အချက်၂၀လျှော့ရိုက်ခဲ့ပြီး စုစုပေါင်း ၂၆၄ချက် ရိုက်ခဲ့သည်။

အသက် ၃၇နှစ်ရှိ ဂေးသည် ၎င်း၏ ဂေါက်သီးသမားသက်တမ်းတစ်လျှောက် ၂၉၃ပွဲမြောက် ယင်းပွဲစဉ်တွင် အောင်မြင်မှု မှတ်တိုင်မရိုက်ထုနိုင်မီ ဆယ်စုနှစ် တစ်နှစ်ကျော် ခက်ခက်ခဲခဲကြိုးစားရုန်းကန်ခဲ့ရပြီး ယင်းပွဲစဉ်သည် ၎င်း၏ ကုန်းပြင်မြေ့ ဂေါက်သီးဖြိုင်ပွဲတွင် နောက်ဆုံးပွဲစဉ်ဖြစ်သည်။

(အင်တာနက်)

ပီလာခံစစ်မှူးမာတင် ဒူးဒဏ်ရာကြောင့် အနားယူရဖွယ်ရှိ

လန်ဒန် ဧပြီ ၂၂

အက်စ်တွန်ဒီလာခံစစ်မှူး မာတင်လော်ဆင်(**အောက်အလယ်ပုံ**)သည် ၎င်း၏ဒူးဒဏ်ရာကို နောက်ဆုံးဆေးစစ်ချက်များ ပြလုပ်ပြီးနောက် ဘောလုံးလောကမှ အနားယူရဖွယ်ရှိကြောင်း အင်တာနက်သတင်း၌ ဖော်ပြသည်။

ဒူးဒဏ်ရာပြန်လည်ခံစားခဲ့ရ

ဒီနိုးမတ်လက်ရွေးစင်ကစားသမား မာတင်သည် ဒူးဒဏ်ရာပြဿနာများနှင့် ရင်ဆိုင်နေရပြီး ပြီးခဲ့သည့် ဧန်ခဝါရီလကတည်းက ဒီလာအသင်းအတွက် ပါဝင်မကစားနိုင်ခဲ့ချေ။ ၎င်းသည် ဧပြီလဆန်းက အသင်းတွင် ပြန်လည်ပါဝင်ကစားနိုင်ရန် မျှော်လင့်ခဲ့သော်လည်း မတ်လအတွင်းက ဥဘိုင်းတွင် လေ့ကျင့်ကွင်းဆင်းစဉ် ဒူးဒဏ်ရာပြန်လည်ခံစားခဲ့ရမှုကြောင့် မကစားနိုင်ခဲ့ချေ။

ထိခိုက်နစ်နာ

မာတင်သည် ယခုဘောလုံးရာသီတွင် ဒီလာအသင်းအတွက် အရေးပါသော ကစားသမားတစ်ဦးဖြစ်ပြီး ၎င်းအား ဆုံးရှုံးခဲ့ရမှုသည် အသင်းအတွက် ထိခိုက်နစ်နာစေခဲ့သည်ဟု ဆိုသည်။

ဝန်ခံဖြောကြား

ဒီလာအသင်း၌ အသက် ၃၁နှစ်ရှိ မာတင်၏အနာဂတ်မှာ မရေရာသော်လည်း အေစီမီလန်ဘောလုံးကြယ်ပွင့်ဟောင်း မာတင်၏အဆုံးအဖြတ်ပေါ်တွင်သာမူတည်ကြောင်း ဒီလာနည်းပြမာတင်ဆိုနေးလ်က ဝန်ခံဖြောကြားသည်။

(အင်တာနက်)

မန်ယူတိုက်စစ်မှူး တီဗက်ဇ် နွေရာသီတွင်အသင်းမှထွက်ခွာဖွယ်ရှိ

လန်ဒန် ဧပြီ ၂၂

မန်ယူတိုက်စစ်မှူး ကားလို့စ်တီဗက်ဇ်အနေဖြင့် အသင်း၏ပထမဖွဲ့ထွက်လူစာရင်းတွင် ပုံမှန်ဖွဲ့ထွက်နှင့်ရံရံနှင့် ပြိုင်ပွဲကြိုးများတွင် အရွေးချယ်ခံရရေး လိုအပ်ကြောင်း ဂန်ခံဖြောကြားပြီးနောက် နွေရာသီအပြောင်းအရွှေ့ရွေးကွက်တွင် အသင်းမှ တီဗက်ဇ် ထွက်ခွာရေးမှာ နီးစပ်လာပြီဖြစ်ကြောင်း အင်တာနက်သတင်း၌ ဖော်ပြသည်။

ကြိုးစားခဲ့

အသက် ၂၅နှစ်ရှိ တီဗက်ဇ်သည် ဂီယာဂျော်ရက်ဘ်ရိုနဲ့မီဒီယားအားကစား ရင်းနှီးမြှုပ်နှံမှုလုပ်ငန်းစု(အဲအက်စ်ဆိုင်) မှ ခုနစ်ဆင့်ကစားစာချုပ်ဖြင့် မန်ယူအသင်း၌ လာရောက်ကစားနေသူဖြစ်ပြီး မန်ယူတွင် ၎င်း၏စာချုပ်သက်တမ်းသည် ယခုဘောလုံးရာသီအကုန်တွင် ကုန်ဆုံးမည်ဖြစ်သည်။ ဝရီမီယာလိဂ်ချန်ပီယံမန်ယူသည် ၎င်းအား အမြဲတမ်းစာချုပ်ခေါ်ယူနိုင်ရန် ကြိုးစားခဲ့သည်။

နောင်နေးလျက်ရှိ

တီဗက်ဇ်၏ ပြောင်းရွှေကြေးကို ယင်းလုပ်ငန်းစုက ပေါင်းသန်း ၃၀၀ဆထိ တောင်းဆိုခဲ့သောကြောင့် မန်ယူအသင်းနှင့် အမြဲတမ်းစာချုပ်ဆိုရေး နောင့်နေး လျက်ရှိသည်။ မန်ယူနည်းပြ ဖာဂူဆန်သည် အရေးကြီးပွဲစဉ်များတွင် ရွှန်နေနှင့် ဘာဘာတော့စ်တို့၏ နေရာများတွင် တီဗက်ဇ်အား လွှဲအားလဲကစားလေ့ရှိသည်။

အကျင့်တီးနားလက်ရွေးစင် တီဗက်ဇ် သည် ယခုရာသီတွင် မန်ယူအသင်းအတွက်

မန်ယူတိုက်စစ်မှူး ကားလို့စ်တီဗက်ဇ်

ဖြိုင်ပွဲပေါင်း ၃၁ပွဲ ပါဝင်ကစားပေးခဲ့ပြီး ၁၃ပွဲ အရှုန်ဒုတွင် ထိုင်နေခဲ့ရကာ ၁၃ဂိုး သွင်းယူထားသူဖြစ်သည်။

(အင်တာနက်)

စုစည်းရေးသားသူ
ချစ်စိုးနိုင်

ချိပ်ပိတ်တင်ဒါခေါ်ယူခြင်း

၁။ အမှတ်(၁)စက်မှုဓနဖိုကြီးဌာန၊ မြန်မာ့ဆေးဝါးနှင့် အိမ်သုံးပစ္စည်းလုပ်ငန်းလက်အောက်ရှိ ဆင်ပြောစက်ရုံများအတွက် လိုအပ်ဂျုတ်ရှိသော စက်နှင့် စက်ပစ္စည်းများအား မြန်မာကျပ်ငွေ (သို့မဟုတ်) နိုင်ငံခြားငွေဖြင့် ဝယ်ယူလိုကြောင်း ကြော်ငြာအပ်ပါသည်။

၂။ ချိပ်ပိတ်တင်ဒါပေးသွင်းမှုကို အမှတ်(၁) စက်မှုဓနဖိုကြီးဌာန၊ စက်မှုညွှန်ကြားရေးဦးစီးဌာန၊ နေပြည်တော်သို့ ၂၉-၅-၂၀၀၉ရက် ၁၄နာရီ နောက်ဆုံးပေးသွင်းရမည် ဖြစ်ပါသည်။

၃။ တင်ဒါပုံစံနှင့် အသေးစိတ်အချက်အလက်များကို ၂၃-၄-၂၀၀၉ရက်မှ စတင်၍ အောက်ဖော်ပြပါလိပ်စာတွင် လာရောက်စုံစမ်းဝယ်ယူနိုင်ပါသည်။

ဆင်ပြောစက်ရုံဆမှတ်(၁)
ဘုရင့်နောင်၊ ဆုတ်ကျင်း၊ လှိုင်မြို့နယ်၊ ရန်ကုန်မြို့၊
ဖုန်း-၀၁-၆၀၁၅၅၂၊ ၆၀၁၅၆၆။

ချိပ်ပိတ်တင်ဒါခေါ်ယူခြင်း

၁။ အလုပ်သမားဝန်ကြီးဌာန အလုပ်သမားညွှန်ကြားရေး ဦးစီးဌာနတွင် ရုံးသုံးစက်ကိရိယာများနှင့် ရုံးသုံးပရိဘောဂများဝယ်ယူရန် အတွက် ချိပ်ပိတ်တင်ဒါခေါ်ယူပါသည်။

၂။ ချိပ်ပိတ်တင်ဒါပေးသွင်းမှုကို အလုပ်သမားညွှန်ကြားရေး ဦးစီးဌာန၊ နေပြည်တော်သို့ ၃၀-၄-၂၀၀၉ရက် ၁၆း၀၀နာရီတွင် နောက်ဆုံးပေးသွင်းရမည် ဖြစ်ပါသည်။

၃။ တင်ဒါပုံစံနှင့် အသေးစိတ်အချက်အလက်များကို ၂၂-၄-၂၀၀၉ ရက်မှ စတင်၍ အောက်ဖော်ပြပါ လိပ်စာအတိုင်း လာရောက် စုံစမ်းဝယ်ယူနိုင်ပါသည်။

အလုပ်သမားညွှန်ကြားရေးဦးစီးဌာန
ရုံးအမှတ် ၂၁၊ နေပြည်တော်၊
ဖုန်း-၀၆၇-၄၀၄၁၆၀၊ ၄၀၄၁၆၁။

အာမည်ပြုပွဲပွဲကို ငေါ်ဝါရန်

ရန်ကုန်မြို့၊ တာမွေကြီး(ခ)ရပ်ကွက်၊ ၁၈ ဦးကျော်သန်းဆိုသူက ဦးနိုင်အောင်၁၉/မ၁၄(နိုင်)၀၀၆၁၀၁၈၈၊ ဦးနိုင်ဆောင်(ခ) ဦးခင်စော်ဟု ပြည်နှာခေါ်ပါ၍ ရန်။
ဦးနိုင်ဆော် ၁၀/၀၁၄(နိုင်)၀၀၆၁၀၁။

လင်း

သွားနှင့်ခံတွင်းဆေးကုခန်း

အမှတ် ၁၃၉ (ခုတိယထပ်)၊ အရှေ့ထောလမ်းနှင့် လမ်းမတော်လမ်းထောင့်၊ ရန်ကုန်။

ဧနှစ့် ၆နာရီမှ ည ၉ နာရီအထိ။

ပိတ်ရက်မရှိ ဖွင့်လှစ်ထားပါသည်။

ဖုန်း-၀၁-၂၂၉၈၈၄ ၀၉-၅၀-၂၇၆၁၆၊

နှစ်(၅၀)မြောက် ရွှေရတုမင်္ဂလာဆုတောင်း

ချစ်ဖေဖေ ဦးဘိုကြည် (ညွှန်ကြားရေးမှူး၊ အကျဉ်းဦးစီးဌာန၊ ငြိမ်း) နှင့် ချစ်မေမေ ဒေါ်တင်တင်ဝင်းတို့၏ ၂၃-၄-၂၀၀၉ရက်တွင် ကျရောက်သော နှစ်(၅၀)မြောက် ရွှေရတုမင်္ဂလာမှသည် နှစ်ပေါင်းများစွာတိုင် အောင် ချစ်သား၊ သမီး၊ မြေးများနှင့် ပျော်ရွှင်ချမ်းမြေ့စွာ လျှောက်လှမ်းနိုင်စေရန် ဆုမွန်ကောင်းတောင်းလျက်-

ချစ်သား၊ သမီး၊ မြေးများ။

စေ့စပ်ကြောင်းလမ်းပြီးစီးခြင်း

ရန်ကုန်မြို့နေ
ဒုတိယဗိုလ်မှူးကြီးသန်းထွေး(ငြိမ်း) လေယာဉ်မှူးကြီး-(မြန်မာ့လေကြောင်း)-ဒေါ်အေးအေးတို့၏သား

ဗိုလ်အောင်ကိုနိုင် B.E (Mech) (DSTA) နှင့်

နေပြည်တော် ပျဉ်းမနားနေ
ဦးသန်းထွန်းအောင်-ဒေါ်ခင်ထွေးကြည်တို့၏
တစ်ဦးတည်းသောသမီး

ဒေါက်တာနှင်းဖြူဖြူအောင် (B.V.Sc)

တို့သည်၁၉-၄-၂၀၀၉ရက်တွင် နှစ်ဖက်သော မိဘများနှင့် ဆွေမျိုးများရှေ့တွင် စေ့စပ်ကြောင်းလမ်းပြီးစီးပါကြောင်း။

နှစ်ဖက်သောမိဘများနှင့်
ဗိုလ်အောင်ကိုနိုင်-ဒေါက်တာနှင်းဖြူဖြူအောင်။

နှစ်(၅၀)မြောက် ရွှေရတုမင်္ဂလာဆုတောင်း

ချစ်ဖေဖေ ဦးဘိုကြည် (ညွှန်ကြားရေးမှူး၊ အကျဉ်းဦးစီးဌာန၊ ငြိမ်း) နှင့် ချစ်မေမေ ဒေါ်တင်တင်ဝင်းတို့၏ ၂၃-၄-၂၀၀၉ရက်တွင် ကျရောက်သော နှစ်(၅၀)မြောက် ရွှေရတုမင်္ဂလာမှသည် နှစ်ပေါင်းများစွာတိုင် အောင် ချစ်သား၊ သမီး၊ မြေးများနှင့် ပျော်ရွှင်ချမ်းမြေ့စွာ လျှောက်လှမ်း နိုင်စေရန် ဆုမွန်ကောင်းတောင်းလျက်-

ချစ်သား၊ သမီး၊ မြေးများ။

မင်္ဂလာဆုတောင်း

ဗိုလ်ကြီးကျော်စွာထွန်း- B.C.Sc (D.S.A), နှင့် မေးသန္တာကျော် B.Sc (Physics), အလက ညောင်ခုနစ်ပင်တို့၏ ၂၉-၃-၂၀၀၉ရက် မင်္ဂလာရက်မြတ်မှသည် နှစ်၁၂၀တိုင် အတူတကွ ပျော်ရွှင်အောင်မြင်မူများစွာဖြင့် ဖြတ်သန်းနိုင်စေရန် ဆုမွန်ကောင်းများ တောင်းလိုက်ပါသည်။

ဖေဖေ - ဗိုလ်ကြီးကျော်ရှိန်(ငြိမ်း)
မေမေ - ဒေါ်ခင်နှင်းဝေ(ခ)ဒေါ်ဝေဝေ
ကိုကိုကြီး - ကျော်မျိုးဦး
မမကြီး - ခင်အိအိရှိန်
မောင်လေး - ကျော်တေဇမျိုး။

သမီးအဖြစ်မှ အမွေပြတ်စွန့်လွှတ်ခြင်း

ကျွန်တော် ဦးစိန်ထွန်းနှင့် ကျွန်မ ဒေါ်စန်းစန်းနတို့၏ သမီးဖြစ်သူ မမီမီထွန်း ၅/မမန(နိုင်) ၀၇၇၉၆၇သည် မိဘများ၏ စကားကို နားမထောင်ဘဲ မိမိသဘောဆန္ဒအလျောက် အိမ်မှဆင်းသွားပါသဖြင့် သမီးအဖြစ်မှ အမွေပြတ် စွန့်လွှတ်ကြောင်း ကြေညာအပ်ပါသည်။

ဦးစိန်ထွန်း-ဒေါ်စန်းစန်းန။

အမြန်ပြန်လာပါ

သမီးလေး **ဆွေခင်သန့်(ပုံလေး)** အားလုံး စိတ်ပူနေကြတယ်။ အားလုံးခွင့်လွှတ်တယ်။ အိမ်ကို အမြန်ပြန်လာပါ။ စိတ်ချမ်းသာစေရမယ်။ အဖေကျန်းမာရေးအခြေအနေကောင်းဖြစ်နေတယ်။

ဖေဖေ-မေမေ
ဖုန်း-၅၃၅၅၉၇၊ ၀၉-၂၀-၀၀၆၆၆။

ရှင်းလင်းတင်ပြ

မင်းပြားမြို့ ဦးဥတ္တမလမ်း ကတ္တရာလမ်းခင်းခြင်း ဆောင်ရွက်နေမှုကို ရပ်နိုင်ပြည်နယ် စည်ပင်သာယာရေးအဖွဲ့ လက်ထောက်ညွှန်ကြားရေးမှူး ဦးခင်မောင်မြင့် ဖေဖော်ဝါရီ ၁၅ရက်က ကွင်းဆင်းကြည့်ရှုစစ်ဆေးရာ အမှုဆောင် အရာရှိ ဦးသိန်းအောင်နှင့် တာဝန်ခံ အင်ဂျင်နီယာ ဦးဆောင်ထွန်းတို့က လုပ်ငန်းဆောင်ရွက်မှုကို ရှင်းလင်းတင်ပြခဲ့။

(မြို့နယ် စည်ပင်)

ဝမ်းပျက်/ဝမ်းလျှောရောဂါ ကြိုတင်ကာကွယ်ရေး မရမ်းကုန်းမြို့နယ်အတွင်း ကွင်းဆင်းဆောင်ရွက်

ရန်ကုန် ၈ပြီ ၂၂

မရမ်းကုန်းမြို့နယ် အေးချမ်းသာယာရေးနှင့် ဖွံ့ဖြိုးရေးကောင်စီ၏ ကြီးကြပ်မှုဖြင့် မရမ်းကုန်းမြို့နယ်အတွင်းရှိ အမှတ်(၅)ရပ်ကွက်၊ အမှတ်(၇)ရပ်ကွက်၊ အမှတ်(၈)ရပ်ကွက်များသို့ မြို့နယ်အေးချမ်းသာယာရေးနှင့် ဖွံ့ဖြိုးရေးကောင်စီဥက္ကဋ္ဌ ဦးမြတ်သိန်းထွန်း၊ မြို့နယ်ကျန်းမာရေးဦးစီးဌာနမှူး ဒေါက်တာ ဒေါ်အေးအေးချိုတို့က ကျန်းမာရေးဆရာများ၊ ရပ်ကွက်ဥက္ကဋ္ဌများ၊ မီးသတ်နှင့် ကြက်ခြေနီတပ်ဖွဲ့ဝင်များ၊ ရပ်မိရပ်ဖများနှင့် ပြည်သူလူထုများပူးပေါင်း၍ ရောဂါဖြစ်ပွားနိုင်သည့် နေအိမ်များ၊ လမ်းများသို့ ကွင်းဆင်းကြည့်ရှုစစ်ဆေးကာ သန့်ရှင်းသော သောက်သုံးရေရရှိရေး အခြေအနေများ၊ ယင်လုံအိမ်သာဆောက်လုပ်သုံးစွဲမှုများကို ပညာပေးခြင်း၊ စစ်ဆေးခြင်းများ ပြုလုပ်ဆောင်ရွက်ခဲ့သည်။

ပညာပေးဟောပြော

ထိုသို့ ဆောင်ရွက်ရာတွင် ဧပြီ ၂၁ ရက် ညနေ ၅ နာရီက အမှတ်(၈)ရပ်ကွက် ရေကူးဘုတာရုံလမ်း၌ရှိသော လောကသမ္ဘာမျောရုံတွင် မြို့နယ်အေးချမ်းသာယာရေးနှင့် ဖွံ့ဖြိုးရေးကောင်စီဥက္ကဋ္ဌ ဦးမြတ်သိန်းထွန်း (**အပေါ်ပုံ**)နှင့် ဒုတိယမြို့နယ်ကျန်းမာရေးဦးစီးဌာနမှူး ဒေါက်တာဒေါ်အေးအေးချိုတို့က ကျန်းမာရေးပညာပေးဟောပြောပွဲပြုလုပ်ခဲ့ရာ ရပ်ကွက်ပြည်သူများ တက်ရောက်ခဲ့ကြသည်။ **(၁၁၁)**

မြို့သစ်မြို့နယ်အသင်း(ရန်ကုန်) နှစ်ပတ်လည်အစည်းအဝေးကျင်းပမည်

ရန်ကုန် ၈ပြီ ၂၂

ကွေးကိုင်း မြို့သစ်မြို့နယ်အသင်း (ရန်ကုန်)၏ ပဥမအကြိမ်မြောက် နှစ်ပတ်လည် သင်းလုံးကျွတ် အစည်းအဝေးကို မေ ၂ ရက် (စနေနေ့)တွင် ရွှေတိဂုံစေတီတော် အရှေ့ဘက်မုခ်အနီး အမှတ်(၁) စက်မှုဝန်ကြီးဌာန မွေ့ရာတွင် နံနက် ၁၀ နာရီ၌ ကျင်းပမည်ဖြစ်သည်။

အဆိုပါအစည်းအဝေးတွင် သက်ကြီးပုဂ္ဂိုလ်ပွဲနှင့် ပညာရည်ချွန်ဆုပေးပွဲကိုပါ ကျင်းပမည်ဖြစ်ရာ အသင်းဝင်များ၏ မိသားစုဝင်များမှ အသက် ၈၀ နှင့်အထက် အပူဇော်ခံများ စာရင်းနှင့် ၂၀၀၇-၂၀၀၈ ပညာသင်နှစ် အခြေခံပညာအထက်တန်းစာမေးပွဲတွင် ဂုဏ်ထူးရ ကျောင်းသားများစာရင်းတို့ကို ဥက္ကဋ္ဌ ဒုတိယဗိုလ်မှူးကြီးကြည်ဝင်း(ငြိမ်း) ဖုန်း-၆၉၅၆၇၂၊ ဦးသာအောင် ဒုတိယဥက္ကဋ္ဌ ဖုန်း-၆၄၁၆၇၉၊ ဦးမြသော် ဒုတိယဥက္ကဋ္ဌ ဖုန်း-၆၆၆၈၀၄၊ အတွင်းရေးမှူး ဦးခင်မောင်မြင့် ဖုန်း-၅၀၃၂၆၀ နှင့် အဖွဲ့ဝင် ဦးမောင်လှ၊ ဖုန်း-၅၃၇၇၅၄ တို့သို့ အချိန်မီပေးပို့ရန်နှင့် မြို့သစ်မြို့နယ်အသင်း(ရန်ကုန်)၏ အသင်းဝင်များ၊ ရန်ကုန်နယ်မိတ်အတွင်း အခြေချနေထိုင်ကြသော မြို့သစ်ဇာတိမွန်ယဖူးများ၊ အသင်းဝင်ဖြစ်စေ၊ အသင်းဝင် မဟုတ်သည်ဖြစ်စေ နှစ်ပတ်လည် သင်းလုံးကျွတ် အစည်းအဝေးသို့ တက်ရောက်ကြရန် အမှဆောင်အဖွဲ့က ဖိတ်ကြားနှိုးဆော်ထားသည်။

(မြန်မာ့အလင်း)

သစ်တောနဲ့ သစ်ပင် ချစ်ခင်တဲ့ လူမျိုး သစ်ပင်ကို နှစ်စဉ်စိုက် ရွှေတိုက်ကိုစိုး

ပြန်မာနိုင်ငံအထက်ပိုင်းဒေသများတွင် မိုးဆက်လက် ထစ်ချုန်းရွာနိုင်

ရန်ကုန် ၈ပြီ ၂၂

ယနေ့နံနက် ၉ နာရီခွဲအထိ မိုးလေဝသတိုင်းထွာချက်အကျဉ်းချုပ်မှာ လွန်ခဲ့သော ၂၄ နာရီအတွင်းက ကချင်ပြည်နယ်၊ မွန်ပြည်နယ်နှင့် တနင်္သာရီတိုင်းတို့တွင် နေရာအနှံ့အပြား၊ ရှမ်းပြည်နယ်နှင့် စစ်ကိုင်းတိုင်းဒေသကြီးပိုင်းတို့တွင် နေရာမိမိမိုး၊ ကရင်ပြည်နယ်နှင့် မန္တလေးတိုင်းတို့တွင် နေရာကျဲကျဲ၊ ချင်းပြည်နယ်၊ စစ်ကိုင်းတိုင်းအောက်ပိုင်းနှင့် ဝဲခုံးတိုင်းတို့တွင် နေရာကွက်ကျား မိုးထစ်ချုန်းရွာခဲ့ပြီး ကျန်ပြည်နယ်နှင့်တိုင်းတို့တွင် တိမ်အသင့်အတင့် ဖြစ်ထွန်းခဲ့ကာ မွန်ပြည်နယ်တွင် နေရာကွက်၍ မိုးကြိုးခဲ့သည်။

ဓနုအပူချိန်များမှာ ကချင်ပြည်နယ်တွင် ဧပြီလ၏ ပုံမှန်မျှအပူချိန်ဒီဂရီထက် ဖဒီဂရီ စင်တီဂရိတ်၊ မန္တလေးတိုင်းတွင် ဧပြီလ၏ ပုံမှန်မျှအပူချိန်တို့ထက် ၃ဒီဂရီစင်တီဂရိတ်၊ ရှမ်းပြည်နယ်တွင် ဧပြီလ၏ ပုံမှန်မျှအပူချိန်တို့ထက် ပိုခဲ့ပြီး ရှမ်းပြည်နယ်တွင် ဧပြီလ၏ ပုံမှန်မျှအပူချိန်တို့အောက် ၆ဒီဂရီစင်တီဂရိတ်၊ စစ်ကိုင်းတိုင်းဒေသကြီးပိုင်း၊ ဝဲခုံးတိုင်းနှင့် တနင်္သာရီတိုင်းတို့တွင် ဧပြီလ၏ ပုံမှန်မျှအပူချိန်တို့အောက် ၄ဒီဂရီစင်တီဂရိတ်လျော့နည်းခဲ့ကာ ကျန်ဒေသများတွင် ဧပြီလ၏ပုံမှန်မျှအပူချိန်ခန်သာ ရှိခဲ့သည်။

ထူးခြားသည့်နေ့အပူချိန်များမှာ ညောင်ဦးမြို့တွင် ၄၂ဒီဂရီစင်တီဂရိတ်နှင့် မင်းဘူးမြို့တွင် ၄၁ဒီဂရီစင်တီဂရိတ်တို့ ဖြစ်ကြသည်။ မတ်သားဖုယ်ရာ မိုးရေချိန်များမှာ ကျိုက္ခမီမြို့တွင် ၃၁သမျှ၀ လက်မ၊ မြစ်ကြီးနားမြို့တွင် ၁၁သမ ၃၈လက်မ၊ ကော့ကရိတ်မြို့တွင် ၁၁သမ ၁၄လက်မ၊ မိုးကုတ်မြို့နှင့် သထုံမြို့တို့တွင် ၀ ၁သမ ၇၉လက်မစီ၊ ရေးမြို့တွင် ၀၁သမ ၆၃လက်မနှင့် လားရှိုးမြို့တွင် ၀၁သမ ၅၉လက်မတို့ ဖြစ်ကြသည်။

ဘင်္ဂလားပင်လယ်အော်အခြေအနေမှာ ကမ္ဘလီပင်လယ်ပြင်နှင့် ဘင်္ဂလားပင်လယ်ဆော်တို့တွင် တိမ်အသင့်အတင့်ဖြစ်ထွန်းနေသည်။

ဧပြီ ၂၃ရက် ညနေအထိခန့်မှန်းချက်မှာ ကချင်ပြည်နယ်၊ ရှမ်းပြည်နယ်၊ ကရင်ပြည်နယ်၊ မွန်ပြည်နယ်၊ စစ်ကိုင်းတိုင်းဒေသကြီးပိုင်း၊ ဝဲခုံးတိုင်းနှင့် တနင်္သာရီတိုင်းတို့တွင် နေရာကျဲကျဲ၊ ရခိုင်ပြည်နယ်၊ မန္တလေးတိုင်း၊ ရန်ကုန်တိုင်းနှင့် ဧရာဝတီတိုင်းတို့တွင် နေရာကွက်ကျား မိုးထစ်ချုန်းရွာနိုင်ပြီး ကျန်နေရာများတွင် တိမ်အသင့်အတင့်ဖြစ်ထွန်းမည်။ ရွာနှံရာနှုန်း ၀၀ဖြစ်သည်။

မြန်မာ့ပင်လယ်ပြင်တွင် လှိုင်းအသင့်အတင့်ရှိမည်။

နောက်နှစ်ရက်အတွက် ခန့်မှန်းချက်မှာ မြန်မာနိုင်ငံအထက်ပိုင်းဒေသများတွင် မိုးဆက်လက်ထစ်ချုန်းရွာနိုင်သည်။

နေပြည်တော်နှင့် အနီးတစ်ဝိုက်တွင် နေရာကွက်ကျား မိုးထစ်ချုန်းရွာနိုင်သည်။ ရွာရန်ရာနှုန်း ၀၀ဖြစ်သည်။

ရန်ကုန်မြို့နှင့် အနီးတစ်ဝိုက်တွင် နေရာကွက်ကျား မိုးထစ်ချုန်းရွာနိုင်သည်။ ရွာရန်ရာနှုန်း ၀၀ဖြစ်သည်။

မန္တလေးမြို့နှင့် အနီးတစ်ဝိုက်တွင် နေရာကွက်ကျား မိုးထစ်ချုန်းရွာနိုင်သည်။ ရွာရန်ရာနှုန်း ၀၀ဖြစ်သည်။

ပုသိမ်၌ တိုင်းကျိုးပြည်ပြုအထူးပြုပွဲနှင့် ပန်းရောယဉ်ကျေးမှုပန်းချီပြိုင်

ရန်ကုန် ဧပြီ ၂၂

(၆၄)နှစ်မြောက် တပ်မတော်နေ့ကို ဂုဏ်ပြုသောအားဖြင့် ဧရာဝတီတိုင်း ဒေသကြီး သုတေသန အမြီးသားပြတိုက်နှင့် စာကြည့်တိုက်မှ ကြီးမှူးကျင်းပသော တိုင်းကျိုးပြည်ပြု အထူးပြပွဲနှင့် ပန်းရောယဉ်ကျေးမှုပန်းချီပြပွဲ၊ ပြိုင်ပွဲကို မတ် ၁၆ရက်က ပုသိမ်မြို့ ယဉ်ကျေးမှုပြတိုက်နှင့် စာကြည့်တိုက်၌ကျင်းပရာ အနောက်တောင်တိုင်းစစ်ဌာနချုပ် ဒုတိယတိုင်းမှူး ဗိုလ်မှူးချုပ်ခင်မောင်အေးနှင့် ယဉ်ကျေးမှုပြတိုက်နှင့် စာကြည့်တိုက် ဦးစီးဌာန တိုင်းဦးစီးအရာရှိ ဒေါ်သီတာဝင်းတို့က ဖွင့်ပွဲကို ဖျော်ဖြေဖွင့်လှစ်ပေးကြသည်။

ထို့နောက် ဒုတိယတိုင်းမှူး ဗိုလ်မှူးချုပ်ခင်မောင်အေး၊ ဧရာဝတီတိုင်း အေးချမ်း သာယာရေးနှင့် ဖွံ့ဖြိုးရေးကော်စီအတွင်းရေးမှူး ဦးကျော်စန်းနှင့် တာဝန်ရှိသူတို့က တိုင်းကျိုးပြည်ပြုအထူးပြပွဲ ဓာတ်ပုံမှတ်တမ်းများနှင့် ပန်းရောယဉ်ကျေးမှု ပန်းချီပြိုင်ပွဲဝင် အမှတ်(၂) အထက ပဥ္စမတန်းကျောင်းသူလေး မလင်းလက်လက်ထွင်နှင့် မယ္ဗန်းဝတီမြတ် တို့၏ ယှဉ်ပြိုင်ရေဆွဲမှုကို စိတ်ဝင်စားစွာ ကြည့်ရှုအားပေးကြသည်။ (ဝဲပုံ) (သတင်းစဉ်)

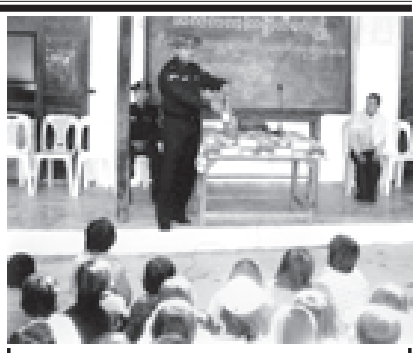

သီပေါမြို့နယ်တွင် မီးဘေးကြိုတင်ကာကွယ်ရေးအတွက် အသိပညာပေး ဟောပြောပွဲကို မတ်၃၁ရက်က အမှတ်(၁)အခြေခံပညာ အလယ်တန်းကျောင်း၌ကျင်းပရာ ရပ်ကွက်နေ ပြည်သူများအား မြို့နယ်မီးသတ်ဦးစီးမှူး ဦးကိုကိုဦးက မီးဘေးဆိုင်ရာ ဆောင်ရန်၊ ရှောင်ရန်ကိစ္စများ ဆွေးနွေးဟောပြောစဉ်။ (ဝ၂ပ)

အကြိုအခြေခံ မီးသတ်သင်တန်း မြောင် ပရိမွစံပြကျေးရွာ၌ဖွင့်

မြောင် ဧပြီ ၁၆

စစ်ကိုင်းတိုင်း မြောင်မြို့နယ် ရွေပန်းတိုက်နယ် ပရိမွစံပြကျေးရွာတွင် အကြိုအခြေခံ မီးသတ်သင်တန်း (၁/၂၀၀၉) သင်တန်းဖွင့်ပွဲကို ဧပြီ ၄ရက် နံနက် စနာရီက ပရိမွစံပြကျေးရွာ အထက်တန်းကျောင်း၌ ကျင်းပသည်။

အဆိုပါ သင်တန်းဖွင့်ပွဲသို့ မြို့နယ်အေးချမ်းသာယာရေးနှင့် ဖွံ့ဖြိုးရေးကော်စီ ဥက္ကဋ္ဌ ဦးကိုကိုဇော်နှင့် ဌာနဆိုင်ရာဝန်ထမ်းများ၊ ကျေးရွာအုပ်စု အေးချမ်းသာယာရေးနှင့် ဖွံ့ဖြိုးရေးကော်စီ ဥက္ကဋ္ဌများနှင့် အဖွဲ့ဝင်များ၊ ဖိတ်ကြားထားသူများ တက်ရောက်ကြသည်။

ထို့နောက် မြို့နယ်အေးချမ်းသာယာရေးနှင့် ဖွံ့ဖြိုးရေးကော်စီ ဥက္ကဋ္ဌ ဦးကိုကိုဇော်က အဖွင့်အမှာစကားပြောကြားပြီး မြို့နယ်အရန် မီးသတ်တပ်ရင်းမှူး မြို့နယ်ရဲတပ်ဖွဲ့မှူး ဒုတိယရဲမှူးသန်းထွဋ်က သင်တန်းဖွင့်လှစ်ရခြင်း၏ ရည်ရွယ်ချက်နှင့် သင်တန်းစည်းကမ်းများကို ရှင်းလင်းပြောကြားသည်။

အဆိုပါသင်တန်းသို့ သင်တန်းသား ၃၅ဦး တက်ရောက်ပြီး သင်တန်းကာလ ၁၀ရက်ကြာမြင့်ခဲ့သည်။ **(မြို့နယ် ပြန်/ဆက်)**

သနပ်ပင်မြို့နယ် အေးချမ်းသာယာရေးနှင့် ဖွံ့ဖြိုးရေးကော်စီ ဥက္ကဋ္ဌဖေ‌ာ ဘောလုံးပြိုင်ပွဲ ဗိုလ်လုပွဲနှင့် ဆုပေးပွဲ အခမ်းအနားကို မတ် ၂၈ရက်က သနပ်ပင်မြို့ ပြည်သူ့အားကစားကွင်း၌ ကျင်းပရာ ပထမရရှိသော စဉ့်အိုဗိုကျေးရွာ အသင်းအား မြို့နယ်ဥက္ကဋ္ဌ ဦးအောင်ကြည်က ဌေ‌ကျပ် တစ်သိန်းနှင့် တံခွန်ဓိုက်ဆုဖေ‌ာ ချီးမြှင့်စဉ်။ (၁၅ပ)

ကော့သောင်းမြို့နယ်ရည်ပင်သာယာရေးအဖွဲ့ ဆိပ်ကမ်းသာပန်းဒေါ်သာယာလှပရေး ဆောင်ရွက်ထားရှိမှုကို မတ်၁၈ရက်က မြို့နယ်အေးချမ်းသာယာရေးနှင့် ဖွံ့ဖြိုးရေးကော်စီ ဥက္ကဋ္ဌ ဦးအောင်ထွန်းသိန်းနှင့် အမှုဆောင်အရာရှိ ဦးမိုးကြည်တို့ ကြည့်ရှု စစ်ဆေးရာ တာဝန်ခံ အင်ဂျင်နီယာက ရှင်းလင်းတင်ပြစဉ်။ (မြို့နယ်စည်ပင်)

ပုလဲမြို့နယ်၌ ကျေးလက်ကျောက်ချောလမ်းခင်း

ပုလဲ ဧပြီ ၁၈

ပုလဲမြို့နယ် အေးချမ်းသာယာရေးနှင့် ဖွံ့ဖြိုးရေးကော်စီဥက္ကဋ္ဌ ဦးအောင်ကျော်မိုးသည် မြို့နယ် အေးချမ်းသာယာရေးနှင့် ဖွံ့ဖြိုးရေးကော်စီဝင် မြို့နယ်ရဲတပ်ဖွဲ့မှူး ဒုတိယရဲမှူး ဝင်းမောင်၊ မြို့နယ်စည်ပင်သာယာရေးအဖွဲ့ အမှုဆောင်အရာရှိ ဦးလှမြိုင်၊ ပြည်သူ့ဆောက်လုပ်ရေးလုပ်ငန်း အငယ်တန်းအင်ဂျင်နီယာ ဦးလှမိုးဆောင်၊ ရွှေစာလင်း ဦးစီးဌာန ဒုတိယဦးစီးမှူး ဦးရဲလွင်တို့နှင့်အတူ ဧပြီ ရက်ကမ ကျေးနှင်းကြီးရွာ ပြည်သူများ ကိုယ့်အားကိုယ်ကိုး ဆောင်ရွက်နေသည့် ပုလဲ-ကျေးနှင်းကြီးလမ်း ကျောက်ချောခင်းခြင်းလုပ်ငန်းသို့ သွားရောက်ကြည့်ရှု စစ်ဆေးသည်။

ဆွေးနွေးမှာကြား

ထို့နောက် မြို့နယ်ဥက္ကဋ္ဌ ဦးအောင်ကျော်မိုးသည် ကျေးနှင်းကြီးရွာ ကျေးလက်ခန်းမ၌ ကျေးရွာပြည်သူများနှင့်တွေ့ဆုံကာ မိုင်ဝေါမှဆောင်ရွက်နေသည့် ကျေးလက်ဒေသ ဖွံ့ဖြိုးရေးလုပ်ငန်းများတွင် ပြည်သူများက စည်းစည်းလုံးလုံး ညီညီညွတ်ညွတ်ဖြင့် ပူးပေါင်းပါဝင်ဆောင်ရွက်ရေးကို ဆွေးနွေးမှာကြားသည်။

အဆိုပါ လမ်းသည် နားတော်ရောက်၊ ကျေနှင်း၊ သေတ္တရာ၊ မြကုန်း ကျေးရွာများနှင့် ပုလဲမြို့သို့ ဆက်သွယ်ထားသည့် လမ်းဖြစ်ပြီး လမ်းအရှည် သုံးမိုင် ဖြစ်ကြောင်း သိရသည်။ **(မြို့နယ် မြန်/ဆက်)**

ရမည်းသင်း၌ စာကြည့်တိုက် အဆောက်အအုံသစ်ဖွင့် အလှူရှင်များက သုတ၊ ရသစာအုပ်မျိုးစုံ ပေးအပ်လှူဒါန်း

ရမည်းသင်း ဧပြီ ၁၅

(၆၄)နှစ်မြောက် တပ်မတော်နေ့ကို ဂုဏ်ပြုသောအားဖြင့် ရမည်းသင်းမြို့နယ် ရေဦးအုပ်စု မကိုးစုကျေးရွာတွင် အနာဂတ် မိုးကောင်းကင် ကိုယ့်အားကိုယ်ကိုး စာကြည့်တိုက် အဆောက်အအုံ သစ်ဖွင့်ပွဲကို မတ် ၂၇ရက် နံနက် ၉နာရီက အဆိုပါစာကြည့်တိုက် အဆောက်အအုံရှေ့၌ ကျင်းပသည်။

ဖွင့်လှစ်

အခမ်းအနားတွင် ရမည်းသင်းမြို့နယ် အေးချမ်းသာယာရေးနှင့် ဖွံ့ဖြိုးရေးကော်စီဥက္ကဋ္ဌ ဦးရဲကျော်မိုင်က သုတ၊ရသ စာအုပ်၅၀၀ကို လည်းကောင်း၊ ခရိုင် ပြန်ကြားရေးနှင့် ပြည်သူ့ဆက်ဆံရေးဦးစီးဌာန ဦးစီးအရာရှိ ဦးချိမောင်တို့က ဖဲကြိုးဖြတ်ဖွင့်လှစ်ပေးကြသည်။ **(အောက်ပုံ)**

ဆက်လက်၍ မြို့နယ်ဥက္ကဋ္ဌ ဦးရဲကျော်မိုင်က သုတ၊ရသ စာအုပ်၅၀၀ကို လည်းကောင်း၊ ခရိုင် ပြန်ကြားရေးနှင့် ပြည်သူ့ဆက်ဆံရေးဦးစီးဌာန ဦးစီးအရာရှိ ဦးချိမောင်တို့က သုတ၊ ရသစာအုပ် ၅၀၀ကို လည်းကောင်း၊ ဂူသါနိုးရာ စာကြည့်တိုက်များ ဦးတင်ရွှေက လက်ခံယူပြီး မကိုးစုကျေးရွာမှ စာအုပ်အလှူရှင်များက ဆက်လက် လှူဒါန်းကြရာ စာကြည့်တိုက်မှူးက လက်ခံယူသည်။

ဆုများချီးမြှင့်

ထို့နောက် မြို့နယ်ဥက္ကဋ္ဌက အမှာစကားပြောကြားပြီး ခရိုင် ပြန်ကြားရေးနှင့် ပြည်သူ့ဆက်ဆံရေးဦးစီးအရာရှိက စာကြည့်တိုက် ရေဒူးတည်တံ့ခိုင်စေရေးလုပ်ငန်းများ ဆွေးနွေးပြီး မကိုးစုကျေးရွာ အခြေခံပညာမူလတန်းအဆင့် ပညာရည်ချွန်ဆုနှင့် အားကစား ထူးချွန်ဆုရ ကျောင်းသား ကျောင်းသူများအား ဆုများချီးမြှင့်ကြောင်း သိရသည်။ **(ခရိုင် ပြန်/ဆက်)**

အပူဒဏ်အန္တရာယ် ကာကွယ်ရေးနှိုးဆော်

ယခုအခါတွင် နွေရာသီရောက်ရှိလာပြီဖြစ်သဖြင့် ရာသီဥတုမူပြင်းလာပြီ ဖြစ်ပါသည်။ ထိုအပူဒဏ်ကြောင့် ချွေးထွက်လွန်ပြီး ခန္ဓာကိုယ်အတွင်းရှိရေနှင့် ဓာတ်ဆားများ ဆုံးရှုံးမှုများပြားပါသည်။ ထို့သို့ဆုံးရှုံးမှုကြောင့် မိတ်နှင့်ယားဖုများထွက်ခြင်း၊ ပင်ပန်းနွမ်းနယ်ခြင်း၊ မူးမေ့ခြင်း၊ ကြွက်တက်ခြင်း၊ ချွေးခြောက်ပြီးကိုယ်အပူမိုချိန်တက်ခြင်း၊ သတိလစ်ခြင်းတို့အပြင် အသက်အန္တရာယ်ဖိုးရိုခံရသော အခြေအနေ့အထိ ဖြစ်တတ်ပါသည်။

သို့ဖြစ်ပါ၍ အပူဒဏ်ကြောင့် မလိုလားအပ်သော အကျိုးဆက်များ မဖြစ်ပေါ်စေရန် အောက်ပါအချက်အလက်များကို လိုက်နာကြပါရန် မိုးဇော်အပ်ပါသည်။

(၁) နံနက် ၁၀နာရီမှ ညနေ ၅နာရီအတွင်း လွင်တီးခေါင်ပြင်၊ မြစ်ကမ်းနားရေဆိပ် စသည်တို့တွင် ရေချိုးခြင်းမှရှောင်ကြဉ်၍ အိမ်ရပ်ရ နေးမြသောနေရာများတွင် နေပါ။

(၂) နေပူထဲမှပြန်လာပြီး ချက်ချင်းရေချိုးခြင်းမှ ရှောင်ကြဉ်ပါ။

(၃) နေပူထဲတွင် ပြင်းထန်သော ကိုယ်လက်လှုပ်ရှားမှုများ မပြုလုပ်သင့်ပါ။

(၄) အရက်သောက်ခြင်းသည် အပူဒဏ်အန္တရာယ်ကို ဖြစ်ပေါ်လွယ်စေခြင်းနှင့် ဖြစ်ပွားပါက ပြင်းထန်စွာခံစားခြင်းကြောင့် ရှောင်ကြဉ်သင့်ပါသည်။

(၅) နေ့ခင်းဘက် အပြင်ထွက်သည့်အခါတိုင်း အရိပ်ပလုံလောက်စွာရရှိနိုင်သည့် ထီး၊ ဦးထုပ်များဆောင်းပါ။

(၆) အလင်းရောင်ပြန်သော အဖြူရောင်သို့မဟုတ် အရောင်ဖျော့ဖျော့ အဝတ်အထည်များကို ဝတ်ဆင်ပါ။

(၇) ပွပွလျောင်လျောင် အဝတ်အထည်များကို ဝတ်ဆင်ပါ။

(၈) ချွေးထွက်လွန်ပါက ကိုယ်တွင်းရှိ ရေနှင့်ဓာတ်ဆားဆုံးရှုံးမှုကို ပြန်လည်ဖြည့်တင်းနိုင်ရန် ဓာတ်ဆားရည်သောက်ပါ။

(၉) ကိုယ်အပူမိုချိန်တက်ပါက ရေအေးဖတ်နိုင်နိုင်တိုက်ပါ။

(၁၀) ဆီးချိရောဂါ၊ နှလုံးရောဂါ၊ သွေးတိုးရောဂါအခံရှိသူများ၊ ကလေးသူငယ်များနှင့် သက်ကြီးရွယ်အိုများအနေဖြင့် နေ့လယ်နေ့ခင်းတွင် အရိပ်ရ၍ လေဝင်လေထွက်ကောင်းသော နေရာမျိုး၌ နားနေပါ။

(၁၁) မိတ်ဖု၊ ယားနာများထွက်ပါက ရေအေးဝတ်ကပ်ခြင်း၊ သနပ်ခါးလိမ်းခြင်းတို့ကို ပြုလုပ်ပါ။

(၁၂) အပူဒဏ်ကြောင့် ပင်ပန်းနွမ်းနယ်ခြင်း၊ ကိုယ်အပူမိုချိန်တက်ခြင်း၊ သတိလစ်ခြင်းနှင့် အတက်ရောဂါဖြစ်ပါက နီးစပ်ရာကျန်းမာရေးဌာနတွင် ပြသပါ။

ကျန်းမာရေးဝန်ကြီးဌာန

မှားခဲ့သတင်း

ပုသိမ်မြို့၌ ခယ်မကို ရိုက်နှက်ရာမှ ယောက်ဖလက်ချက်ဖြင့် သေဆုံးမှုဖြစ်ပွား

ပုသိမ် ဧပြီ ၂၁

ခယ်မဖြစ်သူကို ဆဲဆိုရိုက်နှက်ရာမှ ယောက်ဖဖြစ်သူလက်ချက်ဖြင့် သေဆုံးရမှု ပုသိမ်မြို့ကြည်သာကျေးရွာ၌ဖြစ်ပွားခဲ့သည်။

ဖြစ်စဉ်မှာ ဧပြီ ၁၁ရက် ညဥ့်ပိုင်း ခန့်က ပုသိမ်မြို့ ဇင်ပြန်းကုန်းရဲကင်းအိုင် ကြည်သာကျေးရွာဇန သစ်စက် သစ်ထမ်း လုပ်သား ရဏ်အောင်သည် အလုပ်မှ ဇနအိမ် သို့အပြန်အရက်မူးလာပြီး ဇနအိမ်၌ရှိသော ဧနီးဖြစ်သူမောင်ဝင်လှိင်နှင့်ကားများရန် ဖြစ်ကြသည်။ မောင်ဝင်လှိင်က ညစာ ထမင်းချက်ရန် ဆန်ဝယ်ထွက်သွားစဉ် ရှန်အောင်က ဇနအိမ်၌ကျန်ရစ်သော သားငယ် ခုမြင်ဦးလင်းအား မာန်ဝဲရိုက် နှက်ရာ ခယ်မဖြစ်သူ မမိုးစိုးအေးက တွဖြစ်သူ ခုမြင်ဦးလင်းအား သွားရောက် ခေါ်ယူစဉ် ရှန်အောင်က ခယ်မဖြစ်သူ မမိုးစိုးအေးအား ဆဲဆိုရိုက်နှက်ရာသည်ကို အလုပ်မှပြန်လာသော ယောက်ဖဖြစ်သူ မဲလုံး(ခ)နိုင်းသီဟက မြင်တွေ့ရ၍ အပြေးသွားပြီး အနီးရှိ သစ်ပုံအတွင်းမှ ၃"×၁"-၁၈လက်မအရှည် သစ်သားပိုင်းဖြင့် ရိုက်နှက်လိုက်ရာ ရှန်အောင်မှာ ခွေလဲကျသွားသည်။ မမိုးစိုးအေးက ရရှိထားသော ဒဏ်ရာများဖြင့် ဇင်ပြန်းကုန်း ရဲကင်းသို့ သွားရောက်၍ ခဲဆိုးဖြစ်သူ ရှန်အောင်ကို အမှုဖွင့်တိုင်တန်းရာ (ပ) ၁၂၈-၂၀၀၉/ ပြစ်မှုပုဒ်မ၃၂၅ဖြင့် ရဲကင်းမှူး ဒုရဲအုပ်ထင်ကျော်က အမှုဖွင့်ခဲ့သည်။

ဧပြီ ၁၂ရက် နံနက် ၁၁နာရီခွဲတွင် အခင်းဖြစ်ပွားရာနေအိမ်သို့ တာဝန်ရှိသူများ သွားရောက်စစ်ဆေးရာ ရှန်အောင်သည် ယောက်ဖဖြစ်သူလက်ချက်ဖြင့် ဦးခေါင်းတွင် ဒဏ်ရာတစ်ချက်ရရှိထားပြီး အများက ဇနသေဖြင့် ပုသိမ်ဆေးရုံသို့တင်ပို့ရန် စီစဉ်နေစဉ် ခွန်းလွဲ့နာခိုဆေးရုံသွားသည်။

တင်ပြ

ထို့ကြောင့် အမှုတိုမှုလဖွင့်လှစ် စစ်ဆေးခဲ့သော ပြစ်မှုပုဒ်မ ၃၂၅ဖွ ၃၀၂သို့ ပြောင်း၍ အသည်ကြီးရဲစခန်း စခန်းမှူး ရဲအုပ် ကျော်ဇေယျက အမှုစစ်အရာရှိ အဖြစ်ဆောင်ရွက်ပြီး မဲလုံး(ခ)နိုင်းသီဟ (အသက်၃၀) အဖ ဦးအေနိုင်အား ပုသိမ် ခရိုင်တရားရုံးတွင် တရားစွဲဆိုနိုင်ရန် ဥပဒေအကြပ်ပြချက် တင်ပြထားကြောင်း သိရသည်။ (၁၅ဂ)

Civil Service Selection and Training Board

ဗီးကို ကြိုတင်ကာကွယ်မှုဖြင့် ခေနိုင်ယူပါ

ကန့်ကွက်နိုင်ပါသည်

ယာဉ်အမှတ် ၀/၄၇၀၁ လက်ဝယ်ရှိသူဦးအောင်မိုင်းဝင်း၀/ပမန(နိုင်)၀၇၉၃၆ က (က၊မ-၃) ဖျောက်ဆုံးရှာ ဖျောက်ထား လာပါသဖြင့် ကန့်ကွက်ရှိသူများကြောင်း သည်ရက်မှ ၁၅ရက်အတွင်း အောက်ပါရုံး သို့ လူကိုယ်တိုင် လာရောက်ကန့်ကွက်နိုင်ပါသည်။ **ကညန၊ ခရိုင်ရုံး (တောင်ငူ)**

ရွှေလီဦး

စုပေါင်းသယ်ယူပို့ဆောင်ရေးမှ ဖိတ်ခေါ်သံ

ရွှေမန္တလေးမှ ရွှေမူဆယ်သွားမည့် ရွှေစီးသွားဧည့်သည်များကို ရွှေလီဦး စုပေါင်းသယ်ယူပို့ဆောင်ရေးအဖွဲ့မှ ရွှေလက်နဲ့ ကမ်းလှမ်းလို့ ခေါ်လိုက်တယ်။ ၂၃-၄-၂၀၀၉ ရက် အဆင့်မြင့်လေအိတ်ကြီးများ ဆက်ဆက် ပြန်ထွက်မယ်။ ကြိုတင်လက်မှတ်များ ဝယ်ယူနိုင်ပါသည်။

မန္တလေး	မူဆယ်
ဖုန်း-၀၂-၆၄၇၇၃၊	ဖုန်း-၀၈၂-၅၂၁၂၆၊
၀၂-၆၉၇၅၇၊	၀၈၂-၅၂၃၉၉၊
၀၉-၂၀-၅၁၁၀၃၊	၀၉-၂၀-၅၁၁၀၄၊
၀၉-၅၁-၇၈၈၃၃။	ဝီဇာ (ရွှေလီဦး ဂိတ်ပိုင်)
	ဖုန်း-၀၉-၂၀-၀၄၂၂၃။

ရောင်းရန်ကြော်ငြာ

(တရားမကျင့်ထုံး ကိုဥပဒေအမိန့်-၂၁၊ နည်းဥပဒေ-၆၆)

ရန်ကုန်တိုင်းတရားရုံး

၂၀၀၄ ခုနှစ် တရားမစွဲဆိုမှုအမှတ်-၄၈၆

ဒေါ်မျိုးမျိုးဝင်း တိုက်အမှတ်(၉)၊ တတိယထပ် (၇)ရပ်ကွက်၊ ၂၄ လမ်း၊ လသာမြို့နယ်။ — နှင့် — လင်းသစ္စာထဏ်းသိမ်းကုမ္ပဏီလီမိတက် (၄၄၊ကုိယ်ပစား ဦးစံထွန်းအောင်) တိုက်အမှတ်-၆၄၊ မြေညီထပ်၊ ဇိုလ်ဆွန်လမ်းမပေါ်၊ ပန်းတန်းမြို့နယ်။

တရားနိုင်

ရန်ကုန်တိုင်းတရားရုံး တရားမကြီးမှုအမှတ်-၁၃၀၆/၂၀၀၄ အမှတ်တွင် ၃-၉-၂၀၀၄ ရက်တွင် ရှေ့ထိသောအခြေနှင့် ဒီကရိုက်အာညာပြုဆောင်ရွက်နိုင်ရန်အတွက် တရားရုံးတိုင် အောက်တော်ပြပါ မန္တလေးမြို့ ၂၀၀၉ ခုနှစ် မေ ၂၅ရက် (၁၇၁၃နှစ် နယုန်လဆန်း ၅ ရက်) ၆နာရီအချိန်တွင် အောက်တော်ပြပါ မန္တလေးတည်ရှိရာနေရာတွင် လေလံတင်၍ ရောင်းချလိုမှုပါ။

လေလံဆွဲဝယ်ယူလိုသူများသည် မိမိကိုယ်တိုင်သော်လည်းကောင်း၊ မိမိတို့က တရားဝင်လွှဲအပ်ထားသည့် ကိုယ်စားလှယ်ဖြင့်သော်လည်းကောင်း လေလံဆွဲဝယ်ယူနိုင်ကြောင်း ကြေညာလိုက်သည်။

ပစ္စည်းစာရင်း

လင်းသစ္စာအထည်ချုပ်ဝန်ကဲနှင့် တည်ရာမြေ အမှတ်-၉၂၃ (က/ခ)၊ ၉၂၄ (က/ခ)၊ ပေဝေ၊ မေ ၆၀၊ ကုံကော်ဗြိုင်လမ်း၊ ၁၇ ရပ်ကွက်၊ တောင်ဒဂုံမြို့နယ်၊ ရန်ကုန်မြို့ဟူသော် မြေနှင့်ယင်းမြေပေါ်တွင်ရှိ အဆောက်အအုံ၊ ယင်းမြေနှင့် ယင်းမြေပေါ်ရှိ အဆောက်အအုံတို့မှာ တရားရုံးလက်ဝယ်ရှိပါသည်။

ကြိမ်ဒင်းချေး ကျပ်သိန်း ၉၀။

လေလံတင်ရောင်းချမည့်စည်းကမ်းချက်များ

(၁) ပစ္စည်းစာရင်းတွင်ဖော်ပြထားသောအချက်များမှာ တရားနိုင်က တရားရုံးသို့ တင်ပြချက်အရ သိရှိရသမျှဖြစ်သည်။ မှားယွင်းခြင်း၊ ကြွင်ကျန်ခြင်း တစ်ခုခု ပေါ်ပေါက်ပါက တရားရုံးက တာဝန်ယူမည်မဟုတ်ပါ။

(၂) လေလံတင်ရောင်းချမည့် နည်းနာနှင့်ကို ရောင်းချသူဌာနရှိက သတ်မှတ်သည့် အတိုင်း ရောင်းချမည်ဖြစ်သည်။

(၃) ဧရိယာအကြောင်းဆုံးဖြတ်ခြင်း၊ လေလံဆွဲဝယ်သူအဖြစ် သတ်မှတ်မည်ဖြစ်သည်။ သို့သော် အဖြင့်ဆုံးဖြတ်သည့်ဧရိယာနှင့်မကွာ ရောင်းချသည့်ပစ္စည်းအတွက် လက်ခံရရှိ မသင့်ကြောင်း ရောင်းချသူအရာရှိက မှတ်ယူလျှင် လက်မခံဘဲ ငြင်းပယ်နွင့် ရှိသည်။

(၄) လေလံတင်ရောင်းချပြီး ဧရိယာခြင်းနိုင်သည့်ပစ္စည်းအတွက် လေလံဆွဲဝယ်ယူသူက ငွေကျပ် ၁၀၀လျှင် ၂၅ကျပ်နှုန်းကို လေလံဆွဲဝယ်ယူပြီးသည်နှင့် တစ်ပြိုင်နက် ပေးသွင်းရမည်။ ထို့သို့ ပေးသွင်းခြင်းမပြုလျှင် တစ်ခန်းမြန်၍ လေလံတင် ရောင်းချလိုမှုပါ။

(၅) လေလံဆွဲဝယ်ယူသူသည် ကျန်ငွေအားလုံးကို ပစ္စည်းရောင်းချသည့်နေ့ကို ဃယ်၍ ၁၅ရက်မြောက်နေ့တွင် တရားရုံးသို့ အပြေအစေးပေးသွင်းရမည်။ ၁၅ ရက် မြောက်သည့်နေ့သည် ရုံးတိတ်ရက်ဖြစ်ပါက ပထမရုံးဖွင့်လှစ်သည့်နေ့တွင် ပေးသွင်းရမည်။

(၆) လေလံတင်ရောင်းချခြင်းကို ရောင်းချသူအရာရှိက ရွေဆိုင်းဆောင်ရွက်နွင့်ရှိသည်။

(၇) လေလံကျန်ငွေများကို အထက်ပါ၈ရက်များတွင် ပေးသွင်းရန် ပျက်ကွက်ပါက ပစ္စည်းကို တစ်ခန်းလေလံတင်ရောင်းချလိုမှုပြီး ပေးသွင်းသည့် လေလံငွေများကို ဘဏ္ဍာအမြစ် သိမ်းဆည်းခြင်းခံရမည်။

၂၀၀၉ ခုနှစ် ဧပြီ ၂ ရက်တွင် ဤရုံးတံဆိပ်ရိုက်နှိပ်၍ လေလံတင်ရောင်းချရန် ကြော်ငြာစာထုတ်ပေးလိုက်သည်။

ခင်စောတင့်
တွဲဖက်တိုင်းတရားသူကြီး(၀)
ရန်ကုန်တိုင်းတရားရုံး။

YANGON METAL INDUSTRY CO., LTD.

ဘက်ထရီ

ဘိုးဟောင်းပျက်ဝယ်သည်

TOYOTA,DR.3K,PR.YUASA,YUCASA

20 Ah (2,150 ကျပ်) NS100 (80 Ah) (7,900 ကျပ်)
35 Ah (3,600 ကျပ်) 100 Ah (9,300 ကျပ်)
45 Ah (4,300 ကျပ်) N120MF(110 Ah) (10,800 ကျပ်)
60 Ah (6,100 ကျပ်) 120 Ah (12,300 ကျပ်)
70 Ah (7,200 ကျပ်) 150 Ah (14,400 ကျပ်)
75 Ah (7,600 ကျပ်) 200 Ah (18,800 ကျပ်)

ကျန်တာဆီလင်ဆရာများနှင့် ပြည်သူလူထုပြည်ပြည်ထောင်သော
သက်ဆိုင်ရာများကို ကလျာပြင့် ဖော်ပြသည်။ ဈေးနှုန်းအသုံးပြုခ
(၄)မှတ် အထွေးသောကမ္ဘာနာရီများ ဈေးပေါ်။
လွှင်သက်ဆိုင်နှင့်ဖော်ပြောရောင်းဝယ်ရေး
၁ အမှတ်(က-၃၉)အမြန်(၁၀)တွဲဖွင့်ဆောင်ရွက်နေသော
ရန်ကုန်။ Ph.682268
၂ အမှတ်(၃၉)တွဲဖွင့်ဆောင်ရွက်နေသော
ရန်ကုန်။ Ph. 252495, 250241
YMI
၃ အမှတ် F/S14 ရန်ကုန်မြို့ရန်ကုန်ဆိုင်ရာ
အထွေးရန်ကုန်မြို့။ Ph.527667, 701719, 701720

ကုန်အမှတ်တံဆိပ် သတိပေးကြေညာချက်

ရန်ကုန်တိုင်း ကြည့်မြင်တိုင်ဗြိန္နယ်၊ ကမ်းနားလမ်းမကြီး၊ ၀တိုင်ပြင်၊ ဧရာဒဂု အမှတ် (၃၁၀)ရန ဒေါ်ယဉ်ယဉ်လွိုင် ၁၂/ဥတတ(နိုင်)၁၂၆၁၄ သည် အောက်ဖော်ပြပါ ကုန်အမှတ်တံဆိပ် အမည်အမှတ်အသားကို ကိုယ်တိုင်တိုထွင်ထုတ်လုပ်၍ မိမိတန်ဦး တည်ရှုမိုင်အဖြစ် အသုံးပြုရန်အတွက် ရန်ကုန်မြို့ စာရွက်စာတမ်း မှတ်ပုံတင်နံပါ့ မှတ်ပုံတင်အမှတ် (၄/၂၆၄၅/၂၀၀၉)ဖြင့် တရားဝင် မှတ်ပုံတင်သွင်းထားပြီး ဖြစ်ပါသည်။

အထက်ဖော်ပြပါ ကုန်အမှတ်တံဆိပ် အမှတ်အသားဖြင့် အထည်ချုပ်လုပ်ငန်းမှ အမျိုးသား၊ အမျိုးသမီး၊ ကလေးတက်ဂီလုပ်ဖျိုးရန်နှင့် အခြားအဝတ်အထည်အမျိုးမျိုးကို ထုတ်လုပ်ဖြန့်ဖြူးရောင်းချလျက်ရှိပါသည်။

သို့ပါ၍ ဖော်ပြပါ ကုန်အမှတ်တံဆိပ် အမှတ်အသား တစ်ခုလုံးကိုသော်လည်း ကောင်း၊ တစ်စိတ်တစ်ဒေသကိုသော်လည်းကောင်း၊ တိုက်ရိုက်ဖြစ်စေ၊ သွယ်ပိုက်၍ဖြစ်စေ ပုံတူပုံမှား၊ ထင်ယောင်ထင်မှား၊ ဆင်တူယိုးမှားတုပသုံးစွဲခြင်း၊ ထုတ်လုပ်ဖြန့်ဖြူးရောင်းချခြင်း၊ သို့လှာင်ထားယ်ထားရှိခြင်း၊ မပြုလုပ်ရန် သတိပေးကာဖြစ်ပေါ်သည်။

အကယ်၍ တုပသုံးစွဲပြုလုပ်ပါက ကည်ဆဲပခေများအရ အရေးယူဆောင်ရွက် သွားမည်ဖြစ်ကြောင်း အများသိစေရန် ကြေညာအပ်ပါသည်။

ညွှန်ကြားချက်အရ-
ဦးအောင်ကျော်ဝိ
တရားရုံးချုပ်ရန်ကုန်နှင့် စီးပွားရေးလုပ်ငန်းဥပဒေအကြေးပး
အမှတ်(၂၇/A)၊ မြေညီထပ်၊
မဟာဗန္ဓုလပန်းဖြင့်လမ်း၊ ကျောက်တံတားမြို့နယ်၊
ရန်ကုန်မြို့။

ပေါင်မြို့ ပေါင်းရပ်ကွက် ဝင်းခလုံးလမ်း ကတ္တရာလမ်း သစ်ဖွင့်ပွဲကို မတ်၂၅ ရက်ကအဆိုပါလမ်းသစ် မှဒဠိဒုံရှေ့တွင် ကျင်းပရာ ကတ္တရာလမ်းသစ်ကို မြို့နယ်ဥက္ကဋ္ဌ ဦးထွန်းမြဖွင့်၊ မြို့နယ်စည်ပင်သာယာရေးအဖွဲ့ အမှုဆောင်အရာရှိ ဦးကျော်လှတို့က ဖလိုက်လှတို့ကို ဖွင့်လှစ်ပေးပြီးလမ်းသစ်ကို ကြည့်ရှုစစ်ဆေးစဉ်။ (၁၇၆)

ရမည်းသင်း မြို့မဈေးအရန်မီးသတ်သင်တန်းဖွင့် ဝတ်စုံကြေးငွေများ ပေးအပ်လျှောက်ထား

ရမည်းသင်း ဧပြီ ၁၂

မန္တလေးတိုင်း ရမည်းသင်းမြို့နယ် စည်ပင်သာယာရေးအဖွဲ့နှင့် မြို့နယ်မီးသတ် ဦးစီးဌာနတို့ ညှိနှိုင်းပူးပေါင်းဖွင့်လှစ်သည့် ဈေးအရန်မီးသတ်တပ်ဖွဲ့ သင်တန်းဖွင့်ပွဲနှင့် ဝတ်စုံကြေးငွေများ ပေးအပ်လျှောက်ထားပွဲသည် အခမ်းအနားကို မတ် ၃ရက် နံနက် ၉နာရီက ရမည်းသင်းမြို့ သီတာခန်းမ၌ ကျင်းပသည်။

အခမ်းအနားတွင် ခရိုင်ဥက္ကဋ္ဌနှင့် မြို့နယ်စည်ပင်သာယာရေးအဖွဲ့ အမှုဆောင် အရာရှိ ဒုတိယညွှန်ကြားရေးမှူးဦးသိန်းနိုင်၊ မြို့နယ်မီးသတ်ဦးစီးမှူးဦးမြတ်သူဆွေနှင့် တပ်ဖွဲ့ဝင်များ၊ ဈေးအကျိုးဆောင်အဖွဲ့ဝင်ဥက္ကဋ္ဌ ဦးညွှန့်မောင်နှင့်အဖွဲ့ဝင်များ၊ သင်တန်းသားများ တက်ရောက်ကြသည်။

အခမ်းအနားတွင် ခရိုင်ဥက္ကဋ္ဌနှင့် မြို့နယ်စည်ပင်သာယာရေးအဖွဲ့ အမှုဆောင် အရာရှိတို့က အမှာစကား ပြောကြားကြပြီး မြို့မဈေးသူ ဈေးသားများ စုပေါင်း လှူဒါန်းကြသည့် ဈေးအရန်မီးသတ်တပ်ဖွဲ့ ဝင်များအတွက်တပ်စိုက်ကြေးငွေကျပ်၅၅၀၀၀ ကို ဈေးအကျိုးဆောင် ဒေါ်ကြည်ကြည် တင်(ခ)မောင်က ပေးအပ်လှူဒါန်းရာ ဈေး ဥက္ကဋ္ဌ ဦးညွှန့်မောင်က လက်ခံယူသည်။ ယင်းသင်တန်းသို့ သင်တန်းသား ၃၀ တက်ရောက်ပြီး သင်တန်းကာလမှာ နှစ်ပတ် ဖြစ်သည်။ **(၁၆၉)**

လေးဘီးထွန်စက်ယ်ဖြင့် မျိုးစေ့ချနည်း လက်တွေ့သရုပ်ပြပွဲ ယင်းမာပင်၌ကျင်းပ

ယင်းမာပင် ဧပြီ ၁၀

ဗုဒ္ဓခရိုင် ယင်းမာပင်မြို့နယ် ဒီးတောကျေးရွာ၌ သီဟထွန်းကုမ္ဗဏီမှ ထုတ်လုပ်သော လေးဘီးထွန်စက်ငယ်နှင့် တွဲဖက်ဆောင်းပြသည့် မျိုးစေ့ချကိရိယာ လက်တွေ့ဆောင်းချထွန်ယက်ပြသပွဲကို မတ် ၁၉ရက် နံနက် ၉နာရီက ဆရိပါကျေးရွာမှ တောင်သူဦးကျော်မြင့်၏ ယာခင်း၌ ကျင်းပသည်။

အခမ်းအနားသို့ မြို့နယ်ဥက္ကဋ္ဌ ဦးစိုး ဦးစီးမှူးဦးဇော်လွင်ဦး၊ မြို့နယ်စက်မှုလယ်ယာလို့ပင်၊ မြို့နယ်မြန်မာစိုက်ပျိုးရေးလုပ်ငန်း ဦးစီးဌာနမှ ဦးမြသောင်၊ သီဟထွန်း မန်ဇနေဂျာဦးမြင့်အောင်၊ မြို့နယ်မြေစာရင်း ကုမ္ဗဏီမှ ဦးမင်းအောင်နှင့် ကုမ္ဗဏီမှဝန်ထမ်း များနှင့် ကျေးရွာမှ တောင်သူ ၃၀၀တို့ တက်ရောက်လှေ့လာကြသည်။

ရှင်းလင်းဆွေးနွေး

နှေဦးစာ သီဟထွန်းကုမ္ဗဏီမှ ဦးမင်း အောင်က လေးဘီးထွန်စက်ငယ်၏ စက်ရွှမ်း ရည်နှင့် ရောင်းချမည့်နှုန်းစားနစ်များကို ရှင်းလင်းဆွေးနွေးသည်။

ထို့နောက် ကုမ္ဗဏီမှဝန်ထမ်းများက သီဟထွန်းကုမ္ဗဏီမှ ထုတ်လုပ်သောလေးဘီး ထွန်စက်ငယ်နှင့် တွဲဖက်အသုံးပြုသည့် မျိုးစေ့ချကိရိယာ အသုံးချနည်းများကို လက်တွေ့ ထွန်ယက်ပြသခဲ့ကြောင်း သိရသည်။**(ဆောက်ပုံ) (မြို့နယ် ပြန့်/ဆက်)**

နှစ်စဉ်ပျမ်းမျှ ရေအားလျှပ်စစ်ကီလိုဝပ် နာရီသန်း ၁၉၀ ထုတ်လုပ်၍ လယ်မြေကေ တစ်သိန်းတစ်သောင်းအတွက်ပါ ရေပေးဝေနိုင်မည့်

ပဲခူးတိုင်း ဖြူးမြို့နယ်ရှိ ကွန်းချောင်းရေအားလျှပ်စစ်စီမံကိန်း

သတင်းမြင်ကွင်းနှင့် ဓာတ်ပုံမှတ်တမ်း ဓာတ်ပုံ - မောင်မောင်

စာမျက်နှာဖွဲ့စည်းမှု ဝင်းချို (မြန်မာ့အလင်း)

ရန်ကုန် ဧပြီ ၂၂

ယနေ့အချိန်အခါသည် ပြည်ထောင်စုမြန်မာနိုင်ငံတော်ကို နိုင်ငံတကာနှင့်တန်းတူရည်တူ ဖွံ့ဖြိုးတိုးတက်စေရေးအတွက် နိုင်ငံတော်အစိုးရအနေဖြင့် ကိုယ့်အင်ကိုယ့်အားကိုယ့်စွမ်းပကားဖြင့် အစွမ်းကုန်ဘက်စုံ၊ ထောင့်စုံမှ ကြိုးပမ်းအားထုတ်ဆောင်ရွက်နေသည့် အချိန်အခါဖြစ်သည်။

စာမျက်နှာ ၈ ကော်လံ ၁ ●

ပဲခူးတိုင်း ဖြူးမြို့နယ်ရှိ ကွန်းချောင်းရေအားလျှပ်စစ်စီမံကိန်းရှိ ပင်မတမံနှင့် ရေပိုလွှဲ(ရေခေါ်မြောင်း)ကို မတ် ၃၁ ရက်က ဤသို့တွေ့ရသည်။ (မြန်မာ့အလင်း)

နွေစပါးကေ ၄၀၀၀ နှင့် နွေနှမ်းကေ ၁၀၀၀ ကို ရေပေးဝေနေသည့် ရခိုင်ပြည်နယ် ကျောက်တော်မြို့နယ်က ပြိုင်းချောင်းရေလှောင်တမံ

သတင်းခရီးသည် - သတင်းထောက် စဉ်ကူစိုးဝင်း

ဓာတ်ပုံမှတ်တမ်း - တင်စိုး (မြန်မာ့အလင်း)

စာမျက်နှာဖွဲ့စည်းမှု - ဟန်စိုး (မြန်မာ့အလင်း)

စစ်တွေ ဧပြီ ၂၂

ရခိုင်ပြည်နယ် ကျောက်တော်မြို့နယ်ရှိ ပြိုင်းချောင်းရေလှောင်တမံမှ နွေစပါး၈က ၄၀၀၀၊ နွေနှမ်း၈က ၁၀၀၀ သို့ ရေပေးဝေကာ ပြည်နယ်မြန်မာ့စိုက်ပျိုးရေးလုပ်ငန်း၏ ကြီးကြပ်မှုဖြင့် အထွက်တိုးရန် ကြိုးပမ်းနေမှုကို မကြာမီက သတင်းခရီးအဖြစ် ကွင်းဆင်းလေ့လာခဲ့သည်။

ပြိုင်းချောင်းရေလှောင်တမံ

သတင်းအဖွဲ့နှင့်အတူ စစ်တွေမြို့မှ ဦးစီးအရာရှိ ဦးခင်မောင်ထွေး၊ MRTV-4 မှ ဒေါ်မေလိခစိုး၊ ဒေါ်ဇာဖြူဝင်း၊ ကင်မရာမင်းများဖြစ်ကြသည့် ဦးကျော်မင်းသီဟ၊ ဦးကျော်မင်းထွေးတို့ လိုက်ပါလာကြပြီး ကျောက်တော်မြို့အနောက်ဘက် ၁၂မိုင် အကွာရှိ ပြိုင်းချောင်းရေလှောင်တမံသို့ သွားရောက်ခဲ့ကြသည်။ *စာမျက်နှာ ၉ ကော်လံ ၁* *

မော်တော်ကားလမ်းနှင့်ရေမြောင်း တွဲမက်ဆောက်လုပ်ထားသည့် ချောင်းကူးတံတားကို ဤသို့ တွေ့ရသည်။ (မြန်မာ့အလင်း)