မြန်မာ့အလင်း

၁၂၇၅ ခုနှစ်ကတည်းထောင်သည်။
Established 1914

၁၃၇၀ ပြည့်နှစ်၊ ဦးတန်ခူးလပြည့်ကျော် ၁ ရက်၊ ၂၀၀၈ခုနှစ်၊ ဧပြီ ၂၁ ရက်၊ တနင်္လာနေ့၊ အတွဲ(၄၇)၊ အမှတ်(၁၉၉)

မာတာပိတု ဥပဋ္ဌာနံ ဧတံ မင်္ဂလ မုတ္တမံ

မိဘကို လုပ်ကျွေးပြုစုခြင်းသည် မြတ်သော မင်္ဂလာမည်၏။

■ အခြေခံဥပဒေ အတည်ပြုရေးသည် ယနေ့ပြည်သူအားလုံး၏ အမျိုးသားရေးတာဝန် ဖြစ်သည်။ အမျိုးသားရေးအကျိုး လိုလားသူတိုင်း ထောက်ခံမဲပေးကြစို့။

နိုင်ငံတော်အကြီးအကဲ ဗိုလ်ချုပ်မှူးကြီးသန်းရွှေနှင့် ဇနီးဒေါ်ကြိုင်ကြိုင် ပြင်ဦးလွင်မြို့နယ်ရှိ ကျောင်းတိုက်များအတွက် ဆွမ်းဆန်တော်၊ ဆီနှင့် လှူဖွယ်ပစ္စည်းများ ဆက်ကပ်လှူဒါန်းပွဲအခမ်းအနားသို့ တက်ရောက်ကြည်ညိုု

နေပြည်တော် ဧပြီ ၂၀

မန္တလေးတိုင်း ပြင်ဦးလွင်မြို့နယ်ရှိ ကျောင်းတိုက်များအတွက် ဆွမ်းဆန်တော်၊ ဆီနှင့် လှူဖွယ်ပစ္စည်းများ ဆက်ကပ်လှူဒါန်းပွဲ အခမ်းအနားကို ဧပြီ ၁၇ရက် နံနက်ဖုန်းရီခွဲတွင် ပြင်ဦးလွင်မြို့ မဟာအုံထူးကံသာဆုတောင်းပြည့်စေတီတော်ဂန္ဓကုဋိတိုက်တော်၌ ကျင်းပရာ နိုင်ငံတော်အေးချမ်းသာယာရေးနှင့် ဖွံ့ဖြိုးရေးကောင်စီဥက္ကဋ္ဌ တပ်မတော်ကာကွယ်ရေးဦးစီးချုပ် ဗိုလ်ချုပ်မှူးကြီးသန်းရွှေနှင့် ဇနီး ဒေါ်ကြိုင်ကြိုင်တို့ တက်ရောက်ကြည်ညိုကြပြီး ဆွမ်းဆန်တော်၊ ဆီနှင့် လှူဖွယ်ပစ္စည်းများကို ဆက်ကပ်လှူဒါန်းကြသည်။

တက်ရောက်ကြည်ညိုု

အဆိုပါအခမ်းအနားသို့ ပြင်ဦးလွင်မြို့နယ်ရှိ ကျောင်းတိုက်များမှ ဆရာတော်၊ သံဃာတော်များ ကြွရောက်တော်မူကြပြီး နိုင်ငံတော် အေးချမ်းသာယာရေးနှင့် ဖွံ့ဖြိုးရေးကောင်စီဝင် ဗိုလ်ချုပ်ကြီးသူရရွှေမန်း၊ **စာမျက်နှာ ၇ ကော်လံ ၁** ■

နိုင်ငံတော်အေးချမ်းသာယာရေးနှင့်ဖွံ့ဖြိုးရေးကောင်စီဥက္ကဋ္ဌ တပ်မတော်ကာကွယ်ရေးဦးစီးချုပ် ဗိုလ်ချုပ်မှူးကြီးသန်းရွှေနှင့် ဇနီး ဒေါ်ကြိုင်ကြိုင်တို့ အမျိုးသားကန်တော်ကြီးဥယျာဉ်ရှိ ကန်တော်ကြီး၌ အဘယဒါန ဇီဝိတဒါနအဖြစ် ငါးများကိုလွှတ်၍ ကုသိုလ်ပြုကြစဉ်။ (သတင်းစဉ်)

နိုင်ငံရေးဦးတည်ချက် (၄)ရပ်

* နိုင်ငံတော်တည်ငြိမ်ရေး၊ ရပ်ရွာအေးချမ်းသာယာရေးနှင့် တရားဥပဒေစိုးမိုးရေး
* အမျိုးသားမြန်လည် စည်းလုံးညီညွတ်ရေး
* နိုင်မာသည့် ဖွဲ့စည်းပုံအခြေခံဥပဒေသစ် ဖြစ်ပေါ်လာရေး
* ဖြစ်ပေါ်လာသည့် ဖွဲ့စည်းပုံအခြေခံဥပဒေသစ်နှင့်အညီ ခေတ်မီဖွံ့ဖြိုးတိုးတက်သော နိုင်ငံတော်သစ်တစ်ရပ် တည်ဆောက်ရေး

စီးပွားရေးဦးတည်ချက် (၄)ရပ်

* စိုက်ပျိုးရေးကိုအခြေခံ၍ အခြားစီးပွားရေးကဏ္ဍများကိုလည်း ဘက်စုံဖွံ့ဖြိုးတိုးတက်အောင် တည်ဆောက်ရေး
* ဈေးကွက်စီးပွားရေးစနစ် ပီပြင်စွာဖြစ်ပေါ်လာရေး
* ပြည်တွင်းပြည်ပမှ အတတ်ပညာနှင့်အရင်းအနှီးများ ဖိတ်ခေါ်၍ စီးပွားရေးဖွံ့ဖြိုးတိုးတက်အောင် တည်ဆောက်ရေး
* နိုင်ငံတော် စီးပွားရေးတစ်ရပ်လုံးကို ဖန်တီးနိုင်မှုစွမ်းအားသည် နိုင်ငံတော်နှင့် တိုင်းရင်းသားပြည်သူတို့၏ လက်ဝယ်တွင်ရှိရေး

လူမှုရေးဦးတည်ချက် (၄)ရပ်

* တစ်မျိုးသားလုံး၏ စိတ်ဓာတ်နှင့်အကျင့်စာရိတ္တ မြင့်မားရေး
* အမျိုးဂုဏ် ဓာတိဂုဏ် မြင့်မားရေးနှင့် ယဉ်ကျေးမှုအမွေအနှစ်များ၊ အမျိုးသားရေးလက္ခဏာများ မပျောက်ပျက်အောင် ထိန်းသိမ်း စောင့်ရှောက်ရေး
* မျိုးချစ်စိတ်ဓာတ် ရင့်သန်ထက်မြက်ရေး
* တစ်မျိုးသားလုံး ကျန်းမာကြံ့ခိုင်ရေးနှင့် ပညာရည်မြင့်မားရေး

နိုင်ငံတော်ကို့ စည်းပုံအခြေခံဥပဒေပေါ်ပေါက်ရေးသည်မြန်မာနိုင်ငံသားအားလုံး၏တာဝန်ဖြစ်သည်

မြန်မာ့အလင်း

အယ်ဒီတာ အာဘော်

(၂၀၀၈ ခုနှစ် ဧပြီ ၂၁ ရက်)

လူမှုစီးပွားဘဝ ပိုမိုမြင့်မားတိုးတက်ရေး သဘာဝအခြေခံကောင်းများလက်တွေ့အသုံးချ

နိုင်ငံတော်အစိုးရသည် နိုင်ငံခေတ်မီဖွံ့ဖြိုးတိုးတက်ရေးအတွက် တည်ငြိမ်အေးချမ်းရေးနှင့် တရားဥပဒေစိုးမိုးရေး ဖြစ်ထွန်းမှုများရရှိစေရန် အလေးထားကြိုးပမ်းခဲ့သည်။

နိုင်ငံတစ်နိုင်လုံးလွှမ်းခြုံပြီး ကဏ္ဍအလိုက် ဖွံ့ဖြိုးတိုးတက်လာစေရန် စီမံကိန်းများ ချမှတ်ဖော်ဆောင်ပေးလျက်ရှိသည်။ တစ်ချိန်က ဖွံ့ဖြိုးမှုနောက်ကျခဲ့ရသည့်ဒေသများ အလျင်အမြန် တိုးတက်လာစေရန် လမ်းပန်းဆက်သွယ်ရေး၊ ပညာရေး၊ ကျန်းမာရေး၊ စိုက်ပျိုးရေး၊ ဆက်သွယ်ရေးစသည့် ကဏ္ဍများတွင် အခြေခံအဆောက်အအုံများစွာကို တည်ဆောက်ဖြည့်ဆည်းပေးလျက်ရှိသည်။

ယခုအခါ ပြည်ထောင်စုကြီးတစ်ခုလုံး ဖွံ့ဖြိုးစည်ပင်လျက်ရှိပြီး ပြည်သူများသည် တည်ငြိမ်အေးချမ်းရေးနှင့် တရားဥပဒေစိုးမိုးရေး အခြေခံကောင်းများနှင့်အတူ ဖွံ့ဖြိုးတိုးတက်မှု အကျိုးရလဒ်ကောင်းများကို ရရှိခံစားနေကြရပြီဖြစ်သည်။

မွန်ပြည်နယ်သည် တရားဥပဒေစိုးမိုးမှုနှင့် တည်ငြိမ်အေးချမ်းမှုကောင်းမွန်သည့် ပြည်နယ်တစ်ခုဖြစ်ရာ တိုင်းရင်းသားပြည်သူများ အနေဖြင့် ဒေသဖွံ့ဖြိုးတိုးတက်ရေး ဝီရိယစိုက်ထုတ်ကြိုးပမ်း ဆောင်ရွက်ခြင်းဖြင့် လူမှုစီးပွားဘဝ မြင့်မားတိုးတက်လာမည် ဖြစ်သည်။

နိုင်ငံတော်က လမ်းပန်းဆက်သွယ်မှု ကောင်းမွန်စေရေးအတွက် သံလွင်တံတားအ(မော်လမြိုင်)ကို တည်ဆောက်ပေးထားရာ တိုင်းရင်းသားပြည်သူများ ကူးသန်းဆက်သွယ်သွားလာမှု မြန်ဆန်ချောမွေ့ အဆင်ပြေလျက်ရှိသည်။

ထို့အပြင် ပညာရေးအခြေခံအဆောက်အအုံများစွာကို တိုးမြှင့်တည်ဆောက် ဖြည့်ဆည်းပေးရင်း လူစွမ်းအားအရင်းအမြစ် ဖွံ့ဖြိုးတိုးတက်ရေး အစီအမံများကို ချမှတ်ဖော်ဆောင်လျက်ရှိသည်။

နိုင်ငံတော်က ဒေသအားလုံး ဖွံ့ဖြိုးတိုးတက်လာစေရေးအတွက် အခြေခံလိုအပ်ချက်များ တည်ဆောက်ဖြည့်ဆည်းပေးလျက်ရှိရာ တိုင်းရင်းသားပြည်သူများက သဘာဝအခြေခံကောင်းများကို ထိထိမိမိ လက်တွေ့အသုံးချ ဝီရိယစိုက်ထုတ် ကြိုးပမ်းဆောင်ရွက်ခြင်းဖြင့် ပြည်သူများ၏လူမှုစီးပွားဘဝ ပိုမိုမြင့်မားတိုးတက်လာမည်ဖြစ်ပါကြောင်း ရေးသားလိုက်ရပါသည်။ ။

ပြည်သူ့သဘောထား

* ပြည်ပအားကိုး ပုဆိန်ရိုး အဆိုးမြင်ဝါဒီများအား ဆန့်ကျင်ကြ။
* နိုင်ငံတော် တည်ငြိမ်အေးချမ်းရေးနှင့် နိုင်ငံတော်တိုးတက်ရေးကို နှောင့်ယှက်ဖျက်ဆီးသူများအား ဆန့်ကျင်ကြ။
* နိုင်ငံတော်၏ ပြည်တွင်းရေးကို ဝင်ရောက်စွက်ဖက်နှောင့်ယှက်သော ပြည်ပနိုင်ငံများအား ဆန့်ကျင်ကြ။
* ပြည်တွင်း ပြည်ပ အဖျက်သမားများအား ဘုံရန်သူအဖြစ် သတ်မှတ်ချေမှုန်းကြ။

သမိုင်းဝင်ဆံတော်ရှင် ကျိုက်ဝိုင်းစေတီတော် တောင်ဘက်စောင်းတန်းတည်ဆောက်ရန် ငွေလျှါဒါန်း

ရန်ကုန် ဧပြီ ၂၀

ရန်ကုန်တိုင်း၊ မရမ်းကုန်းမြို့နယ် သမိုင်းဝင် အဝရာဓိတဆံတော်ရှင် ကျိုက်ဝိုင်းစေတီတော်မြတ်ကြီးတွင် တောင်ဘက်စောင်းတန်းတော်ကြီး တည်ဆောက်ရန်အတွက် မရမ်းကုန်းမြို့နယ် သမိုင်း(၂)ရပ်ကွက် အောင်မြေသာလမ်း အမှတ် ၅၃၇နေ ဦးဘညွန့်၊ ဒေါ်ရွှေဝါ၊ သား ကျော်လင်းဦး၊ မမိုးစိုးဟန်၊ သားငယ် ရန်လင်းအောင် မိသားစုက ငွေကျပ် တစ်သိန်းလျှင်ခါးရာ ဂေါပကအဖွဲ့ဝင် ဦးဟဲညွန့်နှင့်ဦးဆေမြင့်တို့က လက်ခံယူကြသည်။

(အောက်ပုံ)

အဆိုပါ စောင်းတန်းတော်ကြီး တည်ဆောက်ရေးအတွက် အလှူရှင်များအနေဖြင့် စေတီတော် ဂေါပကများ ဖုန်း- ၆၆၀၀၆၊ ၇၀၀၃၇၄ တို့သို့ ဆက်သွယ် လှူဒါန်းနိုင်သည်။

(က-၀)

မြဝတီရုပ်မြင်သံကြား

၂၁-၄-၂၀၀၈ (တနင်္လာ)

နံနက်ပိုင်း

၇း၀၀ ၁။ မြဝတီအဖွင့်
၇း၀၅ ၂။ အဖွင့်သီချင်း
၇း၁၀ ၃။ ဗျိုးချွတ်ပမောက်
၇း၂၀ ၄။ မြန်မာပြည်တစ်ဝန်းရောင်စုံမှတ်တမ်း
၇း၃၀ ၅။ မြန်မာ့ဆင်ခြေဖျံးသင်
၇း၄၅ ၆။ **မြန်မာ့ရိုးရာ ယဉ်ကျေးမှုအဆို၊ အက၊ အရေး၊ အတီးပြိုင်ပွဲအစီအစဉ်**
၇း၅၀ ၇။ သာယာသီကြွေကော်ဆန်းတေး
၇း၅၅ ၈။ မြန်မာသားကြံ့
၈း၀၀ ၉။ မြဝတီရုပ်မြင်သံကြားသတင်း
၈း၁၀ ၁၀။ အချိုသာရေးစေးကရာ

ညနေပိုင်း

၄း၀၀ ၁။ မြဝတီအဖွင့်
၄း၀၅ ၂။ အဖွင့်သီချင်း
၄း၁၅ ၃။ မြန်မာသားကြံ့
၄း၂၀ ၄။ ချိုမြလက်သံပြိုမ်ညောင်းဟန်
၄း၃၀ ၅။ ရင်မှာစွဲလမ်းတော်ဝင်ပန်း
၄း၄၅ ၆။ မျိုးချစ်တပ်မတော်
၄း၅၀ ၇။ ကြည်နူးရွင်ပျော်တေးသရုပ်ဖော်
၅း၂၀ ၈။ **မြန်မာ့ရိုးရာ ယဉ်ကျေးမှုအဆို၊ အက၊ အရေး၊ အတီးပြိုင်ပွဲအစီအစဉ်**
၅း၃၀ ၉။ ပွိစီဒီကျော်ကြားတေးများ
၅း၅၀ ၁၀။ သာယာသီကြွေကော်ဆန်းတေး
၆း၀၀ ၁၁။ မြဝတီရုပ်မြင်သံကြားသတင်း
၆း၁၀ ၁၂။ မြန်မာသားကြံ့
၆း၂၅ ၁၃။ လွှမ်တန်ပြက်
၇း၀၀ ၁၅။ ရသစုံလင်ရုပ်မြင်စာတ်လမ်း **ချစ်ဆောဂျိုကမ္ဘာ** (အပိုင်း-၆)
၈း၀၀ ၁၆။ မြဝတီရုပ်မြင်သံကြားသတင်း
၁၇။ မိုးလေဝသသတင်း
၁၈။ အမျိုးသားရေးတေးကရာ
၁၉။ မေးမြန်းစုံးစမ်း
၂၀။ သီဆိုဖြေဖျော်တန်ကိုယ်တော်
၂၁။ ယနေ့ညအတွက်မြဝတီ၏ တေးလက်ဆောင်
၂၂။ ရသစုံလင်ရုပ်မြင်စာတ်လမ်း **ဆွေးသစ္စာတေး** (အပိုင်း-၁၂)

မိုးကုတ်ဒီပဿနာ ခုနှစ်ရက်တရားစခန်းပွဲ

ရန်ကုန် ဧပြီ ၂၀

ပဲခူးတိုင်း(အနောက်ပိုင်း)ပေါင်းတည်ဖြိုနယ် ဒီးပင်လှရွာသစ်အုပ်စု ဆင်ထိုးမိုင်- မန်ကျည်းပင်ခဲ့ကျေးရွာများမှ စုပေါင်းကိုးကွယ်ကြသော ဓမ္မရတ္တိတကျောင်းတိုက်တွင် ဧပြီ ၂၄ရက် (ကြာသပတေးနေ့)မှ ဧပြီ ၃၀ရက် (ဗုဒ္ဓဟူးနေ့)အထိ ခုနှစ်ရက်တရားစခန်းပွဲကျင်းပမည်ဖြစ်သည်။ ယင်းတရားစခန်းပွဲတွင် ရန်ကုန်မြို့၊ မိုးကုတ် ဝိပဿနာအဖွဲ့ချုပ်မှ ကမ္မဋ္ဌာနာစရိယပုဏ္ဍရိဿဒရာတော် ဦးပညာသာရန္တင့် ဓမ္မကထိက ဆရာတော်အရှင်ဓမောဝံသတို့က ကျေးဇူးတော်ရှင် အဂ္ဂမဟာပဏ္ဍိတ မိုးကုတ်ဆရာတော်ကြီး၏ ဥပနိဿယအပိုင်း ဟောကြားပြသမည်ဖြစ်ကြောင်း သိရသည်။

(က-၀)

အမှတ်(၁)လျှပ်စစ်စွမ်းအား ဝန်ကြီး ဝိုလ်မှူးကြီးဇော်မင်း ရဲရွာရေအားလျှပ်စစ်စီမံကိန်း ကြည့်ရှုစစ်ဆေး

နေပြည်တော် ဧပြီ ၂၀

အမှတ်(၁)လျှပ်စစ်စွမ်းအားဝန်ကြီးဌာန ဝန်ကြီးဗိုလ်မှူးကြီးဇော်မင်းသည် မန္တလေးဖြို့၏ အရှေ့တောင်ဘက် ၃၁ မိုင်အကွာရဲ-ရမန်းရွာအနီး မြစ်ငယ်မြစ်မော်တွင် တည်ဆောက်အကောင်အထည်ဖော်လျက်ရှိသော ရဲရွာရေအားလျှပ်စစ်စီမံကိန်းသို့ ဧပြီ ၁၅ ရက် ညနေပိုင်းကရောက်ရှိပြီး တာတံအားပေးစက် Unit(1) တွင် Druft tube တပ်ဆင်ပြီးစီး၍ ကွန်ကရစ်သွန်းလောင်းခြင်းလုပ်ငန်း၊ Unit(2) တွင်Druft tube များ တပ်ဆင်ခြင်းလုပ်ငန်းနှင့် Grouting လုပ်ငန်း ဆောင်ရွက်နေမှုကို လှည့်လည် ကြည့်ရှုစစ်ဆေးသည်။

ကြည့်ရှုစစ်ဆေး

ဆက်လက်၍ ဝန်ကြီးသည် ကွန်ကရစ်လုပ်ငန်း ဆောင်ရွက်ပြီးစီးမှုနှင့် စီမံကိန်း၏ ဝဲဘက်ကမ်း ရှုရပ်မှုနေ၍ စီမံကိန်း၏ ယာဘက်ကမ်းတွင် ဆောင်ရွက်လျက်ရှိသော ရေယုံအဆောက်အအုံ တည်ဆောက်ပြီးစီးမှုတို့ကို ကြည့်ရှုစစ်ဆေးသည်။

ပြီးစီးနေ

ရဲရွာ ရေအားလျှပ်စစ်စီမံကိန်းသည် တည်ဆောက်ဆဲ ရေအားလျှပ်စစ်စီမံကိန်းများအနက် အကြီးမားဆုံးဖြစ်ပြီး ယာအရှိန်ကို တွင် ပင်မတမဲ့ တည်ဆောက်ခြင်းလုပ်ငန်းမှာ ၈၂ရာခိုင်နှုန်း ပြီးစီးနေပြီး စီမံကိန်း တစ်ခုလုံးအနေဖြင့် ၅၄ ဒသမ ၁၂ ရာခိုင်နှုန်း ပြီးစီးနေပြီဖြစ်သည်။

ထုတ်လုပ်ဖြန့်ဖြူးပေးသွားမည်

အဆိုပါ စီမံကိန်းပြီးစီးပါက စက်တပ်ဆင်အင်အား ၇၉၀ မဂ္ဂါဝပ်မှ လျှပ်စစ်ဓာတ်အား နှစ်စဉ်ပျမ်းမှု ကီလိုဝပ် နာရီသန်းပေါင်း ၃၅၅၀ခန့် ထုတ်လုပ်ဖြန့်ဖြူးပေးသွားမည်ဖြစ်ကြောင်း သတင်းရရှိသည်။

(သတင်းစဉ်)

ဘတ်စကက်ဘော ပြိုင်ပွဲကျင်းပမည်

ရန်ကုန် ဧပြီ ၂၀

အားကစားဝန်ကြီးဌာနနှင့် မြန်မာနိုင်ငံ ဘတ်စကက်ဘော အဖွဲ့ချုပ်တို့ ပူးပေါင်း၍ မြန်မာနိုင်ငံ အိုလံပစ်ကော်မတီဥက္ကဋ္ဌဖွင့်လှစ် ဘတ်စကက်ဘောပြိုင်ပွဲကို ဧပြီ ၂၂ရက်မှ ၃၀ ရက်အထိ အမျိုးသားအားကစားရုံ(၁)သုဝဏ္ဏတွင် ကျင်းပမည်ဖြစ်ကြောင်း သိရသည်။

(သတင်းစဉ်)

ရန်ကုန်တိုင်း ဒဂုံမြို့နယ် ဦးဝိစာရအိမ်ရာနေ ဗိုလ်မှူးလှဝင်း(ငြိမ်း)- ဒေါ်ဆွေဆွေမြင့်နှင့် ဦးသိန်းညွှန့်-ဒေါ်တင်တင်လှကွိုအား အမှုထားဖွဲ့ ကိုမင်းဆွေသိန်း-မမာလာနွယ်တို့က မင်္ဂလာနှစ်ပတ်လည်နေ့ အထိမ်းအမှတ် ဆွမ်းပဒေသာပင်၊ ဆေးပဒေသာပင်နှင့် ဘိုးဘွားဆောင်သစ်ကြီးအတွက် အလှူငွေကျပ်နှစ်သိန်းကို နှင်းဆီကုန်းဘိုးဘွားရိပ်သာ အမှုဆောင်အဖွဲ့ ဒုတိယဥက္ကဋ္ဌ ဦးအောင်သန်းထံပေးအပ်လှူဒါန်းစဉ်။(က-၀)

ရွှေတိဂုံစေတီတော်မြတ်ကြီး ဘက်စုံပြုပြင်မှုအတွက် ဝေနေယျသုခရေချမ်းစင်အသင်းမှ ငွေများလှူဒါန်း

ရန်ကုန် ဧပြီ ၂၀

၁၃၇၀ပြည့်နှစ် မြန်မာနှစ်ဆန်း တစ်ရက်နေ့က ရွှေတိဂုံစေတီတော်မြတ်ကြီး ဘက်စုံပြုပြင်မှုအတွက် ဝေနေယျသုခရေချမ်းစင်အသင်း(၁၀၃)နှစ်ပြည့် အထိမ်းအမှတ် ငွေကျပ် ၁၀၀၀၀၀၀နှင့် အဓေရိကန်ဒေါ်လာ ၃၂၄ဒေါ်လာ၊ စင်ကာပူဒေါ်လာ ၅၅ဒေါ်လာ၊ F.E.C 10ယုန်စံတို့ကို ဂေါပကအဖွဲ့သို့ လှူဒါန်းခဲ့သည်။ (ဝဲဒဲ)ဝေနေယျသုခ ရေချမ်းစင်အသင်းမှ ယနေ့အထိ ငွေကျပ် ၈၈သိန်း လှူဒါန်းခဲ့ပြီးဖြစ်ကြောင်းသိရသည်။ (မြန်မာ့အလင်း)

နိုင်ငံတော်အကြီးအကဲ ပိုလ်ချုပ်မှူးကြီးသန်းရွှေ ဆီးရီးယားနိုင်ငံ သမ္မတထံ သဝဏ်လွှာပေးပို့

နေပြည်တော် ဧပြီ ၂၀

၂၀၀၈ ခုနှစ် ဧပြီ ၁၇ရက်တွင် ကျရောက်သော ဆီးရီးယားအာရပ်သမ္မတနိုင်ငံ၏ အမျိုးသားနေ့၌ ပြည်ထောင်စုမြန်မာနိုင်ငံတော် နိုင်ငံတော်အေးချမ်းသာယာရေးနှင့် ဖွံ့ဖြိုးရေးကောင်စီဥက္ကဋ္ဌ ဗိုလ်ချုပ်မှူးကြီး သန်းရွှေထံမှ ဆီးရီးယားအာရပ်သမ္မတနိုင်ငံ သမ္မတ မစ္စတာဘာရှာအယ်(လ်)အာဆတ်ထံသို့ ဝမ်းမြောက်ကြောင်း သဝဏ်လွှာပေးပို့ခဲ့သည်။ (သတင်းစဉ်)

မြန်မာနှစ်ဆန်းတစ်ရက်နေ့က ရန်ကုန်မြို့ ကြည့်မြင်တိုင်မြို့နယ် ရေးကြီး၊ တလိုင်းပိုင်း၊ ငါးကြော်မှိ၊ ဆိုဘိုရပ်ကွက်လုံးဆိုင်ရာ (၅၉)ကြိမ်မြောက် အဘိုးအတွား ၄၇၂ ဦးတို့အား သက်ကြီးပူဇော်ပွဲကို ကြည့်မြင်တိုင် ကျောင်းကြီးလမ်း မဟာပုညောပကာရ ဓမ္မာရုံကြီးတွင် ကျင်းပရာ ကျောင်းကြီးတိုက် ကျောင်းသစ်ဆရာတော် ဘဒ္ဒန္တဓမ္မသာမိက ပူဇော်ကန်တော့ရခြင်း အကျိုးကို ဟောကြားနှိုးဆွဖြင့်တော်မူစဉ်။ (၁၂)

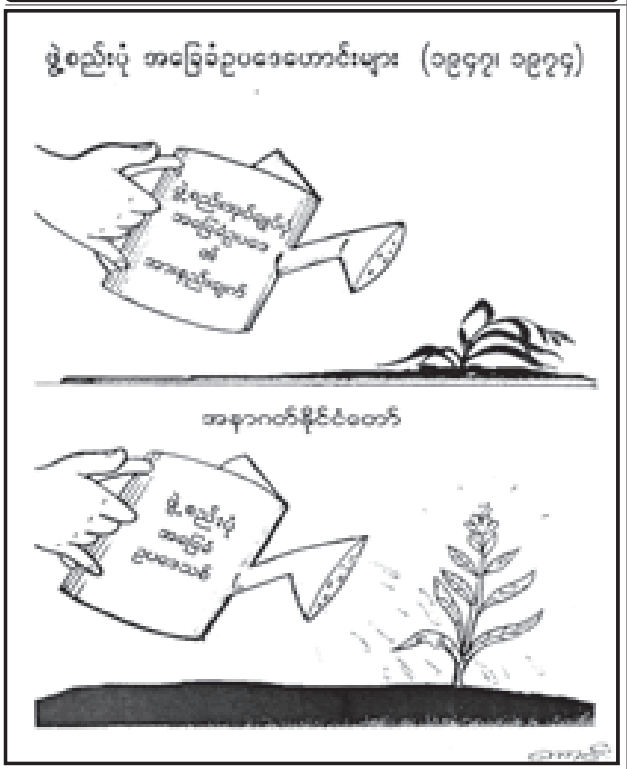

အမြတ်တရား (၄) ပါး

ကျန်းမာခြင်းသည် မြတ်သောလာဘ်ကြီးဖြစ်သည်။
ရောင့်ရဲခြင်းသည် မြတ်သောကိုယ်ပိုင်ဥစ္စာဖြစ်သည်။
ချစ်ကျွမ်းဝင်သူသည် မြတ်သောဆွေမျိုးဖြစ်သည်။
နိဗ္ဗာန်သည် မြတ်သောချမ်းသာဖြစ်သည်။

ဓမ္မပဒ (၂၀၄)

ပါဠိပထမပြန်သင်တန်း ဖွင့်လှစ်မည်

ရန်ကုန် ဧပြီ ၂၀

မန်းဘဲတန်းမြို့နယ် မဟာသိမ်တော်ကြီး ပရိယတ္တိစာသင်တိုက်တွင် လူပုဂ္ဂိုလ်များ အတွက် ပါဠိပထမပြန်သင်တန်းကို ဧပြီ ၂၆ရက်(စနေနေ့) နံနက်ဂနာရီတွင် ဖွင့်လှစ်မည်ဖြစ်ရာ ရန်ကုန်တိုင်း သံဃနာယက အဖွဲ့ဝင် အဂ္ဂမဟာဂန္ထဓရဓမ္မဘဏ္ဍာဂါရိက ဘဒ္ဒန္တ ဂုဏာလင်္ကာရ မဆော်မြတ်က သင်ကြား ပို့ချမည်ဖြစ်ရာ မည်သူမဆို သင်တန်းသို့ တက်ရောက် လေ့လာနိုင်ကြောင်းနှင့် ဖုန်း-၃၇၀၉၆၁နှင့် ၀၉-၅၀-၅၂၂၀ တို့သို့ ဆက်သွယ်စုံစမ်းနိုင်ကြောင်း သိရသည်။ (က-၀)

တည်းကုန်း ကုန်စိမ်းဈေး သက်ကြီးပူဇော်ပွဲကျင်းပ

ရန်ကုန် ဧပြီ ၂၀

ရန်ကုန်မြို့တော်စည်ပင်သာယာရေးကော်မတီ ဈေးများဌာန၏ အင်းစိန်မြို့နယ် တည်းကုန်း ကုန်စိမ်းဈေးရှိ ဈေးသာယာရေးအဖွဲ့ကဦးဆောင်၍ ဈေးအတွင်း အဖုရုယ် ကင်းပရိတ်ရွတ်ဖတ် သရဏဂုဏ်ခြင်း(**အပေါ်ပို့**)နှင့် ပထမအကြိမ်မြောက် သက်ကြီးပူဇော်ပွဲ အခမ်းအနားကို ၁၃ဂဝပြည့်နှစ် (မြန်မာနှစ်ဆန်းတစ်ရက်) ဧပြီ ၁၇ ရက်က ကျင်းပရာ တည်းကုန်းရပ်ကွက် မင်္ဂလာကန်ဦးကျောင်းဆရာတော် ဓမ္မာစရိယ ဘဒ္ဒန္တတိလောက နှင့် သံဃာတော်များက ပရိတ်တရားတော်များ ရွတ်ဖွားသရဏဂုဏ်တော်မူကြသည်။

ပူဇော်ကန်တော့

ထို့နောက် ပထမအကြိမ်မြောက် တည်းကုန်း ကုန်စိမ်းဈေးသက်ကြီးပူဇော်ပွဲကို ကျင်းပရာ ကျင်းပရေးကော်မတီဥက္ကဋ္ဌ ဦးဆောင်မြင့်သောင်းနှင့် ဈေးသူဈေးသားများက သက်ကြီးဈေးသူဈေးသား အဘိုးအဘွားများအား ဂါရဝပြုပစ္စည်းများဖြင့် ပူဇော်ကန်တော့ကြသည်။ (သတင်းစဉ်)

ပူတယ်လေ ဆယ်နေကဲ

20-4-2008

ချောက်	၁၁၃ ဒီဂရီဖာရင်ဟိုက်
မင်းဘူး	၁၁၁ ဒီဂရီဖာရင်ဟိုက်
မကွေး	၁၁၁ ဒီဂရီဖာရင်ဟိုက်
အောင်လံ	၁၀၉ ဒီဂရီဖာရင်ဟိုက်
မြင်းခြံ	၁၀၉ ဒီဂရီဖာရင်ဟိုက်
ညောင်ဦး	၁၀၉ ဒီဂရီဖာရင်ဟိုက်
ဒဂုံဘို	၁၀၉ ဒီဂရီဖာရင်ဟိုက်
ရန်ကုန်	၉၉ ဒီဂရီဖာရင်ဟိုက်

ဦးသန်းစိုးအားရည်စူး၍ တောင်ဥက္ကလာပမြို့နယ် ၁၄/၃ ရပ်ကွက် သောနတ်ပစ်ကွင်းလမ်းနေ ဒေါ်စန်းကြည် မိသားစုက တောင်ဥက္ကလာပမြို့နယ် ဥက္ကလာပစေတီတော် မြောက်ဘက်ရင်ပြင်တော် အာရုံခံတန်ဆောင်း တည်ဆောက်ရန် အလှူငွေကျပ် တစ်သိန်းကို ဂေါပကအဖွဲ့ အတွင်းရေးမှူး ဦးမျိုးဝင်းနှင့် ထွဲဖက်အတွင်းရေးမှူး ဦးကိုရည်တို့တံ ပေးအပ်လှူဒါန်းစဉ်။ (က-၀)

စနစ်သစ် သဒ္ဒါသင်နည်း ပို့ချမည်

ရန်ကုန် ဧပြီ ၂၀

ဧရာဝတီတိုင်း ကြေခင်းမြို့နယ်ဝင်း ဂုဏ်းကျောင်းတိုက်၌ ဧရာသီ မြောစရိယ သင်တန်းနှင့် စနစ်သစ် သဒ္ဒါသင်နည်းကို ဧပြီ ၂၅ ရက်မှ ခုနှစ် ၈ ရက်အထိ ကျင်းပမည်ဖြစ်သည်။

သင်တန်းတွင် မန္တလေးမြို့မှ စာချဆရာတော် ဦးအာနန္ဒာဘိဝံသ (သက္ကဒီဟ မြောစရိယ)၊ ဦးဂုဏသိရိယ (သာသနဓဇ မြောစရိယ)၊ ဦးကေမိန္ဒ(သာသနဓဇ မြောစရိယ)တို့က ပို့ချတော်မူကြမည်ဖြစ်ပြီး သင်တန်း တက်ရောက်လိုသော အရှင်သူမြတ်များ ကြေခင်းမြို့ နဝင်းဂုဏ်းကျောင်း ဆရာတော် ဦးဂုဏသိရိယ ဖုန်း-၀၄၄-၄၀၁၈၆ ထံ ဆက်သွယ်စာရင်းပေးသွင်းနိုင်ကြောင်း သိရသည်။ (က-၀)

● အခြေခံဥပဒေ အတည်ပြုဖို့ မဲရုံသွား၍ မဲပေးစို့။

အေးချမ်းသာယာလာမည့် တိုဂိုနိုင်ငံ

သတင်းအင်္ကြေး

တိုဂိုနိုင်ငံသည် အာဖရိကတိုက် အနောက်ပိုင်း ကမ်းရိုးတန်းဒေသတွင် တည်ရှိသည်။ ကျဉ်းမြောင်းသော ကမ်းမြောင်ကို အခြောက်ကာ ကောင်နှင့်မြောက် ရှည်လျားသည့် နိုင်ငံဖြစ်သည်။

ကျရောက်ခဲ့

ဤနိုင်ငံမှာ နိုင်ငံရေးအုပ်ချုပ်ပုံနှင့် လူ့အခွင့်အရေးမှတ်တမ်းများအပေါ် နှစ်ပေါင်းများစွာ ဝေဖန်ခံရသည့် ပစ်မှတ်ဘဝသို့လည်း ကျရောက်ခဲ့ရသည်။

သိမ်းပိုက်

တိုဂိုနိုင်ငံသည် ၁၇ရာစုနှစ်အတွင်းတွင် ဥရောပ ကျွန်ကုန်ကူးသူများက ဖမ်းဆီးသွားသော ကျွန်များကို သင်္ဘောပေါ်သို့တင်ပို့ရာ ကျွန်ပို့ကမ်းခြေ၏ အဝိုင်းတစ်ဝိုင်းဖြစ်သည်။ ၁၈၁၀ ခုနှစ်တွင် ဂြိတိန်နှင့် ပြင်သစ်တပ်များက တိုဂိုလင်နိုင်ငံကို သိမ်းပိုက်သည်။

လွတ်လပ်ရေးရရှိ

၁၉၂၂ခုနှစ်တွင် အနောက်ပိုင်းကို ဖြိတိန်ကအုပ်ချုပ်ရန်နှင့် အရှေ့ပိုင်းကို ပြင်သစ်က အုပ်ချုပ်ရန် နိုင်ငံပေါင်းချုပ်အသင်းကြီးက အာဏာပေးခဲ့သည်။ ၁၉၅၆ ခုနှစ်တွင် ဖြိတိန်အုပ်ချုပ်သည့် အနောက်ပိုင်းကို ဂိုးလ်ကွိန်(လက်ရှိဂါနာနိုင်ငံ) အတွင်းသို့ ထည့်သွင်းလိုက်သည်။ ၁၉၆၀ပြည့်နှစ်တွင် ပြင်သစ်အုပ်ချုပ်သည့် အရှေ့ပိုင်းမှာ တိုဂိုနိုင်ငံအဖြစ် လွတ်လပ်ရေးရရှိသည်။

၁၉၆၃ခုနှစ်တွင် ဆီးလ်ဗားနပ်အိုလံပီယိုအား တိုဂိုနိုင်ငံ၏ ပထမဆုံးသော သမ္မတအဖြစ် ရွေးချယ်တင်မြှောက်လိုက်သည်။ ၁၉၆၃ခုနှစ်တွင် သမ္မတ အိုလံပီယိုလုပ်ကြံခံရပြီး နီကိုလပ် ဂရှနစ်ဇကီး သမ္မတဖြစ်လာခဲ့သည်။

ဖျက်သိမ်း

၁၉၆၇ခုနှစ်တွင် နတ်ဆင်ဘီအေယာဒင်မောက ရွေးထွက်သံယိုမရှိ အာဏာသိမ်းလိုက်ပြီး၊ နိုင်ငံရေးပါတီများကို ဖျက်သိမ်းလိုက်သည်။

၁၉၇၉ခုနှစ်တွင် အေယာဒင်မက်ဂို ယှဉ်ပြိုင်သူမရှိ သမ္မတအဖြစ် ရွေးချယ်တင်မြှောက်သည်။ ၁၉၈၆ခုနှစ်၊ ၁၉၉၈ခုနှစ်နှင့် ၂၀၀၃ခုနှစ်တို့တွင် ပြန်လည်ရွေးချယ်ခံခဲ့ရသည်။

လက်ခံသဘောတူ

၂၀၀၅ခုနှစ် ဖေဖော်ဝါရီလတွင် သမ္မတနတ်ဆင်ဆီအေယာဒင်မာ(အသက် ၆၉နှစ်) ကွယ်လွန်သည်။ စစ်ဘက်က ၄င်း၏သား ဖော်ရီနတ်ဆင်ဘီအား တိုဂိုသမ္မတအဖြစ် ခန့်အပ်သည်။ ယင်းလုပ်ရပ်မှာ အာဏာသိမ်းယူသည့်ပုံစံဖြစ်သည်ဟု ပိုင်းခံုးမှတ်ချက်ပြုသည်။ နိုင်ငံတကာ ဖိအားပေးမှုကြောင့် ဖော်ရီနတ်ဆင်ဘီမှာ ရာထူးမှ ဆင်းပေးရပြီး သမ္မတ ရွေးကောက်ပွဲကျင်းပပေးရန် လက်ခံသဘောတူသည်။

၂၀၀၅ခုနှစ် ဧပြီလ သမ္မတရွေးကောက်ပွဲတွင် ဖော်ရီနတ်ဆင်ဘီအနိုင်ရသည်။ အဂိုက် အခံတို့က ရွေးကောက်ပွဲ မဲကလိမ်ကျသည်ဟု ဝေဖန်ကြသည်။ ရွေးကောက်ပွဲအပြီးတွင် ဖြိုင်ဘာကတောက်ခံသူများအကြား ခိုက်ရန်ဖြစ် အကြမ်းဖက်လာကြသည်။ လူပေါင်း ၄၀၀ နှင့် ၅၀၀ကြား သေဆုံးသည်ဟု ကုလသမဂ္ဂက ခန့်မှန်းသည်။

ပန်းကြီးချုပ်ဖြစ်လာ

၂၀၀၆ခုနှစ် ဧပြီလတွင် ကြားဖြတ်အစိုးရအတွင်း အဂိုက်အခံများ ပါဝင်ဖွဲ့စည်းရေး သဘောတူညီချက်ကို အစိုးရနှင့် အဂိုက်အခံတို့ လက်မှတ်ရေးထိုးသည်။ ထိုနှစ် စက်တင်ဘာလတွင် ဝါရင့်အဂိုက်အခံခေါင်းဆောင် ယာဝိမီအက်ဘိုယီဘို ဝန်ကြီးချုပ် ဖြစ်လာသည်။

မှတ်ချက်ချ

၂၀၀၇ ခုနှစ် အောက်တိုဘာလတွင် ပါလီမန်ရွေးကောက်ပွဲ ကျင်းပသည်။ ရွေးကောက်ပွဲမှာ လွတ်လပ်ပြီး တရားမျှတမှုရှိကြောင်း နိုင်ငံတကာလေ့လာအကဲခတ်သူများက မှတ်ချက်ချသည်။

တိုဂိုနိုင်ငံ၌ နိုင်ငံရေးတင်းမာမှုများ ဖုံးလွှမ်းခဲ့သည်။ နိုင်ငံကို ၃၈ နှစ်ကြာအုပ်ချုပ်ခဲ့သည့် ဝါရင့်ခေါင်းဆောင်သမ္မတ နတ်ဆင်ဘီအေယာဒင်မာ ၂၀၀၅ခုနှစ်တွင် ကွယ်လွန်ပြီးနောက် သူ့နေရာ၌ ရာထူးဆက်ခံရေးပြဿနာများ ပေါ်ပေါက်လာသောအခါ နိုင်ငံရေးတင်းမာမှုများမှသည် အသေအပျောက်ရှိသည့် အကြမ်းဖက်ပဋိပက္ခအဖြစ်သို့ ကူးပြောင်းခဲ့ရသည်။

ထို့ကြောင့် တိုဂိုနိုင်ငံ၌ နိုင်ငံရေးပြန်လည်ရင်ကြားစေ့ရေးမှာ ကြိုးပမ်းတည်ဆောက်ရမည့် လက်ငင်းပြဿနာ ဖြစ်သည်။ သို့မှသာ အနာဂတ် တိုဂိုနိုင်ငံသည် အေးချမ်းသာယာ နေပျော်လာပေလိမ့်မည် ဖြစ်ပါကြောင်း။

(ကိုးကား - အင်တာနက်)

တိုး - ရေးသားသည်

တိုဂိုနိုင်ငံ၌ နိုင်ငံရေးပြန်လည်ရင်ကြားစေ့ရေးမှာ ကြိုးပမ်းတည်ဆောက်ရမည့် လက်ငင်းပြဿနာ ဖြစ်သည်။ သို့မှသာ အနာဂတ် တိုဂိုနိုင်ငံသည် အေးချမ်းသာယာ နေပျော်လာပေလိမ့်မည် ဖြစ်ပါ။

ဆိုယုင်ဒုံးပျံအာကာသယာဉ် ကမ္ဘာမြေသို့ ပြန်လည်ဆင်းသက်တောင်ကိုရီးယားနိုင်ငံ၏ပထမဆုံးအာကာသယာဉ်မှူးလိုက်ပါလာ

နာဆာ ဧပြီ ၂၀

ရုရှားဆိုယုဓ အာကာသယာဉ်သည် နိုင်ငံတကာ အာကာသစခန်းမှ ကမ္ဘာမြေသို့ ပြန်လည်ဆင်းသက်နိုင်ခဲ့ပြီ ဖြစ်ကြောင်း၊ သို့သော်လည်း မူလဆင်းသက်ရန် စီစဉ်ထားသည့်နေရာမဟုတ်ဘဲ မြေပြင်ဆင်း ဒုံးပျံထိပ်ပိုးဖြင့် ဆင်းသက်ခဲ့ရကြောင်း၊ ရုရှားတာဝန်ရှိသူများက ပြောကြားသည်။

အဆိုပါ မြေပြင်ဆင်း ဒုံးပျံထိပ်ပိုးနှင့် အတူ တောင်ကိုရီးယားနိုင်ငံ၏ ပထမဆုံး အာကာသယာဉ်မှူး ရီဆိုရီယွန်၊ အာကာသတွင် ရက်အကြာဆုံးနေနိုင်သူ ရုရှားမှ ယူရီမာလင်ချန်ကိုနှင့် အမေရိကန်မှ ပက်ပိုင်ပို ပို့ဂက်ဆွန်တို့ လိုက်ပါလာသည်။

ယင်းဒုံးပျံထိပ်ပိုးသည် ကာဇက်စတန် နိုင်ငံ၌ မူလဆင်းမည့်နေရာမှ မိုင် ၂၅၀ဝန်း ဝေးသောအရပ်တွင် ဆောင့်မြင်စွာ ဆင်းသက်နိုင်ခဲ့သည်။

ပြောကြား

အာကာသယာဉ်မှူးများသည် ကမ္ဘာမြေသို့ ဘေးသီရန်မခေဘဲ အောင်မြင်စွာ ဆင်းသက်နိုင်ခဲ့ကြောင်း၊ ရုရှား အာကာသအေဂျင်စီအကြီးအကဲ အနာတိုလီပါဗီနော့က ပြောကြားသည်။

စခန်းသပ်

တောင်ကိုရီးယား အာကာသယာဉ်မှူး မစ္စရီသည် **(ယာဟူ)**အာကာသစခန်းတွင် ၁၁ ရက်ကြာ နေထိုင်ပြီး အာကာသဆိုင်ရာ သိပ္ပံစမ်းသပ်မှုများ ပြုလုပ်ခဲ့သည်။ ယင်းအတွက် တောင်ကိုရီးယားနိုင်ငံက ရုရှားနိုင်ငံသို့ ဒေါ်လာ သန်း ၂၀ ပေးရသည်ဟု ဆိုသည်။

အမေရိကန်မှ အမျိုးသမီး အာကာသယာဉ်မှူး မစ္စတစ်ဆွန်သည် နိုင်ငံတကာ အာကာသစခန်း၌ ရက်ပေါင်း ၃၇၇ ရက် အထိ ခံမိုးနိုက်တင် နေထိုင်ခဲ့ကြောင်း နာဆာမှ ပြောကြားသည်။

ရုရှားနိုင်ငံမှ ယူရီမာလင်ချန်ကိုသည် တတိယ အကြိမ်မြောက် နိုင်ငံတကာ အာကာသစခန်း၌ ရက်အကြာဆုံး နေထိုင်သူ ဖြစ်လာသည်။

နေထိုင်ခဲ့

၄င်းသည် ၁၉၉၃ခုနှစ်က နိုင်ငံတကာ အာကာသစခန်း၌ ရက်ပေါင်း ၁၂၆ရက် နေထိုင်ပြီး ၂၀၀၆ခုနှစ်တွင်သာ ၁၈၅ရက် နေထိုင်ခဲ့သူဖြစ်သည်။ **(အင်တာနက်)**

ဆိုမာလီယာနိုင်ငံ မိုဂါဒစ်ရှူးမြို့၌ တိုက်ပွဲများပြင်းထန်စွာဖြစ်ပွားပြီးနောက် အပျက်အစီးများကို ဧပြီ ၁၉ ရက်က တွေ့ရစဉ်။
(အင်တာနက်ဓာတ်ပုံ)

ဆိုမာလီယာ၌ တိုက်ပွဲအကြီးအကျယ်ဖြစ်ပွားအနည်းဆုံး လူ ၂၀ ကျော် သေဆုံးခဲ့ရ

မိုဂါဒစ်ရှူး ဧပြီ ၂၀

ဆိုမာလီယာနိုင်ငံ မိုဂါဒစ်ရှူးမြို့၌ ဧပြီ ၁၉ ရက်က တိုက်ပွဲများပြင်းထန်စွာဖြစ်ပွားခဲ့၍ အနည်းဆုံး လူပေါင်း ၂၀ကျော် သေဆုံးခဲ့ကြောင်း မျက်မြင်တွေ့ရှိသူများက ပြောကြားသည်။

အီသီယိုးပီးယား ကျောထောက် နောက်ခံပြသော ကြားဖြတ်အစိုးရ တပ်ဖွဲ့ဝင်များနှင့် အစွန်လမွစ် တိုက်ခိုက်ရေး သမားများသည် မြို့၏အရှေ့မြောက်ပိုင်းရှိ တိုက်ပွဲများ ပြင်းထန်စွာ ဖြစ်ပွားခဲ့ခြင်း ဖြစ်သည်။

သေဆုံး

ယင်းတိုက်ပွဲအတွင်း အီသီယိုးပီးယား တပ်ဖွဲ့ဝင်ငါးဦး၊ ဆိုမာလီယာအစိုးရ တပ်ဖွဲ့ဝင် သုံးဦးနှင့် အရပ်သားများလည်း သေဆုံးခဲ့ရသည်ဟု ဆိုသည်။

ဆိုမာလီယာနိုင်ငံအား အီသီယိုးပီးယား နိုင်ငံက ၂၀၀၆ခုနှစ်မှစပြီး အစွန်လမွစ် တိုက် ခိုက်ရေးသမားများ လက်အောက်မှပြန်လည် လွတ်မြောက်ရေး ပါဝင်ကူညီ တိုက်ပေး လျက် ရှိသည်။

ပြင်းထန်

ဧပြီ ၁၉ရက် **(စနေနေ့)**က ဖြစ်ပွားခဲ့သော တိုက်ပွဲသည် အပြင်းထန်ဆုံးသော တိုက်ပွဲကြီး တစ်ပွဲဖြစ်သည်။ အီသီယိုးပီးယားတပ်များက အကြမ်းဖက်အုပ်စုများအား ပစ်မှတ်ထားတိုက်ခိုက်စဉ် တိုက်ပွဲစတင်ခဲ့ခြင်း ဖြစ်သည်။

တိုက်ခိုက်ခဲ့

အစွန်လမွစ် တိုက်ခိုက်ရေးသမားများက အီသီယိုးပီးယား တပ်ဖွဲ့ဝင် အလောင်းအချို့ကို လမ်းများပေါ်တွင် ဒဏ္ဍာရီတိုက်ဆွဲကာ လှည့်လည်ခဲ့သည်။ ထိုသို့ပြလှုပ်နေစဉ် အီသီယိုးပီးယားတပ်များ ရောက်ရှိလာပြီး စက်သေနတ်နှင့် အခြောက်များသုံး၍ ပစ်ခတ်တိုက်ခိုက်ခဲ့သည်ဟု ဆိုသည်။

ပေါက်ကွဲ

စိန်ခြောင်းကျည်တစ်လုံးမှာ လူစည်ကားရာ စားသောက်ဆိုင်တစ်ဆိုင်ပေါ်သို့ ကျရောက်ပေါက်ကွဲခဲ့ရာ လူငါးဦး သေဆုံးသွားသည်။ **(အင်တာနက်)**

တရုတ်နှင့်ကာဇက်စတန်တို့ ပူးပေါင်းဆောင်ရွက် စွမ်းအင်းသဘာဝပတ်ဝန်းကျင်နှင့် ယဉ်ကျေးမှုကဏ္ဍတို့ပါဝင်

ပေကျင်း ဧပြီ ၂၀

တရုတ်နှင့် ကာဇက်စတန်နှစ်နိုင်ငံတို့သည် စီးပွားရေး အကျိုးတူပူးပေါင်းဆောင်ရွက်မှုများ တိုးမြှင့်ဆောင်ရွက်ရာ၌ စွမ်းအင်ကဏ္ဍာ၊ သဘာဝပတ်ဝန်းကျင်နှင့် ယဉ်ကျေးမှုဆိုင်ရာကဏ္ဍများ အထူးတက္ကလုပ်ဆောင်ရန် ဧပြီ ၁၉ရက်က သဘောတူညီခဲ့ကြသည်။

မိတ်ဖက်နိုင်ငံများအနေဖြင့် ၂၀၁၅ခုနှစ်အရောက်တွင် နှစ်နိုင်ငံ အပြန်အလှန် ကုန်သွယ်မှုများ တိုးမြှင့်ဆောင်ရွက်ရန် အမေရိကန်ဒေါ်လာ ၁၅ ဘီလီယံ ရင်းနှီးမြှုပ်နှံကာ အကောင်အထည်ဖော် ဆောင်ရွက်မည်ဟု ဆိုသည်။

စွမ်းအင်ကဏ္ဍဆိုင်ရာ မူးပေါင်းလုပ်ဆောင်ရာ၌ တရုတ်-ကာဇက်စတန် သဘာဝဓာတ်ငွေ့ပိုက်လိုင်း တည်ဆောက် ခြင်းလုပ်ငန်းကို ၂၀၀၉ခုနှစ်တွင် အပြီးသတ်ဆောင်ရွက်လျက်ရှိပြီး ယဉ်ကျေးမှု၊ ပညာရေး၊ သိပ္ပံရေးရာ၊ အားကစားနှင့် ခရီးသွားလုပ်ငန်းများကို တိုးမြှင့်အကောင်အထည်ဖော်လျက်ရှိကြောင်း ဆင်ဟွာသတင်းတစ်ရပ်၌ မော်ပြသည်။

အမ်အင်နီအေးဆင်ဟွာ

သမ္မတရွေးကောက်ပွဲ၌ ဂျွန်မက်ကိန်းအား အနိုင်ရမည်ဟု ဟီလာရီကလင်တန်နှင့်ဒိုဘားမားတို့ ထုတ်ဖော်ပြောကြား

ဝါရှင်တန် ဧပြီ ၂၀

အမေရိကန်ရွေးကောက်ပွဲအတွက် အကြိတ်အနယ်ကြိုးပမ်းနေကြသည့် ဒီမိုကရက်တစ်ပါတီမှ ဖြိုင်ဘက်အထက်လွှတ်တော်အမတ် ဟီလာရီကလင်တန်နှင့် အထက်လွှတ်တော်အမတ် အိုဘားမားတို့သည် ပင်ဆယ်ဗေးနီးယားပြည်နယ် အကြိုရွေးကောက်ပွဲမတိုင်မီ နောက်ဆုံးအကြိမ် စကားစစ်ထိုးပွဲ ပြုလုပ်ကြသည်။

အိုဘားမား(ဝဲ)နှင့်ဟီလာရီကလင်တန်(ယာ)

ပင်ဆယ်ဗေးနီးယားပြည်နယ် အကြိုရွေးကောက်ပွဲမှာ ဧပြီ ၂၂ရက်အင်္ဂါနေ့တွင် ပြုလုပ်မည်ဖြစ်ပြီး နှစ်ဦးစလုံးအတွက် အရေးကြီးသည်။ အထူးသဖြင့် ဟီလာရီကလင်တန်အတွက် ပို၍အရေးကြီးသည်။

လောလောဆယ်တွင် အိုဘားမားက ညီလာခံကိုယ်စားလှယ် ထောက်ခံမဲ ၁၆၃၈ မဲ ရထားပြီး ဟီလာရီကလင်တန်က ညီလာခံကိုယ်စားလှယ်မဲ ၁၅၁၂မဲသာ ရသေးသည်။

ဝေဖန်ထောက်ပြ

အလုပ်သမားလှုပ်ရှားစားမဲဆန္ဒရှင်များသည် စိတ်ပျက်မှယ်အကျပ်အတည်းဖြင့် ကြုံလာသည့် အခါများတွင် သေနတ်နှင့် ဘာသာရေးကို အားကိုးအားထားပြုကြသည်ဆိုသော မကြေမိက အိုဘားမား၏ပြောကြားချက်ကို ဟီလာရီကလင်တန်က အော်စော်ကားသည့် ကောက် ချက်ဟု ဝေဖန်ထောက်ပြလိုက်သည်။

အိုဘားမားက သူ့ဆိုလိုရင်းစကားစပ်ကို ပြည်သူတို့ အထင်အမြင်လွဲမှားစောင် ယင်းသို့ ဝေဖန်ပြောကြားခြင်းဖြစ်သည်ဟု တုံ့ပြန်လိုက်သည်။

ဟီလာရီကလင်တန်က ၁၉၉၆ခုနှစ်တွင် အိမ်ဖြူတော်၌ သမ္မတကတော်ဘဝဖြင့် ကော့စနီးယားသို့ သွားရောက်စဉ် လက်ဖြောင့်တပ်သားတို့၏ အန္တရာယ်ကြားမှ ခုန်ခုန်နှံ စားစား သွားခဲ့ရကြောင်း မှားယွင်းပြောကြားမိပါသည်ဟု မဲဆန္ဒရှင်များအား ပန်ချကောင်းပန်လိုက် သည်။

ဝေဖန်ပြောကြားကြ

ဧပြီတိုက်ဘီကင်သမ္မတလောင်း ဂျွန်မက်ကိန်း၏ စီးပွားရေးရာမူဝါဒများနှင့် ပတ်သက်၍မူ ဟီလာရီရော၊ အိုဘားမားကပါ ဝေဖန်ပြောကြားကြသည်။ တစ်နှစ်ဝင်ငွေ ဒေါ်လာ ၂၀၀၀၀ မပြည့်သူများအပေါ် အမြတ်ခွန်မကောက်ဟု ကတိပြုကြသည်။

ဗီယက်နမ်၏ ပထမဆုံးဆက်သွယ်ရေးဂြိုဟ်တု ပြင်သစ်ဂီယာနာမှ အောင်မြင်စွာလွှတ်တင်

ကော်ရိ ဧပြီ ၂၀

ဗီယက်နမ်နိုင်ငံ၏ ပထမဆုံးသော ဆက်သွယ်ရေးဂြိုဟ်တုကို ဧပြီ ၁၉ ရက်က ပြင်သစ်ဂီယာနာရှိ ကော်ရိအာကာသယာဉ်လွှတ်တင်ရေးစခန်းမှ အောင်မြင်စွာလွှတ်တင်လိုက်ပြီဖြစ်ကြောင်း (အပေါ်ပုံ) **အင်တာနက်သတင်းတွင်ဖော်ပြသည်။**

ဗီနာဆက်-၁ဟု အမည်ပေးထားသော အဆိုပါ ဆက်သွယ်ရေးဂြိုဟ်တုကို ဥရောပ အာကာသစခန်း ပြင်သစ်ဂီယာနာကော်ရိမှ အာရီယန်-၅ ဒုံးပျံဖြင့် လွှတ်တင်ခဲ့ခြင်း ဖြစ်သည်။

ထောက်ကူ

အဆိုပါ ဗီနာဆက်-၁ ဂြိုဟ်တု လွှတ်တင်နိုင်ခဲ့ခြင်းကြောင့် ဗီယက်နမ်နိုင်ငံ တစ်ဝန်း ရုပ်မြင်သံကြားနှင့် ကျေးလက် ဒေသများပါမကျန် တယ်လီဖုန်း ဆက်သွယ် ရေးလုပ်ငန်းများအတွက် အထောက်အကူ ဖြစ်စေလိမ့်မည်ဟု ဆိုသည်။

ထုတ်လုပ်

အလေးချိန် ၂၆၀၀ ကီလိုဂရမ် ရှိသော ဗီနာဆက်-၁ကို အမေရိကန် အာကာသ ယာဉ် ထုတ်လုပ်ရေးကုမ္ပဏီ လော့ဟီး မာတင်ကထုတ်လုပ်ပေးခဲ့ခြင်း ဖြစ်သည်။

ထားရှိ

ယင်းဗီနာဆက်-၁ဂြိုဟ်တုကို အင်္ဂိ နီးရှားနှင့် ပါမူးဝါးနယူးဂီနီ နိုင်ငံအကြား ကမ္ဘာမြေပြင်အထက် ကီလိုမီတာ၃၆၀၀၀၌ ထားရှိမည်ဖြစ်ကြောင်း၊ ၄င်းဂြိုဟ်တု လွှတ်တင်နိုင်ခဲ့၍ ဂုဏရှိနိုင်ခွန်းကို လွှမ်းခြုံလျက် ဆက်သွယ်ရေးလုပ်ငန်းများ အတွက် ဝန်ဆောင်မှုပေးနိုင် ကောမည်ဖြစ် ကြောင်း ဗီယက်နမ် စာတိုက်နှင့် ကြေးနန်း ဥာန်ကြားရေးမှူး လောင်ထရန်ဖန်းက ပြော ကြားသည်။ (အင်တာနက်)

အင်္ဂါဂြိုဟ်ပေါ်၌တွေ့ရသော ချိုင့်ခွက်ကြီးများ ရေငွေ့ စတင်ရှိကြောင်း နာဆာအာကာသယာဉ်မှတွေ့ရ

နာဆာ ဧပြီ ၂၀

အင်္ဂါဂြိုဟ်သည် နေစကြဝဠာကို လှည့်ပတ်နေသော ဂြိုဟ်ကြီးကိုးလုံးတွင် စတုတ္ထမြောက်ဂြိုဟ်ဖြစ်သည်။ယင်းဂြိုဟ်၏ ထူးခြားချက်များကို နာဆာသိပ္ပံပညာရှင် များက စူးစမ်းလေ့လာရေး အာကာသယာဉ် စေလွှတ်လေ့လာလျက်ရှိသည်။

အဆိုပါ အင်္ဂါဂြိုဟ်၏ မျက်နှာပြင်ကို နာဆာစူးစမ်းလေ့လာရေး အာကာသယာဉ် (အမ်အာအို)က ထူးခြားသော ဓာတ်ပုံကြီး နှစ်ပုံ ရိုက်ကူးနိုင်ခဲ့သည်။ ယင်းဓာတ်ပုံများမှာ အင်္ဂါဂြိုဟ်၏ မျက်နှာပြင်ပေါ်တွင် ငါးမိုင်ခွဲခန့် ကျယ်ဝန်း နက်ရှိုင်းသည့် ရေငွေ့ဓာတ်ရှိသော ချိုင့်ခွက်ကြီး၏ ပုံများ ပင် ဖြစ်သည်။

ရိုက်ကူးနိုင်ခဲ့

နာဆာ၏အင်္ဂါဂြိုဟ်စူးစမ်းလေ့လာရေး အာကာသယာဉ် (အမ်အာအို)က ယင်း ဓာတ်ပုံ နှစ်ပုံကို အင်္ဂါဂြိုဟ်နှင့် ခရီးမိုင် ပေါင်း၄၂၅၁အကွာအဝေးမှ တစ်ပုံ၊ ခရီး မိုင်ပေါင်း ၃၆၀ မိုင်မှ တစ်ပုံရိုက်ကူး နိုင်ခဲ့ သည်ဟုဆိုသည်။ ယင်းဓာတ်ပုံများကို အမ်အာအို က ၂၀၀၈ခုနှစ် မတ် ၂၃ရက်က ရိုက်ကူးနိုင်ခဲ့သည်။

ယင်းအာကာသယာဉ် အမ်အာအို က ကြည်လင်ပြတ်သားမှု အဆင့်မြင့်မားသော ကင်မရာဖြင့် တစ်ပုံလျှင် ၁၀ မိနစ်ကြာ အောင် ရိုက်ကူးခဲ့ခြင်းဖြစ်သည်ဟုဆိုသည်။

လွှတ်တင်ထား

အမေရိကန်နိုင်ငံ ဖလော်ရီဒါပြည်နယ်မှ အင်္ဂါဂြိုဟ် စူးစမ်းလေ့လာရေးယာဉ် (အမ်အာအို)ကို ၂၀၀၅ခုနှစ် ဩဂုတ်လက လွှတ်တင်ထားခဲ့သည်။ ၂၀၀၆ခုနှစ် မတ် လတွင် အမ်အာအိုလေ့လာရေးယာဉ်က အင်္ဂါဂြိုဟ်ခေါ် လဒီမာန်ကို လှည့်ပတ်လေ့ လာမှု ပြုလုပ်ခဲ့သည်ဟု ဆိုသည်။

စုဆောင်း

အနာဂတ်တွင် လူသားများခြေချ နိုင်ရေး နာဆာက ကြိုးစားလျက်ရှိသည်။ အင်္ဂါဂြိုဟ်ပေါ်၏ မျက်နှာပြင်ကို ဆွဲအား ကောင်းသော ကင်မရာများဖြင့် ရိုက်ကူး လျက်ရှိသည်။ အင်္ဂါဂြိုဟ်၏ ရာသီဥတု၊ ပထဝီ အနေအထားနှင့် လေထုစသော လူသားများနေထိုင်နိုင်သော အချက်အလက် များ စုဆောင်း သုတေသနပြုလေ့လာနေ သည်။

လေ့လာ

အဆိုပါ အာကာသယာဉ်မှ ရိုက်ကူးခဲ့ သော ဓာတ်ပုံများအရ ချိုင့်ခွက်ကြီးများ တွေ့ရှိပြီး (ဒဲအပေါ်ပုံ)ရေငွေ့ဓာတ်ရှိနေသော အချက်ကို လေ့လာသိရှိထားခြင်းဖြစ်သည်။ (အင်တာနက်)

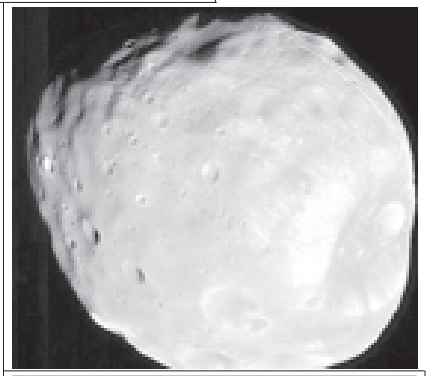

ထိုင်းနှစ်သစ်ကူးပွဲတော်အတွင်း ယာဉ်မတော်တဆမှုကြောင့် ၃၂၄ဦးသေဆုံးခဲ့

ဗန်ကောက် ဧပြီ ၂၀

ထိုင်းနှစ်သစ်ကူးပွဲတော်ကာလအတွင်း ယာဉ်မတော်တဆမှုကြောင့် သေဆုံးသူပေါင်း ၃၂၄ဦးရှိကြောင်း ထိုင်းပြည်ထဲရေးဝန်ကြီးဌာနက ဧပြီ ၁၇ရက်တွင် သတင်းထုတ်ပြန် သည်။

ပြောကြား

ထိုင်းနိုင်ငံ၌ ဧပြီ ၁၁ ရက်မှ ၁၆ ရက်အထိ ကျင်းပသော ဆွန်ကရန်ပွဲတော်ဟု လူသိများသည့် နှစ်သစ်ကူးသင်္ကြန်ကာလအတွင်း ယာဉ်မတော်တဆမှုပေါင်း ၃၉၅၅ မှု ဖြစ်ပွားခဲ့ကြောင်း ယင်းအရေးအတွက်မှာ ၂၀၀၇ခုနှစ်ကထက် ၃ ဒသမ ၅ ရာခိုင်နှုန်း တိုးလာကြောင်း ထိုင်းအာဏာပိုင်များက ပြောကြားသည်။

မော်တော်ဆိုင်ကယ်

အဆိုပါယာဉ်မတော်တဆမှုများတွင် မော်တော်ဆိုင်ကယ် မတော်တဆမှု ၈၀ရာခိုင်နှုန်း ပါဝင်ကြောင်း၊ ဒဏ်ရာရရှိသူ ၄၄၈၄ ဦး ဆေးကုသမှုခံယူခဲ့ရကြောင်း သိရသည်။ (အင်တာနက်)

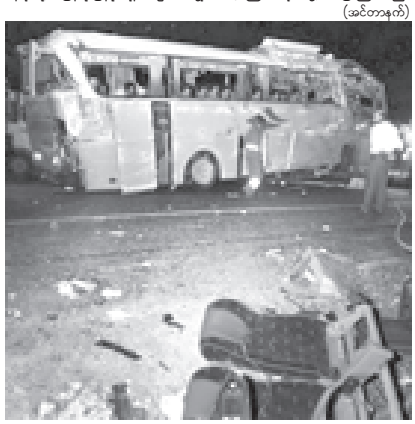

စပိန်နိုင်ငံ ဘီနာလ်မာဒီနာမြို့ အယ်ဖြစ်ခနီးအနီး၌ ခရီးသည်တင်ဘတ်စ်ကား တိမ်းမှောက်ခဲ့သည်ကို ဧပြီ ၁၉ရက်က တွေ့ရစဉ်။ (အင်တာနက်/ဓာတ်ပုံ)

စပိန်၌ဘတ်စ်ကားတိမ်းမှောက် ရှစ်ဦးသေဆုံး၊ ၁၆ဦးဒဏ်ရာရ

မက်ဒရစ် ဧပြီ ၂၀

စပိန်နိုင်ငံ၌ ဧပြီ ၁၉ ရက်က နိုင်ငံခြားခရီးသွားဧည့်သည်များ တင်ဆောင်လာသည့် ခရီးသည်တင် ဘတ်စ်ကားတစ်စီး တိမ်းမှောက်မှုဖြစ်ပွားရာ ခုနစ်ခန်းရွယ် မိန်းကလေး တစ်ဦးအပါအဝင် ဖင်လန်ခရီးသွားဧည့်သည်ရှစ်ဦး သေဆုံးသွားခဲ့သည်။

ပြင်းထန်

ဘတ်စ်ကားတိမ်းမှောက်မှုမှာ စပိန်နိုင်ငံတောင်ပိုင်း ဘီနာလ်မာဒီနာမြို့အပန်းဖြေခန်း အနီးတွင် ဖြစ်ပွားခဲ့ခြင်း ဖြစ်ကြောင်း၊ အခြား ဖင်လန်ခရီးသွားဧည့်သည် ၁၆ဦးမှာ ဒဏ်ရာရရှိခဲ့ပြီး အချို့မှာ ဒဏ်ရာပြင်းထန်ကြောင်း ရဲတပ်ဖွဲ့က ပြောကြားသည်။

တိုးလာနိုင်

ယာဉ်မောင်းမှာ အရက်သောက်သုံးကာ အရှိန်ပြင်းစွာ မောင်းနှင်လာစဉ် တိမ်းမှောက်ခဲ့ခြင်း ဖြစ်ကြောင်း၊ ကယ်ဆယ်ရေးလုပ်ငန်းများအား ဆောင်ရွက်လျက်ရှိပြီး သေဆုံးသူ ဦးရေမှာ ပို၍တိုးလာနိုင်ကြောင်း တာဝန်ရှိသူများက ပြောကြားသည်။

ဘတ်စ်ကားပေါ်တွင် လိုက်ပါလာသူများအားလုံးမှာ ဖင်လန်နိုင်ငံမှဖြစ်ပြီး ၄င်းတို့၏ ဓနရပ်သို့ အမြန်ဆုံးပြန်နိုင်ရန် စီစဉ်ဆောင်ရွက်ပေးခဲ့ကြောင်း ရဲတပ်ဖွဲ့က ပြောကြားသည်။ (အင်တာနက်)

မက္ကဆီကိုနှင့် အိန္ဒိယ စွမ်းအင်နှင့်လေကြောင်းကဏ္ဍ ပူးပေါင်းဆောင်ရွက်

မက္ကဆီကို ဧပြီ ၂၀

မက္ကဆီကိုနှင့် အိန္ဒိယနှစ်နိုင်ငံတို့သည် လေကြောင်းသယ်ယူပို့ဆောင်ရေးနှင့် အစားထိုးလောင်စာကဏ္ဍများတွင် ပူးပေါင်း ဆောင်ရွက်မှုဆိုင်ရာ သဘောတူ စာချုပ် တစ်ရပ်ကို ဧပြီ ၁၈ရက်က မက္ကဆီကို နိုင်ငံ၌ လက်မှတ်ရေးထိုးနိုင်ခဲ့ကြောင်းဖြစ်သည်။

အဆိုပါအခမ်းအနားကို မက္ကဆီကို ဗီးဘီးမြို့တော်၌ ကျင်းပရာ မက္ကဆီကိုနိုင်ငံသို့ လေးရက်ကြာအလည်ပတ်ခရီး ရောက်ရှိနေသော အိန္ဒိယသမ္မတ မစ္စမရာ တီဘာပတေးလ်နှင့် မက္ကဆီကိုသမ္မတ ဖီလစ် ကာလ်ဒီရွန်တို့ တက်ရောက်ခဲ့ကြသည်။

ပြောကြား

အာရုပစိတ်ဒေသတွင် အိန္ဒိယနိုင်ငံသည် မက္ကဆီကိုနိုင်ငံ၏ အဓိကမိတ်ဖက်နိုင်ငံအဖြစ် ဆက်ဆံလျက်ရှိကြောင်း၊ အစားထိုးလောင်စာအသုံးပြုမှုသည် အခြေခံကျသောပူးပေါင်းဆောင်ရွက်မှုတစ်ခုပင်ဖြစ်ကြောင်း၊ လေကြောင်း သယ်ယူပို့ဆောင်မှု များမှစ၍ ကမ္ဘာလှည့်ခရီးသွားလုပ်ငန်း တိုးတက်မှုကို များစွာအထောက်အကူပြုနိုင်ကြောင်း၊ ထို့ပြင် အသေးစား အလတ်စား လုပ်ငန်းများ၊ ကားထုတ်လုပ်ရေးလုပ်ငန်း များ၊ စိုက်ပျိုးရေးနှင့် ဆက်သွယ်ရေးနည်း ပညာကဏ္ဍများတွင်လည်း မက္ကဆီကိုနိုင်ငံ အနေဖြင့် အိန္ဒိယနိုင်ငံနှင့် ပူးပေါင်းဆောင် ရွက်ရန် စိတ်ဝင်စားကြောင်းဖြင့်လည်း မက္ကဆီကိုသမ္မတ ဖီလစ်ကာလ်ဒီရွန်က ပြောကြားသည်။ (အင်တာနက်)

AFC President's Cup ဘောလုံးပြိုင်ပွဲဖွင့်ပြိုင်မည့် ကမ္ဘောဇောလုံးအသင်း သီရိလင်္ကာသို့ထွက်ခွာ

ရန်ကုန် ဧပြီ ၂၀

သီရိလင်္ကာနိုင်ငံ ကိုလံဘိုမြို့တွင် ဧပြီ ၂၃ရက်မှ ၂၇ရက်အထိ ကျင်းပမည့် ၂၀၀၈ခုနှစ် AFC President's Cup ဘောလုံးပြိုင်ပွဲ အုပ်စု(ဂ)ပွဲစဉ်များ၌ ဝင်ရောက်ယှဉ်ပြိုင်ရန် ကမ္ဘောဇောလုံးအသင်းသည် ယနေ့နှင်းဂွမ်းခရီးက ရန်ကုန်မြို့မှ လေကြောင်းခရီးဖြင့် ထွက်ခွာသွားကြသည်။

လိုက်ပါ

ကမ္ဘောဇော ဘောလုံးအသင်းတွင် အုပ်ချုပ်မှုအဖွဲ့ဝင်များအဖြစ် ဦးဧောမောင်လောက်၊ ဦးမိုးဆန်းဆောင်း၊ ဦးသိန်းဇံ၊ နည်းစနစ်အကြံပေးအဖြစ် ဦးဆေးမောင်ကြီး၊ နည်းပြအဖွဲ့ဝင်များအဖြစ် ဦးသန်းထိုက်၊ ဦးဟန်ထွန်း၊ ဦးသိန်းထွန်းသိန်း၊ ကစားသမားများအဖြစ် ဂိုးသမား- ကျော်ဇင်ထက်၊ ရဲဝေဇင်၊ ဌေးလွင်ထွန်း၊ နောက်တန်း- ဆေးဆန်း၊ ဟန်ဝင်းဆောင်၊ ဆောင်ကျော်ဦး၊ ဉာဏလွင်၊ ထွန်းထွန်းနိုင်၊ နိုင်ဇင်၊ ကျော်စွာဝင်း၊ ဆောင်သိုက်၊ အလယ်တန်း- ခင်မောင်ငွေ၊ စိုးသီဟဆောင်၊ ဇေဇော်ထက်၊ ဆောင်သန်းဝင်း၊ ဇေဝင်း၊ ရာဇာစိုး၊ ဆောင်မျိုး၊ လင်းဇော်ထိုက်၊ ရှေ့တန်း- စည်သူသန်း၊ ကျော်သီဟ၊ ထွန်းဝင်းဦး၊ ထွန်းထွန်းနောင်၊ နိုင်းကျော်သူဆောင်၊ သတင်းပြန်ကြားရေးအဖြစ် ဦးမြတ်နိုင် (လျှပ်တစ်ပြက်ဂျာနယ်) တို့ လိုက်ပါသွားကြသည်။

ကိုယ်စားပြု

AFC President's Cup ဘောလုံးပြိုင်ပွဲကို အာရုဘောလုံးအဖွဲ့ချုပ်မှ ၂၀၀၇ခုနှစ်မှ စတင်၍ ကျင်းပခဲ့ပြီး ယခုပြိုင်ပွဲ၌ နိုင်ငံ ၁၁နိုင်ငံမှ ကလပ်အသင်း ၁၁သင်းပါဝင်ယှဉ်ပြိုင်မည်ဖြစ်သည်။ မြန်မာနိုင်ငံကို ကိုယ်စားပြု သွားရောက်ယှဉ်ပြိုင်မည့် ကမ္ဘောဇောလုံးအသင်းသည် (ဂ)အုပ်စုတွင် အက်ကာစက် (ဘာဓင်နစ္စတန်)၊ ရတ်နမ် SC (သီရိလင်္ကာ)၊ စတုနံစပ်ခ်ယူနိုက်တက်၊ ဘူလ်တန်ဂိုင်္ဂနှင့်အတူ ပါဝင်နေသည်။ ကမ္ဘောဇအသင်းသည် ဧပြီ ၂၃ရက်တွင် ပွဲဦးထွက်ပွဲအဖြစ် အင်္ကာမက်၊ ၂၅ရက်တွင် ရတ်နမ် SC၊ ၂၇ရက်တွင် ထရန်စပို့စ်ယူနိုက်တက် အသင်းတို့နှင့် ယှဉ်ပြိုင်ကစားရမည်ဖြစ်သည်။ ပြိုင်ပွဲကို အုပ်စု(၃)စုခွဲ၍ ကျင်းပသွားမည်ဖြစ်ပြီး အုပ်စု(၁)စုစီမှ အုပ်စုပထမရ အသင်းသုံးသင်းနှင့် အကောင်းဆုံးအုပ်စု ဒုတိယရအသင်းတစ်သင်းတို့မှာ

အုပ်ချုပ်သူ ဦးမိုးဆန်းဆောင်

စက်တင်ဘာလကုဋ် ကျင်းပမည့် အကြိုဗိုလ်ပွဲအဆင့်သို့ တက်ရောက်ကစားခွင့် ရရှိမည်ဖြစ်သည်။

AFC President's Cup ပြိုင်ပွဲဝင် ကမ္ဘောအသင်း အဆြေအနေနှင့်ပတ်သက်၍ အုပ်ချုပ်သူ ဦးမိုးဆန်းဆောင်းမှ မြန်မာ့အလင်းက တွေ့ဆုံမေးမြန်းခဲ့ရာ ဂိုးမိုးဆန်းဆောင်က **"မိမိတို့ အသင်းအနေဖြင့် ကလပ်အသင်းပြိုင်ပွဲကို သွားရောက်ယှဉ်ပြိုင်ခြင်းဖြစ်ပါသော်လည်း နိုင်ငံကိုယ်စားပြု သွားရောက်ယှဉ်ပြိုင်ခြင်းဖြစ်ပါကြောင်း၊ ကမ္ဘောဇာဏ်လီမိတက်ဥက္ကဋ္ဌ ဦးဧောင်ကိုဝင်း ကလည်း မိမိတို့အသင်းအတွေ့အကြုံနှင့် ဧောင်မြင့်မူရစေရန် ယှဉ်ပြိုင်စေခြင်းသာမက မြန်မာဘောလုံးလောကတိုးတက်ရန်အတွက် ယခုလို ယှဉ်ပြိုင်စေခြင်းဖြစ်ပါကြောင်း၊ ယင်းအတွက်ကြောင့် မိမိတို့အသင်းအနေဖြင့် အကောင်းဆုံးရလဒ်များရရှိအောင် ကြိုးစားသွားမည်ဖြစ်ကြောင်း၊ အသင်းအောင်မြင်မှု ရစေရန် ရည်ရွယ်၍လည်း အသင်းမှ ကစားသမားများအပြင် လက်ရွေးစင် ကစားသမားများဖြစ်သည့် လယ်ယာ/ဆည်မြောင်းမှ ခင်ဧောင်လွင်၊ ဆောက်လုပ်ရေးမှ ကျော်ဇင်ထက်၊ စည်သူသန်းနှင့် မိုးသီဟဆောင်တို့ကို အင့်အားဖြင့် ခေါ်ယူဖားဖြည့်ထားပါကြောင်း **ဖြင့် ပြောကြားသွားခဲ့သည်။**

(မြန်မာ့အလင်း)

ဧပြီ ၁၂ရက်က ဗဟန်းမြို့နယ် အလယ်ရွေ့ဂုံတိုင်လမ်း၌ လူမှုဝန်ထမ်းဦးစီးဌာန ရွှေဂုံတိုင်ကလေးပြုစုရေးဌာနသို့ မလေးရားရောက် အီလက်ထရွန်နစ်စက်ရုံဝန်ထမ်းများ သူငယ်ချင်းများစုပေါင်း၍ ကလေးငယ်များအတွက် ငွေသားဘဝင်ကျပ်၈၆၄၇၀ ပေးအပ်လှူဒါန်းရာ ရွှေဂုံတိုင်ကလေးပြုစုရေးဌာန အုပ်ချုပ်ရေးမှူး ဒေါ်ခင်မာအေး လက်ခံယူစဉ်။ (က-၁)

သီရိလင်္ကာနိုင်ငံ ကိုလံဘိုမြို့တွင် ဧပြီ ၂၃ရက်မှ ၂၇ရက်အထိ ကျင်းပမည့် ၂၀၀၈ ခုနှစ် AFC President's Cup ပြိုင်ပွဲဝင် ကမ္ဘောအသင်း။ (မြန်မာ့အလင်း)

မြန်မာ့ရုပ်ဖြင့်ဆဲကြား

၂၁-၄-၂၀၀၈ ရက် (တနင်္လာနေ့)

နံနက်ပိုင်း

၈း၃၀ ၁။ International News.
၉း၀၀ ၁၀။ အစီအစဉ်ပြီး၏ ထက်မြက်ရေးတေးများ
ညပိုင်း
၆း၀၀ ၇။ ညနေခင်းသတင်း
၆း၃၀ ၈။ မိုးလေဝသအခြေအနေ
၆း၃၅ ၉။ နိုင်ငံခြားစာတ်လမ်းတွဲ **ချစ်တယ်…ချစ်တယ်** (အပိုင်း-၁၄)
၇း၃၀ ၁၀။ စိတ်အားထက်သန် ဆန္ဒအမှန်
၈း၀၀ ၁၁။ ပြည်တွင်းသတင်း
၁၂။ နိုင်ငံတကာသတင်းများ
၁၃။ မိုးလေဝသအခြေအနေ
၁၄။ အတည်ပြုကြစို့ အခြေခံပုဒေ
၁၅။ ရိုကာကပိုကောင်းပါတယ်
၁၆။ နိုင်ငံခြားစာတ်လမ်းတွဲ **မေတ္တာမျှင်ပြိုင်** (အပိုင်း-၁၈)
၅း၃၀ ၆။ မျိုးချစ်စိတ်ဓာတ်ရင်သန့်
၈း၁၀ ၁။ မင်းကွန်းဆရာတော်ကြီး၏ ပရိတ်တရားတော် ဟောဆရာတော်ကြီး၏ ဥပ္ပါတသန္တိပါဠိတော်
၇း၂၅ ၂။ ကျန်းမာဖို့အတွက်စား
၇း၃၀ ၃။ နံနက်ခင်းသတင်း
၇း၄၀ ၄။ အကယ်ဒမီ
၇း၅၅ ၅။ နိုင်ငံ့ဝီးယားအလေးထား ကျေးလက်ထုတ်ကုန်များ
၈း၁၅ ၉။ **အသက်ကလေးရယ်တဲ့ ရွှည်စေလို** ဦးဧောင်လွင်၊ ကြည်မိုး၊ ဓမ္မထွဋ်ဇော်၊ ဂုဏ်မောက်ကြော်၊ ထင်ပေါ်၊ မျိုးချိုဒိုင်၊ ဒေါ်ခင်ခင်ကြီး (ဒါရိုက်တာ-ကြည်မိုး)
၈း၃၀ ၁။ International News.
၉း၀၀ ၁၀။ အစီအစဉ်ပြီး၏ **ညပိုင်း**
၄း၀၀ ၁။ စစ်ချီတေး၊ စစ်သည်တေး
၄း၁၅ ၂။ ကျေးငှက်အက်ရေလှာင်တမံ
၄း၃၀ ၃။ **စက်မှတပ်ဆင်လုပ်ငန်းတွင်** မင်းဧော်ကွန်း၊ ခင်ဝိုင်း၊ မိုမိုမြင့်ဆောင် (ဒါရိုက်တာ-ဝင်းထွန်းထွန်း)
၅း၀၀ ၄။ အဝေးသင်တက္ကသိုလ်ပညာရေး ရပ်မြင်သံကြားသင်ခန်းစာ -ခုတိယနှစ် (မြန်မာစာအထူးပြု) (မြန်မာစာ)
၅း၁၅ ၅။ ပြည်ထောင်စုတိုင်းရင်းသား ရိုးရာတေးသံသာ
၅း၃၅ ၆။ မျိုးချစ်စိတ်ဓာတ်ရင်သန့် ထက်မြက်ရေးတေးများ
၆း၀၀ ၇။ ညနေခင်းသတင်း
၆း၃၀ ၈။ မိုးလေဝသအခြေအနေ
၆း၃၅ ၉။ နိုင်ငံခြားစာတ်လမ်းတွဲ **ချစ်တယ်…ချစ်တယ်** (အပိုင်း-၁၄)
၇း၃၀ ၁၀။ စိတ်အားထက်သန် ဆန္ဒအမှန်
၈း၀၀ ၁၁။ ပြည်တွင်းသတင်း
၁၂။ နိုင်ငံတကာသတင်းများ
၁၃။ မိုးလေဝသအခြေအနေ
၁၄။ အတည်ပြုကြစို့ အခြေခံပုဒေ
၁၅။ ရိုကာကပိုကောင်းပါတယ်
၁၆။ နိုင်ငံခြားစာတ်လမ်းတွဲ **မေတ္တာမျှင်ပြိုင်** (အပိုင်း-၁၈)

မြန်မာနိုင်ငံ ရိုးရာပန်းပညာရှင်များအစည်းအရုံး(ဗဟို) အလုပ်အမှုဆောင် အစည်းအဝေးကျင်းပ

ရန်ကုန် ဧပြီ ၂၀

မြန်မာနိုင်ငံရိုးရာ ပန်းပညာရှင်များ အစည်းအရုံး(ဗဟို)၏ အလုပ်အမှုဆောင် အစည်းအဝေး (၉/ ၂၀၀၈)ကို ဗိုလ်ချုပ်ရေးအရှေ့ဘက်တန်းရှိ ဗဟိုအစည်းအဝေးခန်းမ၌ ဧပြီလ့ရက် နံနက်က ကျင်းပရာ ဒုတိယဥက္ကဋ္ဌများဖြစ်ကြသည့် ဦးသန့်စင်(၁) ပန်းချီလှတင်ထွန်း၊ ဦးစောလွိုင်၊ ဦးအောင်သိန်း၊ အတွင်းရေးမှူး ဦးကြည်ဝင်း(Today) နှင့် အလုပ်အမှုဆောင်များ တက်ရောက်ကြသည်။

ဂုဏ်ပြု

အစည်းအဝေးတွင် ကမာရွတ်မြို့နယ် ရိုးရာပန်းပညာရှင်များအစည်းအရုံးမှ ပညာရှင်များနှင့် စည်းရုံးရေးပညာရေးဆိုင်ရာကိစ္စများ ဆွေးနွေးကြပြီး ကမာရွတ်မြို့နယ် အစည်းအရုံးမှ ပန်းချီပြပွဲလာရောက် ပြသကြသော Color Wave အဖွဲ့ကို ဂုဏ်ပြုကြေးဆုံသည်။

ကြေညာ

ဆက်လက်၍ မတ် ၂၅ရက်မှ ၂၇ရက်အတွင်း ပုသိမ်မြို့နယ် ရိုးရာပန်းပညာရှင်များ အစည်းအရုံးဖွဲ့စည်းခဲ့ပြီး ရောင်းသာသို့ လက်ကွေ့ပန်းချီရေးဆွဲရေးနှင့် ပညာရေးခရီး ထွက်ခဲ့ကြသည့် အတွေ့အကြုံများကို ပြန်လည်ဆွေးနွေးကြသည်။ ထို့နောက် အစည်းအရုံးမှကြီးမှူး၍ ၂၀၀၈ခုနှစ် All Myanmar Art Exhibition ပြပွဲကြီးကို လာမည့် ဒီဇင်ဘာလအတွင်းပြသရန် ဆုံးဖြတ်ကြပြီး ဥက္ကဋ္ဌဦးသောင်းဟန် ပါဝင်သော အဖွဲ့ဝင် ၁၈ဦးပါဝင်သည့် ပြပွဲကြီး ဖြစ်ပေါ်ကာရေးကော်မတီအဖွဲ့ကို ဖွဲ့စည်းသည်။ ပြပွဲကြီး ကျင်းပမည့်ရက်နှင့် အသေးစိတ်အစီအစဉ်များကို မကြာမီ ကြေညာသွားမည်ဖြစ်ကြောင်း သိရသည်။ **(က-၀)**

မြန်မာနိုင်ငံသည် ကြက်ငှက်တုပ်ကွေးရောဂါကင်းရှင်းသောနိုင်ငံဖြစ်

ပြည်ထောင်စုမြန်မာနိုင်ငံတော်အစိုးရ
မွေးမြူရေးနှင့် ရေလုပ်ငန်းဝန်ကြီးဌာန
မွေးမြူရေးနှင့် ကုသရေးဦးစီးဌာန

မြန်မာနိုင်ငံသည် ကြက်ငှက်တုပ်ကွေးရောဂါကင်းရှင်းသောနိုင်ငံအဖြစ်

ကြေညာချက်ထုတ်ပြန်ခြင်း

(၂၀-၄-၂၀၀၈)

၁။ **မြန်မာနိုင်ငံအတွင်း ကြက်ငှက်တုပ်ကွေးရောဂါဖြစ်ပွားခဲ့မှု**

(က) **ရန်ကုန်တိုင်းအတွင်း ရောဂါကျရောက်မှု။** ၂၈-၂-၂၀၀၇ရက် ရန်ကုန်တိုင်းတွင် ကြက်ငှက်တုပ်ကွေးရောဂါ ကျရောက်ဖြစ်ပွားခဲ့ပြီး ၂၁-၄-၂၀၀၇ရက် ထိန်းချုပ်နိုင်ခဲ့ပါသည်။ ကြက်ငှက်တုပ်ကွေးရောဂါ မိုင်းရပ်စိပ်ပြီးသည် ကြက်ဟာထွက် ပစ္စည်း သယ်ယူပို့ဆောင်မှု လမ်းကြောင်းများမှတစ်ဆင့် ၃-၆-၂၀၀၇ရက် ပဲခူတိုင်း(အရှေ့အနောက်)နှင့် မွန်ပြည်နယ်များသို့ ကူးစက်ပျံ့နှံ့ခဲ့ပြီး ၉-၁၁-၂၀၀၇ရက် ထိန်းချုပ်နိုင်ခဲ့ပါသည်။

(ခ) **ရှမ်းပြည်နယ်(အရှေ့ပိုင်း)ရောဂါကျရောက်မှု။** ၁၈-၁၁-၂၀၀၇ရက် ရှမ်းပြည်နယ်(အရှေ့ပိုင်း) ကျိုင်းတုံမြို့နယ်တွင် ကြက်ငှက်တုပ်ကွေးရောဂါ ကျရောက်ဖြစ်ပွားခဲ့ကာ မိုင်းဖြတ်မြို့နယ်သို့ ကူးစက်ပျံ့နှံ့ခဲ့ပြီး ၁၈-၁-၂၀၀၈ရက် ထိန်းချုပ် နိုင်ခဲ့ပါသည်။

(ဂ) **ရောဂါဖြစ်စဉ်များအပေါ်သုံးသပ်ချက်။** မြန်မာနိုင်ငံတွင် ကျရောက်ဖြစ်ပွားခဲ့သော မိုင်းရပ်စိပ်မှာ H_5N_1 ဖြစ်ပြီး ရန်ကုန်တိုင်းနှင့် ရှမ်းပြည်နယ်(အရှေ့ပိုင်း)အတွင်း ကျရောက်ခဲ့သော မိုင်းရပ်စိများ၏ မျိုးရိုးဗီဇ ဓာတ်ဖြစ်အုပ်စုကွဲနှင့် အဆိုင်နှိုင်းအက်စစ်စဉ်တန်းများ သရုပ်ခွဲဆန်းစစ်ချက်အရ ရောဂါကျရောက်မှုဖြစ်စဉ် နှစ်ခုစလုံးသည် ပြည်တွင်းဒဏ်ခံခဲ့ဖူးသော ရောဂါပိုးမှ ကူးစက်ခဲ့ခြင်းမဟုတ်ဘဲ နိုင်ငံ၏ပြင်ပမှ ဝင်ရောက်ကူးစက်ခဲ့ကြောင်း သုံးသပ်ရရှိပါသည်။

၂။ **ရောဂါထိန်းချုပ်ပြီးနောက် ရောဂါစူးစမ်းရှာဖွေစစ်ဆေးမှု Post outbreak Surveillance (ရောဂါပိုးကြွင်းကျန်မှု/လည်ပတ်မှုရှိ/မရှိ ဆန်းစစ်ချက်)။** ရောဂါထိန်းချုပ်ကာလ ၂၁ရက်ပြည့်ပြီးနောက် မြန်မာနိုင်ငံ မွေးမြူရေးနှင့် ကုသရေးဦးစီးဌာန၊ ကြက်ငှက်တုပ်ကွေးရောဂါ စူးစမ်းရှာဖွေမှုအထူးပြု တိရစ္ဆာန်ဆေးကုဆရာဝန်များသည် FAO, OIE အပြည်ပြည်ဆိုင်ရာ ကျွမ်းကျင်သူပညာရှင်များ၊ ဒေသအာဏာပိုင်အဖွဲ့ အစည်းများ၊ မြန်မာနိုင်ငံ မွေးမြူရေးလုပ်ငန်းအဖွဲ့ချုပ် မွေးမြူရေးလုပ်ငန်းရှင်များ မူးပေါင်းပါဝင်ဆောင်ရွက်မှုဖြင့် ၁၉-၁-၂၀၀၈ရက်မှစ၍ သုံးလအတွင်း ကြက်ငှက်တုပ်ကွေး ဗိုင်းရပ်စ် ရောဂါပိုး အကြွင်းအကျန် ရှိ/မရှိ ရောဂါသက္ကာနိလက္ခဏာစစ်ဆေးခြင်း၊ သွေးရည်ကြည်စစ်ဆေးခြင်း၊ ဗိုင်းရပ်စ်ရောဂါပိုး စစ်ဆေးခြင်း နည်းလမ်းများဖြင့် ရောဂါ စူးစမ်းလေ့လာမှု ပြုလုပ်ခဲ့ရာ ရောဂါပိုးကင်းရှင်းကြောင်း စစ်ဆေးတွေ့ရှိရပါသည်။

၃။ **မြန်မာနိုင်ငံသည် ကြက်ငှက်တုပ်ကွေးရောဂါ ကင်းရှင်းသောနိုင်ငံအဖြစ် ကြေညာခြင်း။** ကမ္ဘာ့တိရစ္ဆာန်ကျန်းမာရေးအဖွဲ့ချုပ် (OIE)၏ ကုန်းသာညွှတ်ဆိုင်ရာ တိရစ္ဆာန်ကျန်းမာရေး ကိုဝဒေဒသပိုဒ် ၂-၇-၁၂-၄ ပြဋ္ဌာန်းဖော်ပြပါ ရောဂါဖြစ်ကြောင်းကိန်းနှင့် ကူးစက်ပျံ့နှံ့မှုအဆွေရာယ်ရှိနိုင်သော ကြက်ငှက်များ သုတ်သင်ဖျက်ဆီး ရောဂါထိန်းချုပ်နိုင်ပြီးနောက် သုံးလအတွင်း ရောဂါကင်းရှင်းကြောင်း ကိုဝဥပဒေနောက်ဆက်တွဲ ၃-၈-၉ အရ ရောဂါစူးစမ်းရှာဖွေရေး နည်းလမ်းများနှင့်အညီ စစ်ဆေးအတည်ပြုပြီးဖြစ်၍ မြန်မာနိုင်ငံအနေဖြင့် ကြက်ငှက်တုပ်ကွေးရောဂါ ကင်းရှင်းသောနိုင်ငံအဖြစ် ကြေညာချက်ကို ၂၀-၄-၂၀၀၈ ရက်တွင် မွေးမြူရေးနှင့် ရေလုပ်ငန်းဝန်ကြီးဌာန၊ မွေးမြူရေးနှင့်ကုသရေးဦးစီးဌာန ကမ္ဘာ့တိရစ္ဆာန် ကျန်းမာရေးအဖွဲ့ချုပ်နှင့် ကမ္ဘာ့ကုလသမဂ္ဂ စားနပ်ရိက္ခာနှင့် စိုက်ပျိုးရေးအဖွဲ့သို့ ကမ္ဘာ့တိရစ္ဆာန်ကျန်းမာရေးဆိုင်ရာ လုပ်ထုံးလုပ်နည်း သတ်မှတ်ချက်များနှင့်အညီ အထောက်အထားအရှာကံ အလင်းများဖြင့် ပေးပို့ကြေညာပြီးဖြစ်ပါကြောင်း သတင်းထုတ်ပြန်အပ်ပါသည်။

မွေးမြူရေးနှင့်ကုသရေးဦးစီးဌာန
မွေးမြူရေးနှင့်ရေလုပ်ငန်းဝန်ကြီးဌာန။

အပူဒဏ်အန္တရာယ်ကာကွယ်ရေး နှိုးဆော်

ယခုအခါတွင် နွေရာသီရောက်လာပြီဖြစ်သဖြင့် ရာသီဥတုပူပြင်းလာပြီ ဖြစ်ပါသည်။ ထိုအပူဒဏ်ကြောင့် ချွေးထွက်လွန်ပြီး ခန္ဓာကိုယ်အတွင်းရှိရေခန့် ဓာတ်ဆားများဆုံးရှုံးမှု များပြားပါသည်။ ထိုသို့ ဆုံးရှုံးမှုကြောင့် မိတ်နှင့် ယားဖုများထွက်ခြင်း၊ ပင်ပန်းနွမ်းနယ်ခြင်း၊ မူးမော်ခြင်း၊ ကြွက်တက်ခြင်း၊ ချွေခြောက်ပြီး ကိုယ်အပူချိန်တက်ခြင်း၊ သတိလစ်ခြင်းတို့အပြင် အသက်အန္တရာယ်နိုးရိမ်ရသော အခြေအနေအထိ ဖြစ်တတ်ပါသည်။

သို့ဖြစ်ပါ၍ အပူဒဏ်ကြောင့် မလိုလားအပ်သော အကျိုးဆက်များ မဖြစ်ပေါ်စေရန် အောက်ပါအချက်အလက်များကို လိုက်နာကြပါရန် နှိုးဆော်အပ်ပါသည်။

(၁) နံနက် (၁၀) နာရီမှ ညနေ (၅) နာရီအတွင်း လွတ်တီးခေါင်ပြင်၊ မြစ်ကမ်းနား၊ ရေဆိပ်စသည်တို့တွင် ရေချိုးခြင်းမှ ရှောင်ကြဉ်၍ အရိပ်ရ အေးမြသော နေရာများတွင် နေပါ။

(၂) နေ့ပူထဲမှ ပြန်လာပြီး ချက်ချင်း ရေချိုးခြင်းမှ ရှောင်ကြဉ်ပါ။

(၃) နေ့ထဲတွင် ပြင်းထန်သော ကိုယ်လက်လှုပ်ရှားမှုများ မပြုလုပ်သင့်ပါ။

(၄) အရက်သောက်ခြင်းသည် အပူဒဏ် အန္တရာယ်ကို ဖြစ်ပေါ်လွယ်စေခြင်းနှင့် ဖြစ်ပွားပါက ပြင်းထန်စွာ ခံစားရခြင်းကြောင့် ရှောင်ကြဉ်သင့်ပါသည်။

(၅) နေ့ခင်းဘက် အပြင်ထွက်သည့်အခါတိုင်း အရိပ်ရုံလောက်စွာ ရှာဖွေနိုင်သည့် ထီး၊ ဦးထုပ်များ ဆောင်ပါ။

(၆) အလင်းရောင်ပြန်သော အဖြူရောင် သို့မဟုတ် အရောင်ဖျော့ဖျော့ အဝတ်အထည်များကို ဝတ်ဆင်ပါ။

(၇) ပွပွလျောင်လျောင် ချည်ထည်များကို ဝတ်ဆင်ပါ။

(၈) ချွေးထွက်လွန်ပါက ကိုယ်တွင်းရှိရေနှင့် ဓာတ်ဆားဆုံးရှုံးမှုကို ပြန်လည်ဖြည့်တင်းနိုင်ရန် ဓာတ်ဆားရည် သောက်ပါ။

(၉) ကိုယ်ပူရှိန်တက်ပါက ရေအေးဖတ် နိုင်နိုင်ငံတိုက်ပါ။

(၁၀) ဆီးချိုရောဂါ၊ နှလုံးရောဂါ၊ သွေးတိုးရောဂါအဆဲရိုးရှိများ၊ ကလေးငုယင်များနှင့် သက်ကြီးရွယ်အိုများအနေဖြင့် နွေလယ်နေ့ခင်းတွင် အရိပ်ရ၍ လေဝင်လေထွက်ကောင်းသော နေရာရှိုးတွင် နားနေပါ။

(၁၁) မိတ်ဖု၊ ယားနာများထွက်ပါက ရေအေးတတ်စပ်ခြင်း၊ သနပ်ခါး လိမ်းခြင်းတို့ကို ပြုလုပ်ပါ။

(၁၂) အပူဒဏ်ကြောင့် ပင်ပန်းနွမ်းနယ်ခြင်း၊ ကိုယ်အပူချိန်တက်ခြင်း၊ သတိလစ်ခြင်းနှင့် အတာကရောဂါဖြစ်ပါက နီးစပ်ရာ ကျန်းမာရေးဌာနတွင် ပြသပါ။

ကျန်းမာရေးဝန်ကြီးဌာန

ရှေ့ပုံမှ

နိုင်ငံတော်အေးချမ်းသာယာရေးနှင့် ဖွံ့ဖြိုးရေးကောင်စီ အတွင်းရေးမှူး(၁) ဒုတိယဗိုလ်ချုပ်ကြီး သီဟသူရတင်အောင်မြင့်ဦး၊ နိုင်ငံတော် အေးချမ်းသာယာရေးနှင့် ဖွံ့ဖြိုးရေးကောင်စီဝင်များ ဖြစ်ကြသည့် ဒုတိယဗိုလ်ချုပ်ကြီးမောင်ဘို၊ ဒုတိယဗိုလ်ချုပ်ကြီးရဲမြင့်၊ ဒုတိယဗိုလ်ချုပ်ကြီးအောင်ထွေးနှင့် ဒုတိယဗိုလ်ချုပ်ကြီးတင်အေး၊ ကာကွယ်ရေးဦးစီးချုပ်(ရေ) ဒုတိယဗိုလ်ချုပ်ကြီးစိုးသိန်း၊ ကာကွယ်ရေးဦးစီးချုပ်(လေ) ဒုတိယဗိုလ်ချုပ်ကြီး မြတ်ဟိန်း၊ ကာကွယ်ရေးဝန်ကြီးဌာနမှ ဗိုလ်ချုပ်ဝင်းဇော်၊ စစ်ရေးချုပ်ဗိုလ်ချုပ်သူရဖြင့်အောင်၊ မန္တလေးတိုင်းအေးချမ်းသာယာရေးနှင့်ဖွံ့ဖြိုးရေးကောင်စီဥက္ကဋ္ဌ အလယ်ပိုင်းတိုင်းစစ်ဌာနချုပ်တိုင်းမှူး ဗိုလ်မှူးချုပ်တင်ဌေ၊ အစိုးရအဖွဲ့ အဖွဲ့ဝင်ဝန်ကြီးများ၊ တပ်မတော်အရာရှိကြီးများ၊ နိုင်ငံတော်အေးချမ်းသာယာရေးနှင့်ဖွံ့ဖြိုးရေးကောင်စီရုံးနှင့် ဝန်ကြီးဌာနများမှ ဌာနဆိုင်ရာ အကြီးအကဲများနှင့် တာဝန်ရှိသူများ၊ တိုင်း၊ ခရိုင်၊ မြို့နယ်အဆင့်တာဝန်ရှိသူများ၊ သာသနာ့ဓနဝင်သီလရှင်များ၊ ပြည်ထောင်စုကြေနိုင်ရေးနှင့်ဖွံ့ဖြိုးရေးအသင်းဝင်များ၊ လူမှုရေးနှင့် ဘာသာရေး အသင်းအဖွဲ့ဝင်များ၊ ဖိတ်ကြားထားသူများ တက်ရောက်ကြည်ညိုကြသည်။

ရေးဦးစွာ ဗိုလ်ချုပ်မှူးကြီးသန်းရွှေနှင့် ဇနီးဒေါ်ကြိုင်ကြိုင်တို့သည် မဟာအုံထူးကံသာ ဆုတောင်းပြည့်မြတ်စွာဘုရားကြီးအား ဆွမ်း၊ သစ်သီး၊ ဆီမီး၊ ပန်းနှင့် ရေချမ်းတို့ဖြင့် ဆက်ကပ်လှူဒါန်း၍ ဖူးမြော်ကန်တော့ကြသည်။

ထို့နောက် အခမ်းအနားကို ကျင်းပရာ နေမောတသသုံးကြိမ်ရွတ်ဆို ဘုရားကန်တော့၍ အခမ်းအနားကိုဖွင့်လှစ်သည်။

နိုင်ငံတော်အေးချမ်းသာယာရေးနှင့် ဖွံ့ဖြိုးရေးကောင်စီဥက္ကဋ္ဌ တပ်မတော်ကာကွယ်ရေးဦးစီးချုပ် ဗိုလ်ချုပ်မှူးကြီးသန်းရွှေ၊ ဇနီး ဒေါ်ကြိုင်ကြိုင်နှင့် အဖွဲ့ဝင်များနှင့် ပရိသတ်တို့ ပြင်ဦးလွင်မြို့ မဟာအုံထူးကံသာဆုတောင်းပြည့် ဧစေတီတော် ဂန္ဓကုဋိတိုက်တော်၌ ကျင်းပသည့် ပြင်ဦးလွင်မြို့နယ်ရှိ ကျောင်းတိုက်များအတွက် ဆွမ်းဆန်တော်၊ ဆီနှင့် လူဖွယ်ပစ္စည်းများ ဆက်ကပ်လှူဒါန်းပွဲ အခမ်းအနားတွင် လှူဒါန်းမှုအစုစုတို့အတွက် ရေစက်သွန်းချ အမျှပေးဝေကြစဉ်။ (သတင်းစဉ်)

သီလခံယူဆောက်တည်

ယင်းနောက် နိုင်ငံတော်ဗဟိုသံဃာဝန်ဆောင် ပြင်ဦးလွင်မြို့ ပုညကာရီခဲလယ်ကျောင်းဆရာတော်အဂ္ဂမဟာသဒ္ဓမ္မဇောတိကဓဇ ဘဒ္ဒန္တသုမနထံမှ ဗိုလ်ချုပ်မှူးကြီးသန်းရွှေ၊ ဇနီးဒေါ်ကြိုင်ကြိုင်နှင့် အဖွဲ့ဝင်များနှင့် ပရိသတ်တို့က ကိုးပါးသီလ ခံယူဆောက်တည်ကြသည်။

ဆက်လက်၍ ဆရာတော်၊ သံဃာတော်အရှင်သူမြတ်တို့က ပရိတ်တရားတော်များကို ရွတ်ဖွားသရဏဂုံတော်မူကြသည်။

ဆက်ကပ်လှူဒါန်း

ထို့နောက် ဗိုလ်ချုပ်မှူးကြီးသန်းရွှေ၊ ဇနီးဒေါ်ကြိုင်ကြိုင်တို့သည် နိုင်ငံတော်ဗဟို သံဃာဝန်ဆောင် ပုညကာရီခဲလယ်ကျောင်း ဆရာတော်အား ဆွမ်းဆန်တော်၊ ဆီနှင့် လူဖွယ်ပစ္စည်းများကို ဆက်ကပ်လှူဒါန်းကြသည်။

ဆက်လက်၍ နိုင်ငံတော်အေးချမ်းသာယာရေးနှင့်ဖွံ့ဖြိုးရေးကောင်စီဝင် ဗိုလ်ချုပ်ကြီး သူရရွှေမန်း၊ နိုင်ငံတော်အေးချမ်းသာယာရေးနှင့်ဖွံ့ဖြိုးရေးကောင်စီ အတွင်းရေးမှူး(၁) ဒုတိယဗိုလ်ချုပ်ကြီးသီဟသူရတင်အောင်မြင့်ဦး၊ နိုင်ငံတော်အေးချမ်းသာယာရေးနှင့် ဖွံ့ဖြိုးရေးကောင်စီဝင်များ၊ ကာကွယ်ရေးဝန်ကြီးဌာနမှ တပ်မတော်အရာရှိကြီးများ၊ ဝန်ကြီးများနှင့် တာဝန်ရှိပုဂ္ဂိုလ်များသည် ဆရာတော်၊ သံဃာတော်များအား လူဖွယ်ပစ္စည်းများကို ဆက်ကပ်လှူဒါန်းကြသည်။

လူဖွယ်ပစ္စည်းများလှူဒါန်း

ယင်းနောက် နိုင်ငံတော်အေးချမ်းသာယာရေးနှင့်ဖွံ့ဖြိုးရေးကောင်စီဥက္ကဋ္ဌ တပ်မတော် ကာကွယ်ရေးဦးစီးချုပ် ဗိုလ်ချုပ်မှူးကြီးသန်းရွှေ၏မိသားစုများသည် သာသနာ့ဓနယ်ဝင် သီလရှင်များကိုယ်စား ဇယန်ကျောင်း ပဓာနနာယက ဆရာကြီး မဟာဂန္ဓပါစကပဇ္ဇော်တ သဒ္ဓမ္မဇောတိကဓဇ ဒေါ်ပဓသိဒ္ဓိ အမှူးပြုသော သီလရှင်များအား ဆန်၊ ဆီ၊ သီလရှင်ဝတ်စုံများနှင့် လူဖွယ်ပစ္စည်းများကို လှူဒါန်းကြသည်။

ရေစက်သွန်းချအမျှပေး

ထို့နောက် ဗိုလ်ချုပ်မှူးကြီးသန်းရွှေ၊ ဇနီးဒေါ်ကြိုင်ကြိုင်နှင့်အဖွဲ့ဝင်များနှင့် ပရိသတ်တို့သည် မန္တလေးတိုင်း သံဃနာယကအဖွဲ့ဝင် ပြင်ဦးလွင်မြို့ ကန့်ဦးကျောင်းဆရာတော် ဘဒ္ဒန္တဥာဏိသရထံမှ အနုမောဒနာနှင့် ရေစက်ချတရားတော်တို့ကိုနာယူကြပြီး လူဒါန်းမှုအစုစုတို့အတွက် ရေစက်သွန်းချ အမျှပေးဝေကြသည်။

ယင်းနောက် ဗုဒ္ဓသာသနစိရံတိဋ္ဌတု သုံးကြိမ်ရွတ်ဆိုဆုတောင်း၍ အခမ်းအနားကို ရုပ်သိမ်းလိုက်သည်။

နေ့ဆွမ်းဆက်ကပ်

ထို့နောက် ဗိုလ်ချုပ်မှူးကြီးသန်းရွှေ၊ ဇနီးဒေါ်ကြိုင်ကြိုင်နှင့်အဖွဲ့ဝင်များသည် အခမ်းအနားသို့ ကြွရောက်တော်မူလာကြသည့် ဆရာတော်၊ သံဃာတော်များ၊ သာသနာ့ဓနဝင် သီလရှင်များအား ဂန္ဓကုဋိတိုက်တော်၌ နေ့ဆွမ်း ဆက်ကပ်လှူဒါန်းကြသည်။

အခမ်းအနားအပြီးတွင် ဗိုလ်ချုပ်မှူးကြီးသန်းရွှေ၊ ဇနီးဒေါ်ကြိုင်ကြိုင်နှင့် အဖွဲ့ဝင်များသည် အမျိုးသားကန်တော်ကြီးဥယျာဉ်သို့ သွားရောက်ကြပြီး ကန်တော်ကြီး၌ အဘယဒါန ဧဝိတဒါနအဖြစ် ချိုး၊ ခို၊ ဧးကွက်၊ စာကလေးနှင့် ငါးများကိုလွှတ်၍ ကုသိုလ်ပြုကြသည်။

ကုသိုလ်ဒါနပြု

ပြင်ဦးလွင်ခရိုင်နှင့် မြို့နယ်တို့မှ ပြည်ထောင်စုကြေခိုင်ရေးနှင့် ဖွံ့ဖြိုးရေးအသင်းဝင်များ၊ အမျိုးသမီးရေးရာအဖွဲ့ဝင်များ၊ မိခင်နှင့်ကလေး စောင့်ရှောက်ရေးအသင်းဝင်များ၊ ကြက်ခြေနီနှင့် အရန်မီးသတ်တပ်ဖွဲ့ဝင်များကလည်း ငါးလွှတ်၍ ကုသိုလ်ဒါနပြုကြသည်။

ကြည့်ရှုစစ်ဆေး

ယင်းနောက် ဗိုလ်ချုပ်မှူးကြီးသန်းရွှေနှင့် အဖွဲ့ဝင်များသည် အမျိုးသားကန်တော်ကြီးဥယျာဉ် ဖွံ့ဖြိုးသာယာလှပရေး ဆောင်ရွက်ထားမှုများကို မော်တော်ယာဉ်များဖြင့် လှည့်လည်ကြည့်ရှုစစ်ဆေးကြသည်။

မြန်မာနှစ်ဆန်းတစ်ရက်နေ့က အမျိုးသားကန်တော်ကြီး ဥယျာဉ်၌ လာရောက် လေ့လာအပန်းဖြေအများပြုသူများဖြင့် အထူးစည်ကားလျက်ရှိသည်။ (သတင်းစဉ်)

နိုင်ငံတော်အေးချမ်းသာယာရေးနှင့် ဖွံ့ဖြိုးရေးကောင်စီဥက္ကဋ္ဌ တပ်မတော်ကာကွယ်ရေးဦးစီးချုပ် ဗိုလ်ချုပ်မှူးကြီးသန်းရွှေ၏ ဇနီး ဒေါ်ကြိုင်ကြိုင် အမျိုးသား ကန်တော်ကြီးဥယျာဉ် ကန်တော်ကြီး၌ အဘယဒါန ဧဝိတဒါန အဖြစ် ချိုးခို၊ ဧးကွက်၊စာကလေးများကိုလွှတ်၍ ကုသိုလ်ပြုစဉ်။ (သတင်းစဉ်)

❐ ကျောဖုံးမှ

တက်ရောက်ကြည်ညို

အဆိုပါအခမ်းအနားသို့ နိုင်ငံတော်သြဝါဒီစရိယ ဆရာတော်ကြီးများ၊ နိုင်ငံတော် သံဃမဟာနာယက ဆရာတော်ကြီးများ၊ နိုင်ငံတော် ဗဟိုသံဃာ့ဝန်ဆောင် ဆရာတော်ကြီးများ၊ တိုင်းသံဃနာယက ဆရာတော်ကြီးများ၊ ဧရိယာဒါနသံဃာ့ဆေးရုံ(မန္တလေး) သြဝါဒီစရိယဆရာတော်ကြီးများ၊ ပဉ္စဖိတ်တော်မူထားသည့် ဆရာတော်၊ သံဃာတော်များ စုစုပေါင်း ၂၇ပါးတို့ ကြွရောက်ချီးမြှင့်တော်မူကြပြီး နိုင်ငံတော်အေးချမ်းသာယာရေးနှင့်ဖွံ့ဖြိုးရေးကောင်စီဝင် ဗိုလ်ချုပ်ကြီးသူရဲရွှေမန်း၊ နိုင်ငံတော် အေးချမ်းသာယာရေးနှင့် ဖွံ့ဖြိုးရေးကောင်စီအတွင်းရေးမှူး(၁) ဒုတိယဗိုလ်ချုပ်ကြီးသီဟသူရဒတ်အောင်မြင့်ဦး၊ နိုင်ငံတော် အေးချမ်းသာယာရေးနှင့် ဖွံ့ဖြိုးရေးကောင်စီဝင်များ ဖြစ်ကြသည့် ဒုတိယဗိုလ်ချုပ်ကြီးမောင်ဘို၊ ဒုတိယဗိုလ်ချုပ်ကြီး ရဲမြင့်၊ ဒုတိယဗိုလ်ချုပ်ကြီးအောင်ထွေးနှင့် ဒုတိယဗိုလ်ချုပ်ကြီးတင်အေး၊ ကာကွယ်ရေးဦးစီးချုပ်(ရေ) ဒုတိယဗိုလ်ချုပ်ကြီးစိုးသိန်း၊ ကာကွယ်ရေးဦးစီးချုပ်(လေ) ဒုတိယဗိုလ်ချုပ်ကြီးမြတ်ဟိန်း၊ ကာကွယ်ရေးဝန်ကြီးဌာနမှ ဗိုလ်ချုပ်ဝင်းဇော်၊ စစ်ရေးချုပ်ဗိုလ်ချုပ်သူရဖြင့်အောင်၊ မန္တလေးတိုင်း အေးချမ်းသာယာရေးနှင့် ဖွံ့ဖြိုးရေးကောင်စီဥက္ကဋ္ဌ အလယ်ပိုင်းတိုင်းစစ်ဌာနချုပ် တိုင်းမှူး ဗိုလ်မှူးချုပ်တင်ဝင်း၊ စစ်ကိုင်းတိုင်း အေးချမ်းသာယာရေးနှင့် ဖွံ့ဖြိုးရေးကောင်စီဥက္ကဋ္ဌ အနောက်မြောက်တိုင်းစစ်ဌာနချုပ် တိုင်းမှူးဗိုလ်မှူးချုပ်မြင့်စိုး၊ အစိုးရအဖွဲ့ အဖွဲ့ဝင်ဝန်ကြီးများ၊ တပ်မတော် အရာရှိကြီးများ၊ ဒုတိယဝန်ကြီးများ၊ မန္တလေးမြို့တော်ဝန်၊ နိုင်ငံတော် အေးချမ်းသာယာရေးနှင့် ဖွံ့ဖြိုးရေးကောင်စီရုံးနှင့် ဝန်ကြီးဌာနများမှဌာနဆိုင်ရာအကြီးအကဲများ၊ မန္တလေးတိုင်းနှင့်စစ်ကိုင်းတိုင်းတို့မှ တိုင်း၊ ခရိုင်နှင့်မြို့နယ်အဆင့် တာဝန်ရှိသူများ၊ ဧရိယာဒါနသံဃာ့ဆေးရုံ(မန္တလေး) စီမံခန့်ခွဲရေးကော်မတီ ဥက္ကဋ္ဌနှင့် တာဝန်ရှိသူများ၊ ဧရိယာဒါနသံဃာ့ဆေးရုံ(မန္တလေး)ဆေးရုံအုပ်ကြီးနှင့် အထူးကုဆရာဝန်ကြီးများ၊ ဆရာဝန်များ၊ သူနာပြုများ၊ မြို့မိမြို့ဖများ၊ အလှူရှင်များနှင့် ဖိတ်ကြားထားသူများ တက်ရောက်ကြည်ညိုကြသည်။

အခမ်းအနားတွင် အခမ်းအနားမူးအဖြစ် သာသနာရေးဦးစီးဌာနမှ ဦးစီးအရာရှိ သဒ္ဓမ္မဇောတိကဓဇဦးသူရက ဆောင်ရွက်ပြီး အခမ်းအနားအစီအစဉ်များကို ဖတ်ကြားလျှောက်ထားတင်ပြသည်။

အစီအစဉ်အရ နမောတဿသုံးကြိမ်ရွတ်ဆို ဘုရားကန်တော့၍ အခမ်းအနားကို ဖွင့်လှစ်သည်။

ငါးပါးသီလခံယူဆောက်တည်

ထို့နောက် နိုင်ငံတော်သြဝါဒီစရိယ ရွှေကျင်သာသာနာပိုင် အဘိဓဇမဟာရဋ္ဌဂုရု အဘိဓဇ အဂ္ဂမဟာသဒ္ဓမ္မဇောတိက မဟာဓိသုဒ္ဓါရုတိုက်သစ် ဝါဆိုကျောင်းဆရာတော် ဘဒ္ဒန္တအဂ္ဂိယမဟာထေရ်ထံမှ ဗိုလ်ချုပ်မှူးကြီးသန်းရွှေ၊ ဇနီးဒေါ်ကြိုင်ကြိုင်နှင့် အဖွဲ့ဝင်များနှင့် ပရိသတ်တို့က ငါးပါးသီလ ခံယူဆောက်တည်ကြသည်။

ဆက်လက်၍ ဆရာတော်၊ သံဃာတော် အရှင်သူမြတ်တို့ ရွတ်ဖွားသရဏဂုဟ်ချီးမြှင့်တော်မူသော မေတ္တာသုတ်ပရိတ်တရားတော်ကို နာယူကြသည်။

ကုသိုလ်မင်္ဂလာတရား

ယင်းနောက် နိုင်ငံတော် အေးချမ်းသာယာရေးနှင့် ဖွံ့ဖြိုးရေးကောင်စီ အတွင်းရေးမှူး(၁) ဒုတိယဗိုလ်ချုပ်ကြီး သီဟသူရတင်အောင်မြင့်ဦးက သာသနာရေးဆိုင်ရာများကို လျှောက်ထားရာတွင် မန္တလေးတိုင်း ဧရိယာဒါန သံဃာ့ဆေးရုံကြီး ရောဂါဗျာဓိသူနာပြုဆရာမကြီးများ အမှူးပြုသည့် ဧရိယာဒါနသံဃာ့ဆေးရုံ (မန္တလေး)၏ သြဝါဒီစရိယ ဆရာတော်များနှင့် ပဉ်သံဃာတော်များကို ယခုကဲ့သို့ စုံစုံညီညီ ကျန်းကျန်းမာမာ ရွှင်ရွှင်လန်းလန်းဖူးမြော်ခွင့် ရရှိသည့်အတွက် ကုသိုလ်မင်္ဂလာတရား တိုးပွားရပါကြောင်းကို ရေးဦးစွာ လျှောက်ထားအပ်ပါကြောင်း၊ မြတ်စွာဘုရားသည် ရဟန်းတော်များအား အလှူခံယူခွင့်၊ သုံးဆောင်နိုင်ခွင့်ရှိသည့် ပစ္စည်းလေးပါးကို ခွင့်ပြုရာ၌ ဆွမ်း၊ သင်္ကန်း၊ ကျောင်း၊ ဆေးဟူ၍ ခွင့်ပြုတော်မူခဲ့ပါကြောင်း။

လေ့လာမှတ်သား

ထို့အပြင် မကျန်းမာသည့် ဂိလာနသံဃာတော်များအား ဆေးဝါးကုသကြရန်၊ ပြုစုစောင့်ရှောက်ကြရန် ညွှန်ကြားတော်မူရှာသဖက ကိုယ်တော်တိုင်လည်းသူနာပြုစုခြင်းဖြင့် လက်တွေ့နမူနာကောင်း ပြသခဲ့ပါကြောင်း၊ တိုသ အမည်ရှိသော ရဟန်းကြီးတစ်ပါးမှာ အညစ်အကြေးများ ပေကျံလိမ်းကျံလျက် အိပ်ရာထဲလဲနေသည်ကို မြတ်စွာဘုရားရှင် တွေ့မြင်တော်မူသဖြင့် ကိုယ်တော်တိုင် ရေနွေးဖြင့် ဆေးကြောသုတ်သင်ပြီး ပြုစုတော်မူခဲ့ကြောင်း၊ မကျန်းမာသည့် ဂိလာန သံဃာတော်များကို ဆေးဝါးကုသပြုစုစောင့်ရှောက်ခြင်းသည် မြတ်စွာဘုရားရှင်အား လုပ်ကျွေးပြုစုရာရောက်ကြောင်း၊ မြတ်စွာဘုရားရှင်ကို ပြုစုလုပ်ကျွေးလိုသူသည် မကျန်းမာသည့် ဂိလာနပုဂ္ဂိုလ်အား ပြုစုလုပ်ကျွေးရမည်ဖြစ်ကြောင်း ဟောကြားတော်မူခဲ့သည်ကို လေ့လာမှတ်သားရမှုးပါကြောင်း။

သံဃာတော်များသည် လူဝတ်ကြောင်များနှင့်အတူတကွ တစ်မိုးတစ်ရံတည်း အိပ်စက်ပါက အာပတ်သင့်နိုင်သော်ကြောင့် ဝိနယဂရုကဆရာတော်ကြီးများသည် ဆေးရုံတက်ရောက်၍ ဆေးကုသမှခံယူရာ၌ အာပတ်သင့်ခြင်း အပြစ်မှကင်းလွတ်စေရန် သံဃာ့ဆေးရုံများကို သီးခြားအဆောက်အအုံ ဆောက်လုပ်လှူဒါန်းကြရန် သြဝါဒချီးမြှင့်တော်မူကြပါကြောင်း။

၂၀၀၇ခုနှစ် ဧပြီလတွင် နိုင်ငံတော်အကြီးအကဲဗိုလ်ချုပ်မှူးကြီးသန်းရွှေ၏ ပြင်ဦးလွင်ခရီးစဉ်၌ ရန်ကုန်၊ မန္တလေး၊ စစ်ကိုင်းနှင့် တောင်ကြီး စသည့်ဒေသများတွင် သံဃာ့ဆေးရုံများရှိနေပြီးဖြစ်၍ မန္တလေးခွဲရှိပြီးဖြစ်သည့် သံဃာ့ဆေးရုံကြီးခွဲ ဆရာတော်၊ သံဃာတော်များ၊ သီလရှင်များ၏ ကျန်းမာရေးအတွက် ဆေးဝါးကုသပေးနိုင်မှု အခြေအနေကို အလယ်ပိုင်းတိုင်းစစ်ဌာနချုပ် တိုင်းမှူးအားမေးမြန်းခဲ့ရာ မန္တလေးမြို့ခွဲ ဒေသခံစေတနာရှင်များ ကမကထပြုတည်ဆောက်ထားရှိသော ခုတင်(၄၀)ဆုံ သံဃာ့ဆေးရုံတစ်ခုရှိပြီး ဆရာတော်၊ သံဃာတော်များအား ဆေးဝါးကုသမှုပေးလျက်ရှိကြောင်း၊ လက်ရှိသံဃာ့ဆေးရုံသည် မြေအကျယ်အဝန်း ခုနှစ်ဧကခန့်ရှိပြီး ထပ်မံတိုးချဲ့ရန် အဂတိအခဲရှိပါကြောင်း၊ ဆေးရုံခွဲပြင်ပလူနာအနေဖြင့် လစဉ်အနည်းဆုံး သံဃာအပါး၂၀၀ကျော်မှ အများဆုံး အပါး၃၀၀ခန့် အတွင်းလူနာအနေဖြင့် နေ့စဉ် အနည်းဆုံး သံဃာလေးပါးမှ အများဆုံး အပါး ၆၀ကျော်ခန့်အထိ လက်ခံကုသပေးလျက် ရှိပါကြောင်း၊ စစ်ကိုင်း၊ မန္တလေး ဒေသများရှိ သံဃာတော်များ၊ သီလရှင်များ သီတင်းသုံး နေထိုင်မှုအခြေအနေမှာ မန္တလေးမြို့ပေါ်တွင် သံဃာတော် ၄၄၀၀ကျော်နှင့် သီလရှင် ၃၄၀၀ကျော်၊ အမရပူရမြို့တွင် သံဃာတော် ၅၀၀၀ကျော်နှင့် သီလရှင် ၃၀၀၀ကျော်၊ စစ်ကိုင်းမြို့ပေါ်၌ သံဃာတော် ၅၅၀၀ကျော်နှင့် သီလရှင် ၅၀၀၀ကျော်ရှိနေပြီး မန္တလေးတိုင်း တစ်တိုင်းလုံး အနေဖြင့် သံဃာတော် ၁၁၃၀၀၀ခန်းပါးနှင့် သီလရှင် ၆၃၀၀ ကျော်၊ စစ်ကိုင်းတိုင်းတစ်တိုင်းလုံးအနေဖြင့် သံဃာတော် ၅၃၄၀၀ခန်းပါးနှင့် သီလရှင် ၇၅၀၀ကျော် ရှိပါကြောင်းကို တိုင်းမှူးက တင်ပြခဲ့ပါကြောင်း။

တိုင်းမှူး၏ တင်ပြချက်အပေါ် နိုင်ငံတော်အကြီးအကဲက လက်ရှိခုတင်(၄၀)ဆုံ သံဃာ့ဆေးရုံကြီးအပြင် ဆရာတော်၊ သံဃာတော်များ၊ သီလရှင်များအား ကျန်းမာရေးစောင့်ရှောက်မှု တိုးမြှင့်ပေးနိုင်ရေးအတွက် သံဃာအပါး ၂၀၀ခန့်နှင့် သီလရှင်အပါး ၅၀ခန့်ကို ဝိနည်းတော်နှင့်အညီ အတွင်းလူနာအဖြစ် လက်ခံကုသပေးနိုင်မည့် ပရဟိတ သံဃာ့ဆေးရုံ တစ်ရုံဆောက်လုပ်ရန် သင့်လျော်မည့် ၈ က ၄၀ ဝန်းကျင်ရှိ မြေနေရာတစ်နေရာ ရွေးချယ်တင်ပြရန်နှင့် ဆေးရုံပုံစံများ ရေးဆွဲတင်ပြရန် တပည့်တော်တို့အား တာဝန်ပေးအပ်ခဲ့ပါကြောင်း။

ယင်းတာဝန်ပေးအပ်ချက်အရ တိုင်းမှူးက စစ်ကိုင်း၊ မန္တလေး၊ အမရပူရတို့နှင့် သွားလာရေး လွယ်ကူသည့်အပြင် ကျန်းမာရေးနှင့် ညီညွတ်သည့် သဘာဝပတ်ဝန်းကျင်နှင့် နေရာ ကျယ်ကျယ်ဝန်းဝန်း၊ လုံလုံလောက်လောက်ရှိပြီး ဆေးရုံတစ်ခုအဖြစ် အေးအေးချမ်းချမ်း ဆေးဝါးကုသမှုခံယူနိုင်မည့် ယခုမြေနေရာ အပါအဝင် မြေနေရာသုံးနေရာကို ရွေးချယ်တင်ပြခဲ့ရာ နိုင်ငံတော်အကြီးအကဲကိုယ်တိုင် ဤမြေနေရာကိုကွင်းဆင်းကြည့်ရှုကာ လိုအပ်သည်များကို ညှိနှိုင်း၍ စစ်ကိုင်း၊ မန္တလေး၊ အမရပူရတို့နှင့် အနီးစပ်ဆုံးနေရာဖြစ်သည့် ယခုနေရာကို အတည်ပြုပေးခဲ့ပါကြောင်း။

ငါးပါးသီလ ခံယူဆောက်တည်

နိုင်ငံတော် အေးချမ်းသာယာရေးနှင့် ဖွံ့ဖြိုးရေးကောင်စီဥက္ကဋ္ဌ တပ်မတော် ကာကွယ်ရေးဦးစီးချုပ် ဗိုလ်ချုပ်မှူးကြီးသန်းရွှေ၊ ဇနီးဒေါ်ကြိုင်ကြိုင်နှင့် အဖွဲ့ဝင်များနှင့် ပရိသတ်တို့ မန္တလေးမြို့ရှိ ဧရိယာဒါန သံဃာ့ဆေးရုံ(မန္တလေး) ဖွင့်ပွဲအထိမ်းအမှတ် ရေစက်ချ အလှူတော် မင်္ဂလာ အခမ်းအနားတွင် ဆရာတော်ထံမှ ငါးပါးသီလ ခံယူဆောက်တည်ကြစဉ်။

(သတင်းစဉ်)

နိုင်ငံတော်အေးချမ်းသာယာရေးနှင့် ဖွံ့ဖြိုးရေးကောင်စီဝင် ဗိုလ်ချုပ်ကြီးသူရဲရွှေမန်း ဆရာတော်ထံ လှူဖွယ်ပစ္စည်းများကို ဆက်ကပ်လှူဒါန်းစဉ်။

(သတင်းစဉ်)

● ဒီမိုကရေစီရရှိဖို့ မဲရုံသွား၍ မဲပေးစို့ ။

ဆရာတော်၊ သံဃာတော်များနှင့် သီလရှင်များ စိတ်အေးချမ်းစွာ ဝိနည်းတော်နှင့်ညီညွတ်စွာ ဆေးကုသမှုခံယူနိုင်ကြရန် ရည်ရွယ်

နိုင်ငံတော် အေးချမ်းသာယာရေးနှင့်ဖွံ့ဖြိုးရေး ကောင်စီဥက္ကဋ္ဌ တပ်မတော် ကာကွယ်ရေးဦးစီးချုပ် ဗိုလ်ချုပ်မှူးကြီးသန်းရွှေ၊ ဇနီး ဒေါ်ကြိုင်ကြိုင်တို့ ဒီဇင်ဘာ ၁၆ ရက်နေ့ ညနေပိုင်းတွင် ရန်ကုန်မြို့ ဗဟန်းရှိ ဆရာတော်ဘုရားကြီး (မန္တလေး) ဖွင့်ပွဲအထိမ်းအမှတ် ရောဂါချအလှူတော်မင်္ဂလာ အခမ်းအနားတွင် ဆရာတော်ထံ လှူဖွယ်ပစ္စည်းများကို ဆက်ကပ် လှူဒါန်းကြစဉ်။

(သတင်းစဉ်)

ပုံပိုးကူညီ

ဆေးရုံတည်ဆောက်ရေးလုပ်ငန်းများကို အလယ်ပိုင်းတိုင်းစစ်ဌာနချုပ် တိုင်းမှူး၏ အနီးကပ် ကြီးကြပ်ကွပ်ကဲမှုဖြင့် သက်ဆိုင်ရာ အစိုးရဌာနများနှင့် မန္တလေးမြို့တော်စည်ပင်သာယာရေးကော်မတီနှင့် မြို့မိမြို့ဖ စေတနာရှင်များက လိုအပ်သည့်ပစ္စည်းများ ပံ့ပိုးကူညီပေးကြ၍ ဤမန္တလေး ဇီဝိတဒါန သံဃာ့ဆေးရုံကြီးကို တည်ဆောက်ခဲ့ကြခြင်းဖြစ်ပါကြောင်း။

အဓိကအားဖြင့် ဆရာတော်၊ သံဃာတော်ကြီးများအနေဖြင့် လူပုဂ္ဂိုလ်များ၏ ဆေးရုံများတွင် တက်ရောက်ပြီး တစ်ဖိုးတစ်ရံအောက် ဆေးဝါးကုသမှုခံယူရာ၌ ဝိနည်းတော်အရ အာဟတ်သင့်မည်ကို စိုးရွံ့တော်မူကြသဖြင့် မကျန်းမာသော်လည်း ဆေးဝါးကုသမှုခံယူရန် ဝန်လေးနေကြသည့် အခြေအနေကို နိုင်ငံတော်အကြီးအကဲက သိရှိပြီး အဆိုပါ လိုအပ်ချက်ကို ဖြည့်ဆည်းပေးနိုင်ရေးအတွက် ဤဇီဝိတဒါနသံဃာ့ဆေးရုံ(မန္တလေး)ကို တည်ထောင်ပေးရန် စေတနာသဒ္ဓါတရားထက်သန်စွာ စီစဉ် စီမံခဲ့ခြင်းဖြစ်ပါကြောင်း။

ဤဇီဝိတဒါနသံဃာ့ဆေးရုံ(မန္တလေး)သည် မန္တလေး၊ စစ်ကိုင်းဒေသများအပြင် လိုအပ်ပါက အထက်မြန်မာပြည်မှ ဆရာတော်၊ သံဃာတော်များ၊ သီလရှင်များကို စိတ်အေးချမ်းစွာ ဝိနည်းတော်နှင့် ညီညွတ်စွာ အထူးကုဆရာဝန်ကြီးများဖြင့် ဆေးဝါးကုသမှုခံယူနိုင်ကြစေရန်နှင့် အခြားအထူးကုဆေးရုံကြီးများတွင် ဆေးကုသမှုခံယူရန် လိုအပ်ပါကလည်း ဤဆေးရုံ၌အခြေပြုလျက် ဆေးကုသမှုခံယူနိုင်ကြစေရန် ရည်ရွယ်ပါကြောင်း။

စီမံဆောင်ရွက်

ယင်းရည်ရွယ်ချက်များ ပြည့်မြောက်စေရေးအတွက် နိုင်ငံတော်အကြီးအကဲ၏ စေတနာရှေ့ထား စီမံဆောင်ရွက်ပေးမှုများကြောင့် ဤဆေးရုံကြီးကို တည်ဆောက်နိုင်ခဲ့သည်ဖြစ်ရာ ယခုမြေနေရာတွင် မြေပြုပြင်မှုနှင့် တည်ဆောက်မှုလုပ်ငန်းများကို ၂၀၀၇ခုနှစ် ဇူလိုင်လမှစတင်ဆောင်ရွက်ခဲ့ပါကြောင်း၊ ဆေးရုံ တည်ဆောက်ရေးအတွက် လိုအပ်သည်များကို ဌာနဆိုင်ရာများနှင့် ဒေသခံ မြို့မိမြို့ဖများက သဒ္ဓါတရားအပြည့်ဖြင့် မိမိတို့ တတ်နွမ်းသမျှ ပိုင်းခန်းကူညီပေးခဲ့ကြကြောင်း၊ ဆေးရုံကြီးတည်ဆောက်ရေးကို ဆေးရုံများတည်ဆောက်ရာ၌ အတွေ့အကြုံရှိသည့် ဒေဒ်အုပ်စု ကုမ္ပဏီလိမ်တက်အား တာဝန်ပေးတည်ဆောက်စေခဲ့ခြင်းဖြစ်ပါကြောင်း၊ ဒေဒ်အုပ်စုကုမ္ပဏီလိမ်တက်အနေဖြင့်လည်း ၂၀၀၇ခုနှစ် ဇူလိုင် ၁၀ရက်မှ စတင်၍ ၂၀၀၈ခုနှစ် မတ် ၃၁ရက်တွင် လုပ်ငန်းများ အောင်မြင် အပြီးသတ်စေရအောင် နေ့မအား ညမနား တည်ဆောက် အကောင်အထည်ဖော်ပေးခဲ့ရာ ယခုကဲ့သို့ အုပ်ချုပ်မှုရုံး၊ သံဃာပြင်ပလူနာဆောင်၊ သီလရှင်ပြင်ပလူနာဆောင်၊ သံဃာကုသဆောင် (၃၆)ခုတင်ဆဲ့ ငါးဆောင်နှင့် (၂၅)ခုတင်ဆဲ့ နှစ်ဆောင်၊ သီလရှင်ကုသဆောင် (၃၆)ခုတင်ဆဲ့ နှစ်ဆောင်နှင့် (၂၅)ခုတင်ဆဲ့ တစ်ဆောင်၊ သံဃာခွဲစိတ်ဆောင်၊ အနီးကပ် ကြပ်မတ်ကုသခန်းနှင့် ဓာတ်ခွဲခန်း၊ သီလရှင် ခွဲစိတ်ဆောင်၊ အနီးကပ်ကြပ်မတ်ကုသခန်းနှင့် ဓာတ်ခွဲခန်းတို့ အပါအဝင် ဆေးကုသဆောင် ၁၄ဆောင်နှင့် အထောက်အကူပြု အဆောက်အအုံများ ပါရှိသော သံဃာ့ဆေးရုံကို ဧစတ်မီဆေးရုံကြီးတစ်ခုဆ်၏ အင်္ဂါရုပ်များနှင့်ပြည့်စုံနိုင်သမျှပြည့်စုံစေပြီး သံဃာများနှင့် သီလရှင်များ ဝိနည်းတော်နှင့်ညီညွတ်စွာ သီးခြားစီ ဆေးဝါးကုသမှုခံယူနိုင်မည့် အဆောက်အအုံများအဖြစ် ခွဲခြားတည်ဆောက်ပေးနိုင်ခဲ့ပါကြောင်း။

စုံစုံလင်လင်ဖြည့်ဆည်းပေးထား

သို့ဖြစ်ပါ၍ ယခုအခါတွင် ဤဇီဝိတဒါနသံဃာ့ဆေးရုံကြီး(မန္တလေး)၌ သံဃာအပါး ၂၅၀ခန့်နှင့် သီလရှင်အပါး ၁၀၀ခန့် သီးသန့်စီ အတွင်းလှေ့ာအဖြစ် တစ်ပြိုင်နက်တည်း တက်ရောက်ကုသနိုင်သည့် အခြေအနေ ဖြစ်လာခဲ့သည်သာမက ရုံးသုံးပရိဘောဂများ၊ ဆေးရုံသုံး ပရိဘောဂများ၊ ရောနှံ့ပစ္စည်းများ၊ လျှပ်စစ်မီးပစ္စည်းများနှင့် ဆေးပစ္စည်းကိရိယာများ၊ ဓတ်မီ ရောဂါရှာဖွေရေးနှင့် ကုသရေးပစ္စည်းကိရိယာများကိုပါ တတ်နွမ်းသမျှ စုံစုံလင်လင် ဖြည့်ဆည်းပေးထားပြီးလည်း ဖြစ်ပါကြောင်း။

နိုင်ငံတော်အေးချမ်းသာယာရေးနှင့် ဖွံ့ဖြိုးရေးကောင်စီ အတွင်းရေးမှူး(၁) ဒုတိယဗိုလ်ချုပ်ကြီး သီဟသူရ တင်အောင်မြင့်ဦး၊ ဆရာတော်ထံ လှူဖွယ်ပစ္စည်းများကို ဆက်ကပ်လှူဒါန်းစဉ်။ (သတင်းစဉ်)

ထို့အပြင် ဒေသခံ အပြီမ်းစား ဆရာဝန်ကြီးများ၊ အထူးကုဆရာဝန်ကြီးများကလည်း ကုသိုလ်ယူသည့် အနေဖြင့် နေ့ရက်အလိုက် လာရောက်ကြည့်ရှု ကုသမှုပေးနိုင်စေရန် စီစဉ်ထားပြီးဖြစ်သည့်အတွက် မိမိတို့ပြဒ ကုသလိုသည့် ရောဂါဝေဒနာများကို ပြသကုသမှု ခံယူနိုင်တော့မည်ဖြစ်ပါကြောင်း။

ဤသို့ ဆေးရုံကြီးပြီးမြောက်အောင်သာမက ဆေးရုံကြီးကို ရေရှည်ထိန်းသိမ်းစောင့်ရှောက်နိုင်ရေးနှင့် သံဃာတော်များ၊ သီလရှင်များအား အခမဲ့ ဆေးဝါးကုသမှု၊ ကျန်းမာရေးစောင့်ရှောက်မှုပေးနိုင်ရေးအတွက် ရည်ရွယ်ပြီး ဇီဝိတဒါန သံဃာ့ဆေးရုံ(မန္တလေး)ကို အနီးကပ်ကြီးကြပ် ဩဝါဒပေးနိုင်ရန်အတွက် ဩဝါဒစရိယဆရာတော်ကြီးများ အဖွဲ့ကို လည်းကောင်း၊ မန္တလေးတိုင်း အေးချမ်းသာယာရေးနှင့်ဖွံ့ဖြိုးရေးကောင်စီဥက္ကဋ္ဌ၊ မန္တလေးမြို့တော်ဝန်နှင့် မန္တလေးဒေသခံ မြို့မိမြို့ဖများပါဝင်သော နာယကအဖွဲ့ကိုလည်းကောင်း ဆရာတော်ကြီးများထံ တင်ပြလျောက်ထားး၍ ဖွဲ့ဝင်းပေးခဲ့ပြီး ဖြစ်ပါကြောင်း၊ ထို့အပြင် ဆေးရုံလုပ်ငန်းများ စနစ်တကျနှင့် ပံ့မှန်လည်ပတ်နိုင်ရေးအတွက် စီမံခန့်ခွဲမှုကော်မတီနှင့် လုပ်ငန်းကော်မတီများ၊ ဆပ်ကော်မတီများကို ဩဝါဒစရိယ ဆရာတော်ကြီးများထံလျှောက်ထားသဖြင့်ခဲ့ပကာ ဖွဲ့စည်းပေးခဲ့ပြီး ဖြစ်ပါကြောင်း၊ ဆက်လက်၍လည်း ဆရာတော်ကြီးများ၏ ဩဝါဒကိုခံယူလျက် ဤဇီဝိတဒါနသံဃာ့ဆေးရုံကြီး (မန္တလေး)ကို အရည်တည်တံ့ရပ်တည်နိုင်အောင် ဒေသခံစေတနာရှင်များက ဆက်လက် တာဝန်ယူဆောင်ရွက်သွားမည် ဖြစ်ပါကြောင်း။

ဌေပဒေသာပင်

ဆေးရုံကြီးဖြစ်မြောက်လာရာတွင် ဆေးရုံထိန်းသိမ်းစောင့်ရှောက် ပြုပြင်မွမ်းမံစရိတ်များ၊ ဆရာတော်၊ သံဃာတော်များနှင့် သီလရှင်များအတွက် ဆွမ်း၊ ကွမ်း၊ ဝေယျာဝစ္စနှင့် ဆေးဝါးကုသပေးမှုစရိတ်များ၊ ဆေးရုံကြီးဝန်ထမ်းများအတွက် ထောက်ပံ့ငွေများအပါအဝင် ကုန်ကျစရိတ်အဝဝအတွက် နိုင်ငံတော်အစိုးရဌာနများအပါအဝင် စေတနာရှင်ပြည်သူများထံမှ ငွေပဒေသာပင်များ စိုက်ထူလှူဒါန်းနိုင်ရန် မွှေးကြိုင်လျက် အလှူခံခဲ့ပါကြောင်း။

ယင်းသို့ နိုင်ငံတော်အစိုးရဌာနများ၊ စေတနာရှင်မြို့မိမြို့ဖများ၊ စီးပွားရေး လုပ်ငန်းရှင်များထံမှ အလှူခံခဲ့သည့်အလျောက် ယခုအခါတွင် ဆေးရုံကြီးကို ရေရှည်ပုံမှန်လည်ပတ်နိုင်ရန် လိုအပ်သောအလှူငွေများ လက်ခံရရှိပြီးဖြစ်ရာ ငွေပဒေသာပင်စိုက်ထူပြီး ဇီဝိတဒါနသံဃာ့ဆေးရုံ(မန္တလေး)၏ ဘဏ္ဍာရေးစည်းမျဉ်း၊ စည်းကမ်းများနှင့်အညီ စနစ်တကျ ထိန်းသိမ်းသုံးစွဲဆောင်ရွက်သွားရန် စီစဉ်ထားပြီးဖြစ်ပါကြောင်း။

တပည့်တော် တင်ပြလျောက်ထားခဲ့သည်မှာ ဇီဝိတဒါနသံဃာ့ဆေးရုံကြီး(မန္တလေး)ကို ထူထောင်လျက် ဆရာတော်၊ သံဃာတော်များ၊ သီလရှင်များအား ဝိနည်းတော်နှင့် လျော်ညီစွာ ဆေးဝါးကုသမှုပေးနိုင်ရေးအတွက် နိုင်ငံတော်အကြီးအကဲ ဗိုလ်ချုပ်မှူးကြီးသန်းရွှေ၏ စေတနာ ရည်ရွယ်ရင်းနှီးစွာ ဇီဝိတဒါနသံဃာ့ဆေးရုံကြီး(မန္တလေး) ဖြစ်ပေါ်လာရေးအတွက် တပည့်တော်တို့ ဌာနဆိုင်ရာများ၊ မြို့မိမြို့ဖ စေတနာရှင်များ၏ စေတနာသဒ္ဓါတရား ထက်သန်စွာ စီစဉ်စီမံဆောင်ရွက်ခဲ့မှုများကို အကျဉ်းမျှ လျှောက်ထားခဲ့ခြင်းဖြစ်ပါကြောင်း။

ဒေသခံ စေတနာရှင် မိဘပြည်သူများ၊ မြို့မိမြို့ဖများ၊ လုပ်ငန်းရှင်များ အနေဖြင့်လည်း ဇီဝိတဒါနသံဃာ့ဆေးရုံကြီး(မန္တလေး) အရည်တည်တံ့ခိုင်မြဲရေးနှင့် ဆေးရုံကြီး၏လုပ်ငန်းများ စနစ်တကျ ပုံမှန်လည်ပတ်နိုင်ရေးတို့အတွက် စေတနာ သဒ္ဓါတရားထက်သန်စွာဖြင့် အလှူငွေများ ဆက်လက်ပါဝင်လှူဒါန်းလျက် ဝိုင်းဝန်းကူညီ ဆောင်ရွက်ကြပါရန် တိုက်တွန်းနှိုးဆော်ရင်း တပည့်တော်၏လျှောက်ထားလွှာကို နိဂုံးချုပ်အပ်ပါကြောင်းဖြင့် လျှောက်ထားသည်။

ဆက်လက်၍ မန္တလေးတိုင်း သံဃာ့ကယကအဖွဲ့ဥက္ကဋ္ဌ အဘိဓေဇကူဂုရု အဘိဓေဇအဂ္ဂမဟာသဒ္ဓမ္မဇောတိက မြတောင်တိုက်ရွှေဝါဝင်းကျောင်း ဆရာတော် ဘဒ္ဒန္တသာသနာဘိဝံသက သဗ္ဗေဒနီယ သာဓုဇနီယ ဩဝါဒကထာကို မြွက်ကြားတော်မူသည်။

လွှဲပြောင်းပေးအပ်

ထို့နောက် ဇီဝိတဒါနသံဃာ့ဆေးရုံ(မန္တလေး)ဆောက်လုပ်သည့် မြေနှင့်စပ်လျဉ်းသောစာရွက်စာတမ်းများကို မန္တလေးမြို့တော်စည်ပင်သာယာရေး ကော်မတီဥက္ကဋ္ဌ မြို့တော်ဝန် ဗိုလ်မှူးချုပ်ဖုန်းဇော်ဟန်ကလည်းကောင်း၊ ဇီဝိတဒါနသံဃာ့ဆေးရုံ(မန္တလေး) အဆောက်အအုံနှင့်စပ်လျဉ်းသော စာရွက်စာတမ်းများကို ဒေဒ်အုပ်စုကုမ္ပဏီလိမ်တက် မန်နေဂျင်းဒါရိုက်တာ ဦးချစ်နိုင်ကလည်းကောင်း ဇီဝိတဒါနသံဃာ့ဆေးရုံ(မန္တလေး) စီမံခန့်ခွဲရေး ကော်မတီဥက္ကဋ္ဌ အငြိမ်းစား ဆေးရုံအုပ်ကြီး ဒေါက်တာဦးကိုလေးထံ လွှဲပြောင်းပေးအပ်ကြသည်။

ဆက်လက်၍ ဆေးရုံအတွက် အလှူငွေများကို ပေးအပ်လှူဒါန်းကြရာ မန္တလေးမြို့ဒေသခံများ၏ အလှူငွေများကို အလှူရှင်များကိုယ်စား အလှူရှင် ဦးစိန်ဖြင့်(ဒုံးပျံ ဂျစက်)က လည်းကောင်း၊ ရပ်ဝေးအလှူရှင်များ၏ အလှူငွေများကို အလှူရှင်များကိုယ်စား အလှူရှင် ဒေဒ်အုပ်စု ကုမ္ပဏီလိမ်တက် မန်နေဂျင်းဒါရိုက်တာ ဦးချစ်နိုင်ကလည်းကောင်း ဇီဝိတဒါနသံဃာ့ဆေးရုံ(မန္တလေး) ဘဏ္ဍာရေးအဖွဲ့ဥက္ကဋ္ဌ ဦးမောင်ကို(ထား၀ယ်) ကုမ္ပဏီအား ပေးအပ်လှူဒါန်းကြသည်။

ဆက်ကပ်လှူဒါန်း

ယင်းနောက် နိုင်ငံတော်အေးချမ်းသာယာရေးနှင့်ဖွံ့ဖြိုးရေးကောင်စီဥက္ကဋ္ဌ တပ်မတော်ကာကွယ်ရေးဦးစီးချုပ် ဗိုလ်ချုပ်မှူးကြီးသန်းရွှေနှင့် ဇနီး ဒေါ်ကြိုင်ကြိုင် တို့သည် နိုင်ငံတော်သြဝါဒစရိယ ရွှေကျင်သာသနာ့ပိုင် အဘိဓေဇဟာရဂ္ဂဂုရု အဘိဓေဇအဂ္ဂမဟာသဒ္ဓမ္မဇောတိက မဟာပိသုဒ္ဓါဓိဂုဏ်သစ် ဝါဆိုကျောင်း ဆရာတော် ဘဒ္ဒန္တအရိယမဟာဇေရ် အမှူးပြုသော ဆရာတော်ကြီးများအား လှူဖွယ်ပစ္စည်းများကို ဆက်ကပ်လှူဒါန်းကြသည်။

ဆက်လက်၍ နိုင်ငံတော်အေးချမ်းသာယာရေးနှင့် ဖွံ့ဖြိုးရေးကောင်စီဝင် ဗိုလ်ချုပ်ကြီးသူရရွှေမန်း၊ အတွင်းရေးမှူး(၁) ဒုတိယဗိုလ်ချုပ်ကြီးသီဟသူရ တင်အောင်မြင့်ဦး၊ နိုင်ငံတော်အေးချမ်းသာယာရေးနှင့်ဖွံ့ဖြိုးရေးကောင်စီဝင်များ၊ ကာကွယ်ရေးဝန်ကြီးဌာနမှတပ်မတော်အရာရှိကြီးများ၊ တိုင်းမှူးများနှင့် ဝန်ကြီးများသည် ဆရာတော်ကြီးများအား လှူဖွယ်ပစ္စည်းများကို ဆက်ကပ်လှူဒါန်းကြသည်။

ရောဂါသွန်းချအမြေပေဝေ

ထို့နောက် စစ်ကိုင်းမြို့ သီတဂုဒ္ဒဘက္ကသိုလ် အဓိပတိ အဂ္ဂမဟာပဏ္ဍိတ အဂ္ဂမဟာသဒ္ဓမ္မဇောတိကဓဇ မဟာမဂ္ဂကထိက ဗဟုဇနဟိတခရ ဒေါက်တာ ဘဒ္ဒန္တ ဉာဏိဿရက အနုမောဒနာတရားတော်နှင့် ရောဂါချ တရားတော်ကို ရှိုးဖြင့်တော်မူရာ ဗိုလ်ချုပ်မှူးကြီးသန်းရွှေ၊ ဇနီး ဒေါ်ကြိုင်ကြိုင်နှင့် အမျိုးဝင်များ၊ ပရိသတ်တို့က နာယူ၍ လှူဒါန်းမှုအစုစုတို့အတွက် ရောဂါသွန်းချ အမျှပေးကြသည်။

ယင်းနောက် ဗုဒ္ဓသာသနံစိရတိဌိတု သုံးကြိမ်ရွတ်ဆို ဆုတောင်း၍ အခမ်းအနားကို ရပ်သိမ်းလိုက်ပြီး အောင်မြင်ခြင်း အထိမ်းအမှတ်အဖြစ် ရတနာရွေးမြိုး ရွာသွန်းဖြိုးပေးကြသည်။

နေ့ဆွမ်းဆက်ကပ်

ထို့နောက် ဗိုလ်ချုပ်မှူးကြီးသန်းရွှေ၊ ဇနီးဒေါ်ကြိုင်ကြိုင်နှင့် အဖွဲ့ဝင်များသည် ဆရာတော်၊ သံဃာတော် အရှင်သူမြတ်များအား နေ့ဆွမ်းဆက်ကပ်လှူဒါန်းကြသည်။

အခမ်းအနားအပြီးတွင် ဗိုလ်ချုပ်မှူးကြီးသန်းရွှေနှင့် အဖွဲ့ဝင်များသည် ဇီဝိတဒါနသံဃာ့ဆေးရုံ(မန္တလေး)ကို လှည့်လည်ကြည့်ရှုစစ်ဆေးပြီး ဆေးရုံကြီးမှ တာဝန်ရှိသူများ၊ အလှူရှင်များ၊ ဆရာဝန်များနှင့် သူနာပြုများအား ရင်းရင်းနှီးနှီး နွှတ်ဆက်အားပေးသည်။

ဖွင့်ပွဲအထိမ်းအမှတ် ရောဂါချအလှူတော်မင်္ဂလာအခမ်းအနား မကျင်းပမီ ဇီဝိတဒါနသံဃာ့ဆေးရုံ(မန္တလေး)ကမ္ဘည်းမော်ကွန်းကြေးပြား ဖွင့်ပွဲအခမ်းအနားကို ဆေးရုံ၏အုပ်ချုပ်မှုရုံး၌ ကျင်းပသည်။

အခမ်းအနားတွင် မင်္ဂလာအချိန် နံနက် ၇နာရီ၃၀မိနစ်တွင် ဇီဝိတဒါနသံဃာ့ဆေးရုံ(မန္တလေး)ကမ္ဘည်းမော်ကွန်း ကြေးပြားနှင့်ဆေးရုံတံဆိပ်တို့ကို တာဝန်ရှိသူများက ဖဲကြိုးဆွဲ၍ ဖွင့်လှစ်ပေးကြသည်။

ယင်းနောက် နိုင်ငံတော်အေးချမ်းသာယာရေးနှင့်ဖွံ့ဖြိုးရေးကောင်စီ အတွင်းရေးမှူး(၁) ဒုတိယဗိုလ်ချုပ်ကြီး သီဟသူရတင်အောင်မြင့်ဦး၊ နိုင်ငံတော်အေးချမ်းသာယာရေးနှင့်ဖွံ့ဖြိုးရေးကောင်စီဝင် ဒုတိယဗိုလ်ချုပ်ကြီးတင်အေး၊ သာသနာ့ရေးဝန်ကြီးဌာန ဝန်ကြီး ဗိုလ်မှူးချုပ်သူရဖြင့်မောင်နှင့် မန္တလေးမြို့တော်မှ ဗိုလ်မှူးချုပ်ဖုန်းဇော်ဟန်တို့က ကမ္ဘည်းမော်ကွန်းကြေးပြားကို နှံ့သာရည်များဖြင့် ပက်ဖျန်းပေးကြသည်။

ဇီဝိတဒါနသံဃာ့ဆေးရုံ(မန္တလေး)ကို မန္တလေးမြို့ ကန်တော်ကြီးကန်ပတ်လမ်း ပြည်ကြီးမြန်မာဖောင်တော်ရှေ့ရှိ ၃၉၁၁၀မစင္ဒဂေက အကျယ်အဝန်းရှိသည့် မြေနေရာ၌ တည်ဆောက်ထားခြင်းဖြစ်သည်။

(သတင်းစဉ်)

ပြတ်ပြတ်သားသားထောက်ခံကြပါစို့

မောင်ခဲ့ဒိုး

ဘကြီးဖြိုး။ လာစမ်းပါဦးကွ၊ မောင်ခဲ့ဒိုး။ ငါတို့လာမယ့် မေလ ၁၀ ရက်နေ့မှာ ဆန္ဒမဲပေးရမယ့်ကိစ္စကို တချို့ကလည်း မထည့်ကြနဲ့လို့ ပြောတယ်။ တချို့ကတော့ ထည့်ရင်လည်း ကန့်ကွက်မဲထည့်လို့မပြောနေတယ်။ အဲဒါငါတို့မဲထည့်သင့်၊ မထည့်သင့် မင်းအမြင်ကလေးကို ပြောစမ်းပါဦးကွာ။

မောင်ခဲ့ဒိုး။ ဘကြီးဖြိုးကရော ဘယ်လိုစိတ်ကူးထားသလဲ။ မဲထည့်မှာလား၊ မထည့်ဘူးလား။

ဖြိုး။ ဟ-ဒါကတော့ ငါတို့မဲထည့်ရင် ဘာအကျိုးကျေးဇူးရမလဲ၊ မဲမထည့်ဘဲနေရင် ဘာတွေဆုံးရှုံးမှုဖြစ်မလဲ ဆိုတဲ့ အပေါ် မူတည်မှာပေါ့။ ထောက်ခံမဲနဲ့ ကန့်ကွက်မဲလည်း ဒီလိုပဲပေါ့။ ဒါပေမယ့် ငါတို့က သာမန်အရပ်သူ အရပ်သားဆိုတော့ အဲဒါတွေ သိပ်နားမလည်ဘူးလေကွာ။ ဖြစ်နိုင်ရင်တော့ မဲသွားမထည့်ဘဲနေလို့ရရင်လည်း အိမ်မှာပဲ သက်သက်သာသာ နေမှာပေါ့။ သွားရတောင် သက်သာသေး။

ဒိုး။ ဟုတ်တာပေါ့၊ ဘကြီးဖြိုးရာ မသွားဘဲနေလို့ဖြစ်ရင်တော့ ဘယ်သူက အပင်ပန်းခံပြီးမဲသွားထည့်ပါ့မလဲ။ ဒါပေမယ့် မဲထည့်ဖို့၊ မထည့်ဖို့က သေချာတော့ စဉ်းစားသင့်တယ်နော်။ အဓိကအချက်ကတော့ ကျွန်တော်တို့ ဆန္ဒမဲပေးပွဲမှာ ထောက်ခံမဲပေးလိုက်ရင်၊ ထောက်ခံမဲအများစုရရင် ကျွန်တော်တို့ နိုင်ငံအတွက် အခြေခံဥပဒေတစ်ခု ရှိလာမယ်။ ကန့်ကွက်မဲပေးတဲ့လူများရင်၊ ဒါမှမဟုတ် မဲပေးတဲ့လူများရင် အခြေခံဥပဒေကို အတည်မဖြစ်နိုင်ဘူး။

ဖြိုး။ မင်းတို့ အခြေခံဥပဒေဆိုတာကြီးကို ငါတို့ကဘာလုပ်ရမှာတုံး မောင်ခဲ့ဒိုးရ။ အခြေခံဥပဒေဆိုတာ ရှိတော့ရော ဘာထူးခြားလာမှာတုံး၊ ငါတို့ ဒီလိုပဲနေလာတာကြာခဲ့ပါပြီ မောင်ရာ။ မင်းဟာကြီး ရှိ-ရှိ၊ မရှိ-ရှိ ကိုယ်လုပ်မှ ကိုယ်စားရတာပဲ မဟုတ်လား။

ဒိုး။ ကျွန်တော်ကလည်း အဲဒါပြောချင်နေတာ ဘကြီးဖြိုးရဲ့။ အခြေခံဥပဒေရှိတာ မရှိတာ ဘာကွာသလဲဆိုတာ။ ပထမဆုံးအချက်ကတော့ အခြေခံဥပဒေဆိုတာ ရှိလာရင် ဘကြီးဖြိုးတို့ကျွန်တော်တို့လို သာမန်ပြည်သူတွေမှာ အခွင့်အရေးတွေ အများကြီးပိုရလာမယ် ဆိုတာပဲ။

ဖြိုး။ လုပ်စမ်းပါဦးကွာ၊ ဘာအခွင့်အရေးတွေများ ရမှာတုံး။ အခွင့်အရေးဆိုရင်တော့ နည်းနည်းတော့စိတ်ဝင်စားလာသလိုပဲ။ ပြည်တော်သာဓေါ်ကလို လူတစ်ကိုယ် တိုက်တစ်လုံး၊ ကားတစ်စီး၊ လစဉ်ဝင်ငွေ ရှစ်ရာဆိုတာမျိုးလား။ အခုခေတ်မှာ ရှစ်ရာတော့ မလုပ်နဲ့မောင်ရေ၊ ရှစ်သောင်းလောက်ဆိုရင်တော့ ဟုတ်တုတ်တုတ်ပဲ။

ဒိုး။ ဟာ-ဘကြီးဖြိုးကလဲ။ အစိုးရကို အစစအရာရာ အားကိုးတဲ့ခေတ်က ကုန်သွားပြီဗျ။ အခုခေတ်က ကိုယ့်အား ကိုယ်ကိုးပြီး ကြီးပွားအောင်လုပ်ရမယ့် ခေတ်ဖြစ်လာပြီ။ ရလာမယ့် အခွင့်အရေးဆိုတာလည်း ဒါပဲ။ ကိုယ့်စီးပွားရေး၊ ကြီးပွားရေးကို ဥပဒေဘောင်ထဲမှာ လွတ်လွတ်လပ်လပ် အေးအေးချမ်းချမ်း လုပ်ကိုင်စားသောက်နိုင်ခွင့်ရှိလာမယ်။ စီးပွားရေးမှာ တစ်ဦးတစ်ယောက်၊ တစ်စုတစ်ဖွဲ့တည်းက လက်ပါးကြီးအုပ်ထားတာမျိုးကို တားဆီးကာကွယ်ပေးမယ်။ ကိုယ့်စီးပွားရေးလုပ်ငန်းကို ပြည်သူပိုင် သိမ်းခံရမှာ ပူစရာမလိုဘူး။ ကိုယ့်ပို့ကဆံတွေ တရားမဝင် ငွေစက္ကူ၊ ကြေညာခံရမှာ ပူစရာမလိုတော့ဘူး။ အခုလာမယ့် အခြေခံဥပဒေမှာ အာမခံချက်ပေးထားတယ်။ တောင်သူလယ်သမားတွေအတွက်လည်း ကိုယ်စိုက်ပျိုးတဲ့သီးနှံတွေကို ဈေးနှိမ်ဖြေ၊ ဝယ်တာမျိုး မရှိရအောင်၊ သင့်တင့်မျှတတဲ့ တန်ဖိုးရအောင်လုပ်ပေးမယ်။ လယ်သမားအခွင့်အရေး၊ အလုပ်သမားအခွင့်အရေးတွေ ကာကွယ်စောင့်ရှောက်ဖို့ လိုအပ်တဲ့ ဥပဒေတွေ ပြဋ္ဌာန်းပေးမယ်။ အမှုခေခိုင်းတာတွေကို တားမြစ်ထားသလို၊ တစ်စုံတစ်ယောက်ရဲ့ အသက်ကိုပဲဖြစ်ဖြစ်၊ ကိုယ်ပိုင်လွတ်လပ်ခွင့်ကိုပဲဖြစ်ဖြစ် နစ်နာဆုံးရှုံးမှု မရှိစေဖို့ အာမခံချက်လည်းပေးထားတယ်။ ဥပဒေနဲ့အညီ လူတိုင်း လွတ်လပ်စွာ ပြောဆိုရေးသားခွင့် ရှိမယ်။ ငြိမ်းချမ်းစွာ စီတန်းလှည့်လည်ခွင့်၊ စည်းရုံးဖွဲ့စည်းခွင့်၊ လွတ်လပ်စွာ ကိုးကွယ်ခွင့်ရှိမယ်။ နိုင်ငံသားအချင်းချင်း၊ ကျား၊ မ၊ လူမျိုး၊ ဘာသာ၊ ဇာတိ၊ ရာထူး၊ အဆင့်အတန်း၊ ဆင်းရဲ ချမ်းသာ စတာတွေကို အကြောင်းပြုပြီး ခွဲခြားမှုမရှိဖို့ အာမခံတယ်။ ပြည်သူတွေ အလုပ်လက်မဲ့နည်းပါးအောင် နိုင်ငံတော်က တတ်နိုင်သမျှ ဆောင်ရွက်သွားမှာဖြစ်သလို မိခင်နဲ့ကလေးတွေ၊ မိဘမဲ့ကလေးတွေ၊ တိုက်ပွဲကျ တပ်မတော်သားတွေရဲ့ ကလေးတွေ၊ အိုမင်းမစွမ်းတဲ့သူတွေ၊ မသန်စွမ်းတဲ့ သူတွေကိုလည်း နိုင်ငံတော်က ကြည့်ရှုစောင့်ရှောက်သွားမယ်။ ပညာထူးချွန်တဲ့သူတွေကိုလည်း လူမျိုး၊ ဘာသာမခြားဘဲ အရည်အချင်းအလိုက် ဦးဖြောက် ထောက်ပံ့သွားမယ်။

အဓိကအနေနဲ့ကတော့ လူတိုင်းရသင့်ရထိုက်တဲ့ အခွင့်အရေးတွေကို ကာကွယ်ပေးပြီး တန်းတူညီမျှ အခွင့်အလမ်းတွေရအောင် နိုင်ငံတော်က အားပေးထောက်ပံ့သွားမယ် သဘောပါပဲ။

ဖြိုး။ ကောင်းပါလေကွာ။ နို့ပေမယ့် မင်းပြောတဲ့ အခွင့်အရေးတွေရအောင် ဒို့တွေက ဘယ်သူ သွားပြောရမှာတုံး၊ ငါတို့တောသူတောင်းသားဆိုတာက မင်းနားပိုးပေါက်လည်း မဟုတ်တော့ ဆုံးပြတ်ကနားလည်း ရောက်ဖူးတာမဟုတ်ဘူး။

ဒိုး။ အဲဒါဟာ အခြေခံဥပဒေမှာ အရေးကြီးဆုံးပေါ့ ဘကြီးဖြိုးရာ။ ဘကြီးဖြိုးတို့ပြောချင်တာ ဆိုချင်တာရှိရင် ပြောလို့ဆိုလို့ရအောင် ဘကြီးဖြိုးတို့က စိတ်ချယုံကြည် အားကိုးရတဲ့ ကိုယ်စားလှယ်တစ်ယောက်ရွေးပြီး ပြောခိုင်းလို့ရတယ်။ အဲဒီလိုကိုယ်စားလှယ်ရွေးတာကလည်း ဘကြီးဖြိုးတို့ မဲပေးပြီး ရွေးကောက်ပွဲနဲ့ ရွေးရဦးမှာ။ အဲဒီလိုကိုယ့်ရဲ့ ကိုယ်စားလှယ်ကို ကိုယ့်ဘာသာမဲပေးပြီး ရွေးခွင့်ရှိတာ အခြေခံဥပဒေအတည်ဖြစ်မှ ဖြစ်လာမှာလေ။

ဖြိုး။ မင်းပြောတဲ့ ကိုယ်စားလှယ်ဆိုတာ ဟိုး-ပါလီမန်ခေတ်တုန်းက ပါလီမန်အမတ်ကို ပြောတာလား။ ဒို့များတွေ့ဖူးခဲ့ပါပြီ မောင်ရာ။ မဲထည့်ခင်ကတော့ လေတစ်လုံး မိုးတစ်လုံးနဲ့ သူ့ကို မဲထည့်ရင် ပေသာပင် မြေက ထပေါက်တော့မလို့နဲ့၊ ငါတို့ရွာ လျှပ်စစ်မီးရအောင် လုပ်ပေးမလေး ဘာလေး မိုးလားကဲလား ပြောပြီးတော့ သူသာ ပါလီမန်အမတ်ဘဝက ပြုတ်သွားတယ်၊ ငါတို့ကတော့ ရေနံဆီမီးခွက်ဘဝက မတက်ခဲ့ပါဘူး။ ဒီဘက်ခေတ်ရောက်မှ လျှပ်စစ်မြစ်ရေတင်စီမံကိန်းတွေဘာတွေနဲ့ပတ်ကျသွားတာ။ ဒါကတော့ ဘကြီးဖြိုးရာ၊ ဒီမိုကရေစီဆိုတာ ဒီလိုပဲဗျ။

ဒိုး။ ဝီဒီယိုဇာတ်ကားကြည့်ရင် နာမည်ကြီးမင်းသား မင်းသမီး ပါရုံနဲ့ ဇာတ်ကားကောင်းမှာပဲလို့ ထင်လို့မရသလို ဘယ်ပါတီ၊ ညာပါတီ၊ နာမည်ကြီးပါတီက အမတ်လောင်းဆိုပေမယ့်လည်း ကိုယ့်မြို့ကိုယ့်ရွာ ကောင်းစားနေတကယ် လုပ်ပါ့မလားဆိုတာယုံစားလို့မရဘူး။ တည့်တည့်ပြောရင် နွားပွဲစား နွားမဝယ်ခင် နွားကြည့်သလို ပါးစပ်ဖြကြည့်လိုက်၊ အမြီးလှန်ကြည့်လိုက်၊ ချိုကြည့်လိုက်၊ ဒွေကြည့်လိုက်နဲ့ စစ်စစ်ပေါက်ပေါက် ကြည့်နိုင်မှ တန်ကာကျတာ၊ ရွေးတတ်ရင်တော့ ခိုင်းကောင်းတဲ့(အလေ) အားကိုးရတဲ့ လွတ်တော်ကိုယ်စားလှယ် ရနိုင်ပါတယ်။

ဖြိုး။ နိုင်ငံရေးသမားဆိုတာတော့ လေကခပ်များများပါကွာ။

ဒိုး။ သူတို့အလုပ်ကိုက လေနဲ့လုပ်စားရတဲ့ အလုပ်ကိုး ဘကြီးဖြိုးရဲ့။ ပါလီမန်ဆိုတာကိုက စကားပြောတဲ့နေရာလို့ ခေါ်တာ။ သူတို့လွတ်တော် ကိုယ်စားလှယ်တွေရဲ့ အလုပ်က ကိုယ့်ကိုရွေးချယ်တင်မြောက်ပေးတဲ့ မဲဆန္ဒရှင် ပြည်သူတွေ အကျိုးအတွက် ပြည်သူတွေရဲ့ လိုအပ်ချက်တွေ၊ လိုအင်ဆန္ဒတွေကို တင်ပြပေးဖို့ မဲဆန္ဒရှင်တွေရဲ့ အခွင့်အရေးကို ကာကွယ်ပေးဖို့၊ မဲဆန္ဒရှင် ပြည်သူတွေ ကြီးပွားချမ်းသာအောင် ကိုယ့်မဲဆန္ဒနယ် တိုးတက်ဖွံ့ဖြိုးအောင် လုပ်ပေးဖို့ပဲလေ။

ဖြိုး။ မင်းဥစ္စာတွေက ပြောရုံနဲ့ဖြစ်လာမှာလား ကိုယ့်လူရာ။

ဒိုး။ ပြောရုံနဲ့တော့ဘယ်ဖြစ်ပါ့မလဲ ဘကြီးဖြိုးရဲ့။ ကိုယ်လိုချင်တဲ့ ကိစ္စတွေကို ဥပဒေကြမ်းအဖြစ်နဲ့ပြုစုပြီး အများသဘောတူမဲခွဲဆုံးဖြတ်လို့ မဲအများစုရရင် အဲဒါဟာ အတည်ဖြစ်ပြီး အစိုးရက အဲဒီဥပဒေအတိုင်း လိုက်ပြီး လုပ်ပေးရတာပေါ့။ ဥပမာဆိုပါတော့- ဘကြီးဖြိုးတို့ တောင်သူလယ်သမားတွေက စိုက်ပျိုးစရိတ်ခေးငွေတွေနည်းလို့ ဒီထက်ပိုလိုချင်တယ်ဆိုရင် လွတ်တော်ကိုယ်စားလှယ်တွေက စိုက်ပျိုးစရိတ်ချေးငွေ တိုးမြှင့်ချေးငှဉပဒေကြမ်းကို ပြုစုပြီး လွတ်တော်မှာတင်မယ်။ လွတ်တော်မှာ ဒီကိစ္စကို သဘောတူတဲ့သူနဲ့ သဘောမတူတဲ့သူတွေ ဆွေးနွေးငြင်းခုံကြမယ်။ အစိုးရဥကနက တာဝန်ရှိတဲ့ သူတွေကို ခေါ်ပြီး စုံစမ်းမေးမြန်းမယ်။ နောက်ဆုံးပြဿနာ အတိုးအလျော့လုပ်ပြီး မဲခွဲဆုံးဖြတ်မယ်။ မဲနိုင်ရင် ဘကြီးဖြိုးတို့ စိုက်ပျိုးစရိတ်ချေးငွေ ပိုရလာမှာပေါ့။

ဖြိုး။ ဒါဆို အခြေခံဥပဒေမရှိရင် လွတ်တော်လည်း မရှိဘူး။ လွတ်တော်မရှိရင် ငါတို့လိုချင်တာ၊ ပြောချင်တာတွေ ပြောစရာနေရာ မရှိဘူးပေါ့ ဟုတ်လား။

ဒိုး။ သေချာတာပေါ့ ဘကြီးဖြိုးရာ။ လွတ်တော်ထဲမှာ လွတ်တော် ကိုယ်စားလှယ်တွေဟာ ဘယ်သူ့ကိုမှ ကြောက်စရာ မလိုဘဲ လွတ်တော်စည်းကမ်းနဲ့အညီ လွတ်လွတ်လပ်လပ် ပြောချင်တာပြောလို့ရတယ်။အာဏာရတဲ့ အစိုးရကိုလည်း နှစ်ပြားမတန်အောင် ဝေဖန်လို့ရတယ်။အဲဒီအတွက်အရေးယူခံရမှာကို ဘာမှ ကြောက်စရာမလိုဘူး။ ဥပဒေနဲ့ကာကွယ်ပေးထားတယ်။ အယ့တ္တာအနတ္တဆဲတာဆိုတာ၊ အမတ်မင်းတွေ တစ်ယောက်နဲ့ တစ်ယောက် ရန်ဖြစ် နမန်းလုံးတာမျိုးတော့ မရဘူးပေါ့ဗျာ။ လွတ်တော်အမတ်ဆိုတာ ဂုဏ်သိက္ခာတော့ ရှိရမှာပေါ့။ လွတ်တော်မှာ ပြောဆိုနေတာတွေကိုလည်း စည်းကမ်းနဲ့အညီ ပြည်သူတွေကဝင်ပြီး နားထောင်လို့ ရတယ်လေ။

ဖြိုး။ ဒါဆိုရင်တော့ အကောင်းသားပေါ့ကွာ။ ဒါပေမယ့် ငါတစ်ခုတော့ မေးပါစေဦး။ အခုနိုင်ငံရေးသမားတွေက စစ်အစိုးရလက်ထက်မှာ လွတ်လွတ်လပ်လပ် ပြောခွင့်မရှိဘူး။ ဘာအခွင့်အရေး၊ ညာအခွင့်အရေး မရဘူး။ အဓမ္မအခိုင်းခံနေရတယ်၊ ဘာ-ညာနဲ့ သူတို့ပဲ ပြောနေပြီးတော့ အဲဒီအခွင့်အရေးတွေကို အာမခံချက်ပေးထားတဲ့ အခြေခံဥပဒေကိုကျတော့ ဘာလို့ မဲမထည့်ဖို့ကန့်ကွက်ဖို့ အော်နေကြပြန်တာလဲ။

ဒိုး။ ဒါကတော့ ဘကြီးဖြိုးရာ၊အစိုးရကဗိုင်းဆိုတာ ဖြူပါတယ် ဆိုရင် သူတို့က မျက်စိစုံမှတ်ပြီး ကျီးကန်းလို မည်းပါတယ်လို့ အော်ဦးမှာပဲ။ ပြီးတော့လဲ ပါးစပ်ကသာ စစ်အစိုးရ အလိုမရှိလို့ အော်နေတာ။ စိတ်ထဲမှာတော့ စစ်အစိုးရ သက်တမ်းရှည်ပါစေလို့ ဆုတောင်းနေကြတာဗျ။

ဖြိုး။ မင်းဟာက ဘယ်လိုကြီးတုံးကွ၊ ရွှပ်ကုန်ပြီ။

ဒိုး။ ဒီလိုပါ ဘကြီးဖြိုးရဲ့။ အဲဒီလို စစ်အစိုးရ အလိုမရှိလို့ အော်နေတဲ့ နိုင်ငံရေးသမားတွေက အော်နိုင်လို့ စားပေါက်ချောင်နေတာ။ အဲဒီလိုအော်ဖို့ သူတို့ကိုနောက်က ဒေါ်လာတွေ သန်းပေါင်းများစွာ ပေးထားတာ။ ပြောင်ပြောင် တစ်မျိုး၊ တိတ်တိတ်တစ်မျိုး နည်းအမျိုးမျိုးနဲ့ ပေးနေတာလေ။ အခြေခံဥပဒေပေါ် လာလို့ စစ်အစိုးရ မရှိတော့ရင် သူတို့အော်စရာမရှိတော့ စားပေါက်လည်း ပိတ်ပြီပေါ့။ ဒါကြောင့်မို့ အခြေခံဥပဒေလည်း အတည်ဖြစ်အောင်၊ စစ်အစိုးရလည်း သက်တမ်းရှည်အောင် ဆန္ဒမဲပေးဖို့၊ ပေးရင်လည်း ကန့်ကွက်မဲပေးဖို့ အသည်းအသန် လှုံ့ဆော်နေကြတာပေါ့ ဘကြီးဖြိုးရဲ့။

ဖြိုး။ ဟုတ်ပြီ၊ ဟုတ်ပြီ။ ဒီလိုဆိုရင်တော့ အတော်ကလေး ရင်းသွားပါဘိကွာ။ **ဒို့ကတော့ ဘယ်သူတွေဘာပြောပြော ဒို့ပြည်သူတွေ ရသင့်ရထိုက်တဲ့ အခွင့်အရေးရဖို့၊ ဒို့ပြောချင်တာတွေ လွတ်လွတ်လပ်လပ်ပြောခွင့်ရဖို့လွတ်လွတ်လပ်လပ် အေးအေးချမ်းချမ်း တန်းတူရည်တူလုပ်ကိုင်စားသောက်နိုင်ဖို့ ဒီဆန္ဒမဲပေးပွဲကြီးမှာ ပြတ်ပြတ်သားသား ထောက်ခံမဲပေးလိုက်တော့မယ်ကွာ။** ။

● နိုင်ငံသစ်ဆီ ဒို့ဦးတည် အခြေခံဥပဒေ အတည်ပြုမည်။

ရတနာပုံမြို့သစ်စီမံကိန်းအကောင်အထည်ဖော်သည့်နေရာသည် တောင်ပေါ်စခန်းမျိုးဖြစ် ရာသီဥတုကောင်းမွန်ပြီး ဆက်သွယ်သွားလာရန် လွယ်ကူ၍ ဖွံ့ဖြိုးမှုလျင်မြန်မည်

နိုင်ငံတော် အေးချမ်းသာယာရေးနှင့် ဖွံ့ဖြိုးရေးကောင်စီ အတွင်းရေးမှူး(၁) ဒုတိယဗိုလ်ချုပ်ကြီးသီဟသူရတင်အောင်မြင့်ဦး ရတနာပုံမြို့သစ် ဖွံ့ဖြိုးတိုးတက်ရေးလုပ်ငန်း ညှိနှိုင်းအစည်းအဝေးတွင် အမှာစကားပြောကြားစဉ်။ (သတင်းစဉ်)

နေပြည်တော် ဧပြီ ၂၀

မန္တလေးတိုင်း ပြင်ဦးလွင်မြို့နယ်၌ တည်ဆောက်လျက်ရှိသည့် ရတနာပုံမြို့သစ် ဖွံ့ဖြိုးတိုးတက်ရေးလုပ်ငန်းညှိနှိုင်းအစည်းအဝေးကို ဧပြီ၁ရက် မွန်းလွဲ၁နာရီက မန္တလေးမြို့ရှိ မန္တလေးမြို့တော်စည်ပင်သာယာရေးကော်မတီ အစည်းအဝေးခန်းမ၌ ကျင်းပရာ နိုင်ငံတော်အေးချမ်းသာယာရေးနှင့် ဖွံ့ဖြိုးရေးကောင်စီ အတွင်းရေးမှူး(၁) ဒုတိယဗိုလ်ချုပ်ကြီးသီဟသူရတင်အောင်မြင့်ဦး တက်ရောက်၍ အမှာစကားပြောကြားသည်။

တက်ရောက်

အဆိုပါ ညှိနှိုင်းအစည်းအဝေးသို့ နိုင်ငံတော် အေးချမ်းသာယာရေးနှင့် ဖွံ့ဖြိုးရေးကောင်စီဝင် ဒုတိယဗိုလ်ချုပ်ကြီးမြင့်၊ မန္တလေးတိုင်း အေးချမ်းသာယာရေးနှင့် ဖွံ့ဖြိုးရေးကောင်စီဥက္ကဋ္ဌ အလယ်တိုင်းတိုင်းစစ်ဌာနချုပ် တိုင်းမှူး ဗိုလ်မှူးချုပ်တင်ဌေ၊ အစိုးရအဖွဲ့ အဖွဲ့ဝင်ဝန်ကြီးများ၊ မန္တလေးမြို့တော်စည်ပင်သာယာရေးကော်မတီဥက္ကဋ္ဌ မြို့တော်နှစ်၊ နိုင်ငံတော်အေးချမ်းသာယာရေးနှင့် ဖွံ့ဖြိုးရေးကောင်စီရုံးနှင့် သက်ဆိုင်ရာဌာနများမှ တာဝန်ရှိပုဂ္ဂိုလ်များ၊ ဖိတ်ကြားထားသူများ တက်ရောက်ကြသည်။

အမှာစကားပြောကြား

ညှိနှိုင်းအစည်းအဝေးတွင် နိုင်ငံတော် အေးချမ်းသာယာရေးနှင့်ဖွံ့ဖြိုးရေးကောင်စီ အတွင်းရေးမှူး(၁)ဒုတိယဗိုလ်ချုပ်ကြီးသီဟသူရတင်အောင်မြင့်ဦးက အမှင့်အမှာစကား ပြောကြားရာ၌ နိုင်ငံတော်၏ လမ်းညွှန်မှုများနှင့်အညီ သတင်းနှင့်ဆက်သွယ်ရေးနည်းပညာကို အခြေခံသည့် တောင်ပေါ်ရတနာပုံမြို့သစ်စီမံကိန်းကို မန္တလေးတိုင်းပြင်ဦးလွင်မြို့နယ်၌ မိမိတို့တည်ဆောက်အကောင်အထည်ဖော်လျက်ရှိကြောင်း၊ ဧကတစ်သောင်း ကျယ်ဝန်းသည့် မြေနေရာ၌ စီမံကိန်းလုပ်ငန်းများကို စတင် အကောင်အထည်ဖော်လျက်ရှိကြောင်း၊ ပြီးခဲ့သည့် ၂၀၀၇ခုနှစ် ဒီဇင်ဘာလတွင် မြို့သစ်တည်ဆောက်ရေး စီမံကိန်းများအနက် အဓိကအဆောက်အုံများ ပြီးစီးပြီဖြစ်၍ ပဏာမ ဖွင့်ပွဲအခမ်းအနားကို ကျင်းပခဲ့ပြီး လည်းဖြစ်ကြောင်း။

မန္တလေးတိုင်း အေးချမ်းသာယာရေးနှင့်ဖွံ့ဖြိုးရေးကောင်စီဥက္ကဋ္ဌ အလယ်တိုင်းတိုင်း စစ်ဌာနချုပ် တိုင်းမှူးဗိုလ်မှူးချုပ်တင်ဌေ ရှင်းလင်းတင်ပြစဉ်။ (သတင်းစဉ်)

စီစဉ်ချထားပေး

ရတနာပုံမြို့သစ် စီမံကိန်း၌ လာရောက် ရင်းနှီးမြှုပ်နှံကြသည့် စီးပွားရေးလုပ်ငန်းရှင်များအတွက် လိုအပ်သည့် လုပ်ငန်းအဆောက်အအုံများ၊ ဝန်ထမ်းအိမ်ရာများ၊ အခြားပူဇော်လာရောက်နေထိုင်လိုသူများအတွက် အိမ်ရာများကို အကွက်ကျကျ တည်ဆောက်သွားနိုင်ရန် မြေနေရာများ စီစဉ်ချထားပေးသွားမည်ဖြစ်ကြောင်း။

နိုင်ငံတော် အကြီးအကဲ ကလည်း ရတနာပုံမြို့သစ် မြန်မြန်ဆန်ဆန် ဖွံ့ဖြိုးတိုးတက်လာစေရေးအတွက် လိုအပ်သည့် လမ်းညွှန်မှုများကို ပေးထားပြီးဖြစ်ကြောင်း။

ဖွံ့ဖြိုးတိုးတက်မှု လျင်မြန်မည့် စီမံကိန်း

ရတနာပုံမြို့သစ် စီမံကိန်းအကောင်အထည်ဖော် ဆောင်ရွက်လျက်ရှိသည့် နေရာသည် တောင်ပေါ်စခန်း နေရာမျိုးဖြစ်ပြီး ရာသီဥတု ကောင်းမွန်ခြင်း၊ ဆက်သွယ်သွားလာရန် လွယ်ကူစွင်းစသည့် အချက်များကြောင့် ဖွံ့ဖြိုးတိုးတက်မှု လျင်မြန်မည့် စီမံကိန်းနေရာဖြစ်ကြောင်း။

အိမ်မြေယာကွက်များ ဖော်ထုတ်

စီမံကိန်းလုပ်ငန်းအကောင်အထည်ဖော် ဆောင်ရွက်ရာ၌ သက်ဆိုင်ရာဝန်ကြီးဌာနများနှင့် စီးပွားရေးလုပ်ငန်းရှင်များသည် အဆက်အစပ်ရှိရှိ ပူးပေါင်းဆောင်ရွက်သွားကြရန်ဖြစ်ကြောင်း၊ ပုဂ္ဂလိက လုပ်ငန်းရှင်များအား ဖိတ်ခေါ်၍ အိမ်မြေယာကွက်များကို စနစ်တကျ ဖော်ထုတ်သွားမည်ဖြစ်ကြောင်း။

နိုင်ငံတော်အစိုးရက အခြေခံလိုအပ်ချက်များဖြစ်သည့် လမ်းများကောင်းမွန်အောင်၊ လျှပ်စစ်မီး ရေရရှိအောင် ဖြည့်ဆည်း စီမံပေးထားပြီးလည်းဖြစ်ကြောင်း။

တည်ဆောက်ရေး လုပ်ငန်းများကို အကောင်အထည်ဖော် ဆောင်ရွက်ရာ၌ အတွေ့အကြုံ အများအပြားလည်း မိမိတို့ ရရှိထားပြီးဖြစ်ကြောင်း။

အထူးသဖြင့် တိုးတက်မှုမြန်ဆန်သည့် နေပြည်တော်ရှိ မြို့သစ်တည်ဆောက်ရေး လုပ်ငန်းများ၏ ဖော်ထုတ်နေရာချထားမှုများကို နမူနာယူ၍ မိမိတို့ ဒေသအခြေအနေနှင့် ကိုက်ညီအောင် နည်းလမ်းများ ရှာကြံ အကောင်အထည်ဖော်သွားရန် လိုကြောင်းဖြင့် မှာကြားသည်။

ရှင်းလင်းတင်ပြ

ထို့နောက် တိုင်းမှူး ဗိုလ်မှူးချုပ်တင်ဌေက ရတနာပုံမြို့သစ် တည်ဆောက်ရေး စီမံကိန်းလုပ်ငန်းများနှင့် စပ်လျဉ်း၍ နိုင်ငံတော်၏ လမ်းညွှန်မှုများနှင့်အညီ ဆောက်လုပ်ရေးလုပ်ငန်းရှင်များနှင့်ပူးပေါင်း၍ လူနေအိမ်ရာများကို ထူထောင်သွားမည်ဖြစ်ကြောင်း ရှင်းလင်းတင်ပြသည်။

ဆက်လက်၍ဆက်သွယ်ရေး၊ စာတိုက်နှင့် ကြေးနန်းဝန်ကြီးဌာနဝန်ကြီးဗိုလ်မှူးချုပ် လာရောက်ရင်းနှီးမြှုပ်နှံမည့် ကုမ္ပဏီများနှင့် လုပ်ငန်း အမျိုးအစားများ၊ စီမံကိန်းနှင့် လမ်းများဖောက်လုပ်ပြီးစီးမှု၊ မီး၊ ရေ၊ ရရှိမှု အခြေအနေများ၊ အကောင်အထည်ဖော် ဆောင်ရွက်သွားမည့်အိမ်ရာစီမံကိန်းလုပ်ငန်းများနှင့် စပ်လျဉ်း၍ ရှင်းလင်းတင်ပြသည်။

ရေရရှိရေး

ယင်းနောက်လယ်ယာစိုက်ပျိုးရေးနှင့် ဆည်မြောင်းဝန်ကြီးဌာနဝန်ကြီး ဗိုလ်ချုပ်ဌေးဦးက ရတနာပုံမြို့သစ်အတွက် ရေရရှိရေး လုပ်ငန်းဆောင်ရွက်ပြီးစီးမှုနှင့် ရေဖြန့်ဖြူးပေးလျက်ရှိသည့် အခြေအနေများ၊ ရေရရှိရေး စီမံကိန်းလုပ်ငန်းများ ဆက်လက် အကောင်အထည်ဖော် ဆောင်ရွက်လျက်ရှိမှုများကို ရှင်းလင်းတင်ပြသည်။

ဆက်လက်၍ မန္တလေးမြို့တော်ဝန် ဗိုလ်မှူးချုပ် ဖုန်းဇော်ဟန်က ရတနာပုံမြို့သစ် တည်ဆောက်ရေးစီမံကိန်းလုပ်ငန်းများတွင် ညှိနှိုင်းတာဝန်ယူ ဆောင်ရွက်သွားမည့် အစီအစဉ်များကို ရှင်းလင်းတင်ပြသည်။

ထို့နောက် မြို့သောက်သုံးရေရရှိရေး၊ လျှပ်စစ်မီးရရှိရေး၊ တယ်လီဖုန်းရရှိရေး၊ မြေကွက်တိုင်းတာဖော်ထုတ်ရေးတို့နှင့် စပ်လျဉ်း၍ ဌာနအလိုက် တာဝန်ရှိသူများက ရှင်းလင်းတင်ပြကြသည်။

ပိုင်းဝန်းကြိုးပမ်း

ရှင်းလင်းတင်ပြချက်များနှင့် စပ်လျဉ်း၍ အတွင်းရေးမှူး(၁) ဒုတိယဗိုလ်ချုပ်ကြီး သီဟသူရတင်အောင်မြင့်ဦးက လိုအပ်သည့် မှာကြားချက်များ ပေးကြားခဲ့ပြီး ဖြစ်ကြောင်း၊ ရတနာပုံမြို့သစ်ကို ပုံစံကောင်းမွန်စွာ ဖန်တီးနိုင်ရန် ပိုင်းဝန်းကြိုးပမ်းကြရန် ဖြစ်ကြောင်း၊ ရတနာပုံမြို့သစ်ကို လုပ်ပြီး ခေတ်မီ အိုင်စီတီ မြို့တော်အဖြစ် ပုံဖော်အောင် ပိုင်းဝန်းကြိုးပမ်းဆောင်ရွက်သွားကြရန်ဖြစ်ကြောင်း၊ ယင်းသို့ အကောင်အထည်ဖော်ရာ၌ သဘာဝပတ်ဝန်းကျင်ဟိုက်စီးယိုယွင်းမှု မရှိစေရေး အတွက်လည်း အလေးထားသွားကြရမည် ဖြစ်ကြောင်း။

တက်ညီလက်ညီ

အိမ်ရာများကို ဖော်ထုတ်တည်ဆောက်ရာ၌လည်း စည်ပင်သာယာ စည်းမျဉ်းစည်းကမ်းများနှင့်အညီ ဆောင်ရွက်သွားရန် ဖြစ်ကြောင်း၊ လုပ်ငန်းများဆောင်ရွက်ရာတွင် ဌာနဆိုင်ရာများနှင့် ပုဂ္ဂလိက လုပ်ငန်းရှင်များ တက်ညီလက်ညီပူးပေါင်း ညှိနှိုင်းဆောင်ရွက်သွားကြရန်ဖြစ်ကြောင်း နှင့် နိဂုံးချုပ်အမှာစကား ပြောကြားကာ ညှိနှိုင်းအစည်းအဝေးကို ရုပ်သိမ်းလိုက်သည်။

(သတင်းစဉ်)

လယ်ယာစိုက်ပျိုးရေးနှင့် ဆည်မြောင်း ဝန်ကြီးဌာန ဒုတိယဗိုလ်ချုပ် ဌေးဦး ရှင်းလင်း တင်ပြစဉ်။ (သတင်းစဉ်)

ဆက်သွယ်ရေး၊ စာတိုက်နှင့် ကြေးနန်း ဝန်ကြီးဌာန ဝန်ကြီးဗိုလ်မှူးချုပ် သိန်းစော်ရှင်းလင်း တင်ပြစဉ်။ (သတင်းစဉ်)

မန္တလေးမြို့တော် ဝန် ဗိုလ်မှူးချုပ် ဖုန်းစော်ဟန် ရှင်းလင်းတင်ပြစဉ်။ (သတင်းစဉ်)

နေပြည်တော်မဟာသင်္ကြန် Tour Gold Cup ဂေါက်သီးရိုက်ပြိုင်ပွဲ ဆုချီးမြှင့်ပွဲ အခမ်းအနားကျင်းပ

နေပြည်တော် ဧပြီ ၂၀

နိုင်ငံတော်အေးချမ်းသာယာရေးနှင့် ဖွံ့ဖြိုးရေးကောင်စီ အတွင်းရေးမှူး(၁) စစ်ထောက်ချုပ် ဒုတိယဗိုလ်ချုပ်ကြီးသီဟသူရဒတ်အောင်မြင့်ဦးသည် ဧပြီ ၁၆ရက် နံနက် ၈နာရီခွဲက နေပြည်တော်ဂေါက်ကွင်း၌ ဧပြီ ၁၃ရက် သင်္ကြန်အကျနေ့မှ ဧပြီ ၁၅ရက် သင်္ကြန်ဒုတိယအကြတ်နေ့အထိ ကျင်းပခဲ့သော နေပြည်တော်မဟာသင်္ကြန် Tour Gold Cup ဂေါက်သီးရိုက်ပြိုင်ပွဲတွင် ဆုရရှိကြသူများအား ဆုချီးမြှင့်ပွဲအခမ်းအနားသို့ တက်ရောက်အားပေးချီးမြှင့်သည်။

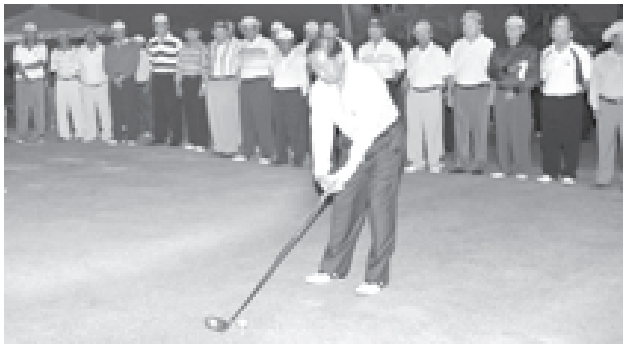

နိုင်ငံတော်အေးချမ်းသာယာရေးနှင့် ဖွံ့ဖြိုးရေးကောင်စီ အတွင်းရေးမှူး(၁) စစ်ထောက်ချုပ် ဒုတိယဗိုလ်ချုပ်ကြီး သီဟသူရဒတ်အောင်မြင့်ဦး နေပြည်တော် မဟာသင်္ကြန် Tour Gold Cup ဂေါက်သီးရိုက်ပြိုင်ပွဲ ဖွင့်ပွဲအခမ်းအနားကို Tracer Ball ရိုက်၍ စတင်ဖွင့်လှစ်ပေးစဉ်။ (သတင်းစဉ်)

အဆိုပါ ဆုချီးမြှင့်ပွဲ အခမ်းအနားသို့ နိုင်ငံတော်အေးချမ်းသာယာရေးနှင့်ဖွံ့ဖြိုးရေးကောင်စီဝင်များ၊ ကာကွယ်ရေးဝန်ကြီးဌာနမှ တပ်မတော်အရာရှိကြီးများ၊ အစိုးရအဖွဲ့ အဖွဲ့ဝင်ဝန်ကြီးများ၊ ဒုတိယဝန်ကြီးများ၊ ဌာနဆိုင်ရာ အကြီးအကဲများ၊ ဝန်ကြီးဌာနများ၊ တိုင်းစစ်ဌာနချုပ်များ၊ ပြည်နယ်နှင့် တိုင်းများနှင့် ဂေါက်လင်းအသင်းများ အပါအဝင် ပြိုင်ပွဲဝင်အသင်း ၂၆သင်းတို့မှ အားကစားသမား ၁၅၆ဦးတို့ တက်ရောက်ကြသည်။

ပါဝင်ယှဉ်ပြိုင်ကစားခဲ့

နေပြည်တော် မဟာသင်္ကြန် **Tour Gold Cup** ဂေါက်သီးရိုက်ပြိုင်ပွဲကို ဧပြီ၁၃ရက် သင်္ကြန်အကျနေ့မှ ဧပြီ ၁၅ရက် သင်္ကြန် ဒုတိယအကြတ်နေ့ အထိ နေပြည်တော်ဂေါက်ကွင်း၊ မြို့တော်ဂေါက်ကွင်းနှင့် ရေပြာဂေါက်ကွင်းတို့၌ ကျင်းပခဲ့ရာ ပြိုင်ပွဲတွင် ဝန်ကြီးဌာနများ၊ တိုင်းစစ်ဌာနချုပ်များ၊ ပြည်နယ်နှင့်တိုင်းများမှ အသင်းများနှင့် ဂေါက်ကလပ်အသင်းများ ပါဝင်သော ပြိုင်ပွဲဝင်အသင်း ၂၆သင်းတို့မှ အားကစားသမား၁၅၆ဦးတို့ ပါဝင်ယှဉ်ပြိုင်ကစားခဲ့ကြသည်။

နှစ်စဉ်ကျင်းပသွားရန်စီစဉ်

ဤ ပြိုင် ပွဲ ကို ဂေါက် သီး ရိုက် အားကစား အဆင့်အတန်း မြင့်မားလာစေရေးနှင့်နေပြည်တော်ရှိဂေါက်ကွင်းများအဆင့်အတန်းမြင့်မားစေရန် ရည်ရွယ်ချက်ဖြင့် ကျင်းပခဲ့ခြင်းဖြစ်ပြီး ပြိုင်ပွဲကိုနှစ်စဉ်ကျင်းပသွားရန် စီစဉ်ထားကြောင်း သိရှိရသည်။

နေပြည်တော်တွင်ဝင်ကျင်းစီရိုသော နေပြည်တော်ဂေါက်ကွင်း၊ မြို့တော်ဂေါက်ကွင်းနှင့် ရေပြာဂေါက်ကွင်း သုံးကွင်းရှိရာ နေပြည်တော်ဂေါက်ကွင်းသည် Fairway (၇၀၀၇)ကိုက်၊ မြို့တော် ဂေါက်ကွင်းသည် Fairway (၇၀၅၉)ကိုက်နှင့် ရေပြာဂေါက်ကွင်းသည် Fairway (၆၁၈၃) ကိုက်ရှိကြပြီး ပြိုင်ပွဲဝင်အသင်း၂၆သင်းသည် အုပ်စု သုံးစုခွဲ၍နေ့စဉ်အဆိုပါကွင်းများ၌သော့ညှပ်ကူ ဂေါက်သီးရိုက် ယှဉ်ပြိုင်ခဲ့ကြသည်။

အဆိုပါဂေါက်သီးရိုက်ပြိုင်ပွဲ ဖွင့်ပွဲ အခမ်း အနားများကို ဧပြီ ၁၃ရက် သင်္ကြန် အကျနေ့ နံနက်ပိုင်းတွင်နေပြည်တော် ဂေါက်ကွင်း၊ မြို့တော်ဂေါက်ကွင်းနှင့် ရေပြာဂေါက်ကွင်းတို့၌ ကျင်းပခဲ့ရာ ပြိုင်ပွဲတွင် ဝန်ကြီးဌာနများ၊ တိုင်းစစ်ဌာနချုပ်များ၊ ပြည်နယ်နှင့်တိုင်းများမှ အသင်းများနှင့် ဂေါက်ကလပ်အသင်းများ ပါဝင်သော ပြိုင်ပွဲဝင်အသင်း ၂၆သင်းတို့မှ အားကစားသမား၁၅၆ဦးတို့ ပါဝင်ယှဉ်ပြိုင်ကစားခဲ့ကြသည်။

အလားတူ မြို့တော်ဂေါက်ကွင်း၌ နယ်စပ်ဒေသနှင့် တိုင်းရင်းသားလူမျိုးများ ဖွံ့ဖြိုးတိုးတက်ရေးနှင့် စည်ပင်သာယာရေး ဝန်ကြီးဌာန ဝန်ကြီး နေပြည်တော် မြို့တော်ဝန် ဗိုလ်မှူးကြီး သိန်းညွှန့်က လည်းကောင်း၊ ရေပြာဂေါက်ကွင်း၌ နေပြည်တော်ဝိုင်း စစ်ဌာနချုပ် တိုင်းမှူး ဗိုလ်ချုပ်ဝေလွင်ကလည်းကောင်း Tracer Ballများကို ရိုက်၍ ပြိုင်ပွဲကိုစတင်ဖွင့်လှစ်ပေးခဲ့ကြသည်။

နေပြည်တော် မဟာသင်္ကြန် Tour Gold Cup ဂေါက်သီးရိုက်ပြိုင်ပွဲကို နေပြည်တော်မြို့တော်ဝန်က တာဝန်ယူစီစဉ် ကျင်းပစေးခြင်းဖြစ်ပြီး ကွင်းသုံးကွင်း၌ ပါဝင် ယှဉ်ပြိုင်ကြသော ပြိုင်ပွဲဝင်အသင်းများ အပြင် အပျော်တမ်း ဂေါက်သီးရိုက် ဝါသနာရှင်များပါ ပါဝင် ယှဉ်ပြိုင်ကစားကြရာ ကွင်းအသီးသီးတွင် အပျော်တမ်းဂေါက်သီး ရိုက်ဝါသနာရှင်များ အနက် ဆုရရှိသူများအား နေ့စဉ်ဆုများ ပေးအပ်ချီးမြှင့်ခဲ့သည်။

အဆိုပါ ဂေါက်ကွင်း သုံးကွင်းတွင် တပ်ဝေတာ(ကြည်း)အသင်း၊ ရေတပ်ကလပ်အသင်း၊ လေတပ်ကလပ်အသင်း၊ နေပြည်တော်တိုင်း(က)အသင်း၊ နေပြည်တော်တိုင်း(ခ)အသင်း၊ စီးပွားကူးသန်းအသင်း၊ ပြည်ထဲရေး(က)အသင်း၊ ပြည်ထဲရေး(ခ)အသင်း၊ နယ်စပ်/စည်ပင်အသင်း၊ သစ်တောရေးရာအသင်း၊ ကချင်ပြည်နယ်အသင်း၊ ကယားပြည်နယ်အသင်း၊ ကရင်ပြည်နယ်အသင်း၊ စစ်ကိုင်းတိုင်းအသင်း၊ ပဲခူးတိုင်း(အရှေ့ပိုင်း)အသင်း၊ ပဲခူးတိုင်း(အနောက်ပိုင်း)အသင်းမကွေးတိုင်းအသင်း၊ မန္တလေးတိုင်းအသင်း၊ မွန်ပြည်နယ်အသင်း၊ ရခိုင်ပြည်နယ်အသင်း၊ ရန်ကုန်တိုင်းအသင်း၊ ရှမ်းပြည်နယ်(အရှေ့ ပိုင်း)အသင်း၊ ရှမ်းပြည်နယ်(တောင်ပိုင်း)အသင်း၊ ရှမ်းပြည်နယ်(မြောက်ပိုင်း)အသင်းမန္တလေးရွှေမန်းတောင် ကလပ်အသင်းနှင့် ကောင်းမြတ် ဂေါက် အသင်း စုစုပေါင်း ၂၆ သင်းတို့ ပါဝင် ယှဉ်ပြိုင်ခဲ့ကြသည်။

နေပြည်တော်တိုင်းစစ်ဌာနချုပ် တိုင်းမှူး ဗိုလ်ချုပ်ဝေလွင် နေပြည်တော်မဟာသင်္ကြန် Tour Gold Cup ဂေါက်သီးရိုက်ပြိုင်ပွဲတွင် နေပြည်တော်မှ ရေပြာဂေါက်ကွင်း၌ တစ်ဦးချင်း အသားတင်ရိုက်ချက် ၆၉ချက်ဖြင့် ဒုတိယရရှိသော ရှမ်းပြည်နယ်(တောင်ပိုင်း)အသင်းမှ သူရကျော်အား ဆုပေးအပ်ချီးမြှင့်စဉ်။ (သတင်းစဉ်)

နယ်စပ်ဒေသနှင့် တိုင်းရင်းသားလူမျိုးများ ဖွံ့ဖြိုးတိုးတက်ရေးနှင့် စည်ပင်သာယာရေးဝန်ကြီးဌာန ဝန်ကြီး နေပြည်တော်မြို့တော်ဝန် ဗိုလ်မှူးကြီးသိန်းညွှန့် နေပြည်တော်မဟာသင်္ကြန် Tour Gold Cup ဂေါက်သီးရိုက်ပြိုင်ပွဲတွင် နေပြည်တော်ရှိ မြို့တော်ဂေါက်ကွင်း၌ တစ်ဦးချင်း အသားတင်ရိုက်ချက် ၇၁ချက်ဖြင့် ဒုတိယရရှိသော ရန်ကုန်တိုင်းအသင်းမှ မြင့်ရွှေအား ဆုပေးအပ်ချီးမြှင့်စဉ်။ (သတင်းစဉ်)

ဆုများပေးအပ်ချီးမြှင့်

ထို့နောက် နေပြည်တော် မဟာသင်္ကြန် Tour Gold Cup ဂေါက်သီးရိုက်ပြိုင်ပွဲတွင် ဆုရရှိသူများအား ဆုများပေးအပ်ချီးမြှင့်သည်။

ပထမဦးစွာ မြို့တော်ဂေါက်ကွင်း၌ ကျင်းပခဲ့သော ပြိုင်ပွဲများတွင် တစ်ဦးချင်း ဆုရရှိသော ဂေါက်သီးရိုက်အားကစား သမားများနှင့် အသင်းလိုက်ဆု ရရှိသော ဂေါက်သီးရိုက်အသင်းများအား ဆုများ ပေးအပ်ချီးမြှင့်ရာ ပါအများဆုံးဆုရရှိသော မန္တလေးတိုင်းအသင်းမှဗိုလ်ဝင်းဆောင် ဘာဒီအများဆုံးဆုရရှိသော ပြည်ထဲရေး(က) အသင်းမှ ဇော်ဇော်လတ်၊ အဝေးဆုံးရိုက် ချက်ဆုရရှိသော မွန်ပြည်နယ်အသင်းမှ ဇော်နိုင်၊ အနီးဆုံးရိုက်ချက်ဆု ရရှိသော မွန်ပြည်နယ်အသင်းမှ ဇော်ဝင်း၊ လိုင်းနှင့် အနီးဆုံးဆုရရှိသော ရွှေမန်းတောင် ကလပ်အသင်းမှ ကျော်ကျော်၊ အသားတင် ရိုက်ချက် ၇၄ချက်ဖြင့် ပဥမရရှိသော ရောဝပ် ကလပ် အသင်းမှ သန်းဇော်၊ အသားတင် ရိုက်ချက် ၇၂ချက်ဖြင့် စတုတ္ထရရှိသော မန္တလေးတိုင်းအသင်းမှ မျိုးဝင်းအောင်၊ အသားတင်ရိုက်ချက်၇၂ချက်ဖြင့် တတိယ ရရှိသော ရောဝပ်ကလပ်အသင်းမှ ရန်မျိုးဆေး၊ အသားတင်ရိုက်ချက် ၇၁ချက်ဖြင့် ဒုတိယရရှိသော ရန်ကုန်တိုင်းအသင်းမှ မြင့်ရွှေ၊ အသားတင်ရိုက်ချက် ၆၉ချက် ဖြင့် ပထမရရှိသော ပြည်ထဲရေး(က) အသင်းမှ ဇော်ဇော်လတ်၊ အသင်းလိုက် ပြိုင်ပွဲတွင် စုစုပေါင်းရိုက်ချက် ၃၀၄ချက်ဖြင့် ဒုတိယ ရရှိသော မန္တလေးတိုင်းအသင်းနှင့် စုစုပေါင်း ရိုက်ချက်၇၀၁ချက်ဖြင့်ပထမရရှိသောရောဝပ် ကလပ်အသင်းတို့အား နယ်စပ်ဒေသနှင့် တိုင်းရင်းသားလူမျိုးများ ဖွံ့ဖြိုးတိုးတက်ရေး နှင့် စည်ပင်သာယာရေးဝန်ကြီးဌာန ဝန်ကြီး နေပြည်တော် မြို့တော်ဝန် ဗိုလ်မှူးကြီး သိန်းညွှန့်က ဆုများကို ပေးအပ်ချီးမြှင့်သည်။

ဆက်လက်၍ ရေပြာဂေါက်ကွင်းတွင် ကျင်းပခဲ့သော ပြိုင်ပွဲများတွင် တစ်ဦးချင်း နှင့် အသင်းလိုက်ဆုများကို ပေးအပ် ချီးမြှင့်ရာ တစ်ဦးချင်းဂေါက်သီးရိုက်ပြိုင်ပွဲ တွင် ပါအများဆုံးဆု ရရှိသော ကချင်ပြည်နယ်မှ အောင်ထူး၊ ဘာဒီအများဆုံးဆု ရရှိသော လေတပ်ကလပ်အသင်းမှ လှမျိုး၊ အဝေးဆုံးရိုက်ချက်ဆုရရှိသော ကချင်ပြည်နယ်မှ နေမင်း၊ အနီးဆုံးရိုက်ချက်ဆုရရှိသော လေတပ်ကလပ်အသင်းမှ ဘိုဘို၊ လိုင်းနှင့် အနီးဆုံး ဆုရရှိသော တပ်ဝေတာ(ကြည်း) အသင်းမှ ဗိုလ်ချုပ်သန်းဌေး၊ အသားတင် ရိုက်ချက်၇၀ဖြင့် ပဥမရရှိသော ပြည်ထဲရေး (က)အသင်းမှ နိုးကျော်နိုင်၊ အသားတင် ရိုက်ချက်၆၉ချက်ဖြင့် စတုတ္ထရရှိသော မန္တလေးတိုင်းအသင်းမှ မင်းနိုင်၊ အသားတင် ရိုက်ချက် ၆၉ချက်ဖြင့် တတိယရရှိသော လေတပ်ကလပ်အသင်းမှ လှမျိုးအသားတင် ရိုက်ချက် ၆၉ချက်ဖြင့် ဒုတိယရရှိသော ရှမ်းပြည်နယ်(တောင်ပိုင်း) အသင်းမှ သူရကျော်၊ အသားတင်ရိုက်ချက် ၆၈ ချက်ဖြင့် ပထမရရှိသော သစ်တောရေးရာ အသင်းမှ မျိုးဝင်းအောင်၊ အသင်းလိုက် ဂေါက်သီးရိုက်ပြိုင်ပွဲတွင် စုစုပေါင်းရိုက် ချက် ၂၉၅ချက်ဖြင့် ဒုတိယရရှိသော ကောင်းမြတ်ဂေါက်အသင်းနှင့် စုစုပေါင်း ရိုက်ချက် ၂၈၈ချက်ဖြင့် ပထမရရှိသော သစ်တောရေးရာအသင်းတို့အား နေပြည်တော်တိုင်းစစ်ဌာနချုပ် တိုင်းမှူး ဗိုလ်ချုပ် ဝေလွင်က ဆုများကိုပေးအပ်ချီးမြှင့်သည်။

ထို့နောက် နေပြည်တော်ဂေါက်ကွင်း၌ ကျင်းပခဲ့သော ပြိုင်ပွဲများတွင် တစ်ဦးချင်း နှင့် အသင်းလိုက်ဆုများကို ဆက်လက် ချီးမြှင့်ရာ တစ်ဦးချင်း ဂေါက်သီးရိုက်ပြိုင်ပွဲ တွင် ပါအများဆုံးဆု ရရှိသောလေတပ် ကလပ်အသင်းမှ ဘိုဘို၊ ဘာဒီ အများဆုံး ဆုရရှိသော လေတပ်ကလပ် အသင်းမှ လှမျိုး၊ အဝေးဆုံးရိုက်ချက်ဆုရရှိသော ရွှေမန်းတောင် ကလပ်အသင်းမှ ဘိုဘို၊ အသားတင် ရိုက်ချက် ၇၂ချက်ဖြင့် ပဥမရရှိသော ရွှေမန်းတောင် ကလပ်အသင်း မှ မြတ်မင်းထွန်း၊ အနီးဆုံးရိုက်ချက်ဆုရရှိသော မန္တလေးတိုင်းအသင်းမှ မျိုးဝင်းအောင်၊ လိုင်းနှင့် အနီးဆုံးဆုရရှိသောရှမ်းပြည်နယ်(တောင်ပိုင်း) အသင်းမှ ဆိုကိန်၏၊ အသားတင်ရိုက်ချက် ၇၁ချက်ဖြင့် ပဥမရရှိသော သစ်တော ရေးရာအသင်းမှ ခင်မောင်မြင့်၊ အသားတင် ရိုက်ချက်၇၃ချက်ဖြင့် စတုတ္ထရရှိသော ပြည်ထဲရေး(က)အသင်းမှ ဇော်ဇော်လတ်၊ အသားတင်ရိုက်ချက် ၇၃ချက်ဖြင့် ဒုတိယ ရရှိသော ရောဝပ်ကလပ်အသင်းမှ ရန်မျိုးဆေး၊ အသားတင်ရိုက်ချက် ၇၁ချက်ဖြင့် ပထမရရှိသော လေတပ်ကလပ် အသင်းမှ လှမျိုး၊ အသင်းလိုက်ပြိုင်ပွဲတွင် စုစုပေါင်း ရိုက်ချက်၂၉၇ချက်ဖြင့် ဒုတိယ ရရှိသော မန္တလေးတိုင်းအသင်းနှင့် စုစုပေါင်းရိုက် ချက် ၂၉၇ချက်ဖြင့် ပထမရရှိသော ရောဝပ် ကလပ်အသင်းတို့အား တွဲဖက်စစ်ထောက် ချုပ် ဗိုလ်ချုပ်ဝင်းမောင်ထွန်းက ဆုများကို ပေးအပ်ချီးမြှင့်သည်။

ထို့နောက် နိုင်ငံတော်အေးချမ်း သာယာရေးနှင့်ဖွံ့ဖြိုးရေးကောင်စီ အတွင်း ရေးမှူး(၁) စစ်ထောက်ချုပ် ဒုတိယ ဗိုလ်ချုပ်ကြီး သီဟသူရဒတ်အောင်မြင့်ဦး က မြို့တော်ဂေါက်ကွင်း၊ ရေပြာဂေါက် ကွင်းနှင့် နေပြည်တော်ဂေါက်ကွင်းတို့၌ ကျင်းပခဲ့သော ပြိုင်ပွဲများတွင် သုံးရက် ပေါင်းရိုက်ချက် တစ်ဦးချင်းဆုရရှိကြသည့် စုစုပေါင်းရိုက်ချက် ၂၁၇ချက်ဖြင့် ဒုတိယ ရရှိသော လေတပ်ကလပ်အသင်းမှ လှမျိုး၊ စုစုပေါင်းရိုက်ချက် ၂၁၃ချက်ဖြင့် ပထမ ရရှိသောပြည်ထဲရေး(က)အသင်းမှ ဇော်ဇော် လတ်၊ အသင်းလိုက်အနေဖြင့် စုစုပေါင်း ရိုက်ချက် ၈၉၈ချက်ဖြင့် ဒုတိယ ရရှိသော မန္တလေးတိုင်းအသင်း၊ စုစုပေါင်း ရိုက်ချက် ၈၉၁ချက်ဖြင့်ပထမရရှိသောသစ်တောရေးရာ အသင်းတို့အား ဆုများပေး အပ်ချီးမြှင့်သည်။

ယင်းနောက် အတွင်းရေးမှူး(၁) စစ်ထောက်ချုပ် ဒုတိယဗိုလ်ချုပ်ကြီး သီဟသူရဒတ်အောင်မြင့်ဦးက နေပြည်တော် မဟာသင်္ကြန် Tour Gold Cup ဂေါက်သီးရိုက်ပြိုင်ပွဲတွင် အကောင်းဆုံး အသင်းဆုရရှိသော သစ်တောရေးရာအသင်းအား နေပြည်တော် မဟာသင်္ကြန် Tour Gold Cup ဆုလေးကြိုးကို ပေးအပ်ချီးမြှင့်ပြီး ဆုချီးမြှင့်ပွဲအခမ်းအနားကို ရပ်သိမ်းလိုက်သည်။

(သတင်းစဉ်)

မြန်မာ့နှစ်သစ်ကူး မဟာသင်္ကြန်ပွဲတော် စည်ကားသိုက်မြိုက်စွာ ကျင်းပပြီးစီး

နှစ်စဉ်ဖြစ်ရပ်များအပေါ် သင်ခန်းစာယူပြီး စည်းကမ်းဝန်ထမ်းတကျ လိုက်နာထိန်းသိမ်းခဲ့ကြသဖြင့် မှုခင်းဖြစ်ပွားမှု၊ သေဆုံး၊ ထိခိုက်ဒဏ်ရာရရှိမှုအရေအတွက် သိသိသာသာလျော့နည်းကျဆင်းခဲ့

နေပြည်တော် ဧပြီ ၂၀

ယခုနှစ် မြန်မာ့နှစ်သစ်ကူး မဟာသင်္ကြန်ပွဲတော်ကို ဧပြီ ၁၂ရက် မှ ၁၆ရက်အထိ အမျိုးသားရေး စရိုက်လက္ခဏာပြည့်ဝစွာ၊ ယဉ်ကျေးမှုအစဉ်အလာမပျက် နိုင်ငံတစ်ဝန်းလုံးရှိ စည် ကားသိုက်မြိုက်စွာ ကျင်းပခဲ့သည်။

စည်းရုံးကြေငါ်မတ်

သင်္ကြန်ကာလအတွင်း မလိုလားအပ်သော ဖြစ်စဉ်ဖြစ်ရပ်များ မဖြစ်ပေါ်စေရေးအတွက် ရုပ်မြင်သံကြားနှင့် သတင်းစာတို့မှတစ်ဆင့် သက်ဆိုင်ရာက ကြိုတင်သတိပေးနှိုးဆော်ချက်များကို သင်္ကြန်ရက်မတိုင်မီကပင် ထုတ်ပြန်၍ ထိန်းသိမ်းကြပ်မတ်ဆောင်ရွက်ခဲ့သည့်အပြင် သင်္ကြန်ပွဲတော်ကာလအတွင်း တာဝန်ရှိသူအသီးသီးတို့က စည်းကမ်းစနစ်တကျရှိစေရေး စည်းရုံးကြေငါ်မတ်ကွပ်ကဲ ဆောင်ရွက်ခဲ့ကြသည်။

အမျော်လွှန်ကဲ

နိုင်ငံတစ်ဝန်းလုံးရှိ တိုင်းရင်းသားပြည်သူများကလည်း မြန်မာ့ရိုးရာယဉ်ကျေးမှု မဟာသင်္ကြန်ပွဲတော်ကို ရိုးရာဓလေ့နှင့်အညီ ယဉ်ကျေးသိမ်မွေ့စွာ၊ စည်းကမ်းတကျရွေ့လျှော့ရွှင်စွာ ဆင်နွှဲခဲ့ကြသည်။ သို့သော် အမျော်အပါးလွန်ကဲပြီး စည်းကမ်းလိုက်နာမှု အားနည်းသူအချို့ကြောင့် ယခုနှစ်သင်္ကြန်ကာလအတွင်း ယာဉ်မတော်တဆမှု သုံးမှု၊ ဒိုက်ရန်ဖြစ်ပွားမှု ၂၄မှု စုစုပေါင်း ၂၇မှု ဖြစ်ပွားခဲ့ပြီး လူနှစ်ဦးသေဆုံးကာ ၃၂ဦး ဒဏ်ရာရရှိခဲ့ကြောင်း၊ သေဆုံးထိခိုက်ဒဏ်ရာရရှိသူများမှာ ယာဉ်မတော်တဆမှုကြောင့် သေဆုံးသူနှစ်ဦး၊ ဒဏ်ရာရရှိသူတစ်ဦး၊ ဒိုက်ရန်ဖြစ်ပွားမှုကြောင့် ဒဏ်ရာရရှိသူ ၃၁ဦးတို့ဖြစ်ကြောင်း သိရှိရသည်။

သိသိသာသာလျော့နည်း

သင်္ကြန်ပွဲတော်ကာလများအတွင်း သေဆုံး၊ ထိခိုက်ဒဏ်ရာရရှိမှုမှာ တစ်နှစ်ထက်တစ်နှစ် သိသိသာသာ လျော့နည်းကျဆင်းသွားကြောင်း၊ မှုခင်းဖြစ်ပွားမှုလည်း ကျဆင်းသွားကြောင်း၊ ၂၀၀၇ခုနှစ် သင်္ကြန်ကာလတွင် သေဆုံးသူခြောက်ဦးနှင့် ဒဏ်ရာရရှိသူ ၇၁ဦးရှိကာ အမှုပေါင်း ၄၁မှု ဖြစ်ပွားခဲ့သဖြင့် ယခုနှစ်နှင့်နှိုင်းယှဉ်ပါက သေဆုံးသူ လေးဦး၊ ဒဏ်ရာရရှိသူ ၃၉ ဦးနှင့် အမှုပေါင်း ၁၄ မှု လျော့နည်းသွားခဲ့ကြောင်း၊ ထိုကဲ့သို့ သိသိသာသာ လျော့နည်းကျဆင်းလာခြင်းမှာလည်း ပြည်နယ်နှင့်တိုင်းအသီးသီးရှိ ပြည်သူလူထုအနေဖြင့် နှစ်စဉ်ဖြစ်ရပ်များအပေါ် သင်ခန်းစာယူပြီး လိုက်နာရန်စည်းကမ်းများ၊ သတိပေးနှိုးဆော်ချက်များ၊ ရောင်ကြဉ်ထိန်းသိမ်းရန်အချက်များကို အထူးအလေးထားလိုက်နာခဲ့ကြကာ မြန်မာ့ရိုးရာယဉ်ကျေးမှုဓလေ့ထုံးတမ်းနှင့်အညီ ယဉ်ကျေးသိမ်မွေ့စွာ မြန်မာ့ရိုးရာသင်္ကြန်ကို စည်းကမ်းတကျ ဆင်နွှဲခဲ့ကြ၍ဖြစ်ကြောင်း သတင်းရရှိသည်။ (သတင်းစဉ်)

ရေကုန်ရေခန်း ထိုးသတ်ကြမည့် ပွဲကြီးပွဲကောင်း လုံးချောနှင့် ဝင်းထွန်းတို့၏ မျော်စင်ကျွန်းမှ စိန်ခေါ်သံ(၈)

ရန်ကုန် ဧပြီ ၂၀

မြန်မာနိုင်ငံလက်ဖွဲ့အဖွဲ့ချုပ်က ကြီးမှူးသည့် T & T Group မှ တာဝန်ယူကျင်းပသည့် မျော်စင်ကျွန်းမှ စိန်ခေါ်သံ(၈) မြန်မာ့ရိုးရာ လက်ဖွဲ့ပြိုင်ပွဲကို ဧပြီ ၂၅ရက် (သောကြာနေ့) ညနေ ၆နာရီခွဲတွင် မျော်စင်ကျွန်း ကရပိကံဥယျာဉ်ကမ္ဘာတွင် အနိုင်အရှုံးနှင့် မကျေပွဲများ ကျင်းပသွားမည်ဖြစ်သည်။

အပြိုင်အဆိုင်

အဆိုပါပြိုင်ပွဲတွင် လက်ရှိမြန်မာ့ရိုးရာ လက်ဖွဲ့ချန်ပီယံဟု တင်စားနေသည့် လုံးချော(ညောင်တုန်း)နှင့် တစ်ပွဲထက်တစ်ပွဲ လက်ရည်မြင့်မားတိုးတက်လာသည့် ဝင်းထွန်း(လယ်/ဆည်)တို့ သူနှင့်ကိုယ်နိုင် အပြိုင်အဆိုင် ယှဉ်ပြိုင်သွားမည်ဖြစ်ရာ ပွဲမှာအထူးကြည့်ကောင်းသော ပွဲတစ်ပွဲဖြစ်လာနိုင်သည်။

သတင်းမှတ်စု - သိန်ဆင်းလေး (မြန်မာ့အလင်း)

ဒူးတိုက်

လုံးချောသည် ယခင်ပွဲများက အသာတ်အပုတ် ဒူးတံတောင်ပြင်းထန်လှပြီး သူ၏ဆင်မှတ်သော တွဲလက်သီးများက တစ်ဖက်ပြိုင်ဘက်ကို တုန်လှုပ်သွားစေပြီး ဆင်မှတ်ဘဲအားပါသော မွဲသိမ်းဒူးတိုက်ချက်ကလည်း ပြိုင်ဘက်ကို ယိမ်းယိုင်ချည်နဲ့စေသည်။

ထိုးအားကောင်း

လက်ရှိ မြန်မာပြည်ချန်ပီယံဖြစ်သည့် လုံးချောနှင့် ယှဉ်ပြိုင်မည့် ဝင်းထွန်းကလည်း လက်သီးထိုးအားကောင်းလာကာ လက်ရည်တက်ပြီး လေ့ကျင့်မှု အားကောင်း သောကြောင့် သူ၏ပြင်းထန်လှသည့် လက်သီးချက်များအပြင် ခြေကန်အားမာလည်း ကန်ချက်ညက်ညောပြီး တစ်ဖက်လူကို မွဲသိမ်းသွားစေနိုင်သည့်အတွက် ဝင်းထွန်းအား လျှော့တွက်၍ မရသည့် အနေအထားရှိသည်။

ရင်သပ်ရှုမော

သူတို့နှစ်ဦးအပြင် ဟနေလက်တွေ့ လောကတွင် နာမည်ကြီးလာသူ KLN ကလပ်မှ စောဂပရွေးနှင့် ရန်ကုန်ဖြို့တော်စည်ပင်မှ အဂကာဟိန်း၊ အသည်းမာပြီး ခွဲကြီးသူ ခွဲသတ္တိ(သူရဲကောင်းကလပ်)နှင့် ပြိုင်ဘက်ကို ရောကုန်ရေခန်းပညာသားပါပါဖြင့် ယှဉ်ပြိုင်ထိုးသတ်သွားနိုင်သည့် မိုးသီး(မြန်မာပြည်သားကလပ်)အပါအဝင် ကလပ်ပေါင်းစုံမှ နာမည်ကြီးလက်တွေ့ကျော်များ ပါဝင်သည့် စိန်ခေါ်မှု ၁၀ ပွဲကို ပရိသတ်များ ရင်သပ်ရှုမောဖွယ် ကြည့်ရှုရမည်ဖြစ်သည်။

သတင်းကောင်းပါး

မြန်မာ့ရိုးရာလက်ဖွဲ့ဝါသနာရှင်များအနေဖြင့် ပွဲကြီးပွဲကောင်း ကြည့်လိုက်ရမရှိစေရန် ကြိုတင်လက်မှတ်များကို T&T Group အမှတ် ၂၀၃ အခန်း(၁၄) သုံးလွှာ ၃ဒေါလံ ကျော်ကိတ်တားမြို့နယ် ဖုန်း-၀၉-၅၀၀၄၇၀၃ သို့ ဆက်သွယ်ဝယ်ယူနိုင်ကြောင်း သတင်းကောင်းပါးလိုက်ရပါသည်။ ။

(မြန်မာ့အလင်း)

MRTV-4 ရုပ်မြင်သံကြားအစီအစဉ်

၂၁-၄-၂၀၀၈ (တနင်္လာနေ့)

AM & PM

၀၆း၀၀-၀၆း၀၀	MRTV-4 အဖွင့် Logo ယနေ့အစီအစဉ်	၁၀း၂၀-၄း၂၀	မိုးလေဝသခန့်မှန်းချက်
၀၆း၅-၀၆း၅	ထေရဝါဒမြန်မာဆော်ရှင် တရားတော်	၁၀း၃၀-၄း၃၀	သင်္ဘောကုန်းမှ ရွှေအမြီးများ
	(မင်းကွန်းဓမ္မစေတီ ဆရာတော် အရှင်နာဂိန္ဒာလင်္ကာရ)	၁၁း၀၀-၅း၀၀	ပြည်တွင်းသတင်းအကျဉ်း
၀၆း၅-၀၇း၅	Soccer Update	၁၁း၁၅-၅း၁၅	တိုးမွားဆောင်ရွက်နိုင်ငံလက် ဖေးကူ မွေးမြူတိုးအကူ (ဝက်မွေးမြူရေး)
၀၇း၀၀-၀၇း၃၀	ချင်းတောင်တန်းမှသည် ရတနာလင်္ကာသနာပြု ကျောင်းတိုက်သို့	၁၁း၃၀-၅း၃၀	တောင်တာအစီအစဉ်
၀၇း၃၀-၀၈း၃၀	MRTV-4 စာအုပ်စင်ကမ္ဘာ (ဆရာမျိုးငင်းထွန်းနှင့် တွေ့ဆုံခြင်း)	၁၁း၃၅-၅း၃၅	နိုင်ငံရပ်ခြားအတွေ့ အကြုံနှင့် ခွဲဓက်ဖွယ်ရာ အရသာ (စပ်ဖိနပ်ဝိုင်ပဲ)
၀၈း၅-၀၉း၀၀	တောင်တာအစီအစဉ်	၁၂း၀၀-၆း၀၀	တောင်တာအစီအစဉ်
၀၉း၀၀-၀၉း၀၀	စိတ်အားထက်သန်ခန် ဆန္ဒအမှန်	၁၂း၀၅-၆း၀၅	ဆန်းသစ်တီထွင် ဒီဇိုင်းဖက်ရှင် (ဒီဇိုင်နာ မေမြတ်ဝါဆိုနှင့် တွေ့ဆုံခြင်း)
၀၉း၂၀-၀၉း၂၀	ပြည်တွင်းသတင်းအကျဉ်း		
၀၉း၃၀-၀၃း၃၀	တောင်တာအစီအစဉ်		
၀၃း၃၅-၁၀း၃၅	စိုက်ပျိုးဝေဆာတို့မြေမှာ မင်းသေ့(မရတ်ဆေး) စိုက်ပျိုးရေး	၁၂း၂၅-၆း၂၅	အနုပညာရပ်ဝန်းမှ ရင်ခုန်သံများ(ဟောင်ကွေ့)
၀၄း၄၅-၁၀း၄၅	နိုင်ငံတကာသတင်းအကျဉ်း	၁၂း၅၅-၆း၅၅	တောင်တာအစီအစဉ်
၀၅း၀၀-၁၀း၀၀	ကရတေးဒီအားကစား	၁၃း၀၀-၇း၀၀	MRTV-4 အဝိတ် Logo

MRTV-4 အစီအစဉ်များကို ရန်ကုန်ဖြို့နှင့် အနီးတစ်ဝိုက်တွင် UHF တီဗွီအင်တင်နာဖြင့် အလွယ်တကူ ဖမ်းယူ ကြည့်ရှုနိုင်ပါသည်။

ခေတ်သစ်လူ့ဘောင် ဒို့တည်ထောင် အမောင် အမိ-မီးသတိ။

ပရိမိယာလိင်ဂ် မန်ယူဆက်လက်ဦးဆောင်ဆဲ လာမည့်ပွဲစဉ်၌ ချယ်လ်ဆီးနှင့်ကစားမည်

လန်ဒန် ဧပြီ ၂၀

ပရီမီယာလိဂ်ပွဲစဉ်(၃၅) ဘောလုံးပြိုင်ပွဲများကို ဧပြီ ၁၉ရက်က ယှဉ်ပြိုင်ကစားခဲ့ရာ မန်ယူက ဘလက်ဘန်းကို တီဗက်စ်၏ နောက်ကျချေပပိုးဖြင့် တစ်ဖက်တစ်ပိုးစီ သရေကစားပြီး အမှတ်ပေးဇယား၌ ရမှတ်သုံးမှတ် အသာရကာ ဆက်လက် ဦးဆောင်လျက်ရှိသည်။

ဦးဆောင်ပိုးသွင်းယူ

ဘလက်ဘန်းတို့ အိမ်ကွင်း၌ ပွဲစလျှင်စချင်း မာမာတင်းတင်း ထိုးဖောက်ကစားခဲ့ရာ ပွဲစပြီး ၂၁ မိနစ်အကြာ၌ ဆန်တာခရစ်က ဘလက်ဘန်းအတွက် ဦးဆောင်ပိုးသွင်းယူပေးနိုင်ခဲ့သည်။

မန်ယူအတွက် ချေပပိုး သွင်းယူပြီးနောက် အောင်ပွဲခံနေသော တိုက်စစ်မှူး တီဗက်စ်။ (အင်တာနက်ဓာတ်ပုံ)

မနဲ့ယူတို့ ချေပပိုးရရှိရေး အကြိတ်အနယ်ကြိုးစားသော်လည်း ပထမပိုင်းပြီး သည်အထိ ချေပနိုင်ခြင်း မရှိခဲ့ပေ။ သို့သော်လည်း ပွဲပြီးရန် နှစ်မိနစ်အလိုတွင် တိုက်စစ်မှူး တီဗက်စ်က ခေါင်းတိုက်ချေပပိုး သွင်းယူလိုက်နိုင်၍ လာမည့်ပွဲစဉ် (၃၆)၌ ချယ်လ်ဆီးအသင်းကို ရမှတ်သုံးမှတ်အသာဖြင့် စောန်းပိုဒ်ကွင်းသို့ သွားရောက် ကစားမည်ဖြစ်သည်။

ရပ်တည်

ထိုနေ့က အခြားပွဲများတွင် အာဆင်နယ်က အိမ်ကွင်း၌ ရက်ဒင်းအသင်းကို နှစ်ပိုးပြတ် အနိုင်ရလိုက်၍ အမှတ်ဒေးဖယား တတိယနေရာတွင် ရမှတ် ၇၄မှတ်ဖြင့် ရပ်တည်လျက်ရှိသည်။

ပရီမီယာလိဂ်ဇလား ပွဲစဉ်များပြီးရန် သုံးပွဲသာ ကစားရန်ကျန်ရှိတော့သည်။ တန်းဆင်းစုံနေရာ လွတ်မြောက်နေးအတွက် ဘာမင်ဂမ်နှင့် ဖူဟမ်တို့သည် တန်းဆင်းဇုန်အတွင်းမှ လွတ်မြောက်ရန် ဆက်လက်ရုန်းကန်ကြိုးစားနေရသည်။

ဧပြီ ၂၀ရက် ပွဲစဉ်ရလဒ်

အက်စ်တွန်ဗိလာ	၅-၁	ဘာမင်ဂမ်
နယူးကာဆယ်	၂-၀	ဆန်းဒါးလန်း
မန်စီးတီး	၃-၀	ပို့စ်မောက်

(အင်တာနက်)

လိုက်ဟဲဗီဝိတ်တန်း ဂျိုးကယ်ဇာချီ အမှတ်ဖြင့် အနိုင်ရ

လဗ်ခ်စီးဂတ်စ် ဧပြီ ၂၀

ဇြတိသျှလက်ဖွဲ့သမား ဂျိုးကယ်ဇာချီနှင့် အဓေရိကန်လက်ဖွဲ့သမား ဘားနတ်ဟုတ်ကင်းတို့သည် ဧပြီ ၂၀ရက်က အဓေရိကန်နိုင်ငံ လဗ်ခ်စီးဂတ်စ်ဖြို့၌ လိုက်ဟဲဗီဝိတ်တန်းအဖြစ် ၁၀ချီ ထိုးသတ်ခဲ့ကြသည်။

အားသွင်းထိုးသတ်

အဖွင့်ပွဲအချီတွင် ကယ်ဇာချီသည် ဟုတ်ကင်း၏ ညာလက်သီးကြောင့် ကြမ်းပြင်သို့ လဲကျသွားခဲ့သည်။ အသက် ၃၆နှစ်ရှိ ဓဝေနာယီသား ကယ်ဇာချီသည် ကြမ်းပြင်မှ ပြန်ထလာပြီး မြန်လည် အားသွင်းထိုးသတ်ခဲ့သည်။

ဟုတ်ကင်း(ဝဲ)အား ကယ်ဇာချီက ဤသို့ ညာလက်သီးတစ်လုံး ပစ်သွင်းခဲ့သော်လည်း....။ (အင်တာနက်ဓာတ်ပုံ)

အမှတ်ဖြင့် အနိုင်ပေး

နောက်ပိုင်းအချီများတွင် ကယ်ဇာချီ အသာရလာပြီး ဟုတ်ကင်းမနည်း ကာဇယ်ထိုးသတ်ခဲ့ရသည်။ မွဲအဖြာတွင် ဒိုင်လူကြီးများက ကယ်ဇာချီအား အမှတ်ဖြင့် အနိုင်ပေးခဲ့သည်။

ထိုးသတ်

ကယ်ဇာချီသည် ယင်းပွဲတွင် အနိုင်ရလိုက်၍ ၄၅ပွဲမြောက် မွဲမဲ့မရှိ ထိုးသတ်နိုင်ခဲ့သည်။ အသက် ၄၃နှစ်ရှိဖြစ်သော ဟုတ်ကင်းသည် ယင်းပွဲတင် ရုံးနိုင်ခဲ့သူ၏ ၄၈ပွဲမြောက် အနိုင်ပွဲကို ဆင်နွှဲနိုင်ခဲ့ခြင်း မရှိခဲ့ပေ။ အဓက်ခဲဆုံးသော ပြိုင်ပွဲတစ်ရစ်ကို အနိုင်ရလိုက်ခြင်းပင်ဖြစ်ကြောင်း ကယ်ဇာချီက ပွဲအပြီး၌ ပြောကြားသည်။ (အင်တာနက်)

မြင့်မောင်စိုး စုစည်းသည်

စဉ်ကူးမြို့ ယေျာသိဒ္ဓိအောင်တော်မူစေတီ ရွှေထီးတော် တင်လျူပူဇော်

စဉ်ကူး ဧပြီ ၁၂

စဉ်ကူးမြို့အမှတ်(၁)ရပ်ကွက်နေ ဘုရားဒါယကာ ဦးဗိုလ်ချုပ်-ဘုရားဒါယိကာမ ခေါ်ချောစုလှိုင်၊ သား မောင်ကျော်စည်သူဇိုလ်၊ မောင်ဟိန်းစည်သူဇိုလ်၊ သမီးမယွန်းဇကေရီဇိုလ်မိသားစု တည်ထားဆောက်လုပ်လှူဒါန်းသော ဇေယျသိဒ္ဓိအောင်တော်ဓူဇေတီတော် ရွှေထီးတော်တင် မင်္ဂလာအခမ်းအနားကို မတ် ၃၀ရက် နံနက် ဂုနာရီက အဆိုပါဘုရားရင်ပြင်တော်၌ ကျင်းပသည်။ (အပေါ်ပုံ)

ရေးဦးစာ နမောတဿ သုံးကြိမ် ရွတ်ဆို ဘုရားကန်တော့၍ ဖွင့်လှစ်ပြီး မဏ္ဍရာမြို့သာသနာ့ဓောတိကာရုံ ပရိယတ္တိ စာသင်တိုက် ပဓာနနာယက မဟာဂန္ဓဝါစက ပဏ္ဍိတ အဂ္ဂမဟာဂန္ဓဝါစက ပဏ္ဍိတ၊ နိုင်ငံတော် သံဃာဝန်ဆောင် ဆရာတော် ဘဒ္ဒန္တ ဝိသုဒ္ဓါစာရာဘိဝံသ အရှင်မြတ်ထံမှ ငါးပါးသီလခံယူ ဆောက် တည်ကြပြီး အနုမောဒနာ တရားများ နာယူကြသည်။

ဆက်ကပ်လှူဒါန်း

ယင်းနောက် ဘုရားဒါယကာ ဦးဗိုလ်ချုပ်-ဘုရားဒါယိကာမ ခေါ်ချောစုလှိုင်တို့က စိန်ဖူးတော်၊ ငွက်မြတ်နားတော်နှင့် ရွှေထီးတော်ဘုံအဆင့်ဆင့်တို့ကို ဆရာတော်ကြီးများထံ ဆက်ကပ်လှူဒါန်းကြသည်။

ထို့နောက် ဆရာတော်သံဃာတော်များက မေတ္တာသုတ် ပရိတ်တရားတော်များ ရွတ်ဖတ်ချီးမြှင့်တော်မူကြပြီး အလှူရှင် မိသားစုတို့က သံဃာတော်များအား ဝတ္ထုပန္နဲ့ညှာများ ဆက်ကပ်လှူဒါန်းကြသည်။

တင်လှူပူဇော်

ဆက်လက်၍ နယ်မြေခံတပ်နယ်မှ ဒုတိယဗိုလ်မှူးကြီးဝင်းစော်၊ မြို့နယ် အေးချမ်းသာယာရေးနှင့် ဖွံ့ဖြိုးရေးကော်မတီ ဥက္ကဋ္ဌ ဦးစိုင်းမောင်လှ၊ ဘုရားဒါယကာ ဦးဗိုလ်ချုပ်-ခေါ်ချောစုလှိုင်တို့က စိန်ဖူးတော်နှင့် ရွှေထီးတော် ဘုံအဆင့်ဆင့်တို့ကို အခွေးနံ့သာရည်များ ပက်ဖျန်းပေးကြပြီး ဓမ္မစေတီတော်ကြီးအထွတ်သို့ နတ်မြင်းရထားပုံဖြင့် တင်လှူပူဇော်ကြကြောင်း သိရသည်။ **(မြို့နယ် ပြန်/ဆက်)**

နောင်ချိုမြို့ တမာလမ်း ကျောက်ချောခင်း

နောင်ချို ဧပြီ ၁၅

နယ်စပ်ဒေသနှင့် တိုင်းရင်းသား လူမျိုးများ ဖွံ့ဖြိုးတိုးတက်ရေးနှင့် စည်ပင်သာယာရေးဝန်ကြီးဌာန စည်ပင်သာယာရေးဦးစီးဌာနချုပ်ရုံးမှ ဒုတိယညွှန်ကြားရေးမှူးချုပ် ဦးအုန်းညွန့်သည် နောင်ချိုမြို့နယ် စည်ပင်သာယာရေးအဖွဲ့ ၂၀၀၇-၂၀၀၈ ဘဏ္ဍာရေးနှစ်အတွင်း အဖွဲ့ရရှိပုံငွေဖြင့် ဆောင်ရွက်သည့် တမာလမ်း ကျောက်ချောခင်းခြင်း အခြေအနေကို ကွင်းဆင်းကြည့်ရှု စစ်ဆေးရာ အမှုဆောင်အရာရှိ ဦးမျိုးမြင့်အောင်၊ တာဝန်ခံအင်ဂျင်နီယာ ဦးဆောဗိုလိမ်လိပ်တို့က ရှင်းလင်းတင်ပြကြသည်။

ဆက်လက်၍ ဒုတိယညွှန်ကြားရေးမှူးချုပ်နှင့် အဖွဲ့သည် ဦးကျော်ရေထွက်ရှိ ရေစုကန်သို့ရောက်ရှိပြီး ရေထွက်ပတ်ဝန်းကျင်နှင့် ရေကန်များ သန့်ရှင်းရေး ဆောင်ရွက်ထားရှိမှုများကို စစ်ဆေး၍ လိုအပ်သည်များ မှာကြားခဲ့ကြောင်း သိရသည်။ **(မြို့နယ်ပြန်/ဆက်)**

မတ်၂၉ရက်က ဗုဒ္ဓဟို့ ဘုရားကြီးရပ် ပွဲစားတန်းနေ ဦးစိန်လှိုင်-ခေါ်ကြည်က ဗုဒ္ဓဟို့ဘိုးဘွားရိပ်သာ ဥဇ္ဈာဒွန်း ဦးသန်းညွှန့်ထံသို့ ဗုဒ္ဓဟို့ဘိုးဘွားရိပ်သာတွင် အသုံးပြုရန် အလှူငွေကျပ်ငါးသိန်းကို ငွေဒေသာပင်အဖြစ် စိုက်ထူလှူဒါန်းစဉ်။ (က-၀)

မြင်းခြံမြို့နယ် မဂ္ဂင်းထုတ်ဝေမည်

ရန်ကုန် ဧပြီ ၂၀

မြင်းခြံမြို့နယ်အသင်း(ရန်ကုန်)မှ ကြီးမှူး၍ မြင်းခြံမြို့နယ် မဂ္ဂဇင်းထုတ်ဝေမည်ဖြစ်ပါ၍ ဝတ္ထု၊ စာသွန်၊ ဆောင်းပါး၊ ကဗျာ၊ ကာတွန်းများကို၊ မဂ္ဂဇင်းကော်မတီ တည်ရှိရာ အမှတ် ၁၅၀ သိန်ဖြူလမ်း ဗိုလ်တဆောင်မြို့နယ် ရန်ကုန်မြို့သို့ ယခုနှစ် ဇူလိုင် ၃၁ရက် နောက်ဆုံးထား၍ ပေးပို့ကြရန် တိုက်တွန်းနှိုးဆော်ထားသည်။

ဆက်သွယ်စုံစမ်း

စာမူရှင်များအနေဖြင့် မိမိတို့၏ နေရပ်လိပ်စာအပြည့်အစုံ၊ ကိုယ်တိုင်ရေးစာမူဖြစ်ကြောင်းနှင့် တစ်ကြိမ်တစ်ခါမျှ ပုံနှိပ်ဖော်ပြခြင်း မခံရဖူးသောသော စာမူဖြစ်ကြောင်း ဝန်ခံချက် ပါရှိရမည်ဖြစ်သည်။ ဆောင်းပါးများတွင် လိုအပ်သော အထောက်အထားစာတမ်းပုံများ ပါရှိရမည်ဖြစ်ပြီး ကြော်ငြာထည့်လိုသူများသည် မဂ္ဂဇင်းကော်မတီသို့ ဆက်သွယ်ထည့်သွင်းနိုင်ကြောင်းနှင့် အသေးစိတ်သိရှိလိုပါက ဒုတိယဗိုလ်မှူးကြီးကျော်ရင်(ပြည်မဲ) ဖုန်း-၆၁၁၁၀၂၊ ဦးစိန်ဝင်း ဖုန်း-၅၇၀၄၉၂၊ ဦးမောင်မောင် ဖုန်း-၂၉၆၂၆၈၊ ဦးထိန်လင်း ဖုန်း-၆၉၉၅၀၉၃၄ နှင့် ဦးကြည်မောင် ဖုန်း-၅၄၈၂၈၉ တို့သို့ ဆက်သွယ်စုံစမ်းနိုင်ကြောင်း သိရသည်။ (က-၀)

မီးဘေး ကြိုတင်လေ့ကျင့်

ရွှေဘိုမြို့နယ် စည်ပင်သာယာရေးအဖွဲ့ပိုင် မြို့မ ရေးကြီးအတွင်း အမှုဆောင်အရာရှိ ဒုတိယညွှန်ကြား ရေးမှူး ဦးမိုထွန်းနှင့် မြို့နယ်မီးသတ် တပ်ဖွဲ့ဝင်များ၊ ရေးအရန်မီးသတ် တပ်ဖွဲ့ဝင်များ မြို့နယ်စည်ပင် သာယာရေးအဖွဲ့ ဝန်ထမ်းများဖြင့် မတ် ၁၈ရက်က မီးဘေးကြိုတင် ကာကွယ်ရေးဓာတ်တိုက် လေ့ကျင့် ကြစဉ်။ (မြို့နယ်စည်ပင်)

မြို့နယ် သတင်းများ

စစ်ကိုင်းတိုင်း စည်ပင်သာယာရေးအဖွဲ့ ညွှန်ကြားရေးမှူး ဦးခင်မောင်ဆွေ မတ် ၁၈ ရက်က ဟုမ္မလင်းမြို့မရေး မီးဘေးလုံခြုံရေးအတွက် မြို့မရေးအတွင်း တပ်ဆင်ထားသော မီးသတ်ရေစက်နှင့် မီးဘေးကာကွယ်ရေး ဆောင်ရွက်ထားမှုများကို ကြည့်ရှုစစ်ဆေးရာ မြို့နယ်အမှုဆောင်အရာရှိ ဦးအောင်ကျော်ဖျံးနှင့် ရေးခေါင်း ဦးသိန်းထွန်းအောင်တို့က ရှင်းလင်းတင်ပြကြစဉ်။ (မြို့နယ်စည်ပင်)

မီးဘေးကာကွယ်ရေး ပုသိမ်၌ သရုပ်ပြ

ပုသိမ် ဧပြီ ၁၂

ဧရာဝတီတိုင်း ဒေးချမ်းသာယာရေးနှင့် ဖွံ့ဖြိုးရေးကောင်စီနှင့် မီးသတ်ဦးစီးဌာန(ရုံးချုပ်)တို့၏ ကွပ်ကဲမှုဖြင့် ဧရာဝတီတိုင်း ပုသိမ်မြို့တွင် မီးဘေးအန္တရာယ်ကင်းဝေးရေးအတွက် ရပ်ကွက်အလိုက် မီးဘေးကြိုတင်ကာကွယ်ရေး ဓာတ်တိုက် လေ့ကျင့်မှုများ ပြလုပ်ကျက်ရှိရာ မတ် ၂၉ ရက် နံနက် ၉နာရီက ပုသိမ်မြို့ အမှတ် ၂ရက်ကွက်ရှိ ထုံးဘုံစက်သုံးဆီ အရောင်းဆိုင်အမှတ် ၀၁၃၉ ၌ မီးဘေး ကြိုတင်ကာကွယ်ရေး ဓာတ်တိုက် လေ့ကျင့်ကြသည်။ **(အပေါ်ပုံ)**

တက်ရောက်

အခမ်းအနားသို့ ဧရာဝတီတိုင်း မီးသတ်ဦးစီးဌာနမှူး ဦးကြည်ဝင်း၊ ဧရာဝတီတိုင်း မြန်မာ့ရေနံရောင်းဝယ်ရေး လုပ်ငန်း ဒုတိယတိုင်းရောင်းဝယ်ရေး အရာရှိ ဦးထင်ကျော်၊ စက်သုံးဆီ အရောင်းဆိုင်ကြီးကြပ်ရေးမှူး ဦးသန်းထွန်း၊ ဆိုင်မန်နေဂျာ ဦးဆန်းထွန်းနှင့် ရပ်ကွက် ခေးချမ်းသာယာရေးနှင့် ဖွံ့ဖြိုးရေးကော်စီ အဖွဲ့ဝင်များ တက်ရောက်ခဲ့ကြပြီး မီးသတ် ယာဉ်သုံးစီး၊ သနေ့ ၁၀ဦး၊ အရန်မီးသတ် သုံးဦးနှင့် ဆိုင်ဝန်ထမ်း ၁၀ ဦးတို့ပြင့် ပြလုပ်ခဲ့ကြသည်။ **(ခရိုင် ပြန်/ဆက်)**

လုံခန်-ဟိုနောင် ကျေးရွာချင်းဆက် မြေသားလမ်းဖွင့်

မူဆယ်မြို့နယ် စည်ပင်သာယာရေးအဖွဲ့ ၂၀၀၇-၂၀၀၈ ဘဏ္ဍာရေးနှစ်တွင် ဆောင်ရွက်ခဲ့သော လုံခန်-ဟိုနောင် ကျေးရွာချင်းဆက် မြေသားလမ်းဖွင့်ပွဲကို ဖေဖော်ဝါရီ ၉ရက်က ကျင်းပစဉ်။ (က-၀)

မင်းတုန်းမြို့၌ ကျောက်ချော လမ်းသစ်ဖွင့်

မင်းတုန်း ဧပြီ ၁၀

(၆၃)နှစ်မြောက် တပ်မတော်နေ့ကို ဂုဏ်ပြုသောအားဖြင့် မကွေးတိုင်း သရက်ခရိုင် မင်းတုန်းမြို့နယ် စည်ပင်သာယာရေးအဖွဲ့ ဆောင်ရွက်ပြီးစီးသော မင်းတုန်းမြို့ အမှတ်(၂) ရပ်ကွက်လမ်းမတော်လမ်းမှ အမှတ်(၁)ရပ်ကွက်သို့ သွားသည့် ကျောက်ချောလမ်းသစ် ဖွင့်ပွဲကို မတ် ၂၆ရက် နံနက် ဂုနာရီက အဆိုပါမှဲ့ဦးဌာ ကျင်းပရာ မြို့နယ်ဆေးချမ်းသာယာ ရေးနှင့် ဖွံ့ဖြိုးရေးကောင်စီအဖွဲ့ဝင်(၁) ဒုတိယရဲမှူး ကျော်ဆန်းနှင့် မြို့နယ်စည်ပင်သာယာ ရေးအမှုဆောင်အရာရှိ ဦးစောသိန်းဦးတို့က တက်ရောက်၍ ဖဲကြိုးဖြတ် ဖွင့်လှစ်ပေးကြောင်း သိရသည်။ **(မြို့နယ် ပြန်/ဆက်)**

ရွှေသွယ်ရင် နွေစပါးစိုက်ပျိုးနိုင်ရန် ဆောင်ရွက်မီးဖိုချောင်သုံး ဟင်းသီးဟင်းရွက်များ တိုးချဲ့စိုက်ပျိုး

မန္တလေး ဧပြီ ၁၈

မန္တလေးမြို့တော်စည်ပင်သာယာရေးကော်မတီဥက္ကဋ္ဌ မြို့တော်ဝန် ဗိုလ်မှူးချုပ်ဗန်းဇော်ဟန်သည် ဧပြီ ၂၅ရက် နံနက် ၁၀နာရီက ပုသိမ်ကြီးမြို့နယ် ရွာကြီးကုန်း ကျေးရွာအနီး မန္တလေးမြို့တော်စည်ပင်သာယာရေးကော်မတီ စိုက်ပျိုးရေးနှင့်မွေးမြူရေးဌာန၏ ရွှေသွယ်ရင်နွေစပါးစိုက်ပျိုးနိုင်ရန်အတွက် ဆောင်ရွက်နေသောလုပ်ငန်းများ၊ ရေတွန်ခွက်တောင်ဒေသရှိ ဘက်စုံစိုက်ပျိုးရေးနှင့် မွေးမြူရေးခြံအမှတ်(၁)အတွင်း စိုက်ခင်းများသို့ ရေရရှိရေးအတွက် ဆောင်ရွက်နေသော လုပ်ငန်းများနှင့် အောင်မြင်ဖြစ်ထွန်းလျက်ရှိသော စိုက်ပျိုးမွေးမြူရေးလုပ်ငန်းများကို သွားရောက်ကြည့်ရှုစစ်ဆေးသည်။

မှာကြား

ရှေးဦးစွာ မြို့တော်ဝန်နှင့် အဖွဲ့သည် ပုသိမ်ကြီးမြို့နယ် ရွာကြီးကုန်းကျေးရွာအနီး စိုက်ပျိုးရေးနှင့်မွေးမြူရေးဌာန၏ ရွှေသွယ်ရင်နွေစပါးစိုက်ပျိုးနိုင်ရန်အတွက် ဆောင်ရွက်နေသော လုပ်ငန်းများကို လိုက်လံကြည့်ရှုစစ်ဆေးပြီး စိုက်ပျိုးရေးနှင့်မွေးမြူရေးဌာနမှူးနှင့်ဝန်ထမ်းများကို လိုအပ်သည်များ မှာကြားပြောဆိုသော် ဆောင်ရွက်ပေးသည်။

စနစ်တကျစီမံ

ဆက်လက်၍ မြို့တော်ဝန်နှင့် အဖွဲ့သည် ရောင်ခွန်တောင်ဒေသ ဘက်စုံစိုက်ပျိုးရေးနှင့် မွေးမြူရေးခြံ အမှတ်(၁)အတွင်း စိုက်ခင်းများသို့ ရေရရှိရေးအတွက် ရေစက်ရုံ အမှတ်(၁)ရှိ စက်ကြီးများ၏ကြိုးခိုင်မှုနှင့် ရေပေးဝေနိုင်မှုအခြေအနေများ၊ စိုက်ခင်းများသို့ ရေရရှိရေးအတွက် ရေသွင်းခြောင်း၊ ရေထုတ်ခြောင်းတူးဖော်ပြီးစီးမှု၊ ရေထိန်းတံခါး တပ်ဆင်မှုအခြေအနေနှင့် ရေလောင်းကန်အတွင်း ရေသိုလှောင်ထားရှိမှုအခြေအနေများကို လိုက်လံကြည့်ရှုစစ်ဆေးပြီး မြို့တော်ဝန်က ဘက်စုံစိုက်ပျိုးရေးနှင့် မွေးမြူရေးခြံ အမှတ် (၁)အတွင်း ရေရရှိရေးအတွက် စနစ်တကျစီမံ ဆောင်ရွက်သွားရေးကို စိုက်ပျိုးရေးနှင့်မွေးမြူရေးဌာနဌာနမှူးနှင့် တာဝန်ရှိသူများအား မှာကြားသည်။ **(အပေါ်ဝဲဝဲ)**

ယင်းနောက် မြို့တော်ဝန်နှင့်အဖွဲ့သည် ခြံအမှတ်(၁)အတွင်း ခြံစည်းရိုးကြက်ဆူစိုက်ခင်းများ၊ ပီလောပီနံ စိုက်ခင်းများ၊ စပျစ်စိုက်ခင်းများ၊ ပူးလင်မွေ့ စိုက်ခင်းများနှင့် ခရမ်းချဉ်သီး စိုက်ခင်းများကို လှည့်လည်ကြည့်ရှုစစ်ဆေးပြီး ခြံတာဝန်ခံများအား လိုအပ်သည်များ မှာကြားပြည့်ဆုံးဆောင်ရွက်ပေးသည်။

တိုးချဲ့ဆောင်ရွက်

ထို့နောက် မြို့တော်ဝန်နှင့် အဖွဲ့သည် ဘက်စုံစိုက်ပျိုးရေးနှင့်မွေးမြူရေး ခြံအမှတ်(၁)အတွင်း နွားမွေးမြူရေးခြံများ၊ ဝက်မွေးမြူရေးခြံများ၊ ကြက်မွေးမြူရေးခြံများ၊ ငါးမွေးမြူရေးကန်များ၊ ယုန်၊ ဘဲ၊ ငန်း၊ မန်ဒါလီ၊ ပူး၊ ရစ်နှင့် ချိုးဖြုံများမွေးမြူထားရှိမှု အခြေအနေများကို လှည့်လည်ကြည့်ရှုစစ်ဆေးပြီး မြို့တော်ဝန်က ဘက်စုံစိုက်ပျိုးမွေးမြူရေးလုပ်ငန်းများ တိုးချဲ့ဆောင်ရွက်သွားရန်နှင့်မီးဖိုချောင်သုံး ဟင်းသီးဟင်းရွက်စိုက်ခင်းများပိုမိုတိုးချဲ့ စိုက်ပျိုးသွားရေးတို့ကို စိုက်ပျိုးရေးနှင့် မွေးမြူရေးဌာန ဌာနမှူးနှင့် ခြံတာဝန်ခံများအား မှာကြားခဲ့ကြောင်း သိရသည်။

(၃၀၃)

ပဲခူးတိုင်း(အနောက်ပိုင်း)စည်ပင်သာယာရေးအဖွဲ့ ညွှန်ကြားရေးမှူး ဦးစိုးလွင် ဧပြီ ၁ရက်က မင်းလှမြို့နယ် စည်ပင်သာယာရေးအဖွဲ့၊ မြို့ရေးရေးစက်ရုံများ စစ်ဆေးရာ အမှုဆောင်အရာရှိ ဦးစိုးခြင့်နှင့် တာဝန်ခံအင်ဂျင်နီယာ ဦးသန်းလွင်တို့က ရှင်းလင်းတင်ပြကြစဉ်။

(မြို့နယ်စည်ပင်)

ဖဲကြိုးဖြတ်ဖွင့်

(၆၃)နှစ်မြောက် တပ်မတော်နေ့ကိုဂုဏ်ပြုသောအားဖြင့် ဒီဇော်ဆို မြို့နယ် စည်ပင်သာယာရေးအဖွဲ့ ဆောင်ရွက် ပြီးစီးသော မြို့မ(၂) ကတ္တရာလမ်းသစ်ဖွင့်ပွဲကို မတ် ၂၃ ရက်က ကျင်းပရာ မြို့နယ်အေးချမ်းသာယာရေးနှင့် ဖွံ့ဖြိုးရေးကောင်စီ ဥက္ကဋ္ဌ ဦးထွန်းလှအောင်နှင့် အမှုဆောင်အရာရှိ ဦးဒေးဖဲတို့ ဖဲကြိုးဖြတ်ဖွင့်လှစ်ပေးကြစဉ်။ (မြို့နယ်စည်ပင်)

ကျောက်ပန်းတောင်း အလင်းရောင်စာကြည့်တိုက် အဆောက်အအုံပွင့်

ကျောက်ပန်းတောင်း ဧပြီ ၁၅

မန္တလေးတိုင်း ခြင်းခြံရိပ် ကျောက်ပန်းတောင်းမြို့နယ် ပြန်ကြားရေးနှင့် ပြည်သူ့ဆက်ဆံရေးဦးစီးဌာန၏ စည်းရုံး ဆောင်ရွက်မှုဖြင့် ကျေးရွာ ကိုယ့်အား ကိုယ်ကိုးစာကြည့်တိုက် အဆောက်အအုံသစ်များ ဖွင့်လှစ်၍ နိုင်မာစာကြည့်တိုက်များ တည်ထောင်လျက်ရှိရာ မတ် ၂၄ရက် မွန်းလွဲ ၁နာရီက စိတ္တိန်းကျေးရွာအုပ်စု စိတ္တိန်းမြောက်ရွာ အလင်းရောင်စာကြည့်တိုက် အဆောက်အအုံသစ်ပွဲတွင် အဆိုပါ စာကြည့်တိုက် အဆောက်အအုံ ကျင်းပသည်။

လက်ခံပူဇော်

ရှေးဦးစွာ စိတ္တိန်းမြောက်ကျေးရွာ အလင်းရောင်စာကြည့်တိုက် အဆောက်အအုံသစ်ကို မြို့နယ် ပြန်ကြားရေးနှင့် ပြည်သူ့ဆက်ဆံရေးဦးစီးဌာန ဦးစီးမှူး ဒေါ်ခင်အုန်းမြင့်၊ စာကြည့်တိုက် ကော်မတီနာယက ဦးသန်းနိုင်နှင့် ကျေးရွာအမျိုးသမီးရေးရာ အဖွဲ့ဝင် ဒေါ်ချောကြည်တို့က ဖဲကြိုးဖြတ်ဖွင့်လှစ်ပေးကြပြီး စာအုပ်လှူဒါန်းပွဲနှင့် ဟောပြောပွဲကို စာကြည့်တိုက် အဆောက်အအုံခန်းမတွင် ဆက်လက်ကျင်းပရာမြို့နယ် ပြန်ကြားရေးနှင့် ပြည်သူ့ဆက်ဆံရေး ဦးစီးဌာန ဦးစီးမှူးနှင့် စာကြည့်တိုက်ကော်မတီ နာယကတို့က စာကြည့်တိုက် ဖွင့်လှစ်ရခြင်းအကြောင်းကို ဟောပြောပြီး မြို့နယ် ပြန်ကြားရေးနှင့်ပြည်သူ့ဆက်ဆံရေး ဦးစီးဌာန ဦးစီးမှူးက လှူဒါန်းသော သုတ၊ ရသစာအုပ် ၁၀၀ကို ကော်မတီနာယက ဦးသန်းနိုင်က လက်ခံယူသည်။

(မြို့နယ် ပြန်/ဆက်)

ပြန်/ဆက်ဦးဗျာနအကြောင်း သိကောင်းစရာဆွေးနွေးစာကြည့်တိုက်တည်ထောင်နိုင်ပြန့်နှံ့ ပတ်သက်၍ ရှင်းလင်း

သာစည် ဧပြီ ၁၅

နယ်လှည့်စာကြည့်တိုက်ဖွင့်ပွဲနှင့် ပြန်ကြားရေးနှင့်ပြည်သူ့ဆက်ဆံရေးဦးစီးဌာန အကြောင်း သိကောင်းစရာများ ဆွေးနွေးဟောပြောပွဲကို မတ် ၂၇ရက် နံနက် ၉နာရီက သာစည်မြို့နယ် ကြာဘက်ကုန်းကျေးရွာ ဘဝတက္ကသိုလ်စာကြည့်တိုက်၌ ကျင်းပသည်။

ရှေးဦးစွာ ကျေးရွာအုပ်စု အေးချမ်းသာယာရေးနှင့်ဖွံ့ဖြိုးရေးကောင်စီ ဥက္ကဋ္ဌ ဦးခင်မောင်အေးက အမှာစကားပြောကြားပြီး ကျေးရွာပြည်ထောင်စုကြိုဆိုင်ရေးနှင့် ဖွံ့ဖြိုးရေး အသင်း စည်းရုံးရေးမှူးဦးစိုးနိုင်က စာကြည့်တိုက် တည်ထောင်နိုင်ခဲ့မှုနှင့် ပတ်သက်၍ ရှင်းလင်းပြောကြားသည်။

ထို့နောက် မြို့နယ်ပြန်ကြားရေးနှင့် ပြည်သူ့ဆက်ဆံရေးဦးစီးဌာန ဦးစီးမှူး ဦးဝင်းတင့်က စာကြည့်တိုက်နှင့် ပတ်သက်၍ ဆွေးနွေးဟောပြောခဲ့သည်။

(မြို့နယ် ပြန်/ဆက်)

ကိုင်းလပ်မြို့ သာယာလှပရေးအတွက် အမှတ်(၁)ရပ်ကွက် ဝဲဂေါင်ရပ် မဲခေါင်လမ်းမကြီးဘေး ဝဲယာတစ်လျှောက် ရေစီးရေလာ ကောင်းမွန်ရေးအတွက် ပေါင်းမြက်များရှင်းလင်းခြင်းနှင့် လမ်းဘေးရေနုတ်မြောင်းတူးဖော်ခြင်းတို့ကို မတ် ၁၅ ရက်က အဖွဲ့ဝန်ထမ်းများဆောင်ရွက်ကြရာ တာဝန်ခံဦးဆောင်ရွေ့ ကြီးကြပ်စဉ်။

(နယ်ပစ်/စည်ပင်)

မဃေနဉာဏ်သီလရှင်ကျောင်းတိုက် ရေစက်ချလှူဒါန်း

ဟိုပင် ဧပြီ ၁၃

ကချင်ပြည်နယ် ဟိုပင်မြို့ နန့်ရင်းကျေးရွာ ဓေယျသုခရတနာ မဃေနဉာဏ်သီလရှင်ကျောင်းတိုက် လှူဒါန်းပွဲနှင့် ဗုဒ္ဓါဘိသေက မင်္ဂလာပွဲကို မတ် ၁၆ ရက် နံနက် ၇နာရီက အဆိုပါ သီလရှင်ကျောင်း၌ ကျင်းပသည်။

ချီးမြှင့်

အခမ်းအနားတွင် ဟိုပင်မြို့ ရတနာမဏ္ဍိတာဘုရားကြီးတိုက် ဆရာတော် အမှူးပြုသော ပဉ္စသိဃ ၂၂ပါးတို့က ဗုဒ္ဓါဘိသေကတင်ခြင်းနှင့် ပရိတ်တရားတော်များ ချီးမြှင့်ကြသည်။

ဆောက်လုပ်လှူဒါန်း

အဆိုပါ ဓေယျသုခရတနာ မဃေနဉာဏ်သီလရှင်ကျောင်းတိုက်ကို နန့်ရင်း ကျေးရွာနေ ကျောင်းဒါယကာ ခမည်းတော် ဦးစင်းကျော်၊ ကျောင်းဒါယိကာမ မယ်တော် ဒေါ်အုံးကြည်မိသားစုက ငွေကျပ်သိန်းတစ်ရာ့ငါးဆယ်ဖြင့် အကုန်အကျခံကာ ဆောက်လုပ်လှူဒါန်းခြင်းဖြစ်ကြောင်း သိရသည်။

(မြို့နယ် ပြန်/ဆက်)

စစ်ကိုင်းတိုင်း မြောင်မြို့နယ် စည်ပင်သာယာဈေးနှင့် မြောက်ရပ်ကွက် လေးကျွန်းရန်အောင် ဘုရားရေး မြေတွက်လပ်တို့တွင် ဒီးဘောကြိုတင်ကာထွယ်ရေးစာတိုက်လေ့ကျင့်မှုနှင့် မီးသတ်ဆေးဘူး သုံးစွဲနည်း လက်တွေ့သရုပ်ပြခွက်ို ဧပြီ ၁ရက်က ကျင်းပရာ မြို့နယ်ဥက္ကဋ္ဌ ဦးကိုကိုဇော်နှင့် မြို့နယ်စည်ပင်သာယာရေးအဖွဲ့ အမှုဆောင်အရာရှိ ဦးတင့်ဝေတို့ ကြီးကြပ်ဆောင်ရွက်ပေးစဉ်။

(မြို့နယ်စည်ပင်)

မင်းကင်းမြို့ ကန်တော်ဟိုယတ္တိစာသင်တိုက်သို့ ငွေလျှုဒါန်း

မင်းကင်း ဧပြီ ၁၂

ကလေးခရိုင် မင်းကင်းမြို့ ကန်တော်ဟိုယတ္တိစာသင်တိုက် နှစ်ထပ်ဆွမ်းစားဆောင် အတွက် အလှူငွေလှူဒါန်းပွဲကို မတ် ၂၆ ရက်က ကန်တော်ဟိုယတ္တိစာသင်တိုက်၌ ကျင်းပရာ အခမ်းအနားတွင် မုံရွာမြို့ ဦးထွန်းရင်-ဒေါ်ခင်မမေးေ မိသားစုက ကန်တော်ဟိုယတ္တိစာသင်တိုက် ဆွမ်းစားဆောင်နှင့် ဘုရားကျောင်းဆောင်အတွက် အလှူငွေကျပ် ၁၀ သိန်းကို နာယက ဆရာတော်ဦးဇောနဓိယဇ ဆက်ကပ်လှူဒါန်းရာ ဆရာတော်က ဂုဏ်ပြုမှတ်တမ်းလွှာ ပြန်လည်ချီးမြှင့်တော်မူသည်။ **(အမေါ်ပုံ)**

(မြို့နယ် ပြန်/ဆက်)

အဘိဓမ္မာ၊ ဓမ္မစက္ကာနှင့် ယဉ်ကျေးလိမ္မာသင်တန်းဆင်း

တောင်ငူ ဧပြီ ၁၉

တောင်ငူမြို့ အဘိဓမ္မာပြန့်ပွားရေးနှင့် ၃၆၅ ရက် ဓနုစဉ်ဆွမ်းလောင်းအသင်းက ကြီးမှူးဖွင့်လှစ်ခဲ့သည့် အဘိဓမ္မာသင်တန်း၊ ဓမ္မစက္ကာသင်တန်းနှင့် ယဉ်ကျေးလိမ္မာသင်တန်းများဆင်းပွဲကို မတ် ၃၀ ရက် နံနက်ပိုင်းက တောင်ငူမြို့ ဗိုလ်မှူးဖိုးကွန်းလမ်းရှိ ရွှေဒင်းဆီဓမ္မဗိမာန်၌ ကျင်းပရာ အဘိဓမ္မာပြန့်ပွားရေးအသင်းဥက္ကဋ္ဌ ဦးစောဌေးတို့က သင်တန်း အမှာစကားများပြောကြားပြီး အရာထမ်းဆွမ်းလောင်းအသင်း အတွင်းရေးမှူး ဦးဆောင်မြင့်ဦးက သင်တန်းများဖွင့်လှစ်ရခြင်း၏ ရည်ရွယ်ချက်များကို ရှင်းလင်းပြောကြားသည်။

ပေးဆပ်ချီးမြှင့်

သင်တန်းဆင်းပွဲတွင် ထူးချွန်သင်တန်းသားများနှင့် သင်တန်းသားများအား ဂုဏ်ပြဆုနှင့် သင်တန်းဆင်း လက်မှတ်များကို အဘိဓမ္မာ ပြန့်ပွားရေးအသင်း ဥက္ကဋ္ဌ ဗိုလ်ကြီးကျော်နိုင်(ငြိမ်း)၊ ၃၆၅ရက် အရာထမ်ဆွမ်းလောင်းအသင်းဥက္ကဋ္ဌ ဦးစောဌေးနှင့် အမှုဆောင်များက ပေးအပ်ချီးမြှင့်ကြသည်။

ရက်သတ္တသုံးပတ်

အဆိုပါသင်တန်းသို့ သင်တန်းသား သင်တန်းသူ ၁၇၀ တက်ရောက်သင်ကြား ကြပြီး သင်တန်းကာလ ရက်သတ္တသုံးပတ် ကြာမြင့်ခဲ့ခြင်း သိရသည်။

(၀၅၂)

ချောင်းဆုံမြို့ ဒရယ်-ကလို ကျောက်ချောလမ်းဖွင့်

ချောင်းဆုံ ဧပြီ ၁၃

(၆၃)နှစ်မြောက် တပ်မတော်နေ့ကို ဂုဏ်ပြုသောအားဖြင့် မွန်ပြည်နယ်ချောင်းဆုံမြို့နယ် စည်ပင်သာယာရေးအဖွဲ့ ၂၀၀၇-၂၀၀၈ ဘဏ္ဍာရေးနှစ် နိုင်ငံတော်ထောက်ပံ့ငွေဖြင့် ဆောင်ရွက်သော ကျေးရွာချင်းဆက် ဒရယ်-ကလို ကျောက်ချောလမ်း ဖွင့်ပွဲကို မတ်၂၃ရက်က အဆိုပါလမ်းမနံဦးရှေ့၌ ကျင်းပသည်။

အခမ်းအနားတွင် နယ်မြေခံတပ်မယ်မှ ဗိုလ်မှူးရဲထွန်းလင်း၊ မြို့နယ်ဆေးချမ်း သာယာရေးနှင့် ပို့ဆိုးရေးကော်မတီ ဥက္ကဋ္ဌ ဦးခင်မောင်မြင့်နှင့် မြို့နယ်စည်ပင်သာယာရေးအဖွဲ့ အမှုဆောင်အရာရှိ ဦးသန်းဝေတို့က ဖဲကြိုးဖြတ်ဖွင့်လှစ်ပေးကြသည်။

အကုန်အကျခံ

အဆိုပါလမ်းမှာ အရှည်ပေ ၁၁၀၀ ရှိပြီး နိုင်ငံတော်မှ ငွေကျပ် ၁၇စုသိန်း နှင့် ပြည်သူများက ငွေကျပ် ၁၅၀၀၀၀၀ ဖြင့် အကုန်အကျခံ ဖောက်လုပ်ခဲ့သည့် ကျောက်ချောလမ်းဖြစ်ပြီး မွန်ပြည်နယ် စည်ပင်သာယာရေးအဖွဲ့နှင့် ဒုတိယအင်ဂျင်နီယာမှူးကြီး ဦးမောင်ဝင်းနှင့်အတူ လမ်းကို ကြည့်ရှုစစ်ဆေးကြသည်။ **(ဝဲဝံ့)**

(မြို့နယ်စည်ပင်)

မြို့နယ် သတင်းများ

အကြိမ်(၉၀) မြောက် သွေးလှူဒါန်း

ရန်ကုန် ဧပြီ ၂၀

ရန်ကုန်တိုင်း ဒေါပုံမြို့နယ် ဇလပ်ဆေးရုံတွင် သစ်ခွန်ယလမ်း မိတ္တသုခ တာတော်တိုက်ကျောင်း အမှတ်(၁) ဘုန်းတော်ကြီးသင်ယူသာရေးကျောင်း ပဓာန နာယက ဘဒ္ဒန္တ ဝိစိတ္တာလင်္ကာရ (လူမှုထူးချွန် ပထမဆင့်) ဓမ္မကထိက (သက်လွှတ်) ဆရာတော် **(အမေါ်ပုံ)**သည် ဧပြေဝါဝါရီ ၂၇ ရက်က မန္တလေးမြို့ ပြည်သူ့ဆေးရုံကြီး အမျိုးသား သွေးလှူဘဏ်၌ အကြိမ်(၉၀) မြောက် သွေးလှူဒါန်းခဲ့ကြောင်း သိရသည်။

(က-၀)

ထီးချိုင့်မြို့ ရွှေပါရမီစာကြည့်တိုက် အဆောက်အအုံဖွင့်

ထီးချိုင့် ဧပြီ ၆

ကသာခရိုင် ထီးချိုင့်မြို့နယ် ကျောက်အိုက်ကျေးရွာအုပ်စု ရွှေချောင်းကျေးရွာ ရွှေပါရမီစာကြည့်တိုက် အဆောက်အအုံဖွင့်ပွဲ အခမ်းအနားကို မတ် ၂ ရက်က အဆိုပါ စာကြည့်တိုက် အဆောက်အအုံ၌ ကျင်းပသည်။

ဖဲကြိုးဖြတ်ဖွင့်လှစ်

အခမ်းအနားတွင် ရွှေပါရမီစာကြည့်တိုက်အဆောက်အအုံကို စစ်ကိုင်းတိုင်းပြည်ထောင်စုကြီးခိုင်ရေးနှင့် ဖွံ့ဖြိုးရေးအသင်း အတွင်းရေးမှူး ဦးစိုးစိုး၊ မြို့နယ်ဆေးချမ်းသာယာရေးနှင့် ဖွံ့ဖြိုးရေးကော်မတီ ဥက္ကဋ္ဌ ဦးတင့်လှ၊ မြို့နယ်ပြန်ကြားရေးနှင့် ပြည်သူ့ဆက်ဆံရေးဦးစီးဌာန ဦးစီးမှူး ဦးတင်ဝင်းသိန်းတို့က ဖဲကြိုးဖြတ် ဖွင့်လှစ်ပေးကြသည်။

ရွှေပါရမီ စာကြည့်တိုက်အတွက် အလှူရှင်များက အလှူငွေနှင့် သုတရသစာအုပ်မျိုးစုံတို့ကို ပေးအပ်လှူဒါန်းကြသည်။

(မြို့နယ် ပြန်/ဆက်)

ဒိုက်ဦး၌ အထူးဈေးရောင်းပွဲကျင်းပ

ဒိုက်ဦး ဧပြီ ၆

အမှတ်(၁) စက်မှုဝန်ကြီးဌာနမှ နှစ်သစ်ကူး မဟာသင်္ကြန် အထူးဈေးရောင်းပွဲတော် ဖွင့်ပွဲအခမ်းအနားကို ဒိုက်ဦးမြို့နယ် ဘူတာလမ်းရှိ မုခ်ဦးရှေ့၌ မတ် ၃၀ ရက် နံနက် ၈ နာရီက ကျင်းပရာ အခမ်းအနားသို့ အမှတ်(၁) စက်မှုဝန်ကြီးဌာနမှ ဗိုလ်မှူးကြီး ဝင်းနောင်၊ ပဲခူးခရိုင် ဧေးချမ်းသာယာရေးနှင့် ဖွံ့ဖြိုးရေးကောင်စီ ဥက္ကဋ္ဌ ဦးမောင်ဧေး၊ မြို့နယ်ဥက္ကဋ္ဌ ဦးထွန်းထွန်းဝင်းနှင့် အဖွဲ့ဝင်များ၊ ဌာနဆိုင်ရာတာဝန်ရှိသူများ၊ လူမှုရေးအသင်းအဖွဲ့များနှင့် ဖိတ်ကြားထားသူများ တက်ရောက်ကြသည်။

ထို့နောက် ဖွင့်ပွဲအခမ်းအနားကို ကျင်းပရာ ပဲခူးခရိုင် ဧေးချမ်းသာယာရေးနှင့် ဖွံ့ဖြိုးရေးကောင်စီ ဥက္ကဋ္ဌ ဦးမောင်မောင်ဧေးနှင့် အမှတ်(၁) စက်မှုဝန်ကြီးဌာန ဒိုက်ဦးကော်မှုနှစ်ဂ်ရဲ့ စက်ရုံမှူး ဦးမျိုးလွင်တို့က ဖဲကြိုးဖြတ်ဖွင့်လှစ်ပေးပြီး အမှတ်(၁) စက်မှုဝန်ကြီးဌာနမှ ဗိုလ်မှူးကြီးဝင်းနောင်က အထူးဈေးရောင်းပွဲတော်မှခံဦးကို စက်ဓလေ့တံခွန်ပ်ရှိ ဖွင့်လှစ်ပေးသည်။

(ခရိုင် ပြန်/ဆက်)

ရွှေဘိုမြို့ သန့်ရှင်းသာယာလှပရေးနှင့် ရေစီးရေလာကောင်းမွန်ရေးအတွက် အဖွဲ့ပိုင် စက်ယန္တရားများဖြင့် ရေဆိုးထုတ်မြောင်းများ တူးမော်ခြင်းလုပ်ငန်းကို မတ် ၁၅ ရက်က အမှုဆောင်အရာရှိ ဒုတိယညွှန်ကြားရေးမှူး ဦးနိုထွန်းနှင့် တာဝန်ခံအင်ဂျင်နီယာ အင်ဂျင်နီယာမှူး ဦးသင်းမင်းလတ်တို့က ကြီးကြပ်ဆောင်ရွက်စဉ်။ (မြို့နယ်စည်ပင်)

မိုးညှင်းမြို့နယ် ဦးပုညလမ်း ကတ္တရာလမ်းသစ်ဖွင့်

မိုးညှင်း ဧပြီ ၁၅

(၆၃)နှစ်မြောက် တပ်မတော်နေ့ကို ဂုဏ်ပြုသောအားဖြင့် မိုးညှင်းခရိုင် မိုးညှင်းမြို့နယ် စည်ပင်သာယာရေးအဖွဲ့ ၂၀၀၇-၂၀၀၈ ဘဏ္ဍာရေးနှစ်တွင် ဆောင်ရွက်ခဲ့သော ဦးပုညလမ်း ကတ္တရာလမ်းသစ် (မြို့ဝင်) ဖွင့်ပွဲကို မတ် ၂၆ ရက်က အဆိုပါ လမ်းမနံဦးရှေ့၌ ကျင်းပသည်။

ဖွင့်လှစ်

အခမ်းအနားတွင် မြို့နယ်ဆေးချမ်းသာယာရေးနှင့် ဖွံ့ဖြိုးရေးကောင်စီဥက္ကဋ္ဌ ဦးဧော်မင်းဟန်၊ မြို့နယ် စည်ပင်သာယာရေးအဖွဲ့ အမှုဆောင်အရာရှိ ဦးကျော်ဆန်းထွန်းနှင့် ရပ်မိရပ်ဖ ဦးဧော်ဝင်းတို့က ဖဲကြိုးဖြတ်ဖွင့်လှစ်ပေးကြသည်။ **(အမေါ်ပုံ)**

အကုန်အကျခံ

အဆိုပါလမ်းမှာ အလျား ပေ ၉၈၀ အကျယ် ၁၂ ပေကို မြို့နယ်စည်ပင်သာယာရေးအဖွဲ့က ငွေကျပ် ၃၉၅၀၀၀၀ ဖြင့် အကုန်အကျခံ ဆောင်ရွက်ခဲ့ကြောင်း သိရသည်။

(မြို့နယ်စည်ပင်)

နံရံကပ်စာစောင်ပြပွဲ ရည်ရွယ်ချက် ရှင်းလင်း

ကျောက်မန်းတောင်း ဧပြီ ၈

(၆၃)နှစ်မြောက် တပ်မတော်နေ့ကို ဂုဏ်ပြုသောအားဖြင့် ဓာတ်ပုံနှင့် နံရံကပ်စာစောင်ပြပွဲ အခမ်းအနားကို မြင်းခြံခရိုင် ကျောက်မန်းတောင်း မြို့နယ် မြန်ကြားရေးနှင့်ပြည်သူ့ဆက်ဆံရေးဦးစီးဌာန မြို့နယ်ရုံးစာကြည့်တိုက်ခန်းမ၌ ကျင်းပသည်။

ပြပွဲအခမ်းအနားတွင် မြို့နယ် ပြည်ထောင်စုကြိုခိုင်ရေးနှင့် ဖွံ့ဖြိုးရေးအသင်း အတွင်းရေးမှူး ဦးတိုင်းစေး၊ မြို့နယ်ပညာရေးမှူး ဒေါ်အကြူ၊ မြို့နယ် မြန်ကြားရေးနှင့် ပြည်သူ့ဆက်ဆံရေးဦးစီးဌာန ဦးစီးမှူး ဒေါ်ခင်သုန်မြင့်တို့က ဖဲကြိုးဖြတ် ဖွင့်လှစ်ပေးပြီး မြို့နယ်ပြန်ကြားရေးနှင့် ပြည်သူ့ဆက်ဆံရေးဦးစီးဌာန ဦးစီးမှူးက ပြပွဲကျင်းပရခြင်း ရည်ရွယ်ချက်များကို ရှင်းလင်း ပြောကြားသည်။ ယင်းနောက် တက်ရောက်လာသူများက ပြပွဲခင်းကျင်း ထားမှုများကို လိုက်လံကြည့်ရှု လေ့လာကြကြောင်း သိရသည်။ (မြို့နယ် မြန်/ဆက်)

ပြင်သစ်နိုင်ငံ ပါရီမြို့ ထေရဝါဒဗုဒ္ဓသာသနာ့ပြု မြန်မာကျောင်းတော်ကြီး ဖြစ်မြောက်ရေးကော်မတီရုံးခန်း (၀ဟန်း ၃ လမ်း မှတ်တိုင်အနီး)၁၃ ရက်၊ ၄ လမ်း ဗိုလ်တထောင်မြို့နယ်ဓနသြဇာ အလှူရှင် ဦးခင်မောင်-ဒေါ်ခင်ဆေး မိသားစုက ငွေကျပ်တစ်သိန်းငါးသောင်း ပေးအပ်လှူဒါန်းရာ အတွင်းရေးမှူး ဦးစိုးမြတ်အောင်က လက်ခံယူစဉ်။ (က-၀)

- ❑ မျိုးချစ်စိတ်ဓာတ် ထက်သန်သူတိုင်း . .
- ❑ လုံးဝလွတ်လပ်ရေးကို မြတ်နိုးသူတိုင်း . .
- ❑ အချုပ်အခြာအာဏာ တည်တံ့ခိုင်မြဲရေးကို လိုလားသူတိုင်း . .
- ❑ နယ်ချဲ့စွက်ဖက်မှုနှင့် နယ်ချဲ့သြဇာခံအဖြစ်ကို မလိုလားသူတိုင်း . .
- ❑ နယ်ချဲ့ကြိုးဆွဲရာကမည့် ရုပ်သေးအစိုးရ ပေါ်ပေါက်လာမည်ကို လက်မခံနိုင်သူတိုင်း . .

ဖွဲ့စည်းပုံအခြေခံဥပဒေမူကြမ်းကို တစ်ခဲနက် ထောက်ခံမဲပေးကြစို့။

- **ဒီမိုကရေစီ ထွန်းကားရေး အခြေခံဥပဒေ အတည်ပြုပေး။**
- **ဘယ်သူ့ခွဲခွဲ ဒို့မကွဲ ပေးကြပါစို့ ထောက်ခံမဲ။**
- မင်းမဲ့စရိုက်ဖြင့် ဒီမိုကရေစီမရနိုင်။ ဆူပူမှုဖြင့် ဒီမိုကရေစီ မရနိုင်။ အခြေခံဥပဒေဖြင့်သာ ဒီမိုကရေစီ ရနိုင်သည်။
- ဒို့အနာဂတ် ဒို့ဖန်တီးဖို့ အခြေခံဥပဒေ အတည်ပြုစို့။

ဇီဝိတဒါန သံဃာ့ဆေးရုံ(မန္တလေး)ဖွင့်ပွဲ အထိမ်းအမှတ် ရေစက်ချ အလှူတော်မင်္ဂလာအခမ်းအနား ကျင်းပ

နေ့ပြည်တော် ဧပြီ ၂၀

မန္တလေးတိုင်း မန္တလေးမြို့ ချမ်းမြသာစည်မြို့နယ် ကန်တော်ကြီးကန်ပတ်လမ်း၌ တည်ဆောက်ပြီးစီးသွားသည့် ဇီဝိတဒါနသံဃာ့ဆေးရုံ(မန္တလေး)ဖွင့်ပွဲ အထိမ်းအမှတ် ရေစက်ချအလှူတော်မင်္ဂလာအခမ်းအနားကို ဧပြီ ၁၈ရက် နံနက် ၉နာရီက အဆိုပါ ဇီဝိတဒါနသံဃာ့ဆေးရုံ(မန္တလေး) ဝင်းအတွင်းရှိ မင်္ဂလာမဏ္ဍပ်၌ ကျင်းပရာ နိုင်ငံတော် အေးချမ်းသာယာရေးနှင့်ဖွံ့ဖြိုးရေးကောင်စီဥက္ကဋ္ဌ တပ်မတော်ကာကွယ်ရေးဦးစီးချုပ် ဗိုလ်ချုပ်မှူးကြီးသန်းရွှေနှင့် ဇနီး ဒေါ်ကြိုင်ကြိုင်တို့ တက်ရောက်၍ ဆရာတော်ကြီးများအား ဖူးမြော်ကြည်ညိုပြီး လှူဖွယ်ပစ္စည်းများကို ဆက်ကပ်လှူဒါန်းကြသည်။ **စာမျက်နှာ ၈ ကော်လံ ၁** ❐

ဇီဝိတဒါန သံဃာ့ဆေးရုံ (မန္တလေး)

ဇီဝိတဒါန သံဃာ့ဆေးရုံ(မန္တလေး)ကို တွေ့ရစဉ်။ (သတင်းစဉ်)

အခြေခံဥပဒေ အတည်ပြုရေး မဲရုံသွား၍ ထောက်ခံမဲပေး။