မြန်မာ့အလင်း

၁၂၇၅ ခုနှစ်ကတည်းထောင်သည်။
Established 1914

၁၃ဖွဲ့ ခုနှစ်၊ တန်ခူးလဆန်း ၂ ရက်၊ ၂၀၀၈ ခုနှစ်၊ ဧပြီ ၇ ရက်၊ တနင်္လာနေ့၊ အတွဲ (၄၇)၊ အမှတ် (၁၉၀)

နိုင်ငံရေးဦးစားပေးကဏ္ဍ (၄) ရပ်

* နိုင်ငံတော် တည်ငြိမ်ရေး၊ ရပ်ရွာအေးချမ်းသာယာရေးနှင့် တရားဥပဒေစိုးမိုးရေး
* အမျိုးသားပြန်လည် စည်းလုံးညီညွတ်ရေး
* နိုင်မာသည့် ဖွဲ့စည်းပုံ အခြေခံဥပဒေသစ် ဖြစ်ပေါ်လာရေး
* ဖြစ်ပေါ်လာသည့် ဖွဲ့စည်းပုံအခြေခံဥပဒေနှင့်အညီ ဇော်မိဖွဲ့ဖြိုးတိုးတက်သော နိုင်ငံတော်သစ် တစ်ရပ် တည်ဆောက်ရေး

စီးပွားရေးဦးစားပေးကဏ္ဍ (၄) ရပ်

* စိုက်ပျိုးရေးကို အခြေခံ၍ အခြားစီးပွားရေးကဏ္ဍများကိုလည်း ဘက်စုံဖွံ့ဖြိုးတိုးတက်အောင် တည်ဆောက်ရေး
* ရေးကွက်စီးပွားရေးစနစ် ပီပြင်စွာ ဖြစ်ပေါ်လာရေး
* ပြည်တွင်းပြည်ပမှ အတတ်ပညာနှင့် အရင်းအနှီးများ ဖိတ်ခေါ်၍ စီးပွားရေး ဖွံ့ဖြိုးတိုးတက်အောင် တည်ဆောက်ရေး
* နိုင်ငံတော် စီးပွားရေးတစ်ရပ်လုံးကို ဖန်တီးနိုင်မှုစွမ်းအားသည် နိုင်ငံတော်နှင့် တိုင်းရင်းသား ပြည်သူတို့၏ လက်ဝယ် တွင်ရှိရေး

လူမှုရေးဦးစားပေးကဏ္ဍ (၄) ရပ်

* တစ်မျိုးသားလုံး၏ စိတ်ဓာတ်နှင့် အကျင့်စာရိတ္တ မြင့်မားရေး
* အမျိုးဂုဏ် ဓာတိဂုဏ် မြင့်မားရေးနှင့် ယဉ်ကျေးမှု အမွေအနှစ်များ၊ အမျိုးသားရေး လက္ခဏာများ မပျောက်ပျက်အောင် ထိန်းသိမ်းစောင့်ရှောက်ရေး
* မျိုးချစ်စိတ်ဓာတ် ရှင်သန်ထက်မြက်ရေး
* တစ်မျိုးသားလုံး ကျန်းမာကြွယ်ဝိုင်းရေးနှင့် ပညာရည်မြင့်မားရေး

နိုင်ငံတော်အကြီးအကဲ ဗိုလ်ချုပ်မှူးကြီးသန်းရွှေနှင့် ဇနီး ဒေါ်ကြိုင်ကြိုင် အိန္ဒိယသမ္မတနိုင်ငံ ချစ်ကြည်ရေးခရီးမှ ပြန်လည်ရောက်ရှိလာသည့် ဒုတိယဗိုလ်ချုပ်မှူးကြီးမောင်အေးနှင့်ဇနီး ဒေါ်မြမြစန်းတို့အား ကြိုဆိုနှုတ်ဆက်

နေပြည်တော် ဧပြီ ၆

နိုင်ငံတော်အေးချမ်းသာယာရေးနှင့်ဖွံ့ဖြိုးရေးကောင်စီဥက္ကဋ္ဌ တပ်မတော်ကာကွယ်ရေးဦးစီးချုပ် ဗိုလ်ချုပ်မှူးကြီးသန်းရွှေနှင့်ဇနီး ဒေါ်ကြိုင်ကြိုင်တို့သည် အိန္ဒိယသမ္မတနိုင်ငံ ဒုတိယသမ္မတ မစ္စတာ မိုဟာမက် ဟာမစ်အန်ဆာရီ၏ဖိတ်ကြားချက်အရ အိန္ဒိယသမ္မတနိုင်ငံသို့ ချစ်ကြည်ရေးခရီးသွားရောက်ခဲ့ပြီး ယနေ့ညနေ ၄ နာရီခွဲတွင် အထူးလေယာဉ်ဖြင့် ပြန်လည်ရောက်ရှိလာသည့် နိုင်ငံတော်အေးချမ်းသာယာရေးနှင့်ဖွံ့ဖြိုးရေးကောင်စီ ဒုတိယဥက္ကဋ္ဌ ဒုတိယဗိုလ်ချုပ်မှူးကြီးမောင်အေးနှင့်ဇနီး ဒေါ်မြမြစန်းတို့အား နေပြည်တော်လေဆိပ်၌ ကြိုဆိုနှုတ်ဆက်ကြသည်။

ကြိုဆိုနှုတ်ဆက်

နိုင်ငံတော်အေးချမ်းသာယာရေးနှင့်ဖွံ့ဖြိုးရေးကောင်စီ ဥက္ကဋ္ဌ တပ်မတော်ကာကွယ်ရေးဦးစီးချုပ် ဗိုလ်ချုပ်မှူးကြီးသန်းရွှေနှင့်ဇနီး ဒေါ်ကြိုင်ကြိုင်တို့နှင့်အတူ နိုင်ငံတော်အေးချမ်းသာယာရေးနှင့်ဖွံ့ဖြိုးရေးကောင်စီဝင် ကာကွယ်ရေးဝန်ကြီးဌာနမှ ဗိုလ်ချုပ်ကြီးသူရဿမန်းနှင့်ဇနီး ဒေါ်ခင်လေးသက်၊ နိုင်ငံတော်ဝန်ကြီးချုပ် ဗိုလ်ချုပ်ကြီးသိန်းစိန်နှင့်ဇနီး ဒေါ်ခင်ဝင်း၊ နိုင်ငံတော်အေးချမ်းသာယာရေးနှင့် ဖွံ့ဖြိုးရေးကောင်စီဝင်များဖြစ်ကြသော ကာကွယ်ရေးဝန်ကြီးဌာနမှ ဒုတိယဗိုလ်ချုပ်ကြီးမောင်ဘို၊ ဒုတိယဗိုလ်ချုပ်ကြီးရဲမြင့်၊ ဒုတိယဗိုလ်ချုပ်ကြီးကျော်ဝင်းနှင့် ဒုတိယဗိုလ်ချုပ်ကြီးအောင်ထွေး၊ ကာကွယ်ရေးဝန်ကြီးဌာနမှ ဗိုလ်ချုပ်သာအေး၊ ဗိုလ်ချုပ်ခင်ဇော်နှင့် စစ်ရေးချုပ် ဗိုလ်ချုပ်သူရမြင့်အောင်၊ နေပြည်တော်တိုင်းစစ်ဌာနချုပ် တိုင်းမှူး ဗိုလ်ချုပ်ဝေလွင်နှင့်ဇင်းတို့၏ဇနီးများ၊ ပို့ဆောင်ရေးဝန်ကြီးဌာန ဝန်ကြီး ဗိုလ်ချုပ်သိန်းဆွေ၊ ပြန်ကြားရေးဝန်ကြီးဌာန ဝန်ကြီး ဗိုလ်မှူးချုပ်ကျော်ဆန်း၊ တပ်မတော်အရာရှိကြီးများ၊ အစိုးရအဖွဲ့ရုံး ဥက္ကဋ္ဌကြားရေးမှူးချုပ် ဗိုလ်မှူးကြီးသန့်ရှင်းနှင့် ဌာနဆိုင်ရာအကြီးအကဲများ၊ ပြည်ထောင်စုမြန်မာနိုင်ငံတော်ဆိုင်ရာ အိန္ဒိယသမ္မတနိုင်ငံသံရုံး သံရုံးယာယီတာဝန်ခံ Mr.Manoj Kumar Bharti နှင့် တာဝန်ရှိသူများက နေပြည်တော်လေဆိပ်တွင် ကြိုဆိုနှုတ်ဆက်ကြသည်။

ပြန်လည်လိုက်ပါ

နိုင်ငံတော်အေးချမ်းသာယာရေးနှင့် ဖွံ့ဖြိုးရေးကောင်စီဒုတိယဥက္ကဋ္ဌ ဒုတိယဗိုလ်ချုပ်မှူးကြီးမောင်အေးနှင့်ဇနီး ဒေါ်မြမြစန်းတို့နှင့်အတူ နိုင်ငံတော်အေးချမ်းသာယာရေးနှင့် ဖွံ့ဖြိုးရေးကောင်စီ အတွင်းရေးမှူး(၁)

စာမျက်နှာ ၃ ကော်လံ ၁ ●



နိုင်ငံတော်အေးချမ်းသာယာရေးနှင့်ဖွံ့ဖြိုးရေးကောင်စီဥက္ကဋ္ဌ တပ်မတော်ကာကွယ်ရေးဦးစီးချုပ် ဗိုလ်ချုပ်မှူးကြီးသန်းရွှေနှင့် ဇနီး ဒေါ်ကြိုင်ကြိုင်တို့ အိန္ဒိယသမ္မတနိုင်ငံသို့ ချစ်ကြည်ရေးခရီးသွားရောက်ပြီး ပြန်လည်ရောက်ရှိလာသည့် နိုင်ငံတော်အေးချမ်းသာယာရေးနှင့် ဖွံ့ဖြိုးရေးကောင်စီ ဒုတိယဥက္ကဋ္ဌ ဒုတိယဗိုလ်ချုပ်မှူးကြီးမောင်အေးနှင့်ဇနီး ဒေါ်မြမြစန်းတို့အား နေပြည်တော်လေဆိပ်၌ ကြိုဆိုနှုတ်ဆက်ကြစဉ်။ (သတင်းစဉ်)

မြန်မာ့အလင်း ဆောင်းပါးအညွှန်း

❑ ရည်မှန်းချက် တာဝန် (၉) ရပ်ဖြင့် ရှေ့သို့ ချီတက်နေသော အမှတ် (၂) လျှပ်စစ်စွမ်းအားဝန်ကြီးဌာန၏ နိုင်ငံတော်မာတ်အားပေးစနစ် (၃)

ခရမ်းစိုးမြင့်၏ ဆောင်းပါး စာ - ၈ ၊ ၉

❑ မမှိတ်သောမျက်စိ၊ မလပ်သော သတိဖြင့်

လေ့လာသူတစ်ဦး၏ ဆောင်းပါး စာ - ၁၀

7-4 (01).pmd 1 4/7/2008, 3:12 AM

မြန်မာ့အလင်း

အယ်ဒီတာ အာဟော်

(၂၀၀၈ ခုနှစ် ဧပြီ ၇ ရက်)

နိုင်ငံတစ်ဝန်း ပို့မို့ဖွံ့ဖြိုးတိုးတက်ရေး တက်ညီလက်ညီ ပူးပေါင်းဆောင်ရွက်

ကရင်ပြည်နယ်သည် တောတောင်မြစ်ချောင်းနှင့် သဘာဝအခြေခံကောင်းများရှိသဖြင့် စိုက်ပျိုးရေးနှင့် မွေးမြူရေးလုပ်ငန်းများ စီးပွားဖြစ်လုပ်ကိုင်နိုင်သည့် ပြည်နယ်ဖြစ်သည်။ ဒေသခံပြည်သူများအနေဖြင့် သဘာဝကပေးအပ်ထားသည့် ရေ၊ မြေ၊ သယံဇာတများကို လက်တွေ့အသုံးချပြီး စိုက်ပျိုးရေး၊ မွေးမြူရေးလုပ်ငန်းများ အောင်မြင်ဖြစ်ထွန်းလာစေရန် ကြိုးပမ်းကြရမည်ဖြစ်သည်။

နိုင်ငံတော်အစိုးရသည် တိုင်းရင်းသားပြည်သူများ၏ လူမှုစီးပွားဘဝ မြင့်မားလာစေရေးအတွက် လမ်းပန်းဆက်သွယ်ရေး၊ ပညာရေး၊ ကျန်းမာရေးနှင့် စိုက်ပျိုးရေးစသည့် အခြေခံအဆောက်အအုံများကို ဖြည့်ဆည်းပေးလျက်ရှိသည်။ ထိုသို့အခြေခံကောင်းများကို ဖော်ဆောင်ပေးနေခြင်းသည် ဒေသတစ်ခုတည်းသာမက နိုင်ငံတစ်ဝန်း အကျိုးသက်ရောက်လျက်ရှိရာ တိုင်းရင်းသားပြည်သူများက ဒေသဖွံ့ဖြိုးတိုးတက်ရေးကို ဝိရိယစိုက်ထုတ် ဆောင်ရွက်ကြရမည်ဖြစ်သည်။

နိုင်ငံတော်က ပြည်သူများ၏ ပညာရေးနှင့် ကျန်းမာရေးအဆင့်အတန်းများ တိုးမြှင့်နိုင်ရေးအတွက် အခြေခံလိုအပ်ချက်များ စီမံဖြည့်ဆည်းပေးလျက်ရှိသည်။ ကျန်းမာရေးစောင့်ရှောက်မှုလုပ်ငန်းများကို မြို့ကြီးများသာမက ကျေးလက်ဒေသအထိရောက်အောင် ဆောင်ရွက်ပေးခဲ့သည်။ ကျန်းမာရေး ဝန်ထမ်းများက ဒေသခံပြည်သူများ ကျန်းမာရေးဆိုင်ရာ ဗဟုသုတပြည့်စုံစေရေးအတွက် အသိပညာပေးမှုများ အလေးထားဖော်ဆောင်လျက်ရှိသည်။

မျက်မှောက်ခေတ်သည် ပညာခေတ်ဖြစ်ရာ ဆရာ၊ ဆရာမများက ကျောင်းသားလူငယ်များကို စာပေပညာထူးချွန်တတ်မြောက်ရုံသာမက လူ့အဖွဲ့အစည်းအကျိုးအတွက် အထောက်အကူပြုရေး၊ နိုင်ငံသားကောင်းအရည်အသွေးနှင့် မျိုးချစ်စိတ်ဓာတ် ပြည့်စုံစေရေးအတွက်ပါ လေ့ကျင့်သင်ကြားပေးလျက်ရှိသည်။

ယခုအခါ နိုင်ငံတော်အစိုးရသည် တိုင်းရင်းသားပြည်သူများ လိုလားတောင့်တနေသည့် ဒီမိုကရေစီ နိုင်ငံတော်သစ်အတွက် နိုင်ငံတော်ဖွဲ့စည်းပုံအခြေခံဥပဒေမူကြမ်းကို ပြည်လုံးကျွတ် ဆန္ဒခံယူပွဲကျင်းပပြီး အတည်ပြုနိုင်ရေး ဖော်ဆောင်နေချိန်ဖြစ်သည်။

နယ်မြေဒေသဖွံ့ဖြိုးတိုးတက်ရေးအတွက် တည်ငြိမ်အေးချမ်းရေးနှင့် တရားဥပဒေစိုးမိုးရေးသည် အဓိကကျလျက်ရှိရာ ဒေသတည်ငြိမ်အေးချမ်းရေးရရှိစေရန် နိုင်ငံတော်နှင့်အတူ တိုင်းရင်းသားပြည်သူအားလုံးက ပိုင်းဝန်းထိန်းသိမ်းကြရမည်ဖြစ်သည်။

နိုင်ငံတစ်ဝန်း ဖွံ့ဖြိုးရေးလုပ်ငန်းများကို ကဏ္ဍအလိုက် အချိန်အဟုန်မြှင့်တင် ဆောင်ရွက်ပေးလျက်ရှိရာ နိုင်ငံတော်နှင့်အတူ တိုင်းရင်းသားပြည်သူတစ်ရပ်လုံးက တက်ညီလက်ညီ ပူးပေါင်းဆောင်ရွက်ခြင်းဖြင့် နိုင်ငံ၏ နိုင်ငံရေး၊ စီးပွားရေး၊ လူမှုရေးများ ဘက်စုံကဏ္ဍစုံ ဟန်ချက်ညီညီ ဖွံ့ဖြိုးတိုးတက်လာမည် ဖြစ်ပါကြောင်း ရေးသားလိုက်ရပါသည်။ ။

ပြည်သူ့သဘောထား

* ပြည်ပအားကိုး ပုဆိန်ရိုး အဆိုးမြင်ဝါဒီများအား ဆန့်ကျင်ကြ။
* နိုင်ငံတော် တည်ငြိမ်အေးချမ်းရေးနှင့် နိုင်ငံတော်တိုးတက်ရေးကို နှောင့်ယှက်ဖျက်ဆီးသူများအား ဆန့်ကျင်ကြ။
* နိုင်ငံတော်၏ ပြည်တွင်းရေးကို ဝင်ရောက်စွက်ဖက်နှောင့်ယှက်သော ပြည်ပနိုင်ငံများအား ဆန့်ကျင်ကြ။
* ပြည်တွင်း ပြည်ပ အဖျက်သမားများအား ဘုံရန်သူအဖြစ် သတ်မှတ်ချေမှုန်းကြ။

မရပ်မနား ပြို့နယ် အံတော်ရှင်ကျိုက်ဝိုင်းဓေတီတော် တောင်ဘက်ဓောင်းတန်းတည်ဆောက်ရန် ငွေလှူဒါန်း

ရန်ကုန် ဧပြီ ၆

ရန်ကုန်တိုင်း မရမ်းကုန်းမြို့နယ် သမိုင်းဝင်အပရာဇိတဆံတော်ရှင် ကျိုက်ဝိုင်း ဓေတီတော်မြတ်ကြီးတွင် တောင်ဘက်ဓောင်းတန်းတော်ကြီး တည်ဆောက်ရန်အတွက် ရန်ကင်းမြို့နယ် အမှတ်၅ရပ်ကွက် ဝါဝါဝင်းဆိပ်ရာ တိုက် (၄) အခန်း(၃၀၄)နေ မိခင်ကြီး ဒေါ်ခင်ညွန့်ညွှန့်၏ (၈၈)နှစ်ပြည့်မွေးနေ့အလှူအဖြစ် ဒေါ်ခင်ညွန့်ညွှန့်မိသားစုက အလှူငွေ ကျပ်တစ်သိန်း လှူဒါန်းရာ ဂေါပကအဖွဲ့ဝင် ဦးအုန်းကြိုင် လက်ခံယူသည်။ (အောက်ပုံ)

(က-၀)



သမိုင်းဝင် ကျိုက္ကလဲ့စေတီတော် လုံးတော်ပြည် ရွှေသင်္ကန်းကပ်လှူရေးလှူဒါန်း

ရန်ကုန် ဧပြီ ၆

ရန်ကုန်တိုင်း ဓင်္ကလာခုံမြို့နယ် သမိုင်းဝင်ကျိုက္ကလဲ့စေတီတော် ဂေါပကအဖွဲ့က လုံးတော်ပြည့်ရွှေသင်္ကန်း ကပ်လှူလျက်ရှိရာ ဗိုလ်ချုပ်ဝင်းသန်း-ဒေါ်ရီရီဝင်းက ငွေကျပ်ခုစ်သိန်း၊ ဦးသိန်းဝင်း၊ ဒေါ်နီတို့ကငွေကျပ် ၁၆၅၀၀၀၊ ကြည့်မြင်တိုင် ဧရာသွေးသားများက ငွေကျပ် ၁၃၀၀၀(ဦးအောင်သာ)-စောတနာ မောသန်းက ငွေကျပ်တစ်သိန်း၊ ဦးမောင်မောင်ကြည်၊ ဒေါ်စန်းစန်းတို့အားရည်စူး၍ ဦးသိန်းဖေ-ဒေါ်သန်းသန်းတို့က ငွေကျပ် ၇၅၀၀၀၊ ဒုတိယဗိုလ်မှူးကြီးစောလွင်-ဒုတိယဗိုလ်မှူးကြီး ဒေါ်ကောသီဗုန်းနိုင်နှင့် (ဦးဃုံလှိုင်)-ဒေါ်စွမ်းကျိုးတို့က ငွေကျပ် ၁၅၀၀၀တို့ကို လွှဲဒါန်းကြရာ ဂေါပကဉက္ကဋ္ဌ ဦးဆောင်နိုင်နှင့် ဒုတိယဉက္ကဋ္ဌ ဦးမောင်စိန်တို့က လက်ခံယူကြပြီး ဂုဏ်ပြုမှတ်တမ်းလွှာများ ပြန်လည်ပေးအပ်သည်။ သမိုင်းဝင် ကျိုက္ကလဲ့စေတီတော် လုံးတော်ပြည် ရွှေသင်္ကန်း ဆက်ကပ်လှူဒါန်းလိုပါက သမ္ဘာဆရာတော် ဖုန်း-၆၃၆၂၆၁၊ ကျိုက္ကလဲ့ဂေါပကရုံး ဖုန်း-၆၃၆၀၂၀နှင့် ဂေါပကအဖွဲ့ဝဏ္ဏ ဖုန်း-၆၃၆၃၀၀၀၇၃ ဆက်သွယ်နိုင်ကြောင်း သိရသည်။ (က-၀)

စီးပွားဖြစ် သစ်ခွဝိုက်နည်း သစ်သီးအလှပြုပြင်မှုသင်တန်းများ ဖွင့်မည်

ရန်ကုန် ဧပြီ ၆

မြန်မာနိုင်ငံ ပန်းဝါသနာရှင်အသင်းက ကြီးမျူးဖွင့်လှစ်မည့် စီးပွားဖြစ် သစ်ခွ စိုက်ပျိုးနည်း သင်တန်း (၁/၂၀၀၈)ကို မေ ၅ရက်မှ ၁၆ရက်အထိ နေ့စဉ် နံနက် ၉ နာရီမှ ညနေ ၄နာရီအထိ လည်းကောင်း၊ ရန်ကုန်မြို့ ပြည်သူ့ရင်ပြင်အတွင်းရှိ ပြည်ထောင်စု ဧရိယိပ်မိ ခန်းမဆောင်၌ သင်တန်းသား သင်တန်းသူ ၅၀စီဖြင့် ဖွင့်လှစ်ရန် စီစဉ်ထားသည်။

သင်တန်းကြေးအဖြစ် စီးပွားဖြစ် သစ်ခွစိုက်ပျိုးနည်းသင်တန်းတွင် အသင်း ဝင်များနှင့် အစိုးရဝန်ထမ်းများအတွက် ငွေကျပ် ၂၀၀၀၊ ပြင်ပပုဂ္ဂိုလ်များအတွက် ငွေကျပ် ၅၀၀၀ ဖြစ်ကြောင်း သိရသည်။ ပြင်ပပုဂ္ဂိုလ်များအတွက် ငွေကျပ် ၈၀၀၀ သတ်မှတ်ထားရာ တက်ရောက်လိုသူများသည် ရန်ကုန်မြို့ ပြည်သူ့ရင်ပြင် အတွင်းရှိ အသင်းရုံး ဖုန်း- ၃၇၉၃၆၁ သို့ ဆက်သွယ် တက်ရောက်နိုင်ကြောင်း သိရသည်။

(၁၇၃)



ငွေလှူဒါန်း

အမှတ်၁၆၁ (၅၁)လမ်း ၁၀ ရပ်ကွက် ပုဇွန်တောင် မြို့နယ်နေ မောင်နမတစ်ခုတို့က မိဘနှစ်ပါး ဖြစ်သော ဦးစံညွှန့်-ဒေါ်လှသိန့် မောင်နမများအား ရည်စူး၍ ဗဟန်းမြို့နယ် စီဝိတဒါန သံဃာ့ဆေးရုံကြီးသို့ ပင်မ ငွေသောသပင် အလှူငွေကျပ် တစ်သိန်း ကို ဧပြီ ၄ရက်က လွှဲဒါန်းရာ ဆေးရုံ အုပ်ချုပ်ရေးအဖွဲ့ဝင်ဦးခင်ငြိမ်း လက်ခံ ယူစဉ်။ (က-၀)

မြဝတီရုပ်မြင်သံကြား

၇-၄-၂၀၀၈ (တနင်္လာနေ့)

နံနက်ပိုင်း

၇း၀၀ ၁။ မြဝတီအဖွင့်
၇း၀၅ ၂။ အဖွင့်သီချင်း
၇း၁၀ ၃။ မျိုးချစ်တပ်မတော်
၇း၂၀ ၄။ မြန်မာပြည်တစ်ဝန်း ရောင်စုံမှတ်တမ်း
၇း၃၀ ၅။ မြန်မာသံစဉ်ချိုးဖောင်
၇း၄၅ ၆။ **မြန်မာ့ရိုးရာ ယဉ်ကျေးမှုအဆို၊ အက၊ အရေး၊ အတီး ပြိုင်ပွဲအစီအစဉ်**
၇း၅၀ ၇။ သာယာသီကြေးခေတ်ဆန်းတေး
၇း၅၅ ၈။ မြန်မာသကြိန်
၈း၀၀ ၉။ မြဝတီရုပ်မြင်သံကြားသတင်း
၈း၁၀ ၁၀။ အချိုးသားရေးတေးကချာ

ညပိုင်း

၄း၀၀ ၁။ မြဝတီအဖွင့်
၄း၀၅ ၂။ အဖွင့်သီချင်း
၄း၁၅ ၃။ မြန်မာသကြိန်
၄း၂၀ ၄။ ချိုမြေလက်သင့်မိုးညောင်းဟန်
၄း၃၀ ၅။ ရင်မှာခွဲလမ်းတော်ပင်မန်း
၄း၄၅ ၆။ မျိုးချစ်တပ်မတော်
၄း၅၀ ၇။ ကြည်နူးရွင်ပျော် တေးသရုပ်ဖော်
၅း၂၀ ၈။ **မြန်မာ့ရိုးရာ ယဉ်ကျေးမှုအဆို၊ အက၊ အရေး၊ အတီး ပြိုင်ပွဲအစီအစဉ်**
၅း၃၀ ၉။ ဦးစီဒီကျော်ကြားတေးများ
၅း၄၀ ၁၀။ သာယာသီကြေး ခေတ်ဆန်းတေး
၆း၀၀ ၁၁။ မြဝတီရုပ်မြင်သံကြားသတင်း
၆း၁၀ ၁၂။ နိုင်ငံတကာသတင်း
၆း၂၀ ၁၃။ မြန်မာသကြိန်
၆း၃၅ ၁၄။ လျှပ်တစ်ပြက်
၇း၀၀ ၁၅။ ရသစိုးရုပ်မြင်စာတော်လမ်း **ရာစောင်တွင်တဲ့သူရဲကောင်း** (အပိုင်း-၅၂)
၈း၀၀ ၁၆။ မြဝတီရုပ်မြင်သံကြားသတင်း
၁၇။ မိုးလေဝသသတင်း
၁၈။ အချိုးသားရေးတေးကချာ
၁၉။ မေးမြန်းစရာစမ်း
၂၀။ သီဆိုဖြေဖျော်တစ်ကိုယ်တော်
၂၁။ ယနေ့ညအတွက် မြဝတီ၏တေးလက်ဆောင်
၂၂။ ရသစုံလင်ရုပ်မြင်စာတော်လမ်း **ဘွေးသစ္စာခေး** (အပိုင်း-၇)

MRTV-4 ရုပ်မြင်သံကြားအစီအစဉ်

၇-၄-၂၀၀၈ (တနင်္လာနေ့)

AM & PM

၇း၀၀-၁၀း၀၀ MRTV-4 အဖွင့် Logo ယနေ့အစီအစဉ်
၇း၀၅-၁၀း၀၅ ဝေဒနာနှပဿနာ ရွှမွှားနည်း တရားတော် (မိုးနတ်တောင် ဆရာတော် ဦးဘုန္ဒောဘာသ)
၁၀း၀၀-၂း၀၀ Soccer Update
၁၀း၁၅-၂း၁၅ ဆေးသုတေသနဦးစီးဌာန (အထက်မြန်မာပြည်) ပြင်ဦးလွင်မြို့ (အပိုင်း-၁)
၁၀း၃၀-၂း၄၀ တေးဂီတအစီအစဉ်
၁၀း၅၅-၂း၄၅ ပထမအကြိမ်မြောက် ရွေပါရမီဝရိယတို့သာသနာ့ လက်ဝဲရတနမေးခွန်နှင့် စာအောင်ပွဲရိုလ်များအား ပူဇော်ခြင်းအခမ်းအနား
၂း၁၀-၃း၁၀ ပြည်တွင်းသတင်းအကျဉ်း အင်တာနက်ပေါက် Home Page
၂း၄၀-၃း၄၀ ခါသကြိန်အဆိုအက
၂း၄၅-၃း၄၅ နိုင်ငံတကာသတင်းအကျဉ်း
၂း၅၅-၃း၅၅ MRTV-4 စာအုပ်စင်ကဏ္ဍ (စာရေးဆရာ နီကိုရဲနှင့်တွေ့ဆုံခြင်း)
၃း၁၀-၃း၂၀ ခါသကြိန်အဆိုအက
၃း၂၀-၃း၃၀ မိုးလေဝသခန့်မှန်းချက်
၃း၂၀-၄း၂၀ တစ်ကိုယ်ရေကျန်းမာသန့်ရှင်းရေး အဆဉ်သုံးပေး ဆပ်ပြာခွေး
၃း၃၀-၄း၃၀ ပြည်တွင်းသတင်းအကျဉ်း
၃း၄၀-၄း၄၀ ဆန်းသစ်တီထွင် ဒီဇိုင်းဖက်ရှင် (ဒီဇိုင်နာ ယုဇနီကိုကြည်နှင့် တွေ့ဆုံခြင်း)
၃း၅၀-၄း၅၀ ခါသကြိန်အဆိုအက
၄း၀၀-၅း၀၀ ရေဒေ့သုံး ဆန်အရောင်တင်စက်
၄း၃၀-၅း၃၀ နိုင်ငံတကာသတင်း အကျဉ်း
၄း၃၅-၅း၃၅ လောကီလောကုတ္တရာ နှစ်ဖြာချမ်းသာသီဘခါ
၄း၅၀-၅း၅၀ ခါသကြိန်အဆိုအက
၄း၅၅-၅း၅၅ MRTV-4 ကျန်းမာရေးကဏ္ဍာ (ပါမောက္ခဒေါက်တာ သိန်းထွန်းနှင့်တွေ့ဆုံခြင်း)
၅း၀၅-၆း၀၅ ခါသကြိန်အဆိုအက
၅း၁၀-၆း၁၀ ညှတ်နှံးအယူရှိုင်းမှု တုက္ကဠံးစမ္ဘာအောင်လံထူ
၅း၃၅-၆း၃၅ ထူးထူးခြားခြား ရာသီဥတု ဖြစ်စဉ်များ **Activities in the City**

MRTV-4 အစီအစဉ်များကို ရန်ကုန်မြို့နှင့် အနီးတစ်ဝိုက်တွင် UHF တီဗွီအင်တင်နာဖြင့် အလွယ်တကူ ဖမ်းယူ ကြည့်ရှုနိုင်ပါသည်။

● *ရှေ့စုံးမှ*

ဒုတိယဗိုလ်ချုပ်ကြီး သီဟသူရတင်အောင်မြင့်ဦးနှင့် ဇနီး ဒေါ်ခင်စောနင်း၊ နိုင်ငံတော်အေးချမ်းသာယာရေးနှင့် ဖွံ့ဖြိုးရေးကောင်စီဝင် ဒုတိယဗိုလ်ချုပ်ကြီး တင်အေး၊ ကာကွယ်ရေးဝန်ကြီးဌာနမှ ဒုတိယဗိုလ်ချုပ်ကြီးမြင့်ဆွေနှင့် ဇနီး ဒေါ်ခင်သက်ဌေး၊ ကာကွယ်ရေးဝန်ကြီးဌာနမှ ဒုတိယဗိုလ်ချုပ်ကြီးမြင့်လွင်၊ တပ်မတော်စစ်ဘက်ရေးရာ လုပ်ငြိရေးအရာရှိချုပ် ဒုတိယဗိုလ်ချုပ်ကြီးရဲမြင့်၊ ကချင်ပြည်နယ်အေးချမ်းသာယာရေးနှင့်ဖွံ့ဖြိုးရေးကောင်စီဥက္ကဋ္ဌမြောက်ပိုင်းတိုင်း စစ်ဌာနချုပ် တိုင်းမှူး ဗိုလ်ချုပ်အုန်းမြင့်၊ စစ်ကိုင်တိုင်း အေးချမ်းသာယာရေးနှင့် ဖွံ့ဖြိုးရေးကောင်စီဥက္ကဋ္ဌ အနောက်မြောက်တိုင်းစစ်ဌာနချုပ် တိုင်းမှူး ဗိုလ်မှူးချုပ်မြင့်စိုး၊ နိုင်ငံခြားရေးဝန်ကြီးဌာန ဝန်ကြီး ဦးဉာဏ်ဝင်းနှင့် ဇနီး ဒေါ်မြင့်မြင့်စိုး၊ အမျိုးသားစီမံကိန်းနှင့် စီးပွားရေးဖွံ့ဖြိုးတိုးတက်မှုဝန်ကြီးဌာန ဝန်ကြီး ဦးစိုးသာ၊ စီးပွားရေးနှင့် ကူးသန်းရောင်းဝယ်ရေးဝန်ကြီးဌာန ဝန်ကြီး ဗိုလ်မှူးချုပ်တင်နိုင်သိန်း၊ စွမ်းအင်ဝန်ကြီးဌာန ဝန်ကြီး ဗိုလ်မှူးချုပ်လွန်းသီ၊ သိပ္ပံနှင့်နည်းပညာဝန်ကြီးဌာန ဝန်ကြီး ဦးသောင်း၊ အမှတ်(၁) လျှပ်စစ်စွမ်းအား ဝန်ကြီးဌာန ဝန်ကြီး ဗိုလ်မှူးကြီးဇော်မင်း၊ စစ်ဦးစီးအရာရှိချုပ်(ရေ) ဗိုလ်ချုပ်ဉာဏ်ထွန်း၊ စစ်ဦးစီးအရာရှိချုပ် (လေ) ဗိုလ်ချုပ်ခင်အောင်မြင့်၊ နိုင်ငံတော်အေးချမ်းသာယာရေးနှင့် ဖွံ့ဖြိုးရေးကောင်စီရုံး ညွှန်ကြားရေးမှူးချုပ် ဗိုလ်မှူးကြီး ကျော်ကျော်ဝင်းနှင့် ဌာနဆိုင်ရာအကြီးအကဲများ၊ တာဝန်ရှိသူများ ပြန်လည် လိုက်ပါလာကြသည်။ **(သတင်းစဉ်)**

■ *ကျော်ဖုံးမှ*

ထို့နောက် ဒုတိယဗိုလ်ချုပ်မှူးကြီးမောင်အေးနှင့် အဖွဲ့ဝင်များသည် လေယာဉ်ပေါ်မှ ဆင်းသက်လာကြရာ အိန္ဒိယသမ္မတနိုင်ငံ ကုန်သွယ်ရေးဝန်ကြီးဌာန ဝန်ကြီး Shri Joiram Ramesh၊ ပြည်ပရေးရာဝန်ကြီးဌာန အတွင်းဝန် Shri Nalin Surie၊ တွဲဖက်အတွင်းဝန် Shri T.S.Tirumurti၊ ပြည်ထောင်စုမြန်မာနိုင်ငံတော်ဆိုင်ရာ အိန္ဒိယသမ္မတနိုင်ငံ သံအမတ်ကြီး Mr.Bhaskar Kumar Mitra နှင့် တာဝန်ရှိသူတို့က ကြိုဆိုနှတ်ဆက်ကြသည်။

ဂုဏ်ပြုပန်းစည်းပေးအပ်

ယင်းနောက် ဒုတိယဗိုလ်ချုပ်မှူးကြီးမောင်အေးနှင့် ဇနီး ဒေါ်မြစန်းတို့အား မြန်မာအမျိုးသမီးငယ်နှစ်ဦးက ဂုဏ်ပြုပန်းစည်း ပေးအပ်ကြသည်။

ဆက်လက်၍ ဒုတိယဗိုလ်ချုပ်မှူးကြီးမောင်အေးနှင့် အဖွဲ့ဝင်များအား မြန်မာနိုင်ငံ သံအမတ်ကြီး၏ဇနီး ဒေါ်မာမာရှိန်၊ စစ်သံမှူ ဗိုလ်မှူးကြီးနေဝင်းနှင့် ဇနီးဒေါ်နယ်နယ်ခင်၊ မြန်မာ ကောင်စစ်ဝန်ချုပ်ရုံးမှ ကောင်စစ်ဝန်ချုပ် ဦးမိုးပိုင်နှင့် ဇနီး ဒေါ်အေးမြင့်သန်းနှင့် သံရုံးမိသားစုများက ဂါရဝပြု ကြိုဆိုနှတ်ဆက်ကြသည်။

အလေးပြုခြင်းခံယူ

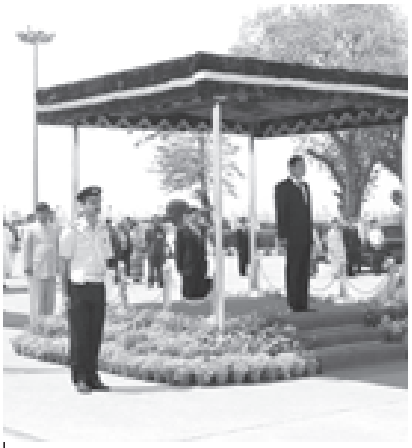
ထို့နောက် ဒုတိယဗိုလ်ချုပ်မှူးကြီးမောင်အေးသည် အိန္ဒိယတပ်မတော် (ကြည်း၊ ရေ၊ လေ) ဂုဏ်ပြုတပ်ဖွဲ့၏ အလေးပြုခြင်းကိုခံယူရန် ဂုဏ်ပြုခံစင်မြင့်သို့ သွားရောက်ပြီး ဂုဏ်ပြုခံစင်မြင့်၌ ဂုဏ်ပြုတပ်ဖွဲ့၏ အလေးပြုခြင်းကို ခံယူသည်။

ထိုအခိုက်တွင် စစ်ဘီးပိုင်းက ပြည်ထောင်စုမြန်မာနိုင်ငံတော်သီချင်းနှင့် အိန္ဒိယသမ္မတနိုင်ငံ သီချင်းတို့ကို တီးမှုတ်ဂုဏ်ပြုသည်။

ဂုဏ်ပြုတပ်ဖွဲ့စစ်ဆေး

ယင်းနောက် ဒုတိယဗိုလ်ချုပ်မှူးကြီးမောင်အေးသည် ဂုဏ်ပြုတပ်ဖွဲ့ကို စစ်ဆေးသည်။

ထို့နောက် ဒုတိယဗိုလ်ချုပ်မှူးကြီးမောင်အေးနှင့် အဖွဲ့ဝင်များသည် အိန္ဒိယသမ္မတနိုင်ငံ သံအမတ်ကြီး Mr. Bhaskar Kumar Mitra နှင့် တာဝန်ရှိပုဂ္ဂိုလ်များလိုက်ပါလျက် မော်တော်ယာဉ်များဖြင့် ပါလမန်လေတပ်စခန်းဌာနချုပ်မှ ခေတ္တတည်းခိုမည့် တာဂျ်မဟာဟိုတယ်သို့ ရောက်ရှိကြသည်။ **(သတင်းစဉ်)**



ဂုဏ်ပြုတပ်ဖွဲ့၏အလေးပြုခြင်းခံယူ

နိုင်ငံတော် အေးချမ်းသာယာရေးနှင့် ဖွံ့ဖြိုးရေးကောင်စီ ဒုတိယဥက္ကဋ္ဌ ဒုတိယဗိုလ်ချုပ်မှူးကြီးမောင်အေး အိန္ဒိယတပ်မတော် (ကြည်း၊ ရေ၊ လေ) ဂုဏ်ပြုတပ်ဖွဲ့၏ အလေးပြုခြင်းကို ခံယူစဉ်။ (သတင်းစဉ်)



ရင်းရင်းနှီးနှီးနှုတ်ဆက်

နိုင်ငံတော်အေးချမ်းသာယာရေးနှင့် ဖွံ့ဖြိုးရေးကောင်စီ ဒုတိယဥက္ကဋ္ဌ ဒုတိယဗိုလ်ချုပ်မှူးကြီးမောင်အေး အိန္ဒိယသမ္မတနိုင်ငံ သမ္မတ မစ္စစ် ပရာတီဘာပတေးလ်အား နယူးဒေလီမြို့ရှိ သမ္မတအိမ်တော် Rashtrapati Bhawar ၌ ရင်းရင်းနှီးနှီးနှုတ်ဆက်စဉ်။ (သတင်းစဉ်)

✻ *ကျော်ဖုံးမှ*

ဝန်ကြီး ဦးဉာဏ်ဝင်း၊ အမျိုးသားစီမံကိန်းနှင့် စီးပွားရေး ဖွံ့ဖြိုးတိုးတက်မှုဝန်ကြီးဌာန ဝန်ကြီး ဦးစိုးသာ၊ သိပ္ပံနှင့် နည်းပညာဝန်ကြီးဌာန ဝန်ကြီး ဦးသောင်း၊ အိန္ဒိယသမ္မတ နိုင်ငံဆိုင်ရာ ပြည်ထောင်စုမြန်မာနိုင်ငံ သံအမတ်ကြီး ဦးကြည်သိန်း၊ နိုင်ငံတော် အေးချမ်းသာယာရေးနှင့် ဖွံ့ဖြိုးရေးကောင်စီရုံး ညွှန်ကြားရေးမှူးချုပ် ဗိုလ်မှူးကြီး ကျော်ကျော်ဝင်း၊ နိုင်ငံခြားရေးဝန်ကြီးဌာန သံတမန်ရေးရာဦးစီးဌာန ညွှန်ကြားရေးမှူးချုပ် ဦးကျော်ကျော်တို့တက်ရောက်ကြပြီး အိန္ဒိယသမ္မတနိုင်ငံ သမ္မတ မစ္စစ်ပရာတီဘာပတေးလ် နှင့်အတူ ပြည်ပရေးရာဝန်ကြီးဌာန ဝန်ကြီး မဒမ္မတာပရာနှာမ် မုခါဇီး၊ ပြည်ပရေးရာဝန်ကြီး ဌာန အတွင်းဝန် Mr. Shivshankar Menon နှင့် ပြည်ထောင်စု မြန်မာနိုင်ငံတော် ဆိုင်ရာ အိန္ဒိယသမ္မတနိုင်ငံ သံအမတ်ကြီး Mr. Bhaskar Kumar Mitra တို့ တက်ရောက်ကြသည်။

ဆုမွန်ကောင်းတောင်း

ထိုသို့ တွေ့ဆုံရာတွင် ဒုတိယဗိုလ်ချုပ်မှူးကြီးမောင်အေးက ဆွေးနွေးပြောကြားရာ၌ သမ္မတကြီးအနေဖြင့် အိန္ဒိယနိုင်ငံ၏ သမ္မတတာဝန်ကို စတင်တာဝန်ယူချိန်မှစ၍ ပြီးပထမဆုံးအကြိမ် ယခုကဲ့သို့ မိမိတို့ တစ်ဦးနှင့်တစ်ဦး တွေ့ဆုံခွင့်ရသည်အတွက် ဝမ်းမြောက်ပါကြောင်း၊ မိမိတို့နိုင်ငံအကြီးအကဲ ဗိုလ်ချုပ်မှူးကြီးသန်းရွှေက သမ္မတကြီး ကျန်းမာချမ်းသာစေရန် နှုတ်ခွန်းဆက် ဆုမွန်ကောင်းတောင်းလိုက်ကြောင်း၊ မိမိမှတစ်ဆင့် မှာကြားလိုက်ပါကြောင်း။

အထောက်ကူဖြစ်

မိမိတို့နှစ်နိုင်ငံသည် လွန်ခဲ့သောနှစ်ပေါင်းများစွာကတည်းက သမိုင်းကြောင်းအရ ရင်းနှီးစွာ ဆက်စပ်လျက်ရှိပါကြောင်း၊ ရှိရင်းစွဲ ချစ်ကြည်ရင်းနှီးမှုနှင့် မူပေါင်းဆောင်ရွက်မှုများကို တိုးချဲ့မြှင့်တင်ခြင်းဖြင့် နှစ်နိုင်ငံစလုံးအတွက် အကျိုးရှိစေမည်သာမက ဒေသတွင်း ငြိမ်းချမ်းရေးနှင့် သာယာဝပြောရေးကိုလည်း အထောက်ကူဖြစ်စေမှာဖြစ်ပါကြောင်း။

အကျိုးဖြစ်ထွန်း

မြန်မာနိုင်ငံ၏ သယံဇာတများနှင့် အိန္ဒိယနိုင်ငံ၏ နည်းပညာများပေါင်းစပ်ကာ နှစ်ဦးနှစ်ဖက် အကျိုးဖြစ်ထွန်းရေးဆောင်ရွက်နိုင်ပါကြောင်း၊ နှစ်နိုင်ငံကုန်သွယ်မှု မြှင့်တင်နိုင်ရန်အတွက် မိမိနှင့်အတူ စီးပွားရေးနှင့် သက်ဆိုင်သည့် ဝန်ကြီးဌာန ဝန်ကြီးများနှင့် မြန်မာ့စီးပွားရေးလုပ်ငန်းရှင်များကိုလည်း ခေါ်ဆောင်လာခဲ့ပါကြောင်း၊ မိမိတို့၏ နှစ်နိုင်ငံ အကျိုးစီးပွားအတွက် ပူးပေါင်းဆောင်ရွက်နေပုံကို ဘက်စုံကဏ္ဍာန်၌ ပူးပေါင်း ဆောင်ရွက် သွားလိုကြောင်း။

အမြဲအလှမ်းမလည်မှု

မိမိတို့နှစ်နိုင်ငံအကြား ကြီးမားသည့် ပြဿနာမရှိပါကြောင်း၊ ပြဿနာပေါ်ပေါက်ခဲ့ပါလျှင်လည်း ချစ်ကြည်ရင်းနှီးမှု၊ အမြဲအလှမ်းမလည်မှုတို့ဖြင့် ဖြေရှင်းခဲ့ကြပါကြောင်း ဖြင့် ပြောကြားပြီး မြန်မာနိုင်ငံ၏ နိုင်ငံရေး၊ စီးပွားရေး၊ လူမှုရေး ဖြစ်ပေါ်တိုးတက်မှုများကို ရှုင်းလင်းပြောကြားသည်။

ပို၍မြှင့်တင်

ထို့နောက် အိန္ဒိယသမ္မတနိုင်ငံ သမ္မတ မစ္စစ်ပရာတီဘာပတေးလ်က ပြန်လည် ပြောကြားရာတွင် မိမိတို့နှစ်နိုင်ငံအကြား စီးပွားရေးပူးပေါင်းဆောင်ရွက်မှု ပို၍မြှင့်တင်ရန် လိုပါကြောင်း၊ အိန္ဒိယနိုင်ငံအနေဖြင့် မြန်မာနိုင်ငံ၏ အခြေခံအဆောက်အအုံ တည်ဆောက်ရေး လုပ်ငန်းများ၌ အထူးသဖြင့် သတင်းအချက်အလက်နှင့် ဆက်သွယ်ရေးနည်းပညာကဏ္ဍတွင် အကူအညီပေးရန် အဆင်သင့်ဖြစ်ပါကြောင်း၊ စွမ်းအင်ကဏ္ဍ၌ နည်းပညာလွှဲပြောင်းခြင်း အကူအညီများလည်း ပေးနိုင်ပါကြောင်း။

ဆွေးနွေးပြောကြား

မြန်မာနိုင်ငံတွင် နိုင်ငံရေးပြုပြင်ပြောင်းလဲမှုများ ပြုလုပ်နေသည်ကို အားပေးကြိုဆိုပါကြောင်း၊ မြန်မာနိုင်ငံ၏ အားထုတ်ကြိုးပမ်းနေမှုများအပေါ် မိမိများလည်သဘော ပေါက်ပါကြောင်းဖြင့် ဆွေးနွေးပြောကြားသည်။ **(သတင်းစဉ်)**





အိန္ဒိယနိုင်ငံ ကိုလ်ကတ္တားမြို့အနီး တူးမြောင်းတစ်ခုအတွင်း ဘတ်စ်ကားတစ်စီး ထိုးကျခဲ့ပြီးနောက် သေဆုံးသူများအား ကယ်ဆယ်ရေး လုပ်သားများက လိုက်လံရှာဖွေနေသည်ကို ဧပြီ ၆ ရက်က တွေ့ရစဉ်။ (အင်တာနက်ဓာတ်ပုံ)

ဒေါ်လာ ၂၅ သန်းတန်နှင့် သန်း၅၀တန်ငွေစက္ကူများ ဇင်ဘာဘွေဘာဏ်တွင် စတင်ထုတ်ဝေ

ဟာရာရေး ဧပြီ ၆

ဇင်ဘာဘွေဘာဏ်(အာဘီဇက်)က ဇင်ဘာဘွေဒေါ်လာ ငွေစက္ကူ ၂၅သန်းတန်နှင့် သန်း ၅၀ တန် ငွေစက္ကူများကို ဧပြီ ၄ ရက်က စတင်ထုတ်ဝေလိုက်ပြီဖြစ်ကြောင်း ၎င်းဘဏ်၏ကြေညာချက်၌ ဖော်ပြသည်။

ထို ငွေစက္ကူအသစ်များ ထုတ်ဝေလိုက်ခြင်းကြောင့် ကိုင်တွယ်အသုံးပြုရာတွင် သက်သောင့်သက်သာဖြင့် သယ်ဆောင်သွားနိုင်လိမ့်မည်ဖြစ်ကြောင်း ဘဏ်တာဝန်ရှိသူများက ပြောကြားသည်။

ထုတ်ဝေခဲ့

ဇင်ဘာဘွေဘဏ်က ငွေကြေးဖောင်းပွမှုနှုန်း ၁၀၀၀၀ ရာခိုင်နှုန်းကို ကျော်လွန်စေရန် ဒီဇင်ဘာလ နောက်ပိုင်း တတိယအကြိမ်မြောက် တန်ဖိုးအမြင့်ဆုံး ငွေစက္ကူများ ထုတ်ဝေခဲ့ခြင်း ဖြစ်သည်ဟု ဆိုသည်။

ဇင်ဘာဘွေဘဏ် (အာဘီဇက်)သည် ၂၀၀၇ ခုနှစ် ဒီဇင်ဘာလက ဇင်ဘာဘွေဒေါ်လာ ၇၅၀၀၀၊ ၅၀၀၀၀၀နှင့် ၂၅၀၀၀ တန် ငွေစက္ကူများ ထုတ်ဝေခဲ့သည်။ ပြီးခဲ့သည့် ဧနုဝါရီလအတွင်း ကလည်း ဇင်ဘာဘွေဒေါ်လာ ၁၀ သန်းတန် ငွေစက္ကူကို ထုတ်ဝေခဲ့ပြန်သည်။

အရောင်းအဝယ်ဖြစ်

အဓိကရုံးနှင့် တစ်ဒေါ်လာလျှင် ဇင်ဘာဘွေ ဒေါ်လာ ၃၀၀၀၀ဖြင့် ငွေကြေး ဈေးကွက်တွင် အရောင်းအဝယ်ဖြစ်နေသည်ဟု ဆိုသည်။

အမ်အင်နဲအေ၊ဆင်ဟွာ



ဇင်ဘာဘွေ ပြည်သူတစ်ဦး ငွေထုပ်များ သယ်ယူလာစဉ်။ (အင်တာနက်ဓာတ်ပုံ)

ငယ်ရွယ်စဉ် အရက်သောက်သုံးသည့် လူငယ်များ ဦးနှောက်မှတ်ဉာဏ်ချို့ယွင်းမှုဖြစ်စေနိုင်

လန်ဒန် ဧပြီ ၆

ဆယ်ကျော်သက် လူငယ်လူရွယ်များသည် ပွဲတော်ကာလများအတွင်း စားပွဲ၊ သောက်ပွဲများ ကြိုသည့်အခါ အရက်သေစာ သောက်စားမိသောသူများသည် မှတ်ဉာဏ်ချို့ယွင်းမှုဖြစ်နိုင်ကြောင်း လေ့လာချက်တစ်ရပ်တွင်ဖော်ပြသည်။

တွေ့ရ

နော့သန်ဘရီယာနှင့် ကေးလီတဏ္ဍသိုလ်တို့မှ သုတေသနအဖွဲ့တစ်ဖွဲ့သည် အရက်သေစာသောက်သုံးသူ လူငယ် ၂၆ ဦးနှင့် အရက်သေစာမသောက်သော လူငယ် ၃၄ ဦးတို့အား နှိုင်းယှဉ်လေ့လာခဲ့ရာတွင် အရက်သေစာ သောက်သုံးသောလူငယ်များမှာ မှတ်ဉာဏ်ချို့ယွင်းချက်ရှိနေသည်ကို တွေ့ရသည်ဟု ဆိုသည်။

ပြောကြား

အရက်သေစာသောက်သုံးခြင်းသည် ဦးနှောက်ကြိုးထွားမှုကို ထိခိုက်စေနိုင်ကြောင်း အဆိုပါအဖွဲ့က ဖြတိသျှ စိတ်ပညာဆိုင်ရာ လူမှုရေးကုန်ဇရုပ်၌ ပြောကြားသည်။

အသက် ၁၇နှစ်နှင့် ၁၉နှစ်အကြားရှိ လူငယ်များသည် ဦးနှောက်ဖွံ့ဖြိုးနေသောကာလဖြစ်ကြောင်း သိပ္ပံပညာရှင်များက ပြောကြားသည်။

တင်ပြ

ယင်းအတွက်ကြောင့် ငယ်ရွယ်သူများသည် အရက်သေစာသောက်သုံးသင့်ကြောင်း အဆိုပါသုတေသနအဖွဲ့က အကြံပြုလေ့လာ တင်ပြထားသည်။ (အင်တာနက်)



တိရစ္ဆာန်ရုံဇဝင်လာသူ စိတ်ဝေဒနာရှင် ကျားတစ်ကောင်၏ သားကောင်ဖြစ်ခဲ့ရ

ပေကျွင်း ဧပြီ ၆

တရုတ်နိုင်ငံ အရှေ့မြောက်ပိုင်းရှိ တိရစ္ဆာန်ရုံတစ်ရုံအတွင်း ဝင်ရောက်လာသော စိတ်ဝေဒနာရှင် တစ်ဦးအား ကျား တစ်ကောင်က အငမ်းမရ ကိုက်သတ်စားလိုက်ကြောင်း ဒေသဆိုင်ရာ မီဒီယာများက ဧပြီ ၄ရက်၌ ဖော်ပြသည်။

ဖော်ပြ

ကျန်ယာချန် အမည်ရှိ အဆိုပါအမျိုးသားသည် မတ် ၂၄ ရက်က ဟေဝုံကျန်းပြည်နယ် ဟာဘင်မြို့ နေအိမ်မှ ဟွာကွင်ဆုံးသွားပြီး ငါးရက်အကြာ ရဲတပ်ဖွဲ့က ၎င်း၏ မိဘများအား အနီးရှိကိုရွှန်ရုံမှ ကျားစားခံရကြောင်း အကြောင်းကြား ပြောဆိုပြီး နောက် ဟာဘင်သတင်းစာတွင် ကိုးကား ဖော်ပြသည်။

စားသောက်

ယင်းအမျိုးသားအား ကျားက အငမ်းမရ ကိုက်ဖဲ့ စားသောက်ပစ်ခဲ့ရာ ခြေနှစ်ချောင်းနှင့် ခေါင်းသာ ကျန်တော့သည်ဟုဆိုသည်။

ပြောကြား

ကျန်၏မိဘများက ပြောကြားရာတွင် ၎င်းတို့၏ အသက် ၃၇ နှစ်အရွယ်ရှိ သားဖြစ်သူမှာ စိတ်ရောဂါ ခံစားနေရသူဖြစ်ပြီး ကျားများကို အလွန်ချစ်မြတ်နိုး တတ်သူ ဖြစ်သည်ဟု ဆိုသည်။

အမ်အင်နဲအေ၊ရိုက်တာ

လွန်းပြန်ယာဉ်

နယ်သာလန်နိုင်ငံ ရော့တာဒမ်မြို့ ဆိပ်ကမ်းတွင် ရုပ်ရားအာကာသလွန်းပြန် ယာဉ်အား ဆိပ်ခံ သမ္မန်ပေါ်သို့ တင်ဆောင်နေသည်ကို ဧပြီ ၆ရက်က တွေ့ရစဉ်။ (အင်တာနက်ဓာတ်ပုံ)

ကာတာအခြေစိုက် ကန်ပုံးကြဲလေယာဉ် ဆင်းသက်စဉ် မီးလောင်မှုဖြစ်ပွား

ဒိုဟာ ဧပြီ ၆

အမေရိကန်ဘီဝမ်း ဗုံးကြဲလေယာဉ် တစ်စင်းသည် ဧပြီ ၄ ရက်က ကာတာနိုင်ငံ၌ မတော်တဆဖြစ်ပြီး မီးလောင်မှုဖြစ်ပွားခဲ့ကြောင်း အမေရိကန် လေတပ်က ပြောကြားသည်။

ဖော်ပြ

အဆိုပါ ဗုံးကြဲလေယာဉ်သည် ကာတာနိုင်ငံ အခြေစိုက် အယ်ယူဒိဒ်လေတပ် အခြေစိုက်စခန်း၌ ဆင်းသက်စဉ် မတော်တဆဖြစ်ပြီး မီးလောင်ခဲ့ခြင်း ဖြစ်ကြောင်း အမေရိကန်လေတပ်၏ ကြေညာချက်တွင် ဖော်ပြသည်။

အသုံးပြု

ယင်းလေတပ် အခြေစိုက် စခန်းသည် ဒိုဟာမြို့ တောင်ဘက် မိုင် ၂၀အကွာ၌ တည်ရှိပြီး အရှေ့အလယ်ပိုင်းဒေသ၏ အမေရိကန် လေတပ်စခန်း ဌာနချုပ်အဖြစ် အသုံးပြုထားသည်။

ပုံသန်းနိုင်

ဘီဝမ်း ဗုံးကြဲလေယာဉ်ပေါ်တွင် လေးဦး လိုက်ပါနိုင်ပြီး အသံထက်မြန်ကာ ဆီမဖြည့်ဘဲ ပုံသန်းနိုင်သည်။

(အင်တာနက်)

သိရိလင်္ကာနိုင်ငံတွင် အသေခံဗုံးခွဲ တိုက်ခိုက်မှု ဝန်ကြီးတစ်ဦးအပါအဝင် အနည်းဆုံး ၁၅ဦးသေဆုံး

ကိုလံဘို ဧပြီ ၆

သိရိလင်္ကာနိုင်ငံ ကိုလံဘို့မြို့တော်အနီးတွင် အသေခံဗုံးခွဲတိုက်ခိုက်မှုကြောင့် သိရိလင်္ကာအစိုးရဝန်ကြီး တစ်ဦးအပါအဝင် အနည်းဆုံး ၁၅ ဦး သေဆုံးကြောင်း အရာရှိများက ပြောကြားသည်။

ကိုလံဘို့မြို့တော် အပြင်ဘက် ကန့်သီးအားကစားကွင်း၌ ခွစ်ဆစ်ကူးပွဲ အထိမ်းအမှတ်အခမ်းအနားသို့ လမ်းပန်းဆက်သွယ်ရေးဝန်ကြီး ဂျယာရာဇ ဖာနန်ဒိုပူလဲ တက်ရောက်စဉ်အသေခံ ဗုံးခွဲတိုက်ခိုက်ခြင်း ဖြစ်သည်။

ကြည်ညာ

ယင်းမှာ သီးခြားခွဲထွက်လိုသည့် တamilလက်ဂျား သူပုန်များ၏ လက်ချက် ဖြစ်ကြောင်း သိရိလင်္ကာ ကာကွယ်ရေး ဝန်ကြီးဌာနက ကြေညာသည်။

ကွယ်လွန်

ဝန်ကြီး ဂျေယာရာဖာနန်ဒိုပူလီမှာ ယခုနှစ်အတွင်း ဗုံးခွဲလုပ်ကြံသဖြင့် သေဆုံးရသည့် ဒုတိယမြောက်ဝန်ကြီး ဖြစ်သည်။ ဧနုဝါရီ ဓရဏ်က ဗုံးခွဲတိုက်ခိုက်မှုတွင် အမျိုးသား တည်ဆောက်ရေးဝန်ကြီး ဒီအမ်ဒက်ဆနာယကေး ကွယ်လွန်ခဲ့သည်။

တိုက်ခိုက်

သိရိလင်္ကာအစိုးရက တamilလက်ဂျား သူပုန်တို့နှင့် အပစ်အခတ်ရပ်စဲမှု ရုပ်သိမ်းပြီး ရက်အတန်ကြာသည့်အခါ ယင်းသို့ သူပုန်တို့က ဗုံးခွဲတိုက်ခိုက်လိုက်ခြင်းဖြစ်သည်။

သန္ဓိဌာန်ချ

ထို့အချိန်မှစ၍ ယခုနှစ်အကုန် သို့မဟုတ် လာမည့်နှစ်အတွင်းတွင် ခွဲထွက်ရေးသမား ကျားသူပုန်များကိုအပြတ်ရှေ့နှိုး ရန် သိရိလင်္ကာအစိုးရက သန္ဓိဌာန်ချကာ အမြန်ဆုံး အကောင်အထည်ဖော်နိုင်ရန် အမူတပြင်း ဆောင်ရွက်လျက်ရှိကြောင်း သိရသည်။ **(အင်တာနက်)**

မီးလောင်

ကာတာနိုင်ငံ၌ မတော်တဆမှုကြောင့် မီးလောင်မှုဖြစ်ပွားခဲ့သော အမေရိကန် ဘီဝမ်း ဗုံးကြဲလေယာဉ် တစ်စင်းကို ဧပြီ ၄ရက်က တွေ့ရစဉ်။

(အင်တာနက်ဓာတ်ပုံ)

ဘဝအမောပြေ

သတင်းကောင်း....

ဆရာဝန်ကကျန်းမာရေးနှင့် ပတ်သက်ပြီး အသိပေးထားသည့် မိတ်ဆွေတစ်ဦးက လူနာအား ဖုန်းဆက်ပြောကြားလေသည်။

မိတ်ဆွေ ။ ။ ခင်ဗျားကို သတင်းကောင်းတစ်ခုနဲ့ သတင်းဆိုး တစ်ခုပြောရဦးမယ်။

လူနာ ။ ။ သတင်းကောင်းကိုအရင်ကြားချင်တယ်ဗျာ။

မိတ်ဆွေ ။ ။ ဆရာဝန်က ခင်ဗျားကို ၂၄နာရီပဲနေရတော့မယ်လို့ ပြောတယ်။

လူနာ ။ ။ ခင်ဗျားကလည်းဗျာ... သတင်းကောင်း အရင်ပြောပါဆိုနေမှ... ဒါဆို သတင်းကောင်းကရော...။

မိတ်ဆွေ ။ ။ ဒီအကြောင်းကို မနေက ခင်ဗျားကို မပြောလိုက်မိတာပါ။

လူနာ ။ ။ ဟာဗျာ...။

နိုင်ငံတကာသတင်း စုစည်း ဘာသာပြန်သူများ

ဆိုး၊ မောင်မောင်မြင့်ဆွေ၊ မြင့်မောင်စိုးနှင့် ချစ်စိုးခိုင်

ပြည်ပသတင်း နောက်ဆုံးဖြစ်ရပ်များ

၆–၄–၂၀၀၈

အပိုင်စီးခံရသောသင်္ဘောကိစ္စ အဆက်အသွယ်မပြုလုပ်ဟု ပြင်သစ်ပြောကြား

အပိုင်စီးခံရသော ပြင်သစ်သင်္ဘော နှင့် ပတ်သက်၍ ပြန်ပေးဆွဲသူများနှင့် အဆက်အသွယ် ပြုလုပ်မည် မဟုတ်ကြောင်း ပြင်သစ်အရာရှိများက ပြောကြား လိုက်သည်။

ဆိုမာလီကမ်းလွန်ဝင်ရောက်ခဲ့သော ပြန်ပေးဆွဲခံခဲ့ရသော သင်္ဘောနှင့် ပတ်သက်၍ အဆက်အသွယ်ပြတ်တောက်နေကြောင်း၊ ၎င်းတို့က ပြောကြားပြီး အကြမ်းဖက်သမားများနှင့် စေ့စပ်ညှိနှိုင်းမည်မဟုတ်ကြောင်း ပြောကြားသည်။

ကမ္ဘာ့ရေနံစိမ်းဈေးနှုန်း ပြန်မြင့်တက်လာ

ကမ္ဘာ့ဈေးကွက်၌ ရေနံစိမ်းဈေးနှုန်းများ ပြန်လည်မြင့်တက်လာကြောင်း ရေနံရောင်း နိုင်ငံများအဖွဲ့(အိုပက်)က ပြောကြားသည်။

အမေရိကန်ဈေးကွက်၌ ရေနံစိမ်းတစ်စည်လျှင် အမေရိကန်ဒေါ်လာ ၁၀၆ ဒသမ ၂၃ ဒေါ်လာအထိ မြင့်တက်လာကြောင်း၊ ဆက်လက်၍ ရေနံစိမ်းဈေးနှုန်း တက်ရိပ်ရှိရကြောင်း အိုပက်က ပြောကြားသည်။

နီပေါ၌ ဝုံးပေါက်ကွဲမှုဖြစ်ပွား

နီပေါနိုင်ငံ ခတ္တမန္ဒူမြို့, တောင်ပိုင်းတွင် ဝုံးပေါက်ကွဲမှုများ ဖြစ်ပွားခဲ့ကြောင်း ခတ္တမန္ဒူမြို့, ရဲတပ်ဖွဲ့က ပြောကြားသည်။

အဆိုပါ ဝုံးပေါက်ကွဲမှုများမှာ ခတ္တမန္ဒူမြို့, လာလစ်ပုရာ ခရိုင်အတွင်း ဝုံးနှစ်လုံး ပေါက်ကွဲခဲ့ပြီး နောက်ထပ် ဝုံးတစ်လုံးမှာ ကူမုန်ဒိုလီအရပ်ရှိ ဓရဲတစ်ရဲရွှေ့၌ ပေါက်ကွဲခဲ့ခြင်းဖြစ်သည်။

ပါကစ္စတန်-အိန္ဒိယ ဗိုရမ်ကျင်းပ

နှစ်နိုင်ငံ ကဏ္ဍစုံဆွေးနွေးသည့် ပါကစ္စတန်-အိန္ဒိယဖိုရမ်ကို ပါကစ္စတန် နိုင်ငံ အစ္စလမ္မာဘတ်မြို့၌ ကျင်းပသည်။

အဆိုပါ ဖိုရမ်၌ နယ်စပ်ပြဿနာများ၊ အပြန်အလှန် ဆက်ဆံရေးနှင့် ပို့ဆောင်ရေး ကဏ္ဍများအပါအဝင် အကျိုးသား ဖလှယ်ရေးကိစ္စများအထိ ပါဝင် ဆွေးနွေးကြကြောင်း ပါကစ္စတန် အရာရှိများက ပြောကြားသည်။

ပါကစ္စတန်ရဲတပ်ဖွဲ့ လက်နက်ကိုင်ရှစ်ဦးအားပယ်ဆီး

ပါကစ္စတန်နိုင်ငံ မန်ကျဝ်ပြည်နယ်တွင် လက်နက်ကိုင် တိုက်ခိုက်ရေးသမား ရှစ်ဦးအား ပါကစ္စတန်ရဲတပ်ဖွဲ့ကဖမ်းဆီးမိကြောင်း ပါကစ္စတန်ရဲတပ်ဖွဲ့က ပြောကြားသည်။

ထိုသို့ ဖမ်းဆီးမှုမှာ မန်ကျဝ်ပြည်နယ် ဘာဟာဝါနာဂါ ခရိုင်အတွင်းဖြစ်ပြီး လက်နက် ခဲယမ်းများနှင့်အတူ ဖမ်းဆီးရမိခဲ့ခြင်းဖြစ်သည်။

အာရှ-အရှေ့အလယ်ပိုင်း ဆွေးနွေးပွဲ ဓတင်ကျင်းပ

ဒုတိယအကြိမ်မြောက် အာရှနှင့် အရှေ့အလယ်ပိုင်းဒေသ ဆွေးနွေးပွဲကို အီဂျစ်နိုင်ငံ ပင်လယ်နီဆိပ်ကမ်း၌ ဓတင်ကျင်းပသည်။

ယင်းဆွေးနွေးပွဲသို့ အာရှနိုင်ငံများနှင့် အရှေ့အလယ်ပိုင်းဒေသရှိ နိုင်ငံပေါင်း ၅၀မှ ကိုယ်စားလှယ် အများအပြား တက်ရောက်ကြပြီး နိုင်ငံရေး၊ စီးပွားရေးနှင့် ယဉ်ကျေးမှု စသည့် ကိစ္စရပ်များကို ဆွေးနွေးကြသည်။

သူတို့အဇ္ဈောနှင့် အမြင်

* ***Patience is a virtue.***

သည်းခံခြင်းသည် သူတော်ကောင်းတရားတစ်ပါး ဖြစ်သည်။

ဂျေဖရေးရော်ကာ (ကဗျာဆရာ)

* ***Pride is increased by ignorance, those assume the most who know the least.***

မသိ နားမလည်မှုသည် မာနတရားကို တိုးပွားစေပြီး များစွာသိသည်ဟု ထင်နေကြသူများသည် ဆဲစိစလောက်ဆိုရုံမျှသာ သိကြသည်။

ပွူနိုကေး (ကဗျာနှင့်ပြဇာတ်ရေးဆရာ)

ကမ္ဘာတစ်လွှားထူးထူးခြားခြား



အမေရိကန်နိုင်ငံ နယူးယောက်မြို့သား အသက် ၅၃နှစ်အရွယ် အက်ရ်ရီတာဖုရာမင်အမည်ရှိ အမျိုးသားတစ်ဦးသည် ဧပြီ ၄ရက်က ဆလွန်းကားတစ်စီးကို ၁၀မိုင် အကွာအဝေးထိရောက်အောင် ခြောက်နာရီကျော်ကြာ မရပ်မနားလက်ဖြင့် တွန်းသွားနိုင်ခဲ့သဖြင့် ခရီးမိုင်အကွာဝေးရဲ့နှင့် အချိန်အကြာဆုံး မော်တော်ကားတွန်းနိုင်သူအဖြစ် ဂင်းနက်စ်စ်မှတ်တမ်း၌ ဖော်ပြခံရသည်။

(အင်တာနက်ဓာတ်ပုံ)



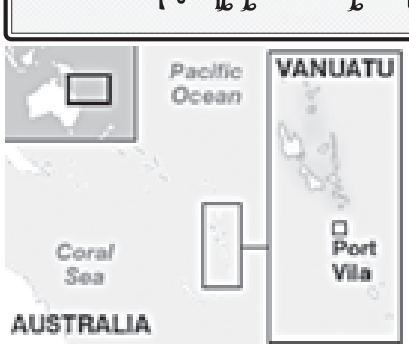
လွှစက်ခုံခုနှစ်ကို လေထဲပြောက်ကာ ပစ်ပြုသူ

ဂျာမနီနိုင်ငံတောင်ပိုင်း ဘဲရျုံမြို့တွင် ဆလို့ဗက်ကီးယားနိုင်ငံသား ဓိလန်ရိုစကော့ဗ် အမည်ရှိ အမျိုးသားတစ်ဦးက ဧပြီ ၄ ရက်၌ မော်တာအားဖြင့် မှတ်နေအောင် လည်နေသော လွှစက်နှစ်ခုကို လက်နှစ်ဖက်ဖြင့် ၃၅ ကြိမ် လေထဲမြောက်ကာ ဖမ်းပြနိုင်ခဲ့သဖြင့် ဂင်းနက်စ်မှတ်တမ်း၌ ဖော်ပြခံရသည်။

(အင်တာနက်ဓာတ်ပုံ)

ဗာနေ့တူနိုင်ငံ ဆိုသည်မှာ . . .

သတင်းအက်ဆော



ဗာနော့တူနိုင်ငံသည် ပစိဖိတ်ဒေသ(ဩစတြေးလျနိုင်ငံ၏အရှေ့မြောက်ဘက်)၌ တည်ရှိသည်။ ဗာနော့တူနိုင်ငံကို တစ်ချိန်က နယူးဟီဘရိုဒီးဇ်ကျွန်းဆွယ် စဝကျော့ ပါဝင်ဖွဲ့စည်းထားခြင်းဖြစ်သည်။ ၁၉၈၀ ပြည့်နှစ်တွင် ပြင်သစ်နှင့်ဗြိတိန်နိုင်ငံတို့၏ ပူးတွဲအုပ်ချုပ်မှုအောက်မှ လွတ်လပ်ရေးရရှိသည်။

ဤနိုင်ငံ၏ကျွန်းအများအပြားမှာ လူသူနေထိုင်ခြင်း မရှိသကဲ့သို့ အချို့ကျွန်းများမှာ မီးတောင်ရှင်များဖြစ်သည်။

ဗာနော့တူနိုင်ငံမှာ တောတောင်ထူထပ်သည့်နိုင်ငံဖြစ်ပြီး အများအားဖြင့် အပူပိုင်း မိုးသစ်တောများ ပုံးလွှမ်းလျက်ရှိသည်။ ဒေသအများအပြားမှာ ခြေလျင်လှည့် ဒီလိုင်းဒတ် ကြောဇောခံကြရသည်။ ပြည်သူအများစုမှာ ကျေးလက်ဒေသများတွင် နေထိုင်ကြသည်။ ဝမ်းစာမှလုံရုံ နို့ကိယျိုးမွေးမြူနေထိုင်ကြခြင်း ဖြစ်သည်။

အပြည်ပြေး

ဤနိုင်ငံရှိကျွန်းများပေါ်တွင် ၁၆ဝဖြစ်နှစ်က ဥရောပတိုက်သား နယ်ပယ်သစ် ရှာဖွေသူတို့ စတင်ခြေချခဲ့သည်။ ၁၇၇၄နှစ်တွင် ဗြိတိန်နိုင်ငံသား ကက်ပတိန်ဂျိတ်က ဤကျွန်းများကို နယူးဟီဘရိုတ်ဟု သိမ်းကျုံးအပြည်ပြေးလိုက်သည်။

၁၈၀၃နှစ်တွင် ဗြိတိန်နှင့်ပြင်သစ်တို့က သုတို့နိုင်ငံသားများကို လုံခြုံမှုအကာအကွယ်ပေးရန် ဤကျွန်းများတွင် မူးတွဲရောဝင်ကော်မရှင်တစ်ရပ်ကို ဖွဲ့စည်းလိုက်သည်။ ၁၉၀၆ခုနှစ်တွင် မူးတွဲအုပ်ချုပ်ရန် ဤကျွန်းများကို မူးတွဲအုပ်ချုပ်မှုလက်အောက်ခံ နိုင်ငံ အဖြစ် သွတ်သွင်းခဲ့သည်။

သဘောတူညီ

၁၉၇၇ခုနှစ်တွင် ပြည်သူ့ဆန္ဒခံယူပွဲနှင့် ရွေးကောက်ပွဲများ ကျင်းပပေးပြီးနောက် ဤကျွန်းများကို ၁၉၈၀ပြည့်နှစ်တွင် လွတ်လပ်ရေးပေးရန် ဗြိတိန်အစိုးရကလည်း၊ ပြင်သစ်အစိုးရကလည်းနှင့် နယူးဟီဘရိုက်ဂိုယီစားလှယ်များ တွေ့ဆုံပြီး သဘောတူညီလိုက်ကြသည်။

၁၉၈၀ပြည့်နှစ် ဇွလိုင်လ ၃၀ရက်တွင် နယူးဟီဘရိုက်သည် ဗာနော့တူနိုင်ငံအပေါ် အဖြစ် ဓနသဟာယအဖွဲ့အတွင်း၌ လွတ်လပ်ခေါနိုင်ငံ ဖြစ်လာသည်။ ဓလ်လဘာလီဒီသည် ဗာနော့တူနိုင်ငံ၏ ပထမဆုံးဝန်ကြီးချုပ် ဖြစ်လာသည်။ ၁၉၉၉ခုနှစ် ဧဖော်ဝါရီလတွင် ဝန်ကြီးချုပ် ဓလ်လာလယီနီကွယ်လွန်သည်။ ၂၀၀၁ခုနှစ်တွင် အက်ဒွပ်နာတာလေ ဝန်ကြီးချုပ်ဖြစ်လာသည်။

ဈေးချယ်တင်မြောက်

၂၀၀၄ ခုနှစ် မေလတွင် ဝန်ကြီးချုပ်အက်ဒွပ်နာတာလေ အယုံအကြည်မရှိအဆို နှုံးနိမ့်ပြီး ရွေးကောက်ပွဲဓလ်ယူသည်။ ထို့နှစ်တွင် ဆာဇိုဓောကို ဝန်ကြီးချုပ်အဖြစ် လည်းကောင်း၊ ကာလ်ကောမာတာစကယ်ဂီဘီဇီကို သမ္မတအဖြစ်လည်းကောင်း ရွေးချယ်တင်မြောက်သည်။

၂၀၀၄ခုနှစ် နိဝင်ဘာလနှင့် ဒီဇင်ဘာလအတွင်းတွင် နိုင်ငံခြားဆက်သွယ်ရေးနှင့် ပတ်သက်၍ အငြင်းပွားပြီး ဝန်ကြီးချုပ်ဆာဇိုဓောနှင့် အယုံအကြည်မရှိအဆို နှုံးနိမ့်မှု သဖြင့် ရာထူးမှထွက်လိုက်ရသည်။ သူနေရာတွင် ဟစ်ယိန်က ဝန်ကြီးချုပ်ဖြစ်လာခဲ့သည်။

ပုန်ကန်ထကြွ

ဗာနော့တူနိုင်ငံမှ အကြီးဆုံးကျွန်းဖြစ်သည့် အက်စပီရီတူဆန်တို့ကျွန်းနှင့် ၁၉၈၀ ပြည့်နှစ်က ဧည့်ဆုပူဖွဲ့ခဲ့သော်လည်း ဤနိုင်ငံ၏ အိမ်နီးချင်းများဖြစ်သော ဩစတြေးလျနှင့် နယူးဇီလန်တို့မှာကဲ့သို့ ပုန်ကန်ထကြွမှုများ မပေါ်ပေါက်ဘဲ ကင်းရှင်းသည်။

လူဦးရေတိုးမှုနှုန်း မြင့်မားသလောက် စီးပွားရေးက အလွင့်အမြန်မဖွံ့ဖြိုးသေးခြင်းက ဗာနော့တူအစိုးရအတွက် ကြီးမားသည့် စိန်ခေါ်မှုတစ်ခုဖြစ်သည်။

လယ်ယာစိုက်ပျိုးရေးနှင့် ဧရိုးသွားလုပ်ငန်းမှ ဝင်ငွေရသည်။ သွင်းကုန်ခွန်များမှ လည်း ဘဏ္ဍာငွေများရရှိသည်။ ဝင်ငွေခွန်နှင့် ကုမ္ပဏီများ၏ အမြတ်ခွန်များ စည်းကြပ်ကောက်ခံရေးမညှစ်ဖြစ်သည်။ အကောက်ခွန်စည်းကြပ်မှု လျော့ရဲလျှင် ငွေသည်းကိုဝေါ်ခုလိုသူ ရာဇဝတ်ကောင်များ၏ ဖြယ်ရာယ်မှမခံရအောင် ဆိုးမီးစီဒီက သတိပေးထားသည်။

ယခုအခါ ဗာနော့တူနိုင်ငံ မျိုးဆက်သစ်များဘဝ သာယာစိုပြည်ရေးအတွက် စီးပွားရေး ပြုပြင်ပြောင်းလဲမှုများ ပြုလုပ်လျက်ရှိသည်။ ။ ကိုးကား-အင်တာနက် တို့ - ရေးသားသည်

ဟနော့တူနိုင်ငံမှာ တောတောင်ထူထပ်သည့် နိုင်ငံဖြစ်ပြီး အများအားဖြင့် အပူပိုင်း မိုးသစ်တောများ ပုံးလွှမ်းလျက်ရှိ၊ ဒေသအများအပြားမှာ ခြေလျင်လှည့်နှင့် ဒီလိုင်းဒတ် မကြာဇော ဒုံကြရ၊ ပြည်သူအများစုမှာ ကျေးလက်ဒေသ များတွင် နေထိုင်ကြ။

ပင်ဆယ်ပေးနီးယားပြည်နယ် အကြိုရွေးကောက်ပွဲအတွက် ဟီလာရီကလင်တန်က ဝင်ငွေအခြေအနေထုတ်ပြန်ကြေညာ

ဝါရှင်တန် ဧပြီ ၆

ဒီမိုကရက်တစ်ပါတီသမ္မတလောင်း ဖြစ်နိုင်ခြေရှိသည့် ဟီလာရီကလင်တန်က သူဝင်ငွေအခြေအနေကို ထုတ်ပြန်ကြေညာလိုက်သည်။ ဟီလာရီကလင်တန်နှင့် ခင်ပွန်းဖြစ်သူ အမေရိကန်သမ္မတဟောင်း ဘီလ်ကလင်တန်တို့နစ်ဦးသည် ရှစ်နှစ်အတွင်း ခေါ်လာသမျှ ၁၀၀ ကျော် ဝင်ငွေရရှိခဲ့သည်။



ဒီမိုကရက်တစ်ပါတီသမ္မတလောင်း ဟီလာရီကလင်တန်။

ထည့်ဝင်

ဟီလာရီတို့ ဇနီးမောင်နှံသည် ၂၀၀၀ ပြည့်နှစ်မှ ၂၀၀၇ခုနှစ်အထိ ခုနှစ်နှစ်အတွင်း ခေါ်လာသမျှ ၁၀၀ နီးပါး ဝင်ငွေရှိသည်။ ခေါ်လာသမျှ ၂၀ကျော်မှာ ၂၀၀၇ ခုနှစ်က ရရှိခဲ့ခြင်းဖြစ်သည်။ ထိုအချိန်အတွင်း အလျှငွေခေါ်လာ ၁၀သန်းထည့်ဝင်ခဲ့သည်။ဝင်ငွေထက်ဝက်ကျော်မှာ သမ္မတဟောင်း ကလင်တန်၏ မိန့်ခွန်းပြောကြားရာမှ ရရှိသည့် ငွေများဖြစ်သည်။

ဟောပြောပွဲများ

အမေရိကန်သမ္မတ အိမ်ဖြူတော်မှ ၂၀၀၀ပြည့်နှစ်တွင် ထွက်ခွာပြီးကတည်းက သမ္မတဟောင်း ဘီလ်ကလင်တန်သည်ကမ္ဘာတစ်လွှားလှည့်လည်ပြီး ဟောပြောပွဲများတွင် မိန့်ခွန်းများ ပြောကြားသည့်အပြင် စီးပွားရေးလုပ်ငန်းများလည်း လုပ်ကိုင်ကြောင်း၊ ထို့ပြင် ဘီလ်ကလင်တန်သည် သူရေးသားသည့် စာအုပ်နှစ်အုပ်မှ ခေါ်လာ သန်းဂုဝရှိပြီး ဟီလာရီအနေဖြင့်လည်း သူ ရေးသားသည့် သက်ရှိရာဇဝင်စာအုပ်မှ ခေါ်လာ ၁၀သန်း ရရှိသည်။ ထို့ငွေခေါ်လာ ၁၀သန်းစလုံးကို အလှူငွေထည့်ဝင်လိုက် သည်။

အကြိတ်အနယ်

ပြိုင်ဘက် အိုဘားမားက သူ၏ အမြတ်ခွန်စာရင်း ထုတ်ပြန်ပြီးနောက် ဟီလာရီကလည်း ယင်းသို့ ဝင်ငွေ အခြေအနေကို ထုတ်ပြန်ကြေညာခြင်း ဖြစ်သည်။ ဟီလာရီနှင့် အိုဘားမားတို့သည် ဧပြီ ၂၂ရက် ပင်ဆယ်ဗေးနီးယားပြည်နယ် အကြို ရွေးကောက်ပွဲအနိုင်ရရေး အကြိတ်အနယ် မဲဆွယ်စည်းရုံးနေဆဲ ဖြစ်သည်။

(အင်တာနက်)

တောင်ကိုရီးယား၌ ကြက်နှင်းတုပ်ကွေး ဖြစ်ပွားကြက်ကောင်ရေသုံးသိန်း သုတ်သင်ခဲ့ရဟုဆို

ဆိုးလ် ဧပြီ ၆

တောင်ကိုရီးယားနိုင်ငံ အနောက်တောင်ပိုင်း ကြက်မွေးမြူရေးခြံတစ်ခြံ၌ ကြက်ဂုတ်တုပ်ကွေးရောဂါဖြစ်ပွားခဲ့ကြောင်း၊ သက်ဆိုင်ရာက အတည်ပြုခဲ့ပြီးနောက် ကြက်ကောင်ရေ သုံးသိန်းကို သုတ်သင်လိုက်ကြောင်း မွေးမြူရေးဝန်ကြီးဌာနက ပြောကြားသည်။

အဆိုပါ ကြက်ဂုတ်တုပ်ကွေးရောဂါဖြစ်ပွားရာအရပ်မှာ ဆိုးလ်မြို့တောင်ဘက် ၁၃၀မိုင်အကွာ ဂျင်ဂျီအရပ်ရှိ မွေးမြူရေးခြံ၌ H_5N_1 ရောဂါပိုးကျရောက်ခဲ့ကြောင်း၊ မွေးမြူရေးဝန်ကြီးဌာနက ဧပြီ ၃ရက်တွင် အတည်ပြုပြောကြားခဲ့ကြောင်း၊ ကျန်းမာရေးဝန်ထမ်းများသည် အဆိုပါ ကြက်ဂုတ်တုပ်ကွေးဖြစ်ပွားရာဒေသအနီးရှိ အခြားကြက်မြီခြောက်နမှု ကြက်များကို သုတ်သင်ခဲ့ကြောင်း သတင်းတွင်ဖော်ပြသည်။

ခုနှစ်ကြိမ်

တောင်ကိုရီးယားနိုင်ငံ၌ ၂၀၀၆ ခုနှစ် နိုဝင်ဘာလနှင့် ၂၀၀၇ နှစ် မတ်လအတွင်း ကြက်ဂုတ်တုပ်ကွေးရောဂါ ခုနှစ်ကြိမ် ဖြစ်ပွားခဲ့သည်။

ကြက်ဂုတ်တုပ်ကွေးရောဂါသည်၂၀၀၃ ခုနှစ်မှစ၍ ကမ္ဘာတစ်ဝန်းဖြစ်ပွားခဲ့ရာ လူပေါင်း ၂၃စဉ်း သေဆုံးသွားပြီ ဖြစ်ကြောင်း ကမ္ဘာ့ကျန်းမာရေးအဖွဲ့က ပြောကြားသည်။ **အမ်အင်နဲအေ၊ရိုက်တာ**

ဧင်ဘာဘွေသမ္မတရွေးကောက်ပွဲရလဒ် အမြန်ကြေညာရန် အတိုက်အခံက တရားရုံးသို့လျှောက်ထား

ဟာရာရေး ဧပြီ ၆

သမ္မတ ရွေးကောက်ပွဲရလဒ်များကို ရွေးကောက်ပွဲ ကော်မရှင် အရာရှိများ မဖြစ်မနေထုတ်ပြန်ရန် ဧင်ဘာဘွေ အတိုက်အခံပါတီ အမ်ဒီစီက မကြာမီ ရုံးတော်သို့ ဦးတိုက် လျှောက်ထားတော့မည်ဟု သိရသည်။

အဓိက

ဧပြီ ၅ရက်က ကျင်းပခဲ့သည့် သမ္မတ ရွေးကောက်ပွဲ ရလဒ်များကို တရားရုံး အမိန့်ချမှတ်အပြီး လေးနာရီအတွင်း ကြေညာစေလိုကြောင်း အဓိက အတိုက်အခံပါတီ အမ်ဒီစီပြောရေးဆိုခွင့်ရှိသူက ပြောကြားသည်။

အမ်ဒီစီပါတီ ဒီမနေဖြင့် ၄င်းတို့၏ ခေါင်းဆောင် မော်ဂန်(**အောက်ဝဲ**)က သမ္မတ မူဂါဘီကို ရွေးကောက်ပွဲ၌ အနိုင် ရရှိသည်ဟု ယုံကြည်သည်။

ကြေညာ

သမ္မတ မူဂါဘီ၏ ဓာနုပီအက်ဖ်ပါတီ ကလည်း သမ္မတရွေးကောက်ပွဲ ထပ်ခံပြုလုပ်လျှင် သမ္မတမူဂါဘီအား ယှဉ်ပြိုင်စေရန်သဘောတူထောက်ခံမည်ဟု ကြေညာသည်။

တရားမျှတမှု

ဟာရာရေးတရားရုံးချုပ်သို့ ယင်းကိစ္စကို ဦးတိုက်လျှောက်ထားလိုက်ပြီဖြစ်ကြောင်း၊ အတိုက်အခံ အမ်ဒီစီပါတီ ပြောရေးဆိုခွင့်ရှိသူက ပြောကြားလိုက်ပြီး ရွေးကောက်ပွဲ ရလဒ်ကို မကြေညာဘဲ အချိန်ဆွဲထားခြင်းမှာ တရားမျှတမှုမရှိဟု ထည့်သွင်း ပြောကြားသည်။

(အင်တာနက်)



အစ္စရေးဝန်ကြီးတစ်ဦး၏ လက်ထောက် ဒဏ်ရာရ ပါလက်စတိုင်း သေနတ်သမားကပစ်ခတ်

ဂါဇာ ဧပြီ ၆

အစ္စရေးပြည်ထဲရေးဝန်ကြီး အဒီဒခ် တာနှင့် လက်ထောက်တို့သည် ပါလက်စတိုင်းသေနတ်သမားတစ်ဦး၏ ပစ်ခတ်မှုကြောင့် ဒဏ်ရာရရှိသွားကြောင်း ဧပြီ ၅ရက်က အင်တာနက်သတင်းတွင် ဖော်ပြသည်။

ပစ်ခတ်

အဆိုပါ အစ္စရေးဝန်ကြီးနှင့် လက်ထောက် မတ်တီဂေးတို့သည် ဂါဇာကမ်းမြောင်ဒေသအနီး လေ့လာရေးခရီး သွားရောက်စဉ် သေနတ်ဖြင့် ပစ်ခတ်ခံရခြင်း ဖြစ်ကြောင်း သတင်းတွင်ဆက်လက်ဖော်ပြသည်။

ယင်းပစ်ခတ်မှု ဖြစ်ပွားပြီးနောက် အစ္စရေးတပ်မှာက ချက်ချင်းပြန်လည် ပစ်ခတ်ပြီး တင့်ကားများ၊ ဘုရိုဓာများဖြင့် ဝင်ရောက်သွားသည်။

ပြောကြား

ပါလက်စတိုင်းတို့က ယင်းပစ်ခတ်မှုမှာ ၄င်းတို့၏ လက်ချက်ပင်ဖြစ်ကြောင်း ထုတ်ဖော်ပြောကြားသည်။

ဝုံးကြွတိုက်ခိုက်

မစ္စတာခင်ကာ(**အောက်ဝဲ**)သည် ၂၀၀၂ ခုနှစ်က အစ္စရေး ပြည်တွင်းထောက် လှမ်းရေးအကြီးအကဲတာလန်ကို ထမ်းဆောင်ခဲ့စဉ် ဟားမတ်စ် ခေါင်းဆောင်တစ်ဦး၏ နေအိမ်ကို ဝုံးကြွတိုက်ခိုက်ခဲ့ရာ သက်တော်စောင့်နှင့် အရပ်သား ငါးဦးသေဆုံးခဲ့သည်။

(အင်တာနက်)

စင်ကာပူနှင့်အိန္ဒိယနိုင်ငံတို့၏ ကုန်သွယ်မှု ၂၀၀၇ခုနှစ်က အမေရိကန်ဒေါ်လာ ၁၆၈ဘီလီယံကျော်ဖိုးရှိ

စင်ကာပူ ဧပြီ ၆

စင်ကာပူနှင့် အိန္ဒိယနိုင်ငံတို့အကြား ပြီးခဲ့သည့်နှစ်က စုစုပေါင်းကုန်သွယ်မှုမှာ စင်ကာပူဒေါ်လာ ၂၃ဘီလီယံ (အမေရိကန်ဒေါ်လာ ၁၆၃သန ၇ဘီလီယံ)ရှိကြောင်း၊ စင်ကာပူနိုင်ငံသည် အိန္ဒိယနိုင်ငံ၏ ကော ဒသမြောက် အကြီးဆုံးကုန်သွယ်ဖက် နိုင်ငံဖြစ်လာကြောင်း စင်ကာပူ ဝန်ကြီးတစ်ဦးက ဧပြီ ၄ရက်တွင် ပြောကြားသည်။

ပြောကြား

၂၀၀၅ ခုနှစ်နောက်ပိုင်း စင်ကာပူနိုင်ငံ၏ နိုင်ငံခြားတိုက်ရိုက်ရင်းနှီးမြှုပ်နှံမှုမှာအိန္ဒိယသို့ ဖိဝရာနိုင်ငံနှုန်းရှိလာကြောင်း၊ နှစ်နိုင်ငံလွတ်လပ်သော ကုန်သွယ်ရေး သဘောတူညီချက် ချုပ်ဆိုထားခြင်းမှာ စီးပွားရေးပူးပေါင်း ဆောင်ရွက်မှုပင် ဖြစ်ကြောင်း ၄င်းကပြောကြားသည်။

(အင်တာနက်)

ကွန်ဖရင့်ဖွင့်ပွဲ

စင်ကာပူနိုင်ငံသည်လည်း အိန္ဒိယနိုင်ငံ၌ စတော့ထွက်ဈေးဆိုင်း ရင်းနှီးမြှုပ်နှံသည့် နိုင်ငံဖြစ်လာကြောင်း၊ အိန္ဒိယသို့ စင်ကာပူက နိုင်ငံခြားတိုက်ရိုက် ရင်းနှီးမြှုပ်နှံမှု အမေရိကန်ဒေါ်လာ ၂၃သမ ၇ဘီလီယံ ရှိသည်။

အဓမ်းအနှာ

စင်ကာပူလူငယ်နှင့် အားကစား ဖွံ့ဖြိုးရေးဝန်ကြီး ဒီဇီယန်ဘယ်လာခရစ် စနန်က အိန္ဒိယစီးပွားရေး ကွန်ဖရင့်ဖွင့်ပွဲ အခမ်းအနာ၌ ပြောကြားသည်။

အမေရိကန်၌ ယခုနှစ်မတ်လအတွင်း အလုပ်အကိုင် ဂဝဝဝဝခန့် လျော့ချ

ဝါရှင်တန် ဧပြီ ၆

အမေရိကန်နိုင်ငံ၏ စီးပွားရေးဖွံ့ဖြိုးတိုးတက်မှုသည် ငါးနှစ်တာ ကာလတွင်း ကျဆင်းလျက်ရှိကြောင်း၊ ယခုနှစ် မတ်လ အတွင်း၌ အလုပ်အကိုင် ဂဝဝဝဝခန့် လျော့ချခဲ့ကြောင်း၊ အရောင်းအဝယ် လုပ်ငန်းများလည်း လျော့နည်းလျက် ရှိကြောင်း ဧပြီ ၄ရက်တွင် အလုပ်သမား ရေးရာဌာနက သတင်းထုတ်ပြန်သည်။ ၂၀၀၇ခုနှစ် စက်တင်ဘာလ ကတည်းက ပြည်တွင်းစီးပွားရေးဖွံ့ဖြိုးမှု ၅ဒသမ ၁ရာခိုင်နှုန်းသာရှိခဲ့ရာ ဈေးနှုန်းများ အရဝဒသမဉရာခိုင်နှုန်းဖြင့်တက်ခဲ့သည်။

ကျဆင်း

၄င်းနိုင်ငံ၏ မတ်လအတွင်း တည်ဆောက်ရေးလုပ်ငန်း၊ ကုန်ထုတ်လုပ်မှု နှင့် ဝန်ဆောင်မှုလုပ်ငန်းများ ကျဆင်းလျက်ရှိကြောင်း အဆိုပါသတင်း၌ ဖော်ပြသည်။

အမ်အင်နဲအေ၊ဆင်ဟွာ

တရုတ်နိုင်ငံမှ ကြက်ငှက်တုပ်ကွေး ကာကွယ်ဆေး ပီယက်နမ်သို့တင်သွင်း

အော့တပါ ဧပြီ ၆

ဗီယက်နမ်နိုင်ငံသည် မွေးမြူရေးခြံများတွင် ဖြစ်ပွားသော ကြက်ငှက်တုပ်ကွေးရောဂါဖြစ်ပွားမှုကို ကာကွယ်ရန်အတွက် H_5N_1 ဗိုင်းရပ်စ် ကာကွယ်ဆေးများကို မကြာသေးမီက တရုတ်နိုင်ငံမှ အလုံအလောက် မှာယူတင်သွင်းခဲ့ကြောင်း ဒေသဆိုင်ရာ သတင်းစာတစ်စောင်က ဧပြီ ၄ရက်တွင် သတင်းထုတ်ပြန်သည်။

ကာကွယ်ဆေးများ

ယခုသတင်းတက် စောစောပိုင်းတွင် ကမ္ဘာတိုးရွှန်ရောဂါကာကွယ်ရေးအဖွဲ့က ကြက်ငှက်များ၌ စတင် ဖြစ်ပွားနေသော H_5N_1 ဗိုင်းရပ်စ် ကာကွယ်ဆေးများကို လွှဲခါးခဲ့သည်။

သတင်းထုတ်ပြန်

ယခုအခါ ဗီယက်နမ်နိုင်ငံ ကောင်ပိုင်း ဆော့ထရန်ပြည်နယ်နှင့် ကာဓေပြည်နယ်တစ်ခုနှင့် အလယ်ပိုင်း ကွန်နန်ပြည်နယ် တို့တွင် ကြက်ငှက် တုပ်ကွေးရောဂါဖြစ်ပွားနေကြောင်း တိရစ္ဆာန်မွေးမြူရေး ဝိုက်ပျိုးရေးနှင့် ကျေးလက်ဖွံ့ဖြိုးရေး ဝန်ကြီးဌာန လက်အောက်ရှိ တိရစ္ဆာန် ကျန်းမာရေးဌာနက သတင်းထုတ်ပြန် သည်။

အမ်အင်နဲအေ၊ဆင်ဟွာ



ထောင်စုနှစ်ရည်မှန်းချက်များ ပြည့်မီရေး ဖွံ့ဖြိုးပြီးနိုင်ငံများ ကတိတည်ကြရန် တိုက်တွန်း

ကိုဖီဇာ ဧပြီ ၆

ထောင်စုနှစ် ရည်မှန်းချက်များပြည့်မီအောင် စက်မှုနိုင်ငံများက အကူအညီများ ပိုမိုပေးပါရမည်ဟုသော ကတိအတိုင်း လေးစားလိုက်နာ ဆောင်ရွက်ကြရန် ကုလသမဂ္ဂ အထူးအစည်းအဝေးတွင် ဖွံ့ဖြိုးဆဲနိုင်ငံများက တိုက်တွန်းလိုက်သည်။

တိုက်တွန်း

ဖွံ့ဖြိုးဆဲနိုင်ငံ အုပ်စုဝဝကိုယ်စား အင်တီဂွာနှင့် ဘာဘူဒါနိုင်ငံ လယ်ယာစိုက်ပျိုးရေးဝန်ကြီး မစ္စတာမက်ဆီယာက ကုလသမဂ္ဂ အထွေထွေညီလာခံ ဖွံ့ဖြိုးရေးအကြောင်းအရာ ဆိုင်ရာ အစည်းအဝေးတွင် အထက်ပါအတိုင်း တိုက်တွန်းလိုက်ခြင်း ဖြစ်သည်။

သဘောတူညီ

ဖွံ့ဖြိုးဆဲနိုင်ငံများ၏ စဉ်ဆက်မပြတ်ပြုပြင်ရေးကို ဖွံ့ဖြိုးပြီးနိုင်ငံများက အကူအညီ၊ ကုန်သွယ်ရေး၊ ကြွေးမြီလျော့ပြစ်မှု၊ ရင်းနှီးမြှုပ်နှံမှုပုံစံများဖြင့် တိုက်ရိုက်ထောက်ပံ့အားပေးရန် ၂၀၀၂ခုနှစ်က မွန်တာရီဌ် ကမ္ဘာ့ခေါင်းဆောင်များက သဘောတူညီခဲ့ကြသည်။

ပြောကြား

ဖွံ့ဖြိုးဆဲနိုင်ငံများ၏ တိုးတက်ဖော်ဆောင်မှုများလို ဖွံ့ဖြိုးပြီးနိုင်ငံများက အာမခံထားသည့်အတိုင်း ဖြည့်ဆည်းပေးကြောင်း မစ္စတာမက်ဆီယာက ပြောကြားသည်။

အမ်အင်နဲအေ၊ဆင်ဟွာ

ပြန်မြဘာသာ နိုင်ငံတကာသတင်းများ

ကနေဒါနိုင်ငံ ကွီဘက်မြို့တွင် မီးလောင်မှုဖြစ်ပွားခဲ့ရာ မီးငြိမ်းသတ်နေသည်ကို ဧပြီ ၆ရက်က တွေ့ရစဉ်။

(အင်တာနက်ဓာတ်ပုံ)



နှစ်နိုင်ငံနယ်စပ်ကုန်သွယ်ရေးမှ ပုံမှန်ကုန်သွယ်ရေးအဆင့် တိုးမြှင့်ဆောင်ရွက်လို ကုလားတန်ဘက်စုံစီမံကိန်း ချစ်ကြည်ရင်းနှီးမှုနှင့် ပူးပေါင်းဆောင်ရွက်မှု သင်္ကေတဖြစ်

နိုင်ငံတော်အေးချမ်းသာယာရေးနှင့် ဖွံ့ဖြိုးရေးကောင်စီ ဒုတိယဥက္ကဋ္ဌ ဒုတိယဗိုလ်ချုပ်မှူးကြီးမောင်အေး

နှစ်နိုင်ငံဆက်ဆံရေးနှင့် ပူးပေါင်းဆောင်ရွက်ရေး ပိုမိုအရှိန်အဟုန်မြှင့်တင်ရန်ဆန္ဒရှိ မြန်မာနိုင်ငံအရေးကိစ္စကို မြန်မာနိုင်ငံသားများကသာ ကိုယ်ပိုင်ဆုံးဖြတ်ပိုင်ခွင့်ရှိ

အိန္ဒိယသမ္မတနိုင်ငံ ဝန်ကြီးချုပ် ဒေါက်တာမန်မိုဟန်ဆင်း



နေပြည်တော် ဧပြီ ၆

ပြည်ထောင်စုမြန်မာနိုင်ငံတော် နိုင်ငံတော်အေးချမ်းသာယာရေးနှင့်ဖွံ့ဖြိုးရေးကောင်စီ ဒုတိယဥက္ကဋ္ဌ ဒုတိယဗိုလ်ချုပ်မှူးကြီးမောင်အေးသည် အိန္ဒိယသမ္မတနိုင်ငံ ဝန်ကြီးချုပ် ဒေါက်တာ မန်မိုဟန်ဆင်းအား ဧပြီ ၂ ရက် ညနေ ၅ နာရီတွင် နယူးဒေလီမြို့ရှိ ဝန်ကြီးချုပ်၏နေအိမ်သို့ သွားရောက်တွေ့ဆုံသည်။

တက်ရောက်

ထိုသို့တွေ့ဆုံရာတွင် နိုင်ငံတော်အေးချမ်းသာယာရေးနှင့် ဖွံ့ဖြိုးရေးကောင်စီ ဒုတိယဥက္ကဋ္ဌ ဒုတိယဗိုလ်ချုပ်မှူးကြီးမောင်အေးနှင့်အတူ နိုင်ငံတော်အေးချမ်းသာယာရေးနှင့် ဖွံ့ဖြိုးရေးကောင်စီ အတွင်းရေးမှူး(၁) ဒုတိယဗိုလ်ချုပ်ကြီးသီဟသူရာဝင်အောင်မြင့်ဦး၊ နိုင်ငံတော်အေးချမ်းသာယာရေးနှင့် ဖွံ့ဖြိုးရေးကောင်စီဝင် ဒုတိယဗိုလ်ချုပ်ကြီးတင်အေး၊ နိုင်ငံခြားရေးဝန်ကြီးဌာန ဝန်ကြီး ဦးဘဏ်ဝင်း၊ အမျိုးသားဒီမိုကရေစီနှင့် စီးပွားရေးဖွံ့ဖြိုးတိုးတက်မှုဝန်ကြီးဌာန ဝန်ကြီး ဦးမိုးသာ၊ သိပ္ပံနှင့်နည်းပညာဝန်ကြီးဌာန ဝန်ကြီး ဦးသောင်း၊ မြန်မာနိုင်ငံသံအမတ်ကြီးဦးကြည်သိန်းနှင့် နိုင်ငံခြားရေးဝန်ကြီးဌာန သံတမန်ရေးရာဦးစီးဌာန ညွှန်ကြားရေးရှုးချုပ် ဦးကျော်ကျော်တို့ တက်ရောက်ကြပြီး အိန္ဒိယသမ္မတနိုင်ငံဝန်ကြီးချုပ် ဒေါက်တာမန်မိုဟန်ဆင်းနှင့်အတူ အိန္ဒိယသမ္မတနိုင်ငံ ပြည်ပရေးရာဝန်ကြီးဌာနဝန်ကြီး Mr. Pranab Mukherjee၊ အမျိုးသားလုံခြုံရေး အကြံပေး ပုဂ္ဂိုလ် Mr. N.K. Narayanan၊ ကူးသန်းရောင်းဝယ်ရေးဝန်ကြီးဌာန ဝန်ကြီး Mr. Jairam Ramesh၊ ပြည်ပရေးရာဝန်ကြီးဌာန အတွင်းဝန် Mr. Shivshankar Menon နှင့် အိန္ဒိယနိုင်ငံ သံအမတ်ကြီး Mr. Bhaskar Kumar Mitra တို့ တက်ရောက်ကြသည်။

ပူးပေါင်းဆောင်ရွက်

ထိုသို့တွေ့ဆုံရာတွင် ပြည်ထောင်စုမြန်မာနိုင်ငံတော် နိုင်ငံတော်အေးချမ်းသာယာရေးနှင့် ဖွံ့ဖြိုးရေးကောင်စီဒုတိယဥက္ကဋ္ဌ ဒုတိယဗိုလ်ချုပ်မှူးကြီးမောင်အေးက ဆွေးနွေးပြောကြားရာ၌ မိမိ၏ ယခုအိန္ဒိယချစ်ကြည်ရေးခရီးစဉ်သည် နှစ်နိုင်ငံအကြား ချစ်ကြည်ရင်းနှီးမှုကို ပိုမိုနိုင်စေသည်သာမက နှစ်နိုင်ငံအကြား ပူးပေါင်းဆောင်ရွက်မှုများကိုလည်း ပိုမိုတိုးမြှင့်နိုင်စေမည်ဖြစ်ပါကြောင်း။

မိမိတို့နှစ်နိုင်ငံအကြား၌ ကြီးမားသည့်ပြဿနာဟူ၍ မရှိပါကြောင်း၊ ယူသီလေခေါ်ငြိမ်းချမ်းစွာအတူယှဉ်တွဲနေထိုင်ရေး မူကြီး(၅)ရပ်အပေါ် အခြေခံပြီး အိမ်နီးချင်းကောင်းဝီသစွာဖြင့် ချစ်ကြည်ရင်းနှီးစွာ နေထိုင်ဆက်ဆံလျက်ရှိပါကြောင်း။

နှားလည်သဘောပေါက်

ဒေသတွင်းငြိမ်းချမ်းတည်ငြိမ်ရေးနှင့် လူမှုစီးပွားရေး ပူးပေါင်းဆောင်ရွက်မှုများကို မြှင့်တင်ရာ၌ တောင်အာရှဒေသဆိုင်ရာ ပူးပေါင်းဆောင်ရွက်ရေးအသင်း (SAARC-South Asia Association of the Regional Cooperation) ၏ အရေးပါသည့် အခန်းကဏ္ဍကိုလည်း မိမိတို့နားလည်သဘောပေါက်ပါကြောင်း။

ဒေသဆိုင်ရာနှင့်အပြည်ပြည်ဆိုင်ရာ မျက်နှာစာများတွင် မိမိတို့နှစ်နိုင်ငံ အပြန်အလှန် နားလည်မှုရှိရှိ ဆက်လက်ပူးပေါင်းဆောင်ရွက်သွားရန် လိုအပ်ပါကြောင်း။

ထူးခြားသောမှတ်တိုင်

မကြာမီနှစ်များအတွင်းက မိမိတို့နိုင်ငံ ခေါင်းဆောင် ဗိုလ်ချုပ်မှူးကြီးသန်းရွှေ၏ အိန္ဒိယနိုင်ငံခရီးစဉ်နှင့် ယခင် အိန္ဒိယနိုင်ငံသမ္မတ အဒူဒုကလမ်၏ မြန်မာနိုင်ငံခရီးစဉ်တို့သည် နှစ်နိုင်ငံဆက်ဆံရေး၌ ထူးခြားသော မှတ်တိုင်များအဖြစ် တည်ရှိလျက်ရှိပါကြောင်း။

နှစ်နိုင်ငံ၏ကုန်သွယ်မှုမှာ မျော်မှန်းထားသည့် ပမာဏကို မပြည့်မီသေးသော်လည်း မှန်မှန်တိုးတက်လျက်ရှိပါကြောင်း၊ နှစ်နိုင်ငံအကြား နယ်စပ်ကုန်သွယ်ရေးမှ ပုံမှန်ကုန်သွယ်ရေးအဆင့်သို့ တိုးမြှင့်ဆောင်ရွက်ရန် လိုအပ်ပါကြောင်း၊ မိမိတို့နိုင်ငံဖွဲ့ဖြိုးတိုးတက်ရေးအတွက် အိန္ဒိယနိုင်ငံက ကူညီထောက်ပံ့ပေးမှုများနှင့်စပ်လျဉ်း၍လည်း ကျေးဇူးတင်ရှိပါကြောင်း။

ကူညီထောက်ပံ့

ကုလားတန်ဘက်စုံစီမံကိန်းသည် မိမိတို့ နှစ်နိုင်ငံအကြား ချစ်ကြည်ရင်းနှီးမှုနှင့် ပူးပေါင်းဆောင်ရွက်မှု၏ သင်္ကေတတစ်ခုဖြစ်ပါကြောင်း၊ သတင်းနှင့် နည်းပညာကဏ္ဍ၊ စွမ်းအင်ကဏ္ဍ၊ စိုက်ပျိုးရေးကဏ္ဍ၊ လမ်းပန်းဆက်သွယ်မှုကဏ္ဍ၊ ပညာရေးနှင့်ကျန်းမာရေးကဏ္ဍတို့၌ အိန္ဒိယနိုင်ငံက လိုအပ်သော ကူညီထောက်ပံ့မှုများ တိုးမြှင့်ပူးပေါင်းဆောင်ရွက်မည်ဟု သိရှိရ၍ ဝမ်းသာကျေးဇူးတင်ရှိပါကြောင်း။

နှစ်နိုင်ငံနယ်စပ်ဒေသတစ်လျှောက် တည်ငြိမ်အေးချမ်းရေးနှင့်ပွဲဖြိုးရေးကို မိမိတို့အနေဖြင့် အလေးထားပါကြောင်း၊ မိတ်ဆွေအိမ်နီးချင်းနိုင်ငံများကို အန္တရာယ်ပေးမည့် မည်သည့်အဖွဲ့အစည်းကိုမျှ မိမိတို့ ပိုင်နက်နယ်မြေကို အသုံးပြုခွင့်ပေးသွားမည်မဟုတ်ကြောင်း၊ ထို့အတူ အိန္ဒိယကလည်း မြန်မာနိုင်ငံကို ဆန့်ကျင်မည့် အဖွဲ့အစည်းများအား အိန္ဒိယနယ်မြေအတွင်း လှုပ်ရှားခွင့်မပြုသည့် ရပ်တည်ချက်ကိုလည်း မိမိတို့အနေဖြင့် အသိအမှတ်ပြု အလေးထားပါကြောင်းဖြင့် ပြောကြားပြီး မြန်မာနိုင်ငံ၏ ဒီမိုကရေစီနိုင်ငံတော် တည်ဆောက်ရေးဆိုင်ရာ လုပ်ငန်းစဉ်များ အကောင်အထည်ဖော်ရာ၌ နိုင်ငံတော်ဖွဲ့စည်းပုံ အခြေခံဥပဒေမူကြမ်းကို အတည်ပြုမည့် ပြည်လုံးကျွတ်ဆန္ဒခံယူပွဲ ကျင်းပမည့် အဆင့်သို့ ရောက်ရှိနေမှုအခြေအနေကို ရှင်းလင်း အသိပေးပြောကြားသည်။

အလွန်အရေးကြီး

ထို့နောက် အိန္ဒိယသမ္မတနိုင်ငံ ဝန်ကြီးချုပ် ဒေါက်တာမန်မိုဟန်ဆင်းက မြန်လည်ဆွေးနွေးပြောကြားရာ၌ အိန္ဒိယနိုင်ငံအနေဖြင့် မြန်မာနိုင်ငံနှင့်ဆက်ဆံရေးကို အထူးအလေးထား တန်ဖိုးထားသည့်အပြင် နှစ်နိုင်ငံဆက်ဆံရေးနှင့် ပူးပေါင်းဆောင်ရွက်ရေးကို လည်း ပိုမိုအရှိန်အဟုန်မြှင့်တင်သွားရန် ဆန္ဒရှိပါကြောင်း၊ မိမိတို့နှစ်နိုင်ငံ ပူးပေါင်းဆောင်ရွက်ရေး၌ ဦးစားပေးကဏ္ဍများရှိပါကြောင်း၊ နှစ်နိုင်ငံနယ်စပ်ဒေသ ဖွံ့ဖြိုးတိုးတက်၍ တည်ငြိမ်အေးချမ်းနေရန်မှာ အလွန်အရေးကြီးပါကြောင်း။

အရှိန်အဟုန်မြှင့်တင်

မိမိတို့နှစ်နိုင်ငံသည် နှစ်နိုင်ငံချင်း ဆက်ဆံရေးသာမက ဒေသဆိုင်ရာနှင့် အပြည်ပြည်ဆိုင်ရာ အဖွဲ့အစည်းများတွင်လည်း ပူးပေါင်းဆောင်ရွက်လျက်ရှိပါကြောင်း၊ ယနေ့လက်မှတ်ရေးထိုးမည့် နားလည်မှုစာချုန်လွှာများသည် နှစ်နိုင်ငံချစ်ကြည်ရေးနှင့် ပူးပေါင်းဆောင်ရွက်ရေးကို အရှိန်အဟုန်မြှင့်တင်သွားနိုင်မည်ဟု ယုံကြည်ပါကြောင်း၊ မြန်မာနိုင်ငံ၏ နိုင်ငံရေး ပြဿနာပြေလည်ရေး ကြိုးပမ်းဆောင်ရွက်မှုများကိုလည်း ဝမ်းသာကြိုဆိုပါကြောင်း၊ မြန်မာနိုင်ငံ၏အရေးကိစ္စကို မြန်မာနိုင်ငံသားများကသာ အသိဆုံးဖြစ်ပြီး ကိုယ်ပိုင်ဆုံးဖြတ်ပိုင်ခွင့်ရှိသည်ဟု ယုံကြည်ပါကြောင်းဖြင့် ပြောကြားသည်။

(သတင်းစဉ်)

တွေ့ဆုံ

နိုင်ငံတော် အေးချမ်းသာယာရေးနှင့် ဖွံ့ဖြိုးရေးကောင်စီ ဒုတိယဥက္ကဋ္ဌ ဒုတိယဗိုလ်ချုပ်မှူးကြီးမောင်အေး အိန္ဒိယသမ္မတနိုင်ငံ ဝန်ကြီးချုပ် ဒေါက်တာ မန်မိုဟန်ဆင်းအား နယူးဒေလီမြို့ရှိ ဝန်ကြီးချုပ်၏ နေအိမ်၌ သွားရောက်တွေ့ဆုံစဉ်။

(သတင်းစဉ်)

ဖြန်ဖူးရွှေ့ပြင်သင်ကြား

၇-၄-၂၀၀၈ ရက်
(တနင်္လာနေ့)

နံနက်ပိုင်း

၇း၀၀ ၁။ မင်းကွန်းဆရာတော်ကြီး၏ ပရိဝတ်တရားတော်
၇း၂၅ ၂။ ကျန်းမာဖွံ့ဖြိုးရေးဆွေးနွေး
၇း၃၀ ၃။ နံနက်ခင်းသတင်း
၇း၄၀ ၄။ သဘာဝဂုဏ်အင်္ဂါထူးခြားအလှဆင်သင်္ကန်းကျောက်များ
၇း၅၅ ၅။ ပြည်ထောင်စုတိုင်းရင်းသားရိုးရာအက
၈း၀၅ ၆။ ခါသကြိန်အဆိုအကများ
၈း၂၀ ၇။ ကရာဝန်းဥယျာဉ်
၈း၃၀ ၈။ International News.
၈း၄၅ ၉။ **နတ်လူသာခေါ်စေသော်** ခေတ်သစ်၊ ဝိုင်းစုနိုင်သိန်း၊ သတိုးစော (ဒါရိုက်တာ-သော်ကိုကိုကျော်)
၉း၀၀ ၁၀။ အစီအစဉ်ပြီး၏

ညပိုင်း

၄း၀၀ ၁။ စစ်ချီတေး၊ စစ်သည်တေး
၄း၁၀ ၂။ အဆိုပြိုင်ပွဲ
၄း၂၅ ၃။ ကျန်းချောင်းရေလောင်တမံ
၄း၃၅ ၄။ သက်တံရောင်သံစဉ်
၄း၄၅ ၅။ အဝေးသင်တက္ကသိုလ်ပညာရေးရုပ်မြင်သံကြားသင်ခန်းစာ - ပထမနှစ်(ရုပ်မြေဒအထူးပြု) (ရုပ်မြေဒ)
၅း၀၀ ၆။ ဗျိုးချစ်စိတ်ဓာတ်ရှင်သန်ထက်မြက်ရေးတေးများ
၅း၁၀ ၇။ ခါသကြိန်အဆိုအကများ
၅း၂၀ ၈။ **စက်မှုဖွံ့ဖြိုး တိုတိုင်းပြည်အကျိုး** ဖြိုးရွှေစိုး၊ မိုးဒီ၊ သဇင်၊ နှင်းဆီ (ဒါရိုက်တာ-တင်အောင်ရွှေ-သုတေသီ)
၅း၃၀ ၉။ တေးဂီတအစီအစဉ်
၆း၀၀ ၁၀။ ညနေခင်းသတင်း
၆း၃၀ ၁၁။ မိုးလေဝသအခြေအနေ
၆း၃၅ ၁၂။ အလှရှာမယ် လှကမ္ဘာဝယ်
၆း၅၅ ၁၃။ တေးဂီတအစီအစဉ်
၇း၁၀ ၁၄။ နိုင်ငံခြားဓာတ်လမ်းတွဲ **ချစ်တယ်...ချစ်တယ်** (အပိုင်း-၁၂)
၇း၅၀ ၁၅။ ထေရဝါဒ ဗုဒ္ဓသာသနာတော်ထွန်းကားပြန့်ပွားရေး ဆရာဒကာ လက်တွဲညီစွာ ကြီးပမ်းဆောင်ရွက်ရန်(အပိုင်း-၄)
၈း၀၀ ၁၆။ ပြည်တွင်းသတင်း
၈း၃၀ ၁၇။ နိုင်ငံတကာသတင်းများ
၈း၄၀ ၁၈။ မိုးလေဝသအခြေအနေ
၈း၄၅ ၁၉။ နိုင်ငံခြားဓာတ်လမ်းတွဲ **မေတ္တာမျိုးပြိုင်** (အပိုင်း-၁၆)

ရည်မှန်းချက်တာဝန်(၉)ရပ်ဖြင့် ရှေ့သို့ချီတက်နေသော အမှတ်(၂)လျှပ်စစ်စွမ်းအားဝန်ကြီးဌာန၏ နိုင်ငံတော် ဓာတ်အားပေးစနစ်

နိုင်ငံတော်၏ စက်မှုကုန်ထုတ်လုပ်ငန်းများ ဖွံ့ဖြိုးတိုးတက်စေရန် ကုန်ကြမ်းလုံလောက်စွာရရှိနေရုံမျှဖြင့် ဆောင်ရွက်၍မရဘဲ ၂၄နာရီ ပတ်လုံး လျှပ်စစ်ဓာတ်အား အလုံအလောက်ရရှိနိုင်မှသာ ကုန်ထုတ်လုပ်ငန်းများ စွမ်းအားပြည့် လည်ပတ်နိုင်ပြီး ကုန်ထုတ်လုပ်ငန်းများ တိုးတက်ခြင်း၊ အလုပ်အကိုင်ပေါများခြင်း၊ စီးပွားရေးနှင့်ဒွေကြေး စီးဆင်း လည်ပတ်မှုအားကောင်းခြင်းတို့ ဖြစ်ထွန်းလာမည်ဖြစ်ကာ နိုင်ငံတော် စီးပွားရေးသည် ပိုမိုတိုးတက်ဖွံ့ဖြိုး ခိုင်မာလာမည်ဖြစ်ပေသည်။

နိုင်ငံတော်အေးချမ်းသာယာရေးနှင့်ဖွံ့ဖြိုးရေးကောင်စီ အစိုးရ လက်ထက်တွင် နိုင်ငံတော်ဖွံ့ဖြိုးတိုးတက်မှုသည် အရှိန်အဟုန်ဖြင့် တိုးတက်လာပြီး စက်ရုံ၊ အလုပ်ရုံများ၊ စက်မှုနယ်များ တိုးချဲ့ထူထောင်လာခြင်း၊ အဆင့်မြင့်အိမ်ရာများ တည်ဆောက်လာခြင်း၊ စိုက်ပျိုးရေးအတွက် လျှပ်စစ်မြစ်ရေတင် စီမံကိန်းများ အမြောက်အမြား ဆောင်ရွက်ပေးခြင်း၊ ပြည်သူများ လူနေမှုအဆင့်အတန်း မြင့်မားလာခြင်း၊ ကျန်းမာရေး၊ ပညာရေးကဏ္ဍ စသည့် ကဏ္ဍအသီးသီးတွင် လည်း ဓေတ်မိနည်းပညာနှင့် စက်ကိရိယာများ အသုံးပြုခြင်းတို့ကြောင့် လျှပ်စစ်ဓာတ်အားသုံးစွဲမှုသည် အဆမတန် တိုးတက်များပြားလာပါသည်။

၁၉၈၈ခုနှစ်နောက်ပိုင်း ဓာတ်အားထုတ်လုပ်မှု အခြေအနေ

၁၉၈၈ခုနှစ်နောက်ပိုင်းတွင် နိုင်ငံတော်အတွင်း နှစ်စဉ် တိုးတက်သုံးစွဲနေသော လျှပ်စစ်ဓာတ်အား လိုအပ်ချက်ကို ပြည့်မီအောင် ဖြည့်ဆည်းပေးနိုင်ရေးအတွက် သဘာဝဓာတ်ငွေ့သုံး ဓာတ်အားပေးစက်ရုံများ၊ စွန့်ပစ်အပူသုံး ဓာတ်အားပေးစက်ရုံများ တိုးချဲ့ တည်ဆောက်၍ စဉ်ဆက်မပြတ် ဓာတ်အားထုတ်လုပ်ပေးသကဲ့သို့ အမှတ်(၁) လျှပ်စစ်စွမ်းအားဝန်ကြီးဌာနမှလည်း ရေအားလျှပ်စစ် စက်ရုံများနှင့် ကျောက်မီးသွေးသုံး လျှပ်စစ်ဓာတ်အားပေးစက်ရုံကို တိုးချဲ့ တည်ဆောက်ပြီး ဓာတ်အားထုတ်လုပ်ဖြန့်ဖြူးပေးလျက်ရှိပါသည်။

၁၉၈၈ခုနှစ်မတိုင်မီ တည်ဆောက်ပြီးစီးခဲ့သော ဓာတ်အားပေး စက်ရုံများ၏ အကျဉ်းချုပ်စာရင်းမှာ အောက်ပါအတိုင်း ဖြစ်ပါသည်-

(က) ရေအားလျှပ်စစ်ဓာတ်အားပေးစက်ရုံ (၂)ရုံ ၂၂၄.၀ မဂ္ဂါဝပ်
(ခ) အသေးစားရေအားလျှပ်စစ် ဓာတ်အားပေးစက်ရုံ (၁၁)ရုံ ၄.၂၅ မဂ္ဂါဝပ်
(ဂ) ဓာတ်ငွေ့၊ ရေနွေးငွေ့ လျှပ်စစ်ဓာတ်အားပေးစက်ရုံ (၉)ရုံ ၃၄၀.၀ မဂ္ဂါဝပ်
စုစုပေါင်း (၂၂)ရုံ ၅၆၈.၂၅ မဂ္ဂါဝပ်

၁၉၈၈ခုနှစ် နောက်ပိုင်းမှစ၍ ယနေ့အချိန်အထိ ထပ်မံတည်ဆောက် ပြီးစီးခဲ့သော ဓာတ်အားပေးစက်ရုံများ၏ အကျဉ်းချုပ်စာရင်းမှာ အောက်ပါအတိုင်းဖြစ်ပါသည်-

(က) ရေအားလျှပ်စစ်ဓာတ်အားပေးစက်ရုံ (၁၀)ရုံ ၅၄၃.၀ မဂ္ဂါဝပ်
(ခ) အသေးစားရေအားလျှပ်စစ် ဓာတ်အားပေးစက်ရုံ (၂၂)ရုံ ၃၁.၇၂ မဂ္ဂါဝပ်
(ဂ) ဓာတ်ငွေ့၊ရေနွေးငွေ့ လျှပ်စစ် ဓာတ်အားပေးစက်ရုံ (၅)ရုံ ၄၃၃.၈ မဂ္ဂါဝပ်
(ဃ) ကျောက်မီးသွေးသုံး လျှပ်စစ်ဓာတ်အားပေးစက်ရုံ (၁)ရုံ ၁၂၀.၀ မဂ္ဂါဝပ်
စုစုပေါင်း (၃၈)ရုံ၁၂၈.၅၁ မဂ္ဂါဝပ်

အထက်ပါစာရင်းများအရ နိုင်းယှဉ်ကြည့်လျှင် လျှပ်စစ်ဓာတ်အား တိုးတက်လိုအပ်လာမှုကို ဖြည့်ဆည်းနိုင်ရန်အတွက် ဓာတ်အားပေးစက်ရုံများထပ်မံတည်ဆောက်ခဲ့ရာတွင် ၁၉၈၈ ခုနှစ်မှ ၂၀၀၈ခုနှစ်အထိ နှစ်(၂၀)ကာလအတွင်း တိုးတက်လာခဲ့သော စက်တပ်ဆင်အင်အားမှာ ၁၉၈၈ ခုနှစ်မတိုင်မီကာလက စက်တပ်ဆင်အင်အားထက် ၂၀၀ရာခိုင်နှုန်းနီးပါး တိုးတက်ခဲ့ကြောင်း တွေ့ရှိရပါသည်။

၁၉၈၈ ခုနှစ်နောက်ပိုင်းမှ ၂၀၀၈ခုနှစ် မတ်လအတွင်း ထပ်မံတည်ဆောက်ပြီးစီးခဲ့သော လျှပ်စစ်ဓာတ်အားပေးစက်ရုံများ၏ အသေးစိတ်စာရင်းမှာ တစ်ဖက်ပါအတိုင်းဖြစ်ပါသည်-

၁၉၈၈ခုနှစ် နောက်ပိုင်းမှစ၍ ၂၀၀၈ ခုနှစ် မတ်လအတွင်း ထပ်မံတည်ဆောက်ပြီးစီးခဲ့သော လျှပ်စစ်ဓာတ်အားပေးစက်ရုံများ၏ အသေးစိတ်စာရင်း

(က)ရေအားလျှပ်စစ်ဓာတ်အားပေးစက်ရုံ (၁၀)ရုံ

စဉ်	စက်ရုံအမည်	တည်နေရာ	တပ်ဆင်စက်အင်အား (မဂ္ဂါဝပ်)	ပြီးစီးသည့်နှစ်
၁	ဆည်တော်ကြီး	မန္တလေးတိုင်း	၁၂.၅ × ၂ = ၂၅	၁၉၈၉
၂	ဘီလူးချောင်း(၁)	ကယားပြည်နယ်	၁၄ × ၂ = ၂၈	၁၉၉၂
၃	ဇော်ဂို(၁)	ရှမ်းပြည်နယ်	၆ × ၃ = ၁၈	၁၉၉၅
၄	ဇော်ဂို(၂)	ရှမ်းပြည်နယ်	၆ × ၂ = ၁၂	၁၉၉၈
၅	ဇောင်းတူ	ပဲခူးတိုင်း	၁၀ × ၂ = ၂၀	၂၀၀၀
၆	သဖန်းဆိပ်	စစ်ကိုင်းတိုင်း	၁၀ × ၃ = ၃၀	၂၀၀၂
၇	မုန်း	မကွေးတိုင်း	၂၅ × ၃ = ၇၅	၂၀၀၄
၈	ပေါင်းလောင်း	မန္တလေးတိုင်း	၇၀ × ၄ = ၂၈၀	၂၀၀၅
၉	ရဲန္တယ်	ပဲခူးတိုင်း	၁၂.၅ × ၂ = ၂၅	၂၀၀၇
၁၀	ခေါင်း	ပဲခူးတိုင်း	၁၅ × ၂ = ၃၀	၂၀၀၈
		စုစုပေါင်း	**၅၄၃**	

(ခ)အသေးစားရေအားလျှပ်စစ်ဓာတ်အားပေးစက်ရုံ (၂၂)ရုံ

စဉ်	စက်ရုံအမည်	တည်နေရာ	တပ်ဆင်စက်အင်အား (မဂ္ဂါဝပ်)	ပြီးစီးသည့်နှစ်
၁	ကတ္တလူ	တနင်္သာရီတိုင်း	၀.၁၅၀	၁၉၉၁
၂	ဂလိုင်ချောင်	ကချင်ပြည်နယ်	၁.၂၆၀	၁၉၉၁
၃	မိုးကုတ်	မန္တလေးတိုင်း	၄.၀၀၀	၁၉၉၁
၄	နမ့်လပ်ချောင်း	ရှမ်းပြည်နယ်	၀.၄၈၀	၁၉၉၁
၅	ကွန်ဟိန်း	ရှမ်းပြည်နယ်	၀.၂၅၀	၁၉၉၁
၆	ပါကျက်ဟော်	ရှမ်းပြည်နယ်	၀.၃၀၀	၁၉၉၂/၁၉၉၅
၇	မလိ (ရေတံခွန်ချောင်း)	တနင်္သာရီတိုင်း	၀.၁၉၂	၁၉၉၂
၈	နမ့်လောင်ချောင်း	ချင်းပြည်နယ်	၀.၂၀၀	၁၉၉၂
၉	ကျိမ်ခရမ်ခ	ကချင်ပြည်နယ်	၂.၅၂၀	၁၉၉၃
၁၀	လိုင်ဗား	ချင်းပြည်နယ်	၀.၆၀၀	၁၉၉၄
၁၁	နမ့်ချော်	ရှမ်းပြည်နယ်	၄.၀၀၀	၁၉၉၄
၁၂	နမ့်ဝုတ်	ရှမ်းပြည်နယ်	၃.၀၀၀	၁၉၉၄
၁၃	နမ့်စောင်ချောင်း	ရှမ်းပြည်နယ်	၀.၅၀၀	၁၉၉၆
၁၄	ဇီးချောင်း	စစ်ကိုင်းတိုင်း	၁.၂၆၀	၁၉၉၆
၁၅	နမ့်စောင်ငေါင်း	ရှမ်းပြည်နယ်	၄.၀၀၀	၁၉၉၆
၁၆	နမ်းခမ်းခ	ကချင်ပြည်နယ်	၅.၀၀၀	၁၉၉၆
၁၇	လဟယ်	စစ်ကိုင်းတိုင်း	၀.၁၅၀	၁၉၉၇
၁၈	တွီးဆောင်း	ချင်းပြည်နယ်	၀.၂၀၀	၁၉၉၇
၁၉	ချီချောင်း	ချင်းပြည်နယ်	၀.၂၀၀	၁၉၉၇
၂၀	မယ်ပန်	ရှမ်းပြည်နယ်	၁.၂၀၀	၂၀၀၂
၂၁	နမ့်ဟူးမွန့်	ရှမ်းပြည်နယ်	၀.၁၅၀	၂၀၀၅
၂၂	ပသိ	ပဲခူးတိုင်း	၂.၂၀၀	၂၀၀၇
		စုစုပေါင်း	**၃၁.၇၂**	

သတင်းဆောင်းပါး-ခ
ဓာတ်ပုံ-
အမှတ်(၂)လျှပ်စစ်စွမ်းအ

၁၉၈၈ခုနှစ်မတိုင်မီက အသေးစားရေ
စက်ရုံ (၁၁)ရုံ တည်ဆောက်ပြီးစီးခဲ့ပြီး ၁
မတ်လအတွင်း အသေးစားရေအားလျှပ်စစ်
ထပ်မံတည်ဆောက်ပြီးစီးခဲ့၍ ၂၀၀၈ခုနှစ်
လျှပ်စစ်ဓာတ်အားပေးစက်ရုံ (၃၃)ရုံ တည်

(ဂ) ဓာတ်ငွေ့၊ ရေနွေးငွေ့ လျှပ်စစ်ဓာတ်အ

စဉ်	စက်ရုံအမည်	
၁။	သာကေတ(ဓာတ်ငွေ့)	ရန်
	သာကေတ(ရေနွေးငွေ့)	
၂။	အလုံ(ဓာတ်ငွေ့)	ရန်
	အလုံ(ရေနွေးငွေ့)	
၃။	လှော်ကား(ဓာတ်ငွေ့)	ရန်
	လှော်ကား(ရေနွေးငွေ့)	
၄။	သထုံ(ဓာတ်ငွေ့) ***	မွန်
၅။	ရွာမ(နီဒို)(ဓာတ်ငွေ့)	ရန်
	ရွာမ(နီဒို)(ရေနွေးငွေ့)	
	စုစုပေါင်း	

မြန်အောင်စက်ရုံမှ ၁၉၇၅ခုနှစ်တွင် တ
ပြောင်းလွှေတပ်ဆင်ခြင်း ဖြစ်ပါသည်။သို့ပါ

(ဃ) ကျောက်မီးသွေးသုံး လျှပ်စစ်ဓာတ်အ

စဉ်	စက်ရုံအမည်	
၁။	တီကျစ်	ရှမ်
	စုစုပေါင်း	

စုစုပေါင်း (က)+(ခ)+(ဂ)+(ဃ)

၂၀၀၈ခုနှစ်၌ လက်ရှိ တပ်ဆင်စက်အင်အ

လ

စက်အမျိုးအစား	
	ဓာတ်
ရေအားလျှပ်စစ်	၇၆၇
ဓာတ်ငွေ့၊ ရေနွေးငွေ့	၇၁၄
ကျောက်မီးသွေး	၁၂၀
ဒီဇယ်	
စုစုပေါင်း	**၁,၆၀၁**

်နေသော
တ်အားပေးစနစ်(၃)

သတင်းဆောင်းပါး-ခရမ်းစိုးမြင့်
ဓာတ်ပုံ-
အမှတ်(၂)လျှပ်စစ်စွမ်းအားဝန်ကြီးဌာန



၁၉၈၈ခုနှစ်မတိုင်မီက အသေးစားရေအားလျှပ်စစ်ဓာတ်အားပေးစက်ရုံ (၁၁)ရုံ တည်ဆောက်ပြီးစီးခဲ့ပြီး ၁၉၈၈ခုနှစ်မှ ၂၀၀၈ခုနှစ်မတ်လအတွင်း အသေးစားရေအားလျှပ်စစ်ဓာတ်အားပေးစက်ရုံ (၂၂)ရုံ ထပ်မံတည်ဆောက်ပြီးစီးခဲ့၍ ၂၀၀၈ခုနှစ်အထိ အသေးစားရေအားလျှပ်စစ်ဓာတ်အားပေးစက်ရုံ (၃၃)ရုံ တည်ဆောက်ပြီးစီးခဲ့ပါသည်။

(က) ဓာတ်ငွေ့၊ ရေနွေးငွေ့ လျှပ်စစ်ဓာတ်အားပေးစက်ရုံ(၅)ရုံ

စဉ်	စက်ရုံအမည်	တည်နေရာ	တပ်ဆင်စက်အင်အား (မဂ္ဂါဝပ်)	ပြီးစီးသည့်နှစ်
၁။	သာကေတ(ဓာတ်ငွေ့)	ရန်ကုန်တိုင်း	၁၉ × ၃ = ၅၇.၀	၁၉၉၀
	သာကေတ(ရေနွေးငွေ့)		၃၅ × ၁ = ၃၅.၀	၁၉၉၇
၂။	အလုံ(ဓာတ်ငွေ့)	ရန်ကုန်တိုင်း	၃၃.၃ × ၃ = ၉၉.၉	၁၉၉၅
	အလုံ(ရေနွေးငွေ့)		၅၄.၃ × ၁ = ၅၄.၃	၁၉၉၉
၃။	လှော်ကား(ဓာတ်ငွေ့)	ရန်ကုန်တိုင်း	၃၃.၃ × ၃ = ၉၉.၉	၁၉၉၆
	လှော်ကား(ရေနွေးငွေ့)		၅၄.၃ × ၁ = ၅၄.၃	၁၉၉၉
၄။	သထုံ(ဓာတ်ငွေ့) ***	မွန်ပြည်နယ်	၁၆.၂၅ × ၂ = ၃၂.၅	၂၀၀၁
၅။	ရွာမ(နီဒို)(ဓာတ်ငွေ့)	ရန်ကုန်တိုင်း	၂၄ × ၁ = ၂၄.၀	၂၀၀၄
	ရွာမ(နီဒို)(ရေနွေးငွေ့)		၉.၄ × ၁ = ၉.၄	၂၀၀၄
စုစုပေါင်း			၄၃၃.၈	

မြန်အောင်စက်ရုံမှ ၁၉၇၅ခုနှစ်တွင် တည်ဆောက်ခဲ့သော စက်နှစ်လုံး စုစုပေါင်း အင်အား (၃၂.၅)မဂ္ဂါဝပ်ကို ၂၀၀၃ခုနှစ်တွင် သထုံစက်ရုံသို့ ပြောင်းရွှေ့တပ်ဆင်ခြင်း ဖြစ်ပါသည်။သို့ပါ၍ စုစုပေါင်း တပ်ဆင်အင်အားတွင် ထပ်မံတွက်ချက်ထားခြင်းမရှိပါ။

(ဃ) ကျောက်မီးသွေးသုံး လျှပ်စစ်ဓာတ်အားပေးစက်ရုံ(၁)ရုံ

စဉ်	စက်ရုံအမည်	တည်နေရာ	တပ်ဆင်စက်အင်အား (မဂ္ဂါဝပ်)	ပြီးစီးသည့်နှစ်
၁။	တီကျစ်	ရှမ်းပြည်နယ်(တောင်ပိုင်း)	၆၀ × ၂ = ၁၂၀	၂၀၀၅
စုစုပေါင်း			၁၂၀	

စုစုပေါင်း (က)+(ခ)+(ဂ)+(ဃ) **၁,၁၂၈.၅၁**

၂၀၀၈ခုနှစ်၌ လက်ရှိ တပ်ဆင်စက်အင်အားနှင့် ဓာတ်အားထုတ်လုပ်မှု အခြေအနေ အကျဉ်းချုပ်စာရင်းကို အောက်ပါအတိုင်းဖော်ပြအပ်ပါသည်-

လက်ရှိတပ်ဆင်စက်အင်အားနှင့်ဓာတ်အားထုတ်လုပ်မှု

စက်အမျိုးအစား	(၂၀၀၇-၂၀၀၈)ခုနှစ် တပ်ဆင်စက်အင်အား(မဂ္ဂါဝပ်)			(၂၀၀၆-၂၀၀၇)ခုနှစ် လျှပ်စစ်ထုတ်လုပ်မှု (ယူနစ်သန်းပေါင်း)
	ဓာတ်အားစနစ်	ဓာတ်အားပေးစနစ်ပြင်ပ	စုစုပေါင်း	
ရေအားလျှပ်စစ်	၇၆၇.၀၀	၃၅.၉၇	၈၀၂.၉၇ (၄၆.၇၂%)	၃,၃၂၄.၆၃ (၅၃.၉၃%)
ဓာတ်ငွေ့၊ ရေနွေးငွေ့	၇၁၄.၉၀	၁၀.၉၀	၇၂၅.၈၀ (၄၂.၃၃%)	၂,၄၁၀.၁၃ (၃၉.၁၀%)
ကျောက်မီးသွေး	၁၂၀.၀၀	-	၁၂၀.၀၀ (၆.၉၈%)	၄၀၁.၃၁ (၆.၅၁%)
ဒီဇယ်	-	၆၉.၇၉	၆၉.၇၉ (၄.၀၇%)	၂၈.၀၈ (၀.၄၆%)
စုစုပေါင်း	၁,၆၀၁.၉၀	၁၁၆.၆၆	၁,၇၁၈.၅၆	၆,၁၆၄.၁၅



မဟာဓာတ်အားလိုင်းများ တည်ဆောက်ရာတွင် လုပ်သားကြီးများက ဤသို့သက်စွန့်ဆံများ လုပ်ကိုင်ကြရသည်။

ပြည်သူလူထုနှင့် ပုဂ္ဂလိကစက်ရုံ အလုပ်ရုံများ၊ နိုင်ငံပိုင် ကုန်ထုတ်လုပ်ငန်းများနှင့် စီးပွားရေးလုပ်ငန်းများမှ တိုးတက်လိုအပ်လာမည့် လျှပ်စစ်ဓာတ်အားလိုအပ်ချက်ကို ဖြည့်ဆည်းပေးနိုင်ရန်အတွက် အမှတ်(၂) လျှပ်စစ်စွမ်းအားဝန်ကြီးဌာနမှ သဘာဝဓာတ်ငွေ့သုံး ဓာတ်အား ပေးစက်ရုံများကို ကိုယ်တိုင်ဓာတ်အားထုတ် လုပ်ခြင်းလုပ်ခြင်းဖြင့်လည်းကောင်း၊ အမှတ်(၁) လျှပ်စစ်စွမ်းအား ဝန်ကြီးဌာန၏ ရေအားလျှပ်စစ်နှင့် ကျောက်မီးသွေးသုံး ဓာတ်အားပေးစက်များမှ ဓာတ်အားထုတ်လုပ်ခြင်းကို ဝယ်ယူ၍လည်းကောင်း ဆောင်ရွက်လျက်ရှိပါသည်။

ထိုလျှပ်စစ်ဓာတ်အားများကို ဓာတ်အားသုံးစွဲသူ ပြည်သူလူထုထံ အရောက်ပို့ဆောင်ရန် တည်ဆောက်ဆောင်ရွက်ထားရှိသော မဟာဓာတ်အားလိုင်းများ၊ပင်မဓာတ်အားခွဲရုံများ၊ ဓာတ်အားဖြန့်ဖြူးရေးလိုင်းများနှင့် ဓာတ်အားဖြန့်ဖြူးရေးခွဲရုံများ အခြေအနေကို ပြုစု၍ ဆက်လက်တင်ပြသွားပါမည်။ ။

နိုင်ငံတော်ဖွံ့ဖြိုးတိုးတက်လာပြီး စက်ရုံ၊ အလုပ်ရုံများ၊ စက်မှုဇုန်များ တိုးချဲ့ထူထောင်လာခြင်း၊ အဆင့်မြင့်အိမ်ရာများ တည်ဆောက်လာခြင်း၊ လျှပ်စစ်မြစ်ရေတင်စီမံကိန်းများ အင်မြောက်အများ ဆောင်ရွက်ပေးခြင်း၊ ပြည်သူများ လူနေမှုအဆင့်အတန်း မြင့်မားလာခြင်း၊ ကျန်းမာရေး၊ ပညာရေး ကဏ္ဍအသီးသီးတွင်လည်း ခေတ်မီနည်းပညာနှင့် စက်ကိရိယာများ အသုံးပြုခြင်းတို့ကြောင့် လျှပ်စစ်ဓာတ်အားသုံးစွဲမှု အဆမတန် တိုးတက်များပြားလာ။

မမှိတ်သောမျက်စိ၊ မလပ်သော သတိဖြင့်

"မည်သူမဆို မှားယွင်းစွာထင်မြင်ယူဆပိုင်ခွင့်ရှိသော်လည်း မှားယွင်းစွာ ဖော်ပြခွင့်နဲ့ မှားယွင်းစွာ လုပ်ဆောင်ခွင့်မရှိဘူး"ဆိုတဲ့ အဆိုအမိန့်တစ်ခုကို ဖတ်ရှုခဲ့ဖူးတယ်။ ဒီစကားဟာ ဒီမိုကရေစီရဲ့ အနှစ်သာရကို ဖော်ပြနေတယ်။

ဒီမိုကရေစီကျင့်စဉ်ဆိုတာ ဘာလဲလို့မေးရင် **"သင့်တုတ်ကောက်ကို လွတ်လပ်စွာ ဝှေ့ယမ်းနိုင်ပါသည်။ သို့သော် ကျွန်ုပ်တို့၏ ဦးခေါင်းကို မထိပါစေနှင့်"**လို့ အတိုချုပ်ဖြေရင် သဘောပေါက်နိုင်မယ် ထင်ပါတယ်။

မြန်မာနိုင်ငံမှာ ဒီမိုကရေစီကျင့်စဉ်နဲ့ မင်းမဲ့စနိုက်ကို အရောရော အထွေးထွေးကျင့်သုံးခဲ့တာ အရိုးစွဲသလောက်တောင်ဖြစ်နေပြီ။ နောင်ကြိုးမဲ့ကမ္ဘာ၊ လင်းရောင်ခြည်၊ ဒီမိုကရေစီဆိုတဲ့ ပေါ်ဟာရတွေကို စိတ်ဝင်စားရင်း ပျားရည်နဲ့ဝဲခဲ့ချတာ ဒီနေ့အထိ ခံနေရသူက ခံနေကြရဆဲပါ။ မြန်မာကွန်မြူနစ်တွေကလည်း ဒီမိုကရေစီပါဝဲ။ ၁၉၆၈ခုနှစ် ကာလတစ်ပိုင် ပဲခူးရိုးမ မြယာပင်ကြောက ဘဝဟစ်တိုင်လှုပ်ရှားမှုဆိုတာ ဒီမိုကရေစီအကြမ်းဖက်ပွဲကြိုးပေါ့။ ဇကပ ဗဟိုကော်မတီအထွင်း ပြန်လည်ဝေဖန်သုံးသပ်သူတွေကို အကြမ်းဖက်သတ်ဖြတ်ပစ်ခဲ့ကြတယ်လေ။

ပြည်သူလူထုကို အကြမ်းဖက်တိုက်ခိုက်ဖျက်ဆီးရင်း နောက်ဆုံး ဗကပ ဗဟိုပါ ဖုန်းဗုန်းလဲကျ ပျက်သုဉ်းသွားခဲ့ရတာ အားလုံးအသိပါပဲ။ ရာဇဝတ် ဘေးပြေးမလွတ် (Crime does not pay) ဆိုတဲ့ တရားက စီရင်သွားတာပဲဖြစ်ပါတယ်။

၁၉၈၈ ဆူပူအကြမ်းဖက်မှုအထိ အဲဒီဂယက်က ကူးစက်လာခဲ့ပြန်တယ်။ လူ့အုပ်စုနဲ့ အနိုင်ကျင့်ခေါင်းဖြတ်သတ်တဲ့အထိ ရက်စက်ကြမ်းကြုတ်ခဲ့ကြတယ်။ ဖောက်ထွင်းလုပ်ကိုင်မှုတွေကို နေ့ခင်းကြောင်တောင် လုပ်ခဲ့ကြတယ်။ နောက်ဆုံးမှာ ပုဂ္ဂိုလ်ရေး အပြိုးအစောင်းရှိသူတွေကိုပါ မြိန်းခြောက်အနိုင်ကျင့်ဖို့ အထိ ကြရွှယ်လုပ်ဆောင်လာတယ်။ ပြည်သူလူထုက ကိုယ်လမ်း၊ ကိုယ့်ရပ်ကွက်၊ ကိုယ့်ကျေးရွာ အနိုင်ကျင့်စော်ကားတာ မခံရဖို့အတွက် လုံခြုံရေး အစီအမံတွေ လုပ်ခဲ့ကြရတယ်။

အဲဒီတုန်းက တပ်မတော်က အချိန်မီဝင်ရောက်ထိန်းသိမ်း စောင့်ရှောက်နိုင်ခဲ့လို့သာ အကြမ်းဖက်အဖျက်သမားတွေရဲ့ ရန်ဘေးမှ ကင်းဝေးခဲ့ကြရတာ ဖြစ်တယ်။ ပြည်သူလူထုဟာ အရေးအခေါင်းကာလမှာ အသက်ကို ဖက်နဲ့ထုပ်ထားရတဲ့ဘဝမှ လွတ်မြောက်ခဲ့ရတယ်။ အေးချမ်းလုံခြုံစွာနဲ့ ကူးသန်းသွားလာနိုင်ခဲ့ကြတယ်။ အသက်မွေးဝမ်းကျောင်း လုပ်ငန်းတွေကို ဖြောင့်ဖြောင့်တန်းတန်း ဝမ်းပန်းတသာ လုပ်နိုင်ခဲ့ကြတာဖြစ်ပါတယ်။

ဒါပေမယ့် အကြမ်းဖက်အဖျက်သမားတွေကတော့ ခွေးဖြီးကောက် ကျည်တောက်စွမ်းမြှခဲ့ကြတယ်။ ပြည်သူလူထုရှေ့မှာ တပ်မတော်က မားမား မတ်မတ် ရပ်တည်ကာကွယ်နေတာမို့ လက်ရဲကရဲ အကြမ်းဖက်ဖို့ အခွင့်မသာတော့ဘူး။ ဒါကြောင့်မို့ လက်နက်ခွဲကိုင် ဆန့်ကျင်တိုက်ခိုက်ဖို့၊ နိုင်ငံရေးပါတီထူထောင်ပြီး အကာအကွယ်ယူထားဖို့နဲ့ တစ်ဝကိုတစ်ဖျက်မြေအောက်ယူဂျီ လုပ်ဖို့ဆိုတဲ့ ဗျူဟာကို ချမှတ်လုပ်ဆောင်ခဲ့ပြန်တယ်။

အဲဒီနောက်ပိုင်းမှာ မြေပေါ်မြေအောက်ဆက်စပ်လှုပ်ရှားတဲ့ NCGUB၊ FTUB၊ ABSDF၊ NLD(LA)။ DPNS၊ NCUB ဆိုတဲ့ပြည်ပေြးအကြမ်းဖက် သောင်းကျန်းသူအဖွဲ့တွေ နယ်စပ်ဒေသတစ်ဖက်မှာ ပေါ်ပေါက်လာခဲ့တယ်။ သူတို့ဘာပဲလုပ်လုပ် ဒီမိုကရေစီအတွက် ဖြစ်တယ်ဆိုပြီး အကူအညီ အကာအကွယ်ပေးတဲ့ ပြည်ပနိုင်ငံကြီးအချို့ရဲ့ အခွဲ့အစည်းတွေနဲ့ ဆက်သွယ်လုပ်ဆောင်ခဲ့ကြပြန်တယ်။

အဲဒီအကျိုးဆက်ကြောင့် နိုင်ငံတော်နဲ့ ပြည်သူလူထုဟာ စီးပွားရေးအရ အနိုင်ကျင့်အကြမ်းဖက်တိုက်ခိုက်တာကိုပါ ခံခဲ့ရတယ်။ တစ်ဆက်တည်းမှာပဲ မီဒီယာအသာစီးနဲ့ စိတ်ဓာတ်စစ်ဆင် တိုက်ခိုက်မှုကိုလည်း ခံခဲ့ရတယ်။ အကြမ်းဖက်တိုက်ခိုက်မှုမျိုးစုံကို ခါးခါးသီးသီးဆက်ပြီး ခံခဲ့ကြရတာဖြစ်ပါတယ်။

အကြမ်းဖက်အဖျက်သမားတွေ ဘယ်လောက်အထိ အကြပက်စက်ခဲ့သလဲ။ စာအိတ်ပုံးတွေ၊ ပါဆယ်ပုံးတွေပေးပို့ပြီး ပုဂ္ဂိုလ်ရေး လုပ်ကြံသတ်ဖြတ်မှုတွေအထိ ကမဲကုန်အောင် ရက်စက်ခဲ့ကြတယ်။ ဒါဟာ ဒီမိုကရေစီမျက်နှာဖုံးစွပ်ပြီး ပြည်သူလူထု အသက်သွေးတွေကို စတေးနေတာပါပဲ။

အဲဒီလို အကြမ်းဖက်ဖောက်ခွဲသတ်ဖြတ်မှုမျိုးစုံကို ကြိုးကိုင်ပူးပေါင်း လုပ်ဆောင်ခဲ့ကြတဲ့ NCGUB၊ FTUB၊ ABSDF နဲ့ SSA-S သောင်းကျန်းသူ အဖျက်သမားအဖွဲ့တွေကို နိုင်ငံတော်က ၂၈-၈-၂၀၀၅ ရက်နေ့မှာ မတရား အသင်းအဖွဲ့ သတ်မှတ်ကြေညာခဲ့ပြီးဖြစ်တယ်။ ဒါ့အပြင် ၁၂-၄-၂၀၀၆ရက်နေ့မှာ NCGUB၊ FTUB၊ ABSDF နဲ့ NLD(LA) ပြည်ပြေးသောင်းကျန်းသူ အဖွဲ့ဝင်တွေကို အကြမ်းဖက်သူများ (Terrorists) ဖြစ်ကြောင်း ကြေညာခဲ့ပြီး ဖြစ်ပါတယ်။

နိုင်ငံတော်က မတရားအသင်းအဖြစ်၊ အကြမ်းဖက်သူများအဖြစ် တရားဝင် ကြေညာခဲ့တာဟာ နိုင်ငံလုံးလူသက်သေ၊ ပစ္စည်းသက်သေတွေ အထောက်အထားနိုင်ခဲ့ရွာ ရရှိထားလို့ပါပဲ။ မကောင်းမှုဆိုတာ ဆိတ်ကွယ်ရာ မရှိပါ။ ပြည်ပနေရာအချို့မှာ ခိုဆောင်းပြီး အကြမ်းဖက် တိုက်ခိုက်မှုတွေကို ကြိုးကိုင် လုပ်ဆောင်နေသူတွေအကြောင်း မှတ်တမ်းတွေ အထင်အရှား အခြောက်အခြားရှိနေပါတယ်။ သက်ဆိုင်ရာသမိုင်းမော်ကွန်း မှတ်တမ်းဌာန တွေမှာ သိမ်းဆည်းသိုမှီးထားပြီး ဖြစ်ပါတယ်။

အကြမ်းဖက်အဖျက်သမားတွေရဲ့ ပြည်သူလူထုအပေါ် ရက်စက်မှုအပေါင်းကို ဇာတ်ကြောင်းလှန်ရရင် ကျမ်းတစ်စောင်၊ ပေတစ်ဖွဲ့မက ရှိနေပါတယ်။ အဲဒီအထဲက ၁၉၈၈ခုနှစ်ဆိုရင် နောက်ပိုင်းမှာ ဘာသာရေး၊ လူမှုရေးပဲတော်တွေကို ရည်ရွယ်ချက်ရှိရှိနဲ့ အကြမ်းဖက်ဖျက်ဆီးခဲ့တာတွေကို သာဓကအဖြစ် တင်ပြလိုပါတယ်။

၁၉၈၈ ခုနှစ် ဇန်နဝါရီလ ၂၃ရက်နေ့မှာ ကျွန်ုပ်တို့ရိုးဘုရားရင်ပြင်တော်တစ်ဝိုက်ကို လက်နက်ကြီး၊ လက်နက်ငယ်တွေနဲ့ ပစ်ခတ်ခဲ့လို့ ဘုရားဖူး ပြည်သူငါးဦးသေဆုံးပြီး ၁၆ဦးဒဏ်ရာရရှိခဲ့ပါတယ်။

လေ့လာသူတစ်ဦး

၁၉၉၆ ခုနှစ် ဒီဇင်ဘာလ၂၅ရက်နေ့မှာ ကမ္ဘာအေးမဟပါသာဏလိုဏ်ဂူတော် ဗုဒ္ဓဖြတ်စွယ်တော်ဝူမော်ပွဲမှာ ချိန်ကိုက်မိုင်းဖောက်ခဲ့ခဲ့လို့ ရဟန်းရှင်လူ ငါးဦးသေဆုံးပြီး ၁၁ဦးဒဏ်ရာရရှိခဲ့ပါတယ်။

၂၀၀၂ ခုနှစ် ဧပြီလ၁၅ရက် သင်္ကြန်အကြတ်နေ့မှာ မြဝတီမြို့အတွင်း ချိန်ကိုက်ခဲ့ဖောက်ခဲ့ခဲ့လို့ ပြည်သူငါးဦးပွဲချင်းပြီး သေဆုံးပြီး ၃၀ဦးဒဏ်ရာရရှိ ခဲ့ပါတယ်။

အလဲတစ်ရာဆရာတော်ဘုရားကြီးနဲ့ သာသနာပြုအဖွဲ့ ယာဉ်တန်းကိုလည်း လက်နက်ငယ်များ၊ လောင်ချာများဖြင့် ပစ်ခတ်တိုက်ခိုက်ခဲ့ကြပါသေးတယ်။ ၁၉၉၈ ခုနှစ်ကနေ ၂၀၀၃ ခုနှစ်အထိ KNU အကြမ်းဖက်သောင်းကျန်းသူ အဖွဲ့က ရဟန်းရှင်လူပြည်သူတွေကို အကြိမ်ပေါင်း ၅၀ကျော် အကြမ်းဖက် တိုက်ခိုက်ခဲ့ပါတယ်။ အပြစ်မဲ့ပြည်သူ ၁၀၀ကျော်သေဆုံးပြီး ၂၃၀ကျော် ဒဏ်ရာရရှိခဲ့တဲ့အထိ ကြေကွဲရင်နင့်ဖွယ်ဖြစ်ရပ်ဆိုးနဲ့ တိုးခဲ့ရတာဖြစ်ပါတယ်။

SSA-S ရွာဝန်အဖွဲ့ကလည်း ၁၉၉၆ ခုနှစ်ကနေ ယနေ့အထိ အကြမ်းဖက်လုပ်ရပ်အကြိမ် ၃၀ကျော် ကျူးလွန်ခဲ့ပါတယ်။ အဲဒီအကြမ်းဖက်လုပ်ရပ်တွေမှာ ပြည်သူ ၂၂၀ကို ပစ်ခတ်သတ်ဖြတ်ခဲ့ပြီး ၁၄၀ ကျော်ကို ဒဏ်ရာအနာတရ ဖြစ်စေခဲ့ပါတယ်။

အဲဒီအဖွဲ့တွေလိုပဲ NCGUB ၊ FTUB၊ ABSDF နဲ့ NLD(LA) တို့ရဲ့ အကြမ်းဖက် တိုက်ခိုက်ဖျက်ဆီးမှုဒဏ်ကြောင့် သေကျေအနာတရ ဖြစ်ခဲ့ရတဲ့ ပြည်သူတွေ ရာနဲ့ချီပြီး ရှိခဲ့ပါတယ်။

အခုလည်း **အဲဒီအကြမ်းဖက်အဖျက်သမားတွေက လာမယ့်မေလမှာ ပြည်လုံးကျွတ်ဆန္ဒခံယူပွဲကို အေးချမ်းလုံခြုံစွာ မကျင်းပနိုင်အောင် ဖျက်လို့ ဖျက်ဆီးလုပ်ဖို့ နည်းမျိုးစုံနဲ့ ကြိုးစိုက်ခဲ့ကြပြန်ပါပြီ။ ရက်ပိုင်း အတွင်းရောက်ရှိတော့မယ့် အတာသင်္ကြန်ပွဲတော်ကာလမှာလည်း ဖောက်ခွဲဖျက်ဆီးမှုတွေလုပ်ဖို့ အကြမ်းဖက်သမားတွေကို လေ့ကျင့်သင်တန်းပေးပြီး ပြည်တွင်းကိုစေလွှတ်ခဲ့တယ်လို့ သတင်းတွေရရှိခဲ့ပါတယ်။**

ဒါကြောင့်ဖို့ လုံခြုံရေးတပ်ဖွဲ့ဝင်တွေဘက်ကလည်း နိုင်ငံတော်တည်ငြိမ်ရေး၊ ရပ်ရွာအေးချမ်းသာယာရေးနဲ့ ပြည်သူလူထုရဲ့ အသက်အိုးအိမ်စည်းစိမ်လုံခြုံရေးအတွက် စိမ်ဆောင်ရွက်ဖွယ်ရာများကို မျက်ခြည်မပြတ်ဆောင်ရွက်ပေးနေပါတယ်။

လူလောကမှာ မိတ်ဆွေယောင်ဆောင်သော ရန်သူဟာ ကြောက်စရာအကောင်းဆုံးဖြစ်ပါတယ်။ အကြမ်းဖက်အဖျက်သမားတွေဟာ သူတို့ကိုယ်သူတို့ Terrorist ပါလို့ ဆိုင်းဘုတ်တပ်လာမှာ မဟုတ်ပါဘူး။ အစိုးရကို ဆန့်ကျင်သယောင် အယောင်ဆောင်ပြီး ၎င်းတို့ရဲ့လုပ်ရပ် အကောင်အထည်ပေါ်ဖို့အတွက် ပြည်သူလူထုကို စတေးဖို့ ဝန်လေးမှာမဟုတ်ပါဘူး။

လူ့လောကမှာ မိတ်ဆွေယောင်ဆောင်သော ရန်သူဟာ ကြောက်စရာအကောင်းဆုံးဖြစ်ပါတယ်။ အကြမ်းဖက်အဖျက်သမားတွေဟာ သူတို့ကိုယ်သူတို့ Terrorist ပါလို့ ဆိုင်းဘုတ်တပ်လာမှာ မဟုတ်ပါဘူး။ အစိုးရကို ဆန့်ကျင်သယောင် အယောင်ဆောင်ပြီး ၎င်းတို့ရဲ့လုပ်ရပ် အကောင်အထည်ပေါ်ဖို့အတွက် ပြည်သူလူထုကို စတေးဖို့ ဝန်လေးမှာမဟုတ်ပါဘူး။

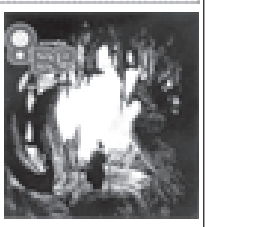
သင်္ကထူပသောဇ္ဈာယဆံတော်ရှင်ရွှေထီးတော်တင်လှူမည်

ရန်ကုန် ဧပြီ ၆

မွန်ပြည်နယ် ဘီးလင်းမြို့ မြင်သာတောင် သင်္ကထူပသောဇ္ဈာယဆံတော်ရှင် ရွှေစေတီတော်မြတ်ကြီးနှင့် အရံစေတီဗလုဆူ ထီးတော်တင် ဗုဒ္ဓါဘိသေက မဟာမင်္ဂလာပွဲကို ၁၃၇၀ပြည့်နှစ် နှစ်ဆန်း၂ရက် (ဧပြီ၁၈ရက်) သောကြာနေ့တွင် ကျင်းပမည်ဖြစ်ရာ ဦးစိုးမင်းသန်း (ဗုဒ္ဓ-၀၅၇-၆၄၀၉၀(ဘီးလင်းမြို့)နှင့် ဦးအုန်းကြိုင် (ဗုဒ္ဓ-၅၀၀၄၅၂ (ရန်ကုန်)တို့သို့ ဆက်သွယ်လျှပါရန်နိုင်ကြောင်းသိရသည်။ **(က-ပ)**

ဝိဇ္ဇာကျင့်စဉ် ဝိဇ္ဇာလမ်းစဉ်များကို ဖော်ပြထားသော ဝိဇ္ဇာမဂ္ဂင်း မေလထုတ်ဖြန့်ချိ

ရန်ကုန် ဧပြီ ၆



ဆရာဇော်ဝန်းဆွေး၊ ဆရာမော်ဆွေး ဆွဲနှိုက်ဖို့ စီစဉ်တည်းဖြတ်သော ဝိဇ္ဇာရသစုံမဂ္ဂဇင်း အမှတ်-၈ မေလထုတ်ကို ဖြန့်ချိလိုက်သည်။**(ယာဉ်)**

ယင်းမဂ္ဂဇင်းတွင် ဂျုံးဂျုံးကျဆရာတော်ကြီးနှင့် မနောမယနတ်ဇင်တစ်ရာ ဆရာတော်ကြီး၏ သိဒ္ဓိပေါက်ကျင့်စဉ်၊ ဘုရားကိုးဆူတည်တော်မူဟန်နှင့် အဓိဋ္ဌာန်အကျင့် လမ်း၊ ကောင်းချေးရှု ပြိုဟ်ရှစ်ခွင် အဓိဋ္ဌာန်ဝင်ပုံ၊ ဝိဇ္ဇာဆုပန်ကိုးဂါထာ၊ ဝိဇ္ဇာလမ်းပေါ်က ကြေးသုံးကြေး၊ ဝိဇ္ဇာတော်ပိုင်၊ ဝိဇ္ဇာညီနောင်၊ ဇင်းကျွတ်တောင် စသည်ဖြင့် ဝိဇ္ဇာအကြောင်း သိကောင်းစရာများ ပါဝင်သည်။

ထို့အပြင် ဆားတောင်ဆရာတော်၊ မဟာစည်ဆရာတော်၊ ဆရာကြီးဂိုအင်ကာတို့ ၏ပိပဿနာရေးရာ လမ်းညွှန်ချက်များလည်း ဖော်ပြထားပြီး ဖြိတ်ချောလျောင်းဘုရားကြီး၊ ရသဂိုးဖျံးကျွံကိသီးရိုး၊ ရပ်စောက်နဂါးကျွန်ကုန်းတော်မှ စောဂီပုတိုးများကို အရောက်သွားဖူးခြင်း အဓိဋ္ဌာန်ဝင်နိုင်ငံအောင်လမ်းညွှန်ထားကာ ကမ္ဘာ့ဦးဂန္ဓာရီအတတ်ပညာ၊ ဓမ္မတာနှင့် ဒြပ္ပတာတို့၊ ရာနှင်ဝင်းခြင်းအပေါ် ဆရာကြီးဝိမိုးနင်းအခြင်စသော စိတ်ဝင်စားဖွယ်ဆောင်းပါးများလည်း ပါဝင်သည်။

စိတ်သာဓုအတည် အဖိဿာမမည်ကဏ္ဍာအတွက် ပြည်မြို့ ဓေပုလ္လရုပမ ဆရာတော်ကြီး၏ ဂျာနယ်လ်သမ ဓနသိဒ္ဓိလောဘ်ခေါ်ယကြာအစီအရင်၊ မဟာမြိုင်ဆရာတော်၏ အရိုးကောင်းအခါကောင်း၊ ဂူဝိုင်းအတွက် ဖိတိုင်းဆောင် စသည်တို့ပါဝင်ပြီး ကျန်းမာရေးနှင့် ဆေးသုတ၊ နာဂမတ်အခြင်ထိစေဒင်၊ ရသဝတ္ထုများစသည်ဖြင့် ကဏ္ဍစုံပါဝင်ကြောင်းသိရသည်။

အခြင်းအဆင်

နာမည်ရ နာမည်ကြီးကလောင်စုံ ပါဝင်ရေးသားပြီး စာမျက်နှာ ၃၀၀ကျော် အခြင်းအဆင်ကောင်းကောင်းဖြင့်....

တော်ဝင်မြို့မစာအုပ်တိုက် အမှတ်-၈၈ ဒုတိယထပ်(ယာ) ၃ရလမ်း ကျောက်တံတားမြို့နယ် ဖုန်း- ၂၄၅၂၈၄၃၊ ၃၇၉၄၈၇ ရန်ကုန်မှဖြန့်ချိလိုက်သည်။ **(သတင်းစဉ်)**

ရခိုင်မိသားစု(ကျောက်မြောင်း) နှံ့သာသွေးပွဲကျင်းပမည်

ရန်ကုန် ဧပြီ ၆

၂၀၀၈ခုနှစ် (ပဥမအကြိမ်မြောက်) ရခိုင်မိသားစု (ကျောက်မြောင်း)မှ ရခိုင်ရိုးရာစုပေါင်းနှံ့သာသွေးပွဲ၊ ဘုရားရေသွတ်ပွဲနှင့် ဆွမ်းဆန်ကော်လောင်းလှူပွဲကို အေဂ (၂၆) ခမွယ်ဘာရလမ်းနှင့် ကျားကွက်သစ်လမ်းထောင့် ကျောက်မြောင်း တာမြေပြိုနယ်တွင် ဧပြီ ၁ရက် (စနေနေ့) သင်္ကြန်အကြိုနေ့တွင် နှံ့သာသွေးပြီး ဧပြီ ၁၃ရက် (တနင်္ဂနွေနေ့) တွင် ဘုရားရေသွတ်ပွဲ စီတန်းလှည့်လည်မည်ဖြစ်ကြောင်း သိရသည်။ **(က-ပ)**

ဗလားဝါးနယူးစ်ဂျာနယ် အတွဲ(၄)၊ အမှတ်(၁၅)ဖြန့်ချိ

ရန်ကုန် ဧပြီ ၆

ယခုတစ်ပတ်ထုတ် ဗလားဝါးနယူးစ်ဂျာနယ် အတွဲ (၄)၊ အမှတ် (၁၅)တွင် ကိုကို(စက်မှုတက္ကသိုလ်)၏ အယ်ဒီတာ့ဖိုင်ယာရီ သင်္ကြန်....သင်္ကြန်... ခေတ်ပြောင်းကြမည်သင်္ကြန်လားနှင့်အတူ ပို့ကုန်များ ပိုမိုလျင်မြန်စွာတိုးချဲ့တင်ပို့နိုင်ရေးအတွက် သော်ဘာသစ်များ တို့ချဲ့ပြေးဆွဲမည်၊ အိန္ဒိယက မြန်မာနိုင်ငံတွင် ဆိပ်ကမ်းတစ်ခုတည်ဆောက်ပေးမည်၊ မနန်ကန်သောဓာတ်ခဲခေါင်းများကြောင့် ဆေးစိသူများ ဒုက္ခရောက်ရ၊ ကန်တော်ကြီး ပတ်လမ်းတွင် ပထမဆုံးအကြိမ်အဖြစ် သင်္ကြန်ရေကစားပွဲ၊ ပေး၊ အယောင်ဆောင်အေးဂျင့်များကြောင့် ကာတာသွားသည့်သူများ ဒုက္ခရောက်၊ ဂီတပညာရှင်များ၏ ရပိုင်ခွင့် နိုင်ငံတကာအဆင့်နှင့်အညီ ဆောင်ရွက်ပေးမည်စသည့် ပြည်တွင်းရေးရာသတင်းများနှင့်အတူ လူထက်မူကျူးလွန်သူကို လက်ခံလျှင် ဥပဒေပြစ်ဒဏ်နှင့် နှစ်နာစေရန်အကြံဖြင့် မမှန်စွပ်ခဲ့လျှင် ကျခံရမည့် ဥပဒေပြစ်ဒဏ်၊ အလုပ်နှင့်ပညာရေးလမ်းညွှန် စင်ကာပူ HYPER MARKETများတွင် လုပ်ကိုင်လိုလျှင်...၊ ဘုန်းလွင်ဇာစီတွေရာလေးပါး စိတ်ဝင်စားခြင်းကဲ့သို့သော သုံးသပ်ဆောင်းပါးများ ဓလေဆာဆာဖြင့် ထွက်ရှိနေဖြို့ ဖြန့်သည်။

'အကျိုးဆက်တစ်ခုကို ဖြစ်စေမှာက ကျွန်မပတ်လိုက်တဲ့ အသေခံခါးပတ် တစ်ခုမဟုတ်ဘူး ပညာရေးသာဖြစ်တယ်' အသေခံစုံးခွဲမည့် ပါလက်စတိုင်းသူ ရီဖာအယ်လ်ကွတ်ဆီနှင့်တွေ့ဆုံခြင်း၊ အင်တာဗျူးဆောင်းပါးနှင့်အတူ ဒီမိုကရေစီအကြောင်းအလဲက ချက်ချင်းအသားမကျနိုင်သော်လည်း ရေရှည်တွင် ဘုလ်ကန်နိုင်ငံသည် တိုးတက်မည့် အလားအလာများရှိ၊ တစ်ကိုယ်တည်းစကားပြောတတ်သောကလေးများ စွမ်းဆောင်ရည် မြင့်မားကြောင်း သုတေသနပြတွေ့ရှိ၊ စီးပွားရေးကျပ်တည်းမှု အရိပ်အယောင်များကြောင့် ဘုရင်ကြီးရဲ့ စိန်ရတုမင်္ဂလာအခမ်းအနား ဖျက်သိမ်း၊ ဓနီးနှစ်ဦးပေါင်း၍ ခင်ပွန်းသည်ကို ကွာရှင်းပြတ်စဲခွင့်တောင်း၊ ဆီမယ်လ်မျော်ရင်းကို ပုံစံသစ်ပြင်ဆင်သွားမည်၊ အကြမ်းဖက်မှုဆန့်ကျင်ရေးအဖွဲ့မှ အစီအစဉ်များ အမြိုက်ပုံးထဲတွင်တွေ့ရစသည့် နိုင်ငံတကာ ရေးရာသတင်းများ၊ သုံးသပ်ရေးဆောင်းပါးများ၊ စီးပွားရေး၊ ကျန်းမာရေး၊ ဖျော်ဖြေရေး နှင့်အားကစားကဏ္ဍစုံလင်စွာဖြင့် e-Empire Media Houseက မြန်မာတစ်ပြည်လုံး ဖြန့်ချိလိုက်ပြီဖြစ်သည်။ သင်္ကြန်ပိတ်ရက်များအတွင်း ဗလားဝါးနယူးစ်ဂျာနယ် နှစ်ပတ်နားထားမည်ဖြစ်ပြီး ဧပြီ ၂၈ရက်မှစတင်၍ ပုံမှန်အတိုင်း ပြန်လည်ထုတ်ဝေသွားမည်ဖြစ်ကြောင်း သိရသည်။ **(သတင်းစဉ်)**

နိုင်ငံတော်အေးချမ်းသာယာရေးနှင့် ဖွံ့ဖြိုးရေးကောင်စီ ဒုတိယဥက္ကဋ္ဌ ဒုတိယပိုလ်ချုပ်မှူးကြီးမောင်အေးနှင့် အိန္ဒိယနိုင်ငံဒုတိယသမ္မတတို့တွေ့ဆုံဆွေးနွေး

နေပြည်တော် ဧပြီ ၆

ပြည်ထောင်စုမြန်မာနိုင်ငံတော် နိုင်ငံတော်အေးချမ်းသာယာရေးနှင့် ဖွံ့ဖြိုးရေးကောင်စီ ဒုတိယဥက္ကဋ္ဌ ဒုတိယပိုလ်ချုပ်မှူးကြီးမောင်အေးနှင့် အိန္ဒိယသမ္မတနိုင်ငံ ဒုတိယသမ္မတ မစ္ဆတာမိုဟာမက် ဟာမစ်အန်ဆာရီတို့သည် ဧပြီ ၂ ရက် ညဉ့်နာရီ မိနစ် ၂၀ တွင် နယူးဒေလီရှိ Hyderabad House ရှိ The Deccan Suite ၌ တွေ့ဆုံဆွေးနွေးကြသည်။

တက်ရောက်

ထိုသို့ တွေ့ဆုံရာတွင် နိုင်ငံတော်အေးချမ်းသာယာရေးနှင့် ဖွံ့ဖြိုးရေးကောင်စီ ဒုတိယဥက္ကဋ္ဌ ဒုတိယပိုလ်ချုပ်မှူးကြီးမောင်အေးနှင့်အတူ နိုင်ငံတော် အေးချမ်းသာယာရေးနှင့် ဖွံ့ဖြိုးရေးကောင်စီ အတွင်းရေးမှူး(၁) ဒုတိယပိုလ်ချုပ်ကြီးသီဟသူရဝင်ဆောင်ခြင့်ဦး၊ နိုင်ငံတော်အေးချမ်းသာယာရေးနှင့် ဖွံ့ဖြိုးရေးကောင်စီဝင် ဒုတိယပိုလ်ချုပ်ကြီးတင်အေး၊ နိုင်ငံခြားရေးဝန်ကြီးဌာန ဝန်ကြီး ဦးဘုထော်ငင်း၊ အမျိုးသားစီမံကိန်းနှင့် စီးပွားရေးဖွံ့ဖြိုးတိုးတက်မှုဝန်ကြီးဌာန ဝန်ကြီး ဦးဗိုသာ၊ သိပ္ပံနှင့်နည်းပညာဝန်ကြီးဌာန ဝန်ကြီး ဦးသောင်း၊ အိန္ဒိယသမ္မတနိုင်ငံဆိုင်ရာ ပြည်ထောင်စုမြန်မာနိုင်ငံ သံအမတ်ကြီး ဦးကြည်သိန်းနှင့် နိုင်ငံခြားရေးဝန်ကြီးဌာန သံတမန်ရေးရာဦးစီးဌာန ညွှန်ကြားရေးမှူးချုပ် ဦးကျော်ကျော်တို့ တက်ရောက်ကြပြီး အိန္ဒိယသမ္မတနိုင်ငံ ဒုတိယသမ္မတ မစ္ဆတာမိုဟာမက် ဟာမစ်အန်ဆာရီနှင့်အတူ အိန္ဒိယသမ္မတနိုင်ငံ နိုင်ငံခြားရေးဝန်ကြီးဌာန အတွင်းဝန် Shri Nalin Surie၊ အိန္ဒိယသမ္မတနိုင်ငံသံအမတ်ကြီး Mr.Bhaskar Kumar Mitra နှင့် တာဝန်ရှိသူများ တက်ရောက်ကြသည်။

ဂုဏ်ပြုညစာစားပွဲ

ဆက်လက်၍ ဂုဏ်ပြုညစာစားပွဲကျင်းပရာ နှစ်နိုင်ငံခေါင်းဆောင်နှစ်ဦးတို့သည် မြန်မာ-အိန္ဒိယနှစ်နိုင်ငံချစ်ကြည်ရင်းနှီးလျက်ရှိသော ဆက်ဆံရေးကို မြင့်တင်ရေး၊ နှစ်နိုင်ငံအကြား လမ်းပန်းဆက်သွယ်မှု တိုးတက်ကောင်းမွန်ရေးနှင့် ကုန်သွယ်မှုတိုးတက်မြင့်မားရေး၊ ဒေသတွင်း တည်ငြိမ်အေးချမ်းရေး၊ ဒေသဆိုင်ရာအဖွဲ့အစည်းများ၌ နီးကပ်စွာ ပူးပေါင်းဆောင်ရွက်ရေးတို့နှင့်စပ်လျဉ်း၍ သဘောထားအမြင်များကို အသီးသီးထပ်လောင်းဖြောကြားပြီး အပြန်အလှန်ဆုတောင်းပဏ္ဍနာပြုကြသည်။





နိုင်ငံတော်အေးချမ်းသာယာရေးနှင့် ဖွံ့ဖြိုးရေးကောင်စီ ဒုတိယဥက္ကဋ္ဌ ဒုတိယပိုလ်ချုပ်မှူးကြီးမောင်အေး အိန္ဒိယသမ္မတနိုင်ငံ ဒုတိယသမ္မတ မစ္ဆတာမိုဟာမက် ဟာမစ်အန်ဆာရီအား နယူးဒေလီရှိ Hyderabad House ရှိ The Deccan Suite ၌ ရင်းရင်းနှီးနှီး နွှတ်ဆက်စဉ်။ (သတင်းစဉ်)

ထပ်မံမှတ်ရေးထိုး

မြန်မာနိုင်ငံနှင့် အိန္ဒိယနိုင်ငံတို့ကြား ချုပ်ဆိုသည့် မြန်မာနိုင်ငံ စစ်တွေဆိပ်ကမ်းနှင့် အိန္ဒိယနိုင်ငံ မိနီရမ်ပြည်နယ်အကြား သွားလာဆက်သွယ်ရန် ကုလားတန်မြစ်ဘကဲစုံပြုပြင်ရေးနှင့် ဆက်စပ်စာချုပ်များကို နိုင်ငံခြားရေးဝန်ကြီးဌာန ဝန်ကြီး ဦးဘုထော်ငင်းနှင့် အိန္ဒိယသမ္မတနိုင်ငံ ပြည်ပရေးရာ ဝန်ကြီး ဦးဘုထော်ငင်းနှင့် အိန္ဒိယသမ္မတနိုင်ငံ ပြည်ပရေးရာဝန်ကြီးဌာန ဝန်ကြီး မစ္ဆတာ ပရာနှာဝ် မူခါဂျီတို့ လက်မှတ်ရေးထိုးကြစဉ်။ (သတင်းစဉ်)

ရည်ရွယ်ချက်ဆို

မြန်မာ-အိန္ဒိယနှစ်နိုင်ငံအကြား ဝင်ငွေအခေါ် အခွန်နှစ်ထပ် မကျသင့်စေရန် ရှောင်ရှားရေးနှင့်ဝင်ငွေအခေါ်တွင် အခွန်ပေးဆောင်ခြင်းမှ ရှောင်တိမ်းမှုများကာကွယ်တားဆီးရေး သဘောတူစာချုပ်မှာ မြန်မာနှင့်အိန္ဒိယ နှစ်နိုင်ငံအတွင်းသို့ ရင်းနှီးမြှုပ်နှံကြသူများအတွက် ဝင်ငွေတစ်မျိုးတည်းအခေါ်တွင် အခွန်နှစ်ကြိမ်ဆထပ်ဆောင်စေရန်နှင့် ဝင်ငွေအခေါ် အခွန်ရှောင်တိမ်းမှုမရှိစေရန် ရည်ရွယ်၍ ချုပ်ဆိုခြင်းဖြစ်သည်။ **(သတင်းစဉ်)**

အပြန်အလှန်ဆွေးနွေး

နိုင်ငံတော် အေးချမ်းသာယာရေးနှင့် ဖွံ့ဖြိုးရေးကောင်စီ ဒုတိယဥက္ကဋ္ဌ ဒုတိယပိုလ်ချုပ်မှူးကြီးမောင်အေးနှင့် အိန္ဒိယသမ္မတနိုင်ငံ ဒုတိယသမ္မတ မစ္ဆတာ မိုဟာမက်ဟာမစ်အန်ဆာရီတို့သည် နှစ်နိုင်ငံ အကျိုးတူကိစ္စရပ်များကို အပြန်အလှန် ရင်းနှီးခင်မင်စွာ ဆွေးနွေးကြသည်။

ဆက်လက်ကျင်းပ

တွေ့ဆုံပွဲအဖြီးတွင် ပြည်ထောင်စုမြန်မာနိုင်ငံတော်အစိုးရနှင့် အိန္ဒိယသမ္မတနိုင်ငံ အစိုးရတို့အကြား နားလည်မှုစာချုန်လွှာများ လက်မှတ်ရေးထိုးပွဲ အခမ်းအနားကို ဆက်လက်ကျင်းပသည်။

အဆိုပါ လက်မှတ်ရေးထိုးပွဲအခမ်းအနားသို့ နိုင်ငံတော်အေးချမ်းသာယာရေးနှင့် ဖွံ့ဖြိုးရေးကောင်စီ ဒုတိယဥက္ကဋ္ဌ ဒုတိယပိုလ်ချုပ်မှူးကြီးမောင်အေးနှင့် အဖွဲ့ဝင်များ၊ အိန္ဒိယသမ္မတနိုင်ငံ ဒုတိယသမ္မတ မစ္ဆတာ မိုဟာမက်ဟာမစ်အန်ဆာရီနှင့် အဖွဲ့ဝင်များ တက်ရောက်ကြသည်။

လက်မှတ်ရေးထိုး

အစီအစဉ်အရ မြန်မာနိုင်ငံနှင့် အိန္ဒိယနိုင်ငံတို့အကြား ချုပ်ဆိုသည့် မြန်မာနိုင်ငံ စစ်တွေဆိပ်ကမ်းနှင့် အိန္ဒိယနိုင်ငံ မိနိုရမ်ပြည်နယ်အကြား သွားလာဆက်သွယ်ရန် ကုလားတန်မြစ်ဘကဲစုံပြုပြင်ရေး မူဘောင်သဘောတူစာချုပ် (Framework Agreement Between the Government of the Union of Myanmar and the Government of the Republic of India for the Construction and Operation of A Multi-Modal Transit Transport Facility on Kaladan River Connecting the Sittwe Port in Myanmar with the State of Mizoram in India) နှင့် ဆက်စပ်စာချုပ်များဖြစ်သော Protocol on Facititation နှင့် Protocol on Maintenance and Administration တို့ကို ပြည်ထောင်စုမြန်မာနိုင်ငံတော်အစိုးရ နိုင်ငံခြားရေးဝန်ကြီးဌာန ဝန်ကြီး ဦးဘုထော်ငင်းနှင့် အိန္ဒိယသမ္မတနိုင်ငံ ပြည်ပရေးရာဝန်ကြီးဌာန ဝန်ကြီး မစ္ဆတာပရာနှာဝ်မူခါဂျီးတို့က နှစ်နိုင်ငံ ခေါင်းဆောင်များရှေ့မှောက်၌ လက်မှတ်ရေးထိုးကြပြီး စာချုပ်များကို အပြန်အလှန် လဲလှယ်ကြသည်။

အပြန်အလှန်လဲလှယ်

ဆက်လက်၍ မြန်မာ-အိန္ဒိယ နှစ်နိုင်ငံအကြား ထောက်လှမ်းရေးသတင်းဖလှယ်မှုဆိုင်ရာ နားလည်မှုစာချုန်လွှာ (Mou Between the Government of the Union of Myanmar and the Government of the Republic of India on Intelligence Exchange Cooperation)နှင့် မြန်မာ-အိန္ဒိယ နှစ်နိုင်ငံအကြား ဝင်ငွေအခေါ် အခွန်နှစ်ထပ် မကျသင့်စေရန် ရှောင်ရှားရေးနှင့် ဝင်ငွေအခေါ်တွင် အခွန်ဆောင်ခြင်းနှင့် စပ်လျဉ်း၍ ရှောင်တိမ်းမှုအားကာကွယ်တားဆီးရေး သဘောတူစာချုပ် (Agreement Between the Government of the Union of Myanmar and the Government of the Republic of India for the Avoidance of Double Taxation and the Prevention of Fiscal Evasion with Respect to Taxes on Income) တို့ကို အိန္ဒိယသမ္မတနိုင်ငံဆိုင်ရာ ပြည်ထောင်စုမြန်မာနိုင်ငံသံအမတ်ကြီး ဦးကြည်သိန်းနှင့် အိန္ဒိယသမ္မတနိုင်ငံ ဘဏ္ဍာရေးဝန်ကြီးဌာန အခွန်စည်းကြပ်ရေးဗဟိုအဖွဲ့ ဥက္ကဋ္ဌ မစ္ဆတာဝီ၊ ကော၊ မီရုရတို့က လက်မှတ်ရေးထိုးကြပြီး စာချုပ်များကို အပြန်အလှန် လဲလှယ်ကြသည်။

မြန်မာ-အိန္ဒိယ နှစ်နိုင်ငံအကြား ထောက်လှမ်းရေး သတင်းဖလှယ်မှု ဆိုင်ရာ နားလည်မှု စာချုန်လွှာနှင့် မြန်မာ-အိန္ဒိယ နှစ်နိုင်ငံအကြား ဝင်ငွေအခေါ် အခွန်နှစ်ထပ်မကျသင့်စေရန်နှင့် ဝင်ငွေအခေါ်တွင် အခွန်ဆောင်ခြင်းနှင့် စပ်လျဉ်း၍ ရှောင်တိမ်းမှုအား ကာကွယ်တားဆီးရေး သဘောတူစာချုပ်ကို အိန္ဒိယ သမ္မတနိုင်ငံဆိုင်ရာ ပြည်ထောင်စု မြန်မာနိုင်ငံ သံအမတ်ကြီး ဦးကြည်သိန်းနှင့် အိန္ဒိယသမ္မတနိုင်ငံ ဘဏ္ဍာရေးဝန်ကြီးဌာန အခွန်စည်းကြပ်ရေး ဗဟိုအဖွဲ့ ဥက္ကဋ္ဌ မစ္ဆတာ ဝီ၊ ကော၊ မီရုရတို့ လက်မှတ်ရေးထိုးကြစဉ်။ (သတင်းစဉ်)



ထို့နောက် ပြည်ထောင်စုမြန်မာနိုင်ငံတော် နိုင်ငံတော်အေးချမ်းသာယာရေးနှင့် ဖွံ့ဖြိုးရေးကောင်စီ ဒုတိယဥက္ကဋ္ဌနှင့်အဖွဲ့ဝင်များ၊ အိန္ဒိယသမ္မတနိုင်ငံ ဒုတိယသမ္မတနှင့် အဖွဲ့ဝင်များသည် ဂုဏ်ပြုညစာကို အတူတကွသုံးဆောင်ကြသည်။

စစ်တွေဆိပ်ကမ်း

ယနေ့ လက်မှတ်ရေးထိုးသော စာချုပ်များအနက် မြန်မာနိုင်ငံ စစ်တွေဆိပ်ကမ်းနှင့် အိန္ဒိယနိုင်ငံ မိနိုရမ်ပြည်နယ်အကြား သွားလာဆက်သွယ်ရန် ကုလားတန်မြစ်ကြောင်း ဘကဲစုံပြုပြင်ရေးမူဘောင်သဘောတူစာချုပ်တွင် စစ်တွေဆိပ်ကမ်းကို ပြုပြင်တည်ဆောက်ခြင်း၊ စစ်တွေဆိပ်ကမ်းမှ စက်ပြစ်ပြင်အထိ ကုလားတန်မြစ်ကြောင်းတစ်လျှောက် သင်္ကေတများသွားလာနိုင်ရန် တိုးတက်ပြုပြင်ခြင်း၊ စက်ပြစ်ပြင်မှ နယ်စပ်အထိ ကားလမ်း ဖောက်လုပ်ခြင်းစသည့် လုပ်ငန်းများ ဆောင်ရွက်ရန်ပါရှိသည်။

အထောက်အထူ

မြန်မာ-အိန္ဒိယနှစ်နိုင်ငံအကြား ထောက်လှမ်းရေးသတင်းများဖလှယ်မှု ပူးပေါင်းဆောင်ရွက်ရေးဆိုင်ရာ နားလည်မှုစာချုန်လွှာကို နှစ်နိုင်ငံအကြား အကြမ်းဖက်မှု အပါအဝင် နိုင်ငံခြားကျော်မှုခင်းများ တိုက်ဖျက်ရေးအတွက် ထောက်လှမ်းရေးသတင်း ဖလှယ်ခြင်းဖြင့် နှစ်နိုင်ငံပူးပေါင်းဆောင်ရွက်မှု တိုးတက်လာစေရန်နှင့် ဒေသအတွင်း လုံခြုံရေးကို အထောက်အကူဖြစ်စေရန် ရည်မှန်း၍ လက်မှတ်ရေးထိုးခြင်းဖြစ်သည်။

မြန်မာနိုင်ငံ ကရာတေဒိုအဖွဲ့ချုပ် ညီနွှိုင်းစည်းဝေး

ရန်ကုန် ဧပြီ ၆ **ဆုံးဖြတ်**

မြန်မာနိုင်ငံကရာတေးဒို အားကစား နည်း ဖွံ့ဖြိုးတိုးတက်ရေးနှင့် အရှေ့တောင်အာရှအားကစားပြိုင်ပွဲ အပါအဝင် အပြည်ပြည်ဆိုင်ရာ ကရာတေးဒိုပြိုင်ပွဲများတွင် နိုင်ငံ့ဂုဏ်ဆောင်နိုင်သော ကရာတေးဒို အားကစားသမားများ ပေါ်ထွက်လာရေး ညှိနှိုင်းအစည်းအဝေးကို ဧပြီ ၅ ရက် မွန်းလွဲ ၁ နာရီက ရန်ကုန်ဖြို့ အောင်ဆန်းအား ကစားပြိုင်ကွင်း အထူးတန်ရေရှိ ဂင်ဇာယန် စားသောက်ခန်းမ၌ ကျင်းပရာ မြန်မာနိုင်ငံ ကရာတေးဒို အဖွဲ့ချုပ် ဥက္ကဋ္ဌ ဒေါက်တာ ဝင်းခေါ်၊ အမှုဆောင်အဖွဲ့ဝင်များ ဖြစ်ကြသော ဗိုလ်မှူးသန့်ဇင် (ငြိမ်း) နှင့် ဦးသိန်းဌေးဆောင်၊ နည်းပြဆရာများနှင့် ဝိုင်းအဖွဲ့ဝင်များ တက်ရောက်ကြသည်။

ညှိနှိုင်းအစည်းအဝေးတွင် ၂၀၀၉ ခုနှစ် လာအိုနိုင်ငံတွင် ကျင်းပမည့် (၂၅)ကြိမ်မြောက် အရှေ့တောင်အာရှအားကစားပြိုင်ပွဲတွင် ပါဝင်ယှဉ်ပြိုင်အောင်နိုင်မှုများ ရရှိရေးအတွက် စခန်းသွင်းလေ့ကျင့်မှုများ ပြုလုပ်သွားနိုင်ရန် အလားအလာရှိသော သွေးသစ် ကရာတေးဒို အားကစားသမားများ အရွယ်နှစ်ဦး စုစည်းရရှိရေးနှင့် မြန်မာ့ကရာတေးဒို အားကစား နည်းစနစ်ဆိုင်ရာ ဖွံ့ဖြိုးတိုးတက်ရေးအတွက် နည်းစနစ်သင်တန်းနှင့် ဒိုင်သင်တန်းများ ဖွင့်လှစ်ရေး၊ နိုင်ငံခြားနည်းပြများ ခေါ်ယူလေ့ကျင့်ရေးတို့နှင့် ပတ်သက်၍ အကြံပြုဆွေးနွေးကြသည်။

(မြန်မာ့အလင်း)

ဒုတိယတပ်မတော်ကာကွယ်ရေးဦးစီးချုပ် ဒုတိယပိုလ်ချုပ်မှူးကြီးမောင်အေးအား အိန္ဒိယသမ္မတနိုင်ငံ ကြည်းတပ်ဦးစီးချုပ် ဂါရဝပြုတွေ့ဆုံနှုတ်ဆက်

နေပြည်တော် ဧပြီ ၆

နိုင်ငံတော် အေးချမ်းသာယာရေးနှင့်ဖွံ့ဖြိုးရေးကောင်စီ ဒုတိယဥက္ကဋ္ဌ ဒုတိယတပ်မတော်ကာကွယ်ရေးဦးစီးချုပ် ကာကွယ်ရေးဦးစီးချုပ်(ကြည်း) ဒုတိယဗိုလ်ချုပ်မှူးကြီးမောင်အေးအား အိန္ဒိယသမ္မတနိုင်ငံ ကြည်းတပ်ဦးစီးချုပ် ဗိုလ်ချုပ်ကြီးဒီပက်ခ်ကပူးရဲသည် ဧပြီ ၂ ရက် ညနေ ၃ နာရီခွဲတွင် နယူးဒေလီမြို့ တာဂျ်မဟာဟိုတယ်ရှိ Parliament Room သို့ လာရောက်၍ ဂါရဝပြုတွေ့ဆုံနှုတ်ဆက်သည်။

တက်ရောက်

ထိုသို့တွေ့ဆုံနှုတ်ဆက်ရာတွင် နိုင်ငံတော် အေးချမ်းသာယာရေးနှင့်ဖွံ့ဖြိုးရေးကောင်စီ ဒုတိယဥက္ကဋ္ဌ ဒုတိယဗိုလ်ချုပ်မှူးကြီးမောင်အေးနှင့်အတူ နိုင်ငံတော်အေးချမ်းသာယာရေးနှင့်ဖွံ့ဖြိုးရေးကောင်စီ အတွင်းရေးမှူး(၁) စစ်ထောက်ချုပ် ဒုတိယဗိုလ်ချုပ်ကြီး သီဟသူရဝင်အောင်မြင့်ဦး၊ နိုင်ငံတော်အေးချမ်းသာယာရေးနှင့် ဖွံ့ဖြိုးရေးကောင်စီဝင် ကာကွယ်ရေးဝန်ကြီးဌာနမှ ဒုတိယဗိုလ်ချုပ်ကြီးတင်အေး၊ ကချင်ပြည်နယ် အေးချမ်းသာယာရေးနှင့်ဖွံ့ဖြိုးရေးကောင်စီဥက္ကဋ္ဌ မြောက်ပိုင်းတိုင်းစစ်ဌာနချုပ် တိုင်းမှူး ဗိုလ်ချုပ်အုန်းမြင့်၊ စစ်တိုင်းတိုင်း အေးချမ်းသာယာရေးနှင့်ဖွံ့ဖြိုးရေးကောင်စီဥက္ကဋ္ဌ အနောက်မြောက်တိုင်းစစ်ဌာနချုပ်တိုင်းမှူး ဗိုလ်မှူးချုပ်မြင့်စိုး၊ စစ်ဦးစီးအရာရှိချုပ်(ရေ) ဗိုလ်ချုပ်ဉာဏ်ထွန်း၊ စစ်ဦးစီးအရာရှိချုပ်(လေ) ဗိုလ်ချုပ်ခင်အောင်မြင့်၊ နိုင်ငံခြားရေးဝန်ကြီးဌာန သံတမန်ရေးရာဦးစီးဌာန ညွှန်ကြားရေးမှူးချုပ် ဦးကျော်ကျော်နှင့် မြန်မာနိုင်ငံစစ်သံမှူး (ကြည်း၊ ရေ၊ လေ) ဗိုလ်မှူးကြီးနေဝင်းတို့ တက်ရောက်ကြပြီး အိန္ဒိယသမ္မတနိုင်ငံ ကြည်းတပ်ဦးစီးချုပ် ဗိုလ်ချုပ်ကြီးဒီပက်ခ်ကပူးရဲနှင့်အတူ ခေတ္တ Director General of Military Intelligence (DGMI) Major General R.Roy နှင့် ကာကွယ်ရေးဝန်ကြီးဌာနမှတာဝန်ရှိသူများ၊ အိန္ဒိယသမ္မတနိုင်ငံ သံအမတ်ကြီး Mr. Bhaskar Kumar Mitra တို့ တက်ရောက်ကြသည်။

ရင်းနှီးစွာဆွေးနွေး

ယင်းသို့တွေ့ဆုံရာတွင် နှစ်နိုင်ငံတပ်မတော်များအကြား ချစ်ကြည်ရင်းနှီးရေးနှင့် ပူးပေါင်းဆောင်ရွက်ရေးကိစ္စများကို ခင်မင်ရင်းနှီးစွာ ဆွေးနွေးကြသည်။

(သတင်းစဉ်)

ဂါရဝပြု နှုတ်ဆက်

နိုင်ငံတော် အေးချမ်းသာယာရေးနှင့်ဖွံ့ဖြိုးရေးကောင်စီ ဒုတိယဥက္ကဋ္ဌ ဒုတိယဗိုလ်ချုပ်မှူးကြီးမောင်အေးအား အိန္ဒိယသမ္မတနိုင်ငံ ပြည်ပရေးရာဝန်ကြီးဌာန ဝန်ကြီးမစ္စတာ ပရနာဝ်မုခါဂျီး နယူးဒေလီမြို့ တာဂျ်မဟာ ဟိုတယ်ရှိ Parliament Room ၌ ဂါရဝပြု တွေ့ဆုံနှုတ်ဆက်စဉ်။

(သတင်းစဉ်)



ဒုတိယဗိုလ်ချုပ်မှူးကြီးမောင်အေးအား အိန္ဒိယပြည်ပရေးရာဝန်ကြီး ဂါရဝပြု တွေ့ဆုံနှုတ်ဆက်

နေပြည်တော် ဧပြီ ၆

ပြည်ထောင်စုမြန်မာနိုင်ငံတော် နိုင်ငံတော်အေးချမ်းသာယာရေးနှင့်ဖွံ့ဖြိုးရေးကောင်စီ ဒုတိယဥက္ကဋ္ဌ ဒုတိယဗိုလ်ချုပ်မှူးကြီးမောင်အေးအား အိန္ဒိယသမ္မတ နိုင်ငံ ပြည်ပရေးရာဝန်ကြီးဌာန ဝန်ကြီး မစ္စတာ ပရနာဝ်မုခါဂျီးနှင့်အတူ ပြည်ပရေးရာဝန်ကြီးဌာန ပြည်ပရေးရာ အတွင်းဝန် Mr. Shivshankar Menon ၊ အိန္ဒိယသမ္မတနိုင်ငံ သံအမတ်ကြီး Mr. Bhaskar Kumar Mitra နှင့် တာဝန်ရှိသူများ တက်ရောက်ကြသည်။ ဧပြီ ၅ ရက် ညနေ ၃ နာရီတွင် နယူးဒေလီမြို့ တာဂျ်မဟာဟိုတယ်ရှိ Parliament Room သို့ လာရောက်၍ ဂါရဝပြုတွေ့ဆုံနှုတ်ဆက်သည်။

တက်ရောက်

ထိုသို့တွေ့ဆုံနှုတ်ဆက်ရာတွင် နိုင်ငံတော် အေးချမ်းသာယာရေးနှင့်ဖွံ့ဖြိုးရေးကောင်စီ ဒုတိယဥက္ကဋ္ဌ ဒုတိယဗိုလ်ချုပ်မှူးကြီးမောင်အေးနှင့်အတူ နိုင်ငံတော် အေးချမ်းသာယာရေးနှင့်ဖွံ့ဖြိုးရေးကောင်စီ အတွင်းရေးမှူး(၁) ဒုတိယဗိုလ်ချုပ်ကြီး သီဟသူရဝင်အောင်မြင့်ဦး၊ နိုင်ငံတော် အေးချမ်းသာယာရေးနှင့်ဖွံ့ဖြိုးရေးကောင်စီဝင် ဒုတိယဗိုလ်ချုပ်ကြီးတင်အေး၊ နိုင်ငံခြားရေးဝန်ကြီးဌာန ဝန်ကြီးဦးဘဏ်ဝင်း၊ သံဝံနှင့်နည်းပညာဝန်ကြီးဌာန ဝန်ကြီးဦးသောင်းနှင့် အိန္ဒိယသမ္မတနိုင်ငံတိုင်ရာ ပြည်ထောင်စုမြန်မာနိုင်ငံ သံအမတ်ကြီးဦးကြည်သိန်းတို့ တက်ရောက်ကြပြီး အိန္ဒိယသမ္မတနိုင်ငံ ပြည်ပရေးရာဝန်ကြီးဌာန ဝန်ကြီးမစ္စတာ ပရနာဝ်မုခါဂျီးနှင့်အတူ ပြည်ပရေးရာဝန်ကြီးဌာန ပြည်ပရေးရာ အတွင်းဝန် Mr. Shivshankar Menon ၊ အိန္ဒိယသမ္မတနိုင်ငံ သံအမတ်ကြီး Mr. Bhaskar Kumar Mitra နှင့် တာဝန်ရှိသူများ တက်ရောက်ကြသည်။

(သတင်းစဉ်)

ကန်တော်ကလေး ထီးတန်းဓမ္မာရုံအသင်းကြီး စုပေါင်းရဟန်းခံရှင်ပြု အလှူမင်္ဂလာပွဲ

ရန်ကုန် ဧပြီ ၆

အသင်းကြီးနှင့် အလှူဒါယကာ ဒါယိကာများစုပေါင်း၍ ဧပြီ၁၀ရက်တွင် စုပေါင်းရဟန်းခံရှင်ပြုအလှူမင်္ဂလာပြုပြီး ဧပြီ ၁၁ရက်မှ ၁၇ ရက်အထိ နံနက်တိုင်း ရဟန်း သာမဏေအပေါ်း ၅၀တို့သည် နှစ်စဉ်ကဲ့သို့(ကန်/နောက်)ရပ်ကွက် ၈၇ လမ်း၊ ၈၈ လမ်း၊ ၈၉လမ်း၊ လမ်း ၉၀၊ မန္တလေးလမ်းများနှင့်(ကန်/အရှေ့)ရပ်ကွက်၊ ၉၁ လမ်း (ကန်/တောင်) ရပ်ကွက် မန္တလေးလမ်း ဗိုလ်မင်းရောင်လမ်း ဦးမိုးကျားလမ်း ဓမ္မာရုံလမ်း ၉၁ လမ်းတို့သို့ ဆွမ်းခံကြရောက်တော်မူမည်ဖြစ်သည်။ (က-ဝ)

မင်းလှ စံကျောင်းစာသင်တိုက် သက်ဦးတွင်းစာရားစခန်းပွဲ

ရန်ကုန် ဧပြီ ၆

ပဲခူးတိုင်း(အနောက်ပိုင်း) ကြို့ပင်ကောက်မြို့ မောခိရိပ်သာကျောင်းတိုက်ကြီး၏ ဒုတိယ ဦးစီးပဓာန နာယက(အဂ္ဂမဟာ သဒ္ဓမ္မဇောတိကဓဇ) ဘဒ္ဒန္တဝါယာမ ဆရာတော်သည် နှစ်စဉ်ကျင်းပခြင်းဖြစ်သော မင်းလှမြို့ စံကျောင်းစာသင်တိုက်၏ ၁၃ဖြ ခုနှစ် တန်ခူးလဆန်း ၆ရက်မှ တန်ခူးလပြည့်နေ့ (ဧပြီ ၁၁ရက်မှ၂၀ရက်) အထိ ဆဋ္ဌအေကြိမ် သက်ဦးတွင်း ကိုးရက်စခန်းပွဲတွင် နိဒ္ဒာန်ရောက်ကြောင်း တရားတော်များ ဟောကြား ပြသမည်ဖြစ်ရာ ရပ်ဝေးရပ်နီးနေ တရားစခန်းဝင်လိုကြသော ယောဂီများအား နွေးဆော်ထားကြောင်း သိရသည်။ **(မြို့နယ် မြန်/ဆက်)**

ဆုထူးပန် သက်ဦးဆုထူးတရားစခန်း ဖွင့်လှစ်မည်

ရန်ကုန် ဧပြီ ၆

ရန်ကုန်တိုင်း သန်လျင်မြို့ အောင်ချမ်းသာရပ်ကွက် ဆုထူးပန် ဝါးကောမြတ်မွန် ဝေဠုဝန်ခမ္မရိပ်သာကြီး၌ ဧပြီ ၁၂ရက် မှ ၁၆ရက်အထိ အဂ္ဂမဟာပဏ္ဍိတ နိုင်ငံတော် ထေရ၀ါဒ ဒုဋ္ဌသာသနာပြု သြဝါဒါစရိယ ဆုထူးပန်ဆရာတော်ကြီးနှင့် သာသနတက္ကသိလ မဟာစရိယ (B.A)၊ မဟာဓမ္မာစရိယ (M.A) အရှင်ကုဋ္ဌုမလေတို့က ကျေးဇူးတော်ရှင် မဟာစည် ဆရာတော်ကြီး၏ ဥပနိဿယအတိုင်း သတိပဋ္ဌာန်အလုပ်ပေးတရားတော်များကို ဟောကြားပြသမည်ဖြစ်သည်။ တရားစခန်းဝင်လိုသူများ အခမဲ့ တရားစခန်းဝင်နိုင်ကြောင်းနှင့် ဖုန်း-၅၄၅၉၉၀ သို့ ဆက်သွယ်စုံစမ်းနိုင်ကြောင်း သိရသည်။ (က-ဝ)

Gano Excel Myanmar နှစ်ပတ်လည် ဂုဏ်ပြုပွဲကျင်းပ

ရန်ကုန် ဧပြီ ၆

M&M Gano Trading Co.,Ltd. Gano Excel Myanmar ၏ ၂၀၀၇-၂၀၀၈ခုနှစ် ပဥမအကြိမ်မြောက် နှစ်ပတ်လည်ဂုဏ်ပြုပွဲ အခမ်းအနားကို ယမန်နေ့ညနေ ၆ နာရီက ရန်ကုန်မြို့ရှိ Chatrium Hotel Yangon ၌ ကျင်းပရာ Gano Excel မှ Chief Executive Officer Mr.Lew Soon Kiak က နှုတ်ခွန်းဆက်စကားပြောကြားပြီး **(ယာဝုံ)** Gano Excel Myanmar မန်နေဂျင်းဒါရိုက်တာ ဒေါ်နွယ်နွယ်စိုးက အဖွင့်အမှာစကား ပြောကြားသည်။

ဆုများချီးမြှင့်

ထို့နောက် Gano Excel မှ Chief Executive Officer Mr.Lew Soon Kiak နှင့် မန်နေဂျင်း ဒါရိုက်တာ ဒေါ်နွယ်နွယ်စိုးတို့က Ruby Director ၁၅၄ ဦး၊ Pearl Director ၄၆ဦး၊ Emerald Director ၁၁ဦး၊ Diamond Director ၁၂ဦး၊ Silver Diamond Director သုံးဦး၊ Gold Diamond Director နှစ်ဦးနှင့် Crown Diamond Director တစ်ဦးတို့အား ဂုဏ်ပြုမှတ်တမ်းလွှာများနှင့် ဆုများ ချီးမြှင့်ကြသည်။





ကျေးဇူးတင်စကား

ဆက်လက်၍ Gano Excel Myanmar မှ တက်ရောက်လာကြသူများအား ကံစမ်းဆုံအစဉ်များနှင့် ဖျော်ဖြေရေး အစီအစဉ်များဖြင့် နည်းခဲဖျော်ဖြေကြသည်။ ယင်းနောက် Gano Excel Myanmar မန်နေဂျင်းဒါရိုက်တာဒေါ်နွယ်နွယ်စိုးက ကျေးဇူးတင်စကားပြောကြားပြီး အခမ်းအနားကို ရုပ်သိမ်းလိုက်သည်။ **(သတင်းစဉ်)**

KMD Computer Centre Since 1998
Practical A+ Duration (40) Hours
Practical Network Duration (40) Hours
လျှပ်စစ်သုံးလျှင် သတိယှဉ် ဝန်အားမမျှ မသုံးရ
သင့်သွေးဖြင့် အသက်ကယ်ပါ
7 DAY SPORTS journal
Y.E.S.



မြန်မာလက်ရွေးစင် အောင်ခွေး ပါဝင်ယှဉ်ပြိုင်ဟန်။

(၇)ကြိမ်မြောက် အာရှဘိလိယက်နှင့် စနူကာပြိုင်ပွဲယှဉ်ပြိုင်

သတင်းမြင်ကွင်းနှင့် ဓာတ်ပုံ
သိန်းဝင်းလေး(မြန်မာ့အလင်း)

ရန်ကုန် ဧပြီ ၆

၂၀၀၈ခုနှစ် (၇)ကြိမ်မြောက် အာရှတစ်ဒေးချင်း ဘိလိယက်ပြိုင်ပွဲနှင့် (၉)ကြိမ်မြောက် အသက်(၂၁)နှစ်အောက် အာရှစူးကာပြိုင်ပွဲ ဖွင့်ပွဲအခမ်းအနားကို ဧပြီ၅ရက်နေ့က ၁၀နာရီက နရီတော်ကြီး (ဝဲလွန်) ဟိုတယ်တွင်ကျင်းပရာ မြန်မာနိုင်ငံအိုလံပစ်ကော်မတီဥက္ကဋ္ဌ အားကစားဝန်ကြီးဌာနဝန်ကြီး ဗိုလ်မှူးချုပ်သူရအေးမြင့်၊ အာရှဘိလိယက်အဖွဲ့ချုပ် အတွင်းရေးမှူး Mr. SYED MAHBOOL နှင့် မြန်မာနိုင်ငံဘိလိယက်နှင့် စနူကာအဖွဲ့ချုပ်ဥက္ကဋ္ဌ ဦးစိုးမြင့်တို့က နှုတ်ခွန်းဆက်စကား ပြောကြားကြသည်။

လိုက်လံနှုတ်ဆက်

ထို့နောက် မြန်မာနိုင်ငံ အိုလံပစ်ကော်မတီဥက္ကဋ္ဌ အားကစားဝန်ကြီးဌာနဝန်ကြီးဗိုလ်မှူးချုပ်သူရအေးမြင့်နှင့် တာဝန်ရှိသူများက ပြိုင်ပွဲဝင်အသင်းများကို လိုက်လံနှုတ်ဆက်ကြသည်။

အနိုင်ရ

ယနေ့ဘိလိယက်ပြိုင်ပွဲတွင် စင်ကာပူက ကိုစီးယားအသင်းကို သုံးပွဲ-ပွဲမရှိဖြင့် လည်းကောင်း၊ မြန်မာနိုင်ငံမှ ဆောင်ဆန်းဦးက သီရိလင်္ကာကို သုံးပွဲ-ပွဲမရှိဖြင့်လည်းကောင်း၊ ထိုင်းနိုင်ငံမှ HAWAT က အီရန်အား သုံးပွဲ-ပွဲမရှိဖြင့် လည်းကောင်း၊ အိန္ဒိယမှ ခစူတီးက ဘောင်ကိုရီးယားကို သုံးပွဲ-ပွဲမရှိဖြင့်လည်းကောင်း၊ အိန္ဒိယမှ RUPSH က အီရန်ကို သုံးပွဲ-ပွဲမရှိဖြင့် လည်းကောင်း၊ မြန်မာနိုင်ငံမှ ဆောင်းဇေးက စင်ကာပူကို သုံးပွဲ-ပွဲမရှိဖြင့် လည်းကောင်း၊ အိန္ဒိယမှ အက်ဇာနီက ဒီယက်နမ်ကို သုံးပွဲ-ပွဲမရှိဖြင့်လည်းကောင်း၊ ထိုင်းမှ နာဇည်ကြီး ပါရာပွတ်က ကာတာနိုင်ငံမှ A.R.M ALAMAကို သုံးပွဲ-ပွဲမရှိဖြင့် လည်းကောင်း အသီးသီး အနိုင်ရရှိကြသည်။

စွမ်းဆောင်

ပြိုင်ပွဲအတွင်း ၂၀၀၆ခုနှစ် အာရှဘိလိယက်ပြိုင်ပွဲတွင် မြန်မာနိုင်ငံအတွက် ရွေတံဆိပ်ရရှိခဲ့သော် စွမ်းဆောင် ပေးခဲ့သူ ဆောင်ဆန်းဦးနှင့် တွေ့ဆုံပြီး ယခု ပြိုင်ပွဲ အနေအထားနှင့် ပြိုင်ပွဲအခြေအနေ များကို မေးမြန်းသမျှ ရေးသားဖော်ပြလိုက်ပါသည်။

လက်တစ်ဖက်မသာတွာ

"ဒီမိသည် အသက် ၁၆နှစ်သားမှ စတင်၍ ဘိလိယက်ကို စတင်ထိုးခဲ့ကြောင်း၊ မိမိလက်ဦးဆရာမှာ မန္တလေးတိုင်းမှ ဦးကျောက်ခဲဖြစ်ပြီး သင်ဆရာ၊ မြင်ဆရာများ၏ မှာကြားမှု၊ နည်းစနစ်၊ စိတ်တည်ငြိမ်မှုအပိုင်းကို ရဆောင်ကြိုးစားခဲ့ကြောင်း၊ ယခု ပြိုင်ပွဲတွင် မိမိတို့ မြန်မာအသင်းအနေဖြင့် ပြိုင်ဘက်ကို အလေးမထားဘဲ အမှားနည်းအောင်နှင့် ရရှိသည့် အခွင့်အရေးကို မိမိရရ အသုံးချတတ်လျှင် မိမိတို့ ရည်မှန်းချက်ပန်းတိုင် အောင်မြင်ပြီး ဆုတံဆိပ်ရရှိနိုင်ကြောင်း၊ ယခုပြိုင်ပွဲတွင် ကမ္ဘာ့အဆင့်နှင့် အာရှအဆင့် ပြိုင်ပွဲများတွင် အနိုင်ရရှိခဲ့ သူများလည်း ပါဝင်လာသော်လည်း မိမိတို့ အနေဖြင့် အနိုင်ရခဲ့ဖူးကြောင်း၊ အဓိကမှာ စိတ်တည်ငြိမ်မှုဖြင့် ကြိုးစားယှဉ်ပြိုင်လျှင် အောင်ပန်းနှင့် လက်တစ်ဖက်မသာတွာသာ ရှိကြောင်း"ရှင်းပြခဲ့သည်။ ။

(မြန်မာ့အလင်း)

မန်ယူသရေပွဲပြိတ်၍ ပလားရေးအကြိတ်အနယ်ရှိလာ အဲဗာတန်တို့ အိမ်ကွင်း၌ ဒါဘီကိုအနိုင်ယူ

လန်ဒန် ဧပြီ ၆

ပရီမီယာလိဂ်ပွဲစဉ်(၃၃) လက်ကျန်ပွဲအဖြစ် မစ်ဒယ်ဘရော့နှင့် မန်ယူတို့ ဧပြီ ၆ရက်က ဆက်လက်ယှဉ်ပြိုင်ကစားရာ မန်ယူတို့ သရေဖွဲ့ဖြစ်ခဲ့သဖြင့် ခုတိယနေရာမှ ချယ်ဆီးနှင့်ပွဲတူ သုံးမှတ်သာကွာတော့ရာ ပရီမီယာလိဂ်ဖလားရှိရေး ပို၍ အကြိတ်အနယ်ရှိလာပြီ ဖြစ်သည်။

အဖွင့်ဂိုး

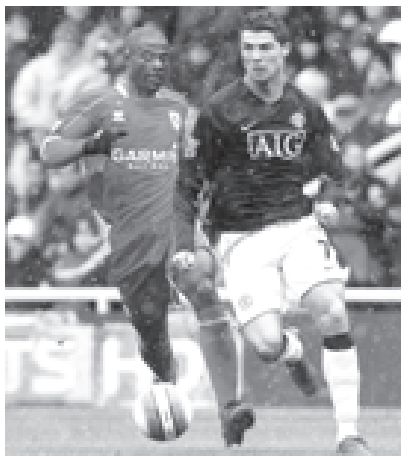
ပရီမီယာလိဂ်ဖလားအတွက် နိုင်ပွဲလိုအပ်နေသော မန်ယူသည် အဝေးကွင်း၌ မစ်ဒယ်ဘရော့ကို အမာခံလူများ အကုန်ထုတ်ကစားခဲ့သည်။ မန်ယူတို့ ဘောလုံးပိုင်ဆိုင်မှုများများဖြင့် ထိုးဖောက်ကစားခဲ့ရာ ပွဲ၌ပြန် ကိုးခ်စ်မှာပင် မန်ယူတောင်ပံတိုက်စစ်မှူး စီရိုနယ်ဒိုက မစ်ဒယ်ဘရော့ဂိုးနှင့် ခြောက်ကိုက်အကွာမှ ဘယ်ခြေဖြင့် ကန်သွင်းယူလိုက်သဖြင့် မန်ယူတို့ အဖွင့်ဂိုးရရှိခဲ့သည်။

မန်ယူတို့ ဆက်တိုက်ဖိကစားရာ ၂၁မိနစ်၌ အလွတ်တည်ကန်တောက် ပေါလ် စခိုး ကန်သွင်းရာ မဝင်ခဲ့၍ မန်ယူတို့ နှစ်နာခဲ့ရသည်။ အက်ဖွန်ဆိုးဆဲလ်ဇက်စ်ဦးဆောင်သော မစ်ဒယ်ဘရော့တိုက်စစ်မှူးများက ချေပဂိုးရရှိနေကြိုးစားခဲ့ရာ မန်ယူဘက်သို့ ထိုးဖောက်ကစားနိုင်ခဲ့ပြီး ဂိုးသွင်းခွင့် အခွင့်အရေးများလည်း ရရှိခဲ့သည်။

သရေဖြစ်

မစ်ဒယ်ဘရော့တို့ မန်ယူတိုက်စစ်ကို ဟန့်တားရင်း ပြန်လည်ထိုးဖောက်ကစားခဲ့ရာ ၃၄မိနစ်၌ မစ်ဒယ်ဘရော့တိုက်စစ်မှူး အမှန်ဆိုဆဲလ်ဇက်စ်က ၁၂ကိုက် အကွာမှ ဘယ်ခြေဖြင့် ကန်သွင်းယူခဲ့သဖြင့် ချေပဂိုးရရှိခဲ့သည်။ ပထမပိုင်း ပွဲမှိန်အတွင်း တစ်ဂိုးစီသရေဖြစ်နေခဲ့သည်။

မစ်ဒယ်ဘရော့တို့ တန်ပြန်တိုက်စစ်ဆင်ခဲ့ရာ ပွဲမှိန် ၅၆မိနစ်တွင် မစ်ဒယ်ဘရော့တိုက်စစ်မှူး အဲလ်ဇက်စ်ကပင် ၃တိယမြောက်ဂို ထပ်မံသွင်းယူလိုက်သဖြင့် မန်ယူတို့ နှစ်ဂိုး-တစ်ဂိုးဖြင့် ရှုံးနေခဲ့သည်။ မန်ယူတို့ ချေပဂိုးရရှိရေး ပြဒုမိနစ်တွင် တီဗက်ဆ်အား ပက်ဂျီဆန်၊ အိုရိုးရားအား ဆိုဝင်ဟားဂရိုဖ်နှင့် ဖာဒီနန်အား လီကွယ်တို့ အစားထိုးကစားစေခဲ့ရာ ဂုပမိနစ်၌ မစ်ဒယ်ဘရော့ဂိုးနှင့် ၁၂ကိုက်အကွာမှ မန်ယူတိုက်စစ်မှူး ရွန်နေက ကန်သွင်းယူလိုက်သဖြင့် ချေပဂိုးရရှိခဲ့ခြင်း ဖြစ်သည်။



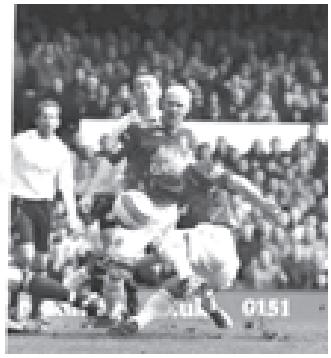
မစ်ဒယ်ဘရော့နှင့် မန်ယူတို့ပွဲတွင် မန်ယူတောင်ပံ တိုက်စစ်မှူး စီရိုနယ်ဒို (ယာ) ဤသို့ ထိုးဖောက်ကစားခဲ့သည်။ (အင်တာနက်ဓာတ်ပုံ)

အက်ဖ်အေဖလား ဒုတိယအကြိုဇိုလ်လုပွဲရလဒ်

ဘန်စလေ ၀ - ၁ ကာဒစ်

(ကာဒစ်အသင်းအနိုင်ရရှိသဖြင့် ဇိုလ်လုပွဲ၌ ပွိစ်မောက်နှင့် ယှဉ်ပြိုင်ရမည်။)





အဲဗာတန်နှင့် ဒါဘီ

အဲဗာတန်တို့က အိမ်ကွင်း၌ ခြေစွမ်းပြကစားနိုင်ခဲ့ပြီး ဂိုးသွင်း ၁၁ကြိမ် ရရှိခဲ့သည်။ အဲဗာတန်တိုက်စစ်မှူး ယာကူဘု ဦးဆောင်သော တိုက်စစ်မှူးများက ဒါဘီ အသင်းကို ဖိကစားနိုင်ခဲ့သော်လည်း ၅၄မိနစ်ရောက်မှသာ အဲဗာတန် ကွင်းလယ်ကစားသမား အော့စမန်က တစ်လုံးတည်းသောအနိုင်ဂိုးကို သွင်းယူပေးခဲ့သည်။

ဒါဘီတိုက်စစ်မှူး ဒီလာနှင့် ဒီလာတို့က ချေပဂိုးရရှိရေး ကြိုးစားသော်လည်း တစ်ဂိုးမှမသွင်းနိုင်ခဲ့သဖြင့် အဲဗာတန်တို့ တစ်ဂိုး-ဂိုးမရှိဖြင့် အနိုင်ရရှိခဲ့ခြင်းဖြစ်သည်။ ။

(အင်တာနက်)

စီးရီးအေဖွဲ့စဉ်(၃၂)ရလဒ်

အက္ကလန္တာ	၀ - ၂	အင်တာမီလန်
ကာတာနီရာ	၃ - ၀	နာပိုလီ
ဖီအိုရင်းတီးနား	၂ - ၀	ရက်ဂ်ိုးနား
ပါးမား	၂ - ၂	လာဇီယို
ဆမ်ပိုးရီးယား	၂ - ၀	လီဆော်နို
ဆီမာ	၂ - ၀	အူဒီးနီစ်
တိုရိုင့်	၀ - ၁	အမ်ပိုလီ

(အင်တာနက်)

အားကစားဖောင်ပိတ်
မောင်မောင်မြင့်ဆွေ
ဂိုးသွင်းယူ
အဲဗာတန်နှင့် ဒါဘီတို့ပွဲတွင် အဲဗာတန် ကွင်းလယ်ကစားသမား အိုစမန်(ယာ) ဤသို့ ဂိုးသွင်းယူခဲ့သည်။



မိတ္ထီလာမြို့နယ် စည်ပင်သာယာရေးအဖွဲ့ ဆောင်ရွက်သော ပြည်သာယာ(၆)လမ်း ကတ္တရာလမ်းသစ်ဖွင့်ပွဲကို ဖေဖော်ဝါရီ ၁၀ရက်က အဆိုပါလမ်းထိပ်မှခဲဉီးညီကျင်းပရာ ခရိုင်အေးချမ်းသာယာရေးနှင့်ဖွံ့ဖြိုးရေးကောင်စီဥက္ကဋ္ဌ ဦးမြင့်သန်း၊ မြို့နယ်စည်ပင်သာယာရေးအဖွဲ့ အမှုဆောင်အရာရှိ ဦးကြည်တင်နှင့် ခရိုင်ပြည်ထောင်စုကြိုခိုင်ရေးနှင့် ဖွံ့ဖြိုးရေးဆင်း အတွင်းရေးမှူး ဦးစောခွေးတို့က ဖဲကြိုးဖြတ်ဖွင့်လှစ်ပေးကြစဉ်။ (တိုင်းစည်ပင်)

လောကသယ္ဘူ ဗုဒ္ဓရုပ်ပွားတော် ဌာပနာပိတ်ပွဲ သံတွဲမြို့၌ ကျင်းပ

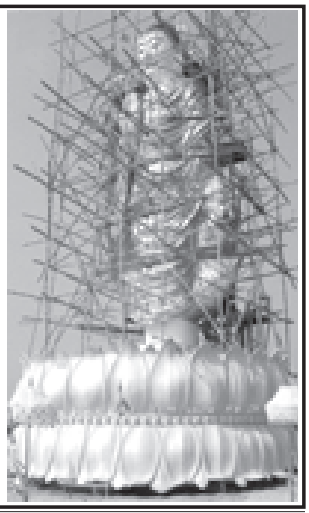
သံတွဲ ဧပြီ ၃

ရန်ုင်ပြည်နယ် ၅ါရာဝတီ သံတွဲမြို့ ဖိုက်တောကျေးရွာ အမတသုခဒေးတောင်ပေါ်ရှိ အလုံတော်ပြည့် ဓမ္မတောရကျောင်းတိုက်၌ ကိန်းဝပ်မော်လျက်ရှိသော ဉာဏ်တော်အမြင့် ၅၄မျိုရှိ ကြာမန်း၊ ကြာကလပ် အမြင့်ကိုးပေရှိ လောကသယ္ဘူ ဗုဒ္ဓရုပ်ပွားတော်မြတ်(**ဃာပုံ**)အား ဌာပနာပိတ်ပွဲအခမ်းအနားကို မတ် ၂၄ရက်က ဒေါက်တာအမိုယဝဲသ (Ph.D) အဂ္ဂမဟာပဏ္ဍိတ အဂ္ဂမဟာ သဒ္ဓမ္မဇောတိကဓဇ ပြည်တွင်းပြည်ပသာသနာပြုအလိုတော်ပြည့် ကျောင်းတိုက်များ အမိဝတ်ကျေးရွာတော်ရင်း အလိုတော်ပြည့် ဆရာတော်ကိုယ်တိုင် ဦးစီး၍ အခမ်းအနားကို နမောတဿသုံးကြိမ် ရွတ်ဆို ဖွင့်လှစ်ပြီး လောကသယ္ဘူဗုဒ္ဓရုပ်ပွားတော်မြတ်ရှိသည်ဟူသည့်ဌာနတုရား၊ ဗုဒ္ဓဆင်းတုတော်များနှင့် ရတနာပစ္စည်းများ ဌာပနာထည့်သွင်းသည်။

ကျင်းပမည်

ထို့နောက် ဟံဖိတ်ထားသော ဆရာတော် သံဃာတော်တို့က မေတ္တာသုတ် ပရိတ်တရားရွတ်ဖတ်ပြီး အလှူရှင်များက လှူဒါန်းမှု အစုစုတို့ကို ဆက်ကပ်လှူဒါန်း၍ သံတွဲမြို့နယ် သံဃနာယက ဥက္ကဋ္ဌဆရာတော်က အနုမောနာတရားများ ဟောကြားသည်။

ဆက်လက်၍ လောကသယ္ဘူ ဗုဒ္ဓရုပ်ပွားတော်မြတ်ကြီးအား ဧပြီလနောက်ဆုံးပတ်တွင် ဗုဒ္ဒါဘိသေက အနေကဇာတင်လှူ ပူဇော်ပွဲ အခမ်းအနားကို စည်ကားသိုက်မြိုက်စွာ ကျင်းပမည် ဖြစ်ရာ ရပ်ဝေးရပ်နီးရှိ တပည့်ဒါယကာ၊ ဒါယိကာမအပေါင်းတို့အား အသိပေး ဖိတ်ထားကြောင်း သိရသည်။ (က-ပ)



ရေဦး၌ ကျန်းမာရေးအသိပညာပေးဟောပြော အဘိုးအဘွားများအား ဆေးဝါးများထောက်ပံ့ပေးအပ်

ရေဦး ဧပြီ ၃

ရေဦးမြို့နယ်မိခင်နှင့်ကလေး စောင့်ရှောက်ရေးအသင်း၊ မြို့နယ်အမျိုးသမီးရေးရာအဖွဲ့၊ ကျန်းမာရေးဦးစီးဌာနဝန်ထမ်းများနှင့် ဓမ္မလေးဆေးဘက္ကူသိုလ်နောက်ဆုံးနှစ် အိုင်း(က) ၁/၂၀၀၈ဝန ကျောင်းသား ကျောင်းသူများ ပူးပေါင်း၍ ကျန်းမာရေးဆိပ်ပညာပေး ဟောပြောပွဲ၊ ကျန်းမာရေးစောင့်ရှောက်ခြင်းနှင့် အခမဲ့ဆေးဝါးများ ထောက်ပံ့ခြင်း လုပ်ငန်းကို မတ် ၂၂ရက် နံနက်၁၀နာရီက လေးရွာကျေးရွာအုပ်စု အခြေခံပညာမူလတန်း ကျောင်း၌ ကျင်းပသည်။

ရေဦးဈာ မြို့နယ်မိခင်နှင့်ကလေး စောင့်ရှောက်ရေးအသင်းနှင့် မြို့နယ်အမျိုးသမီးရေးရာအဖွဲ့ ဒေါ်စန်းစန်းထွေးက အဖွင့်အမှာစကား ပြောကြားပြီး မြို့နယ် ကျန်းမာရေးဦးစီးဌာနမှ ဆရာ ဆရာမများ၊ ဆေးတက္ကသိုလ် ကျောင်းသား ကျောင်းသူများက တီဘီ၊ဂ်ကပ်များ၊ ခုခံအား ကျဆင်းမှုကူးစက်ရောဂါနှင့် မြေအန္တရာယ် ကာကွယ်ရေးကို ပညာပေး ဟောပြောကြသည်။

ထောက်ပံ့

ဆက်လက်၍ မြို့နယ်ကျန်းမာရေးဦးစီးဌာနမှူး ဒေါက်တာသန်းထွန်း ဦးဆောင်သောအဖွဲ့က သက်ကြီးရွယ်အိုအဘိုးအဘွားများနှင့် ရောဂါဝေဒနာရှင်များ စုစုပေါင်း ၁၀၆ ဦးအား ကျန်းမာရေးစောင့်ရှောက်ပေးခြင်းနှင့် ငွေကျပ်တစ်သိန်းခြောက်သောင်း တန်ဖိုးရှိ ဆေးဝါးများ အခမဲ့ ထောက်ပံ့ပေးအပ်ခြင်းတို့ကို ဆောင်ရွက်ကြသည်။ အလားတူ ကျန်းမာရေး စောင့်ရှောက်ခြင်း၊ ဆေးဝါးများ အခမဲ့ထောက်ပံ့ခြင်းလုပ်ငန်းကို မတ်၂၀ ရက်က ရွေပြည်သာ ရပ်ကွက်၌ ကျင်းပကြောင်း သိရသည်။

(မြို့နယ် ပြန်/ဆက်)

ရေနံချောင်းမြို့အထက(၁)အတွက် ဆရာတော် အရှင်သန္တာမိက (ရွေဝါရမိတောရ) မတည်၍ လှူဒါန်းဆောက်လုပ်လျက်ရှိသော ရွေဝါရမိ ကျောင်းဆောင်သစ်အတွက် ရေနံချောင်းမြို့အေးကုန်းရပ်ရေ ဦးမြင့်ဆွေ (ကျောင်းအုပ်ကြီး ငြိမ်း)- ဒေါ်ရီရီမြင့် သား သမီး၊ မြေးတစ်စုက လှူဒါန်းငွေကျပ် တစ်သိန်းကို ရွေဝါရမိဆောင် ဖြစ်မြောက်ရေးအဖွဲ့ နာယက ဦးဆောင်ပြီးထံ ပေးအပ်လှူဒါန်းစဉ်။ (က-ပ)



(ဒေါ်)နှစ်မြောက် တပ်မတော်နေ့ကို ဂုဏ်ပြုသောအားဖြင့် မင်းဘူးမြို့ အမှတ်(၄) ရပ်ကွက် ဆင်ခေါင်းလမ်း ကတ္တရာထပ်ပိုးလွှာလမ်းဖွင့်ပွဲကို မတ် ၂၅ရက်က အဆိုပါလမ်းထိပ်၌ကျင်းပရာ ခရိုင်ဥက္ကဋ္ဌ ဦးမြင့်သူရနှင့် မြို့နယ်စည်ပင်သာယာရေးအဖွဲ့ အမှုဆောင်အရာရှိ ဦးတင့်လွင်ဦးတို့က ဖဲကြိုးဖြတ်ဖွင့်လှစ်ပေးကြစဉ်။

(မြို့နယ်စည်ပင်)

မြို့နယ်သတင်းများ



မင်းတုန်းမြို့အမှတ် (၂)ရပ်ကွက် လမ်းမတော်လမ်း ကျောက်ချောလမ်း သစ်ဖွင့်ပွဲကို မတ်၃၀ရက်က ကျင်းပရာ မြို့နယ်မှူး ဦးကျော်ဆန်းနှင့် အမှုဆောင် အရာရှိ ဦးစောသိန်းဦးတို့ ဖဲကြိုးဖြတ် ဖွင့်လှစ်ပေးကြစဉ်။ (က-ပ)

သင်္ကြန်တရားစခန်းနှင့် ဒုလ္လဘရဟန်းခံပွဲ

အင်းတော် ဧပြီ ၃

စစ်ကိုင်းတိုင်း အင်းတော်မြို့နယ် ဓော်တိတသေ နန်းဆင်-ကျွန်းတောနယ်မြေတို့စည်ဘုရားစေတီယရက္ခိတ ကျောင်းတိုက်ရှိ မဟာသတိပဋ္ဌာန် ဓမ္မာရုံကြီးတွင် (၁၂)ကြိမ်မြောက် သင်္ကြန် ၁၀ ရက်တရား စခန်းနှင့် ဒုလ္လဘရဟန်းခံပွဲကို ဧပြီ ၁၁ ရက်မှ ၂၀ရက်အထိ ကျင်းပမည်ဖြစ်သည်။

အဆိုပါတရားစခန်းတွင် စစ်ကိုင်းမြို့ ရွေစေတီသာသနာ့ရိပ်သာမှ အရှင်သာသနနှင့် အရှင်အာစိဏ္ဏတို့က တရားပြသမည် ဖြစ်ရာ တရားစခန်းဝင်လိုသော ယောဂီများသည် တုံစည်တရားစခန်း ဝေယျာဝစ္စအဖွဲ့သို့ ဆက်သွယ်စာရင်းပေးသွင်းကြရန် ဖိုးဆော်ထားကြောင်း သိရသည်။

(၀၃၀)



မော်ဘီမြို့၌ ကျေးရွာချင်းဆက်လမ်း မြေသားလမ်းခင်း

မော်ဘီ မတ် ၂၅

မော်ဘီမြို့နယ်စည်ပင်သာယာရေးအဖွဲ့ ဝန်ထမ်းများ ဆောင်ရွက်သော ကုန်းကလေး-ကံကလေး ကျေးရွာချင်းဆက် မြေသားလမ်းခင်း ဆောင်ရွက်မှုကို ဖေဖော်ဝါရီ ၃ရက်က အမှုဆောင်အရာရှိ ဦးမိုးကျော်နှင့် တာဝန်ခံအင်ဂျင်နီယာ ဦးစိုးသိမ်းတို့ ကြိုးကြပ် ဆောင်ရွက်ပေးခဲ့ကြောင်း သိရသည်။

(မြို့နယ်စည်ပင်)

ကန့်ဘလူမြို့ အမှတ်(၁)နှင့် အမှတ်(၂)ရပ်ကွက် တိုးချဲ့မြို့ရေးရေးဆောင်ရွက်ရန်ရေမြေပိယံနှင့် တပ်ဆင်ခြင်းလုပ်ငန်း ဆောင်ရွက်မှုကို အမှုဆောင်အရာရှိ ဦးမျိုးဆောင်း ကြီးကြပ်စစ်ဆေးစဉ်။ (က-ပ)



ကုန်းမြင့်လယ်ယာမြေဖော်ထုတ်ရေး ထောက်ပံ့ပေးအပ်

တောင်ကြီး မတ် ၃၀

ရုမိုးပြည်နယ်(တောင်ပိုင်း) စက်မှုလယ်ယာဦးစီးဌာန အမှတ်(၄) ကုန်းမြင့်ဒေသ လယ်ယာမြေဖော်ထုတ်ရေး စီမံကိန်းရုံးမှ တောင်သူများ မိမိအစီအစဉ်ဖြင့် ကုန်းမြင့် လယ်ယာမြေများ ဖော်ထုတ်ခဲ့သည်အတွက် ထောက်ပံ့ငွေပေးအပ်ပွဲ အခမ်းအနားကို ဖေဖော်ဝါရီ ၁၅ရက်က ညောင်ရွှေမြို့ အစည်းအဝေးခန်းမ၌ ကျင်းပရာ ညောင်ရွှေမြို့မှ နောင်တောနှင့် ပုန်းမကျေးရွာအုပ်စုနှစ်ခုရှိ တောင်သူ ၁၃၀အား နိုင်ငံတော်မပေးအပ်သည့် ထောက်ပံ့ကြေး တစ်ဧက ငွေကျပ် ၁၂၀၀၀နှုန်းဖြင့် စုစုပေါင်း ၈က ၄၀၀အတွက် ငွေကျပ် ၄၈သိန်းကို စီမံကိန်းတာဝန်ခံ လက်ထောက်ညွှန်ကြားရေးမှူး ဦးသန်းဦးနှင့် တာဝန်ရှိသူများက တောင်သူတစ်ဦးချင်းသို့ ပေးအပ်ခဲ့ကြောင်းသိရသည်။ (က-ပ)





ဟင်းသီးဟင်းရွက်များ ဓာတ်မြေဩဇာသုံးစွဲမှု ကြည့်ရှုစစ်ဆေး

နောင်ချို ဧပြီ ၃

ရုံးပြည်နယ်(မြောက်ပိုင်း)နောင်ချိုမြို့နယ်စည်ပင်သာယာရေးအဖွဲ့ပိုင် မြို့မရေးအတွင်း ရောင်းချလျက်ရှိသော ဟင်းသီးဟင်းရွက်များတွင် ပိုးသတ်ဆေးနှင့် ဓာတ်မြေဩာ သုံးစွဲခြင်းရှိမရှိကို မတ်၂၄ရက်က အမှုဆောင်အရာရှိ ဦးမျိုးမြင့်အောင် ဦးဆောင်၍ အဖွဲ့ ဝန်ထမ်းများဖြင့် ကွင်းဆင်း ကြည့်ရှု စစ်ဆေးခဲ့ကြောင်း သိရသည်။ (မြို့နယ်စည်ပင်)



မော်လမြိုင်ကျွန်း မြို့နယ်စည်ပင်သာယာရေးအဖွဲ့ ဆောင်ရွက်သော မြို့ပြလမ်းလုပ်ငန်းဖြစ်သည့် မြို့မ (၆)ရပ်ကွက် ကမ်းနားလမ်း(၁၅လမ်း) ကတ္တရာခင်းခြင်းလုပ်ငန်း ဆောင်ရွက်မှုကို ဧပြီ ၃ရက်က အမှုဆောင်အရာရှိ ဦးတင့်လွင်ဦး ကွင်းဆင်းကြည့်ရှုစစ်ဆေးရာ တာဝန်ခံအင်ကျင်နီယာ ဦးအောင်မိုးက ရှင်းလင်းတင်ပြစဉ်။ (မြို့နယ်စည်ပင်)

(၆၃)နှစ်မြောက် တပ်မတော်နေ့ကို ဂုဏ်ပြုသောအားဖြင့် မြိတ်မြို့ နက်ကြီးရပ်ကွက် ကုန်သည်လမ်း ကတ္တရာလမ်းသစ်ဖွင့်ပွဲကို မတ်၂၃ရက်က လမ်းဖွင့်ပွဲမှခရီးဦးတွင် ကျင်းပရာ မြို့နယ်အေးချမ်းသာယာရေးနှင့်ဖွံ့ဖြိုးရေးကောင်စီဥက္ကဋ္ဌ ဦးကျော်ဆွေ၊ မြို့နယ်စည်ပင်သာယာရေးအဖွဲ့ အမှုဆောင်အရာရှိ ဒုတိယညွှန်ကြားရေးမှူး ဦးစိုးဝင်းနှင့် လမ်းဖြစ်မြောက်ရေးကော်မတီဥက္ကဋ္ဌ ဦးလှထွန်းတို့က ဖဲကြိုးဖြတ် ဖွင့်လှစ်ပေးကြစဉ်။ (မြို့နယ်စည်ပင်)



မြန်အောင်မြို့နယ် စည်ပင်သာယာရေးအဖွဲ့ ၂၀၀၇-၂၀၀၈ ဘဏ္ဍာရေးနှစ်အတွင်း ဆောင်ရွက်သော မဂၢီးကွင်း-ပြာသာကျေးလက်တံတားဆောက်လုပ်ငြိုးစိမ့် အခြေအနေကို မတ် ၂၇ရက်က အမှုဆောင်အရာရှိ ဦးတင့်လွင်ဦး ကွင်းဆင်းစစ်ဆေးရာ တာဝန်ခံအင်ကျင်နီယာ ဦးစန်းမြင့်ဝင်းက ရှင်းလင်းတင်ပြစဉ်။ (မြို့နယ်စည်ပင်)

သန်လျင်မိုးကုတ်ရိပ်သာ သင်္ကြန်တရားစခန်းပွဲ

သန်လျင် ဧပြီ ၆

ရန်ကုန်တိုင်း သန်လျင်မြို့ အမှတ် ၂၄ သိပ္ပံလမ်း အုတ်ဖိုစုရပ်ကွက် မိုးကုတ် ဝိပဿနာ ဓမ္မရိပ်သာ အဖွဲ့ခဲ့အမှတ် (၁၂၆)၏ (၇၄)ကြိမ်မြောက် သင်္ကြန်အထူး ခုနစ်ရက် တရားစခန်းပွဲကို တန်ခူးလဆန်း ၇ရက်မှ ၁၃ရက် (ဧပြီ၁၂ရက်မှ ၁၈ရက်) အထိ ကျင်းပမည် ဖြစ်သည်။ ယင်းတရားစခန်းပွဲကြီးတွင် ရန်ကုန်မြို့ သွေးဆေးကန်တိုက် ဓာတ်ရထားမိုးကုတ်ကျောင်းမှ အဖွဲ့ချုပ်ကမ္မဋ္ဌာနာစရိယဆွေရုတ်ချာဆရာတော် ဘဒ္ဒန္တကောဝိဒ (မိုးကုတ်)က ကျေးဇူးတော်ရှင်အဂ္ဂမဟာပဏ္ဍိတမိုးကုတ်ဆရာတော်ကြီး၏ ဥပနိဿယ အတိုင်း ခန္ဓာဥာဏ်ရောက်ပဋိစ္စသမုပ္ပာဒ်နှင့် သစ္စာလေးပါးတရားတော်များကို ဟောကြား မည်ဖြစ်သဖြင့် တရားစခန်းဝင်လိုသူများ ဦးစိန်ရွှေ (ခရမ်းဆီဆိုင်)တွင် လည်းကောင်း၊ ဖုန်း-၀၅၆-၂၁၃၈၊ ၂၁၄၇၈၊ ၂၁၆၉၈၊ ၂၁၆၅၀နှင့် ၂၁၂၂၇ တို့သို့ လည်းကောင်း ဆက်သွယ်နိုင်ကြောင်း သိရသည်။ (က-ဝ)

(၆၃)နှစ်မြောက် တပ်မတော်နေ့ကို ဂုဏ်ပြုသောအားဖြင့် ဒီးကုန်းမြို့နယ်စည်ပင်သာယာရေးအဖွဲ့ ၂၀၀၇-၂၀၀၈ ဘဏ္ဍာရေးနှစ်တွင် ဆောင်ရွက်သော သံပုရာကုန်လမ်းအိုင်း(၂) ကတ္တရာလမ်းမှစ်ပွဲကို မတ် ၂၀ရက်က ကျင်းပရာ မြို့နယ်အေးချမ်းသာယာရေးနှင့် ဖွံ့ဖြိုးရေးကောင်စီဥက္ကဋ္ဌ ဦးညွှန့်နိုးနှင့် မြို့နယ်စည်ပင်သာယာရေးအဖွဲ့ အမှုဆောင်အရာရှိ ဦးရဲလတိတို့ ဖဲကြိုးဖြတ်ဖွင့်လှစ်ပေးကြစဉ်။ (မြို့နယ် မြန်/ဆက်)

တောင်သူလက်တွေ့သီးနှံကာကွယ်ရေး သင်တန်းဖွင့်

နေပြည်တော်တပ်ကုန်း မတ် ၃၀

နေပြည်တော်တပ်ကုန်း မြန်မာ့စိုက်ပျိုးရေးလုပ်ငန်းကျားသေးဆိုင် စိုက်ပျိုးပညာပေးစခန်းတွင် နေပြည်တော်ပျဉ်းမနား ခရိုင်သီးနှံကာကွယ်ရေး ဌာနခွဲ၏ အစီအစဉ်ဖြင့် တောင်သူ လက်တွေ့ သီးနှံကာကွယ်ရေး ပညာပေး သင်တန်းကို မတ် ၁၉ရက် နံနက် ၉နာရီက ဖွင့်လှစ်သည်။

အခမ်းအနားတွင် နေပြည်တော်ပျဉ်းမနား ခရိုင် မြန်မာ့စိုက်ပျိုးရေးလုပ်ငန်း ခရိုင်မန်နေဂျာ ဦးမှော်ကြီးက သင်တန်းဖွင့်အမှာစကားပြောကြားပြီး ဓနဥစေးတိုင်း မြန်မာ့စိုက်ပျိုးရေးလုပ်ငန်း တိုင်းသီးနှံကာကွယ်ရေးတာဝန်ခံ ဒေါ်ကေသီဝေ၊ နေပြည်တော်ပျဉ်းမနား ခရိုင်သီးနှံကာကွယ်ရေးတာဝန်ခံ ဦးစိုးဝင်းနှင့် နေပြည်တော် တပ်ကုန်း မန်နေဂျာဦးကျင်မောင်တို့က ဟင်းသီးဟင်းရွက်နှင့် စားသုံးသီးနှံများ စိုက်ပျိုးထုတ်လုပ်ရာတွင် ဓာတုပိုးသတ်ဆေးများ အသုံးပြုကြသဖြင့် ဓာတ်ကြွင်းအာမိသင်္ကာင်စေဆောင် ထုတ်လုပ်နိုင်ရေးအတွက် ပိုးသတ်ဆေးများ စနစ်တကျ ကိုင်တွယ်သုံးစွဲရေး နည်းပညာများကို ဆွေးနွေးပို့ချ ကြသည်။

(မြို့နယ် မြန်/ဆက်)



မြင်းခြံမြို့မဈေးဌာန တူးဖော်ဆယ်ယူ

မြင်းခြံ ဧပြီ ၅

မြင်းခြံမြို့နယ် စည်ပင်သာယာရေးအဖွဲ့ သန့်ရှင်းရေးဌာနစီတန့် ရေးနှင့် သားသတ် ဌာနစီတို့ပိ ဝန်ထမ်းများ စုပေါင်း၍ မြို့မဈေးကြီးပတ်လည်လမ်းသေး ရေနုတ်မြောင်းများ ရေမဝပ်စေရေး၊ ရေစီး ရေလာ ကောင်းမွန်စေရေးတို့အတွက် ရေဖြောင်းအတွင်း အမှိုက်သရိုက်များ၊ အညစ်အကြေးများ တူးဖော်ဆယ်ယူခြင်း လုပ်ငန်းကို မတ် ၂၁ရက်က ဆောင်ရွက်ရာ ဒုတိယဦးစီးမှူး(သန့်ရှင်းရေး) ဦးမြင့်ဆောင်နှင့် ဒုတိယဦးစီးမှူး(စက္ကူ) ဦးမျိုးတင့်တို့ ကြီးကြပ် ဆောင်ရွက်ပေးကြောင်း သိရသည်။

(မြို့နယ်စည်ပင်)

မြို့နယ် သတင်းများ





ရန်ကုန်မြို့နေ ဦးအောင်ကျော်မင်း(Great Fame Company)၊ ဒေါ်ကတာအေမြတ်နိုး(ဖျက်စိအထူးကုဆရာဝန်)တို့က အမှတ်(၉)ရပ်ကွက် ပြည်သူ့အလင်း စာကြည့်တိုက်သို့ ငွေကျပ် ၃၅၀၀၀တန်ဖိုးရှိ မဂ္ဂဇင်း၊ ဂျာနယ်ဖျံးစုံ ၁၇၅အုပ်ကို အလှူရှင်ကိုယ်စား လက်ထောက်တိုင်းပညာရေးမှူး(ငြိမ်း)ဦးကျော်မြင့်ထံ ပေးအပ်လှူဒါန်းရာ ရပ်ကွက်အေးချမ်းသာယာရေးနှင့် ဖွံ့ဖြိုးရေးကောင်စီဥက္ကဋ္ဌ ဦးငွေက လက်ခံယူစဉ်။ (မြို့နယ် မြန်/ဆက်)

ပဉ္စမကြိမ်မြောက် ရခိုင်ရိုးရာသင်္ကြန်ပွဲတော်ကြီး

ကျင်းပသည့်နေရာ- မင်္ဂလာတောင်ညွှန့် ပြည့်ဝသိမ်ဖြူယာဥယျာဉ်ကောင်းသင်္ကြန်

ကျေးဇူးဆပ်ပါမည် ကျွန်တော်၏ ရေယာဉ်လုပ်သက် မှတ်တမ်းစာအုပ်အမှတ် ရန် ၁၀၆၄/၇၅ သည် မျောက်ဆုံးသွားပါသဖြင့် တွေ့ရှိက ပေးပို့ပါရန်။
ဦးစိုးဘင့် ဖုန်း ၀၉-၅၂၀၁၈၅၂။

မီးကုိကြိုတင်ကာကွယ်မှုဖြင့် အိုင်ယူပါ

အမည်ပြောင်း

အမဦးအောင်ထွန်းသိုင်း၏ သားများ ဖြစ်သော ပညာရေးကဏ္ဍသို့လုံလေ့ကျင့်ရေးကျောင်း Grade-4(K) မှ မောင်ဖြိုးသန့်စင်အားမောင်မြတ်ကောင်း ဟုလည်းကောင်း၊ Grade 2(F) မှ မောင်မိုးသန့်ဇင်အား မောင်မြတ်မင်း မောင်ဟုလည်းကောင်း ပြောင်းလဲ ခေါ်ပါရန်။ မောင်မြတ်ကောင်း
မောင်မြတ်မင်းဓမော်။

မော်တော်ယာဉ်မှတ်ပုံတင်ခွင့် လျှောက်ထားခြင်း

ယာဉ်အမှတ် မတလ/ ၂၀၇၃၊ YINHIANG M/C ယာဉ်လက်ဝယ်ရှိသူ ဒေါ်ဆွေဆွေအေး မှတ်ပုံတင် အမှတ် ၅/ငဇန(နိုင်) ၀၄၄၇၃၀ က ယာဉ်မှတ်ပုံတင်စာအုပ် (ကမ-၃) ပျောက်ဆုံး၍ မိတ္တူထုတ်ပေးရန် လျှောက်ထားလာပါသည်။ ကန့်ကွက် လိုပါကနိုင်ငံလုံးသော အထောက်အထား များဖြင့် ကြောင်ကြားသည့်ရက်မှ ၁၅ရက် အတွင်း အောက်ဖော်ပြပါရုံးသို့လူကိုယ် တိုင် လာရောက်ကန့်ကွက်နိုင်ပါသည်။
ကညန၊ရခိုင်ရုံး(မန္တလေးမြောက်ပိုင်း)
မန္တလေးမြို့။

ဖခင်အမည်မှန်

မြစ်ကြီးနားမြို့ မြေမြင့်ရပ်ကွက် အမှတ် (၂၇၆) ဖောင်အင်္ဂန်ဓော်မင်း ၁/ဝမန(နိုင်) ၀၆၂၉၀၁ ၏ ဖခင် အမည်မှန်မှာ ဦးအင်္ဂန်ဓော် (ခ) ဦးအင်္ဂန်ဓော်ဆော် ဖြစ်ပါသည်။

ဖခင်အမည်မှန်

အထက(၃)ကျိုင်းတုံ၊ နမ်ဝကန်း (အောင်)မှ နန်းဆူးလီဖောင်း ၁၃/ကတန(နိုင်)၁၂၀၂၈ ၏ ဖခင်အမည် မှန်မှာ ဦးမိုင်းဆမ်ခွန် ဖြစ်ပါသည်။
ဦးမိုင်းဆမ်ခွန်။

ကန့်ကွက်ရန်ကြော်ငြာ

ကျွန်ုပ်တို့၏မိတ်ဆွေသည် ရှမ်းပြည်နယ် တောင်ကြီးခရိုင် ရပ်စောက်မြို့ တောင်ကွက်သစ် အဂွက်အမှတ်-၂၅၁/၀၀၃၊ ဦးပိုင်အမှတ်(၃၃)၊ မြေချိန် ၀၁သမ ၁၂၅၈ကျိ နှစ်(၃၀)မြောင်းဂရန်မြေနှင့် ယင်းမြေပေါ်ရှိ အဂိုဒ်ခံစားခွင့်များအား မြို့မြေဓာရင်းအမည်ပေါက် ဒေါ်ညိုနွယ်လွင် ၁၃/ရစန(နိုင်) ၀၄၅၀၄၀ ထံမှ အငြိုးအမိုင် လက်ရောက်လွှဲပြောင်းယ်ယူမည် ဖြစ်ပါသည်။ ဤအရောင်းအဝယ်အပေါ် ကန့်ကွက်ပိုပါက ယနေ့ရစ်၍ ၁၄ရက်အတွင်း ကျွန်ုပ်တို့ထံသို့ အထောက်အထားအစိုင် အလုံဖြင့် ကန့်ကွက်နိုင်ကြပါကြောင်းနှင့် သတ်မှတ်ရက်ကျော်လွန်ပါက အရောင်းအဝယ်အား ဥပဒေနှင့်အညီ ဆက်လက် ဆောင်ရွက်သွားမည်ဖြစ်ပါသည်။

လွှဲဆော်ညွှန်ကြားချက်အရ-
ဦးသန်းဝင်း၊ဓရB.Econ(P&D).,R.L.,D.M.A.,D.B.L.,D.M.L.,D.I.L.,H.G.P.
ဦးတင်နိုင်(မြိတ်)B.A.,H.G.P.,R.L.,D.I.R.,D.B.L.,D.M.L.,D.I.L.,
တရားရုံးချုပ်ရှေ့နေများ
ဒေါ်သီတာရွှေ LL.B(Ygn) ဆထကတန်းရှေ့နေ
အမှတ်၇၉၊ ၉ လမ်း၊ လမ်းမတော်မြို့နယ်၊ ရန်ကုန်မြို့၊
ဖုန်း-၀၉-၅၁-၆၃၆၃၊ ၀၉-၅၁-၂၆၄၀၅၊ ၀၁-၂၉၄၃၂၅။

မိမိတို့နှစ်နိုင်ငံအကြား စီးပွားရေးပူးပေါင်းဆောင်ရွက်မှု ပိုမိုမြှင့်တင်လို မြန်မာနိုင်ငံတွင် နိုင်ငံရေးပြုပြင်ပြောင်းလဲမှုများ ပြုလုပ်နေသည်ကို အားပေးကြိုဆို

အိန္ဒိယသမ္မတနိုင်ငံ သမ္မတ မစ္စစ် ပရာတီဘာပတေးလ်

ရှိရင်းစွဲ ချစ်ကြည်ရင်းနှီးမှုနှင့် ပူးပေါင်းဆောင်ရွက်မှုများ တိုးချဲ့မြှင့်တင်ခြင်းဖြင့် နှစ်နိုင်ငံစလုံးအတွက် အကျိုးရှိစေမည်သာမက ဒေသတွင်း အထောက်အကူဖြစ်

နိုင်ငံတော်အေးချမ်းသာယာရေးနှင့် ပွဲ့ဖြိုးရေးကောင်စီ ဒုတိယဥက္ကဋ္ဌ ဒုတိယဗိုလ်ချုပ်မှူးကြီးမောင်အေး

နေပြည်တော် ၈ဖြို ၆

ပြည်ထောင်စုမြန်မာနိုင်ငံတော် နိုင်ငံတော်အေးချမ်းသာယာရေးနှင့်ပွဲ့ဖြိုးရေးကောင်စီ ဒုတိယဥက္ကဋ္ဌ ဒုတိယဗိုလ်ချုပ်မှူးကြီးမောင်အေးသည် အိန္ဒိယသမ္မတနိုင်ငံ သမ္မတ မစ္စစ် ပရာတီဘာပတေးလ်အား ၈ဖြို ၂ ရက် ညနေ ၄ နာရီ ၁၀ မိနစ်တွင် နယူးဒေလီမြို့ သမ္မတအိမ်တော် Rashtrapati Bhawar သို့ သွားရောက်၍ ဂါရဝပြုတွေ့ဆုံသည်။

တက်ရောက်

ထိုသို့တွေ့ဆုံရာတွင် နိုင်ငံတော်အေးချမ်းသာယာရေးနှင့်ပွဲ့ဖြိုးရေးကောင်စီ ဒုတိယဥက္ကဋ္ဌ ဒုတိယဗိုလ်ချုပ်မှူးကြီးမောင်အေးနှင့်အတူ နိုင်ငံတော်အေးချမ်းသာယာရေးနှင့် ပွဲ့ဖြိုးရေးကောင်စီ အတွင်းရေးမှူး(၁) ဒုတိယဗိုလ်ချုပ်ကြီး သီဟသူရတင်အောင်မြင့်ဦး၊ နိုင်ငံတော်အေးချမ်းသာယာရေးနှင့်ပွဲ့ဖြိုးရေးကောင်စီဝင် ဒုတိယဗိုလ်ချုပ်ကြီးတင်အေး၊ နိုင်ငံခြားရေးဝန်ကြီးဌာန *စာမျက်နှာ ၃ ကော်လံ ၃ ↓*



နိုင်ငံတော်အေးချမ်းသာယာရေးနှင့် ပွဲ့ဖြိုးရေးကောင်စီ ဒုတိယဥက္ကဋ္ဌ ဒုတိယဗိုလ်ချုပ်မှူးကြီးမောင်အေး အိန္ဒိယသမ္မတနိုင်ငံ သမ္မတ မစ္စစ် ပရာတီဘာပတေးလ်အား နယူးဒေလီမြို့ ရှိ သမ္မတအိမ်တော် Rashtrapati Bhawar ၌ ဂါရဝပြု တွေ့ဆုံစဉ်။ (သတင်းစဉ်)

နိုင်ငံတော် အေးချမ်းသာယာရေးနှင့် ပွဲ့ဖြိုးရေးကောင်စီ ဒုတိယဥက္ကဋ္ဌ ဒုတိယဗိုလ်ချုပ်မှူးကြီးမောင်အေး အိန္ဒိယတပ်မတော် (ကြည်း၊ ရေ၊ လေ) ဂုဏ်ပြုတပ်ဖွဲ့ကို စစ်ဆေးစဉ်။ (သတင်းစဉ်)

ဒုတိယဗိုလ်ချုပ်မှူးကြီးမောင်အေး၊ ဇနီး ဒေါ်မြမြစန်းနှင့် ချစ်ကြည်ရေး ကိုယ်စားလှယ်အဖွဲ့ဝင်များ အိန္ဒိယနိုင်ငံ နယူးဒေလီမြို့သို့ ရောက်ရှိ



နေပြည်တော် ၈ဖြို ၆

ပြည်ထောင်စုမြန်မာနိုင်ငံတော် နိုင်ငံတော်အေးချမ်းသာယာရေးနှင့်ပွဲ့ဖြိုးရေးကောင်စီ ဒုတိယဥက္ကဋ္ဌ ဒုတိယဗိုလ်ချုပ်မှူးကြီးမောင်အေးနှင့်ဇနီး ဒေါ်မြမြစန်းတို့သည် အိန္ဒိယသမ္မတနိုင်ငံ ဒုတိယသမ္မတ မစ္စတာ ဖိုဟာမက်ဟာမစ် အန်ဆာရီ၏ ဖိတ်ကြားချက်အရ အိန္ဒိယသမ္မတနိုင်ငံသို့ ချစ်ကြည်ရေးခရီးသွားရောက်ရန် အဖွဲ့ဝင်များလိုက်ပါလျက် ၈ဖြို ၂ ရက် နံနက် ၉ နာရီခွဲတွင် ပြည်ထောင်စုမြန်မာနိုင်ငံတော်မှ အထူးလေယာဉ်ဖြင့် ထွက်ခွာခဲ့ကြရာ ဒေသစံတော်ချိန် နံနက် ၁၁ နာရီ မိနစ် ၄၀ တွင် အိန္ဒိယသမ္မတနိုင်ငံ နယူးဒေလီမြို့ရှိ ပါလမ်လေတပ်စခန်းဌာနချုပ်သို့ ရောက်ရှိကြသည်။

ခရီးဦးကြိုဆို

မြန်မာချစ်ကြည်ရေးကိုယ်စားလှယ်အဖွဲ့၏ အထူးလေယာဉ် ပါလမ်လေတပ်စခန်းဌာနချုပ်သို့ ဆိုက်ရောက်ချိန်တွင် အိန္ဒိယသမ္မတနိုင်ငံဆိုင်ရာ ပြည်ထောင်စုမြန်မာနိုင်ငံ သံအမတ်ကြီး ဦးကြည်သိန်းနှင့် အိန္ဒိယသမ္မတနိုင်ငံ ပြည်ပရေးရာဝန်ကြီးဌာန သံတမန်ရေးရာဦးစီးဌာန အကြီးအကဲ **Shri Sunil Lal** တို့က လေယာဉ်ပေါ်သို့ တက်ရောက်၍ ဒုတိယဗိုလ်ချုပ်မှူးကြီးမောင်အေးနှင့်ဇနီးတို့အား ခရီးဦးကြိုဆိုနှုတ်ဆက်ကြသည်။ *စာမျက်နှာ ၃ ကော်လံ ၁* ■