မြန်မာ့အလင်း

၁၂၇၅ ခုနှစ်ကတည်ထောင်သည်။
Established 1914

၁၃၆၉ ခုနှစ်၊ ပထမဝါဆိုလပြည့်ကျော် ၉ ရက်၊ ၂၀၀၇ ခုနှစ်၊ ဇူလိုင် ၈ ရက်၊ တနင်္လာနေ့၊ အတွဲ(၄၆)၊ အမှတ် (၂၇၆)

(၁၅)ကြိမ်မြောက် မြန်မာ့ရိုးရာယဉ်ကျေးမှု အဆို၊ အက၊ အရေး၊ အတီးပြိုင်ပွဲ ဦးတည်ချက်

(၁) ခိုင်မာသော ပြည်ထောင်စုစိတ်ဓာတ်အပေါ် အခြေခံသည့် မျိုးချစ်စိတ်ဓာတ်နှင့် ဇာတိသွေး၊ ဇာတိမာန် ထက်မြက်မြင့်မားစေရန်။

(၂) အမျိုးဂုဏ်၊ ဇာတိဂုဏ်မြင့်မားရေးနှင့် ယဉ်ကျေးမှုအမွေအနှစ်များ၊ အမျိုးသားရေးလက္ခဏာများ မပျောက်ပျက်အောင် ထိန်းသိမ်းစောင့်ရှောက်ရန်။

(၃) မြန်မာ့ဂီတ၊ မြန်မာ့အကနှင့် မြန်မာတို့၏ ရိုးရာယဉ်ကျေးမှု အနုပညာများ ရှင်သန်ထွန်းကားပြန့်ပွားရန်။

(၄) လူငယ်ထု၏စိတ်ဓာတ်နှင့်အကျင့်စာရိတ္တမြင့်မားမှုကို တိုးတက်ဖြစ်ထွန်းစေရန်။

(၅) တိုင်းတစ်ပါးယဉ်ကျေးမှုလွှမ်းမိုးခြင်းမှ ကာကွယ်တားဆီးရန်။

မျိုးဆက်သစ်များအား လက်ဆင့်ကမ်းပေးသည့်ပွဲ

မြန်မာ့ရိုးရာယဉ်ကျေးမှု အဆို၊ အက၊ အရေး၊ အတီးပြိုင်ပွဲကြီးများသည် မြန်မာတို့၏ ရိုးရာအမွေအနှစ်များကို စောင့်ရှောက်သည့်ပွဲ၊ မြန်မာ့ရိုးရာယဉ်ကျေးမှုဓလေ့နှင့် ယဉ်ကျေးမှုစံနှုန်းများကို မျိုးဆက်သစ်များအား လက်ဆင့်ကမ်းပေးသည့်ပွဲ၊ မြန်မာ့ရိုးရာအမျိုးသားရေး စရိုက်လက္ခဏာများကို ထိန်းသိမ်းသည့်ပွဲများ ဖြစ်သည်ဆိုသည်ကို ရှုမြင်သုံးသပ်နိုင်။

နိုင်ငံတော်နှင့် နိုင်ငံသားများ၏ အနာဂတ်အကျိုးစီးပွားကိုဖော်ဆောင်နိုင်ရန် စည်းလုံးညီညွတ်မှုအဓိကကျ

အဆို၊ အက၊ အရေး၊ အတီးပြိုင်ပွဲသည် ပြည်ထောင်စုကြီး တလုံးတစည်းတည်းစွမ်းအားရရှိအောင် အနုပညာစွမ်းအား၊ စိတ်ဓာတ်ရေးရာစွမ်းအားများ ပြုစုပျိုးထောင်ရာ၌ ထိရောက်စွာအထောက်အကူပြု

အမျိုးသားယဉ်ကျေးမှု အနုပညာမှတ်တမ်းများ ပိုမိုခိုင်မာစွာထူထောင်နိုင်ရေး ပြိုင်ပွဲများကျင်းပခြင်းဖြစ်

နေပြည်တော် ဇူလိုင် ၇

၂၀၀၇ ခုနှစ် (၁၅)ကြိမ်မြောက် မြန်မာ့ရိုးရာယဉ်ကျေးမှု အဆို၊ အက၊ အရေး၊ အတီးပြိုင်ပွဲ ကျင်းပရေး နာယကများပါဝင်သော ပြိုင်ပွဲကျင်းပရေး ဦးစီးကော်မတီ ပထမအကြိမ် ညှိနှိုင်းအစည်းအဝေးကို ယနေ့ညနေ ၃ နာရီတွင် နေပြည်တော်ရှိ ယဉ်ကျေးမှုဝန်ကြီးဌာန အစည်းအဝေးခန်းမ၌ ကျင်းပရာ (၁၅)ကြိမ်မြောက် မြန်မာ့ရိုးရာယဉ်ကျေးမှု အဆို၊ အက၊ အရေး၊ အတီးပြိုင်ပွဲ ကျင်းပရေးနာယက နိုင်ငံတော်အေးချမ်းသာယာရေးနှင့် ဖွံ့ဖြိုးရေးကောင်စီ အတွင်းရေးမှူး(၁) ဒုတိယဗိုလ်ချုပ်ကြီးသိန်းစိန် တက်ရောက်၍ ဆွေးနွေးမှာကြားသည်။

တက်ရောက်

အဆိုပါ ညှိနှိုင်းအစည်းအဝေးသို့ (၁၅)ကြိမ်မြောက် မြန်မာ့ရိုးရာယဉ်ကျေးမှု အဆို၊ အက၊ အရေး၊ အတီးပြိုင်ပွဲ ကျင်းပရေးနာယကများ၊ ပြိုင်ပွဲကျင်းပရေးဦးစီးကော်မတီ ဥက္ကဋ္ဌ နေပြည်တော်တိုင်းစစ်ဌာနချုပ် တိုင်းမှူး ဗိုလ်ချုပ်ဝေလွင်နှင့် ဦးစီးကော်မတီဝင်များဖြစ်ကြသော အစိုးရအဖွဲ့ အဖွဲ့ဝင်ဝန်ကြီးများ၊ စာရင်းစစ်ချုပ်နှင့် ဒုတိယဝန်ကြီးများ၊ နိုင်ငံတော်အေးချမ်းသာယာရေးနှင့် ဖွံ့ဖြိုးရေးကောင်စီရုံး ညွှန်ကြားရေးမှူးချုပ်နှင့်

စာမျက်နှာ ၃ ကော်လံ ၁ ✡

ဆွေးနွေးမှာကြား

(၁၅)ကြိမ်မြောက် မြန်မာ့ရိုးရာ ယဉ်ကျေးမှု အဆို၊ အက၊ အရေး၊ အတီးပြိုင်ပွဲ ကျင်းပရေး နာယက နိုင်ငံတော် အေးချမ်းသာယာရေးနှင့် ဖွံ့ဖြိုးရေးကောင်စီ အတွင်းရေးမှူး(၁) ဒုတိယဗိုလ်ချုပ်ကြီးသိန်းစိန် (၁၅)ကြိမ်မြောက် မြန်မာ့ရိုးရာယဉ်ကျေးမှု အဆို၊ အက၊ အရေး၊ အတီးပြိုင်ပွဲကျင်းပရေး နာယကများ ပါဝင်သော ပြိုင်ပွဲကျင်းပရေး ဦးစီးကော်မတီ ပထမအကြိမ် ညှိနှိုင်းအစည်းအဝေးတွင် ဆွေးနွေးမှာကြားစဉ်။ (သတင်းစဉ်)

နိုင်ငံတော်ဖွဲ့စည်းပုံအခြေခံဥပဒေပေါ်ပေါက်ရေးသည်မြန်မာနိုင်ငံသားအားလုံး၏တာဝန်ဖြစ်သည်။

မြန်မာ့အလင်း
သုဒ္ဓ နုနှံကာညတ်ဩာဂ်သည်း
Established 1914

အယ်ဒီတို့ အာဘော်
(၂၀၀၇ခုနှစ်၊ ဇူလိုင် ၈ ရက်)

ခရီးသည်နှင့် ကုန်စည်ပို့ဆောင်ရေး မြန်မာ့မီးရထားက ဖြည့်ဆည်းပြေးခဲ့

မြန်မာ့မီးရထားသည် သယ်ယူပို့ဆောင်ရေးကဏ္ဍတွင် အဓိကကျသော ကဏ္ဍမှ ပါဝင်သည်။ နိုင်ငံအနှံ့ ရထားလမ်းသစ်များ တိုးချဲ့ဖောက်လုပ်ခဲ့ပြီး ခရီးစဉ်သစ်များ တိုးချဲ့ပြေးဆွဲလျက်ရှိသည်။ စီးပွားရေးအချက်အချာဖြစ်သည့် ရန်ကုန်ဖြို့နှင့်မန္တလေးဖြို့တို့အကြား ခရီးသည်နှင့် ကုန်စည်ပို့ဆောင်ရေး လိုအပ်ချက်များ ပိုမို အဆင်ပြေချောမွေ့စေရေး အတွက် စီမံဖြည့်ဆည်းပေးလျက်ရှိသည်။

ရထားပို့ဆောင်ရေးဝန်ကြီးဌာန မြန်မာ့မီးရထားအနေဖြင့် ၁၉၈၈ခုနှစ် မတိုင်မီက ရထားလမ်းအရှည် ၁၉၇၆ဒသမ၃၅မိုင်သာရှိခဲ့ရာမှ ၁၉၈၈ခုနှစ်နောက်ပိုင်း ရထားလမ်းအရှည် ၁၀၉၈ဒသမ၅၄မိုင် တိုးချဲ့ဖောက်လုပ်ခဲ့ရာ ၂၀၀၆ခုနှစ်အထိ စုစုပေါင်း ၃၀၇၄ဒသမ၈၉မိုင် ရှိနေပြီဖြစ်သည်။

ဆက်လက်၍ ချောင်းဦး–ပခုက္ကူ–ဂန့်ဂေါ်–ကလေး ရထားလမ်းပေါ်ရှိ ရေမျက်နှာ–ကျောက် ဥမင်ကိုဖြတ်ကျော်သည့်လမ်း ၂၆မိုင်ကိုလည်းကောင်း၊ အုတ်ဖိုစု–သန်လျင်ရထားလမ်းသစ် ၃၁သမ၃၃မိုင်ကို လည်းကောင်း၊ ကြီးနီ–ချောက် ရထားလမ်းသစ် ငါးမိုင်ကို လည်းကောင်း၊ ပျဉ်းမနား–ဖြို့ဟောင်းဒွေးလမ်း (ကျည်တောင်ကန်–မြစ်ငယ်လမ်းပိုင်း) ၁၄၁ဒသမ၈၆မိုင်ကို လည်းကောင်း ဖောက်လုပ်ခဲ့သည်။ ထို့အပြင် ရန်ကုန်ဖြို့ပတ် လမ်းကိုလည်း ဒဂုံတက္ကသိုလ်မှတစ်ဆင့် ရွှေပေါက်ကံ၊ ရွှေနံ့သာ၊ နွယ်ခွေ၊ ထောက်ကြန့်၊ ဘန့်ဘွေးကုန်းမှ တစ်ဆင့် မိုးကြိုးပစ်၊ လှော်ကားတို့သို့ တိုးချဲ့ဖောက်လုပ်ခဲ့သည်။

ထို့အပြင် ရန်ကုန်–နေပြည်တော်–မန္တလေး၊ နေပြည်တော်–ပုဂံ၊ နေပြည်တော်–မော်လမြိုင် ရထားခရီးစဉ်သစ်များကိုလည်း တိုးချဲ့ပြေးဆွဲပေးခဲ့သည်။

ယခုအခါ ကြေခင်း–ပခုက္ကူရထားလမ်းနှင့် နေပြည်တော်မှ ရွှေညောင်–တောင်ကြီး ရထားလမ်းသို့ တစ်ဆက်တည်းတောက်လျှောက် ခုတ်မောင်းနိုင်ရေးအတွက် ပျော်ဘွယ်–ဘုရားငါးဆူ ရထားလမ်းသစ်တို့ကို ဖောက်လုပ်လျက်ရှိသည်။

မြန်မာ့မီးရထားအနေဖြင့် နိုင်ငံတစ်ဝန်းတွင် ခရီးသည်တင်ရထား၊ ဖြို့ပတ်ရထား ခရီးစဉ်နှင့် ကုန်ရထားများကို တိုးချဲ့ပြေးဆွဲပေးလျက်ရှိပြီး ခရီးသည်နှင့် ကုန်စည်ပို့ဆောင်ရေး လွယ်ကူချောမွေ့ရေးကို တိုးမြှင့်ဖြည့်ဆည်းပေးသွားမည် ဖြစ်ပေသည်။ ။

ပြည်သူ့သဘောထား

* ပြည်ပအားကိုး ပုဆိန်ရိုး အဆိုးမြင်ဝါဒီများအား ဆန့်ကျင်ကြ။
* နိုင်ငံတော်တည်ငြိမ်အေးချမ်းရေးနှင့် နိုင်ငံတော်တိုးတက်ရေးကို နှောင့်ယှက်ဖျက်ဆီးသူများအား ဆန့်ကျင်ကြ။
* နိုင်ငံတော်၏ ပြည်တွင်းရေးကို ဝင်ရောက်စွက်ဖက်နှောင့်ယှက်သော ပြည်ပနိုင်ငံများအား ဆန့်ကျင်ကြ။
* ပြည်တွင်းပြည်ပအဖျက်သမားများအား ဘုံရန်သူအဖြစ် သတ်မှတ်ချေမှုန်းကြ။

မိဘနှစ်ပါး ဖြစ်သော မိုလ်မူးဇော်သန်း (ငြိမ်း)၊ ဒေါ်မြသိန်းနှင့် သခင်သန်း–ဒေါ်အမာတို့အား ရည်စူး၍ ရန်ကုန်တိုင်း ဒဂုံဖြို့နယ် မိုလ်ရာထွန့်လမ်း အမှတ် ၃၈/၄၀၈၆ ဦးဇော်ဝီဟ–ဒေါ်မာလာ၊ သမီး မသဲသိုရော်မသဲနွာဇော်တို့၏ မွေးနေ့အလှူအဖြစ် ၁၇ဖြို့နယ် အမှတ် ၁၆ စကားပါလမ်း မင်းကုန်းဆရာတော်ကြီး၏ တိုဝိုဌက တိုးချဲ့ခြောက်ထပ်ကျောင်းတော်ကြီးအတွက် အလှူငွေကျပ် ၁၁၀၀၀၀ ကို ပိုဌက နှစ်ပွဲခွဲဆောင် ဆရာတော်ဘဒ္ဒန္တသီလာစာရဏ် ရေစက်ချ အနုမောဒနာတရား နာယူပြီး တိ–နိ (ပင်မ) ဥက္ကဋ္ဌဦးအေးဖေထံ ပေးအပ်လှူဒါန်းစဉ်။ (က–ပ)

ပဲခူးတိုးနှင့် ဆွာချောင်းတိုးတို့ တည်ဆောက်ရေးလုပ်ငန်းများ ဆောက်လုပ်ရေးဝန်ကြီး ပိုလ်ချုပ်စောထွန်း စစ်ဆေး

ယာဉ်ယန္တရားများ အကျိုးရှိရှိ အသုံးပြုရေးမှာကြား

နေပြည်တော် ဇူလိုင် ၇

ဆောက်လုပ်ရေးဝန်ကြီးဌာနဝန်ကြီး ဗိုလ်ချုပ်စောထွန်းသည် ပြည်သူ့ဆောက်လုပ်ရေးလုပ်ငန်းမှ တာဝန်ရှိသူများ လိုက်ပါလျက် ဇူလိုင်၅ရက် နံနက်ပိုင်းက ရန်ကုန်ဖြို့မှ မော်တော်ယာဉ်များဖြင့် ပဲခူးတိုတား တည်ဆောက်ရေးလုပ်ငန်း ခွင်သို့ ရောက်ရှိရာ ဝန်ကြီးနှင့်အဖွဲ့အား စီမံကိန်းရှင်းလင်းဆောင်၌ တိုတားတည်ဆောက်ရေး တာဝန်ခံအင်ဂျင်နီယာများ ဦးခင်မောင်ဆွေက တိုတားဘိုပိုင်လုပ်ငန်းများဆောင်ရွက်နေမှု၊ ယာယီလမ်းလွှဲ တိုတားလုပ်ငန်းများ ဆောင်ရွက်ပြီးစီးမှုနှင့် ဆက်လက်ဆောင်ရွက်မည့် လုပ်ငန်းအစီအစဉ်များကို ရှင်းလင်းတင်ပြသည်။

ယင်းနောက် ဝန်ကြီးက ယာဉ်ယန္တရားများ အကျိုးရှိရှိ အသုံးပြုနိုင်အောင် စီမံဆောင်ရွက်ရန်နှင့် မိုးတွင်းကာလဖြစ်သဖြင့် ဆောင်ရွက်နိုင်သည့် လုပ်ငန်းများကို ဦးစားပေးဆောင်ရွက်ရန်၊ ပစ္စည်းများဆုံးရှုံးမှုမရှိစေရေး ဂရုပြုရန်တို့ကို မှာကြားပြီး လုပ်ငန်းလိုအပ်ချက်များ ပြည့်ဆည်းပေးသည်။

ပဲခူးတံတား

ပဲခူးတံတားမှာ ကြေတင်အားဖြည့် သံကွန်ကရစ်တံတား အမျိုးအစား ဖြစ်ပြီး တံတားအရှည်ပေ၃၆၀၊ ယာဉ်သွားလမ်းအကျယ်၇၂၀၊ ယာဉ်ခြောက်လမ်းသွားဖြစ်ပြီး လူသွားလမ်း တစ်ဖက် လျှင်ခြောက်ပေဖီပါရှိကာ ခွင့်ပြုခံနိုင်ဝန်မှာ ယာဉ်တစ်စီးချင်း တန်ဖိုး၀ဖြစ်သည်။

ဆောင်ရွက်ပြီးဖြစ်

ယခုအခါ တံတားအောက်ထည့် အုတ်မြစ် ဘိုးပိုင်တူးခြင်း လုပ်ငန်း၌ ရန်ကုန်ဘက်နှင့် မန္တလေးဘက်တို့ရှိ ကမ်းကပ်ခုံတစ်ခုစီတွင် ခုနစ်လုံးရှိသည့် အနက် လေးလုံးစီ ဆောင်ရွက်ပြီးဖြစ်သည်။

ဆွာချောင်းတံတား

ဆက်လက်၍ ဝန်ကြီးနှင့်အဖွဲ့သည် ဆွာချောင်းတံတားတည်ဆောက်ရေး စီမံကိန်း လုပ်ငန်းခွင်သို့ ရောက်ရှိပြီး စီမံကိန်းရှင်းလင်းဆောင်၌ တံတားတည်ဆောက်ရေး တာဝန်ခံ အင်ဂျင်နီယာများ ဦးကျော်လင်းက ရန်ကုန်ဘက်ကမ်းတံတား ဘိုးပိုင်လုပ်ငန်း စတင်ဆောင်ရွက်နေမှုနှင့် ဆက်လက်ဆောင်ရွက်မည့် လုပ်ငန်း အစီအစဉ်များကို ရှင်းလင်းတင်ပြရာ ဝန်ကြီးက လိုအပ်သည်များကို မှာကြားဖြည့်ဆည်းပေးသည်။

ခံနိုင်ဝန်

ဆွာချောင်းတံတားမှာ သံကွန်ကရစ်တံတား အမျိုးအစားဖြစ်ပြီး အရှည်ပေ၂၇၀၊ ယာဉ်သွားလမ်းအကျယ် ၄၈ပေ၊ ယာဉ်လေးလမ်းသွားနှင့် လူသွားလမ်းတစ်ဖက်လျှင် သုံးပေစီပါရှိကာ တံတားခံနိုင်ဝန်မှာ ယာဉ်တစ်စီးချင်း တန်၆၀ဖြစ်သည်။

ဆက်လက်ဆောင်ရွက်

ယခုအခါ တံတားအောက်ထည့် အုတ်မြစ်ဘိုးပိုင်လုပ်ငန်း ဆောင်ရွက် လျက်ရှိရာ ရန်ကုန်ဘက်ကမ်း ကမ်းကပ်ခုံတွင် ဘိုးပိုင် ရှစ်လုံးအနက် ခြောက်လုံး ဆောင်ရွက်ပြီး ကျန်လုပ်ငန်းများ ဆက်လက် ဆောင်ရွက်လျက်ရှိကြောင်း သတင်းရရှိသည်။ **(သတင်းစဉ်)**

ဦးလှကြည်–ဒေါ်ထွန်းကြည်(ခ)ဒေါ်ပု(ထားဝယ်) တို့အား ရည်စူး၍ အမှတ်၉၇ (ငါးလွှာ) လမ်း ၅၀ ပုဇွန်တောင်ဖြို့နယ်နေ ဦးထွန်းလင်း–ဒေါ်သန်းသန်းဝေ၊ သမီး မမို့မို့လွင်၊ သား မောင်သန်း၌ဦးမိသားစုက ဗဟန်းဖြို့နယ် ဓမ္မိတဒါနသံဃာ့ဆေးရုံကြီးသို့ ထာဝရဆွမ်းပသောဘဝ် အလှူငွေကျပ် တစ်သိန်း လူဒါန်းရာ ဌာနခွဲမှူး ဦးလှမိုန်က လက်ခံယူစဉ်။ (က–ပ)

MRTV-4 ရုပ်မြင်သံကြားအစီအစဉ်

၈–၇–၂၀၀၇
(တနင်္ဂနွေနေ့)

၇း၀၀ MRTV-4 အဖွင့် Logo
ယနေ့အစီအစဉ်
၇း၀၅ စိတ်နေကောင်းဖွယ်ကောတော်
(ဓမ္မဒူတအရှင်ဆောင်္ခ
ဆရာတော်)
၇း၅၅ Sunday Talk
[မျိုးဖြတ်သူ၊
ကိုကို (စက်မှုတက္ကသိုလ်)]
၈း၅၀ တေးဂီတအစီအစဉ်
၈း၅၅ Activities in The City
၉း၃၀ ပြည်တွင်းသတင်းအကျဉ်း
၉း၄၀ နိုင်ငံတကာအနေပညာရေးရာ
၁၀း၀၀ တေးဂီတအစီအစဉ်
၁၀း၁၅ အဝလွန်ရောဂါဆိုင်ရာ
အချက်အလက်များနှင့်
သကြားအစားထိုး Sucralose
(ပါမောက္ခဒေါက်တာချစ်စိုး၊
ဒေါက်တာဝင်းထွန်း)
၁၀း၃၅ နိုင်ငံတကာသတင်းအကျဉ်း
၁၀း၄၀ တေးဂီတအစီအစဉ်
၁၀း၄၅ စိုက်ပျိုးဖို့ လွယ်ကူစေတာ
ကောက်ရိုးမိုပါ
၁၁း၀၀ မိုးလေဝသခန့်မှန်းချက်
၁၁း၀၅ သစ်သီးဝလံပေါ်ပြည့်ဝေဆာ
ဒို့မြေမှာ (နှင်းသီး)
၁၁း၃၀ တေးဂီတအစီအစဉ်
၁၁း၄၀ Movie Mistakes
(Casino Royale)
၁၁း၅၀ ပြည်တွင်းသတင်းအကျဉ်း
၁၂း၀၀ တေးဂီတအစီအစဉ်
၁၂း၀၅ မှတ်မှတ်ရရှိစေဖို့
ကယားဒေသဟင်းထုပ်
၁၂း၁၅ တေးဂီတအစီအစဉ်
၁၂း၂၀ နိုင်ငံတကာသတင်းအကျဉ်း
၁၂း၂၅ ၂၀၀၇ခုနှစ် MTVရုပ်ရှင်ဆုပေးပွဲ
အခမ်းအနား
၁၂း၅၅ တေးဂီတအစီအစဉ်
၁း၀၀ MRTV-4 အပိတ် Logo

အထက်ပါ ခြောက်နာရီစာ အစီအစဉ်များကို နံနက်၇နာရီမှ မွန်းလွဲ၁နာရီထိ တစ်ကြိမ်၊ မွန်းလွဲ ၁နာရီမှ ည ၇နာရီအထိ တစ်ကြိမ်၊ ည ၇နာရီမှ နံနက် ၁နာရီအထိ တစ်ကြိမ်၊ နံနက် ၁နာရီမှ နံနက် ၇နာရီအထိ တစ်ကြိမ် လေးကြိမ်ဆက်တိုက် ၂၄နာရီ အချိန်ပြည့် ထုတ်လွှင့်သွားမည် ဖြစ်ပါသည်။

MRTV-4 အစီအစဉ်များကို ရန်ကုန်ဖြို့နှင့်အနီးတစ်စိုက်တွင် UHF တီဗွီအင်တင်နာမြင့် အလွယ်တကူ ဖမ်းယူကြည့်ရှုနိုင်ပါသည်။

ဝန်ထမ်းသားသမီးများအားပညာသင်ထောက်ပံ့

ရန်ကုန် ဇူလိုင် ၇

၂၀၀၇–၂၀၀၈ခု ပညာသင်နှစ် မြန်မာ့ဆိပ်ကမ်းအာဏာပိုင် ဝန်ထမ်းသားသမီးများအား ပညာသင်ထောက်ပံ့ကြေးပေးအပ်ပွဲ အခမ်းအနားကို ဇူလိုင် ၅ရက်က မြန်မာ့ဆိပ်ကမ်းအာဏာပိုင်(ရုံးချုပ်) အစည်းအဝေးခန်းမ၌ ကျင်းပသည်။

ပေးအပ်ခဲ့

အခမ်းအနားတွင် မြန်မာ့ဆိပ်ကမ်းအာဏာပိုင် ဦးဆောင်ညွှန်ကြားရေးမှူး ဦးသိန်းဌေး၊ အထွေထွေမန်နေဂျာ ဦးချိုသန်းမောင်နှင့် ဌာနမှူးများက ဝန်ထမ်းများ၏ သားသမီးများဖြစ်ကြသော အထက်တန်း၊ အလယ်တန်း၊ မူလတန်း ကျောင်းသား ကျောင်းသူ ၂၅၅ဦးအတွက် ပညာသင် ထောက်ပံ့ကြေးငွေများကို ပေးအပ်ခဲ့ကြကြောင်း သတင်းရရှိသည်။ **(သတင်းစဉ်)**

ရေဖုံးမှ

ဌာနဆိုင်ရာ အကြီးအကဲများ၊ ဂီတ၊ သဘင် ပညာရှင်များနှင့် တာဝန်ရှိသူများ တက်ရောက်ကြသည်။

ရုံးဦးစွာ (၁၅)ကြိမ်မြောက် မြန်မာ့ရိုးရာယဉ်ကျေးမှု အဆို၊ အက၊ အရေး၊ အတီးပြိုင်ပွဲ ကျင်းပရေးနာယကနှင့် နိုင်ငံတော် အေးချမ်းသာယာရေးနှင့် ဖွံ့ဖြိုးရေးကောင်စီ အတွင်းရေးမှူး(၁) ဒုတိယဗိုလ်ချုပ်ကြီးသိန်းစိန်က အမှာစကားပြောကြားရာတွင် မြန်မာတို့၏ ရိုးရာယဉ်ကျေးမှု အမွေအနှစ်များဖြစ်သည့် မြန်မာ့ဂီတ၊ မြန်မာ့အက၊ မြန်မာ့သဘင်စသော အနုပညာရပ်များ အရှည်တည်တံ့ပြီး မြန်မာနိုင်ငံတစ်နံတစ်လျား၊ ပြည်နယ်၊ တိုင်းဒေသအားလုံး၌ အခြေခိုင်မာတည်တံ့ပြန့်ပွားရေး၊ မြန်မာ့အနုပညာရပ်များကို လက်ဆင့်ကမ်း သယ်ဆောင်သွားမည့် အနုပညာရှင် မျိုးဆက်သစ်များ စဉ်ဆက်မပြတ် ပေါ်ထွက်လာရေး၊ အမျိုးသားရေး ဂုဏ်သိက္ခာနှင့် အမျိုးသားရေး စရိုက်လက္ခဏာများ ထာဝစဉ် ရှင်သန်ရေးစသည့် မှန်မြတ်သော ရည်မှန်းချက်များအတွက် ၁၉၉၃ ခုနှစ်ဧပြီတင်ပြီး မြန်မာ့ရိုးရာယဉ်ကျေးမှု အဆို၊ အက၊ အရေး၊ အတီးပြိုင်ပွဲများ ပိုမိုလိုအပ်လျက်ရှိကြောင်း လေးနက်စွာ ခံယူကြရန်လည်း တိုက်တွန်းလို ကြောင်း။

အလေးအနက်ထား

နိုင်ငံတော် အကြီးအကဲ ဗိုလ်ချုပ်မှူးကြီး သန်းရွှေက အဖြေအနေအရပ်ရပ်ကို ကြိုတင်မျှော်တွေး သုံးသပ်ပြီး “ကြွယ်ဝပြည့်စုံပြီးဖြစ်တဲ့ အမျိုးသားယဉ်ကျေးမှု အရင်းအမြစ်များကို နိုင်ငံနဲ့ လူမျိုးမြှင့်တင်ရေး၊ တိုင်းတစ်ပါး ယဉ်ကျေးမှု ထိုးဖောက်ဝင်ရောက်ခြင်းမှ ကာကွယ်ရေးစသည်တို့မှာ တန်ဖိုးရှိရှိအသုံးချနိုင်စေဖို့အပြင် မြန်မာ့ရိုးရာယဉ်ကျေးမှု အဆို၊ အက၊ အရေး၊ အတီးပြိုင်ပွဲကြီးများမှာ တိုင်းရင်းသားညီအစ်ကို မောင်နမများ အားလုံး ချစ်ကြည်ရင်းနှီးစွာ ဆုံစည်းကြပြီး မြန်မာ့ရိုးရာယဉ်ကျေးမှု အနုပညာရပ်တွေကို ဖော်ထုတ်ထိန်းသိမ်းကြရင်း အမျိုးသားယဉ်ကျေးမှု ဓလေ့စရိုက် အစဉ်အလာတွေကို တလေးတစား ချစ်ခင်မြတ်နိုး ထိန်းသိမ်းဆောင်ရွက်ခြင်းအားဖြင့် တူညီတဲ့စိတ်ဓာတ်တွေ၊ ညီမျှတဲ့ စီတိထားတွေ၊ ညီညွတ်တဲ့ ရပ်တည်မှုတွေ ဖြစ်ထွန်းလာပြီး တိုင်းရင်းသားစည်းလုံးညီညွတ်ရေးကို အခြေခံတဲ့ မျိုးချစ်စိတ်ဓာတ်စွမ်းအား လဲ ပိုမိုနိုင်မာလာမှာဖြစ်လို့ မြန်မာ့ရိုးရာယဉ်ကျေးမှု အရပ်၊ အက၊ အရေး၊ အတီးပြိုင်ပွဲကြီးတွေကို ပြည်ထောင်စု နေ့ ပွဲတော်ကြီးများကဲ့သို့ အလေးအနက်ထားကျင်းပသွားဖို့” ဟုလမ်းညွှန်မှာကြားခဲ့ကြောင်း။

ထို့ကြောင့် မြန်မာ့ရိုးရာယဉ်ကျေးမှု အဆို၊ အက၊ အရေး၊ အတီးပြိုင်ပွဲကြီးများကို နိုင်ငံတော် အကြီးအကဲ၏ လမ်းညွှန်ချက်များနှင့်အညီ တစ်နှစ်ထက်တစ်နှစ် ပိုမိုပြည့်စုံစည်ကားသိုက်မြိုက်စွာ ကျင်းပလာခဲ့ခြင်းသည် ယခုဆိုလျှင် (၁၅)ကြိမ်မြောက် မြန်မာ့ရိုးရာယဉ်ကျေးမှု အဆို၊ အက၊ အရေး၊ အတီးပြိုင်ပွဲ ကာလအထိ ခရီးရောက်ရှိခဲ့ပြီဖြစ်ကြောင်း၊ ယင်းသို့ အဆို၊ အက၊ အရေး၊ အတီးပြိုင်ပွဲကြီးများကို နှစ်စဉ်ပမျက် အောင်အောင်မြင်မြင် ကျင်းပနိုင်ခဲ့ခြင်းသည်လည်း အဆို၊ အက၊ အရေး၊ အတီးဆိုင်ရာ ပညာရှင်များ၊ ဝါသနာရှင်များ၊ အနုပညာမြတ်နိုးသူ ပြည်သူပြည်သားများ၊ ကော်မတီ၊ ဆပ်ကော်မတီအဆင့်ဆင့်နှင့် တာဝန်ရှိသူ အသီးသီးက တာဝန်ကျေပွန်စွာ ဆောင်ရွက်ခဲ့ကြ၍ဖြစ်ကြောင်း။

ယခုလာမည့် (၁၅)ကြိမ်မြောက် မြန်မာ့ရိုးရာယဉ်ကျေးမှု အဆို၊ အက၊ အရေး၊ အတီးပြိုင်ပွဲသည် ဆိုလျှင် နေပြည်တော်၌ ဒုတိယအကြိမ်မြောက် ကျင်းပမည့်ပြိုင်ပွဲဖြစ်ကြောင်း၊ နေပြည်တော်၌ ပထမဆုံးအကြိမ်ကျင်းပသည့် အတွေ့အကြုံကို ကောင်းစွာရရှိခဲ့ပြီးဖြစ်၍ လာမည့်(၁၅)ကြိမ်မြောက် ပြိုင်ပွဲ၌ ယခင်နှစ်ထက်ပိုမိုအောင်မြင်ခဲ့ရန်းစွာကျင်းပနိုင်လိမ့်မည်ဟု မျှော်လင့်ပါကြောင်း။

ပြုစုမျိုးထောင်

နိဂုံးချုပ်အားဖြင့် ပြောကြားလိုသည်မှာ နိုင်ငံတော်နှင့်နိုင်ငံသားတို့၏ အနာဂတ်အကျိုးစီးပွားကို ဖော်ဆောင်နိုင်ရေးအတွက် အဓိကလိုအပ်ချက်သည် စည်းလုံးညီညွတ်မှုရှိရန်ပင်ဖြစ်ကြောင်း၊ နှစ်စဉ်ကျင်းပလျက်ရှိသည့် အဆို၊ အက၊ အရေး၊ အတီးပြိုင်ပွဲကြီးသည် ပြည်ထောင်စုကြီး၏ အနာဂတ် အရေးအတွက် တစည်းတလုံးတည်း သော စွမ်းအားရရှိအောင် ပြုစုပျိုးထောင်ပေးရာတွင် အနုပညာစွမ်းအား၊ စိတ်ဓာတ်ရေးရာ စွမ်းအားတို့ဖြင့် ထိရောက်အောင်မြင်စွာအထောက်အကူ ပြုနိုင်စွမ်းရှိသည်ဟု မှာကြားခဲ့ပါသည်။

ထို့နောက် (၁၅)ကြိမ်မြောက် မြန်မာ့ရိုးရာယဉ်ကျေးမှု အဆို၊ အက၊ အရေး၊ အတီးပြိုင်ပွဲကြီးများအတွက် လိုအပ်သည့် ငွေကြေးပံ့ပိုးကူညီမှုများကို ဦးစီးကော်မတီဥက္ကဋ္ဌ နေပြည်တော်တိုင်း စစ်ဌာနချုပ် တိုင်းမှူး ဒုတိယဗိုလ်ချုပ်မှူးကြီး ဦးသောင်းထွန်းက ဦးဆောင်၍ ဦးစီးကော်မတီဥက္ကဋ္ဌ နေပြည်တော်တိုင်း စစ်ဌာနချုပ် တိုင်းမှူး ဗိုလ်ချုပ်မှူးဒေါက်ခြင်းက ပြီးခဲ့သော(၁၄)ကြိမ်မြောက် မြန်မာ့ရိုးရာယဉ်ကျေးမှု အဆို၊ အက၊ အရေး၊ အတီးပြိုင်ပွဲ ကျင်းပခဲ့မှု အခြေအနေများ၊ အတွေ့အကြုံများနှင့် ယင်းအတွေ့အကြုံများအပေါ် မူတည်၍ (၁၅)ကြိမ်မြောက် မြန်မာ့ရိုးရာယဉ်ကျေးမှု အဆို၊ အက၊ အရေး၊ အတီးပြိုင်ပွဲ ကျင်းပခဲ့မှု အခြေအနေများ၊ အတွေ့အကြုံများနှင့် ယင်းအတွေ့အကြုံများအပေါ် လိုအပ်သည်များကို ညှိနှိုင်းဖြည့်ဆည်းပေးပြီး နိဂုံးချုပ် အမှာစကား ပြောကြားကာ ညှိနှိုင်းအစည်းအဝေးကို ရပ်ဝိမ်းလိုက်သည်။

အစည်းအဝေးအပြီးတွင် ပြိုင်ပွဲကျင်းပရေးနာယက အတွင်းရေးမှူး (၁) ဒုတိယဗိုလ်ချုပ်ကြီးသိန်းစိန်က ရုံးလင်းတင်ပြချက်များအပေါ် လိုအပ်သည်များကို ညှိနှိုင်းဖြည့်ဆည်းပေးပြီး နိဂုံးချုပ် အမှာစကား ပြောကြားကာ ညှိနှိုင်းအစည်းအဝေးကို ရပ်ဝိမ်းလိုက်သည်။

အစည်းအဝေးအပြီးတွင် ပြိုင်ပွဲကျင်းပရေးနာယက အတွင်းရေးမှူး (၁) ဒုတိယဗိုလ်ချုပ်ကြီးသိန်းစိန်သည် အစည်းအဝေးသို့ တက်ရောက်လာကြသော သဘင်၊ ဂီတအနုပညာရှင်ကြီးများအား ရင်းရင်းနှီးနှီး နွှတ်ဆက်သည်။

ဦးတည်ချက်

(၁၅)ကြိမ်မြောက် မြန်မာ့ရိုးရာယဉ်ကျေးမှုအဆို၊ အက၊ အရေး၊ အတီးပွဲကြီးကို **(၁)နိုင်မာသော ပြည်ထောင်စုစိတ်ဓာတ်အပေါ် အခြေခံသည့်မျိုးချစ်စိတ်ဓာတ်နှင့် ဇာတိသွေး၊ ဇာတိမာန်ထက်မြက် မြင့်မားစေရန်၊ (၂)အမျိုးဂုဏ်၊ ဇာတိဂုဏ်မြင့်မားရေးနှင့် ယဉ်ကျေးမှု အမွေအနှစ်များ၊ အမျိုးသားရေးလက္ခဏာများ မပျောက်ပျက်အောင် ထိန်းသိမ်းစောင့်ရှောက်ရန်၊ (၃) မြန်မာ့ဂီတ၊ မြန်မာ့အကနှင့် မြန်မာတို့၏ ရိုးရာယဉ်ကျေးမှု အနုပညာများ ရှင်သန်ထွန်းကားပြန့်ပွားရန်(၄)လူငယ်ထု၏ စိတ်ဓာတ်နှင့် အကျင့်စာရိတ္တ မြင့်မားမှုကို တိုးတက်ဖြစ်ထွန်းစေရန်၊ (၅) တိုင်းတစ်ပါးယဉ်ကျေးမှု လွှမ်းမိုးခြင်းမှ ကာကွယ်တားဆီးရန်** ဟူသည့် ဦးတည်ချက်(၅)ရပ်ဖြင့် နေပြည်တော်၌ စည်ကားသိုက်မြိုက်စွာ ကျင်းပသွားမည်ဖြစ်သည်။

(သတင်းစဉ်)

ရုံးလင်း

(၁၅)ကြိမ်မြောက် မြန်မာ့ရိုးရာ ယဉ်ကျေးမှု အဆို၊အက၊ အရေး၊ အတီးပြိုင်ပွဲ ကျင်းပရေး ဦးစီးကော်မတီ ဥက္ကဋ္ဌ နေပြည်တော် တိုင်း စစ်ဌာနချုပ် တိုင်းမှူး ဗိုလ် ချုပ် ဓေ လွင် ရုံးလင်း တင်ပြစဉ်။

(သတင်းစဉ်)

ရင်းရင်းနှီးနှီးနွှတ်ဆက်

(၁၅)ကြိမ်မြောက် မြန်မာ့ရိုးရာယဉ်ကျေးမှု အဆို၊ အက၊ အရေး၊ အတီးပြိုင်ပွဲ ကျင်းပရေးနာယက နိုင်ငံတော်အေးချမ်းသာယာရေးနှင့်ဖွံ့ဖြိုးရေး ကောင်စီ အတွင်းရေးမှူး(၁) ဒုတိယ ဗိုလ်ချုပ်ကြီးသိန်းစိန် (၁၅)ကြိမ်မြောက် မြန်မာ့ရိုးရာယဉ်ကျေးမှု အဆို၊ အက၊ အရေး၊ အတီးပြိုင်ပွဲ ကျင်းပရေး နာယကများပါဝင်သော ပြိုင်ပွဲကျင်းပရေးဦးစီးကော်မတီ ပထမအကြိမ်ညီနှိုင်း အစည်းအဝေးသို့ တက်ရောက်လာကြသော သဘင်၊ ဂီတအနုပညာရှင်ကြီးများအား ရင်းရင်းနှီးနှီး နွှတ်ဆက်စဉ်။

(သတင်းစဉ်)

တင်ပြ

(၁၅)ကြိမ်မြောက် မြန်မာ့ရိုးရာ ယဉ်ကျေးမှု အဆို၊ အက၊ အရေး၊ အတီးပြိုင်ပွဲ ကျင်းပရေး လုပ်ငန်း ကော်မတီ ဥက္ကဋ္ဌ ယဉ်ကျေးမှု ဝန်ကြီးဌာန ဝန်ကြီး ဗိုလ်ချုပ် ဓင်အောင်မြင့် ရုံးလင်း တင်ပြစဉ်။

(သတင်းစဉ်)

ရုံးလင်းတင်ပြ

ထို့နောက် (၁၅)ကြိမ်မြောက် မြန်မာ့ရိုးရာယဉ်ကျေးမှု အဆို၊ အက၊ အရေး၊ အတီးပြိုင်ပွဲကျင်းပရေး ဦးစီးကော်မတီဥက္ကဋ္ဌ နေပြည်တော်တိုင်း စစ်ဌာနချုပ် တိုင်းမှူး ဗိုလ်ချုပ်ဓေလွင်က ပြီးခဲ့သော(၁၄)ကြိမ်မြောက် မြန်မာ့ရိုးရာယဉ်ကျေးမှု အဆို၊ အက၊ အရေး၊ အတီးပြိုင်ပွဲ ကျင်းပခဲ့မှု အခြေအနေများ၊ အတွေ့အကြုံများနှင့် ယင်းအတွေ့အကြုံများအပေါ် မူတည်၍ (၁၅)ကြိမ်မြောက် မြန်မာ့ရိုးရာယဉ်ကျေးမှု အဆို၊ အက၊ အရေး၊ အတီးပြိုင်ပွဲ ကို ပိုမိုပြည့်စုံကောင်းမွန်စေရေး၊ စီစဉ်ဆောင်ရွက်သွားစည့် လုပ်ငန်းဆိုင်ရာများကို ရုံးလင်းတင်ပြသည်။

အနုပညာရ

ယင်းနောက် (၁၅)ကြိမ်မြောက် မြန်မာ့ရိုးရာယဉ်ကျေးမှု အဆို၊ အက၊ အရေး၊ အတီးပြိုင်ပွဲ ကျင်းပရေးလုပ်ငန်း ကော်မတီဥက္ကဋ္ဌ ယဉ်ကျေးမှုဝန်ကြီး ဌာန ဝန်ကြီးဗိုလ်ချုပ်ဓင်အောင်မြင့်က (၁၅)ကြိမ်မြောက်မြန်မာ့ရိုးရာယဉ်ကျေးမှု အဆို၊ အက၊ အရေး၊ အတီးပြိုင်ပွဲ၏ ဦးတည်ချက်များ၊ ပြိုင်ပွဲကျင်းပရည်ရွယ်ချက်များ၊ နေ့ရက်နှင့်အချိန် ရွေးချယ်ပုဂ္ဂိုလ်များ၊ ပြိုင်ပွဲကျင်းပရခြင်း အနှစ်သာရနှင့်အညီ ပြိုင်ပွဲအမျိုးအစား များ တဖြည်းဖြည်း ချဲ့ထွင်သွားမည့် အစီအစဉ်များနှင့် ပြိုင်ပွဲအတွက် ကုန်ကျ သုံးစွဲမည့်ဘဏ္ဍာရေးအခြေအနေများကို ရုံးလင်းတင်ပြသည်။

ဆက်လက်၍ ပြိုင်ပွဲကျင်းပရေး လုပ်ငန်းကော်မတီအတွင်းရေးမှူး အနုပညာဦးစီးဌာန ညွှန်ကြားရေးမှူးချုပ် ဦးရန်နိုင်ဦးက ကော်မတီ၊ ဆပ်ကော်မတီများ ဖွဲ့စည်းထားရှိမှုနှင့် လုပ်ငန်းတာဝန်များ၊ ပြိုင်ပွဲကျင်းပရန် စီစဉ်ထားရှိမှု အခြေအနေများကို ရုံးလင်းတင်ပြသည်။

ထို့နောက် တက်ရောက်လာကြသူများက မိမိတို့သက်ဆိုင်ရာ ဆပ်ကော်မတီအလိုက် လုပ်ငန်းဆိုင်ရာစီစဉ်ဆောင်ရွက်ထားရှိမှု အခြေအနေများကို ရုံးလင်းတင်ပြသည်။

ညှိနှိုင်းဖြည့်ဆည်း

ယင်းနောက် ပြိုင်ပွဲကျင်းပရေးနာယက နိုင်ငံတော် အေးချမ်းသာယာရေးနှင့်ဖွံ့ဖြိုးရေးကောင်စီ အတွင်းရေးမှူး

ရန်ကုန်ပြို့ လှိုင်ပြို့နယ် ဘုရင့်နောင်လမ်းမတော ဘီရိမ္ဗွန်အိမ်ရာနေ ခေါ်တင်တင်၏ (၈၇)နှစ်ပြည့် မွေးနေ့အထိမ်းအမှတ် ဆွမ်းပဒေသာပင် နှင့် ဆေးပဒေသာပင် ငွေကျပ်နှစ်သိန်းကို နှင်းဆီကုန်းဘိုးဘွားရိပ်သာ အမှုဆောင်အဖွဲ့ဥက္ကဋ္ဌ ဦးကျော်ရိုနီထံ ပေးအပ်လှူဒါန်းစဉ်။ (က-ပ)

အလေးထား ဂရုပြုသင့်သော ကူးစက်မဟုတ်သော ရောဂါများ (၁)

လူသားတို့တွင် ဖြစ်ပွားသောရောဂါများကို ယေဘုယျအားဖြင့် ကူးစက်ရောဂါများ (Infectious Diseases)နှင့် ကူးစက်မဟုတ်သော ရောဂါများ (Non Communicable Diseases) ဟူ၍ အုပ်စုနှစ်ခု ခွဲခြားနိုင်ပါသည်။ ကူးစက်ရောဂါများသည် ရောဂါပိုးမွှားများကြောင့် အဓိကဖြစ်ပေါ်လာကြပါသည်။ ၎င်းရောဂါများသည် ရေမသန့်ခြင်း၊ လေမသန့်ခြင်း၊ အစားအသောက်များ မသန့်ရှင်းခြင်းနှင့် အညစ်အကြေးများ စနစ်တကျ မစွန့်ပစ်ခြင်းကြောင့် ပတ်ဝန်းကျင် မသန့်ရှင်းရာမှ ပေါက်ဖွားလာသော ရောဂါပိုးမွှားများကြောင့် ဖြစ်ပေါ်လာခြင်း ဖြစ်ပါသည်။ ဥပမာအားဖြင့်- ကာလဝမ်းရောဂါ၊ အထက်လှုန်အောက် လျှောရောဂါ၊ အူရောင်ငန်းဖျားရောဂါ စသည်တို့ဖြစ်ပါသည်။ ကူးစက်ခြင်းကြောင့် ဖြစ်ပွားသောရောဂါများတွင် ခြင်ဒဏ်စာဆင့် ကူးစက်လာသော ငှက်ဖျားရောဂါ၊ သွေးလွန်တုပ်ကွေးရောဂါ စသည်တို့လည်း ပါဝင်ကြပါသည်။ လိင်ဆက်ဆံရာမှတစ်ဆင့် ကူးစက်လာသော ကာလသားရောဂါ၊ ဂန် ဥောင်းကျရောဂါနှင့် အများသိသည့် ယခုဘော်ပေါ် ရောဂါတစ်ခုဖြစ်သော ကိုယ်ခံစွမ်းအားကျဆင်းသည့်ရောဂါ (AIDS) တို့လည်း ပါဝင်ကြပါသည်။

ကူးစက်မဟုတ်သော ရောဂါများကမူ လူ့ဘဝနေထိုင်မှုဟန် (Lifestyle)နှင့် အဓိကအားဖြင့် သက်ဆိုင်နေပါသည်။ ကူးစက်မဟုတ်သောရောဂါအများစုသည် အသက်အရွယ်ရလာသည့် လူ့ဘဝ၏ နောက်ပိုင်းတွင် အဖြစ်များတတ်၍ အသက်အရွယ်ကြီးမြင့်လာခြင်း (Aging)နှင့်လည်း ဆက်စပ်နေကြပါသည်။ ကူးစက်မဟုတ်သောရောဂါများတွင် နှလုံးသွေးကြောရောဂါများ၊ ကင်ဆာရောဂါများ၊ ဆီးချို သွေးချိုရောဂါများနှင့် နာတာရှည် အသက်ရှူလမ်းကြောင်းပိတ်၍ ဖြစ်ပေါ်လာသောရောဂါများ ပါဝင်ကြပါသည်။

၎င်းရောဂါလေးမျိုးသည် ကမ္ဘာနှင့်အဝန်း အဖြစ်အများဆုံး ဖြစ်သည့်အပြင် လူ့ဘဝနေထိုင်မှုပန်းကို ကျန်းမာရေးနှင့်ညီညွတ်သော ပုံစံ ဖြစ်အောင် ပြုပြင်နေထိုင်နိုင်ခဲ့လျှင် ရောဂါလေးမျိုးစလုံးကို အတိုင်း အတာတစ်ခုအထိ ကာကွယ်နိုင်ခြင်းကြောင့် ကမ္ဘာ့ကျန်းမာရေးအဖွဲ့ ကြီးက အဓိကကျသော ကူးစက်မဟုတ်သောရောဂါကြီးများဟုခေါ်ဝေါ်သတ်မှတ်ထားပါသည်။ ကူးစက်မဟုတ်သော အခြားရောဂါများမှာ- ဦးနှောက်၊ အာရုံကြောနှင့် စိတ်ကျန်းမာရေးဆိုင်ရာ ရောဂါများ၊ စက္ခုအမြင်ကွယ်မျောက်ခြင်းရောဂါများ၊ နားလေးရောဂါများ၊ ထိခိုက်ဒဏ်ရာရခြင်းကြောင့် ဖြစ်ပေါ်လာသောရောဂါများ (မြန်မာနိုင်ငံအနေဖြင့် မြွေကိုက်ခြင်းကို ကူးစက်မဟုတ်သော ရောဂါများအုပ်စုတွင် ထည့်သွင်းထားပါသည်) ဖြစ်ပါသည်။

တိုးတက်များပြားလာသော ကူးစက်မဟုတ်သော ရောဂါများ၏ ဒဏ်ကို ဖွံ့ဖြိုးဆဲနိုင်ငံများက ပိုမိုခံစားရလိမ့်မည်ဟုလည်း ခန့်မှန်းထားကြပါသည်။ ကမ္ဘာနှင့်အဝန်းမှာ ကူးစက်မဟုတ်သော ရောဂါများကြောင့် သေဆုံးရခြင်း၏ ၇၇ရာခိုင်နှုန်းသည် ဖွံ့ဖြိုးဆဲနိုင်ငံများတွင်လည်း ကောင်း၊ ကူးစက်မဟုတ်သောရောဂါများကြောင့် ဖြစ်ပေါ်စေမည့် ရောဂါဝန်ထုပ်ဝန်ပိုး၏ ၈၅ရာခိုင်နှုန်းသည် ဝင်ငွေနည်းသော၊ သို့မဟုတ် ဝင်ငွေ အလယ်အလတ်ရှိသော ဖွံ့ဖြိုးဆဲနိုင်ငံများတွင်လည်းကောင်း ဖြစ်ပွားမည်ဟု ခန့်မှန်းထားကြပါသည်။

၂၀၀၅ခုနှစ်တွင် ကမ္ဘာနှင့်အဝန်း သေဆုံးခဲ့သူ စုစုပေါင်း ၅၈သန်း အနက် ၃၅သန်းတို့သည် နာတာရှည် ကူးစက်မဟုတ်သော ရောဂါများကြောင့် သေဆုံးခဲ့ပြီး၊ ၎င်းကိန်းဂဏန်းသည် ကူးစက် ရောဂါများဖြစ်သော HIV/AIDSရောဂါ၊ တီဘီနှင့် ငှက်ဖျားရောဂါ၊ မိခင်နှင့် မီးတွင်း ကလေးသေဘေးကျမှုနှင့် အာဟာရချို့တဲ့မှုကြောင့် သေဆုံးမှုအားလုံး စုစုပေါင်းထက် နှစ်ဆပိုများခဲ့ကြောင်း သိရပါသည်။ ယခု အခါတွင် ကူးစက်မဟုတ်သော နာတာရှည်ရောဂါများ၏ဒဏ်ကို ကမ္ဘာ့အဆင်းရဲဆုံးနိုင်ငံများက အများဆုံး ခံစားနေရပါသည်။ ကူးစက်မဟုတ်သော ရောဂါများကြောင့် သေဆုံးမှု၏ ၂ရာခိုင်နှုန်းသည် ဝင်ငွေများသော ကမ္ဘာနိုင်ငံများတွင် ဖြစ်ပွားခဲ့ပါသည်။ ကျန်၈ရာခိုင်နှုန်းသည် ကမ္ဘာ့လူဦးရေ အများဆုံးနေထိုင်ရာ ဝင်ငွေ အလယ်အလတ်နှင့် ဝင်ငွေနည်းသော နိုင်ငံအများစုတွင် ဖြစ်ပွားခဲ့ပါသည်။ ကူးစက်မဟုတ်သောရောဂါများ၏ဒဏ်ကို ကမ္ဘာ့အဆင်းရဲဆုံးနိုင်ငံများတွင် ပါမကျန် ခံစားနေရပါသည်။

ကူးစက်မဟုတ်သောရောဂါများကို ပိုမိုဖြစ်ပွားစေသောအကြောင်း အချက်များ များစွာရှိပါသည်။ လူမှုရေး၊ စီးပွားရေး၊ ယဉ်ကျေးမှုရေးရာ၊ နိုင်ငံရေးနှင့် ပတ်ဝန်းကျင်ဆိုင်ရာ အကြောင်းအချက်များအနေဖြင့်-

(၁) ကမ္ဘာနှင့်အဝန်း လွှမ်းခြုံဖြစ်ပေါ်လာခြင်း၊
(၂) မြို့ပြများ တည်ဆောက်လာခြင်း၊
(၃) သက်ကြီးရွယ်အို့အုပ်စု တိုးတက်လာခြင်းတို့ ပါဝင်ကြပါသည်။

၎င်းအကြောင်းအချက်များကြောင့် ကူးစက်မဟုတ်သောရောဂါများ ပိုမို ဖြစ်ပေါ်လာရပါသည်။

ပါမောက္ခ ဒေါက်တာ တင့်ဆွေလတ်

၎င်းတို့မှာ -

(၁) ကျန်းမာရေးနှင့်မညီညွတ်သော အစားအသောက်များ စားသုံးခြင်း၊
(၂) ကိုယ်ကာယလှုပ်ရှားမှု နည်းပါးလာကြခြင်းနှင့်
(၃) ဆေးရွက်ကြီးသုံးစွဲခြင်းတို့ ဖြစ်ကြပါသည်။

၎င်းအချက်များသည် ပြုပြင်ဖန်တီး၍ ရနိုင်သော အကြောင်းအချက်များ ဖြစ်ကြပါသည်။၎င်းတို့အပြင် ပြုပြင်ဖန်တီး၍ မရသော အခြား အကြောင်းအချက်များအနေဖြင့် အသက်အရွယ်နှင့် မျိုးရိုးဗီဇတို့ ပါဝင်ကြပါသည်။

အထက်ဖော်ပြပါ အကြောင်းအချက်များကြောင့်-

(၁) သွေးပေါင်ချိန် တိုးမြင့်လာခြင်း၊
(၂) သွေးတွင်း အချိဓာတ် တိုးမြင့်လာခြင်း၊
(၃) သွေးတွင်းအဆီဓာတ်များ များပြားလာခြင်းများ ဖြစ်ပေါ်လာကြပါသည်။ နောက်ဆက်တွဲရလဒ်အနေဖြင့် အဓိကကျသော ကူးစက်မဟုတ်သော နာတာရှည်ရောဂါများဖြစ်သည့် နှလုံးသွေးကြောရောဂါများ၊ လေသင်တုန်း ဖြတ်ခြင်းရောဂါ၊ ကင်ဆာရောဂါများ၊ ဆီးချို သွေးချို ရောဂါနှင့် နာတာရှည် အသက်ရှူလမ်းကြောင်းပိတ်၍ ဖြစ်ပေါ်လာသောရောဂါများ ဖြစ်ပေါ်လာကြရပါသည်။

ဝင်းကူးစက်မဟုတ်သော ရောဂါများ ပိုမိုဖြစ်ပွားစေသော အကြောင်းအချက်များတွင် အဖြစ်များပြီး ပြုပြင်ဖန်တီး၍ရနိုင်သော အကြောင်းအချက်များမှာ အဓိကကျပါသည်။ ၎င်းရောဂါ ပိုမိုဖြစ်ပွားစေသော အကြောင်းအချက်များကြောင့် ကူးစက်မဟုတ်သောရောဂါများသည် အသက်အရွယ်မရွေး၊ ကျား၊မ မရွေး ကမ္ဘာ့မည်သည့်ဒေသတွင်မဆို ပျံ့နှံ့ ဖြစ်ပွားလျက်ရှိကြပါသည်။ နှစ်စဉ် အနည်းဆုံး-

- **၄၁သမ၉သန်းသော လူတို့သည် ဆေးရွက်ကြီးသုံးစွဲမှုကြောင့် သေဆုံးနေကြရပါသည်။**
- **၂၁သမ၆သန်းသော လူတို့သည် အဝလွန်ကဲမှုကြောင့် သေဆုံးနေကြရပါသည်။**
- **၄၁သမ၃သန်းသော လူတို့သည် သွေးတွင်းအဆီဓာတ်များပြားမှုကြောင့် သေဆုံးနေကြရပြီး**
- **၇၁သမ၁သန်းသော လူတို့သည် သွေးတိုးခြင်းကြောင့် သေဆုံးနေကြရပါသည်။**

မြန်မာနိုင်ငံ ဆီးချိုသွေးချိုရောဂါ ကာကွယ်ရေးစီမံချက်သည် ကူးစက်မဟုတ်သောရောဂါများ ပိုမိုဖြစ်ပွားစေသော အကြောင်းအချက်များနှင့် ပတ်သက်၍ ၂၀၀၃ခုနှစ်တွင် ရန်ကုန်တိုင်း ၁၅ မြို့နယ် ၌ မြို့ပြနှင့်ကျေးလက်နေသူများအား သုတေသနပြုလေ့လာခဲ့ပါသည်။ ၎င်းသုတေသနပြုချက်တွင် လူတို့၏ အပြုအမူဆိုင်ရာ အချက်များ ဖြစ်သော ဆေးလိပ်သောက်ခြင်း၊ အရက်သောက်ခြင်း၊ သစ်သီးဝလံနှင့် ဟင်းသီးဟင်းရွက်စားသုံးခြင်း အလေ့အထနှင့် ကိုယ်ကာယ လှုပ်ရှားမှု ပမာဏများ ပါဝင်ခဲ့ပါသည်။ ကိုယ်ခန္ဓာတိုင်းထွာမှု လေ့လာချက်များ အနေဖြင့် ခန္ဓာကိုယ် သိပ်သည်းဆအညွှန်း (BMI)၊ ခါးပတ်လည် အတိုင်းအထွာ (Waist Circumference)နှင့် သွေးပေါင်ချိန် (Blood Pressure)များ တိုင်းထွာခဲ့ပါသည်။ဓာတ်ခွဲခန်းတွင် တိုင်းထွာမှုများအနေဖြင့် သွေးချိုဓာတ် (Blood Glucose)နှင့် သွေးတွင်း အဆီဓာတ် (Total Cholesterol)များ ပါဝင်ခဲ့ပါသည်။ ၎င်းသုတေသနပြုချက်သည် ကူးစက်မဟုတ်သော ရောဂါများနှင့် ပတ်သက်သော ကမ္ဘာ့ကျန်းမာရေးအဖွဲ့၏ အကြပြုချက်များအတိုင်း ဆောင်ရွက်နိုင်ခဲ့ပြီး အရှေ့တောင် အာရှနိုင်ငံများတွင်သာမက ကမ္ဘာ့အခြားနိုင်ငံများပါ ရင်ပေါင်တန်းနိုင်သည့် သုတေသနပြုချက် တစ်ခုဖြစ်ခဲ့ပါသည်။ ၎င်း သုတေသနပြုမှု၏ အဓိက တွေ့ရှိချက်များအနေဖြင့်-

- **၂၃သမ၂ရာခိုင်နှုန်းသော သူတို့သည် လက်ရှိ ဆေးလိပ်နေစဉ်သောက်သုံးနေကြပါသည်။ ယင်းတို့အထဲတွင် အမျိုးသား ၃၆ရာခိုင်နှုန်းနှင့် အမျိုးသမီး ၁၁သမ၁ရာခိုင်နှုန်းတို့ ပါဝင်ပါသည်။**
- **၁၁သမ၉၆ရာခိုင်နှုန်းသော သူတို့သည် လွန်ခဲ့သည့် တစ်နှစ်ကာလအတွင်း အရက်သောက်သုံးခဲ့ကြပါသည်။ (အမျိုးသား ၂၅သမ၉၆ရာခိုင်နှုန်းနှင့် အမျိုးသမီး၁၁သမ၀၉ရာခိုင်နှုန်း) တို့သည် လွန်ခဲ့သည့် တစ်နှစ်ကာလအတွင်း အရက်သောက်သုံးခဲ့ကြပါသည်။**
- **၉၈သမ၆၉ရာခိုင်နှုန်းသော သူတို့သည် သစ်သီး၀လံနှင့် ဟင်းသီး ဟင်းရွက်ကို ကျန်းမာရေးနှင့်ညီညွတ်အောင် စားသုံးသင့် သည့် ပမာဏထက်နည်း၍ စားသုံးနေကြပါသည်။**
- **၇၁သမ၆၂ရာခိုင်နှုန်းသော သူတို့သည် ကိုယ်ခန္ဓာလှုပ်ရှားမှု နည်းပါးကြကြောင်း တွေ့ရပါသည်။**
- **၀၃သမ၆ရာခိုင်နှုန်းသော သူတို့သည် BMIခေါ် ကိုယ်ခန္ဓာ သိပ်သည်းဆအညွှန်း 30 kg/m^2 ထက်ပို၍ အဝလွန်ကဲနေကြ ပါသည်။**
- **၂၃သမ၅၄ ရာခိုင်နှုန်းသော သူတို့သည် သွေးတိုးရောဂါ ဖြစ်ပွားနေကြပါသည်။**
- **၈၃သမ၂ရာခိုင်နှုန်းသော သူတို့သည် သွေးချိုရောဂါဖြစ်နေ ကြပါသည်။**
- **၂၆သမ၂၆ ရာခိုင်နှုန်းသော သူတို့သည် သွေးတွင်းအဆီ ဓာတ် (Total Cholesterol)များနေကြပါသည်။**

အထက်ပါတွေ့ရှိချက်များအရ အချို့သော (Risk Factors)များသည် မြန်မာနိုင်ငံတွင်လည်း ဖြစ်နှုန်းများပြားလျက်ရှိကြောင်း တွေ့ရှိခဲ့ရပါသည်။ ဆိုလိုသည်မှာ မြန်မာနိုင်ငံတွင်လည်း ကူးစက်မဟုတ်သော ရောဂါများ ပျံ့နှံ့ဖြစ်ပွားရန် အကြောင်းအချက်များရှိနေသည်ကို ညွှန်ပြနေပါသည်။

ကမ္ဘာနှင့်အဝန်းတွင် ကူးစက်မဟုတ်သောရောဂါများကို ဖြစ်စေနိုင်သော အကြောင်းအချက်များ ဖြစ်ပေါ်နေခြင်းသည် ကူးစက်မဟုတ်သော ရောဂါများ ကမ္ဘာ့လူသားများ၏ ကျန်းမာရေးကို ခြိမ်းခြောက်နေကြောင်း မီးမောင်းထိုးပြလျက်ရှိသည်။ နောင်ဆယ်စုနှစ်များအတွက် ခန့်မှန်းချက်များအရ ကူးစက်ရောဂါများ၊ မိခင်နှင့် မီးတွင်းကလေးသေဘေးကျမှုနှင့် အာဟာရချို့တဲ့မှုကြောင့် ဖြစ်ပေါ်လာသော ရောဂါများကြောင့် စုစုပေါင်း သေဆုံးနှုန်းသည် ၃ရာခိုင်နှုန်း လျော့နည်းကျဆင်းလာမည်ဖြစ်ကြောင်း သိရပါသည်။ သို့ရာတွင် ၎င်းဆယ်နှစ်အတောအတွင်းမှာပင် ကူးစက်မဟုတ်သောရောဂါများကြောင့် သေဘေးကျနှုန်းမှာမူ ၁၇ရာခိုင်နှုန်း တိုးတက်လာမည်ဖြစ်ကြောင်း ခန့်မှန်းထားသည်။ တစ်နည်းအားဖြင့်ဆိုသော် အရေးပေါ် အရေးယူဆောင်ရွက်ချက်များ ယခုမှစ၍ မဆောင်ရွက်ခဲ့ပါလျှင် လာမည့် ၂၀၁၅ခုနှစ်တွင် သန်းပေါင်း ၆၄သန်း သေဆုံးသူများအနက် ၄၁သန်းတို့သည် နာတာရှည် ကူးစက်မဟုတ်သော ရောဂါများကြောင့် သေဆုံးကြရမည်ဖြစ်ပါသည်။ ■

ကမ္ဘာနှင့်အဝန်းတွင် ကူးစက်မဟုတ်သောရောဂါများကို ဖြစ်စေနိုင်သော အကြောင်းအချက်များ ဖြစ်ပေါ်နေခြင်းသည် ကူးစက်မဟုတ်သောရောဂါများ ကမ္ဘာ့လူသားများ၏ ကျန်းမာရေးကို ခြိမ်းခြောက်နေကြောင်း မီးမောင်းထိုးပြလျက်ရှိ။

နောင်ဆယ်စုနှစ်များအတွက် ခန့်မှန်းချက်များအရ ကူးစက်ရောဂါများ၊ မိခင်နှင့် မီးတွင်း ကလေးသေဘေးကျမှုနှင့် အာဟာရချို့တဲ့မှုကြောင့် ဖြစ်ပေါ်လာသော ရောဂါများကြောင့် စုစုပေါင်းသေဆုံးနှုန်းသည် ၃ရာခိုင်နှုန်း လျော့နည်းကျဆင်းလာမည် ဖြစ်ကြောင်း သိရ။

အပြည်ပြည်ဆိုင်ရာ မူးယစ်ဆေးဝါးအလွဲသုံးမှုနှင့် တရားမဝင်ရောင်းဝယ်မှု တိုက်ဖျက်ရေးနေ့ အခမ်းအနားကျင်းပ တိုင်းမှူးဗိုလ်ချုပ်ခင်ဇော် တက်ရောက် အမှာစကားပြောကြား

နေပြည်တော် ၈လိုင် ၇

အပြည်ပြည်ဆိုင်ရာ မူးယစ်ဆေးဝါးအလွဲသုံးမှုနှင့် တရားမဝင်ရောင်းဝယ်မှုတိုက်ဖျက်ရေးနေ့ အထိမ်းအမှတ် အခမ်းအနားကို ဇွန် ၂၆ရက် နံနက် ၉နာရီက မန္တလေးမြို့ ချစ်အေးသာဓမြို့နယ် ပြည်ထောင်စုကြေနိုင်ငံရေးနှင့် ဖွံ့ဖြိုးရေးအသင်းအစည်းအဝေးခန်းမ၌ ကျင်းပရာ မန္တလေးတိုင်း အေးချမ်းသာသာယာရေးနှင့်ဖွံ့ဖြိုးရေးကောင်စီဥက္ကဋ္ဌ အလယ်တိုင်းတိုင်းစစ်ဌာနချုပ် တိုင်းမှူးဗိုလ်ချုပ်ခင်ဇော် တက်ရောက်အမှာစကားပြောကြားပြီး ပြိုင်ပွဲဆုရရှိသူများအား ဆုများချီးမြှင့်ပေးအပ်သည်။

တက်ရောက်

အခမ်းအနားသို့ မန္တလေးတိုင်း မိခင်နှင့်ကလေးစောင့်ရှောက်ရေးကြီးကြပ်ရေးအဖွဲ့ဥက္ကဋ္ဌ တိုင်းမှူး၏ဇနီး ဒေါ်ခင်ပြုံးဝင်း၊ မန္တလေးမြို့ တော်စည်ပင်သာယာရေးကော်မတီဥက္ကဋ္ဌ မြို့တော်နှစ်ဖို့လှုပ်ရှားဖွံ့ဖြိုးရေးအသင်းအဖွဲ့ဥက္ကဋ္ဌ ဒေါက်တာမြင့်မြင့်ဝင်း၊ မန္တလေးတိုင်းဆေးရုံကြီး ဆရာဝန်ကြီးများ၊ ဗိုလ်ချုပ်ခင်ဇော် မူးယစ်ဆေးဝါးနှင့် စိတ်ကို ပြောင်းလဲစေသော ဆေးဝါးများ အမှုခွဲဥက္ကဋ္ဌ အလယ်ပိုင်းတိုင်း စစ်ဌာနချုပ် တိုင်းမှူး ဗိုလ်ချုပ်ခင်ဇော်မာ အမှာစကားပြောကြားသည်။

သဝဏ်လွှာဖတ်ကြား

ထို့နောက် ပြည်ထောင်စု မြန်မာနိုင်ငံတော် မူးယစ်ဆေးဝါးနှင့် စိတ်ကို ပြောင်းလဲစေသော ဆေးဝါးများသည် အမှတ်(၂)အခြေခံပညာဦးစီးဌာန (အထက်မြန်မာပြည်) ကိုယ်စားပြု အမှတ်(၁၆) အခြေခံပညာအထက်တန်းကျောင်းမှ ကျောင်းသား ကျောင်းသူ ကလေးများ၏ မူးယစ်အန္တရာယ် ပညာပေးဇာတ်လမ်း တစ်ခန်းရုပ် ပြဇာတ် တင်ဆက်မှုကို ကြည့်ရှုအားပေးကြပြီး အခမ်းအနားကို ရုပ်သိမ်းလိုက်သည်။

ကြည့်ရှုအားပေး

အခမ်းအနားအပြီးတွင် တိုင်းမှူးနှင့် အဖွဲ့ဝင်များသည် အဆိုပါရုံးရှိ အစည်းအဝေးခန်းမအတွင်း ဌာနဆိုင်ရာ အသီးသီးက ခင်းကျင်းပြသထားသည့် မူးယစ်ဆေးဝါးပညာပေးပြခန်းနှင့် ဆုရရှိကြသူများ၏ ပန်းချီ ကာတွန်း၊ ဝတ္ထု၊ ဆောင်းပါးများ ပြသထားမှုတို့ကို လှည့်လည် ကြည့်ရှုအားပေးကာ ပြန်လည်ထွက်ခွာသွားကြောင်း သတင်းရရှိသည်။ **(သတင်းစဉ်)**

(အထက် မြန်မာပြည်) ဒုတိယတရား သူကြီးချုပ် ဦးခင်မောင်လတ်၊ ရဲဗဟို လေ့ကျင့်ရေးကျောင်း ကျောင်းအုပ်ကြီး ရဲမှူးချုပ်ဒေါ်နုတင့်၊ တိုင်းအေးချမ်း သာယာရေးနှင့်ဖွံ့ဖြိုးရေးကောင်စီအတွင်းရေးမှူး ဦးခင်မောင်သန်းနှင့်အဖွဲ့ဝင်များ၊ တိုင်းအဆင့်ဌာနဆိုင်ရာ တာဝန်ရှိသူများ၊ မန္တလေးတိုင်းကျန်းမာရေးဦးစီးမှူး ဒေါက်တာခင်မောင်ထွန်းနှင့် ဆရာဝန်ကြီးများ၊ အမှတ်(၂) အခြေခံပညာဦးစီးဌာန ညွှန်ကြားရေးမှူးချုပ် ဦးအေးလွင်နှင့် ပညာရေးမှူးများ၊ ပြည်ထောင်စုကြေနိုင်ရေးနှင့် ဖွံ့ဖြိုးရေးအသင်းဝင်များ၊ အမျိုးသမီးရေးရာအဖွဲ့ဝင်များ၊ မိခင်နှင့် ကလေးစောင့်ရှောက်ရေးအသင်းဝင်များ၊ ဆရာ ဆရာမများ၊ သူနာပြုများ၊ ဆုရကျောင်းသားကျောင်းသူများ၊ လူမှုရေးအသင်းအဖွဲ့များနှင့် ဖိတ်ကြားထားသူများ တက်ရောက်ကြသည်။

အမှာစကားပြောကြား

ရှေ့ဦးစွာ အစီအစဉ်အရ မန္တလေးတိုင်း အေးချမ်းသာယာရေးနှင့် ဖွံ့ဖြိုးရေးကောင်စီဥက္ကဋ္ဌ မန္တလေးတိုင်း မူးယစ်ဆေးဝါးနှင့် စိတ်ကိုပြောင်းလဲစေသော ဆေးဝါးများအန္တရာယ်တားဆီးကာကွယ်ရေး ဗဟိုအဖွဲ့ ဥက္ကဋ္ဌ ပြည်ထဲရေးဝန်ကြီးဌာနဝန်ကြီး ဗိုလ်ချုပ်မောင်ဦးထံမှ ပေးပို့သည့် သဝဏ်လွှာအား မန္တလေးတိုင်း ရဲတပ်ဖွဲ့မှူး ရဲမှူးကြီးအောင်ထွဋ်ဂုဏ ဖတ်ကြားသည်။

ဆုချီးမြှင့်

ဆက်လက်၍ အပြည်ပြည်ဆိုင်ရာ မူးယစ်ဆေးဝါးအလွဲသုံးမှုနှင့် တရားမဝင် ရောင်းဝယ်မှု တိုက်ဖျက်ရေးနေ့ အထိမ်းအမှတ်ပြိုင်ပွဲများတွင် ဆုရရှိကြသူများအား ဆုများချီးမြှင့်ပေးအပ်ရာ ရှေ့ဦးစွာ တိုင်းမှူးက ဗဟိုအဆင့် ဓာတ်ပုံနှင့် ပိုစတာပြိုင်ပွဲတွင် ဆုရရှိသူ နှစ်ဦး၊ ဗဟိုအဆင့် ကဗျာပြိုင်ပွဲတွင် ဆုရရှိသူတစ်ဦး၊ ဗဟိုအဆင့်စာပေသီချင်းပြိုင်ပွဲတွင် အထူးဆုရရှိသူတစ်ဦး၊ ဗဟိုအဆင့်အသက် ၂၀နှင့်အထက် ပန်းချီအထူးဆုရရှိသူ တစ်ဦး၊ တို့အား ဆုများချီးမြှင့်ပေးအပ်ပြီး (အဓေါ်ပဲ့)ပြိုင်ပွဲအမျိုးအစားများအလိုက် ဆုရရှိကြသူများအား မြို့တော်ဝန်နှင့် တာဝန်ရှိသူများက ဆုများ ချီးမြှင့်ပေးအပ်ကြသည်။

ထို့နောက် တိုင်းမှူးနှင့် အခမ်းအနားသို့ တက်ရောက်လာကြသူများ အနေဖြင့် ဆေးလိပ်၊ ဆေးရွက်ကြီး၊ ယာဘက်သုံးထုတ်ကုန်များ ဝယ်ယူခြင်း၊ ရောင်းချခြင်းမပြုရန် ဟောပြောပို့ချသွားကြောင်း သတင်းရရှိသည်။

မချိုမသေ ဗုဒ္ဓဂယာမြေတော်မဟာတွင် ဆောက်လုပ်နေဆဲဖြစ်သည့် အိန္ဒိယနိုင်ငံဆိုင်ရာ ပညာသင် မြန်မာရဟန်းတော်များ အဖွဲ့ပိုင် သုံး ထပ် ကျောင်းတော်ကြီး (ဗုဒ္ဓဘာသာ ပညာရေးဗိ မာန် တော် ကြီး) အတွက် မော်လဖြိုင် မြို့ ဖြိုင်သာယာရပ်ကွက် ရှေ့ဘက်ခြမ်းတွင် ဆောက်လုပ်နေဆဲ ဒေါ်သိန်းကြည် နှင့် သားသမီးများ (9 Power-သောက်ရေသန့်) က ကျောင်း အလှူငွေကျပ် တစ်သိန်း၀ါးသောင်းကို ကျောင်းဖြစ်မြောက်ရေး အကျိုးဆောင်ဥက္ကဋ္ဌ ဆရာတော် အရှင်ရာဓိန(နာလန္ဒာ)ထံ ဆက်သပ်လှူဒါန်းစဉ်။ (က-၀)

မြန်မာနိုင်ငံ မိခင်နှင့်ကလေးစောင့်ရှောက်ရေးအသင်း ကလေးလူနာများအတွက် ဆေးဝါးပစ္စည်းများလှူဒါန်း

ရန်ကုန် ၈လိုင် ၇

မြန်မာနိုင်ငံ မိခင်နှင့်ကလေးစောင့်ရှောက်ရေးအသင်း ဒုတိယဥက္ကဋ္ဌဒေါ်အေးအေး ဦးဆောင်သော မြန်မာနိုင်ငံမိခင်နှင့် ကလေးစောင့်ရှောက်ရေးအသင်း ဗဟိုအလုပ်အမှုဆောင်အဖွဲ့သည် ယမန်နေ့ မွန်းလွဲ၂နာရီက ကလေးဆေးရုံကြီး(ရန်ကုန်)သို့ သွားရောက်၍ ကလေးဆေးရုံကြီး(ရန်ကုန်)၌ တက်ရောက် ဆေးဝါးကုသမှုခံယူနေကြသော ကလေးလူနာများအတွက် ဆေးဝါးပစ္စည်းများ ပေးအပ်လှူဒါန်းသည်။

ရှင်းလင်းပြောကြား

ရှေးဦးစွာ ကလေးဆေးရုံကြီး(ရန်ကုန်) ဆေးရုံအုပ်ကြီး ဒေါက်တာအောင်ကြည်ဝင်းက နှတ်ခွန်းဆက် စကားပြောကြားပြီး မြန်မာနိုင်ငံမိခင်နှင့်ကလေးစောင့်ရှောက်ရေးအသင်း ဒုတိယဥက္ကဋ္ဌဒေါ်အေးအေးက လှူဒါန်းရခြင်းအကြောင်းကို ရှင်းလင်းပြောကြားသည်။

ပေးအပ်လှူဒါန်း

ယင်းနောက် ဒုတိယဥက္ကဋ္ဌဒေါ်အေးအေးက ဆေးရုံတက်ရောက်ကာ ဆေးကုသမှုခံယူနေကြသည့် ကလေးလူနာများအတွက် ငွေကျပ် ၁၀သိန်းဖိုးရှိ ဆေးဝါးပစ္စည်းများကို ပေးအပ်လှူဒါန်းရာ ဆေးရုံအုပ်ကြီးဒေါက်တာအောင်ကြည်ဝင်းက လက်ခံကြောင်း သတင်းရရှိသည်။ **(သတင်းစဉ်)**

ဒီပဲယင်း လင်းရောင်ခြည်စာကြည့်တိုက် စာဖတ်ပိုင်း

ဒီပဲယင်းဖြို့နယ် ထုံးဘို နှင့် တန်ဖိုးများအကြောင်း ထို့နောက် ပြန်ကြားရေး ကျေးရွာ လင်းရောင်ခြည် ကို ဖတ်ကြားသည်။ နှင့် ပြည်သူ့ဆက်ဆံရေး စာကြည့်တိုက်ရင်ဝယ်နှစ်ရာ ဆက်လက်၍ စာကြည့် ဦးစီးဌာန ရုပ်/သံ ကျွမ်းကျင်(၃) ဦးအောင်လင်းက အတွက် ဇွန် ၂၀ ရက်က တိုက်မှူး ဦးချမ်းမောင်က စာဖတ်ပိုင်း ကျင်းပခြင်း အစီပါ စာကြည့်တိုက်၌ ဧပြီ ၂ ရက်ထုတ် မြန်မာ့ ရည်ရွယ်ချက်နှင့် စာအုပ် စာဖတ်ပိုင်းကျင်းပရာ ကျေး အလင်း သတင်းစာမှ ဖတ်ပိုင်းများကို ရွာ ပြည်ထောင်စု ကြိုခိုင် ဆောင်းပါးရှင် ဆင်ဖြူကွန်း ရေးနှင့် ဖွံ့ဖြိုးရေးအသင်း မြင့်သိန်း (မြန်စာဂုဏ်) တိုက် ဆွေးသောမိုးကိုကိုထူ အမှုဆောင် ဦးကံတင်ဂ က ရေးသားသော ဗလငါးတန် ရေးကို ကို ရှင်းလင်းပြော ချစ်နိုင် (စိတ်ပညာ)၏ ဖွဲ့ဖြိုးမှု စာအုပ် စာပေ ကြားသည်။ ခေါင်းဆောင်လက်စွဲစာအုပ် လေ့လာမှု ဆောင်းပါးကို မှ ခေါင်းဆောင်၏ စွမ်းရည် ဖတ်ကြားသည်။ (ဖြို့နယ် ပြန်/ဆက်)

ပလာစာအုပ်နှင့် ကျောင်းသုံးပစ္စည်း ငွေကျပ် ၉၂သိန်းဖိုး နွားထိုးကြီး၌လှူဒါန်း

နွားထိုးကြီးဖြို့နယ် ကျောင်းသား ကျောင်းသူများအတွက် ကျောင်းသုံးဗလာစာအုပ်အပါအဝင် ကျောင်းသုံးပစ္စည်း ငွေကျပ် ၉၂ သိန်းဖိုး ပေးအပ်လှူဒါန်းပွဲအခမ်းအနားကို ဇွန် ၂၀ရက်က နွားထိုးကြီး အထက အောင်သူဝိုင်းခန်းမ၌ကျင်းပရာ မြင်းခြံခရိုင် အေးချမ်းသာယာရေးနှင့် ဖွံ့ဖြိုးရေးကောင်စီဥက္ကဋ္ဌဦးလှမိုးက အမှာစကားပြောကြားပြီး ရန်ကုန်မြို့နေ ဦးအောင်ချည်–ဒေါ်တင်ယွိမိသားစုက ဗလာစာအုပ်၁၈၉၀၀၀၊ ကွန်ယျုတာ တစ်ခုနှင့် စာသင်ခုံများ စုစုပေါင်းငွေကျပ်၉၂သိန်းဖိုးကို ပေးအပ်လှူဒါန်းရာ ဖြို့နယ်ပညာရေးမှူး ဦးဝင်းမြင့်က လက်ခံယူကြောင်း သိရသည်။ (၂၂၇)

စဉ်ကိုင် ထွေ/အုပ် ပညာသင်ဓရိတ်ထောက်ပံ့

စဉ်ကိုင်ဖြို့နယ် အထွေထွေအုပ်ချုပ်ရေးဦးစီးဌာနရုံးဝန်ထမ်းများ၏ သား၊ သမီးများ ၂၀၀၇–၂၀၀၈ပညာသင်နှစ် ပညာသင်စရိတ် ထောက်ပံ့ပေးအပ်ခွဲကို ဇွန် ၁၈ရက် နံနက်၉နာရီက ဖြို့နယ်ရုံးအစည်းအဝေးခန်းမ၌ ကျင်းပရာ ဖြို့နယ်ဥက္ကဋ္ဌက ပညာသင်စရိတ်ထောက်ပံ့ပေးအပ်ခြင်း၊ ရည်ရွယ်ချက်များကို ရှင်းလင်းပြောကြားပြီး ဖြို့နယ်ဥက္ကဋ္ဌနှင့် ဒုတိယဦးစီးမှူးတို့က တက္ကသိုလ်အဆင့်၊ အထက်တန်း၊ အလယ်တန်းနှင့် မူလတန်းအဆင့် ဝန်ထမ်းသားသမီးများအား ပညာသင်စရိတ်များ ထောက်ပံ့ပေးအပ်ကြကြောင်း သိရသည်။ **(ဖြို့နယ် ပြန်/ဆက်)**

မြန်မာ့အလင်း ပြည်တွင်း သတင်း အတိုအထွာ

တမူးပြို့မ ရေးမှူး သန့်ရှင်းရေးဆောင်ရွက်

တမူးဖြို့နယ် စည်ပင်သာယာရေးအဖွဲ့ပိုင် ဖြို့မရေးအတွင်းအပြင်၌ သန့်ရှင်းရေးလုပ်ငန်းနှင့် ရေးအတွင်း ရေစီးရေလာကောင်းဖွန်ရေးအတွက် ရေနတ်ခြောင်းများ ရှင်းလင်းခြင်း လုပ်ငန်းဆောင်ရွက်လျက်ရှိရာ စည်ပင်ဝန်ထမ်းများ၊ ရေးအရန်မီးသတ်တပ်ဖွဲ့ဝင်များ၊ ရေးသူ ရေးသားများ စုပေါင်းဆောင်ရွက်နေမှုကို ဇွန် ၁၅ရက်က ဖြို့နယ်အေးချမ်းသာယာရေးနှင့် ဖွံ့ဖြိုးရေးကောင်စီဥက္ကဋ္ဌ ဦးဝေလင်းနှင့် အမှုဆောင်အရာရှိ ဦးမျိုးသန့်ခိုင်တို့ ကြီးကြပ်ဆောင်ရွက်ပေးကြောင်း သိရသည်။

(ဖြို့နယ်စည်ပင်)

ပြို့သာယာလှုပရေး သဲကုန်း၌ ဆောင်ရွက်

သဲကုန်းဖြို့ သာယာလှုပရေးနှင့် စိမ်းလန်းစိုပြည်ရေးအတွက် ဖြို့အဝင် ဆိုင်းဘုတ်တွင် မြေယာရွှေဝင်းအလှပြင်ခြင်း၊ လမ်းလယ်ကွန်ရက်တွင် ပန်းအလှပင်များ ဖြည့်တင်းစိုက်ပျိုးခြင်း လုပ်ငန်းကို ဖြို့နယ်စည်ပင်သာယာရေးအဖွဲ့မှ ဝန်ထမ်းများက ဆောင်ရွက်ကြရာ အမှုဆောင်အရာရှိဦးမောင်မောင်သွင်နှင့် တာဝန်ခံဒေါ်ဂျင်နီယာတို့က ကြီးကြပ် ဆောင်ရွက်ပေးကြောင်း သိရသည်။ **(ဖြို့နယ်စည်ပင်)**

စာကြည့်တိုက် ပညာဆင့်ပွား သင်တန်းပွင့်ပွဲ ကနိဒ္ဒ်ကျင်းပ

ဗုဒ္ဓဟရိုင် ကနီဖြို့နယ် ပြန်ကြားရေးနှင့်ပြည်သူ့ဆက်ဆံရေးဦးစီးဌာနသည် ဖြို့နယ်မိခင်နှင့်ကလေးစောင့်ရှောက်ရေးအသင်းနှင့် ပူးပေါင်း၍ စာကြည့်တိုက် ပညာ ဆင့်ပွားသင်တန်းဖွင့်ပွဲကို ဇွန် ၁၇ရက် နံနက် ၁၀နာရီက မျှော်တောကျေးရွာ ဘုန်းတော်ကြီးကျောင်းမွေဘုရဲ့၌ ကျင်းပသည်။ အခမ်းအနားတွင် ဖြို့နယ်အဖွဲ့ဝင် ဒုတိယရဲမှူးစိုးအောင်က အမှာစကားပြောကြားပြီး သင်တန်းဆက်လက်ပို့ချရာ စာကြည့်တိုက်ပညာ စီမံခန့်ခွဲရေးဘာသာရပ်ကို ဖြို့နယ်ဦးစီးမှူးဦးစံးလွင်ဦးက လည်းကောင်း၊ မျိုးတူစု လုပ်ငန်းဘာသာရပ်ကို စာကြည့်တိုက်မှူး ဒေါ်သင်းသင်း အေးက လည်းကောင်း၊ မှတ်ပုံတင်ရေးသွင်းခြင်းလုပ်ငန်းကို ရုပ်/သံကျွမ်းကျင်(၃) ဦးမြသွင်ကလည်းကောင်း၊ စာအုပ်ထားသိုခြင်းနှင့် စာအုပ်ထိန်းသိမ်းခြင်း၊ ငှားရမ်းခြင်းဘာသာရပ်ကို အငယ်တန်းစာရေး ဒေါ်သန်းထိုက်အောင်တို့က လည်းကောင်း အသီးသီး သင်ကြားပို့ချခဲ့ကြသည်။ အဆိုပါ သင်တန်းသို့ သင်တန်းသား ၅၁ ဦး တက်ရောက်ကြသည်။ (ဖြို့နယ် ပြန်/ဆက်)

ရခိုင်သဟာယအသင်း(ရန်ကုန်) ပညာသင်ဆု ပေးအပ်ပွဲကျင်းပ

ရန်ကုန် ၈လိုင် ၇

ရခိုင်သဟာယအသင်း(ရန်ကုန်)က ကြီးမှူး၍ ပြည်ပ ရခိုင်လူမှုရေးအသင်းအဖွဲ့ဝင်များက ကျွေးခဲ့သော ပညာသင်ဆုချီးမြှင့်ပွဲကို ဇွလိုင် ၂ရက် နံနက်ပိုင်းက ရန်ကုန်ဖြို့ ပြည်လမ်းရှိ အပြည်ပြည်ဆိုင်ရာ စီးပွားရေးဗဟိုဌာနခွဲ ကျင်းပရာ ရခိုင်သဟာယအသင်းနာယက ဦးဘရွှေ၊ ဥက္ကဋ္ဌ ဦးအောင်ရွှေဦးတို့က အမှာစကားပြောကြားကြသည်။

ထို့နောက် ပညာသင်ဆုအဖြစ် ကျောင်းသားကျောင်းသူ ၄၄ဦးတို့အား တစ်ဦးလျှင် ငွေကျပ်ခုနစ်သိန်းနှုန်းဖြင့် ပေးအပ်ချီးမြှင့်ခဲ့ကြောင်း သိရသည်။

(သတင်းစဉ်)

လူဝင်မှုကြီးကြပ်ရေးနှင့် ပြည်သူ့အင်အားဝန်ကြီးဌာန လုပ်ငန်းညှိနှိုင်း ဝန်ကြီးပိုလ်ချုပ်မောင်မောင်ဆွေ တက်ရောက်အမှာစကားပြောကြား

ရွှေလုပ်ငန်းစဉ်များ အကောင်အထည်ဖော်ရေး တာဝန်များပေးအပ်

နေပြည်တော် ၈လိုင် ၇

လူဝင်မှုကြီးကြပ်ရေးနှင့် ပြည်သူ့အင်အားဝန်ကြီးဌာန၏ ၂၀၀၇ခုနှစ် လုပ်ငန်းညှိနှိုင်းအစည်းအဝေးကို ယမန်နေ့ နံနက် ၁၀နာရီက နေပြည်တော်ရှိ လူဝင်မှုကြီးကြပ်ရေးနှင့် ပြည်သူ့အင်အားဝန်ကြီးဌာန အစည်းအဝေးခန်းမ၌ ကျင်းပသည်။

တက်ရောက်

အဓမ်းအနာသို့ လူဝင်မှုကြီးကြပ်ရေးနှင့် ပြည်သူ့အင်အားဝန်ကြီးဌာန ဝန်ကြီး ဗိုလ်ချုပ်မောင်မောင်ဆွေ၊ ဒုတိယဝန်ကြီး ဗိုလ်မှူးချုပ်ဝင်းစိန်၊ လူဝင်မှု ကြီးကြပ်ရေးနှင့် အမျိုးသားများအလိုက် ရာထူးမှန်းချက် တာဝန်များ အကောင်အထည်ဖော် ဆောင်ရွက်နေမှု အခြေအနေများနှင့် ဆက်လက်ဆောင်ရွက်မည့် လုပ်ငန်းအစီအစဉ်များကိုရှင်းလင်းတင်ပြကြရာ ဝန်ကြီးက လိုအပ်သည့် များကို မှာကြားသည်။

ဆုများပေးအပ်

ထို့နောက် ဝန်ကြီးက ဝန်ကြီးဌာန၏ လုပ်ငန်းစွမ်းဆောင်ရည် ပထမဆရာ တနင်္သာရီတိုင်း ဦးစီးဌာနမှူး ဦးထွန်းဝေ၊ ဒုတိယဆရာ ရောဝတီတိုင်း ဦးစီးဌာနမှူး ဦးဩ(**အောက်ဝဲပုံ**)၊ တတိယဆရာ မကွေးတိုင်း ဦးစီးဌာနမှူး ဦးချိထွန်းတို့အား ဆုများကို ပေးအပ်ချီးမြှင့်သည်။

ဆက်လက်၍ ဗဟို ဝန်ထမ်းတက္ကသိုလ်များ၌ သင်တန်းများ တက်ရောက်ရာတွင် ထူးချွန်ဆုရရှိကြသည့် ဝန်ကြီးဌာနမှ သင်တန်းသား၊ သင်တန်းသူများနှင့် လူမှုထူးချွန်တံဆိပ်ဒုတိယဆင့် ရရှိသူတို့အား ဝန်ကြီးနှင့် တာဝန်ရှိသူများက ဂုဏ်ပြုဆုများကို ပေးအပ်ချီးမြှင့်ကြသည်။

တာဝန်များပေးအပ်

ယင်းနောက် ဝန်ကြီးက ၂၀၀၇ခုနှစ် အတွက် ဦးစီးဌာနအလိုက် ရှေ့လုပ်ငန်းစဉ်များ အကောင်အထည်ဖော် ဆောင်ရွက်ရန်တာဝန်များကို ညွှန်ကြားရေးမှူးချုပ်များထံ ပေးအပ်သည်။

ကျေးဇူးစွာထမ်းဆောင်

ထို့နောက် ဝန်ကြီးက တာဝန်ရှိသူများ၏ ရှင်းလင်းတင်ပြချက်များအပေါ် လိုအပ်သည်များကို ညှိနှိုင်းဆောင်ရွက်ပေးပြီး ဦးစီးဌာနအလိုက် ရည်မှန်းချက်တာဝန်များ ကျေးဇူးစွာထမ်းဆောင်နိုင်ရေးနှင့် နိုင်ငံတော်ရေ့ဆက်သွားမည့် မူဝါဒလမ်းစဉ် (၇)ရပ် အောင်မြင်ရေး တို့အတွက် ကျရာအခန်းကဏ္ဍက တက်တက်ကြွကြွ ပါဝင်ဆောင်ရွက်ကြရေးတို့ကို နိဂုံးချုပ်အမှာစကား ပြောကြားကြောင်း သတင်းရရှိသည်။ **(သတင်းစဉ်)**

ခြိုင်သုံးသပ်

ယင်းနောက် လူဝင်မှုကြီးကြပ်ရေးနှင့် အမျိုးသားမှတ်ပုံတင်ရေးဦးစီးဌာန ညွှန်ကြားရေးမှူးချုပ်နှင့် ပြည်သူ့အင်အား ဦးစီးဌာန ညွှန်ကြားရေးမှူးချုပ်တို့က ဦးစီးဌာနများအလိုက် လုပ်ငန်းဆိုင်ရာ အကောင်အထည်ဖော် ဆောင်ရွက်မှု အခြေအနေများကို ခြိုင်သုံးသပ်ဆွေးနွေးတင်ပြကြပြီး ဒုတိယဝန်ကြီးက လုပ်ငန်းလိုအပ်ချက်များကို ဖြည့်စွက်ဆွေးနွေးတင်ပြသည်။

မှတ်ပုံတင်ရေးဦးစီးဌာန ညွှန်ကြားရေးမှူးချုပ် ဦးမောင်မောင်သန်း၊ ပြည်သူ့အင်အားဦးစီးဌာန ညွှန်ကြားရေးမှူးချုပ် ဦးတင်ရီ၊ ဦးစီးဌာနများမှ ညွှန်ကြားရေးမှူးများ၊ ဒုတိယညွှန်ကြားရေးမှူးများ၊ ပြည်နယ်နှင့် တိုင်း အသီးသီးမှ ပြည်နယ်၊ တိုင်းဦးစီးဌာနမှူးများ၊ အထူးခရိုင် ဦးစီးဌာနမှူးများနှင့် တာဝန်ရှိသူများ တက်ရောက်ကြသည်။

ရှင်းလင်းတင်ပြ

လုပ်ငန်းညှိနှိုင်းအစည်းအဝေးတွင် ပြည်နယ်၊ တိုင်း ဦးစီးဌာနမှူးများနှင့် တာဝန်ရှိသူများက ပြည်နယ်နှင့်တိုင်း

အိန္ဒိယ နိုင်ငံ မဏ္ဍိဓေသ ဗုဒ္ဓဂယာ မြေမြတ်မဟာရှိ ဗုဒ္ဓဂယာ မြန်မာကျောင်း (မူလကျောင်းဟောင်း) အနောက်ဘက်တိုးချဲ့ မြေ နှစ်ဧက ဝယ်ယူရန်နှင့် သာသနိက အဆောက်အအုံများ ဆောက်လုပ်ရန်အတွက် ရန်ကုန်တိုင်း သဃ်ိန်းကျွန်းမြို့နယ် သုဝဏ္ဏ အမှတ် ၄၁၊ မြတ်ရည်လမ်း ၈ နှ ဦးမောင်မောင်–ခေါ်သန်းသန်း မိသားစုက အလှူငွေကျပ် ၁၁၀၀၀၀ ကို ရန်ကုန်တိုင်း ဓမ်းချောင်းမြို့နယ် မြေနီကုန်း ကျောင်းလမ်းနှင့် (ဂမုန်းမွှေ့ ဘေးလမ်း) အောင်တော်မူလမ်းရှိ မြန်မာနိုင်ငံ ဗုဒ္ဓဂယာကျောင်း အမှုဆောင်ဆရာတော်ထံ ဆက်ကပ်လှူဒါန်းစဉ်။ (က–၁)

သုံးခွမြို့နယ်၌ စာကြည့်တိုက်ဆောက်လုပ်ရန် ငွေလှူဒါန်း စာပတ်ဝိုင်းနှင့် နံရံကပ်စာစောင်၊ စာတ်ပုံပြပွဲကျင်းပ

သုံးခွ ၈လိုင် ၇

ရန်ကုန်တောင်ပိုင်းခရိုင် သုံးခွမြို့နယ် ကွန်ကလေးကျေးရွာအုပ်စု ဆင်ခိုးကျေးရွာ မူလတန်းကျောင်း၌ စာကြည့်တိုက်ဆောက်လုပ်ရန် ငွေလှူဒါန်းပွဲ၊ စာဖတ်ဝိုင်းနှင့် နံရံကပ်စာစောင်၊ ဓာတ်ပုံပြပွဲတို့ ဇွန် ၂၂ရက်က ကျင်းပရာ ကျေးရွာဥက္ကဋ္ဌ ဦးကြူဝင်း၊ မြို့နယ်ပြန်ကြားရေးနှင့် ပြည်သူ့ဆက်ဆံရေးဦးစီးဌာနဦးစီးမှူး ဦးညွှန့်ရွှေ၊ စာကြည့်တိုက်ကော်မတီဝင်များနှင့် ကျေးရွာပြည်သူများ တက်ရောက်ကြသည်။

စာဖတ်ဝိုင်းကျင်းပ

ရှေးဦးစွာ စာဖတ်ဝိုင်းကျင်းပရာ မောင်အောင်မြင့်မြတ်က ဇင်္ဂီ ၁၄ရက်ထုတ် မြန်မာ့အလင်းသတင်းစာမှ ချစ်နိုင်(စိတ်ပညာ)၏ စည်းကမ်းရှိမှု၊ မောင်သက်ပိုင်စိုးက ချစ်နိုင်(စိတ်ပညာ)၏ ခေါင်းဆောင်မှုပညာ သိကောင်း စရာစာအုပ်မှ သာယာကုန်းရွာသို့ တစ်ခေါက်၊ မရီမြင့်က ဒို့ကျေးရွာ အတွဲ(၄)မှ ဦးသန်းထွန်း (ရွှေဘို)၏ မြန်မာ့ပညာဆောင်းပါးများကို ဆွေးနွေးသည်။

လှူဒါန်း

ထို့နောက် နံရံကပ်စာစောင်နှင့် ဓာတ်ပုံပြပွဲကို ခင်းကျင်းပြသပြီး **(အပေါ်ပုံ)**၊ ပြည်သူ့အလင်း ကိုယ့်အားကိုယ်ကိုး စာကြည့်တိုက်ဆောက်လုပ်ရန် ဦးဝင်း၊ (ခေါ်အုန်းကြည်) မိသားစုတို့က ငွေကျပ်တစ်သိန်း၊ ဦးနီ၊ခေါ်လှရွှေတို့က ငွေကျပ်တစ်သိန်းကို စာကြည့်တိုက်ဥက္ကဋ္ဌ ဦးအောင်သန်းထံ မတည်လှူဒါန်းကာ မြို့နယ်ပြန်ကြားရေးနှင့် ပြည်သူ့ဆက်ဆံရေး ဦးစီးဌာနက စာအုပ်မျိုးစုံ ၂၁၃အုပ် လှူဒါန်းခဲ့ကြောင်း သိရသည်။

(**မြို့နယ် ပြန်/ဆက်**)

နိုင်ငံတော်အဓိုးရဌာနပိုင် မော်တော်ယာဉ်မသုံးစွဲရန်

လစဉ် လ၏ ဒုတိယပတ် (တနင်္ဂနွေနေ့)နှင့် နောက်ဆုံးပတ် (တနင်္ဂနွေနေ့)တို့သည် ရုံးလုပ်ငန်းအတွက် မဖြစ်မနေ သွားလာရန် လိုအပ်သည့် ကိစ္စရပ်များမှအပ မော်တော်ယာဉ်များ မသုံးစွဲရန် ဖြစ်သည်။

၂၀၀၇ ခုနှစ် ဇူလိုင်လအတွက်
(၈–၇–၂၀၀၇) ရက်နေ့
နှင့်
(၂၉–၇–၂၀၀၇)ရက်နေ့

မူနှိပ်တိုင်းငယ် ဒဏ်ငွေပျော့

နေပြည်တော် ၈လိုင် ၇

ဘင်္ဂလား ပင်လယ်အော် အရှေ့မြောက်ပိုင်းတွင် ဖြစ်ပေါ်ခဲ့သော အပူပိုင်း မုန်တိုင်းငယ်သည် ဇူလိုင် ၅ရက် ညပိုင်းက ဘင်္ဂလားဒေ့ရှ်ကမ်းခြေကို ဖြတ်ကျော်ဝင်ရောက်ခဲ့ပြီး ကုန်းတွင်း မုန်တိုင်းငယ်အဖြစ် တည်ရှိခဲ့ကာ ယမန်နေ့ နံနက်မိနာရီ၌ တိုင်းထွာချက်များအရ အဆိုပါ ကုန်းတွင်း မုန်တိုင်းငယ်သည် အားပျော့သွားပြီဖြစ်ကြောင်း မိုးလေဝသနဦးစီးဌာနမှ ထုတ်ပြန်ထားသည်။

(သတင်းစဉ်)

ဇူလိုင် ၁ ရက်က ၂၀၀၇ခုနှစ် (၁၁)ကြိမ်မြောက် ပြည်နယ်နှင့်တိုင်း တိုက်ကွယ်ဗိုလ်ပွဲဆုပေးပွဲကို အောင်ဆန်းအားကစားပြိုင်ဝင်း မိုးလုံလေလုံ အားကစားရုံ၌ ကျင်းပရာ အားကစားနှင့် ကာယပညာဦးစီးဌာန ညွှန်ကြားရေးမှူးချုပ် ဦးသောင်းထိုက်က အမျိုးသမီးပွဲစဉ်၌ ပထမဆုရရှိသော ကယား ပြည်နယ် အမျိုးသမီးအသင်းအား တံခွန်စိုက် ဆိုင်းဆူ ပေးအပ်ချီးမြှင့်စဉ်။

(မြန်မာ့အလင်း)

မြဝတီရုပ်မြင်သံကြား

၈–၇–၂၀၀၇ (တနင်္ဂနွေနေ့)

နံနက်ပိုင်း

၆:၀၀	၁။	မြဝတီအဖွင့်
၆:၀၅	၂။	အဖွင့်သီချင်း
၆:၁၀	၃။	မျိုးချစ်တပ်တော်
၆:၂၀	၄။	မြန်မာ့ပြည်တစ်ဝန်း ရောင်စုမှတ်တမ်း
၆:၃၀	၅။	မြန်မာ့သံစဉ် ချိုနှောင်း
၆:၄၅	၆။	မြန်မာ့ရိုးရာယဉ်ကျေးမှု အဆို၊အက၊အရေး၊အဝတ်၊ ပြိုင်ပွဲအစီအစဉ်
၇:၅၀	၇။	သာယာသီကြွေး ခေတ်ဆန်းတေး
၇:၅၅	၈။	အမျိုးသားရေး တေးကဗျာ
၈:၀၀	၉။	မြဝတီရုပ်မြင်သံကြားသတင်း
၈:၁၀	၁၀။	အမျိုးသားရေး တေးကဗျာ

နေ့လယ်ပိုင်း

၁၂:၀၀	၁။	မြဝတီအဖွင့်
၁၂:၀၅	၂။	အဖွင့်သီချင်း
၁၂:၁၀	၃။	မျိုးချစ်တပ်တော်
၁၂:၂၀	၄။	သာယာသီကြွေး ခေတ်ဆန်းတေး
၁၂:၃၀	၅။	မြဝတီရုပ်မြင်ပေါက္ခရပ်ရှင်

ချိုမြိန်လက်ရာ

၁၃:၅၀	၆။	အမျိုးသားရေး တေးကဗျာ

ညပိုင်း

၄:၀၀	၁။	မြဝတီအဖွင့်
၄:၀၅	၂။	အဖွင့်သီချင်း
၄:၂၀	၃။	လက်ရမ်းပြဟန် ဂီတသံ
၄:၃၀	၄။	အမျိုးသားရေး တေးကဗျာ
၄:၃၅	၅။	ချိုမြိုလက်သံ ငြိမ့်သောင်းဟန်
၄:၄၅	၆။	သာယာသီကြွေး ခေတ်ဆန်းတေး
၅:၀၀	၇။	သံစဉ်များနှင့်ကမ္ဘာ
၆:၀၀	၈။	မြဝတီရုပ်မြင်သံကြားသတင်း
၆:၁၀	၉။	နိုင်ငံတကာသတင်း
၆:၂၀	၁၀။	အမျိုးသားရေး တေးကဗျာ
၆:၄၀	၁၁။	လျှပ်တစ်ပြက်
၆:၄၅	၁၂။	အံ့ဩဖွယ်ရာ ဆပ်ကပ်ပညာ
၇:၀၀	၁၃။	ရသစုလင်ရုပ်မြင်စာတ်လမ်း **မြင်မြင်ချင်းဝဲကွယ်** (အပိုင်း–၁၀)
၈:၀၀	၁၄။	မြဝတီရုပ်မြင်သံကြားသတင်း
	၁၅။	မိုးလေဝသသတင်း
	၁၆။	အမျိုးသားရေး တေးကဗျာ
	၁၇။	ပေဘဉ်နန်းတော်
	၁၈။	ကျန်းမာသုတ
	၁၉။	ယနေ့ညအတွက် မြဝတီ၏ တေးလက်ဆောင်
	၂၀။	ရသစုလင်ရုပ်မြင်စာတ်လမ်း **သော်မရော်** (အပိုင်း–၃)

မြန်မာအမျိုးသမီးများနေ့တော်ပြု ဧရာဝတီတိုင်း မိုးရာသီသစ်ပင်စိုက်ပွဲတော်ကျင်းပ တိုင်းမှူးဗိုလ်ချုပ်သူရဖြင့်အောင် တက်ရောက်စိုက်ပျိုးပေး

ရန်ကုန် ၆လိုင် ၇

၂၀၀၇ခုနှစ် မြန်မာအမျိုးသမီးများနေ့ကို ဂုဏ်ပြုသောအားဖြင့် ဧရာဝတီတိုင်း မိုးရာသီသစ်ပင်စိုက်ပွဲတော်ကို ၆လိုင် ၁ ရက် နံနက် ၈ နာရီက ပုသိမ်နည်းပညာတက္ကသိုလ်၌ ကျင်းပသည်။

တက်ရောက်

အခမ်းအနားသို့ ဧရာဝတီတိုင်း အေးချမ်းသာယာရေးနှင့် ဖွံ့ဖြိုးရေးကောင်စီဥက္ကဋ္ဌ အနောက်တောင်တိုင်း စစ်ဌာနချုပ် တိုင်းမှူး ဗိုလ်ချုပ်သူရဖြင့်အောင်၊ ဒုတိယတိုင်းမှူး ဗိုလ်မှူးချုပ် တင့်ဆွေနှင့်ဇနီး၊ တိုင်းစစ်ဌာနချုပ်မှ ဦးစီးအရာရှိကြီးများ၊ တိုင်းအေးချမ်းသာယာရေးနှင့်ဖွံ့ဖြိုးရေးကောင်စီအတွင်းရေးမှူး ဦးကျော်စန်းနှင့် အဖွဲ့ဝင်များ၊ တိုင်းအဆင့်ဌာနဆိုင်ရာများ၊ ပုသိမ်နည်းပညာတက္ကသိုလ်မှ ကထိကများနှင့် ဆရာ ဆရာမများ၊ လူမှုရေးအသင်းအဖွဲ့ဝင်များ၊ ဒေသခံပြည်သူများ တက်ရောက်ကြသည်။

ရှင်းလင်းတင်ပြ

ရှေဦးစွာ အခမ်းအနားကို ဖွင့်လှစ်ပြီး ဧရာဝတီတိုင်း သစ်တောဦးစီးဌာနညွှန်ကြားရေးမှူး ဦးဝင်းမြင့်က သစ်ပင်ဖြန့်ဝေမည့်အစီအစဉ်နှင့် တိုင်းအတွင်း သစ်ပင်စိုက်ပျိုးသွားမည့် အစီအစဉ်များကို ရှင်းလင်းတင်ပြသည်။

သစ်ပင်စိုက်ပျိုးပေး

ထို့နောက် တိုင်းမှူး ဗိုလ်ချုပ်သူရဖြင့်အောင်က တက်ရောက်လာသော အမျိုးသမီးရေးရာအဖွဲ့မိခင်နှင့်ကလေးစောင့်ရောက်ရေးအသင်း၊ ပြည်ထောင်စုကြိုခိုင်ရေးနှင့် ဖွံ့ဖြိုးရေးအသင်း၊ စစ်မှုထမ်းဟောင်းအဖွဲ့၊ ကြက်ခြေနီနှင့် မီးသတ်တပ်ဖွဲ့၊ ပုသိမ်နည်းပညာတက္ကသိုလ်မှတာဝန်ရိုက်များအားသစ်ပင်များဖြန့်ဝေပေးကာ တိုင်းမှူးက ဦးဆောင်၍ သစ်ပင်စိုက်ပျိုးပေးပြီး **(အပေါ်ယာပုံ)** တက်ရောက်လာသူများ၏ စုပေါင်းစိုက်ပျိုးမှုကို ကြည့်ရှုအားပေးကာ အခမ်းအနားကို ရုပ်သိမ်းခဲ့သည်။

ထူထောင်စိုက်ပျိုးသွားမည်

အဆိုပါ သစ်ပင်စိုက်ပျိုးပွဲတော်တွင် ခရေ၊ ကုံကော်၊ ပုန်းညက်၊ ပိတောက်၊ မဟော်ဂနီ၊ ရေတမာ၊ အော်ရေးရှား၊ ငုရွေ၊ သရက်၊ ပိန္နဲ၊ ခြစည်းရိုးကြက်ဆူ စုစုပေါင်း ၁၇၄၀ စိုက်ပျိုးခဲ့ပြီး ဧရာဝတီတိုင်းတွင် မိုးရာသီကာလ၌ ပြည်သူလူထုလှုပ်ရှားမှု အနေဖြင့် ပျိုးပင် ၄၅၀၀၀၀ကို ဖြန့်ဝေစိုက်ပျိုးသွားမည်ဖြစ်၍ ဌာနပိုင် သစ်တောစိုက်ခင်းများအနေဖြင့် ကျန်းစေ ၂၂၀၀၊ ပျဉ်းကတိုးစေ ၂၀၀၊ စက်မှုကုန်ကြမ်းစိုက်ခင်းစေ ၂၀၀၀၊ ကျေးရွာသုံး စိုက်ခင်း ၈က ၁၇၀၀၊ ရေဝေရေလဲစိုက်ခင်း၈က၅၀ စုစုပေါင်း၈က ၆၆၀၀ ထူထောင်စိုက်ပျိုးသွားမည် ဖြစ်သည်။

ကြည့်ရှုစစ်ဆေး

ၿငိုးနောက် တိုင်းမှူးသည် ပုသိမ်မြို့အဝင်ဂိတ်၌ မြေယာအလုပ်ပြင်လုပ်ငန်းနှင့် ခြစည်းရိုးကြက်ဆူ စိုက်ပျိုးထားရှိမှုကိုလည်းကောင်း၊ ပုသိမ်တက္ကသိုလ်အဝင် မုခ်ဦးတည့်ဆောက်ရေးလုပ်ငန်းကိုလည်းကောင်း ကြည့်ရှုစစ်ဆေးကာ တာဝန်ရိုသူများအား လိုအပ်သည်များ မှာကြားခဲ့ကြောင်း သိရသည်။

(သတင်းစဉ်)

သွေးလွန်တုပ်ကွေး ကြိုတင်ကာကွယ်ရေး မင်္ဂလာတောင်ညွန့်မြို့နယ်၌ ဆောင်ရွက်

ရန်ကုန် ၆လိုင် ၇

မင်္ဂလာတောင်ညွန့်မြို့နယ် ပြည်ထောင်စုကြိုခိုင်ရေးနှင့်ဖွံ့ဖြိုးရေးအသင်း၊ မြို့နယ် စည်ပင်သာယာရေးအဖွဲ့နှင့် မြို့နယ်ရဲတပ်ဖွဲ့တို့ ပူးပေါင်းလျက် ဆွေးလွန်တုပ်ကွေး ကြိတင်ကာကွယ်ရေးအတွက် ဒြင်ဆေးဖျန်းခြင်း၊ ဒြင်ဆေးမှုတ်ခြင်း၊ ချုံနွယ်များ ရှင်းလင်းခြင်း လုပ်ငန်းများအား မင်္ဂလာတောင်ညွန့်မြို့နယ်ရဲစခန်း၊ မိသားစုလိုင်း၊ မြေတံတားရဲလိုင်းတို့တွင် ဆောင်ရွက်ကြသည်။

ထိုသို့ ဆောင်ရွက်ရာသို့ မြို့နယ် အေးချမ်းသာယာရေးနှင့် ဖွံ့ဖြိုးရေးကောင်စီဥက္ကဋ္ဌ ဦးချစ်ကိုကို၊ မြို့နယ်ပြည်ထောင်စုကြိုခိုင်ရေးနှင့်ဖွံ့ဖြိုးရေးအသင်း အတွင်းရေးမှူး ဦးစော်လင်းနှင့် အလုပ်အမှုဆောင်အဖွဲ့၊ မြို့နယ်စည်ပင်သာယာ အုပ်ချုပ်ရေးမှူးဦးသန့်ဇင်သိမ်းနှင့် မြို့နယ်ရဲတပ်ဖွဲ့ မြို့နယ်မှူးတို့က လိုအပ်သည့် လုပ်ငန်းများ ပူးပေါင်းဆောင်ရွက်ပေးကြောင်း သိရသည်။ **(အပေါ်ပုံ) (သတင်းစဉ်)**

တာမွေမြို့နယ် မေတ္တာညွန့်ရပ်ကွက်ရှိ သိရိမင်္ဂလာ ဘုန်းတော်ကြီး သင် ပ ညာ ရေးကျောင်း၌ လုပ်အားပေးပညာသင်ကြားပေးနေသော ဆရာမငါးဦးတို့အား ဝတ်စုံနှင့် တစ်ဦး-အတွက် တစ်နှစ်စာထောက်ပံ့ရေး ကျပ်တစ်သိန်းနှစ်သောင်းကို ကျောင်းအုပ်ဆရာတော် ရှေ့မှာက်၌ အလှူရှင် ဆရာမကြီး ခေါ်ဆွေလူ (D.S.P) နည်း ပြ မိသားစုက ဆရာမများအား ပေးအပ်စဉ်။ (၁၁၅)

၂၀၀၇ခုနှစ် မြန်မာအမျိုးသမီးများနေ့အခမ်းအနား လားရှိုးဥမျိုးပ

ရန်ကုန် ၆လိုင် ၇

၂၀၀၇ခုနှစ် မြန်မာအမျိုးသမီးများနေ့အခမ်းအနားကို ၆လိုင်၃ရက်က ရှမ်းပြည်နယ်(မြောက်ပိုင်း) လားရှိးမြို့ တော်ခန်းမ၌ကျင်းပရာ အရှေ့မြောက်တိုင်းစစ်ဌာနချုပ် ဒုတိယတိုင်းမှူး၏ ဇနီး ဒေါ်စုစုလိုင် ရှမ်းပြည်နယ်(မြောက်ပိုင်း) အမျိုးသမီးရေးရာအဖွဲ့ဥက္ကဋ္ဌနှင့်အဖွဲ့ဝင်များ၊ ပြည်နယ်၊ ခရိုင်နှင့်မြို့နယ်မိခင်နှင့်ကလေးစောင့်ရောက်ရေးအသင်းဝင်များ၊ လားရှိးမြို့ပေါ်ရှိ အခြေခံပညာကျောင်းများမှ ဆရာမများ၊ မီးသတ်နှင့် ကြက်ခြေနီအမျိုးသမီးတပ်ဖွဲ့ဝင်များ၊ ဆရာရိုကြသည့် ကျောင်းသူများနှင့် ဧည့်သည်များ တက်ရောက်ကြသည်။

ရှေဦးစွာ ရှမ်းပြည်နယ်(မြောက်ပိုင်း) အမျိုးသမီးရေးရာအဖွဲ့ဥက္ကဋ္ဌ ဒေါ်ဝင့်ဝင့်နိုင်က ဂုဏ်ပြုအမှာစကားပြောကြားသည်။

ဆုများပေးအပ်ချီးမြှင့်

ထို့နောက် ၂၀၀၇ခုနှစ် မြန်မာအမျိုးသမီးများနေ့အထိမ်းအမှတ် စာစီစာကုံး ပြိုင်ပွဲတွင် ဆုရရှိသူများအား ဆုချီးမြှင့်ခြင်းအခမ်းအနားကို ဆက်လက်ကျင်းပရာ ရှမ်းပြည်နယ်(မြောက်ပိုင်း) အမျိုးသမီးရေးရာအဖွဲ့ဝင် ဒေါ်စဝ်တင်မြက ပြည်နယ်အဆင့်စာစီစာကုံးပြိုင်ပွဲတွင် အလယ်တန်းအဆင့် ဆုရရှိကြသည့် ကျောင်းသူများအားလည်းကောင်း၊ ရှမ်းပြည်နယ်(မြောက်ပိုင်း)အမျိုးသမီးရေးရာအဖွဲ့ အတွင်းရေးမှူး ဒေါ်မိုမိုအေးက ပြည်နယ်အဆင့် စာစီစာကုံးပြိုင်ပွဲတွင် အထက်တန်းအဆင့်၌ ဆုရရှိကြသည့် ကျောင်းသူများအား လည်းကောင်း၊ ရှမ်းပြည်နယ်(မြောက်ပိုင်း) အမျိုးသမီးရေးရာအဖွဲ့ဥက္ကဋ္ဌ ဒေါ်ဝင့်ဝင့်နိုင်က ပြည်နယ်အဆင့် စာစီစာကုံးပြိုင်ပွဲတွင် တက္ကသိုလ်အဆင့် ဆုရရှိကြသည့် ကျောင်းသူများအား လည်းကောင်း၊ အရှေ့မြောက်တိုင်းစစ်ဌာနချုပ် ဒုတိယတိုင်းမှူး၏ဇနီး ဒေါ်စုစုလိုင်က မြန်မာ့ရိုးရာ ယဉ်ကျေးမှု အဆိုအကား၊ အရေး၊ အတီးပြိုင်ပွဲတွင်ဆုရရှိခဲ့သောကျောင်းသူ တစ်ဦးနှင့် ၂၀၀၆ခုနှစ် တက္ကသိုလ်ဝင် စာမေးပွဲတွင် ဝိဇ္ဇာဘာသာတွဲဖြင့် တစ်နိုင်ငံလုံး၌ တတိယရရှိသည့် ကျောင်းသူ တစ်ဦးတို့အား လည်းကောင်း ဆုများကို ပေးအပ်ချီးမြှင့်ကြပြီး အခမ်းအနားကို ရုပ်သိမ်းလိုက်သည်။

ကြည့်ရှုအားပေး

ယင်းနောက် ဒုတိယတိုင်းမှူး၏ ဇနီးနှင့် အမျိုးသမီးရေးရာအဖွဲ့ဝင်များသည် ပြည်နယ်၊ ခရိုင်နှင့်မြို့နယ်တို့က ပြသထားသော မှတ်တမ်းဓာတ်ပုံများကို လိုက်လံကြည့်ရှု အားပေးကြကြောင်း သတင်းရရှိသည်။ **(သတင်းစဉ်)**

ရေကြည်မြို့နယ်အသင်း ဝါဆိုသင်္ကန်းကပ်လှူပွဲ

ရန်ကုန် ၆လိုင် ၇

ရေကြည်မြို့နယ်အသင်း (ရန်ကုန်) ၏ ရေကြည်မြို့နယ် ဓာတိဆရာတော်ကြီးကိုးပါးတို့အား (၁၇)ကြိမ်မြောက် ဝါဆိုသင်္ကန်း ဆက်ကပ်လှူဒါန်းပွဲကို ၆လိုင် ၂၂ရက် (တနင်္ဂနွေနေ့) နံနက် ၉နာရီတွင် သရက်တောတိုက် စိတ္တသုခကျောင်းတိုက် လမ်းမတော်မြို့နယ်တွင် ကျင်းပခဲ့ဖြစ်သည်။ အသင်းသူ အသင်းသားများ၊ ရေကြည်မြို့နယ်သူ မြို့နယ်သားများ ဖိတ်စာရသည်ဖြစ်စေ၊ မရသည်ဖြစ်စေ တက်ရောက်ကြပါရန် နှင့် ပါဝင်လှူဒါန်းလိုသူများ ဥက္ကဋ္ဌ ဦးသန်းမြင့် ဖုန်း-၀၉-၈၀-၂၂၇၃၊ ဒုတိယဥက္ကဋ္ဌ ဦးမောင်မောင်အေး ဖုန်း-၅၅၃၄၆၆၊ အတွင်းရေးမှူး ဦးလှဝင်း ဖုန်း-၂၁၁၀၁၀၊ တွဲဖက်အတွင်းရေးမှူး ဦးကြည်ဆန်း ဖုန်း-၀၁၉၈၄၀၊ ဘဏ္ဍာရေးမှူး ဦးကြည်ဝင်း ဖုန်း-၀၉-၅၉၉-၇၃၆၉၈၀၆၊ ဆက်သွယ်လှူဒါန်းနိုင်ကြောင်း သိရသည်။ **(က-ပ)**

မူဒုံမြို့နယ် မိခင်နှင့်ကလေးစောင့်ရှောက်ရေးအသင်း ဆယ်အိမ်စုမှူးဆရာပြစ်သင်တန်းဆင်းပွဲ ကျင်းပ

ရန်ကုန် ၆လိုင် ၇

မူဒုံမြို့နယ် မိခင်နှင့်ကလေးစောင့်ရှောက်ရေးအသင်းက ကြီးမှူးဖွင့်လှစ်သော ဆယ်အိမ်စုမှူး ဆရာဖြစ်သင်တန်းဆင်းပွဲ အခမ်းအနားကို ဇွန် ၂၅ရက်က မြို့နယ်ပြည်ထောင်စုကြိုခိုင်ရေးနှင့်ဖွံ့ဖြိုးရေးအသင်း အစည်းအဝေးခန်းမ၌ ကျင်းပရာ မြို့နယ်အေးချမ်းသာယာရေးနှင့် ဖွံ့ဖြိုးရေးကောင်စီဥက္ကဋ္ဌ ဦးကျော်ကျော်မောင်၊ မြို့နယ်မိခင်နှင့်ကလေးစောင့်ရှောက်ရေးအသင်း ဥက္ကဋ္ဌ ဒေါ်ထားထားလွင်၊ မြို့နယ်ကျန်းမာရေးဦးစီးဌာနမှူး ဒေါက်တာတင်ဌေး၊ မြို့နယ်အဆင့် ဌာနဆိုင်ရာတာဝန်ရှိသူများ၊ ရပ်ကွက်၊ ကျေးရွာမိခင်နှင့်ကလေးစောင့်ရှောက်ရေးအသင်းဝင်များ၊ သင်တန်းသား၊ သင်တန်းသူများ တက်ရောက်ကြသည်။

သင်တန်းဆင်းပွဲတွင် မြို့နယ်မိခင်နှင့်ကလေးစောင့်ရှောက်ရေးအသင်း ဥက္ကဋ္ဌ ဒေါ်ထားထားလွင်**(အပေါ်ယာပုံ)** နှင့် မြို့နယ် ကျန်းမာရေးဦးစီးဌာနမှူး ဒေါက်တာတင်ဌေးတို့က သင်တန်းဆင်း အမှာစကား ပြောကြားသည်။

ဆက်လက်၍ ထူးချွန်ဆုချီးမြှင့်ပွဲကို ကျင်းပရာ သင်တန်းသူ ပထမဆုရ ကျပ်ပိုက်ကျေးရွာမှ ဒေါ်ရွှေဝင်း၊ ဒုတိယဆုရရှိသော ကွမ်တာကျေးရွာမှ ဒေါ်မြအုံးနှင့် တတိယဆုရရှိသော ကျက်ရွဲကျေးရွာမှ ဦးကျိစိုးတို့အား မြို့နယ်မိခင်နှင့်ကလေးစောင့်ရှောက်ရေးအသင်းဥက္ကဋ္ဌ ဒေါ်ထားထားလွင်က ဆုချီးမြှင့်ပေးအပ်ခဲ့သည်။

အဆိုပါသင်တန်းကို ဇွန်၁၈ရက်မှ ဇွန် ၂၅ရက်အထိ ဖွင့်လှစ်သင်ကြားရာ ကျေးရွာရပ်ကွက်များမှ သင်တန်းသူ သင်တန်းသား ၄၅ ဦး တက်ရောက်ခဲ့သည်။ **(သတင်းစဉ်)**

မူးယစ်ဝင်းစင်အလှဆင်

ပဲခူးမြစ်ရေ စိုးရိမ်ရေမှတ်ရောက်နိုင်

နေပြည်တော် ၆လိုင် ၇

ပဲခူးမြစ်ရေသည် ယခုနေ့မှန်းလွဲ ၁၂နာရီခွဲ တိုင်းထွာချက် အရ ပဲခူးမြို့တွင် ၉၁၀ စင်တီမီတာသို့ ရောက်ရှိနေသည်။ အဆိုပါမြစ်ရေသည် ယမန်နေ့မှန်းတည့်မှနောက်၄နာရီအတွင်း ယင်းမြို့၏ စိုးရိမ်ရေမှတ် ၉၁၀ စင်တီမီတာအထက်တွင် ဆက်လက် တည်ရှိနိုင်ကြောင်း စိုးလေဝသနှင့် ဓလေဗေဒ ညွှန်ကြားမှု ဦးစီးဌာနက ထုတ်ပြန်ထားသည်။ (သတင်းစဉ်)

ဇွမ်းအင်ဝန်ကြီးဌာန ဝန်ကြီး ဗိုလ်မှူးချုပ်လွန်းသီ ရေနံချက်စက်ရုံ(သန်လျင်)ကြည့်ရှုစစ်ဆေး

နေပြည်တော် ၇ လိုင် ၇

ဇွမ်းအင်ဝန်ကြီးဌာန ဝန်ကြီး ဗိုလ်မှူးချုပ်လွန်းသီသည် ယနေ့မွန်းလွဲပိုင်းက ရန်ကုန်တိုင်း သန်လျင်မြို့နယ်ရှိ မြန်မာ့ရေနံဓာတုဗေဒလုပ်ငန်း အမှတ်(၁) ရေနံချက်စက်ရုံ(သန်လျင်)သို့ သွားရောက်ကြည့်ရှုစစ်ဆေးရာ ဝန်ကြီးအား စက်ရုံ အစည်းအဝေးခန်းမ၌ စက်ရုံမှူး ဦးဖေသက်ညွှန့်က လုပ်ထားချက်များအလိုက် ရေနံထွက်ပစ္စည်းများ ချက်လုပ်သိလှောင်ဖြန့်ဖြူးမှုအခြေအနေများကိုလည်းကောင်း၊ သုတေသနနှင့် အမျိုးအစားစစ်ဆေးရေးဌာနမှ ဌာနမှူး ကျွမ်းကျင်သူ ဦးထွန်းမြင့်က လက်ရှိဆောင်ရွက်လျက်ရှိသော ဓာတ်ဆီဝယ်မှ ဓာတ်ဆီစစ်ဆေးသပ် ထုတ်လုပ်တိုးတက်မှု အခြေအနေတို့ကိုလည်းကောင်း ရှင်းလင်းတင်ပြကြရာ ဝန်ကြီးက အမှတ်(၁)ရေနံချက်စက်ရုံ(သန်လျင်)အနေဖြင့် ရည်မှန်းချက် ပြည့်မီအောင် ရေနံထွက်ပစ္စည်း ချက်လုပ်ဖြန့်ဖြူးရမည်ဖြစ်သကဲ့သို့ တစ်ဖက်ကလည်း အလေအလွင့်ထိန်းသိမ်းရေး၊ မသမာမှုများပပျောက်ရေးတို့ကိုလည်း အလေးထားဆောင်ရွက်သွားရမည်ဖြစ်ကြောင်းနှင့် ဓာတ်ဆီနှင့်ပတ်သက်၍လည်း အရည်အသွေးထိန်းသိမ်းရေး အပိုင်းအတွက် သုတေသနလုပ်ငန်းများကို ပိုမိုမဖွံ့ဖြိုးတိုးတက်အောင် ဆောင်ရွက်သွားရန် ပြောကြားပြီး ရှေ့ဆက်လက်ဆောင်ရွက်ရမည့်လုပ်ငန်းစဉ်များနှင့် ပတ်သက်၍ မှာကြားသည်။

ကြည့်ရှုစစ်ဆေး

ယင်းနောက် ဝန်ကြီးသည် စက်ရုံဝင်းရှိ သုတေသနနှင့် အမျိုးအစားစစ်ဆေးရေးဌာနဝင်းအတွင်း ဇီဝဒီဇယ် သုတေသနလုပ်ငန်း ဆောင်ရွက်လျက်ရှိသော 10 Liter Batch Type Pilot Plant Bio Diesel စက်ရုံပုံစံငယ်ကို သွားရောက် ကြည့်ရှုစစ်ဆေးသည်။

ထို့နောက် ဝန်ကြီးသည် နွစ်ပတ်လည်ပုံမှန်ကြိုဒိုင်ရေးဆောင်ရွက်လျက်ရှိသော ရေနံချက်စက်ရုံ(၈)ကို လှည့်လည် ကြည့်ရှုစစ်ဆေးကာ လိုအပ်သည်များကို မှာကြားကြောင်းသတင်းရရှိသည်။ (သတင်းစဉ်)

ဇွမ်းအင်ဝန်ကြီးဌာန ဝန်ကြီး ဗိုလ်မှူးချုပ်လွန်းသီ မြန်မာ့ရေနံဓာတုဗေဒလုပ်ငန်း အမှတ်(၁) ရေနံချက်စက်ရုံ (သန်လျင်)ရှိ သုတေသနနှင့် အမျိုးအစားစစ်ဆေးရေးဌာနဝင်းအတွင်း ကြည့်ရှုစစ်ဆေးစဉ်။ (ဇွမ်းအင်)

ဇူလိုင် ၆ ရက်က မြန်မာနိုင်ငံ မိခင်နှင့်ကလေးစောင့်ရှောက်ရေးအသင်း ၃ဝမြောက်ပွင့် ဒေါ်အေးအေး ကလေးဆေးရုံကြီး(ရန်ကုန်)၌ တက်ရောက်ကုသနေသည့် ကလေးလူနာများအတွက် အဝှေ့ငွေများ ပေးအပ်လှူဒါန်းစဉ်။ (သတင်း–၅) (မိခင်/ကလေး)

လသာမြို့နယ် အမှတ်(၂)အခြေခံပညာအထက်တန်းကျောင်း၏ ၂၀၀၇–၂၀၀၈ခုနှစ် ပညာသင်နှစ် ကျောင်းကောင်စီ ကတိသစ္စာခံယူပွဲကို ဇူလိုင် ၆ ရက်က မြည်လာခန်းမ၌ကျင်းပရာ အထက–၂ လသာ ကျောင်းဆုပ် ဆရာမကြီး ဒေါက်တာသီဂီကျော်က အသင်းဒေါင်းဆောင် ကျောင်းသူ တစ်ဦးအား အသင်းအလံပေးအပ်စဉ်။ (က–၀)

သတိပေးနှိုးဆော်ချက်

နေပြည်တော်တွင် မော်တော်ဆိုင်ကယ် စီးနင်းသူများသည် ဆိုင်ကယ်စီးဦးထုပ်အား မေးသိုင်းကြိုးတပ်၍ စီးနင်းကြရန်နှင့် နစ်ဦးထက် ပိုမိုစီးနင်းခြင်းမပြုကြရန်၊ ထို့အပြင် လိုင်စင်မဲ့ ဆိုင်ကယ်များ စီးနင်းခြင်းမပြုကြရန် နှိုးဆော်အပ်ပါသည်။ လိုက်နာခြင်းမရှိပါက တည်ဆဲဥပဒေအရ ထိရောက်စွာ အရေးယူဆောင်ရွက်သွားမည်ဖြစ်ကြောင်း သတိပေးနှိုးဆော်အပ်ပါသည်။

နေပြည်တော်ယာဉ်စည်းကမ်းထိန်းသိမ်းရေးကြီးကြပ်မှုကော်မတီ။

မြန်မာ့ရုပ်မြင်သံကြား

၈–၇–၂၀၀၇ (တနင်္ဂနွေ)

နံနက်ပိုင်း

၆း၀၀ ၁။ အာဒေ အဂ္ဂမဟာသဒ္ဓမ္မဇောတိက ကောင်တန်းသာသနာပြုဆရာတော်ကြီး ဦးဥက္ကာသရ၏ ပရိတ်တရားတော်

၇း၂၅ ၂။ ကျန်းမာရေး အတွေးစာစီ

၇း၃၀ ၃။ နံနက်ခင်းသတင်း

၇း၄၀ ၄။ သံသာရွိုးအား မင်္ဂလာတေး

၇း၅၀ ၅။ ယဉ်ကျေးလိမ္မာ (၃၈)ဖြာမင်္ဂလာ

၈း၀၅ ၆။ အရေးပြီးပွဲ

၈း၁၅ ၇။ အစဉ်အလာကောင်းသည် လှိုင်းချောင်းတမဲ

၈း၂၀ ၈။ အတီးပြိုင်ပွဲ

၈း၃၀ ၉။ International News

၈း၄၅ ၁၀။ Say it in English

နေ့လယ်ပိုင်း

၁၁း၀၀ ၁။ စစ်သည်တော်

၁၁း၁၀ ၂။ တေးဂီတအစီအစဉ်

၁၁း၂၅ ၃။ တစ်ပတ်အတွင်း နိုင်ငံတကာသတင်းစဉ်

၁၁း၃၅ ၄။ Yan Can Cook

၁၁း၅၅ ၅။ မြန်မာ့ရုပ်ရှင် **ချစ်သူရူးဖယ် ချစ်ခဲလယ်** ဝင်းဦး၊ မြင့်မြင့်ခင်၊ တင်တင်ရွှဲ၊ မြင့်မြင့်နိုင်၊ စမ်းစမ်းအေး၊ နန်နန်မူ၊ ချိုပြုံး၊ စန္ဒာ (ဒါရိုက်တာ–ဝင်းဦး)

၁၄း၁၅ ၆။ စွမ်းဆောင်ရည်မြင့်မားမြန်မာအမျိုးသမီးများ

၁၄း၂၅ ၇။ တေးဂီတအစီအစဉ်

၁၄း၃၅ ၈။ စွမ်းဆောင်ရည်မြင့်မားမြန်မာအမျိုးသမီးများ (အပိုင်း–၂)

၁၄း၄၅ ၉။ International News

ညပိုင်း

၁၆း၀၀ ၁။ စစ်ချီတော် စစ်သည်တော်

၁၆း၁၅ ၂။ မျိုးချစ်စိတ်ဓာတ်ရင်သန့် ထက်မြက်ရေးတေးများ

၁၆း၃၀ ၃။ English for Everyday Use

၁၆း၄၀ ၄။ အလေးသင်တန်းသိုလ် ပညာရေးရုပ်မြင်သံကြားသင်ခန်းစာ စတုတ္ထအနှစ်(၁၀သောပညာ အထူးပြု) [၁၀သောပညာ]

၁၆း၅၅ ၅။ ပြည်ထောင်စုတိုင်းရင်းသားရိုးရာအက

၁၇း၁၀ ၆။ ဆိုကြမယ် ပျော်ကြမယ်

၁၈း၀၀ ၇။ ညနေခင်းသတင်း

၁၈း၃၀ ၈။ မိုးလေဝသအခြေအနေ

၁၈း၃၅ ၉။ သီရိဂေဟာ

၁၉း၀၅ ၁၀။ နိုင်ငံခြားဇာတ်လမ်းတွဲ **သမားတော်** (အပိုင်း–၄၁)

၂၀း၀၀ ၁၁။ ပြည်တွင်းသတင်း

၂၀း၁၀ ၁၂။ နိုင်ငံတကာသတင်းများ

၂၀း၃၀ ၁၃။ မိုးလေဝသအခြေအနေ

၂၀း၃၅ ၁၄။ နိုင်ငံခြားဇာတ်လမ်းတွဲ **မေတ္တာနောက်ကြွင်း** (အပိုင်း–၄)

၂၁း၅၀ ၁၅။ နောက်တစ်နေ့အစီအစဉ်

၂၁း၅၅ ၁၆။ အစီအစဉ်ပြီး၏။

သဲအင်းဂူ ဝါတွင်းအထူးအဓိဋ္ဌာန် တရားစခန်းဖွင့်မည်

ရန်ကုန် ၇ လိုင် ၇

ရန်ကုန်တိုင်း မော်တိုကြို့နယ်ရှိ သဲအင်းဂူ ဝိပဿနာကမ္မဋ္ဌာန်းကျောင်း တိုက်ကြီးတွင် နှစ်စဉ်ကျင်းပမြဲဖြစ်သော ဝါတွင်းသုံးလ အထူးအဓိဋ္ဌာန် တရားစခန်းကို ဇူလိုင် ၃၀ ရက်မှ အောက်တိုဘာ ၁၅ ရက်အထိ ကျင်းပမည်ဖြစ်ရာ တရားစခန်း၀င်ရိုသူများသည် ဖုန်း–၆၂၀၀၁၉ သို့ ဆက်သွယ်စုံစမ်းနိုင်ကြောင်း သိရသည်။ (က–၀)

မြန်မာနိုင်ငံရုပ်ရှင်အစည်းအရုံး အမှုဆောင်အဖွဲ့သစ် ပြန်လည်ဖွဲ့စည်း

ရန်ကုန် ၇ လိုင် ၇

မြန်မာနိုင်ငံ ရုပ်ရှင်အစည်းအရုံး အမှုဆောင်အဖွဲ့ဟောင်းမှ အမှုဆောင်အဖွဲ့သစ်သို့ တာဝန်လွှဲပြောင်းပေးအပ်သည့် အခမ်းအနားကို ယနေ့မွန်းလွဲ ၁ နာရီတွင် ရန်ကုန်မြို့ ဝက်ပါလမ်းရှိ မြန်မာနိုင်ငံရုပ်ရှင်အစည်းအရုံး အစည်းအဝေးခန်းမ၌ ကျင်းပသည်။

လွှဲပြောင်းပေးအပ်

ရှေးဦးစွာ မြန်မာ့ရုပ်ရှင်လုပ်ငန်း ဦးဆောင်ညွှန်ကြားရေးမှူး ဦးအောင်မျိုးမြင့် (**အပေါ်ဝဲ**)က အမှာစကား ပြောကြားသည်။ ထို့နောက် မြန်မာနိုင်ငံ ရုပ်ရှင်အစည်းအရုံး အမှုဆောင်အဖွဲ့ ဥက္ကဋ္ဌ ဦးကြည်စိုးထွန်းက နှုတ်ဆက်စကား ပြောကြားပြီး ဥက္ကဋ္ဌသစ် ဦးမြင့်သိန်းဖေထံ တာဝန်များကို လွှဲပြောင်းပေးအပ်သည်။ ယင်းနောက် ဥက္ကဋ္ဌသစ် ဦးမြင့်သိန်းဖေက ကြိဆို နှုတ်ခွန်းဆက်စကား ပြောကြားပြီး အခမ်းအနားကို ရုပ်သိမ်းလိုက်သည်။

ဖွဲ့စည်းပေး

မြန်မာနိုင်ငံ ရုပ်ရှင်အစည်းအရုံး အမှုဆောင်အဖွဲ့သစ်ကို ဥက္ကဋ္ဌ ဦးမြင့်သိန်းဖေ၊ အတွင်းရေးမှူး ဦးစိုးထိုက်အောင် (မလိခ)၊ ဘဏ္ဍာရေးမှူး ဦးဓော်မင်း(မင်္ဂလာ)နှင့် အဖွဲ့ဝင် ၂၅ ဦး တို့ဖြင့် ဖွဲ့စည်းထားပြီး အခြေခံအလွှာ အမှုဆောင်ကော်မတီ ၁၀ ဖွဲ့ကိုလည်း ပြန်ကြားရေးဝန်ကြီးဌာနက ပြန်လည် ဖွဲ့စည်းပေးခဲ့ပြီးဖြစ်ကြောင်း သိရှိရသည်။ (သတင်းစဉ်)

၂၀၀၇ ခုနှစ် ကမ္ဘာ့လူဦးရေနေ့

မိခင်ဘဝကျန်းမာမှု လက်တွဲဖော်ပြု အမျိုးသားထု

Men as Partners in Maternal Health

၂၀၀၇ ခုနှစ် ဇူလိုင်လ ၁၁ ရက် **11th July 2007**

မှတ်သားဖွယ်ရာ မိုးရေချိန်

(၇–၇–၂၀၀၇)

ဖျာပုံ
၁၀ ဒသမ ၉၉ လက်မ

လောင်းလုံ
၁၀ ဒသမ ၄၃လက်မ

ဟသံတ
၈ ဒသမ ၆၆လက်မ

မောင်တော
၇ ဒသမ ၅၉လက်မ

ထားဝယ်
၇ ဒသမ ၃၆လက်မ

စစ်တွေ
၇ ဒသမ ၃၆လက်မ

ရန်ကုန်(ကမ္ဘာအေး)
၆ ဒသမ ၆၉လက်မ

ကျေးရွာတစ်ရွာ ကုန်ထုတ်လုပ်ငန်းတစ်ခု နိုင်ငံအကျိုးပြု

■ ကျော်ဆုံးမှ

ပေါက်ကုန်းရွာ

မင်းလှမြို့နယ်သည် မြေမျက်နှာသွင်ပြင်အားဖြင့် အရှေ့မှအနောက်သို့ နိမ့်ဆင်းသွားပြီး တောင်ပေါ်ပိုင်း၊ မြေပြန့်ပိုင်း၊ မြေနိမ့်မိုင်းဟူ၍ရှိရာ အဆိုပါ သဘာဝမြေအနေအထားအရ မြေနိမ့်မိုင်း ရေဝပ်ရာကွင်းပိုင်းတွင် လယ်ယာစိုက်ပျိုးပြီး အထက်ပိုင်းကုန်းမြင့်တွင် သီးနှံစိုက်ပျိုးခြင်းကို ပေါက်ကုန်းရွာလေးသည် နေရာတကျစီစဉ်စိုက်ပျိုးနိုင်ခြင်းကြောင့် မင်းလှမြို့နယ်၌ စိုက်ပျိုးရေးခြေ နာမည်ရခဲ့သည်။

လေးစည်ပင်ခဲ့သည်။ မိုးရာသီတွင် မြေနိမ့်မိုင်းကွင်းလယ်၌ခေါ်စိုက်ပြန်သည်။

ပုံလုံသီး

ပဲခူးတိုင်း (အနောက်ပိုင်း)တွင် မင်းလှမြို့နယ်ကို စိုက်ပျိုးရေးအထူးဒုန်အဖြစ် သတ်မှတ်ရာတွင် ပေါက်ကုန်းရွာသည် တစ်ခန်းတစ်ကဏ္ဍမှ အကောင်အထည်ဖော်ပေးခေသည်ကို တွေ့ရုံနှင့် သိနိုင်သည်။ ကျေးရွာတစ်ရွာထုတ်ကုန်တစ်မျိုးအရဆိုလျှင် ပေါက်ကုန်းရွာသည် စိုက်ပျိုးရာသီ၌ မင်းလှနယ်တစ်ကြောတွင် ပုံလုံသီး (ခေါ်) ပဲလင်းမြေသီးအဓိကထွက်ရှိရာ ကျေးရွာဖြစ်ကြောင်း တွေ့ရသည်။ ရန်ကုန်မြို့ရောစပ်၍ အသီးနှုးပြီးတိုင်း ခုနစ်ရက် (တစ်ပတ်) မြေသြဇာကျွေးခြင်းဖြင့် တစ်ရာသီအတွင်း အဆိုပါသီးနှံသည် ဒေသထွက်ကုန်အဖြစ် လိုင်လိုင်ပေါများစေခဲ့သည်။

ပုံလုံသီးများကို ဈေးကွက်တင်ပို့ရန် ဤသို့ လုပ်ကိုင်ကြရသည်။
(မြန်မာ့အလင်း)

ပူပြင်းစွတ်စိုသော သဘာဝရာသီဥတုနှင့် ပထဝီမြေမျက်နှာသွင်ပြင်ပေါ်မူတည်၍ တစ်နှစ်တာပတ်လုံး သီးနှံစုကို မပြတ်စိုက်ပျိုးကြောင်းမေးမြန်းသိရှိခဲ့ရသည်။ တပေါင်းလမှ ဝါဆိုလကုန်ထိ ပုံလုံသီးခေါ် ပဲလင်းမြေသီးကို စိုက်ပျိုးပြီး ဝါဆိုလကုန်မှ သီတင်းကျွတ်လပြည့်အထိ မတ်ဝဲစိုက်သည်။ တစ်ဖန် သီတင်းကျွတ်လပြည့်မှ ဩဂုတ်လအထိ မုန်လာဥစိုက်ပြီး ကြားညှပ်မြေပဲစိုက်သည်။ မြေပဲကို တပေါင်းလနှင့်ပြီး ပုံလုံပြန်စိုက်သည်။ ထိုသို့ဖြင့် စိုက်ပျိုးရေးသဲသရာလည်းကာ ပေါက်ကုန်းရွာဘုရင့်နောင်ပွဲရဲ့၊ သီရိမင်္ဂလာဈေးသို့ ကားကြီးကားငယ် အသွယ်သွယ်ဖြင့် နေ့စဉ်တင်ပို့နေရကြောင်း တွေ့ရှိသိခဲ့ရသည်။ ပိုးမွားဒဏ်နှင့် ရာသီဥတုဒဏ်ကို ခံနိုင်ပြီး စိုက်ပျိုးဖြစ်ထွန်းလွယ်သော ပဲလင်းမြေသီးသည် ဒသမ၂၂ဧက ဒေသအခေါ် တစ်ကြိုးစိုက်ရုံဖြင့် တောင်သူတစ်ဦးကို ငါးလအတွင်း အမြတ်တစ်သိန်းခွဲကျော် ရစေသည်။

မြေဩဇာ

သဘာဝမြေဩဇာဖြစ်သောနေကာ ချေးနှင့် ပုလဲ၊ အာခို၊ တီရုပါအစရှိသည့် ဓာတ်မြေဩဇာများကို အချိုးကျ

"ဒီပုံလုံသီးနှံက ရေကြိုက်သလို အကြွခံနိုင်တဲ့ အပင်လဲ ဖြစ်တယ်။"
ဦးဟန်ရွှေ (တောင်သူ)

တင်ပို့ရန်

ထို့ကြောင့်လည်း ပေါက်ကုန်းရွာရှိ အိမ်ထိုင်းလိုလို ဤရာသီတွင် ပဲလင်းမြေသီးစိုက်ကြပြီး ကျေးရွာရှိ အိမ်ခြံစည်းဝိုင်းထိပ်တိုင်းတွင် ရန်ကုန်သို့ တင်ပို့ရန် အသီးများတောင်လို့ ပုံထားသည်ကို တွေ့ရသည်။

ခြံစည်းဝိုင်းရှေ့ ပုံလုံသီးတောင်ပုံကြီးများအား စိတ်ဝင်စားး၍ ဈေးကွက် တင်ပို့ရန် ဈောင့်ဆိုင်းနေသော ကိုယ်တိုင် စိုက်ပျိုးရောင်းချသူ မည်ညီသန်းနှင့် မြန်မာ့အလင်းသတင်းအဖွဲ့ တွေ့ဆုံမေးမြန်းခဲ့ရာ "ကျွန်မတို့အသီးစပေါ်ချိန်က တစ်စည်း ငါးထောင့်ပါ၊ ငါးစည်းတွဲကို ငွေကျပ်၁၈၀၀ နှုန်းရပါတယ်။ အခု တော့ အသီးလှိုင်လှိုင်ပေါ်ချိန်ဖို့ ငွေကျပ် ၁၂၀၀နှုန်းပဲရပါတယ်"ဟုပြန်ဖြေကြားခဲ့သည်။ စိုက်ပျိုးသူ တောင်သူ ဦးကြီးများ ကိုယ်စား ပေါက်ကုန်းကျေးရွာ ဥက္ကဋ္ဌ ဦးဟန်ရွှေကလည်း "ဒီပုံလုံသီးနှံက ရေကြိုက်သလို အကြွခံနိုင်တဲ့ အပင်လဲဖြစ်တယ်။ လေဒဏ်မိုးဒဏ်နဲ့ ပိုးမွားဒဏ်ကို ခံနိုင်တာမို့ တော်ရုံနဲ့ ပျက်စီးဆုံးရှုံးဖို့ဆိုတာ မဖြစ်ပါဘူး၊ ဒါကြောင့်လဲ ဒီရာသီဆို လူတိုင်းလိုလို စိုက်လို့ အခုလိုအထွက်များလို့ ကျေးရွာနာမည်ရခဲ့တာပါ"ဟုပြောကြားခဲ့သည်။

ကျေးလက်ဖွံ့ဖြိုးရေး

ကျေးလက်ဒေသဖွံ့ဖြိုးရေးလုပ်ငန်းစဉ် ငါးရပ်အကောင်အထည်ဖော်ရာတွင် ကျေးရွာ၏ စီးပွားရေး တောင့်တင်းခိုင်မာမှသာလျှင် ရည်ရွယ်ချက်ကို အောင်မြင်စေမည်ဖြစ်သည့် အတွက် ပေါက်ကုန်းကျေးရွာကဲ့သို့ စိုက်ပျိုးရေးဖြင့် တစ်ဦးချင်း ဝင်ငွေတိုးနေပါက ကျေးလက်ဒေသဖွံ့ဖြိုးရေးသည် မလွဲမသွေ ဖြစ်လာမည်မှာ အမှန်ဖြစ်သည်။ လက်တွေ့အဖြင့်တွင်လည်း ရွာဦးဘုန်းကြီးကျောင်း၏ ဆွမ်းအလှူရှင်စာရင်းတွင် ဝါဆိုမှစ၍ ဝါထွက်သည်အထိ အလှူရှင်များ ရက်ပြည့်နေ့ခြင်းက အလှူရေစက် လက်နှင့်မကွာ လှူနိုင်တန်းနိုင်ခြင်းကို ဖော်ညွှန်းနေပေသည်။ ။

(မြန်မာ့အလင်း)

ပဲခူးတိုင်း မင်းလှမြို့နယ် ပေါက်ကုန်းကျေးရွာအုပ်စု ပေါက်ကုန်းရွာ၌ စိုက်ပျိုးထားသော ပုံလုံသီး(ခေါ်)ပဲလင်းမြေသီး စိုက်ခင်းကို ဤသို့ တွေ့ရသည်။
(မြန်မာ့အလင်း)

မဏ္ဍိမဒေသ ဝါဆိုသက်နံးလှူဒါနိန်နိုင်

ရန်ကုန် ဇူလိုင် ၇

အိန္ဒိယသမ္မတနိုင်ငံ ပရဒေသီသံဃနာယကအဖွဲ့၏ နှစ်စဉ်ကျင်းပမြဲဖြစ်သော မြန်မာ့ဂန္ဓာရုံတော်ကြီးကျောင်း ၁၁ကျောင်းနှင့် တက္ကသိုလ်ရှစ်ခုတွင် ဝါဆိုတော်မူကြသည့် မြန်မာရဟန်းတော် ၂၅၈ပါးနှင့် အာသ-ကြိုပုရ-မဏ္ဍပရဒေသများရှိ သံဃာတော်အပေါင်း၄၀၀တို့အတွက် မဏ္ဍိမဒေသ (၂၉)ကြိမ်မြောက် ဝါဆိုသင်္ကန်းများကို ဇုန်း-၀၁-၅၄၂၂၁၅၊ ၀၁-၅၄၂၂၁၆၊ ၀၁-၅၄၂၃၃၃၊ ၀၁-၅၄၂၂၃၆၊ ၀၁-၅၄၂၂၃၆ နှင့် ၀၁-၅၄၂၂၃၆ တို့သို့ ဇူလိုင် ၂၉ရက် နောက်ဆုံးထား၍ ဆက်သွယ်လှူဒါန်းနိုင်ကြောင်း သိရသည်။

(သတင်းစဉ်)

ရန်ကုန်တိုင်း သဃ်ိန်းကျွန်းမြို့နယ် ရန်အောင်ရပ်ကွက်အေးချမ်း သာယာရေးနှင့် ဖွံ့ဖြိုးရေးကောင်စီက ကြီးမှူး၍ ၂၀၀၇-၂၀၀၈ခုနှစ် ပညာသင်နှစ်အတွက် အမက(၃၂)ကျောင်းသူ ကျောင်းသားများအား အလှူရှင်များက ကျောင်းသုံးစာရေးကိရိယာများ ထောက်ပံ့ပေးအပ်ပွဲကို ဇွန် ၂၉ ရက်က ကျောင်းခန်းမ၌ကျင်းပရာ မြို့နယ်အေးချမ်းသာယာရေးနှင့် ဖွံ့ဖြိုးရေးကောင်စီ ဥက္ကဋ္ဌဦးမောင်မောင်လွင်က ကျောင်းသား ကျောင်းသူများအား ကျောင်းသုံး စာရေးကိရိယာများ ထောက်ပံ့ပေးအပ်စဉ်။ (၁၅)

❒ ကျော်ဆုံးမှ

ကြည့်ရှုနှုတ်ဆက်

ရှေးဦးစွာ ဝန်ကြီးဗိုလ်မှူးချုပ်အုန်းမြင့်သည် ပြပွဲ ဗဟိုကော်မတီအတွင်းရေးမှူး မြန်မာ့ကျောက်မျက်ရတနာရောင်းဝယ်ရေးလုပ်ငန်းဦးဆောင် ညွှန်ကြားရေးမှူး ဦးသိန်းဆွေနှင့် ဗဟိုကော်မတီဝင်များလိုက်ပါလျက် မြန်မာကွန်ပင်းရှင်းစင်တာဝင်းအတွင်း ခင်းကျင်းပြသထားသောကျောက်စိမ်းအရည်အသွေးအဆင့်အတန်းအလိုက် ကျောက်နှင့် ကျောက်စိမ်းအရိုင်းတုံးများကိုလည်းကောင်း၊ မြန်မာကွန်ပင်းရှင်းစင်တာခန်းမ၌ ပြည်ပရတနာကုန်သည်များနှင့်သည်များ ကျောက်စိမ်းအတွဲများအား တင်ဒါစနစ်ဖြင့် ရောင်းချနေမှုကိုလည်းကောင်း၊ တင်ဒါအဆိုပြုလွှာများ ဖြည့်သွင်းနေမှုနှင့် တင်ဒါပုံးများအတွင်း ထည့်သွင်းနေမှုများကိုလည်းကောင်း၊ ကျောက်ကပ်ပန်းချီနှင့် ပုဂ္ဂလိက ရတနာဆိုင်များကိုလည်း ကောင်း၊ ခန်းမပထမထပ်၌ ခင်းကျင်းပြသထားသော ကျောက်စိမ်း အရည်အသွေးအဆင့်အတန်းအလိုက် ကျောက်နှင့် ကျောက်စိမ်းအထည်ကျောက်အရိုင်းတုံးများကိုလည်းကောင်း လိုက်လံကြည့်ရှုစစ်ဆေးပြီး ပြည်တွင်းပြည်ပ ရတနာကုန်သည်များအား ရင်းရင်းနှီးနှီး နှုတ်ဆက်သည်။

ကျန်ရှိသော ပုလဲအတွဲများကို ယနေ့ရေ မွန်းလွဲပိုင်းမှစတင်၍ ကျောက်မျက်ရတနာ အရောင်းခန်းမ၌ ဆက်လက်ရောင်းချရာ ညနေပိုင်းအထိ ပုလဲအတွဲပေါင်း ၃၀ ရောင်းချရသည်။ ပုလဲအတွဲများ နှစ်ရက်အတွင်း ရောင်းချရမှုမှာ ၂၆၃ တွဲ ဖြစ်သည်။

ရောက်ရှိ

မြန်မာ့ကျောက်မျက်ရတနာပြပွဲ ဗဟိုကော်မတီက ကြီးမှူးကျင်းပသော ၂၀၀၇ ခုနှစ် ဇူလိုင်လ ကျောက်စိမ်း၊ ကျောက်မျက်၊ ပုလဲအထွေးရောင်းချွေသို့ ပြည်တွင်းနိုင်ငံသား ရတနာကုန်သည် ၁၆၀၃ ဦးနှင့် ပြည်ပရတနာကုန်သည် ၃၄၄ ဦး စုစုပေါင်း ရတနာကုန်သည် ၃၉၄၆ ဦး ရောက်ရှိကြောင်း သိရသည်။

ကျောက်မျက်ရတနာ အတွဲပေါင်း ၂၄၆ တွဲကို တင်ဒါစနစ်၊ ဈေးပြိုင်စနစ် တို့ဖြင့် ဇူလိုင် ရက်တွင် ရန်ကုန်မြို့ကမ္ဘာ့အေးစေတီလမ်းရှိ မြန်မာ့ကျောက်မျက်ရတနာ အရောင်းခန်းမ၌ ဆက်လက်ရောင်းချသွားမည် ဖြစ်သည်။

ဆက်လက်ရောင်းချမည်

၂၀၀၇ခုနှစ် ဇူလိုင်လကျောက်စိမ်း၊ ကျောက်မျက် ပုလဲအထူးရောင်းချခွဲ၏ ကျောက်စိမ်းအတွဲများကို ဇူလိုင် ၁၆ရက် အထိ မရမ်းကုန်းမြို့နယ် မင်းဓမ္မလမ်းရှိ မြန်မာ့ကွန်ပင်းရှင်းစင်တာ၌ တင်ဒါစနစ်၊ ဈေးပြိုင်စနစ်တို့ဖြင့် ဆက်လက်ရောင်းချသွားမည်ဖြစ်သည်။

ကျောက်စိမ်းအတွဲများကို ယနေ့ နံနက် ၈ နာရီမှ ညနေ ၄ နာရီအထိ တင်ဒါစနစ်ဖြင့် ရောင်းချရာ ကျောက်စိမ်းအတွဲပေါင်း ၆၇၁ တွဲ ရောင်းချရသည်။ ယနေ့နေ့နှင့်ယနေ့နစ်ရက်ပေါင်း ရောင်းချရသော ကျောက်စိမ်းအတွဲပေါင်းမှာ ၁၀၅၆တွဲ ဖြစ်သည်။ တင်ဒါစနစ်ဖြင့် ကျောက်စိမ်းအတွဲများကို ဇူလိုင် ၈ ရက်တွင် မြန်မာ့ကွန်ပင်းရှင်းစင်တာ၌ ဆက်လက်ရောင်းချသွားမည် ဖြစ်သည်။

ပြည်ပမှ နိုင်ငံခြားသား ရတနာကုန်သည်များသည် ဆက်လက်၍ ရောက်ရှိကြဦးမည် ဖြစ်သည်။

(သတင်းစဉ်)

မြန်မာ့အလင်း အင်တာနက် ဖောင်ပိတ်သတင်း

အီရတ်၌ ကားဗုံးခွဲ တိုက်ခိုက်၊ ၁၀၅ ဦး သေဆုံး

ဘဂ္ဂဒက် ဇူလိုင် ၇

အီရတ်နိုင်ငံ မြောက်ပိုင်း၌ ဇူလိုင် ၇ ရက်က အင်အားပြင်းထန်သော အသေခံကားဗုံးခွဲ တိုက်ခိုက်မှုဖြစ်ပွားရာ လူ ၁၀၅ဦး သေဆုံးပြီး ၂၄၀ခန့် ဒဏ်ရာရရှိသွားကြောင်း အင်တာနက်သတင်း၌ ဖော်ပြသည်။

သေဆုံး

ဗုံးခွဲ တိုက်ခိုက်မှုဖြစ်ပွားသည့်နေရာသည် ကယ်ကွတ်မြို့တောင်ဘက် အဓိကလမ်းမြို့ ဈေးအနီးတွင်ဖြစ်ကြောင်း၊ ထို့အပြင် ဇူလိုင် ၇ရက်က ဘဂ္ဂဒက်မြို့၌ အီရတ်လက်နက်ကိုင်များ တိုက်ခိုက်မှုကြောင့် အဓမ္မရိကခံတပ်ဖွဲ့ဝင်ခြောက်ဦး သေဆုံးသွားကြောင်း အဆိုပါသတင်း၌ ဖော်ပြသည်။

ဂျပန်တောင်ပိုင်း၌ မိုးသည်းထန်ပြီး ရေလွှမ်း၊ တစ်ဦးသေဆုံး

တိုကျို ဇူလိုင် ၇

ဂျပန်နိုင်ငံ တောင်ပိုင်းဒေသများ၌ ဇူလိုင် ၇ ရက်က မိုးသည်းထန်စွာ ရွာသွန်းသဖြင့် ရေလွှမ်းမှုများ ဖြစ်ပွားရာ လူတစ်ဦးသေဆုံးပြီး ဒဏ်ရာရရှိသူလေးဦးရှိကြောင်း အင်တာနက်သတင်းတွင် ဖော်ပြသည်။

ရေလွှမ်း

ရေလွှမ်းမှုအဆိုးရွားဆုံးခံရသည့်မြို့မှာ ကုမာမိုတိုမြို့ဖြစ်ပြီး ဒေသခံပြည်သူ ၃၄၀၀၀ခန့် ရေဘေးဒုက္ခကြုံတွေ့ရသည့်အပြင် မြို့တွင်းလမ်းများနှင့် နေအိမ်များလည်း ရေလွှမ်းမှုဒဏ်ခံရကြောင်း အဆိုပါသတင်း၌ ဖော်ပြသည်။

● ကျော်ဆုံးမှ

(NLD) ဌာနချုပ်နှင့် သက်ဆိုင်ရာဒေသအာဏာပိုင်အဖွဲ့အစည်းအသီးသီးတို့သို့ နှတ်ထွက်လွှာများကို ပေးပို့နှတ်ထွက်ခဲ့ကြသည်။

ပြည်ပကိုအားထားလွန်း

တောင်ဂူမြို့နယ် ပါတီခုခံရေးရေစီ အထွေထွေရွေးကောက်ပွဲကျင်းပရေးကော်မရှင်အဖွဲ့ခွဲသို့ပေးပို့သော နှတ်ထွက်လွှာများတွင် ၎င်းတို့အနေဖြင့် ပါတီနိုင်ငံရေးကို သန့်သန့်ရှင်းရှင်းလုပ်ဆောင်ရင်း ဒေသဖွံ့ဖြိုးရေးနှင့် ပြည်သူလူထု၏ အကျိုးကိုဖော်ဆောင်ရန် ရည်ရွယ်ချက်ဖြင့် NLD ပါတီသို့ ဝင်ရောက်ခဲ့ခြင်းဖြစ်ကြောင်း၊ သို့ရာတွင် NLD ပါတီ၏ ယနေ့လုပ်ဆောင်ချက်များသည် ပြည်ပကိုမှီခိုအားထားလွန်းနေပြီး နိုင်ငံတော်အစိုးရ၏ နိုင်ငံဖွဲ့ဖြိုးတိုးတက်ရေးဆောင်ရွက်နေမှုများကို အဆုံးမြင်ဝါဒဖြင့် ဝေဖန်ပုတ်ခတ်လျက်ရှိကြောင်း၊ NLD ပါတီ၏ နိုင်ငံရေးရပ်တည်မှုအနေအထားမှာ မူလလမ်းကြောင်းမှ သွေဖည်လျက် နိုင်ငံတော်နှင့် တိုင်းရင်းသားပြည်သူတို့၏အကျိုးကို မျက်ကွယ်ပြုကာ များပွင့်သောလှုပ်ရှုမှုများကိုသာ တစ်ကိုယ်ကောင်းစိတ်ဖြင့် လုပ်ဆောင်နေမှုကြောင့် ၎င်းတို့၏သဘောဆန္ဒအလျောက် အမျိုးသား ဒီမိုကရေစီအဖွဲ့ချုပ်မှ နုတ်ထွက်ပါကြောင်းဖြင့် ဖော်ပြထားသည်။

(သတင်းစဉ်)

○ ကျော်ဆုံးမှ

နိုက်ထည်ဝေး

ထို့နောက် တိုင်းမှူးနှင့် ဝန်ကြီးတို့သည် ဆည်အတွင်းမှ လက်တွေ့အောင်မြင်စွာစိုထွန်းနေသော ရေချိုပုစွန်တုပ်ကြီးများကို ကြည့်ရှုစစ်ဆေး၍ ဆည်အတွင်းသို့ ရေချိုပုစွန်သားပေါက်နှင့် ငါးသားပေါက်များကို မျိုးစိုက်ထည့်ပေးကြသည်။ ဆက်လက်၍ တက်ရောက်လာကြသူများက ပုစွန်သားပေါက်နှင့် ငါးသားပေါက်များကို မျိုးစိုက်ထည့်ပေးကြပြီး အခမ်းအနားကို ရုပ်သိမ်းလိုက်သည်။

စုစုပေါင်းကောင်ရေ

ယနေ့ကျင်းပသော ရေချိုပုစွန်သားပေါက်နှင့် ငါးမျိုးစိုက်ထည့်ပွဲတွင် ရေချိုပုစွန် ၃၀၀၀၀၊ မြက်စားငါးကြင်း ၁၀၀၀၀၀၊ ငါးခဲ့းမ ၂၀၀၀၀၀၊ ငါးမြစ်ချင်း ၂၀၀၀၀၀ စုစုပေါင်း ကောင်ရေ ၅၃၀၀၀၀၀တို့ဖြစ်ကြောင်း သတင်းရရှိသည်။

(သတင်းစဉ်)

ဟင်္သာတမြို့ ပိုးရေချိန်ခဲ့ချိန်

နေပြည်တော် ဇူလိုင် ၇

ယနေ့နံနက်မြန်မာစံတော်ဆိုန့်နံနက် ၉နာရီခွဲအချိန်တွင် ဟင်္သာတမြို့၌ တိုင်းထွာရပ်ရွာသို့ ပိုးရေချိန်ခဲ့သော ၂၄ မီလီမီတာ စသမ ၆၆ လက်မ သည် ယင်းမြို့၏ လွှန်ခဲ့သော နှစ်ပေါင်း ၄၀ အတွင်း ဇူလိုင်လ အတွက် အများဆုံးတိုင်းထွာရရှိခဲ့သော ၂၄ နာရီ ပိုးရေချိန်ခဲ့ချိန်သစ်ဖြစ်သည်။ ယခင်စံချိန်ဟောင်းမှာ ၁၇၅ မီလီမီတာ ၆ ဒသမ ၈၉ လက်မ ဖြစ်ပြီး ၂၀၀၆ ခုနှစ် ဇူလိုင် ၁၀ ရက်တွင် ရွာသွန်းခဲ့ခြင်းဖြစ်သည်။

(သတင်းစဉ်)

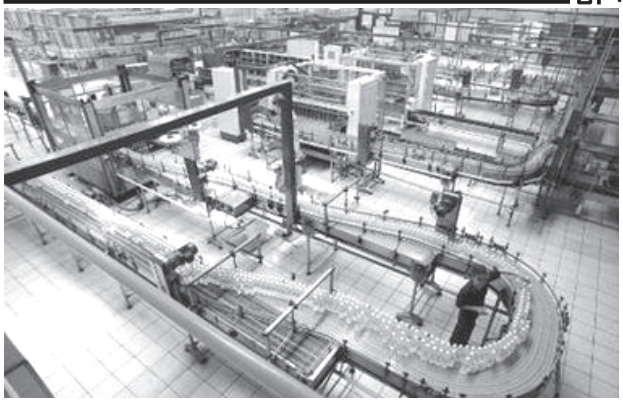

ဗီယက်နမ်၏ ပြည်ပသို့ ငရုတ်ကောင်းတင်ပို့မှုမှရရှိသော ဝင်ငွေ ယခု ပထမနှစ်ဝက်အတွင်း ပြင့်တက်

ဟနွိုင်း ၇လိုင် ၇

ယခုနှစ် ပထမနှစ်ဝက်အတွင်း ဗီယက်နမ်နိုင်ငံ၏ ပြည်ပသို့ ငရုတ်ကောင်းတင်ပို့မှုမှ ရရှိသောဝင်ငွေမှာ အမေရိကန် ဒေါ်လာ ၁၄၂ သန်းရရှိခဲ့ကြောင်း၊ နှစ်ချုပ်အလိုက် တိုးတက်မှုမှာ ၂၉ ဒသမ ၈ ရာခိုင်နှုန်းရှိကြောင်း ပြည်တွင်းကုန်သွယ်ရေးအဖွဲ့က ၇လိုင် ၅ ရက်၌ ပြောကြားသည်။

ကမ္ဘာ့အများဆုံး ငရုတ်ကောင်း တင်ပို့သည့်နိုင်ငံဖြစ်သည့် ဗီယက်နမ်နိုင်ငံအနေဖြင့် ယခုနှစ် ပထမနှစ်ဝက် ကာလအတွင်း ငရုတ်ကောင်းထွက်ရှိမှုမှ တန်ချိန် ၄၉၀၀၀ကို သင်္ဘောဖြင့် ပြည်ပသို့ တင်ပို့နိုင်ခဲ့သည်။

ပြည်ပသို့ ငရုတ်ကောင်း တင်ပို့မှုမှရရှိသောဝင်ငွေ မြင့်တက်လာရခြင်းမှာ ကမ္ဘာ့ဈေးကွက်၌ ငရုတ်ကောင်းဈေးနှုန်းများ မြင့်တက်လာရခြင်းကြောင့်ဖြစ်ကြောင်း ဗီယက်နမ် ကုန်သွယ်ရေးဝန်ကြီးဌာန လက်အောက်ရှိ ကုန်သွယ်ရေးသတင်းထုတ်ပြန်ရေးဌာနက ပြောကြားသည်။

မျှော်မှန်း

ဗီယက်နမ်နိုင်ငံ အနေဖြင့် ရာသီဥတု ဆိုးရွားမှုများကြောင့် ပြီးခဲ့သည့် ၂၀၀၆ ခုနှစ်ကထက် ဈေးရှု၍ ယခုနှစ် အတွင်းတွင် ပြည်ပသို့ ငရုတ်ကောင်း စိုက်ပျိုးမြေဟက်တာ ၅၂၄၀၀ စိုက်ပျိုးထားရှိကြောင်း သိရသည်။

အမ်အင်နဲအေ၊ဆင်ဟွာ

နှစ်နိုင်ငံ ရေပြင်ပိုင်နက် လုံခြုံရေး အင်ဒိုနီးရှားနှင့် ဩစတြေးလျတို့ ပူးတွဲလေ့ကျင့်

ဂျကာတာ ၇လိုင် ၇

အင်ဒိုနီးရှားနှင့် ဩစတြေးလျနှစ်နိုင်ငံတို့သည် မကြာမီက ပင်လယ်ပြင်လုံခြုံရေး ပူးတွဲလေ့ကျင့်မှုတစ်ရပ်ကို အောင်မြင်စွာပြုလုပ်နိုင်ခဲ့ကြကြောင်း အင်ဒိုနီးရှားနိုင်ငံ အင်တာရာသတင်းဌာနက ၇လိုင် ၃ ရက်၌ သတင်းထုတ်ပြန်သည်။

အင်ဒိုနီးရှားနှင့် ဩစတြေးလျတို့သည် ပြီးခဲ့သည့်လ ကလည်း မောင်ဒိုင်းဖမ်းမှုကို တိုက်ဖျက်ရန် ပူးတွဲလေ့ကျင့်မှုများ ပြုလုပ်ခဲ့ကြကြောင်း၊ ထိုသို့ ပြုလုပ်ရာတွင် နှစ်နိုင်ငံရေပြင် ပိုင်နက် အရာဒေသပင်လယ်ပြင်၌ ရေယာဉ်များဖြင့် ပူးတွဲလေ့ကျင့်မှုများ ပြုလုပ်ခြင်းဖြစ်ကြောင်း သိရသည်။

လေ့ကျင့်မှု

ထို့အတူ ၂၀၀၇ခုနှစ်ကုန်၌ နှစ်နိုင်ငံပင်လယ်ပြင်ကင်းလှည့်ခြင်းလုပ်ငန်းများကို ပြုလုပ်သွားမည်ဖြစ်ပြီး လေ့ကျင့်မှုများလည်း ဆက်လက်ပြုလုပ်သွားမည်ဟု အဆိုပါ သတင်းဌာ ဖော်ပြသည်။

ထိန်းချုပ်နိုင်

ထိုသို့ပြုလုပ်ခြင်းဖြင့် တရားမဝင် ငါးဖမ်းခြင်းများကို ကာဆီးနိုင်ပြီး အခြားရာဇဝတ်မှုများကိုလည်း ထိန်းချုပ်နိုင်မည်ဖြစ်ကြောင်း သြစတြေးလျသံအမတ် ဘီလ်ဖာမာက ပြောကြားသည်။

အမ်အင်နဲအေ၊ဆင်ဟွာ

အင်ဒိုနီးရှားနိုင်ငံ ဂျကာတာမြို့၌ ၂၀၀၇ခုနှစ် အင်ဒိုနီးရှား အလုပ်သမားဖြစ် ရွေးချယ်ခြင်းခံရသည့် အလုပ်သမ်တစ်ဦး အား ၇လိုင် ၅ ရက်က တွေ့ရစဉ်။

(ဓာတ်ပုံ–အင်တာနက်)

မက္ကဆီကိုဒဏ် အင်အားပြင်းငလျင်လှုပ်

မက္ကဆီကိုစီးတီး ၇လိုင် ၇

မက္ကဆီကိုနိုင်ငံတောင်ပိုင်း ချိရာပတ်စ် ပြည်နယ်၌ ၇လိုင် ၅ ရက်က အင်အား ရစ်ချ်တာစကေး ၆ ဒသမ ၁ အဆင့်ရှိ အင်အားပြင်း ငလျင်လှုပ်သွားကြောင်း၊ အဓိကရာ မြေငလျင်တိုင်းတာရေးအဖွဲ့က ပြောကြားသည်။

အဆိုပါငလျင်မှာ မက္ကဆီကိုနိုင်ငံ၏ ကော်မိရိက်ပျိုးရာဒေသဖြစ်သော တတ်စလာပူတီရာရစ်ဖြို့မှ ၂၄မိုင်အကွာ၌ ဗဟိုပြုလှုပ်သွားခဲ့ခြင်း ဖြစ်သည်။

ငလျင်လှုပ်မှုကြောင့် အဆိုပါဒေသရှိ လူအချို့မှာ အထိတ်တလန့် ဖြစ်သွားခဲ့ကြောင်း၊ ဆက်သွယ်ရေးလိုင်းများနှင့် လျှပ်စစ်ဓာတ်အားများ ၁၀မိနစ်ခန့် ပြတ်တောက်သွားခဲ့ကြောင်း၊ ပျက်စီးဆုံးရှုံးမှုနှင့် ဒဏ်ရာရရှိမှုမရှိခဲ့ကြောင်း၊ မက္ကဆီကိုမှပ်မြင်သံကြား ထုတ်လွှင့်ခဲ့ကြောင်း သိရသည်။

အမ်အင်နဲအေ၊ဆင်ဟွာ

ဂျာမန်၌ ရထားနှင့်ဘတ်စ်ကား တိုက်မိ တစ်ဦးသေဆုံး၊ ၁၂ဦး ဒဏ်ရာရရှိ

ဘာလင် ၇လိုင် ၇

ဂျာမန်နိုင်ငံ အရှေ့မြောက်ပိုင်း မက်ခ်လင်ဘာ့ဂ် ဗော်ပွမ်မန်ပြည်နယ် မယ်လ်ချင်ဖြို့တွင် ၇လိုင် ၃ရက်၌ ရထားတစ်စင်းက ခရီးသည် ၄၀ ပါ ဘတ်စ်ကား တစ်စီးကို တိုက်မိခဲ့ရာ အမျိုးသမီးတစ်ဦး သေဆုံးပြီး ခြောက်ဦး ဒဏ်ရာအပြင်းအထန် ရရှိသွားကြောင်း ရဲတပ်ဖွဲ့က ထုတ်ဖော်ပြောကြားသည်။

ရထားလမ်းကူးတစ်ခုသို့ တိုက်မိခဲ့ခြင်းဖြစ်ပြီး နောက်ထပ်ခြောက်ဦး အနည်းငယ်ဒဏ်ရာ ရရှိခဲ့ကြောင်း ရဲတပ်ဖွဲ့က ဆိုသည်။ စောစောပိုင်းကမူ ၂၉ဦး ဒဏ်ရာရရှိခဲ့ကြောင်း ၎င်းတို့က ပြောကြားသည်။

ကားလမ်းတွင် ယာဉ်ကြောပိတ်ဆို့မှုကြောင့် ရထားလမ်းကူးပေါ်၌ ရောက်ရှိနေသည့် ဘတ်စ်ကား၏ နောက်ပိုင်းကို ရထားက အရှိန်ဖြင့် ဝင်တိုက်မိခြင်းဖြစ်ကြောင်း ရဲတပ်ဖွဲ့က ပြောကြားသည်။

ရထားမောင်းသူသည် အနည်းငယ်ဒဏ်ရာရရှိခဲ့သော်လည်း ရထားစီးခရီးသည် ၂၀မှာမူ ထိခိုက်ခြင်းမရှိကြောင်း သိရသည်။

အမ်အင်နဲအေ၊ရိုက်တာ

အာဖဂန်အရှေ့ပိုင်း လမ်းဘေးပုံးပေါက်ကွဲ နေတိုးတပ်ဖွဲ့ဝင် တစ်ဦးသေဆုံး

ကဘူးလ် ၇လိုင် ၇

အာဖဂန်နဒူတန်နိုင်ငံ အရှေ့ပိုင်း ပါတီကာပြည်နယ်၌ ၇လိုင် ၅ရက်က လမ်းဘေးဗုံးပေါက်ကွဲမှုကြောင့် နေတိုးဦးဆောင်သည့် နိုင်ငံတကာလုံခြုံမှု ကူညီရေးတပ် (အိုင်အက်စ်အေအက်ဖ်)မှ တပ်ဖွဲ့ဝင်တစ်ဦးသေဆုံးပြီး နှစ်ဦး ဒဏ်ရာရရှိသွားကြောင်း အိုင်အက်စ်အေအက်ဖ်က ကြေညာသည်။

ထိုဗုံးခွဲမှုမှာ မည်သူ့လက်ချက်ဖြစ်ကြောင်း မည်သူမျှ ထုတ်ဖော်ကြေညာခြင်း မရှိချေ။ သို့သော် အလားတူ လမ်းဘေး ဗုံးထောင်တိုက်ခိုက်မှုများကို တာလီဘန် စစ်သွေးကြွများ မကြာခဏ ပြုလုပ်တတ်ကြသည်။

စစ်သွေးကြွများအား ချေမှုန်းပြီး လုံခြုံမှုပေးရန် အာဖဂန်နဒူတန်နိုင်ငံ၌ အိုင်အက်စ်အေအက်ဖ် တပ်ဖွဲ့ဝင် ၃၇၀၀၀အား ဖြန့်ကြက်ထားသည်။ ယခုနှစ် အတွင်းတွင် အာဖဂန်နဒူတန်နိုင်ငံ၌ နိုင်ငံခြားတပ်ဖွဲ့ဝင်ဆေါင်း ၉၀ခန့် သေဆုံးသွားကြောင်း ဆင်ဟွာက ဖော်ပြသည်။

အမ်အင်နဲအေ၊ဆင်ဟွာ

အိုင်အေအီးအေနှင့် အခ်ိရန် ဆွေးနွေးမည်

တိဟီရန် ၇လိုင် ၇

အီရန်နိုင်ငံ၏ နျူကလီးယားအစီအဆင့်နှင့် ပတ်သက်ပြီးဖြေရှင်းရန် လက်တွေ့ကျသော အဆင့်မှ အိုင်အေအီးအေနှင့်ဆွေးနွေးမည်ဖြစ်ကြောင်း အီရန်အရာရှိတစ်ဦးက ၇လိုင် ၄ရက်၌ ပြောကြားလိုက်သည်ဟု အိုင်အာအင်နဲအေ သတင်းဌာနက သတင်းထုတ်ပြန်သည်။

ဖိတ်ခေါ်

နျူကလီးယားကိစ္စနှင့် ပတ်သက်ပြီးဆွေးနွေးရန် အိုင်အေအီးအေမှ ကိုယ်စားလှယ် အဖွဲ့တစ်ဖွဲ့ကို အီရန်သို့ လာရောက်ရန် အီရန်နျူကလီးယားဆိုင်ရာ ထိပ်တန်းအရာရှိတစ်ဦး ဖြစ်သူ အလီလာရီဂျာနီက ပြီးခဲ့သည်ရက်အနည်းငယ်က ဖိတ်ခေါ်ခဲ့သည်။

ရေးဆွဲနိုင်မည်

အီရန်နိုင်ငံအနေဖြင့် အကောင်းဆုံးဖြေရှင်းမှုများကို ဆွေးနွေးသွားမည်ဖြစ်ကြောင်း၊ အိုင်အေအီးအေနှင့် အီရန်တို့သည် နျူကလီးယားဆိုင်ရာ ဖြေရှင်းမှုအစီစဉ်တစ်ရပ် ရေးဆွဲနိုင်မည်ဖြစ်ကြောင်း အီရန်အရာရှိတစ်ဦးဖြစ်သူ ဂျာဗတ်ဗာအီဒီက ပြောကြားသည်။

အမ်အင်နဲအေ၊ဆင်ဟွာ

အီရတ် နိုင်ငံ ဘဂ္ဂဒက် မြို့ အရှေ့ဘက် ဟာဘီဘီရာ ဒေသ၌ အမေရိကန် နှင့် အပေါင်းပါတပ်ဖွဲ့များ လေကြောင်းမှ တိုက်ခိုက်မှုများ ပြုလုပ်ပြီးနောက် အပျက်အစီးများအား ၇လိုင် ၅ ရက်က တွေ့ရစဉ်။

(ဓာတ်ပုံ–အင်တာနက်)

တရုတ်နိုင်ငံ ဟန်ကျိုပြည်နယ်ရှိ ရေဆိုးသန့်စင်စက်ရုံ လုပ်ငန်းခွင် တစ်နေရာကို ၇လိုင် ၆ ရက်က တွေ့ရစဉ်။

(ဓာတ်ပုံ–အင်တာနက်)

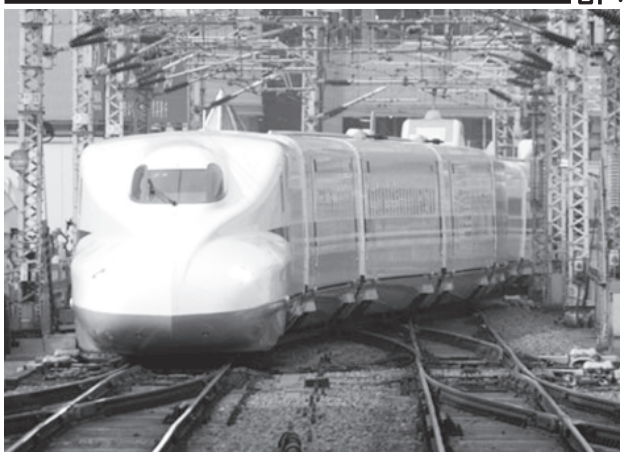

နိုင်ငံအတွင်း ရထားလမ်းများ အဆင့်မြှင့်တင်ရေး လုပ်ငန်းရှင်များပါဝင်လုပ်ကိုင်ရန် အင်ဒိုသမ္မတတိုက်တွန်း

ဂျကာတာ ၈လိုင် ၇

အင်ဒိုနီးရှားနိုင်ငံအတွင်း ရထားလမ်းများ ပြန်လည်ပြုပြင် အဆင့်မြှင့်တင်ရေးလုပ်ငန်းများတွင် ပုဂ္ဂလိကလုပ်ငန်းရှင်များ ရင်းနှီးမြှုပ်နှံမှုပြုလုပ်ကြရန် အင်ဒိုနီးရှားသမ္မတ ဆူစီလိုဘန်ဘန်း ယမုဒိယိုခိုက ၈လိုင် ၅ရက်၌ တိုက်တွန်း ပြောကြားလိုက်သည်။

မိမိတို့နိုင်ငံအတွင်း မီးရထားလမ်း ပြန်လည်ပြုပြင် တည်ဆောက်ရေးတွင် ပုဂ္ဂလိကလုပ်ငန်းရှင်များ ပါဝင်ဆောင်ရွက်ရန်လိုအပ်ကြောင်း အင်ဒိုနီးရှားသမ္မတက ပြောကြားသည်ဟု ပြည်တွင်းထုတ် သည်ဂျကာတာပို့စ်ဆေနှစ်သတင်းစာက ၈လိုင် ၅ရက်၌ ဖော်ပြသည်။

ထို့အပြင် ပုဂ္ဂလိကလုပ်ငန်းရှင်များအနေဖြင့် ပြည်တွင်းဖြစ် နည်းပညာရပ်များကို အစွမ်းကုန် အသုံးချ ဆောင်ရွက်ကြရေးကိုလည်း ယူဒိုယိုခိုက တိုက်တွန်းလိုက်သည်။

အဆင့်မြှင့်

အင်ဒိုနီးရှားနိုင်ငံ၏ ရထားလမ်းများ အဆင့်မြှင့်တင်ရေး၊ ပြုပြင် တည်ဆောက်ရေးနှင့် လုံခြုံရေးတို့ကို အင်ဒိုနီးရှားပို့ဆောင်ရေးဝန်ကြီးဌာနက ဖြည့်ဆည်း ဆောင်ရွက်ပေးလျက်ရှိကြောင်း ၎င်းက ဆက်လက်ပြောကြား သည်။ **အမ်အင်နဲအေ၊ဆင်ဟွာ**

ပြင်သစ်လုပ် ဆက်သွယ်ရေးဂြိုဟ်တု တရုတ်လွှတ်တင်မည်

ပေကျင်း ၈လိုင် ၇

တရုတ်နိုင်ငံက ပြင်သစ်လုပ် သတင်းဆက်သွယ်ရေးဂြိုဟ်တုတစ်လုံးကို လွှတ်တင်ရန် ဖြင်ဆင်လျက်ရှိကြောင်း တရုတ်နိုင်ငံ အမျိုးသားအာကာသဆိုင်ရာ စီမံခန့်ခွဲရေးအဖွဲ့က ၈လိုင် ၄ ရက်၌ ပြောကြားလိုက်သည်။

သယ်ဆောင်

အဆိုပါ ပြင်သစ်လုပ် ဆက်သွယ်ရေးဂြိုဟ်တုကို တရုတ်ပြည်တွင်းလုပ် လောင်းမတ်ချဲ-၃ဘီဒုံးပျံဖြင့် အာကာသသို့ သယ်ဆောင်သွားမည် ဖြစ်သည်။

ယခုအခါ လောင်းမတ်ချဲ-၃ဘီဒုံးပျံကိုပစ်လွှတ်မည့် တရုတ်နိုင်ငံ စီချန်းပြည်နယ် အနောက်တောင်ပိုင်း စီချန်းအာကာသယာဉ် လွှတ်တင်ရေးစခန်းသို့ ရွေ့ပြောင်းသယ်ယူလျက်ရှိသည်။

ပစ်လွှတ်

တရုတ်နိုင်ငံလုပ် လောင်းမတ်ချဲ ဒုံးပျံဖြင့် ဂြိုဟ်တုသယ်ဆောင်မှုမှာ ယခုပစ်လွှတ်မည့် အစီအစဉ်နှင့်ဆိုလျှင် (၁၀၁)ကြိမ်မြောက် ရှိပြီဖြစ်သည်။

အကူအညီပေး

ယခု လွှတ်တင်မည့် သတင်းဆက်သွယ်ရေးနှင့် အသံလွှင့်လုပ်ငန်းများဆိုင်ရာ ဂြိုဟ်တုကို လွှတ်တင်ခြင်းဖြင့် တရုတ်နိုင်ငံတစ်ဝန်းသာမက အရှေ့တောင်အာရှ၊ ပစိဖိတ်သမုဒ္ဒရာ ဒေသများသို့ အသံလွှင့်ခြင်းနှင့် ရုပ်မြင်သံကြား အစီအစဉ်များကို ကျယ်ပြန့်စွာ ထုတ်လွှင့်ပေးနိုင်ရန် အကူအညီပေး နိုင်မည် ဖြစ်သည်။ **အမ်အင်နဲအေ၊ဆင်ဟွာ**

တရုတ်နိုင်ငံ ရှန်ဟိုင်းမြို့၌ ပြသ လှုက်ရှိသော ဆပ်ကပ်ပြပွဲ တစ်ခု ကို ၈လိုင် ၆ ရက်က တွေ့ရစဉ်။ (အဆိုပါ ဆပ်ကပ်ပြပွဲများ ကျင်းပ ပြသရခြင်းမှာ ကမ္ဘာလုည်ခရီးသည်များ ပိုမိုလာရောက် စေရန် ရည်ရွယ်ပြသခြင်းဖြစ်ကြောင်း သိရသည်။)

(ဓာတ်ပုံ-အင်တာနက်)

ကျည်ဆန်ရထား

ဂျပန်နိုင်ငံ တိုကျိုမြို့ရှိ မီးရထားဘူတာရုံ တစ်ရုံသို့ ဝင်ရောက်လာသည့် အင်္ဂ-၇၀၀ ကျည်ဆန်ရထားအား ၈လိုင် ၆ ရက်က တွေ့ရစဉ်။ (ဓာတ်ပုံ-အင်တာနက်)

ဘဂ္ဂဒက်တောင်ပိုင်းကားပုံးခွဲမှု ဘဏ်းလေဆုံး၊ ၂၅ဦးဒဏ်ရာရရှိ

ဘဂ္ဂဒက် ၈လိုင် ၇

ဘဂ္ဂဒက်မြို့တောင်ပိုင်း ရှီးယိုက် ရပ်ကွက်အတွင်းရှိ စားသောက်ဆိုင် တစ်ခုအပြင်ဘက်၌ ၈လိုင် ၃ရက်က ကားပုံးခွဲ တိုက်ခိုက်သဖြင့် ဘဂ္ဂဒီး သေဆုံးပြီး ၂၅ဦး ဒဏ်ရာရရှိခဲ့ကြောင်း အီရတ်ရဲတပ်ဖွဲ့က ပြောကြားသည်။

ပုံးခွဲတိုက်ခိုက်

သေဆုံး ဒဏ်ရာရသူများတွင် အမျိုးသမီးများနှင့် ကလေးများပါဝင်သည်။ ၎င်းတို့သည် လက်ထပ်ပြီးစ ဇနီးမောင်နှံနှင့်အတူလိုက်ပါလာကြစဉ် ပုံးခွဲတိုက်ခိုက်ခြင်း ခံရသည်ဆိုသည်။

ရောက်ရှိ

ကားပုံးပေါက်ကွဲစဉ် ထိုလက်ထပ်ပြီးစ ဇနီးမောင်နှံမှာ အနီးရှိ ဓာတ်ပုံဆိုင်တစ်ဆိုင်သို့ ရောက်ရှိနေကြောင်းသိရသည်။

အမ်အင်နဲအေ၊ရိုက်တာ

အာဖရိကရှိ ဆင်းရဲနွမ်းပါးမှု လျော့ကျရေး ဝိုင်းဝန်းကူညီကြရန် ကုလသမဂ္ဂတိုက်တွန်း

ဂျိုနီဗာ ၈လိုင် ၇

အာဖရိကရှိ သန်းပေါင်းများစွာသောပြည်သူများ ဆင်းရဲနွမ်းပါးမှု လျော့ကျရေးနှင့် လယ်ယာစိုက်ပျိုးရေးစနစ် ပြုပြင်ပြောင်းလဲရေးတို့ကို အကူအညီပေးရန် အစိမ်းရောင်တော်လှန်ရေးအတွက် တစ်ကမ္ဘာလုံးက ဝိုင်းဝန်းပံ့ပိုးကြရေး ကုလသမဂ္ဂစားနပ်ရိက္ခာအေဂျင်စီများက ၈လိုင် ၄ရက်၌ တိုက်တွန်းလိုက်သည်။

ဆင်းရဲနွမ်းပါးမှု လျော့ကျရေးနှင့် စီးပွားရေးတိုးတက်ဖွံ့ဖြိုးလာစေရန် အာဖရိကသို့ အကူအညီများ ပေးသွားမည်ဟု ကုလသမဂ္ဂစားနပ်ရိက္ခာနှင့် စိုက်ပျိုးရေးအဖွဲ့(အက်ဖ အေအို)၊ ကမ္ဘာစားနပ်ရိက္ခာအစီအစဉ်(ဒဗလျူအက်ဖ်ပီ)နှင့် စိုက်ပျိုးရေးဖွံ့ဖြိုးတိုးတက်မှုဆိုင်ရာ ရန်ပုံငွေအဖွဲ့ (အိုင်အက်ဖ်အေဒီ)တို့က ပြောကြားသည်။

ကူညီပံ့ပိုးရန်

ကမ္ဘာ့ခေါင်းဆောင်များအနေဖြင့် အာဖရိကလယ်သမား များအား ကူညီပံ့ပိုးပေးရန် လိုအပ်ကြောင်း အိုင်အက်ဖ်အေဒီ ဒုတိယဥက္ကဋ္ဌ ကာနာယိုနဝမ်ဒီက ပြောကြားသည်။

အကြံပေးခဲ့

ကာနာယိုနဝမ်ဒီသည် အာဖရိကအတွက် အစိမ်းရောင် တော်လှန်ရေးပြုလုပ်ရန် အကြံပေးခဲ့သူဖြစ်သည်။ အဆိုပါ အစီအစဉ်မျိုးကို အာရှနိုင်ငံများ၌လည်း ဆောင်ရွက်ခဲ့ကြောင်း သိရသည်။

အမ်အင်နဲအေ၊ရိုက်တာ

ကျူးမိသားစု

မက္ကဆီကိုနိုင်ငံ ဝူဒါလာကျူးရာမြို့ရှိ တိရစ္ဆာန်ဥယျာဉ်တွင် မွေးမြူထားသည့် ကျူးမိသားစုအား ၈လိုင် ၆ ရက်က တွေ့ရစဉ်။ (ဓာတ်ပုံ-အင်တာနက်)

အာပဂန်၌ ပုံးခွဲတိုက်ခိုက် ရဲတပ်ဖွဲ့ဝင် ငါးဦးသေဆုံး

စပင်ဘိုဒက် ၈လိုင် ၇

အာဖဂန်နွစ္စတန်နိုင်ငံ အရှေ့တောင်ပိုင်းရှိ စပင်ဘိုဒက်မြို့ စစ်ဆေးရေး ဂိတ်တစ်ခုခွဲ ၈လိုင် ၅ရက်က ရဲယူနီဖောင်းဝတ် အသေခံပုံးခွဲသမား တစ်ဦးက ပုံးခွဲတိုက်ခိုက်သဖြင့် ရဲတပ်ဖွဲ့ဝင် ငါးဦးသေဆုံးပြီး ၁၁ ဦး ဒဏ်ရာရရှိသွားကြောင်း နယ်ခြားဒေသ ရဲတပ်ဖွဲ့ မှူးကြီး အဗ္ဒုလ္လာရာစစ်ခန်းက ပြောကြားသည်။

နိုင်ငံခြားတပ်ဖွဲ့ဝင်များ၊ အာဖဂန် တပ်ဖွဲ့ဝင်များနှင့် သမားရိုးကျ တိုက် ခိုက်ကြရာ၌ တာလီဘန်သူပုန်တို့ အထိ အခိုက် အကျအဆုံး များလာသည့် အတွက် တာလီဘန်တို့ကတိုက်ခိုက်ရေး နည်းဗျူဟာများ ပြောင်းလဲလာခြင်း ဖြစ်သည် ဆို၏။

အသေခံပုံးခွဲသမားသည် ရဲတပ်ဖွဲ့ဝင်များ နေ့လယ်စာစားရန် စောင့်ဆိုင်းနေစဉ် ရောနေကထိုင်ကာ ပုံးခွဲလိုက်ခြင်းဖြစ် သည်။

တာလီဘန် ပြောရေးဆိုခွင့်ရှိ သူက အသေခံပုံးခွဲမှုမှာ ၎င်းတို့၏ လက်ချက်ဖြစ်ကြောင်း ကြေညာသည်။

အမ်အင်နဲအေ၊ရိုက်တာ

ဖြန့်ဖြူးပေး

ထိုရေအားလျှပ်စစ် စီမံကိန်းကို ၂၀၀၇ခုနှစ်မှ ၂၀၁၀ပြည့်နှစ်အတွင်း အပြီးတည်ဆောက်သွားမည်ဖြစ်သည်။ ၎င်းစီမံကိန်းပြီးစီးသွားပါက ဒိုလာ၁၆၊ နှင့် ရာမက်ဟက်ခရိုင်များ၌ အိမ်ခြေ ၃၁၀၀၀သို့ လျှပ်စစ်ဓာတ်အား ဖြန့်ဖြူး ပေးနိုင်မည် ဖြစ်သည်။

ထုတ်လုပ်ပေး

အဆိုပါစက်ရုံမှ လျှပ်စစ်ဓာတ်အား ကီလိုဝပ် ၄၀၀ ထုတ်လွှတ်ပေးနိုင် မည်ဟု သိရသည်။

အမ်အင်နဲအေ၊ဆင်ဟွာ

ရန်ကင်းမြို့နယ်အတွင်းရှိ ထက်၊ လယ်၊ မူကျောင်းများအား သွေးလွှန်တုပ်ဆွေးကာကွယ်ရေး ဆေးဖျန်းခြင်းနှင့် စုပေါင်းသန့်ရှင်းရေးလုပ်ဆောင်မှုတို့ ရန်ကင်းမြို့နယ် အေးချမ်းသာယာရေးနှင့် ဖွံ့ဖြိုးရေးကောင်စီဥက္ကဋ္ဌ ဦးကိုကို အောင် ဦးဆောင်၍ ရပ်ကွက်ပြည်သူများက အမှတ်(၁၂)ရပ်ကွက်ရှိ အမက(၁၀)ကျောင်းတွင် သန့်ရှင်းရေးဆောင်ရွက်ကြစဉ်။

(က-၁)

ဘုရားကြီးကုန်း အလက အာဓိပတ္တေယျပွဲကျင်းပ

ရန်ကုန် ဇူလိုင် ၇

ပုသိမ်မြို့နယ် ဘုရားကြီးကုန်း အခြေခံပညာအလယ်တန်းကျောင်း၏ အာစရိယပူဇော်ပွဲနှင့် ကျောင်းသား ကျောင်းသူဟောင်းများ တွေ့ဆုံပွဲကို ဇူလိုင် ၁ ရက်က အဆိုပါကျောင်းခန်းဆောင်၌ ကျင်းပရာ ကန်တော့ခံ ဆရာကြီး ဆရာမကြီးများနှင့် ကျောင်းသား ကျောင်းသူဟောင်းများ တက်ရောက်ကြသည်။

ကန်တော့ခံ

အခမ်းအနားတွင် ကန်တော့ခံ ဆရာကြီး၊ ဆရာမကြီး ၃၉ဦးအား ကျောင်းသား ကျောင်းသူဟောင်း ၃၇၄ဦးတို့က ကန်တော့ပစ္စည်းများဖြင့် ပူဇော်ကန်တော့ကြကြောင်း သိရသည်။

(က-၆)

နေပြည်တော်ဝန်ကြီးဌာနပေါင်းခုဘောလုံးပြိုင်ပွဲ ဆက်လက်ကျင်းပ အမှတ်(၁)လျှပ်စစ်စွမ်းအားနှင့်ရေနေချုပ်ရုံးတို့ သရေကျ၊ လူမှုဝန်ထမ်း အနိုင်ရ

နေပြည်တော် ဇူလိုင် ၇

အားကစားဝန်ကြီးဌာနနှင့် မြန်မာနိုင်ငံဘောလုံးအဖွဲ့ချုပ်တို့ ပူးပေါင်းစီစဉ်ကျင်းပသည့် ၂၀၀၇ ခုနှစ် ပထမအကြိမ် နေပြည်တော် ဝန်ကြီးဌာနပေါင်းခုဘောလုံးပြိုင်ပွဲ ပထမအဆင့် အုပ်စုပြိုင်ပွဲများကို ယနေ့နံနက်နှင့် ညနေတွင် ပျဉ်းမနားဖြို့ ပေါင်းလောင်းအားကစားကွင်းနှင့် လယ်ဓေးဖြို့နယ် အားကစားကွင်းတို့၌ ဆက်လက်ကျင်းပရာ အလုပ်သမားဝန်ကြီးဌာန ဒုတိယဝန်ကြီး ဗိုလ်ချုပ်အောင်ကြည်၊ ဌာနဆိုင်ရာအကြီးအကဲများ၊ ဌာနဆိုင်ရာများမှ အရာထမ်း၊ အမှုထမ်းများ၊ ဝန်ထမ်းဓိသားစုများနှင့် အားကစားဝါသနာရှင်များ တက်ရောက် ကြည့်ရှုအားပေးကြသည်။

ပေါင်းလောင်းအားကစားကွင်း
နံနက် ၇း၃၀ နာရီပွဲ (၀)အုပ်စု

လူမှုဝန်ထမ်းကယ်ဆယ်ရေး နှင့်ပြန်လည်နေရာချထားရေး ဝန်ကြီးဌာနအသင်း ရှစ်ဂို။ ကျန်းမာရေးဝန်ကြီးဌာန လေး-ဂို။

ပေါင်းလောင်းအားကစားကွင်း
ညနေ ၄နာရီပွဲ (၀)အုပ်စု

အမှတ်(၁)လျှပ်စစ်စွမ်းအား ဝန်ကြီးဌာနအသင်း တစ်ဂို။ ရေနေချုပ်ရုံးအသင်း တစ်ဂို။

လယ်ဓေးဖြို့နယ် အားကစားကွင်း
ညနေ ၄နာရီပွဲ (၀)အုပ်စု

ရထားပို့ဆောင်ရေး ဝန်ကြီးဌာနအသင်း ဂို။ အလုပ်သမား ဝန်ကြီးဌာနအသင်း ဂို။

(၀)အုပ်စု

ဇူလိုင် ၈ရက် နံနက် ၇နာရီခွဲပွဲ တွင် ပျဉ်းမနားမြို့ ပေါင်းလောင်း အားကစားကွင်း၌ (ခ)အုပ်စုမှ ဆောက်လုပ်ရေးဝန်ကြီးဌာနအသင်းနှင့် လယ်ယာစိုက်ပျိုးရေးနှင့် ဆည်မြောင်းဝန်ကြီးဌာနအသင်းတို့ ယှဉ်ပြိုင်ကစားကြမည်ဖြစ်သည်။

(ဆ)အုပ်စု

အလားတူ ညနေ ၄နာရီတွင် ပျဉ်းမနားမြို့ ပေါင်းလောင်း အားကစားကွင်း၌ (ဆ)အုပ်စုမှ ယဉ်ကျေးမှုဝန်ကြီးဌာနအသင်းနှင့် အမျိုးသားစီမံကိန်းနှင့် စီးပွားရေး ဖွံ့ဖြိုးတိုးတက်မှုဝန်ကြီးဌာနအသင်းတို့ ယှဉ်ပြိုင်ကစားကြမည်ဖြစ်ပြီး လယ်ဓေးဖြို့နယ် အားကစားကွင်း၌ (ဆ)အုပ်စုမှ တရားရုံးချုပ်အသင်းနှင့် ပညာရေးဝန်ကြီးဌာနအသင်းတို့ ဆက်လက်ယှဉ်ပြိုင်ကစားကြမည်ဖြစ်သည်။

ပထမအဆင့် အုပ်စုပြိုင်ပွဲများကို ဇူလိုင် ၁၅ရက်အထိ ကျင်းပသွားမည်ဖြစ်ပြီး ဒုတိယအဆင့် အုပ်စုပြိုင်ပွဲများကို ဇူလိုင် ၁၇ရက်မှ ၂၉ရက်အထိ ကျင်းပသွားမည်ဖြစ်သည်။ **(က-၆)**

နေပြည်တော် ဝန်ကြီးဌာနပေါင်းခုဘောလုံးပြိုင်ပွဲ ပထမအဆင့် အုပ်စုပြိုင်ပွဲတွင် (၈)အုပ်စုမှ အမှတ်(၁) လျှပ်စစ်စွမ်းအားဝန်ကြီးဌာနအသင်းနှင့် ရေနေချုပ်ရုံးအသင်းတို့ ယှဉ်ပြိုင်ကစားကြစဉ်။ (သတင်းစဉ်)

အရှေ့တောင်အာရှအားကစားပြိုင်ပွဲ ဝင်ရောက်ယှဉ်ပြိုင်ရန်ရည်ရွယ် ပဏာမလက်ရွေးစင် ရေကူးနှင့် ဒိုင်ပင်အားကစားသမားများလေ့ကျင့်

ရန်ကုန် ဇူလိုင် ၇

(၂၄)ကြိမ်မြောက် အရှေ့တောင်အာရှ အားကစားပြိုင်ပွဲကို လာမည့် ဒီဇင်ဘာလအတွင်း ထိုင်းနိုင်ငံ၌ကျင်းပမည်ဖြစ်ရာ မြန်မာအားကစားအဖွဲ့များ ကြိုတင်ပြင်ဆင်လေ့ကျင့်နေကြပြီ ဖြစ်သည်။ မြန်မာနိုင်ငံ ရေကူးအဖွဲ့ချုပ်သည် (၂၄)ကြိမ်မြောက် အရှေ့တောင်အာရှအားကစားပြိုင်ပွဲတွင် ရေကူးနှင့် ဒိုင်ပင် အားကစားနည်းများ၌ ဝင်ရောက်ယှဉ်ပြိုင်နိုင်ရေးအတွက် ရန်ကုန်ဖြို့ ဦးဝီစရလမ်းရှိ အမျိုးသားရေကူးကန်၌ ပဏာမလက်ရွေးစင် ရေကူးနှင့် ဒိုင်ပင် အားကစားသမားများအား စခန်းသွင်းလေ့ကျင့်ပေးလျက်ရှိသည်။

ဦးဝီစရလမ်းရှိ အမျိုးသားရေကူးကန်၌ ပဏာမမြန်မာ့လက်ရွေးစင် ရေကူးအားကစားသမား ခဲမြင့်ဟိန်း၏ လေ့ကျင့်မှုကို ဤသို့ တွေ့ရသည်။

(ရေကူးအဖွဲ့ချုပ်)

မြန်မာနိုင်ငံ ရေကူးအဖွဲ့ချုပ်ကို အသစ် ပြန်လည်ဖွဲ့စည်းပြီးနောက် ဥက္ကဋ္ဌအဖြစ် ဒေါက်တာခင်ရွှေ ဒုတိယ ဥက္ကဋ္ဌအဖြစ် ဦးချိုမောင်၊ အထွေထွေအတွင်းရေးမှူးအဖြစ် ဦးကျော်ဦး တို့က တာဝန်ယူ ဆောင်ရွက်လျက်ရှိသည်။

စီမံချက်

မြန်မာနိုင်ငံ ရေကူးအဖွဲ့ချုပ်သည် လတ်တလော ဆုတ်ဆိပ်ရှိရေးထက် ရေရှည်အောင်မြင်မှုရရှိရေးကို ဦးစားပေးကာ မျိုးဆက်သစ် ရေကူးနှင့်ဒိုင်ပင် အားကစားသမားများ စဉ်ဆက်မပြတ် ပေါ်ထွက်လာရေးအတွက် စီမံချက် ချမှတ် လုပ်ဆောင်နေခြင်းဖြစ်သည်။

လေ့ကျင့်ပို့ချထောင်

တရုတ်နိုင်ငံမှ နည်းပြတစ်ဦးကို ၄ွန်းရမ်းပြီး မျိုးဆက်သစ် ရေကူးအားကစားသမားများအား လေ့ကျင့်ပို့ချထောင်ပေးလျက်ရှိရာ နောင်လာမည့် ငါးနှစ်အတွင်း အားထားရမည့် ရေကူးလက်ရွေးစင်များ ပေါ်ထွက်လာတော့မည်ဖြစ်သည်။ လက်ရှိအနေအထား တွင် အားရလောက်သည့် စံချိန်များ မရရှိသေးဘဲ ရေကူးအားကစားသမား ခါးဆက်ပြတ်သည့် အခြေအနေဖြစ်နေသည်။ ယခုအခါ ပဏာမလက်ရွေးစင် ရေကူးအားကစားသမားများကို တရုတ် နည်းပြဆရာနှင့် အင်တိုက်အားတိုက် လေ့ကျင့်ပြင်ဆင်လျက်ရှိရာ ပြိုင်ပွဲ သည်။

သတင်းဓာတ်ခင်းပါး ကိုဇင်ဇွန်း

နီးကပ်လာချိန်၌ စံချိန်များ ပိုမိုတိုးတက် ကောင်းမွန်လာမည် ဖြစ်သည်။

(၂၄)ကြိမ်မြောက် အရှေ့တောင် အာရှ အားကစားပြိုင်ပွဲတွင် ရေကူး အားကစားနည်းမှ မိုးသူအောင်က ၎ တံဆိပ်တစ်ခုနှင့် ကြေးတံဆိပ် နှစ်ခု ဆွတ်ခူးရယူလေးခဲသည်။ လက်ရှိရွေးချယ် ထားသည့် ပဏာမ မြန်မာ့လက်ရွေးစင် ရေကူးအားကစားအဖွဲ့တွင် မိုးသူအောင် ပါဝင်ခြင်း မရှိသေးချေ။

တာတို့နှင့်တာလတ်

မြန်မာနိုင်ငံ ရေကူးအဖွဲ့ချုပ်သည် ရေကူးအားကစားနည်းတွင် မည်သည့် ပြိုင်ပွဲအမျိုးအစား၌ ပါဝင်ယှဉ်ပြိုင်မည်ကို ဆုံးဖြတ်ရခြင်းမရှိသေးချေ။ တာတို့နှင့် တာလတ်ပြိုင်ပွဲကို ရည်ရွယ်ကာ လေ့ကျင့်နေခြင်းဖြစ်သော်လည်း မည်သည့် ပြိုင်ပွဲအမျိုးအစားဖြစ်မည်ကို ပြိုင်ပွဲနီးကပ်မှသာ ဆုံးဖြတ်မည်ဖြစ်သည်။

ပဏာမမြန်မာ့လက်ရွေးစင် ရေကူးအားကစားသမား ကျော်ဇင်အား သြစတြေးလျနိုင်ငံ မဲလ်ဘုန်းဖြို့၌ကျင်းပသည့် ကမ္ဘာ့ချန်ပီယံရှစ် ရေကူးပြိုင်ပွဲသို့ စေလွှတ်ယှဉ်ပြိုင်ခဲ့ရာ ဆုတ်ဆိပ် မရရှိသော်လည်း စံချိန်နီးကာင်းမွန်ခဲ့ကြောင်း သိရသည်။

ညီနှိုင်းပေါင်းစပ်

မြန်မာနိုင်ငံ ရေကူးအဖွဲ့ချုပ်သည် ပထမအဆင့်အနေဖြင့် ပြိုင်ပွဲနိုင်ရေး အတွက် လုပ်ဆောင်ပြီး ဒုတိယအဆင့် အနေဖြင့် ဆုတ်ဆိပ်ရရှိရေးအတွက် ကြိုးစား လုပ်ဆောင်လျက်ရှိသည်။ အားကစားသမားရွေးချယ်ရာ၌ တရုတ် နည်းပြဆရာ၏ စိတ်ကြိုက်ရွေးချယ်မှုကို အဖွဲ့ချုပ် နည်းစနစ်ကော်မတီနှင့် ညီနှိုင်းပေါင်းစပ်ဆောင်ရွက်ခြင်း ဖြစ်သည်။

ပဏာမမြန်မာ့လက်ရွေးစင် ရေကူး အားကစားသမားများကို ၂၀၀၆ ခုနှစ် ဇန်နဝါရီ ၁ ရက်မှစတင်၍ စခန်းသွင်း လေ့ကျင့်ခဲ့ခြင်း ဖြစ်သည်။ ယခင် လေ့ကျင့်နေသည့် မျိုးဆက်သစ် အား ကစားသမားများကို တရုတ်နည်းပြက ဆက်လက်လေ့ကျင့်ပေးကာ ဇွန် ၁၈ရက်က ကျင်းပခဲ့သည့် အိုလံပစ်ဇန္ဒ အထိမ်းအမှတ်ရေကူးပြိုင်ပွဲကို အခြေခံ၍ ပဏာမ မြန်မာ့လက်ရွေးစင်များကို ထပ်မံ စိစစ်ရွေးချယ်ခဲ့သည်။

သက်တန်းအလိုက်

ပဏာမမြန်မာ့လက်ရွေးစင် ရေကူး အားကစားသမားများအနက် ကျော်ဇင် နှင့် အောင်ကျော်မိုးတို့သည် (၂၃)ကြိမ် မြောက် အရှေ့တောင်အာရှ အားကစား ပြိုင်ပွဲ၌ ပါဝင်ခဲ့ကြသူများဖြစ်သည်။ ပဏာမလက်ရွေးစင် အမျိုးသမီး ရေကူး အားကစားသမားများထဲ၌ အရှေ့တောင် အာရှအားကစားပြိုင်ပွဲ ဝင်ရောက် ယှဉ်ပြိုင်ခဲ့ကြသော်လည်း ဆုတ်ဆိပ် မရခဲ့ချေ။ (၂၄)ကြိမ်မြောက် အရှေ့တောင် အာရှ အားကစားပြိုင်ပွဲတွင် ဟန်ချက်ညီ ဒိုင်ဝင်အမျိုးအစား၌ ပါဝင်ယှဉ်ပြိုင်ရန် ရည်ရွယ်၍ ဟန်ချက်ညီ ဒိုင်ဝင်ကို ဦးစားပေးလေ့ကျင့်လျက်ရှိသည်။ ဒိုင်ဝင် အားကစားနည်းတွင် ဆယ်စုနှစ် တစ်ခု ကျော် အားကစားသမားမရှိဘဲ မျိုးဆက် ပြတ်နေခဲ့ရာမှ တစ်ကျော့ပြန် မွေးမြူ ပျိုးထောင်နေရခြင်းဖြစ်သည်။

အမှတ်ပေးစနစ်

ဒိုင်ဝင် အားကစားနည်းသည် အမှတ်ပေးစနစ်ကို ကျင့်သုံးခြင်းဖြစ်၍ မိမိတို့၏ လုပ်ဆောင်ချက်ကောင်းမွန် သည်နှင့်အမျှ ခိုင်လုံကြီးမားက အမှတ် ပေးခဲ့လျှင် ဆုတ်ဆိပ်ရရှိမည်ဖြစ်သည်။ ပဏာမ မြန်မာ့လက်ရွေးစင် ခိုင်ဝင် အားကစားသမားများ တိုးတက်မှုမြင်ပြီး တရုတ်နည်းပြက ၎င်း၏ လေ့ကျင့်မှု အတိုင်း လိုက်နာလုပ်ဆောင်နိုင်လျှင် ဟန်ချက်ညီခိုင်ဝင်၌ ဆုတ်ဆိပ်ရနိုင် ကြောင်း ပြောကြားခဲ့သည်။

ပဏာမမြန်မာ့လက်ရွေးစင် ရေကူး အားကစားသမားများအဖွဲ့တွင် အုပ်ချုပ်သူအဖြစ် ဦးချိုမောင်(ဒုတိယဥက္ကဋ္ဌ)၊ နည်းပြချုပ် အဖြစ် Mr. Liu Haifeng (တရုတ်)၊ လက်ထောက်နည်းပြအဖြစ် ဦးရဲအောင် (တွဖက်အတွင်းရေးမှူး)တို့က တာဝန်ယူ ဆောင်ရွက်ကြသည်။

အားကစားသမားများအဖြစ် အမျိုး သား ကျော်ဇင်၊ ဝင်းထိုက်၊ စောစံလင်း၊ အောင်ကျော်မိုးနှင့် ရဲမြင့်ဟိန်း၊ အမျိုး သမီး မအိအိသက်နှင့် နှင်းနှင်းအေး တို့ ပါဝင်ကြသည်။

တာဝန်ယူဆောင်ရွက်

ပဏာမမြန်မာ့လက်ရွေးစင် ခိုင်ဝင် အားကစားအဖွဲ့တွင် အုပ်ချုပ်သူအဖြစ် ဦးကျော်ဦးနှင့် အမှုဆောင်အဖွဲ့ဝင်များ သည် (၂၄)ကြိမ်မြောက် အရှေ့တောင် အာရှ အားကစားပြိုင်ပွဲ၌ အောင်မြင်မှု ရရှိရေးအတွက် ကြိုးပမ်းလုပ်ဆောင် လျက်ရှိသကဲ့သို့ မျိုးဆက်သစ် ရေကူး နှင့် ခိုင်ဝင် အားကစားသမားများ ပေါ်ထွက်လာရေးအတွက်လည်း ပြည် တွင်းပြိုင်ပွဲများ ကျင်းပပေးလျက်ရှိ ကြောင်း ဖော်ပြလိုက်ရပါသည်။ ။

(မြန်မာ့အလင်း)

ဦးဝီစရလမ်းရှိ အမျိုးသား ရေကူးကန်၌ ပဏာမမြန်မာ့လက် ရွေးစင် ခိုင်ဝင်အားကစားသမား တစ်ဦး၏ လေ့ကျင့်မှုကို ဤသို့ တွေ့ရသည်။ (ရေကူးအဖွဲ့ချုပ်)

၂၀၀၇ ခုနှစ် နဝမအကြိမ်မြောက် ပြည်နယ်နှင့်တိုင်း မြန်မာ့ရိုးရာလက်ဝှေ့ လူသစ်တန်းပြိုင်ပွဲ အကြိုပိုလ်လုပွဲများယှဉ်ပြိုင်

ရန်ကုန် ဇူလိုင် ၇

၂၀၀၇ခုနှစ် နဝမအကြိမ်မြောက် ပြည်နယ်နှင့်တိုင်း မြန်မာ့ရိုးရာလက်ဝှေ့လူသစ်တန်းပြိုင်ပွဲ အကြိုပိုလ်လုပွဲများကို ယနေ့မွန်းလွဲ ၂နာရီက အောင်ဆန်းအားကစားပြိုင်ဝင်းရှိ မိုးလုံလေလုံအားကစားရုံတွင်ကျင်းပရာ ဝိတ်တန်းခြောက်တန်းတွင် အလဲထိုး ၁၀ ပွဲနှင့် ခိုင်အဆုံးအဖြတ် တစ်ပွဲအပါအဝင် ၁၁ပွဲ ယှဉ်ပြိုင်ခဲ့သည်။

လူသစ်တန်း ၅၅ ကီလို ဖယ်သာဝိတ်တန်းပြိုင်ပွဲတွင် ညီမိုက်ခဲ (ကချင်) နှင့် အောင်သိုက် (စစ်ကိုင်း)တို့ ယှဉ်ပြိုင်ကြရာ လက်သီးအားကိုးသည့် ညီမိုက်ခဲ၏ ညာလက်သီးထိမ်၍ အောင်သိုက် နှစ်ကြိမ် လဲကျခဲသဖြင့် အမှတ်စဉ်

ယခုပြိုင်ပွဲဝင် အသင်းများထဲ၌ ကရင်ပြည်နယ်အသင်းမှ ပြိုင်ပွဲဝင် ကလေးတွေ တိုးတက်မှုရှိကြောင်း၊ ယင်းသို့ တိုးတက်ရခြင်းမှာ ထောက်ပံ့မှု အားကောင်းခြင်းကြောင့် ဖြစ်ကြောင်း ကြိုးဝိုင်းဒိုင် ဦးသန်းလွင်က မြန်မာ့အလင်းသို့ ရှင်းပြသွားသည်။

နှစ်ကြိမ် ရေတွက်ခြင်းခံခဲ့သည်။ ပထမအချီ ၂မိနစ် ၄၉စက္ကန့်တွင် ညီမိုက်ခဲ ဘယ်ခြေတံချက်က အောင်သိုက်မျက်နှာ ချက်ကောင်းထိ၍ လဲကျသွားသောကြောင့် ညီမိုက်ခဲအလဲထိုးဖြင့် အနိုင်ရရှိသွားသည်။ ဒုတိယပွဲစဉ်တွင် ဂနိုင်ကြီး (ရှမ်းပြည်နယ်–အရှေ့ပိုင်း) ဆေးကျသဖြင့် သားကျောင်းသား (ကရင်ပြည်နယ်)အနိုင်ရရှိပြီး ဗိုလ်လုပွဲသို့ တက်ရောက်သွားသည်။ ဗိုလ်လုပွဲတွင် ညီမိုက်ခဲနှင့် ယှဉ်ပြိုင်ရမည်ဖြစ်သည်။

လိုက်မစ်ဒယ်ဝိတ်တန်း

လူသစ်တန်း ၇၁ ကီလို လိုက်မစ်ဒယ်ဝိတ်တန်း အကြိုဗိုလ်လုပွဲတွင် အောင်မြင့် (တနင်္သာရီ)နှင့် မိုးကြိုးအောင် (ကရင်)တို့ ယှဉ်ပြိုင်ကြရာ ပထမအချီ ၂မိနစ် ၁၄စက္ကန့်တွင် မိုးကြိုးအောင် (ကရင်)၏ ညာခြေကန်ချက် ရင်ဘတ်ထိ၍ အောင်မြင့် လဲကျပြီးပြန်မထနိုင်တော့သဖြင့် မိုးကြိုးအောင် အလဲထိုးဖြင့် အနိုင်ရရှိသွားခဲ့သည်။ ဒုတိယပွဲတွင် ဇေယျာမင်း (စစ်ကိုင်း)နှင့် သူရအောင် (မွန်)တို့ ပထမအချီတွင် အကြိတ်အနယ် သူတစ်ပြန် ကိုယ်တစ်ပြန် ယှဉ်ပြိုင်ရင်း သရဖြေဖ်နေပြီး ဒုတိယအချီ ၁မိနစ် ၄၉စက္ကန့်တွင် သူရအောင်၏ ညာဒူးတိုက်ချက် ဇေယျာမင်း ရင်ညွှန့်ထိ၍ ဇေယျာမင်းလဲထိုးဖြင့် အနုံးပေးလိုက်ရသည်။ ဗိုလ်လုပွဲအဖြစ် သူရအောင်သည် မိုးကြိုးအောင်နှင့် ယှဉ်ပြိုင်ရမည်ဖြစ်သည်။

ဘင်တန်ဝိတ်တန်း

(၇)အဆင့် ၅၄ကီလို ဘင်တန်ဝိတ်တန်းအကြိုဗိုလ်လုပွဲအဖြစ်ကျော်သိမ်း (ကရင်)နှင့် အောင်ပိုင်လေး (မွန်)တို့ သုံးချီ အချီပြည့် ယှဉ်ပြိုင်ကြရာ သရေဖြစ်နေ၍ ဒိုင်လူကြီးဆုံးဖြတ်ချက်အရ အောင်ပိုင်လေး အနိုင်ရပြီး ဗိုလ်လုပွဲသို့ တက်ရောက်သွားသည်။ ဒုတိယပွဲတွင် ဇွဲကျောင်းသား (ကချင်)နှင့် ဇော်လင်း (ဧရာဝတီ)တို့ ပွဲတွင် ပထမအချီ ၁မိနစ်၄၈စက္ကန့်တွင် ဇွဲကျောင်းသား၏ ဘယ်ခြေတံချက်ကြောင့် ဇွဲကျောင်းသားက ညာနံရိုးထိ၍ ပြန်မထနိုင်တော့ပေ။ ထို့ကြောင့် ဇော်လင်း ဗိုလ်လုပွဲသို့ တက်ရောက်သွားပြီး အောင်ပိုင်လေးနှင့် ဗိုလ်လုရမည်ဖြစ်သည်။

လိုက်ဝိတ်တန်း

(၇)အဆင့် ကီလို ၆၀ လိုက်ဝိတ်တန်းအကြိုဗိုလ်လုပွဲတွင် ရဲရဉ်အောင် (တနင်္သာရီ)နှင့် ကြယ်ဝင်းအောင် (ရန်ကုန်)တို့ ယှဉ်ပြိုင်ကြရာ ပထမအချီ ၂မိနစ် ၁၀စက္ကန့်အရောက်တွင် ရဲရဉ်အောင် ခုန်အကန် ကြယ်ဝင်းအောင်၏ ညာထောက်လက်သီး နဖူးထိ၍ ရဲရဉ်အောင် လဲကျပြီး အလဲထိုးဖြင့် အနုံးပေးလိုက်ရသည်။ ဒုတိယပွဲအဖြစ် ရွှေခါး(မကွေး)နှင့် အောင်ဘ(ကချင်)တို့ ဆက်လက်ယှဉ်ပြိုင်ရာ ပထမအချီပွဲအစတွင် သူတစ်ပြန်ကိုယ်တစ်ပြန် ဖြစ်နေသောကြောင့် ပွဲမှာကြည့်ကောင်း

ယခု မိမိ နှစ်ပွဲ အနိုင်ရရှိထားကြောင်း၊ ဇူလိုင် ၉ ရက်တွင် ဧရာဝါးလေး (ပဲခူး)နှင့် ယှဉ်ပြိုင်ရမှာ ဖြစ်ကြောင်း ဓိုးမိုးဟိန်းက မြန်မာ့အလင်းသို့ ရှင်းပြသွားသည်။

သော်လည်း ပထမအချီ ၂မိနစ် ၁၆စက္ကန့်အရောက်တွင် ရွှေခါး၏ အားပါသော ဘယ်လက်သီး အောင်ဘ၏ မျက်နှာ ညာဘက်ခြမ်းအားထိမိ၍ လဲကျ သွားခြင်းကြောင့် ရွှေခါး အလဲထိုးဖြင့် အနိုင်ရရှိ သွားပြီး ဗိုလ်လုပွဲသို့ တက်ရောက်သွားသည်။ ဗိုလ်လုပွဲတွင် ရွှေခါးသည် ကြယ်ဝင်းအောင်နှင့် တွေ့မည်ဖြစ်သည်။

ဖလိုင်းဝိတ်တန်း

(ခ)အဆင့် ၅၁ကီလို ဖလိုင်းဝိတ်တန်းအကြို ဗိုလ်လုပွဲ ပထမပွဲတွင် အောင်ထွန်းလင်း(ကချင်)နှင့် အောင်သူဟိန်း (ရန်ကုန်) လုံးတူခေါက်တူဖြင့် အကြိတ်အနယ်ယှဉ်ပြိုင်ကြရာ ပထမအချီ ၂မိနစ်၂၅စက္ကန့်တွင် အောင်ထွန်းလင်း အဝင်လောကြီးသွားသောကြောင့် အောင်သူဟိန်း၏ ဘယ်ဝိုက်လက်သီး ငင်း၏ မျက်နှာချက်ကောင်းကိုထိပြီး လဲကျခဲသဖြင့် အနုံးပေး လိုက်ရရာသည်။ဒုတိယပွဲတွင် ချစ်အောင်(ကရင်)နှင့် စိုးမင်း (ဧရာဝတီ)တို့ ရေကုန်ရေနဲ့း အကြိတ်အနယ် ယှဉ်ပြိုင်ကြရာ ပထမအချီ သရေဖြစ်နေ၍ ဒုတိယအချီ ၁မိနစ် ၂၂စက္ကန့်တွင် ချစ်အောင်၏ အားပါသော ညာခြေကန်ချက်က စိုးမင်း ရင်ညွှန့်ထိ၍ လဲကျသွားပြီး ပြန်မထနိုင်ဘဲ အလဲထိုးဖြင့် အနုံးပေး လိုက်ရသည်။ ချစ်အောင်နှင့်အောင်သူဟိန်း ဗိုလ်လုပွဲ ခွဲရမည်ဖြစ်သည်။

(ခ)အဆင့် ကီလို ၆၀ လိုက်ဝိတ်တန်း အကြိုဗိုလ်လုပွဲ ပထမပွဲအဖြစ် လက်သီး တံတောင်ခြေကန်ချက်များကို အသုံးများသည့် ကရင်ပြည်နယ်မှ ဗုန်းဝါနှင့်လက်သီးခြေကန်ချက်များဖြင့် တုံ့ပြန်တတ်သည့် ဧရာဝတီတိုင်း သားလေး ဝမ်ရှိတို့ပွဲမှာ အကြိတ်အနယ်ရှိပြီး ပရိသတ် အားပေးမှုအခံရဆုံးဖြစ်ပြီး အမှားမခံဘဲ ဘတစ်ပြန် ကျားတစ်ပြန် ယှဉ်ပြိုင်ကြရာ ပထမအချီမှ တတိယအချီအထိ သရေဖြစ်နေ၍ စတုတ္ထအချီ ၂မိနစ် ၂၂စက္ကန့် အရောက်တွင် ဝမ်ရှိ ဝင်အပူးတွင် ဗုန်းဝါခေါင်းတိုက်ချက်ကြောင့် ဘယ်ဘက်မျက်ခုံးအပေါ်စပ် ကွဲသွားရာ ဆရာဝန်က ဆက်ထိုးခွင့်မပြု၍ ဝမ်ရှိ ဆေးရုံးဖြင့် အနုံးပေးလိုက်ရရာသည်။ ဒုတိယပွဲအဖြစ် ဘိုဘိုအောင် (ရန်ကုန်) နှင့်စောနေအောင် (ကချင်)တို့ ယှဉ်ပြိုင်ကြရာ ပထမအချီပြီးဆုံးသည်အထိ အကြိတ်အနယ်ရှိပြီး သရေဖြစ်နေရာ ဒုတိယအချီ ၂မိနစ် ၅၆စက္ကန့်တွင် ဘိုဘိုအောင် ညာလက်သီး စောနေအောင် မျက်နှာ ချက်ကောင်းထို၍ အလဲထိုးဖြင့် အနုံးပေးလိုက်ရရာသည်။ ဗုန်းဝါနှင့် ဘိုဘိုအောင်တို့ ဗိုလ်လုကြရမည်ဖြစ်သည်။

တွေ့ဆုံမေးမြန်း

မြန်မာ့အလင်း- သတင်းအဖွဲ့သည် ရန်ကုန်တိုင်း(ဒိုင်) ဦးမိုးဝင်း(ရိုးမကျား)၊ အဖွဲ့ချုပ်ဒိုင် တွဲတေးသန်းလွင်နှင့် အသက် ၁၅နှစ်သားလေး ပြိုင်ပွဲဝင် စိုးမိုးဟိန်း(ကရင်) တို့နှင့် တွေ့ဆုံ၍ ပြိုင်ပွဲအခြေအနေ ပါဝင်ယှဉ်ပြိုင်မှု အနေအထားများကို တွေ့ဆုံမေးမြန်းရာ ဦးစိုးဝင်း(ရိုးမကျား)က "ယခုယှဉ်ပြိုင်ပွဲကြီးသည် တစ်နှစ်ထက် တစ်နှစ် တိုးတက်မှုရှိကြောင်း၊ ယခုပြိုင်ပွဲတွင် ယနေ့အထိ မိမိအကြိုက်ဆုံး၊ ပရိသတ်ရှိကြောင်း၊အထူးသဖြင့်ကရင်ပြည်နယ် အသင်းမှ ကလေးတွေတိုးတက်မှု အရှိဆုံးဖြစ်ကြောင်း၊ ယင်းသို့ တိုးတက်ရခြင်းမှာလည်း ထောက်ပံ့မှုအားကောင်းခြင်းကြောင့်ဖြစ်ကြောင်း၊ အားကစား တစ်ရပ် တိုးတက်ရန်မှာ ထောက်ပံ့မှုသည် အဓိကနေရာမှာ ပါဝင်ကြောင်း" ရှင်းပြသွားသည်။

ရှင်းပြ

(၄၈)ကီလို လိုက်ဖလိုင်းဝိတ်တန်းတွင် နှစ်ပွဲအလဲထိုးဖြင့် အနိုင်ရရှိထားသော ကရင်ပြည်နယ်မှ အသက် ၁၅နှစ်သားလေး စိုးမိုးဟိန်းက "မိမိ ဖွန့်သားမှစတင်၍ ကရင်ပြည်နယ် ဦးကျော်သိန်းတို့ အသင်းဥက္ကဋ္ဌအဖြစ် တည်ထောင်ထားသည့် မျိုးဆက်သစ် ကလပ်၌ မြန်မာ့ရိုးရာလက်ဝှေ့ကို စတင်သင်ယူခဲ့ကြောင်း၊ ၎င်း၏ ပထမ ဆုံးပွဲမှာ ကရင်ပြည်နယ် မြဝတီ ဖြို့နယ် ရွှေကုက္ကိုလ်ကျေးရွာမှ ကရင် အမျိုးသားနှစ်သစ်ကူးပွဲတော်မှ စတင် ခဲ့ကြောင်း၊ ယင်းပွဲအပါအဝင် ၁၃ပွဲ ယှဉ်ပြိုင်ရာမှာ ယခုအချိန်ထိ တစ်ပွဲမျှ မရှုံးသေးကြောင်း၊ ယခုပြိုင်ပွဲကြီးတွင် နှစ်ပွဲအနိုင် ရရှိထားကြောင်း၊ ဒုရုက် တွင် ပဲခူးတိုင်းမှ စောဝါးလေးနှင့် ယှဉ်ပြိုင်ရမည်ဖြစ်ကြောင်း" မြန်မာ့အလင်းသို့ ရှင်းပြသွားသည်။

ယှဉ်ပြိုင်မည်

ဇူလိုင်ရက် **(ယနေ့)**တွင် ပြိုင်ပွဲမရှိသဖြင့် ဇူလိုင် ၉ရက် အကြိုဗိုလ်လုပွဲများ အဖြစ် လူသစ်တန်း လိုက်ဖလိုင်းဝိတ်တန်း ၄၈ကီလိုတန်းပြိုင်ပွဲတွင် မိုးကြိုး (တနင်္သာရီ)နှင့် ဝေယံ (ရှမ်း၊ အရှေ့)၊ စောဝါးလေး (ပဲခူး)နှင့် စိုးမိုးဟိန်း (ကရင်)၊ လူသစ်တန်း ဖလိုင်းဝိတ် ၅၁ ကီလိုတန်းပြိုင်ပွဲတွင် ရွှေချစ်သွေး (ကရင်)နှင့် ကျော်စွာ (ရန်ကုန်)၊ မောင်နိုင် (စစ်ကိုင်း)နှင့် သက်ပိုင်စိုး (တနင်္သာရီ)၊ လိုက်ဝိတ်တန်း လူသစ် တန်းပြိုင်ပွဲတွင် သားသား (တနင်္သာရီ)

ယနေ့ပြိုင်ပွဲတွင် ဆုအများဆုံး၊ ပရိသတ် အကြိုက်ဆုံး နှင့်မိမိအကြိုက်ဆုံး ပွဲမှာ ကျော်သိမ်း (ကရင်)၊တကောင်ဘွား (ကယား)တို့ ပွဲဝင်ဖြစ်ကြောင်း ဦးစိုးဝင်း (ရိုးမကျား)က မြန်မာ့အလင်းသို့ ရှင်းပြသွားသည်။

ဒုရုက် စိုးမင်းဦး (ရန်ကုန်)၊ ရာဇာမင်း ခေါင်း(ပဲခူး)နှင့် ကျော်ရာဇာ(ကရင်)၊ (ဂ)အဆင့် ဖလိုင်းဝိတ်တန်း ၅၁ ကီလိုတန်းပြိုင်ပွဲတွင် ဟိန်းကိုလတ် (ဧရာဝတီ)နှင့် ဖိုးလုံး (တနင်္သာရီ)၊ မန္တ လာမောင်(မန္တလေး)နှင့် ကချင်လေး (ကရင်)၊ (ဂ)အဆင့် ဖယ်သာဝိတ် ၅၇ကီလိုတန်းပြိုင်ပွဲတွင် မိုးကြိုး (မကွေး)နှင့် ဝိုင်ဝိုင်း(ကရင်)၊ မိုးထိမိုက် (ရန်ကုန်)နှင့် စိန်မင်းကျော်(ဧရာဝတီ)၊ (ဂ)အဆင့် ဝယ်လ်သာဝိတ် ၆၅ကီလို တန်းပြိုင်ပွဲတွင် ဆန်းလင်းထက်ကျော် (ကရင်)နှင့် ဖိုးတော(မန္တလေး)၊ စိုးတင့် (ဧရာဝတီ)နှင့် တပင်ရွှေထီး (ပဲခူး)၊ (ခ)အဆင့် ဘင်တန်ဝိတ် ၅၄ကီလို တန်းပြိုင်ပွဲတွင် အောင်သူရ (ရန်ကုန်) နှင့် သက်ထူးအောင်(ကရင်)တို့ ပါဝင် ယှဉ်ပြိုင်မည်ဖြစ်ကြောင်း မြန်မာ့ရိုးရာ လက်ဝှေ့ ဝါသနာအိုးများ အတွက် သတင်းမြင်ကွင်း ဖော်ပြ အပ်ပါသည်။ ။ **(မြန်မာ့အလင်း)**

သတင်းမြင်ကွင်းနှင့်စာတ်ပုံလက်ရာ သိန်းဝင်းလေး (မြန်မာ့အလင်း)

(ဂ)အဆင့် ၅၄ ကီလို ဘင်တန်ဝိတ်တန်းပြိုင်ပွဲတွင် ကျော်သိမ်း(ကရင်)က အောင်ပိုင်လေး(မွန်)ကို ခေါင်းဖြင့်မြေးတိုက်ထားစဉ်။

(ဂ)အဆင့် ကီလို ၆၀ လိုက်ဝိတ်တန်းပြိုင်ပွဲတွင် ရဲရဉ်အောင်(တနင်္သာရီ)အား ကြယ်ဝင်းအောင်(ရန်ကုန်)က ဤသို့ ကိုင်ပေါက်ခဲ့သည်မှာ...။

ကမ္ဘာတစ်လွှား အားကစား

မန်ယူတိုက်စစ်အတွက် တီဗက်ဇ် ရောက်လာတော့မည်

လန်ဒန် ၆လိုင် ၇

နွေရာသီ အပြောင်းအရွှေ့ကာလ၌ လူငယ်ထိပ်တန်းဘောလုံးသမားများကို ခြေမြန်လက်မြန် ဝယ်ယူဖြည့်ဆည်းလိုက်သော ပရီမီယာလိဂ်လက်ရှိချန်ပီယံ မန်ယူအသင်းက အပူတပြင်းလိုအပ်နေသည့် တိုက်စစ်မှူးတစ်ဦးနေရာအတွက် ဝက်စ်ဟမ်းအသင်းမှ အာဂျင်တီးနားတိုက်စစ်မှူး ကားလိုစ်တီဗက်ဇ်ကို ခေါ်ယူတော့မည်ဖြစ်သည်။

မန်ယူသို့ရောက်ရှိလာမည့် အာဂျင်တီးနားနှင့် ဝက်စ်ဟမ်းတိုက်စစ်မှူး တီဗက်ဇ်။ (ဓာတ်ပုံ-အင်တာနက်)

မန်ယူ နည်းပြ ဖာဂူဆန်က **"တီဗက်ဇ်လို တိုက်စစ်မှူးမျိုးဟာ မန်ယူမှာရှိသင့်တဲ့ ကစားသမားတစ်ဦးပါပဲ"** ဟု ပြောကြားခဲ့ပြီး ယခုအခါ ဝက်စ်ဟမ်းအသင်းနှင့် အပြီးသတ်ဆွေးနွေးမှုများ ပြုလုပ်ရန်သာ ကျန်ရှိသည်။

ဦးဆောင်

လောလောဆယ်တွင် တီဗက်ဇ်အနေဖြင့် မိခင်အာဂျင်တီးနားအသင်းအတွက် ကိုပါအဓမ္မကဖလားပြိုင်ပွဲ၌ ပါဝင်ကစားပေးနေရသည်။ အာဂျင်တီးနား အသင်းသည်လည်း ကားလိုစ် တီဗက်ဇ်သည် အဓိက တိုက်စစ်မှူးတစ်ဦးအဖြစ် ဦးဆောင်ကစားနေသူဖြစ်သည်။

အံဝင်ခွင်ကျ

၁၉၈၄ခုနှစ် ဖေဖော်ဝါရီ ၅ရက်၌ မွေးဖွားခဲ့သော အာဂျင်တီးနားတိုက်စစ်မှူး တီဗက်ဇ်သည်ယခုအခါအသက် ၂၃နှစ်အရွယ်သာရှိသေးသည့် လူငယ်တိုက်စစ်မှူးဖြစ်ရာ လူငယ်ဘောလုံးသမား ကြယ်ပွင့်များနှင့် အစားထိုးပြောင်းလဲနေသော မန်ယုအသင်း အတွက် အဝင်ခွင်ကျဖြစ်နေသူ တိုက်စစ်မှူးတစ်ဦးလည်း ဖြစ်သည်။

ဆုံးဖြတ်

မန်ယူ၌ တိုက်စစ်မှူး ဆာဟာနှင့် အလန်စမစ်တို့ကို မန်ယူကရောင်းထုတ်တော့မည်ဖြစ်ရာ တိုက်စစ်စွမ်းရည်ထက်မြက်သော လူငယ်တိုက်စစ်မှူးတစ်ဦးလိုအပ်မှုအတွက် တီဗက်ဇ်နှင့် အစားထိုးရန် ဖာဂူဆန်ဆုံးဖြတ်လိုက်ပြီဖြစ်သည်။

အာဂျင်တီးနားတိုက်စစ်မှူး တီဗက်ဇ်သည် ပြီးခဲ့သည့်နှစ် ဩဂုတ်လက ဝက်စ်ဟမ်း အသင်းသို့ ပြောင်းရွှေ့ရောက်ရှိလာခဲ့သူဖြစ်သည်။ ဝက်စ်ဟမ်းသို့ မပြောင်းရွှေ့မီ အာဂျင်တီးနားရှိ ဘိုကာဂျူနီယာအသင်း၌ ကစားနေခဲ့ရာမှ ၂၀၀၃ခုနှစ်တွင် ဘရာဇီး ကလပ်ကိုရင်သီယန်အသင်းက ပေါင် ၉၁သမ ၅ သန်းဖြင့် ခေါ်ယူခဲ့သဖြင့် သွားရောက် ကစားခဲ့သည်။

ဆက်လက်ကစား

ထိုအချိန်ကပင် ပရီမီယာလိဂ် ကလပ်များဖြစ်သည့် ချယ်လ်ဆီး၊ မန်ယူနှင့် အာဆင်နယ်တို့က ခေါ်ယူရန် ကြိုးစားခဲ့သော်လည်း မအောင်မြင်ခဲ့ချေ။ ထိုအတူ စပိန်နှင့် အီတလီ ကလပ်များက ကမ်းလှမ်းခဲ့မှုကိုလည်း တီဗက်ဇ်က ငြင်းပယ်ကာ ကိုရင်သီယန်၌ ဆက်လက် ကစားခဲ့သည်။

ထိုသို့ ကစားနေရာမှ ပြီးခဲ့သည့် နှစ်က ဝက်စ်ဟမ်းအသင်းမှ နေ၍ တီဗက်ဇ်နှင့် အာဂျင်တီးနားကွင်းလယ် ကစားသမား ဂျာဗီရာမက်ချီရာနိုတို့ကို ခေါ်ယူခဲ့ခြင်း ဖြစ်သည်။

စိတ်ချရသူ

တိုက်စစ်မှူး တီဗက်ဇ်သည် ပြီးခဲ့သည့် ပရီမီယာလိဂ် ဘောလုံးရာသီက ဝက်စ်ဟမ်းအသင်းအတွက် ၁၀ပွဲကစား ပေးခဲ့ပြီး ခုနစ်ဂိုးသွင်းယူပေးနိုင်ခဲ့သည်။ တီဗက်ဇ်သည် ဝက်စ်ဟမ်းကစားသမား များနှင့် လျင်မြန်စွာ အသားကျအောင် ကစားနိုင်သူဖြစ်ပြီး အဆုံးအဖြတ်ဂိုး များကို သွင်းယူရာတွင် စိတ်ချရသူ တစ်ဦးဖြစ်ကြောင်း ဝက်စ်ဟမ်းနည်းပြ အလန်ပါဂျူးက ပြောကြားခဲ့သည်။

ဆွေးနွေး

ဗင်နီခွဲလားနိုင်ငံက အိမ်ရှင်အဖြစ် ကျင်းပနေသော ကိုပါအဓမ္မကဖလား ပြိုင်ပွဲ၌ အာဂျင်တီးနားအသင်းတွင် ပါဝင်ကစားနေသော တီဗက်ဇ်အနေဖြင့် ပြိုင်ပွဲပြီးဆုံးမည် ဇူလိုင်၁၄ရက်၌ မန်ယူနှင့်အပြီးသတ် ဆွေးနွေးမှုများပြုလုပ် ရန်သာ လိုတော့မည်ဖြစ်သည်။

နောက်ဆုံးအဆင့်

မန်ယူနှင့်ဆွေးနွေးခဲ့ရာ၌ သဘော တူညီချက်များရရှိခဲ့ပြီဟု ဝက်စ်ဟမ်း အသင်းက ပြောကြားခဲ့သော်လည်း အနည်းဆုံး သုံးနှစ်စာချုပ်ဖြင့် ခေါ်ယူ မည်ဖြစ်ကြောင်း၊ ထိုသို့ခေါ်ယူရာ၌ အပြီးအပိုင်ခေါ်ယူရေးနှင့် အငှားချေးဆိုသည်ကို ဝက်စ်ဟမ်း အသင်းက တိကျစွာ မပြောကြားချေ။ သို့သော် မန်ယူသို့ တီဗက်ဇ်ပြောင်းရွှေ့မှုမှာ နောက်ဆုံးအဆင့်သာ ရှိတော့သည်ဖြစ်ရာ မန်ယူအတွက် အသက် ၂၃နှစ် အရွယ် လူငယ်တိုက်စစ်မှူးတစ်ဦးကို ဖာဂူဆန် ခေါ်ယူနိုင်တော့မည်ဖြစ်သည်။

မြင်တွေ့ရတော့မည်

ထို့ကြောင့် လာမည့်ဘောလုံး ရာသီတွင် မန်ယူ၌ ရွှန်နေနှင့် တီဗက်ဇ် တို့ တိုက်စစ်အတွဲကို မြင်တွေ့ရတော့ မည် ဖြစ်ပါကြောင်း။ ။

(ကိုးကား-အင်တာနက်)

အင်တာနက် အားကစားသတင်း အတိုအထွာ

- **ဝက်စ်ဟမ်းအသင်း ကွင်းလယ်ကစားသမား ရီယိုကိုကာအား အက်စ်တွန်ဗီလာအသင်းက ပေါင်၈၁သန ၅သန်းဖြင့် ခေါ်ယူ လိုက်သည်။**
- ပြင်သစ်နှင့် အော်စေးအသင်း နောက်ခံလူ ကာဘောလ်အား စပါးအသင်းက စာချုပ်ချုပ်ဆိုခေါ်ယူလိုက်ပြီဖြစ်သည်။ **(အင်တာနက်)**

ပြင်သစ် ကွင်းလယ်ကစားသမား မာလူဒါ ချယ်လ်ဆီးက ခေါ်ယူရေး ကြိုးစားနေ

ရေးသားသူ ပြင်ဦးဟင်းဝိုး

လန်ဒန် ဇူလိုင် ၇

လီယွန်အသင်း ကွင်းလယ် ကစား သမား ဇလောရင်မာလူဒါအား ချယ်လ် ဆီးအသင်းက စာချုပ်နှိုင်းလိမ့်မည်ဟု ယုံကြည်ကြောင်း ချယ်လ်ဆီးအမှုဆောင် အရာရှိချုပ် ပီတာကင်ယွန်းက ပြော ကြားသည်။

လိုချင်

သို့ရာတွင် အဆိုပါကစားသမား ပြောင်းရွှေ့ကြေး ကိစ္စနှင့်ပတ်သက်ပြီး အသင်း နှစ်သင်းအကြား သဘော တူညီမှုမရသေးဟုဆိုသည်။ သို့သော် ပြင်သစ်ကလပ် လီယွန်က အနည်းဆုံး ပေါင် ၁၃သန ၅သန်း လိုချင်သည် ဟု ဆိုနေသည်။

ချယ်လ်ဆီးအသင်းက ခေါ်ယူရန် ကြိုးစားနေသော လီယွန် ကွင်းလယ် ကစားသမား မာလူဒါ။ (ဓာတ်ပုံ-အင်တာနက်)

မာလူဒါ ချယ်လ်ဆီးသို့ရောက်ရှိလာခဲ့လျှင် အခြားကစားသမားများ အသင်းမှ ထွက်ခွာဖွယ်ရှိကြောင်း ပီတာ ကင်ယွန်းက ပြောကြားသည်။

ထွက်လာဖွယ်ရှိ

မာလူဒါသည် ပြီးခဲ့သော ကမ္ဘာဖလားဗိုလ်လုပွဲတွင် ပြင်သစ်အသင်း၌ ပါဝင်ကစားခဲ့သူဖြစ်သည်။ ၎င်းကစား သမား ပြောင်းရွှေ့ရေးကိစ္စနှင့် ပတ်သက်ပြီး ချယ်လ်ဆီးအသင်းနှင့်လီယွန်အသင်းတို့အကြား ပြောင်းရွှေ့ကြေးကိစ္စ စုစပ်ဆွေးနွေးမှု အောင်မြင်ခဲ့လျှင် ချယ်လ်ဆီးကွင်းလယ်၌ လမ်းပတ်နှင့်အပြိုင် ပွဲထွက်လာဖွယ်ရှိသည်။ **(အင်တာနက်)**

လီဗာပူး နာမည်ကြီးကွင်းလယ် ကစားသမားဇန်ဒန်း မာဆေးအသင်းက ခေါ်ယူစာချုပ်မည်

မာဆေးက ခေါ်ယူမည့် လီဗာပူးကွင်းလယ်ကစားသမား ဇန်ဒန်း။ (ဓာတ်ပုံ-အင်တာနက်)

လန်ဒန် ဇူလိုင် ၇

လီဗာပူးကွင်းလယ်ကစားသမား ဇန်ဒန်းအား ခေါ်ယူစာချုပ်မည်ဖြစ် ကြောင်း ပြင်သစ်ကလပ် မာဆေးက ကြေညာလိုက်သည်။

အသက် ၃၀ ရှိသည့် ဇန်ဒန်းသည် မေလက ချန်ပီယံလိဂ်ဗိုလ်လုပွဲတွင် လီဗာပူးအသင်းအတွက် ခြေစွမ်းပြ ကစားနိုင်ခဲ့သူလည်း ဖြစ်သည်။

စာချုပ်မည်

ဇန်ဒန်းသည် ဝီအက်စ်ဘိုင့်ဟိုင်၊ ဘာစီလိုနာ၊ ချယ်လ်ဆီး၊ မစ်ဒယ် ဘာရော့နှင့် လီဗာပူးအသင်းများတွင် ကစားခဲ့သူ ဖြစ်သည်။ သို့ရာတွင် ၎င်းသည်ပြီးခဲ့သော ဘောလုံးရာသီက ဒဏ်ရာများရရှိထားသဖြင့် လီဗာပူးအသင်းအတွက် ခြေစွမ်းမပြနိုင်ခဲ့ချေ။ (အင်တာနက်)

လမ်းပတ်နှင့် တယ်ရီအား ရောင်းချမည်မဟုတ် ချယ်လ်ဆီး အမှုဆောင်အရာရှိချုပ် ပြောကြား

လန်ဒန် ဇူလိုင် ၇

ချယ်လ်ဆီးအသင်း၏ အဓိကမဏ္ဍိုင် ကစားသမားများ ဖြစ်ကြသည့် လမ်းပတ်နှင့် ဂျွန်တယ်ရီတို့အား ချယ်လ်ဆီး အသင်းက ရောင်းချမည် မဟုတ်ကြောင်း၊ စာချုပ်သစ်များ ချုပ်ဆိုရေး ကြိုးစားနေကြောင်း ချယ်လ်ဆီး အသင်း အမှုဆောင် အရာရှိချုပ် ပီတာ ကင်ယွန်းက ပြောကြားလိုက်သည်။

ပြင်ဆင်လျက်ရှိ

အဆိုပါ ကစားသမားနှစ်ဦးသည် ချယ်လ်ဆီး အသင်းနှင့် စာချုပ်ထားမှုမှာ နှစ်နှစ်ကျန်ရှိနေသေးကြောင်း၊ ယင်းတို့နှင့် စာချုပ်သစ်များ ချုပ်ဆိုရေး ဆွေးနွေးနေဆဲ ဖြစ်ကြောင်း ပီတာကင်ယွန်းက ဆက်လက် ပြောကြားသည်။ မိမိတို့အနေဖြင့် ဂျွန်တယ်ရီ နှင့် လမ်းပတ်တို့အား အမြဲတမ်းခေါ်ယူထား လိုကြောင်း၊ ယင်းတို့နှစ်ဦးသည် ချယ်လ်ဆီးအသင်းအတွက် အောင်မြင်မှုများရရှိအောင် ကြိုးစားပေးနေသည့် အဓိက ကစားသမားများဖြစ်ကြောင်း ၎င်းကဆက်လက်ပြောကြားသည်။ ချယ်လ်ဆီးအသင်းမန်နေဂျာ မော်ရင်ဟိုကလည်း အဆိုပါ ကစားသမားနှစ်ဦးနှင့်အတူ လာမည့်ပရီမီယာလိဂ် ကန့်လန့်ကာအဖွင့်တွင် ပွဲထွက်နိုင်ရန် ပြင်ဆင်လျက်ရှိကြောင်း သိရသည်။ **(အင်တာနက်)**

ချယ်လ်ဆီးနည်းပြ မော်ရင်ဟို(လယ်)နှင့် သူ၏တပည့်များ ဖြစ်ကြသည့် လမ်းပတ်(ဝဲ)နှင့် ဂျွန်တယ်ရီ။ (ဓာတ်ပုံ-အင်တာနက်)

ရန်ကုန်တိုင်းသယ်နှံကျန်းမြို့နယ် သုဝဏ္ဏမြို့ နှယ်သာကီလမ်း အမှတ် (၁၇၆/၃၀) နေ ဦးကြည်အေး (၀ဟိဘာဏ်ဥက္ကဋ္ဌ–ဗြိန်း)–ဒေါ်စင်စင်ဆွေမိသားစုက မိမိတို့၏ မင်္ဂလာနှစ် (၄၃) နှစ်ပြည့် အထိမ်းအမှတ်အဖြစ် ၁၇မြို့နယ် အမှတ် ၁၆ စကားဝါလမ်း မင်းကွန်းဆရာတော်ကြီး၏ တိဝိုင်ဂ တိုးရဲ့ခြောက်ထပ် ကျောင်းတော်ကြီးအတွက် အလှူငွေကျပ် ၅၃၃၀၀၀ ကို တိဝိုင်ဂကရေ ဆရာတော် ဘဒ္ဒန္တ ဣန္ဒာစာရဂုဏ် ရေစက်ချအနုမောဒနာတရား နာယူပြီး တိ=နို (ရန်ကုန်ဌာန) ဥက္ကဋ္ဌ သီဟသုခမှ မဇ္ဈိမောတရေ ဆင်မင်းဦးတင်ရွှေထံ ပေးအပ်လှူဒါန်းစဉ်။ (က–ပ)

ကျေးရွာရေရှိရေးတိုင်းတာဆောင်ရွက်

နမ့်စန် ၉လိုင် ၁

ကျေးလက်နေ တိုင်းရင်းသားပြည်သူများ သောက်သုံးရေ လုံလောက်စွာရရှိရေးအတွက် နမ့်စန်မြို့နယ်စည်ပင်သာယာရေးအဖွဲ့ အမှဆောင်အရာရှိ ဦးမြတ်ခန့်အေးနှင့် ဝန်ထမ်းများသည် ဇွန် ၁၅ရက်က တိုင်းနားလေးကျေးရွာသို့ သွားရောက်၍ တစ်ဖက်ပိတ်ဆည်မှ ကျေးရွာသို့ ရေပိုက်သွယ်ယူနိုင်ရေး အတွက် ကွင်းဆင်းတိုင်းတာ၍ ဆောင်ရွက်ပေးခဲ့ကြောင်း သိရသည်။

(မြို့နယ်စည်ပင်)

အိန္ဒိယနိုင်ငံ မဏ္ဍိမဒေသ ဗုဒ္ဓဂယာမြေမြတ်မဟာရှိ ဗုဒ္ဓဂယာ မြန်မာကျောင်း(မူလကျောင်းဟောင်း) အမေရိကာတက် တိုးရဲ့မြေနစ်ဧက ဝယ်ယူရန်နှင့် သာသနိကအဆောက်အအုံများ ဆောက်လုပ်ရန်အတွက် နစ်ဧက၏ဒသမများ ဖြစ်ကြသော ဖခင် ဦးဝမ်း၊ ဖခင် ဦးအောင်မြင့်၊ မိခင် ဒေါ်ညွှန့်ညွှန့်၊ တို့အား ရည်စူး၍ ရန်ကုန်တိုင်း လသာမြို့နယ် ၂၂လမ်း အမှတ်၄၈ ခန မိခင် ဒေါ်ရွှေကြည် အမှူးထား၍ ဦးမျိုးထက် (တားသံရှင်)–ဒေါ်နုနုရီ (ဟိုတယ်ဓရီး)၊ သမီးများဖြစ်ကြသော မသိမ့်သိမ့်ထက်၊ မထက်ဦးလွင်၊ မခင်ပွင့်ထက် မိသားစုက အလှူငွေကျပ်တစ်သိန်းကို ရန်ကုန်တိုင်း စမ်းချောင်းမြို့နယ် မြေနီကုန်း ကျောင်းလမ်းနှင့် (၈ရန်းဖွင့်ဘေးလမ်း) အောင်တော်မူလမ်းရှိ မြန်မာနိုင်ငံ ဗုဒ္ဓဂယာကျောင်း အမှဆောင်ဆရာတော် အရှင်ကောဏ္ဍညထံ ဆက်ကပ်လှူဒါန်းစဉ်။ (က–ပ)

ကြက်ငှက်တုပ်ကွေးရောဂါ ကြိုတင်ကာကွယ်ရေးဆိုင်ရာ ပညာပေးဟောပြော၊ ပစ္စည်းများပြန့်ဝေပေးအပ်

သိပေါ ဇွန် ၂၅

ရမ်းပြည့်နယ် (မြောက်ပိုင်း) သိပေါမြို့နယ် ကြက်ငှက်တုပ်ကွေးရောဂါ ကြိုတင်တားဆီး ကာကွယ်ရေး ကော်မတီကကြီးမှူး၍ ကြက်ငှက်တုပ်ကွေးရောဂါကြိုတင်ကာကွယ်ရေးနှင့် ပစ္စည်းများ ဖြန့်ဝေပေးအပ်ပွဲနှင့် ပစ္စည်းများအကြောင်း ရှင်းလင်းပြောကြားသည်။

ဖြန့်ဝေ

ဆက်လက်၍ မြို့နယ်ဦးစီးမှူး ဦးစိုင်းတင်ရွှေက အခမ်းအနားသို့ တက်ရောက်လာကြသူများကို ကြက်ငှက်တုပ်ကွေးရောဂါ ကြိုတင်ကာကွယ်ရေး ပစ္စည်းများ ဖြန့်ဝေပေးအပ်သည်။ (၃၀)

ဖဲကြိုးဖြတ်

ထို့နောက် မြို့နယ် ပြန်ကြားရေးနှင့် ပြည်သူ့ဆက်ဆံရေး ဦးစီးဌာန နံရံကပ်ဘုတ်တွင် ပြသထားသော ကြက်ငှက်တုပ်ကွေးရောဂါနှင့်ပတ်သက်၍ ပညာပေးပို့စတာဆိုင်းဘုတ်ကို မြို့နယ်ဥက္ကဋ္ဌ ဦးခင်ကြည်၊ မှူးမြုံရေးနှင့် ကုသရေးဦးစီးဌာနမှူး ဦးစိုင်းတင်ရွှေနှင့် မြို့နယ်ပြန်ကြားရေးနှင့် ပြည်သူ့ဆက်ဆံရေးဦးစီးဌာန ဦးစီးမှူး ဦးစိုင်းသာလှိုင်တို့က ဖဲကြိုးဖြတ်ဖွင့်လှစ်ပေးကြသည်။ (မြို့နယ် ပြန်/ဆက်)

ဖြန်မာအမျိုးသမီးများနေ့ ဝှေ့ပြိုင်ပွဲ စုပေါင်းသွေးလှူဒါန်းပွဲ လမ်ငြိုင်ကော်ဖီခွင်ကျင်းပ

လမ်ငြိုင်ကော် ဇွန် ၂၅

ဖြန်မာအမျိုးသမီးများနေ့ကို ဂုဏ်ပြုသောအားဖြင့် စုပေါင်းသွေးလှူဒါန်းပွဲကို ဇွန် ၁၄ရက် နံနက် ၉နာရီက လမ်ငြိုင်ကော်မြို့ ပြည်နယ်ပြည်သူ့ဆေးရုံကြီး သွေးလှူဘဏ်ခွဲကျင်းပရာ ကယားပြည်နယ်အေးချမ်းသာယာရေးနှင့် ဖွံ့ဖြိုးရေး ကောင်စီဥက္ကဋ္ဌ ဗိုလ်မှူးကြီး ညွှန့်တင်နှင့် အဖွဲ့ဝင်များ၊ ဌာနဆိုင်ရာ တာဝန်ရှိသူများက ကြည့်ရှုအားပေးကြသည်။

ထို့နောက် ကယားပြည်နယ် အမျိုးသမီးရေးရာအဖွဲ့နာယက ဒေါ်တင်တင်ကြည်နှင့် ဥက္ကဋ္ဌ ဒေါ်အုန်းရင်တို့က အမျိုးသမီးသွေးလှူရှင် ၁၅ ဦးတို့အား ငွေကျပ် သုံးထောင်စီနှင့် ကြက်ဥ၊ အားဆေးများ ထောက်ပံ့ပေးအပ်ပြီး ချီးကျူးအားပေးခဲ့ကြောင်း သိရသည်။ (ယာပုံ)

(ပြည်နယ် ပြန်/ဆက်)

ချမ်းမြေအောင်စည်လမ်း ကတ္တရာလမ်းခင်းဆောင်ရွက်

ကလေး ဇွန် ၂၀

ကလေးမြို့နယ် စည်ပင်သာယာရေးအဖွဲ့၏ ၂၀၀၇–၂၀၀၈ ဘဏ္ဍာရေးနှစ် ခွင့်ပြုရန်ပုံငွေဖြင့် မူလမြေသားလမ်းမှ ကတ္တရာလမ်းအဖြစ် အငယ်တန်းအင်ဂျင်နီယာ(၂) (မြို့ပြ) ဒေါ်သန်းသန်းဆောင်ရွက်သည့် ကလေးမြို့ ပင်လုံရပ်ကွက် ချမ်းမြေအောင်စည်လမ်းအပိုင်း (၂) ကတ္တရာလမ်းခင်းခြင်းလုပ်ငန်းကို ဇွန် ၁၁ရက်က မြို့နယ်စည်ပင်သာယာရေးအဖွဲ့ အမှဆောင်အရာရှိ ဒုတိယညွှန်ကြားရေးမှူးဦးစိုးနိုင် ကွင်းဆင်းကြီးကြပ်ဆောင်ရွက်ပေးခဲ့ကြောင်း သိရသည်။

(၄၁၇)

အုတ်တွင်းပြို့နယ် အထွေထွေအုပ်ချုပ်ရေးဦးစီးဌာန ဝန်ထမ်းသားသမီးများ ပညာသင်ထောက်ပံ့ငွေပေးအပ်

အုတ်တွင်း ဇွန် ၂၅

ဝန်ထမ်းအများတွင် ခရိုင် အုတ်တွင်းပြို့နယ် အထွေထွေအုပ်ချုပ်ရေး ဦးစီးဌာန၏ ၂၀၀၇–၂၀၀၈ ခု ပညာသင်နှစ် အတွက် ပညာသင် ထောက်ပံ့ငွေ ပေးအပ် ပွဲအခမ်းအနားကို ဇွန် ၁၅ ရက် နံနက် ၁၀ နာရီက သီရိရုတနာ ခန်းမ၌ ကျင်းပသည်။

အခမ်းအနားတွင် ဝန်ထမ်းများဖြစ်ကြသော အခြေခံ ပညာ အထက်တန်း၊ အလယ်တန်း၊ မူလတန်း ကျောင်းသား ကျောင်းသူ ၄၆ ဦးတို့အတွက် ငွေ ကျပ် ၂၀၅၀၀ ဝန်းကျင် ကျောင်းဝတ်စုံ၊ စာအုပ် နှင့် စာရေးကိရိယာများ နှင့် အဆင့်မြင့်ပညာ သင် ယူနေသော ဝန်ထမ်း ၄ ဦးတို့အတွက် ငွေ ကျပ် ၂၀၀၀၀ ဝန်းကျင် အတွက် ထောက်ပံ့ငွေ ပေးအပ်ခဲ့ကြောင်း သိရသည်။

(မြို့နယ် ပြန်/ဆက်)

မြို့နယ်သတင်းများ

မတ္တရာမြို့နယ် စည်ပင်သာယာရေးအဖွဲ့ မင်္ဂလာသီရိ ကျေးရွာ နှစ်လက်မစက်ရေတွင်း ပုံမှန်လည်ပတ် ရေပေးနိုင်မှုကို ဇွန် ၇ ရက်က အမှဆောင်အရာရှိ ဦးအောင်ဇံနှင့်အငယ်တန်း အင်ဂျင်နီယာ (၂) ဦးပြည်စိုးဝင်း ကျော်တို့ ကွင်းဆင်းစစ်ဆေးကြစဉ်။

(မြို့နယ်စည်ပင်)

ကြက်မွေးမြူရေး စီဝင်ငှါမှုအလေ့အကျင့်ဆိုင်ရာ ဆင်မွှားသင်တန်း တောင်ကြီးမြို့၌ ဖွင့်လှစ်

တောင်ကြီး ၆လိုင် ၆

မွေးမြူရေးနှင့်ကုသရေးဦးစီးဌာနနှင့် ကမ္ဘာ့ကုလသမဂ္ဂ စားနပ်ရိက္ခာနှင့် စိုက်ပျိုးရေးအဖွဲ့တို့ ပူးပေါင်းအကောင်အထည်ဖော် ဆောင်ရွက်လျက်ရှိသော လုပ်ငန်းစီမံကိန်းများအရ ကြက်မွေးမြူရေးသမားများအတွက် ခီဝလုံခြုံမှုအလေ့အကျင့်ဆိုင်ရာ ဆင့်ပွားသင်တန်းဖွင့်ပွဲ အခမ်းအနားကို ၎လိုင် ၃ရက်က တောင်ကြီးမြို့နယ် မွေးမြူရေးနှင့် ကုသရေးဦးစီးဌာနရုံးတွင်ကျင်းပရာ ရှမ်းပြည်နယ် သားငါးကြီးကြပ်ရေးကော်မတီဥက္ကဋ္ဌ ပြည်နယ်ရဲတပ်ဖွဲ့မှူး ရဲမှူးကြီးညွှန့်ဝင်းနှင့် ပြည်နယ်မွေးမြူရေးနှင့် ကုသရေးဦးစီးဌာန ဒုတိယညွှန်ကြားရေးမှူး ဒေါက်တာသန်းအေးတို့က အမှာစကားပြောကြားသည်။

သင်တန်းဖွင့်ပွဲသို့ တောင်ကြီးခရိုင် အေးချမ်းသာယာရေးနှင့် ဖွံ့ဖြိုးရေးကောင်စီ ဥက္ကဋ္ဌ ဦးထွန်းအောင်၊ မြို့နယ်အေးချမ်းသာယာရေးနှင့် ဖွံ့ဖြိုးရေးကောင်စီဥက္ကဋ္ဌ ဦးကျော်စွာ၊ ပြည်နယ်မွေးမြူရေးလုပ်ငန်းအဖွဲ့ချုပ်ဥက္ကဋ္ဌ ဒေါက်တာသိန်းစိန်၊ ခရိုင်၊ မြို့နယ်ဌာနဆိုင်ရာများနှင့် သင်တန်းတက်ရောက်ကြမည့် တောင်ကြီးမြို့နယ်အတွင်းရှိ ကြက်မွေးမြူရေးလုပ်ငန်းရှင်များ၊ ကြက်သားထုတ်လုပ် ရောင်းချသူများနှင့် ကြက်ဥ၊ ဘဲဥထုတ်လုပ်ရောင်းချသူများ တက်ရောက်ကြသည်။

(က–ပ)

ဟင်္သာတဖြို့၌ ငါးမျိုးပြုန်းတီးမှုကို ကာကွယ်တားဆီးရန် ရေချိုငါးမွေးမြူလုပ်ငန်း ဥပဒေပညာပေးဆွေးနွေးတွေ့ဆုံကဲထူ

ဟင်္သာတ ဇွန် ၁၂

မွေးမြူရေးနှင့် ရေလုပ်ငန်းဝန်ကြီးဌာန ငါးလုပ်ငန်းဦးစီးဌာနက ချမှတ်ထားသော ရေချိုငါးလုပ်ငန်း ရည်မှန်းချက်များနှင့်အညီ ဟင်္သာတခရိုင် ငါးလုပ်ငန်းဦးစီးဌာနသည် ငါးမျိုးပြုန်းတီးမှုကို ကာကွယ်တားဆီးရန်၊ ရေချိုငါးမွေးလုပ်ငန်း ရေပြင်များပျက်စီးခြင်းမှ ကာကွယ်စောင့်ရှောက်ရန်အတွက် ငါးရစ်ငါးသန့်ရာသီချိန်တွင် ငါးသယ်ဆောပျက်သည့်ဧရေသည့် တားမြစ်ငါးဖမ်းနည်းများ၊ တားမြစ်ငါးဖမ်းကိရိယာများဖြင့် ငါးများဖမ်းဆီးခြင်းပြုရန်၊ အသိပေးဆေးချေ၍ ငါးဖမ်းဆီးခြင်း၊ လျှပ်စစ်ဓာတ်ဖြင့် ငါးဖမ်းဆီးခြင်း၊ ဘက်ထရီချောင်တိုက်(ကျင်စက်) ငါးဖမ်းနည်းဖြင့် ငါးဖမ်းဆီးခြင်းမပြုရန်တို့ကို ပြည်သူများသိရှိနားလည်စေရန် ရည်ရွယ်လျက် ရေချိုငါးဖမ်းလုပ်ငန်း ဥပဒေပညာပေးဆိုင်းဘုတ်ကို ဇွန် ၅ရက် နံနက် ဇနာရီက ဟင်္သာတမြို့ပခန်းရုပ်ကွက် ကမ်းနားကြီးသကော်ဆိပ်ကမ်း၌ ခရိုင်ငါးလုပ်ငန်းဦးစီးမှူး ဦးစိန်သောင်းနှင့် ရုံးဝန်ထမ်းများက စိုက်ထူဆောင်ရွက်ခဲ့ကြောင်း သိရသည်။ (အောက်ပုံ)

(ခရိုင် ပြန်/ဆက်)

ရေချိုပုဇွန်သားပေါက်နှင့် ငါးသားပေါက်များ ရေဆင်းဆည်ရေလှောင်တမံအတွင်းခိုက်ထည့်ပွဲကျင်းပ မြက်စားငါးကြင်း၊ ငါးခုံးမနှင့် ငါးမြစ်ချင်း ကောင်ရေ ၅၃၀၀၀၀ ဖြစ်

နေပြည်တော်တိုင်းစစ်ဌာနချုပ် တိုင်းမှူး ဗိုလ်ချုပ်ဝေလွင်နှင့် မွေးမြူရေးနှင့် ရေလုပ်ငန်း ဝန်ကြီးဌာန ဝန်ကြီး ဗိုလ်မှူးချုပ်မောင်မောင်သိမ်းတို့သည် ယနေ့ နံနက်၇နာရီတွင် ရေဆင်းဆည်၌ကျင်းပသော ဆည်ရေလှောင်တမံအတွင်း ရေချိုပုဇွန်သားပေါက်နှင့် ငါးမျိုးစိုက်ထည့်ပွဲ အခမ်းအနားသို့ တက်ရောက်သည်။

ရှင်းလင်းတင်ပြ

ရှေးဦးစွာ တိုင်းမှူးနှင့် ဝန်ကြီးတို့အား ငါးလုပ်ငန်းဦးစီးဌာန(ရေဆင်းငါးစခန်း)မှ လက်ထောက်ညွှန်ကြားရေးမှူး ဦးမောင်ချစ်က ငါးမျိုးစိုက်ထည့်ခြင်းလုပ်ငန်းနှင့်ပတ်သက်၍ ရှင်းလင်းတင်ပြရာ တိုင်းမှူးနှင့်ဝန်ကြီးတို့က လိုအပ်သည်များကို ဖြည့်စွက်မှာကြားကြသည်။

စာမျက်နှာ ၉ ကော်လံ ၄ ❍

နေပြည်တော်တိုင်းစစ်ဌာနချုပ် တိုင်းမှူး ဗိုလ်ချုပ်ဝေလွင်နှင့် မွေးမြူရေးနှင့် ရေလုပ်ငန်း ဝန်ကြီးဌာန ဝန်ကြီး ဗိုလ်မှူးချုပ်မောင်မောင်သိမ်းတို့သည် ယနေ့ နံနက်၇နာရီတွင် ရေဆင်းဆည်၌ကျင်းပသော ဆည်ရေလှောင်တမံအတွင်း ရေချိုပုဇွန်သားပေါက်နှင့် ငါးမျိုးစိုက်ထည့်ပွဲ အခမ်းအနားသို့ တက်ရောက်သည်။ (သတင်းစဉ်)

ကျောက်စိမ်းကျောက်မျက်ပုလဲ အထူးရောင်းချပွဲ ကျောက်စိမ်းအတွဲပေါင်း ၁၀၅၆ တွဲ ရောင်းချ

ရန်ကုန် ၉လိုင် ၇

မြန်မာ့ကျောက်မျက်ရတနာပြပွဲ ဗဟိုကော်မတီနာယက သတ္တုတွင်းဝန်ကြီးဌာန ဝန်ကြီးဗိုလ်မှူးချုပ်အုန်းမြင့်သည် ယနေ့မွန်းလွဲပိုင်းတွင် ရန်ကုန်ဖြို့ မရမ်းကုန်းမြို့နယ် မင်းခမ္မလမ်းရှိ မြန်မာကွန်ဗင်းရှင်းစင်တာ၌ကျင်းပလျက်ရှိသည့် ၂၀၀၇ခုနှစ် ၅လိုင်လ ကျောက်စိမ်း၊ ကျောက်မျက်၊ ပုလဲ အထူးရောင်းချပွဲသို့ လာရောက်ကြည့်ရှုအားပေးပြီး လိုအပ်ချက်များကို တာဝန်ရှိသူများအား မှာကြားသည်။

စာမျက်နှာ ၉ ကော်လံ ၆ ❐

NLD ၏ လုပ်ဆောင်ချက်များသည် ပြည်ပကို မှီခိုအားထားလွန်းမှုယွင်းသောလုပ်ရပ်များကိုသာတစိုက်မတ်မတ်လုပ်ဆောင်နေပဲခူးတိုင်း တောင်ငူမြို့နယ်မှ ပါတီဝင် ၉၄၉၃ စုပေါင်းနုတ်ထွက်

ရန်ကုန် ၉လိုင် ၇

ပဲခူးတိုင်း တောင်ငူမြို့နယ် အမျိုးသားဒီမိုကရေစီအဖွဲ့ချုပ်မှပါတီဝင်များဖြစ်ကြသော ကမ်းနီကျေးရွာအုပ်စုနေ ဦးထွန်းရေး၊ ဦးတင်ရွှေဒေါ်တင်ငြိမ်းနှင့် ဒေါ်ခင်အုန်းမြတို့အပါအဝင် ပါတီဝင် ၃၇၃၊ ဇီးကုန်းကျေးရွာနေ ဦးစောမောင်ဝေး၊ စောမြဖေ၊ နော်လှကြည်၊ နော်ရီလေးနှင့် ဒေါ်ညွန့်ခင်တို့အပါအဝင် ပါတီဝင် ၅၇၃၊ စုစုပေါင်းပါတီဝင်၉၄၉၃ဦးတို့သည် ဖွန့်ဖဲရက်တွင် ၎င်းတို့ဆန္ဒအလျောက် အမျိုးသားဒီမိုကရေစီအဖွဲ့ချုပ်(NLD)ပါတီမှ နုတ်ထွက်ကြောင်း နုတ်ထွက်စာများရေးသားပြီး အမျိုးသားဒီမိုကရေစီအဖွဲ့ချုပ်

စာမျက်နှာ ၉ ကော်လံ ၄ ●

မဒေါက်ပြို့ စိုးရိမ်ရေမှတ် ရောက်ရှိ

နေပြည်တော် ၇လိုင် ၇

စစ်တောင်းဖြစ်ရေသည် ယနေ့နံနက် မြန်မာစံတော်ချိန် နံနက်၆နာရီ၌ တိုင်းထွာချက်အရ မဒေါက်ပြို့တွင် ၁၁၀၄စင်တီမီတာသို့ရောက်ရှိနေသည်။ အဆိုပါ ဖြစ်ရေသည် ယနေ့မွန်းတည့်မှ နောက် ၄နာရီအတွင်း ယင်းပြို့၏ စိုးရိမ်ရေမှတ် ၁၀၇၁စင်တီမီတာအထက်တွင် ဆက်လက်တည်ရှိနိုင်သည်။

(သတင်းစဉ်)

မင်းလှမြို့နယ် ပေါက်ကုန်းကျေးရွာ၌ ပုံလုံသီးဖြစ်ထွန်းအောင်မြင် စိုက်ပျိုးရေးသီးနှံနာမည်ရပြီး ဒေသထွက်ကုန်အဖြစ်ကျော်ကြား ဂုဏ်အလိုက်သီးနှံများစိုက်ပျိုးခြင်းဖြင့် တောင်သူတစ်ဦးချင်းဝင်ငွေတိုး

သတင်းမြင်ကွင်း - နန္နရိန္ဒင်တင်တင်ဝင်း၊ ဓာတ်ပုံ - တင်ဝိုး (မြန်မာ့အလင်း)

ရန်ကုန် ၉လိုင် ၇

မိုးကောင်းကင်တစ်ခိုတွင် မိုးသားတိမ်လိပ်တို့ဖြင့် ပြိုမယောင် အုံ့ဆိုင်းနေသည်။ ညညာပြန့်ပြူးသော ဂဝံမြေလမ်းတစ်လျှောက် ကားလမ်းဘေးတစ်ဖက်တစ်ချက်စီတွင် တစ်မျှော်တစ်ခေါ် ရှုမဆုံးသော လယ်ကွင်းကျယ်များရှိပြီး လယ်ကွင်းတို့၏အဖျားကုန်းဘက်ကျသောအပိုင်းတွင် လူတစ်ရပ်သာခန့် ငါးတိုင်လေးများဖြင့် စင်ထိုးထားသော စိုက်ခင်းများကို အစီအရီလှမ်းမြင်နေရသည်။

စိုက်ပျိုးရေး

မြန်မာ့အလင်းသတင်းအဖွဲ့လိုက်ပါလာသော ကားလေးသည် အဆိုပါ ဂဝံလမ်းလေးမှတစ်ဆင့် လှမ်းမြင်နေရသော လယ်ကွင်းစိုက်ခင်းများဆီသို့ ဦးတည်မောင်းနေသည်။ နေရာကား... ပဲခူးတိုင်း(အနောက်ပိုင်း) မင်းလှမြို့နယ်အပိုင် ပေါက်ကုန်းကျေးရွာအုပ်စု ပေါက်ကုန်းရွာသို့ဖြစ်သည်။ အိမ်ခြေ၂၀၀ကျော် ရှိသော ပေါက်ကုန်းရွာသည် စိုက်ပျိုးရေးကို အဓိကထားလုပ်ကိုင်သော မြန်မာ့ကျေးလက်ဒေသစစ်စစ်တစ်ခုဖြစ်ကြောင်း တွေ့ရသည်။

ပဲခူးတိုင်း မင်းလှမြို့နယ် ပေါက်ကုန်းကျေးရွာတွင် စိုက်ပျိုးထားသော ပုံလုံသီးခေါ် ပဲလင်းမြွေသီးစိုက်ခင်းကို ဤသို့တွေ့ရသည်။ (မြန်မာ့အလင်း)

စာမျက်နှာ ၉ ကော်လံ ၁ ■

နိုင်ငံရေး ဦးတည်ချက် (၄)ရပ်

- နိုင်ငံတော်တည်ငြိမ်ရေး၊ ရပ်ရွာအေးချမ်းသာယာရေးနှင့် တရားဥပဒေ စိုးမိုးရေး
- အမျိုးသားပြန်လည် စည်းလုံးညီညွတ်ရေး
- ခိုင်မာသည့် ဖွဲ့စည်းပုံအခြေခံဥပဒေသစ် ဖြစ်ပေါ်လာရေး
- ဖြစ်ပေါ်လာသည့် ခွဲစည်းပုံ အခြေခံဥပဒေသစ်နှင့်အညီ ဇော်ဗီဖွဲ့ဖြိုး တိုးတက်သော နိုင်ငံတော်သစ် တစ်ရပ် တည်ဆောက်ရေး

စီးပွားရေး ဦးတည်ချက် (၄)ရပ်

- စိုက်ပျိုးရေးကိုအခြေခံ၍ အခြားစီးပွားရေး ကဏ္ဍများကို လည်း ဘက်စုံဖွံ့ဖြိုးတိုးတက်အောင် တည်ဆောက်ရေး
- ဈေးကွက်စီးပွားရေးစနစ် ပီပြင်စွာမြစ်ဝေါ်လာရေး
- ပြည်တွင်းပြည်ပမှ အတတ်ပညာနှင့်အရင်းအနှီးများ ဖိတ်ခေါ်၍ စီးပွားရေးဖွံ့ဖြိုးတိုးတက်အောင် တည်ဆောက်ရေး
- နိုင်ငံတော် စီးပွားရေးတစ်ရပ်လုံးကို ဖန်တီးနိုင်မှု စွမ်းအား သည် နိုင်ငံတော်နှင့် တိုင်းရင်းသားပြည်သူတို့၏ လက်ဝယ် တွင်ရှိရေး

လူမှုရေး ဦးတည်ချက် (၄)ရပ်

- တစ်မျိုးသားလုံး၏ စိတ်ဓာတ်နှင့် အကျင့်စာရိတ္တ မြင့်မားရေး
- အမျိုးဂုဏ် တတိဂုဏ်မြင့်မားရေးနှင့် ယဉ်ကျေးမှု အမွေ အနှစ်များ၊ အမျိုးသားရေး ဝေဂုဏ်များ မပျောက်ပျက် အောင် ထိန်းသိမ်းစောင့်ရှောက်ရေး
- မျိုးချစ်စိတ်ဓာတ် ရှင်သန်ထက်မြက်ရေး
- တစ်မျိုးသားလုံး ကျန်းမာကြံ့ခိုင်ရေးနှင့် ပညာရည် မြင့်မားရေး