# မြန်မာ့အလင်း

၁၂၇၅ ခုနှစ်ကတည်းထောင်သည်။
Established 1914

၁၃၆၇ ခုနှစ်၊ တပို့တွဲလဆန်း ၁၀ ရက်၊ ၂၀၀၆ ခုနှစ်၊ ဖေဖော်ဝါရီ ၇ ရက်၊ အင်္ဂါနေ့၊ အတွဲ (၄၅)၊ အမှတ် (၁၃၀)


# အမျိုးသားပညာရည်မြင့်မားရေး ရည်မှန်းချက်များ အောင်မြင်ပြီးမြောက်စေရန် ကြိုးပမ်းဆောင်ရွက် အမျိုးသားရေးစိတ်ဓာတ် ထက်သန်စွာဖြင့် ကျရာအခန်းကဏ္ဍမှ ပူးပေါင်းပါဝင်ထမ်းဆောင်

**ရန်ကုန် ဖေဖော်ဝါရီ ၆**

ဗဟိုဝန်ထမ်းတက္ကသိုလ်(အထက်မြန်မာပြည်) ၌ ဖွင့်လှစ်သော အခြေခံပညာဆရာဆရာမများ အထူးမွမ်းမံသင်တန်းအမှတ်စဉ်(၂၄) သင်တန်းဆင်းပွဲအခမ်းအနားကို ယနေ့နံနက် ၉ နာရီတွင် မန္တလေးတိုင်း ပြင်ဦးလွင်မြို့နယ်ရှိ ဗဟိုဝန်ထမ်းတက္ကသိုလ်(အထက်မြန်မာပြည်) ရတနာဒန်းမ၌ ကျင်းပရာ မြန်မာနိုင်ငံပညာရေးကော်မတီဥက္ကဋ္ဌ နိုင်ငံတော်အေးချမ်းသာယာရေးနှင့်ဖွံ့ဖြိုးရေးကောင်စီ အတွင်းရေးမှူး(၁) ဒုတိယဗိုလ်ချုပ်ကြီးသိန်းစိန် တက်ရောက်၍ သင်တန်းဆင်း အမှာစကားပြောကြားပြီး ထူးချွန်ဆုများကို ချီးမြှင့်သည်။

**တက်ရောက်**

အဆိုပါ သင်တန်းဆင်းပွဲအခမ်းအနားသို့ နိုင်ငံတော် အေးချမ်းသာယာရေးနှင့် ဖွံ့ဖြိုးရေးကောင်စီဝင် ကာကွယ်ရေးဝန်ကြီးဌာနမှ ဒုတိယဗိုလ်ချုပ်ကြီးရဲမြင့် **စာမျက်နှာ ၈ ကော်လံ ၁** ■





## ပြည်ထောင်စုသွေး ပြည်ထောင်စုစိတ်ဓာတ်

ပြည်ထောင်စုမြန်မာနိုင်ငံတော်တွင် တိုင်းရင်းသားလူမျိုးများ မိုတင်းနေထိုင်လျက်ရှိကြရာ "အသီးတစ်ရာ အညာတစ်ခု" ဆိုသည့်အတိုင်း ယဉ်ကျေးမှု၊ ဓလေ့ထုံးတမ်း၊ ဘာသာစကားနှင့် လူမှုရေးစနစ်များအရ အသွင်သဏ္ဌာန်ကွဲပြားသယောင်ရှိစေကာမူ အနှစ်သာရအားဖြင့် ပြည်ထောင်စုသွေး၊ ပြည်ထောင်စုစိတ်ဓာတ်မှာ အခြေပြုထားသည်ဖြစ်၍ အညာတစ်ခုတည်းမှ ပေါက်ဖွားသီးပွင့်နေကြသော သွေးရင်းသားချင်းများ ဖြစ်ကြပါသည်။

**နိုင်ငံတော်အေးချမ်းသာယာရေးနှင့်ဖွံ့ဖြိုးရေးကောင်စီဥက္ကဋ္ဌ တပ်မတော်ကာကွယ်ရေးဦးစီးချုပ် ဗိုလ်ချုပ်မှူးကြီးသန်းရွှေ (၄၆)နှစ်မြောက် ပြည်ထောင်စုနေ့ သဝဏ်လွှာမှ–**

**မြန်မာနိုင်ငံပညာရေးကော်မတီဥက္ကဋ္ဌ နိုင်ငံတော် အေးချမ်းသာယာရေးနှင့်ဖွံ့ဖြိုးရေးကောင်စီ အတွင်းရေးမှူး(၁) ဒုတိယဗိုလ်ချုပ်ကြီးသိန်းစိန် သင်တန်းသားဒွဲလုံလဆရာမ မန္တလေးတိုင်း ပျော်ဘွယ်မြို့နယ် နတ်မြောင်းရွာ အခြေခံပညာမူလတန်းကျောင်းမှ မူလတန်းကျောင်းအုပ် ဦးသက်ထွန်းအား ဆုချီးမြှင့်စဉ်။** (သတင်းစဉ်)

# မြန်မာ့အလင်း (၅၉)နှစ်မြောက်ပြည်ထောင်စုနေ့ကို ဂုဏ်ပြုကြွေးကြော်




❑ နိုင်ငံတော်အစိုးရက ပြည်ထောင်စုကြီးတစ်ရပ်လုံး ဖွံ့ဖြိုးတိုးတက်ရေးအတွက် ဘက်စုံ ကဏ္ဍစုံက အကောင်အထည်ဖော် ကြိုးပမ်းလျက်ရှိသည့်အချိန်တွင် တိုင်းရင်းသားပြည်သူတစ်ရပ်လုံးအနေဖြင့် ပြည်ထောင်စုကြီး အခွန့်ရှည်တည်တံ့ခိုင်မြဲရေးနှင့် အမျိုးသားစီးပွားရေးဘဝ တောင့်တင်းခိုင်မာရေးတို့အတွက် နိုင်ငံတော်အစိုးရ၏ မူဝါဒလမ်းစဉ်များနှင့်အညီ တစ်စိတ်တည်းတစ်ဝမ်းတည်း စည်းလုံးညီညွတ်စွာ ကြိုးပမ်းဆောင်ရွက်။

ခေါင်းကြီး (စာ-၂)

❑ ပြည်ထောင်စုစိတ်ဓာတ်

မြင်းမူမောင်နိုင်ပိုး၏ ကဗျာ (စာ-၆)

❑ ပြည်ထောင်စုဖွားတိုင်းရင်းသားညီအစ်ကို မောင်နှမအားလုံးတို့သည် နှစ်ပရိစ္ဆေဒကြာမြင့်စွာ ရင်းနှီးချစ်ကြည်ပေါင်းစည်းယှက်နွယ် နေထိုင်လာခဲ့ကြသည့် အစဉ်အလာကောင်းများနှင့်အညီ ပြည်ထောင်စု မြန်မာနိုင်ငံတော်ကြီး ကမ္ဘာတည်သရွေ့ တင့်တယ်ဝင့်ထည်စွာရပ်တည်နိုင်စေရေးအတွက် ပြည်ထောင်စု၏သန္ဓေ၊ ပြည်ထောင်စု၏အမွေ၊ ပြည်ထောင်စုစိတ်ဓာတ်နှင့်ပြည်ထောင်စု၏ အနှစ်သာရများကို လက်ဆင့်ကမ်း သယ်ဆောင် ထိန်းသိမ်း။

ကြည်ဝင်းညွှန့်၏ ပြည်ထောင်စု၏အလှ ပြည်ထောင်စု၏အနှစ်သာရ ဆောင်းပါး (စာ ၆-၇)

**နိုင်ငံတော်ပို့စည်းပုံအခြေခံဥပဒေပေါ်ပေါက်ရေးသည် မြန်မာနိုင်ငံသားအားလုံး၏တာဝန်ဖြစ်သည်။**

မြန်မာ့အလင်း
အယ်ဒီတာ အာဟော်
(၂၀၀၆ ခုနှစ်၊ ဖေဖော်ဝါရီလ ၇ ရက်)

# ပြည်ထောင်စုကြီး အမွန်ရှည်တည်တံ့ခိုင်မြဲရေး တစ်စိတ်တည်းတစ်ဝမ်းတည်း ကြိုးပမ်းဆောင်ရွက်

ပြည်ထောင်စုမြန်မာနိုင်ငံတော်သည် ပြည်ထောင်စုဖွား တိုင်းရင်းသားများဖြင့် ဖွဲ့စည်းနေထိုင်လျက်ရှိသော နိုင်ငံဖြစ်သည်။ ထို့ကြောင့် နိုင်ငံတော်အစိုးရက ပြည်ထောင်စုအတွင်းရှိ ပြည်နယ်နှင့်တိုင်းအားလုံး မျှတစွာ ဖွံ့ဖြိုးတိုးတက်ရေး၊ တိုင်းရင်းသားလူမျိုးများအားလုံး လူနေမှုဘဝအဆင့်အတန်း တိုးတက်မြင့်မားရေးတို့အတွက် စနစ်တကျစီမံ ဆောင်ရွက်ပေးလျက်ရှိသည်။

နိုင်ငံတော်အတွက် လိုအပ်သည့်အခြေခံအဆောက်အအုံများ ပြည့်စုံစေရန် ဒေသစုံ၊ ဘက်စုံ၊ ကဏ္ဍစုံတွင် ကွက်လပ်မကျန် ဖွံ့ဖြိုးတိုးတက်စေရန်အတွက် နယ်စပ်ဒေသနှင့် တိုင်းရင်းသားလူမျိုးများ ဖွံ့ဖြိုးတိုးတက်ရေး စီမံကိန်း၊ အထူးဖွံ့ဖြိုးရေး ဒေသကြီး(၂၄)ခု စီမံကိန်းနှင့် ကျေးလက်ဒေသ ဖွံ့ဖြိုးရေး လုပ်ငန်းစဉ်(၅)ရပ် စီမံကိန်းတို့ကို ချမှတ်အကောင်အထည်ဖော်နေသကဲ့သို့ စိုက်ပျိုးရေးကို အခြေခံ၍ အခြားစီးပွားရေးကဏ္ဍများကိုလည်း ဘက်စုံဖွံ့ဖြိုးတိုးတက်စေရန် အကောင်အထည်ဖော် ဆောင်ရွက်ပေးလျက်ရှိသည်။

စိုက်ပျိုးရေးကဏ္ဍတွင် စိုက်ပျိုးရေးရရှိရေးအတွက် ဆည်မြောင်းတာတမံ ၁၈၂၃၊ ကျေးလက်ဆည်ပေါင်း ၇၇၁၃၊ မြစ်ရေတင်စီမံကိန်း ၂၉၃၃ကို အသစ်တည်ဆောက်ပေးပြီးဖြစ်သည်။ စိုက်ပျိုးရေးရှိခြင်း၊ စိုက်ပျိုးမြေ တိုးချဲ့ဖော်ထုတ်ခြင်း၊ မျိုးကောင်းမျိုးသန့်နှင့် စိုက်ပျိုးနည်းပညာပိုင်း မြင့်မားလာခြင်းတို့ကြောင့် သီးနှံအထွက် သိသိသာသာ တိုးတက်လာခဲ့သည်။ သီးနှံစိုက်စွမ်းအားသည်လည်း ၁၅၂ရာခိုင်နှုန်းကျော် တိုးတက်လာခဲ့သည်။

လျှပ်စစ်စွမ်းအားကဏ္ဍတွင် ယခင်က တပ်ဆင်စက်အင်အား မဂ္ဂါဝပ် ၆၈၃သာရှိရာမှ တည်ဆောက်ဆဲ စီမံကိန်း ၂၀ပြီးစီးသွားပါက မဂ္ဂါဝပ် ၅၈၆၃အထိ ရှိလာမည်ဖြစ်သောကြောင့် ပြည်သူတို့၏ လူနေမှုအဆင့်အတန်း မြင့်မားရေးကို များစွာအထောက်အကူပြုမည်ဖြစ်သည်။

ထို့အပြင် လျှပ်စစ်စွမ်းအင်ကို အသုံးပြုပြီး စက်မှုဖွံ့ဖြိုးတိုးတက်ရေးကိုလည်း တစ်ပြိုင်တည်း ဆောင်ရွက်လျက် ရှိသည်။ ၁၉၈၈ခုနှစ်က နိုင်ငံပိုင်စက်ရုံ ၆၂၄ရုံနှင့် ပုဂ္ဂလိကပိုင် စက်ရုံအလုပ်ရုံ သုံးသောင်း၀ါးထောင်ရှိရာမှ ယခုအခါ နိုင်ငံပိုင်စက်ရုံ ၇၉၂ရုံနှင့် ပုဂ္ဂလိကပိုင်စက်ရုံအလုပ်ရုံ ရှစ်သောင်းခန့် ရှိလာသောကြောင့် စက်ရုံလေးသောင်း၀ါးထောင်ကျော် တိုးတက်ထူထောင်နိုင်ခဲ့သည်။ ခေတ်မီနိုင်ငံတော်တည်ဆောက်ရေး၏ အဓိကမောင်းနှင်အား ဖြည့်တင်းပေးလိုက်နိုင်ခြင်းလည်းဖြစ်သည်။

လူမှုစီးပွားရေးဘဝ ဖွံ့ဖြိုးမှု၏ အဓိကလိုအပ်ချက်ဖြစ်သည့် လမ်းပန်းဆက်သွယ်ရေးကဏ္ဍတွင် ကားလမ်းသစ်မိုင် သုံးသောင်းခြောက်ထောင်ငါးရာကျော် တိုးချဲ့တည်ဆောက်ခဲ့ပြီး ရထားလမ်းမိုင်တစ်ထောင့်တစ်ရာကျော် တိုးချဲ့ဖောက်လုပ်ပေးခဲ့သည်။ လမ်းဖောက်လုပ်ခြင်းနှင့်အတူ လိုအပ်သည့် မြစ်ကူးချောင်းကူးတံတားကြီး ၂၁၁စင်းကိုလည်း တည်ဆောက်ပေးခဲ့သည်။

လေယာဉ်ပြေးလမ်း ၈၊ ၅၀၀၀အထက် လေယာဉ်ကွင်း ၂၀ကွင်းမှ ၃၈ကွင်းအထိ တိုးတက်ဖောက်လုပ်ခဲ့ပြီး ဂျက်လေယာဉ်ဆင်းကွင်း ၂၅ကွင်း အဆင့်မြှင့်တင်ပေးနိုင်ခဲ့သောကြောင့် ပြည်သူများ လွယ်လင့်တကူ အဆင်ပြေချောမွေ့စွာ ခရီးသွားလာနိုင်ပြီဖြစ်သည်။

ပညာရေးကဏ္ဍ ဖွံ့ဖြိုးတိုးတက်မှုများအနေဖြင့် အခြေခံပညာကဏ္ဍတွင် အခြေခံပညာကျောင်း ၆၇၇၈ ကျောင်း အသစ်တိုးချဲ့တည်ဆောက် ဖွင့်လှစ်ပေးခဲ့၍ ယခုအခါ အခြေခံပညာကျောင်းပေါင်း ၄၀၅၂ကျောင်းရှိလာပြီဖြစ်သည်။ ယခင်က တက္ကသိုလ်၊ ကောလိပ် ၃၂ကျောင်းသာရှိရာမှ ယခုအခါ ၁၅၆ကျောင်း ရှိလာပြီဖြစ်သည်။

ကျန်းမာရေးကဏ္ဍအနေဖြင့် ယခင်က ဆေးရုံ ၆၃၁ရုံသာ ရှိခဲ့ရာမှ ယခုအခါ ၈၂၆ရုံ ရှိလာပြီဖြစ်သည်။

သို့ဖြစ်ရာ နိုင်ငံတော်အစိုးရက ပြည်ထောင်စုကြီးတစ်ရပ်လုံး ဖွံ့ဖြိုးတိုးတက်ရေးအတွက် ဘက်စုံကဏ္ဍစုံက အကောင်အထည်ဖော် ကြိုးပမ်းလျက်ရှိသည့်အချိန်တွင် တိုင်းရင်းသားပြည်သူ တစ်ရပ်လုံး အနေဖြင့် ပြည်ထောင်စုကြီး အခွန်ရှည်တည်တံ့ခိုင်မြဲရေးနှင့် အမျိုးသားစီးပွားရေး၁၀ တောင့်တင်း ခိုင်မာရေးတို့အတွက် နိုင်ငံတော်အစိုးရ၏ မူဝါဒလမ်းစဉ်များနှင့်အညီ တစ်စိတ်တည်းတစ်ဝမ်းတည်း စည်းလုံးညီညွတ်စွာ ကြိုးပမ်းဆောင်ရွက်သွားကြရန် တိုက်တွန်းရေးသားလိုက်ရပါသည်။ ။

## ပြည်သူ့သဘောထား

* ပြည်ပအားကိုး ပုဆိန်ရိုး အဆိုးမြင်ဝါဒီများအား ဆန့်ကျင်ကြ။
* နိုင်ငံတော်တည်ငြိမ်အေးချမ်းရေးနှင့် နိုင်ငံတော်တိုးတက်ရေးကို နှောင့်ယှက်ဖျက်ဆီးသူများအား ဆန့်ကျင်ကြ။
* နိုင်ငံတော်၏ ပြည်တွင်းရေးကို ဝင်ရောက်စွက်ဖက်နှောင့်ယှက်သော ပြည်ပနိုင်ငံများအား ဆန့်ကျင်ကြ။
* ပြည်တွင်းပြည်ပအဖျက်သမားများအား ဘုံရန်သူအဖြစ် သတ်မှတ်ချေမှုန်းကြ။

# (၅၉)နှစ်မြောက် ပြည်ထောင်စုနေ့ ဂုဏ်ပြုကြိုဆို

## ပန်းတနော်မြို့တွင် ခတ္တိယကျေးလက် ကျောက်ချောလမ်းပွင့် ကျေးရွာချင်း အလွယ်တကူ ဆက်သွယ်သွားလာနိုင်ပြီ

ရန်ကုန် ဖေဖော်ဝါရီ ၆

**(၅၉)နှစ်မြောက် ပြည်ထောင်စုနေ့ကို ဂုဏ်ပြုကြိုဆိုသောအားဖြင့် ဧရာဝတီတိုင်း ပန်းတနော်မြို့နယ် စည်ပင်သာယာရေးအဖွဲ့က ဆောင်ရွက်ခဲ့သော ခတ္တိယကျေးလက် ကျောက်ချောလမ်းသစ်ဖွင့်ပွဲ အခမ်းအနားကို ယမန်နေ့ နံနက်ပိုင်းက အဆိုပါလမ်းသစ်၌ ကျင်းပသည်။**

ရေးဦးစွာ ပန်းတနော်မြို့နယ် စည်ပင်သာယာရေးအဖွဲ့ အမှုဆောင်အရာရှိ ဦးအောင်သန်းလွင်က လမ်းနှင့် ပတ်သက်သည့် အချက်အလက်များကို ရှင်းလင်း တင်ပြပြီး ပန်းတနော်မြို့နယ် ပြည်ထောင်စု ကြေနိုင်ရေးနှင့်ဖွံ့ဖြိုးရေး အသင်း တွဲဖက်အတွင်းရေးမှူး ဦးမြင့်ဆွေဦးက လမ်းဖောက်လုပ်ရာတွင် အသင်းက ပူးပေါင်းကူညီဆောင်ရွက်ခဲ့မှုများနှင့် လမ်း၏အကျိုးကျေးဇူးများကို ရှင်းလင်းတင်ပြသည်။

### ဖဲကြိုးဖြတ်ဖွင့်လှစ်

ယင်းနောက် လမ်းသစ်ကို မအူပင်ခရိုင်အေးချမ်း သာယာရေးနှင့် ဖွံ့ဖြိုးရေးကောင်စီဥက္ကဋ္ဌ ဒုတိယမိုလ်မှူးကြီး စိန်မောင်၊ ဧရာဝတီတိုင်း စည်ပင်သာယာရေးအဖွဲ့ ညွှန်ကြားရေးမှူး ဦးစိုးတင့်နှင့် မအူပင်ခရိုင် ပြည်ထောင်စုကြေနိုင်ရေးနှင့် ဖွံ့ဖြိုးရေးအသင်း အလုပ်အမှုဆောင် ဦးဝင်းသိန်းတို့က ဖဲကြိုးဖြတ်ဖွင့်လှစ်ပေးကြသည်။ ထို့နောက် ပြည်ထောင်စု ကြေနိုင်ရေးနှင့် ဖွံ့ဖြိုးရေးအသင်း ဗဟိုအလုပ်အမှုဆောင် နယ်စပ်ဒေသနှင့် တိုင်းရင်းသားလူမျိုးများ ဖွံ့ဖြိုးတိုးတက်ရေးနှင့် စည်ပင်သာယာရေး၀န်ကြီးဌာန ၀န်ကြီး ဗိုလ်မှူးကြီး သိန်းညွှန့်နှင့်အဖွဲ့သည် လမ်းသစ်ကို မော်တော်ယာဉ်များဖြင့် ဖြတ်သန်းကြည့်ရှုကြသည်။

### အဆင့်မြှင့်တင်ဆောင်ရွက်ပေးခဲ့

အဆိုပါလမ်းမှာ ခတ္တိယကျေးရွာနှင့် ဝါးခယမကားလမ်း ဆက်သွယ်သည့် လမ်းဖြစ်ပြီး အရှည် ၁မိုင် ၇ဖာလုံနှင့် အကျယ် ၁၀ ပေရှိကာ မြေသားလမ်းကို ၂၀၀၄-၂၀၀၅ ဘဏ္ဍာရေးနှစ်တွင် စည်ပင်သာယာရေး ဦးစီးဌာနက ထောက်ပံ့ရန်ပုံငွေကျပ် ၁၄၃သိန်း၊ အဖွဲ့ရန်ပုံငွေကျပ် ၁၅၁သိန်း၊ စုစုပေါင်း ငွေကျပ် ၁၅၈သိန်းတို့ဖြင့် စတင်ဖောက်လုပ်ခဲ့သည်။ ၂၀၀၅-၂၀၀၆ ဘဏ္ဍာရေးနှစ်တွင် စည်ပင်သာယာရေးဦးစီးဌာနက ထောက်ပံ့ရန်ပုံငွေကျပ် ၁၅၉သိန်းဖြင့် ကျောက်ချောလမ်းအဖြစ် အဆင့်မြှင့်တင်ဆောင်ရွက်ပေးခဲ့ခြင်း ဖြစ်သည်။

### အလွယ်တကူဆက်သွယ်သွားလာနိုင်

လမ်းဖောက်လုပ်ပြီးစီးမှုကြောင့် ယခင်က ရေလမ်းခရီးသာအားကိုးနေရသည့် ခန္ဓကဘို၊ ခတ္တိယ၊ ပေပင် (မြောက်)ကျေးရွာအုပ်စု သုံးအုပ်စုမှ ကျေးရွာပေါင်း ၂၀၊ အိမ်ခြေ ၂၂၉၆ အိမ်၊ အိမ်ထောင်စု ၂၃၀၅ စုနှင့် လူဦးရေ ၁၀၈၃၉ဦး၊ ပဲဒေါင်၊ ပေပင်(တောင်)ပြင်လင်းနှင့် ကျွံတိုင်း ကလေးကျေးရွာအုပ်စု လေးအုပ်စုမှ ကျေးရွာပေါင်း ၃၃ ရွာ၊ အိမ်ခြေ ၃၉၇၈ အိမ်၊ အိမ်ထောင်စု ၃၉၇၅ စု၊ လူဦးရေ ၂၀၄၅၅ဦးတို့အတွက် ကျေးရွာချင်းအလွယ်တကူဆက်သွယ်သွားလာနိုင်ပြီး အချိန်တိုတောင်းသွားခြင်း၊ ဒေသထွက်ကုန်များကိုပန်းတနော်မြို့၊ ရွှေလောင်းမြို့နှင့် နီးစပ်ရာ ဈေးကွက်များသို့ အချိန်မီတင်ပို့ရောင်းချနိုင်ခြင်းတို့ကြောင့် ဒေသခံတိုင်းရင်းသားများ၏ ကျန်းမာရေး၊လူမှုရေး၊ပညာရေးနှင့် စီးပွားရေး အခြေအနေများ အဆင့်မြင့် တိုးတက်လာကြောင်း သိရှိရသည်။

### ညှိနှိုင်းဆောင်ရွက်ပေး

ထိုမှတစ်ဆင့် ဝန်ကြီးသည် ခတ္တိယကျေးရွာ အခြေခံပညာမူလတန်းကျောင်း၌ ဘုရားချောင်းကျေးရွာအုပ်စု၊ ပေပင်(မြောက်)အုပ်စု၊ ခတ္တိယ (အထက်) ကျေးရွာအုပ်စု၊ ခန္ဓကဘိုကျေးရွာအုပ်စုများမှ ဒေသခံပြည်သူများနှင့် တွေ့ဆုံ၍ ကျေးရွာများဖွံ့ဖြိုးတိုးတက်ရေးအတွက် တင်ပြမှုများအပေါ် လိုအပ်သည်များ ညှိနှိုင်းဆောင်ရွက်ပေးသည်။

ဆက်လက်၍ ခတ္တိယကျေးရွာ မူလတန်းကျောင်း ပြင်ဆင်ရန် ရန်ကုန်မြို့နေ ဒေါ်ညွှန့်ညွှန့်(သဇင်) မိသားစု၏ လှူဒါန်းငွေကျပ်တစ်သိန်းကို ပန်းတနော်မြို့နယ် အေးချမ်းသာယာရေးနှင့် ဖွံ့ဖြိုးရေးကောင်စီဥက္ကဋ္ဌ ဦးညွှန့်တင်က လက်ခံသည်။

ထို့နောက် ဝန်ကြီးက ဒေသဖွံ့ဖြိုးရေးအတွက် နိုင်ငံတော်က ဆောင်ရွက် ပေးနေမှုများ၊ ဖောက်လုပ်ပြီးသော လမ်းတံတားများ ရေရှည်တည်တံ့အောင် ပိုင်းခန်းထိန်းသိမ်းဆောင်ရွက်ရေး၊ မြို့ရွာဒေသများ တည်ငြိမ်အေးချမ်းရေးနှင့် တရားဥပဒေစိုးမိုးရေး၏ ခံစားရရှိမှုများအပေါ် ထိန်းသိမ်းဆောင်ရွက်ရေးတို့ကို မှာကြားသည်။

**(သတင်းစဉ်)**



တောင်ဥက္ကလာပ မြို့နယ် အမှတ်(၃) အခြေခံပညာမူလတန်းကျောင်း၏ ၂၀၀၄-၂၀၀၅ ပညာသင်နှစ် နှစ်ပတ်လည် အစည်းအဝေးနှင့် ဘက်စုံပညာ ရည်မှန်းဆုရှိုးမြင့်ပွဲ အခမ်းအနားကို ဧပြီ ၂၁ရက်က ကျင်းပရာ သူငယ်တန်းမှ တတိယတန်းအထိ လေးနှစ်ဆက်တိုက် ပထမဆုရ မောင်ကောင်းစည်သူအား ကျောင်းအုပ်ဆရာကြီးဦးထန်ဆွမ်း ဒါလ်က ဆုရှိုးမြင့်စဉ်။ (၂၀၀)

## မြဝတီရုပ်မြင်သံကြား

၇-၂-၂၀၀၆ (အင်္ဂါနေ့)

**နံနက်ပိုင်း**

၇း၀၀ ၁။ မြဝတီအမှင့်
၇း၀၅ ၂။ အမှင့်သီချင်း
၇း၁၀ ၃။ မျိုးချစ်တပ်မတော်
၇း၂၀ ၄။ မြန်မာပြည်တစ်ဝန်း ရောင်စုမှတ်တမ်း
၇း၃၀ ၅။ မြန်မာသံစဉ်ချိန်ဘဝင်
၇း၄၀ ၆။ မြန်မာ့ရိုးရာယဉ်ကျေးမှု အဆို၊ အက၊ အရေး၊ အတီး ပြိုင်ပွဲအစီအစဉ်
၇း၅၅ ၇။ ဖွံ့ဖြိုးသာယာပြည်မြန်မာ
၈း၀၀ ၈။ မြဝတီရုပ်မြင်သံကြားသတင်း
၈း၁၀ ၉။ ဖွံ့ဖြိုးသာယာပြည်မြန်မာ

**ညှိုင်း**

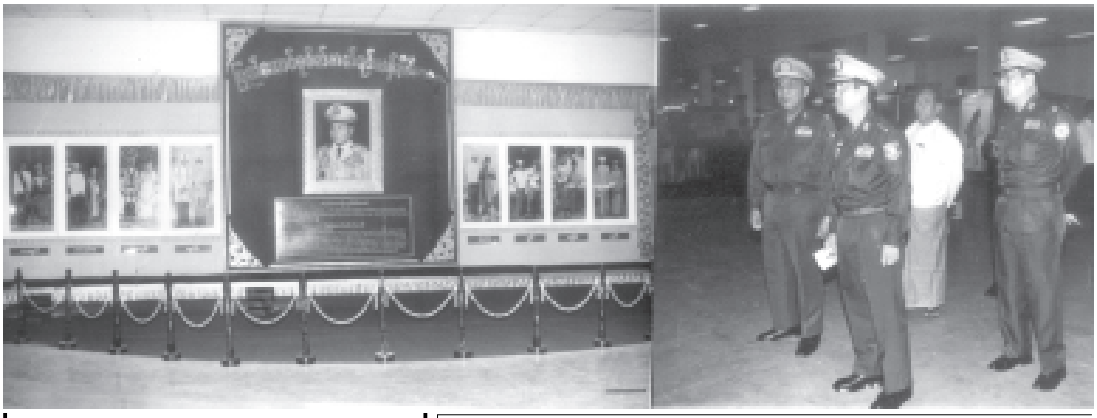
၄း၀၀ ၁။ မြဝတီအမှင့်
၄း၀၅ ၂။ အမှင့်သီချင်း
၄း၁၀ ၃။ ဖွံ့ဖြိုးသာယာပြည်မြန်မာ
၄း၂၀ ၄။ လက်မှမ်းပြဟန်ဂီတသံ
၄း၃၀ ၅။ အလွမ်းစေးပန်းချီချစ်သူဆီ
၄း၄၀ ၆။ မြန်မာ့ရိုးရာယဉ်ကျေးမှု အဆို၊ အက၊ အရေး၊ အတီး ပြိုင်ပွဲအစီအစဉ်
၄း၅၀ ၇။ မျိုးချစ်တပ်မတော်
၅း၁၀ ၈။ ပညာဒေတံ
၅း၄၅ ၉။ သာယာသီကြွေး ဇော်ဆန်းတေး
၅း၀၀ ၁၀။ မြဝတီရုပ်မြင်သံကြားသတင်း
၅း၁၀ ၁၁။ နိုင်ငံတကာသတင်း
၅း၂၀ ၁၂။ မိုးလေဝသသတင်း
၅း၂၅ ၁၃။ ဖွံ့ဖြိုးသာယာပြည်မြန်မာ
၅း၄၀ ၁၄။ လျှပ်တစ်ပြက်
၇း၀၀ ၁၅။ ရသစုံလင်ရုပ်မြင်စာတော်လမ်း
**"ခေခြည်ဖြာမှု"** (အပိုင်း-၁၀)
၈း၀၀ ၁၆။ မြဝတီရုပ်မြင်သံကြားသတင်း
၁၇။ ဖွံ့ဖြိုးသာယာပြည်မြန်မာ
၁၈။ ကျန်းမာသုတ
၁၉။ ယနေ့ညအတွက်မြဝတီ၏ တေးလက်ဆောင်
၂၀။ ရသစုံလင်ရုပ်မြင်စာတော်လမ်း
**"ကောင်းကင်သို့ငါးကွက်"** (အပိုင်း-၅)

# လူငယ်(ရေကြောင်း) ကျောင်းသားဟောင်းများ ဆရာကန်တော့ပွဲ ကျင်းပမည်

**ရန်ကုန် ဖေဖော်ဝါရီ ၆**

လူငယ်(ရေကြောင်း) ကျောင်းသား ကျောင်းသူဟောင်းများ ၁၉၇၁-၁၉၈၈ ခုတိယအကြိမ် ဆရာကန်တော့ပွဲကို ဖေဖော်ဝါရီ ၂၆ ရက် (တနင်္ဂနွေနေ့) နံနက် ၉ နာရီတွင် မြတ်လေးရုံကျောင်းတိုက် မြတ်လေးရုံ ကျောင်းလမ်းထိပ် ဟံသာမွန်ရိပ်မွန် အိမ်ရာ ဆင်ဝလိုက်သတော်ကျင်းဘား ကမာရွတ်မြို့နယ်တွင် ကျင်းပမည် ဖြစ်ရာ ကျောင်းသား ကျောင်းသူ ဟောင်းများအနေဖြင့် မပျက်မကွက် တက်ရောက်ကြရန် ဖိတ်ကြားထား သည်။

အသေးစိတ်သိရှိလိုပါက ဦးဟန် ထွေးအောင် ဖုန်း-၀၉၉၉-၂၂၇၅၃၊ ဦးဉာဏ်ထွန်းအောင် ဖုန်း-၀၉၅၀၀ ၈၂၈၁၊ ဦးအောင်ချိုမင်း ဖုန်း-၂၂၂၆၃၈၊ ဦးထွန်းထွန်းဦး ဖုန်း-၀၉-၈၀၂၉၅၅၉၊ ဒေါ်အိအိသန်း ဖုန်း-၅၅၀၆၃၇၊ ဦးသက်ဦး ဖုန်း-၀၉၉၉ ၇၃၃၃၂၊ ဒေါ်ကေသီဦး ဖုန်း-၀၉၅၁၀ ၄၅၀၄၊ ဒေါ်ခင်လေးဦး ဖုန်း-၃၈၈ ၃၇၅ နှင့် ဦးအောင်ကြိုင် ဖုန်း-၅၅၄၆၂၈ တို့သို့ ဆက်သွယ်နိုင် ကြောင်း သိရသည်။ **(က-ပ)**



**ဖေဖော်ဝါရီ ၆ ရက်က ကာကွယ်ရေးဝန်ကြီးဌာနမှ ဒုတိယ ဗိုလ်ချုပ်ကြီးမြင့်ဆွေ ၂၀၀၆ ခုနှစ် (၅၉)နှစ်မြောက် ပြည်ထောင်စုနေ့ ပြခန်းများကို ကြည့်ရှုစစ်ဆေးစဉ်။** (သတင်း-ကျော်ဝံ) (သတင်းစဉ်)



# အရှေ့တောင်တိုင်းစစ်ဌာနချုပ် တိုင်းမှူး ဗိုလ်ချုပ်စိုးနိုင် မော်လမြိုင်တပ်နယ် ခြံစည်းရိုးကြက်ဆူပင်စိုက်ပျိုးပွဲ တက်ရောက်အားပေး

ရန်ကုန် ဖေဖော်ဝါရီ ၆

**အရှေ့တောင်တိုင်းစစ်ဌာနချုပ် မော်လမြိုင်တပ်နယ် ခြံစည်းရိုးကြက်ဆူပင်စိုက်ပျိုးပွဲကို ဖေဖော်ဝါရီ ၅ ရက် နံနက် ၉ နာရီခွဲက မော်လမြိုင်တပ်နယ် ခြံစည်းရိုးကြက်ဆူစိုက်ပျိုးခြံ၌ ကျင်းပရာ အခမ်းအနားသို့ မွန်ပြည်နယ် အေးချမ်းသာယာရေးနှင့် ဖွံ့ဖြိုးရေးကောင်စီဥက္ကဋ္ဌ အရှေ့တောင်တိုင်းစစ်ဌာနချုပ် တိုင်းမှူး ဗိုလ်ချုပ်စိုးနိုင်၊ ဒုတိယ တိုင်းမှူး ဗိုလ်မှူးကြီးဇော်မင်းနှင့် တပ်မတော်အရာရှိကြီးများ၊ ဌာနဆိုင်ရာတာဝန်ရှိသူများ၊ မော်လမြိုင်တပ်နယ် တပ်ရင်း၊ တပ်ဖွဲ့များမှ အရာရှိ စစ်သည် မိသားစုဝင်များ၊ ဖိတ်ကြားထားသူများ တက်ရောက်ကြသည်။**

## ကြည့်ရှုအားပေး

အခမ်းအနားတွင် တိုင်းမှူး ဗိုလ်ချုပ်စိုးနိုင်သည် တပ်မတော်အရာရှိကြီးများနှင့်အတူ သတ်မှတ်နေရာများတွင် ခြံစည်းရိုးကြက်ဆူပင်ကို စိုက်ပျိုးပေးပြီး တပ်နယ်မှ အရာရှိစစ်သည် မိသားစုဝင်များ၏ ကြက်ဆူပျိုးပင်များ၊ ကြက်ဆူမျိုးပွားကိုင်းပင်များ တမျော်တပါး စုဝေါင်းစိုက်ပျိုးနေမှုကို လှည့်လည်ကြည့်ရှုအားပေးသည်။

ဆက်လက်၍ တိုင်းမှူးနှင့် တာဝန်ရှိသူများသည် ကြက်ဆူမျိုးစေ့များ၊ ကြက်ဆူမျိုးကိုင်းများကို ပျိုးအိတ် အတွင်း ထည့်သွင်းစိုက်ပျိုးပေးသည်။

ထို့နောက် တိုင်းမှူးက တက်ရောက်လာကြသူများအား ကြက်ဆူပင်စိုက်ပျိုးခြင်းနှင့်စပ်လျဉ်း၍ ရှင်းလင်းမှာကြားပြီး မြန်မာ့စိုက်ပျိုးရေးလုပ်ငန်း ပြည်နယ်မန်နေဂျာ ဦးစိန်ဝင်းက ခြံစည်းရိုးကြက်ဆူပင်၏ စိုက်ပျိုးနည်းနှင့် အကျိုးဖြစ်ထွန်းမှုများကို ရှင်းလင်းပြောကြားသည်။

ထို့နောက် တက်ရောက်လာကြသူများသည် မျိုးစေ့များ၊ ပျိုးပင်များနှင့် မျိုးကိုင်းများကိုလည်းကောင်း၊ ကြက်ဆူကြိတ်စက်ဖြင့် ကြက်ဆူဆီထုတ်လုပ်ပုံကိုလည်းကောင်း၊ စက်မှုလယ်ယာဦးစီးဌာနမှ လယ်ယာ-၁၆ လက်တွန်းထွန် စက်ကို ကြက်ဆူဆီထည့်၍ မောင်းနှင်ပြသမှုနှင့် လယ်ထွန် စက်ကြီးများဖြင့် မြေယာထွန်ယက်ပြသမှုတို့ကို လည်း ကောင်း ကြည့်ရှုအားပေးကြသည်။

## ကြိုးပမ်းဆောင်ရွက်

အဆိုပါအခမ်းအနားတွင် မော်လမြိုင် တပ်နယ် တပ်ရင်း တပ်ဖွဲ့များမှ စိုက်ပျိုးမြေ ၁၅ ဧကတွင် ကြက်ဆူ ပျိုးပင်နှင့် မျိုးကိုင်း ၁၈၀၀၀၀ စိုက်ပျိုးခဲ့ပြီး အရှေ့တောင် တိုင်းစစ်ဌာနချုပ် တပ်ရင်းတပ်ဖွဲ့များတွင် ယခုထိ ၂၀၈ ဧက စိုက်ပျိုးပြီးစီးပြီဖြစ်ကြောင်းနှင့် ၂၀၀၆ ခုနှစ်အတွင်း မွန်ပြည် နယ် ၁၀မြို့နယ်၌ ကြက်ဆူပင်စိုက်ဧက တစ်သိန်းစိုက်ပျိုး နိုင်ရေး ကြိုးပမ်းဆောင်ရွက်လျက်ရှိကြောင်း သတင်းရရှိ သည်။ **(သတင်းစဉ်)**



# မြန်မာ့ရုပ်မြင်သံကြား

**၇-၂-၂၀၀၆ (အင်္ဂါနေ့)**
**နံနက်ပိုင်း**

၇း၀၀ ၁။ ကျေးဇူးရှင်မင်းကွန်း ဆရာတော်ဘုရားကြီး နိဗ္ဗာန်စံတော် သံဃမဟာ နာယကအဖွဲ့ အကျိုးတော် ဆောင်ချုပ် အာဒိဗေ မဟာရဋ္ဌဂုရု အာဒိဗေအဂ္ဂမဟာ သဒ္ဓမ္မဇောတိက တိပိဋကဓရ ဓမ္မဘဏ္ဍာဂါရိက ဆရာတော် ဘဒ္ဒန္တသီဓိဇ္ဇသာရာဘိဝံသ၏ ပရိတ်တရားတော်

၇း၂၅ ၂။ ကျန်းမာဖို့ အတူကစားစို့

၇း၃၀ ၃။ နံနက်ခင်းသတင်း

၇း၄၀ ၄။ သံသာရိုးအား မင်္ဂလာတေး

၇း၅၀ ၅။ ကဗျာပန်းဥယျာဉ်

၈း၀၀ ၆။ နေ့ခင်းခေတ်သားပဒေသာ

၈း၀၅ ၇။ အကပြိုင်ပွဲ

၈း၁၀ ၈။ (၅၉)နှစ်မြောက်ပြည်ထောင်စုနေ့ ဂုဏ်ပြုအစီအစဉ်

၈း၂၅ ၉။ ဓိဋ္ဌာန်ရေထိန်းတံခါး

၈း၃၀ ၁၀။ International News

၈း၄၅ ၁၁။ Let's Go

**ညပိုင်း**

၁၇း၀၀ ၁။ **၂၀၀၆ခုနှစ် (၅၁)ကြိမ်မြောက် ပြည်နယ်နှင့်တိုင်း ပြည်ထောင်စုနိုင်း ကောလုံးပြိုင်ပွဲ တိုက်ရိုက်ထုတ်လွှင့်မှုအစီအစဉ် (ခိုလံလှပွဲ) [ရောတတ်တိုင်းအသင်းနှင့် ရှမ်းပြည်နယ်(တောင်ပိုင်း)အသင်း]**

၁၆း၄၅ ၂။ မျိုးချစ်စိတ်ဓာတ်ရင်သန်ထက်မြက်ရေးတေးများ

၁၆း၅၅ ၃။ (၅၉)နှစ်မြောက်ပြည်ထောင်စုနေ့ ဂုဏ်ပြုအစီအစဉ်

၁၇း၀၅ ၄။ ဆိုကြမယ် ကျော်ကြမယ်

၁၈း၀၀ ၅။ ညနေခင်းသတင်း

၁၈း၃၀ ၆။ မိုးလေဝသအခြေအနေ

၁၈း၃၅ ၇။ နိုင်ငံခြားကာတွန်းဇာတ်လမ်းတွဲ **"ရယ်ရွှင်ဆော့ပြေး ပုရွက်ဆိတ်လေး"** (အပိုင်း-၆၂)

၁၈း၅၀ ၈။ နိုင်ငံခြားဇာတ်လမ်းတွဲ **"အချစ်လေ့ကျက်ထစ်လေးများ"** (အပိုင်း-၃၇)

၁၉း၄၅ ၉။ **"ပြည်ထောင်စုဓိဇင်ဇာတ် မပြတ်ရင့်သန်နိုင်မာရန်မှာ ဒို့ဝန်တာ"** (အသီးတစ်ရာ အညာတစ်ခု ဒို့ပြည်ထောင်စု)

၂၀း၀၀ ၁၀။ ပြည်ထောင်သဘင်

၁၁။ နိုင်ငံတကာသတင်းများ

၁၂။ မိုးလေဝသအခြေအနေ

၁၃။ နိုင်ငံခြားဇာတ်လမ်းတွဲ **"ဟစ္စကြွယ်ဖွယ်ဇနီးကလေးများ"** (အပိုင်း-၈)

# MRTV-4 ရုပ်မြင်သံကြားအစီအစဉ်

**၇-၂-၂၀၀၆ (အင်္ဂါနေ့)**

၇း၀၀ MRTV-4 အဖွင့် Logo၊ ယနေ့အစီအစဉ်

၇း၀၅ တေးကိတအစီအစဉ်

၇း၁၀ ဘုရားလမ်း သုတေသနနှင့် ဖျိုးပွားဖြ

၇း၂၀ ပြည်တွင်းသတင်းအကျဉ်း

၇း၃၀ ဦးစီမံခန့်ဆက် (ဖြူဖြူကျော်သိန်း-လုံးဝမသက်ဆိုင်တော့ပါ)

၇း၅၀ မြစ်မဲ့ရောင်ဘက်စုံစိုက်ပျိုးမွေးမြူရေးစာနယ်၊ ဂက်မွေးမြူရေးလုပ်ငန်း)

၇း၅၅ တေးကိတအစီအစဉ်

၈း၀၀ ဝိုလ်မြတ်ထွန်းတံတား

၈း၁၅ နိုင်ငံတကာသတင်းအကျဉ်း

၈း၁၀ စေ့စေ့စပ်စပ်(စော်ဦး-နိုင်ငံးဆေ)

၈း၃၀ မိုးလေဝသခန့်မှန်းချက်

၈း၃၅ တေးကိတအစီအစဉ်

၈း၄၀ အမှတ်(၁) လယ်ယာသုံးစက် ပစ္စည်းထုတ်လုပ်မှုစက်ရုံ (ဆင်တဲ)

၈း၅၀ တေးကိတအစီအစဉ်

၈း၅၅ ပြည်တွင်းသတင်းအကျဉ်း

၉း၀၅ မြန်မာ-ဂျပန် ချစ်ကြည်ရေး ပန်းချီပြပွဲ

၉း၁၅ နိုင်ငံတကာမြန်မာ့ရိုးရာ လက်ဝှေ့စိန်ခေါ်ပွဲကြီး (မင်းနဂါး-နှင့်ဟိန်းညီညီ)

၉း၂၅ တေးကိတအစီအစဉ်

၉း၃၀ Business Talk (1) (Ebook)(အပိုင်း-၂၊ ဦးမျိုးမြတ် သူ၊ ဦးဌေးဝင်း-၂၊ ဘုန်းခိုင်ဝင်း)

၁၀း၀၀ နိုင်ငံတကာသတင်းအကျဉ်း

၁၀း၀၅ တေးကိတအစီအစဉ်

၁၀း၁၀ မြန်မာ့ရုပ်နှံနှုန့် ကူးသန်းရောင်းဝယ်ရေးဘဏ်

၁၀း၁၅ တေးကိတအစီအစဉ်

၁၀း၂၀ သင်ပုန်းရေလောင်တမဲ

၁၀း၃၀ တေးကိတအစီအစဉ်

၁၀း၄၀ ရိုးမတောအစီအစဉ်

၁၀း၅၅ ရိုးမတောမှကျန်းရောနာများ

၁၁း၄၅ တေးကိတအစီအစဉ်

၁၁း၅၀ Sunday Talk

၁၁း၅၅ တေးကိတအစီအစဉ်

၁၁း၅၀ အားကစားနှင့် ကျန်းမာရေး

၁၂း၀၀ MRTV-4 အပိတ် Logo

**အထက်ပါ ငါးနာရီစာ အစီအစဉ်များကို ည၂၃း၀၀ နာရီအထိ သုံးကြိမ်ဆက်တိုက် ထုတ်လွှင့်သွားမည်ဖြစ်ပါသည်။**

**FA ဘောလုံးပွဲစဉ်**

| ညပိုင်း | အစီအစဉ် | လိုင်း |
|---|---|---|
| ၂း၀၀ | Birmingham-Reading | 5-Sports (Live) |

# အလုံမြို့နယ် အမှတ်(၁)အထက ပြတ်အရာပူဇော်မည်

**ရန်ကုန် ဖေဖော်ဝါရီ ၆**

အလုံမြို့နယ် အမှတ်(၁)အခြေခံပညာအထက်တန်းကျောင်း (ယခင် ဝဲခူးကရင်တန်းမြင့်ကျောင်း)တွင် ပညာသင်ကြားပေးခဲ့ကြသော အသက် ၅၅ နှစ်ပြည့်ပြီး လုပ်သက် ၂၅ နှစ်ပြည့် ဆရာကြီး ဆရာမကြီးများအား ကျောင်းသား ကျောင်းသူဟောင်းများက ဒုတိယအကြိမ်မြောက်အခမ်းအနားကို ဇန်ဝါရီ ၁ ရက် နံနက် ၉ နာရီတွင် အလုံမြို့နယ် အမှတ်(၁) အထကခန်းမ၌ ကျင်းပမည် ဖြစ်သည်။

ဆရာကြီး ဆရာမကြီးများအားလုံး ဖိတ်စာရသည်ဖြစ်စေ၊ မရသည်ဖြစ်စေ ကြွရောက်ချီးမြှင့်ကြပါရန်နှင့် ကျောင်းသား ကျောင်းသူဟောင်းများ (နှစ်အကန့်အသတ်မရှိ)အားလုံး မပျက်မကွက်ကြွရောက်ကြရန် ဖိတ်ကြားထားသည်။

လူဒါန်းပူဇော်လိုသော ကျောင်းသား ကျောင်းသူများသည် ကျောင်းအုပ် ဆရာမကြီး ဒေါ်စိန်စိန်ဝင်းတင် ဖုန်း-၂၂၀၅၉၈၊ ဒေါ်မြင့်မြင့်စိန် ဖုန်း-၅၀၂၇၅၂၊ ဒေါက်တာ လွင်လွင်ဦးလွင် ဖုန်း-၅၅၈၉၉၆၊ ကိုအောင်ကျော်ဆန်း ဖုန်း-၀၉-၅၀၀၆၇၁၁၊ စောထီးဆက် ဖုန်း-၀၉-၅၁၃၂၂၃၄ နှင့် မသီတာထွေး ဖုန်း-၀၉-၅၁၁၁၂၂၂ တို့သို့ ဆက်သွယ်နိုင်ကြောင်း သိရသည်။ **(က-ပ)**

**ဧနှစ်နဝါရီ ၁၅ ရက်က မကွေးခရိုင် အေးချမ်းသာယာရေးနှင့် ဖွံ့ဖြိုးရေးကောင်စီဥက္ကဋ္ဌ ဒုတိယဗိုလ်မှူးကြီး ကြည်ထွန်း၊ တောင်တိုင်းကြီးမှူးနယ် အေးချမ်းသာယာရေးနှင့် ဖွံ့ဖြိုးရေးကောင်စီဥက္ကဋ္ဌ ဦးစင်မောင်ဦးနှင့် ကမ်းခြေရွာသူ ရွာသားများ စုပေါင်း၍ ကြက်ဆူပင်များ ပျိုးထောင်ကြစဉ်။** (သတင်းစဉ်)








မလေးရှားနိုင်ငံ ကွာလာ လမ်ပူဖြို့ရှိ ပရိတွန် မော်တော် ကားစက်ရုံတစ်ရုံ၏ လုပ်ငန်းခွင်ကို ဖေဖော်ဝါရီ ၅ရက်က တွေ့ရစဉ်။ (ဓာတ်ပုံ-အင်တာနက်)

# နျူကလီးယားအစီအစဉ်အပေါ် ဖိအားပေးမှုကို လက်ခံမည်မဟုတ် အီရန်ပါလီမန်ဥက္ကဋ္ဌ အလီဟာဒတ်အဒယ်ပြောကြား

တီဟီရန် ဖေဖော်ဝါရီ ၆

**အီရန်နိုင်ငံ၏ နျူကလီးယားအစီအစဉ်အပေါ် ဖိအားပေးမှုများကို လက်ခံမည်မဟုတ်ကြောင်း အီရန်ပါလီမန် လွှတ်တော်ဥက္ကဋ္ဌ ဂိုလမ်အလီဟာဒတ်အဒယ်က တီဟီရန်မြို့တွင် ဖေဖော်ဝါရီ၄ရက် စနေနေ့၌ ပြောကြားလိုက်သည်။**

ထို့အပြင် အီရန်နိုင်ငံ၏ နျူကလီးယားအစီအစဉ်နှင့် ပတ်သက်၍ အတင်းအကျပ်ဖိအားပေးရန် ဆောင်ရွက်လာလျှင်လည်း အီရန်တို့က နျူကလီးယား အစီအစဉ်ကို စွန့်လွှတ်လိမ့်မည် မဟုတ်ကြောင်း အီရန်ပါလီမန်လွှတ်တော်ဥက္ကဋ္ဌ ဂိုလမ်အလီဟာဒတ်အဒယ်က ဆက်လက်ပြောကြားသည်။

အီရန်နိုင်ငံ၏ နျူကလီးယားအစီအစဉ်သည် နျူကလီးယားလက်နက်ထုတ်လုပ်ခြင်းကို လုပ်ဆောင်နေခြင်း ဖြစ်သည်ဟု ထပ်တလဲလဲပြောဆိုနေကြခြင်း သက်သက်သာဖြစ်ကြောင်းလည်း ၎င်းက ဧဏာဒကတက်လိုက်သည်။

**ပြောကြား**

အီရန်နိုင်ငံသည် နျူကလီးယားလက်နက်များထုတ်လုပ်ရေးအတွက် ဆောင်ရွက်နေမှုအပေါ် ကုလသမဂ္ဂလုံခြုံရေးကောင်စီသို့ အစီရင်ခံစာတစ်ရပ်တင်ပြနိုင်ရန်အတွက် နိုင်ငံတကာ အဏုမြူစွမ်းအင် အေဂျင်စီ (အိုင်အေအီးအေ)၏ အရေးပေါ် အစည်းအဝေးတစ်ရပ် မကျင်းပမီ အီရန်လွှတ်တော်ဥက္ကဋ္ဌက အောက်ပါအတိုင်းပြောကြားလိုက်ခြင်း ဖြစ်သည်။

**လုပ်ဆောင်ချက်**

ထို့အတူ အီရန်သမ္မတဟောင်း အက်ဘာဟာရီမိရပ်ဖဆန်ဂျာနီကလည်း အီရန်နိုင်ငံ၏ နျူကလီးယားကိစ္စကို ကုလသမဂ္ဂလုံခြုံရေးကောင်စီသို့တင်ပြခြင်းသည် ကြီးမားသော လုပ်ဆောင်ချက် အမှားတစ်ရပ်ပင် ဖြစ်ကြောင်း ပြောကြားလိုက်သည်။

**အမ်အင်အေ၊ဆင်ဟွာ**

# ပါကစ္စတန်၌ရထားလမ်းချော်၊ ခရီးသည်တစ်ဦးသေဆုံးပြီး ၂၇ဦးဒဏ်ရာရ

အစ္စလမ္မာဘတ် ဖေဖော်ဝါရီ ၆

**ပါကစ္စတန်နိုင်ငံအနောက်တောင်ပိုင်းတွင် ဖေဖော်ဝါရီ ၄ရက်နံနက်က ခရီးသည်တင်ရထားတစ်စင်း လမ်းချော်မှု ဖြစ်ပွားရာ အနည်းဆုံး လူတစ်ဦးသေဆုံးပြီး ၂၇ဦးဒဏ်ရာရရှိခဲ့ကြောင်း သိရသည်။**

အဆိုပါ ခရီးသည်တင်ရထားသည် ပါကစ္စတန်နိုင်ငံတောင်ပိုင်းကရာချိုမြို့မှ ပါကစ္စတန်အရှေ့ဘက်ရှိ လာဟို့ရီမြို့သို့ မောင်းနှင်လာစဉ် ယခုကဲ့သို့ လမ်းချော်မှုဖြစ်ပွားခဲ့ခြင်း ဖြစ်သည်။ ဖြစ်ပွားသည့်နေရာမှာ ဆာမာဆက်တာမြို့အနီးတွင် ဖြစ်ကြောင်း သိရသည်။

**ပို့ဆောင်**

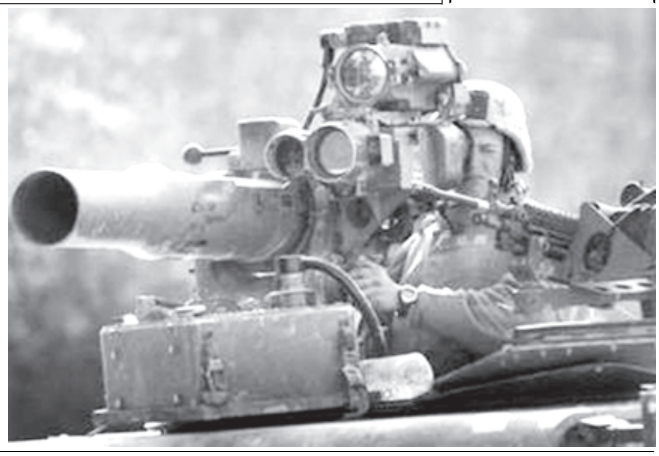
ရထားလမ်းချော်မှုကြောင့် ဒဏ်ရာရရှိသူများကို ပုဂ္ဂလိက မော်တော်ယာဉ်များနှင့် သူနာပြုယာဉ်များဖြင့် အနီးရှိ ဘာဟာဝဲလ် စစ်တိုရီးယားဆေးရုံသို့ ဆေးကုသမှုခံယူရန် ပို့ဆောင်ပေးထားသည်။

ယခုကဲ့သို့ မီးရထားလမ်းချော်မှုမှာ မတော်တဆဖြစ်ရပ် တစ်ခုဖြစ်ကြောင်း မီးရထားလမ်းထိန်းချုပ်ခန်းမှ ချို့ယွင်းမှုကြောင့် ဖြစ်ကြောင်း သိရသည်။

**အမ်အင်အေ၊ဆင်ဟွာ**

**အီရတ်နိုင်ငံအနောက်ပိုင်း ဟစ်ဖြို့၌ လုံခြုံရေးဆောင်ရွက်နေသော အမေရိကန်တပ်ဖွဲ့ဝင် တစ်ဦးကို ဖေဖော်ဝါရီ ၅ရက်က တွေ့ရစဉ်။**

(ဓာတ်ပုံ-အင်တာနက်)



# အခင်ဒိုနီးရှားနှင့် မြေငလျင်လှုပ်ရှားမှုတာဝန်ကား ၅ ဒသမ ၁၌

ဂျကာတာ ဖေဖော်ဝါရီ ၆

အင်ဒိုနီးရှားနိုင်ငံ ဆူလာဝီစီပြည်နယ်အလယ်ပိုင်း ပါလူမြို့အနီးတွင် ဖေဖော်ဝါရီ ၄ရက် စနေနေ့က ရစ်ချ်တာစကေး ၅ဒသမ ၁၌ မြေငလျင်တစ်ခု လူပ်သွားကြောင်း အင်ဒိုနီးရှား မြေငလျင်ဌာနမှ ပြောရေးဆိုခွင့်ရှိသူ တစ်ဦးက ပြောကြားသည်။

အဆိုပါ မြေငလျင်သည် ပါလူမြို့အရှေ့တောင်ဘက် ကီလိုမီတာ ၁၀၀ ခန့်အကွာ တောင်လတ္တိတွဒ် ၁ဒသမ ၇၇ ဒီဂရီနှင့် အရှေ့လောင်ဂျိတွဒ် ၁၂၀ဒသမ ၁၀ ဒီဂရီတွင် မြေအောက် ကီလိုမီတာ ၃၀အနက်၌ ဗဟိုပြုလှုပ်သွားခြင်း ဖြစ်သည်ဟု အင်တာရာသတင်းဌာနက သတင်းထုတ်ပြန်သည်။

မြေငလျင်လှုပ်မှုကြောင့် ထိခိုက်သေဆုံးမှုနှင့် ဆုံးရှုံးပျက်စီးမှုမရှိကြောင်း သိရသည်။

**အမ်အင်အေ၊ဆင်ဟွာ**

# ဘိုလီဗီးယား လေဘေးဒုက္ခသည်များအတွက် ချီလီမှပစ္စည်းများပေးပို့

ဆန်တီယာဂို ဖေဖော်ဝါရီ ၆

ချီလီနိုင်ငံသည် အိမ်နီးချင်း ဘိုလီဗီးယားနိုင်ငံရှိ လေဘေးဒုက္ခသည် ၅၀၀၀အတွက် စည်သွပ်ဘူး အစားအစာ၊ မွေ့ရာများနှင့်ဆောင် များစုစုပေါင်းအလေးချိန် ၁၅တန်ကို အထောက်အပံ့အကူအညီအဖြစ် ပို့ဆောင်ပေးခဲ့ကြောင်း ဖေဖော်ဝါရီ ၃ရက်ထုတ် အစီရင်ခံစာတွင် ဖော်ပြထားသည်။

**ပို့ဆောင်ပေး**

ယင်းအထောက်အပံ့များပို့ဆောင်ခြင်းကို ပြည်ထဲရေးဝန်ကြီးဌာနနှင့် နိုင်ငံခြားရေးဝန်ကြီးဌာနတို့က ကြီးကြပ်ဆောင်ရွက်ကာ သောကြာနေ့ နံနက်ပိုင်းက ပို့ဆောင်ပေးလိုက်ကြောင်း သိရသည်။

**ဖော်ပြပါရှိ**

ဘိုလီဗီးယားတွင် မှန်တိုင်း တိုက်ခတ်မှုကြောင့် လူ ၁၃ဦးသေဆုံးကာ ၂၉ဦးဒဏ်ရာရရှိခဲ့ပြီး လူ ၅၀၀၀ ထိခိုက်နစ်နာခဲ့ရကြောင်း အစီရင်ခံစာတွင် ဖော်ပြပါရှိသည်။

**အမ်အင်အေ၊ဆင်ဟွာ**

# တောင်အမေရိကတစ်ဝန်းပိုးဓါဇင်မှုလာနီညာရာသီဥတုကြောင့်ဖြစ်ဟုဆို

ဘူနို့စ်အိုစ် ဖေဖော်ဝါရီ ၆

တောင်အမေရိက နိုင်ငံအများစုသည် ၂၀၀၅ခုနှစ်နှင့် ၂၀၀၆ခုနှစ် အစောပိုင်းတွင် မိုးခေါင်မှုဒဏ် ဆိုးရွားစွာခံစားရပြီး သီးနှံစိုက်ခင်းများ ပျက်စီးဆုံးရှုံးခဲ့ရကြောင်း ဘူနို့စ်အက် ကောက်ပဲသီးနှံဖလှယ်ရေးဌာနက ထုတ်ပြန်သော ဖေဖော်ဝါရီ ၄ရက် ကြေညာချက်တွင် ဖော်ပြထားသည်။

**ဖော်ပြ**

အမေရိကတိုက် တောင်ပိုင်းရှိ ပင်လယ်ရေအေးနေမှုကြောင့် ယင်းဒေသတွင် မိုးရွာသွန်းမှုလျော့ကျခဲ့ရကြောင်း၊ ဘရာဇီးနှင့် ဥရုဂွေးနိုင်ငံတို့သည် လက်ရှိ မိုးခေါင်မှုဒဏ်ကိုခံစားနေရပြီး မိုးရွာသွန်းမှုမှာ ၂၅နှင့် ၅၀ရာခိုင်နှုန်း လျော့ကျခဲ့ရကြောင်း၊ ဘရာဇီးမှ အမေနုန်တောမှာ အဆိုးရွားဆုံးမိုးခေါင်မှုဒဏ်ခံရကြောင်း အဆိုပါ ကြေညာချက်၌ ဖော်ပြသည်။

**ထိခိုက်မှုဖြစ်**

ဘိုလီဗီးယားတောင်ပိုင်း၊ ပါရာဂွေးနှင့် အာဂျင်တီးနား၊ချာကိုဒေသ၊ မက်ဆိုပိုတေးမီးယားမြောက်ပိုင်းနှင့် ပမိပ်ဒေသများသည်လည်း မိုးခေါင်မှုကြောင့် လယ်ယာထုတ်ကုန်များ ထိခိုက်မှုဖြစ်ပေါ်ခဲ့ရသည်ဟု ဆိုသည်။

အာဂျင်တီးနား၊အလယ်ပိုင်းသာလျှင် ပြီးခဲ့သောအပတ်က မိုးရွာသွန်းသဖြင့် သီးနှံများ ဆိုးဆိုးရွားရွားပျက်စီးမှုမှ ရှောင်ရှားနိုင်ခဲ့ကြောင်း၊ ဇန်နဝါရီလ နှောင်းပိုင်းက ရွာသွန်းခဲ့သောမိုးသည် လာနီညာအားနည်းမှုကြောင့် မိုးရွာခဲ့ခြင်းဖြစ်ကြောင်း သိရသည်။

**လျော့နည်း**

အဆိုပါ လာနီညာရာသီဥတုဖြစ်စဉ်သည် ပြန်လည်အားကောင်းလာပြီး ဘရာဇီးလေထုသည် မြောက်ဘက်သို့ ဦးတည်တိုက်ခတ်လျက်ရှိရာ မိုးရွာသွန်းမှုအခွင့်အလမ်းများ လျော့နည်းလာနေကြောင်းဖြင့်လည်း ဖော်ပြသည်။

**အမ်အင်အေ၊ဆင်ဟွာ**

# အမေရိကန်သမ္မတ ဘုရှ်သည် ဟစ်တလာထက်ပိုဆိုး တုံ့ပြန်တိုက်ခိုက်ရန် လက်နက်များဝယ်ယူမည်ဟု ချာဗက်ဇ်ပြောကြား

ကာရာဘတ် ဖေဖော်ဝါရီ ၆

ဗင်နီဇွဲလားသမ္မတ ဟူဂိုချာဗက်ဇ်က အမေရိကန်သမ္မတ ဂျော့ဒဗလျူဘုရှ်သည် ဟစ်တလာထက်ပိုဆိုးကြောင်းနှင့် မိမိတို့၏ သံတမန်ဆက်ဆံရေး ပယ်ဖျင်းလာဆဲနှစ်တွင် မိမိတို့ နိုင်ငံကို ကာကွယ်ရန်အတွက် လက်နက်အမြောက်အမြား ဝယ်ယူရန် သန္နိဋ္ဌာန်ချထားကြောင်း လူထုအစည်းအဝေးတွင် ဖေဖော်ဝါရီ ၄ရက်က ပြောကြားလိုက်သည်။

အမေရိကန်သမ္မတ၏ နယ်ချဲ့ကျူးကျော်ခြင်း၊ လူမျိုးတုံးဆောင် သတ်ဖြတ်ခြင်းနှင့် ဖက်ဆစ်ဝါဒ သဘောထားများသည်အကန့်အသတ် မရှိကြောင်း ၎င်းက ပြောကြားသည်။

အမေရိကန်စစ်သမ္မားတစ်ဦးအား သူလျှို့လုပ်ငန်းများ လုပ်ဆောင်သည်ဟု စွပ်စွဲပြီး ချာဗက်ဇ်က နိုင်ငံမှ မောင်းထုတ်လိုက်ပြီးနောက် အိမ်ဖြူတော်သည် ဗင်နီဇွဲလားသံတမန်ကို မောင်းထုတ်ခြင်းဖြင့် ပြန်လည် တုံ့ပြန်ခဲ့ပြီး နောက် အမေရိကန်နှင့် ဆိုရှယ်လစ်ခေါင်းဆောင်၏ ဆက်ဆံရေးသည် ကတောက်ကဆခဲ့ရပြီး ယခုရက်သတ္တပတ်တွင် ပိုမိုဆိုးရွားလာခဲ့သည်။

**သတိပေးပြောကြားလိုက်**

ချာဗက်ဇ်က အမေရိကန်အစိုးရသည် ၎င်းအား ရာထူးမှဖြုတ်ချရန် ကြိုးပမ်းနေကြောင်း မကြာခဏ စွပ်စွဲပြောဆိုခဲ့သည်။ ၎င်းသည် အမေရိကန်နိုင်ငံအတွင်းရှိ ဗင်နီဇွဲလားရေနံချက် စက်ရုံများနှင့် အမေရိကန်နိုင်ငံအတွင်းဈေးကွက်တွင် ရေနံရောင်းချနေခြင်းကို ဖြတ်တောက်လိုက်နိုင်သည်ဟု သတိပေးပြောကြားလိုက်သည်။

ချာဗက်ဇ်သည် ပြီးခဲ့သောနှစ်က ရုရှားနိုင်ငံမှ ရဟတ်ယာဉ်များနှင့် ရိုင်ဖယ်သေနတ်အလက်ပေါင်းတစ်သိန်းကို ဝယ်ယူခဲ့ပြီး ဗင်နီဇွဲလားအစိုးရအား ဖြုတ်ချရန် မည်သည့်ကြိုးပမ်းမှုကိုမဆို တုံ့ပြန်တိုက်ခိုက်သွားရန်အတွက် လက်နက်များ ပိုမိုဝယ်ယူရန်လိုအပ်ကြောင်း ချာဗက်ဇ်က ပြောကြားသည်။

**အမ်အင်အေ၊ရိုက်တာ**



# နိုင်ငံတကာ အာကာသယာဉ်စခန်းမှ အာကာသယာဉ် မှူးနှစ်ဦး အာကာသအတွင်း လမ်းလျှောက်မှုပြုပြီး လိုအပ်သည်များပြင်ဆင်

မော်စကို ဖေဖော်ဝါရီ ၆

**နိုင်ငံတကာအာကာသယာဉ်စခန်းပေါ်တွင် ရောက်ရှိနေသော အာကာသယာဉ်မှူးနှစ်ဦးသည် ဖေဖော်ဝါရီ ၃ရက် သောကြာနေ့ ဂရင်းနစ်စံတော်မျိုန် ၂၂၄၄နာရီတွင် နိုင်ငံတကာအာကာသယာဉ်စခန်းမှ ထွက်ကာ အာကာသတွင်း လမ်းလျှောက်မှုပြုလုပ်ခဲ့ကြကြောင်း ရုရှားအာကာသထိန်းချုပ်ရေးဌာနက ပြောကြားသည်။**

အာကာသယာဉ်မှူးနှစ်ဦးတို့သည် အာကာသအတွင်း လမ်းလျှောက်စဉ် နိုင်ငံတကာအာကာသယာဉ်စခန်း အတွင်းမှ ၎င်းတို့အသုံးပြုခဲ့ပြီးသော အဝတ်အထည်အဟောင်းများ၊ ရေဒီယို၊ အီလက်ထရွန်နစ်ပစ္စည်းသေတ္တာများ၊ ဘက်ထရီအဟောင်းများကို အာကာသအတွင်း လွှင့်ပစ်ခဲ့ကြသည်။

ထို့အပြင် အာကာသယာဉ်မှူးနှစ်ဦးသည်ဓာတ်ပုံရိုက်ခြင်း၊ အာကာသယာဉ်စခန်းအား လိုအပ်သည့်ပြင်ဆင်မှုများ ပြုလုပ်ခြင်းများကိုလည်း လုပ်ဆောင်ခဲ့ကြသည်။

**လမ်းလျှောက်ခဲ့**

အဆိုပါ အာကာသယာဉ်မှူးနှစ်ဦးမှာ အမေရိကန်အာကာသရေးရာဌာနမှ အရာရှိတစ်ဦးဖြစ်သူ ဘီလ် မက်အာသာနှင့် ရုရှားလေယာဉ်အင်ဂျင်နီယာ ဗာလီရီတိုကာရက်ဗ်တို့ ဖြစ်ကြပြီး အာကာသအတွင်း (၁၂)ကြိမ်မြောက် လမ်းလျှောက်ခဲ့ကြသည့် အာကာသလေယာဉ်မှူးများ ဖြစ်ခဲ့ကြသည်။

**ဖယ်ရှားရှင်းလင်း**

ထိုအာကာသယာဉ်မှူးနှစ်ဦးသည် နိုင်ငံတကာအာကာသယာဉ်စခန်းသို့ ၂၀၀၅ခုနှစ် အောက်တိုဘာဝုရက်က စတင်ရောက်ရှိခဲ့ကြပြီး ၂၀၀၅ ခုနှစ် နိုဝင်ဘာ ၇ရက်ကလည်း အာကာသအတွင်း လမ်းလျှောက်ထွက်ခဲ့ကြသေးသည်။ ထိုသို့ လမ်းလျှောက်ထွက်ခြင်းမှာ နိုင်ငံတကာ အာကာသယာဉ်စခန်း အပြင်ဘက်တွင် ဒီဇီယိုကင်မရာတပ်ဆင်ရန်နှင့် နိုင်ငံတကာအာကာသယာဉ်စခန်းအပြင်ဘက်တွင် မလိုအပ်သည့်အစိတ်အပိုင်းများကို ဖယ်ရှားရှင်းလင်းရန်အတွက်ဖြစ်ကြောင်း သိရသည်။

**အမ်အင်အေ၊ဆင်ဟွာ**




# ကျပန်နိုင်ငံမြောက်ပိုင်း ဆာပိုရိုမြို့တွင် ကျင်းပသည့် (၅၇)ကြိမ်မြောက် ဆာပိုရို ဆီးနှင်းပွဲတော်တွင် ပြဇာတ်သော ဆီးနှင်းပန်းပုရုပ်တုကို ခရီးသွားများ ဖေဖော်ဝါရီ ၅ရက်က ကြည့်ရှုလေ့လာနေကြစဉ်။ (ဓာတ်ပုံ-အင်တာနက်)

# ကင်ဆာရောဂါတိုက်ဖျက်မှုကို အရေးယူဆောင်ရွက်မှုမပြုလျှင် လာမည့်၁၀နှစ်အတွင်း ကင်ဆာကြောင့် လူဂ၄သန်းသေဆုံးနိုင်

ဂျီနီဗာ ဖေဖော်ဝါရီ ၆

**၂၀၀၅ခုနှစ်က တစ်ကမ္ဘာလုံးတွင် ကင်ဆာရောဂါဖြင့် သေဆုံးခဲ့ရသူ ဦးရေ ၇၁သန် ၆သန်းခန့်ရှိခဲ့သဖြင့် တစ်ကမ္ဘာလုံးအနေဖြင့် ကင်ဆာရောဂါတိုက်ဖျက်ရေးကို ဆောင်ရွက်ကြရန် ကမ္ဘာ့ကျန်းမာရေးအဖွဲ့ (ဒဗလျူအိုဝဲ)ဆိုက ဂျီနီဗာတွင် ဖေဖော်ဝါရီ ၃ရက် သောကြာနေ့၌ တိုက်တွန်းလိုက်သည်။**

ကင်ဆာရောဂါတိုက်ဖျက်မှုကို အရေးတယူလုပ်ဆောင်ခြင်းမရှိလျှင် လာမည့် ၁၀နှစ်အတွင်း တစ်ကမ္ဘာလုံး၌ ကင်ဆာရောဂါဖြင့် သေဆုံးသူ ဦးရေမှာ ၈၄သန်းအထိရှိလာမည်ဖြစ်ပြီး ကင်ဆာရောဂါသည် ကမ္ဘာပေါ်တွင် အသေအပျောက် အများဆုံး ရောဂါအဖြစ် ခေါင်းထောင်လာမည်ဖြစ်ကြောင်း ကမ္ဘာ့ကျန်းမာရေးအဖွဲ့၏ လက်ထောက်အထွေထွေ ညွှန်ကြားရေးမှူး ဒေါက်တာ ကတ်သရိမ်းလီဂါလက်စ် ကာမက်စ်က သတင်းစာရှင်းလင်းပွဲတစ်ရပ်၌ သတင်းထောက်များအား ပြောကြားသည်။

**အဆိုပြု**

ကမ္ဘာ့ကျန်းမာရေးအဖွဲ့အနေဖြင့် ၂၀၀၆ခုနှစ်မှ ၂၀၁၅ခုနှစ်အတွင်း အဆိုပါ ဆိုးရွားသော နာတာရှည်ရောဂါဖြင့် သေဆုံးရမှုနှုန်းကို တစ်ကမ္ဘာလုံးတွင် နှစ်ရာခိုင်နှုန်း လျော့ချရန် အဆိုပြု တိုက်တွန်းထားသည်ဟု ၎င်းက ဆက်လက်ပြောကြားသည်။

**အောင်မြင်မှုရှိ**

အဆိုပါ တိုက်တွန်းချက်အောင်မြင်ခဲ့လျှင် လာမည့် ၁၀နှစ်တာကာလအတွင်း ကင်ဆာရောဂါကြောင့် သေဆုံးသူ ၈၄သန်းရှိရှိင်မှုမှ သေဆုံးသူ ရှစ်သန်းကျော်ကို တားဆီးနိုင်မည့် အောင်မြင်မှု ရရှိမည်ဖြစ်သည်ဟု ၎င်းက ထပ်မံပြောကြားသည်။

**ဖော်ပြ**

ကမ္ဘာပေါ်တွင် ကင်ဆာရောဂါကြောင့် သေဆုံးသူ ၇၀ရာခိုင်နှုန်းမှာ တစ်ဦးချင်းဝင်ငွေ အလယ်အလတ်ရှိသော နိုင်ငံများနှင့် တစ်ဦးချင်းဝင်ငွေနည်းပါးသော နိုင်ငံများမှ ဖြစ်ကြောင်း၊ ဆေးလိပ်ဆေးရွက်ကြီး သောက်သုံးမှုကြောင့် ကင်ဆာရောဂါဖြစ်ပွားပြီး သေဆုံးမှုမှာ တစ်ကမ္ဘာလုံးတွင် နှစ်စဉ် လူဦးရေ ၁၃သန ၅သန်းရှိကြောင်း ကမ္ဘာ့ကျန်းမာရေးအဖွဲ့က ထုတ်ပြန်သော ကိန်းဂဏန်း၌ ဖော်ပြထားသည်။

**အမ်အင်အေ၊ဆင်ဟွာ**

# အင်ဒိုနီးရှားစီးပွားရေး ၂၀၀၅ ခုနှစ်၌ ငါးရာခိုင်နှုန်းကျော် တိုးတက်

**ဂျကာတာ ဖေဖော်ဝါရီ ၆**

အင်ဒိုနီးရှားနိုင်ငံ၏ စီးပွားရေးတိုးတက်မှုသည် ပြီးခဲ့သည့် ၂၀၀၅ခုနှစ်က ခြောက်ရာခိုင်နှုန်းတိုးတက်ရန် ရည်မှန်းထားခဲ့သော်လည်း ၅သေမ ၃ရာခိုင်နှုန်းနှင့် ၅သေမ၆ရာခိုင်နှုန်း တိုးတက်ခဲ့သဖြင့် သတ်မှတ်ချက်ထက် အနည်းငယ်လျော့နည်းခဲ့ကြောင်း အင်ဒိုနီးရှား ဗဟိုဘဏ်၏ ပြောရေးဆိုခွင့်ရှိသူ ရီဇယ် အေဒီဂျာဖရာက ပြောကြားသည်။

**တိုးတက်ခဲ့**

အင်ဒိုနီးရှားနိုင်ငံတွင် ၂၀၀၅ခုနှစ် ပထမလေးလတာကာလတွင် ၆ဒသမ ၁၂ရာခိုင်နှုန်း တိုးတက်ရန် ရည်မှန်းထားသော်လည်း လေးရာခိုင်နှုန်းနှင့် ၄ဒသမ ၅ရာခိုင်နှုန်းခန့်သာ တိုးတက်ခဲ့ပြီး ဒုတိယလေးလပတ်တွင် ၅ဒသမ ၈၄ရာခိုင်နှုန်းနှင့် တတိယလေးလပတ်တွင် ၅ဒသမ ၄ရာခိုင်နှုန်း တိုးတက်ခဲ့ကြောင်း အင်တာရာသတင်းဌာနက ဖေဖော်ဝါရီ ၄ရက်၌ ဖော်ပြသည်။

**မြင့်တက်ခဲ့**

ထို့ကြောင့် အင်ဒိုနီးရှားနိုင်ငံ၏ စီးပွားရေးသည် ၂၀၀၅ခုနှစ်က တိုးတက်မှုအနည်းငယ် နေးကွေးခဲ့ကြောင်း၊ ယင်းမှာ ရေနံဈေးနှုန်းမြင့်မားမှုကြောင့် ဖြစ်ကြောင်း၊ ထို့ကြောင့် ထုတ်ကုန်ဈေးများမြင့်တက်ခဲ့ကြောင်း ၎င်းက ဆက်လက်ပြောကြားသည်။

အင်ဒိုနီးရှားနိုင်ငံ၏ တိုးတက်မှုနေးကွေးသော်လည်း ၂၀၀၅ခုနှစ်တွင် အင်ဒိုနီးရှားနိုင်ငံတစ်ဝန်း၌ အကြွေးဝယ်ကတ်အသုံးပြုမှုမှာ ၂၃သမ ၁ရာခိုင်နှုန်း တိုးတက်ခဲ့သည်။ အင်ဒိုနီးရှားအစိုးရအနေဖြင့် ၂၀၀၅ခုနှစ်၌ အကြွေးဝယ်ကတ်မှာ ၂၂ရာခိုင်နှုန်းခန့်သာရှိမည်ဟု မျှော်မှန်းထားသည်။

**အမ်အင်အေ၊ဆင်ဟွာ**

# ကာရေဘီယံ ပင်လယ်အတွင်း ကုန်တင်သင်္ဘောပေါ်မှ ပေါင်ဒန်း၃၅၀ကျော်တန် ကိုကင်းများ ပြုတ်သွားရောတပ် သိမ်းဆည်းရမိ

**လန်ဒန် ဖေဖော်ဝါရီ ၄**

ဗြိတိသျှရောတပ်သည် ကာရေဘီယံ ပင်လယ်ထဲတွင် ကုန်တင်သင်္ဘောတစ်စင်းကို တိုက်ခိုက်ပြီးနောက် သင်္ဘောပေါ်မှ မှောင်ခိုပေါက်ဈေး ပေါင် သန်း ၃၅၀ကျော် (အမေရိကန်ဒေါ်လာ သန်း ၆၂၀)တန်ဖိုးရှိ ကိုကင်းများကို သိမ်းဆည်းရမိ ခဲ့ကြောင်း ကာကွယ်ရေးဝန်ကြီးဌာနက ဖေဖော်ဝါရီ ၃ရက်တွင် ပြောကြားသည်။

**ဖော်ပြပါရှိ**

ဖေဖော်ဝါရီ ၁ရက်ကပြုလုပ်ခဲ့သည့် ယင်းစစ်ဆင်ရေးသည် မူးယစ်ဆေးဝါးစံခ်ျိန်တင် အများဆုံးသိမ်းဆည်းရမိသည့် စစ်ဆင်ရေးများအနက် တစ်ခုဖြစ်ကြောင်း သတင်းတွင် ဖော်ပြပါရှိသည်။

ကိုကင်း ၃တန်ခွဲကို သင်္ဘောပေါ်မှတွေ့ရှိခဲ့ခြင်းဖြစ်ကြောင်း အဆိုပါ သင်္ဘောသည် မည်သည့်နေရာမှလာ၍ မည်သည့်နေရာသို့ သွားမည်ဆိုသည့် အသေးစိတ်အချက်အလက်များကို ပြောကြားခြင်းမရှိကြောင်း ရိုက်တာက ဖော်ပြသည်။

**သိမ်းဆည်း**

အောက်တိုဘာလကလည်း ဗြိတိသျှ ရောတပ်သည် ပေါင် သန်း ၂၀၀တန်ဖိုးရှိ ကိုကင်းနှစ်တန်ကို ကာရေဘီယံ ပင်လယ်အတွင်းမှပင် သိမ်းဆည်းရမိခဲ့သေးကြောင်း ရိုက်တာ၌ ဖော်ပြသည်။

**အမ်အင်အေ၊ရိုက်တာ**

# ဂျပန်နိုင်ငံ၌ မော်တော်ယာဉ်အစိုးပိတ်ကျော် အစုလိုက်အပြုံလိုက် ယာဉ်တိုက်မှုဖြစ်ပွား

**တိုကျို ဖေဖော်ဝါရီ ၆**

ဂျပန်နိုင်ငံအလယ်ပိုင်းရှိ ဟိုကူရိုကူ အခြေလမ်းမကြီးပေါ်တွင် ဖေဖော်ဝါရီ ၃ရက်က မော်တော်ယာဉ်အစီး ၆၀ကျော် အစုလိုက်အပြုံလိုက် ယာဉ်တိုက်မှုဖြစ်ပွားရာ လူ ၃၃ဦးထိခိုက်ဒဏ်ရာရရှိခဲ့ကြောင်း ကျိုဒို သတင်းဌာနက ဖေဖော်ဝါရီ ၄ရက် စနေနေ့၌ သတင်းထုတ်ပြန်သည်။

အခင်းဖြစ်ပွားမှုမှာ ဂျပန်နိုင်ငံ တိုယာမာစီရင်စု အီနူမီအရပ်တွင် ဖေဖော်ဝါရီ ၃ရက် ည ၉နာရီမိနစ် ၄၀ခန့်က အဆိုပါ မော်တော်ယာဉ်များ အစုအပြုံလိုက် ယာဉ်တိုက်မှုဖြစ်ပွားခဲ့ခြင်း ဖြစ်သည်။ ထိုသို့ ယာဉ်များ တိုက်မှုကြောင့် ဒဏ်ရာရရှိသူများအနက် လူလေးဦးမှာ ဒဏ်ရာပြင်းထန်ကာ စိုးရိမ်ရသည့် အနေအထားရှိသည်။

ယာဉ်တိုက်မှုကြောင့် အချို့ကားများ တိမ်းမှောက်ပျက်စီးသွားခဲ့သည်။ မော်တော်ယာဉ်အများစုမှာ ကိုယ်ပိုင် မော်တော်ယာဉ်များနှင့် ကုန်တင်ထရပ်ကားများဖြစ်ကြောင်း သိရသည်။

ယာဉ်တိုက်မှုဖြစ်ပွားရာသို့ ကယ်ဆယ်ရေးအဖွဲ့များ အလျင်အမြန် သွားရောက်ကာ လူများအား ကယ်ဆယ်မှုများ ပြုလုပ်ပေးခဲ့ကြောင်း ဂျပန်ရဲတပ်ဖွဲ့က ပြောကြားသည်။

**အမ်အင်အေ၊ဆင်ဟွာ**

**ဘဂ္ဂဒက်ဖြို့ရှိ စစ်ဆေးရေးဂိတ်တစ်ခုတွင် မော်တော်ယာဉ်များအား စစ်ဆေးနေသော အပေါင်းပါတပ်ဖွဲ့ဝင်များကို ဖေဖော်ဝါရီ ၅ရက်က ဆွဲ့ရစဉ်။** (ဓာတ်ပုံ-အင်တာနက်)



# (၅၉) နှစ်မြောက် ပြည်ထောင်စုနေ့အကြို ဂုဏ်ပြုဆောင်းပါး

# ပြည်ထောင်စု၏အလှ ပြည်ထောင်စု၏အနှစ်သာရ




မြန်မာနိုင်ငံသည် ပန်းပေါင်းစုံတို့ ဖူးပွင့်နေသည့် ပန်းဥယျာဉ်ကြီးနှင့် သဏ္ဌာန်တူသည်။ မြန်မာနိုင်ငံမြောက်ဘက်ခွန်းမှ ရေခဲများဖုံးလွှမ်းနေသော တောင်တန်းကြီးများသည် ဧသီမြင့်မားသည်နှင့်အမျှ ငွေရောင်ဆမ်းထားသည့်နယ် လှပစွာတည်ရှိနေသည်။ ထိုတောင်တန်းကြီးများမှ မြစ်များခံ၍ ကွေ့ကာရစ်ကာ ယှက်နွယ်စီးဆင်းလာသည့် မြစ်ချောင်းအသွယ်သွယ်တို့သည် ကချင်ပြည်နယ်အတွင်း ပေါင်းဆုံကာ ဧရာဝတီမြစ်ကြီးအဖြစ် တငြိမ့်ငြိမ့် တသွင်သွင်စီးဆင်းလာခဲ့ကြသည်မှာ တောင်ဘက်သမုဒ္ဒရာအစပ် မြစ်ဝကျွန်းပေါ်ဒေသအထိ ဖြစ်သည်။

မြန်မာနိုင်ငံတောင်ဘက်ခွန်းမှ မြေတိ၊ ထားဝယ်၊ ကော့သောင်းဖြို့များ တည်ရှိရာ တနင်္သာရီကမ်းရိုးတန်းသည် ဂိုးမတောင်တန်းကြီးနှင့် ပင်လယ်ပြင်အကြား၌ တည်ရှိသဖြင့် တောစ၏အလှ၊ တောင်စ၏အလှနှင့် ပင်လယ်ပြင်စ၏အလှများကို ပေါင်းစပ်တွေ့မြင်နေရသည်။ ပင်လယ်ပြင် အတွင်းမှ ကျောက်စိမ်းတုံးကြီးများ တစ်စစီ မျောပါနေသကဲ့သို့ ပြန့်ကျဲ နေသော ကျွန်းစုများ၏ တည်ရှိနေမှုများမှာ ပန်းချီဆန်သော သဘာဝ ရှုခင်းအလှများ ဖြစ်သည်။

ဧရာဝတီမြစ်ကြီးကို အမှီပြု၍ အရှေ့–အနောက်၊ တောင်–မြောက်၊ ဝဲ–ယာဒေသတစ်ခွင်တစ်ပြင်သည် မြသားကမ္ဘလာ စိမ်းရောင်ဖြာနေသည့် အဖိုးတန် သစ်တောကြီးများဖြင့် ဖုံးလွှမ်းလျက်ရှိသည်။ မြစ်ဝှမ်းလွင်ပြင်များတွင် သီးထပ်သီးညှပ် သီးနှံစုံကာခင်းကြီးများက ရောင်းစုံဖြာနေသည်။

**လွတ်လပ်သော ပြည်ထောင်စုမြန်မာနိုင်ငံတော်အဖြစ် ကမ္ဘည်းတင်လျက်ရှိသော လှပသည့် မြန်မာ့မြေပေါ်တွင် ပြည်ထောင်စုဖွားတိုင်းရင်းသားများသည် ဘိုးဘေးအစဉ်အဆက် ဥမကွဲသိုက်မပျက် အေးအတူ ပူအမျှ စည်းစည်းလုံးလုံး ညီညီညွတ်ညွတ် ပေါင်းစည်းနေထိုင်လာခဲ့ကြသည်မှာ ယနေ့ကာလတိုင် ဖြစ်သည်။**

မြန်မာနိုင်ငံ၏ ထူခြားသောဝိသေသမှာ ပြည်ထောင်စုဖွားတိုင်းရင်းသားများဖြစ်ကြသည့် ကချင်၊ ကယား၊ ကရင်၊ ချင်း၊ ဗမာ၊ မွန်၊ ရခိုင်၊ ရှမ်းစသည့် တိုင်းရင်းသားမျိုးနွယ်စုများ အတူတကွ ရင်းနှီးချစ်ကြည်စွာ ပေါင်းစည်းနေထိုင်ကြခြင်းပင် ဖြစ်သည်။

ပြည်ထောင်စုဖွား တိုင်းရင်းသားများသည် ရေမြေသဘာဝတည်နေရာအနေအထားအရ နေထိုင်ရာဒေသအလိုက် မျိုးနွယ်စု အစဉ်အလာ အလေ့အထများ သီးခြားစီရှိကြသော်လည်း တစ်မြေတည်းနေ တစ်ရေတည်းသောက် ပြည်ထောင်စုဖွားများပီပီ တူညီသည့် သမိုင်းနောက်ခံ၊ တူညီသည့် ရိုးရာလေ့အယူအဆနှင့် တူညီသည့် ယဉ်ကျေးမှုအခြေခံများကို ဝေမျှပိုင်ဆိုင်နေကြသူ ညီရင်းအစ်ကို၊ မောင်ရင်းနှမများသာ ဖြစ်ကြောင်း သမိုင်းအစဉ်အလာက ခိုင်မာစွာပြဆိုနေသည်။

အသီးတစ်ရာ အညာတစ်ခုဆိုသည့်အတိုင်း ယဉ်ကျေးမှု၊ ဓလေ့ထုံးတမ်း၊ ဘာသာစကားနှင့်လူမှုဓလေ့များအရ အသွင်သဏ္ဌာန် ကွဲပြားသယောင်ရှိစေကာမူ အနှစ်သာရအားဖြင့် ပြည်ထောင်စုသွေး၊ ပြည်ထောင်စုစိတ်ဓာတ်ကို အခြေပြုထားသည်ဖြစ်၍ အညာတစ်ခုတည်းမှ သီးပွင့်နေကြသော သွေးရင်းသားချင်းများသာ ဖြစ်ကြသည်။

ပြည်ထောင်စု မြန်မာနိုင်ငံတော်၏ ရှည်လျားသော သမိုင်းကြောင်းဖြစ်စဉ်များကို ပြန်ကြည့်လျှင် တိုင်းရင်းသား စည်းလုံးညီညွတ်ရေး စိတ်ဓာတ်၊ ပြည်ထောင်စုစိတ်ဓာတ်နှင့် တိုင်းတစ်ပါးသားတို့၏ ကျူးကျော်ရန်စမှုကို ဆတ်ဆတ်ထိမခံ လက်တွဲတွန်းလှန် တိုက်ဖျက်တတ်သည့် ကိုလိုနီနယ်ချဲ့ ဆန့်ကျင်ရေး စိတ်ဓာတ်တို့သည် တိုင်းရင်းသားတိုင်း၏ နှလုံးအိမ်ထဲတွင် စွဲထင်ကိန်းအောင်းနေဆဲပင်ဖြစ်သည်။ ထိုစိတ်ဓာတ်နှင့် အစဉ်အလာများသည် ပြည်ထောင်စုမြန်မာနိုင်ငံတော်ကြီးကို နိုင်ငံတကာ အလယ်တွင် တင့်တင့်တယ်တယ်၊ ဝင့်ဝင့်ထည်ထည် မားမားမတ်မတ် ရပ်တည်နိုင်ရေးအတွက် ခိုင်မာသော အမျိုးသားရေးအားမာန်များပင် ဖြစ်သည်။

## ကြည်ဝင်းညွှန့်

မြန်မာနိုင်ငံသည် ရှေးနှစ်ပေါင်းများစွာကပင် ကိုယ့်ထီးကိုယ့်နန်းဖြင့် လွတ်လပ်သောနိုင်ငံ၊ လွတ်လပ်သော လူမျိုးဘဝဖြင့် မျိုးရိုးဂုဏ်ရှိန် ထည်ဝါမြင့်မားစွာ ရပ်တည်ခဲ့သော နိုင်ငံဖြစ်သည်။ သို့သော်လည်း ကျူးကျော်လိုသူ နယ်ချဲ့တို့၏ ပရိယာယ်ဝေဒုစ်များလှသော သင်္ကြို ဖြိုခွဲမှုများကြောင့် တိုင်းရင်းသား စည်းလုံးညီညွတ်ရေး ပျက်ပြားခဲ့ရသည်။ သူ့ကျွန်ဘဝသို့ နှစ်ပေါင်းဘဝကျော် ကျရောက်ခဲ့ရသည်။

သို့သော် သူ့ကျွန်မခံလိုသူ တိုင်းရင်းသား မျိုးချစ်ပုဂ္ဂိုလ်အပေါင်းတို့က ဓာတိသွေးဇာတိမာန် ထက်သန်စွာဖြင့် စွန့်လွှတ်စွန့်စား အသက်ပေး၍ ကြိုးပမ်းဆောင်ရွက်ခဲ့မှုကြောင့် ဆုံးရှုံးသွားခဲ့သော လွတ်လပ်ရေးကို ပြန်လည်ရယူနိုင်ခဲ့သည်။ မြန်မာနိုင်ငံ လွတ်လွှတ်ရေး ရရှိရေးအတွက် ကြိုးပမ်းရာတွင် လွယ်လွယ်ဖြင့် ရရှိခဲ့ခြင်းမဟုတ်ဘဲ နိုင်ငံချစ်စိတ်၊ အမျိုးချစ်စိတ်၊ ပြည်ထောင်စုစိတ်ဓာတ် အခြေခံအုတ်မြစ်ကို ခိုင်ခိုင်မာမာ ချမှတ်နိုင်ခဲ့ခြင်းကြောင့်သာဖြစ်သည်။

နယ်ချဲ့တို့ ဓိုးပိုးအုပ်ချုပ်နေသော ကာလတစ်လျှောက်၌ တိုင်းရင်းသား ပြည်သူတစ်ရပ်လုံးက ကိုလိုနီနယ်ချဲ့တို့အား နိုင်ငံရေး၊ စစ်ရေး၊ စီးပွားရေး နည်းလမ်းအသွယ်သွယ်ဖြင့် ဆန့်ကျင်တိုက်ပွဲဝင်လာခဲ့ကြသည်။ မြန်မာတို့အား ကျွန်သက်ရှည်စေရန်အတွက် သွေးခွဲအုပ်ချုပ်ရေး စနစ်ကို ကျင့်သုံးခဲ့ကြရုံမျှမက လွတ်လပ်ရေး ပေးရခါနီး အချိန်ကာလ တွင်ပင် တိုင်းရင်းသားအချင်းချင်း သံသယဝင်စေရန် နယ်ချဲ့တို့က လှုပ်ကြွဖန်တီး သွေးခွဲခဲ့ကြသည်။

မြန်မာ့လွတ်လပ်ရေးအတွက် ကြိုးပမ်းရာတွင် တောင်တန်းမြေပြန့်အားလုံး တစ်ချိန်တည်း လွတ်လပ်ရေးရရှိရေးအတွက် နယ်ချဲ့တို့နှင့် အားပြိုင်ခဲ့ရသေးသည်။ တိုင်းရင်းသားအားလုံးက လွတ်လပ်ရေးနှင့် စပ်လျဉ်း၍ တစ်စိတ်တည်း၊ တစ်ဝမ်းတည်း၊ တစ်ထပ်တည်းကျသော သဘောထားဆန္ဒကို ဖော်ပြခဲ့ကြသည်။ ထိုဆန္ဒကို အခိုင်အမာပြသရန် ပင်လုံညီလာခံကို ကျင်းပနိုင်ခဲ့သည်။ ရှမ်းပြည်နယ်(တောင်ပိုင်း) လွိုင်လင်ခရိုင်အတွင်းရှိ ပင်လုံမြို့တွင် ကျင်းပသော တိုင်းရင်းသားပေါင်းစုံကိုယ်စားလှယ်ကြီးများ၏ ညီလာခံကို ပင်လုံညီလာခံ ဟု ဂုဏ်ပြုခေါ်ဝေါ်ခဲ့ကြသည်။

ပင်လုံညီလာခံကို နှစ်ကြိမ်ကျင်းပခဲ့သည်။ ပထမပင်လုံညီလာခံကို ၁၉၄၆ခုနှစ် မတ်လ၁ရက်နေ့မှ ၁၂ရက်နေ့အထိ ကျင်းပခဲ့သည်။ ရှမ်း၊ ကချင်၊ချင်း၊ကယားတိုင်းရင်းသားခေါင်းဆောင်များ၊ဖဆပလခေါင်းဆောင်များနှင့်အခြားနိုင်ငံရေးခေါင်းဆောင်များ တက်ရောက်ခဲ့ကြသည်။ ပထမပင်လုံညီလာခံတွင် တက်ရောက်သူအချင်းအချင်း ရင်းနှီးချစ်ကြည်မှု၊ အပြန်အလှန်နားလည်မှု၊ ယုံကြည်မှုများ တည်ဆောက်နိုင်ခဲ့ကြသည်။ နောင်နှစ်တွင် ပိုမိုခိုင်ကျယ်ကျယ်ပြန့်ပြန့် တွေ့ဆုံဆွေးနွေးပြီးမိမိတို့နိုင်ငံ အနာဂတ်ကောင်းမွန်ရေးအတွက် အဖြေရှာကြရန် သဘောထားချင်း ညီမျှခဲ့ကြသည်။

**စာမျက်နှာ ၇ ကော်လံ ၁သို့**

## ပြည်ထောင်စုစိတ်ဓာတ်

* **ငါတို့သည်လျှင်...**
  **တစ်ပြည်ထောင်ဖွား၊ ညီနောင်များတည့်**
  **စကားဆိုတင်း၊ ငြင်းလိုငြင်းလည်း**
  **ငြင်းတုန်းဇာဏ၊ ပြေပျောက်ကြကာ**
  **ရန်စ မီးပွား၊ မကြီးမားဘဲ**
  **ဆီးတားဖျက်ချေ၊ မေတ္တာရေဖြင့်**
  **အရှည်မျှော်တွေး၊ ငြိမ်းချမ်းရေးကို**
  **မြတ်လေး ယုံကြည်၊ တည်ဆောက်သည်လျှင်**
  **ပြည်ထောင်စုသားမို့ တကား။**
* **ငါတို့သည်လျှင်...**
  **ပြည်ပတိုင်းသား၊ လူမျိုးခြား၏**
  **စော်ကား ဖိနှိပ်၊ ရှေးအတိတ်ကို**
  **ဖိနှိပ်မခံ၊ လွတ်ကြောင်းဖန်လျက်**
  **မြန်မာပြည်ကြီး၊ ခုထည်ဟည်းရန်**
  **စုစည်းဆောက်တည်၊ တွဲလက်ညီသည်**
  **ပြည်ထောင်စုသားမို့ တကား။**
* **ဩဘဲ...**
  **"ပြည်ထောင်စုသား"**
  **"ပြည်ထောင်စုအား"**
  **"ဝင့်ကြွားပိုင်ပိုင်၊ တွဲလက်ခိုင်၍**
  **နိုင်ငံ့ဂုဏ်ရည်၊ စွမ်းဆောင်တည်ကာ**
  **တစ်ပြည်သားအောက်၊ ဒို့မရောက်အောင်**
  **သဘောက်ကျွန်အဖြစ်၊ ခံမနစ်အောင်**
  **မျိုးချစ်ပီပီ ရဲသွေးနီသည်**
  **ပြည်ထောင်စု၏ ဒို့စိတ်ဓာတ်။**
  **မျိုးဂုဏ်မြှင့်၍ ဝင်မည်မှတ်။**
  **နေလိုလလို ဝင်းဝင်းလျှပ်။ ။**

[(၅၉)နှစ်မြောက် ပြည်ထောင်စုနေ့ကို ကြိုဆိုဂုဏ်ပြုလျက်-]

**မြင်းမူဇောင်နိုင်ဦး**

**ပြည်ထောင်စုတစ်ဝန်းလုံး၌ လမ်းပန်းဆက်သွယ်မှု တိုးတက်ကောင်းမွန်ရေးအတွက် ပေဒဝနှင့်အထက် တံတားပေါင်း ၂၁၁၊ စိုက်ပျိုးရေး ကဏ္ဍအကျိုးပြုဆည်တမံပေါင်း ၁၈၂၃၊ လူ့စွမ်းအားအရင်းအမြစ် ဖွံ့ဖြိုးတိုးတက်ရေးအတွက် အခြေခံပညာကျောင်းပေါင်း ၆၇၃၈၊ တက္ကသိုလ်ကောလိပ် ၁၂၄၃၊ ပြည်သူ့ကျန်းမာရေး စောင့်ရှောက်မှုအတွက် ဆေးရုံပေါင်း ၁၉၃ရုံစသည့် အခြေခံ အဆောက် အအုံများစွာကို ၁၆နှစ်တာမျှ ကာလအတွင်း တည်ဆောက်ဖြည့်ဆည်းပေးနေခြင်းသည် နိုင်ငံတော်အစိုးရက တိုင်းရင်းသားပြည်သူများအပေါ် ထားရှိသည့် မေတ္တာစေတနာ၏ ပြယုဂ်များပင် ဖြစ်သည်။**

# ၂၀၀၆ခုနှစ် (၅၉)နှစ်မြောက် ပြည်ထောင်စုနေ့ အမျိုးသားရေးဦးတည်ချက်များ

* ပြည်ထောင်စုမပြိုကွဲရေး၊ တိုင်းရင်းသားစည်းလုံးညီညွတ်မှု မပြိုကွဲရေးနှင့် အချုပ်အခြာအာဏာ တည်တံ့ခိုင်မြဲရေးဟူသော အမျိုးသားရေးမူဝါဒကို ပြည်ထောင်စုတိုင်းရင်းသားအားလုံး စောင့်ထိန်းကာကွယ်ရေး၊
* တိုင်းရင်းသားပြည်သူများအတွင်း ပြည်ထောင်စုစိတ်ဓာတ် ထာဝစဉ်ရှင်သန်ထွန်းကားရေး၊
* ပြည်ထောင်စုကြီး ထာဝရ တည်တံ့ခိုင်မြဲရေးအတွက် တိုင်းရင်းသားအားလုံးက တက်ညီလက်ညီ ကာကွယ်ထိန်းသိမ်းရေး၊
* နိုင်ငံတော် တည်ငြိမ်အေးချမ်းမှုနှင့် ခေတ်မီ ဖွံ့ဖြိုးတိုးတက်မှုတို့အား နှောင့်ယှက်ဖျက်ဆီးသည့် ပြည်တွင်းပြည်ပ အဖျက်သမားများ၏ အန္တရာယ်ကို တိုင်းရင်းသား စည်းလုံးညီညွတ်မှုဖြင့် ကာကွယ်တားဆီးရေး၊
* နိုင်ငံတော် ရှေ့ဆက်သွားမည့် မူဝါဒလမ်းစဉ် (၇)ရပ် အောင်မြင်စွာ အကောင်အထည် ဖော်နိုင်ရေးအတွက် ပြည်ထောင်စုတိုင်းရင်းသားအားလုံး ဝိုင်းဝန်းကြိုးပမ်းရေး။




**စာမျက်နှာ ၆ ဆောင်းပါးမှအဆက်**

ဒုတိယပင်လုံညီလာခံဖြစ်သည့် ပိုမိုလေးနက်ကျယ်ပြန့်သော ပင်လုံညီလာခံကြီးကို ၁၉၄၇ခုနှစ် ဖေဖော်ဝါရီလ ၃ရက်နေ့မှ စတင်ကျင်းပကာ ၁၂ရက်နေ့တွင် ပင်လုံသဘောတူညီချက်(စာချုပ်)ကို တိုင်းရင်းသားခေါင်းဆောင်များ ပါဝင်လက်မှတ်ရေးထိုးနိုင်ခဲ့ကြသည်။

ပင်လုံညီလာခံကြီးသို့ ဗြိတိသျှ ကောင်တန်းဒေသဆိုင်ရာ မဟာမင်းကြီးနှင့် လန်ဒန်အစိုးရ၏ ကိုလိုနီဆိုင်ရာ အတွင်းဝန်တို့ အကဲခတ်ရန် လာရောက်ခဲ့ကြသည်။ ညီလာခံရက်များအတွင်း ကောင်တန်းဒေသမှ တိုင်းရင်းသားများအား ပြည်မနှင့်အတူ လွတ်လပ်ရေးမယူဘဲ ခိုမိနီယံအဆင့်ဖြင့် ချန်နေရစ်ရန် သွေးဆောင်ခဲ့ကြသေးသည်။

နယ်ချဲ့တို့က ညီလာခံကျင်းပနေသည့် ရက်ပိုင်းတစ်လျှောက်မည်သို့ပင် သွေးခွဲသပ်လျှို စည်းရုံးသိမ်းသွင်းကြစေကာမူ လွတ်လပ်ရေးကို ချစ်မြတ်နိုးသော တိုင်းရင်းသားခေါင်းဆောင်ကြီးများက ၁၉၄၇ခုနှစ် ဖေဖော်ဝါရီလ ၁၂ရက်နေ့တွင် ပင်လုံစာချုပ်ကို တညီတညွတ်တည်း လက်မှတ်ရေးထိုးလိုက်ကြသည်။ ထိုနေ့သည် ပြည်ထောင်စုဖွား သွေးချင်းသားရင်း တိုင်းရင်းသားများ၏ စည်းလုံးညီညွတ်မှုကို အခိုင်အမာ မော်ကွန်းထိုးနိုင်ခဲ့သောနေ့ဖြစ်သည်။ တစ်နည်းအားဖြင့် ပြည်ထောင်စု၏ သန္ဓေ၊ ပြည်ထောင်စုစိတ်ဓာတ်နှင့် ပြည်ထောင်စုအမွေကို လက်ဆင့်ကမ်းပေးလိုက်သောနေ့ပင် ဖြစ်သည်။

ပင်လုံညီလာခံ၏အောင်မြင်မှု၊ စည်းလုံးညီညွတ်မှုသည် နယ်ချဲ့သမားများကို အံ့အားသင့်စေခဲ့သည်။ တုန်လှုပ်စေခဲ့သည်။ မိမိတို့နှစ်ပေါင်း ၁၀၀ကျော် သွေးခွဲထားခဲ့သော်လည်း ပင်လုံ၌ ပြုလုပ်သော မြန်မာပြည်ထောင်စု တည်ထောင်မည့် ပင်လုံအဓိဋ္ဌာန်ကို မသက်မသာဖြင့် လက်မှိုင်ချခဲ့ကြရသည်။

နိုင်ငံတော်၏ အတိတ်သမိုင်းကို ပြန်လည်ဆန်းစစ်လျှင် တိုင်းရင်းသားစည်းလုံးညီညွတ်မှု ပြိုကွဲခဲ့သည့် အချိန်အခါမျိုးတွင် ဘေးဒုက္ခအန္တရာယ်များနှင့် ရင်ဆိုင်တွေ့ကြုံရတတ်ပြီး အချင်းချင်း မညီမညွတ်မှုကို အခွင့်ကောင်းယူ၍ ပြင်ပပယောဂများ ဝင်ရောက်ရာမှ လွတ်လပ်ရေးပင် ဆုံးရှုံးခဲ့ရဖူးသည်။ သို့ရာတွင် တိုင်းရင်းသားစည်းလုံးညီညွတ်မှုများ ခိုင်ခိုင်မာမာ ရရှိလာသည်နှင့် တစ်ပြိုင်နက် လွတ်လပ်ရေးနှင့် အချုပ်အခြာအာဏာကို ပြန်လည်ရယူနိုင်ခဲ့သည်မှာ မမေ့သင့်သော သမိုင်းကပေးသည့် သင်ခန်းစာများဖြစ်သည်။

ပင်လုံစိတ်ဓာတ်၊ ပြည်ထောင်စုစိတ်ဓာတ်၊ တိုင်းရင်းသား စည်းလုံးညီညွတ်ရေး စိတ်ဓာတ်တို့ကို အခိုင်အမာ ဖော်ညွှန်းခဲ့သည့် ဖေဖော်ဝါရီလ ၁၂ရက်နေ့ကို ပြည်ထောင်စုနေ့အဖြစ် သတ်မှတ်ပြီး တိုင်းရင်းသား စည်းလုံးညီညွတ်ရေးကို ခိုင်ခိုင်မာမာ တည်ဆောက်လာခဲ့ရာ ၅၉နှစ်တာ ကာလသို့ ရောက်ရှိလာပြီဖြစ်သည်။ ဤကဲ့သို့ အချုပ်အခြာအာဏာပိုင် လွတ်လပ်သော ပြည်ထောင်စု မြန်မာနိုင်ငံတော်ကြီးကို စတင်သန္ဓေတည်ပေးနိုင်ခဲ့သည့် ပြည်ထောင်စုနေ့သည် တိုင်းရင်းသားလူမျိုးများအားလုံးအတွက် အမွန်အမြတ် နေ့ထူးနေ့မြတ် ဖြစ်သည်။

တိုင်းရင်းသားလူမျိုးများအားလုံးအတွက် ထူးခြားမွန်မြတ်ပြီး ပြည်ထောင်စုအမွေ အမျိုးသားရေးအနှစ်သာရများဖြင့် ပြည့်ဝနေသော သမိုင်းဝင် နေ့ထူးနေ့မြတ်ဖြစ်ရာ ပြည်ထောင်စုနေ့၏ အဓိပ္ပာယ်နှင့်အနှစ်သာရကို သားစဉ်မြေးဆက် ထာဝရတန်ဖိုးထားပြီး တည်ဆောက်မြှင့်တင်နေကြရမည်သာ ဖြစ်သည်။

ထို့ကြောင့် ပြည်ထောင်စုဖွား တိုင်းရင်းသားအားလုံးသည် တစ်အုထဲ့ဆင်း သွေးချင်းသားရင်းများပီပီ ရေကိုသား၍ အကြားမထင်သည့် စည်းလုံးညီညွတ်မှုရှိနေကြရန် လိုအပ်သည်။ နယ်ချဲ့၏ ဆိုးမွေဖြစ်သည့် အမြင်ကျဉ်းမြောင်းသော လူမျိုးစွဲအယူအဆများ၊ ကင်းစင်ပျောက်သွားသည်နှင့်အမျှ နိုင်ငံတော်၏ လွတ်လပ်ရေးနှင့် အချုပ်အခြာအာဏာ ထာဝစဉ်တည်တံ့ခိုင်မြဲနေမည် ဖြစ်သည်။ တိုင်းရင်းသားပြည်သူတစ်ရပ်လုံးက ငြိမ်းချမ်းသာယာဝပြောမှု အကျိုးရလဒ်ကောင်းများကို တိုးတက်ရရှိခံစားနိုင်ကြမည် ဖြစ်သည်။

မြန်မာနိုင်ငံသည် သဘာဝသယံဇာတများ ပေါများကြွယ်ဝပြီး ရေမြေရာသီဥတု အခြေခံကောင်းများဖြင့် ပြည့်စုံသော နိုင်ငံဖြစ်သည်။ ထို့အတူ မြန်မာတို့သည် အမျိုးကိုချစ်သော၊ အမျိုးဂုဏ် ဓာတိဂုဏ်မြင့်မားသော၊ အမျိုးသားရေးယဉ်ကျေးမှု စရိုက်လက္ခဏာကောင်းများဖြင့် ပြည့်စုံသော လူမျိုးဖြစ်သည်။

သိပ္ပံနှင့် နည်းပညာရပ်များ တစ်ဟုန်ထိုး တိုးတက်မြင့်မားလာမှုကြောင့် တစ်ကမ္ဘာလုံး ဆက်စပ်လွှမ်းခြုံနေသည့် ယနေ့ကာလတွင် တိုင်းရင်းသားပြည်သူအားလုံးတို့က မိမိတို့နိုင်ငံ၊ မိမိတို့လူမျိုး၏ အမျိုးသားရေး အကျိုးစီးပွား ပိုမိုခိုင်မာတောင့်တင်းအောင် ကြိုးပမ်းအားထုတ်ကြရမည် ဖြစ်သည်။

**ယနေ့ကာလတွင် နိုင်ငံတော်အစိုးရ၏ မှန်ကန်သော ဦးဆောင်မှုနှင့် အတူ တိုင်းရင်းသားပြည်သူတစ်ရပ်လုံး၏ စည်းလုံးညီညွတ်သော စွမ်းအားဖြင့် အေးချမ်းသာယာပြီး ခေတ်မီဖွံ့ဖြိုးတိုးတက်သော နိုင်ငံတော်ကို ဦးတည်ပဲ့ထမ်း ကြိုးပမ်းတည်ဆောက်လျက်ရှိရာ နိုင်ငံတော်သည် ဖွံ့ဖြိုးတိုးတက်မှု လမ်းကြောင်းမှန်ပေါ်သို့ ရောက်ရှိနေပြီ ဖြစ်သည်။**

နိုင်ငံတော်အစိုးရက တိုင်းရင်းသား လူမျိုးများအားလုံး၏ အကျိုးစီးပွားကို ရှေးရှုပြီး နယ်မြေဒေသတစ်ခုချင်းမှသည် ပြည်ထောင်စုတစ်ဝန်းလုံး၌ ဒေသဖွံ့ဖြိုးရေးစီမံကိန်းများကို အရှိန်အဟုန်ဖြင့် အကောင်အထည်ဖော် ဆောင်ရွက်ပေးလျက်ရှိသည်။ တိုင်းရင်းသားပြည်သူများအတွက် စီးပွားရေး၊ လူမှုရေး၊ ပညာရေး၊ ကျန်းမာရေးအခြေခံအဆောက်အအုံများစွာကို တည်ဆောက်ဖြည့်ဆည်းပေးလျက် ရှိသည်။

**ပြည်ထောင်စုတစ်စိန်းလုံး၌ လမ်းပန်းဆက်သွယ်မှု တိုးတက်ကောင်းမွန်ရေးအတွက် ပေခစဝနှင့်အထက် တံတားပေါင်း ၂၁၁၊ စိုက်ပျိုးရေးကဏ္ဍအကျိုးပြုဆည်တမံပေါင်း ၁၈၂၃၊ လူ့စွမ်းအားအရင်းအမြစ် ဖွံ့ဖြိုးတိုးတက်ရေးအတွက် အခြေခံပညာကျောင်းပေါင်း ၆၇၇၈ကျောင်း၊ တက္ကသိုလ်ကောလိပ် ၁၂ခု၊ ပြည်သူ့ကျန်းမာရေးစောင့်ရှောက်မှုအတွက် ဆေးရုံပေါင်း ၁၉၃ရုံစသည့် အခြေခံအဆောက်အအုံများစွာကို ၁၇နှစ်တာမျှ ကာလအတွင်း တည်ဆောက်ဖြည့်ဆည်းပေးနေခြင်းသည် နိုင်ငံတော်အစိုးရက တိုင်းရင်းသားပြည်သူများအပေါ် ထားရှိသည့် မေတ္တာစေတနာ၏ ပြယုဂ်များပင် ဖြစ်သည်။**

မျက်မှောက်ကာလတွင် နိုင်ငံတော်အတွင်း တည်ငြိမ်အေးချမ်းသာယာမှုနှင့် စည်းလုံးညီညွတ်မှု အခြေခံကောင်းများကို ခိုင်ခိုင်မာမာတည်ဆောက်ပေးနိုင်မှုနှင့်အတူ ဖွံ့ဖြိုးတိုးတက်မှု အခြေခံကောင်းများ ဖြစ်ထွန်းလျက်ရှိရာ အေးချမ်းသာယာပြီး ခေတ်မီဖွံ့ဖြိုးတိုးတက်သည့် စည်းကမ်းပြည့်ဝသော ဒီမိုကရေစီနိုင်ငံတော် ပေါ်ထွန်းလာရေးအတွက် နိုင်ငံတော်ရှေ့ဆက်သွားမည့် မူဝါဒလမ်းစဉ်(၇)ရပ်ကို ချမှတ်၍ တစ်ဆင့်ချင်း အကောင်အထည်ဖော်လျက်ရှိသည်။ နိုင်ငံတော်အစိုးရက အနာဂတ် နိုင်ငံတော်ကြီးအတွက် ရေရှည်တည်တံ့နေမည့် ခိုင်မာစစ်မှန်သော ဖွဲ့စည်းပုံအခြေခံဥပဒေ ပေါ်ပေါက်လာစေရန် တိုင်းရင်းသား ပြည်သူတစ်ရပ်လုံးကို ကိုယ်စားပြုမည့် အမျိုးသား ညီလာခံကြီးကို အောင်အောင်မြင်မြင် ကျင်းပလျက်ရှိသည်။

ပြည်ထောင်စုမြန်မာနိုင်ငံတော်သည် တည်ငြိမ်အေးချမ်းသာယာမှုများ လွှမ်းခြုံနေသည့် လုပ်သောနိုင်ငံဖြစ်သည်။ သာယာလှပပြီး သယံဇာတပေါများကြွယ်ဝသော ဤမြေပေါ်တွင် တိုင်းရင်းသားလူမျိုးပေါင်းဝဝဝ ကျော်ဖြင့် ပေါင်းစည်းနေထိုင်လျက်ရှိကြသည်။ တိုင်းရင်းသားများအားလုံးက စည်းလုံးခြင်း၊ ညီညွတ်ခြင်း၊ ချစ်ခင်ခြင်း အပြန်အလှန် ရိုင်းပင်းကူညီခြင်း၊ အပြန်အလှန် မိုခိုအားထား ယုံကြည်ခြင်းစသည့် ပြည်ထောင်စု၏ အနှစ်သာရ အမွှန်အမြတ်တရားများကို မြတ်နိုးတန်ဖိုးထားကြသည်။

သို့ဖြစ်ရာ ပြည်ထောင်စုဖွားတိုင်းရင်းသားညီအစ်ကို မောင်နှမအားလုံးတို့သည် နှစ်ဝရိဿဒေကြာမြင့်စွာ ရင်နှီးချစ်ကြည်ပေါင်းစည်းယှက်နွယ် နေထိုင်လာခဲ့ကြသည့် အစဉ်အလာကောင်းများနှင့်အညီ ပြည်ထောင်စုမြန်မာနိုင်ငံတော်ကြီး ကမ္ဘာတည်သရွေ့ တင့်တယ်ဝင့်ထည်စွာ ရပ်တည်နိုင်စေရေးအတွက် ပြည်ထောင်စု၏သန္ဓေ၊ ပြည်ထောင်စု၏အမွေ၊ ပြည်ထောင်စုစိတ်ဓာတ်နှင့် ပြည်ထောင်စု၏ အနှစ်သာရများကို လက်ဆင့်ကမ်းသယ်ဆောင် ထိန်းသိမ်းသွားကြရန် **(၅၉)နှစ်မြောက် ပြည်ထောင်စုနေ့**ကို ကြိုဆိုဂုဏ်ပြု ရေးသားတင်ပြလိုက်ရပါသည်။ ။

# ပညာရေးကဏ္ဍအနေဖြင့် မျက်မှောက်ခေတ်၏စိန်ခေါ်မှုများ ရင်ဆိုင်ဖြေရှင်းနိုင်စေရေး ခေတ်မီသိပ္ပံနှင့်နည်းပညာသာမက ဝိဇ္ဇာပညာရပ်ပါ မြင့်မားလာရေးစီမံဆောင်ရွက်





■ ရှေ့ဖုံးမှ

မန္တလေးတိုင်း အေးချမ်းသာယာရေးနှင့် ဖွံ့ဖြိုးရေးကောင်စီဥက္ကဋ္ဌ အလယ်ပိုင်းတိုင်းစစ်ဌာနချုပ် တိုင်းမှူး ဗိုလ်ချုပ်ခင်ဇော်၊ အစိုးရအဖွဲ့ အဖွဲ့ဝင်ဝန်ကြီးများ၊ ဝန်ထမ်းရေးချယ်လှယ်ကျင့်ရေးအဖွဲ့ ဥက္ကဋ္ဌ၊ ဒုတိယဝန်ကြီးများ၊ မန္တလေးမြို့တော်ဝန်၊ ဝန်ထမ်းရေးချယ်လှယ်ကျင့်ရေးအဖွဲ့ အဖွဲ့ဝင်များ၊ အထက်မြန်မာပြည် တရားရုံးချုပ် ဒုတိယတရားသူကြီးချုပ်၊ ဒုတိယရှေ့နေချုပ်၊ တပ်ဗေတာအရာရှိကြီးများ၊ နိုင်ငံတော်အေးချမ်းသာယာရေးနှင့် ဖွံ့ဖြိုးရေးကောင်စီအဖွဲ့ဝင်များ၊ ဗဟို ဝန်ထမ်းတက္ကသိုလ် (အထက်မြန်မာပြည်) ပါမောက္ခချုပ်၊ ဒုတိယပါမောက္ခချုပ်များ၊ ဌာနကြီးမှူးများ၊ ဌာနနှုးများ၊ ကထိကများ၊ လက်ထောက်ကထိကများ၊ နည်းပြ၊ သရုပ်ပြများနှင့် သင်တန်းသား သင်တန်းသူ အခြေခံပညာ ဆရာ ဆရာမများ တက်ရောက်ကြသည်။

သင်တန်းဆင်းပွဲအခမ်းအနားတွင် မြန်မာနိုင်ငံပညာရေးကော်မတီဥက္ကဋ္ဌ နိုင်ငံတော် အေးချမ်းသာယာရေးနှင့် ဖွံ့ဖြိုးရေးကောင်စီ အတွင်းရေးမှူး(၁) ဒုတိယဗိုလ်ချုပ်ကြီးသိန်းစိန်က အမှာစကားပြောကြားရာ၌ ယနေ့အချိန်အခါသည် အမြဲပြည်ထောင်စုမြန်မာနိုင်ငံတော်ကြီးကို လွတ်လပ်သော အချုပ်အခြာအာဏာပိုင် နိုင်ငံတစ်နိုင်ငံပီသစွာ ရပ်တည်နိုင်စေရေးအတွက် နိုင်ငံတကာနှင့် ရင်ပေါင်တန်း ဖွံ့ဖြိုးတိုးတက်စေရအောင် ကြိုးပမ်းဆောင်ရွက်နိုင်စွမ်းရှိသည့် အသိပညာရှင်၊ အတတ်ပညာရှင်များ စဉ်ဆက်မပြတ် ပေါ်ထွန်းလာစေရန် ပညာရေးကဏ္ဍက စနစ်တကျ စီမံကိန်းများချမှတ်ပြီး အကောင်အထည်ဖော်ဆောင်ရွက်နေသော အချိန်အခါကာလသည် ဖြစ်ကြောင်း၊ ထို့အပြင် ထာဝစဉ်တည်တံ့နိုင်မြဲသော ဒီမိုကရေစီနိုင်ငံတော်ကြီးဖြစ်ထွန်းလာစေရေးအတွက် ပြည်သူများ ပညာရည်မြင့်မားပြီး အသိအမြင် ဗဟုသုတကြွယ်ဝစေရန် ပညာရေးကဏ္ဍက အပါအဝင် နယ်ပယ်ကဏ္ဍစုံတွင် အားထုတ်ကြိုးပမ်းဆောင်ရွက်နေသည့် အချိန်အခါကာလလည်း ဖြစ်ကြောင်း။

### လေ့ကျင့်ပျိုးထောင်

ယင်းသို့ ပညာရေးကို အဓိကအခန်းကဏ္ဍကထားရှိပြီး နိုင်ငံတော်ကို တည်ဆောက်နေသော အခြေအနေ အချိန်အခါမျိုးတွင် ပညာရေးတာဝန်များကို ထမ်းဆောင်နေကြသည့် ဆရာ ဆရာမများအနေဖြင့် နိုင်ငံတော်အပေါ် ချစ်မြတ်နိုးသောစိတ်ဓာတ်၊ ဆရာကောင်းတစ်ဦး၏ ကျင့်ဝတ်နှင့် တာဝန်များကို လိုလိုလားလား၊ တက်တက်ကြွကြွ ထမ်းဆောင်လိုသော စိတ်ဓာတ်ဖြင့် ထိထိရောက်ရောက် ပီပီပြင်ပြင် စွမ်းဆောင်ပေးနိုင်မည့် စွမ်းဆောင်ရည်တို့ အစဉ်အမြဲ ထက်မြက်နိုင်မာနေစေရအောင် မိမိတို့ကိုယ် မိမိတို့ လေ့ကျင့်ပျိုးထောင်ပြီး နိုင်ငံ့တာဝန်၊ ပညာရေးတာဝန်များကို ကျေပွန်စွာထမ်းဆောင်ပေးကြပါဟု ပထမဦးစွာ မှာကြားလိုကြောင်း။

**ပြည်ထောင်စုမြန်မာနိုင်ငံတော်အနေဖြင့် မိမိနိုင်ငံ၊ မိမိလူမျိုး တိုးတက်ကြီးပွားရေးအတွက် ကိုယ့်အားကိုယ်ကိုးမှုကို အခြေခံသည့် မှန်ကန်သော ကြိုးပမ်းအားထုတ်မှုဖြင့် တစ်မျိုးသားလုံး ကြိုးပမ်းဆောင်ရွက်လျက်ရှိရကြောင်း။**

ဤရည်မှန်းချက် ပြည့်ဝအောင်မြင်စေရေးအတွက် ပခနဒအကျဆုံးအကြောင်းအရင်းခံများဖြစ်သည့် တစ်မျိုးသားလုံး၏ စည်းလုံးညီညွတ်မှုကို အခြေခံသော တည်ငြိမ်အေးချမ်းမှု အခြေခံကောင်းများ၊ တိုင်းရင်းသားစီးပွားရေးလုပ်ငန်းများကို အခြေခံသော စီးပွားရေးအခြေခံကောင်းများ၊ နိုင်ငံတော် ဖွံ့ဖြိုးတိုးတက်မှုကို ရေရှည်ထိန်းသိမ်းနိုင်မည့် လူစွမ်းအားအရင်းအမြစ်များ ပြုစုပျိုးထောင်မွေးထုတ်နိုင်သည့် ပညာရေးအခြေခံကောင်းများ ကိုလည်း တည်ဆောက်ထားနိုင်ငြိုးဖြစ်ကြောင်း။

### ကြိုးပမ်းဆောင်ရွက်

ထို့ကြောင့် ပညာရေးကဏ္ဍက အဓိကစွမ်းအားစုများဖြစ်သည့် ဆရာ ဆရာမများအနေဖြင့် ရရှိဖြစ်ထွန်းနေပြီဖြစ်သော ဖွံ့ဖြိုးတိုးတက်မှု အခြေခံကောင်းများကို ထိန်းသိမ်းမြင့်တင်နိုင်စေရန်အတွက် နိုင်ငံတကာသိပ္ပံနှင့် နည်းပညာတိုးတက်ပြောင်းလဲမှုများဖြင့် ရင်ပေါင်တန်း လိုက်ပါနိုင်စေရန် အစဉ်အမြဲ ကြိုးပမ်းဆောင်ရွက်နေကြရန်လိုကြောင်း၊ တစ်ချိန်တည်းမှာပင် မိမိနိုင်ငံ၏ အမျိုးသားရေးဦးတည်ချက်များ၊ မျှော်မှန်းချက်များနှင့်အညီ နိုင်ငံရေး၊ စီးပွားရေး၊ လူမှုရေးအခြေခံများ တိုးတက်ဖြစ်ထွန်းလာစေရအောင် ခေတ်မီသိပ္ပံနှင့်နည်းပညာရပ်များဖြင့် အထောက်အကူပြုနိုင်စေရန် ပညာရေးကဏ္ဍက တစ်ဆင့် ကြိုးပမ်းဆောင်ရွက်ပေးကြရန် လိုအပ်ကြောင်း။

ပညာရေးကဏ္ဍအနေဖြင့် မျက်မှောက်ခေတ်၏ စိန်ခေါ်မှုများကို ရင်ဆိုင်ဖြေရှင်းနိုင်စေရေးသည် ခေတ်မီသိပ္ပံနှင့် နည်းပညာရပ်များ တိုးတက်ဖြစ်ထွန်းစေရန်သာမက ဝိဇ္ဇာပညာရပ်များလည်း ဟန်ချက်ညီညီတိုးတက်မြင့်မားလာစေရအောင် စီမံဆောင်ရွက်ကြရမည်ဖြစ်ကြောင်း။

ဝိဇ္ဇာပညာရပ်များ တိုးတက်ထွန်းကားပြီး အသိပညာရှင်များ ခေတ်ကာလနှင့်တစ်ပြေးညီ ပေါ်ထွန်းနေပါမှလည်း မိမိတို့နိုင်ငံသူ နိုင်ငံသားများကို မှန်မှားကောင်းဆိုး အကျိုးအပြစ်တို့ကို ဝေဖန်ပိုင်းခြား ချင့်ချိန်နိုင်သော အသိဉာဏ်အမြော်အမြင် ဆင်ခြင်တုံတရားဖြင့် ပြည့်ဝစေမည်ဖြစ်ကြောင်း၊ **ပြည်သူအများ ဉာဏ်ရည်ဉာဏ်သွေး ထက်မြက်မြင့်မားပြီး ဆိုးကောင်းမှန်မှား ချင့်ချိန်နိုင်ပါမှ မြန်မာ့လူ့ဘောင်အသိုင်းအဝိုင်းသည် တရားမဲ့ပြုကျင့်မှုများ၊ ဥပဒေစည်းကမ်းဖောက်ဖျက်မှုများ ကင်းရှင်းသည့် တည်ငြိမ်အေးချမ်းပြီး သာယာမျှတသော လူ့ဘောင်အဖွဲ့အစည်းအဖြစ် တည်တံ့နိုင်မြဲနိုင်မည် ဖြစ်ကြောင်း။**

### စဉ်ဆက်မပြတ်မွေးထုတ်

အလားတူပင်နိုင်ငံတကာတွင် တိုးတက်ပြောင်းလဲနေသော သိပ္ပံနှင့်နည်းပညာရပ်များကို အချိန်နှင့်တစ်ပြေးညီရယူပြီး အရည်အသွေးမြင့်မားသည့် အတတ်ပညာရှင် နည်းပညာရှင်များ ပြည့်စုံလုံလောက်စွာ စဉ်ဆက်မပြတ် မွေးထုတ်ပေးနိုင်မှသာ မိမိနိုင်ငံ မိမိလူမျိုး နိုင်ငံတကာနှင့် ရင်ပေါင်တန်းဖွံ့ဖြိုးတိုးတက်အောင်၊ ကြွယ်ဝချမ်းသာအောင် မိမိတို့၏ ကိုယ်ပိုင်အမျိုးသားရေးစွမ်းအားဖြင့် ဖော်ဆောင်ပေးနိုင်မည်ဖြစ်ကြောင်း။

အထူးသဖြင့် အသိပညာရှင် အတတ်ပညာရှင် နည်းပညာရှင်များ အားလုံးသည် မိမိတတ်သိကျွမ်းကျင်ရာ အသိပညာအတတ်ပညာ နည်းပညာရပ်များဖြင့် မိမိနိုင်ငံ မိမိလူမျိုး တိုးတက်ကြီးပွားရေးအတွက် ကြိုးပမ်းဆောင်ရွက်ပေးလိုသောစိတ်ဓာတ်၊ အခြေခေန အချိန်အခါ အရပ်ရပ်တွင် မိမိတို့၏ အမျိုးသားရေးအကျိုးစီးပွားကို မျက်ခြည်ပြတ်မခံဘဲ ထိန်းသိမ်းစောင့်ရှောက် မြှင့်တင်ပေးလိုသောစိတ်ဓာတ်တို့ နှီးကြားခိုင်မာနေစေရန် လိုအပ်ကြောင်း။

တစ်နည်းအားဖြင့် မိမိတို့၏ ပညာရပ်ဆိုင်ရာစွမ်းအားဖြင့် မိမိနိုင်ငံ မိမိလူမျိုးကို မြှင့်တင်ပေးလိုသော တိုင်းချစ်ပြည်ချစ်စိတ်ဓာတ်၊ မျိုးချစ်စိတ်ဓာတ်၊ ပြည်ထောင်စုစိတ်ဓာတ်တို့ ထက်သန်ခိုင်မာနေစေအောင် ပညာရေးကဏ္ဍက ကြိုတင်လေ့ကျင့်ပျိုးထောင်ပေးထားနိုင်မှသာ အမိနိုင်ငံတော်ကြီး နိုင်ငံတကာနှင့် ယှဉ်တွဲဖွံ့ဖြိုးတိုးတက်ပြီး တည်ငြိမ်အေးချမ်း သာယာဝပြော စွာဖြင့် အနှန့်ရှည်တည်တံ့ နိုင်မြဲနိုင်မည်ဖြစ်ကြောင်း။

### ချိတ်ဆက်ပေါင်းစပ်

ဤမျှော်မှန်းချက်များနှင့်အညီ နိုင်ငံတော်အစိုးရအနေဖြင့် ပညာရေးမြင့်တင်မှုအစီအစဉ်များ၊ အမျိုးသားပညာရည်မြင့်မားရေးအထူး(၄)နှစ် စီမံကိန်းနှင့် အမျိုးသားပညာရည်မြင့်မားရေး အနှစ်(၃၀) နှစ်ရှည်စီမံကိန်းတို့ကို ဆင့်ကဲဆင့်ကဲချမှတ်ပြီး အခြေခံပညာကဏ္ဍနှင့် အဆင့်မြင့်ပညာကဏ္ဍတို့ကို စနစ်တကျချိတ်ဆက် ပေါင်းစပ်အကောင်အထည်ဖော် ဆောင်ရွက်လျက်ရှိကြောင်း။

ထို့ကြောင့် အမျိုးသားပညာရည် မြင့်မားရေးစီမံကိန်းအဆင့်ဆင့် အောင်မြင်ဖြစ်ထွန်းပြီး နိုင်ငံတော်အတွက် ရေရှည်လိုအပ်မည့် အသိပညာရှင်၊ အတတ်ပညာရှင် နည်းပညာရှင်များ ခေတ်နှင့်လျော်ညီစွာ အရည်အသွေးမြင့်မြင့်မားမားနှင့် စဉ်ဆက်မပြတ် ပေါ်ထွန်းလာစေရအောင်နှင့် နိုင်ငံတော်အတွင်း နိုင်ငံတကာအဆင့်မီ ဝိဇ္ဇာ သိပ္ပံပညာရပ်များနှင့် နည်းပညာရပ်များ ထွန်းကားပြန့်ပွားစေရအောင် ဆရာ ဆရာမများအားလုံးက ရည်မှန်းချက်ရှိရှိဖြင့် ကြိုးပမ်းဆောင်ရွက်ပေးကြရန် မှာကြားလိုကြောင်း။

### ထိန်းသိမ်းမြှင့်တင်

အမှန်တကယ်အားဖြင့် ယနေ့ မိမိတို့အကောင်အထည်ဖော်ဆောင်ရွက်နေသည့် အမျိုးသားပညာရည်မြင့်မားရေး စီမံကိန်းအဆင့်ဆင့်သည် **မြန်မာနိုင်ငံပညာရေးကော်မတီဥက္ကဋ္ဌ နိုင်ငံတော်အေးချမ်းသာယာရေးနှင့် ဖွံ့ဖြိုးရေးကောင်စီ အတွင်းရေးမှူး(၁) ဒုတိယဗိုလ်ချုပ်ကြီးသိန်းစိန် ဗဟိုဝန်ထမ်းတက္ကသိုလ် (အထက်မြန်မာပြည်)၌ ဖွင့်လှစ်သော အခြေခံပညာ ဆရာ ဆရာမများ အထူးမွမ်းမံသင်တန်း အမှတ်စဉ်(၂၄) သင်တန်းဆင်းပွဲတွင် အမှာစကားပြောကြားစဉ်။** (သတင်းစဉ်)

ကျောင်းသူ ကျောင်းသား လူငယ်များကို မျက်မှောက်ကာလတွင် သာမက အနာဂတ်ကာလတွင် ရင်ဆိုင်ကြုတွေ့ရမည့် စိန်ခေါ်မှုအမျိုးမျိုးကို ရင်ဆိုင်ဖြေရှင်းပေးနိုင်သော အသိပညာ အတတ်ပညာနှင့် ကျွမ်းကျင်မှုများ ရရှိစေရသာမက ကိုယ်ပိုင်ရှိရာထယ်ကျေးမှု ဓလေ့စရိုက်အစဉ်အလာများနှင့် လူမှုတန်ဖိုးများကိုပါ လေးစားမြတ်နိုး ထိန်းသိမ်းမြင့်တင်လိုသည့် စိတ်ဓာတ်စွမ်းအားများကိုပါ ယှဉ်တွဲတည်ဆောက်ပေးနေသော အစီအမံများပင် ဖြစ်ကြောင်း။

ထို့ကြောင့် ဆရာ ဆရာမများအနေဖြင့် ကျောင်းသူ ကျောင်းသား လူငယ်များ၏ စိတ်ဓာတ်နှင့် ကိုယ်ကျင့်တရားမြင့်မားရေး၊ အမျိုးသားယဉ်ကျေးမှုနှင့် လူမှုဘန်းဖိုးများကို လေးစားမြတ်နိုးရေး၊ မိမိရပ်ရွာ မိမိဒေသက စ၍ ပြည်ထောင်စုကြီးတစ်ရပ်လုံး ဖွံ့ဖြိုးတိုးတက်စေရအောင် ကြိုးပမ်းစွမ်းဆောင်ပေးလိုသော မျိုးချစ်စိတ်ဓာတ်၊ ပြည်ထောင်စုစိတ်ဓာတ် ထက်သန်ခိုင်မာရေးတို့အတွက်ပါ စောတနာထားလေ့ကျင့်ပျိုးထောင်ပေးကြပါဟု တိုက်တွန်းပြောကြားလိုကြောင်း။

### အောင်မြင်ဖြစ်ထွန်းစပြုနေ

နိုင်ငံတော်အစိုးရအနေဖြင့် ပြည်ထောင်စုကြီးတစ်ရပ်လုံး တစ်ဆက်တစ်စပ်တည်း ဟန်ချက်ညီညီ ဖွံ့ဖြိုးတိုးတက်လာစေရအောင် နယ်ပယ်ကဏ္ဍစုံတွင် စနစ်တကျစီမံကိန်းများ ချမှတ်ဆောင်ရွက်နေသည့်အတွက် ယနေ့အချိန်အခါတွင် နိုင်ငံနှင့်အရပ်ဒေသ ဖွံ့ဖြိုးတိုးတက်မှု အခြေခံကောင်းများ အောင်မြင်ဖြစ်ထွန်းစ ပြုနေပြီဖြစ်ပါကြောင်း။

နယ်မြေဒေသတိုင်းတွင် လမ်းပန်းဆက်သွယ်ရေး တိုးတက်ကောင်းမွန်စေရန် စိုက်ပျိုးရေး၊ မွေးမြူရေး၊ စီးပွားရေးလုပ်ငန်းများ တိုးတက်မြင့်မားစေရန်အတွက် ရပ်ပိုင်းဆိုင်ရာ အခြေခံအဆောက်အအုံများဖြစ်သည့် လမ်းမကြီးများ၊ မြစ်ကူး ချောင်းကူးတံတားကြီးများ၊ ဆည်မြောင်းတာဝမ်ကြီးများ၊ လေယာဉ်ကွင်းကြီးများ၊ လျှပ်စစ်နှင့်စွမ်းအင်စီမံကိန်းကြီးများ အစီအရီ ဖြစ်ထွန်းနေပြီဖြစ်ကြောင်း။

အလားတူပင် နယ်မြေဒေသတိုင်းတွင် စာသင်ကျောင်းများ၊ တက္ကသိုလ်ကောလိပ်များ၊ ဆေးရုံကြီးများစသည့် လူမှုရေးတိုးတက်ဖြစ်ထွန်းမှုဆိုင်ရာ အခြေခံအဆောက်အအုံများ အလုံးအရင်းဖြင့် ပေါ်ထွန်းလာနေပြီဖြစ်ကြောင်း။

နယ်စပ်ဒေသများ အပါအဝင် ဝေးလံခေါင်းပါးသောဒေသများနှင့် ကျေးလက်ဒေသများ၌ အခြေခံပညာကျောင်းများ၊ ဆေးရုံနှင့်ဆေးပေးခန်းများ၊ ကျေးလက်ကျန်းမာရေးဌာနများ အပါအဝင် ပြည်သူအများ၏ ပညာရေး၊ ကျန်းမာရေးအခြေခံလိုအပ်ချက်များကို တတ်စွမ်းသရွေ့ ဖြည့်ဆည်းပေးထားသည့်အပြင် ပြည်နယ်နှင့်တိုင်း ၁၄၄၌ ဖြန့်ကြက်တည်ရှိနေသော ဖွံ့ဖြိုးရေးအထူးဒေသကြီးတိုင်းတွင် အထူးကုဆေးရုံကြီးများ၊ တက္ကသိုလ်ကောလိပ်များ၊ နည်းပညာကောလိပ်နှင့် ကွန်ပျူတာကောလိပ်များကို ထည်သွင်းတည်ဆောက်ပေးထားပြီး ဖြစ်ကြောင်း။

နယ်စပ်ဒေသများ ဖွံ့ဖြိုးတိုးတက်ရေးနှင့် ကျေးလက်နှင့်မြို့ပြ ဖွံ့ဖြိုးတိုးတက်မှု ကွာဟချက်ကျဉ်းမြောင်းပေးကာလိုရေးကို နိုင်ငံတော်အစိုးရအနေဖြင့် မူဝါဒတစ်ရပ်အဖြစ်ထားရှိပြီး စနစ်တကျ စီမံကိန်းများချမှတ် အကောင်အထည်ဖော်ပေးလျက်ရှိသည့်အတွက် နယ်စပ်ဒေသများအပါအဝင် ကျေးလက်ဒေသများ၏ တည်ငြိမ်အေးချမ်းသာယာမှုနှင့် ဖွံ့ဖြိုးတိုးတက်မှုများသည် မည်သည့်ခေတ် မည်သည့်ကာလနှင့်မျှ မနှိုင်းယှဉ်သာအောင် အောင်မြင်ဖြစ်ထွန်းနေပြီဖြစ်ကြောင်း။

### ဖွင့်လှစ်ပေးထား

ကျေးလက်ဒေသများ၌ မူလတန်း ပညာသာမက အလယ်တန်းပညာနှင့် အထက်တန်းပညာတို့ကိုပါ လက်လှမ်းတမှီ သင်ယူနိုင်စေရအောင် မူလတန်းကျောင်း ၃၀၄၀၈ ကျောင်း၊ မူလတန်းလွန်ကျောင်း ၅၅၄၅ ကျောင်း၊

# အမျိုးသားရေးအကျိုးစီးပွားကိုထိန်းသိမ်းစောင့်ရှောက်

❑ နိုင်ငံတကာတွင် တိုးတက်ပြောင်းလဲနေသော သိပ္ပံနှင့်နည်းပညာရပ်များကို အချိန်နှင့်တစ်ပြေးညီရယူပြီး အရည်အသွေးမြင့်မားသည့် အတတ်ပညာရှင် နည်းပညာရှင်များ ပြည့်ဖုံလုံလောက်စွာ စဉ်ဆက်မပြတ် မွေးထုတ်ပေးနိုင်မှသာ မိမိနိုင်ငံ မိမိလူမျိုး နိုင်ငံတကာနှင့် ရင်ပေါင်တန်း ဖွံ့ဖြိုးတိုးတက်အောင်၊ ကြွယ်ဝချမ်းသာအောင် မိမိတို့၏ ကိုယ်ပိုင်အမျိုးသားရေးစွမ်းအားဖြင့် ဖော်ဆောင်ပေးနိုင်မည်ဖြစ်။

❑ အသိပညာရှင် အတတ်ပညာရှင် နည်းပညာရှင်များအား လုံးသည် မိမိတို့သိကျွမ်းကျင်ရာ အသိပညာအတတ်ပညာ နည်းပညာရပ်များဖြင့် မိမိနိုင်ငံ မိမိလူမျိုး တိုးတက်ကြီးပွားရေးအတွက် ကြိုးပမ်းဆောင်ရွက်ပေးလိုသောစိတ်ဓာတ်၊ အခြေအနေ အချိန်အခါ အရပ်ရပ်တွင် မိမိတို့၏ အမျိုးသားရေး အကျိုးစီးပွားကို မျက်ခြည်ပြတ်မခံဘဲ ထိန်းသိမ်းစောင့်ရှောက် မြှင့်တင်ပေးလိုသောစိတ်ဓာတ်တို့ နှိုးကြားခိုင်မာနေ စေရန် လိုအပ်။

အလယ်တန်းကျောင်း ၂၆၀၅ကျောင်းနှင့် အထက်တန်းကျောင်း ၁၉၆၇ကျောင်း၊ စုစုပေါင်းအခြေခံပညာကျောင်း ၄၀၅၂၅ ကျောင်းကို နိုင်ငံတစ်ခုတစ်ဝှားတွင် ဖွင့်လှစ်ပေးထားပြီး ဖြစ်ကြောင်း။

ထို့အပြင် နယ်မြေဒေသအသီးသီး၌ရှိသည့် အခြေခံပညာကျောင်းများတွင် e-Education Learning Centre များ ဖြန့်ကြက် ထူထောင်ပေးထားသကဲ့သို့ Multi-Media စာသင်ခန်းများလည်း ဖွင့်လှစ်ပေးထားသည့်အတွက် ဗဟိုက ပို့ချသောသင်ခန်းစာများကို နယ်မြေဒေသအသီးသီးက ကျောင်းသူ ကျောင်းသားများသည် ရုပ်မြင်သံကြားကတစ်ဆင့်၊ တိပ်ခွေ၊ VCD-CD Rom တို့က တစ်ဆင့် တစ်ပြေးညီ လေ့လာသင်ယူခွင့် ရရှိနေပြီဖြစ်ကြောင်း။

၎င်းသည် ကျောင်းနှင့် ကျောင်းဆရာကို ကျောင်းသူ ကျောင်းသားများထံ အရောက်ပို့ပြီး ကျေးလက်နှင့် ဖြို့ပြ ပညာသင်ယူနိုင်မှု အခွင့်အလမ်း တဖြည်းဖြည်း ညီမျှလာစေရန် စနစ်တကျ စီမံဆောင်ရွက်ပေးနေခြင်းပင် ဖြစ်ကြောင်း၊ တစ်နည်းပြောရလျှင် ပညာရေး၊ ကျန်းမာရေးကအစ နယ်မြေဒေသအားလုံး တစ်ဆက်တစ်စပ်တည်း ဖွံ့ဖြိုးတိုးတက်လာစေရန် ရည်မှန်းဆောင်ရွက်နေခြင်းဖြစ်ကြောင်း။

### တက်တက်ကြွကြွအားထုတ်

ထို့ကြောင့် ဆရာ ဆရာမများအားလုံးက ဤရည်မှန်းချက်များ ပြည့်မြောက်အောင်ခြင်စေရအောင် မိမိတို့ တာဝန်ကျရာအရပ်ဒေသများ၌ ရည်မှန်းချက်ရှိရှိဖြင့် ထက်ထက်သန်သန် တက်တက်ကြွကြွ အားထုတ်ကြိုးပမ်း ဆောင်ရွက်ကြရန်လိုအပ်ပါသည်ဟု ပြောကြားလိုက်ကြောင်း။

ယင်းအတွက် ဆရာ ဆရာမတို့အနေဖြင့် မိမိတာဝန်ကျရာ နယ်မြေဒေသအတွင်း စာတတ်မြောက်သူ တိုးပွားပြီး စာမတတ်သူ လျော့နည်းပစ္စေပြောက်သွားစေရအောင်၊ ကျောင်းနေအရွယ်ကလေးတိုင်း ကျောင်းနေနိုင်စေရအောင်၊ မူလတန်း၊ အလယ်တန်း၊ အထက်တန်း အဆင့်ဆင့်ကူးပြောင်းပြီး အထက်တန်းပညာ ဆုံးခန်းတိုင် သင်ယူနိုင်စေရအောင် ကျောင်းသား ကျောင်းသူ လူငယ်များနှင့်တကွ မိဘပြည်သူများကိုပါ စည်းရုံးဦးဆောင် ဆောင်ရွက်သွားကြရန် မှာကြားလိုက်ကြောင်း။

ထို့အပြင် မိမိတို့၏တပည့် ကျောင်းသား ကျောင်းသူ လူငယ်များကို သာမက ဒေသခံပြည်သူများကိုလည်း အသိအမြင် ဗဟုသုတကြွယ်ဝအောင် အမြင်ကျယ်အောင် ပညာပေးစည်းရုံးပြီး ကျေးလက်ဒေသ၏ အခြေခံစီးပွားရေးဖြစ်သည့် စိုက်ပျိုးရေး၊ မွေးမြူရေး၊ ကုန်ထုတ်လုပ်ရေးလုပ်ငန်းများကို ဓော်နှင့် ညီအောင်၊ ဖွံ့ဖြိုးအောင် ကူညီဆောင်ရွက်ပေးကြရန်လိုကြောင်း၊ ဤနည်းအားဖြင့် ပြည်သူလူထု၏ အသက်မွေးမှုအခြေခံများကို မြှင့်တင်ပေးကြရမှာဖြစ်ကြောင်း။



ကျန်းမာရေးနှင့်ညီညွတ်သည် နေထိုင်စားသောက်မှုပုံစံဖြစ်လာရေးက အစ လူမှုဘဝမြင့်မားရေး၊ ကျေးလက်စီးပွားတိုးတက်ရေးတို့ကို ဦးစီးဆောင်ရွက်ပေးရင်း ကျေးလက်နှင့် ဖြို့ပြ ဆင်းရဲချမ်းသာကွာဟမှု လျော့နည်း ကျဉ်းမြောင်းသွားအောင် ဆောင်ရွက်ပေးကြရန် တိုက်တွန်းမှာကြားလိုက်ကြောင်း။

### ပညာပေးစည်းရုံး

ဆရာဆိုတာ တပည့်များမှတစ်ဆင့် လူထုနှင့် နေ့စဉ်ထိတွေ့နေရသည့် အပြင် လူထုအပေါ် ကောင်းသောသြဇာလက်ရောက်နိုင်သည့် ပုဂ္ဂိုလ်များဖြစ်ကြောင်း၊ ဤကောင်းသောသြဇာကို ရပ်ရွာကောင်းကျိုး၊ ပြည်သူ့အကျိုး သယ်ပိုးဆောင်ရွက်သည့်စေတနာ လုပ်ရပ်နှင့်ပေါင်းစပ်ပြီး ရပ်ရွာဒေသ ဖွံ့ဖြိုးတိုးတက်ရေးအတွက် ဒေသခံပြည်သူများကိုယ်တိုင် ကြိုးစားဆောင်ရွက်လာနိုင်ကြစေရန် ပညာပေးစည်းရုံးကြရမှာဖြစ်ကြောင်း။

တိုင်းရင်းသားလူမျိုးများစွာဖြင့် ပေါင်းစည်းဖြစ်တည်နေသည့် မိမိတို့နိုင်ငံတော်မှာ တိုင်းရင်းသားစည်းလုံး ညီညွတ်မှုစွမ်းအားဖြင့် ပြည်ထောင်စုစိတ်ဓာတ်စွမ်းအားတို့သည် အရာရာကို ပိုင်းဖြတ်ဆုံးဖြတ်ပေးလျက်ရှိကြောင်း၊ ဤစိတ်ဓာတ်စွမ်းအားများဖြင့်သာ နိုင်ငံတော်ကို တည်ငြိမ်အေးချမ်းအောင်၊ ဖွံ့ဖြိုးတိုးတက်အောင်၊ တည်တံ့ခိုင်မြဲအောင် ထိန်းသိမ်းစောင့်ရှောက် မြှင့်တင်နိုင်မှာဖြစ်ကြောင်း။

### အချိန်အခါကောင်းရောက်ရှိနေ

ယနေ့အချိန်အခါကာလသည် စည်းလုံးညီညွတ်သည့် ပြည်ထောင်စုစိတ်ဓာတ်စွမ်းအား အပြည့်အဝဖြင့် မိမိရပ်ရွာ၊ မိမိဒေသ၊ မိမိနိုင်ငံ ဖွံ့ဖြိုးတိုးတက်စေရန်နှင့် ဘိုးဘွားအမွေဖြစ်သည့် ပြည်ထောင်စုကြီး အခွန်ကျသင့်တည်တံ့ခိုင်မြဲစေရန် တိုင်းရင်းသားညီအစ်ကို မောင်နှမများအားလုံး စည်းစည်းလုံးလုံး ညီညီညွတ်ညွတ်ဖြင့် လက်တွဲကြိုးပမ်း ဆောင်ရွက်ရမည့် အချိန်အခါကောင်းကို ရောက်ရှိနေပြီဖြစ်ကြောင်း။

ဤသို့သောအချိန်အခါတွင် နိုင်ငံတော် ဖွံ့ဖြိုးတိုးတက်နေသည်ကို မရှုဆိတ်နိုင်သည့် အဖျက်သမားများသည် နိုင်ငံတော် အေးချမ်းသာယာမှု ပျက်ပြားအောင် တိုင်းရင်းသားစည်းလုံးညီညွတ်မှုကို အဓိကပစ်မှတ်ထား ဆွေးခွဲသပ်လျှိုလျှက်ရှိသည်ကိုလည်း ဆရာ ဆရာမများ သတိပြုမိကြမည်မှာ အမှန်ပဲဖြစ်ကြောင်း၊ ယင်းအဖျက်သမားများသည် တိုင်းရင်းသားလူမျိုးများ အကြားတွင် တစ်ယူသန် လူမျိုးရေးအစွဲအလမ်းများနှင့် အယူဝါဒရေး၊ ဂိုဏ်းဂဏရေးကွဲပြားမှုများ ပြန်လည်ခေါင်းထောင်လာအောင် စနစ်တကျ လုပ်ကြဖန်တီး သွေးထိုးသပ်လျှိုလျက်ရှိသည့်အတွက် ယင်းလုပ်ကြံဖန်တီး သွေးခွဲသပ်လျှိုမှုများ၏ ဆိုးညစ်သည့် ရည်ရွယ်ချက်နှင့် ကြံစားသည့်အန္တရာယ်ကို ဒေသခံတိုင်းရင်းသား ပြည်သူများအားလုံးက အမြင်ရှင်းရှင်းဖြင့် သိမြင်နိုင်ရန်နှင့် ပြည်ထောင်စုစိတ်ဓာတ်အခြေခံဖြင့် ဖယ်ရှားနိုင်စေရန် ဆရာ ဆရာမများက ပညာပေးစည်းရုံးမှုများကို စဉ်ဆက်မပြတ် နိုးကြားစွာ ဆောင်ရွက်နေကြရန် လိုအပ်ကြောင်း။

**နိုင်ငံတော်အစိုးရအနေဖြင့် သမိုင်း၏ ဆိုးဝေမှုများဖြစ်သည့် တစ်ယူသန်လူမျိုးရေးအစွဲအလမ်းများ၊ အုပ်ကွဲသင်းကွဲဝါဒများ၊ အယူဝါဒရေး၊ ဂိုဏ်းဂဏရေး၊ ပုဂ္ဂိုလ်ရေးအခြေခံသည့် စိတ်ဝမ်းကွဲပြားမှုများ မြန်မာ့မြေပေါ်မှ အပြီးတိုင် ဖယ်ရှားစေနိုင်စေရန်နှင့် စည်းလုံးညီညွတ် စုစည်းနိုင်မာသည့် ပြည်ထောင်စုကြီး အဖြစ် အစဉ်ထာဝရ နိုင်မြဲနေစေရန်အတွက် နိုင်ငံတော်ရှေ့ ဆက်သွားမည့် မူဝါဒလမ်းစဉ်(၇)ရပ်ကို ချမှတ်ပြီး တစ်မျိုးသားလုံး၏ ပူးပေါင်းပါဝင်မှုဖြင့် အောင်အောင်မြင်မြင် အကောင်အထည်ဖော် ဆောင်ရွက်လျက်ရှိရကြောင်း။**

### လုံးဝညသုံတည်မှီ

နိုင်ငံတော်ကြီးကို တည်ငြိမ်အေးချမ်းပြီး ဖွံ့ဖြိုးတိုးတက်သည့် ပြည်ထောင်စုကြီးအဖြစ် အစဉ်ထာဝရ တည်တံ့ခိုင်မြဲစေရန် ထိန်းသိမ်းစောင့်ရှောက်နိုင်ရေးသည် နိုင်ငံတော်ရှေ့ဆက်သွားမည့် မူဝါဒလမ်းစဉ်(၇)ရပ် အောင်မြင်ပြည့်မြောက်စေရန် လုံးဝညသုံတည်မှီလျက်ရှိကြောင်း။

ယင်းမူဝါဒလမ်းစဉ်(၇)ရပ်နှင့်အညီ တိုင်းရင်းသားလူမျိုးအားလုံး၏ စည်းလုံးညီညွတ်မှု၊ တန်းတူရည်တူရှိမှု၊ မျှတစွာ ဖွံ့ဖြိုးတိုးတက်မှု၊ အစဉ်ထာဝရ ပေါင်းစည်းလက်တွဲမှုတို့ကို ရေရှည်အာမခံနိုင်မည့် နိုင်ငံတော်ဖွဲ့စည်းပုံအခြေခံဥပဒေတစ်ရပ် ပေါ်ထွန်းလာစေရန် အမျိုးသားညီလာခံကြီးကို ကျင်းပပြီး ကြိုးပမ်းဆောင်ရွက်လျက်ရှိရာ ယခုအခါတွင် အမျိုးသားညီလာခံကြီး၏ အဓိပ်ာယ်ကဏ္ဍတစ်ရပ် ထပ်မံပြီး အောင်အောင်မြင်မြင် ပြီးဆုံးခဲ့ပြီဖြစ်ကြောင်း။

**မြန်မာနိုင်ငံပညာရေးကော်မတီဥက္ကဋ္ဌ နိုင်ငံတော်အေးချမ်းသာယာရေးနှင့် ဖွံ့ဖြိုးရေးကောင်စီ အတွင်းရေးမှူး(၁) ဒုတိယဗိုလ်ချုပ်ကြီးသိန်းစိန် သင်တန်းသား သင်တန်းသူ အခြေခံပညာ ဆရာ ဆရာမများအား ရင်းရင်းနှီးနှီး နှုတ်ဆက်စဉ်။**

(သတင်းစဉ်)

နိုင်ငံတော်ရှေ့ဆက်သွားမည့် မူဝါဒလမ်းစဉ်အဆင့်ဆင့်၏ အဆင့်တိုင်းအဆင့်တိုင်း ရည်မှန်းချက်များနှင့်အညီ အောင်မြင်ဖြစ်ထွန်းမှသာ ပြည်ထောင်စုကြီး၏ ရှေ့ရေးစိတ်အေးရမည်ဖြစ်သည့်အတွက် ဆရာ ဆရာမများအနေဖြင့် နိုင်ငံတော်ရှေ့ဆက်သွားမည့် မူဝါဒလမ်းစဉ်အဆင့်ဆင့် အောင်မြင်ဖြစ်ထွန်းစေရန် အမျိုးသားရေးတာဝန်တစ်ရပ်အဖြစ် ကျရောက်ကဏ္ဍက ပါဝင်ကြိုးပမ်းဆောင်ရွက်ကြရန် တိုက်တွန်းပြောကြားလိုက်ကြောင်း။

### ကာကွယ်စောင့်ရှောက်

နိုင်ငံတကာအဆင့်မှ ဝိဒ္ဓာနှင့်သိပ္ပံပညာရပ်များ တတ်သိကျွမ်းကျင်သည့် အသိပညာရှင် အတတ်ပညာရှင်များ ပေါများလာမှသာ အမိနိုင်ငံတော်ကြီးကို နိုင်ငံတကာနှင့် ရင်ပေါင်တန်း ဖွံ့ဖြိုးတိုးတက်စေရန် တည်ဆောက်နိုင်စွမ်းရှိမှာဖြစ်သကဲ့သို့ ပြည်သူများ ပညာရည်မြင့်မားပြီး အသိဉာဏ်ဗဟုသုတ ပြည့်စုံကြွယ်ဝမှသာ မိမိနိုင်ငံမိမိ ကာကွယ်စောင့်ရှောက်နိုင်မှာ ဖြစ်ကြောင်း။

ထို့ကြောင့် ဆရာ ဆရာမများအားလုံးက မိမိတို့၏ တပည့် ကျောင်းသား ကျောင်းသူလူငယ်များကို မိမိနိုင်ငံ မိမိတည်ဆောက်နိုင်စွမ်းရှိသည့် ပညာရည်နှင့် ပြည့်စုံစေရန် ဤပညာရည်စွမ်းအားကို နိုင်ငံဖွံ့ဖြိုးရေးအတွက် အပြုသဘောအသုံးပြုတတ်သည့် နိုင်ငံသားကောင်း သမီးမွန်များ ဖြစ်လာစေရန် လေ့ကျင့်ပျိုးထောင်ပေးကြရန် မှာကြားလိုက်ကြောင်း။

တစ်ချိန်တည်းမှာပင် မိမိတို့၏ တပည့်ကျောင်းသား ကျောင်းသူ လူငယ်များအပါအဝင် မိမိတို့တာဝန်ကျရာ အရပ်ဒေသရှိ တိုင်းရင်းသားပြည်သူများအကြား စည်းလုံးညီညွတ်ရေးစိတ်ဓာတ်၊ မျှဝေခံစားရေး စိတ်ဓာတ်၊ တည်ငြိမ်အေးချမ်းရေးစိတ်ဓာတ်၊ နိုင်ငံတည်ဆောက်ရေးစိတ်ဓာတ်၊ မျိုးချစ်စိတ်ဓာတ်နှင့် ပြည်ထောင်စုစိတ်ဓာတ်တို့ ထွန်းကားပြန့်ပွား ထက်သန်ခိုင်မာစေရန် စည်းရုံးဆောင်ရွက်ပေးကြပါဟု တစ်ဆက်တည်း မှာကြားလိုက်ကြောင်း။

နိဂုံးချုပ်အနေဖြင့် မှာကြားလိုသည်မှာ–

- **အမျိုးသားပညာရည်မြင့်မားရေး ရည်မှန်းချက်များ အောင်မြင်ပြည့်မြောက်စေရန် ကြိုးပမ်းဆောင်ရွက်ရင်း မိမိတာဝန်ကျရာ ရပ်ရွာဒေသ တည်ငြိမ်အေးချမ်းရေး၊ ဖွံ့ဖြိုးတိုးတက်ရေး၊ ဒေသခံများ၏ လူမှုစီးပွားရေးဘဝတိုးတက်မြင့်မားရေးနှင့် လူ့စွမ်းအားအရင်းအမြစ်များ ဖွံ့ဖြိုးတိုးတက်ရေးတို့အတွက် ကိုယ်စွမ်း ဉာဏ်စွမ်း ရှိသရွေ့ ကြိုးပမ်းဆောင်ရွက်ပေးကြပါ၊**
- **ပြည်ထောင်စုကြီး အခွန့်ရှည်တည်တံ့ခိုင်မြဲရေးအတွက် တိုင်းရင်းသားပြည်သူများအကြား တိုင်းရင်းသားစည်းလုံးညီညွတ်ရေးစိတ်ဓာတ်နှင့် ပြည်ထောင်စုစိတ်ဓာတ် အခြေခံကောင်းများ ပွားများဖြစ်ထွန်းစေရန် စည်းရုံးဦးဆောင် ဆောင်ရွက်သွားကြပါ၊**
- **အေးချမ်းသာယာပြီး ဓော်မီဖွံ့ဖြိုးတိုးတက်သော စည်းကမ်းပြည့်ဝသည့် ဒီမိုကရေစီနိုင်ငံတော်ကြီး ပေါ်ထွန်းလာရေးအတွက် နိုင်ငံတော်ရှေ့ဆက်သွားမည့် မူဝါဒလမ်းစဉ်(၇)ရပ် အောင်မြင်စွာ အကောင်အထည်ပေါ်ဖြစ်ထွန်းလာစေရန် အမျိုးသားရေးစိတ်ဓာတ်၊ ပြည်ထောင်စုစိတ်ဓာတ် ထက်သန်နိုင်မာစွာဖြင့် ကျရာအခန်းကဏ္ဍက ပူးပေါင်းပါဝင် ဆောင်ရွက်သွားကြပါ**

ဟု ပြောကြားသွားသည်။

### ဆုများချီးမြှင့်

ထို့နောက် သင်တန်းသား သင်တန်းသူများအား ဆုချီးမြှင့်ခြင်းအစီအစဉ်ကိုကျင်းပရာ မြန်မာနိုင်ငံပညာရေးကော်မတီဥက္ကဋ္ဌ နိုင်ငံတော် အေးချမ်းသာယာရေးနှင့် ဖွံ့ဖြိုးရေးကောင်စီ အတွင်းရေးမှူး(၁) ဒုတိယဗိုလ်ချုပ်ကြီး သိန်းစိန်က သင်တန်းသား ဓိပ္ပဲဆုရ သင်တန်းသားအမှတ် အီး(၄၃) မကွေးတိုင်း ပွင့်ဖြူမြို့နယ် အခြေခံပညာမူလတန်းကျောင်းမှ မူလတန်းပြဆရာ ဦးအောင်ဖုန်းဇော်၊ သင်တန်းသူ စဉ်ဆုရ သင်တန်းသူ အမှတ် စီ(၇၃) မကွေးတိုင်း နတ်မောက်မြို့နယ် ဖန်ခါးစမ်း အခြေခံပညာအထက်တန်းကျောင်း(ခွဲ)မှ အလယ်တန်းပြဆရာမ ဒေါ်စန္ဒာမြင့်အား လည်းကောင်း၊ သင်တန်းသား ခွဲလုံလဆုရ သင်တန်းသား အမှတ် အီး(၈၁) မန္တလေးတိုင်း ဟိုဘွယ်မြို့နယ် နတ်မြောင်းရွာ အခြေခံပညာမူလတန်းကျောင်းမှ မူလတန်းကျောင်းအုပ် ဦးသက်ထွန်း၊ သင်တန်းသူ ခွဲလုံလဆုရ သင်တန်းသူအမှတ် စီ(၃၂) မကွေးတိုင်း တောင်တွင်းကြီးမြို့နယ် ကင်ပွန်းတောင်အခြေခံပညာမူလတန်းကျောင်းမှ အလယ်တန်းပြဆရာမ ခေါ်ခင်သန်းခွဲနှင့် သင်တန်းသူအမှတ် ဒီ(၉၉) စစ်ကိုင်းတိုင်း ရွှေဘိုမြို့နယ် ဓနိုးရိမ်ရွာ အခြေခံပညာမူလတန်းကျောင်းမှ ကျောင်းအုပ်ဆရာမကြီး ဒေါ်အေးအေးမြင့်တို့အား လည်းကောင်း ဆုများချီးမြှင့်သည်။

ဆက်လက်၍ အတွင်းရေးမှူး(၁)က စဝါအဆောင်ဆုရရှိသော အမျိုးသား အမှတ်(၁)တပ်ခွဲ၊ အဆောင်(၇)နှင့် အမျိုးသမီးအမှတ်(၁)တပ်ခွဲ၊ အဆောင်(၂)တို့ကိုလည်းကောင်း၊ သင်တန်းဆင်း အောင်လက်မှတ်များကို တပ်ခွဲအလိုက် သင်တန်းသားခေါင်းဆောင်၊ ဒုတိယသင်တန်းသားခေါင်းဆောင်များမှတစ်ဆင့် သင်တန်းသား သင်တန်းသူများအား လည်းကောင်း ပေးအပ်သည်။

ထို့နောက် အခြေခံပညာဆရာ ဆရာမများ အထူးမွမ်းမံသင်တန်း အမှတ်စဉ်(၂၄)မှ သင်တန်းသား သင်တန်းသူဆရာ ဆရာမများက လောကချမ်းသာအဘာဃလဘာမှနိ့ ဗုဒ္ဓရုပ်ပွားတော်မြတ်အတွက် အလှူငွေ၊ စွယ်တော်မြတ်စေတီတော် (မန္တလေး)အတွက် လှူဒါန်းငွေ၊ ပုဂံရှေးဟောင်းဘုရားပုထိုးများ ပြုပြင်ထိန်းသိမ်းရန်အတွက် လှူဒါန်းငွေ၊ ပြည်ထောင်စုကြိုခိုင်ရေးနှင့် ဖွံ့ဖြိုးရေးအသင်းအတွက်လှူဒါန်းငွေ၊ အမျိုးသားညီလာခံအတွက် ဂုဏ်ပြုလှူဒါန်းငွေနှင့် ပြင်ဦးလွင်မြို့နယ် ဇီးပင်ကြီးကျေးရွာ အခြေခံပညာအထက်တန်းကျောင်း(ခွဲ)အတွက် အလှူငွေအပါအဝင် အလှူငွေစုစုပေါင်း ကျပ်၅၀၀၀၀ ကို ပေးအပ်လှူဒါန်းရာ အတွင်းရေးမှူး(၁)က လက်ခံပြီး ဂုဏ်ပြုမှတ်တမ်းလွှာ ပြန်လည်ပေးအပ်ကာ သင်တန်းဆင်း အခမ်းအနားကို ရပ်သိမ်းလိုက်သည်။

သင်တန်းဆင်းပွဲအခမ်းအနားအပြီးတွင် အတွင်းရေးမှူး(၁)နှင့် အဖွဲ့ဝင်များသည် သင်တန်းဆင်း သင်တန်းသား သင်တန်းသူ အခြေခံပညာ ဆရာ ဆရာမများအား ရင်းရင်းနှီးနှီးနှုတ်ဆက်ကြသည်။

(သတင်းစဉ်)

● *ကျောဖုံးမှ*

## ပြိုင်ပွဲဖွင့်လှစ်ပေး

ရှေးဦးစွာ နိုင်ငံတော်အေးချမ်းသာယာရေးနှင့် ဖွံ့ဖြိုးရေးကောင်စီ အတွင်းရေးမှူး(၁)ဒုတိယဗိုလ်ချုပ်ကြီးသိန်းစိန်၊ နိုင်ငံတော်အေးချမ်းသာယာရေးနှင့်ဖွံ့ဖြိုးရေးကောင်စီဝင်ကာကွယ်ရေးဝန်ကြီးဌာနမှ ဒုတိယဗိုလ်ချုပ်ကြီးရဲမြင့်၊ မန္တလေးတိုင်း အေးချမ်းသာယာရေးနှင့် ဖွံ့ဖြိုးရေးကောင်စီဥက္ကဋ္ဌ အလယ်ပိုင်းတိုင်း စစ်ဌာနချုပ် တိုင်းမှူး ဗိုလ်ချုပ်ခင်ဇော်နှင့် ၂၀၀၅ ခုနှစ် နိုင်ငံတော်အေးချမ်းသာယာရေးနှင့် ဖွံ့ဖြိုးရေးကောင်စီ ဥက္ကဋ္ဌဖလား ဂေါက်သီးရိုက်ပြိုင်ပွဲ ကျင်းပရေး ဦးစီးကော်မတီဥက္ကဋ္ဌ အမှတ်(၁)စက်မှုဝန်ကြီးဌာနဝန်ကြီး ဦးအောင်သောင်းတို့က Tracer Ball များရိုက်၍ ပြိုင်ပွဲကို ဖွင့်လှစ်ပေးလိုက်ကြသည်။

ထို့နောက် အတွင်းရေးမှူး(၁)နှင့် အဖွဲ့ဝင်များသည် ဂေါက်သီးရိုက်ပြိုင်ပွဲ၌ ပါဝင်ကစားကြသည်။

ယင်းနောက် ပြိုင်ပွဲဝင်အသင်း ၃၃သင်းတို့မှဂေါက်သီးရိုက်အားကစားသမားများသည် ၂၀၀၅ခုနှစ် နိုင်ငံတော် အေးချမ်းသာယာရေးနှင့် ဖွံ့ဖြိုးရေးကောင်စီ ဥက္ကဋ္ဌဖလား ဂေါက်သီးရိုက်ပြိုင်ပွဲ၏ ပထမနေ့ ၁၈ကျင်းကို စတင်ယှဉ်ပြိုင်ကြပြီး ညနေပိုင်းတွင် ပထမနေ့ပြိုင်ပွဲကို ရပ်နားလိုက်သည်။

## ဆက်လက်ကျင်းပ

၂၀၀၅ ခုနှစ် နိုင်ငံတော်အေးချမ်းသာယာရေးနှင့် ဖွံ့ဖြိုးရေးကောင်စီဥက္ကဋ္ဌဖလားဂေါက်သီးရိုက်ပြိုင်ပွဲကို ဒုတိယနေ့နှင့် နောက်ဆုံးနေ့အဖြစ် ဖေဖော်ဝါရီ ၅ ရက် နံနက် ၆ နာရီတွင် မန္တလေးမြို့ ရေတံခွန်တောင်ဂေါက်ကွင်း၌ ဆက်လက်ကျင်းပသည်။

အဆိုပါ ဒုတိယနေ့နှင့် နောက်ဆုံးနေ့ပြိုင်ပွဲသို့ နိုင်ငံတော် အေးချမ်းသာယာရေးနှင့် ဖွံ့ဖြိုးရေးကောင်စီ အတွင်းရေးမှူး(၁) ဒုတိယဗိုလ်ချုပ်ကြီးသိန်းစိန်၊ နိုင်ငံတော်အေးချမ်းသာယာရေးနှင့်ဖွံ့ဖြိုးရေးကောင်စီဝင် ကာကွယ်ရေး ဝန်ကြီးဌာနမှ ဒုတိယဗိုလ်ချုပ်ကြီးရဲမြင့်၊ မန္တလေးတိုင်းအေးချမ်းသာယာရေးနှင့် ဖွံ့ဖြိုးရေးကောင်စီဥက္ကဋ္ဌ အလယ်ပိုင်းတိုင်းစစ်ဌာနချုပ် တိုင်းမှူးဗိုလ်ချုပ်ခင်ဇော်၊ အစိုးရအဖွဲ့ အဖွဲ့ဝင်ဝန်ကြီးများ၊ မန္တလေးမြို့တော်ဝန်၊ ဒုတိယဝန်ကြီးများ၊ တပ်မတော်အရာရှိကြီးများ၊ ဂေါက်သီးရိုက်အသင်း ၃၃ သင်းတို့မှ အားကစားသမားများ တက်ရောက်ကြသည်။

ထို့နောက် ဂေါက်သီးရိုက်ပြိုင်ပွဲ ဒုတိယနေ့နှင့် နောက်ဆုံးနေ့ပြိုင်ပွဲကို ကျင်းပရာ ပြိုင်ပွဲဝင်အသင်း ၃၃ သင်းတို့မှ ဂေါက်သီးရိုက်အားကစားသမားများသည် သတ်မှတ်ပွဲစဉ်များအတိုင်း ဆက်လက်ယှဉ်ပြိုင်ကြပြီး ပွဲစဉ်များအားလုံး ညနေပိုင်းတွင် ကျင်းပပြီးစီးသွားသည်။



၂၀၀၅ခုနှစ် နိုင်ငံတော်အေးချမ်းသာယာရေးနှင့် ဖွံ့ဖြိုးရေးကောင်စီ ဥက္ကဋ္ဌဖလား ဂေါက်သီးရိုက်ပြိုင်ပွဲ ဖွင့်ပွဲတွင် နိုင်ငံတော်အေးချမ်းသာယာရေးနှင့် ဖွံ့ဖြိုးရေးကောင်စီ အတွင်းရေးမှူး(၁) ဒုတိယဗိုလ်ချုပ်ကြီးသိန်းစိန် Tracer Ball ရိုက်၍ ပြိုင်ပွဲကို ဖွင့်လှစ်ပေးစဉ်။ (သတင်းစဉ်)



၂၀၀၅ ခုနှစ် နိုင်ငံတော်အေးချမ်းသာယာရေးနှင့် ဖွံ့ဖြိုးရေးကောင်စီ ဥက္ကဋ္ဌဖလား ဂေါက်သီးရိုက်ပြိုင်ပွဲ ဖွင့်ပွဲတွင် နိုင်ငံတော်အေးချမ်းသာယာရေးနှင့် ဖွံ့ဖြိုးရေးကောင်စီဝင် ကာကွယ်ရေးဝန်ကြီးဌာနမှ ဒုတိယဗိုလ်ချုပ်ကြီးရဲမြင့် Tracer Ball ရိုက်၍ ပြိုင်ပွဲကို ဖွင့်လှစ်ပေးစဉ်။ (သတင်းစဉ်)

## ဆုများပေးအပ်ချီးမြှင့်

ယင်းနောက် ၂၀၀၅ ခုနှစ် နိုင်ငံတော်အေးချမ်းသာယာရေးနှင့် ဖွံ့ဖြိုးရေးကောင်စီဥက္ကဋ္ဌဖလား ဂေါက်သီးရိုက်ပြိုင်ပွဲ ဆုချီးမြှင့်ခြင်း အခမ်းအနားကို ညနေ ၆ နာရီတွင် ရေတံခွန်တောင်ဂေါက်ကွင်း၌ ဆက်လက်ကျင်းပရာ နိုင်ငံတော်အေးချမ်းသာယာရေးနှင့် ဖွံ့ဖြိုးရေးကောင်စီ အတွင်းရေးမှူး(၁)ဒုတိယဗိုလ်ချုပ်ကြီးသိန်းစိန် တက်ရောက်၍ ဆုများကို ပေးအပ်ချီးမြှင့်သည်။

ဆုချီးမြှင့်ခြင်း အခမ်းအနားသို့ နိုင်ငံတော် အေးချမ်းသာယာရေးနှင့် ဖွံ့ဖြိုးရေးကောင်စီဝင် ကာကွယ်ရေးဝန်ကြီး ဌာနမှ ဒုတိယဗိုလ်ချုပ်ကြီးရဲမြင့်၊ မန္တလေးတိုင်းအေးချမ်းသာယာရေးနှင့် ဖွံ့ဖြိုးရေးကောင်စီဥက္ကဋ္ဌ အလယ်ပိုင်းတိုင်း စစ်ဌာနချုပ်တိုင်းမှူး ဗိုလ်ချုပ်ခင်ဇော်၊ အစိုးရအဖွဲ့ အဖွဲ့ဝင်ဝန်ကြီးများ၊ မန္တလေးမြို့တော်ဝန်၊ ဒုတိယဝန်ကြီးများ၊ တပ်မတော်အရာရှိကြီးများ၊ နိုင်ငံတော် အေးချမ်းသာယာရေးနှင့် ဖွံ့ဖြိုးရေးကောင်စီရုံးမှတာဝန်ရှိပုဂ္ဂိုလ်များ၊ ဌာနဆိုင်ရာအကြီးအကဲများ၊ ပြိုင်ပွဲကျင်းပရေးကော်မတီဝင်များနှင့်ပြိုင်ပွဲဝင်ဂေါက်သီးရိုက်အသင်း ၃၃ သင်းတို့မှ အားကစားသမားများ တက်ရောက်ကြသည်။

## ဧည့်ခံဖျော်ဖြေ

ဆုချီးမြှင့်ခြင်း အခမ်းအနားမစတင်မီ တေးသံရှင်များက မန္တလေးမြို့တော်စည်ပင်သာယာရေးကော်မတီ၏ခေတ်ပေါ်တေးဂီတ အဖွဲ့နှင့်တွဲဖက်၍ တေးသံသာများဖြင့် သီဆိုဧည့်ခံဖျော်ဖြေကြသည်။

ယင်းနောက် ဆုချီးမြှင့်ခြင်းအခမ်းအနားကိုကျင်းပရာ ရှေးဦးစွာ ၂၀၀၅ ခုနှစ် နိုင်ငံတော်အေးချမ်းသာယာရေးနှင့် ဖွံ့ဖြိုးရေးကောင်စီဥက္ကဋ္ဌဖလား ဂေါက်သီးရိုက်ပြိုင်ပွဲကျင်းပရေး ဦးစီးကော်မတီဥက္ကဋ္ဌ အမှတ်(၁) စက်မှုဝန်ကြီးဌာနဝန်ကြီး ဦးအောင်သောင်းက ပြိုင်ပွဲကျင်းပခြင်းနှင့်စပ်လျဉ်း၍ ရှင်းလင်းပြောကြားသည်။

## ဆုဖလားကြီးပေးအပ်ချီးမြှင့်

ထို့နောက် နိုင်ငံတော်အေးချမ်းသာယာရေးနှင့်ဖွံ့ဖြိုးရေးကောင်စီဥက္ကဋ္ဌဗိုလ်ချုပ်မှူးကြီးသန်းရွှေကိုယ်စား နိုင်ငံတော်အေးချမ်းသာယာရေးနှင့်ဖွံ့ဖြိုးရေးကောင်စီ အတွင်းရေးမှူး(၁) ဒုတိယဗိုလ်ချုပ်ကြီးသိန်းစိန်က ၂၀၀၅ ခုနှစ် နိုင်ငံတော် အေးချမ်းသာယာရေးနှင့် ဖွံ့ဖြိုးရေးကောင်စီ ဥက္ကဋ္ဌဖလား ဂေါက်သီးရိုက်ပြိုင်ပွဲ အသင်းလိုက် (အကျော့ပေး)ပြိုင်ပွဲ ပထမနှင့် အသင်းလိုက် (အကျော့မဲ့)ပြိုင်ပွဲ ပထမရရှိသွားသည့်ကာကွယ်ရေးဝန်ကြီးဌာနအသင်းမှ အသင်းခေါင်းဆောင်အား နိုင်ငံတော် အေးချမ်းသာယာရေးနှင့် ဖွံ့ဖြိုးရေးကောင်စီဥက္ကဋ္ဌ ဆုဖလားကြီးများကို ပေးအပ်ချီးမြှင့်သည်။

ဆက်လက်၍ နိုင်ငံတော်အေးချမ်းသာယာရေးနှင့်ဖွံ့ဖြိုးရေးကောင်စီဝင် ကာကွယ်ရေးဝန်ကြီးဌာနမှ ဒုတိယဗိုလ်ချုပ်ကြီးရဲမြင့်က အသင်းလိုက် (အကျော့ပေး)ပြိုင်ပွဲတွင် တတိယဆုရ ဝန်ကြီးချုပ်ရုံးအသင်း၊ ဒုတိယဆုရ ပြည်ထဲရေးဝန်ကြီးဌာနအသင်း၊ ပထမဆုရ ကာကွယ်ရေးဝန်ကြီးဌာနအသင်းနှင့် အသင်းလိုက် (အကျော့မဲ့)ပြိုင်ပွဲတွင် တတိယဆုရ နယ်စပ်ဒေသနှင့်တိုင်းရင်းသားလူမျိုးများဖွံ့ဖြိုးတိုးတက်ရေးနှင့် စည်ပင်သာယာရေးဝန်ကြီးဌာနအသင်း၊ ဒုတိယဆုရ ပြည်ထဲရေးဝန်ကြီးဌာနအသင်း၊ ပထမဆုရ ကာကွယ်ရေးဝန်ကြီးဌာနအသင်းတို့အား ဆုများကိုပေးအပ်ချီးမြှင့်သည်။

ယင်းနောက် ပြိုင်ပွဲကျင်းပရေး ဦးစီးကော်မတီဥက္ကဋ္ဌအမှတ်(၁)စက်မှုဝန်ကြီးဌာနဝန်ကြီး ဦးအောင်သောင်းက ပြိုင်ပွဲတွင် ကူညီပံ့ပိုးသည့် ရန်ကုန်မြို့တော်ဂေါက်ကွင်းမှ Marker များကိုယ်စား အုပ်ချုပ်ရေးမှူးအား ဂုဏ်ပြုဆုငွေများကိုလည်းကောင်း၊ အကောင်းဆုံးအရှုံးသမား (အကျော့ပေး) နှင့် အကောင်းဆုံးအရှုံးသမား(အကျော့မဲ့) ရရှိသည့် အသင်းများအားဆုများကိုလည်းကောင်း ပေးအပ်ချီးမြှင့်သည်။

*စာမျက်နှာ ၁၁ ကော်လံ ၁ သို့*



၂၀၀၅ခုနှစ် နိုင်ငံတော်အေးချမ်းသာယာရေးနှင့် ဖွံ့ဖြိုးရေးကောင်စီဥက္ကဋ္ဌဖလား ဂေါက်သီးရိုက်ပြိုင်ပွဲ ဖွင့်ပွဲတွင် မန္တလေးတိုင်းအေးချမ်းသာယာရေးနှင့် ဖွံ့ဖြိုးရေးကောင်စီဥက္ကဋ္ဌ အလယ်ပိုင်းတိုင်းစစ်ဌာနချုပ် တိုင်းမှူး ဗိုလ်ချုပ်ခင်ဇော် Tracer Ball ရိုက်၍ ပြိုင်ပွဲကို ဖွင့်လှစ်ပေးစဉ်။ (သတင်းစဉ်)



၂၀၀၅ခုနှစ် နိုင်ငံတော်အေးချမ်းသာယာရေးနှင့် ဖွံ့ဖြိုးရေးကောင်စီ ဥက္ကဋ္ဌဖလား ဂေါက်သီးရိုက်ပြိုင်ပွဲ ဖွင့်ပွဲတွင် ပြိုင်ပွဲကျင်းပရေးဦးစီးကော်မတီ ဥက္ကဋ္ဌ အမှတ်(၁)စက်မှုဝန်ကြီးဌာနဝန်ကြီး ဦးအောင်သောင်း Tracer Ball ရိုက်၍ ပြိုင်ပွဲကို ဖွင့်လှစ်ပေးစဉ်။ (သတင်းစဉ်)

၂၀၀၅ ခုနှစ် နိုင်ငံတော်အေးချမ်းသာယာရေးနှင့် ဖွံ့ဖြိုးရေးကောင်စီဥက္ကဋ္ဌဖလား ဂေါက်သီးရိုက်ပြိုင်ပွဲ ဆုချီးမြှင့်ခြင်းအခမ်းအနားတွင် တက်ရောက်ကြသူများအား တွေ့ရစဉ်။ (သတင်းစဉ်)





7-2 (10).p65 1 3/26/1905, 9:25 PM

# အနာကြီးရောဂါကင်းဝေးရေးအထိမ်းအမှတ်နေ့ အခမ်းအနားကျင်းပ ဝန်ကြီးဒေါက်တာကျော်မြင့် တက်ရောက်အဖွင့်အမှာစကားပြောကြား

ရန်ကုန် ဖေဖော်ဝါရီ ၆

**ကျန်းမာရေးဝန်ကြီးဌာနနှင့် International Medical Centre of Japan (IMCJ) အဖွဲ့တို့ပူးပေါင်း ကျင်းပသည့် တတိယအကြိမ်မြောက် အနာကြီးရောဂါကင်းဝေးရေး အထိမ်းအမှတ်နေ့အခမ်းအနားကို ယနေ့နံနက် ၈နာရီတွင် ရန်ကုန်မြို့ ပြည်လမ်းရှိ အပြည်ပြည်ဆိုင်ရာစီးပွားရေးဗဟိုဌာန အဆောက်အအုံခန်းမ၌ ကျင်းပရာ ကျန်းမာရေးဝန်ကြီးဌာန ဝန်ကြီးဒေါက်တာကျော်မြင့် တက်ရောက်၍ အဖွင့်အမှာစကား ပြောကြားသည်။**

အခမ်းအနားသို့ ကျန်းမာရေးဝန်ကြီးဌာနအောက်ရှိ ဦးစီးဌာနများမှ ညွှန်ကြားရေးမှူးချုပ်များ၊ ဒုတိယ ညွှန်ကြားရေးမှူးချုပ်များ၊ ပါမောက္ခချုပ်များ၊ ညွှန်ကြားရေးမှူးများ၊ ဆေးရုံအုပ်ကြီးများ၊ ပြည်တွင်းပြည်ပ လူမှုရေးအသင်းအဖွဲ့များမှ ကိုယ်စားလှယ်များ၊ ကမ္ဘာ့ကျန်းမာရေးအဖွဲ့နှင့် ကုလသမဂ္ဂလက်အောက်ခံအဖွဲ့အစည်းများမှ ဌာနေကိုယ်စားလှယ်များ၊ JICA အဖွဲ့မှ ဌာနေကိုယ်စားလှယ်နှင့် IMCJ အဖွဲ့မှ အထူးစည်သည်တော်များ၊ ပြည်နယ်နှင့်တိုင်း ကျန်းမာရေးဦးစီးဌာနများမှ အခြေခံ ကျန်းမာရေး ဝန်ထမ်းများ၊ စာနယ်ဇင်း၊ ရုပ်ရှင်၊ ဂီတအဖွဲ့များမှ တာဝန်ရှိသူများနှင့် ဖိတ်ကြားထားသော ဧည့်သည်တော်များ တက်ရောက်ကြသည်။

ရှေးဦးစွာ ကျန်းမာရေးဝန်ကြီးဌာနခန့်ကြီး ဒေါက်တာကျော်မြင့်က အဖွင့် အမှာစကားပြောကြားသည်။

### ပေးအပ်ချီးမြှင့်

ဆက်လက်၍အခြေခံပညာအဆင့် အနာကြီးရောဂါကင်းဝေးရေး အထိမ်းအမှတ် စာစီစာကုံးပြိုင်ပွဲဆုချီးမြှင့်ခြင်းကိုကျင်းပရာ ကျန်းမာရေးဝန်ကြီးဌာနဝန်ကြီး ဒေါက်တာကျော်မြင့်က ပထမ၊ ဒုတိယ၊ တတိယဆုရရှာင်းသားများအား လည်းကောင်း၊ IMCJ မှ ဒေါက်တာ Mitsuyoshi Maeda က နှစ်သိမ့်ဆုရ ကျောင်းသားများအား လည်းကောင်း ဆုများအသီးသီး ပေးအပ် ချီးမြှင့်ကြသည်။

ထို့နောက် ကျန်းမာရေးဦးစီးဌာန အနာကြီးရောဂါ တိုက်ဖျက်ရေးစီမံချက် ဗဟိုကျန်းမာရေးပညာဌာနမှ ရိုက်ကူးထုတ်လွှင့်သည့်အနာကြီးရောဂါ ကင်းဝေးရေး အသိပညာပေး "မြုတ်မိကင်းသောနေ့" ဗီဒီယိုဇာတ်လမ်းကို ပြသပြီး အခမ်းအနားကိုရုပ်သိမ်းလိုက်သည်။

### လှည့်လည်ကြည့်ရှု

အခမ်းအနားအပြီးတွင် ဝန်ကြီးဒေါက်တာကျော်မြင့်နှင့် ဧည့်သည်တော်များသည် ခန်းမအတွင်း ပြသထားသော အနာကြီးရောဂါကင်းဝေးရေး အသိပညာပေးပြခန်းကို လှည့်လည်ကြည့်ရှုကြသည်။

ထို့နောက် တတိယအကြိမ်မြောက် အနာကြီးရောဂါကင်းဝေးရေး အထိမ်းအမှတ် စာတမ်းဖတ်ပွဲကို ဆက်လက်ကျင်းပသည်။

**(သတင်းစဉ်)**



## တစ်ချက်တည်းကျင်းဝင်

**ရန်ကုန် ဖေဖော်ဝါရီ ၆**

ရန်ကုန်မြို့တော်စည်ပင်သာယာရေးကော်မတီ မြို့တော်ဂေါက်ကွင်း(ဃွေသော်တာကွင်း)၌ ဖေဖော်ဝါရီ၅ရက်က P.G.G အဖွဲ့ဂေါက်သီးရိုက်ပြိုင်ပွဲ၌ ဦးမျိုးသိန်း(မျိုးသိမ်းပွဲရှဲ)သည် ဂေါက်သီးရိုက်ကစားစဉ် ကျင်းအမှတ်(၁၆)သို့ ၁၃၃ကိုက်အကွာမှ Precept No-22 ဘောလုံးကို King Cobra No-9 တုတ်ဖြင့်ရိုက်လိုက်ရာ တစ်ချက်တည်းဖြင့် ကျင်းဝင်သွားခဲ့သည်။

ထိုအချိန်တွင် ကစားဖော်များဖြစ်ကြသော ဒေါက်တာဟံဝင်း၊ ဦးမြင့်အောင်၊ ဦးအောင်ခင်ဆင့်တို့နှင့်အတူ ကစားခဲ့ကြောင်းသိရသည်။

**(မြန်မာ့အလင်း)**

## ပြည်ထောင်စုနေ့ကိုယ်စားလှယ်များနှင့် ယဉ်ကျေးမှုကိုယ်စားလှယ်အဖွဲ့ဝင်များဆက်လက်ရောက်ရှိ

**ရန်ကုန် ဖေဖော်ဝါရီ ၆**

ရန်ကုန်မြို့၌ကျင်းပမည့် ၂၀၀၆ ခုနှစ် (၅၉)နှစ်မြောက် ပြည်ထောင်စုနေ့အခမ်းအနားသို့ တက်ရောက်ရန် ပြည်နယ်၊ တိုင်းများမှ ပြည်ထောင်စုနေ့ကိုယ်စားလှယ်များနှင့်ယဉ်ကျေးမှုကိုယ်စားလှယ် အဖွဲ့ဝင်များသည် ယနေ့တွင် ရထားနှင့် လေကြောင်းခရီးစဉ်များဖြင့် ရန်ကုန်မြို့သို့ ရောက်ရှိလာကြသည်။

### ကြိုဆို

ထိုကဲ့သို့ ရောက်ရှိကြရာတွင် စစ်ကိုင်းတိုင်းမှ ကိုးဦးနှင့် ရှမ်းပြည်နယ် (မြောက်ပိုင်း)မှ မြောက်ဦးတို့သည် ရထားဖြင့်လည်းကောင်း၊ ကယားပြည်နယ်မှ ၃၇ ဦးနှင့် ရခိုင်ပြည်နယ်မှ ၃၄ ဦးတို့သည် လေကြောင်းခရီးဖြင့် လည်းကောင်း ရောက်ရှိလာကြရာ (၅၉)နှစ်မြောက် ပြည်ထောင်စုနေ့ ကြိုဆိုနေရာရုံးထားရေး ဆပ်ကော်မတီအတွင်းရေးမှူး ဒုတိယဗိုလ်မှူးကြီးတင်ကြိုင်နှင့် ကော်မတီဝင်များ၊ တာဝန်ရှိသူများက ကြိုဆိုကြပြီး မော်တော်ယာဉ်များဖြင့် တည်းခိုဆောင်များသို့ ပို့ဆောင် နေရာချထားပေးကြသည်။

**(သတင်းစဉ်)**

## ၂၀၀၆ ခုနှစ် (၅၉)နှစ်မြောက် ပြည်ထောင်စုနေ့ပြဿဒီ

**နေ့ရက် – ၈-၂-၂၀၀၆မှ ၁၆-၂-၂၀၀၆**
**အချိန် – နံနက် ၀၉း၀၀နာရီမှ ညနေ ၁၇း၀၀နာရီ**
**နေရာ – တပ်မတော်သန်းမ၊ ဦးဖိစာရုလမ်း၊ ရန်ကုန်မြို့။**

**(မည်သူမဆိုအခမဲ့ လာရောက်ကြည့်ရှုနိုင်ပါသည်။)**

## ဓာတုနာရှင်များ လှုဒါန်းနိုင်

**ရန်ကုန် ဖေဖော်ဝါရီ ၆**

မကွေးတိုင်း တောင်တွင်းကြီးမြို့ ပညာရှောင်ခြေ သီလရှင်စာသင်တိုက် ၏ အုတ်တံတိုင်းကာရံခြင်းလုပ်ငန်းကို အလှူရှင်မိသားစုများ၏ မတည်လှူဒါန်းငွေဖြင့်စတင်ဆောင်ရွက်နေပြီဖြစ်သည်။ အခန်း ၂၀၀ တွင် ၅၀ ကျော် လှူဒါန်းပြီးဖြစ်ရာ စေတနာရှင် များက အကျယ် ငါးပေ၊ အမြင့် ငါးပေခွဲအုတ်တံတိုင်း တစ်ခန်းလျှင် ငွေကျပ် နှစ်သောင်းနှုန်းဖြင့် ကမ္ဘည်းထိုးလှူဒါန်းလိုပါက ရန်ကုန် ဖုန်း– ၆၄၂၈၇၈၊ တောင်တွင်းကြီး ဖုန်း– ၀၆၃–၅၀၃၀၀၊ ၀၆၃–၆၁၀၆၀၇၊ ၀၆၃–၆၁၀၁၅၅ နှင့် ၀၉၅၁၃၀၁၈၈ တို့သို့ ဆက်သွယ် လှူဒါန်းနိုင်ကြောင်း သိရသည်။

**(က–ပ)**

## မောင်းထောင့်စေတီတော်အုတ်မြစ်ခံ မဂ်လာကျင်းပမည်

**ရန်ကုန် ဖေဖော်ဝါရီ ၆**

ရခိုင်ပြည်နယ် တောင်ကုတ် မြို့နယ် တန်းလွဲချောင်း ရွာမကျေးရွာအနီးရှိ မောင်းထောင့်တောင်ပေါ်တွင် အခေါ် ၃၂၀(သုံးရာ၀စု) ဧည့်ဝတီခေတ်တွင်ထုလုပ်ကိုးကွယ်ခဲ့သောဘုဇင်္ဂတော် ခြောက်ပေသုံးလက်မရှိ ဘူမိဖသောန မှဒြာ ရှေးဟောင်းကျောက်ညို ရုပ်ပွား တော်ကိုင့်လျက် ဂန္ဓာရုဒိုတိုက်အပါအဝင် ဉာဏ်တော်၂၄တောင်(၃၆ပေ) အမြင့်ရှိ စေတီတော်ကို အသစ်တစ်ဖန် ပြန်လည်တည်ထားရန်အတွက် မြေသန့်မင်္ဂလာကို ၁၃၆၇ခုနှစ် တပို့တွဲ လဆန်း၇ရက်(စနေနေ့)နံနက်၉နာရီ ၁၈မိနစ်တွင် ပြုလုပ်ခဲ့ပြီး အုတ်မြစ်စိမ်ဂင်္ဂလာကို ဖေဖော်ဝါရီ၁၁ရက် နံနက် ၉နာရီ၁၈မိနစ်တွင် ရွာမကျောင်းဆရာတော် ဘဒ္ဒန္တ ကောဝိဒ အမှူးပြုသော ဆရာတော် သံဃာတော်များနှင့် တပည့် ဒါယကာများက ဦးစီးကျင်းပမည်ဖြစ်သည်။ ကိုယ်တိုင် ပါဝင်ကြည်ညိုနိုင်ရန်နှင့် အလှူငွေများကို ရွာမ ဆရာတော် ဘဒ္ဒန္တကောဝိဒနှင့် ဂေါပကအဖွဲ့ထံသို့ လည်းကောင်း၊ ရွှေပြည်သာမြို့ အောင်ဆန်းတောရပရိယတ္တိစာသင်တိုက် ဆရာတော် ဘဒ္ဒန္တသုဇာတ ဖုန်း–၆၁၀၀၅၇ သို့ လည်းကောင်း ဆက်သွယ် ပါဝင်လှူဒါန်းနိုင်ကြရန်အတွက် မှီးဆော်ထား ကြောင်း သိရသည်။

**(က–ပ)**

## (၆၁)နှစ်မြောက် တပ်မတော်နေ့အထိမ်းအမှတ် ရောင်စုံဓာတ်ပုံပြိုင်ပွဲ ယှဉ်ပြိုင်နိုင်ရန် နှိုးဆော်

**ရန်ကုန် ဖေဖော်ဝါရီ ၆**

၂၀၀၆ခုနှစ် (၆၁)နှစ်မြောက် တပ်မတော်နေ့အထိမ်းအမှတ် စာပေနှင့် ဓာတ်ပုံပြိုင်ပွဲ ကျင်းပရေးလုပ်ငန်းကော်မတီက ရောင်စုံဓာတ်ပုံပြိုင်ပွဲကို ခေတ်မီဘက်စုံတည်ဆောက်ရေးနှင့် ရွှေရင်စဖွယ်အမျိုးသားယဉ်ကျေးမှုဟူ၍ ခေါင်းစဉ်နှစ်မျိုးဖြင့် ကျင်းပပေးမည်ဖြစ်ကြောင်း ထုတ်ပြန်ကြေညာထားပြီးဖြစ်သည်။ ရောင်စုံဓာတ်ပုံပြိုင်ပွဲသို့ ဓာတ်ပုံဝါသနာရှင်တိုင်းသည် ခေါင်းစဉ်တစ်မျိုးလျှင် လေးပုံစီအထိ ဝင်ရောက်ယှဉ်ပြိုင်နိုင်သည်။ ပြိုင်ပွဲဝင် ရောင်စုံဓာတ်ပုံများကို (၆၁)နှစ်မြောက် တပ်မတော်နေ့အထိမ်းအမှတ် ရောင်စုံဓာတ်ပုံပြိုင်ပွဲကျင်းပရေး လုပ်ငန်း အဖွဲ့အတွင်းရေးမှူး ဦးသန်းထွန်း၊ ဒုတိယညွှန်ကြားရေးမှူး(ပြန်ကြားရေးနှင့် ပြည်သူ့ဆက်ဆံရေး) ပြန်ကြားရေးနှင့်ပြည်သူ့ဆက်ဆံရေးဦးစီးဌာန ၂၂–၂၄ ပန်းဆိုးတန်းလမ်း ရန်ကုန်မြို့သို့ ဖေဖော်ဝါရီ၁၄ရက် ရုံးချိန်အတွင်း နောက်ဆုံးထားရှိ ပေးပို့ရမည်ဖြစ်သည်။ ဓာတ်ပုံဝါသနာရှင်များအနေဖြင့် အချိန်နှစ် ဝင်ရောက်ယှဉ်ပြိုင်နိုင်ကြရန် သက်ဆိုင်ရာမှ ကြေညာချက်ထုတ်ပြန်ထားကြောင်း သတင်းရရှိသည်။

**(သတင်းစဉ်)**

## မရမ်းကုန်းစာပေနှင့်စာနယ်ဇင်းအဖွဲ့ စာပေဟောပြောပွဲအခမ်းအနားကျင်းပ

**ရန်ကုန် ဖေဖော်ဝါရီ ၆**

မရမ်းကုန်းမြို့နယ် စာပေနှင့် စာနယ်ဇင်းအဖွဲ့က ကြီးပွားဖွံ့ဖြိုးရေးကော်စီ ဥက္ကဋ္ဌ ဦးတင်အုန်းက အဖွင့်အမှာစကား ပြောကြားပြီး မရမ်းကုန်းမြို့နယ် စာပေနှင့်စာနယ်ဇင်း အဖွဲ့ဥက္ကဋ္ဌ ဦးကျော်ဆိုး(မောင်ကျူးနွဲ့) နှင့် အမှတ်(၅)ရပ်ကွက် အေးချမ်းသာယာရေးနှင့် ဖွံ့ဖြိုးရေးကော်စီ ဥက္ကဋ္ဌ ဦးခင်ဇော်(ဦးခင်ဇော်–မရမ်းကုန်း)က မြန်မာနိုင်ငံ စာပေနှင့်စာနယ်ဇင်းအဖွဲ့ ဗဟိုဥက္ကဋ္ဌထံမှ ပေးပို့သောသဝဏ်လွှာကို ဖတ်ကြားကာ မဟာသဒ္ဓမ္မဇောတိက ဓမ္မ ဘွဲ့တံဆိပ်တော်ရှု ဆရာမကြီး ကမ္ဘာလှည့် တင်တင်စိန်နှင်အား ဂုဏ်ပြုလက်ဆောင် ပေးအပ်သည်။

ဟောပြောပွဲတွင် စာရေးဆရာမကြီး ယုဝတီခင်စိန်လှိုင်၊ အောင်ဝေးနှင့် ဂျူးတို့က စာပေရေးရာများ ဟောပြောကြသည်။

**(က–ပ)**

## မော်ဘီသဲအင်းဂူ တရားစခန်းဖွင့်လှစ်

**ရန်ကုန် ဖေဖော်ဝါရီ ၆**

ရန်ကုန်တိုင်း မော်ဘီမြို့နယ်ရှိ မူလသဲအင်းဂူဆရာတော်ကြီး စတင် တည်ထောင်ခဲ့သော သဲအင်းဂူ ဝိပဿနာကမ္မဋ္ဌာန်းကျောင်းတိုက်ကြီးတွင် တစ်နှစ်ပတ်လုံး တရားစခန်း ဖွင့်လှစ်ထားရာ တရားစခန်းဝင်လို သော ယောဂီများသည် လူကိုယ်တိုင် လာရောက်၍လည်းကောင်း၊ ဖုန်း– ၆၂၀၀၉သို့လည်းကောင်း ဆက်သွယ် စုစမ်းနိုင်ကြောင်းသိရသည်။

**(က–ပ)**

# တိုင်းမှူးပိုလ်ချုပ်ခင်ဇော် သပိတ်ကျင်း-တကောင်း-ငါးအိုးလမ်း ဟောက်လုပ်မှုကြည့်ရှု ဇီဝဓာတ်ငွေ့သုံး လျှပ်စစ်ဓာတ်အားပေးစက်ရုံဖွင့်ပွဲ တက်ရောက်အားပေး

ရန်ကုန် ဖေဖော်ဝါရီ ၆

**မန္တလေးတိုင်း အေးချမ်းသာယာရေးနှင့် ဖွံ့ဖြိုးရေးကောင်စီဥက္ကဋ္ဌ အလယ်တိုင်းတိုင်းစစ်ဌာနချုပ် တိုင်းမှူးပိုလ်ချုပ်ခင်ဇော်သည် ဌာနဆိုင်ရာတာဝန်ရှိသူများ လိုက်ပါလျက် ဖေဖော်ဝါရီ ၁ရက် နံနက်ပိုင်းက သပိတ်ကျင်း-တကောင်း-ငါးအိုး လမ်းတစ်လျှောက် ကျောက်ချောလမ်း ဟောက်လုပ်ပြီးစီးမှု အခြေအနေများကို လှည့်လည်ကြည့်ရှုစစ်ဆေးပြီး ရွှေလီတံတား(ငါးအိုး)သို့ ရောက်ရှိကာ တံတားကြိုနိုင်ကောင်းမွန်မှုနှင့် လမ်းဘေးဝဲယာ သီးနှံစိုက်ခင်းများ အခြေအနေကို ကြည့်ရှုစစ်ဆေးကာ တာဝန်ရှိသူများအား လိုအပ်သည်များ မှာကြားသည်။**

### ကြိုးပမ်းဆောင်ရွက်

ဖေဖော်ဝါရီ ၂ရက် မွန်းလွဲပိုင်းတွင် တိုင်းမှူးသည် သပိတ်ကျင်း-တကောင်း လမ်းဓိုင်တိုင်အမှတ်(၉/၄)ရှိ စက်ယန္တရားများဖြင့် လမ်းလုပ်နေ့ဆောင်ရွက်နေမှုများကို ကြည့်ရှုစစ်ဆေးရာ ပြည်သူ့ဆောက်လုပ်ရေးလုပ်နေ့အထူးအဖွဲ့(၁၄)မှ ဒုတိယအင်ဂျင်နီယာမှူးကြီး ဦးဝင်းမောင်က ရှင်းလင်းတင်ပြပြီး တိုင်းမှူးက သတ်မှတ်စံချိန်စံညွှန်းပြည့်မီရေးနှင့် အချိန်မီပြီးစီးရေးကြိုးပမ်းဆောင်ရွက်ရန် မှာကြားသည်။

သပိတ်ကျင်း-တကောင်း-ငါးအိုးလမ်းမှာအရှည် ၁၀၁မိုင် ၂ဖာလုံနှင့် အကျယ် ၁၈ပေရှိ ကတ္တရာလမ်းအဖြစ် ဆောင်ရွက်မည်ဖြစ်ကြောင်း သိရသည်။

### တကောင်းမြို့ပြည်သူ့ဆေးရုံ

ယင်းနောက် တိုင်းမှူးသည် တကောင်းမြို့ပြည်သူ့ဆေးရုံသို့ သွားရောက်ကြည့်ရှုစစ်ဆေးပြီး ဆေးရုံတက်လုနာများအား နှုတ်ဆက်အားပေးကာ လိုအပ်သည်များ ဖြည့်ဆည်းဆောင်ရွက်ပေးသည်။

### ရှင်းလင်းတင်ပြ

ထို့နောက် တိုင်းမှူးသည် တကောင်းမြို့နယ် အဆွေထွေအုပ်ချုပ်ရေးဦးစီးဌာန ရုံးအစည်းအဝေးခန်းမ၌ မြို့နယ်အဆင့် ဌာနဆိုင်ရာတာဝန်ရှိသူများအား တွေ့ဆုံရာ ရှေးဦးစွာ သပိတ်ကျင်းမြို့နယ်ဥက္ကဋ္ဌ ဦးသန်းဝင်းက မြို့နယ်အတွင်း ဒေသဖွံ့ဖြိုးရေးလုပ်ငန်းများ ဆောင်ရွက်မှုအခြေအနေကို ရှင်းလင်းတင်ပြပြီး တကောင်းမြို့နယ်အုပ်ချုပ်ရေးမှူး ဦးကျော်စိုးဝင်းက မြို့နယ်အတွင်း ဒေသဖွံ့ဖြိုးရေးလုပ်ငန်းများ အခြေအနေကို ရှင်းလင်းတင်ပြသည်။

### မှာကြား

ဆက်လက်၍ တိုင်းအုပ်ချုပ်ရေးမှူး ဦးကျင်လင်းနှင့်တာဝန်ရှိသူများက ဒေသဖွံ့ဖြိုးတိုးတက်ရေးအတွက် ဌာနအလိုက် ဆောင်ရွက်မှုအခြေအနေများကို အသီးသီး ရှင်းလင်းတင်ပြကြပြီး တိုင်းမှူးက လိုအပ်သည်များ ညှိနှိုင်းဆောင်ရွက်ပေး၍ ဒေသဝန်းစာပုလုံရေး၊ ယဉ်ကျေးမှုအမွေအနှစ်များထိန်းသိမ်းရေးနှင့် ကျေးလက်ဒေသ ဖွံ့ဖြိုးရေးလုပ်ငန်းစဉ် (၅)ရပ် အောင်မြင်ရေးတို့အတွက် တက်ညီလက်ညီ ဝိုင်းဝန်းကြိုးပမ်း ဆောင်ရွက်ကြရေး ရှင်းလင်းမှာကြားသည်။

### ကြည့်ရှုစစ်ဆေး

ထိုမှတစ်ဆင့် တိုင်းမှူးသည် တကောင်းမြို့နယ်အတွင်း တကောင်းမြို့ရိုးဟောင်းများကို လှည့်လည်ကြည့်ရှုပြီး လက်စင်းရာများပါ ပျူအုတ်ချပ်များနှင့် အမှတ်တံဆိပ်ပါ ပျူခြေအိုးများပြခန်းသို့ သွားရောက်ကြည့်ရှုစစ်ဆေးရာ ရေးဟောင်းသုတေသနဌာန ဒုတိယညွှန်ကြားရေးမှူးချုပ် ဦးအောင်ကြိုင်က လိုက်ပါရှင်းလင်းတင်ပြပြီး တိုင်းမှူးက လိုအပ်သည်များ မှာကြားဖြည့်ဆည်းဆောင်ရွက်ပေးသည်။

ညနေပိုင်းတွင် တိုင်းမှူးသည် သပိတ်ကျင်းမြို့နယ် ပေါက်တပင်ကျေးရွာ ဇီဝဓာတ်ငွေ့သုံး လျှပ်စစ်ဓာတ်အားပေးစက်ရုံဖွင့်ပွဲသို့ တက်ရောက်အားပေးရာ အစီအစဉ်အရ ပေါက်တပင်ကျေးရွာပြည်ထောင်စုကြိုဆိုရေးနှင့်ဖွံ့ဖြိုးရေးအသင်းဝင် ဦးချိုတူးနှင့် ကျေးရွာမီးလင်းရေးကော်မတီဥက္ကဋ္ဌ ဦးသောင်းတင်တို့က အခမဲ့အနာဂတ်ကို ဖွင့်လှစ်ပေးသည်။

ထို့နောက် တိုင်းမှူးဗိုလ်ချုပ်ခင်ဇော်က ဂုဏ်ပြုအမှာစကား ပြောကြားပြီး တိုင်းမှူးက ဇီဝဓာတ်ငွေ့သုံး လျှပ်စစ်ဓာတ်အားပေးစက်ရုံကို မီးခလုတ်နှိပ်ဖွင့်လှစ်ပေးပြီး စက်ရုံအတွင်း လှည့်လည်ကြည့်ရှုစစ်ဆေးသည်။

အဆိုပါဇီဝဓာတ်ငွေ့သုံးလျှပ် စစ်ဓာတ်အားပေးစက်ရုံကိုပြည်သူများ လှူဒါန်းငွေကျပ် ၅၇သိန်း အကုန်အကျခံ တည်ဆောက်ခဲ့ခြင်းဖြစ်ပြီး ပေါက်တပင်ကျေးရွာရှိ လူနေအိမ်ခန်း၊ ဘုန်းတော်ကြီးကျောင်း၊ စာကြည့်တိုက်များရှိ နှစ်ပေါင်းချောင်း ၃၄၀၇ ခန့်နှစ်နှစ်က ၅နာရီမှ ၆နာရီတစ်ကြိမ်၊ ညနေ၆နာရီမှ ည ၉နာရီခွဲတစ်ကြိမ် လျှပ်စစ်မီးပေးဝေမည်ဖြစ်ကြောင်းသိရသည်။ **(သတင်းစဉ်)**



# မြန်မာ့စက်မှု ကုန်ထုတ်လုပ်ငန်းများ ပြည်ပဈေးကွက် ချဲ့ထွင်နိုင်ရေး ညှိနှိုင်းဆွေးနွေး ဝန်ကြီးဗိုလ်မှူးချုပ်တင်နိုင်သိန်း အမှာစကားပြောကြား

ရန်ကုန် ဖေဖော်ဝါရီ ၆

မြန်မာ့စက်မှုကုန်ထုတ်လုပ်ငန်းများ၏ ပြည်ပဈေးကွက် ချဲ့ထွင်တင်ပို့နိုင်ရေး ညှိနှိုင်းဆွေးနွေးပွဲကို ဖေဖော်ဝါရီ ၄ရက် မွန်းလွဲ ၁နာရီက ရန်ကုန်မြို့ ကုန်သည်လမ်းရှိ ပြည်ထောင်စုမြန်မာနိုင်ငံ ကုန်သည်များနှင့် စက်မှုလက်မှုလုပ်ငန်းရှင်များအသင်းချုပ် အစည်းအဝေးခန်းမ၌ ကျင်းပရာ ပြည်ထောင်စုမြန်မာနိုင်ငံကုန်သည်များနှင့် စက်မှုလက်မှုလုပ်ငန်းရှင်များ အသင်းချုပ်နာယကစီးပွား ရေးနှင့်ကူးသန်းရောင်းဝယ်ရေးဝန်ကြီးဌာန ဝန်ကြီး ဗိုလ်မှူးချုပ်တင်နိုင်သိန်း တက်ရောက်၍ အဖွင့်အမှာစကား ပြောကြားသည်။

### တက်ရောက်

ညှိနှိုင်းဆွေးနွေးပွဲသို့ စီးပွားရေးနှင့် ကူးသန်းရောင်းဝယ်ရေးဝန်ကြီးဌာနမှ ဌာနဆိုင်ရာအကြီးအကဲများ၊ ပြည်ထောင်စုမြန်မာနိုင်ငံ ကုန်သည်များနှင့် စက်မှုလက်မှု လုပ်ငန်းရှင်များအသင်းချုပ်မှ ဗဟိုအလုပ်အမှုဆောင်များ၊ မြန်မာနိုင်ငံ စက်မှုကုန်ထုတ်လုပ်သူများအသင်းမှ တာဝန်ရှိသူများတက်ရောက်ကြသည်။

ရှေးဦးစွာ ပြည်ထောင်စုမြန်မာနိုင်ငံ ကုန်သည်များနှင့် စက်မှုလက်မှုလုပ်ငန်းရှင်များအသင်းချုပ်နာယက စီးပွားရေးနှင့် ကူးသန်းရောင်းဝယ်ရေးဝန်ကြီးဌာန ဝန်ကြီးဗိုလ်မှူးချုပ်တင်နိုင်သိန်းက အဖွင့်အမှာစကား ပြောကြားပြီး ပြည်ထောင်စုမြန်မာနိုင်ငံကုန်သည်များနှင့် စက်မှုလက်မှုလုပ်ငန်းရှင်များအသင်းချုပ် ဒုတိယဥက္ကဋ္ဌ ဦးစော်မင်းဝင်းက ဇန်နဝါရီ၁၀ရက်တွင် မြန်မာ့လယ်ယာထွက်ကုန်ဝစ္စည်းရောင်းဝယ်ရေး၌ ကျင်းပခဲ့သည့် မြန်မာ့စက်မှုကုန်ထုတ်လုပ်ငန်းများ၏ ပြည်ပဈေးကွက် ချဲ့ထွင်တင်ပို့နိုင်ရေးအခန်းကဏ္ဍ အလုပ်ရုံဆွေးနွေးပွဲတွင် စာတမ်းရှင်များ၏ တင်ပြချက်များအပေါ် သုံးသပ်တင်ပြသည်။

### ဝိုင်းဝန်းဆွေးနွေး

ထို့နောက် အဆိုပါ စာတမ်းရှင်များက ကတ္တာအလိုက်အကြိုဆွေးနွေးတင်ပြကြပြီး အခမ်းအနား တက်ရောက်လာကြသူများက ဝိုင်းဝန်းဆွေးနွေးကြသည်။ ယင်းနောက် ဆွေးနွေးချက်များအပေါ် ဝန်ကြီးက ပြန်လည်ရှင်းလင်းဆွေးနွေးကြောင်း သတင်းရရှိသည်။ **(သတင်းစဉ်)**

# စည်းရုံးရေးစွမ်းရည်မြှင့်တင်ရေး သင်တန်းပွင့်ပွဲကျင်းပ ပဟိုအတွင်းရေးမှူး ဝန်ကြီးဦးအောင်သောင်း အမှာစကားပြောကြား

ရန်ကုန် ဖေဖော်ဝါရီ ၆

**ပြည်ထောင်စုကြိုနိုင်ရေးနှင့် ဖွံ့ဖြိုးရေးအသင်း ဗဟိုအတွင်းရေးမှူး အမှတ်(၁)စက်မှုဝန်ကြီးဌာန ဝန်ကြီး ဦးအောင်သောင်းသည် ယမန်နေ့ မွန်းလွဲ ၁နာရီခွဲတွင် မန္တလေးမြို့ ချမ်းမြသာစည်မြို့နယ် ပြည်ထောင်စုကြိုနိုင်ရေးနှင့် ဖွံ့ဖြိုးရေးအသင်းရုံး သင်တန်းခန်းမ၌ကျင်းပသည့် စည်းရုံးရေး စွမ်းရည်မြှင့်တင်ရေးသင်တန်း အမှတ်စဉ် (၁/၂၀၀၆) ဖွင့်ပွဲအခမ်းအနားသို့ တက်ရောက်၍ သင်တန်းဖွင့်အမှာစကား ပြောကြားသည်။** (အပေါ်ပုံ)

### ပေးအပ်လှူဒါန်း

ထို့နောက် အလှူငွေ ပေးအပ် ခြင်း အခမ်းအနားကို ကျင်းပရာမြတ်ခွန်အောင်သန်းဆုထိဆိုင်ပိုင်ရှင် ဦးဝင်းဖေမြင့်က ငွေကျပ်ငါးသောင်း၊ ချမ်းမြသာစည်မြို့နယ် ပြည်ထောင်စုကြိုနိုင်ရေးနှင့်ဖွံ့ဖြိုးရေးအသင်း အလုပ်အမှုဆောင် ဦးကိုကို ဦးက ငွေကျပ်သုံးသောင်း၊ ချမ်းမြသာစည်မြို့နယ် အေးချမ်းသာယာရေးနှင့်ဖွံ့ဖြိုးရေးကောင်စီ အတွင်းရေးမှူး ဦးစောထွန်းဦးက ငွေကျပ်သုံးသောင်းတို့ကို ပေးအပ်လှူဒါန်းကြသည်။

အဆိုပါသင်တန်းသို့ သင်တန်းသား သင်တန်းသူ ၄၇ဦးတက်ရောက်ကြပြီး သင်တန်းကာလမှာ ရက်သတ္တတစ်ပတ်ဖြစ်သည်။

သင်တန်းဖွင့်ပွဲ အပြီးတွင် ဗဟိုအတွင်းရေးမှူး ဦးအောင်သောင်းသည် ချမ်းမြသာစည်မြို့နယ် ပြည်ထောင်စုကြိုနိုင်ရေးနှင့်ဖွံ့ဖြိုးရေးအသင်းက ပျိုးထောင်ထားသော ခြံစည်းရိုး ကြက်ဆူပင်ကိုင်းပျိုးပင် ၁၀၀၀နှင့် မျိုးစေ့ပျိုးပင် ၂၃၀၀တို့ကို ကြည့်ရှုစစ်ဆေးပြီး တစ်အုပ်တစ်စ စိုက်ပျိုးသွားရေး မှာကြားသည်။ ဗဟိုအတွင်းရေးမှူး ဦးအောင်သောင်းသည် မွန်းလွဲ ၁နာရီခွဲတွင် မန္တလေးတိုင်း ပြည်ထောင်စုကြိုနိုင်ရေးနှင့်ဖွံ့ဖြိုးရေးအသင်း အတွင်းရေးမှူး၊ တွဲဖက်အတွင်းရေးမှူးနှင့် အလုပ်အမှုဆောင်များ၊ မန္တလေးတိုင်း အတွင်းရှိ ခရိုင်ခုနစ်ခရိုင်နှင့် မြို့နယ် ၃၁မြို့နယ်တို့မှ ပြည်ထောင်စုကြိုနိုင်ရေးနှင့် ဖွံ့ဖြိုးရေးအသင်း အတွင်းရေးမှူးများ၊ အလုပ်အမှုဆောင်များအား တွေ့ဆုံမှာကြားကြောင်း သတင်းရရှိသည်။ **(သတင်းစဉ်)**

# လောင်းလုံးမြို့နယ်၌ ကြက်ဆူပင်များ စုဝေပါင်းစိုက်ပျိုး

ရန်ကုန် ဖေဖော်ဝါရီ ၆

ထားဝယ်ခရိုင် လောင်းလုံးမြို့နယ် ကြက်ဆူပင် စုပေါင်းစိုက်ပျိုးပဲကို မြို့နယ်အေးချမ်းသာယာရေးနှင့် ဖွံ့ဖြိုးရေးကောင်စီကဦးစီး၍ ဇန်နဝါရီ၂၅ရက် နံနက် ၇နာရီတွင် ကြက်ဆူပျိုးပင် ၁၆၀၀ စိုက်ခင်းကို လောင်းလုံးမြို့နယ် မြို့ဟောင်း ကျေးရွာစိုက်ခင်း၌ ကျင်းပရာ အခမ်းအနားသို့ ထားဝယ်ခရိုင် အေးချမ်းသာယာရေးနှင့် ဖွံ့ဖြိုးရေးကောင်စီဥက္ကဋ္ဌကိုယ်စား အဖွဲ့ဝင်(၂) ဒုတိယရဲမှူးကြီးနေထွန်း၊ လောင်းလုံးမြို့နယ်ဥက္ကဋ္ဌ ဦးစိန်လှနွဲ့ အဖွဲ့ဝင်များ၊ ဌာနဆိုင်ရာများ၊ လူမှုရေးအသင်းအဖွဲ့များ၊ ရပ်မိရပ်ဖများနှင့် တောင်သူများ၊ ဖိတ်ကြားထားသူများ တက်ရောက်ကြကာ ကြက်ဆူပျိုးပင်များကို စုပေါင်းစိုက်ပျိုးကြကြောင်း သိရသည်။ **(က-ပ)**


ကျေးရွာတိုင်း ကိုယ့်အားကိုယ်ကိုး စာကြည့်တိုက်များ ထူထောင်ဖို့၊ ပိုင်းဝန်းကူညီဆောင်ရွက်စို့။

၂၀၀၆ ခုနှစ် ဖေဖော်ဝါရီလ(၂)ရက်နေ့အထိ နိုင်ငံအဝန်းတွင်

ကျေးရွာကိုယ့်အားကိုယ်ကိုး စာကြည့်တိုက်(၄၉၅၄)တိုက် ဖွင့်လှစ်ပြီး ဖြစ်ပါသည်။

ကျေးလက်နေ ပြည်သူအများ ပညာဗဟုသုတတိုးပွားစေရန် ကျေးရွာကိုယ့်အားကိုယ်ကိုး စာကြည့်တိုက်များအတွက် စာအုပ်များကို ပြန်ကြားရေးနှင့် ပြည်သူ့ဆက်ဆံရေးဦးစီးဌာန ခရိုင်၊ မြို့နယ်ရုံးများသို့ လှူဒါန်းနိုင်ကြပါသည်။

ပြန်ကြားရေးဝန်ကြီးဌာန၊ ပြန်ကြားရေးနှင့်ပြည်သူ့ဆက်ဆံရေးဦးစီးဌာန။


**၈ ရာ ဝ တီ တိုင်း မြန်အောင် မြို့ အခြေခံပညာ မူလတန်းကျောင်း (တာကြီးတန်း) ၏ ၂၀၀၄-၂၀၀၅ ပညာ သင်နှစ် မိဘဆရာအသင်း နှစ် ပတ် လည် အစည်းအဝေးနှင့် ပညာရည်မွှန် ဆု ချီးမြှင့်ပွဲ အခမ်း အနားကို ဇန်နဝါ ရီ ၂၂ ရက်က**



**ကျင်းပရာ သူငယ်တန်းမှ စတုတ္ထတန်းအထိ ငါးနှစ်ဆက်တိုက် ပထမဆုရရှိသော မနှင်းကေစင်လွင်အား မြို့နယ်ပညာရေးမှူး ဦးအုန်းကြိုင်က ပညာရည်မွှန်ဆုငေးအပ်စဉ်။** (မြို့နယ်ပြန်/ဆက်)

## ကမ္ဘာတစ်လွှား အားကစား

# ချယ်လ်ဆီးကို လီဟပူးတို့မယှဉ်နိုင်ဘဲ ရှုံးပွဲကြုံရ တော့တင်ဟမ်တို့ အိမ်ကွင်း၌ ချာလ်တန်အသင်းကိုနိုင်ပွဲရ

လန်ဒန် ဖေဖော်ဝါရီ ၆

**ပရီမီယာလိဂ်ပွဲစဉ်(၂၅) လက်ကျန်ပွဲစဉ်အဖြစ် ချယ်လ်ဆီးနှင့်လီဗာပူးတို့ ဖေဖော်ဝါရီ ၅ ရက် (တနင်္ဂနွေ)က အကြိတ်အနယ်ယှဉ်ပြိုင်ကစားရာ ချယ်လ်ဆီးတို့ နှစ်ဂိုး–ဂိုးမရှိဖြင့် အနိုင်ရရှိပြီး အိမ်ကွင်းရှုံးပွဲမရှိစံချိန်ကို ဆက်လက်ထိန်းသိမ်းကာ ပရီမီယာလိဂ်ကို ထိပ်ဆုံးမှဦးဆောင်ပြေးဆောင်လျက် ရှိနေသည်။**

### ချယ်လ်ဆီးနှင့်လီဗာပူး

ထိပ်ဆုံးမှပြေးနေသောချယ်လ်ဆီးကို ဖိအားပေးရန်ကြိုးစားခဲ့သည့် လီဗာပူးတို့လည်း စတမ်းဖို့ဒ်ဒာရစ်ကွင်း၌ အရေးနိမ့်ခဲ့ရသည်။ ချယ်လ်ဆီးတို့၏ အိမ်ကွင်းရှုံးပွဲ လုံးဝမရှိသောစံချိန်ကို ပယ်ဖျက်ရန်အတွက် လီဗာပူးတို့ တိုက်စစ်၊ ခံစစ်မျှဆောင်ကစားခဲ့သော်လည်း ရေပဂိုးတစ်ဂိုးပင် ပြန်မသွင်းနိုင်ခဲ့ချေ။

ပီတာခရောချ်၊ စတီဖင်ဝါနော့ခ်၊ ဆစ်ဆကို၊ ရီဆီ၊ ဂျရတ်နှင့် ကီးဝဲလ်တို့က အပေးအယူ မှန်မှန်ဖြင့် ထိုးဖောက်ကစားသော်လည်း တောင့်တင်းသော ချယ်လ်ဆီးနောက်တန်းကို မကျော်လွှားနိုင်ဘဲ ဖြစ်ခဲ့ရသည်။

### အဖွင့်ဂိုးရရှိ

ချယ်လ်ဆီးက ရှေ့လယ်နောက် စုစုစည်းစည်း၊ နားလည်မှုရှိရှိဖြင့် ကစားခဲ့ရာ အဂျန်ရော်ဘင်၊ ခရက်စပ်၊ မက်ခီလီလီတို့၏ ထိုးဖောက်ကစားမှုကို လီဗာပူးနောက်ခံလူများ ကြိုးစားဟန့်တားနေရာမှ ပွဲချိန်၃၅ မိနစ်တွင် လီဗာပူးဂိုးစရိယာအတွင်းမှ ချယ်လ်ဆီးနောက်ခံလူဂျီလက်စ်က ဘယ်ခြေဖြင့် အနီးကပ်ကန်သွင်းခဲ့သဖြင့် အဖွင့်ဂိုးစတင်ရရှိသွားခဲ့သည်။

အဖွင့်ဂိုးပေးလိုက်ရသဖြင့်လီဗာပူးတို့ ချေပဂိုးရရှိရေး ကစားအားတင်တိုက်စစ်ဆင်ခဲ့ရာ ပွဲချိန်၃၅မိနစ်တွင် လီဗာပူးနောက်ခံလူ ဂျာမိန်းကာရာဂါက ချယ်လ်ဆီး ဂိုးစရိယာအစပ်မှ ညာခြေဖြင့် အပြင်း ကန်သွင်းရာ ချယ်လ်ဆီးနောက်ခံလူတစ်ဦးနှင့်ထိပြီး ပုတ်ထုတ်လိုက်သဖြင့် ချယ်လ်ဆီးတို့ သက်သာရာရရှိခဲ့ခြင်းဖြစ်သည်။



**ပရီမီယာလိဂ် ပွဲစဉ်(၂၅) အဖြစ် ချယ်လ်ဆီးနှင့် လီဗာပူးတို့ပွဲတွင် ချယ်လ်ဆီး တိုက်စစ်မှူး ဟာနန် ခရက်စပ်(ယာ)လီဗာပူး ဘက်သို့ ဂိုးသွင်းယူလိုက်စဉ်။**
(ဓာတ်ပုံ–အင်တာနက်)

ဒုတိယပိုင်း ၁၅မိနစ်ခန့်သာတွင် လီဗာပူးတို့ တိုက်စစ် အရှိန်မြှင့်တင်နိုင်ခဲ့ရာမှ ကစားအားကျသလိုဖြစ်သွားပြီး ၅၈မိနစ်တွင် ရော်ဘင်ဆန်စ်ဂိုး–ဂိုးမရှိဖြင့် ရှုံးနိမ့်ခဲ့ရရာ ချယ်လ်ဆီးကို ဖိအား မပေးနိုင်သည့်အပြင် ဒုတိယနေရာမှ မန်ယူနိုင်လည်း အမှတ် ကွာခဲ့ရပြီဖြစ်သည်။

ချယ်လ်ဆီးက ၂၅ပွဲကစား၆၆မှတ် ဖြင့် ထိပ်ဆုံးမှဆက်လက်ဦးဆောင်နေပြီး လီဗာပူးမှာ ၂၃ပွဲကစား ၄၅မှတ်ဖြင့် တတိယနေရာ၌ ရှိနေသည်။

### တော့တင်ဟမ်နှင့်ချာလ်တန်

ခြေစွမ်းထက်နေသော တော့တင်ဟမ်တို့ ချာလ်တန်ကို မိမိကွင်းမှီဂ်ဟတ်လိန်းတွင် ခြေအသာစီးဖြင့် ကစားပြီး အနိုင်ယူနိုင်ခဲ့သည်။ တော့တင်ဟမ်တို့အိမ်ကွင်း၁၃ပွဲကစားခဲ့ရာတွင် တစ်ပွဲသာရှုံးပွဲရှိရုံနေရာ ချာလ်တန်နှင့် ယနေ့ပွဲကိုလည်း ဦးဆောင်ဂိုးများ ဆက်တိုက်သွင်းပြီး အနိုင်ယူခဲ့ခြင်း ဖြစ်သည်။

တော့တင်ဟမ် တိုက်စစ်မှူးဖြစ်သည့် ဇော်ဘီကိန်း၊ဂျာမိန်း၊ဒီဖိုး၊ လိန်နှင့် ဂျာမိန်း၊ဂျိုနက်စ်တို့က ချာလ်တန် နောက်တန်းကို ထိုးဖောက်ကစားခဲ့ရာ ပွဲချိန်၁၄မိနစ်မှာပင် တော့တင်ဟမ်တို့ကစစ်မှူး၊ဂျာမိန်း၊ဒီဖိုး၊က ချာလ်တန် ပယ်နယ်တီစရိယာအတွင်းမှ အနီးကပ်သွင်းယူခဲ့သဖြင့် အဖွင့်ဂိုး ရရှိခဲ့သည်။

### ဒုတိယဂိုးရရှိ

ချာလ်တန်တို့ တန်ပြန်တိုက်စစ်မှ တစ်ဆင့် ချေပဂိုးရရှိရေး ကြိုးစားသော်လည်း ချာလ်တန် တိုက်စစ်မှူးများဖြစ်သည့် ဒါရင်ဘင်၊ မောကပ်ဘင်၊ ဆမာတင်နှင့် ဆိုရိုစာတင်တို့က ဂိုးသွင်းခွင့်များကို ပိုင်ပိုင်နိုင်နိုင် အသုံးမချနိုင်ခဲ့၍ ချေပဂိုးမရရှိဘဲ ဖြစ်နေရာမှ ၄၁မိနစ်တွင် တော့တင်ဟမ်တိုက်စစ်မှူး ဂျာမိန်း၊ဂျိုနက်စ်က ပယ်နယ်တီစရိယာ အတွင်းမှ ညာခြေဖြင့် အနိမ့်ဘော ကန်သွင်းယူလိုက်သဖြင့် ဒုတိယဂိုးရရှိခဲ့ပြန်သည်။



နေဂြိုး လီဗာပူးမှာ ၂၃ပွဲကစား ၄၅မှတ်ဖြင့် တတိယနေရာ၌ ရှိနေသည်။

# ဂျူပင်းတပ်စ်တို့နိုင်ပွဲရပြီး ထိပ်ဆုံးမှဆက်လက်ဦးဆောင် အင်တာနိုင်ပြီး အေစီတို့သရေပွဲဖြစ်သည့် စီးရီးအပွဲစဉ်(၂၃)

ရောမ ဖေဖော်ဝါရီ ၆

**စီးရီးအပွဲစဉ်(၂၃)ကို ဖေဖော်ဝါရီ၅ ရက်(တနင်္ဂနွေ)က ဆက်လက်ကစားရာ ထိပ်ဆုံးမှ ဂျူပင်းတပ်စ်တို့ နိုင်ပွဲရရှိခဲ့သလို ဒုတိယနေရာမှ အင်တာမီလန်လည်း အနိုင်ရရှိခဲ့သဖြင့် တန်းစီယောင် ပထမနှင့် ဒုတိယနေရာများ မပြောင်းလဲဘဲ ရှိနေခဲ့သည်။ သို့သော် တတိယနေရာမှ အေစီမီလန်တို့ သရေပွဲကြိုးခဲ့သဖြင့် ထိပ်ဆုံးမှ ဂျူပင်းတပ်စ်နှင့် ၁၄မှတ် ကွာသွားခဲ့ပြီဖြစ်သည်။**

### ဂျူပင်းတပ်စ်နှင့်အူဒီးနီစ်

ဂျူပင်းတပ်စ်တို့ ပုံမှန်ခြေစွမ်းပြလျက်ရှိရာ အိမ်ကွင်း၊ဒယ်လီအယ်ပိုင္ဆ

တော့တင်ဟမ်တို့ ဆက်တိုက် ဖိကစားခဲ့ရာမှ ပွဲချိန် ၄၆မိနစ်တွင် ဂျာမိန်း၊ဒီဖိုးက ချာလ်တန်ဂိုး၊ဧရိယာအတွင်း ၁၂ကိုက်အကွာမှ သွင်းယူခဲ့ပြန်သဖြင့် တတိယဂိုးရရှိခဲ့ကာ သုံးဂိုးအသာဖြင့် ဦးဆောင်နေခဲ့သည်။

ဒုတိယပိုင်းတွင် တစ်ရှိဆပ်စ်အစား ဝင်ရောက် ကစားသည့် သောမတ်စ်က ချာလ်တန်အတွက် ချေပဂိုးတစ်ဂိုးကို မိနစ် ၇၀တွင် ဘယ်ခြမ်းမှဘောလုံး ဆွဲယူလာပြီး ညာခြေဖြင့် အနိမ့်ဆော ကန်သွင်းယူခဲ့သဖြင့် ဂိုးရရှိခြင်းဖြစ်သည်။ ပွဲချိန်ပြည့်သည် အထိ ချာလ်တန်တို့ ချေပဂိုးမသွင်းနိုင်သဖြင့် သုံးဂိုး–တစ်ဂိုးဖြင့် ရှုံးနိမ့်ခဲ့ရကာ အဝေးကွင်း၌ ငါးပွဲမြောက်ရှုံးပွဲကြုံတွေ့ခဲ့ရခြင်း ဖြစ်သည်။

တော့တင်ဟမ်သည် ၂၅ ပွဲကစား ၄၄ မှတ်ဖြင့် စတုတ္ထနေရာတွင်ရှိနေပြီး ချာလ်တန်မှာ၂၄ ပွဲကစား အမှတ် ၃၀ ဖြင့် အဆင့် ၁၃ နေရာ၌ ရှိနေသည်။ **(အင်တာနက်)**

**စီးရီးအပွဲစဉ်(၂၃)အဖြစ် အင်တာမီလန်နှင့် ချေဖေးဗိုတို့ပွဲတွင် အင်တာမီလန်တိုက်စစ်မှူး အက်ဒရီယာနို (ယာ)ထိုးဖောက် ဂိုးသွင်းစဉ်။**
(ဓာတ်ပုံ–အင်တာနက်)



### ဂိုးရရှိအောင်မသွင်းနိုင်

ဂျူပင်းတပ်စ် တိုက်စစ်မှူး ထရေဇီဂေး၊ မူတူး၊ အီဘရာဟီမိုဗစ်နှင့် ဇမ်ဘာရော်တာတို့ နေရာစုံမှထိုးဖောက်မှုကို အူဒီးနီစ်ခံစစ်မှူးများ ကြိုးစားဟန့်တားခဲ့ရသည်။ သို့သော် အူဒီးနီစ်တို့၏ မာမာတင်းတင်းတုံ့ပြန်ကစားမှုကြောင့် ဂျူပင်းတပ်စ်တို့ ပထမပိုင်း ပွဲချိန်အတွင်း ဂိုးရရှိအောင် မသွင်းနိုင်ခဲ့ချေ။

ထို့အပြင် အူဒီးနီစ်တိုက်စစ်မှူးများဖြစ်သည့် အီကွင်တာ၊ နာတာလီနှင့် ဒီဒီဂယ်တို့ကလည်း ဂျူပင်းတပ်စ် နောက်တန်းကို အကြိမ်ကြိမ် ခြိမ်းခြောက်ခဲ့သော်လည်း အဝိုင်ဂိုးသွင်းခွင့်များကို အဂျိုးရှိစွာ အသုံးမချနိုင်မှုကြောင့် ဂိုးမရရှိခဲ့ခြင်းဖြစ်သည်။

### ၁၀ဦးတည်းနှင့်ကစားခဲ့ရ

ဂျူပင်းတပ်စ်၏ တစ်ဂိုးတည်းသော အနိုင်ဂိုးကို ပွဲချိန်မိနစ်၇၀တွင် ကာမိရာနီစီအစား ဝင်ရောက်ကစားသည့် ဒယ်ဝီယာရိုက သွင်းယူခဲ့သဖြင့် အနိုင် ရရှိခဲ့ခြင်းဖြစ်သည်။ အူဒီးနီစ်တို့ ချေပဂိုး မသွင်းနိုင်သည့်အပြင် မူတာရီ နှစ်ဝါတစ်စိုးဖြင့် အထုတ်ခံခဲ့ရသဖြင့် ၁၀ဦးတည်းနှင့် ကစားခဲ့ရရာ ဂျူပင်းတပ်စ်တို့၏ ထပ်မံဂိုးမသွင်းခဲ့ရအောင်ပင် ကစားခဲ့ရသည်။

ဂျူပင်းတပ်စ်တို့ နိုင်ပွဲရရှိသဖြင့် ၂၃ ပွဲကစား ၆၂မှတ်ရရှိကာ အူဒီးနီစ်က ၂၃ပွဲကစား ၂၆မှတ်ဖြင့် အဆင့် ၁၁ ၌ ရှိနေသည်။

### အင်တာမီလန်နှင့်ချေဖေးဗို

မိမိကွင်းဆန်စီပိုး၌ ကစားသည့် ပွဲကို အင်တာမီလန်တို့ တစ်ဂိုးတည်းဖြင့် ကပ်၍အနိုင်ရရှိခဲ့သည်။ အင်တာမီလန်သည် ချေဖေးဗိုကို လူစုထုတ် ကစားခဲ့သော်လည်း ပွဲအစ ၇ မိနှာပင် တိုက်စစ်မှူး၊ဂျူလီရိုစရစ်က အဖွင့်ဂိုး စောစီးစွာသွင်းယူနိုင်ခဲ့သည်။

အင်တာမီလန်၏နာမည်ကြီးအက် ဒရီယာနို၊ ဗီရွန်၊ စတာန်ကိုဗစ်၊ ဖိုဂိုနှင့် ဥန်ဇောလက်ဇ်တို့လည်း ထိရောက်သော တိုက်စစ်ဆင်မှုများ ပြုလုပ်ခဲ့သော်လည်း ဆန္ဒစောနေမှုကြောင့် အခွင့် အရေးကောင်းများ ဆုံးရှုံးခဲ့ရသည်။

### အကြိမ်ကြိမ်သတိပေးခံရ

သို့သော် အင်တာမီလန်နောက်တန်းမှ နီကိုလပ်၊ ကော်ဒိုဘာတို့ ကြောင့်လည်း ဂိုးမပေးခဲ့ရခြင်းဖြစ်သည်။ ချေဖေးဗိုတို့ပွဲချိန်တစ်လျှောက်လုံး ချေပဂိုးရရှိရေး ကြိုးစားရာ အဝင် အထွက်ကြမ်းမှုကြောင့် ဒီအင်နော အဂါကတ်အပြဲခံရသလို အကြိမ်ကြိမ်သတိပေးမှုခံရသည်။

အင်တာမီလန်တို့ ထပ်မံဂိုးမသွင်းနိုင်ခဲ့သဖြင့် ယင်းတစ်ဂိုးတည်းဖြင့်ပင် အနိုင်ရရှိခဲ့ခြင်းဖြစ်ပြီး တန်းစီယောင်၌ ၂၃ပွဲကစား ၅၄မှတ်ဖြင့် ထိပ်ဆုံးမှ ဂျူပင်းတပ်စ်နှင့် ရှစ်မှတ်ကွာလျက် ဒုတိယနေရာ၌ ရှိနေသည်။

### အခြားပွဲရလဒ်များ

| | | |
|---|---|---|
| လာဇီယို | ၀–၀ | အေစီမီလန် |
| ကယ်ဂလီရာရီ | ၄–၁ | အမ်ပိုလီ |
| ဗီအိုရင်းတီးနား | ၁–၀ | လက်ချီ |
| လီဗော်နို | ၂–၂ | မက်ဆီနာ |
| ရက်ဂျီးနား | ၂–၂ | ပါလာမို |
| ဆစ်ဒိုးရီးယား | ၁–၁ | ထရီဗီဆို။ |

(အင်တာနက်)

ရောက်ယှဉ်ပြိုင်မည်ဖြစ်ပြီး ရွှေတံဆိပ်ဆွတ်ခူးနိုင်မည်ဟု မျှော်မှန်းထားသည်။

မိုက်ကယ်ဖီလ်လပ်စ်သည် ပြီးခဲ့သည့် အေသင်အိုလံပစ်ရေကူးပြိုင်ပွဲ၌ မီတာ ၂၀၀ နှင့် မီတာ ၄၀၀ အလွတ်တန်း ရေကူးပြိုင်ပွဲတွင် ကမ္ဘာ့စံချိန် တင်ပြီး ရွှေတံဆိပ်ရရှိထားသူ ဖြစ်သည်။

ယခုမီတာ ၁၀၀နှင့် မီတာ ၄၀၀ အလွတ်တန်းရေကူးပြိုင်ပွဲ၌ ယခင် ကမ္ဘာ့ရွှေတံဆိပ်ဆုရှင်များဖြစ်သော ဘရင်ဒမ်ဟန်ဆန်နှင့် နီလ်ဒေါကာရ်တို့နှင့် အကြိတ်အနယ်ယှဉ်ပြိုင်ရမည် ဖြစ်ကြောင်း ၎င်းကပြောကြားသည်။

သို့သော် မိမိအနေဖြင့် အကောင်းဆုံးအနေအထားတွင်ရှိနေပြီး အောင်မြင်မှုများ ဆက်တိုက် ရရှိမည်ဟု ယုံကြည်နေကြောင်း၊ မိမိ၏ကြိုးစားမှုရလဒ်များကို မကြာမီတွေ့မြင်ရမည် ဖြစ်ကြောင်း၎င်းကပြောကြားသည်။ **(အင်တာနက်)**

# မီတာ ၂၀၀ ကမ္ဘာ့ဖလားရေကူးပြိုင်ပွဲ မိုက်ကယ်ဖီလ်လပ်စ် အနိုင်ရဖို့လိုခဲ့

**နယူးယောက် ဖေဖော်ဝါရီ ၆**

အမေရိကန်နိုင်ငံ နယူးယောက်ပြို၌ ဖေဖော်ဝါရီ ၄ ရက်(စနေနေ့)က ကျင်းပခဲ့သော အမျိုးသားမီတာ ၂၀၀ အလွတ်တန်း ရေကူးပြိုင်ပွဲ၌ မိုက်ကယ်ဖီလ်လပ်စ်က အနိုင်ရ ဖို့လိုခဲ့သည်။

မိုက်ကယ်ဖီလ်လပ်စ်သည် မီတာ ၂၀၀ အလွတ်တန်းရေကူးပြိုင်ပွဲ၌ စံချိန် ၁ မိနစ် ၅၅ ဒသမ ၂၈ စက္ကန့်ဖြင့် အနိုင်ရရှိခဲ့ခြင်းဖြစ်သည်။ သူသည် မီတာ ၁၀၀ နှင့် မီတာ ၄၀၀ အလွတ် တန်းရေကူးပြိုင်ပွဲများတွင်လည်း ၀င်

**နယူးယောက်ပြို့တွင် ကျင်းပသည့် မီတာ ၂၀၀ ကမ္ဘာ့ဖလား ရေကူးပြိုင်ပွဲ၌ အနိုင်ရဖို့လိုခဲ့သူ သည့် မိုက်ကယ်ဖီလ်လပ်စ်၏ ပြိုင်ပွဲ ဝင်ပုံ။**
(ဓာတ်ပုံ–အင်တာနက်)



## မီးဘေးကြိုတင်ကာကွယ်ရေး ပညာပေးဟောပြော မီးသတ်ယာဉ်အနေအထားကြည့်ရှုစစ်ဆေး

**မန္တလေး၊ ဇန်နဝါရီ ၂၀**

ပျဉ်ပြင်ခြောက်သွေ့သော နွေရာသီတွင် မီးဘေးကြိုတင်ကာကွယ်ရေးအတွက် မန္တလေးတိုင်း မီးသတ်ဦးစီးဌာနမှ မြို့နယ်များ၊ ရပ်ကွက်များသို့ ကွင်းဆင်းစစ်ဆေးပြီး ပညာပေး ဟောပြောခြင်းတို့ကို စဉ်ဆက်မပြတ် ဆောင်ရွက်လျက်ရှိရာ ဇန်နဝါရီ ၁၈ ရက်က မန္တလေးတိုင်း မီးသတ်ဦးစီးဌာန ဒုတိယညွှန်ကြားရေးမှူး ရဲကျော်သူ ရဲသူရသန်းကျော်ကျော်သည် ခရိုင် မီးသတ်ဦးစီးအရာရှိ ဦးမြသန်းနှင့် ချမ်းအေးသာစံမြို့နယ် မီးသတ်တပ်ဖွဲ့ ဒုတိယတပ်ရင်းမှူး ဗိုလ်မင်းလိုက်ပါလျက် သီရိဟောမာအရှေ့ အရန်မီးသတ်စခန်းကို ကြည့်ရှုစစ်ဆေးကြသည်။

ရှေဦးစွာ ဒုတိယညွှန်ကြားရေးမှူးသည် စခန်းအစည်းအဝေးခန်းတွင် မြို့နယ် အရန်မီးသတ်တပ်ဖွဲ့ဝင်များ၊ ရပ်ကွက်အရန်မီးသတ်တပ်ဖွဲ့ဝင်များ၊ ရပ်ကွက်ဥက္ကဋ္ဌနှင့် အဖွဲ့ဝင်များကို တွေ့ဆုံပြီး မီးဘေးကြိုတင်ကာကွယ်ရေးလုပ်ငန်းများ ပြောကြားရာ ရပ်ကွက်တာဝန်ရှိသူများက မီးဘေးကြိုတင်ကာကွယ်ရေးအတွက် ဆောင်ရွက်မှုများကို မြေပုံကားချပ်နှင့် တကွ ရှင်းလင်းပြသသည်။ **(၁၆၂)**

ထို့နောက် မီးသတ်ယာဉ်တောင့်တင်းခိုင်မာမှုနှင့် အသင့်အနေအထား ရှိမရှိ စက်နှိုး၍ ကြည့်ရှုစစ်ဆေးကြသည်။ **(၁၆၂)**

## ဒွေစပါးစိုက်ပျိုး

**ကျိုင်းတုံခရိုင် မိုင်းခတ်မြို့နယ် မိုင်းနူနှင်းကျေးရွာအနီး ဒွေစပါး စိုက်ပျိုးဆောင်ရွက်မှုကို ဒီဇင်ဘာ ၁၇ရက်က နယ်မြေဒေသနယ်မှ စိုလွှမ်းကြီးသိန်းဦး၊ ကျိုင်းတုံခရိုင် အေးချမ်းသာယာရေးနှင့် ဖွံ့ဖြိုးရေး ကောင်စီဥက္ကဋ္ဌ ဒုတိယစိုလွှမ်းကြီး ကျော်မင်း ဦးစီးသော ခရိုင်စိုက်/ကြပ်အဖွဲ့ဝင်များ စစ်ဆေးကြစဉ်။**

(ခရိုင် ပြန်/ဆက်)



## စာပေဟောပြောပွဲ မကွေးမြို့၌ကျင်းပ

**မကွေး၊ ဇန်နဝါရီ ၃၁**

မကွေးမြို့နယ် ဆားတိုင်ကန်ကျေးရွာအုပ်စု ၀၁၀မိုးကျေးရွာ၌ စာပေဟောပြောပွဲကို ဇန်နဝါရီ ၁၈ရက် ည ၇ နာရီက ကျင်းပရာ ကျေးရွာအုပ်စု ဥက္ကဋ္ဌ ဦး၀င်းအောင်နှင့်အဖွဲ့ဝင်များ၊ ဆရာ ဆရာမများ၊ ကျောင်းသား ကျောင်းသူများနှင့် စာပေ၀ါသနာရှင်များ တက်ရောက်ကြသည်။

အခမ်းအနားတွင် ကျေးရွာအုပ်စု ဥက္ကဋ္ဌ ဦး၀င်းအောင်က အမှာစကား ပြောကြားပြီး ဒေသခံ စာရေးဆရာများ ဖြစ်ကြသည့် မကွေး၀င်းမြင့်၊ မကွေး လှမြင့်၊ မြန်မာပြည် ဆရာဟိန်းနှင့် မောင်(မကွေး)တို့က စာပေရေးရာများကို ဟောပြောကြသည်။

ထို့နောက် ဟောပြောပွဲအပြီးတွင် တိုင်းရင်းဆေးဆရာ ဦးသိုက်ထွန်းနှင့် ရွာတာဝန်ခံ ဦးနှင်းအောင်တို့က စာရေးဆရာများအား ဂုဏ်ပြုလက်ဆောင်များ ပေးအပ်ကြကြောင်း သိရသည်။ **(၃၈၃)**

**ကျောက်တံခါးမြို့နယ် မိခင်နှင့်ကလေးစောင့်ရှောက်ရေးအသင်း၊ မြို့နယ်အမျိုးသမီးရေးရာအဖွဲ့ဥက္ကဋ္ဌ ဒေါ်စင်မြင့်ကြည်နှင့် အဖွဲ့ဝင်များ၊ တိုင်းရင်းဆေးဆရာ၊ ဆရာမများ စုပေါင်း၍ တိုင်းရင်းဆေးပညာသင်တန်း ဖွင့်ပွဲကိုကျင်းပပြီး ဇန်နဝါရီ ၇ရက်က ရင်းတိုက်ကုန်းကျေးရွာတွင် လူနာပေါင်း ၁၅၆ ဦးကို အခမဲ့ဆေးကုသပေးစဉ်။**

(မြို့နယ် ပြန်/ဆက်)



## အမြို့မြို့ အနယ်နယ် သတင်း

## ဇီဝဒီဇယ်ဆီအစားထိုး လောင်စာအသုံးပြုစက်ရေတွင်းနှင့်လက်တွန်းထွန်စက် မောင်းနှင်ပြသ

**စလင်း၊ ဖေဖော်ဝါရီ ၂**

စလင်းမြို့နယ် မောင်ကော့ကန်ကျေးရွာတွင် ခြစည်းရိုးကြက်ဆူစေမှ ဇီဝဒီဇယ်ဆီအစားထိုး လောင်စာအဖြစ်အသုံးပြု၍ ကျေးလက်ရေပေးရေစက်ရေတွင်းများတွင် ရေတင်စက်များအားလည်းကောင်း၊ လယ်ယာ–၁၆ လက်တွန်းလယ်ထွန်စက်များတွင်လည်းကောင်း မောင်းနှင်သရုပ်ပြသွဲ့ကို ဇန်နဝါရီ ၂၄ ရက်က အဆိုပါကျေးရွာတွင် ကျင်းပသည်။

သရုပ်ပြသွဲ့တွင် စလင်းမြို့နယ် စည်ပင်သာယာရေးအဖွဲ့အမှုဆောင် အရာရှိ ဦးစိုးဝင်းက ဒေသခံပြည်သူများအား ခြစည်းရိုးကြက်ဆူပင်စိုက်ပျိုးခြင်း၊ ကြက်ဆူစေမှ ဒီဇယ်အစားထိုး ခြစည်းရိုးကြက်ဆူဆီအဖြစ် အသုံးပြုမှုများကို ရှင်းလင်း ပြောကြားသည်။

ထို့နောက် ခြစည်းရိုးကြက်ဆူဆီဖြင့် မောင်ကော့ကန်ကျေးရွာတွင် နှစ်လက်မစက်ရေတွင်းနှင့် လယ်ယာ–၁၆ လက်တွန်းထွန်စက်များကို လက်တွေ့ မောင်းနှင်သရုပ်ပြသကြကြောင်း သိရသည်။ **(နယ်စဝ်/စည်ပင်)**



**မအိမြို့တွင် ရတနာလမ်း ကျောက်ဆောစင်းခြင်းလုပ်ငန်းကို စည်ပင်သာယာရေးအဖွဲ့ ဝန်ထမ်းများဆောင်ရွက်မှုကို ဇန်နဝါရီ ၁၂ရက်က ဟောင်ကုတ်မြို့နယ် စည်ပင်သာယာရေးအဖွဲ့အမှုဆောင်အရာရှိ ဦးဇော်နိုင်လင်း ကွင်းဆင်းစစ်ဆေးရာ မြို့တာဝန်ခံ ဦးကျော်ဝင်းနိုင်နှင့် တာဝန်ခံ အင်ဂျင်နီယာ ဦးတင်မောင်ဦးက ရှင်းလင်းပြသစဉ်။** (မြို့နယ် စည်ပင်)

## ပေါင်မြို့နယ် စာပေနှင့်စာနယ်ဇင်းအဖွဲ့ မျက်နှာစုံညီစည်းဝေး၊ အမှုဆောင်သစ်ရွေးချယ်

**ပေါင် ဇန်နဝါရီ ၃၁**

ပေါင်မြို့နယ် စာပေနှင့် စာနယ်ဇင်းအဖွဲ့ မျက်နှာစုံညီအစည်းအဝေးနှင့် အမှုဆောင်သစ်ရွေးချယ်တင်မြှောက်ပွဲ အခမ်းအနားကို ဒီဇင်ဘာ ၃ ရက် နံနက် ၁၀ နာရီက ပေါင်မြို့နယ်အေးချမ်းသာယာရေးနှင့် ဖွံ့ဖြိုးရေးကောင်စီရုံး အစည်းအဝေး ခန်းမတွင် ကျင်းပသည်။

**ဖတ်ကြားတင်ပြ**

အခမ်းအနားတွင် သဘာပတိ ဦးသိန်းဟန်(သိန်းဟန်–သဆုံ)နှင့်ပေါင်မြို့နယ်စာပေနှင့် စာနယ်ဇင်းအဖွဲ့ ဥက္ကဋ္ဌ ဦးခင်မောင်ဝေ (မောင်စိမ်းညို–ပေါင်)တို့က အမှာစကား ပြောကြားကြပြီး အမှုဆောင်အဖွဲ့ ၏ အစီရင်ခံစာ၊ ဘဏ္ဍာရေးအခြေအနေကို အတွင်းရေးမှူး ဦးအောင်မြင့် (ဘုန်းပွင့်ထွန်း–မွန်ပြည်နယ်)က ဖတ်ကြားတင်ပြသည်။

ဆက်လက်၍ ပေါင်မြို့နယ် စာပေနှင့် စာနယ်ဇင်းအဖွဲ့ အမှုဆောင်သစ်များကို ရွေးချယ်တင်မြှောက်ကြရာ ဥက္ကဋ္ဌ ဦးခင်မောင်ဝေ (မောင်စိမ်းညို–ပေါင်)၊ အတွင်းရေးမှူး ဦးအောင်မြင့်(ဘုန်းပွင့်ထွန်း–မွန်ပြည်နယ်)တို့ ပါဝင်သော အမှုဆောင်အဖွဲ့ဝင် ၁၂ဦးကို ရွေးချယ်တင်မြှောက်ကြပြီး စာပေညီလာခံ ကိုယ်စားလှယ်အဖြစ် ဦးခင်မောင်ဝေ(မောင်စိမ်းညို–ပေါင်) အားရွေးချယ်ကြသည်။ အခမ်းအနား အပြီးတွင် ၁၃၆၇ ခုနှစ် (စာဆိုတော်နေ့) အထိမ်းအမှတ် ကဗျာရွတ်ဆိုပွဲကို ကျင်းပရာ မောင်မြေရိုင်း(မုတ္တမ)၊ ဘုန်းပွင့်ထွန်း(မွန်ပြည်နယ်)၊ မောင်ဦး (ဥတ္တိတား)၊ ပေါစ်ပီ (မုတ္တမ)၊ ပန်းသစ်မွန်(ရာမည)နှင့် ဌက်တောင်ဂျု (ဇင်းကျိုက်)တို့က ကဗျာများ ရွတ်ဆိုကြသည်။ **(၂၆၀)**



## တမူး အောင်မင်္ဂလာလမ်းနှင့် ကုံကော်လမ်း ကတ္တရာလမ်းသစ်ဖွင့်

**တမူး ဇန်နဝါရီ ၃၀**

တမူးမြို့နယ် စည်ပင်သာယာရေးအဖွဲ့က ၂၀၀၅–၂၀၀၆ ခု ဘဏ္ဍာရေးနှစ်တွင် ဆောင်ရွက်သော အောင်မင်္ဂလာလမ်းနှင့် ကုံကော်လမ်း ကတ္တရာလမ်းသစ်ဖွင့်ပွဲ အခမ်းအနားကို ဇန်နဝါရီ ၁၄ ရက်က အဆိုပါလမ်းသစ် မုခ်ဦးများရှေ့၌ ကျင်းပကြသည်။

**ဖွင့်လှစ်**

အခမ်းအနားတွင် အောင်မင်္ဂလာလမ်း ကတ္တရာလမ်းသစ်ကို ခရိုင် အေးချမ်းသာယာရေးနှင့် ဖွံ့ဖြိုးရေးကောင်စီဥက္ကဋ္ဌ ဒုတိယဗိုလ်မှူးကြီး ဝင်းဇော်၊ မြို့နယ်စည်ပင်သာယာရေးအဖွဲ့ အမှုဆောင်အရာရှိ ဦးသောင်းညွှန့်နှင့် အောင်မင်္ဂလာလမ်းကော်မတီမှ ဦးထွန်းဦးတို့က ဖဲကြိုးဖြတ် ဖွင့်လှစ်ပေးပြီး ကုံကော်လမ်း ကတ္တရာလမ်းသစ်ကို မြို့နယ်အေးချမ်းသာယာရေးနှင့် ဖွံ့ဖြိုးရေးကောင်စီဥက္ကဋ္ဌ ဗိုလ်ကြီးဝင်းနိုင်၊ မြို့နယ်စည်ပင်သာယာရေးအဖွဲ့ အငယ်တန်းအင်ဂျင်နီယာ (၂) ဦးတင့်လွင်ဦးနှင့် ကုံကော်လမ်းကော်မတီမှ ဦးဝိုင်းတို့က ဖဲကြိုးဖြတ် ဖွင့်လှစ်ပေးကြသည်။

**အထိမ်းအမှတ်**

ထို့နောက် မြို့နယ်စည်ပင်သာယာရေးအဖွဲ့က ခရိုင်နှင့် မြို့နယ်အေးချမ်းသာယာရေးနှင့် ဖွံ့ဖြိုးရေးကောင်စီဥက္ကဋ္ဌများနှင့် လမ်းကော်မတီများသို့ ဖွင့်ပွဲအထိမ်းအမှတ် အလံများ ပေးအပ်ကြကြောင်း သိရသည်။

**(မြို့နယ် စည်ပင်)**

**မြဝတီမြို့အမှတ်(၂)ရပ်ကွက် ကျွန်းတောကွက်သစ် အမှတ်(၄) လမ်းအား ကိုယ့်အားကိုယ်ကိုး ကျောက်ရော မြေခင်းခြင်းလုပ်ငန်း ကို မြို့နယ်စည်ပင်သာယာရေး အဖွဲ့မှ အငယ်တန်းအင်ဂျင်နီယာ (၂) ဦးကျော်သန်း ဆောင်ရွက်ရာ ဇန်နဝါရီ ၁၂ရက်က အမှုဆောင် အရာရှိဦးကျော်ညုလုပ်နှင့်တာဝန်ခံ အင်ဂျင်နီယာ ဦးဇွန်းတို့ ကွင်းဆင်း ကြီးကြပ်ပေးစဉ်။**

(မြို့နယ် စည်ပင်)



# ချင်းပြည်နယ် အမျိုးသမီးရေးရာအဖွဲ့ ကြီးမှူး
## ခုခံအားကျဆင်းမှု တားဆီးကာကွယ်ရေး လေ့ကျင့်ခန်းခန့်ပွဲကျင်းပ

ဟားခါး၊ ဧနန့ဝါရီ ၁၀

**ချင်းပြည်နယ် အမျိုးသမီးရေးရာအဖွဲ့က ကြီးမှူးကျင်းပသော ခုခံအားကျဆင်းမှု ကူးစက်ရောဂါတားဆီးကာကွယ်ရေးဆိုင်ရာ လေ့ကျင့်ဆွေးနွေးပွဲ ဆင့်ပွားအမှတ်စဉ် (၃/၂၀၀၅)ကို ဒီဇင်ဘာ ၁၉ ရက် ဧနန့ ၉ နာရီခွဲက ဟားခါးမြို့ အခြေစံပညာအထက်တန်းကျောင်းအမှတ်(၂) ဗိုလ်ကြွန်ဘိခ်အားကစားရုံ၌ ကျင်းပသည်။**

အခမ်းအနားသို့ ချင်းပြည်နယ် အမျိုးသမီးရေးရာအဖွဲ့နာယက ဒေါက်တာ ဒေါခင်စောမူ၊ ပြည်နယ်အမျိုးသမီးရေးရာအဖွဲ့ဥက္ကဋ္ဌ ဒေါရွယ်ဂျာနှင့် အဖွဲ့ဝင်များ၊ မြို့နယ်အမျိုးသမီးရေးရာအဖွဲ့ဝင်များနှင့် သင်တန်းသူ ၁၀၄ ဦးတက်ရောက်ကြသည်။

ရှေးဦးစွာ ပြည်နယ်အမျိုးသမီးရေးရာအဖွဲ့ဥက္ကဋ္ဌ ဒေါရွယ်ဂျာက အဖွင့်အမှာစကားပြောကြားပြီး ခုခံအားကျဆင်းမှု ကူးစက်ရောဂါကူးစက်ပြန့်ပွားမှု အခြေအနေကို လည်းကောင်း၊ ကူးစက်ရောဂါကူးစက်ပုံ၊ ကာကွယ်ပုံနှင့် ပြုစုစောင့်ရောက်ပုံကို ပြည်နယ်ကျန်းမာရေး ဦးစီးဌာနလက်ထောက်ညွှန်ကြားရေးမှူး ဒေါမိုင်လှောန်ဘောရိုက လည်းကောင်း၊ ချင်းပြည်နယ်တွင် ဆောင်ရွက်နေသည့် ခုခံအားကျဆင်းမှုကူးစက် ရောဂါ တားဆီးကာကွယ်ရေး လုပ်ငန်းများကို သူနာပြု(အငြိမ်းစား) ဒေါငွန်လုံက လည်းကောင်း၊ ခုခံအားကျဆင်းမှု ကူးစက်ရောဂါကာကွယ်တားဆီးရေး ပညာပေးခြင်းကို မူလတန်းကြိုဆရာမ ဒေါရွှေလှောန်းကလည်းကောင်း လေ့ကျင့်ဆွေးနွေး ဆင့်ပွားပို့ချကြသည်။

(ခရိုင် ပြန်/ဆက်)

## ပေးအပ်ရှုခင်း

**ပုသိမ်မြို့ အမှတ်(၄) ရပ်ကွက် ဘု တာရံလမ်း ရွှေပြည်တော် ရုပ်ရှင်ရုံ အောက်ရှိ မေတ္တာရပ်ကွက်မူဆလင်ဘောင်ရောက်မှု အဖွဲ့သို့ ဧစတနာဂျင်များ စုပေါင်းလှူဒါန်းသော ငွေကျပ် သုံးသိန်းသုံးသောင်း ရှစ်ထောင်နှစ်ရာငါးဆယ်ကို အလှူရှင်များကိုယ်စား ဦးသက်နောင် (ပန်းချီ)ကပေးအပ်လှူဒါန်းရာ ဥက္ကဋ္ဌ ဦးထွန်းသန်း၊ အတွင်းရေးမှူးဦးဇော်ထွန်းနိုင်၊ တွဲဖက်အတွင်းရေးမှူး ဦးအောင်သန်းနှင့် အလုပ်အမှုဆောင်အဖွဲ့က လက်ခံယူကြစဉ်။** (က-၀)





# ပျော်ဘွယ်မြို့နယ်အဆင့် ကျောင်းသားပွဲတော်ဖွင့် ထူးချွန်ကျောင်းသားများ ဂုဏ်ပြုဆုချီးမြှင့်
## ပျော်ဘွယ် ဧနန့ဝါရီ ၃၁

ပျော်ဘွယ်မြို့နယ်တွင် မြို့နယ်အဆင့်ကျောင်းသားပွဲတော်ဖွင့်ပွဲကို အထက(၁) ခန်းမ၌ ဧနန့ဝါရီ ၃ရက် နံနက်၉နာရီက ကျင်းပသည်။

အခမ်းအနားသို့ နယ်မြေခံတပ်နယ်မှ ဗိုလ်မှူးချုပ်လှမြင့်၊ မြို့နယ်အေးချမ်းသာယာရေးနှင့် ဖွံ့ဖြိုးရေးကောင်စီအဖွဲ့ဝင်(၂) ဦးခင်မောင်ဝင်း၊ မြို့နယ်ပညာရေးမှူးဦးကျော်ခင်၊ ဆရာ ဆရာမများ၊ ကျောင်းသားကျောင်းသူများနှင့် ကျောင်းအကျိုးဆောင်အဖွဲ့ဝင်များ တက်ရောက်ကြသည်။

အခမ်းအနားတွင် နယ်မြေခံတပ်နယ်မှ ဗိုလ်မှူးချုပ်လှမြင့်**(အပေါ်ပုံ)**၊ မြို့နယ်ပညာရေးမှူးဦးကျော်ခင်တို့က အမှာစကားများ ပြောကြားကြသည်။ ထို့နောက် ထူးချွန်ဆုရမြို့နယ်အဆင့် ဆုရရှိကြသော ကျောင်းသားကျောင်းသူများအား ဂုဏ်ပြုဆုပေးအပ်ချီးမြှင့်ကြကြောင်း သိရသည်။ **(၂၅၀)**

# ကျန်းမာရေးအကြောင်း သိကောင်းစရာဟောပြော
## ညောင်ရွှေ ဧနန့ဝါရီ ၂၀

ရှမ်းပြည်နယ်(တောင်ပိုင်း)ညောင်ရွှေမြို့နယ် အေးချမ်းသာယာရေးနှင့် ဖွံ့ဖြိုးရေးကောင်စီရုံးခန်းမတွင် ဧနန့ဝါရီ ၁ရက်က ကမ္ဘာ့ခုခံအားကျဆင်းမှုကူးစက်ရောဂါ တိုက်ဖျက်ရေးနေ့ အထိမ်းအမှတ် အခမ်းအနား ကျင်းပရာ ရှေ့ဦးစွာမြို့နယ် အမျိုးသမီးရေးရာအဖွဲ့ဥက္ကဋ္ဌ ဒေါဖြုဖြုရိုနိုက အဖွင့်အမှာစကားပြောကြားပြီး မြို့နယ်ကျန်းမာရေး ကြီးကြပ်မှုကော်မတီတွဲဖက်အတွင်းရေးမှူးဒေါက်တာမိုးမင်းက ကျန်းမာရေးအကြောင်း သိကောင်းစရာများ ဟောပြောသည်။

အဆိုပါ အခမ်းအနားသို့ မြို့နယ်အမျိုးသမီးရေးရာအဖွဲ့ဝင်များ၊ မြို့နယ်မိခင်နှင့်ကလေးစောင့်ရှောက်ရေးအသင်းဝင်များနှင့် ရပ်ကွက်၊ ကျေးရွာဥက္ကဋ္ဌများ၊ ဌာနဆိုင်ရာများမှ တာဝန်ရှိသူများ တက်ရောက်ကြသည်။ **(၀၂၇)**

**အင်းစိန်မြို့ အင်းစိန်ဈေးကြီးနှင့် လဟာပြင် ဈေးသူဈေးသားများက ဒီဇင်ဘာလအတွက် အလှူငွေကျပ် ၂၂၇၀၀၀ ကို အင်းစိန်မြို့ ကွက်သစ်မာလာရာမ ဘုန်းတော်ကြီးကျောင်းဝင်းရှိ စိန်ရတနာနာရေးကူညီမှုအသင်းသို့ စုပေါင်းလှူဒါန်းရာ အသင်းနာယက၊ အလုပ်အမှုဆောင်အဖွဲ့ဝင်များနှင့် ဘဏ္ဍာရေးမှူးဦးမြင့်ရှိန်တို့က လက်ခံရယူစဉ်။** (က-၀)



# ကြက်ဆူဆိပြင့် စက်ရေတွင်း လက်တွေ့မောင်းနှင်သရုပ်ပြ ကျေးလက်ရေပေးရေးလုပ်ငန်း အထောက်အကူပြု
## ပခုက္ကူ ဖေဖော်ဝါရီ ၂

ပခုက္ကူခရိုင် အေးချမ်းသာယာရေးနှင့် ဖွံ့ဖြိုးကောင်စီ အတွင်းရေးမှူး ဗိုလ်မှူးသောင်းအေး၊ မြို့နယ်အေးချမ်းသာယာရေးနှင့် ဖွံ့ဖြိုးကောင်စီဥက္ကဋ္ဌ ဦးခင်မောင်ဝင်း၊ မြို့နယ်စည်ပင်သာယာရေးအဖွဲ့ အမှုဆောင်အရာရှိ ဦးကြည်တင်နှင့်အဖွဲ့သည် ဧနန့ဝါရီ ၂၇ ရက်က ပခုက္ကူမြို့နယ် ပေါင်လောင်းကန်(မြောက်)ကျေးရွာတွင် ကျေးရွာရှိ စက်ရေတွင်းကို ဒီဇယ်ဆီအစား ကြက်ဆူဆိပြင့် မောင်းနှင်ခြင်း လက်တွေ့သရုပ်ပြမှုကို ကျင်းပသည်။

### ကြည့်ရှု

ထို့နောက်သရုပ်ပြပွဲတွင်ပန်းတိုင်ခြံကျေးရွာ၊ ကြီးရွာနှင့် ကျွဲတဲကျေးရွာအေးချမ်းသာယာရေးနှင့် ဖွံ့ဖြိုးရေးကောင်စီဥက္ကဋ္ဌများနှင့် အဖွဲ့ဝင်များ၊ လူမှုရေးအသင်း အဖွဲ့ဝင်များနှင့် ကျေးရွာသူ ကျေးရွာသားများ တက်ရောက်ကြည့်ရှုကြသည်။

### ရှင်းလင်း

ထို့နောက်ခရိုင်အေးချမ်းသာယာရေးနှင့်ဖွံ့ဖြိုးရေးကောင်စီ အတွင်းရေးမှူးနှင့် အဖွဲ့ဝင်များသည် ကြက်ဆူပင်များ တစ်အုပ်တစ်မစိုက်ပျိုးရေး၊ ကြက်ဆူဆိပြင့် ကျေးလက်ရေပေးရေး လုပ်ငန်း အထောက်အကူပြုလာမည့် အခြေအနေကို ရှင်းလင်းဆွေးနွေးကြသည်။

အဆိုပါ စက်ရေတွင်းမှာ ကြက်ဆူဆိပြင့် စမ်းသပ်မောင်းနှင်ခြင်းဖြစ်ပြီး ဒီဇယ်ဆီအသုံးပြု၍ မောင်းနှင်သည့် နည်းဟု တစ်နာရီလျှင် ရေဂါလန် ၁၂၀၀ နှုန်း ထွက်ရှိကြောင်းသိရသည်။ **(ဖြို့နယ် စည်ပင်)**

# ကောလင်းမြို့နယ် စာပေနှင့် စာနယ်ဇင်းအဖွဲ့ မျက်နှာစုံညီစည်းဝေး၊ အမှုဆောင်သစ်ရွေးချယ်
## ကောလင်း ဧနန့ဝါရီ ၂၀

ကောလင်းမြို့နယ် စာပေနှင့် စာနယ်ဇင်းအဖွဲ့၏ ၂၀၀၅ ခုနှစ် မျက်နှာစုံညီ အစည်းအဝေးနှင့် ရွေးချယ်တင်မြှောက်ပွဲသို့ ဒီဇင်ဘာ ၁၅ရက်က မြို့နယ်ပြန်ကြားရေးနှင့် ပြည်သူ့ဆက်ဆံရေးရုံး၌ ကျင်းပရာ မြို့နယ်အေးချမ်းသာယာရေးနှင့် ဖွံ့ဖြိုးရေးကောင်စီအဖွဲ့ဝင်(၂) ဦးကျော်ဝင်း၊ မြို့နယ်ပြန်ကြားရေးနှင့် ပြည်သူ့ဆက်ဆံရေးဦးဇာနဦး၊ စီးပွားဦးစီးမြင့်၊ မြို့နယ်စာပေနှင့် စာနယ်ဇင်းအဖွဲ့ဥက္ကဋ္ဌဦးခင်မောင်ညိမ်း(မြန်ဂုဏ်ဆောင်)၊ အတွင်းရေးမှူးဦးမြင့်အောင်(သိန်းကျော်မြင့်-ကောလင်း)နှင့် အဖွဲ့ဝင်များ တက်ရောက်ကြသည်။

ထို့နောက်ရွေးချယ်တင်မြှောက်ပွဲကို ဆက်လက်ကျင်းပရာ ဥက္ကဋ္ဌ ဦးခင်မောင်ညိမ်း(မြန်ဂုဏ်ဆောင်)၊ အတွင်းရေးမှူးဦးမြင့်အောင်(သိန်းကျော်မြင့်-ကောလင်း)၊ ဘဏ္ဍာရေးမှူးဦးနေဦး(ကိုနေ-ကောလင်း)တို့ ပါဝင်သော အမှုဆောင်အဖွဲ့နှင့် စာပေညီလာခံကိုယ်စားလှယ်အဖြစ် ဦးခင်မောင်ညိမ်း(မြန်ဂုဏ်ဆောင်)အား ရွေးချယ်တင်မြှောက်ကြသည်။ **(၀၂၆)**

**ဧနန့ဝါရီ ၇ရက်က စေတုတ္ထရာမြို့နယ် စည်ပင်သာယာရေးအဖွဲ့ အမှုဆောင်အရာရှိ ဦးမိုးစော်အောင်နှင့် ဒေသအရန်မီးသတ်တပ်ခွဲမှူး ဦးဝင်မောင်သိန်းတို့ မြို့မဈေးမီးဘေးကြိုတင်ကာကွယ်ရေး ဓာတ်တိုက်လေ့ကျင့်မှုကို ကြီးကြပ်ဆောင်ရွက်ပေးစဉ်။** (မြို့နယ် စည်ပင်)



# ကျောက်ကြီးမြို့နယ်ဌာန ပန်းအလှပင်များစိုက်ပျိုး
## ကျောက်ကြီး ဧနန့ဝါရီ ၁၅

ပဲခူးတိုင်း ကျောက်ကြီးမြို့နယ် စည်ပင်သာယာရေးအဖွဲ့ အမှုဆောင်အရာရှိ ဦးကိုကိုလေးနှင့် တာဝန်ခံအင်ဂျင်နီယာ ဦးဇော်မြင့်တို့သည် ဒီဇင်ဘာ ၁၇ရက်က ကျောက်ကြီးမြို့သိမ်တန်းရပ်ကွက် တြိဂံလမ်းဆုံ ပန်းဥယျာဉ်၌ ပန်းအလှပင်များ စိုက်ပျိုးခြင်းနှင့် ရောင်စုလျှပ်စစ်မီးများ တပ်ဆင်ခြင်းလုပ်ငန်းများ ဆောင်ရွက်နေမှုကို ကြည့်ရှုပြီး လိုအပ်သည်များ ဖြည့်ဆည်း ဆောင်ရွက်ပေးကြောင်း သိရသည်။ **(၂၁၁)**

**ကျောက်မဲမြို့နယ် စည်ပင်သာယာရေးအဖွဲ့ ဗဟို ဈေး ကြီး အတွင်း လူသွား လမ်းများ ကွန်ကရစ် ခင်းပြုပြင်မှုကို ဧနန့ဝါရီ ၁၀ရက်က အမှုဆောင်အရာရှိ ဦးသက်ထွန်း နှင့် တာဝန်ခံအင်ဂျင်နီယာ ဦးနိုင်လင်း မောင်တို့ ကြီးကြပ်ဆောင်ရွက်ပေးစဉ်။** (နယ်စပ်/ စည်ပင်)



# နိုင်ငံတော်အေးချမ်းသာယာရေးနှင့်ဖွံ့ဖြိုးရေးကောင်စီဥက္ကဋ္ဌဖလား ဂေါက်သီးရိုက်ပြိုင်ပွဲ အတွင်းရေးမှူး(၁) ဒုတိယဗိုလ်ချုပ်ကြီးသိန်းစိန် တက်ရောက်၍ ပြိုင်ပွဲကိုဖွင့်လှစ်ပေး

**ရန်ကုန် ဖေဖော်ဝါရီ ၆**

၂၀၀၅ခုနှစ် နိုင်ငံတော်အေးချမ်းသာယာရေးနှင့်ဖွံ့ဖြိုးရေးကောင်စီ ဥက္ကဋ္ဌဖလား ဂေါက်သီးရိုက်ပြိုင်ပွဲ ဖွင့်ပွဲအခမ်းအနားကို ဖေဖော်ဝါရီ ၄ ရက် နံနက် ၆ နာရီတွင် မန္တလေးမြို့ ရေတခွန်တောင်ဂေါက်ကွင်း (Yedagun Taung Golf Resort)၌ ကျင်းပရာ နိုင်ငံတော်အေးချမ်းသာယာရေးနှင့်ဖွံ့ဖြိုးရေးကောင်စီ အတွင်းရေးမှူး(၁) ဒုတိယဗိုလ်ချုပ်ကြီးသိန်းစိန် တက်ရောက်၍ ပြိုင်ပွဲကိုဖွင့်လှစ်ပေးပြီး ပါဝင်ကစားသည်။

**တက်ရောက်**

အဆိုပါဖွင့်ပွဲအခမ်းအနားသို့ နိုင်ငံတော်အေးချမ်းသာယာရေးနှင့် ဖွံ့ဖြိုးရေးကောင်စီဝင် ကာကွယ်ရေးဝန်ကြီးဌာနမှ ဒုတိယဗိုလ်ချုပ်ကြီးရဲမြင့်၊ မန္တလေးတိုင်း အေးချမ်းသာယာရေးနှင့် ဖွံ့ဖြိုးရေးကောင်စီ ဥက္ကဋ္ဌ အလယ်ပိုင်းတိုင်းစစ်ဌာနချုပ် တိုင်းမှူး ဗိုလ်ချုပ်ခင်ဇော်၊ အစိုးရအဖွဲ့ အဖွဲ့ဝင်ဝန်ကြီးများ၊ မန္တလေးမြို့တော်ဝန်၊ ဒုတိယဝန်ကြီးများ၊ တပ်မတော်အရာရှိကြီးများ၊ နိုင်ငံတော် အေးချမ်းသာယာရေးနှင့် ဖွံ့ဖြိုးရေးကောင်စီရုံးမှ တာဝန်ရှိပုဂ္ဂိုလ်များ၊ ဌာနဆိုင်ရာအကြီးအကဲများ၊ ပြိုင်ပွဲကျင်းပရေးကော်မတီဝင်များ၊ ဝန်ကြီးဌာနအသင်းများ၊ တရားရုံးချုပ်အသင်း၊ ရှေ့နေချုပ်ရုံးအသင်း၊ ဝန်ထမ်းရွေးချယ်လှေကျင့်ရေးအဖွဲ့အသင်းနှင့် ရန်ကုန်ဖြို့တော်စည်ပင်သာယာရေးကော်မတီအသင်းတို့ အပါအဝင် ပြိုင်ပွဲဝင်အသင်းပေါင်း ၃၃ သင်းတို့မှ ဂေါက်သီးရိုက်အားကစားသမားများ တက်ရောက်ကြသည်။

အစီအစဉ်အရ ဂေါက်သီးရိုက် ပြိုင်ပွဲဝင်အသင်း ၃၃ သင်းတို့မှ ဂေါက်သီးရိုက် အားကစားသမားများသည် ၂၀၀၅ ခုနှစ် နိုင်ငံတော်အေးချမ်းသာယာရေးနှင့် ဖွံ့ဖြိုးရေးကောင်စီ ဥက္ကဋ္ဌဖလား ဂေါက်သီးရိုက်ပြိုင်ပွဲ ဖွင့်ပွဲအခမ်းအနားကျင်းပမည့် သတ်မှတ်နေရာအသီးသီးတို့၌ နေရာယူကြသည်။

**စာမျက်နှာ ၁၀ ကော်လံ ၁** ●





**နိုင်ငံတော်အေးချမ်းသာယာရေးနှင့်ဖွံ့ဖြိုးရေးကောင်စီ အတွင်းရေးမှူး(၁) ဒုတိယဗိုလ်ချုပ်ကြီးသိန်းစိန်နှင့်အဖွဲ့ဝင်များ နိုင်ငံတော်အေးချမ်းသာယာရေးနှင့်ဖွံ့ဖြိုးရေးကောင်စီဥက္ကဋ္ဌဖလား ဆွတ်ခူးရရှိသွားသော ကာကွယ်ရေးဝန်ကြီးဌာနအသင်းမှ အားကစားသမားများနှင့်အတူ မှတ်တမ်းတင် ဓာတ်ပုံရိုက်စဉ်။** (သတင်းစဉ်)

**နိုင်ငံတော်အေးချမ်းသာယာရေးနှင့်ဖွံ့ဖြိုးရေးကောင်စီ အတွင်းရေးမှူး(၁) ဒုတိယဗိုလ်ချုပ်ကြီးသိန်းစိန် ၂၀၀၅ ခုနှစ် နိုင်ငံတော်အေးချမ်းသာယာရေးနှင့် ဖွံ့ဖြိုးရေးကောင်စီ ဥက္ကဋ္ဌဖလား ဂေါက်သီးရိုက်ပြိုင်ပွဲ အသင်းလိုက်(အကျော်ပေး)ပြိုင်ပွဲ ပထမနှင့် အသင်းလိုက်(အကျော်မဲ့)ပြိုင်ပွဲ ပထမဆုရရှိသည့် ကာကွယ်ရေးဝန်ကြီးဌာန အသင်းခေါင်းဆောင်အား နိုင်ငံတော်အေးချမ်းသာယာရေးနှင့် ဖွံ့ဖြိုးရေးကောင်စီ ဥက္ကဋ္ဌ ဆုဖလားကြီးကို ပေးအပ်ချီးမြှင့်စဉ်။** (သတင်းစဉ်)

# ကာကွယ်ရေးဝန်ကြီးဌာနမှ ဒုတိယဗိုလ်ချုပ်ကြီးမြင့်ဆွေ ပြည်ထောင်စုနေ့ပြခန်း ခင်းကျင်း ပြသမှုအကြိုစစ်ဆေး

**ရန်ကုန် ဖေဖော်ဝါရီ ၆**

ကာကွယ်ရေးဝန်ကြီးဌာနမှ ဒုတိယဗိုလ်ချုပ်ကြီးမြင့်ဆွေသည် ရန်ကုန်တိုင်းအေးချမ်းသာယာရေးနှင့် ဖွံ့ဖြိုးရေးကောင်စီဥက္ကဋ္ဌ ရန်ကုန်တိုင်းစစ်ဌာနချုပ် တိုင်းမှူး ဗိုလ်မှူးချုပ်လှဌေးဝင်း လိုက်ပါလျက် ယနေ့နံနက် ၇ နာရီ၁၅ မိနစ်တွင် ရန်ကုန်မြို့ ဒဂုံမြို့နယ် ဦးဝိစာရလမ်းရှိ တပ်မတော်ခန်းမသို့ ရောက်ရှိလာရာ ၂၀၀၆ခုနှစ် (၅၉)နှစ်မြောက် ပြည်ထောင်စုနေ့ ပြန်ကြားရေးဆပ်ကော်မတီနှင့် ပြခန်းခင်းကျင်းပြသရေးဆပ်ကော်မတီဥက္ကဋ္ဌ ပြန်ကြားရေးဝန်ကြီးဌာန ဒုတိယဝန်ကြီး ဗိုလ်မှူးချုပ်အောင်သိန်းက လိုက်လံရှင်းလင်းပြသသည်။

**ဗဟိုပြကွက်ကြည့်ရှု**

ရှေးဦးစွာ ကာကွယ်ရေးဝန်ကြီးဌာနမှ ဒုတိယဗိုလ်ချုပ်ကြီးမြင့်ဆွေသည် ၂၀၀၆ခုနှစ် (၅၉)နှစ်မြောက် ပြည်ထောင်စုနေ့ပြခန်း၏ ဗဟို ပြကွက်ကိုကြည့်ရှုရာ ပြန်ကြားရေးဆပ်ကော်မတီနှင့် ပြခန်းခင်းကျင်းပြသရေးဆပ်ကော်မတီဥက္ကဋ္ဌ ပြန်ကြားရေးဝန်ကြီးဌာန ဒုတိယဝန်ကြီး ဗိုလ်မှူးချုပ်အောင်သိန်းက လိုက်လံရှင်းလင်းပြသသည်။

ထို့နောက် ဒုတိယဗိုလ်ချုပ်ကြီးမြင့်ဆွေသည် ပြခန်းအတွင်း ပြသထားသော ဝန်ကြီးဌာနပြခန်းများ၊ ပြည်နယ်နှင့်တိုင်း ပြည်ထောင်စုဖွားတိုင်းရင်းသားတို့၏ ရိုးရာယဉ်ကျေးမှုပြကွက်များ၊ ကွန်ပျူတာဥာဏ်စမ်းပဟေဋ္ဌိနှင့် Soft Guide Language Lab ပြခန်းတို့ကို လှည့်လည်ကြည့်ရှုရာ သက်ဆိုင်ရာပြခန်းတာဝန်ခံများက ရှင်းလင်းပြသကြပြီး ပြခန်းမှ ပြန်လည်ထွက်ခွာသွားသည်။ **(သတင်းစဉ်)**

**နိုင်ငံရေး ဦးတည်ချက် (၄)ရပ်**

- နိုင်ငံတော်တည်ငြိမ်ရေး၊ ရပ်ရွာအေးချမ်းသာယာရေးနှင့် တရားဥပဒေစိုးမိုးရေး
- အမျိုးသားပြန်လည် စည်းလုံးညီညွတ်ရေး
- ဒိုင်မာသည့် ဖွဲ့စည်းပုံအခြေခံဥပဒေသစ် ဖြစ်ပေါ်လာရေး
- ဖြစ်ပေါ်လာသည့် ဖွဲ့စည်းပုံအခြေခံဥပဒေသစ်နှင့်အညီ ဧဝတ်မိဖွဲ့ဖြိုးတိုးတက်သော နိုင်ငံတော်သစ်တစ်ရပ်တည်ဆောက်ရေး

**စီးပွားရေး ဦးတည်ချက် (၄)ရပ်**

- စိုက်ပျိုးရေးကိုအခြေခံ၍ အခြား စီးပွားရေးကဏ္ဍများကိုလည်း ဘက်စုံ ဖွံ့ဖြိုးတိုးတက်အောင် တည်ဆောက်ရေး
- ရေးကွက်စီးပွားရေးစနစ် ပီပြင်စွာဖြစ်ပေါ်လာရေး
- ပြည်တွင်းပြည်ပမှ အတတ်ပညာနှင့်အရင်းအနှီးများ ဖိတ်ခေါ်၍ စီးပွားရေးဖွံ့ဖြိုးတိုးတက်အောင် တည်ဆောက်ရေး
- နိုင်ငံတော် စီးပွားရေးတစ်ရပ်လုံးကို ဓနိတီးနိုင်မှု စွမ်းအားသည်နိုင်ငံတော်နှင့် တိုင်းရင်းသားပြည်သူတို့၏ လက်ဝယ်တွင်ရှိရေး

**လူမှုရေး ဦးတည်ချက် (၄)ရပ်**

- တစ်မျိုးသားလုံး၏ စိတ်ဓာတ်နှင့် အကျင့်စာရိတ္တ မြင့်မားရေး
- အမျိုးကုဏ် ဇာတိကုဏ်မြင့်မားရေးနှင့် ယဉ်ကျေးမှုအမွေအနှစ်များ၊ အမျိုးသားရေး လက္ခဏာများ မပျောက်ပျက်အောင် ထိန်းသိမ်းစောင့်ရှောက်ရေး
- မျိုးချစ်စိတ်ဓာတ်ရှင်သန်ထက်မြက်ရေး
- တစ်မျိုးသားလုံး ကျန်းမာကြွရွှင်ရေးနှင့် ပညာရည်မြင့်မားရေး