မြန်မာ့အလင်း

၁၂၇၅ ခုနှစ်ကတည်းထောင်သည်။
Established 1914

၁၃၆၆ ခုနှစ်၊ ပြာသိုလပြည့်ကျော် ၁၀ ရက်၊ ၂၀၀၅ ခုနှစ်၊ ဖေဖော်ဝါရီ ၃ ရက်၊ ကြာသပတေးနေ့၊ အတွဲ (၄၂)၊ အမှတ် (၁၂၆)

နိုင်ငံရေးဦးတည်ချက် (၄) ရပ်

- နိုင်ငံတော်တည်ငြိမ်ရေး၊ ရပ်ရွာအေးချမ်းသာယာရေးနှင့် တရားဥပဒေစိုးမိုးရေး
- အမျိုးသား ပြန်လည် စည်းလုံးညီညွတ်ရေး
- ခိုင်မာသည့် ဖွဲ့စည်းပုံ အခြေခံဥပဒေသစ် ဖြစ်ပေါ်လာရေး
- ဖြစ်ပေါ်လာသည့် ဖွဲ့စည်းပုံအခြေခံဥပဒေသစ်နှင့်အညီ ဒေတိမိ ဖွဲ့ဖြိုးတိုးတက်သော နိုင်ငံတော်သစ်တစ်ရပ် တည်ဆောက်ရေး

စီးပွားရေးဦးတည်ချက် (၄) ရပ်

- စိုက်ပျိုးရေးကို အခြေခံ၍ အခြား စီးပွားရေး ကဏ္ဍများကိုလည်း ဘက်စုံ ဖွံ့ဖြိုးတိုးတက် အောင်တည်ဆောက်ရေး
- ရေးကွက်စီးပွားရေးစနစ် ပီပြင်စွာ ဖြစ်ပေါ်လာရေး
- ပြည်တွင်းပြည်ပမှ အတတ်ပညာနှင့် အရင်းအနှီးများ ဖိတ်ခေါ်၍ စီးပွားရေး ဖွံ့ဖြိုးတိုးတက်အောင် တည်ဆောက်ရေး
- နိုင်ငံတော် စီးပွားရေးတစ်ရပ်လုံးကို ဖန်တီးနိုင်မှု စွမ်းအားသည် နိုင်ငံတော်နှင့် တိုင်းရင်းသား ပြည်သူတို့၏ လက်ဝယ်တွင်ရှိရေး

လူမှုရေးဦးတည်ချက် (၄) ရပ်

- တစ်မျိုးသားလုံး၏စိတ်ဓာတ်နှင့် အကျင့်စာရိတ္တ မြင့်မားရေး
- အမျိုးဂုဏ် ဇာတိဂုဏ် မြင့်မားရေးနှင့် ယဉ်ကျေးမှုအမွေအနှစ်များ၊ အမျိုးသားရေး လက္ခဏာများ မပျောက်ပျက်အောင် ထိန်းသိမ်းစောင့်ရှောက်ရေး
- မျိုးချစ်စိတ်ဓာတ် ရှင်သန်ထက်မြက်ရေး
- တစ်မျိုးသားလုံး ကျန်းမာကြံ့ခိုင်ရေးနှင့် ပညာရည်မြင့်မားရေး



အေးအတူ ပူအမျှ စုပေါင်းနေထိုင်ခဲ့ကြ

ဒို့ဘိုး ဒို့ဘွား တစ်နွယ်တည်းက ဆင်းသက်လာခဲ့ကြတဲ့ တိုင်းရင်းသားမျိုးနွယ်စုတွေဟာ ဒို့နိုင်ငံမှာ အေးအတူ ပူအမျှ စုပေါင်းနေထိုင်ခဲ့ကြတယ်။ ဒို့တိုင်းရင်းသားအားလုံးဟာ မွေးဖွားသည်နဲ့ တစ်ပြိုင်နက် နိုင်ငံသားဖြစ်ကြတဲ့ တူညီသော အခွင့်အရေးနဲ့ နေထိုင်ခဲ့ကြတာဟာ နှစ်ပရိဒ္ဓဒ ရှည်ကြာခဲ့ပြီဖြစ်တယ်။

ကတိသစ္စာ တည်ကြည်ခြင်း၊ ရိုးသားဖြောင့်မတ်ပွင့်လင်းခြင်း၊ ဖော်ရွေခြင်း၊ ရက်ရောခြင်း၊ အားနာတတ်ခြင်း၊ စိတ်ရင်းစေတနာကောင်းခြင်းစတဲ့ အဂ်ါရုပ်တွေဟာ တိုင်းရင်းသားအားလုံးမှာ တူညီစွာရှိနေကြပြီး ဒို့လူမျိုးရဲ့ စရိုက်လက္ခဏာဖြစ်နေတာကို တွေ့ရလိမ့်မယ်။

နိုင်ငံတော်ဒေသခံ ရေးရာနှင့် မှုခင်းဆိုင်ရာကောင်စီဥက္ကဋ္ဌ
တပ်မတော်ကာကွယ်ရေးဦးစီးချုပ် ဗိုလ်ချုပ်မှူးကြီးသန်းရွှေ
စစ်တက္ကသိုလ် ဗိုလ်လောင်းသင်တန်း အမှတ်စဉ်(၄၇)
သင်တန်းဆင်းပွဲ၌ မြွက်ကြားသောမိန့်ခွန်းမှ–

ဒုတိယတပ်မတော်ကာကွယ်ရေးဦးစီးချုပ် ဒုတိယပိုလ်ချုပ်မှူးကြီးမောင်အေး ထိုင်းဘုရင့်တပ်မတော်စစ်သေနာပတိချုပ်နှင့်အပွဲဝင်များအား ရန်ကုန်အပြည်ပြည်ဆိုင်ရာလေဆိပ်၌ ပို့ဆောင်နှုတ်ဆက်

ရန်ကုန် ဖေဖော်ဝါရီ ၂

ပြည်ထောင်စုမြန်မာနိုင်ငံတော် နိုင်ငံတော်အေးချမ်းသာယာရေးနှင့်ဖွံ့ဖြိုးရေးကောင်စီ ဒုတိယဥက္ကဋ္ဌ ဒုတိယတပ်မတော်ကာကွယ်ရေးဦးစီးချုပ် ကာကွယ်ရေးဦးစီးချုပ်(ကြည်း) ဒုတိယဗိုလ်ချုပ်မှူးကြီးမောင်အေးသည် မြန်မာနိုင်ငံတွင် ချစ်ကြည်ရေးခရီးလည်ပတ်ပြီး ပြန်လည်ထွက်ခွာမည့် ထိုင်းနိုင်ငံ ထိုင်းဘုရင့်တပ်မတော် စစ်သေနာပတိချုပ် General Chaisit Shinawatra ဦးဆောင်သော ချစ်ကြည်ရေးကိုယ်စားလှယ်အဖွဲ့ဝင်များအား ယနေ့နံနက်ပိုင်းတွင် ရန်ကုန်အပြည်ပြည်ဆိုင်ရာလေဆိပ်၌ ပို့ဆောင်နှုတ်ဆက်သည်။ **စာမျက်နှာ ၃ ကော်လံ ၃** ■



ပြည်ထောင်စုမြန်မာနိုင်ငံတော် နိုင်ငံတော်အေးချမ်းသာယာရေးနှင့်ဖွံ့ဖြိုးရေးကောင်စီ ဒုတိယဥက္ကဋ္ဌ ဒုတိယတပ်မတော်ကာကွယ်ရေးဦးစီးချုပ် ကာကွယ်ရေးဦးစီးချုပ်(ကြည်း) ဒုတိယဗိုလ်ချုပ်မှူးကြီးမောင်အေး နည့်သည်တော် ထိုင်းဘုရင့်တပ်မတော် စစ်သေနာပတိချုပ် General Chaisit Shinawatra အား ရန်ကုန်အပြည်ပြည်ဆိုင်ရာလေဆိပ်တွင် ပို့ဆောင်နှုတ်ဆက်စဉ်။ (သတင်းစဉ်)



- စည်းလုံးချစ်ကြည် ရွှေပြည်သစ်ဆီသို့
  ဦးအောင်မွန်(မဟာဝိဇ္ဇာ)၏ကဗျာ (စာ–၃)
- ဒို့နိုင်ငံရဲ့ အတိတ်သမိုင်းကိုပြန်ကြည့်ရင်
  ကာတွန်းမောင်ဗညီ (စာ–၃)
- တိုင်းပြည်တည်ငြိမ်အေးချမ်းသည်နှင့်အမျှ ပြည်နယ်နှင့်တိုင်းဒေသအသီးသီးတွင် ဖွံ့ဖြိုးတိုးတက်ရေးအခြေခံအဆောက်အအုံများကို ဇောက်ချဆောင်ရွက်ပေးလိုသည်မှာ တပ်မတော်အစိုးရ၏စေတနာအာသီသပင်ဖြစ်သည်။
  သီဟအောင်၏ ဆောင်းပါး (စာ–၈၊၁၀)

နိုင်ငံတော် ပွဲစည်းပုံအခြေခံဥပဒေပေါ်ပေါက်ရေးသည် မြန်မာနိုင်ငံသားအားလုံး၏တာဝန်ဖြစ်သည်။

မြန်မာ့အလင်း

အယ်ဒီတာ အာဟော်
(၂၀၀၅ ခုနှစ်၊ ဖေဖော်ဝါရီလ ၃ ရက်)

အခြေခံအုတ်မြစ်များ ခိုင်ခိုင်မာမာဖြစ်ထွန်းစေရေး တိုင်းရင်းသားပြည်သူများ ဝိုင်းဝန်းကြိုးပမ်းဆောင်ရွက်

မျက်မှောက်ကာလ နိုင်ငံတော်၏ နိုင်ငံရေး၊ စီးပွားရေးနှင့် လူမှုရေးအခြေအနေများသည် ၁၉၈၈ခုနှစ် အခြေအနေများနှင့် မနှိုင်းယှဉ်သာအောင် ကွာခြားပြောင်းလဲခဲ့ပြီ ဖြစ်သည်။

ယင်းသို့ ကာလနှစ်ခု မနှိုင်းယှဉ်သာအောင် ကွာခြားခဲ့ခြင်း၊ ဖွံ့ဖြိုးတိုးတက်မှုရလဒ်ကောင်းများ ရရှိခဲ့ခြင်းသည် နိုင်ငံတော်၊ ပြည်သူနှင့် တပ်မတော်တို့ လက်တွဲညီညီ ပူးပေါင်းဆောင်ရွက်မှုများကြောင့် ဖြစ်သည်။

အေးချမ်းသာယာပြီး ခေတ်မီဖွံ့ဖြိုးတိုးတက်သော နိုင်ငံတော်ကို တည်ဆောက်ရာ၌ တစ်မျိုးသားလုံး၏ ရည်မှန်းချက်ပန်းတိုင်သို့ ရောက်ရှိစေရန် နိုင်ငံတော်က အမျိုးသားစီမံကိန်းများချမှတ်ရေးဆွဲ အကောင်အထည်ဖော်လျက် ရှိသည်။

စီမံကိန်းများရေးဆွဲ၍ အခြေခံအဆောက်အအုံများ ရေးဆွဲအကောင်အထည်ဖော်ရာ၌ အထူးစီမံကိန်းများ အကောင်အထည်ဖော်ရေး ကော်မတီတစ်ရပ်ဖွဲ့စည်းပြီး ဒေသအလိုက်၊ ကဏ္ဍအလိုက် လိုအပ်ချက်များကို လျာထားဆောင်ရွက်လျက် ရှိသည်။

ဒေသအလိုက် ဆောင်ရွက်ရာတွင် နယ်စပ်ဒေသ ဖွံ့ဖြိုးရေးလုပ်ငန်းများကို အကောင်အထည်ဖော်လျက်ရှိသည့်နည်းတူ တစ်နိုင်ငံလုံးတွင် ဖွံ့ဖြိုးရေးဒေသကြီး ၂၄ခု သတ်မှတ်ကာ ဖွံ့ဖြိုးရေးလုပ်ငန်းများကို ဆောင်ရွက်လျက်ရှိသည့်အပြင် ကျေးလက်ဒေသ ဖွံ့ဖြိုးရေးအတွက်လည်း လုပ်ငန်းစဉ်များ ချမှတ်ဆောင်ရွက်လျက် ရှိသည်။

ယင်းကဲ့သို့ ဆောင်ရွက်ခဲ့သောကြောင့် နိုင်ငံတော်တစ်ဝန်းလုံးတွင် အကြားအလပ်မရှိ၊ နေရာဒေသမရွေး ဘက်စုံ၊ ကဏ္ဍစုံ၌ ဖွံ့ဖြိုးတိုးတက်မှုများ တွေ့မြင်နေရပြီ ဖြစ်သည်။

နိုင်ငံတော်တွင် ထုထည်ပမာဏ အကြီးမားဆုံးဖြစ်သော လယ်ယာကဏ္ဍ၏ အခြေခံအဆောက်အအုံများ ဖွံ့ဖြိုးရေးအတွက် ဆည်မြောင်းတာတမံ စီမံကိန်းအသစ်များ၊ မြစ်ရေတင်လုပ်ငန်းများကို စီမံကိန်းများရေးဆွဲကာ တစ်နှစ်ထက်တစ်နှစ် တိုးချဲ့အကောင်အထည်ဖော်လျက် ရှိသည်။

ထို့အတူ တိုးတက်လာမည့် စက်မှုလုပ်ငန်းများနှင့် လူနေမှုစနစ် လိုအပ်ချက်များကို ဖြည့်ဆည်းပေးနိုင်ရန်အတွက် အကြီးစား၊ အလတ်စား၊ လျှပ်စစ်စွမ်းအား စီမံကိန်းများကို အကောင်အထည်ဖော်ပြီး လျှပ်စစ်ဓာတ်အား မဂ္ဂါဝပ်များကို တစ်နှစ်ထက်တစ်နှစ် တိုးချဲ့ထုတ်လုပ်ပေးလျက် ရှိသည်။

လမ်းပန်းဆက်သွယ်ရေး ကောင်းမွန်စေရန်အတွက် မော်တော်ကားလမ်းများ၊ မြို့ချင်းဆက်၊ ရွာချင်းဆက် လမ်းများ တိုးချဲ့ခြင်း၊ ရထားလမ်းသစ်များ ဖောက်လုပ်ခြင်း၊ မြစ်ကူးချောင်းကူးတံတားကြီးများ တိုးချဲ့တည်ဆောက်ခြင်း၊ လေဆိပ်သစ်များ တည်ဆောက်ခြင်း၊ လေယာဉ်ကွင်းများ အဆင့်မြှင့်တင်ခြင်း လုပ်ငန်း များကို အရှိန်အဟုန်ဖြင့် အကောင်အထည်ဖော်လျက် ရှိသည်။

လူ့စွမ်းအားအရင်းအမြစ် ဖွံ့ဖြိုးရေးအတွက် ပဓာနကျသော ပညာရေးကဏ္ဍတွင် အမျိုးသားပညာရည်မြင့်မားရေး အနှစ် ၃၀ နှစ်ရှည်စီမံကိန်းကို ရေးဆွဲချမှတ် ဖော်ဆောင်လျက်ရှိသည်။ အခြေခံပညာနှင့် အဆင့်မြင့်ပညာကဏ္ဍတို့တွင် သင်ယူမှုအခွင့်အလမ်း မြင့်မားတိုးတက်ရေးနှင့် ပညာအရည်အသွေး မြင့်မားရေးတို့အတွက် ဆောင်ရွက်လျက်ရှိရာတွင် ကျောင်းများ၊ ကောလိပ်များ၊ တက္ကသိုလ်များကို ပြည်နယ်နှင့်တိုင်းအနှံ့ ဖြန့်ကြက် တည်ဆောက်ပေးထားသည်။

ကျန်းမာရေးကဏ္ဍတွင်လည်း တစ်မျိုးသားလုံး ကျန်းမာကြွရှိခိုင်ရေးအတွက် ကျန်းမာရေးစောင့်ရှောက်မှု၊ ဆေးပညာသင်ကြားမှု၊ ကျန်းမာရေးဆိုင်ရာ အဆောက်အအုံများနှင့် ခေတ်မီဗိုလ်ရိယာများ တိုးချဲ့တပ်ဆင်မှု တို့ကို ဖြည့်ဆည်းဖြင့်တင်ပေးလျက် ရှိသည်။

ယင်းကဲ့သို့ နိုင်ငံတစ်ဝန်းဘက်စုံ၊ ကဏ္ဍစုံ မြင့်တင်ဆောင်ရွက်ပေးနေခြင်းသည် ခေတ်မီဖွံ့ဖြိုးတိုးတက်သော၊ စည်းကမ်းပြည့်ဝသော ဒီမိုကရေစီနိုင်ငံတော် တည်ဆောက်ရေးအတွက် အခြေခံအုတ်မြစ်များချထား ဆောင်ရွက်ပေးနေခြင်း ဖြစ်သည်။

သို့ဖြစ်ရာ အေးချမ်းသာယာပြီး ခေတ်မီဖွံ့ဖြိုးတိုးတက်သော စည်းကမ်းပြည့်ဝသည့် ဒီမိုကရေစီနိုင်ငံတော် ဖြစ်ပေါ်လာရေးအတွက် တည်ဆောက်ပေးလျက်ရှိသည့် အခြေခံအုတ်မြစ်များ ခိုင်ခိုင်မာမာဖြစ်ထွန်းစေရန်အတွက် တိုင်းရင်းသားပြည်သူအားလုံးက နိုင်ငံတော်နှင့်လက်တွဲ၍ ကျရာကဏ္ဍက ဝိုင်းဝန်းကြိုးပမ်းဆောင်ရွက်သွားကြရန် တိုက်တွန်းရေးသားလိုက်ရပါသည်။ ။

ပြည်သူ့သဘောထား

* ပြည်ပအားကိုး ပုဆိန်ရိုး အဆိုးမြင်ဝါဒီများအား ဆန့်ကျင်ကြ။
* နိုင်ငံတော်တည်ငြိမ်အေးချမ်းရေးနှင့် နိုင်ငံတော်တိုးတက်ရေးကို နှောင့်ယှက်ဖျက်ဆီးသူများအား ဆန့်ကျင်ကြ။
* နိုင်ငံတော်၏ ပြည်တွင်းရေးကို ဝင်ရောက်စွက်ဖက် နှောင့်ယှက်သော ပြည်ပနိုင်ငံများအား ဆန့်ကျင်ကြ။
* ပြည်တွင်းပြည်ပအဖျက်သမားများအား ဘုံရန်သူအဖြစ် သတ်မှတ်ချေမှုန်းကြ။

ဖွံ့ပြိုးဆဲနိုင်ငံများ၏ တရားဝင်အခွင့်အရေး ပူးပေါင်းကာကွယ် ပင်နိဒ္ဓလားနိုင်ငံရောက် တရုတ်ဒုတိယသမ္မတပြောကြား

ကရာကာ့စ် ဖေဖော်ဝါရီ ၁

တရုတ်နှင့် ပင်နိဒ္ဓလားနိုင်ငံတို့သည် အပြန်အလှန်ဖလုယ်မှုနှင့် နက်ရှိုင်းစွာပူးပေါင်းဆောင်ရွက်မှုတို့ ပိုမိုတိုးမြှင့်စေရန် ကြိုးပမ်းအားထုတ်ကြရမည်ဖြစ် ကြောင်း ပင်နိဒ္ဓလားနိုင်ငံ၌ အလည်အပတ်ရောက်ရှိနေသည့် တရုတ်ဒုတိယသမ္မတ ဇန်ကျင်ဟွန်က ကရာကာ့စ်မြို့တွင် သောကြာနေ့၌ ပြောကြားလိုက်သည်။

ပင်နိဒ္ဓလားဒုတိယသမ္မတ ဂျို့စ်ဒီစင်တီရန်ဂယ်နှင့် အစည်းအဝေးပြုလုပ်စဉ် ဇန်က တရုတ်နှင့်ပင်နိဒ္ဓလားနိုင်ငံတို့သည် ဆက်သွယ်ရေး၊ အဆင့်မြင့်ပုဂ္ဂိုလ်များ အပြန်အလှန်လည်ပတ်ရေး၊ စီးပွားရေးနှင့် ကုန်သွယ်ရေး အပြန်အလှန် ပူးပေါင်းဆောင်ရွက်ရေးတို့တွင် တိုးမြှင့်စေရန်အတွက် ပူးပေါင်းလုပ်ဆောင်သင့်ကြောင်း ပြောကြားသည်။

တရုတ်နှင့် ဗင်နိဒ္ဓလားနိုင်ငံတို့၏ ဆက်ဆံရေးသည် လျင်မြန်စွာ တိုးတက်ဖွံ့ဖြိုးလျက်ရှိပြီး ၂၀၀၁ခုနှစ်အတွင်း၌ နှစ်နိုင်ငံသည် ဖွံ့ဖြိုးတိုးတက်မှု၏ မဟာဗျူဟာပေါင်းဖော်ဖက် ဖြစ်လာခဲ့ကြသည်ဟု ဇန်က ပြောကြားသည်။

မိမိ၏ အလည်အပတ်ခရီးသည် ပိုမိုချစ်ကြည်ရင်းနှီးမှုရှိရေး၊ အပြန်အလှန် ယုံကြည်ကိုးစားမှု ပိုမိုနိုင်မာရေး၊ ပူးပေါင်းဆောင်ရွက်မှု ပိုမိုနက်ရှိုင်းရေး၊ ဘုံဖွဲ့ဖြိုးတိုးတက်မှုရှုထောင့်တို့အတွက် ရည်ရွယ်ကြောင်း ဇန်က ပြောကြားသည်။ နှစ်ဖက် တည်တည်ငြိုတည်သော ဘောဂဗူဟရုပ်သံများ ဖလှယ်ခဲ့ကြသည်။ ပြီးခဲ့သည့် ၂၀၀၄ခုနှစ်က ထိုင်းနိုင်ငံအနေဖြင့် ပြည်ပသို့ မော်တော်ယာဉ် တင်ပို့မှုမှာ စီးရေ ၃၃၂၀၀၃၃ စီး ဖြစ်ပြီး ယင်းကဲ့သို့ တင်ပို့မှုကြောင့် ဝင်ငွေ အမေရိကန်ဒေါ်လာ ၃၃သန ၇၅ ဘီလီယံခန့် ရရှိခဲ့ကြောင်း သိရသည်။

ထိုသို့ တင်ပို့နိုင်မှုသည် မကြာမီနှစ်ကထက် ၄၁သန မ ၂၃ရာခိုင်နှုန်း သို့မဟုတ် အမေရိကန်ဒေါ်လာ ၁၁သန မ ၁၇ဘီလီယံခန့် တိုးတက်ရရှိခဲ့ကြောင်းလည်းသိရသည်။

အမ်အင်အေဆင်ဟွာ

ထိုင်းနိုင်ငံ၏ မော်တော်ယာဉ် ထုတ်လုပ်မှုတိုးတက် ၂၀၀၅ခုနှစ်တွင် စီးရေတစ်သန်း ထုတ်လုပ်မည်

ဗန်ကောက် ဖေဖော်ဝါရီ ၁

ထိုင်းနိုင်ငံ၏ မော်တော်ယာဉ် ထုတ်လုပ်မှုသည် ယခုနှစ်တွင် အစီးရေတစ်သန်းထုတ်လုပ်နိုင်မည်ဖြစ်ကြောင်း ထိုင်းစက်မှုလုပ်ငန်းအဖွဲ့ချုပ် (အက်ဖ် တီအိုင်)က ထုတ်ပြန်ခဲ့သည်ဟု ဘီးစီးနက်ဒေးဂက်ဘ်ဆိုက်ခ်က တနလ်ာနေ့တွင် ဖော်ပြထားသည်။

ထိုင်း စက်မှုလုပ်ငန်း အဖွဲ့ချုပ်အနေဖြင့် ၂၀၀၅ခုနှစ်တွင် မော်တော်ယာဉ် ၁၈သန မ ၃၉ရာခိုင်နှုန်း စီးရေ ၁၀၉ရာ၅၀စီးထုတ်လုပ်နိုင်မည်ဖြစ်ပြီး ယင်းမှ မော်တော်ယာဉ် စီးရေ ၇၀၀၀၀မှာ ပြည်တွင်း ဈေးကွက်အတွက် မျှော်မှန်းထားကြောင်း သိရသည်။

ထိုင်းနိုင်ငံအနေဖြင့် ယခင်နှစ်က မော်တော်ယာဉ်ထုတ်လုပ်နိုင်မှုမှာ စီးရေ ၉၂၈၀၀၀ စီး ဖြစ်ပြီး ၂၃သန မ ၆၆ရာခိုင်နှုန်း ဖြစ်ကြောင်း၊ ယင်းတို့မှာ လူစီးမော်တော်ကားနှင့် ကုန်တင်ယာဉ်များ ဖြစ်ကြောင်း အက်ဖ်တီအိုင်၏ မော်တော်ယာဉ်စက်မှုလုပ်ငန်း အဖွဲ့မှ ပြောရေးဆိုခွင့် ရှိသူ ဆုရာပွန်က ပြော



ကမ္ဘာ့စီးပွားရေး တိုးတက်မှုတွင် အာရှသည် ခိုင်မာသော အင်အားစုဖြစ်လာ

ဒေဖို့စ်(ဆွစ်ဇာလန်) ဖေဖော်ဝါရီ ၁

ပူးပေါင်းဆောင်ရွက်မှု၏ အင်အားကြီးမားသော ပြဿဂါဖြစ်လာခြင်းနှင့် အတူ အာရှသည် ကမ္ဘာ့စီးပွားရေးတိုးတက်မှုတွင် သေချာနိုင်မာသော အင်အားစုကြီးတစ်ရပ် ဖြစ်လာနေပြီဖြစ်ကြောင်း တရုတ်နိုင်ငံ၏ ထိပ်တန်းအရာရှိကြီး တစ်ဦးက ဒေဗို့စ်မြို့၌ သောကြာနေ့တွင် ပြောကြားလိုက်သည်။

အာရှ၏ ဖွံ့ဖြိုးတိုးတက်မှုများသည် တစ်ကမ္ဘာလုံးဆိုင်ရာ ပြောင်းလဲတိုးတက်မှုများနှင့် ဒေသဆိုင်ရာ ပူးပေါင်းဆောင်ရွက်နိုင်ခဲ့ခြင်းတို့ကြောင့် ဖြစ်ကြောင်း တရုတ်လက်ထောက် နိုင်ငံခြားရေးဝန်ကြီး ရှန်ဂုဖန်က ပြောကြားသည်။

မစ္စတာ ရှန်ဂုဖန်သည် ကမ္ဘာ့စီးပွားရေးဖိုရမ် ၂၀၀၅ နှစ်ပတ်လည် အစည်းအဝေးသို့ တက်ရောက်လာသည့် တရုတ်နိုင်ငံ ဒုတိယဝန်ကြီးချုပ် ဟောင်လူနှင့်အတူ လိုက်ပါလာသူ ဖြစ်သည်။

အာရှ၏ စီးပွားရေးတိုးတက်မှုအားလုံးမှာ စီးပွားရေး ပူးပေါင်းဆောင်ရွက်မှုနှင့် ကုန်သွယ်မှုတို့ကြောင့် ဖြစ်ကြောင်း၊ ကမ္ဘာ့စီးပွားရေးဖိုရမ် ၂၀၀၅(ဒစလျူအီးအက်စ်)၏ ညစာစားပွဲ၏ ခေါင်းစဉ်တစ်ရပ်ဖြစ်သော "အာရှ၏ဟန်ချက်ညီသော ဥပဒေသအသစ်"နှင့်ပတ်သက်၍ ရှင်းလင်းပြောကြားရာ၌ မစ္စတာရှန်က အထက်ပါအတိုင်း ပြောကြားသွားခြင်းဖြစ်သည်။

အမ်အင်အေဆင်ဟွာ

တရုတ်လေကြောင်းလိုင်းများ တိုးရှင်း 7E7 လေယာဉ် အစင်း ၆၀ ဝယ်ယူမည်

ဝါရှင်တန် ဖေဖော်ဝါရီ ၂

တရုတ်လေကြောင်း ထောက်ပံ့ရေးဆိုင်ရာ တင်သွင်းမှုနှင့် တင်ပို့ရေးအဖွဲ့ (စီအေအက်စ်အိုင်အီးကို)နှင့် တရုတ်လေကြောင်းလိုင်းခြောက်ခုတို့သည် ဘိုးရင်းကုမ္ပဏီမှ 7E7လေယာဉ်အသစ် အစင်း ၆၀ကိုဝယ်ယူမှုနှင့် ဝါရှင်တန်ဖြို့၌ သောကြာနေ့က လက်မှတ်ရေးထိုးခဲ့ကြောင်း သိရသည်။

ယင်းကဲ့သို့ လေယာဉ်အစင်းပေါင်းများစွာနှင့် တန်ဖိုးပမာဏကြီးမားသော သဘောတူညီချက် တစ်ခုကို တရုတ်လေကြောင်းလိုင်းများက လက်မှတ်ရေးထိုးနိုင်ခဲ့ပြီဖြစ်ကြောင်းလည်း စီအေအက်စ်အိုင်အီးကိုနှင့် တရုတ်လေကြောင်းလိုင်း ခြောက်ခုတို့၏ ဝါရှင်တန်ဒီစီတွင်ပြုလုပ်သော သဘောတူညီမှု လက်မှတ်ရေးထိုးပွဲ အခမ်းအနားကိုတက်ရောက်သူ အရာရှိများက ပြောကြားသည်။

တရုတ် လေကြောင်းလိုင်း ခြောက်ခုမှာ အဲယားချိုင်းနား၊ တရုတ်အရှေ့ပိုင်း လေကြောင်းလိုင်း၊ ရှန်ဟိုင်းလေကြောင်းလိုင်း၊ အိုင်လီနန် လေကြောင်းလိုင်း၊ တရုတ်တောင်ပိုင်း လေကြောင်းလိုင်းနှင့် မိုင်ရာမန် လေကြောင်းလိုင်းတို့ ဖြစ်သည်။

အမ်အင်အေဆင်ဟွာ



၂၀၀၅ခုနှစ် (၅၈)နှစ်မြောက် ပြည်ထောင်စုနေ့ အမျိုးသားရေးဦးတည်ချက်များ

* ပြည်ထောင်စုမပြိုကွဲရေး၊ တိုင်းရင်းသားစည်းလုံးညီညွတ်မှုမပြိုကွဲရေးနှင့် အချုပ်အခြာအာဏာတည်တံ့ခိုင်မြဲရေးဟူသော အမျိုးသားရေးမူဝါဒကို ပြည်ထောင်စုတိုင်းရင်းသားအားလုံး စောင့်ထိန်းကာကွယ်ရေး၊
* တိုင်းရင်းသားပြည်သူများအတွင်း ပြည်ထောင်စုစိတ်ဓာတ် ထာဝစဉ် ရှင်သန်ထွန်းကားရေး၊
* ပြည်ထောင်စုကြီး ထာဝရတည်တံ့ခိုင်မြဲရေးအတွက် တိုင်းရင်းသား အားလုံးက တက်ညီလက်ညီ ကာကွယ်ထိန်းသိမ်းရေး၊
* နိုင်ငံတော် တည်ငြိမ်အေးချမ်းမှုနှင့် ခေတ်မီဖွံ့ဖြိုးတိုးတက်မှုတို့အား နောင့်ယှက်ဖျက်ဆီးသည့် ပြည်တွင်း၊ပြည်ပအဖျက်သမားများ၏ အန္တရာယ်ကို တိုင်းရင်းသားစည်းလုံးညီညွတ်မှုဖြင့် ကာကွယ်တားဆီးရေး၊
* နိုင်ငံတော်ရှေ့ဆက်သွားမည့် မူဝါဒလမ်းစဉ်(၇)ရပ်အောင်မြင်စွာ အကောင်အထည်ဖော်နိုင်ရေးအတွက် ပြည်ထောင်စုတိုင်းရင်းသားအားလုံး ဝိုင်းဝန်းကြိုးပမ်းရေး။

၂၀၀၅ခုနှစ်(၅၈)နှစ်မြောက် ပြည်ထောင်စုနေ့ပြပွဲ

နေ့ရက် – ၈-၂-၂၀၀၅ မှ ၁၆-၂-၂၀၀၅

အချိန် – နံနက် ၉း၀၀ နာရီမှ ညနေ ၁၇း၀၀ နာရီ

နေရာ – တပ်မတော်ခန်းမ၊ ဦးဝိစာရလမ်း၊ ရန်ကုန်မြို့

(မည်သူမဆို အခမဲ့ လာရောက်ကြည့်ရှုနိုင်ပါသည်။)

(၅၈)နှစ်မြောက် ပြည်ထောင်စုနေ့အကြို ဂုဏ်ပြုကဗျာ

စည်းလုံးချစ်ကြည် ရွှေပြည်သစ်ဆီသို့

❐ ဒို့နိုင်ငံ၊ သယံဇာတ
သဘာဝအလှောက်၊ လက်ရောက်မနေး
သူလျှင်ငပေးဝေ၊ ကျွန်းသစ်,ရေနံ
ကျောက်သံပတ္တမြား၊ ကောက်နှံစပါး
များလည်းများ၏၊ ပေါကြွယ်ဘိ။

❐ သယံဇာတ၊
ကြွယ်ဝပေါလှိုင်၊ လွတ်လပ်နိုင်ငံ
ဖြစ်ခဲ့ပြန်လည်း....။

❐ လွတ်လပ်ပြီးနောက်၊
တစ်ယောက်တစ်လမ်း၊ ဆူပူရမ်းခြင်း
ငါတစ်မင်းသူတစ်လူ၊ ငြူစူစိတ်ဝမ်း
မငြိမ်းချမ်း၍၊ ခြေလှမ်းများစွာ
နောက်မှာကျန်ရစ်၊ ရွှေပြည်သစ်နှင့်ဝေးခဲ့ဘိ။

❐ သည်သမိုင်းကြွေး၊ ပြန်ဆပ်ရေးမှာ
စည်းလုံးရည်ဆောင်၊ ပြည်ထောင်စုသား
ညီနောင်ဖွားတို့၊ စိတ်ထားညီတူ
ကြည်ဖြူအေးချမ်း၊ ခြေလှမ်းညီညီ
ခေတ်မီဖွံ့ဖြိုး၊ တိုးတက်ခဲ့ခိုင်
ဒို့နိုင်ငံကို၊ ထက်သန်တက်ကြွ
တည်ဆောက်မှသာ၊ သာယာတစ်ခေတ်
ရွှေပြည်သစ်မည်၊ အုတ်မြစ်ခိုင်ခိုင်ချပါစို့။ ။

ဦးအောင်မွန်(မဟာဝိဇ္ဇာ)

ပြည်ထောင်စုမြန်မာနိုင်ငံတော် နိုင်ငံတော် အေးချမ်းသာယာရေးနှင့်ဖွံ့ဖြိုးရေးကောင်စီ ဒုတိယဥက္ကဋ္ဌ ဒုတိယတပ်မတော် ကာကွယ်ရေးဦးစီးချုပ် ကာကွယ်ရေးဦးစီးချုပ်(ကြည်း) ဒုတိယဗိုလ်ချုပ်မှူးကြီးမောင်အေး ဧည့်သည်တော် ထိုင်းဘုရင့်တပ်မတော် စစ်သေနာပတိချုပ် General Chaisit Shinawatra အား ချစ်ကြည်ရေးခရီးစဉ် မှတ်တမ်းဓာတ်ပုံအယ်လ်ဘမ်နှင့် ဗီဒီယိုတိပ်ခွေတို့ကို အမှတ်တရ လက်ဆောင်အဖြစ် ပေးအပ်စဉ်။ (သတင်းစဉ်)

■ ရှေ့ဖုံးမှ

ယင်းသို့ ပို့ဆောင်နှုတ်ဆက်ရာတွင် နိုင်ငံတော်အေးချမ်းသာယာရေးနှင့် ဖွံ့ဖြိုးရေးကောင်စီ ဒုတိယဥက္ကဋ္ဌ ဒုတိယ တပ်မတော်ကာကွယ်ရေးဦးစီးချုပ် ကာကွယ်ရေးဦးစီးချုပ်(ကြည်း) ဒုတိယဗိုလ်ချုပ်မှူးကြီး မောင်အေးနှင့်အတူ နိုင်ငံတော် အေးချမ်းသာယာရေးနှင့် ဖွံ့ဖြိုးရေးကောင်စီဝင် ကာကွယ်ရေးဝန်ကြီးဌာနမှ ဗိုလ်ချုပ်ကြီးသုရရွှေမန်း၊ ကာကွယ်ရေးဦးစီးချုပ်(ရေ) ဒုတိယဗိုလ်ချုပ်ကြီး စိုးသိန်း၊ ကာကွယ်ရေးဦးစီးချုပ်(လေ) ဒုတိယဗိုလ်ချုပ်ကြီးမြတ်ဟိန်း၊ ရန်ကုန်တိုင်း အေးချမ်းသာယာရေးနှင့် ဖွံ့ဖြိုးရေးကောင်စီဥက္ကဋ္ဌ ရန်ကုန်တိုင်း စစ်ဌာနချုပ် တိုင်းမှူး ဗိုလ်ချုပ်မြင့်ဆွေ၊ နိုင်ငံခြားရေးဝန်ကြီးဌာန ဝန်ကြီးဦးဉာဏ်ဝင်း၊ ကာကွယ်ရေးဝန်ကြီးဌာနမှ တပ်မတော်အရာရှိကြီးများ၊ ပြည်ထောင်စုမြန်မာနိုင်ငံတော်ဆိုင်ရာထိုင်းနိုင်ငံသံအမတ်ကြီး H.E. Mr. Suphot Dhira Kaosal၊ စစ်သံမှူး Col. Prissapa Suvanatat နှင့် တာဝန်ရှိသူများလည်း ပို့ဆောင်နှုတ်ဆက်ကြသည်။

ရင်းရင်းနှီးနှီးထွေ့ဆုံနှုတ်ဆက်

ရှေးဦးစွာ ဧည့်သည်တော် ထိုင်းဘုရင့်တပ်မတော် စစ်သေနာပတိချုပ် General Chaisit Shinawatra နှင့် ချစ်ကြည်ရေးကိုယ်စားလှယ်အဖွဲ့ဝင်များသည် နံနက် ၉နာရီ ၄၅မိနစ်တွင် ရန်ကုန်အပြည်ပြည်ဆိုင်ရာလေဆိပ်သို့ ရောက်ရှိလာကြပြီး ဒုတိယဗိုလ်ချုပ်မှူးကြီးမောင်အေးက လေဆိပ်အထူးဧည့်ခန်းမဆောင်၌ ရင်းရင်းနှီးနှီး တွေ့ဆုံ နှုတ်ဆက်သည်။

အမှတ်တရလက်ဆောင်ပေးအပ်

ထို့နောက် ဒုတိယဗိုလ်ချုပ်မှူးကြီး မောင်အေးက ဧည့်သည်တော် ထိုင်းဘုရင့်တပ်မတော် စစ်သေနာပတိချုပ် အား ချစ်ကြည်ရေးခရီးစဉ်မှတ်တမ်းဓာတ်ပုံအယ်လ်ဘမ်နှင့်ဗီဒီယိုတိပ်ခွေတို့ကို အမှတ်တရလက်ဆောင်အဖြစ် ပေးအပ်သည်။

ယင်းနောက် ဧည့်သည်တော် ထိုင်းဘုရင့်တပ်မတော် စစ်သေနာပတိချုပ် General Chaisit Shinawatra နှင့် ချစ်ကြည်ရေးကိုယ်စားလှယ်အဖွဲ့ဝင်များသည် ထိုင်းဘုရင့်တပ်မတော် အထူးလေယာဉ်ဖြင့် ပြန်လည်ထွက်ခွာသွားကြရာ ဒုတိယဗိုလ်ချုပ်မှူးကြီး မောင်အေးနှင့်အဖွဲ့ဝင်များက ပို့ဆောင်နှုတ်ဆက်ကြသည်။ **(သတင်းစဉ်)**



နိုင်ငံတော်၌ဖွံ့ဖြိုးတိုးတက်လျက်ရှိသည့် အီလက်ထရွန်းနစ်စက်မှုလုပ်ငန်းများ အားပေးပျိုးထောင်နိုင်ငံတော်အပိုင်းနှင့် ပဂ္ဂလိကအပိုင်း နားလည်မှုရှိရှိဆက်စပ်ညှိနှိုင်းပူးပေါင်းဆောင်ရွက်



● ကျော်ဖုံးမှ

လက်ရှိ ကာလတိုင်းနှစ်စီမံကိန်းကာလ၌ စက်မှုလက်မှုကဏ္ဍသည် ၂၀ ရာခိုင်နှုန်းကျော်ဖြင့် နှစ်စဉ်အရှိန်အဟုန်ရှိရှိ တိုးတက်နေသဖြင့် တိုးတက်မှုနှုန်းမှာ အားတက်စရာကောင်းကြောင်း၊ သို့ရာတွင် တစ်ဖျိုးသားလုံး၏ ထုတ်လုပ်မှုနှင့် ဝန်ဆောင်မှုတန်ဖိုး(ဂျီဒီပီ)၌ စက်မှုလက်မှုကဏ္ဍ၏ ပါဝင်သည့် အချိုးအစားမှာမူ ၁၀ ရာခိုင်နှုန်းကျော်ခန့်အထိသာ တိုးတက်ဖြစ်ပေါ်နေသဖြင့် အားနည်းနေသေးကြောင်း၊ စက်မှုလက်မှုကဏ္ဍ၏ ပါဝင်မှုအချိုးအစား မြင့်မားလာအောင် မိမိတို့အားလုံး တက်ညီလက်ညီ ဆက်လက်အရှိန်မြှင့်တင် ကြိုးပမ်းဆောင်ရွက်သွားရမည်ဖြစ်ကြောင်း။

ယခုအခါ စက်မှုဖွံ့ဖြိုးတိုးတက်မှုအတွက် အခြေခံကျသည့် သံနှင့် သံထည်ပစ္စည်းကိုင်တွယ်မှုလုပ်ငန်းကို ခေတ်မီအောင် မန္တလေး၊ မုံရွာနှင့် တောင်ကြီး အေးသာယာစက်မှုနယ်တို့၌ ခေတ်မီသံရည်ကျိုပုံလောင်း၊ ပုံဖို၊ သံခုတ်စား အလုပ်ရုံများကို နိုင်ငံတော်အစိုးရ၏ ပံ့ပိုးကူညီမှုဖြင့် ထူထောင်တည်ဆောက်နေသည်မှာ ယခုလာမည့် ဧပြီလကုန်နှစ်ခန့်၌ စက်များစတင်လည်ပတ်တော့မည်ဖြစ်ကြောင်း။

ယင်းခေတ်မီစက်များထူထောင်နိုင်ခြင်းသည် ပဂ္ဂလိကစက်မှုလုပ်ငန်း ဖွံ့ဖြိုးတိုးတက်ရေးအတွက် ကြီးမားသောအလှည့်အပြောင်းဖြစ်ကြောင်း။

တစ်ဆက်တည်းမှာပင် ယင်းစက်ရုံ အလုပ်ရုံများ၏ ကုန်ထုတ်လုပ်ငန်းနှင့် ဆက်နွယ်ပြီး လိုအပ်သည့်ပဂ္ဂလိက Mould & Die အလုပ်ရုံကိုပါ ထူထောင်လျက်ရှိနေပြီဖြစ်ကြောင်း။

စက်မှုလုပ်ငန်း ဖွံ့ဖြိုးတိုးတက်ရေးကော်မတီဥက္ကဋ္ဌ နိုင်ငံတော်ဝန်ကြီးချုပ် ဒုတိယဗိုလ်ချုပ်ကြီးမိုးဝင်း စက်မှုလုပ်ငန်းဖွံ့ဖြိုးတိုးတက်ရေးညှိနှိုင်းအစည်းအဝေး အမှတ်စဉ်(၁/၂၀၀၅)သို့ တက်ရောက်အမှာစကားပြောကြားစဉ်။ (သတင်းစဉ်)

တစ်ဆင့်ပြီးတစ်ဆင့်ထူထောင်

အတတ်ပညာအား၊ တီထွင်ကြံဆမှုအား၊ ဇွဲ၊ လုံ့လ၊ ဝီရိယအား၊ ပူးပေါင်း ညှိနှိုင်းဆောင်ရွက်မှုအားတို့ဖြင့် တိုင်းပြည်အတွက် လိုအပ်နေသည့် စက်မှု လုပ်ငန်းများကို လမ်းကြောင်းမှန်အတိုင်း တစ်ဆင့်ပြီးတစ်ဆင့် ထူထောင်သွား နိုင်ကြရမည်ဖြစ်ကြောင်းဖြင့် ရှင်းလင်းပြောကြားသည်။

စက်မှုဇုန် ၁၈ ဇုန်

ထို့နောက် စက်မှုလုပ်ငန်းဖွံ့ဖြိုးတိုးတက်ရေးကော်မတီ အတွင်းရေးမှူး၊ မြန်မာ့စက်မှုလက်မှုဖွံ့ဖြိုးတိုးတက်ရေးကော်မတီဥက္ကဋ္ဌ အမှတ်(၁)စက်မှုဝန်ကြီးဌာန ဝန်ကြီး ဦးအောင်သောင်းက စက်မှုလုပ်ငန်း ဖွံ့ဖြိုးတိုးတက်ရေး ဆောင်ရွက်ချက်များကို ရှင်းလင်းတင်ပြရာ၌ နိုင်ငံတော်၏ စက်မှုကဏ္ဍဖွံ့ဖြိုးတိုးတက်စေရန် ၁၉၉၅ ခုနှစ်မှစ၍ စက်မှုဇုန်များကို ထူထောင်ပေးခဲ့ရာ ယခုအခါ စက်မှုဇုန် ၁၈ ဇုန်အထိ ရှိလာခဲ့ပြီဖြစ်ကြောင်း၊ စက်မှုဇုန်များ၌ လူပေါင်း ၁၅၀၀၀ကျော် အလုပ်အကိုင်များ ရရှိနေပြီဖြစ်ကြောင်း။

ထို့ပြင် စက်မှုဇုန်များအနေဖြင့် ၂၀၀၄–၂၀၀၅ခုနှစ်တွင် အဓိကထုတ်ကုန်အမယ်သစ်များကိုလည်း တီထွင်ကြဆထုတ်လုပ်လာနေပြီဖြစ်ကြောင်း။

စက်မှုဇုန်သုံးခုန်၌ ခေတ်မီသံရည်ကျိုပုံလောင်း၊ ပုံဖိအလုပ်ရုံများကို တည်ဆောက်လျက်ရှိရာ အဆောက်အအုံ တည်ဆောက်မှုအနေဖြင့် မန္တလေး စက်မှုဇုန်၌ ၈၄ရာခိုင်နှုန်းကျော်၊ မုံရွာစက်မှုဇုန်၌ ၉၁ ရာခိုင်နှုန်းကျော်၊ တောင်ကြီး အေးသာယာစက်မှုဇုန်၌ ၉၉ ရာခိုင်နှုန်းကျော်ပြီးစီးနေပြီဖြစ်ကြောင်း။



စက်မှုလုပ်ငန်း ဖွံ့ဖြိုးတိုးတက်ရေးကော်မတီ အတွင်းရေးမှူး မြန်မာ့စက်မှုလက်မှု ဖွံ့ဖြိုးတိုးတက်ရေးကော်မတီဥက္ကဋ္ဌ အမှတ်(၁)စက်မှုဝန်ကြီးဌာနဝန်ကြီး ဦးအောင်သောင်း စက်မှုလုပ်ငန်း ဖွံ့ဖြိုးတိုးတက်ရေး ဆောင်ရွက်ချက်များနှင့်စပ်လျဉ်း၍ ရှင်းလင်းတင်ပြစဉ်။ (သတင်းစဉ်)



မြန်မာ့စက်မှုလက်မှုဖွံ့ဖြိုးတိုးတက်ရေးလုပ်ငန်းကော်မတီဥက္ကဋ္ဌ အမှတ်(၂) စက်မှုဝန်ကြီးဌာန ဝန်ကြီး ဗိုလ်ချုပ်စောလွင် မန္တလေး၊ မုံရွာ၊ တောင်ကြီး (အေးသာယာ)စက်မှုဇုန်များရှိ ခေတ်မီသံရည်ကျိုအလုပ်ရုံများနှင့် စပ်လျဉ်း၍ ရှင်းလင်းတင်ပြစဉ်။(သတင်းစဉ်)

စက်မှုလက်မှုကဏ္ဍ၌ ပဂ္ဂလိကစက်မှုလက်မှုလုပ်ငန်းသည် အရွယ်အစား အရ သေးငယ်သော်လည်း အရေအတွက်အရရော၊ ထုတ်လုပ်မှုပမာဏအရပါ အများစုဖြစ်ကြကြောင်း၊ နိုင်ငံတော်ရှိစက်ရုံ၊ အလုပ်ရုံများအနက် ၉၀ရာခိုင်နှုန်းကျော်သည် ပဂ္ဂလိကပိုင်ဖြစ်ကြောင်း။

ထို့ကြောင့် ပဂ္ဂလိက **အငယ်စားနှင့် အလတ်စားစက်မှုလုပ်ငန်းများဖွံ့ဖြိုးတိုးတက်လာအောင်၊ အရည်အသွေးအဆင့်အတန်းရှိလာအောင်၊ ခေတ်မီနည်းပညာတိုးချဲ့သုံးစွဲလာအောင်၊ ဖွံ့ဖြိုးမှုလမ်းကြောင်းမှန်ပေါ်ရောက်အောင် ဝိုင်းဝန်းတွန်းတင်ပေးရမည်ဖြစ်ကြောင်း။**

ထို့ကြောင့် မိမိတို့ကော်မတီအနေဖြင့် အသေးစားနှင့် အလတ်စားစက်မှုလုပ်ငန်းများ ဖွံ့ဖြိုးတိုးတက်ရေး ဆပ်ကော်မတီကို သီးခြားဖွဲ့စည်းတာဝန်ပေးထားပြီး ပဂ္ဂလိကစက်မှုလုပ်ငန်းများ တိုးတက်လာအောင် ဆက်လက်ကြိုးပမ်းလျက်ရှိကြောင်း။

ထို့ပြင် သမဝါယမဝန်ကြီးဌာနသည်လည်း အသေးစားပုဂ္ဂလိက စက်မှုလုပ်ငန်းများ ဖွံ့ဖြိုးရေးအတွက် လိုအပ်သည့် ဆက်စပ်ညှိနှိုင်းမှုများပြုလုပ်၍ ပြုစုပျိုးထောင်သွားရန်လိုကြောင်း။

ပဂ္ဂလိကစက်မှုလုပ်ငန်းများ တိုးတက်အောင် ယခုကဲ့သို့ ဝိုင်းဝန်းတွန်းတင်ရာ၌ မိမိတို့ဖွဲ့စည်းထူထောင်ထားပြီးသော **ပဂ္ဂလိကစက်မှုနှုန်းများကို အခြေခံအားပြုရမည်ဖြစ်ကြောင်း။**

ထိရောက်စွာလုပ်ကိုင်ဆောင်ရွက်

စက်မှုဇုန်အလိုက် တည်ရှိနေသည့် အတတ်ပညာစွမ်းအားနှင့် ငွေကြေးအင်အားတို့အပေါ်မူတည်၍ **စက်မှုဇုန်များအားလုံး တစ်ပြိုင်တည်းဖွံ့ဖြိုးလာအောင် လက်တွေ့ကျကျ အားပေးသွားနိုင်ကြရမည်ဖြစ်ကြောင်း။**

ထို့ကြောင့် လက်တွေ့လုပ်ငန်း လိုအပ်ချက်များအရ ပြောင်းလဲဖွဲ့စည်းတာဝန်ပေးထားသည့် ဆပ်ကော်မတီများသည် စက်မှုဇုန်များ၏ လက်တွေ့ဖြစ်ပေါ်တိုးတက်မှု အခြေအနေများကို အမြဲပြတ်လေ့လာသုံးသပ်ပြီး စက်မှုဇုန်များ ဖွံ့ဖြိုးရေးကို ထိရောက်စွာလုပ်ကိုင် ဆောင်ရွက်သွားရမည်ဖြစ်ကြောင်း။

အလားအလာကောင်း

ထို့ကြောင့် **ပဂ္ဂလိကစက်မှုလုပ်ငန်းများသည် အရည်အသွေးအဆင့်အတန်းအရ မြင့်မားလာတော့မည်ဖြစ်၍ ပဂ္ဂလိက စက်မှုလုပ်ငန်းများအတွက် အနာဂတ်အလားအလာကောင်းနေပြီဟု ဆိုရမည်ဖြစ်ကြောင်း။**

ထို့ကြောင့် လက်ရှိအောင်မြင်ဖြစ်ထွန်းနေသည့် လက်တွန်းထွန်စက် ထုတ်လုပ်မှုလုပ်ငန်း၊ လယ်ယာလုပ်ငန်းသုံး ကုန်တင်ယာဉ်ငယ်ထုတ်လုပ်မှုလုပ်ငန်း၊ မော်တော်ဆိုင်ကယ်ထုတ်လုပ်မှုလုပ်ငန်း၊ ဘတ်စ်ကားနှင့် ကုန်တင်ကားထုတ်လုပ်မှုလုပ်ငန်းတို့ကို သွင်းကုန်အစားထိုးစက်မှုလုပ်ငန်းများအဖြစ် ပီပီပြင်ပြင် ပိုမိုထိုက်တန်လာအောင် ဝိုင်းဝန်းအားပေးကြရန်လိုကြောင်း။

အားပေးပျိုးထောင်

ဤနေရာ၌ နိုင်ငံတော်အပိုင်းနှင့် ပဂ္ဂလိကအပိုင်း တက်ညီလက်ညီ နားလည်မှုရှိရှိ ဆက်စပ်ညှိနှိုင်းပူးပေါင်း ဆောင်ရွက်သွားနိုင်ရန် အထူးလို အပ်ကြောင်း။

ထို့အတူ နိုင်ငံတော်၌ ဖွံ့ဖြိုးတိုးတက်လာလျက်ရှိသည့် အီလက်ထရွန်းနစ် စက်မှုလုပ်ငန်းများကိုလည်း တစ်ပါတည်း အားပေးပျိုးထောင်ရန် လိုအပ်ကြောင်း။

ထိုပြင် စက်မှုလက်မှုသုတေသန ဖွံ့ဖြိုးရေးနှင့် နည်းပညာဖြန့်ချိရေးအပိုင်းကိုလည်း ယခုကတည်းကပင် အခြေချလုပ်ကိုင်နိုင်ရေး ပြုစုအားပေးထားရန် လိုကြောင်း၊ ထို့ကြောင့် သုတေသနနှင့် နည်းပညာဖွံ့ဖြိုးရေးအတွက် ရေရှည်အကျိုးကို မျှော်မှန်းပြီး လိုအပ်သည်များကို မိမိတို့ကော်မတီက အားပေးကူညီသွားမည်ဖြစ်ကြောင်း။

ဒုံလိုက်လျှင် **စက်မှုကဏ္ဍဖွံ့ဖြိုးတိုးတက်ရေးအတွက် အနာဂတ်နှင့် ယှဉ်ပြိုင် ထက်မြက်သည့်တွေးခေါ်မှုများဖြင့် စက်မှုကဏ္ဍ၏ ဖွဲ့စည်းဖြစ်ပေါ်မှု လမ်းကြောင်းကို မှန်မှန်ကန်ကန် ပုံဖော်ပေးကြရမည်ဖြစ်ကြောင်း၊ စက်မှုကဏ္ဍကို အကြီးမားဆုံးနှုန်းနှင့် အမြန်ဆုံးဖွံ့ဖြိုးတိုးတက်အောင် ဆောင်ရွက်နိုင်မှသာ နိုင်ငံတော်၏အနာဂတ် ခေတ်မီရှင်သန်မည်ဖြစ်ကြောင်း။**

အမှတ်(၂) စက်မှုဝန်ကြီးဌာန ဒုတိယ ဝန်ကြီး ဒေါ်မောင်ကျော် Mould and Die စက်ရုံတည်ဆောက် လျက်ရှိသည့် တိုးတက်မှုအခြေအနေနှင့် တတ်ဆီနှင့် ဒီဇယ်သုံးမော်တော်ယာဉ်များအား CNGသုံး မော်တော်ယာဉ်များအဖြစ် ပြောင်းလဲ တပ်ဆင်ရေး လုပ်ငန်းဆောင်ရွက်မှုများနှင့် စပ်လျဉ်း၍ ရှင်းလင်းတင်ပြစဉ်။



(သတင်းစဉ်)

ယင်းခေတ်မီအလုပ်ရုံများ တည်ဆောက်မှုနှင့် တစ်ဆက်တစ်စပ်ပတ်သက်သည့် Mould and Die Making Plant ကိုလည်း ရွေးချယ်သာစက်မှုနှုန်း၌ စတင် တည်ဆောက်နေပြီဖြစ်ကြောင်း။

အမျိုးသားရေးတာဝန်

စက်မှုဇုန်များအနေဖြင့် မော်တော်ယာဉ်များအား သဘာဝဓာတ်ငွေ့သုံး မော်တော်ယာဉ်များအဖြစ် ပြောင်းလဲတပ်ဆင်ခြင်း လုပ်ငန်းကို အမျိုးသားရေးတာဝန်တစ်ရပ်အဖြစ် ပါဝင်ဆောင်ရွက်လျက်ရှိကြောင်း။

စာမျက်နှာ ၅ ကော်လံ ၁

စာမျက်နှာ ၄ မှ

သဘာဝဓာတ်ငွေ့သုံး မော်တော်ယာဉ်များအဖြစ် ပြောင်းလဲတပ်ဆင်ခြင်းလုပ်ငန်း၌ ဓာတ်ဆီသုံးမော်တော်ယာဉ် ၁၄၆၇ စီး၊ ဒီဇယ်ဆီသုံး မော်တော်ယာဉ် ၃၅၃၃စီး စုစုပေါင်းစီးရေ၅၀၀၀ကို ယခုနှစ် နှစ်ဆန်းပိုင်းတွင် အပြီး ပြောင်းလဲတပ်ဆင်နိုင်ရန် စီစဉ်ဆောင်ရွက်လျက်ရှိကြောင်း။

ရေနံချောင်းစက်မှုဇုန်

ဖွံ့ဖြိုးမှုအားနည်းခဲ့သည့် ရေနံချောင်းစက်မှုဇုန်ကို အဘက်ဘက်က အားပေးပံ့ပိုးကူညီခဲ့မှုများကြောင့် ယခုအခါ ဆိုင်ကယ်နှင့်သုံးဘီးဆိုင်ကယ်များကို စည်းကမ်းတကျ နည်းမှန် လမ်းမှန်ထုတ်လုပ်လာနိုင်ပြီဖြစ်ကြောင်းဖြင့် ရှင်းလင်းတင်ပြသည်။

ဆက်လက်၍ မြန်မာ့စက်မှုလက်မှု ဖွံ့ဖြိုးတိုးတက်ရေးလုပ်ငန်းကော်မတီ ဥက္ကဋ္ဌ အမှတ်(၂)စက်မှုဝန်ကြီးဌာန ဝန်ကြီး ဗိုလ်ချုပ်ဧရာလွင်က မန္တလေးစက်မှုဇုန်၊ မုဒ္ဂရာစက်မှုဇုန်နှင့် တောင်ကြီးအေးသာယာစက်မှုဇုန်တို့၌ တည်ဆောက်လျက်ရှိသည့် သံရည်ကျိုအလုပ်ရုံများ၏ တိုးတက်မှုအခြေအနေများ၊ စက်ရုံများအတွက်စက်ပစ္စည်း ရောက်ရှိမှုအခြေအနေများကို ရှင်းလင်းတင်ပြသည်။

ရှင်းလင်းတင်ပြ

ထို့နောက် အမှတ်(၂)စက်မှုဝန်ကြီးဌာန ဒုတိယဝန်ကြီး ဒုတိယဗိုလ်မှူးကြီး ခင်မောင်ကျော်က Mould and Die စက်ရုံတည်ဆောက်လျက်ရှိသည့် တိုးတက်မှုအခြေအနေ၊ ဓာတ်ဆီနှင့် ဒီဇယ်သုံးမော်တော်ယာဉ်များကို သဘာဝဓာတ်ငွေ့သုံး မော်တော်ယာဉ်များအဖြစ် ပြောင်းလဲတပ်ဆင်ရေး လုပ်ငန်းဆောင်ရွက်မှုအခြေအနေများကို ဗီဒီယိုဆလိုက်ဖြင့် ရှင်းလင်းတင်ပြသည်။

ပေါင်းစပ်ညှိနှိုင်း

ယင်းနောက် နိုင်ငံတော်ဝန်ကြီးချုပ်က စက်မှုဇုန်များ ဖွံ့ဖြိုးရေးကို ပိုမိုထိရောက်စွာ ဆောင်ရွက်နိုင်ရန် သက်ဆိုင်ရာ ဝန်ကြီးဌာနများက စက်မှုဇုန်အလိုက် ဝင်ရောက်ပြီး မိမိတို့တာဝန်ယူရသော ဘာသာရပ်အလိုက် ပေါင်းစပ်ညှိနှိုင်းမှုများ ဆောင်ရွက်ရန်မှာကြားရာ စက်မှုဇုန် တာဝန်ခံကြီးများဖြစ်သည့် အမှတ်(၁)စက်မှု ဝန်ကြီးဌာနဝန်ကြီး ဦးအောင်သောင်း၊ သစ်တောရေးရာ ဝန်ကြီးဌာန ဝန်ကြီး ဗိုလ်မှူးချုပ်သိန်းအောင်၊ သိပ္ပံနှင့်နည်းပညာဝန်ကြီးဌာန ဝန်ကြီး ဦးသောင်း၊ လျှပ်စစ်စွမ်းအားဝန်ကြီးဌာန ဝန်ကြီး ဗိုလ်ချုပ်တင်ထွတ်၊ လယ်ယာစိုက်ပျိုးရေးနှင့် ဆည်မြောင်းဝန်ကြီးဌာန ဝန်ကြီး ဗိုလ်ချုပ်ဌေးဦး၊ ရထားပို့ဆောင်ရေးဝန်ကြီးဌာန ဝန်ကြီး ဗိုလ်ချုပ်အောင်မင်း၊ စီးပွားရေးနှင့် ကူးသန်းရောင်းဝယ်ရေးဝန်ကြီးဌာနဝန်ကြီး ဗိုလ်မှူးချုပ် တင်ခိုင်သိန်း၊ အမျိုးသားစီးပွားရေး ဖွံ့ဖြိုးတိုးတက်မှုဝန်ကြီးဌာန ဝန်ကြီး ဦးစိုးသာ၊ ဘဏ္ဍာရေးနှင့် အခွန်ဝန်ကြီးဌာန ဝန်ကြီး ဗိုလ်ချုပ်လှထွန်း၊ အမှတ်(၂) စက်မှုဝန်ကြီးဌာန ဝန်ကြီး ဗိုလ်ချုပ်ဧရာလွင်တို့က ဝန်ကြီးဌာနများအနေဖြင့် စက်မှုဇုန်များနှင့် ပိုမိုထိတွေ့ပြီး လုပ်ငန်းများကို အားပေးလုပ်ကိုင်ဆောင်ရွက်ရန်လိုအပ်ပုံများကို ရှင်းလင်းတင်ပြကြသည်။

ရှင်းလင်းဆွေးနွေး

ဆက်လက်၍ စက်မှုလက်မှုလုပ်ငန်းများက စက်မှုလက်မှု လုပ်ငန်းများဖွံ့ဖြိုး တိုးတက်ရေးဆောင်ရွက်ချက်များနှင့် ဆက်လက်အားပေး ဖြည့်ဆည်းပေးရန် လိုအပ်သည်များကို ရှင်းလင်းတင်ပြကြရာ ဒုတိယဝန်ကြီး ဒုတိယဗိုလ်မှူးကြီးခင်မောင်ကျော်နှင့် ဝန်ကြီးများ ဖြစ်ကြသည့် ဗိုလ်ချုပ် တင်ထွတ်နှင့် ဗိုလ်မှူးချုပ်လွန်းသိတို့က သက်ဆိုင်ရာ ကဏ္ဍအလိုက် ရှင်းလင်းဆွေးနွေးကြသည်။

ထို့နောက် နိုင်ငံတော်ဝန်ကြီးချုပ်က လိုအပ်သည်များကိုမှာကြားပြီး ညှိနှိုင်းအစည်းအဝေးကို ရုပ်သိမ်းလိုက်သည်။

ကြည့်ရှုစစ်ဆေး

ညှိနှိုင်းအစည်းအဝေးအပြီးတွင် နိုင်ငံတော်ဝန်ကြီးချုပ်နှင့် အဖွဲ့ဝင်များသည် စက်မှုဖွံ့ဖြိုးတိုးတက်ရေးအတွက် သုတေသနနှင့်နည်းပညာပြန့်ပွားရေး ဆောင်ရွက်ချက်များနှင့်ပတ်သက်၍ ပြခန်းများ ခင်းကျင်းစီစဉ်ပြသထားနေသူများကို ကြည့်ရှုစစ်ဆေးအားပေးကြရာ ရေးဦးစွာ စီးပွားရေးနှင့် ကူးသန်းရောင်းဝယ်ရေးဝန်ကြီးဌာန အဖွဲ့ဝင်များအား စီးပွားရေးနှင့် ကူးသန်းရောင်းဝယ်ရေးဝန်ကြီးဌာန ဝန်ကြီး ဗိုလ်မှူးချုပ်တင်ခိုင်သိန်းနှင့် တာဝန်ရှိသူများက ဆန်ဖြူကျောက်ဆံထုတ်လုပ်ရာတွင် အသုံးပြုခဲ့သည့် ပစ္စည်းများ၊ စမ်းသပ်တီထွင်ထုတ်လုပ်ခဲ့မှုနှင့် ရရှိလာသည့်ဆန်ဖြူကျောက်ဆံ၏ အရည်အသွေးများကို ရှင်းလင်းတင်ပြကြသည်။

ဆန်စက်သုံး ဆန်ဖြူကျောက်ဆံကို ပြည်ပမှတင်သွင်းရာ၌ ဆန်ဖြူကျောက်ဆံတစ်စိတ်၏ ဈေးနှုန်းမှာ အမေရိကန်ဒေါ်လာ ၆၅၀နှင့် ငွေကျပ် ၁၃၈၀၀ ဖြစ်ပြီး ယခုစမ်းသပ်ထုတ်လုပ်ရာတွင် ငွေကျပ် နှစ်သောင်းခန့်သာ ကုန်ကျသည်။

သွင်းကုန်အစားထိုး

စမ်းသပ်ထုတ်လုပ်ထားသည့် ဆန်ဖြူကျောက်ဆံ၏ အရည်အသွေးမှာလည်း ကောင်းမွန်ပြီး သွင်းကုန်အစားထိုးလုပ်ငန်းတစ်ခုအဖြစ် အောင်မြင်စွာ ဆောင်ရွက်နိုင်ခဲ့ခြင်းဖြစ်သည်။

ဆက်လက်၍ နိုင်ငံတော်ဝန်ကြီးချုပ်နှင့် အဖွဲ့ဝင်များသည် အမှတ်(၂) စက်မှုဝန်ကြီးဌာနက စီစဉ်ပြသထားသည့် သဘာဝဓာတ်ငွေ့သုံး မော်တော်ယာဉ်အဖြစ် ပြောင်းလဲတပ်ဆင်ရာတွင် အသုံးပြုသည့် ပစ္စည်းများကို လည်းကောင်း၊ မော်တော်ယာဉ် ကရိုင်းရုပ်ထုတ်လုပ်နိုင်မှုကိုလည်းကောင်း ကြည့်ရှုစစ်ဆေးအားပေးကြသည်။

ထို့နောက် ရထားပို့ဆောင်ရေးဝန်ကြီးဌာန စက်ခေါင်းစက်ရုံ(အင်းစိန်)က တီထွင်ထုတ်လုပ်ထားသော ရထားစက်ခေါင်းသုံးစက်ပစ္စည်းများနှင့် လုပ်ငန်းရှင်များသို့ အပ်နှံလိုသည့် စက်ပစ္စည်းနမူနာများကိုလည်းကောင်း ကြည့်ရှုစစ်ဆေးကြသည်။

ကြည့်ရှုအားပေး

ဆက်လက်၍ သံပုံနှင့်နည်းပညာဝန်ကြီးဌာန ပြခန်းမှ ဝါးအမျှင်ပြုလုပ်ခြင်းနှင့် ကတ်ထူပြားပြုလုပ်ခြင်းပြက္ခာ်၊ ၎င်းများရောဂါကုဆေးစမ်းသပ်ခြင်းပြက္ခာ်၊ ဇီဝဓာတ်ငွေ့သုတေသနဆိုင်ရာ ပြက္ခာ်၊ သွင်းကုန်အစားထိုးအင်ဂျင်ပစ္စည်းများပြုလုပ်ရန် သုတေသနပြုလုပ်ခြင်းပြက္ခာ်၊ ဆက်သွယ်ရေးစက်၊ အဓာတ်စက် စမ်းသပ်သုတေသနပြုဖွင့်ပြက္ခာ်၊ တန်ခိုးနည်း အိမ်ဆောက်ပစ္စည်း စမ်းသပ်ထုတ်လုပ်ခြင်းပြက္ခာ်၊ အမြင့်တက် စက်ရုပ်စမ်းသပ်သုတေသနပြုနေမှုပြက္ခာ်၊ ကွန်ပျူတာနှင့် လျှပ်စစ်စွမ်းအားဆိုင်ရာများနှင့် စပ်လျဉ်း၍ သုတေသနပြုဆောင်ရွက်မှုဆိုင်ရာ ပြက္ခာ်များကို ကြည့်ရှုစစ်ဆေးအားပေးကြသည်။

ထို့နောက် နိုင်ငံတော်ဝန်ကြီးချုပ် ဒုတိယဗိုလ်ချုပ်ကြီးစိုးဝင်းသည် အိုင်တီကုမ္ပဏီများ၏ ပြခန်းများ၌ ပြသထားသော Hardware နှင့် Software များကို ကြည့်ရှုစစ်ဆေးပြီး လိုအပ်သည်များကို အားပေးမှာကြားသည်။

(သတင်းစဉ်)

မြန်မာ့တပ်မတော်ဆေးပညာရပ်ဆိုင်ရာနှိုးနှောပလှယ်ပွဲကျင်းပမည်

ရန်ကုန် ဖေဖော်ဝါရီ ၂

(၁၃)ကြိမ်မြောက်မြန်မာ့တပ်မတော် ဆေးပညာရပ်ဆိုင်ရာ နှီးနှောဖလှယ်ပွဲကို ဖေဖော်ဝါရီ၇ရက်မှ ၁၁ရက်အထိ တပ်မတော်အရိုးရောဂါအထူးကုဆေးရုံကြီး (ခုတင်–၅၀၀)မင်္ဂလာဒုံ၌ ကျင်းပမည်ဖြစ်သည်။

အဆိုပါ နှီးနှောဖလှယ်ပွဲသို့ ဆေးဘက်ဆိုင်ရာပညာရှင်များ၊ အလုပ်သင်ဆရာဝန်များ၊ ဆေးတက္ကသိုလ်ဗိုလ်လောင်း၊ သူနာပြုဗိုလ်လောင်းနှင့် စိတ်ပါဝင်စားသူများ တက်ရောက်နိုင်ပြီး တက်ရောက်လိုသူများသည် စာပေညွှန်ကြားရေးမှူး တပ်မတော်ဆေးတက္ကသိုလ် ဖုန်း–၀၃၁–၃၅၀၆၃သို့ လည်းကောင်း၊ မှတ်ပုံတင်အရာရှိ တပ်မတော်ဆေးရုံကြီး(ခုတင်–၁၀၀၀)မင်္ဂလာဒုံ ဖုန်း–၀၃၁–၃၅၀၇၉သို့ လည်းကောင်း၊ မှတ်ပုံတင်အရာရှိ အမှတ်(၂) တပ်မတော်ဆေးရုံ(ခုတင်–၅၀၀) ဖုန်း–၀၃၁–၃၁၂၃၃သို့လည်းကောင်း၊ မှတ်ပုံတင်အရာရှိ တပ်မတော်အရိုးရောဂါအထူးကုဆေးရုံကြီး(ခုတင်–၅၀၀) မင်္ဂလာဒုံ ဖုန်း–၀၃၁–၃၅၁၀၉ သို့လည်းကောင်း ဆက်သွယ်၍ ဖေဖော်ဝါရီ ၁ ရက်မှစပြီး ကျင်းပမည့်ရက်မတိုင်မီ ကြိုတင်စာရင်းပေးသွင်းနိုင်ကြောင်း သတင်းရရှိသည်။

(သတင်းစဉ်)

ရွှေနိုင်ငံဂျာနယ် အတွဲ(၃)၊ အမှတ်(၂၀)ထုတ်ဝေ



ရန်ကုန် ဖေဖော်ဝါရီ ၂

ပြည်ထောင်စု ကြီးမိုင်ရေးနှင့် ဖွံ့ဖြိုးရေးအသင်း ဌာနချုပ်က ထုတ်ဝေသည့် ရွှေနိုင်ငံဂျာနယ် အတွဲ(၃)၊ အမှတ်(၂၀) ကို ယနေ့ထုတ်ဝေဖြန့်ချိလိုက်သည်။**(ယာဉ်)**

အ ဆို ပါ ဂျာ နယ် တွင် သိန်းစိန် (အမျိုးသား စာပေ–၁၉၆၅)၊ ဆင်ဖြူကျန်း မြင့်သိန်း၊ တက္ကသိုလ်မြတ်သူ၊ ကျော်ဇင်ညွန့်(တရားရုံးချုပ်ရှေ့နေ)၊ စောလှနယ်(မင်းကွဲ)၊ မောင်ကွန်ယျတရာ၊ ဦးလှမင်း၊ အောင်ဇိုး(တိရစ္ဆာန်ဆေးကုဆရာဝန်)၊ ကြည်လင်း(ဆေး)တို့၏ မှတ်ဖွယ်မှတ်ရာ ဆောင်းပါးများ၊ မင်းရဲကျော်၏ ကဗျာ၊ နိုင်ငံတကာသတင်းများ၊ ပြည်နယ်၊ တိုင်း၊ ခရိုင်၊ မြို့နယ်အသင်းတို့၏ လှုပ်ရှားမှုသတင်းများ စုံလင်စွာဖော်ပြပါရှိသည်။

(က–ပ)

မြန်မာ့ရုပ်မြင်သံကြား

၃–၂–၂၀၀၅ (ကြာသပတေးနေ့)

နံနက်ပိုင်း

၇း၀၀ ၁။ အာဒေအဌမဟာသဒ္ဓမ္မဓောတိက ဓောင်တန်းသာသနာ့ပြုဆရာတော်ကြီး ဦးဥဇ္ဇမသာရ၏ပရိတ်တရားတော်

၇း၂၅ ၂။ ကျန်းမာဖို့ အတူကစားစို့

၇း၃၀ ၃။ နန်ကော်းသတင်း

၇း၄၀ ၄။ သံသာချိုအေးမင်္ဂလာတေး

၇း၅၅ ၅။ ပြည်ထောင်စုတိုင်းရင်းသားရိုးရာအက

၈း၀၅ ၆။ အဆိုပြိုင်ပွဲ

၈း၁၀ ၇။ အကပေသော

၉း၀၀ ၈။ ဗိုလ်မြတ်ထွန်း၏တား

၉း၃၀ ၉။ International News.

၉း၄၅ ၁၀။ Let's Go

၉း၁၀ ၁၀။ အစီအစဉ်ပြီး၏။

ညပိုင်း

၁၆း၀၀ ၁။ စစ်ချီတား၊ စစ်သည်တေး

၁၆း၁၅ ၂။ မျိုးချစ်စိတ်ဓာတ်ရှင်သန်ထက်မြက်ရေးတေးများ

၁၆း၃၀ ၃။ English for Everyday Use.

၁၆း၄၅ ၄။ တေးဂီတအစီအစဉ်

၁၆း၅၅ ၅။ အဝေးသင်တက္ကသိုလ် ပညာရေးရုပ်မြင်သံကြား သင်ခန်းစာ ပထမနှစ် (သင်္ချာ၊ ရူပဗေဒ၊ ဓာတုဗေဒအထူးပြုများ) (ရူပဗေဒ)

၁၇း၁၀ ၆။ ချစ်စရာအရွယ်ကကြိုးသွယ်

၁၇း၂၅ ၇။ တေးဂီတအစီအစဉ်

၁၇း၄၀ ၈။ **"ချစ်သောရေ ချစ်သောမြေ"** ရာဇာနေဝင်း၊ ခိုင်နုင်းဝေ (ဒါရိုက်တာ–ခင်ဦးနွဲ့မူ)

၁၇း၄၅ ၉။ မြန်မာစာ၊ မြန်မာစာကား

၁၈း၀၀ ၁၀။ (၅၈)နှစ်မြောက် ပြည်ထောင်စုနေ့ဂုဏ်ပြုအစီအစဉ်

၁၈း၁၀ ၁၁။ နိုင်ငံအပန်းသစ်တောစွမ်းဖြင့် စိမ်းလန်းစေရေးညီ

၁၈း၂၀ ၁၂။ အမျိုးသားညီလာခံဂုဏ်ပြုတေး

၁၈း၃၀ ၁၃။ ညနေခင်းသတင်း

၁၉း၀၀ ၁၄။ မိုးလေဝသအခြေအနေ

၁၉း၀၅ ၁၅။ နိုင်ငံခြားဓာတ်လမ်းတွဲ

၁၉း၁၅ ၁၆။ **"ချစ်သောညီမ" (အပိုင်း–၃)** (၅၈)နှစ်မြောက် ပြည်ထောင်စုနေ့ဂုဏ်ပြုအစီအစဉ်

၁၉း၃၀ ၁၇။ ပြည်ထောင်စုစိတ်ဓာတ် မပြတ် ရုင်းသန့်ခိုင်မာရန်မှာဖို့ ဝန်ထမ်း "တောင်ဧလပ်မန်း ပွင့်လန်းဝေဆာ သွေးနုင်းတို့ ချင်းဌာနေမှာ"

၂၀း၀၀ ၁၈။ ပြည်တွင်းသတင်း

၂၀း၃၀ ၁၉။ နိုင်ငံတကာသတင်းများ

၂၁း၀၀ ၂၀။ မိုးလေဝသအခြေအနေ

၂၁း၀၅ ၂၁။ မြန်မာဒီဒီယိုစာလမ်း၊ **"ရွေးရေကော်နှင့်ရွေးစား"** ဝေဌေကျော်(မေသဥ္ဇာဦး)၊ မျိုးစန္ဒီကျော် (ဒါရိုက်တာ–မောင်စိုးလွင်၊ သပြေ)(အပိုင်း–၁)

၂၁း၄၅ ၂၂။ ရှင်ကြည်ပြုံးစရာတေးကဗျာ

၂၁း၅၅ ၂၃။ မျိုးချစ်တပ်မတော်

၂၂း၀၀ ၂၄။ အဝေးသင်ပညာရေးပို့ချမှုအစီအစဉ်
To the virging to make much of time by rovent hernich.
(တတိယနှစ်–အင်္ဂလိပ်စာ)

၂၂း၃၅ ၂၅။ မြတ်နိုးကြစေ
အမျိုးသားအမွေ

၂၃း၄၅ ၂၆။ သာယာသီကြေး
ခေတ်ဆန်းတေး

၀း၀၀ ၁။ မြဝတီရုပ်မြင်သံကြားသတင်း

၀း၁၀ ၁၃။ နိုင်ငံတကာသတင်း

၀း၂၀ ၁၄။ မိုးလေဝသသတင်း

၀း၂၅ ၁၅။ ဖွံ့ဖြိုးသာယာပြည်မြန်မာ

၀း၃၀ ၁၆။ **"ထူးခြားသောကလေးငယ်"** ကာတွန်းဇာတ်လမ်း (အပိုင်း–၁၉)

၀း၅၀ ၁၇။ လျှပ်တစ်ပြက်

၀း၀၀ ၁၈။ ရသစုံလင်ရုပ်မြင်ဇာတ်လမ်း **"ငယ်ချစ်ဦး"** (အပိုင်း–၇)

၈း၀၀ ၁၉။ မြဝတီရုပ်မြင်သံကြားသတင်း

၂၀။ ဖွံ့ဖြိုးသာယာပြည်မြန်မာ

၂၁။ မြန်မာ့ရုခင်း

၂၂။ ယနေ့ညအတွက် မြဝတီ၏ တေးလက်ဆောင်

၂၃။ ရသစုံလင် ရုပ်မြင်ဇာတ်လမ်း **"မျက်နှာပုံးလွှဲ၊ ရွှေမင်းသခီး"** (အပိုင်း–၂)

၂၄။ သင့်အတွက် မနက်ခြန့်

၂၅။ အပိတ်နှုတ်ဆက်စကား

မြဝတီရုပ်မြင်သံကြား

၃–၂–၂၀၀၅ (ကြာသပတေးနေ့)

နံနက်ပိုင်း

၇း၀၀ ၁။ မြဝတီအဖွင့်

၇း၀၅ ၂။ အဖွင့်သီချင်း

၇း၁၀ ၃။ မျိုးချစ်တပ်မတော်

၇း၂၀ ၄။ မြန်မာပြည်စစ်ဝန်း ရောင်စုမှတ်တမ်း

၇း၃၀ ၅။ မြန်မာသံစဉ်ချိန်းဝင်

၇း၄၀ ၆။ မြန်မာ့ရိုးရာယဉ်ကျေးမှု အဆို၊ အက၊ အရေး၊ အတီးပြိုင်ပွဲအစီအစဉ်

၇း၅၅ ၇။ မြန်မာ့ဒေသဖွံ့ဖြိုးမှု

၈း၀၀ ၈။ မြဝတီရုပ်မြင်သံကြားသတင်း

၈း၁၀ ၉။ ဖွံ့ဖြိုးသာယာပြည်မြန်မာ

၈း၁၅ ၁၀။ အပိတ်နှုတ်ဆက်စကား

၈း၁၆ ၁၁။ ငြိုးပါပြီ။

ညပိုင်း

၄း၀၀ ၁။ မြဝတီအဖွင့်

၄း၀၅ ၂။ အဖွင့်သီချင်း

၄း၁၀ ၃။ မျိုးချစ်တပ်မတော်

၄း၂၀ ၄။ ဖွံ့ဖြိုးသာယာပြည်မြန်မာ

၄း၂၅ ၅။ မြန်မာသံစဉ်ချိန်းဝင်

၄း၃၅ ၆။ မြန်မာ့ရိုးရာယဉ်ကျေးမှု အဆို၊ အက၊ အရေး၊ အတီးပြိုင်ပွဲအစီအစဉ်

စက်မှုဇုန်များ ဖွံ့ဖြိုးရေးထိရောက်စွာဆောင်ရွက်

စက်မှုဇုန်အလိုက် တည်ရှိနေသည့် အတတ်ပညာစွမ်းအားနှင့် ငွေကြေးအင်အားတို့အပေါ်မူတည်၍ စက်မှုဇုန်များအားလုံး တစ်ပြိုင်တည်းဖွံ့ဖြိုးလာအောင် လက်တွေ့ကျကျ အားပေးသွားနိုင်ကြရမည်။

ထို့ကြောင့် လက်တွေ့လုပ်ငန်း လိုအပ်ချက်များအရ ပြောင်းလဲဖွဲ့စည်းတာဝန်ပေးထားသည့် ဆပ်ကော်မတီများသည် စက်မှုဇုန်များ၏ လက်တွေ့ ဖြစ်ပေါ်တိုးတက်မှု အခြေအနေများကို အမြဲမပြတ် လေ့လာသုံးသပ်ပြီး စက်မှုဇုန်များ ဖွံ့ဖြိုးရေးကို ထိရောက်စွာ လုပ်ကိုင်ဆောင်ရွက်သွားရမည်ဖြစ်။

စိုက်ပျိုးရေးအတွက် ကြောင့်ကြစရာမလို ရာသီမရွေးစိုက်ပျိုးနိုင်မြို့ ဒေသရေမြေရာသီဥတုနှင့်ကိုက်ညီသည့် ရော်ဘာနှင့်ရေတ်ကောင်းတိုးခဲ့စိုက်ပျိုး

ဇွဲ ဆုံမှာ ကြာ

နိုင်ငံတော်အေးချမ်းသာယာရေးနှင့် ဖွံ့ဖြိုးရေးကောင်စီဝင် ကာကွယ်ရေးဝန်ကြီးဌာနမှ ဒုတိယဗိုလ်ချုပ်ကြီးမောင်ဘို ကရင်ပြည်နယ် ဘားအံမြို့နယ် ဘားကပ်ကျေးရွာရှိ ဘားကပ်မြစ်ရေတင်စီမံကိန်း ရှုလင်း ဆောင်၌ ကျေးရွာဒေသခံပြည်သူများအား တွေ့ဆုံမှာကြားစဉ်။

(သတင်းစဉ်)



ရန်ကုန် ဖေဖော်ဝါရီ ၂

နိုင်ငံတော်အေးချမ်းသာယာရေးနှင့် ဖွံ့ဖြိုးရေးကောင်စီဝင် ကာကွယ်ရေးဝန်ကြီးဌာနမှ ဒုတိယဗိုလ်ချုပ်ကြီးမောင်ဘိုသည် နိုင်ငံတော် အေးချမ်းသာယာရေးနှင့် ဖွံ့ဖြိုးရေးကောင်စီရုံးနှင့် ဌာနဆိုင်ရာများမှ တာဝန်ရှိသူများလိုက်ပါလျက် ဧနီ၃ဝါရီ ၂၉ ရက် နံနက်ပိုင်းတွင် ရန်ကုန်မြို့မှ မော်တော်ယာဉ်များဖြင့် ထွက်ခွာလာကြရာ စစ်တောင်းတံတားသို့ နံနက် ၉ နာရီတွင် ရောက်ရှိကြပြီး စစ်တောင်းတံတားမှ မွန်ပြည်နယ် အေးချမ်းသာယာရေးနှင့် ဖွံ့ဖြိုးရေးကောင်စီ ဥက္ကဋ္ဌ အရှေ့တောင်တိုင်းစစ်ဌာနချုပ် တိုင်းမှူး ဗိုလ်ချုပ်သူရဖြင့်အောင်နှင့် တပ်မတော်အရာရှိကြီးများ၊ ဌာနဆိုင်ရာတာဝန်ရှိသူများက ကြိဆိုကြသည်။

ဆက်လက်၍ ဒုတိယဗိုလ်ချုပ်ကြီး မောင်ဘိုသည် တိုင်းမှူး ဗိုလ်ချုပ်သူရဖြင့်အောင်နှင့် တပ်မတော်အရာရှိကြီးများ၊ ဌာနဆိုင်ရာတာဝန်ရှိသူများလိုက်ပါလျက် ဧဒေသခံပြည်သူများက မိမိတို့ဆန္ဒအရ ဧဒေသဖွံ့ဖြိုးတိုးတက်ရေးအတွက် ကျေးရွာချင်းဆက် ဖွံ့ဖြိုးရေးလမ်းများ ဖောက်လုပ်နေသည်ကို နိုင်ငံတော်ကပံ့ပိုးကူညီပြီး ဖောက်လုပ်လျက်ရှိသည့် စစ်တောင်းတံတားအနီး အရှည်၁၁၆ပေ၊ ကျယ်၃၀ပေ ကွန်ကရစ်တံတားအား ဗိုလ်ချုပ်သူရဖြင့်အောင်နှင့် တပ်မတော်အရာရှိကြီးများ၊ ဌာနဆိုင်ရာတာဝန်ရှိသူများက ကြိဆိုကြသည်။

ဆက်လက်၍ ဒုတိယဗိုလ်ချုပ်ကြီး မောင်ဘိုသည် တိုင်းမှူး ဗိုလ်ချုပ်သူရဖြင့်အောင်နှင့် တပ်မတော်အရာရှိကြီးများ၊ ဌာနဆိုင်ရာတာဝန်ရှိသူများလိုက်ပါလျက် ဧဒေသခံပြည်သူများက ကြိဆိုကြသည်။ စစ်တောင်းတံတားအနီး အရှည်သာဝိခိုရို နတ်စင်–ဓီးပြောင်း–ကညင်အိုင်–သုံးခွ–ကျောက်ရေတွင်း– ဝင်းကကျေးရွာလမ်းအဝိုင်းမော်တော်ယာဉ်များဖြင့် ထွက်ခွာလာကြရာ ကျိုက်ထိုဖြို့နယ် ကယ်ဝပ်ကျုံပကူး ချောင်းသို့ရောက်ရှိပြီး ကျုံပကူးချောင်းကူး တံတားတည်ဆောက်နိုင်ရေးအတွက် တာဝန်ရှိသူများအား လိုအပ်သည်များကို မှာကြားသည်။

ပိုင်းဝန်းပါဝင်

ဆက်လက်၍ တိုင်းမှူး ဗိုလ်ချုပ်သူရဖြင့်အောင်က ကျေးရွာချင်းဆက်

တရားစခန်းဖွင့်မည်

ရန်ကုန် ဖေဖော်ဝါရီ ၂

အနာဂါမဲ ဆရာသက်ကြီး ဝိပဿနာအဖွဲ့ချုပ်က ကြီးမူးလျက် ကမ္ဘဥန်းဆရာကြီး ဦးသန်း (မဟာသဒ္ဓမ္မဓောတိကဓဇ) ဦးဆောင်သော မြန်မာလက္ခဏာနေ့တိုင်းဖွင့်လှစ်မြဖြစ်သည့် (၁၅)ကြိမ်မြောက် အနာဂါမဲ ဆရာသက်ကြီး ဝိပဿနာခုနစ်ရက် တရားစခန်းကို သန်လျင်မြို့ နာရီစင်အနီး ဝိဇ္ဇာလမ်းရှိ အနာဂါမဲ ဆရာသက်ကြီး ဝိပဿနာမဏ္ဍိုင်သာဖွဲ့ ဖေဖော်ဝါရီ ၈ ရက် ညနေ ၆ နာရီတွင် ဖွင့်လှစ်မည်ဖြစ်သည်။ တရားစခန်းဝင်လိုသော ယောဂီများသည် ဖုန်း–၂၅၄၀၆ နှင့် ၀၅၆–၂၁၄၃၂၂ တို့သို့ ဆက်သွယ်စာရင်းသွင်းနိုင်ပြီး တရားစခန်းဖွင့်မည့် ဖေဖော်ဝါရီ ၈ ရက် ညနေ ၃ နာရီထက် နောက်မကျစေဝဲဗဟန်းဖြို့နယ် အာဇာနည်လမ်းရှိ မင်္ဂလာဗျူဟာ အသင်းချုပ်သို့ လာရောက်ကြရန် စီစဉ်ထားကြောင်း သိရသည်။ **(က–ပ)**

ထို့နောက် ဒုတိယဗိုလ်ချုပ်ကြီး မောင်ဘို၏ အားဖွဲ့ဖြိုးရေးလမ်းများ လျင်မြန်စွာ ပေါ်ပေါက်လာပါက ဒေသဖွံ့ဖြိုး တိုးတက်ရေးအတွက် ပိုမိုဆောင်ရွက်ပေးနိုင်မည်ဖြစ်ကြောင်း၊ တစ်နိုင်ငံလုံးတွင် ကျေးလက်ဒေသကဲ့သို့ ပြည်သူများ ၇၀ ရာခိုင်နှုန်းခန့်ရှိရာ ကျေးလက် ဒေသဖွံ့ဖြိုးတိုးတက်ပါမှ နိုင်ငံတော်ဖွံ့ဖြိုးတိုးတက်သည်ဟု ဗြောရမည်ဖြစ်ကြောင်း၊ ကျေးလက်ဒေသဖွံ့ဖြိုးရေးအတွက် ဆောင်ရွက်လျက်ရှိသည့် လုပ်ငန်းများတွင် ဒေသခံပြည်သူများကပိုင်းဝန်းပူးပေါင်းပါဝင် ဆောင်ရွက်ကြစေလိုကြောင်း ဖြင့် ပြောကြားသည်။

ယင်းနောက် ဒုတိယဗိုလ်ချုပ်ကြီး မောင်ဘိုနှင့်အဖွဲ့ဝင်များသည် အရှည် ၃၈ မိုင်ရှိ ဖောက်လုပ်ဆဲ ဝင်းက်–ကနိုင်း–ဘီးလင်းလမ်းအပိုင်း လမ်းဖောက်လုပ်ပြီးစီးမှုအခြေအနေများကို မော်တော်ယာဉ်များဖြင့် လှည့်လည်ကြည့်ရှုစစ်ဆေးပြီး ဆောင်တိုင်ကြီး ကျေးရွာအနီး၌ ဝက်ဝံချောင်းသို့ ရောက်ရှိကာ ဝက်ဝံချောင်းကူး တံတားတည်ဆောက်ရေးအတွက်ကြည့်ရှုစစ်ဆေးပြီးဒုတိယဗိုလ်ချုပ်ကြီးမောင်ဘိုက တာဝန်ရှိသူများအား လိုအပ်သည်များကို မှာကြားရှိ ဆက်လက်ထွက်ခွာလာရာဘီးလင်းမြို့သို့ရောက်ရှိကြသည်။

ထို့နောက် ဘီးလင်းမြို့မှ အရှည် ၂၆ မိုင်ရှိ ဒေါက်ရုပ်–စီယော်–ကြာပန်းလမ်းအတိုင်း လမ်းဖောက်လုပ်နေမှုအခြေအနေကို မော်တော်ယာဉ်ဖြင့် ကြည့်ရှုစစ်ဆေးပြီးနောက် ဘီးလင်းမြို့နယ် အဝင်းကြီးကျေးရွာ အနီးရှိ Max Myanmar Co., Ltd. ၏ ဘီးလင်းရော်ဘာစိုက်ပျိုးရေးစီမံကိန်းယာယီရုံးလင်းဆောင်၌ ဒုတိယဗိုလ်ချုပ်ကြီးမောင်ဘိုက ရော်ဘာကို သတ်မှတ် လှာထားချက်အတိုင်း ပြည့်မီအောင် စိုက်ပျိုးရေး၊ ဆက်လက်တိုးချဲ့ စိုက်ပျိုးရေးနှင့် ဒေသဖွံ့ဖြိုးရေးအတွက် ပူးပေါင်း ပါဝင်ဆောင်ရွက်ရေး ဆွေးနွေးမှာကြားသည်။

ဆက်လက်၍ ဒုတိယဗိုလ်ချုပ်ကြီး မောင်ဘိုနှင့်အဖွဲ့ဝင်များသည် သဒ္ဓံ–ဘားအံလမ်းအပိုင်း မော်တော်ယာဉ်ဖြင့် ဆက်လက်ထွက်ခွာလာကြရာ ဘားအံမြို့နယ် ဘားကပ်ကျေးရွာရှိ ဘားကပ်လျုပ်စစ်မြစ်ရေတင် စီမံကိန်းသို့ ရောက်ရှိကြသည်။

ထို့နောက် ဒုတိယဗိုလ်ချုပ်ကြီး မောင်ဘို၏ အားဖွဲ့ဖြိုးရေးလမ်းများ လျင်မြန်စွာ ပေါ်ပေါက်လာပါက ဒေသဖွံ့ဖြိုး တိုးတက်ရေးအတွက် ပိုမိုဆောင်ရွက်ပေးနိုင်မည်ဖြစ်ကြောင်း၊ တစ်နိုင်ငံလုံးတွင် ကျေးလက်ဒေသကဲ့သို့ ပြည်သူများ ၇၀ ရာခိုင်နှုန်းရှိရာ ကျေးလက် ဒေသဖွံ့ဖြိုးတိုးတက်ပါမှ နိုင်ငံတော်ဖွံ့ဖြိုးတိုးတက်သည်ဟု ဗြောရမည်ဖြစ်ကြောင်း၊ ကျေးလက်ဒေသဖွံ့ဖြိုးရေးအတွက် ဆောင်ရွက်လျက်ရှိသည့် လုပ်ငန်းများတွင် ဒေသခံပြည်သူများကပိုင်းဝန်းပူးပေါင်း ပါဝင် ဆောင်ရွက်ကြစေလိုကြောင်း ဖြင့် ပြောကြားသည်။

ယင်းနောက် ဒုတိယဗိုလ်ချုပ်ကြီး မောင်ဘိုနှင့်အဖွဲ့ဝင်များသည် အရှည် ၃၈ မိုင်ရှိ ဖောက်လုပ်ဆဲ ဝင်းက်–ကနိုင်း–ဘီးလင်းလမ်းအပိုင်း လမ်းဖောက်လုပ်ပြီးစီးမှုအခြေအနေများကို မော်တော်ယာဉ်များဖြင့် လှည့်လည်ကြည့်ရှုစစ်ဆေးပြီး ဆောင်တိုင်ကြီး ကျေးရွာအနီး၌ ဝက်ဝံချောင်းသို့ ရောက်ရှိကာ ဝက်ဝံချောင်းကူး တံတား တည်ဆောက်ရေးအတွက်ကြည့်ရှုစစ်ဆေးပြီးဒုတိယဗိုလ်ချုပ်ကြီးမောင်ဘိုက တာဝန်ရှိသူများအား လိုအပ်သည်များကို မှာကြားရှိ ဆက်လက်ထွက်ခွာလာရာဘီးလင်းမြို့သို့ရောက်ရှိကြသည်။

ထို့နောက် ဘီးလင်းမြို့မှ အရှည် ၂၆ မိုင်ရှိ ဒေါက်ရုပ်–စီယော်–ကြာပန်းလမ်းအတိုင်း လမ်းဖောက်လုပ်နေမှုအခြေအနေကို မော်တော်ယာဉ်ဖြင့် ကြည့်ရှုစစ်ဆေးပြီး ဒုတိယဗိုလ်ချုပ်ကြီးမောင်ဘိုက ရော်ဘာကို သတ်မှတ် လှာထားချက်အတိုင်း ပြည့်မီအောင် စိုက်ပျိုးရေး၊ ဆက်လက်တိုးချဲ့ စိုက်ပျိုးရေးနှင့် ဒေသဖွံ့ဖြိုးရေးအတွက် ပူးပေါင်း ပါဝင်ဆောင်ရွက်ရေး ဆွေးနွေးမှာကြားသည်။

ဆက်လက်၍ ဒုတိယဗိုလ်ချုပ်ကြီး မောင်ဘိုနှင့်အဖွဲ့ဝင်များသည် သဒ္ဓံ–ဘားအံလမ်းအပိုင်း မော်တော်ယာဉ်ဖြင့် ဆက်လက်ထွက်ခွာလာကြရာ ဘားအံမြို့နယ် ဘားကပ်ကျေးရွာရှိ ဘားကပ်လျုပ်စစ်မြစ်ရေတင် စီမံကိန်းသို့ ရောက်ရှိကြသည်။



သားကောင်မိခင်နှင့် ကလေးပြိုင်ပွဲ ဆုချီးမြှင့်ပွဲကျင်းပ

ရန်ကုန် ဖေဖော်ဝါရီ ၂

(၅၈)နှစ်မြောက် ပြည်ထောင်စုနေ့ ကိုက်ဂုဏ်ပြုကြိုဆိုသောအားဖြင့် ရန်ကုန်အရှေ့ပိုင်းခရိုင် တောင်ဥက္ကလာပမြို့နယ် မိခင်နှင့်ကလေးစောင့်ရှောက်ရေး အသင်း၏ သားကောင်း မိခင်နှင့် ကလေးပြိုင်ပွဲ ဆုချီးမြှင့်ပွဲ၊ စက်ချုပ်သင်တန်း အမှတ်စဉ်(၁/၂၀၀၅) ဖွင့်ပွဲနှင့် အသင်းခွဲခန့်သင်း တိုးချဲ့ဖွဲ့စည်းရေးအတွက် ရာသက်ပန်အသင်းဝင် အဆိုပြုလွှာပေးအပ်ပွဲအခမ်းအနားကို ယနေ့နံနက်၉နာရီတွင်တောင်ဥက္ကလာပမြို့နယ် အေးချမ်းသာယာရေးနှင့် ဖွံ့ဖြိုးရေးကောင်စီရုံး အစည်းအဝေးခန်းမ၌ ကျင်းပသည်။

ရှင်းလင်းပြောကြား

အခမ်းအနားတွင် ရန်ကုန်တိုင်း မိခင်နှင့် ကလေးစောင့် ရှောက် ရေးကြီးကြပ်ရေးအဖွဲ့ ဥက္ကဋ္ဌ ဒေါ်ခင်သက်ဌေး က မိခင်နှင့်ကလေးတို့၏ ပညာရေး၊ လူမှုရေး၊ စီးပွားရေးစသည့် ကဏ္ဍများအလိုက် ဘက်စုံဖွံ့ဖြိုးတိုးတက်စေရေးဆောင်ရွက်လျက်ရှိသည့် အခြေအနေများနှင့်စပ်လျဉ်း၍ ရှင်းလင်းပြောကြားသည်။

ထို့နောက် တောင်ဥက္ကလာပမြို့နယ် မိခင်နှင့်ကလေးစောင့်ရှောက်ရေးအသင်း ဥက္ကဋ္ဌ ဒေါ်သန်းသန်းက အမှတ်(၃) ရပ်ကွက်နှင့် အမှတ်(၈)ရပ်ကွက်များ၌ မိခင်နှင့် ကလေးစောင့် ရှောက်ရေး အသင်းခွဲများ တိုးချဲ့ဖွဲ့စည်းရန်အတွက် ရာသက်ပန် အသင်းဝင်အဆိုပြုလွှာ အစောင် ၃၅၀ ကို ရန်ကုန်တိုင်း မိခင်နှင့်ကလေးစောင့်ရှောက်ရေးကြီးကြပ်ရေးအဖွဲ့ဥက္ကဋ္ဌ ဒေါ်ခင်သက်ဌေးအား ပေးအပ်သည်။

ဆက်လက်၍ မြို့နယ် မိခင်နှင့် ကလေးစောင့် ရှောက် ရေးအသင်း ဥက္ကဋ္ဌက သားကောင်းမိခင်နှင့်ကလေး ပြိုင်ပွဲ ဆုပေးပွဲတွင် ကုညီပုပိုးပေးသည့် Gold Power Co., Ltd. အား အမှတ်တရလက်ဆောင်နှင့် ဂုဏ်ပြုမှတ်တမ်းလွှာပေးအပ်သည်။

ပေးအပ်ချီးမြှင့်

ယင်းနောက် ရန်ကုန်တိုင်း မိခင်နှင့် ကလေးစောင့်ရှောက်ရေးကြီးကြပ်ရေး အဖွဲ့ ဥက္ကဋ္ဌကကလေးပြိုင်ပွဲမှူးစမှ (၆) လပြိုင်ပွဲဝင်ထမဆုရရှိသည့်မောင်စိုးမင်း ထွန်း၊ ဒုတိယဆုရရှိသည့်မောင်အောင်ကောင်းမြတ်၊ တတိယဆုရရှိသည့် အုပ်စုများရှိ လယ်မြေဧက ၂၀၀၀ကို စိုက်ပျိုးရေးပေးဝေနိုင်မည်ဖြစ်ကြောင်း သိရှိရသည်။

ယင်းနောက် ဒေသခံတောင်သူများအား ဒုတိယဗိုလ်ချုပ်ကြီး မောင်ဘို က လျှပ်စစ်မြစ်ရေတင်စီမံကိန်း တည်ဆောက်ပြီးစီးပြီ ဖြစ်သောကြောင့် စိုက်ပျိုးရေးတွက် စိုးရိမ်ကြောင့်ကြရန် မလိုဘဲ ရာသီမရွေး စိုက်ပျိုး နိုင်ပြီဖြစ်ကြောင်း၊ ထို့ကြောင့် ဒေသခံတောင်သူများအနေဖြင့် သီးနှံများစောစော စိုက်ပျိုးပြီး စောစောထွက်ရှိအောင်၊ များများထွက်အောင် စိုက်ပျိုးကြစေလိုကြောင်း၊ နှစ်သီးစားမှသုံးသီးစားအထိ တိုးချဲ့စိုက်ပျိုးသွားပြီး ကျန်ရှိသည့် မြေလွတ်နှင့်ကန်သင်းပေါင်များတွင် စားဖိုဆောင်သီးနှံများ စိုက်ပျိုးပြီး အပိုဝင်ငွေရရှိအောင် ဆောင်ရွက်ကြရန်လိုကြောင်း၊ ဒေသ၏ မြေမြေရာသီဥတုနှင့် ကိုက်ညီသည့် ရော်ဘာနှင့် ဧရုတ်ကောင်းတို့ကိုလည်း တိုးချဲ့စိုက်ပျိုးသွားကြစေလိုကြောင်းဖြင့် ပြောကြားပြီး တက်ရောက်လာသူများအား ရင်းရင်းနှီးနှီးနှုတ်ဆက်သည်။

(သတင်းစဉ်)

ပြည်ထောင်စု အထက်တန်းကျောင်း ကျောင်းသားဟောင်းများအာဓရိယပူဇော်မည်

ရန်ကုန် ဖေဖော်ဝါရီ ၂

ယခင်ပြည်ထောင်စုအထက်တန်းကျောင်း ရန်ကုန်မြို့ မရမ်းကုန်း ရွာစိုမိုမှ ကျောင်းသားဟောင်းများ၏ နှစ်စဉ်ကျင်းပမြဲဖြစ်သော အာဓရိယပူဇော်ပွဲကို ဖေဖော်ဝါရီ၁၂ရက် (ပြည်ထောင်စုနေ့) မွန်းလွဲ၁နာရီတွင် ရန်ကုန်မြို့ မင်္ဂလာတောင်ညွန့်မြို့နယ် ၁၀ရပ်လမ်း အမှတ်၂၄–ဒီရှိ ဆရာကြီးဦးတိုးအောင်၏ နေအိမ်၌ ကျင်းပမည်ဖြစ်သည်။

ယင်းအာဓရိယပူဇော်ပွဲသို့ ဆရာဟောင်းများနှင့် ကျောင်းသားဟောင်းများ မဖျက်မကွက်တက်ရောက်ကြရန်နှင့် အလှူငွေနှင့်ပစ္စည်းများလွှဲပြောင်းလိုပါက ဗိုလ်မှူးကြီးဗဟိန်း(ငြိမ်း) ဖုန်း– ၅၅၈၆၉၅၊ ဗိုလ်မှူးမောင်သိန်း(ငြိမ်း) ဖုန်း–၅၅၂၀၁၅၊ ဦးဘညွန့်ဦး ဖုန်း–၆၈၄၇၆၁၊ ဦးထွန်းမြင့် ဖုန်း–၀၅၆–၂၁၄၇၃၊ ဦးအေးဖေ ဖုန်း–၃၇၁၆၅၉၊ ဒေါက်တာအေးဖေ ဖုန်း–၆၄၂၁၅၅နှင့် ဦးဝင်းကြည် ဖုန်း–၅၅၃၁၀၇၊ ဦးကျော်သိန်း ဖုန်း–၆၄၂၆၆၁၊ တွဲဖက်အတွင်းရေးမှူး ဦးခင်ရွှေ ဖုန်း–၂၉၅၁၂၊ အမှုဆောင်ဦးအောင်ကြည် ဖုန်း–၅၁၀၄၀၂၊ ဦးညွှန့်ကြည် ဖုန်း–၅၁၀၁၀၄၊ ဒေါ်လှမူမူ ဖုန်း–၅၁၁၁၅၅ နှင့် ဒေါ်ခင်သက်နိုင် ဖုန်း–၃၇၁၇၂၀ တို့သို့ ဖေဖော်ဝါရီ၁၀ ရက် နောက်ဆုံးထား စာရင်းပေးပို့ကြရန် ဖိုးဆော်ထားကြောင်း သိရသည်။ **(က–ပ)**

မင်္ဂလီမဂ္ဂင်္ဂရည်ဆရာတော်မမြှာဒီး

ရန်ကုန် ဖေဖော်ဝါရီ ၂

သာကေတမြို့နယ် မချိမဂ္ဂင်္ဂရည် မဟာစည် သာသနာ့ရိပ်သာကြီး၏ ပဓာနနာယကဆရာတော် သာသနတက္ကသိလမဟာစရိယ ဒေါက်တာအရှင် ကောဝိဒ အရှင်မြတ်သည် ဖေဖော်ဝါရီ ၄ရက် ညဂုနာရီတွင် လက်ပံတန်းမြို့ ရွှေတောင်ကျောင်းမမြသာဝင်၊ ၅ရက် ညဂုနာရီတွင် ခမမှန်မမြသာဝင်၊ ၆ ရက် ည ၇ နာရီတွင် ပုဇွန်တောင် ဘုရား ဖြူ ကျောင်းတိုက် မွေသာဝင်တို့၌ နိဗ္ဗာန်ရောက်ကြောင်း တရားများ ဟောကြားမည်ဟု သိရသည်။ **(က–ပ)**

အေးချမ်းသာယာပြီး ခေတ်မီပွင့်ပြိုးတိုးတက်သည့် ဒီမိုကရေစီနိုင်ငံတော်သစ်ပေါ်ထွန်းရေးရည်သန် ဆက်လက်ကျင်းပမည့် အမျိုးသားညီလာခံကြီးကို ပြည်သူတစ်ရပ်လုံး တစ်ဦးနှက်ကြိုဆိုထောက်ခံ



ကျော်ဖုံးမှ

အခမ်းအနားသို့ ရန်ကုန်တိုင်း ပြည်ထောင်စုကြိုခိုင်ရေးနှင့် ဖွံ့ဖြိုးရေး အသင်း အတွင်းရေးမှူး ဦးအေးဖြင့်၊ တွဲဖက်အတွင်းရေးမှူး ဦးသာဝင်းနှင့် အလုပ်အမှုဆောင်များ၊ ရန်ကုန်အရှေ့ပိုင်းခရိုင် ပြည်ထောင်စုကြိုခိုင်ရေးနှင့် ဖွံ့ဖြိုးရေးအသင်း အလုပ်အမှုဆောင် အဖွဲ့ဝင်များ၊ ခရိုင်အတွင်းရှိ တာမွေ၊ တောင်ဥက္ကလာပ၊ ဒဂုံမြို့သစ်(ဆိပ်ကမ်း)၊ ဒဂုံမြို့သစ်(တောင်ပိုင်း)၊ ဒဂုံမြို့သစ် (မြောက်ပိုင်း)၊ ဒဂုံမြို့သစ် (အရှေ့ပိုင်း)၊ဇေါ်ပုံဟုခွန်တောင်၊ ဗိုလ်တထောင်၊မင်္ဂလာတောင်ညွှန့်၊ မြောက် ဥက္ကလာပ၊ ရန်ကင်း၊ သာကေတနှင့် သဃ်နန်းကျွန်းမြို့နယ်တို့မှ မြို့နယ် ပြည်ထောင်စုကြိုခိုင်ရေးနှင့် ဖွံ့ဖြိုးရေး အသင်း အတွင်းရေးမှူးများနှင့် အလုပ် အဆောင်များ၊ ရပ်ကွက်နှင့် ကျေးရွာ အုပ်စုများမှ ပြည်ထောင်စုကြိုခိုင်ရေး နှင့် ဖွံ့ဖြိုးရေးအသင်း စည်းရုံးရေးမှူး များ၊ အမှုဆောင်များနှင့် အသင်း ဝင်များ၊ မြန်မာနိုင်ငံစစ်မှုထမ်းဟောင်း အဖွဲ့၊ မြန်မာနိုင်ငံအမျိုးသမီးရေးရာ အဖွဲ့၊ မြန်မာနိုင်ငံမိခင်နှင့် ကလေး စောင့်ရှောက်ရေးအသင်း၊ ကြက်ခြေနီ နှင့်အရန်မီးသတ်တပ်ဖွဲ့တို့မှ အသင်း အဖွဲ့ဝင်များနှင့် တပ်ဖွဲ့ဝင်များ၊ ပြည်သူ များ စုစုပေါင်း အင်အား ၂၅၀၀ တက် ရောက်ကြသည်။

စနစ်တကျချီတက်နေရာယူ

အခမ်းအနားမစတင်မီ နံနက် ၇ နာရီတွင် စစ်ကြောင်းများ ခရိုင်အလုပ် အမှုဆောင် ဦးကိုကိုလတ် ဦးဆောင်သော အမှတ်(၁) စစ်ကြောင်းသည် ကျောင်းလမ်းနှင့် အမှတ်(၂)လမ်းမကြီး ထိပ်ရှိစုရပ်မှလည်းကောင်း၊စစ်ကြောင်း များ ခရိုင်အလုပ်အမှုဆောင် ဦးစိန်မြင့် ဦးဆောင်သော အမှတ်(၂)စစ်ကြောင်း သည် သရက်ပင်ချောင်နှင့် အမှတ်(၂) လမ်းမကြီးထိပ်ရှိ စုရပ်မှလည်းကောင်း အခမ်းအနားကျင်းပသည့် အားကစား ကွင်းသို့ စစ်ကြောင်းပုံဖြင့် စနစ်တကျ ချီတက်နေရာယူကြသည်။

အခမ်းအနားတွင် သဘာပတိ အဖြစ် ရန်ကုန်အရှေ့ပိုင်းခရိုင် ပြည် ထောင်စုကြိုခိုင်ရေးနှင့်ဖွံ့ဖြိုးရေးအသင်း အတွင်းရေးမှူး ဦးတင်အောင်ကဆောင် ရွက်၍ သဘာပတိအဖွဲ့ဝင်များအဖြစ် ဒဂုံမြို့သစ်(တောင်ပိုင်း)မြို့နယ် စစ်မှု ထမ်းဟောင်းအဖွဲ့ဥက္ကဋ္ဌ ဗိုလ်မှူးတင်ဦး (ငြိမ်း)၊ ရန်ကုန်အရှေ့ပိုင်းခရိုင် အမျိုး သမီးရေးရာအဖွဲ့ဥက္ကဋ္ဌဒေါ်မာမသိမ်း၊ ရန်ကုန်အရှေ့ပိုင်းခရိုင် မိခင်နှင့်ကလေး စောင့်ရှောက်ရေးအသင်း အဖွဲ့ဝင် ဒေါ်ခင်ဆွေဦးနှင့် လေးထောင့်ကန်ကျေး ရွာ ရပ်ရပ်ဖ ဦးငြင့်ထူးတို့ကဆောင် ရွက်ကြပြီး အခမ်းအနားမှူးအဖြစ် ဒဂုံ မြို့သစ်(တောင်ပိုင်း)မြို့နယ်ပြည်ထောင်စု ကြိုခိုင်ရေးနှင့်ဖွံ့ဖြိုးရေးအသင်း တွဲဖက် အတွင်းရေးမှူး ဒေါ်စုစုလှိုင်နှင့် တွဲဖက် အခမ်းအနားမှူးအဖြစ် ဒဂုံမြို့သစ် (မြောက်ပိုင်း)ပြည်ထောင်စုကြိုခိုင်ရေးနှင့် ဖွံ့ဖြိုးရေးအသင်း အလုပ်အမှုဆောင် ဒေါ်သီတာနွယ်တို့က ဆောင်ရွက်ကြ သည်။

နိုင်ငံတော်အလံအလေးပြု

ရှေးဦးစွာ အခမ်းအနားမှူးက သဘာပတိ၏ ခွင့်ပြုချက်ဖြင့် အခမ်း အနားစတင်ကျင်းပကြောင်း ကြေညာ ပြီး တက်ရောက်လာကြသူများက ပြည်ထောင်စုမြန်မာနိုင်ငံတော်အလံ အား အလေးပြုကြသည်။

ထို့နောက် သဘာပတိ ရန်ကုန် အရှေ့ပိုင်းခရိုင် ပြည်ထောင်စုကြိုခိုင် ရေးနှင့်ဖွံ့ဖြိုးရေးအသင်း အတွင်းရေးမှူး ဦးတင်အောင်က အဖွင့်အမှာစကား ပြောကြားရာ၌ ယနေ့သည် ကောင်း ခြင်း မင်္ဂလာအဖြာဖြာနှင့်ပြည့်စုံသော နေ့ထူးနေ့မြတ် ရက်မြတ်မင်္ဂလာဟု ဆိုရမည်ဖြစ်ကြောင်း၊ တိုင်းရင်းသား ပြည်သူတစ်ရပ်လုံး တန်ဖိုးထားသည့် ပြည်ထောင်စုနေ့ကို ဂုဏ်ပြုခြင်းနှင့် နိုင်ငံတော်၏ အနာဂတ်ကံကြမ္မာကို ဖန်တီးမည့် နိုင်ငံသူနိုင်ငံသားများ၏ အသက်တမျှ အရေးပါသော အမျိုး သားညီလာခံကြီးကို ကြိုဆိုထောက်ခံ ခြင်းကို ကျင်းပပြုလုပ်နိုင်သည့်အတွက် အလွန်တန်ဖိုးရှိသော နေ့ရက်ဖြစ် သည်ဟု ထပ်မံပြောကြားလိုကြောင်း။

ဥမင္တဲသိုက်မပျက်နေထိုင်

မိမိတို့နိုင်ငံ၏ သမိုင်းကြောင်း ကို ပြန်ကြည့်လျှင် အချုပ်အခြာ အာဏာပိုင် နိုင်ငံတစ်နိုင်ငံဖြစ်ပြီး တိုင်းရင်းသား လူမျိုးစု ၁၀၀ကျော် စုပေါင်းနေထိုင်ခဲ့ကြသည့် ပြည်ထောင်စု မြန်မာနိုင်ငံတော်ကြီးဖြစ်ကြောင်း၊



ပြည်ထောင်စုနေ့ကို ဂုဏ်ပြုခြင်းနှင့် အမျိုးသားညီလာခံအား ကြိုဆိုထောက်ခံခြင်း အခမ်းအနားကို ရန်ကုန်တိုင်း ရန်ကုန်အရှေ့ပိုင်းခရိုင် ဒဂုံမြို့သစ်(တောင်ပိုင်း) မြို့နယ် လေးထောင့်ကန်ကျေးရွာ အား က စား ကွင်း၌ကျင်းပရာ အခမ်းအနားမှူးအဖြစ် ဒဂုံမြို့သစ်(တောင်ပိုင်း)မြို့နယ် ပြည်ထောင်စုကြိုခိုင်ရေးနှင့်ဖွံ့ဖြိုးရေးအသင်း တွဲဖက်အတွင်းရေးမှူး ဒေါ်စုစုလှိုင်နှင့် တွဲဖက်အခမ်းအနားမှူးအဖြစ် ဒဂုံမြို့သစ်(မြောက်ပိုင်း) ပြည်ထောင်စုကြိုခိုင်ရေးနှင့်ဖွံ့ဖြိုးရေးအသင်း အလုပ်အမှုဆောင် ဒေါ်သီတာနွယ်တို့က ဆောင်ရွက်ကြစဉ်။
(သတင်းစဉ်)

တိုင်းရင်းသား ညီအစ်ကို မောင်နမများသည် ရှေးအခါကပင် အတူတကွ နေထိုင်ခဲ့ကြောင်း၊ နန်ဝေါင်းထောင်ချီပြီး အရာင်းချင်းရိုင်းပင်းကူညီမှု၊ ချစ်ကြည်ရင်းနှီးမှု၊ အပြန်အလှန်လေးစားမှုတို့ဖြင့် အေးအတူပူအမျှ ဥမင္တဲသိုက်မပျက်နေထိုင်ခဲ့ကြကြောင်း၊ ၁၉ ရာစုအတွင်းတွင် ဝိသမလောဘသမားကိုလိုနီနယ်ချဲ့တို့၏ စစ်မက်သုံးကြိမ် ကျူးကျော်တိုက်ခိုက်မှုနှင့် မတရား ကျွန်ပြုစိုးမိုးမှုကို နှစ်ပေါင်း ၁၀၀ကျော် ခံခဲ့ရသည်ကို အားလုံးအသိပင်ဖြစ် ကြောင်း။

သူ့ကျွန်မခံလိုသော မြန်မာတိုင်း ရင်းသားများသည် ရာရာလက်နက်ကို စွဲကိုင်ပြီး တော်လှန်ခဲ့ကြကြောင်း၊ အမိ မြေကို ကျူးကျော် တိုက်ခိုက်လာသူ များအား သက်စွန်ကြိုးပမ်းတိုက်ပွဲဝင် ခဲ့ကြကြောင်း၊ ကိုလိုနီနယ်ချဲ့တို့သည် နည်းမျိုးစုံနှင့်သွေးခွဲခဲ့ကြသော်လည်း တိုင်းရင်းသားများအနေဖြင့် အရေးကြီး လျှင်သွေးစည်းခဲ့ကြကြောင်း၊ ဓာတ် သွေးဓာတ်မာန်စိတ်ဓာတ်ပြည်ထောင်စု စိတ်ဓာတ်ဖြင့် တိုင်းရင်းသားစည်းလုံး ညီညွတ်ရေးကို တည်ဆောက်ခဲ့ကြ ကြောင်း၊ အမျိုးမျိုး ဖိနှိပ်မျုပ်ချယ် သွေးခွဲနေသည့်ကြားက တိုင်းရင်းသား စည်းလုံးညီညွတ်ရေးကို တည်ဆောက် ပြီး လွတ်လပ်ရေးကို တောင်းဆိုခဲ့ကြ ကြောင်း၊ ရှုမ်းပြည်နယ် လွယ်လင်ခရိုင် ပင်လုံဒေသတွင် ၁၉၄၇ခုနှစ် ဖေဖော် ဝါရီ ၁၂ရက်၌ တိုင်းရင်းသားကိုယ်စား လှယ်များတက်ရောက်သည့် ညီလာခံ ကြီး ကျင်းပနိုင်ခဲ့ပြီး တိုင်းရင်းသား စည်းလုံးညီညွတ်ရေးကို အခိုင်အမာ တည်ဆောက်နိုင်ခဲ့ကြောင်း။

တန်ဖိုးထားလေးစား

ထို့ကြောင့် ဖေဖော်ဝါရီ ၁၂ရက် ကို ပြည်ထောင်စုနေ့အဖြစ် သတ်မှတ် ပြီး နှစ်စဉ်နှစ်တိုင်းကျင်းပခဲ့သည်မှာ ယခုဆိုလျှင် ၅၈နှစ်ပင် ရှိခဲ့ပြီဖြစ် ကြောင်း၊ ပြည်ထောင်စုနေ့သည် ပြည် ထောင်စုဖွား တိုင်းရင်းသား ညီအစ်ကို မောင်နမများ၏ သွေးစည်းညီညွတ်မှု၊ စည်းလုံးမှုကို ပြဆိုခဲ့သဖြင့် ပြည် ထောင်စုမြန်မာနိုင်ငံသည် ၁၉၄ခုနှစ် ဧနန်ဝါရီ ၄ရက်နေ့တွင် လွတ်လပ် သော အချုပ်အခြာအာဏာပိုင် နိုင်ငံ တစ်နိုင်ငံဖြစ်လာခဲ့ကြောင်း၊ ထို့ကြောင့် ပြည်ထောင်စုနေ့ကို ပြည်ထောင်စု သားတိုင်းက ဂုဏ်ပြု တန်ဖိုးထား လေးစားကြရမည်ဖြစ်ကြောင်း။

စွမ်းစွမ်းတမံထမ်းဆောင်

နိုင်ငံတော်အေးချမ်းသာယာရေး နှင့် ဖွံ့ဖြိုးရေးကောင်စီ အစိုးရသည် မြန်မာနိုင်ငံတော်ကြီးကို နိုင်ငံတကာ နှင့် ရင်ပေါင်တန်း ရပ်တည်နိုင်ရေး အတွက် ခေတ်မီနိုင်ငံတော်ကြီး ဖြစ် ပေါ်လာစေရန် ကြိုးပမ်း အားထုတ် ဆောင်ရွက်လျက်ရှိကြောင်း၊ အေးချမ်း သာယာပြီး ခေတ်မီဖွံ့ဖြိုးတိုးတက်စေ ရေးအတွက်လည်း နေ့မအား ညမနား စွမ်းစွမ်းတမံထမ်းဆောင်လျက်ရှိကြောင်း။

နိုင်ငံတော်ကြီး အေးချမ်းသာယာ ပြီး ခေတ်မီဖွံ့ဖြိုးတိုးတက်သည့် နိုင်ငံ ဖြစ်ရေးအတွက် အသက်တမျှ အရေး အကြီးဆုံးသည် ဖွဲ့စည်းပုံ အခြေခံ ဥပဒေ ပေါ်ပေါက်ရေးပင်ဖြစ်ကြောင်း၊ စည်းကမ်းပြည့်ဝသော ဒီမိုကရေစီ နိုင်ငံတော်ပေါ်ထွန်းရေး၊ အခြေခံဥပဒေ ပေါ်ပေါက်ရေးတို့အတွက် နိုင်ငံတော် ရှေ့ဆက်သွားမည့် မူဝါဒလမ်းစဉ်(၇) ရပ်ကို ၂၀၀၃ ခုနှစ် သြဂုတ်လ ၃၀ ရက်က ထုတ်ပြန်ကြေညာခဲ့ကြောင်း၊ ဤမူဝါဒလမ်းစဉ်(၇)ရပ်၏ ပထမ အဆင့်ဖြစ်သည့် ယာယီရပ်ဆိုင်းထား ခဲ့သော အမျိုးသားညီလာခံကြီးကို ၂၀၀၄ ခုနှစ် မေလ ၁၇ ရက်မှ ၉ လိုင် ၉ရက်အထိပြန်လည်ကျင်းပခဲ့ကြောင်း။

ယခုလာမည့် ဖေဖော်ဝါရီ၁၇ရက် တွင် ဆက်လက်ကျင်းပမည့် ဖြစ် ကြောင်း၊အမျိုးသားညီလာခံကြီးသည် နိုင်ငံတော် မူဝါဒလမ်းစဉ်(၇)ရပ်၏ ပထမအဆင့် ပထမခြေလှမ်း ဖြစ်သကဲ့ သို့ ဒီမိုကရေစီနိုင်ငံတော် ထူထောင်ရေး အတွက် အဆုံးအဖြတ်ပေးမည်လည်း ဖြစ်ကြောင်း။

ပါဝင်ဆွေးနွေး

အမျိုးသား ညီလာခံကြီး သည် မြန်မာ့သမိုင်းတွင် အမျိုးသားအင်အား စုများအရှိအသည်၊ အလွှာစုံတက်ရောက် သော ညီလာခံကြီးလည်းဖြစ်ကြောင်း၊ အစုအဖွဲ့ ရှစ်ဖွဲ့တွင် ကိုယ်စားလှယ် ၁၀၀၀ ကျော် တက်ရောက် ပါဝင် ဆွေးနွေးခဲ့ကြကြောင်း။ ထို့ကြောင့် အမျိုးသားရေးကံကြမ္မာကို အမျိုးသား အင်အားစုများက ဆုံးဖြတ် ဆောင်ရွက် ရမည့် အမျိုးသားညီလာခံကြီးအဖြစ် သတ်မှတ်ရမည်ဖြစ်ကြောင်း၊ အမျိုး သားညီလာခံကြီး အောင်မြင်စွာကျင်း ပနိုင်မှ ဒီမိုကရေစီနိုင်ငံတော်သစ် ဖြစ် ထွန်းလာမည် ဖြစ်ကြောင်း၊ အေးချမ်း သာယာပြီး ခေတ်မီ ဖွံ့ဖြိုးတိုးတက် သည့် ဒီမိုကရေစီနိုင်ငံတော်သစ် ပေါ် ထွန်းရေးအတွက် ရည်သန်ကျင်းပ လျက်ရှိသော အမျိုးသားညီလာခံကြီး ကို ပြည်သူတစ်ရပ်လုံးက တစ်ဖန်တက် ကြိုဆိုထောက်ခံကြရမည်ဖြစ်ကြောင်း။

ယနေ့နိုင်ငံတော် အစိုးရသည် တလုံးတစည်းတည်းသောပြည်ထောင် စုကြီး မပြိုကွဲရေး၊ တိုင်းရင်းသား စည်းလုံးညီညွတ်မှု မပြိုကွဲရေး၊ အချုပ် အခြာအာဏာ တည်တံ့ခိုင်မြဲရေးဆို သည့် အမျိုးသားရေး မူဝါဒများကို ဦးထိပ်ပန်ဆင်ပြီး အေးချမ်းသာယာ သော ခေတ်မီနိုင်ငံတော်ကြီး ဖြစ်ပေါ် လာရေးအတွက် ဦးဘည်ချုက် ၁၂ရပ် ကို ချမှတ်ကာ အစီအစဉ်တကျ နေ့မအား ညမနား ကြိုးပမ်းဆောင်ရွက် လျက်ရှိကြောင်း၊ မိမိတို့ တိုင်းရင်းသား အားလုံးကလည်းပူးပေါင်းပါဝင်ဆောင် ရွက်သဖြင့် ယနေ့ အခြေအနေတွင် ဘက်ပေါင်းစုံက ဖွံ့ဖြိုးတိုးတက်လာ သည်ကို အားလုံးအသိပင်ဖြစ်ကြောင်း။

နိုင်ငံတော်အစိုးရအနေဖြင့်ပြည်သူ များနှင့်အတူ နေ့မအား ညမနား ကြိုးပမ်းဆောင်ရွက်နေခြင်းသည် ပြည် သူများ လိုလားတောင့်တလျက်ရှိသော အေးချမ်းသာယာပြီး ခေတ်မီဖွံ့ဖြိုး တိုးတက်သည့် စည်းကမ်းပြည့်ဝသော ဒီမိုကရေစီနိုင်ငံတော်ကြီး ပေါ်ပေါက် လာရေးအတွက်ပင်ဖြစ်ကြောင်း။

အကောင်အထည်ဖော်

မိမိတို့ ရန်ကုန်အရှေ့ပိုင်းခရိုင် အတွင်းတွင် မြို့နယ်ပေါင်း၁၄ မြို့နယ် ရှိကြောင်း၊ မြို့နယ်တိုင်းမှာ ရှိသည့် ပြည်ထောင်စုနေ့ကိုဂုဏ်ပြုခြင်းနှင့် အမျိုးသားညီလာခံအား ကြိုဆို ထောက်ခံခြင်း အခမ်းအနားကို ရန်ကုန်တိုင်း ရန်ကုန်အရှေ့ပိုင်းခရိုင် ဒဂုံမြို့သစ်(တောင်ပိုင်း)မြို့နယ် လေးထောင့်ကန်ကျေးရွာ အားကစား ကွင်း၌ကျင်းပရာ သဘာပတိအဖွဲ့ဝင်များအားတွေ့ရစဉ်။
(သတင်းစဉ်)

ပြည်ထောင်စုကြိုခိုင်ရေးနှင့်ဖွံ့ဖြိုးရေး အသင်းများအနေဖြင့် ပြည်သူအကျိုးပြု လုပ်ငန်းများဖြစ်သည့်ကျေးလက်ဒေသ ဖွံ့ဖြိုးရေးလုပ်ငန်းစဉ်များကို ပြည်သူ များနှင့်အတူ အကောင်အထည်ဖော် ဆောင်ရွက်လျက်ရှိကြောင်း၊ လမ်းပန်း ဆက်သွယ်ရေးအတွက် ကျေးလက် လမ်းပေါင်း ၉၂လမ်း၊ ၅၂၁၆၆ မေမှ တန်ဖိုး ၂၄၈၅သိန်း၊ ရေတွင်း ရေကန် ရေပိုက်သွယ်တန်းခြင်း၊ ရေတုံကင်း များတပ်ဆင်ပေးခြင်းတို့အတွက် ၇၆ စ သိန်း၊ ပညာရေးကဏ္ဍတွင် Multimedia ဖွင့်လှစ်ခြင်း အပါအဝင် ကျောင်းသုံးပရိဘောဂများ လှူဒါန်း ခြင်း၊ ကျောင်းအဆောက်အအုံများ ပြင်ဆင်ခြင်းတို့အတွက် ကျပ်သိန်း ၉၀ ဒသမ ၇၇ ထိ ကုညီပုံပိုးပေးနိုင် ခဲ့ကြောင်း၊ ကျန်းမာရေးကဏ္ဍတွင် လည်း ဆွေးလွန်တုပ်ကွေး ရောဂါ ကြိတင်ကာကွယ်သည့်အနေဖြင့် ခြင် ဆေးဖျန်းခြင်းကို ခရိုင်အတွင်း နေရာ ပေါင်း ၁၇၂ နေရာတွင် ဆောင်ရွက် နိုင်ခဲ့ကြောင်း၊ ရေ့ဆက်လက်၍လည်း ကဏ္ဍအလိုက် အင်တိုက်အားတိုက် ဆောင်ရွက်သွားမည်ဖြစ်ကြောင်း။

မိမိတို့နိုင်ငံ၏ သမိုင်းဝင်နေ့ထူး နေ့မြတ်ဖြစ်သည့် (၅၈)နှစ်မြောက် ပြည်ထောင်စုနေ့ ကျင်းပသည့် အခါ သမယလည်းဖြစ်၊ မိမိတို့ မျှော်မှန်း ချက် ပေါက်မြောက် အောင်မြင်ရန် အရေးကြီးလှသော အမျိုးသားညီလာခံ ကြီး ကျင်းပသည့်လ ဖြစ်ခြင်းတို့ အတွက် ယခုလိုအချိန်တွင် မိမိတို့ တစ်တွေ့စုပေါင်းပြီး ပြည်ထောင်စုနေ့ ကြီးကို ဂုဏ်ပြုခြင်းနှင့် အမျိုးသား ညီလာခံကြီးကို ကြိုဆိုထောက်ခံဝဲ ပြုလုပ်ခြင်းနှင့်အတူ ဆက်လက်ပြီး တိုင်းရင်းသား ပြည်သူတစ်ရပ်လုံး အနေဖြင့် ယနေ့နိုင်ငံတော်က ချမှတ် ဆောင်ရွက်လျက်ရှိသည့်မူဝါဒလမ်းစဉ် (၇)ရပ် အောင်မြင်စေရေးအတွက် မိုးချစ်စိတ်ဓာတ်၊ ပြည်ထောင်စုစိတ် ဓာတ်၊ တိုင်းရင်းသား စည်းလုံးညီညွတ် ရေးစိတ်ဓာတ် အပြည့်အဝဖြင့် နီးကြား တက်ကြွစွာ ပူးပေါင်းဆောင်ရွက်သွား ကြပါရန် တိုက်တွန်းရင်း နိဂုံးချုပ်အပ် ပါကြောင်းဖြင့် ပြောကြားသည်။

ယင်းနောက် ပြည်ထောင်စုနေ့ကို ဂုဏ်ပြုခြင်းနှင့်စပ်လျဉ်း၍ ရန်ကုန် အရှေ့ပိုင်းခရိုင် ပြည်ထောင်စုကြိုခိုင် ရေးနှင့်ဖွံ့ဖြိုးရေးအသင်း အလုပ်အမှု ဆောင် ဦးကိုကိုလတ်က တင်ပြရာ တွင် ၂၀၀၅ခုနှစ် ဖေဖော်ဝါရီလ ၁၂ ရက်နေ့တွင်ကျရောက်တော့မည့် ပြည် ထောင်စုနေ့ကြီးသည် ပြည်ထောင်စု မြန်မာနိုင်ငံတော်၏ သမိုင်းဝင်နေ့ထူး နေ့မြတ်ဖြစ်ပြီး ပြည်ထောင်စုဖွား တိုင်းရင်းသား အားလုံး၏ စည်းလုံး ညီညွတ်မှုကို စဉ်ဆက်မပြတ် လမ်းပြ ဖော်ဆောင်ခဲ့သည်မှာ (၅၈)နှစ်မြောက် သို့ပင် ရောက်ရှိခဲ့ပြီဖြစ်ကြောင်း။

ကြိုးပမ်းအားထုတ်

၁၉ရာစုနှစ်များအတွင်းက ခေတ်မီ လက်နက်အားကိုးဖြင့် နယ်ချဲ့ဝါဒီတို့ က ကမ္ဘာတစ်လွှား နယ်ပယ်ချဲ့ထွင် ခဲ့ကြရာတွင် မြန်မာနိုင်ငံသည်လည်း နယ်ချဲ့လက်အောက်ကိုကျရောက်ခဲ့ရ ကြောင်း၊ မြန်မာတိုင်းရင်းသားများ၏ သူ့ကျွန်မခံလိုစိတ်၊ ပြည်ထောင်စုကြီး ကို ထိပါးလာသော အန္တရာယ်များကို ရွှမ်းရွှမ်းချွဲချွဲ တွန်းလှန် ဖယ်ရှားလို သည့် တိုင်းချစ်ပြည်ချစ် စိတ်ဓာတ်၊ ပြည်ထောင်စုဖွားတိုင်းရင်းသားများ၏ စည်းလုံးညီညွတ်မှုစွမ်းဟားကြောင့် တိုင်းရင်းသား အားလုံးတို့သည် လွတ် လပ်ရေးရပြီး သူ့ကျွန်ဘဝမှ လွတ် မြောက်ခဲ့ပါကြောင်း၊ ဆုံးရှုံးသွားသည့် အချုပ်အခြာ အာဏာကိုလည်း ပြန် လည်ရရှိခဲ့ပါကြောင်း၊ ထို့အပြင် လွတ် လပ်သော နိုင်ငံတစ်နိုင်ငံအဖြစ် နိုင်ငံ တကာအလယ်တွင် ပြန်လည်ရပ်တည် ခွင့် ရရှိလာခဲ့ပါကြောင်း၊ ထို့ကြောင့် ပြည်ထောင်စုနေ့ကြီးသည် ဂုဏ်ထူး ဝိသေသပေါင်းများစွာနှင့် ပြည့်စုံနေပြီး ပြည်ထောင်စုနေ့ကြီးကို နိုင်ငံတစ်ဝန်း လုံးတွင် နှစ်စဉ်နှစ်တိုင်း ဂုဏ်ပြုကျင်းပ ခဲ့ပြီး တိုင်းရင်းသား ခေါင်းဆောင်ကြီး များ၏ ကြိုးပမ်း အားထုတ်မှုများကို ဂုဏ်ပြုခဲ့ပါကြောင်း။

ယခုလာမည့် ဖေဖော်ဝါရီ ၁၂ ရက်နေ့တွင် ကျရောက်မည့် ပြည် ထောင်စုနေ့ကိုလည်း နိုင်ငံတော်အစိုးရ က အမျိုးသားရေးဦးတည်ချက်(၅)ရပ် နှင့်အညီ ကျင်းပပြုလုပ်သွားမည် ဖြစ်ကြောင်း၊ ယင်းဦးတည်ချက်များမှာ

- **ပြည်ထောင်စု မပြိုကွဲရေး၊ တိုင်းရင်းသား စည်းလုံးညီညွတ်မှုမပြိုကွဲရေးနှင့် အချုပ်အခြာအာဏာ တည်တံ့ခိုင်မြဲရေး တည်းဟူသော အမျိုးသားရေး မူဝါဒကို ပြည်ထောင်စုတိုင်းရင်းသား အားလုံးစောင့်ထိန်းကာကွယ်ရေး**
- **တိုင်းရင်းသား ပြည်သူများအတွင်း ပြည်ထောင်စု**

စာမျက်နှာ ၁၁ ကော်လံ ၁

ခည်းလုံးချခ်ကြည် ရွှေပြည်သစ်ဆီသို့ တက်ညီလက်ညီ ခိုတက်နေသော ကရင်ပြည်နယ်



ကရင်ပြည်နယ်သည် ပြည်ထောင်စုမြန်မာနိုင်ငံတော်၏ အရှေ့တောင်ဘက်ပိုင်းတွင် တည်ရှိပြီး စတုရန်းမိုင်ပေါင်း ၁၁၇၃၀ ကျယ်ဝန်းသည်။ ကရင်၊ ပအိုဝ်၊ မွန်၊ ဗမာ၊ ရခိုင်၊ ရှမ်း စသည့် တိုင်းရင်းသားမျိုးနွယ်စုများ အတူတကွ ပူးပေါင်းနေထိုင်ကြသည့် ပြည်ထောင်စုငယ်တစ်ခုအသွင် တည်ရှိနေသည်။ လက်ရှိလူဦးရေ ၁၆၅၃၀၀၀ ခန့်ရှိသဖြင့် ပျမ်းမျှလူနေသိပ်သည်းမှုမှာ တစ်စတုရန်းမိုင်လျှင် ၁၄၅ ဦး ဖြစ်သည်။

လွှင်ပြင်၊ တောင်တန်းနှင့်တောများ ဆက်စပ်နေသော ပြည်နယ်ဖြစ်သည်။ ပြည်နယ်၏ အရှေ့ဘက်ပိုင်းတွင် တောင်တန်းများသည် မြောက်ဘက်မှ တောင်ဘက်သို့ သွယ်တန်းနေကာ ပြည်နယ်အနောက်ဘက်ပိုင်းတွင် မြေနိမ့်လွှင်ပြင်များ တည်ရှိသည်။ ပြည်နယ်အတွင်း၌ သံလွင်၊ သောင်းရင်း၊ အတ္တရ၀ါ၊ ဂျိုင်းမြစ် စသည့် မြစ်ကြီးများ စီးဆင်းလျက်ရှိသည်။

၁၉၉၇ ခုနှစ် ဩဂုတ်လ ၃ ရက်နေ့၌ ကရင်ပြည်နယ် ဖွံ့ဖြိုးတိုးတက်ရေးအတွက် လမ်းပန်းဆက်သွယ်မှု အခြေခံအဆောက်အအုံတစ်ခုဖြစ်သည့် သံလွင်တံတား(ဘားအံ)ကို ဖွင့်ပွဲအခမ်းအနားသို့ တက်ရောက်အားပေးချီးမြှင့်ခဲ့စဉ် နိုင်ငံတော်အကြီးအကဲ ဗိုလ်ချုပ်မှူးကြီးသန်းရွှေက–

“ွေကြေး အမြောက်အမြား အကုန်အကျခံ၍ သံလွင်တံတား (ဘားအံ)ကို တည်ဆောက်ပေးရခြင်းမှာ စီးပွားရေးအကျိုးအမြတ် အရမဟုတ်ဘဲ ကရင်ပြည်နယ် ဖွံ့ဖြိုးတိုးတက်စေရမည်၊ သောင်းကျန်း သူ ဒဏ်အပါအဝင် ဒုက္ခအမျိုးမျိုး ခံစားနေရသည့် ကရင်ပြည်နယ်သူ၊ ပြည်နယ်သားများ တိုးတက်လာစေရမည်ဆိုသည့် ရည်ရွယ်ချက်ဖြင့် တည်ဆောက်ပေးခဲ့ခြင်း ဖြစ်ကြောင်း”

စေတနာရှေးရှု၍ မြွက်ကြွားမှုပြုခဲ့ပေသည်။

တိုင်းပြည် တည်ငြိမ်အေးချမ်းသည်နှင့်အမျှ ပြည်နယ်နှင့်တိုင်း ဒေသအသီးသီးတွင် ဖွံ့ဖြိုးတိုးတက်ရေး အခြေခံအဆောက်အအုံများကို ဧကာဂ်ချဆောင်ရွက်ပေးလိုသည်မှာ တပ်မတော်အစိုးရ၏ စေတနာအာသီသပင်ဖြစ်သည်။ သယံဇာတအရင်းအမြစ် ကြွယ်ဝပြီး တိုင်းရင်းသားပြည်သူများ၏ အရည်အသွေးမြင့်မားပါလျက် စည်းလုံးညီညွတ်မှု လျော့ပါးခဲ့၍ တိုင်းပြည်ဖွံ့ဖြိုးတိုးတက်မှု နောက်ကျကျန်ခဲ့ရသည့် သမိုင်း၏ဆိုးဝေါ့ကို မျက်မှောက်ခေတ်၌ တည်ဆောက်ရေး စွမ်းအားဖြင့် ချေဖျက်ကျော်လွှားနိုင်လျက်ရှိသည်။

ဤသို့ဖြင့် ကရင်ပြည်နယ်သည် နိုင်ငံတော်၏ စေတနာမှန်များ ဖွင့်လန်းရာမြေ သွေးချေးတို့ ဌာနေတစ်ခုအဖြစ် ညီနောင်ပြည်နယ်/တိုင်းများနှင့်အတူ ဟန်ချက်ညီညီ ဖွံ့ဖြိုးတိုးတက်လျက်ရှိနေပြီဖြစ်ရာ ၁၉၈၈ ခုနှစ် ကာလနှင့် တပ်မတော် အစိုးရလက်ထက် ဖွံ့ဖြိုးတိုးတက်မှုကို နှိုင်းယှဉ်ကြည့်၍ မျက်မှောက်ပြုနိုင်ရန် တင်ပြအပ်ပေသည်။

စီမံခန့်ခွဲ

ဤသို့ဖြင့် ယခင်ခေတ်ကာလက မရှိခဲ့ဖူးသော နေ့စဉ်၊စိုက်ပျိုးမှု ထွန်းကားခဲ့ပြီး ၈က တစ်သိန်းနှစ်သောင်းနီးပါး စိုက်ပျိုးနိုင်လျက်ရှိနေသည်။ စပါးစိုက်ပျိုးထုတ်လုပ်မှု ယခင်ကထက် နှစ်ဆတက်လာသဖြင့် ကရင်ပြည်နယ်၏ ဒေသဝမ်းစာစပါး ဖူလုံပိုလျှံလာခဲ့သည်။

ကရင်ပြည်နယ်၏ စပါးအထွက် အားတက်ဖွယ်ကောင်းနေသကဲ့သို့ ပဲမျိုးစုံစိုက်၈က၊ ဆီထွက်သီးနှံစိုက်၈က၊ ရော်ဘာစိုက်၈ကနှင့် ကော်ဖီ စိုက်၈က များပါ ယခင်နှင့်မတူ တစ်မူခြားနားစွာ ပြောင်းလဲတိုးတက်နေကြောင်းကို အောက်ပါ နှိုင်းယှဉ်ချက်ဇယားက သက်သေခံလျက်ရှိသည်–

တစ်၈ကအထွက်နှုန်း–တင်း
စုစုပေါင်းထုတ်လုပ်မှု–တင်း(ထောင်)

အမျိုးအမည်	၁၉၈၈	၁၂-၄-၂၀၀၅	တိုးတက်မှု
မြေသယံဇာတ			
– စိုက်ပျိုးမြေ၈က	၆၆၆၁၉၄	၇၂၆၆၆၂	၆၀၄၆၈
– မြေလွတ်မြေရိုင်း၈က	၃၇၀၉၂၄	၂၃၂၉၆၄	–
စိုက်ပျိုးရေရရှိရေးကြိုးပမ်းမှု			
– ဆည်၊ကန်၊တာတမံ၊ရေနုတ်	၂၂	၂၃	၁
– မြစ်ရေတင်လှပ်ငန်း	မရှိ	၅	၅
– ချောင်းမြောင်းတမံတိုက်ဆိုမှု	မရှိ	၃၄၈	၃၄၈
– စုစုပေါင်းအကျိုးပြုဧရိယာ	၃၄၂၀၂	၉၅၂၀၅	၆၁၀၀၃
သီးထပ်ခေါ်ဖြစ်ထွန်းမှု	၁၉၅၃၇	၁၀၀၄၆၉	၈၀၉၃၂
စပါးတိုးမြှင့်စိုက်ပျိုးမှု			
– မိုးစပါး၊စိုက်၈က	၃၈၃၀၆၉	၄၃၁၂၁၁	၄၈၁၄၂
– တစ်၈ကအထွက်နှုန်း*	၄.၂.၉၇	၅.၄.၆၁	၁၁.၆၄
– နွေစပါး၊စိုက်၈က	မရှိ	၁၁၉၂၄၀	၁၁၉၂၄၀
– တစ်၈ကအထွက်နှုန်း*	မရှိ	၇၀.၀၀	၇၀.၀၀
– စုစုပေါင်းထုတ်လုပ်မှု	၁၆၀၁၉	၃၁၂၈၄	၁၅၂၆၅
– ဧသဝမ်းစာမူလုပ်မှု	**–**	**၁၁၉%**	**၁၁၉%**
ပဲမျိုးစုံစိုက်၈က	၇၈၀၉	၆၆၄၅၆	၅၈၆၇
ကြိတ်စိုက်၈က	၂၉၂၃	၇၄၅၉	၄၅၃၆
အစေ့ထုတ်ပြောင်းစိုက်၈က	၄၄	၆၀၈၅	၆၀၄၁
ရော်ဘာစိုက်၈က	၉၅၁၀	၄၁၉၁၁	၃၂၄၀၁
လက်ဖက်စိုက်၈က	၆၇၀	၉၁၈	၂၄၈
ငရုတ်ကောင်းစိုက်၈က	၃၅၂	၂၂၈၂	၁၉၃၀
ကော်ဖီစိုက်၈က	၂၅၀၄	၆၉၂၃	၄၄၁၉
ဆီထွက်သီးနှံစိုက်၈က			
– မြေပဲ	၁၆၄၁၁	၂၅၁၇၂	၈၇၆၁
– နှမ်း	၈၈၆၇	၂၀၅၆၅	၁၁၆၉၈
– နေကြာ	၂၅၇	၆၉၂	၄၃၅

မွေးမြူရေးနှင့်ရေလုပ်ငန်း

နိုင်ငံတော်က ပြည်နယ်သူ၊ ပြည်နယ်သားများအတွက် စိုက်ပျိုးရေးနှင့်အတူ မွေးမြူရေးကဏ္ဍပါ ယှဉ်တွဲတိုးတက်အောင် အားပေးကူညီခဲ့သည်။ ၁၉၈၈ခုနှစ်က ပြည်နယ်၏ တိရစ္ဆာန်မွေးမြူမှုမှာ ကောင်ရေ ၁၄၃၃၀၀၀ သာ ရှိခဲ့ရာမှ နှစ်ဆနီးပါးတိုးတက်ကာ ယခု ကောင်ရေ ၂၆၆၄၀၀၀ မွေးမြူထားသည်။

ယနေ့ခေတ်၌ စပါးနှင့်ငါးတွဲဖက်စိုက်ပျိုးမှုကို အားပြုလုပ်ဆောင်စေခဲ့ရာ စပါး၈က ၂၄၀ တွင် ငါးသားပေါက် ကောင်ရေ ၁၂၀၀၀ စိုက်ထည့်မွေးမြူ ဟင်းစားပူလုံစေခဲ့သည်။ ၁၉၈၈ခုနှစ်က ငါးမွေးမြူရေးကန်၈က ၉၅ ဒသမ ၉၅ ရှိခဲ့ရာမှ ယခု သုံးဆခန့် တိုးလာပြီး ၂၇၄ ဒသမ ၀၉ ၈က ရှိလာခဲ့သည်။ ထို့ပြင် ပုစွန်မွေးမြူရေး စတင်ဆောင်ရွက်စေခဲ့ရာ ပုစွန်မွေးရေပြင် ၈က၈၀ ဖြစ်ထွန်းလျက်ရှိသည်။

သစ်တောပြုစုပျိုးထောင်မှု

ကရင်ပြည်နယ်၏ သစ်တောများကိုလည်း ပြုစုပျိုးထောင် ကာကွယ်စောင့်ရှောက်ပေးနေသည်။ ကြိုးပိုင်းတောနှင့် သဘာဝနယ်မြေဧရိယာ တည်တံ့နေပြီး ကြိုးပြင်ကာကွယ်တော တိုးချဲ့နိုင်ခဲ့သည်။ တိုင်းရင်းသားပြည်သူများ၏ ပူးပေါင်း ပါဝင်မှု အားကောင်းသည်နှင့်အညီ ပျိုးပင်ပေါင်း ခြောက်သိန်းကျော်ကို လူထုလှုပ်ရှားမှုအသွင်ဖြင့် တိုးမြှင့်စိုက်ပျိုးနိုင်ခဲ့သည်။ ကျေးလက်ပြည်သူများအတွက် ကျေးရွာသုံးစိုက်ခင်းနှင့် စီးပွားရေးစိုက်ခင်းများ တိုးမြှင့်ထူထောင်ပေးနိုင်ပြီး ရေဝေရေလှောစိုက်ခင်း ထူထောင်မှုဖြင့် မြစ်ချောင်းဆည်တမံများ၏ ရေစီးရေလာကိုပါ ထိန်းသိမ်း စောင့်ရှောက်လျက်ရှိကြောင်း တစ်ဖက်ပါဇယားကို ကြည့်လျှင် သိရှိနိုင်ပေသည်။

ပို့ဆောင်ရေးနှင့် လမ်းပန်းဆက်သွယ်ရေး

နိုင်ငံတော်က ကရင်ပြည်နယ်၏ လမ်းတံတား အင်အားကို လည်း နိုင်ငံ့အင်အားအဖြစ် တိုးမြှင့်ဖော်ဆောင်ပေး လျက်ရှိသည်။ ယခင်က ကရင်ပြည်နယ်တွင် သံလွင်မြစ်ကို ကူးတို့ဖြင့် ဖြတ်ကူးခဲ့ရသည်။ ၁၉၉၅ ခုနှစ်မှစပြီး ကရင်ပြည်နယ်၌ အထူးစီမံကိန်း၀င် တံတားကြီးသုံးစင်းနှင့် ပေ(၁၈၀)အထက် တံတားကြီးနှစ်စင်း စုစုပေါင်းတံတားကြီး ငါးစင်း တိုးတက်ဖြစ်ထွန်းလာသည်။

၁၉၉၇ ခုနှစ် ဩဂုတ်လ ၃ရက်၌ ၂၂၅၂ ပေရှည်သည့် သံလွင်မြစ်ကူး သံလွင်တံတား(ဘားအံ)ကို တည်ဆောက် ဖွင့်လှစ်ခဲ့ပြီး မရေးမနေနင်းမှာပင် ဘားအံမြို့နယ်၌ အရှည်ပေ ၂၉၀၀ ရှိသည့် ဂျိုင်းမြစ်ကူး ဂျိုင်း(ဇာသပြင်) တံတားနှင့် ကော့ကရိတ်မြို့နယ်တွင် အရှည်ပေ ၁၂၀၀ ရှိ ဂျိုင်းမြစ်ကူး ဂျိုင်း(ကော့ကရိတ်)တံတားတို့ကို တည်ဆောက် ဖွင့်လှစ်ပေးခဲ့သည်။

တံတားများ တည်ဆောက်ပေးခဲ့သည့်နည်းတူ မုဒုံ–မြဝတီလမ်း၊ သထုံ–မြိုင်ကလေး–ဘားကပ်–ဘားအံလမ်း၊ သထုံ–မြိုင်ကလေး–ကော့ကရိတ်လမ်း၊ ဇာသပြင်–အိန္ဒြန်–ဘားအံလမ်း၊ ဘားအံ–ကော့ကရိတ်–မြဝတီလမ်း၊ သံတောင်ကြီး–သံတောင်လမ်း စသည်တို့ကိုလည်း တိုးချဲ့မြှင့်တင် ဖောက်လုပ်ပေးခဲ့သည်။ ဤသို့ဖြင့် ကတ္တရာလမ်း ၁၃၈ မိုင်အပါအဝင် လမ်းမိုင်ပေါင်း ၂၁၆ မိုင်ကျော် တိုးမှားလာသည်။

ထို့အတူ ကရင်ပြည်နယ်နှင့် မွန်ပြည်နယ်ကို ဆက်သွယ်ပေးထားသည့် သထုံ–မြိုင်ကလေးရထားလမ်းပေါ်တွင် ရထားရောကားပါ ဖြတ်သန်းနိုင်သည့် အရှည်ပေ ၆၀၀ ရှိသော ဒုံသမိတံတားကိုလည်း ၂၀၀၂ ခုနှစ်က တည်ဆောက် ဖွင့်လှစ်ပေးခဲ့သည်။

ပြည်ထောင်စုကြီး၏ ဖွံ့ဖြိုးတိုးတက်မှုနှင့်အတူ အာရှလမ်းမကြီးများ၊ အာဆီယံလမ်းမကြီးများ၊ နိုင်ငံဖြတ်ကျော် ကုန်စည်လမ်းမကြီးများနှင့် မဲခေါင်မြစ်ဝှမ်းဒေသ လမ်းမကြီးများကို အိမ်နီးချင်းနိုင်ငံများနှင့် ဆက်စပ်ဖောက်လုပ်သွားမည်ဖြစ်ရာ ကရင်ပြည်နယ်မှ မြဝတီ–ကော့ကရိတ်–ထိုင်းကွက်–ဝင်းက–မဲသရော–မုဒုံလမ်းပိုင်း၊ မြဝတီ–ကော့ကရိတ်–ဘားအံ–သထုံ လမ်းပိုင်းများ အကျိုးဝင်လျက်ရှိနေသည်။

အမျိုးအမည်	၁၉၈၈	၁၂-၄-၂၀၀၅	တိုးတက်မှု
ကားလမ်းမိုင်	**၅၅၄/၀**	**၇၇၀/၆**	**၂၁၆/၆**
တံတား			
– ပေ(၁၈၀)အထက်	၈	၁၃	၅
– ပေ(၁၈၀)အောက်	၁၁၇	၂၆၃	၁၄၆
ရထားပို့ဆောင်ရေး			
– လမ်းခရီးမိုင်	၁၆.၀၀	၁၆.၀၀	–
– သံလမ်းမိုင်	၁၆.၇၅	၁၆.၇၅	–
– ကုန်တန်ချိန်	မရှိ	၉၂၇၀၀	၉၂၇၀၀
– ကုန်တန်မိုင်	မရှိ	၁၄၅၈၄.၆	၁၄၅၈၄.၆
– ဘူတာရုံ	၆	၆	–

ဆက်သွယ်ရေး

ပို့ဆောင်ရေးနှင့် လမ်းပန်းဆက်သွယ်ရေးကဏ္ဍ အားပေးမြှင့်တင်မှုနှင့်အတူ ကရင်ပြည်နယ်၏ ဆက်သွယ်ရေးကဏ္ဍ ပိုမိုမြင့်မားတိုးတက်အောင် ဖော်ဆောင်ပေးနေသည်။ တစ်ဖက်ပါဖွံ့ဖြိုးတိုးတက်မှု နှိုင်းယှဉ်ချက်ဇယားကို ကြည့်လျှင် ကရင်ပြည်နယ်၏ ဆက်သွယ်ရေးကဏ္ဍ အနေအထားကို ထင်ရှားစွာတွေ့ရှိရမည်ဖြစ်သည်–

အမျိုးအမည်	၁၉၈၈	၁၂-၄-၂၀၀၅	တိုးတက်မှု
စာတိုက်စခန်း	၂၇	၃၃	၆
ကြေးနန်းရုံး	၇	၁၃	၆
ဖက်စ်စီမီလီ	၁	၂၂	၂၁
ကွန်ပျူတာကြေးနန်း	မရှိ	၁	၁
တယ်လီဖုန်းလုပ်ငန်း			
– တယ်လီဖုန်းရုံး	၅	၂၄	၁၉
– လိုင်းအင်အား	၇၆၄	၃၇၉၁	၃၀၂၇
– အိတ်ချိန်း	၅	၂၀	၁၅
– တိုက်ရိုက်လိုင်း	၆၄၃	၃၄၆၀	၂၈၁၇
– အော်တို/လက်သုံးတယ်လီဖုန်း	၆၄၃	၃၂၃၁	၂၅၈၈
– အော်တို့ဒေဒီယို့တယ်လီဖုန်း	မရှိ	၂၂၉	၂၂၉
– တယ်လီဖုန်းသိပ်သည်းဆ*	၀.၆၅	၂.၂၀	၁.၅၅
မိုဘိုင်းဖုန်းစခန်း	၁	၇	၆
ကျေးလက်တယ်လီဖုန်းအိတ်ချိန်း	မရှိ	၄	၄
အီးမေးလ်/အင်တာနက်	မရှိ	၁	၁
ပြည်တွင်းဂြိုဟ်တုဆက်သွယ်ရေးစခန်း			
– DOMSAT	မရှိ	၁	၁
– VSAT	မရှိ	၁	၁
– iPSTAR	မရှိ	၁	၁

*(လူ၁၀၀၀လျှင်)

လျှပ်စစ်စွမ်းအား

ပြည်ထောင်စု တစ်ဝန်းရှိ သဘာဝ သယံဇာတများနှင့် ရေခဲမြေခဲ အခြေခံကောင်းများကို ထိထိရောက်ရောက် ထုတ်ယူအသုံးချ၍ တိုင်းရင်းသား ပြည်သူတစ်ရပ်လုံး သားစဉ်မြေးဆက် လက်ဆင့်ကမ်း သုံးစွဲနိုင်ရေးအတွက် နိုင်ငံတော်က ကဏ္ဍစုံတက်စွ တိထွင်ကြံဆ ကြိုးပမ်း ဖော်ဆောင်ပေးလျက်ရှိသည်။

ကရင်ပြည်နယ်တွင် ၁၉၈၈ခုနှစ် မတိုင်မီက ၀ဒသမ၀၆၄ မဂ္ဂါဝပ်ထုတ်လုပ်နိုင်သည့် ရေအားလျှပ်စစ်စက်ရုံတစ်ရုံသာ ဖာပွန်တွင်ရှိခဲ့သည်။ ပြည်နယ်သူပြည်နယ်သားများသည် ထိုခေတ်ကဓာတ်အားယူနစ် ၁၀သန်းခန့်သာ သုံးစွဲခဲ့ရသည်၊ တပ်မတော်အစိုးရလက်ထက်တွင် ဒီဇယ်ဆီသုံးစက်ရုံ ၁၀ ရုံ တိုးမြှင့်တည်ဆောက်ပေးခဲ့ပြီး မဟာဓာတ်အားလိုင်း ဖြင့်ဆည်းပေးခဲ့သဖြင့် ကရင်ပြည်နယ်၏ ဓာတ်အားသုံးစွဲမှု ယူနစ်သန်းပေါင်း ၁၈၆ပါး တိုးတက်လာသည်။

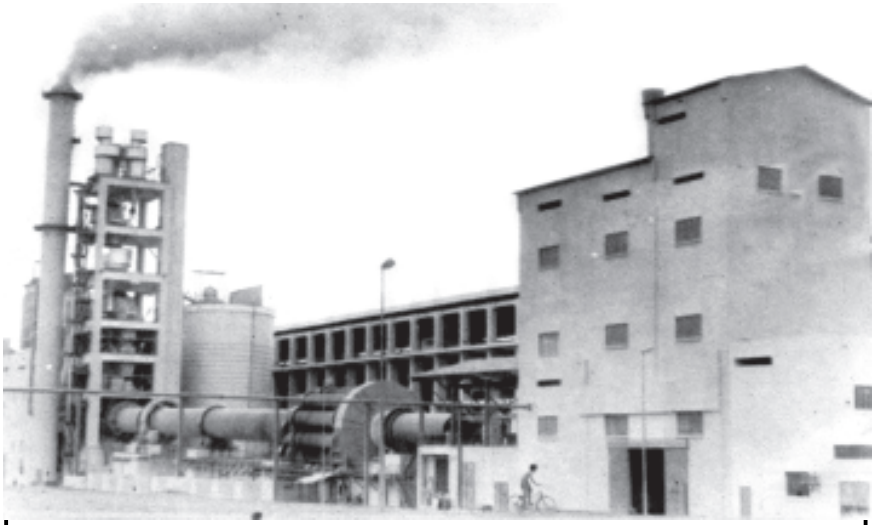
ယင်းသည် ဖွံ့ဖြိုးတိုးတက်မှု၏ အဆင့်တစ်ဆင့်သာ ရှိနေသေးသည်။ နိုင်ငံတော်က ကရင်ပြည်နယ်၏ လျှပ်စစ်စွမ်းအားကဏ္ဍထုတ်လုပ်မှု မြင့်မားရေးနှင့် သုံးစွဲနိုင်မှုပမာဏ အဆများစွာတိုးတက်ရေးအတွက် အကြီးစားရေအား လျှပ်စစ် စီမံကိန်းကြီးနှစ်ခု အကောင်အထည်ဖော်လျက်ရှိသည်။ ၂၅ မဂ္ဂါဝပ် ထုတ်လုပ်နိုင်မည့် ဒယိုင်းချောင်း(ပိုင်ကျဲ) ရေအား လျှပ်စစ်စီမံကိန်းနှစ် ပထမအဆင့်တွင် မဂ္ဂါဝပ် ၄၀၀ ထုတ်လုပ်ပေးပြီး ဒုတိယအဆင့်တွင် မဂ္ဂါဝပ် ၂၀၀ ထပ်မံထုတ်ယူရရှိမည့် ဟတ်ကြီးရေအားလျှပ်စစ် စီမံကိန်းနှစ်ခု တည်ဆောက်ပြီးလျှင် ကရင်ပြည်နယ်၏ လျှပ်စစ်စွမ်းအားသည် အောက်ပါဇယားတွင် ဖော်ပြထားသည့်အတိုင်း မြင့်မားတိုးတက်လာမည်ဖြစ်သည်–

စာမျက်နှာ ၁၀ ကော်လံ ၁ သို့



၁၉၈၈ ခုနှစ်နောက်ပိုင်း
ကရင်ပြည်နယ် မို့ဖြိုးတိုးတက်မှုမြင်ကွင်း

(၁၈)နှစ်မြောက် ပြည်ထောင်စုနေ့ အကြိုဂုဏ်ပြု



ပြည်နယ်အတွင်းရှိ တိုင်းရင်းသားပြည်သူများ အလုပ်အကိုင် အခွင့်အလမ်းမွှင့်လန်းစေသည့် ဘိလပ်မြေစက်ရုံ(ဘားအံ)ကို ဤသို့တွေ့ရသည်။ (ဓာတ်ပုံမှတ်တမ်း-မြန်မာ့အလင်း)

ဘားအံတက္ကသိုလ်

ကရင်ပြည်နယ်အတွင်းရှိ တိုင်းရင်းသားလူငယ်များ အဆင့်မြင့်ပညာသင်ကြားနိုင်ရေးအတွက် ဘားအံမြို့တွင် တည်ဆောက်ဖွင့်လှစ်ပေးထားသော ဘားအံတက္ကသိုလ် ပင်မဆောင်ကို ဤသို့ ခုံညားထည်ဝါစွာ တွေ့ရသည်။ (ဓာတ်ပုံမှတ်တမ်း-မြန်မာ့အလင်း)





သံလွင်မြစ်ကူးတံတား (ဘားအံ)

ကရင်ပြည်နယ် မြို့ငကလေးမြို့မှ ဘားအံမြို့သို့ ဆက်သွယ်သွားလာနိုင်ရန် သံလွင်မြစ်အား ဖြတ်ကျော် တည်ဆောက်ပေးထားသော သံလွင်မြစ်ကူးတံတား (ဘားအံ)ကို ၁၉၉၇ ခုနှစ် ဩဂုတ်လ ၃ ရက်တွင် ဖွင့်လှစ်ပေးခဲ့သည်။ (ဓာတ်ပုံမှတ်တမ်း-မြန်မာ့အလင်း)

စာမျက်နှာ ၈ မှ

ဓာတ်အားသုံးစွဲမှု-ယူနစ်(သန်း)
* မဂ္ဂါဝပ်

အမျိုးအမည်	၁၉၈၈	၁၂-၂-၂၀၀၅	တိုးတက်မှု
ဓာတ်အားသုံးစွဲမှု	၁၀,၂၇၄	၁၇,၈၈၂	၁၆၈.၆၀၈
အမြင့်ဆုံးဝန်အား:*	၆,၅၀၀	၃၃,၀၀၀	၂၆.၅၀၀
ဓာတ်အားတိုးမြှင့်ထုတ်လုပ်မှု			
– ရေအားလျှပ်စစ်စက်ရုံ	၁	၁	–
– တည်ဆောက်ဆဲမိုက်နိုး	မရှိ	၂	၂
– ဒီဇယ်ဆီသုံးစက်ရုံ	၂၄	၃၄	၁၀
လက်ရှိစက်တပ်ဆင်အင်အား*	**၁,၉၉၉**	**၂,၆၅၈**	**၀.၆၅၉**
ရှိလာမည့်စက်တပ်ဆင်အင်အား*	**၁,၉၉၉**	**၆၂၇.၆၅၈**	**၆၂၅.၆၅၉**

စက်မှုလက်မှု

လမ်းပန်းဆက်သွယ်ရေးကဏ္ဍနှင့် လျှပ်စစ်စွမ်းအားကဏ္ဍ၌ အလားအလာကောင်းများ ဖော်ဆောင်မြှင့်တင်ပေးထားသည့်နည်းတူ ကရင်ပြည်နယ်၏ စက်မှုလက်မှုကဏ္ဍ ပိုမိုပွင့်လန်းတိုးတက်စေရန် ဖြည့်ဆည်းပေးနေသည်။ ပြည်နယ်အတွင်း ၁၉၉၈ ခုနှစ်က ပုဂ္ဂလိကစက်ရုံ (၄၀၉)ရုံရှိခဲ့ရာမှ ယခု (၄၈၉)ရုံရှိလာသည်။ အိမ်တွင်းစက်မှုလက်မှုလုပ်ငန်းပေါင်း ၁၁၀ ရှိနေသည်။ ယခင် နိုင်ငံပိုင်စက်ရုံ ခြောက်ရုံသာရှိခဲ့ရာမှ ဒေသဖွံ့ဖြိုးရေး၊ အလုပ်အကိုင် အခွင့်အလမ်းများ ပွင့်လန်းရေးနှင့် နည်းပညာဖြန့်ဝေနိုင်ရေးအတွက် နောက်ထပ်သုံးရုံ တည်ဆောက်ဖွင့်လှစ်ပေးထားသည်။

သတ္တုနှင့်တွင်းထွက်သယံဇာတ

ကရင်ပြည်နယ်တွင် ယခင်က သတ္တုနှင့်တွင်းထွက်သယံဇာတစီးပွားဖြစ်ထုတ်လုပ်နိုင်မှု မရှိခဲ့ပေ။ ယခုအခါ သတ္တုသိုက်များ ရှာဖွေဖော်ထုတ်လာနိုင်သည်နှင့်အမျှ လုပ်ကွက်နှင့်စခန်းများ ပေါ်ထွက်လာသည်။ ၂၀၀၄-၂၀၀၅ ခုနှစ် တွင် သွပ်သတ္တုရိုင်း မက်ထရစ်တန် ၃၀၀၀၊ ခနောက်စိမ်း မက်ထရစ်တန် ၄၄ တန်၊ စက်မှုသုံး ထုံးကျောက် ၆၁၄၂ ဒသမ ၆၅ မက်ထရစ်တန်၊ သံကျောက် ၁၀၃၉၃၃ ဒသမ ၃၃ မက်ထရစ်တန်နှင့် မီးခံမြေစေး ၃၉၈၄၅ မက်ထရစ်တန် ထုတ်ယူနိုင်ခဲ့သည်။

ပညာရေး

ပြည်နယ်နှင့်တိုင်း အသီးသီးအတွက်လည်းကောင်း၊ ပြည်ထောင်စုတစ်ခုလုံးအတွက်လည်းကောင်း လူ့စွမ်းအား အရင်းအမြစ်များ ပြစုပျိုးထောင်မွေးထုတ်ပေးရေးသည် နိုင်ငံတော်၏ ပညာရေး မူဝါဒတစ်ရပ် ဖြစ်သည်။ မိမိပြည်နယ်ကို ရာသက်ပန်ငြိမ်းချမ်းအောင်၊ ဘက်စုံကဏ္ဍစုံ ဖွံ့ဖြိုးတိုးတက်အောင် ကြဆောင်မျှော်တွေးပြီး ပြန်လည် ကျေးဇူးတုံ့ပြန် မည့် သားကောင်သမီးမွန်များ အရေအတွက်ရော အရည်အချင်းပါ တိုးပွားမြင့်မားလာအောင် ကရင်ပြည်နယ်တွင်လည်း ဖော်ဆောင်ပေးလျက်ရှိသည်။

ထို့ကြောင့် မျက်မှောက်ခေတ်၌ ကရင်ပြည်နယ်တွင် အခြေခံပညာပျိုးထောင်မှုအဖြစ် အထက်တန်း၊ အလယ်တန်းနှင့် မူလတန်းကျောင်း ၁၄၆ ကျောင်း တိုးတက်လာပြီး ဆရာ၊ဆရာမဦးရေ ၅၀၀၀ ကျော်ရှိကာ ကျောင်းသားဦးရေ နှစ်သိန်းကျော်ရှိလာသည်။ ၁၉၈၈ ခုနှစ်က ကောလိပ် တစ်ခုသာရှိခဲ့ရာမှ ဝိဇ္ဇာသိပ္ပံတက္ကသိုလ်တစ်ခုနှင့် ပညာရေး ကောလိပ်တစ်ခု တိုးတက်လာသည်။ ယခင်က ဒေသတွင်း၌ အဆင့်မြင့်ပညာသင်ယူသူ ကျောင်းသားရာဂဏန်းသာ ရှိခဲ့သော်လည်း ယခုအဆ ၅၀ ကျော် တိုးပွားလာသည်။

ပညာရေး အဟောသိက်ဖြစ်မှုနှုန်းကို သိသိသာသာ လျှော့ချနိုင်ပြီး သူငယ်တန်းကျောင်းဝင်နှုန်းနှင့် သက်ကြီး စာတတ်မြောက်မှုနှုန်း ထူးထူးခြားခြား မြင့်မားလျက်ရှိနေသော ကရင်ပြည်နယ်၏ ပညာရေးကဏ္ဍ ဖွံ့ဖြိုးတိုးတက်မှု အညွှန်းကိန်းများကို အောက်ပါဇယားက ဖော်ပြနေသည်-

အမျိုးအမည်	၁၉၈၈	၁၂-၂-၂၀၀၅	တိုးတက်မှု
အခြေခံပညာပျိုးထောင်မှု			
– ကျောင်းအင်အား	၁၁၄၉	၁၂၉၅	၁၄၆
– မာလ်တီမီဒီယာစာသင်ခန်း	မရှိ	၄၂	၄၂
– e-Learning Centre	မရှိ	၁၈	၁၈
– ဆရာ၊ဆရာမဦးရေ	၄၁၁၆	၅၆၆၃	၁၅၄၇
– ကျောင်းသားဦးရေ	၁၃၃၇၇	၂၁၉၈၁၉	၈၆၀၄၂
– သူငယ်တန်းကျောင်းဝင်နှုန်း	၆၆.၂၈%	၉၆.၁၇%	၂၉.၈၉%
– သက်ကြီးစာတတ်မြောက်မှုနှုန်း	၅၉.၁၅%	၉၅.၈၀%	၃၆.၆၅%
– ပညာရေးအဟောသိက်ဖြစ်မှုနှုန်း			
– မူလတန်းအဆင့်	၃၅.၆%	၁၄.၀၈%	၂၁.၅%
– အလယ်တန်းအဆင့်	၄၃.၈၆%	၂၀.၀၆%	၂၃.၈၀%
အဆင့်မြင့်ပညာဖြင့်တင်မှု			
– ဝိဇ္ဇာသိပ္ပံတက္ကသိုလ်	မရှိ	၁	၁
– ကောလိပ်	၁	၁	–
– ပညာရေးကောလိပ်	မရှိ	၁	၁
– e-Learning Centre	မရှိ	၁၉	၁၉
– သင်ကြားရေးအဓိကအဆင့်များ	၈	၃၉	၃၁
– ဆရာ၊ဆရာမဦးရေ	၄၇	၁၇၃	၁၂၆
– ကျောင်းသားဦးရေ	၁၁၆	၅၆၃၉	၅၅၂၃
လူ့စွမ်းအားအရင်းအမြစ်ဖွံ့ဖြိုးရေးဌာန	**မရှိ**	**၁**	**၁**

သိပ္ပံနှင့်နည်းပညာ

ကရင်ပြည်နယ်မှ အသိပညာရှင်များ ဆပွားတိုးတက် ပေါ်ထွက်လာအောင် ဖော်ဆောင်ပေးနေသကဲ့သို့ အတတ်ပညာရှင်များလည်း ထွန်းကားပွားများလာအောင် နိုင်ငံတော်က ဆောင်ရွက်ပေးနေသည်။ ယခုအခါ ပြည်နယ်၏ မြို့တော် ဘားအံတွင် ဝိဇ္ဇာသိပ္ပံတက္ကသိုလ်နှင့်အတူ အစိုးရနည်းပညာကောလိပ်နှင့် အစိုးရကွန်ပျူတာကောလိပ်တစ်ခုစီ တည်ဆောက် ဖွင့်လှစ်ပေးထားရာ ပညာရှင်လူငယ် ၆၀၀နီးပါး မွေးထုတ်ပေးနိုင်ခဲ့ဖြစ်သည်။ ယခုလက်ရှိ၌ သိပ္ပံနှင့်နည်းပညာ ဆရာအင်အား ၁၆၉ဦး နီးပါးရှိပြီး ကျောင်းသူကျောင်းသား အင်အား ၆၅၈ ဦး ပညာဆည်းပူးလျက်ရှိသည်။

ကျန်းမာရေး

တိုင်းရင်းသားပြည်သူများအတွက် နိုင်ငံတော်၏ ကျန်းမာရေးစောင့်ရှောက်ပေးမှုသည် ကရင်ပြည်နယ်ကိုလည်း လွှမ်းခြုံပေးထားသည်။ ဆေးရုံများကို တိုးချဲ့ဖွင့်လှစ်ပြီး အဆင့်မြင့်တင်ပေးလျက်ရှိရာ မျက်မှောက်ခေတ်၌ အထူးဒေသဖွံ့ဖြိုးရေး အစီအစဉ်(၂၄)ခုနှင့်အတူ ဘားအံ၌ ခုတင် (၂၀၀)ဆံ့ ဆေးရုံကြီး ပေါ်ထွန်းလာသည်။ ၁၉၈၈ ခုနှစ်ကထက် ဆေးရုံကိုးရုံ၊ ကျန်းမာရေးလုပ်ငန်းဌာနရုစ်ခု တိုးပွားလာခဲ့သည်။

အထူးကုဆရာဝန်များအပါအဝင် ကျန်းမာရေးဝန်ထမ်းအင်အား မြင့်မားလာသည်။ ပြည်နယ်အတွင်း၌ သူနာပြုနှင့် သားဖွားဆရာမများ တိုးပွားလာစေရေးအတွက် ယခင်သားဖွားသင်တန်းကျောင်းအပြင် သူနာပြုသင်တန်းကျောင်း တစ်ကျောင်းကို တိုးချဲ့ဖွင့်လှစ်ပေးထားသည်။ တိုင်းရင်းဆေးရုံတစ်ရုံနှင့်အတူ ဆေးပေးခန်းကိုးခန်းအထိ ရှိလာသည်။

နိုင်ငံတော်က ကရင်ပြည်နယ်၏ ကျန်းမာရေးကဏ္ဍ အခြေခံကောင်းများ ပိုမိုတိုးတက်အောင် ယခင်ခေတ် ကာလထက် ဖြည့်ဆည်းဆောင်ရွက်ပေးလျက်ရှိကြောင်းကို အောက်ပါဇယားက ဖော်ပြနေသည်-

အမျိုးအမည်	၁၉၈၈	၁၂-၂-၂၀၀၅	တိုးတက်မှု
ဆေးရုံများတိုးချဲ့ဖွင့်တင်မှု	၁၇	၂၆	၉
ကျန်းမာရေးဌာနများ	၅၀	၅၈	၈
ကျန်းမာရေးဝန်ထမ်းများ	**၄၈၀**	**၈၁၄**	**၃၃၄**
– ဆရာဝန်	၆၃	၁၃၄	၇၁
– သူနာပြု	၉၄	၁၉၉	၁၀၅
– သားဖွားဆရာမ	၂၂၀	၂၈၃	၆၃
– လက်ထောက်ကျန်းမာရေးမှူး	၂၈	၃၈	၁၀
– ကြီးကြပ်(၁)/(၂)	၂၈	၈၈	၆၀
တိုင်းရင်းဆေး			
– တိုင်းရင်းဆေးရုံ	မရှိ	၁	၁
– တိုင်းရင်းဆေးပေးခန်း	၄	၉	၅

မြို့ရွာစည်ပင်ဖွံ့ဖြိုးမှု

နိုင်ငံတော်က ကျေးလက်များဖွံ့ဖြိုးမှု မြို့ပြများတိုးတက်မည်၊ မြို့ပြများတိုးတက်မှု ပြည်နယ်စည်ပင်သာယာဝပြောမည်ဟူသော သဘောထားဖြင့် ကရင်ပြည်နယ်အတွင်းရှိ မြို့ရွာများဖွံ့ဖြိုးတိုးတက်အောင် လက်လှမ်းမီသမျှ နေရာဒေသများတွင် ဖြည့်ဆည်းဆောင်ရွက်ပေးနေသည်။ ပြည်နယ်အတွင်း၌ မြို့ပြလမ်းအဖြစ် ကတ္တရာလမ်း မိုင် ၅၀အထိ ရှိလာပြီး မြို့ပတ်တား ၂၃၇ စင်း တည်ဆောက်ပေးထားသည်။

မြို့ခုနစ်မြို့တွင် ရေပေးဝေရေးလုပ်ငန်းများ ဆောင်ရွက်ပေးရန်ရှိခဲ့ရာ ယခုတစ်မြို့သာကျန်ရှိပြီး မြို့ခြောက်မြို့တွင် ရေပေးဝေရေး လုပ်ငန်းများ ဆောင်ရွက်ပြီးစီးခဲ့သည်။ ကျေးလက်သန့်ရှင်းသော သောက်သုံးရေရရှိရေး အတွက် ကျေးရွာပေါင်း ၂၄၈ ရွာတွင် လုပ်ငန်းပေါင်း ၃၉၁ ခု ဆောင်ရွက်ပေးနိုင်ခဲ့သည်။

ကျေးလက်ဒေသများ ဖွံ့ဖြိုးရေးအတွက် ကျေးလက်လမ်းများ ပိုမိုတိုးပွားအောင် ဆောင်ရွက်ပေးထားသည်။ ယခင်က ကတ္တရာလမ်းမရှိသော ကျေးလက်များတွင် ကျေးလက်လမ်းအဖြစ် ကတ္တရာလမ်း ၆၆ မိုင် အပါအဝင် ယခင်ကထက် လမ်းမိုင် ၁၀၈၄ မိုင် တိုးတက်လာသည်။

နယ်စပ်ဒေသနှင့်တိုင်းရင်းသားလူမျိုးများဖွံ့ဖြိုးတိုးတက်ရေး

တပ်မတော်အစိုးရလက်ထက် ကရင်ပြည်နယ်၏ ဖွံ့ဖြိုးတိုးတက်မှုအကြောင်းဖော်ပြလျှင် နယ်စပ်ဒေသနှင့် တိုင်းရင်းသားလူမျိုးများ ဖွံ့ဖြိုးတိုးတက်ရေး စီမံကိန်းတွင်ပါဝင်သည့် ကရင်ဒေသ ဖွံ့ဖြိုးတိုးတက်မှုကို အထူးပြုဖော်ပြ ရမည်ဖြစ်သည်။ နိုင်ငံတော်၏ ဖြည့်ဆည်းဆောင်ရွက် ပေးမှုများနှင့်အတူ ဥပဒေတောင်အတွင်း ဝင်ရောက်လာသော တိုင်းရင်းသား အဖွဲ့များနှင့် ဒေသခံတိုင်းရင်းသားများ လက်တွဲကြိုးပမ်းမှုဖြင့် သက်ဆိုင်ရာ ဒေသအလိုက် ဖွံ့ဖြိုးတိုးတက်မှုများမှာ ဝမ်းမြောက်ဖွယ်ကောင်းလှသည်။

နိုင်ငံတော်က ကရင်ပြည်နယ်မှ တိုင်းရင်းသား လူငယ်မောင်မယ်များအတွက် ပညာရေး၊ သိပ္ပံနှင့်နည်းပညာ သင်ယူနိုင်မှု အခွင့်အလမ်းများ ဖွင့်ပေးထားသကဲ့သို့ ဘားအံနှင့်မြဝတီတွင် အိမ်တွင်းမှုသက်မွေးပညာ သင်တန်းကျောင်း တစ်ကျောင်းစီနှင့် ဘားအံတွင် လူငယ်ဖွံ့ဖြိုးရေး သင်တန်းကျောင်း တစ်ကျောင်းကို ထူထောင်ဖွင့်လှစ်ပေးထားသည်။

အတိတ်မှဆိုးမွေများကို ချေဖျက်လျက် အနာဂတ်အတွက် အသွေးသစ်အမြင်သစ်နှင့် စွမ်းအားအသစ်များ ထွန်းကားတိုးတက်လာရေးအတွက် နိုင်ငံတော်က ကရင်ပြည်နယ်တွင် ဖော်ဆောင်ပေးနေသည့် နယ်စပ်ဒေသ ဖွံ့ဖြိုးရေးကဏ္ဍ၏ အောင်မြင်မှုရလဒ်များကို တစ်ဖက်ပါဇယားက ဖော်ပြနေပေသည်-

(၅၈)နှစ်မြောက် ပြည်ထောင်စုနေ့အကြို ဂုဏ်ပြုဆောင်းပါး

အမျိုးအမည်	၁၉၈၈	၁၂-၂-၂၀၀၅	တိုးတက်မှု
လမ်းတံတား			
– မြေလမ်းမိုင်	မရှိ	၁၅၉	၁၅၉
– ကျောက်လမ်းမိုင်	မရှိ	၂၂၉/၂	၂၂၉/၂
– ကတ္တရာလမ်းမိုင်	မရှိ	၃၂/၃	၃၂/၃
– လမ်းပြုပြင်ထိန်းသိမ်းမှုမိုင်	မရှိ	၃၅/၀	၃၅/၀
– တံတား(ကြိုး/ငယ်)	မရှိ	၁/၁၀၀	၁/၁၀၀
ကျန်းမာရေး			
– ဆေးရုံ/ဆေးပေးခန်း	မရှိ	၁၈	၁၈
ပညာရေး			
– (ထက်/လယ်/မူ)ကျောင်း	မရှိ	၃၃	၃၃
– ဆရာ၊ဆရာမဦးရေ	မရှိ	၂၀၈	၂၀၈
– ကျောင်းသားဦးရေ	မရှိ	၁၀၅၆၇	၁၀၅၆၇
စိုက်ပျိုးရေးရုံ/စခန်း	မရှိ	၆	၆
– ဆည်/တူးမြောင်း	မရှိ	၂	၂
– ရေရရှိရေးလုပ်ငန်း	မရှိ	၁	၁
မွေးမြူရေး			
– တိရွေးကုရုံး	မရှိ	၂	၂
စွမ်းအင်			
– လျှပ်စစ်မီးစက်	မရှိ	၁၈	၁၈
– မီးလင်းသည့်မြို့/ရွာ	မရှိ	၁၅	၁၅
ပြည်သူ့ဆက်ဆံရေး			
– ရုပ်/သံလွှင့်စက်ရုံ	မရှိ	၆	၆
ဆက်သွယ်ရေး			
– စာတိုက်	မရှိ	၁	၁
– ကြေးနန်း	မရှိ	၅	၅
– တယ်လီဖုန်းလုပ်ငန်း	မရှိ	၂	၂
အကုန်အကျစုံသုံးစွဲမှု*	**မရှိ**	**၅၆၂၆.၁၃**	**၅၆၂၆.၁၃**
– ဖွံ့ဖြိုးရေးရန်ပုံငွေ	မရှိ	၂၉၀၇.၁၄	၂၉၀၇.၁၄
– ဝန်ကြီးဌာနများ	မရှိ	၂၇၁၈.၉၉	၂၇၁၈.၉၉

* ကျပ်(သန်း)

ပြန်ကြားရေးနှင့်ပြည်သူ့ဆက်ဆံရေး

တပ်မတော်က တိုင်းပြည်တာဝန်ယူထားရသည့် ကာလအတွင်းတွင် အေးအေးချမ်းချမ်း ညီညီညွတ်ညွတ်ဖြင့် ခေတ်မီဖွံ့ဖြိုးတိုးတက်အောင် အားလုံးဝိုင်းဝန်း တည်ဆောက်ကြမည်ဆိုသည့် စိတ်ရင်းစေတနာမှန်ဖြင့် တိုင်းရင်းသား စည်းလုံးညီညွတ်မှု ကျစ်လျစ်ခိုင်မာရေးနှင့် ဒေသအားလုံး ဆူကြွနှိမ်မြင့် ကွာဟချက်နည်းပါးပြီး ဟန်ချက်ညီ ဖွံ့ဖြိုးတိုးတက်ရေး အလေးထားဆောင်ရွက်နေကြောင်း သတင်းကောင်းများကို ပြန်ကြားရေးကဏ္ဍက သယ်ဆောင်ဖြန့်ဝေပေး လျက်ရှိသည်။ စည်းလုံးရေးကြည် ရွှေပြည်သစ်ဆီသို့ ဦးလည်မသုန်ချိတက်ကြရေးအတွက် ကရင်ပြည်နယ်၏ ပြန်ကြားရေးနှင့် ပြည်သူ့ဆက်ဆံရေးကဏ္ဍကို တိုးမြှင့်ဆောင်ရွက်ပေးနေကြောင်း အောက်ပါဇယားက ဖော်ပြနေပေသည်-

အမျိုးအမည်	၁၉၈၈	၁၂-၂-၂၀၀၅	တိုးတက်မှု
– ရုပ်သံထပ်ဆင့်လွှင့်စက်ရုံ	မရှိ	၆	၆
– ပြန်/ဆက်ရုံများ	မရှိ	၁၀	၁၀
– ပြန်/ဆက်စာကြည့်တိုက်	၆	၁၀	၄
– ဌာနဆိုင်ရာစာကြည့်တိုက်	မရှိ	၁	၁
– ကျေးလက်စာကြည့်တိုက်	မရှိ	၁၉၆	၁၉၆
– e-Library	မရှိ	၁	၁

တိုင်းပြည် တည်ငြိမ်အေးချမ်းသည်နှင့်အမျှ ပြည်နယ်နှင့်တိုင်း ဒေသအသီးသီးတွင် ဖွံ့ဖြိုးတိုးတက်ရေး အခြေခံအဆောက်အအုံများကို ဇောက်ချ ဆောင်ရွက်ပေးလိုသည်မှာ တပ်မတော်အစိုးရ၏ စေတနာအာသီသပင် ဖြစ်သည်။

စာမျက်နှာ ၇ မှ

စိတ်ဓာတ် ထာဝစဉ်ရှင်သန် ထွန်းကားရေး၊
- **ပြည်ထောင်စုကြီး ထာဝရ တည်တံ့ ခိုင်မြဲရေးအတွက် တိုင်းရင်းသား အားလုံးက တက်ညီလက်ညီ ကာကွယ် ထိန်းသိမ်းရေး၊**
- **နိုင်ငံတော် တည်ငြိမ်အေးချမ်းမှုနှင့် ခေတ်မီ ဖွံ့ဖြိုးတိုးတက်မှုတို့အား နှောင့်ယှက်ဖျက်ဆီးသည့် ပြည်တွင်း၊ ပြည်ပ အဖျက်သမားများ၏ အန္တရာယ်ကို တိုင်းရင်းသား စည်းလုံးညီညွတ်မှုဖြင့် ကာကွယ်တားဆီးရေး၊**
- **နိုင်ငံတော် ရှေ့ဆက်သွားမည့် မူဝါဒလမ်းစဉ်(၇)ရပ် အောင်မြင်စွာအကောင်အထည်ဖော်နိုင်ရေးအတွက်ပြည်ထောင်စု တိုင်းရင်းသားအားလုံး ဝိုင်းဝန်းကြိုးပမ်းရေး**

တို့ပင် ဖြစ်ပါကြောင်း။

ပူးပေါင်းလက်တွဲ

ယခုလို ချမှတ်ထားသည့် ပြည်ထောင်စုနေ့အမျိုးသားရေး ဦးတည်ချက်များသည် နိုင်ငံရေးအနှစ်သာရရှိပြီး မိမိတို့နိုင်ငံ၏ အမျိုးသားရေး မူဝါဒဖြစ်သည့် ပြည်ထောင်စုမပြိုကွဲရေး၊ တိုင်းရင်းသားစည်းလုံးညီညွတ်မှု မပြိုကွဲရေးနှင့် အချုပ်အခြာအာဏာ တည်တံ့ ခိုင်မြဲရေးတည်းဟူသော ဒို့တာဝန်အရေးသုံးပါးကို ပြည်ထောင်စု တိုင်းရင်းသား အားလုံး စောင့်ထိန်းကာကွယ်ပြီး နိုင်ငံတော် တည်ငြိမ်အေးချမ်းမှုနှင့် ခေတ်မီဖွံ့ဖြိုးတိုးတက်မှုတို့ကို နှောင့်ယှက်ဖျက်ဆီးသည့် ပြည်တွင်း/ပြည်ပ အဖျက်သမားများ၏ အန္တရာယ်ကို တိုင်းရင်းသားစည်းလုံးညီညွတ်မှုဖြင့် ကာကွယ်တားဆီးရေးသည် ယခုနှစ် ချမှတ်သည့် ပြည်ထောင်စုနေ့ အမျိုးသားရေးဦးတည်ချက်များ၏ အနှစ်သာရဖြစ်ကြောင်း၊ အထက်ပါ မိမိတင်ပြခဲ့သည့် ပြည်ထောင်စုဖွား တိုင်းရင်းသားများ၏ စည်းလုံးညီညွတ်မှု စွမ်းအားကြောင့်သာ မိမိတို့နိုင်ငံ လွတ်လပ်ရေး ပြန်လည်ရရှိခဲ့သည်ကို အားလုံးအသိပင်ဖြစ်ကြောင်း၊ ယနေ့ ပြည်ထောင်စုမြန်မာနိုင်ငံတော်တွင် နေထိုင်ကြသည့် ပြည်ထောင်စုဖွား တိုင်းရင်းသားများသည် နှစ်ပရိစ္ဆေဒ ကြာမြင့်စွာကပင် ဥမကွဲသိုက်မပျက် စည်းလုံးညီညွတ်စွာ နေထိုင်လာခဲ့ကြကြောင်း၊ နိုင်ငံတော် အေးချမ်းသာယာရေးနှင့် ဖွံ့ဖြိုးရေးကောင်စီအစိုးရသည် တိုင်းရင်းသား စည်းလုံး ညီညွတ်မှုကြောင့် တိုင်းပြည် အင်အား တောင့်တင်း၍ ဖွံ့ဖြိုးစည်ပင်ခဲ့သည်ကိုလည်းကောင်း၊ တိုင်းရင်းသားစည်းလုံးညီညွတ်မှု ပျက်ပြားခဲ့ခြင်းကြောင့် တိုင်းပြည်အင်အား ချည့်နဲ့၍ ဖွံ့ဖြိုးတိုးတက်မှု ခေတ်နောက်ကျခဲ့သည်ကို လည်းကောင်း၊ သမိုင်းသင်ခန်းစာအဖြစ်ရယူပြီး ပြည်ထောင်စု မပြိုကွဲရေး၊ တိုင်းရင်းသား စည်းလုံးညီညွတ်မှုမပြိုကွဲရေးနှင့်အချုပ်အခြာအာဏာ တည်တံ့ခိုင်မြဲရေး တည်းဟူသော အမျိုးသားရေး မူဝါဒကို ချမှတ်ကာ အမျိုးသားပြန်လည်စည်းလုံး ညီညွတ်ရေး၊ ပြည်ထောင်စုစိတ်ဓာတ် ထာဝစဉ်ရှင်သန်ထွန်းကားပြန့်ပွားရေးတို့ကိုအဓိကဦးတည်လျက် တိုင်းရင်းသား စည်းလုံးညီညွတ်မှုကို ခိုင်မာအောင် တည်ဆောက်ပြီး တစ်မျိုးသားလုံးနှင့် ပူးပေါင်း လက်တွဲကြိုးပမ်း အကောင်အထည်ဖော်ခဲ့သည့်အတွက်ကြောင့် ဖွံ့ဖြိုးတိုးတက်မှုလမ်းကြောင်း မှန်ပေါ်သို့ရောက်ရှိနေခဲ့ပြီဖြစ်ကြောင်း။

နိုင်ငံတော်အစိုးရအနေဖြင့် အမျိုးသား စည်းလုံးညီညွတ်ရေးကို ရရှိအောင် ကြိုးပမ်းဆောင်ရွက်ခဲ့သည့်အတွက် တိုင်းရင်းသားလက်နက်ကိုင်အဖွဲ့ ၁၇ဖွဲ့နှင့် ငြိမ်းချမ်းရေး သဘောတူညီမှုများကို အောင်မြင်စွာ ရယူနိုင်ခဲ့ပြီး နိုင်ငံတော်၏ဖွံ့ဖြိုးတိုးတက်ရေးလုပ်ငန်းများကိုဆောင်ရွက်ခဲ့ရာတွင် နယ်စပ်ဒေသတွေပါ မကျန်ဆောင်ရွက်လျက်ရှိကြောင်း၊ နယ်စပ်ဒေသများ၏ လုံခြုံရေး၊ လမ်းပန်းဆက်သွယ်ရေး၊ ပညာရေး၊ ကျန်းမာရေး စသည့်ကဏ္ဍများနှင့် စိုက်ပျိုးမွေးမြူရေးကဏ္ဍများတွင် ငွေကျပ်သန်းပေါင်းများစွာ ပုံအောပြီး ဆောင်ရွက်ပေးနိုင်ခဲ့သည့်အတွက် ယနေ့အချိန်အခါတွင် ဖြစ်ထွန်းအောင်မြင်မှု အသီးအပွင့်များ ရရှိနေပြီဖြစ်ကြောင်း။

ခိုင်ခိုင်မာမာရပ်တည်

ပြည်ထောင်စုကြီး စတင် သန္ဓေတည်ရာ ရှမ်းပြည်နယ်(တောင်ပိုင်း) ပင်လုံ ဒေသဖွံ့ဖြိုးရေးကို နိုင်ငံတော်အစိုးရအနေဖြင့် ယင်းပင်လုံဒေသ၏ လမ်းပန်းဆက်သွယ်ရေး၊ ပညာရေး၊ ကျန်းမာရေးကဏ္ဍ အသီးသီးတွင် ပင်လုံတက္ကသိုလ်၊ ပင်လုံကွန်ပျူတာကောလိပ်နှင့် လွိုင်လင်မြို့တွင် တည်ဆောက်ထားသည့် လွိုင်လင်ဆေးရုံကြီးတို့သည် ပင်လုံဒေသ ဖွံ့ဖြိုးမှု၏ သင်္ကေတများအဖြစ် ခိုင်ခိုင်မာမာ ရပ်တည်နေပြီဖြစ်ကြောင်း၊ မိမိတို့ ပြည်ထောင်စုကြံ့ခိုင်ရေးနှင့်ဖွံ့ဖြိုးရေး အသင်းကြီးအနေဖြင့်လည်း တစ်နိုင်ငံလုံးမှ ကိုယ်စားလှယ်များ ပင်လုံမြို့မှာ စုဝေးပြီး နိုင်ငံတော်အစိုးရ၏ ပင်လုံဒေသဖွံ့ဖြိုး တိုးတက်ရေးဆောင်ရွက်မှုများကို ဂုဏ်ပြုခဲ့ကြပြီးလည်းဖြစ်ကြောင်း၊ နိုင်ငံတော်အစိုးရအနေဖြင့် တိုင်းရင်းသားများနေထိုင်ရာ နယ်စပ်ဒေသဖွံ့ဖြိုးရေးလုပ်ငန်းများကိုအင်တိုက်အားတိုက် ထူးကဲစွာဆောင်ရွက်ခြင်းကြောင့် တိုင်းရင်းသားပြည်သူအပေါင်းနှင့် စည်းလုံးညီညွတ်မှုကို ပိုမိုခိုင်မြဲစေပြီး ပြည်ထောင်စုစိတ်ဓာတ်ကိုရှင်သန်စေခဲ့ကြောင်း၊ ဤကဲ့သို့ မိမိတို့ တိုင်းရင်းသားအချင်းချင်း၏ စည်းလုံးညီညွတ်မှုအားများကိုဖျက်ဆီးလာမည့် အဖျက်အန္တရာယ် အသွယ်သွယ်ကို မိမိတို့တိုင်းရင်းသားပြည်သူလူထုတစ်ရပ်လုံးက စည်းလုံးမှု စွမ်းအား၊ ပြည်ထောင်စုစိတ်ဓာတ် စွမ်း



ပြည်ထောင်စုနေ့ကို ဂုဏ်ပြုခြင်းနှင့်စပ်လျဉ်း၍ ရန်ကုန်အရှေ့ပိုင်းခရိုင် ပြည်ထောင်စုကြံ့ခိုင်ရေးနှင့်ဖွံ့ဖြိုးရေး အသင်းအလုပ်အမှုဆောင်ဦးကိုကိုလတ်က ရှင်းလင်းတင်ပြစဉ်။ (သတင်းစဉ်)

ပကားများနှင့် တွန်းလှန်ကြရမည် ဖြစ်ပြီး ယခုလိုအခြေအနေ၊ အချိန်အခါကောင်းတွင် ရရှိဖြစ်ထွန်းနေသည့် တိုင်းရင်းသား စည်းလုံးညီညွတ်ရေး စိတ်ဓာတ်နှင့် ပြည်ထောင်စုစိတ်ဓာတ် ပိုမိုရှင်သန် ခိုင်မာသည်ထက် ခိုင်မာစေရအောင် ပြည်ထောင်စုနေ့ နေ့ထူးနေ့မြတ်ကြီး ပေါ်ထွန်းလာခဲ့သည့် အစဉ်အလာကောင်း၊ အခြေခံကောင်းများကို ပီပီပြင်ပြင် ဖော်ထုတ်မြှင့်တင်ပြီး ပြည်ထောင်စုနေ့အခမ်းအနားကြီးကို နိုင်ငံရေးအနှစ်သာရရှိရှိ အမျိုးသားရေး အဓိပ္ပာယ်ပြည့်ပြည့်ဝဝဖြင့် အောင်မြင် ခမ်းနားစွာ ကျင်းပတော့မည်ကို မိမိတို့ ပြည်သူလူထုအစည်းအဝေးကြီးက အလွန်တန်ဖိုးထား ဂုဏ်ပြုအပ်ပါကြောင်းဖြင့်တင်ပြသည်။

ဆက်လက်၍ အမျိုးသားညီလာခံကြီးကိုကြိုဆိုထောက်ခံခြင်းနှင့်စပ်လျဉ်း၍ ရန်ကုန်အရှေ့ပိုင်းခရိုင် ပြည်ထောင်စုကြံ့ခိုင်ရေးနှင့်ဖွံ့ဖြိုးရေးအသင်းအလုပ်အမှုဆောင် ဒေါ်အေးအေးမြင့်ကတင်ပြရာတွင် တိုင်းရင်းသားပြည်သူလူထုအားလုံးသိရှိကြပြီး ဖြစ်သည့်အတိုင်း နိုင်ငံတော်ကြီးကို ဒီမိုကရေစီနိုင်ငံတော်အဖြစ် တည်ဆောက်နိုင်ရေးအတွက် နိုင်ငံတော်ရှေ့ဆက်သွားမည့် မူဝါဒလမ်းစဉ် (၇)ရပ်ကို ရေးဆွဲချပြခဲ့ပြီးနောက် ပထမအဆင့်လုပ်ငန်းဖြစ်သည့်



ပြည်ထောင်စုနေ့ကို ဂုဏ်ပြုခြင်းနှင့် အမျိုးသားညီလာခံအား ကြိုဆိုထောက်ခံခြင်း အခမ်းအနားကို ရန်ကုန်တိုင်း ရန်ကုန်အရှေ့ပိုင်းခရိုင် ဒဂုံမြို့သစ်(တောင်ပိုင်း) မြို့နယ် လေး ထောင့်ကန်ကျေးရွာအား က စားကွင်း၌ကျင်းပရာ သဘာပတိ ရန်ကုန်အရှေ့ပိုင်းခရိုင် ပြည်ထောင်စုကြံ့ခိုင်ရေးနှင့်ဖွံ့ဖြိုးရေးအသင်း အတွင်းရေးမှူး ဦးတင်အောင်က အမှာစကားပြောကြားစဉ်။ (သတင်းစဉ်)

နိုင်ငံတော်၏ ဖွဲ့စည်းပုံအခြေခံ ဥပဒေရေးဆွဲရာတွင် အခြေခံရမည့်မူများနှင့် အသေးစိတ်ရမည့်အခြေခံမူများ ချမှတ်နိုင်ရန်အတွက် အမျိုးသားညီလာခံကြီး အောင်မြင်စွာ ကျင်းပနိုင်ရေးသည် နိုင်ငံတော်အတွက် အထူးအရေးကြီးသည့် လုပ်ငန်းတစ်ရပ်ဖြစ်ကြောင်း။

အမျိုးသား ပြန်လည်သင့်မြတ်ရေးနှင့် နိုင်ငံတော်တည်ငြိမ်အေးချမ်းရေးကို ကြိုးပမ်းလာခဲ့သည့် နိုင်ငံတော်အစိုးရသည်မူလကတည်းက သန္နိဋ္ဌာန်ချမှတ်ထားသည့်အတိုင်း မိမိတို့အမျိုး



ပြည်ထောင်စုနေ့ကို ဂုဏ်ပြုခြင်း၊ အမျိုးသားညီလာခံအား ကြိုဆိုထောက်ခံခြင်းနှင့် ဒေသဖွံ့ဖြိုးရေးလုပ်ငန်းများနှင့် စပ်လျဉ်း၍ ဒဂုံမြို့သစ်(အရှေ့ပိုင်း) မြို့နယ် ပြည်ထောင်စုကြံ့ခိုင်ရေးနှင့်ဖွံ့ဖြိုးရေးအသင်းအတွင်းရေးမှူး ဦးမြင့်ခိုင်က ထောက်ခံဆွေးနွေးစဉ်။ (သတင်းစဉ်)

သားအင်အားစုချင်း ပြန်လည် သင့်မြတ် စည်းလုံးရေးနှင့် ဒီမိုကရေစီရေးကို မသွေမဖည်ဘဲ ၁၉၉၃ခုနှစ်တွင် အမျိုးသားညီလာခံကြီးကို ကျင်းပပေးခဲ့ကြောင်း၊ ဤညီလာခံကြီးတွင် နိုင်ငံရေးပါတီများမှ ကိုယ်စားလှယ်များ၊ ရွေးကောက်ပွဲတွင် ရွေးချယ်ခံထားရသော ကိုယ်စားလှယ်များ၊ တိုင်းရင်းသားကိုယ်စားလှယ်များ၊ တောင်သူလယ်သမား ကိုယ်စားလှယ်များ၊ အလုပ်သမားကိုယ်စားလှယ်များ၊အသိပညာရှင်၊ အတတ်ပညာရှင်ကိုယ်စားလှယ်များ၊ နိုင်ငံ့ဝန်ထမ်း ကိုယ်စားလှယ်များနှင့် အခြားဖိတ်ကြားခံသည့် ပုဂ္ဂိုလ်များ စိတ်တူကိုယ်တူ တက်ရောက်ခဲ့ကြပြီး ဤညီလာခံကြီးတွင် အားလုံးတညီတညွတ်တည်း နိုင်ငံတော် ဖွဲ့စည်းပုံ အခြေခံဥပဒေကြီး ပေါ်ပေါက်လာရေးအတွက် အခြေခံမူကြီး(၁၀၄)ချက်ကိုချမှတ်နိုင်ခဲ့ကြောင်း။

နိုင်ငံတော်အစိုးရသည် နိုင်ငံတော်၏တာဝန်များ စတင်ယူစဉ်ကပင် ပြည်ထောင်စုမြန်မာနိုင်ငံတော်ကြီးအတွက် အသက်တမျှအရေးကြီးသော ဒို့တာဝန် အရေးသုံးပါးကို ချမှတ်ပြီး နိုင်ငံတော်ကို ထိန်းသိမ်း ကာကွယ်စောင့်ရှောက်လျက်ရှိကြောင်း၊ အမျိုးသားရေးမူဝါဒဖြစ်သည့် ဒို့တာဝန်အရေးသုံးပါးသည် တိုင်းရင်းသားတိုင်း နိုင်ငံသားတိုင်း အစဉ်အမြဲထိန်းသိမ်းကာကွယ်စောင့်ရှောက်သွားရမည့် အမျိုးသားရေးတာဝန်များဖြစ်ကြောင်း၊ တစ်နည်းဆိုရသော် ပစ္စုပ္ပန်ကာလအတွက်သာမက နောင်သားစဉ်မြေးဆက်တိုင်လက်ဆင့်ကမ်း တာဝန်ယူသွားရမည့် အမျိုးသားရေးတာဝန်များလည်းဖြစ်ကြောင်း။

အခြေခံကောင်းများရရှိ

နိုင်ငံတော်အစိုးရ အနေဖြင့် နိုင်ငံတော်တာဝန်များစတင်ယူစဉ်ကပင် ချမှတ်ခဲ့သည့် အမျိုးသားရေးမူဝါဒနှင့် အတူနိုင်ငံရေးဦးတည်ချက်လေးရပ်၊ စီးပွားရေးဦးတည်ချက်လေးရပ်၊ လူမှုရေးဦးတည်ချက် လေးရပ်တို့ကို ချမှတ်ပြီး နိုင်ငံတော် တည်ငြိမ်အေးချမ်းဖွံ့ဖြိုးတိုးတက်စေရန် တစိုက်မတ်မတ်ကြိုးပမ်းဆောင်ရွက်ခဲ့ကြောင်း၊ နိုင်ငံကိုတည်ဆောက်ရာတွင် နိုင်ငံတော် တည်ငြိမ်ရေး၊ ရပ်ရွာအေးချမ်းသာယာရေး၊ တရားဥပဒေစိုးမိုးရေးနှင့် အမျိုးသားပြည်လည်စည်းလုံးညီညွတ်ရေးလုပ်ငန်းစဉ်များကို တိုင်းရင်းသား ပြည်သူတို့နှင့်လက်တွဲကြိုးပမ်းခဲ့ရာ အောင်မြင်မှု အခြေခံကောင်းများလည်း ရရှိဖြစ်ထွန်းနေပြီဖြစ်ကြောင်း၊ ဆက်လက်၍လည်း ခိုင်မာသည့် ဖွဲ့စည်းပုံ အခြေခံဥပဒေသစ်ဖြစ်ပေါ်လာရေး၊ ဖြစ်ပေါ်လာသည့် ဖွဲ့စည်းပုံ အခြေခံဥပဒေသစ်နှင့်အညီ ခေတ်မီဖွံ့ဖြိုး တိုးတက်သော နိုင်ငံတော်သစ်တစ်ရပ် တည်ဆောက်ရေးအတွက် နိုင်ငံတော် ရှေ့ဆက်သွားမည့် မူဝါဒလမ်းစဉ်(၇)ရပ်ကို ချမှတ် အကောင်အထည်ဖော်ဆောင်ရွက်လျက်ရှိကြောင်း။

ဤသို့ ဆောင်ရွက်လျက်ရှိရာတွင် နိုင်ငံတော် ရှေ့ဆက်သွားမည့် မူဝါဒလမ်းစဉ် (၇)ရပ်၏ ပထမအဆင့်လည်းဖြစ်၊ အရေးကြီးဆုံးအဆင့်လည်းဖြစ်သည့် အမျိုးသားညီလာခံကြီးကို တိုင်းရင်းသားလူမျိုး ကိုယ်စားလှယ်များအပါအဝင် အလွှာပေါင်းစုံမှ ကိုယ်စားလှယ်များ ၁၀၈၈ဦးဖြင့် ညီညီညွတ်ညွတ် ဆွေးနွေးညှိနှိုင်း တိုင်ပင်လျက်ရှိကြောင်း၊ အမျိုးသားညီလာခံကြီးကို ပြီးခဲ့သည့် ၂၀၀၄ခုနှစ် မေလတွင်စတင်ကျင်းပခဲ့ပြီး မိုးရာသီစိုက်ပျိုးရေးလုပ်ငန်းများဆောင်ရွက်နိုင်ရန် ခေတ္တရပ်နားခဲ့ကာ ယခုပွင့်လင်းရာသီဖြစ်သည့် ၂၀၀၅ခုနှစ် ဖေဖော်ဝါရီလ ၁၇ ရက်တွင် ပြန်လည် ကျင်းပရန် ထုတ်ပြန်ကြေညာပြီး ဖြစ်သည်ကို အားလုံးအသိပင်ဖြစ်ကြောင်း၊ အမျိုးသားညီလာခံကြီးသည် တိုင်းရင်းသားပြည်သူတစ်ရပ်လုံးအတွက် အသက်တမျှအရေးကြီးသည့်ညီလာခံကြီးဖြစ်ကြောင်း၊ နိုင်ငံတော်အတွက် ရေရှည်တည်တံ့မည့်ခိုင်မာသော ဖွဲ့စည်းပုံအခြေခံဥပဒေကြီးပေါ်ထွန်းလာရေးအတွက်လည်း အရေးကြီးဆုံးဖြစ်ကြောင်း၊ ယနေ့ တက်ရောက်လာကြသည့် လူထုကြီးအပါအဝင် နိုင်ငံသားအားလုံးကလည်း ကျရာကဏ္ဍတွင် ကြိုးပမ်းဆောင်ရွက်ရမည်ဖြစ်ကြောင်း၊ စည်းကမ်းပြည့်ဝသည့် ဒီမိုကရေစီနိုင်ငံတော်သစ်ကြီးကို တည်ဆောက်နိုင်ရေးအတွက် နိုင်ငံတော်အစိုးရ၏ တစ်ဆင့်ခြင်း စနစ်တကျ ကြိုးပမ်းဆောင်ရွက်ခဲ့ခြင်းကိုလည်း အားလုံးသိမြင်ကြပြီဖြစ်ကြောင်း၊ တစ်ဆင့်ပြီးတစ်ဆင့် စနစ်တကျ တည်ဆောက်သွားခြင်းဖြင့် မူဝါဒလမ်းစဉ် (၇)ရပ် အောင်မြင်လာမည်ဖြစ်ကြောင်း။

ဤတွင်အထူးသတိပြုရမည်မှာ အဖျက်အမှောင့်အန္တရာယ်ဖြစ်ကြောင်း၊ အဖျက်အမှောင့် အန္တရာယ်များကို ပြည်သူ့သဘောထားလေးရပ်နှင့် အညီ တွန်းလှန်ဆန့်ကျင်ချေမှုန်းသွားရမည် ဖြစ်ကြောင်း၊ တိုင်းရင်းသား အားလုံး၏ ညီညွတ်ရေး စိတ်ဓာတ်၊ ပြည်ထောင်စု စိတ်ဓာတ်တို့ကို ယိုယွင်းပျက်ပြားအောင် ဖန်တီး လုပ်ဆောင်နေမှုများကို သတိရှိရှိဖြင့် တွန်းလှန်ဖယ်ရှားပစ်ရမည်ပင်ဖြစ်ကြောင်း၊ ပြည်ထောင်စု ကြံ့ခိုင်ရေးနှင့် ဖွံ့ဖြိုးရေးအသင်းကြီးအနေဖြင့်လည်း၂၀၀၃ခုနှစ် ပုဂံရှေးဟောင်း နယ်မြေတွင် လူထုအစည်းအဝေးကြီး ကျင်းပခဲ့ပြီး မူဝါဒလမ်းစဉ်(၇)ရပ်အောင်မြင်ရေးပူးပေါင်းဆောင်ရွက်ရန် အင်တိုက်အားတိုက် ဆောင်ရွက်ကြရန် ကြေညာချက်ချမှတ်ထုတ်ပြန်ခဲ့ပြီးလည်းဖြစ်ကြောင်း။

ဝိုင်းဝန်းကြိုးပမ်း

နိဂုံးချုပ်အနေဖြင့် တိုင်းရင်းသားခေါင်းဆောင်အသီးသီးတို့၏ စည်းလုံးညီညွတ်မှုဖြင့် ကြိုးပမ်းတည်ဆောက်ခဲ့သော ပြည်ထောင်စုကြီးအဓွန့်ရှည်တည်တံ့ခိုင်မြဲအောင်၊ ပြည်ထောင်စုကြီးအတွင်း စည်းကမ်း ပြည့်ဝသည့် ဒီမိုကရေစီ နိုင်ငံတော်သစ်ကြီး ဖြစ်ပေါ်လာရေးအတွက် အမျိုးသားရေး အနှစ်သာရ အဓိပ္ပာယ် ပြည့်ဝစွာဖြင့် ဆက်လက် ကျင်းပတော့မည့် အမျိုးသားညီလာခံကြီးအောင်မြင်ပြီးမြောက်စေရန်မိမိတို့ အပါအဝင် တိုင်းရင်းသားပြည်သူ တစ်ရပ်လုံးနှင့် အမျိုးသားညီလာခံ ကိုယ်စားလှယ်အားလုံးက တန်ဖိုးထားလေးစားစွာဖြင့် စည်းလုံးညီညွတ်စွာ ဝိုင်းဝန်းကြိုးပမ်း ဖော်ဆောင်ကြဖို့ တိုက်တွန်းရင်း ယခု ဖေဖော်ဝါရီလ ၁၇ ရက်တွင် ကျင်းပမည့် အမျိုးသားညီလာခံကြီးကို ကြိုဆိုထောက်ခံကြောင်း တင်ပြသည်။

ထို့နောက်ဒေသဖွံ့ဖြိုးရေးလုပ်ငန်းများနှင့်စပ်လျဉ်း၍ ရန်ကုန်အရှေ့ပိုင်းခရိုင်ပြည်ထောင်စုကြံ့ခိုင်ရေးနှင့် ဖွံ့ဖြိုးရေးအသင်း အလုပ်အမှုဆောင် ဦးစန်းမောင်က တင်ပြရာ၌ ပြည်ထောင်စုကြံ့ခိုင်ရေးနှင့် ဖွံ့ဖြိုးရေးအသင်းကြီးက ၂၀၀၄ခုနှစ် နှစ်ပတ်လည် သင်းလုံးကျွတ်အစည်းအဝေးပွဲကြီးတွင် ချမှတ်ခဲ့သောရှေ့လုပ်ငန်းစဉ် (၉)ရပ်ထဲတွင် ကျေးလက်ဒေသဖွံ့ဖြိုး တိုးတက်ရေးလုပ်ငန်းစဉ်(၅)ရပ်ဖြစ်သည့် လမ်းပန်းဆက်သွယ်ရေး၊ ရေရရှိရေး၊ ပညာရေး၊ ကျန်းမာရေးနှင့် စီးပွားရေးဖွံ့ဖြိုး တိုးတက်စေဖို့အတွက် ကျရာအခန်းကဏ္ဍက ပါဝင်ပူးပေါင်း ဆောင်ရွက်သွားရေးကို ချမှတ်ဆုံးဖြတ်ခဲ့ကြောင်း၊ ပြည်ထောင်စုကြံ့ခိုင်ရေးနှင့်ဖွံ့ဖြိုးရေးအသင်း အရှေ့ပိုင်းခရိုင်အနေဖြင့် ၂၀၀၄ခုနှစ် နှစ်ပတ်လည် သင်းလုံးကျွတ်အစည်းအဝေးကချမှတ်သည့် ဦးတည်ချက်၊ ရှေ့လုပ်ငန်းစဉ်များကို ပေါက်မြောက်အောင်မြင်ရေးအတွက် လက်တွေ့အကောင်အထည်ဖော် ဆောင်ရွက်ရမည့် လုပ်ငန်းစဉ်များကို ပြက္ခဒိန်ရေးဆွဲပြီး စနစ်တကျဖြင့် ပြည်သူလူထုကြီးအား အကျိုးပြုမည့်လုပ်ငန်းများကို အသင်းအဆင့်ဆင့်တာဝန်ရှိသူများ၏ကြိုးကြပ်ကွပ်ကဲမှုဖြင့် ဆောင်ရွက်ပေးနိုင်ခဲ့သည်ကို တွေ့ရမည် ဖြစ်ကြောင်း။

ရေရရှိရေးဆောင်ရွက်

ခရိုင်အတွင်းရှိ တာမွေမြို့နယ် ပြည်ထောင်စုကြံ့ခိုင်ရေးနှင့် ဖွံ့ဖြိုးရေးအသင်းအနေဖြင့် ပြည်သူများ သောက်သုံးရေစနစ်တကျသုံးစွဲနိုင်ရေးအတွက် ပျားရည်ကုန်းရပ်ကွက်တွင် ၂၉၈၃ပေ အရှည်ရှိ ရေပိုက်များသွယ်တန်းဆောင်ရွက်ပေးခဲ့ပြီး ပြည်သူလူထု သောက်သုံးရေများ၊ နေအိမ်အလိုက် ရေရရှိရေးဆောင်ရွက်ပေးနိုင်ခဲ့ကာ နိုင်လွန်ကတ္တရာခင်းလမ်း ပေ၇၀၀ ခင်းခြင်းလုပ်ငန်းကိုလည်း ဆောင်ရွက်ပေးနိုင်ခဲ့ကြောင်း။

တောင်ဥက္ကလာပမြို့နယ် ပြည်ထောင်စုကြံ့ခိုင်ရေးနှင့် ဖွံ့ဖြိုးရေးအသင်းအနေဖြင့်လည်းမြို့နယ်အတွင်း ပြည်သူလူထုအတွက် လမ်းပေါင်း ၁၅လမ်း ကတ္တရာလမ်းချော ခင်းပေးခြင်း၊ အဝီစိတွင်း ရှစ်လက်မ၊ လေးလက်မတွင်းငါးတွင်း တူးပေးခြင်း၊ ရေတုံကင် ၅၃ခု တပ်ဆင်ပေးခြင်းနှင့် အားကစားကွင်းနှစ်ကွင်းတည်ဆောက်ပေးခြင်းတို့ကို ဆောင်ရွက်ပေးနိုင်ခဲ့ကြောင်း။

ဒဂုံမြို့သစ် (ဆိပ်ကမ်း)မြို့နယ်တွင် (၈၀)ရပ်ကွက်နှင့် (၁၆၈)ရပ်ကွက်များ၌ အဝီစိတွင်းနှစ်တွင်းတူးပေးပြီး ရေစုပ်စက်များ တပ်ဆင်ပေးခဲ့ကြောင်း။

ဒဂုံမြို့သစ် (တောင်ပိုင်း)မြို့နယ်တွင် လမ်းရှစ်လမ်းကို ကတ္တရာလမ်းချောခင်းပေးနိုင်ခဲ့ပြီး နှစ်လက်မ အဝီစိတွင်း နှစ်တွင်း၊ လေးလက်မ အဝီစိတွင်း တစ်တွင်းတူးပေးခဲ့ကြောင်း။

ဒဂုံမြို့သစ် (မြောက်ပိုင်း)မြို့နယ်မှာလည်း လေးလက်မ အဝီစိတွင်း သုံးတွင်း၊ နှစ်လက်မအဝီစိတွင်း ရှစ်တွင်းတို့ကို ရေစုပ်စက်၊ ရေအုတ်ကန် အစုံဖြင့် ဆောင်ရွက်ပေးနိုင်ခဲ့ပြီး လေးလက်မ အဝီစိတွင်းနှစ်တွင်းကို စက်အပြည့်အစုံဖြင့် တူးဖော်ပေးနိုင်ခဲ့ကြောင်း၊ ကတ္တရာလမ်းချောပေါင်း ၁၉လမ်း၊ပေအရှည် ၄၅၀၈၂ပေခင်းရန် စီစဉ် ဆောင်ရွက်နေဆဲဖြစ်ကြောင်း။

ဒဂုံမြို့သစ်(အရှေ့ပိုင်း)မြို့နယ်တွင် လမ်းငါးလမ်း ကတ္တရာလမ်းချောခင်းပေးခဲ့ပြီး အားကစားကွင်းတစ်ကွင်းပြုလုပ်ပေးခဲ့ကြောင်း၊ ဒေါပုံမြို့နယ်တွင် ရာဇသင်္ကြန်လမ်း ပေ ၁၀၅၀ အား ကွန်ကရစ်ခင်းပေးခဲ့ပြီး ကျောက်လမ်းတစ်လမ်း ခင်းပေးနိုင်ခဲ့ကြောင်း၊ ပုဇွန်တောင်မြို့နယ်တွင်မှ ၄၉လမ်း ပေ ၈၅၀ကတ္တရာခင်းခြင်းနှင့် (၆)ရပ်ကွက်ရေရရှိရေးဆောင်ရွက်ခဲ့ကြောင်း၊ ဗိုလ်တထောင်မြို့နယ်တွင်

စာမျက်နှာ ၁၂ ကော်လံ ၁

တပ်မတော်နေ့ကျင်းပရေးဦးစီးကော်မတီဥက္ကဋ္ဌ ဒုတိယဗိုလ်ချုပ်ကြီးကျော်ဝင်း အခြေခံပညာအထက်တန်းနှင့်အလယ်တန်း ကျပန်းစကားပြောပြိုင်ပွဲတက်ရောက်အားပေး

ရန်ကုန် ဖေဖော်ဝါရီ ၂

၂၀၀၅ခုနှစ် နှစ်(၆၀)ပြည့် တပ်မတော်နေ့ကျင်းပရေးဦးစီးကော်မတီဥက္ကဋ္ဌ နိုင်ငံတော်အေးချမ်းသာယာရေးနှင့် ဖွံ့ဖြိုးရေးကောင်စီဝင် တပ်မတော်လေ့ကျင့်ရေးအရာရှိချုပ် ဒုတိယဗိုလ်ချုပ်ကြီးကျော်ဝင်းသည် ယနေ့နံနက် ၈နာရီတွင် ရန်ကုန်ဖြို့ ရန်ကင်းပညာရေးကောလိပ်ကျောင်းခန်းမ၌ကျင်းပသည့် နှစ်(၆၀)ပြည့် တပ်မတော်နေ့အထိမ်းအမှတ် အခြေခံပညာအထက်တန်းနှင့်အလယ်တန်း(ဗဟိုအဆင့်)ကျပန်းစကားပြောပြိုင်ပွဲသို့ တက်ရောက်အားပေးချီးမြှင့်သည်။

တက်ရောက်

ကျပန်းစကားပြောပြိုင်ပွဲသို့ နှစ်(၆၀)ပြည့် တပ်မတော်နေ့ကျင်းပရေးစီမံခန့်ခွဲမှုကော်မတီဥက္ကဋ္ဌ ရန်ကုန်တိုင်းအေးချမ်းသာယာရေးနှင့် ဖွံ့ဖြိုးရေးကောင်စီဥက္ကဋ္ဌ ရန်ကုန်တိုင်းစစ်ဌာနချုပ် တိုင်းမှူး ဗိုလ်ချုပ်မြင့်ဆွေ၊ ကျင်းပရေးဦးစီးကော်မတီဝင် ဒုတိယတပ်မတော်လေ့ကျင့်ရေးအရာရှိချုပ် ဗိုလ်ချုပ်အောင်ကြည်နှင့် ကျင်းပရေးဦးစီးကော်မတီလုပ်ငန်းများ၊ တပ်မတော်အရာရှိကြီးများ၊ တက္ကသိုလ်၊ကောလိပ်၊သိုပ်ကျွမ်းကျင်ပညာရှင်အဆင့်နှင့် အခြေခံပညာအဆင့်စာပေ၊ အနုပညာဖြင့်ပွဲနှင့် ကျပန်းစကားပြောပြိုင်ပွဲကျင်းပရေးလုပ်ငန်းကော်မတီဥက္ကဋ္ဌ ပညာရေးဝန်ကြီးဌာန ဒုတိယဝန်ကြီးဗိုလ်မှူးချုပ်အောင်မျိုးမင်းနှင့်ကော်မတီဝင်များ၊ ပညာရေးဝန်ကြီးဌာနအောက်ရှိ ဦးစီးဌာနနှင့်အဖွဲ့များမှတာဝန်ရှိသူများ၊ တက္ကသိုလ်များမှ အဂၤါဖြတ်အဖွဲ့ဝင် ပါမောက္ခများ၊ ကြီးကြပ်သူ ဆရာ ဆရာမများနှင့် ပြိုင်ပွဲဝင် ကျောင်းသားကျောင်းသူများ၊ ဖိတ်ကြားထားသူများ တက်ရောက်ကြသည်။

ရှေးဦးစွာ နှစ်(၆၀)ပြည့်တပ်မတော်နေ့အထိမ်းအမှတ် တက္ကသိုလ်ကောလိပ်သိပ္ပံကျွမ်းကျင်ပညာရှင်အဆင့်နှင့် အခြေခံပညာအဆင့် စာပေ၊ အနုပညာ ပြိုင်ပွဲနှင့် ကျပန်းစကားပြောပြိုင်ပွဲကျင်းပရေးလုပ်ငန်းကော်မတီဥက္ကဋ္ဌ ပညာရေးဝန်ကြီးဌာန ဒုတိယဝန်ကြီး ဗိုလ်မှူးချုပ်အောင်မျိုးမင်းက အဖွင့်အမှာစကား ပြောကြားပြီး အခြေခံပညာဗဟိုအဆင့် ကျပန်းစကားပြောပြိုင်ပွဲကျင်းပရေးဆပ်ကော်မတီဥက္ကဋ္ဌ ပညာရေးစီမံကိန်းနှင့်လေ့ကျင့်ရေးဦးစီးဌာန ညွှန်ကြားရေးမှူးချုပ် ဦးဘိုဝင်းက ပြိုင်ပွဲဝင်များလိုက်နာရမည့် စည်းကမ်းချက်များနှင့် အမှတ်ပေးစနစ်တို့ကို ရှင်းလင်းပြောကြားသည်။

ယှဉ်ပြိုင်ဟောပြော

ထို့နောက် အခြေခံပညာအထက်တန်း(ဗဟိုအဆင့်)ကျပန်းစကားပြောပြိုင်ပွဲကို ဆက်လက်ကျင်းပရာ ပြည်နယ်နှင့်တိုင်းများမှ ပြိုင်ပွဲဝင်ကျောင်းသားကျောင်းသူ ၁၇ဦးတို့က ပြိုင်ဖွဲ့ဝင်ရမည့် အမှတ်စဉ်နှင့် ဟောပြောရမည့်ခေါင်းစဉ်တို့ကို မဲနှိက်၍ယှဉ်ပြိုင် ဟောပြောကြသည်။

ယင်းနောက် အခြေခံပညာအထက်တန်း(ဗဟိုအဆင့်)ကျပန်းစကားပြောပြိုင်ပွဲတွင် ရန်ကုန်တိုင်း အထက(၂) လသာမြို့နယ်မှ မဖြူဝင့်သော်က ပထမ၊ မွန်ပြည်နယ် အထက မုတ္တမ ပေါင်မြို့နယ်မှ မောင်စိုးပိုင်က ဒုတိယ၊ မကွေးတိုင်း အထက(၂) မကွေးမြို့နယ်မှ မရတနာမျိုးဝင်းက တတိယ အသီးသီးရရှိကြပြီး ပထမ၊ ဒုတိယ၊ တတိယနှင့် အထူးဆုရရှိကြသူများအား ပညာရေးဝန်ကြီးဌာန ဒုတိယဝန်ကြီး ဗိုလ်မှူးချုပ်အောင်မျိုးမင်းနှင့် တာဝန်ရှိသူများက ဆုများပေးအပ်ချီးမြှင့်ကြပြီး ပထမနေ့ပြိုင်ပွဲကို ညနေ ၃ နာရီခွဲတွင် ရပ်သိမ်းလိုက်သည်။

နှစ်(၆၀)ပြည့် တပ်မတော်နေ့အထိမ်းအမှတ် အခြေခံပညာအလယ်တန်း(ဗဟိုအဆင့်)ကျပန်းစကားပြောပြိုင်ပွဲကို ဖေဖော်ဝါရီ၃ ရက်တွင် ဆက်လက် ကျင်းပမည်ဖြစ်ကြောင်း သတင်းရရှိသည်။ **(သတင်းစဉ်)**



အမျိုးသားညီလာခံအား ကြိုဆို ထောက်ခံခြင်းနှင့် စပ်လျဉ်း၍ ရန်ကုန်အရှေ့ပိုင်းခရိုင် ပြည်ထောင်စုကြိုးစိုင်ရေးနှင့်ဖွံ့ဖြိုးရေးအသင်း အလုပ်အမှုဆောင် ဒေါ်အေးအေးမြင့်က ရှင်းလင်းတင်ပြစဉ်။ (သတင်းစဉ်)



ကျေးလက်ဒေသဖွံ့ဖြိုးရေး လုပ်ငန်းများနှင့် စပ်လျဉ်း၍ ရန်ကုန်အရှေ့ပိုင်းခရိုင် ပြည်ထောင်စုကြိုးစိုင်ရေးနှင့်ဖွံ့ဖြိုးရေး အသင်းအလုပ်အမှုဆောင်ဦးစန်း မောင်က ရှင်းလင်းတင်ပြစဉ်။ (သတင်းစဉ်)

စာမျက်နှာ ၁၁ မှ

Flower Box အခု ၈၀ ဆောင်ရွက်ပေးခဲ့ပြီး ဇင်ယော်လမ်းကို ရေသွယ်ပေးနိုင်ခဲ့ကြောင်း၊ မင်္ဂလာတောင်ညွန့်ဖြို့နယ်တွင် ၈၇လမ်း၊ ၈၈လမ်းနှင့် ၈၉လမ်းများမှာရှိသည့် ရေပိုက်များ ချွေးဆေးခြင်းကို ဆောင်ရွက်ပေးနိုင်ခဲ့ကြောင်း။

မြောက်ဥက္ကလာပမြို့နယ်တွင် လမ်းပေါင်း ၁၉လမ်း ကျောက်ချောကတ္တရာခင်းပေးခဲ့ပြီး (၀)ရပ်ကွက်နှင့် (၆)ရပ်ကွက်များ ရေသွယ်ခြင်းနှင့် ရေတုံကင် ၄၄ခုအတွက် ပြည်သူမှ ငွေကျပ် ၃၇သိန်းနှင့် ပြည်ထောင်စုကြိုးစိုင်ရေးနှင့် ဖွံ့ဖြိုးရေးအသင်းမှ ငွေကျပ် ၅၃သိန်း လျှဒါန်းတပ်ဆင် ဆောင်ရွက်ပေးခဲ့ကြောင်း။

တူးဖော်ဆောင်ရွက်

ရန်ကင်းမြို့နယ်တွင် လမ်းတစ်လမ်း ရေပိတ်လွှာကတ္တရာခင်းပေးခဲ့ပြီး သာကေတမြို့နယ်တွင် လမ်းပေါင်း ၁၁လမ်း၊ မေအရှည် ၁၁၆၁၃ပေ ကတ္တရာခင်းပေးနိုင်ပြီး ရေရရှိရေးအတွက် ရေအဝေးစိတ္တဇတာစ်တွင်း တူးဖော်ဆောင်ရွက်ပေးနိုင်ခဲ့ကြောင်း။

သဃ်ိန်းကျွန်းမြို့နယ် တွင်လည်း လမ်း၁၃လမ်း ကျောက်ခင်းခြင်းနှင့် ၁၃၀ဏ္ဍာ ၂၅ နှင့် ၂၃ရပ်ကွက်များအား ရေပိုက်များချပြီး ရေသွယ်ခြင်းလုပ်ငန်းများဆောင်ရွက်ပေးခဲ့ကြောင်း။

အရှေ့ပိုင်းခရိုင် တစ်ခုလုံးတွင် ပြည်ထောင်စုကြိုးစိုင်ရေးနှင့် ဖွံ့ဖြိုးရေးအသင်းအနေဖြင့် လမ်းစုစုပေါင်း ၉၂ လမ်းအား ကတ္တရာလမ်းချောခင်းခြင်းများ ဆောင်ရွက်ပေးနိုင်ခဲ့ပြီး ရပ်ကွက်ခြောက်ရပ်ကွက်ကို ရေပိုက်သွယ်ခြင်း၊ ရေတုံကင် ၉၇ ခု တပ်ဆင်ပေးခြင်းနှင့် အဝီစိတွင်း၊ ရေစုပ်စက် ရေအုတ်ကန်အပါအဝင် ငါးရပ်ကွက် ဆောင်ရွက်ပေးခဲ့ရာ တန်ဖိုးအားဖြင့် ကျပ်သိန်းပေါင်း ဆောင်ခိုရိုခဲ့သည်ကိုလည်း တင်ပြအပ်ကြောင်း။

ဖွင့်လှစ်ပို့ချပေး

ထိုပြင် ရေစီးရေလာကောင်းမွန်ရေးအတွက် မြို့နယ်အသီးသီးမှ ရေမြောင်းများ ရှင်းလင်းဆောင်ရွက်ပေးခြင်း၊ လမ်းကူးရေပိုက်ကြီးများ အသစ်လဲလှယ်ပေးခြင်း၊ သောက်သုံးရေ ရှာပါးသည့် ရပ်ကွက်နေပြည်သူများအား သောက်သုံးရေဖြန့်ဝေပေးခြင်းပြည်သူ လူထုကျန်းမာရေးအတွက် လိုအပ်သော သွေးများကို အစဉ်အမြဲလှူဒါန်း အသက်ကယ်ပေးခြင်း၊ အပတ်စဉ် ပြည်သူ့ကျန်းမာရေး စောင့်ရှောက်မှုလုပ်ငန်းအဖြစ် သန့်ရှင်းရေးများ ဆောင်ရွက်ပေးခြင်း၊ သွေးလွန်တုပ်ကွေးရောဂါမဖြစ်ပွားစေရန် ရပ်ကွက်များ၊ ကျောင်းများသို့ ခြင်နှိမ်နှင်းရေးဆေးများအား အသင်းဝင်များက စနစ်တကျ ဆေးဖျန်းပေးခြင်း၊ ခရိုင်အတွင်းရှိ ကျေးရွာများသို့ အခမဲ့ဆေးကုသမှုများ ဆောင်ရွက်ပေးခြင်း၊ ကျောင်းသား ကျောင်းသူများအတွက် ပညာဒါနသင်တန်းများ ဖွင့်လှစ်ပို့ချပေးခြင်းများကိုလည်း ဆောင်ရွက်ပေးခဲ့ကြောင်း။

ထိုအပြင် စုဝေါင်းရဟန်းခရှင်ပြုပွဲများ ပြုလုပ်ပေးခြင်း၊ အမျိုးသားယဉ်ကျေးမှုနှင့် စာရိတ္တပညာသင်တန်းများ ဖွင့်လှစ်ပေးနိုင်ခဲ့ပြီး လူကောင်းလူတော်များ ပေါ်ပေါက်နိုင်ရေးကို ဆောင်ရွက်ပေးနိုင်ခဲ့ကြောင်း။

အသက်မွေးဝမ်းကျောင်းပညာသင်တန်းများဖြစ်သော စက်ချုပ် သင်တန်းများ ဖွင့်လှစ်ပေးခဲ့ပြီး ကျန်းမာကြိုခိုင်မှုအား အထောက်အကူဖြစ်စေသော ဘောလုံးပြိုင်ပွဲများ၊ ပိုက်ကျော်ခြင်း ပြိုင်ပွဲများကိုလည်း ကျင်းပပေးနိုင်ခဲ့ကြောင်း။

ပို့ဆိုကျယ်ပြန့်စွာဆောင်ရွက်

ယခုတင်ပြချက်များသည် အရှေ့ပိုင်းခရိုင်အတွင်း ပြည်သူလူထုအကျိုးပြုလုပ်ငန်းများကို ဆောင်ရွက်ပေးနိုင်ခဲ့ခြင်းများဖြစ်ကြောင်း၊ ဆက်လက်၍လည်း ကျေးရွာလမ်းဖြစ်မြောက်ရေး ဆောင်ရွက်မှုများ၊ ကျေးရွာသုံး ရေကန်များ စနစ်တကျဖြစ်ရေးဆောင်ရွက်မှုများ၊ မြို့နယ်၊ ရပ်ကွက်များ ကတ္တရာလမ်းချောခင်းခြင်းလုပ်ငန်းများ၊ အဝီစိတွင်းတူးပြီး ရေရရှိရေးဆောင်ရွက်ပေးရန်များနှင့် မူလတန်းကျောင်းများ ဥပဓိရုပ်ကောင်းမွန်ရေးလုပ်ငန်းများ၊ ကျန်းမာရေးစောင့်ရှောက်မှုလုပ်ငန်းများကို ပြည်သူလူထုအတွင်း ယခုထက် ပိုမိုကျယ်ပြန့်စွာ ဆောင်ရွက်ပေးသွားရန်လည်း စီမံထားပြီးဖြစ်ကြောင်း။

နိုဂုံးချုပ်အနေဖြင့်တင်ပြရလျှင် ဧတ်မိမိဖွဲ့ဖြိုးတိုးတက်ပြီး အေးချမ်းသာယာသော နိုင်ငံတော်သစ်ကြီး တည်ဆောက်ရေးတွင် ပြည်ထောင်စုကြိုးစိုင်ရေးနှင့်ဖွံ့ဖြိုးရေးအသင်း အရှေ့ပိုင်းခရိုင်အနေဖြင့် ခရိုင်အတွင်းရှိ မြို့နယ်အသင်းအဆင့်ဆင့်အား ဦးဆောင်လျက်ပြည်သူလူထုကြိုးအကျိုးအတွက် ကျေးရွာ၊ရပ်ကွက် ဖွံ့ဖြိုးတိုးတက်မှုများ ပိုမိုဖြစ်ထွန်းပြည့်စုံလာအောင် ကျေးလက်ဒေသဖွံ့ဖြိုးတိုးတက်ရေး လုပ်ငန်းစဉ်(၅)ရပ်အား စနစ်တကျ စေတနာ၊ ဖွဲ့၊ လုံ့လ၊ ဝီရိယဖြင့် ဆက်လက်ကြိုးပမ်းဆောင်ရွက်သွားမည်ဖြစ်ပါကြောင်းဖြင့် ထောက်ခံတင်ပြသည်။

ယင်းနောက် ဆောင်ရွက်ရန်ရှိလျှထားသည့် ပြည်သူ့အကျိုးပြုလုပ်ငန်းစဉ်များနှင့် ကျေးလက်ဒေသဖွံ့ဖြိုးရေးလုပ်ငန်းစဉ်များအတွက် ရန်ပုံငွေ လွှဲပြောင်းပေးအပ်ခြင်း အစီအစဉ်ကို ကျင်းပရာ ရန်ကုန်အရှေ့ပိုင်းခရိုင် ပြည်ထောင်စု ကြိုးစိုင်ရေးနှင့်ဖွံ့ဖြိုးရေးအသင်း တွဲဖက်အတွင်းရေးမှူး ဦးဇော်အောင်က ကျေးလက်ဒေသဖွံ့ဖြိုးရေးနှင့်ပြည်သူ့အကျိုးပြုလုပ်ငန်းများ ဖြစ်သည့် ခရိုင်အတွင်းရှိ လမ်းပေါင်း၉၂ လမ်းအား လမ်းခင်းပေးခြင်းနှင့်လမ်းပန်းဆက်သွယ်ရေးကဏ္ဍအတွက် ငွေကျပ်သိန်း၁၇၀နှင့်ရေပိုက်သွယ်တန်းခြင်း၊ စက်ရေတွင်း၅၅တွင်း တူးပေးခြင်းနှင့်သောက်သုံးရေရရှိရေး ကဏ္ဍအတွက် တန်ဖိုးငွေကျပ်သိန်း၉၀ စုစုပေါင်းငွေကျပ်သိန်း၂၆၀ဖိုးဆောင်ရွက်ပြီးစီးမှု မှတ်တမ်းများကို ရန်ကုန်အရှေ့ပိုင်းခရိုင် စည်ပင်သာယာရေးအုပ်ချုပ်ရေးမှူးဦးစောလွင်ထံသို့ လည်း ကောင်း၊ ခရိုင်အတွင်းရှိ ကျောင်းများ ပြုပြင်ခြင်း၊ ကျောင်းသုံးပရိဘောဂများလှူဒါန်းခြင်းနှင့် သင်ထောက်ကူပစ္စည်းများ လှူဒါန်းခြင်း၊ ပညာရေးကဏ္ဍအတွက် ငွေကျပ် သိန်း၆၀ ဆောင်ရွက်ပြီးစီးမှုမှတ်တမ်းကို ခရိုင်ပညာရေးမှူး ဦးတင့်လွင်ထံသို့လည်းကောင်း ခရိုင်အတွင်းပညာရေး၊ လမ်းပန်းဆက်သွယ်ရေးနှင့် သောက်သုံးရေရရှိရေး၊ ကျေးလက်ဒေသ ဖွံ့ဖြိုးရေးလုပ်ငန်းများအတွက် ငွေကျပ် သိန်း၁၅၀ကို မြောက်ဥက္ကလာပမြို့နယ် ပြည်ထောင်စုကြိုးစိုင်ရေးနှင့် ဖွံ့ဖြိုးရေးအသင်း အတွင်းရေးမှူး ဦးကျော်ကျော်စိုးထံသို့လည်းကောင်း ဗေးအပ်လှူဒါန်းသည်။

ယင်းနောက် ဒဂုံမြို့သစ်(အရှေ့ပိုင်း) မြို့နယ်ပြည်ထောင်စုကြိုးစိုင်ရေးနှင့်ဖွံ့ဖြိုးရေးအသင်း အတွင်းရေးမှူး ဦးမြင့်ခိုင်က ပြည်ထောင်စုနေ့ကိုဂုဏ်ပြုခြင်း၊ အမျိုးသားညီလာခံအား ကြိုဆို ထောက်ခံခြင်းနှင့် ဒေသဖွံ့ဖြိုးရေးလုပ်ငန်းများနှင့်စပ်လျဉ်း၍ တင်ပြချက်များကို ထောက်ခံ ဆွေးနွေးရာတွင် ပြည်ထောင်စုဖွားတိုင်းရင်းသား ညီအစ်ကို မောင်နှမများ၏ သမိုင်းဝင် ပြည်ထောင်စုစိတ်ဓာတ်နှင့် စည်းလုံးညီညွတ်မှု စွမ်းဆောင်ရည်ကို ကျင်းပကြသည့် ပရိသတ်အားလုံး၏ ကိုယ်စားထောက်ခံပါကြောင်း ပြောကြားလိုကြောင်း။

ဤအမျိုးသားညီလာခံကြီးကို အောင်မြင်ပြီးမြောက်စေရေးအတွက် လည်ရပ်တည်နိုင်ခဲ့သည်ကို အားလုံး အသိပင်ဖြစ်ကြောင်း။

ထောက်ခံတင်ပြ

ဤကဲ့သို့ ပြည်ထောင်စုသားအားလုံး၏ ဂုဏ်ထူးဝိသေသထူးများနှင့် ပြည့်စုံသည့် ပြည်ထောင်စုနေ့ကြီးသည် မိမိတို့ ယနေ့ကျင်းပသည့် လူထုအစည်းအဝေးကြီးအတွက်အလွန် အားရဂုဏ်ယူစွာဖြင့် ဂုဏ်ပြုထိုက်ကြောင်း ဦးစွာ ထောက်ခံတင်ပြအပ်ကြောင်း။

ယင်းနဲ့တစ်ဆက်တည်းမှာပင် ၂၀၀၅ခုနှစ် ဖေဖော်ဝါရီလ၁၇ရက်နေ့တွင် ရန်ကုန်တိုင်းဧည်ာန်စပ်စစခန်း၌ ပြန်လည်ကျင်းပတော့မည်ဖြစ်သည့် အမျိုးသားညီလာခံကြီးသည်လည်း နိုင်ငံတော်ကို စည်းကမ်းပြည့်ဝသော ဒီမိုကရေစီနိုင်ငံတော်၊ ဧတ်မိမဲ့ဖွဲ့ဖြိုးတိုးတက်သောအေးချမ်းသာယာသော နိုင်ငံတော်ကြီး တည်ဆောက်ရာတွင် အဓိကလိုအပ်ချက်ဖြစ်သည့်ခိုင်မာသည့် ဖွဲ့စည်းပုံအခြေခံပဒေသရာဇ်ဆွေမျိုးပါဝါလာရေးအတွက် အခြေခံရမည့် မူများနှင့် အသေးစိတ်အခြေခံရမည့် မူများကို တိုင်းရင်းသားကိုယ်စားလှယ်များအပါအဝင် အစုအဝေးပေါင်းစုံပါဝင်သော အမျိုးသားညီလာခံကြီးက ချမှတ်ပေးမည်ဖြစ်ကြောင်း။

မိမိတို့ ယနေ့ တိုင်းရင်းသားပြည်သူတစ်ရပ်လုံးအတွက် စည်းကမ်းပြည့်ဝသည့် စစ်မှန်သော ဒီမိုကရေစီနိုင်ငံတော် တည်ဆောက်ရာတွင် ဖွဲ့စည်းပုံအခြေခံပဒေသည် လွန်စွာမှ အရေးကြီးကြောင်း၊ ထို့ကြောင့် ယနေ့ နိုင်ငံတော်က ချမှတ်ထားသည့် နိုင်ငံတော် ရှေ့ဆက်သွားမည့် မူဝါဒ လမ်းစဉ် (၇)ရပ် Road Map ပထမအဆင့်အရေးဖြင့် နိုင်ငံတော်ဖွဲ့စည်းပုံအခြေခံဥပဒေရေးဆွဲပြဋ္ဌာန်းနိုင်ရေးအတွက် အသေးစိတ်အခြေခံရမည့်မူများသတ်မှတ်ဆုံးဖြတ်နိုင်ရေးအတွက် ကျင်းပပြုလုပ်သည့် အမျိုးသားညီလာခံကြီးကိုလည်း ယနေ့တကာရောက်လာကြသည့် ပရိသတ်အားလုံး၏ ကိုယ်စားထောက်ခံပါကြောင်း ပြောကြားလိုကြောင်း။

ဤအမျိုးသားညီလာခံကြီးကို ယနေ့အစည်းအဝေးကြီးသို့တက်ရောက်လာကြသည့် မိမိတို့ ပြည်ထောင်စုကြိုးစိုင်ရေးနှင့် ဖွံ့ဖြိုးရေး အသင်းဝင်များအပါအဝင် တိုင်းရင်းသားပြည်သူတစ်ရပ်လုံးက မိမိတို့ကျရာအခန်းကဏ္ဍက အင်တိုက်အားတိုက် တက်တက်ကြွကြွ ကြိုးပမ်းပါဝင် ဆောင်ရွက်ကြမည်ဖြစ်သကဲ့သို့ အမျိုးသားညီလာခံကြီးပျက်စီးရာပျက်စီးကြောင်း အန္တရာယ်မှန်သမျှကိုလည်း အားလုံးက ဆန့်ကျင်တားဆီး ကာကွယ်ကြမည်ဖြစ်ကြောင်း လေးလေးနက်နက် ပြောကြားလိုကြောင်း။

နိုင်ငံတော် ရှေ့ဆက်သွားမည့် မူဝါဒလမ်းစဉ် (၇)ရပ်သည် နိုင်ငံတော်၏ အနာဂတ်ရည်မှန်းချက်ဖြစ်သကဲ့သို့ ပြည်သူတို့လိုလားတောင့်တနေသော မူဝါဒလမ်းစဉ်လည်းဖြစ်ကြောင်း၊ ထို့ကြောင့် နိုင်ငံအဝန်း နိုင်ငံတော် ရှေ့ဆက်သွားမည့် မူဝါဒလမ်းစဉ်(၇)ရပ်ကြိုဆိုထောက်ခံမဲ့များကို ပြည်နယ်တိုင်းများအတွင်းပြုလုပ်ခဲ့ကြပြီး ပုဂံရေးဟောင်းယဉ်ကျေးမှုနယ်မြေ ရွှေစည်းခုံစေတီခြေတော်ရင်းရှိ ပြည်သူ့အားကစားကွင်းကြီးတွင် မြန်မာနိုင်ငံတစ်ဝန်းလုံးက ကိုယ်စားလှယ်များ တက်ရောက်ပြီး မူဝါဒလမ်းစဉ်(၇)ရပ် အောင်မြင်ရေးအတွက်ကြိုဆိုထောက်ခံပွဲကြီးကျင်းပပြီး ပုဂံကြေညာချက်ကိုလည်း ထုတ်ပြန်ခဲ့ပြီးဖြစ်ကြောင်း။

ထို့ကြောင့် ၂၀၀၅ ခုနှစ် ဖေဖော်ဝါရီလ ၁၇ရက်နေ့တွင် ကျင်းပတော့မည့် အမျိုးသားညီလာခံကြီးကို ပြည်သူတစ်ရပ်လုံးကိုယ်စားလှယ်များ တက်ရောက်ကြပြီး ပုဂံကြေညာချက်ကိုလည်း ထုတ်ပြန်ခဲ့ပြီးဖြစ်ကြောင်း။

ဆက်လက်၍ မိမိတို့ ရန်ကုန်အရှေ့ပိုင်းခရိုင်အတွင်းတွင် နိုင်ငံတော်နှင့်အတူ ပြည်ထောင်စု ကြိုးစိုင်ရေးနှင့် ဖွံ့ဖြိုးရေး အသင်း၏ ဆောင်ရွက်ပေးမှုရလဒ်များအဖြစ် မြစ်ကူး၊ ချောင်းကူး တံတားကြီးများ၊ ဆေးရုံ၊ တက္ကသိုလ်ကြီးများဖြို့သစ်များ၊ လမ်းများ၊ စက်ရေတွင်းများနှင့် ရေကန်များ၊ ကျေးလက်ဒေသ မီးလင်းနိုင်ရေးများပါ မကျန် လက်တွေ့ကျကျ ဆောင်ရွက်ပေးခြင်းများကို တွေ့ရှိရသည်အတွက် အလွန်ပင်ဝမ်းသာပီတိ ဖြစ်ရကြောင်း ပြောကြားလိုကြောင်း။

ဒေသဖွံ့ဖြိုးရေးလုပ်ငန်းများ

ရှေ့ဆက်၍လည်း နိုင်ငံတော်နှင့် ပြည်ထောင်စုကြိုးစိုင်ရေးနှင့်ဖွံ့ဖြိုးရေး အသင်းက ဒေသခံပြည်သူများ အမှန်တကယ် လိုအပ်ချက်ရှိသည့် ဒေသဖွံ့ဖြိုးရေးလုပ်ငန်းများကို ဆက်လက် အကောဲအထည်ဖော် ဆောင်ရွက်သွားမည်ဆိုသည်ကို သိရသည့်အတွက် လည်း ဝမ်းမြောက် ဂုဏ်ပြုပါကြောင်း ပြောကြားလိုကြောင်း။

နိုဂုံးချုပ်အနေဖြင့် မိမိတို့အရှေ့ပိုင်းခရိုင်အတွင်းရှိ ပြည်သူလူထုကြီး၏ အကျိုး၊ ရပ်ရွာအကျိုးများကို ဆတက် ထမ်းပိုးတိုးပြီး ကြိုးပမ်းပေးကြသကဲ့သို့ ပြည်သူလူထုကြီးနှင့် မိမိတို့ အသင်းဝင်အားလုံးက ကျရာအခန်း ကဏ္ဍများမှ အင်တိုက်အားတိုက် တက်တက်ကြွကြွ ပူးပေါင်းပါဝင်ဆောင်ရွက်ကြမည်ဖြစ်ကြောင်း တက်ရောက်လာကြသည့် ပရိသတ်ကြီး၏ ကိုယ်စားကတိပြုပြောကြားရင်း နိဂုံးချုပ်အပ်ပါကြောင်းဖြင့် ထောက်ခံတင်ပြသည်။

ထို့နောက် သဘာပတိက ပြည်ထောင်စုနေ့ကို ဂုဏ်ပြုခြင်း၊ အမျိုးသားညီလာခံအား ကြိုဆိုထောက်ခံခြင်းနှင့် ကျေးလက်ဒေသ ဖွံ့ဖြိုးရေးလုပ်ငန်းများအတွက် ထောက်ခံခြင်း၊ တင်ပြချက်များကို တက်ရောက်လာသော ပြည်သူလူထုကြီး၏ ဆန္ဒသဘောထားနှင့်အညီ သဘောတူညီမှုကို ရယူကာ ပြည်ထောင်စုနေ့ကို ပြည်သူလူထုကြီးက အလေးအနက် ဂုဏ်ပြုကြောင်း၊ ဒို့တာဝန်အရေးသုံးပါးကို ပြည်သူလူထုကြီးက ဆောင်ထိန်းမည်ဖြစ်ကြောင်း၊ အမျိုးသားညီလာခံအား ပြည်သူလူထုကြီးက ကြိုဆို ထောက်ခံကြောင်းနှင့် ခရိုင်အတွင်း ကျေးလက်ဒေသဖွံ့ဖြိုးရေးလုပ်ငန်းများကို ကြိုဆိုထောက်ခံကြောင်းတို့ကို ဤအခမ်းအနားက အတည်ပြုဆုံးဖြတ်ကြောင်း ကြေညာသည်။

ယင်းနောက် အခမ်းအနားသို့ တက်ရောက်လာကြသော ပြည်သူလူထုကြီးက ကြွေးကြော်သံများကို တစ်ခဲနက် ကြွေးကြော်ကြက အခမ်းအနားကို နံနက် ၉နာရီတွင် အောင်မြင်စွာ ကျင်းပပြီးစီးသည်။

(သတင်းစဉ်)

ကျေးလက်ဖွံ့ဖြိုးရေးလုပ်ငန်းများဦးတည်မျှော်မှန်းထားသည့်အတိုင်းဆောင်ရွက်ပေးနေပြည်သူများက မျိုးချစ်စိတ်ဓာတ်နှင့်ပြည်ထောင်စုစိတ်ဓာတ်အရင်းခံပြီးပါဝင်ပူးပေါင်း

ရန်ကုန် ဖေဖော်ဝါရီ ၂

ပြန်ကြားရေးဝန်ကြီးဌာန ဝန်ကြီး ဗိုလ်မှူးချုပ်ကျော်ဆန်းသည် ဧန်နဝါရီ၂၆ ရက် နံနက်၉နာရီတွင် ဂန့်ဂေါဖြို့နယ် ကန်ရွာအထက်တန်းကျောင်းသို့ရောက်ရှိပြီး ကန်ရွာ၊ ကျုံးရွာ၊ ကျွန်းခုံသာကျေးရွာ၊ ဘော်ပြင်းကျေးရွာ၊ တောင်ယာပြင်ကျေးရွာ၊ ရွှေတောင်ကျေးရွာ၊ ထယ်လှော်ကျေးရွာ၊ မောက်ကျေးရွာ၊ လက်ပန်ကျေးရွာ၊ သာဂေါင်းကျေးရွာတို့မှ ကျေးလက်ပြည်သူ ၁၈၀ကျော်နှင့် တွေ့ဆုံ၍ အမှာစကားပြောကြားသည်။



ပြည်ထောင်စု ကြီးမှူးရေးနှင့်ဖွံ့ဖြိုးရေးအသင်း ဗဟိုအတွင်းရေးမှူး ပြန်ကြားရေးဝန်ကြီးဌာန ဝန်ကြီး ဗိုလ်မှူးချုပ်ကျော်ဆန်း ဧန်နဝါရီ ၂၆ရက်က ဂန့်ဂေါဖြို့နယ် ကျေးရွာအုပ်စုမှ ပြည်ထောင်စုကြီးမှူးရေးနှင့် ဖွံ့ဖြိုးရေးအသင်း ဗဟိုအတွင်းရေးမှူး ဗိုလ်မှူးချုပ်ကျော်ဆန်း ဧန်နဝါရီ ၂၆ရက်က ဂန့်ဂေါဖြို့နယ် မြောက်ခင်ရန်းကျေးရွာ၌ ပြည်သူလူထုများနှင့် တွေ့ဆုံ၍ အမှာစကားပြောကြားစဉ်။ (သတင်းစဉ်)

ထို့နောက် ကန်ကျေးရွာအုပ်စုမှ ပြည်ထောင်စု ကြီးမှူးရေးနှင့် ဖွံ့ဖြိုးရေး အသင်းဝင် အဆိုပြုလွှာအစောင် ၃၀၀ ကို စည်းရုံးရေးမှူးဦးလထော်က ဝန်ကြီးအား ပေးအပ်သည်။ ဆက်လက်၍ ဝန်ကြီး ဗိုလ်မှူးချုပ်ကျော်ဆန်းက ဂန့်ဂေါခရိုင် ပြည်ထောင်စု ကြီးမှူးရေးနှင့် ဖွံ့ဖြိုးရေးအသင်းနွေရာသီသင်တန်းများဖွင့်လှစ်ရန် အလှူငွေကျပ်တစ်သိန်းနှင့် စက်ဘီးတစ်စီးကိုလည်းကောင်း၊ ကန်ရွာအထက်တန်းကျောင်း ပြုပြင်ရန်အတွက် အလှူငွေကျပ် ငါးသောင်းကိုလည်းကောင်း၊ ဂန့်ဂေါဖြို့နယ် ပြည်ထောင်စု ကြီးမှူးရေးနှင့် ဖွံ့ဖြိုးရေး အသင်းနွေရာသီသင်တန်းများ ဖွင့်လှစ်နိုင်ရန်အတွက် အလှူငွေကျပ်တစ်သိန်းနှင့် စက်ဘီးတစ်စီးကိုလည်းကောင်း၊ ကန်ကျေးရွာ အထက်တန်းကျောင်းနှင့် ပတ်ဝန်းကျင် ကျေးရွာအုပ်စုများမှ စာသင်ကျောင်းများအတွက်ကျောင်းသုံးဖက်စာအုပ်နှင့် ဗလာစာအုပ်များကို လည်းကောင်း၊ ကျေးရွာစာကြည့်တိုက်များအတွက် စာအုပ်စာတမ်းမျိုးစုံကို လည်းကောင်း၊ ကျေးရွာပြည်သူများအတွက် ဆပ်ပြာမွေးများကိုလည်းကောင်း အသီးသီးပေးအပ်လှူဒါန်းရာတာဝန်ရှိသူများက လက်ခံရယူကြသည်။

ယင်းနောက် ဗိုလ်မှူးချုပ်ကျော်ဆန်းသည် ကန်ရွာတွဲဖက်မူလတန်းကျောင်းနှင့် ကန်ရွာတိုက်နယ်ဆေးရုံတို့သို့ သွားရောက်ကြည့်ရှုစစ်ဆေးပြီး လိုအပ်ချက်များဖြည့်ဆည်းဆောင်ရွက်ပေးသည်။

ဆက်လက်၍ ဝန်ကြီး ဗိုလ်မှူးချုပ်ကျော်ဆန်းက မွေ့လယ်ကျေးရွာအထက်တန်းကျောင်းခွဲ အတွက် ကျောင်းသုံးဖတ်စာအုပ်နှင့် ဗလာစာအုပ်များ၊ မွေ့လယ်ကျေးရွာအုပ်စု စာသင်ကျောင်းများအတွက် ကျောင်းသုံးစာအုပ်နှင့် ဗလာစာအုပ်များကို လည်းကောင်း၊ ကျေးရွာစာကြည့်တိုက်များအတွက် စာအုပ်စာတမ်းများကို လည်းကောင်း၊ မွေ့လယ်ကျေးရွာအထက်တန်းကျောင်းခွဲသင်ဆောက်ကူ ပြုစာသင်ခန်းအတွက် အလှူငွေကျပ် ငါးသောင်းကို လည်းကောင်း ပေးအပ်လှူဒါန်းသည်။

ဝန်ကြီး ဗိုလ်မှူးချုပ်ကျော်ဆန်းသည် ညနေ ၃ နာရီတွင် ဂန့်ဂေါမြို့နယ် တောင်ခင်ရန်းကျေးရွာ အထက်တန်းကျောင်းခွဲရှိ ကျောင်းခန်းမ၌ တောင်ခင်ရန်းကျေးရွာ၊ ရေရှင်ကျေးရွာ၊ မြင်သာကျေးရွာ၊ ရှမ်းခါးကျေးရွာ၊ ရွာမကျေးရွာ၊ သာလင်းကျေးရွာတို့မှ ကျေးလက်ပြည်သူ ၁၆၀၀ ကျော်တို့နှင့် တွေ့ဆုံ၍ အမှာစကား ပြောကြားသည်။

ထို့နောက် တောင်ခင်ရန်း ကျေးရွာအုပ်စုမှ ပြည်ထောင်စု ကြီးမှူးရေးနှင့် ဖွံ့ဖြိုးရေးအသင်း၀င် အဆိုပြုလွှာ ၅၂၆စောင်ကို စည်းရုံးရေးမှူးဦးမြင့်လွင်က ဝန်ကြီးဗိုလ်မှူးချုပ် ကျော်ဆန်းအား ပေးအပ်သည်။

ဆက်လက်၍ ဝန်ကြီး ဗိုလ်မှူးချုပ်ကျော်ဆန်းက တောင်ခင်ရန်းအထက်တန်းကျောင်းခွဲနှင့် ကျေးရွာများမှ စာသင်ကျောင်းများအတွက် ကျောင်းသုံးစာအုပ်နှင့် ဗလာစာအုပ်များကိုလည်းကောင်း၊ တောင်ခင်ရန်း သုတစွယ်စုံစာကြည့်တိုက်အတွက် စာအုပ်စာတမ်းမျိုးစုံ တို့ကိုလည်းကောင်း၊ တောင်ခင်ရန်းအထက်တန်းကျောင်းခွဲ ပြုပြင်ရန်အလှူငွေကျပ်ငါးသောင်းကို လည်းကောင်း ပေးအပ်လှူဒါန်းရာတာဝန်ရှိသူများက လက်ခံ ရယူသည်။

ဝန်ကြီး ဗိုလ်မှူးချုပ်ကျော်ဆန်းသည် ညနေ ၅ နာရီတွင် မြောက်ခင်ရန်း ကျေးရွာသို့ ရောက်ရှိပြီး မြောက်ခင်ရန်းကျေးရွာ၊ ဟံသာဝတီကျေးရွာ၊ ကုက္ကားကျေးရွာအရှေ့လယ်ကြီးကျေးရွာ၊ အနောက်လယ်ကြီးကျေးရွာ၊ ဝင်ဝကျေးရွာနှင့် စန်းမြို့ ကျေးရွာများမှ ကျေးလက်ပြည်သူ ၁၂၀၀ ကျော်နှင့် တွေ့ဆုံပြီး အမှာစကား ပြောကြားသည်။

ထို့နောက် မြောက်ခင်ရန်းကျေးရွာအုပ်စုမှ ပြည်ထောင်စုကြိုခိုင်ရေးနှင့် ဖွံ့ဖြိုးရေးအသင်း၀င် အဆိုပြုလွှာ ၃၀၀ ကို စည်းရုံးရေးမှူး ဦးအောင်ခင်က ဝန်ကြီး ဗိုလ်မှူးချုပ်ကျော်ဆန်းအား ပေးအပ်သည်။

ဆက်လက်၍ ဝန်ကြီး ဗိုလ်မှူးချုပ်ကျော်ဆန်းက မြောက်ခင်ရန်း အထက်တန်းကျောင်းခွဲ ကျောင်းပြုပြင်ရန် လှူဒါန်းငွေ ကျပ်ငါးသောင်းကိုလည်းကောင်း၊ မြောက်ခင်ရန်း ကျေးရွာ စာကြည့်တိုက် အတွက် စာအုပ်စာတမ်းမျိုးစုံကို လည်းကောင်း ကျေးလက်ပြည်သူ ၁၂၀၀ ကျော်နှင့် တွေ့ဆုံပြီး အမှာစကား ပြောကြားသည်။

မွန်းလွဲ ၁ နာရီတွင် ဝန်ကြီး ဗိုလ်မှူးချုပ်ကျော်ဆန်းသည်ဂန့်ဂေါမြို့နယ် ကျောကျေးရွာသို့ ရောက်ရှိပြီး ကျောကျေးရွာအထက်တန်း ကျောင်းခွဲ ခန်းမ၌ ကျောကျေးရွာ၊ ကျွဲကိုင်းကျေးရွာ၊ ရွာငယ်ကျေးရွာ၊ စခါးကျေးရွာ၊ ပဲမစားကျေးရွာနှင့် ရွှေပင်ကျေးရွာတို့မှ ကျေးလက် ပြည်သူ ၅၀၀ ကျော်နှင့်တွေ့ဆုံကာ အမှာစကား ပြောကြားသည်။

ထို့နောက် ကျောကျေးရွာအုပ်စုမှ ပြည်ထောင်စုကြိုခိုင်ရေးနှင့် ဖွံ့ဖြိုးရေးအသင်း၀င် အဆိုပြုလွှာ ၄၉၅စောင်ကို စည်းရုံးရေးမှူးဦးကျော်ကျော်က ဝန်ကြီး ဗိုလ်မှူးချုပ်ကျော်ဆန်းအား ပေးအပ်သည်။

ဆက်လက်၍ ဝန်ကြီး ဗိုလ်မှူးချုပ်ကျော်ဆန်းက ကျောကျေးရွာအုပ်စုမှ စာသင်ကျောင်းများ အတွက် ကျောင်းသုံးစာအုပ်နှင့် ဗလာစာအုပ်များကိုပေးအပ် လှူဒါန်းသည်။

တက်ရောက်ချီးမြှင့်

ဝန်ကြီး ဗိုလ်မှူးချုပ်ကျော်ဆန်းသည် ညနေ၄နာရီခွဲတွင် စစ်ကိုင်းတိုင်း ပုလဲမြို့နယ် မဲဇရပ်ကျေးရွာသို့ ရောက်ရှိပြီး သာသနာ့ဝမ္မရက္ခိတ ကျောင်းတိုက်ဝင်းအတွင်းရှိ ပညာဒီပကာ ကျေးလက်စာကြည့်တိုက် ဖွင့်ပွဲသို့ တက်ရောက်ချီးမြှင့်သည်။

ဖွင့်ပွဲကို ဝန်ကြီးဗိုလ်မှူးချုပ်ကျော်ဆန်း၊ မဲရွာခရိုင်အေးချမ်းသာယာရေးနှင့် ဖွံ့ဖြိုးရေးကောင်စီဥက္ကဋ္ဌ ဒုတိယဗိုလ်မှူးကြီးကြည်စိန်၊ ကျေးရွာစာကြည့်တိုက်ဥက္ကဋ္ဌဦးသန်းဇော်တို့က ဖဲကြိုးဖြတ်၍ ဖွင့်လှစ်ပေးကြပြီး မဲဇရပ်ကျေးရွာပြည်သူများနှင့် တွေ့ဆုံပွဲတွင် ဝန်ကြီးဗိုလ်မှူးချုပ်ကျော်ဆန်းက အမှာစကားပြောကြားသည်။

ထို့နောက် ဝန်ကြီးဗိုလ်မှူးချုပ်ကျော်ဆန်းက ပညာဗိမာန်စာကြည့်တိုက်အတွက် လှူဒါန်းငွေကျပ်ငါးသောင်း၊ မဲရွာခရိုင်အေးချမ်းသာယာရေးနှင့် ဖွံ့ဖြိုးရေးကောင်စီဥက္ကဋ္ဌ ဒုတိယဗိုလ်မှူးကြီးကြည်စိန်က စာကြည့်တိုက်အတွက် လှူဒါန်းငွေကျပ်ခွန်သောင်း၊ စစ်ကိုင်းတိုင်းပြည်ထောင်စု ကြိုခိုင်ရေးနှင့်ဖွံ့ဖြိုးရေးအသင်း အတွင်းရေးမှူး ဦးဌေးအောင်က လှူဒါန်းငွေကျပ်တစ်သောင်းနှင့် စာအုပ်စာတမ်းများ၊ မဲရွာခရိုင်ပြည်ထောင်စုကြိုခိုင်ရေးနှင့် ဖွံ့ဖြိုးရေးအသင်း ဥက္ကဋ္ဌ ဦးသိန်းဝင်းက ဆေးဝါးများ၊ ပုလဲမြို့နယ်အေးချမ်းသာယာရေးနှင့် ဖွံ့ဖြိုးရေးကောင်စီတို့က စာကြည့်တိုက်အတွက် စာအုပ်စာတမ်းများ၊ မဲရွာ Golden Group ကုမ္ပဏီမှ စာကြည့်တိုက်အတွက် လှူဒါန်းငွေကျပ် ၂၀၀၀၀၀တို့ကို အသီးသီးပေးအပ် လှူဒါန်းကြရာ တာဝန်ရှိသူများက လက်ခံရယူကြသည်။

ဗဟိုအတွင်းရေးမှူး ဗိုလ်မှူးချုပ်ကျော်ဆန်းသည် ဂန့်ဂေါမြို့နယ်နှင့် ပုလဲမြို့နယ်အတွင်းရှိ ကျေးရွာပြည်သူလူထုများနှင့် တွေ့ဆုံ၍ အမှာစကား ပြောကြားရာတွင်–

ပါဝင်ပူးပေါင်းဆောင်ရွက်

နိုင်ငံတော်က ကျေးလက်ဖွံ့ဖြိုးရေးလုပ်ငန်းများကို ဦးတည်မျှော်မှန်းထားသည့်အတိုင်း ဆောင်ရွက်ပေးနေမှုများ၊ ပြည်သူလူထုအတွက် အကျိုးပြုလုပ်ငန်းများ၊ ကျေးလက်ပြည်သူများအတွက် လူမှုရေး၊ ကျန်းမာရေး၊ စီးပွားရေးနှင့် ပညာရေးလုပ်ငန်းများဖွံ့ဖြိုးတိုးတက်စေရန် အလေးထားဆောင်ရွက်ပေးနေမှုများ၊ နိုင်ငံတော်အကြီးအကဲကိုယ်တိုင် ကျေးလက်ပြည်သူများ အသိပညာတိုးပွားလာရေးနှင့် လူစွမ်းအားအရင်းအမြစ် ဖွံ့ဖြိုးတိုးတက်စေရေးအတွက် လမ်းညွှန်မှာကြား တာဝန်ပေးချက်အရ ၂၀၀၅–၂၀၀၆ခုနှစ်အတွင်း မြန်မာနိုင်ငံရှိ ကျေးရွာအားလုံးတွင် ကိုယ့်အားကိုယ် ကိုးစာကြည့်တိုက်များဖွင့်လှစ်ရေးကို ပြန်ကြားရေးဝန်ကြီးဌာနက အကောင်အထည်ဖော်ဆောင်ရွက်နေမှုများ၊ **'ဒို့ကျေးရွာ'** ဂျာနယ်ကို ကျေးလက်ပြည်သူများအတွက် အကျိုးပြုစေပေ၊ ဗဟုသုတစာပေ ဖတ်ရှုနိုင်ရေး ဦးတည်လျက် အကျိုးအမြတ်လုံးဝမယူဘဲ ဆောင်ရွက်ပေးထားမှုများကို ရှုမြင်ဦးစွာ ရှင်းလင်းပြောကြားသည်။ ဆက်လက်၍ ဝန်ကြီးဗိုလ်မှူးချုပ်ကျော်ဆန်းက တိုင်းပြည်နှင့်လူမျိုး ဖွံ့ဖြိုးတိုးတက်စေရန် နိုင်ငံတော်မှတာဝန်ရှိသူများ နေ့မအား၌မနား ဆောင်ရွက်နေမှုများ၊ ဧတော်မိဖွဲ့ဖြိုးတိုးတက်သော စည်းကမ်းပြည့်ဝသည့် ဒီမိုကရေစီနိုင်ငံတော်သစ်ကြီး ပေါ်ထွန်းလာစေရန် နိုင်ငံတော်အကြီးအကဲ၏ ဦးဆောင်မှုဖြင့် နိုင်ငံတော်အေးချမ်းသာယာရေးနှင့်ဖွံ့ဖြိုးရေး ကောင်စီက ချမှတ်ထားသော နိုင်ငံတော်ရှေ့ဆက်သွားမည့် မူဝါဒလမ်းစဉ် (၇)ရပ်အောင်မြင်ရေးအတွက် ကြိုးပမ်းဆောင်ရွက်နေပုံများ၊ အမျိုးသားညီလာခံစနစ်တကျကျင်းပနေမှုများ၊ ယင်းဆောင်ရွက်မှုတွင် ပြည်သူများက မျိုးချစ်စိတ်ဓာတ်နှင့် ပြည်ထောင်စုစိတ်ဓာတ်အရင်းခံပြီး ပါဝင်ပူးပေါင်းဆောင်ရွက်ရန် လိုအပ်ပုံများ၊ ဧတော်သစ်နည်းဖြင့် ကျွန်ုပ်မဆရေအောင်နှင့် ၁၉၄၈ခုနှစ်မှ ၁၉၈၈ခုနှစ်အတွား ခုစ်ပေါင်း ၄၀ ကာလကဲ့သို့ ဖွံ့ဖြိုးတိုးတက်မှုအားနည်းခဲ့သည့်ကာလမျိုး ထပ်မံမကြုံတွေ့ရအောင် ပြည်သူများသတိရှိရန်လိုအပ်ပုံများ စသည်တို့ကိုအသေးစိတ်ဆွေးနွေးမှာကြားခဲ့ကြောင်းသတင်းရရှိသည်။ **(သတင်းစဉ်)**

ဝိဇာတမင်္ဂလာကျင်းပမည်

ရန်ကုန် ဖေဖော်ဝါရီ ၂

ရန်ကုန်တိုင်း လမ်းမတော်မြို့နယ် သရက်တောကျောင်းတိုက်၏ ပဓာနနာယကဆရာတော် ဘဒ္ဒန္တ ဣန္ဒာစရိယ (အဂ္ဂမဟာဂန္ထဝါစက ပဏ္ဍိတ အဂ္ဂမဟာပဏ္ဍိတ)၏ (၆၆)နှစ်ပြည့် ဝိဇာတ မွေးနေ့မင်္ဂလာကို ဖေဖော်ဝါရီ ၆ရက်တွင် သံဃာတော် အရှင်မြတ် ၁၀၈ပါး တို့အား အရာဏ်ဆွမ်းနှင့် နေ့ဆွမ်းများဆက်ကပ်ပြီး နံနက်စာရာရီခွဲတွင် သိက္ခာထပ်မင်္ဂလာကျင်းပမည်ဖြစ်ရာ တပည့်ဒါယကာ၊ ဒါယိကာမများနှင့် အလှူရှင်များ တက်ရောက်ကြည်ညို လှူဒါန်းနိုင်ကြောင်း သိရသည်။ **(က–ပ)**



ပြည်ထောင်စု ကြီးမှူးရေးနှင့်ဖွံ့ဖြိုးရေးအသင်း ဗဟိုအတွင်းရေးမှူး ပြန်ကြားရေးဝန်ကြီးဌာန ဝန်ကြီး ဗိုလ်မှူးချုပ်ကျော်ဆန်း ဧန်နဝါရီ ၂၇ ရက်က ဂန့်ဂေါဖြို့နယ် ကျေးရွာအုပ်စုမှ စာသင်ကျောင်းများအတွက် ကျောင်းသုံးစာအုပ်များနှင့် ဗလာစာအုပ်များ ပေးအပ်လှူဒါန်းစဉ်။ (သတင်းစဉ်)

မွန်းလွဲပိုင်းတွင် ဝန်ကြီးဗိုလ်မှူးချုပ်ကျော်ဆန်းသည် မွေ့လယ်ကျေးရွာသာသနာမူလဘုန်းတော်ကြီးကျောင်း၌ မွေ့လယ်ကျေးရွာ၊ သာစည်ကျေးရွာ၊ ရဲလှကျေးရွာ၊ ချောင်းကောက်ကျေးရွာ မိုးစိုကျေးရွာ၊ ရေရှင်မကျေးရွာတို့မှ ကျေးလက်ပြည်သူ ၁၅၀၀ကျော်နှင့် တွေ့ဆုံပြီး အမှာစကားပြောကြားသည်။

အဆိုပြုလွှာပေးအပ်

ထို့နောက် မွေ့လယ်ကျေးရွာအုပ်စုမှ ပြည်ထောင်စု ကြီးမှူးရေးနှင့် ဖွံ့ဖြိုးရေး အသင်း၀င် အဆိုပြုလွှာ ၄၃၆စောင်ကို စည်းရုံးရေးမှူးဦးမြင့်လွင်က ဝန်ကြီးဗိုလ်မှူးချုပ် ကျော်ဆန်းအားပေးအပ်သည်။

အထက်တန်းကျောင်းခွဲနှင့် ကျေးရွာများမှ စာသင်ကျောင်းများအတွက် ကျောင်းသုံးစာအုပ်နှင့် ဗလာစာအုပ်များကိုလည်းကောင်း၊ တောင်ခင်ရန်း သုတစွယ်စုံစာကြည့်တိုက်အတွက် စာအုပ်စာတမ်းမျိုးစုံ တို့ကိုလည်းကောင်း၊ တောင်ခင်ရန်းအထက်တန်းကျောင်းခွဲ ပြုပြင်ရန်အလှူငွေကျပ်ငါးသောင်းကို လည်းကောင်း ပေးအပ်လှူဒါန်းရာတာဝန်ရှိသူများက လက်ခံ ရယူသည်။

ဝန်ကြီး ဗိုလ်မှူးချုပ်ကျော်ဆန်းသည် ညနေ ၅ နာရီတွင် မြောက်ခင်ရန်း ကျေးရွာသို့ ရောက်ရှိပြီး မြောက်ခင်ရန်းကျေးရွာ၊ ဟံသာဝတီကျေးရွာ၊ ကုက္ကားကျေးရွာအရှေ့လယ်ကြီးကျေးရွာ၊ အနောက်လယ်ကြီးကျေးရွာ၊ ဝင်ဝကျေးရွာနှင့် စန်းမြို့ ကျေးရွာများမှ ကျေးလက်ပြည်သူ ၁၂၀၀ ကျော်နှင့် တွေ့ဆုံပြီး အမှာစကား ပြောကြားသည်။

ထို့နောက် မြောက်ခင်ရန်းကျေးရွာအုပ်စုမှ ပြည်ထောင်စုကြိုခိုင်ရေးနှင့် ဖွံ့ဖြိုးရေးအသင်း၀င် အဆိုပြုလွှာ ၃၀၀ ကို စည်းရုံးရေးမှူး ဦးအောင်ခင်က ဝန်ကြီး ဗိုလ်မှူးချုပ်ကျော်ဆန်းအား ပေးအပ်သည်။

ဆက်လက်၍ ဝန်ကြီး ဗိုလ်မှူးချုပ်ကျော်ဆန်းက မြောက်ခင်ရန်း အထက်တန်းကျောင်းခွဲ ကျောင်းပြုပြင်ရန် လှူဒါန်းငွေ ကျပ်ငါးသောင်းကိုလည်းကောင်း၊ မြောက်ခင်ရန်း ကျေးရွာ စာကြည့်တိုက် အတွက် စာအုပ်စာတမ်းမျိုးစုံကို လည်းကောင်း ကျေးလက်ပြည်သူ ၅၀၀ ကျော်နှင့်တွေ့ဆုံကာ အမှာစကား ပြောကြားသည်။

ဆက်လက်၍ ဝန်ကြီး ဗိုလ်မှူးချုပ်ကျော်ဆန်းက ကျောကျေးရွာအုပ်စုမှ စာသင်ကျောင်းများ အတွက် ကျောင်းသုံးစာအုပ်နှင့် ဗလာစာအုပ်များကိုပေးအပ် လှူဒါန်းသည်။

ကြည့်ရှုစစ်ဆေး

ဝန်ကြီး ဗိုလ်မှူးချုပ်ကျော်ဆန်းသည် ဧန်နဝါရီ၂၇ရက် နံနက်တွင် ဂန့်ဂေါမြို့မှ ထွက်ခွာလာပြီး ဂန့်ဂေါမြို့နယ် မဲရာရှိ သုတမဇ္ဈိမိဋ္ဌ စာကြည့်တိုက်ကို ဝင်ရောက်ကြည့်ရှုစစ်ဆေး၍ လိုအပ်ချက်များကို ဆွေးနွေးမှာကြားကာ ကျေးရွာစာကြည့်တိုက်အတွက် စာအုပ်စာတမ်းမျိုးစုံကို စာကြည့်တိုက်မှ တာဝန်ရှိသူများအား ပေးအပ်လှူဒါန်းသည်။

ထို့နောက် ဝန်ကြီးဗိုလ်မှူးချုပ်ကျော်ဆန်းသည် ကန့်ဂေါမြို့နယ် ညောင်လယ်ရွာသို့ ရောက်ရှိပြီး ရပ်မရပ်ဖများနှင့် တွေ့ဆုံကာ ညောင်လယ်ရွာ မူလတန်းကျောင်းဆောင်သစ် ဆောက်လုပ်နေမှုအား ကြည့်ရှုစစ်ဆေး၍ လိုအပ်ချက်များကို ဖြည့်ဆည်းပေးပြီး ညောင်လယ်ကျေးရွာ၊ လပြည့်ဝန်းကျေးရွာ စာကြည့်တိုက်အတွက် စာအုပ်စာတမ်းမျိုးစုံကို ပေးအပ် လှူဒါန်းသည်။

မွန်းလွဲ ၁ နာရီတွင် ဝန်ကြီး ဗိုလ်မှူးချုပ်ကျော်ဆန်းသည်ဂန့်ဂေါမြို့နယ် ကျောကျေးရွာသို့ ရောက်ရှိပြီး ကျောကျေးရွာအထက်တန်း ကျောင်းခွဲ ခန်းမ၌ ကျောကျေးရွာ၊ ကျွဲကိုင်းကျေးရွာ၊ ရွာငယ်ကျေးရွာ၊ စခါးကျေးရွာ၊ ပဲမစားကျေးရွာနှင့် ရွှေပင်ကျေးရွာတို့မှ ကျေးလက် ပြည်သူ ၅၀၀ ကျော်နှင့်တွေ့ဆုံကာ အမှာစကား ပြောကြားသည်။

ထို့နောက် ကျောကျေးရွာအုပ်စုမှ ပြည်ထောင်စုကြိုခိုင်ရေးနှင့် ဖွံ့ဖြိုးရေး အသင်း၀င် အဆိုပြုလွှာ ၄၉၅စောင်ကို စည်းရုံးရေးမှူးဦးကျော်ကျော်က ဝန်ကြီး ဗိုလ်မှူးချုပ်ကျော်ဆန်းအား ပေးအပ် သည်။

ဆက်လက်၍ ဝန်ကြီး ဗိုလ်မှူးချုပ် ကျော်ဆန်းက ကျောကျေးရွာအုပ်စုမှ စာသင်ကျောင်းများ အတွက် ကျောင်းသုံးစာအုပ်နှင့် ဗလာစာအုပ် များကိုပေးအပ် လှူဒါန်းသည်။

တက်ရောက်ချီးမြှင့်

ဝန်ကြီး ဗိုလ်မှူးချုပ်ကျော်ဆန်းသည် ညနေ၄နာရီခွဲတွင် စစ်ကိုင်းတိုင်း ပုလဲမြို့နယ် မဲဇရပ်ကျေးရွာသို့ ရောက်ရှိပြီး သာသနာ့ဝမ္မရက္ခိတ ကျောင်းတိုက်ဝင်းအတွင်းရှိ ပညာဒီပကာ ကျေးလက်စာကြည့်တိုက် ဖွင့်ပွဲသို့ တက်ရောက်ချီးမြှင့်သည်။

ဖွင့်ပွဲကို ဝန်ကြီးဗိုလ်မှူးချုပ်ကျော်ဆန်း၊ မဲရွာခရိုင်အေးချမ်းသာယာရေးနှင့် ဖွံ့ဖြိုးရေးကောင်စီဥက္ကဋ္ဌ ဒုတိယဗိုလ်မှူးကြီးကြည်စိန်၊ ကျေးရွာစာကြည့်တိုက်ဥက္ကဋ္ဌဦးသန်းဇော်တို့က ဖဲကြိုးဖြတ်၍ ဖွင့်လှစ်ပေးကြပြီး မဲဇရပ်ကျေးရွာပြည်သူများနှင့် တွေ့ဆုံပွဲတွင် ဝန်ကြီးဗိုလ်မှူးချုပ်ကျော်ဆန်းက အမှာစကားပြောကြားသည်။

ထို့နောက် ဝန်ကြီးဗိုလ်မှူးချုပ်ကျော်ဆန်းက ပညာဗိမာန်စာကြည့်တိုက်အတွက် လှူဒါန်းငွေကျပ်ငါး သောင်း၊ မဲရွာခရိုင်အေးချမ်းသာယာရေးနှင့် ဖွံ့ဖြိုးရေးကောင်စီဥက္ကဋ္ဌ ဒုတိယဗိုလ်မှူးကြီးကြည်စိန်က စာကြည့်တိုက်အတွက် လှူဒါန်းငွေကျပ်ခွန်သောင်း၊ စစ်ကိုင်းတိုင်းပြည်ထောင်စု ကြိုခိုင်ရေးနှင့်ဖွံ့ဖြိုးရေးအသင်း အတွင်းရေးမှူး ဦးဌေးအောင်က လှူဒါန်းငွေကျပ်တစ်သောင်းနှင့် စာအုပ်စာတမ်းများ၊ မဲရွာခရိုင်ပြည်ထောင်စုကြိုခိုင်ရေးနှင့် ဖွံ့ဖြိုးရေးအသင်း ဥက္ကဋ္ဌ ဦးသိန်းဝင်းက ဆေးဝါးများ၊ ပုလဲမြို့နယ်အေးချမ်းသာယာရေးနှင့် ဖွံ့ဖြိုးရေးကောင်စီတို့က စာကြည့်တိုက်အတွက် စာအုပ်စာတမ်းများ၊ မဲရွာ Golden Group ကုမ္ပဏီမှ စာကြည့်တိုက်အတွက် လှူဒါန်းငွေကျပ် ၂၀၀၀၀၀တို့ကို အသီးသီးပေးအပ် လှူဒါန်းကြရာ တာဝန်ရှိသူများက လက်ခံရယူကြသည်။

ဗဟိုအတွင်းရေးမှူး ဗိုလ်မှူးချုပ်ကျော်ဆန်းသည် ဂန့်ဂေါမြို့နယ်နှင့် ပုလဲမြို့နယ်အတွင်းရှိ ကျေးရွာပြည်သူလူထုများနှင့် တွေ့ဆုံ၍ အမှာစကား ပြောကြားရာတွင်–

ပါဝင်ပူးပေါင်းဆောင်ရွက်

နိုင်ငံတော်က ကျေးလက်ဖွံ့ဖြိုးရေးလုပ်ငန်းများကို ဦးတည်မျှော်မှန်းထားသည့်အတိုင်း ဆောင်ရွက်ပေးနေမှုများ၊ ပြည်သူလူထုအတွက် အကျိုးပြုလုပ်ငန်းများ၊ ကျေးလက်ပြည်သူများအတွက် လူမှုရေး၊ ကျန်းမာရေး၊ စီးပွားရေးနှင့် ပညာရေးလုပ်ငန်းများဖွံ့ဖြိုးတိုးတက်စေရန် အလေးထားဆောင်ရွက်ပေးနေမှုများ၊ နိုင်ငံတော်အကြီးအကဲကိုယ်တိုင် ကျေးလက်ပြည်သူများ အသိပညာတိုးပွားလာရေးနှင့် လူစွမ်းအားအရင်းအမြစ် ဖွံ့ဖြိုးတိုးတက်စေရေးအတွက် လမ်းညွှန်မှာကြား တာဝန်ပေးချက်အရ ၂၀၀၅–၂၀၀၆ခုနှစ်အတွင်း မြန်မာနိုင်ငံရှိ ကျေးရွာအားလုံးတွင် ကိုယ့်အားကိုယ် ကိုးစာကြည့်တိုက်များဖွင့်လှစ်ရေးကို ပြန်ကြားရေးဝန်ကြီးဌာနက အကောင်အထည်ဖော်ဆောင်ရွက်နေမှုများ၊ **'ဒို့ကျေးရွာ'** ဂျာနယ်ကို ကျေးလက်ပြည်သူများအတွက် အကျိုးပြုစေပေ၊ ဗဟုသုတစာပေ ဖတ်ရှုနိုင်ရေး ဦးတည်လျက် အကျိုးအမြတ်လုံးဝမယူဘဲ ဆောင်ရွက်ပေးထားမှုများကို ရှုမြင်ဦးစွာ ရှင်းလင်းပြောကြားသည်။ ဆက်လက်၍ ဝန်ကြီးဗိုလ်မှူးချုပ်ကျော်ဆန်းက တိုင်းပြည်နှင့်လူမျိုး ဖွံ့ဖြိုးတိုးတက်စေရန် နိုင်ငံတော်မှတာဝန်ရှိသူများ နေ့မအား၌မနား ဆောင်ရွက်နေမှုများ၊ ဧတော်မိဖွဲ့ဖြိုးတိုးတက်သော စည်းကမ်းပြည့်ဝသည့် ဒီမိုကရေစီနိုင်ငံတော်သစ်ကြီး ပေါ်ထွန်းလာစေရန် နိုင်ငံတော်အကြီးအကဲ၏ ဦးဆောင်မှုဖြင့် နိုင်ငံတော်အေးချမ်းသာယာရေးနှင့်ဖွံ့ဖြိုးရေး ကောင်စီက ချမှတ်ထားသော နိုင်ငံတော်ရှေ့ဆက်သွားမည့် မူဝါဒလမ်းစဉ် (၇)ရပ်အောင်မြင်ရေးအတွက် ကြိုးပမ်းဆောင်ရွက်နေပုံများ၊ အမျိုးသားညီလာခံစနစ်တကျကျင်းပနေမှုများ၊ ယင်းဆောင်ရွက်မှုတွင် ပြည်သူများက မျိုးချစ်စိတ်ဓာတ်နှင့် ပြည်ထောင်စုစိတ်ဓာတ်အရင်းခံပြီး ပါဝင်ပူးပေါင်းဆောင်ရွက်ရန် လိုအပ်ပုံများ၊ ဧတော်သစ်နည်းဖြင့် ကျွန်ုပ်မဆရေအောင်နှင့် ၁၉၄၈ခုနှစ်မှ ၁၉၈၈ခုနှစ်အတွား ခုစ်ပေါင်း ၄၀ ကာလကဲ့သို့ ဖွံ့ဖြိုးတိုးတက်မှုအားနည်းခဲ့သည့်ကာလမျိုး ထပ်မံမကြုံတွေ့ရအောင် ပြည်သူများသတိရှိရန်လိုအပ်ပုံများ စသည်တို့ကိုအသေးစိတ်ဆွေးနွေးမှာကြားခဲ့ကြောင်းသတင်းရရှိသည်။ **(သတင်းစဉ်)**



လားရှိုးမြို့ မတ်ချီးနု–တာပုံ ကျေးလက်မြေသားလမ်း ကျောက်ချောလမ်းအဖြစ် အဆင့်မြှင့်တင်ဆောင်ရွက်

လားရှိုး ဧနီ၃၀ရီ ၂၀

လားရှိုးမြို့နယ်စည်ပင်သာယာရေးအဖွဲ့က ဆောင်ရွက်လျက်ရှိသော မတ်ချီးနု–တာပုံကျေးလက်မြေသားလမ်းအား ကျောက်ချောလမ်းအဖြစ် အဆင့်မြှင့်တင် ဧင်းကျင်းမှလုပ်ငန်းကို ဧနီ၃၀ရီ ၁၁ ရက်က ရှမ်းပြည်နယ် (မြောက်ပိုင်း) စည်ပင်သာယာရေးအဖွဲ့ ညွှန်ကြားရေးမှူး ဦးကြီးမြင့်က ကွင်းဆင်းစစ်ဆေးရာ မြို့နယ်စည်ပင်သာယာရေးအဖွဲ့ အမှုဆောင်အရာရှိ ဦးမျိုးနိုင်အောင်နှင့် အင်ဂျင်နီယာများ ဦးဝင်းဌေးတို့က လုပ်ငန်းဆောင်ရွက်မှုအခြေအနေ ရှင်းလင်းတင်ပြသည်။ (ဝံပုံ)

အဆိုပါ ကျောက်ချောလမ်းမှာ အရှည် ၃ မိုင် ၂ ဖာလုံ၊ အကျယ် ၁၀ ပေရှိပြီး စည်ပင်သာယာရေးအဖွဲ့ ရန်ပုံငွေမှကျပ် ၁၈၄ သိန်းဖြင့် အကုန်အကျခံ ဆောင်ရွက် ခြင်းဖြစ်ပြီး လမ်းပြီးစီးပါက မတ်ချီးနု–တာပုံနှင့် လမ်းတစ်လျှောက်ရှိ ကျေးရွာများ လားရှိုးမြို့သို့ အလွယ်တကူသွား လာနိုင်မည်ဖြစ်ကြောင်း သိရသည်။ **(မြို့နယ်စည်ပင်)**



မော်လမြိုင်ကျွန်းမြို့နယ်တွင် ကျေးလက်စာကြည့်တိုက်များပွင့်

မော်လမြိုင်ကျွန်း ဧနီ၃၀ရီ ၂၈

မော်လမြိုင်ကျွန်းမြို့နယ် ဘုရားချောင်းတံခွန်တိုင်ကြီးကျေးရွာအုပ်စု ဝါးနက်ချောင်းကျေးရွာ မြတ်ဓမ္မ၊ ကိုယ့်အား ကိုယ်ကို၊ ကျေးလက်စာကြည့်တိုက်ဖွင့်ပွဲ အခမ်းအနားကို ဧနီ၃၀ရီ ၂၅ ရက် နံနက် ၁၀ နာရီက ဝါးနက်ချောင်းကျေးရွာ ကျေးရွာအုပ်စုဥက္ကဋ္ဌ နေအိမ်၌ကျင်းပရာ မြို့နယ်ပြန်ကြားရေးနှင့် ပြည်သူ့ဆက်ဆံရေးဦးစီးဌာန ဓာတ်ပုံကျွမ်းကျင်(၂) ဦးမြင့်အောင်(မော်ကျွန်း–မြင့်အောင်)နှင့် ကျေးရွာအုပ်စုဥက္ကဋ္ဌ ဦးဟန်စိန်တို့က ဖွင့်ပြဖြတ်ဖွင့်လှစ်ပေးကြသည်။ (ယာပုံ)

အခမ်းအနားတွင် ဘုရားချောင်းတံခွန်တိုင်ကြီး ကျေးရွာအုပ်စုဥက္ကဋ္ဌ ဦးဟန်စိန်က အမှာစကားပြောကြားပြီး မြို့နယ်ပြန်ကြားရေးနှင့် ပြည်သူ့ဆက်ဆံရေး ဦးစီးဌာန ဓာတ်ပုံကျွမ်းကျင်(၂)ဦးမြင့်အောင်(မော်ကျွန်း–မြင့်အောင်)က စာပေမှရရှိသောအကျိုးကျေးဇူးနှင့် ကျေးလက်စာကြည့်တိုက်များ အောင်မြင်ရှင်သန်ရေးအကြောင်းပောပြသည်။

ထို့နောက် ဘုရားချောင်းတံခွန်တိုင်ကြီးကျေးရွာအုပ်စုအတွင်းရှိ ဘုရားချောင်း၊ ကျွဲတလင်းနှင့် တံခွန်လေး ကျေးရွာများတွင် ကိုယ့်အားကိုယ်ကို၊ ကျေးလက်စာကြည့်တိုက်ဖွင့်ပွဲ အခမ်းအနားများ ဆက်လက်ကျင်းပကြောင်း သိရသည်။ **(မြို့နယ် ပြန်/ဆက်)**

ကသာ–လေဘို–မဲဟင်း–ထီးချိုင့် ကျေးရွာချင်း ဆက်လမ်း ထီးချိုင့်အပိုင်း ဂျင်းကျောက်ခဲင်းရန် စက်ယန္တရားများဖြင့်လမ်းချခြင်း၊ ဖြေပေါင်တင်ခြင်းလုပ်ငန်းများဆောင်ရွက်လျက်ရှိရာ ဧနီ၃၀ရီ ၁၉ရက်က ထီးချိုင့်မြို့နယ် စည်ပင်သာယာရေးအဖွဲ့ အမှုဆောင် အရာရှိ ဦးသန်းနိုင်နှင့် တာဝန်ခံအင်ဂျင်နီယာ ဦးဌေးအောင်တို့ ကြီးကြပ်ဆောင်ရွက်ပေးကြစဉ်။ (မြို့နယ်စည်ပင်)



ကျေးလက်တစ်ခွင် ဖွံ့ဖြိုးစည်ပင်

ချင်းပြည်နယ် ကနန်ပက်လက်မြို့နယ် စည်ပင်သာယာရေးအဖွဲ့က နိုင်ငံတော်ဆထာက်ပံ့ငွေဖြင့် ဆောင်ရွက်လျက်ရှိသော သဇင်လမ်း ကတ္တရာ ဧင်းခြင်းလုပ်ငန်းဆောင်ရွက်မှုကို ဧနီ၃၀ရီ ၁၄ရက်က ချင်းပြည်နယ် စည်ပင်သာယာရေးအဖွဲ့ ညွှန်ကြားရေးမှူး ဦးစိုးဝင်း ကွင်းဆင်းစစ်ဆေးစဉ်။ (မြို့နယ်စည်ပင်)



ပြည်ကြီးပျော်စာကြည့်တိုက်ပွင့်

မန္တလေး ဧနီ၃၀ရီ ၂၉

မန္တလေးချမ်းသာစံမြို့နယ် ပြန်ကြားရေးနှင့် ပြည်သူ့ဆက်ဆံရေးဦးစီးဌာနနှင့် ပြည်ကြီးပျော်ဘွယ်အရှေ့ရပ်ကွက်အေးချမ်းသာယာရေးနှင့်ပွဲဖြိုးရေး ကောင်စီတို့ပူးပေါင်း၍ နယ်လှည့်စာကြည့်တိုက်၊ နံရံကပ်စာစောင်၊ မုတ်တမ်းဓာတ်ပုံပြပွဲနှင့် ပြည်ကြီးပျော် ကိုယ့်အားကိုယ်ကိုးစာကြည့်တိုက်ဖွင့်ပွဲ အခမ်းအနားကို ဧနီ၃၀ရီ ၂၆ ရက် နံနက် ၁၀ နာရီက အဆိုပါရပ်ကွက် ပဲလှော်ချောင် ဓမ္မာရုံတွင် ကျင်းပသည်။

ရေးဦးစွာ မြို့နယ်ဥက္ကဋ္ဌဦးသက်နိုင်ဦးနှင့် ရပ်ကွက်ဥက္ကဋ္ဌ ဦးထွန်းအောင်တို့က အခမ်းအနားကို ဖွင့်ဖြတ်ဖွင့်လှစ်ပေးပြီး **(အောက်ပုံ)** ခင်းကျင်းပြသထားသော နံရံကပ်စာစောင်၊ မုတ်တမ်းဓာတ်ပုံများနှင့် သုတ၊ ရသစာအုပ်များကို လေ့လာကြည့်ရှုကြသည်။

ထို့နောက် စာအုပ်လှူဒါန်းပွဲဆက်လက်ကျင်းပရာ မြို့နယ်ပြန်ကြားရေးနှင့် ပြည်သူ့ဆက်ဆံရေးဦးစီးဌာနက စာအုပ် ၎ကျပ်ခု ၁၀၀ကို မြို့နယ်ပြန်ကြားရေးနှင့် ပြည်သူ့ဆက်ဆံရေးဦးစီးဌာန ဦးစီးမှူး ဦးစိန်မြကလှူဒါန်းရာ ရပ်ကွက်ဥက္ကဋ္ဌ ဦးထွန်းအောင်က လက်ခံရယူသည်။ **(မြို့နယ် ပြန်/ဆက်)**

သန့်ရှင်းရေးဆောင်ရွက်

ဆင်ဘို ဧနီ၃၀ရီ ၁၂

ဆင်ဘိုမြို့တွင် မြို့သန့်ရှင်းသာယာလှပရေးအတွက် ဒီဇင်ဘာ ၂၄ရက်က မြို့အုပ်ချုပ်ရေးမှူးဦးဉာဏ်လိုင်ဦးဆောင်၍ မြို့နယ်စည်ပင်သာယာရေးအဖွဲ့ဝန်ထမ်းများ၊ လူမှုရေးအသင်းအဖွဲ့များက မြို့လုံးကျွတ်သန့်ရှင်းရေး ဆောင်ရွက်ကြသည်။ **(ပြည်နယ်စည်ပင်)**

လူငယ်အားမာန် စာကြည့်တိုက်ပွင့်

ပခုက္ကူ ဧနီ၃၀ရီ ၁၂

ပခုက္ကူမြို့နယ် ကမ္ဘ(စပ)ကျေးရွာအုပ်စု ဂျိုးပျဲကျေးရွာလူငယ်အားမာန် ကိုယ့်အားကိုယ်ကိုးစာကြည့်တိုက်ဖွင့်ပွဲကို ဒီဇင်ဘာ ၂၆ရက်က အဆိုပါ စာကြည့်တိုက်၌ ကျင်းပရာ ခရိုင်ပြန်ကြားရေးနှင့် ပြည်သူ့ဆက်ဆံရေးဦးစီးဌာန ဦးစီးအရာရှိ ဦးဝင်းဖေနှင့် မြို့နယ်အမျိုးသမီးရေးရာအဖွဲ့ဥက္ကဋ္ဌ ဒေါ်မြင့်မြင့်ကြည်တို့က ဖွင့်ဖြတ်ဖွင့်လှစ်ပေးကြသည်။ **(အောက်ပုံ) (၄၁၃)**

ကျေးလက်ပြည်သူများ သန့်ရှင်းသော သောက်သုံးရေရရှိရေး နွားထိုးကြီးမြို့နယ်တွင် အလှူရှင်စက်ရေတွင်းဖွင့်ပွဲကျင်းပ

နွားထိုးကြီး ဧနီ၃၀ရီ ၁၅

ကျေးလက်ဒေသနေ ပြည်သူများ သန့်ရှင်းသော သောက်သုံးရေရရှိရေး အတွက် မြို့နယ်စည်ပင်သာယာရေးအဖွဲ့က တူးဖော်ပေးလျက်ရှိရာ သတ္တမအကြိမ် အလှူရှင်စက်ရေတွင်း ဖွင့်ပွဲကို ဒီဇင်ဘာ ၂၃ရက် နံနက် ၁၀နာရီက နွားထိုးကြီးမြို့နယ် ပြရာဒေသင်းအုပ်စု သင်းတပေါ်(တောင်)ကျေးရွာမြောက်ပိုင်းရှိ အဆိုပါမင်္ဂလာမဏ္ဍပ်တွင် ကျင်းပသည်။

လွှဲပြောင်းပေးအပ်

အခမ်းအနားတွင် မြို့နယ်ဥက္ကဋ္ဌ ဦးမြင့်ဆွေက အမှာစကားပြောကြားပြီး တာဝန်ခံအင်ဂျင်နီယာ ဦးတင်မောင်အေးက စက်ရေတွင်းနှင့်ပတ်သက်၍ ရှင်းလင်းတင်ပြပြီး အလှူရှင်စက်ရေတွင်းအား အမှုဆောင်အရာရှိ ဦးအေးနိုင်က စက်ရေတွင်း ထိန်းသိမ်းရေးကော်မတီဥက္ကဋ္ဌ ဦးစိန်ဆွန်းထံလွှဲပြောင်းပေးအပ်သည်။ ထို့နောက်အလှူရှင်စက်ရေတွင်းအား မြို့နယ်ဥက္ကဋ္ဌ ဦးမြင့်ဆွေနှင့်အမှုဆောင်အရာရှိ ဦးအေးနိုင်တို့က ဖွင့်ဖြတ် ဖွင့်လှစ်ပေးပြီး စက်ရေတွင်းကို ကြည့်ရှုစစ်ဆေးကြသည်။ **(၂၁၃)**







ဧနန့်ဝဂါရီ ၂၈ ရက်က သန်လျင်မြို့ ပဲခူးစုရပ်ကွက် လမ်းသစ်လမ်းမိုးကို ကျောက်ခင်းလမ်းမ ကတ္တရာလမ်း အဆင့်မြှင့်တင်ဆောင်ရွက်ခြင်းလုပ်ငန်းအား မြို့နယ်အေးချမ်းသာယာရေးနှင့် ဖွံ့ဖြိုးရေးကောင်စီ ဥက္ကဋ္ဌ ဦးတင်ဌေး၊ မြို့နယ်စည်ပင်သာယာရေးအဖွဲ့ အမှုဆောင်အရာရှိ ဦးမောင်စိုးနှင့် တာဝန်ရှိသူများ ကွင်းဆင်းကြည့်ရှု စစ်ဆေးစဉ်။ (ခရိုင်ပြန်/ဆက်)

ရေနုတ်မြောင်းများတူးဖော်ဆောင်ရွက်

မချမ်းဘော ဧနန့်ဝဂါရီ ၁၀

မချမ်းဘောမြို့တွင် မြို့တွင်း လမ်းဘေးဝဲယာရှိ ရေနုတ်မြောင်းများ ရေစီးရေလာကောင်းမွန်ရေးအတွက် ပြန်လည်တူးဖော်ခြင်းလုပ်ငန်းကို ဒီဇင်ဘာ ၂ ရက်က မြို့နယ်ရဲတပ်ဖွဲ့ဝင်များနှင့် မြို့နယ်စည်ပင်သာယာရေးအဖွဲ့ တာဝန်ခံ အငယ်တန်းအင်ဂျင်နီယာ (၂)ဦးစိုင်းရဲဝင်းနိုင်တို့က ဦးဆောင်၍ မြို့နယ်စည်ပင်သာယာရေးအဖွဲ့ဝန်ထမ်းများ၊ ဌာနဆိုင်ရာဝန်ထမ်းများနှင့် လူမှုရေးအသင်းအဖွဲ့များက စုပေါင်းဆောင်ရွက်ကြကြောင်း သိရသည်။ **(ပြည်နယ်စည်ပင်)**



ဓိုးဓိတ်မြို့နယ် ဟော်နန်းရပ်ကွက်တွင် စည်ပင်သာယာရေးအဖွဲ့က ဆောင်ရွက်ပြီးစီးသော ရေဂါလန် ၁၅၀၀ဆံ့ အုတ်ရေကန်နှင့် စက်ရေတွင်းတူးဖော်ခြင်းလုပ်ငန်းကို ဧနန့်ဝဂါရီ ၇ ရက်က ရှမ်းပြည်နယ်(မြောက်ပိုင်း) စည်ပင်သာယာရေးအဖွဲ့ ဒုတိယအင်ဂျင်နီယာမှူးကြီး ဦးသိန်းလွင်ကြည့်ရှုစစ်ဆေးစဉ်။ (မြို့နယ်စည်ပင်)

ရွှေဘိုမြို့နယ် စည်ပင်သာယာရေးအဖွဲ့က ဆောင်ရွက်သော ဆိပ်ခွန်လမ်း လမ်းပေါက် ဖာထေးခြင်းလုပ်ငန်းကို ဧနန့်ဝဂါရီ ၆ ရက်က အမှုဆောင်အရာရှိ ဒုတိယ ညွှန်ကြားရေးမှူး ဦးကျော်သူနှင့် တာဝန်ခံအင်ဂျင်နီယာအင်ဂျင်နီယာမှူး ဦးအောင်မောင်းတို့ ကြီးကြပ် ဆောင်ရွက် ပေးကြစဉ်။ (မြို့နယ် စည်ပင်)

နိုင်ငံသားစိစစ်ရေးကတ်ပြားများ ကံမမြို့နယ်၌ ပေးအပ်

ကံမ ဧနန့်ဝဂါရီ ၂၆

မကွေးတိုင်း သရက်ခရိုင် ကံမမြို့နယ် လူဝင်မှုကြီးကြပ်ရေးနှင့် အမျိုးသားမှတ်ပုံတင်ရေးဦးစီးဌာနက နိုင်ငံသားအရည်အချင်း ပြည့်မီသူများအား နိုင်ငံသားစိစစ်ရေးကတ်ပြားများပေးအပ်ပွဲအခမ်းအနားကို ဧနန့်ဝဂါရီ ၂၀ရက်က ကံမမြို့နယ် ဝဲကြီးကျေးရွာအုပ်စု ရုံးခန်း၌ ကျင်းပသည်။

အခမ်းအနားတွင် မြို့နယ်လူဝင်မှုကြီးကြပ်ရေးနှင့် အမျိုးသားမှတ်ပုံတင်ရေးဦးစီးဌာန ဦးစီးအရာရှိ ဦးခင်မောင်ညွှန့်က နိုင်ငံသားစိစစ်ရေးကတ်ပြားများကို ကျေးရွာအုပ်စု အေးချမ်းသာယာရေးနှင့် ဖွံ့ဖြိုးရေးကောင်စီ ဥက္ကဋ္ဌ ဦးမောင်ဝင်းထံ ပေးအပ်ကြောင်း သိရသည်။ **(အောက်ပုံ)**

(မြို့နယ် ပြန်/ဆက်)





ပိုင်းဖြတ်စစ်မှုထမ်းဟောင်းအဖွဲ့ အစည်းအဝေးကျင်းပ

ပိုင်းဖြတ် ဧနန့်ဝဂါရီ ၁၅

ပိုင်းဖြတ်ခရိုင်စစ်မှုထမ်းဟောင်းအဖွဲ့ နှစ်ပတ်လည်အစည်းအဝေးကို ဧနန့်ဝဂါရီ ၂ရက်နှစ်ကက အဆိုပါရုံး၌ ကျင်းပသည်။

ရွေးဦးစွာခရိုင်ကြီးကြပ်ရေးအဖွဲ့ ဥက္ကဋ္ဌ ခရိုင်ဥက္ကဋ္ဌ ဒုတိယပိုလိပ်မှူးကြီး မျိုးညွှန့်က အမှာစကားပြောကြား သည်။ ထို့နောက် ပိုင်းဖြတ်မြို့နယ် ဥက္ကဋ္ဌ ဦးလှမြင့်၊ ပိုင်းဟောင်းမြို့နယ် ဥက္ကဋ္ဌ ဦးသန်းညွှန့်တို့က မြို့နယ်အလိုက် ဆောင်ရွက်ချက်များကို တင်ပြကြသည်။ ဆက်လက်၍ ခရိုင်နှင့် မြို့နယ်များ၏ နှစ်ပတ်လည် အစီရင်ခံစာများကို တင်သွင်းကြရာ ရုံးပြည်နယ် (အရှေ့ပိုင်း) ပြည်နယ် စစ်မှုထမ်းဟောင်းကြီးကြပ်ရေးအဖွဲ့ အတွင်းရေးမှူး ဒုတိယပိုလိပ်မှူးကြီး တင်စိုး(ငြိမ်း)က အတည်ပြုပေးကြောင်း သိရသည်။ **(ခရိုင် ပြန်/ဆက်)**



အမြို့ပြို့ အနယ်နယ် သတင်းများ

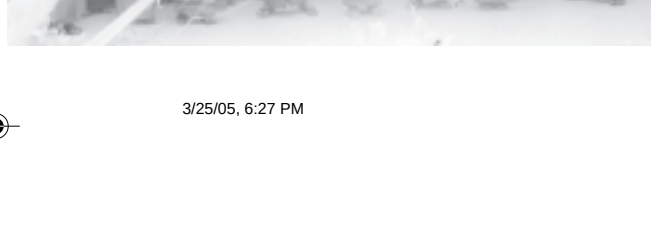
ငွေဆောင်တွင် အလိမ္မာ ကိုယ့်အားကိုယ်ကိုးစာကြည့်တိုက်ဖွင့်လှစ်

ငွေဆောင် ဧနန့်ဝဂါရီ ၂၅

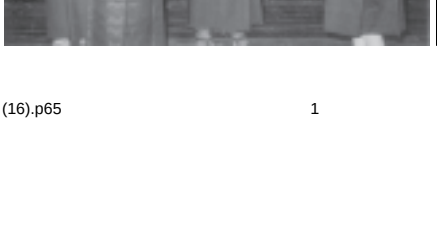
ကျေးလက်နေပြည်သူများ ပညာရည်မြင့်မားရေးအတွက် ပုသိမ်ခရိုင် ငွေဆောင်အမှတ်(၁)ရပ်ကွက် ဇီးမော်ကျေးရွာတွင် ကိုယ့်အားကိုယ်ကိုး အလိမ္မာစာကြည့်တိုက်ဖွင့်ပွဲနှင့် စာအုပ်စာစောင်များ၊ အလှူငွေများပေးအပ်လှူဒါန်းပွဲကို ဧနန့်ဝဂါရီ ၁၈ရက် နံနက် ၈နာရီက အဆိုပါကျေးရွာမူလတန်းကျောင်း၌ ကျင်းပရာ မြို့နယ်ပြန်ကြားရေးနှင့် ပြည်သူ့ဆက်ဆံရေးဦးစီးဌာနဦးစီးမှူး ဒေါ်ခင်စန္ဒာဆွေနှင့် ကျေးရွာစာကြည့်တိုက် ကြီးကြပ်မှု ကော်မတီဥက္ကဋ္ဌ ဦးလှဝင်းတို့က ဖဲကြိုးဖြတ်ဖွင့်လှစ်ပေးကြသည်။ **(အောက်ပုံ)**

ဆက်လက်၍စာကြည့်တိုက်အတွက် သုတ၊ ရသစာအုပ် ပေါင်း ၁၅၀ကျော်နှင့် ရန်ပုံငွေကျပ် ၄၄၅၀၀ ကျော်ကို ပေးအပ်လှူဒါန်းရာ တာဝန်ရှိသူများက လက်ခံရယူကြောင်း သိရသည်။

(မြို့နယ် ပြန်/ဆက်)



ဧနန့်ဝဂါရီ ၁၇ရက်က ကျောင်းကုန်းမြို့နယ် ၂၀၀၄-၂၀၀၅ ပညာသင်နှစ်အမှတ်(၁) အခြေခံပညာအထက်တန်းကျောင်း ပညာရေးစုံညီပွဲတော်ဖွင့်ပွဲ အခမ်းအနားတွင် မူလတန်းအဆင့် အင်္ဂလိပ်ကဗျာ နှင့် အင်္ဂလိပ်ပုံပြောပြိုင်ပွဲ ပထမဆုနှင့် မြန်မာစာဘာသာထူးချွန်ဆုရ အမှတ်(၁) အထက မှ စတုတ္ထတန်းကျောင်းသူ မဆုမြတ်ဝတ်ရည်အား ကျောင်းအုပ်ဆရာမကြီး ဒေါ်လှလှချိုက ဆုချီးမြှင့်စဉ်။ (၂၆၅)



မြန်မာ့ဒေသ

၄-၂-၂၀၀၅ (သောကြာနေ့) နံနက်ပိုင်း

၀၇း၀၀ တရားတော် (ဦးဥတ္တမသာရဆရာတော်ကြီး၏ တောရွှေကံသုတ်နှင့် ဂုဏ်တော်ကွန်ချာ)

ရန်ကုန်ပိုင်း

၁၁း၁၅ စိုက်ပျိုးရေးရာပြန်ကြားလွှာ
၁၁း၃၅ သုတရေးရာဖြေကြားလွှာ
၁၂း၀၀ ကျန်းမာရေးနှင့်ဆေးပညာ (ကျန်းမာပျော်ရွှင် ဘဝတစ်ခွင်)
၁၂း၃၀ ဓာတ်လမ်းပမာန်းဆင်စရာ (စုစည်းအားမာန်)

ညနေပိုင်း

၁၆း၁၀ ဟောပြောချက် (ပြည်ထောင်စုနေ့ တို့မနေ့-ချီးချီ)
၁၆း၄၀ ဆွေးနွေးခန်း(တိုင်းရင်းသားများ၏ စည်းလုံးညီညွတ်မှု-ဒေါ်ကိတာကျော်ဝင်း)
၁၇း၀၀ ဟောပြောချက် (တိုးတက်စည်ပင် ပြည်ထောင်စုတစ်ခွင်)(ချင်းပြည်နယ်)
၁၇း၃၀ ရေဒီယိုဂွေဆီး
(၁) လက်ချင်းယှက်ထား ညီနောင်များ(ခေါင်းကြီး)
(၂) ပြည်ထောင်ပန်းတိုင်လန်းရာမြေ (ဆောင်းပါးသရုပ်ဖော်)
၁၇း၅၀ နိုင်ငံတကာစီးပွားရေး သတင်းပဒေသာ
၁၈း၁၅ ကျေးလက်ဓာတ်လမ်း (ဘက်နဲ့အကျိုးရစေမို့)
၁၈း၄၀ သိပ္ပံပညာသိကောင်းစရာ (ကျေးလက်နှင့် သိပ္ပံအကြောင်း-မောင်ဆွေရှင်)
၁၉း၁၅ ကာလပေါ်တူရိယာအဖွဲ့ (ယဉ်ကျေးမှုရိုးကာလပေါ်အဖွဲ့)

ရေနံချောင်းမြို့နယ်အသင်း(ရန်ကုန်) နှစ်ပတ်လည်အစည်းအဝေးနှင့် ပညာရည်မြှင့်နှိုးဆုပေးပွဲ ဖိတ်ကြားခြင်း

ရေနံချောင်းမြို့နယ်အသင်း(ရန်ကုန်)၏ နှစ်ပတ်လည်အစည်းအဝေးနှင့် ပညာရည်မြှင့်ဆု ပေးပွဲကို ၂၀၀၅ ခုနှစ် ဖေဖော်ဝါရီလ ၅ရက် (တနင်္ဂနွေ) နံနက် ၉နာရီတွင် ရန်ကုန်မြို့ ရွှေတိဂုံဘုရားလမ်းရှိ ရန်ကုန်မြို့တော်စည်ပင်သာယာရေးကော်မတီ မွေ့ရှံတွင် ကျင်းပမည်ဖြစ်ပါသည်။

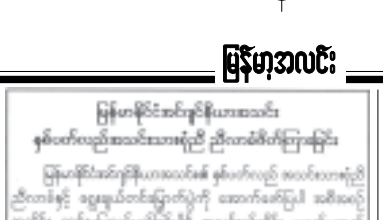
ပညာရည်မြှင့်ဆုချီးမြှင့်နိုင်ရန်အတွက် ၂၀၀၄ ခုနှစ် တက္ကသိုလ်ဝင် စာမေးပွဲ၌ သုံးဘာသာနှင့်အထက်ဂုဏ်ထူးဖြင့် ဆောင်မြင့်နိုင်သော အသင်းဝင် များ၏ သားသမီးများသည် ဦးလှရွှေ ဖုန်း–၅၅၂၄၄၀၊ ဦးစန်းလွင် ဖုန်း–၆၄၁၆၂၉၊ ဦးမောင်မောင်ထွန်း ဖုန်း–၆၈၀၆၆၁၊ ဦးတင်မောင်သန်း ဖုန်း–၆၈၀၉၀၉ တို့ထံ စာရင်းပေးပို့ကြပါရန်နှင့် မြို့နယ်သူမြို့နယ်သားများ တက်ရောက်ကြပါရန် ဖိတ်ကြားအပ်ပါသည်။

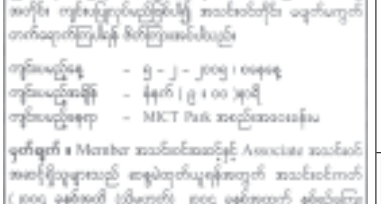
M.M.A.(ပုသိမ်)ခန်းမဆောင် ဆောက်လုပ်ရန် အလှူခံခြင်း

ဧရာဝတီတိုင်း ပုသိမ်မြို့ အမှတ် ၂၂(က)မဟာဗန္ဓုလလမ်းမကြီးနှင့် မြန်မာနိုင်ငံဆရာဝန်အသင်း(ပုသိမ်) ခန်းမဆောင် ဆောက်လုပ်ရန် စီစဉ်လျက်ရှိပါသည်။ သို့ပါ၍ လျင်မြန်ချောမွေ့စွာ ဆောက်လုပ်နိုင်ရန် အလှူရှင်များ အောက်ပါပုဂ္ဂိုလ်များထံ ဆက်သွယ်လှူဒါန်းကြပါရန် မေတ္တာ ရပ်ခံအပ်ပါသည်။

ဥက္ကဋ္ဌ၊ Dr. အောင်ကြည်ဝင်း(ကလေးအထူးကု)	ဖုန်း–၀၄၂–၂၁၉၂
ဒုတိယဥက္ကဋ္ဌ၊ Dr. ကြည်ဖေလေး(အရိုးအထူးကု)	ဖုန်း–၀၄၂–၂၄၂၉၂
အတွင်းရေးမှူး၊ Dr. စိုးဝင်း(G.P)	ဖုန်း–၀၄၂–၂၃၀၈၄
အဖွဲ့ဝင်၊ Dr. စစ်တင်(G.P)	ဖုန်း–၀၄၂–၂၄၄၂၅
အဖွဲ့ဝင်၊ Dr. မင်းဆောင်(G.P)	ဖုန်း–၀၄၂–၂၄၂၉၀

M.M.A (ပုသိမ်)ခန်းမဆောင်ဖြစ်မြောက်ရေးအဖွဲ့ ပုသိမ်မြို့၊ ဧရာဝတီတိုင်း။





မိတ္ထီလာတပ်မတော်ကလေးများကျောင်း (ယခု အထက–၃) ကျောင်းသားများအာဇရိယပူဇော်ပွဲ

မိတ္ထီလာတပ်မတော်ကလေးများကျောင်း(ယခု အထက–၃)ကျောင်းသူ ကျောင်းသားဟောင်းများ၏ နှစ်စဉ်ကျင်းပမြဲဖြစ်သော အာဇရိယပူဇော်ပွဲကို အောက်ပါအစီအစဉ်အတိုင်း ကျင်းပမည်ဖြစ်ပါ၍ ဖိတ်စာရသည်ဖြစ်စေ၊ မရသည်ဖြစ်စေ တက်ရောက်ပါရန် နှိုးဆော်ဖိတ်ကြားအပ်ပါသည်။

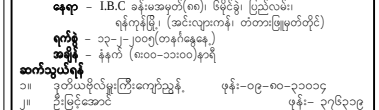
နေရာ – I.B.C ခန်းအမှတ်(၈၈)၊ ၆မိုင်ခွဲ၊ ပြည်လမ်း၊
ရန်ကုန်မြို့၊ (အင်းလျားကန်၊ တံတားဖြူမှတ်တိုင်)

ရက်စွဲ – ၁၃–၂–၂၀၀၅(တနင်္ဂနွေနေ့)

အချိန် – နံနက် (၈း၀၀–၁၁း၀၀)နာရီ

ဆက်သွယ်ရန်

၁။	ဒုတိယဗိုလ်မှူးကြီးကျော်ညွှန့်	ဖုန်း–၀၉–၈၀–၃၁၀၁၄
၂။	ဦးမြင့်အောင်	ဖုန်း– ၁၇၆၃၁၉
၃။	ဦးသန်းထိုက်	ဖုန်း–၂၁၁၀၀၉
၄။	ဒေါ်သန်းသန်းအေးမောင်	ဖုန်း–၂၂၉၄၃။



ပြည်ဆောင်စုမြန်မာနိုင်ငံတော်အစိုးရ ပြန်ကြားရေးဝန်ကြီးဌာန မြန်မာ့ရုပ်ရှင်လုပ်ငန်း(ရုံးချုပ်) ရန်ကုန်မြို့ မြန်မာ့ရုပ်ရှင်လုပ်ငန်း ဧလေ့ခံကြေငြာ

၁။ မြန်မာ့ရုပ်ရှင်လုပ်ငန်း ရုံးချုပ်ရှိစက်ပစ္စည်းဟောင်းများနှင့် ပရိဘောဂ ဟောင်းများကို (၉–၂–၂၀၀၅)ရက်နေ့ နံနက် (၁၀း၀၀)နာရီတွင် လေလံတင် ရောင်းချပါမည်။

၂။ အသေးစိတ်အချက်အလက်များ သိရှိလိုပါက မြန်မာ့ရုပ်ရှင်လုပ်ငန်း ရုံးချုပ်စက်မူဝိုလောင်ရံ အမှတ် ၄(ခ)၊ ကန်ရိပ်သာလမ်း၊ မရမ်းကုန်းမြို့နယ်၊ ရန်ကုန်မြို့တွင် ရုံးချိန်အတွင်းလာရောက် စုံစမ်းနိုင်ပါသည်။

လေလံတင်ရောင်းချရေးအဖွဲ့။

ကန့်ကွက်နိုင်ပါသည်

ယာဉ်အမှတ် ကသ/၄၇၆၅ မော်တော်ဆိုင်ကယ် လက်ဝယ်ရှိသူက မော်တော်ဆိုင်ကယ်မှတ်ပုံတင်စာအုပ်(ကမ–၃) မိတ္တူ လျောက်ထားလာပါသဖြင့် ကန့်ကွက်လိုသူများသည် သတင်းစာတွင် ကြော်ငြာပါသည့်ရက်မှစ၍ ၁၅ရက်အတွင်း ကည၊ ခရိုင်ရုံး(ကောလာင်း)သို့ လာရောက် ဆက်သွယ်ဆောင်ရွက်ပါရန်။

ကည၊ ခရိုင်ရုံး(ကောလာင်း)မြို့။

အမွေပြတ်ကြေညာခြင်း

ကျွန်တော်၏သားများဖြစ်ကြသော မောင်အောင်သူ(ခ)စံဘို ၆/လလန(နိုင်) ၀၀၂၈၅၅ မောင်ကိုကိုလတ်(ခ)ခင်မောင်ဦး ၆/လလန(နိုင်)၁၅၅၂၄၄၄ မောင်မိုး ဇော်(ခ)ငယ်လေး ၆/လလန (နိုင်) ၁၅၈၅၅၇၀၇ တို့သည်မခင်ဖြစ်သူ၏ ခွင့်ပြုချက် တစ်စုံတစ်ရာမရှိဘဲ မိမိတို့၏ သဘော ဆန္ဒအတိုင်း မြမွေဆောင်ရွက်ကာ မိဘများကို အကြိမ်ကြိမ် စိတ်ဆင်းရဲအောင် ပြုလုပ်ခြင်းတို့ကြောင့် ၂၇–၁–၂၀၀၅ ရက်မှစ၍ ၎င်းတို့သုံးဦးအား အမွေစား အမွေခံသားအဖြစ်မှ ဖွဲ့နှံလွှတ်ပါကြောင်း နှင့် ၎င်းတို့နှင့် ပတ်သက်၍ မည်သို့မျှ တာဝန် မယူပါကြောင်း ကြေညာ အပ်ပါသည်။ **ဖခင်–ဦးတိုးမောင် ၆/လလန(နိုင်)၀၀၂၈၅၁။**

အတုလာဓိပတိမဟာမုနိသကျ ကိုးထပ်ကြီးဘုရား နှစ်(၁၀၀)ပြည့် ကုပြည့်ပွဲတော်ကျင်းပမည်

ရန်ကုန် ဖေဖော်ဝါရီ ၂

အလုံးကြည့်မြင်တိုင်နှင့်စစ်ချောင်း မြို့နယ်လုံးဆိုင်ရာ အတုလာဓိပတိ မဟာမုနိသကျ ကိုးထပ်ကြီးဘုရား၏ နှစ်(၁၀၀)ပြည့်ပွဲတော်ကို စည်ကား သိုက်မြိုက်စွာ ကျင်းပနိုင်ရေးအတွက် သက်ဆိုင်ရာဆပ်ကော်မတီအသီးသီးမှ လုပ်ငန်းစဉ်များ ခွဲဝေ၍တာဝန်ယူ ဆောင်ရွက်လျက်ရှိကြရာတွင် ဓမ္မပူဇော တရားပွဲတော်ကို ငါးညတိုင်တိုင် ကျင်း ပမည်ဖြစ်သည်။

တရားပွဲများကို အာရုံခံတန်ဆောင်း အတွင်း၌ ဥစ္စာ၇နာ၈ိမှစ၍ ဟော ကြားမည်ဖြစ်ရာ ဖေဖော်ဝါရီ၇ရက်ည တွင် တိပိဋကဓရ တိပိဋကကောဝိဒ စွန်းလွန်းဂူကျောင်းတိုက်ပဓာနဆရာ တော်၊ ဖေဖော်ဝါရီ၈ရက်ည၀တွင် ရွှေပါရမီတောရဃထမကျော်မွှာစရိယ အရှင် ဆန္ဒဓိက၊ ဖေဖော်ဝါရီ ၉ရက် ညတွင် သီတဂူကမ္မာ ဗုဒ္ဓတက္ကသိုလ် အဓိပတိ အပြည်ပြည်ဆိုင်ရာထေရ၀ါဒ ဗုဒ္ဓသာသနာပြုတက္ကသိုလ် အဂ္ဂမဟာ ပဏ္ဍိတ အဂ္ဂမဟာသဒ္ဓမ္မဇောတိကဓဇ မဟာမုဂ္ဂထိက ဗဟုဇနဟိတစရိ ဒေါက်တာဥာဏိဿရ၊ ဖေဖော်ဝါရီ ၁၀ရက်ညတွင် မွန္တူတအရှင်ဆေကိန္ဒ ဆရာတော်၊ ဖေဖော်ဝါရီ၁၁ရက်ညတွင် တိပိဋကမွှာတက္ကာဂါရိကမဟာဝိသွဒ္ဓါရံ ကျောင်းတိုက်(ဃော)ဆရာတော်အဂ္ဂမဟာ ပဏ္ဍိတ ဘဒ္ဒန္တသီမင္ဂလာဘိဝံသဆရာတော် ကြီးများက ဟောကြားချီးမြှင့်တော်မူ မည်ဖြစ်ကြောင်းသိရသည်။ **(က–၀)**



စစ်းချောင်းမြို့နယ် အတုလာဓိပတိမဟာမုနိသကျ ကိုးထပ်ကြီးဘုရား ဂေါပကအဖွဲ့က အလှူရှင်များအား ဂုဏ်ပြုလွှာ ပေးအပ်ပွဲ အခမ်းအနားကို ဧန်၄၀ရှိ ၂၉ရက်က သန္တိသုခ နှစ်ထပ်မွှာရံကြီးတွင် ပြုလုပ်ရာ မှခ်ဉ်းအတွက် အလှူငွေကျပ်ဂုဂ၆၀၀၀၀နှင့် နီယွန်ဆိုင်းဘုတ်အတွက် အလှူငွေကျပ် ၆၃၀၀၀၀ အလှူရှင်ဦးနိန်ထွေး–ဒေါ်ဆုစန္ဒာဟုတ်၊ သားမောင်စစ်ရန်နိုင် အား ဖြို့နယ် ဥက္ကဋ္ဌ ဦးစိုးလင်းက ဂုဏ်ပြုလွှာချီးမြှင့်စဉ်။ (၁၂၉)

ပါဠိပဋ္ဌာန်းကျောင်းဆောင်သစ် ရေစက်ချပွဲကျင်းပမည်

ရန်ကုန် ဖေဖော်ဝါရီ ၂

ပဓာနနာယက ဟိပိဋကရေ ဓမ္မဘဏ္ဍာဂါရိက အဂ္ဂမဟာပဏ္ဍိတ(ယော) ဆရာတော် စီမံအုပ်ချုပ်လျက်ရှိသော ဗဟန်းဖြို့နယ် နန္ဒဝန်လမ်း မဟာဝိသုဒ္ဓါရုံ ရွှေကျင်တိုက်သစ်ကျောင်းတိုက်တည် (၄၆)နှစ်ပြည့် အထိမ်းအမှတ်စာအောင် သဲဃာပုဇော်ပွဲနှင့် ပါဠိပဋ္ဌာ၊ါးထပ်ကျောင်းဆောင်သစ် ရေစက်ချပွဲကို ဖေဖော်ဝါရီ ၆ရက်(တနင်္ဂနွေနေ့) နံနက်၉နာရီက အဆိုပါကျောင်းတိုက်၌ ကျင်းပမည် ဖြစ်သည်။ တရားပွဲများအဖြစ် ဖေဖော်ဝါရီ ၆ရက်က အရှင်ဆန္ဒာဓိက ရွှေပါရမီ တောရဃရာတော်၊ ဖေဖော်ဝါရီ၇ရက်တွင် မွန္တူတအရှင်ဆေကိန္ဒ မွန္တူတ ဇောဝန်တောရဃရာတော်၊ ဖေဖော်ဝါရီ ၈ရက်တွင် ဒေါက်တာ ဘဒ္ဒန္တဉာဏိဿရ သိဒ္ဓတ္ထဆရာတော်တို့က ညစဉ်၇နာရီတွင် ဟောကြား ချီးမြှင့်တော်မူကြမည်ဖြစ်ကြောင်း သိရသည်။ **(က–၀)**



ဧန်၄၀ရှိ ၂၈ရက်က မင်္ဂလာဒုံ မြို့နယ် အမက(၃၂) မူလတန်း လွှန်ကျောင်း မိဘဆရာအသင်း နှစ်ပတ်လည် အစည်းအဝေးနှင့် ဘက်စုံပညာထူးချွန်ဆုပေးအပ်ပွဲတွင် ကျောင်းအုပ်ဆရာမကြီး ဒေါ်မေ သင်္ဘင်က စတုတ္ထတန်းမှ ပထမ ဆုရ ခင်မြင့်မိုရ်လိန်းအား ဆုချီးမြှင့် စဉ်။ (က–၀)

ဘုဂ်ဖြူ–၁၉၇၃ မြန်မာစာဘွဲ့ရကျောင်းသားများ ပြတ်ဆရာပူဇော်ပွဲ

ရန်ကုန် ဖေဖော်ဝါရီ ၂

ရန်ကုန်တက္ကသိုလ် ၁၉၆၉–၁၉၇၃ ခုနှစ် မြန်မာစာ အဓိကဘွဲ့ရ ကျောင်း သား ကျောင်းသူများ၏ တတိယ အကြိမ်မြောက် မြန်မာစာဌာနမှ အငြိမ်းစား ဆရာ ဆရာမကြီး ၁၅ ဦးတို့အား ကန်တော့ပွဲနှင့် ပြန်လည် တွေ့ဆုံပွဲကို ဖေဖော်ဝါရီ ၁၂ ရက် (ပြည်ထောင်စုနေ့) နံနက် ၉ နာရီတွင် အမှတ် ၂၂၁/၂၂၃ ရွှေဂုတိုင်လမ်း (တော်ဝင်နှင်းဆီ)၌ ပြုလုပ်မည်ဖြစ် သည်။ ၁၉၆၉–၁၉၇၃ မြန်မာစာဘွဲ့ရ ကျောင်းသား ကျောင်းသူများ တက် ရောက်ကြရန်နှင့် အလှူငွေများကို ဗိုလ်မှူးခင်စိုး(ငြိမ်း) ဖုန်း–၅၄၃၃၆၆၉၊ ဦးစိုးညွှန့်(တော်ဝင်နှင်းဆီ) ဖုန်း–၅၄၂၇၂၀၊ ဦးကြည်ထွန်း(ထန်လွှိင်) ဖုန်း–၅၁၄၃၆၁၊ ဦးကျော်ဇေယျ ဖုန်း–၀၉–၅၀၀–၇၄၄၉၊ ဦးမြတ်လှစိန် ဖုန်း–၅၃၅၂၇၈၊ ဦးစန်းမြင့် ဖုန်း–၂၀၀၀၁၉၊ ရိရိတာ ဖုန်း–၅၇၁၁၅၄၄၊ ခင်ရွှေဦး ဖုန်း–၅၆၆၀၅၀၃၄၊ နွယ်နွယ်လင်း ဖုန်း–၆၆၀၀၅၀၃နှင့် နီနီဝင်း ဖုန်း–၅၂၆၉၉၅ တို့သို့ ဆက်သွယ် လှူဒါန်းနိုင်ကြောင်း သိရသည်။ **(က–၀)**

စင်ထရယ်ကျောင်းသားဟောင်းများ အာဇရိယပူဇော်မည်

ရန်ကုန် ဖေဖော်ဝါရီ ၂

ရန်ကုန်မြို့ ဗိုလ်ချုပ်လမ်းအထက (၁)လသာ(ဗဟိုစံပြနှင်း၊မ)၌ ၁၉၆၅ ခုနှစ်နောက်ပိုင်း စင်ထရယ်အထက (၁)လသာကျောင်းသားဟောင်းများ၏ (၁၂)ကြိမ်မြောက် အာဇရိယပူဇော်ပွဲ နှင့် မိတ်ဆုံစားပွဲကို ဖေဖော်ဝါရီဖြရက် (တနင်္ဂနွေနေ့) နံနက် ၉နာရီတွင် ကျင်းပမည်ဖြစ်ရာ ကျောင်းသား ဟောင်းများအားလုံး မပျက်မကွက် တက် ရောက်ကြရန် စင်ထရယ် ကျောင်းသားဟောင်းများအသင်းက ဖိတ်ကြားထားသည်။

စင်ထရယ်ကျောင်းသားဟောင်းများ အသင်းမှ ဆရာ ဆရာမများ၏ ကျန်းမာရေးနှင့် ကူညီစောင့်ရှောက် ရေးကိစ္စရပ်များကို ဆောင်ရွက်နေပြီ ဖြစ်ရာ ပါဝင်လှူဒါန်းလိုသည့် ကျောင်း သားများသည် စင်ထရယ် ကျောင်း သားဟောင်းများ အမှုဆောင်အဖွဲ့ ဖုန်း–၂၄၅၃၀၈၊ ၂၅၀၈၀၄ တို့သို့ ဆက်သွယ်လှူဒါန်းနိုင်ကြောင်း သိရ သည်။ **(က–၀)**



ပုသိမ်ခရိုင် ဟိုင်းကြီးကျွန်းမြို့ရှိ ဝါးကုန်းကျေးရွာအုပ်စု အလင်းရောင် ကိုယ့်အားကိုယ်ကိုးစာကြည့်တိုက်ကို ဧန်၄၀ရှိ ၂၁ ရက်က ငပုတောမြို့နယ် ပြန်ကြားရေးနှင့် ပြည်သူ့ဆက်ဆံရေး ဦးစီးဌာနဦးစီးမှူး ဒေါ်မာလာဝင်းနှင့် စာကြည့်တိုက် ကြီးကြပ်မှုကော်မတီ ဥက္ကဋ္ဌ ဦးကျော်ဟန်တို့က ဖဲကြိုးဖြတ် ဖွင့်လှစ်ပေးကြစဉ်။**

(မြို့နယ် ပြန်/ဆက်)

မြင်ခြံမြို့တွင်လိုင်စင်များ လေလံတင်ရောင်းချ

မြင်ခြံမြို့ ဧန်၄၀ရှိ ၁၅

မြင်ခြံမြို့နယ် စည်ပင်သာယာရေး အဖွဲ့က ၂၀၀၅–၂၀၀၆ ဘဏ္ဍာရေး နှစ် အရပ်ရပ်အခွင့်အရေး လိုင်စင်များ လေလံတင်ရောင်းချပွဲကို ဒီဇင်ဘာ ၂၈ရက်က မြို့နယ်စည်ပင်သာယာရေး အဖွဲ့ရုံးတွင် ကျင်းပသည်။

အခမ်းအနားတွင် ဒုတိယညွှန်ကြား ရေးမှူး ဦးအောင်ကျော်ဦးမိုက လေလံ စည်းမျဉ်း၊ စည်းကမ်းများကို ရှင်းလင်း ပြီးနောက် လေလံဆွဲဝယ်သူများက ဈေးပြိုင်စနစ်ဖြင့် ဝယ်ယူကြကြောင်း သိရသည်။ **(၄၅)**

ပုဂ္ဂလိကစက်မှုလုပ်ငန်းများ အရည်အသွေးမြင့်မားလာ၍ အနာဂတ်အလားအလာကောင်းနေပြီ အောင်မြင်နေသည့် လယ်ယာသုံးကုန်တင်ယာဉ်နှင့် ဘတ်စ်ကားထုတ်လုပ်မှု ပိုမိုတိုးတက်ရေးဝိုင်းဝန်းအားပေး စက်မှုကဏ္ဍ အကြီးမားဆုံးနှုန်းနှင့်အမြန်ဆုံးပွဲ ပြိုးရေးဆောင်ရွက်နိုင်မှ နိုင်ငံတော်၏အနာဂတ်ခေတ်မီရှင်သန်မည် တိုင်းပြည်အတွက်လိုအပ်နေသည့် စက်မှုလုပ်ငန်းများ လမ်းကြောင်းမှန်အတိုင်း တစ်ဆင့်ပြီးတစ်ဆင့်ထူထောင်

ရန်ကုန် ဖေဖော်ဝါရီ ၂

စက်မှုလုပ်ငန်း ဖွံ့ဖြိုးတိုးတက်ရေးကော်မတီဥက္ကဋ္ဌ နိုင်ငံတော်ဝန်ကြီးချုပ် ဒုတိယဗိုလ်ချုပ်ကြီးစိုးဝင်းသည် ယမန်နေ့ မွန်းလွဲဒနာရီတွင် ရန်ကုန်မြို့ ကမ္ဘာအေးစေတီလမ်းရှိ အမှတ်(၁)စက်မှုဝန်ကြီးဌာန သင်တန်းခန်းမ၌ ကျင်းပသည့် စက်မှုလုပ်ငန်းဖွံ့ဖြိုးတိုးတက်ရေး ညှိနှိုင်းအစည်းအဝေး အမှတ်စဉ်(၁/၂၀၀၅)သို့ တက်ရောက်၍ အမှာစကားပြောကြားသည်။



ညှိနှိုင်းအစည်းအဝေးသို့ စက်မှုလုပ်ငန်း ဖွံ့ဖြိုးတိုးတက်ရေးကော်မတီဝင်များဖြစ်ကြသည့် အစိုးရအဖွဲ့ အဖွဲ့ဝင်ဝန်ကြီးများနှင့် ရန်ကုန်မြို့တော်ဝန်၊ မြန်မာ့စက်မှုလက်မှုဖွံ့ဖြိုးတိုးတက်ရေးကော်မတီနှင့် လုပ်ငန်းကော်မတီဝင်များဖြစ်ကြသည့် ဒုတိယဝန်ကြီးများနှင့် ဒုတိယမြို့တော်ဝန်၊ ဆပ်ကော်မတီအသီးသီးမှ တာဝန်ရှိသူများ၊ နိုင်ငံတော်အေးချမ်းသာယာရေးနှင့်ဖွံ့ဖြိုးရေးကောင်စီရုံးမှ တာဝန်ရှိပုဂ္ဂိုလ်များ၊ ဌာနဆိုင်ရာအကြီးအကဲများ၊ စက်မှုဇုန်ကြီးကြပ်ရေးကော်မတီ ဥက္ကဋ္ဌများနှင့်ကော်မတီဝင်များ၊ စက်မှုဇုန်စီမံခန့်ခွဲရေးကော်မတီဥက္ကဋ္ဌများနှင့် ကော်မတီဝင်များ၊ ပြည်ထောင်စုမြန်မာနိုင်ငံကုန်သည်များနှင့် စက်မှုလက်မှုလုပ်ငန်းရှင်များအသင်းချုပ်မှ တာဝန်ရှိသူများ၊ စက်မှုလုပ်ငန်းရှင်များနှင့် ဖိတ်ကြားထားသူများ တက်ရောက်ကြသည်။

ဆက်လက်အားဖြည့်လုပ်ကိုင်

ညှိနှိုင်းအစည်းအဝေးတွင် စက်မှုလုပ်ငန်းဖွံ့ဖြိုးတိုးတက်ရေးကော်မတီဥက္ကဋ္ဌ နိုင်ငံတော်ဝန်ကြီးချုပ် ဒုတိယဗိုလ်ချုပ်ကြီးစိုးဝင်းက အမှာစကားပြောကြားရာ၌ စက်မှုလုပ်ငန်းဖွံ့ဖြိုးတိုးတက်ရေးနှင့်စပ်လျဉ်း၍ မိမိတို့ကော်မတီ၏ လုပ်ငန်းဆောင်ရွက်မှုများကို ပြန်လည်သုံးသပ်မည်ဆိုလျှင် နိုင်ငံတော်အကြီးအကဲ လမ်းညွှန်တာဝန်ပေးအပ်ထားသည့်အတိုင်း ၂၀၀၄–၂၀၀၅ခုနှစ်မှစ၍ စက်မှုကဏ္ဍတိုးတက်မှုအရှိန်အဟုန်ကို မြင့်တင်နိုင်ရန် မိမိတို့တက်ညီလက်ညီ တက်တက်ကြွကြွ ကြိုးကြိုးစားစားဆောင်ရွက်ခဲ့ကြကြောင်း၊ ယင်းသို့ကြိုးစားဆောင်ရွက်ခဲ့ရာ၌ တိုးတက်အောင်မြင်မှုများရှိသကဲ့သို့ ဆက်လက်အားဖြည့်လုပ်ကိုင်ရမည့်ကိစ္စများလည်း ကျန်ရှိနေကြောင်း။

စာမျက်နှာ ၄ ကော်လံ ၁ ●

ညီလာခံကြီး အောင်မြင်စွာကျင်းပနိုင်မှ ဒီမိုကရေစီနိုင်ငံတော်သစ်ဖြစ်ထွန်းလာမည် မြန်မာ့သမိုင်းတွင် အမျိုးသားအင်အားစုများ အစုံအညီတက်ရောက်နေသော ညီလာခံကြီးဖြစ် မူဝါဒလမ်းစဉ်(၇)ရပ်အောင်မြင်ရေး ပြည်ထောင်စုစိတ်ဓာတ်အပြည့်အဝဖြင့် ပူးပေါင်းဆောင်ရွက်

ပြည်ထောင်စုနေ့ကိုဂုဏ်ပြုခြင်းနှင့် အမျိုးသားညီလာခံအား ကြိုဆိုထောက်ခံခြင်းအခမ်းအနား ရန်ကုန်အရှေ့ပိုင်းခရိုင်၌ကျင်းပ

ရန်ကုန် ဖေဖော်ဝါရီ ၂

ပြည်ထောင်စုနေ့ကို ဂုဏ်ပြုခြင်းနှင့် အမျိုးသားညီလာခံအား ကြိုဆိုထောက်ခံခြင်းအခမ်းအနားကို ယနေ့နံနက် စနာရီတွင် ရန်ကုန်တိုင်း ရန်ကုန်အရှေ့ပိုင်းခရိုင် လေးထောင့်ကန်ကျေးရွာ အားကစားကွင်း၌ ကျင်းပသည်။ **(အောက်ပို့)**

စာမျက်နှာ ၇ ကော်လံ ၁ ✡

စက်မှုလုပ်ငန်း ဖွံ့ဖြိုးတိုးတက်ရေးကော်မတီဥက္ကဋ္ဌ နိုင်ငံတော်ဝန်ကြီးချုပ် ဒုတိယဗိုလ်ချုပ်ကြီးစိုးဝင်းနှင့်အဖွဲ့ဝင်များ စက်မှုဖွံ့ဖြိုးတိုးတက်ရေးအတွက် သုတေသနနှင့် နည်းပညာပြန့်ပွားရေး ဆောင်ရွက်ချက်များနှင့် ပတ်သက်၍ သိပ္ပံနှင့်နည်းပညာဝန်ကြီးဌာနမှ ခင်းကျင်း ပြသမှုများကို ကြည့်ရှုစစ်ဆေးစဉ်။

(သတင်းစဉ်)

