မြန်မာ့အလင်း

၁၉၁၄ ခုနှစ်ကတည်ထောင်သည်။
Established 1914

၁၃၆၆ ခုနှစ်၊ သီတင်းကျွတ်လပြည့်ကျော် ၄ ရက်၊ ၂၀၀၄ ခုနှစ်၊ နိုဝင်ဘာ ၁ ရက်၊ တနင်္လာနေ့၊ အတွဲ (၄၂)၊ အမှတ် (၃၂)

ပြည်ထောင်စုမြန်မာနိုင်ငံတော် နိုင်ငံတော်အေးချမ်းသာယာရေးနှင့် ဖွံ့ဖြိုးရေးကောင်စီဥက္ကဋ္ဌ ဗိုလ်ချုပ်မှူးကြီးသန်းရွှေနှင့် ဇနီး ဒေါ်ကြိုင်ကြိုင် မဟာဗောဓိစေတီတော်ရှိ ဗုဒ္ဓရုပ်ပွားတော်အား ဖူးမြော်ကြည်ညိုပြီး ဆွမ်း၊ သစ်သီး၊ပန်း၊ ဆီမီး၊ ရေချမ်း၊ အမွှေးနံ့သာများ ဆက်ကပ် ပူဇော်စဉ်။
(သတင်းစဉ်)

ရွှေသင်္ကန်းဆက်ကပ်လှူဒါန်း

ပြည်ထောင်စုမြန်မာနိုင်ငံတော် နိုင်ငံတော်အေးချမ်းသာယာရေးနှင့် ဖွံ့ဖြိုးရေးကောင်စီဥက္ကဋ္ဌ ဗိုလ်ချုပ်မှူးကြီးသန်းရွှေ မဟာဗောဓိစေတီတော်ရှိ ဗုဒ္ဓရုပ်ပွားတော်အား ရွှေသင်္ကန်း ဆက်ကပ်လှူဒါန်းစဉ်။
(သတင်းစဉ်)

မဟာဗောဓိစေတီတော်ဗောဓိပင်နှင့်ရွှေပလ္လင်ရှေ့၌အပူဇော်ခံမည့် ဗုဒ္ဓကြေးဆင်းတုတော်အနေကဇာတင်မင်္ဂလာအခမ်းအနား နိုင်ငံတော်အေးချမ်းသာယာရေးနှင့်ဖွံ့ဖြိုးရေးကောင်စီဥက္ကဋ္ဌ ဗိုလ်ချုပ်မှူးကြီးသန်းရွှေနှင့်ဇနီး ဒေါ်ကြိုင်ကြိုင်တက်ရောက်ကြည်ညို ဆရာတော်များအား ပရိက္ခရာရှစ်ပါးနှင့် လှူဖွယ်ပစ္စည်းများဆက်ကပ်ပြီး လှူဒါန်းမှုအစုစုအတွက် ရေစက်သွန်းချ

ရန်ကုန်   အောက်တိုဘာ   ၃၁

အိန္ဒိယသမ္မတနိုင်ငံ ဂယာမြို့ ဗုဒ္ဓဂယာရှိ မဟာဗောဓိစေတီတော် ဗောဓိပင်နှင့် ရွှေပလ္လင်ရှေ့၌ အပူဇော်ခံမည့် ဗုဒ္ဓကြေးဆင်းတုတော် အနေကဇာတင်မင်္ဂလာ အခမ်းအနားကို အောက်တိုဘာ ၂၈ ရက် (သီတင်းကျွတ်လပြည့်နေ့) နံနက် ၅ နာရီတွင် အဆိုပါ ဗုဒ္ဓကြေးဆင်းတုတော်ရှေ့၌ကျင်းပရာ နိုင်ငံတော်အေးချမ်းသာယာရေးနှင့် ဖွံ့ဖြိုးရေးကောင်စီဥက္ကဋ္ဌ ဗိုလ်ချုပ်မှူးကြီးသန်းရွှေနှင့် ဇနီး ဒေါ်ကြိုင်ကြိုင်တို့ တက်ရောက် ကြည်ညိုကြပြီး ဆရာတော်များအား ပရိက္ခရာရှစ်ပါးနှင့် လှူဖွယ်ပစ္စည်းများ ဆက်ကပ်လှူဒါန်းသည်။

စာမျက်နှာ ၆ ကော်လံ ၁ ✡

ပြည်ထောင်စုမြန်မာနိုင်ငံတော် နိုင်ငံတော်အေးချမ်းသာယာရေးနှင့် ဖွံ့ဖြိုးရေး ကောင်စီဥက္ကဋ္ဌ ဗိုလ်ချုပ်မှူးကြီးသန်းရွှေနှင့် ဇနီး ဒေါ်ကြိုင်ကြိုင်တို့က မဟာဗောဓိ စေတီတော်အတွက် လှူဒါန်းငွေများကို ဗုဒ္ဓဂယာ မဟာဗောဓိ စေတီတော် ထိန်းသိမ်းစောင့်ရှောက်ရေး ကော်မတီဥက္ကဋ္ဌထံ ပေးအပ်လှူဒါန်းစဉ်။
(သတင်းစဉ်)

နိုင်ငံတော် ဖွဲ့စည်းပုံအခြေခံဥပဒေပေါ်ပေါက်ရေးသည် မြန်မာနိုင်ငံသားအားလုံး၏တာဝန်ဖြစ်သည်။

မြန်မာ့အလင်း
အယ်ဒီတာ့ အာဘော်
(၂၀၀၄ ခုနှစ်၊ နိုဝင်ဘာလ ၁ ရက်)

မြန်မာ–အိန္ဒိယ နှစ်နိုင်ငံဆက်ဆံရေးကဏ္ဍသစ် တိုးမြှင့်ဖွင့်လှစ် နှစ်နိုင်ငံအကျိုးတူ ဆက်လက်ပူးပေါင်းဆောင်ရွက်သွားမည်

ပြည်ထောင်စုမြန်မာနိုင်ငံတော်နှင့် အိန္ဒိယသမ္မတနိုင်ငံတို့သည် ရှေးယခင် အစဉ်အဆက်ကာလကပင် ချစ်ကြည်ရင်းနှီးသည့် ဆက်ဆံရေးများရှိခဲ့ကြသည်။ နှစ်နိုင်ငံ၏ တူညီသည့်သမိုင်းအစဉ်အလာ၊ ပထဝီအနေအထား၊ ယဉ်ကျေးမှုဓလေ့ထုံးစံနှင့် ဘာသာရေးဆိုင်ရာ နောက်ခံသမိုင်းကြောင်းများသည် နှစ်နိုင်ငံပြည်သူများ၏ ဘဝကို ပိုမိုသာယာဝပြောစေပြီး အချင်းချင်း နားလည်စာနာမှုနှင့် ချစ်ကြည်ရင်းနှီးမှုများ ပိုမို တိုးတက်မြင့်မားစေလျက်ရှိသည်။

ယင်းကဲ့သို့ တူညီသော အစဉ်အလာကောင်းများ တိုးတက်ဖြစ်ပေါ်လျက်ရှိသည့် အခြေအနေ အချိန်အခါကောင်းတွင် နှစ်နိုင်ငံခေါင်းဆောင်များ ချစ်ကြည်ရေးခရီး အပြန်အလှန်သွားလာလည်ပတ်ခြင်းဖြင့် မြန်မာ–အိန္ဒိယ နှစ်နိုင်ငံဆက်ဆံရေးကဏ္ဍသစ်ကို တိုးမြှင့်ဖွင့်လှစ်နိုင်ခဲ့သည်။

ပြည်ထောင်စုမြန်မာနိုင်ငံတော် နိုင်ငံတော် အေးချမ်းသာယာရေးနှင့် ဖွံ့ဖြိုးရေးကောင်စီ ဥက္ကဋ္ဌ ဗိုလ်ချုပ်မှူးကြီးသန်းရွှေနှင့်ဇနီး ဒေါ်ကြိုင်ကြိုင်တို့သည် ၂၀၀၄ခုနှစ် အောက်တိုဘာလ၂၄ ရက်နေ့မှ ၂၉ရက်နေ့အထိ အိန္ဒိယသမ္မတနိုင်ငံသို့ ချစ်ကြည်ရေးခရီး သွားရောက်ခဲ့သည်။ ချစ်ကြည်ရေးခရီးစဉ်အတွင်း အိန္ဒိယသမ္မတနိုင်ငံသမ္မတ ဒေါက်တာအေ၊ပီ၊ဂျေအဗ္ဗဒူလ်ကလမ် တည်ခင်းဧည့်ခံသည့် ဂုဏ်ပြုညစာစားပွဲတွင် နိုင်ငံတော်အေးချမ်းသာယာရေးနှင့် ဖွံ့ဖြိုးရေးကောင်စီဥက္ကဋ္ဌ ဗိုလ်ချုပ်မှူးကြီးသန်းရွှေက မိန့်ခွန်းပြောကြားရာ၌–

> **“ကမ္ဘာလုံးဆိုင်ရာ ဆက်စပ်ပျံ့နှံ့နေသည့်ဖြစ်စဉ်တွင် ယနေ့ မိမိတို့၏ ရင်ဆိုင်နေရသည့် စိန်ခေါ်မှုများကို ရင်ဆိုင်နိုင်ရန်အတွက် မြန်မာနိုင်ငံသည် အိမ်နီးချင်းနိုင်ငံများနှင့် ပူးပေါင်းဆောင်ရွက်မှု တိုးတက်မြင့်မားရေးသည် လွန်စွာအရေးကြီးသောအချက်ဟု ခံယူထားပါကြောင်း။ ယင်းကိစ္စနှင့် ပတ်သက်၍ အိန္ဒိယနိုင်ငံ၏ ‘အရှေ့ဘက်သို့ မျှော်ကြည့်သည့်မူဝါဒ’နှင့် အာဆီယံနိုင်ငံများနှင့်စီးပွားရေး ဆက်သွယ်မှုများနှင့် ဖွံ့ဖြိုးတိုးတက်ရေး ပူးပေါင်းဆောင်ရွက်မှုတိုးမြှင့်ရန် သန္နိဋ္ဌာန်ချထားသည်ကို မြန်မာနိုင်ငံက ကြိုဆိုပါကြောင်း”**

ဟူ၍ ပြောကြားသွားခဲ့သည်။

ပြည်ထောင်စုမြန်မာနိုင်ငံတော်သည် အိန္ဒိယနိုင်ငံမှ အာဆီယံနိုင်ငံများသို့ သွားရောက်သည့် တံခါးပေါက် ဖြစ်သည်။ မြန်မာနိုင်ငံအနေဖြင့် အရှေ့တောင်အာရှဒေသနှင့် အိန္ဒိယနိုင်ငံတို့အကြား ဆက်နွှယ်မှုရှိနေသည့် သမိုင်းရေးရာ၊ ယဉ်ကျေးမှုနှင့် စီးပွားရေးရာ ဆက်ဆံခြင်းများကို ပြန်လည်ဖော်ထုတ်နိုင်ရန် ကြိုးပမ်းအားထုတ်နိုင်ခဲ့သည်။

မြန်မာနိုင်ငံနှင့်အိန္ဒိယနိုင်ငံတို့သည် တောင်အာရှနှင့်အရှေ့တောင်အာရှနိုင်ငံများ၏ ပေါင်းကူးနေရာတွင် တည်ရှိသည့် နိုင်ငံများဖြစ်သည်။ အိန္ဒိယနိုင်ငံသည် မြန်မာနိုင်ငံမှတစ်ဆင့် တရုတ်ပြည်သူ့သမ္မတနိုင်ငံ၊ ထိုင်းနိုင်ငံနှင့် အခြားသော အရှေ့တောင်အာရှနိုင်ငံများနှင့် စီးပွားကုန်သွယ်မှုများပြုလုပ်နိုင်သော အလားအလာကောင်းများရှိနေရာ ဒေသတွင်းပြည်သူများ၏ ချစ်ကြည်ရင်းနှီးမှုနှင့် ပူးပေါင်းဆောင်ရွက်မှုများ အနာဂတ်ကာလတွင် ဧကန်မုချ တိုးတက်မြင့်မားလာမည် ဖြစ်သည်။

မြန်မာနိုင်ငံသည် အိန္ဒိယနိုင်ငံနှင့် နှစ်နိုင်ငံချင်းအနေဖြင့်လည်းကောင်း၊ ဒေသတွင်းငြိမ်းချမ်းရေး၊ တည်ငြိမ်ရေးနှင့် သာယာဝပြောရေးတို့အတွက် ဘင်းမ်စတက်၊ အာဆီယံ၊ အာရှ ပူးပေါင်းဆောင်ရွက်ရေး ဆွေးနွေးပွဲနှင့် ဂင်္ဂါ–မဲခေါင် ပူးပေါင်းဆောင်ရွက်မှုများတွင်လည်းကောင်း အိန္ဒိယနိုင်ငံနှင့် အတူတကွစွာ ပါဝင်ဆောင်ရွက်လျက်ရှိသည်။

သာဓကအားဖြင့် သုံးနိုင်ငံအဝေးပြေးလမ်းမကြီး ဖောက်လုပ်ရေးစီမံကိန်းတွင် မြန်မာနိုင်ငံမှတစ်ဆင့် အိန္ဒိယနိုင်ငံနှင့် ထိုင်းနိုင်ငံတို့ကို ဆက်သွယ်နိုင်မည့် ပူးပေါင်းဆောင်ရွက်မှုအထိမ်းအမှတ်ကို မြင်တွေ့နိုင်ပေသည်။ မြန်မာနိုင်ငံအနေဖြင့် အခြားကဏ္ဍများတွင်လည်း အိန္ဒိယနိုင်ငံနှင့် နှစ်ဦးနှစ်ဖက်အကျိုးရှိစွာ အကောင်အထည်ဖော် ဆောင်ရွက်လျက်ရှိသည်။

ယင်းကဲ့သို့ဒေသဆိုင်ရာ အဖွဲ့အစည်းများတွင်အတူတကွပူးပေါင်းဆောင်ရွက်နေမှုများသည် ဒေသတွင်းပေါင်းစည်းရေး၊ လုံခြုံရေးနှင့်တည်ငြိမ်အေးချမ်းရေးတို့ကို ပိုမိုအကျိုးဖြစ်ထွန်းစေမည်ဖြစ်ပေသည်။

သို့ဖြစ်ရာ နှစ်နိုင်ငံခေါင်းဆောင်ကြီးများ ချစ်ကြည်ရေးခရီး အပြန်အလှန်သွားလာလည်ပတ်ခြင်းဖြင့် မြန်မာ–အိန္ဒိယ နှစ်နိုင်ငံဆက်ဆံရေးကဏ္ဍသစ် တိုးမြှင့်ဖွင့်လှစ်နိုင်ခဲ့ရာ နှစ်နိုင်ငံအကြား နိုင်ငံရေး၊စီးပွားရေး၊ လူမှုရေးကဏ္ဍများ၌ အကျိုးတူဆက်လက်ပူးပေါင်းမြှင့်တင်ဆောင်ရွက်သွားနိုင်မည်ဟု ယုံကြည်ကြောင်း ရေးသားတင်ပြလိုက်ရပါသည်။ ။

ပြည်သူ့သဘောထား

- ✳ ပြည်ပအားကိုး ပုဆိန်ရိုး အဆိုးမြင်ဝါဒီများအား ဆန့်ကျင်ကြ။
- ✳ နိုင်ငံတော်တည်ငြိမ်အေးချမ်းရေးနှင့် နိုင်ငံတော်တိုးတက်ရေးကို နှောင့်ယှက်ဖျက်ဆီးသူများအား ဆန့်ကျင်ကြ။
- ✳ နိုင်ငံတော်၏ ပြည်တွင်းရေးကို ဝင်ရောက်စွက်ဖက် နှောင့်ယှက်သော ပြည်ပနိုင်ငံများအား ဆန့်ကျင်ကြ။
- ✳ ပြည်တွင်းပြည်ပအဖျက်သမားများအား ဘုံရန်သူအဖြစ် သတ်မှတ်ချေမှုန်းကြ။

မဲခေါင်မြစ်ဝှမ်းဒေသအတွင်း လူကုန်ကူးမှု ပူးပေါင်းတိုက်ဖျက်ရေးဆိုင်ရာ ဝန်ကြီးများအဆင့်စည်းဝေး၊ နားလည်မှုစာချွန်လွှာ လက်မှတ်ရေးထိုး

ရန်ကုန် အောက်တိုဘာ ၃၁

မြန်မာနိုင်ငံက အိမ်ရှင်နိုင်ငံအဖြစ် လက်ခံကျင်းပသော မဲခေါင်မြစ်ဝှမ်းဒေသအတွင်း လူကုန်ကူးမှုပူးပေါင်းတိုက်ဖျက်ရေးဆိုင်ရာ ဝန်ကြီးများအဆင့် အစည်းအဝေးကို အောက်တိုဘာ၂၉ရက် နံနက် ၁၀ နာရီခွဲ က ရန်ကုန်မြို့ ကမ္ဘာအေးစေတီလမ်းရှိ ဆီဒိုးနားဟိုတယ်၌ကျင်းပသည်။

တက်ရောက်

အခမ်းအနားသို့ ပြည်ထဲရေးဝန်ကြီးဌာန ဝန်ကြီး ဗိုလ်မှူးကြီးတင်လှိုင်၊ လူမှုဝန်ထမ်း၊ ကယ်ဆယ်ရေးနှင့် ပြန်လည်နေရာချထားရေးဝန်ကြီးဌာနနှင့် လူဝင်မှုကြီးကြပ်ရေးနှင့် ပြည်သူ့အင်အားဝန်ကြီးဌာန ဝန်ကြီး ဗိုလ်ချုပ်စိန်ထွား၊ ကမ္ဘောဒီးယားနိုင်ငံ Ministry of Social Affairs Veterans and Youth Rehibilitation မှ Minister Mr. Ith Sam Heng၊ တရုတ်ပြည်သူ့သမ္မတနိုင်ငံ National Working Committee for Children and Women မှ Minister and Vice Chairperson Madame Huang Qingyi၊ လာအိုပြည်သူ့ဒီမိုကရက်တစ် သမ္မတနိုင်ငံ Ministry of Labour and Social Welfare မှ Minister Mr. Somphanh Phengkhammy၊ ထိုင်းနိုင်ငံ Ministry of Social Development and Human Security မှ Permanent Secretary Mr. Wanlop Polytabtim၊ ဗီယက်နမ်ဆိုရှယ်လစ်သမ္မတနိုင်ငံ Ministry of Public Security မှ Vice-Minister Lieutenant General Dr. Le The Tiem၊ အဆင့်မြင့်အရာရှိကြီးများ၊ ကုလသမဂ္ဂအဖွဲ့အစည်းများဆိုင်ရာ ညှိနှိုင်းရေးမှူး Mr. Charles James Petrie နှင့် ကုလသမဂ္ဂလက်အောက်ခံ အဖွဲ့အစည်းများမှ ကိုယ်စားလှယ်များ၊ အစည်းအဝေး၏ အတွင်းရေးမှူးအဖွဲ့ ဖြစ်သော UNIAPမှ တာဝန်ရှိပုဂ္ဂိုလ်များနှင့် လေ့လာသူများ တက်ရောက်ကြသည်။

အမှာစကားပြောကြား

အစည်းအဝေးတွင် ပြည်ထောင်စု မြန်မာနိုင်ငံတော် ပြည်ထဲရေးဝန်ကြီးဌာန ဝန်ကြီး ဗိုလ်မှူးကြီး တင်လှိုင်က သဘာပတိအဖြစ် ဆောင်ရွက်ပြီး အမှာစကား ပြောကြားသည်။

ရှင်းလင်းတင်ပြ

ထို့နောက် အောက်တိုဘာ ၂၇ နှင့် ၂၈ ရက်တို့တွင် ကျင်းပခဲ့သော မဲခေါင်မြစ်ဝှမ်းဒေသအတွင်း လူကုန်ကူးမှု ပူးပေါင်းတိုက်ဖျက်ရေးဆိုင်ရာ အဆင့်မြင့်အရာရှိကြီးများ အစည်းအဝေးအစီရင်ခံစာများနှင့် ကမ္ဘောဒီးယား၊ တရုတ်၊ လာအို၊ ထိုင်း၊ မြန်မာနှင့် ဗီယက်နမ်နိုင်ငံတို့၏ နားလည်မှုစာချွန်လွှာတွင် ပါဝင်သည့် အဓိကအကြောင်းအရာများကို တာဝန်ရှိသူများက ရှင်းလင်းတင်ပြကြသည်။

ဆက်လက်၍ ကမ္ဘောဒီးယား၊ တရုတ်၊ လာအို၊ ထိုင်း၊ ဗီယက်နမ်နှင့် မြန်မာနိုင်ငံတို့မှ ဝန်ကြီးများနှင့် ဒုတိယဝန်ကြီးများက လူကုန်ကူးမှုပူးပေါင်းတိုက်ဖျက်ရေးဆိုင်ရာ ဒေသတွင်းပူးပေါင်းဆောင်ရွက်မှု လုပ်ငန်းအခြေအနေများနှင့် စပ်လျဉ်း၍ သက်ဆိုင်ရာ နိုင်ငံအလိုက် ရှင်းလင်းတင်ပြကြသည်။

ယင်းနောက် သဘာပတိ ပြည်ထဲရေးဝန်ကြီးဌာန ဝန်ကြီး ဗိုလ်မှူးကြီး တင်လှိုင်က နိဂုံးချုပ်အမှာစကားပြောကြားပြီး အစည်းအဝေးကို ရုပ်သိမ်းလိုက်သည်။

လက်မှတ်ရေးထိုး

အစည်းအဝေးအပြီးတွင် ကမ္ဘောဒီးယားနိုင်ငံ၊ တရုတ်ပြည်သူ့သမ္မတနိုင်ငံ၊ လာအိုပြည်သူ့ဒီမိုကရက်တစ်သမ္မတနိုင်ငံ၊ ထိုင်းနိုင်ငံ၊ မြန်မာနိုင်ငံနှင့်ဗီယက်နမ်ဆိုရှယ်လစ်သမ္မတနိုင်ငံတို့မှ ဝန်ကြီးများနှင့် ဒုတိယဝန်ကြီးများသည် မဲခေါင်မြစ်ဝှမ်းဒေသအတွင်း လူကုန်ကူးမှု ပူးပေါင်းတိုက်ဖျက်ရေးဆိုင်ရာ နားလည်မှုစာချွန်လွှာတွင် လက်မှတ်ရေးထိုးကြသည်။ **(အပေါ်ဓါတ်ပုံ)**

ဂုဏ်ပြုညစာတည်ခင်း

ညပိုင်းတွင် ပြည်ထဲရေးဝန်ကြီးဌာန ဝန်ကြီး ဗိုလ်မှူးကြီးတင်လှိုင်က မဲခေါင်မြစ်ဝှမ်းဒေသအတွင်း လူကုန်ကူးမှု ပူးပေါင်းတိုက်ဖျက်ရေးဆိုင်ရာ ဝန်ကြီးများအဆင့် အစည်းအဝေးသို့ တက်ရောက်ခဲ့ကြသည့် ဝန်ကြီးများ၊ ဒုတိယဝန်ကြီးများ၊ အဆင့်မြင့်အရာရှိကြီးများ၊ လေ့လာသူများနှင့်ဧည့်သည်တော်များအား ရန်ကုန်မြို့ ကန်တော်ကြီးရှိ ကရဝိက်နန်းတော်၌ ဂုဏ်ပြုညစာစားပွဲဖြင့် တည်ခင်းဧည့်ခံသည်။ **(သတင်းစဉ်)**

အာရုံပြု ဖူးမြော် ကြည်ညို

ပြည်ထောင်စုမြန်မာနိုင်ငံတော် နိုင်ငံတော် အေးချမ်းသာယာရေးနှင့် ဖွံ့ဖြိုးရေးကောင်စီ ဥက္ကဋ္ဌ ဗိုလ်ချုပ်မှူးကြီးသန်းရွှေနှင့် ဇနီး ဒေါ်ကြိုင်ကြိုင်တို့ ဦးဆောင်သော မြန်မာချစ်ကြည်ရေးကိုယ်စားလှယ် အဖွဲ့ဝင်များက မိဂဒါဝုန်တွင် ဂေါတမမြတ်စွာဘုရား ဘုရားဖြစ်တော်မူပြီးနောက် ပဉ္စဝဂ္ဂီငါးဦးတို့အား ဓမ္မစကြာတရားဦး ဟောတော်မူခဲ့သည့်နေရာ၌ ဂေါတမမြတ်စွာ ဘုရားအား အာရုံပြုပြီး ဖူးမြော်ကြည်ညိုကြစဉ်။

(သတင်းစဉ်)

✻ ကျောဖုံးမှ

မိဂဒါဝုန်သို့ သွားရောက်ကြပြီး ဂေါတမမြတ်စွာဘုရား ဘုရားဖြစ်တော်မူပြီးနောက် ပဉ္စဝဂ္ဂီငါးဦးတို့အား ဓမ္မစကြာတရားဦး ဟောတော်မူခဲ့သည့်နေရာ၌ ဖူးမြော်ကြည်ညိုကန်တော့ကြသည်။

ဆက်လက်၍ ဗိုလ်ချုပ်မှူးကြီး သန်းရွှေ၊ ဇနီး ဒေါ်ကြိုင်ကြိုင်နှင့် အဖွဲ့ဝင်များအား ဗာရာဏသီမြို့ မိဂဒါဝုန်(မြန်မာ)ကျောင်းဆရာတော် မဟာသဒ္ဓမ္မ ဇောတိကဓဇ ဘဒ္ဒန္တဝဏ္ဏဓဇက ဓမ္မစကြာတရားဦး ဟောတော်မူခဲ့သည့်နေရာ၌ စေတီတော် တည်ရှိခဲ့သည့်နေရာများကို ရှင်းလင်းပြသသည်။

အသောကကျောက်စာကြည့်ရှု

ဆက်လက်၍ ဗိုလ်ချုပ်မှူးကြီး သန်းရွှေ၊ ဇနီးဒေါ်ကြိုင်ကြိုင်နှင့် အဖွဲ့ဝင်များသည် အသောက ကျောက်စာတိုင်ကို ကြည့်ရှုကြသည်။

ထို့နောက် မူလဂန္ဓကုဋိခေါ် မြတ်စွာဘုရား သီတင်းသုံးတော်မူခဲ့သည့် နန္ဒိယ ကျောင်းတော်ရာကို ကြည့်ရှုကြပြီး မြတ်စွာဘုရားအား အာရုံပြု၍ ကြည်ညိုကြသည်။

ဆက်ကပ်လှူဒါန်း

ယင်းနောက် ဗိုလ်ချုပ်မှူးကြီး သန်းရွှေ၊ ဇနီးဒေါ်ကြိုင်ကြိုင်နှင့် အဖွဲ့ဝင်များသည် မိဂဒါဝုန် (မြန်မာ) ကျောင်းဆရာတော်ဘဒ္ဒန္တဝဏ္ဏဓဇအား လှူဖွယ်များ ဆက်ကပ်လှူဒါန်းသည်။

ဆက်လက်၍ ဗိုလ်ချုပ်မှူးကြီး သန်းရွှေ၊ ဇနီး ဒေါ်ကြိုင်ကြိုင်နှင့် အဖွဲ့ဝင်များသည် မြတ်စွာဘုရား ပထမဝါကပ်တော်မူခဲ့သည့် မိဂဒါဝုန်အတွင်း လှည့်လည်ကြည့်ရှုကြည်ညိုကြသည်။

လှည့်လည်ကြည်ညို

ထို့နောက် ဗိုလ်ချုပ်မှူးကြီး သန်းရွှေ၊ ဇနီး ဒေါ်ကြိုင်ကြိုင်နှင့် အဖွဲ့ဝင်များသည် ဓမ္မေခစေတီတော်အား ဖူးမြော်ကြည်ညိုကြပြီး စေတီတော်အား လက်ယာရစ်တစ်ပတ်လှည့်လည်၍ ကြည်ညိုပူဇော်ကြသည်။

ဗိုလ်ချုပ်မှူးကြီး သန်းရွှေ၊ ဇနီး ဒေါ်ကြိုင်ကြိုင်နှင့် အဖွဲ့ဝင်များသည် ညနေ ၄နာရီတွင် မိဂဒါဝုန်မှ ဗာရာဏသီလေဆိပ်သို့ ပြန်လည်ရောက်ရှိကြသည်။

ထို့နောက် ဗိုလ်ချုပ်မှူးကြီး သန်းရွှေ၊ ဇနီးဒေါ်ကြိုင်ကြိုင်နှင့် အဖွဲ့ဝင်များသည် အထူးလေယာဉ်ဖြင့် ဂယာမြို့သို့ ရောက်ရှိကြရာ ဂယာလေဆိပ်တွင် Magadh Division Commissioner Mr. S.K. Negi နှင့် တာဝန်ရှိသူများက ကြိုဆိုကြသည်။

ယင်းနောက် ဗိုလ်ချုပ်မှူးကြီး သန်းရွှေ၊ ဇနီးဒေါ်ကြိုင်ကြိုင်နှင့် အဖွဲ့ဝင်များသည် ခေတ္တတည်းခိုမည့် The Royal Residency သို့ ရောက်ရှိကြသည်။

ဗိုလ်ချုပ်မှူးကြီးသန်းရွှေ၊ ဇနီး ဒေါ်ကြိုင်ကြိုင်နှင့် အဖွဲ့ဝင်များသည် ညနေ ၆နာရီခွဲတွင် ဗုဒ္ဓဂယာရှိ မြန်မာကျောင်းသို့ ရောက်ရှိကြရာ ဒေသခံများ ၊ သံဝေဇနိယ လေးဌာန ဘုရားဖူးအစီအစဉ်အရ မြန်မာနိုင်ငံမှ ရောက်ရှိနေကြသည့် ဘုရားဖူးများက ကြိုဆိုကြသည်။

သံဃာတော်များကြည်ညို

ထို့နောက် ဗိုလ်ချုပ်မှူးကြီး သန်းရွှေ၊ ဇနီးဒေါ်ကြိုင်ကြိုင်နှင့် အဖွဲ့ဝင်များ၊ ဘုရားဖူးများသည် မြန်မာကျောင်းများမှ ဆရာတော်များ၊ အိန္ဒိယနိုင်ငံရှိ တက္ကသိုလ်များ၌ ပညာသင်ကြားလျက်ရှိသည့် စာသင်သား သံဃာတော်များအား ဖူးမြော်ကြည်ညိုကြသည်။ ***စာမျက်နှာ ၅ ကော်လံ ၁***

ပြည်ထောင်စုမြန်မာနိုင်ငံတော် နိုင်ငံတော် အေးချမ်းသာယာရေးနှင့် ဖွံ့ဖြိုးရေးကောင်စီဥက္ကဋ္ဌ ဗိုလ်ချုပ်မှူးကြီးသန်းရွှေနှင့် ဇနီး ဒေါ်ကြိုင်ကြိုင်တို့ ဦးဆောင်သော မြန်မာချစ်ကြည်ရေးကိုယ်စားလှယ်အဖွဲ့ဝင်များက မိဂဒါဝုန် (မြန်မာ)ကျောင်း ဆရာတော်အား လှူဖွယ်များ ဆက်ကပ်လှူဒါန်းစဉ်။ (သတင်းစဉ်)

ပြည်ထောင်စုမြန်မာနိုင်ငံတော် နိုင်ငံတော် အေးချမ်းသာယာရေးနှင့် ဖွံ့ဖြိုးရေးကောင်စီဥက္ကဋ္ဌ ဗိုလ်ချုပ်မှူးကြီးသန်းရွှေနှင့် ဇနီး ဒေါ်ကြိုင်ကြိုင်တို့အား ဗုဒ္ဓဂယာရှိ မြန်မာကျောင်းတွင် ဒေသခံများနှင့် မြန်မာနိုင်ငံမှရောက်ရှိနေသည့် ဘုရားဖူးများက ကြိုဆိုကြစဉ်။ (သတင်းစဉ်)

မြန်မာ့အလင်း နိုင်ငံတကာသတင်းများ

အာဆီယံနှင့် ဂျပန်၊ တရုတ်၊ တောင်ကိုရီးယား အရှေ့အာရှစီးပွားရေး အသိုက်အဝန်းထူထောင်ရန် ဆော်ဩ

တိုကျို အောက်တိုဘာ ၃၀

ဂျပန်နှင့် အရှေ့တောင်အာရှနိုင်ငံများအသင်း(အာဆီယံ)မှ စီးပွားရေးခေါင်းဆောင်များသည် တရုတ်နှင့် တောင်ကိုရီးယားအပါအဝင် အရှေ့အာရှ စီးပွားရေးအသိုက်အဝန်းတစ်ရပ် ထူထောင်ရေး တိုကျိုမြို့၌ ယင်းတို့၏ နှစ်ပတ်လည်စည်းဝေးကြစဉ် သောကြာနေ့က ဆော်ဩလိုက်သည်။

အထက်ပါ ဆော်ဩသတင်း ထုတ်ပြန်ချက်သည် တိုကျိုမြို့၌ အကြိမ်(၃၀)မြောက် အာဆီယံ-ဂျပန် စီးပွားရေးဆိုင်ရာ အစည်းအဝေးသုံး ရက်ကြာကျင်းပပြီးနောက် ပူးတွဲထုတ်ပြန်ခဲ့ခြင်းဖြစ်သည်။

တိုက်တွန်း

အဆိုပါ စီးပွားရေးခေါင်းဆောင်များက အာဆီယံနှင့် ဂျပန်၊ တရုတ်၊ တောင်ကိုရီးယားဝန်ကြီးများကို အရှေ့အာရှစီးပွားရေးအသိုက်အဝန်း(အီးအေအီးစီ)ဖြစ်ပေါ်လာစေရန် တိုက်တွန်းခဲ့ခြင်းဖြစ်သည်။

အာဆီယံနှင့် ဂျပန်စီးပွားရေးသမားများသည် တရုတ်၊ တောင်ကိုရီးယားတို့နှင့်အတူ အနီးကပ်စီးပွားရေးဆက်ဆံမှုများရှိပြီး အရှေ့အာရှနိုင်ငံများအားလုံး၏ ပူးပေါင်းဆောင်ရွက်ခြင်းဖြင့် အီးအေအီးစီနိုင်ငံများကို စီးပွားရေးတိုးတက်မှုများ ဆောင်ကျဉ်းပေးလိမ့်မည်ဟု ယုံကြည်ကြောင်း ယင်းပူးတွဲ ကြေညာချက်တွင် ဖော်ပြထားသည်။

အဆိုပါ စီးပွားရေးအသိုက်အဝန်းသည် စီးပွားရေးလုပ်ငန်းဆိုင်ရာ ပုဂ္ဂိုလ်များအပြန်အလှန်လည်ပတ်ရေး၊ လူသားအရင်းအမြစ်များ ဖွံ့ဖြိုးတိုးတက်ရေး၊ ငွေကြေးနှင့် ဘဏ္ဍာရေးစနစ်များညှိနှိုင်း လုပ်ဆောင်ရေး၊ နည်းပညာလွှဲပြောင်းပေးမှုနှင့် ပတ်ဝန်းကျင်ဆိုင်ရာများ ကာကွယ်ရေးတို့အတွက် အပြန်အလှန်ပူးပေါင်းဆောင်ရွက်ရေးပါဝင်သည့် ပို၍နားလည်သဘောပေါက်သော စီးပွားရေးဆိုင်ရာ မိတ်ဆွေများအဖြစ် ဖြစ်ပေါ်လာစေမည်ဖြစ်ကြောင်း ၎င်းကြေညာချက်၌ ဖော်ပြထားသည်။

ပြောကြား

ဒေသဆိုင်ရာ အဆိုပါ စီးပွားရေးအသိုက်အဝန်းကို ဖန်တီးစေသည့် ခြေလှမ်းတစ်ရပ်အဖြစ် အာဆီယံ-ဂျပန်စီးပွားရေး ပေါင်းဖော်မှုသဘောတူညီချက်ကို စောစီးစွာလုပ်ဆောင်နိုင်လိမ့်မည်ဟု အဆိုပါ စီးပွားရေးခေါင်းဆောင်များက သုံးသပ်ပြောကြားသည်။

ယင်းတို့သည် လွတ်လပ်သော ကုန်သွယ်ရေး ဆွေးနွေးမှုများနှင့် စီးပွားရေးပေါင်းဖော်မှုသဘောတူညီချက်များအတွက် အထူးဝန်ကြီးတစ်ဦးကို တာဝန်ပေးလုပ်ဆောင်ရန် ဂျပန်အစိုးရကိုလည်း တိုက်တွန်းလိုက်သည်။

အနာဂတ်အာဆီယံစီးပွားရေး ဖွံ့ဖြိုးတိုးတက်မှုသည် သန်း ၆၀၀ သောပြည်သူများ၏ စီးပွားရေးလွတ်လပ်မှု ဇုန်တစ်ရပ်အဖြစ် ဖန်တီးပေးလိမ့်မည်ဖြစ်ကြောင်း ဂျပန်စီးပွားရေးအသင်းဥက္ကဋ္ဌ ကာကုတာရိုကီတာရိုရိုက သတင်းစာရှင်းလင်းပွဲတစ်ရပ်၌ ပြောကြားသည်။

အရေးကြီး

ယင်းကိစ္စသည် ၎င်း၏ အလုပ်သမားနှင့် စိုက်ပျိုးရေးဈေးကွက်များ ဖွင့်လှစ်ပေးပြီး အာဆီယံဖွံ့ဖြိုးရေး ကူညီပေးရန် ဂျပန်က အရေးကြီးကြောင်း ၎င်းက ထပ်လောင်းပြောကြားသည်။

မျှော်လင့်

ယင်းပူးတွဲကြေညာချက်သည် လာအို၌ နိုဝင်ဘာလတွင် ကျင်းပမည့် အာဆီယံနှင့် ထိပ်သီးသုံးနိုင်ငံအစည်းအဝေးတွင် ထည့်သွင်းဆွေးနွေးလိမ့်မည်ဟု မျှော်လင့်ကြောင်း အဆိုပါ စီးပွားရေးခေါင်းဆောင်များက ထုတ်ဖော်ပြောကြားသည်။

အမ်အင်အေ၊ဆင်ဟွာ

အိန္ဒိယနှင့် စင်ကာပူကုန်သွယ်မှုတိုးမြှင့်မည်

ဟိုက်ဒရာဘတ် အောက်တိုဘာ ၃၀

စင်ကာပူစီးပွားရေးလုပ်ငန်းရှင်များသည် ၎င်းတို့၏တံခါးဖွင့်မူဝါဒများကြောင့် ရင်းနှီးမြှုပ်နှံမှုများဆွဲဆောင်ရေး အိန္ဒိယနှင့်အတူ ကုန်သွယ်ရေးဆက်ဆံမှု တိုးမြှင့်ရန် သောကြာနေ့က စင်ကာပူနိုင်ငံကပြောကြားသည်။

အိန္ဒိယနိုင်ငံသည် အမေရိကန်ဒေါ်လာ၁၀သန်းခန့် စီးပွားရေးလုပ်ငန်း ပမာဏတစ်ရပ်နှင့်အတူ စင်ကာပူနိုင်ငံ၏၁၃ခုမြောက် အကြီးဆုံး ကုန်သွယ်ဘက်နိုင်ငံဖြစ်သည်။

ပူးပေါင်း

နိုင်ငံခြား ရင်းနှီးမြှုပ်နှံသူများအား ဆွဲဆောင်ရာတွင် အိန္ဒိယနိုင်ငံ၏ အပြန်အလှန် ဆောင်ရွက်ရေးမူဝါဒများနှင့်အတူ အနာဂတ်ကုန်သွယ်မှုတိုးတက်လာစေလိမ့်မည်ဟု မျှော်လင့်ကြောင်း စင်ကာပူ ဒုတိယဝန်ကြီးချုပ် တိုနီတန်က စင်ကာပူနှင့် အိန္ဒိယဆရာဝန်များ ပူးပေါင်းတည်ထောင်သည့် ပစိဖိတ်ဆေးကုသဌာန နှစ်ပတ်လည်အခမ်းအနား၌ ပြောကြားသည်။

ဆွဲဆောင်

အိန္ဒိယနိုင်ငံတောင်ပိုင်း အင်ဒရာပရာဒက်သည် နိုင်ငံခြားရင်းနှီးမြှုပ်နှံမှု ဆွဲဆောင်ရာဒေသဖြစ်ကြောင်း၊ ယင်းဒေသသည် ကျန်းမာရေးပြုစုစောင့်ရှောက်ရေးအပါအဝင် ရင်းနှီးမြှုပ်နှံမှုနှင့် ကဏ္ဍစုံလုပ်ငန်းများ ဆွဲဆောင်ရာဒေသဖြစ်ကြောင်း တန်ကပြောကြားသည်။

ဖန်တီးပေး

အိန္ဒိယအစိုးရသည် ဖြစ်နိုင်ချေများအားလုံးတွင် အခြေခံအဆောက်အအုံများ ထောက်ပံ့ကူညီရေးနှင့် ရင်းနှီးမြှုပ်နှံသူများအား စုစည်း လုပ်ကိုင်နိုင်ရန် ဖန်တီးပေးလျက်ရှိကြောင်း ပစိဖိတ်အမျိုးသမီးနှင့် ကလေးဆေးရုံကို တည်ထောင်ခဲ့သူ ရာဂျာဆက်ဟာရာရက်ဒီက ပြောကြားသည်။

အိန္ဒိယအစိုးရက အဆိုပါမြို့ဆင်ခြေဖုံး၌ ဆေးရုံသုံးရုံဆောက်လုပ်ရန် ငါးဧကမြေတစ်ကွက် ပေးထားသည်။ **အမ်အင်အေ၊ပီတီအိုင်**

သီရိလင်္ကာနိုင်ငံ ကိုလံဘိုမြို့ရှိ အထည်ချုပ်စက်ရုံတစ်ရုံ၌ ပြည်ပသို့ တင်ပို့ရောင်းချမည့် အဝတ်အထည်များ သီရိလင်္ကာအမျိုးသမီးဝန်ထမ်းများက ချုပ်လုပ်လျက်ရှိသည်ကို အောက်တိုဘာ ၂၈ ရက်က တွေ့ရစဉ်။ (ဓာတ်ပုံ-အင်တာနက်)

၂၀၀၅ ခုနှစ် ဧပြီလ၌ကျင်းပမည့် ကမ္ဘာ့ကျန်းမာရေးနေ့ မိခင်နှင့်ကလေးများအတွက် အာရုံစိုက်လုပ်ဆောင်ကြမည်

ဂျီနီဗာ အောက်တိုဘာ ၃၀

မမြင်နိုင်သော ကျန်းမာရေးအခက်အခဲများကို ဦးစားပေးရန် လာမည့်နှစ် ကမ္ဘာ့ကျန်းမာရေးနေ့တွင် မိခင်နှင့်ကလေးများအတွက် အာရုံစိုက်လုပ်ဆောင်မည်ဖြစ်ကြောင်း ကမ္ဘာ့ကျန်းမာရေးအဖွဲ့ (ဒဗလျူအိတ်ချ်အို)က သောကြာနေ့တွင် ပြောကြားလိုက်သည်။

ဖွံ့ဖြိုးဆဲနိုင်ငံများတွင် ကိုယ်ဝန်ဆောင်ခြင်းနှင့် ကလေးမွေးဖွားခြင်းသည် ကိုယ်ဝန်ဆောင်မိခင်သေဆုံးပြီး ကလေး ၁၂ ယောက်တွင် တစ်ဦးမှာ ၎င်းတို့၏ ငါးနှစ်မြောက် မွေးနေ့ပင် မရောက်ရှိဘဲ သေဆုံးနေကြရလျက်ရှိကြောင်း ဒဗလျူအိတ်ချ်အိုပြောခွင့်ရ ပုဂ္ဂိုလ်ဖက်ဒယ်လာချိတ်ဘ်က သတင်းထောက်များအား ပြောကြားသည်။

လျစ်လျူရှု

ယင်းအမျိုးသမီးများနှင့် ကလေးများ၏ ကံကြမ္မာကို အလွန်လျစ်လျူရှုထားကြသည်ဟူ၍ သူမက ပြောကြားသည်။

လိုအပ်

၂၀၀၅ ခုနှစ် ဧပြီလ ၇ ရက်တွင် ကျရောက်မည့် ကမ္ဘာ့ကျန်းမာရေးနေ့ ဆောင်ပုဒ်သည် မိခင်နှင့်ကလေးများ၏ အခက်အခဲများကို ထင်ဟပ်စေမည်ဖြစ်ကြောင်း၊ အစိုးရများနှင့် နိုင်ငံတကာအသိုက်အဝန်းသည် အမျိုးသမီးများနှင့်ကလေးများ၏ ကျန်းမာရေးကို ပိုမို ဦးစားပေးလုပ်ဆောင်ရန် လိုအပ်လျက်ရှိကြောင်း ၎င်းကပြောကြားသည်။

ပြောခွင့်ရ

ဒဗလျူအိတ်ချ်အိုသည် ကမ္ဘာ့ကျန်းမာရေးနေ့တွင် ပထမဆုံးအကြိမ်အဖြစ် မိခင်နှင့်ကလေးများ ကျန်းမာရေးကို ရည်ညွှန်း၍လည်း ကျန်းမာရေးအစီရင်ခံစာကို ထုတ်ပြန်မည်ဖြစ်ကြောင်း အဆိုပါပြောခွင့်ရ အမျိုးသမီးက ပြောကြားသည်။

ကြေကွဲဖွယ်

သန်းပေါင်းများစွာသော အမျိုးသမီးများနှင့် ကလေးများ မလိုလားအပ်ဘဲ သေဆုံးကြရခြင်းသည် အမှန်တကယ် ဝမ်းနည်းကြေကွဲဖွယ်ရာဖြစ်ကြောင်း၊ မိမိတို့သည် ယင်းကိစ္စကို ဆောင်ရွက်ရန် ပျက်ကွက်ခဲ့ကြောင်း ဒဗလျူအိတ်ချ်အိုညွှန်ကြားရေးမှူးချုပ် လီဂျောင်ဝုဒ်က ပြောကြားသည်ကို ၎င်းက ကိုးကားပြောကြားသည်။

ဖြေရှင်းနေရ

မိခင်များနှင့် ကလေးများ ကျန်းမာရေးသည် စီးပွားရေး၊ လူမှုရေးနှင့် ဖွံ့ဖြိုးရေးစိန်ခေါ်မှုများကို ဖြေရှင်းနေကြရခြင်းသည် အဓိကဖြစ်ကြောင်းဖြစ်လည်း ဒဗလျူအိတ်ချ်အို အကြီးအကဲက ထောက်ပြသွားခဲ့သည်။ **အမ်အင်အေ၊ဆင်ဟွာ**

ဖိလစ်ပိုင်နိုင်ငံ မနီလာမြို့ ဆင်ခြေဖုံးရပ်ကွက်တစ်ခုရှိ လျှပ်စစ်ဖြန့်ဖြူးပေးရေးဌာန၌ မနီလာလျှပ်စစ်ကုမ္ပဏီမှ ဝန်ထမ်းများက လျှပ်စစ်ဓာတ်အား ဖြန့်ဖြူးပေးရန် လုပ်ငန်းများ ဆောင်ရွက်လျက်ရှိသည်ကို အောက်တိုဘာ၂၈ရက်က တွေ့ရစဉ်။

(ယင်း ကုမ္ပဏီမှ နေအိမ်နှင့် စီးပွားရေးလုပ်ငန်း လေးသန်းကို လျှပ်စစ်ဓာတ်အားဖြန့်ဖြူးပေးနိုင်သဖြင့် ၎င်းတို့၏ ဝင်ငွေသည် ပထမကိုးလတွင် အမေရိကန်ဒေါ်လာ ၃၉ ဒသမ ၉၃ သန်းသို့ ရောက်ရှိခဲ့ကြောင်း သိရသည်။)

(ဓာတ်ပုံ-အင်တာနက်)

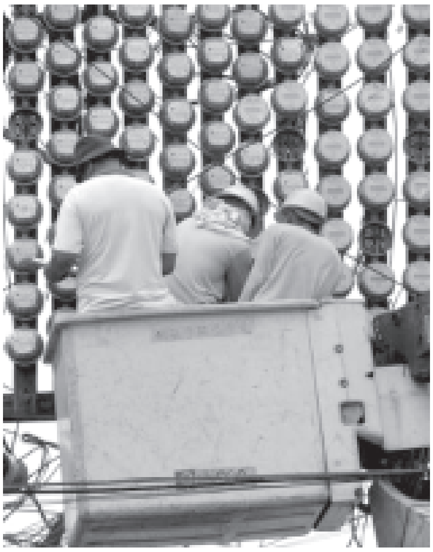

ဗီယက်နမ်ကျောက်မီးသွေးတင်ပို့မှု တစ်နှစ်ထက်တစ်နှစ် ပိုမို တိုးတက်

ဟနွိုင်း အောက်တိုဘာ ၃၀

ဗီယက်နမ်နိုင်ငံသည် ယခုနှစ် ပထမ ၁၀လတွင် အမေရိကန်ဒေါ်လာ ၂၅၆သန်းတန်ဖိုးရှိ ကျောက်မီးသွေး တန်ချိန်၈ဒသမ၈သန်းကျော် တင်ပို့ခဲ့ပြီး တစ်နှစ်ထက်တစ်နှစ် ၅၃ရာခိုင်နှုန်းနှင့် ၇၆ဒသမ ၁ရာခိုင်နှုန်း အသီးသီး တိုးတက်လာခဲ့ကြောင်း၊ ဒေသထွက် ကျောက်မီးသွေးများကို အဓိကတင်ပို့သည့် နိုင်ငံများမှာ တရုတ်၊ ဂျပန်၊ ဥရောပသမဂ္ဂနှင့် ထိုင်းနိုင်ငံတို့ ဖြစ်ကြောင်း စီမံကိန်းနှင့် ရင်းနှီးမြှုပ်နှံမှု ဝန်ကြီးဌာနက သောကြာနေ့တွင် ကြေညာသည်။

ယင်းကာလအတွင်း ဗီယက်နမ်သည် ကျောက်မီးသွေးတန်ချိန် ၂၀ဒသမ ၃သန်းကျော်ကို အကျိုးရှိရှိ အသုံးချနိုင်ခဲ့ပြီး လွန်ခဲ့သည့်နှစ် ယင်းကာလကထက် ၃၂ဒသမ၁ရာခိုင်နှုန်းကျော် အသုံးချနိုင်ခဲ့သည်။

အောက်တိုဘာလ တစ်လတည်းမှာပင် ကျောက်မီးသွေး တန်ချိန် ၂ဒသမ ၁သန်း အသုံးချနိုင်ခဲ့ပြီး တစ်နှစ်ထက်တစ်နှစ် ၂၀ဒသမ ၅ရာခိုင်နှုန်းမြင့်တက်ခဲ့သည်။

စောစောပိုင်းက ဗီယက်နမ်၏ တစ်ခုတည်းသော ကျောက်မီးသွေးတင်ပို့သည့် ဗီယက်နမ်ကျောက်မီးသွေး ကော်ပိုရေးရှင်းသည် ၂၀၀၄ ခုနှစ်တွင် ၁၀သန်းဝန်းကျင် တင်ပို့နိုင်ရေး အပါအဝင် ကျောက်မီးသွေးတန်ချိန် သန်း ၂၀ခန့်ထုတ်လုပ်ရန် ရည်မှန်းခဲ့သည်။

သို့သော် စွမ်းအင်နှင့် ဘိလပ်မြေကဲ့သို့ ဒေသစက်ရုံများကို လုံလုံလောက်လောက် ပံ့ပိုးဖြည့်ဆည်းနိုင်ရန်အတွက် ပြည်ပသို့ ကျောက်မီးသွေး တင်ပို့မှုကို တိုးမြှင့်ခြင်းမပြုရန် ဒုတိယဝန်ကြီးချုပ်ငုယင်တန်ဒန်က ညွှန်ကြားထားခဲ့သည်။

ဗီယက်နမ်သည် လွန်ခဲ့သည့်နှစ်က အမေရိကန် ဒေါ်လာ၁၇၅သန်း တန်ဖိုးရှိ ကျောက်မီးသွေး တန်ချိန် ၇ဒသမ၀၅သန်းကို သဘော်ဖြင့်တင်ပို့ခဲ့ပြီး တစ်နှစ်ထက်တစ်နှစ် ၁၆ဒသမ ၅ရာခိုင်နှုန်းနှင့် ၁၂ဒသမ ၄ရာခိုင်နှုန်း အသီးသီး မြင့်တက်ခဲ့ကြောင်း ဗီယက်နမ်အထွေထွေစာရင်းအင်းဌာနက ဖော်ပြသည်။ **အမ်အင်အေ၊ဆင်ဟွာ**

1-11 (04).p65 1 25.03.1905, 9:49 PM

မြတ်စွာဘုရား ပထမ ဝါကပ်တော်မူခဲ့သည့် မိဂဒါဝုန်အတွင်း ပြည်ထောင်စု မြန်မာနိုင်ငံတော် နိုင်ငံတော် အေးချမ်းသာယာရေးနှင့် ဖွံ့ဖြိုးရေးကောင်စီဥက္ကဋ္ဌ ဗိုလ်ချုပ်မှူးကြီး သန်းရွှေနှင့်ဇနီး ဒေါ်ကြိုင်ကြိုင်တို့ ဦးဆောင်သော မြန်မာ ချစ်ကြည်ရေး ကိုယ်စားလှယ်အဖွဲ့ဝင်များ လှည့်လည်ကြည့်ရှု ကြည်ညိုကြစဉ်။ (သတင်းစဉ်)

ပြည်ထောင်စု မြန်မာနိုင်ငံတော် နိုင်ငံတော် အေးချမ်းသာယာရေးနှင့် ဖွံ့ဖြိုးရေးကောင်စီဥက္ကဋ္ဌ ဗိုလ်ချုပ်မှူးကြီး သန်းရွှေနှင့် ဇနီး ဒေါ်ကြိုင်ကြိုင်တို့ ဦးဆောင်သော မြန်မာ ချစ်ကြည်ရေး ကိုယ်စားလှယ်အဖွဲ့ဝင်များက ဗုဒ္ဓဂယာ မြန်မာကျောင်းဆရာတော်အား လှူဖွယ်ဝတ္ထုပစ္စည်းများ ဆက်ကပ်လှူဒါန်းကြစဉ်။ (သတင်းစဉ်)

စာမျက်နှာ ၃ မှ

ဖူးမြော်ကြည်ညိုသည့် အခမ်းအနားကို နမောတဿ သုံးကြိမ်ရွတ်ဆိုဘုရားကန်တော့၍ ဖွင့်လှစ်ပြီး ဗိုလ်ချုပ်မှူးကြီးသန်းရွှေ၊ ဇနီး ဒေါ်ကြိုင်ကြိုင်နှင့် အဖွဲ့ဝင်များ၊ ဘုရားဖူးများသည် ဗုဒ္ဓဂယာမြန်မာကျောင်း ဆရာတော် အဂ္ဂမဟာ သဒ္ဓမ္မဇောတိကဓဇ ဘဒ္ဒန္တဉာဏိန္ဒထံမှ ငါးပါးသီလ ခံယူဆောက်တည်ကြသည်။

ဆက်လက်၍ ဆရာတော် သံဃာတော်များက ပရိတ်တရားတော်များကို ရွတ်ပွားသရဇ္ဈာယ် ချီးမြှင့်တော်မူကြသည်။

ထို့နောက် ဗိုလ်ချုပ်မှူးကြီး သန်းရွှေနှင့် ဇနီး ဒေါ်ကြိုင်ကြိုင်တို့သည် ဗုဒ္ဓဂယာ မြန်မာကျောင်းဆရာတော်အား သင်္ကန်းနှင့် အလှူငွေများကို ဆက်ကပ်လှူဒါန်းကြသည်။

လျှောက်ထားတင်ပြ

ဆက်လက်၍ အိန္ဒိယသမ္မတနိုင်ငံဆိုင်ရာ ပြည်ထောင်စု မြန်မာနိုင်ငံ သံအမတ်ကြီး ဦးကြည်သိန်းက နိုင်ငံတော် အေးချမ်းသာယာရေးနှင့် ဖွံ့ဖြိုးရေးကောင်စီဥက္ကဋ္ဌဗိုလ်ချုပ်မှူးကြီး သန်းရွှေနှင့် ဇနီးဒေါ်ကြိုင်ကြိုင်တို့က မြန်မာကျောင်း ဆရာတော်များနှင့် စာသင်သားသံဃာတော်များအတွက် ပိဋကတ်သုံးပုံနှင့် လှူဖွယ်ဝတ္ထုများ လှူဒါန်းခြင်းနှင့်စပ်လျဉ်း၍ ကြည်ညိုသာဓုအနုမောဒနာပြုနိုင်ရန် အလှူငွေစာရင်းကို လျှောက်ထားတင်ပြသည်။

မိဂဒါဝုန်ရှိ အသောက ကျောက်စာတိုင်ကို တွေ့ရစဉ်။ (သတင်းစဉ်)

ရေစက်သွန်းချအမျှဝေ

ထို့နောက် ဗိုလ်ချုပ်မှူးကြီး သန်းရွှေ၊ ဇနီးဒေါ်ကြိုင်ကြိုင်နှင့် အဖွဲ့ဝင်များ၊ ဘုရားဖူးများသည် ကုသိနာရုံ မြန်မာကျောင်းဆရာတော် အဂ္ဂမဟာပဏ္ဍိတ ဘဒ္ဒန္တဉာဏိသရထံမှ အနုမောဒနာနှင့် ရေစက်ချတရားနာယူ၍ လှူဒါန်းမှုအစုစုအတွက် ရေစက်သွန်းချ အမျှပေးဝေကြသည်။

ယင်းနောက် အခမ်းအနားကို ဗုဒ္ဓသာသနံစိရံတိဋ္ဌတု သုံးကြိမ်ရွတ်ဆိုဆုတောင်း၍ ရုပ်သိမ်းလိုက်သည်။

ထို့နောက် ဗိုလ်ချုပ်မှူးကြီး သန်းရွှေ၊ ဇနီးဒေါ်ကြိုင်ကြိုင်နှင့် အဖွဲ့ဝင်များသည် ဗုဒ္ဓဂယာရှိ သီရိဓမ္မာသောကမင်းကြီး စတင်တည်ထားခဲ့သည့် မဟာဗောဓိစေတီတော်သို့ ရောက်ရှိကြသည်။

ရှေးဦးစွာ ဗိုလ်ချုပ်မှူးကြီး သန်းရွှေ၊ ဇနီး ဒေါ်ကြိုင်ကြိုင်နှင့်အဖွဲ့ဝင်များသည် မဟာဗောဓိစေတီတော်ရှိ ဗုဒ္ဓရုပ်ပွားတော်အား ဖူးမြော်ကြည်ညို၍ ပန်း၊ ဆီမီး၊ နံ့သာနှင့် ရေချမ်းတို့ကို ဆက်ကပ်လှူဒါန်းကြသည်။

ရွှေပလ္လင်နှင့်ဗောဓိပင်ဖူးမြော်

ထို့နောက် ဗိုလ်ချုပ်မှူးကြီး သန်းရွှေ၊ ဇနီးဒေါ်ကြိုင်ကြိုင်နှင့်အဖွဲ့ဝင်များသည် မြတ်စွာဘုရားသဗ္ဗညုတဉာဏ်ကိုရရှိတော်မူခဲ့သည့် နေရာဖြစ်သော အပရာဇိတရွှေပလ္လင်နှင့် ဗောဓိပင်တို့ကို ဖူးမြော်ကန်တော့ကြသည်။

ဆက်လက်၍ စေတီတော်အနီးရှိ ရုပ်ပွားတော်ကို ဖူးမြော်ကြည်ညိုပြီး စေတီတော်ကိုလည်း လှည့်လည်ဖူးမြော်ကြည်ညိုကြသည်။

ထို့နောက် ဗိုလ်ချုပ်မှူးကြီး သန်းရွှေ၊ ဇနီးဒေါ်ကြိုင်ကြိုင်နှင့် အဖွဲ့ဝင်များသည် မဟာဗောဓိစေတီတော်မှ ခေတ္တတည်းခိုသည့် ဟိုတယ်သို့ ပြန်လည်ရောက်ရှိကြသည်။

(သတင်းစဉ်)

ဗုဒ္ဓဂယာရှိ မဟာဗောဓိစေတီတော် ဗောဓိပင်နှင့် ရွှေပလ္လင်ရှေ့၌ အပူဇော်ခံမည့် ဗုဒ္ဓကြေးဆင်းတုတော် အနေကဇာတင်မင်္ဂလာ အခမ်းအနားသို့ ပြည်ထောင်စုမြန်မာနိုင်ငံတော် နိုင်ငံတော်အေးချမ်းသာယာရေးနှင့် ဖွံ့ဖြိုးရေးကောင်စီဥက္ကဋ္ဌဗိုလ်ချုပ်မှူးကြီးသန်းရွှေနှင့်ဇနီး ဒေါ်ကြိုင်ကြိုင်တို့ဦးဆောင်သော မြန်မာချစ်ကြည်ရေး ကိုယ်စားလှယ်အဖွဲ့ဝင်များ တက်ရောက်ကြည်ညိုကြစဉ်နှင့် ဗုဒ္ဓဂယာ မြန်မာကျောင်းဆရာတော်နှင့် သံဃာတော်များက ဗုဒ္ဓကြေးဆင်းတုတော်ကို အနေကဇာ တင်တော်မူကြစဉ်။

(သတင်းစဉ်)

✡ **ရှေ့ဖုံးမှ**

တက်ရောက်ကြည်ညို

အဆိုပါအခမ်းအနားသို့ ဗုဒ္ဓဂယာမြန်မာကျောင်း ဆရာတော်အမှူးပြုသည့် ဆရာတော်များ ကြွရောက်တော်မူကြပြီး နိုင်ငံတော်အေးချမ်းသာယာရေးနှင့်ဖွံ့ဖြိုးရေးကောင်စီဝင်ဗိုလ်ချုပ်ကြီးသူရရွှေမန်း၏ဇနီး ဒေါ်ခင်လေးသက်၊ နိုင်ငံတော် အေးချမ်းသာယာရေးနှင့် ဖွံ့ဖြိုးရေးကောင်စီ အတွင်းရေးမှူး(၁) ဒုတိယဗိုလ်ချုပ်ကြီးသိန်းစိန်နှင့်ဇနီး ဒေါ်ခင်ခင်ဝင်း၊ နိုင်ငံတော်အေးချမ်းသာယာရေးနှင့် ဖွံ့ဖြိုးရေးကောင်စီဝင် ဗိုလ်ချုပ်ကြီးသီဟသူရတင်အောင်မြင့်ဦးနှင့်ဇနီး ဒေါ်ခင်စောနှင်း၊ ရန်ကုန်တိုင်းအေးချမ်းသာယာရေးနှင့် ဖွံ့ဖြိုးရေးကောင်စီဥက္ကဋ္ဌ ရန်ကုန်တိုင်းစစ်ဌာနချုပ် တိုင်းမှူးဗိုလ်ချုပ်မြင့်ဆွေ၏ဇနီး ဒေါ်ခင်သက်ဌေး၊ အမှတ်(၁)စက်မှုဝန်ကြီးဌာန ဝန်ကြီးဦးအောင်သောင်း၊ နိုင်ငံခြားရေး ဝန်ကြီးဌာန ဝန်ကြီး ဦးဉာဏ်ဝင်း၊ ရထားပို့ဆောင်ရေးဝန်ကြီးဌာနဝန်ကြီးဗိုလ်ချုပ်အောင်မင်း၊ ဆက်သွယ်ရေး၊ စာတိုက်နှင့်ကြေးနန်းဝန်ကြီးဌာနဝန်ကြီးဗိုလ်မှူးချုပ်သိန်းဇော်၊ စွမ်းအင်ဝန်ကြီးဌာန ဝန်ကြီးဗိုလ်မှူးချုပ်လွန်းသီ၊ သိပ္ပံနှင့်နည်းပညာဝန်ကြီးဌာန ဝန်ကြီးဦးသောင်း၊ ကျန်းမာရေးဝန်ကြီးဌာနဝန်ကြီးဒေါက်တာကျော်မြင့်၊ သာသနာရေး ဝန်ကြီးဌာန ဝန်ကြီးဗိုလ်မှူးချုပ်သူရမြင့်မောင်၊ နိုင်ငံတော်အေးချမ်းသာယာရေးနှင့်ဖွံ့ဖြိုးရေးကောင်စီဥက္ကဋ္ဌ၏ စစ်ဘက် လက်ထောက်ဗိုလ်ချုပ်နေဝင်း၊ နိုင်ငံခြားရေးဝန်ကြီးဌာန ဒုတိယဝန်ကြီး ဦးကျော်သူ၊ ကာကွယ်ရေးဝန်ကြီးဌာန ဆေးဝန်ထမ်းညွှန်ကြားရေးမှူးရုံး ညွှန်ကြားရေးမှူးဗိုလ်မှူးချုပ်သန်းအောင်၊ အိန္ဒိယသမ္မတနိုင်ငံဆိုင်ရာ ပြည်ထောင်စုမြန်မာနိုင်ငံသံအမတ်ကြီး ဦးကြည်သိန်းနှင့်ဇနီး၊ နိုင်ငံတော် အေးချမ်းသာယာရေးနှင့် ဖွံ့ဖြိုးရေးကောင်စီရုံး ညွှန်ကြားရေးမှူးချုပ် ဒုတိယဗိုလ်မှူးကြီးဖေငြိမ်းနှင့် ဌာနဆိုင်ရာအကြီးအကဲများ၊ စစ်သံမှူးဗိုလ်မှူးချုပ်ကျော်ကျော်နှင့် ဇနီးနှင့် တာဝန်ရှိသူများ တက်ရောက်၍ ကြည်ညိုကြသည်။

အနေကဇာတင်

ရှေးဦးစွာဗုဒ္ဓဂယာမြန်မာကျောင်း ဆရာတော် အဂ္ဂမဟာသဒ္ဓမ္မ ဇောတိက ဓဇ ဘဒ္ဒန္တဉာဏိန္ဒနှင့် သံဃာတော်ရှစ်ပါးတို့က ဗုဒ္ဓကြေးဆင်းတုတော်ကို အနေကဇာတင်တော်မူကြသည်။

ထို့နောက်ဗိုလ်ချုပ်မှူးကြီးသန်းရွှေနှင့် ဇနီး ဒေါ်ကြိုင်ကြိုင်တို့သည် ဆရာတော် သံဃာတော်များအား ပရိက္ခရာရှစ်ပါးနှင့် လှူဖွယ်ပစ္စည်းများကို ဆက်ကပ် လှူဒါန်းကြသည်။

ထို့နောက် အခမ်းအနားကို နမောတဿ သုံးကြိမ်ရွတ်ဆို ဘုရားကန်တော့၍ ဖွင့်လှစ်ပြီး ဗုဒ္ဓဂယာမြန်မာကျောင်း ဆရာတော်ထံမှ ဗိုလ်ချုပ်မှူးကြီးသန်းရွှေ၊ဇနီး ဒေါ်ကြိုင်ကြိုင်နှင့် အဖွဲ့ဝင်များသည် ငါးပါးသီလ ခံယူဆောက်တည်ကြသည်။

ဆက်လက်၍ဆရာတော်သံဃာတော်များက ပရိတ်တရားတော်များကို ရွတ်ဖွားသရဇ္ဈာယ်ချီးမြှင့်တော်မူကြသည်။

ပြည်ထောင်စု မြန်မာနိုင်ငံတော် နိုင်ငံတော်အေးချမ်းသာယာရေးနှင့် ဖွံ့ဖြိုးရေးကောင်စီဥက္ကဋ္ဌ ဗိုလ်ချုပ်မှူးကြီးသန်းရွှေ၊ ဇနီး ဒေါ်ကြိုင်ကြိုင်နှင့် အဖွဲ့ဝင်များ ဗုဒ္ဓဂယာမဟာဗောဓိစေတီတော် ပရဝဏ်အတွင်း လှည့်လည်ကြည်ညိုကြစဉ်။ (သတင်းစဉ်)

ပြည်ထောင်စုမြန်မာနိုင်ငံတော် နိုင်ငံတော်အေးချမ်းသာယာရေးနှင့် ဖွံ့ဖြိုးရေးကောင်စီဥက္ကဋ္ဌ ဗိုလ်ချုပ်မှူးကြီးသန်းရွှေနှင့်ဇနီး ဒေါ်ကြိုင်ကြိုင်တို့က မဟာဗောဓိစေတီတော် ထိန်းသိမ်းစောင့်ရှောက်ရေးလုပ်ငန်းများအတွက် အလှူငွေများကို ဗုဒ္ဓဂယာမဟာဗောဓိစေတီတော် ထိန်းသိမ်းစောင့်ရှောက်ရေးကော်မတီနာယက ဆရာတော် ဘဒ္ဒန္တဗောဓိပါလထံ ဆက်ကပ်လှူဒါန်းစဉ်။

(သတင်းစဉ်)

ရေစက်သွန်းချအမျှဝေ

ထို့နောက်ဗိုလ်ချုပ်မှူးကြီးသန်းရွှေ၊ ဇနီး ဒေါ်ကြိုင်ကြိုင်နှင့်အဖွဲ့ဝင်များသည် ကုသိနာရုံ မြန်မာကျောင်း ဆရာတော် အဂ္ဂမဟာပဏ္ဍိတ ဘဒ္ဒန္တဉာဏိဿရထံမှ အနုမောဒနာတရားနာယူ၍ လှူဒါန်းမှုအစုစုအတွက် ရေစက်သွန်းချအမျှ ပေးဝေကြသည်။

ယင်းနောက် ဗုဒ္ဓသာသနံ စိရံ တိဋ္ဌတု သုံးကြိမ်ရွတ်ဆို ဆုတောင်း၍အခမ်းအနားကိုရုပ်သိမ်းလိုက်သည်။

အနေကဇာတင် မင်္ဂလာအခမ်းအနားအပြီးတွင် ဗိုလ်ချုပ်မှူးကြီးသန်းရွှေ၊ ဇနီးဒေါ်ကြိုင်ကြိုင်နှင့် အဖွဲ့ဝင်များသည် မဟာဗောဓိစေတီတော်ရှိ ဗုဒ္ဓရုပ်ပွားတော်အား ဖူးမြော်ကြည်ညိုကြပြီးဆွမ်း၊ သစ်သီး၊ ပန်း၊ ဆီမီး၊ ရေချမ်း၊ အမွှေးနံ့သာတို့ဖြင့် ဆက်ကပ်ပူဇော်ကြသည်။

ဆက်လက်၍ ဗိုလ်ချုပ်မှူးကြီးသန်းရွှေသည် ဗုဒ္ဓရုပ်ပွားတော်အား ရွှေသင်္ကန်း ဆက်ကပ်လှူဒါန်းသည်။

ထို့နောက် ဆရာတော်များက ဗုဒ္ဓရုပ်ပွားတော်အား ကြာသင်္ကန်းလဲလှယ် ဆက်ကပ်လှူဒါန်းကြသည်။

ယင်းနောက်ဗိုလ်ချုပ်မှူးကြီးသန်းရွှေသည် မဟာဗောဓိစေတီတော်အတွက် လှူဒါန်းငွေများကို ဗုဒ္ဓဂယာ မဟာဗောဓိစေတီတော် ထိန်းသိမ်းစောင့်ရှောက်ရေးကော်မတီဥက္ကဋ္ဌ Mr. Chaitanya Prasad အား ပေးအပ်လှူဒါန်းသည်။

ဂါရဝပြုပေးအပ်

ယင်းနောက်ဗိုလ်ချုပ်မှူးကြီးသန်းရွှေအား မဟာဗောဓိစေတီတော် ပုံစံငယ်ကိုလည်းကောင်း၊ဗိုလ်ချုပ်မှူးကြီးသန်းရွှေ၏ ဇနီး ဒေါ်ကြိုင်ကြိုင်အား ဗုဒ္ဓရုပ်ပွားတော် ပုံတူကိုလည်းကောင်း၊ ဗုဒ္ဓဂယာ မဟာဗောဓိစေတီတော် ထိန်းသိမ်းစောင့်ရှောက်ရေးကော်မတီဥက္ကဋ္ဌက ဂါရဝပြု ပြန်လည်ပေးအပ်သည်။

ထို့နောက်ဗိုလ်ချုပ်မှူးကြီးသန်းရွှေ၊ ဇနီး ဒေါ်ကြိုင်ကြိုင်နှင့် အဖွဲ့ဝင်များသည် ဗုဒ္ဓဂယာ မဟာဗောဓိစေတီတော်ပရဝဏ်အတွင်းရှိ သတ္တာဟခုနစ်ဌာနအနက် ဗောဓိပင်နှင့် ရွှေပလ္လင်တော်ကို ရှေးဦးစွာ ဖူးမြော်ကြည်ညိုကြသည်။

စာမျက်နှာ ၇ ကော်လံ ၁

စာမျက်နှာ ၆ မှ

ဆက်လက်၍ ဗိုလ်ချုပ်မှူးကြီး သန်းရွှေ၊ ဇနီး ဒေါ်ကြိုင်ကြိုင်နှင့် အဖွဲ့ဝင်များသည် ရတနာစင်္ကြံတော်ကိုလည်းကောင်း၊ ဗောဓိပင်နှင့် ရွှေပလ္လင်ကို ဗုဒ္ဓမြတ်စွာ ခုနစ်ရက်ပတ်လုံး ရှုစားခဲ့သည့် အနိမိသ သတ္တာဟကိုလည်းကောင်း၊ရတနာဃရသတ္တာဟ အဘိဓမ္မစံကျောင်းတော်ကို လည်းကောင်း ကြည့်ရှုကြည်ညိုကြသည်။

ထို့နောက် ဗိုလ်ချုပ်မှူးကြီး သန်းရွှေ၊ ဇနီး ဒေါ်ကြိုင်ကြိုင်နှင့်အဖွဲ့ဝင်များသည် အဇပါလနိဂြောဓဆိတ်ကျောင်း ညောင်ပင်နေရာကိုကြည့်ရှုကြ သည်။

မုစ္စလိန္ဒာသွားရောက်

ထိုမှတစ်ဆင့် ဗိုလ်ချုပ်မှူးကြီး သန်းရွှေ၊ ဇနီး ဒေါ်ကြိုင်ကြိုင်နှင့်အဖွဲ့ဝင်များသည် မုစ္စလိန္ဒာသတ္တာဟသို့ သွားရောက် ကြည်ညိုကြပြီး ငါးစာကျွေး ဒါနပြုကြသည်။

ထို့နောက် လင်းလွန်းပင်နေရာသို့ သွားရောက်၍ မြန်မာနိုင်ငံမှ ကုသိုလ်ပြု စိုက်ပျိုးထားသည့် လင်းလွန်းပင်ရှင်သန်ဖြစ်ထွန်းမှုကို ကြည့်ရှုကြပြီး ရာဇာယတန သတ္တာဟ လင်းလွန်းပင်နေရာ ထိန်းသိမ်းစောင့်ရှောက်ထားမှုကိုကြည့်ရှုကြည်ညိုကြသည်။

ဆက်လက်၍ ဗိုလ်ချုပ်မှူးကြီးသန်းရွှေ၊ ဇနီး ဒေါ်ကြိုင်ကြိုင်နှင့်အဖွဲ့ဝင်များသည် တရားအားထုတ်နိုင်ရန် ဥယျာဉ် တည်ဆောက်ထားမှုများကိုလှည့်လည်ကြည့်ရှုကြသည်။

ဆက်ကပ်လှူဒါန်း

ထို့နောက် ဗိုလ်ချုပ်မှူးကြီး သန်းရွှေနှင့် ဇနီးဒေါ်ကြိုင်ကြိုင်တို့သည် မဟာဗောဓိစေတီတော် ထိန်းသိမ်းစောင့်ရှောက်ရေးလုပ်ငန်းများအတွက် အလှူငွေများကို ဗုဒ္ဓဂယာ မဟာဗောဓိစေတီတော် ထိန်းသိမ်းစောင့်ရှောက်ရေးကော်မတီ နာယက ဆရာတော် ဘဒ္ဒန္တဗောဓိပါလထံ ဆက်ကပ်လှူဒါန်းကြသည်။

ဆက်လက်၍ ဗိုလ်ချုပ်မှူးကြီး သန်းရွှေသည် ဗုဒ္ဓဂယာ မဟာဗောဓိစေတီတော် ထိန်းသိမ်းစောင့်ရှောက်ရေး ဧည့်သည်တော်မှတ်တမ်းစာအုပ်၌ လက်မှတ်ရေးထိုးသည်။

ထို့နောက် နိုင်ငံတော်အေးချမ်းသာယာရေးနှင့် ဖွံ့ဖြိုးရေးကောင်စီ အတွင်းရေးမှူး(၁) ဒုတိယဗိုလ်ချုပ်ကြီး သိန်းစိန်သည် အိန္ဒိယသမ္မတနိုင်ငံ ချစ်ကြည်ရေးခရီးစဉ်တွင်အဖွဲ့ဝင်အဖြစ် လိုက်ပါလာကြသူများ၏ စုပေါင်းအလှူငွေများကို ဆရာတော် ဘဒ္ဒန္တဗောဓိပါလအား ဆက်ကပ်လှူဒါန်းသည်။

ပြည်ထောင်စုမြန်မာနိုင်ငံတော် နိုင်ငံတော်အေးချမ်းသာယာရေးနှင့်ဖွံ့ဖြိုးရေးကောင်စီဥက္ကဋ္ဌ ဗိုလ်ချုပ်မှူးကြီးသန်းရွှေနှင့် ဇနီး ဒေါ်ကြိုင်ကြိုင်တို့ ဦးဆောင်သော မြန်မာချစ်ကြည်ရေး ကိုယ်စားလှယ်အဖွဲ့ဝင်များက ဗုဒ္ဓဂယာရှိ မဟာဗောဓိစေတီတော် ဗောဓိပင်နှင့်ရွှေပလ္လင်ရှေ့၌ အပူဇော်ခံမည့် ဗုဒ္ဓကြေးဆင်းတုတော် အနေကဇာတင် မင်္ဂလာအခမ်းအနားတွင် ဆရာတော် သံဃာတော်များအား ပရိက္ခရာရှစ်ပါးနှင့် လှူဖွယ်ပစ္စည်းများ ဆက်ကပ်လှူဒါန်းကြစဉ်။ (သတင်းစဉ်)

ဗိုလ်ချုပ်မှူးကြီးသန်းရွှေ၊ ဇနီး ဒေါ်ကြိုင်ကြိုင်နှင့် အဖွဲ့ဝင်များသည် မဟာဗောဓိစေတီတော်အား ဖူးမြော်ကြည်ညိုအပြီးတွင် ဗုဒ္ဓဂယာ မြန်မာကျောင်းသို့ သွားရောက်ကြသည်။

ဖူးမြော်ကြည်ညို

ထို့နောက် ဗိုလ်ချုပ်မှူးကြီး သန်းရွှေ၊ ဇနီး ဒေါ်ကြိုင်ကြိုင်နှင့်အဖွဲ့ဝင်များသည် ဗုဒ္ဓဂယာမြန်မာကျောင်း ဆရာတော် အဂ္ဂမဟာသဒ္ဓမ္မဇောတိက ဓဇ ဘဒ္ဒန္တဉာဏိန္ဒနှင့် သံဃာတော်များအား ဖူးမြော်ကြည်ညိုကြသည်။

ယင်းနောက် ဗိုလ်ချုပ်မှူးကြီး သန်းရွှေသည် ဗုဒ္ဓဂယာမြန်မာကျောင်း ဆရာတော်အား ဆွမ်းကွမ်းဝေယျာဝစ္စ အခြေအနေများကို မေးမြန်းလျှောက်ထားပြီး တာဝန်ရှိပုဂ္ဂိုလ်များအား ညှိနှိုင်းစီမံပေးရန် မှာကြားသည်။

ငွေလှူဒါန်း

ဗိုလ်ချုပ်မှူးကြီးသန်းရွှေနှင့် ဇနီး ဒေါ်ကြိုင်ကြိုင်တို့ဦးဆောင်သည့်အိန္ဒိယ သမ္မတနိုင်ငံ ချစ်ကြည်ရေးခရီးစဉ်၌ ဗုဒ္ဓဂယာမြန်မာကျောင်း၊ ကုသိနာရုံ မြန်မာကျောင်း၊ သာဝတ္ထိမြန်မာကျောင်း၊ ဗုဒ္ဓဘာသာမြန်မာကျောင်း၊ ပတ္တနား မြန်မာကျောင်း၊ အင်ဒို-မြန်မာကျောင်း၊ ဆေးဝက်ပါ မြန်မာကျောင်း၊ သင်္ကဿနဂို မြန်မာကျောင်း၊ မဟာဗောဓိဓမ္မရိပ်သာကျောင်း၊ မဟာအောင်မြေကျောင်း၊ ဘီဂရာမြန်မာကျောင်း၊ မိဂဒါဝုန်(မြန်မာ)ကျောင်း စသည့် အိန္ဒိယနိုင်ငံရှိ ဘုန်းတော်ကြီးကျောင်း ၁၈ ကျောင်းအတွက် ပိဋကတ်သုံးပုံ ပါဠိတော် မြန်မာပြန် စီဒီများ၊ မြန်မာ-အင်္ဂလိပ် ဗုဒ္ဓဘာသာ ယဉ်ကျေးမှု စာအုပ်များ၊ ဆေးပစ္စည်းများနှင့် နဝကမ္မအလှူတော်ငွေများကို လှူဒါန်းခဲ့သည်။

လှူဒါန်းခဲ့

ထို့ပြင် အိန္ဒိယရှိ တက္ကသိုလ်များ၌ ပညာသင်ကြားလျက်ရှိသည့် စာသင်သား သံဃာတော်များအတွက်လည်း နဝကမ္မအလှူတော် ငွေများ လှူဒါန်းခဲ့သည်။**(သတင်းစဉ်)**

ရေစက်သွန်းချအမျှဝေ

ပြည်ထောင်စုမြန်မာနိုင်ငံတော် နိုင်ငံတော်အေးချမ်းသာယာရေးနှင့် ဖွံ့ဖြိုးရေးကောင်စီဥက္ကဋ္ဌ ဗိုလ်ချုပ်မှူးကြီးသန်းရွှေနှင့် ဇနီး ဒေါ်ကြိုင်ကြိုင်တို့ ဦးဆောင်သော မြန်မာချစ်ကြည်ရေး ကိုယ်စားလှယ်အဖွဲ့ဝင်များ ဗုဒ္ဓဂယာရှိ မဟာဗောဓိစေတီတော် ဗောဓိပင်နှင့်ရွှေပလ္လင်ရှေ့၌ အပူဇော်ခံမည့် ဗုဒ္ဓကြေးဆင်းတုတော် အနေကဇာတင် မင်္ဂလာအခမ်းအနားတွင် လှူဒါန်းမှုအစုစုတို့အတွက် ရေစက်သွန်းချအမျှပေးဝေကြစဉ်။ (သတင်းစဉ်)

ငါးစာကျွေးဒါနပြု

ပြည်ထောင်စုမြန်မာနိုင်ငံတော် နိုင်ငံတော်အေးချမ်းသာယာရေးနှင့် ဖွံ့ဖြိုးရေးကောင်စီဥက္ကဋ္ဌ ဗိုလ်ချုပ်မှူးကြီးသန်းရွှေ၊ ဇနီး ဒေါ်ကြိုင်ကြိုင်နှင့် အဖွဲ့ဝင်များ မုစ္စလိန္ဒာအိုင်သို့ သွားရောက်ကြည်ညိုကြပြီး ငါးစာကျွေး ဒါနပြုကြစဉ်။ (သတင်းစဉ်)

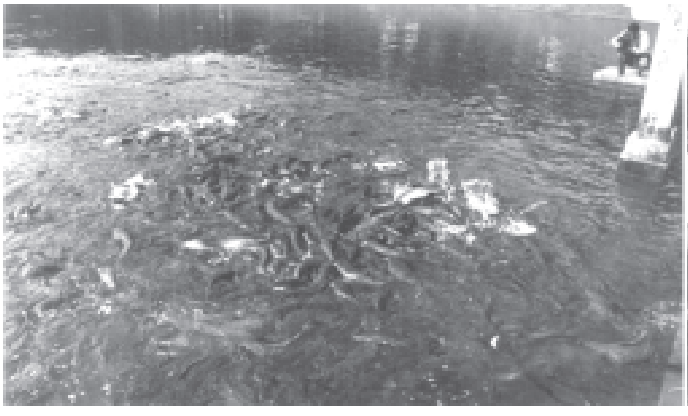

နိုင်ငံတော်အကြီးအကဲ ဗိုလ်ချုပ်မှူးကြီးသန်းရွှေ ဇနီး ဒေါ်ကြိုင်ကြိုင်နှင့်အဖွဲ့ဝင်မ
အိန္ဒိယနိုင်ငံရှိ ဘုန်းတော်ကြီးကျောင်း(၁၈)ကျောင်းအတွက် ပိဋကတ်သုံးပုံမြန်မာပြ

ဂါရဝပြု ပေးအပ်

ပြည်ထောင်စု မြန်မာနိုင်ငံတော် နိုင်ငံတော်အေးချမ်းသာယာရေးနှင့် ဖွံ့ဖြိုးရေးကောင်စီဥက္ကဋ္ဌ ဗိုလ်ချုပ်မှူးကြီးသန်းရွှေနှင့်ဇနီး ဒေါ်ကြိုင်ကြိုင်တို့အား မဟာဗောဓိစေတီတော်ပုံစံငယ်ကို ဗုဒ္ဓဂယာ မဟာဗောဓိစေတီတော်ထိန်းသိမ်းစောင့်ရှောက်ရေး ကော်မတီဥက္ကဋ္ဌက ဂါရဝပြုပေးအပ်စဉ်။ (သတင်းစဉ်)

ပြည်ထောင်စုမြန်မာနိုင်ငံတော် နိုင်ငံတော်အေးချမ်းသာယာရေးနှင့်ဖွံ့ဖြိုးရေးကောင်စီ ဥက္ကဋ္ဌ ဗိုလ်ချုပ်မှူးကြီးသန်းရွှေနှင့် ဇနီး ဒေါ်ကြိုင်ကြိုင်တို့ ဦးဆောင်သော မြန်မာချစ်ကြည်ရေးကိုယ်စားလှယ်အဖွဲ့ဝင်များနှင့် ဘုရားဖူးပြည်သူများ ဗုဒ္ဓဂယာမြန်မာကျောင်းဆရာတော် အဂ္ဂမဟာသဒ္ဓမ္မဇောတိကဓဇဘဒ္ဒန္တဉာဏိန္ဒထံမှ ငါးပါးသီလခံယူဆောက်တည်ကြစဉ်။
(သတင်းစဉ်)

ပြည်ထောင်စုမြန်မာနိုင်ငံတော် နိုင်ငံတော်အေးချမ်းသာယာရေးနှင့်ဖွံ့ဖြိုးရေးကောင်စီ ဥက္ကဋ္ဌ ဗိုလ်ချုပ်မှူးကြီးသန်းရွှေ၊ ဇနီး ဒေါ်ကြိုင်ကြိုင်နှင့် အဖွဲ့ဝင်များအား ကော်လ်ကတ္တားမြို့ **Raj Bhavan** ၌ အနောက်ဘင်္ဂလားပြည်နယ်အုပ်ချုပ်ရေးမှူး **Mr. Viren J.Shah** နှင့်ဇနီးတို့က ဂုဏ်ပြုညစာစားပွဲဖြင့် တည်ခင်းဧည့်ခံပွဲတွင် ဧည့်ခန်းမ၌ ရင်းနှီးခင်မင်စွာ တွေ့ဆုံကြစဉ်။
(သတင်းစဉ်)

င်နှင့်အဖွဲ့ဝင်များ မဟာဗောဓိစေတီတော်ရှိ ဗုဒ္ဓရုပ်ပွားတော်အား ဖူးမြော်ကြည်ညို
သုံးပုံ မြန်မာပြန်စီဒီများ၊ ဗုဒ္ဓဘာသာယဉ်ကျေးမှုစာအုပ်များနှင့် နဝကမ္မငွေများလှူဒါန်း

ဗုဒ္ဓကြေးဆင်းတုတော်အား ဖူးမြော်ကြည်ညို

ပြည်ထောင်စုမြန်မာနိုင်ငံတော် နိုင်ငံတော်အေးချမ်းသာယာရေးနှင့်ဖွံ့ဖြိုးရေးကောင်စီ ဥက္ကဋ္ဌ ဗိုလ်ချုပ်မှူးကြီးသန်းရွှေနှင့် ဇနီး ဒေါ်ကြိုင်ကြိုင်တို့ ဗုဒ္ဓဂယာရှိ မဟာဗောဓိစေတီတော် ဗောဓိပင်နှင့် ရွှေပလ္လင်ရှေ့၌အပူဇော်ခံမည့် ဗုဒ္ဓကြေးဆင်းတုတော်အား ဖူးမြော်ကြည်ညိုကြစဉ်။ (သတင်းစဉ်)

လှူဒါန်းမှု
အစုစုအတွက်
ရေစက်သွန်းချ
အမျှပေးဝေ

ကြိုဆို

ပြည်ထောင်စု မြန်မာနိုင်ငံတော် နိုင်ငံတော်အေးချမ်းသာယာရေးနှင့်ဖွံ့ဖြိုးရေးကောင်စီ ဥက္ကဋ္ဌ ဗိုလ်ချုပ်မှူးကြီးသန်းရွှေနှင့် အဖွဲ့ဝင်များအား ကော်လ်ကတ္တားမြို့ရှိ **Victoria Memorial Hall** မှတာဝန်ရှိသူများက ကြိုဆိုကြစဉ်။ (သတင်းစဉ်)

ကြည့်ရှုလေ့လာ

ပြည်ထောင်စုမြန်မာနိုင်ငံတော် နိုင်ငံတော်အေးချမ်းသာယာရေးနှင့်ဖွံ့ဖြိုးရေးကောင်စီဥက္ကဋ္ဌ ဗိုလ်ချုပ်မှူးကြီးသန်းရွှေနှင့် အဖွဲ့ဝင်များ ကော်လ်ကတ္တားမြို့ရှိ **Victoria Memorial Hall** တွင် လှည့်လည်ကြည့်ရှုလေ့လာကြစဉ်။ (သတင်းစဉ်)

ဗိုလ်ချုပ်မှူးကြီးသန်းရွှေနှင့် ဇနီး ဒေါ်ကြိုင်ကြိုင်တို့ ဦးဆောင်သောမြန်မာကိုယ်စားလှယ်အဖွဲ့အား အနောက်ဘင်္ဂလားပြည်နယ်အုပ်ချုပ်ရေးမှူးနှင့် ဇနီးတို့က ဂုဏ်ပြုညစာဖြင့် တည်ခင်းဧည့်ခံ

ရန်ကုန် အောက်တိုဘာ ၃၁

ပြည်ထောင်စုမြန်မာနိုင်ငံတော် နိုင်ငံတော်အေးချမ်းသာယာရေးနှင့် ဖွံ့ဖြိုးရေးကောင်စီဥက္ကဋ္ဌ ဗိုလ်ချုပ်မှူးကြီးသန်းရွှေနှင့် ဇနီး ဒေါ်ကြိုင်ကြိုင်တို့ ဦးဆောင်သော မြန်မာချစ်ကြည်ရေး ကိုယ်စားလှယ်အဖွဲ့ဝင်များသည် အိန္ဒိယသမ္မတနိုင်ငံ ဂယာမြို့မှ ကော်လ်ကတ္တားမြို့သို့သွားရောက်ရန် အောက်တိုဘာ ၂၈ ရက် ညနေ ၃ နာရီခွဲတွင် ခေတ္တတည်းခိုသည့် ဂယာမြို့ The Royal Residency မှ ဂယာလေဆိပ်သို့ မော်တော်ယာဉ်များဖြင့်ရောက်ရှိကြရာ Magadh Division Commissioner, Mr. S.K.Negi နှင့် တာဝန်ရှိသူများက ပို့ဆောင်နှုတ်ဆက်ကြသည်။

ထို့နောက် ဗိုလ်ချုပ်မှူးကြီးသန်းရွှေ၊ ဇနီး ဒေါ်ကြိုင်ကြိုင်နှင့် အဖွဲ့ဝင်များသည် Indian Airlines အထူးလေယာဉ်ဖြင့် ဂယာမြို့မှ ကော်လ်ကတ္တားမြို့သို့ ရောက်ရှိကြရာ အနောက်ဘင်္ဂလားပြည်နယ် အုပ်ချုပ်ရေးမှူး Mr. Viren J. Shah နှင့်ဇနီး၊ အနောက်ဘင်္ဂလားပြည်နယ် ဝါရင့်ဝန်ကြီးနှင့် ပညာရေးဝန်ကြီးဌာန ဝန်ကြီး Mr. Satya Sadhan Chakraburly နှင့် အဆင့်မြင့် အရာရှိကြီးများက ကြိုဆိုကြသည်။

ပြည်ထောင်စုမြန်မာနိုင်ငံတော် နိုင်ငံတော်အေးချမ်းသာယာရေးနှင့် ဖွံ့ဖြိုးရေးကောင်စီဥက္ကဋ္ဌ ဗိုလ်ချုပ်မှူးကြီးသန်းရွှေ၊ ဇနီး ဒေါ်ကြိုင်ကြိုင်နှင့် အဖွဲ့ဝင်များအား ကော်လ်ကတ္တားမြို့ Netaji Subhas Chandra Bose International Airport တွင် အနောက်ဘင်္ဂလားပြည်နယ် အုပ်ချုပ်ရေးမှူးနှင့် တာဝန်ရှိသူများ ပို့ဆောင်နှုတ်ဆက်ကြစဉ်။ (သတင်းစဉ်)

ဂုဏ်ပြုပန်းစည်းပေး

ဆက်လက်၍ ဗိုလ်ချုပ်မှူးကြီး သန်းရွှေနှင့် ဇနီး ဒေါ်ကြိုင်ကြိုင်တို့အား မြန်မာကလေးငယ်နှစ်ဦးက ဂုဏ်ပြုပန်းစည်း ပေးအပ်ကြသည်။

ဂါရဝပြုကြိုဆို

ထို့နောက် ဗိုလ်ချုပ်မှူးကြီးသန်းရွှေ၊ ဇနီး ဒေါ်ကြိုင်ကြိုင်နှင့် မြန်မာချစ်ကြည်ရေး ကိုယ်စားလှယ်အဖွဲ့ဝင်များအား ကော်လ်ကတ္တားမြို့ရှိ အိန္ဒိယသမ္မတနိုင်ငံဆိုင်ရာ ပြည်ထောင်စုမြန်မာနိုင်ငံ ကောင်စစ်ဝန်ချုပ်ရုံး ကောင်စစ်ဝန်ချုပ် ဦးဇေယျာဦးနှင့် ဇနီး ဒေါ်ဝင်းဝင်းလှိုင်၊ ကောင်စစ်ဝန်ချုပ်ရုံးဝန်ထမ်းများနှင့် မိသားစုများက ဂါရဝပြု ကြိုဆိုနှုတ်ဆက်ကြသည်။

ပြည်ထောင်စုမြန်မာနိုင်ငံတော် နိုင်ငံတော်အေးချမ်းသာယာရေးနှင့် ဖွံ့ဖြိုးရေးကောင်စီဥက္ကဋ္ဌ ဗိုလ်ချုပ်မှူးကြီးသန်းရွှေ ကော်လ်ကတ္တားမြို့ရှိ Victoria Memorial Hall ဧည့်သည်တော်မှတ်တမ်းစာအုပ်၌ လက်မှတ်ရေးထိုးစဉ်။ (သတင်းစဉ်)

ယင်းနောက် ဗိုလ်ချုပ်မှူးကြီး သန်းရွှေ၊ ဇနီး ဒေါ်ကြိုင်ကြိုင်နှင့် မြန်မာချစ်ကြည်ရေး ကိုယ်စားလှယ်အဖွဲ့ဝင်များသည် ခေတ္တတည်းခိုမည့် The Oberoi Grand Hotel° သို့ မော်တော်ယာဉ်များဖြင့် ရောက်ရှိကြသည်။

ဂုဏ်ပြုညစာတည်ခင်း

နိုင်ငံတော် အေးချမ်းသာယာရေးနှင့် ဖွံ့ဖြိုးရေးကောင်စီ ဥက္ကဋ္ဌ ဗိုလ်ချုပ်မှူးကြီးသန်းရွှေနှင့် ဇနီး ဒေါ်ကြိုင်ကြိုင်တို့ ဦးဆောင်သော မြန်မာချစ်ကြည်ရေးကိုယ်စားလှယ် အဖွဲ့ဝင်များအား ညပိုင်းတွင် ကော်လ်ကတ္တားမြို့ Raj Bhavan ၌ အနောက်ဘင်္ဂလားပြည်နယ် အုပ်ချုပ်ရေးမှူးနှင့် ဇနီးတို့က ဂုဏ်ပြုညစာစားပွဲဖြင့် တည်ခင်းဧည့်ခံကြသည်။

အဆိုပါ ဂုဏ်ပြုညစာစားပွဲသို့ နိုင်ငံတော် အေးချမ်းသာယာရေးနှင့် ဖွံ့ဖြိုးရေးကောင်စီ ဥက္ကဋ္ဌ ဗိုလ်ချုပ်မှူးကြီးသန်းရွှေနှင့် ဇနီး ဒေါ်ကြိုင်ကြိုင်တို့နှင့်အတူ နိုင်ငံတော် အေးချမ်းသာယာရေးနှင့် ဖွံ့ဖြိုးရေး ကောင်စီဝင် ဗိုလ်ချုပ်ကြီး သူရရွှေမန်း၏ဇနီး ဒေါ်ခင် လေးသက်၊ နိုင်ငံတော် အေးချမ်းသာယာရေးနှင့် ဖွံ့ဖြိုးရေး ကောင်စီ အတွင်းရေးမှူး(၁) ဒုတိယ ဗိုလ်ချုပ်ကြီး သိန်းစိန်နှင့် ဇနီး ဒေါ်ခင်ခင်ဝင်း၊ နိုင်ငံတော်အေးချမ်း သာယာရေးနှင့် ဖွံ့ဖြိုးရေးကောင်စီဝင် ဒုတိယဗိုလ်ချုပ်ကြီး သီဟသူရ တင်အောင်မြင့်ဦးနှင့် ဇနီး ဒေါ်ခင်စောနှင်း၊ ရန်ကုန်တိုင်း အေးချမ်းသာယာရေးနှင့် ဖွံ့ဖြိုးရေးကောင်စီ ဥက္ကဋ္ဌ ရန်ကုန်တိုင်း စစ်ဌာနချုပ် တိုင်းမှူး ဗိုလ်ချုပ်မြင့်ဆွေ၏ ဇနီး ဒေါ်ခင်သက်ဌေး၊ အမှတ်(၁)စက်မှု ဝန်ကြီးဌာနဝန်ကြီး ဦးအောင်သောင်း၊ နိုင်ငံခြားရေးဝန်ကြီးဌာန ဝန်ကြီး ဦးဉာဏ်ဝင်း၊ ရထားပို့ဆောင်ရေးဝန်ကြီးဌာန ဝန်ကြီး ဗိုလ်ချုပ်အောင်မင်း၊ ဆက်သွယ်ရေး၊ စာတိုက်နှင့် ကြေးနန်းဝန်ကြီးဌာန ဝန်ကြီး ဗိုလ်မှူးချုပ်သိန်းဇော်၊ စွမ်းအင်ဝန်ကြီးဌာနဝန်ကြီး ဗိုလ်မှူးချုပ်လွန်းသီ၊ သိပ္ပံနှင့်နည်းပညာဝန်ကြီးဌာနဝန်ကြီး ဦးသောင်း၊ ကျန်းမာရေး ဝန်ကြီးဌာန ဝန်ကြီး ဒေါက်တာကျော်မြင့်၊ သာသနာရေး ဝန်ကြီးဌာန ဝန်ကြီး ဗိုလ်မှူးချုပ်သူရ မြင့်မောင်၊ နိုင်ငံတော် အေးချမ်းသာယာရေးနှင့် ဖွံ့ဖြိုးရေးကောင်စီဥက္ကဋ္ဌ၏ စစ်ဘက်လက်ထောက် ဗိုလ်ချုပ်နေဝင်း၊ နိုင်ငံခြားရေးဝန်ကြီးဌာန ဒုတိယဝန်ကြီး ဦးကျော်သူ၊ ကာကွယ်ရေးဝန်ကြီးဌာန ဆေးဝန်ထမ်း ညွှန်ကြားရေးမှူးရုံး ညွှန်ကြားရေးမှူး ဗိုလ်မှူးချုပ်သန်းအောင်၊ အိန္ဒိယသမ္မတနိုင်ငံဆိုင်ရာ ပြည်ထောင်စု မြန်မာနိုင်ငံ သံအမတ်ကြီး ဦးကြည်သိန်းနှင့် ဇနီး ဒေါ်မာမာရှိန်၊ နိုင်ငံတော် အေးချမ်းသာယာရေးနှင့် ဖွံ့ဖြိုးရေးကောင်စီရုံး ညွှန်ကြားရေးမှူးချုပ် ဒုတိယဗိုလ်မှူးကြီး ဖေငြိမ်းနှင့် ဌာနဆိုင်ရာအကြီးအကဲများ တက်ရောက်ကြသည်။

အလားတူ အနောက်ဘင်္ဂလား ပြည်နယ်အုပ်ချုပ်ရေးမှူးနှင့် ဇနီးတို့နှင့် အတူ အနောက်ဘင်္ဂလားပြည်နယ်မှ ဝန်ကြီးများ၊ ဒုတိယဝန်ကြီးများ၊ ပြည်ထောင်စု မြန်မာနိုင်ငံတော်ဆိုင်ရာ အိန္ဒိသမ္မတနိုင်ငံ သံအမတ်ကြီးနှင့် ဇနီးနှင့် အဆင့်မြင့်အရာရှိကြီးများ တက်ရောက်ကြသည်။

ရင်းနှီးစွာတွေ့ဆုံ

ဂုဏ်ပြု ညစာစားပွဲ မကျင်းပမီ နိုင်ငံတော် အေးချမ်းသာယာရေး နှင့် ဖွံ့ဖြိုးရေးကောင်စီ ဥက္ကဋ္ဌ ဗိုလ်ချုပ်မှူးကြီးသန်းရွှေ၊ ဇနီး ဒေါ်ကြိုင်ကြိုင်နှင့် အနောက်ဘင်္ဂလား ပြည်နယ် အုပ်ချုပ်ရေးမှူးနှင့် ဇနီးတို့သည် ဧည့်ခန်းမ၌ ရင်းနှီးခင်မင်စွာ တွေ့ဆုံကြသည်။

ထိုသို့ တွေ့ဆုံရာတွင် နိုင်ငံတော် အေးချမ်းသာယာရေးနှင့် ဖွံ့ဖြိုး ရေး ကောင်စီ ဥက္ကဋ္ဌ ဗိုလ်ချုပ်မှူးကြီး သန်းရွှေ၊ ဇနီး ဒေါ်ကြိုင်ကြိုင်တို့နှင့် အတူ နိုင်ငံတော် အေးချမ်းသာယာရေးနှင့် ဖွံ့ဖြိုးရေးကောင်စီ အတွင်းရေးမှူး(၁) ဒုတိယဗိုလ်ချုပ်ကြီးသိန်းစိန်၊ နိုင်ငံခြားရေးဝန်ကြီးဌာန ဒုတိယဝန်ကြီး ဦးကျော်သူ၊ သံအမတ်ကြီး ဦးကြည်သိန်း၊ နိုင်ငံခြားရေးဝန်ကြီးဌာန သံတမန်ရေးရာဦးစီးဌာန ညွှန်ကြားရေးမှူးချုပ် သူရဦးအောင်ထက်နှင့် နိုင်ငံရေးရာဦးစီးဌာန ညွှန်ကြားရေးမှူးချုပ် ဦးသောင်းထွန်းတို့ တက်ရောက်ကြသည်။

တိုးတက်မှုအခြေအနေ

ထိုသို့တွေ့ဆုံရာတွင် နိုင်ငံတော် အေးချမ်းသာယာရေးနှင့် ဖွံ့ဖြိုးရေး ကောင်စီ ဥက္ကဋ္ဌ ဗိုလ်ချုပ်မှူးကြီး သန်းရွှေက မြန်မာနိုင်ငံ၏ နိုင်ငံရေး၊ စီးပွားရေး၊ လူမှုရေး ဖြစ်ပေါ်တိုးတက်မှုအခြေအနေများကို ပြောကြားသည်။

ထို့နောက် အနောက်ဘင်္ဂလား ပြည်နယ်အုပ်ချုပ်ရေးမှူးက မိမိအနေဖြင့် မြန်မာနိုင်ငံသို့ ယခုနှစ် နှစ်ဆန်းပိုင်းက ရောက်ရှိခဲ့ပြီး မြန်မာနိုင်ငံဘက်က လှိုက်လှဲခင်မင်စွာ ကြိုဆိုခဲ့ခြင်းများအတွက် ကျေးဇူးတင်ရှိပါကြောင်း။

စာမျက်နှာ ၁၁ ကော်လံ ၁

အီဂတ်ပူရီမြို့ ဓမ္မတပေါဝန စေတီတော်စိန်ဖူးတော်တင်လှူပူဇော်
သာသနာရေးဝန်ကြီးဌာန ဝန်ကြီး ဗိုလ်မှူးချုပ်သူရမြင့်မောင် တက်ရောက်ကြည်ညို

ရန်ကုန် အောက်တိုဘာ ၃၁

အိန္ဒိယသမ္မတနိုင်ငံ အီဂတ်ပူရီမြို့ ကမ္ဘာ့ဝိပဿနာ တရားရိပ်သာအတွင်း တည်ထားသည့် ဓမ္မတပေါဝန စေတီတော် စိန်ဖူးတော်တင် မင်္ဂလာအခမ်းအနားကို အောက်တိုဘာ ၂၆ ရက် နံနက်ပိုင်းတွင် အဆိုပါစေတီတော်၌ ကျင်းပသည်။

တက်ရောက်ကြည်ညို

မင်္ဂလာအခမ်းအနားသို့ နိုင်ငံတော် သံဃမဟာနာယကအဖွဲ့ဝင် ဆရာတော် အဂ္ဂမဟာပဏ္ဍိတ ဘဒ္ဒန္တဂါရဝ၊ စစ်ကိုင်းတောင်ရိုး သီတဂူ ကမ္ဘာ့ဗုဒ္ဓတက္ကသိုလ် အဓိပတိ အဂ္ဂမဟာပဏ္ဍိတ ဒေါက်တာ အရှင်ဉာဏိဿရနှင့် ဆရာတော် သံဃာတော်များ ကြွရောက်တော်မူကြပြီး သာသနာရေးဝန်ကြီးဌာန ဝန်ကြီး ဗိုလ်မှူးချုပ် သူရမြင့်မောင်၊ သာသနာတော် ထွန်းကားပြန့်ပွားရေးဦးစီးဌာန ညွှန်ကြားရေးမှူးချုပ် ဦးစန်းလွင်၊ မဟာသဒ္ဓမ္မဇောတိကဓဇ ဆရာကြီး ဦးဂိုအင်ကါနှင့် ရိပ်သာတရားပြ ဆရာများ၊ ယောဂီများ၊ ဖိတ်ကြားထားသူများ တက်ရောက်ကြည်ညိုကြသည်။

ရိပ်သာမုခ်ဦးဖွင့်လှစ်

မင်္ဂလာအခမ်းအနား မကျင်းပမီ ရိပ်သာအဝင်'မြန်မာ'မုခ်ဦးဖွင့်ပွဲအခမ်းအနားကိုကျင်းပရာ သာသနာရေးဝန်ကြီးဌာန ဝန်ကြီး ဗိုလ်မှူးချုပ်သူရမြင့်မောင်က ပန်းပဒေသာကြိုးကို ဖြတ်၍ ဖွင့်လှစ်ပေးသည်။

ဆက်လက်၍ ဝန်ကြီးသည် ဓမ္မစက်ဝန်းကိုစက်ခလုတ်နှိပ်၍ ဖွင့်လှစ်ပေးပြီး ဆရာကြီးဦးဘခင်ဝိပဿနာကျေးရွာမုခ်ဦးကို အမွှေးနံ့သာရည်များ ပက်ဖျန်း၍ ဖွင့်လှစ်ပေးသည်။ ဝန်ကြီးနှင့်တာဝန်ရှိသူများသည် မြန်မာမုခ်ဦး၊ ဓမ္မစက်ဝန်းနှင့် ဦးဘခင် ဝိပဿနာကျေးရွာမုခ်ဦးတို့ကို အမွှေးနံ့သာများ ပက်ဖျန်းပေးကြသည်။

ထို့နောက် ရေစက်ချမင်္ဂလာအခမ်းအနားကိုကျင်းပရာ သီတဂူဆရာတော်ထံမှ ဝန်ကြီးနှင့်ပရိသတ်တို့က ငါးပါးသီလခံယူဆောက်တည်ကြသည်။

အိန္ဒိယသမ္မတနိုင်ငံ အီဂတ်ပူရီမြို့ ကမ္ဘာ့ဝိပဿနာ တရားရိပ်သာအတွင်း တည်ထားသည့် ဓမ္မတပေါဝန စေတီတော် စိန်ဖူးတော်တင် မင်္ဂလာအခမ်းအနား ကျင်းပစဉ်။

(သတင်းစဉ်)

ငှက်မြတ်နားတော် ဆက်ကပ်လှူဒါန်း

အိန္ဒိယသမ္မတနိုင်ငံ အီဂတ်ပူရီမြို့ ကမ္ဘာ့ဝိပဿနာတရားရိပ်သာအတွင်း တည်ထားသည့် ဓမ္မတပေါဝန စေတီတော် စိန်ဖူးတော်တင်မင်္ဂလာအခမ်းအနားတွင် သာသနာရေးဝန်ကြီးဌာန ဝန်ကြီး ဗိုလ်မှူးချုပ်သူရမြင့်မောင် သီတဂူဆရာတော်ထံ ငှက်မြတ်နားတော်ကို ဆက်ကပ်လှူဒါန်းစဉ်။ (သတင်းစဉ်)

ဆက်ကပ်လှူဒါန်း

ဆက်လက်၍ ဝန်ကြီးဗိုလ်မှူးချုပ်သူရမြင့်မောင်နှင့်ဆရာကြီးဦးဂိုအင်ကါတို့က စိန်ဖူးတော်နှင့် ငှက်မြတ်နားတော်တို့ကို သီတဂူ ဆရာတော်ထံ ဆက်ကပ် လှူဒါန်းကြပြီး ဆရာတော်များအား လှူဖွယ်ပစ္စည်းများဆက်ကပ်လှူဒါန်းကြသည်။

ထို့နောက် လှူဒါန်းမှုအစုစုအတွက် ရေစက်သွန်းချ အမျှပေးဝေကြသည်။

ရွှေမိုးငွေမိုးရွာ

ယင်းနောက် ဝန်ကြီးဗိုလ်မှူးချုပ်သူရမြင့်မောင်က စိန်ဖူးတော်ကို ဦးဆောင် ပင့်ဆောင်လျက် စေတီတော်၏ အထွတ်တွင် ငှက်မြတ်နားတော်နှင့်စိန်ဖူးတော်တို့ကို တင်လှူပူဇော်ပေးသည်။ ထို့နောက် စိန်ဖူးတော်တင်လှူခြင်း မင်္ဂလာအခမ်းအနားအောင်မြင်ပြီးစီးခြင်း အထိမ်းအမှတ်အဖြစ် ဝန်ကြီးသည် ရတနာ ရွှေမိုးငွေမိုး ရွာသွန်းသည်။

လွှဲပြောင်းလှူဒါန်း

အဆိုပါ အခမ်းအနားတွင် နိုင်ငံတော်အေးချမ်းသာယာရေးနှင့်ဖွံ့ဖြိုးရေးကောင်စီဥက္ကဋ္ဌတပ်မတော်ကာကွယ်ရေးဦးစီးချုပ် ဗိုလ်ချုပ်မှူးကြီးသန်းရွှေနှင့် ဇနီး ဒေါ်ကြိုင်ကြိုင်တို့က ဓမ္မတပေါဝနစေတီတော် စိန်ဖူးတော်တင်လှူပွဲသို့ လှူဒါန်းသည့် အလှူငွေများကို ဝန်ကြီး ဗိုလ်မှူးချုပ်သူရမြင့်မောင်က ဆရာကြီး ဦးဂိုအင်ကါထံ လွှဲပြောင်းပေးအပ်လှူဒါန်းခဲ့သည်။

ဝန်ကြီးဗိုလ်မှူးချုပ်သူရမြင့်မောင်သည် အိန္ဒိယသမ္မတနိုင်ငံ မွမ်ဘိုင်းမြို့၌ တည်ထားမည့် ရွှေတိဂုံပုံတူစေတီတော် တည်ဆောက်ရေး လုပ်ငန်းများကိုလည်း သွားရောက်ကြည့်ရှုစစ်ဆေးခဲ့ကြောင်း သတင်းရရှိသည်။

(သတင်းစဉ်)

စာမျက်နှာ ၁၀ မှ

အိန္ဒိယနှင့် မြန်မာနိုင်ငံတို့ အိမ်နီးချင်းနိုင်ငံဖြစ်မှုတွင် မိမိတို့ အနောက်ဘင်္ဂလားပြည်နယ်က မြန်မာနိုင်ငံနှင့် အနီးကပ်ဆုံး တည်ရှိနေကြောင်း၊ မြန်မာနိုင်ငံနှင့် အနောက်ဘင်္ဂလားပြည်နယ်မှာ ကဏ္ဍအသီးသီးတွင် ယခင်ကတည်းကပင် ပူးပေါင်းဆောင်ရွက်ခဲ့ကြသည့်နည်းတူ ရှေ့ဆက်လက်၍လည်း ဆက်လက် ပူးပေါင်းဆောင်ရွက်သွားမည် ဖြစ်ပါကြောင်းဖြင့် ရှင်းလင်းပြောကြားသည်။

တည်ခင်းဧည့်ခံ

ယင်းနောက် ဗိုလ်ချုပ်မှူးကြီး သန်းရွှေ၊ ဇနီး ဒေါ်ကြိုင်ကြိုင်နှင့် အဖွဲ့ဝင်များအား အနောက်ဘင်္ဂလားပြည်နယ်အုပ်ချုပ်ရေးမှူးနှင့် ဇနီးတို့က ဂုဏ်ပြုညစာဖြင့် တည်ခင်းဧည့်ခံသည်။

ဂုဏ်ပြု ညစာစားပွဲအပြီးတွင် ဗိုလ်ချုပ်မှူးကြီးသန်းရွှေ၊ ဇနီး ဒေါ်ကြိုင်ကြိုင်နှင့် အဖွဲ့ဝင်များသည် ခေတ္တတည်းခိုသည့်ဟိုတယ်သို့ ပြန်လည်ရောက်ရှိကြသည်။

ကြည့်ရှုလေ့လာ

ဗိုလ်ချုပ်မှူးကြီးသန်းရွှေနှင့်အဖွဲ့ဝင်များသည် အောက်တိုဘာ ၂၉ ရက် နံနက် ၉ နာရီခွဲတွင် ကော်လ်ကတ္တားမြို့ရှိ Victoria Memorial Hallသို့ သွားရောက်ကြည့်ရှု လေ့လာကြသည်။

ဗိုလ်ချုပ်မှူးကြီးသန်းရွှေနှင့်အဖွဲ့ဝင်များအား Victoria Memorial Hall ၏ Secretary & Curator Prof Chitta Panda နှင့် တာဝန်ရှိသူများက ကြိုဆိုကြပြီး Prof Chitta Panda က ပြတိုက်နှင့် စပ်လျဉ်း၍ ပဏာမ ရှင်းလင်းတင်ပြသည်။

ထို့နောက် ဗိုလ်ချုပ်မှူးကြီးသန်းရွှေနှင့် အဖွဲ့ဝင်များသည် Victoria ဘုရင်မကြီးရုပ်တုနှင့် ပန်းချီ ကားများ၊ ဓား၊ လှံ၊ ဒိုင်းစသည့် အိန္ဒိယတိုင်းရင်းသားတို့ အသုံးပြုခဲ့သည့် လက်နက်အသုံးအဆောင်များ၊ ရုပ်တုကြီးများနှင့် Victoria Memorial Hall ပုံစံငယ်တို့ကို လှည့်လည်ကြည့်ရှုလေ့လာကြသည်။

ဆက်လက်၍ အနောက်ဘင်္ဂလားပြည်နယ်၏ သမိုင်းကြောင်းဆိုင်ရာ မှတ်တမ်းမှတ်ရာများ၊ ယဉ်ကျေးမှုဓလေ့ထုံးစံနှင့် စီးပွားရေး၊ လူမှုရေးဆိုင်ရာ သရုပ်ဖော် ပန်းချီကားများကို လှည့်လည်ကြည့်ရှုလေ့လာကြသည်။

ရှင်းလင်းပြသ

ထို့နောက် ဗိုလ်ချုပ်မှူးကြီးသန်းရွှေနှင့် အဖွဲ့ဝင်များအား တာဝန်ရှိသူများက ဒေသခံတို့၏ လူနေမှု ဘဝဆိုင်ရာ ပြကွက်များကို ရုပ်တုများဖြင့် ခင်းကျင်းစီစဉ် ပြသထားမှုများအား လိုက်လံရှင်းလင်း ပြသကြသည်။

ဆက်လက်၍ ဗိုလ်ချုပ်မှူးကြီးသန်းရွှေနှင့် အဖွဲ့ဝင်များသည် အိန္ဒိယနိုင်ငံ ခေါင်းဆောင်များ၏ ပုံတူပန်းချီကားကြီးများကို ကြည့်ရှုလေ့လာကြသည်။

ထို့နောက် ဗိုလ်ချုပ်မှူးကြီးသန်းရွှေသည် ဧည့်သည်တော် မှတ်တမ်းစာအုပ်၌ လက်မှတ်ရေးထိုးပြီး ပြတိုက်မှူး Prof Chitta Panda အား လက်ဆောင်ပစ္စည်း ပေးအပ်သည်။

ယင်းနောက် ဗိုလ်ချုပ်မှူးကြီးသန်းရွှေနှင့် အဖွဲ့ဝင်များသည် ခေတ္တတည်းခိုသည့်ဟိုတယ်သို့ ပြန်လည်ရောက်ရှိကြသည်။

ပို့ဆောင်နှုတ်ဆက်

ဗိုလ်ချုပ်မှူးကြီးသန်းရွှေ၊ ဇနီး ဒေါ်ကြိုင်ကြိုင်တို့ ဦးဆောင်သော မြန်မာချစ်ကြည်ရေး ကိုယ်စားလှယ်အဖွဲ့ဝင်များသည် အိန္ဒိယနိုင်ငံ ကော်လ်ကတ္တားမြို့မှ ပြည်ထောင်စုမြန်မာနိုင်ငံတော် ရန်ကုန်မြို့သို့ ပြန်လည်ထွက်ခွာရန် မွန်းလွဲ ၂ နာရီတွင် ခေတ္တတည်းခိုသည့် ဟိုတယ်မှ ကော်လ်ကတ္တားမြို့ Netaji Subhas Chandra Bose International Airportသို့ ရောက်ရှိကြရာ အိန္ဒိယသမ္မတနိုင်ငံဆိုင်ရာ ပြည်ထောင်စုမြန်မာနိုင်ငံ သံအမတ်ကြီး ဦးကြည်သိန်းနှင့် ဇနီး၊ စစ်သံမှူး ဗိုလ်မှူးချုပ်ကျော်ကျော်နှင့်ဇနီး၊ ကောင်စစ်ဝန်ချုပ်ဦးဇေယျာဦးနှင့်ဇနီး၊ သံရုံးဝန်ထမ်းများ၊ ကောင်စစ်ဝန်ချုပ်ရုံး ဝန်ထမ်းများနှင့် မိသားစုများက ဂါရဝပြုပို့ဆောင်နှုတ်ဆက်ကြသည်။

ရင်းရင်းနှီးနှီးနှုတ်ဆက်

ယင်းနောက် ဗိုလ်ချုပ်မှူးကြီးသန်းရွှေနှင့်ဇနီး ဒေါ်ကြိုင်ကြိုင်တို့သည် ပို့ဆောင်နှုတ်ဆက်ကြသည့် အနောက်ဘင်္ဂလားပြည်နယ် အုပ်ချုပ်ရေးမှူး Mr. Viren J. Shah နှင့် တာဝန်ရှိပုဂ္ဂိုလ်များ၊ ပြည်ထောင်စု မြန်မာနိုင်ငံတော်ဆိုင်ရာ အိန္ဒိယသမ္မတနိုင်ငံသံအမတ်ကြီး Mr. Rajiv Kumar Bhatiaနှင့် ဇနီးတို့အား ရင်းရင်းနှီးနှီးနှုတ်ဆက်ကြသည်။

ထို့နောက် ဗိုလ်ချုပ်မှူးကြီးသန်းရွှေနှင့်ဇနီး ဒေါ်ကြိုင်ကြိုင်တို့သည် ပို့ဆောင် နှုတ်ဆက်ကြသူများအား လေယာဉ်လှေကားထိပ်မှ ထပ်မံ၍ နှုတ်ဆက်ကြသည်။

ယင်းနောက် နိုင်ငံတော်အေးချမ်းသာယာရေးနှင့် ဖွံ့ဖြိုးရေးကောင်စီဥက္ကဋ္ဌ ဗိုလ်ချုပ်မှူးကြီးသန်းရွှေနှင့်ဇနီး ဒေါ်ကြိုင်ကြိုင်တို့ ဦးဆောင်သော မြန်မာချစ်ကြည်ရေး ကိုယ်စားလှယ်အဖွဲ့ဝင်များသည် အပြည်ပြည်ဆိုင်ရာ မြန်မာလေကြောင်း အထူးလေယာဉ်ဖြင့် ရန်ကုန်မြို့သို့ ထွက်ခွာခဲ့ကြရာ ညနေပိုင်းတွင် ပြန်လည်ရောက်ရှိကြသည်။

(သတင်းစဉ်)

မြဝတီရုပ်မြင်သံကြား

၁–၁၁–၂၀၀၄
(တနင်္လာနေ့)

နံနက်ပိုင်း

၇း၀၀ ၁။ မြဝတီအဖွင့်
၇း၀၅ ၂။ အဖွင့်သီချင်း
၇း၁၀ ၃။ မျိုးချစ်တပ်မတော်
၇း၂၀ ၄။ မြန်မာပြည်တစ်ဝန်း ရောင်စုံမှတ်တမ်း
၇း၃၅ ၅။ မြန်မာသံစဉ်ချိုနားဝင်
၇း၄၀ ၆။ မြန်မာ့ရိုးရာယဉ်ကျေးမှု အဆို၊ အက၊ အရေး၊ အတီး ပြိုင်ပွဲအစီအစဉ်
၇း၅၅ ၇။ ဖွံ့ဖြိုးသာယာပြည်မြန်မာ
၈း၀၀ ၈။ မြဝတီရုပ်မြင်သံကြားသတင်း
၈း၁၀ ၉။ ဖွံ့ဖြိုးသာယာပြည်မြန်မာ
၈း၁၅ ၁၀။ အပိတ်နှုတ်ဆက်စကား

ညပိုင်း

၄း၀၀ ၁။ မြဝတီအဖွင့်
၄း၀၅ ၂။ အဖွင့်သီချင်း
၄း၁၀ ၃။ ဖွံ့ဖြိုးသာယာပြည်မြန်မာ
၄း၁၅ ၄။ လက်စွမ်းပြပာန်ဂီတသံ
၄း၂၅ ၅။ ရင်မှာစွဲလမ်းတော်ဝင်ပန်း
၄း၃၅ ၆။ မျိုးချစ်တပ်မတော်
၄း၄၅ ၇။ ကြည်နူးရွှင်ပျော် တေးသရုပ်ဖော်
၅း၀၀ ၈။ အဝေးသင်ပညာရေးပို့ချမှု အစီအစဉ် Mental Health and Guidance (ဒုတိယနှစ်၊ စိတ်ပညာ)
၅း၃၀ ၉။ မြဝတီရုပ်မြင်သံကြား မဂ္ဂဇင်းကဏ္ဍ
၅း၄၅ ၁၀။ သာယာသီကြွေး ခေတ်ဆန်းတေး
၆း၀၀ ၁၁။ မြဝတီရုပ်မြင်သံကြားသတင်း
၆း၁၀ ၁၂။ နိုင်ငံတကာသတင်း
၆း၂၀ ၁၃။ မိုးလေဝသသတင်း
၆း၂၅ ၁၄။ ဖွံ့ဖြိုးသာယာပြည်မြန်မာ
၆း၃၅ ၁၅။ လျှပ်တစ်ပြက်
၇း၀၀ ၁၆။ ရုပ်သံလင်းရုပ်မြင်ဇာတ်လမ်း **"ပင်လယ်ကြီးလောက်ချစ်တယ်"** (အပိုင်း–၁၀)
၈း၀၀ ၁၇။ မြဝတီရုပ်မြင်သံကြားသတင်း
၁၈။ ဖွံ့ဖြိုးသာယာပြည်မြန်မာ
၁၉။ မေးမြန်းစုံစမ်း
၂၀။ ယနေ့ညအတွက် မြဝတီ၏ တေးလက်ဆောင်
၂၁။ ရုပ်သံလင်းရုပ်မြင်ဇာတ်လမ်း **"မိုးကြိုးကွန်ရက်နှင့် လျှပ်စီးဓား"** (ဒုတိယတွဲ) (အပိုင်း–၂၅)

နိုင်ငံတော်အေးချမ်းသာယာရေးနှင့် ဖွံ့ဖြိုးရေးကောင်စီ အတွင်းရေးမှူး(၁) ဒုတိယဗိုလ်ချုပ်ကြီးသိန်းစိန် ဒွါဒသမအကြိမ် (၁၂ ကြိမ်) မြန်မာ့ရိုးရာယဉ်ကျေးမှု အဆို၊အက၊အရေး၊အတီးပြိုင်ပွဲ ဝါသနာရှင်အဆင့် (အမျိုးသား) စောင်းအတီးပြိုင်ပွဲကို ကြည့်ရှုအားပေးစဉ်။

(သတင်းစဉ်)

နိုင်ငံတော်အေးချမ်းသာယာရေးနှင့် ဖွံ့ဖြိုးရေးကောင်စီ အတွင်းရေးမှူး(၁) ဒုတိယဗိုလ်ချုပ်ကြီးသိန်းစိန် မြန်မာ့ရိုးရာယဉ်ကျေးမှုအဆို၊အက၊အရေး၊အတီးပြိုင်ပွဲ၏တယောနှင့်စောင်းအတီးပြိုင်ပွဲကြည့်ရှုအားပေး

ရန်ကုန် အောက်တိုဘာ ၃၁

နိုင်ငံတော်အေးချမ်းသာယာရေးနှင့် ဖွံ့ဖြိုးရေးကောင်စီ အတွင်းရေးမှူး(၁) ဒုတိယဗိုလ်ချုပ်ကြီးသိန်းစိန်သည် ယနေ့မွန်းလွဲပိုင်းတွင် ရန်ကုန်မြို့၌ကျင်းပလျက်ရှိသည့် ဒွါဒသမအကြိမ် (၁၂ကြိမ်)မြန်မာ့ရိုးရာယဉ်ကျေးမှုအဆို၊အက၊အရေး၊အတီးပြိုင်ပွဲ၏ ဗဟန်းမြို့နယ် ကမ္ဘာအေးစေတီလမ်းရှိ အနုပညာဦးစီးဌာန ကမ္ဘောဇဇာတ်ရုံ၌ကျင်းပသော တယောပြိုင်ပွဲနှင့် စမ်းချောင်းမြို့နယ် ဗားကရာလမ်းရှိ ပဒုမ္မာဇာတ်ရုံ၌ကျင်းပသော စောင်းအတီးပြိုင်ပွဲများသို့ သွားရောက်ကြည့်ရှုအားပေးသည်။

ရှေးဦးစွာ နိုင်ငံတော်အေးချမ်းသာယာရေးနှင့် ဖွံ့ဖြိုးရေးကောင်စီ အတွင်းရေးမှူး(၁) ဒုတိယဗိုလ်ချုပ်ကြီး သိန်းစိန်သည် မွန်းလွဲ ၁ နာရီခွဲတွင် ဗဟန်းမြို့နယ် ကမ္ဘာအေးစေတီလမ်းရှိ အနုပညာဦးစီးဌာန ကမ္ဘောဇဇာတ်ရုံသို့ရောက်ရှိလာရာ ဒွါဒသမအကြိမ် (၁၂ကြိမ်) မြန်မာ့ရိုးရာ ယဉ်ကျေးမှု အဆို၊အက၊အရေး၊အတီးပြိုင်ပွဲ ကျင်းပရေးနာယကအဖွဲ့ဝင်နှင့် ပြိုင်ပွဲကျင်းပရေး ဦးစီးကော်မတီဥက္ကဋ္ဌ ရန်ကုန်တိုင်း အေးချမ်းသာယာရေးနှင့် ဖွံ့ဖြိုးရေးကောင်စီဥက္ကဋ္ဌ ရန်ကုန်တိုင်း စစ်ဌာနချုပ် တိုင်းမှူး ဗိုလ်ချုပ်မြင့်ဆွေ နှင့်တာဝန်ရှိသူများက ကြိုဆိုကြသည်။

ထို့နောက် အတွင်းရေးမှူး(၁) ဒုတိယဗိုလ်ချုပ်ကြီး သိန်းစိန်သည် ဝါသနာရှင်အဆင့်(အမျိုးသား)တယောပြိုင်ပွဲ၌ ပြိုင်ပွဲဝင်များ ယှဉ်ပြိုင်မှုကို ကြည့်ရှုအားပေးသည်။

ပဒုမ္မာဇာတ်ရုံ

ထိုမှတစ်ဆင့် အတွင်းရေးမှူး(၁) ဒုတိယဗိုလ်ချုပ်ကြီးသိန်းစိန်နှင့်တိုင်းမှူး ဗိုလ်ချုပ်မြင့်ဆွေတို့သည် မွန်းလွဲ ၂နာရီတွင် စမ်းချောင်းမြို့နယ် ဗားကရာလမ်းရှိ ပဒုမ္မာဇာတ်ရုံသို့ ရောက်ရှိကြရာ ပြိုင်ပွဲကျင်းပရေးနာယကအဖွဲ့ဝင် ယဉ်ကျေးမှုဝန်ကြီးဌာန ဝန်ကြီး ဗိုလ်ချုပ်ကြည်အောင်၊ ပြိုင်ပွဲကျင်းပရေးဦးစီးကော်မတီ ဒုတိယဥက္ကဋ္ဌ ယဉ်ကျေးမှုဝန်ကြီးဌာန ဒုတိယဝန်ကြီး ဗိုလ်မှူးချုပ်စိုးဝင်းမောင်၊ ပြိုင်ပွဲကျင်းပရေးလုပ်ငန်းကော်မတီဥက္ကဋ္ဌ အမှတ်(၃)စစ်ဒေသမှူး ဗိုလ်မှူးကြီးတင့်ဆန်း နှင့်တာဝန်ရှိသူများက ကြိုဆိုကြသည်။

စောင်းအတီးပြိုင်ပွဲ

ထို့နောက် အတွင်းရေးမှူး(၁) ဒုတိယဗိုလ်ချုပ်ကြီးသိန်းစိန်နှင့်တိုင်းမှူး ဗိုလ်ချုပ်မြင့်ဆွေတို့သည် ဝါသနာရှင်အဆင့်(အမျိုးသား)စောင်းအတီးပြိုင်ပွဲ၊ ဝါသနာရှင်အဆင့်(အမျိုးသမီး) စောင်းအတီးပြိုင်ပွဲတို့ကို ကြည့်ရှု အားပေးကြပြီး ညနေ ၃ နာရီတွင် ပြန်လည်ထွက်ခွာသွားသည်။

ပြိုင်ပွဲများပြီးစီး

မိမိတို့ နိုင်ငံသူနိုင်ငံသားအားလုံးတွင် မျိုးချစ်စိတ်ဓာတ်နှင့် ဇာတိသွေး ဇာတိမာန် ထက်မြက်မြင့်မားရေး၊ မြန်မာ့ရိုးရာယဉ်ကျေးမှုအမွေအနှစ်များ ထိန်းသိမ်း စောင့်ရှောက်ရေး၊ မြန်မာ့ဂီတ၊ မြန်မာ့အကနှင့် မြန်မာတို့၏ ရိုးရာယဉ်ကျေးမှု အနုပညာစစ်စစ် ဆက်လက်ထွန်းကားပြန့်ပွားရေး၊ မြန်မာတို့၏အမျိုးသားရေးစရိုက်လက္ခဏာများထိန်းသိမ်းရေး၊ လူငယ်ထု၏စိတ်ပိုင်းဆိုင်ရာဖွံ့ဖြိုးတိုးတက်မှုဖြစ်ထွန်းရေးနှင့် တိုင်းတစ်ပါးယဉ်ကျေးမှု လွှမ်းမိုးခြင်းမှ ကာကွယ်တားဆီးရေးဟူသည့် ရည်ရွယ်ချက်ခြောက်ရပ်ဖြင့် ကျင်းပလျက်ရှိသည့် ဒွါဒသမအကြိမ် (၁၂ကြိမ်) မြန်မာ့ရိုးရာယဉ်ကျေးမှု အဆို၊အက၊အရေး၊အတီးပြိုင်ပွဲကို အောက်တိုဘာ ၁၄ ရက်မှ စတင်၍ ရန်ကုန်မြို့ရှိ သတ်မှတ်နေရာ အသီးသီးတွင် စည်ကားသိုက်မြိုက်စွာ ကျင်းပခဲ့ရာ ယနေ့ညနေပိုင်းတွင် ပြိုင်ပွဲများ အားလုံး ကျင်းပပြီးစီးသွားသည်။

ကြည့်ရှုအားပေး

ယနေ့ ကျင်းပသည့် ဒွါဒသမအကြိမ်(၁၂ကြိမ်)မြန်မာ့ရိုးရာယဉ်ကျေးမှုအဆို၊အက၊အရေး၊အတီးပြိုင်ပွဲ၏အတီးပြိုင်ပွဲများသို့ ပြိုင်ပွဲကျင်းပရေးနာယကအဖွဲ့ဝင် ယဉ်ကျေးမှုဝန်ကြီးဌာန ဝန်ကြီး ဗိုလ်ချုပ်ကြည်အောင်၊ ပြိုင်ပွဲကျင်းပရေး ဦးစီးကော်မတီ ဒုတိယဥက္ကဋ္ဌယဉ်ကျေးမှုဝန်ကြီးဌာန ဒုတိယဝန်ကြီးဗိုလ်မှူးချုပ်စိုးဝင်းမောင်၊ ပြိုင်ပွဲကျင်းပရေး ဦးစီးကော်မတီဝင်များ၊ ပြိုင်ပွဲကျင်းပရေး လုပ်ငန်းကော်မတီဥက္ကဋ္ဌ အမှတ်(၃)စစ်ဒေသမှူးဗိုလ်မှူးကြီးတင့်ဆန်း၊ ပြိုင်ပွဲကျင်းပရေးလုပ်ငန်းကော်မတီနှင့်ဆပ်ကော်မတီအသီးသီးတို့မှ ကော်မတီဝင်များ၊ စာပေ၊ ဂီတ၊ သဘင်အနုပညာရှင်ကြီးများ၊ မြန်မာ့ရိုးရာယဉ်ကျေးမှုအနုသုခုမပညာကိုလေးစားမြတ်နိုးတန်ဖိုးထားကြသော အနုပညာဝါသနာရှင်များလာရောက်ကြည့်ရှုအားပေး နားသောတဆင်ကြသည်။

ဒွါဒသမအကြိမ် (၁၂ကြိမ်) မြန်မာ့ရိုးရာယဉ်ကျေးမှု အဆို၊အက၊အရေး၊အတီးပြိုင်ပွဲ၏ အတီးပြိုင်ပွဲကို နံနက် ၉ နာရီတွင် စမ်းချောင်းမြို့နယ် ဗားကရာလမ်းရှိ ပဒုမ္မာဇာတ်ရုံ၌ ဆက်လက်ကျင်းပသည်။

ပြိုင်ပွဲဝင်

ရှေးဦးစွာ အခြေခံပညာအဆင့် အသက် (၅-၁၀)နှစ် (အမျိုးသား) စောင်းအတီးပြိုင်ပွဲတွင် **‘ရွှေပြည်ကြီးရော(ကြိုး)’** သီချင်းဖြင့် ရန်ကုန်တိုင်းမှမောင်မိုးမြင့်ဆက်၊ ပဲခူးတိုင်းမှ မောင်လွင်ဝေယံမောင်နှင့်မန္တလေးတိုင်းမှ မောင်သိပ်ချစ်အောင်တို့ပါဝင်ပြိုင်ပွဲဝင်ကြသည်။

ဆက်လက်၍ အခြေခံပညာအဆင့် အသက်(၅-၁၀)နှစ်(အမျိုးသမီး) စောင်းအတီးပြိုင်ပွဲတွင် **‘ဘုံဆောင်မြင့်(ကြိုး)’** သီချင်းဖြင့် ဧရာဝတီတိုင်းမှမနှင်းနှင်းလှိုင်၊ မန္တလေးတိုင်းမှမဖူးမေခင်နှင့် ပဲခူးတိုင်းမှ မနန္ဒာဝတ်ရည်တို့ပါဝင်ပြိုင်ပွဲဝင်ကြပြီး ပြိုင်ပွဲကိုနံနက် ၁၀နာရီ ၅မိနစ်တွင် ခေတ္တရပ်နားသည်။

ထို့နောက် ဝါသနာရှင်အဆင့် (အမျိုးသား) စောင်းအတီးပြိုင်ပွဲကို မွန်းလွဲ ၁ နာရီတွင် ဆက်လက်ကျင်းပရာ **‘ရာပြည်မင်းငယ်သို့(ယိုးဒယား)’** သီချင်းဖြင့် မန္တလေးတိုင်းမှ ဦးမြင့်သိန်း၊ ရခိုင်ပြည်နယ်မှ ဦးသဲအောင်ချစ်၊ မန္တလေးတိုင်းမှ မောင်ကိုကိုအောင်၊ ရန်ကုန်တိုင်းမှ မောင်ဇေယျာလင်း၊ ပဲခူးတိုင်းမှ ဦးစန်းကိုလေး၊ မကွေးတိုင်းမှ ဦးအောင်သိန်းနှင့် ဧရာဝတီတိုင်းမှ မောင်ညီညီအောင်တို့ ပါဝင်ပြိုင်ပွဲဝင်ကြသည်။

ဆက်လက်၍ ဝါသနာရှင်အဆင့် (အမျိုးသမီး)စောင်းအတီးပြိုင်ပွဲတွင် **‘မန္တလာဘုံ(ဘွဲ့)’** သီချင်းဖြင့် မန္တလေးတိုင်းမှ ဒေါ်ခင်ဆွေမြည့်နွှန့် တစ်ဦးတည်းပြိုင်ပွဲဝင်သည်။

အမှတ်ပေး

ယနေ့ကျင်းပသည့် အခြေခံပညာအဆင့် အသက်(၅-၁၀)နှစ် (အမျိုးသား၊အမျိုးသမီး)စောင်းအတီးပြိုင်ပွဲနှင့်ဝါသနာရှင်အဆင့် (အမျိုးသား၊ အမျိုးသမီး)စောင်းအတီးပြိုင်ပွဲတို့ကို အကဲဖြတ်အဖွဲ့ခေါင်းဆောင် ဦးသိန်းဟန်ကြီးနှင့်အဖွဲ့ဝင်များက ကြီးကြပ်၍ အမှတ်ပေးကြသည်။

ဒွါဒသမအကြိမ် (၁၂ကြိမ်)မြန်မာ့ရိုးရာယဉ်ကျေးမှု အဆို၊ အက၊ အရေး၊ အတီးပြိုင်ပွဲ၏ တယောပြိုင်ပွဲကို ဗဟန်းမြို့နယ် ကမ္ဘာအေးစေတီလမ်းရှိ အနုပညာဦးစီးဌာန ကမ္ဘောဇဇာတ်ရုံ၌ နံနက် ၉နာရီတွင် ဆက်လက်ကျင်းပသည်။

တယောပြိုင်

ဝါသနာရှင်အဆင့် (အမျိုးသား) တယောပြိုင်ပွဲတွင် **‘ဖြူပြာမှုယာ(ပတ်ပျိုး)’** သီချင်းဖြင့် မန္တလေးတိုင်းမှ ဦးအေးမောင်၊ ချင်းပြည်နယ်မှ ဦးကျော်အေး၊ ရန်ကုန်တိုင်းမှ ဦးခင်မောင်ဝင်းနှင့်ဦးစန်းမောင်(ခ)ဦးဘိုနီ၊ မကွေးတိုင်းမှ ဦးထိုက်၊ ပဲခူးတိုင်းမှ ဦးသန်းရှိန်၊ စစ်ကိုင်းတိုင်းမှ ဦးသိန်းကျော်၊ ရခိုင်ပြည်နယ်မှ မောင်စည်သူအောင်၊ မန္တလေးတိုင်းမှ ဦးညွန့်ဝင်းနှင့် ဧရာဝတီတိုင်းမှ ဦးတင်စိုးတို့ ပါဝင်ပြိုင်ပွဲဝင်ကြသည်။

အခြေခံပညာအဆင့် အသက်(၁၀-၁၅)နှစ် (အမျိုးသား) တယောပြိုင်ပွဲတွင် **‘ရှင်သီဝလိ(ကာလပေါ်)’** သီချင်းဖြင့် ကယားပြည်နယ်မှ မောင်စောဘိုစေးဝေ၊ ရခိုင်ပြည်နယ်မှ မောင်ဆက်အာကာဇော်၊ ဧရာဝတီတိုင်းမှ မောင်သက်အောင်စိုး၊ ကချင်ပြည်နယ်မှ မောင်နေလင်းစိုး၊ ရန်ကုန်တိုင်းမှ မောင်သက်လွင်အောင်ထွန်း၊ မန္တလေးတိုင်းမှ မောင်ရန်နိုင်အောင်၊ ရန်ကုန်တိုင်းမှ စောကျော်နုသန်မင်းနှင့် မန္တလေးတိုင်းမှ မောင်အောင်ဇင်ဦးတို့ပါဝင်ပြိုင်ပွဲဝင်ကြသည်။

အခြေခံပညာအဆင့် အသက်(၁၀-၁၅)နှစ် (အမျိုးသမီး)တယောပြိုင်ပွဲတွင် **‘ရှင်သီဝလိ(ကာလပေါ်)’** သီချင်းဖြင့် မွန်ပြည်နယ်မှ မသင်းသင်းယုအောင်၊ ဧရာဝတီတိုင်းမှ မထက်မြတ်မွန်၊ မန္တလေးတိုင်းမှ မနွယ်မျိုးအေး၊ ကယားပြည်နယ်မှ နော်ဒိုနေထူးနှင့် ရန်ကုန်တိုင်းမှ မဆုရွက်ဝေတို့ ပါဝင်ပြိုင်ပွဲဝင်ကြသည်။

တယောပြိုင်ပွဲကို အကဲဖြတ်အဖွဲ့ခေါင်းဆောင် တယောဦးတင်ရီနှင့် အဖွဲ့ဝင်များက အကဲဖြတ်အမှတ်ပေးကြသည်။

စည်ကားသိုက်မြိုက်

ဒွါဒသမအကြိမ်(၁၂ကြိမ်)မြန်မာ့ရိုးရာယဉ်ကျေးမှု အဆို၊အက၊အရေး၊ အတီးပြိုင်ပွဲ၏ အဆိုပြိုင်ပွဲကို ဒဂုံမြို့နယ် ပြည်လမ်းရှိ အမျိုးသားပြတိုက်ဘက်စုံခန်းမ၌လည်းကောင်း၊ အကပြိုင်ပွဲကို ဒဂုံမြို့နယ် မြို့မကျောင်းလမ်းရှိ အမျိုးသားဇာတ်ရုံ၌လည်းကောင်း၊ အရေးပြိုင်ပွဲကို ဗဟန်းမြို့နယ် ကမ္ဘာအေးစေတီလမ်းရှိ အနုပညာဦးစီးဌာန ပန်းချာကျောင်း၌လည်းကောင်း၊ အတီးပြိုင်ပွဲကို စမ်းချောင်းမြို့နယ် ဗားကရာလမ်းရှိ ပဒုမ္မာဇာတ်ရုံ၌လည်းကောင်း၊ ရာမာယဏဇာတ်တော်ကြီးပြိုင်ပွဲနှင့် မဟော်သဓာရုပ်သေးဇာတ်တော်ကြီးပြိုင်ပွဲကို ဒဂုံမြို့နယ် မြို့မကျောင်းလမ်းရှိ အမျိုးသားဇာတ်ရုံ၌လည်းကောင်း စည်ကားသိုက်မြိုက်ခမ်းနားစွာ ကျင်းပခဲ့သည်။

(သတင်းစဉ်)

ကျေးရွာတိုင်း ကိုယ့်အားကိုယ်ကိုးစာကြည့်တိုက်များ ထူထောင်ဖို့ ဝိုင်းဝန်းကူညီဆောင်ရွက်စို့။

၂၀၀၄ ခုနှစ် အောက်တိုဘာလ ၂၆ ရက်နေ့အထိ နိုင်ငံအဝန်းတွင်

ကျေးရွာကိုယ့်အားကိုယ်ကိုးစာကြည့်တိုက်(၉၈၇၁)တိုက် ဖွင့်လှစ်ပြီးဖြစ်ပါသည်။

ကျေးရွာကိုယ့်အားကိုယ်ကိုးစာကြည့်တိုက်များအတွက် သုတ/ရသ စာအုပ်များကို ပြန်ကြားရေးနှင့်ပြည်သူ့ဆက်ဆံရေးဦးစီးဌာန ခရိုင်/မြို့နယ်ရုံးများသို့ လှူဒါန်းနိုင်ပါသည်။

ပြန်ကြားရေးဝန်ကြီးဌာန

ပြန်ကြားရေးနှင့်ပြည်သူ့ဆက်ဆံရေးဦးစီးဌာန

ရင်းနှီးမြှုပ်နှံရေးနှင့် နယ်စပ်ကုန်သွယ်ရေးကိစ္စများ အိန္ဒိယ-မြန်မာ နှစ်နိုင်ငံဝန်ကြီးများ တွေ့ဆုံဆွေးနွေး

ရန်ကုန် အောက်တိုဘာ ၃၁

နိုင်ငံတော် အေးချမ်းသာယာရေးနှင့်ဖွံ့ဖြိုးရေးကောင်စီ ဥက္ကဋ္ဌ ဗိုလ်ချုပ်မှူးကြီးသန်းရွှေနှင့် ဇနီးဒေါ်ကြိုင်ကြိုင်တို့၏ အိန္ဒိယသမ္မတနိုင်ငံ ခရီးစဉ်တွင် အဖွဲ့ဝင်အဖြစ် လိုက်ပါလာကြသည့် အမှတ်(၁) စက်မှုဝန်ကြီးဌာန ဝန်ကြီး ဦးအောင်သောင်း၊ ဆက်သွယ်ရေး၊ စာတိုက်နှင့်ကြေးနန်းဝန်ကြီးဌာန ဝန်ကြီး ဗိုလ်မှူးချုပ်သိန်းဇော်နှင့် သိပ္ပံနှင့်နည်းပညာဝန်ကြီးဌာန ဝန်ကြီး ဦးသောင်းတို့သည် အောက်တိုဘာ ၂၅ ရက် ညနေ ၄ နာရီခွဲတွင် နယူးဒေလီမြို့ Maurya Sheraton Hotel၌ India-Myanmar Joint Task Force က ဦးစီးကျင်းပသည့် Chamber of Indian Industry မှ တာဝန်ရှိသူများနှင့် တွေ့ဆုံပွဲသို့ တက်ရောက်ကြသည်။

အဆိုပါ အခမ်းအနားသို့ အိန္ဒိယသမ္မတနိုင်ငံ စီးပွားရေးနှင့် စက်မှုလုပ်ငန်းဝန်ကြီးဌာန ဝန်ကြီး Shri Kamal Nath နှင့် တာဝန်ရှိ ပုဂ္ဂိုလ်များ တက်ရောက်ကြသည်။

ရှင်းလင်းတင်ပြ

အခမ်းအနားတွင် India-Myanmar Joint Task Force, Chairman. Mr. Rajive Kaul က နှုတ်ခွန်းဆက်စကားနှင့် ပူးပေါင်းဆောင်ရွက်မှု အခြေအနေများကို ရှင်းလင်းတင်ပြသည်။

ထို့နောက် သိပ္ပံနှင့် နည်းပညာဝန်ကြီးဌာန ဝန်ကြီး ဦးသောင်းက မြန်မာနိုင်ငံ၌ ရင်းနှီးမြှုပ်နှံ ဆောင်ရွက်နိုင်သည့်အခြေအနေများကို ရှင်းလင်းပြောကြားသည်။

စက်မှုလက်မှုလုပ်ငန်းရှင်းလင်း

ဆက်လက်၍ အမှတ်(၁) စက်မှုဝန်ကြီးဌာန ဝန်ကြီး ဦးအောင်သောင်းက မြန်မာနိုင်ငံ၏ စက်မှုလုပ်ငန်းများ အခြေအနေ၊ မြန်မာနိုင်ငံ၌ ရင်းနှီးမြှုပ်နှံ၍ ဆောင်ရွက်နိုင်သည့် လုပ်ငန်းများအခြေအနေ၊ နှစ်နိုင်ငံ ကုန်သွယ်မှု တိုးတက် ကောင်းမွန်ရေး ပူးပေါင်းဆောင်ရွက်သွားနိုင်သည့် အခြေအနေများကို ရှင်းလင်းပြောကြားသည်။

ထို့နောက် အိန္ဒိယသမ္မတနိုင်ငံ စီးပွားရေးနှင့် စက်မှုလုပ်ငန်း ဝန်ကြီးဌာနဝန်ကြီးက နှစ်နိုင်ငံကုန်သွယ်မှုနှင့် စက်မှုဖွံ့ဖြိုးတိုးတက်မှုများနှင့် စပ်လျဉ်း၍ ရှင်းလင်းပြောကြားသည်။

ယင်းနောက် India-Myanmar Joint Task Force, Chairman Mr. Rajive Kaulက တစ်နှစ်တာ ဆောင်ရွက်ချက် အခြေအနေ တင်ပြသည့် စာတမ်းကို လွှဲပြောင်းပေးအပ်ပြီး အခမ်းအနားကို ရုပ်သိမ်းလိုက်သည်။

အခမ်းအနားအပြီးတွင် ဝန်ကြီး ဦးအောင်သောင်းနှင့်ဝန်ကြီး ဗိုလ်မှူးချုပ်သိန်းဇော်တို့သည် အဆိုပါ ဟိုတယ်၌ပင် စီးပွားရေးနှင့် စက်မှုလုပ်ငန်း ဝန်ကြီးဌာန ဝန်ကြီး Shri Kamal Nath နှင့် ထပ်မံတွေ့ဆုံကြသည်။

နယ်စပ်ကုန်သွယ်ရေးဆွေးနွေး

ထိုသို့တွေ့ဆုံရာတွင် နှစ်နိုင်ငံ စီးပွားရေးပူးပေါင်းဆောင်ရွက်ရန် ကိစ္စများ၊ နယ်စပ်ကုန်သွယ်မှုတိုးတက်ရေးကိစ္စများကို ဆွေးနွေးကြသည်။

အမှတ်(၁) စက်မှုဝန်ကြီးဌာန ဝန်ကြီး ဦးအောင်သောင်းသည် အောက်တိုဘာ ၂၄ ရက် မွန်းလွဲ၂နာရီခွဲတွင် အိန္ဒိယသမ္မတနိုင်ငံ Samra Intel (PVT) Ltd. မန်နေဂျင်းဒါရိုက်တာ Mr. Harjap Singh Samraနှင့် Luxmi Intelမန်နေဂျင်းဒါရိုက်တာ Mr. Anil Auluck တို့အားလည်းကောင်း၊ ညနေ ၄နာရီတွင် AVM Group မှ President Mr. S.N. Kejriwal အား လည်းကောင်း ခေတ္တတည်းခိုသည့် နယူးဒေလီမြို့ရှိ The Oberoi Hotel ၌ လက်ခံတွေ့ဆုံသည်။

ရင်းနှီးမြှုပ်နှံမှုများရှင်းလင်း

အမှတ်(၁) စက်မှုဝန်ကြီးဌာန ဝန်ကြီးဦးအောင်သောင်းသည် နယူးဒေလီမြို့ရှိ The Oberoi Hotel ၌ အောက်တိုဘာ၂၅ရက် နံနက်ပိုင်းတွင် အိန္ဒိယသမ္မတနိုင်ငံမှ G.R Group၊ Larsen and Toubra Ltd.၊ Nipha Export(P)Ltd. တို့မှ မန်နေဂျင်းဒါရိုက်တာများအား လည်းကောင်း၊ မွန်းလွဲပိုင်းတွင် World Best Trading Co.,မှ မန်နေဂျင်း ဒါရိုက်တာ၊ Amgelique International Co., မှ Chairmanတို့အားလည်းကောင်း လက်ခံတွေ့ဆုံပြီး မြန်မာနိုင်ငံ၌ ရင်းနှီးမြှုပ်နှံ ဆောင်ရွက်နိုင်သည့် အခြေအနေများကို ရှင်းလင်းပြောကြားသည်။

အလားတူ နိုင်ငံခြားရေးဝန်ကြီးဌာန ဝန်ကြီး ဦးဉာဏ်ဝင်းသည် အိန္ဒိယသမ္မတနိုင်ငံ ပြည်ပရေးရာဝန်ကြီးဌာနဝန်ကြီး ရှရီကေ၊ နတ်ဝါဆင်းအား အောက်တိုဘာ ၂၅ ရက် ညနေ ၆နာရီတွင် အဆိုပါ ဝန်ကြီးဌာန၌ တွေ့ဆုံသည်။

ထိုသို့ တွေ့ဆုံရာတွင် နှစ်နိုင်ငံ ချစ်ကြည်ရင်းနှီးမှု တိုးမြှင့်ရေး ကိစ္စများကို ဆွေးနွေးကြသည်။

ထို့အတူ ရထားပို့ဆောင်ရေး ဝန်ကြီးဌာနဝန်ကြီးဗိုလ်ချုပ်အောင်မင်းသည် အောက်တိုဘာ ၂၅ရက် ညနေ ၄နာရီခွဲတွင် နယူးဒေလီမြို့ရှိ အိန္ဒိယသမ္မတနိုင်ငံ ရထားပို့ဆောင်ရေးဝန်ကြီးဌာနသို့ သွားရောက်၍ ရထားပို့ဆောင်ရေးဝန်ကြီး H.E. Mr. Lalu Prasad အား တွေ့ဆုံသည်။

မြန်မာ့မီးရထားအဆင့်မြှင့်ရေး

ထိုသို့ တွေ့ဆုံရာတွင် မြန်မာ့မီးရထား အဆင့်မြှင့်တင်ရေးအတွက် နှစ်နိုင်ငံ ပူးပေါင်းဆောင်ရွက်သွားမည့် ကိစ္စများကို ဆွေးနွေးကြသည်။

အဖွဲ့ဝင်အဖြစ်လိုက်ပါလာသည့် ဆက်သွယ်ရေး၊ စာတိုက်နှင့် ကြေးနန်း ဝန်ကြီးဌာန ဝန်ကြီး ဗိုလ်မှူးချုပ် သိန်းဇော်သည် အောက်တိုဘာ၂၅ရက် ညနေ ၄နာရီခွဲတွင် နယူးဒေလီမြို့၌ Minister of Information Technology and Communications, Shri Dayanidhi Maran အားအဆိုပါ ဝန်ကြီးဌာန၌ တွေ့ဆုံနှုတ်ဆက်သည်။

ထိုသို့ တွေ့ဆုံနှုတ်ဆက်ရာတွင် မြန်မာ-အိန္ဒိယနှစ်နိုင်ငံ ဆက်သွယ်ရေးကဏ္ဍ၊ နည်းပညာဖလှယ်ရေးကဏ္ဍတို့နှင့် စာတိုက်လုပ်ငန်းတို့တွင် ပူးပေါင်း ဆောင်ရွက်ရေးကိစ္စများကို ဆွေးနွေးကြသည်။

ထို့အတူ စွမ်းအင်ဝန်ကြီးဌာန ဝန်ကြီး ဗိုလ်မှူးချုပ်လွန်းသီသည် အောက်တိုဘာ ၂၅ရက်ညနေ ၄နာရီခွဲတွင်နယူးဒေလီမြို့ The Oberoi Hotel အခန်းအမှတ် ၈၁၆၌ အိန္ဒိယသမ္မတနိုင်ငံ Petroleum & Natural Gas Ministry မှ Secretary နှင့် ONGC (VEDESH)နှင့် Gail (India) Pte.,Ltd. တို့မှဥက္ကဋ္ဌနှင့် အဖွဲ့ဝင်များအား လက်ခံ တွေ့ဆုံသည်။

စက်သုံးဆီရောင်းဝယ်ရေးဆွေးနွေး

ထိုသို့ တွေ့ဆုံရာတွင် အိန္ဒိယနိုင်ငံက မြန်မာနိုင်ငံ၌ရေနံနှင့်သဘာဝဓာတ်ငွေ့ရှာဖွေတူးဖော်ထုတ်လုပ်ရေး၊ မြန်မာနိုင်ငံက ထွက်ရှိသည့်သဘာဝဓာတ်ငွေ့ကိုအိန္ဒိယနိုင်ငံသို့ ပို့ရေးအတွက်သဘာဝဓာတ်ငွေ့ပိုက်လိုင်းသွယ်တန်းရေး၊ နယ်စပ်၌စက်သုံးဆီရောင်းဝယ်ရေးကိစ္စများကို ဆွေးနွေးကြသည်။

အလားတူ သိပ္ပံနှင့်နည်းပညာဝန်ကြီးဌာန ဝန်ကြီးဦးသောင်းသည် အောက်တိုဘာ ၂၅ရက်ညနေ ၅နာရီတွင်အိန္ဒိယသမ္မတနိုင်ငံသိပ္ပံနှင့်နည်းပညာဝန်ကြီးဌာနဝန်ကြီး Mr. Kapil Sibal အားအဆိုပါ ဝန်ကြီးဌာန၌ တွေ့ဆုံသည်။

သိပ္ပံနှင့်နည်းပညာပူးပေါင်းရေး

ထိုသို့ တွေ့ဆုံရာတွင် ၁၉၉၉ ခုနှစ် ဇွန် ၂၄ရက်တွင် ဝန်ကြီးများ လက်မှတ်ရေးထိုးခဲ့သော နားလည်မှု စာချွန်လွှာပါသဘောတူညီချက်အရ ဒုတိယဝန်ကြီးများဦးဆောင်သည့် စတုတ္ထအကြိမ်အိန္ဒိယ-မြန်မာသိပ္ပံနှင့်နည်းပညာပူးပေါင်းဆောင်ရွက်ရေးလုပ်ငန်းအဖွဲ့အစည်းအဝေးကို ၂၀၀၄ ခုနှစ် နိုဝင်ဘာလ နောက်ဆုံးပတ်၌ နယူးဒေလီမြို့တွင်ကျင်းပရန် ဆွေးနွေးကြသည်။

ကျန်းမာရေးဝန်ကြီးဌာန ဝန်ကြီး ဒေါက်တာကျော်မြင့်သည် အောက်တိုဘာ ၂၅ရက်ည ၈နာရီတွင် နယူးဒေလီမြို့၌ အိန္ဒိယသမ္မတနိုင်ငံ Care Foundation မှ Prof.Raju နှင့် Prof. Tiyari တို့အားတွေ့ဆုံသည်။

ထိုသို့ တွေ့ဆုံရာတွင် နှစ်နိုင်ငံ ကျန်းမာရေးဆောင်ရွက်မှုလုပ်ငန်းများနှင့်ရှေ့ဆက်လက်ဆောင်ရွက်သွားမည့်လုပ်ငန်းများ၊ အထူးသဖြင့် နှလုံးရောဂါကုသရေးနှင့် ခွဲစိတ်ရေးလုပ်ငန်းများ၊ အစာအိမ်လမ်းကြောင်းရောဂါကုသရေးနှင့်ရောဂါရှာဖွေရေးကိစ္စများ၊ သုတေသနလုပ်ငန်းများ ပူးပေါင်းဆောင်ရွက်ရေးကိစ္စများကို ဆွေးနွေးကြသည်။ **(သတင်းစဉ်)**

တွေ့ဆုံဆွေးနွေး

အမှတ်(၁) စက်မှုဝန်ကြီးဌာနဝန်ကြီး ဦးအောင်သောင်းနှင့် ဆက်သွယ်ရေး၊ စာတိုက်နှင့်ကြေးနန်းဝန်ကြီးဌာန ဝန်ကြီး ဗိုလ်မှူးချုပ်သိန်းဇော် တို့ နယူးဒေလီမြို့ Maurya Sheraton Hotel ၌ အိန္ဒိယသမ္မတနိုင်ငံ စီးပွားရေးနှင့် စက်မှုလုပ်ငန်းဝန်ကြီးဌာန ဝန်ကြီး Shri Kamal Nath နှင့် တွေ့ဆုံ ဆွေးနွေးကြစဉ်။ (သတင်းစဉ်)

လက်ခံတွေ့ဆုံ

စွမ်းအင်ဝန်ကြီးဌာန ဝန်ကြီး ဗိုလ်မှူးချုပ်လွန်းသီ အောက်တိုဘာ ၂၅ရက်က နယူးဒေလီမြို့ The Oberoi Hotel ၌ အိန္ဒိယသမ္မတနိုင်ငံ Petroleum & Natural Gas Ministry မှ Secretary၊ ONGC (VEDESH)နှင့် Gail (India) Pte.,Ltd.တို့မှဥက္ကဋ္ဌနှင့်အဖွဲ့ဝင်များအား လက်ခံတွေ့ဆုံစဉ်။ (သတင်းစဉ်)

သာယာမည်

မန္တလေးမြို့နှင့် အနီး တစ်ဝိုက်တွင် ယနေ့ အများအားဖြင့် သာယာမည်။

ဒုတိယဝန်ကြီးဦးကျော်သူ ခေါင်းဆောင်သော မြန်မာကိုယ်စားလှယ်အဖွဲ့ ထိုင်းနိုင်ငံသို့ထွက်ခွာ

ရန်ကုန် အောက်တိုဘာ ၃၁

ထိုင်းနိုင်ငံ ကရာဘီမြို့၌ နိုဝင်ဘာ ၁ ရက်မှ ၃ ရက်အထိ ကျင်းပမည့် ဧရာဝတီ-ကျောက်ဖယား-မဲခေါင် စီးပွားရေးပူးပေါင်းဆောင်ရွက်မှုဆိုင်ရာ မဟာဗျူဟာ(အက်မက်စ်)ဝန်ကြီးများ အလွတ်သဘော အစည်းအဝေးသို့ တက်ရောက်ရန် နိုင်ငံခြားရေးဝန်ကြီးဌာန ဒုတိယဝန်ကြီးဦးကျော်သူခေါင်းဆောင်သော မြန်မာကိုယ်စားလှယ်အဖွဲ့သည် ယနေ့နံနက်ပိုင်းတွင် ရန်ကုန်မြို့မှ လေကြောင်းခရီးဖြင့် ထိုင်းနိုင်ငံသို့ ထွက်ခွာသွားသည်။

နိုင်ငံခြားရေးဝန်ကြီးဌာန ဒုတိယဝန်ကြီး ဦးကျော်သူ ခေါင်းဆောင်သော မြန်မာကိုယ်စားလှယ်အဖွဲ့အား နိုင်ငံခြားရေးဝန်ကြီးဌာနမှ ဌာနဆိုင်ရာ အကြီးအကဲများ၊ တာဝန်ရှိ ပုဂ္ဂိုလ်များနှင့် ရန်ကုန်မြို့ရှိ ထိုင်းနိုင်ငံ သံရုံး သံရုံးယာယီတာဝန်ခံ Mr. Opas Chantarasap တို့က ရန်ကုန်အပြည်ပြည်ဆိုင်ရာလေဆိပ်တွင် ပို့ဆောင်နှုတ်ဆက်ကြသည်။ **(သတင်းစဉ်)**

ပို့ဆောင်နှုတ်ဆက်

ထိုင်းနိုင်ငံ ကရာဘီမြို့တွင် နိုဝင်ဘာ ၁ ရက်မှ ၃ ရက်အထိ ကျင်းပမည့် ဧရာဝတီ-ကျောက်ဖယား-မဲခေါင် စီးပွားရေး ပူးပေါင်း ဆောင်ရွက်မှုဆိုင်ရာ မဟာဗျူဟာ(အက်မက်စ်)ဝန်ကြီးများ အလွတ်သဘော အစည်းအဝေးတက်ရောက်ရန် နိုင်ငံခြားရေးဝန်ကြီးဌာန ဒုတိယဝန်ကြီး ဦးကျော်သူ ခေါင်းဆောင်သော မြန်မာ ကိုယ်စားလှယ်အဖွဲ့ ရန်ကုန် အပြည်ပြည်ဆိုင်ရာ လေဆိပ်မှထွက်ခွာရာ ပို့ဆောင်နှုတ်ဆက်သူများနှင့်အတူ တွေ့ရစဉ်။ (သတင်းစဉ်)

မဲခေါင်မြစ်ဝှမ်းဒေသအတွင်း လူကုန်ကူးမှုပူးပေါင်းတိုက်ဖျက်ရေး ဝန်ကြီးများအဆင့်အစည်းအဝေးနှင့်ပတ်သက်၍သတင်းစာရှင်းလင်းပွဲကျင်းပ

ရန်ကုန် အောက်တိုဘာ ၃၁

မြန်မာနိုင်ငံက အိမ်ရှင်နိုင်ငံအဖြစ် လက်ခံကျင်းပပြီးစီးသွားသော မဲခေါင်မြစ်ဝှမ်းဒေသအတွင်း လူကုန်ကူးမှု ပူးပေါင်းတိုက်ဖျက်ရေး ဝန်ကြီးများအဆင့် အစည်းအဝေးနှင့်ပတ်သက်၍ သတင်းစာရှင်းလင်းပွဲ တစ်ရပ်ကို အောက်တိုဘာ၂၉ရက် ညနေ၃နာရီတွင် ရန်ကုန်မြို့ ကမ္ဘာအေးစေတီလမ်းရှိ ဆီဒိုးနားဟိုတယ်၌ကျင်းပရာ ပြည်ထောင်စုမြန်မာနိုင်ငံတော် ပြည်ထဲရေးဝန်ကြီးဌာန ဝန်ကြီး ဗိုလ်မှူးကြီးတင်လှိုင်၊ ကမ္ဘောဒီးယား၊ တရုတ်ပြည်သူ့သမ္မတနိုင်ငံ၊ လာအိုပြည်သူ့ဒီမိုကရက်တစ်သမ္မတနိုင်ငံ၊ထိုင်းနိုင်ငံနှင့်ဗီယက်နမ်ဆိုရှယ်လစ်သမ္မတနိုင်ငံတို့မှ ဝန်ကြီးများ၊ ဒုတိယဝန်ကြီးများ၊ အဆင့်မြင့်အရာရှိကြီးများ၊မြန်မာနိုင်ငံ ရဲတပ်ဖွဲ့ ရဲချုပ်၊ ဒုတိယရဲချုပ်နှင့် ဌာနဆိုင်ရာအကြီးအကဲများ၊ ပြန်ကြားရေးဝန်ကြီးဌာန သတင်းနှင့်စာနယ်ဇင်းလုပ်ငန်းမှ ညွှန်ကြားရေးမှူး(သတင်း)နှင့် စာတည်းမှူးချုပ်များ၊ ကုလသမဂ္ဂအဖွဲ့အစည်းများဆိုင်ရာ ညှိနှိုင်းရေးမှူးနှင့် ကုလသမဂ္ဂလက်အောက်ခံ အဖွဲ့အစည်းများမှ ကိုယ်စားလှယ်များ၊ အစည်းအဝေး၏ အတွင်းရေးမှူးအဖွဲ့ဖြစ်သည့် UNIAPမှတာဝန်ရှိပုဂ္ဂိုလ်များ၊ မြန်မာနိုင်ငံ နိုင်ငံခြားသတင်းထောက်များအသင်းနာယက၊ ဥက္ကဋ္ဌနှင့် အသင်းဝင်သတင်းထောက်များ၊ သတင်းနှင့်စာနယ်ဇင်းဆိုင်ရာ ပုဂ္ဂိုလ်များ တက်ရောက်ကြသည်။

သတင်းစာရှင်းလင်းပွဲတွင် မဲခေါင်မြစ်ဝှမ်းဒေသအတွင်း လူကုန်ကူးမှု ပူးပေါင်းတိုက်ဖျက်ရေးဆိုင်ရာ ဝန်ကြီးများအဆင့် အစည်းအဝေးကျင်းပခဲ့သည့် ရည်ရွယ်ချက်များနှင့် မဲခေါင်ဒေသအတွင်းရှိ ခြောက်နိုင်ငံတို့မှ ဝန်ကြီးများနှင့် ဒုတိယဝန်ကြီးများက ဒေသတွင်း ပူးပေါင်းဆောင်ရွက်မှုဆိုင်ရာ နားလည်မှုစာချွန်လွှာတွင် လက်မှတ်ရေးထိုးခဲ့ကြမှုများကို UN နှင့် UNIAPတို့မှတာဝန်ရှိသူများနှင့် ပြည်ထဲရေးဝန်ကြီးဌာန ဝန်ကြီး ဗိုလ်မှူးကြီးတင်လှိုင်တို့က ရှင်းလင်းပြောကြားကြသည်။

ထို့နောက် သတင်းစာဆရာများ၏ သိလိုသည့်မေးခွန်းများကို သက်ဆိုင်ရာနိုင်ငံများမှဝန်ကြီးများ၊ ဒုတိယဝန်ကြီးများနှင့် တာဝန်ရှိသူများက ပြန်လည်ရှင်းလင်းဖြေကြားကြသည်။

(သတင်းစဉ်)

အောက်တိုဘာ ၁၂ရက်က ပြင်သစ်နိုင်ငံ ပါရီမြို့ထေရဝါဒ ဗုဒ္ဓသာသနာပြု မြန်မာကျောင်းတော်ကြီးဖြစ်မြောက်ရေး ကော်မတီ ဗဟိုရုံးခန်း ဗဟန်း ၃လမ်းမှတ်တိုင်အနီးတွင် ဦးမြသိန်း-ဒေါ်သောင်းမြင့် ၁၀၈၊ ဌာနလမ်း ကြည့်မြင်တိုင်မှ အလှူတော်ငွေကျပ်တစ်သိန်းကို ဘဏ္ဍာရေးမှူး ဦးငွေးမြင့်သို့ ပေးအပ်လှူဒါန်းစဉ်။ (က-ပ)

ဆွမ်းသိမ်းအောင်ပွဲ တရားပွဲများကျင်းပမည်

ရန်ကုန် အောက်တိုဘာ ၃၁

တောင်ဥက္ကလာပမြို့နယ် (၃) ရပ်ကွက် ဝေဇယန္တာဓမ္မာရုံ ဝါတွင်းအင်္ဂါအပတ်စဉ် ဆွမ်းလောင်းအသင်းက ငါးကြိမ်မြောက် ဆွမ်းသိမ်းအောင်ပွဲကို ဝေဇယန္တာဓမ္မာရုံကြီးတွင် အောက်ပါအစီအစဉ်အတိုင်း တရားပွဲများ ကျင်းပမည် ဖြစ်ပါသည်။ ညစဉ်၇နာရီခွဲမှစ၍ နိုဝင်ဘာ ၁ရက်(တနင်္လာနေ့)တွင် ဓမ္မဒူတ အရှင်အာစိဏ္ဏ အောင်မြေသုခကျောင်းတိုက် ဟင်္သာတမြို့၊ နိုဝင်ဘာ ၂ရက်(အင်္ဂါနေ့)တွင်ဓမ္မဒူတ အရှင်ဆေကိန္ဒ ဓမ္မဒူတ ဇေတဝန်တောရ မော်ဘီမြို့၊ နိုဝင်ဘာ၃ရက်(ဗုဒ္ဓဟူးနေ့)တွင် ဓမ္မစေတီဆရာတော် ဘဒ္ဒန္တကောသလ္လ ဓမ္မစေတီထေရဝါဒ သာသနပြုကျောင်းတိုက်၊၄၂(မြောက်)ဒဂုံ၊ နိုဝင်ဘာ၄ရက်(ကြာသပတေးနေ့)တွင် ဦးခေမိန္ဒ (စစ်ကိုင်း) ခေမကန်ကျောင်းတိုက်၊ ၅၄(တောင်)ဒဂုံ၊ နိုဝင်ဘာ ၅ရက်(သောကြာနေ့)တွင် ဦးမုနိန္ဒ(သဲအင်းဂူ)သဲအင်းဂူ ဝိပဿနာကျောင်းတိုက် သမိုင်းတို့က ညစဉ် နိဗ္ဗာန်ရောက် တရားတော်များ ဟောကြားမည်ဖြစ်ကြောင်း သိရသည်။ **(က-ပ)**

တိမ်အသင့်အတင့်

ရန်ကုန်မြို့နှင့်အနီးတစ်ဝိုက်တွင် ယနေ့ တိမ်အသင့်အတင့်ဖြစ်ထွန်းမည်။

ကျေးလက်အကျိုး အစဉ်သယ်ပိုးမှာ ဒို့ကျေးရွာ
သိမှတ်စရာ အစုံပါ၊ ဖတ်ပါ မှတ်ပါ ဒို့ကျေးရွာ

ဗေဒင်၊ ရုပ်ရှင်၊ မိုးလေဝသ၊ ဒီဗွီဒီ၊ စကားပုံ၊ ဆောင်းပါး၊ သတင်း၊ ကဗျာ၊ ဝတ္ထု၊ ကာတွန်း၊ အမေးအဖြေ၊ ကျန်းမာရေး၊ မွေးမြူရေး၊ စိုက်ပျိုးရေး၊ သိစရာ၊ မှတ်စရာ၊ ဖတ်စရာ၊ ပျော်စရာ ကျေးရွာပြည်သူအတွက် သီးသန့် ဂျာနယ်။

၁-၁၁-၂၀၀၄ ထွက်ပါပြီ

(၄၂)ကြိမ်မြောက် မိုးကုတ်တရားစခန်းပွဲ

ရန်ကုန် အောက်တိုဘာ ၃၁

ဧရာဝတီတိုင်း ကြံခင်းမြို့နယ် မြို့မရပ် စံရာတိုက်ရေဝန်း ကျောင်းအတွင်း အဖွဲ့ခွဲအမှတ် ၈၀တွင် ကျေးဇူးတော်ရှင် မိုးကုတ်ဆရာတော်ကြီး၏ ခန္ဓာဝန်ချ နှစ်ပတ်လည် ပူဇော်ပွဲအထိမ်းအမှတ်အဖြစ် သီတင်းကျွတ်လပြည့်ကျော် ၅ရက်မှ ၁၁ရက်အထိ ခုနစ်ရက်တရားစခန်းပွဲကို ရန်ကုန်မြို့ မရမ်းကုန်းမြို့နယ် ကမ္ဘာ့ဗုဒ္ဓဝိပဿနာဗိမာန် ပဓာနနာယက ဘဒ္ဒန္တတေဇောဘာသနှင့် ကြံခင်းမြို့ ဓမ္မကထိက ဦးတင်အေးတို့က ပဋိစ္စသမုပ္ပာဒ် သင်တန်းနှင့်ခန္ဓာဉာဏ်ရောက်သစ္စာဆိုက် တရားများ ဟောကြားမည်ဟု သိရသည်။ **(က-ပ)**

မြန်မာ့ရုပ်မြင်သံကြား

၁-၁၁-၂၀၀၄ (တနင်္လာနေ့)

နံနက်ပိုင်း

၇း၀၀	၁။	ကျေးဇူးရှင်မင်းကွန်းဆရာတော် ဘုရားကြီး နိုင်ငံတော်သံဃမဟာနာယကအဖွဲ့ အကျိုးတော်ဆောင်ချုပ် အဘိဓဇမဟာရဋ္ဌဂုရု အဘိဓဇအဂ္ဂမဟာသဒ္ဓမ္မဇောတိက တိပိဋကဓရ ဓမ္မဘဏ္ဍာဂါရိကဆရာတော် ဘဒ္ဒန္တ ဝိစိတ္တသာရာဘိဝံသ၏ ပရိတ်တရားတော်
၇း၁၅	၂။	တိပိဋကဓရ ဓမ္မဘဏ္ဍာဂါရိက အဂ္ဂမဟာပဏ္ဍိတ ဘဒ္ဒန္တ သီရိန္ဒာဘိဝံသ (ယောဆရာတော်) ဟောကြားတော်မူအပ်သော ဥပ္ပါတသန္တိပါဠိတော်
၇း၂၅	၃။	ကျန်းမာဖို့အတူကစားစို့
၇း၃၀	၄။	နံနက်ခင်းသတင်း
၇း၄၀	၅။	သံသာချိုအေးမင်္ဂလာတေး
၇း၅၅	၆။	ပြည်ထောင်စုတိုင်းရင်းသား ရိုးရာတေးသံသာ
၈း၀၅	၇။	ချစ်စရာ့အရွယ် ကကြိုးသွယ်
၈း၂၀	၈။	ဘိုင်းဒါးတံတား(ပဲခူးတိုင်း)
၈း၃၀	၉။	International News
၈း၄၅	၁၀။	Grammar Made Easy
၉း၀၀	၁၁။	အစီအစဉ်ပြီး၏။

ညပိုင်း

၁၆း၀၀	၁။	စစ်ချီတေး၊ စစ်သည်တေး
၁၆း၁၅	၂။	မျိုးချစ်စိတ်ဓာတ် ရှင်သန်ထက်မြက်ရေးတေးများ
၁၆း၃၀	၃။	Demonstration Exercise For Correct Pronunciation
၁၆း၄၅	၄။	တေးဂီတအစီအစဉ်
၁၇း၀၀	၅။	အဝေးသင်တက္ကသိုလ် ပညာရေး ရုပ်မြင်သံကြားသင်ခန်းစာ ဒုတိယနှစ် (ဓာတုဗေဒ၊ ရူပဗေဒ၊ သတ္တဗေဒအထူးပြုများ) (ဓာတုဗေဒ)
၁၇း၁၅	၆။	အကပဒေသာ
၁၇း၃၀	၇။	အတီးပြိုင်ပွဲ
၁၇း၄၀	၈။	ပြည်ထောင်စုတိုင်းရင်းသား ရိုးရာအဆိုအကများ
၁၇း၄၅	၉။	မြန်မာစာ၊ မြန်မာစကား
၁၈း၀၀	၁၀။	တေးဂီတအစီအစဉ် (မြန်မာ့အသံ ခေတ်ပေါ် တေးဂီတအဖွဲ့ ဖျော်ဖြေခန်း)
၁၈း၁၀	၁၁။	Discovery
၁၈း၁၅	၁၂။	နိုင်ငံခြားကာတွန်းဇာတ်လမ်းတွဲ **"မျောက်မင်းဝူခုန်း"** (အပိုင်း-၃၇)
၁၈း၃၀	၁၃။	ညနေခင်းသတင်း
၁၉း၀၀	၁၄။	မိုးလေဝသအခြေအနေ
၁၉း၀၅	၁၅။	**"မေမေ့အမှား"** (မြတ်ကေသီအောင်၊ တက္ကသိုလ်ဂွမ်းပုံ၊ အိမ့်ကြာဖြူ) (ဒါရိုက်တာ-ကြည်စိုး)
၁၉း၂၀	၁၆။	စက်မှုစွမ်းအား ခေတ်ကျော်လွှား
၁၉း၃၅	၁၇။	တေးဂီတအစီအစဉ်
၂၀း၀၀	၁၈။	ပြည်တွင်းသတင်း
	၁၉။	နိုင်ငံတကာသတင်းများ
	၂၀။	မိုးလေဝသအခြေအနေ
	၂၁။	နိုင်ငံခြားဇာတ်လမ်းတွဲ **"သံစဉ်မဲ့ချစ်သူ"** (အပိုင်း-၈)
	၂၂။	နောက်တစ်နေ့အစီအစဉ်
	၂၃။	အစီအစဉ်ပြီး၏။

ယာဉ်စည်းကမ်း၊လမ်းစည်းကမ်းပညာပေးပြပွဲပြိုင်ပွဲ ဝတ္ထုတို၊ဆောင်းပါး၊ကာတွန်း၊ပိုစတာပြိုင်ပွဲကျင်းပမည်

ရန်ကုန် အောက်တိုဘာ ၃၁

ယာဉ်စည်းကမ်း၊ လမ်းစည်းကမ်းထိန်းသိမ်းရေး ကြီးကြပ်မှုကော်မတီက ကြီးမှူးပြုလုပ်မည့် ဒုတိယအကြိမ် ယာဉ်စည်းကမ်း၊ လမ်းစည်းကမ်းပညာပေးပြပွဲ/ပြိုင်ပွဲကို ဒီဇင်ဘာပထမပတ်တွင် ရန်ကုန်မြို့၌ကျင်းပရန် စီစဉ်လျက်ရှိကြောင်း သိရှိရသည်။

အဆိုပါပြပွဲ/ပြိုင်ပွဲတွင် ယာဉ်စည်းကမ်း၊ လမ်းစည်းကမ်းဆိုင်ရာ အလွတ်တန်း ဝတ္ထုတို၊ ဆောင်းပါး၊ ကာတွန်း၊ ပိုစတာနှင့် ဒစ်ဂျစ်တယ်ပိုစတာပြိုင်ပွဲများကို ကျင်းပမည်ဖြစ်သည်။

ပါဝင်ယှဉ်ပြိုင်နိုင်

ဝတ္ထုတိုပြိုင်ပွဲအတွက်ဆောင်ပုဒ်မှာ**"သင့်ခရီးလမ်းဖြောင့်ဖြူးဖို့၊ ယဉ်ကျေးညင်သာမောင်းနှင်စို့"** ဖြစ်ပြီး ဆောင်းပါးပြိုင်ပွဲအတွက်ဆောင်ပုဒ်မှာ"စပေါင်းကာကွယ်လမ်းအန္တရာယ်၊ ထိခိုက်မှုမှကင်းစေမယ်" (Road Safety is No Accident)ဖြစ်သည်။ စာမူများကို ကွန်ပျူတာဖြင့်ဖြစ်စေ၊ လက်နှိပ်စက်ဖြင့်ဖြစ်စေ၊ ရှင်းလင်းပီသသည့် လက်ရေးဖြင့်ဖြစ်စေ စာတစ်မျက်နှာတည်းတွင်း သပ်ရပ်စွာရေး၍ မူရင်းနှင့်မိတ္တူတစ်စောင်တင်သွင်းရမည်ဖြစ်သည်။ စာလုံးရေသတ်မှတ်ချက်မှာ ၃၀၀၀ မှ ၅၀၀၀ အတွင်းဖြစ်ပြီး ပြိုင်ပွဲဝင်တစ်ဦးလျှင် ဝတ္ထုတိုတစ်ပုဒ်နှင့် ဆောင်းပါးတစ်ပုဒ် ပါဝင်ယှဉ်ပြိုင်နိုင်သည်။

ကာတွန်းပြိုင်ပွဲအတွက် ဆောင်ပုဒ်မှာ"စည်းမဲ့ကမ်းမဲ့လမ်းကူးမှု၊ ယာဉ်အန္တရာယ်ဖိတ်ခေါ်ပြု"ဖြစ်ပြီး ပိုစတာပြိုင်ပွဲအတွက်ဆောင်ပုဒ်မှာ"မဆင်မခြင်မောင်းနှင်မှု၊ အသက်ပေါင်းများစွာအန္တရာယ်ပြု"ဖြစ်သည်။ ပုံများကို ၃၀" x ၂၀" လက်မအရွယ်အစား နှစ်သက်ရာစက္ကူ၊ ဆေး၊ ရေးနည်းတို့ဖြင့် အကန့်အသတ်မရှိ သရုပ်ဖော်ရေးဆွဲနိုင်ပြီး ရေးဆွဲသူ၏လက်မှတ်ကို ပြိုင်ပွဲဝင်ပုံ၏နောက်ကျောတွင် ရေးထိုးရမည်ဖြစ်သည်။ ပုံ၏အောက်ခြေတွင် လက်မှတ်ရေးထိုးခြင်းမပြုရပေ။

ပြည့်စုံစွာပေးပို့ရမည်

ဒစ်ဂျစ်တယ်ပိုစတာပြိုင်ပွဲအတွက် ဆောင်ပုဒ်မှာ**"သောက်စားမူးယစ် မောင်းနှင်က အသက်များစွာဆုံးရှုံးရ"** ဖြစ်ပြီးသင့်လျော်သည့် ကွန်ပျူတာဖြင့်ရေးဆွဲပြီး ပိုစတာပန်းချီများကို Floppy Disk သို့မဟုတ် Compact Disk (CD-ROM) တို့ဖြင့် သိမ်းဆည်း၍ လိုအပ်သောအချက်အလက်များ ပြည့်စုံစွာဖြင့် ပေးပို့ရမည်ဖြစ်သည်။

ပြိုင်ပွဲအားလုံးအတွက်ပြိုင်ပွဲဝင်သူ၏ ပတ်စပို့အရွယ် ဓာတ်ပုံနှစ်ပုံ၊ အမည်ရင်း၊ ကလောင်အမည်၊ မိဘအမည်၊ နိုင်ငံသားမှတ်ပုံတင်အမှတ်၊ ပညာအရည်အချင်း၊ အလုပ်အကိုင်၊ နေရပ်လိပ်စာ၊ ကိုယ်ရေးအတ္ထုပ္ပတ္တိအကျဉ်းတို့ကို ဖော်ပြပြီး ပင်ကိုယ်ရေးဖြစ်ကြောင်းနှင့် ပုံနှိပ်ဖော်ပြခြင်းမရှိခဲ့ဖူးကြောင်းတို့ ဝန်ခံချက်ပါရှိရမည်ဖြစ်သည်။

ပြိုင်ပွဲဝင် ဝတ္ထုတို၊ ဆောင်းပါးနှင့်ကာတွန်းများကို ဗဟိုယာဉ်မောင်းလိုင်စင်ဌာန၊ ကုန်းလမ်းပို့ဆောင်ရေးညွှန်ကြားမှုဦးစီးဌာန(ရုံးချုပ်) ဖုန်း-၅၇၃၁၀၆/၅၇၃၁၀၉ သို့လည်းကောင်း၊ ပြိုင်ပွဲဝင်ပိုစတာများကို မြန်မာနိုင်ငံရိုးရာပန်းပညာရှင်များအစည်းအရုံး(ရုံးချုပ်) ဗိုလ်ချုပ်အောင်ဆန်းဈေး၊ အရှေ့ဖက်တန်း ရန်ကုန်မြို့ ဖုန်း-၂၄၀၉၆၆ လိုင်းခွဲ ၇၀၆/၇၀၇ သို့လည်းကောင်း၊ ပြိုင်ပွဲ ဝင် ဒစ်ဂျစ်တယ်ပိုစတာပုံများကို ဦးမြသိန်း ကွန်ပျူတာတက္ကသိုလ်(လှိုင်နယ်မြေ)၊ ဖုန်း-၆၆၄၂၅၄တို့သို့လည်းကောင်း ပေးပို့ရမည်ဖြစ်သည်။

ပြိုင်ပွဲဝင်ပုံများနှင့် စာမူများအားလုံးကို နိုဝင်ဘာ ၈ရက်(တနင်္လာနေ့) ညနေ ၃နာရီနောက်ဆုံးထား၍ ပေးပို့ရမည်ဖြစ်ပြီး ပါဝင်ယှဉ်ပြိုင်သည့် စာမူနှင့်ပုံများကို ရွေးချယ်ခံရသည်ဖြစ်စေ၊ ရွေးချယ်မခံရသည်ဖြစ်စေ ပြန်လည်ပေးပို့မည်မဟုတ်ကြောင်း သတင်းရရှိသည်။ **(သတင်းစဉ်)**

ခရီးဝေးမြင်းစီးပြိုင်ပွဲ ပုဂံမြို့တွင်နိုဝင်ဘာ၆ရက်၌ကျင်းပမည်

ရန်ကုန် အောက်တိုဘာ ၃၁

မြန်မာနိုင်ငံ မြင်းစီးအားကစားအဖွဲ့ချုပ်မှ ပြည်တွင်းအလွတ်တန်း Endurance Race(ခရီးဝေးမြင်းစီးပြိုင်ပွဲ)ကို နိုဝင်ဘာ ၆ရက်တွင် ပုဂံရှေးဟောင်းယဉ်ကျေးမှုနယ်မြေ ဖွားစောသဘာဝခရီးသွားလုပ်ငန်းစခန်းတွင် ကျင်းပမည်ဖြစ်သည်။ ခရီး ကီလိုမီတာ ၅၀အား အပိုင်းသုံးပိုင်းခွဲ၍ အပိုင်း(၁)ကို တူရွင်းတောင်ခြေတစ်ဝိုက်နှင့် အပိုင်း(၂)နှင့်(၃)အား ပုဂံရှေးဟောင်းယဉ်ကျေးမှုနယ်မြေအတွင်း ကျင်းပရန်စီစဉ်ထားသည်။

ပြိုင်ပွဲဝင် အရည်အချင်းသတ်မှတ်ချက်နှင့် ပြိုင်ပွဲစည်းကမ်းချက်များကို မြန်မာနိုင်ငံ မြင်းစီးအားကစားအဖွဲ့ချုပ် အားကစားဇုန်(မြောက်)ဒဂုံမြို့နယ်၊ ဖုန်း-၅၈၄၉၆၂သို့လည်းကောင်း၊ ဦးပြုံးမောင်မောင် ဖုန်း-၀၉-၅၀-၂၂၂၄၇ သို့လည်းကောင်း၊ ငြိမ်းကျော် ဖုန်း-၀၉-၅၀-၀၀၁၁၉သို့လည်းကောင်း၊ ဦးဉာဏ်လင်း ဖုန်း-၀၉-၉၉-၂၈၈၂၄သို့လည်းကောင်း မေးမြန်းနိုင်သည်။

ဆက်လက်၍ မြန်မာနိုင်ငံ မြင်းစီးအားကစားအဖွဲ့ချုပ်မှ ၂၀၀၄ခုနှစ် ဒီဇင်ဘာလ(ပထမပတ်)တွင် ပြည်ပ Endurance Race ဖိတ်ခေါ်ပြိုင်ပွဲကို အဆိုပါ ပုဂံရှေးဟောင်းဒေသတွင် ထပ်မံကျင်းပသွားမည်ဖြစ်ကြောင်း သိရသည်။ **(မြန်မာ့အလင်း)**

SUCCESS LANGUAGE ACADEMY

English Speaking	1 Nov ⇨ 1:00-2:30 6 Nov ⇨ 1:00-3:00 8 Nov ⇨ 10:00-11:30	IELTS (Foundation) 20 Dec 10:00-12:00
Intermediate	6 Nov ⇨ 1:00-3:00	
Upper Inter	20 Dec ⇨ 10:00 -12:00	
Basic Grammar	11 Dec ⇨ 3:30 - 5:30	

ဖုန်း ⇨ 202046

လှိုင်ကော်မြို့နယ် ပြည်ထောင်စုကြံ့ခိုင်ရေးနှင့်ဖွံ့ဖြိုးရေးအသင်း နှစ်ပတ်လည်သင်းလုံးကျွတ်အစည်းအဝေးကို စက်တင်ဘာ ၂၀ရက်က ကယားပြည်နယ် ပြည်ထောင်စုကြံ့ခိုင်ရေးနှင့် ဖွံ့ဖြိုးရေးအသင်း အစည်းအဝေး ခန်းမတွင်ကျင်းပရာ မြို့နယ်အသင်း အတွင်းရေးမှူး ဦးထွန်းအေးဟန် အမှာစကား ပြောကြားစဉ်။

(၀၆၆)

နံ့သာတော ကျေးလက်စာကြည့်တိုက်ဖွင့် စာအုပ်မျိုးစုံနှင့် ပရိဘောဂများလှူဒါန်း

အရာတော် အောက်တိုဘာ ၁၅

မုံရွာခရိုင် အရာတော်မြို့နယ် အေးချမ်းသာယာရေးနှင့် ဖွံ့ဖြိုးရေး ကောင်စီ၊ မြို့နယ်ပြည်ထောင်စု ကြံ့ခိုင်ရေးနှင့် ဖွံ့ဖြိုးရေးအသင်းနှင့် မြို့နယ်ပြန်ကြားရေးနှင့် ပြည်သူ့ ဆက်ဆံရေးဦးစီးဌာနတို့ ပူးပေါင်း၍ ရဲချင်းကျေးရွာ၌ နံ့သာတော ကျေးလက် ကိုယ့်အားကိုယ်ကိုး စာကြည့်တိုက်ဖွင့်ပွဲ အခမ်းအနားကို အောက်တိုဘာ၇ရက် နံနက်၉နာရီက ကျင်းပရာ မုံရွာခရိုင် ပြန်ကြားရေးနှင့် ပြည်သူ့ဆက်ဆံရေးဦးစီးဌာန ဦးစီး အရာရှိ ဦးတင်သန်းဝင်း၊ မြို့နယ် အတွင်းရေးမှူးဦးစိုးစိုးအောင်၊ နယ်မြေ တာဝန်ခံမြို့နယ် တိုင်းရင်းဆေးဦးစီး ဌာနမှ ဆရာမဒေါ်တင်သန်းနွယ် တို့က ဖဲကြိုးဖြတ် ဖွင့်လှစ်ပေးကြ သည်။ **(အောက်ပုံ)**

အခမ်းအနားတွင်မြို့နယ်အတွင်း ရေးမှူး ဦးစိုးစိုးအောင်က အဖွင့်အမှာ စကားပြောကြားပြီး မုံရွာခရိုင်ပြန်ကြား ရေးနှင့် ပြည်သူ့ဆက်ဆံရေး ဦးစီးဌာန ဦးစီးအရာရှိဦးတင်သန်းဝင်းက စာကြည့် တိုက်ဖွင့်လှစ်ရခြင်းနှင့် စာကြည့်တိုက် များ ရေရှည်တည်တံ့ရေး တို့ကို လည်းကောင်း အသီးသီး ဆွေးနွေး ဟောပြောကြသည်။

ပေးအပ်လှူဒါန်း

ထို့နောက် စာအုပ်အလှူရှင်၁၀ဦး တို့က သုတ၊ ရသ စာအုပ်မျိုးစုံ ၂၅၀ နှင့် စာကြည့်တိုက်သုံးပရိဘောဂများ ပေးအပ်လှူဒါန်းကြရာကျေးရွာစာကြည့် တိုက်မှူး ဦးကျော်ဆန်းဝင်းက လက်ခံ ရယူသည်။ **(မြို့နယ်ပြန်/ဆက်)**

ဆုချီးမြှင့်

မော်လမြိုင်ခရိုင် စာရေး ဝန်ထမ်း များ လုပ်ငန်းစွမ်း ဆောင်ရည် မြင့် မားရေး သင်တန်း အမှတ်စဉ် (၇/ ၂၀၀၄)သင်တန်း ဆင်းပွဲနှင့် ထူးချွန် ဆု ချီး မြှင့် ပေး အပ် ပွဲ အ ခမ်း အနားကို အောက် တိုဘာ၉ရက်က မော် လ မြိုင် မြို့ နယ်အေးချမ်းသာယာရေးနှင့်ဖွံ့ဖြိုးရေးကောင်စီရုံး ရွှေမြိုင်ခန်းမတွင်ကျင်းပရာ မွန်ပြည်နယ် အထွေထွေအုပ်ချုပ်ရေးဦးစီးဌာန ပြည်နယ်အုပ်ချုပ်ရေးမှူး ဦးသိမ်းဆွေက ပထမဆုရသော အကြီးတန်းစာရေး ဦးတင်ထူးအားဂုဏ်ပြု ဆု ချီးမြှင့်စဉ်။

(၁၆၈)

ညောင်တုန်းမြို့တွင် မီးသတ်တပ်ဖွဲ့ဝင်များ အကြိုအခြေခံ မီးသတ်ပညာသင်တန်းဆင်း

ညောင်တုန်း နိုဝင်ဘာ ၁

မီးဘေးအန္တရာယ် ကြိုတင် ကာကွယ် တားဆီးနိုင်ရေးအတွက် မြန်မာ့ရေနံနှင့် သဘာဝဓာတ်ငွေ့ လုပ်ငန်း ညောင်တုန်းရေနံနှင့် သဘာဝ ဓာတ်ငွေ့မြေနှင့် ညောင်တုန်းမြို့နယ် မီးသတ်ဦးစီးဌာနတို့ ပူးပေါင်း ဖွင့်လှစ်သည့် သီးသန့် မီးသတ်တပ်ဖွဲ့ ဝင်များ၏ အကြိုအခြေခံ မီးသတ် ပညာ သင်တန်းအမှတ်စဉ် (၁/၂၀၀၄) သင်တန်းဆင်းပွဲကို ညောင်တုန်း ရေနံနှင့် သဘာဝဓာတ်ငွေ့မြေ ရှင်းလင်းဆောင်၌ အောက်တိုဘာ ၁၉ရက်က ကျင်းပသည်။

ပေးအပ်

အခမ်းအနားတွင် ညောင်တုန်း ရေနံနှင့် သဘာဝဓာတ်ငွေ့မြေ အထွေထွေမန်နေဂျာ ဦးအေးမြင့်၊ မအူပင်ခရိုင် မီးသတ်ဦးစီးဌာနမှူး ရဲသူရိန်ခင်မောင်ရီတို့က သင်တန်း ဆင်း အမှာစကားပြောကြားကြပြီး ညောင်တုန်းမြို့နယ် မီးသတ်ဦးစီး ဌာန မြို့နယ်ဦးစီးမှူး ဦးစိုးတင့်က သင်တန်းဆင်းများအား သင်တန်း ဆင်းလက်မှတ်များကို လည်းကောင်း၊ ညောင်တုန်းရေနံနှင့်သဘာဝဓာတ်ငွေ့ မြေ အထွေထွေမန်နေဂျာ ဦးအေး မြင့်က သင်တန်းဆရာများအား ဂုဏ်ပြု လက်ဆောင်များကို လည်းကောင်း ပေးအပ်ကြသည်။

(အောက်ပုံ) (၀၉၈)

အပြို့မြို့ အနယ်နယ် သတင်းများ

လပွတ္တာမြို့နယ်တွင် ကိုယ့်အားကိုယ်ကိုး ရွှေဝတ်မှုံ စာကြည့်တိုက်ဖွင့်

လပွတ္တာ အောက်တိုဘာ ၁၇

လပွတ္တာမြို့နယ် ပေါက်ကျေးရွာအုပ်စုတွင် ရွှေဝတ်မှုံ ကိုယ့်အားကိုယ်ကိုး စာကြည့်တိုက်ဖွင့်လှစ်ပွဲအခမ်းအနားကို အောက်တိုဘာ၁၁ရက်ကကျင်းပရာ ကျေးရွာအေးချမ်း သာယာရေးနှင့်ဖွံ့ဖြိုးရေးကောင်စီ အဖွဲ့ဝင်(၁) ဦးမောင်မောင်အေး နှင့် မြို့နယ်ပြန်ကြားရေးနှင့် ပြည်သူ့ဆက်ဆံ ရေးဦးစီးမှူး ဒေါ်မြင့်မြင့်ရည်တို့က ဖဲကြိုးဖြတ်ဖွင့်လှစ် ပေးကြသည်။

(အောက်ပုံ)

အခမ်းအနားတွင် မြို့နယ်ဦးစီးမှူး ဒေါ်မြင့်မြင့်ရည်က စာကြည့်တိုက်ဖွင့်လှစ်ရခြင်း ရည်ရွယ်ချက်များကို ရှင်းလင်း ပြောကြားပြီး စာအုပ်မျိုးစုံကို ပေးအပ်လှူဒါန်းကြသည်။

အလားတူ ဒေါင့်ချောင်းကျေးရွာတွင်ပန်းသတင်း၊ ရေတွင်းကုန်းကျေးရွာတွင် ပြည်သူ့အလင်း၊ထန်းပင်ချောင်း ကျေးရွာတွင် အလင်းရောင်၊ ဇီးဖြူကျေးရွာတွင် ပန်းစကား နှင့် အထက်ချောင်းကျေးရွာတွင် ဇာတိမာန်စာကြည့်တိုက် များကိုဖွင့်လှစ်ပေးကြသည်။ **(မြို့နယ်ပြန်/ဆက်)**

ကျိုက်ထိုမြို့နယ် သစ်ဆိမ့်ပင်–ခလွန် ကျေးလက်လမ်း မြေသားပြုပြင်

ကျိုက်ထို အောက်တိုဘာ ၁၀

ကျိုက်ထိုမြို့နယ် စည်ပင်သာယာရေးအဖွဲ့က ၂၀၀၄–၂၀၀၅ ဘဏ္ဍာရေးနှစ်တွင် ဆောင်ရွက်မည့် သစ်ဆိမ့်ပင်– ခလွန် ကျေးလက်လမ်းအရှည် တစ်မိုင်နှစ်ဖာလုံအား အကျယ်၁၂ပေကို ဂဝံလမ်းအဖြစ်ခင်းကျင်းနိုင်ရေးအတွက် မြေသား ပြုပြင်နေမှုကို စက်တင်ဘာ၁၅ရက်က မြို့နယ်စည်ပင်သာယာရေးအဖွဲ့ အမှုဆောင်အရာရှိ ဦးမျိုးသန့်နှင့် တာဝန်ခံ အင်ဂျင်နီယာ ဦးတင်ထွန်းတို့က ကွင်းဆင်း ကြီးကြပ်ဆောင်ရွက်ပေးကြသည်။ **(အောက်ပုံ)**

အဆိုပါ ဂဝံလမ်းအား မြို့နယ်စည်ပင်သာယာရေးအဖွဲ့က ငွေကျပ် ၄၂၃၀၀၀၀နှင့် ဆောင်ရွက်မည်ဖြစ်ပြီး အဆိုပါလမ်းပြီးစီးပါက သစ်ဆိမ့်ပင်၊ ခလွန်၊ စွပ်ပွန်း စသည့်ကျေးရွာများမှ ကျေးလက်ပြည်သူများ ကျိုက်ထိုမြို့သို့ လွယ်လင့်တကူ လုံခြုံချောမွေ့စွာ သွားလာနိုင်ကြမည်ဖြစ်သည်။ **(မြို့နယ်စည်ပင်)**

မြန်မာ့အသံ

၂-၁၁-၂၀၀၄
(အင်္ဂါနေ့)

နံနက်ပိုင်း

၀၇း၀၀ တရားတော် (မင်းကွန်း ဆရာတော်ကြီး၏ မင်္ဂလသုတ်)

နေ့လယ်ပိုင်း

၁၁း၁၅ သားငါးဖွံ့ဖြိုးပြည့်အကျိုး (ပုလဲနဒီ–ပုစွန်သားဖောက်လုပ်ငန်း)

၁၁း၃၀ မြန်မာ့မူဟန်ဇာတိမာန် ဟောပြောချက်(သီချင်းက ပြောသည့် မြို့တော်ရွှေဘို– တက္ကသိုလ်ညိုသန့်)

၁၂း၀၀ သူ့အတွေးနှင့် သူ့အရေး (ရဲရင့်ခြင်းကို တွန်းအားပေးသော မြန်မာမှုစာမွန်–ညွန့်ဟံ–ကြူတော)

၁၂း၂၀ ဇာတ်လမ်းပမာ(ချစ်သူ့စကား)

၁၂း၄၅ မှတ်ဖွယ်မှတ်ရာ သုတအဖြာဖြာ (ပညာဘဏ်တိုက်စာကြည့်တိုက်– သာရဝေါ–စိုးကြည်)

၁၃း၁၀ ပညာရေးအသံလွှင့်အစီအစဉ် (ဆဋ္ဌမတန်း–စာရိတ္တနှင့် လောကနီတိ)

ညနေပိုင်း

၁၆း၂၀ ကျေးလက်ဇာတ်လမ်း (အချိုပေါ့ရမည့်အချစ်)

၁၇း၀၀ တပ်မတော်စာတိုက်

၁၇း၁၀ ကမ္ဘာ့ဂီတ

၁၇း၃၀ ကျန်းမာကြံ့ခိုင်တို့မဏ္ဍိုင် (လေ့ကျင့်ခန်းဖြင့် ခန္ဓာကိုယ် အလေးချိန်ထိန်းသိမ်းနိုင်ခြင်း)

၁၉း၁၅ ကျန်းမာရေးနှင့် ဆေးပညာ (နှလုံးသွေးကြောကျဉ်းရောဂါ ကာကွယ်ပါ)

၂၀း၀၀ ကလေးများ၏ ဉာဏ်စမ်းပဟေဠိအစီအစဉ်

ဝမ်းတွင်းမြို့နယ် သမိုင်းဝင်မြတ်ညီနောင်စေတီတော် ထီးတော်တင်လှူပူဇော်ရေး စည်းဝေး၊ အလှူငွေပေးအပ်လှူဒါန်း

ဝမ်းတွင်း အောက်တိုဘာ ၂၅

ဝမ်းတွင်းမြို့ သမိုင်းဝင် မြတ်ညီနောင်စေတီတော် ထီးတော်တင်လှူပူဇော် နိုင်ရန်အတွက် ညှိနှိုင်းအစည်းအဝေးကို အောက်တိုဘာ ၁၆ ရက်က မြတ်ညီနောင် စေတီတော်ဓမ္မာရုံတွင် ကျင်းပရာ မြို့နယ်ဥက္ကဋ္ဌ ဦးကျော်သူက ထီးတော် တင်လှူပူဇော်နိုင်ရေးနှင့် စည်ကားသိုက်မြိုက်စွာ ကျင်းပနိုင်ရေး မှာကြားသည်။

ဆက်လက်၍ ဂေါပကအဖွဲ့ဝင်များ၊ မြို့မိမြို့ဖများက အကြံပြုရှင်းလင်းပြောကြားကြသည်။ ဝမ်းတွင်းမြို့နေ ဒေါ်တင်ရ(သား) ကိုနိုင် (နေလစီးပွားရေးလုပ် ငန်းစု) မိသားစုက ကွယ်လွန်သူဖခင်ကြီး ဦးတိုးအောင်အား ရည်စူး၍ ထီးတော်တင်လှူပူဇော်ရန် အလှူငွေကျပ် ၁၄၆၃၀၀၀ ကို ပေးအပ်လှူဒါန်းရာ မြို့နယ်ဥက္ကဋ္ဌ ဦးကျော်သူနှင့် ဂေါပကအဖွဲ့ဝင်များက လက်ခံရယူကြောင်းသိရသည်။ **(အောက်ပုံ)**

(မြို့နယ် ပြန်/ဆက်)

ရှမ်းပြည်နယ် သမဝါယမဈေးပွဲတော် အရောင်းဆိုင်များ ဖွင့်ပွဲအခမ်းအနားကို အောက်တိုဘာ ၁၈ ရက်က ညောင်ရွှေမြို့ အလကကျောင်းကွင်းတွင်ကျင်းပရာ အရှေ့ပိုင်းတိုင်းစစ်ဌာနချုပ်တိုင်းမှူး ဗိုလ်ချုပ်ခင်မောင်မြင့်နှင့် ပြည်နယ်သမဝါယမဦးစီးဌာန ဒုတိယညွှန်ကြားရေးမှူးဦးစိုးညွန့်တို့က ဈေးပွဲတော်ကို ဖဲကြိုးဖြတ် ဖွင့်လှစ်ပေးကြစဉ်။

(ခရိုင် ပြန်/ဆက်)

သထုံမြို့၌ သဘာဝပတ်ဝန်းကျင်ထိန်းသိမ်းရေးဟောပြော

သထုံ အောက်တိုဘာ ၁၈

သထုံမြို့နယ် သစ်တောဦးစီးဌာနမှ သဘာဝပတ်ဝန်းကျင်ထိန်းသိမ်းရေးဆိုင်ရာ ဟောပြောပွဲအခမ်းအနားကို အောက်တိုဘာ ၅ ရက်က မြို့နယ်ခန်းမ၌ကျင်းပသည်။

ရှေးဦးစွာ မြို့နယ်ဥက္ကဋ္ဌ ဦးကျော်လွင်က သဘာဝပတ်ဝန်းကျင် ထိန်းသိမ်းရေးဆိုင်ရာ ဟောပြောပွဲနှင့် ပတ်သက်၍ အမှာစကားပြောကြားပြီး သထုံမြို့နယ် သစ်တောဦးစီးဌာန ဦးစီးအရာရှိ ဦးတက်တိုးက သစ်တော သစ်ပင်၏ အရေးကြီးပုံနှင့် သဘာဝ ပတ်ဝန်းကျင်ထိန်းသိမ်းရေး ဆိုင်ရာများ ဟောပြောကြောင်း သိရသည်။

(ခရိုင် ပြန်/ဆက်)

အမှတ် (၃၃၉) ဗညားဒလလမ်း ပျားရည်ကုန်းရပ်ကွက်၊ တာမွေမြို့နယ်နေ ဦးဝင်းရှိန်-ဒေါ်ခင်မြင့်မြင့်၊ သား မောင်မင်းထက်ခေါင်၊ သမီး မဟန်နီဝင်း'ကောင်းကျော်' ဗီဒီယိုက အလှူငွေကျပ်တစ်သိန်းကို ဗြဟ္မဝိဟာရ ပရိယတ္တိစာသင်တိုက်၊သုဒဿနလမ်း ၁၆/၂ ရပ်ကွက် သင်္ဃန်းကျွန်းမြို့နယ် နာရေးကူညီမှုအသင်းသို့လှူဒါန်းရာ အလုပ်အမှုဆောင် ဦးဝင်းနိုင် (မော်တော်ယာဉ်ခေါင်းဆောင်)က လက်ခံရယူပြီး ဂုဏ်ပြုမှတ်တမ်းလွှာ ပြန်လည်ပေးအပ်စဉ်။

(က-ပ)

ပေးအပ်

အောက်တိုဘာ ၁၄ ရက်က ကချင်ပြည်နယ် ဗန်းမော်မြို့နယ် မြန်မာနိုင်ငံ ရဲတပ်ဖွဲ့စခန်းတွင် နိုင်ငံသား အရည်အချင်းပြည့်မီသူများအား နိုင်ငံသားစိစစ်ရေးကတ်ပြားပေးအပ်ပွဲကျင်းပရာ မြို့နယ်ဦးစီးဌာနမှူး ဦးစီးအရာရှိ ဦးသန်ဇင်က မြို့နယ်ရဲတပ်ဖွဲ့မှူး ဒုရဲမှူး ဦးကျော်ဆန်းထံ နိုင်ငံသားစိစစ်ရေးကတ်ပြားများ ပေးအပ်စဉ်။

(မြို့နယ် လဝက)

အောက်တိုဘာ ၂၂ ရက်က ဂွမြို့နယ် စည်ပင်သာယာရေးအဖွဲ့က အဖွဲ့ပိုင် ပျိုးခင်းအတွင်းရှိ ပျိုးဥယျာဉ်၌ ပျိုးထုတ်ခြင်း၊ ပန်းအလှပင်များ စိုက်ပျိုးခြင်း၊ အမှိုက်သရိုက်များ ရှင်းလင်းခြင်းလုပ်ငန်းကို အမှုဆောင်အရာရှိ ဦးတင်မောင်နှင့် အဖွဲ့ဝန်ထမ်းများ စုပေါင်းဆောင်ရွက်ကြစဉ်။

(နယ်စပ်စည်ပင်)

တစ်ဦးတည်းသောသား ရုပ်ရှင်ဇာတ်ကား ဗီဒီယိုရိုက်ကူး ယခုအပတ် မြန်မာဗီဒီယို ကိုးကားဖြန့်ချိပြသခွင့်ရ

မောင်ဆွေထွန်း

ရွှေစင်ဦးဗီဒီယို၏ 'တစ်ဦးတည်းသောသား' ဇာတ်ကားမှ လူမင်းနှင့် ခင်သန်းနုတို့၏ သရုပ်ဆောင်ဟန်။

ရန်ကုန် အောက်တိုဘာ ၃၁

ယခုအပတ် နိုဝင်ဘာ ၁ ရက် တနင်္လာနေ့မှစ၍ မြန်မာဗီဒီယိုဇာတ်

'ဘယ်သူဖြစ်မလဲ'ဇာတ်ကားမှ လွင်မိုးနှင့် နန္ဒာလှိုင်။

ကား ကိုးကားဖြန့်ချိ ပြသခွင့်ရရှိရာ **တစ်ဦးတည်းသောသား** ရုပ်ရှင်ဇာတ်ကားကြီးကို ရိုက်ကူးသည့် ဗီဒီယိုဇာတ်ကားတစ်ကား ပါဝင်သည်ကို တွေ့ရသည်။

ထိုဇာတ်ကားများမှာ သုခမိန်ဗီဒီယိုမှ ဒါရိုက်တာ သီဟတင်သန်း ရိုက်ကူး၍ ဒွေး၊ သားညီနှင့် မိုးပြည့်ပြည့်မောင်တို့ပါဝင်သော **ပျော်စရာကြီး** ဇာတ်ကား။ လပ်ကီပလေ့ဗီဒီယိုမှ ဒါရိုက်တာကိုဇော် (အရဏ်ဦး) ရိုက်ကူး၍လွင်မိုးနှင့်နန္ဒာလှိုင်တို့ပါဝင်သော **ဘယ်သူဖြစ်မလဲ** ဇာတ်ကား။ ရွှေစင်ဦးဗီဒီယိုအတွက် ဒါရိုက်တာမောင်တင်ဦး ရိုက်ကူး၍ လူမင်း၊ ခင်သန်းနုနှင့် ထွန်းအိန္ဒြာဗိုလ်တို့ပါဝင်သော **တစ်ဦးတည်းသောသား** (ဇာတ်ကား)။ ဟတ်(Heart) ဗီဒီယိုမှ ဒါရိုက်တာ ဝင်းထွန်းထွန်း ရိုက်ကူး၍ ရာဇာနေဝင်း၊ မို့မို့မြင့် အောင်နှင့် ခိုင်သင်းကြည်တို့ပါဝင်သော **မောင့်ရဲ့သစ္စာ** ဇာတ်ကား။

ပရိုင်းအတ်ဗီဒီယိုမှ ဒါရိုက်တာ သက်ပိုင်စိုးရိုက်ကူး၍ ကင်းကောင်၊ ဇေလုဝနှင့် ပပဝင်းခင်တို့ ပါဝင်သော **ကိုကိုကတရုတ်ကား၊ ကျွန်မက ကိုရီးယား** ဇာတ်ကား။ ကြောင်ကမ္ဘာ ဗီဒီယိုမှ ဒါရိုက်တာ စန္ဒာအောင်သိန်း ရိုက်ကူး၍ နေမျိုးအောင်၊ ကျော်ဇောဟိန်းနှင့် အေးဝတ်ရည်သောင်းတို့ ပါဝင်သော **ပျဉ်းမငုတ်တိုရဲ့ လပြည့်ည** ဇာတ်ကား။

စူပါနိုင်းဗီဒီယိုမှ ဒါရိုက်တာသပြေးသုရိုက်ကူး၍ ခင်လှိုင်၊ ပိုးဖြူ၊ ဇေလုဝနှင့် စပယ်မိုးတို့ ပါဝင်သော **ထီရှူးဖိုးထူး** ဇာတ်ကား။ စိန်ငွေး ဗီဒီယိုမှ ဒါရိုက်တာ ကိုအောင်မင်းသိမ်းရိုက်ကူး၍ ကျော်ရဲအောင်၊ ခိုင်နှင်းဝေနှင့် အရိုင်းတို့ပါဝင်သော **တိမ်တွေပေါ်မှာထိုင်ကြည့်ပါ** ဇာတ်ကား။ မျက်ခြယ်ဗီဒီယိုမှ ဒါရိုက်တာ ဒယ်နီ ရိုက်ကူး၍ နေထက်လင်း၊ ကျော်ဇောဟိန်းနှင့် မျိုးစန္ဒီကျော်တို့ ပါဝင်သော **ငရဲမီးနှင့်မိုးကြိုးသွား** ဇာတ်ကားများ ဖြန့်ချိပြသမည်ဖြစ်သည်။ ။

(မြန်မာ့အလင်း)

ဒါရိုက်တာ စန္ဒာ အောင်သိန်း၏ 'ပျဉ်းမ ငုတ် တိုရဲ့ လ ပြည့် ည' ဇာတ် ကား မှ အေးဝတ်ရည် သောင်း။

ပြည်ထောင်စု မြန်မာနိုင်ငံတော်အစိုးရ
သတ္တုတွင်းဝန်ကြီးဌာန
ကျောက်မျက်ရတနာလုပ်ကွက်များ ခွင့်ပြုမိန့်ချထားပေးရေး၊ စစ်ဆေးရေးနှင့် ကြီးကြပ်ရေးလုပ်ငန်းကော်မတီ
ကျောက်မျက်ရတနာသတ်မှတ်နှင့် ဖော်ထုတ်လုပ်ကွက် အဆိုပြုလွှာများ တင်သွင်းရန်
ကြေညာချက် (၁/၂၀၀၄)
ရန်ကုန်မြို့၊ ၁၃၆၅ ခုနှစ် ပြာသိုလပြည့်ကျော် ၂ ရက်
(၂၀၀၄ ခုနှစ် ဇန်နဝါရီလ ၈ ရက်)

၁။ ကျောက်မျက်ရတနာနယ်မြေများတွင် မြန်မာ့ကျောက်မျက်ရတနာဥပဒေနှင့်အညီ ခွင့်ပြုမိန့်များရယူ၍ တူးဖော်ထုတ်လုပ်နေသည့် ကျောက်စိမ်း၊ ကျောက်မျက်လုပ်ကွက်များအနက်မှ ၂၀၀၄ ခုနှစ် (ဧပြီ၊ မေ၊ ဇွန်လ)များအတွင်း သက်တမ်းကုန်ဆုံးမည့် သတ်မှတ်လုပ်ကွက်များနှင့် ဖော် ထုတ်လုပ်ကွက်များ၊ လစ်လပ်သတ်မှတ်လုပ်ကွက်များနှင့် လစ်လပ်ဖော်ထုတ်လုပ်ကွက်များကို မြန်မာ့ကျောက်မျက်ရတနာဥပဒေ ပုဒ်မ-၁၂၊ ပုဒ်မ-၁၃၊ ပုဒ်မ-၁၅ တို့နှင့်အညီ နိုင်ငံသားပုဂ္ဂလိက၊ ကုမ္ပဏီ၊ အသင်းများအား ဈေးပြိုင်စနစ်ဖြင့် တူးဖော်ထုတ်လုပ်ရန် ခွင့်ပြုမိန့်များ ထုတ်ပေးရေး ဆောင်ရွက်မည်ဖြစ်ပါသည်။

၂။ ကျောက်မျက်ရတနာလုပ်ကွက်များအား ဈေးပြိုင်စနစ်ဖြင့် ချိပ်ပိတ်အဆိုပြုလွှာများ တင်သွင်းရာတွင် အဆိုပြုလွှာတစ်စောင် (လုပ်ကွက်တစ်ကွက်) အတွက် အာမခံစပေါ်ငွေ (Deposit) ကျပ်တစ်သိန်း ပေးသွင်းရပါမည်။ အာမခံစပေါ်ငွေများအား ခွင့်ပြုမိန့်ထုတ်ပေးမည့် လုပ်ကွက်အတွက် အဆိုပြုငွေများ ပေးသွင်းရာတွင် အဆိုပြုငွေမှ ခုနှိမ်ပေးသွင်းခြင်း၊ ခွင့်ပြုမိန့်မရသူများအား ပြန်လည်ထုတ်ပေးခြင်းစသည်တို့အား ကျောက်မျက်ရတနာလုပ်ကွက်များ ခွင့်ပြုမိန့်ချထားပေးရေး၊ စစ်ဆေးရေးနှင့် ကြီးကြပ်ရေး လုပ်ငန်းကော်မတီမှ သတ်မှတ်ချက်များ နှင့်အညီ သက်ဆိုင်ရာလုပ်ငန်းရှင်များနှင့် ညှိနှိုင်းဆောင်ရွက်မည် ဖြစ်ပါသည်။

၃။ ကျောက်မျက်ရတနာတူးဖော်လုပ်ကိုင်လိုသည့် ကုမ္ပဏီများသည် သင်းဖွဲ့မှတ်တမ်းအရလည်းကောင်း၊ သမဝါယမအသင်းများသည် အသင်းစည်းကမ်းအရလည်းကောင်း၊ ကျောက်မျက်ရတနာတူးဖော်ခြင်းလုပ်ငန်း လုပ်ကိုင်ခွင့်ရရှိမည့်အပြင် ကုမ္ပဏီ၊ အသင်းသည် ရန်ကုန်မြို့၌ ရှိရပါမည်။ ကျောက်မျက်ရတနာထုတ်လုပ်ခြင်း လုပ်ငန်းလုပ်ကိုင်ခွင့်ရရှိရန် လျှောက်ထားဆဲဖြစ်ပါက သက်ဆိုင်ရာအထောက်အထား စာရွက်စာတမ်းများ တင်ပြလျှောက်ထားနိုင်ပါသည်။ ၎င်းအပြင် ကျောက်မျက်ရတနာများ တူးဖော်ထုတ်လုပ်ရန် ခွင့်ပြုမိန့်ရရှိသည့် ကုမ္ပဏီ၊အသင်းများအနေဖြင့် ခွင့်ပြုမိန့်ရရှိထားသည့် ကျောက်မျက်ရတနာလုပ်ကွက်များကို တရားမဝင်လွှဲပြောင်းခြင်း မပြုရန်နှင့် သတ္တုတွင်းဝန်ကြီးဌာနမှ ၁၉၉၉ ခုနှစ် အောက်တိုဘာလ ၁ ရက်တွင် ထုတ်ပြန်သည့် အမိန့်ကြော်ငြာစာအမှတ်(၁၂၃/၉၉)အတိုင်း လိုက်နာ ဆောင်ရွက်ရမည်ဖြစ်ပါသည်။

၄။ သတ်မှတ်နှင့် ဖော်ထုတ်လုပ်ကွက်တစ်ကွက်အတွက် မြေအကျယ်အဝန်းမှာ တစ်ဧကဖြစ်သည်။ သို့ရာတွင် တူးဖော်ထုတ်လုပ်ပြီး သတ်မှတ်နှင့် ဖော်ထုတ်လုပ်ကွက်များ၊တူးဖော်ထုတ်လုပ်ဆဲ သတ်မှတ်နှင့် ဖော်ထုတ်လုပ်ကွက်များအနေဖြင့် တူးဖော်မှုနှင့် ရာသီဥတုကြောင့် လုပ်ကွက်နယ်မြေအကျယ်အဝန်းနှင့်ပတ်သက်၍ ပြဿနာတစ်စုံတစ်ရာပေါ်ပေါက်ပါက သတ္တုတွင်းဝန်ကြီးဌာန ကျောက်မျက်ရတနာလုပ်ကွက်များ ခွင့်ပြုမိန့်ချထားပေးရေး၊ စစ်ဆေးရေးနှင့် ကြီးကြပ်ရေးလုပ်ငန်းကော်မတီက ညှိနှိုင်းဆုံးဖြတ်ခြင်းကို လိုက်နာဆောင်ရွက် ရမည်ဖြစ်ပါသည်။ သတ်မှတ်နှင့် ဖော်ထုတ်လုပ်ကွက်များအတွက် ခွင့်ပြုသက်တမ်းကာလမှာ သုံးနှစ်ဖြစ်ပြီး အနည်းဆုံးပေးသွင်းရမည့် အဆိုပြုငွေမှာ ကျပ် ၁၀ သိန်းဖြစ်ပါသည်။ ဈေးပြိုင်စနစ်ဖြင့် ခွင့်ပြုမိန့်ထုတ်ပေးမည်ဖြစ်၍ အဆိုပြုလွှာတင်သွင်းရာတွင် ပေးသွင်းမည့် အဆိုပြုငွေကို ဂဏန်းဖြင့်သာမကဘဲ စာသားဖြင့်ပါ တိတိကျကျဖော်ပြရမည်ဖြစ်ပါသည်။

၅။ မိမိတို့ တူးဖော်လိုသည့် သတ်မှတ်နှင့် ဖော်ထုတ်လုပ်ကွက်များကို လုပ်ကိုင်မည့်ပုဂ္ဂိုလ်များကိုယ်တိုင် ကွင်းဆင်းစစ်ဆေးကြည့်ရှုပြီးမှသာ လုပ်ကိုင်မည့်သူကိုယ်တိုင် လက်မှတ်ရေးထိုး၍ အဆိုပြုလွှာများ တင်သွင်းရန်ဖြစ်ပါသည်။ တူးဖော်ထုတ်လုပ်ရန် ခွင့်ပြုမိန့်ရရှိပြီးနောက်မှ ကျောက်မျက်တူးဖော်ထုတ်လုပ်ရန် မြေမှန်မရှိခြင်းနှင့် အခြားအကြောင်းအမျိုးမျိုးဖော်ပြ၍ ကြိုတင်ပေးသွင်းထားသည့် အာမခံစပေါ်ငွေများနှင့် နိုင်ငံတော်သို့ပေးသွင်းပြီးသော အဆိုပြုငွေများကို ပြန်လည်ထုတ်ပေးရန်၊ လုပ်ကွက်နေရာပြောင်းလဲပေးရန် တင်ပြခြင်းများကို ခွင့်ပြုမည်မဟုတ်ပါ။ ၎င်းအပြင် အဆိုပြုလွှာများ တင်သွင်းရာတွင် လုပ်ငန်းမှတ်ပုံတင်ခြင်းမရှိသည့် အဆိုပြုလွှာများနှင့် ပြည့်ပြည့်စုံစုံဖော်ပြခြင်း မပြုသည့် အဆိုပြုလွှာများကို လက်ခံစဉ်းစားမည် မဟုတ်ပါ။

၆။ လုပ်ငန်းမှတ်ပုံတင်ခြင်း၊ အဆိုပြုလွှာထုတ်ယူခြင်းနှင့် အဆိုပြုလွှာပြန်လည် တင်သွင်းခြင်းများကို မြန်မာ့ကျောက်မျက်ရတနာ ရောင်းဝယ်ရေးလုပ်ငန်း(ရုံးချုပ်)နှင့်ဆက်သွယ်၍ အောက်ပါအတိုင်း ဆောင်ရွက်ရန်ဖြစ်ပါသည်-

(က) **လုပ်ငန်းမှတ်ပုံတင်ခြင်းနှင့် အဆိုပြုလွှာများထုတ်ယူခြင်း။** အဆိုပြုလွှာတင်သွင်းလိုသူများသည်၂၀၀၄ခုနှစ် ဇန်နဝါရီလ ၁၂ရက်မှစ၍ အမှတ်(၆၆) ကမ္ဘာအေးစေတီလမ်း၊ မြန်မာ့ကျောက်မျက်ရတနာ ရောင်းဝယ်ရေးလုပ်ငန်း(ရုံးချုပ်)တွင် မြန်မာ့ကျောက်မျက်ရတနာဥပဒေနှင့်အညီ မှတ်ပုံတင်ကြေးငွေများပေးသွင်း၍ မှတ်ပုံတင်ပြီး အဆိုပြုလွှာများ ထုတ်ယူခြင်း၊ လုပ်ကွက်မြေပုံများကို ကြည့်ရှုလေ့လာခြင်းများ ဆောင်ရွက်နိုင်ပါသည်။

(ခ) **အဆိုပြုလွှာများတင်သွင်းခြင်း။** အဆိုပြုလွှာ တင်သွင်းလိုသူများသည် သတ်မှတ်လုပ်ကွက်များအတွက် သတ်မှတ်အဆိုပြုလွှာ (မကလ-၂)နှင့် ပုံစံ (သမ-၁)တို့ တွင်လည်းကောင်း၊ ဖော်ထုတ်လုပ်ကွက်များအတွက် ဖော်ထုတ်လုပ်ကွက်အဆိုပြုလွှာ (မကလ-၅)နှင့် ပူးတွဲပုံစံ (ဖထ-၁)တို့တွင်လည်းကောင်း လိုအပ်သည်များကို ပြည့်ပြည့်စုံစုံ ရေးသွင်းရပါမည်။ ၎င်းအဆိုပြုလွှာများကို တစ်စောင်စီခွဲ၍ စာအိတ် နှစ်ထပ်တွင် အတွင်းအပြင်ချိပ်ထိုးပြီး ၂၀၀၄ ခုနှစ် ဇန်နဝါရီလ ၁၂ရက်မှ ၂၀၀၄ ခုနှစ် ဖေဖော်ဝါရီလ ၁၁ ရက်အတွင်း မြန်မာ့ကျောက်မျက်ရတနာ ရောင်းဝယ်ရေးလုပ်ငန်း (ရုံးချုပ်) အမှတ် (၆၆) ကမ္ဘာအေးစေတီလမ်း၊ ရန်ကုန်မြို့တွင် သတ်မှတ်ချက်များနှင့်အညီ တင်သွင်းရပါမည်။

၇။ အသေးစိတ်သိလိုသည်များကို မြန်မာ့ကျောက်မျက်ရတနာ ရောင်းဝယ်ရေးလုပ်ငန်း (ရုံးချုပ်) ရန်ကုန်မြို့တွင်လည်းကောင်း၊ မိုးကုတ်နှင့် လုံးခင်းတွင် အခြေပြုသည့် ကျောက်မျက်၊ ကျောက်စိမ်းတူးဖော်ရေးဌာနများ၊ မန္တလေး၊ မြစ်ကြီးနား၊ ခန္တီးနှင့် မိုင်းရှူး/လွိုင်ဆောင်ထောက်တွင် အခြေပြုသည့် ကျောက်မျက်ကျောက်စိမ်းစခန်းရုံးများတွင်လည်းကောင်း ဆက်သွယ်စုံစမ်းနိုင်ပါသည်။

ကျောက်မျက်ရတနာလုပ်ကွက်များ ခွင့်ပြုမိန့်ချထားပေးရေး၊
စစ်ဆေးရေးနှင့် ကြီးကြပ်ရေးလုပ်ငန်းကော်မတီ

ထပ်တူဝမ်းမြောက်ဂုဏ်ယူခြင်း

အမည်ပြောင်း
အဖ ဦးသန်းစိန်၏သမီး မခင်မာဝင်းအား မအုံ့ငယ်ဇင်ဟုလည်းကောင်း၊ မနီနီဝင်းအား နွံ့ငြိုင်းဟု ပြောင်းလဲခေါ်ပါရန်။

ဖခင်အမည်မှန်
အင်းစိန် အထက-၁ ဆဋ္ဌမတန်း(အိုင်)မှ မောင်အောင်ကိုကိုမြင့်ဦး၏ ဖခင် အမည်မှန်မှာ မှတ်ပုံတင်အရ ဦးသိန်းအုန်း ဖြစ်ပါသည်။
ဖခင် ဦးသိန်းအုန်း

ဝမ်းနည်းကြေကွဲခြင်း
အကောက်ခွန်မှူး ဦးသိန်းညိုလွင်သည် ၆-၁-၂၀၀၄ရက် ၁၁:၂၅နာရီတွင် ကွယ်လွန်သွားကြောင်း သိရှိရပါသဖြင့် မိသားစုနှင့်အတူ ထပ်တူထပ်မျှ ဝမ်းနည်းကြေကွဲရပါကြောင်း။
အကောက်ခွန်မိသားစု၊မန္တလေးမြို့။

ဝမ်းနည်းကြေကွဲခြင်း
ဦးမောင်မောင်ကြီး
ဝန်ထမ်းရွေးချယ်လေ့ကျင့်ရေးအဖွဲ့ဥက္ကဋ္ဌ(အငြိမ်းစား)
လွှတ်လပ်ရေးမော်ကွန်းဝင်(ဒုတိယဆင့်)
နိုင်ငံ့ဂုဏ်ရည်ဘွဲ့(ဒုတိယဆင့်)
အသက်(၈၅)နှစ်
ဝန်ထမ်းရွေးချယ်လေ့ကျင့်ရေးအဖွဲ့ဥက္ကဋ္ဌ (အငြိမ်းစား) လွှတ်လပ်ရေးမော်ကွန်းဝင်(ဒုတိယဆင့်)၊ နိုင်ငံ့ဂုဏ်ရည်ဘွဲ့(ဒုတိယဆင့်) ဦးမောင်မောင်ကြီးသည် ၃-၁-၂၀၀၄ရက် နံနက်တွင် ကွယ်လွန်သွားကြောင်း သိရပါသဖြင့် မိသားစုနှင့် ထပ်တူထပ်မျှ ဝမ်းနည်းကြေကွဲရပါကြောင်း။
ပညာရေးဝန်ကြီးဌာန။

ဝမ်းနည်းကြေကွဲခြင်း
ဦးမောင်မောင်ကြီး
ဝန်ထမ်းရွေးချယ်လေ့ကျင့်ရေးအဖွဲ့ဥက္ကဋ္ဌ(အငြိမ်းစား)
လွှတ်လပ်ရေးမော်ကွန်းဝင်(ဒုတိယဆင့်)
နိုင်ငံ့ဂုဏ်ရည်ဘွဲ့(ဒုတိယဆင့်)
အသက်(၈၅)နှစ်
ဝန်ထမ်းရွေးချယ်လေ့ကျင့်ရေးအဖွဲ့ဥက္ကဋ္ဌ (အငြိမ်းစား) လွှတ်လပ်ရေးမော်ကွန်းဝင်(ဒုတိယဆင့်)၊ နိုင်ငံ့ဂုဏ်ရည်ဘွဲ့(ဒုတိယဆင့်)ဦးမောင်မောင်ကြီးသည် ၃-၁-၂၀၀၄ရက် နံနက်တွင် ကွယ်လွန်သွားကြောင်း သိရပါသဖြင့် မိသားစုနှင့်အတူ ထပ်တူထပ်မျှ ဝမ်းနည်းကြေကွဲရပါကြောင်း။
ပါမောက္ခချုပ်နှင့်ဝန်ထမ်းများ
ဗဟိုဝန်ထမ်းတက္ကသိုလ်(ဖောင်ကြီး)။

ဝမ်းနည်းကြေကွဲခြင်း
ဦးမောင်မောင်ကြီး
ဝန်ထမ်းရွေးချယ်လေ့ကျင့်ရေးအဖွဲ့ ဥက္ကဋ္ဌ (အငြိမ်းစား)
လွှတ်လပ်ရေးမော်ကွန်းဝင် (ဒုတိယဆင့်)
နိုင်ငံ့ဂုဏ်ရည်ဘွဲ့(ဒုတိယဆင့်)
(၈၅)နှစ်
ဝန်ထမ်းရွေးချယ်လေ့ကျင့်ရေးအဖွဲ့ဥက္ကဋ္ဌ (အငြိမ်းစား) လွှတ်လပ်ရေးမော်ကွန်းဝင် (ဒုတိယဆင့်)၊ နိုင်ငံ့ဂုဏ်ရည်ဘွဲ့(ဒုတိယဆင့်) ဦးမောင်မောင်ကြီးသည် ၃-၁-၂၀၀၄ ရက် နံနက်တွင် ကွယ်လွန်သွားကြောင်း သိရှိရပါသဖြင့် မိသားစုနှင့်အတူ ထပ်တူထပ်မျှ ဝမ်းနည်းကြေကွဲရပါကြောင်း။
ပါမောက္ခချုပ်နှင့်ဝန်ထမ်းများ
ပြည်ထောင်စုတိုင်းရင်းသားလူမျိုးများဖွံ့ဖြိုးရေးတက္ကသိုလ်။

ဝန်ထမ်းအမြန်အလိုရှိသည်
(ပြည်တွင်း၌ ကျပ်ငွေဖြင့်သာ ခန့်ထားရန်)

၁။	Receptionist	မ (၁)ဦး
၂။	Marketing Coordinator	ကျား/မ (၁)ဦး
၃။	A.G.T.I (E.P)	ကျား/မ (၅)ဦး
၄။	A.G.T.I (M.P)	ကျား/မ (၅)ဦး

အမှတ်စဉ်(၁)အတွက် လျှောက်ထားသူသည် အသက် ၂၀မှ ၂၅နှစ်အတွင်းရှိပြီး ရုပ်ရည် သန့်ပြန့်ရမည်။ မည်သည့်ဘွဲ့ရမဆို လျှောက်ထားနိုင်သည်။ လုပ်ငန်းအတွေ့အကြုံ တစ်နှစ် ရှိရမည်။ ကွန်ပျူတာအသုံးပြုနိုင်၍ အင်္ဂလိပ်နှင့်တရုတ်စကားပြောဆိုနိုင်သူ ဦးစားပေးမည်။

အမှတ်စဉ် (၂)အတွက် မည်သည့်ဘွဲ့ရမဆို လျှောက်ထားနိုင်သည်။ လုပ်ငန်းအတွေ့အကြုံ သုံးနှစ်ရှိရမည်။ ကွန်ပျူတာကျွမ်းကျင်စွာ အသုံးပြုနိုင်ရမည်။

အမှတ်စဉ် (၃)နှင့်(၄) လျှောက်ထားသူများသည် လုပ်ငန်းအတွေ့အကြုံရှိရန်မလို။

အထက်ပါရာထူးအတွက် ကိုက်ညီသင့်တော်သူများကို ထိုက်တန်သောလစာနှင့် ခံစားခွင့်များ ပေးအပ်ခန့်ထားမည်။ လျှောက်ထားလိုသူများသည် ကြော်ငြာပါသည့်နေ့မှ ၁၀ရက်အတွင်း အောက်ပါအချက်အလက်များကိုဖော်ပြ၍ အမှတ် ၁၁၅/၁၁၇၊(မြေညီထပ်)၊ လသာလမ်းသို့ ပေးပို့လျှောက်ထားနိုင်ပါသည်။
- အကျင့်စာရိတ္တကောင်းမွန်ကြောင်းထောက်ခံစာ
- ပညာအရည်အချင်းဆိုင်ရာနှင့် လုပ်ငန်းအတွေ့အကြုံဆိုင်ရာ ဖော်ပြချက်အသေးစိတ်
- မွေးဝ်မှန်းလစာ
- ဆက်သွယ်ရန်ဖုန်းနံပါတ်နှင့် လိပ်စာအပြည့်အစုံ
- လတ်တလောရိုက်ကူးထားသော ဓာတ်ပုံတစ်ပုံ
- အလုပ်သမားမှတ်ပုံတင်မိတ္တူပါ ရှိရမည်။

မော်တော်ယာဉ်မှတ်ပုံတင်ခွင့် လျှောက်ထားခြင်း
ယာဉ်အမှတ် ၁ခ/၆၅၄၉ မော်တော်ယာဉ်လက်ဝယ်ရှိသူ ဦးသီဟကိုကို ၁၂/ပဘတ(နိုင်)၀၁၅၇၄၈က မော်တော်ယာဉ်မှတ်ပုံတင်ခွင့်လျှောက်ထားလာပါသဖြင့် ကန့်ကွက်လိုသူများသည် ရက်၃၀အတွင်း ကညန (ရုံးချုပ်) ဗဟိုမော်တော်ယာဉ်မှတ်ပုံတင်ဌာနသို့လာရောက်ဆက်သွယ်ဆောင်ရွက်ပါရန်။ **ကညန (ရုံးချုပ်)**

ရဟန်းအမ
ဒေါ်အေးကြည် (Edna)
B.A.,B.L., Advocate
ဥပဒေပညာရှင်(ငြိမ်း)ရှေ့နေချုပ်ရုံး
ဇီဝိတဒါနသံဃာ့ဆေးရုံကြီး(ဗဟန်း)
အုပ်ချုပ်ရေးအဖွဲ့ဝင်
သီလရှင်ဆေးရုံ၊နာယက
အသက်(၈၄)နှစ်
ရန်ကုန်တိုင်း၊ဗဟန်းမြို့နယ်၊အမှတ် ၁၆၈၊ ရွှေဂုံတိုင်လမ်းနေ (သရေစည်သူ ဦးချွန်ဖောင်၊ တရားလွှတ်တော်တရားဝန်ကြီးနှင့် ရှေ့နေချုပ်၊ငြိမ်း-ဒေါ်ဒေါ်မာ)တို့၏သမီးကြီး၊ (ဝဏ္ဏကျော်ထင် ဦးဝိန်သိပ္ပံပညာဝန်)၏ဇနီး၊ (ဦးကံညွန့်-ဒေါ်မြမြ ကထိက၊ အင်္ဂလိပ်စာဌာန၊ ပညာရေးတက္ကသိုလ်)၊ (ဦးကျော်တင့် တိုင်းပညာရေးမှူး၊ရန်ကုန်တိုင်း)-ဒေါ်ရီရီခင် (လ/ထညွှန်ကြားရေးမှူး၊ အခြေခံပညာဦးစီးဌာန၊ ငြိမ်း)တို့၏အစ်မ၊ ဦးရဲမြင့် (ဒုညွှန်ကြားရေးမှူး၊ ရှေ့နေချုပ်ရုံး)-ဒေါ်ခင်မာမင်း(လ/ထညွှန်ကြားရေးမှူး၊ ရှေ့နေချုပ်ရုံး)တို့၏ကြီးတော်၊မြင့်မောင်တင့်၊ မြင့်မောင်ဆင့်၊ မမြင့်သူဇာမင်းတို့၏ အဘွားသည် ၇-၁-၂၀၀၄ရက် ည ၁၀:၀၅နာရီတွင် ကွယ်လွန်သွားပါ၍ ၈-၁-၂၀၀၄ရက် နံနက် ၁၁ နာရီတွင် ရေဝေးသုသာန်သို့ ပို့ဆောင်မီးသဂြိုဟ်ပြီးဖြစ်ပါကြောင်း။ **ကျန်ရစ်သူမိသားစု။**

ခရစ်တော်၌အိပ်ပျော်ခြင်း
Gun Htang La Roi
ဗန်းမော်၊ ဂျခန်းဒပ်
အသက် (၈၃)နှစ်
ကချင်ပြည်နယ် ဗန်းမော်မြို့နယ် ဂျခန်းဒပ် (၁၅မိုင်)ကျေးရွာနေ ဒူရီခေါန်၏ခင်ပွန်း၊ ကလေးမြို့ အမှတ် (၁၆၁) ဘူတာလမ်း၊ပင်လုံ (၈)ရပ်ကွက် ဆာလံ (၁၂၁)နေ Khan Do Lian- Gun Htang Lu Maiတို့၏ ဖခင်သည် ၃-၁-၂၀၀၄ရက် ည၇နာရီတွင် ခရစ်တော်၌ အိပ်ပျော်သွားပြီဖြစ်ကြောင်းနှင့် ၅-၁-၂၀၀၄ ရက်တွင် ဆာလံ (၁၂၁) နေအိမ်တွင်ပြုလုပ်သော ဝတ်ပြုဆုတောင်းပွဲနှင့်အတူ အဘက်ဘက်မှ ကူညီအားပေး နှစ်သိမ့်ပေးကြသော ကလေးနယ် နှစ်ခြင်းအဖွဲ့ချုပ်G/Sနှင့် လိပ္ပိး နှစ်ခြင်းအသင်းတော်မှ ဆရာဆရာမများ၊ အသင်းတော်လူကြီးများ၊ အသင်းသူ အသင်းသား၊ ဆွေမျိုးမိတ်သင်္ဂဟများအား ကျေးဇူးတင်ရှိပါသည်။ **ကျန်ရစ်သူမိသားစု။**

ဦးအောင်မြင့်
(သိမ်ချောင်း)
ပြည်သူ့ကုန်တိုက်(ငြိမ်း)
အသက် (၆၃)နှစ်
ရန်ကုန်မြို့ မင်္ဂလာတောင်ညွန့်မြို့နယ်၊ အမှတ် ၂၊ (၂)လမ်း၊ ပုသိမ်ညွန့်ရပ်ကွက်နေ (ဦးထွန်းတင်-ဒေါ်အေးရှင်)တို့၏သား၊ ဒဂုံမြို့သစ်(မြောက်ပိုင်း) ၄၁ ရပ်ကွက်၊ ယုဇနလမ်း၊ အမှတ် ၅၆ နေ ဒေါ်ခင်မူ (ဥက္ကဋ္ဌ မိခင်နှင့်ကလေးစောင့်ရှောက်ရေးအသင်းခွဲ၊ မြောက်ဒဂုံ)၏ခင်ပွန်း၊ ကိုရဲမြင့်နိုင်(3/E Eastwind Shipping Co.,Ltd.) - မဝိုးသီတာ ကျန်းမာရေးဦးစီးဌာန(ငြိမ်း)၊ ကိုဝဏ္ဏထွန်း (Prime Boss Co., Ltd)- မနွယ်နီမြင့် (B.A Hist:)၊ မချိုအေးမြင့် (Assit: Manager, F.O Dept Yuzana Hotels and Resorts)၊ မောင်ညီညီအောင် တို့၏ ဖခင်၊ မအေးမို့မို့နိုင်၊ မောင်သင့်မြတ်အောင်တို့၏ အဘိုး၊ ဦးအောင်မြင့် ပြည်သူ့ကုန်တိုက် (ငြိမ်း) သည် ၁၄-၁၂-၂၀၀၃ ရက် တနင်္ဂနွေနေ့တွင် ကွယ်လွန်သွားပါ၍ ဈာပနကိစ္စအဝဝတွင် ဝိုင်းဝန်းကူညီပေးကြသော ရပ်ဝေး၊ ရပ်နီးမှ ဆွေမျိုးမိတ်သင်္ဂဟများနှင့် သူငယ်ချင်းများအား ကျေးဇူးတင်ရှိပါသည်။
ကျန်ရစ်သူမိသားစု။

ကြို့ပင်ကောက်မြို့နယ်အသင်း(ရန်ကုန်)
ဒုတိယဗိုလ်မှူးကြီး
တင်လှ (ငြိမ်း)
အသက်(၆၅)နှစ်
ကြို့ပင်ကောက်မြို့ (ဦးအောင်ညွန့်-ဒေါ်သိန်းခင်)တို့၏သား၊ ထန်းတပင်မြို့ (ဦးဟိန်-ဒေါ်လှိုင်)တို့၏ သားသမက်၊ ရွှေပြည်သာမြို့နယ်၊ အမှတ် ၂၉/၂၇၄၊ မင်းလမ်း၊ အမှတ်(၂)ရပ်ကွက်နေ ဒေါ်တင်မိမိလှိုင်၏ခင်ပွန်း၊ ဗိုလ်ကြီးတင်မိုးလှိုင်၊ဒုတိယဗိုလ်မှူးကြီးသန်းကျော်ထူး-ဒေါ်သက်ထားတင်၊ ကိုတင်မိုးကျော်၊ ဗိုလ်ကြီးတင်ဇော်နိုင်တို့၏ဖခင် ဒုတိယဗိုလ်မှူးကြီးတင်လှ(ငြိမ်း)သည် ၇-၁-၂၀၀၄ရက် ညနေ ၅ နာရီတွင် ကွယ်လွန်သွားပါသဖြင့် ၉-၁-၂၀၀၄ ရက် ညနေ ၃ နာရီတွင် ရေဝေးအအေးတိုက်မှ ရေဝေးသုသာန်သို့ ပို့ဆောင်မီးသဂြိုဟ်ပြီးဖြစ်ပါကြောင်း အသင်းဝင်များအား အကြောင်းကြားအပ်ပါသည်။
အမှုဆောင်အဖွဲ့။

ကျေးဇူးတင်ရှိခြင်း
ဦးသိန်းစိုး (အမှုဆောင်အရာရှိ ချောင်းဆုံမြို့နယ်စည်ပင်သာယာရေးရုံး)၏ ၈-၁-၂၀၀၄ရက် ဈာပနအခမ်းအနားကိစ္စအဝဝတွင် ဝိုင်းဝန်းကူညီပေးကြသော နယ်စပ်စည်ပင်သာယာရေး ဦးစီးဌာန ညွှန်ကြားရေးမှူးချုပ်နှင့် ညွှန်ကြားရေးမှူးများ၊ နယ်စည်ပင်သာယာရေးဦးစီးဌာန ဝန်ထမ်းများ၊ မွန်ပြည်နယ်စည်ပင်သာယာရေးအဖွဲ့မှ ညွှန်ကြားရေးမှူးနှင့်ဝန်ထမ်းများ ၊ချောင်းဆုံမြို့နယ်စည်ပင်သာယာရေးအဖွဲ့မှ ဝန်ထမ်းများနှင့် အဘက်ဘက်မှ ဝိုင်းဝန်းကူညီပေးခဲ့ကြသော ရပ်ဝေး ရပ်နီးမှ ဆွေမျိုးမိတ်သင်္ဂဟအပေါင်းတို့အား ကျေးဇူးတင်ရှိပါကြောင်း။
ကျန်ရစ်သူမိသားစု။

ကျေးဇူးတင်ရှိခြင်း
ဦးတင်အောင်
(အငြိမ်းစား၊ စာကြည့်တိုက်မှူး၊ ဗဟိုဝန်ထမ်းတက္ကသိုလ်)
၂၆-၁၂-၂၀၀၃ ရက်တွင် ကွယ်လွန်ခဲ့ပြီး ၂၈-၁၂-၂၀၀၃ ရက်တွင် ထိန်ပင်သုသာန်၌ သဂြိုဟ်ပြီးစီးခဲ့သော ဦးတင်အောင် (၆၈)နှစ်၏ ဈာပနကို အဘက်ဘက်မှ အင်တိုက်အားတိုက် ပို့ဆောင်ကူညီကြသော လွမ်းသူ့ပန်းခွေ၊ ပန်းခြင်းများ ပို့ပေးခဲ့ကြသော မြန်မာ့သဘောကျင်းလုပ်ငန်း၊ MS Woodwork Co.,Ltd, UDH CO., Ltd,IBS & MSC Co.,Ltd.တို့မှ ဌာနဆိုင်ရာအကြီးအကဲများ၊ ကုမ္ပဏီအကြီးအကဲများ၊ ရပ်မိရပ်ဖများ၊ ဖေဖေကြီး၏ ချစ်တပည့်များ အားလုံးတို့ကို လှိုက်လှဲစွာ ကျေးဇူးတင်ရှိပါကြောင်း။
ကျန်ရစ်သူမိသားစု။

အလ္လာရှင်မြတ်အမိန့်တော်ခံယူခြင်း
ဟာဂျီမိုဟာမက်အဗ္ဗဒူလာ(ခ)
မားဝေရှင်း(ခ)ဦးဝင်းစိန်
အသက်(၅၂)နှစ်
တောင်ကြီးမြို့၊ ညောင်ရွှေဟော်ကုန်းရပ်၊ သီတာလမ်း၊ အမှတ် ၁၃၁/ခ နေ ဒေါ်ဝေဝေခင်(အထပြ၊ ငြိမ်း၊ Rose ကွန်ပျူတာစင်တာ)၏ခင်ပွန်း၊ မောင်ဝင်းဝေဖြိုး၊မဝေဝင်းခိုင်(စာကြည့်တိုက်-၂၊ သုတပညာ၊ ပထမနှစ်၊ ဂုဏ်ထူးတန်း၊ ရန်ကုန်အရှေ့ပိုင်းတက္ကသိုလ်)၊ မောင်ဝင်းဝေကျော်(ပထမနှစ်၊ ပထဝီ အဝေးသင်တက္ကသိုလ်၊ တောင်ကြီး)တို့၏ဖခင်သည် ၁-၁-၂၀၀၄ရက်တွင် အလ္လာရှင်မြတ်အမိန့်တော်ခံယူသွားပါ၍ ၂-၁-၂၀၀၄ရက်တွင် တောင်ကြီး ကဘာရ်စတန်၌ဒါဖနာပြီးစီးပါကြောင်း။
ကျန်ရစ်သူမိသားစု။

စေ့စပ်ကြောင်းလမ်းပြီးစီးခြင်း

ရေးမြို့နယ် မော့ကနင်ရွာနှင့်
ရန်ကုန်မြို့ တာမွေမြို့နယ်၊ ကျောက်မြောင်း၊ မလွကုန်းလမ်းနေ
ဦးသိန်းလှိုင်-ဒေါ်ကြည်ဝင်းတို့၏ တစ်ဦးတည်းသောသား
မောင်ရာဇာဝင်းလှိုင် 2nd Year (Eco) နှင့်
ရန်ကုန်မြို့ တာမွေမြို့နယ်၊ ကျောက်မြောင်း၊ ပုညဝန္တလမ်းနေ
ဦးမောင်မောင်သန်း (အထွေထွေကန်ထရိုက်လုပ်ငန်း)-ဒေါ်မြင့်မြင့်ဌေး
တို့၏သမီးငယ်
မသန္တာအိအိမွန် 3rd Year (Eco,UDE) , D.A (LCCI, UK), CAT, ACCA (Part-II,UK)
တို့သည် ၈-၁-၂၀၀၄ရက် (ကြာသပတေးနေ့)တွင် Grand Plaza Park Royal (Ball Room) ၌ နှစ်ဖက်သော မိဘဆွေမျိုးများနှင့် ဂုဏ်သရေရှိလူကြီးများ ရှေ့မှောက်တွင် စေ့စပ်ကြောင်းလမ်းပြီးစီးပါကြောင်း။
နှစ်ဖက်သောမိဘများနှင့် မောင်ရာဇာဝင်းလှိုင်-မသန္တာအိအိမွန်။

အမှားပြင်ဆင်ချက်

၈-၁-၂၀၀၄ ရက်ထုတ် မြန်မာ့အလင်းသတင်းစာ စာမျက်နှာ (၇)၊ ကော်လံ(၄-၅)၌ကျောက်တန်းကုန်စည်ပြပွဲနှင့် ဈေးရောင်းပွဲတော် သတင်းပါ ကျောက်မှော်ဝန်း ခန်းမအစား ရွှေမှော်ဝန်း ခန်းမဟု ပြင်ဆင်ဖတ်ရှုပါရန်။

လေလှိုင်း

T.V, Videoနှင့် Satellite များကို သင့်စိတ်တိုင်းကျ အိမ်အရောက် လာပြုပြင်တပ်ဆင်ပေးသည်။ **ဦးသက်နောင်ဝင်း**
Electronic Technician
ဖုန်း-၅၄၅၃၆၁၊၅၅၇၀၀၅

ငြင်းချက်ထုတ်ရန်သမ္မန်စာ

တရားမကျင့်ထုံး ကိုဒဥပဒေအမိန့် ၅၊ နည်းဥပဒေ ၂၀
ဧရာဝတီတိုင်းတရားရုံး
ပုသိမ်မြို့
၂၀၀၃ ခုနှစ် တရားမကြီးမှုအမှတ် ၆၄

မန်နေဂျာ **နှင့်** ဦးသန်းဝင်း
မြန်မာ့စီးပွားရေးဘဏ်
ဟင်္သာတမြို့
တရားလို **တရားပြိုင်**

တရားပြိုင်ဦးသန်းဝင်း(ယခင် အမှတ် ၃၅၈၊ ဆပ္ပကုန်းကျောင်းလမ်း) ယခုနေရပ်လိပ်စာမသိ သိစေရမည်။

သင့်အပေါ် မြန်မာ့စီးပွားရေးဘဏ် ဟင်္သာတမြို့က ဘဏ်ချေးငွေအရင်းအတိုးစုစုပေါင်း ငွေ ၄၇၀၀၀၄၂ ကျပ် ၂၇ ပြားအတွက် အပေါင်ပစ္စည်းများကို ရောင်းချပေးစေလိုမှုကို ဧရာဝတီတိုင်း တရားရုံး ပုသိမ်မြို့၌ လျှောက်ထားစွဲဆိုချက်ရှိသည်ဖြစ်၍ သင်ကိုယ်တိုင်ဖြစ်စေ၊ သို့တည်းမဟုတ် ၎င်းအမှုနှင့်စပ်လျဉ်း၍ အရေးကြီးသည့် စကားအရပ်ရပ်တို့ကို ချေပပြောဆိုနိုင်သူ သင့်ကိုယ်စားလှယ်ရုံးအခွင့်အမိန့်ရ ရှေ့နေဖြစ်စေ၊ သို့တည်းမဟုတ် ၎င်းအမှုနှင့်စပ်ဆိုင်သည့် အချက်များကို ချေပပြောဆိုနိုင်သူ တစ်ဦးတစ်ယောက် ၎င်းရှေ့နေနှင့်ပါစေ၍ဖြစ်စေ ၂၀၀၄ ခုနှစ် ဇန်နဝါရီ ၁၆ ရက် (၁၃၆၅ ခုနှစ် ပြာသိုလဆုတ် ၁၀ ရက်) မွန်းမတည့်မီ ၁၀နာရီတွင် အထက်က အမည်ရေးသားပါရှိသူ တရားလို စွဲချက်ကို ထုချေရှင်းလင်းရန် ရုံးသို့လာရောက်ရမည်။ ၎င်းပြင် သင်သိစေရမည်မှာ အထက်ဆိုခဲ့သည့် နေ့ရက်တွင် သင်မလာမရောက် ပျက်ကွက်ခဲ့လျှင် သင့်ကွယ်ရာတွင် ငြင်းချက်များကို ထုတ်ပေးလိမ့်မည်။

၎င်းအပြင် တရားလိုက ကြည့်ရှုလိုသည့် စာရွက်စာတမ်းများနှင့် သင်က ထုချေတင်ပြအမှီပြုလိုသည့် စာချုပ်စာတမ်းအစရှိသည်တို့ကို သင်နှင့်အတူ ယူဆောင်လာရမည်။

သို့တည်းမဟုတ် သင့်ကိုယ်စားလှယ်ရှေ့နေလက်တွင် ထည့်အပ်လိုက်ရမည်။ သင်ကထုချေလွှာ တင်သွင်းလိုလျှင် အမှုမဆိုင်မီလေးရက်က တင်သွင်းရမည်။

၂၀၀၃ ခုနှစ် ဒီဇင်ဘာလ ၂၉ ရက်တွင် ဤရုံးတော်တံဆိပ်ရိုက်နှိပ်၍ ကျွန်ုပ် လက်မှတ်ရေးထိုး ထုတ်ပေးလိုက်သည်။

တင်မွေး
တွဲဖက်တိုင်းတရားသူကြီး(၂)
ဧရာဝတီတိုင်းတရားရုံး၊ ပုသိမ်မြို့

ကန့်ကွက်နိုင်ကြောင်းကြော်ငြာစာ

ရန်ကုန်တိုင်း၊ အင်းစိန်မြို့နယ်၊ မြေတိုင်းရပ်ကွက်အမှတ် ၃၉၇(ပဲမှီကုန်း)၊ မြေကွက်အမှတ် ၆၈ ၏တစ်စိတ်တစ်ဒေသ ဧရိယာ ၀ ဒသမ ၁၈၃ ဧကရှိ (အစိုးရမြေ)၊ အမှတ် ၁၅/၁၀(ခ)၊ နတ်စင်လမ်း၊ စော်ဘွားကြီးကုန်းရပ်ကွက်၊ အင်းစိန်မြို့နယ်ဟုခေါ်တွင်သော မြေကွက်ကို ဒေါ်ယဉ်ယဉ်အား မြို့ရွာနှင့်အိုးအိမ်ဖွံ့ဖြိုးရေးဦးစီးဌာနမှ နှစ် ၆၀ မြေငှားစာချုပ်ထုတ်ပေးမည်ဖြစ်ပါ၍ ကန့်ကွက်ရန်ရှိပါက ကြော်ငြာသည့်နေ့မှစ၍ (နှစ်ပတ်အတွင်း) ဤဌာနသို့ လာရောက်၍ သက်ဆိုင်ရာ စာရွက်စာတမ်း အထောက်အထားများတင်ပြ၍ ကန့်ကွက်နိုင်ကြောင်း ကြေညာအပ်ပါသည်။

မြေနှင့်အခွန်ဌာနခွဲ
မြို့ရွာနှင့်အိုးအိမ်ဖွံ့ဖြိုးရေးဦးစီးဌာန၊ ဗိုလ်ချုပ်အောင်ဆန်းလမ်း၊ ရန်ကုန်မြို့

အမွေဆက်ခံခွင့်လက်မှတ်လျှောက်ထားခြင်းနှင့်စပ်လျဉ်းသည့်

အကြောင်းကြားစာ

အမွေဆက်ခံခြင်းအက်ဥပဒေပုဒ်မ ၃၇၃
ရန်ကုန်တိုင်းတရားရုံး
တွဲဖက်တိုင်းတရားသူကြီး(၁၄)ရုံး၌
၂၀၀၄ ခုနှစ် တရားမအထွေထွေမှုအမှတ် ၃
(ကွယ်လွန်သူ ဦးစိုးအောင် ကျန်ရှိရစ်သောပစ္စည်းများနှင့်စပ်လျဉ်းသည့်အမှု)

ရန်ကုန်တိုင်း၊ သဃ်န်းကျွန်းမြို့နယ်၊ သုဝဏ္ဏမြို့၊ ၂၄ ရပ်ကွက်၊ ပုလဲလမ်း၊ အခန်း ၈၊ တိုက် ၁၀၈ နေ ဒေါ်သီတာက ကွယ်လွန်သူ ဦးစိုးအောင်၏ ဇနီးဖြစ်သည်ဟူ၍ သဃ်န်းကျွန်းမြို့နယ်၊ သုဝဏ္ဏမြို့၊ ၂၄ ရပ်ကွက်၊ ပုလဲလမ်း၊ အခန်း ၈၊ တိုက် ၁၀၈ တွင် နေထိုင်ခဲ့သော ကွယ်လွန်သူ ဦးစိုးအောင်၏ ကြွေးမြီများကို ကောက်ခံရန် အမွေဆက်ခံခြင်းအက်ဥပဒေအရ အမွေဆက်ခံခွင့်လက်မှတ်ရလိုကြောင်း၊ ဤတရားရုံး၌ လျှောက်ထားလာသည် ဖြစ်၍ ကွယ်လွန်သူဦးစိုးအောင်၏ ကျန်ရှိရစ်သော ပစ္စည်းများအပေါ် ရရန်ရှိသူမည်သူမဆို ဤတရားရုံးသို့ ၂၀၀၄ ခုနှစ် ဇန်နဝါရီ ၂၆ ရက်(၁၃၆၅ ခုနှစ် တပို့တွဲလဆန်း ၅ ရက်) နံနက် ၉ နာရီတွင် လာရောက်၍ အမှုဆိုင်နိုင်ကြောင်း ကြော်ငြာလိုက်သည်။ ယင်းနေ့ရက်တွင် လျှောက်ထားသူ ဒေါ်သီတာ၏ လျှောက်လွှာကို ကြားနာ၍ အမွေဆက်ခံခွင့်လက်မှတ် ရသင့်မရသင့် စစ်ဆေးကြားနာဆုံးဖြတ်လိမ့်မည် ဖြစ်ကြောင်း သိရသည်။

၂၀၀၄ ခုနှစ် ဇန်နဝါရီ ၆ ရက်တွင် ဤတရားရုံးတံဆိပ် ရိုက်နှိပ်၍ လက်မှတ်ရေးထိုး ထုတ်ပေးလိုက်သည်။

အေးအေးမင်း
တွဲဖက်တိုင်းတရားသူကြီး(၁၄)
ရန်ကုန်တိုင်းတရားရုံး၊ ရန်ကုန်မြို့

အမွေပြတ်စွန့်လွှတ်ခြင်း

ကျွန်တော် ကျွန်မတို့၏သမီး အေးဖြူဖြူ ၁၂/မဂတ (နိုင်) ၀၈၄၄၀၃ သည် ဆန္ဒအလျောက် အိမ်မှဆင်းသွားပါ၍ သမီးအဖြစ်မှ အမွေပြတ်စွန့်လွှတ်ပါသည်။ ကိစ္စအဝဝအား တာဝန်မယူပါ။

ဦးအောင်ထက်
၁၂/မဂတ(နိုင်)၀၅၁၅၇၈
ဒေါ်စန္ဒာ
၁၂/မဂတ(နိုင်)၀၁၆၆၃၄

အမည်ပြောင်း

ပြည်မြို့ အထက(၁) ပဉ္စမတန်း(က)မှ ဦးဝင်းနိုင်၏သား မောင်ငြိမ်းချမ်းသာအား မောင်ငြိမ်းချမ်းကိုဟု ပြောင်းလဲခေါ်ဆိုပါရန်။

မောင်ငြိမ်းချမ်းကို။

ကန့်ကွက်ရန်ကြော်ငြာ

မြောက်ဥက္ကလာပမြို့နယ် င-စက်မှု မြေကွက်အမှတ် ၉ ဦးကောင်းအမည်ပေါက် ဂရန်ပျောက်ဆုံးသွားပါ၍ ဂရန်မိတ္တူ ထုတ်ပေးပါရန် ဤဦးစီးဌာနသို့ လျှောက်ထားခြင်းအပေါ် ကန့်ကွက်ရန် ရှိပါက ကြော်ငြာပါသည့်နေ့မှစ၍ ခုနစ်ရက်အတွင်းကန့်ကွက်နိုင်ပါသည်။

မြေနှင့်အခွန်ဌာနခွဲ
မြို့ရွာနှင့်အိုးအိမ်ဖွံ့ဖြိုးရေးဦးစီးဌာန

အမည်ပြောင်း

အဖ ဦးသိန်းဝင်း၏သမီး ဒေးဒရဲမြို့ အထက(၁) သတ္တမတန်း(က)မှ မနှင်းနုနုနိုင် အား ယနေ့မှစ၍ မနဒီပွင့်ဦးဟု ပြောင်းလဲခေါ်ပါရန်။

မနဒီပွင့်ဦး

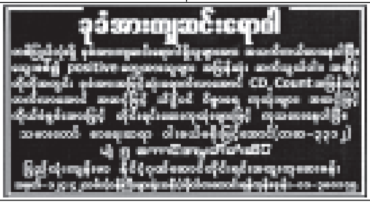

ဖခင်အမည်မှန် အထက (၁) အင်းစိန်၊ ဆဋ္ဌမတန်း(I)မှ မောင်စည်သူထွန်း(၂)၏ ဖခင်အမည်မှန်မှာ ဦးဖိုးနီအေးဖြစ်ပါသည်။ **ဦးဖိုးနီအေး [၁၂/အစန (နိုင်)၁၀၂၇၉၃]**

ဂုဏ်ယူဝမ်းမြောက်ခြင်း

၂၀၀၄ ခုနှစ် သာသနာတော်ဆိုင်ရာ ဂုဏ်ထူးဆောင်ဘွဲ့တံဆိပ်ချီးမြှင့်အပ်နှင်းပွဲတွင် ဓဒါ်သိန်းကျင် အမှတ် ၃၂ ဦးဘချိုလမ်း မြောင်းမြမြို့အား သဒ္ဓမ္မဇောတိက ဘွဲ့တံဆိပ်ချီးမြှင့်ခံရခြင်းအတွက် ဂုဏ်ယူဝမ်းမြောက်မိပါကြောင်း။

ကိုဝင်းမြင့် - မအေးသိ မိသားစု
"စိန်မှင့်" ပါတိတ် - "ဘုံမ" ပါတိတ်

အနန္တဂိုဏ်းဝင် ကျေးဇူးရှင်ဖခင်ကြီး ဒူးရင်းသီးဦးစိုးမြင့်အား သားသမီးများက ဂုဏ်ယူဝမ်းမြောက်ခြင်း

အနန္တဂိုဏ်းဝင် ကျေးဇူးရှင်မွေးသဖခင်ကြီး ဒူးရင်းသီးဦးစိုးမြင့် (၄-၁-၂၀၀၄) လွတ်လပ်ရေးနေ့တွင် နိုင်ငံတော်အေးချမ်းသာယာရေးနှင့် ဖွံ့ဖြိုးရေးကောင်စီမှ အမိန့်ကြော်ငြာစာအမှတ် ၁/၂၀၀၄ ဖြင့် အမြင့်ဆုံး သာသနာ့နုဂ္ဂဟဘွဲ့ဖြစ်သော အဂ္ဂမဟာသီရိသုဓမ္မဇောတိဓဇတရေဘွဲ့ ချီးမြှင့်ခံရသည်ကို သားသမီးများက အတိုင်းမသိ ဂုဏ်ယူဝမ်းမြောက်မဆုံးဖြစ်မိပါသည်။ နောင်ကိုလည်း ကျေးဇူးရှင်ဖခင်ကြီး ဒူးရင်းသီးဦးစိုးမြင့် အသက်ရာကျော်ရှည်၍ ကျန်းမာပျော်ရွှင်စွာဖြင့် အမျိုး၊ ဘာသာ၊ သာသနာ အကျိုးကို ဆတက်ထမ်းပိုး တိုး၍တိုး၍ ဆောင်ရွက်နိုင်ပါစေကြောင်း သားသမီးများက ရိုသေစွာ ဆုမွန်ကောင်းတောင်း၍ ဂုဏ်ယူမဆုံးဖြစ်ရပါသည်။

ဇနီး – ဒေါ်ခင်မာရီနှင့်သားသမီးများ
သား – ဦးဝင်းနိုင်-ဒေါ်သီသီဦး
၇၄/၇၆၊အခန်း ၆၊ မြေညီထပ်၊ အနော်ရထာလမ်း
ပုဇွန်တောင်မြို့နယ်၊ ရန်ကုန်။
သား – ဦးသန့်နိုင် B.E(Civil) – ဒေါ်ချိုချိုပြုံး B.Com
အမှတ် ၉၉၊မြေညီထပ်၊ ၅၁လမ်း၊ ပုဇွန်တောင်မြို့နယ်၊ ရန်ကုန်။
သား – ဦးအေးနိုင် B.Sc (Bot)
အမှတ် ၂၅၊ မင်းကျောင်းလမ်း၊ ဒဂုံမြို့နယ်၊ ရန်ကုန်။
သား – ကိုကျော်ထွေးနိုင် B.Sc(Phy)(Q)
အမှတ် ၂၅၊ မင်းကျောင်းလမ်း၊ ဒဂုံမြို့နယ်၊ ရန်ကုန်။
သမီး – ဒေါ်ရီရီမြင့်-ဒေါက်တာဌေးလွင် M.B.,B.S(Ygn)
၇၄/၇၆၊ အခန်း ၂၇၊ ပထမထပ်၊ အနော်ရထာလမ်း
ပုဇွန်တောင်မြို့နယ်၊ ရန်ကုန်။
သမီး – ဒေါ်ထွေးသီတာ LL.B(Law)
အမှတ် ၂၅၊ မင်းကျောင်းလမ်း၊ ဒဂုံမြို့နယ်၊ ရန်ကုန်။
သမီး – ဒေါ်မျိုးမျိုးကြိုင် B.Sc(Math) – ဦးသန်းဇော် B.Sc(Chem)
တိုက် ၇၊ အခန်း ၄၀၆၊ လိပ်ကန်လမ်း၊ ပုဇွန်တောင်မြို့နယ်၊ ရန်ကုန်။
သမီး – ဒေါက်တာမျိုးမျိုးစမ်း B.V.Sc
အမှတ် ၂၅၊ မင်းကျောင်းလမ်း၊ ဒဂုံမြို့နယ်၊ ရန်ကုန်။
မြေးများ – အိစုသင်းဟန်၊ နှင်းရီဝင်း၊ အောင်ကျော်မျိုးသက်၊ မြတ်ဖြိုးစု၊ ဉာဏ်မိုးအောင်၊ အေးသီရိခိုင်၊ မေသန့်ဇင်မောင်၊ အောင်မြတ်ဟိန်း

MAY KHA HOME PLACE

May Kha Home Place

မြေကွက်နှင့်အဆောက်အအုံများအပ်နှံပေးလျက်ရှိကြောင်းသတင်းကောင်းပါးလိုက်ပါရစေ။

ကျွန်တော်များ အိုလံပစ်ကုမ္ပဏီလီမိတက်မှ တာဝန်ယူဆောင်ရွက်လျက်ရှိသော [illegible] လူကြီးမင်းတို့ဝယ်ယူထားသော မြေကွက်များနှင့်အဆောက်အအုံများကို (၁.၉.၂၀၀၃) နေ့မှစ၍ အပ်နှံပေးလျက်ရှိကြောင်း သတင်းကောင်း ပါးအပ်ပါသည်။

မြေကွက်များ စတင်အပ်နှံပြီး [illegible] အိုလံပစ်ကုမ္ပဏီလီမိတက်မှ [illegible] တာဝန်ယူဆောင်ရွက်ပေးပြီးနောက် [illegible] ငွေကျပ် - ၁၀၀,၀၀၀,၀၀၀/- (ကျပ်သိန်းတစ်ထောင်တိတိ)ကို [illegible]

အိုလံပစ်ကုမ္ပဏီလီမိတက်၊ အိုလံပစ်တာဝါ - ၂ ခုတိယထပ်၊ ကမ်းနားလမ်း၊ အလုံမြို့နယ်၊ ရန်ကုန်မြို့။ ☎ : ၂၁၁၄၃၂၊ ၂၁၁၄၂၉

ဘုရား၊တန်ဆောင်း၊သိမ်၊ကျောင်း၊ရဟန်းဒါယကာ

ဦးထင် (လမုတန်းကြီး)

မူလတန်းကျောင်းအုပ်ဆရာကြီး(အငြိမ်းစား)

မော်ကွန်းဝင် တတိယဆင့်

အသက်(၉၈)နှစ်

ရန်ကုန်တိုင်း၊ မရမ်းကုန်းမြို့နယ်၊ အမှတ် (၂)ရပ်ကွက်၊ ကျောက်ပြားစက်လမ်း၊ အမှတ် ၃၅၂ နေ(ဦးသာဖေ–ဒေါ်ဖွားညွန့်) တို့၏သား၊ ဗိုလ်မှူးကြီးအောင်နိုင်(ငြိမ်း)–ဒေါ်လှိုင်မြင့်အေး၊ (ဦးတင်လှိုင်–ဒေါ်အမာ)၊ဦးမြစိုး–ဒေါ်သိန်းရွှေ၊ ဦးလှသိန်း–(ဒေါ်သိန်းငွေ)၊ဦးမြင့်စိုး–ဒေါ်မြမြ၊ ဦးသိန်းထွန်း–ဒေါ်အုန်းသန်း၊ ဦးအောင်သောင်း–ဒေါ်တင်ကြည်၊ ဒေါ်အေးမြင့်၊ ဦးကျင်စိုး–ဒေါ်သန်းစု(မြတ်လေးမူကြို)၊ ဗိုလ်မှူးစိုးမြင့်(ငြိမ်း) မြို့တော်စည်ပင်–ဒေါ်ညွန့်ညွန့်သန်းတို့၏ ဖခင်၊ မြေး ၃၃ယောက်၊ မြစ် ၂၂ယောက်၊ တီ တစ်ယောက်တို့၏အဘိုးသည် ၁၀–၁–၂၀၀၄ရက် ညနေ ၄:၂၀ နာရီတွင် ကွယ်လွန်သွားပါ၍ ၁၂–၁–၂၀၀၄ ရက် မွန်းလွဲ ၁နာရီတွင် ရေဝေးအအေးတိုက် မှ ရေဝေးသုသာန်သို့ ပို့ဆောင်မီးသဂြိုဟ်ပါမည်။(အထက်ပါနေအိမ်မှကားများနံနက် ၁၁:၃၀ နာရီတွင် ထွက်ပါမည်။) ကျန်ရစ်သူမိသားစု။

ဝမ်းနည်းကြေကွဲခြင်း

ဒုတိယဗိုလ်မှူးကြီးအေးသိန်း (ငြိမ်း)

စာပေညွှန်ကြားရေးမှူး (ငြိမ်း)၊ စစ်တက္ကသိုလ်

ဒုတိယဗိုလ်မှူးကြီးအေးသိန်း (ငြိမ်း)၊ စာပေညွှန်ကြားရေးမှူး(ငြိမ်း)၊ စစ်တက္ကသိုလ်သည် ၈–၁–၂၀၀၄ ရက်တွင် ကွယ်လွန်သွားကြောင်း သိရှိရပါသဖြင့် မိသားစုနှင့်ထပ်တူ ကြေကွဲရပါကြောင်း။

ပါမောက္ခချုပ်နှင့် အရာရှိ၊ အရာခံ၊ အကြပ်၊ တပ်သား၊ ဗိုလ်လောင်းများ စစ်တက္ကသိုလ်။

ကျေးဇူးတင်ရှိခြင်း

ရန်ကုန်မြို့၊ ဗိုလ်တထောင်မြို့နယ်၊ ဗိုလ်တထောင်လမ်းသွယ် ၂၊ အမှတ် ၂၂/၂၄နေ မိခင်ကြီးဒေါ်ကြီးကြီး အသက် (၉၁)နှစ်အား မနာမကျန်းစဉ် အိမ်တိုင်ရာရောက်ကုသပေးသော အထူးကုသမားတော်ကြီးများ၊ နေ့ည မပြတ်စောင့်ရှောက်ပြုစုပေးသော အထူးသူနာပြုဆရာမများ၊ ဈာပနကိစ္စအဝဝတွင် မေတ္တာရှေ့ထား၍ ဝိုင်းဝန်းကူညီဆောင်ရွက်ပေးသောဆွေမျိုးမိတ်သင်္ဂဟများ၊ ရပ်ကလာပ်နှင့် ဈာပနအခမ်းအနားကို ပြင်ဆင်ပေးသူများ၊ ကိုယ်တိုင်ကိုယ်ကျ စိတ်ရောကိုယ်ပါ လိုက်ပါပို့ဆောင်ပေးကြသော ရပ်ဝေးရပ်နီးရပ်ဆွေ ရပ်မျိုးများ၊ မဟာမြိုင်ဆေးခန်း၊ ကန်သာယာဆေးရုံ၊ "ဝင်း"အထူးကုဆေးခန်း၊ ရွှေဗဟိုအထူးကုဆေးခန်း၊ "အေးရိပ်သာ"ဆေးကုခန်း၊ ဗဟိုစည်အထူးကုဆေးခန်း၊ Y.N.C ဆေးရုံတို့မှ M.D များ၊ ဆရာဝန်များ၊ သူနာပြုဆရာမများနှင့် ဝန်ထမ်းများ၊ ကိုယ်တိုင်လာရောက်ပြီး နှစ်သိမ့်အားပေးသော Thaiလေကြောင်းရုံးမှ GM၊ ပန်းခြင်းပေးပို့ကြသော Thai လေကြောင်းရုံးလေဆိပ် Amtra Travelမှဝန်ထမ်းများ၊ ရပ်ဝေးမှဖုန်းဖြင့်နှစ်သိမ့်သူများနှင့် ကျေးဇူးတင်ထိုက်သူများအားလုံးကို ကျေးဇူးတင်ရှိပါကြောင်း ၁၂–၁–၂၀၀၄ရက် (တနင်္လာနေ့) နံနက် ၇နာရီမှ ၁၀နာရီအတွင်း အထက်ပါနေအိမ်သို့ ရက်လည်ဆွမ်းကျွေး တရားတော်နာကြွရောက်ပါရန် ဖိတ်ကြားအပ်ပါသည်။

ကျန်ရစ်သူမိသားစု။

ဝမ်းနည်းကြေကွဲခြင်း

ရန်ကုန်မြို့၊ လှိုင်မြို့နယ်၊ ဘုရင့်နောင်အိမ်ရာစခန်း၊ တိုက်၆၃၊ အခန်း၇၊ ၃ လမ်းနေ ဗိုလ်မှူးဌေးအောင် (ဆသရ၊ ငြိမ်း) Director Laser World°-°City FM (တက်သစ်လွင်ပြင်)–ဒေါ်အင်ကြူ(အထက–၁၊ လှိုင်၊ ငြိမ်း)၊ ဦးသန်းညွန့်(အုပ်ချုပ်ရေးမှူး၊ စည်ပင်၊ လမ်းမတော်)–မမြင့်မြင့် ကျော်တို့၏မိခင် ဒေါ်ဖော် (တန့်ဆည်မြို့နယ်၊ ခရမ်းခြဲ)သည် ၉–၁–၂၀၀၄ ရက်တွင် ကွယ်လွန်ကြောင်းသိရှိရပါသဖြင့် မိသားစုနှင့် ထပ်တူထပ်မျှ ဝမ်းနည်းကြေကွဲရပါသည်။

ဦးဘင်ချွမ်း–ဒေါ်ကင်ရီ မိသားစု (မြိတ်)။

ဦးမြင့်နိုင်–ဒေါ်မြင့်ကြူ (ရွှေယမင်းသူ ဖိနပ်စတိုး)။

ဝမ်းနည်းကြေကွဲခြင်း

ဦးထင်ကျော်

ဘူမိဗေဒအရာရှိ(ငြိမ်း)၊ဘာရေ

Project Manager, GEO-BCS Myanmar Co.,Ltd.

အသက် (၇၁)နှစ်

ဦးထင်ကျော်သည် ၉–၁–၂၀၀၄ရက်တွင် ကွယ်လွန်သွားကြောင်း သိရှိရပါသဖြင့် မိသားစုနှင့်တကွ ထပ်တူထပ်မျှ ဝမ်းနည်းကြေကွဲရပါကြောင်း။

MD နှင့် ဝန်ထမ်းများ
GEO-BCS Myanmar Co.,Ltd.
MIT Pte.Ltd.

ရဟန်း၊ကျောင်းအမကြီး

ဒေါ်ခင်မြရီ(ခ)လျှန်ငန်ဖောင်း

အသက်(၈၂)နှစ်

ရန်ကုန်မြို့၊ ဗိုလ်တထောင်မြို့နယ်၊ ဘိုကလေးဈေးလမ်း၊ အမှတ် ၁၃၂၊ အပေါ်ဆုံးထပ်(ယာ)နေ (ဦးလျှံကီး–ဒေါ်ခင်မေစု)တို့၏သမီး၊ (ဦးစိန်ဝင်း)၏ဇနီး၊ ဦးညွန့်စိန်–ဒေါ်လှလှရီ၊ (ဒေါ်အေးကျင်)–ဦးလှဌေး၊ ဦးစိန်ထွန်း–ဒေါ်စိန်မြ၊ ဦးစိန်မင်း–ဒေါ်ဝင်းဝင်း၊ (ဦးစိန်မောင်)၊ ဒေါ်အေးလှ–ဦးမြတ်ကိုကိုဦး၊ ဒေါ်အေးသန်းတို့၏မိခင်၊ မခင်အေးဝင်း၊ မောင်သန်းဝင်း၊ မခင်မြဝင်း (HTET & Right Computer)၊ မခင်ထွေးဝင်း၊ မမီမီဝင်း၊ မသဇင်လှဌေး၊မောင်ချမ်းမြေ့အောင် (2nd Year-Eng-EYU)၊ မဖွန်ဖြူထွန်း(ထ–၅၊ ဗိုလ်တထောင်)၊ မသီတာမင်း၊ မောင်နိုင်မင်းလွင်၊ မဝါဝါမင်း၊ မောင်ကျော်ကိုကိုအောင်၊ မောင်ထူးမြတ်လွင် (ထ–၂၊ ဗိုလ်တထောင်)၊ မခင်မြတ်လွင်(ထ–၂၊ ဗိုလ်တထောင်)၊ သမီးလေးတို့၏အဘွားသည် ၇–၁–၂၀၀၄ရက် (ဗုဒ္ဓဟူးနေ့)ည ၉:၃၅ နာရီတွင် သျှင်ပါကူ အထူးကုဆေးခန်း၌ ကွယ်လွန်သွားပါသဖြင့် ၁၁–၁–၂၀၀၄ ရက်(တနင်္ဂနွေနေ့) မွန်းတည့် ၁၂ နာရီတွင် ရေဝေးအအေးတိုက်မှ ရေဝေးကွမ်တုံတရုတ်သုသာန်သို့ ပို့ဆောင်ဂူသွင်းသင်္ဂြိုဟ်ပါမည်။ (နေအိမ်မှကားများ နံနက် ၁၀:၃၀ နာရီတွင် ထွက်ခွာပါမည်။) ကျန်ရစ်သူမိသားစု။

ရွှေပန်းထိမ်ဆရာကြီး

ဦးကျော်ဝင်း

ဟသ်္သာတမြို့

သက္ကယ်ပြင်ကျေးရွာ

အသက်(၇၁)နှစ်

ရန်ကုန်တိုင်း၊ မင်္ဂလာတောင်ညွန့်မြို့နယ်၊ စံပြ ဖဆပလရပ်ကွက်နေ ရွှေပန်းထိမ်ဆရာကြီး (ဦးထွန်းစိန်–ဒေါ်ချစ်ပု)တို့၏ သားကြီး၊ ရွှေပန်းထိမ်ဆရာကြီး (ဦးတင်လှိုင်)–ဒေါ်ညွန့်ရီ၊ (ဦးကိုကိုကြီး) – ဒေါ်လှလှသွယ်၊ ဦးသန်းဦး–ဒေါ်မြင့်ရီ၊ (ဦးခင်မောင်ညွန့်)–ဒေါ်အေးရီ၊ ဦးသန်းနိုင်တို့၏ အစ်ကိုကြီး၊ ရွှေပန်းထိမ်ဆရာ ဦးဝင်းနိုင်–ဒေါ်စန်းတင်တို့၏ဦးလေး၊ စံပြ ဖဆပလ၊ တိုက် ၆၀၊ အခန်း ၂၂ နေ ဒေါ်ကြင်ရှိန်၏ ခင်ပွန်း၊ (ဦးအန့်ကူ)–ဒေါ်တင်မေဝင်း၊ ဦးသက်ဝင်း–ဒေါ်အေးအေးသန်း၊ ဒေါ်ဌေးဌေးဝင်း၊ ဦးသက်မင်း–ဒေါ်ခင်ခင်ဖြူတို့၏ ဖခင်၊ မြေး ငါးယောက်တို့၏ အဘိုးသည် ၉–၁–၂၀၀၄ ရက် (သောကြာနေ့) ည ၇:၃၀ နာရီတွင် နေအိမ်၌ ကွယ်လွန်သွားပါသဖြင့် ၁၁–၁–၂၀၀၄ ရက် (တနင်္ဂနွေနေ့) မွန်းတည့် ၁၂နာရီတွင် ရေဝေးအအေးတိုက်မှ ရေဝေးသုသာန်သို့ ပို့ဆောင် မီးသင်္ဂြိုဟ်ပါမည်။ (နေအိမ်မှကားများ နံနက် ၁၁နာရီတွင် ထွက်ခွာပါမည်။) ကျန်ရစ်သူမိသားစု။

ဒေါ်တင်အုန်း

(ကျိုက်လတ်)

အသက်(၈၃)နှစ်

ကျိုက်လတ်မြို့၊ ၆လမ်းနေ (ဦးတင်ဦး–ဒေါ်အေး)တို့၏ သမီး၊ (ဦးစိန်)၏ဇနီး၊ ရန်ကုန်မြို့၊ အမှတ်၂၀၃၊မဥ္ဇူလမ်း၊အောင်သိဒ္ဓိနေ ဦးမြင့်–ဒေါ်စန်းတင်၊ ဦးလှမြင့်–ဒေါ်ရီတင်၊ ဦးသိန်းဇော်–ဒေါ်ညွန့်ညွန့်ရီ၊ ဦးသောင်းထွန်း–ဒေါ်မွန်မွန်ဦး၊ ဦးခင်ဝင်း(Eastwind,S'Pore)–ဒေါ်စန်းစန်း၊ ဦးဝင်းညွန့်–ဒေါ်ခင်မြင့်၊ (ဦးထွန်းအောင်ကျော်)–ဒေါ်ခင်ခင်အေးတို့၏ မိခင်၊ မြေး ၂၁ ယောက်၊ မြစ်သုံးယောက်တို့ ၏ ဘွားဘွားကြီးသည် ၈–၁–၂၀၀၄ ရက် (ကြာသပတေးနေ့) ည ၁၀:၁၀ နာရီတွင် ကွယ်လွန်သွားပါ၍ ၁၂–၁–၂၀၀၄ ရက် (တနင်္လာနေ့) ညနေ ၃ နာရီတွင် ထိန်ပင်သုသာန်သို့ ပို့ဆောင်သင်္ဂြိုဟ်ပါမည်။ (နေအိမ်မှကားများ မွန်းလွဲ ၁:၄၅ နာရီတွင် ထွက်ခွာပါမည်။) ကျန်ရစ်သူမိသားစု။

သုံးလပြည့်လွမ်းဆွတ်သတိရခြင်း

ဗိုလ်မှူး ချိုထွေးဝင်း (မြန်မာ့စီးပွားရေးဦးပိုင်လီမိတက်)

အသက်(၄၅)နှစ်

ကိုကို မိသားစုနဲ့ရုတ်တရက်ခွဲသွားတာ ဒီနေ့၁၁–၁–၂၀၀၄ဆိုရင် သုံးလပြည့်ခဲ့ပါပြီ။ တစ်နေ့တစ်နာရီမှ မေ့မရခဲ့ပါ။ကိုကိုရဲ့မေတ္တာရိပ်ကို မိသားစုများက အမြဲတန်းဖိုးထား သတိရနေကြပါတယ်။ မိသားစုရဲ့ရင်ထဲမှာ ကိုကို ထာဝရရှိနေပါတယ်။ အတူတူပြုလုပ်ခဲ့ကြတဲ့ ဒါန သီလ ဘာဝနာ အကျိုးများကို ရရှိခံစားနိုင်ပါစေ။ ရည်စူးပြီး အလှူဒါနများကိုလည်း အမြဲမပြတ် ပြုလုပ်လျက်ရှိပါတယ်။ ကိုကို ကောင်းရာသုဂတိဘုံဘဝသို့ ရောက်ရှိနေပါစေ။

လွမ်းဆွတ်သတိရစွာဖြင့်
ချစ်ဇနီး–ဒေါ်လှလှဝေ
ချစ်သားကြီး– မောင်စည်သူခန့် (ပထမနှစ် ဆေးတက္ကသိုလ်–၁၊ ရန်ကုန်)
ချစ်သားငယ်– မောင်ထွန်းတောက် (သတ္တမတန်း အထက–၁၊ ဒဂုံ)။

ဘုရား၊သိမ်၊ကျောင်း၊ရဟန်း ဒါယိကာမကြီး

ဒေါ်စိန်ကျင်(ရွှေတောင်)

အသက်(၈၁)နှစ်

ရွှေတောင်မြို့၊ ဘုရားကြီးလမ်းနေ (ဦးပင်–ဒေါ်ရှင်)တို့၏သမီးထွေး၊ ဦးခွေးလေး–(ဒေါ်ကြင်ဖွမ်)၊ (ဦးစိန်မောင်–ဒေါ်မြညွန့်)၊ ဦးကြူကူး–ဒေါ်အေးကြင်တို့၏ညီမ၊ တူ၊တူမ ၁၀ ယောက်တို့၏ ဒေါ်လေး၊ မြေး ၁၂ ယောက်တို့၏ ဘွားဘွားလေးသည် ၉–၁–၂၀၀၄ရက်တွင်ကွယ်လွန်သွားပါ၍ ၁၁–၁–၂၀၀၄ ရက်တွင် ရွှေတောင်မြို့၌ သင်္ဂြိုဟ်မည်ဖြစ်ပါကြောင်း။ ကျန်ရစ်သူမိသားစု။

ခရစ်တော်၌အိပ်ပျော်ခြင်း

ဒေါ်ဂေါ်ခွမ်ဆိုင်းတောင်

အသက်(၇၆)နှစ်

ရှမ်းပြည်နယ်(မြောက်ပိုင်း)၊ကွတ်ခိုင်မြို့ နယ်၊ နမ့်ဖတ်ကာကျေးရွာ ယခင်နေ (ဦးဂေါ်ခွမ်ဇော်တောင်–ဒေါ်လရှီးတောမ်)တို့၏သမီးကြီး၊ မြစ်ကြီးနားမြို့၊ မြေမြင့်ရပ်ကွက်၊ အမှတ် ၃၃၃ နေ (သင်းထောက်ဆရာ ဦးဖုန်ဂန်ဇော်လီ)၏ ဇနီး၊ ဒေါ်ဂေါ်ခွမ်နန်ဘောက်–(ဦးလမိုင်တူး)၊ ဒေါ်ဂေါ်ခွမ်နန်ဒွဲ–ဦးဇော်ယော်၊ (ဒေါ်ဂေါ်ခွမ်နန်ထု – ဦးကရိန်လလိုင်း) ဒေါ်ဂေါ်ခွမ်နန်ထန်–(ဦးခွန်ထွန်း)၊ ဒေါ်ဂေါ်ခွမ်နန်တောမ် – ဦးဆွမ်လွတ်ဆန်းဒေး၊ ဦးဂေါ်ခွမ်ဇော်ဖန်–ဒေါ်ရွှယ်ထွယ်၊ ဒေါ်ဂေါ်ခွမ်နန်ပရီ–ဦးဇော်အောင်၊ ဦးဂေါ်ခွမ်ဇော်နော်–ဒေါ်နန်းမူ၊ (ဦးဂေါ်ခွမ်ဇော်အောင်)–ဒေါ်နန်စင်တို့၏အစ်မ၊ (ဦးဖုန်ဂန်ဇော်ဆိုင်း) – ဒေါ်ဖော်ကျန်ကော့မိုင်၊ (ဦးဖုန်းဂန်အူရားနော်– ဒေါ်ဂေါ်ဇမ်နန်ဘောက်)၊ (ဦးဖုန်ဂန်ဇော်လ)၊ ဦးဖုန်ဂန်ဇော်ရှန်–ဒေါ်စန်းစန်းဝင်း၊ (ဦးဖုန်ဂန်ဇော်ဂွန်း)၊ ဒေါ်ဖုန်ဂန်ဂျာခေါန်–ဦးအင်ခွမ်တူးလွမ်၊ ဒေါ်ဖုန်းဂန်နန်ဘောက်–(ဦးမရန်ဇော်အောင်)–ဦးဇော်နခါးအောင်၊ (မဖုန်းဂန်ဒွဲရော်)၊ ဒေါ်ဖုန်ဂန်နန်ဆန်–ဗိုလ်မှူးဝဖိုင်ဂမ်အောင်တို့၏မိခင်၊ မြေး ၂၀၊ မြစ်လေးယောက်တို့၏အဘွားသည် ၇–၁–၂၀၀၄ရက် ညနေ ၅:၃၀ နာရီတွင် ခရစ်တော်၌ အိပ်ပျော်သွားပါသဖြင့် ၁၂–၁–၂၀၀၄ရက် နံနက် ၁၀ နာရီတွင် ရေဝေးခရစ်ယာန်သို့ပို့ဆောင်မီးသင်္ဂြိုဟ်မည်ဖြစ်ပါကြောင်း။ (လသာမြို့နယ်၊ ၁၇လမ်းနေအိမ်နှင့်ရန်ကုန်ကချင်နှစ်ခြင်းခရစ်ယာန်အသင်းတော် စမ်းချောင်းမှ ကားများ နံနက် ၈ နာရီတွင် ထွက်ခွာပါမည်။) ကျန်ရစ်သူမိသားစု။

ဦးထင်ကျော်(ဦးပြုံး)မိတ္ထီလာ

ဘူမိဗေဒအရာရှိ(ငြိမ်း)ဘာရေ

Project Manager GEO-

အသက်(၇၁)နှစ်

မိတ္ထီလာမြို့၊လင်းဇင်းရပ်၊အမှတ် ၂၄ နေ ဦးထွန်းအောင်–ဒေါ်စိန်ညွန့်တို့၏ သား၊ ဒေါ်ခင်ပု–ဒေါက်တာ ကျော်ဇင် (ပါမောက္ခချုပ်(ငြိမ်း)ရေဆင်းစိုက်ပျိုးရေးတက္ကသိုလ်)၊ဒေါ်တင်တင်ခင် (အထက–၈၊ မန္တလေး)–ဦးမြဇင် (လဝက–ငြိမ်း)၊ ဒေါ်စောလှ–(ဦးထွန်းခိုင်)၊ ဒေါ်မြသောင်း (အထက–၁၊ မိတ္ထီလာ)တို့၏ ညီမောင်သည် ၉–၁–၂၀၀၄ ရက် ညနေ ၆ နာရီတွင် မိတ္ထီလာမြို့၌ ကွယ်လွန်သွားပါ၍ ၁၀–၁–၂၀၀၄ ရက် ညနေ ၃ နာရီတွင် မိတ္ထီလာမြို့ မြင်တော်ကန်သုသာန်၌ ဂူသွင်းသင်္ဂြိုဟ်ပြီးစီးပါကြောင်း ရပ်နီးရပ်ဝေးနေ ဆွေမျိုးမိတ်သင်္ဂဟများအား အကြောင်းကြားအပ်ပါသည်။ ကျန်ရစ်သူမိသားစု။

ဗိုလ်ကြီးခင်စော(ငြိမ်း) (ပုသိမ်)

အသက်(၇၄)နှစ်

ပုသိမ်မြို့ မဟာစေတီလမ်း၊ အမှတ် ၆၃၊ ဒေါ်မြစိန်ခြံဝင်းနေ (ဦးထွန်းတင်–ဒေါ်တေး) တို့၏သား၊ (ဒေါ်တင်တင်ထွေး)၏ခင်ပွန်း၊ (ဦးမြင့်ဦးတင်)–ဒေါ်ကြည်ကြည်စော(အလက–၁၊ ပုသိမ်)၊ဦးသော်ဇင်ညွန့်(အိုလံပစ်ဟိုတယ်၊ ငွေဆောင်) –ဒေါ်စီစီစော(အမက–၉)၊ ဦးဝင်းသိန်း–ဒေါ်နီနီစော(အမက–၁၆)၊ ဗိုလ်ကြီးအောင်ထွန်းခိုင်(လ/ထ ညွှန်မှူး၊ နတလ၊တောင်ကြီး)– ဒေါ်နီလာခင်စော၊ ဦးမင်းထူး(စိုက်ဘဏ်၊ကန်ကြီးထောင့်)–ဒေါ်ခင်သီတာစော(စိုက်ဘဏ်၊ကန်ကြီးထောင့်)တို့၏ဖခင်၊ မြေး မဟေမာန်ဦး(တိုင်းထွေ/အုပ်ဦးစီးဌာန)၊ မြေးခုနစ်ယောက်တို့၏အဘိုးသည် ၉–၁–၂၀၀၄ရက်(သောကြာနေ့)နံနက် ၈နာရီတွင် ကွယ်လွန်သွားပါသဖြင့် ၁၁–၁–၂၀၀၄ (တနင်္ဂနွေနေ့) မွန်းလွဲ ၁နာရီတွင် သရောင်းချောင်း မီးသင်္ဂြိုဟ်စက်သို့ ပို့ဆောင်မီးသင်္ဂြိုဟ်မည်ဖြစ်ပါကြောင်း။ ကျန်ရစ်သူမိသားစု။

ဦးစိုးဝင်းဦး (ဗိုလ်မှတ်ဆိတ်) (ရန်ကင်း)

အသက်(၅၇)နှစ်

ရန်ကုန်မြို့၊ ရန်ကင်းမြို့နယ်၊ အမှတ် (၆)ရပ်ကွက်၊ တိုက် ၂၃၆၊ အခန်း ၆ နေ (ဦးကျော်စိန်)–ဒေါ်တင်ညွန့်တို့၏ သားကြီး၊ ဦးစိုးမင်းထွန်း–ဒေါ်နန်းလေး၊ ဦးနိုင်လင်း(လ/ထ ညွှန်မှူး၊ ဆညန)–ဒေါ်ခင်နှင်းဦး(အာမခံ၊ ငြိမ်း)၊ ဒေါ်ခင်စမ်းယု (တွဲဖက်ပါမောက္ခ၊ သတ္တဗေဒဌာန၊ ဘားအံတက္ကသိုလ်)၊ ဦးစိုးလင်း–ဒေါ်အေးအေးဝင်းတို့၏ အစ်ကိုကြီး၊ မောင်နိုင်ကိုထွန်း၊ မသက်သက်ထွန်း၊ မနှင်းသီရိနိုင်၊ မောင်ဇင်မိုးနိုင်၊ မကြည်မွန်၊ မရည်မွန်တို့၏ဘကြီးသည် ၉–၁–၂၀၀၄ရက်(သောကြာနေ့) နံနက် ၁၀:၃၀ နာရီတွင် ကွယ်လွန်သွားပါသဖြင့် ၁၁–၁–၂၀၀၄ရက်(တနင်္ဂနွေနေ့) နံနက် ၁၁ နာရီတွင် ရေဝေးအအေးတိုက်မှ ရေဝေးသုသာန်သို့ပို့ဆောင်မီးသင်္ဂြိုဟ်မည်ဖြစ်ပါကြောင်း။ (ရန်ကင်းနေအိမ်မှကားများ နံနက် ၉:၄၅ နာရီတွင် ထွက်ခွာပါမည်။) ကျန်ရစ်သူမိသားစု။

ဒေါက်တာခင်မောင်ဝင်း(ခ) ဒေါက်တာဝင်းမြတ်ဦး

M.B.B.S (Ygn),
M.R.C.P Past 1 (U.K)

(မော်လမြိုင်မြို့)

အသက်(၅၇)နှစ်

ကျိုက်မရောမြို့နယ်၊ တပ်ကေးရွာ၊ ဓာတ်ကေသာ ဘုရားဒါယကာကြီး (ဦးဖိုးပန်းခင်–ဒေါ်လှမြိုင်)တို့၏ မြေး၊ မော်လမြိုင်မြို့နေ (ဦးငွေစိုး)–ဒေါ်စန်းကြည်တို့၏သား၊ဒေါ်ဘောဘီစန်း(တွဲဖက်ပါမောက္ခ၊ ဒဿနိကဌာန၊ မုံရွာ)၊ ဒေါ်ခင်စန်းဝေ(မြို့နယ်ဦးစီးမှူး၊ဝေါ)၊ (ဦးအောင်မြတ်သိန်း)၊ ဒေါ်ခင်နှင်းရီ၊ ဦးသိန်းဝင်း၊ ဦးမြင့်သန်းဦး၊ ဦးခင်ဇော်ဦး၊ (ဦးဝင်းချို)တို့၏အစ်ကိုကြီး၊ စမ်းချောင်းမြို့နယ်၊ မြေနီကုန်း၊ အမှတ် ၅၊ စေတနာလမ်းနေ ဒေါ်တင်မာကြည်၏ခင်ပွန်း၊ မနော်ဆေးဟဲ၊ မောင်သိန်းထိုက်ဝင်း၊ မအေးမြတ်မွန် (B.Sc; Chemis) တို့၏ဖခင်၊ မမေဖူးပွင့်မောင်၊ မောင်ကောင်းစည်သူတို့၏အဘိုးသည် ၈–၁–၂၀၀၄ရက် နံနက်တွင်ကွယ်လွန်သွားပါသဖြင့် ယင်းနေ့တွင်ပင် ရေဝေးသုသာန်သို့ပို့ဆောင်သင်္ဂြိုဟ်ပြီးစီးပါကြောင်း။ ကျန်ရစ်သူမိသားစု။

ရဟန်းဒါယကာ

ဦးသိန်းဖေ

လ/ထမြို့နယ်ပညာရေးမှူး

(အငြိမ်းစား)

(ပုသိမ်မြို့)

အသက်(၈၄)နှစ်

ပုသိမ်မြို့၊ အမှတ်၅၇၊ ရွှေနှင်းဆီ ၄လမ်းနေ(ဦးဖိုးသော်–ဒေါ်စိန်ခင်)တို့၏ သား၊ ဒေါ်ညွန့်၏ ခင်ပွန်း၊ ဦးခင်စိုး (အလပြ၊ အထက–၂၊ ပုသိမ်မြို့)–ဒေါ်တင်တင်ဌေး(သူနာပြုအုပ်၊ ပြည်သူ့ဆေးရုံ၊ ပုသိမ်မြို့)၊ ဦးအောင်သွင်–ဒေါ်အေးအေးသန်း(လ/ထကထိက၊ ဗဟိုသမဝါယမကောလိပ်၊ ရန်ကုန်)၊ ဦးဌေးမြင့်အောင် (တိုင်း ပို့ဆောင်ရေး မန်နေဂျာ၊မြန်မာ့မီးရထား၊ ရွာထောင်)–ဒေါ်မိမိလေး၊ ဒေါက်တာမြင့်ဦး (ကံမ ပြည်သူ့ဆေးရုံ) – ဒေါ်သင်းသင်းအေး၊ ရဲအုပ်မြင့်အောင်(မူးယစ်အထူး၊မကွေးတိုင်း)–ဒေါ်သူသူမေ (မြို့နယ် ဥပဒေအရာရှိ၊ ငပုတောမြို့)၊ ဒေါ်ခိုင်မာဖေ (အလပြ၊ အထက–၅၊ ပုသိမ်) တို့၏ ဖခင်၊ မြေးရှစ်ယောက်တို့၏အဘိုးသည် မန္တလေးမြို့တွင် ၉–၁–၂၀၀၄ ရက် (သောကြာနေ့) ည ၇:၃၀ နာရီတွင် ကွယ်လွန်ပါ၍ ၁၁–၁–၂၀၀၄ ရက် (တနင်္ဂနွေနေ့) ညနေ ၃ နာရီတွင် မန္တလေးမြို့ အလုပ်သမားဆေးရုံကြီးမှ ကြာနီကန်သုသာန်သို့ပို့ဆောင်မီးသင်္ဂြိုဟ်မည် ဖြစ်ပါကြောင်း။ ကျန်ရစ်သူမိသားစု။

ဦးစောဝိလျှံဖျော(အားညီ)

သမဝါယမ၊သုတေသန၊ဒုလ/ထ ညွှန်ကြားရေးမှူး(ငြိမ်း) (တောင်ငူ)

အသက်(၈၄)နှစ်

တောင်ငူမြို့၊ ၁၅/၁၈၁၊ ဈေးကြီးလမ်းနေ[တန်ဖိုးဘိန်း(ခ)ဦးခွေး–အုံရင်က(ခ)ဒေါ်ရင်] တို့၏သားသမက်၊ လက်ပံတန်းမြို့နေ(ဦးသာဖျော–ဒေါ်ကြာဖေ) တို့၏ သားကြီး၊ [ဒေါ်စွမ်တီ(ခ)ဒေါ်ရှယ်လီ]၏ ခင်ပွန်း၊ [ဗိုလ်မှူးဘု(သ်)၊ ငြိမ်း]–ဒေါ်ဟယ်လင်ဖျော၊ ဆရာမဒေါ်သန်းချို၊ [မစ္စတာ X.Mဘု(သ်)]–ဒေါ်အဲလစ်ဦး၊ (ဦးကြည်ထွန်းဖျော၊ သ/မ ဒုညွှန်မှူး၊ငြိမ်း)– ဒေါ်မေမေရင်၊ ဦးအောင်–ဒေါ်မြမြသန်းတို့၏ အစ်ကိုကြီး၊ မသင်းသင်းလှိုင်(I.W.T)၊ မောင်ကိုကိုမောင်–မမင်းမင်းမြတ်၊မသင်းသင်းမော် (ခ) မပို့ပို့၊ မောင်ကိုကိုနိုင် (ဒုအကောက်ခွန်မှူး)တို့၏ဖခင်သည်၉–၁–၂၀၀၄ ရက်တွင် ကွယ်လွန်သွားပါသဖြင့် ၁၁–၁–၂၀၀၄ ရက် (တနင်္ဂနွေနေ့)မွန်းလွဲ ၁ နာရီတွင် တောင်ငူမြို့ အနောက်တရုတ်သုသာန်သို့ ပို့ဆောင်ဂူသွင်းသင်္ဂြိုဟ်မည်ဖြစ်ပါကြောင်း။ ကျန်ရစ်သူမိသားစု။

ဦးစံလှိုင်

အသက်(၆၄)နှစ်

ပဲခူးတိုင်း၊ ပဲခူးမြို့၊ ပေပင်ချောင်းကျေးရွာနေ (ဦးစုရ–ဒေါ်မြနှစ်) တို့၏သား၊ (ဦးလူဝ) – ဒေါ်ခွေးမတို့၏ သားသမက်၊ခြံအမှတ်(၁/၁၂)၊ ဘူတာရုံလမ်း၊ ဘောက်ထော်နေ (ဒေါ်တီ)၏ ခင်ပွန်း၊ (ဦးမြမောင်–ဒေါ်အေးအေးလှိုင်)၊ ဦးသာအောင်–(ဒေါ်သန်းရီ)၊ (ဦးမောင်မြိုင်) – ဒေါ်ညို၊ ဦးသိန်းမြင့်–ဒေါ်စိန်မြ၊ ဦးမောင်မောင်အေး– ဒေါ်ဌေးဌေး၊ဒေါ်ခင်မာဝင်းတို့၏ အစ်ကို/မောင်၊ ဦးတင့်နိုင်–ဒေါ်ကေတီ၊ ဦးတင်မျိုး–ဒေါ်စန်းရင်၊ ဦးတင်လှိုင်– ဒေါ်ဌေးဌေးအောင်၊ ဦးဝင်းမြင့်–ဒေါ်အေးအေးစံတို့၏ ဖခင်၊ မြေးသုံးယောက်တို့၏ အဘိုးသည်၁၀–၁–၂၀၀၄ ရက် (စနေနေ့) မွန်းလွဲ(၁:၀၅)နာရီတွင် ကွယ်လွန်သွားပါသဖြင့်၁၄–၁–၂၀၀၄ရက်(ဗုဒ္ဓဟူးနေ့) မွန်းလွဲ၂နာရီတွင် ရေဝေးအအေးတိုက်မှ ရေဝေးသုသာန်သို့ ပို့ဆောင်မီးသင်္ဂြိုဟ်ပါမည်။(နေအိမ်မှ ကားများ မွန်းလွဲ ၁၂:၃၀ နာရီတွင်ထွက်ခွာပါမည်။) ကျန်ရစ်သူမိသားစု။

မောင်ရဲမင်းအောင်(အင်းစိန်)

အသက်(၁)နှစ်

အင်းစိန်မြို့နယ်နေ (ဦးတင်ရွှေ)–ဆရာမကြီး ဒေါ်ရွှေစိန်၊ ဦးမြတ်စိုး–ဒေါ်ခင်ထားကြည်တို့၏မြေး၊ အင်းစိန်မြို့၊ အောင်ဇေယျာအိမ်ရာ၊ တိုက် ၂၊ အခန်း ၅၀၂ နေ ဦးအောင်မြသိန်း(မြန်မာ့ဂုန်လျှော်ပစ္စည်းလုပ်ငန်း၊ ရုံးချုပ်)–ဒေါ်သီတာစိုးတို့၏သားသည် ၈–၁–၂၀၀၄ ရက်(ကြာသပတေးနေ့)နံနက် ၁၁:၃၀ နာရီတွင် ကွယ်လွန်သွားပါ၍ ယင်းနေ့ ညနေ ၄ နာရီတွင် ထိန်ပင်သုသာန်သို့ ပို့ဆောင်သင်္ဂြိုဟ်ပြီးစီးပါကြောင်း။ ကျန်ရစ်သူမိသားစု။

ဘဝနတ်ထံပျံလွန်တော်မူခြင်း

ဆရာတော်ဦးစန္ဒိမာ

သက်တော်(၇၅)နှစ်၊ သိက္ခာတော်(၃၄)ဝါ

ပဲခူးတိုင်း(အနောက်ပိုင်း)၊ သာယာဝတီခရိုင်၊ သာယာဝတီမြို့နယ်၊ သုံးဆယ်မြို့၊ စံရွှေးတန်းလမ်း၊ ဘောလုံးကွင်းကျောင်းတိုက်၏ ဦးစီးပဓာနနာယက မဂ္ဂင်ဓမ္မရိပ်သာကြီး၏ ကမ္မဋ္ဌာနာစရိယ ဆရာတော် ဦးစန္ဒိမာသည် ၁၃၆၅ခုနှစ် ပြာသိုလပြည့်ကျော် ၄ရက်(၁၀–၁–၂၀၀၄)ရက် စနေနေ့ မွန်းလွဲ ၁:၁၅နာရီတွင် ဘဝနတ်ထံပျံလွန်တော်မူသွားပါသဖြင့် ကြွင်းကျန်ရစ်သော ဥတုဇရုပ်ကလာပ်တော်ကို ၁၃၆၅ခုနှစ် ပြာသိုလပြည့်ကျော် ၁၀ ရက်(၁၆–၁–၂၀၀၄)ရက် သောကြာနေ့ မွန်းလွဲ ၁ နာရီတွင် အန္တိမဈာပနသာဓုကီဠနပူဇာသဘင် ဆင်ယင်ကျင်းပမည်ဖြစ်ပါကြောင်း ရပ်ဝေးရပ်နီးနေ တပည့်ဒါယကာ ဒါယိကာမများအား အကြောင်းကြားသိစေအပ်ပါသည်။

ဈာပနကျင်းပရေးကော်မတီ
ဘောလုံးကွင်းကျောင်းတိုက်၊(သုံးဆယ်မြို့)။

ဘုရား၊ရဟန်း၊သိမ်၊ကျောင်း၊ ရေတွင်း၊ရေကန်ဒါယိကာမကြီး

ဒေါ်ချစ်ချစ်

အသက်(၉၆)နှစ်

အမရပူရမြို့၊မုန့်တန်းရပ်၊ ဝိဇရပ်ရပ်ကွက်၊ ခြံအမှတ်၁၀နေ (ဦးထွန်းအေး)၏ ဇနီး၊ မန္တလေး မြို့၊ လမ်း၃၀နေ (ဦးမောင်ကို)–ဒေါ်အေးတင်၊ ဦးသောင်းတင်–(ဒေါ်သန်းနွဲ့)၊ ဒေါ်မြရီ (အောင်စက္ကူစက်၊အမရပူရမြို့)တို့၏မိခင်ကြီး၊ ကိုချိုတူး (မင်းသားဂျင်လုပ်ငန်း)၏ အဘွား၊ မြေးကိုးယောက်၊ မြစ် ၂၀ယောက်၊တီသုံးယောက်တို့၏ဘွားဘွားကြီးသည် ၁၀–၁–၂၀၀၄ ရက်(စနေနေ့) နံနက် ၄ နာရီတွင် ကွယ်လွန်ပါ၍ ၁၂–၁–၂၀၀၄ရက်(တနင်္လာနေ့) မွန်းလွဲ ၁နာရီတွင် အမရပူရမြို့နေအိမ်မှ အမရပူရမြို့လင်းဇင်းကုန်းသုသာန်သို့ ပို့ဆောင်ဂူသွင်းသင်္ဂြိုဟ်မည် ဖြစ်ပါကြောင်း ရပ်ဝေး ရပ်နီးရှိ ဆွေမျိုးမိတ်သင်္ဂဟ အပေါင်းတို့အား သိစေအပ်ပါသည်။ ကျန်ရစ်သူမိသားစု။

ဒေါ်မြမြကြည်

ဒု–ဦးစီးမှူး(ငြိမ်း)၊အခွန်ဦးစီးဌာန

အသက်(၆၀)

ရန်ကုန်မြို့၊ ရန်ကင်းမြို့နယ်၊ တိုက် ၃၆၂၊ အခန်း ၂၆ နေ (ဦးစိုးမောင်–ဒေါ်မြမေ)တို့၏တတိယသမီး၊(ဦးအောင်ညွန့်ဝေ)–ဒေါ်ခင်ကြည်၊ ဦးစိုး–ဒေါ်ညွန့်ညွန့်တို့၏ ညီမ၊ (ဦးအောင်ဆန်းမြင့်)–ဒေါ်ကြည်ကြည်စိုး (ရွှေမန်းမေ)၊ ဒေါ်ခင်အုန်းမြင့် (ယဉ်ကျေးမှု ဦးစီးဌာန)တို့၏ အစ်မ၊ တူ/တူမ ၁၁ ယောက် တို့၏ ဒေါ်ကြီး၊ မြေး ၁၇ယောက်တို့၏ အဘွားသည် ၁၀–၁–၂၀၀၄ ရက် (စနေနေ့) နံနက် ၁၀ နာရီတွင် ရန်ကုန်ဆေးရုံကြီး၌ ကွယ်လွန်သွားပါ၍ ၁၂–၁–၂၀၀၄ ရက် (တနင်္လာနေ့) ညနေ ၃နာရီတွင် ရေဝေးအအေးတိုက်မှ ရေဝေးသုသာန်သို့ ပို့ဆောင်သင်္ဂြိုဟ် မည်ဖြစ်ပါကြောင်း။ (ရန်ကင်း နေအိမ်မှ ကားများ မွန်းလွဲ ၂ နာရီတွင် ထွက်ခွာပါမည်။) ကျန်ရစ်သူမိသားစု။

ဦးတင်ကြည် (အောင်လံ)

(ပုလဲကုမ္ပဏီ၊မန်နေဂျာ)

အသက်(၅၆)နှစ်

သရက်မြို့နေ(ဦးမိုးသီး–ဒေါ်ရွှေအုံး) တို့၏ သား၊ ရန်ကုန်မြို့၊ စမ်းချောင်းမြို့နယ်၊ လင်းလွန်းမြောက်ရပ်ကွက်၊ သရက်တောလမ်း၊ အမှတ် ၁၉ နေ ဦးခန့်စိန် (စစစ၊ ငြိမ်း)၊ (ဦးကိုကြီး၊ ဘဏ်၊ ငြိမ်း)၊ သရက်မြို့နေ ဦးမြင့်–ဒေါ်မြင့်မြင့်(ဘီလပ်မြေစက်ရုံ၊ ငြိမ်း) တို့၏ညီ/မောင်သည် ၉–၁–၂၀၀၄ ရက် (သောကြာနေ့) ည ၁၁:၂၀ နာရီတွင် ကွယ်လွန်ပါသဖြင့် ၁၁–၁–၂၀၀၄ ရက် မွန်းတည့် ၁၂နာရီတွင် ထိန်ပင်သုသာန်သို့ပို့ဆောင်မီးသင်္ဂြိုဟ်မည်ဖြစ်ပါကြောင်း ဆွေမျိုးမိတ်သင်္ဂဟများအားအကြောင်းကြားအပ်ပါသည်။ (နေအိမ်မှကားများ နံနက် ၁၀:၃၀နာရီတွင် ထွက်ခွာပါမည်။) ကျန်ရစ်သူမိသားစု။

ခရစ်တော်၌အိပ်ပျော်ခြင်း

နော်ဒိုရင်းဖုန်း

(ပ–ဓာတ်ခွဲမှူး၊ရောဂါဗေဒဌာန)

အထွေထွေရောဂါကုဆေးရုံကြီး(ရန်ကုန်)

အသက်(၅၆)နှစ်

အမှတ်၁၉၆၀၊ ဦးဖိုးရှိန်၂လမ်း၊ တောင်သုကုန်း၊ အင်းစိန်နေ (ဦးအာသာဖုန်း)–ဒေါ်အုန်းမြတို့၏ တစ်ဦးတည်းသော သမီးသည် ၁၀–၁–၂၀၀၄ရက် ၁၁:၄၅ နာရီတွင် ခရစ်တော်၌ အိပ်ပျော်သွားပါသဖြင့် ၁၂–၁–၂၀၀၄ရက် နံနက်၈နာရီတွင် ကနဲမီးခရစ်ယာန် ဘုရားရှိခိုးကျောင်းတွင် ဝတ်ပြုကိုးကွယ်ပြီးရေဝေးသုသာန်သို့ပို့ဆောင်မီးသင်္ဂြိုဟ်ပါမည်။ ကျန်ရစ်သူမိသားစု။

ဘုရား၊ရဟန်း၊ကျောင်းဒါယိကာမကြီး

ဒေါ်ထွားစိန်

အသက်(၉၀)

ရန်ကုန်မြို့၊လှိုင်မြို့နယ်၊(၇)ရပ်ကွက်၊ သံလမ်း၊ အမှတ် ၁၅ နေ (ဦးဘိုးသိန်း–ဒေါ်ကောက်)တို့၏ သမီးချွေးမ၊ (ဦးကျော်ရ–ဒေါ်မို့) တို့၏ သမီး၊ (ဦးဘိုးထား)၏ ဇနီး၊ ဦးမြလွင်–ဒေါ်ခင်ရီ၊ ဦးလှသိန်း(M.P.P.E သာကေတ)–ဒေါ်ခင်ထွေး၊ (ဦးလှိုင်ကြည်)–ဒေါ်ဝင်းရီ တို့၏ မိခင်၊ မြေး ၁၅ ယောက်၊ မြစ်ကိုးယောက်တို့၏အဘွားသည်၁၀–၁–၂၀၀၄ ရက် (စနေနေ့)ညနေ ၄ နာရီတွင် ကွယ်လွန်သွားပါသဖြင့် ၁၂–၁–၂၀၀၄ ရက်(တနင်္လာနေ့) မွန်းတည့် ၁၂ နာရီတွင် ထိန်ပင်အအေးတိုက်မှ ထိန်ပင်သုသာန်သို့ပို့ဆောင်မီးသင်္ဂြိုဟ်ပါ မည်။) (နေအိမ်မှကားများနံနက် ၁၁နာရီတွင် ထွက်ခွာပါမည်။) ကျန်ရစ်သူမိသားစု။

ပုလောမြို့နယ်အသင်း(ရန်ကုန်)

ဦးဘရီ

အသင်းဝင်အမှတ်(၉၉၆)

အသက်(၇၅)နှစ်

ပလောက်မြို့၊(၁)ရပ်ကွက်၊ဘုရားကြီးလမ်းနေ(ဦးအမ္ဘိုင်–ဒေါ်ရုံးမေ) တို့၏ သား၊ ဒေါ်သန်း၏ ခင်ပွန်းသည် ၉–၁–၂၀၀၄ ရက်တွင် ကွယ်လွန်ပါ၍ ၁၁–၁–၂၀၀၄ရက် မွန်းတည့် ၁၂ နာရီတွင် ပလောက်မြို့နေအိမ်မှ ပလောက်သုသာန်သို့ ပို့ဆောင်သင်္ဂြိုဟ်ပါမည်။

အမှုဆောင်အဖွဲ့။

မသိန်းသိန်းအောင်

(လျှပ်စစ်စွမ်းအား၊ရန်ကုန်တိုင်း)

အသက်(၅၈)နှစ်

ရန်ကုန်မြို့၊ဒဂုံမြို့နယ်၊ယောမင်းကြီးရပ်ကွက်၊ အမှတ် ၆၀၊ ရွှေတိဂုံဘုရားလမ်း(ပြည်သူ့ဆောက်လုပ်ရေးလုပ်ငန်း)၊ အခန်းအမှတ် ၉ နေ (ဦးဖေအောင် ဒုအတွင်းဝန်၊ကာကွယ်ရေး–ဒေါ်မမကြီး ရန်ကင်းမြို့နယ် သတင်းစာကိုယ်စားလှယ်)တို့၏သမီး၊ဦးသန်းထွန်းအောင် (မူးယစ်ဆေးဝါး တိုက်ဖျက်ရေး)–ဒေါ်ခင်သက်အေး(ငါးလုပ်ငန်း)၊ ဦးသိန်းမြင့်–ဒေါ်တင်တင် အောင် (အငြိမ်းစား၊ ဘဏ္ဍာရေးနှင့်အခွန်)၊ဦးသာထွန်းအောင် (ကက–ငွေ၊လှိုင်ကော်)–မစန်း၊ ဦးညိုထွန်း–(ဒေါ်မြင့်မြင့်အောင်)တို့၏ညီမ၊ (ဦးသိန်းကျော်)–ဒေါ်စန္ဒာအောင်(သံလွင်တံတား မော်လမြိုင်၊မုတ္တမဘက်ကမ်း)၊ မသီရိအောင်(ဆားလုပ်ငန်း)၊ ဦးဆန်နီအောင်(ဆောက်လုပ်ရေး)–ဒေါ်စုစုတင် (ဆောက်လုပ်ရေး)တို့၏ အစ်မသည် ၈–၁–၂၀၀၄ရက် ညနေ ၄ နာရီတွင် အထက်ပါနေအိမ်၌ကွယ်လွန်သွားပါ၍ ၁၂–၁–၂၀၀၄ရက် မွန်းလွဲ ၂ နာရီတွင် ရေဝေးသုသာန်သို့ ပို့ဆောင်မီးသင်္ဂြိုဟ်မည်ဖြစ်ပါကြောင်း။(နေအိမ်မှကားများ မွန်းလွဲ ၁၂:၄၅ နာရီတွင် ထွက်ခွာပါမည်။) ကျန်ရစ်သူမိသားစု။

ရဟန်းအမ

ဒေါ်သန်းကျင်

အသက်(၅၇)နှစ်

ရန်ကုန်မြို့၊ တာမွေမြို့နယ်၊ မေတ္တာညွန့် ရပ်ကွက်၊ သမာဓိလမ်း၊ အမှတ်၈၅၀နေ (ဦးကျင်–ဒေါ်လှရင်) တို့၏သမီး၊ ဦးတင်မြင့်၏ဇနီး၊ ဒေါ်လှကျင် (စံပြဈေး)၊ ဒေါ်မြကျင် (M.F.T.B)၊ ဒေါ်စောကျင် (M.F.T.B)၊ ဒေါ်ခင်ခင်တို့၏ အစ်မ၊ မမေဇွန်ဦး(Final Eco)၊ မခိုင်ပြည့်စုံ (အထက–၃၊တာမွေ)တို့၏ မိခင်သည် ၉–၁–၂၀၀၄ရက်(သောကြာနေ့) ညနေ ၆:၅၀နာရီတွင် ကွယ်လွန်သွားပါသဖြင့် ၁၃–၁–၂၀၀၄ ရက် (အင်္ဂါနေ့) နံနက် ၁၁ နာရီတွင် ရေဝေးအအေးတိုက်မှ ရေဝေးသုသာန်သို့ ပို့ဆောင်ဂူသွင်း သင်္ဂြိုဟ်ပါမည်။ (နေအိမ်မှကားများ နံနက်၁၀နာရီတွင် ထွက်ခွာပါမည်။) ကျန်ရစ်သူမိသားစု။

ပြည်ထောင်စု မြန်မာနိုင်ငံတော်အစိုးရ ပြန်ကြားရေးဝန်ကြီးဌာန သတင်းနှင့်စာနယ်ဇင်းလုပ်ငန်းက ရန်ကုန်မြို့၊ ဗဟန်းမြို့နယ်၊ နတ်မောက်လမ်းသွယ်(၁)၊ အမှတ်(၅၃)၊ မြန်မာ့အလင်းသတင်းစာတိုက်တွင် ပုံနှိပ်ထုတ်ဝေသည်။ စာတိုက်သေတ္တာအမှတ် ၄၀၊ ကြေးနန်းလိပ် မြန်/လင်း၊ စာတည်းမှူး ၅၄၄၃၁၃၊ မန်နေဂျာ ၅၄၄၃၁၄၊ စာတည်းအဖွဲ့ ၅၄၄၃၀၉၊ စီမံ ၅၄၄၃၁၅၊ ငွေစာရင်း ၅၄၄၃၁၆၊ ဖြန့်ချိ ၅၄၄၃၁၇၊ ကြော်ငြာ ၅၄၅၈၃၄၊ ပုံနှိပ် ၅၄၄၃၁၈။ R. 488

ကျိုင်းတုံလေယာဉ်ကွင်းကို လေယာဉ်ကြီးများဆင်းတက်နိုင်ရေးတိုးချဲ့ပြုပြင်နေ အတွင်းရေးမှူး(၂) ကျိုင်းတုံခရိုင်ဒေသဖွံ့ဖြိုးရေးလုပ်ငန်းများကြည့်ရှုစစ်ဆေး

နိုင်ငံတော်အေးချမ်းသာယာရေးနှင့် ဖွံ့ဖြိုးရေးကောင်စီဝင် အတွင်းရေးမှူး(၂) ဒုတိယဗိုလ်ချုပ်ကြီးသိန်းစိန်နှင့် အဖွဲ့ဝင်များ ရှမ်းပြည်နယ်(အရှေ့ပိုင်း)ကျိုင်းတုံဒီဂရီကောလိပ်အတွင်း ကျောင်းသားကျောင်းသူများ လေ့ကျင့်သင်ကြားနေမှုကို လှည့်လည်ကြည့်ရှုစစ်ဆေးစဉ်။ (သတင်းစဉ်)

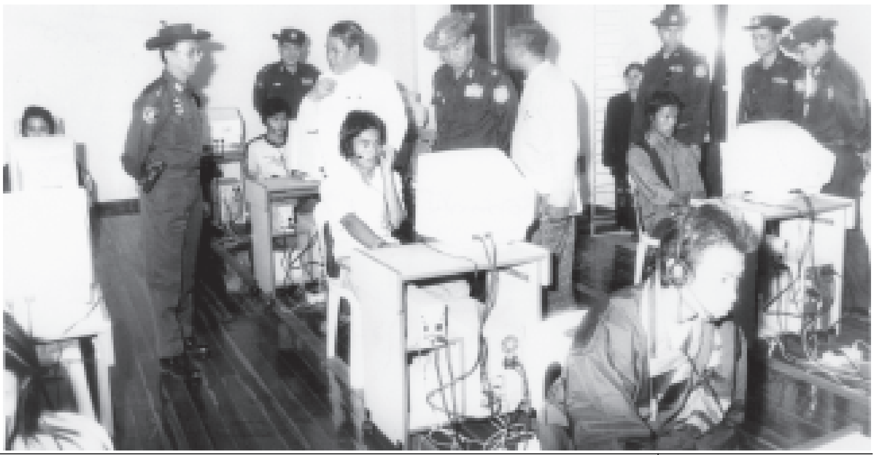

ရန်ကုန် ဇန်နဝါရီ ၁၀

နိုင်ငံတော်အေးချမ်းသာယာရေးနှင့် ဖွံ့ဖြိုးရေးကောင်စီ အတွင်းရေးမှူး(၂) ဒုတိယဗိုလ်ချုပ်ကြီးသိန်းစိန်သည် နိုင်ငံတော်အေးချမ်းသာယာရေးနှင့် ဖွံ့ဖြိုးရေးကောင်စီဝင် ဒုတိယဗိုလ်ချုပ်ကြီးအောင်ထွေး၊ နယ်စပ်ဒေသနှင့် တိုင်းရင်းသားလူမျိုးများ ဖွံ့ဖြိုးတိုးတက်ရေးနှင့် စည်ပင်သာယာရေးဝန်ကြီးဌာန ဝန်ကြီး ဗိုလ်မှူးကြီးသိန်းညွန့်၊ သိပ္ပံနှင့်နည်းပညာဝန်ကြီးဌာန ဝန်ကြီး ဦးသောင်း၊ ပညာရေးဝန်ကြီးဌာန ဝန်ကြီး ဦးသန်းအောင်၊ ကျန်းမာရေးဝန်ကြီးဌာန ဝန်ကြီး ဒေါက်တာကျော်မြင့်၊ ဆောက်လုပ်ရေးဝန်ကြီးဌာန ဒုတိယဝန်ကြီး ဗိုလ်မှူးချုပ်မြင့်သိန်း၊ ပို့ဆောင်ရေးဝန်ကြီးဌာန ဒုတိယဝန်ကြီး ဗိုလ်မှူးကြီး ဉာဏ်ထွန်းအောင်၊ နိုင်ငံတော်အေးချမ်းသာယာရေးနှင့် ဖွံ့ဖြိုးရေးကောင်စီရုံးမှ တာဝန်ရှိပုဂ္ဂိုလ်များနှင့် ဌာနဆိုင်ရာအကြီးအကဲများ လိုက်ပါလျက် ဇန်နဝါရီ ၈ ရက် နံနက်ပိုင်းတွင် လေကြောင်းခရီးဖြင့် ရန်ကုန်မြို့မှ ထွက်ခွာကြရာ ရှမ်းပြည်နယ်(အရှေ့ပိုင်း)ကျိုင်းတုံမြို့သို့ နံနက်၁၁နာရီခွဲတွင် ရောက်ရှိကြသည်။

အတွင်းရေးမှူး(၂) ဒုတိယဗိုလ်ချုပ်ကြီးသိန်းစိန်နှင့်အဖွဲ့ဝင်များအား ရှမ်းပြည်နယ်အေးချမ်းသာယာရေးနှင့်ဖွံ့ဖြိုးရေးကောင်စီ(အရှေ့ပိုင်း)

စာမျက်နှာ ၁၁ ကော်လံ ၁ ❀

အိမ်ရှင်နိုင်ငံအဖြစ်စည်ကားသိုက်မြိုက်စွာလက်ခံကျင်းပမည့် အသက်(၁၄)နှစ်နှင့်အောက်အာရှဇုန်(၂)တင်းနစ်ပြိုင်ပွဲ

ယနေ့ထုတ်စောင်ရေ ၂၀၂၂၅၆

အသက်(၁၄)နှစ်နှင့်အောက် အာရှဇုန်(၂) တင်းနစ်ပြိုင်ပွဲတွင် ဝင်ရောက်ယှဉ်ပြိုင်မည့် လာအိုမှပြိုင်ပွဲဝင်တစ်ဦး လေ့ကျင့်နေစဉ်။
ဓာတ်ပုံ-တင်ထွဋ်(TFM)

ရန်ကုန် ဇန်နဝါရီ ၁၀

၂၀၀၄ခုနှစ် နှစ်သစ်ကူးကာလတွင် မြန်မာအားကစားပရိသတ်များအတွက် စိတ်ဝင်စားဖွယ်ရာ စောင့်ကြိုလျက်ရှိသည့် နိုင်ငံတကာ ပြိုင်ပွဲကြီးတစ်ပွဲကား အပြည်ပြည်ဆိုင်ရာတင်းနစ်အဖွဲ့ချုပ်(ITF)နှင့် မြန်မာနိုင်ငံတင်းနစ်အဖွဲ့ချုပ်(TFM)တို့ ကြီးမှူး၍ ဇန်နဝါရီ ၁၂ ရက်မှ ၂၀ ရက်အထိ

စာမျက်နှာ ၁၃ ကော်လံ ၁ ☼

သတင်းဆောင်းပါး-မောင်မောင်ထွေး
ဓာတ်ပုံ-တင်ထွဋ်(TFM)နှင့်
သိန်းဝင်းလေး(မြန်မာ့အလင်း)

အသက်(၁၄)နှစ်နှင့်အောက် အာရှဇုန်(၂) တင်းနစ်ပြိုင်ပွဲတွင် ဝင်ရောက်ယှဉ်ပြိုင်မည့် မြန်မာနိုင်ငံမှ မိုးချစ်သဲ လေ့ကျင့်စဉ်။
ဓာတ်ပုံ-သိန်းဝင်းလေး
(မြန်မာ့အလင်း)

အသက်(၁၄)နှစ်နှင့်အောက် အာရှဇုန်(၂) တင်းနစ်ပြိုင်ပွဲတွင် ဝင်ရောက်ယှဉ်ပြိုင်မည့် မလေးရှားကစားသမားများ အကြောလျှော့လေ့ကျင့်ခန်း ပြုလုပ်နေကြစဉ်။
ဓာတ်ပုံ-တင်ထွဋ်(TFM)

ကမ္ဘာတစ်လွှား ထူးထူးခြားခြား

ထူးကဲသည့်ကြယ်တာရာစုများ

ဇန်နဝါရီ ၈ရက်က ဟူဘယ်လ်အာကာသအဝေးကြည့်မှန်ပြောင်းကတစ်ဆင့် မကြုံစဖူးထူးကဲသည့် ကြယ်စု ၁၀၀၀၀ ထက်မနည်း ပါဝင်သောကောင်းကင်ပြင်၏ ကြီးမားသည့် ဂြိုဟ်စိုင်ခဲကြီးများကို အောက်ပုံတွင်ပါသည့်အတိုင်း ဖန်တီးထားသည်ကို တွေ့ရစဉ်။ **(ဓာတ်ပုံ–ရိုက်တာ)**

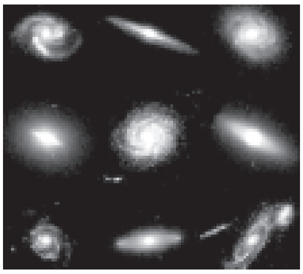

ကြောက်စရာငါးမန်းကြီးများ

တောင်အာဖရိကနိုင်ငံမြို့တော် ကိပ်တောင်းမြို့ရှိ သမုဒ္ဒရာရေသတ္တဝါများပြခန်းတွင် လာရောက်ကြည့်ရှုသူတစ်ဦး ဖန်သားပြင်ကန်ကြီးအတွင်း၌ ကူးခတ်သွားနေသော ကြောက်စရာ ငါးမန်းကြီးနှစ်ကောင်ကို ဖန်သားပြင် ကန်ကြီးအောက်ခြေမှနေ၍ အပေါ်ပုံပါအတိုင်း တအံ့တသြငေးမောကြည့်ရှုခဲ့ရသည်။ **(ဓာတ်ပုံ–ရိုက်တာ)**

မြန်မာ့ရိုးရာလက်ဝှေ့စိန်ခေါ်ပွဲစတင် ဝမ်ချိုင်းနှင့်ချန်ပီယံရွှေဆိုင်းယနေ့ပြိုင်မည်

ရန်ကုန် ဇန်နဝါရီ ၁၀

မြန်မာနိုင်ငံရိုးရာအားကစားအဖွဲ့ချုပ်မှ ကြီးမှူးကျင်းပသည့် မြန်မာ့ရိုးရာလက်ဝှေ့စိန်ခေါ်ပွဲကြီးကို ယနေ့မွန်းလွဲ ၂ နာရီက သုဝဏ္ဏပိုက်ကျော်ခြင်းရုံ၌ စတင်ကျင်းပသည်။

သုံးချီ ကြားပွဲ

သုံးချီ ကြားပွဲတွင် စကြာငယ်(ဒိုက်ဦး)နှင့် လျှပ်စီး(KLN)တို့ပွဲမှ စတင်ရာ သရေပွဲကျသည်။ခေါင်ဆိုင်(မကွေး)နှင့်နေနိုင်(ပျော်ဘွယ်)တို့ပွဲမှာ သရေပွဲပင်ဖြစ်သွားသည်။ အောင်ကျော်မြတ်(မြောက်ဒဂုံ)နှင့် မြတ်သူ(ရန်ကုန်)တို့ယှဉ်ပြိုင်ကြရာ ဒုတိယအချီတွင် အောင်ကျော်မြတ် လဲကျအရှုံးပေးသွားရသည်။

လေးချီ အထူးပွဲ

လေးချီအထူးပွဲတွင် ကိုဦးလေး(စည်/ပင်)နှင့်မင်းမိုးဇက်(လှိုင်သာယာ)၊ ရွှေမျိုးဝင်း(မ/ဥက္ကလာ)နှင့် သမိန်ရာဇာ(မလှိုင်)တို့ပွဲများတွင် မင်းမိုးဇက်(လှိုင်သာယာ)နှင့် သမိန်ရာဇာ(မလှိုင်)တို့ ရှုံးနိမ့်သွားကြသည်။ စောမျိုးသန်း(ဘားအံ)နှင့် မုန်တိုင်း(တွံတေး)တို့ ယှဉ်ပြိုင်ကြရာ ပူးတွဲသရေကျသွားသည်။

ငါးချီ စိန်ခေါ်ပွဲကို ရွှေကြယ်ဖြူ (ရွှေရိုးရာ)နှင့် ရာဇာ(ဒိုက်ဦး)တို့ ယှဉ်ပြိုင်ကြရာ၌ အစပိုင်းတွင် အထိုးအကန်အကျောက်ကောင်းကြသော်လည်း ရွှေကြယ်ဖြူ၏ အထိုးအကန်အကျောက်များကြောင့်

စာမျက်နှာ ၉ ကော်လံ ၃ ✾