နိဗ္ဗာန သစ္ဆိကိရိယာ စ ဧတံ မင်္ဂလ မုတ္တမံ၊ နိဗ္ဗာန်ကို မျက်မှောက်ပြုရခြင်းသည် မြတ်သောမင်္ဂလာမည်၏။

မြန်မာ့အလင်း

၁၉၁၄ ခုနှစ်ကတည်ထောင်သည်။
Established 1914

၁၃၆၆ ခုနှစ်၊ တော်သလင်းလဆန်း ၁၃ ရက်၊ ၂၀၀၄ ခုနှစ်၊ စက်တင်ဘာ ၂၆ ရက်၊ တနင်္ဂနွေနေ့၊ အတွဲ (၄၁)၊ အမှတ် (၁၅၉)

တိုင်းရင်းသားစည်းလုံးညီညွတ်ရေးစိတ်ဓာတ်နှင့်ပြည်ထောင်စုစိတ်ဓာတ်

စီမံကိန်းကြီး(၃)ရပ် အပြန်အလှန်အကျိုးပြုဖြစ်ထွန်းပြီး ပြည်ထောင်စုကြီး တစ်ရပ်လုံး ဟန်ချက်ညီညီ ဖွံ့ဖြိုးတိုးတက်လာသည်နှင့်အမျှ တိုင်းရင်းသား စည်းလုံးညီညွတ်ရေး စိတ်ဓာတ်နှင့် ပြည်ထောင်စုစိတ်ဓာတ်များ ပြည်သူများအကြား ပိုမိုထွန်းကားပြန့်ပွားလာမည်။

နယ်စပ်ဒေသနှင့်တိုင်းရင်းသားလူမျိုးများ၏ ဖွံ့ဖြိုးတိုးတက်မှုအကောင်အထည်ဖော်ရေးလုပ်ငန်းကော်မတီဥက္ကဋ္ဌ နိုင်ငံတော်ဝန်ကြီးချုပ် ဗိုလ်ချုပ်ကြီး ခင်ညွန့် နယ်စပ်ဒေသနှင့်တိုင်းရင်းသားလူမျိုးများ၏ ဖွံ့ဖြိုးတိုးတက်မှုအကောင်အထည်ဖော်ရေးလုပ်ငန်းကော်မတီ ညှိနှိုင်းအစည်းအဝေး အမှတ်စဉ် (၅/၂၀၀၄) သို့ တက်ရောက်ဆွေးနွေးမှာကြားစဉ်။ (သတင်းစဉ်)

နိုင်ငံတော်အကြီးအကဲကိုယ်တိုင်ဦးစီးဦးဆောင်ပြု၍ နယ်စပ်ဒေသဖွံ့ဖြိုးရေးစီမံကိန်းအရေးပါမှု ပေါ်လွင်ထင်ရှား ပြည်ထောင်စုကြီးတစ်ရပ်လုံး ဟန်ချက်ညီညီ ဖွံ့ဖြိုးတိုးတက်စေရေး နိုင်ငံတော်အစိုးရကကြိုးပမ်းဆောင်ရွက်နေ

စီမံကိန်းများအောင်မြင်လာသည်နှင့်အမျှ တိုင်းရင်းသားများ အစိုးရအပေါ် ယုံကြည်အားကိုးမှုခိုင်မာလာ နယ်စပ်ဒေသဖွံ့ဖြိုးရေးစီမံကိန်းကြီးအောင်မြင်ဖြစ်ထွန်းစေရေး တာဝန်ရှိသူအားလုံးတက်ညီလက်ညီကြိုးပမ်း

ရန်ကုန် စက်တင်ဘာ ၂၅

နယ်စပ်ဒေသနှင့် တိုင်းရင်းသားလူမျိုးများ၏ ဖွံ့ဖြိုးတိုးတက်မှု အကောင်အထည်ဖော်ရေး လုပ်ငန်းကော်မတီ ညှိနှိုင်းအစည်းအဝေး(၅/၂၀၀၄)ကို ယနေ့မွန်းလွဲ ၁နာရီခွဲတွင် ရန်ကုန်မြို့ ကုန်းမြင့်သာရှိ ဖေယျာသီရိဗိမာန် အစည်းအဝေးခန်းမ၌ကျင်းပရာ နယ်စပ်ဒေသနှင့် တိုင်းရင်းသား လူမျိုးများ၏ ဖွံ့ဖြိုးတိုးတက်မှု အကောင်အထည်ဖော်ရေးလုပ်ငန်းကော်မတီဥက္ကဋ္ဌ နိုင်ငံတော်ဝန်ကြီးချုပ် ဗိုလ်ချုပ်ကြီးခင်ညွန့် တက်ရောက်၍ ဆွေးနွေးမှာကြားသည်။

စာမျက်နှာ ၆ ကော်လံ ၁ *

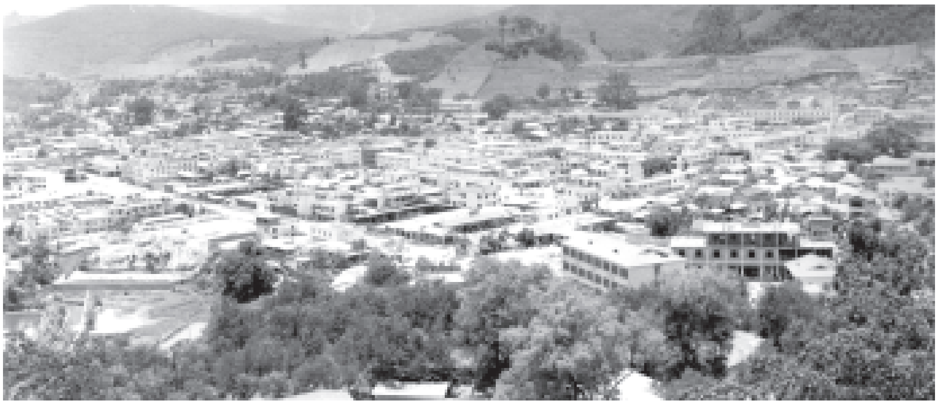

နယ်စပ်ဒေသ ရှမ်းပြည်နယ်(မြောက်ပိုင်း)ရှိ ပန်ဆန်း (ပန်ခမ်း)မြို့၏ ဖွံ့ဖြိုးတိုးတက်မှုမြင်ကွင်းကို ဤသို့ အိုးအိမ် အဆောက်အအုံများ စည်ကားစွာတွေ့ရသည်။
(ဓာတ်ပုံမှတ်တမ်း–မြန်မာ့အလင်း)

နိုင်ငံတော်ဖွဲ့စည်းပုံအခြေခံဥပဒေပေါ်ပေါက်ရေးသည်မြန်မာနိုင်ငံသားအားလုံး၏တာဝန်ဖြစ်သည်။

မြန်မာ့အလင်း

အယ်ဒီတာ့ အာဘော်

(၂၀၀၄ ခုနှစ်၊ စက်တင်ဘာလ ၂၆ ရက်)

မူးယစ်ဆေးဝါးအန္တရာယ် မြန်မာ့မြေပေါ်မှ အပြီးတိုင်ပပျောက်ရေး ရရှိထားသော အောင်မြင်မှုများကို ဆက်လက်မြှင့်တင်ဆောင်ရွက်

မူးယစ်ဆေးဝါးအန္တရာယ်သည် နိုင်ငံတစ်ခုအတွက်သာမက ကမ္ဘာတစ်ဝန်းလုံးအတွက်ပါ အရေးကြီးသည့် ဘုံရန်သူပင်ဖြစ်သည်။ ယင်းအန္တရာယ်သည် ကမ္ဘာ့လူသားအားလုံးနှင့် သက်ဆိုင်သဖြင့် နိုင်ငံများအားလုံး အမျိုးသားရေးအသွင်ဖြင့် လက်တွဲပူးပေါင်း၍ ကမ္ဘာမြေပေါ်မှ လုံးဝပပျောက်သွားသည်အထိ ဝိုင်းဝန်းတိုက်ဖျက်ကြရမည့် လုပ်ငန်းဖြစ်သည်။

အဆိုပါ မူးယစ်ဆေးဝါး ပြဿနာသည် အမှန်စင်စစ် မြန်မာနိုင်ငံ၌ စတင်ပေါ်ပေါက်လာသော ပြဿနာမဟုတ်ဘဲ ကိုလိုနီနယ်ချဲ့လက်ဟောင်းများက တိုင်းတစ်ပါးမှ တင်သွင်းလာသော ပြဿနာဖြစ်သည်။ ယနေ့အချိန်အခါ၌ ကိုလိုနီနယ်ချဲ့လက်သစ်များက သမိုင်းကြောင်းကို လျစ်လျူရှုပြီး မြန်မာနိုင်ငံတွင် မူးယစ်ဆေးဝါးပြဿနာ ကြီးမားနေသယောင် ယိုးမယ်ဖွဲ့၍ လက်ညှိုးထိုး စွပ်စွဲလျက်ရှိသည်။

မြန်မာနိုင်ငံ သူ့ကျွန်ဘဝရောက်ရှိခဲ့စဉ်က ကိုလိုနီနယ်ချဲ့များသည် နယ်စပ်ဒေသများရှိ အသိအမြင်နည်းပါးသော တိုင်းရင်းသားပြည်သူများကို မူးယစ်ဆေးဝါးသံသရာ၌ ရေစုန်မျောအောင် ဖန်တီးလုပ်ဆောင်ခဲ့ကြသည်။ အဆိုပါ အတိတ်၏ဆိုးမွေများကို ခေတ်အဆက်ဆက် အစိုးရများက တစိုက်မတ်မတ် တိုက်ဖျက်ခဲ့ကြသည်။ ယနေ့ကာလတွင် မူးယစ်ဆေးဝါးပပျောက်ရေး ကြိုးပမ်းဆောင်ရွက်မှုများသည် ယခင်ခေတ်ကာလနှင့်မတူ ပိုမို၍ ထူးထူးခြားခြား တိုးတက်ဖြစ်ထွန်းနေသည်ကို မျက်ဝါးထင်ထင် မြင်တွေ့နေရသည်။

နိုင်ငံတော်ဝန်ကြီးချုပ် ဗိုလ်ချုပ်ကြီးခင်ညွန့်သည် စက်တင်ဘာလ ၂၄ ရက်နေ့က ရန်ကုန်မြို့ ကမာရွတ်မြို့နယ်ရှိ မူးယစ်ဆေးဝါးပပျောက်ရေး အထိမ်းအမှတ်ပြတိုက်၌ ပြုလုပ်သော မူးယစ်ဆေးဝါးနှင့် စိတ်ကိုပြောင်းလဲစေသော ဆေးဝါးများအန္တရာယ် တားဆီးကာကွယ်ရေး ဗဟိုအဖွဲ့ အထူးအစည်းအဝေး (၂/၂၀၀၄)သို့ တက်ရောက်၍ ဆွေးနွေးမှာကြားခဲ့သည်။

နိုင်ငံတော်ဝန်ကြီးချုပ်က မြန်မာနိုင်ငံ၏ မူးယစ်ဆေးဝါးတိုက်ဖျက်ရေးလုပ်ငန်းများနှင့် စပ်လျဉ်း၍ ဆွေးနွေးမှာကြားရာတွင်–

"မိမိတို့အစိုးရအနေဖြင့် မူးယစ်ဆေးဝါး ပပျောက်ရေးလုပ်ငန်းများကို အပေါ်ယံကြော သက်သက် မျက်နှာပန်းလှရုံဆောင်ရွက်နေသည်မဟုတ်ဘဲ အချိန်ကာလတစ်ခုတွင် မြန်မာ့မြေပေါ်မှ မူးယစ်ဆေးဝါးဆိုးမွေများ အပြီးတိုင် ပျောက်ကွယ်သွားစေရမည်ဆိုသည့် ယုံကြည်ချက်၊ ခံယူချက်၊ ရည်မှန်းချက်ဖြင့် ခိုင်မာတိကျစွာ ကြိုးပမ်းဆောင်ရွက်နေခြင်း ဖြစ်သည့်အတွက် မည်သူ၏ နှောင့်ယှက်ဟန့်တားမှုများ၊ စွပ်စွဲပြောဆိုမှုများရှိသည်ဖြစ်စေ မိမိတို့၏ မူးယစ်ဆေးဝါးပပျောက်ရေးလုပ်ငန်းများ အောင်မြင်ဖြစ်ထွန်းမည်ဟု အခိုင်အမာယုံကြည်ထားပြီး ဖြစ်ကြောင်း"

ပြောကြားသွားသည်။

မျက်မှောက်ကာလတွင် ကိုလိုနီလက်သစ် အနောက်နိုင်ငံကြီးများသည် မြန်မာနိုင်ငံကဲ့သို့ ဖွံ့ဖြိုးစနိုင်ငံများနှင့် ဖွံ့ဖြိုးဆဲနိုင်ငံများအပေါ် စွက်ဖက်ခြယ်လှယ်နိုင်သည့် အခွင့်အလမ်းများ ပိုမိုရရှိအောင် ကြိုးပမ်းအားထုတ်နေသည့် အချိန်အခါဖြစ်သည်။ ယင်းအခြေအနေတွင် အနောက်နိုင်ငံကြီးများသည် ဖွံ့ဖြိုးဆဲနိုင်ငံများအပေါ် ဩဇာလွှမ်းမိုး ခြယ်လှယ်နိုင်ရေးအတွက် နည်းမျိုးစုံသုံး၍ ဖိနှိပ်စွက်ဖက်နေသည်။ မြန်မာနိုင်ငံအပေါ်တွင် ဒီမိုကရေစီရေး၊ လူ့အခွင့်အရေး၊ မူးယစ်ဆေးဝါးနှင့် လူကုန်ကူးမှုစသည့် စွပ်စွဲချက်အမျိုးမျိုးကို အသုံးပြုပြီး နည်းလမ်းမျိုးစုံဖြင့် ဖိအားပေးလုပ်ဆောင်လျက် ရှိသည်။

မည်သို့ပင် ဖိအားပေးလုပ်ဆောင်နေစေကာမူ မြန်မာနိုင်ငံအနေဖြင့် မူးယစ်ဆေးဝါးပပျောက်ရေးအတွက် နယ်စပ်ဒေသနှင့် နယ်စပ်ဒေသနေ တိုင်းရင်းသားလူမျိုးများ ဖွံ့ဖြိုးတိုးတက်ရေး၊ တိုင်းရင်းသားစည်းလုံးညီညွတ်မှုဘဝ အခြေခံများတိုးတက်မြင့်မားရေး၊ ပြည်သူများ၏ စိတ်ပိုင်းဆိုင်ရာ ဖွံ့ဖြိုးတိုးတက်ရေးစသည့် နယ်ပယ်စုံ၊ ကဏ္ဍစုံ၌ ဆက်စပ်လွှမ်းခြုံ အကောင်အထည်ဖော် ဆောင်ရွက်လျက်ရှိသည်။

နိုင်ငံတော်အစိုးရသည် မူးယစ်ဆေးဝါးပပျောက်ရေး ဆောင်ရွက်ရာတွင် အမြင်ချင်းတူညီသော၊ သဘောထား ခံယူချက်ချင်းတူညီသော၊ မည်သည့်ကမ္ဘာ့နိုင်ငံများနှင့်မဆို၊ မည်သည့်နိုင်ငံတကာအဖွဲ့အစည်းများနှင့်မဆို လက်တွဲပူးပေါင်းဆောင်ရွက်သွားမည်ဟု သဘောထားအမြင် ခံယူထားပြီးဖြစ်သည်။

သို့ဖြစ်ရာ မြန်မာနိုင်ငံအနေဖြင့် မည်သူ၏ ပူးပေါင်းပါဝင်မှုအားကို ရသည်ဖြစ်စေ၊ မရသည်ဖြစ်စေ မူးယစ်ဆေးဝါးဆိုးမွေကြီးကို မြန်မာ့မြေပေါ်မှ အပြီးတိုင်ပပျောက်စေရေးအတွက် နိုင်ငံတကာအဖွဲ့အစည်းများ၊ ဒေသခံ တိုင်းရင်းသားပြည်သူများ၏ ပူးပေါင်းပါဝင်မှုအားကိုရယူပြီး ရရှိထားသော အောင်မြင်မှုများကို ဆက်လက်မြှင့်တင် ကြိုးပမ်းဆောင်ရွက်သွားမည်သာဖြစ်ကြောင်း ရေးသားတင်ပြလိုက်ရပါသည်။ ။

မြဝတီရုပ်မြင်သံကြား

၂၆–၉–၂၀၀၄
(တနင်္ဂနွေနေ့)

နံနက်ပိုင်း

၇:၀၀ ၁။ မြဝတီအဖွင့်
၇:၀၅ ၂။ အဖွင့်သီချင်း
၇:၁၀ ၃။ မျိုးချစ်တပ်မတော်
၇:၂၀ ၄။ မြန်မာပြည်တစ်ဝန်း ရောင်စုံမှတ်တမ်း
၇:၃၀ ၅။ မြန်မာသံစဉ်ချိုနားဝင်
၇:၄၀ ၆။ မြန်မာ့ရိုးရာယဉ်ကျေးမှု အဆို၊ အက၊ အရေး၊ အတီး ပြိုင်ပွဲအစီအစဉ်
၇:၅၅ ၇။ ဖွံ့ဖြိုးသာယာပြည်မြန်မာ
၈:၀၀ ၈။ မြဝတီရုပ်မြင်သံကြားသတင်း
၈:၁၀ ၉။ ဆရာတော် ဦးဃောသိတ တရားတော် **"ကံလေးမျိုးတရားတော်"**

ညပိုင်း

၄:၀၀ ၁။ မြဝတီအဖွင့်
၄:၀၅ ၂။ အဖွင့်သီချင်း
၄:၁၀ ၃။ မျိုးချစ်တပ်မတော်
၄:၂၀ ၄။ အဝေးသင်ပညာရေးပို့ချမှု အစီအစဉ် Subsidary of Induction (ဒဿနိက၊ အင်္ဂလိပ်စာ၊ ဥပဒေ၊ ပထဝီ၊ စိတ်ပညာ၊ အရှေ့တိုင်း)
၄:၃၀ ၅။ သာယာသီကြွေး ခေတ်ဆန်းတေး
၅:၀၀ ၆။ အမေးကမ္ဘာတွေးစရာ
၆:၀၀ ၇။ မြဝတီရုပ်မြင်သံကြားသတင်း
၆:၁၀ ၈။ နိုင်ငံတကာသတင်း
၆:၂၀ ၉။ မိုးလေဝသသတင်း
၆:၂၅ ၁၀။ ဖွံ့ဖြိုးသာယာပြည်မြန်မာ
၆:၃၀ ၁၁။ မြန်မာ့ရှုခင်း
၆:၄၀ ၁၂။ လျှပ်တစ်ပြက်
၇:၀၀ ၁၃။ ရသစုံလင်ရုပ်မြင်ဇာတ်လမ်း **"ရေသူမလေးရဲ့အချစ်"** (အပိုင်း–၁)
၈:၀၀ ၁၄။ မြဝတီရုပ်မြင်သံကြားသတင်း
၁၅။ ဖွံ့ဖြိုးသာယာပြည်မြန်မာ
၁၆။ လျှပ်တစ်ပြက်
၁၇။ တိုင်းကျိုးပြည်ပြုတည်ထောင်မှု
၁၈။ ယနေ့ညအတွက် မြဝတီ၏တေးလက်ဆောင်
၁၉။ English Premier League ဘောလုံးပွဲ Porsmouth hVs Everton

ပြည်သူ့သဘောထား

* ပြည်ပအားကိုး ပုဆိန်ရိုး အဆိုးမြင်ဝါဒီများအား ဆန့်ကျင်ကြ။
* နိုင်ငံတော်တည်ငြိမ်အေးချမ်းရေးနှင့် နိုင်ငံတော်တိုးတက်ရေးကို နှောင့်ယှက်ဖျက်ဆီးသူများအား ဆန့်ကျင်ကြ။
* နိုင်ငံတော်၏ ပြည်တွင်းရေးကို ဝင်ရောက်စွက်ဖက် နှောင့်ယှက်သော ပြည်ပနိုင်ငံများအား ဆန့်ကျင်ကြ။
* ပြည်တွင်းပြည်ပအဖျက်သမားများအား ဘုံရန်သူအဖြစ် သတ်မှတ်ချေမှုန်းကြ။

ပုဂံရွှေးဟောင်းယဉ်ကျေးမှုနယ်မြေ၌ကျင်းပသော ၂၁ ရာစုအကြို လူထုအစည်းအဝေးကြီးက ချမှတ်သည့်သန္နိဋ္ဌာန်

၂၀၀၀ ပြည့်နှစ် ဇန်နဝါရီ ၁ ရက်တွင် ပုဂံရွှေးဟောင်းယဉ်ကျေးမှုနယ်မြေ၌ ကျင်းပသော ၂၁ ရာစုအကြို လူထုအစည်းအဝေးကြီးက ချမှတ်သည့် သန္နိဋ္ဌာန် (၆)ချက်မှာ အောက်ပါအတိုင်းဖြစ်သည်။

(၁) ကျွန်ုပ်တို့သည် ဒို့တာဝန်အရေးသုံးပါးကို အမျိုးသားရေးတာဝန်အဖြစ် ဆက်လက်ခံယူကျင့်သုံးလိုက်နာသွားမည်။
(၂) ကျွန်ုပ်တို့သည် နိုင်ငံရေး၊ စီးပွားရေး၊ လူမှုရေးဖွံ့ဖြိုးတိုးတက်ရန် ချမှတ်ထားသော ဦးတည်ချက်များကို မဖိုတ်မသုန် အကောင်အထည်ဖော်သွားမည်။
(၃) ကျွန်ုပ်တို့သည် မိမိနိုင်ငံနှင့် မိမိနိုင်ငံသားတို့ကို ကာကွယ်စောင့်ရှောက်သွားမည်။
(၄) ကျွန်ုပ်တို့သည် လူနေမှုဘဝမြင့်မားပြီး အေးချမ်းတည်ငြိမ်သော နိုင်ငံတော်ကို တည်ဆောက်မည်။
(၅) ကျွန်ုပ်တို့သည် နိုင်ငံတော်တွင် လူ့စွမ်းအား အရင်းအမြစ် ဖွံ့ဖြိုးတိုးတက်မှုအတွက် ဆောင်ရွက်မည်။
(၆) ကျွန်ုပ်တို့သည် နိုင်ငံတော်တွင် ပြည်ထောင်စုစိတ်ဓာတ် ထွန်းကားပြန့်ပွားရေးကို ကြိုးပမ်းဆောင်ရွက်မည်။

ဆုချီးမြှင့်

စက်တင်ဘာ ၁၉ရက်က ရန်ကုန်တိုင်း တာမွေမြို့နယ် အမှတ်(၄)အခြေခံပညာအထက်တန်းကျောင်း နှစ်ပတ်လည်အစည်းအဝေး၊ ပညာရည်ချွန်ဆုပေးပွဲနှင့် အလှူရှင်များအား ဂုဏ်ပြုပွဲ ကျင်းပရာ ကျောင်းအုပ်ဆရာမကြီး ဒေါ်တင်ဦးရည်က အာဆီယံ ဉာဏ်စမ်းတိုင်းအဆင့်ဆုနှင့် ခြောက်ဘာသာဂုဏ်ထူးရှင် မဆုမွန်ဖြိုးမောင်အား ဆုချီးမြှင့်စဉ်။ (က–ပ)

ရန်ကင်းမြို့နယ် အမှတ်(၂) အခြေခံပညာ အထက်တန်းကျောင်းတွင် ကျောင်းအုပ်ဆရာမကြီး ဒေါ်ချိုချိုနှင့် ဆရာ ဆရာမများ ဦးစီး၍ အာဟာရ ရက်သတ္တပတ်အဖြစ် စက်တင်ဘာ ၁၅ ရက်က ကျွေးမွေးရာ ပဉ္စမတန်းကျောင်းသူကျောင်းသားများအား အလှူရှင် မောင်ဆန်းလင်းနိုင်က အာဟာရမုန့်ဘူးဖြင့် ကျွေးမွေးစဉ်။ (က–ပ)

ဇလွန်မြို့နယ်အသင်း(ရန်ကုန်) သံဃဒါနဆွမ်းလောင်းလှူ

ရန်ကုန် စက်တင်ဘာ ၂၅

ဇလွန်မြို့နယ်အသင်း(ရန်ကုန်)၏ (၂၈)ကြိမ်မြောက် သံဃဒါနဆွမ်းလောင်းလှူပွဲကို ဇလွန်မြို့တွင် ဝါဆိုဝါကပ်တော်မူကြသော သံဃာတော်များနှင့် သာသနာ့နွယ်ဝင် သီလရှင်အပါး ၇၀၀ ကျော်တို့အား အောက်တိုဘာ ၁၇ရက် နံနက်တွင် သံဃဒါနဆွမ်းလောင်းလှူကြမည် ဖြစ်သည်။

အသင်းသား အသင်းသူများနှင့် စေတနာရှင်များသည် အသင်းဥက္ကဋ္ဌ ဦးလှမြင့်(ကေသီပန် တိုင်းရင်းဆေးဝါးထုတ်လုပ်ရေး) ဖုန်း–၅၁၀၃၆၇ နှင့် ၅၁၀၆၁၇၊ အတွင်းရေးမှူး ဦးညွန့်မောင် ဖုန်း–၅၄၀၂၇၈၊ ဒုတိယဥက္ကဋ္ဌများဖြစ်ကြသော ဦးဘမြင့်သူ ဖုန်း–၆၁၀၀၀၄ နှင့် ဦးသိန်း ဖုန်း–၅၈၄၁၉၁ တို့သို့ အောက်တိုဘာ ၁၀ရက်အထိ ဆက်သွယ် လှူဒါန်းနိုင်ကြောင်းသိရသည်။ **(က–ပ)**

မြန်မာနိုင်ငံ ပညာရေးကော်မတီဥက္ကဋ္ဌ နိုင်ငံတော်ဝန်ကြီးချုပ် ဗိုလ်ချုပ်ကြီးခင်ညွန့် ပထမအကြိမ် ထိုင်းပညာရေးဆွေးနွေးပွဲနှင့် ပြပွဲ-၂၀၀၄ ဖွင့်ပွဲအခမ်းအနားသို့ တက်ရောက်အားပေးချီးမြှင့်စဉ်နှင့် မြန်မာနိုင်ငံ ပညာရေးဝန်ကြီးဌာန ဝန်ကြီးဦးသန်းအောင်က ကျေးဇူးတင်ဂုဏ်ပြုစကား ပြောကြားစဉ်။ (သတင်းစဉ်)

■ *ကျောဖုံးမှ*

ပညာရေး ဝန်ကြီးဌာနမှ ဌာနဆိုင်ရာ အကြီးအကဲများ ၊ ပါမောက္ခချုပ်များနှင့် ကျောင်းအုပ်ကြီးများ၊ ထိုင်းနိုင်ငံ ပညာရေး ဝန်ကြီးဌာနဝန်ကြီး H.E. Dr. Adisai Bodharamik နှင့် တာဝန်ရှိပုဂ္ဂိုလ်များ၊ ထိုင်းနိုင်ငံ ပညာရေးဌာန အဆင့်မြင့် ပညာရေးကော်မရှင် အထွေထွေ အတွင်းရေးမှူးချုပ် တွဲဖက်ပါမောက္ခ ဒေါက်တာပါဗစ်သုံရော့၊ ပြည်ထောင်စု မြန်မာနိုင်ငံဆိုင်ရာနိုင်ငံခြားသံရုံးများမှ သံအမတ်ကြီးများနှင့်သံရုံးယာယီ တာဝန်ခံများ၊ မြန်မာနိုင်ငံဆိုင်ရာ ထိုင်းနိုင်ငံ သံရုံးမှ စီးပွားရေးသံမှူးMr. Matyawongse Amatyakul နှင့် သံရုံး ဝန်ထမ်းများ၊ ထိုင်းနိုင်ငံပညာရေးအဖွဲ့အစည်းများ၊ တက္ကသိုလ်၊ ကောလိပ်များ နှင့် ပညာရေးအေဂျင်စီများမှ တာဝန်ရှိသူများ၊ တက္ကသိုလ်၊ ကောလိပ်ဆရာ ဆရာမများနှင့် ကျောင်းသားကျောင်းသူများ၊ ဘင်ခရာအဖွဲ့ဝင်များနှင့် အခြေခံ ပညာကျောင်းသား ကျောင်းသူလေးများ တက်ရောက်ကြသည်။

ကြိုဆို

ရှေးဦးစွာ မြန်မာနိုင်ငံပညာရေးကော်မတီဥက္ကဋ္ဌ နိုင်ငံတော်ဝန်ကြီးချုပ် ဗိုလ်ချုပ်ကြီးခင်ညွန့်သည် နံနက် ၁၀ နာရီခွဲတွင် ပထမအကြိမ် ထိုင်းပညာရေး ဆွေးနွေးပွဲနှင့် ပြပွဲ-၂၀၀၄ ဖွင့်ပွဲအခမ်းအနားသို့ ရောက်ရှိလာရာ ပညာရေး ဝန်ကြီးဌာနဝန်ကြီး ဦးသန်းအောင်နှင့် တာဝန်ရှိသူများ၊ ထိုင်းနိုင်ငံ ပညာရေး ဝန်ကြီးဌာန ဝန်ကြီး H.E. Mr. Adisai Bodharamik နှင့် ထိုင်းပညာရေး အဖွဲ့မှ တာဝန်ရှိပုဂ္ဂိုလ်များ၊ ဆရာ ဆရာမများနှင့် ကျောင်းသား ကျောင်းသူ လေးများက ကြိုဆိုကြသည်။

တင်ဆက်ဖျော်ဖြေ

ယင်းနောက် ဖွင့်ပွဲအခမ်းအနားကို ဆီဒိုးနားဟိုတယ် Ball Room ၌ ကျင်းပရာ ရှေးဦးစွာ အင်းစိန်မြို့နယ် အမှတ်(၁) အခြေခံပညာအထက်တန်း ကျောင်းမှ ကျောင်းသားကျောင်းသူလေးများကGolden Land Myanmar သီချင်းကို တယောတီးခတ်သရုပ်ပြ၍လည်းကောင်း၊ စမ်းချောင်းမြို့နယ် အမှတ်(၂) အခြေခံပညာ အထက်တန်းကျောင်းမှ ကျောင်းသူလေးများက 'မြန်မာနိုင်ငံပြည်ကြီး သြဒိဿမေတ္တာပို့'သီချင်းကို စောင်းတူရိယာနှင့်တွဲဖက် သီဆို၍လည်းကောင်း၊ ဒဂုံမြို့နယ် အမှတ်(၁) အခြေခံပညာ အထက်တန်း ကျောင်းမှ ကျောင်းသား ကျောင်းသူလေးများက ပဠသိခ် သီချင်းကို သီဆိုတီးခတ် ကပြ၍လည်းကောင်း တင်ဆက်ဖျော်ဖြေကြသည်။

ထို့နောက် ထိုင်းနိုင်ငံပညာရေးဌာန အဆင့်မြင့်ပညာရေးကော်မရှင် အထွေထွေအတွင်းရေးမှူးချုပ် တွဲဖက်ပါမောက္ခ ဒေါက်တာပါဗစ်သုံရော့က ကြိုဆိုနှုတ်ခွန်းဆက်စကား ပြောကြားသည်။

ဂုဏ်ပြုစကားပြောကြား

ဆက်လက်၍ ထိုင်းနိုင်ငံပညာရေး ဝန်ကြီးဌာန ဝန်ကြီး H.E. Dr. Adisai Bodharamik နှင့် မြန်မာနိုင်ငံပညာရေး ဝန်ကြီးဌာန ဝန်ကြီး ဦးသန်းအောင်တို့က ကျေးဇူးတင်ဂုဏ်ပြုစကားများ အသီးသီးပြောကြားကြသည်။

ယင်းနောက် ထိုင်းနိုင်ငံပညာရေး ဝန်ကြီးဌာန ဝန်ကြီး H.E. Dr. Adisai Bodharamikက မြန်မာနိုင်ငံ ပညာရေးကော်မတီဥက္ကဋ္ဌ နိုင်ငံတော် ဝန်ကြီးချုပ် ဗိုလ်ချုပ်ကြီးခင်ညွန့်အား အမှတ်တရလက်ဆောင်ပေးအပ်သည်။

ဆက်လက်၍ နိုင်ငံတော်ဝန်ကြီးချုပ်နှင့် အဖွဲ့ဝင်များ၊ ထိုင်းနိုင်ငံ ပညာရေးဝန်ကြီးဌာန ဝန်ကြီးနှင့် ဧည့်သည်တော်များသည် အမှတ်တရ စုပေါင်းမှတ်တမ်းတင် ဓာတ်ပုံရိုက်ကြသည်။

ဖဲကြိုးဖြတ်ဖွင့်လှစ်

ထို့နောက် ပညာရေးဝန်ကြီးဌာန ဝန်ကြီးဦးသန်းအောင်နှင့် ထိုင်းနိုင်ငံ ပညာရေးဝန်ကြီးဌာန ဝန်ကြီး H.E. Dr. Adisai Bodharamik တို့က ပထမ အကြိမ် ထိုင်းပညာရေးဆွေးနွေးပွဲနှင့် ပြပွဲ-၂၀၀၄ကို ဖဲကြိုးဖြတ်၍ ဖွင့်လှစ် ပေးကြသည်။

ယင်းနောက် နိုင်ငံတော်ဝန်ကြီးချုပ် ဗိုလ်ချုပ်ကြီးခင်ညွန့်နှင့် အဖွဲ့ဝင်များ သည် ပထမအကြိမ် ထိုင်းပညာရေး ဆွေးနွေးပွဲနှင့်ပြပွဲ-၂၀၀၄တွင် ပါဝင်ပြသ ထားသည့် ထိုင်းနိုင်ငံ အဆင့်မြင့်ပညာသင်ကျောင်းများ၊ ပညာရေးအဖွဲ့အစည်း များနှင့် ပညာရေးအေဂျင်စီများ၏ ပြခန်းများကို လှည့်လည်ကြည့်ရှုအားပေး ကြသည်။

ပညာပေးမှုများဆွေးနွေး

ပထမအကြိမ် ထိုင်းပညာရေး ဆွေးနွေးပွဲနှင့်ပြပွဲ-၂၀၀၄တွင် ထိုင်းနိုင်ငံမှ အဆင့်မြင့်ပညာသင်ကျောင်းများ၊ အေဂျင်စီများ၊ ပညာရေးအဖွဲ့အစည်းများက စုစုပေါင်းပြခန်း၃၁ခန်းကို ယနေ့မှ စက်တင်ဘာ၂၆ရက်အထိ နေ့စဉ် နံနက်၁၀ နာရီမှ ညနေ၅နာရီအထိ ခင်းကျင်းပြသသွားမည်ဖြစ်သည်။ ပြပွဲကာလအတွင်း အဆင့်မြင့်ပညာနှင့်သက်ဆိုင်သည့် အရည်အသွေး ဖော်ထုတ်မှု၊ ပညာသင်ကြား ပေးရေးနှင့် သင်ယူမှုနည်းလမ်းများနှင့် သက်ဆိုင်ရာလေ့ကျင့်ရေးပညာပေးမှု များကို ဆွေးနွေးသွားမည်ဖြစ်ကြောင်း သိရှိရသည်။ **(သတင်းစဉ်)**

မြန်မာနှင့်ထိုင်းတက္ကသိုလ်များ ပူးပေါင်းဆောင်ရွက်မှုမြှင့်တင် ပထမအကြိမ် ထိုင်းပညာရေးဆွေးနွေးပွဲနှင့်ပြပွဲကျင်းပ

ရန်ကုန် စက်တင်ဘာ ၂၅

မြန်မာနိုင်ငံနှင့် ထိုင်းနိုင်ငံရှိ တက္ကသိုလ်များ၏ ပညာရေးပူးပေါင်းဆောင်ရွက်မှု တိုးမြှင့်ရန်အတွက် ထိုင်းနိုင်ငံ ပညာရေးဝန်ကြီးဌာန အဆင့်မြင့် ပညာရေးကော်မရှင်နှင့် မြန်မာနိုင်ငံရှိ ထိုင်းနိုင်ငံသံရုံးတို့သည် မြန်မာနိုင်ငံပညာရေး ဝန်ကြီးဌာနနှင့် ပူးပေါင်း၍ ပထမအကြိမ် ထိုင်းပညာရေး ဆွေးနွေးပွဲနှင့်ပြပွဲကို ယနေ့နံနက် ၁၁ နာရီမှစတင်ပြီး ရန်ကုန်မြို့ ဆီဒိုးနားဟိုတယ် မြေညီထပ်၌ ပညာရေးပြခန်းများကိုလည်းကောင်း၊ ပထမထပ်၌ ပညာရေးဆွေးနွေးပွဲကို လည်းကောင်း ကျင်းပသည်။

အဆိုပါအခမ်းအနားသို့ ပညာရေး ဝန်ကြီးဌာန ဒုတိယဝန်ကြီး ဦးမျိုးညွန့်နှင့် ပညာရေးဝန်ကြီးဌာန အောက်ရှိ ဦးစီးဌာနများမှ ညွှန်ကြားရေးမှူးချုပ်များ၊ ပါမောက္ခများ၊ မြန်မာ နိုင်ငံဆိုင်ရာ ထိုင်းနိုင်ငံ သံအမတ်ကြီး H.E.Mr. Suphot Dhirakaosal၊ ထိုင်းနိုင်ငံပညာရေးဌာန အဆင့်မြင့် ပညာရေး ကော်မရှင် အထွေထွေ အတွင်းရေးမှူးချုပ် တွဲဖက်ပါမောက္ခ ဒေါက်တာပါဗစ်သုံရော့၊ မြန်မာနိုင်ငံ နိုင်ငံခြားသတင်းထောက်များ၊ ကျောင်း သားကျောင်းသူများနှင့် ဖိတ်ကြား ထားသူများ တက်ရောက်ကြသည်။

ရှေးဦးစွာ ပညာရေးဝန်ကြီးဌာန အဆင့်မြင့်ပညာဦးစီးဌာန (အောက် မြန်မာပြည်) ညွှန်ကြားရေးမှူးချုပ် ဦးစောလွင်နှင့် ထိုင်းနိုင်ငံပညာရေး ဌာန အဆင့်မြင့်ပညာရေးကော်မရှင် အထွေထွေအတွင်းရေးမှူးချုပ် တွဲဖက် ပါမောက္ခဒေါက်တာပါဗစ်သုံရော့တို့ သည် နှစ်နိုင်ငံအဆင့်မြင့်ပညာကဏ္ဍ ပူးပေါင်းဆောင်ရွက်ရန် သဘောတူညီ ချက်ကို လက်မှတ်ရေးထိုးကြသည်။

ထို့နောက် ဒုတိယဝန်ကြီး ဦးမျိုး ညွန့်နှင့် တွဲဖက်ပါမောက္ခ ဒေါက်တာ ပါဗစ်သုံရော့တို့က အဖွင့်အမှာစကား ပြောကြားကြသည်။

လက်ဆောင်

ဆက်လက်၍ ဒုတိယဝန်ကြီး ဦးမျိုးညွန့်အား တွဲဖက်ပါမောက္ခ ဒေါက်တာပါဗစ်သုံရော့က ဂုဏ်ပြု လက်ဆောင်များ ပေးအပ်သည်။

ယင်းနောက် ပညာရေးဆွေးနွေး ပွဲကို စတင်ကျင်းပရာ Assoc. Prof. Dr. Kittichai Trirattanasi-richai,Dean,Faculty of Engi-neering, Khon Kaen University, Thailand၊ Asst. Prof. Dr. Pinit Kumhom, Head, Electronic and Telecommuni-cation King Mongkut's University of Technology Thonburi, Thailand၊ ရန်ကုန် တက္ကသိုလ်ပါမောက္ခချုပ် ဒေါက်တာ စိုးရင်၊ Mr. Boonlerd Chitrapeera General Manager, Shwe Zin Yaw Telecommunication Co.,Ltd.နှင့် ပုဂံဆိုက်ဘာတက်မှ Operations Coordinator ဦးဇော်မင်းထွတ်တို့က ဆွေးနွေးတင်ပြ ကြပြီး တက်ရောက်လာကြသူများက ပါဝင်ဆွေးနွေးကြသည်။

အဆိုပါဆွေးနွေးပွဲ ဒုတိယနေ့ကို စက်တင်ဘာ ၂၆ ရက် နံနက်၁၀ နာရီမှ မွန်းလွဲ ၁ နာရီအထိ ဆက်လက်ကျင်းပ သွားမည်ဖြစ်ပြီး ပြပွဲကို ပညာရေးဌာန အသီးသီးမှပညာရှင်များနှင့်ကျောင်းသား ကျောင်းသူများ လာရောက်ကြည့်ရှု လေ့လာကြသည်။ **(သတင်းစဉ်)**

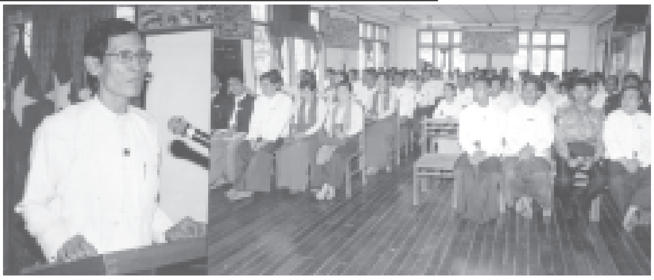

မြန်မာ့ရုပ်မြင်သံကြား

၂၆-၉-၂၀၀၄ (တနင်္ဂနွေနေ့)

နံနက်ပိုင်း

၇:၀၀ ၁။ အဘိဓဇအဂ္ဂမဟာသဒ္ဓမ္မဇောတိက တောင်တန်းသာသနာပြု ဆရာတော်ကြီးဦးဥတ္တမသာရ၏ ပရိတ်တရားတော်
၇:၂၅ ၂။ ကျန်းမာဖို့အတူကစားစို့
၇:၃၀ ၃။ နံနက်ခင်းသတင်း
၇:၄၀ ၄။ မင်းကွန်းဆရာတော်ဘုရားကြီး ထေရုပ္ပတ္တိ မော်ကွန်း
"အဌမဆယ်စုနှစ်"(အပိုင်း-၁)
၈:၀၀ ၅။ သံသာချို့အေးမင်္ဂလာတေး
၈:၁၅ ၆။ ယဉ်ကျေးလိမ္မာ(၃၈)ဖြာမင်္ဂလာ
၈:၂၅ ၇။ အရေးပြိုင်ပွဲ
၈:၃၀ ၈။ International News
၈:၄၅ ၉။ Say It in English
၉:၀၀ ၁၀။ အစီအစဉ်ပြီး၏။

နေ့လယ်ပိုင်း

၁၁:၀၀ ၁။ စစ်သည်တေး
၁၁:၁၀ ၂။ တေးဂီတအစီအစဉ်
၁၁:၂၅ ၃။ တစ်ပတ်အတွင်းနိုင်ငံတကာ သတင်းစဉ်
၁၁:၄၀ ၄။ နိုင်ငံခြားဇာတ်လမ်းတွဲ **"သစ္စာချစ်ပန်း"**(အပိုင်း-၃၀)
၁၂:၂၀ ၅။ အရှေ့တောင်အာရှကုမ္ပဏီ လီမိတက် ပျားမွေးမြူရေးလုပ်ငန်း (ပြင်ဦးလွင်ခရိုင်၊နောင်ချိုမြို့နယ်)
၁၂:၃၀ ၆။ မြန်မာဗီဒီယိုဇာတ်လမ်း **"သမုဒယထောင်ချောက်"** (နေထက်လင်း၊မြတ်ကေသီ အောင်)(ဒါရိုက်တာ-ဒယ်နီ)
၁၄:၃၀ ၇။ ဘော်ဘင်ရေလှောင်တမံ
၁၄:၄၅ ၈။ International News
၁၅:၀၀ ၉။ အစီအစဉ်ပြီး၏။

ညပိုင်း

၁၆:၀၀ ၁။ စစ်ချီတေး၊ စစ်သည်တေး
၁၆:၁၅ ၂။ မျိုးချစ်စိတ်ဓာတ်ရှင်သန် ထက်မြက်ရေးတေးများ
၁၆:၃၀ ၃။ အဝေးသင်တက္ကသိုလ် ပညာရေး ရုပ်မြင်သံကြားသင်ခန်းစာ ဒုတိယနှစ်(သတ္တဗေဒ၊ရုက္ခဗေဒ အထူးပြုများ) (ရုက္ခဗေဒ)
၁၆:၄၅ ၄။ ပြည်ထောင်စုတိုင်းရင်းသား ရိုးရာအက
၁၆:၅၅ ၅။ ၂၀၀၄ ခုနှစ် ဒွါဒသမအကြိမ် (၁၂ ကြိမ်)မြန်မာ့ရိုးရာယဉ်ကျေးမှု အဆို၊အက၊အရေး၊အတီးပြိုင်ပွဲဝင်များ လေ့လာနိုင်ကြရန် ဓမ္မပူဇာတေး(အခြေခံပညာ၁၀-၁၅နှစ်) (အမျိုးသား)
၁၇:၀၅ ၆။ မြန်မာစာ၊ မြန်မာစကား
၁၇:၂၀ ၇။ တေးဂီတအစီအစဉ်
၁၇:၃၅ ၈။ စိုက်ပျိုးစွမ်းအားပြည်ထွန်းကား
၁၇:၄၅ ၉။ ဆိုကြမယ်၊ပျော်ကြမယ်
၁၈:၃၀ ၁၀။ ညနေခင်းသတင်း
၁၉:၀၀ ၁၁။ မိုးလေဝသအခြေအနေ
၁၉:၀၅ ၁၂။ နိုင်ငံခြားဇာတ်လမ်းတွဲ **"ချစ်ကြိုးသွယ်တဲ့လင်းပိုင်ငယ်"** (အပိုင်း-၁၈)
၁၉:၃၅ ၁၃။ ဒွါဒသမအကြိမ် (၁၂ကြိမ်)မြန်မာ့ရိုးရာယဉ်ကျေးမှု အဆို၊အက၊ အရေး၊ အတီးပြိုင်ပွဲ ဆွေးနွေးခန်း(အတီးပြိုင်ပွဲ)
၂၀:၀၀ ၁၄။ ပြည်တွင်းသတင်း
၁၅။ နိုင်ငံတကာသတင်းများ
၁၆။ မိုးလေဝသအခြေအနေ
၁၇။ နိုင်ငံခြားဇာတ်လမ်းတွဲ **"ချစ်မေတ္တာသည် ဆန်းကြယ်လှသည်"** (အပိုင်း-၃)
၁၈။ နောက်တစ်နေ့အစီအစဉ်
၁၉။ အစီအစဉ်ပြီး၏။

အမှာစကားပြောကြား

စက်တင်ဘာ ၂၅ ရက်က သာကေတမြို့နယ် ပြည်ထောင်စုကြံ့ခိုင်ရေးနှင့် ဖွံ့ဖြိုးရေးအသင်း၏ နှစ်ပတ်လည်သင်းလုံးကျွတ် အစည်းအဝေးကို မြို့နယ်အသင်း ရုံးခန်းမ၌ ပြုလုပ်ရာ ရန်ကုန်အရှေ့ပိုင်းခရိုင် အသင်းအတွင်းရေးမှူး ဦးတင်အောင် အမှာစကား ပြောကြားစဉ်။ (က-ပ)

အီရတ်ကိုအမေရိကန်နှင့်အပေါင်းပါများ ကျူးကျော်တိုက်ခိုက်မှု နိုင်ငံတကာဥပဒေအား ဆန့်ကျင်ချိုးဖောက်ခြင်းဖြစ်ကြောင်း ဂေါ်ဘာချက်ဗ်ပြောကြား

လန်ဒန် စက်တင်ဘာ ၂၄

ယခင်ဆိုဗီယက်ခေါင်းဆောင် မီခေးလ်ဂေါ်ဘာချက်ဗ်သည် ဗြိတိန်နိုင်ငံသို့ လာရောက်လည်ပတ်ခဲ့ရာ အီရတ်နိုင်ငံကို အမေရိကန်နှင့် အပေါင်းပါနိုင်ငံများ ကျူးကျော်ဝင်ရောက်ခြင်းသည် အမှားကြီးမှားကြောင်း၊ နိုင်ငံတကာဥပဒေကိုလည်း ဆန့်ကျင်ချိုးဖောက်ခြင်းဖြစ်ကြောင်း ပြစ်တင်ဝေဖန်ခဲ့သည်။

အီရတ်ကို အမေရိကန်နှင့် အပေါင်းပါနိုင်ငံတို့သည် ကုလသမဂ္ဂ လုံခြုံရေးကောင်စီ၏ အမိန့်အာဏာမရရှိဘဲ တိုက်ခိုက်ခဲ့ခြင်းဖြစ်ကြောင်း၊ ယင်းလုပ်ရပ်သည် အမှားကြီးမှားကြောင်း၊ ဒီမိုကရေစီကို ဖျက်ဆီးခြင်းဖြစ်ကြောင်း ဂေါ်ဘာချက်ဗ်က ပြောဆိုသည်။

ပြောကြား

ဂေါ်ဘာချက်ဗ်သည် အဖျက်စွမ်းအား ကြီးမားသောလက်နက်များ၏ အန္တရာယ်ကို လူများပိုမိုသတိပြုမိစေရန် ရည်ရွယ်ပြီးကျင်းပသည့် စည်းရုံးလှုံ့ဆော်ပွဲတစ်ခု၌ မိန့်ခွန်းပြောကြားရာတွင် ထိုသို့ပြောကြားခဲ့ခြင်းဖြစ်သည်။ ဂေါ်ဘာချက်ဗ်က နျူကလီးယားလက်နက်များ သိုလှောင်သိမ်းဆည်းထားသည့် နိုင်ငံများအနေဖြင့် ထိုအစွန်းရောက်သမားတို့လက်ထဲမရောက်စေရန်အတွက် လက်နက်များဖျက်ဆီးပစ်ကြရန် မေတ္တာရပ်ခံလိုက်သည်။ အဖျက်စွမ်းအားကြီးမားသော လက်နက်များကို အစွန်းရောက်သမားတို့ အသုံးပြုခွင့်ရရှိမည်ဆိုလျှင် ခြိမ်းခြောက်မှုသည် ဘေးဒုက္ခအန္တရာယ်ကြီးဖြစ်လာလိမ့်မည်ဟု ၎င်းကပြောကြားသည်။**(အင်တာနက်)**

စောင့်ကြပ်

ဘဂ္ဂဒက်မြို့ ဆာဒါစီးတီးအရပ်တွင် လုံခြုံရေးစောင့်ကြပ်နေသော အီရတ်ပြောက်ကျားများကို စက်တင်ဘာ ၂၂ရက်က တွေ့ရစဉ်။

(ဓာတ်ပုံ-အင်တာနက်)

တောက်တိုမည်ရ ပစ္စည်းဖြင့်လုပ်သော လက်လုပ်ဗုံးများ အီရတ်ရှိ ကန်တပ်ဖွဲ့ဝင်များအတွက် အန္တရာယ်ကြီးမားနေ

ဝါရှင်တန် စက်တင်ဘာ ၂၄

အမေရိကန် ပင်တဂွန်စစ်ဌာနချုပ်က အီရတ်တို့ တောက်တိုမည်ရပစ္စည်းများဖြင့် လက်လုပ်ဗုံးမလုပ်နိုင်ရန် ကြိုးပမ်းထိန်းချုပ်လင့်ကစား လက်လုပ်ဗုံးများသည် အမေရိကန်တပ်ဖွဲ့ဝင်များအတွက် အန္တရာယ်ကြီးမားသော လက်နက်များအဖြစ် ရှိမြဲရှိနေသည်။

စက်တင်ဘာလသည် အမေရိကန်တပ်ဖွဲ့ဝင်များအတွက် အသေအပျောက် အများဆုံးလဖြစ်သည့်အလျောက် လမ်းဘေးဗုံး ၄၀ရာခိုင်နှုန်းကို မပေါက်ကွဲမီ ရှာဖွေတွေ့ရှိခဲ့ရသည်ဟု ပင်တဂွန်က ခန့်မှန်းသည်။

စက်တင်ဘာလ၏ ပထမ ၂၂ရက်အတွင်း အမေရိကန် မရိန်းရေတပ်နှင့် လေတပ်တို့မှ တပ်ဖွဲ့ဝင် ၆၃ဦး ထိုလက်လုပ်ဗုံများကြောင့် သေဆုံးခဲ့ရသည်ဟု ပင်တဂွန်က ထုတ်ပြန်သော ထိခိုက်သေဆုံးမှုသတင်း၌ ဖော်ပြထားသည်။ ၂၀၀၃ ခုနှစ် မေ၁ရက်၌ စစ်ပွဲပြီးကြောင်း ဘုရှ်ကြေညာခဲ့ချိန်မှစပြီး စက်တင်ဘာလသည် ပဋ္ဌမမြောက် လူအသေအပျောက်အများဆုံးလ ဖြစ်ခဲ့သည်။

ကြီးထွားလာ

စစ်ပွဲစသည်မှစပြီး ဒဏ်ရာရခဲ့သောတပ်ဖွဲ့ဝင် ၇၄၀၀ ကျော်ရှိခဲ့ရာ ၄၀၂၆ဦးမှာ တာဝန်ပြန်မထမ်းဆောင်နိုင်တော့ကြောင်း ပင်တဂွန်ကပြောသည်။ ဇွန် ၂၈ရက်၌ အီရတ်ကြားဖြတ် အစိုးရအဖွဲ့သို့ နိုင်ငံရေးထိန်းချုပ်မှုကို အမေရိကန်တပ်ဖွဲ့က လွှဲပြောင်းပေးခဲ့ချိန်မှစပြီး အမေရိကန်တို့၏ သေဆုံးမှုသည် လစဉ်ကြီးထွားလာခဲ့သည်။

စက်တင်ဘာလထဲ၌ အမေရိကန်စစ်ဘက်မှ သေဆုံးသူအရေအတွက် ၂၉ဦးရှိရာတွင် ၁၅ဦးထက်မနည်းမှာ လက်လုပ်ဗုံးများကြောင့် ဖြစ်ခဲ့သည်။ ဗုံးအများစုကို အမေရိကန်စစ်ယာဉ်တန်းများ အသုံးပြုသောလမ်းတစ်လျှောက်တွင် မြှုပ်ပြီး ထောင်ထားကြခြင်း ဖြစ်သည်။

(အင်တာနက်)

ဘဂ္ဂဒက်မြို့တွင် စစ်ယာဉ်တစ်စီးဖြင့် ကင်းလှည့်နေသော အမေရိကန်တပ်ဖွဲ့ဝင်တစ်ဦးကို စက်တင်ဘာ ၂၃ရက်က တွေ့ရစဉ်။

(ဓာတ်ပုံ-အင်တာနက်)

မြန်မာ့အလင်း

နိုင်ငံတကာ သတင်းများ

အီရတ်အား အမေရိကန်တိုက်ခိုက်မှု ပြင်သစ်နိုင်ငံ ထပ်မံပြစ်တင်ဝေဖန်

ကုလသမဂ္ဂ စက်တင်ဘာ ၂၄

အီရတ်နိုင်ငံကို အမေရိကန် ဦးဆောင်၍ ကျူးကျော်တိုက်ခိုက်ခြင်းအား ပြင်သစ်နိုင်ငံက ကြာသပတေးနေ့တွင် ထပ်မံပြစ်တင် ဝေဖန်လိုက်သည်။

အီရတ်သို့ ၎င်း၏ တပ်ဖွဲ့ဝင်များ စေလွှတ်မည် မဟုတ်ကြောင်းလည်း ကတိပြုခဲ့သည်။ သို့သော် အီရတ်နိုင်ငံ ပြန်လည်တည်ဆောက်ရေး လုပ်ငန်းများတွင် အထောက်အကူ ပေးမည်ဖြစ်ကြောင်း ထပ်လောင်းအတည်ပြု ပြောကြားသည်။

မထောက်ခံ

ပြင်သစ်နိုင်ငံသည် သဘောထားကွဲလွဲမှုကို ဖြစ်ပေါ်စေသည့် ဤအခြေအနေမျိုးကို မထောက်ခံကြောင်း၊ ပြင်သစ်နိုင်ငံအနေဖြင့် ယခုရော နောင်တွင်ပါ အီရတ်နိုင်ငံအား စစ်ရေးအရ ပြစ်မှုကျူးလွန်မည် မဟုတ်ကြောင်း၊ ပြင်သစ်နိုင်ငံခြားရေးဝန်ကြီး ဘာနီရာက (၅၉)ကြိမ်မြောက် ကုလသမဂ္ဂ အထွေထွေညီလာခံတွင် ပြောကြားသည်။

သမိုင်းပေးတာဝန်

အရှေ့အလယ်ပိုင်းတွင် ငြိမ်းချမ်းမှုတည်ဆောက်ခြင်းသည် ကျွန်ုပ်တို့၏ မျိုးဆက်များအတွက်သမိုင်းပေးတာဝန်ဖြစ်သည်ဟု ဘာနီရာက ပြောဆိုသည်။

အမ်အင်အေ၊ဆင်ဟွာ

စက်တင်ဘာ ၂၄ ရက်အထိ အီရတ်၌သေဆုံးသော ကန်တပ်ဖွဲ့ဝင် ၁၀၄၂ ဦး ရှိသွားပြီ

ဘဂ္ဂဒက် စက်တင်ဘာ ၂၅

အီရတ်နိုင်ငံအား အမေရိကန်နှင့် အပေါင်းပါတပ်ဖွဲ့များသည် ၂၀၀၃ ခုနှစ် မတ် ၂၀ရက်က စတင်ပြီး ဝင်ရောက် ကျူးကျော်တိုက်ခိုက်ခဲ့ကြသည်။ ထိုသို့တိုက်ခိုက်ခဲ့ချိန်မှစပြီး အမေရိကန်နှင့် အပေါင်းပါတပ်ဖွဲ့ဝင်များသည် ယနေ့ထိတိုင်အောင် အီရတ်နိုင်ငံ၌ သေဆုံးဒဏ်ရာရလျက်ရှိကြသည်။

စက်တင်ဘာ ၂၄ရက် သောကြာနေ့၌ အမေရိကန်ကာကွယ်ရေးဌာနက ထုတ်ပြန်သော သေဆုံးစာရင်းတွင် ၁၀၄၂ဦးရှိသွားပြီဖြစ်ကြောင်း ဖော်ပြထားရာ ယင်းအနက် ၇၉၂ဦးမှာ တိုက်ပွဲ၌ သေဆုံးပြီး၂၅၀မှာ အခြားအကြောင်းများကြောင့် သေဆုံးခြင်းဖြစ်ကြောင်း သိရသည်။

သေဆုံး

ထို့အပြင် အီရတ်နိုင်ငံ၌ အခြားတပ်ဖွဲ့ဝင်များလည်း သေဆုံးမှုရှိခဲ့ရာ ဗြိတိသျှ ၆၅ဦး၊ အီတလီ ၁၉ဦး၊ စပိန် ၁၁ဦး၊ ဘူဂေးရီးယား ခြောက်ဦးနှင့် ပိုလန် ၁၃ဦး၊ ယူကရိန်း ရှစ်ဦး၊ ဆလိုဗက်ကီးယား သုံးဦး၊ အခြား နှစ်ဦး၊ နယ်သာလန်နှစ်ဦး၊ ဒိန်းမတ်၊ ဆာဗေဒိုး၊ အက်စ်တိုးနီးယား၊ ဟန်ဂေရီ၊ လတ်ဗီးယားတို့ တစ်ဦးစီသေဆုံးခဲ့ကြသည်ဟု ဆိုသည်။ သမ္မတဘုရှ်က ၂၀၀၃ ခုနှစ် မေ ၁ရက်၌ အီရတ်တွင်စစ်ပွဲပြီးဆုံးကြောင်း ကြေညာခဲ့ချိန်မှစပြီး အီရတ်၌ သေဆုံးခဲ့သော အမေရိကန်တပ်ဖွဲ့ဝင်အရေအတွက်မှာ ၉၀၄ဦးဖြစ်ပြီး ယင်းအနက် ၆၈၃မှာ တိုက်ပွဲ၌သေဆုံး၍ ၂၂၁ဦးမှာ အခြားအကြောင်းများကြောင့် သေဆုံးကြောင်း စစ်ဘက်ဆိုင်ရာက ပြောကြားသည်။ **(အင်တာနက်)**

တူရကီယာဉ်မောင်းများ လုံခြုံရေးအာမခံချက်ရှိရန် ဆောင်ရွက်ထားကြောင်း တူရကီပို့ဆောင်ရေးဝန်ကြီးပြောကြား

အန်ကာရာ စက်တင်ဘာ ၂၄

တူရကီနိုင်ငံနှင့် အီရတ်နိုင်ငံကြား လွန်းပြန်သွားနေကြသော တူရကီယာဉ်မောင်းများ၏ လုံခြုံရေး အာမခံချက်ရှိရန် တူရကီအစိုးရက ဆောင်ရွက်ထားကြောင်း တူရကီပို့ဆောင်ရေးဝန်ကြီး ဘီနာလီယင်လ်ဒီရင်က ဗုဒ္ဓဟူးနေ့က ပြောကြားသည်။

တူရကီ ထရပ်ကားယာဉ်မောင်းများ အီရတ်၌ ပြန်ပေးဆွဲခြင်း သို့မဟုတ် သတ်ဖြတ်ခံရပြီးနောက် အခြားလမ်းများကို ရွေးချယ်လုပ်ကိုင်လျက်ရှိကြောင်း အစ္စတန်ဘူလ်၌ ကျင်းပသည့် နိုင်ငံတကာဆိုင်ရာ အဝေးပြေးပို့ဆောင်ရေး ညီလာခံတက်ရောက်ခဲ့သော ယင်လ်ဒီရင်က ပြောကြားသည်။

အီရတ်နိုင်ငံ တောင်ပိုင်းသို့ ရောက်ရန်ကြိုးပမ်းရာတွင် ဆီးရီးယားရှိလမ်းများကို အသုံးချရန် ပို့ဆောင်ရေးကုမ္ပဏီများအား ဝန်ကြီးက ထောက်ခံချက်ပေးထားသည်။

အမ်အင်အေ၊ ဆင်ဟွာ

အီတလီအမျိုးသမီး ဓားစာခံနှစ်ဦးအား သတ်ပစ်လိုက်ပြီ အီရတ်စစ်ပွဲ၌ ကန်၏အဓိကအပေါင်းပါနိုင်ငံဖြစ်၍ သတ်ဖြတ်ခြင်းဖြစ်

ဘဂ္ဂဒက် စက်တင်ဘာ ၂၃

အီရတ်တွင် ဖမ်းဆီးခြင်းခံထားရသော ဗြိတိသျှဓားစာခံက ၎င်း၏အသက်ကို ချမ်းသာပေးရန် ဗုဒ္ဓဟူးနေ့က အသနားခံခဲ့သော်လည်း အခြားအုပ်စုတစ်စုက ဖမ်းဆီးထားသော အီတလီအမျိုးသမီးနှစ်ဦးမှာ သတ်ဖြတ်ခံလိုက်ရပြီ ဖြစ်ကြောင်း သတင်းရရှိသည်။

သတ်လိုက်ခြင်းဖြစ်

အခြားပြန်ပေးအုပ်စုဖြစ်သော ဂျီဟက်အဖွဲ့အစည်းက အီတလီသည် ဗြိတိန်ကဲ့သို့ပင် အီရတ်စစ်ပွဲ၌ အမေရိကန်ပြည်ထောင်စု၏ အဓိကအပေါင်းပါ ဖြစ်သည့်အတွက် အီတလီအမျိုးသမီး ဓားစာခံနှစ်ဦးကို သတ်ဖြတ်လိုက်ကြောင်း ပြောကြားသည်။

ကူညီထောက်ပံ့ရေး အလုပ်သမားများဖြစ်ကြသော စီမိုနာပါရီနှင့် စီမိုနာတော်ရက်တာတို့နှစ်ဦးသည် စက်တင်ဘာ ၇ ရက်၌ ဖမ်းဆီးခြင်းခံခဲ့ရရာ အီရတ်၌ပထမ ဖမ်းဆီးခံရသော အမျိုးသမီးများ ဖြစ်ကြသည်။

လွှတ်ပေးမည်မဟုတ်

ဗြိတိသျှဓားစာခံအတွက် အချိန်ကုန်ဆုံးလာသည်နှင့်အမျှ အမေရိကန်နှင့်အီရတ်အရာရှိများကလည်း ဗုဒ္ဓဟူးနေ့ ဇာကာဝီ၏တာဝှစ်နှင့် ဂျီဟက်အုပ်စုတောင်းဆိုထားသော အမျိုးသမီးအကျဉ်းသားများကိုလွှတ်ပေးမည် မဟုတ်ကြောင်း ပြောဆိုခဲ့သည်။

လွန်ခဲ့သည့်နှစ်ရက်တွင် တောင်းဆိုချက်ကို အချိန်မီမလိုက်လျောသဖြင့် ပြန်ပေးအုပ်စုက အမေရိကန် နှစ်ဦးကို သတ်ဖြတ်ခဲ့ကြသည်။ ဗြိတိသျှဓားစာခံအတွက်မူ နောက်ဆုံးအချိန်သတ်မှတ်ထားခြင်းမရှိပေ။ **(အင်တာနက်)**

နိုင်ငံတကာ သတင်းများ

လုံခြုံရေးဆောင်ရွက်

ဘဂ္ဂဒက်မြို့တွင် ကားဗုံးပေါက်ကွဲမှုကြောင့် အမေရိကန် စစ်ယာဉ်တစ်စီး မီးလောင်နေရာ အနီးတွင် လုံခြုံရေးဆောင်ရွက်နေသော အမေရိကန်တပ်ဖွဲ့ဝင်တစ်ဦးကို စက်တင်ဘာ ၂၂ ရက်က တွေ့ရစဉ်။ (ဓာတ်ပုံ–အင်တာနက်)

ကင်းလှည့်စဉ် တိုက်ခိုက်ခံရ အမေရိကန်တပ်ဖွဲ့ဝင် သေဆုံး

ဘဂ္ဂဒက် စက်တင်ဘာ ၂၃

အီရတ်နိုင်ငံမြောက်ပိုင်းရှိ မိုဆူးလ်မြို့တွင် ကင်းလှည့်စဉ် တိုက်ခိုက်ခံရသဖြင့် ရရှိခဲ့သောဒဏ်ရာဖြင့် အမေရိကန်တပ်ဖွဲ့ဝင်တစ်ဦး ဗုဒ္ဓဟူးနေ့က သေဆုံးသွားကြောင်း အမေရိကန်စစ်ဘက်က ပြောကြားသည်။

အဆိုပါတပ်ဖွဲ့ဝင်မှာ အိုလံပီယာ အထူးတပ်ဖွဲ့မှဖြစ်ပြီး မိုဆူးလ်မြို့တွင် ကင်းလှည့်စဉ် တိုက်ခိုက်ခံရပြီး ရရှိခဲ့သောဒဏ်ရာဖြင့်သေဆုံးခြင်းဖြစ်ကြောင်း စစ်ဘက်ကြေညာချက်၌ ဖော်ပြထားသည်။

အဆိုပါတပ်ဖွဲ့ဝင်မှာ ဗုဒ္ဓဟူးနေ့၌ သေဆုံးသော ဒုတိယမြောက် အမေရိကန်တပ်ဖွဲ့ဝင်ဖြစ်သည်။

အမ်အင်အေ၊ဆင်ဟွာ

မီးလောင်

ဘဂ္ဂဒက်မြောက်ဘက် အယ်ဖာဟာမာကျေးရွာအနီး ရေနံပိုက်လိုင်း မီးလောင်နေသည်ကို စက်တင်ဘာ ၂၃ ရက်က တွေ့ရစဉ်။ (ဓာတ်ပုံ–အင်တာနက်)

ကူဝိတ်နှင့် အခြားအီရတ်အိမ်နီးချင်းနိုင်ငံများ ပတ်ဝန်းကျင်ပျက်စီးမှုများ ပိုမိုချဲ့ကားပြောဆိုဟု အီရတ်စွပ်စွဲ

ဂျီနီဗာ စက်တင်ဘာ ၂၃

ကူဝိတ်နှင့် အခြားအိမ်နီးချင်းနိုင်ငံများသည် ၁၉၉၀ပြည့်နှစ်၌ အီရတ်၏ကျူးကျော်မှုနှင့်ပင်လယ်ကွေ့စစ်ပွဲကြောင့် ပျက်စီးခဲ့ရသော ၎င်းတို့၏ ပတ်ဝန်းကျင်ပျက်စီးမှုများအတွက် တောင်းဆိုထားပြီးသည်များကို ပိုမိုချဲ့ကားတောင်းဆိုခဲ့ကြောင်း အီရတ်နိုင်ငံက အင်္ဂါနေ့၌ စွပ်စွဲလိုက်သည်။

မေတ္တာရပ်ခံ

ကုလသမဂ္ဂလျော်ကြေး ကော်မရှင်၌ ထိုပတ်ဝန်းကျင် ပျက်စီးဆုံးရှုံးမှုများအတွက် တောင်းဆိုထားသော ဒေါ်လာ ၈၂ ဘီလီယံ၏ ဒေါ်လာ ၄၉ဘီလီယံထက် မနည်းကို အီရတ်ကိုယ်စားလှယ်အဖွဲ့က ငြင်းပယ်ဖွယ်ရှိသည်။

ပြောကြား

အင်္ဂါနေ့က စတင်ပြီး သုံးရက်ကြာကျင်းပသောအစည်းအဝေး၌ အီရတ်ကြားဖြတ်အစိုးရသည် ကုလသမဂ္ဂလျော်ကြေးကော်မရှင်၏ အုပ်ချုပ်မှုကောင်စီတွင် ပထမဆုံးမိန့်ခွန်းပြောကြားခြင်းဖြစ်သည်။

လက်ခံရရှိ

ကုလသမဂ္ဂ လျော်ကြေးကော်မရှင်က ၁၉၉၀ ပြည့်နှစ်တွင် ကူဝိတ်ကို အီရတ်၏ ကျူးကျော်မှုနှင့် ကူဝိတ်အား ခုနစ်လကြာ သိမ်းထားမှုကြောင့် ပျက်စီးခဲ့ရမှုများအတွက် လူတစ်ဦးချင်း၊ ကုမ္ပဏီများနှင့် အစိုးရအဖွဲ့များထံမှ စုစုပေါင်း ဒေါ်လာ ၃၅၀ ဘီလီယံ လျော်ကြေးတောင်းဆိုမှုများကို လက်ခံရရှိထားကြောင်းသိရသည်။

တောင်းဆို

ထိုစုစုပေါင်း တောင်းဆိုထားသည့် လျော်ကြေးငွေများတွင် ကူဝိတ်၊ ဆော်ဒီအာရေဗျ၊ အီရန်၊ ဂျော်ဒန်နှင့်ဆီးရီးယားတို့က ကမ်းရိုးတန်းများ ညစ်ညမ်းမှု၊ ငါးဖမ်းလုပ်ငန်းနှင့်သဲကန္တာရဒေသများကို အီရတ်တပ်ဖွဲ့ဝင်များက ရေနံတွင်းများမီးရှို့ခြင်းနှင့် အခြားအထောက်အကူ ပစ္စည်းများကို ဖောက်ခွဲဖျက်ဆီးခြင်းများကြောင့် ပျက်စီးခဲ့ရခြင်းများအတွက် တောင်းဆိုသည့် လျော်ကြေးငွေ ဒေါ်လာ ၈၂ ဘီလီယံ ပါဝင်သည်ဟု သိရသည်။

အမ်အင်အေ၊ရိုက်တာ

ဖမ်းဆီးထားသော တူရကီထရပ်ကားယာဉ်မောင်းအား အီရတ်ခုခံတိုက်ခိုက်ရေးပြောက်ကျားတို့ ပြန်လွှတ်ပေး

အန်ကာရာ စက်တင်ဘာ ၂၂

အီရတ် ခုခံတိုက်ခိုက်ရေး ပြောက်ကျားအုပ်စုသည် ဩဂုတ်လ ၆ရက်မှစ၍ ဓားစာခံအဖြစ်ဖမ်းဆီးထားခဲ့သော တူရကီထရပ်ကားယာဉ်မောင်းအား ပြန်လွှတ်ပေးလိုက်ကြောင်း တူရကီလူထုဆက်သွယ်ရေးက အင်္ဂါနေ့၌ ရေးသားဖော်ပြလိုက်သည်။

လွှဲပြောင်းပေး

အေကာဘီဆီယာဆိုသော ဒုတိယ တူရကီထရပ်ကားယာဉ်မောင်း ၏ အလောင်းကိုမူ မိုဆူးလ်မြို့အနီး၌ အင်္ဂါနေ့က တွေ့ရှိခဲ့ကြောင်း တီအာတီရုပ်မြင်သံကြားက ပြောကြားခဲ့သည်။

လွှတ်ပေးလိုက်သော တူရကီထရပ်ကားယာဉ်မောင်း တာဆင်တော့ပ်အား ဘဂ္ဂဒက်ရှိ တူရကီသံရုံးသို့ လွှဲပြောင်းပေးလိုက်ပြီဖြစ်ကြောင်း လူထုဆက်သွယ်ရေးက ဆိုသည်။

၎င်း၏ အလုပ်ရှင်အက်တာဟန် ပို့ဆောင်ရေးကုမ္ပဏီသည် ၎င်းလွတ်မြောက်ရေးအာမခံချက်ရှိရန်အတွက် အီရတ်ရှိလုပ်ငန်းများ အားလုံးရပ်ဆိုင်းထားကြောင်း ၎င်းအားဖမ်းဆီးသွားပြီး မကြာမီ၌ကြေညာခဲ့သော်လည်း ၎င်း၏ကံကြမ္မာမှာ ယခုတိုင် မရေမရာဖြစ်မြဲရှိသည်။

မယုံကြည်

မိမိခင်ပွန်းအား လွှတ်ပေးလိုက်သည်ဆိုခြင်းကို မိမိမျက်စိနှင့် မိမိခင်ပွန်းအားမတွေ့ရမချင်း မိမိမယုံကြည်နိုင်ဟု ဇနီးဖြစ်သူ ဖာတမာက ပြောကြားကြောင်း အနာတိုလီယန်သတင်းဌာနက ကိုးကားရေးသားသည်။

အသတ်ခံရသော ထရပ်ကားယာဉ်မောင်း ဘီဆီယာသည် အီရတ်တွင် အမေရိကန်စစ်ဘက်အတွက် အလုပ်လုပ်ကိုင်ပေးနေသူဖြစ်ပြီး စက်တင်ဘာ ၁၈ ရက်၌ အဖမ်းခံခဲ့ရခြင်းဖြစ်ကြောင်း တီအာတီက ပြောကြားသည်။ **အမ်အင်အေ၊ရိုက်တာ**

နိုင်ငံတကာဆိုင်ရာ ခရီးသွားများအပေါ် ကန်လူဝင်မှု ကြီးကြပ်ရေး မချေမငံဆက်ဆံ

မကျေနပ်သည့် ဗြိတိန်နိုင်ငံသားများ တိုင်တန်း

လန်ဒန် စက်တင်ဘာ ၂၂

အမေရိကန်ပြည်ထောင်စုသို့ လာရောက်ကြသည့် နိုင်ငံတကာဆိုင်ရာ ခရီးသွားများအပေါ် အမေရိကန်လူဝင်မှု ကြီးကြပ်ရေးအရာရှိများက ချေချေငံငံဆက်ဆံခြင်း မရှိသည့်အတွက် ခရီးသွားများထံမှ မကျေမနပ် တိုင်တန်းပြောဆိုချက်များ ပေါ်ထွက်ခဲ့ရာ လူဝင်မှုကြီးကြပ်ရေးအရာရှိများအား ၎င်းတို့၏လုပ်ရပ်များကို ပြုပြင်စေခဲ့ရသည်ဟု နယ်စပ်ထိန်းချုပ်ရေးအကြီးအကဲအရာရှိက တနင်္လာနေ့၌ ပြောကြားသည်။

ပြဋ္ဌာန်း

စီးပွားရေးလုပ်ငန်း သို့မဟုတ် အပန်းဖြေဖို့အတွက် အမေရိကန်ပြည်ထောင်စုသို့ လာရောက်ကြသော ဗြိတိန်နိုင်ငံသား အများအပြား၏ မကျေမနပ် တိုင်တန်းချက်များကြောင့် အမေရိကန်အကောက်ခွန်နှင့် နယ်စပ်ကာကွယ်ရေး (စီဘီပီ)အေဂျင်စီက ဧည့်သည်များအား အရာရှိများ လေးလေးစားစားဆက်ဆံစေရန် ကိုဥပဒေကို ပြဋ္ဌာန်းစေခဲ့ရကြောင်း အမေရိကန်အကောက်ခွန်နှင့် နယ်စပ်ကာကွယ်ရေး(စီဘီပီ)အထူးအရာရှိ ရောဘတ်ဘွန်နာက ပြောကြားသည်။

ကမ္ဘာတစ်ဝန်း

မကျေမနပ်တိုင်တန်းချက်များသည် ကမ္ဘာတစ်ဝန်းမှလာကြောင်း၊ သို့သော် မိမိဌာန၌မူ အထူးသဖြင့် ဗြိတိန်နိုင်ငံမှဖြစ်ကြောင်း ဘွန်နာက လန်ဒန်မြို့တွင် သတင်းထောက်များအား အကျဉ်းချုံးပြောကြားသည်။

အမ်အင်အေ၊ရိုက်တာ

အဘက်ဘက်မှကြိုးပမ်းအကောင်အထည်ဖော်မှုကြောင့် နယ်စပ်ဒေသဖွံ့ဖြိုးရေးလုပ်ငန်းများအောင်မြင်ဖြစ်ထွန်းနေ တိုင်းရင်းသားအဖွဲ့အစည်းများကလည်း မိမိတို့ဒေသဖွံ့ဖြိုးတိုးတက်ရေး တစ်ပိုင်းတစ်ကဏ္ဍတာဝန်ယူဆောင်ရွက်

*** ရှေ့ဖုံးမှ**

တက်ရောက်

ညှိနှိုင်းအစည်းအဝေးသို့ နယ်စပ်ဒေသနှင့် တိုင်းရင်းသားလူမျိုးများ၏ ဖွံ့ဖြိုးတိုးတက်မှု အကောင်အထည်ဖော်ရေးလုပ်ငန်းကော်မတီ ဒုတိယဥက္ကဋ္ဌ နိုင်ငံတော်အေးချမ်းသာယာရေးနှင့် ဖွံ့ဖြိုးရေးကောင်စီ အတွင်းရေးမှူး(၁) ဒုတိယဗိုလ်ချုပ်ကြီးစိုးဝင်း၊ နိုင်ငံတော်အေးချမ်းသာယာရေးနှင့်ဖွံ့ဖြိုးရေးကောင်စီဝင် ကာကွယ်ရေးဝန်ကြီးဌာနမှ ဒုတိယဗိုလ်ချုပ်ကြီးအောင်ထွေး၊ အစိုးရအဖွဲ့အဖွဲ့ဝင် ဝန်ကြီးများ၊ ဒုတိယဝန်ကြီးများ၊ နယ်စပ်ဒေသနှင့် တိုင်းရင်းသားလူမျိုးများ၏ ဖွံ့ဖြိုးတိုးတက်မှုအကောင်အထည်ဖော်ရေးလုပ်ငန်းကော်မတီဝင်များနှင့် ဆပ်ကော်မတီဝင်များ၊ နိုင်ငံတော်အေးချမ်းသာယာရေးနှင့် ဖွံ့ဖြိုးရေးကောင်စီရုံးမှ တာဝန်ရှိပုဂ္ဂိုလ်များ၊ ဌာနဆိုင်ရာအကြီးအကဲများနှင့် တာဝန်ရှိသူများ တက်ရောက်ကြသည်။

နယ်စပ်ဒေသနှင့် တိုင်းရင်းသားလူမျိုးများ ဖွံ့ဖြိုးတိုးတက်ရေးနှင့် စည်ပင်သာယာရေး ဝန်ကြီးဌာန ဝန်ကြီးဗိုလ်မှူးကြီးသိန်း ညွန့် က နယ်စပ်ဒေသနှင့် တိုင်း ရင်း သား လူ မျိုး များ ၏ ဖွံ့ဖြိုးတိုးတက်မှု အကောင်အထည်ဖော်ရေး လုပ်ငန်းကော်မတီ ညှိနှိုင်း အ စည်း အ ဝေး အ မှတ် စဉ် (၅/၂၀၀၄) တွင် နယ်စပ်ဒေသနှင့် တိုင်းရင်းသားလူမျိုးများ၏ ဖွံ့ဖြိုးတိုးတက်မှု အကောင်အထည်ဖော်ရေး လုပ်ငန်းကော်မတီ၏ ဆောင်ရွက်ချက်များကို ရှင်းလင်းတင်ပြစဉ်။ (သတင်းစဉ်)

ညှိနှိုင်းအစည်းအဝေးတွင် ရှေးဦးစွာ နယ်စပ်ဒေသနှင့် တိုင်းရင်းသားလူမျိုးများ၏ ဖွံ့ဖြိုးတိုးတက်မှုအကောင်အထည်ဖော်ရေးလုပ်ငန်းကော်မတီ ဥက္ကဋ္ဌ နိုင်ငံတော်ဝန်ကြီးချုပ် ဗိုလ်ချုပ်ကြီးခင်ညွန့်က အမှာစကားပြောကြားရာတွင် ယနေ့ကျင်းပသည့် နယ်စပ်ဒေသနှင့် တိုင်းရင်းသားလူမျိုးများ၏ ဖွံ့ဖြိုးတိုးတက်မှု အကောင်အထည်ဖော်ရေးလုပ်ငန်းကော်မတီ အစည်းအဝေးမှာ နယ်စပ်ဒေသဖွံ့ဖြိုးရေးလုပ်ငန်းများ အရှိန်အဟုန်ဖြင့် စတင်ဆောင်ရွက်ခဲ့သော ၁၉၈၉ ခုနှစ်မှ စတင်ရေတွက်လျှင် မိမိတို့လုပ်ငန်းကော်မတီ၏ (၅၇)ကြိမ်မြောက် အစည်းအဝေးဖြစ်ကြောင်း။

တစ်နိုင်ငံလုံး ဖြန့်ကြက်

နယ်စပ်ဒေသ ဖွံ့ဖြိုးရေးလုပ်ငန်းများဆောင်ရွက်ခဲ့သည်မှာ အချိန်ကာလအားဖြင့် ၁၅နှစ်ရှိခဲ့ပြီဖြစ်ကြောင်း၊ နယ်စပ်ဒေသဖွံ့ဖြိုးရေးလုပ်ငန်းများနှင့် စပ်လျဉ်း၍ နိုင်ငံတော်အကြီးအကဲ ဗိုလ်ချုပ်မှူးကြီးသန်းရွှေ ဦးဆောင်သည့် နယ်စပ်ဒေသနှင့် တိုင်းရင်းသားလူမျိုးများ၏ ဖွံ့ဖြိုးတိုးတက်မှုအကောင်အထည်ဖော်ရေး ဗဟိုကော်မတီ၊ မိမိဦးဆောင်သည့် လုပ်ငန်းကော်မတီ၊ ဒေသဆိုင်ရာအာဏာပိုင်များဦးဆောင်သည့် ဒေသကော်မတီများနှင့် ဒုတိယဝန်ကြီးများဦးဆောင်သည့် လုပ်ငန်းဆပ်ကော်မတီများဖွဲ့စည်းပြီး တစ်နိုင်ငံလုံးဖြန့်ကြက်လျက် အရှိန်အဟုန်ဖြင့် အကောင်အထည်ဖော် ဆောင်ရွက်လျက်ရှိကြောင်း။

ဤကဲ့သို့ နိုင်ငံတော်အကြီးအကဲကိုယ်တိုင် ဦးစီးဦးဆောင်ပြု ကြီးကြပ်ဆောင်ရွက်နေသည့် စီမံကိန်းကြီးဖြစ်၍ နယ်စပ်ဒေသနှင့်တိုင်းရင်းသားလူမျိုးများ ဖွံ့ဖြိုးတိုးတက်ရေးစီမံကိန်းကြီး၏ အရေးပါမှုမှာ ပေါ်လွင်လျက်ရှိသလို စီမံကိန်းကြီးအပေါ် နိုင်ငံတော်၏ အလေးထားမှုကိုလည်း ထင်ရှားစေလျက်ရှိကြောင်း။

ထို့အပြင် နယ်စပ်ဒေသနှင့်တိုင်းရင်းသားလူမျိုးများ၏ ဖွံ့ဖြိုးတိုးတက်ရေး စီမံကိန်းမှာ မိမိတို့တပ်မတော်အစိုးရ နိုင်ငံတော်၏တာဝန်ကိုယူခဲ့ပြီးနောက် စတင်ဆောင်ရွက်ခဲ့သည့် ပထမဆုံးသော အမျိုးသားစီမံကိန်းကြီးဖြစ်သည် သာမက ခိုင်မာသည့် သမိုင်းကြောင်းအခြေခံများရှိသည့် စီမံကိန်းကြီးလည်း ဖြစ်ကြောင်း။

ဦးစားပေးကြိုးပမ်း

မိမိတို့တပ်မတော်အစိုးရ နိုင်ငံတော်၏တာဝန်ကိုယူခဲ့သည့် ၁၉၈၈ခုနှစ်တွင် တိုင်းရင်းသားစည်းလုံးညီညွတ်ရေး၊ အချုပ်အခြာအာဏာတည်တံ့ခိုင်မြဲရေးနှင့် ပြည်ထောင်စုမပြိုကွဲရေးဆိုသည့် အမျိုးသားရေးမူဝါဒနှင့် ယင်းအမျိုးသားရေး မူဝါဒအပေါ်အခြေခံသည့် လုပ်ငန်းစဉ်များထုတ်ပြန်ကြေညာပြီး တိုင်းရင်းသားစည်းလုံးညီညွတ်မှုတိုးပွားဖြစ်ထွန်းခိုင်မြဲရေးအတွက် ဦးစားပေးကြိုးပမ်းဆောင်ရွက်ခဲ့ကြောင်း။

ထိုအချိန်က နိုင်ငံတော်အပေါ်လက်နက်ကိုင်ဆန့်ကျင်နေကြသည့် တိုင်းရင်းသား အဖွဲ့အစည်းများကလည်း နှစ်ပေါင်းရှည်ကြာစွာ လက်နက်ကိုင် ဆန့်ကျင်ခဲ့ကြသော်လည်း အောင်မြင်မှုများမရရှိသည့်အပြင် တည်ငြိမ်အေးချမ်းမှုမရှိသည့် နယ်စပ်ဒေသများတွင် ပညာရေး၊ ကျန်းမာရေး၊ လူမှုရေးအခြေခံများ နိမ့်ကျလျက် ဖွံ့ဖြိုးတိုးတက်မှု နောက်ကျကျန်ရစ်ခဲ့ရသည့် အခြေအနေတွင် မိမိတို့တပ်မတော်အစိုးရ၏ တိုင်းရင်းသားစည်းလုံးညီညွတ်မှု တိုးပွားခိုင်မာရေးကို အခြေခံသည့် အမျိုးသားရေးမူဝါဒနှင့် လုပ်ငန်းစဉ်များကိုသိမြင်လျက် ဥပဒေဘောင်အတွင်း ဝင်ရောက်လာခဲ့ကြကြောင်း။

ထိုသို့ တိုင်းရင်းသားအဖွဲ့အစည်းများ ဥပဒေဘောင်အတွင်းဝင်ရောက်လာသည့် အခြေအနေတွင် မိမိတို့ နိုင်ငံတော်အစိုးရအနေဖြင့် နယ်စပ်ဒေသနှင့် တိုင်းရင်းသားလူမျိုးများ၏ ဖွံ့ဖြိုးတိုးတက်ရေးစီမံကိန်းကြီးကို စတင်အကောင်အထည်ဖော်ဆောင်ရွက်လာခဲ့ခြင်းဖြစ်ကြောင်း။

ကြိုးပမ်းဆောင်ရွက်

နယ်စပ်ဒေသများ ဖွံ့ဖြိုးတိုးတက်အောင်၊ နယ်စပ်ဒေသနေ တိုင်းရင်းသားလူမျိုးများ လူနေမှုဘဝအဆင့်အတန်း တိုးတက်မြင့်မားအောင်ကြိုးပမ်းဆောင်ရွက်ပေးရင်း တစ်ဦးနှင့်တစ်ဦး ယုံကြည်မှုတိုးမြှင့်တည်ဆောက်လျက် တိုင်းရင်းသား စည်းလုံးညီညွတ်မှုတိုးတက်ခိုင်မြဲအောင် ကြိုးပမ်းဆောင်ရွက်နိုင်ခဲ့ခြင်းဖြစ်ကြောင်း။

နယ်စပ်ဒေသနှင့် တိုင်းရင်းသားလူမျိုးများ၏ ဖွံ့ဖြိုးတိုးတက်ရေးစီမံကိန်းလုပ်ငန်းများ အောင်မြင်ဖြစ်ထွန်းလာသည်နှင့်အမျှ တိုင်းရင်းသားလူမျိုးများ၏ လူနေမှုအဆင့်အတန်း တိုးတက်မြင့်မားလာခဲ့ပြီး မူးယစ်ဆေးဝါးပပျောက်ရေးလုပ်ငန်းများကိုပါ တစ်ဆက်တစ်စပ်တည်း စည်းရုံးဆောင်ရွက်လာနိုင်ခဲ့ကြောင်း။

အခြေခံအကျဆုံးစွမ်းအား

မိမိတို့ ပြည်ထောင်စုမြန်မာနိုင်ငံကြီးသည် တိုင်းရင်းသားလူမျိုးပေါင်းတစ်ရာကျော်ဖြင့် ဖွဲ့စည်းဖြစ်တည်နေသည့် ပြည်ထောင်စုကြီးဖြစ်ရာ တိုင်းရင်းသား စည်းလုံးညီညွတ်ရေးသည် ပြည်ထောင်စုကြီး တည်တံ့ခိုင်မြဲရေးအတွက် အခြေခံအကျဆုံးသော စွမ်းအားပင်ဖြစ်ကြောင်း။

ကိုလိုနီနယ်ချဲ့တို့၏ သွေးခွဲအုပ်ချုပ်မှု၏ ဆိုးမွေများကြောင့် တိုင်းရင်းသားလက်နက်ကိုင်ဆန့်ကျင်မှုများ ဖြစ်ပေါ်ခဲ့ရပြီး နယ်မြေတည်ငြိမ်အေးချမ်းမှု မရှိခဲ့သဖြင့် နယ်စပ်ဒေသများ၏ ဖွံ့ဖြိုးတိုးတက်မှုမှာလည်း နောက်ကျကျန်ခဲ့ရကြောင်း။

စိတ်ဝမ်းကွဲအောင်လှုံ့ဆော်

ကိုလိုနီနယ်ချဲ့လက်သစ်များနှင့် ၎င်းတို့၏လက်ဝေခံများက ယင်းသို့ နယ်မြေဒေသဖွံ့ဖြိုးတိုးတက်ရေးကွာဟမှုအပေါ်မူတည်ပြီး သွေးထိုးသပ်လျှိုမြှောက်ပင့်မှုများဖြင့် တိုင်းရင်းသားလူမျိုးများအချင်းချင်း စိတ်ဝမ်းကွဲပြားအောင် လှုံ့ဆော်နေကြဆဲဖြစ်ကြောင်း။

ဒေသခံတိုင်းရင်းသားပြည်သူတို့၏ ကျန်းမာရေးစောင့်ရှောက်မှုပေးလျက်ရှိသော ချင်းပြည်နယ် ဟားခါးမြို့ရှိ အထွေထွေရောဂါကုဆေးရုံ ပြင်ပလူနာဌာနကို ဤသို့တွေ့ရသည်။ (ဓာတ်ပုံမှတ်တမ်း–မြန်မာ့အလင်း)

သို့ဖြစ်၍ နယ်မြေဒေသဖွံ့ဖြိုးမှုကွာဟချက်အပေါ်အခြေခံသည့် စိတ်ဝမ်းကွဲပြားမှုများအား ပျောက်ကွယ်သွားစေရအောင်၊ သူတစ်ပါး သွေးထိုးသပ်လျှိုမြှောက်ပင့်မှုများ နားမဝင်စေရအောင် နယ်စပ်ဒေသဖွံ့ဖြိုးတိုးတက်ရေးလုပ်ငန်းများကို အရှိန်အဟုန်မြှင့် ကြိုးပမ်းဆောင်ရွက်ပေးရင်း ပြည်ထောင်စုကြီးတစ်ရပ်လုံး ဟန်ချက်ညီညီဖွံ့ဖြိုးတိုးတက်စေရအောင် နိုင်ငံတော်အစိုးရအနေဖြင့် ကြိုးပမ်းဆောင်ရွက်ပေးနေခြင်းဖြစ်ကြောင်း။

အလေးထားဆောင်ရွက်

သို့ဖြစ်၍ နယ်စပ်ဒေသဖွံ့ဖြိုးရေးလုပ်ငန်းများအောင်မြင်ဖြစ်ထွန်းခြင်းသည် တိုင်းရင်းသားစည်းလုံးညီညွတ်မှု တိုးတက်ခိုင်မြဲမှုနှင့် ပြည်ထောင်စုကြီး မပြိုကွဲအောင် လက်တွဲပူးပေါင်း ထိန်းသိမ်းကာကွယ်စောင့်ရှောက်မှုဆိုသည့် ကောင်းမြတ်သော အစဉ်အလာများကို တိုးတက်ဖြစ်ထွန်းစေသည်ဆိုသည့် သဘောထားခံယူချက်ဖြင့် နယ်စပ်ဒေသနှင့်တိုင်းရင်းသားလူမျိုးများဖွံ့ဖြိုးတိုးတက်ရေးစီမံကိန်းလုပ်ငန်းများကို အရှိန်အဟုန်မပျက် အလေးထားဆက်လက် အကောင်အထည်ဖော် ဆောင်ရွက်သွားကြဖို့ မှာကြားလိုကြောင်း။

နယ်စပ်ဒေသဖွံ့ဖြိုးရေး ပင်မစီမံကိန်းကြီးကို အကောင်အထည်ဖော်ဆောင်ရွက်ခဲ့ရာ၌ ယခုအခါတွင် ဒုတိယ(၅)နှစ် နှစ်လယ်စီမံကိန်း၏ စတုတ္ထနှစ်ရောက်ခဲ့ပြီဖြစ်ကြောင်း။

အစဉ်အလာကောင်းဖြစ်ထွန်း

နယ်စပ်ဒေသများ ဖွံ့ဖြိုးတိုးတက်ပြီး ဒေသ၏ စီးပွားရေးအခြေခံများ တိုးတက်မြင့်မားလာသည်နှင့်အမျှ တိုင်းရင်းသားအဖွဲ့အစည်းများကလည်း မိမိတို့ဒေသ ဖွံ့ဖြိုးတိုးတက်ရေးအတွက် တစ်ပိုင်းတစ်ကဏ္ဍ တာဝန်ယူဆောင်ရွက်လာကြသည့် အစဉ်အလာကောင်းများလည်း ဖြစ်ထွန်းလျက်ရှိနေပြီဖြစ်ကြောင်း။

နိုင်ငံတော်အစိုးရအနေဖြင့်လည်း နယ်စပ်ဒေသဖွံ့ဖြိုးရေးစီမံကိန်းလုပ်ငန်းများအတွက် ယခုအချိန်အထိ နိုင်ငံတော်၏ဘဏ္ဍာငွေမှ ငွေကျပ်သန်းပေါင်း ၅၈၃၀၀ကျော်နှင့် အမေရိကန်ဒေါ်လာ သန်းပေါင်း ၅၅၀ကျော် ကျခံသုံးစွဲခဲ့ပြီးဖြစ်ကြောင်း။

နယ်စပ်ဒေသဖွံ့ဖြိုးရေးလုပ်ငန်းများမှာ အဓိကကျသည့် လမ်းတံတားလုပ်ငန်းအတွက် နိုင်ငံတော်က ဘဏ္ဍာငွေ ကျပ် ၃၂၁၇၈သန်းကျော် ကျခံသုံးစွဲခဲ့ပြီးဖြစ်ကြောင်း။

ပညာရေးကဏ္ဍနှင့်ပတ်သက်၍လည်း နယ်စပ်ဒေသပညာရေးလုပ်ငန်းများအတွက် ဘဏ္ဍာငွေ ကျပ် ၃၄၉၅သန်းကျော် အကုန်အကျခံပြီး ဆောင်ရွက်ပေးခဲ့ကြောင်း။

ဘွဲ့ရများမွေးထုတ်

နယ်စပ်ဒေသရှိ လူငယ်များ ပညာရည်မြင့်မားရေး၊ ပညာတတ်များပေါ်ထွန်းလာရေးတို့အတွက် နယ်စပ်ဒေသအသီးသီး၌ တိုင်းရင်းသားလူငယ်များဖွံ့ဖြိုးရေးသင်တန်းကျောင်းပေါင်း ၂၆ကျောင်းနှင့် အမျိုးသမီးအိမ်တွင်းမှု သက်မွေးပညာသင်တန်းကျောင်း ၁၈ကျောင်း၊ ရန်ကုန်နှင့် မန္တလေးတွင် ပြည်ထောင်စုတိုင်းရင်းသားလူငယ်များ စွမ်းရည်ဖွံ့ဖြိုးရေး ဒီဂရီကောလိပ်နှစ်ခု အသီးသီးဖွင့်လှစ်ပေးထားပြီးဖြစ်ကြောင်း၊ ယခုဆိုလျှင် ယင်းဒီဂရီကောလိပ်နှစ်ခုမှ နယ်စပ်ဒေသတိုင်းရင်းသား ဘွဲ့၊ဒီဂရီရရှိသည့် လူငယ်စုစုပေါင်း ၂၅၆ဦးကို မွေးထုတ်ပေးနိုင်ခဲ့ပြီးဖြစ်၍ နယ်စပ်ဒေသများမှာပင် နိုင်ငံ့ဝန်ထမ်းများအဖြစ် တာဝန်ထမ်းဆောင်နေပြီဖြစ်ကြောင်း။

ကျန်းမာရေးကဏ္ဍနှင့် ပတ်သက်၍လည်း နိုင်ငံတော်အနေနှင့် ယနေ့အထိ နယ်စပ်ဒေသကျန်းမာရေးကဏ္ဍအတွက် ဘဏ္ဍာငွေကျပ် ၁၄၉၃သန်းကျော် ကျခံ ဆောင်ရွက်ပေးထားပြီးဖြစ်ကြောင်း။

အထူးသဖြင့် စိုက်ပျိုးရေးကဏ္ဍတွင် ဘိန်းအစားထိုးသီးနှံ စိုက်ပျိုးရေးလုပ်ငန်းများ ထူထောင်နိုင်အောင် နိုင်ငံတော်က ကူညီပံ့ပိုးပေးလျက်ရှိကြောင်း၊ ယနေ့အထိ နိုင်ငံတော်က အလှူငွေကျပ် ၁၅၂၉ သန်းကျော် ကျခံသုံးစွဲပေးခဲ့ပြီးဖြစ်ကြောင်း။

ကုန်းမြင့်လယ်ယာဖော်ထုတ်

တိုင်းရင်းသားလူမျိုးများ အိမ်ခြေအတည်တကျမရှိဘဲ လူနေမှုအဆင့်နိမ့်ပါးစေသည့် ရွှေ့ပြောင်းတောင်ယာစနစ်ပပျောက်စေရေးအတွက် နိုင်ငံတော်အကြီးအကဲ ဗိုလ်ချုပ်မှူးကြီးသန်းရွှေ၏ လမ်းညွှန်ချက်နှင့်အညီ နယ်စပ်ဒေသမြေပြန့်များတွင် မြေလွတ်မြေရိုင်းများဖော်ထုတ်မှုနှင့် ကုန်းမြင့်လယ်မြေများဖော်ထုတ်မှုတို့ကို ဆောင်ရွက်ပေးလျက်ရှိရာ ကုန်းမြင့်လယ်ယာမြေဧက ၇၅၀၀ ကျော် ဖော်ထုတ်ပေးထားပြီးဖြစ်ကြောင်း။

စနစ်တကျစီမံဆောင်ရွက်

အလားတူပင် စွမ်းအင်ကဏ္ဍ၊သတ္တုကဏ္ဍ၊ ဆက်သွယ်ရေးကဏ္ဍ စသည့်နယ်ပယ်ကဏ္ဍစုံ၌ ဖွံ့ဖြိုးတိုးတက်စေရအောင် စနစ်တကျ စီမံဆောင်ရွက်ပေးလျက်ရှိကြောင်း။

စာမျက်နှာ ၈ ကော်လံ ၁ သို့

နယ်စပ်ဒေသဖွံ့ဖြိုးတိုးတက်ရေးလုပ်ငန်းများ အောင်မြင်ဖြစ်ထွန်း

ရှမ်းပြည်နယ်(မြောက်ပိုင်း)တာကော်အက်ဒေသတွင် သံလွင်မြစ် ဖြတ်ကူးရန်အတွက် ယခင်က တာကော်အက် ကူးတို့ဆိပ်ကိုသာ အားကိုးရပြီး ခက်ခက်ခဲခဲဖြတ်ကျော်ခဲ့ကြရသည်။ ယင်းအခက်အခဲကို ကျော်လွှားနိုင်ရန် နိုင်ငံတော်က တည်ဆောက်ပေးခဲ့သည့် သံလွင်တံတား(တာကော်အက်)ကို ဤသို့တွေ့ရသည်။ (ဓာတ်ပုံမှတ်တမ်း–မြန်မာ့အလင်း)

ရုပ်မြင်သံကြား အစီအစဉ်များ ထုတ်လွှင့်ပေးလျက်ရှိသော ချင်းပြည်နယ် ဟားခါးမြို့ ရုပ်မြင်သံကြား ထပ်ဆင့်လွှင့် စက်ရုံကိုတွေ့ရစဉ်။ (ဓာတ်ပုံမှတ်တမ်း–မြန်မာ့အလင်း)

ရှမ်းပြည်နယ်(အရှေ့ပိုင်း) ဆီလူးဒေသတွင် ဒေသခံတိုင်းရင်းသားတောင်သူများ စိုက်ပျိုးထားသော လက်ဖက်စိုက်ခင်းကို တွေ့ရစဉ်။ (ဓာတ်ပုံမှတ်တမ်း–မြန်မာ့အလင်း)

ရှမ်းပြည်နယ်(အရှေ့ပိုင်း)မိုင်းလားဒေသရှိ မိုင်းလား ရေအားလျှပ်စစ်ဓာတ်အားပေး စက်ရုံကို ဤသို့တွေ့ရသည်။ (ဓာတ်ပုံမှတ်တမ်း–မြန်မာ့အလင်း)

နိုင်ငံတစ်ဝန်း နယ်စပ်ဒေသမကျန် လမ်းပန်းဆက်သွယ်မှု လွယ်ကူချောမွေ့စေရေးအတွက် နိုင်ငံတော်က ကြိုးပမ်းဆောင်ရွက်ခဲ့ရာ ရှမ်းပြည်နယ်(အရှေ့ပိုင်း) ကျိုင်းတုံမြို့ အဝင် ပြည်ထောင်စုလမ်းမကြီးကို ဤသို့တွေ့ရသည်။ (ဓာတ်ပုံမှတ်တမ်း–မြန်မာ့အလင်း)

ကိုလိုနီနယ်ချဲ့လက်သစ်များနှင့်လက်ဝေခံများ နယ်မြေဒေသဖွံ့ဖြိုးတိုးတက်ရေးကွာဟမှုအပေါ်မူတည်ပြီး သွေးထိုးသပ်လျှိုလှုံ့ဆော်နေသူတစ်ပါးသွေးထိုးသပ်လျှိုမြှောက်ပင့်မှုများနားမဝင်စေရအောင် နယ်စပ်ဒေသဖွံ့ဖြိုးရေးလုပ်ငန်းများအရှိန်အဟုန်မြှင့်ဆောင်ရွက်

စာမျက်နှာ ၆ မှ

ဤကဲ့သို့ အဘက်ဘက်မှ တစိုက်မတ်မတ် ကြိုးပမ်းအကောင်အထည်ဖော် ဆောင်ရွက်ခဲ့မှုကြောင့် ယနေ့အချိန်အခါတွင် နယ်စပ်ဒေသဖွံ့ဖြိုးရေးစီမံကိန်းလုပ်ငန်းများ အောင်မြင်ဖြစ်ထွန်းနေသည်နှင့်အမျှ နယ်စပ်ဒေသနေတိုင်းရင်းသားလူမျိုးများ၏ နိုင်ငံတော်အစိုးရအပေါ် ယုံကြည်အားကိုးမှုတိုးပွားခိုင်မာလာပြီး တိုင်းရင်းသားစည်းလုံးညီညွတ်ရေး စိတ်ဓာတ်နှင့်ပြည်ထောင်စုစိတ်ဓာတ်တို့လည်း ပိုမိုထက်သန်ခိုင်မာလာသည်ကို တွေ့နိုင်ကြောင်း။

ယနေ့အချိန်အခါတွင် အမျိုးသားရေးပန်းတိုင်ဖြစ်သည့် အေးချမ်းသာယာပြီး ခေတ်မီဖွံ့ဖြိုးတိုးတက်သော စည်းကမ်းပြည့်ဝသည့် ဒီမိုကရေစီနိုင်ငံတော်ကြီးပေါ်ထွန်းလာရေးအတွက် နိုင်ငံတော်ရှေ့ဆက်သွားမည့် မူဝါဒလမ်းစဉ်(၇)ရပ်ကို ချမှတ်အကောင်အထည်ဖော် ဆောင်ရွက်လျက်ရှိရာ မူဝါဒလမ်းစဉ်(၇)ရပ်၏ ပထမအဆင့်ဖြစ်သော အမျိုးသားညီလာခံကြီးတွင် တိုင်းရင်းသား လူမျိုးများ၏ ကိုယ်စားလှယ်များသည် တိုင်းရင်းသားစည်းလုံးညီညွတ်ရေးစိတ်ဓာတ်၊ ပြည်ထောင်စုစိတ်ဓာတ်ထက်သန်ခိုင်မာစွာဖြင့် ညီညွတ်တက်ကြွစွာ ပူးပေါင်းပါဝင် ဆွေးနွေးညှိနှိုင်းလျက်ရှိနေကြောင်း။

အမျိုးသားရေးပန်းတိုင်သို့လျှောက် လှမ်းရာဖြစ်သည့် နိုင်ငံတော်၏ရှေ့ဆက်သွားမည့် မူဝါဒလမ်းစဉ်(၇)ရပ်နှင့်တကွ ယင်းမူဝါဒလမ်းစဉ်(၇)ရပ်၏ပထမအဆင့်ဖြစ်သော အမျိုးသားညီလာခံကြီးအောင်မြင်ဖြစ်ထွန်းရေးတွင် တိုင်းရင်းသားစည်းလုံးညီညွတ်ရေးစိတ်ဓာတ်နှင့် ပြည်ထောင်စုစိတ်ဓာတ်တို့သည် အခြေခံအကျဆုံးပင်ဖြစ်ကြောင်း။

တက်ညီလက်ညီဆောင်ရွက်

ထို့ကြောင့် နယ်စပ်ဒေသနှင့်တိုင်းရင်းသားလူမျိုးများ၏ဖွံ့ဖြိုးတိုးတက်ရေးလုပ်ငန်းများ အောင်မြင်ဖြစ်ထွန်းမှုသည် တိုင်းရင်းသားလူမျိုးများအကြားတိုင်းရင်းသားစည်းလုံးညီညွတ်ရေးစိတ်ဓာတ်နှင့် ပြည်ထောင်စုစိတ်ဓာတ်တို့တိုးပွားခိုင်မြဲအောင် အဓိကစွမ်းဆောင်ပေးနိုင်သည်ကို သိမြင်သဘောပေါက်ပြီး နယ်စပ်ဒေသဖွံ့ဖြိုးရေးစီမံကိန်းကြီး အောင်မြင်ဖြစ်ထွန်းစေရေးအတွက် တာဝန်ရှိသူအားလုံးက တက်ညီလက်ညီအလေးထားကြိုးပမ်းဆောင်ရွက်သွားကြရန်ပြောကြားသည်။

ယင်းနောက် နယ်စပ်ဒေသနှင့် တိုင်းရင်းသားလူမျိုးများဖွံ့ဖြိုးတိုးတက်ရေးနှင့် စည်ပင်သာယာရေးဝန်ကြီးဌာန ဝန်ကြီးဗိုလ်မှူးကြီးသိန်းညွန့်က ရှင်းလင်းတင်ပြရာတွင် နယ်စပ်ဒေသဖွံ့ဖြိုးရေးလုပ်ငန်းများ စတင်အကောင်အထည်ဖော်ဆောင်ရွက်ခဲ့သည့် ၁၉၈၉–၉၀ဘဏ္ဍာရေးနှစ်မှ ယနေ့အထိ နှစ်အလိုက် ရန်ပုံငွေသုံးစွဲမှုတွင် ၁၉၈၉–၉၀ဘဏ္ဍာရေးနှစ်မှာ ၉၈ဒသမ ၅၉သန်း၊ ၁၉၉၀–၉၁ ဘဏ္ဍာရေးနှစ်မှာ ၁၅၄ဒသမ၉၆သန်း၊ ၁၉၉၁–၉၂ ဘဏ္ဍာရေးနှစ်မှာ ၄၆၀ဒသမ၇၆ သန်း၊ ၁၉၉၂–၉၃ဘဏ္ဍာရေးနှစ်မှာ ၅၅၈ ဒသမ၂၉သန်း၊ ၁၉၉၃–၉၄ဘဏ္ဍာရေးနှစ်မှာ ၅၁၄ ဒသမ ၃၉ သန်း၊ ၁၉၉၄–၉၅ ဘဏ္ဍာရေးနှစ်မှာ ၈၂၁ ဒသမ ၁၃ သန်း၊ ၁၉၉၅–၉၆ ဘဏ္ဍာရေးနှစ်မှာ ၁၂၂၃ ဒသမ ၂၇ သန်း၊ ၁၉၉၆–၉၇ ဘဏ္ဍာရေးနှစ်မှာ ၂၄၁၁ဒသမ၄၂သန်း၊ ၁၉၉၇–၉၈ဘဏ္ဍာရေးနှစ်မှာ ၃၀၃၇ဒသမ၁၀သန်း၊ ၁၉၉၈–၉၉ ဘဏ္ဍာရေးနှစ်မှာ ၅၄၂၅ဒသမ၉၀သန်း၊ ၁၉၉၉–၂၀၀၀ ဘဏ္ဍာရေးနှစ်မှာ ၃၇၉၁ ဒသမ၃၀သန်း၊ ၂၀၀၀–၂၀၀၁ ဘဏ္ဍာရေးနှစ်မှာ ၂၃၄၃ဒသမ၅၆သန်း၊ ၂၀၀၁–၂၀၀၂ ဘဏ္ဍာရေးနှစ်မှာ ၄၂၇၇ ဒသမ ၇၅ သန်း၊ ၂၀၀၂–၂၀၀၃ ဘဏ္ဍာရေးနှစ်မှာ ၁၉၄၈၀ ဒသမ ၅၃ သန်း၊ ၂၀၀၃–၂၀၀၄ ဘဏ္ဍာရေးနှစ်မှာ ၁၀၅၇၄ ဒသမ ၇၆ သန်း၊ ၂၀၀၄–၂၀၀၅ ဘဏ္ဍာရေးနှစ်တွင် (၁–၄–၂၀၀၄မှ ၃၁–၈–၂၀၀၄ထိ) ၃၃၀၅ ဒသမ ၆၂ သန်း အသီးသီးသုံးစွဲခဲ့ပါကြောင်း။

အလေးပေးဆောင်ရွက်

ထို့ကြောင့်(၁၉၈၉မှ ၃၁–၈–၂၀၀၄)ရက်နေ့အထိ နယ်စပ်ဒေသဖွံ့ဖြိုးရေးအတွက် စုစုပေါင်းရန်ပုံငွေ ကျပ်သန်းပေါင်း ၅၈၃၉၉ဒသမ၃၄ သန်း သုံးစွဲပြီးဖြစ်ပါကြောင်း၊ ဘဏ္ဍာငွေသုံးစွဲမှုကိုကြည့်လျှင် တစ်နှစ်ထက်တစ်နှစ် ပိုမိုသုံးစွဲဆောင်ရွက်ပေးလျက်ရှိနေသည့်အတွက် နယ်စပ်ဒေသဖွံ့ဖြိုးရေးကို နိုင်ငံတော်က အလေးပေးဆောင်ရွက်နေသည်ကို တွေ့ရမည် ဖြစ်ကြောင်း။

ဆက်လက်ပြီး နယ်စပ်ဒေသ တိုင်းရင်းသားလူငယ်များ လူ့စွမ်းအားအရင်းအမြစ်ဖွံ့ဖြိုးရေးဆောင်ရွက်နေမှုနှင့်ပတ်သက်၍ ယနေ့အထိ နယ်စပ်ဒေသအသီးသီးမှာ နယ်စပ်ဒေသ တိုင်းရင်းသားလူငယ်များ ဖွံ့ဖြိုးရေးသင်တန်းကျောင်း ၂၆ကျောင်း ဖွင့်လှစ်ခဲ့ပြီးဖြစ်ပါကြောင်း၊ မူလတန်းကျောင်းသား ၄၅၃ ဦး၊ အလယ်တန်းကျောင်းသား ၁၂၇၁ ဦး၊ အထက်တန်းကျောင်းသား ၅၃၂ဦး စုစုပေါင်း တိုင်းရင်းသားလူငယ် ၂၂၃၈ဦးကို ပြုစုပျိုးထောင်ပေးလျက်ရှိကြောင်း။

နယ်စပ်ဒေသပညာရေးအနေဖြင့် နယ်စပ်ဒေသများမှာ ၁၅နှစ်တာကာလအတွင်း အထက်တန်းကျောင်း ၇၂ ကျောင်း၊ အလယ်တန်းကျောင်း ၆၁ ကျောင်းနှင့် မူလတန်းကျောင်း ၆၅၇ ကျောင်း တိုးချဲ့ဖွင့်လှစ်ပေးခဲ့သဖြင့် ယခုအခါ နယ်စပ်ဒေသတိုင်းရင်းသား ၁၀၈၆၂၁ ဦး တက်ရောက်ပညာ သင်ကြားနေပြီဖြစ်ပါကြောင်း။

သင်ကြားလေ့ကျင့်

အဆိုပါသင်တန်းကျောင်းများက တိုင်းရင်းသားလူငယ်များကို တက္ကသိုလ်ပညာဆက်လက်သင်ကြားနိုင်ရေးအတွက် ပြည်ထောင်စုတိုင်းရင်းသားလူငယ်များ စွမ်းရည်ဖွံ့ဖြိုးရေး ဒီဂရီကောလိပ်နှစ်ခုကို ရန်ကုန် နှင့် မန္တလေးမြို့များတွင် ဖွင့်လှစ်ဆောင်ရွက်လျက်ရှိရာတွင် ယနေ့အထိ တိုင်းရင်းသားလူငယ် ၂၅၆ ဦးကိုဘွဲ့၊ ဒီဂရီရရှိအောင် ပြုစုပျိုးထောင်ပေးနိုင်ခဲ့ပြီး ဝန်ကြီးဌာန အသီးသီးတွင် ခန့်အပ်တာဝန်ပေးပြီးဖြစ်ပါကြောင်း၊ ထို့အပြင် ထူးချွန်ထက်မြက်သူများကို မဟာသိပ္ပံ/မဟာဝိဇ္ဇာ အရည်အချင်းစစ်သင်တန်းနှင့် B. Tech. သင်တန်း တက်ရောက်ရန် စီစဉ်ပေးခဲ့ကြောင်း၊ နယ်စပ်ဒေသအသီးသီးတွင် အမျိုးသမီးအိမ်တွင်းမှု ပညာသင်ကျောင်းများ ဖွင့်လှစ်ပျိုးထောင်ပေးလျက်ရှိရာ ယခုဆိုလျှင် ၁၈ကျောင်းဖွင့်လှစ်နိုင်ခဲ့ ပြီး ယနေ့အထိ နယ်စပ်ဒေသ အမျိုးသမီးငယ် ၁၃၄၁၅ ဦးအား အိမ်တွင်းမှု ပညာရပ်များ သင်ကြားလေ့ကျင့်ပေးနိုင်ခဲ့ပြီးဖြစ်ကြောင်း။

ချင်းပြည်နယ်အတွင်း ဖလမ်း၊ တီးတိန်၊ မင်းတပ်၊ မတူပီနှင့် ကန်ပက်လက်အမျိုးသမီးအိမ်တွင်းမှုပညာသင်ကျောင်းများ တိုးချဲ့ဖွင့်လှစ်နိုင်ခဲ့ပါကြောင်း၊ နိုင်ငံတော်အကြီးအကဲ၏ လမ်းညွှန်ချက်အရ ကနကမာ ကျောက်စီပန်းချီပညာနှင့် ခေတ်မီအဆင်အသွေးများ ရက်လုပ်နိုင်သည့် ရက်ကန်းပညာများကို မင်းတပ်၊ ဟားခါးနှင့် ဖလမ်းအမျိုးသမီးအိမ်တွင်းမှု သင်တန်းကျောင်းများတွင် သင်ကြားပေးလျက်ရှိပြီး ချင်းပြည်နယ်ရှိ အမျိုးသမီးအိမ်တွင်းမှုကျောင်းခြောက်ကျောင်းလုံးတွင်လည်း သိုးမွေးစက်ထိုး ပညာရပ်ကို အထူးပြုဘာသာရပ်အနေဖြင့် သင်ကြားပေးလျက်ရှိပါကြောင်း၊ ထို့အပြင် နယ်စပ်ဒေသ ဖွံ့ဖြိုးရေးအတွက် နိုင်ငံတကာအဖွဲ့အစည်းများနှင့်ပါ ပူးပေါင်းဆောင်ရွက်လျက်လည်းရှိပါကြောင်းဖြင့် ရှင်းလင်းတင်ပြသည်။

ရှင်းလင်းတင်ပြ

ယင်းနောက် ဝန်ကြီးများ၊ ဒုတိယဝန်ကြီးများ၊ လုပ်ငန်းကော်မတီဝင်များနှင့် ဆပ်ကော်မတီဝင်များက နယ်စပ်ဒေသဖွံ့ဖြိုးရေးလုပ်ငန်းများနှင့်ပတ်သက်၍ မိမိတို့တာဝန်ယူ ဆောင်ရွက်နေကြသော သက်ဆိုင်ရာကဏ္ဍများအလိုက် လုပ်ငန်းဆောင်ရွက်ချက်အခြေအနေများကို ရှင်းလင်းတင်ပြကြသည်။

ယင်းနောက် အစည်းအဝေးတက်ရောက်လာကြသူများက နယ်စပ်ဒေသဖွံ့ဖြိုးတိုးတက်ရေးဆိုင်ရာများကို ဆွေးနွေးတင်ပြကြသည်။

ထို့နောက် နယ်စပ်ဒေသနှင့် တိုင်းရင်းသားလူမျိုးများ၏ ဖွံ့ဖြိုးတိုးတက်မှု အကောင်အထည်ဖော်ရေး လုပ်ငန်းကော်မတီဥက္ကဋ္ဌ နိုင်ငံတော်ဝန်ကြီးချုပ်

မိုင်းလား အထက်တန်းကျောင်း

ရှမ်းပြည်နယ်(အရှေ့ပိုင်း) မိုင်းလားဒေသ၌ ခံ့ညားထည်ဝါသော မိုင်းလားအထက်တန်းကျောင်းကို တည်ဆောက်ပြီးဖြစ်၍ အခြေခံပညာများကို ဒေသခံကျောင်းသား ကျောင်းသူများ စိတ်ချမ်းမြေ့စွာဖြင့် သင်ကြားနိုင်ကြပြီဖြစ်သည်။

(ဓာတ်ပုံမှတ်တမ်း– မြန်မာ့အလင်း)

မိုင်းစိတ်–ကောင်ဆိုင်း ရထားလမ်းပိုင်း

ရှမ်းပြည်နယ်(တောင်ပိုင်း)တွင် မိုင်းစိတ်–ကောင်ဆိုင်း ရထားလမ်းအပိုင်းကို ၂၀၀၄ခုနှစ် မတ်၂၀ရက်က ဖွင့်လှစ်ပေးခဲ့ရာ ဒေသခံတိုင်းရင်းသားပြည်သူများ ဤသို့တက်ကြွပျော်ရွှင်စွာ တက်ရောက်ခဲ့ကြသည်။

(ဓာတ်ပုံမှတ်တမ်း–သတင်းစဉ်)

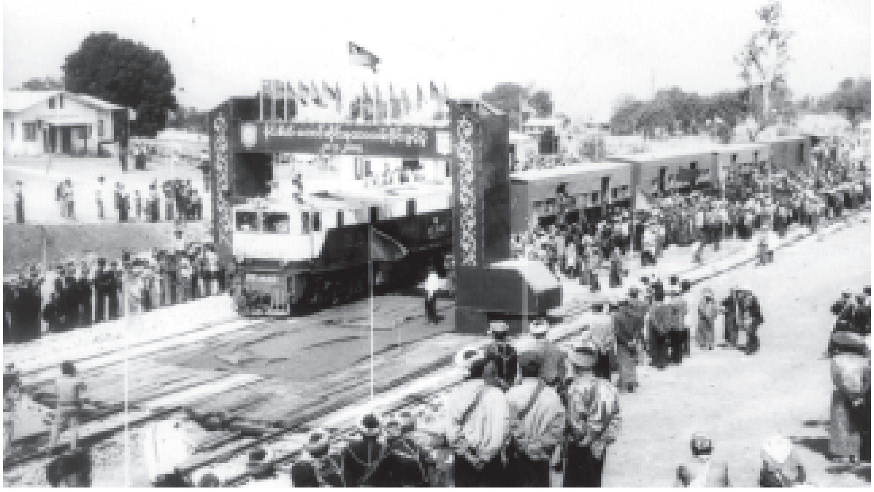

နမ့်မွေတံတား

နယ်စပ်ဒေသ လမ်းပန်းဆက်သွယ်မှုလွယ်ကူချောမွေ့စေရေးအတွက် တည်ဆောက်ပေးထားသော ရှမ်းပြည်နယ်(အရှေ့ပိုင်း) တာချီလိတ်မြို့နယ် တာလေ–ပါလျှိုး–ကျိုင်းလပ်လမ်းပေါ်ရှိ အရှည်ပေ ၃၀၀ရှိသည့် နမ့်မွေတံတားကို ဤသို့တွေ့ရသည်။

(ဓာတ်ပုံမှတ်တမ်း– မြန်မာ့အလင်း)

ဗိုလ်ချုပ်ကြီးခင်ညွန့်က တင်ပြချက်အပေါ် ပြန်လည်ဆွေးနွေးမှာကြားပြီး နိဂုံးချုပ်စကားပြောကြားရာတွင် နယ်စပ်ဒေသနှင့် တိုင်းရင်းသား လူမျိုးများ၏ ဖွံ့ဖြိုးတိုးတက်ရေး စီမံကိန်းကြီးသည် တိုင်းရင်းသားအဖွဲ့အစည်းများ ဥပဒေဘောင်အတွင်း ဝင်ရောက်လာမှုနှင့် ဆက်စပ်ဖြစ်ထွန်းလာသည့် စီမံကိန်းကြီးဖြစ်သည်နှင့်အညီ အစပထမပိုင်းတွင် နယ်စပ်ဒေသဖွံ့ဖြိုးရေးလုပ်ငန်းများကို ဥပဒေဘောင်အတွင်း ဝင်ရောက်လာသည့် တိုင်းရင်းသားအဖွဲ့အစည်းများ၏ ဒေသများတွင် ဦးစားပေး အကောင်အထည်ဖော် ဆောင်ရွက်ခဲ့ကြောင်း။

နယ်စပ်ဒေသအားလုံးလွှမ်းခြုံ

ထိုဒေသများဖွံ့ဖြိုးတိုးတက်မှု အထိုက်အလျောက် အကောင်အထည်ပေါ် ဖြစ်ထွန်းလာသည့် အချိန်ကာလတွင် နယ်စပ်ဒေသဖွံ့ဖြိုးရေးလုပ်ငန်းများကို အခြားသော နယ်စပ်အစွန်အဖျားဒေသများတွင်ပါ ချဲ့ထွင်ဆောင်ရွက်ခဲ့သည့်အတွက် ယခုဆိုလျှင် နယ်စပ်ဒေသဖွံ့ဖြိုးရေးလုပ်ငန်းများသည် နိုင်ငံတော်၏ အရှေ့ဖျား၊ အနောက်ဖျား၊ တောင်ဖျား၊ မြောက်ဖျားအထိ နိုင်ငံတော်၏ နယ်စပ်ဒေသများအားလုံးကို လွှမ်းခြုံဆောင်ရွက်ပေးလျက်ရှိနေပြီဖြစ်ကြောင်း။

ထို့အပြင် နိုင်ငံတော်၏အတွင်းပိုင်းကျသော်လည်း ဖွံ့ဖြိုးမှု၌ ကွက်လပ်သဖွယ် ကျန်ရှိနေသည့် ဒေသများ၏ ဖွံ့ဖြိုးတိုးတက်ရေးကိုပါ ဆောင်ရွက်နိုင်ရန်အတွက် ဖွံ့ဖြိုးရေးအထူးဒေသကြီး ၂၄ ခု စီမံကိန်းကို ချမှတ်ဆောင်ရွက်ခဲ့ကြောင်း။

အဆင့်မြင့်ဖွံ့ဖြိုးရေး

ဖွံ့ဖြိုးရေးအထူးဒေသကြီးများသည် နယ်စပ်ဒေသများနှင့် နိုင်ငံတော်အတွင်းပိုင်းဒေသများ၏ ဆက်စပ်ရာ ဒေသများ ဖြစ်သည့်အလျောက် တက္ကသိုလ်၊ ကောလိပ်များ၊ အထူးကုဆေးရုံကြီးများစသည့် အဆင့်မြင့်ဖွံ့ဖြိုးရေးလုပ်ငန်းများကို အကောင်အထည်ဖော် ဆောင်ရွက်ပေးခဲ့ကြောင်း။

ထို့မှ့မက နိုင်ငံတော်အကြီးအကဲ ဗိုလ်ချုပ်မှူးကြီးသန်းရွှေက အခြေခံကျသည့် အစွန်အဖျား ကျေးလက်ဒေသများ၏ ဖွံ့ဖြိုးတိုးတက်ရေးကိုပါ ဆောင်ရွက်ပေးရန် လမ်းညွှန်ခဲ့သည်နှင့်အညီ ကျေးလက်ဒေသများ၏ ဖွံ့ဖြိုးရေး လိုအပ်ချက်များကို ဘက်စုံဖြည့်ဆည်းဆောင်ရွက်ပေးမည့် ကျေးလက်ဒေသဖွံ့ဖြိုးရေးလုပ်ငန်းစဉ်ကြီး(၅)ရပ် စီမံကိန်းကိုအကောင်အထည်ဖော်ဆောင်ရွက်ပေးခဲ့ကြောင်း။

ပြည်သူကြား ပြန့်ပွားရေး

ယင်းစီမံကိန်းကြီး(၃)ရပ်ကို ဆက်စပ်အကောင်အထည်ဖော် ဆောင်ရွက်ပေးခဲ့သည့်အတွက် စီမံကိန်းကြီး(၃)ရပ် အပြန်အလှန် အကျိုးပြုဖြစ်ထွန်းပြီး ပြည်ထောင်စုကြီးတစ်ရပ်လုံး ဟန်ချက်ညီညီ ဖွံ့ဖြိုးတိုးတက်လာသည်နှင့်အမျှ တိုင်းရင်းသား စည်းလုံးညီညွတ်ရေးစိတ်ဓာတ်နှင့် ပြည်ထောင်စုစိတ်ဓာတ်တို့လည်း ပြည်သူများအကြား ပိုမိုထွန်းကားပြန့်ပွားလာမှာ ဖြစ်ကြောင်း။

အခြေခံအကျဆုံးဖြစ်

အမျိုးသားရေး ပန်းတိုင်ဖြစ်သည့် အေးချမ်းသာယာပြီး ခေတ်မီ ဖွံ့ဖြိုးတိုးတက်သော စည်းကမ်းပြည့်ဝသည့် ဒီမိုကရေစီနိုင်ငံတော်ကြီး ပေါ်ထွန်းလာရေးအတွက် နိုင်ငံတော် ရှေ့ဆက်သွားမည့် မူဝါဒလမ်းစဉ်(၇)ရပ်၏ ပထမအဆင့်ဖြစ်သည့် အမျိုးသားညီလာခံကြီးအောင်မြင်ရေးတွင် တိုင်းရင်းသားစည်းလုံးညီညွတ်ရေး စိတ်ဓာတ်နှင့် ပြည်ထောင်စုစိတ်ဓာတ်တို့သည် အခြေခံအကျဆုံးပင်ဖြစ်ကြောင်း။

သို့ဖြစ်၍ တိုင်းရင်းသား ပြည်သူများအကြား တိုင်းရင်းသားစည်းလုံးညီညွတ်ရေးစိတ်ဓာတ်နှင့် ပြည်ထောင်စုစိတ်ဓာတ်တို့ တိုးပွားခိုင်မာစေမည့် နယ်စပ်ဒေသဖွံ့ဖြိုးရေးလုပ်ငန်းများ အောင်မြင်ဖြစ်ထွန်းရေးအတွက် တက်ညီလက်ညီ ဆက်လက်ကြိုးပမ်းဆောင်ရွက်သွားကြရန်မှာကြားပြီး အစည်းအဝေးကို ရုပ်သိမ်းလိုက်သည်။

လုပ်ငန်းညှိနှိုင်းအစည်းအဝေးအပြီးတွင် နိုင်ငံတော်ဝန်ကြီးချုပ် ဗိုလ်ချုပ်ကြီးခင်ညွန့်သည် နယ်စပ်ဒေသများတွင် ဖြစ်ထွန်းအောင်မြင်နေသော ပန်းဂျုံဖြင့်ပြုလုပ်ထားသည့် စားသောက်ကုန်များကိုလည်းကောင်း၊ ပန်းဂျုံခေါက်ဆွဲပြုလုပ်ပုံအဆင့်ဆင့်နှင့်ပန်းဂျုံခေါက်ဆွဲပြုလုပ်သည့် စက်ကိရိယာမှတ်တမ်းဓာတ်ပုံများကိုလည်းကောင်း ကြည့်ရှုသည်။ **(သတင်းစဉ်)**

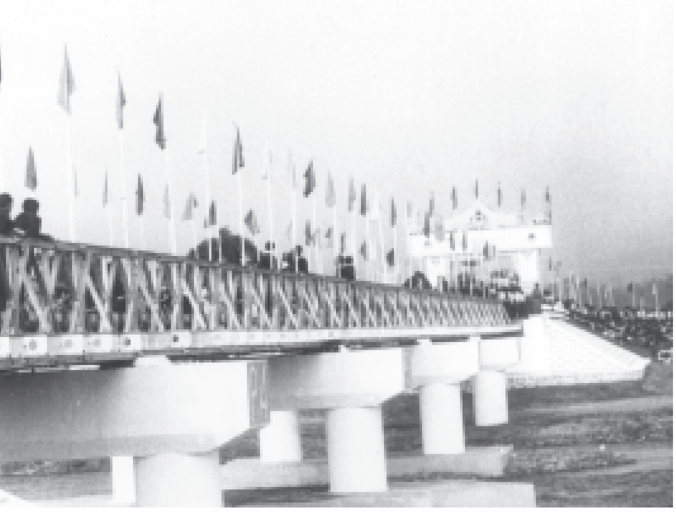

မြန်မာနိုင်ငံပညာရေးကော်မတီဥက္ကဋ္ဌ နိုင်ငံတော်ဝန်ကြီးချုပ် ဗိုလ်ချုပ်ကြီးခင်ညွန့်ကိုယ်စား တက္ကသိုလ်ဝင်စာမေးပွဲအောင်မြင်ခဲ့ကြသည့် ဝန်ထမ်းသားသမီးများအား ပညာသင်စရိတ်ချီးမြှင့်

ရန်ကုန် စက်တင်ဘာ ၂၅

မြန်မာနိုင်ငံပညာရေးကော်မတီ ဥက္ကဋ္ဌ နိုင်ငံတော်ဝန်ကြီးချုပ် ဗိုလ်ချုပ်ကြီးခင်ညွန့်ကိုယ်စား နိုင်ငံတော်အေးချမ်းသာယာရေးနှင့်ဖွံ့ဖြိုးရေးကောင်စီရုံး၊ ပြည်သူ့လွှတ်တော်ရုံး၊ အစိုးရအဖွဲ့ရုံးနှင့် နိုင်ငံတော် သမ္မတရုံးတို့မှ ညွှန်ကြားရေးမှူးချုပ်များက ၂၀၀၄ခုနှစ် တက္ကသိုလ်ဝင်စာမေးပွဲတွင် အောင်မြင်ခဲ့ကြသည့် အဆိုပါ ရုံးလေးရုံးတို့မှ ဝန်ထမ်းသားသမီး ကျောင်းသားကျောင်းသူများအား ပညာသင်စရိတ် ပေးအပ်ချီးမြှင့်ပွဲအခမ်းအနားကို ယနေ့ နံနက် ၇နာရီ ၄၅မိနစ်တွင် ရန်ကုန်မြို့ ပြည်လမ်းရှိ ပြည်သူ့လွှတ်တော် အဆောက်အအုံ မုခ်ဦးဆောင် အစည်းအဝေးခန်းမ၌ ကျင်းပသည်။

ရှေးဦးစွာ မြန်မာနိုင်ငံပညာရေးကော်မတီဥက္ကဋ္ဌ နိုင်ငံတော်ဝန်ကြီးချုပ် ဗိုလ်ချုပ်ကြီးခင်ညွန့်ကိုယ်စား နိုင်ငံတော်အေးချမ်းသာယာရေးနှင့် ဖွံ့ဖြိုးရေးကောင်စီရုံး ညွှန်ကြားရေးမှူးချုပ် ဒုတိယဗိုလ်မှူးကြီး ဖေငြိမ်းက ၂၀၀၄ ခုနှစ် တက္ကသိုလ်ဝင်စာမေးပွဲတွင် အောင်မြင်ခဲ့ကြသည့် ဝန်ထမ်းသားသမီး ကျောင်းသားကျောင်းသူများအား ဂုဏ်ပြုအမှာစကားပြောကြားသည်။

ပညာသင်စရိတ်များချီးမြှင့်

ထို့နောက် မြန်မာနိုင်ငံပညာရေးကော်မတီ ဥက္ကဋ္ဌ နိုင်ငံတော်ဝန်ကြီးချုပ် ဗိုလ်ချုပ်ကြီးခင်ညွန့်ကိုယ်စား နိုင်ငံတော်အေးချမ်းသာယာရေးနှင့် ဖွံ့ဖြိုးရေးကောင်စီရုံး၊ ပြည်သူ့လွှတ်တော်ရုံး၊ အစိုးရအဖွဲ့ရုံးနှင့် နိုင်ငံတော်သမ္မတရုံးတို့မှ ညွှန်ကြားရေးမှူးချုပ်များက ၂၀၀၄ ခုနှစ် တက္ကသိုလ်ဝင် စာမေးပွဲတွင် အောင်မြင်ခဲ့ကြသည့် အဆိုပါရုံးများမှ ဝန်ထမ်းသားသမီး ကျောင်းသား ကျောင်းသူများအား ပညာသင်စရိတ် ပေးအပ်ချီးမြှင့်ငွေများကိုပေးအပ်ကြရာ နိုင်ငံတော်အေးချမ်းသာယာရေးနှင့် ဖွံ့ဖြိုးရေးကောင်စီရုံး ညွှန်ကြားရေးမှူးချုပ် ဒုတိယဗိုလ်မှူးကြီးဖေငြိမ်းက ဝန်ထမ်းသားသမီး ကျောင်းသားကျောင်းသူ ခြောက်ဦးတို့အားလည်းကောင်း၊ ပြည်သူ့လွှတ်တော်ရုံး ညွှန်ကြားရေးမှူးချုပ် ဦးမြင့်သိန်းက ဝန်ထမ်း သားသမီးခြောက်ဦးတို့အား လည်းကောင်း၊ အစိုးရအဖွဲ့ရုံး ညွှန်ကြားရေးမှူးချုပ် ဦးစိုးတင့်က ဝန်ထမ်းသားသမီး ခြောက်ဦးတို့အားလည်းကောင်း၊ နိုင်ငံတော် သမ္မတရုံး ညွှန်ကြားရေးမှူးချုပ် ဦးထွန်းထွန်းက ဝန်ထမ်းသားသမီး ငါးဦးတို့အားလည်းကောင်း ပညာသင်စရိတ်များကို အသီးသီး ပေးအပ်ချီးမြှင့်ကြပြီး အခမ်းအနားကို ရုပ်သိမ်းလိုက်သည်။

အဆိုပါ ပညာသင်စရိတ်များ ပေးအပ်ချီးမြှင့်ပွဲတွင် နိုင်ငံတော်အေးချမ်းသာယာရေးနှင့်ဖွံ့ဖြိုးရေး ကောင်စီရုံးမှ ဝန်ထမ်းသားသမီး ကျောင်းသား ကျောင်းသူလေးဦး၊ ပြည်သူ့လွှတ်တော်ရုံးမှ ဝန်ထမ်းသားသမီး ကျောင်းသားကျောင်းသူ သုံးဦး၊ အစိုးရအဖွဲ့ရုံးမှ ဝန်ထမ်း သားသမီး ကျောင်းသားကျောင်းသူ ကိုးဦးနှင့် နိုင်ငံတော်သမ္မတရုံးမှ ဝန်ထမ်း သားသမီး ကျောင်းသား ကျောင်းသူ ခုနစ်ဦး စုစုပေါင်း ကျောင်းသား ကျောင်းသူ ၂၃ဦးတို့အား ပညာသင်စရိတ် ချီးမြှင့်ခြင်းဖြစ်သည်။

(သတင်းစဉ်)

မြန်မာနိုင်ငံပညာရေးကော်မတီဥက္ကဋ္ဌ နိုင်ငံတော်ဝန်ကြီးချုပ် ဗိုလ်ချုပ်ကြီးခင်ညွန့်ကိုယ်စား နိုင်ငံတော်အေးချမ်းသာယာရေးနှင့် ဖွံ့ဖြိုးရေးကောင်စီရုံး ညွှန်ကြားရေးမှူးချုပ် ဒုတိယဗိုလ်မှူးကြီးဖေငြိမ်းက ၂၀၀၄ ခုနှစ် တက္ကသိုလ်ဝင်စာမေးပွဲတွင် အောင်မြင်ခဲ့ကြသည့် ဝန်ထမ်းသားသမီး ကျောင်းသူတစ်ဦးအား ပညာသင်စရိတ်ချီးမြှင့်ငွေများ ပေးအပ်စဉ်။

(သတင်းစဉ်)

မြန်မာနိုင်ငံ ပညာရေးကော်မတီဥက္ကဋ္ဌ နိုင်ငံတော်ဝန်ကြီးချုပ် ဗိုလ်ချုပ်ကြီးခင်ညွန့်ကိုယ်စား နိုင်ငံတော်အေးချမ်းသာယာရေးနှင့် ဖွံ့ဖြိုးရေးကောင်စီရုံး၊ပြည်သူ့လွှတ်တော်ရုံး၊အစိုးရအဖွဲ့ရုံးနှင့် နိုင်ငံတော်သမ္မတရုံးတို့မှ ညွှန်ကြားရေးမှူးချုပ်များက ၂၀၀၄ ခုနှစ် တက္ကသိုလ်ဝင်စာမေးပွဲတွင်အောင်မြင်ခဲ့ကြသည့် ဝန်ထမ်းသားသမီးများအား ပညာသင်စရိတ်ပေးအပ်ချီးမြှင့်ပြီး အမှတ်တရဓာတ်ပုံရိုက်စဉ်။ (သတင်းစဉ်)

အဆို၊အက၊အရေး၊အတီးပြိုင်ပွဲ မြေစိုက်ပိုစတာကြီးများစိုက်ထူ

ရန်ကုန် စက်တင်ဘာ ၂၅

၂၀၀၄ခုနှစ် ဒွါဒသမအကြိမ်(၁၂ကြိမ်) မြန်မာ့ရိုးရာယဉ်ကျေးမှု အဆို၊အက၊အရေး၊အတီးပြိုင်ပွဲကျင်းပရေး၊ ပြန်ကြားရေးနှင့်သတင်းထုတ်ပြန်ရေးဆပ်ကော်မတီ၏ လှုံ့ဆော်ရေးမြေစိုက်ပိုစတာကြီးများကို စက်တင်ဘာ၂၄ရက်တွင် ရန်ကုန်မြို့ ပြည်လမ်းပေါ်ရှိ အမျိုးသားပြတိုက်ရှေ့၌လည်းကောင်း၊ ဒဂုံမြို့နယ် မြို့မကျောင်းလမ်းရှိ အမျိုးသားဓာတ်ရုံရှေ့၌လည်းကောင်း၊ ယနေ့တွင် ကမ္ဘာအေးစေတီလမ်းရှိ ယဉ်ကျေးမှုဝန်ကြီးဌာန ကမ္ဘောဇဓာတ်ရုံ(အနုပညာဦးစီး)ရှေ့၌ လည်းကောင်း အသီးသီးစိုက်ထူပြီးကြောင်း သိရှိရသည်။

(သတင်းစဉ်)

ရန်ကုန်မြစ်အတွင်း ထူးကဲဒီရေတက်မည်

ရန်ကုန် စက်တင်ဘာ ၂၅

၂၀၀၄ ခုနှစ် စက်တင်ဘာ ၂၇ရက်မှ အောက်တိုဘာ ၂ရက်အထိ ကာလအတွင်း ရန်ကုန်မြစ်အတွင်း အခြေခံရေစစ်မျဉ်းအထက် အမြင့်ပေ ၂၀ ဒသမ ၀၈ ပေခန့်မှ ၂၀ ဒသမ ၇၃ ပေခန့် အထိ ထူးကဲဒီရေ တက်ဖွယ်ရှိကြောင်း ကမ်းနားဒေသအတွင်း နေထိုင်ကြသော အများပြည်သူများအား မြန်မာ့ဆိပ်ကမ်းအာဏာပိုင်က သတိပေးအကြောင်းကြားထားသည်။

(သတင်းစဉ်)

ကမ္ဘာ့နှလုံးကျန်းမာရေးနေ့

ကမ္ဘာ့နှလုံးကျန်းမာရေးနေ့ကို World °°Heart Federation ခေါ် ကမ္ဘာ့နှလုံး ရောဂါစောင့်ရှောက်ရေးအဖွဲ့ကြီးက ၁၉၉၉ခုနှစ်မှစ၍ နှစ်စဉ် စက်တင်ဘာလ၏ နောက်ဆုံးပတ် တနင်္ဂနွေနေ့တွင် ကျင်းပလာခဲ့ရာ ယခုနှစ် စက်တင်ဘာလ ၂၆ ရက်နေ့တွင် ကျရောက်သည့် ကမ္ဘာ့နှလုံးကျန်းမာရေးနေ့၏ ဆောင်ပုဒ်မှာ **'ပုံမှန်လေ့ကျင့် အစားကိုချင့်၊ နှလုံးကျန်းမာတစ်သက်တာ'** (A Heart For Life) ဖြစ်သည်။ ကျင်းပရသည့် ရည်ရွယ်ချက်မှာ လူ့ဘဝတစ်လျှောက်လုံးတွင် နှလုံးရောဂါ ကင်းဝေးစေရန်အတွက် လိုအပ်သော ကျန်းမာရေး အသိပညာ၊ ကျန်းမာရေးနှင့် ညီညွတ်သော စားသောက်ပြုမူ နေထိုင်ခြင်းကို တစ်ကမ္ဘာလုံး အတိုင်းအတာဖြင့် သိရှိလိုက်နာကြစေရန် လှုံ့ဆော်ဆောင်ရွက်ခြင်း ဖြစ်သည်။

ကမ္ဘာ့နှလုံးကျန်းမာရေးနေ့ကို ကမ္ဘာပေါ်ရှိ နိုင်ငံပေါင်း၉၀ကျော်၌ နှစ်စဉ် ကျင်းပလာခဲ့သည်မှာ လေးနှစ်တိုင်ခဲ့ပြီ ဖြစ်သည်။ နှလုံးသွေးကြော ရောဂါ ဖြစ်လာနိုင်စရာရှိသော အခြေအနေများကို ကမ္ဘာပေါ်ရှိ လူတိုင်းလူတိုင်း သိရှိနားလည်ပြီး ကျန်းမာရေးနှင့် ညီညွတ်အောင် နေထိုင်စားသောက်စေရန် အတွက် ကမ္ဘာ့နှလုံးကျန်းမာရေးနေ့ ဆောင်ပုဒ်သတ်မှတ်ပြီး တွန်းအားပေး ဆောင်ရွက်ခြင်း ဖြစ်သည်။

(၅)ကြိမ်မြောက် ကမ္ဘာ့နှလုံးကျန်းမာရေးနေ့ကို ၂၀၀၄ခုနှစ် စက်တင်ဘာလ ၂၆ ရက်(ယနေ့)၌ တစ်ကမ္ဘာလုံးတွင် ကျင်းပမည်ဖြစ်သည်။ ယခုနှစ်အတွက် လမ်းညွှန်ချက်မှာ ဆယ်ကျော်သက်အရွယ် လူငယ်လူရွယ်များတွင် နှလုံးရောဂါ မဖြစ်ပွားစေရေး ဆောင်ရွက်ရန် ဖြစ်သည်။ ကမ္ဘာ့ကျန်းမာရေးအဖွဲ့၊ ယူနက်စကိုနှင့် ကမ္ဘာ့နှလုံးရောဂါ စောင့်ရှောက်ရေးအဖွဲ့များ ၁၉၉၆ခုနှစ်တွင် သဘောတူ ညှိနှိုင်းချက်အရ ဖွံ့ဖြိုးဆဲနိုင်ငံများရှိ ကျောင်းနေရွယ် ကလေးငယ်များ၏ ကျန်းမာရေးကို ကာကွယ်မြှင့်တင်ရန်နှင့် ကျောင်းတွင်း ကျောင်းပြင် ကျန်းမာရေး နှင့် ညီညွတ်သောပတ်ဝန်းကျင် ဖြစ်စေရန် ရည်ရွယ်၍ ကျောင်းပညာရေး ဖွံ့ဖြိုးတိုးတက်အောင် ဆောင်ရွက်ရန်ဟူသော ရည်ရွယ်ချက်ကို အကောင်အထည် ဖော်ခြင်းလည်း ဖြစ်သည်။

လွန်ခဲ့သော ဆယ်စုနှစ်အတွင်း နှလုံးရောဂါ၊ ဆီးချိုရောဂါ၊ သွေးတိုး ရောဂါ၊ ကင်ဆာရောဂါကဲ့သို့သော မကူးစက်နိုင်သည့်ရောဂါများသည် ဖွံ့ဖြိုးပြီး နိုင်ငံများတွင် အဓိကကျန်းမာရေးပြဿနာ ဖြစ်လာသကဲ့သို့ ဖွံ့ဖြိုးဆဲ နိုင်ငံများ တွင်လည်း လူနေမှုဘဝ ပြောင်းလဲလာမှုကြောင့် ကျန်းမာရေးနှင့် မညီညွတ်သော စားသောက် နေထိုင်၊ ပြုမူဆောင်ရွက်မှုများကြောင့် အရေးပါသော ကျန်းမာရေး ဆိုင်ရာ ပြဿနာတစ်ခုဖြစ်လာသည်။ ကျန်းမာရေးနှင့် မညီညွတ်သောနေထိုင်မှု အလေ့အထများ အထူးသဖြင့် အာဟာရမမျှတသော အစားအစာများ စားသုံးခြင်း၊ ကိုယ်လက်လှုပ်ရှားမှု နည်းပါးခြင်း၊ ဆေးလိပ်သောက်ခြင်းတို့သည် နှလုံးရောဂါ ဖြစ်စေသော အခြေခံအကြောင်းရင်းများဖြစ်ပြီး ကလေးငယ်များ၊ ဆယ်ကျော်သက်အရွယ်မှစ၍ သတိပြုရှောင်ကြဉ်ရမည့် အချက်ဖြစ်သည်။ ယခုနှစ် ကမ္ဘာ့နှလုံးကျန်းမာရေးနေ့အတွက် အဓိကလှုံ့ဆော်ချက်များမှာ ကိုယ်အလေးချိန်များခြင်းနှင့် ဆေးလိပ်သောက်ခြင်းကို တိုက်ဖျက်ရန်နှင့် ကိုယ်လက် လှုပ်ရှားမှုကို ဆောင်ရွက်စေခြင်းဖြင့် ကလေးငယ်များ နှလုံး ကျန်းမာရေး တိုးတက်ကောင်းမွန်စေရန် ဖြစ်သည်။

မြန်မာနိုင်ငံတွင် ကမ္ဘာ့နှလုံးကျန်းမာရေးနေ့ကို ပထမဦးဆုံးအကြိမ်အဖြစ် ယခုနှစ် စက်တင်ဘာလ ၂၆ရက်(ယနေ့)တွင် ကျင်းပမည်ဖြစ်သည်။ ရည်ရွယ်ချက်မှာ မြန်မာနိုင်ငံတွင် နှလုံးသွေးကြောရောဂါဖြစ်ပွားမှုနှုန်းကို လူအများသတိပြုမိစေရန်နှင့် နှလုံးရောဂါဖြစ်စေနိုင်သော ရောဂါအခြေအနေများ နားလည်သိရှိနိုင်စေရန်၊ အရွယ်ရောက်ပြီးသူများသာမက အရွယ်မရောက်သေးသော ကလေးငယ်များနှင့် ဆယ်ကျော်သက်များပါ ကျန်းမာရေးနှင့်ညီညွတ်စွာ ပြုမူနေထိုင်သည့် အလေ့အထ ဖွံ့ဖြိုးလာစေရန် ကျင်းပခြင်းဖြစ်သည်။

ကလေးငယ်များ၊ ဆယ်ကျော်သက်အရွယ်လူငယ်များတွင် တွေ့ရှိရသော နှလုံးရောဂါကို မွေးရာပါနှလုံးရောဂါနှင့် မွေးရာပါမဟုတ်ဘဲ နောက်ပိုင်းတွင် ဖြစ်သော နှလုံးရောဂါဟု နှစ်မျိုးခွဲခြားနိုင်သည်။ မြန်မာနိုင်ငံတွင် ကလေး ငယ်များ၌ ဖြစ်သော အရေးကြီးသော နှလုံးရောဂါမှာ လေးဖက်နာ နှလုံး ရောဂါဖြစ်သည်။

လေးဖက်နာရောဂါ၊ လေးဖက်နာနှလုံးရောဂါသည် ကလေးငယ်များနှင့် ဆယ်ကျော်သက်အရွယ်များတွင် အဖြစ်အများဆုံးနှင့် အဓိကကျန်းမာရေး ပြဿနာဖြစ်သည်။ အသက်ငါးနှစ်နှင့် ၁၄နှစ်အတွင်း ကလေးငယ်ပေါင်း ၂၄သန်းတွင် လေးဖက်နာ နှလုံးရောဂါဖြစ်နေကြောင်း သိရှိရသည်။ မြန်မာနိုင်ငံ တွင် မြို့ပေါ်ရှိ ကျောင်းနေအရွယ်ကလေး ၁၀၀၀လျှင် ခြောက်ဦးနှင့် ကျေးလက် ဒေသ၌ ၁၉ဦးသည် ဤရောဂါဖြစ်ပွားကြောင်း တွေ့ရသည်။

လေးဖက်နာရောဂါသည် အာသီးရောင်ခြင်းကို စနစ်တကျကုသမှု မခံယူမှုကြောင့်ဖြစ်သော နောက်ဆက်တွဲရောဂါဖြစ်သည်။ အာသီးရောင်ရောဂါကို ပင်နီဆလင်ဆေးဖြင့် ထိရောက်စွာ ကုသမှုပေးခြင်းဖြင့် လေးဖက်နာရောဂါ ဖြစ်ပွားမှုကို ကာကွယ်နိုင်သည်။ လေးဖက်နာ နှလုံးရောဂါဖြစ်သူများသည် နှလုံးရောင်ခြင်းကြောင့် နှလုံးအဆို့ရှင်များ ပျက်စီးလာပြီး အရွယ်ရောက်သည့် အချိန်တွင် နှလုံးရောဂါလက္ခဏာများကြောင့် လူ့သက်တမ်းစေ့နေနိုင်ခြင်းမရှိဘဲ ရောဂါဖိစီးမှုဒဏ်ကို ခံစားရမည်ဖြစ်သည်။ လေးဖက်နာရောဂါဖြစ်နေသူ အများ စုသည် ထိရောက်သောကုသမှု ခံယူရရှိခြင်းမရှိဘဲ လူနည်းစုသာလျှင်

ပါမောက္ခ ဒေါ်ခင်မေစန်း

ဆေးကုသမှု ခံယူနိုင်ပြီး အဆို့ရှင်ခွဲခြင်း၊ အဆို့ရှင်အစားထိုးခြင်း စသည်တို့ကို ငွေကုန်ကြေးကျများစွာဖြင့် ကုသနေရသည်။ ထိုသူများသည် လူ့သက်တမ်းစေ့ မနေရတော့ဘဲ စောစီးစွာ အသက်ဆုံးရှုံးရသည်။ သို့ပါ၍ လေးဖက်နာ နှလုံးရောဂါကို လူငယ်အရွယ်၊ ဆယ်ကျော်သက် အရွယ်များတွင် ဖြစ်ပွားမှု မရှိအောင် ကာကွယ်ကုသမှုပြုရန် လိုအပ်သည်။

ထို့အပြင် သွေးတိုးရောဂါ၊ နှလုံးသွေးကြောကျဉ်းရောဂါ၊ အဆုတ်ကြောင့် ဖြစ်သော နှလုံးရောဂါ၊ လေဖြတ်ရောဂါများသည်လည်း အရေးကြီးသော နှလုံးနှင့် ဆက်နွှယ်နေသော ရောဂါများဖြစ်သည်။ ထိုရောဂါများဖြစ်စေသည့် အကြောင်းရင်းများမှာ ငယ်စဉ်ကပင် ဆေးလိပ်သောက်ခြင်း၊ ကိုယ်လက် လှုပ်ရှားမှုနည်းပါးခြင်း၊ ကျန်းမာရေးနှင့် မညီညွတ်သော အစားအစာများ စားသုံးခြင်းကြောင့် ဖြစ်သည်။ သို့ပါ၍ ငယ်ရွယ်စဉ်ကပင် ကျန်းမာရေးနှင့် ညီညွတ်သော ပြုမူနေထိုင်စားသောက်သည့် အလေ့အထကို ပျိုးထောင်ပေးခြင်း ဖြင့် ဘဝတစ်သက်တာလုံး နှလုံးရောဂါကင်းစေနိုင်မည် ဖြစ်သည်။

များကဲ့သို့ ရောဂါဖြစ်နိုင်သည်။ ကမ္ဘာပေါ်ရှိ ကလေးသူငယ်တစ်ဝက်ကျော်သည် ဆေးလိပ်သောက်သည့် မိဘများနှင့်အတူ ကြီးပြင်းလာကြရသူများ ဖြစ်သည်။ မြန်မာနိုင်ငံတွင် လေ့လာချက်များအရ အရွယ်ရောက်ပြီးသူ အမျိုးသား ၆၀ရာခိုင်နှုန်းနှင့် အမျိုးသမီး ၃၀ရာခိုင်နှုန်းသည် ဆေးလိပ်သောက်သူများဖြစ် ကြသည်။ ဆေးလိပ်သောက်သော မိဘများနှင့် အတူနေသော ကလေးများသည် ဆေးလိပ်သောက်သည့် အလေ့အထ အလွယ်တကူရရှိလာမည် ဖြစ်သည်။

ဆေးလိပ်ကင်းစင်သော ပတ်ဝန်းကျင်ဖြစ်ရန်အတွက် လူကြီးများ၊ အရွယ် ရောက်ပြီးသူများ ဆေးလိပ်ဖြတ်ရန် အားပေးဖို့လိုအပ်သလိုပင် ဆေးလိပ်ဖြတ် ပြီးသူများ ဆေးလိပ်ပြန်မသောက်ရန် ကြိုးပမ်းဆောင်ရွက်ရမည်။ မူလတန်း အရွယ်မှစ၍ ကျောင်းသူ ကျောင်းသားများအားလုံးကို ဆေးလိပ်၏ဆိုးကျိုး အန္တရာယ်များအကြောင်း ပညာပေးရန် လိုအပ်ပါမည်။

လူငယ်နှင့်ကိုယ်အလေးချိန်များခြင်း

ကိုယ်အလေးချိန်များသော၊ ဝသောကလေးသည် ပုံမှန်ကိုယ်အလေးချိန် ရှိသောကလေးထက် သုံးဆပို၍ သွေးတိုးရောဂါဖြစ်နိုင်သည်။ ငယ်ရွယ်စဉ် ကိုယ်အလေးချိန်များသူ၊ ဝသောသူသည် အရွယ်ရောက်လာသည့်အခါ ရောဂါ ဖြစ်ပွားနှုန်းနှင့် သေဆုံးနှုန်း ပို၍များသည်ကိုလည်း တွေ့ရသည်။ သွေးချို ရောဂါပို၍ဖြစ်သည်ကိုလည်း တွေ့ရသည်။ လူကြီးများတွင်သာ ဖြစ်တတ်သော ဆီးချိုရောဂါ Type II Diabetes ကို ငယ်ငယ်ရွယ်ရွယ်နှင့် ဖြစ်ပွားနိုင်သည်။

ကိုယ်အလေးချိန်များသော၊ ဝသောကလေးငယ်အရေအတွက်မှာ တစ်ကမ္ဘာ လုံးအတိုင်းအတာဖြင့် များလာပြီး ကမ္ဘာတစ်ဝန်းရှိ အသက်ငါးနှစ်အောက် ကလေး ၂၂သန်းသည် ကိုယ်အလေးချိန်များသူများဖြစ်သည်ကို သိရသည်။ မြန်မာနိုင်ငံတွင် အထူးသဖြင့် မြို့ပြဒေသတွင် နေထိုင်သူကလေးများတွင် ကိုယ်အလေးချိန်များသူ၊ ဝသူအရေအတွက်တိုးပွားလာသည်ကို တွေ့ရှိရသည်။ လူနေမှုစနစ် ပြောင်းလဲလာမှုကြောင့် ရုပ်မြင်သံကြားရှေ့တွင်ထိုင်၍ အချိန်ကုန်နေ သည့် ကလေးငယ် အရေအတွက်များလာပြီး ကိုယ်လက်လှုပ်ရှားမှုနည်းလာ သည်။ ကျန်းမာရေးနှင့် မညီညွတ်သော အာဟာရမမျှတသည့် အချိုရည်များ၊ အာလူးကြော်၊ ဆီကြော်မုန့်များ ပိုမိုစားသုံးလာခြင်းကြောင့် ဖြစ်သည်။

သို့ဖြစ်၍ ကလေးငယ်များ ကိုယ်အလေးချိန်များမလာအောင် မိဘများက အနီးကပ်ပြုစုထိန်းသိမ်းပေးသင့်သည်။ ကျန်းမာရေးနှင့်ညီညွတ်သော အစား အစာကို စားသုံးစေရန်နှင့် သင့်လျော်သော ကိုယ်လက်လှုပ်ရှားမှုပြုလုပ်စေရန် လိုအပ်သည်။

ကလေးငယ်နှင့် ကိုယ်လက်လှုပ်ရှားမှု

ရုပ်မြင်သံကြားနှင့် ကွန်ပျူတာများအသုံးပြုသူ များလာသည်နှင့်အမျှ ကိုယ်လက်လှုပ်ရှားမှု နည်းပါးလာသည်။ လူငယ်လူရွယ်များတွင် အများစု သုံးပုံနှစ်ပုံခန့်မှာ ကျန်းမာရေးနှင့်ညီညွတ်စွာ နေထိုင်ခြင်းမရှိပါ။ မြို့ပြဖွံ့ဖြိုးလာ မှုကြောင့် လူများမြို့ပေါ်သို့ ပြောင်းရွှေ့နေထိုင် လာမှု ကလေးငယ်များမှာ

မြန်မာနိုင်ငံတွင် ကမ္ဘာ့နှလုံးကျန်းမာရေးနေ့ကို ပထမဦးဆုံးအကြိမ်အဖြစ် ယခုနှစ် စက်တင်ဘာလ ၂၆ ရက်(ယနေ့)တွင် ကျင်းပမည်ဖြစ်သည်။ ရည်ရွယ်ချက်မှာ မြန်မာနိုင်ငံတွင် နှလုံးသွေးကြောရောဂါ ဖြစ်ပွားမှုနှုန်းကို လူအများသတိပြုမိစေရန်နှင့် နှလုံးရောဂါဖြစ်စေနိုင် သော ရောဂါအခြေအနေများ နားလည်သိရှိနိုင်စေရန်၊ အရွယ်ရောက်ပြီးသူများသာမက အရွယ်မရောက်သေးသော ကလေးငယ်များနှင့် ဆယ်ကျော်သက်များပါ ကျန်းမာရေးနှင့် ညီညွတ်စွာ ပြုမူနေထိုင်သည့် အလေ့အထ ဖွံ့ဖြိုးလာစေရန် ကျင်းပခြင်းဖြစ်သည်။

လူငယ်နှင့်ဆေးလိပ်

လူငယ်များ ဆေးလိပ်သောက်သည့်အလေ့ကို စောစောပြုမူလေ ဆေးလိပ် ကြောင့်ဖြစ်သော ရောဂါမျိုးစုံကို ရရှိလေပင်ဖြစ်သည်။ လူငယ်ဘဝကတည်းက ဆေးလိပ်သောက်သူ တစ်ဝက်ကျော်သည် ဆေးလိပ်မှရသော ရောဂါကြောင့် ပင် သေဆုံးရသည်။ ကမ္ဘာတစ်ဝန်းတွင် ဆေးလိပ်သောက်သူ အများစုသည် ဆယ်ကျော်သက်အရွယ် လူငယ်ဘဝမှပင်စ၍ ဆေးလိပ်သောက်သည့် အလေ့ အကျင့် ရရှိသည်ကို တွေ့ရသည်။

ဖွံ့ဖြိုးဆဲနိုင်ငံများတွင် လူငယ်လူရွယ် ၃၀ရာခိုင်နှုန်းကျော်သည် ဆေးလိပ် သောက်သည့် အလေ့အထရှိသည်ကို တွေ့ရသည်။ အသက်၁၃နှစ်နှင့် ၁၅နှစ်ကြား ယောကျ်ားကလေး ၃၀ရာခိုင်နှုန်းသည် ဆေးလိပ်သောက်သူများ ဖြစ်ကြသည်။ မြန်မာနိုင်ငံတွင် လေ့လာသုတေသနပြုချက်အရ အချို့ဒေသများတွင် ဆယ်ကျော် သက် ၅၀ရာခိုင်နှုန်းကျော် ဆေးလိပ်သောက်ကြောင်း သိရသည်။ လူငယ်နှင့် ဆေးလိပ်သည် အလွန်ပင်အရေးကြီးသည့် ကျန်းမာရေး ပြဿနာတစ်ရပ် ဖြစ်နေသည်မှာ ထင်ရှားသည်။

ဆေးလိပ်ခိုးများနှင့် ပြည့်နေသောပတ်ဝန်းကျင်

ကလေးငယ်များသည် ဆေးလိပ်မသောက်သော်လည်း ဆေးလိပ်သောက် သူများအနီးတွင်နေရင်း ဆေးလိပ်ခိုးငွေ့ ရှူနေရပါက ဆေးလိပ်သောက်သူ အိမ်ထဲတွင်သာ နေထိုင်သွားလာကြပြီး ကိုယ်လက် လှုပ်ရှား ကစားခြင်းများ လျော့နည်းသွားသည်။လူနေမှုစရိုက်များ ပြောင်းလဲ လာသည်။ ယခုအခါ လမ်းလျှောက်ခြင်း၊ အားကစားလှုပ်ရှားခြင်းများ ပြုလုပ်စေရန် ကစားကွင်းများ ပန်းခြံများ တည်ဆောက်ပေးထားသော်လည်း စိတ်ပါဝင်စားပြီး လိုက်နာလုပ်ဆောင်ကြရန် လိုအပ်နေပါသည်။

အစားအသောက်ကို အာဟာရမျှတအောင် ချင့်ချိန်စားသောက်တတ် ရန်လိုအပ်ပါသည်။ ကိုယ်လက်လှုပ်ရှား ကစားသည့် အလေ့အကျင့်များကို ကလေးဘဝမှစတင်၍ စွဲမြဲသောအကျင့် ရရှိသွားအောင် မိဘ၊ ဆရာများနှင့် ပတ်ဝန်းကျင်ကပါ ဆောင်ရွက်ပေးရမည်။ သို့မှသာ ဘဝတစ်သက်တာလုံး နှလုံးရောဂါ အမျိုးမျိုးမှ ကင်းဝေးကာ ကျန်းမာပျော်ရွှင်စွာ အသက်ရှည်နိုင်မည် ဖြစ်သည်။ ထို့ကြောင့် ယခုနှစ်အတွက် ကမ္ဘာ့နှလုံးကျန်းမာရေးနေ့၏ ဆောင်ပုဒ် ဖြစ်သော **"ပုံမှန်လေ့ကျင့် အစားကိုချင့်၊ နှလုံးကျန်းမာ တစ်သက်တာ"** ဆိုသည့်အတိုင်း ကလေးငယ်များ၊ ဆယ်ကျော်သက်များတွင် နှလုံးရောဂါ ကင်းဝေးစေရေးအတွက် ငယ်ရွယ်စဉ်ကပင် ကျန်းမာရေးနှင့် ညီညွတ်စွာ နေထိုင်ပြုမူတတ်လာစေရန်နှင့် လူကြီးဘဝတွင် ကျန်းမာသော နှလုံးသားပိုင်ရှင် ဖြစ်လာစေရန်အတွက် ပြည်သူတစ်ရပ်လုံးက ကြိုးပမ်းဆောင်ရွက်သင့်ပါကြောင်း ရေးသားတင်ပြလိုက်ရပါသည်။ ။

ကမ္ဘာ့နှလုံးကျန်းမာရေးနေ့

World Heart Day

၂၀၀၆-ခုနှစ်၊ စက်တင်ဘာလ ၂၆ရက်

ပုံမှန်လေ့ကျင့်အစားကိုချင့်၊ နှလုံးကျန်းမာတစ်သက်တာ

"A Heart for Life"

ကျန်းမာရေးဝန်ကြီးဌာန။

မြန်မာ့ဆေးပညာသမိုင်း၌မော်ကွန်းထိုးရမည့် အသည်းအစားထိုးခွဲစိတ်ကုသမှုအောင်မြင် အောင်မြင်အောင်ပါဝင်စွမ်းဆောင်ပေးခဲ့ကြသူများအား နိုင်ငံတော်ကိုယ်စားချီးကျူးဂုဏ်ပြု ပြည်သူများ၏ကျန်းမာကြံ့ခိုင်မှုနှင့်ဆေးပညာလောက တိုးတက်အောင်မြင်မှုအတွက်ဆက်လက်ကြိုးပမ်း

ရန်ကုန် စက်တင်ဘာ ၂၅

အမျိုးသားကျန်းမာရေးကော်မတီဥက္ကဋ္ဌ နိုင်ငံတော်ဝန်ကြီးချုပ် ဗိုလ်ချုပ်ကြီးခင်ညွန့်က မြန်မာနိုင်ငံ၌ ပထမဆုံးအကြိမ်အဖြစ် အသည်းအစားထိုး ခွဲစိတ်ကုသမှုကို အောင်မြင်စွာ ဆောင်ရွက်ခဲ့ကြသည့် အထူးကုဆရာဝန်ကြီးများနှင့်အဖွဲ့ဝင်များအား ယနေ့ညဇနာရီတွင် ရန်ကုန်မြို့ အင်းလျားလမ်းရှိ တပ်မတော်ဧည့်ဂေဟာ၌ ဂုဏ်ပြုညစာစားပွဲဖြင့် တည်ခင်းဧည့်ခံသည်။

တက်ရောက်

အဆိုပါ ဂုဏ်ပြုညစာစားပွဲသို့ အမျိုးသားကျန်းမာရေး ကော်မတီ ဒုတိယဥက္ကဋ္ဌ နိုင်ငံတော်အေးချမ်းသာယာရေးနှင့် ဖွံ့ဖြိုးရေးကောင်စီ အတွင်းရေးမှူး(၁) ဒုတိယဗိုလ်ချုပ်ကြီး စိုးဝင်း၊ အစိုးရအဖွဲ့ အဖွဲ့ဝင် ဝန်ကြီးများ၊ ဒုတိယတပ်မတော်ထောက်လှမ်းရေးမှူးချုပ်၊ အမျိုးသားကျန်းမာရေးကော်မတီဝင်များ၊ တပ်မတော် အရာရှိကြီးများ၊ နိုင်ငံတော်အေးချမ်းသာယာရေးနှင့်ဖွံ့ဖြိုးရေးကောင်စီရုံးမှ တာဝန်ရှိပုဂ္ဂိုလ်များ၊ ကျန်းမာရေး ဝန်ကြီးဌာနမှ ဌာနဆိုင်ရာအကြီးအကဲများ၊ မြန်မာနိုင်ငံမိခင်နှင့်ကလေးစောင့်ရှောက်ရေး အသင်းဥက္ကဋ္ဌနှင့် ဒုတိယဥက္ကဋ္ဌများ၊ မြန်မာနိုင်ငံ အမျိုးသမီးရေးရာအဖွဲ့ချုပ် ဒုတိယဥက္ကဋ္ဌများနှင့်တာဝန်ရှိသူများ၊ မြန်မာနိုင်ငံဆရာဝန်အသင်းနှင့် မြန်မာနိုင်ငံကြက်ခြေနီအသင်းတို့မှဥက္ကဋ္ဌများ၊ အသည်းအစားထိုး ခွဲစိတ်ကုသမှုကို အောင်မြင်စွာ ဆောင်ရွက်ခဲ့သော ခွဲစိတ်အထူးကုဆရာဝန်ကြီးပါမောက္ခ ဒေါက်တာ နော်မန်လှနှင့် အထူးကု ဆရာဝန်ကြီးများ၊ဆရာဝန်များ၊သူနာပြုအုပ်နှင့် သူနာပြု ဆရာမများ၊ အထူးဖိတ်ကြားထားသူများ တက်ရောက်ကြသည်။

ရှေးဦးစွာ အမျိုးသားကျန်းမာရေး ကော်မတီဥက္ကဋ္ဌ နိုင်ငံတော်ဝန်ကြီးချုပ် ဗိုလ်ချုပ်ကြီးခင်ညွန့်က ဂုဏ်ပြုအမှာစကားပြောကြားရာတွင် မြန်မာ့ဆေးပညာသမိုင်း၌ မော်ကွန်းရေးထိုးရမည့် အသည်းအစားထိုး ခွဲစိတ်ကုသမှု အောင်မြင်သည့် အထိမ်းအမှတ်အနေဖြင့် ယင်းသို့ အောင်မြင်အောင် ပါဝင်စွမ်းဆောင်ပေးခဲ့ကြသည့် ခွဲစိတ်အထူးကု ဆရာဝန်ကြီးများ၊ သမားတော်ကြီးများ၊ မေ့ဆေး ဆရာဝန်ကြီးများ၊ သူနာပြုများ အပါအဝင် ပူးပေါင်းပါဝင် ဆောင်ရွက်ခဲ့သူများကို နိုင်ငံတော်ကိုယ်စား ချီးကျူးဂုဏ်ပြုရခြင်း ဖြစ်ကြောင်း။

ယခုကဲ့သို့ မြန်မာနိုင်ငံတော်၌ ပထမဆုံးအကြိမ် အသည်းအစားထိုး ကုသဆောင်ရွက် အောင်မြင်ခဲ့ခြင်းသည် ထူးခြားမြင့်မားသော စွမ်းဆောင်မှုဟု ဆိုနိုင်ကြောင်း။

အောင်မြင်ဖြစ်ထွန်းလာ

ဆေးပညာရှင်ကြီးများ၏ ခိုင်မာသော သန္နိဋ္ဌာန်စိတ်ဓာတ်ဖြင့် မဆုတ်မနစ် ကြိုးပမ်းဆောင်ရွက်ခဲ့ကြသဖြင့် ယခုကဲ့သို့ အောင်မြင်မှု ရရှိခဲ့ခြင်း ဖြစ်ကြောင်း။

ကျန်းမာရေးဝန်ကြီးဌာနအနေဖြင့် နိုင်ငံတော်အစိုးရ၏ အားပေးပံ့ပိုးမှုများဖြင့် ကြိုတင်ပြင်ဆင်မှု အစီအမံများကို ၂၀၀၂ ခုနှစ်ခန့်က စတင်ပြီး ပီပီပြင်ပြင် စီမံဆောင်ရွက်လာခဲ့ရာ ယနေ့အောင်မြင်ဖြစ်ထွန်းမှုများ လက်တွေ့ရရှိ ဖြစ်ထွန်းလာခဲ့ခြင်းပင်ဖြစ်ကြောင်း၊ နိုင်ငံတော် အစိုးရအနေဖြင့် မြန်မာနိုင်ငံ၌ အသည်းအစားထိုး ခွဲစိတ်ကုသနိုင်ရေးမျှော်မှန်းပြီး ဆေးပညာရှင်များအား ပြည်ပသို့ ပညာတော်သင်စေလွှတ်မှုများ၊ ခွဲစိတ်အထူးကုသမားတော်ကြီးများအား ပြည်ပသို့ လေ့လာရေးခရီးစေလွှတ်မှုများ စီစဉ်ဆောင်ရွက်ပေးခဲ့သလို လိုအပ်သည့် ခေတ်မီရောဂါရှာဖွေရေးကိရိယာများ၊ ခွဲစိတ်ခန်းသုံး ပစ္စည်းကိရိယာများကို ဝယ်ယူဖြည့်တင်းပေးခဲ့ကြောင်း၊ ထို့အပြင် အသည်းအစားထိုး ခွဲစိတ်ကုသမှု ဖြစ်မြောက်ရေးအတွက် စနစ်တကျ ကြိုတင်ပြင်ဆင်မှုများ၊ ကြိုတင်လေ့ကျင့်မှုများကို အကြိမ်ပေါင်းများစွာ အထပ်ထပ်အခါခါ ဆောင်ရွက်ခဲ့ကြကြောင်း။

ခေတ်မီဖွံ့ဖြိုးတိုးတက်သည့် နိုင်ငံတော်ကြီး ဖြစ်ထွန်းလာရေးတွင် လူ့စွမ်းအား အရင်းအမြစ်များဖြစ်သည့် ပညာရှင်များ၊ ဘက်စုံကဏ္ဍစုံတွင် ပေါ်ထွန်းနေရန်လိုကြောင်း။

ပြည်သူ့အကျိုး ကြိုးပမ်းရွက်ဆောင်

အလားတူပင် ပေါ်ထွန်းလာသည့် ပညာရှင်များက နိုင်ငံတော်အကျိုး၊ ပြည်သူများအကျိုးအတွက် ကြိုးပမ်းစွမ်းဆောင်ပေးကြရန်လည်းလိုကြောင်း။

မြန်မာနိုင်ငံ ဆေးပညာရှင်များ အနေဖြင့် နိုင်ငံတော်၏ အားပေးပံ့ပိုးမှုနှင့်အတူ မိမိတို့ပညာရှင်အချင်းချင်း စည်းလုံးညီညွတ်သောစိတ်ထားဖြင့် ကြိုးပမ်းဆောင်ရွက်ခဲ့ကြသဖြင့် မြန်မာ့ဆေးပညာလောကတွင် ထူးခြားသော စွမ်းဆောင်အောင်မြင်မှုများ ဖြစ်ထွန်းနေပြီလည်း ဖြစ်ကြောင်း။

ယနေ့ အချိန်အခါတွင် Open Heart Surgery ခေါ်သည့် နှလုံးရပ်ခွဲစိတ်ကုသမှု၊ နှလုံးသွေးကြောကျဉ်းရောဂါကိုမခွဲမစိတ်ဘဲ Balloon ဖြင့် သွေးကြောချဲ့ ကုသမှု၊ PTCA & Stent Deployment ခေါ်သည့် သွေးကြောချဲ့ပြီး သတ္တုကွင်းစွပ်၍ ကုသပေးမှု၊ မျက်စိအထူး ခွဲစိတ်ကုသမှု၊ မျက်နှာမေးရိုးနှင့် ခံတွင်းခွဲစိတ်ကုသမှု၊ ဦးနှောက်နှင့် အာရုံကြော ခွဲစိတ်ကုသမှု စသည့် အဆင့်မြင့် ခွဲစိတ်ကုသမှုများကို အကြိမ်ပေါင်း မြောက်မြားစွာ စွမ်းဆောင်နိုင်လျက်ရှိသည်ကို တွေ့ရကြောင်း။

ထို့အပြင် မြန်မာ့ဆေးပညာဖွံ့ဖြိုးတိုးတက်မှု သမိုင်း၌ မော်ကွန်းကမ္ပည်းရေးထိုးနိုင်ခဲ့သော စွမ်းဆောင်မှုများဖြစ်သည့် ကျောက်ကပ် အစားထိုးခွဲစိတ်ကုသမှု၊ ကိုယ်ချင်းဆက်အမြွှာများ၊တင်ပါးဆုံချင်းဆက်အမြွှာများ ခွဲစိတ်ကုသမှု၊ Hand Micro Surgery ခေါ်သည့်လုံးဝပြတ်တောက်သွားသောလက်ကို ပြန်လည် ဆက်ပေးသည့် အဏုစိတ်ခွဲစိတ် ကုသမှုတို့ကို ထူးထူးခြားခြား စွမ်း ဆောင်အောင်မြင်လျက်ရှိနေပြီ ဖြစ်ကြောင်း။

နိုင်ငံတော်အစိုးရအနေဖြင့် ပညာရေး၊ ကျန်းမာရေးကဏ္ဍများတွင် အရှေ့တောင်အာရှရှိ ဖွံ့ဖြိုးပြီး နိုင်ငံများနှင့်ရင်ပေါင်တန်းနိုင်စေရမည်ဆိုသည့် ရည်မှန်းချက်ဖြင့် လွန်ခဲ့သည့် လေးနှစ်ခန့်ကစတင်ပြီး စနစ်တကျစီမံကိန်းများ ချမှတ်ကာ အကောင်အထည်ဖော်ဆောင်ရွက်ခဲ့ကြောင်း။

ခေတ်မီဆေးလောက

ခေတ်မီတိုးတက်သော ဆေးဘက်ဆိုင်ရာ ပစ္စည်းကိရိယာများ ပြည့်စုံစွာဝယ်ယူဖြည့်တင်းပေးခဲ့ပြီး ခေတ်မီတိုးတက်သော ဆေးလောကဖြစ်ထွန်းလာစေရေးအတွက် အားပေးဆောင်ရွက်ခဲ့ကြောင်း။

ဤကဲ့သို့ နိုင်ငံတော်အစိုးရက အားပေးပံ့ပိုးမှုနှင့်အတူ ဆေးပညာရှင်ကြီးများ၏ လုံ့လ ဝီရိယအား၊ စေတနာအား၊ စည်းလုံးညီညွတ်မှုအားတို့ဖြင့် ကြိုးပမ်းဆောင်ရွက်အောင်မြင်ခဲ့ခြင်းပင် ဖြစ်ကြောင်း။

ထိုက်တန်စွာဂုဏ်ပြု

ထို့ကြောင့် အသည်းအစားထိုး ခွဲစိတ်ကုသအောင်မြင်ခဲ့သည့် အထိမ်းအမှတ်ဖြင့် ပါဝင်စွမ်းဆောင်ခဲ့သူများအားလုံးကို နိုင်ငံတော်အစိုးရက ယနေ့ ထိုက်တန်စွာချီးကျူးဂုဏ်ပြုရခြင်းဖြစ်ကြောင်း။

ဆက်လက်ပြီးလည်း ပြည်သူများ၏ ကျန်းမာကြံ့ခိုင်မှုနှင့် ဆေးပညာလောက တိုးတက်အောင်မြင်မှုအတွက် ကြိုးပမ်း စွမ်းဆောင်နိုင်ကြစေရန် ဆန္ဒပြုပါကြောင်း ပြောကြားသည်။

အမှာစကားပြောကြား

အမျိုးသားကျန်းမာရေးကော်မတီဥက္ကဋ္ဌ နိုင်ငံတော်ဝန်ကြီးချုပ် ဗိုလ်ချုပ်ကြီးခင်ညွန့် မြန်မာနိုင်ငံ၌ ပထမဆုံးအကြိမ်အဖြစ် အသည်းအစားထိုး ခွဲစိတ်ကုသမှု အောင်မြင်စွာဆောင်ရွက်ခဲ့ကြသည့် အထူးကု ဆရာဝန်ကြီးများနှင့်အဖွဲ့ဝင်များအား ဂုဏ်ပြုညစာစားပွဲဖြင့် တည်ခင်းဧည့်ခံပွဲတွင် ဂုဏ်ပြုအမှာစကား ပြောကြားစဉ်။ (သတင်းစဉ်)

ထို့နောက် ဂုဏ်ပြုခံ အထူးကု ဆရာ ဝန်ကြီးများကိုယ်စား ရန်ကုန် အထွေထွေရောဂါကု ဆေးရုံသစ်ကြီးမှ ပါမောက္ခ ဌာနမှူး (ဆေးပညာဌာန) ဒေါက်တာစောနိုင်က မြန်မာနိုင်ငံ၏ ဆေးပညာကဏ္ဍတွင် သမိုင်းတွင်ရစ်မည့် ယခုကဲ့သို့ အသည်းအစားထိုး ကုသမှုအောင်မြင်ရေးအတွက် အဘက်ဘက်မှ အားပေးပံ့ပိုးပေးခဲ့သည့် နိုင်ငံတော်အစိုးရအား ကျေးဇူးအထူးတင်ရှိပါကြောင်း ပြန်လည် ပြောကြားသည်။

ယင်းနောက်အမျိုးသားကျန်းမာရေး ကော်မတီဥက္ကဋ္ဌ နိုင်ငံတော်ဝန်ကြီးချုပ် ဗိုလ်ချုပ်ကြီးခင်ညွန့်က မြန်မာနိုင်ငံ၌ ပထမဆုံးအကြိမ်အဖြစ် အသည်းအစားထိုး ခွဲစိတ်ကုသမှုကို အောင်မြင်စွာ ဆောင်ရွက်ခဲ့ကြသည့် ခွဲစိတ်အထူးကု ဆရာဝန်ကြီး ပါမောက္ခ ဒေါက်တာ နော်မန်လှ ခေါင်းဆောင်သော အထူးကု ဆရာဝန်ကြီးများနှင့် အဖွဲ့ဝင်များ၊ ဧည့်သည်တော်များအား ဂုဏ်ပြု ညစာစားပွဲဖြင့် တည်ခင်းဧည့်ခံသည်။

ဖျော်ဖြေ

ညစာမသုံးဆောင်မီနှင့်သုံးဆောင်နေစဉ်အတွင်း တေးသံရှင်များက မြန်မာ့အသံ ခေတ်ပေါ် တီးဝိုင်းနှင့် တွဲဖက်၍ တေးသံသာများဖြင့် သီဆိုဖျော်ဖြေကြသည်။ **(သတင်းစဉ်)**

အမျိုးသားကျန်းမာရေးကော်မတီဥက္ကဋ္ဌ နိုင်ငံတော်ဝန်ကြီးချုပ် ဗိုလ်ချုပ်ကြီးခင်ညွန့် မြန်မာနိုင်ငံ၌ ပထမဆုံး အကြိမ်အဖြစ် အသည်းအစားထိုးခွဲစိတ်ကုသမှု အောင်မြင်စွာဆောင်ရွက်ခဲ့ကြသည့် အထူးကုဆရာဝန်ကြီးများနှင့် အဖွဲ့ဝင်များအား ဂုဏ်ပြုညစာစားပွဲဖြင့် တည်ခင်းဧည့်ခံပွဲတွင် ခွဲစိတ်အထူးကု ဆရာဝန်ကြီး ပါမောက္ခ ဒေါက်တာနော်မန်လှနှင့် အထူးကုဆရာဝန်ကြီးများ၊ ဆရာဝန်များ၊ သူနာပြုဆရာမများအား ရင်းရင်းနှီးနှီးနှုတ်ဆက်စဉ်။ (သတင်းစဉ်)

ပြင်သစ်နိုင်ငံ ပါရီမြို့၌ ထေရဝါဒ ဗုဒ္ဓသာသနာပြု မြန်မာကျောင်းတော်ကြီး ဖြစ်မြောက်ရေး နိုးဆော်ချက် မြေစိုက်ပိုစတာဖွင့်ပွဲ နှင့် ကျောင်းဖြစ်မြောက်ရေး ကော်မတီရုံးခန်း ဖွင့်ပွဲအခမ်းအနားတွင် ကျောင်းတော်ကြီးဖြစ်မြောက်ရေး ကော်မတီနာယက သာသနာရေး ဝန်ကြီးဌာန ဝန်ကြီး ဗိုလ်မှူးချုပ် သူရမြင့်မောင်က ကျောင်းဖြစ်မြောက်ရေး နိုးဆော်ချက် မြေစိုက်ပိုစတာကြီးကို စက်ခလုတ်နှိပ်၍ ဖွင့်လှစ်ပေးစဉ်။ **(သတင်းစဉ်)**

ပါရီမြို့၌ထေရဝါဒဗုဒ္ဓသာသနာပြုမြန်မာကျောင်းတော်ကြီးဖြစ်မြောက်ရေး နိုးဆော်ချက်ပိုစတာနှင့်ဖြစ်မြောက်ရေးကော်မတီရုံးခန်းဖွင့်ပွဲအခမ်းအနားကျင်းပ

ရန်ကုန် စက်တင်ဘာ ၂၅

ရန်ကုန်တိုင်းအေးချမ်းသာယာရေးနှင့်ဖွံ့ဖြိုးရေးကောင်စီဥက္ကဋ္ဌ ရန်ကုန်တိုင်းစစ်ဌာနချုပ်တိုင်းမှူး ဗိုလ်ချုပ်မြင့်ဆွေသည် ယနေ့နံနက် ၇ နာရီခွဲတွင် ရန်ကုန်မြို့ ဗဟန်းမြို့နယ် ဗဟန်းလမ်းမကြီးရှိ အဘိဓမ္မာဓမ္မဗိမာန်တော်ကြီး၌ကျင်းပသည့် ပြင်သစ်နိုင်ငံ ပါရီမြို့၌ ထေရဝါဒဗုဒ္ဓသာသနာပြု မြန်မာကျောင်းတော်ကြီး ဖြစ်မြောက်ရေးနိုးဆော်ချက် မြေစိုက်ပိုစတာဖွင့်ပွဲ နှင့် ကျောင်းဖြစ်မြောက်ရေးကော်မတီရုံးခန်း ဖွင့်ပွဲအခမ်းအနားသို့ တက်ရောက်ချီးမြှင့်သည်။

တက်ရောက်

အခမ်းအနားသို့ ပြန်ကြားရေး ဝန်ကြီးဌာန ဝန်ကြီး ဗိုလ်မှူးချုပ် ကျော်ဆန်း၊ မွေးမြူရေးနှင့်ရေလုပ်ငန်း ဝန်ကြီးဌာန ဝန်ကြီး ဗိုလ်မှူးချုပ် မောင်မောင်သိမ်း၊ သာသနာရေး ဝန်ကြီးဌာန ဝန်ကြီး ဗိုလ်မှူးချုပ် သူရမြင့်မောင်၊ ရန်ကုန်မြို့တော်စည်ပင် သာယာရေးကော်မတီ ဥက္ကဋ္ဌ ရန်ကုန်မြို့တော်ဝန် ဗိုလ်မှူးချုပ်အောင်သိန်းလင်းနှင့် ကျောင်းဖြစ်မြောက်ရေး ကော်မတီဝင်များ၊ တာဝန်ရှိသူများနှင့် ဖိတ်ကြားထားသူများ တက်ရောက်ကြသည်။

ဖဲကြိုးဖြတ်ဖွင့်လှစ်

ရှေးဦးစွာ အခမ်းအနားကို ကျောင်းတော်ကြီး ဖြစ်မြောက်ရေး ကော်မတီနာယကများ ဖြစ်ကြသည့် ပြန်ကြားရေးဝန်ကြီးဌာန ဝန်ကြီး ဗိုလ်မှူးချုပ်ကျော်ဆန်း၊ မွေးမြူရေး နှင့်ရေလုပ်ငန်းဝန်ကြီးဌာန ဝန်ကြီး ဗိုလ်မှူးချုပ်မောင်မောင်သိမ်းနှင့်ကျောင်း တော်ကြီးဖြစ်မြောက်ရေး ကော်မတီ ဥက္ကဋ္ဌ ဦးရှိန်ဝင်းတို့က ဖဲကြိုးဖြတ်၍ ဖွင့်လှစ်ပေးကြသည်။

စက်ခလုတ်နှိပ်

ထို့နောက် ကျောင်းတော်ကြီး ဖြစ်မြောက်ရေး ကော်မတီနာယက သာသနာရေးဝန်ကြီးဌာန ဝန်ကြီး ဗိုလ်မှူးချုပ်သူရမြင့်မောင်က ကျောင်း ဖြစ်မြောက်ရေးနိုးဆော်ချက် မြေစိုက် ပိုစတာကြီးကို စက်ခလုတ်နှိပ်၍ ဖွင့်လှစ်ပေးသည်။

ထို့နောက် ကျောင်းတော်ကြီး ဖြစ်မြောက်ရေးကော်မတီရုံးခန်းကို ကျောင်းတော်ကြီး ဖြစ်မြောက်ရေး ကော်မတီ ဒုတိယဥက္ကဋ္ဌ(၁) ဗိုလ်မှူး သိန်းသန်း(ငြိမ်း)၊ ဒုတိယဥက္ကဋ္ဌ(၂) ဒေါ်သီဂီဝင်းနှင့် ဒုတိယဥက္ကဋ္ဌ(၃) ဦးခင်မောင်အေးတို့က ဖဲကြိုးဖြတ်၍ ဖွင့်လှစ်ပေးကြသည်။

လှည့်လည်ကြည့်ရှု

ယင်းနောက် တိုင်းမှူး ဗိုလ်ချုပ် မြင့်ဆွေနှင့် အဖွဲ့ဝင်များသည် ရုံးခန်း အတွင်း ခင်းကျင်းပြသထားသော ပြည်တွင်း ပြည်ပ သာသနာပြု ဆရာတော် ကျွန်းနံ့သာ အရှင်နန္ဒသိရီ၏ သာသနာရေးဆိုင်ရာ ဆောင်ရွက်ချက်များနှင့် ကျောင်းတော်ကြီးဖြစ်မြောက်ရေးကော်မတီ၏ လှုပ်ရှားဆောင်ရွက်မှုများကို လှည့်လည်ကြည့်ရှုကြသည်။ **(သတင်းစဉ်)**

ပြင်သစ်နိုင်ငံ ပါရီမြို့၌ ထေရဝါဒ ဗုဒ္ဓသာသနာပြု မြန်မာကျောင်းတော်ကြီး ဖြစ်မြောက်ရေး နိုးဆော်ချက် မြေစိုက်ပိုစတာဖွင့်ပွဲနှင့် ကျောင်းဖြစ်မြောက်ရေးကော်မတီ ရုံးခန်းဖွင့်ပွဲအခမ်းအနားတွင် ကျောင်းတော်ကြီး ဖြစ်မြောက်ရေး ကော်မတီနာယကများဖြစ်ကြသော ပြန်ကြားရေးဝန်ကြီးဌာန ဝန်ကြီး ဗိုလ်မှူးချုပ်ကျော်ဆန်း၊ မွေးမြူရေးနှင့်ရေလုပ်ငန်းဝန်ကြီးဌာန ဝန်ကြီး ဗိုလ်မှူးချုပ်မောင်မောင်သိမ်းနှင့် ကျောင်းတော်ကြီး ဖြစ်မြောက်ရေး ကော်မတီ ဥက္ကဋ္ဌ ဦးရှိန်ဝင်းတို့က ဖဲကြိုးဖြတ်၍ ဖွင့်လှစ်ပေးစဉ်။ (သတင်းစဉ်)

ပညာရေးဆိုင်ရာဟောပြောပွဲကျင်းပမည်

ရန်ကုန် စက်တင်ဘာ ၂၅

အပြည်ပြည်ဆိုင်ရာ ပညာရေးစနစ်ကို ကျောင်းသား ကျောင်းသူများ သိရှိနားလည်နိုင်ရန်နှင့် ကုန်ကျစရိတ်သက်သာမည့် Study Option Available in France ကို EDUCASIA International Language School (France) နှင့် ပူးပေါင်းကာ အခမဲ့ဟောပြောပွဲကို အောက်တိုဘာ ၉ ရက် ညနေ ၃ နာရီတွင် Grand Plaza Park Royal Hotel ၌ ကျင်းပမည်ဖြစ်သည်။

ယင်းသင်တန်းများ ဝင်ခွင့်ရရှိရန်လိုအပ်သော သင်တန်းများကိုလည်း အတွေ့အကြုံရှိ ဆရာမများကိုယ်တိုင် သင်ကြားပေးလျက်ရှိသည်။

ဟောပြောပွဲ တက်ရောက်ခွင့်လက်မှတ်များကို Progressive Engineering & Language Training Centre အခန်း ၃၀၄ (တတိယထပ်)၊ MGW Centre(အာလာဒင်အပေါ်ထပ်) ဗိုလ်အောင်ကျော်လမ်း ဗိုလ်တထောင်မြို့နယ်နှင့် ဖုန်း–၂၄၅၈၆၆၊ ၀၉–၅၀၀–၈၇၇၅ တို့သို့ ဆက်သွယ်စုံစမ်း တက်ရောက်နိုင်ကြောင်း သိရသည်။ **(က–ပ)**

မြန်မာ–ကိုရီးယားအပြည်ပြည်ဆိုင်ရာသစ်လုပ်ငန်းလီမိတက် နှစ်လည်စည်းဝေး ဝန်ကြီးဗိုလ်မှူးချုပ်သိန်းအောင် တက်ရောက်အမှာစကားပြောကြား

ရန်ကုန် စက်တင်ဘာ ၂၅

သစ်တောရေးရာဝန်ကြီးဌာန ဝန်ကြီးဗိုလ်မှူးချုပ်သိန်းအောင်သည် ယမန်နေ့ညနေပိုင်းတွင် ရန်ကုန်မြို့ ပြည်လမ်းရှိ အပြည်ပြည်ဆိုင်ရာ စီးပွားရေးလုပ်ငန်းဗဟိုဌာန၌ကျင်းပသော မြန်မာ–ကိုရီးယား အပြည်ပြည်ဆိုင်ရာ သစ်လုပ်ငန်း လီမိတက်၏ (၁၂)ကြိမ်မြောက် နှစ်ပတ်လည်အစည်းအဝေးသို့ တက်ရောက်၍ အမှာစကားပြောကြားသည်။

အစည်းအဝေးသို့ သစ်တောရေးရာဝန်ကြီးဌာနမှ ညွှန်ကြားရေးမှူးချုပ်များနှင့် ဦးဆောင်ညွှန်ကြားရေးမှူး၊ မြန်မာ–ကိုရီးယား အပြည်ပြည်ဆိုင်ရာ သစ်လုပ်ငန်းလီမိတက်မှ ဒါရိုက်တာအဖွဲ့ဝင်များ၊ အစုရှယ်ယာဝင်များဖြစ်သည့် ဒေဝူးအင်တာနေရှင်နယ်ကော်ပိုရေးရှင်းမှ ဒုတိယဥက္ကဋ္ဌ Mr. C.M. Rim ၊ SAMK.T.R ကော်ပိုရေးရှင်းမှ Mr. B.H.Lee နှင့် တာဝန်ရှိသူများ၊ ဖိတ်ကြားထားသူများ တက်ရောက်ကြသည်။

ရှင်းလင်းတင်ပြ

အစည်းအဝေးတွင် မြန်မာ–ကိုရီးယား အပြည်ပြည်ဆိုင်ရာ သစ်လုပ်ငန်း လီမိတက်မှ မန်နေဂျင်း ဒါရိုက်တာ Mr. Jung Han Kim က လုပ်ငန်း ဆောင်ရွက်မှုအခြေအနေများကို လည်းကောင်း၊ ဒါရိုက်တာ Mr. Y.G.Kim က ဒါရိုက်တာအဖွဲ့၏ အစီရင်ခံစာနှင့် ဘဏ္ဍာရေးနှစ်ချုပ် စာရင်းအခြေအနေများကို လည်းကောင်း ရှင်းလင်းတင်ပြကြသည်။ ထို့နောက် အစီရင်ခံစာနှင့် ဘဏ္ဍာရေး နှစ်ချုပ်စာရင်းများကို ဒါရိုက်တာအဖွဲ့ဝင်များ၏ သဘောထားရယူ၍ အတည် ပြုချက်ရယူသည်။

လွှဲပြောင်းပေးအပ်

ဆက်လက်၍ မန်နေဂျင်းဒါရိုက်တာ Mr. Jung Han Kim က သစ်တောရေးရာဝန်ကြီးဌာန အပူပိုင်းဒေသ စိမ်းလန်းစိုပြည်ရေးလုပ်ငန်းများ အတွက် အလှူငွေ ကျပ်သိန်း ၅၀ ကို သစ်တောဦးစီးဌာန ဒုတိယညွှန်ကြား ရေးမှူးချုပ် ဗိုလ်မှူးကြီးအေးမြင့်မောင်ထံသို့ လွှဲပြောင်းပေးအပ်သည်။ ထို့နောက် ဒါရိုက်တာ Mr. Y.G. Kim က ရှေ့ဆက်လက်ဆောင်ရွက်သွားမည့် လုပ်ငန်း ကိစ္စရပ်များကို ရှင်းလင်းတင်ပြပြီး အစည်းအဝေးကို ရုပ်သိမ်းလိုက်ကြောင်း သတင်းရရှိသည်။

(သတင်းစဉ်)

ထောက်ကြန့်ပုပ္ပားကျောင်း တရားစခန်းပွဲ

ရန်ကုန် စက်တင်ဘာ ၂၅

ရန်ကုန်တိုင်း မင်္ဂလာဒုံမြို့နယ် ထောက်ကြန့်ပုပ္ပားကျောင်း ပဓာန နာယက ဘဒ္ဒန္တပဏ္ဍိစ္စကြီးမှူး၍ (၅၂) ကြိမ်မြောက် တော်သလင်းလပြည့်ကျော် ၂ရက်မှ ၁၂ရက်အထိ (စက်တင်ဘာ ၃၀ရက် မှ အောက်တိုဘာ ၁၀ ရက်)အထိအနန္တငါးပါးပူဇော်ပွဲ၊ ဒုလ္လဘရဟန်းခံပွဲ၊ ခင်ပွန်းကြီး ၁၀ ပါး ပူဇော်ပွဲ၊ သက်ကြီးပူဇော်ပွဲ၊ သတ္တဝါ ဘေးမဲ့လွှတ်ပွဲ၊ ပါရမီ ၁၀ပြုကျင့်ပွဲ၊ မဟာသတိပဋ္ဌာန် ဝိပဿနာတရားစခန်း ပွဲကြီးကျင်းပမည်ဖြစ်ရာ တရားစခန်းဝင် သံဃာတော်များ၊ ယောဂီများ အသက်လွတ် အရဏ်ဆွမ်း၊ နေ့ဆွမ်း၊ အချိုပွဲ လှူဒါန်းလိုသော အလှူရှင်များသည် ဖုန်း–၆၀၀၀၂၈သို့ ဆက်သွယ် လှူဒါန်း နိုင်ကြောင်းသိရသည်။ **(က–ပ)**

လျှပ်စစ်ဓာတ်အား ခြိုးခြံချွေတာရေး

- သဘာဝအလင်းရောင်ကိုသာ အဓိကထားသုံးစွဲပါ။
- သဘာဝအလင်းရောင် မလုံလောက်မှသာ အနည်းဆုံး လိုအပ်သော လျှပ်စစ်ဓာတ်အားကို သုံးစွဲပါ။
- ကုန်ထုတ်လုပ်ငန်းများနှင့် ဝန်ဆောင်မှုလုပ်ငန်းများတွင်လည်း လိုအပ်သည့် အနည်းဆုံးဓာတ်အားကိုသာ သုံးစွဲပါ။
- ဓာတ်အားအလေအလွင့်နှင့် ပြုန်းတီးမှုမရှိအောင် သုံးစွဲခြင်းဖြင့် မိမိနှင့် အများအတွက်ပါ အကျိုးရှိစေနိုင်ပါသည်။

ရန်ကုန်မြို့တွင် လျှပ်စစ်ဓာတ်အားသုံးစွဲသူအိမ်ထောင်စု ၅သိန်းခန့်ရှိသည်။ လျှပ်စစ်ဓာတ်အားသုံးစွဲသူတိုင်းက ၄ပေမီးချောင်း တစ်ချောင်းစီ ချွေတာသုံးစွဲခြင်းဖြင့် မဂ္ဂါဝပ်၂၀ ရှိသည့် ဓာတ်အားပေးစက်ရုံတစ်ရုံ တည်ဆောက်ပေးသည်နှင့်ညီမျှသည်။

နိဗ္ဗာန်ရောက်ကြောင်းတရားတော်ဟောကြားမည်

ရန်ကုန် စက်တင်ဘာ ၂၅

၁၃၆၆ခုနှစ် တော်သလင်းလပြည့်နေ့ (စက်တင်ဘာ၂၈ရက်) အင်္ဂါနေ့ မွန်းလွဲ၁၂နာရီခွဲတွင် ရန်ကုန်တိုင်း သာကေတမြို့နယ် (၇)ရပ်ကွက် အာဒိကာရုံကျောင်းတိုက်၊ မင်္ဂလာသီရိကျောင်းတိုက် ဦးစီးပဓာနနာယက ဆရာတော်ဘဒ္ဒန္တကုဏ္ဍက (သာသနဓဇ ဓမ္မာစရိယ၊ သာသနတက္ကသီလ မဟာဓမ္မာစရိယ)အရှင်သူမြတ်ကလည်းကောင်း၊ ညနေ၃နာရီတွင် နိုင်ငံတော် သံဃမဟာနာယကအဖွဲ့ အဖွဲ့ဝင် ရခိုင်ပြည်နယ် ကျောက်ဖြူမြို့ မြို့မအလယ်ကျောင်းတိုက် ဦးစီးပဓာန နာယကဆရာတော်ဘဒ္ဒန္တပညာဝံသ (အစိုးရ ဓမ္မာစရိယ၊ မဟာဂန္ထဝါစကပဏ္ဍိတ)အရှင်သူမြတ်ကလည်းကောင်း ဗိုလ်တထောင် ကျိုက်ဒေးအပ်ဆံတော်ဦး စေတီတော်ရင်ပြင်ရှိ ဆိပ်ကမ်းလုပ်သားပေါင်းစုံ ဓမ္မာရုံကြီး၌ နိဗ္ဗာန်ရောက်ကြောင်း တရားတော်များ ဟောကြားချီးမြှင့်တော်မူမည်ဖြစ်ကြောင်း သာသနာရေးဦးစီးဌာနမှ သတင်းရရှိသည်။ **(သတင်းစဉ်)**

ကန်တော်ကြီး သဘာဝဥယျာဉ်ရှိ ရွှိုင်ရယ်ဂါးဒင်းစားသောက်ဆိုင် ဆိုင်းဘုတ်ကို ဟိုတယ်နှင့် ခရီးသွားလာရေးလုပ်ငန်းဝန်ကြီးဌာန ဒုတိယဝန်ကြီး ဗိုလ်မှူးချုပ်အေးမြင့်ကြူ၊ အမှတ်(၄)စစ်ဒေသမှူး ဗိုလ်မှူးကြီးရန်နိုင်ဦးနှင့် ရွှိုင်ရယ်ဂါးဒင်းမှ ဦးလှသိန်းနှင့် ဦးဌေးရင်တို့က ဖဲကြိုးဖြတ်ဖွင့်လှစ်ပေးကြစဉ်။ (မြန်မာ့အလင်း)

ကန်တော်ကြီးဥယျာဉ် Central Forest Zone အတွင်း ရွှိုင်ရယ်ဂါးဒင်းစားသောက်ဆိုင်ဖွင့်ပွဲအခမ်းအနားကျင်းပ

ရန်ကုန် စက်တင်ဘာ ၂၅

ရန်ကုန်မြို့တော် ကန်တော်ကြီးဥယျာဉ်ပတ်ဝန်းကျင်နှင့် တိရစ္ဆာန်ဥယျာဉ်(ရန်ကုန်) ဘက်စုံအဆင့်မြင့်တည်ဆောက်ရေး လုပ်ငန်းကော်မတီဥက္ကဋ္ဌ ရန်ကုန်တိုင်း အေးချမ်းသာယာရေးနှင့် ဖွံ့ဖြိုးရေးကောင်စီဥက္ကဋ္ဌ ရန်ကုန်တိုင်းစစ်ဌာနချုပ် တိုင်းမှူး ဗိုလ်ချုပ်မြင့်ဆွေ၊ ပြန်ကြားရေးဝန်ကြီးဌာန ဝန်ကြီး ဗိုလ်မှူးချုပ်ကျော်ဆန်း၊ ဟိုတယ်နှင့် ခရီးသွားလာရေးလုပ်ငန်းဝန်ကြီးဌာန ဝန်ကြီး ဗိုလ်မှူးချုပ်သိန်းဇော်၊ ဝန်ကြီးချုပ်ရုံးဝန်ကြီး ဗိုလ်မှူးချုပ်ပြည့်စုံနှင့် ရန်ကုန်မြို့တော် စည်ပင်သာယာရေးကော်မတီဥက္ကဋ္ဌ မြို့တော်ဝန် ဗိုလ်မှူးချုပ်အောင်သိန်းလင်းတို့သည် ယနေ့နံနက် ၈နာရီတွင် ကန်တော်ကြီးဥယျာဉ် Central Forest Zone အတွင်း စားသောက်ဆိုင်များ ရွှေ့ပြောင်းနေရာချထားရေးဆပ်ကော်မတီ၏ စီစဉ်မှုဖြင့် Royal Garden စားသောက်ဆိုင် ဖွင့်ပွဲအခမ်းအနားသို့ တက်ရောက်အားပေး ချီးမြှင့်ကြသည်။

အခမ်းအနားသို့ ဟိုတယ်နှင့် ခရီးသွားလာရေးလုပ်ငန်းဝန်ကြီးဌာန ဒုတိယဝန်ကြီး ဗိုလ်မှူးချုပ် အေးမြင့်ကြူ၊ စစ်ဒေသမှူးများ၊ ရန်ကုန်တိုင်း အေးချမ်းသာယာရေးနှင့် ဖွံ့ဖြိုးရေးကောင်စီ အတွင်းရေးမှူး ဒုတိယဗိုလ်မှူးကြီး မြင့်ကြည်နှင့်အဖွဲ့ဝင်များ၊ ရန်ကုန်အနောက်ပိုင်းခရိုင်အေးချမ်းသာယာရေးနှင့် ဖွံ့ဖြိုးရေးကောင်စီဥက္ကဋ္ဌ ဒုတိယဗိုလ်မှူးကြီးကျော်တင့်နှင့် အဖွဲ့ဝင်များ၊ လူမှုရေးအသင်းအဖွဲ့များ၊ ဘင်ခရာနှင့် ပန်းဖွားအကအဖွဲ့ဝင်များ၊ ဖိတ်ကြားထားသူများ တက်ရောက်ကြသည်။

ရှေးဦးစွာ Royal Garden စားသောက်ဆိုင်ပိုင်ရှင် ဦးဌေးရင်က ကျေးဇူးတင်စကားပြောကြားသည်။

ထို့နောက် ဟိုတယ်နှင့် ခရီးသွားလာရေးလုပ်ငန်းဝန်ကြီးဌာန ဒုတိယဝန်ကြီး ဗိုလ်မှူးချုပ်အေးမြင့်ကြူ၊ အမှတ်(၄)စစ်ဒေသမှူး ဗိုလ်မှူးကြီး ရန်နိုင်ဦး၊ Royal Garden စားသောက်ဆိုင်ပိုင်ရှင်များဖြစ်သည့် ဦးဌေးရင်နှင့် ဦးလှသိန်းတို့က Royal Garden စားသောက်ဆိုင်ကို ဖဲကြိုးဖြတ်၍ ဖွင့်လှစ်ပေးကြသည်။

စက်ခလုတ်နှိပ်

ယင်းနောက် ရန်ကုန်မြို့တော် စည်ပင်သာယာရေးကော်မတီ ဥက္ကဋ္ဌ မြို့တော်ဝန် ဗိုလ်မှူးချုပ်အောင်သိန်းလင်းက Royal Garden စားသောက်ဆိုင် ဆိုင်းဘုတ်ကို စက်ခလုတ်နှိပ်၍ ဖွင့်လှစ်ပေးသည်။ **(အပေါ်ပုံ)**

ထို့နောက် တိုင်းမှူး ဗိုလ်ချုပ်မြင့်ဆွေ၊ အစိုးရအဖွဲ့ အဖွဲ့ဝင်ဝန်ကြီးများနှင့် မြို့တော်ဝန်တို့သည် Royal Garden စားသောက်ဆိုင်အတွင်း လှည့်လည်ကြည့်ရှု စစ်ဆေးကြသည်။

ရန်ကုန်မြို့တော် ကန်တော်ကြီးဥယျာဉ်ပတ်ဝန်းကျင်နှင့် တိရစ္ဆာန်ဥယျာဉ်(ရန်ကုန်) ဘက်စုံတည်ဆောက်ရေးလုပ်ငန်းတွင် အဆင့်မြင့်စားသောက်ဆိုင် စုစုပေါင်းလေးဆိုင် ဖွင့်လှစ်သွားမည်ဖြစ်ကြောင်း သိရှိရသည်။

ကြည့်ရှုစစ်ဆေး

ဖွင့်ပွဲအခမ်းအနား အပြီးတွင် တိုင်းမှူး ဗိုလ်ချုပ်မြင့်ဆွေ၊ ဝန်ကြီးများနှင့် မြို့တော်ဝန်တို့သည် ကန်တော်ကြီးဥယျာဉ် Central Forest Zone အတွင်း Rock Garden တည်ဆောက်နေမှု အခြေအနေများကိုလည်းကောင်း၊ ပုပ္ပားတောင်ကလပ် ပုံစံတူ မျှော်စင်တည်ဆောက်နေသည့် လုပ်ငန်းခွင်အတွင်း လုပ်ငန်းများ ဆောင်ရွက်နေမှု အခြေအနေများကိုလည်းကောင်း လိုက်လံကြည့်ရှုစစ်ဆေးကြရာ တာဝန်ရှိသူများက လုပ်ငန်းဆောင်ရွက်နေမှုအခြေအနေများကို ရှင်းလင်းတင်ပြကြသည်။

အမြန်ပြီးစီးရေး

ယင်းနောက် တိုင်းမှူး ဗိုလ်ချုပ်မြင့်ဆွေ၊ ဝန်ကြီးများနှင့် မြို့တော်ဝန်တို့က တာဝန်ရှိသူများအား တည်ဆောက်ရေးလုပ်ငန်းများ စံချိန်စံညွှန်းမီစွာဖြင့် အမြန်ပြီးစီးရေး ဆောင်ရွက်ကြရန် မှာကြားကြောင်း သတင်းရရှိသည်။ **(သတင်းစဉ်)**

စူပါသတင်းဂျာနယ် အမှတ်(၃၂)ဖြန့်ချိ

ရန်ကုန် စက်တင်ဘာ ၂၅

ကြော်ငြာသွားရိုက်မယ့် ပွင့်သစ်စ ရုပ်ရှင်နှင့် ဗီဒီယိုသရုပ်ဆောင် မေနန်းခေါင်၊ သတင်းမီဒီယာတွေ ချီးကျူးခံရတဲ့ ကိုရီးယားရုပ်ရှင်မင်းသမီး ဆန်းယုဆန်း အကြောင်း၊ နိုင်ငံတကာ ဂီတဆုများရပြီး ဖက်ရှင်ဒီဇိုင်းကုမ္ပဏီများမှ အဝတ်အစားများကို ဝတ်ဆင်ပေးသည့်အတွက် ဒေါ်လာသန်းရာချီသော စာချုပ်ချုပ်ဆိုထားရသူ ပေါ့ပ်အမျိုးသမီးအဆိုတော် ခရစ္စတီးနားအာဂွါရီးလားရဲ့ ပုံပြင်၊ ကိုရီးယားဇာတ်လမ်းတွဲများဖြစ်သော မဆုတ်မနစ်ဇာတ်လမ်းမှ ယူမီနှင့် ညီအစ်မလေးဖော်ဇာတ်လမ်းမှ ဂျင်ဂျီမီးတို့၏ လက်ထပ်မင်္ဂလာ၊ ထူးခြားဆန်းကြယ်တဲ့ ပုံရိပ်အပြရသနှင့် ဂီတရသများဖြင့် ပေါင်းစပ်ထားတဲ့ ချစ်သူနားဆင်ဖို့စသော ရုပ်ရှင်နှင့် ဂီတအနုပညာ စူပါတို့၏ ဘဝကောက်ကြောင်းများ အပါအဝင် ရုပ်ရှင်နှင့်ဗီဒီယို သရုပ်ဆောင် ဆုမြတ်ရွှေစင် စတိုင်လ်အလှရောင်စုံဓာတ်ပုံတို့ဖြင့် စူပါသတင်းဂျာနယ်အမှတ်(၃၂)ကို ဆင်တောင်ကြီးစာပေ အမှတ် ၄၁၊ ၂၉လမ်း ရန်ကုန်မြို့က ဖြန့်ချိထားကြောင်းသိရသည်။ **(က-ပ)**

ဗိုလ်တထောင်အထက (၄) ပညာရည်ချွန်ဆုချီးမြှင့်

ရန်ကုန် စက်တင်ဘာ ၂၅

ဗိုလ်တထောင်မြို့နယ် အမှတ်(၄) အခြေခံပညာအထက်တန်းကျောင်း၏ ၂၀၀၃-၂၀၀၄ခု ပညာသင်နှစ် ပညာရည်ချွန်ဆုပေးပွဲနှင့် ၂၀၀၄-၂၀၀၅ခု ပညာသင်နှစ် မိဘဆရာအသင်း အစည်းအဝေးကို ယနေ့နံနက် ၉ နာရီတွင် အဆိုပါကျောင်းခန်းမ၌ ကျင်းပသည်။

အစီအစဉ်အရ သဘာပတိ ကျောင်းအုပ်ဆရာမကြီး ဒေါ်မြမြသိန်း၊ မြို့နယ်ပညာရေးမှူး ဦးကျင်အောင်နှင့် အမှတ်(၃) အခြေခံပညာဦးစီးဌာနမှ ဦးစီးအရာရှိ ဦးကြည်သန်းတို့က အမှာစကားပြောကြားကြကာ ၂၀၀၃-၂၀၀၄ခု ပညာသင်နှစ် အမှုဆောင်အဖွဲ့၏ အစီရင်ခံစာကို တင်ပြသည်။

ထို့နောက် အမှုဆောင်အသစ် ဒုတိယဥက္ကဋ္ဌ ဒေါ်မေပုလဲက အမှာစကားပြောကြားပြီး ကျောင်းအုပ်ဆရာမကြီးက နိဂုံးချုပ်အမှာစကား ပြောကြားကာ ၂၀၀၃-၂၀၀၄ခု ပညာသင်နှစ် ပညာရည်ချွန်ဆုများကို ချီးမြှင့်သည်။ **(သတင်းစဉ်)**

မှော်ဘီအထက(၂)နှစ်လည်စည်းဝေး

ရန်ကုန် စက်တင်ဘာ ၂၅

၂၀၀၃-၂၀၀၄ ပညာသင်နှစ် အထက(၂)မှော်ဘီ၏ မိဘဆရာအသင်း နှစ်ပတ်လည်အစည်းအဝေးနှင့် ပညာရည်ချွန်ဆုနှင်းပွဲ အခမ်းအနားကို မှော်ဘီဆရာသိန်းခန်းမတွင် ကျင်းပရာ တပ်နယ်မှ ဒုတိယဗိုလ်မှူးကြီးတင်ဦး၊ မြို့နယ်ပညာရေးမှူးနှင့် တပ်ရင်းတပ်ဖွဲ့မှ အရာရှိများ၊ ကျောင်းအုပ်ဆရာကြီးဦးသန်းဌေးနှင့်ဆရာ ဆရာမများ၊ ကျောင်းအကျိုးတော်ဆောင်များနှင့် မိဘများ၊ ဆုရကျောင်းသားကျောင်းသူများ တက်ရောက်ကြသည်။ **(က-ပ)**

နိုင်ငံတော်အစိုးရဌာနပိုင်မော်တော်ယာဉ်မသုံးစွဲရနေ့

လစဉ်လ၏ ဒုတိယပတ် (တနင်္ဂနွေနေ့)နှင့် နောက်ဆုံးပတ် (တနင်္ဂနွေနေ့)တို့သည် ရုံးလုပ်ငန်းအတွက် မဖြစ်မနေသွားလာရန် လိုအပ်သည့်ကိစ္စရပ်မှအပ မော်တော်ယာဉ်များမသုံးစွဲရနေ့ ဖြစ်သည်။

၂၀၀၄ ခုနှစ်၊ စက်တင်ဘာလအတွက်

နောက်ဆုံးပတ်(တနင်္ဂနွေနေ့)

(၂၆-၉-၂၀၀၄)ရက်နေ့

၂၀၀၄ ခုနှစ်၊ အောက်တိုဘာလအတွက်

(၁၀-၁၀-၂၀၀၄)ရက်နေ့နှင့်

(၃၁-၁၀-၂၀၀၄)ရက်နေ့

ကွက်ကျားမိုး

ရန်ကုန်မြို့နှင့် အနီးတစ်ဝိုက်တွင် ယနေ့ နေရာကွက်ကျားမိုး ထစ်ချုန်းရွာမည်။ ရွာရန်ရာနှုန်း ၈၀ ဖြစ်သည်။

စက်မောင်းဆီ ချွေတာဖို့ သဘာဝဓာတ်ငွေ့ယာဉ်များ သုံးစွဲစို့

- ✻ မော်တော်ယာဉ်များတွင် ဓာတ်ဆီ၊ ဒီဇယ်ဆီအစား သဘာဝဓာတ်ငွေ့ အစားထိုးသုံးစွဲနိုင်သည်။
- ✻ သဘာဝဓာတ်ငွေ့ သုံးစွဲခြင်းဖြင့် စက်မောင်းဆီ ချွေတာနိုင်သည့်အပြင် အင်ဂျင်သက်တမ်းကိုလည်း ပိုရှည်စေသည်။
- ✻ ပြည်တွင်းထွက် သဘာဝဓာတ်ငွေ့ကို အကျိုးရှိရှိ လုံခြုံစိတ်ချစွာ အသုံးပြုနိုင်သည်။
- ✻ သဘာဝဓာတ်ငွေ့သည် ရာနှုန်းပြည့် လောင်ကျွမ်းမှုရှိသဖြင့် ပတ်ဝန်းကျင် သန့်ရှင်းမှုကို အထောက်အကူပြုသည်။
- ✻ အလုံအလောက် သုံးစွဲနိုင်သဖြင့် ခရီးသည်ပို့ဆောင်ရေးနှင့် ကုန်စည်စီးဆင်းမှု ပိုမိုမြန်ဆန် သွက်လက်စေသည်။

တောင်ငူ ရွှေမင်းဝင် ဝိပဿနာတရားစခန်း

ရန်ကုန် စက်တင်ဘာ ၂၅

တောင်ငူမြို့(မြတ်စောညီနောင်ဘုရားအနီး) ရွှေမင်းဝင် ဝိပဿနာ တရားစခန်းတွင် အနာဂါမ် ဆရာသက်ကြီး၏ တပည့် ကမ္မဋ္ဌာနာစရိယချုပ် မဟာသဒ္ဓမ္မဇောတိကဓဇ ဆရာကြီး ဦးသန်းနှင့် အမှုဆောင်များ ကြီးမှူး၍ စက်တင်ဘာ ၂၈ရက်မှ အောက်တိုဘာ ၁၀ ရက်အထိ ကိုးရက်တရားစခန်း ဖွင့်လှစ်မည်ဖြစ်သည်။ အားထုတ်လိုသော ယောဂီများ တစ်ရက်ကြို၍ လာရောက်ရန်နှင့် လူဦးရေ ကန့်သတ်ထား၍ ဦးမြင့်ရွှေ ဖုန်း ၀၅၄–၂၁၇၀၇၊ ဦးတင့်လွင် ဖုန်း–၀၅၄–၂၁၅၅၀၊ ဒေါ်ခင်ရီ ဖုန်း–၀၅၄–၂၁၆၀၁၊ ဦးသက် လွင် ဖုန်း–၀၅၄–၂၄၅၂၈ တို့သို့ ကြိုတင် စာရင်းပေးသွင်းနိုင်ကြောင်းသိရသည်။ **(က–ပ)**

စက်တင်ဘာ ၂၅ ရက်က ပြင်သစ်နိုင်ငံ ပါရီမြို့ ထေရဝါဒဗုဒ္ဓဘာသာ ကျောင်း တော်ကြီးဖြစ်မြောက်ရေး ရုံးခန်း ဖွင့်ပွဲတွင် ဦးသိန်းလွင် – ဒေါ်ခင်မြင့်ဝင်း၊ သမီး နေနေလွင်နှင့် သား ဗိုလ်ဗိုလ်လွင် မိသားစု (၅၆၊၃ လမ်း၊လမ်းမတော်မြို့နယ်) က အလှူတော်ငွေ ကျပ်တစ်သိန်းကို ဥက္ကဋ္ဌ ဦးရှိန်ဝင်းသို့ ပေးအပ်လှူဒါန်းစဉ်။ (က–ပ)

ကြည့်မြင်တိုင် အထက(၂) အာစရိယပူဇော်ပွဲ

ရန်ကုန် စက်တင်ဘာ ၂၅

ကြည့်မြင်တိုင်မြို့နယ် အမှတ်(၂) အခြေခံပညာအထက်တန်းကျောင်း (ဟုမ်းလမ်း၊ထီးတန်း) ၁၉၅၁–၈၁ ခုနှစ် ကျောင်းသားကျောင်းသူများ၏ (၁၆) ကြိမ်မြောက် အာစရိယပူဇော်ပွဲ နှင့် ထူးချွန် ကျောင်းသားကျောင်းသူများ ဂုဏ်ပြုပွဲ ကို ဒီဇင်ဘာ၆ရက် (အမျိုးသားနေ့) တွင် ကျင်းပမည်ဖြစ်သည်။

အာစရိယပူဇော်ပွဲ ငွေပဒေသာပင် စိုက်ထူလှူဒါန်းနိုင်ရေး အတွက် အစည်းအဝေးကို အပတ်စဉ် (တနင်္ဂနွေနေ့) တိုင်း မွန်းလွဲ ၁နာရီတွင် ကျင်းပလျက်ရှိရာ ကျောင်းသား ကျောင်းသူဟောင်းများ တက်ရောက်ကြရန် ဖိတ်ကြားနှိုးဆော်ထားသည်။ **(က–ပ)**

ဖခင်အမည်မှန်

ချောင်းဦးမြို့ အထက ဒသမတန်း(A)မှ မမွန်မွန်ဇော်၏ ဖခင်အမည်မှန်မှာ ဦးကျင်ကွမ်း ဖြစ်ပါသည်။ **ဦးကျင်ကွမ်း။**

စိန်ရတုပူဇော်ပွဲ

ရန်ကုန် စက်တင်ဘာ ၂၅

ရန်ကုန်တိုင်း မရမ်းကုန်းမြို့နယ် အမှတ်(၆) ရပ်ကွက် ဇေယျာခေမာလမ်း တေဇစက္ကီ ဝိပဿနာကမ္မဋ္ဌာန်းကျောင်းတိုက်၏ ကျေးဇူးတော်ရှင် တေဇစက္ကီဆရာတော် ဝိပဿနာတရား စတင် ဟောကြားတော်မူသော (၆၆)နှစ်ပြည့် စိန်ရတုအကြိုပူဇော်ပွဲနှင့် တေဇစက္ကီ ဝိပဿနာကမ္မဋ္ဌာန်းကျောင်းတိုက်များ၏ ပဓာနနာယက ဆရာတော် ဘဒ္ဒန္တ ဓမ္မိကဝရ သက်တော် (၇၅)နှစ်ပြည့် စိန်ရတုပူဇော်ပွဲကို စက်တင်ဘာ ၂၈ရက် (အင်္ဂါနေ့) မှ အောက်တိုဘာ ၂ ရက်(စနေနေ့)အထိ နေ့စဉ်တရားပွဲများဖြင့် ပူဇော်သွားမည်ဟု သိရသည်။ **(က–ပ)**

လွှမ်းမိုးသူအဆင့်မြင့်အိတ်မျိုးစုံဆိုင်၏
(၇) နှစ်မြောက် အထိမ်းအမှတ် အိတ်ရောင်းပွဲတော်
HLWAN MOE THU BIG BAG SALES FESTIVAL
(25.9.04 မှ 10.10.04 အထိ) နံနက် ၁၁း၀၀ နာရီမှ ညနေ ၄း၀၀ နာရီ
Free Gift Cupon ... Free Gift Cupon ... Special Sales Bags ...
လွှမ်းမိုးသူအိတ်ဆိုင် – A - 11, 12, 1st Floor, YUZANA PLAZA, Mingalar Taung Nyunt Tsp.,

စက်တင်ဘာ ၁၉ရက်က မင်္ဂလာဒုံမြို့နယ် တောတိုက်ရပ်ကွက်ရှိ နိုင်ငံသား အရည်အချင်း ပြည့်မီသူ ၃၀၀ အား နိုင်ငံသားစိစစ်ရေးကတ်ပြား ပေးအပ်ပွဲ ကျင်းပရာ မြို့နယ်မှူး ဦးကျော်ညွှန့်က တစ်ဦးချင်းသို့ နိုင်ငံသား စိစစ်ရေးကတ်ပြားများ ပေးအပ်စဉ်။ (က–ပ)

စိန်ရွှေရတနာဆိုင်
ဈေး က တည်း က စ ကား လေး ပါ... ရွှေ ဆို တာ ...
မ ရှိ ဝယ်၊ စာ ရှိ ထန် ဆာ တဲ့ ...
526214
723469

MCC ၏ လက်တွေ့အကျိုးရှိ ထိထိမိမိ သင်တန်းများ
◆ LCCI Introduction Course
... LCCI ... MS Excel ...
◆ Company Accountant Course

နန္ဒာသိန်းဇံ
ပြောရင်းပြောနေမည့် ချစ်ခြင်းမေတ္တာ
ထွက်ပြီ
EIGHT DRAGON BOOKS Ph: 09-80-22604

SoftGuide Computer
- Microsoft Office XP
- Graphic Design
- D.T.P
- Turbo C++
- Visual Basic
- Auto CAD
- Special Course for Kid's
- Computerized Accounting (ACCPAC) (Peachtree)
ရန်ကုန် ☎ 382188, 09-80-23762
ပြည် ☎ 053-24269

SWEETY HOME INDUSTRY Co.,Ltd. ၏ အထူးအစီအစဉ်
5% to 15% OFF
မန္တလေးမြို့တွင် မင်္ဂလာ Furniture Centre ကြီး
အောင်မြင်စွာ ဖွင့်လှစ်ခြင်းကို ကြိုဆိုဂုဏ်ပြုသောအားဖြင့်အထူး Discount များဖြင့် ရောင်းချပေးပါမည်။
Ygn : 01-501611, 501622 Mdy: 02-34021, 38684
The Best ... 15 % Off
... 5 % Off
... 10 % Off
Sweety Home Show Room များနှင့် ... (17-9-2004) မှ (30-9-2004) အတွင်း ဝယ်ယူနိုင်ပါသည်။

ကျေးလက်အနှံ့ ဖွံ့ဖြိုးတိုးတက်နေသော ကိုယ့်အားကိုယ်ကိုး စာကြည့်တိုက်လုပ်ငန်း

ပုသိမ်ကြီးမြို့နယ် ထုံးဘိုကျေးရွာ ကိုယ့်အားကိုယ်ကိုး"ပညာ့အလင်းရောင်" စာကြည့်တိုက် ဖွင့်ပွဲအခမ်းအနားကို ဩဂုတ် ၂၈ရက်က ကျင်းပရာ ဥက္ကဋ္ဌ ဦးထွန်းထွန်းမြင့်နှင့် ခရိုင်ပြန်ကြားရေးနှင့် ပြည်သူ့ဆက်ဆံရေး ဦးစီးအရာရှိ ဦးမျိုးမြင့်တို့က ဖဲကြိုးဖြတ်ဖွင့်လှစ်ပေးကြစဉ်။ (က-ပ)

လင်းရောင်ခြည် စာကြည့်တိုက်ဖွင့်

တောင်ကြီးမြို့နယ် မိုင်းသောအရှေ့ ကျေးရွာအုပ်စု-တောင်နီ စံပြကျေးရွာ"လင်းရောင်ခြည်" ကိုယ့်အားကိုယ်ကိုး စာကြည့်တိုက်ဖွင့်ပွဲ အခမ်းအနားကို ဩဂုတ်၂၉ရက်က ကျင်းပရာ တောင်ကြီးခရိုင် ပြန်ကြားရေးနှင့် ပြည်သူ့ဆက်ဆံရေး ဦးစီးအရာရှိ ဒေါ်မေမေနီနှင့် ကျေးရွာဥက္ကဋ္ဌ ဦးတင်အောင်တို့က ဖဲကြိုးဖြတ် ဖွင့်လှစ်ပေးကြစဉ်။

(ခရိုင်ပြန်/ဆက်)

တပ်ကုန်းမြို့နယ် ရွေးစုကျေးရွာအုပ်စုရှိ "အလင်းရောင်"ကိုယ့်အားကိုယ်ကိုး စာကြည့် တိုက် ဖွင့် ပွဲ အ ခမ်း အ နား ကို စက်တင်ဘာ ၃ရက်က ကျင်းပရာ မြို့နယ် ပြန်ကြား ရေးနှင့် ပြည်သူ့ ဆက်ဆံရေး ဦးစီးမှူး ဦးဌေးဝင်းနှင့် ကျေးရွာ ဥက္ကဋ္ဌ ဦးမောင်အောင် တို့က စာ ကြည့် တိုက် ကို ဖဲကြိုးဖြတ် ဖွင့်လှစ်ပေးကြစဉ်။

(မြို့နယ် ပြန်/ဆက်)

ဗလငါးတန် ဖွံ့ဖြိုးဖို့ စာအုပ်စာပေ လေ့လာစို့

ရှမ်းပြည်နယ်(မြောက်ပိုင်း) သီပေါမြို့နယ် ပြန်ကြားရေးနှင့် ပြည်သူ့ဆက်ဆံရေးဦးစီးဌာနနှင့် မြို့နယ်ပညာရေးဌာနတို့ ပူးပေါင်း၍ "ရပ်ရွာပညာပဒေသာဌာန" စာကြည့်တိုက်ဖွင့်ပွဲအခမ်းအနားကို စက်တင်ဘာ၁၈ရက်က မြို့နယ်ပြန်ကြားရေးနှင့် ပြည်သူ့ဆက်ဆံရေးဦးစီးဌာနရုံး၌ ကျင်းပရာ မြို့နယ် ဥက္ကဋ္ဌ ဦးမျိုးအောင်၊ မြို့နယ်ပညာရေးမှူး ဒေါ်သောင်းသောင်းနှင့် မြို့နယ်ပြန်ကြားရေးနှင့်ပြည်သူ့ဆက်ဆံရေး ဦးစီးမှူး ဦးစိုင်းသာလှိုင်တို့က ဖဲကြိုးဖြတ်ဖွင့်လှစ်ပေးကြစဉ်။ (၁၀၆)

ပလက်ဝမြို့နယ် ပြန် ကြား ရေး နှင့် ပြည်သူ့ ဆက်ဆံရေး ဦးစီးဌာနမှ တွီကင်းဝ ကျေးရွာ ပြည်သူများ နှင့် ပူး ပေါင်း ၍ ကိုယ့်အား ကိုယ်ကိုး "ကီမို"စာကြည့်တိုက် ဖွင့်ပွဲအခမ်းအနားကို ဩဂုတ် ၂၇ရက်က တွီကင်းဝ ကျေးရွာ စာကြည့်တိုက် ရှေ့၌ ကျင်းပစဉ်။

(မြို့နယ် ပြန်/ဆက်)

လူငယ်စာကြည့်တိုက်

မုံရွာခရိုင် အရာတော်မြို့နယ်တွင် စက်တင်ဘာ ၁ရက်က ဘောင်းကျကျေးရွာ၌ "လူငယ်"ကိုယ့်အားကိုယ်ကိုး ကျေးလက်စာကြည့်တိုက် ဖွင့်ပွဲအခမ်းအနား ကျင်းပရာ မြို့နယ်အသင်းအတွင်းရေးမှူး ဦးကျော်မြင့်၊ မြန်မာ့လျှပ်စစ်ဓာတ်အားလုပ်ငန်းမှ ဦးညွန့်သိန်းနှင့် ကျေးရွာဥက္ကဋ္ဌ ဦးကျော်စိန်တို့က လူငယ်စာကြည့်တိုက်ကို ဖဲကြိုးဖြတ် ဖွင့်လှစ်ပေးကြစဉ်။

(မြို့နယ် ပြန်/ဆက်)

ဖဲကြိုးဖြတ် ဖွင့်လှစ်

တောင်သာမြို့နယ် ပြန်ကြားရေးနှင့် ပြည်သူ့ဆက်ဆံရေး ဦးစီးဌာနမှ ကြီးမှူး၍ "သုတပဒေသာ"ကိုယ့်အားကိုယ်ကိုး စာကြည့်တိုက်ဖွင့်ပွဲကို စက်တင်ဘာ ၁၀ရက်က တောင်သာမြို့နယ် ချောင်းပေါက်ကျေးရွာတွင် ကျင်းပရာ မြို့နယ်ဥက္ကဋ္ဌ ဦးစောသန်းဆွေနှင့် မြို့နယ်ပြန်ကြားရေးနှင့် ပြည်သူ့ဆက်ဆံရေး ဦးစီးဌာန ဦးစီးမှူး ဦးနေဝင်းတို့က ဖဲကြိုးဖြတ် ဖွင့်လှစ်ပေးကြစဉ်။

(မြို့နယ် ပြန်/ဆက်)

မိုးဖြူမြို့နယ် ပြည်သူ့ဆေးရုံ ဘက်စုံပြုပြင်ရေး ငွေပဒေသာပင်အလှူငွေပေးအပ်ပွဲ အခမ်းအနားကျင်းပ

ခနေဖြူ စက်တင်ဘာ ၂၀

မိုးဖြူမြို့နယ် အေးချမ်းသာယာရေးနှင့် ဖွံ့ဖြိုးရေးကောင်စီ၏ စီစဉ်ကြီးကြပ်မှုဖြင့် မိုးဖြူမြို့နယ် ပြည်သူ့ဆေးရုံ ဘက်စုံပြုပြင်ရေးအတွက် ငွေပဒေသာပင် အလှူငွေပေးအပ်ပွဲအခမ်းအနားကို စက်တင်ဘာ ၁၇ ရက်က မိုးဖြူမြို့ ပြည်သူ့ဆေးရုံအစည်းအဝေးခန်းမ၌ ကျင်းပသည်။

ရှေးဦးစွာ မအူပင်ခရိုင်ဥက္ကဋ္ဌ ဒုတိယဗိုလ်မှူးကြီး စိန်မောင်နှင့် ဧရာဝတီတိုင်း တိုင်းကျန်းမာရေးဦးစီးဌာနမှူး ဒေါက်တာသန်းအောင်တို့က အမှာစကားပြောကြားပြီး ဆေးရုံကြီးကြပ်မှုကော်မတီဝင် ဦးသောင်းထိုက်က မိုးဖြူ ပြည်သူ့ဆေးရုံကြီး ဘက်စုံပြုပြင်ရေးလုပ်ငန်းများ ရှင်းလင်းပြောကြားသည်။ အလှူရှင်များကိုယ်စား ဦးစောမောင်က ငွေပဒေသာပင် စိုက်ထူခြင်းနှင့် ပတ်သက်၍ ရှင်းလင်းပြောကြားသည်။

ထို့နောက် မြို့နယ် ကျန်းမာရေးအရာရှိ ဒေါက်တာ ဒေါ်ချယ်ရီကျော်မြင့်က ကျေးဇူးတင်စကား ပြောကြားသည်။ အလှူရှင်များက အလှူငွေများကို မအူပင်ခရိုင်ဥက္ကဋ္ဌ ဒုတိယဗိုလ်မှူးကြီး စိန်မောင်နှင့် တာဝန်ရှိသူများသို့ ပေးအပ်လှူဒါန်းရာ အလှူငွေကျပ် ၄၈သိန်းကျော် လက်ခံရရှိကြောင်း သိရသည်။**(ယာပုံ) (၀၈၅)**

သာယာဝတီခရိုင် ဒွါဒသမအကြိမ် (၁၂ကြိမ်)မြောက် မြန်မာ့ရိုးရာယဉ်ကျေးမှု အဆို၊ အက၊ အရေး၊ အတီးပြိုင်ပွဲ ဆုချီးမြှင့်ပွဲအခမ်းအနားကို စက်တင်ဘာ ၁၄ရက်က ကျင်းပရာ ခရိုင်ဥက္ကဋ္ဌ ဒုတိယဗိုလ်မှူးကြီး ခင်ဝင်းက ပထမတံခွန်စိုက်ဆုရရှိသည့် သာယာဝတီမြို့နယ်အား ဆုချီးမြှင့်စဉ်။ (ခရိုင် ပြန်/ဆက်)

နတ်မောက်မြို့တွင် မီးဖိုပေးအပ်လှူဒါန်း

နတ်မောက် စက်တင်ဘာ ၁၅

မကွေးတိုင်းအမျိုးသမီးရေးရာအဖွဲ့ပတ်ဝန်းကျင်ထိန်းသိမ်းရေးအဖွဲ့ငယ်၏ အေဝမ်းမီးဖို ပေးအပ်လှူဒါန်းပွဲကို စက်တင်ဘာ၅ရက် နံနက်က နတ်မောက်မြို့ တံခွန်တိုင် (စံပြ)ကျေးရွာတွင်ကျင်းပရာ မကွေးတိုင်း အမျိုးသမီးရေးရာအဖွဲ့နာယက ဒေါ်ခင်မိမိက ကျေးရွာဥက္ကဋ္ဌ ဦးဉာဏ်လင်းသို့ အေဝမ်းမီးဖို အလုံး ၅၀ ပေးအပ်လှူဒါန်းကြောင်း သိရသည်။ **(က–ပ)**

ကျောက်မဲမြို့နယ် စည်ပင်သာယာရေးအဖွဲ့က ၂၀၀၄–၂၀၀၅ ခုနှစ် ဘဏ္ဍာရေးနှစ်အတွင်း ဆောင်ရွက်မည့် နောင်ပိန်–ထန်းတပင်–မော်မာ မြေသားလမ်းပေါ်တွင် သစ်သားတံတားခြောက်စင်း ဆောက်လုပ်မည့် နေရာကို အမှုဆောင်အရာရှိ ဦးဝင်းနိုင်နှင့် တာဝန်ခံအင်ဂျင်နီယာတို့ ကွင်းဆင်းစစ်ဆေးတိုင်းတာကြစဉ်။ (မြို့နယ်စည်ပင်)

အမြို့မြို့ အနယ်နယ် သတင်းများ

စက်တင်ဘာ ၃ ရက်က မြစ်ကြီးနားမြို့နယ် စည်ပင်သာယာရေးအဖွဲ့ အနော်ရထာလမ်းကတ္တရာလမ်းပေါက် ဖာထေးခြင်းကို ကချင်ပြည်နယ် စည်ပင်သာယာရေးအဖွဲ့ ညွှန်ကြားရေးမှူး ဦးတင်ချို့နှင့် ပြည်နယ် ဒုတိယအင်ဂျင်နီယာမှူးကြီး ဦးအောင်ငွေတို့ ကွင်းဆင်းကြည့်ရှုကြစဉ်။ (မြို့နယ်စည်ပင်)

သန့်ရှင်းသပ်ရပ်ရေး စုပေါင်းဆောင်ရွက်

မြင်းခြံ စက်တင်ဘာ ၁၀

မြင်းခြံမြို့နယ်တွင် မြို့သန့်ရှင်းသာယာလှပစေရေးအတွက် မြို့နယ်စည်ပင်သာယာရေးအဖွဲ့ တာဝန်ခံအရာရှိ ဦးအောင်ချင်းနှင့် အငယ်တန်းအင်ဂျင်နီယာ(၂) ဒေါ်သူသူအေးတို့သည် စက်တင်ဘာ ၁ ရက်က မြို့နယ်စည်ပင်သာယာရေးအဖွဲ့ပိုင် စံပြဈေးအားသန့်ရှင်းသပ်ရပ်ရေးနှင့် အဆင့်မြင့်မားရေးအတွက် ဈေးအတွင်းအပြင် စုပေါင်းသန့်ရှင်းရေး ဆောင်ရွက်မှုအား မြို့နယ်စည်ပင်သာယာရေး အမှုဆောင်အရာရှိ ဒုတိယညွှန်ကြားရေးမှူး ဦးအောင်ကျော်ငြိမ်က ကြည့်ရှုစစ်ဆေးကြသည်။ **(မြို့နယ်စည်ပင်)**

မုဒုံမြို့နယ် အခြေခံပညာမူလတန်းကျောင်းဆောင်သစ်ဖွင့် စာအုပ်၊ စာရေးကိရိယာများ ပေးအပ်လှူဒါန်း

မုဒုံ စက်တင်ဘာ ၁၅

မုဒုံမြို့ ကန်ကြီးရပ်တွင် ငွေကျပ်သိန်း ၁၂၀ အကုန်အကျခံဆောင်ရွက်ပြီးစီးသော မုဒုံမြို့ ကန်ကြီးအခြေခံပညာမူလတန်းကျောင်း ကျောင်းဆောင်သစ်ဖွင့်ပွဲကို ဩဂုတ် ၂၁ရက်က ယင်းကျောင်းဆောင်သစ်ရှေ့၌ ကျင်းပသည်။

ရှေးဦးစွာ အလှူရှင် Mr.Kiruchiနှင့် ကျောင်းအုပ်ဆရာကြီးဦးမင်းတင်ရွှေတို့က ဖဲကြိုးဖြတ်ဖွင့်လှစ်ပေးကြသည်။ **(အပေါ်ပုံ)**

ယင်းနောက် အလှူရှင်က ကျောင်းဆောင်သစ်နှင့်ပတ်သက်သည့် စာရွက်စာတမ်းများကို ဒုတိယညွှန်ကြားရေးမှူး (ဘဏ္ဍာ)ဒေါ်သန်းသန်းမြင့်သို့ ပေးအပ်ပြီး ညွှန်ကြားရေးမှူး (ဘဏ္ဍာ)က အလှူရှင်အား ဂုဏ်ပြုမှတ်တမ်းလွှာ ပေးအပ်သည်။

အလှူရှင်နှင့်မိသားစုက ကျောင်းသားကျောင်းသူ ၂၁၀အတွက် စာအုပ်၊ စာရေးကိရိယာများနှင့် တိုင်ကပ်နာရီတစ်လုံး ပေးအပ်လှူဒါန်းရာ ဆရာမဒေါ်စန်းစန်းနွယ်က လက်ခံရယူကြောင်း သိရသည်။ **(မြို့နယ် ပြန်/ဆက်)**

စက်တင်ဘာ ၂ ရက်က အုတ်တွင်းမြို့နယ် စည်ပင်သာယာရေးအဖွဲ့ တာဝန်ခံအင်ဂျင်နီယာ ဦးတင်စိုးနိုင် ခေါင်းဆောင်သော စည်ပင်သာယာရေးအဖွဲ့ဝန်ထမ်းများ ရန်ကုန်–မန္တလေးကားလမ်း ဝဲယာတစ်လျှောက်၌ မြေယာရှုခင်းအလှ ဆောင်ရွက်ကြစဉ်။ (မြို့နယ်စည်ပင်)

e- Education Learning Centre

သင်ခန်းစာ ထုတ်လွှင့်မည့်အစီအစဉ်

မွန်းလွဲ ၁ နာရီမှ ညနေ ၃ နာရီအထိ

၂၇–၉–၂၀၀၄ (တနင်္လာနေ့)

- ❑ What is Resources?
  - မဟာဝိဇ္ဇာမဟာအရည်အချင်းစစ် ဂုဏ်ထူးတန်းများ ဝိဇ္ဇာဘာသာရပ်အားလုံး
- ❑ The Role of Psychology in Regional Development
  - စိတ်ပညာအထူးပြု အဝေးသင် နေ့ကျောင်းသူကျောင်းသားများ၊ အများပြည်သူများ
  - Methods of Integration
  - ပထမနှစ်သိပ္ပံနေ့ ကျောင်းသူကျောင်းသားများ

၂၈–၉–၂၀၀၄ (အင်္ဂါနေ့)

- ❑ Mammalia Heart
  - အဝေးသင်/နေ့ပထမနှစ် သတ္တဗေဒ၊ ရုက္ခဗေဒ ကျောင်းသူကျောင်းသားများ
- ❑ Intra Asean Socio Economic and Security Co-operation
  - သမိုင်း(ပထမနှစ်၊ ဒုတိယနှစ်၊ တတိယနှစ် ဂုဏ်ထူးတန်း မဟာအရည်အချင်းစစ်

၂၉–၉–၂၀၀၄ (ဗုဒ္ဓဟူးနေ့)

- ❑ ပုဂံမြို့ဟောင်းနှင့် ကျွန်တော်စာတမ်းငယ် လေ့လာချက်
  - ပထမနှစ်အထူးပြုအားလုံး မဟာဝိဇ္ဇာအရည်အချင်းစစ်နှင့် မဟာဝိဇ္ဇာ (မြန်မာစာအထူးပြု)
  - ပုဂံခေတ်ကျောက်စာများတွင် ထင်ဟပ်နေသော ပုဂံခေတ်အမျိုးသမီးများ
  - ပထမနှစ်မှ မဟာဝိဇ္ဇာတန်းထိ အရည်အချင်းစစ်နှင့် မဟာဝိဇ္ဇာ (မြန်မာစာအထူးပြု)နှင့်ပြည်သူများ

၃၀–၉–၂၀၀၄ (ကြာသပတေးနေ့)

  - မြန်မာ့လေ့ထုံးတမ်း၊ ဥပဒေအရသားသမီးများ အမွေဆက်ခံရေး
  - ဒုတိယနှစ်ဥပဒေ၊ မဟာဥပဒေ(ပြည်တွင်း) တက်ရောက်နေသော ကျောင်းသူကျောင်းသားများ
- ❑ Priority of Maritime Lien
  - နောက်ဆုံးနှစ် မဟာဥပဒေ (ပင်လယ်ရေကြောင်းအုပ်စု) တက်ရောက်နေသော ကျောင်းသူကျောင်းသားများ

၁–၁၀–၂၀၀၄ (သောကြာနေ့)

- ❑ - The Word of Newtonian Physics
- ❑ တက္ကသိုလ်ဝင်တန်းနှင့် ပထမနှစ်၊ ဒုတိယနှစ်ရူပဗေဒ အထူးပြုကျောင်းသူကျောင်းသားများ
- ❑ Flat Space time Physics And the Beginning of Quantum Theory
  - ပထမနှစ်၊ ဒုတိယနှစ် ရူပဗေဒအထူးပြု ကျောင်းသူကျောင်းသားများ
  - Natural Perfumes
  - ဒုတိယနှစ် ကုန်ထုတ်ဓာတုဗေဒ အထူးပြု ကျောင်းသူကျောင်းသားများ

နံနက် ၉း၀၀နာရီမှ ညနေ ၄း၀၀နာရီထိ

၂–၁၀–၂၀၀၄ (စနေနေ့)

- ❑ အဝေးသင်တက္ကသိုလ် ကျောင်းသူ ကျောင်းသားများအတွက် သင်ခန်းစာများ

၃–၁၀–၂၀၀၄ (တနင်္ဂနွေနေ့)

- ❑ အဝေးသင်တက္ကသိုလ် ကျောင်းသူ ကျောင်းသားများအတွက် သင်ခန်းစာများ

စက်တင်ဘာ ၈ ရက်က ဘုရားဖြူကျောင်းတိုက် သုံးထပ်ကျောင်းတော်ကြီးတည်ဆောက်ရေးအတွက် ဘဒ္ဒန္တနရိန္ဒာဘိဝံသ အဂ္ဂမဟာပဏ္ဍိတ ဆရာတော်ကြီးထံ ကွယ်လွန်သူ ဘုရား၊ တန်ဆောင်း၊ ကျောင်း၊ ရဟန်းအမကြီး ဒေါ်ခင်စောအေးအား ရည်စူး၍ ဦးလှသန်းနှင့် သားများ မိသားစုတို့က အလှူတော် ငွေကျပ် နှစ်သိန်း ဆက်ကပ်လှူဒါန်းစဉ်။ (က-ပ)

စက်တင်ဘာ၂၁ရက်က ပြန်ကြားရေးနှင့် ပြည်သူ့ဆက်ဆံရေး ဦးစီးဌာန ရန်ကုန်မြောက်ပိုင်းခရိုင်ရုံး(အင်းစိန်)၏ စာကြည့်တိုက် ပညာဆင့်ပွား သင်တန်း(၁/၂၀၀၄)ဖွင့်ပွဲကို အဆိုပါရုံးခန်းမ၌ ကျင်းပရာ ခရိုင်ပြန်ကြားရေးနှင့် ပြည်သူ့ဆက်ဆံရေး ဦးစီးဌာနဦးစီးအရာရှိ ဦးအုန်းခိုင် အမှာစကားပြောကြားစဉ်။ (ခရိုင် ပြန်/ဆက်)

ရန်ကင်းမြို့နယ် စစ်မှုထမ်းဟောင်းအဖွဲ့ ပညာသင်စရိတ်နှင့် ထောက်ပံ့ငွေပေးအပ်

ရန်ကုန် စက်တင်ဘာ ၂၅

မြန်မာနိုင်ငံ စစ်မှုထမ်းဟောင်းအဖွဲ့ ဗဟိုစည်းရုံးရေးကော်မတီက အသက် (၇၅)နှစ်အထက် စစ်မှုထမ်းဟောင်းအဖွဲ့ဝင်များ၊ ပညာရည်ချွန်ဆုရ ကျောင်းသူ ကျောင်းသားများအား ပညာသင်စရိတ်နှင့် ထောက်ပံ့ငွေပေးအပ်ပွဲ အခမ်းအနားကို စက်တင်ဘာ ၁၉ရက် နံနက်၉နာရီက ရန်ကင်းမြို့နယ် (၄)ရပ်ကွက် ရတနာ့ဗိမာန်ဓမ္မာရုံ၌ ကျင်းပရာ မြို့နယ်စစ်မှုထမ်းဟောင်းအဖွဲ့ဥက္ကဋ္ဌ ဗိုလ်မှူးဘကြည် (ငြိမ်း) **(အောက်ပုံ)** နှင့် အမှုဆောင်များက အဖွဲ့ဝင်၂၃ဦးနှင့် ပညာရည်ချွန်ဆုရကျောင်းသူ ခြောက်ဦးတို့ကို ထပ်ဆင့်ချီးမြှင့်ငွေပေးအပ်သည်။ **(က-ပ)**

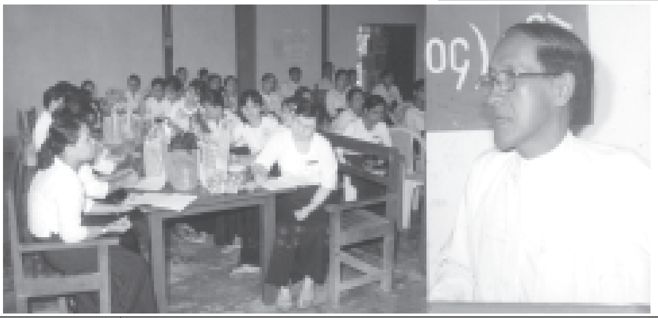

ရန်ကုန်မြို့ အောက်ကြည့်မြင်တိုင် သရက်တောအောက်၂ လမ်း အမှတ် ၆၉ နေ ဦးထွန်းရောင်-ဒေါ်မြရှင် မိသားစုတို့က အလှူငွေကျပ်တစ်သိန်းအား ဖျာပုံ ကြက်ဖမွေးစောင်း ကျေးရွာ ပါဒစေတီတန်ဆောင်းတော်ကြီး ပြုပြင်ရန်အတွက် ဆရာတော် ဦးဇာနေယျ သာသနဓဇ ဓမ္မာစရိယ ပါဠိပါရဂူ ဗုဒ္ဓသာသနဒီဃဘာဏက ဒီဃနိကာယ ကောဝိဒ ဆရာတော်ထံ ဆက်ကပ်လှူဒါန်းစဉ်။ (က-ပ)

စက်တင်ဘာ ၁၂ ရက်က ကျိုက်လတ်မြို့နယ် သမက်ပြေကျေးရွာအုပ်စုတွင် နိုင်ငံသားစိစစ်ရေးကတ်ပြားပေးအပ်ပွဲအခမ်းအနား ကျင်းပရာ မြို့နယ်လူဝင်မှုကြီးကြပ်ရေးနှင့် အမျိုးသားမှတ်ပုံတင်ရေးဦးစီးဌာန မြို့နယ်ဦးစီးမှူး ဦးမြဝင်းအောင်က အရည်အချင်း ပြည့်မီသူများအား နိုင်ငံသားစိစစ်ရေးကတ်ပြား ပေးအပ်စဉ်။ (မြို့နယ် လဝက)

Looking For A Good Career?

(For Local Service Only)

We are looking for self-motivated young Myanmar Nationals to join our team. The successful candidates will have the opportunity of working with foreign consultants.

(1) Executive Sales Administration (1) position-Yangon

Qualifications

- A university degree
- (5)years experience in sales administration FMCG or Beverages (2)years of which should be in management capacity
- Female - Age 25 to 35 years
- Suitable qualification and experience in IT environment
- Experience in logistic, inventory and MIS

(2) Sales Administrator (2)positions- Yangon/Mandalay

Qualifications

- A university degree
- (3) years experience in a sales administration environment
- Female- Age 25 to 30 years
- Computer literate with on MS Word, Excel [focus on MIS]
- Working knowledge of English

(3) Key Account Executive (2)positions- Yangon/Mandalay

Qualifications

- A university degree
- Male- Age 25 to 35 years
- Qualification in sales or marketing
- (5) years experience in a FMCG sales environment of which (2)years at supervisory grade
- Possession of a valid driving licence
- Working knowledge of MS Window, Word and Excel

(4) Trade Marketing Representative (Trainee)
(6)positions-Yangon/Mandalay/Taunggyi

Qualifications

- A university degree or high school graduate eligible for university entrance
- Possession of a valid driving licence
- Male- Age 18 to 25 years

Interest persons may submit a detailed CV with relevant documents, a copy of labour Registration Card, a recent photo, expected salary and contact details to No-18,(7) mile, Pyay Road, Mayangone Township, Yangon, before 6th October 2004.

Only short listed candidates will interview.

အများသိစေရန် ကြေညာချက်

ရန်ကုန်မြို့ ဒဂုံမြို့နယ်၊ ယောမင်းကြီးရပ်ကွက် ယောမင်းကြီးလမ်း (ယခင်-ယောက်လမ်း) အမှတ် ၇၅/၇၇ ဟု ခေါ်တွင်သော နှစ်ထပ်တိုက်အဆောက်အအုံ၏ အိမ်ငှားများဖြစ်သော ဦးဟန်တင် အောဘီ-ဝ၆ဝ၄၅၇၊ ဒေါက်တာ မောင်စိန် ၁၂/ဒဂန(နိုင်)ဝ၂၃၃၇၉၊ ဦးတင်မြင့် စီအီး-ဝ၈ဝဝ၂၇၊ ဦးစိန်မင်း(ကွယ်လွန်)၏ သား ဦးဇော်ဝင်း အိုင်အက်စ်အင်န်-၅၄၆၉၄၇၊ ဦးတင်မောင်ကြည် အယ်လ်/အာဂျီအင်န်-ဝ၃၄၅၄၅ တို့၏ ညွှန်ကြားချက်အရ အောက်ပါအတိုင်း ကြေညာအပ်ပါသည်။

ဖော်ပြပါ ရန်ကုန်မြို့ ဒဂုံမြို့နယ် အမှတ် ၇၅/၇၇ ယောမင်းကြီးလမ်း၌ တည်ရှိသော ဥပစာကို ရန်ကုန်မြို့တော် စည်ပင်သာယာရေးကော်မတီက အန္တရာယ်ရှိ အဆောက်အအုံအဖြစ် သတ်မှတ်၍ အသစ်ပြန်လည်ဆောက်လုပ်ရန် ကန်ထရိုက်တာ၊ အိမ်ရှင်နှင့် နေထိုင်သူ အိမ်ငှားတို့သည် ရန်ကုန်မြို့တော် စည်ပင်သာယာရေးကော်မတီ၊ အင်ဂျင်နီယာ (အဆောက်အအုံ)ဌာန၊ လက်ထောက်ဌာနမှူးနှင့် ဌာနစုမှူးတို့၏ ရှေ့မှောက်တွင် ၄-၁၀-၂၀၀၂ နေ့၌ 'အခန်းပေး အခန်းယူ ငွေပေးငွေယူ သဘောတူ ပဋိညာဉ်စာချုပ်'ကို လက်မှတ်ရေးထိုးချုပ်ဆိုခဲ့ကြပါသည်။

ယင်းစာချုပ်အရ နေထိုင်သူများမှ ကန်ထရိုက်တာသို့ တည်ဆောက်စရိတ်ကို သုံးရစ်ခွဲ ပေးသွင်းရန် သဘောတူခဲ့သည့်အပြင် နေထိုင်သူအိမ်ငှားများက အခန်းစာရင်းဖော်ပြချက်အတိုင်း အခန်း ၁၊၂၊၃၊၅၊၆ တို့ကို နောက်ဆုံးအရစ် ပေးသွင်းသည့်နေ့တွင် ကန်ထရိုက်တာက အခန်းများအား ပြန်လည်အပ်နှံရန် တာဝန်ယူထားပါသည်။

အဆိုပါ 'အခန်းပေးအခန်းယူ၊ ငွေပေးငွေယူ၊ သဘောတူပဋိညာဉ်စာချုပ်' တွင် အိမ်ရှင် မစ္စတာအဲရစ်ဒီဇူဇာ(Eric De Souza)၊ တက်လမ်းဆောက်လုပ်ရေးမှ ကန်ထရိုက်တာ ဦးရိုန်ဝင်းနှင့် လက်ရှိနေထိုင်သူ အသီးသီးက လက်မှတ်ရေးထိုးချုပ်ဆိုခဲ့ခြင်းဖြစ်ပါသည်။

သို့ဖြစ်ရာ အဆောက်အအုံသစ်တွင် နေထိုင်သူ အိမ်ငှားများရရှိမည့် အခန်းအမှတ် ၁၊၂၊၃၊၅၊၆ နှင့် ပတ်သက်၍ အိမ်ရှင်/ကန်ထရိုက်တာနှင့် နေထိုင်သူအိမ်ငှားများ 'အခန်းပေး အခန်းယူ၊ ငွေပေး ငွေယူ သဘောတူ ပဋိညာဉ်စာချုပ်' ကို ချုပ်ဆိုထားကြောင်း အများသိစေရန် ကြေညာအပ်ပါသည်။

အဆိုပါ နေထိုင်သူအိမ်ငှားများရရှိသည့် အခန်းများနှင့် ပတ်သက်၍ ငှားရမ်းခြင်း၊ ပေါင်နှံခြင်း၊ ရောင်းချခြင်း၊ လွှဲပြောင်းခြင်း၊ ပေးကမ်းခြင်း၊ အခြားတစ်နည်းနည်းဖြင့် စီမံခန့်ခွဲခြင်းတို့ကို ပြုလုပ်ခွင့်မရှိကြောင်းနှင့် ပြုလုပ်ခဲ့ပါက ဥပဒေနှင့်အညီ ဆောင်ရွက်ရန် ညွှန်ကြားချက်များ ရရှိထားပြီးဖြစ်ကြောင်း ကြေညာအပ်ပါသည်။

လွှဲအပ်ညွှန်ကြားချက်အရ-

ဦးကျား(၁၀၀၆)

ဒေါ်လှလှလွင်(၅၇၇၃)

တရားရုံးချုပ်ရှေ့နေများ။

"ROYAL THAZIN" Food House

မြန်မာ၊ တရုတ်၊ ထိုင်း၊ **HOT POT**

၂၆-၉-၂၀၀၄ ရက်နေ့တွင် ဖွင့်မည်။

၉၆၊ အင်းလျားလမ်း၊

ဖုန်း-၅၂၆၇၄၉

ဖွင့်ပွဲအထိမ်းအမှတ်၊ ၁၀-၁၀-၂၀၀၄ ရက်နေ့အထိ

20% Discount.

Nakano Japanese Language Centre(Yangon)

[illegible] Course For Level 3&4 [illegible] (Oct 12–Dec 2 [illegible] Tue,Thurs, Sat/ 8:30–10:30 [illegible] NJC [illegible] Level 4 [illegible] Level 3 [illegible]

Tel. : [illegible]

ကန့်ကွက်နိုင်ပါသည်

ရန်ကုန်တိုင်း တာမွေမြို့နယ်၊ မြေတိုင်းရပ်ကွက်အမှတ် ၄စီ^၂ (၇၂)၊ မြေကွက်အမှတ် ၁၄၄၊ အကျယ်အဝန်း ၃၂ပေ x ပေ၆ဝမြေပေါ်ရှိ အမှတ် ၆၄၊ အင်းဝလမ်း၊ ကျောက်မြောင်းကြီးရပ်ကွက်၊ တာမွေမြို့နယ်၊ ရန်ကုန်မြို့ဟု ခေါ်တွင်သော မြေနှင့်အိမ်ကိုလက်ရှိထားပိုင်ဆိုင်သူ ဒေါ်သန်းကြည် CG-ဝ၇၁ဝ၉၉ နိုင်ငံသား စိစစ်ရေးကတ်အမှတ် ၁၂/တမန(နိုင်) ဝ၈၁၃၃၂ထံမှ ကျွန်ုပ်၏မိတ်ဆွေဖြစ်သူက ဝယ်ယူရန် သဘောတူညီထားပြီးဖြစ်သည့်အတွက် အဆိုပါ အိမ်မြေပိုင်ဆိုင်မှုနှင့် ပတ်သက်၍ ကန့်ကွက်လိုပါက ပိုင်ဆိုင်မှုအထောက်အထားများနှင့်အတူ ကျွန်ုပ်ထံသို့ (၇)ရက်အတွင်း ကန့်ကွက်နိုင်ကြောင်း ကြေညာအပ်ပါသည်။

လွှဲအပ်ညွှန်ကြားချက်အရ-

ဦးလှမင်း (ပေါင်းတည်)

LL.B (Advocate)

တရားရုံးချုပ်ရှေ့နေ

အမှတ် ၁၈၊ မြို့သစ် ၂လမ်း၊

တာမွေ၊ ရန်ကုန်မြို့။

အများသိစေရန်ကြေညာချက်

[illegible]

ဝမ်းနည်းကြေကွဲခြင်း

ဦးမြင့်စိန်(ပါမောက္ခ၊ အင်္ဂလိပ်စာဌာန၊ ပဲခူးဒီဂရီကောလိပ်)

အသက်(၅၂)နှစ်

၂၀-၉-၂၀၀၄ ရက်တွင် ကွယ်လွန်ကြောင်း ကြားသိရသည့်အတွက် မိသားစုနှင့် ထပ်တူ ထပ်မျှ ဝမ်းနည်းကြေကွဲရပါသည်။

ပါမောက္ခနှင့် ဆရာ ဆရာမများ၊အင်္ဂလိပ်စာဌာန၊ မန္တလေးအဝေးသင်တက္ကသိုလ်။

ဝမ်းနည်းကြေကွဲခြင်း

ဦးမြင့်စိန်(ပါမောက္ခ၊ အင်္ဂလိပ်စာဌာန၊ ပဲခူးဒီဂရီကောလိပ်)

အသက်(၅၂)နှစ်

၂၀-၉-၂၀၀၄ရက်တွင် ကွယ်လွန်ကြောင်း ကြားသိရသည့်အတွက် မိသားစုနှင့် ထပ်တူ ထပ်မျှ ဝမ်းနည်းကြေကွဲရပါသည်။

ပါမောက္ခနှင့် ဆရာ ဆရာမများ၊အင်္ဂလိပ်စာဌာန၊ပခုက္ကူတက္ကသိုလ်။

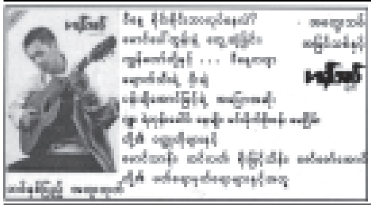

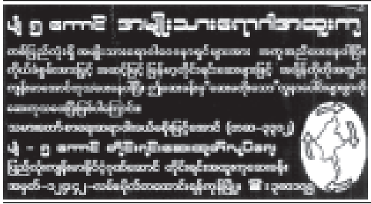

'' CHEON'' FOREIGN LANGUAGE ACADEMY
ကိုရီးယားဘာသာသင်တန်း

ကိုရီးယားဆရာကိုယ်တိုင်သင်ကြားပို့ချပေးပါမည်။
အောက်တိုဘာ (၄)ရက်နေ့တွင်သင်တန်းစမည်။
လဆန်း(၃)ရက်နေ့တိုင်း တန်းခွဲသစ်များကို လက်ခံပါမည်
အသေးစိတ်သိလိုပါက ဆက်သွယ်ရန်
No.112, Room No. 30, 4th Floor, 8 Mile,
Mayangone TSP, Yangon.
TEL: 660-287, 661-524, E-mail : cgh 1214@ korea. com
Sat.-Sun (11:30 to 12: 30) A.M အတွင်း (Level Test) ကို
အခမဲ့ဝန်ဆောင်မှုပေးပါမည်။

လေလံတင်ရောင်းချရန်ကြော်ငြာ

သစ်တောဦးစီးရုံးချုပ်ရှိ အောက်ဖော်ပြပါပစ္စည်းများကို ဈေးပြိုင်စနစ်ဖြင့် လေလံတင် ရောင်းချမည်ဖြစ်ပါသည်။

(က) လေလံတင်ရောင်းချမည့်ပစ္စည်းများ
 (၁) ကျွန်းပန်းထွင်း/ပန်းပေါက်အချောထည်ပစ္စည်းများ၊ ကနုတ်၊ ပရိဘောဂများ
 (၂) ဘက်ထရီအဟောင်းများ
 (၃) တာယာအဟောင်းများ
(ခ) လေလံလျှောက်လွှာဝယ်ယူနိုင်သည့်နေရာ
 ဒုတိယညွှန်ကြားရေးမှူး(စီမံခန့်ခွဲရေး) ရုံးခန်း၊သစ်တောဦးစီးဌာန၊ ဦးစီးရုံးချုပ်၊
(ဂ) လေလံလျှောက်လွှာတင်သွင်းရမည့်နေရာ
 ဒုတိယညွှန်ကြားရေးမှူး(စီမံခန့်ခွဲရေး) ရုံးခန်း၊သစ်တောဦးစီးဌာန၊ ဦးစီးရုံးချုပ်၊
(ဃ) လေလံလျှောက်လွှာစတင်ရောင်းချမည့်နေ့
 ၄-၁၀-၂၀၀၄(တနင်္လာနေ့)နံနက်(၁၀း၀၀)နာရီ
(င) လေလံလျှောက်လွှာပိတ်မည့်နေ့
 ၂၀-၁၀-၂၀၀၄(ဗုဒ္ဓဟူးနေ့)ညနေ(၁၆း၀၀)နာရီ
(စ) လေလံတင်ရောင်းချမည့်ရက်
 ၂၁-၁၀-၂၀၀၄(ကြာသပတေးနေ့)နံနက်(၁၀း၀၀)နာရီ
(ဆ) လေလံတင်ရောင်းချမည့်နေရာ
 တော်ဝင်ခန်းမ၊ သစ်တောဦးစီးဌာနရုံးချုပ်ဝင်း၊ အနောက်ကြို့ကုန်း၊ အင်းစိန်မြို့နယ်

မှတ်ချက်။ လေလံဆွဲဝယ်ယူခွင့်လျှောက်လွှာနှင့် စည်းကမ်းချက်များကို တစ်စုံလျှင် ၁၀၀၀ိ/-(ကျပ်တစ်ထောင်)နှုန်းဖြင့်ဝယ်ယူ၍ ရုံးချိန်အတွင်းတင်သွင်း နိုင်ပါသည်။

ဥက္ကဋ္ဌ
လေလံတင်ရောင်းချရေးကော်မတီ
သစ်တောဦးစီးဌာန၊ဦးစီးရုံးချုပ်။

ကုန်အမှတ်တံဆိပ် အမည်အမှတ်အသား မူပိုင်ဖြစ်ကြောင်း သတိပေးကြေညာချက်

ရန်ကုန်မြို့ လမ်းမတော်မြို့နယ်၊ ၁၁ လမ်းနှင့် ကျုံးကြီးလမ်းထောင့်၊ အမှတ် ၂၂၁/၂၂၃ နေ ကျွန်ုပ်၏ အမှုသည်ဖြစ်သူ ဦးစိုင်းအောင်ထွန်း ၁၃/တခလ(နိုင်)၀၃၈၂၁၂ သည် အောက်တွင် ဖော်ပြထားသော **"PRO~V"** ကုန်အမှတ်တံဆိပ် အမည်အမှတ်အသားကို မှတ်ပုံတင်စာချုပ်အမှတ် ၅၂၈၂/၂၀၀၄ ဖြင့် မိမိတစ်ဦးတည်း မူပိုင်အဖြစ် တရားဝင် သုံးစွဲအသုံးပြုရန် ရန်ကုန်မြို့ စာချုပ်စာတမ်း မှတ်ပုံတင်ရုံး၌ မှတ်ပုံတင်သွင်းပြီး ဖြစ်ပါသည်။

PRO~V

အထက်ပါ ကုန်အမှတ်တံဆိပ် အမည်အမှတ်အသားဖြင့် ကိုယ်တိုက်ဆပ်ပြာ အမွှေးခဲ၊ ဆပ်ပြာကရင်၊ ဆပ်ပြာအဆီ၊ ဆပ်ပြာအမှုန့်၊ ခေါင်းလျှော်ရည်၊ ခေါင်းလိမ်းဆီ၊ ပေါင်ဒါ၊ ရေမွှေး၊ သွားတိုက်ဆေး၊ ချွေးနံ့ပျောက်ဆေး၊ လက်သည်းနီ အစရှိသော လူသုံးကုန် အလှကုန်ပစ္စည်းအမျိုးမျိုး တို့ကို ထုတ်လုပ်သွားမည်ဖြစ်ပြီး အဆိုပါ ပစ္စည်းအမျိုးမျိုးကို ထည့်သွင်းအသုံးပြုသော ပုလင်း၊ ပလတ်စတစ်ဘူး၊ ပလတ်စတစ်အိတ်၊ စက္ကူပုတ်၊ စက္ကူရွက်၊စက္ကူဘူး၊ စက္ကူအိတ်၊ပါဆယ်ထုပ်များနှင့် ထည့်သွင်းပစ္စည်း၊ ထုပ်ပိုးပစ္စည်း အစရှိသည်တို့ အပေါ်တွင်လည်းကောင်း၊ အဆိုပါ ကုန်ပစ္စည်းများအပေါ်တွင်လည်းကောင်း အထက်ပါ ကုန်အမှတ်တံဆိပ် အမည်အမှတ်အသားကို အရောင်အမျိုးမျိုး၊ အရွယ်အစား အမျိုးမျိုးပြုလုပ်ပြီးလျှင် ဖိနှိပ်၍၊ ကပ်နှိပ်၍၊ ရိုက်နှိပ်၍ အသားတံဆိပ်ပြုလုပ်၍ ရန်ကုန်မြို့နှင့်တကွ ပြည်ထောင်စုမြန်မာနိုင်ငံ တစ်ဝန်းလုံးတွင် ထုတ်လုပ်ဖြန့်ချိ ရောင်းချသွားမည်ဖြစ်ပါသည်။

ထို့အပြင် အဆိုပါ ကုန်အမှတ်တံဆိပ် အမည်အမှတ်အသားကို ဆိုင်းဘုတ်၊ ဘလောက်၊ တီဗွီ၊မဂ္ဂဇင်း၊စာစောင်၊လက်ကမ်းကြော်ငြာ စသည့်ကြော်ငြာအမျိုးမျိုး၊ ငွေပြေစာဖြတ်ပိုင်း၊ တံဆိပ်တုံး အစရှိသည်တို့တွင်လည်း ဦးစိုင်းအောင်ထွန်းက တစ်ဦးတည်းမူပိုင်အဖြစ် အသုံးပြုသွားမည်ဖြစ်ပါသည်။

သို့ဖြစ်ပါ၍ ဦးစိုင်းအောင်ထွန်း တစ်ဦးတည်းမူပိုင်အဖြစ် မှတ်ပုံတင်ထားသော အဆိုပါ ကုန်အမှတ်တံဆိပ် အမည်အမှတ်အသားကို မည်သူမဆို တစ်စိတ်တစ်ဒေသကိုသော်လည်းကောင်း၊ အားလုံးကိုသော်လည်းကောင်း၊ ပုံတူကူး၍ဖြစ်စေ၊ သွယ်ဝိုက်၍ဖြစ်စေ၊ ထင်ယောင်ထင်မှား ဆင်တူယိုးမှား တုပပြုလုပ်သုံးစွဲသည်ကို တွေ့မြင် ကြားသိရပါက တရားမကြောင်းအရလည်းကောင်း၊ ပြစ်မှုကြောင်းအရလည်းကောင်း၊ တရားစွဲဆို အရေးယူခံရမည်ဖြစ်ကြောင်း အများသိစေရန် အသိပေးကြေညာအပ်ပါသည်။

လွှဲအပ်ညွှန်ကြားချက်အရ-
ဦးတင်ယု
(ဦးစိုင်းအောင်ထွန်း၏တရားရုံးချုပ်ရှေ့နေ)
အမှတ် ၂၈၊ ၄ လွှာ၊၃၅ လမ်း၊ကျောက်တံတားမြို့နယ်၊ရန်ကုန်မြို့။

ရထားပို့ဆောင်ရေးဝန်ကြီးဌာန၊ ကုန်းလမ်းပို့ဆောင်ရေးရုံးချုပ်
အမှတ်-၃၇၅၊ ဗိုလ်ချုပ်အောင်ဆန်းလမ်း၊ ရန်ကုန်မြို့
ချိပ်ပိတ်တင်ဒါအမှတ် (၀၂/တီအာရ်တီ/၂၀၀၄-၂၀၀၅)

၁။ ကုန်းလမ်းပို့ဆောင်ရေးရှိ ယာဉ်များတွင် တပ်ဆင်အသုံးပြုရန် အောက်ဖော်ပြပါ တာယာစုံ(ကျွတ်၊ဖလက်ပါ)ကို မြန်မာကျပ်ငွေဖြင့် ဝယ်ယူလိုပါသဖြင့် ချိပ်ပိတ်တင်ဒါတင်သွင်းရန် ဖိတ်ခေါ်ပါသည်။

၉.၀၀ x ၂၀ x ၁၄ ပီအာရ်	-	၇၀၀ စုံ
၇.၅၀ x ၁၆ x ၁၂ ပီအာရ်	-	၄၀၀ စုံ
၁၀.၀၀ x ၂၀ x ၁၆ ပီအာရ်	-	၁၆၂ စုံ

(က) တင်ဒါပုံစံများရောင်းချမည့်နေရာ - ပစ္စည်းဝယ်ယူရေးနှင့်သိုလှောင်ရေးဌာန၊ကုန်းလမ်းပို့ဆောင်ရေး(ရုံးချုပ်)
(ခ) တင်ဒါပုံစံများရောင်းချမည့်ရက် - ၂၄-၉-၂၀၀၄
(ဂ) တင်ဒါပိတ်မည့်ရက် - ၆-၁၀-၂၀၀၄ (၁၆း၀၀)နာရီ

၂။ ကုန်းလမ်းပို့ဆောင်ရေးအနေဖြင့် တင်ဒါကိုလိုအပ်ပါက ပယ်ဖျက်ခွင့်ရှိသည်။
၃။ အသေးစိတ်သိလိုသော အချက်အလက်များအား ပစ္စည်းဝယ်ယူရေးနှင့် သိုလှောင်ရေးဌာနတွင်လည်းကောင်း၊ ဖုန်း(၀၁)၂၅၂၅၇၄ နှင့် (၀၁) ၃၇၆၅၄၉ တို့သို့လည်းကောင်း ဆက်သွယ်မေးမြန်းနိုင်ပါသည်။

ဦးဆောင်ညွှန်ကြားရေးမှူး၊ကုန်းလမ်းပို့ဆောင်ရေး။

ဦးကိုကိုလတ်အားပေးအပ်ထားသော အထွေထွေကိုယ်စားလှယ်လွှဲစာကိုပြန်လည်ရုပ်သိမ်းခြင်း

ကျွန်ုပ်အမှုသည် ဒေါ်ဒေစီကျော်ဝင်း၊ မောင်အာကာစိုး၊ မောင်ဖြိုးဝေစိုး တို့သည် ရန်ကုန်မြို့၊ ပုဇွန်တောင်မြို့နယ်၊ ၄၉လမ်း အမှတ်(၁၈၈)နေ ဦးအေးမောင်၏သား ဦးကိုကိုလတ် ၁၂/ဥကတ(နိုင်)၁၄၀၈၂၈အား၊ ကိုယ်စားလှယ် အဖြစ် (၃၀-၉-၂၀၀၂) ရက်တွင် နိုတြီပဗ္ဗလစ် ဦးမောင်မောင်ကြင် ရှေ့မှောက်တွင် အထွေထွေကိုယ်စားလှယ်လွှဲစာ တစ်စောင်ကို ပြုလုပ်လွှဲအပ်ခဲ့ပါသည်။ ယခုအခါ ဦးကိုကိုလတ်သည် အခွင့်ကောင်းယူပြီး ဒေါ်ဒေစီကျော်ဝင်းပါ (၃)ဦးတို့ တရားဝင်ရရှိသည့်ငွေများကို ဘဏ်မှထုတ်ယူကာ အလွဲသုံးစားပြုလုပ် ယူဆောင်သွားကြောင်းကို (၇-၉-၂၀၀၄) ရက်တွင် သိရှိရပါသည်။ ထို့ကြောင့် ဦးကိုကိုလတ်အားလွှဲအပ်ထားသော အထွေထွေ ကိုယ်စားလှယ်လွှဲစာကို (၉-၉-၂၀၀၄)ရက်မှစ၍ ကိုယ်စားလှယ်လွှဲစာမူရင်းကို ပြန်လည်ရယူထားပြီး အပြီးအပိုင်ရုပ်သိမ်းပြီးဖြစ်ကြောင်း အများသိစေရန် ကြေညာအပ်ပါသည်။

ညွှန်ကြားချက်အရ- **ဦးသိန်းဆွေ (ဘီ၊ အေ၊ အိပ်ချ်-ဂျီ-ပီ) အထက်တန်းရှေ့နေ**
အမှတ် ၆၀၊ မဟာဗန္ဓုလပန်းခြံလမ်း၊ ကျောက်တံတားမြို့နယ်၊ရန်ကုန်မြို့။

ယာဉ်မောင်းတကယ်တတ်လိုလျှင် ရွှေမြင်သာနှင့်သင် ကုန်းလမ်းပို့ဆောင်ရေးညွှန်ကြားမှုဦးစီးဌာနမှကြီးမှူးသည့်

* ရွှေမြင်သာ အခြေခံယာဉ်မောင်းသင်တန်း အမှတ်စဉ် ၂၂/၂၀၀၄ ကို ၂၀၀၄ ခုနှစ်၊ အောက်တိုဘာ ၄ ရက်နေ့တွင် ဖွင့်လှစ်ပါမည်။
* စနစ်တကျ ယာဉ်မောင်းကျွမ်းကျင်စေရမည်။
* ရွာသာကြီးကုန်းလမ်းပို့ဆောင်ရေး ညွှန်ကြားမှုဦးစီးဌာနရုံး၊ အမှတ်(၂) လမ်းမကြီးတွင် ဖွင့်လှစ်မည်။
* သွားလာမှုလွယ်ကူစေရန် ရွာသာကြီးသို့ သဃ်န်းကျွန်း မြင်သာရုံးမှ တစ်ဆင့် ကြို/ပို့ယာဉ်များ စီစဉ်ပေးမည်။
* နယ်မှတက်ရောက်လိုသူများအတွက် နေထိုင်ရေးအခမဲ့စီစဉ်ပေးမည်။
* သင်တန်းတက်ရောက်လိုသူများ ၁-၁၀-၂၀၀၄ ရက်နေ့ နောက်ဆုံးထား၍ အမြန်စာရင်းပေးသွင်းပါ။
* သင်တန်းသားဦးရေ ကန့်သတ်ထားပါသဖြင့် အချိန်မီလျှောက်ထားရန်နှင့် လူပြည့်ပါက နောက်သင်တန်းအတွက် ကြိုတင်စာရင်းသွင်းနိုင်ပါသည်။
* **ဆက်သွယ်စာရင်းပေးရန်လိပ်စာ-**ဗဟိုယာဉ်မောင်းလိုင်စင်ဌာန၊ ကုန်းလမ်းပို့ဆောင်ရေးညွှန်ကြားမှုဦးစီးဌာန (ရုံးချုပ်)၊ သံသုမာလမ်း၊ မြင်သာ၊ သဃ်န်းကျွန်းမြို့နယ်၊ ရန်ကုန်မြို့။ ဖုန်း-၅၇၃၁၀၉၊ ၅၇၃၁၀၆၊ ၅၇၀၉၆၇။

အမည်ပြောင်း

တောင်ကြီးမြို့ ည/၁၀၀ ဒေစီလမ်း ဦးကြီးခမ်းရပ်နေ အဖ ဦးမောင်ဖေ၏သား ခွန်စိုးဝင်း ၁၃/ဆဆန(နိုင်) ၀၂၈၉၄၂ အား ခွန်ရွှေထူး ဟု ပြောင်းလဲခေါ်ပါရန်။ **ခွန်ရွှေထူး။**

ကန့်ကွက်နိုင်ပါသည်

လရ/၁၁၃၇၅ မော်တော်ဆိုင်ကယ် လက်ဝယ်ရှိသူက(ကမ-၃)မိတ္တူလျှောက်ထားလာ ပါသဖြင့် ကန့်ကွက်လိုသူများသည် ၁၅ ရက်အတွင်း ကညန၊ ပြည်နယ်ရုံး(လားရှိုး)သို့ လာရောက်ဆက်သွယ် ဆောင်ရွက်ပါရန်။ **ကညန၊ပြည်နယ်ရုံး(လားရှိုး)။**

လူထု

သံပန်း၊သံတံခါး
၁၄၊ ၁၆၇ လမ်း၊ တာမွေ
ဖုန်း-၅၄၁၇၂၂၊ ၅၉၀၈၂၂။

ဝမ်းနည်းကြေကွဲခြင်း
ဦးမြင့်စိန်
(ပါမောက္ခ၊အင်္ဂလိပ်စာဌာန၊ ပဲခူးဒီဂရီကောလိပ်)
အသက်(၅၂)နှစ်

မဟာသန္တိသုခ ဗုဒ္ဓသာသနာပြုကျောင်းတော်ကြီး၌ အင်္ဂလိပ်စာအချိန်ပိုင်း ပို့ချနေသော ဆရာကြီး ဦးမြင့်စိန်သည် ၂၀-၉-၂၀၀၄ ရက်(တနင်္လာနေ့)တွင် ကွယ်လွန်သွားကြောင်းသိရ၍ မိသားစုနှင့်အတူ ထပ်တူထပ်မျှ ဝမ်းနည်းကြေကွဲနေမြောရပါကြောင်း။

သင်တန်းမှူး၊သင်တန်းသားများနှင့်
ဂေါပကအလုပ်အမှုဆောင်အဖွဲ့။

ဝမ်းနည်းကြေကွဲခြင်း
ဦးမြင့်စိန်
အသက်(၅၂)နှစ်

ပဲခူးဒီဂရီကောလိပ် အင်္ဂလိပ်စာဌာန ပါမောက္ခ ဆရာကြီးဦးမြင့်စိန်သည် ၂၀-၉-၂၀၀၄ ရက်တွင် ကွယ်လွန်သွားသည့်အတွက် မိသားစုနှင့်အတူ ထပ်တူထပ်မျှ ဝမ်းနည်းကြေကွဲရပါကြောင်း။

ကျောင်းအုပ်ကြီးနှင့်ဇနီး၊
ဆရာ၊ဆရာမများ၊ဝန်ထမ်းများ၊
အင်္ဂလိပ်စာဌာနမိသားစု၊
ပဲခူးဒီဂရီကောလိပ်။

ဝမ်းနည်းကြေကွဲခြင်း

စစ်ကိုင်း ပညာရေးတက္ကသိုလ်၊ ပါမောက္ခချုပ် ဒေါက်တာမြင့်သိန်း၏ ဇနီး ဒေါ်ခင်ညိုအေး(အထပြ၊ငြိမ်း) အသက်(၆၅)နှစ်သည် ၁၈-၉-၂၀၀၄ ရက်တွင် ကွယ်လွန်သွားသည့်အတွက် ကျန်ရစ်သူမိသားစုနှင့်အတူ ထပ်တူထပ်မျှ ဝမ်းနည်းကြေကွဲရပါကြောင်း။

ပါမောက္ခချုပ်နှင့်
ရန်ကုန်ပညာရေးတက္ကသိုလ်မိသားစု။

ရဟန်း၊ ကျောင်း ဒါယကာကြီး

ဦးမောင်ရှိန်(ခ)ဦးဝိုးယား

အသက်(၈၂)နှစ်

ရန်ကုန်မြို့၊ လမ်းမတော်မြို့နယ်၊ အမှတ်(၇)ရပ်ကွက်၊ ၁၆ လမ်း၊ အမှတ် ၃၂/၃၅ နေ (ဒေါ်ကျင်)၏ခင်ပွန်း၊ ဒေါ်စန်းစန်းဝင်း–ဦးမောင်မောင်တာ၊ (ဦးကျော်ဝင်း)–ဒေါ်ရီရီအေး၊ ဒေါ်ညွန့်ညွန့်ဝင်း၊ ဦးတင်ဝင်း၊ ဒေါ်မြမြဝင်း–ဦးကျင်နု၊ ဒေါ်သက်သက်ဝင်း–ဦးခက်ဦးတို့၏ဖခင်၊ မြေးခုနစ်ယောက်တို့၏ အဘိုးသည် ၂၄–၉–၂၀၀၄ရက်တွင် ကွယ်လွန်သွားပါ၍ ၂၆–၉–၂၀၀၄ရက် နံနက် ၁၁ နာရီတွင် ရေဝေးအအေးတိုက်မှ ရေဝေးသုသာန်သို့ ပို့ဆောင် မီးသင်္ဂြိုဟ်ပါမည်။ (နေအိမ်မှကားများ နံနက် ၉း၃၀ နာရီတွင် ထွက်ပါမည်။)

ကျန်ရစ်သူမိသားစု။

ဘုရား၊ ရဟန်း၊ ကျောင်း ဒါယိကာမကြီး

ဒေါ်ငွေးတင် (မော်လမြိုင်)

မိုးကုတ်ယောဂီအဖွဲ့ခွဲ(၄၈)

(အောင်ညီနောင် မိုးကာကွင်းနှင့် ပြက္ခဒိန်လုပ်ငန်း)

အသက်(၇၄)နှစ်

ရန်ကုန်တိုင်း၊ သင်္ဃန်းကျွန်းမြို့နယ်၊ သုဝဏ္ဏ၊ (၂၅)ရပ်ကွက်၊ ကသစ်မြိုင်လမ်း၊ တိုက်အမှတ် ၂၉၄/၆ နေ (ဦးအောင်သန်း)၏ဇနီး၊ ဦးစိုးအောင်–ဒေါ်မြင့်မြင့်ကြည်(အောင်ညီနောင် မိုးကာကွင်းနှင့် ပြက္ခဒိန်လုပ်ငန်း)၊ ဦးခင်ဝေ (အတွင်းရေးမှူး၊ ပြည်ထောင်စုကြံ့ခိုင်ရေးနှင့်ဖွံ့ဖြိုးရေးအသင်း၊ သင်္ဃန်းကျွန်းမြို့နယ်)–ဒေါ်မြင့်မြင့်သန်း (တိုင်းအမျိုးသမီးရေးရာ၊ ရန်ကုန်တိုင်း မြို့နယ်မိခင်ကလေး၊သင်္ဃန်းကျွန်းမြို့နယ်)၊ ဦးရွှေလင်း–ဒေါ်စန်းစန်းနွယ်၊ ဦးငွေငြိမ်း (S.E Group)–ဒေါ်ချယ်ရီအောင်(မြန်မာစာဌာန၊ဒဂုံတက္ကသိုလ်)၊ ဦးသီအောင်–(ဒေါ်ချိုချိုဝင်း)၊ဦးကောင်းယု၊ ဦးအောင်မြတ်ဇော်(S.E Group)တို့၏ကျေးဇူးရှင်မွေးသမိခင်ကြီး၊မြေး ၁၃ယောက်တို့၏အဘွားဖြစ်သူ ဒေါ်ငွေးတင်သည် ၂၅–၉–၂၀၀၄ရက် (စနေနေ့) ည ၈း၂၀ နာရီတွင် ရွှေဂုံတိုင်အထူးကုဆေးခန်း၌ ကွယ်လွန်သွားပါသဖြင့် ၂၉–၉–၂၀၀၄ရက် (ဗုဒ္ဓဟူးနေ့) မွန်းလွဲ ၂ နာရီတွင် ရေဝေးအအေးတိုက်မှ ရေဝေးသုသာန်သို့ ပို့ဆောင်မီးသင်္ဂြိုဟ်မည်ဖြစ်ပါကြောင်း ရပ်ဝေးရပ်နီးနေ ဆွေမျိုးမိတ်သင်္ဂဟအပေါင်းအား အကြောင်းကြားအပ်ပါသည်။ (အထက်ပါနေအိမ်မှကားများ မွန်းလွဲ ၁၂း၃၀နာရီတွင် ထွက်ခွာပါမည်။)

ကျန်ရစ်သူမိသားစု။

ဘုရား၊ ရဟန်း၊ ကျောင်း ဒါယကာကြီး

ဦးအဖွိုင် (မြိတ်)

အသက်(၅၄)နှစ်

မြိတ်မြို့၊ ကန်ဖျားရပ်၊ ရဲသိပ္ပံလမ်းနေ ဦးအထုန်–ဒေါ်ဘုတ်တို့၏သား၊ မြိတ်မြို့၊ ထားဝယ်ကမ်းရပ်နှင့် ရန်ကုန်မြို့၊ ကန်တော်ကလေး၊ ၉၄ လမ်း၊ အမှတ် ၅၇ နေ ဦးကြည်စံ–ဒေါ်အေးကြည်တို့၏သားသမက်၊ ဒေါ်နုနုကြည် (အမက၊ ကန်ဖျား၊ မြိတ်)၊ ဒေါ်ကြူစီ (ထ–၁၊ ငြိမ်း၊ မြိတ်)တို့၏မောင်၊ ဒေါ်အေးအေးရီ၊ ဒေါ်အေးအေးမှီ (ထ–၁၊ မြိတ်)၊ ဒေါ်ရီရီဆွေ (ထ–၁၊ မြိတ်)၊ (မောင်မျိုးမြင့်)တို့၏အစ်ကို၊ ဒေါ်တင်တင်မြိုင်၏ခင်ပွန်း၊ မောင်ဖြိုးဟိန်းကျော်၏ဖခင်သည် ၂၅–၉–၂၀၀၄ရက် (စနေနေ့) မွန်းလွဲ ၁ နာရီတွင် ကွယ်လွန်သွားပါ၍ ၂၇–၉–၂၀၀၄ရက် (တနင်္လာနေ့) ညနေ ၅ နာရီတွင် ရေဝေးအအေးတိုက်မှ ရေဝေးသုသာန်သို့ ပို့ဆောင်မီးသင်္ဂြိုဟ်ပါမည်။ (နေအိမ်မှကားများ ညနေ ၃း၃၀ နာရီတွင် ထွက်ပါမည်။)

ကျန်ရစ်သူမိသားစု။

တစ်နှစ်ပြည့်အလွမ်း

ဒေါ်မေသန်းစိုး (ရီရီမြ)

အသက်(၄၈)နှစ်

မိသားစုနှင့်ခွဲခွာသွားသည်မှာ ၂၆–၉–၂၀၀၄ရက်တွင် တစ်နှစ်ပြည့်မြောက်သော်လည်း အားလုံးမှတမ်းတသတိရလျက်ရှိနေဆဲပါ။ မေသန်းစိုးအတွက် ရည်စူး၍ လှူဒါန်းမှုကုသိုလ်များကိုလည်း အမျှပေးဝေပါတယ်။ ရောက်ရာအရပ်က သာဓုခေါ်ပါ။ မေသန်းစိုးရေ အမျှ–အမျှ–အမျှ။

ကျန်ရစ်သူမိဘနှစ်ပါး၊
ခင်ပွန်းနှင့်မိသားစုများ။

ဦးမောင်မောင်မြင့်(ခ) ဦးမြင့်စိန်

B.E (Mechanical)

လက်ထောက်အထွေထွေမန်နေဂျာ

အမှတ်(၂)စက်နှင့်စက်ကိရိယာပစ္စည်း

ထုတ်လုပ်မှုစက်ရုံ(ရန်ကုန်)

အမှတ်(၂)စက်မှုဝန်ကြီးဌာန

အသက်(၅၉)နှစ်

ရန်ကုန်မြို့၊ စမ်းချောင်းမြို့နယ်၊ လင်းလွန်းမြောက်ရပ်ကွက်၊ အမှတ် ၁၃၊ ကြံခင်းလမ်းနေ ကိုအောင်မင်း–မသင်းသင်းဆွေ၊ မစိုးစိုးဝင်း(ပန်းဘဲတန်း သမဦးစီးဌာန)၊ မအေးအေးကြည်(ဆောက်/ထူး–၁)၊ ကိုကိုလွင် (စမ်းချောင်း၊ MEPE)၊ ညီညီလွင်(ဆောက်/ထူး–၄၊ ရေသန့်)၊ ကိုနေလင်း–မခင်ခင်မိုး၊ ကျော်ကျော်လွင်(ခေတ္တ–စင်ကာပူ)၊ မဖူးဝတ်မှုန်(ထ–၂၊စမ်းချောင်း)၊ မောင်ရဲမင်းဟိန်း(ထ–၂၊ စမ်းချောင်း)တို့၏ဦးလေး၊ မသင်းယုအောင်၊ မခိုင်စုအောင်၊ မနန္ဒာလွင်၊ မောင်ခန့်ကြည်လွင်၊ မောင်ဝေဖြိုးအောင်တို့၏ဘိုးလေးသည် ၂၃–၉–၂၀၀၄ရက်(ကြာသပတေးနေ့) ည ၉း၂၅ နာရီတွင် အကယ်ဒမီအထူးကုဆေးခန်း၌ ကွယ်လွန်သွားပါသဖြင့် ၂၇–၉–၂၀၀၄ရက်(တနင်္လာနေ့)မွန်းလွဲ ၂ နာရီတွင် ထိန်ပင်အအေးတိုက်မှ ထိန်ပင်သုသာန်သို့ ပို့ဆောင်သင်္ဂြိုဟ်ပါမည်။ (နေအိမ်မှကားများ မွန်းလွဲ ၁၂း၃၀နာရီတွင် ထွက်ခွာပါမည်။)

ကျန်ရစ်သူတူ၊တူမနှင့်မြေးများ။

အလ္လာရှင်မြတ်အမိန့်တော်ခံယူခြင်း

ဒေါ်ခင်နု

(ရွှေဘို)

အသက်(၇၂)နှစ်

ရွှေဘိုမြို့၊ ဆားကုန်းကျေးရွာ၊ အာရဗီသိပ္ပံကျောင်း ဒါယကာကြီး (ဦးထွန်းစိန်–ဒေါ်ဒေါ်မ)တို့၏ သမီးထွေး၊ ဆန်ကုန်သည် (ဦးအေးမောင်–ဒေါ်ခင်မြင့်ကြီး)၊ (ဒေါ်မြခင်)၊ ရန်ကုန်မြို့၊ အမှတ် ၉၄၆၊ ဇဋိလ ၂ လမ်း၊ (၁၆/၁)ရပ်ကွက်၊ သင်္ဃန်းကျွန်းမြို့နယ်နေ ဟာဂျီ ဦးခင်မောင်သန်း(ဟိုတယ်/ခရီး၊ ငြိမ်း)–ဟာဂျီမဒေါ်ခင်ပုတို့၏ညီမ၊ ဒေါ်ခင်ဥ၊ဦးသောင်းမြင့်(အင်းစိန် GTI၊ ငြိမ်း)–ဒေါ်ခင်မေချစ်၊ ဒေါ်ခင်စု(ဆရာမ ငြိမ်း၊ ရွှေဘို)၊ ဒေါက်တာခင်မောင်ဝင်း၊ ဒေါ်မြင့်မြင့်ဝင်း–ဦးကျော်ဝင်း၊ ဦးစိုးမင်းသန်း(2/E Hub Line)–ဒေါက်တာအေးသီတာသန်း၊ဒေါ်နီလာသန်း(လ/ထ ကထိက၊ သတ္တဗေဒဌာန၊ ရန်ကုန်တက္ကသိုလ်)၊ ဦးတိုးဝင်းသန်း၊ ဒေါ်မိုးသီတာသန်း(လဝကရုံးချုပ်)၊ ဒေါ်မျိုးမမသန်း (မင်္ဂလာဒုံဥယျာဉ်)၊ ဒေါ်ဝင့်သူဇာသန်း(သရုပ်ပြ၊ကုန်ထုတ်ဓာတုဗေဒဌာန၊ အရှေ့ပိုင်းတက္ကသိုလ်)တို့၏အဒေါ်၊ မြေးလေးယောက်တို့၏အဘွားသည် ၂၅–၉–၂၀၀၄ရက် နံနက် ၄း၃၀ နာရီတွင် အလ္လာရှင်မြတ်အမိန့်တော် ခံယူသွားပါသဖြင့် ယင်းနေ့ ဇဟိုရ်အပြီးတွင် ရေဝေးကဘာရ်စတန်၌ ဒါဖနာပြီးစီးပါကြောင်း ရပ်နီးရပ်ဝေးနေ ဆွေမျိုးမိတ်သင်္ဂဟအပေါင်းတို့အား အကြောင်းကြားအပ်ပါသည်။

ကျန်ရစ်သူမိသားစု။

ရေကန်၊ ဇရပ်၊ ရဟန်း ဖခမည်းတော်ကြီး

ဦးအောင်ကြီး (ဘိုကလေး)

အသက်(၇၇)နှစ်

မဟာဝိနယာ လင်္ကာရကျောင်းတိုက် ပဓာနနာယကဆရာတော် ဘဒ္ဒန္တ ဝိနယာလင်္ကာရ၏ဖခမည်းတော်၊ ဧရာဝတီတိုင်း၊ ဘိုကလေးမြို့နယ်၊ ထိန်ကိုင်းကျေးရွာနေ ဒေါ်လှရှင်၏ခင်ပွန်း၊ ဦးကြည်ဝင်း–မစန်းကြည်၊ ကိုကျော်ဝင်း–မခင်လှ၊ ကိုလှဝင်း–မခင်ဝင်း၊ ကိုအေးသောင်း–မမြင့်မြင့်ဦး၊ ကိုလှထွေး–မယဉ်လှ၊ ကိုသိန်းထွန်း–မကြူကြူ၊ ကိုလှဆောင်–မမူ၊ ကိုလှမျိုးအောင်–မသီတာအေး၊ မသန်းသန်းမော်တို့၏ဖခင်သည် ၂၅–၉–၂၀၀၄ရက် (စနေနေ့) နံနက် ၁၁း၄၀ နာရီတွင် ကွယ်လွန်သွားပါ၍ ၂၉–၉–၂၀၀၄ရက်(ဗုဒ္ဓဟူးနေ့)ညနေ ၃ နာရီတွင် ရေဝေးအအေးတိုက်မှရေဝေးသုသာန်သို့ ပို့ဆောင်ဂူသွင်းသင်္ဂြိုဟ်ပါမည်။ (ချမ်းမြေ့ဂုဏ်ဝေ သီလရှင်စာသင်တိုက်မှကားများ မွန်းလွဲ ၂ နာရီတွင် ထွက်ခွာပါမည်။)

ကျန်ရစ်သူမိသားစု။

ဦးအောင်ညွန့်

(သတင်းထောက်ချုပ်၊ ငြိမ်း)

(မြန်မာ့အလင်းသတင်းစာတိုက်)

အသက်(၆၈)နှစ်

(ဦးစောဖေ–ဒေါ်မြစိန်)တို့၏သား၊ (ဦးမြိုင်–ဒေါ်ခင်ကြည်)တို့၏သားသမက်၊ ဒဂုံမြို့သစ်(တောင်ပိုင်း)၊ (၁၉)ရပ်ကွက်၊ စည်ပင်လမ်း၊ အမှတ် ၅၅၂ နေ ဒေါ်အုန်းကြင်၏ခင်ပွန်း၊ ဦးချစ်ဝေ(မီးရထား၊ငြိမ်း)–ဒေါ်ခင်ညွန့်၊ ဒေါ်ခင်စန်းရီ၊ ဗိုလ်မှူးမောင်တိုး(ငြိမ်း)–ဒေါ်ခင်အုန်းမြင့် (ပြင်ဦးလွင်)၊ ဦးညွန့်ဖေ (ဗဟန်း)၊ ဦးဇော်ညွန့်၊ ဒေါ်ငြိမ်းလှ(သိန်းတိုးစတိုး ဈေးချို၊ မန္တလေး)တို့၏ အစ်ကို၊ ဒုရဲအုပ်တင်အောင်ဖြိုး(ကမာရွတ်ရဲစခန်း)–မချောစုလတ်၊ ကိုဇေယျာမျိုး–မနှင်းစုလတ်တို့၏ဖခင်၊ မြေးလေးယောက်တို့၏အဘိုးသည် ၂၅–၉–၂၀၀၄ရက်(စနေနေ့) မွန်းလွဲ ၂း၁၀ နာရီတွင် အထက်ပါနေအိမ်၌ကွယ်လွန်ပါသဖြင့် ၂၇–၉–၂၀၀၄ရက် (တနင်္လာနေ့) ညနေ ၃း၃၀နာရီတွင် ရေဝေးအအေးတိုက်မှ ရေဝေးသုသာန်သို့ပို့ဆောင်သင်္ဂြိုဟ်ပါမည်။ (နေအိမ်မှကားများ မွန်းလွဲ ၂း၃၀ နာရီတွင် ထွက်ခွာပါမည်။)

ကျန်ရစ်သူမိသားစု။

ဝမ်းနည်းကြေကွဲခြင်း

ဦးကျော်ကျော်(လ/ထ ညွှန်မှူး၊ လဝက၊ ငြိမ်း)–ဒေါ်နှင်းအေးတို့၏သား၊ မသန္တာစံ၏ခင်ပွန်း ကိုမောင်မောင်နိုင်သည် ၁၉–၉–၂၀၀၄ရက်တွင် ကွယ်လွန်သွားကြောင်းသိရပါ၍ မိသားစုနှင့် ထပ်တူထပ်မျှ ဝမ်းနည်းကြေကွဲရပါကြောင်း။

ဗိုလ်ကြီးဝင်းနိုင်(ငြိမ်း)–ဒေါ်နုနုမြိုင်
High Grade အမျိုးသားသီးသန့်
အဆင့်မြင့်ဆံသ မိသားစု။

ဦးဝမ်ရှိန် (ကြည့်မြင်တိုင်)

အသက်(၇၇)နှစ်

ရန်ကုန်တိုင်း၊ ကြည့်မြင်တိုင်မြို့နယ်၊ မကျည်းတန်းတောင်အနောက်ရပ်ကွက်၊ အမှတ် ၂၅၇၊ ကမ်းနားလမ်းနေ ဒေါ်လှညိမ်း၏ခင်ပွန်း၊ ဒေါ်ဘိကြူး၊ ဒေါ်ကျင်ရွှေ၊ (ဦးဝမ်ကောက်) ဒေါ်ညိမ်းအေး၊ ဦးဝမ်ပွင့်–ဒေါ်ခင်မြင့်တို့၏ အစ်ကို/မောင်၊ ဒေါ်ခင်ငွေးမြင့်၊ (ဦးငွေးဦး)၊ မဟန်သောင်းဦး၊ ကိုအေးဟန်၊ မရှင်ငွေး(MII. BT)တို့၏ဖခင်သည် ၂၅–၉–၂၀၀၄ရက်တွင် ကွယ်လွန်သွားပါသဖြင့် ၂၇–၉–၂၀၀၄ရက် မွန်းလွဲ ၁ နာရီတွင် ထိန်ပင်အအေးတိုက်မှထိန်ပင်သုသာန်သို့ပို့ဆောင်မီးသင်္ဂြိုဟ်ပါမည်။ (နေအိမ်မှကားများ နံနက် ၁၁း၃၀နာရီတွင်ထွက်ပါမည်။)ကျန်ရစ်သူမိသားစု။

အလ္လာရှင်မြတ်အမိန့်တော်ခံယူခြင်း

ဦးကိုလေး(ခ)

Mohammed Gulum

တပ်မတော်–ရေ (ငြိမ်း)

NSSPL - CDC No. 10635

အသက်(၇၁)နှစ်

ရန်ကုန်မြို့၊ တာမွေမြို့နယ်၊ ရွှေဟင်္သာလမ်း၊ အမှတ် ၅ နေ ဒေါ်မြင့်မြင့်စိန်၏ခင်ပွန်း၊ ဒေါ်ခင်လေးမြင့်–ဟာဂျီဦးကျော်ခင်၊ ဦးလေးနု၊ ဒေါ်နီနီလေး–ဦးချစ်လွင်၊ ဒေါ်ချိုမာလေး–(ဦးထွန်းမိုးမြင့်)၊ မဝင်းမာလေးတို့၏ဖခင်၊ မောင်ဖြိုးသန့်စင်၊မောင်ညီလွင်ထက်၊မစုစန္ဒီမောင်တို့၏အဘိုးသည် ၂၄–၉–၂၀၀၄ရက်တွင် အလ္လာရှင်မြတ်အမိန့်တော် ခံယူသွားပါသဖြင့် ယင်းနေ့ ဂျွမ်မာနမာဇ်အပြီးတွင် ဒါဖနာပြီးစီးပါကြောင်း။

ကျန်ရစ်သူမိသားစု။

ဗိုလ်ကြီးကျော်ဝင်း

အသက်(၄၇)နှစ်

ရွှေတောင်မြို့နယ်၊နတ်မော်ရွာနေ(ဦးဘရင်)–ဒေါ်တင်ပုတို့၏သား၊ အင်းတော်မြို့နယ်၊ မော်လူး၊ လမ်းမတော်လမ်းနေ (ဦးဘစီ)–ဒေါ်သောင်းကြည်တို့၏သားသမက်၊ (ကိုတင်ဝင်း)၏ညီ၊ ဒေါ်ငြိမ်းမြင့်၊ ဒေါ်ချော၊ ဒေါ်ဝိုင်းတို့၏မောင်၊ ဒေါ်မြင့်မြင့်အေး (အမက၊ နတ်မော်)၊ ဒေါ်သက်သက်မော်(အလက၊ နတ်မော်)တို့၏အစ်ကို၊ ကိုတင်မောင်၏ညီ၊ ဒေါ်ပြုံး၏မောင်၊ ကိုပွဲမောင်၊ ဒေါ်နီနီစီ၊ မောင်ငွေးအောင်၊ မညိုညိုစီ၊ မောင်မောင်ထွေး၊ မငယ်ငယ်အောင် (T.T.C၊ အမက၊ပုန်းဟုန်)တို့၏အစ်ကို၊ ဒေါ်တိုးတိုးကြည်၏ခင်ပွန်း၊ မောင်ရဲဇာနည်ကျော်၊ မောင်သီဟကျော်၊ မဟေမာန်ကျော်ဝင်းတို့၏ဖခင်သည် ၂၂–၉–၂၀၀၄ရက်(ဗုဒ္ဓဟူးနေ့)ညနေ ၃း၄၀ နာရီတွင် ကွယ်လွန်သွားပါသဖြင့် ၂၆–၉–၂၀၀၄ရက် မွန်းလွဲ ၁ နာရီတွင် မြစ်ကြီးနားပြည်သူ့ဆေးရုံအအေးတိုက်မှ ရာဒါကောင်းသုသာန်သို့ ပို့ဆောင်ဂူသွင်းသင်္ဂြိုဟ်ပါမည်။ ကျန်ရစ်သူမိသားစု။

ရဟန်းဒါယကာကြီး

ဦးရှိန်မောင်

(မင်းဘူး)

(မင်းဘူးခရိုင်အသင်းဝင်)

အသက်(၈၄)နှစ်

မကွေးတိုင်း၊ မင်းဘူးမြို့၊ အမှတ်(၂)ရပ်ကွက်၊ တောရကျောင်းလမ်း၊ အမှတ် ၁၃ နေ(ဒေါ်တင်တင်ရီ)၏ခင်ပွန်း၊ ဦးစိုးဝင်း(တိုင်းမန်နေဂျာ၊ငြိမ်း၊ ဝါနှင့်ပိုးချည်၊ မုံရွာ)–ဒေါ်ခင်အေးမူ၊ ဦးခင်မောင်စန်း (GTI နည်းပြ၊ ငြိမ်း)–ဒေါ်ယဉ်ယဉ်မူ၊ ဦးခင်မောင်ဒင် (CE, Gewin)–ဒေါ်နှင်းနှင်းဦး၊ ဦးလှမင်း(CE, ဆောက်လုပ်ရေး၊မြန်မာ့ရေနံ)–ဒေါ်ကြူကြူဝင်း၊ ဦးညွန့်ဆွေ–ဒေါ်ခင်မြင့်သီ၊ ဦးညွန့်ရွှေ (စက်မှုအင်ဂျင်နီယာ၊ မြန်မာ့ရေနံ)–ဒေါ်ခင်ညွန့်ယဉ်၊ ဦးခင်မောင်သိန်း၊ ဦးအောင်ကြီး(A/B, Gewin)–ဒေါ်ခင်ညွန့်ရီ၊ ဒေါ်ခင်မေသိန်း၊ ဦးမင်းအောင်–ဒေါ်ခင်အေးမွန်၊ ဒေါ်ခင်သိန်းသန်းတို့၏ဖခင်၊ မြေး ၂၂ယောက်၊ မြစ် ၁၄ယောက်တို့၏အဘိုးသည် ၂၅–၉–၂၀၀၄ရက် ညနေ ၄း၅၅ နာရီတွင် ၂၇(က)၊ သီရိမင်္ဂလာလမ်း(အာတီးယားလမ်း)၊ (၈)ရပ်ကွက်၊ ကမာရွတ်နေအိမ်၌ကွယ်လွန်သွားပါကြောင်း။

(သင်္ဂြိုဟ်မည့်နေ့ရက်နှင့်နေရာအား ထပ်မံကြေညာပါမည်။)

ကျန်ရစ်သူမိသားစု။

ဒေါ်မြင့်မြင့်

(ဒု–လက်ထောက်ညွှန်ကြားရေးမှူး)

စက္ကူ/ဓာတု

အသက်(၅၇)နှစ်

ရန်ကုန်မြို့၊ ဒဂုံမြို့သစ်(မြောက်ပိုင်း)မြို့နယ်၊(၄၆)ရပ်ကွက်၊ မိုးမခ ၄ လမ်း၊ အမှတ် ၃၉ နေ ဦးအုန်းညွန့်–ဒေါ်စိန်မြတို့၏သမီးကြီး၊ ဦးထွန်းလွင်–ဒေါ်နုနု၊ ဦးဝင်းမြင့်–ဒေါ်အေးလှ၊ ဦးဝင်းတင့်တို့၏အစ်မ၊ ဦးကျော်ထိုက်၏ဇနီး၊ ကိုအောင်ကျော်ညွန့်–မမြမြဦး၊ ကိုအေးကြူ–မသင်းသင်းနိုင်(EIM)၊ မောင်နေထွန်းဝင်းတို့၏မိခင်၊ မဝင့်ရူပကျော်တို့၏အဘွားသည် ၂၄–၉–၂၀၀၄ရက် (သောကြာနေ့) နံနက် ၅း၃၀ နာရီတွင် ကွယ်လွန်သွားပါသဖြင့် ၂၆–၉–၂၀၀၄ရက်(တနင်္ဂနွေနေ့) မွန်းတည့် ၁၂ နာရီတွင် ရေဝေးအအေးတိုက်မှ ရေဝေးသုသာန်သို့ ပို့ဆောင်မီးသင်္ဂြိုဟ်ပါမည်။

ကွယ်လွန်သူအားရည်စူး၍ ၃၀–၉–၂၀၀၄ရက်(ကြာသပတေးနေ့)နံနက် ၇ နာရီမှ ၁၀နာရီအထိ အထက်ပါနေအိမ်၌ ရက်လည်ဆွမ်းကျွေး တရားတော်နာပြုလုပ်မည်ဖြစ်ပါ၍ ကြွရောက်ကြပါရန် ဖိတ်ကြားအပ်ပါသည်။

ကျန်ရစ်သူမိသားစု။

ဘုရား၊ရဟန်း၊သိမ်၊ကျောင်း ဒါယကာကြီး

ဦးစိတ္တ (ကျောက်တံခါး)

အသက်(၉၀)

ပခုက္ကူခရိုင်၊မြိုင်မြို့နယ်၊ဝွေးပင်လယ်ရွာနေ (ဦးဥာဏ်ကြီး–ဒေါ်ဝင်းအေး)တို့၏သား၊ ကန်တော်ကလေးရပ်ကွက်၊ ၉၁ လမ်း၊ အိမ်အမှတ် ၆၉ နေ(ဒေါ်အုံး)၏ခင်ပွန်း၊ ဦးမောင်မောင်(မန်နေဂျာ၊ ငြိမ်း၊မြန်မာ့သစ်လုပ်ငန်း)–ဒေါ်ခင်ဝင်း (ကျောင်းဆရာမ၊ ငြိမ်း)၊ ဦးသန်းဆင့်–ဒေါ်ခင်သက်နိုင်၊ ဦးလှမြိုင်–ဒေါ်ဝင်းတင်၊ ဒေါ်နွဲ့နွဲ့ရီ၊ ဦးခင်အောင်လတ်–ဒေါ်စုစုမြင့်တို့၏ဖခင်၊ မြေး ၁၇ယောက်တို့၏အဘိုးသည် ၂၅–၉–၂၀၀၄ရက် (စနေနေ့)တွင် ကွယ်လွန်သွားပါသဖြင့် ၂၇–၉–၂၀၀၄ရက် (တနင်္လာနေ့) မွန်းတည့် ၁၂ နာရီတွင် ရေဝေးအအေးတိုက်မှ ရေဝေးသုသာန်သို့ ပို့ဆောင်မီးသင်္ဂြိုဟ်မည်ဖြစ်ပါကြောင်း ရပ်နီးရပ်ဝေးမှ ဆွေမျိုးမိတ်သင်္ဂဟအပေါင်းတို့အား သိစေအပ်ပါသည်။ (နေအိမ်မှကားများ နံနက် ၁၁ နာရီတွင် ထွက်ခွာပါမည်။)

ကျန်ရစ်သူမိသားစု။

ဘုရား၊ရဟန်း၊ကျောင်းဒါယိကာမကြီး

ဒေါ်ထွေးရင် (အိုးဘို)

အသက်(၈၂)နှစ်

ရန်ကုန်တိုင်း၊ စမ်းချောင်းမြို့နယ်၊ တရုတ်ကျောင်းလမ်း၊အမှတ် ၂/ဂျီ နေ (ဦးထွန်းမင်း)၏ဇနီး၊ဦးမျိုးသန့်(D-1 အရက်ချက်စက်ရုံ)–(ဒေါ်သန်းသန်းနု)၊ (ဦးအောင်မြင့်)–ဒေါ်မာမာမင်း၊ ဒုတိယဗိုလ်မှူးကြီးစောလွင်–ဒေါ်စိုးစိုးမင်း၊ ဒေါ်တိုးတိုးမင်း(တိုးတိုးနည်းပြ)၊ ဦးတင်ဖေမြင့် (Asia World)–ဒေါ်ထွေးတင်၊ ဗိုလ်ကြီးစိုးဝင်းအောင်–ဒေါ်ဆွေဆွေခိုင်၊ ဦးမောင်မောင်သန်း – ဒေါ်ကြည်ကြည်ထွေး(အလက–၁၊လမ်းမတော်)၊ ဦးရဲမြင့် (နယ်စပ်ကုန်သွယ်ရေးဦးစီးဌာန)–ဒေါ်စီစီဆွေ(အလက–၂၊ မြိတ်မြို့)၊ ဒေါ်ငွေငွေမင်း၊ ဒေါ်မိုးမိုးမင်း(လူမှုဝန်ထမ်းဦးစီးဌာန၊မြန်မာနိုင်ငံအမျိုးသမီးရေးရာအဖွဲ့ချုပ်တွဲဖက်)တို့၏မိခင်၊မြေးကိုးယောက်၊ မြစ်သုံးယောက်တို့၏အဘွားသည် ၂၄–၉–၂၀၀၄ရက် (သောကြာနေ့) နံနက် ၁း၃၀နာရီတွင် ကွယ်လွန်သွားပါသဖြင့် ၂၆–၉–၂၀၀၄ရက် (တနင်္ဂနွေနေ့)မွန်းလွဲ ၂ နာရီတွင်ရေဝေးအအေးတိုက်မှရေဝေးသုသာန်သို့ပို့ဆောင်မီးသင်္ဂြိုဟ်ပါမည်။ (နေအိမ်မှကားများ မွန်းတည့် ၁၂နာရီတွင်ထွက်ပါမည်။)ကျန်ရစ်သူမိသားစု။

ဗိုလ်မှူးတင့်လွင်

(တေဇ–၁၁)

အသက်(၄၃)နှစ်

ပုသိမ်မြို့နေ ဦးမင်းလွင်–ဒေါ်သန်းစိန်တို့၏သား၊ ဦးခင်စိုး–ဒေါ်တင်စိန်တို့၏သားသမက်၊ မနုနုလွင်၏ခင်ပွန်း၊ မဖြူဇင်သန့်၊ မအိအိချော၊ မရွှန်းလဲ့တို့၏ဖခင်သည် ၂၄–၉–၂၀၀၄ရက် ၁း၂၅ နာရီတွင် ကွယ်လွန်သွားပါသဖြင့် ၂၆–၉–၂၀၀၄ရက် နံနက် ၁၁ နာရီတွင် မင်္ဂလာဒုံတပ်မတော်ဆေးရုံမှ မင်္ဂလာဒုံစစ်သင်္ချိုင်းသို့ ပို့ဆောင်သင်္ဂြိုဟ်မည်ဖြစ်ပါကြောင်း ရပ်ဝေးရပ်နီးရှိ ဆွေမျိုးမိတ်သင်္ဂဟအပေါင်းအား အကြောင်းကြားအပ်ပါသည်။ကျန်ရစ်သူမိသားစု။

အလ္လာရှင်မြတ်အမိန့်တော်ခံယူခြင်း

မောင်တင်ထူးအောင်

အသက်(၁၈)နှစ်

ရန်ကုန်မြို့၊ကျောက်တံတားမြို့နယ်၊ ဗိုလ်အောင်ကျော်လမ်း၊ အမှတ် ၂၅၁ နေ (ဦးသာဒင်)–ဒေါ်ခင်ဦး၊ ဦးသာရင်–ဒေါ်ခင်လေးတို့၏မြေး၊ ဦးတင်ဝင်း–ဒေါ်အေးအေးနွယ်(အလုပ်သမား ညွှန်ကြားရေးဦးစီးဌာန)တို့၏တစ်ဦးတည်းသောသား၊ မခင်ဝင်းမွန် (ပထမနှစ်၊ သမိုင်း)၏မောင်၊ ဦးကျော်မြင့်–(ဒေါ်အေးအေးကြိုင်)၊ (ဦးသန်းဝင်း)–ဒေါ်ငွေးငွေးလှိုင်၊ (ဒေါ်အေးအေးမြိုင်)၊ ဦးတက်ထွန်း–ဒေါ်လှလှအေး၊ ဒေါ်မေမေခင်(ဦးမြင့်ဒင်)၊ ဦးစိုးဝင်း–ဒေါ်မြမြဝေ၊ ဦးစိုးပိုင်တို့၏တူ၊ ကိုဘုန်းမြင့်–မတင်တင်လှိုင်၊ ကိုဝင်းထွဋ်၊ ကိုသက်အောင်ထွန်း–မခိုင်ခိုင်ကျော်၊ (မစိမ်းလဲ့ညို)၊ မောင်ဇင်မောင်ထွန်းတို့၏ညီ၊ မအေးငြိမ်းမင်း၊ မသော်တာစန်း၊ မမေမြတ်သူ၊ မဆုလွင်ထက်တို့၏အစ်ကိုသည် ၂၅–၉–၂၀၀၄ရက် မွန်းလွဲ ၂း၅၅ နာရီတွင် အလ္လာရှင်မြတ်အမိန့်တော်ခံယူသွားပါ၍ ၂၆–၉–၂၀၀၄ရက် ဇဟိုရ်အပြီးတွင် ရေဝေးကဘာရ်စတန်သို့ ပို့ဆောင်ဒါဖနာမည် ဖြစ်ပါကြောင်း။ (နေအိမ်မှကားများ နံနက် ၁၁း၃၀နာရီတွင်ထွက်ပါမည်။)ကျန်ရစ်သူမိသားစု။

ဘဝနတ်ထံပျံလွန်တော်မူခြင်း

အဂ္ဂမဟာပဏ္ဍိတ ဘဒ္ဒန္တ သုခိတ္တ

မင်းကွန်းတိပိဋက ဓမ္မနာဒ

ပရိယတ္တိစာသင်တိုက် ပဓာနနာယက

တိပိဋကနိကာယ သာသနာပြုဥပဋ္ဌာကအဖွဲ့

စီမံအုပ်ချုပ်မှုမဟာနာယက

သက်တော်(၈၅)နှစ်၊ သိက္ခာတော်(၆၅)ဝါ

စစ်ကိုင်းမြို့နယ်၊ မင်းကွန်းတောင်ရိုး တိပိဋကဓမ္မနာဒ ပရိယတ္တိစာသင်တိုက်ပဓာနနာယကဆရာတော် မင်းကွန်းတိပိဋက နိကာယသာသနာပြု ဥပဋ္ဌာကအဖွဲ့ကြီး၏ စီမံအုပ်ချုပ်မှု မဟာနာယကဆရာတော်ဖြစ်တော်မူသော အဂ္ဂမဟာပဏ္ဍိတ ဘဒ္ဒန္တ သုခိတ္တမဟာထေရ်မြတ်သည် ၁၃၆၆ခုနှစ် တော်သလင်းလဆန်း ၁၀ ရက် (၂၃–၉–၂၀၀၄ရက်) နံနက်၂း၁၅ နာရီတွင် ဘဝနတ်ထံပျံလွန်တော်မူပါသဖြင့် ကြွင်းကျန်ရစ်သောဥတုဇရုပ်ကလာပ်တော်ကို ၁၃၆၆ခုနှစ် တော်သလင်းလပြည့်ကျော် ၁ ရက် (၂၉–၉–၂၀၀၄ရက်) ဗုဒ္ဓဟူးနေ့တွင် အန္တိမအဂ္ဂိဈာပနပူဇာသဘင်ကျင်းပမည်ဖြစ်ပါကြောင်း ရပ်ဝေးရပ်နီးမှ တပည့်ဒါယကာ၊ ဒါယိကာမအပေါင်းအား အကြောင်းကြားအပ်ပါသည်။

ဈာပနကျင်းပရေးကော်မတီ၊ဓမ္မနာဒကျောင်းတိုက်၊မင်းကွန်း။

ဘဝနတ်ထံပျံလွန်တော်မူခြင်း

ဘဒ္ဒန္တ စန္ဒိမ မဟာထေရ်

သက်တော်(၈၂)နှစ်၊ သိက္ခာတော်(၆၂)ဝါ

ရန်ကုန်တိုင်း၊ ကြည့်မြင်တိုင်မြို့နယ်၊ အိုးဘိုရပ်၊ ကျောင်းကြီးတိုက် ဘုံပျံကျောင်းဦးစီးပဓာနနာယက ဘဒ္ဒန္တ စန္ဒိမ မဟာထေရ်မြတ်သည် ၁၃၆၆ခုနှစ် တော်သလင်းလဆန်း ၁၁ ရက် (၂၄–၉–၂၀၀၄ရက်) သောကြာနေ့ ည ၇း၁၅ နာရီတွင် ပျံလွန်တော်မူသွားပါသဖြင့် ကြွင်းကျန်ရစ်သော ဥတုဇရုပ်ကလာပ်တော်ကို ၁၃၆၆ခုနှစ် တော်သလင်းလဆန်း ၁၃ ရက် (၂၆–၉–၂၀၀၄ရက်) တနင်္ဂနွေနေ့) ညနေ ၃ နာရီတွင် ထိန်ပင်သုသာန်၌ ဈာပနသဘင်ဆင်ယင်ကျင်းပမည်ဖြစ်ပါကြောင်း တပည့်ဒါယကာ၊ ဒါယိကာမအပေါင်းအား အကြောင်းကြားအပ်ပါသည်။ (ကျောင်းမှကားများ မွန်းလွဲ ၂ နာရီတွင် ထွက်ပါမည်။)

တပည့်သံဃာတော်များနှင့်ဒါယကာ၊ဒါယိကာမများ။

ဦးငွေးလွင် (မြို့သစ်မြို့နယ်)

B.A (History) B.Ed

အထက်တန်းပြဆရာ(ငြိမ်း)အထက(ကဝမြို့)

အသက်(၅၅)နှစ်

မကွေးတိုင်း၊မြို့သစ်မြို့နယ်၊ဆင်ဖြူ ချိုရွာနေ(ဦးအောင်စော–ဒေါ်စောညွန့်)တို့၏သား၊အမှတ် ၃၉၊ မင်းကွန်းတောရကျောင်းတိုက်နေ ဆရာကြီးဒေါ်ကဥ္စနော၏သားသမက်၊ ဒေါ်ဥမ္မာ(အထက–၃၊ ဗဟန်း၊ငြိမ်း)၏ခင်ပွန်း၊ ဦးခင်မောင်သန်း၊ ဒေါ်သိန်း၊ (ဦးခင်မောင်မြင့်)၊ ဦးခင်မောင်မြတို့၏ညီ/မောင်၊ ဒေါ်ရီရီအေး၏ အစ်ကိုသည် ၂၅–၉–၂၀၀၄ရက် မွန်းတည့် ၁၂ နာရီတွင် ကွယ်လွန်သွားပါသဖြင့် ၂၇–၉–၂၀၀၄ရက် (တနင်္လာ နေ့) မွန်းလွဲ ၂ နာရီတွင် ရေဝေးအအေးတိုက်မှ ရေဝေးသုသာန်သို့ပို့ဆောင်သင်္ဂြိုဟ်ပါမည်။ (မင်းကွန်းတောရကျောင်း၊ ဇရပ်အမှတ် ၃၉ မှကားများ မွန်းလွဲ ၁၂း၃၀ နာရီတွင် ထွက်ခွာပါမည်။)

ကျန်ရစ်သူမိသားစု။

ဦးအေးမောင်(ခ) Jimmy Koe

အသက်(၈၄)နှစ်

ရန်ကုန်မြို့၊ ရွှေတိဂုံဘုရားလမ်း၊ တိုက် ၂၉၄၊ အခန်း ၃၊ ဒဂုံမြို့နယ်၊ ယောမင်းကြီးရပ်ကွက်နေ (ဦးဂျိဟုတ်–ဒေါ်ရှုတ္တမ်)တို့၏သား၊ (ဒေါ်သန်းစိန်)၏ခင်ပွန်း၊(ဦးသိန်းစံ)–ဒေါ်ခင်လင်းကြည်၊ (ဦးမြင့်ဝင်း)၊ ဒေါက်တာဦးအေးကျော်–ဒေါက်တာဒေါ်ခင်စန်းဝေ၊ ဦးဟန်ညွန့်–ဒေါ်ဥမ္မာခင်၊ ဦးဝင်းမိုး–ဒေါက်တာဒေါ်သန်းသန်းဝင်းတို့၏ဖခင်၊ မောင်ဝင်းထွန်းဦး–မနိုင်နိုင်အောင်၊ မောင်စံထွန်းလင်း၊ မသင်းသီရိစံ၊ မရည်မွန်ကျော်၊ မသက်စန္ဒီဦး၊ မောင်အောင်မျိုးမင်း၊ မောင်မျိုးမင်းဇော်၊ မောင်သူရအောင်၊ မမိုးဟေမာန်ဆု၊ မမြတ်သီဂီဆု၊ မောင်ဇွဲပြည့်အောင်တို့၏အဘိုး၊ မောင်မင်းခန့်ကျော်၏အဘိုးသည် ၂၅–၉–၂၀၀၄ရက် (စနေနေ့)ညနေ ၅း၄၅ နာရီတွင် ကွယ်လွန်သွားပါသဖြင့် ၂၇–၉–၂၀၀၄ရက် (တနင်္လာနေ့) နံနက် ၁၀ နာရီတွင် ရေဝေးအအေးတိုက်မှရေဝေးသုသာန်သို့ ပို့ဆောင်မီးသင်္ဂြိုဟ်ပါမည်။ (နေအိမ်မှကားများ နံနက် ၈း၃၀ နာရီတွင် ထွက်ခွာပါမည်။) ကျန်ရစ်သူမိသားစု။

ဦးခိုင်ဦး

စက်မှု(၂)ငြိမ်း

Super Star Virgo

Star Cruises Pte.˚Ltd.

အသက်(၄၈)နှစ်

ရန်ကုန်မြို့နေ ဦးရွှေဇင်(ကပစ၊ ငြိမ်း)–(ဒေါ်တင်ညွန့်)တို့၏ သားကြီး၊ (ဦးလှိုင်ထွန်း)–ဒေါ်သိန်းကြူတို့၏ သားသမက်၊ မြောက်ဒဂုံ၊ (၄၁)၊ တိုးချဲ့ရပ်ကွက်၊ တိုက် ၁၈၊ အခန်း D˚-1နေ ဒေါ်ရီရီဆွေ(စက်မှု–၂၊ငြိမ်း)၏ခင်ပွန်း၊ မောင်စည်သူဖြိုးလွင် (2nd, Law)၊ မယမင်းဝေယံဦး (Eco, Final)တို့၏ဖခင်သည် ၂၅–၉–၂၀၀၄ရက် မွန်းတည့် ၁၂ နာရီတွင် ယူနီဗာစီတီအထူးကုဆေးခန်း၌ကွယ်လွန်သွားပါ၍ ၂၆–၉–၂၀၀၄ရက် ညနေ ၃ နာရီတွင် ရေဝေးအအေးတိုက်မှ ရေဝေးသုသာန်သို့ ပို့ဆောင်မီးသင်္ဂြိုဟ်ပါမည်။ (နေအိမ်မှကားများ မွန်းလွဲ ၂း၁၅ နာရီတွင်ထွက်ခွာပါမည်။)

ကျန်ရစ်သူမိသားစု။

ရဟန်း၊သိမ်၊ကျောင်းဒါယိကာမကြီး

ဒေါ်အုန်းမေ

အသက်(၇၈)နှစ်

(ဦးဖိုးညွန့်–ဒေါ်သော့)တို့၏သမီး၊ (ဦးသာအောင် – ညောင်ရန်းထိပ်တင်ခေါင်ကြီး)တို့၏သမီးချွေးမ၊ အမှတ် ၁၀၇၊ မန္တလေးလမ်း၊ ကန်/နောက် မင်္ဂလာတောင်ညွန့်နေ [ညောင်ရမ်းထိပ်တင်အေး(ခ)ဦးအောင်အေး]၏ ဇနီး၊ ဦးအေးကို(Bosun-Mariner)–ဒေါ်ခင်စုမာ၊ ဦးထွန်းရှင်–(ဒေါ်ဘေဘီအေး)၊ ဦးဂျော်နီအေး–ဒေါ်လှိုင်လှိုင်အေး၊ဦးမင်းအေး–ဒေါ်ဖြူဖြူမူ၊တကကအောင်ဆန်းအေး(တပ်မတော်–ရေ) – ဒေါ်အေးသုံး၊ ဦးမြင့်အောင် – ဒေါ်ထားထားအေး၊ ဦးသန့်စင်အေး (Secondmate J.S.M)–ဒေါ်မြင့်မြင့်ခိုင်၊ဦးပီတာအေး–ဒေါ်ခင်မြင့်ဝေ၊ ဦးလှမျိုးအေး–(ဒေါ်ရီရီမွှေး)၊ ဦးစိုးလွင်(စည်ပင်သာယာစက်ရုံနှင့်မော်တော်ယာဉ်ဌာန)–ဒေါ်အေးအေးခိုင်၊ ဦးစိုးမိုးအေး–ဒေါ်ယဉ်မေသန်းတို့၏မိခင်၊ မြေး ၂၅ယောက်၊ မြစ်ငါးယောက်တို့၏အဘွားသည် ၂၅–၉–၂၀၀၄ရက် နံနက် ၇း၁၅ နာရီတွင် ကွယ်လွန်သွားပါသဖြင့် ၂၇–၉–၂၀၀၄ရက် မွန်းလွဲ ၁ နာရီတွင်ရေဝေးအအေးတိုက်မှရေဝေးသုသာန်သို့ပို့ဆောင်မီးသင်္ဂြိုဟ်ပါမည်။ (နေအိမ်မှကားများ နံနက် ၁၁း၃၀နာရီတွင်ထွက်ပါမည်။)ကျန်ရစ်သူမိသားစု။

ဒေါ်သိန်းရီ (ထားဝယ်)

အသက်(၅၅)နှစ်

တနင်္သာရီတိုင်း၊ ထားဝယ်မြို့၊ ဆည်မြောင်းရုံးဝင်းနေ ဦးသန်းမောင်၏ဇနီး၊ မောင်သန်းဇော်ဦး၊ မောင်မြင့်ဇော်ဦး (Logistic၊ ကုံပေါက်)၊မသက်သက်ဝါ (ဆည်မြောင်းဦးစီးဌာန၊ မြိတ်)၊ ဗိုလ်ကြီးဇော်မင်းသန်း(စာပေ–၂၊ စစ်တက္ကသိုလ်)တို့၏မိခင်၊ ထားဝယ်မြို့နေ ဒေါ်ခင်ရီ၊ ဒေါ်မူမူထွေး၊ ဦးထွန်းရီ၊ မအူပင်မြို့နေ ဒေါ်မြရှင်၊ ဒေါ်စန်းစန်းအေး၊ ဒေါ်စန်းစန်းငွေးတို့၏အစ်မသည် ၂၄–၉–၂၀၀၄ရက် (သောကြာနေ့)တွင် အမှတ်(၂)တပ်မတော်ဆေးရုံ၌ ကွယ်လွန်သွားပါသဖြင့် ၂၆–၉–၂၀၀၄ရက်(တနင်္ဂနွေနေ့) မွန်းလွဲ ၂ နာရီတွင် တပ်မတော်ဆေးရုံ(၂)အအေးတိုက်မှ ရေဝေးသုသာန်သို့ ပို့ဆောင်မီးသင်္ဂြိုဟ်ပါမည်။

ကျန်ရစ်သူမိသားစု။

ပြည်ထောင်စု မြန်မာနိုင်ငံတော်အစိုးရ ပြန်ကြားရေးဝန်ကြီးဌာန သတင်းနှင့်စာနယ်ဇင်းလုပ်ငန်းက ရန်ကုန်မြို့၊ ဗဟန်းမြို့နယ်၊ နတ်မောက်လမ်းသွယ်(၁)၊ အမှတ်(၅၃)၊ မြန်မာ့အလင်းသတင်းစာတိုက်တွင် ပုံနှိပ်ထုတ်ဝေသည်။ စာတိုက်သေတ္တာအမှတ် ၄၀၊ ကြေးနန်းလိပ်စာ မြန်/လင်း၊ စာတည်းမှူး ၅၄၄၃၁၃၊ မန်နေဂျာ ၅၄၄၃၁၄၊ စာတည်းအဖွဲ့ ၅၄၄၃၀၉၊ စီမံ ၅၄၄၃၁၅၊ ငွေစာရင်း ၅၄၄၃၁၆၊ ဖြန့်ချိ ၅၄၄၃၁၇၊ ကြော်ငြာ ၅၄၅၈၃၄၊ ပုံနှိပ် ၅၄၄၃၁၈။ R. 488

မြန်မာနိုင်ငံပညာရေးကော်မတီဥက္ကဋ္ဌ နိုင်ငံတော်ဝန်ကြီးချုပ် ဗိုလ်ချုပ်ကြီးခင်ညွန့် ထိုင်းပညာရေးဆွေးနွေးပွဲနှင့်ပြပွဲ-၂၀၀၄ ဖွင့်ပွဲအခမ်းအနား တက်ရောက်အားပေးချီးမြှင့်

မြန်မာနိုင်ငံ ပညာရေးကော်မတီဥက္ကဋ္ဌ နိုင်ငံတော်ဝန်ကြီးချုပ် ဗိုလ်ချုပ်ကြီးခင်ညွန့်နှင့် အဖွဲ့ဝင်များ၊ ထိုင်းနိုင်ငံပညာရေးဝန်ကြီးဌာန ဝန်ကြီး H.E. Dr. Adisai Bodharamik နှင့် ဧည့်သည်တော်များနှင့်အတူ ပထမအကြိမ် ထိုင်းပညာရေးဆွေးနွေးပွဲနှင့် ပြပွဲ-၂၀၀၄ ဖွင့်ပွဲအခမ်းအနားအပြီးတွင် စုပေါင်းဓာတ်ပုံရိုက်ကြစဉ်။

(သတင်းစဉ်)

ရန်ကုန် စက်တင်ဘာ ၂၅

မြန်မာနိုင်ငံ ပညာရေးကော်မတီ ဥက္ကဋ္ဌ နိုင်ငံတော်ဝန်ကြီးချုပ် ဗိုလ်ချုပ်ကြီးခင်ညွန့်သည် ယနေ့နံနက်ပိုင်းတွင် ရန်ကုန်မြို့ ကမ္ဘာအေးစေတီလမ်းရှိ ဆီဒိုးနားဟိုတယ်၌ မြန်မာနိုင်ငံပညာရေးဝန်ကြီးဌာနနှင့် ထိုင်းနိုင်ငံ ပညာရေးဝန်ကြီးဌာန အဆင့်မြင့် ပညာရေးကော်မရှင်၊ မြန်မာနိုင်ငံဆိုင်ရာ ထိုင်းနိုင်ငံသံရုံးတို့ ပူးပေါင်းကျင်းပသည့် ပထမအကြိမ် ထိုင်းပညာရေးဆွေးနွေးပွဲနှင့် ပြပွဲ-၂၀၀၄ (Thai Education Seminar & Exhibition-2004)ဖွင့်ပွဲအခမ်းအနားသို့ တက်ရောက်အားပေးချီးမြှင့်သည်။

အဆိုပါ ဖွင့်ပွဲအခမ်းအနားသို့ ရန်ကုန်တိုင်း အေးချမ်းသာယာရေးနှင့် ဖွံ့ဖြိုးရေးကောင်စီ ဥက္ကဋ္ဌ ရန်ကုန်တိုင်း စစ်ဌာနချုပ်တိုင်းမှူး ဗိုလ်ချုပ်မြင့်ဆွေ၊ အစိုးရအဖွဲ့ အဖွဲ့ဝင် ဝန်ကြီးများ၊ ရန်ကုန်မြို့တော်ဝန်၊ ဒုတိယဝန်ကြီးများ၊ နိုင်ငံတော်အေးချမ်းသာယာရေးနှင့် ဖွံ့ဖြိုးရေးကောင်စီရုံးမှ တာဝန်ရှိပုဂ္ဂိုလ်များ၊ ***စာမျက်နှာ ၃ ကော်လံ ၁*** ■

ဩဂုတ် ၂၅ ရက်က အမျိုးသားကျန်းမာရေးကော်မတီဥက္ကဋ္ဌ နိုင်ငံတော်ဝန်ကြီးချုပ် ဗိုလ်ချုပ်ကြီးခင်ညွန့် အထွေထွေရောဂါကုဆေးရုံသစ်ကြီး(ရန်ကုန်)၌ မြန်မာနိုင်ငံတွင် ပထမဆုံးအကြိမ်အဖြစ် ဆောင်ရွက်သည့် အသည်းအစားထိုး ခွဲစိတ်ကုသမှုကို ကြည့်ရှုအားပေးပြီး ခွဲစိတ်အထူးကု ဆရာဝန်ကြီးများအား ဤသို့ ရင်းရင်းနှီးနှီး နှုတ်ဆက်ခဲ့သည်။ (သတင်းစဉ်)

နိုင်ငံတော်ကိုယ်စား ချီးကျူးဂုဏ်ပြု

မြန်မာ့ဆေးပညာသမိုင်း၌ မော်ကွန်းရေးထိုးရမည့် အသည်းအစားထိုး ခွဲစိတ်ကုသမှု အောင်မြင်သည့် အထိမ်းအမှတ်အနေဖြင့် ယင်းသို့ အောင်မြင်အောင် ပါဝင်စွမ်းဆောင်ပေးခဲ့ကြသည့် ခွဲစိတ်အထူးကုဆရာဝန်ကြီးများ၊ သမားတော်ကြီးများ၊ မေ့ဆေးဆရာဝန်ကြီးများ၊ သူနာပြုများအပါအဝင် ပူးပေါင်းပါဝင်ဆောင်ရွက်ခဲ့သူများကို နိုင်ငံတော်ကိုယ်စား ချီးကျူးဂုဏ်ပြုရခြင်း ဖြစ်သည်။

သတင်းအကျယ် (စာ - ၁၁)

စက်တင်ဘာ ၃ ရက်က အမျိုးသားကျန်းမာရေးကော်မတီဥက္ကဋ္ဌ နိုင်ငံတော်ဝန်ကြီးချုပ် ဗိုလ်ချုပ်ကြီးခင်ညွန့် ရန်ကုန်မြို့ အထွေထွေရောဂါကုဆေးရုံသစ်ကြီး အထူးကုလူနာဆောင် အထူးကြပ်မတ်ကုသခန်း၌ အသည်းအစားထိုး ခွဲစိတ်ကုသမှု အောင်မြင်စွာ ခံယူရရှိခဲ့သည့် ကိုခင်ဇော်ထက်၏ ကျန်းမာရေးကောင်းမွန်ပြီး ကြည်လင်ရွှင်လန်းစွာရှိနေမှုကို ဝမ်းမြောက်ဝမ်းသာစွာ ကြည့်ရှုပြီး အားပေးစကားပြောကြားခဲ့စဉ်။ (သတင်းစဉ်)

နိုင်ငံရေးဦးတည်ချက် (၄)ရပ်

* နိုင်ငံတော် တည်ငြိမ်ရေး၊ ရပ်ရွာအေးချမ်းသာယာရေးနှင့် တရားဥပဒေစိုးမိုးရေး
* အမျိုးသား ပြန်လည်စည်းလုံးညီညွတ်ရေး
* ခိုင်မာသည့် ဖွဲ့စည်းပုံအခြေခံဥပဒေသစ် ဖြစ်ပေါ်လာရေး
* ဖြစ်ပေါ်လာသည့် ဖွဲ့စည်းပုံအခြေခံဥပဒေသစ်နှင့်အညီ ခေတ်မီဖွံ့ဖြိုးတိုးတက်သော နိုင်ငံတော်သစ်တစ်ရပ် တည်ဆောက်ရေး

စီးပွားရေးဦးတည်ချက် (၄)ရပ်

* စိုက်ပျိုးရေးကိုအခြေခံ၍ အခြား စီးပွားရေးကဏ္ဍများကိုလည်း ဘက်စုံဖွံ့ဖြိုးတိုးတက်အောင် တည်ဆောက်ရေး
* ဈေးကွက်စီးပွားရေးစနစ် ပီပြင်စွာဖြစ်ပေါ်လာရေး
* ပြည်တွင်းပြည်ပမှ အတတ်ပညာနှင့် အရင်းအနှီးများဖိတ်ခေါ်၍ စီးပွားရေး ဖွံ့ဖြိုးတိုးတက်အောင် တည်ဆောက်ရေး
* နိုင်ငံတော် စီးပွားရေးတစ်ရပ်လုံးကို ဖန်တီးနိုင်မှု စွမ်းအားသည် နိုင်ငံတော်နှင့် တိုင်းရင်းသားပြည်သူတို့၏ လက်ဝယ်တွင်ရှိရေး

လူမှုရေးဦးတည်ချက် (၄)ရပ်

* တစ်မျိုးသားလုံး၏ စိတ်ဓာတ်နှင့် အကျင့်စာရိတ္တမြင့်မားရေး
* အမျိုးဂုဏ် ဇာတိဂုဏ်မြင့်မားရေးနှင့် ယဉ်ကျေးမှု အမွေအနှစ်များ၊ အမျိုးသားရေးလက္ခဏာများ မပျောက်ပျက်အောင် ထိန်းသိမ်းစောင့်ရှောက်ရေး
* မျိုးချစ်စိတ်ဓာတ် ရှင်သန်ထက်မြက်ရေး
* တစ်မျိုးသားလုံး ကျန်းမာကြံ့ခိုင်ရေးနှင့် ပညာရည်မြင့်မားရေး

မြန်မာ့အလင်း ခေါင်းကြီး သတင်း ဆောင်းပါး အညွှန်း

❖ "ယနေ့ကာလတွင် မူးယစ်ဆေးဝါးပပျောက်ရေး ကြိုးပမ်းဆောင်ရွက်မှုများသည် ယခင်ခေတ်ကာလနှင့်မတူ ပိုမို၍ ထူးထူးခြားခြား တိုးတက်ဖြစ်ထွန်းနေသည်ကို မျက်ဝါးထင်ထင်မြင်တွေ့နေရသည်။" **ခေါင်းကြီး (စာ - ၂)**

❖ "စက်တင်ဘာ ၂၄ ရက်အထိ အီရတ်၌သေဆုံးသော ကန်တပ်ဖွဲ့ဝင် ၁၀၄၂ ဦး ရှိသွားပြီ" **နိုင်ငံတကာသတင်း (စာ - ၄)**

❖ "နလုံးရောဂါကင်းဝေးစေရေးအတွက် ငယ်ရွယ်စဉ်ကပင် ကျန်းမာရေးနှင့်ညီညွတ်စွာ နေထိုင်ပြုမူတတ်လာစေရန်နှင့် လူကြီးဘဝတွင် ကျန်းမာသောနလုံးသားပိုင်ရှင် ဖြစ်လာစေရန်အတွက် ပြည်သူတစ်ရပ်လုံး ကြိုးပမ်းဆောင်ရွက်သင့်" **ပါမောက္ခဒေါ်ခင်မေစန်း ဆောင်းပါး (စာ - ၁၀)**

26-9 (20).p65 1 24.03.1905, 1:32 PM