ပဏ္ဍိတာနဥ္စ သေဝနာ စတေမင်္ဂလမုတ္တမံ၊ ပညာရှိကို ဆည်းကပ်ခြင်းသည် မြတ်သောမင်္ဂလာမည်၏။

မြန်မာ့အလင်း

၁၂၆၅ ခုနှစ်ကတည်းထောင်သည်။
Established 1914

၁၃၆၅ ခုနှစ်၊ သီတင်းကျွတ်လဆန်း ၄ ရက်၊ ၂၀၀၃ ခုနှစ်၊ စက်တင်ဘာ ၂၉ ရက်၊ တနလာနေ့၊ အတွဲ(၄၀)၊ အမှတ်(၃၆၂)

နိုင်ငံရေးဦးတည်ချက် (၄)ရပ်

* နိုင်ငံတော်တည်ငြိမ်ရေး၊ ရပ်ရွာအေးချမ်းသာယာရေးနှင့် တရားဥပဒေစိုးမိုးရေး
* အမျိုးသား ပြန်လည်စည်းလုံးညီညွတ်ရေး
* ခိုင်မာသည့် မွဲ့စည်းပုံအခြေခံဥပဒေသစ် ဖြစ်ပေါ်လာရေး
* ဖြစ်ပေါ်လာသည့် မွဲ့စည်းပုံအခြေခံဥပဒေသစ်နှင့်အညီ ဧဝင်္ဂဒီ မွဲ့ဖြိုးတိုးတက်သော နိုင်ငံတော်သစ်တစ်ရပ် တည်ဆောက်ရေး

စီးပွားရေးဦးတည်ချက် (၄)ရပ်

* စိုက်ပျိုးရေးကိုအခြေခံ၍ အခြားစီးပွားရေးကဏ္ဍများကိုလည်း ဘက်စုံ မွဲ့ဖြိုးတိုးတက်အောင် တည်ဆောက်ရေး
* ရေးကွက်စီးပွားရေးစနစ် ပီပြင်စွာဖြစ်ပေါ်လာရေး
* ပြည်တွင်းပြည်ပမှ အတတ်ပညာနှင့်အရင်းအနှီးများဖိတ်ခေါ်၍ စီးပွားရေးဖွံ့ဖြိုးတိုးတက်အောင် တည်ဆောက်ရေး
* နိုင်ငံတော် စီးပွားရေးတစ်ရပ်လုံးကို ဖန်တီးနိုင်မှုစွမ်းအားသည် နိုင်ငံတော်နှင့်တိုင်းရင်းသားပြည်သူတို့၏ လက်ဝယ်တွင်ရှိရေး

လူမှုရေးဦးတည်ချက် (၄)ရပ်

* တစ်မျိုးသားလုံး၏ စိတ်ဓာတ်နှင့် အကျင့်စာရိတ္တမြင့်မားရေး
* အမျိုးဂုဏ် ဇာတိဂုဏ်မြင့်မားရေးနှင့် ယဉ်ကျေးမှု အမွေအနှစ်များ၊ အမျိုးသားရေး လက္ခဏာများ မပျောက်ပျက်အောင် ထိန်းသိမ်းစောင့်ရှောက်ရေး
* မျိုးချစ်စိတ်ဓာတ် ရင့်သန်ထက်မြက်ရေး
* တစ်မျိုးသားလုံးကျန်းမာကြွရှိခိုင်ရေးနှင့် ပညာရည်မြင့်မားရေး



သဘာပတိအဖြစ် မြစ်ကြီးနားတက္ကသိုလ် ပါမောက္ခချုပ် ဦးသင်းလိုင်က ဆောင်ရွက်၍ သဘာပတိအဖွဲ့ဝင်များအဖြစ် ကချင်ပြည်နယ် ပြည်ထောင်စုကြီးခိုင်ရေးနှင့်ဖွံ့ဖြိုးရေးအသင်း အလုပ်အမှုဆောင် ဦးကျော်ဝိုးလေး၊ ကချင်ရိုးရာယဉ်ကျေးမှုနှင့် အဆိုအကအဖွဲ့နာယက ဒေါ်ရှင်ဒေါ်ခါန်တောင်၊ ကချင်ပြည်နယ် မိဘနှင့်ကလေးစောင့်ရှောက်ရေး ကြီးကြပ်မှုကော်မတီဝင် ဒေါ်တင်တင်ငြားနှင့် ကချင်ပြည်နယ် ရှမ်မျိုးနွယ်စု စာပေနှင့်ယဉ်ကျေးမှုကော်မတီဝင် ဦးစွဲငှင်းတို့က ဆောင်ရွက်ကြစဉ်။ (သတင်းစဉ်)

ရှေ့ဆက်သွားမည့် မူဝါဒလမ်းစဉ်ခုနစ်ရပ်ကို နိုင်ငံတော်၏အတိတ်၊ ပစ္စုပ္ပန်၊ အနာဂတ် ကာလသုံးပါးနှင့်ယှဉ်ပြိုးချမှတ်ပေးခဲ့ချမှတ်ပေးခဲ့မှုများသည် နိုင်ငံနှင့်ပြည်သူများအတွက် အသင့်တော်ဆုံး၊ အဆီလျော်ဆုံး၊ လက်တွေ့အကျဆုံး မူဝါဒလမ်းစဉ်များဖြစ် မူဝါဒလမ်းစဉ်အဆင့်ဆင့် စနစ်တကျဖော်ဆောင်နိုင်မှုသာ စစ်မှန်ပြီးစည်းကမ်းပြည့်ဝသော ဒီမိုကရေစီနိုင်ငံတော်သစ်အဖြစ်ရောက်ရှိမည် ဖြစ်ပြီးနှင့်အပ်စပ်သည်၊ မအပ်စပ်သည်မသိ မျက်စိမှိတ်ပြီး ပုံတူကူးချသောဒီမိုကရေစီမျိုးကို မည်သို့မျှလက်မခံနိုင်

ရန်ကုန် စက်တင်ဘာ ၂၈

ပြည်ထောင်စုကြီးခိုင်ရေးနှင့်ဖွံ့ဖြိုးရေးအသင်းကြီးက ကြီးမှူးကျင်းပသော နိုင်ငံတော်ရှေ့ဆက်သွားမည့် မူဝါဒလမ်းစဉ်ခုနစ်ရပ်နှင့်ပတ်သက်သည့် နိုင်ငံတော်ဝန်ကြီးချုပ်၏ မိန့်ခွန်း ကြိုဆိုထောက်ခံပွဲ လူထုအစည်းအဝေးကို စက်တင်ဘာ ၂၄ ရက် နံနက် စနာရီ မိနစ် ၂၀ တွင် ကချင်ပြည်နယ် မြစ်ကြီးနားမြို့ မြစ်ကြီးနား–ဆွမ်ဝရာဘွမ်သွား ပြည်ထောင်စုလမ်းမကြီးနံဘေးရှိ ငြိမ်းချမ်းသာယာအားကစားကွင်း၌ တစ်ခဲနက် စည်ကားသိုက်မြိုက်စွာ ကျင်းပသည်။ (အောက်ပုံ)

နိုင်ငံတော်ရှေ့ဆက်သွားမည့် မူဝါဒလမ်းစဉ်ခုနစ်ရပ်နှင့်ပတ်သက်သည့် နိုင်ငံတော်ဝန်ကြီးချုပ်၏ မိန့်ခွန်း ကြိုဆိုထောက်ခံပွဲလူထုအစည်းအဝေးသို့ ပြည်ထောင်စုကြီးခိုင်ရေးနှင့်ဖွံ့ဖြိုးရေးအသင်း ဗဟိုအလုပ်အမှုဆောင်များ၊ ကချင်ပြည်နယ်အတွင်းရှိ ပြည်ထောင်စုကြီးခိုင်ရေးနှင့် ဖွံ့ဖြိုးရေးအသင်းဝင်များ၊ ပြည်ထောင်စုမြန်မာနိုင်ငံ ကုန်သည်များနှင့် စက်မှုလက်မှုလုပ်ငန်းရှင်များအသင်းချုပ် ဥက္ကဋ္ဌ ဦးဝင်းမြင့်၊ ကချင်အထူးဒေသ(၁)မှ တိုင်းရင်းသားကိုယ်စားလှယ်များ၊ ကချင်အထူးဒေသ(၂)မှ တိုင်းရင်းသားကိုယ်စားလှယ်များ၊ ကချင် ပြည်နယ်မိခင်နှင့်ကလေးစောင့်ရှောက်ရေးအသင်းဝင်များ၊ ကချင်ပြည်နယ် အမျိုးသမီးရေးရာလုပ်ငန်းကော်မတီဝင်များ၊ ပြည်နယ်အဆင့် ဌာနဆိုင်ရာတာဝန်ရှိသူများ၊ စစ်မှုထမ်းဟောင်းအဖွဲ့ဝင်များ၊ ကြက်ခြေနီတပ်ဖွဲ့ဝင်များ၊ မီးသတ်တပ်ဖွဲ့ဝင်များ၊ ဆရာဝန်များအသင်း၊ ရှေ့နေများအသင်း၊ **ကျော်ဖုံးသို့** ■



နိုင်ငံတော်ဖွဲ့စည်းပုံအခြေခံဥပဒေပေါ်ပေါက်ရေးသည်ပြန်မာနိုင်ငံသားအားလုံး၏တာဝန်ဖြစ်သည်။

မြန်မာ့အလင်း

အယ်ဒီတာ အာဟော်

(၂၀၀၃ ခုနှစ်၊ စက်တင်ဘာလ ၂၉ ရက်)

အမျိုးသားပညာရည်မြင့်မားရေးစိမ်ကိန်း အောင်မြင်ဖြစ်ထွန်းရေး ကြိုးပမ်း

ယနေ့အချိန်အခါသည် ပြည်ထောင်စုကြီးနှင့် တိုင်းရင်းသားပြည်သူအား လုံး နိုင်ငံတကာနှင့် ရင်ပေါင်တန်း ဖွဲ့ဖြိုးတိုးတက်စေရေး ကြိုးပမ်းနေသော အချိန်အခါ ဖြစ်သည်။ ကိုယ်ပိုင် အမျိုးသားရေးစွမ်းအား ဖြင့် တစ်မျိုးသားလုံးက တက်ညီလက်ညီ အားထုတ်ဆောင်ရွက်နေသော အချိန်ကာလဖြစ်သည်။

အမျိုးသားရေးစွမ်းအားစုများ၏ အခြေခံအကျဆုံး စွမ်းအားစုများမှာ ကျောင်းသူကျောင်းသား လူငယ်လူရွယ်များဖြစ်ကြသည်။ ထို့ကြောင့် လူငယ်လူရွယ်များ၏ စိတ်ဓာတ်ရေးရာ ဖြင့်မှားခိုင်မာ လာစေရေးကို လေ့ကျင့်ပျိုးထောင် ပေးကြရမည်ဖြစ်သည်။

အထူးသဖြင့် ကျောင်းသူ ကျောင်းသား လူငယ်လူရွယ်များအကြား နိုင်ငံချစ်စိတ်ဓာတ်များ လွှမ်းခြုံရှင်သန်ခိုင်ကျည် နေရမည် ဖြစ်သည်။ မျိုးချစ်စိတ်နှင့် မြန်မာ့လူ့အဖွဲ့အစည်းတစ်ရပ်လုံး၏ အကျိုးစီးပွားကို မြင့်တင်ပေးလိုသည့်စိတ်ဓာတ် အစဉ်တိုးပွားဖြစ်ထွန်းလာစေရန် လိုအပ်မေသည်။

နိုင်ငံတော်က တစ်မျိုးသားလုံး ပညာရည်မြင့်မားရေးဟူသည့် အမျိုးသားရေးဦးတည်ချက်ကို ချမှတ်အကောင်အထည်ဖော်လျက်ရှိရာ ထူးချွန်ထက်မြက်သည့် အသိပညာရှင်၊ အတတ်ပညာရှင်များ ပေါ်ထွန်းလာရေးကို ဦးတည်ရည်မှန်းသည်။ ပညာရည်မြင့်မားပြီး အမျိုးသားရေးစိတ်ဓာတ် ခိုင်မာရင့်သန်သည့် နိုင်ငသူ နိုင်ငသားများဖြစ်လာစေရန် ပညာရေးမြင့်တင်မှု စီမံကိန်းများဖြင့် ဆောင်ရွက်လျက်ရှိသည်။

စက်တင်ဘာလ ၂၁ ရက်နေ့က အခြေခံပညာ ဆရာ ဆရာမများအထူးမွမ်းမံသင်တန်းအမှတ်(၁၉) သင်တန်းဆင်း အခမ်းအနားကို မန္တလေးတိုင်း ပြင်ဦးလွင်ဖြို့နယ်ရှိဗဟိုဝန်ထမ်းတက္ကသိုလ် (အထက်မြန်မာပြည်)ရုတနာခန်းမ၌ကျင်းပရာ မြန်မာနိုင်ငံပညာရေးကော်မတီ ဒုတိယဥက္ကဋ္ဌ နိုင်ငံတော်အေးချမ်းသာယာရေးနှင့် ဖွဲ့ဖြိုးရေးကောင်စီ အတွင်းရေးမှူး(၂) ဒုတိယဗိုလ်ချုပ်ကြီးသိန်းစိန် တက်ရောက်အမှာစကား ပြောကြားရာတွင် –

"ဆရာ ဆရာမများဘက်ကလည်း ယခုကဲ့သို့ အထူးမွမ်းမံသင်တန်းများက မွေးမြူပျိုးထောင်ပေးလိုက်သည့် အမျိုးသားရေးအသိအမြင်၊ အမျိုးသားရေး အတွေးအခေါ်၊ အမျိုးသားရေးစိတ်ဓာတ်တို့ကို လက်တွေ့ဘဝ၌ထင်ဟပ်ပြီး နိုင်ငံတော်၏ ပညာရေးဆိုင်ရာ မျှော်မှန်းချက်များ အောင်မြင်ပြည့်မြောက်အောင် ကျောင်းသူ ကျောင်းသား၊ တပည့်များကို နိုင်ငံတော်၏ လိုလားချက်နှင့်အညီ ပြုစုပျိုးထောင်လေ့ကျင့်ပေးနိုင်စေရန် ဆက်လက်အားထုတ်ကြိုးပမ်းသွားကြရန် လိုအပ်မည် ဖြစ်ကြောင်း"

ပြောကြားသွားသည်။

ယနေ့နိုင်ငံတကာတွင် သိပ္ပံနှင့်နည်းပညာရပ်များ အရှိန်အဟုန်ဖြင့်တိုးတက်ပြောင်းလဲလျက်ရှိသည်။ ယင်းသို့ တိုးတက်ပြောင်းလဲမှုများက ကမ္ဘာ့ကြီး၏ စီးပွားရေး၊ ပညာရေး၊ လူမှုရေး၊ ကဏ္ဍအသီးသီးကို လွှမ်းခြုံရိုက်ခတ်လျက်ရှိသည်။ လူငယ်ဆာများမှ တိုးတက်ဖြစ်ထွန်းမှု သမိုင်းကြောင်းကို ထူးထူးခြားခြား ဖြစ်ပေါ်စေလျက်ရှိကြောင်း တွေ့မြင်နေရသည်။

ယင်းသို့ ပြောင်းလဲတိုးတက်ဖြစ်ပေါ်မှုများ၊ ကျယ်ပြန့်မြန်ဆန်စွာ ဖြစ်ပေါ်နေသည့် အချိန်အခါမျိုးတွင် အခြေအနေအရပ်ရပ်ကို မျက်ခြည်မပြတ် လေ့လာသိရှိထား ရန် လိုအပ်သည်။ တိုးတက်ဖြစ်ပေါ်လျက်ရှိသည့် သိပ္ပံနှင့် နည်းပညာရပ်များကို မိမိနိုင်ငံ၊ မိမိလူမျိုး အကျိုးစီးပွားဖြစ်ထွန်းရေးအတွက် ရယူအသုံးပြုနိုင်မည့် အစီအမံများကို ကြိုတင်စီမံဆောင်ရွက်ထားကြရမည်ဖြစ်သည်။

ထို့ကြောင့် နိုင်ငံတော်အစိုးရက ပညာရေးပြုပြင်ပြောင်းလဲမှုများကို နိုင်ငံတကာ ဖြစ်ပေါ်ပြောင်းလဲမှုများနှင့် လိုက်လျောညီထွေစွာ စီမံဆောင်ရွက်လျက်ရှိသည်။ မိမိနိုင်ငံတော်၏ တိုးတက်ဖြစ်ထွန်းရေးကို အမှန်တကယ်စွမ်းဆောင်ပေးနိုင်မည့် ပညာရေးစနစ်တစ်ရပ် ဖြစ်ထွန်းလာစေရန် ကျောင်းသူ ကျောင်းသား လူငယ်များကို လေ့ကျင့်သင်ကြား ပေးလျက်ရှိသည်။ သိပ္ပံနှင့် နည်းပညာရပ်များတိုးတက်ဖြစ်ထွန်းမှုနှင့်အညီ အနာဂတ်ကာလ၌ ကြုံတွေ့ရမည့် စိန်ခေါ်မှုများကို ရင်ဆိုင်ကျော်လွှားနိုင်မည့် အရည်အချင်းများ ပြည့်ဝနေစေရန် လေ့ကျင့်ပျိုးထောင်ပေးလျက် ရှိသည်ကိုတွေ့မြင်ရသည်။

သို့ဖြစ်ရာ ဆရာ ဆရာမများအား လုံးက အမျိုးသားပညာရည်မြင့်မားရေးစိမ်ကိန်းများ အောင်မြင်ဖြစ်ထွန်းရေးကို အမျိုးသားရေးတာဝန်တစ်ရပ်အဖြစ်ခံယူကြိုးပမ်းဆောင်ရွက်သွားကြရန် တိုက်တွန်းရေးသား လိုက်ရပါသည်။ ။

ပြည်သူ့သဘောထား

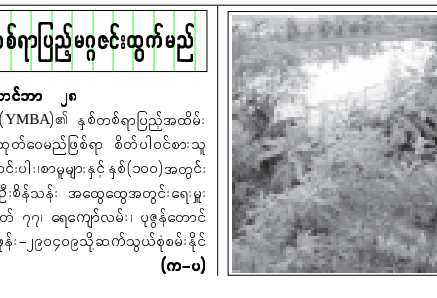
* ပြည်ပအားကိုး၊ ပုဆိန်ရိုး အဆိုးမြင်ဝါဒီများအား ဆန့်ကျင်ကြ။
* နိုင်ငံတော်တည်ငြိမ်အေးချမ်းရေးနှင့် နိုင်ငံတော်တိုးတက်ရေးကို နှောင့်ယှက်ဖျက်ဆီးသူများအား ဆန့်ကျင်ကြ။
* နိုင်ငံတော်၏ ပြည်တွင်းရေးကို ဝင်ရောက်စွက်ဖက် နှောင့်ယှက်သော ပြည်ပနိုင်ငံများအား ဆန့်ကျင်ကြ။
* ပြည်တွင်းပြည်ပအဖျက်သမားများအား ဘုံရန်သူအဖြစ် သတ်မှတ်ချေမှုန်းကြ။

ကထိန်သင်္ကန်း ကပ်လှူမည်

ရန်ကုန် စက်တင်ဘာ ၂၈

ဧရာတောရာအသင်း ရန်ကုန်မြို့ (ပြည်၊ ရွှေတောင်၊ ပန်းတောင်း၊ ဝေါက်ခေါင်းသဲကုန်း၊ ဝေါင်းတည်)က ကြီးမှူး၍ ရန်ကင်းမြို့နယ် ပဥ္စနိကာယသာသနာ့ဗိမာန်ကျောင်းတိုက် ပဓာန နာယကဆရာတော် နိုင်ငံတော်ဗဟို သံဃာ့ဝန်ဆောင်းအဂ္ဂမဟာဂန္ထဝါစက ပဏ္ဍိတ အဂ္ဂမဟာပဏ္ဍိတ ဘဒ္ဒန္တ တေဇောဘာသ အမှူးပြုသော သံဃာတော်များ၏ အောက်တိုဘာ ၁၉ ရက် (တနင်္ဂနွေနေ့)နံနက် ၉နာရီခွဲတွင် ရွှေတိဂုဏ်တော်အရှေ့ဘက် ဓာတ်လေ့ကာအနီးရှိ ဧရာတောအသင်း ဓမ္မာရုံ၌ ကျင်းပမည်ဖြစ်ရာ အသင်းဝင် မိသားစုများသည် ဦးသန်းထွန်းဖုန်း– ၃၇၄၅၃၃၊ ဦးဌေးအောင် ဖုန်း– ၂၄၆၆၄၉၇၊ ၅၀၃၆၆၇၊ ဦးတင်ထွန်း ဖုန်း–၅၁၁၀၂၅၅၊ ဦးဘိုနီ ဖုန်း– ၇၀၉၀၄၄၇၊ ဦးခင်မောင်ဘို ဖုန်း– ၆၅၁၉၃၈၈၊ ဒေါ်ဝင်းဝင်း ဖုန်း– ၂၁၂၇၁၅၇၊ ဆက်သွယ် စုစမ်းလူဒါန်းနိုင်သည်။ **(က–၀)**

ရန်ကင်းမြို့နယ်အရှေ့ရန်ကင်းတိုက် ၃၁၁/၁၆နေ့ ဦးခင်မောင်–ဒေါ်တင်တင်နွယ်၊ (သမီး) စစန္ဒာမောင်၊ (သား) မောင်တင်မောင်လတ်၊ မောင်စုမံ မိသားစုက ဒေါ်တင်တင်နွယ်မွေးနေ့ အထိမ်းအမှတ်ဆွမ်းပဒေသာပင် ဆွေကျေးတစ်သိန်းကို နှင်းဆီကုန်း ဘုံဘွား ရိပ်သာ အုပ်ချုပ်ရေးအဖွဲ့ ဒုတိယဥက္ကဋ္ဌ ဒုတိယမိုရ်မွန်းကြီးကျော်ရိုက် (မြို့မိန်း)ထံ ပေးအပ်လှူဒါန်းစဉ်။ (က–၀)



နယ်စပ်ဒေသနှင့်တိုင်းရင်းသားလူမျိုးများဖွံ့ဖြိုးတိုးတက်ရေးနှင့် စည်ပင်သာယာရေး ဝန်ကြီးဌာန စည်ပင်သာယာရေး ဦးစီးဌာန ညွှန်ကြားရေးရှုးချုပ် ဗိုလ်မှူးကြီး မျိုးမြင့်နှင့် တာဝန်ရှိသူများ၊ စက်တင်ဘာ ၂၇ရက်က မော့ဒိဘီမြို့နယ်ညောင်နှစ်ပင်ဒေသ စိုက်ပျိုးမွေးမြူရေးလုပ်ငန်းများကို ကြည့်ရှုစစ်ဆေးစဉ်။ (နယ်စပ်စည်ပင်)

(၇၈)ကြိမ်မြောက်သွေးလှူ

ရန်ကုန် စက်တင်ဘာ ၂၈

ရန်ကုန်မြို့၊ ဗဟန်း ၃ လမ်း၊ အမှတ် ၄၁ နေ့ စာပေဗိမာန်စာမူဆုရစာရေးဆရာ စမ်းဆောင်ဆောင်ပြင် (လူမှုထူးချွန်–ပထမဆင့်)သည်စက်တင်ဘာ ၂၃ရက်က ဗဟိုအမျိုးသား သွေးလှူဘဏ်၌(၇၈)ကြိမ်မြောက်သွေးလှူဒါန်းသည်။ **(ယာမဲ့)** **(က–၀)**



ပိုင်အမ်ဘီအေအသင်း နှစ်တစ်ရာပြည့်မဂ္ဂဇင်းထွက်မည်

ရန်ကုန် စက်တင်ဘာ ၂၈

ဗုဒ္ဓဘာသာကလျာဏယုဝအသင်း (YMBA)၏ နှစ်တစ်ရာပြည့်အထိမ်းအမှတ် (ရာပြည့်စာစောင်) မဂ္ဂဇင်း ထုတ်ဝေမည်ဖြစ်ရာ စိတ်ပါဝင်စားသူ ရဟန်းရှင်လူများသည် ကဗျာ၊ဝတ္ထု၊ဆောင်းပါး၊စာမူများနှင့် နှစ်(၁၀၀)အတွင်း (YMBA) မှတ်တမ်းဓာတ်ပုံများကို ဦးစိန်သန်း အထွေထွေအတွင်းရေးမှူး ဗုဒ္ဓဘာသာကလျာဏယုဝအသင်း အမှတ် ၇၇၊ ရေကျော်လမ်း၊ ပုဇွန်တောင်မြို့နယ်ထံသို့ ပေးပို့နိုင်ကြောင်းနှင့် ဖုန်း–၂၉၀၄၀၉၃သို့ဆက်သွယ်စုစမ်းနိုင်ကြောင်း သိရသည်။ **(က–၀)**



ခမ်းသပ်ကတ္တရာလမ်းခင်း

ရန်ကုန် စက်တင်ဘာ ၂၈

ပဲခူးတိုင်း (အနောက်ပိုင်း) စည်ပင်သာယာရေးအဖွဲ့ ညွှန်ကြားရေးမှူး ဦးစိုးလွင်၊ ဒုတိယအင်ဂျင်နီယာမှူးကြီး ဦးကျော်ဆွေနှင့် ပြည်မြို့နယ် စည်ပင်သာယာရေးအဖွဲ့ အင်ဂျင်နီယာမှူးတို့ လိုက်ပါလျက် စက်တင်ဘာ ၆ရက်က မြို့နယ် စည်ပင်သာယာရေးအဖွဲ့က ကိုးသောင်းအောင်ဆန်း ပြည်သာယာလမ်းတွင် စမ်းသပ်ကတ္တရာဖြင့် လမ်းခင်းခြင်းလုပ်ငန်း ဆောင်ရွက်မှုကို ကွင်းဆင်း ကြည့်ရှုစစ်ဆေးကြောင်း သိရသည်။

(က-ပ)

ထုတ်ကုန်နှစ်ဆ တိုးမြှင့်ကြ

သာဓုပရိယတ္တိစာသင်တိုက်ရွှေညဝါပညာ့ဗိမာန်သုံးထပ်ကျောင်းဆောင်မင်္ဂလာပန္နက်တော်တင် ရတနာအုတ်မြစ်တော်စီနှင့်အလှူတော်ငွေပေးအပ်ပွဲ နိုင်ငံတော်ဝန်ကြီးချုပ်တက်ရောက်ကြည်ညို

နိုင်ငံတော် ဝန်ကြီးချုပ် ဗိုလ်ချုပ်ကြီးခင်ညွန့် ကြည့်မြင်တိုင်မြို့နယ်ရှိ နိုင်ငံတော် သံဃမဟာနာယကအဖွဲ့က ကြီးကြပ်အုပ်ချုပ်သော သာဓုပရိယတ္တိစာသင်တိုက် ရွှေညဝါပညာ့ဗိမာန် သုံးထပ်ကျောင်းဆောင် မင်္ဂလာပန္နက်တော်တင် ရတနာအုတ်မြစ်တော်စီ အခမ်းအနားတွင် ပန္နက်တော်တင်ပေးစဉ်။ (သတင်းစဉ်)

ရန်ကုန် စက်တင်ဘာ ၂၈

ရန်ကုန်တိုင်း ကြည့်မြင်တိုင်မြို့နယ် ကမ်းနားလမ်းနှင့် နတ်စင်လမ်းထောင့်ရှိ နိုင်ငံတော်သံဃမဟာနာယကအဖွဲ့က ကြီးကြပ်အုပ်ချုပ်သော သာဓုပရိယတ္တိစာသင်တိုက် ရွှေညဝါပညာ့ဗိမာန် သုံးထပ်ကျောင်းဆောင် မင်္ဂလာပန္နက်တော်တင်၊ ရတနာအုတ်မြစ်တော်စီနှင့် အလှူတော်ငွေပေးအပ်ပွဲအခမ်းအနားကို ယနေ့နံနက် ၇ နာရီတွင် အဆိုပါကျောင်းတိုက်၌ကျင်းပရာ နိုင်ငံတော်ဝန်ကြီးချုပ် ဗိုလ်ချုပ်ကြီးခင်ညွန့်တက်ရောက်၍ ရတနာအုတ်မြစ်တော် စီထားပေးသည်။

မင်္ဂလာအခမ်းအနားသို့ နိုင်ငံတော်သံဃမဟာနာယကအဖွဲ့ ဒုတိယ ဥက္ကဋ္ဌ ဆရာတော်များ ဖြစ်တော်မူကြသော အဘိဓဇမဟာရဋ္ဌဂုရု ဘဒ္ဒန္တ ပညိန္ဒာဘိဝံသနှင့် အဘိဓဇမဟာရဋ္ဌဂုရု ဘဒ္ဒန္တ အာစိဏ္ဏာဘိဝံသတို့ အမှူးပြုသည့် နိုင်ငံတော်သံဃမဟာနာယက ဆရာတော်ကြီးများ၊ တိုင်း သံဃနာယက ဆရာတော်များနှင့် ကြည့်မြင်တိုင်မြို့နယ် သံဃနာယက ဆရာတော်များ၊ သာဓုပရိယတ္တိ စာသင်တိုက်မှ ပဓာန နာယက ဆရာတော်နှင့် တိုက်အုပ်၊ တိုက်ကြပ်ဆရာတော်များ ကြွရောက်ချီးမြှင့်တော်မူကြပြီး ရန်ကုန်တိုင်း အေးချမ်းသာယာရေးနှင့် ဖွံ့ဖြိုးရေး ကောင်စီဥက္ကဋ္ဌ ရန်ကုန်တိုင်းစစ်ဌာနချုပ် တိုင်းမှူး ဗိုလ်ချုပ်မြင့်ဆွေ၊ အစိုးရအဖွဲ့ အဖွဲ့ဝင် ဝန်ကြီးများ၊ ဒုတိယ ဝန်ကြီးများ၊ နိုင်ငံတော် အေးချမ်းသာယာရေးနှင့် ဖွံ့ဖြိုးရေး ကောင်စီရုံးမှ တာဝန်ရှိ ပုဂ္ဂိုလ်များနှင့် ဌာနဆိုင်ရာအကြီးအကဲများ၊ ခရိုင်နှင့် မြို့နယ် အေးချမ်းသာယာရေးနှင့် ဖွံ့ဖြိုးရေးကောင်စီ အဖွဲ့ဝင်များ၊ လူမှုရေး အသင်းအဖွဲ့များ၊ ဘာသာရေး အသင်းအဖွဲ့များ၊ အလှူရှင်များ၊ ရွှေညဝါဥပဋ္ဌာက အဖွဲ့ဝင်များနှင့် အထူးဖိတ်ကြားထားသူများ တက်ရောက် ကြည်ညိုကြသည်။

အခမ်းအနားတွင် ရန်ကုန်တိုင်း သာသနာရေးဦးစီးဌာန တိုင်းသာသနာရေးမှူး ဦးစံသင်းလှိုင်က အခမ်းအနားမှူးအဖြစ် ဆောင်ရွက်သည်။

ရတနာအုတ်မြစ်တော်စီ

ရှေးဦးစွာ ရွှေညဝါပညာ့ဗိမာန် သုံးထပ်ကျောင်းဆောင်ရတနာအုတ်မြစ်တော်စီ အခမ်းအနား မကျင်းပမီ ရတနာအုတ်မြစ်တော်များကိုဒေဝါဝင်းခင်း၌ ရတနာအုတ်မြစ်တော်ကျင်းသို့ သယ်ဆောင်ကြပြီး အုတ်မြစ်တော်စီ မင်္ဂလာအခမ်းအနားကို နမောတဿ သုံးကြိမ်ရွတ်ဆို ဘုရားကန်တော့၍ ဖွင့်လှစ်သည်။

ထို့နောက် နိုင်ငံတော်ဝန်ကြီးချုပ် ဗိုလ်ချုပ်ကြီးခင်ညွန့်က ရွှေပန္နက်ရိုက်ပေးပြီး နဝရတ်ကိုးပါးရတနာငွေကြုတ်ကို အုတ်မြစ်တော်၏ အလယ်ဗဟို၌ ထည့်သွင်းပေးသည်။ ဆက်လက်၍ မဟာသဒ္ဓမ္မဇောတိကဓဇ ဦးရှိန်အောင်ဗိုလ်က ပထဝီဇယမန္တန်ကို ရွတ်ဆိုသည်။

မင်္ဂလာအချိန်တွင် နိုင်ငံတော်ဝန်ကြီးချုပ် ဗိုလ်ချုပ်ကြီးခင်ညွန့် ဦးဆောင်၍ တိုင်းမှူး ဗိုလ်ချုပ်မြင့်ဆွေနှင့် ဝန်ကြီးများက အရပ်ရှစ်မျက်နှာရှိ သတ်မှတ်နေရာ အသီးသီးတို့၌ ရတနာအုတ်မြစ်တော်များကို ပြိုင်တူစီထားပေးကြပြီး ရတနာကမ္ပည်းကျောက်စာတော်ကို ရတနာအုတ်မြစ်တော်၌ ထည့်သွင်းမြှုပ်နှံပေးကာ အမွှေးနံ့သာရည်များဖြင့် ပက်ဖျန်းပေးကြသည်။

ထိုအချိန်တွင် သီရိသုဓမ္မမဏိဇောတဓရ တံကြား ဦးသန်းလှက စိန္တာမဏိ ဂါထာတော်ဖြင့် ရွတ်ဆိုပူဇော်သည်။

ထို့နောက် ရတနာအုတ်မြစ်တော်စီအခမ်းအနားကို ဗုဒ္ဓသာသနံစိရံတိဋ္ဌတု သုံးကြိမ်ရွတ်ဆိုဆုတောင်း၍ ရုပ်သိမ်းလိုက်သည်။

အလှူတော်ငွေပေးအပ်

ယင်းနောက်ရွှေညဝါပညာ့ဗိမာန် သုံးထပ်ကျောင်းဆောင်သစ် တည်ဆောက်ရေးအတွက် အလှူတော်ငွေပေးအပ်ပွဲ အခမ်းအနားကို အောင်သုခမ္မာရုံကြီးအတွင်း၌ ဆက်လက်ကျင်းပသည်။

ရှေးဦးစွာ အခမ်းအနားကို နမောတဿ သုံးကြိမ်ရွတ်ဆို ဘုရားကန်တော့၍ ဖွင့်လှစ်သည်။

ထို့နောက် နိုင်ငံတော်သံဃ မဟာနာယက ဒုတိယဥက္ကဋ္ဌ ဗဟန်းမြို့နယ် အောင်မြေဘုံစံကျောင်း ဆရာတော် အဘိဓဇမဟာရဋ္ဌဂုရု ဘဒ္ဒန္တပညိန္ဒာဘိဝံသထံမှ နိုင်ငံတော်ဝန်ကြီးချုပ်နှင့် ပရိသတ်များက ငါးပါးသီလ ခံယူဆောက်တည်ကြသည်။

ဆက်လက်၍ ဆရာတော်ကြီးများအား နိုင်ငံတော် ဝန်ကြီးချုပ် ဗိုလ်ချုပ်ကြီးခင်ညွန့်၊ တိုင်းမှူးနှင့် ဝန်ကြီးများက လှူဖွယ်ဝတ္ထုပစ္စည်းများ ဆက်ကပ်လှူဒါန်းကြသည်။

ယင်းနောက် အလှူရှင်များ ဖြစ်ကြသော နိုင်ငံတော်နှင့် အများပြည်သူတို့က ငွေကျပ်သိန်း ၃၀၀၊ မြန်မာနိုင်ငံ ဆောက်လုပ်ရေး လုပ်ငန်းရှင်များ အသင်းနှင့် အမျိုးသားဖွံ့ဖြိုးတိုးတက်ရေး ကုမ္ပဏီအုပ်စု လီမိတက်တို့က ငွေကျပ်သိန်း ၁၅၀၊ ACE ကုမ္ပဏီ မိသားစုမှ သီဟသုဓမ္မမဏိဇောတဓရ ဦးတင့်ဆန်း- ဒေါက်တာဒေါ်ဌေးဌေးငြိမ်းတို့က ငွေကျပ်သိန်း ၅၀၊ ဦးထွန်းဝင်း(ခ) ဦးအာဝါ-ဒေါ်စန်းစန်းမော် မိသားစုတို့က ငွေကျပ်သိန်း ၂၀၊ ဦးမြမောင်-ဒေါ်စိန်စိန်မြင့်၊ ဦးသန်းဝင်း-ဒေါ်နုနုလွင်နှင့် သားများ၊ ဒေါ်ဟန်၊ ဒေါ်ရီရီနှင့် ဒေါ်ကြည်ကြည်တို့က ငွေကျပ်သိန်း ၂၀ စီ၊ သခင်လှကျွေ (နိုင်ငံ့ဂုဏ်ရည်ပထမဆင့်)-ဒေါ်ကလေးမတို့အား ရည်စူး၍ တို့ဗမာသစ်ဆိုင်မှ ဦးအောင်နိုင်-ဒေါ်အေးစန္ဒာမိသားစုတို့က ငွေကျပ် ၁၅ သိန်း၊ ဦးကြည်လေး-ဒေါ်ရီရီညွန့် မိသားစုတို့က ငွေကျပ်ခုနစ်သိန်း၊ အောင်သိန်းသစ်ဆိုင်မှ ဦးနှင်းစိန်-ဒေါ်မြညိမ်းမိသားစု၊ ရှိုင်းဟုတ်ကုမ္ပဏီမှ မိခင်ကြီးဒေါ်စန်းရီနှင့် ဒေါက်တာဒေါ်ခင်ရီ၊ စိန်နှင့်စမ်းကုမ္ပဏီမှ သီရိသုဓမ္မမဏိဇောတဓရ ဦးစိန်လှဝင်း-ဒေါ်ဖြူဖြူခင်မိသားစု၊ ဦးနိုင်ဦးနှင့် ဒေါ်အေးအေးစန်းမိသားစုနှင့် ဒေါ်အေးမြနွယ်တို့က ငွေကျပ် ငါးသိန်းစီ၊ ဦးသန်းမြင့်-ဒေါ်သိန်းသိန်း သားသမီးမြေးတစ်စု၊ဦးလှဆင့်-ဒေါ်မြင့်မြင့်ခင် မိသားစု၊ ဦးသန်းထွန်း-ဒေါ်ဝင်းဝင်းတင် မိသားစုနှင့် ဒေါ်ကြင်ယုံ မိသားစုတို့က ငွေကျပ် သုံးသိန်းစီ၊ နိုင်ငံတော်အေးချမ်းသာယာရေးနှင့် ဖွံ့ဖြိုးရေးကောင်စီရုံး အကြံပေးပုဂ္ဂိုလ် ဦးအုံမောင်-ဒေါ်တင်တင်ဝေ မိသားစုနှင့် တံကြားဦးသန်းလှမိသားစုတို့က ငွေကျပ်နှစ်သိန်းစီ အပါအဝင် အလှူရှင် ၈၂ ဦးတို့က စုစုပေါင်းငွေကျပ် ၇၁၃၁၆၇၀၀ တို့ကို အသီးသီးပေးအပ်လှူဒါန်းကြရာ တိုင်းမှူး ဗိုလ်ချုပ်မြင့်ဆွေ၊ ဝန်ကြီးများနှင့် သာသနာရေးဝန်ကြီးဌာန ဒုတိယဝန်ကြီးတို့က လက်ခံကြပြီး ထုတိ အနုမောဒနာ မှတ်တမ်းတင် ဂုဏ်ပြုလွှာများ ပြန်လည်ပေးအပ်ကြသည်။

ရွှေမိုးငွေမိုးရွာသွန်းဖြိုး

ဆက်လက်၍ နိုင်ငံတော်သံဃမဟာနာယကအဖွဲ့ တွဲဖက်အကျိုးတော်ဆောင်ဆရာတော် အဂ္ဂမဟာပဏ္ဍိတ ဘဒ္ဒန္တဩသဓာဘိဝံသက အနုမောဒနာနှင့် ရေစက်ချတရား ဟောကြား ချီးမြှင့်တော်မူရာ နိုင်ငံတော်ဝန်ကြီးချုပ် ဗိုလ်ချုပ်ကြီးခင်ညွန့်၊ တိုင်းမှူး၊ ဝန်ကြီးများနှင့် ပရိသတ်များက လှူဒါန်းမှုအစုစုတို့အတွက် ရေစက်သွန်းချ အမျှပေးဝေကြပြီး ဗုဒ္ဓသာသနံ စိရံတိဋ္ဌတု သုံးကြိမ်ရွတ်ဆို ဆုတောင်း၍ အခမ်းအနားကို ရုပ်သိမ်းလိုက်သည်။

အခမ်းအနားအပြီးတွင် ရွှေညဝါပညာ့ ဗိမာန်သုံးထပ်ကျောင်းဆောင်တော် ဆောက်လုပ်ရေးအတွက် အလှူတော်ငွေပေးအပ်ပွဲအောင်မြင်ခြင်း အထိမ်းအမှတ်အဖြစ် နိုင်ငံတော်ဝန်ကြီးချုပ် ဗိုလ်ချုပ်ကြီးခင်ညွန့်က ရွှေမိုးငွေမိုးရွာသွန်းဖြိုးပေးသည်။

အဆိုပါအခမ်းအနားများမစတင်မီ နံနက်ပိုင်းတွင် ရွှေညဝါပညာ့ဗိမာန် သုံးထပ်ကျောင်းဆောင် မင်္ဂလာပန္နက်တင်အခမ်းအနားကို ကျင်းပခဲ့ကြောင်း သိရသည်။ **(သတင်းစဉ်)**



အင်အားပြင်းမြေငလျင်လှုပ်

ရန်ကုန် စက်တင်ဘာ ၂၈

စက်တင်ဘာ ၂၇ ရက် မြန်မာစံတော်ချိန် ၁၈နာရီ ၁၀မိနစ် ၂၀စက္ကန့်တွင် ကမ္ဘာ့အေး မြေငလျင်စခန်း၏ အနောက်မြောက်ဘက် ၂၃၄၀ မိုင်ခန့် ကွာဝေးသောနေရာကို ဗဟိုပြု၍ အင်အား ရစ်ချ်တာစကေး ၇ ဒသမ ၃ အဆင့်ရှိ အင်အားပြင်းထန်သော မြေငလျင်တစ်ခု လှုပ်ရှားသွားကြောင်း တိုင်းထွာရရှိသည်ဟု မိုးလေဝသနှင့် ဇလဗေဒ ညွှန်ကြားမှုဦးစီးဌာနက ယနေ့ထုတ်ပြန်သည်။

မြဝတီရုပ်မြင်သံကြား

၂၉-၉-၂၀၀၃ (တနင်္လာနေ့)

နံနက်ပိုင်း

- ၇:၀၀ ၁။ မြဝတီအဖွင့်
- ၇:၀၅ ၂။ အဖွင့်သီချင်း
- ၇:၁၀ ၃။ မျိုးချစ်တပ်မတော်
- ၇:၂၀ ၄။ မြန်မာပြည်တစ်ဝန်း ရောင်စုံမှတ်တမ်း
- ၇:၃၀ ၅။ မြန်မာသံစဉ်ချိုနှာဝင်
- ၇:၄၀ ၆။ မြန်မာ့ရိုးရာယဉ်ကျေးမှု အဆို၊အက၊အရေး၊အတီး ပြိုင်ပွဲအစီအစဉ်
- ၇:၅၅ ၇။ ဖွံ့ဖြိုးသာယာပြည်မြန်မာ
- ၈:၀၀ ၈။ မြဝတီရုပ်မြင်သံကြားသတင်း
- ၈:၁၀ ၉။ ဖွံ့ဖြိုးသာယာပြည်မြန်မာ
- ၈:၁၅ ၁၀။ အပိတ်နှုတ်ဆက်စကား
- ၈:၁၆ ၁၁။ ပြီးပါပြီ။

ညပိုင်း

- ၄:၀၀ ၁။ မြဝတီအဖွင့်
- ၄:၀၅ ၂။ အဖွင့်သီချင်း
- ၄:၁၀ ၃။ ဖွံ့ဖြိုးသာယာပြည်မြန်မာ
- ၄:၁၅ ၄။ လက်စွမ်းပြပဟန်ဂီတသံ
- ၄:၂၅ ၅။ ရင်မှာစွဲလမ်းတော်ဝင်ပန်း
- ၄:၃၅ ၆။ မြန်မာ့ရိုးရာယဉ်ကျေးမှု အဆို၊အက၊အရေး၊အတီး ပြိုင်ပွဲအစီအစဉ်
- ၄:၄၅ ၇။ မျိုးချစ်တပ်မတော်
- ၄:၅၅ ၈။ ကြည်နူးရွှင်ပျော် တေးသရုပ်ဖော်
- ၅:၀၀ ၉။ အဝေးသင်ပညာရေးပို့ချမှု အစီအစဉ် (က)တတိယနှစ်(ပထဝီဝင်) (ခ)ဒုတိယနှစ်(အင်္ဂလိပ်စာ)
- ၅:၃၀ ၁၀။ မြဝတီရုပ်မြင်သံကြား မဂ္ဂဇင်းကဏ္ဍ
- ၅:၄၅ ၁၁။ သာယာသီကြွေးခေတ်ဆန်းတေး
- ၆:၀၀ ၁၂။ မြဝတီရုပ်မြင်သံကြားသတင်း
- ၆:၁၀ ၁၃။ နိုင်ငံတကာသတင်း
- ၆:၂၀ ၁၄။ မိုးလေဝသသတင်း
- ၆:၂၅ ၁၅။ မြန်မာ့ရှုခင်း
- ၆:၃၅ ၁၆။ လျှပ်တစ်ပြက်
- ၆:၄၅ ၁၇။ မြန်မာ့လက်သီး
- ၇:၀၀ ၁၈။ ရသစုံလင်ရုပ်မြင်ဇာတ်လမ်း **"နေခြည်ဆန်းတဲ့ ချစ်ပန်းဝတ်ရည်"** (အပိုင်း-၁၉)
- ၈:၀၀ ၁၉။ မြဝတီရုပ်မြင်သံကြားသတင်း
- ၂၀။ ဖွံ့ဖြိုးသာယာပြည်မြန်မာ
- ၂၁။ လျှပ်တစ်ပြက်
- ၂၂။ (၃၉)နှစ်မြောက် မြန်မာနိုင်ငံ ရဲတပ်ဖွဲ့နှစ်ပတ်လည်နေ့ ဂုဏ်ပြုဇာတ်လမ်း **"အဖြူရင့်ရောင် ဆောင်းရာသီ"**(အပိုင်း-၁) ဒါရိုက်တာ ညွန့်မြန်မာညီညီအောင် သရုပ်ဆောင်-နိုင်းနိုင်း၊ စိုးမြတ်နန္ဒာ၊ မျိုးသန္တာထွန်း
- ၂၃။ သင့်အတွက်မနက်ဖြန်
- ၂၄။ အပိတ်နှုတ်ဆက်စကား
- ၂၅။ ပြီးပါပြီ။

မြန်မာ့ရုပ်မြင်သံကြား

၂၉-၉-၂၀၀၃ (တနင်္လာနေ့)

နံနက်ပိုင်း

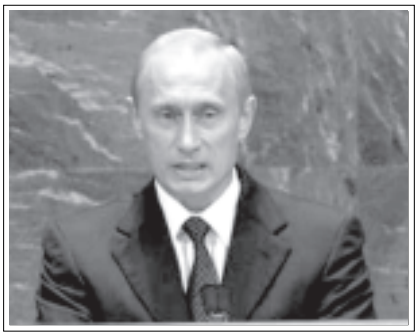
- ၇:၀၀ ၁။ ကျေးဇူးရှင်မင်းကွန်းဆရာတော်ဘုရားကြီး နိုင်ငံတော်သံဃမဟာနာယကအဖွဲ့ အကျိုးတော်ဆောင်ချုပ် အဘိဓဇမဟာရဋ္ဌဂုရု အဘိဓဇ အဂ္ဂမဟာသဒ္ဓမ္မ ဇောတိက တိပိဋကဓရ ဓမ္မဘဏ္ဍာဂါရိက ဆရာတော် ဘဒ္ဒန္တ ဝိစိတ္တသာရာဘိဝံသ၏ ပရိတ်တရားတော်
- ၇:၂၅ ၂။ ကျန်းမာဖို့အတူကစားစို့
- ၇:၃၀ ၃။ နံနက်ခင်းသတင်း စွမ်းဆောင်သယ်ပိုးပြည်ခိုင်ဖြိုး (တင်ဦးလေးနှင့်အဖွဲ့)
- ၇:၄၀ ၄။ သံသာချိုအေးမင်္ဂလာတေး
- ၇:၅၀ ၅။ ပြည်ထောင်စုတိုင်းရင်းသားရိုးရာ တေးသံသာ
- ၈:၀၀ ၆။ ချစ်စရာ့အရွယ်ကကြိုးသွယ်
- ၈:၁၀ ၇။ အဆိုပြိုင်ပွဲ
- ၈:၂၀ ၈။ ရွှေလောင်းတံတား
- ၈:၃၀ ၉။ International News
- ၈:၄၅ ၁၀။ Let's Go

ညပိုင်း

- ၁၆:၀၀ ၁။ စစ်ချီတေး၊စစ်သည်တေး
- ၁၆:၁၅ ၂။ မျိုးချစ်စိတ်ဓာတ် ရှင်သန်ထက်မြက်ရေးတေးများ
- ၁၆:၃၀ ၃။ Demonstration Exercises for Correct Pronunciation
- ၁၆:၄၅ ၄။ လက်ဆင့်ကမ်းပေးဂီတတေး
- ၁၆:၅၀ ၅။ အဝေးသင်တက္ကသိုလ် ပညာရေး ရုပ်မြင်သံကြား သင်ခန်းစာ - တတိယနှစ် (ဓာတုဗေဒ၊ အထူးပြု) [ဓာတုဗေဒ]
- ၁၇:၀၅ ၆။ ပြည်ထောင်စုတိုင်းရင်းသားရိုးရာအဆိုအကများ
- ၁၇:၁၅ ၇။ တေးဂီတအစီအစဉ်
- ၁၇:၃၀ ၈။ အကပဒေသာ
- ၁၇:၄၅ ၉။ ၂၀၀၃ခုနှစ် ကောဒသမအကြိမ် (၁၁ကြိမ်) မြန်မာ့ရိုးရာ ယဉ်ကျေးမှု အဆို၊ အက၊ အရေး၊ အတီး ပြိုင်ပွဲဝင်များ လေ့လာနိုင်ကြရန် မဟာဂီတ (အခြေခံပညာ ၁၀-၁၅နှစ်) (အမျိုးသား၊ အမျိုးသမီး)
- ၁၈:၁၀ ၁၀။ တေးဂီတအစီအစဉ် (မြန်မာ့အသံခေတ်ပေါ်တေးဂီတအဖွဲ့ ဖျော်ဖြေခန်း)
- ၁၈:၁၅ ၁၁။ Discovery -ဒို့ပြည်ခိုင်ဖြိုး (လေးလေးဝါ၊သက်ငုံဖူး)
- ၁၈:၃၀ ၁၂။ ညနေခင်းသတင်း
- ၁၉:၀၀ ၁၃။ မိုးလေဝသအခြေအနေ
- ၁၉:၀၅ ၁၄။ Milo Success in Soccer
- ၁၉:၁၀ ၁၅။ ကြံ့ခိုင်ကျန်းမာပြည်မြန်မာ
- ၁၉:၂၀ ၁၆။ တေးဂီတအစီအစဉ်
- ၁၉:၃၅ ၁၇။ သားငါးဖွံ့ဖြိုးပြည့်အကျိုး
- ၁၉:၄၅ ၁၈။ ၂၀၀၃ခုနှစ် ကောဒသမအကြိမ် (၁၁ကြိမ်) မြန်မာ့ရိုးရာ ယဉ်ကျေးမှု အဆို၊ အက၊ အရေး၊ အတီး ပြိုင်ပွဲဆွေးနွေးခန်း (အတီးပြိုင်ပွဲ)[ဒုံမင်း၊မယ်ဒလင်] -ရွှေမြန်မာခေတ်သစ်တည် (စိမ်းမို့မို့၊လှလှတိုး)
- ၂၀:၀၀ ၁၉။ ပြည်တွင်းသတင်း
- ၂၀။ နိုင်ငံတကာသတင်းများ
- ၂၁။ မိုးလေဝသအခြေအနေ
- ၂၂။ နိုင်ငံခြားဇာတ်လမ်းတွဲ **"ဟိုတယ်ချစ်သူ"**(အပိုင်း-၁၈)

29-9 (3).p65 1 3/26/05, 9:00 PM

ကုလသမဂ္ဂအထွေထွေညီလာခံတွင် အမေရိကန်အား ရုရှားသမ္မတ ဝေပန်ပြောကြား ကုလထောက်ခံမှုမရဘဲ စစ်တိုက်ခိုက်ရေး အမေရိကန်၏ရပ်တည်ချက် သမ္မတပူတင် အပြစ်တင် အီရတ်နိုင်ငံပြန်လည်တည်ဆောက်ရေးတွင် ကုလတိုက်ရိုက်ပါဝင်ရန် ရုရှားနိုင်ငံတောင်းဆို ကုလတိုက်ရိုက်ပါဝင်ခြင်းပြင့်သာ အီရတ်အနာဂတ်ရေးကို အီရတ်ပြည်သူတို့ဆုံးဖြတ်နိုင်မည်



ကုလသမဂ္ဂ၏အခန်းကဏ္ဍ အထူးအခရေးကြီး

ရုရှားသမ္မတ ဗလာဒီမာပူတင်က ရုရှားနိုင်ငံအနေဖြင့် ကမ္ဘာ့ရေးရာ ကိစ္စရပ်များတွင် ကုလသမဂ္ဂက ဦးဆောင်မှုအခန်းကဏ္ဍမှ ဆက်လက် ဆောင်ရွက်သွားရမည်ဟုယူဆထားကြောင်း၊ ထို့အပြင် ပဋိပက္ခအခြေအနေ များကို ဖြေရှင်းနိုင်ရေးအတွက် ကုလသမဂ္ဂ၏ အခန်းကဏ္ဍအထူးအရေးကြီး ကြောင်း၊ ဤသည်ပဝင်ဂျင် မိမိတို့ ရွေးချယ်ကျင့်သုံးသည့် သဘောထား ဖြစ်သည်အပြင် မိမိတို့ ၏ အခြေခံရပ်တည်ချက်လည်းဖြစ်ကြောင်းဖြင့် ပြောကြား သွားသည်။

ကုလသမဂ္ဂ စာမ်က်နှာ ၂၇

ကုလသမဂ္ဂ အထွေထွေညီလာခံတွင် ပြောကြားသော ရုရှားသမ္မတ ဗလာဒီမာပူတင်၏ မိန့်ခွန်းပါ အချက်အလက်များကို ကောက်နှုတ်ဖော်ပြ အပ်ပါသည်။

ရုရှား-သမ္မတ ဗလာဒီမာပူတင်သည် အီရတ်အရေးနှင့်ပတ်သက်၍ သဘောထား-ကွဲလွဲမှုများကို အဆုံးသတ်ရန် ကုလသမဂ္ဂအထွေထွေ ညီလာခံတွင် ကြိုးပမ်းခဲ့သည်။ ကုလသမဂ္ဂလုံခြုံရေးကောင်စီတွင် သဘောထား-ကွဲလွဲမှုများ တစ်နေ့တခြား-တိုး-ပွား-လာရှိခဲ့၌ အီရတ်နိုင်ငံမှ ကုလသမဂ္ဂဝန်ထမ်း-များ ရုပ်သိမ်း-သွား-ရန် ကုလသမဂ္ဂကရွေးချယ်လိုက်စဉ် ယနေ့ထိသို့ ကြိုးပမ်း-ခြင်း ဖြစ်သည်။

ယနေ့သီတင်း-ပတ်အတွင်း ကုလသမဂ္ဂအထွေထွေညီလာခံတွင် အမေရိကန် ပြည်ထောင်စုအား ရုရှား-သမ္မတပူတင်ကဝေဖန်ပြောဆိုမှုများ ပြုလုပ်ခဲ့သည်။ ရုရှား-သမ္မတပူတင်သည် အီရတ် စစ်ပွဲနှင့်ပတ်သက်၍ အမေရိကန်ကို အပြင်းထန်ဆုံး ဆဖန်ခဲ့သူဖြစ်သည်။

ရုရှား-သမ္မတပူတင်သည် ပြင်သစ်နှင့်ဂျာမနီတို့၏ စုပေါင်း-ဆောင်ရွက် ရေး-ဆိုင်ရာ သဘောထား-ရပ်တည်ချက်အတိုင်း တစ်ထပ်တည်း ပြောဆိုပြီး ကုလသမဂ္ဂ ထောက်ခံမှုမရဘဲ စစ်တိုက်ခိုက်ရေး-ကိစ္စနှင့် ပတ်သက်၍ အမေရိကန်၏ ရပ်တည်ချက်ကို ပြစ်တင်ဝေဖန်သည်။ သို့ရာတွင် အီရတ်နိုင်ငံ၌ ကုလသမဂ္ဂ၏ အခန်း-ကဏ္ဍ-ပို၍မှုရှိရေး လျော-ပါ-သွား-အောင် အမေရိကန်၏ ကြိုး-ပမ်း-ချက်ကို ပူတင်က အလေး-အနက်ပြောဆိုခြင်း-မပြုဘဲနေသည်။

ရုရှား-သမ္မတပူတင်သည် အီရတ်နိုင်ငံ ပြန်လည်တည်ဆောက်ရေး-တွင် ကုလသမဂ္ဂတိုက်ရိုက်ပါဝင်ရန်ဆောင်း-ဆိုပြီး ကုလသမဂ္ဂအတည်ပြုချက်မရရှိဘဲ အီရတ်နိုင်ငံတွင် စစ်ပွဲဆင်နွှဲခဲ့သည့် အမေရိကန်၏ လုပ်ဆောင်ချက်ကို ကြာသပတေး-နေ့-တွင် ဝေဖန်ခဲ့သည်။ အီရတ်ပြန်လည်တည်ဆောက်ရေး-ကိစ္စတွင် ကုလသမဂ္ဂ တိုက်ရိုက်ပါဝင်ခြင်း-သည်သာ အီရတ်ပြည်သူများ-အနေဖြင့် အီရတ်၏ အနာဂတ်အရေး-ကို သူတို့ ကိုယ်တိုင် ဆုံး-ဖြတ်နိုင်လိမ့်မည်ဆိုသည် အချက်မှာ ရုရှား-နိုင်ငံ၏ မဟြောင်း-လဲသော တိကျရှင်း-လင်း-သည် သဘောထား-ရပ်တည်ချက် ဖြစ်သည်ဟုလည်း- မူတင်က ပြောသည်။

ဤသို့ ဆောင်ရွက်ခြင်း-သည်သာ လက်တွေ့-ကျသော ဆောင်ရွက်ခြင်း-ဖြစ်သည်ဟု မိမိအလေး-အနက်ထား- ပြောကြား-လိုကြောင်း-၊ အီရတ်နိုင်ငံ၏ စီး-ပွား-ရေး-နှင့် အရပ်ဘက်ပြုပြင်ရေး-ပြောင်း-လဲရေး-တွင် ကုလသမဂ္ဂကလက်တွေ့ ကျကျအကူအညီ-ပေး-ရန်လိုကြောင်း-၊ ထိုသို့ အကူအညီ-ပေး-မှသာလျှင် ကမ္ဘာ့ မိသား-စုနိုင်ငံများ-အတွင်း အီရတ်တို့ ထိုက်ထိုက်တန်တန် နေရာသစ်ကို ရရှိ မည်ဖြစ်ကြောင်း-ဖြင့်လည်း- မူတင်က ပြောကြား-သွား-သည်။

မိမိထပ်ဆောင်း-ပြောကြား-လိုသည်မှာ ရုရှား-နိုင်ငံအနေဖြင့် ကမ္ဘာ့ရေးရာ ကိစ္စရပ်များ-တွင် ကုလသမဂ္ဂက ဦး-ဆောင်မှုအခန်း-ကဏ္ဍမှ ဆက်လက် ဆောင်ရွက်သွား-ရမည်ဟုယူဆထား-ကြောင်း-၊ ထို့-အပြင် ပဋိပက္ခအခြေအနေ များ-ကို ဖြေရှင်း-နိုင်ရေး-အတွက် ကုလသမဂ္ဂ၏ အခန်း-က အထူး-အရေးကြီး-ကြောင်း-၊ ဤသည်ပဝင်ဂျင် မိမိတို့ ရွေးချယ်ကျင့်သုံး-သည့် သဘောထား-ဖြစ်သည့် အပြင် မိမိတို့ ၏ အခြေခံရပ်တည်ချက်လည်း-ဖြစ်ကြောင်း-ဖြင့် ပြောကြား-သွား-သည်။

(အင်တာနက်)

အီရတ်ကိုအမေရိကန်စစ်ပွဲဆင်နွှဲမှု ကျူးဘားနိုင်ငံခြား-ရေး-ဝန်ကြီး-ဝေဖန်ပြစ်တင် ငြိမ်း-ချမ်း-သောကမ္ဘာကြီးဖန်တီး-ရန် အမေရိကန်လုပ်ဆောင်သင့်ဟုဆို

ကုလသမဂ္ဂ စာမ်က်နှာ ၂၇

ကျူးဘား-နိုင်ငံခြား-ရေး-ဝန်ကြီး-သည် အီရတ်တွင် အမေရိကန်ဦး-ဆောင်ဆဲနွှဲသည့်စစ်ပွဲကို ပြစ်တင်ရှုတ်ချ ဆဖန်လိုက်ပြီး- အမေရိကန်တပ်များ-ကို သိမ်း-ပိုက်ခံထား-ရသော အီရတ်ပြည်သူများ-က နေ့စဉ်တိုက်ခိုက်ခြင်း-သည် အီရတ်ပြည်သူများ-အနေဖြင့် ကိုယ်ပိုင်ဆုံး-ဖြတ်ခွင့်ရရေး-အတွက် ဖြစ်သည်ဟု ပြောဆိုသည်။

ကျူး-ဘား-နိုင်ငံခြား-ရေး-ဝန်ကြီး- ပီရက်ဇ်ရုခ်သည် ကုလသမဂ္ဂအဆွေ ထွေညီလာခံ၌ မိန်ခွန်း-ပြောကြား-ရာ တွင် ထိုသို့ အမေရိကန်ပြည်ထောင်စု အား- ပြစ်တင်ဆဖန်ပြောဆိုခဲ့ခြင်း- ဖြစ်ပြီး- ၎င်း-ကအီရတ်တွင် သိမ်း-ပိုက်မှုအဆုံး-သတ်ရန်၊ အီရတ်အား-ထိန်း-ချုပ်မှုကိုကုလသမဂ္ဂသို့ချက်ချင်း-လွှဲပြောင်း-ပေး-ရန်နှင့် အီရတ်နိုင်ငံ၏ အချုပ်အခြာ အာဏာပြန်လည်ရရှိရေး-လုပ်ငန်း-စဉ် စတင်ရန်တိုက်တွန်း-ခဲ့သည်။

ပီရက်ဇ်ရုခ်က အီရတ်ပြည်သူများ- အမေရိကန်တပ်ဖွဲ့ဝင်များ-ကို နေ့စဉ် နှိ-ပါ်-စက်ခိုက်နေခြင်း-သည် အီရတ် ပြည်သူများ-၏ ကိုယ်ပိုင်ဆုံး-ဖြတ်ပိုင် ခွင့်ကို အလေ-ထား-ရေး-နှင့်ပတ်သက်၍ တိုက်ပွဲဝင်ရန် အီရတ်ပြည်သူတို့ ၏ အရေး-ယူ ဆောင်ရွက်ချက်ပင်ဖြစ် သည်ဟု ပြောဆိုသည်။

ဝါရှင်တန်၏ နိုင်ငံခြား-ရေးမူဝါဒ ကို ပီရက်ဇ်ရုခ်က ပြစ်တင်ရှုတ်ချခဲ့ပြီး- မဟာအင်အား-ကြီး-နိုင်ငံသည် အား-လုံး-အတွက် တရား-မျှတမှုနှင့် ပွ ငြိုး-တိုး-တက်မှုနှစ်မျိုးစလုံး-ရရှိစေမည့် ငြိမ်း-ချမ်း-သော ကမ္ဘာကြီး-ကိုဖန်တီး-ရန် ပါဝင် လုပ်ဆောင်သင့်ကြောင်း-ပြောဆိုသည်။ ကုလသမဂ္ဂအဖွဲ့ ကြီး-သည် ငတ်မွတ် ခေါင်း-ပါး-မှုနှင့် ရောဂါဘယကဲ့သို့ ကမ္ဘာ့ပြဿနာများ-ကို ခိုမိနင်း-တိုက်ဖျက်ရာတွင် အကူအညီ-ပေး-နိုင်ရန် ကြိုး-၊ သို့ရာတွင် ထိုသို့ကူညီနိုင် သည့်အစာ- ကုလသမဂ္ဂသည် ဘာမျှ မဆိုင်သကဲ့သို့ဖြစ်လာကြောင်း ကျူးဘား နိုင်ငံခြား-ရေး-ဝန်ကြီး-က ဝေဖန်ပြော ကြား-သွား-သည်။

(အင်တာနက်)

ကုလ၌ ဘုရှ်ပြောကြားခဲ့သောမိန့်ခွန်း အမေရိကန်သတင်း-စာကြီး-နှစ်စောင်ဝေဖန်

ဝါရှင်တန် စက်တင်ဘာ ၂၅

အီရတ်ပြန်လည်တည်ဆောက်ရေး-တွင်နိုင်ငံတကာက အကူအညီပေး-ရန် တောင်း-ဆိုသော မိန်ခွန်း-ကို အမေရိကန် သမ္မတကျော်ဒဗလျူဘုရှ်က ကုလသမဂ္ဂ အထွေထွေညီလာခံ၌ ပြောဆိုခဲ့ပြီး-နောက် ပေါ်ထွက်လာသော ရလဒ်များ-အပေါ် အမေရိကန် ထိပ်တန်း-သတင်း-စာကြီး-နှစ်စောင်က ဆဖန်ပြစ်တင်ခဲ့သည်။

လစ်ဘရယ်ဝါရှင်တန်ပို့စ်နှင့် နယူး-ယောက်တိုင်း-မိတို့က အီရတ်တွင် အမေရိကန်ဆိန်း-ချုပ်မှုကိုစွန့်လွှတ်ရန် ဆန္ဒမရှိမှုကို ကုလသမဂ္ဂအဖွဲ့ ဝင် နိုင်ငံများ-အား ဘုရှ်သည် စေ့ဆော်ပြောဆိုနိုင်ခဲ့ခြင်း-မရှိကြောင်း- ရေး-သား-ကြသည်။

နယူး-ယောက်တိုင်း-မိက ဘုရှ်၏ လွန်လွန်ကဲကဲ အကောင်း-မြင်မှုနှင့် ကမ္ဘာ့အသိုင်း-အိုင်း-ထက် ပြည်တွင်း- ပရိသတ်အပေါ်ပို၍ ရည်ရွယ်ချက်ထား- ခဲ့သည်ကို ပြစ်တင်ရှုတ်ချခဲ့သည်။

(အင်တာနက်)

အီရတ်ဆုံး-ဖြတ်ချက်သစ် အများ-ဆန္ဒ ထင်ဟပ်ရမည် ပူတင်နှင့် အိန္ဒိယဝန်ကြီး-ချုပ်တို့ သဘောတူ

ကုလသမဂ္ဂ စက်တင်ဘာ ၂၆

အီရတ်ဆိုင်ရာကုလသမဂ္ဂ ဆုံး-ဖြတ်ချက်သစ်သည် အီရတ်ပြည်သူတို့၏ ဆန္ဒအပြင် နိုင်ငံတကာဆိုင်ရာ၏ အများ-ဆန္ဒကိုလည်း- ထင်ဟပ်ရမည်ဟု အိန္ဒိယနှင့် ရုရှား-နိုင်ငံတို့က ကြာသပတေး-နေ့၌ သဘောတူခဲ့ကြသည်။

ရုရှား-သမ္မတဗလာဒီမာပူတင်သည် အိန္ဒိယဝန်ကြီး-ချုပ် အတာ-လ်ဘီဟာရီဗာချ်ပေါ်ယီနှင့် ကုလသမဂ္ဂဌာနချုပ်တွင် တွေ့-ဆုံ-ဆွေး-နွေး-ပြီး-နောက် ထိုသို့သဘောတူ-ကြောင်း-ကို သမ္မတပူတင်က လူထုဆက်သွယ်-ရေး-သို့ ထုတ်ဖော်-ပြော ဆိုခဲ့သည်။

(ဒီထီအိုင်)

ကုလအထွေထွေညီလာခံ၌ ဘုရှ်ပြောကြား-ခဲ့သည့် မိန့်ခွန်း- ကမ္ဘာ့ထိပ်တန်း သတင်း-စာကြီး-များ ဝေဖန်ပြစ်တင်

ဝါရှင်တန် စက်တင်ဘာ ၂၅

ကမ္ဘာ့ထိပ်တန်း-သတင်း-စာကြီး-များ-သည် အီရတ်နိုင်ငံပြန်လည်တည်ဆောက် ရေး-တွင် နိုင်ငံတကာ၏ အကူအညီရရန် ကုလသမဂ္ဂအထွေထွေညီလာခံ၌ သမ္မတဘုရှ်ပြောကြား-ခဲ့သည့် မိန့်ခွန်း-နှင့်စပ်လျဉ်း၍ သမ္မတဘုရှ်အား- ဆဖန် ပြစ်တင်ရေး-သား-ခဲ့ကြသည်။

အီရတ်နိုင်ငံအား- ဆင်ခြဲခဲ့သည့်စစ်ပွဲအပေါ် စိတ်ဝမ်း-ကွဲမှုများ-ကို မေ့ပစ်ကြရန် အဂါနေ့၌ ကမ္ဘာ့ခေါင်း-ဆောင် ၂၀၀ နီ-ပါ်-ကို ဘုရှ်ကတိုက်တွန်း-ပြောဆိုခဲ့သည်။ ဘုရှ်သည်အီရတ်ကို ဆင်ခြဲ ခဲ့သည် ကျူး-ကျော်စစ်ပွဲကို ကာကွယ်ပြောဆိုခဲ့သည်ပြင် အီရတ်၌-ကိုယ်ပိုင်အုပ်ချုပ်ရေး ပြန်ပြန် ထက်ထက် လွှဲပြောင်း-ပေး-ရန်-ကိစ္စကိုလည်း- ငြင်း-ဆိုခဲ့သည်။ ဘောရွှတ်ထုတ်အက်စ်ဆစ် သတင်း-စာက မိန့်ခွန်း-ပြောကြား-စဉ် အတွင်း- သမ္မတဘုရှ်သည် စိတ်ကြိုက်ဝင် အထက်စီ-ဆန့်သော သံတမန်အခန်း-က-ဏ္ဍ ပုံစံကို ဖြင့်သည်ထက် ဖြင့်တင်ခဲ့သည်ဟု ရေး-သား-ဖော်ပြသည်။

ထို့ နည်း-တူစွာ လက်ဘန်ခန်နိုင်၏ အခန်းကဏာသတင်း-စာက လည်း- ဘုရှ်သည် ဆောင်ကြား- တစ်ခုအတွင်း-၌ ရှိ၍ရှိနေပြီး- ကမ္ဘာ့၏ ပြင်ပအခြား- တစ်နေရာသို့ ရောက်ရှိနေကြောင်း- ရေး-သား-သည်။

လန်ဒန်မြို့ထုတ်ဂါဒီယန်သတင်းစာ၌ အမေရိကန်အချို့သည်ဤလွယ်သယောင် ရှိသော ဆန်း-စစ်ချက်တွင် ပူပင်သောကကို ဖြေဖျောက်နိုင်ကြဖွယ်ရှိသော်လည်း- ကျန်ကမ္ဘာသူ ကမ္ဘာသား-များ-အဖို့မူ စိတ်မသက်မသာ ဖြစ်နေကြမည်သာ ဖြစ်ကြောင်း- ရေး-သား-ထား-သည်။

ဆီ-ရီ-ယာ-နိုင်ငံထုတ် အယ်ဘက်စ်သတင်း-စာကလည်း- ဘုရှ်သည် မရေမရာ မပြတ်သား-ကြောင်း၊ အီရတ်၌သိမ်းပိုက်-တပ်များ- ရင်ဆိုင်နေခဲ့ရသည့် အကျပ်အတည်း-ကို ထုတ်ဖော်ပြောဆိုရန် ရှောင်ခဲ့ကြောင်း-ရေး-သား-ခဲ့သည်။ **(အင်တာနက်)**

အီရတ်ဆိုင်ရာအမေရိကန်၏မူဝါဒကို နိုင်ငံများက ဆန့်ကျင် ကျူးကျော်စစ်ဆင်နွဲမှု ကမ္ဘာ့ပြည်သူများ ကန့် ကွက်



စက်တင်ဘာ ၂၇ ရက်ကတိုက်ကို မြို့၌ စစ်ဆန့်ကျင်ရေး ဆန္ဒပြသူ တစ်ဦးက အမေရိကန်သမ္မတကျော်ဇဋ္ဌ ဘုရှ်၏ ရုပ်ပုံများနှာခေါင်းကို စွပ်၍ အမေရိကန်ကာကွယ်ရေးဝန်ကြီး ရမ်းစဝဲလ်၏ ရုပ်ပုံကို ကိုင်ပြီး ဆန္ဒပြနေစဉ်။ ထောင်ပေါင်းများစွာသောဆန္ဒပြသူများက အီရတ်ကို အမေရိကန် ကျူးကျော်မှု အဆုံးသတ်ရန် တောင်းဆိုခဲ့ကြသည်။

(ဓာတ်ပုံ-အင်တာနက်)

အမေရိကန်တပ်များ ထွက်ခွာပေး

စက်တင်ဘာ ၂၇ ရက်ကလန်ဒန်မြို့ လမ်းမကြီးများပေါ်၌ တောင်ပေါင်းများစွာသော စစ်ဆန့်ကျင်သူများက အီရတ်ကို မတရားကျူးကျော်ခဲ့သည့်အမေရိကန်နှင့်ဗြိတိန်တပ်များ အီရတ်မှ ချက်ချင်း ထွက်ခွာပေးရန် ဆန္ဒပြထောင်းဆိုနေကြစဉ်။

(ဓာတ်ပုံ-အင်တာနက်)



စစ်ဆန့်ကျင်ကန့်ကွက်

အီရတ်နိုင်ငံသို့တောင်ကိုရီးယား တပ်ဖွဲ့ဝင်များ စေလွှတ်ရေးနှင့် ပတ်သက်၍ တောင်ကိုရီးယား ပြည်သူများက ဆန့်ကျင်ကန့်ကွက် ဆန္ဒပြလျက်ရှိသည်ကို စက်တင်ဘာ ၂၇ ရက်က တွေ့ရစဉ်။

စစ်ပြီးကာလ အီရတ်နိုင်ငံသို့ တောင်ကိုရီးယား တပ်ဖွဲ့ဝင်များ စေလွှတ်ပေးရန် အမေရိကန် ပြည်ထောင်စု၏ အကူအညီတောင်းခံမှု အပေါ် တောင်ကိုရီးယား ပြည်သူတို့က ဆန့်ကျင်ကန့်ကွက်လျက်ရှိသည်။

(ဓာတ်ပုံ-အင်တာနက်)



မြန်မာ့အလင်း စစ်ပွဲဆန့်ကျင်ရေးပြင်ဆင်မှုများ

အမေရိကန်တပ်များ အီရတ်မှရုပ်သိမ်းပေး

စက်တင်ဘာ ၂၇ ရက်က ကျပန်းနိုင်ငံတို့ကျို့မြို့၌ အမေရိကန်ကို ဆန့်ကျင်သည် ပြည်သူများက အမေရိကန်တပ်များ အီရတ်မှရုပ်သိမ်းပေးရန်နှင့် ဂျပန်တပ်များ အီရတ်သို့စေလွှတ်မည့်ကိစ္စကို ဆန့်ကျင် ဆန္ဒပြနေကြစဉ်။

(ဓာတ်ပုံ-အင်တာနက်)



အီရတ်ကိုကျူးကျော်မှုရပ်တန်းကရပ်

စက်တင်ဘာ ၂၇ ရက်က လန်ဒန်မြို့၌ စစ်ဆန့်ကျင်သူ တစ်ဦးက အီရတ်ကို မတရား ကျူးကျော် စစ်ဆင်နွဲခဲ့သူ ဗြိတိသျှ ဝန်ကြီးချုပ် တိုနီဘလဲအား ဆန့်ကျင် ဆန္ဒပြနေစဉ်။

ထောင်ပေါင်းများစွာသော စစ်ဆန့်ကျင်သူများသည် ထွာဖဲလ်ဂါ ရင်ပြင်ဆီသို့ ဦးတည် ချီတက်ကာ အီရတ်ကိုကျူးကျော်မှု ရပ်တန်းကရပ်ရန် တောင်းဆို ဆန္ဒပြခဲ့ကြသည်။

(ဓာတ်ပုံ-အင်တာနက်)



အီရတ်၌ အမေရိကန်ဆောင်ရွက်မှုတွင် နိုင်ငံစုံမှ မပါဝင်လျှင် တော်တွင်ဘတ်ဂျက်သတ်မှတ်ရေး ဘုရှ်ဆွေးနွေး၍မရ



ဘဂ္ဂဒတ် စက်တင်ဘာ ၂၆

လွန်ခဲ့သည့်သီတင်းပတ်ကရရှိခဲ့သော သေနတ်ဒဏ်ရာဖြင့် အီရတ်အုပ်ချုပ်မှုကောင်စီအဖွဲ့ဝင်ဖြစ်သူ အက်လာအယ်ဟာရီမီသည့် ယနေ့နေ့ကသေဆုံးသွားရာ ယင်းသည် အမေရိကန်ဖွဲ့စည်းပေးသော အုပ်ချုပ်မှုအဖွဲ့မှ တာဝန်ရှိသူတစ်ဦး ပထမဆုံးအကြိမ် တိုက်ခိုက်ခံခဲ့ရခြင်းဖြစ်သည်။



တစ်ချိန်တည်းမှာပင် အမေရိကန်ရပ်မြင်သကြား ဌာနအင်ဘီစီတည်ရှိရာ ဘဂ္ဂဒက်ဖြို့ လယ်ရှိ ဟိုတယ်တစ်ခုဝိုး တစ်လုံး ပေါက်ကွဲခဲ့ရာ ပြုပြင်ထိန်းသိမ်းရေး ဝန်ထမ်းတစ်ဦး သေဆုံးခဲ့ပြီး အင်ဘီစီဝန်ထမ်းတစ်ဦး အနည်းငယ် ထိခိုက်ဒဏ်ရာရရှိသွားသည်။

ယင်းသည် နိုင်ငံခြားသား သတင်းထောက်များကို ပထမဦးဆုံးအကြိမ်မြစ် ပစ်မှတ်ထား တိုက်ခိုက်မှုမြစ်ပွားခြင်း ဖြစ်သည်။

အဆိုပါ ဗုံးဖောက်ခဲ့မှုသည် ယခုသီတင်းပတ်အတွင်း ဘဂ္ဂဒက်ဖြို့၌ တတိယမြောက် လူသေဆေးသော ဗုံးခွဲမှု ဖြစ်သည်။

ဤအတောအတွင်း အမေရိကန်သမ္မတ ဂျော့ဘုရှ် သည် နိုင်ငံတကာမှ အကူအညီများ ရရှိစေရန် ကြိုးစား ရန်းကန်လှုပ်ရှား နေရသည်။ ၎င်းသည် ပြင်သစ်သမ္မတ ဂျက်ရှီရက်နှင့် ကုလသမဂ္ဂ၌ အင်္ဂါနေက ဆွေ့ဆုံခဲ့ပြီး ဂျာမနီခန်ကြီးချုပ်နှင့် ဗဟို၌ နေက ဆွေ့ဆုံခဲ့ရာ ၁၆ လတာ ကာလအတွင်း ပထမဆုံးအကြိမ် ဆွေ့ဆုံမှုဖြစ်သည်။

အတိတ်က သဘောကွဲလွဲမှုများ ပြီးဆုံးသွားပြီဟု ဆိုသော်လည်း အီရတ် နိုင်ငံအရေးခဲ့ နိုင်ငံစုမှ ပိုမိုပါဝင်လာစေရေးကိစ္စတွင် ပြင်သစ်နှင့် ဂျာမနီတို့က ဆက်လက် တွန်းအား ပေးလျက်ရှိပြီး အီရတ်နိုင်ငံတွင် အမေရိကန်၏ ဆောင်ရွက်မှုသည် နိုင်ငံစုမှ လတ်တလောပါဝင်မှု မရှိခြင်းကြောင့် ဘုရှ်အစိုးရအတွက် လွတ်တော်တွင် ဘတ်ဂျက်သတ်မှတ်ရေးအတွက် ဆွေ့နွေ့၍ ရမည်မဟုတ်ကြောင်း သိရသည်။

(စီအက်ဖ်အိုင်)

ဆောင့်ကြပ်

အီရတ်နိုင်ငံ ဘဂ္ဂဒက်ဖြို့ လယ်ရှိ အယ်ရာရှစ် ဟိုတယ်ရှေ့တွင် သွပ်ဆူးကြိုးများ ကာရံပြီး အမေရိကန်တပ်ဖွဲ့ဝင်များ လုံခြုံရေး စောင့်ကြပ်လျက်ရှိသည်ကို တွေ့ရစဉ်။

(ဓာတ်ပုံ-အင်တာနက်)

ဟက်တန်စစ်ဆေးမှု စတင်ခြိုကစပြီး ဘလဲအပေါ် ထောက်ခံမှုကျဆင်းလျက်ရှိ လက်နက်မတွေ့မှုနှင့် တပ်ဖွဲ့ဝင်များသေဆုံးမှုပိုများလာ၍ ဘုရှ်အပေါ်ထောက်ခံမှုကျဆင်း

လန်ဒန် စက်တင်ဘာ ၂၆

ဟက်တန်စုံစမ်းစစ်ဆေးမှု စတင်ချိန်ကစပြီး ဗြိတိန်ဝန်ကြီးချုပ် တိုနီဘလဲအပေါ် ထောက်ခံမှုများ ကျဆင်းလျက်ရှိရာ လတ်တလောကောက်ယူခဲ့သည့် စစ်တမ်းအရ တိုနီကိုဘလဲအပေါ် ထောက်ခံမှုများ ပိုမိုကျဆင်းလာသည်။

ဇွန်လက ကောက်ယူခဲ့သော ဂါဒီယန်သတင်းစာ၏ အိုင်စီအမ်စစ်တမ်းအရ ၃၉ရာခိုင်နှုန်းကသာ ဘလဲ၏ ဆောင်ရွက်မှုကို သဘောမကျခဲ့ရာမှ ယခုစစ်တမ်းအရ ၆၁ရာခိုင်နှုန်းသည် ဘလဲကို သဘောမကျကြောင်း ဖော်ပြခဲ့သည်။

အလားတူ အမေရိကန်ဦးဆောင်သော တပ်ဖွဲ့များသည် လူများအစုလိုက်အပြုံလိုက်သေစေခိုင်သော လက်နက်များ အီရတ်နိုင်ငံ၌ ရှာဖွေတွေ့ရှိမှုမရှိခဲ့ခြင်းနှင့် အမေရိကန်တပ်ဖွဲ့များ ထိခိုက်သေဆုံးမှု တိုးတက်များပြား လာခြင်းတို့ကြောင့် အမေရိကန်သမ္မတဘုရှ်ကို ထောက်ခံမှုများလည်း ကျဆင်းလာသည်ကို စစ်တမ်းများအရ သိရှိရသည်။**(စီအင်န်အင်ဒဲ)**

မီးလောင်

အီရတ်နိုင်ငံ တောင်ပိုင်းရှိ စက်ရုံတစ်ရုံမှ ရေနုနှင့် ဓာတ်ငွေ့များ မီးလောင်လျက်ရှိသည်ကို လုံခြုံရေးစောင့်ကြပ်နေသော ဗြိတိသျှတပ်ဖွဲ့ဝင်တစ်ဦး ကြည့်ရှုနေစဉ်။

(ဓာတ်ပုံ-အင်တာနက်)



တိကရစ်နှင့် ကာကွတ်မြို့များ၌ အမေရိကန်တပ်များကို တိုက်ခိုက်တိကရစ်၌ တပ်ဖွဲ့ဝင်သုံးဦးဒဏ်ရာရပြီး ကာကွတ်၌ တပ်ဖွဲ့ဝင်တစ်ဦးသေဆုံး

တိကရစ် စက်တင်ဘာ ၂၇

အီရတ်နိုင်ငံတွင် အမေရိကန်တပ်ဖွဲ့များကို ပစ်ခတ်ထားတိုက်ခိုက်မှုများ နေ့စဉ်နှင့်အမျှ တိုးဖြင့်ဖြစ်ပွားလျက်ရှိရာ တိကရစ်မြို့နှင့်ကာကွတ်မြို့တို့တွင်လည်း အမေရိကန်တပ်ဖွဲ့များအား တိုက်ခိုက်မှုနှစ်ရပ် ယမန်နေ့ကသီးခြားစီ ဖြစ်ပွားခဲ့ကြောင်း သိရှိရသည်။

တိကရစ်မြို့တွင် အမှတ်(၁)အဆင့် လမ်းမကြီးပေါ်၌ မောင်းနှင်လာသော အမေရိကန်စစ်ဘက်ယာဉ်သည် ဆိုင်အိုဒီဟု ခေါ်သော အိမ်လုပ်ဗုံးထိမှန်ပေါက်ကွဲခဲ့ခြင်းဖြစ်ပြီး အမေရိကန်တပ်ဖွဲ့ဝင်သုံးဦးဒဏ်ရာရရှိသွားကြောင်း သိရှိရသည်။

ယင်းတိုက်ခိုက်မှုနှင့်ပတ်သက်ပြီး အနီးရှိ လွှမ်းမိုးရေးဌာနမှ အရောင်းဆိုင်မှ အရာရှိလူမျိုး တစ်ဦးကို စစ်ဆေးမေးမြန်းရန် ဖမ်းဆီးထားကြောင်း သိရှိရသည်။

ပစ်ခတ်

အခြားတိုက်ခိုက်မှု တစ်ရပ်မှာ အီရတ်နိုင်ငံမြောက်ပိုင်းကာကွတ်မြို့၌ ပြီးခဲ့သော ကြာသပတေးနေ့ ညဉ့်ပိုင်းက ဖြစ်ပွားခဲ့ခြင်းဖြစ်သည် ယင်း တိုက်ခိုက်မှုတွင် အမေရိကန်တပ်ဖွဲ့ဝင်များ၏ မော်တော်ယာဉ်တစ်စီးသည် ဒုံးကျည်နှင့် ပစ်ခတ်တိုက်ခိုက်ခြင်း ခံခဲ့ရခြင်းကြောင့် အမှတ်(၁၇၃) အမေရိကန် လေကြောင်းချီတပ်မှ တပ်ဖွဲ့ဝင်တစ်ဦးသေဆုံးသွားပြီး နှစ်ဦးဒဏ်ရာရရှိခဲ့ကြောင်း သိရသည်။

(စီအင်န်အင်ဒဲ)

အီရတ်ပြန်လည်တည်ဆောက်ရေး ရုရှားပေးမည့်အထောက်အပံ့ရှိမရှိ သမ္မတပူတင်နှင့် ဆွေးနွေးပွဲ၌ သိရှိရန် သမ္မတဘုရှ်ကြိုးပမ်းမည်

ကမ္ဘေးစစ် စက်တင်ဘာ ၂၇

အီရတ်စစ်ပွဲကိုဆန့်ကျင်ခဲ့သော ရုရှားသမ္မတ ဗလာဒီမာပူတင်နှင့် အမေရိကန်သမ္မတဘုရှ်တို့သည် ၎င်းတို့အကြား အဆင်မပြေမှုများကို ညှိနှိုင်းရန်ရည်ရွယ်ချက်ဖြင့် နေးစစ်စခန်းတွင် တွေ့ဆုံဆွေးနွေးရန် ရည်ရွယ်ထား သည်။

၎င်းတို့နှစ်ဦးအကြား သဘောထားကွဲပြားမှုများ အနက် အရေးအပါဆုံးမှာ အီရတ်အရေးကိစ္စ ဖြစ်သည်။

ကြိုးပမ်း

ယခုဆွေးနွေးပွဲမှာ အီရတ်နိုင်ငံ ပြန်လည် တည်ဆောက်ရေးအတွက် ရုရှားကပေးအပ်မည့် အထောက်အပံ့များ ရှိ မရှိဆိုသည်ကို သိရှိရန် သမ္မတဘုရှ်က ကြိုးပမ်းမည် ဖြစ်သည်။

ရုရှားနိုင်ငံသည် ပြင်သစ်၊ ဂျာမနီနိုင်ငံတို့နှင့်အတူ အီရတ်ပြန်လည် တည်ဆောက်ရေးမှာ ကုလသမဂ္ဂ၏ အခန်းကဏ္ဍကို ပိုမိုအရေးပါပြီး ကျယ်ပြန့်သောကဏ္ဍက ပါဝင်စေလိုခြင်း ဖြစ်သည်။ ထို့အပြင် အီရတ်ပြည်သူများထံသို့ အချုပ်အခြာ အာဏာ အလျင်အမြန် လွှဲပြောင်းပေးရေးကိုလည်း လိုလားလျက်ရှိသည်။

ကတိမဲ့ခြင်း

ယခုအချိန်အထိ ရုရှားသမ္မတက အီရတ်ပြန်လည်တည်ဆောက်ရေးအတွက် တပ်ဖွဲ့သို့မဟုတ် ငွေကြေးထည်ဝင်မည်ဟု ကတိပြုထားခြင်းမရှိသေးကြောင်း သိရသည်။

(စီအင်န်အင်ဒဲ)

တစ်ပတ်အတွင်း အမေရိကန်တပ်ဖွဲ့ဝင်များသေဆုံးဒဏ်ရာရမှုများပြား ကိုဦးသေဆုံးပြီး ၄၁ဦး ဒဏ်ရာရကြောင်း အမေရိကန်တပ်မှူးပြောကြား

ဘဂ္ဂဒက် စက်တင်ဘာ ၂၆

အီရတ်နိုင်ငံတွင် သီတင်းတစ်ပတ်အတွင်း အမေရိကန်တပ်ဖွဲ့ဝင် ကိုဦးသေဆုံးခဲ့ပြီး အခြား ၄၁ဦး ဒဏ်ရာရရှိခဲ့သည်ဟု အီရတ်ရှိ မြေပြင်တပ်များ၏ တပ်မှူးရိကာဒိုဆန်ချေစိုက ကြာသပတေး နေ့တွင် အတည်ပြုပြောကြား သည်။

သေဆုံးသူကိုဦးတွင် ခြောက်ဦးမှာ တိုက်ပွဲ၌သေဆုံးခြင်းဖြစ်သည်ဟု သတင်းစာရင်းပွဲတွင် ဆန့်ချေစိုက ပြောကြား သည်။

စစ်ပွဲပြီးကြောင်း သမ္မတဘုရှ် ကြေညာခဲ့ချိန်မှစပြီး သေဆုံးပြီး အမေရိကန်တပ်ဖွဲ့ဝင် ၇၀ ကျော် ရှိကြောင်း သိရသည်။

အမိအင်အေ၊ ဆင်ဟွာ

အီရတ်၌ပြိုတိသျှတပ်ဖွဲ့ဝင် တစ်ဦးသေဆုံး

လန်ဒန် စက်တင်ဘာ ၂၆

အသက်(၃၂)နှစ်ရှိ ဗြိတိသျှတပ်ဖွဲ့ဝင်တစ်ဦး သေနတ်ထိမှန်သေဆုံးခဲ့ရာ ဓာတ်လှေ့၌ စစ်ပွဲစတင်ခဲ့သည်မှ စုစုပေါင်း သေဆုံးသော ဗြိတိသျှတပ်ဖွဲ့ဝင် ၅၁ဦး ရှိသွား ပြီဖြစ်သည်။

ဘာဆာရာအနီး ရေဘာဌ်စ် စက်တင်ဘာ ၂၆ရက်တွင် တပ်ကြပ်ပွန်နိုက်တင်ဇော်မှာ ဝမ်းနည်းစရာ အဖြစ်အပျက်ဖြင့် သေဆုံးသွားခဲ့ရကြောင်း ဗြိတိသျှကာကွယ်ရေးဝန်ကြီးဌာနက ကြာသပတေးနေ့တွင် ပြောကြား သည်။

ဘာကြောင့်သေဆုံးသည်ကို အတိအကျစုစမ်း စစ်ဆေးနေကြောင်း၊ နိုက်တင်ဂေးသည် ရန်သူပစ်ခတ်မှုကြောင့် သေဆုံးခြင်းမဟုတ်ကြောင်း ဝန်ကြီးဌာနက ပြောဆိုသည်။

အမိအင်အေ၊ ဆင်ဟွာ

စက်မှုစွမ်းအား ခေတ်ကျော်လွှား

နယ်လှည့်စာကြည့်တိုက်၊ ဓာတ်ပုံပြပွဲနှင့်ဟောပြောပွဲများပေး

မော်လမြိုင်ကျန်း၊ စက်တင်ဘာ ၂၉

မော်လမြိုင်ကျွန်း၊ မြို့ နယ် ပြန်ကြား ရေးနှင့်ပြည်သူဆက်ဆရေးဦးစီးဌာနက ကြီးမှူးဖွင့်လှစ်သော နယ်လှည့်စာကြည့် တိုက်၊ဓာတ်ပုံပြပွဲနှင့်ရုပ်ရှင်ဟောပြောပွဲ နှင့်ဟောပြောပွဲဖွင့်ပွဲတို့ကို စက်တင်ဘာ ၂၂ရက်နံနက်ကဘုရားကြီးကုန်းကျေးရွာ မူလတန်းကျောင်း၌ကျင်းပသည်။

အခမ်းအနား၌ ပြည်ထောင်စု စိတ်ဓာတ်နှင့်မျိုးချစ်စိတ်ဓာတ်ရှင်သန် နိုင်ငံရေးကိုမြို့ နယ်ပြန်ကြား ရေးနှင့် ပြည်သူ ဆက်ဆရေးဦးစီးဌာန ဓာတ်ပုံ ကျွမ်းကျင်(၂)ဦးဖြင့်ဆောင် (မော်ကျွန်း ဖြင့်ဆောင်)ကဟောပြောကြောင်း သိရ သည်။ **(မြို့နယ် ပြန်/ဆက်)**

ဥဒဟို– ကြာအင်းဒေသလယ်ယာခိုက်ပျိုးရေးနှင့်မွေးမြူရေးခရိမ်ကိန်းလုပ်ငန်းများ နိုင်ငံတော်ဝန်ကြီးချုပ် ဗိုလ်ချုပ်ကြီးခင်ညွှန့် လှည့်လည်ကြည့်ရှုစစ်ဆေး

ရန်ကုန် စက်တင်ဘာ ၂၈

နိုင်ငံတော်ဝန်ကြီးချုပ် ဗိုလ်ချုပ်ကြီးခင်ညွှန့်သည် ယနေ့နံနက်ပိုင်းတွင် ရန်ကုန်တိုင်း တိုက်ကြီးမြို့နယ်ရှိ ရန်ကုန်မြို့တော်စည်ပင်သာယာရေးကော်မတီက အကောင်းအထည်ဖော် ဆောင်ရွက်လျက်ရှိသည့် ဥတို–ကြာအင်းဒေသ လယ်ယာစိုက်ပျိုးရေးနှင့် မွေးမြူရေးစီမံကိန်းနယ်မြေသို့ သွား ရောက်ကြည့်ရှုစစ်ဆေးသည်။



နိုင်ငံတော်ဝန်ကြီးချုပ် ဗိုလ်ချုပ်ကြီးခင်ညွှန့်သည် ရန်ကုန်တိုင်းအား ချမ်းသာရေးနှင့် ဖွံ့ဖြိုးရေးကောင်စီ ဥက္ကဋ္ဌ တိုင်းမှူး ဗိုလ်ချုပ်ဖြင့်ဆွေ နိုင်ငံတော် အေးချမ်းသာယာရေးနှင့် ဖွံ့ဖြိုးရေးကောင်စီရုံးပုဂ္ဂိုလ်လို များ၊လိုက်ပါလျက် ဧရာတော်ယာဉ် များဖြင့် ရန်ကုန်မြို့မှ ထွက်ခွာကြရာ နံနက် ၁၁ နာရီတွင် ရန်ကုန်တိုင်း တိုက်ကြီးမြို့ နယ်၌ ရန်ကုန်မြို့ တော် စည်ပင်သာယာရေး ကော်မတီက အကောင်းအထည်ဖော်ဆောင်ရွက်လျက် ရှိသော ဥတို–ကြာအင်း လယ်ယာ စိုက်ပျိုးရေးနှင့်မွေးမြူရေးစီမံကိန်းသို့ ရောက်ရှိကြသည်။

နိုင်ငံတော်ဝန်ကြီးချုပ် ဗိုလ်ချုပ်ကြီး ခင်ညွှန့်နှင့်အဖွဲ့ ဝင်များအား အစိုးရ အဖွဲ့ အဖွဲ့ ဝင်ဝန်ကြီးများ၊ ရန်ကုန်မြို့ တော်ဝန်၊ ဒုတိယဝန်ကြီးများ၊ ဒုတိယမြို့ တော်ဝန်၊ ဌာနဆိုင်ရာ အကြီးအကဲများ၊ ရန်ကုန်မြို့ တော်စည်ပင်သာယာရေးအဖွဲ့ ကော်မတီဝင်များ၊ ဌာနမှူးများ၊ရန်ကုန်မြို့ တော်စည်ပင်သာယာရေးကော်မတီ စိုက်ပျိုးရေးနှင့် မွေးမြူရေးလုပ်ငန်း ကြီးကြပ်မှု ကော်မတီဝင်များနှင့် တာဝန်ရှိသူများက ကြိုဆိုကြသည်။

ရှုင်းလင်းတင်ပြ

ဧရာဦးစွာ နိုင်ငံတော်ဝန်ကြီးချုပ် ဗိုလ်ချုပ်ကြီးခင်ညွှန့်နှင့် အဖွဲ့ ဝင်များအား ရွေဝါထွန်းခန်းမ၌ ရန်ကုန်မြို့ တော်စည်ပင်သာယာရေးကော်မတီ ဥက္ကဋ္ဌ မြို့ တော်ဝန် ဗိုလ်မှူးချုပ် အောင်သိန်းလင်းက မြို့ တော်နေ ပြည်သူများ၏ စား-နပ်မရိကွာအား အထောက် အကူဖြစ်စေရေးအတွက် စိုက်ပျိုးရေး၊ မွေးမြူရေး၊ ကုန်ထုတ်လုပ်ငန်းများ တိုးမြှင့် အကောင်အထည်ဖော်ရန်၊ ပြည်သူများ စိတ်အေးချမ်းသာစွာ အနာ၊ယုန်ဝိုင်ရေးအတွက် အပန်းဖြေ စခန်းလုပ်ငန်းကို ဆောင်ရွက်ရန်နှင့် စိုက်ပျိုးရေးကဏ္ဍ ဟု၊တက်မြင်မှာ ရေးအတွက် စပါးအပြင် ဟင်းသီး ဟင်းရွက်သစ်သီး၀လဲ သုတေသန လုပ်ငန်းတို့ကို တိုးချဲ့ ဆောင်ရွက်ရန် ဟူသော ရည်ရွယ်ချက်ဖြင့် ရန်ကုန် မြို့ တော် စည်ပင်သာယာရေး ကော်မတီက ဥတို–ကြာအင်း ဒေသတွင် လယ်ယာစိုက်ပျိုးရေးနှင့် မွေးမြူရေး စီမံကိန်းကို ၁၉၉၈ခုနှစ် ဇွန်လပမှစတင် လုပ်ကိုင်ဆောင်ရွက်ခဲ့ပါကြောင်း။

နိုင်ငံတော်အကြီးအကဲဗိုလ်ချုပ်မှူးကြီး သန်းရွှေ ကိုယ်တိုင် ဥတို–ကြာအင်း ဒေသ စိုက်ပျိုးရေးနှင့် မွေးမြူရေး လုပ်ငန်း၊ ဖွံ့ဖြိုးတိုးတက်ရေးအတွက် ဥတို–ကြာအင်းဒေသသို့ အကြိမ်ကြိမ် လာရောက်အား ပေးကာ လုပ်ငန်း လမ်းညွှန်မှုများ ပေးခဲ့ပါကြောင်း။

လုပ်ငန်းလမ်းညွှန်ချက်များအနက် စက်ဖွဲမ်းအားများအသုံးပြုရန် (Mechanization System)၊ ရေသွင်း သည့်စနစ်အသုံးပြု၍ ဆောင်ရွက်ရန် (Irrigation System)နှင့်မျိုးကောင်း မျိုးသန့်သုံး၍ အထွက်တိုးအောင် ဆောင်ရွက်ရန် (Hybaridization System)တို့ကို အဓိကထားအကောင် အထည်ဖော်ရန် လမ်းညွှန်မှုကြား ခဲ့ပါကြောင်း။

ယင်းလမ်းညွှန်ချက်များကိုလုပ်ငန်း လမ်းညွှန်အဖြစ်ခံယူကာ ရန်ကုန်မြို့ တော် စည်ပင်သာယာရေးကော်မတီ လယ်ယာစိုက်ပျိုးရေးနှင့် မွေးမြူရေး လုပ်ငန်း၊ ကြီးကြပ်မှုကော်မတီက ဥတို ဒေသတွင် လယ်မြေ ခုဖာဝ ဒသမ ၁၃ ဧက၊ ကြာအင်းဒေသတွင် လယ် မြေ ၂၄၇၅ ဒသမ ၇၆ ဧက၊ ဓီးကုန်း ဒေသတွင် လယ်မြေ ၁၃၁၀ ဒသမ ၂၂ ဧက၊ အင်းတွင်းကြီးဒေသတွင် လယ်မြေ ၁၀၉၆ ဧကနှင့် ကျွဲကမျှော် ဒေသတွင် လယ်မြေ ၆၅၅ ဒသမ ၂၃ ဧကတို့တွင် လယ်ယာစိုက်ပျိုးလျက် ရှိပါကြောင်း၊ ထို့ပြင် ငါးကန် ၅၅၃ ဧက တူးဖော်မွေးမြူလျက်ရှိပြီး ငါးကန် ၂၀၀ ထပ်မံ တူးဖော်လျက်ရှိပါ ကြောင်း၊ ငါးကန် ၈က ၁၀၀၀ အထိ တိုးချဲ့တူးဖော် မွေးမြူသွားရန် လျာ ထားဆောင်ရွက်လျက် ရှိပါကြောင်း၊ ဖြင့် ပဏာမ ရှင်းလင်းတင်ပြပြီး ၂၀၀၃–၂၀၀၄ ခုနှစ်တွင် ဟင်းသီး ဟင်းရွက်စိုက်ပျိုးရေးနှင့်အခြား သီးနှံ ၈က ၅၀၀ စိုက်ပျိုးရန် လျာထား၍ ဆောင်ရာသီတွင် ဖရဲ သခွား၊ ငရုတ်၊ အစေ့ထုတ်ပြောင်းများ စိုက်ပျိုးရန် စီစဉ်ထား၍မူစိုက်ပျိုးရေးကဏ္ဍတိုးတက် မြင်မှာရေးအတွက် စပါး၊ ဟင်းသီး ဟင်းရွက်နှင့် သစ်သီး၀လဲ သုတေသန ဌာနကို ၂၀၀၃ခုနှစ်တွင် စတင်ဖွင့်လှစ် ပြီး ၂၀၀၃ခုနှစ်တွင် မျိုးကောင်း မျိုးသန့်စပါးများ ရရှိရေးအတွက် စပါး အမျိုးအစား အလိုက် သုတေသန စိုက် ကွက်တွင် စိုက်ပျိုးထုတ်လုပ်လျက်ရှိမှု တို့ကိုလည်းကောင်း၊ ရန်ကုန်မြို့ တော် စည်ပင်သာယာရေး ကော်မတီ၏ ရန်ကုန်တိုင်းနှင့် ဧရာ၀တီတိုင်းရှိ လယ်ယာစိုက်ပျိုးရေးနှင့် မွေးမြူရေး လုပ်ငန်း၊ နယ်မြေအသီးသီးတို့တွင် ဆောင်ရွက်လျက်ရှိသည့် စိုက်ပျိုးရေး နှင့် မွေးမြူရေးလုပ်ငန်းအခြေအနေ၊ ယင်းစိုက်ပျိုး မွေးမြူရေးလုပ်ငန်း အတွက် ရင်းနှီးမြှုပ်နှံမှုနှင့် ဝင်ငွေ ရရှိမှု အခြေအနေတို့ကိုလည်းကောင်း ရုပ်ပုံကား၊ချပ်တို့ဖြင့် ရှင်းလင်းတင် ပြသည်။

ဆက်လက်၍ ဥတို–ကြာအင်း ဒေသ စိုက်ပျိုးရေးနှင့်မွေးမြူရေးစခန်း စခန်းတာဝန်ခံ ရန်ကုန်မြို့ တော် စည်ပင်သာယာရေး ကော်မတီဝင် ဗိုလ်မှူးကြီးသောင်းဝေက ရန်ကုန် မြို့ တော်စည်ပင်သာယာရေးကော်မတီ ၏ ဥတို–ကြာအင်းဒေသ လယ်ယာ စိုက်ပျိုးရေးနှင့် မွေးမြူရေးစီမံကိန်း အောင်မြင်ရေးအတွက် လယ်ယာ စိုက်ပျိုးရေးနှင့် မွေးမြူရေးလုပ်ငန်း ကြီးကြပ်မှုကော်မတီက ဥတို ဒေသတွင် လယ်မြေ ၉၀၀၀ ဒသမ ၀၀ ဧကတို့ကို ရန်ကုန်မြို့ တော် စည်ပင်သာယာရေးကော်မတီ ဥတို–ကြာအင်းဒေသ လယ်ယာစိုက်ပျိုးရေးနှင့် မွေးမြူရေးလုပ်ငန်း ကြီးကြပ်မှုကော်မတီမှ စည်းဆောင်ရွက် လျက်ရှိမှု၊ ၈ပါးစိုက်ပျိုးခြင်းလုပ်ငန်း၊ ဟင်းသီးဟင်းရွက်နှင့် သစ်သီး၀လဲသုတေသန လုပ်ငန်း၊ ငါး၊ ပုစွန်၊ ကြက်၊ ဝက် မွေးမြူရေးလုပ်ငန်း၊ အုပ်နှံ၊ ကြက် ဝက် မွေးမြူရေးလုပ်ငန်း၊ ဆန်စက်လုပ်ငန်း၊ လောင်စာဆောင့်ထုတ်လုပ်ရေးလုပ်ငန်း၊ ဆီစက် လုပ်ငန်း၊စိုက်ပျိုးရေးသုံးပစ္စည်းအရောင်း ဆိုင်လုပ်ငန်း၊ခဲ့ရိုက်ကွင်းထွက်ပစ္စည်း အရောင်းဆိုင်လုပ်ငန်း၊အခြေအနေများ၊ ဥတို–ကြာအင်းဒေသ၏ ရာသီဥတုနှင့် မိုးရွာသွန်းမှုအခြေအနေတို့ကိုလည်း ပြောကြားခဲ့ပါကြောင်း။

ရှုင်းလင်းတင်ပြ

ယင်းနောက် လယ်ယာစိုက်ပျိုးရေး နှင့် ဆည်မြောင်းဝန်ကြီးဌာန ဝန်ကြီး ဗိုလ်ချုပ်ညွှန့်တင်က ဥတို–ကြာအင်း စိုက်ပျိုးမွေးမြူရေးဒေသစိုက်ပျိုးမွေးမြူ ရေးစီမံကိန်းအောင်မြင်ဖြစ်ထွန်းရေး အတွက် မိမိတို့၏ ဝန်ကြီးဌာနမှ ပညာရှင်များဖြင့် နည်းပညာကူးပြောင်း ပုံပို့ ဆေးမှုနှင့် သုတေသနပညာရှင်များ ရရှိရေးအတွက် ဆက်လက်ဆောင်ရွက် သွား မည့်အစီအစဉ်တို့ကို ရှင်းလင်း တင်ပြသည်။

ဆက်လက်၍ ပို့ဆောင်ရေးဝန်ကြီး ဌာန ဒုတိယဝန်ကြီး ဦးဇေဝန်းက ဥတို–ကြာအင်း စိုက်ပျိုးရေးမွေးမြူရေး စီမံကိန်း၏ ရေစီးရေလာအခြေအနေ၊ ရေစီးရေလာကောင်းမွန်ရေးအတွက် ရေထုတ်မြောင်းဖောက်လုပ်ခြင်း၊ ရေထုတ်မြောင်းတူးဖော်ဆေးမှု အခြေအနေတို့ကို ရှင်းလင်း တင်ပြသည်။

ထို့နောက်မွေးမြူရေးနှင့်ရေလုပ်ငန်း ဝန်ကြီးဌာန ဒုတိယဝန်ကြီး ဗိုလ်မှူးချုပ် ဆောင်မောင်သိမ်းက ရန်ကုန်မြို့ တော် စည်ပင်သာယာရေး ကော်မတီ၏ ဥတို–ကြာအင်းဒေသရှိ ငါးမွေးမြူရေး စခန်းနှင့် ငါးသားဖောက်စခန်းများသို့ လည်းကောင်း၊ ရန်ကုန်တိုင်းနှင့် ဧရာ ဝတီတိုင်းရှိ ကျွန်ငါးမွေးမြူရေးစခန်း နှင့် ငါးသားဖောက်စခန်းများသို့ ငါး မွေးမြူရေးလုပ်ငန်း၊ဖွံ့ဖြိုးရေးအတွက် နည်းပညာများဖြန့်ဖြူးပေးမှုနှင့် ဆက် လက် ကူညီ ဆောင်ရွက်မည် အခြေ အနေတို့ကို ရှင်းလင်းတင်ပြသည်။

ထို့နောက် ရန်ကုန်တိုင်း၊အေးချမ်း သာယာရေးနှင့်ဖွံ့ဖြိုးရေးကောင်စီဥက္ကဋ္ဌ တိုင်းမှူး ဗိုလ်ချုပ်ဖြင့်ဆွေက လက်ရှိ ဆောင်ရွက်နေသည့် ရန်ကုန်အပြည် ပြည်ဆိုင်ရာဧရိယာ၊ကျင်း၊ ရန်ကုန် မြို့ တော် ပိုင် ၃၀ ပတ်လည် ဥတို–ကြာအင်း ဒေသအပါအဝင် ဆက်စပ် ဒေသများ တစ်နှစ်ပတ်လုံး စိမ်းလန်း စိုပြည်ရေး ဆောင်ရွက်နေမှုအနေ အထား၊တို့ကို ရှင်းလင်းတင်ပြသည်။

ယင်းနောက် နိုင်ငံတော်ဝန်ကြီးချုပ် ဗိုလ်ချုပ်ကြီးခင်ညွှန့်က ရှင်းလင်း တင်ပြချက်များနှင့် စပ်လျဉ်း၍ ဆွေးနွေးမှာကြား ရာတွင် နိုင်ငံတော် အကြီးအကဲ ဗိုလ်ချုပ်မှူးကြီးသန်းရွှေက ရန်ကုန်မြို့ တော် စည်ပင်သာယာရေး ကော်မတီအား မိမိဝန်ထမ်းများအတွက် ရိက္ခာပူလှုရေး၊ ရန်ကုန်မြို့ တော်နေ ပြည်သူများ၏ စား-နပ်ရိကွာပူလှုမှုကို အထောက်အကူဖြစ်ရေး၊ ပြည်သူများ စိတ်အေးချမ်းသာစွာဖြင့် အပန်းဖြေ အနာ၊ယူနိုင်သည့် အပန်းဖြေစခန်းကြီး တစ်ခု ဖြစ်ပေါ်လာရေးနှင့် စိုက်ပျိုးရေး ကဏ္ဍ တိုးတက်မြင်မှာရေးအတွက် စပါး၊ ဟင်းသီးဟင်းရွက်နှင့် သစ်သီး ၀လဲသုတေသနဌာန ထူထောင်ရေးတို့ အတွက် ရည်မှန်းချက်များ ချမှတ်ပေး ခဲ့ပြီး ဥတို–ကြာအင်းဒေသ စိုက်ပျိုးမွေး မြူရေးစခန်းကြီးတစ်ခု ထူထောင်ရန် လမ်းညွှန်ခဲ့ကြောင်း။

ထို့အပြင် ဥတို–ကြာအင်းဒေသမှာ ရန်ကုန်မြို့ တော်နှင့်ဝေးကွာလှသဖြင့် ပြည်ပဧည့်သည်များ လာရောက်သည့် အခါတွင်လည်း မြန်မာနိုင်ငံ၏ သဘာဝ အခြေခံ စိုက်ပျိုးမွေးမြူရေးနှင့် အပန်း ဖြေစခန်းကြီးအဖြစ် ပြသနိုင်ရန်လည်း ရည်မှန်းဆောင်ရွက်ခဲ့ကြောင်း။

ဥတို–ကြာအင်း စိုက်ပျိုးမွေးမြူ ရေးစခန်းကြီးမှာ မြေဧက ၁၂၀၀၀ ကျော် ကျယ်ဝန်းပြီး လုပ်ငန်းပမာဏ ကြီးမား သည်နှင့်အညီ ရင်းနှီးမြှုပ်နှံမှု သည်လည်း များပြား သော စီမံကိန်း ကြီးတစ်ခုဖြစ်ကြောင်း၊ ရန်ကုန်မြို့ တော်နှင့် မနီးမဝေးတွင် တည်ရှိပြီး တစ်နေရာတည်း တစ်ကွင်းတစ်စပ် တည်း ဧကတစ်သောင်းကျော် ဌာန တစ်ခုတည်း ဖော်ထုတ်ပိုင်ဆိုင်သည့် စိုက်ပျိုးမွေးမြူရေးစခန်းမျိုး အလွန် ရှားပါးကြောင်း။

နိုင်ငံတော်အကြီးအကဲက ချမှတ် ပေးထားသည့်စီမံကိန်း၊ ရည်မှန်းချက် များ အောင်အောင်မြင်မြင် ဖြစ်ပေါ် လာရေးအတွက်နှင့် ဆက်စပ်သည့် ဌာနများ၊ကလည်း လိုအပ်မှုများကို ပေါင်းစပ်ကူညီသွား ရန် ဖြစ်ကြောင်း။

နိုင်ငံတော် အကြီးအကဲကိုယ်တိုင် ဥတို–ကြာအင်းဒေသသို့ အကြိမ်ကြိမ် လာရောက်ကြည့်ရှုအား ပေးပြီး လိုအပ် သည် လမ်းညွှန်မှုများကိုလည်း ချမှတ် ပေးထားပြီဖြစ်ကြောင်း၊ လုပ်ငန်းအရှိန် ရပ်တန့်သွား ခြင်းမျိုး မဖြစ်စေဘဲ ရည်မှန်းချက်များ အောင်မြင်ပြည်ဝ စိမ်းလန်းခဲ့ဆောင်ရွက်သွား ကြရမှာ ဖြစ် ကြောင်း၊ စိုက်ပျိုးရေးလုပ်ငန်း၊ မွေးမြူ ရေးလုပ်ငန်း၊ အထောက်အကူပြု သုတေသနဌာန လုပ်ငန်းများကိုလည်း စနစ်တကျ ပြုလုပ်ရေးအတွက် သက် ဆိုင်ရာ ဝန်ကြီးဌာနများနှင့် ညှိနှိုင်း ဆောင်ရွက်သွား ကြရန်လိုကြောင်း။

အခြား တစ်ဖက်မှလည်း စီမံကိန်း ကို အကောင်အထည်ဖော်ရေးကြသည့် တာဝန်ရှိသူအား လုံးက အလေအလွင့် အဆုံးအရှုံးမရှိအောင်၊ ပျော်ကွက် ဟာကွက်များ မရှိအောင်၊ဆင့်ကဲဆင့်ကဲ အလေးထား တာဝန်ယူ ကြပ်မတ် ဆောင်ရွက်သွား ကြရန် ဖြစ်ကြောင်း မှာကြား သည်။

ကြည့်ရှုစစ်ဆေး

ယင်းနောက် နိုင်ငံတော်ဝန်ကြီးချုပ် ဗိုလ်ချုပ်ကြီးခင်ညွှန့်နှင့်အဖွဲ့ ဝင်များသည် ရန်ကုန်မြို့တော် စည်ပင်သာယာ ရေးကော်မတီ ဥတို–ကြာအင်းစိုက်ပျိုး ရေးစီမံကိန်းရှိ ငါးခြံငယ်ပေါင်းများစွာ၊ ငါးသားဖောက်စခန်းကြီး၊ ငါးမွေးကောင် ရေ ၁၉၀၅ သိန်း သား ဖောက်ပြီး ရန်ကုန်မြို့ တော် စည်ပင်သာယာရေး ကော်မတီ၏ ငါးမွေးမြူရေးစခန်း အသီးသီးနှင့် ပုဂ္ဂလိကငါးမွေးမြူရေး စခန်းများသို့ ဖြန့်ဖြူးဆေးနိုင်ခဲ့ပြီးဖြစ် ကြောင်း၊သိရသည်။

ဆက်လက်၍နိုင်ငံတော်ဝန်ကြီးချုပ် ဗိုလ်ချုပ်ကြီးခင်ညွှန့်နှင့်အဖွဲ့ ဝင်များသည် ဥတို–ကြာအင်းဒေသသို့ အကြိမ်ကြိမ် လာရောက်ကြည့်ရှုအား ပေးပြီး လိုအပ်သည့် လမ်းညွှန်မှုများကိုလည်း ချမှတ် ပေးထားပြီဖြစ်ကြောင်း၊ လုပ်ငန်းအရှိန် ရပ်တန့်သွား ခြင်းမျိုး မဖြစ်စေဘဲ သစ်သီး၀လဲသုတေသနဌာနခွဲရှိ သီးနှံ ပို့မွာ၊ဆုငါကာကွယ်ရေးဓာတ်ခွဲခန်း၊ သီးနှံစိုက်ပျိုးရေးဓာတ်ခွဲခန်း၊ သီးနှံ မွေးမြူရေးဓာတ်ခွဲခန်း၊ မြေဆီလွှာနှင့် ဓာတုဗေဒဓာတ်ခွဲခန်း၊ မျိုးစေ့အရည် အသွေးဓာတ်ခွဲခန်း၊ အပင်တစ်သျှူး မွေးမြူရေးဓာတ်ခွဲခန်းနှင့် အပင်ဇီဝ ကမ္မဗေဒဓာတ်ခွဲခန်းတို့ကို လုည့်လည် ကြည့်ရှုစစ်ဆေးပြီး လိုအပ်သည်များ ကို တာဝန်ရှိသူတို့အား မှာကြား သည်။

ယင်းနောက် နိုင်ငံတော်ဝန်ကြီးချုပ် ဗိုလ်ချုပ်ကြီးခင်ညွှန့် သည် ရန်ကုန်မြို့ တော်စည်ပင်သာယာရေးကော်မတီ၏ မြို့ တော်ဂေါက်ကွင်း (City Farm Resort Golf Course)ကို ကြည့်ရှု စစ်ဆေးပြီး မွန်းလွဲပိုင်းတွင် ဥတို– ကြာအင်းစိုက်ပျိုးရေးစီမံကိန်းနယ်မြေမှ ပြန်လည်ထွက်ခွာသွားသည်။

(သတင်းစဉ်)

ဒါတွေကိုသိပို့လိုတယ်

- မြောက်တိုင်းလည်း မမြောက်နဲ့
- ခြောက်တိုင်းလည်း မကြောက်နဲ့
- ချောတိုင်းလည်း မပျော့နဲ့

ပညာရေးပြင် ခေတ်မီပွင့်ပြုံးတိုးတက်သော နိုင်ငံတော်ကြီးတည်ဆောက်အံ့

■ ကျောက်မှ

တိုင်းရင်းသား တိုင်းရင်းသူများ၊ အစိုးမဟုတ်သော လူမှုရေးအသင်း အဖွဲ့ဝင်များ၊ ကုမ္ပဏီအဖွဲ့ အစည်းများ၊ ဘဏ်လုပ်ငန်းရှင်များ၊ စက်မှုလုပ်ငန်းရှင် များ၊ စီးပွားရေးလုပ်ငန်းရှင်များ၊ ကုန်သည်များနှင့် ဒေသခံပြည်သူများသည် အလဲကိုင်အဖွဲ့ ဝင်များနှင့် ဘဲခရာအဖွဲ့ ဝင်များ ဦးဆောင်လျက် သတ်မှတ်နေရာ ဖြစ်သော အမှတ်(၁)အခြေခံပညာ အထက်တန်းကျောင်းမှ ချီတက်ကြကာ လူထုအစည်းအဝေးကျင်းပရာ ငြိမ်ချမ်းသာယာ အားကစားကွင်း အတွင်းသို့ ဝင်ရောက်၍ စနစ်တကျ နေရာယူကြသည်။

လူထုအစည်းအဝေးတွင် သဘာပတိအဖြစ် မြစ်ကြီးနာ၊ တက္ကသိုလ် ပါမောက္ခချုပ် ဦးသင်းလှိုင်က ဆောင်ရွက်၍ သဘာပတိအဖွဲ့ ဝင်များအဖြစ် ကချင်ပြည်နယ် ပြည်ထောင်စုကြိုဒိုင်ရေးနှင့် ဖွဲ့ဖြိုးရေးအသင်း အလုပ်အမှုဆောင် ဦးကျာ်စိုးလေး၊ ကချင်ရိုးရာယဉ်ကျေးမှုနှင့် အဆို၊အကအဖွဲ့ နာယက အတွင်း ဝင်ရောက်လာခဲ့ခြင်းဖြစ်ကြောင်း၊ ယခုကဲ့သို့ တိုင်းရင်းသား အဖွဲ့အစည်းများ ဥပဒေဘောင်အတွင်း ဝင်ရောက်လာရေးသည် သာမန်အား ဖြင့်ကြည့်လျှင် အလွန်နက်ခဲ သော ပြောင်းလဲ ဖြစ်ပေါ်မှုဖြစ်ကြောင်း၊ နှစ်ဆေါင်း ၄၀ကျော်တိုင်းရင်းသားညီအစ်ကိုအချင်းချင်း သွေးချောင်းစီးဝိုက်ပွဲများစွာဖြစ်ပွားခဲ့ကြပြီး နှစ်ဖက်စလုံး သေကျေထိခိုက်ဆုံးရှုံးမှုများ၊ ပြည်သူအများ ဒုက္ခဆင်းရဲခဲစာ၊ နေရပ်ရွာများစသည့် အနိဋ္ဌာရုံဘဝက လွတ်ခြောက်ဆောင် ဆောင်ရွက်ခဲ့ရခြင်းသည် မလွယ်ကူသည်မှာ အမှန်ပင်ဖြစ်ကြောင်း၊ ယခင်အစိုးရများအဆက်ဆက် မဆောင်ရွက်နိုင်ခဲ့ကြသည်ကို နိုင်ငံတော်အနေဖြင့် အောင်မြင်မှုရအောင် ကြိုးပမ်းခဲ့ရခြင်းဖြစ်ကြောင်း၊ နှစ်ဦးနှစ်ဖက် အပြန်အလှန်လေးစား မှု၊ အပြန်အလှန်နားလည်မှု၊ အပြန်အလှန် ယုံကြည်မှုနှင့် ရိုသားဖြူစင်သော သဘောထား များဖြင့် ဆောင်ရွက်နိုင်ခဲ့ခြင်းကြောင့် ယခုကဲ့သို့ အောင်မြင်ခဲ့ခြင်းဖြစ်ကြောင်း၊ ယခုအချိန်ကိုတွင် အဆိုပါအဖွဲ့ များမှ တိုင်းရင်းသား ခရိုင်းဆောင်များသည် ၎င်းတို့၏ ဒေသတွင်းသာမက နိုင်ငံတော်ဖွံ့ဖြိုးရေးအတွက် အခြေခံ အဆောက်အအုံများ တည်ဆောက်ရေး လုပ်ငန်းများ၌ပါ တစ်တပ်တစ်အား ပူးပေါင်းဆောင်ရွက်နေပြီဖြစ်သည်ကို ဝမ်းမြောက်ဖွယ်ရာ တွေ့ရှိနေရပြီ ဖြစ်ကြောင်း။



အခမ်းအနားမှူးအဖြစ် ပူတာအိုခရိုင် ပြည်ထောင်စုကြိုဒိုင်ရေးနှင့် ဖွံ့ဖြိုးရေးအသင်း အလုပ်အမှုဆောင် ဒေါ်ဆန်ဒိုင်နန်ဆိုင်းနှင့် တွဲဖက် အခမ်းအနားမှူးအဖြစ် ဝိုင်းမော်ဖြို့နယ် ပြည်ထောင်စုကြိုဒိုင်ရေးနှင့် ဖွံ့ဖြိုးရေး အသင်း အတွင်းရေးမှူး ဦးမင်းကြည်တို့က ဆောင်ရွက်ရန် (သတင်းစဉ်)

မိမိတို့ နိုင်ငံအနေဖြင့် တိုင်းရင်းသားလူမျိုးဆေါင်းစုံမှီတင်းနေထိုင်ကြသည် နိုင်ငံတစ်ခုဖြစ်ကြောင်း၊ နိုင်ငံတော်တွင် တိုင်းရင်းသားစည်းလုံးညီညွတ်ရေးကို အခိုင်အမာတည်ဆောက်ပြီး ဒေသဖွံ့ဖြိုးရေး၊ စီးပွားရေးအခြေခံကောင်းများ ဖြစ်ထွန်းရေး၊ လူနေမှုအဆင့်အတန်း တိုးတက်မြင့်မား ရေးတို့ ဆောင်ရွက်ခြင်း သည် ဒီမိုကရေစီစနစ်အတွက် လိုအပ်သောအခြေခံအုတ်မြစ်များ ဖြစ်သည်ဟု မိမိတို့အား လုံးက ယုံကြည်ထားကြောင်း။

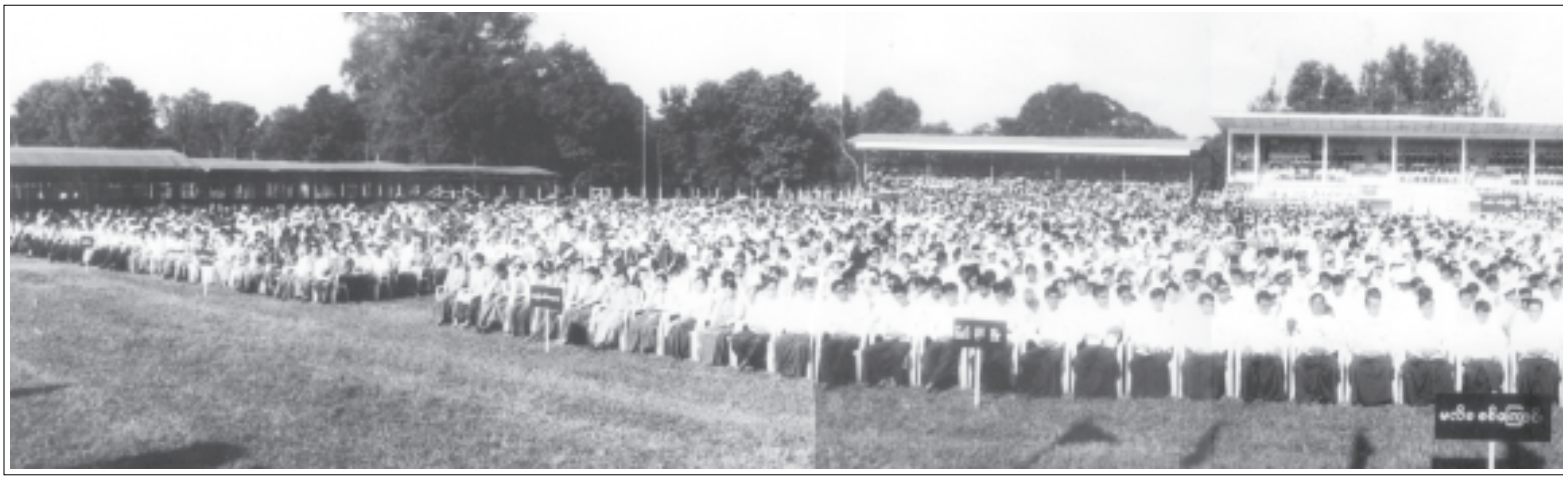
တပ်မတော်အစိုးရအနေဖြင့် တိုင်းရင်းသား ပြန်လည်စည်းလုံးညီညွတ်ရေး အတွက် နယ်စပ်ဒေသနှင့် တိုင်းရင်းသားလူမျိုးများ ဖွံ့ဖြိုးတိုးတက်ရေးလုပ်ငန်း များကို စိမ်ကိန်းများချမှတ်ပြီး မြန်မြန်ဆန်ဆန် ဆောင်ရွက်နေသည့် တစ်ချိန် တည်းမှာပင် တိုင်းရင်းသားအင်အား စုများကိုလည်း ဥပဒေဘောင်အတွင်း ဝင်ရောက်နိုင်ရေးအတွက် အပြန်အလှန် နားလည်ယုကြည်မှုများဖြင့် ညှိနှိုင်း ဆောင်ရွက်နိုင်ခဲ့ခြင်းကြောင့် တိုင်းရင်းသား အဖွဲ့အစည်း ၁၇ဖွဲ့သည် ဥပဒေဘောင်

ယခင်အခြေအနေကို ပြန်ပြောရမည်ဆိုလျှင် ၁၉၈၈ခုနှစ် ဩဂုတ်လတွင် နိုင်ငံတော်၏ အခြေအနေသည် စိမ်ခန့်ခွဲရေး၊ တရား ဥပဒေစိုးမိုးရေးနှင့် အုပ်ချုပ်ရေးယန္တရား များအား လုံး ပျက်ပြား လာမှုကြောင့် တိုင်းပြည်တစ်ခုလုံး ပြိုကွဲပြီး လွတ်လပ်ရေးနှင့် အချုပ်အခြာအာဏာထိပါး၁ဆုံးရှုံးရမည့် အခြေအနေကို ရောက်ရှိခဲ့သည်ကို အားလုံးအသိပင်ဖြစ်ကြောင်း၊ ထို့ကြောင့် တပ်မတော်အနေဖြင့် ၁၉၈၈ခု စက်တင်ဘာ ၁၈ရက်ကစပြီး နိုင်ငံတော်၏ တာဝန်အရပ်ရပ်ကို မလွဲမရှောင်သာတော့ဘဲ လွှဲပြောင်းရယူခဲ့ခြင်းဖြစ်ကြောင်း။

တပ်မတော်အစိုးရအနေဖြင့် တည်ငြိမ်အေးချမ်းမှုကို ဦးစွာဆောင်ရွက်ပြီး အမျိုးသားစီးပွားရေးဘဝ ဖွံ့ဖြိုးတိုးတက်ရေးအခြေခံကောင်းများကို တစိုက်မတ် မတ်တြိုးပမ်းဆောင်ရွက်ခဲ့ရကြောင်း၊ ယခုကဲ့သို့ ဆောင်ရွက်မှုများကြောင့် တစ်ပြည်လုံးအတိုင်းအတာအရ တည်ငြိမ်အေးချမ်းမှုနှင့် ဖွံ့ဖြိုးတိုးတက်မှုများကို လက်တွေ့ခံစားနေကြရပြီဖြစ်ကြောင်း၊ မိမိတို့ ကချင်ပြည်နယ်အတွင်း

အမှန်ကိုအမှားဖြင့်ဖုံးကွယ်၊ ဓေတနာမေတ္တာကို လောဘ၊ ဒေါသ၊ မောဟများဖြင့်ဖုံးကွယ်ပြီး လိမ်လည်လှည့်ဖြားနေသော

အမျိုးသမီးဘုံရန်သူများကို လုံးဝလက်မခံနိုင်ကြောင်း၊ နိုင်ငံတော်အစိုးရ၏တိုင်းကျိုးပြည်ပြုဆောင်ရွက်မှုများကို အပြည့်



ဒေါ်ရွှဒေါင်ခေါန်တောင်၊ ကချင်ပြည်နယ် မိခင်နှင့်ကလေးစောင့်ရှောက်ရေး ကြိုးကြပ်မှုကော်မတီဝင် ဒေါ်ဝင်တင်ဌေးနှင့် ကချင်ပြည်နယ် ရှမ်းမျိုးနွယ်စု စာပေနှင့် ယဉ်ကျေးမှုဆော်မတီဝင် ဦးစွဲငင်းတို့က ဆောင်ရွက်ကြပြီး အခမ်းအနားမှူးအဖြစ် ပူတာအိုခရိုင် ပြည်ထောင်စုကြိုဒိုင်ရေးနှင့် ဖွံ့ဖြိုးရေးအသင်း အလုပ်အမှုဆောင် ဒေါ်ဆန်ဒိုင်နန်ဆိုင်းကလည်းကောင်း၊ တွဲဖက်အခမ်းအနားမှူး အဖြစ် ဝိုင်းမော်ဖြို့နယ် ပြည်ထောင်စုကြိုဒိုင်ရေးနှင့် ဖွံ့ဖြိုးရေးအသင်း အတွင်းရေးမှူး ဦးမင်းကြည်ကလည်းကောင်း ဆောင်ရွက်ကြသည်။

ဈေးဦးစွာ အခမ်းအနားမှူးက နိုင်ငံတော်ရေ ဆက်သွားမည် မူဝါဒလမ်းစဉ် ခုနှစ်ရပ်နှင့် ပတ်သက်သည် နိုင်ငံတော်ဝန်ကြီးချုပ်၏ မိန့်ခွန်းကြီးဆိုထောက်ခံပွဲ လူထုအစည်းအဝေးစတင်ကြောင်း ကြေညာသည်။

ထို နောက် လူထုအစည်းအဝေးသဘာပတိ မြစ်ကြီးနာ၊ တက္ကသိုလ် ပါမောက္ခချုပ် ဦးသင်းလှိုင်က မိန့်ခွန်းပြောကြား ရာတွင် နိုင်ငံတော်ဝန်ကြီးချုပ် အနေဖြင့် နိုင်ငံတော်၏ ရေ ဆက်သွားမည်မူဝါဒ လမ်းစဉ်ခုနစ်ရပ်ကို နိုင်ငံတော်၏ အတိုတိ၊ ပစ္စုပ္ပန်၊ အနာဂတ် ကာလသုံးပါးနှင့်ယှဉ်ပြီး ချမှတ်ပေးခဲ့ကြောင်း၊ ယင်းချမှတ်ပေးခဲ့မှုများသည် နိုင်ငံတော်နှင့် ပြည်သူများအတွက် အသင့်တော်ဆုံး၊ အဆီလျော်ဆုံး၊ လက်တွေ့ အကျဆုံး မူဝါဒလမ်းစဉ်များ ဖြစ်သည်အတွက် ကချင်ပြည်နယ် ပြည်သူလူထုကြီး၏ ကိုယ်စား လှိုက်လှိုက်လဲ့လဲ့ ကြိုဆိုပါကြောင်းကို တင်ပြလိုက်ကြောင်း။

နိုင်ငံတော်ဝန်ကြီးချုပ်အနေဖြင့် နိုင်ငံတော်၏ ရေ ဆက်သွားမည် မူဝါဒ လမ်းစဉ်များနှင့်ပတ်သက်ပြီး ရှင်းလင်းမိန့်ကြား၊ခဲ့ရာတွင် ပထမပိုင်းအနေဖြင့် တပ်မတော်အစိုးရတာဝန်ယူပြီးသည် ၁၉၈၈ခုနှစ်ကစပြီး ယနေ့အထိ နိုင်ငံတော်နှင့် ပြည်သူပေါင်းဆောင်ရွက်မှုများကြောင့် ဘက်စုံဖွံ့ဖြိုးတိုးတက်လာမှု အခြေအနေများ၊ ဒုတိယပိုင်းအနေဖြင့် နိုင်ငံတော်၏ နိုင်ငံရေးဆိုင်ရာ ဖြစ်ပေါ် တိုးတက်ပြောင်းလဲ မှု အခြေအနေများနှင့် တတိယပိုင်းတွင် အနာဂတ်ကာလ၌ ခေတ်မီဖွံ့ဖြိုးတိုးတက်သော ဒီမိုကရေစီ နိုင်ငံတော်ကြီး ဖြစ်ထွန်းလာရေးအတွက် ရှေ့ဆက်အကောင်အထည်ဖော်ဆောင်ရွက်ရမည့် လုပ်ငန်းစဉ်အဆင့်ဆင့်များကို ရှင်းလင်းပြောကြား သွားခဲ့ကြောင်း။

အမျိုးသားရေးပန်းတိုင်ဖြစ်သည့် အေးချမ်းသာယာပြီး ခေတ်မီဖွံ့ဖြိုး တိုးတက်သော နိုင်ငံတော်ကြီး သို့ ဦးတည်ဆွဲကွက်လှမ်းရာတွင် နိုင်ငံတော်အတွင်း အေးချမ်းသာယာမှု၊ စည်းလုံးဝင်ပြေမှု၊ ဖွဲ့ဖြိုးတိုးတက်မှုဆိုသည့် အကျိုးရလဒ်ကောင်းများ ဖြစ်ထွန်းလာဆေးရေးအပြင် ပြည်ထောင်စုကြီး အခွန်ရှုံးဆုံးတည်တံ့ခိုင်မြဲ ရေးအတွက် ပင်မမဏ္ဍိုင်များဖြစ်သည့် တိုင်းရင်းသားစည်းလုံးညီညွတ်ရေးစိတ်ဓာတ်နှင့် ပြည်ထောင်စုစိတ်ဓာတ် အခြေခံကောင်းများ ပြန်ပွားထွန်းကားနေရမည်ဖြစ်ကြောင်း။

တွင်လည်း တည်ငြိမ်အေးချမ်းမှု အပြည့်အဝရရှိသာမက ဖွံ့ဖြိုးတိုးတက်မှုများ ရရှိနေပြီဖြစ်ကြောင်း။

ဤနေရာတွင် မိမိတို့ ကချင်ပြည်နယ်၏ အထူးခြားဆုံး တိုးတက်ပြောင်းလဲ မှုကို ဖော်ပြရမည်ဆိုလျှင် ယခင်က စာကောင်းခြင်း၊စစား၊ရ၊ အိပ်ကောင်းခြင်း၊ မအိပ်ရ၊ အေးချမ်းမှုမရှိသည့် ဘဝကနေ ယနေ့အချိန်အခါတွင် နိုင်ငံတော်အစိုးရ၏ စစ်မှန်သော ဓေတနာ၊ မှန်ကန်သည့် လုပ်ဆောင်ဆေးမှုများကြောင့် ကချင်ပြည်နယ်ကြီး တစ်ခုလုံး လုံခြုံခြင်း၊ ပြီးချမ်းခြင်း၊ တည်ငြိမ်ခြင်းအရသာကို ပြည်နယ်သူ ပြည်နယ်သား များအား လုံး ခံစား နေကြရပြီဖြစ်၍ ပြည်နယ်သူ ပြည်နယ်သား များအား လုံးက နိုင်ငံတော်အစိုးရကို ကျေးဇူးတင်၍ဆုံး ဖြစ်နေကြကြောင်း။

တစ်ချိန်က ပြည်နယ်အတွင်းတွင် လမ်းကမကောင်း၊ တံတား ကမရှိ၊ ယာဉ်ယန္တရား များက မပြည်စုံ၊ တစ်နေရာက တစ်နေရာကို သွား၍မရ၊ လာ၍မရ ဖြစ်ခဲ့ရသဖြင့် သာရေးနာရေးများတွင် ဆွေမျိုးချင်းမတွေ့ နိုင်၊ပညာရေး၊ ကျန်းမာရေး၊ လူမှုဘဝရေးရာများကို မပြည့်ဆည်းနိုင်ခဲ့ရကာနေ ယခုဆိုလျှင် ဈေးဝတိမြဲစ်ကျ၊ ဗလမင်းထင်တံတားကြီး အပါအဝင် တံတားကြီးများ၊ တံတားငယ်များလည်း ပြည်စုံ၊ လေယာဉ်ကွင်းများလည်း တို့ချဲ့ တည်ဆောက်ပြီး လမ်းများကိုလည်း အသစ်ဖောက်၊ အဟောင်းများ ပြင်ပြီး သဖြင့် မည်သည့် နေရာကိုသွားလိုသလဲ နေ့ညမခွဲသွား နိုင်ပြီဖြစ်ကြောင်း၊ ပြည်နယ်အတွင်းတွင် တည်ငြိမ်အေးချမ်းပြီး လယ်ယာခြေအေးစံ ဖော်ထုတ်တိုးချဲ့ စိုက်ပျိုးနိုင်ခဲ့သည့် အတွက် သမိုင်းကြောင်းတွင် ဒေသဝမ်းစာဖူလုံမှုမရှိခဲ့သည့် အခြေအနေကနေ ဝမ်းစာဖူလုံသည့်အပြင် ပိုလျှံသော အခြေအနေအထိ တိုးတက်ပြောင်းလဲလာခဲ့ကြောင်း၊ ၎င်းတို့ကို ပြည်တွင်းကရော ပြည်ပကပါ မသိသေးသည့်သူများ၊ သိပါလျက်နှင့် မသိဟန်ဆောင်နေသောသူများ အား လုံးကို ဤနေရာကနေ သိကြပါတော့၊ နား လည်ကြပါတော့၊ ဟန်ဆောင်မှုများကို ခဝါချကြပါတော့ဟု ကချင်ပြည်နယ်လူထုကြီး၏ ကိုယ်စား ပြောကြား လိုက်ပါကြောင်း။

၂၀၀၃ခုနှစ် ဩဂုတ် ၃၀ရက်တွင် နိုင်ငံတော်ဝန်ကြီးချုပ်က နိုင်ငံတော်နှင့် နိုင်ငံသားတို့၏ အကျိုးအတွက် ရှေ့ဆက်၍ အကောင်အထည်ဖော် ဆောင်ရွက်သွားမည့် မူဝါဒလမ်းစဉ် အဆင့်ဆင့်ကို ရှင်းလင်းပြောကြား သွားခဲ့ကြောင်း။

ပထမအဆင့်တွင် – ၁၉၉၆ခုနှစ်ကစတင်၍ ယာယီအား ဖြင့် ဆိုင်းငံထား လျက်ရှိသော အမျိုးသားညီလာခံကြီးကို ပြန်လည် ကျင်းပခြင်း၊

ဒုတိယအဆင့်တွင် – အမျိုးသားညီလာခံကြီးအောင်မြင်စွာ ကျင်းပပြီး၊ စီးသည့်အခါ စစ်မှန်ပြီး စည်းကမ်းပြည့်ဝသော ဒီမိုကရေစီစနစ်ဖြစ်ထွန်းရေးအတွက် လိုအပ်သော

ကချင်ပြည်နယ်ကြီးတစ်ခုလုံး လုံခြုံငြိမ်းချမ်း၊တည်ငြိမ်ခြင်းအရသာများခံစားနေကြရပြီ

ကချင်ပြည်နယ်၏ အထူးခြားဆုံး တိုးတက်ပြောင်းလဲမှုကို ဖော်ပြရမည်ဆိုလျှင် ယခင်က စားကောင်းခြင်းမစားရ၊ အိပ်ကောင်းခြင်းမအိပ်ရ၊ အေးချမ်းမှုမရှိသည့်ဘဝမှ ယနေ့အချိန်အခါတွင် နိုင်ငံတော်အစိုးရ၏ စစ်မှန်သောစေတနာ၊ မှန်ကန်သောလုပ်ဆောင်ပေးမှုများကြောင့် ကချင်ပြည်နယ်ကြီးတစ်ခုလုံး လုံခြုံခြင်း၊ ငြိမ်းချမ်းခြင်း၊ တည်ငြိမ်ခြင်းအရသာကို ပြည်နယ်သူ ပြည်နယ်သားအားလုံး ခံစားနေကြရပြီ။

သမိုင်းအစဉ်အလာကြီးမားသော နိုင်ငံတော်နှင့် လူမျိုးတို့၏ ပကတိအခြေအနေနှင့်ကိုက်ညီပြီး မိမိတို့ရည်မှန်းချက်ဖြစ်သည့် စစ်မှန်ပြီး စည်းကမ်းပြည့်ဝသော ဒီမိုကရေစီကျင့်သုံးသော နိုင်ငံတော်ကြီးဖြစ်ထွန်းရေးကို အာမခံနိုင်ရန် လိုအပ်ကြောင်း၊ ဖွဲ့စည်းပုံအခြေခံဥပဒေ ပီပြင်စွာပေါ်ထွန်းလာစေရန် အခြေခံမူကောင်းများရရှိရန်လည်း လိုအပ်မည်ဖြစ်ကြောင်း၊ ယင်းအခြေခံမူကောင်းများရရှိရန်အတွက်မှာ အမျိုးသားညီလာခံကြီးကသာ စွမ်းဆောင်နိုင်မည်ဖြစ်ကြောင်း၊ အခြေခံအကျဆုံးလုပ်ငန်းစဉ်ဖြစ်သည့် အမျိုးသားညီလာခံကြီးကို အောင်မြင်စွာကျင်းပပြီးစီးသည့်အခါတွင် လုပ်ငန်းစဉ်အဆင့်ဆင့်ကို ဆက်လက်အကောင်အထည်ဖော်သွားကြရမည်ဖြစ်ကြောင်း။

ယခုကဲ့သို့ အဆင့်ဆင့်ဆောင်ရွက်သည့် နေရာတွင် အဓိက လိုအပ်ချက်များဖြစ်သော–

(၁) လူသားအရင်းအမြစ်
(၂) သဘာဝအရင်းအမြစ်
(၃) အရင်းအနှီး
(၄) နည်းပညာနှင့်
(၅) တည်ငြိမ်သောလုပ်ငန်းပတ်ဝန်းကျင်များကို မှန်မှန်ကန်ကန်အသုံးချ တည်ဆောက်သွားကြရမည်ဖြစ်ကြောင်း။

နိုင်ငံတော်အကျိုးအတွက် ဆောင်ရွက်ရမည့်မူဝါဒလုပ်ငန်းစဉ်အဆင့်ဆင့် အောင်မြင်စေရန်အတွက် နိုင်ငံတစ်ဝန်းလုံးတည်ငြိမ်အေးချမ်းမှုရှိရန် လိုအပ်

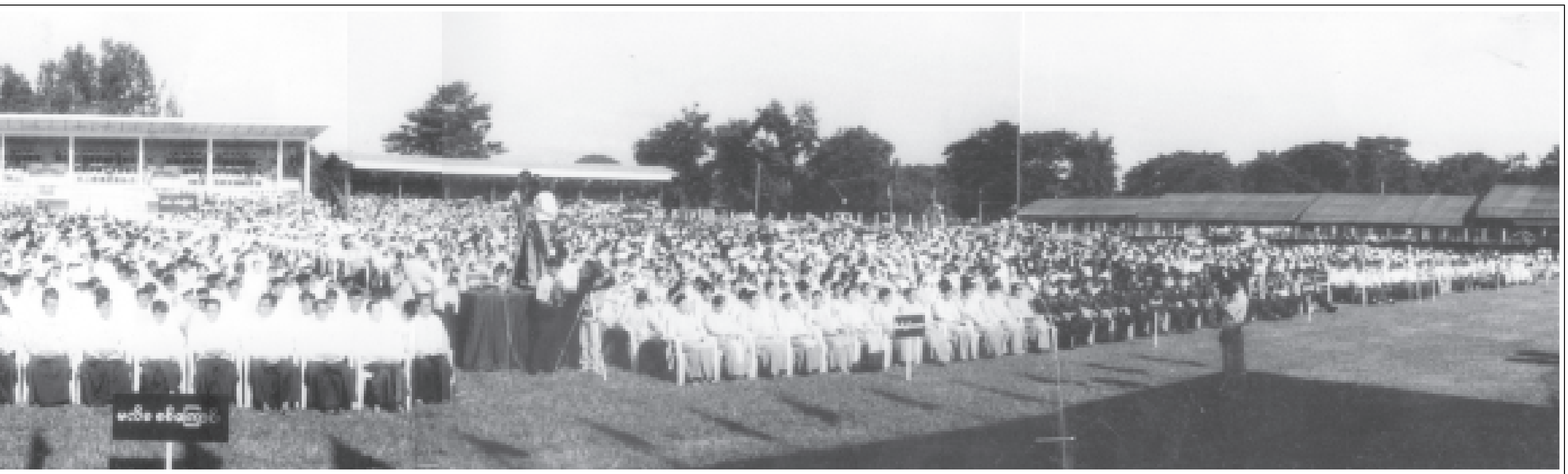
စီးပွားကူးသန်း ရှေ့သို့လှမ်း



ပြည်ထောင်စုကြံ့ခိုင်ရေးနှင့် ဖွံ့ဖြိုးရေးအသင်းကြီးက ကြီးမှူးကျင်းပသော နိုင်ငံတော်ရှေ့ဆက်သွားမည့် မူဝါဒလမ်းစဉ် ခုနစ်ရပ်နှင့်ပတ်သက်သည့် နိုင်ငံတော်ဝန်ကြီးချုပ်၏ မိန့်ခွန်းကြိုဆိုထောက်ခံပွဲ လူထုအစည်းအဝေးကို ကချင်ပြည်နယ် မြစ်ကြီးနားမြို့ ငြိမ်းချမ်းသာယာအားကစားကွင်း၌ ကျင်းပရာ သဘာပတိ မြစ်ကြီးနားတက္ကသိုလ် ပါမောက္ခချုပ် ဦးသင်းလှိုင် မိန့်ခွန်းပြောကြားစဉ်။

(သတင်းစဉ်)

...ည့်ဖြားနေသော ပြည်တွင်းပြည်ပဘုံရန်သူများရှိနေကြသည်ကိုသတိရှိ ...မှုများကို အပြည့်အဝထောက်ခံကြောင်း ပြတ်ပြတ်သားသားကြေညာ



ဆောင်ရွက်ဖွယ်ရာ လုပ်ငန်းစဉ်များကို တစ်ဆင့်ပြီး တစ်ဆင့်ဆက်လက်ဆောင်ရွက်ခြင်း၊

တတိယအဆင့်တွင် – အမျိုးသားညီလာခံကြီးကချမှတ်ပေးသော အခြေခံရမည့်မူများနှင့် အသေးစိတ်အခြေခံရမည့်မူများနှင့် အညီဖွဲ့စည်းပုံအခြေခံဥပဒေမူကြမ်းကိုရေးဆွဲခြင်း၊

စတုတ္ထအဆင့်တွင် – ဖြစ်ပေါ်လာသော ဖွဲ့စည်းပုံအခြေခံ ဥပဒေမူကြမ်းကို ပြည်လုံးကျွတ်ဆန္ဒခံယူပွဲကျင်းပ၍အတည်ပြုခြင်း၊

ပဉ္စမအဆင့်တွင် – ဖွဲ့စည်းပုံအခြေခံ ဥပဒေသစ်အရ လွှတ်တော်များဖွဲ့စည်းရေးအတွက် တရားမျှတသော ရွေးကောက်ပွဲများကျင်းပခြင်း၊

ဆဋ္ဌမအဆင့်တွင် – ဖွဲ့စည်းပုံအခြေခံဥပဒေသစ်နှင့် အညီ လွှတ်တော်ကိုယ်စားလှယ်များဖြင့် လွှတ်တော်အစည်းအဝေးများကျင်းပခြင်း၊

သတ္တမအဆင့်တွင် – လွှတ်တော်မှရွေးကောက်တင်မြှောက်သော နိုင်ငံတော်အကြီးအကဲများနှင့် လွှတ်တော်မှ ဖွဲ့စည်းပေးသော အစိုးရအဖွဲ့နှင့် အာဏာပိုင်အဖွဲ့ အစည်းများဖြင့် ခေတ်မီဖွံ့ဖြိုးတိုးတက်သော ဒီမိုကရေစီနိုင်ငံတော်သစ် တည်ဆောက်ခြင်းတို့ ဖြစ်ကြောင်း။

နိုင်ငံတော်ကို အေးချမ်းသာယာပြီး ခေတ်မီဖွံ့ဖြိုးတိုးတက်သည့် နိုင်ငံတော် သစ်တည်ဆောက်ရာတွင် ယင်းမူဝါဒလမ်းစဉ် အဆင့်ဆင့်သည် လက်တွေ့ကျသည့် မူဝါဒလမ်းစဉ်များဖြစ်ကြောင်း၊ ယင်းမူဝါဒလမ်းစဉ် အဆင့်ဆင့်ကို စနစ်တကျအကောင်အထည်ဖော်နိုင်မှသာ မိမိတို့လိုလားသည့် စစ်မှန်ပြီး စည်းကမ်းပြည့်ဝသော ဒီမိုကရေစီနိုင်ငံတော်သစ်အဖြစ် ရောက်ရမည်ဖြစ်ကြောင်း။

ပထမအဆင့်ဖြစ်သည့် အမျိုးသားညီလာခံပြန်လည်ကျင်းပရေးသည် အရေးအကြီးဆုံးနှင့် အခြေခံအကျဆုံးလုပ်ငန်းစဉ်ဖြစ်ကြောင်း၊ ယင်းညီလာခံကသာလျှင် နိုင်ငံအတွက် အသက်တမျှ အရေးပါသော ဖွဲ့စည်းပုံအခြေခံဥပဒေရေးဆွဲရန် အခြေခံမူများကို ချမှတ်ပေးနိုင်မည်ဖြစ်ကြောင်း။

နိုင်ငံတော်အကြီးအကဲ ဗိုလ်ချုပ်မှူးကြီးသန်းရွှေက **"နိုင်ငံတော်၌မည်သည့်စနစ်ကို ကျင့်သုံးသည်ဖြစ်စေ နိုင်ငံတော်ဖွဲ့စည်းပုံအခြေခံဥပဒေတစ်ရပ် လိုအပ်သည်သာမက ပြည်ထောင်စုသားအားလုံး၏ အမျိုးသားစီးပွားကို အစဉ်တစိုက်ဖော်ဆောင်ပေးနိုင်သော ခိုင်မာသည့် ဖွဲ့စည်းပုံအခြေခံဥပဒေ ဖြစ်ရမယ်"**ဟု လမ်းညွှန်မိန့်ကြားခဲ့ကြောင်း။

အနာဂတ်မြန်မာနိုင်ငံတော်အတွက် ရေးဆွဲမည့် အခြေခံဥပဒေသည် ကြောင်း၊ တည်ငြိမ်အေးချမ်းမှုရှိမှသာ တစ်ဆင့်ပြီးတစ်ဆင့် အကောင်အထည်ဖော်သွားနိုင်မည်ဖြစ်ကြောင်း၊ ထို့ကြောင့် တည်ငြိမ်အေးချမ်းမှုပျက်ပြားစေသည့် မည်သည့်လုပ်ဆောင်မှုကိုမဆို ဆန့်ကျင်ကြရမည်ဖြစ်ကြောင်း၊ မိမိတို့အနေဖြင့် မည်သည့်အတားအဆီး အခက်အခဲများပင်ရှိရှိ မူဝါဒလုပ်ငန်းစဉ်အဆင့်ဆင့် အောင်မြင်အောင် အင်တိုက်အားတိုက်ပါဝင်ဆောင်ရွက်သွားမည်ဆိုသည်ကို ဤနေရာကနေ အသိပေးပြောကြားလိုက်ပါကြောင်း။

နိုင်ငံတော် ရှေ့ဆက်သွားမည့်လုပ်ငန်းစဉ် ခုနစ်ရပ်သည် အနာဂတ်နိုင်ငံတော်၏ အခြေခံအုတ်မြစ်များဖြစ်ကြောင်း၊ နိုင်ငံတော်ကိုချစ်သည့်ပြည်သူများ လိုလိုလားလား တောင်းတနေသည့် မူဝါဒလမ်းစဉ်များလည်းဖြစ်ကြောင်း၊ မိမိတို့ မျှော်မှန်းထားသော ရည်မှန်းချက်ပန်းတိုင်ကိုရောက်ရန်အတွက် မလွဲမသွေ ဆောင်ရွက်သွားကြမည့် မူဝါဒလမ်းစဉ်များလည်းဖြစ်ကြောင်း၊ ထို့ကြောင့် ယနေ့တက်ရောက်လာကြသည့် တိုင်းရင်းသားပြည်သူများကတစ်ဆင့် တိုင်းရင်းသား ပြည်သူများအားလုံးကို နိုင်ငံတော်ဝန်ကြီးချုပ်မိန့်ခွန်းပါ နိုင်ငံတော်ရှေ့ဆက်သွားမည့် မူဝါဒလမ်းစဉ် ခုနစ်ရပ် အောင်မြင်စွာ အကောင်အထည်ဖော်နိုင်ရေးအတွက် တိုင်းရင်းသား ပြည်သူအားလုံး ပြည်ထောင်စု စိတ်ဓာတ်၊ မျိုးချစ်စိတ်ဓာတ်တို့ကို အရင်းခံပြီး စည်းစည်းလုံးလုံး ညီညီညွတ်ညွတ် အင်တိုက်အားတိုက် ပါဝင်ဆောင်ရွက်ကြပါစို့ဟု တိုက်တွန်းပြောကြားရင်း နိဂုံးချုပ်အပ်ပါကြောင်းဖြင့် ပြောကြားသည်။

ဆက်လက်၍ "<u>နိုင်ငံတော် ရှေ့ဆက်သွားမည့် မူဝါဒလမ်းစဉ်ခုနစ်ရပ်အောင်မြင်ရေးအတွက် တိုင်းရင်းသား ပြည်သူတစ်ရပ်လုံးကျရာ အခန်းကဏ္ဍက ပြည်ထောင်စုစိတ်ဓာတ်အပြည့်အဝဖြင့် တက်တက်ကြွကြွ အင်တိုက်အားတိုက်ပါဝင်ရေး"အဆိုကို မြစ်ကြီးနားမြို့နယ် ပြည်ထောင်စုကြံ့ခိုင်ရေးနှင့် ဖွံ့ဖြိုးရေးအသင်းအလုပ်အမှုဆောင် ဒေါ်ယုယုကြည်က တင်သွင်းရာတွင်–</u>

ယနေ့အချိန်အခါတွင် နိုင်ငံတော်အစိုးရသည် အမိပြည်ထောင်စုမြန်မာနိုင်ငံတော်ကြီး နိုင်ငံတကာနှင့်ရင်ပေါင်တန်း ဖွံ့ဖြိုးတိုးတက်စေရေး၊ အမျိုးသားစီးပွားရေးဘဝ တိုးတက်ခိုင်မာတောင့်တင်းစေရေးနှင့် မိမိနိုင်ငံသူနိုင်ငံသား တိုင်းရင်းသားပြည်သူများ လူနေမှုအဆင့်အတန်းတိုးတက်မြင့်မားရေးရည်မှန်းချက်ဖြင့် အေးချမ်းသာယာပြီး ခေတ်မီဖွံ့ဖြိုးတိုးတက်သော နိုင်ငံတော်ကြီးပေါ်ထွန်းလာစေရန် ဘက်စုံကဏ္ဍစုံက ကြိုးပမ်းအကောင်အထည်ဖော်ဆောင်ရွက်လျက်ရှိကြောင်း၊ယခုကဲ့သို့ ကြိုးပမ်းဆောင်ရွက်ရာတွင် တိုင်းရင်းသားပြည်သူများ၏ ဟန်ချက်ညီညီပူးပေါင်းဆောင်ရွက်မှုကြောင့် နိုင်ငံတော်သည် အဘက်ဘက်၌ တိုးတက်ဖွံ့ဖြိုးလျက်ရှိသည်ဆိုသည်ကို ငြင်း၍မရသည့်အချက်ဖြစ်ကြောင်း။

သာဓကအနေဖြင့် နိုင်ငံတစ်ဝန်းတိုးတက်ပေါ်ထွန်းလာသော လမ်းတံတားများကိုကြည့်လျှင်သိနိုင်ကြောင်း၊၁၉၈၈ခုနှစ်နောက်ပိုင်းတွင် မြစ်ကူးချောင်းကူးတံတားကြီးများနှင့်အတူ လမ်းမကြီးများကို နိုင်ငံတော်၏အရှေ့နှင့်အနောက်၊ တောင်နှင့်မြောက် ကွန်ရက်သဖွယ်ဖောက်လုပ်ခဲ့သည့်အတွက် ရခိုင်ပြည်နယ်နှင့် ဧရာဝတီတိုင်းကဲ့သို့ မြစ်ချောင်းပေါများလှသည့်ဒေသများနှင့် နယ်စပ်ဒေသများ၊ မိမိတို့ ကချင်ပြည်နယ်အပါအဝင် တောင်တန်းများပေါများလှသောဒေသများ နိုင်ငံတော်၏နယ်မြေဒေသ အစိတ်အပိုင်းများအားလုံးသည် တစ်ဆက်တစ်စပ်တည်းရှိလာခဲ့ပြီးဖြစ်ကြောင်း၊ နိုင်ငံတော်အနေဖြင့် စီးပွားရေးတွက်ခြေကိုက်မှု တစ်ခုတည်းကိုသာမကြည့်ဘဲ အမြော်အမြင်ကြီးမားစွာဖြင့် တိုင်းရင်းသားပြည်သူတစ်ရပ်လုံးဘဝများ မျှမျှတတ ဖွံ့ဖြိုးတိုးတက်မှုကို ရှေးရှုဆောင်ရွက်ခဲ့သည်ကို အထင်အရှားတွေ့နေခြင်းဖြစ်ကြောင်း၊ ထို့အပြင် ဆည်မြောင်းတာတမံများ၊ တက္ကသိုလ်၊ ကောလိပ်များနှင့် ဆေးရုံကြီးများစသည့် ဖွံ့ဖြိုးရေးဆိုင်ရာ အခြေခံအဆောက်အအုံများကိုလည်း တစ်နိုင်ငံလုံးဖြန့်ကြက်တည်ဆောက်ခဲ့သည်ကို တွေ့ရမည်ဖြစ်ကြောင်း၊ တစ်ချိန်တည်းမှာပင် စီးပွားရေးကဏ္ဍ အချိုးကျဖွံ့ဖြိုးတိုးတက်လာစေရန် အကြီးစားနှင့် အလတ်စားစက်မှုလုပ်ငန်းများ၊ အိမ်တွင်းစက်မှုလုပ်ငန်းများ၊ စက်မှုဇုန်များကို တည်ဆောက်ပေးခဲ့သည်ကို တွေ့ရမည်ဖြစ်ကြောင်း။

ယခုကဲ့သို့ ကြိုးပမ်းဆောင်ရွက်ခဲ့သည့်အတွက် တစ်မျိုးသားလုံး၏ အသားတင်ထုတ်လုပ်မှုနှင့် ဝန်ဆောင်မှုတန်ဖိုး (GDP) သည်လည်း တစ်နှစ်ထက်တစ်နှစ် မြင့်မားတိုးတက်လာခဲ့ပြီဖြစ်ကြောင်း၊ သာဓကအားဖြင့် ၁၉၈၉–၉၀ ဘဏ္ဍာနှစ် မှ ၁၉၉၁–၉၂ဘဏ္ဍာနှစ်အထိ သုံးနှစ်တာကာလအတွင်း GDP တိုးတက်မှုနှုန်းသည် တစ်နှစ်ပျမ်းမျှ ၅ဒသမ၉ရာခိုင်နှုန်းအထိရှိခဲ့ရာမှ ၂၀၀၂–၂၀၀၃ ခုနှစ်တွင် ၁၁ ဒသမ ၁ ရာခိုင်နှုန်းအထိတိုးတက်လာသည်ကို တွေ့မြင်ရမည်ဖြစ်ကြောင်း။

နိုင်ငံတော်အေးချမ်းသာယာရေးနှင့် ဖွံ့ဖြိုးရေးကောင်စီအစိုးရလက်ထက်တွင် အလုပ်လက်မဲ့ဦးရေ လျော့နည်းသွားစေရန် နည်းလမ်းမျိုးစုံဖြင့် အလုပ်အကိုင် အခွင့်အလမ်းများ ဖန်တီးပေးခဲ့ကြောင်း၊ထို့ကြောင့် အလုပ်လက်မဲ့ဦးရေ ၁၀ သန်းခန့်ကို အလုပ်အကိုင်များ ထပ်မံပေးနိုင်ခဲ့သည့်အတွက် ယခု၂၉သန်းအထိ အလုပ်အကိုင် တိုးတက်ရှာဖွေပေးနိုင်ခဲ့ပြီဖြစ်ကြောင်း။

အမျိုးသားစီးပွားရေးတိုးတက်စည်ပင်မှု အခြေခံကောင်းများကြောင့် တိုင်းရင်းသားစည်းလုံးညီညွတ်ရေး၊ ပြည်ထောင်စုကြီးအဓွန့်ရှည်တည်တံ့ခိုင်မြဲရေးကို ပိုမိုထွန်းကားစေပြီး နိုင်ငံတော်တည်ငြိမ်အေးချမ်းရေးနှင့် သာယာဝပြောရေးကို ဖော်ဆောင်ပေးလျက်ရှိနေကြောင်း။

နိုင်ငံတော်အစိုးရ၏ မှန်ကန်သောလုပ်ရပ်များနှင့် စစ်မှန်သော စေတနာများကို သိရှိခံစားကြရပြီး တိုင်းရင်းသားအဖွဲ့ ၁၇ဖွဲ့သည် ဥပဒေဘောင် အတွင်းဝင်ရောက်လာကာ နိုင်ငံတော်အတွင်း အမျိုးသားစည်းလုံးညီညွတ်မှု အခြေခံကောင်းများ၊ နယ်မြေဒေသအလိုက် ဖွံ့ဖြိုးတိုးတက်မှု အခြေခံဆောက်အအုံများ၊ နိုင်ငံတော်ဖွံ့ဖြိုးတိုးတက်မှုဆိုင်ရာ အခြေခံဆောက်အအုံများကို ပူးပေါင်းပါဝင်တည်ဆောက်လာကြ၍ တည်ဆောက်မှုအရှိန်အဟုန်များသည် တိုးတက်ဖြစ်ထွန်းလျက်ရှိနေပြီဖြစ်ကြောင်း။

ယနေ့ကာလတွင် နိုင်ငံတော်နှင့်ပြည်သူတစ်ရပ်လုံး၏ အမျိုးသားရေးတာဝန်သည် ပြည်ထောင်စု မပြိုကွဲရေး၊ တိုင်းရင်းသားစည်းလုံးညီညွတ်မှုမပြိုကွဲရေး၊ အချုပ်အခြာအာဏာတည်တံ့ခိုင်မြဲရေးဆိုသည့် အမျိုးသားရေးမူဝါဒ တစ်နည်းအားဖြင့် ဒို့တာဝန်အရေးသုံးပါးဖြစ်ကြောင်း၊အမျိုးသားရေးရည်မှန်းချက်ပန်းတိုင်အဖြစ် ခေတ်မီဖွံ့ဖြိုးတိုးတက်သည့် နိုင်ငံတော်သစ်ကြီးပေါ်ထွန်းလာရေးအတွက် တစိုက်မတ်မတ် ဦးတည်ဆောင်ရွက်နေသည့်အချိန်ဖြစ်ကြောင်း။

ခေတ်အဆက်ဆက် အစိုးရအဆက်ဆက်တွင် တိုင်းရင်းသားစည်းလုံးညီညွတ်ရေး၊ တိုင်းရင်းသားများဘဝ ဖွံ့ဖြိုးတိုးတက်ရေးဆိုပြီး ကြွေးကြော်ခဲ့သည်များ များခဲ့ကြောင်း၊ သို့သော်လည်း လက်တွေ့မပါသော အပြောများကြောင့် တိုးတက်မှုရှိခဲ့သလား၊ မရှိခဲ့ဘူးလားဆိုသည်ကို မိမိတို့အားလုံးအသိပင်ဖြစ် ကြောင်း၊ယနေ့တပ်မတော်အစိုးရလက်ထက်တွင် တိုင်းရင်းသားပြည်သူများ အတွက်လက်တွေ့ကျကျဆောင်ရွက်ခဲ့သည်များကိုတင်ပြလိုကြောင်း။

စာမျက်နှာ ၁၀ ကော်လံ ၁

စာမျက်နှာ ၉ မှ

၁။ နယ်စပ်ဒေသဖွံ့ဖြိုးတိုးတက်ရန် နယ်စပ်ဒေသနှင့် တိုင်းရင်းသားလူမျိုးများ ဖွံ့ဖြိုးတိုးတက်ရေးနှင့် စည်ပင်သာယာရေးဝန်ကြီးဌာနဖွဲ့စည်းပြီး တိုင်းရင်းသားများ ဘဝဖွံ့ဖြိုးတိုးတက်ရန် တစိုက်မတ်မတ်ဆောင်ရွက်ပေးခဲ့ကြောင်း။

၂။ ဖွံ့ဖြိုးရေးဒေသအထူးဇုန် ၂၄ခုသတ်မှတ်ပြီး ဒေသအားလုံးမျှမျှတတဖွံ့ဖြိုးတိုးတက်အောင် ဆောင်ရွက်ပေးလျက်ရှိကြောင်း။

၃။ ကျေးလက်ဒေသ ဖွံ့ဖြိုးရေးအခြေခံလုပ်ငန်းစဉ် ငါးရပ်ချမှတ်ပြီး အစိုးရနှင့် ပြည်သူများပူးပေါင်းကာ အားသွန်ခွန်စိုက်ဆောင်ရွက်ပေးလျက်ရှိနေကြောင်း။

ယနေ့မိမိတို့ ကချင်ပြည်နယ်အပါအဝင် တိုင်းရင်းသားများဘဝ၊ ကျေးလက်နေပြည်သူများဘဝတို့သည် အခြေတင့်၍ အနေမြင့်နေကြရခြင်းကို ကိုယ်တိုင်ခံစားနေရသည့် မိမိတို့အားလုံးက ကျေနပ်ဝမ်းသာနေကြရကြောင်း၊ ယခုဆိုလျှင်လည်း အနာဂတ်မြန်မာနိုင်ငံတော်ကြီးအတွက် နိုင်ငံတော် ဝန်ကြီးချုပ်ကိုယ်တိုင် နိုင်ငံတော်ရှေ့ဆက်သွားမည့် မူဝါဒလမ်းစဉ် ခုနစ်ရပ်ကို ချမှတ်ပေးခဲ့ပြီးဖြစ်ကြောင်း၊ ယင်းလမ်းစဉ်ခုနစ်ရပ် အောင်မြင်ရေးအတွက် တိုင်းရင်းသားပြည်သူတစ်ရပ်လုံး ကျရာအခန်းကဏ္ဍမှ ပြည်ထောင်စုစိတ်ဓာတ်အပြည့်အဝဖြင့် အင်တိုက်အားတိုက် ပါဝင်ကြရန် အထူးလိုအပ်ကြောင်း။

မိမိတို့ ကချင်ပြည်နယ်အနေဖြင့် တပ်မတော်အစိုးရ၏ နိုင်ငံတော်ကြီးအေးချမ်းတည်ငြိမ်တိုးတက်အောင် နေ့မအားညမနားစေတနာအပြည့်ဖြင့် ဆောင်ရွက်ချက်များကို မသိဟန်ဆောင်၊ မမြင်ဟန်ဆောင်နေကြသော အဖွဲ့အစည်းအချို့က ပြောနေကြသည့် မိမိနှင့်စပ်အပ်သည်၊ မစပ်အပ်သည်မသိ မျက်စိမှိတ်ပြီး ပုံတူကူးချသော ဒီမိုကရေစီမျိုးကို မည်သို့မျှ လက်ခံနိုင်မည်မဟုတ်ကြောင်း။

ယခုကဲ့သို့ပုံတူကူးချသည့် ဒီမိုကရေစီသည် အမိမြန်မာနိုင်ငံတော်နှင့် တိုင်းရင်းသားပြည်သူများအားလုံး၏ အကျိုးစီးပွားကို မည်သို့မျှ ဖော်ဆောင်ပေးနိုင်မည် မဟုတ်ကြောင်း၊ သမိုင်းကြောင်းတွင်လည်း ပုံတူကူးဝါဒများ မြန်မာနိုင်ငံထဲကို ယူခဲ့ကြ၍ တစ်ဦးနှင့်တစ်ဦး၊ တစ်ယောက်နှင့်တစ်ယောက်၊ တစ်ပါတီနှင့်တစ်ပါတီ စိတ်ဝမ်းများကွဲကြပြီး လွတ်လပ်ရေးရပြီးကတည်းက နိုင်ငံအတွင်းတွင် အေးချမ်းမှုများ၊ ငြိမ်သက်မှုများ ပျောက်ဆုံးကုန်ပြီး တိုးတက်မှုမရှိ ဆုတ်ယုတ်မှုအပြည့်ဖြင့်နေခဲ့ရသည့် ဘဝဆိုးကို မေ့ပျောက်၍ မရနိုင်သေးကြောင်း၊ ယခုမှ တပ်မတော်အစိုးရ၏ လုပ်ဆောင်မှုများကြောင့် ငြိမ်းချမ်းရေးဆိုသည်ကို မြင်ရ၊ တိုးတက်မှုဆိုသည်ကို ခံစားနေရသည့်ဘဝကို မည်သည့်ပယောဂကြောင့်မှ အပျောက်မခံနိုင်ကြောင်း၊ နိုင်ငံတော်နှင့် တိုင်းရင်းသားပြည်သူများအားလုံး၏ အစဉ်အလာယဉ်ကျေးမှုနှင့် ကိုက်ညီသည့် စည်းကမ်းပြည့်ဝသော ဒီမိုကရေစီကိုပင် နိုင်ငံတော်ဝန်ကြီးချုပ် မိန့်ကြားခဲ့သော လုပ်ငန်းစဉ်များနှင့်အညီ လိုချင်ကြောင်း၊ ပြည်တွင်းစည်းလုံးညီညွတ်မှု ပြိုကွဲမည့်အရေးကို ခါးသီးသည့် သမိုင်းကြောင်း အတွေ့အကြုံများ ခံစားခဲ့ရသော မိမိတို့ ကချင်ပြည်နယ်ကလုံးဝမလိုလားကြောင်း၊ ထို့ကြောင့် နိုင်ငံတော်ဝန်ကြီးချုပ် လမ်းညွှန်မှာကြားသည့် စည်းကမ်းပြည့်ဝသော ဒီမိုကရေစီကို ဖော်ညွှန်းသော လုပ်ငန်းစဉ်များတွင် အပြည့်အဝ စိတ်ရောကိုယ်ပါ တိုင်းရင်းသားအားလုံး ညီညွတ်စွာဖြင့် ဖော်ဆောင်သွားကြပါစို့ဟု အဆိုပြုလိုက်ပါကြောင်း။

စစ်မှန်သော ဒီမိုကရေစီဖြစ်ထွန်းရေးအတွက် ၁၉၉၃ ခုနှစ်က စတင်ပြီး အမျိုးသားညီလာခံကို ကျင်းပခဲ့ကြောင်း၊ အမျိုးသားညီလာခံဆိုသည်မှာ အနာဂတ်နိုင်ငံတော်ကို ဒီမိုကရေစီနိုင်ငံတော်အဖြစ် ပုံဖော်နိုင်ရန် ကျင့်သုံးကြရမည့် အခြေခံဥပဒေတစ်ခု ရေးဆွဲနိုင်ရေးအတွက် လိုအပ်သည့်အခြေခံမူများကို ဆွေးနွေးညှိနှိုင်းအဖြေရှာသည့် ညီလာခံပင်ဖြစ်ကြောင်း၊ တစ်သီးပုဂ္ဂလများ၊ ပါတီကိုယ်စားလှယ်များ၊ အဖွဲ့အစည်းအသီးသီး၊ လူထုလူတန်းစား ပေါင်းစုံကို ကိုယ်စားပြုသူများကို အမျိုးသားညီလာခံကြီးတွင် တရားဝင်ဆွေးနွေးခွင့်နှင့် ဆန္ဒဖော်ထုတ်ခွင့် ပေးထားသည်ကို တွေ့ရမည်ဖြစ်ကြောင်း၊ အမျိုးသားညီလာခံကိုယ်စားလှယ်များသည် ခိုင်မာသောဖွဲ့စည်းပုံ အခြေခံဥပဒေသစ်ကြီးတစ်ရပ်ဖြစ်ပေါ်လာရန်အတွက် အစုအဖွဲ့ဆွေးနွေးပွဲများ၊ စုံညီအစည်းအဝေးများတွင် ညီရင်းအစ်ကို၊ မောင်နှမစိတ်ဓာတ်၊ ပြည်ထောင်စုစိတ်ဓာတ်ဖြင့် ပွင့်ပွင့်လင်းလင်းဆွေးနွေးခဲ့ကြောင်း၊ ထို့ကြောင့်လည်း ဖွဲ့စည်းပုံအခြေခံ ဥပဒေရေးဆွဲရာတွင် အသေးစိတ် အခြေခံရမည့် အခြေခံမူများကို အောင်မြင်စွာ ရေးဆွဲချမှတ်နိုင်ခဲ့ကြောင်း။

သို့သော်လည်း ဆင့်ကဲဆင့်ကဲ လုပ်ဆောင်ရမည့် နိုင်ငံရေးလုပ်ငန်းလမ်းစဉ်များကို စနစ်တကျလိုက်ပါ ပူးပေါင်းဆောင်ရွက်ရမည့်အစား လွန်ခဲ့သော (၁၃)နှစ်ကျော်က ရွေးကောက်ပွဲရလဒ်ကို တရားသေဆုပ်ကိုင်ပြီး လွှတ်တော်ခေါ်ယူရေးနှင့် တွေ့ဆုံဆွေးနွေးရေးကို နိုင်ငံရေးတိုက်ကွက်တစ်ခုအဖြစ်အမြတ်ထုတ်လုပ်ဆောင်ခဲ့ကြသည်များ၊ နိုင်ငံရေးပါတီပေါင်းစုံ၊ တိုင်းရင်းသားပေါင်းစုံ၊ လူထုလူတန်းစားပေါင်းစုံ ပါဝင်သော နိုင်ငံရေးဆိုင်ရာ အမြင့်ဆုံးတွေ့ဆုံဆွေးနွေးခွင့်ရနေသည့် အမျိုးသားညီလာခံကြီးကို ကျောခိုင်းကာ ပုဂ္ဂိုလ်တစ်ဦးတစ်ယောက်၏၊ တစ်ပါတီ၏ အကျိုးစီးပွားသက်သက်ကိုသာကြည့်ပြီး ထင်ရာစိုင်းခဲ့ခြင်းဖြစ်ခဲ့ရကြောင်း၊ သို့သော်လည်း အပြန်အလှန်နားလည်မှု၊ ယုံကြည်မှုတည်ဆောက်နိုင်မည်ဆိုလျှင် တိုင်းရင်းသားစည်းလုံးညီညွတ်ရေးအတွက် အထောက်အကူဖြစ်မည်ပင်ဆိုသည့် ယုံကြည်ချက်ဖြင့် နိုင်ငံတော်အကြီးအကဲကိုယ်တိုင် သဘောထားကြီးစွာဖြင့် ကျောခိုင်းသူများကို တွေ့ဆုံမှုပြုပြီး ပြေလည်မှုအတွက် နည်းလမ်းများကို ဆွေးနွေးအဖြေရှာဆောင်ရွက်ခဲ့ကြောင်း၊ သို့သော်လည်း မိမိတို့မျှော်လင့်ထားသကဲ့သို့ ဖြစ်ပေါ်မလာဘဲ ပြည်ပနိုင်ငံကြီးအချို့၏ ဖိအားပေးပိတ်ဆို့အကျပ်ကိုင်မှုများဖြင့် တည်ဆဲအစိုးရပြုတ်ကျရေးအတွက် စဉ်ဆက်မပြတ် နိုင်ငံရေးကစားခဲ့သည့် လုပ်ဆောင်ချက်များကြောင့် အရှိန်ရနေသည့်အသွင်ကူးပြောင်းရေးလုပ်ငန်းစဉ်များကို နှေးကွေးသွားစေခဲ့ကြောင်း၊ ရွှေပြည်တော်မျှော်တိုင်း ဝေးခဲ့ရကြောင်း။

မိမိတို့ပြည်ထောင်စု မြန်မာနိုင်ငံတော်သည် တိုင်းရင်းသားလူမျိုးပေါင်း ၁၀၀ ကျော်ဖြင့် နှစ်ပေါင်းထောင်ချီကာ စည်းလုံးညီညွတ်စွာ ဥမကွဲ၊ သိုက်မပျက် စုစည်းနေထိုင်ခဲ့သည့် နိုင်ငံဖြစ်ကြောင်း၊ တိုင်းရင်းသားစည်းလုံးညီညွတ်ရေးကို အလွန်အလေးအနက်ထားသည့် နိုင်ငံလည်းဖြစ်ကြောင်း၊ ထို့ကြောင့် နိုင်ငံတော်အမျိုးသားရေးမူဝါဒအဖြစ် ပြည်ထောင်စုမပြိုကွဲရေး၊ တိုင်းရင်းသား စည်းလုံးညီညွတ်မှု မပြိုကွဲရေး၊ အချုပ်အခြာအာဏာ တည်တံ့

ထစ်ချုန်းရွာမည်

ရန်ကုန်မြို့နှင့် အနီးတစ်ဝိုက်တွင် ယနေ့ နေရာကွက်ကျား မိုးထစ်ချုန်း ရွာဖွယ်ရာရှိသည်။ ရွာရန်ရာနှုန်း ၄၀ ဖြစ်သည်။

သားငါးပွဲ့ပြီး ဖြည်အကျိုး

ခိုင်မြဲရေးဝါဒ လမ်းစဉ်ကို ချမှတ်ထားခဲ့ကြောင်း၊ အဆိုပါ အမျိုးသားရေးမူဝါဒနှင့်အညီ အနာဂတ်တွင် ခေတ်မီဖွံ့ဖြိုး တိုးတက်သည့် နိုင်ငံတော်ကြီးဖြစ်ထွန်းရေးအတွက် နိုင်ငံရေးဦးတည်ချက်လေးရပ်၊ စီးပွားရေးဦးတည်ချက်လေးရပ်နှင့် လူမှုရေးဦးတည်ချက်လေးရပ်တို့ကို ချမှတ်အကောင်အထည်ဖော် ဆောင်ရွက်နေကြောင်း၊ နိုင်ငံရေးဦးတည်ချက်လေးရပ်ထဲတွင် နိုင်ငံတော်ကို မည်ကဲ့သို့ တည်ဆောက် မည်ဆိုသည်ကို ရှင်းရှင်းလင်းလင်း ဖော်ပြထားခြင်းကို တွေ့ရကြောင်း၊ ခိုင်မာသည့် ဖွဲ့စည်းပုံအခြေခံ ဥပဒေသစ်တစ်ရပ်ပေါ်ပေါက်ရေးသည် အနာဂတ် နိုင်ငံတော်အသစ် တည်ဆောက်ရေးအတွက် အရေးပါဆုံးသော့ချက်ပင်ဖြစ်ကြောင်း။

မိမိအနေဖြင့် နိဂုံးချုပ်တင်ပြလိုသည်မှာ နိုင်ငံတော်ဝန်ကြီးချုပ်၏ ရှေ့ဆက်သွားရမည့်မူဝါဒလမ်းစဉ် ခုနစ်ရပ်နှင့်ပတ်သက်ပြီး လမ်းညွှန်မိန့်ကြားသွားသည့်မိန့်ခွန်းသည် နိုင်ငံတော်၏အတိတ်၊ ပစ္စုပ္ပန်၊ အနာဂတ်ကာလသုံးရပ်၏ ဖြစ်ပေါ်ပြောင်းလဲလာသော မြန်မာနိုင်ငံ၏ ပကတိအခြေအနေများဖြစ်သည့် နိုင်ငံတော်၏ဖွံ့ဖြိုးတိုးတက်မှုအခြေအနေ၊ နိုင်ငံရေးအခြေအနေဖြစ်ပေါ်ပြောင်းလဲလာမည့် အနာဂတ်၏ခရီးလမ်းကြောင်းကို အမျိုးသားရေးအမြင်ဖြင့် လမ်းညွှန်ရှင်းလင်းသွားသည့်လမ်းပြမီးရှူးတိုင်ဖြစ်သည့်အတွက် ရွှေပြည်တော်မျှော် မဝေးပြီမို့ ဖြစ်ရအောင် ယခုလူထုအစည်းအဝေးကြီးကနေ "နိုင်ငံတော် ၏ရှေ့ဆက်သွားမည့်မူဝါဒလမ်းစဉ်ခုနစ်ရပ် အောင်မြင်ရေးအတွက် တိုင်းရင်းသား ပြည်သူတစ်ရပ်လုံးက ကျရာအခန်းကဏ္ဍမှ ပြည်ထောင်စုစိတ်ဓာတ်အပြည့်အဝဖြင့် တက်တက်ကြွကြွ အင်တိုက်အားတိုက်ပါဝင်ရေး" အဆိုကို အလေးအနက် တင်သွင်းရင်း နိဂုံးချုပ်အပ်ပါကြောင်းဖြင့် တင်သွင်းသွားသည်။

ဧက နှစ်သန်းကျော်ကို ရေပေးဝေစိုက်ပျိုးနိုင်ခဲ့ကြောင်း၊ ကချင်ပြည်နယ်အတွင်း၌လည်း ဘန်ဒေါင်ယန် ရေလွှဲဆည်၊ နမ့်ဆိုင်းရေလွှဲဆည်၊ ကဇွန်းခရေလွှဲဆည်၊ နမ့်တာလဲရေလွှဲဆည်နှင့် မြို့ကုန်းမြစ်ရေတင်စီမံကိန်း၊ မြို့သစ်ကလေးမြစ်ရေတင်စီမံကိန်းများကို တည်ဆောက်ပေးခဲ့ကြောင်း။

လမ်းတံတားများအနေဖြင့် ကချင်ပြည်နယ်တွင် ၁၉၈၈ ခုနှစ်က ကတ္တရာ၊ ကျောက်ခင်း၊ မြေသားလမ်းစုစုပေါင်း အရှည်မိုင် နှစ်ထောင်ကျော်ရှိခဲ့ကြောင်း၊ ယခုအခါ လမ်းအရှည်မိုင်ပေါင်း နှစ်ထောင့်ခြောက်ရာကျော်အထိ တိုးတက်ဆောင်ရွက်နိုင်ခဲ့ကြောင်း၊ တိုးတက်ဆောင်ရွက်နိုင်သည့် လမ်းမိုင်ပေါင်းသည် ခြောက်ရာကျော်ရှိခဲ့ကြောင်း။

ကချင်ပြည်နယ်အနေဖြင့် ၁၉၈၈ ခုနှစ်နောက်ပိုင်း တပ်မတော်အစိုးရလက်ထက်တွင် ဧရာဝတီမြစ်ကူးတံတားကြီးဖြစ်သည့် ဗလမင်းထင်တံတားကြီးအပါအဝင် ပေ ၁၈၀ အထက် တံတား ၁၁ စင်း တိုးတက်တည်ဆောက်နိုင်ခဲ့ကြောင်း၊ ယခုအခါ တံတားခြောက်စင်းကိုလည်း ဆောက်လုပ်နေဆဲဖြစ်ကြောင်း။

မိမိတို့ကချင်ပြည်နယ်သည် မြင့်မားဝေသီသော တောင်တန်းများနှင့် မြစ်ချောင်းပေါများပြီး တောတောင်ထူထပ်သည့် ဒေသတစ်ခုဖြစ်ကြောင်း၊ တစ်ချိန်က တစ်နေရာမှတစ်နေရာကို သွားလာရာတွင် လွန်စွာခက်ခဲလှကြောင်း၊ သို့သော်လည်း ယခုအခါတွင် မြစ်ကြီးနား-ဗန်းမော်လမ်းမကြီးကို ပြင်ဆင်ခြင်း၊ မန္တလေး-ရွှေဘို-မြစ်ကြီးနားလမ်းမကြီးနှင့် မန္တလေး-တကောင်း-ရွှေကူ-ဗန်းမော်လမ်းမကြီးများကို ပြုပြင်ဖောက်လုပ်ခြင်းများ ပြီးသွားပြီဖြစ်၍ ကချင်ပြည်နယ်ကနေ နိုင်ငံအနှံ့ လွယ်ကူစွာ သွားလာနိုင်နေပြီဖြစ်ကြောင်း။

ထို့အပြင် မြောက်ဖျား မေခမြစ်ဝှမ်းဒေသက ဆဒုံး၊ ဆမား၊ ပန်းဝါ၊ ချီဖွေ၊ လောခေါင်ကနေ မြစ်ကြီးနားကိုလည်းကောင်း၊ မလိခမြစ်ဝှမ်းဒေသ၊



ပြည်ထောင်စုကြံ့ခိုင်ရေးနှင့် ဖွံ့ဖြိုးရေးအသင်းကြီးက ကြီးမှူးကျင်းပသော နိုင်ငံတော် ရှေ့ဆက်သွားမည့် မူဝါဒလမ်းစဉ်ခုနစ်ရပ်နှင့် ပတ်သက်သည့် နိုင်ငံတော်ဝန်ကြီးချုပ်၏မိန့်ခွန်း ကြိုဆိုထောက်ခံပွဲ လူထုအစည်းအဝေး ကျင်းပရာ ကချင်ပြည်နယ် မြစ်ကြီးနားမြို့ ငြိမ်းချမ်းသာယာအားကစားကွင်းသို့ တက်ရောက်လာသော တိုင်းရင်းသား ပြည်သူများကို တွေ့ရစဉ်။

(သတင်းစဉ်)

ထို့နောက် **"နိုင်ငံတော်ရှေ့ဆက်သွားမည့် မူဝါဒလမ်းစဉ်ခုနစ်ရပ် အောင်မြင်ရေးအတွက် တိုင်းရင်းသားပြည်သူတစ်ရပ်လုံး ကျရာအခန်းကဏ္ဍက ပြည်ထောင်စုစိတ်ဓာတ်အပြည့်အဝဖြင့် တက်တက်ကြွကြွ အင်တိုက်အားတိုက် ပါဝင်ရေး" အဆိုနှင့်စပ်လျဉ်း၍ ထောက်ခံဆွေးနွေးကြရာ၌ ရှေးဦးစွာ ကချင်ပြည်နယ် ရှမ်းမျိုးနွယ်စုစာပေနှင့်ယဉ်ကျေးမှုကော်မတီ ဒုတိယဥက္ကဋ္ဌ ဦးစိုင်းသိန်းအောင်က ထောက်ခံဆွေးနွေးရာတွင်** အဆိုရှင်ဒေါ်ယုယုကြည် တင်သွင်းသွားသည့်အတိုင်း နိုင်ငံတော်အေးချမ်းသာယာရေးနှင့် ဖွံ့ဖြိုးရေးကောင်စီသည် အမျိုးသားရေးရည်မှန်းချက်ဖြစ်သည့် အေးချမ်းသာယာပြီး ခေတ်မီဖွံ့ဖြိုးတိုးတက်သော နိုင်ငံတော်သစ်ကြီးကို ဦးတည်ပြီးချမှတ်ထားသော နိုင်ငံရေး၊ စီးပွားရေး၊ လူမှုရေးဦးတည်ချက်များကို နေ့မအား၊ ညမအား တစိုက်မတ်မတ်ကြိုးပမ်းဆောင်ရွက်ခဲ့သည့်အတွက် ပြည်ထောင်စုမြန်မာနိုင်ငံတော်ကြီးသည် ဖွံ့ဖြိုးတိုးတက်မှုလမ်းကြောင်းပေါ်တွင် ပီပီပြင်ပြင်ဖြင့် ခိုင်မာစွာရောက်ရှိဖြစ်ထွန်းနေပြီဖြစ်ကြောင်း။

နိုင်ငံတော်အတွင်း အမျိုးသားစည်းလုံးညီညွတ်မှုအခြေခံကောင်းများ၊ အမျိုးသားစီးပွားရေးဘဝ ဖွံ့ဖြိုးမှုအခြေခံကောင်းများ၊ လူမှုဖွံ့ဖြိုးမှုအခြေခံကောင်းများ၊ နည်းပညာဖွံ့ဖြိုးမှုဆိုင်ရာအခြေခံကောင်းများအစရှိသည့် ကောင်းကျိုးရလဒ်များကို ပြည်သူများ မျက်ဝါးထင်ထင် တွေ့မြင်ခံစားနေကြရပြီဖြစ်ကြောင်း။

နိုင်ငံတော်၏စီးပွားရေးနှင့်ဖွံ့ဖြိုးတိုးတက်မှုကဏ္ဍအသီးသီး ဟန်ချက်ညီညီတိုးတက်လာအောင် နိုင်ငံတော်အစိုးရသည် စနစ်တကျဦးဆောင် အကောင်အထည်ဖော်ဆောင်ရွက်နေသည်ကို တင်ပြသွားလိုကြောင်း၊ အထူးသဖြင့် တပ်မတော်အစိုးရမတိုင်မီအခြေအနေနှင့် ယခု ၂၀၀၃ခုနှစ် အခြေအနေကို နှိုင်းယှဉ်ရှင်းလင်း ဖော်ပြသွားမည်ဖြစ်ကြောင်း။

နိုင်ငံတော်တွင်ပင်ကြည့်ကြည့် မိမိတို့ ကချင်ပြည်နယ်၌ပင်ကြည့်ကြည့် တည်ဆောက်မှုများ၊ တိုးတက်ဖြစ်ထွန်းမှုများကို ကဏ္ဍအသီးသီးတွင် လက်ညှိုးထိုးမလွဲ တွေ့နေရ၍ နိုင်ငံတော်အစိုးရ၏လုပ်ဆောင်မှုများကို ပြည်သူပြည်သားများအားလုံးက အားရကျေနပ်နေကြကြောင်း။

စိုက်ပျိုးရေးကဏ္ဍကို တင်ပြရမည်ဆိုလျှင် ကချင်ပြည်နယ်အနေဖြင့် ယခင်က အသားတင်စိုက်ပျိုးမြေသည် ၃ ဒသမ ၆ သိန်းကျော်သာရှိခဲ့ပြီး ယခုအခါ စိုက်ပျိုးမြေ ၅ ဒသမ ၆ သိန်းကျော် ရှိခဲ့ပြီဖြစ်ကြောင်း၊ ဧကပေါင်း နှစ်သိန်းကျော် တိုးချဲ့ဖော်ထုတ်နိုင်ခဲ့ကြောင်း၊ ထို့ကြောင့် ကချင်ပြည်နယ်သည် ၁၉၉၈ ခုနှစ်မှစပြီး သမိုင်းကြောင်းတွင် တစ်ကြိမ်မှ မဖြစ်ဖူးသေးသော ဝမ်းစာဆန်စပါး ဖူလုံသည့် ပြည်နယ်တစ်ခုဖြစ်လာခဲ့ကြောင်း၊ စိုက်ပျိုးရေ ရရှိရေးအနေဖြင့် တပ်မတော်အစိုးရလက်ထက်တွင် တစ်နိုင်ငံလုံး ယနေ့အထိ ဆည်မြောင်းတာတမံပေါင်း ၁၅၀ ကို တည်ဆောက်ပေးခဲ့ပြီးဖြစ်၍ လယ်ယာမြေ

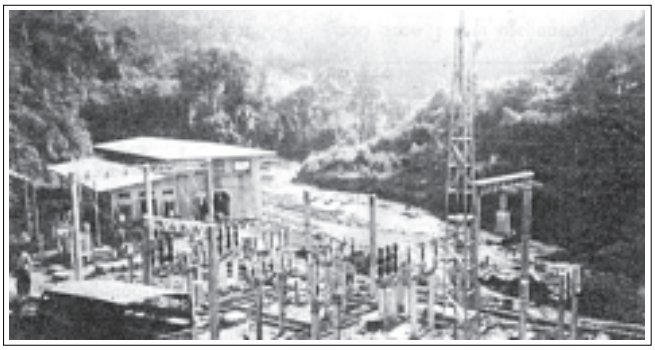
နောင်မွန်၊ ပူတာအို၊ မချမ်းဘော၊ ဆွမ်ပရာဘွမ် ကနေ မြစ်ကြီးနားကိုလည်းကောင်း အလွယ်တကူသွားလာနိုင်ပြီဖြစ်၍ မြန်မာနိုင်ငံမြောက်ဖျားစွန်းဒေသကနေ မြန်မာနိုင်ငံတောင်ဘက်စွန်းရှိ ကော့သောင်းမြို့အထိ ခရီးလမ်းပန်းပွင့်လန်းသွားခဲ့ကြောင်း၊ မြန်မာနိုင်ငံတွင် မြောက်ဖျားမှ တောင်ဖျားအထိ ကားလမ်းဆက်ကြောင်းကြီး ပေါ်လာခဲ့ရုံမျှမက အရှေ့ဘက်ကယားပြည်နယ်၊ ရှမ်းပြည်နယ်တို့ကနေ အနောက်ဘက် ရခိုင်ပြည်နယ်အနှံ့ကိုလည်းကောင်း၊ ချင်းပြည်နယ်နှင့် ကလေး၊ တမူးဒေသများကိုလည်းကောင်း လွယ်လင့်တကူ သွားလာနိုင်သည့် အရှေ့အနောက် လမ်းမကြီးများလည်းပေါ်ပေါက်ခဲ့ကြောင်း၊ ရှမ်းရိုးမ၊ ပဲခူးရိုးမ၊ ရခိုင်ရိုးမစသော ရိုးမဖြတ်လမ်းများ၊ ရိုးမပတ်လမ်းများလည်း တိုးတက်ဖြစ်ထွန်းခဲ့ကြောင်း။

ထို့ကြောင့်လည်း မိမိတို့ပြည်ထောင်စုဖွား တိုင်းရင်းသားများ၏ ဘဝသည် ခေတ်အဆက်ဆက် နီးရက်နှင့်ဝေးနေခဲ့ကြရသည့် အနေအထားကနေ နိုင်ငံတော်အစိုးရ၏ ကြိုးပမ်းဆောင်ရွက်ပေးခဲ့သည့် စေတနာ၊ မေတ္တာများကြောင့် ညီရင်းအစ်ကို မောင်ရင်းနှမများ ဆွေမျိုးရင်းချာများ အလွယ်တကူတွေ့ဆုံဆက်သွယ်နိုင်ကြရပြီဖြစ်ကြောင်း။

ထို့အပြင် မိမိတို့ကချင်ပြည်နယ်တွင် အချိန်နှင့်တစ်ပြေးညီ အမြန်ဆုံးဆက်သွယ်နိုင်သည့် Telecommunications စနစ်ကိုလည်း တည်ဆောက်ပေးခဲ့ကြောင်း၊ ယခုအခါတွင် ယခင်ကလုံးဝမရှိခဲ့သော Digital Micro-wave စခန်း ၁၃ ခုကို တည်ဆောက်ပြီးဖြစ်ကြောင်း၊ မြစ်ကြီးနား၊ ဗန်းမော်၊ မိုးကောင်း၊ မိုးညှင်း၊ ဟိုပင်မြို့များတွင် အော်တိုတယ်လီဖုန်းစနစ်ကို တပ်ဆင်ပေးခဲ့ပြီးဖြစ်သည့်အပြင် ရွှေကူ၊ ဖားကန့်၊ နမ္မတီးမြို့များတွင်လည်း တပ်ဆင်နေပြီဖြစ်ကြောင်း၊ ဝေးလံသောဒေသများဖြစ်သည့် ပူတာအို၊ ပန်းဝါ၊ ချီဖွေ၊ တနိုင်းနှင့် ဆွမ်ပရာဘွမ်ဒေသများတွင်လည်း ဂြိုဟ်တုဆက်သွယ်ရေးစခန်းများနှင့် ကျေးလက်ဒေသများတွင် ကျေးလက်ဆက်သွယ်ရေးစခန်း ၁၂ ခုကိုလည်း တည်ဆောက်ပေးခဲ့ပြီးဖြစ်ကြောင်း၊ ထို့ကြောင့် မိမိတို့ပြည်နယ်သူ ပြည်နယ်သားများသည် ပြည်နယ်အတွင်း၊ နိုင်ငံအတွင်း၌သာမက ကမ္ဘာအနှံ့အချိန်နှင့်တစ်ပြေးညီဆက်သွယ်နိုင်ကြပြီဖြစ်ကြောင်း။

နိုင်ငံတော်အကြီးအကဲ ဗိုလ်ချုပ်မှူးကြီးသန်းရွှေက **"လူငယ်တွေဟာ လူ့စွမ်းအားအရင်းအမြစ်မှာ အခြေခံအကျဆုံးဖြစ်ကြောင်း၊ နိုင်ငံတော်တစ်ခုရဲ့ လူ့စွမ်းအားအရင်းအမြစ်ဟာ အဲဒီနိုင်ငံရဲ့ ချမ်းသာကြွယ်ဝမှုဖြစ်ကြောင်း၊ အရည်အသွေးမြင့်မားတဲ့ လူ့စွမ်းအားအရင်းအမြစ်ဟာ သဘာဝအရင်းအမြစ်တွေကို တန်ဖိုးမြင့်မားလာအောင် ဖန်တီးပြီး နိုင်ငံနဲ့လူမျိုးရဲ့ အဆင့်အတန်းကို မြင့်မားအောင် ဆောင်ကြဉ်းနိုင်စွမ်းရှိကြောင်း"** မိန့်ကြားခဲ့ကြောင်း၊ ယင်းမိန့်ကြားချက်နှင့်အညီ ပညာရေးကဏ္ဍကို ***စာမျက်နှာ ၁၂ ကော်လံ ၁ သို့***

ကချင်ပြည်နယ် ပို့ဖြိုးတိုးတက်ရေးမြင်ကွင်းများ





နမ်းခမ်းဒရေအားလျှပ်စစ်

ကချင်ပြည်နယ် မိုးကောင်းမြို့အရှေ့မြောက်ဘက် ၁၄ မိုင်အကွာ နမ်းခမ်းချောင်းပေါ်တွင် တည်ဆောက်ထားပြီး မိုးကောင်းမြို့၊ နမ္မတီးမြို့၊ ဆားဇော်မြို့အပါအဝင် ပြည်နယ်အတွင်းရှိ မြို့ပြနှင့် ကျေးလက်များသို့ ဓာတ်အားများ တစ်နှစ်လျှင် ကီလိုဝပ် နာရီ သန်းပေါင်း ၁၆ ဒသမ ၀ ကီလိုဝပ် ထုတ်လုပ်နိုင်သည့် နမ်းခမ်း ရေအားလျှပ်စစ်ဓာတ်အားပေးစက်ရုံ။



ကချင်ပြည်နယ် ပိုင်းမော်မြို့နယ်တွင် နိုင်ငံတော်က တည်ဆောက်ထားသည့် ကန်တော်ယန် သစ်ခက်ရေလွှဲဆည်နှင့် ရေပေးမြောင်းများဖြင့် လယ်ယာမြေ ၁၂၀၀၀ အထိ တိုးချဲ့ရေပေးဝေနိုင်ရန် စီမံဆောင်ရွက်နေသည်ကို တွေ့ရစဉ်။

ဗလမင်းထင်တံတား

ကချင်ပြည်နယ် မြစ်ကြီးနားမြို့တွင် ၁၉၇၈ ခုနှစ် နိုဝင်ဘာလ ၁၄ ရက်နေ့က မွှင့်လုပ်ခဲ့သည့် အရှည် ၂၆၈၈ ပေရှိ ဧရာဝတီမြစ်ကူး ဗလမင်းထင်တံတား။



ကချင်ပြည်နယ်တွင် စိုက်ပျိုးမြေက ၅ဒသမ ၆သိန်းကျော် ရှိခဲ့ပြီးဖြစ်သည်။ လမ်းအရှည်မိုင်ပေါင်း နှစ်ထောင့်ခြောက်ရာကျော် တိုးတက်ဆောင်ရွက်နိုင်ခဲ့သည်။

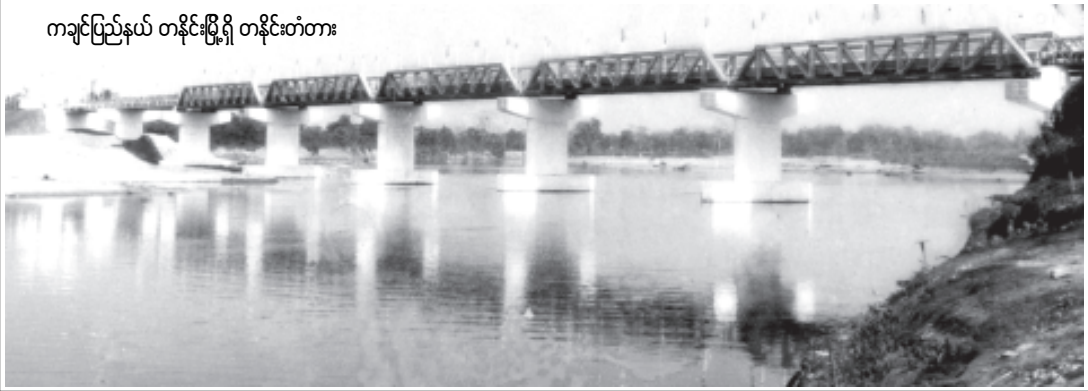
ပြည်နယ်အတွင်း ပေ ၁၈၀ အထက် တံတား ၁၁ စင်း တည်ဆောက်နိုင်ခဲ့ပြီး တံတားခြောက်စင်း ဆောက်လုပ်ခဲ့သည်။ ဆက်သွယ်ရေးကဏ္ဍတွင် ဒီဂျစ်တယ်မိုက္ကရိုဝေ့ဗ်စနစ်၊ ၁၃ ခု တည်ဆောက်ပြီးဖြစ်သည်။

ထို့အပြင်ပြိုဟုတ်သွယ်ရေးစနစ်၊ ၁၂ခုကို တည်ဆောက်ပေးခဲ့ပြီးဖြစ်သည်။ ပညာရေးကဏ္ဍတွင် အထက်တန်းကျောင်း ၁၃ကျောင်း၊ အလယ်တန်းကျောင်း ၁၇ကျောင်း၊ မူလတန်းလွှန်ကျောင်း ၁၁၄ ကျောင်း၊ မူလတန်းကျောင်း ၁၀၁ ကျောင်း၊ တက္ကသိုလ်တစ်ခု၊ နည်းပညာကောလိပ်နှစ်ခု၊ ကွန်ပျူတာကောလိပ်နှစ်ခု၊ ဒီဂရီကောလိပ် တစ်ခုတို့ကို တည်ဆောက်ပေးခဲ့သည်။

ကျန်းမာရေးကဏ္ဍတွင် ဆေးရုံ ၄၃ ရုံရှိခဲ့ပြီး ခုတင်(၁၀၀)ဆုံ၊ ခုတင်(၂၀၀)ဆုံ၊ ခုတင်(၃၀၀)ဆုံ ဆေးရုံများ တည်ဆောက်ပေးခဲ့သည်။

ပန်ဝါမြို့

နိုင်ငံတော် အစိုးရက နယ်စပ်ဒေသနှင့် တိုင်းရင်းသားလူမျိုးများ ဖွံ့ဖြိုးတိုးတက်ရေးအတွက် စီမံကိန်းများ ချမှတ်၍ ဆောင်ရွက်လျက်ရှိရာတွင် ကချင်ပြည်နယ်တွင် ကချင်အထူးဒေသ(၁) ရှိပွဲမြို့နယ် ပန်ဝါဒေသကို ဖွံ့ဖြိုးတိုးတက်သော မြို့တစ်မြို့အဖြစ် တည်ဆောက်လျက်ရှိသည်။ ပန်ဝါမြို့တွင် လီဆူး၊ ရဝမ်၊ လချိတ်၊ လော်ဝေါနှင့် ဂျိန်းဖော တိုင်းရင်းသားများ နေထိုင်ကြသည်။


ကချင်ပြည်နယ် တနိုင်းမြို့ရှိ တနိုင်းတံတား

စာမျက်နှာ ၁၀ မှ

တိုးမြှင့်ဆောင်ရွက်ခဲ့ရာတွင် ကချင်ပြည်နယ်အတွင်း တပ်မတော်အစိုးရ၏ စေတနာကြောင့် အထက်တန်းကျောင်း ၁၃ ကျောင်း၊ အလယ်တန်းကျောင်း ၁၇ ကျောင်း၊ မူလတန်းလွန်ကျောင်း ၁၁၄ ကျောင်း၊ မူလတန်းကျောင်း ၁၁၀ ကျောင်းကို တိုးချဲ့ဖွင့်လှစ်နိုင်ခဲ့ကြောင်း၊ တက္ကသိုလ်ကောလိပ်အနေဖြင့် တင်ပြရမည်ဆိုလျှင် ယခင်က ကောလိပ်တစ်ခုသာ ရှိခဲ့ကြောင်း၊ ယခု တက္ကသိုလ်တစ်ခု၊ နည်းပညာကောလိပ်ခုစ်ခု၊ ကွန်ပျူတာကောလိပ်ခုစ်ခု၊ ဒီဂရီကောလိပ်တစ်ခု စုစုပေါင်းခြောက်ရှိခဲ့ပြီဖြစ်ကြောင်း၊ မိုးညှင်း ဒီဂရီကောလိပ်နှင့် မိုးညှင်းစက်မှုလက်မှုသိပ္ပံတို့ကိုလည်း ဆောက်လုပ်နေဆဲဖြစ်ကြောင်း၊ ထို့ကြောင့် ကချင်ပြည်နယ်လူငယ်လူရွယ်များသည် အဆင့်မြင့် နည်းပညာလေ့လာသင်ယူမှု အခွင့်အလမ်းများ တစ်ပေါ့ညီရရှိနေပြီဖြစ်ကြောင်း။

တစ်နိုင်ငံလုံးအနေဖြင့် ပညာရေးကဏ္ဍတွင် အခြေခံပညာကျောင်းများ၊ တိုးတက်မှုများလာသည်နှင့်အညီ ဆရာ ဆရာမအင်အား၊သည်လည်း ၁၉၈၈ ခုနှစ်တွင် တစ်သိန်း၃ခုနှစ်သောင်းသုံးထောင်ကျော်မှ နှစ်သိန်း၄ခုနှစ်သောင်း၊ခုနစ်ထောင် ကျော်ရှိလာခဲ့ကြောင်း၊ ကျောင်းသား ကျောင်းသူအင်အား၊သည်လည်း ငါးသန်း၊ နှစ်သိန်းကျော်မှ ခုနှစ်သန်း၊ငါးသိန်းကျော်အထိ တိုးတက်လာခဲ့ကြောင်း၊ သက်ကြီးစာတတ်ပြောကျမ္မတွင်လည်း ၇၈ ရာခိုင်နှုန်းကနေ ၉၂ ဒသမ ၂ ရာခိုင်နှုန်းအထိ တိုးတက်လာကြောင်း၊ ယခု ၂၀၀၃ ခုနှစ်တွင် တက္ကသိုလ် ကျောင်းသား၊ ကျောင်းသူဝေါင်းလည်း ရှစ်သိန်းကိုးသောင်း၊ကျော်ခဲ့ပြီဖြစ်ကြောင်း၊ ယခုအခါ ပညာရေးခန့်ကြေးဌာနအောက်ရှိ တက္ကသိုလ်၊ ဓာတ်လိပ်များတွင် ပါရဂူတန်း၊ မဟာတန်း၊အပါအဝင် ဘွဲ့အမျိုးအစား၊ပေါင်း ၁၅၀ အထိ ပြည်တွင်း၌ လေ့ကျင့်အပ်နှင်းနိုင်ခဲ့ပြီဖြစ်ကြောင်း၊ ထို့အတူ အသက်ဆွေ့ပညာဆိုင်ရာ ဘာသာရပ်များတွင်လည်း ဘွဲ့အမျိုးအစား၊ပေါင်း သုံးရာတစ်ဆယ်သုံး မျိုးအထိ ကျယ်ပြန့်စွာပေး၊အပ်နိုင်ခဲ့ပြီဖြစ်ကြောင်း၊ နည်းပညာကဏ္ဍတွင်လည်း မဟာဘွဲ့ ရတစ်ဆောင်လေး၊ရာနှစ်ဆယ်လေးဦးနှင့် ပါရဂူဘွဲ့ ရတစ်ရာနှစ်ဆယ်ရှစ်ဦးထိ မွေးထုတ်ပေး၊နိုင်ခဲ့ပြီး ဖြစ်ကြောင်း။

ကချင်ပြည်နယ်၏ ကျန်းမာရေးကဏ္ဍယ်စောင့်ရှောက်နိုင်မှု အခြေအနေကိုကြည့်လျှင် ယခင်က ဆေးရုံ ၃၅ ရုံရှိခဲ့ရာမှ ယခုအခါ ၄၃ ရုံရှိပြီဖြစ်ကြောင်း၊ ဆေးရုံအသစ်ရှစ်ခုတိုးတက်လာကြောင်း၊ ဖြစ်ကြီးနာပြည်သူ့ဆေးရုံကိုလည်း ခုတင် (၂၀၀) ဆံ့မှ ခုတင် (၃၀၀) ဆံ့ဆေးရုံကြီး အဖြစ် တိုးချဲ့ပေးခဲ့ကြောင်း၊ ဗန်းမော်ခရိုင်ဆေးရုံကို ခုတင်(၂၀၀)ဆံ့ ပူတာအိုခရိုင်ဆေးရုံကို ခုတင်(၁၀၀)ဆံ့ တိုးချဲ့ပေးခဲ့၍ ယခုအခါတွင် ဆေးရုံကြီးများ၏ အဂါရပ်နှင့်အညီ ပါရဂူကြီးများ၏ ဆေးဘက်ဆိုင်ရာ ကုသဆောင်ရွက်မှုများကို ခံစားနေရပြီဖြစ်ကြောင်း၊ တစ်ချိန်က မိမိတို့ပြည်နယ်တွင် ကျန်းမာရေးဝန်ထမ်းပေါင်း ၇၀၇ ဦး၊သာရှိခဲ့ရာမှ ယခုအခါ ၉၅၂ ဦးအထိ တိုးတက်တာဝန်ထမ်းဆောင်နေကြပြီဖြစ်ကြောင်း။

မိမိတို့ နိုင်ငံအတွင်းနှင့် မိမိတို့ပြည်နယ်အတွင်းတွင် မည်မျှအထိတိုးတက်ဖြစ်ထွန်းမှုများ၊ ဖြစ်ပေါ်ခဲ့သည်ဆိုခြင်းကို မိမိတင်ပြခဲ့ပြီးဖြစ်ကြောင်း၊ ယခုဆိုလျှင် မိမိတို့ ကချင်ပြည်နယ်ကြီးသည် တည်ငြိမ်အေးချမ်းပြီး တိုးတက်ဖြစ်ထွန်းမှုများကို ပြည်ပြည်ဝဝအား ပါ၀တရ ခံစား၊နေကြပြီဖြစ်ကြောင်း၊ သို့သော်လည်း တို့တက်ဖြစ်ထွန်းမှုများကို မျက်ကွယ်ပြု၊ ပြည်သူ့ဆန္ဒကို အလေးမထား၊ မိမိတို့ဖြစ်ချင်ရာကို နှပ်ကြောင်းပေး၊ မိုဒီယာအား-ကိုးဖြင့် မဟုတ်မဟုတ် လုပ်ကြံစာတိုများခင်ဗျိ အမုန်ကိုအမှား ဖြင့် ဖုံးကွယ်၊ စောဘနာမေတ္တာကို လောဘ၊ဒေါသ၊ မောဟများဖြင့် ဖုံးကွယ်ပြီး လိမ်လည်လှည့်ဖြားနေကြသော ပြည်တွင်း ပြည်ပက အဖျက်သမား၊ ဘုရန်သူများ၌နေကြသည်ဆိုသည်ကို သတိရှိကြရန် တင်ပြလိုက်ကြောင်း၊ ယင်း၊အဖျက်သမား၊ဘုရန်သူများကို မိမိတို့ ကချင်ပြည်နယ်က လုံးဝလက်မခံနိုင်ကြောင်း၊ နိုင်ငံတော်အစိုး၊ရ၏ တိုင်းကျိုးပြည်ရေးဆောင်ရွက်မှုများကို အပြည့်အဝထောက်ခံကြောင်းကို မိမိ ဤနေရာကနေ တိုင်းရင်းသား-ပြည်သူများကိုယ်စား တိတိလင်းလင်း ပြတ်ပြတ်သားသား ကြေညာလိုက်ပါရကြောင်း။

ယခုဆိုလျှင် မိမိတို့ နိုင်ငံတော်အစိုးရက **STABILITY** တည်ငြိမ်ခြင်း၊ **PEACE** ငြိမ်းချမ်းခြင်း၊ **DEVELOPMENT** တိုးတက်ဖြစ်ထွန်းခြင်းများကို ဖော်ဆောင်ပေးနေသည့်အပြင် နိုင်ငံတော်၏ အနာဂတ်ဆောင်ရေးအတွက် **CONSTITUTION** ခိုင်မာသည့် ဖွဲ့စည်းပုံအခြေခံဥပဒေကြီး ပေါ်ထွက်လာရန် မူဝါဒလမ်းစဉ်များ၊ချမှတ်ပြီး ဆောင်ရွက်နေဆဲဖြစ်ကြောင်း၊ ဤအချိန်ကစ၍ မိမိတို့အား-လုံးသည် အမျိုးဂုဏ်ဓာတိဂုဏ်ထိန်းသိမ်းပြီး အမြဲပြည်ထောင်စုကြီး ဖွဲ့ဖြိုးတိုးတက်စေရန်၊ စီးပွားရေးအခြေခံကောင်းများ ပေါ်ထွက်လာစေရန်၊ အနာဂတ်မျိုးဆက်သစ်တို့ လွန်စွာလိုအပ်သော ပညာတတ်ကျွမ်းကျင်သူများ ပေါ်ထွက်လာစေရန်၊ လက်တွဲညီညီဖြင့် ချီတက်ကြရမည်ဖြစ်ကြောင်း၊ မိမိတို့သည် ခြောက်တိုင်း-လည်း ကြောက်ရန်မလိုကြောင်း၊ မြောက်တိုင်း-လည်း မြောက်ရန်မလိုကြောင်း၊ အရိုးရှင်း ပြည်သူလက်တွဲညီညီဖြင့် ဆေ၊ပေါက်လာမည် အတား-အဆီး၊ အဖျက်အမှောင်များကို သတိရှိရှိဖြင့် ကျော်လွှား-ပြီး ရည်မှန်းချက် ပန်းတိုင်ကို မျက်ခြည်မပြတ် အစီအစဉ်တကျ တစိုက်မတ်မတ် ချီတက်ကြရမည်ဖြစ်ကြောင်း။

နိဂုံးချုပ်အနေဖြင့် တင်ပြလိုသည်မှာ နိုင်ငံတော်၏ ရှေ့ဆက်သွား-မည့် မူဝါဒလမ်းစဉ် ခုနစ်ရပ်သည် မိမိတို့ နိုင်ငံသူ နိုင်ငံသား-များ-အား-လုံး-အတွက် အလွန်တရာမှ အရေးကြီးသော လုပ်ငန်း-စဉ်များ-ဖြစ်ကြောင်း၊ ဤသည်မှာ မိမိတို့နိုင်ငံ၏ **Road Map** ပင်ဖြစ်ကြောင်း၊ ယခုအချိန်တွင် မိမိတို့ အား-လုံး-သည် အမြဲမနားနိုင်ဘဲ၏ နိုင်ငံသား-ကောင်း-မှား-ပိသနစွာ ကိုယ်စိကိုယ်စီ ကျရာအရန်း-ကဏ္ဍကနေ ပါဝင်သယံဇာ-ဆောင်ရွက်သွား-ကြပါစို့ဟု အဆိုရှင်ဒေါ်ယုယုကြည် တင်သွင်း-သွား-သောအဆိုကို လှိုက်လှိုက်လှဲလှဲ ထောက်ခံရင်း နိဂုံးချုပ်အပ်ပါကြောင်း-ဖြင့် ထောက်ခံဆွေးနွေး-သွား-သည်။

ဆက်လက်၍ **"**နိုင်ငံတော်ရှေ့ဆက်သွား-မည် မူဝါဒလမ်း-စဉ် ခုနစ်ရပ်အောင်မြင်ရေး-အတွက် တိုင်းရင်း-သား-ပြည်သူတစ်ရပ်လုံး-ကျရာ အခန်း-ကဏ္ဍက ပြည်ထောင်စုစိတ်ဓာတ် အပြည့်အဝဖြင့် တက်တက်ကြွကြွအင်တိုက်အား-တိုက် ပါဝင်ရေး**"** အဆိုနှင့် စပ်လျဉ်း၍ ကချင်စာပေနှင့် ယဉ်ကျေး-မှု ဗဟိုကော်မတီ ဝင်တရား-ရုံးချုပ်ရှေ့နေ ဒေါ်အင်ဘာရန်ဒွဲဘွက ထောက်ခံဆွေးနွေး-ရာတွင် နိုင်ငံတော်ဝန်ကြီး-ချုပ်က ၂၀၀၃ ခုနှစ် ဩဂုတ် ၃၀ ရက်တွင် မြန်မာနိုင်ငံ၏ ရှေ့ဆက်သွား-မည် မူဝါဒလမ်း-စဉ်များ-နှင့် ပတ်သက်၍ အဝိုင်းသုံ-ပိုင်းခွဲပြီး ရှင်း-လင်း-သွား-ခဲ့ကြောင်း၊ ယခုကဲ့သို့ ရှင်း-လင်း-ရာတွင် ပထမပိုင်း-အနေဖြင့် အစိုး-ရစတင်တာဝန်ယူခဲ့သည့် ၁၉၈၈ ခုနှစ်မှ ယနေ့အထိ နိုင်ငံတော်အတွင်း ကဏ္ဍအလိုက်ဖြစ်ထွန်း-အောင်ဖြင့်မျှများကို ကိန်း-ဂဏန်း-အတိုအကျ ဖော်ပြရှင်း-လင်း-သွား-သည်ကိုတွေ့ ရကြောင်း၊ ဒုတိယပိုင်း-တွင် တပ်မတော်က တိုင်းပြည်၏ တာဝန်များကို အဘယ်ကြောင့်ယူခဲ့ရသည်ဆိုသည်ကိုလည်း-ကောင်း၊ တာဝန်ယူပြီး နောက် နိုင်ငံရေးဆိုင်ရာ ဖြစ်ပေါ်တိုး-တက်မှုများ-ကိုလည်း-ကောင်း၊ ဖြစ်ရပ်မှန်များ-နှင့်ယှဉ်ပြီး ရှင်း-လင်း-သွား-ကြောင်း၊ တတိယပိုင်း-အနေဖြင့် နိုင်ငံတော်အစိုး-ရ၏ ရှေ့ဆက်အကောင်အထည်ဖော်ဆောင်ရွက်သွား-ရမည့် နိုင်ငံရေး-ဆိုင်ရာ လုပ်ငန်း-စဉ်အဆင့်ဆင့်ကို ချပြသွား-သည်ကို တွေ့ ရကြောင်း။



ပြည်ထောင်စုကြိုနိုင်ရေးနှင့် ဖွဲ့ဖြိုးရေးအသင်းကြီးက ကြီးမှူးကျင်း-ပသော နိုင်ငံတော် ရှေ့ဆက်သွား-မည့် မူဝါဒလမ်း-စဉ်ခုနစ်ရပ်နှင့် ပတ်သက်သည့် နိုင်ငံတော်ဝန်ကြီးချုပ်၏ မိန့်ခွန်း- ကြဲဆိုထောက်ခံပွဲ လူထုအစည်း-အဝေး-ကို ကချင်ပြည်နယ် မြစ်ကြီး-နား-မြို့ ငြိမ်းချမ်း-သာယာအား-ကစား-ကွင်း-၌ကျင်းပရာ အခမ်း-အနား-သို့ တက်ရောက်လာကြသူများ-ကို တွေ့ ရစဉ်။
(သတင်း-စဉ်)

နိုင်ငံတော်၏ ကဏ္ဍအလိုက်ဖွံ့ဖြိုးတိုးတက်မှုများ-ကို ကြည့်မည်ဆိုလျှင် တပ်မတော်တာဝန်မယူမီ ၁၉၈၈ခုနှစ် မတိုင်မီအခြေအနေနှင့် ယခုအခြေအနေတို့ သည် မယှဉ်သာအောင် ကွာခြား-နေသည်ဆိုသည်ကို တွေ့ ကြရမည်ဖြစ်ကြောင်း၊ လက်ရှိဖွဲ့ဖြိုးတိုးတက်မှုများ-သည် မည်သူမှ ငြင်း-ခုံမရသည့် အစိုးရနှင့် တိုင်း-ရင်း-သား-ပြည်သူတို့ ၏ အောင်မြင်မှုများ-ပင်ဖြစ်ကြောင်း၊ တပ်မတော်အစိုး-ရအနေဖြင့် အမိန့်ငါးပါးအား-လုံး အကြား-အလပ်မရှိမှုတစ်ခု ဖွဲ့ဖြိုးတိုးတက်လာစေရန်၊ ဒေသတစ်ခုနှင့်တစ်ခုဖွဲ့ဖြိုးမှု ကွာဟချက်တဖြည်းဖြည်း ကျဉ်းမြောင်း-ပမျောက်သွား-စေရန်နှင့် ဒေသတစ်ခုချင်း-အလိုက် စီး-ပွား-ရေး၊ ပညာရေး၊ ကျန်းမာရေး-နှင့် လူမှုရေး-ကဏ္ဍများ- ဟန်ချက်ညီညီ တိုးတက်ဖြစ်ထွန်း-လာစေရန်အတွက် နိုင်ငံတော်ဖွဲ့ဖြိုးတိုးတက်ရေး စီမံကိန်းကြီးများ-နှင့် ဒေသအလိုက် ဖွဲ့ဖြိုးတိုးတက်ရေး အစီအမံများ-ကို စနစ်တကျ ပေါင်းစပ်ပြီး အကောင်အထည်ဖော်ဆောင်ရွက်ပေး-လျက်ရှိနေသည်ကို အား-လုံး-အသိပင်ဖြစ်ကြောင်း။

နယ်ခြမ်းဖွဲ့ဖြိုးရေး-အတွက် ဆောင်ရွက်သည့်နေရာတွင် ဖြို၌၀/နယ်စပ်ဒေသနှင့် ကျေးလက်ဒေသမကျန် အကြား-အလပ်မရှိ မျှတစွာဖွဲ့ဖြိုးတိုးတက်စေရန် အတွက် အထူးဖွဲ့ဖြိုးရေး-ဒေသ ၂၄ ခုနှင့် ဖွဲ့ဖြိုးရေး-အထူး အစီအမံများ-ဆောင်ရွက်ပေး-ခြင်း၊ အေး-ချမ်း-တည်ငြိမ်မှုရရှိလာသည် နယ်စပ်ဒေသနှင့် တိုင်း-ရင်း-သား-လူမျိုးများ ဖွဲ့ဖြိုးတိုး-တက်ရေး-လုပ်ငန်း-များ၊ ဖွဲ့ဖြိုးတိုး-တက်ရေး-စီမံကိန်း-များ ချမှတ်အကောင်အထည်ဖော်ခြင်း-နှင့် ကျေး-လက်ဒေသဖွဲ့ဖြိုးရေး အခြေခံလုပ်ငန်း-စဉ်ငါးရပ်ချမှတ်ပြီး အကောင်အထည်ဖော်ဆောင်ရွက်ခြင်း-များ-ကို ဆောင်ရွက်လျက်ရှိကြောင်း။

မိမိအနေဖြင့် အလေး-အနက်ထား-ပြီး ထောက်ခံတင်ပြလိုသည်မှာ တပ်မတော်အစိုး-ရလက်ထက်တွင် တိုင်း-ရင်း-သား-စည်း-လုံး-ညီညွတ်မှုကို ကြိုး-ပမ်း-နိုင်ခဲ့ခြင်း-ကြောင့် ရရှိဖြစ်ထွန်း-လာခဲ့သည့် နယ်စပ်ဒေသနှင့် တိုင်း-ရင်း-သား-လူမျိုး-များ ဖွဲ့ဖြိုးတိုး-တက်မှုများ-ပင် ဖြစ်ကြောင်း။

နယ်စပ်ဒေသဖွဲ့ဖြိုးရေး-လုပ်ငန်း-များ-ကို ပိုမိုအလေး-ထား အရှိန်မြှင့်တင် ဆောင်ရွက်နိုင်ရန်အတွက် နယ်စပ်ဒေသဆိုင်ရာဝန်ကြီး-ဌာန အသစ်တစ်ခုကို လည်း ထပ်မဖွဲ့ စည်း-ဆေးပြီး နယ်စပ်ဒေသနှင့် တိုင်း-ရင်း-သား-များ၏ ဖွဲ့ဖြိုးတိုး-တက်ရေး-နှင့် လူနေမှုဘဝပြင်ဆင်-ရေး-များ-ကို အရှိန်အဟုန်ပြင့်တင်ဆောင်ရွက်ဆေး-နိုင်ခဲ့ကြောင်း။

မူလပထမက ငြိမ်းချမ်း-ရေး-ရရှိလာခဲ့သည် နယ်ခြမ်းဒေသများ-တွင်သာ နယ်စပ်ဒေသ ဖွဲ့ဖြိုးရေး-လုပ်ငန်း-များ-ကို စတင်ဆောင်ရွက်ခဲ့သော်လည်း နောက်ပိုင်း-ကာလတွင် ဖွဲ့ဖြိုးတိုး-တက်မှု နောက်ကျနေခဲ့သည့် နိုင်ငံအနှံ့- နယ်စပ်ဒေသများ-အား-လုံး-ကို တိုးချဲ့လွှမ်းခြုံသည်အထိ ဆောင်ရွက်နိုင်ခဲ့ကြောင်း၊ ထို့ကြောင့် ယခုဆိုလျှင် နယ်စပ်ဒေသများ-တွင် ပေါင်းစည်းနေထိုင်ကြသော တိုင်း-ရင်း-သား-ပြည်သူ ၅ သန်း-ကျော်သည် ဖွဲ့ဖြိုးမှု၊ တိုးတက်မှုများ-ကို ရယူခစား-နိုင်ပြီဖြစ်ကြောင်း၊ ထို့ဖွဲ့ဖြိုးမှုများ-အတွက် နိုင်ငံတော်အနေဖြင့် ကျပ်သန်း-ပေါင်း-လေး-သောင်း-ငါး-ထောင်ကျော်နှင့် အဆမရိကန်ဒေါ်လာ ၅၀၆ သန်း-ကျော်အထိ ကျခဲ့သုံးစွဲခဲ့သည်ကို ဝမ်းမြောက်ကြည်နူးဖွယ် တွေ့ ကြရမည်ဖြစ်ကြောင်း။

ယင်း-ကဲ့သို့ ဆောင်ရွက်ပေး-မှုများ-ကြောင့် နယ်စပ်ဒေသအချို့တွင် ထူးထူးခြား-ခြား တိုးတက်ပြောင်း-လဲလာသည်ကို ထွေ့ မည်ဖြစ်ကြောင်း၊ ယခင်ကလေးရွာသာသာရှိသည့် ဒေသများ-သည် ယခုအခါတွင် မြို့ကြီးတစ်မြို့ ၏ အင်္ဂါရုပ်များ-ဖြင့် ပြည်စုံနေပြီဆိုသည်ကို ထွေ့ ပြင်နိုင်ကြောင်း၊ ကချင်ပြည်နယ်မှ ပန်ဝါ၊ ရှမ်းပြည်နယ်မှ လောက်ကိုင်၊ နန့်-တစ်၊ ပန့်ဆန်း၊ ခိုင်းလား-စသော နယ်စပ်မြို့များ-သည် ရန်ကုန်မြို့ ဆော်ဒန့်မခြား- ဇော်မိမိတို့ကိုတာ အဆောက်အအုံများ၊ နိုင်ငံတကာအဆင့်ရှိ ဟိုတယ်ကြီး-များ၊ အဆင့်မြင့်ကုန်တိုက်ကြီး-များ- တည်ရှိနေပြီဖြစ်ကြောင်း၊ ၎င်းတို့ သည် တိုင်း-ရင်း-သား-စည်း-လုံး-ညီညွတ်မှုကို မပြိုကွဲရေး၊ ပြည်ထောင်စုမပြိုကွဲရေးဆိုသည့် အမျိုး-သား-ရေး-မူဝါဒများ-ကို လက်တွေ့ အကောင်အထည်ဖော်ဆေ-ခြင်း-ပင်ဖြစ်ကြောင်း။

အထက်တွင် ဖော်ပြခဲ့သည် ဖွဲ့ဖြိုးတိုးတက်ဖြစ်ထွန်း-မှုများ-သည် မည်သည့် ပြည်ပ နိုင်ငံ၏ အထောက်အပံ့ကြောင့်မှ မဟုတ်ဘဲ မိမိနိုင်ငံတွင်း-တွင်ရှိသည့် တိုင်း-ရင်း-သား-ပြည်သူများ-နှင့် နိုင်ငံတော်အစိုး-ရ လက်တွဲဆောင်ရွက်မှုများ-ကြောင့် ဖြစ်သည်ဆိုသည်ကို လက်တွေ့ မျက်မြင်ပင်ဖြစ်ကြောင်း၊ မိမိတို့ နိုင်ငံသည် မိမိတို့ နိုင်ငံ ဖွဲ့ဖြိုးတိုးတက်ရေးကို မိမိတို့ ပန်တီး-နိုင်ငံမှမိုရှိသည်ဆိုသည်ကို လက်တွေ့ ပြခြင်း-ပင်ဖြစ်ကြောင်း၊ တစ်နည်း-အား-ဖြင့် **"**ပြည်အင်အား-သည် ပြည်တွင်း-မှာသာရှိတယ်**"** ဆိုသည်သာဓကပေါ်ပြခြင်း-ပင်ဖြစ်ကြောင်း။

၁၉၈၈ ခုနှစ်တွင် ဖြစ်ပွား-ခဲ့သည် ထိတ်လန့် တုန်လှုပ်ချောက်ချား-ဖွယ်ကောင်းပြီး မင်းခဲ့စရိုက်ဆန်သည် အကြမ်းဖက်ဆူပူလှုပ်ရှား-မှုများ-ကြောင့် တပ်မဆော်အနေဖြင့် မလွှမရှောင်သာတော့သည်အတွက် နိုင်ငံတာဝန်အရပ်ရပ်ကို တာဝန်ယူခဲ့ရသည်ကို အား-လုံးအသိပင်ဖြစ်ကြောင်း၊ ယခုကဲ့သို့ တာဝန်ယူပြီး သည်နေ့ကတွင် တည်ငြိုင်အေးချမ်း-မှု ပျက်ယွင်း-နေသည့် နိုင်ငံတစ်ဝန်း-လုံး၏ အခြေအနေများ-ကို ပုံမှန်ပြန်လှစ်လာစေရန် ဆောင်ရွက်ပေး-ရသမျှ ကာလတွင် အနာဂတ် ကာလတွင် နိုင်ငံတော်ကြီး-ကို အေးချမ်း-သာယာပြီး ဇော်မိမိဖွဲ့ ဖြိုးတိုး-တက်သည့် နိုင်ငံတော်ကြီး-အဖြစ် ပုံဖော်ပေး-ရမည် သမိုင်း-ပေး-တာဝန်သည်လည်း တပ်မတော်အစိုး-ရအပေါ် ကျရောက်လာခဲ့ကြောင်း၊ အေးချမ်း-တည်ငြိမ်ပြီး ဇော်မိမိဖွဲ့ ဖြိုးတိုး-တက်သော နိုင်ငံတော်တစ်ခုဖြစ်လာစေရန် စစ်မှန်၍ စည်း-ကမ်း-ရှိသော ဒီမိုကရေစီကျင့်စဉ်များ-နှင့်အညီ ပုဇော်နိုင်ရေး-အတွက် ဆက်လက်ဆောင်ရွက်ခဲ့ကြောင်း၊ ဒီမိုကရေစီဆိုသည်နေရာတွင် မိမိနိုင်ငံ၏ ပထဝီအခြေအနေ၊ လူမျိုး-နှင့်ယဉ်ကျေး-မှု၊ သမိုင်း-ကြောင်း-အခြေခံဟု-တွင် တည်မှီပြီး၊ ရပ်ဝန်း-ဖော်ရမည်ဖြစ်ကြောင်း၊ မိမိတို့ အနေဖြင့် တိုင်း-တစ်ပါး-က ဒီမိုကရေစီကို ပုံတူကူးချပြီး ချက်ချင်း-ပြောင်း-လဲပုံဖော်၍ မရဘူး-ဆိုသည်ကို နက်နက်နဲနဲ သိရှိရန် လိုအပ်ကြောင်း။

အနာဂတ်နိုင်ငံတော်ကြီး-ကို ပုံဖော်တည်ဆောက်ကြသည်နေရာတွင် နိုင်ငံတော်အတွင်း-အေး-ချမ်း-သာယာမှု၊ စည်ပင်ဝပြောမှု၊ ဖွဲ့ဖြိုးတိုး-တက်မှုဆိုသည့် အကျိုးရလဒ်ကောင်း-များ ဖြစ်ထွန်း-လာစေရန်အပြင် ပြည်ထောင်စုအြိုး ပြည်သူများ-သည် မည်သူမှ ငြင်း-ခုံမရသည့် အစိုးရနှင့် တည်တံ့ခိုင်မြဲရေး-အတွက် ပင်မမဏ္ဍိုင်များ-ဖြစ်သည့် တိုင်း-ရင်း-သား စည်း-လုံး-ညီညွတ်ရေး-စိတ်ဓာတ်နှင့် ပြည်ထောင်စုစိတ်ဓာတ် အခြေခံကောင်း-များ- ထွန်း-ကား-ပြန့်ပွား-နေစေရေး-အတွက်ကိုပါ တိကျခိုင်မာသော နိုင်ငံရေး၊ စီ-ပွား-ရေး၊ လူမှုရေး ဦ-တည်ချက်များ-ချမှတ်ပြီး ကြိုး-ပမ်း-အကောင်အထည် ဖော်ကြရမည်ဖြစ်ကြောင်း၊ နိုင်ငံတော်အကြီး-အကဲ ဗိုလ်ချုပ်မှ-ကြီးသန်း-ဆွေက **"တိုင်း-ရင်း-သား-ပြည်သူများ-သည် သမိုင်း-စဉ်တစ်လျှောက် တစ်မြေတည်း-နေ တစ်ရေတည်း-ဆောက်ကြကာ ဥမကွဲသိုက်မပျက်နေသိုင်ခဲ့ကြပြီး အရေးကြီးလျှင် ဆွေး-နွေး-သည်ဟူသော စကား-နှင့်အညီ ပြည်ထောင်စုအပေါ်ကျရောက်ခဲ့သော ရန်စွယ်အန္တ ရာယ်ဟူသမျှကို စုပေါင်း-၍ တိုကိုခိုကိတွန်း-လှန်နိုင်ခဲ့ကြသည့် အစဉ်အလာကောင်း-သည် မြန်မာ့နိုင်ငံတော်၏ ထူးခြား-သောအခြေအနေတစ်ရပ်ဖြစ်ပါသည်၊ ပြည်ထောင်စု မြန်မာနိုင်ငံတော်တွင် မိုး-ချစ်စိတ်ဓာတ်၊ တိုင်း-ရင်းစိတ်၊ ပြည်ချစ်စိတ်ဓာတ်နှင့် ဝံသာနုရက္ခိတ စိတ်ဓာတ်တည်း-ဟူသော ရေးသောက်မြစ်များ-ဖြင့် ပြည်ထောင်စုစိတ်ဓာတ်သည် ရှင်သန်ဖွဲ့ဖြိုးခဲ့သည်"** ဟု မိန့်ကြား-ခဲ့ကြောင်း။

ထို့ကြောင့် နိုင်ငံတော်သစ်ကြီး-ကို ပုံဖော်တည်ဆောက်သည့်နေရာတွင် အခက်အခဲ အတား-အဆီး-များ-မှန်သမျှကို မိမိတို့ တိုင်း-ရင်း-သား-အား-လုံး-ပြည်ထောင်စုစိတ်ဓာတ်ဖြင့် ရင်ဆိုင်ကျော်လွှား-နိုင်မည်ဖြစ်သည် ဆိုသည်ကို မိမိတို့ အနေဖြင့် ယုံကြည်ထား-ပြီး-ဖြစ်ကြောင်း။

နိုင်ငံတော်ဝန်ကြီး-ချုပ်၏ မိန့်ခွန်း-ဒုတိယပိုင်း-တွင် မွန်ဖြတ်သည့်ရည်ရွယ်ချက်များ-ဖြင့် အမျိုး-သား-စည်း-လုံး-ညီညွတ်မှုရအောင် ကြိုး-ပမ်း-ခဲမှုများ-ကို ရှင်း-လင်းစွာ ဖော်ပြထား-ကြောင်း၊ နိုင်ငံသည် တိုင်း-ရင်း-သား-စည်း-လုံး-ညီညွတ်မှုကို တည်ဆောက်ပြီး ဒေသဖွဲ့ဖြိုးရေး၊ စီ-ပွား-ရေး-အခြေခံကောင်း-များ ဖြစ်ထွန်း-ရေး၊ လူနေမှုအဆင့်အတန်း မြင့်မား-ရေး-များ-ကို ဆောင်ရွက်ခြင်း-သည် စစ်မှန်ပြီး စည်း-ကမ်း-ပြည်ဝဝသော ဒီမိုကရေစီစနစ်အတွက် လိုအပ်သည်အခြေခံအုတ်မြစ်များ ဖြစ်သည်ဆိုသည်ကို မိမိတို့ အား-လုံး-က ယုံကြည်ထား-ကြောင်း။

နိုင်ငံတော်အတွင်း တည်ငြိမ်အေး-ချမ်း-မှုအခြေခံကောင်း-များ ဖြစ်ထွန်း-လာပြီး တိုင်း-ရင်း-သား-စည်း-လုံး-ညီညွတ်ရေး-ကို အထိုက်အလျောက် တည်ဆောက်နိုင်သည်နှင့် ၁၉၉၂ခုနှစ်တွင် အမျိုး-သား-ညီလာခံကျင်း-ပရေး-အတွက် စတင်ဆောင်ရွက်ခဲ့ကြောင်း၊ အမျိုး-သား-ညီလာခံသည် အနာဂတ်နိုင်ငံတော်ကို ဒီမိုကရေစီနိုင်ငံအဖြစ် ပုံဖော်တည်ဆောက်သည့်နေရာတွင် မရှိမဖြစ်လိုအပ်သော အခြေခံမူများ-ကို ဆွေး-နွေး-အဖြေရှာသည့် ညီလာခံဖြစ်ကြောင်း။

အနာဂတ်နိုင်ငံတော်ကြီး-ကို ပုံဖော်တည်ဆောက်နိုင်ရန်အတွက် အမျိုး-သား-ညီလာခံကြီး အောင်မြင်ရေး၊ ဖွဲ့ စည်းပုံအခြေခံဥပဒေ ပေါ်ပေါက်ရေးသည်အရေး-အကြီး-ဆုံး ပုံအပ်ချက်ဖြစ်ကြောင်း၊ အမျိုး-သား-ညီလာခံကြီး အောင်မြင်မှသာ ညီလာခံကရရှိသည့် အခြေခံမူများ-ကို အသုံး-ပြုပြီး မူဝါဒလမ်း-စဉ်ပေါ် အဆင့်များ-ကို ဆင်ကဲဆင်ကဲဆောင်ရွက်သွား-နိုင်မည်ဖြစ်ကြောင်း၊ ထို့ကြောင့် အမျိုး-သား-ညီလာခံကြီး ပြန်လည်ကျင်း-ပနိုင်ရေး-သည် နိုင်ငံတော်အတွက် အထူး-အရေးကြီး-သော အမျိုး-သား-ရေး-တာဝန်ကြီး-ဖြစ်ခြင်း-ကြောင့် မိမိတို့ အနေဖြင့် လိုက်လံစွာ ကြိုးဆိုကြောင်း-နှင့် ဆက်လက်ပြီး-တော့လည်း နိုင်ငံတော်ဝန်ကြီး-ချုပ်၏ **"ဒီမုန်ကန်တဲ့ နိုင်ငံရေး-ဦး-တည်ချက်ပန်း-တိုင်ကို ချီတက်တဲ့လမ်း-ကြောင်း-ပေါ်ကနေ တစ်လက်မမျှယိမ်း-ယိုင်ဆွေဖည်မသွား-ရလေအောင် ဆောင်ရွက်သွား-မှာဖြစ်တယ်"** ဆိုသည် မိန့်ကြား-ချက်အတိုင်း မိမိတို့ ကချင်ပြည်နယ်က မမိုတ်မသုန် ခဲယဉ်ပြီး တက်ညီလက်ညီ ပူးပေါင်းဆောင်ရွက်သွား-ကြမည်ဟု ခိုင်ခိုင်မာမာ ပြတ်ပြတ်သား-သား ထောက်ခံတင်ပြအပ်ပါကြောင်း။

စာမျက်နှာ ၁၄ ကော်လံ ၁ သို့




အမျိုးသမီးအားကစားကဏ္ဍ တာထွက်နောက်ကျခဲ့သော်လည်း ထူးချွန်ထက်မြက်သည့်အားကစားမယ်များပေါ်ထွက်လာ ထိရောက်သည့်လုပ်နည်းစနစ်များဖော်ထုတ်ပြီး ပိုမိုတိုးတက်မြင့်မားသည်ထက်မြင့်မားစေရန် ဆက်လက်ကြိုးပမ်း

ရန်ကုန် စက်တင်ဘာ ၂၈

မြန်မာနိုင်ငံလုံးဆိုင်ရာ အမျိုးသမီးရေးရာကော်မတီ၊ အားကစားဝန်ကြီးဌာနနှင့် မြန်မာနိုင်ငံ အမျိုးသမီးအားကစားအဖွဲ့ချုပ်တို့ ပူးပေါင်းကျင်းပသည့် အမျိုးသမီးများနှင့် အားကစားဆိုင်ရာ အမျိုးသားအဆင့် ဆွေးနွေးပွဲဖွင့်ပွဲအခမ်းအနားကို ယနေ့ နံနက် ၉ နာရီတွင် ရန်ကုန်မြို့ ပြည်လမ်းရှိ အပြည်ပြည်ဆိုင်ရာ စီးပွားရေးလုပ်ငန်း ဗဟိုဌာနအဆောက်အအုံ (IBC)၌ကျင်းပရာ မြန်မာနိုင်ငံ အိုလံပစ်ကောင်စီဥက္ကဋ္ဌ နိုင်ငံတော်ဝန်ကြီးချုပ် ဗိုလ်ချုပ်ကြီးခင်ညွန့် တက်ရောက်၍ မိန့်ခွန်းပြောကြားသည်။ (အပေါ်ပုံ)

ဆွေးနွေးပွဲဖွင့်ပွဲ အခမ်းအနားသို့ နိုင်ငံတော် အေးချမ်းသာယာရေးနှင့် ဖွံ့ဖြိုးရေးကောင်စီ အတွင်းရေးမှူး(၁) ဒုတိယဗိုလ်ချုပ်ကြီးစိုးဝင်း၊ အတွင်းရေးမှူး(၂) ဒုတိယဗိုလ်ချုပ်ကြီးသိန်းစိန်၊ ရန်ကုန်တိုင်း အေးချမ်းသာယာရေးနှင့် ဖွံ့ဖြိုးရေးကောင်စီဥက္ကဋ္ဌ ရန်ကုန်တိုင်းစစ်ဌာနချုပ် တိုင်းမှူး ဗိုလ်ချုပ်မြင့်ဆွေ၊ အစိုးရအဖွဲ့ အဖွဲ့ဝင် ဝန်ကြီးများ၊ တရားသူကြီးချုပ်၊ ရှေ့နေချုပ်၊ ဒုတိယဝန်ကြီးများ၊ မြန်မာနိုင်ငံ မိခင်နှင့် ကလေးစောင့်ရှောက်ရေးအသင်းဥက္ကဋ္ဌ မြန်မာနိုင်ငံလုံးဆိုင်ရာ အမျိုးသမီးရေးရာကော်မတီဝင် မြန်မာနိုင်ငံ အမျိုးသမီးအားကစားအဖွဲ့ချုပ် ဦးဆောင်နာယကအဖွဲ့ခေါင်းဆောင် ဒေါက်တာဒေါ်ခင်ဝင်းရွှေ၊ မြန်မာနိုင်ငံ အမျိုးသမီးအားကစားအဖွဲ့ချုပ် ဦးဆောင်နာယကအဖွဲ့ဝင်များဖြစ်ကြသည့်ဒေါ်ခင်သန်းနွဲ့၊ ဒေါ်ခင်လေးသက်၊ ဒေါ်သန်းသန်းနွဲ့၊ ဒေါ်ခင်ခင်ဝင်းနှင့် ဦးဆောင်နာယကအဖွဲ့ဝင်များ၊ မြန်မာနိုင်ငံလုံးဆိုင်ရာ အမျိုးသမီးရေးရာ ကော်မတီဝင်နှင့် လုပ်ငန်းကော်မတီ ဒုတိယဥက္ကဋ္ဌ မြန်မာနိုင်ငံ အမျိုးသမီး အားကစားအဖွဲ့ချုပ်ဥက္ကဋ္ဌ ပါမောက္ခ ဒေါက်တာဒေါ်မေမေရီ၊ မြန်မာနိုင်ငံ အမျိုးသမီးအားကစားအဖွဲ့ချုပ် အဝေးရောက်နာယကကြီးများ၊ မြန်မာနိုင်ငံလုံးဆိုင်ရာ အမျိုးသမီးရေးရာ ကော်မတီဝင်များနှင့် လုပ်ငန်းကော်မတီဝင်များ၊ မြန်မာနိုင်ငံ အမျိုးသမီးအားကစားအဖွဲ့ချုပ် အမှုဆောင်များ၊ နိုင်ငံတော် အေးချမ်းသာယာရေးနှင့် ဖွံ့ဖြိုးရေးကောင်စီရုံးမှ တာဝန်ရှိပုဂ္ဂိုလ်များနှင့် ဌာနဆိုင်ရာ အကြီးအကဲများ၊ မြန်မာနိုင်ငံ အားကစားအဖွဲ့ချုပ်များမှ ဥက္ကဋ္ဌများ၊ အတွင်းရေးမှူးများနှင့် တာဝန်ရှိသူများ၊ အမျိုးသမီးများနှင့် အားကစားဆိုင်ရာ အမျိုးသားအဆင့် ဆွေးနွေးပွဲကျင်းပရေး လုပ်ငန်းကော်မတီဝင်များ၊ ဆပ်ကော်မတီဝင်များ၊ဆွေးနွေးပွဲဆိုင်ရာ ကိုယ်စားလှယ်များနှင့် အထူးဖိတ်ကြားထားသူများ တက်ရောက်ကြသည်။

အားပေးမြှင့်တင်လျက်ရှိ

ဆွေးနွေးပွဲဖွင့်ပွဲ အခမ်းအနားတွင် မြန်မာနိုင်ငံ အိုလံပစ်ကောင်စီဥက္ကဋ္ဌ နိုင်ငံတော်ဝန်ကြီးချုပ် ဗိုလ်ချုပ်ကြီးခင်ညွန့်က မိန့်ခွန်းပြောကြားရာတွင် ယနေ့အချိန်အခါတွင် နိုင်ငံတော်အစိုးရသည် မြန်မာအမျိုးသမီးများကဏ္ဍ ဖွံ့ဖြိုးတိုးတက်ရေးအတွက် မြန်မာအမျိုးသမီးများကို နိုင်ငံတကာ အမျိုးသမီးများနှင့် အဘက်ဘက်မှ ရင်ပေါင်တန်းနိုင်စေရေးတို့အတွက် ဘက်စုံကဏ္ဍစုံက အားပေးမြှင့်တင် ကြိုးပမ်းဆောင်ရွက်လျက်ရှိကြောင်း။

မိမိတို့ အစိုးရခေတ်ကာလတွင် မြန်မာအမျိုးသမီးများ၏ သမိုင်းအစဉ်အဆက် အမျိုးသားများနှင့် တန်းတူ ရရှိလာသည့် အခွင့်အရေးများ ပိုမိုပေါ်လွင်မြင့်မားလာအောင်၊ ထူးချွန်ထက်မြက်သည့် အမျိုးသမီးစွမ်းဆောင်ရှင်များပေါ်ထွန်းလာစေရန်၊ အမျိုးသမီးထုကြီး၏ ထက်မြက်သည့်စွမ်းရည်ကို နိုင်ငံအကျိုးပြုလုပ်ငန်းများတွင် ထိထိရောက်ရောက် ပါဝင်စွမ်းဆောင်နိုင်စေရန် အထူးအလေးထား အားပေးမြှင့်တင် ဆောင်ရွက်လျက်လည်းရှိကြောင်း။

မြန်မာအမျိုးသမီးများကဏ္ဍ ဘက်စုံကဏ္ဍ၌ ဟန်ချက်ညီညီ ဖွံ့ဖြိုးတိုးတက်စေရေးတွင် ပညာရေး၊ ကျန်းမာရေး၊ လူမှုရေး၊ ယဉ်ကျေးမှု၊ စီးပွားရေးနှင့် အားကစား စသည့် ဖွံ့ဖြိုးမှုကဏ္ဍအလိုက် အလေးထား မြှင့်တင်ဆောင်ရွက်မှုသာလျှင် ရည်မှန်းချက်အတိုင်း အောင်မြင်ဖြစ်ထွန်းမှာ ဖြစ်ကြောင်း။

ယင်းလိုအပ်ချက်ကို ဖြည့်ဆည်းစွမ်းဆောင်ပေးနိုင်စေရန်အတွက် နိုင်ငံတော်အစိုးရ၏ အားပေးချီးမြှောက်မှုနှင့်အတူဖွဲ့စည်းဖြစ်တည်လာကြသည့် မြန်မာနိုင်ငံလုံးဆိုင်ရာ အမျိုးသမီးရေးရာကော်မတီ၊ မြန်မာနိုင်ငံ မိခင်နှင့်ကလေး စောင့်ရှောက်ရေးအသင်း၊ မြန်မာနိုင်ငံ အမျိုးသမီးစီးပွားရေး စွမ်းဆောင်ရှင်များအသင်း၊ မြန်မာနိုင်ငံ အမျိုးသမီးအားကစားအဖွဲ့ချုပ် စသည့် အမျိုးသမီးဆိုင်ရာ လူမှုရေးအသင်းအဖွဲ့များသည် အမျိုးသမီးများကဏ္ဍ ဖွံ့ဖြိုးတိုးတက်ရေးတွင် ဆိုင်ရာဆိုင်ရာ ကဏ္ဍများအလိုက် တာဝန်ခွဲဝေပြီး ဟန်ချက်ညီညီ ကြိုးပမ်းဆောင်ရွက်နေကြသည်ကိုလည်း အားရကျေနပ်ဖွယ်တွေ့မြင်နေရပြီ ဖြစ်ကြောင်း။

အလေးထားဆောင်ရွက်လျက်ရှိ

တစ်ဖက်က ကြည့်လျှင်လည်း ယနေ့အချိန်အခါတွင် နိုင်ငံတော်အစိုးရအနေဖြင့် အမိပြည်ထောင်စု မြန်မာနိုင်ငံတော်ကြီး တင့်တင့်တယ်တယ် ဝင့်ဝင့်ကြွားကြွား နိုင်ငံတကာနှင့် ရင်ပေါင်တန်း ရပ်တည်နိုင်စေရန် ကြိုးပမ်း ဆောင်ရွက်လျက်ရှိရာတွင် အမျိုးသားအားကစား အဆင့်အတန်း မြင့်မား ထည်ဝါမှုသည် မိမိနိုင်ငံ၊ မိမိလူမျိုး၏ အမျိုးဂုဏ်၊ ဇာတိဂုဏ်ကို မြှင့်တင်ပေးနိုင်သည့် ဂုဏ်ဒြပ်တစ်ခု ဖြစ်သည်ဟုခံယူပြီး အမျိုးသား အားကစား မြှင့်တင်ရေးကို အမျိုးသားရေးတာဝန်တစ်ရပ်အဖြစ် အထူးအလေးထား အားပေး ဆောင်ရွက်လျက်ရှိသည့် အချိန်အခါဖြစ်ကြောင်း။

ထိုကဲ့သို့ အခြေအနေ အချိန်အခါမျိုးတွင် မြန်မာနိုင်ငံလုံးဆိုင်ရာ အမျိုးသမီးရေးရာ ကော်မတီနှင့် မြန်မာနိုင်ငံ အမျိုးသမီးအားကစားအဖွဲ့ချုပ်တို့အနေဖြင့် မြန်မာအမျိုးသမီးများ ကာယ၊ ဉာဏ၊ စာရိတ္တ၊ ကျန်းမာကြံ့ခိုင်ရေးနှင့် အမျိုးသမီးများ၏ ယှဉ်ပြိုင် အားကစား ကမ္ဘာ့အဆင့်မီ တက်လှမ်းနိုင်ရေး ဦးတည်ပြီး အမျိုးသမီး အားကစားကဏ္ဍ တိုးတက်မြင့်မားရေးအတွက် အားပေးဆောင်ရွက်နေခြင်းသည် နိုင်ငံတော်အစိုးရ၏ အမျိုးသမီးများကဏ္ဍ ဖွံ့ဖြိုးတိုးတက်ရေးနှင့် အမျိုးသားရေးတာဝန် တစ်ရပ်ကို ထိရောက် ထက်မြက်စွာ ကြိုးပမ်းအကောင်အထည်ဖော်နေခြင်းလည်းဖြစ်သည်ဟု ပြောကြားလိုကြောင်း။

အမျိုးသမီး အားကစားကဏ္ဍ ဖွံ့ဖြိုးတိုးတက်ရေးအတွက် အမျိုးသမီးများကိုယ်တိုင်ဦးဆောင်ပြီး တက်ညီလက်ညီ ကြိုးပမ်းဆောင်ရွက်နေကြသည့်အလျောက် ယခုဆိုလျှင် မြန်မာ အမျိုးသမီးများ၏ ထက်မြက်သည့် အစဉ်အလာကောင်းများနှင့် အညီ ထူးချွန်ထက်မြက်သည့် အမျိုးသမီး အားကစားမယ်များ အားကစားနယ်ပယ်စုံမှာ ပေါ်ထွန်းလျက်ရှိနေပြီးဖြစ်သကဲ့သို့ အားကစားအဖွဲ့ချုပ်များနှင့်တကွ အားကစားဆိုင်ရာ စီမံခန့်ခွဲရေး၊ အားကစားဆိုင်ရာ ကျန်းမာရေးကဏ္ဍများ၌ပါ ရေရှည်အကျိုးသက်ရောက်မှုရှိလာအောင် တက်တက်ကြွကြွဖြင့် စွမ်းစွမ်းတမံ ပါဝင် စွမ်းဆောင်နေကြသည်ကိုလည်း အားရဂုဏ်ယူဖွယ် တွေ့မြင်နေရပြီးဖြစ်ကြောင်း။

ယခုကဲ့သို့ မြန်မာအမျိုးသမီး အားကစားကဏ္ဍ၏ အချိန်တိုကာလအတွင်း အရှိန်အဟုန်နှင့် တိုးတက်အောင်မြင်မှုများသည် ဒေသတွင်းပြိုင်ပွဲများသာမက ကမ္ဘာ့အဆင့် ပြိုင်ပွဲများအထိပါ ထိုးဖောက်အစွမ်းပြလာနိုင်ခဲ့သည့်အတွက် ထိုကဲ့သို့ အောင်မြင်ဖြစ်ထွန်းလာအောင် အားပေးစွမ်းဆောင်နိုင်ခဲ့သည့် မြန်မာနိုင်ငံ အမျိုးသမီးအားကစားအဖွဲ့ချုပ်ကိုလည်း အပြည်ပြည်ဆိုင်ရာ အိုလံပစ်ကော်တီက ၂၀၀၂ ခုနှစ်တွင် အာရှတိုက်ကို ကိုယ်စားပြုသည့် အမျိုးသမီးနှင့် အားကစားဆု(International Olympic Committee, Women and Sports Trophy for Asia)ကို ချီးမြှင့်ပေးအပ်ခဲ့သည်ကို တွေ့ရကြောင်း။

မျက်ဝါးထင်ထင်တွေ့မြင်နေရ

အမျိုးသမီး အားကစားမယ်များ အပိုင်းတွင်လည်း အချိန်တိုကာလအတွင်း၌ ရေကူး၊ လေ့လှော်၊ ဝူရှူး၊ အလေးမ၊ တိုက်ကွမ်ဒိုစသည့် အားကစားနည်းများတွင် အရှေ့တောင်အာရှနှင့် အာရှအဆင့်သာမက ကမ္ဘာ့အဆင့်အထိပါ တက်လှမ်းပြီး အောင်နိုင်မှုဆုတံဆိပ်များ ဆွတ်ခူးရရှိခဲ့သည့် ထူးချွန် ထက်မြက်သော အားကစားမယ်အကျော်အမော်များ ပေါ်ထွန်းလာခဲ့သည်ကို တွေ့ရကြောင်း။

အလားတူပင် ပြေးခုန်ပစ်၊မြားပစ်၊ ပိုက်ကျော်ခြင်း၊ ဘောလုံး၊ ရွက်လှေ၊ သေနတ်ပစ်၊ ဂျူဒိုစသည့် အားကစားနည်းများနှင့် မသန်စွမ်းသူများ အားကစားပြိုင်ပွဲများတွင်လည်း မြန်မာအမျိုးသမီးအားကစားမယ်များသည် အရှေ့တောင်အာရှနှင့် အာရှအဆင့်တွင် အောင်နိုင်မှု ဆုတံဆိပ်များ စဉ်ဆက်မပြတ် ရရှိဆွတ်ခူးနိုင်နေသည်ကို တွေ့ရကြောင်း။

နိုင်ငံ့ဂုဏ်ဆောင် မြန်မာအမျိုးသမီးအားကစားမယ်များ၏ စွမ်းဆောင်မှုများကို ကြည့်မည်ဆိုပါက (၂၁)ကြိမ်မြောက် အရှေ့တောင်အာရှအားကစားပြိုင်ပွဲတွင် မြန်မာနိုင်ငံက ရရှိခဲ့သည့် ရွှေတံဆိပ်၁၉ခုတွင် အမျိုးသမီးအားကစားမယ်များက ၁၃ခုရရှိအောင် ကြိုးပမ်းစွမ်းဆောင်နိုင်ခဲ့ကြောင်း၊ငွေတံဆိပ် ၁၄ခုမှာလည်း အမျိုးသမီးများက ကိုးခု၊ ကြေးတံဆိပ် ၅၃ ခုတွင် အမျိုးသမီးများက ၁၉ ခု အသီးသီးရရှိအောင် စွမ်းဆောင်နိုင်သည်ကိုတွေ့ရကြောင်း။

ထို့အပြင် ပထမအကြိမ် အရှေ့တောင်အာရှ အားကစားပြိုင်ပွဲမှသည် (၂၁)ကြိမ်မြောက်ပြိုင်ပွဲအထိ မြန်မာနိုင်ငံကရရှိခဲ့သည့်ဆုတံဆိပ် ၃၇၇ ခုတွင် အမျိုးသမီးအားကစားမယ်များက ရယူဆွတ်ခူးပေးခဲ့သည့် ဆုတံဆိပ် ၁၃၃ ခု ပါဝင်သည်ကို တွေ့ရကြောင်း။

အမှန်တကယ်တွင် မြန်မာအမျိုးသမီးများသည် သမိုင်းစဉ်ဆက်၌ အမျိုးသားများနှင့် တန်းတူရည်တူ အခွင့်အရေးနှင့် အခွင့်အလမ်းများ ရရှိခဲ့ကြသည့်အလျောက် ထူးချွန်ထက်မြက်မှုသာမက စွမ်းဆောင်ရည်၌ပါ အမျိုးသားများနှင့် အဘက်ဘက်တွင် ယှဉ်တွဲအစွမ်းပြနိုင်ခဲ့ကြသည်ချည်းဖြစ်ကြောင်း၊ ယခုလည်း အာရှတံခွန်စိုက် ပြေးခုန်ပစ်ပြိုင်ပွဲတွင် မြန်မာအမျိုးသမီးငယ် ယဉ်ယဉ်ခိုင်သည် ရွှေတံဆိပ်နှစ်ခု ဆွတ်ခူးခဲ့သည်ကို တွေ့ရသဖြင့် ချီးကျူးဖွယ်လည်း ကောင်းလှကြောင်း၊ မြန်မာနိုင်ငံ၏ ဂုဏ်ဆောင်သည်သာမကဘဲ အရှေ့တောင်အာရှ၏ ဂုဏ်ကိုပါ ဆောင်ပေးသကဲ့သို့ဖြစ်သည်ကို တွေ့ရကြောင်း။

အမျိုးသမီးအားကစားကဏ္ဍတွင် မြန်မာနိုင်ငံအနေဖြင့် နိုင်ငံတကာနှင့် နှိုင်းယှဉ်လျှင် တာထွက်နောက်ကျခဲ့သည်ဟု ဆိုနိုင်သော်လည်း သူ့ခေတ်သူ့အခါအလျောက် ထူးချွန်ထက်မြက်သည့် အားကစားမယ် အကျော်အမော်များ စဉ်ဆက်မပြတ် ပေါ်ထွန်းလာခဲ့သည်ကို တွေ့ရကြောင်း။

တစ်ချိန်သောကာလက အရှေ့တောင်အာရှနှင့် အာရှအဆင့်ပြိုင်ပွဲများ၏ အချို့သော ပြေးခုန်ပစ် အားကစားနည်းများတွင် မြန်မာအမျိုးသမီး အားကစားမယ်များသည် အချိန်ကာလ အတော်ကြာကြီးစိုး လွှမ်းမိုးထားနိုင်ခဲ့သည်ကိုလည်းမြန်မာ့အားကစားသမိုင်းတွင်တွေ့ရမှာဖြစ်ကြောင်း။

ထို့ကြောင့် မိမိတို့ အစိုးရခေတ်ကာလတွင် မြန်မာအမျိုးသမီးအားကစားမယ်များ၏အစဉ်အလာကောင်းများကို ပြန်လည်ဖော်ထုတ်ပြီး စနစ်တကျအားပေးဆောင်ရွက်ခဲ့ခြင်းကြောင့် မြန်မာအမျိုးသမီးအားကစားလောက အဆင့်အတန်းသည်လည်း သိသာထူးခြားစွာ တိုးတက်မြင့်မားလာသည်ကို မျက်ဝါးထင်ထင် တွေ့မြင်နေကြရပြီ ဖြစ်ကြောင်း။

ယနေ့ နိုင်ငံတကာ အားကစားလောကကို ကြည့်မည်ဆိုပါက နည်းစနစ်ပိုင်းများ၊ လေ့ကျင့်ရေးနှင့် ယှဉ်ပြိုင်ရေးဆိုင်ရာ အားကစား ပစ္စည်းကိရိယာပိုင်းများသည် အရှိန်အဟုန်ဖြင့် တိုးတက်ဖြစ်ထွန်းနေသကဲ့သို့ အားကစားဆိုင်ရာ စီမံခန့်ခွဲရေး၊ ဥပဒေရေးရာ၊ ဘဏ္ဍာရေး၊အားကစားဆိုင်ရာ ကျန်းမာရေးစသည့် ဝန်ဆောင်မှုကဏ္ဍများသာမက အားကစားနှင့် စီးပွားရေး ဆက်စပ်မှု၊ အားကစားနှင့် Media ဆက်စပ်မှု အခန်းကဏ္ဍများ၌ပါ အဆင့်အတန်းမြင့်မားစွာ ခေတ်မီဖွံ့ဖြိုးတိုးတက်နေသည်ကို တွေ့ကြရမှာ ဖြစ်ကြောင်း။

ယခုကဲ့သို့အခြေအနေအချိန်အခါမျိုးတွင် အမျိုးသမီးအားကစားကဏ္ဍ မြှင့်တင်ရေးကို ခေတ်မီစနစ်ကျနစွာ ထိထိရောက်ရောက်စွမ်းဆောင်ပေးနိုင်စေရန်မှာ နိုင်ငံတကာနည်းတူ အားကစားဆိုင်ရာစီမံခန့်ခွဲရေး၊ ဥပဒေရေးရာ၊ ဘဏ္ဍာရေး၊ ကျန်းမာရေး၊ စီးပွားရေးနှင့် Media အပိုင်းကဏ္ဍများအားလုံးတွင် အထူးအလေးထားပြီး ဟန်ချက်ညီညီ တိုးတက်ဖြစ်ထွန်းလာစေရန် ကြိုးပမ်းဆောင်ရွက်သွားကြရန် လိုအပ်ကြောင်း။

ထို့ကြောင့် ယနေ့စတင်ကျင်းပသည့် အမျိုးသမီးနှင့်အားကစားဆိုင်ရာ အမျိုးသားအဆင့်ဆွေးနွေးပွဲကြီးမှသည် အားကစားဆိုင်ရာ ဖွံ့ဖြိုးမှုကဏ္ဍ အသီးသီးအတွက် ခိုင်မာသည့်မျှော်မှန်းချက်များ၊ တိကျသည့်လုပ်ငန်းစဉ်များ၊ ထိရောက်သည့် လုပ်နည်းစနစ်များကို ဖော်ထုတ်ပြီး မြန်မာအမျိုးသမီး အားကစားကဏ္ဍ ပိုမိုတိုးတက်မြင့်မားသည်ထက် မြင့်မားစေရန် ဆက်လက်ကြိုးပမ်း စွမ်းဆောင်သွားကြပါဟု တိုက်တွန်းပြောကြားလိုကြောင်း။

ယခုအခါ ရရှိဖြစ်ထွန်းစပြုနေပြီဖြစ်သည့် အမျိုးသမီးအားကစားကဏ္ဍ တိုးတက်မြင့်မားမှုများမှ တစ်ဆင့် မြန်မာအမျိုးသမီးများကဏ္ဍ ဖွံ့ဖြိုးတိုးတက်ရေးတို့တွင် စနစ်တကျဆက်စပ်မိစေပြီး မြန်မာအမျိုးသမီးထုကြီးတစ်ရပ်လုံး၏ အခြေအနေနှင့် အဆင့်အတန်း ပိုမိုတိုးတက်မြင့်မားရေးအတွက် ထိထိရောက်ရောက် အထောက်အကူပြုနိုင်စေရန်ဆက်လက်ကြိုးပမ်း ဆောင်ရွက်သွားကြပါဟုလည်း တစ်ဆက်တည်း မှာကြားလိုကြောင်း။

နိဂုံးချုပ်အနေဖြင့် ပြောကြားလိုသည်မှာ–

- အမျိုးသား အားကစားအဆင့်အတန်းတိုးတက်မြင့်မားမှုမှသည် အမျိုးဂုဏ်၊ ဇာတိဂုဏ် ထည်ဝါမြင့်မားမှုကို ဖော်ဆောင်ပေးနိုင်စေရန် အမျိုးသမီး အားကစားကဏ္ဍမှ ထိထိရောက်ရောက် အထောက်အကူပြုနိုင်ကြပါစေ၊
- မြန်မာအမျိုးသမီးများ၏ သမိုင်းအစဉ်အလာကောင်းများနှင့်အညီ ထူးချွန်ထက်မြက်သည့် အမျိုးသမီး အားကစားမယ်အကျော်အမော်များ စဉ်ဆက်မပြတ် ပေါ်ထွန်းလာစေရန် ဆက်လက် အားပေးမြှင့်တင်နိုင်ကြပါစေ၊
- မြန်မာ အမျိုးသမီးများကဏ္ဍ တိုးတက် မြင့်မားသည်ထက် တိုးတက်မြင့်မားစေရန် မြန်မာအမျိုးသမီးများ ကိုယ်တိုင် တက်ညီလက်ညီ ကြိုးပမ်း ဖော်ဆောင် မြှင့်တင်ပေးနိုင်ကြပါစေ

ဟု ဆန္ဒပြုရင်း နိဂုံးချုပ်ပါကြောင်း အကျယ်တဝင့် ပြောကြားသွားသည်။

ယင်းနောက် မြန်မာနိုင်ငံအိုလံပစ်ကောင်စီဥက္ကဋ္ဌ နိုင်ငံတော်ဝန်ကြီးချုပ် ဗိုလ်ချုပ်ကြီးခင်ညွန့်သည် တက်ရောက်လာကြသော ဧည့်သည်တော်များအား ရင်းရင်းနှီးနှီး တွေ့ဆုံနှုတ်ဆက်သည်။ **(သတင်းစဉ်)**

နိုင်ငံတော်အေးချမ်းသာယာရေးနှင့် ဖွံ့ဖြိုးရေးကောင်စီအတွင်းရေးမှူး(၂) စစ်ရေးချုပ်ဒုတိယဗိုလ်ချုပ်ကြီးသိန်းစိန် တပ်မတော်(ကြည်း၊ရေ၊လေ)မိသားစုများနှင့်စေတနာရှင်ပြည်သူများကဆွမ်းဆန်တော်၊ဆီ၊ဆား၊ဆေး၊ပဲနှင့်အလှူငွေများပေးအပ်ပွဲတက်ရောက်

ရန်ကုန် စက်တင်ဘာ ၂၈

ရန်ကုန်အနောက်ပိုင်းခရိုင် မရမ်းကုန်းမြို့နယ်အတွင်းရှိ ဘုန်းတော်ကြီးစာသင်တိုက် ၃၁ တိုက်နှင့် သီလရှင်စာသင်တိုက် ကိုးတိုက်သို့ တပ်မတော်(ကြည်း၊ရေ၊လေ)မိသားစုများနှင့် စေတနာရှင်ပြည်သူအများ၏ ဆွမ်း ဆန်တော်၊ ဆီ၊ ဆား၊ ဆေး၊ ပဲနှင့် ဆွမ်းပဒေသာပင် အလှူတော်ငွေများ စိုက်ထူလှူဒါန်းပွဲ အခမ်းအနားကို ယနေ့မွန်းလွဲ ၁ နာရီတွင် မရမ်းကုန်းမြို့နယ် အမှတ်(၅)ရပ်ကွက် စွယ်တော်မြတ်စေတီလမ်းရှိ နာဂလိုဏ်ဂူ ကလေးဝတောရစာသင်တိုက်၌ကျင်းပရာ နိုင်ငံတော်အေးချမ်းသာယာရေးနှင့် ဖွံ့ဖြိုးရေးကောင်စီ အတွင်းရေးမှူး(၂) စစ်ရေးချုပ် ဒုတိယဗိုလ်ချုပ်ကြီး သိန်းစိန် တက်ရောက်ကြည်ညို၍ လှူဖွယ်ပစ္စည်းများကိုဆက်ကပ်လှူဒါန်းသည်။

ရှေးဦးစွာ အခမ်းအနားကို နမောတဿ သုံးကြိမ်ရွတ်ဆို ဘုရားကန်တော့၍ ဖွင့်လှစ်ပြီး မရမ်းကုန်းမြို့နယ် သံဃနာယက အဖွဲ့ဥက္ကဋ္ဌ ကန်ဦးဇေတဝန် စာသင်တိုက် ဦးစီးပဓာန နာယက ဆရာတော် အဂ္ဂမဟာဂန္ထဝါစက ပဏ္ဍိတ ဘဒ္ဒန္တနန္ဒသာမိဘိဝံသထံမှ ငါးပါးသီလ ခံယူဆောက်တည်ကြသည်။

ထို့နောက် ဆရာတော် သံဃာတော်များအား နိုင်ငံတော်အေးချမ်းသာယာရေးနှင့် ဖွံ့ဖြိုးရေးကောင်စီ အတွင်းရေးမှူး(၂) စစ်ရေးချုပ် ဒုတိယဗိုလ်ချုပ်ကြီး သိန်းစိန်နှင့် ဝန်ကြီး ဗိုလ်ချုပ်စိန်ထွား၊ တပ်မတော်(ကြည်း၊ရေ၊လေ) အရာရှိကြီးများနှင့် ဌာနဆိုင်ရာ အကြီးအကဲများက လှူဖွယ် ပစ္စည်းများ ဆက်ကပ်လှူဒါန်းကြသည်။

ဆက်လက်၍ တပ်မတော်(ကြည်း၊ရေ၊လေ)မိသားစုများ လှူဒါန်းသော ဆွမ်းဆန်တော်၊ဆီ၊ဆား၊ဆေးနှင့် ပဲများကို မိသားစုများကိုယ်စား ကာကွယ်ရေး ဝန်ကြီးဌာန၊ စခန်းမှူးရုံး စခန်းမှူး ဗိုလ်ချုပ် လှအောင်သိန်း၊ စစ်ဦးစီး ဗိုလ်မှူးကြီး (ရေ) ဗိုလ်မှူးကြီး ဉာဏ်ထွန်းနှင့် စစ်ဦးစီး ဗိုလ်မှူးကြီး (လေ) ဗိုလ်မှူးကြီး ဇင်ယော် တို့က ဆရာတော် သံဃာတော်များနှင့် သီလရှင် ဆရာကြီးများထံ ဆက်ကပ်လှူဒါန်းကြသည်။

ထို့နောက် ရန်ကုန်တိုင်း အေးချမ်းသာယာရေးနှင့် ဖွံ့ဖြိုးရေးကောင်စီက လှူဒါန်းသော ဆွမ်းဆန်တော်၊ ဆီ၊ဆား၊ဆေးနှင့် ပဲများကို ဒုတိယတိုင်းမှူးက ဆရာတော် သံဃာတော်များထံ ဆက်ကပ်လှူဒါန်းသည်။

ဆက်လက်၍ ဌာနဆိုင်ရာများနှင့် စေတနာရှင်ပြည်သူများက လှူဒါန်းသော ဆွမ်းဆန်တော်၊ဆီ၊ဆား၊ဆေးနှင့်ပဲများကို တာဝန်ရှိသူများနှင့် စေတနာရှင် ပြည်သူများက ဆရာတော် သံဃာတော်များထံ ဆက်ကပ်လှူဒါန်းကြသည်။

ယင်းနောက် ဆွမ်းပဒေသာပင် အလှူတော်ငွေများ အဖြစ် တပ်မတော်(ကြည်း၊ရေ၊လေ) မိသားစုများက ငွေကျပ် လေးသိန်း၊ရန်ကုန်တိုင်း အေးချမ်းသာယာရေးနှင့် ဖွံ့ဖြိုးရေး ကောင်စီက ငွေကျပ် ၁၆၀၀၀၀၊ ရန်ကုန်အနောက်ပိုင်းခရိုင် နှင့် မရမ်းကုန်းမြို့နယ် အေးချမ်းသာယာရေးနှင့် ဖွံ့ဖြိုးရေးကောင်စီက ငွေကျပ် တစ်သိန်း၊ ဘုရင့်နောင်ပွဲရုံ နယ်မြေသာယာရေးနှင့် စည်းကမ်းထိန်းသိမ်းရေး ကော်မတီက ငွေကျပ် ငါးသိန်း၊ ဘုရင့်နောင်ဈေးသာယာရေး ကော်မတီက ငွေကျပ်သုံးသိန်း၊ Asia Express Co.,Ltd.က ငွေကျပ် သုံးသိန်း၊ PEONY ဆောက်လုပ်ရေးကုမ္ပဏီက ငွေကျပ် သုံးသိန်း၊ ဘီတီဘီကုမ္ပဏီက ငွေကျပ် နှစ်သိန်း၊ သမ္မတသက်န်းတိုက်က ငွေကျပ် နှစ်သိန်း၊ သမားတော် ဦးဘိုကြီးမိသားစုက ငွေကျပ် နှစ်သိန်း၊ သီဟသုခမ္မသီဂီဒေါ်တင်မြင့်မိသားစုက ငွေကျပ် ၁၈၀၀၀၀၊ ဘုရင့်နောင်ပွဲရုံ နယ်မြေမှ ဆန်၊ ဆီ၊ငရုတ်နှင့် ကြာဆံလုပ်ငန်းရှင်များက ငွေကျပ် ၁၄၂၀၀၀၊ မရမ်းကုန်းမြို့နယ်အတွင်းရှိ အခြေခံပညာကျောင်းများမှ ငွေ ၁၄၀၇၆၅ ကျပ်၊ Gunkul Engineering Co., Ltd.က ငွေကျပ် ၁၃၇၄၀၀၊ ဦးအောင်မွန်၊ ဒေါ်လှလှမွန်မိသားစုက ငွေကျပ် နှစ်သိန်း၊ စန္ဒီပရဆေးမိသားစုက ငွေကျပ် ၁၀၀၀၉၀၊ မရမ်းကုန်းမြို့နယ်အတွင်းရှိ စက်ရုံအလုပ်ရုံများက ငွေကျပ် ၁၀၄၀၀၀၊ မရမ်းကုန်းမြို့နယ်မှ ဦးနေဝင်းမိသားစုကငွေကျပ်တစ်သိန်း၊ ရတနာဝင်း ဓာတ်မြေဩဇာပွဲရုံက ငွေကျပ်တစ်သိန်း၊ အောင်ရတနာဝင်း ပွဲရုံက ငွေကျပ်တစ်သိန်း၊ ရွှေဘုရင်တိုင်းရင်းဆေးတိုက်က ငွေကျပ် တစ်သိန်း၊ ထူးဆောက်လုပ်ရေးအဖွဲ့က ငွေကျပ်တစ်သိန်း၊ မရမ်းကုန်းမြို့နယ် ရပ်ကွက် စေတနာရှင် ပြည်သူများက ငွေကျပ် ၈၅၀၀၀၀၊ ဝင်းရတနာခရီးသွားလုပ်ငန်းက ငွေကျပ်တစ်သိန်း၊ စန်းမြန်မာကုမ္ပဏီက ငွေကျပ် ကိုးသောင်း၊ လမ်းမတော်မြို့နယ် ဒေါ်လှလှက ငွေကျပ် ၁၁၀၀၀၀၊ ထက်လင်းဆေးတိုက်က ငွေကျပ် တစ်သိန်း၊ မြန်မာ့ငါးလုပ်ငန်းအဖွဲ့ချုပ်က ငွေကျပ် ငါးသောင်း၊ မြန်မာနိုင်ငံဆီ၊ ဆန် လုပ်ငန်းရှင်များက ငွေကျပ် တစ်သိန်း၊ ကေအင်န်ကုမ္ပဏီက ငွေကျပ်တစ်သိန်း၊ တော်ဝင်ဆောက်လုပ်ရေးအဖွဲ့က ငွေကျပ် ငါးသောင်း၊ ယင်းမာတေးသံသွင်းက ငွေကျပ် ငါးသောင်း၊ ဦးဝင်းဆွေ၊ ဒေါ်မင်းသွယ်နု မိသားစုက ငွေကျပ် တစ်သိန်း၊ မရမ်းကုန်းမြို့နယ် မြန်မာနိုင်ငံရဲတပ်ဖွဲ့က ငွေကျပ် လေးသောင်း၊ လူပျံတော်ပတ္တမြား (ဦးအောင်မြင့်)က ငွေကျပ် လေးသောင်း ငါးထောင်၊ ဂန္ဓမာရုံလုပ်ငန်းသုံး ပစ္စည်းရောင်းဝယ်ရေးလုပ်ငန်းက ငွေကျပ် သုံးသောင်း၊ မရမ်းကုန်းမြို့နယ် မိခင်နှင့်ကလေးစောင့်ရှောက်ရေးအသင်းက ငွေကျပ် သုံးသောင်း၊ မရမ်းကုန်းမြို့နယ်စည်ပင်သာယာအုပ်ချုပ်ရေးမှူးရုံးက ငွေကျပ် နှစ်သောင်း၊ လူပျံတော်ပတ္တမြား (ဦးသိန်းဌေး)က ငွေကျပ် နှစ်သောင်း၊ ဒေါ်မြမိုး(ခ)ဒေါ်သန်းမြက ငွေကျပ် နှစ်သောင်း၊ ဒေါက်တာဖေဉာဏ်က ငွေကျပ် နှစ်သောင်း၊ မုံရွာမြို့နယ် ဒေါ်သန်းစိန်မိသားစုက ငွေကျပ် နှစ်သောင်း၊ မုံရွာမြို့ ဦးစိန်မောင် မိသားစုက ငွေကျပ် နှစ်သောင်း၊ ဦးသိန်းထွန်း–ဒေါ်သိန်းသိန်းဥမိသားစုက ငွေကျပ် နှစ်သောင်း၊ ဦးအောင်ကျော်–ဒေါ်သန်းသန်းဝင်းမိသားစု ငွေကျပ် နှစ်သောင်း၊ ဝင်းရေတိုင်ကီလုပ်ငန်းက ငွေကျပ် နှစ်သောင်း၊ ဦးတင်ဦး–ဒေါ်စန်းမြင့် မိသားစုက ငွေကျပ် နှစ်သောင်း၊ ဦးမြင့်ကြည်–ဒေါ်မာမာဦး မိသားစုက ငွေကျပ် နှစ်သောင်း၊ ဦးထွန်းရှိန်၊ ဒေါ်တင်စိန်၊ ဦးငွေထွန်း၊ ဒေါ်မြမြဦးမိသားစုက ငွေကျပ် နှစ်သောင်း၊ ဦးတိုး–ဒေါ်ကြီးမြင့် မိသားစုက ငွေကျပ် နှစ်သောင်း၊ ဦးသိန်းဝင်း–ဒေါ်နှင်းရီ မိသားစုက ငွေကျပ် နှစ်သောင်း၊ ကျော်တိုင်းရင်းဆေးဝါး ထုတ်လုပ်ရေးမိသားစုက ငွေကျပ် နှစ်သိန်း၊ ရန်ကုန်အနောက်ပိုင်းခရိုင် ငြိမ်းချမ်းရေးယာဉ်လိုင်းများကြီးကြပ်ကွပ်ကဲရေးအဖွဲ့က ငွေကျပ် တစ်သိန်း၊ S`S I နိုင်ငံခြားဆေးဝါး ထုတ်လုပ်ရေးကုမ္ပဏီက ငွေကျပ် တစ်သိန်း၊ Silver Shineကုမ္ပဏီ လီမိတက်က ငွေကျပ် တစ်သိန်း၊ မြန်မာနိုင်ငံဆန်ကုန်သည်များအသင်း၊ ဒေါ်ချိုချိုက ငွေကျပ် ငါးသောင်း၊ ဦးသန်းမောင်–ဒေါ်ငွေကြည် မိသားစုက ငွေကျပ် ၃၆၀၀၀၊ မရမ်းကုန်းမြို့နယ် စစ်မှုထမ်းဟောင်း အဖွဲ့က ငွေကျပ် တစ်သောင်း၊ ဒေါ်နု မိသားစုက ငွေကျပ် သုံးသောင်း၊ ကံသာဆေးတိုက်က ငွေကျပ် ၁၅၀၀၀ တို့ကို အသီးသီး ပေးအပ်လှူဒါန်းကြရာ အတွင်းရေးမှူး(၂) စစ်ရေးချုပ် ဒုတိယဗိုလ်ချုပ်ကြီး သိန်းစိန်၊ ဝန်ကြီး ဗိုလ်ချုပ်စိန်ထွားနှင့် တပ်မတော်(ကြည်း၊ရေ၊ လေ)အရာရှိကြီးများက စာသင်တိုက်များနှင့် သီလရှင်စာသင်တိုက်များကိုယ်စား လက်ခံကြသည်။

ယနေ့ ရန်ကုန်အနောက်ပိုင်းခရိုင် မရမ်းကုန်းမြို့နယ်အတွင်းရှိဘုန်းတော်ကြီးစာသင်တိုက် ၃၁ တိုက်နှင့် သီလရှင်စာသင်တိုက် ကိုးတိုက်သို့ လှူဒါန်းမှုအစုစုတို့မှာ ဆွမ်းဆန်တော် ၁၆၀၇ အိတ်၊ ဆီ ၇၅၆ ပိဿာ၊ အိုင်အိုဒင်းဆားပိဿာ ၁၂၃၃၀၊ သွားတိုက်ဆေးဘူး ၁၂၃၃ ဘူး၊ ပဲ ၁၂၃၃ ပိဿာနှင့် ဆွမ်းပဒေသာပင် အလှူတော်ငွေကျပ်ပေါင်း ၇၃၉၆၅၅ ဖြစ်သည်။

ထို့အတူ ရန်ကုန်အရှေ့ပိုင်းခရိုင် သဃ်္ဃန်းကျွန်းမြို့နယ်ရှိ မွတ်စလင်သက်ကြီးဂေဟာနှင့် အဘွားသုခရိပ်သာတို့သို့ တပ်မတော်(ကြည်း၊ရေ၊လေ)မိသားစုများနှင့် စေတနာရှင်ပြည်သူများ၏ ဆန်၊ ဆီ၊ ဆား၊ဆေး၊ ပဲနှင့် ငွေပဒေသာပင် အလှူတော်ငွေများ စိုက်ထူလှူဒါန်းပွဲ အခမ်းအနားကို ယနေ့ညနေ ၃ နာရီ မိနစ် ၂၀ တွင် သဃ်္ဃန်းကျွန်းမြို့နယ် ဘောက်ထော်ပြည်သာယာလမ်းရှိ အဆိုပါ မွတ်စလင် သက်ကြီးဂေဟာခန်းမဆောင်၌ ကျင်းပရာ နိုင်ငံတော်အေးချမ်းသာယာရေးနှင့် ဖွံ့ဖြိုးရေးကောင်စီ အတွင်းရေးမှူး(၂) စစ်ရေးချုပ် ဒုတိယဗိုလ်ချုပ်ကြီး သိန်းစိန် တက်ရောက်၍ လှူဖွယ်ပစ္စည်းများကို လက်ခံသည်။

ရှေးဦးစွာ မွတ်စလင် သက်ကြီးဂေဟာမှ ဂေဟာမှူး(၂) အလ်ဟာဂျ် မော်လင်ဟာဖစ်ဇ်ဟူစိန် (ခ) ဦးကျော်ဝင်းက ကျမ်းမြတ်ကုရ်အာန်ရွတ်ဖတ်သရဇ္ဈာယ်၍ အခမ်းအနားကို ဖွင့်လှစ်သည်။

ဆက်လက်၍ တပ်မတော်(ကြည်း၊ရေ၊လေ)မိသားစုများ လှူဒါန်းသော ဆန်၊ဆီ၊ဆား၊ပဲနှင့် ငွေပဒေသာပင် စိုက်ထူရန်အတွက် အလှူငွေများကို ကာကွယ်ရေး ဝန်ကြီးဌာန ဗိုလ်ချုပ် အောင်သိန်း၊ စစ်ဦးစီး ဗိုလ်မှူးကြီး (ရေ)ဗိုလ်မှူးကြီးဉာဏ်ထွန်းနှင့် စစ်ဦးစီး ဗိုလ်မှူးကြီး(လေ) ဗိုလ်မှူးကြီးဇင်ယော် တို့က ပေးအပ်လှူဒါန်းရာ နိုင်ငံတော် အေးချမ်းသာယာရေးနှင့် ဖွံ့ဖြိုးရေး ကောင်စီအတွင်းရေးမှူး(၂)စစ်ရေးချုပ် ဒုတိယဗိုလ်ချုပ်ကြီးသိန်းစိန်က လက်ခံသည်။

ထို့နောက် ရန်ကုန်တိုင်း အေးချမ်းသာယာရေးနှင့် ဖွံ့ဖြိုးရေးကောင်စီ၊ ဌာနဆိုင်ရာများမှ လှူဒါန်းသော ဆန်အိတ်များ၊ ဆီများကိုလည်းကောင်း၊ ဦးSA ဂျင်ဝါးလားက ငွေကျပ် လေးသိန်း၊ ပိန္နဲကုန်းဂျာမေဗလီက ငွေကျပ်သုံးသိန်း၊ ဟာဂျီ ဦးမောင်မောင်နီ(နွယ်နီဆေးရောင်းဝယ်ရေး)က ငွေကျပ်သုံးသိန်း၊ Asia Winner Industrial Ltd. က ငွေကျပ် နှစ်သိန်း၊ ဟာဂျီဦးမြင့်နိုင်က ငွေကျပ်နှစ်သိန်းတို့ကိုလည်းကောင်း ပေးအပ်လှူဒါန်းကြရာ အတွင်းရေးမှူး (၂)စစ်ရေးချုပ်ဒုတိယဗိုလ်ချုပ်ကြီး သိန်းစိန်က လက်ခံသည်။

ဆက်လက်၍ ဌာနဆိုင်ရာများနှင့် စေတနာရှင်ပြည်သူများက လှူဒါန်းသော ဆန်၊ဆီ၊ဆား၊ ဆေးနှင့်ပဲများကို တာဝန်ရှိသူများနှင့် စေတနာရှင်ပြည်သူများက မွတ်စလင်သက်ကြီးဂေဟာ ဂေဟာအုပ်ချုပ်ရေးအဖွဲ့ဝင်များနှင့် အဘွားသုခရိပ်သာအုပ်ချုပ်ရေးအဖွဲ့ဝင်များထံသို့ ပေးအပ်လှူဒါန်းကြသည်။

ထို့နောက် ငွေပဒေသာပင်စိုက်ထူရန် အလှူငွေများကို လှူဒါန်းကြရာ ဦးမောင်လှ မိသားစုက ငွေကျပ် ၁၅၀၀၀၀၊ K.Yကျော်ကျော်ထရေးဒင်းကုမ္ပဏီကငွေကျပ်၁၅၀၀၀၀၊ သန်းစာရေးကိရိယာမိသားစုကငွေကျပ် ၁၅၀၀၀၀၊ ဟာဂျီဦးခင်မောင်သန်းမိသားစုကငွေကျပ်၁၃၇၅၀၀၊ မော်လဝီဟာဂျီဦးဘကျော်၊ ဟာဂျီဦးလှအောင်၊ ဟာဂျီဦးခင်ရွှေတို့ကငွေကျပ် တစ်သိန်းစီ၊ ဦးဇော်ဝင်းမိသားစုကငွေကျပ် ၁၀၆၀၀၀၊ ဟာဂျီဦးမူဆာမဒါးမိသားစုကငွေကျပ်တစ်သိန်း၊ ဦးစိုးမြင့်မိသားစုကငွေကျပ်တစ်သိန်း၊ မြန်မာနိုင်ငံငါးလုပ်ငန်းအဖွဲ့ချုပ်နှင့် ရန်ကုန်တိုင်း ငါးလုပ်ငန်းအဖွဲ့ချုပ်က ငွေကျပ် ၈၂၅၀၀၊ ဆန်းမြန်မာကုမ္ပဏီက ငွေကျပ်၅၄၀၀၀၊ ဟာဂျီမဒေါ်ရန်မိသားစုကငွေကျပ်၅၀၀၀၀၊ ကိုမောင်လှမိသားစုကငွေကျပ်၅၀၀၀၀၊ ဒေါ်လှလှမိသားစု(တောင်ဥက္ကလာပ)ကငွေကျပ် ၅၀၀၀၀၊ ဦးတင်မြမိသားစုကငွေကျပ် ၅၀၀၀၀၊ မော်လဝီဟာဂျီစလေမန်က ငွေကျပ် ၅၀၀၀၀၊ ကျားပျံရေခဲစက် ဟာဂျီ ဦးကျော်ဝင်းက ငွေကျပ် ၅၀၀၀၀၊ ဟာဂျီဦးစိုးမြင့်က ငွေကျပ် ၅၀၀၀၀၊ ဟာဂျီဦးခင်မောင်သန်းက ငွေကျပ် ၃၀၀၀၀၊ S.I.W International Co., Ltd. က ငွေကျပ် ၃၀၀၀၀၊ ဒဂုံ–မြန်မာမိသားစုက ငွေကျပ် ၁၀၉၀၀၊ လမ်းမတော်မြို့နယ်မှ ဒေါ်လှလှက ငွေကျပ် တစ်သောင်း၊ ဒေါ်မြသိန်းမိသားစုက ငွေကျပ် တစ်သောင်း၊ ရန်မျိုးအောင် စေတီတော် ဂေါပကအဖွဲ့က ငွေကျပ် တစ်သောင်း၊ ကျိုက်ဒေးယျုံ(အာနန္ဒာ) စေတီတော် ဂေါပကအဖွဲ့က ငွေကျပ် တစ်သောင်း၊ ဗိုလ်မှူးတင်သိန်း(ငြိမ်း) က ငွေကျပ် တစ်သောင်း၊ မြို့နယ် အမျိုးသမီးရေးရာ လုပ်ငန်းကော်မတီမှ ဒေါ်ကြင်လိုင်က ငွေကျပ် တစ်သောင်း၊ ဒေါ်ဘီဘီ မိသားစု၊ ဦးထွန်းချိုမိသားစု၊ ဦးမြင့်လွင် မိသားစုတို့က ငွေကျပ် ၂၅၀၀၀၊ မြင့်မြတ်စပါးစိုက်ပျိုးရေးက ငွေကျပ် ၅၀၀၀၀၊ ဟာဂျီဦးဘချစ်က ငွေကျပ် ၅၀၀၀၀၊ ရွှေနားပန်စေတီတော် ဂေါပကအဖွဲ့က ငွေကျပ် ၅၀၀၀ တို့ကို တာဝန်ရှိသူများနှင့် အလှူရှင်များက ပေးအပ်လှူဒါန်းကြရာ မွတ်စလင်သက်ကြီးဂေဟာ ဂေဟာအုပ်ချုပ်ရေးအဖွဲ့ဝင်များနှင့် အဘွားသုခရိပ်သာအုပ်ချုပ်ရေးအဖွဲ့ဝင်များက လက်ခံကြသည်။

ယနေ့ ရန်ကုန်အရှေ့ပိုင်းခရိုင် သဃ်္ဃန်းကျွန်းမြို့နယ်အတွင်းရှိ မွတ်စလင်သက်ကြီးဂေဟာနှင့် အဘွားသုခရိပ်သာတို့သို့ လှူဒါန်းမှုအစုစုမှာ ဆန်၄၁အိတ်၊ ဆီ၄၅ပိဿာ၊ ပဲ၄၅ ပိဿာ၊ ဆား၃၃၇ပိဿာ၊ သွားတိုက်ဆေးဘူး၁၇ဘူး၊ တိုင်းရင်းဆေးမျိုးစုံဘူး၇၅၀နှင့် ငွေပဒေသာပင် ငွေကျပ်ပေါင်း၃၈၇၇၉၉၀ဖြစ်သည်။

(သတင်းစဉ်)



နိုင်ငံတော်အေးချမ်းသာယာရေးနှင့်ဖွံ့ဖြိုးရေးကောင်စီ အတွင်းရေးမှူး(၂) စစ်ရေးချုပ် ဒုတိယဗိုလ်ချုပ်ကြီးသိန်းစိန် မရမ်းကုန်းမြို့နယ်အတွင်းရှိ ဘုန်းတော်ကြီးစာသင်တိုက်များနှင့် သီလရှင်စာသင်တိုက်များသို့ တပ်မတော်(ကြည်း၊ ရေ၊လေ)မိသားစုများနှင့် စေတနာရှင်ပြည်သူများက ဆွမ်းဆန်တော်၊ ဆီ၊ ဆား၊ ဆေး၊ ပဲနှင့် ဆွမ်းပဒေသာပင် လှူဒါန်းပွဲအခမ်းအနားတွင် ဆရာတော်ထံ လှူဖွယ်ပစ္စည်းများ ဆက်ကပ်လှူဒါန်းစဉ်။ (သတင်းစဉ်)

စာမျက်နှာ ၁၂ မှ

အနာဂတ်မြန်မာနိုင်ငံတော် တည်ဆောက်ရေးအတွက် ဆောင်ရွက်ရမည့် အမျိုးသားနိုင်ငံရေးလုပ်ငန်းစဉ် ခုနစ်ရပ်သည် အမျိုးသားရေး ရည်မှန်းချက်ဖြစ်သည့် စည်းကမ်းပြည့်ဝပြီး စစ်မှန်သော ဒီမိုကရေစီနိုင်ငံတော်နှင့် အေးချမ်းသာယာပြီး ခေတ်မီဖွံ့ဖြိုးတိုးတက်သော နိုင်ငံတော်သစ်ကြီး ထူထောင်ရေးကို ဦးတည်နေခြင်း ဖြစ်ကြောင်း။

နိုင်ငံတော်ဝန်ကြီးချုပ်၏ မိန့်ခွန်းတွင် ဖော်ပြသည့် နိုင်ငံတော်ဖွံ့ဖြိုးတိုးတက်မှုများသည် အရှိန်အဟုန်ဖြင့် ဖြစ်ပေါ်တိုးတက်နေမှသာ ကမ္ဘာ့နိုင်ငံများနှင့် ရင်ပေါင်တန်းနိုင်မည်ဖြစ်ကြောင်း၊ နိုင်ငံတော်၏ဖွံ့ဖြိုးတိုးတက်မှုများကို အာမခံပေးမည့် ခိုင်မာသည့်အခြေခံဥပဒေသစ်တစ်ရပ် ပေါ်ထွန်းရေးသည် နိုင်ငံတော်အစိုးရနှင့် ပြည်သူတစ်ရပ်လုံး၏ အမျိုးသားရေးတာဝန်ကြီးဖြစ်ကြောင်း၊ မိမိတို့ ကချင်ပြည်နယ်သည် သမိုင်းကြောင်း၏ အကောင်းအဆိုးများစွာကို လက်တွေ့ရင်ဆိုင်ခဲ့ရပြီဖြစ်ကြောင်း၊ ယနေ့တပ်မတော်အစိုးရ၏ စေတနာအပြည့်ဖြင့် ဆောင်ရွက်ပေးပြီးခဲ့သည်များ၊ ဆောင်ရွက်ပေးနေဆဲရှိသည်များကိုလည်း မိမိတို့ ခံစားနေရပြီဖြစ်ကြောင်း၊ ယင်းအတွက် နိုင်ငံတော်၏ စစ်မှန်သည့်စေတနာအပြည့်ဖြင့် လုပ်ဆောင်မှုများအပေါ် ကျေးဇူးတင်ရှိရုံသာမက ဆတက်ထမ်းပိုး အောင်မြင်အောင် ပူးပေါင်းဆောင်ရွက်သွားမည်ဖြစ်ကြောင်း။

နိဂုံးချုပ်အနေဖြင့် အဆိုရှင်ဒေါ်ယုယုကြည် တင်သွင်းအဆိုပြုသွားသည့် “နိုင်ငံတော်၏ရှေ့ဆက်သွားမည့် မူဝါဒလမ်းစဉ် ခုနစ်ရပ် အောင်မြင်ရေးအတွက် တိုင်းရင်းသားပြည်သူတစ်ရပ်လုံး ကျရာအခန်းကဏ္ဍက ပြည်ထောင်စုစိတ်ဓာတ်အပြည့်အဝဖြင့် တက်တက်ကြွကြွ အင်တိုက်အားတိုက်ပါဝင်ရေး”ဆိုသည့် အဆိုသည် မိမိတို့၏အရေး၊မိမိတို့၏ဆန္ဒ၊မိမိတို့၏မျှော်မှန်းချက်များပင်ဖြစ်ကြောင်း၊ ထို့ကြောင့် မိမိတို့ ကချင်ပြည်နယ်သူ ပြည်နယ်သားများအားလုံးက အလေးအနက် ထောက်ခံလိုက်ပါကြောင်းဖြင့် ထောက်ခံဆွေးနွေးသွားသည်။

ထို့နောက် သဘာပတိက ယနေ့ ကချင်ပြည်နယ် မြစ်ကြီးနားခရိုင် မြစ်ကြီးနားမြို့၌ ကျင်းပသော နိုင်ငံတော်ရှေ့ဆက်သွားမည့် မူဝါဒလမ်းစဉ် ခုနစ်ရပ်နှင့်ပတ်သက်သည့် နိုင်ငံတော်ဝန်ကြီးချုပ်၏မိန့်ခွန်းကိုဆိုထောက်ခံပွဲ လူထုအစည်းအဝေးတွင် “နိုင်ငံတော် ရှေ့ဆက်သွားမည့် မူဝါဒလမ်းစဉ် ခုနစ်ရပ် အောင်မြင်ရေးအတွက် တိုင်းရင်းသားပြည်သူတစ်ရပ်လုံး ကျရာအခန်းကဏ္ဍက ပြည်ထောင်စုစိတ်ဓာတ်အပြည့်အဝဖြင့် တက်တက်ကြွကြွ အင်တိုက်အားတိုက် ပါဝင်ရေး”အဆိုနှင့်စပ်လျဉ်း၍ လူထုအစည်းအဝေးကြီးသို့ တက်ရောက်လာကြသောပြည်သူလူထုကြီးထံမှ အတည်ပြုချက်ရယူရာ ပြည်သူလူထုကြီးက တညီတညွတ်တည်း သဘောတူညီကြသည့်အတွက် အဆိုရှင်ဒေါ်ယုယုကြည်၏အဆိုကို အတည်ပြုကြောင်းကြေညာသည်။

ဆက်လက်၍ အခမ်းအနားမှူးက ယနေ့ ကချင်ပြည်နယ် မြစ်ကြီးနားခရိုင် မြစ်ကြီးနားမြို့၌ကျင်းပသော လူထုအစည်းအဝေးက“နိုင်ငံတော် ရှေ့ဆက်သွားမည့် မူဝါဒလမ်းစဉ်ခုနစ်ရပ် အောင်မြင်ရေးအတွက် တိုင်းရင်းသားပြည်သူတစ်ရပ်လုံး ကျရာကဏ္ဍက ပြည်ထောင်စုစိတ်ဓာတ် အပြည့်အဝဖြင့် တက်တက်ကြွကြွ အင်တိုက်အားတိုက် ပါဝင်ရန်”ဆုံးဖြတ်ကြောင်း ကြေညာသည်။

ထို့နောက် လူထုအစည်းအဝေးသို့ တက်ရောက်လာကြသူများက **“နိုင်ငံတော် ရှေ့ဆက်သွားမည့် မူဝါဒလမ်းစဉ်ခုနစ်ရပ် ဖော်ဆောင်ရေး” (အောင်ရမည်၊ အောင်ရမည်)၊“အမျိုးသားညီလာခံကျင်းပရေး”(အောင်ရမည်၊ အောင်ရမည်)၊ “ဒီမိုကရေစီနိုင်ငံတော်သစ်တည်ဆောက်ရေး”(အောင်ရမည်၊ အောင်ရမည်)** ဟူသော ကြွေးကြော်သံများကို တစ်ခဲနက်ကြွေးကြော်ကြကာ လူထုအစည်းအဝေးကို နံနက် ၉ နာရီ မိနစ် ၅၀တွင် အောင်မြင်စွာ ကျင်းပပြီးစီးသွားသည်။

(သတင်းစဉ်)



ကျောက်ဆံမြို့နယ်စည်ပင်သာယာရေးအဖွဲ့က ဆောင်ရွက်နေသော အောင်ဆန်းလမ်းနှင့် ရွှေဖီဉီးလမ်းထောင့် ကွန်ကရစ်တံတားဖြိုခြင်း လုပ်ငန်းကို ရှမ်းပြည်နယ် (မြောက်ပိုင်း) ပြည်နယ်စည်ပင်သာယာရေးအဖွဲ့ဥက္ကဋ္ဌ ရေးမှူး ဦးကြီးခြင့် စက်တင်ဘာ ၁၅ရက်က ကြည့်ရှုစစ်ဆေးစဉ်။ (က–၀)

ရွှေဘိုမြို့နယ် တယ်ပင်ကျေးရွာ၌ နယ်လှည့်စာကြည့်တိုက်ဖွင့်

ရွှေဘို စက်တင်ဘာ ၁၉

ရွှေဘိခရိုင် ပြန်ကြား-ရေးနှင့်ပြည်သူ့ ဆက်ဆံရေးဦးစီးဌာနက ကြီးမှူးကျင်းပသည့် နယ်လှည့်စာကြည့်တိုက်ဖွင့်ပွဲ၊ ဓာတ်ပုံပြပွဲနှင့်ဟောပြောပွဲတို့ စက်တင် ဘာ ၁၈ရက်က ရွှေဘိုမြို့ နယ် တယ်ပင် ကျေးရွာ ဘုန်းတော်ကြီး ကျောင်း၌ မမှောရွှဲ့ ကျင်းပသည်။

အခမ်းအနား-တွင် နယ်လှည့်စာကြည့်တိုက်ကို တယ်ပင်ကျေးရွာ ဥက္ကဋ္ဌ ဦးထွန်းမြင့်က ဖဲကြိုးဖြတ်၍ ဖွင့်လှစ်ပေးပြီး **(အမော်ပုံ)** ခရိုင်ဦးစီးအရာရှိ ဦးအုန်းသန်းက နိဒါးတော်၏ မူဝါဒများကို ရှင်းလင်းပြောကြား-သည်။

ဟောပြော-ပွဲအပြီးတွင် တက်ရောက်လာကြသူများက ပြသထား-သော နံရံကပ်စာဆောင်နှင့်ခေတ်ပုံများကိုလေ့လာ ကြည့်ရှုကြသည်။

အလာ-တူ ဟောပြော-ပွဲများကို ထူးကြီးကျေးရွာ၌ ကျင်း-ပခဲ့ကြသည်။

(ခရိုင် ပြန်/ဆက်)

တောင်ကြို့ကုန်းလမ်း ဂဝ်ခင်းမှ ကွင်းဆင်းဆောင်ရွက်

လက်ပံတန်း စက်တင်ဘာ ၂၇

လက်ပံတန်းမြို့နယ်စည်ပင်သာယာရေး အဖွဲ့၏ ၂၀၀၃–၂၀၀၄ဘဏ္ဍာရေးနှစ် ငွေလုံးငွေရင်း လုပ်ငန်း-ဖြစ်သော ဆောင်ကြို့ကုန်းလမ်း-အရှည်ပေ ၁၃၆၀၊ အကျယ် ပေ ၁၀ ဂဝ်ခင်း-ခြင်း-လုပ်ငန်း-ဆောင်ရွက်နေမှုကို စက်တင်ဘာ ၉ ရက်က မြို့နယ်စည်ပင်သာယာရေးအဖွဲ့ အမှုဆောင်အရာရှိ ဦးထွန်း-ခင်ရင့် တာဝန်ခံအင်ဂျင်နီယာ ဦးအောင်မိုး သွင်တို့က ကွင်း-ဆင်း၍ အနီး-ကပ်ကြီး-ကြပ် ဆောင်ရွက်ကြသည်။

(မြို့နယ် ပြန်/ဆက်)



အာဟာရဖွံ့ဖြိုးရေးလှုပ်ရှား-မှု အသိပေးဆွေးနွေး

လှိုင်းတွဲ စက်တင်ဘာ ၂၅

လှိုင်းတွဲမြို့နယ် ကျန်း-မာရေး ဦးစီး-ဌာနက ကြီး-မှူးကျင်း-ပသည့် အာဟာရဖွံ့ဖြိုးရေး ရက်သတ္တပတ် လှုပ်ရှား-မှု အသိပေး ဆွေး-နွေး-ပွဲကို ဩဂုတ် ၂၉ရက် နံနက် က လှိုင်းတွဲမြို့ ကျန်း-မာရေးဦး-စီး-ဌာန အစုခဲ့-အဝေး-ခန်း-မတွင် ကျင်း-ပသည်။

ဆွေး-နွေး-ပွဲတွင် မြို့နယ်အေး-ချမ်း သာယာရေး-နှင့်ဖွံ့ဖြိုးရေး ကောင်စီဥက္ကဋ္ဌ ဦး-ကျော်ဇေလှက အမှာ-စကား-ပြော-ကြား-ပြီး မြို့နယ်ကျန်း-မာရေး-ဦး-စီး-ဌာန-မှူး ဒေါက်တာသန်း-ထွန်း-က အာဟာရဖွံ့ဖြိုးရေး ရက်သတ္တပတ် လှုပ်ရှား-မှုအတွက် ဆောင်ရွက် သည့် အစီအစဉ်များကို ရှင်း-လင်း တင်ပြသည်။ ဆက် လက် ၍အာဟာရပြည့်လျှင် ရောဂါစင်၊ ပျော်ရွှင် ကျန်း-မာမည်ဟူသော ဆောင်ပုဒ် ဖြင့် စာစီစာကုံး ပြိုင်ပွဲတွင် မူလတန်း၊ အလယ်တန်း-နှင့် အထက်တန်း-အဆင့် ဆုရရှိသော ကျောင်း-သူ ခုနှစ်ဦး-အား တာဝန်ရှိသူများ-က ဆုများ-ပေး-အပ်ချီး-မြှင့်-ကြသည်။

(မြို့နယ် ပြန်/ဆက်)

အမြို့မြို့ အခန့်သင့် သတင်းများ



သဏ္ဌိုမြို့နယ်စည်ပင်သာယာရေးအဖွဲ့ အမှုဆောင်အရာရှိ ဦးသက်ဦးရိုန်နှင့်အဖွဲ့ စက်တင်ဘာ၁၉ရက်က သဏ္ဌုနှင့် ပေါင်းမြို့နယ်ဆက်သွယ်သည့်ကုလားမောင်စောင်း အရှေ့မြစ်-လမ်း-ကျောက်ချောခင်း-ရန် ဆောင်ရွက်မှုကို ကြီးကြပ် ဆောင်ရွက်ပေး-စဉ်။ (မြို့နယ်/မြန်ဆက်)

စာတည်းထဲပေးစာများ

လမ်းပိတ်ဆို့ပုံကျရှေးသည်များ ရှင်းလင်းပေးစေလို

စာတည်း-မှူး-ရှင့်-

လှိုင်သာယာမြို့နယ် ဗိုလ်အောင်ကျော်လမ်း-မကြီး-ဆော-၌ စနစ်တကျ ရှေး-ရောင်း-ချရန် မြို့နယ်စည်ပင်သာယာက ထွန်း-သိရှိ ရှေးကြီး-တွင် နေရာချထား-ပေး-ခဲ့ပါသည်။ သို့သော်လည်း ယခုအခါ ပျက်ရှေးသည်များသည် ဗိုလ်အောင်ကျော်လမ်း-မကြီး-ဆေ-တွင် နေ့စဉ်ပိတ်ဆို့ ရောင်း-ချလျက်ရှိသဖြင့် မော်တော်ယာဉ်များ-နှင် ခရီးသွား- ပြည်သူများ နေ့စဉ် နှင့်အမျှ အနှောင့်အယှက် ဖြစ်နေရပါသည်။ သို့ပါ၍ ဗိုလ်အောင်ကျော်လမ်းမကြီးကို ပိတ်ဆို့ရောင်း-ချနေသော ပျဉ်ကျရေး-သည်များ-အား ရှင်းလင်း-ပေး-ပါရန် စာတည်း-မှူး-မှ တစ်ဆင့် တင်ပြအပ်ပါသည်။

အေ၊အေ၊လွိုင်သာယာ။

ဝက်အူစိမ်အကြေးနှင့်အော်သံ အနီးနေသူတို့အနှောင့်အယှက်ဖြစ်

စာတည်း-မှူး-ခင်ဗျား-

မြောက်ဥက္ကလာပမြို့နယ်(၄)ရပ်ကွက်၊ အင်ကြင်းလမ်း-ရှိ နေအိမ်တစ်အိမ်တွင် စီး-ပွားဖြစ် ဝက်များ မွေး-မြူထား-သဖြင့် ဝက်များ၏ အညစ်အကြေး-များ-နှင့် ဆူညံသံကြောင့် အနီး-နေသူတို့အတွက် အနှောင့်အယှက်ဖြစ်ပြီး-ဝက်ရော-နဲ့များ-ကြောင့် လေကောင်း-လေသန့် မရရှိဘဲ သက်ကြီး-ရွယ်အို များ-နှင့် ကလေး-များ-မှာ ရေး-ထိခိုက်နေကြပါသည်။ သို့ပါ၍ အဆိုပါ စည်း-ကမ်း-မဲ့ ဝက်မွေး-မြူခြင်း-ကို လူနေရပ်ကွက်အတွင်း-မှ ဖယ်ရှား-ပေး-ပါရန်စာတည်း-မှူး-မှတစ်ဆင့် တင်ပြအပ်ပါသည်။

အင်ကြင်း-သား။

အချိန်မတော်မူးယစ်အော်ဟစ်မှု အရေးယူပေး-ပါ

စာတည်း-မှူး-ခင်ဗျား-

ကျောက်ဖြူမြို့ အစိုး-ရပုဂ္ဂိုလ်နှင့် သန်းပန်ရောင်း-ရပ်ကွက် နှစ်ခုကြား-ရှိ ဖြတ်လမ်း-အတွင်း-မှ လူနေအိမ်အချို့တွင် နေ့စဉ် ဖဲရိုက်-နှင့် ကြွေပိုင်း-ကစား-ဂျက်ရှိပါသည်။ ကစား-ပိုင်း-မှ အပြန်အချိန်မတော်မှူးယစ်အော်ဟစ်ဆဲဆိုခြင်း-တို့ကြောင့် နာ-မခံသာဖြစ်ရပါသဖြင့် ကစား-ပိုင်း-များ-ကို အရေး-ယူတား-ဖြစ်ပေး-ပါရန်စာတည်း-မှူး-မှတစ်ဆင့်တင်ပြအပ်ပါသည်။

မောင်စေတနာ။

ဆိတ်ကြိတ်စက်ရုံညှော်နှံ့ ကျန်းမာရေးထိခိုက်

စာတည်း-မှူး-ခင်ဗျား-

ဧရာဝတီတိုင်း ပုသိမ်မြို့ နယ်၊ ကမ်းခြေရပ်ကမ်း-နာ-လမ်း-ရှိ အုန်း-သာ-ကုန်း-မာရေး-ထိခိုက်စေ-နိုင်သည့် ဆိတ်ကြိတ်စက်ရုံ တစ်ရုံသည် အုန်း-သာ-နှင့်မြေပဲများ-ကို နေ့ဧရာညပါ ကြိတ်ခဲ့လျက်ရှိရာ စက်၏ ဆူညံသံနှင့် စက်ရုံမှထွက်ရှိသောဆူး-နဲများ-ကြောင့် ပတ်ဝန်း-ကျင်နေသက်ကြီး-ရွယ်အို များ၊ ကလေး-သူငယ်များ-နှင့် နာမကျန်း-သူများ-မှာ ထွဲ့ဝံနံ့ ကို နေ့စဉ်ခံစား-နေရ၍ ကျန်း-မာရေး-ကို ထိခိုက်နိုင်ပါသည်။

သို့ပါ၍ ၎င်း-စက်ရုံကို ဆိုင်ရာက စိစစ်ဆောင်ရွက်ပေး-ပါရန် စာတည်း-မှူး-မှ တစ်ဆင့် တင်ပြအပ်ပါသည်။

ညွှော်နံ့ကြောက်သူ။

ဆည်ပူကြောင့် အနှောင့်အယှက်ဖြစ်ရ

စာတည်း-မှူး-ခင်ဗျား-

အမရပူရမြို့ နယ် ဘုံအိုး ကျေးရွာ ယက္ကန်း-တော်ရပ်ကွက်အတွင်း-ရှိ ဗီဒီယို ရုပ်ရှင်ရုံသည် ရုပ်ရှင်နှင်ဘောလုံးပွဲများ ၂၄နာရီ ပြသပါသည်။ ပွဲကြည်ပရိသတ် အော်ဟစ် အား-ပေး-ဆူညံမှုအင်ဂျင်စက်သံ ဆူညံမှုတို့ကြောင့် ညစဉ်ရပ်ကွက် နေသူတို့ အတွက် အနှောင့်အယှက်ဖြစ်ရပါသည်။

သို့ပါ၍ ၎င်းဗီဒီယို ရုပ်ရှင်ရုံ၏ လုပ်ရပ်ကို လိုအပ်သလို ကြီးကြပ် ဆောင်ရွက်ပေး-ပါရန် စာတည်း-မှူး-မှ တစ်ဆင့် တင်ပြအပ်ပါသည်။

ရပ်ကွက်သား-တစ်ဦး။

ဒေဉာဝိနံ့ နှင့် ဓွန်ပစ်ပန္ဓဉ်း အနံ့များ ကြောင့် ကျန်းမာရေး ထိခိုက်

စာတည်း-မှူး-ခင်ဗျား-

စစ်ကိုင်းတိုင်း မုံရွာမြို့ မြို့သစ်ရပ်ကွက် စိန်ပန်းနီ၊ လမ်းသွယ်(၈)ရှိ အကြော်လုပ်ငန်း-ရှင်တစ်ဦး-သည် အာလူး-ကြော်၊ ငါး-ခြောက်ကြော်၊ ဂျော်သီ-ကြော်၊ ပဲကြီး-ကြော်လုပ်ငန်း-ကို နေ့စဉ် နံနက်ခင်း-မှ အစပြု၍ တစ်နေကုန်ကြော်ဆော် လျက်ရှိရာ အညော်နံ့များ-နှင့် စွန့်ပစ်ပစ္စည်း-များ-၏ အပုပ်နံ့များ-ကြောင့် ပတ်ဝန်း-ကျင်နေထိုင်သူများ ကျန်း-မာရေး ထိခိုက်စေပါသည်။ လုပ်ငန်း-အသုံး-ပြုရန် ထင်း-များ-ကို စုပုံသုံလှော်ထား-သဖြင့် မီး-ဘေး-အန္တရာယ်လည်း-ရှိ-ရှိနေရပါသည်။

သို့ပါ၍ လိုအပ်သလို စိစစ်ဆောင်ရွက်ပေး-နိုင်ပါရန် စာတည်း-မှူး-မှတစ်ဆင့် တင်ပြအပ်ပါသည်။

ဒိန်ပန်းနီ။

မြန်မာ့အသံ

၂၉–၉–၂၀၀၃(တနင်္လာနေ့)

နံနက်ပိုင်း

၀၇:၀၀ ဦးဥတ္တမသာရဆရာတော်ကြီး၏ ခန္ဓသုတ်နှင့် ဂုဏ်တော်ကွန်ချာ

နေ့လယ်ပိုင်း

၁၀:၀၀ ကောဒသမအကြိမ် မြန်မာ့ရိုးရာယဉ်ကျေး-မှု အဆို၊ အက၊ အရေး၊ အတီး ပြိုင်ပွဲဝင်များ-လေ့လာရန် ဓမ္မပုစ္ဆာတေး

၁၁:၁၅ သံး-၄-ဖွဲ့ပြိုင်ပြည့်အကျိုး (နေ့-မြန်ရေး-ရာပြန့်ကြား- ဖွာ-၈)

၁၁:၄၀ သိပ္ပံပညာသတင်း-ပသော-ဘ

၁၂:၀၀ တစ်ပတ်အတွင်း- သတင်း-ပသော-(ပြည်တွင်း-)

၁၂:၂၅ အား-ကစား-သတင်း-ပသော-ဘ

၁၂:၃၅ ကောဒသမအကြိမ် မြန်မာ့ရိုးရာယဉ်ကျေး-မှု အဆို၊ အက၊ အရေး၊ အတီး ပြိုင်ပွဲဝင်များ-လေ့လာရန် မဟာဂီတသီချင်း-ကြီး-များ-

၁၃:၁၀ ပညာရေး-အသင့်လွှင့်-အစီအစဉ် (မြန်မာစာ–မူလတန်း- ကဗျာသင်ကြား-ခြင်း-)

ညနေပိုင်း

၁၇:၃၀ တစ်ပတ်အတွင်း- သတင်း-ပသော-(ပြည်တွင်း-)

၁၇:၄၀ ကဗျာစုခွာ ဆွေး-နွေး-စာရာ (မန်း-ရာပြည့်ဂီတဘဉ်-တင်-ရဲ့ ဆွေး-နွေး-ခန်း-)

၁၈:၄၅ နေ့စဉ်သုံး အင်္ဂလိပ်စကား-ပို့ချချက် (မင်းကျော်မင်း-မိသား-စု)

၁၉:၁၅ ပြည်ဆောင်စုတိုင်း-ရင်း-သား-စော-သ

အိပ်ကိုက်ကားမှန်ပန်လာဒေါ်ငွေ

စာတည်း-မှူး-ခင်ဗျား-

ကျန်စဉ်တော်များ- ကမာရွတ်မြို့နယ် အမှတ်(၃)ရပ်ကွက် လင်းရောင်ခြည်လမ်း-သို့ အမျိုက်ကား-မလာသည်မှာ ခွန်နံ့ခွေလိုင်၊ ဩဂုတ်သုံး-လ ကြာပြီဖြစ်ပါသည်။ ဩဂုတ်လတွင် ၄ ရက်သာ လာပါသည်။ ကျန်သောရက်များ-မလာပါ။ သို့ပါ၍ အမျိုက်ကား- မှန်မှန်လာရန် စာတည်း-မှူး-မှတစ်ဆင့် သက်ဆိုင်ရာသို့ တင်ပြအပ်ပါသည်။

သန့်ရှင်း-စေလိုသူ။

အသံချဲ့စက်ဆူညံစွာ အပြင်ဖွင့်နေကြ၍

စာတည်း-မှူး-ခင်ဗျား-

ယုဇနဥယျာဉ်မြို့ တော် ကုံကော်ဘွယ်လမ်း-နှင့် ၂ လမ်းဆုံရှိ လက်ဖက်ရည်ဆိုင်များ-သည် အသံချဲ့ စက်များ-ကို တစ်နေ့လုံး-တစ်ညလုံး-ဆူညံစွာ အပြင်ဖွင့်နေကြပါသည်။ အနီး-နေသူများ-အား-ငဲ့ညာသောအား-ဖြင့် အသံချဲ့ စက်များ-ကို စည်း-ကမ်း-နှင့်အညီ ဖွင့်စေရေး ဆောင်ရွက်ပေး-ပါရန် စာတည်း-မှူး-မှ တစ်ဆင့် တင်ပြအပ်ပါသည်။

နာ-မခံနိုင်သူ။

ဆင်ဆာမဲ့ဗီဒီယို ကားဆီးပေး-ပါ

စာတည်း-မှူး-ခင်ဗျား-

ပျော်ဘွယ်မြို့ ပေါ်ရှိ ဗီဒီယိုခွေများ-နှင့် ညစဉ်ညမဲ့ ခွေများ- တရား-မဝင် ပြသ စီး-ပွား-ရှာနေကြပါသည်။ လူငယ်လူရွယ်လေး-များ-စာရိတ္တပျက်ပြား-မည်ကိုစိုး-ရိမ်ကြရပါသည်။ ယခုအခါ ကျေး-ရွာအချို့ ထိကူး-စက်ပြသနေကြပါသည်။

သို့ပါ၍ အချိန်မီ တား-ဆီး-ပေး-ပါရန်စာတည်း-မှူး-မှတစ်ဆင့်တင်ပြအပ်ပါသည်။

မောင်မြန်မာ။

ဝန်ကြီးဗိုလ်ချုပ်လှထွန်း ခေါင်းဆောင်သည့် မြန်မာကိုယ်စားလှယ်အဖွဲ့ အပြည်ပြည်ဆိုင်ရာငွေကြေးရန်ပုံငွေအဖွဲ့နှင့် ကမ္ဘာ့ဘဏ် အစည်းအဝေးမှပြန်ရောက်

ရန်ကုန် စက်တင်ဘာ ၂၇

အပြည်ပြည်ဆိုင်ရာ ငွေကြေးရန်ပုံငွေအဖွဲ့နှင့် ကမ္ဘာ့ဘဏ်တို့၏ (၅၈)ကြိမ်မြောက် နှစ်ပတ်လည်အစည်းအဝေးကို စက်တင်ဘာ၂၀ရက်မှ ၂၄ ရက်အထိ အာရပ်စော်ဘွားများပြည်ထောင်စု ဒူဘိုင်းမြို့ရှိ Dubai International Convention Centre အစည်းအဝေးခန်းမ၌ ကျင်းပသည်။

အဆိုပါအခမ်းအနားသို့ အပြည်ပြည်ဆိုင်ရာငွေကြေးရန်ပုံငွေအဖွဲ့နှင့် ကမ္ဘာ့ဘဏ်တို့၏အဖွဲ့ဝင်(၁၈၄)နိုင်ငံမှ ဘဏ္ဍာရေးဝန်ကြီးများ၊ ဂါဗာနာများ၊ ကိုယ်စားလှယ်အဖွဲ့ဝင်များ၊ ဖိတ်ကြားထားသူများ၊ အစိုးရမဟုတ်သည့် အဖွဲ့အစည်းများမှ ပုဂ္ဂိုလ်များနှင့် ဧည့်သည်တော်များ၊ မြန်မာနိုင်ငံမှ ဘဏ္ဍာရေးနှင့်အခွန်ဝန်ကြီးဌာနဝန်ကြီး ဗိုလ်ချုပ်လှထွန်းခေါင်းဆောင်သည့် မြန်မာကိုယ်စားလှယ်အဖွဲ့ဝင်များ တက်ရောက်ကြသည်။

နှစ်ပတ်လည်အစည်းအဝေးဆွေးနွေးပွဲကိုဒူဘိုင်းမြို့ Dubai International Convention Centre အစည်းအဝေး ခန်းမကြီး၌ကျင်းပရာ စက်တင်ဘာ ၂၃ ရက်တွင် မြန်မာကိုယ်စားလှယ်အဖွဲ့ ခေါင်းဆောင် ဘဏ္ဍာရေးနှင့် အခွန်ဝန်ကြီးဌာန ဝန်ကြီးဗိုလ်ချုပ်လှထွန်းက မိန့်ခွန်း ပြောကြားသည်။

ယင်းသို့ပြောကြားရာတွင် မြန်မာနိုင်ငံ၏ စီးပွားရေးစွမ်းဆောင်ချက်များသည် လတ်တလောနှစ်များအတွင်း များစွာကောင်းမွန်ခဲ့ကြောင်း၊ လွန်ခဲ့သည့် ၁၅နှစ်အတွင်း မိမိ၏ ကိုယ်ပိုင်အရင်းအမြစ်များအပေါ် အားကိုးပြီး သိသာထင်ရှားသည့် တိုးတက်မှုများ ရရှိနိုင်ခဲ့ကြောင်း၊ အပြည်ပြည်ဆိုင်ရာငွေကြေး အဖွဲ့အစည်းများမှ အဖွဲ့ဝင်နိုင်ငံအချို့၏ နိုင်ငံရေးအပေါ်မူတည်သည့် လုပ်ဆောင်ချက်များကြောင့် မြန်မာနိုင်ငံသည် လွန်ခဲ့သည့် ၁၅နှစ်အတွင်း လူမှုစီးပွားရေးတိုးတက်ရန်အတွက် လိုအပ်သည့်အရင်းအမြစ်များ မရရှိခဲ့ခြင်းသည် ဝမ်းနည်းဖွယ်ရာဖြစ်ကြောင်း၊ မည်သို့ပင်ဖြစ်စေ နိုင်ငံ၏ တိုးတက်မှုအရှိန် ခိုင်မာစွာရရှိရေးအတွက် ဆက်လက် ကြိုးပမ်းသွားမည်ဖြစ်ကြောင်း၊ ငွေကြေးထောက်ပံ့မှုများ ရပ်ဆိုင်းထားခြင်းအပြင် မြန်မာနိုင်ငံအပေါ် စီးပွားရေးပိတ်ဆို့မှုများကိုလည်း မကြာသေးမီက ပြုလုပ်ခဲ့ကြောင်း၊ အပြည်ပြည်ဆိုင်ရာ အဖွဲ့အစည်းများမှ ဆင်းရဲမွဲတေမှု လျှော့ချရေးကို ဦးစားပေးလုပ်ကိုင်နေသည့် အချိန်တွင် ပိတ်ဆို့မှုများပြုလုပ်ခြင်းသည် ငွေရေးကြေးရေး အဖွဲ့အစည်းများ၏ ရည်ရွယ်ချက်များကို တိုက်ရိုက်ဖီလာဆန့်ကျင်လျက်ရှိပြီး အခြေခံလူတန်းစားများ၏ လူနေမှုဘဝကို ထိခိုက်စေမည်ဖြစ်ကြောင်း၊ ဤအဖွဲ့အစည်းများတွင် တရားဝင်ပါဝင်သည့် အဖွဲ့ဝင်နိုင်ငံတစ်နိုင်ငံအနေဖြင့် ဤကဲ့သို့ မျှတမှုမရှိ ကျိုးကြောင်းဆီလျော်မှုမရှိသည့် အရေးယူပိတ်ဆို့မှုများနှင့် မြန်မာနိုင်ငံ၏ ပိုင်ဆိုင်ခွင့်များအပေါ် တားမြစ်ပိတ်ပင်ထားမှုကိုကန့်ကွက်ပါကြောင်း၊ ယခုအခါတွင် ဤအဖွဲ့အစည်းများ၏ ဆောင်ရွက်ချက်များသည် နိုင်ငံရေးအယူအဆများအပေါ် တည်မှီနေခြင်းကြောင့် လက်မခံနိုင်ဖွယ်ရာဖြစ်နေပြီး၊ ဤအဖွဲ့အစည်းများ၏ သဘောတူစာချုပ်များပါ ရည်ရွယ်ချက်များနှင့်လည်း ကိုက်ညီမှုမရှိခြင်းကို တွေ့ရှိရကြောင်း၊ ဤအဖွဲ့အစည်းနှစ်ရပ်၏ မူဝါဒဆိုင်ရာ ဆုံးဖြတ်ချက်ချမှတ်မှုလုပ်ငန်းသည်ဖွံ့ဖြိုးဆဲအဖွဲ့ဝင်နိုင်ငံများ၏ အခန်းကဏ္ဍနှင့် ပြောရေးဆိုခွင့်များကို အလေးထားစဉ်းစားပေးရန် လိုအပ်ကြောင်း ပြောကြားသည်။

ဆက်လက်၍နှစ်ပတ်လည်အစည်းအဝေးဆွေးနွေးပွဲများကို အစီအစဉ်အတိုင်းဆက်လက်ကျင်းပပြီး စက်တင်ဘာ ၂၄ ရက် မွန်းလွဲပိုင်းတွင် အစည်းအဝေးကို အောင်မြင်စွာ ရုပ်သိမ်းခဲ့သည်။

မြန်မာကိုယ်စားလှယ်အဖွဲ့ ဒူဘိုင်းမြို့တွင် ရှိနေစဉ်ကာလအတွင်း ဝန်ကြီးဗိုလ်ချုပ်လှထွန်း ခေါင်းဆောင်သည့် မြန်မာကိုယ်စားလှယ်အဖွဲ့သည် ကမ္ဘာ့ဘဏ်၏ အရှေ့တောင်အာရှနိုင်ငံများအုပ်စုမှ အမှုဆောင်ဒါရိုက်တာ Mr. Rapee Asumpinpong နှင့် လည်းကောင်း၊ ဂျပန်နိုင်ငံ Mitsui Sumitomo Insurance Co., Ltd. မှ ဥက္ကဋ္ဌ Mr . Takeo Inokuchi နှင့် လည်းကောင်း၊ မလေးရှားနိုင်ငံ ဘဏ္ဍာရေးဝန်ကြီး Mr. Jamaludin Mohd Jarjis နှင့် လည်းကောင်း၊ OPEC Fundမှညွှန်ကြားရေးမှူးချုပ် Mr. Seyyid Abdulai နှင့် လည်းကောင်း အသီးသီးတွေ့ဆုံပြီး အကျိုးတူပူးပေါင်းဆောင်ရွက်ရေးဆိုင်ရာ ကိစ္စရပ်များကို ရင်းနှီးပွင့်လင်းစွာ ညှိနှိုင်းဆွေးနွေးခဲ့သည်။ အာဆီယံဘဏ္ဍာရေးဝန်ကြီးများ၏ အလွတ်သဘောအစည်းအဝေးကိုလည်း ဝန်ကြီးဗိုလ်ချုပ်လှထွန်းနှင့် မြန်မာကိုယ်စားလှယ်အဖွဲ့ တက်ရောက်ခဲ့သည်။

ဘဏ္ဍာရေးနှင့် အခွန်ဝန်ကြီးဌာန ဝန်ကြီးဗိုလ်ချုပ်လှထွန်းခေါင်းဆောင်သော မြန်မာကိုယ်စားလှယ်အဖွဲ့သည် ယမန်နေ့ညပိုင်းတွင် လေကြောင်းခရီးစဉ်ဖြင့် ရန်ကုန်မြို့သို့ ပြန်လည်ရောက်ရှိလာရာ ဝန်ကြီးနှင့်အဖွဲ့အား အမျိုးသားစီမံကိန်းနှင့် စီးပွားရေးဖွံ့ဖြိုးတိုးတက်မှုဝန်ကြီးဌာန ဝန်ကြီး ဦးစိုးသာ၊ သာသနာရေးဝန်ကြီးဌာန ဝန်ကြီး ဗိုလ်မှူးချုပ်သူရမြင့်မောင်၊ ဘဏ္ဍာရေးနှင့်အခွန်ဝန်ကြီးဌာန ဒုတိယဝန်ကြီး ဗိုလ်မှူးကြီးလှသိန်းဆွေ၊ ဘဏ္ဍာရေးနှင့်အခွန်ဝန်ကြီးဌာနမှ ဌာနဆိုင်ရာအကြီးအကဲများ၊ သက်ဆိုင်ရာတာဝန်ရှိပုဂ္ဂိုလ်များနှင့် မိသားစုများက ရန်ကုန်အပြည်ပြည်ဆိုင်ရာလေဆိပ်တွင် ကြိုဆိုနှုတ်ဆက်ကြသည်။

မြန်မာကိုယ်စားလှယ်အဖွဲ့တွင် အဖွဲ့ဝင်များအဖြင့် လိုက်ပါသွားကြသည့် မြန်မာနိုင်ငံတော် ဗဟိုဘဏ် ဥက္ကဋ္ဌ ဦးကျော်ကျော်မောင်၊ နိုင်ငံခြားစီးပွားဆက်သွယ်ရေးဦးစီးဌာန ညွှန်ကြားရေးမှူးချုပ် ဒေါ်သန်းနွဲ့၊ ဘဏ္ဍာရေးနှင့် အခွန်ဝန်ကြီးဌာနအထူးအရာရှိ ဗိုလ်မှူးကြီးသန်းညိန်း၊ မြန်မာနိုင်ငံတော်ဗဟိုဘဏ်ညွှန်ကြားရေးမှူး ဒေါ်ဥမ္မာစိန်နှင့် ဘဏ္ဍာရေးနှင့် အခွန်ဝန်ကြီးဌာန လက်ထောက်ညွှန်ကြားရေးမှူး ဦးအောင်မျိုးဝင်းတို့လည်း အဖွဲ့ခေါင်းဆောင်ဝန်ကြီး ဗိုလ်ချုပ်လှထွန်းနှင့် အတူပြန်လည်ရောက်ရှိကြောင်း သတင်းရရှိသည်။ **(သတင်းစဉ်)**



စက်တင်ဘာ ၂၆ ရက်က ရန်ကုန်တိုင်း စစ်ဌာနချုပ် တိုင်းမှူးဒိုင်းလက်ဖွေ့ ပြိုင်ပွဲတွင် တံခွန်စိုက် ဒိုင်းဆုရရှိသွားသော တပ်မတော်ကိုယ်ခံပညာနှင့် အားကစားသိပ္ပံအသင်းအား ရန်ကုန်တိုင်းစစ်ဌာနချုပ်တိုင်းမှူး ဗိုလ်ချုပ်မြင့်ဆွေက ဒိုင်းဆု ချီးမြှင့်စဉ်။ (ရ-က-တ)



အပြည်ပြည်ဆိုင်ရာ ငွေကြေးရန်ပုံငွေအဖွဲ့နှင့် ကမ္ဘာ့ဘဏ်တို့၏ (၅၈)ကြိမ်မြောက် နှစ်ပတ်လည်အစည်းအဝေးကို စက်တင်ဘာ ၂၀ ရက်မှ ၂၄ ရက်အထိ အာရပ်စော်ဘွားများပြည်ထောင်စု ဒူဘိုင်းမြို့ရှိ Dubai International Convention Centreအစည်းအဝေးခန်းမ၌ ကျင်းပရာ မြန်မာနိုင်ငံမှ ဘဏ္ဍာရေးနှင့်အခွန်ဝန်ကြီးဌာနဝန်ကြီး ဗိုလ်ချုပ်လှထွန်း အမှာစကားပြောကြားစဉ်။ (သတင်းစဉ်)

ဒုတိယဝန်ကြီး ဗိုလ်မှူးချုပ်ကျော်မြင့် မူကြို(၃)နှင့် ထောက်ကြန့်ကလေးပြုစုရေးဌာနစစ်ဆေး

ရန်ကုန် စက်တင်ဘာ ၂၇

လူမှုဝန်ထမ်း၊ ကယ်ဆယ်ရေးနှင့် ပြန်လည်နေရာချထားရေးဝန်ကြီးဌာန ဒုတိယဝန်ကြီးဗိုလ်မှူးချုပ်ကျော်မြင့်သည် အထူးအရာရှိဗိုလ်မှူးချုပ်သူရစိန်သောင်း လိုက်ပါလျက်ယမန်နေ့နံနက်ပိုင်းတွင် ရန်ကုန်တိုင်းမင်္ဂလာဒုံမြို့နယ် ခရေပင်လမ်းခွဲရှိ မူလတန်းကြိုကျောင်းအမှတ်(၃)သို့ရောက်ရှိလာရာ ကျောင်းအုပ်ဆရာမကြီး ဒေါ်ယဉ်ကျေးက အသက်သုံးနှစ်မှ ငါးနှစ်အတွင်းရှိ မူကြိုအရွယ် ရင်သွေးငယ်များ ဘက်စုံဖွံ့ဖြိုးရေးလုပ်ငန်းဆောင်ရွက်နေမှုအခြေအနေကို ရှင်းလင်းတင်ပြသည်။

ထို့နောက် ဒုတိယဝန်ကြီးနှင့် အဖွဲ့သည် ရင်သွေးငယ်များအား ကာယ၊ ဉာဏ၊ စိတ်ဓာတ် ဖွံ့ဖြိုးရေးအတွက် သင်ကြားမှု သင်ယူမှု အထောက်အကူပြုပစ္စည်းများ၊ ကစားစရာများဖြင့် ပြုစုပျိုးထောင်နေခြင်းကို ကြည့်ရှုစစ်ဆေးကာ ရင်သွေးငယ်များကို ရင်းရင်းနှီးနှီးနှုတ်ဆက် အားပေးသည်။

ဆက်လက်၍ ဒုတိယဝန်ကြီးနှင့် အဖွဲ့သည် မင်္ဂလာဒုံမြို့နယ်ရှိ ထောက်ကြန့် ကလေးပြုစုရေးဌာနသို့ ရောက်ရှိလာရာ အုပ်ချုပ်ရေးမှူး ဒေါ်ကြည်ကြည်ဝင်းက မိဘမဲ့နှင့် စောင့်ရှောက်မှုလိုအပ်သော အသက်သုံးနှစ်မှ ငါးနှစ်အတွင်း ရင်သွေးငယ်များအား ကျန်းမာရေးစောင့်ရှောက်မှု၊ ကိုယ်ကာယနှင့် စိတ်ဓာတ်ဖွံ့ဖြိုးမှု မူကြိုပညာရေးဖြည့်ဆည်းပေးမှုအခြေအနေများကို ရှင်းလင်းတင်ပြသည်။

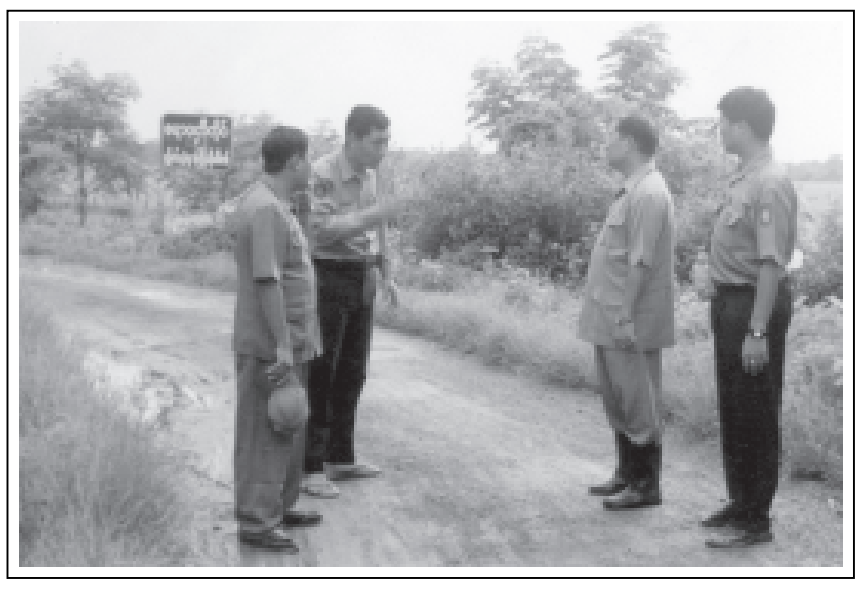
ထို့နောက် ဒုတိယဝန်ကြီးသည် ကလေးပြုစုရေးဌာနအတွင်းရှိ အသက်အရွယ် အုပ်စုအလိုက်၊ ကျန်းမာရေးအခြေအနေအလိုက် ပြုစုစောင့်ရှောက်မှုအခြေအနေများကို လှည့်လည်ကြည့်ရှုစစ်ဆေးကာ လိုအပ်သည်များကို ဖြည့်ဆည်းပေးကြောင်း သတင်းရရှိသည်။ **(သတင်းစဉ်)**

အလှပြင်ကုသပေးမည်

ရန်ကုန် စက်တင်ဘာ ၂၇

လီလီအလှပြင်ဆိုင် ပြောင်းရွှေ့ခြင်းအထိမ်းအမှတ်အဖြစ် ဆံပင်ပုံမကျခြင်း၊ ဆံပင်ဖြောင့်ပြီး ပျက်စီးနေသောဆံပင်များကို နောက်ဆုံးပေါ်ဆေးဝါးများဖြင့် ပြုပြင်ပေးခြင်း၊ မျက်နှာဆေးပေါင်းတင်ခြင်း၊မျက်ရစ်/နှာတံဖော်ခြင်း၊ မျက်အိတ်ပြုပြင်ခြင်း၊ မျက်ခုံးထိုးပြီး ပုံစံမကျဖြစ်နေခြင်း၊ အရောင်မကောင်းခြင်းတို့ကို နောက်ဆုံးပေါ်စက်ပစ္စည်းများဖြင့် ပြုပြင်ပေးလျက် ရှိသည်။

ဝက်ခြံ၊ မှဲ့ခြောက်၊ တင်းတိပ်၊ အဆီပြန်ခြင်း၊ တစ်ကိုယ်လုံးပေါင်းတင်ခြင်းကိုလည်း ဆောင်ရွက်ပေးလျက်ရှိရာ အမှတ်၁၄၊ ဘုန်းကြီးလမ်း(အောက်ဘလောက်)၊လမ်းမတော်မြို့နယ်၊ ဖုန်း-၂၁၁၁၂၆၊ ၂၂၆၉၂၁၊ ၀၉-၅၀၂၀၄၈၅ နှင့် ယုဇနပလာဇာ (A-30)၊တတိယထပ်၊ မင်္ဂလာတောင်ညွန့်မြို့နယ်၊ ရန်ကုန်သို့ ဆက်သွယ်စုံစမ်းနိုင်ကြောင်းသိရသည်။**(က-ပ)**



ရောဝတီတိုင်း စည်ပင်သာယာရေးအဖွဲ့ ညွှန်ကြားရေးမှူး ဦးအုန်းသွင်၊ ဒုတိယအင်ဂျင်နီယာမှူးကြီး ဦးတင်အောင်နှင့် တာဝန်ရှိသူများ စက်တင်ဘာ ၇ရက်က မနုဖြူမြို့နယ် ဆကာကြီး-ဥတို-အဖျောက်လမ်း (ဆကာကြီးအပိုင်း)ကို ကွင်းဆင်းစစ်ဆေးစဉ်။ (၀၈၅)

မြန်မာ-ဘင်္ဂလားဒေ့ရှ် လူငယ်ဘောလုံးပြိုင်ပွဲကျင်းပမည်

ရန်ကုန် စက်တင်ဘာ ၂၇

မြန်မာ-ဘင်္ဂလားဒေ့ရှ် လူငယ်ချစ်ကြည်ရေးဘောလုံးပြိုင်ပွဲကျင်းပရေးညှိနှိုင်းအစည်းအဝေးကို ယမန်နေ့ မွန်းလွဲ ၂နာရီခွဲတွင် လူငယ်အားကစားလေ့ကျင့်ရေးစခန်း(သုဝဏ္ဏ) အစည်းအဝေးခန်းမ၌ ကျင်းပသည်။

ရှေးဦးစွာ အားကစားနှင့် ကာယပညာဦးစီးဌာန ညွှန်ကြားရေးမှူးချုပ် မြန်မာနိုင်ငံဘောလုံးအဖွဲ့ချုပ်ဥက္ကဋ္ဌ ဦးသောင်းထိုက်က ချစ်ကြည်ရေးဘောလုံးပြိုင်ပွဲ အောင်မြင်စွာကျင်းပနိုင်ရေးအတွက် ရှင်းလင်းပြောကြားပြီး အားကစားနှင့် ကာယပညာဦးစီးဌာနယှဉ်ပြိုင်ရေးနှင့် လေ့ကျင့်ရေးဌာနခွဲ ညွှန်ကြားရေးမှူး ဦးသန်းဇော်က ပြိုင်ပွဲကျင်းပရန် စီစဉ်ဆောင်ရွက်ထားရှိမှုအခြေအနေများကိုလည်းကောင်း၊ အားကစားဝန်ကြီးဌာနနှင့် အစည်းအဝေးသို့ တက်ရောက်လာကြသောဌာနဆိုင်ရာများက မိမိတို့နှင့် သက်ဆိုင်သည့် လုပ်ငန်းကဏ္ဍများကိုလည်းကောင်း ဆွေးနွေးတင်ပြကြသည်။

မြန်မာ-ဘင်္ဂလားဒေ့ရှ် လူငယ်ချစ်ကြည်ရေး ဘောလုံးပြိုင်ပွဲများအဖြစ် စက်တင်ဘာ ၃၀ ရက်တွင် ပထမပွဲကိုလည်းကောင်း၊ အောက်တိုဘာ ၂ ရက်တွင် ဒုတိယပွဲကိုလည်းကောင်း၊ အောက်တိုဘာ ၄ ရက်တွင် တတိယပွဲကိုလည်းကောင်း မြန်မာလူငယ် ဘောလုံးအသင်းများနှင့် နေ့စဉ် ညနေ ၄ နာရီတွင် ရန်ကုန်မြို့ လူငယ်အားကစားလေ့ကျင့်ရေးစခန်း(သုဝဏ္ဏ) ဘောလုံးကွင်း၌ ကျင်းပမည်ဖြစ်သည်။

ချစ်ကြည်ရေးဘောလုံးပွဲအတွက် အထူးတန်း ဂိတ်ဝင်ကြေး ငွေကျပ် ၁၀၀၀နှင့် ရိုးရိုးတန်း ငွေကျပ် ၅၀၀ သတ်မှတ်ထားသည်။ **(သတင်းစဉ်)**

ရွှေသကၠန်းဆက်ကပ်မည်

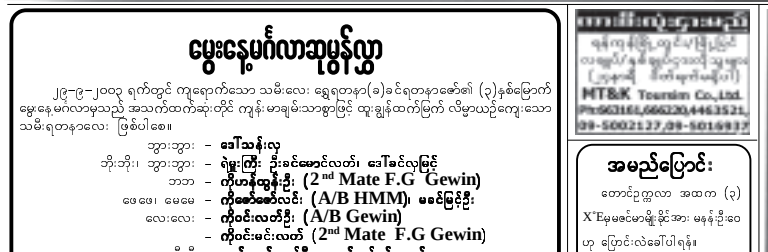
ရန်ကုန် စက်တင်ဘာ ၂၇

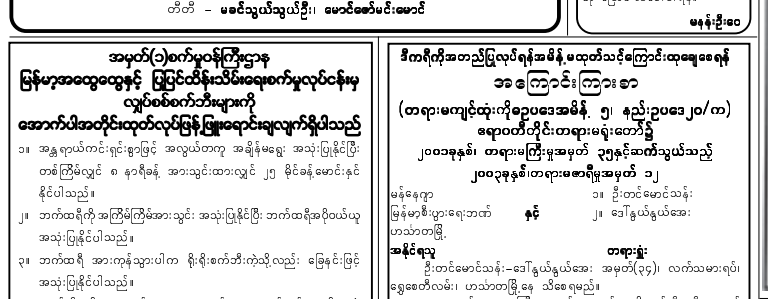
အင်းစိန်မြို့ တောင်သူကုန်းရပ်ကွက် ဘိုကုန်းဇေယျ သိဒ္ဓိမဟာသုံ့သာရ ဘုရားကျောင်းတွင် အောက်တိုဘာ ၃ ရက် နံနက် ၉ နာရီမှ အောက်တိုဘာ ၁၂ ရက်အထိ နှစ်စဉ်ကျင်းပ မြဲ မဟာသုံ့သာရ ရုပ်ရှင်တော်မြတ် ကြီး ရွှေသင်္ကန်းဆက်ကပ်ပွဲကို ကျင်းပမည်ဖြစ်ပြီး သီတင်းကျွတ်လပြည့်နေ့ (သောကြာနေ့) နံနက် ၉ နာရီတွင် ဗုဒ္ဓါဘိသေကအနေကဇာ တင်ပွဲကို စည်ကားစွာ ကျင်းပမည် ဖြစ်ရာ ရွှေသင်္ကန်း ဆက်ကပ်ပွဲ၌ အလှူရှင်များ ကိုယ်တိုင်ဆက်ကပ်နိုင်ရန်ကျောင်းတိုက်မှ ရွှေသင်္ကန်း အဆင်သင့် စီစဉ်ထားကြောင်း သိရသည်။ **(က-ပ)**

ကောင်းသန့်စာပေ အမှတ် ၂၀၉၊ ပထမထပ်(ယာ)၊၃၈လမ်း (အထက်) ကျောက်တံတားမြို့နယ်၊ ရန်ကုန်၊ ဖုန်း-၇၂၂၀၅၃ က ဖြန့်ချိမည် လူတွေ ဘာနဲ့နေ စာအုပ် မျက်နှာဖုံး။ (က-ပ)




နိုင်ငံတကာ အဆင့်မီ
ရွှေနန်းတော်
အာမခံ စိန်ဂျွေရတနာဆိုင်
ဖွင့်လှစ်ခြင်း (၁၀) နှစ်ပြည့်အထိမ်းအမှတ်
အထူးအစီအစဉ်
အထူးသတင်းကောင်း
တိုးချဲ့ပြင်ဆင် ဖွင့်လှစ်လိုက်ပါပြီ
ဆိုင်ဖွင့်ပွဲအထူးထုတ်
Golden Palace Diamond Card
E-mail : sn@myanmar.com.mm


မွေးနေ့မှတ်လာဘူးမှတ်လွှာ
MT&K Tourism Co.,Ltd.
09-5002127,09-5016937
အမည်ပြောင်း
Aurora
၄-၁၀-၂၀၀၃(စနေနေ့)
LAZY CLUB
၄-၁၀-၂၀၀၃(တနင်္ဂနွေနေ့)


ကေးနေးဆေပါမည်
ခုခံအားကျဆေးရောဂါ


ဓမ္မမဝင်းဖေ
နှလုံးသားမြို့တော်
Tape & CD ထွက်ပြီ
Band
Evening Star
Studio
Lynn
Harmony
Kenosis



FAME

သဘာဝအားဆေး Bee Pollen (ပွားတော်မူနန်းဆေးအကဲ့)



- Bee Pollen တွင် ခန္ဓာကိုယ်အတွက် နေ့စဉ်မရှိမဖြစ်လိုအပ်သော ပရိတင်း ကာတိုတိုက်ဝရိတ်၊ ဗီတာမင်နှင့် သတ္တုဓာတ်များ ပြည့်ပြည့်စုံစုံပေါင်းစပ်ပါဝင်နေသဖြင့် တလေး၊ လူကြီး၊ ကျား၊ မ မရွေးအတွက် အထူးသင့်လျော်သော သဘာဝဓာတ်ဆေး တစ်လက်ဖြစ်ပါသည်။
- Rutin ပြဒ်ပေါင်းပါဝင်သဖြင့် သွေးကြောနံရံများကို ကြံ့ခိုင်စေပြီး သွေးကြောနံရံများ ပဲခဲခြင်း၊ ဆေးကွက်ထွက်ခြင်း၊ သွေးယိုစီးခြင်း၊ လေးမြတ်ဖြင့်းထိုးမှ ကာတွယ်ဖေးပါသည်။
- Lecithin ပြဒ်ပေါင်းပါဝင်သဖြင့် ကိုယ်ခန္ဓာမှ အဆီဝိုများကို ပယ်ရှားပေးသည်။
- သတိပြုရန်မှာ-ဓာတ်မတည့်မှု (Allergic) ဖြစ်ပွားလေ့ရှိသူများ Bee Pollen ကို ပထမတစ်တောင့်စမ်းသောက်ပြီး ဓာတ်မတည့်မှုမရှိမှ ဆက်လက်သောက်သုံးရမည်ဖြစ်ပါသည်။

Bee Pollen ကို WHO-ဘ ရုံးချုပ်ထားရသော GMP guideline နှိုင်ငံတကာအသိမှတ်ပြု ISO 9001:2000 Quality Standard တို့နှင့် ထည်ဆုတ်လုပ်ငန်းအားလုံးပြည့် ပြည်ထောင်စုမြန်မာနိုင်ငံ၊ ကုန်ချောနေရာရှိတိုင်းဌာနမှ အသိအရှက်ရှိ GMP Certificate နှင့် ဆွစ်ဇာလန်နိုင်ငံ၊ ရှိနိုင်ကဲ့ရှိ အရည်အသွေးမှတ်ပုံတင်ရာ အရည်အသွေးအဆင့်အတန်းထိန်းသိမ်းရေးအဖွဲ့ကို ISO 9001:2000 Certificate တို့ကို ရရှိခဲ့ပြီးဖြစ်၍ အရည်အသွေးမြင့်မားသော Bee Pollen ကို စိတ်ချရွာ အသုံးပြုနိုင်ပါသည်။ FAME Pharmaceuticals မှထုတ်လုပ်ဖြန့်ချိသည်။



Ph - 01-681908, 682199, 685083, 256236, 705255, 03-39485, 38798, 081-24163

ဘကဲပိတ်ရက်ကြေငြာ

လွဲမြောင်းနိုင်သော စာချုပ်စာတမ်းများ အကိုဥပဒေအရ ၂၀၀၃ ခုနှစ် အောက်တိုဘာလ ၁ ရက် (ဗုဒ္ဓဟူးနေ့)သည် ဘဏ်ပိတ်ရက်ဖြစ်ပါသဖြင့် ငှင်းနေ့တွင် ဘဏ်အားလုံး ပိတ်ထားလိမ့်မည် ဖြစ်ပါကြောင်း။

မြန်မာနိုင်ငံတော်ဗဟိုဘဏ်



အမည်ပြောင်း

အထက(၂) လသာ နဝမတန်း(S)မှ အဖ ဦးစိုးတင်၏သမီး မနှင်းအေး၊ အောင်အား မအိသန်ဖြိုးဟု ပြောင်းလဲခေါ်ပါရန်။

မအိသန်ဖြိုး

ဒေါ်ပြုံးပြုံးတင် B.E (E.P-1973) အသက်(၅၄)နှစ်

ရန်ကုန်ဖြို့နေ ဦးတင်ဖေ-(ဒေါ်ခင်စန်း)၊ ဒေါ်တင်ရွှေတို့၏ သမီးကြီး၊ (ဦးမောင်မြင့်)-ဒေါ်စိန်ဖွာတို့၏ သမီး ချွေးမ၊ သဃန်းကျွန်းမြို့နယ်၊ သုဝဏ္ဏမိုးဒုံးလမ်းနေ ဦးမျိုးညွှန့်၏ ဇနီး၊ ဦးမြတ်ဝေမျိုး(လ/ထ ပြည်နယ်ဥပဒေရုံး၊ ဟားဝါးမြို့)-ဒေါ်ချိုမြတင် (တရားရုံးချုပ် ရှေ့နေ)၊ (ဦးအောင်မြင့်)-ဒေါ်ရီရီမြင့်၊ (ဦးရဲထွဋ်)-ဒေါ်နုတင် တို့၏ အစ်မကြီး၊ ကိုသန့်ဇင်-မသီဂီမျိုး၊ အောင်သီဟမျိုး (ခ) Oscar(ဓေတ္တ-မလေးရုံး)၊ စန္ဒာမျိုး (ခ) ဆွေဇင်ယု (တော်ဝင်ဦးကုမ္ဗဏီ)၊ ဇာနည်မျိုးတို့၏ မိခင်၊ သစ္စာတေး၏ အဘွားသည် ၂၃-၉-၂၀၀၃ ရက် နံနက်၉း၃၀နာရီတွင် အမှတ် ၅/၅၊ နဝေး ဥယျာဉ်အိမ်ရာ (Shop House)၊ လိုင်သာယာနေအိမ်တွင် ကွယ်လွန်သွားပါသဖြင့် ကွယ်လွန်သူ၏ ဆွေအရေ ယင်းနေ့သနေ ၄ နာရီတွင် ထိန်ပင်သုသာန်တွင် သင်္ဂြိုဟ်ပြီးစီးပါကြောင်း ရပ်ဝေးရပ်နီးမှ ဆွေမျိုးမိတ်သင်္ဂဟများအား အကြောင်းကြား အပ်ပါသည်။ ကျန်ရစ်သူမိသား-စု။

Invitation To Sealed Tender
Myanmar Pharmaceutical Industries

1. Sealed Tenders are invited by Myanma pharmaceutical industries , ministry of industry (1) for pharmaceutical raw materials for Myanma pharmaceutical factory.

SR.No	Tender No.	Description	Closing Date/Time
(1)	600(T) MPHI/ MPF/ 2003-2004	Pharmaceutical Raw Materials	20-10-2003 16:30HRS

2. Tender Documents are available at the office of managing director, 192, Kabaaye Pagoda Road,Yangon, During Office Hours.
3. Myanma Pharmaceutical Industries Reserves the right to reject any or all tenders without furnishing reasons.

Managing Director
Myanma Pharmaceutical Industries.



ကျေးဇူးတင်လွှာ
ဒုတိယဗိုလ်မှူးကြီး မောင်အေး(ငြိမ်း)
အသက်(၆၉)နှစ်

ရန်ကုန်ဖြို့ အမှတ်(၂)တပ်မတော်ဆေးရုံတွင် ၂၀-၉-၂၀၀၃ ရက်နေ့၌ ကွယ်လွန်သွားခဲ့ပြီး ၂၂-၉-၂၀၀၃ ရက် နေ့တွင် သင်္ဂြိုဟ်ပြီးစီးခဲ့သည့် ဒုတိယ ဗိုလ်မှူးကြီး မောင်အေး(ငြိမ်း) နာမကျန်း ဖြစ်စဉ်က ဂရုစိုက်ကုသပေးခဲ့ကြသော တဆရ(၂)မှ တပ်မှူးကြီးနှင့်တကွ ပါရဂူကြီးများ၊ ဆရာဝန်/ဆရာမများ၊ သုနှင်ပြုနှင့် ဝန်ထမ်းများ၊ ဈာပနကိစ္စအဝဝတွင် အဘက်ဘက်မှ ပိုင်းဝန်းကုညီလေးခဲ့ကြသည့် စစ်ဖက် နယ်ဖက်မှ ပုဂ္ဂိုလ်များနှင့် ဆွေမျိုးမိတ်ဆွေများ၊ ရပ်ရိ-/ ရပ်ဝေးမှလွှတ်ပို့ထိုင်သော လည်းကောင်း၊ တယ်လီဖုန်းဖြင်လောလည်းကောင်း၊ ကြေးနန်းဖြင့်လောလည်းကောင်း၊ ဝမ်းနည်းကြောင်း သတင်းမေးမြန်း အားပေးခဲ့ကြသည် ဆွေမျိုးမိတ်ဆွေ အပေါင်းတို့ အား လည်းကောင်း ကျေးဇူး ဥပကာရတင်ရှိပါသည်။ ကျန်ရစ်သူမိသား-စု။

ဒေါ်ပြုံးပြုံးတင် B.E (E.P-1973)
အသက်(၅၄)နှစ်

ရန်ကုန်ဖြို့နေ ဦးတင်ဖေ-(ဒေါ်ခင်စန်း)၊ ဒေါ်တင်ရွှေတို့၏ သမီးကြီး၊ သဃန်းကျွန်းမြို့နယ်၊ သုဝဏ္ဏ မိုးဒုံးလမ်းနေ ဦးမျိုးညွှန့်၏ ဇနီး၊ ကိုသန့်ဇင်-မသီဂရမျိုး၊ အောင်သီဟမျိုး (ခ) Oscar(ဓေတ္တ-မလေးရုံး)၊ စန္ဒာမျိုး (ခ) ဆွေဇင်ယု (တော်ဝင်ဦးကုမ္ဗဏီ)၊ ဇာနည်မျိုးတို့၏ မိခင်၊ မဂ္ဂုဒြာမြတ်ဆွံ့(ရိုးဇာတ်)၊ မသန္တဝင်း(အာရုဓနဘဏ်)၊ ဒေါက်တာ သက်ဆေမြတ်ဆွံ့ (လ/ထဆရာဝန်)၊ တပ်မတော် အရိ(ကဆေးရုံကြီး)၊ မနန္ဒာဝင်း (G.T.C သန်လျင်)၊ မောင်အောင်ကိုကို၊ မောင်မင်းပြည်စုံမနဇ္ဈရည်ဝင်း၊ မရုရည်ထွဋ်၊ မောင်အောကတို့၏ကြီးဒေါ်၊ သဲစဉ်တေး၏ အဘွားသည် ၂၃-၉-၂၀၀၃ ရက် နံနက် ၉း၃၀ နာရီတွင် နေအိမ်၌ ကွယ်လွန်သွားပါသဖြင့် ကွယ်လွန်သူ၏ ဆွေအရေ ယင်းနေ့သနေ ၄ နာရီတွင် ထိန်ပင်သုသာန်တွင် သင်္ဂြိုဟ်ပြီးစီးပါကြောင်း။ ကျန်ရစ်သူ တို့ တွေမှာ-။



အလွှာအရှုင်မြတ်အဓိန်တော်ခံယူပြင်း
စူဖိုင်းအဟ်မဒ်(ခ)ဦးတင်အေး (M.M.A ဘဏ္ဍာရေးမှူး)
အသက်(၇၂)နှစ်

ရန်ကုန်ဖြို့ တာမွေဖြို့နယ်၊ မဒုကုန်းရပ်ကွက်၊ ၁၃၆ လမ်း၊ အမှတ်၄၃ နေ ဒေါ်အမာစိုးဝင်းမှန်၊ မောင်စေယျာမင်းစိုး၊ မောင်အာကာမင်းစိုး-မဆွေဆွေအောင် (ကိုးမှာ-တင်ဝင်း-မန္တလေး)၊ မောင်ရာဇာမင်းစိုး၊ မကေသွယ်မင်းစိုး၊ မစိုးယုခိုင်၊ မကေခိုင်မင်းစိုး၊ မောင်လင်းအောင်ဇော်၊ စန္ဒီအေးချို၊ မောင်ရဲထွဋ်ဆောင်း၊ မောင်ကျော်နိုင်ဝင်း၊ မောင်စည်သူအောင်၊ မန္ဒနုမင်းစိုး၊ မောင်ထက်ပိုင်မင်းစိုး၊ မောင်သီဟအေးချို၊ မောင်ဆော်နိုင်ဝင်း၊ ဝဏ္ဏာအေးချို၊ မောင်အောင်နိုင်ဝင်း တို့၏အဘိုး၊ မောင်မင်းခန့်မောင်၏ ဘိုးဘိုးကြီးသည် ၂၄-၉-၂၀၀၃ ရက်တွင် အလှူအရှင်မြတ် အဓိန်တော် ခံယူသွားပါသဖြင့် ၂၅-၉-၂၀၀၃ ရက် ဇဟိုမောင်းအိုးတွင် ရေဝေးစွန် မွတ်စလင်သုသာန်၌ ဒါဖနာပြီးစီးပါကြောင်း။ ကျန်ရစ်သူမိသား-စု။

ဦးလှကြည် (စစ်ကွင်း)
အင်ဂျင်နီယာ(ငြိမ်း) ပဆင
အသက်(၈၂)နှစ်

ရန်ကုန်မြို့၊ တာမွေမြို့နယ်၊ မင်းရဲကျော်စွာအိမ်ရာ၊ အမှတ် (C-4/A) နေ (ဦးသာလှိုင်–ဒေါ်စိန်)တို့၏သား၊ (ဒေါ်သန်းသန်းဆင့်)၏ခင်ပွန်း၊ ဦးလှသိန်း (ဒုတိယပါမောက္ခချုပ်၊ မိတ္ထီလာတက္ကသိုလ်)–ဒေါ်အေးသီတာ၊ ဦးသောင်းဌေး (အင်ဂျင်နီယာမှူးကြီး၊ ပဆင၊ရှမ်း/ရှေ့)–ဒေါ်ဥမ္မာကြည်၊ ဦးနိုင်လင်း–ဒေါ်သီတာအေး၊ ဒေါက်တာအောင်မြင့်လွင်(ကလေးအထူးကုရမည်းသင်းဆေးရုံ)–ဒေါ်ယဉ်ယဉ်လှ၊ ဦးရဲလင်း–ဒေါ်မြင့်မြင့်ထွေးတို့၏ဖခင်၊ မြေး ကိုးယောက်တို့၏အဘိုးသည် ၂၇–၉–၂၀၀၂ရက် ညနေ ၃:၁၅ နာရီတွင်ကွယ်လွန်သွားပါ၍ ၂၉–၉–၂၀၀၂ရက် (တနင်္ဂနွေနေ့) နံနက် ၁၀ နာရီတွင် ရေဝေးအအေးတိုက်မှ ရေဝေးသုသာန်သို့ ပို့ဆောင်မီးသင်္ဂြိုဟ်ပါမည်။ (နေအိမ်မှကားများ နံနက် ၉ နာရီတွင် ထွက်ခွာပါမည်။)

ကျန်ရစ်သူမိသားစု။

ဦးမင်းစိန်လွင်
(ညွှန်ကြားရေးမှူး၊ မြေတိုင်းဦးစီးဌာန)
အသက်(၄၈)နှစ်

ဦးစိန်လွင်–ဒေါ်ခင်လှကြည်(ခေတ္တ–USA)တို့၏သားကြီး၊ ရန်ကုန်မြို့၊ ရန်ကင်းမြို့နယ်၊ တိုက် ၃၀၆၊ အခန်း ၄ နေ ဦးလှဦး–ဒေါ်ခင်လှတို့၏သားသမက်၊ ဒေါ်ခင်သစ်ဦး၏ခင်ပွန်း၊ မသီရိသက်ထားလွင် (ပဉ္စမတန်း–D၊ အထက–၁၊ ဒဂုံ)၊ မခိုင်သန္တာလွင် (ဒုတိယတန်း–G၊ အထက–၁၊ ဒဂုံ)၊ မဆန်းအိန္ဒြာလွင်တို့၏ဖခင်၊ ဒေါက်တာကျော်ထွန်း–ဒေါက်တာလင်းစန္ဒာလွင် (ခေတ္တ–USA)၊ ဒေါက်တာဇေယျာဝင်း–ဒေါ်လှမြတ်လွင် (ခေတ္တ–UK)၊ ဒေါက်တာစိန်ဝေလွင်(ခေတ္တ–UK)တို့၏ အစ်ကိုကြီး၊ မမိုးမိုးထွန်း၊ မောင်အောင်ဥက္ကာ၊ မောင်အောင်အာကာတို့၏ဦးလေးသည် ၂၆–၉–၂၀၀၂ရက် (သောကြာနေ့) နံနက်တွင် အထက်ပါနေအိမ်၌ ကွယ်လွန်သွားပါ၍ ၃၀–၉–၂၀၀၂ရက်(အင်္ဂါနေ့)မွန်းလွဲ ၁ နာရီတွင် ရေဝေးသုသာန်သို့ပို့ဆောင်မီးသင်္ဂြိုဟ်ပါမည်။ (နေအိမ်မှကားများ နံနက် ၁၁:၃၀ နာရီတွင် ထွက်ခွာပါမည်။)

ကျန်ရစ်သူမိသားစု။

ဝမ်းနည်းကြေကွဲခြင်း
ဒေါက်တာမိုးကျော်သူ (မကွေး)
B.D.S. (Ygn:)
အသက်(၃၄)နှစ်

ရေနံချောင်းမြို့ ပြည်သူ့ဆေးရုံကြီးတွင် တာဝန်ထမ်းဆောင် လျက်ရှိသော သူငယ်ချင်း ဒေါက်တာမိုးကျော်သူသည် ၂၆–၉–၂၀၀၂ ရက်တွင် ရန်ကုန်မြို့၌ ကွယ်လွန်သွားကြောင်း သိရှိရပါသဖြင့် မိသားစုနှင့်ထပ်တူ ဝမ်းနည်းကြေကွဲရပါကြောင်းနှင့် ကောင်းရာသုဂတိ သို့လားပါစေကြောင်း ဆုတောင်းမေတ္တာပို့သအပ်ပါသည်။

သွားဘက်ဆိုင်ရာဆေးတက္ကသိုလ်(ရန်ကုန်)
၁၉၉၄–၉၅ ဘွဲ့ရသူငယ်ချင်းများ။

ဦးဇော်ထွန်း
B.Sc (Engg:)
ဒုဌာနမှူး၊လမ်း/တံတား၊(ငြိမ်း)
(မြို့တော်စည်ပင်)
အသက်(၆၉)နှစ်

ရန်ကုန်မြို့၊ ပုဇွန်တောင်မြို့နယ်၊ အမှတ် ၇၊ မဟာဇေယျလမ်းနေ (ဦးသိန်းအုံ–ဒေါ်မြကြည်)တို့၏သား၊ ဒေါ်ခင်မာကြည် (အထက–၄၊ ပုဇွန်တောင်၊ ငြိမ်း)၏ခင်ပွန်း၊ ဦးသိန်းထွဋ် (စည်ပင်)၊ ဒေါ်ကြူကြူမာ (မြန်မာ့လေကြောင်း)၊ ဦးသန်းထွဋ်တို့၏ဖခင်၊ ဦးဝမ်းအောင်–ဒေါ်ရီရီတို့၏ညီ၊ ဦးစိန်ဝင်း– ဒေါ်ခင်အုန်းသန့်တို့၏ အစ်ကိုသည် ၂၈–၉–၂၀၀၂ရက် နံနက် ၁၁:၄၅ နာရီတွင် ကွယ်လွန်သွားပါသဖြင့် ၃၀–၉–၂၀၀၂ ရက် မွန်းတည့် ၁၂ နာရီတွင် ရေဝေးအအေးတိုက်မှရေဝေးသုသာန်သို့ပို့ဆောင်သင်္ဂြိုဟ်ပါမည်။ (နေအိမ်မှကားများ နံနက် ၁၀:၃၀ နာရီတွင် ထွက်ခွာပါမည်။)

ကျန်ရစ်သူမိသားစု။

ဒေါ်မြင့်မြင့်ချို
(အထက်တန်းပြ၊အထက–၁၊ ရွှေပြည်သာမြို့)
အသက်(၅၃)နှစ်

သုံးဆယ်မြို့နယ်နေ ဦးစိန်ဝင်း–ဒေါ်မေဆုံတို့၏သမီး၊ (ဦးမြင့်သွင်)–ဒေါ်မြင့်မြင့်ခိုင်တို့၏ညီမ၊ ဦးထင်ဝင်း–ဒေါ်ဆွေဝင်းမာတို့၏အစ်မ၊ ရန်ကုန်မြို့၊ ရွှေပြည်သာမြို့နယ်၊အမှတ် ၈/၆/၁၉၅၊ သီရိပန်းခြံ၊ ဗိုလ်မင်းရောင်လမ်းနေ ဦးမောင်မောင်တိုး(အထက–၆၊ ဗိုလ်တထောင်)၏ဇနီး၊ မောင်ကျော်ဇင်တိုး–မယုယုမော်၊ မောင်သော်ဇင်တိုးတို့၏မိခင်သည် ၂၇–၉–၂၀၀၂ရက် (စနေနေ့)တွင် ကွယ်လွန်သွားပါသဖြင့် ၂၉–၉–၂၀၀၂ရက်(တနင်္ဂနွေနေ့)မွန်းလွဲ ၂ နာရီတွင် ရေဝေးသုသာန်သို့ ပို့ဆောင်မီးသင်္ဂြိုဟ်ပါမည်။ (နေအိမ်မှကားများ မွန်းလွဲ ၁၂:၃၀ နာရီတွင် ထွက်ခွာပါမည်။)

ကျန်ရစ်သူမိသားစု။

ဘုရား၊ရဟန်း၊ကျောင်းဒါယကာ
ဦးစိုးမြင့် (မန္တလေး)
(ဦးရွှေဆိုင်၊မန်းမြို့ဈေး)
အသက်(၅၃)နှစ်

မန္တလေးမြို့၊ အောင်မြေသာစံမြို့နယ်၊ ပြည်လုံးချမ်းသာရပ်၊ အကွက် ၅၃၊ မြနန္ဒာလမ်းသွယ်နေ ကိုမင်းမင်းစိုး–မလှမြင့်မေ၊ (မသင်းသင်းစိုး)၊ ကိုတင်လင်းအောင်–မဝင်းဝင်းစိုး၊ မယဉ်မွန်စိုးတို့၏ ဖခင်၊ မောင်အာကာမိုးထက်၊ မောင်ဝေယံလင်းအောင်တို့၏ အဘိုး၊ ဒေါ်ခင်စန်း (ဦးရွှေဆိုင်၊ မန်းမြို့ဈေး)၏ခင်ပွန်း ပန်းထိမ်ဆရာကြီး ဦးစိုးမြင့်သည် ၂၇–၉–၂၀၀၂ရက်(စနေနေ့)ညနေ ၃:၃၀ နာရီတွင်ကွယ်လွန်ပါ၍ ၂၉–၉–၂၀၀၂ရက်(တနင်္ဂနွေနေ့)နံနက် ၁၁ နာရီတွင် နေအိမ်မှကြာနီကန်သုသာန်သို့ပို့ဆောင် ဂူသွင်းသင်္ဂြိုဟ်ပါမည်။

ကျန်ရစ်သူမိသားစု။

ဦးတင်လှ
ဒု–ဦးစီးမှူး(မီး)
တောင်ဥက္ကလာပမြို့နယ်မီးသတ်စခန်း
ဒုရဲအုပ်လောင်းသင်တန်းအမှတ်စဉ်(၁၃)
အသက်(၅၂)နှစ်

ရန်ကုန်မြို့နေ (ဦးကြီးလှ–ဒေါ်တင်ငွေ)တို့၏သား၊ (ဦးသိန်းဆွေ–ဒေါ်ခင်တိုးဝင်း)တို့၏သားသမက်၊ တောင်ဥက္ကလာပမြို့နယ်၊ မီးသတ်စခန်းဝင်းနေ ဒေါ်ခင်နှင်းဆွေ၏ခင်ပွန်း၊ မောင်သူရအောင်(နောက်ဆုံးနှစ်၊ မြန်မာစာ၊ တပ်မတော်–လေ)၊ မောင်ကျော်စွာလင်း (ပထမနှစ်၊ စီးပွား/စီမံ၊ သဃ်န်းကျွန်းမြို့နယ် မီးသတ်စခန်း)၊ မောင်ဖြိုးသီဟတို့၏ဖခင်သည် ၂၇–၉–၂၀၀၂ရက်တွင် ရန်ကုန်ပြည်သူ့ဆေးရုံကြီး၌ ကွယ်လွန်ပါ၍ ၂၉–၉–၂၀၀၂ရက် (တနင်္ဂနွေနေ့) ညနေ ၄ နာရီတွင် ရေဝေးအအေးတိုက်မှ ရေဝေးသုသာန်သို့ ပို့ဆောင်မီးသင်္ဂြိုဟ်မည်ဖြစ်ပါသည်။ ကျန်ရစ်သူမိသားစု။

အလ္လာရှင်မြတ်အမိန့်တော်ခံယူခြင်း
ဦးသန်းစိုး(ခ)ချိုတူး
ဒု–လုပ်သား(မြို့ပြ)
မြန်မာ့ဆိပ်ကမ်းအာဏာပိုင်
(ကျောက်ဖြူ)
အသက်(၃၄)နှစ်

ကျောက်ဖြူမြို့၊ အရာရှိရပ်ကွက်နေ ဦးယက်သဲ့အောင်–ဒေါ်နှင်းရီတို့၏ သားထွေး၊ ဦးထွန်းစိန်–ဒေါ်လှလှတို့၏ သားသမက်၊ ဒေါ်တင်တင်ရီ (အလက–၄)၊ ဒေါ်သက်သက်ရီ (ရန်ကုန်လုပ်ငန်းခွဲ၊ ယမကာလုပ်ငန်းဌာန၊ ဟိုတယ်/ခရီး)၊ ဦးစိုးနိုင်(ခ)ချိုကြီး၊ ဦးရဲနိုင်(ခ)ချိုလေး တို့၏ညီမောင်၊ ဒေါ်လှလှထွန်း(ခ)အမာစိန်၏ခင်ပွန်း၊ မအေးမြင့်–မောင်မောင်း တို့၏ဖခင်သည် ၁၇–၉–၂၀၀၂ရက် နံနက် ၈:၁၅ နာရီတွင် အလ္လာရှင်မြတ် အမိန့်တော်ခံယူသွားပါသဖြင့် ယင်းနေ့ မွန်းလွဲ ၂ နာရီတွင် ကျောက်ဖြူ ကဘာရ်စတန်၌ ဒါဖနာပြီးပါကြောင်း။

ကျန်ရစ်သူမိသားစု။

အလ္လာရှင်မြတ်အမိန့်တော်ခံယူခြင်း
ဒေါ်ဖွားစိန် (မုဒုံ)
အသက်(၁၀၁)နှစ်

မုဒုံမြို့၊ ဘုရားလေးဆူရပ်၊ ဗိုလ်ချုပ်လမ်း၊ အမှတ် ၃၀၀ နေ (ဦးယူနွတ်)၏ဇနီး၊ (ဦးကရင်) ဒေါ်ချိုတို့၏ အစ်မ၊ ဦးသောင်းဆိုင် (ကျောင်းအုပ်၊ ငြိမ်း)–ဒေါ်နှင်းရွှေ ရန်ကုန်မြို့၊ကျောက်မြောင်း၊ အောင်မင်္ဂလာလမ်း၊ ၁၄၄ နေ စက်ဆရာကြီး ဦးအာဒမ်–ဒေါ်အုံးကျင်၊ ကော့ကရိတ်နေ ဦးချစ်ဟန်(ကျောင်းအုပ်ကြီး၊ငြိမ်း)–ဒေါ်ဘေဘီ၊ ဦးအောင်မင်း (ခြံ/ဂျာ၊ ဆီအုန်း၊ အင်္ဂပို)–ဒေါ်အေးမူ၊ ဦးသိန်းလွင်(မုဒုံရော်ဘာစက်ရုံ)–ဒေါ်စီစီစိန်မြင့်တို့၏မိခင်ကြီး၊ မြေး ၂၂ ယောက်၊ မြစ် ၂၃ ယောက်တို့၏ အဘွားသည် ၂၄–၉–၂၀၀၂ရက် (ဗုဒ္ဓဟူးနေ့) ညနေ ၄:၁၀ နာရီတွင် အလ္လာရှင်မြတ်အမိန့်တော်ခံယူသွားပါသဖြင့် ၂၅–၉–၂၀၀၂ ရက် ဇဟိုရ်နမာဇ်အပြီး မုဒုံ ကဘာရ်စတန်တွင် ဒါဖနာပြီးစီးပါကြောင်း။

ကျန်ရစ်သူမိသားစု။

ရဟန်းအမ
ဒေါ်အမာကြည်
အသက်(၇၅)နှစ်

ရန်ကုန်မြို့၊ ကမာရွတ်မြို့နယ်၊ အမှတ်(၂)ရပ်ကွက်၊ မြကန်သာ ၂ လမ်း၊ အမှတ် ၁၀ နေ (ဦးပါကြူ–ဒေါ်သန်းရင်)တို့၏သမီး၊ (ဦးလှရွှေ)၏ဇနီး၊ ဦးသန်းဝင်း၊ ဦးအုန်းသန်း (အထွေထွေမန်နေဂျာ၊ မြန်မာ့စိုက်ပျိုးရေးလုပ်ငန်း) ဒေါ်တင်ဝင်း၊ ဦးအေးရွှေ–ဒေါ်ကြည်ဝင်းတို့၏မိခင်၊ မောင်နေမျိုးဝင်း၊ ဗိုလ်ကြီးကျော်စိုးမင်း–မဇင်မိုမိုအောင်၊ဗိုလ်ကြီးထွန်းလှဝင်း၊ မောင်ဇေယျာဝင်း၊ မောင်မျိုးသူရ၊ မအေးဝင်းဝင်းထိုက်၊ မခင်ဇာလီကျော်၊မခင်ဇာခြည်ကျော်တို့၏အဘွားသည် ၂၈–၉–၂၀၀၂ရက်(တနင်္ဂနွေနေ့)နံနက် ၂:၃၀ နာရီတွင်ကွယ်လွန်သွားပါသဖြင့် ၃၀–၉–၂၀၀၂ရက်(အင်္ဂါနေ့)ညနေ ၃ နာရီတွင် ရေဝေးအအေးတိုက်မှ ရေဝေးသုသာန်သို့ ပို့ဆောင်သင်္ဂြိုဟ်ပါမည်။ (နေအိမ်မှကားများ မွန်းလွဲ ၂ နာရီတွင် ထွက်ပါမည်။) ကျန်ရစ်သူမိသားစု။

ရဟန်း၊ကျောင်းဒါယိကာမကြီး
ဒေါ်မြမြ (သထုံ)
ဟိန်းထက်ဇော်ဗီဒီယို
အသက်(၅၃)နှစ်

ရန်ကုန်မြို့၊ သဃ်န်းကျွန်းမြို့နယ်၊ ကျိုက္ကဆံ အနောက်ရပ်ကွက်၊ အမှတ် ၁၇၃(ခ)နေ (ဦးသိန်းဟံ)–ဒေါ်ရင်ကြည်၏ သမီး၊ သထုံမြို့၊ အောက်ကျင်းရပ်ကွက်၊ အုတ်ဖိုလ်တန်းလမ်း၊ အမှတ် ၄၃၁ နေ (ဦးအောင်ဖေ)– ဒေါ်ငွေတင့်တို့၏သမီးချွေးမ၊ ရန်ကုန်မြို့၊ တာမွေကြီး (က–ဂ) ရပ်ကွက်၊ ရွှေဟင်္သာလမ်း၊ အမှတ် ၁၀ နေ ဦးဝင်းကြည်(လ/ထ မန်နေဂျာ) ဘဏ္ဍာတွင်းစာရင်းစစ်ဌာန ရုံးချုပ်၏ဇနီး၊ ကော့သောင်းမြို့နယ်နေ(ဦးကြည်လွင်)–ဒေါ်တင်တင်ဌေး၊ ဦးတင်ထွန်း – ဒေါ်မွှန်မွှန်တို့၏ ညီမ၊ ဦးသိန်းရွှေ၊ ဦးစိန်ဝင်း–ဒေါ်ခင်ခင်မျိုး၊ ဦးဌေးလွင်၊ ဦးထွန်းအေးတို့၏ အစ်မ၊ မဝင်းဝင်းနွယ် (M.F.T.B)၊မောင်အောင်မြတ်မိုး၊ မောင်သိန်းမြတ်မိုး၊ မဝင်းဝင်းကြွယ် (ယဉ်ကျေးမှုတက္ကသိုလ်)၊ မောင်ငွေမိုးဝင်း(ခေတ္တ–စင်ကာပူ) တို့၏မိခင်သည်၂၆–၉–၂၀၀၂ရက် (သောကြာနေ့)ည ၁၁ နာရီတွင် ရန်ကုန်ဆေးရုံကြီးတွင် ကွယ်လွန်သွားပါသဖြင့် ၃၀–၉–၂၀၀၂ရက်(အင်္ဂါနေ့)မွန်းလွဲ ၂ နာရီတွင် ရေဝေးအအေးတိုက်မှ ရေဝေးသုသာန်သို့ ပို့ဆောင် မီးသင်္ဂြိုဟ်ပါမည်။ (တာမွေ၊ ရွှေဟင်္သာလမ်းနေအိမ်မှ မွန်းလွဲ ၁နာရီတွင် ကားများထွက်ခွာပါမည်။)

ကျန်ရစ်သူမိသားစု။

မအေးအေးမြင့်
Grand Pharmacauticale Co., Ltd.
အသက်(၃၇)နှစ်

ရန်ကုန်တိုင်း၊ တောင်ဥက္ကလာပမြို့နယ်၊ (၆)ရပ်ကွက်၊ အင်းဝလမ်း ၂၀၊ အမှတ် ၁၉၆ နေ ဦးသန်းမောင်–ဒေါ်စန်းမြင့်တို့၏သမီး၊ ဦးစိုးမြင့်ကြည် – ဒေါ်ခင်သန်းမြင့် (ခေတ္တ–USA)၊ ကိုထင်အောင်တို့၏ ညီမ၊ ဒေါ်ကြည်ကြည်ဝေ (အလက–၅၊ လှိုင်ကော်)၊ကိုအောင်ကျော်ဦး–မအေးအေးမြိုင်၊ မမြင့်သန်းနွယ်၊ ကိုမြတ်အောင်၊ကိုမြတ်ခိုင်တို့၏အစ်မ၊ မအိမ်စည်ပွင့်၊ မောင်လင်းထက်အောင်၊ မအေးသန္တာတို့၏အဒေါ်သည် ၂၈–၉–၂၀၀၂ရက် (တနင်္ဂနွေနေ့) မွန်းလွဲ ၁:၃၀ နာရီတွင် ကွယ်လွန်သွားပါသဖြင့် ၃၀–၉–၂၀၀၂ရက် (အင်္ဂါနေ့) ညနေ ၃ နာရီတွင် ရေဝေးအအေးတိုက်မှရေဝေးသုသာန်သို့ ပို့ဆောင်မီးသင်္ဂြိုဟ်ပါမည်။(နေအိမ်မှကားများ မွန်းလွဲ ၁၂ နာရီတွင် ထွက်ပါမည်။) ကွယ်လွန်သူအားရည်စူး၍ ၁–၁၀–၂၀၀၂ရက် နံနက် ၇ နာရီမှ ၁၀ နာရီအထိ အထက်ပါနေအိမ်၌ ရက်လည်ဆွမ်းကျွေး တရားနာမည်ဖြစ်ပါ၍ ကြွရောက်ပါရန် ဖိတ်ကြားအပ်ပါသည်။

ကျန်ရစ်သူမိသားစု။

ဒေါ်ခင်စပယ်လှိုင်(ခ)
ဒေါ်တူးတူး
အသက်(၃၆)နှစ်

မော်လမြိုင်မြို့၊ ဈေးကြိုဆန်တန်းရပ်၊ အမှတ် ၆၁ နေ ဦးမောင်မြင့်–ဒေါ်တင်ဥတို့၏ချွေးမ၊ ထားဝယ်မြို့နေ (ဦးလေးဖိ)–ဒေါ်ခင်ခင်ကြီးတို့၏သမီး၊ ဒေါ်အိမမ၏ညီမ၊ ဦးမြဟန်၏ဇနီး၊ မောင်အောင်မြင့်မြ၊ မခင်မြဟန်တို့၏မိခင်သည် ၂၅–၉–၂၀၀၂ရက်တွင် ကွယ်လွန်သွားပါ၍ ၂၆–၉–၂၀၀၂ရက်တွင် မော်လမြိုင်မြို့ ဗိုလ်တထောင်ကျောက်... မီးသင်္ဂြိုဟ်ပြီးစီးပါကြောင်း။ ကွယ်လွန်သူအား ရည်စူး၍ ၁–၁၀–၂၀၀၂ရက် နံနက်တွင် အထက်ပါနေအိမ်၌ ရက်လည်ဆွမ်းကျွေး တရားနာမည်ဖြစ်ပါကြောင်း ဖိတ်ကြားအပ်ပါသည်။

ကျန်ရစ်သူမိသားစု။

ဦးသက်ညွှန့် (ဒေးဒရဲ)
အသက်(၇၈)နှစ်

ရန်ကုန်မြို့၊တောင်ဥက္ကလာပမြို့နယ်၊ အမှတ် ၆၀၂၊ ၁၇ လမ်း၊ (၆)ရပ်ကွက်နေ (ဦးဘဆက်–ဒေါ်ချို)တို့၏သား၊ (ဦးဖိုးသုန်–ဒေါ်နှင်းဦး)တို့၏ သားသမက်၊ (ဒေါ်သန်း)၊(ဒေါ်ကြည်)တို့၏ မောင်၊ (ဦးရွှေအေး)၊ဒေါ်စိမ်းစိမ်း၊ (ဦးသာဒွန်း)၊ ဒေါ်သန်းရွှေ)တို့၏အစ်ကို၊ (ဒေါ်စိန်ရှင်)၏ခင်ပွန်း၊ ဦးတိုးညွှန့်(စက်မှု အင်ဂျင်နီယာ၊မြန်အောင်ရေနံမြေ)–ဒေါ်ခင်ဖြူ၊ ဦးမျိုးညွှန့်–ဒေါ်အုန်းရီ၊ ဦးမင်းထက် (ASIA Japan Group Co.,Ltd.)–ဒေါ်တင်တင်မူ (အမက–၁၈၊ လှိုင်သာယာ)၊ ဒေါ်မြင့်မြင့်သက်(သစ်တောဦးစီးဌာန၊ ရုံးချုပ်)၊ ဦးသန်းမြင့်၊ ဦးသန့်ဇင်–ဒေါ်အေးအေးကြူ၊ ဒေါ်မဥ္ဇူသက် (တရားရုံးချုပ်ရှေ့နေ) ဦးကျော်ကျော်သက်(EO.Sunrise Marine Ltd.) တို့၏ဖခင်၊ မြေး ၁၂ ယောက်တို့၏ အဘိုးသည် ၂၇–၉–၂၀၀၂ရက် (စနေနေ့) ည ၉:၃၀ နာရီတွင် ရန်ကုန်ဆေးရုံကြီး၌ကွယ်လွန်သွားပါ၍ ၂၉–၉–၂၀၀၂ ရက် မွန်းလွဲ ၂:၃၀ နာရီတွင် ရေဝေးသုသာန်သို့ပို့ဆောင်မီးသင်္ဂြိုဟ်မည်ဖြစ်ပါသည်။ (အထက်ပါနေအိမ်မှကားများ မွန်းလွဲ ၁:၃၀ နာရီတွင် ထွက်ခွာပါမည်။)

ကျန်ရစ်သူမိသားစု။

ဒေါ်အုန်းကြည်(ခ)
ဒေါ်ကြည်(ခ)ဘူဒီး
(ရွှေကျင်မြို့နယ်ရာသက်ပန်အသင်းဝင်)
အသက်(၇၅)နှစ်

ရန်ကုန်တိုင်း၊ သာကေတမြို့နယ်၊ (၂/က)ရပ်ကွက်၊ သဒ္ဒါရုံ ၄ လမ်းနေ (ဦးဘကျော်–ဒေါ်နှင်းရင်)တို့၏သမီး၊ (ဦးတင်အေး–ဒေါ်စန်း)၊ (ဦးခင်မောင်ကြီး–ဒေါ်စန်းရင်)တို့၏ညီမ၊ (ဦးသန်းလှိုင်)၊ ဒေါ်မြညွန့် (အလက–၂၊ သာကေတ၊ ငြိမ်း)၊ ဦးတင်ငွေ–ဒေါ်သန်းသန်းဆင့်၊ ဦးတင်ရွှေ–ဒေါ်အေးအေးမြင့်၊ ဦးစိုးနိုင်–ဒေါ်ဝင်းတို့၏အစ်မ၊ တူ တူမ ၃၀ တို့၏အဒေါ်၊ သာကေတမြို့ (၈) ရပ်ကွက်၊ရှခင်းသာလမ်း၊အမှတ် ၄/ခ နေ ဦးဝင်းမြင့်၏ဇနီး၊ မင်္ဂလာဒုံမြို့နယ်၊ တောတိုက်ရပ်ကွက်နေ ကိုကိုဦး၊ မအေးအေးမိုးတို့၏မိခင်၊ မဇူးဇူးမိုးဦး၊ မောင်ကျော်ခန့်ဇော်တို့၏အဘွားသည် ၂၇–၉–၂၀၀၂ရက်(စနေနေ့)ည ၉:၄၅နာရီတွင် ကွယ်လွန်သွားပါသဖြင့် ၂၉–၉–၂၀၀၂ရက် (တနင်္ဂနွေနေ့) မွန်းလွဲ ၂ နာရီတွင် ရေဝေးသုသာန်သို့ ပို့ဆောင်သင်္ဂြိုဟ်ပါမည်။ [သာကေတမြို့ (၈) ရပ်ကွက် နေအိမ်မှကားများ မွန်းလွဲ ၁ နာရီတွင် ထွက်ပါမည်။]

ကျန်ရစ်သူမိသားစု။

ဗိုလ်မှူးကံဦး (ငြိမ်း)
(ကြည်း–၈၇၆၃) (လပွတ္တာ)
အသက်(၇၄)နှစ်

ရန်ကုန်မြို့၊ သုဝဏ္ဏ၊ အမှတ် ၁၃၉/၂၊ သံသုမာလမ်း၊ စုပေါင်းရပ်ကွက်နေ (ဦးစိန်–ဒေါ်ဆုံ)တို့၏သား၊ (ဦးအုံးစိန်–ဒေါ်ထွေး)တို့၏သားသမက်၊ ဒေါ်သီသီစိန်၏ခင်ပွန်း၊ ဦးရဲဝင်း(သယ်ပို့/စက်ပြင်၊ MOGE) – ဒေါ်မော်မော်ဦး (အမက–၁၇၊သဃ်န်းကျွန်း)၊ ဦးသော်ဦး (ဟိုတယ်/ခရီး) – ဒေါ်ကြူကြူဆွေ (ဥပဒေဌာန၊ ရတနာပုံ တက္ကသိုလ်)၊ (ဦးအောင်ကျော်ဦး)တို့၏ဖခင်၊ မောင်ဝင်းပြည့်ဖြိုး၊ ဗိုလ်လောင်းနိုင်လင်းဦး (DSTA)၊ မဝင့်မို့မို့ကျော်၊ မောင်အောင်ကိုဇင်(X.B TTC)တို့၏အဘိုးသည် ၂၈–၉–၂၀၀၂ရက် (တနင်္ဂနွေနေ့) နံနက် ၄:၃၀ နာရီတွင် ကွယ်လွန်သွားပါသဖြင့် ၃၀–၉–၂၀၀၂ရက်(အင်္ဂါနေ့)နံနက် ၁၁ နာရီတွင် ရေဝေးအအေးတိုက်မှ ရေဝေးသုသာန်သို့ ပို့ဆောင်သင်္ဂြိုဟ်မည်ဖြစ်ပါသည်။ (နေအိမ်မှကားများ နံနက် ၉:၃၀ နာရီတွင် ထွက်ခွာပါမည်။)

ကျန်ရစ်သူမိသားစု။

ဦးကျော်စိုး
အသက်(၄၀)

ရန်ကုန်တိုင်း၊မြောက်ဥက္ကလာပမြို့နယ်၊ (ဓ)ရပ်ကွက်၊ ဥဇ္ဇာနာ ၃ လမ်း၊ အမှတ် ၂၇၉ နေ ဦးကောက်–ဒေါ်သန်းမြင့်(ခ) ဒေါ်မိတို့၏သား၊ (ဦးသန်းရွှေ)–ဒေါ်တင်အေးတို့၏သားသမက်၊ ဦးကျော်ညွှန့် (တပ်မတော်–ရေ)၊ ဒေါ်ဝင်းဝင်းရွှေ (ချည်ထည်၊ သမိုင်း)တို့၏ ညီ/မောင်၊ ကိုကျော်နိုင်၊ မစိုးစိုးဝင်း (သရုပ်ပြ၊ အင်္ဂလိပ်စာဌာန၊ မော်ဘီ၊ G.T.C) တို့၏အစ်ကို၊မမျိုးမာလာဝင်း၏ဦးလေး၊ ဥဇ္ဇာနာ ၁ လမ်း၊ အိမ်အမှတ် ၂၃၀ နေ ဒေါ်စန်းစန်းဌေး၏ခင်ပွန်း၊ မောင် ကျော်သူ၊ မယဉ်မျိုးသွယ်တို့၏ ဖခင်သည် ၂၇–၉–၂၀၀၂ရက် (စနေနေ့) နံနက် ၂:၄၅ နာရီတွင်ဗဟိုဆေးရုံ၌ ကွယ်လွန်သွားပါသဖြင့် ၃၀–၉–၂၀၀၂ရက် (တနင်္လာနေ့) မွန်းလွဲ ၂ နာရီတွင် ရေဝေးအအေးတိုက်မှ ရေဝေး သုသာန်သို့ ပို့ဆောင်မီးသင်္ဂြိုဟ်ပါမည်။ (နေအိမ်မှကားများ မွန်းလွဲ ၁ နာရီတွင် ထွက်ခွာပါမည်။)

ကျန်ရစ်သူမိသားစု။

ဦးသန်းမောင်
(ကြို့ပင်ကောက်)
တူးကန်ရွာ
အသက်(၈၇)နှစ်

ကြို့ပင်ကောက်မြို့နယ်၊ တူးကန်ရွာ (ဦးချိတ်–ဒေါ်မယ်သင်)တို့၏ သား၊ ဒေါ်တင်ရွှေ၏ ခင်ပွန်း၊ ဦးခင်သန်း (မြန်မာ့မီးရထား၊ ဆေးဌာန၊ ရန်ကုန်)–ဒေါ်ကြည်ကြည်အေး၊ တူးကန်ရွာနေ ဦးဇော်မြင့်–ဒေါ်သန်းသန်းအေး၊ ဦးဇော်တင့် – ဒေါ်ခင်စန်းအေး၊ ကလဆ (ခုတင်–၃၀၀)နေ အရာခံဗိုလ်ကံမြင့်ဦး (တဆရ–၄၊ ၃၀၀) – ဒေါ်နုနုစိန် (အမက–၉၊ မင်္ဂလာဒုံ)တို့၏ဖခင်၊ မြေး ၁၃ ယောက်၊ မြစ် တစ်ယောက်တို့၏ အဘိုးသည် ၂၇–၉–၂၀၀၂ရက် (စနေနေ့) ညနေ ၅:၁၀ နာရီတွင် ကွယ်လွန်ပါ၍ ၂၉–၉–၂၀၀၂ရက် (တနင်္ဂနွေနေ့) မွန်းလွဲ ၁ နာရီတွင် တပ်မတော်ဆေးရုံကြီး မင်္ဂလာဒုံအအေးတိုက်မှ ရေဝေးသုသာန်သို့ ပို့ဆောင်သင်္ဂြိုဟ်မည်ဖြစ်ပါကြောင်း။[ကလဆ(ခုတင်–၃၀၀)နေအိမ်မှကားများ မွန်းတည့် ၁၂ နာရီတွင် ထွက်ခွာပါမည်။] ကျန်ရစ်သူမိသားစု။

ဦးချစ်သာ (အပေါင်)
လဝကမြို့နယ်ဦးစီးမှူး၊ (ငြိမ်း)
အသက်(၈၅)နှစ်

ရန်ကုန်မြို့၊တာမွေမြို့နယ်၊ကျားကွက်သစ်ရပ်ကွက်၊ ဣန္ဒာသယလမ်း၊ အမှတ် ၄ (တတိယထွာ) ခေါင်းရင်းခန်းနေ ဦးထွန်းအေး–ဒေါ်သင်းယုံတို့၏သား၊ ဒေါ်မြမူ၏ခင်ပွန်း၊ ဒေါ်ဝင်းဝင်းချစ် (အထက–၁၀၊ တာမွေ)၊ ဦးအောင်ချစ် (အုတ်သဲကျောက်)–ဒေါ်ခင်မေသန်း၊ (ဦးခင်မောင်ချစ်)ဦးသီဟချစ်(လဝက)–ဒေါ်ခင်မာဝင်း၊ ဦးသူရချစ်(လဝက)–ဒေါ်နီနီခင်(လဝက)၊ ဦးကျော်စွာချစ်၊ ဦးထွန်းထွန်းချစ်၊ ဒေါ်သန္တာချစ်–ဦးကြည်ဆွေ၊ ဦးဇော်ဝင်းချစ်–ဒေါ်လှယဉ်ငွေတို့၏ဖခင်၊ မြေး ၁၂ ယောက်တို့၏အဘိုးသည် ၂၈–၉–၂၀၀၂ရက် ညနေ ၄:၁၅ နာရီတွင် ကွယ်လွန်သွားပါသဖြင့် ၃၀–၉–၂၀၀၂ရက်(အင်္ဂါနေ့) နံနက် ၁၀ နာရီတွင် အထက်ပါနေအိမ်မှ ရေဝေးသုသာန်သို့ ပို့ဆောင်မီးသင်္ဂြိုဟ်ပါမည်။ (နေအိမ်မှကားများ နံနက် ၉ နာရီတွင် ထွက်ခွာပါမည်။)

ကျန်ရစ်သူမိသားစု။

ဘုရား၊ရဟန်း၊ကျောင်းဒါယိကာမ
ဒေါ်လှလှမြတ်(ခ)ဒေါ်လှလှ
အထက်တန်းသူနာပြု
ဆရာမကြီး(ငြိမ်း)
အသက်(၆၄)နှစ်

မြောင်းမြမြို့နေ (ဦးသိန်းမောင်–ဒေါ်တင်ညွှန့်)တို့၏သမီး၊ ရန်ကုန်မြို့၊ ရွှေဂုံတိုင်လမ်းနေ (ဦးကောက်–ဒေါ်အုန်းကြည်) ဘိုးဘိုးအောင်ဆေးတိုက်တို့၏ သမီးချွေးမ၊ အမှတ် ၂၁–G(၂)သာသနာ့ရိပ်သာလမ်း၊ဗဟန်းမြို့နယ်နေ(ဦးအောင်ကျင်) AE 3၊ တိုင်းဆောက်လုပ်ရေး (၁၁)ငြိမ်း၏ဇနီး၊ (ဦးကိုကိုလေး)–ဒေါ်မြင့်မြင့်တို့၏ညီမ၊ ဦးကျော်ဇောလင်း – ဒေါ်ပပကျင် (မေဘရဏီ–Jewellery)၊ ဦးဆန်းမောင်ဝင်း(ခ)သားသား – ဒေါ်သက်သက်ကျင် (Pizza. Corner.Co)တို့၏ မိခင်၊ မပွင့်သရဖီ(ခ)ပူးပူး(Y.I.E.C)၊ မသိမ့်သရဖီ (ခ) Cookie (Y.I.E.C)၊ မောင်နေဝင်းထက် (ခ) Du Du (Y.I.E.C)၊ အဲအဲလေးတို့၏အဘွားသည် ၂၈–၉–၂၀၀၂ရက် နံနက် ၈:၂၀ နာရီတွင် ရွှေဂုံတိုင်အထူးကုဆေးခန်း၌ ကွယ်လွန်ပါ၍ ၃၀–၉–၂၀၀၂ရက် (အင်္ဂါနေ့) ညနေ ၄ နာရီတွင် ရေဝေးအအေးတိုက်မှ ရေဝေးသုသာန်သို့ ပို့ဆောင်မီးသင်္ဂြိုဟ်ပါမည်။ (နေအိမ်မှကားများ ညနေ ၃ နာရီတွင် ထွက်ခွာပါမည်။)

ကျန်ရစ်သူမိသားစု။

ဘုရားဒါယကာ
ဦးအောင်မြင့်
အသက်(၄၈)နှစ်

ရန်ကုန်မြို့၊ မရမ်းကုန်းမြို့နယ်၊ (၁) ရပ်ကွက်၊ ၆ လမ်း၊ အမှတ် ၆၄၄/ခ နေ (ဦးခင်မောင်မောင်၊ အကောက်ခွန်)–ဒေါ်ခင်ယုတို့၏သား၊ ဦးကျင်မြောင်–ဒေါ်ဌေးဌေးလှတို့၏ သားသမက်၊ Dr. ချယ်ရီမြိုင်၏ခင်ပွန်း၊ မစုမြတ်သီတာ (ဂျူးဂျူး)၊မစုမြတ်နန္ဒာ(E.C.GTC)၊ မစုမြတ်မြတ်အောင်(2nd MB)တို့၏ဖခင်သည် ၂၇–၉–၂၀၀၂ရက် (စနေနေ့) နံနက် ၆ နာရီတွင် ကွယ်လွန်သွားပါ၍ ၂၉–၉–၂၀၀၂ရက် (တနင်္ဂနွေနေ့) မွန်းလွဲ ၂ နာရီတွင်ထိန်ပင်အအေးတိုက်မှထိန်ပင်သုသာန်သို့ ပို့ဆောင်သင်္ဂြိုဟ်ပါမည်။ (နေအိမ်မှကားများ မွန်းလွဲ ၁၂:၃၀နာရီတွင်ထွက်ပါမည်။) ကျန်ရစ်သူမိသားစု။

ဘဝနတ်ထံပျံလွန်တော်မူခြင်း
ဘဒ္ဒန္တနာဂိန္ဒ (အဂ္ဂမဟာပဏ္ဍိတ)
သက်တော်(၈၃)နှစ်၊ သိက္ခာတော်(၆၄)ဝါ

မော်လမြိုင်မြို့၊ မရမ်းကုန်းရပ်ကွက်၊ ဝေဇယန္တာစာသင်တိုက်ကြီး၏ ဦးစီးပဓာန နာယကဖြစ်တော်မူသော သက်တော်(၈၃)နှစ်၊ သိက္ခာတော်(၆၄)ဝါရှိ ဆရာတော် ဘဒ္ဒန္တနာဂိန္ဒ အဂ္ဂမဟာပဏ္ဍိတ ဆရာတော်ကြီးသည် ၁၃၆၄ခုနှစ် သီတင်းကျွတ်လဆန်း ၃ ရက် (၂၈–၉–၂၀၀၂ရက်)တနင်္ဂနွေနေ့ နံနက် ၆:၁၀ နာရီတွင် ဘဝနတ်ထံပျံလွန်တော်မူပြီးဖြစ်ပါ၍ ကြွင်းကျန်ရစ်သော ဥတုဇရုပ်ကလာပ်တော်ကို ၁၃၆၄ခုနှစ် သီတင်းကျွတ်လဆန်း ၇ ရက် (၂–၁၀–၂၀၀၂ရက်) ကြာသပတေးနေ့၌ အန္တိမဈာပန ပူဇာသဘင်ကျင်းပပြုလုပ်မည်ဖြစ်ပါသောကြောင့် ရပ်ဝေးရပ်နီးရှိ တပည့်ဒါယကာ၊ဒါယိကာမအပေါင်းတို့အား အကြောင်းကြားသိစေအပ်ပါသည်။

ဝေဇယန္တာစာသင်တိုက်၏ သာသနာ့နုဂ္ဂဟအသင်း။

ဘဝနတ်ထံပျံလွန်တော်မူခြင်း
ပြည်မြို့မူလတက္ကသိုလ်တိုက်
ဘဒ္ဒန္တ အကုံရ မဟာထေရ်
သက်တော်(၇၂)နှစ်၊ သိက္ခာတော်(၅၂)ဝါ

ပဲခူးတိုင်း၊ ပြည်မြို့၊ ဆံတော်နယ်မြေ၊ ဆေးရေးရပ် မူလတက္ကသိုလ်ကျောင်းတိုက် ဆရာတော် ဘဒ္ဒန္တအကုံရ မဟာထေရ်မြတ်သည် ၁၃၆၄ခုနှစ် တော်သလင်းလပြည့်ကျော် ၁၅ ရက် (၂၅–၉–၂၀၀၂ရက်) ကြာသပတေးနေ့ ည၉နာရီတွင် ဘဝနတ်ထံပျံလွန်တော်မူသွားပါ၍ ၁၃၆၄ခုနှစ် သီတင်းကျွတ်လဆန်း ၅ ရက်(၁၀–၉–၂၀၀၂ရက်) အင်္ဂါနေ့ မွန်းလွဲ ၂ နာရီတွင် အန္တိမအဂ္ဂိဈာပနစီရင်ကျင်းပမည်ဖြစ်ပါကြောင်း ရပ်နီးရပ်ဝေးရှိ တပည့်ဒါယကာ၊ဒါယိကာမအပေါင်းတို့အား အကြောင်းကြားအပ်ပါသည်။

ဈာပနဖြစ်မြောက်ရေးကော်မတီ
မူလတက္ကသိုလ်တိုက်၊ပြည်မြို့။

ဒေါ်ခင်ဆိုင်(ခ)ငေါ်ခင်ဆိုင်
(ဥက္ကံမြို့)
အသက်(၉၇)နှစ်

ရန်ကုန်မြို့၊ စမ်းချောင်းမြို့နယ်၊ ကျွန်းလယ်ရပ်ကွက်၊ အောင်သပြေလမ်း၊ အမှတ် ၄၇ နေ (ဦးစိန်ခက်)၏ဇနီး၊ တော်ရှင်ကုတ်–ဒေါ်ကျင်မေ၊ တော်ကွီးရှင်း–ဒေါ်ခင်နီ၊ ဦးထွန်းလင်း–ဒေါ်နွယ်နွယ်ဝင်း၊ ဦးမြအေး–ဒေါ်ခင်အေးသင်း၊ ဦးထွန်းနိုင်–ဒေါ်မိမိလွင်၊ ဦးရှင်မျိုး–ဒေါ်ဝါဝါလွင်၊ ဦးကျော်ဝင်း–ဒေါ်ရွှစ္စမ်၊ ဒေါ်ခင်ဝင်းမြင့်–ဦးသိန်းစိုး၊ ဒေါ်ခင်ချိုချိုတို့၏မိခင်၊ မြေး ၂၅ ယောက်တို့၏ အဘွား၊ မြစ် ၁၂ ယောက်တို့၏အဘေးသည် ၂၇–၉–၂၀၀၂ရက် (စနေနေ့) ညနေ ၄:၂၅ နာရီတွင် ကွယ်လွန်သွားပါသဖြင့် ၁–၁၀–၂၀၀၂ရက် (ဗုဒ္ဓဟူးနေ့) နံနက် ၁၁ နာရီတွင် အထက်ပါနေအိမ်မှ ရေဝေး တရုတ်သုသာန်သို့ ပို့ဆောင်ဂူသွင်းသင်္ဂြိုဟ်မည်ဖြစ်ပါ၍ ရပ်ဝေးရပ်နီးမှ ဆွေမျိုးမိတ်သင်္ဂဟများအား အကြောင်းကြားအပ်ပါသည်။

ကျန်ရစ်သူမိသားစု။

ဘုရား၊ရဟန်း၊သိမ်၊ကျောင်း
ဒါယိကာမကြီး
ဒေါ်ရွှေ (ညောင်တုန်းမြို့)
အသက်(၈၃)နှစ်

ညောင်တုန်းမြို့နယ်၊သောင်တန်းကျေးရွာကျောင်း ဆရာတော် ဦးပဏ္ဍိတ၏ ရဟန်းဒါယိကာမကြီး၊ ညောင်တုန်းမြို့၊ အမှတ်(၃)ရပ်ကွက်၊ ၁၉ လမ်းနေ (ဦးကံညွှန့်)၏ဇနီး၊ ဒေါ်နော်ကြီး၊ ဦးသန်းအေး (အထက–၂၊သာကေတ)–ဒေါ်မေမေခင် (အမက၊ မြို့မမြောက်၊ သန်လျင်)၊ ဗိုလ်ကြီးအောင်နိုင်ဦး–ဗိုလ်မြင့်မြင့်သန်း (တပ်မတော်ဆေးရုံကြီး၊ မင်္ဂလာဒုံ)တို့၏အဘွားသည် ၂၈–၉–၂၀၀၂ရက် (တနင်္ဂနွေနေ့) နံနက် ၇ နာရီတွင် တိုက် ၁၀၊ အခန်း ၂၊ ပျဉ်းမပင်အိမ်ရာတွင် ကွယ်လွန်သွားပါသဖြင့် ၃၀–၉–၂၀၀၂ရက်(အင်္ဂါနေ့) မွန်းလွဲ ၁ နာရီတွင် ရေဝေးအအေးတိုက်မှရေဝေးသုသာန်သို့ ပို့ဆောင်သင်္ဂြိုဟ်ပါမည်။ (တိုက် ၁၀၊ အခန်း ၂၊ ပျဉ်းမပင်အိမ်ရာ၊ မင်္ဂလာဒုံမြို့နယ် နေအိမ်မှကားများ နံနက် ၁၁:၄၅ နာရီတွင် ထွက်ခွာပါမည်။)

ကျန်ရစ်သူမိသားစု။

ကိုထင်ကျော်(ခ)ကျော်ကျော်
အသက်(၃၂)နှစ်

ရန်ကုန်မြို့၊ ဒဂုံမြို့သစ်(တောင်ပိုင်း)၊ (၂၄)ရပ်ကွက်၊ မြရတနာလမ်း၊ အမှတ် ၁၂၄၉ နေ ဦးတင်ဦး–ဒေါ်သန်းမြတို့၏သားကြီး၊ ကိုရဲထွတ်၊ ကိုမြင့်မောင်မောင်၊ မစုစုလှိုင်၊မတင်မိုးခိုင်တို့၏အစ်ကိုကြီးသည် ၂၈–၉–၂၀၀၂ရက် (တနင်္ဂနွေနေ့) နံနက် ၅ နာရီတွင် ကွယ်လွန်သွားပါသဖြင့် ၃၀–၉–၂၀၀၂ရက် (အင်္ဂါနေ့) မွန်းလွဲ ၁:၃၀နာရီတွင် သဃ်န်းကျွန်းစံပြဆေးရုံကြီး အအေးတိုက်မှ ရေဝေးသုသာန်သို့ပို့ဆောင်မီးသင်္ဂြိုဟ်ပါမည်။ (နေအိမ်မှကားများ မွန်းတည့် ၁၂ နာရီတွင် ထွက်ခွာပါမည်။)

ကျန်ရစ်သူမိသားစု။

ရဟန်း၊သိမ်၊ကျောင်းအမ
ဆရာမကြီးဒေါ်အေးမေ
(ကျိုက်လတ်မြို့)
အသက်(၈၈)နှစ်

(ရှေ့နေဦးဘ–ဒေါ်စိန်[ကျိုက်လတ်]) တို့၏သမီး၊ (ဦးထွန်းအေး၊ ဦးထွန်းတင်တို့၏ ညီမ၊ ဒေါ်ငွေတင်၊ ဦးကျော်တင့်)တို့၏အစ်မ၊ ဦးထွန်းရင်၊ ဦးအေးမောင်၊ ဒုတိယဗိုလ်မှူးကြီးအုန်းမောင်(ငြိမ်း)–ဒေါ်တင်နွဲ့အေးတို့၏ အစ်မ၊ ဦးအေးသန်း (ခေတ္တ–စင်ကာပူ)–ဒေါ်သီသီတင့်တို့၏မိခင်၊ မလင်းတင့်ကိုကို၊ မောင်ဖြိုးသန်းကိုကို၊ မဟန်သီကိုကိုတို့၏ အဘွားသည် ၂၇–၉–၂၀၀၂ရက် နံနက် ၇:၄၃ နာရီတွင် အမှတ် ၄၉၊ တပင်ရွှေထီးလမ်း၊ (၃၇)ရပ်ကွက်၊ ဒဂုံ(မြောက်ပိုင်း) နေအိမ်၌ ကွယ်လွန်သွားပါ၍ ၁–၁၀–၂၀၀၂ ရက် မွန်းလွဲ ၂နာရီတွင် ရေဝေးအအေးတိုက်မှ ရေဝေးသုသာန်သို့ ပို့ဆောင် မီးသင်္ဂြိုဟ်ပါမည်။ (နေအိမ်မှကားများ မွန်းလွဲ ၁ နာရီတွင် ထွက်ခွာပါမည်။)

ကျန်ရစ်သူမိသားစု။

ဒေါ်ငယ်(ခ)တန်ရှုယန်
အသက်(၇၇)နှစ်

ရန်ကုန်မြို့၊ အမှတ် (၆)ရပ်ကွက်၊ လမ်းမတော်မြို့နယ်၊အမှတ်၉၆၊ ၁၃လမ်းနေ (လင်စိန်ဘုတ်(ခ)ဦးဘောဂ)၏ဇနီး၊ (ဦးမောင်လှ)–ဒေါ်ခင်မြ၊ ဒေါ်ကျင်နု–ဦးမောင်ဝင်း၊ ဦးမောင်ပု–ဒေါ်ကျင်စိန်၊ ဦးမောင်ဝင်း–ဒေါ်ခင်ချို၊ ဒေါ်လှလှ–(ဦးလေဝိုး)၊ ဒေါ်ချိုချိုသူ–ဦးကျော်လှိုင်၊ ဦးသောင်းစိန်–ဒေါ်ခင်ချိုဝင်း၊ မမာလာချိုတို့၏မွေးသမိခင်၊ မြေး ၁၇ ယောက်၏အဘွားသည် ၂၆–၉–၂၀၀၂ ရက် (သောကြာနေ့)နံနက် ၈:၄၅ နာရီတွင် အထက်ပါနေအိမ်၌ ကွယ်လွန်သွားပါသဖြင့် ၃၀–၉–၂၀၀၂ ရက်(အင်္ဂါနေ့) တွင် နေအိမ်မှ နံနက် ၁၁ နာရီတွင် ရေဝေးသုသာန်သို့ ပို့ဆောင် ဂူသွင်းသင်္ဂြိုဟ်ပါ မည်ဖြစ်ပါကြောင်း။

ကျန်ရစ်သူမိသားစု။

မသန်းသန်းဆင့်(ခ)မိငယ်
A.G.T.I (Civil)
(1995၊ အင်းစိန်)
B.Sc(Phy) MBA (1st Year)
အသက်(၃၄)နှစ်

ရန်ကုန်မြို့၊ အမှတ် ၆၊ မြေညီထပ်၊ ပုညဝန္တလမ်း၊ မလွကုန်း ဌေးကြွယ်ရပ်ကွက်၊ တာမွေမြို့နယ်နေ (ဦးရွှေဟောင်း)–ဒေါ်ရွှခင်တို့၏မြေး၊ ဦးအောင်မြင့်–ဒေါ်သန်းနု(ကုန်သွယ်/ ဆေး၊ငြိမ်း) တို့၏ တစ်ဦးတည်းသောသမီး၊ မကွေးတိုင်း၊ ပွင့်ဖြူမြို့နယ်၊ သရက်တောကျေးရွာနေ ဦးဘသောင်း–ဒေါ်ခင်ကြူတို့၏ ချွေးမ၊ မောင်စိုးမိုးအောင်၊ မောင်အောင်မျိုးသန့်(ခေတ္တ–စင်ကာပူ)တို့၏ ညီမ၊ မောင်မျိုးဝင်း(ခေတ္တ–စင်ကာပူ) ၏ဇနီးသည် ၂၆–၉–၂၀၀၂ ရက် နံနက် ၁၀ နာရီတွင် ရန်ကုန်ဆေးရုံကြီး၌ ကွယ်လွန်သွားပါ၍ ၃၀–၉–၂၀၀၂ ရက် မွန်းလွဲ ၂ နာရီတွင် ရန်ကုန်ဆေးရုံကြီး အအေးတိုက်မှထိန်ပင်သုသာန်သို့ပို့ဆောင်ဂူသွင်းသင်္ဂြိုဟ်မည် ဖြစ်ပါကြောင်း။ (နေအိမ်မှကားများ မွန်းလွဲ ၁ နာရီတွင် ထွက်ခွာပါမည်။) ကျန်ရစ်သူမိသားစု။

ပြည်ထောင်စု မြန်မာနိုင်ငံတော်အစိုးရ ပြန်ကြားရေးဝန်ကြီးဌာန သတင်းနှင့်စာနယ်ဇင်းလုပ်ငန်းက ရန်ကုန်မြို့၊ ဗဟန်းမြို့နယ်၊ နတ်မောက်လမ်းသွယ်(၁)၊ အမှတ်(၅၃)၊ မြန်မာ့အလင်းစာတိုက်တွင် ပုံနှိပ်ထုတ်ဝေသည်။ စာတိုက်သေတ္တာအမှတ် ၄၀၊ ကြေးနန်းလိပ်စာ မြန်/လင်း၊ စာတည်းမှူး ၅၄၄၃၃၃၊ မန်နေဂျာ ၅၄၄၃၃၁၊ စာတည်းအဖွဲ့ ၅၄၄၃၀၉၊ စီမံ ၅၄၄၃၃၅၊ ငွေစာရင်း ၅၄၄၃၃၆၊ ဖြန့်ချိ ၅၄၄၃၃၇၊ ကြော်ငြာ ၅၄၄၃၃၄၊ ပုံနှိပ် ၅၄၄၃၃၈။ R. 488



အမျိုးသားညီလာခံပြန်လည်ကျင်းပရေးသည် အရေးအကြီးဆုံးလုပ်ငန်းစဉ်ဖြစ် ညီလာခံကသာလျှင် ဖွဲ့စည်းပုံအခြေခံဥပဒေ အခြေခံမူများချမှတ်ပေးနိုင်မည်



နိုင်ငံတော်ရှေ့ဆက်သွားမည့် မူဝါဒလမ်းစဉ်ခုနစ်ရပ်အောင်မြင်ရေးအတွက် တိုင်းရင်းသားပြည်သူတစ်ရပ်လုံးကျရာအခန်းကဏ္ဍကပြည်ထောင်စုစိတ်ဓာတ် အပြည့်အဝဖြင့် တက်တက်ကြွကြွ အင်တိုက်အားတိုက် ပါဝင်ရေးအပိုကို မြစ်ကြီးနားပြို့နယ် ပြည်ထောင်စုကြိုဆိုရေးနှင့် ပွဲတိုးရေးအသင်း အလုပ်အမှုဆောင် ဒေါ်ယုယုကြည်က တင်သွင်းစဉ်။ **(သတင်းစဉ်)**

■ ရှေ့ဖုံးမှ

စက်တပ်ရေယာဉ် လုပ်သားများ အသင်း၊ လူမှုရေးအသင်းအဖွဲ့များ၊ ဌာနဆိုင်ရာဝန်ထမ်းများ၊ သူနာပြုများ၊ ဘဏ်အသင်ဝင်များ၊ စက်မှုလုပ်ငန်းရှင်များ၊ စီးပွားရေးလုပ်ငန်းရှင်များနှင့် ကုန်သည်များ၊ ကချင်မျိုးနွယ်စုဝင်များ ဖြစ်ကြသော ဂျိန်းဖော့၊ ရဝမ်၊ လီဆူ၊ လော်ဝေါ်၊ လာချိဒ်နှင့် ဇိုင်ဝါတိုင်းရင်းသားတိုင်းရင်းသူများ၊ ရှမ်းမျိုးနွယ်စုဝင်များ ဖြစ်ကြသော တိုင်းလုံ၊ တိုင်းလေ၊ တိုင်းဆာ၊ တိုင်းလိုင်နှင့် တိုင်းခန္ဓီ တိုင်းရင်းသား တိုင်းရင်းသူများ၊ မြစ်ကြီးနား ပညာရေးကောလိပ်မှ သင်တန်းသား သင်တန်းသူများ၊ မြစ်ကြီးနား၊ ခရိုင်၊ ဗန်းမော်ခရိုင်နှင့် ပူတာအိုခရိုင်တို့မှ တောင်သူလယ်သမားများနှင့် ဒေသခံပြည်သူများ စုစုပေါင်း အင်အား ၁၇၅၀၀ ကျော်တို့ တစ်ခဲနက်တက်ရောက်ကြသည်။

လူထုအစည်းအဝေး မစတင်မီ စစ်ကြောင်းမှူး မြစ်ကြီးနား၊ ခရိုင် ပြည်ထောင်စုကြိုဆိုရေးနှင့် ဖွဲ့ဖြိုးရေးအသင်း အလုပ်အမှုဆောင် ဦးချစ်ဦး ခေါင်းဆောင်သည် မေခစစ်ကြောင်းတွင် ပါဝင်သော တိုင်းရင်းသားရိုးရာ ယဉ်ကျေးမှုအဖွဲ့ဝင်များ၊ အစိုးရမဟုတ်သော လူမှုရေး အသင်းအဖွဲ့ဝင်များ၊ တောင်သူလယ်သမားများ၊ အလုပ်သမားများနှင့် ဒေသခံပြည်သူများသည် အလံကိုင်အဖွဲ့ဝင်များနှင့် ဘင်ခရာအဖွဲ့ဝင်များ ဦးဆောင်လျက် သတ်မှတ်နေရာဖြစ်သော မနောကွင်းမှ လူထုအစည်းအဝေး ကျင်းပရာ ငြိမ်းချမ်းသာယာအာကစားကွင်းအတွင်း သို့ ချီတက်ကာ စနစ်တကျနေရာယူကြသည်။

အလာတူပင် စစ်ကြောင်းမှူး မြစ်ကြီးနား၊ ခရိုင် ပြည်ထောင်စုကြိုဆိုရေးနှင့် ဖွဲ့ဖြိုးရေးအသင်း အလုပ်အမှုဆောင် ဦးစလင်း ခေါင်းဆောင်သည် မလိခစစ်ကြောင်းတွင် ပါဝင်သော ကချင်မျိုးနွယ်စုဝင် တိုင်းရင်းသား တိုင်းရင်းသူများ၊ အစိုးရမဟုတ်သော လူမှုရေးအသင်းအဖွဲ့ဝင်များ၊ ရဲမေများ၊ တောင်သူလယ်သမားများ၊ အလုပ်သမားများနှင့် ဒေသခံပြည်သူများသည် သတ်မှတ်နေရာဖြစ်သည့် ပြည်နယ်ဂေါက်ကွင်းမှ အလံကိုင်အဖွဲ့ဝင်များနှင့် ဘင်ခရာအဖွဲ့ဝင်များ ဦးဆောင်လျက် လူထုအစည်းအဝေးကျင်းပရာ ငြိမ်းချမ်းသာယာ အာကစားကွင်းအတွင်း သို့ချီတက်ကာ စနစ်တကျနေရာယူကြသည်။

ထို့အတူပင် စစ်ကြောင်းမှူး မြစ်ကြီးနား၊ ခရိုင် ပြည်ထောင်စုကြိုဆိုရေးနှင့် ဖွဲ့ဖြိုးရေးအသင်း အလုပ်အမှုဆောင် ဦးစိုးမင်း ခေါင်းဆောင်သော မြစ်ဧရာစစ်ကြောင်းတွင် ပါဝင်သော ကချင်ပြည်နယ်အတွင်းရှိ ရှမ်းမျိုးနွယ်စုဝင် *စာမျက်နှာ ၈ ကော်လံ ၁* ■

ဆောက်ခံ ကြွေးကြော်

နိုင်ငံတော်ရှေ့ဆက်သွားမည့် မူဝါဒလမ်းစဉ်ခုနစ်ရပ်နှင့် ပတ်သက်သည့် နိုင်ငံတော်ဝန်ကြီးချုပ်၏မိန့်ခွန်း ကြိုဆိုထောက်ခံပွဲ လူထုအစည်းအဝေးကို ကချင်ပြည်နယ် မြစ်ကြီးနားမြို့ ငြိမ်းချမ်းသာယာအားကစားကွင်း၌ကျင်းပပြီး အခမ်းအနားကို ကြွေးကြော်သံများဖြင့် ရုပ်သိမ်းလိုက်စဉ်။

(သတင်းစဉ်)



နိုင်ငံတော်ရှေ့ဆက်သွားမည့် မူဝါဒလမ်းစဉ်ခုနစ်ရပ် အောင်မြင်ရေးအတွက် တိုင်းရင်းသားပြည်သူတစ်ရပ်လုံးကျရာအခန်းကဏ္ဍကပြည်ထောင်စုစိတ်ဓာတ် အပြည့်အဝဖြင့် တက်တက်ကြွကြွ အင်တိုက်အားတိုက် ပါဝင်ရေးအပိုကို ကချင်ပြည်နယ် ရှမ်းမျိုးနွယ်စု စာပေနှင့်ယဉ်ကျေးမှုကော်မတီ ဒုတိယဥက္ကဋ္ဌ ဦးစိုင်းသိန်းအောင် ထောက်ခံသွေးနွေးစဉ်။ **(သတင်းစဉ်)**



နိုင်ငံတော်ရှေ့ဆက်သွားမည့် မူဝါဒလမ်းစဉ်ခုနစ်ရပ် အောင်မြင်ရေးအတွက် တိုင်းရင်းသားပြည်သူတစ်ရပ်လုံးကျရာအခန်းကဏ္ဍကပြည်ထောင်စုစိတ်ဓာတ် အပြည့်အဝဖြင့် တက်တက်ကြွကြွ အင်တိုက်အားတိုက် ပါဝင်ရေးအပိုကို ကချင်စာပေနှင့် ယဉ်ကျေးမှုပတိုက်ကော်မတီဝင် တရားရုံးချုပ်ရှေ့နေ ဒေါ်အင်ဘန်ဒွဲဘူက ထောက်ခံသွေးနွေးစဉ်။ **(သတင်းစဉ်)**

ကချင်ပြည်နယ် မွဲ့ဖြိုးတိုးတက်မှုများ

မွဲ့ဖြိုးတိုးတက်မှုကဏ္ဍများ	ယခင်	ယခု
အသားတင်စိုက်ပျိုးမြေ	၃ ဒသမ ၆ သိန်း	၅ ဒသမ ၆ သိန်း
ဆည်မြောင်းတာတမံ/မြစ်ရေတင်		၆ ခု
လမ်းများ	အရှည်မိုင် ၂၀၀၀ ကျော်	အရှည်မိုင် ၂၆၀၀ ကျော်
ပေ ၁၈၀ အထက်တံတားများ		၁၁ စင်း (တည်ဆောက်ဆဲ ၆ စင်း)
ဆက်သွယ်ရေးလုပ်ငန်းများ		ဒီဂျစ်တယ်မိုက္ကရိုဝေ့ဗ်စခန်း ၁၃ ခု
အော်တိုတယ်လီဖုန်း		မြစ်ကြီးနား၊ ဗန်းမော်၊ မိုးကောင်း၊ မိုးညှင်း၊ ဟိုပင်၊ ရွှေကူ၊ ဖားကန့်၊ နမ့ဖတီး
ဂြိုဟ်တုဆက်သွယ်ရေးစခန်း		ပူတာအို၊ ပန်းပါ၊ ချီဒွေ၊ တနိုင်း၊ ဆွမ်ပရာဘွမ်
ကျေးလက်ဆက်သွယ်ရေးစခန်း		၁၂ ခု
အထက်တန်းကျောင်း		၁၃ ကျောင်း
အလယ်တန်းကျောင်း		၁၇ ကျောင်း
မူလတန်းလွှန်ကျောင်း		၁၁၄ ကျောင်း
မူလတန်းကျောင်း		၁၀၁ ကျောင်း
ကောလိပ်	၁ ခု	
တက္ကသိုလ်		၁ ခု
နည်းပညာကောလိပ်		၂ ခု
ကွန်ပျူတာကောလိပ်		၂ ခု
ဒီဂရီကောလိပ်		၁ ခု
ဆေးရုံ	၃၅ ခု	၄၃ ခု

29-9 (20).p65 1 3/26/05, 9:01 PM