မြန်မာ့အလင်း

၁၂၇၅ ခုနှစ်က တည်ထောင်သည်။ Established in 1914

Myanma Alinn Daily

၁၃၈၀ ပြည့်နှစ်၊ နယုန်လပြည့်နေ့ ၂၀၁၈ ခုနှစ်၊ မေ ၂၉ ရက်၊ အင်္ဂါနေ့ အတွဲ (၅၇)၊ အမှတ် (၂၃၉)

ပညာဆီမီးကို ရှာဖွေကြိုးစား

လောဘစသော မီးတဟုန်းဟုန်း တောက်လောင်ခြင်းကို ခံနေရပါလျက် အဘယ်ကြောင့် လူတို့သည် ပြုံးရွှင်ပျော်မြူးနေကြရပါသနည်း။ နှစ်လိုဝမ်းသာခြင်း ဖြစ်နေရပါသနည်း။ ထိုရာဂ စသော မီးတို့ကို ငြိမ်းသတ်နိုင်ရန် အားထုတ်သင့်ကြ၏။ မသိအောင် ဖုံးလွှမ်းထားသော အဝိဇ္ဇာအမှောင်တိုက်ကြီးအတွင်းမှ ထွက်မြောက်ရန် ပညာတည်းဟူသော ဆီမီးကို ရှာဖွေကာ ကြိုးစားသင့်၏။

ရာဇဝင်(ဓမ္မပဒ - ၁၄၆)

ဒုတိယအကြိမ် ပြည်ထောင်စုလွှတ်တော် အဋ္ဌမပုံမှန်အစည်းအဝေး ပဉ္စမနေ့ကျင်းပ

၂၀၁၈ ခုနှစ် ဧပြီလမှ စက်တင်ဘာလအထိ ပြည်ထောင်စုအစိုးရ အပ်ငွေစာရင်း၏ လိုငွေအား ဖြည့်ဆည်းရန်အတွက် မြန်မာနိုင်ငံတော်ဗဟိုဘဏ်မှ ငွေကျပ် ၆၄၁ ဒသမ ၀ ၂၉ ဘီလီယံ ချေးယူရန်ကိစ္စ လွှတ်တော်ကိုယ်စားလှယ်များ ဆွေးနွေး

နေပြည်တော် မေ ၂၈

ဒုတိယအကြိမ် ပြည်ထောင်စုလွှတ်တော် အဋ္ဌမပုံမှန်အစည်းအဝေး ပဉ္စမနေ့ကို ယနေ့နံနက် ၁၀ နာရီတွင် နေပြည်တော်ရှိ ပြည်ထောင်စုလွှတ်တော် အစည်းအဝေးခန်းမ၌ ကျင်းပသည်။

ပြည်ပချေးငွေများနှင့်စပ်လျဉ်း၍ ရှင်းလင်း

အစည်းအဝေးတွင် ပြည်ထောင်စု ဝန်ကြီးခန့်အပ်ရန် လွှတ်တော်သို့ တင်ပြခြင်း၊ ပြည်နယ်ဝန်ကြီး ခန့်အပ်ခြင်းကို လွှတ်တော်က မှတ်တမ်းတင်ခြင်း၊ ပြည်သူ့ငွေစာရင်း ပူးပေါင်းကော်မတီအဖွဲ့ဝင် ပြောင်းလဲတာဝန်ပေးအပ်ခြင်း၊ မြန်မာနိုင်ငံ အမျိုးသားလူ့အခွင့်အရေးကော်မရှင်၏ ၂၀၁၇ ခုနှစ်၊ နှစ်ပတ်လည် အစီရင်ခံစာကို မှတ်တမ်းတင်ခြင်း၊ ချေးငွေရယူရန် ကိစ္စနှင့်စပ်လျဉ်း၍ လွှတ်တော်ကိုယ်စားလှယ်များက ဆွေးနွေးခြင်းနှင့် ပြည်ပချေးငွေများနှင့် စပ်လျဉ်း၍ ဝန်ကြီးဌာနများ၏ စီမံကိန်းလုပ်ငန်းတစ်ခုချင်းအလိုက် လွှတ်တော်သို့ ရှင်းလင်းတင်ပြခြင်းတို့ကို ဆောင်ရွက်ကြသည်။

အမည်စာရင်းတင်သွင်းနိုင်

ပြည်ထောင်စုလွှတ်တော်နာယက မန်းဝင်းခိုင်သန်းက နိုင်ငံတော်သမ္မတထံမှ ပေးပို့ထားသော စီမံကိန်းနှင့် ဘဏ္ဍာရေးဝန်ကြီးဌာန ပြည်ထောင်စုဝန်ကြီးအဖြစ် ဦးစိုးဝင်းကို ခန့်အပ်

စာမျက်နှာ ၇ ကော်လံ ၁

ပြည်ထောင်စုလွှတ်တော်နာယက မန်းဝင်းခိုင်သန်း

ဆော်ဒီအာရေဗျသို့ ရေထွက်ပစ္စည်းများ ပြန်တင်ပို့နိုင်ရေး စစ်ဆေးမည့်အချက်များကို လုပ်ငန်းရှင်များထံ ဖြန့်ဝေမည်

ရန်ကုန် မေ ၂၈

ပြီးခဲ့သည့် ဧပြီ ၁ ရက်မှစပြီး ဆော်ဒီအာရေဗျနိုင်ငံသို့ ရေထွက်ကုန်ပစ္စည်းများ တင်ပို့မှုကို ၎င်းနိုင်ငံမှ ကန့်သတ်ထားရာ ပြန်လည်တင်ပို့နိုင်ရေးအတွက် အဆိုပါနိုင်ငံမှ စစ်ဆေးရေးအဖွဲ့များသည် မြန်မာနိုင်ငံသို့ မကြာခင်လာရောက်မည်ဖြစ်သဖြင့် စစ်ဆေးဆောင်ရွက်မည့်အချက်များကို လုပ်ငန်းရှင်များထံ ဖြန့်ဝေသွားမည်ဖြစ်ကြောင်း သိရသည်။

ဆော်ဒီအာရေဗျနိုင်ငံသို့ တင်ပို့နေသည့် အအေးခန်းစက်ရုံ ၂၄ ရုံသို့ ဖြန့်ဝေပေးသွားမည်ဖြစ်ပြီး ကွင်းဆင်းစစ်ဆေးရာတွင် ၎င်းတို့၏ စံနှုန်းများအား လိုက်နာမှုရှိသော စက်ရုံများကို စာရင်းသွင်းကာ၊ မလိုက်နာသည့် စက်ရုံများကို စာရင်းမှ ပယ်ဖျက်သွားမည်ဖြစ်ကြောင်း ရန်ကုန်တိုင်းဒေသကြီး ဝါးလုပ်ငန်း ဦးစီးဌာနမှ

စာမျက်နှာ ၅ ကော်လံ ၅

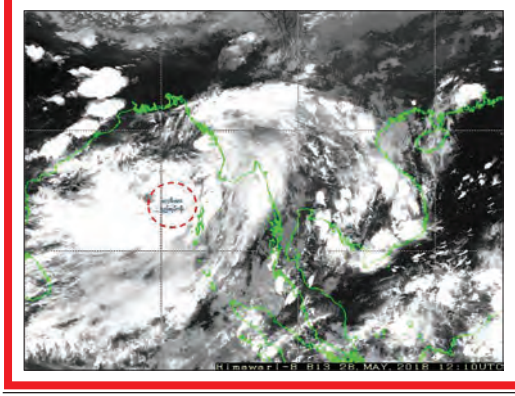

လေဖိအားနည်းရပ်ဝန်း ပိုမိုအားကောင်းလာ မုန်တိုင်းငယ်အဖြစ် ရောက်ရှိလာနိုင်

နေပြည်တော် မေ ၂၈

ယနေ့ည‌နေ ၆ နာရီခွဲ တိုင်းထွာချက်များအရ ဘင်္ဂလားပင်လယ်အော်အရှေ့အလယ်ပိုင်းတွင် ဖြစ်ပေါ်နေသော လေဖိအားနည်းရပ်ဝန်းသည် ပိုမိုအားကောင်းလာကာ နောက် ၁၈ နာရီအတွင်း မုန်တိုင်းငယ် (Depression) အဖြစ်သို့ ရောက်ရှိလာနိုင်ကြောင်း မိုးလေဝသနှင့် ဇလဗေဒ ညွှန်ကြားမှုဦးစီးဌာနမှ ထုတ်ပြန်ထားသည်။

မြန်မာ့အလင်း

၂၀၁၈ ခုနှစ် တက္ကသိုလ်ဝင်စာမေးပွဲ အောင်စာရင်းများ ဇွန် ၂ ရက်တွင် ထုတ်ပြန်မည်

နေပြည်တော် မေ ၂၈

၂၀၁၈ ခုနှစ် မတ်လအတွင်းက ကျင်းပစစ်ဆေးခဲ့သော တက္ကသိုလ်ဝင်စာမေးပွဲ အောင်စာရင်းများကို ဇွန် ၂ ရက် စနေနေ့ နံနက် ၆ နာရီတွင် ထုတ်ပြန်ကြေညာမည်ဖြစ်ကြောင်း၊ မြန်မာနိုင်ငံစာစစ်ဦးစီးဌာနမှ သိရသည်။

အဆိုပါ အောင်စာရင်းများကို သက်ဆိုင်ရာမြို့နယ်အသီးသီးရှိ သက်ဆိုင်ရာ စာစစ်ဌာနကျောင်းများတွင် တစ်ချိန်တည်း ကပ်ထားမည်ဖြစ်သည်။

ထို့အပြင် အင်းစိန်မြို့နယ် အမှတ် (၁) အခြေခံပညာအထက်တန်းကျောင်း၊ ရန်ကင်းမြို့နယ် အမှတ် (၁) အခြေခံပညာအထက်တန်းကျောင်း၊ ကမာရွတ်မြို့နယ် အမှတ် (၃) အခြေခံပညာအထက်တန်းကျောင်း၊ လမ်းမတော်မြို့နယ် အမှတ် (၁) အခြေခံပညာအထက်တန်းကျောင်း၊ ဒဂုံမြို့နယ် အမှတ် (၂) အခြေခံပညာအထက်တန်းကျောင်းနှင့် သဃ်ိန်းကွန်းမြို့နယ် အမှတ်(၁) အခြေခံပညာအထက်တန်းကျောင်းတို့တွင်လည်း တိုင်းဒေသကြီး၊ ပြည်နယ်များ၏ အောင်စာရင်းများကို ကပ်ထားမည် ဖြစ်သည်။

စာမျက်နှာ ၅ ကော်လံ ၅

KBZ BANK
STRENGTH OF MYANMAR

BEST BANK IN MYANMAR

Awarded by World Finance | Awarded by Euromoney | Awarded by The FinanceAsia

မြန်မာ့အလင်း

ကုန်းတွင်းဆိပ်တို့၏ အကျိုးကျေးဇူး

ပြည်ပသို့တင်ပို့မည့် ကုန်ပစ္စည်းကွန်တိန်နာတို့ကိုလည်းကောင်း၊ ပြည်ပမှ တင်သွင်းလာသည့် ကုန်ပစ္စည်းကွန်တိန်နာတို့ကိုလည်းကောင်း၊ ဆိပ်ကမ်းမှ အတင် အချ၊ အထုတ် အသွင်း ပြုလုပ်သည့်အခါ စာရွက်စာတမ်းများစစ်ဆေးဖြည့်ဆည်းခြင်း အပါအဝင် လိုအပ်သောကိစ္စအဝဝကို ဆောင်ရွက်ရသည်ဖြစ်၍ လုပ်ငန်းကြန့်ကြာခြင်းအပါအဝင် လုပ်ငန်းဆောင်တာ မနိုင်နင်းခြင်းတို့ ဖြစ်ပေါ်တတ်ပါသည်။ ဤကဲ့သို့သော အခက်အခဲများကို ကျော်လွှားနိုင်ရန်အတွက် ကုန်းတွင်းဆိပ် (Dry Port) တို့ကို တည်ဆောက်ကြပါသည်။

ကုန်းတွင်းဆိပ်သည် သက်ဆိုင်ရာနိုင်ငံအစိုးရ၏ ခွင့်ပြုချက်ဖြင့် တည်ဆောက်လည်ပတ်သော ကုန်ပစ္စည်းကွန်တိန်နာများ ခရီးတစ်ထောက်နားရာစခန်းဖြစ်ပါသည်။ ကုန်းတွင်းဆိပ်၌ ပြည်ပပို့ကုန်အတွက်ဖြစ်စေ၊ ပြည်တွင်းသွင်းကုန်အတွက်ဖြစ်စေ၊ ကုန်ပစ္စည်းကွန်တိန်နာတို့ကို စာရွက်စာတမ်းများအပါအဝင် လိုအပ်သည့် စစ်ဆေးဆောင်ရွက်မှုအဝဝတို့ကို ပြုလုပ်ကြပါသည်။ ဤကဲ့သို့ ကြိုတင်ပြုလုပ်ထားသည့်အတွက် ကုန်ပစ္စည်းကွန်တိန်နာတို့ အတင်အချပြုလုပ်မည့် ပင်လယ်ဆိပ်ကမ်း၌ ကြန့်ကြာ၍ လုပ်ငန်းတာဝန် ဖိစီးခြင်းကို လျော့ကျသက်သာစေပါသည်။ ကုန်းတွင်းဆိပ်၏ တခြားသောအားသာချက်မှာ ကုန်းတွင်းဆိပ်တို့ကို ရထားလမ်း (သို့မဟုတ်) ကားလမ်း(သို့မဟုတ်) နှစ်မျိုးစလုံးဖြင့် တိုက်ရိုက်ချိတ်ဆက်ထားသည်ဖြစ်၍ လုပ်ငန်းဆောင်ရွက်မှုတို့ကို လျင်မြန်ချောမွေ့စေခြင်းနှင့်အတူ ကုန်ကျစရိတ်တို့ကို လျော့ပါးသက်သာစေခြင်း ဖြစ်ပါသည်။ ထိုကဲ့သို့သော အကျိုးကျေးဇူးတို့ကို ဖန်တီးပေးနိုင်သည့် ကုန်းတွင်းဆိပ် (Dry Port)ကို ရန်ကုန်တိုင်းဒေသကြီး ဒဂုံမြို့သစ်အရှေ့ပိုင်းမြို့နယ် ရွာသာကြီးတွင် ရန်ကုန်-မန္တလေး-သီလဝါဆိပ်ကမ်းတို့အကြား ကွန်တိန်နာရထားများ ချိတ်ဆက်ပြေးဆွဲနိုင်ရန် တည်ဆောက်လျက်ရှိပါသည်။ အဆိုပါ ကုန်းတွင်းဆိပ်၏ ကုန်ကျစရိတ်သည် အမေရိကန်ဒေါ်လာ ၅၂ သန်းခန့် ရှိမည်ဟု တွက်ချက်ခန့်မှန်းထားပါသည်။ လက်ရှိအချိန်၌ စီမံကိန်းတစ်ရပ်လုံး၏ ၅၀ ရာခိုင်နှုန်းခန့်အား တည်ဆောက်အကောင်အထည်ဖော်ပြီးဖြစ်၍ ၂၀၁၈ ခုနှစ်၊ ဒီဇင်ဘာလ၌ စီမံကိန်းတစ်ရပ်လုံးကို အကောင်အထည်ဖော်ပြီးစီးမည်ဟု မှန်းဆထားပါသည်။

ရွာသာကြီးတွင် တည်ဆောက်နေသည့် ကုန်းတွင်းဆိပ်ကို မြေအကျယ် ၈က ၄၀ ပေါ်တွင် တည်ဆောက်နေပြီး မန္တလေးတိုင်းဒေသကြီး၊ မြစ်ငယ်ရှိ ကုန်းတွင်းဆိပ်ကိုလည်း မြေအကျယ် ၈က ၄၀ ပေါ်တွင် တည်ဆောက်လျက်ရှိပါသည်။ အဆိုပါကုန်းတွင်းဆိပ်တို့၌ ကွန်တိန်နာ သိုလှောင်ရုံကြီးများနှင့် ရထားလမ်းများပါဝင်မည်ဖြစ်ပြီး ကုန်းတွင်းဆိပ်တစ်ခုလျှင် ကွန်တိန်နာ အလုံးနှစ်သိန်းအထိ သိုလှောင်ထားရှိနိုင်မည်ဖြစ်ပါသည်။ ဤကုန်းတွင်းဆိပ်တို့ ပြီးစီး၍ လုပ်ငန်းလည်ပတ်ပါက ရန်ကုန်မြို့နှင့် သီလဝါဆိပ်ကမ်းတို့တွင် ယာဉ်ကြောကျပ်တည်းမှုကို လျော့နည်းသက်သာစေမည် ဖြစ်ပါသည်။ တစ်နိုင်ငံလုံးအတွက်ရရှိစေသည့် အကျိုးကျေးဇူးမှာ ကွန်တိန်နာတို့ကို ရထားဖြင့် သယ်ယူပို့ဆောင်ခြင်းသည် ကားဖြင့်သယ်ယူပို့ဆောင်ခြင်းထက် ထက်ဝက်ခန့် လျော့နည်းသက်သာသည်ဖြစ်၍ ကုန်ကျစရိတ် သက်သာခြင်းနှင့်အတူ တိုင်းပြည်တွင်းရှိ စီးပွားရေးလုပ်ငန်းတို့၏ လုပ်ငန်းလည်ပတ်မှုကို မြန်ဆန်သွက်လက်စေပါသည်။ သို့ဖြစ်ပါ၍ တည်ဆောက်အကောင်အထည်ဖော်လျက်ရှိသည့် ကုန်းတွင်းဆိပ် စီမံကိန်းကို ကြိုဆို ဂုဏ်ပြုပါကြောင်း လေးစားစွာတင်ပြအပ်ပါသည်။ ။

မွန်ဒေသလုံးဆိုင်ရာ မွန်စာပေနှင့်ဗုဒ္ဓဘာသာယဉ်ကျေးမှု သင်ကြားရေးအဖွဲ့ ဆုပေးပွဲကျင်းပ

ပေါင် မေ ၂၈

(၁၉) ကြိမ်မြောက် မွန်ဒေသလုံးဆိုင်ရာ မွန်စာပေနှင့် ဗုဒ္ဓဘာသာယဉ်ကျေးမှု သင်ကြားရေးအဖွဲ့ ဆုပေးပွဲအခမ်းအနားကို မေ ၂၇ ရက်က မွန်ပြည်နယ် ပေါင်မြို့နယ် ဇင်းကျိုက်မြို့ရှိ မရမ်းကျောင်းတိုက်၌ ကျင်းပခဲ့ကြောင်း သိရသည်။

ဇင်းကျိုက်မြို့ ရွှေဒဂံးကျောင်းတိုက်ဆရာတော် နိုင်ငံတော်ဩဝါဒါစရိယ မဟာသဒ္ဓမ္မ ဇောတိကဓဇ ဘဒ္ဒန္တကောသလ္လက အမှာစကားမိန့်ကြားခဲ့ပြီး မွန်ပြည်နယ်ဝန်ကြီးချုပ် ဒေါက်တာအေးဇံက မွန်စာပေနှင့် ယဉ်ကျေးမှုများကို ဆက်လက်ထိန်းထိမ်းထားသင့်ကြောင်း၊ စာပေနှင့် ယဉ်ကျေးမှု ဆက်လက်ထိန်းသိမ်းနိုင်ရေးအတွက် ယခုနှစ်မှစပြီး ဘတ်ဂျက်ဆွဲထားကာ တိုင်းရင်းသားများအား ကူညီထောက်ပံ့ပေးလျက်ရှိကြောင်း ပြောကြားခဲ့သည်။

"သမီးက မြို့နယ်အဆင့်မှာလည်း ပထမဆုရခဲ့ပါတယ်၊ အခု ပြည်နယ်အဆင့်မှာလည်း ပထမဆုရတဲ့အတွက် အလွန်ပျော်တယ်၊ အားတဲ့အချိန်မှာ စာကိုပုံမှန်ကျက်မှတ် လေ့လာပါတယ်၊ ဆရာတော်တွေကလည်း သင်ကြားပေးပါတယ်" ဟု သံဖြူဇရပ်မြို့နယ်မှ သုဝဏ္ဏဘူမိတန်းတွင် ပထမဆုရရှိသော မိအာခွန်ထောက ပြောသည်။

ယခုနှစ် မွန်ဒေသလုံးဆိုင်ရာ မွန်စာပေနှင့် ဗုဒ္ဓဘာသာယဉ်ကျေးမှု သင်ကြားရေးအဖွဲ့စာမေးပွဲကို မေ ၂၁ ရက်က မော်လမြိုင်မြို့ရှိ သာသနာ ၂၅၀၀ ကျောင်းတွင် ကျောင်းသား ကျောင်းသူ စုစုပေါင်း ၁၀၉၂ဦး ဝင်ရောက်ဖြေဆိုခဲ့ရာ ၁၀၃၂ ဦး ဖြေဆိုအောင်မြင်ခဲ့ကြောင်း၊ မွန်ဒေသလုံးဆိုင်ရာ မွန်စာပေနှင့် ဗုဒ္ဓဘာသာ ယဉ်ကျေးမှုသင်ကြားရေးအဖွဲ့စာမေးပွဲတွင် မွန်သမိုင်းတန်းများဖြစ်သော သထုံသမိုင်း၊ မုတ္တမသမိုင်း၊ ဟံသာဝတီသမိုင်း၊ မွန်ယဉ်ကျေးမှုသမိုင်းနှင့် မွန်စာပေသမိုင်းစသည့် သမိုင်းဘာသာရပ် ခြောက်ဘာသာကိုသာ ဖြေဆိုခဲ့ကြပြီး လာမည့်အကြိမ်(၂၀)မြောက် မွန်ဒေသလုံးဆိုင်ရာ မွန်စာပေနှင့် ဗုဒ္ဓဘာသာယဉ်ကျေးမှုသင်ကြားရေးအဖွဲ့ ဆုပေးပွဲအခမ်းအနားကို ရေးမြို့နယ် အတော်ကျေးရွာတွင် ကျင်းပသွားမည်ဖြစ်ပြီး အဆိုပါစာမေးပွဲနှင့် ဆုပေးပွဲအတွက် မွန်ပြည်နယ်အစိုးရအဖွဲ့က ငွေကျပ်သိန်း ၅၀၀ ထောက်ပံ့ပေးခဲ့ကြောင်း တာဝန်ရှိသူများထံမှ သိရသည်။ **ကိုဟိန်း (ပေါင်)**

အရာတော်ရေနံမြေသို့ပို့လွှတ်သော သဘာဝဓာတ်ငွေ့ပိုက်လိုင်းပေါက်ထွက်မှုဖြစ်ပွား

ပခုက္ကူ။ မေ ၂၈

ပခုက္ကူမြို့နယ် ကမ္မမြို့ အမှတ် ၁၂ ရပ်ကွက် တောင်ဘက် သာကြီးတောင်ရေနံမြေက ကမ္မသဘာဝထိန်းဖြန့်စခန်းမှ တစ်ဆင့် အရာတော်ရေနံမြေသို့ ပို့လွှတ်သော ၁၀ လက်မ သဘာဝဓာတ်ငွေ့ပိုက်လိုင်း မေ ၂၈ ရက်က ပေါက်ထွက်မှုဖြစ်ပွားခဲ့ကြောင်း သိရသည်။

အဆိုပါ ပိုက်လိုင်းပေါက်သည့် နေရာသို့ မြို့အုပ်ချုပ်ရေးမှူး ဦးမင်းသက်ခိုင်နှင့်အဖွဲ့၊ သာကြီးတောင် စံပယ်ရေနံမြေမှ အထွေထွေမန်နေဂျာ ဦးသက်ထွန်းနှင့်အဖွဲ့တို့ မီးသတ်ယာဉ်တစ်စီးနှင့်အတူရောက်ရှိပြီး ပေါက်ထွက်မှုဖြစ်သော သဘာဝဓာတ်ငွေ့ပိုက်လိုင်းကို ပြုပြင်ဖာထေးခြင်းလုပ်ငန်းများ ဆောင်ရွက်ကြသည်။

ထိုပိုက်လိုင်း ပေါက်ကွဲမှုကြောင့် လူနှင့်တိရစ္ဆာန် ထိခိုက်ပျက်စီး ဆုံးရှုံးမှု မရှိကြောင်း သိရသည်။

သဘာဝ ဓာတ်ငွေ့ပို့က်လိုင်းနှင့် ရေနံပိုက်လိုင်း ဖြတ်သန်းသွားလာသည့် နေရာအနီးရှိ ပြည်သူများအနေဖြင့် ပိုက်လိုင်းများ ယိုစိမ့်ပေါက်ထွက်မှု မြင်တွေ့ပါက အန္တရာယ်မဖြစ်စေရန် သက်ဆိုင်ရာသို့ သတင်းပို့သင့်ကြောင်း ဒေသခံပြည်သူတစ်ဦးက ပြောသည်။ **ခရိုင်(မြန်/ဆက်)**

သက်ငယ်မုဒိမ်းမှုကာကွယ်ရေး အသိပညာပေး

ရန်ကုန် မေ ၂၈

ပြည်သူများအကြား သက်ငယ်မုဒိမ်းမှု မဖြစ်ပွားစေရေးနှင့် ကြိုတင်ကာကွယ်ရေး မူခင်းအသိပညာပေးခြင်းကို မေ ၂၇ ရက်က ဆိပ်ကမ်းမြို့နယ်ရဲတပ်ဖွဲ့မှဦးစီး၍ ရန်ကုန်မြို့ ဆိပ်ကမ်းမြို့နယ် ရဲရိပ်သာရပ်ကွက် ဓမ္မာရုံ၌ ကျင်းပသည်။ အခမ်းအနားတွင် မြို့မရဲစခန်း ခေတ္တမြို့မစခန်းမှူး ရဲအုပ်ဟန်ထွန်းအောင်က သက်ငယ်မုဒိမ်း နှင့်ပတ်သက်သည့်ဖြစ်စဉ်များကို ချပြရှင်းလင်းခြင်း၊ မြို့နယ် ရဲတပ်ဖွဲ့အနေဖြင့် မြို့နယ်အတွင်း လက်ကမ်းစာစောင်များဝေငှခြင်း၊ မူးယစ်ဆေးဝါးနှင့် ပတ်သက်၍ ဖြစ်ပေါ်လာမည့်လက္ခဏာများ၊ လူမှုပတ်ဝန်းကျင်တွင် ဖြစ်ပေါ်လာမည့်အခက်အခဲများ၊ ပြစ်မှုနှင့် ပြစ်ဒဏ်များအား ရှင်းလင်းခဲ့သည်။ **မင်းခေတ်**

သွေးလွန်တုပ်ကွေး ကြိုတင်ကာကွယ်ရေး ကွင်းဆင်းစစ်ဆေး

ရွှေကူ မေ ၂၈

ရွှေကူမြို့နယ် အမှတ်(၄)ရပ်ကွက်တွင် မြို့နယ်ပြည်သူ့ကျန်းမာရေးဦးစီးဌာနမှူး ဒေါက်တာစိုင်းထွန်းဦးဆောင်၍ ကျန်းမာရေးဌာနမှ ဝန်ထမ်းများ၊ မိခင်နှင့်ကလေးစောင့်ရှောက်ရေးဌာနမှ သူနာပြုဆရာမများနှင့် ရပ်ကွက်အုပ်ချုပ်ရေးမှူးများ စုပေါင်း၍ တစ်အိမ်တက်ဆင်း သွေးလွန်တုပ်ကွေး ခြင်းမပေါက်ပွားအောင် ကြိုတင်ကာကွယ်ရေး အသိပညာပေးခြင်းတို့ ဆောင်ရွက်ခဲ့သည်။ ထို့အပြင် ခြင်းမပေါက်ပွားအောင် ဆေးများခတ်ခြင်း၊ ဖုံး သွန် လဲ စစ်လက်တွေ့ပြုလုပ်ခြင်း၊ စဉ့်အိုးစဉ့်ခွက်၊ တာယာများတွင် မိုးရေဝင်နေပါက ခြင်ပေါက်ပွားတတ်ကြောင်း၊ ကြောင်အိမ်များအောက်ရှိ ရေခဲခွက်များမှလည်း ခြင်ပေါက်ပွားတတ်ကြောင်း၊ သွေးလွန်တုပ်ကွေး ရောဂါသည် ကုသခြင်းထက် ကာကွယ်ခြင်းကသာထိရောက်မှုရှိပြီး ယခင်ကဤရောဂါသည် ကလေးငယ်များ၌သာ ဖြစ်ပွားသော်လည်း ယခု လူကြီးများတွင်ပါ ဖြစ်ပွားလျက်ရှိသောကြောင့် ပြည်သူလူထုမှ ပူးပေါင်းပါဝင်ဆောင်ရွက်မှသာ ရာနှုန်းပြည့် ကျန်းမာခြင်းကိုရမည်ဖြစ်ကြောင်း ဆရာမတစ်ဦးက ပြောသည်။ **လဘန်အောင်(ကချင်မြေ)**

နေပြည်တော် ဥတ္တရသီရိမြို့နယ်တွင် နွေစပါးစံကွက်ရိတ်သိမ်းပွဲကို မေ ၂၈ ရက်က ဝက်စုကျေးရွာနေ တောင်သူဦးဝဏ္ဏ၏ စိုက်ခင်း၌ ကျင်းပရာ နေပြည်တော်ကောင်စီဝင် လယ်ယာကဏ္ဍ တာဝန်ခံ ဦးအေးမောင်စိန်၊ စိုက်ပျိုးရေးဦးစီးဌာန တိုင်းဦးစီးမှူး ဦးဝင်းဦးနှင့် မြို့နယ်စိုက်ပျိုးရေးဦးစီးမှူး ဦးမျိုးနိုင်နှင့် တောင်သူများ ရိတ်သိမ်းခြင်္ဂလေ့စက်ဖြင့် ရိတ်သိမ်းနေမှုကို ကြည့်ရှုအားပေးစဉ်။ (စံနှုန်းသတ်မှတ်ချက်အရ တစ်ဧကလျှင် အစို ၁၇၄ တင်း၊ အခြောက် ၁၆၈ တင်း ထွက်ရှိကြောင်း သိရသည်) **မောင်ကျော်ကြီး**

ဦးစားပေးကဏ္ဍအလိုက် ဖြေရှင်းဆောင်ရွက်သွားမည်

ကျွန်တော်တို့နိုင်ငံဟာ အဘက်ဘက်မှာ လိုအပ်ချက်တွေနဲ့ ဆင်းရဲနွမ်းပါးဆဲ ဖြစ်တာကြောင့် နေရာ၊ ကဏ္ဍအသီးသီးမှာ အများကြီး ဆက်လက်ရုန်းကန် ကြိုးပမ်းကြရဦးမှာဖြစ်ပါတယ်။ နိုင်ငံတကာ မျက်နှာစာမှာလည်း ဖိအားပေးမှုတွေ၊ ဝေဖန်မှုတွေနဲ့ အထင်အမြင်လွဲမှားနေတာတွေလည်း ရင်ဆိုင်နေရပါတယ်။ ကျွန်တော်တို့နိုင်ငံနဲ့ ကျွန်တော်တို့ပြည်သူတွေ ဒီကနေ့ တွေ့ကြုံရင်ဆိုင်နေရတဲ့ စိန်ခေါ်မှုတွေ၊ အခက်အခဲတွေကလည်း မနည်းလှပါဘူး။ အရာရာတိုင်းကို လွယ်လင့်တကူ ဖြေရှင်းနိုင်မှာ မဟုတ်ပေမယ့်လည်း ကျွန်တော့်အနေနဲ့ အစွမ်းကုန်ကြိုးပမ်းအားထုတ်ပြီး ဦးစားပေးကဏ္ဍအလိုက် ဖြေရှင်းဆောင်ရွက်သွားရမှာပဲ ဖြစ်ပါတယ်။

(နိုင်ငံတော်သမ္မတ ဦးဝင်းမြင့် ၃၀-၃-၂၀၁၈ ရက်နေ့က ပြည်ထောင်စုလွှတ်တော်တွင် ကျင်းပသည့် ကတိသစ္စာပြုပွဲအခမ်းအနား၌ ပြောကြားသည့်မိန့်ခွန်းမှ ကောက်နုတ်ချက်)

အောင်မြင်ခြင်းရဲ့ အဓိကအကြောင်းတရား

ဘယ်လိုစီမံကိန်းတွေပဲ ချမှတ်ချမှတ်၊ အကောင်အထည်ဖော်ရာမှာ စုပေါင်းလုပ်ဆောင်ခြင်းကသာ အောင်မြင်ခြင်းရဲ့ အဓိကအကြောင်းတရား ဖြစ်ပါလိမ့်မယ်။ အစုအဖွဲ့၊ ဂိုဏ်းဂဏစိတ်တွေကို ဖယ်ရှားပြီး၊ နိုင်ငံနဲ့ပြည်သူများ အကျိုးသယ်ပိုးရာမှာ၊ မည်သူကိုမျှ လက်ညှိုးမထိုး၊ မိမိရဲ့စေတနာ၊ ပညာ၊ သတ္တိတွေကိုသာ လူတိုင်းလူတိုင်း အထွတ်အထိပ်ရောက်အောင် ကြိုးစားဆောင်ရွက်မယ်ဆိုရင် ဘယ်လိုကြီးမား၊ ခက်ခဲတဲ့ စိန်ခေါ်မှုပဲဖြစ်ပါစေ၊ ကျော်လွှားနိုင်မယ်လို့ ခိုင်မာစွာ ယုံကြည်ပါတယ်။

(နိုင်ငံတော်၏အတိုင်ပင်ခံပုဂ္ဂိုလ် ဒေါ်အောင်ဆန်းစုကြည် ၁-၄-၂၀၁၈ ရက်နေ့က ပြောကြားသည့် နိုင်ငံတော်အစိုးရတာဝန်ထမ်းဆောင်မှု (၂) နှစ်ပြည့် မိန့်ခွန်းမှ ကောက်နုတ်ချက်)

စစ်ဘက်မူလတာဝန်များ ပြန်လည်ထမ်းဆောင်

ပြည်ထောင်စုသမ္မတမြန်မာနိုင်ငံတော်
နိုင်ငံတော်သမ္မတရုံး
အမိန့်အမှတ်၊ ၂၆/၂၀၁၈
၁၃၈၀ပြည့်နှစ်၊ နယုန်လဆန်း ၁၄ ရက်
(၂၀၁၈ ခုနှစ်၊ မေလ ၂၈ ရက်)

စစ်ဘက်မူလတာဝန်များ ပြန်လည်ထမ်းဆောင်စေခြင်း

ပြည်ထဲရေးဝန်ကြီးဌာန ဒုတိယဝန်ကြီး ဗိုလ်ချုပ် အောင်စိုး ကို စစ်ဘက်မူလတာဝန်များ ပြန်လည်ထမ်းဆောင်စေလိုက်သည်။

(ပုံ) ဝင်းမြင့်
နိုင်ငံတော်သမ္မတ
ပြည်ထောင်စုသမ္မတမြန်မာနိုင်ငံတော်

ဒုတိယဝန်ကြီး ခန့်အပ်တာဝန်ပေး

ပြည်ထောင်စုသမ္မတမြန်မာနိုင်ငံတော်
နိုင်ငံတော်သမ္မတရုံး
အမိန့်အမှတ်၊ ၂၇/၂၀၁၈
၁၃၈၀ပြည့်နှစ်၊ နယုန်လဆန်း ၁၄ ရက်
(၂၀၁၈ ခုနှစ်၊ မေလ ၂၈ ရက်)

ဒုတိယဝန်ကြီး ခန့်အပ်တာဝန်ပေးခြင်း

ပြည်ထောင်စုသမ္မတ မြန်မာနိုင်ငံတော်ဖွဲ့စည်းပုံအခြေခံ ဥပဒေပုဒ်မ ၂၃၄ နှင့် ပြည်ထောင်စုအစိုးရအဖွဲ့ဥပဒေပုဒ်မ ၁၇ တို့ပါ ပြဋ္ဌာန်းချက်များအရ ကာကွယ်ရေးဦးစီးချုပ်ရုံး(ကြည်း)မှ ဗိုလ်ချုပ်အောင်သူ ကို ပြည်ထဲရေးဝန်ကြီးဌာန ဒုတိယဝန်ကြီးအဖြစ် ခန့်အပ်တာဝန်ပေးလိုက်သည်။

(ပုံ) ဝင်းမြင့်
နိုင်ငံတော်သမ္မတ
ပြည်ထောင်စုသမ္မတမြန်မာနိုင်ငံတော်

မိုးအသင့်အတင့် ထစ်ချုန်းရွာမည်

နေပြည်တော် မေ ၂၈ - နေပြည်တော်နှင့်အနီးတစ်ဝိုက်တွင် ယနေ့ နေရာကွက်ကျား မိုးအသင့်အတင့် ထစ်ချုန်းရွာမည်။ ရန်ကုန်မြို့နှင့် အနီးတစ်ဝိုက်တွင် ယနေ့ မိုးပြတ်တောင်းရွာပြီး တစ်ခါတစ်ရံ သည်းထန်နိုင်သည်။ မန္တလေးမြို့နှင့်အနီးတစ်ဝိုက်တွင် ယနေ့ နေရာကွက်ကျား မိုးထစ်ချုန်းရွာမည်။ **မိုး/၉လ**

တရားမအထွေထွေလျှောက်ထားမှု(စာချုပ်တော်) (၅)မှု စီရင်ချက်ချမှတ်၊ (၅)မှုကို ရုံးထိုင်ကြားနာ

နေပြည်တော် မေ ၂၈

ပြည်ထောင်စုတရားလွှတ်တော်ချုပ်၊ ပြည်ထောင်စုတရားသူကြီးချုပ် ဦးထွန်းထွန်းဦး၊ ပြည်ထောင်စုတရားလွှတ်တော်ချုပ်တရားသူကြီး ဦးမြသိမ်းနှင့် ဦးခင်မောင်ကြည်တို့ပါဝင်သည့် အပြီးသတ်ကြားနာဆုံးဖြတ်ရေးအဖွဲ့သည် ယနေ့ နံနက် ၉ နာရီခွဲတွင် ပြည်ထောင်စုတရားလွှတ်တော်ချုပ် ရုံးခန်းအမှတ် (၁)တွင် ရုံးထိုင်ပြီး တရားမအထွေထွေလျှောက်ထားမှု (စာချုပ်တော်) (၅) မှုကို စီရင်ချက်ချမှတ်သည်။ ထို့ပြင် တရားမအထွေထွေလျှောက်ထားမှု (စာချုပ်တော်) (၅) မှုတို့ကို ရုံးထိုင်ကြားနာခဲ့ကြောင်း သတင်းရရှိသည်။

သတင်းစဉ်

နိုင်ငံသားဖြစ်မှုလုပ်ငန်းစဉ် လျင်မြန်စေရေးအတွက် ကြိုးစားဆောင်ရွက်ရာတွင် မြေပြင်တွင် လက်တွေ့အကောင်အထည်ဖော်ရာ၌ အခက်အခဲများ ဖြေရှင်းလျက်ရှိ

စစ်တွေ မေ ၂၈

လူမှုဝန်ထမ်း၊ ကယ်ဆယ်ရေးနှင့် ပြန်လည်နေရာချထားရေး ဝန်ကြီးဌာန ပြည်ထောင်စုဝန်ကြီး ဒေါက်တာဝင်းမြတ်အေးသည် ရခိုင်ပြည်နယ်ဝန်ကြီးချုပ် ဦးညီပု၊ ဒုတိယဝန်ကြီး ဦးစိုးအောင်၊ ပြည်နယ်ဝန်ကြီးများနှင့်အတူ ယနေ့ ညနေပိုင်းတွင် ရခိုင်ပြည်နယ် အစိုးရအဖွဲ့ ရုံး၌ မြန်မာနိုင်ငံဆိုင်ရာ ဂျပန်သံအမတ်ကြီးနှင့် ရခိုင်ပြည်နယ် ဆိုင်ရာကိစ္စရပ်များနှင့် စပ်လျဉ်း၍ တွေ့ဆုံဆွေးနွေးခဲ့ကြသည်။ **(ယာပုံ)**

ထိုသို့တွေ့ဆုံရာတွင် ဂျပန် သံအမတ်ကြီးက နေရပ်စွန့်ခွာကြသူများ ပြန်လည်လက်ခံရေး အစီအစဉ်သည် အမှန်တကယ် ခက်ခဲသည်ကို မိမိအနေဖြင့် နားလည်ပါကြောင်း၊ လုဖိုးခေါင်ကြားစခန်းတွင် ပြန်လည်ဝင်ရောက်လာသည့် သူများနှင့် တွေ့ဆုံစကားပြောခွင့်ရခဲ့ပါကြောင်း၊ တွေ့ဆုံခဲ့ရာတွင် အဓိကအနေဖြင့် နိုင်ငံသားဖြစ်ခွင့်ကိစ္စ၊ လွတ်လပ်စွာ သွားလာခွင့်ကိစ္စ၊ ကျောင်းသားကျောင်းသူများ တက္ကသိုလ် တက်ရောက်ခွင့် ကိစ္စနှင့် လုံခြုံရေးဆိုင်ရာ ကိစ္စရပ်များကို မေးမြန်းဆွေးနွေးခဲ့ပါကြောင်း ပြောကြားသည်။

ထို့နောက် ပြည်ထောင်စုဝန်ကြီးက နိုင်ငံသားဖြစ်မှုအနေဖြင့် ၁၉၈၂ ခုနှစ်၊ နိုင်ငံသားဥပဒေနှင့်အညီ အဆင့်ဆင့် ဆောင်ရွက်ပေးသွားမည် ဖြစ်ကြောင်း၊ နိုင်ငံသားဖြစ်မှုလုပ်ငန်းစဉ် လျင်မြန်စေရေးအတွက် ကြိုးစားဆောင်ရွက်ရာတွင် မြေပြင်တွင် လက်တွေ့အကောင်အထည်ဖော်ရာ၌ ကြုံတွေ့နေရသော အခက်အခဲများ ဖြေရှင်းဆောင်ရွက်လျက်ရှိနေကြောင်း၊ လွတ်လပ်စွာသွားလာခွင့်အနေဖြင့် ဥပဒေနှင့်အညီ NV ကတ် ကိုင်ဆောင်ထားပါက မောင်တောခရိုင်အတွင်း လွတ်လပ်စွာသွားလာခွင့် ရှိမည်ဖြစ်ကြောင်း၊ အဆိုပါသွားလာခွင့်များနှင့် ပတ်သက်၍ မြေပြင်တွင် အဟန့်အတားအခက်အခဲမရှိစေရေးနှင့် တရားမဝင် ဆောင်ရွက်မှုများမရှိရစေရန် ဆောင်ရွက်သွားမည်ဖြစ်ကြောင်း၊ တက္ကသိုလ် တက်ရောက်ခွင့်များအနေဖြင့် ဥပဒေနှင့်အညီ NV ကတ် ကိုင်ဆောင်သူများသည် မိမိ၏အရည်အချင်းပေါ်မူတည်ပြီး တက်ရောက်ခွင့်ရရှိရေးအတွက် ဥပဒေနှင့်အညီ ဆောင်ရွက်ပေးသွားမည်ဖြစ်ကြောင်း၊ ကျန်းမာရေးစောင့်ရှောက်မှုခံယူရာတွင် ခွဲခြားထားမှုမရှိရန် ဆောင်ရွက်လျက်ရှိပါကြောင်း၊ လုံခြုံရေးနှင့်လည်း တရားဥပဒေစိုးမိုးရေးကို အဓိကထား ဆောင်ရွက်လျက်ရှိကြောင်း ဆွေးနွေးပြောကြားသည်။

ဆက်လက်၍ ရခိုင်ပြည်နယ်ဝန်ကြီးချုပ်က ပြည်နယ်အစိုးရအနေဖြင့် ပြည်ထောင်စုအစိုးရနှင့် ပူးပေါင်းကာ ဆောင်ရွက်ချက်များကို နိုင်ငံတကာမှ မှန်ကန်စွာမြင်စေလိုပါကြောင်း၊ တစ်ဖက်နိုင်ငံသို့ ရောက်ရှိနေသူများအကြားလွဲမှားစွာ ပြောဆိုမှုများ ရှိနေပါကြောင်း၊ နိုင်ငံတကာက အမှန်မမြင်နိုင်ပါက ပြန်လည်လက်ခံရေး လုပ်ငန်းစဉ်များသည် ဆက်လက်ခက်ခဲနေမည် ဖြစ်ပါကြောင်း၊ ပြန်လည်ဝင်ရောက်လိုသူများအနေဖြင့်လည်း အကြမ်းဖက်အဖွဲ့အစည်းများ၏ ခြိမ်းခြောက်မှုမှ ကင်းဝေးရန် လိုအပ်ပါကြောင်းဖြင့် ရှင်းလင်းပြောကြားသည်။

ထို့နောက် အစည်းအဝေး တက်ရောက်လာသူများက အဆိုပါ ကိစ္စရပ်များနှင့် စပ်လျဉ်း၍ ညှိနှိုင်းဆွေးနွေးခဲ့ကြကြောင်း သတင်းရရှိသည်။ **သတင်းစဉ်**

သဘာဝပိုဇိုလန် ထုတ်လုပ်ရေးစက်ရုံ(ပုပွား)သို့ ဒုတိယဝန်ကြီး ဒေါက်တာထွန်းနိုင် သွားရောက်ကြည့်ရှုစစ်ဆေး

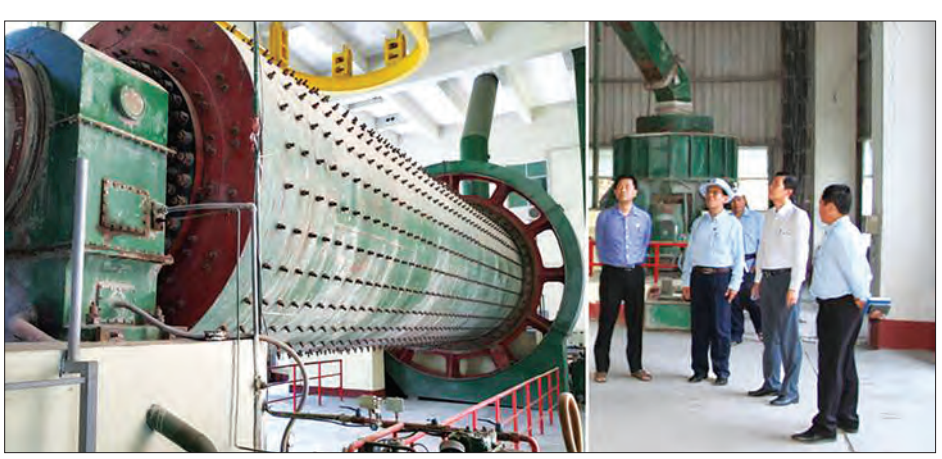

နေပြည်တော် မေ ၂၈

လျှပ်စစ်နှင့် စွမ်းအင်ဝန်ကြီးဌာနမှ ဒုတိယဝန်ကြီး ဒေါက်တာထွန်းနိုင်သည် မေ ၂၇ ရက်တွင် မန္တလေးတိုင်းဒေသကြီး ကျောက်ပန်းတောင်းမြို့နယ်ရှိ ရေအားလျှပ်စစ် အကောင်အထည်ဖော်ရေးဦးစီးဌာန၏ သဘာဝပိုဇိုလန်ထုတ်လုပ်ရေးစက်ရုံ (ပုပွား)သို့ သွားရောက်ကြည့်ရှုစစ်ဆေးခဲ့သည်။

ထို့နောက် ဒုတိယဝန်ကြီးနှင့်အဖွဲ့သည် စက်ရုံ၏ ကုန်ကြမ်းကြိတ်ခွဲရာနေရာ၊ စက်ထိန်းချုပ်ခန်းနှင့် ကုန်ကြမ်းရယူရာနေရာများသို့ လှည့်လည်ကြည့်ရှုစစ်ဆေးသည်။ **(ဝဲပုံ)**

သဘာဝပိုဇိုလန်ကို မန္တလေးတိုင်းဒေသကြီး ပုပွားဒေသနှင့် စစ်ကိုင်းတိုင်းဒေသကြီး ဘုတလင်ဒေသများတွင် စူးစမ်းလေ့လာတိုင်းတာတွေ့ရှိခဲ့ပြီးနောက် လိုအပ်သည့် ဂုဏ်သတ္တိများနှင့် ပြည့်စုံသော ပုပွားဒေသမှ ဦးစားပေးထုတ်လုပ်ရန် စီမံဆောင်ရွက်သည်။

ရဲရွာနှင့်အထက် ပေါင်းလောင်း ရေအားလျှပ်စစ်စက်ရုံများ၏ RCC ကွန်ကရစ်ရေလှောင်တမံများတွင် အဆိုပါသဘာဝပိုဇိုလန်ကို အသုံးပြုတည်ဆောက်ထားခြင်းဖြစ်သည်။ သဘာဝပိုဇိုလန်ကို ဘိလပ်မြေနှင့်ရော၍ RCC Dam များ၊ သံချောင်းပုံစံဆင်ခြင်းဖြင့် ဆောက်လုပ်ရခြင်းမဟုတ်သည့် တစ်ထပ်အဆောက်အအုံများတွင် အသုံးပြုနိုင်သကဲ့သို့ လမ်း၊ အုတ်တံတိုင်းနှင့် ရေကန် စသည့်အခြေခံလူမှု အဆောက်အအုံများတွင်လည်း အသုံးပြုတည်ဆောက်နိုင်ပြီး ကုန်ကျစရိတ်သက်သာခြင်း၊ တည်ဆောက်ချိန်ကာလတိုတောင်းခြင်း စသည့်အကျိုးကျေးဇူးများ ရရှိစေမည်ဖြစ်ကြောင်း သတင်းရရှိသည်။ **သတင်းစဉ်**

တာဝန်ပြီးဆုံး၍ ပြန်လည်ထွက်ခွာတော့မည့် ကာတာသံအမတ်ကြီးအား ဗိုလ်ချုပ်မှူးကြီး မင်းအောင်လှိုင် လက်ခံတွေ့ဆုံ

နေပြည်တော် မေ ၂၈

တာဝန်ပြီးဆုံး၍ ပြန်လည်ထွက်ခွာတော့မည့် မြန်မာနိုင်ငံဆိုင်ရာ ကာတာနိုင်ငံသံအမတ်ကြီး H.E. Mr. Hassan Bin Mohamed Rafei AL-Emadi အား တပ်မတော်ကာကွယ်ရေးဦးစီးချုပ် ဗိုလ်ချုပ်မှူးကြီး မင်းအောင်လှိုင်သည် ယနေ့မွန်းလွဲပိုင်းတွင် နေပြည်တော်ရှိ ဘုရင့်နောင်ရိပ်သာ ဧည့်ခန်းမဆောင်၌ လက်ခံတွေ့ဆုံသည်။

ဖွံ့ဖြိုးတိုးတက်ရေးကဏ္ဍများ

ထိုသို့တွေ့ဆုံစဉ် မြန်မာ-ကာတာ နှစ်နိုင်ငံဆက်ဆံရေး ပိုမိုတိုးတက်ကောင်းမွန်အောင် ဆောင်ရွက်ရေးဆိုင်ရာကိစ္စရပ်များနှင့် မြန်မာနိုင်ငံ၏ ငြိမ်းချမ်းရေး၊ ဖွံ့ဖြိုးတိုးတက်ရေးကဏ္ဍများတွင် ကာတာနိုင်ငံက ကူညီဆောင်ရွက်ပေးနိုင်မည့် ကိစ္စရပ်များအား ရင်းနှီးပွင့်လင်းစွာ ဆွေးနွေးခဲ့ကြကြောင်း သတင်းရရှိသည်။

သတင်းစဉ်

တပ်မတော်ကာကွယ်ရေးဦးစီးချုပ် ဗိုလ်ချုပ်မှူးကြီး မင်းအောင်လှိုင် ကာတာနိုင်ငံသံအမတ်ကြီး H.E. Mr. Hassan Bin Mohamed Rafei AL-Emadi အား လက်ခံတွေ့ဆုံစဉ်။

သတင်းစဉ်

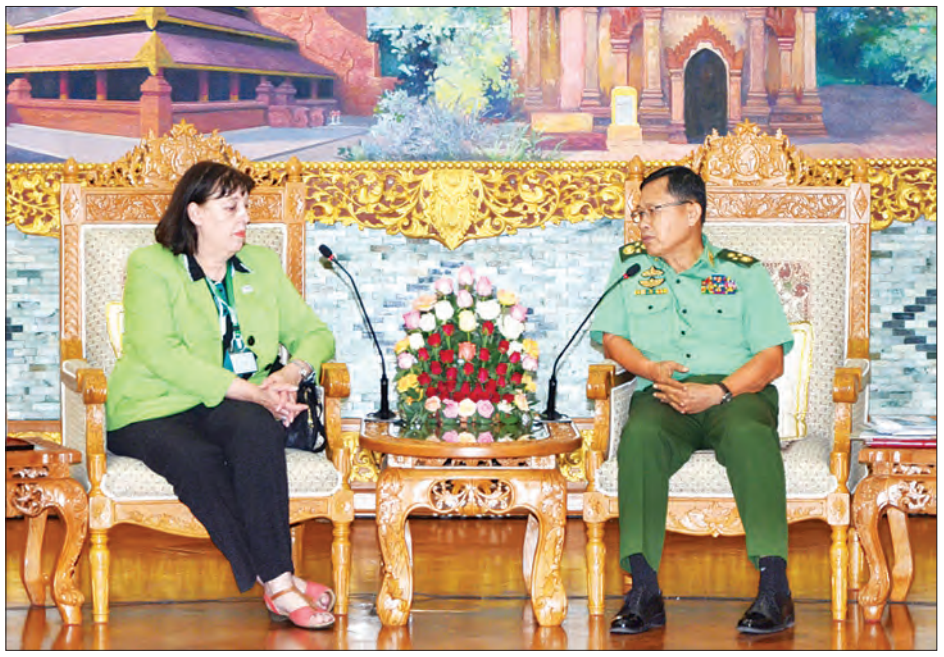

အရွယ်မရောက်သေးသူ ကလေးသူငယ်များအား လက်နက်ကိုင်ပဋိပက္ခများတွင် ပါဝင်မှုမရှိစေရေး ဆွေးနွေး

နေပြည်တော် မေ ၂၈

ဒုတိယတပ်မတော်ကာကွယ်ရေးဦးစီးချုပ် ကာကွယ်ရေးဦးစီးချုပ် (ကြည်း)ဒုတိယဗိုလ်ချုပ်မှူးကြီး စိုးဝင်းသည် ကုလသမဂ္ဂအထွေထွေအတွင်းရေးမှူးချုပ်၏ ကလေးသူငယ်များနှင့် လက်နက်ကိုင်ပဋိပက္ခဆိုင်ရာ အထူးကိုယ်စားလှယ် မစ္စ ဗာဂျီးနီးယားဂမ်ဘာ ဦးဆောင်သော ကိုယ်စားလှယ်အဖွဲ့အား ယနေ့ည နေပြည်တော်ရှိ ဘုရင့်နောင်ရိပ်သာ ဧည့်ခန်းမဆောင်၌ လက်ခံတွေ့ဆုံသည်။ (၁ပုံ)

ထိုသို့တွေ့ဆုံရာတွင် အရွယ်မရောက်သေးသူ ကလေးသူငယ်များအား လက်နက်ကိုင်ပဋိပက္ခများတွင် ပါဝင်မှုမရှိစေရေး၊ ကုလသမဂ္ဂ၏ ငယ်ရွယ်သူ ကလေးစစ်သားများ အသုံးပြုသည့် နိုင်ငံစာရင်းမှ ပယ်ဖျက်မှုရရှိရန်အတွက် UNCTFMR (United Nations Country Task Force on Monitoring and Reporting) ဖြင့် ပူးပေါင်းဆောင်ရွက်လျက်ရှိသည့် Plan of Action အဆုံးသတ်နိုင်ရန် ဆောင်ရွက်ရန် ကျန်ကိစ္စရပ်များ၊ Plan of Action သဘောတူ စာချုပ်ချုပ်ဆိုပြီးသည့် အချိန်မှစတင်၍ Action Plan များအတိုင်း ဆက်လက်ဆောင်ရွက်လျက်ရှိမှု တပ်မတော်အနေဖြင့် ငယ်ရွယ်သူ ကလေးစစ်သားများ အသုံးပြုမှု ထပ်မံဖြစ်ပွားမှုမရှိရေး ပညာပေးကာကွယ်မှုနှင့် အကောင်အထည်ဖော်လေ့ကျင့်ပေးနေမှု၊ ကလေးသူငယ်များဆိုင်ရာ ပဋိပက္ခများနှင့် အသုံးချမှုများမှ ကာကွယ်တားဆီးပေးသည့် ကလေးသူငယ်အခွင့်အရေးများဆိုင်ရာ ဥပဒေတစ်ရပ် အမြန်ဆုံး ဖြစ်ထွန်းပေါ်ပေါက်လာရေး နိုင်ငံတော်အစိုးရနှင့် လွှတ်တော်ကိုယ်စားလှယ်များမှ ဆောင်ရွက်နေမှု အခြေအနေများအား ရင်းနှီးပွင့်လင်းစွာ အပြန်အလှန်ဆွေးနွေး ကြသည်။

သတင်းစဉ်

မြန်မာအမျိုးသားလေကြောင်း၏ အစိမ်းရောင်ရာသီ ခရီးသွားပွဲတော်-၂၀၁၈ ကျင်းပမည်

နေပြည်တော် မေ ၂၈

မြန်မာအမျိုးသားလေကြောင်း၏ အစိမ်းရောင်ရာသီ ခရီးသွားပွဲတော်-၂၀၁၈ (Green Season Travel Fair 2018) ကို ရန်ကုန်မြို့ရှိ မြန်မာပလာဇာတွင် ဇွန် ၉ ရက် နံနက် ၁၀ နာရီမှ ည ၇ နာရီအထိ ကျင်းပမည်ဖြစ်ပြီး အဆိုပါပွဲတွင် မြန်မာအမျိုးသားလေကြောင်း ပြည်တွင်း၊ ပြည်ပ လက်မှတ်များအား ၂၀ ရာခိုင်နှုန်း လျှော့ဈေးဖြင့် ရောင်းချပေးသွားမည်ဖြစ်ကြောင်း သိရသည်။

ပြည်တွင်းခရီးစဉ်များအတွက် ခရီးအိတ်အလေးချိန် ကီလို ၂၀ နှင့် ပြည်ပခရီးစဉ်များအတွက် ကီလို ၃၀ မှစ၍ ဝယ်ယူထားသည့် လက်မှတ်အမျိုးအစားအလိုက် သယ်ယူနိုင်မည်ဖြစ်ကြောင်းသိရပြီး မြန်မာအမျိုးသားလေကြောင်း၏ Green Season Travel Fair 2018 အတွင်း လက်မှတ်ဝယ်ယူသူများအနေဖြင့် လက်မှတ်ဝယ်ယူရာတွင် ငွေသား (သို့) ဘဏ်ကတ်များ အသုံးပြု၍ မြန်မာငွေကျပ်(သို့) အမေရိကန်ဒေါ်လာဖြင့် ဝယ်ယူနိုင်ကြောင်း သိရသည်။

ဖျော်ဖြေရေးအစီအစဉ်များနှင့် ကံစမ်းမဲအစီအစဉ်များအား ညနေ ၃ နာရီမှ ၅ နာရီအတွင်း ကျင်းပသွားမည်ဖြစ်ပြီး လက်မှတ်ဝယ်ယူထားသည့် ခရီးသည်များအတွက် လက်ဆောင်များလည်း ပေးအပ်သွားမည်ဖြစ်ကြောင်း သိရသည်။

မြန်မာအမျိုးသားလေကြောင်းမှ Boeing 737-800 NG ၊ Embraer 190 ၊ ATR 72 series ၊ Caravan လေယာဉ်အသစ်များဖြင့် ခရီးစဉ်များ ပျံသန်းပြေးဆွဲလျက်ရှိပြီး စီးနင်းလိုက်ပါလာသော ခရီးသွားပြည်သူများအား လေယာဉ်၏ Business Class ၊ Premium Economy Class နှင့် Economy Class များတွင် ခရီးစဉ်တစ်လျှောက် အကောင်းဆုံးဝန်ဆောင်မှုများ ပေးအပ်လျက်ရှိကြောင်း သိရသည်။

သတင်းစဉ်

ရခိုင်ပြည်နယ်ကိစ္စရပ်များ ရင်းနှီးပွင့်လင်းစွာ ဆွေးနွေး

နေပြည်တော် မေ ၂၈

ကာကွယ်ရေးဝန်ကြီးဌာန ပြည်ထောင်စုဝန်ကြီး ဒုတိယဗိုလ်ချုပ်ကြီး စိန်ဝင်းသည် ကုလသမဂ္ဂအထွေထွေအတွင်းရေးမှူးချုပ်၏ ကလေးသူငယ်များနှင့် လက်နက်ကိုင်ပဋိပက္ခ အထူးကိုယ်စားလှယ် မစ္စ ဗာဂျီးနီးယားဂမ်ဘာအား ယနေ့ မွန်းတည့် ၁၂ နာရီတွင် ကာကွယ်ရေးဝန်ကြီးဌာန ပြည်ထောင်စုဝန်ကြီးရုံး ဧည့်ခန်းမ၌ တွေ့ဆုံသည်။ (၂ပုံ)

ထိုသို့တွေ့ဆုံရာတွင် အရွယ်မရောက်သေးသူ ကလေးသူငယ်များအား လက်နက်ကိုင်ပဋိပက္ခများတွင် ပါဝင်မှုမရှိစေရေးဆိုင်ရာ ကိစ္စရပ်များနှင့် ရခိုင်ပြည်နယ် ကိစ္စရပ်များကို ရင်းနှီးပွင့်လင်းစွာ ဆွေးနွေးခဲ့ကြကြောင်း သတင်းရရှိသည်။

သတင်းစဉ်

နေရာကွက်၍ မိုးကြီးနိုင်

နေပြည်တော် မေ ၂၈

စစ်ကိုင်းတိုင်းဒေသကြီးအောက်ပိုင်းနှင့် မန္တလေးတိုင်းဒေသကြီးတို့တွင် နေရာကျဲကျဲ၊ မကွေးတိုင်းဒေသကြီး၊ တနင်္သာရီတိုင်းဒေသကြီးနှင့် ချင်းပြည်နယ်တို့တွင် နေရာစိပ်စိပ် နှင့် ကျန်တိုင်းဒေသကြီးနှင့် ပြည်နယ်တို့တွင် နေရာအနှံ့အပြား မိုးထစ်ချန်းရွာပြီး နေပြည်တော်၊ မကွေးတိုင်းဒေသကြီး၊ ပဲခူးတိုင်းဒေသကြီး၊ ရန်ကုန်တိုင်းဒေသကြီး၊ ဧရာဝတီတိုင်းဒေသကြီးနှင့် ရခိုင်ပြည်နယ်တို့တွင် ဒေသအလိုက်နှင့် မန္တလေးတိုင်းဒေသကြီး၊ ကရင်ပြည်နယ်နှင့် မွန်ပြည်နယ်တို့တွင် နေရာကွက်၍ မိုးကြီးနိုင်သည်။ ရွာရန်ရာနှုန်း ၈၀ ဖြစ်သည်။ **မိုး/၉လ**

သစ်အခြေခံစက်မှုလုပ်ငန်းများအနေဖြင့် တန်ဖိုးမြှင့်ကုန်ချောများ ထုတ်လုပ်သွားနိုင်ရန် ကြိုးစားဆောင်ရွက်ရန်လိုအပ်

နေပြည်တော် မေ ၂၈

သယံဇာတနှင့် သဘာဝပတ်ဝန်းကျင်ထိန်းသိမ်းရေးဝန်ကြီးဌာန ပြည်ထောင်စုဝန်ကြီးဦးအုန်းဝင်းသည် မေ ၂၇ ရက် နံနက်ပိုင်းတွင် ရန်ကုန်တိုင်းဒေသကြီး မရမ်းကုန်းမြို့နယ် ကမ္ဘာအေးဘုရားလမ်းမပေါ်ရှိ မြန်မာ့ကျောက်မျက်ရတနာပြပွဲခန်းမ အဆောက်အအုံသို့ရောက်ရှိပြီး မြေညီထပ်တွင်ဖွင့်လှစ်ထားသည့် ကျောက်မျက်ရတနာအရောင်းဆိုင်များအား ကြည့်ရှုစစ်ဆေးခဲ့သည်။

ထို့နောက်တွင် ပထမထပ်ရှိ ကျောက်မျက်ရတနာပြပွဲခန်းမ၊ တတိယထပ်ရှိ သင်တန်းခန်းမနှင့် မြန်မာနိုင်ငံ ကျောက်မျက်ရတနာလုပ်ငန်းရှင်များ အသင်းရုံးခန်းတို့အား စစ်ဆေးကြည့်ရှုခဲ့ပြီး အသင်းအစည်းအဝေးခန်းမတွင် တာဝန်ရှိသူများအား တွေ့ဆုံဆွေးနွေးမှာကြားသည်။ **(ယာပုံ)**

ကြည့်ရှုစစ်ဆေး

ထို့နောက်တွင် ပြည်ထောင်စုဝန်ကြီးနှင့် အဖွဲ့သည် ကမ္ဘာအေးကျောက်မျက်ရတနာဝင်းအတွင်းရှိ အဆောက်အအုံများ၊ ဂိုဒေါင်များအား လှည့်လည်ကြည့်ရှုစစ်ဆေးခဲ့ပြီး ပြုပြင်ထိန်းသိမ်းရန် လိုအပ်သည်များအား မှာကြားသည်။

ဆက်လက်၍ ပြည်ထောင်စုဝန်ကြီးနှင့်အဖွဲ့သည် သန်လျင်မြို့နယ် မြို့ဟောင်းအလယ်ရပ်ကွက် ညောင်သုံးပင်ကျေးရွာအနီး သစ်စက်လမ်းပေါ်တွင် အသစ်တည်ဆောက်ထားသည့် ရန်ကုန်တိုင်းဒေသကြီး အနောက်ပိုင်းခရိုင် ပတ်ဝန်းကျင်ထိန်းသိမ်းရေးဦးစီးဌာနရုံးသို့ ရောက်ရှိစစ်ဆေးသည်။

ယင်းနောက် ပြည်ထောင်စုဝန်ကြီးက ရန်ကုန်တိုင်းဒေသကြီးအတွင်း စက်မှုလုပ်ငန်းများမှ စွန့်ပစ်ရေဆိုးများ စီမံခန့်ခွဲမှု၊ သီလဝါအထူးစီးပွားရေးဇုန်အတွင်း ပတ်ဝန်းကျင်ဆိုင်ရာ စီမံခန့်ခွဲမှုများနှင့် စပ်လျဉ်း၍ ဆွေးနွေးမှာကြားခဲ့ရာ ပတ်ဝန်းကျင်ထိန်းသိမ်းရေးဦးစီးဌာနမှ လုပ်ငန်းဆောင်ရွက်ထားရှိမှုများနှင့်စပ်လျဉ်း၍ ရှင်းလင်းတင်ပြခဲ့သည်။

ကြိုးစားဆောင်ရွက်

မွန်းလွဲပိုင်းတွင် သန်လျင်မြို့နယ် ငပကျေးရွာအနီး မြန်မာ့သစ်လုပ်ငန်းပိုင် သစ်စက်များ၊ သစ်ကွင်းနှင့် ဆိပ်ခံတံတားတို့တည်ရှိရာ Timber Industry Complex သို့ ရောက်ရှိခဲ့ရာ အမှတ် ၁၀ ပြည်ပရောင်းသစ်စက် အစည်းအဝေးခန်းမတွင် တာဝန်ရှိသူများမှ စက်ရုံလုပ်ငန်းဆောင်ရွက်ခဲ့မှု၊ သစ်ခွဲသားများ ခွဲစိတ်ထုတ်လုပ်နိုင်မှုနှင့် ခွဲစိတ်

ထွက်ရှိမှု ရာခိုင်နှုန်းများ၊ ကုန်ကြမ်းရရှိမှု၊ ဝင်ငွေနှင့် ကုန်ကျစရိတ်အချိုးများ၊ မီးဘေးကာကွယ်ထားရှိမှုနှင့် စက်ရုံဝန်ထမ်းများအတွက် ကျန်းမာရေးနှင့် လူမှုရေးဆောင်ရွက်ပေးမှုများအား ရှင်းလင်းတင်ပြခဲ့ရာ ပြည်ထောင်စုဝန်ကြီးက မြန်မာ့သစ်လုပ်ငန်းအနေဖြင့် နိုင်ငံပိုင်စီးပွားရေးလုပ်ငန်းတစ်ခုဖြစ်သည်နှင့်အညီ လုပ်ငန်များဆောင်ရွက်ရာတွင် စီးပွားရေးဆန်ဆန် အကျိုးအမြတ်ရရှိရေး ဆောင်ရွက်ရန် လိုအပ်ကြောင်း၊ သစ်တောသယံဇာတ ရေရှည်ထုတ်ယူသုံးစွဲနိုင်ရေးအတွက် သစ်ထုတ်လုပ်မှုကို လျော့ချဆောင်ရွက်လျက်ရှိကြောင်း၊ အကြောင်းအမျိုးမျိုးကြောင့် ပျက်စီးလျော့နည်းလာသော သဘာဝတောများ ပြန်လည်ဖြစ်ထွန်းလာစေရေးအတွက် လိုအပ်ပါက သစ်ထုတ်မည့် မူဝါဒကို ပြန်လည်သုံးသပ်သွားမည်ဖြစ်ကြောင်း၊ သစ်အခြေခံစက်မှုလုပ်ငန်းအနေဖြင့် ကုန်ကြမ်းနည်းနည်းဖြင့် တန်ဖိုးမြှင့်ကုန်ချောများထုတ်လုပ်နိုင်ရန် ကြိုးစားဆောင်ရွက်သွားရန် လိုအပ်ကြောင်း ဆွေးနွေးမှာကြားသည်။

ထို့နောက် အမှတ် ၁၀ သစ်စက်အတွင်း သစ်ခွဲသားထုတ်လုပ်နေမှု၊ ပဲခူးမြစ်ကမ်းပါးဘေးရှိ သစ်ကွင်းများနှင့် သစ်ဆိပ်များ၊ အမှတ် ၁ ပုံဖော်စက်ရုံ၊ နောင်တုံကုမ္ပဏီမှ တည်ဆောက်အစားထိုး ပြန်လည်ဆောက်လုပ်ပေးသော ပရိဘောဂစက်ရုံ အမှတ် ၁၊ ၂ နှင့် ၃ ဆောက်လုပ်ပြီးစီးမှုအခြေအနေများ၊ အမှတ် ၂ သစ်စက်အတွင်း သက်ကြီးစိုက်ခင်းသစ်များမှ ခွဲသားထွက်ရှိနိုင်မည့်အခြေအနေများအား ကြည့်ရှုစစ်ဆေးခဲ့သည်။

ပထမဆုံးဖွင့်လှစ်

ပြည်ထောင်စုဝန်ကြီးသည် မတ် ၂၈ ရက် နံနက်ပိုင်းတွင် ရန်ကုန်တိုင်းဒေသကြီး မှော်ဘီမြို့နယ် ရေတွင်းကုန်းကျေးရွာ သစ်ဧစ္စနှင့် ပျိုးပင်ထုတ်လုပ်ရေးဌာနဝင်းအတွင်း အာဆီယံ-ကိုရီးယား သစ်တောကဏ္ဍပူးပေါင်းဆောင်ရွက်မှု ဒေသအဆင့် လေ့ကျင့်ပညာပေးရေးသင်တန်းကျောင်းတွင် ပထမဆုံးဖွင့်လှစ်ပို့ချသည့် နိုင်ငံအဆင့် သယံဇာတစာရင်းကောက်ယူခြင်းနှင့် ဆက်စပ်ပတ်သက်သည့် ကာဗွန်ထုတ်လုပ်မှုလျော့ချရေး (REDD +) လုပ်ငန်းစဉ်များ သင်တန်းဖွင့်ပွဲအခမ်းအနားသို့ တက်ရောက်၍ အဖွင့်အမှာစကားပြောကြားခဲ့ပြီး သင်တန်းကျောင်းအား စစ်ဆေးကြည့်ရှုသည်။

အဆိုပါသင်တန်းသို့ သင်တန်းသားများအဖြစ် မြန်မာနိုင်ငံမှ လေးဦးနှင့် အာဆီယံနိုင်ငံများမှ သင်တန်းသား ၁၆ ဦး စုစုပေါင်း သင်တန်းသား ၂၀ တက်ရောက်မည်ဖြစ်ပြီး သင်တန်းကာလ ငါးရက်ကြာမြင့်မည်ဖြစ်ကြောင်း သတင်းရရှိသည်။ **သတင်းစဉ်**

ဗဟိုဝန်ထမ်းတက္ကသိုလ်(အထက်မြန်မာပြည်)အရာထမ်းလောင်း အခြေခံသင်တန်း ပြည်သူ့ဝန်ထမ်းစီမံခန့်ခွဲမှု ဘွဲ့လွန်ဒီပလိုမာသင်တန်း အမှတ်စဉ်(၄) သင်တန်းဖွင့်

နေပြည်တော် မေ ၂၈

အရာထမ်းလောင်း အခြေခံသင်တန်း၊ ပြည်သူ့ဝန်ထမ်းစီမံခန့်ခွဲမှု ဘွဲ့လွန်ဒီပလိုမာသင်တန်း အမှတ်စဉ်(၄) သင်တန်းဖွင့်ပွဲ အခမ်းအနားကို ယနေ့ နံနက် ၉ နာရီတွင် ပြည်ထောင်စု ရာထူးဝန်အဖွဲ့၊ ဗဟိုဝန်ထမ်းတက္ကသိုလ် (အထက်မြန်မာပြည်) ပြည်သူ့ဝန်ထမ်းအကယ်ဒမီ ပတ္တမြားခန်းမတွင် ကျင်းပရာ ပြည်ထောင်စုရာထူးဝန်အဖွဲ့ အဖွဲ့ဝင် ဦးစောဗယ်လင်တိုင်း၊ ဗဟိုဝန်ထမ်းတက္ကသိုလ် (အထက်မြန်မာပြည်) ပါမောက္ခချုပ်၊ ဒုတိယပါမောက္ခချုပ်၊ ဆရာ၊ ဆရာမများ၊ ဧည့်သည်တော်များနှင့် သင်တန်းသား၊ သင်တန်းသူ ၂၀၆ ဦး တက်ရောက်ကြသည်။

အခမ်းအနားတွင် ပြည်ထောင်စုရာထူးဝန်အဖွဲ့ အဖွဲ့ဝင် ဦးစောဗယ်လင်တိုင်းက သင်တန်းဖွင့်အမှာစကား ပြောကြားရာတွင် ယခုသင်တန်းကို ပြည်ထောင်စုရာထူးဝန်အဖွဲ့၏ ပြန်တမ်းဝင်အရာရှိဝင်ပေါက် ရာထူးစာမေးပွဲများကို ဖြေဆိုအောင်မြင်ခဲ့သည့် ဌာနတွင်းနှင့် ပြင်ပမှ နိုင်ငံတော်ဝန် စတင်ထမ်းဆောင်ကြမည့် အရာထမ်းလောင်းများနှင့် နိုင်ငံသားပိုင် ပြင်ပပုဂ္ဂလိကကုမ္ပဏီ၊ အဖွဲ့အစည်းများမှ တာဝန်ထမ်းဆောင်လျက်ရှိသော ဝန်ထမ်းများအား စွမ်းဆောင်ရည် ပိုမိုမြှင့်တင်ပေးနိုင်ရေး၊ အရည်အသွေးပြည့်မီသော ဝန်ထမ်းကောင်းများ ဖြစ်လာစေရေး၊ နိုင်ငံတော်၏ စီးပွားရေးမူဝါဒရည်မှန်းချက်များကို အထောက်အကူဖြစ်စေရေးနှင့် ပြည်သူပိုင်ကဏ္ဍနှင့် ပုဂ္ဂလိကကဏ္ဍများ ပူးပေါင်းဆောင်ရွက်နိုင်ရေးတို့အတွက် ရည်ရွယ်ဖွင့်လှစ်ခြင်း ဖြစ်ပါကြောင်း။

သင်တန်းကာလအနေဖြင့်ရက်သတ္တ ၁၆ ပတ် ကြာမြင့်မည်ဖြစ်ပြီး ပြည်သူ့ဝန်ထမ်းအကယ်ဒမီ၏ ပညာဌာန ခုနစ်ခုနှင့် ပြည်တွင်း၊ ပြည်ပ ပညာရှင်များက ခေတ်စနစ်နှင့် လျော်ညီပြီး နိုင်ငံတကာ စံနှုန်းများနှင့်အညီ ပြုစုထားရှိသည့် သင်ရိုးညွှန်းတမ်း၊ သင်ရိုးဇယားများနှင့် ဆွေးနွေးပို့ချပေးသွားမည် ဖြစ်ပါကြောင်း။

အရာထမ်းလောင်း အခြေခံသင်တန်း၊ ပြည်သူ့ဝန်ထမ်းစီမံခန့်ခွဲမှု ဘွဲ့လွန်ဒီပလိုမာသင်တန်း အမှတ်စဉ်(၁) မှ (၃)ထိ ဖွင့်လှစ်လေ့ကျင့်ပေးခဲ့ပြီး စုစုပေါင်း ၇၆၄ ဦးကို ပြည်သူ့ဝန်ထမ်းစီမံခန့်ခွဲမှုဘွဲ့လွန်ဒီပလိုမာများ အပ်နှင်းပေးနိုင်ခဲ့ပြီဖြစ်၍ သင်တန်းဆင်းအရာရှိများသည်လည်း သက်ဆိုင်ရာ ဝန်ကြီးဌာနများတွင် စိတ်အားထက်သန်တက်ကြွစွာဖြင့် နိုင်ငံတာဝန်များကို ထမ်းဆောင်နေကြပြီ ဖြစ်ပါကြောင်း။

နိုင်ငံတစ်နိုင်ငံ လူမျိုးတစ်မျိုး အောင်မြင်ရန် လူတိုင်းသည် မိမိတို့သက်ဆိုင်ရာ နယ်ပယ်နှင့် ကျွမ်းကျင်ရာ နယ်ပယ်အသီးသီးတွင် မိမိတို့ကိုယ်တိုင် ခေါင်းဆောင်စိတ်ဓာတ် မွေးမြူလျက် တာဝန်ယူမှု၊ တာဝန်ခံမှုတို့ဖြင့် ဝိုင်းဝန်းကြိုးစားဆောင်ရွက်ကြမှသာ နိုင်ငံနှင့် လူမျိုး တိုးတက်အောင်မြင်လာမည် ဖြစ်ပါကြောင်း။

ထိုကဲ့သို့ တိုးတက်အောင်မြင်ရန် ဆောင်ရွက်ရာတွင်လည်း နိုင်ငံတော်အစိုးရနှင့် ဝန်ထမ်းအဖွဲ့အစည်းများသာ ဆောင်ရွက်၍မရနိုင်ဘဲ နိုင်ငံတော်အစိုးရ၊ ဝန်ထမ်းနှင့် ပြည်သူအတူ လက်တွဲ၍ တူညီသော ရည်မှန်းချက်များထားရှိပြီး ဝိုင်းဝန်းပူးပေါင်းဆောင်ရွက်ရမည် ဖြစ်ကြောင်း၊ အမျိုးသားစာဆိုတော်ကြီး ဆရာဇော်ဂျီက **"လယ်တွင်းသား၊ ပြည်တော်သား၊ အသည်းသား၊ မင်းမူထမ်း၊ တစ်စိတ်ဝမ်း၊ တစ်လက်ညှိ၊ ပြည်ရေးကို ပြိုင်တူချီ"**ဟု ရေးဖွဲ့ထားသည်ကို မှတ်သားဖွယ် တွေ့ရှိရပါကြောင်း၊ ထို့ကြောင့် လုပ်ငန်းများဆောင်ရွက်ရာတွင် တစ်ဦးနှင့်တစ်ဦးအပေါ် အဆိုးမြင်ခြင်း၊ အပြစ်တင်ခြင်း၊ သံသယဖွားနေခြင်းများမလုပ်ဘဲ အားလုံး ယုံယုံကြည်ကြည်ဖြင့် နိုင်ငံတော်နှင့် နိုင်ငံသားများ၏ အကျိုးစီးပွား ဖြစ်ထွန်းစေရန်အတွက် အပြုသဘောဆောင်သော ရလဒ်ကောင်းများ ထွက်ပေါ်လာစေရေးကို ဦးတည်သော နည်းလမ်းများဖြင့် ရွမြင်အကောင်အထည်ဖော်ရန် လိုပါကြောင်း။

ထို့ကြောင့် သင်တန်းသား၊ သင်တန်းသူများအနေဖြင့် သိရှိထားပြီးဖြစ်သော ကျွမ်းကျင်မှုအလိုက် ရရှိထားသည့် အသိပညာ အတတ်ပညာများကို အခြေခံပြီး သင်တန်းက သင်ယူလေ့လာရရှိမှုများနှင့် ပေါင်းစပ်၍ မိမိ၏အတွေးအခေါ် အသိဉာဏ်ပညာ အရည်အချင်းများနှင့် စွမ်းဆောင်ရည် ဖွံ့ဖြိုးတိုးတက်အောင် ကြိုးစားရင်း နိုင်ငံတော်ဖွံ့ဖြိုးတိုးတက်ရေးအတွက် ပံ့ပိုးကူညီဆောင်ရွက်ကြရန် တိုက်တွန်းမှာကြားသည်။

အဆိုပါ သင်တန်းကို မေ ၂၈ ရက်မှ စက်တင်ဘာ ၁၄ ရက်အထိ ကြာမြင့်မည် ဖြစ်ကြောင်း သတင်းရရှိသည်။

သတင်းစဉ်

❑ ရှေ့ဖုံးမှ

တိုင်းဒေသကြီး၊ ပြည်နယ်အလိုက် အောင်စာရင်းများအား သက်ဆိုင်ရာတိုင်းဒေသကြီး၊ ပြည်နယ်ပညာရေးမှူးရုံးများတွင်လည်းကောင်း၊ ခရိုင်အလိုက် သိရှိလိုပါက သက်ဆိုင်ရာခရိုင်ပညာရေးမှူးရုံးများတွင် လည်းကောင်း၊ မြို့နယ်အလိုက်သိရှိလိုပါက သက်ဆိုင်ရာ မြို့နယ်ပညာရေးမှူးရုံးများတွင် လည်းကောင်း၊ ဇွန် ၂ ရက် နံနက် ၆ နာရီနောက်ပိုင်းတွင် စုံစမ်းမေးမြန်းနိုင်ကြောင်း သိရသည်။

အောင်စာရင်းထုတ်ပြန်မည့် ဇွန် ၂ ရက် နံနက် ၆ နာရီတွင် မြန်မာနိုင်ငံစာစစ်ဦးစီးဌာန Website ဖြစ်သော www.myanmarexam.org တွင် ဝင်ရောက်ကြည့်ရှုနိုင်ရန် စီစဉ်ထားမည်ဖြစ်ကြောင်း သတင်းရရှိသည်။

သတင်းစဉ်

✱ ရှေ့ဖုံးမှ

ညွှန်ကြားရေးမှူး ဦးထွန်းဝင်းမြင့်က ပြောသည်။

ထို့အပြင် ဆော်ဒီသို့တင်ပို့နေသည့် ကုန်ကြမ်းထုတ်လုပ်သည့် မွေးမြူရေးငါးကန်များကို လာရောက်စစ်ဆေးမည်ဖြစ်ပြီး အဆိုပါငါးကန်များအနေဖြင့် ရေရှည်တင်ပို့နိုင်ရန် Good Aquaculture Practice စနစ်ဖြင့် အကောင်အထည်ဖော်ဆောင်ရွက်ရန် လိုအပ်သည့်အချက်များကို ပြင်ဆင်ဆောင်ရွက်ရန် လိုအပ်ကြောင်း သိရသည်။

မြန်မာနိုင်ငံမှ ထွက်ရှိသော ရေချိုပုစွန်တုပ်တွင် white tale disease ဟုခေါ်သည့် ရောဂါတွေ့ရှိရကြောင်း၊ ပြီးခဲ့သည့် ၂၀၁၇ ခုနှစ် နှစ်ဆန်းပိုင်းက OIE ကမ္ဘာ့ကူးစက်ရောဂါထိန်းချုပ်ရေးအဖွဲ့သို့ တင်ပြခဲ့ဖူးပြီး အဆိုပါရောဂါမှာ လက်ရှိအချိန်တွင် မတွေ့ရှိရတော့သော်လည်း ယင်းတင်ပြချက်ကြောင့်ဟု အကြောင်းပြကာ ဆော်ဒီအာရေဗျာတက်မှ ရပ်နားခြင်းဖြစ်ကြောင်း သိရသည်။

အဆိုပါကိစ္စနှင့် ပတ်သက်ပြီး နှစ်နိုင်ငံဆွေးနွေးမှုများကို ပြီးခဲ့သည့် မတ်လအတွင်း မှစပြီး ဆွေးနွေးမှုများ ပြုလုပ်လာခဲ့ရာ ယခုကဲ့သို့ လာရောက်စစ်ဆေးရန် ဆော်ဒီဘက်မှ ဆုံးဖြတ်လိုက်ခြင်းဖြစ်သည်။

မြန်မာနိုင်ငံမှထွက်ရှိသော ငါးမြစ်ချင်းတင်ပို့မှု၏ ၄၀ ရာခိုင်နှုန်းနှင့် အခြားမွေးမြူရေး ငါးပုစွန်တင်ပို့မှု၏ ၃၀ ရာခိုင်နှုန်းကျော်သည် ဆော်ဒီအာရေဗျနိုင်ငံသို့ တင်ပို့နေခြင်းဖြစ်သည်။

"ဒီဧေးကွက်ရပ်သွားရင် ထုတ်လုပ်သူတွေလည်း အခက်အခဲဖြစ်နိုင်သလို ထုတ်လုပ်မှုလျော့သွားရင်လည်း ပြည်တွင်းစားသုံးသူဧေးကွက်ကိုလည်း ထိနိုင်တယ်"ဟု မြန်မာနိုင်ငံ ငါးလုပ်ငန်းအဖွဲ့ချုပ် အတွင်းရေးမှူး ဦးဝင်းကြိုင်က ပြောသည်။

ယင်းကဲ့သို့ ပိတ်ပင်ခြင်းသည် မြန်မာနိုင်ငံတစ်နိုင်ငံတည်းတင်မဟုတ်ဘဲ ဗီယက်နမ်၊ ဘင်္ဂလားဒေ့ရှ်နှင့် အိန္ဒိယနိုင်ငံများလည်း ပါဝင်ကြောင်း သိရသည်။

လက်ရှိအခြေနိုင်တွင် မြန်မာနိုင်ငံသည် တရုတ်နိုင်ငံကို အဓိကထားတင်ပို့နေရခြင်းဖြစ်ပြီး အီးယူနှင့် အမေရိကန်နိုင်ငံများမှလည်း ဧေးကွက်အလားအလာကောင်းများနှင့် ဝယ်ယူလိုမှုများရှိနေသော်လည်း ယင်းနိုင်ငံများမှ မွေးမြူရေး ရေထွက်ကုန်များကိုမူ ၎င်းတို့၏ စံသတ်မှတ်ချက်များနှင့် ကိုက်ညီမှု ရှိ၊ မရှိကို စိစစ်နေဆဲဖြစ်သည်။

မြန်မာနိုင်ငံတွင် ငါးပုစွန်မွေးမြူရေးကန်ပေါင်း ၄ သိန်း ၈ သောင်းကျော်ရှိပြီး ပြီးခဲ့သည့်ဘဏ္ဍာနှစ်တွင် ရေထွက်ပို့ကုန်တန်ဖိုးငွေ အမေရိကန်ဒေါ်လာ ၇၁၇ ဒသမ ၇၁၇ သန်း ရရှိခဲ့ကြောင်း သိရသည်။

သတင်းစဉ်

အမှိုက်ပုံပြဿနာ အဖြေရှာ

◆ ဝင်းချစ် (အမျိုးသားစာပေဆုရ) ◆

ကမ္ဘာပေါ်တွင်မြို့ပြကြီးများ အရှိန်အဟုန်ဖြင့် များပြားလာခြင်းနှင့်အတူ မြို့ပြလူနေမှုပုံစံ၏ ဘေးထွက်ဆိုးကျိုးတစ်ခုဖြစ်သည့် စွန့်ပစ်အမှိုက်များ၏ ပမာဏသည်လည်း လျင်မြန်စွာများပြားလာလျက်ရှိပါသည်။ လွန်ခဲ့သည့် ၁၀ နှစ်က တစ်ကမ္ဘာလုံးရှိ မြို့ပြလူထုစွန့်ပစ်လိုက်သည့် အမှိုက်ပမာဏသည် တစ်နှစ်လျှင် မက်ထရစ်တန် ၂ ဒသမ ၉ ဘီလီယံခန့်သာရှိခဲ့သော်လည်း ယခုအခါတွင် မက်ထရစ်တန် ၃ ဘီလီယံခန့်ရှိနေသည်။ ၂၀၂၅ ခုနှစ်တွင် မက်ထရစ်တန် ၄ ဒသမ ၃ ဘီလီယံအထိ ရှိလာနိုင်ကြောင်း ကျွမ်းကျင်သူများက ခန့်မှန်းထားကြသည်။

လူတစ်ဦးချင်းစွန့်ပစ်မှု

မြို့သူမြို့သားတစ်ဦးချင်း အမှိုက်စွန့်ပစ်မှုအနေဖြင့် လွန်ခဲ့သော ၁၀ နှစ်က တစ်ရက်လျှင် ၀ ဒသမ ၆၄ ကီလိုဂရမ် (၄၀ ကျပ်သားခန့်) ရှိခဲ့ပြီး ယခုအခါနှစ်တွင် ၁ ဒသမ ၂ ကီလိုဂရမ်ရှိ နေကြောင်း၊ ၂၀၂၅ ခုနှစ်တွင် ၁ ဒသမ ၄၂ ကီလိုဂရမ်ရှိလာနိုင်ကြောင်း မှတ်သားရသည်။ တစ်ဦးချင်း စွန့်ပစ်မှုပမာဏများလာခြင်းသည် နိုင်ငံအများဖွံ့ဖြိုးလာပြီး လူနေမှုအဆင့်မြင့်လာသောကြောင့်ဖြစ်ပါသည်။ ဝင်ငွေ များသောနိုင်ငံများတွင်ပျမ်းမျှ ၂ ဒသမ ၁ ကီလိုဂရမ်ရှိပြီး ဝင်ငွေနည်းသော နိုင်ငံများတွင် ပျမ်းမျှ ၀ ဒသမ ၆ ကီလို ဂရမ်သာရှိသည်။ အမှိုက်စွန့်ပစ်မှုများသည်နိုင်ငံသားအချို့ကိုဖော်ပြရလျှင် - ကူဝိတ် - ၅ ဒသမ ၇ ကီလိုဂရမ်၊ အမေရိကန် ၁ ဒသမ ၈ ကီလိုဂရမ်၊ ဂျာမနီနှင့် ယူအေအီး ၁ ဒသမ ၇ ကီလို ဂရမ်၊ ဆော်ဒီအာရေဗျနှင့် ကာတာ- ၁ ဒသမ ၃ ကီလိုဂရမ် အသီးသီးရှိကြသည်။

စီမံခန့်ခွဲမှု

အမှိုက်ဆိုင်ရာလုပ်ငန်းများ လုပ်ကိုင်ဆောင်ရွက်မှုများသည် မြို့ပြစီမံခန့်ခွဲမှုတွင် အလွန်အရေးပါသည့်အခန်းကဏ္ဍမှ ပါဝင်လျက်ရှိသည်။ ဝင်ငွေနည်းသောနိုင်ငံများနှင့် ဝင်ငွေအလယ်အလတ်နိုင်ငံများ၏ မြို့ကြီးတစ်မြို့မှမြို့နီစီပယ် (စည်ပင်သာယာ) ၏ သုံးစွဲငွေအရပ်ရပ်အနက် အမှိုက်ဆိုင်ရာ သုံးစွဲငွေသည် အများဆုံးဖြစ်နေကြောင်း၊ ထိရောက်သော စီမံခန့်ခွဲမှုများဖြင့် ဆောင်ရွက်နေသည့် မြို့ကြီးများတွင် မြနိုစီပယ်အသုံးစရိတ်အားလုံး၏ ၂၀ ရာခိုင်နှုန်းမှ ၅၀ ရာခိုင်နှုန်းအထိရှိကြောင်း သိရှိရသည်။ အမှိုက်သိမ်းခြင်း၊ အမှိုက်စွန့်ပစ်ခြင်း၊ အမှိုက်ပုံခြင်းစသည့် လုပ်ငန်းများကို နိုင်နင်းစွာ ဓမ်မံနိုင်သော၊ မကိုင်တွယ်နိုင်သော အုပ်ချုပ်ရေး အဖွဲ့တစ်ဖွဲ့အနေဖြင့် ပို၍နက်နဲသော ကျန်းမာရေး၊ ပညာရေးနှင့် သယ်ယူပို့ဆောင်ရေးလုပ်ငန်းများကို လုပ်ဆောင်ရန် ပို၍ပင် အခက်အခဲတွေ့မည်ဖြစ်ကြောင်း၊ အမှိုက်နှင့် သက်ဆိုင်သည့်လုပ်ငန်းများတွင် စီမံခန့်ခွဲမှုအားနည်းပါက မြို့လူထု၏ ကျန်းမာရေးနှင့် စီးပွားရေးများအား ထိခိုက်စေသည်သာမက ထိုဒေသ၏ ပတ်ဝန်းကျင်နှင့် ကမ္ဘာ့ပတ်ဝန်းကျင်ကိုပါထိခိုက်စေနိုင်ပြီး စီမံခန့်ခွဲမှု အားနည်းခြင်းကြောင့် ဖြစ်ပေါ်လာနိုင်သည့် ပြဿနာများကို ကုစားဖြေရှင်းရန်အတွက် ကုန်ကျမည့်ငွေသည်လည်း အမှိုက်ဆိုင်ရာ လုပ်ငန်းများကို စနစ်တကျဆောင်ရွက်ရာတွင် ကုန်ကျခဲ့မည့်ငွေထက်ပို၍ များနိုင်ကြောင်း လေ့လာသိရှိရသည်။

အမှိုက်ပုံများမှ ဓာတ်ငွေများ ထုတ်လွှတ်ခြင်း

အမှိုက်ပုံတွင် စွန့်ပစ်သည့် အစိုင်အခဲအမှိုက်များ (Municipal Solid Waste) တွင် ပစ္စည်းမျိုးစုံ ပါဝင်လျက်ရှိသည်။ ပလတ်စတစ်ဘူးများ၊ အိတ်များနှင့်ပလတ်စတစ်ပစ္စည်းမျိုးစုံ၊ ပုလင်းနှင့်ပုလင်းကွဲများ၊ မှန်ကွဲများ၊ ပရိဘောဂ အဟောင်းများ၊ လျှပ်စစ်နှင့် အီလက်ထရွန်နစ်ပစ္စည်းများ၊ စားကြွင်းစားကျန်များ၊ ခွေးသေကောင်၊ ကြောင်သေကောင်များ စသည်တို့ ပါဝင်သည်။ ထို့ကြောင့် ယင်းတို့ပုပ်သိုး၊ ဆွေးမြည့်သည့်အခါ ဓာတ်ငွေအများအပြားထွက်ရှိသည်။ ယင်းဓာတ်ငွေများတွင် ကာဗွန်ဒိုင်အောက်ဆိုက်နှင့် မီသိန်းဓာတ်ငွေ့ ၅၀ ရာခိုင်နှုန်း စီခန့်ပါဝင်ပြီး အခြားဓာတ်ငွေများလည်း အနည်းငယ်စီပါဝင်ကြသည်။ ကြည့်မှန် (Mirror) ကွဲများ၊ သာမိုမီတာအပျက်များနှင့် ပြဒါး (Mercury) ပါဝင်သည့် အခြားစွန့်ပစ်ပစ္စည်းများ၊ ခဲ (Lead) ပါဝင်သည့် ဘက်ထရီအိုးဟောင်းစသည်များမှလည်း လူများအား အဆိပ်အတောက်ဖြစ်စေသည့် ဓာတ်ငွေများ (အနည်းငယ်) ထုတ်လွှတ်သည်။

မီသိန်းဓာတ်ငွေသည် မှန်လုံအိမ်ဓာတ်ငွေများအနက် ဒုတိယအရေးပါဆုံး ဓာတ်ငွေဖြစ်သည်။ အမှိုက်ပုံများမှ ထုတ်လွှတ်သည့် မီသိန်းပမာဏသည် တစ်ကမ္ဘာလုံးမှ ထုတ်လွှတ်သော မီသိန်းပမာဏစုစုပေါင်း၏ ၁၂ ရာခိုင်နှုန်းခန့်ရှိပြီး အမှိုက်ပုံများ၏ အပေါ်ပိုင်းမှ ထုတ်လွှတ်ခြင်းဖြစ်သည်။ မီသိန်းဓာတ်ငွေသည်အပူ (လှိုင်း) များကိုစုပ်ယူရာ၌ ကာဗွန်ဒိုင်အောက်ဆိုက်၏ အဆ ၃၀ ခန့်ရှိသည်။ ထို့ကြောင့်ပင် အပူရှိန်ပြင်းသည့် ဒွေရာသီများတွင် အမှိုက်ပုံများ အလိုအလျောက် မီးလောင်ခြင်းဖြစ်သည်။ မီသိန်းဓာတ်ငွေ့ထွက်ရှိမှုသည်အမှိုက်အမျိုးအစား၊ အပူချိန်နှင့် မိုးရွာသွန်းမှုများပေါ်တွင် မူတည်ကြောင်း မှတ်သားရပါသည်။

ကာဗွန်ဒိုင်အောက်ဆိုက်ဓာတ်ငွေများသည် အမှိုက်ပုံများ၏ အောက်ပိုင်းမှထွက်လေ့ရှိသည်။ အော်ဂဲနစ်ပစ္စည်းအများစုပါဝင်သည့် အမှိုက်များ ဆွေးမြည့်သွားသည့်အခါ ကာဗွန်များကျန်ရစ်ပြီး အများစုမှာ အမှိုက်ပုံ၏ အောက်ခြေတွင် တည်ရှိနေသည်။ ယင်းတို့သည် ကာဗွန်ဒိုင်အောက်ဆိုက်များကို ထုတ်လွှတ်နေသော သစ်ဆွေးမြည့်(Peatland) များကဲ့သို့ဖြစ်နေကြပြီး အပူ (လှိုင်း) များကိုစုပ်ယူနိုင်စွမ်းရှိခြင်းကြောင့်ပူပြင်းသည့်နေရက်များတွင် အမှိုက်ပုံများ အလိုအလျောက်မီးစလောင်ပြီး မီးခိုးများ အစဉ်လိုလိုထွက်နေသည်။ ထို့ပြင် ယင်းဓာတ်ငွေ့သည် လေထက် လေးသဖြင့် လေထဲသို့ အလွယ်တကူ မရောက်ရှိနိုင်ပါ။ (ကာဗွန်ဒိုင်အောက်ဆိုက်၏ သိပ်သည်းခြင်း -၁ ဒသမ ၉၄ kg m^{-3} လေ၏ သိပ်သည်းခြင်း - ၁ ဒသမ ၂၀၅ kg m^{-3})

အမှိုက်ပုံများ မီးလောင်ခြင်း

အထက်ဖော်ပြပါ အကြောင်းများကြောင့် ပူပြင်းသည့် နွေရာသီများတွင် အမှိုက်ပုံများအလိုအလျောက် မီးလောင်လေ့ရှိသည်။ အလျဉ်းသင့်၍ ကမ္ဘာပေါ်မှ ထင်ရှားသည့် အမှိုက်ပုံမီးလောင်မှုများကို ဖော်ပြလိုပါသည်။ ၁၉၉၆ ခုနှစ် ဒီဇင်ဘာလက အမေရိကန်ပြည်ထောင်စု ကွန်နက်တီးကတ်(Connecticut) ပြည်နယ်တွင် လောင်ခဲ့သည့်အမှိုက်ပုံမီးမှ ကြက်ဥပုပ်နံ့ကဲ့သို့ မြားဟူ၍ ခွဲခြားထားသည်။ ပြန်လည်ထုတ်လုပ်၍ရသော (Recycle) အမှိုက်များကို စက်ရုံများသို့ ပေးပို့သည်။ စားကြွင်းစားကျန်များကို စက်နှင့်ကြိတ်၍ အတောင့်များပြုလုပ်ကာ မြေဩဇာအဖြစ်အသုံးပြုသည့်နိုင်ငံများလည်းရှိသည်။ ထို့ကြောင့် အမှိုက်ပုံသို့ လာရောက်စွန့်ပစ်ရသည့် အမှိုက်အလွန်နည်းသွားသည်။ ရန်ကုန်မြို့တော်စည်ပင်ကရန်ကုန်မြို့မှ အမှိုက်များကို အမျိုးအစားခွဲခြားပြီး သိမ်းယူရန် ဩစတြေးလျမှ ကုမ္ပဏီတစ်ခုနှင့် ၂၀၁၅ ခုနှစ်က ညှိနှိုင်းခဲ့ဖူးကြောင်း၊ အမှိုက်သိမ်းခအဖြစ် တစ်အိမ်လျှင် တစ်လ - တစ်ထောင် (ကျပ်) ခန့်ကျမည်ဖြစ်ပြီး မြို့လူထု၏ဆန္ဒကိုကောက်ခံရာ ၂၀ ရာခိုင်နှုန်းခန့်သာ သဘောတူညီသဖြင့် ထိုအစီအစဉ်လုပ်ဆန်သွားကြောင်း ကြားသိဖူးသည်။

အမှိုက်ပုံများကိုညနေဘက်တွင်ဘူဒိုဇာ (သို့) ဖိကြိတ်စက် (Compactors) များဖြင့် နင်းပစ်သည်။ အမှိုက်များ ကျစ်လျစ်သွားသဖြင့် အမှိုက်ပုံနေရာလိုအပ်မှုကို သိသာစွာ လျော့နည်းစေသည်။ ထို့နောက် အမှိုက်ပုံကို မြေကြီး၊ ဖုန်မှုန့် သို့မဟုတ် လွှာမှုန့်ကဲ့သို့သော သေးငယ်သည့် အမှုန်များနှင့် ဖုံးအုပ်ပစ်သည်။ အနံ့ဆိုးများ မထွက်စေသည်သာမက ကြွက်များ၊ ယင်များ၏ အန္တရာယ်မှ ကင်းဝေးခြင်းကြောင့် ကူးစက်ရောဂါများ ပြန့်ပွားမှုကို တားဆီးပေးနိုင်သည်။ ထို့အပြင် အမှိုက်ပုံ၌ထွက်ရှိနေသော

> **“ဖွံ့ဖြိုးပြီးနိုင်ငံအချို့သည် အမှိုက်ပုံများမှထွက်ရှိသည့် မီသိန်းဓာတ်ငွေများကို ပိုက်များဖြင့် စုဆောင်းပြီး လောင်စာအဖြစ် အသုံးချကာ လျှပ်စစ်ဓာတ်အားထုတ်လုပ်နေကြပြီ ဖြစ်သည်။ ဤလုပ်ငန်းစဉ်သည် Win - Win Situation ဖြစ်”**

သော ဆိုးရွားသည့်အနံ့များထွက်ရှိခဲ့ရာ (ယင်းအနံ့သည် ဟိုက်ဒရိုဂျင်ဆာလဖိုက် (H_2S) ဓာတ်ငွေများမှထွက်ခြင်းဖြစ်သည်) မြို့လူထုသည် ထိုအနံ့များကို သီတင်းပတ်ပေါင်းများစွာ ရှုရှိုက်ခဲ့ရခြင်းကြောင့် ပြန်လည်ကုစားရန်အတွက် ဒေါ်လာတစ်သန်းကျော်သုံးစွဲခဲ့ရကြောင်း မှတ်သားရပါသည်။ ၁၉၉၈ ခုနှစ် ဇန်နဝါရီလက ဟာဝိုင်ယီ၌ လောင်ခဲ့သော အမှိုက်ပုံမီးသည်အနက် ၁၅ ပေမှ ပေ ၂၀ အထိ လောင်ခဲ့ခြင်းကြောင့် ကာဗွန်ဒိုင် အောက်ဆိုဒ်အရည် (Liquid CO_2) ပေါင် ၁၀၀၀ ခန့်ဖြင့် သီတင်းပတ်ပေါင်းများစွာ ငြိမ်းသတ်ခဲ့ရပြီး ထိုအမှိုက်ပုံမှ လေးလကြာသည်အထိ မီးခိုးများထွက်နေကြောင်း သိရှိရသည်။ ၁၉၉၃ ခုနှစ် နိုဝင်ဘာလက ကနေဒါနိုင်ငံ ဗြိတိသျှကိုလံဘီယာပြည်နယ်တွင် လောင်ခဲ့သော အမှိုက်ပုံမီးသည် အနက် ၆၆ ပေမှ ၉၈ ပေအထိ လောင်ခဲ့ရာ အရေးပေါ်အခြေအနေ ကြေညာရသည်အထိ ဖြစ်ခဲ့ပြီး မီးငြိမ်းစေရန် နှစ်လကျော်ကြာခဲ့ခြင်းကြောင့် အမေရိကန်ဒေါ်လာ သုံးသန်းကျော် ကုန်ကျခဲ့ကြောင်း သိရှိရသည်။ မီးလောင်နေသည့် အမှိုက်ပုံများကို မီးငြိမ်းသတ်ရာ၌ ရေများများနှင့် ခပ်ပြင်းပြင်းပက်နိုင်မှသာ မီးသေနိုင်ပြီး မစို့မပို့ ပက်ပါက ရေတွင်ပါဝင်သော အောက်ဆီဂျင်ကမီးလောင်မှုကို အားပေးရာ ရောက်သွားမည်ဖြစ်ကြောင်း မြေကြီးများ၊ သဲများဖြင့် ဖုံးအုပ်ခြင်းသည် အကောင်းဆုံးဖြစ်ကြောင်း ပညာရှင်တစ်ဦး၏ ရေးသားထားချက်ကို ဖတ်ဖူးမှတ်ဖူးပါသည်။

သို့ရာတွင် ဖော်ပြပါဖြစ်ရပ်များသည် လွန်ခဲ့သော အနှစ် ၂၀ ကျော်ကသာဖြစ်သည်။ ယခုအခါ ဖွံ့ဖြိုးပြီးနိုင်ငံများ၌ အမှိုက်ပုံများမီးလောင်သည့်သတင်းကို မကြားရတော့ပါ။ အမှိုက်သိမ်းသည့် နည်းစနစ်များ၊ အမှိုက်ပုံသည့် နည်းစနစ်များကို ကောင်းစွာ စီမံခန့်ခွဲနေကြသောကြောင့် ဖြစ်ပါသည်။

အမှိုက်ပုံသည့်နည်းစနစ်များ

အမှိုက်ပုံများမှ အဓိကထွက်သည့် မီသိန်းနှင့် ကာဗွန်ဒိုင်အောက်ဆိုက်ဓာတ်ငွေများသည် အော်ဂဲနစ်အမှိုက်များ ဆွေးမြည့်ခြင်း၊ ပုပ်သိုးခြင်းများမှ ထွက်ရှိခြင်းဖြစ်သည်။ ထို့ကြောင့် အမှိုက်များကို အမျိုးအစားအလိုက်စွန့်ပစ်စေခြင်းဖြင့် အော်ဂဲနစ်အမှိုက်များ နည်းအောင်ပြုလုပ်သည်။ အမှိုက်ပုံးများကို ပလတ်စတစ်ဘူးခွံများ၊ အိတ်များနှင့်ပလတ်စတစ်ပစ္စည်းများ၊ သတ္တုဘူးခွံများ၊ သတင်းစာများနှင့်စက္ကူများ၊ ဂျပ်ပုံးများ၊ အဝတ်အထည်ဟောင်းများ၊ မီးဖိုချောင်မှ စားကြွင်းစားကျန်များ၊ ကာဗွန်ဒိုင်အောက်ဆိုက်နှင့် အခြားဓာတ်ငွေ့အချို့ ပတ်ဝန်းကျင်လေထုအတွင်းသို့ ရောက်ရှိနိုင်မှု အလွန်နည်းသွားသည်။ မီသိန်းဓာတ်ငွေ့သည် လေထက်ပေါ့သဖြင့် ထွက်ပေါက်ရှိပါက လေထုထဲသို့ အလွယ်တကူ ရောက်ရှိမည်ဖြစ်သည်။ (မီသိန်း၏ သိပ်သည်းခြင်း - ၀ ဒသမ ၆၆၀ kg m^{-3})

အမှိုက်မှစွမ်းအင်ထုတ်လုပ်ခြင်း

တစ်ကမ္ဘာလုံးရှိ အမှိုက်ပုံများမှထုတ်လွှတ်သည့် မှန်လုံအိမ် ဓာတ်ငွေများ၏ ပမာဏစုစုပေါင်းသည် ကမ္ဘာ့မှန်လုံအိမ်ဓာတ်ငွေ့ထုတ်လွှတ်မှုပမာဏ စုစုပေါင်း၏ ၅ ရာခိုင်နှုန်းခန့်ရှိသည်။ ထို့ကြောင့်ပင် အမှိုက်ပုံများမှ ထုတ်လွှတ်မည့် သို့မဟုတ် ထုတ်လွှတ်လိုက်သည့် မှန်လုံအိမ်ဓာတ်ငွေများ လေထုထဲသို့ မရောက်ရှိစေရန် အကောင်အထည်ဖော် ဆောင်ရွက်လျက်ရှိကြသည်။ "Waste - to - Energy" - **“အမှိုက်မှစွမ်းအင်သို့”** ဟု ခေါ်ဝေါ်ကြသည်။ ဤသို့ ဆောင်ရွက်ရာတွင် နည်းလမ်းနှစ်သွယ်ရှိသည်။ ပထမနည်းမှာ အမှိုက်များကို လောင်စာအဖြစ် အသုံးပြုကာ လျှပ်စစ်စွမ်းအင် ထုတ်လုပ်ခြင်းဖြစ်သည်။ ဒုတိယနည်းမှာ အမှိုက်ပုံမှထွက်ရှိလာသည့် မီသိန်းဓာတ်ငွေများကို စုဆောင်းပြီး အပူစွမ်းအင်သို့ပြောင်းလဲကာ ထိုမှတစ်ဆင့် လျှပ်စစ်စွမ်းအင်ထုတ်လုပ်ခြင်းဖြစ်သည်။

ပထမနည်းသည် ရိုးရှင်းလွယ်ကူသည်။ အမှိုက်များကို စက်ရုံသို့ တိုက်ရိုက်ပေးပို့ခြင်းဖြင့် အမှိုက်ပုံအတွက် နေရာမလိုအပ်တော့သည်သာမက မှန်လုံအိမ်ဓာတ်ငွေများ ထုတ်လွှတ်ရန်လည်း အကြောင်းမရှိတော့ပါ။ သို့ရာတွင် အမှိုက်များကို မီးရှို့ရာမှ လူကိုအန္တရာယ်ဖြစ်စေသည့် ဓာတ်ငွေများနှင့် ပြာမှုန့်များထွက်ရှိခြင်းကြောင့် ယင်းတို့ကို လျော့နည်းစေရန် ဆောင်ရွက်ရသည်။ ထို့အတွက် ကုန်ကျစရိတ်တက်လာသည်။ မီးဖို၏အောက်ခြေနှင့် ခေါင်းတိုင်မှ ထွက်လာသည့် ပြာများ၏ ပမာဏသည် မီးရှို့လိုက်သည့် အမှိုက်ပမာဏ၏ ၁၅ ရာခိုင်နှုန်းမှ ၂၅ ရာခိုင်နှုန်းအထိရှိကြောင်း၊ ခေါင်းတိုင်မှ ပြာမှုန့်ပမာဏသည် ပြာမှုန့်အားလုံး၏ ၁၀ ရာခိုင်နှုန်းမှ ၂၀ ရာခိုင်နှုန်းခန့်ရှိကြောင်း မှတ်သားရသည်။ ခေါင်းတိုင်မှထုတ်လွှတ်သည့် ပြာမှုန့်များထဲတွင်ခဲ၊ ကြေးနီ၊ ပြဒါး၊သွပ်၊ ကက်ဒမီယမ်(Cadmium) စသည့် အဆိပ်အတောက်ပစ္စည်းများအပြင် ဒိုင်အောက်စင် (Di-oxins) နှင့် ဖျူရန် (Furans) များ အနည်းငယ်စီပါဝင်သည်။ ဒိုင်အောက်စင်နှင့် ဖျူရန်သည် ကျန်းမာရေးကိုဆိုးရွားစွာ အန္တရာယ်ပေးနိုင်သည်။ ယင်းတို့၏ ထုတ်လွှတ်မှုပမာဏသည် ကျောက်မီးသွေးလောင်စာမှ ထုတ်လွှတ်ခြင်းထက် လျော့နည်းသော်လည်း သဘာဝဓာတ်ငွေ့လောင်စာများထက် ပိုများသည်။ စာရေးသူတို့ လူသားများရှိနေသမျှကာလပတ်လုံး အမှိုက်များ ရှိနေမည်ဖြစ်ခြင်းကြောင့် အမှိုက်များသည် ပြန်ပြည့်မြဲစွမ်းအင် (Renewable Energy) ဖြစ်သည်။

ဖွံ့ဖြိုးပြီးနိုင်ငံအချို့သည် အမှိုက်ပုံများမှထွက်ရှိသည့် မီသိန်းဓာတ်ငွေများကို ပိုက်များဖြင့် စုဆောင်းပြီး လောင်စာအဖြစ် အသုံးချကာ လျှပ်စစ်ဓာတ်အားထုတ်လုပ်နေကြပြီဖြစ်သည်။ ဤလုပ်ငန်းစဉ်သည် Win - Win Situation ဖြစ်သည်။ လေထုအတွင်းရှိမှန်လုံအိမ်ဓာတ်ငွေများ၏ ပမာဏကိုလျော့နည်းစေသည်သာမက ကျောက်မီးသွေး၊ ဒီဇယ်၊ ဓာတ်ဆီစသည့် ပြန်၍ မပြည့်နိုင်သော စွမ်းအင် (Non – Renewable Energy) များ သုံးစွဲခြင်းမှလည်း ရှောင်ရှားပြီးဖြစ်သည်။ မီသိန်းဓာတ်ငွေ့ကို ထုတ်ယူ၍ မသုံးစွဲရသေးသည့်အမှိုက်ပုံ (ဟောင်း) အများအပြားကျန်ရှိနေသေးခြင်းကြောင့် လည်းကောင်း၊ အမှိုက်များကို ဆက်လက်၍ ပုံနေဦးမည်ဖြစ်ခြင်းကြောင့် လည်းကောင်း၊ အမှိုက်ပုံမှထွက်ရှိသည့် မီသိန်းဓာတ်ငွေ့သည် ပြန်ပြည့်မြဲစွမ်းအင် (Renewable Energy) ဖြစ်သည်။

မီသိန်းဓာတ်ငွေ့မှ လျှပ်စစ်ဓာတ်အားထုတ်လုပ်ခြင်း

အမေရိကန်ပြည်ထောင်စုတွင် အမှိုက်ပုံပေါင်း ၅၀၀ မှထွက်သော မီသိန်းဓာတ်ငွေများဖြင့်လျှပ်စစ် ဓာတ်အားထုတ်လုပ်လျက်ရှိကြောင်း၊ အခြားအမှိုက်ပုံ ၅၀၀ သည်လည်း မီသိန်းမှလျှပ်စစ်ဓာတ်အား ထုတ်လုပ်နိုင်သည့် အခြေအနေကောင်းတွင်ရှိနေကြောင်း၊ အိမ်ထောင်စုပေါင်း ရှစ်သိန်းခန့်အတွက် လျှပ်စစ်ဓာတ်အား လုံလောက်မည်ဖြစ်ကြောင်း ကြားသိရပါသည်။ မကွဆီကိုနိုင်ငံတွင် အမှိုက်ပုံကြီး သုံးပုံမှ ထွက်ရှိသည့် မီသိန်းမှ လျှပ်စစ်ဓာတ်အား ၄ ဒသမ ၈ မဂ္ဂါဝပ်ထုတ်လုပ်နိုင်ပြီး ယင်းလုပ်ငန်းစဉ်မှ မှန်လုံအိမ်ဓာတ်ငွေ့ထုတ်လွှတ်မှု တစ်နှစ်လျှင် မက်ထရစ်တန်ပေါင်း ၂၂၄,၆၂၉ CO_2e (CO_2e - Carbondioxide equivalent - ကာဗွန်ဒိုင်အောက်ဆိုဒ်နှင့် ညီမျှသော) လျော့နည်းစေနိုင်မည်ဟု ခန့်မှန်းထားကြောင်း မှတ်သားရသည်။

အမှိုက်ကို လောင်စာအဖြစ်သုံးစွဲပြီး ရရှိသည့် လျှပ်စစ်ဓာတ်အား၏ တစ်ယူနစ်နှုန်းထားသည်လည်းကောင်း၊ အမှိုက်ပုံမှထွက်ရှိလာသော မီးသိန်းဓာတ်ငွေ့ကို သုံးစွဲပြီးရရှိသည့် လျှပ်စစ်ဓာတ်အား တစ်ယူနစ်နှုန်းထားသည် လည်းကောင်း၊ အခြားစွမ်းအင်အချို့(ဥပမာ - ရေအားစွမ်းအင်) မှရရှိသည့် လျှပ်စစ်ဓာတ်အား တစ်ယူနစ်နှုန်းထားထက် ပို၍များကြောင်း သိရှိရပါသည်။ ရင်းနှီးမြှုပ်နှံမှုကြီးပြီး လည်ပတ်မှုစရိတ်များခြင်းကြောင့်ဖြစ်သည်ဟု သိရှိရသည်။ အခြားလျှပ်စစ်ဓာတ်အားခများနှင့်တန်းတူ ရောင်းချနိုင်ရန်အတွက်အစိုးရများက လိုအပ်ငွေကိုဖြည့်ဆည်း (Subsidise) ပေးကြကြောင်း၊ အကြောင်းမူ - အမှိုက်နှင့်ဆက်စပ်သောအထက်ဖော်ပြပါ ပြဿနာမျိုးစုံ မပေါ်ပေါက်တော့ခြင်းကြောင့် ဖြစ်ကြောင်း သိရှိရသည်။ ပြည်သူလူထုနှင့်သက်ဆိုင်သည့်လုပ်ငန်းများတွင် ငွေကြေးအားဖြင့် တိုက်ရိုက်ဆုံးရှုံးမှုတစ်ခုတည်းကိုသာ အလေးမထားဘဲ ဖြစ်ပေါ်လာနိုင်သော ဆိုးကျိုးများနှင့် သွယ်ဝိုက်၍ ရရှိလာနိုင်သော ကောင်းကျိုးများကိုပါထည့်သွင်းပြီး ဘက်ပေါင်းစုံမှသေချာစဉ်းစားရန်အလွန်အရေးကြီးပါသည်။ လျှပ်စစ်ဓာတ်အားခ ဈေးမြှင့်လိုက်ခြင်းကြောင့် ဖြစ်ပေါ်လာနိုင်သည့် လူမှုရေး၊ စီးပွားရေးအပြောင်းအလဲများကိုပါ ကြိုတင်ထည့်သွင်း တွက်ချက်ထားရမည်ဖြစ်သည်။

လုပ်ကိုင်ဆောင်ရွက်ရန်လို

ထို့အပြင် အမှိုက်ပုံများမှ ထွက်ရှိမည့်မှန်လုံအိမ်ဓာတ်ငွေ့များကို လေထုအတွင်းသို့မရောက်ရှိစေရန် လုပ်ဆောင်ပေးနိုင်ခြင်းကြောင့် **“သန့်ရှင်းမှုဖွံ့ဖြိုးရေးနည်းလမ်း”** (Clean Development Mechanism - CDM)အတိုင်း ကမ္ဘာ့လေထုအတွင်းသို့ရောက်ရှိမှု လျော့နည်းသွားသည့်မှန်လုံအိမ်ဓာတ်ငွေများ (ပမာဏ) ကို Certified Emission Reduction (CER) အရအဆက်အသွယ်ကောင်းများရှာပြီး ရောင်းစား၍ (Carbon Credit) ရနိုင်သည်။ ရာသီဥတုပြောင်းလဲမှုဆိုင်ရာ ကုလသမဂ္ဂကွန်ဗင်းရှင်း (United Nations Framework Convention on Climate Change - UNFCCC) ၏ သတ်မှတ်ချက်များနှင့် ဘောင်ဝင်အောင် လုပ်ကိုင်ဆောင်ရွက်ပေးဖို့သာ လိုအပ်ပါသည်။

အချုပ်အားဖြင့်ဆိုသော် အထက်တွင် ဖော်ပြခဲ့သော ဖြစ်ရပ်များနှင့် လုပ်ဆောင်ချက်များကို လေ့လာသုံးသပ်ခြင်းအားဖြင့် အမှိုက်ပြဿနာများကို ဖြေရှင်းနိုင်ရေးအတွက် ခက်ခဲရှုပ်ထွေးသည့် နည်းလမ်းများ၊ နည်းပညာများ မလိုအပ်ကြောင်း သိသာမြင်သာပါသည်။ လိုအပ်လျှင်လည်း နိုင်ငံတကာအဖွဲ့အစည်းများမှ အကူအညီတောင်းခံ၍ ရရှိနိုင်သည်။ ဖွံ့ဖြိုးဆဲနိုင်ငံများ အဓိကရင်ဆိုင်နေရသည့်အခက်အခဲမှာ ငွေကြေးမတတ်နိုင်မှုသာဖြစ်ပါသည်။ ထို့ကြောင့်ငွေရေးကြေးရေးပြဿနာကို စတင်ကိုင်တွယ်ဖြေရှင်းနိုင်မည့် နည်းလမ်းများကို ဝိုင်းဝန်းစဉ်းစားကြပြီး အဖြေရှာကြရန်ဖြစ်ပါသည်။ ။

> **“ပြည်သူများအတွက် ကျန်းမာရေးဝန်ဆောင်မှု လုပ်ငန်းများ ပိုမိုထိရောက်စွာ ဆောင်ရွက်နိုင်ရန် ကမ္ဘာ့ဘဏ်နှင့် ADB တို့မှ ငွေချေးယူခဲ့၊ အဆိုပါငွေများကို ပြည်သူ့ကျန်းမာရေးကဏ္ဍတွင် အဓိကထား၍ အသုံးပြု ၊ ပြည်သူ့ကျန်းမာရေး ဖွံ့ဖြိုးတိုးတက်ရန် မိမိတို့အနေဖြင့် ကမ္ဘာ့ဘဏ်မှ ဒေါ်လာသန်း ၁၀၀ နှင့် ADB မှ ဒေါ်လာ ၁၂ သန်း ချေးယူခဲ့၊ လတ်တလောတွင် ငွေကျပ် ၆၈ ဘီလီယံ အသုံးပြုထား”**

> **“ပဲခူးမြစ်ကူးတံတား (သန်လျင်တံတား အမှတ် - ၃) တည်ဆောက်ရေးစီမံကိန်းအား ဂျပန်ယန်း ၃၁၀၅၁ သန်းဖြင့် ဆောင်ရွက်သွားမည်၊ ကိုရီးယား - မြန်မာချစ်ကြည်ရေး(ဒလ)တည်ဆောက်ရေးစီမံကိန်းအား ကိုရီးယားသမ္မတနိုင်ငံ စီးပွားရေးဖွံ့ဖြိုးမှု ပူးပေါင်းဆောင်ရွက်ရေးရန်ပုံငွေမှ ချေးငွေ အမေရိကန်ဒေါ်လာ ၁၃၇ ဒသမ ၈၃၃သန်းဖြင့် အကောင်အထည်ဖော်တည်ဆောက်သွားရန် လက်မှတ်ရေးထိုးခဲ့”**

❍ ရှေ့စာမှ

တာဝန်ပေးလိုခြင်းနှင့် စပ်လျဉ်း၍ လွှတ်တော်သို့တင်ပြပြီး ၎င်းအား သက်ဆိုင်ရာ အရည်အချင်းများနှင့် မပြည့်စုံကြောင်း သက်သေအထင်အရှားပြ၍ ကန့်ကွက်လိုသည့် လွှတ်တော်ကိုယ်စားလှယ်ရှိပါက အမည်စာရင်း တင်သွင်းနိုင်ကြောင်း ကြေညာသည်။

လွှတ်တော်က မှတ်တမ်းတင်

ထို့နောက် ပြည်ထောင်စုလွှတ်တော် နာယကက နိုင်ငံတော်သမ္မတထံမှ ပေးပို့ထားသော ချင်းပြည်နယ် စည်ပင်သာယာရေး၊ လျှပ်စစ်နှင့် စက်မှုလက်မှုဝန်ကြီးအဖြစ် ဦးစိုးထက်အား ခန့်အပ်တာဝန်ပေးခြင်းကို လွှတ်တော်က မှတ်တမ်းတင်ကြောင်း ကြေညာသည်။

ဆက်လက်၍ လွှတ်တော်နှစ်ရပ် သဘောကွဲလွဲသော ရှေးဦးအရွယ် ကလေးသူငယ် ပြုစုပျိုးထောင်ရေးနှင့် ဖွံ့ဖြိုးရေးဆိုင်ရာ ဥပဒေကို ပြင်ဆင်သည့် ဥပဒေကြမ်းနှင့် စပ်လျဉ်း၍ တစ်ပိုဒ်ချင်းစီအလိုက် လွှတ်တော်၏ အဆုံးအဖြတ်ရယူသည်။

ထို့နောက် ပြည်ထောင်စုလွှတ်တော် နာယကက ပြည်ထောင်စုလွှတ်တော် ပြည်သူ့ငွေစာရင်း ပူးပေါင်းကော်မတီတွင် အဖွဲ့ဝင်အဖြစ် တပ်မတော်သား ပြည်သူ့လွှတ်တော်ကိုယ်စားလှယ် ဗိုလ်မှူးကြီးနေဝင်း အစားဗိုလ်မှူးချုပ် ရဲနိုင်မျိုးအား ပြောင်းလဲတာဝန်ပေးအပ်ခြင်းနှင့် စပ်လျဉ်း၍ လွှတ်တော်၏ သဘောတူညီချက် ရယူသည်။

ယင်းနောက် မြန်မာနိုင်ငံ အမျိုးသားလူ့အခွင့်အရေးကော်မရှင်၏ ၂၀၁၇ ခုနှစ်၊ နှစ်ပတ်လည် အစီရင်ခံစာနှင့် စပ်လျဉ်း၍ လွှတ်တော်ကိုယ်စားလှယ်များ၏ ဆွေးနွေးချက်များအပေါ် ကော်မရှင်ဥက္ကဋ္ဌ ဦးဝင်းမြက ပြန်လည်ရှင်းလင်းတင်ပြသည်။

ယင်းအစီရင်ခံစာ အပါအဝင် လွှတ်တော်ကိုယ်စားလှယ်များ၏ ဆွေးနွေးချက်များနှင့် သက်ဆိုင်ရာပြည်ထောင်စုအဆင့် အဖွဲ့အစည်းဝင်၏ ပြန်လည်ရှင်းလင်း တင်ပြချက်များကို လွှတ်တော်က မှတ်တမ်းတင်ကြောင်း ကြေညာသည်။

ဆက်လက်၍ ပြည်ထောင်စုအစိုးရအဖွဲ့မှ ပေးပို့သော ပြည်ထောင်စု၏ ဘဏ္ဍာငွေအရအသုံးရေးဆွဲတင်ပြခြင်းဆိုင်ရာ ဥပဒေကို ပြင်ဆင်သည့် ဥပဒေကြမ်းနှင့် စပ်လျဉ်း၍ ဥပဒေကြမ်းပူးပေါင်းကော်မတီ၏ လေ့လာတွေ့ရှိချက်နှင့် သဘောထားမှတ်ချက်အစီရင်ခံစာကို ကော်မတီဝင် ဦးအောင်ကြည်ညွန့်က ဖတ်ကြားတင်ပြသည်။

အဆိုပါ ဥပဒေကြမ်းနှင့်စပ်လျဉ်း၍ ဆွေးနွေးလိုသည့် လွှတ်တော်ကိုယ်စားလှယ်ရှိပါက အမည်စာရင်းတင်သွင်းနိုင်ကြောင်း ကြေညာသည်။

ချေးငွေရယူရန်ကိစ္စဆွေးနွေး

ထို့နောက် နိုင်ငံတော်သမ္မတထံမှ ပေးပို့ထားသော ၂၀၁၈ ခုနှစ် ဧပြီလမှ စက်တင်ဘာလအထိ ပြည်ထောင်စုအစိုးရအပ်ငွေစာရင်း၏ လိုငွေအား ဖြည့်ဆည်းရန်အတွက် မြန်မာနိုင်ငံတော်ဗဟိုဘဏ်မှ ငွေကျပ် ၆၄၁ ဒသမ ၀၂၉ ဘီလီယံ ချေးငွေရယူရန်ကိစ္စနှင့် စပ်လျဉ်း၍ လွှတ်တော်ကိုယ်စားလှယ်များက ဆွေးနွေးကြသည်။

အုတ်တွင်းမဲဆန္ဒနယ်မှ ဒေါ်ချိုချိုက ပြည်ထောင်စုအစိုးရ အပ်ငွေစာရင်းရှိ လိုငွေကို ဖြည့်ဆည်းရန် အစိုးရငွေတိုက်လက်မှတ်များကို ၅၀ ရာခိုင်နှုန်းနှင့် အစိုးရ ငွေတိုက်စာချုပ်ကို ၃၀ ရာခိုင်နှုန်း၊ မြန်မာနိုင်ငံတော်ဗဟိုဘဏ်ထံမှ ငွေချေးယူခြင်းကို ၂၀ ရာခိုင်နှုန်းဖြင့် လျှော့ချ၍ ဖြည့်ဆည်းရန် လျာထားဆောင်ရွက်သွားမည်ဖြစ်သည်ဟု သိရပါကြောင်း၊ ဗဟိုဘဏ်မှ လက်ကျန်ငွေများဖြင့် ဖြည့်ဆည်းခြင်းအပြင် ငွေစက္ကူအသစ်ထပ်မံရိုက်ထုတ်ခြင်း လျော့ကျသွားမည်ဖြစ်သောကြောင့် ပြည်တွင်း၌ ငွေဖောင်းပွမှုကို လျော့ကျစေမည်ဖြစ်သည့်အတွက် ကောင်းမွန်သော လျာထားချက် ဖြစ်ပါကြောင်း။

အသုံးစရိတ်များ လျော့ကျစေရေးနှင့် ပတ်သက်၍ ဆွေးနွေးလိုသည်မှာ နိုင်ငံတော်က တာဝန်ယူဆောင်ရွက်နေသည့် စီမံကိန်းများတွင် အမှန်တကယ် ကုန်ကျမည့် အသုံးစရိတ်များကို တိတိကျကျ အနီးစပ်ဆုံး တွက်ချက်ခန့်မှန်းရန်နှင့် ထိုသို့တွက်ချက်ရာတွင် အရပ်ဘက်လူ့အဖွဲ့အစည်းများ၊ သက်ဆိုင်ရာ လွှတ်တော်ကိုယ်စားလှယ်များ ပါဝင်ဆောင်ရွက်နိုင်ရန် အစီအစဉ်များလည်း ပြုလုပ်ပေးသင့်ပါကြောင်း၊ ထို့ပြင် ပြည်သူများအတွက် အမှန်တကယ်အကျိုးရှိမည့် စီမံကိန်းများ၊ တည်ဆောက်ရေးလုပ်ငန်းများနှင့် ဒေသဖွံ့ဖြိုးရေးများကိုသာ အဓိကထားဆောင်ရွက်သင့်ပြီး အကျိုးမရှိသည့် စီမံကိန်းများနှင့် အပိုကုန်ကျမည့် လုပ်ငန်းများကို သေချာစိစစ်ပြီး ဖြတ်တောက်ရပ်ဆိုင်းသင့်ပါကြောင်း။

လျှော့ချဖြတ်တောက်ခြင်း

ထို့အတူ အသုံးစရိတ်များကို လျှော့ချရန်ကြိုးပမ်းရာတွင် အမှန်တကယ် လိုအပ်သည့် လုပ်ငန်းစီမံချက်များကို လျှော့ချဖြတ်တောက်ခြင်းထက် စီမံချက်တစ်ခုစီတွင် အမှန်တကယ်ကုန်ကျနိုင်မည့် ငွေပမာဏထက် ပိုမိုနေသည့် ငွေများကိုသာ လျှော့ချဖြတ်တောက်သင့်ပါကြောင်း ဆွေးနွေးသည်။

အလားတူ ချောက်မဲဆန္ဒနယ်မှ ဦးဘိုကြီး၊ ဒဂုံမြို့သစ်(အရှေ့ပိုင်း) မဲဆန္ဒနယ်မှ ဦးနေကျော်၊ ရန်ကုန်တိုင်းဒေသကြီး မဲဆန္ဒနယ် အမှတ်(၄)မှ ဦးသန်းစိုး (ခေါ်) သန်းစိုး (ဘောဂဗေဒ)နှင့် လှိုင်းဘွဲ့မဲဆန္ဒနယ်မှ ဦးခင်ချိုတို့က ဆက်လက်ဆွေးနွေးကြသည်။

ယင်းနောက် ၂၀၁၇ ခုနှစ် မတ် ၃၁ရက်အထိ ပြည်ထောင်စုလွှတ်တော်၏ အတည်ပြုချက်ဖြင့် ရယူထားသည့် ပြည်ပချေးငွေများနှင့် စပ်လျဉ်း၍ စီမံကိန်းလုပ်ငန်း တစ်ခုချင်းအလိုက် ဆောင်ရွက်ပြီးစီးမှု အခြေအနေကို ပြည်ထောင်စုအဆင့် အဖွဲ့အစည်းဝင်များက လွှတ်တော်သို့ ရှင်းလင်းတင်ပြကြသည်။

ကျန်းမာရေးနှင့် အားကစားဝန်ကြီးဌာန ပြည်ထောင်စုဝန်ကြီး ဒေါက်တာ မြင့်ထွေးက ပြည်သူများအတွက် ကျန်းမာရေးဝန်ဆောင်မှု လုပ်ငန်းများ ပိုမိုထိရောက်စွာ ဆောင်ရွက်နိုင်ရန် ကမ္ဘာ့ဘဏ်နှင့် ADB တို့မှ ငွေချေးယူခဲ့ပါကြောင်း၊ အဆိုပါငွေများကို ပြည်သူ့ကျန်းမာရေး ကဏ္ဍတွင် အဓိကထား၍ အသုံးပြုပါကြောင်း၊ သို့မှသာ ပြည်သူများကျန်းမာ၍ ရောဂါဖြစ်ပွားသည့် လူနာများ ကျဆင်းမည် ဖြစ်သည့်အတွက် ပြည်သူ့ကျန်းမာရေး ဖွံ့ဖြိုးတိုးတက်ရန် သုံးစွဲခြင်းဖြစ်ပါကြောင်း၊ မိမိတို့အနေဖြင့် ကမ္ဘာ့ဘဏ်မှ ဒေါ်လာသန်း ၁၀၀ နှင့် ADB မှ ဒေါ်လာ ၁၂ သန်း ချေးယူခဲ့ပါကြောင်း၊ လတ်တလောတွင် ငွေကျပ် ၆၈ ဘီလီယံ အသုံးပြုထားပြီး ဖြစ်ပါကြောင်း။

ကမ္ဘာ့ဘဏ်မှ ချေးသည့်ငွေကို မရှိမဖြစ်လိုအပ်သော ကျန်းမာရေး ဝန်ဆောင်မှုများနှင့် လူတိုင်းလက်လှမ်းမီရရှိစေရေး စီမံချက်တွင် အသုံးပြုခြင်း ဖြစ်ပါကြောင်း၊ ငွေကြေးသုံးစွဲမှုကို ပိုမိုထိရောက်ပီပြင်၍ အလေအလွင့် တတ်နိုင်သမျှနည်းစေရန်အတွက် အဆင့်လိုက် အမြဲသုံးသပ်နေပါကြောင်း၊ ယခုငွေများသည် နိုင်ငံတော်အစိုးရမှ ချေးယူထားသည့် ငွေများဖြစ်သည့်အတွက် မိမိတို့နိုင်ငံအတွက် အကျိုးရှိထိရောက်သေချာစွာ သုံးစွဲသင့်ကြောင်းကို မှာကြားနေပါကြောင်း ရှင်းလင်းတင်ပြသည်။

ပြည်ပချေးငွေစီမံကိန်းများ

အလားတူ စီမံကိန်းနှင့် ဘဏ္ဍာရေးဝန်ကြီးဌာန ဒုတိယဝန်ကြီး ဦးမောင်မောင်ဝင်းက ဝန်ကြီးဌာနအနေဖြင့် ဆောင်ရွက်သည့် ပြည်ပချေးငွေစီမံကိန်း ၆ ခုမှာ ပြည်သူ့ဘဏ္ဍာရေးစီမံခန့်ခွဲမှု ပြုပြင်ပြောင်းလဲရေးစီမံကိန်း၊ အသေးစားနှင့် အလတ်စား စီးပွားရေးလုပ်ငန်းများ ဖွံ့ဖြိုးတိုးတက်ရေးစီမံကိန်းအဆင့်-၁၊ သဘာဝဘေးပြန်လည်ထူထောင်ရေး စီမံကိန်း၊ မြန်မာနိုင်ငံငွေရေးကြေးရေးကဏ္ဍဖွံ့ဖြိုးတိုးတက်ရေးစီမံကိန်း၊ စိုက်ပျိုးရေးနှင့် ကျေးလက်ဒေသ ဖွံ့ဖြိုးတိုးတက်ရေးအတွက် အဆင့် နှစ်ဆင့် ချေးငွေစီမံကိန်း၊ ဖွံ့ဖြိုးမှု မူဝါဒချေးငွေတို့ဖြစ်ပါကြောင်း၊ ရန်ကုန်မြို့တော် စည်ပင်သာယာရေးကော်မတီမှ ဆောင်ရွက်သည့် စီမံကိန်းနှစ်ခုမှာ ရန်ကုန်မြို့တော် ရေပေးဝေမှု ဖွံ့ဖြိုးတိုးတက်ရေးစီမံကိန်း အဆင့်-၁၊ ရန်ကုန်မြို့တော်ရေပေးဝေမှု ဖွံ့ဖြိုးတိုးတက်ရေးစီမံကိန်း အဆင့်-၂ အပိုင်း ၁ ၊ မန္တလေးမြို့တော် စည်ပင်သာယာရေးကော်မတီမှ မန္တလေးမြို့ပြဝန်ဆောင်မှု ဖွံ့ဖြိုးတိုးတက်ရေးစီမံကိန်း (ADB)နှင့် မန္တလေးမြို့ပြဝန်ဆောင်မှု ဖွံ့ဖြိုးတိုးတက်ရေးစီမံကိန်း(AFD) စီမံကိန်းတို့ဖြစ်ပါကြောင်း။

ပြည်သူ့ဘဏ္ဍာရေးစီမံခန့်ခွဲမှု

ပြည်သူ့ဘဏ္ဍာရေး စီမံခန့်ခွဲမှု ပြုပြင်ပြောင်းလဲရေး စီမံကိန်းအတွက် ကမ္ဘာ့ဘဏ်မှ ချေးငွေပမာဏမှာ SDR ၁၉ ဒသမ ၆ သန်းနှင့် ညီမျှသော အမေရိကန်ဒေါ်လာသန်း ၃၀ ချေးယူဆောင်ရွက်လျက်ရှိပြီး စီမံကိန်းကာလမှာ ၂၀၁၄ ခုနှစ်မှ ၂၀၁၉ ခုနှစ်အထိ ဖြစ်ပါကြောင်း၊ အသေးစားနှင့် အလတ်စား စီးပွားရေးလုပ်ငန်းများ ဖွံ့ဖြိုးတိုးတက်ရေး စီမံကိန်း အကောင်အထည်ဖော်သည့် အဖွဲ့အစည်းမှာ မြန်မာ့စီးပွားရေးဘဏ်ဖြစ်ပြီး ဂျပန်ယန်း ၅ ဒသမ ၀၃၃ ဘီလီယံ ချေးယူဆောင်ရွက်လျက်ရှိပြီး စီမံကိန်းကာလမှာ ၂၀၁၅ - ၂၀၁၆ ခုနှစ်မှ ၂၀၁၇ - ၂၀၁၈ ခုနှစ်အထိ ဖြစ်ပါကြောင်း၊ သဘာဝဘေးပြန်လည်ထူထောင်ရေး စီမံကိန်း အကောင်အထည်ဖော်သည့် အဖွဲ့အစည်းမှာ ဆောက်လုပ်ရေးဝန်ကြီးဌာန၊ မွေးမြူရေး၊ ရေလုပ်ငန်းနှင့် ကျေးလက်ဒေသ ဖွံ့ဖြိုးရေးဝန်ကြီးဌာနနှင့် စီမံကိန်းနှင့် ဘဏ္ဍာရေးဝန်ကြီးဌာနတို့ဖြစ်ပြီး ချေးငွေပေးအပ်သည့် အဖွဲ့အစည်းမှာ ကမ္ဘာ့ဘဏ် (IDA) ဖြစ်ပါကြောင်း၊ ချေးငွေပမာဏမှာ အမေရိကန်ဒေါ်လာ သန်း ၂၀၀ ဖြစ်ပြီး စီမံကိန်းကာလမှာ ငါးနှစ် ဖြစ်ပါကြောင်း။

မြန်မာနိုင်ငံ ငွေရေးကြေးရေးကဏ္ဍဖွံ့ဖြိုးတိုးတက်ရေး စီမံကိန်းအတွက် အကောင်အထည်ဖော်သည့်အဖွဲ့အစည်းမှာ စီမံကိန်းနှင့်ဘဏ္ဍာရေးဝန်ကြီးဌာန၊ ငွေရေးကြေးရေး ကြီးကြပ်စစ်ဆေးရေးဦးစီးဌာနနှင့် မြန်မာနိုင်ငံတော်ဗဟိုဘဏ်တို့ဖြစ်ပြီး ချေးငွေ SDR ၇၁ ဒသမ ၇ သန်းနှင့်ညီမျှသော အမေရိကန်ဒေါ်လာ သန်း ၁၀၀ နှင့် စီမံကိန်းကာလမှာ ၂၀၁၇ - ၂၀၁၈ ခုနှစ်မှ ၂၀၂၀ - ၂၀၂၁ ခုနှစ်အထိ ဖြစ်ပါကြောင်း၊ စိုက်ပျိုးရေးနှင့် ကျေးလက်ဒေသ ဖွံ့ဖြိုးတိုးတက်ရေးအတွက် အဆင့် နှစ်ဆင့် ချေးငွေစီမံကိန်း အကောင်အထည်ဖော်သည့် အဖွဲ့အစည်းမှာ မြန်မာ့လယ်ယာဖွံ့ဖြိုးရေးဘဏ်ဖြစ်ပြီး ချေးငွေပမာဏမှာ ဂျပန်ယန်း ၁၅ ဒသမ ၁၃၅ ဘီလီယံ နှင့် စီမံကိန်းကာလမှာ သုံးနှစ်ဖြစ်ပါကြောင်း၊ ဖွံ့ဖြိုးမှု မူဝါဒချေးငွေအတွက် ချေးငွေရယူမည့် အဖွဲ့အစည်းမှာ စီမံကိန်းနှင့် ဘဏ္ဍာရေးဝန်ကြီးဌာနဖြစ်ပြီး ချေးငွေ SDR ၁၄၇ ဒသမ ၈ သန်းနှင့်ညီမျှသော အမေရိကန်ဒေါ်လာ သန်း ၂၀၀ ဖြစ်ပြီး စီမံကိန်းကာလမှာတစ်နှစ်ဖြစ်ပါကြောင်း၊ ရန်ကုန်မြို့တော် ရေပေးဝေမှု ဖွံ့ဖြိုးတိုးတက်ရေးစီမံကိန်း အဆင့်-၁ အကောင်အထည်ဖော်ရန်အတွက်ချေးငွေ ဂျပန်ယန်း ၂၃ ဒသမ ၆၈၃ ဘီလီယံဖြစ်ပြီး စီမံကိန်းကာလမှာ ငါးနှစ်ဖြစ်ပါကြောင်း။

ရန်ကုန်မြို့တော် ရေပေးဝေမှု ဖွံ့ဖြိုးရေး စီမံကိန်း အဆင့် - ၂၊ အပိုင်း ၁ စီမံကိန်း ချေးငွေပမာဏမှာ ဂျပန်ယန်း ၂၅ ဒသမ ၀၀၀ ဘီလီယံဖြစ်ပြီး စီမံကိန်းကာလမှာ ခုနစ်နှစ် ဖြစ်ပါကြောင်း၊ မန္တလေးမြို့ပြဝန်ဆောင်မှု ဖွံ့ဖြိုးတိုးတက်ရေး စီမံကိန်းအတွက် ချေးငွေအမေရိကန်ဒေါ်လာ သန်း ၆၀ ဖြစ်ပြီး စီမံကိန်းကာလမှာ ခုနစ်နှစ် ဖြစ်ပါကြောင်း၊ မန္တလေးမြို့ပြဝန်ဆောင်မှုဖွံ့ဖြိုးတိုးတက်ရေး စီမံကိန်းအတွက် ချေးငွေယူရို သန်း ၄၀ ဖြစ်ပြီး စီမံကိန်းကာလမှာ ခုနစ်နှစ် ဖြစ်ပါကြောင်း ရှင်းလင်းတင်ပြသည်။

ထို့အတူ ဆောက်လုပ်ရေးဝန်ကြီးဌာန ပြည်ထောင်စုဝန်ကြီး ဦးဟန်ဇော်က ဆောက်လုပ်ရေးဝန်ကြီးဌာန၊ လမ်းဦးစီးဌာနမှ ပြည်ပချေးငွေ ခုနစ်ခုဖြင့် လုပ်ငန်းများ ဆောင်ရွက်နေပါကြောင်း၊ ဂျပန်ယန်း ၄ ဒသမ ၆၁၃ ဘီလီယံဖြင့် သန်လျင်တံတားချဉ်းကပ်လမ်းဆုံမှ ရေကြောင်းတက္ကသိုလ်ထိပ်ထိ ၈ ဒသမ ၇ ကီလိုမီတာ လေးလမ်းသွားကတ္တရာ ကွန်ကရစ်လမ်းခင်းခြင်း လုပ်ငန်းတို့ကို အကောင်အထည်ဖော် ဆောင်ရွက်လျက်ရှိပါကြောင်း၊ ဂျပန်ယန်း ၁၀ ဒသမ ၇၁၈ ဘီလီယံဖြင့် ငါးသိုင်းချောင်း - ဂွလမ်း၊ တောင်ငူ-လိပ်သို - ယာဒို- လွိုင်ကော်-ဟိုပုံးလမ်း၊ မန္တလေး-တကောင်း - ဗန်းမော် - မြစ်ကြီးနားလမ်း၊ ဂန့်ဂေါ-အိုက္ကားလမ်း၊ ဟန်မြင့်မိုရ် - မြို့ကြီး - ရွာငံ - အောင်ပန်းလမ်းတို့တွင် လုပ်ငန်းများဆောင်ရွက်ရန် ပြည်ထောင်စုလွှတ်တော်၏ အတည်ပြုချက်ရယူခဲ့ပြီး ၂၀၁၈ - ၂၀၁၉ ဘဏ္ဍာရေးနှစ်မှ စတင်၍ လုပ်ငန်းများ အကောင်အထည်ဖော်ဆောင်ရွက်မည်ဖြစ်ပါကြောင်း။

လမ်းများ အဆင့်မြှင့်တင်ရေး

တရုတ်ပြည်သူ့သမ္မတနိုင်ငံ၊ တရုတ်ပို့ကုန်သွင်းကုန်ဘဏ်မှ ယွမ် ဘီလီယံ ၃၀ မှ ပထမအသုတ်ချေးငွေတွင် ပါဝင်သည့် အမေရိကန်ဒေါ်လာ ၃၇၃ ဒသမ ၁၇၁ သန်းဖြင့် ရန်ကုန် - မန္တလေးအမြန်လမ်းမကြီး အဆင့်မြှင့်တင်ရန် ပြည်ထောင်စုလွှတ်တော်တွင် အတည်ပြုခဲ့သော်လည်း ငွေချေးယူမှု ကိစ္စရပ်များ ညှိနှိုင်းရာတွင် ပြေလည်မှုမရှိပါသဖြင့် ချေးငွေစာချုပ်များ ချုပ်ဆိုဆောင်ရွက်နိုင်ခြင်း မရှိပါကြောင်း၊ Asian Development Bank (ADB) ချေးငွေ အမေရိကန်ဒေါ်လာ သန်း ၈၀ ဖြင့် မအူပင် - ကျိုက်လတ် - ဖျာပုံလမ်း အဆင့်မြှင့်တင်ရေး စီမံကိန်းသည် ၉၂ ရာခိုင်နှုန်း ဆောင်ရွက်ပြီး ဖြစ်ပါကြောင်း၊ ADB ချေးငွေ အမေရိကန်ဒေါ်လာ သန်း ၁၂၀ ဖြင့် အိန္ဒိ - ကော့ကရိတ်လမ်း အဆင့်မြှင့်တင်ရေးစီမံကိန်းကို ဆောင်ရွက်လျက်ရှိရာ ၁၉ ရာခိုင်နှုန်း ဆောင်ရွက်ပြီး ဖြစ်ပါကြောင်း၊ World Bank မှ အမေရိကန်ဒေါ်လာ ၁၀၅ သန်းဖြင့် သံတွဲ - ဂွလမ်း အဆင့်မြှင့်တင်ခြင်းကို ဆောင်ရွက်လျက်ရှိပါကြောင်း။

တည်ဆောက်ရေးနှင့် ပြုပြင်ရေး

တိုင်းဒေသကြီးနှင့် ပြည်နယ်များအတွင်း ဆင်းရဲမှုလျှော့ချရေးကို အထောက်အကူပြုမည့် အခြေခံအဆောက်အအုံ တည်ဆောက်ရေးနှင့် ပြုပြင်ရေးလုပ်ငန်းများအတွက် ချေးငွေ ဂျပန်ယန်း ၁၇ ဘီလီယံအောက်မှ ဆောက်လုပ်ရေးဝန်ကြီးဌာန၊ လမ်းဦးစီးဌာနနှင့် သက်ဆိုင်သော လမ်းတံတားလုပ်ငန်းများအတွက် ၉ ဒသမ ၅၄၃ ဘီလီယံဖြင့် မကျီးကန် - ငှက်အော်စန်းလမ်း၊ ကော့မှူး - ဝါးဘလောက်သောက် - သရက်တောလမ်း၊ ကြိမ်ပင်ဆည် - စကြော့ - ခနေဖြူ -ဇလွန်လမ်း၊ တရနာ - ဘုရား ကုန်းလမ်း၊ သရက် - မင်းလှလမ်း၊ ဒိုက်ဦး - စစ်တောင်းလမ်း၊ မုံရွာ - အရာတော် - ရွှေဘိုလမ်း၊ မန္တလေး - မိုးကုတ်လမ်း၊ ရန်ကုန် - ကျောက်ဖြူလမ်း၊ တောင်ငူ - မော်ချီး - လွိုင်ကော်လမ်း၊ ဟန်မြင့်မိုရ် - မြို့ကြီး - ရွာငံ - အောင်ပန်းလမ်း၊ ကလေး - ဖလမ်း - ဟားခါးလမ်း၊ ဟားခါး - ဂန့်ဂေါလမ်း၊ သိုင်းငင်း - တီးတိန်လမ်း စုစုပေါင်း လမ်း ၁၄ လမ်းနှင့် သမရိုးတံတား တည်ဆောက်ခြင်းလုပ်ငန်းများ ဆောင်ရွက်သွားမည် ဖြစ်ပါကြောင်း၊ တံတားဦးစီးဌာနမှ ပြည်ပချေးငွေ သုံးခုဖြင့် ဂျိုင်း (ကော့ကရိတ်)တံတား၊ ဂျိုင်း (ဇာသပြင်)တံတားနှင့် အတ္တရံတံတား အဆင့်မြှင့်တည်ဆောက်ခြင်းစီမံကိန်းကို ဂျပန်ယန်း ၃၃၈၆၉ သန်းဖြင့် အကောင်အထည်ဖော် ဆောင်ရွက်သွားမည် ဖြစ်ပါကြောင်း။

သန်လျင်တံတားအမှတ် - ၃ ကိစ္စ

ပဲခူးမြစ်ကူးတံတား (သန်လျင်တံတားအမှတ် - ၃) တည်ဆောက်ရေးစီမံကိန်းအား ဂျပန်ယန်း ၃၁၀၅၁ သန်းဖြင့် ဆောင်ရွက်သွားမည် ဖြစ်ပါကြောင်း၊ ကိုရီးယား - မြန်မာချစ်ကြည်ရေး(ဒလ)တည်ဆောက်ရေး စီမံကိန်းအား ကိုရီးယားသမ္မတနိုင်ငံ စီးပွားရေးဖွံ့ဖြိုးမှု ပူးပေါင်းဆောင်ရွက်ရေးရန်ပုံငွေမှ ချေးငွေ အမေရိကန်ဒေါ်လာ ၁၃၇ ဒသမ ၈၃၃သန်းဖြင့် အကောင်အထည်ဖော်တည်ဆောက်သွားရန် ပြည်ထောင်စုလွှတ်တော်၏ ချေးငွေသဘောတူညီချက် စာချုပ်အား လက်မှတ်ရေးထိုးခဲ့ပါကြောင်း၊ ၎င်းစီမံကိန်းအား ပို့ဆောင်ရေးနှင့် ဆက်သွယ်ရေးဝန်ကြီးဌာနမှ နိုင်ငံတော်သမ္မတရုံး၊ စီးပွားရေးရာဌာနကြီးသို့တင်ပြခဲ့ရာ နိုင်ငံတော်သမ္မတရုံးမှ ပို့ဆောင်ရေးနှင့် ဆက်သွယ်ရေးဝန်ကြီးဌာန၊ ဆောက်လုပ်ရေးဝန်ကြီးဌာန၊ စီမံကိန်းနှင့် ဘဏ္ဍာရေးဝန်ကြီးဌာနနှင့် ရန်ကုန်တိုင်းဒေသကြီးအစိုးရအဖွဲ့တို့အား ပြန်လည်သုံးသပ်တင်ပြရန် ညွှန်ကြားချက်အရ ပြန်လည်ဆန်းစစ်လျက်ရှိပါကြောင်း။

ကမ္ဘာ့ဘဏ်ချေးငွေ အမေရိကန်ဒေါ်လာ သန်း ၇၀ ဖြင့် တိုင်းဒေသကြီး ငါးခုရှိ မြို့နယ် ၄၁ မြို့နယ်တွင် လမ်းပေါင်း ၃၅ လမ်း၊ လမ်းအရှည် ၂၄၀ ကီလိုမီတာနှင့် အရှည် ၄၅၀ မီတာရှိ တံတားပေါင်း ၂၉စင်း ပြင်ဆင်မွမ်းမံခြင်းနှင့် အဆင့်မြှင့်တင်ခြင်းလုပ်ငန်းများ ဆောင်ရွက်သွားမည်ဖြစ်ပါကြောင်း ရှင်းလင်းတင်ပြသည်။

ဒုတိယအကြိမ် ပြည်ထောင်စုလွှတ်တော် အဋ္ဌမပုံမှန်အစည်းအဝေး ဆဋ္ဌမနေ့ကို မေ ၃၁ ရက်တွင် ဆက်လက်ကျင်းပသွားမည် ဖြစ်ကြောင်း သိရသည်။ **မျိုးမြင့်၊ အောင်ရဲသွင်(သတင်းစဉ်)**

ရေနံဓာတ်ငွေ့ရည် (LPG) အား ကျေးလက်နေပြည်သူများအထိ သုံးစွဲနိုင်ရေး စီမံဆောင်ရွက်လျက်ရှိ

နေပြည်တော် မေ ၂၈

လျှပ်စစ်နှင့် စွမ်းအင်ဝန်ကြီးဌာန ပြည်ထောင်စုဝန်ကြီးဦးဝင်းခိုင်သည် မကွေးတိုင်းဒေသကြီး သယံဇာတ၊ သဘာဝပတ်ဝန်းကျင်၊ လျှပ်စစ်နှင့် စွမ်းအင်ဝန်ကြီး ဦးမြင့်ဇော်နှင့်အတူ မေ ၂၇ ရက် နံနက်ပိုင်းတွင် အမှတ်(၁) ရေနံဓာတ်ငွေ့ရည်စက်ရုံ (မင်းဘူး) သို့ ရောက်ရှိရာ စက်ရုံအစည်းအဝေးခန်းမ၌ စက်ရုံမှူးမှ ဘဏ္ဍာရေးနှစ်အလိုက် ရေနံဓာတ်ငွေ့ရည်ထုတ်လုပ်မှု၊ ဖြန့်ဖြူးမှုအခြေအနေနှင့် ဆက်လက်ဆောင်ရွက်မည့် လုပ်ငန်းအစီအစဉ်များအား ရှင်းလင်းတင်ပြသည်။ တင်ပြမှုများအပေါ် ပြည်ထောင်စုဝန်ကြီးက စက်ရုံအား စီးပွားရေးတွက်ခြေကိုက်သည့် စက်ရုံတစ်ရုံအဖြစ်ပြောင်းလဲဆောင်ရွက်နိုင်ရေးအတွက် ဝန်ထမ်းများအနေဖြင့် မိမိတို့၏ အတတ်ပညာ၊ အတွေ့အကြုံများဖြင့် စုပေါင်းကာ ဝိုင်းဝန်းကြိုးပမ်းကြံစားဆောင်ရွက်သွားရန်နှင့် လုပ်ငန်းခွင်အန္တရာယ်ကင်းရှင်းရေး အထူးဂရုပြုဆောင်ရွက်သွားရန် မှာကြားပြီး စက်ရုံအတွင်း လှည့်လည်ကြည့်ရှုစစ်ဆေးခဲ့သည်။

စီမံဆောင်ရွက်လျက်ရှိ

လျှပ်စစ်နှင့်စွမ်းအင်ဝန်ကြီးဌာန အနေဖြင့် ရေနံဓာတ်ငွေ့ရည် (LPG) အား ကျေးလက်ဒေသနေပြည်သူများအထိကျယ်ကျယ်ပြန့်ပြန့် သုံးစွဲနိုင်ရေးနှင့် မီးဖိုချောင်သုံးအခန်းကဏ္ဍအပြင် သယ်ယူပို့ဆောင်ရေးကဏ္ဍကိုပါ အသုံးပြုနိုင်ရေး စီမံဆောင်ရွက်လျက်ရှိသည်။

မွန်းလွဲပိုင်းတွင် ပြည်ထောင်စုဝန်ကြီးနှင့်အဖွဲ့သည် မင်းလှမြို့နယ်ရှိ ရေနံဓာတုဗေဒစက်ရုံစု(သံပရာကန်)သို့ရောက်ရှိပြီး အစည်းအဝေးခန်းမတွင် ပြည်ထောင်စုဝန်ကြီးက မြန်မာ့ရေနံဓာတုဗေဒလုပ်ငန်းသည် နိုင်ငံတော်၏ မဟာဗျူဟာကျသော အခန်းကဏ္ဍမှ ပါဝင်နေကြောင်း၊ မြန်မာ့ရေနံဓာတုဗေဒလုပ်ငန်းလက်အောက်ရှိ အရုံးပေါ်နေသော စက်ရုံများအား အမြတ်အစွန်းရရှိသည့်ဈေးကွက်ဝင် အဆင့်မြင့်ထုတ်ကုန်များ ထုတ်လုပ်နိုင်ရေးဆောင်ရွက်သွားရန်နှင့်ဝန်ထမ်းများအနေဖြင့် မိမိတို့ရရှိထားသောအတွေ့အကြုံ၊ ဗဟုသုတ၊ ပညာရပ်များနှင့် ကုန်ထုတ်လုပ်မှုစွမ်းအားတိုးတက်အောင် အစွမ်းကုန်ကြိုးစားဆောင်ရွက်သွားကြရန်၊ ထုတ်လုပ်မှုနည်းစဉ်အရ လုပ်ငန်းခွင်ဘေးအန္တရာယ်ကင်းရှင်းရေး၊ ထုတ်ကုန်များအလေအလွင့်မရှိစေရေး၊ ပြည်သူလူထုအကျိုးအတွက် ဝိုင်းဝန်းကြိုးပမ်းဆောင်ရွက်သွားကြရန် အလေးထားမှာကြားခဲ့ပြီး စက်ရုံအတွင်း လှည့်လည်ကြည့်ရှုစစ်ဆေးသည်။

အဆိုပါ စက်ရုံအနေဖြင့် ယခုအခါ အဆင့်မြင့်ဓာတ်ဆီ (92 RON) အား ထုတ်လုပ်နိုင်ရေး စီမံဆောင်ရွက်လျက်ရှိသည်။

ထို့နောက် ပြည်ထောင်စုဝန်ကြီးနှင့်အဖွဲ့သည် လျှပ်စစ်ဓာတ်အားပို့လွှတ်ရေးနှင့် ကွပ်ကဲရေးဦးစီးဌာန မကွေးပင်မဓာတ်အားခွဲရုံသို့ ရောက်ရှိပြီး Switchyard အတွင်း ထရန်စဖော်မာအစားထိုးတပ်ဆင်ခြင်းလုပ်ငန်း ဆောင်ရွက်မှုအခြေအနေနှင့် ဓာတ်အားထိန်းချုပ်ခန်းအတွင်း ဓာတ်အားပို့လွှတ်ဖြန့်ဖြူးမှုအခြေအနေတို့အား လှည့်လည်ကြည့်ရှု စစ်ဆေးခဲ့ပြီး လျှပ်စစ်ဓာတ်အားတည်ငြိမ်ပြည့်ဝစွာ ဖြန့်ဖြူးနိုင်ရေးနှင့် ဓာတ်အားပြတ်တောက်မှု ဖြစ်ပေါ်နိုင်သည့် အခြေအနေတို့မှ ကာကွယ်နိုင်ရေးကြိုတင်စီမံဆောင်ရွက်သွားကြရန် မှာကြားခဲ့ကြောင်း သတင်းရရှိသည်။

သတင်းစဉ်

တရုတ်-မြန်မာနှစ်နိုင်ငံကြား အနာဂတ်ဆက်ဆံရေးအတွက် မြန်မာ့ကဏ္ဍစုံမှထင်ရှားသူများနှင့် တရုတ်ပညာရှင်များဆွေးနွေး

ရန်ကုန် မေ ၂၈

အစဉ်ပြောင်းလဲနေသော ကမ္ဘာ့အလယ်တွင် နှစ်နိုင်ငံကြား အနာဂတ်ဆက်ဆံရေးနှင့် သက်ဆိုင်သည့်အမြင်များဖလှယ်ကြရန် တရုတ်ခေါင်းဆောင်များက တင်သွင်းထားသော တရုတ်-မြန်မာစီးပွားရေးစင်္ကြံလမ်းနှင့် ဆက်စပ်သည့် ဆွေးနွေးပွဲတစ်ရပ်ကို ယနေ့တွင် ရန်ကုန်မြို့ရှိ LOTTE ဟိုတယ်၌ ကျင်းပခဲ့သည်။

တစ်ရက်တာကျင်းပခဲ့သော ယင်းဆွေးနွေးပွဲတွင် ဆက်သွယ်ရေး၊ စွမ်းအင်နှင့် ပြည်သူ့ချင်းဆက်ဆံရေးဆိုင်ရာ ခေါင်းစဉ်များနှင့်စီးပွားရေးဖွံ့ဖြိုးတိုးတက်မှု၊ ငြိမ်းချမ်းရေးနှင့် သဘာဝပတ်ဝန်းကျင်ထိန်းသိမ်းရေးစသည့် နှစ်နိုင်ငံကြားအရေးကြီးသော ကဏ္ဍများကိုလည်း ဆွေးနွေးခဲ့ကြသည်။

ဆွေးနွေးပွဲတွင် ပီကင်းတက္ကသိုလ်မှ ပါမောက္ခဇူခွန်၊ ယူနန်တက္ကသိုလ် မြန်မာ့အရေး လေ့လာမှုဆိုင်ရာအဖွဲ့ဦးဆောင်သူ ပါမောက္ခလီချန်းယန်၊ Hehai တက္ကသိုလ်မှရှိုရိုကျင်း၊ ဒေါက်တာသန်မြင့်ဦး၊ မြန်မာနိုင်ငံရင်းနှီးမြှုပ်နှံမှုကော်မရှင် ညွှန်ကြားရေးမှူးချုပ်ဦးအောင်နိုင်ဦး၊Eco Dev မှ ညွှန်ကြားရေးမှူးချုပ်ဦးဝင်းမျိုးသူ၊ ဒေါက်တာသန်းသော်ကောင်း (ဒေါ်ခင်ကြည်ဖောင်ဒေးရှင်း) နှင့် ပြည်သူ့လွှတ်တော်ကိုယ်စားလှယ် ဒေါ်ပြုံးကေသီနိုင်တို့က ဦးဆောင်ဆွေးနွေးခဲ့ကြသည်။

ဒေါက်တာသန်မြင့်ဦးက "မြန်မာနိုင်ငံအတွက် အကြီးမားဆုံးနဲ့ ရေရှည်စိန်ခေါ်မှုဟာ ဥတုရာသီပြောင်းလဲမှုအပြင်တရုတ်နိုင်ငံနဲ့ဆက်ဆံရေးကိုကောင်းမွန်စွာ စီမံခန့်ခွဲနိုင်မှုဖြစ်ပါတယ်၊ ဒါဟာနည်းပညာပိုင်းဆိုင်ရာအခက်အခဲမဟုတ်ပါဘူး၊ မြန်မာနိုင်ငံအနေနဲ့ ကမ္ဘာ့အလယ်မှာ စီးပွားရေးအရ၊ နိုင်ငံရေးအရ၊ ယဉ်ကျေးမှုအရ တဖြည်းဖြည်းအင်အားကြီးလာတဲ့နိုင်ငံရဲ့ အိမ်နီးချင်းအဖြစ် အကောင်းဆုံးဘယ်လိုအကျိုးအမြတ်ရရှိနိုင်မလဲဆိုတဲ့ မျှော်မှန်းချက်ရှိထားဖို့ လိုအပ်ပါတယ်" ဟုပြောသည်။

ဆွေးနွေးပွဲသို့ ပေကျင်းမြို့ကူမင်မြို့တို့မှ တရုတ်ပညာရှင် ၁၄ ဦးနှင့်အတူ မြန်မာနိုင်ငံမှ ပညာရှင်များ၊ စီးပွားရေးကဏ္ဍတွင် ဦးဆောင်နေကြသူများ၊ အစိုးရတာဝန်ရှိသူများ၊ လွှတ်တော်ကိုယ်စားလှယ်များအပါအဝင် ဆွေးနွေးသူ ၃၅ ဦးခန့် တက်ရောက် ခဲ့ကြသည်။

တရုတ်နိုင်ငံခြားရေးဝန်ကြီးဝမ်ယီသည် ၂၀၁၇ ခုနှစ် နောင်းပိုင်းတွင် နိုင်ငံတော်၏ အတိုင်ပင်ခံပုဂ္ဂိုလ်၊ နိုင်ငံခြားရေးဝန်ကြီးဌာန ပြည်ထောင်စုဝန်ကြီး ဒေါ်အောင်ဆန်းစုကြည်နှင့် တွေ့ဆုံစဉ် နှစ်နိုင်ငံကြားအကျိုးအမြတ်တိုးမြှင့်ရေးနှင့် နယ်စပ်ဒေသတည်ငြိမ်အေးချမ်းရေးတို့ကို အထောက်အကူပြုရန် တရုတ်-မြန်မာစီးပွားရေးစင်္ကြံလမ်း အဆိုကိုတင်သွင်းခဲ့သည်။

ယင်းစင်္ကြံလမ်းကိုတရုတ်နိုင်ငံ ယူနန်ပြည်နယ်တွင် အစပြုကာ မြန်မာနိုင်ငံအလယ်ပိုင်းမန္တလေးမြို့သို့ တိုးချဲ့ပြီးနောက် အရှေ့ဘက် ရန်ကုန်မြို့နှင့် အနောက်ဘက် ရခိုင်ပြည်နယ်ရှိ အထူးစီးပွားရေးဇုန်များသို့ ဆက်သွယ်ထားသည့် မဏ္ဍိုင် ၃ ရပ်ပါ ပူးပေါင်းဆောင်ရွက်မှုစီမံကိန်းအဖြစ် တရုတ် ခေါင်းဆောင်များက ရည်ရွယ်ထားသည်။

ယနေ့ ကျင်းပသည့် တရုတ်-မြန်မာစီးပွားရေးစင်္ကြံလမ်းနှင့်ဆက်စပ်သည့် ဆွေးနွေးပွဲကို ဦးသန့်နေအိမ်နှင့် ယူနန်တက္ကသိုလ်ရှိ မြန်မာ့အရေးလေ့လာမှုဆိုင်ရာအဖွဲ့တို့ ပူးပေါင်းစီစဉ်ခြင်းဖြစ်သည်။ လွန်ခဲ့သည့် သုံးနှစ်တာကာလအတွင်း ကမ္ဘာ့ခေါင်းဆောင်များ ပညာရှင်များ၏ ဟောပြောပွဲများနှင့် ဆွေးနွေးပွဲများကို ဦးသန့်နေအိမ်တွင် လက်ခံကျင်းပခဲ့သည်။ ကမ္ဘာ့သမိုင်းကြောင်း၊ ကမ္ဘာ့လုံးဆိုင်ရာ စိန်ခေါ်မှုများနှင့် မြန်မာနိုင်ငံ၏ အနာဂတ်အတွက် ယင်းတို့၏ ဆက်စပ်မှုများအကြောင်း လေ့လာဆွေးနွေးသင်ယူကြရာ ဗဟိုဌာနတစ်ခုဖြစ်သည်နှင့်အညီ ယနေ့ မြန်မာနိုင်ငံကြဲတွေ့နေရသည့် စိန်ခေါ်မှုများနှင့် ဆက်စပ်သော ကမ္ဘာ့လုံးဆိုင်ရာအရေးကိစ္စများနှင့် ပတ်သက်ပြီး ဟောပြောပွဲများနှင့် ဆွေးနွေးပွဲများ ထပ်မံစီစဉ်ကျင်းပနိုင်ရန်လည်း ဦးသန့်နေအိမ်ဝောင့်ရွောက်ရေးအဖွဲ့က ရည်မှန်းထားကြောင်း ဦးသန့်နေအိမ် သတင်းထုတ်ပြန်ချက်အရ သိရှိရသည်။

နန္ဒာဝင်း

တရားမဝင်လုပ်ကိုင်နေသောလုပ်ငန်းများကို ပိုမိုထိရောက်စွာ အရေးယူရန် တိုက်တွန်းကြောင်းအဆိုကို ရန်ကုန်တိုင်းဒေသကြီးလွှတ်တော်၌ တင်သွင်း

ရန်ကုန် မေ ၂၈

ရန်ကုန်တိုင်းဒေသကြီးအတွင်းရှိ ဥပဒေ ချိုးဖောက်ပြီး တရားမဝင်လုပ်ကိုင်နေသော လုပ်ငန်းများကို ယခင်ကထက် ပိုမိုထိရောက်စွာ အရေးယူဆောင်ရွက်မှုများ ပြုလုပ်ပေးနိုင်ပါရန် တိုင်းဒေသကြီးအစိုးရအဖွဲ့သို့ တိုက်တွန်းကြောင်းအဆိုကို တိုက်ကြီးမြို့နယ် မဲဆန္ဒနယ် အမှတ်(၁) လွှတ်တော်ကိုယ်စားလှယ် ဦးတင်ရှိန်က ယနေ့ကျင်းပသော ရန်ကုန်တိုင်းဒေသကြီးလွှတ်တော်သို့ တင်သွင်းခဲ့သည်။

တိုင်းဒေသကြီးလွှတ်တော်ကိုယ်စားလှယ်ဦးတင်ရှိန်က ပြောကြားရာတွင် ရန်ကုန်တိုင်းဒေသကြီးအတွင်းရှိ တိုက်ကြီးမြို့နယ်၊ မှော်ဘီမြို့နယ်၊ လှည်းကူးမြို့နယ်၊ ထန်းတပင်မြို့နယ်နှင့် ရွှေပြည်သာမြို့နယ်များတွင် အုတ်ဖုတ်လုပ်ငန်းနှင့် ငါးကန်တူးသောလုပ်ငန်းများ တရားမဝင်လုပ်ကိုင်နေသည်မှာ အများအပြားပင်ဖြစ်ကြောင်း၊ အဆိုပါလုပ်ငန်းများကို လွှတ်တော်မှတစ်ဆင့်မေးခွန်းများ မေးခဲ့ပြီးဖြစ်ပါကြောင်း၊ သို့သော်လည်း ရပ်တန့်မသွားဘဲ ဆက်လက်ဆောင်ရွက်နေသည်ကို တွေ့ရှိရပါကြောင်း၊ ဤဆောင်ရွက်ချက်များကို ကြည့်ခြင်းအားဖြင့် လုပ်ငန်းရှင်များသည် ငွေလုံးငွေရင်းမြောက်မြားစွာဖြင့် လုပ်ကိုင်နေသည်ကို တွေ့ရပါကြောင်း၊ အဆိုပါငွေလုံးငွေရင်းမြောက်မြားစွာကို မည်သည့်နေရာမှရသလဲဆိုသည့် အချက်ကို ထည့်သွင်းစဉ်းစားရမည်ဖြစ်ကြောင်း၊ တရားဝင်ငွေဖြစ် မဖြစ်၊ တရားမဝင်ငွေဟုတ်မဟုတ်နှင့် မည်သည့်နေရာမှရသည့်ငွေများဖြင့် ကန်များတူးဖော်သနည်း၊ အုတ်များဖုတ်သနည်း၊ အဆိုပါလုပ်ငန်းမှ ရငွေများကို အစိုးရသို့ အခွန်ဆောင်၊ မဆောင် စသည်တို့ကို စစ်ဆေးသင့်ကြောင်း၊ အဆိုပါငွေများနှင့် ပတ်သက်၍ ငွေဖြူ၊ ငွေမည်းကိစ္စကိုလည်း သိနိုင်မည်မဟုတ်ကြောင်း၊ စစ်ဆေးခြင်းများမရှိသည့်အတွက် သိနိုင်မည်မဟုတ်ကြောင်း၊ ထန်းတပင်မြို့နယ်ရှိ စားကျက်မြေများပေါ်တွင် ငါးကန်တူးခွင့်၊ လုပ်ပိုင်ခွင့်များပေးအပ်ခဲ့ပါကြောင်း၊ သို့သော် စာချုပ်ပါအတိုင်း ငါးကန်များ တူးဖော်ခြင်းမရှိဘဲ သစ်ပင်များစိုက်ပျိုးခြင်း၊ အဆိုပါနေရာရှိ စားကျက်မြေများကို တစ်နှစ်လျှင်ငွေကျပ် ၆ သိန်းနှုန်းဖြင့် ငှားစားကြောင်းကို ရေးရာကော်မတီမှ စစ်ဆေးရာတွင် ပေါ်ပေါက်ခဲ့ပါကြောင်း၊ ထိုသို့ ပေါ်ပေါက်မှုအပေါ် ဥက္ကဋ္ဌကြီးမှ တစ်ဆင့် စာချွန်တော်ဖြင့်ပေးပြီး တင်ပြသော်လည်း အရေးယူဆောင်ရွက်ခြင်း မရှိခဲ့ပါကြောင်း၊ အချို့ငါးကန်များသည် မြေလွတ်မြေရိုင်းရေနက်ကွင်းများတွင် ငါးကန်တူးခွင့်လိုင်စင်များ ထုတ်ပေးခဲ့သော်လည်း ငါးမွေးမြူခြင်းမလုပ်ဘဲ သဘာဝငါးဖမ်းစားခြင်းများကိုလည်း ဥပဒေမဲ့တွေ့နေရပါကြောင်း၊ ငါးလုပ်ငန်းဦးစီးဌာနနှင့် ဆွေးနွေးကြည့်ရာတွင် နိုင်ငံတော်မှပိုင်သော ငါးသယံဇာတကို ခိုးစားနေသည်ဆိုသည့် အဖြေထွက်ပါကြောင်း၊ ထိုသို့ ငါးခိုးနေသော ငါးကန်ရှင်ကြီးများကိုလည်း အရေးယူဆောင်ရွက်မှုမလုပ်နိုင်ခဲ့ပါကြောင်း တင်ပြခဲ့သည်။

တရားစွဲရန် စီစဉ်လျက်ရှိ

ၦးက မြစ်သဲကျောက်စုပ်လုပ်ငန်းများနှင့် ပတ်သက်၍ ဆက်လက်ပြောကြားရာတွင် အဆိုပါလုပ်ငန်းများကို လွှတ်တော်သို့တင်ပြရာတွင် အကြောင်းမထူးသည့်အတွက် ပြည်သူလူထုပူးပေါင်းပြီး ဖမ်းဆီးခဲ့ပါကြောင်း၊ ဖမ်းဆီးရမိသည့်အတွက် တရားရုံးတင်ခဲ့ပါကြောင်း၊ ယခုအခါ မော်တော်သုံးစီးကို ဖမ်းဆီးရမိပြီး တရားရုံးတင်ရန်အတွက် စီစဉ်ရာတွင် သက်ဆိုင်ရာဌာနမှ ဖမ်းဆီးသည့် အဖွဲ့ထဲတွင် ၎င်းတို့ပါဝင်ခြင်းမရှိသည့်အတွက် ဖမ်းသည့် အရပ်သားများကိုယ်တိုင် တရားရုံးသို့ တရားလိုပြုလုပ်ပြီးတရားစွဲရန် အကြောင်းပြန်ကြားလာခဲ့ပါကြောင်း၊ ပြည်သူလူထုအနေဖြင့် တရားဥပဒေစိုးမိုးရေးကို လိုချင်သည့်အတွက် တရားလို ပြုလုပ်ပြီး တရားစွဲရန် စီစဉ်လျက်ရှိပါကြောင်း တင်ပြခဲ့ပြီး သစ်တောမြေများတွင် မြေတူးသည့် ကိစ္စနှင့်ပတ်သက်၍ ဆက်လက်တင်ပြသည်။

ဆွေးနွေးမည်

ထို့နောက် တိုင်းဒေသကြီးလွှတ်တော်ကိုယ်စားလှယ် ဦးတင်ရှိန်တင်သွင်းသောအဆိုကို ကြည့်မြင်တိုင်မြို့နယ် မဲဆန္ဒနယ်အမှတ်(၂) တိုင်းဒေသကြီးလွှတ်တော်ကိုယ်စားလှယ် ဦးခင်ဝင်းမှ ထောက်ခံဆွေးနွေးပြီး ရန်ကုန်တိုင်းဒေသကြီး စိုက်ပျိုးရေး၊ မွေးမြူရေး၊ သစ်တောနှင့်စွမ်းအင်ဝန်ကြီး ဦးဟံထွန်းက ဆွေးနွေးရန်သဘောတူသည့်အတွက် ဆက်လက်ကျင်းပမည့် အစည်းအဝေးများတွင် ဆွေးနွေးမည်ဖြစ်ကြောင်း သိရသည်။

ထင်ပေါ်ဝင်း(ကမာရွတ်)

အမျိုးသားလွှတ်တော်သို့ လာရောက်လေ့လာ

နေပြည်တော် မေ ၂၈

ဒုတိယအကြိမ် အမျိုးသားလွှတ်တော် အဋ္ဌမပုံမှန်အစည်းအဝေး သတ္တမနေ့တွင် နိုင်ငံခြားရေးဝန်ကြီးဌာန၊ မဟာဗျူဟာ လေ့လာရေးနှင့် လေ့ကျင့်ရေးဦးစီးဌာန၊ အခြေခံသံတမန်ရေးရာကျွမ်းကျင်မှုသင်တန်း အမှတ်စဉ် ၄၀/၂၀၁၈ မှ သင်တန်းသားသင်တန်းသူ ၁၅၅ ဦးနှင့် အမျိုးသားလွှတ်တော်ကိုယ်စားလှယ်ဦးလှမြင့် (၁) ဦးလှမြင့်သန်း၊ မွန်ပြည်နယ် မဲဆန္ဒနယ်အမှတ်(၁၀)၏ မိတ်ဆွေ သုံးဦး စုစုပေါင်း ၁၅၈ ဦးတို့သည် အမျိုးသားလွှတ်တော်သို့ လာရောက်လေ့လာကြောင်း သိရသည်။

ဒုတိယအကြိမ် အမျိုးသားလွှတ်တော် အစည်းအဝေးစတင်ကျင်းပသည့်ရက်မှ ယနေ့အထိ အမျိုးသားလွှတ်တော်သို့ လာရောက်သည့်ဧည့်သည် စုစုပေါင်းမှာ ပြည်တွင်းဧည့်သည် ၁၄၀၅၅ ဦးနှင့် ပြည်ပဧည့်သည် ၁၅၇၆ ဦးရှိပြီဖြစ်ကြောင်း သတင်းရရှိသည်။

သတင်းစဉ်

❐ *ကျော်ဖုံးမှ*

ထို့နောက် မြန်မာ - ဘင်္ဂလားဒေ့ရှ် နယ်ခြားစောင့်ကင်းစခန်းအတွင်းမှ မြန်မာ - ဘင်္ဂလားဒေ့ရှ်နယ်စပ်အခြေအနေများကို ကြည့်ရှုလေ့လာသည်။

သတင်းအချက်အလက်မေးမြန်း

ယင်းနောက် ဂျပန်သံအမတ်ကြီးသည် မြန်မာ - ဘင်္ဂလားဒေ့ရှ်နှစ်နိုင်ငံ နယ်နိမိတ်မျဉ်းအနီးနေထိုင်လျက်ရှိနေကြသူများနှင့် တွေ့ဆုံ၍ မြန်မာနိုင်ငံအတွင်း ပြန်လည်ဝင်ရောက်နိုင်မည့် အခြေအနေများနှင့် NV Card ထုတ်ယူရရှိနိုင်ရေးဆိုင်ရာ အကြောင်းအရာ သတင်းအချက်အလက်များကို သိရှိခြင်းရှိ၊ မရှိ မေးမြန်းသည်။

ထိုမှတစ်ဆင့် မော်တော်ယာဉ်များဖြင့် ကြိမ်ချောင်း (မြောက်) ရွာအခြေခံပညာအထက်တန်းကျောင်းသို့ ရောက်ရှိပြီး ရခိုင်တိုင်းရင်းသားများ၊ မရမာကြီးတိုင်းရင်းသားများနှင့် ဟိန္ဒူဘာသာဝင်များအား တွေ့ဆုံသည်။

တွေ့ဆုံစဉ် မော်တောခရိုင်အုပ်ချုပ်ရေးမှူးဦးရဲထွဋ်က ကြိမ်ချောင်းကျေးရွာအတွင်း တည်ဆောက်လျက်ရှိသည့် လူနေအိမ်အခြေအနေများ၊ ကြိမ်ချောင်းကျေးရွာဆိုင်ရာ အချက်အလက်များနှင့် နှစ်ဖက်အသိုက်အဝန်း သဟဇာတဖြစ်စွာ နေထိုင်မှုအခြေအနေများကို ရှင်းလင်းတင်ပြသည်။

လွတ်လပ်ပွင့်လင်းစွာ ပြောဆို

ထို့နောက် ဂျပန်သံအမတ်ကြီးက မော်တောဒေသအခြေအနေများကို သိရှိနိုင်ရန်လာရောက်ရခြင်း ဖြစ်ပါကြောင်း၊ အကြမ်းဖက်မှုဖြစ်စဉ်များအတွင်း ကြုံတွေ့ခံစားခဲ့ကြရသည်များနှင့် အတွေ့အကြုံများကို လွတ်လပ်ပွင့်လင်းစွာပြောဆို ဆွေးနွေးနိုင်ပါကြောင်း ပြောကြားသည်။

ယင်းနောက် ကြိမ်ချောင်းကျေးရွာဒေသခံပြည်သူများက ရှင်သန်ရပ်တည်နေထိုင်နိုင်ရေးဆိုင်ရာ လိုအပ်ချက်များနှင့် ဒေသဖွံ့ဖြိုးရေးလိုအပ်ချက်များကို ရှင်းလင်းတင်ပြကြရာ ဂျပန်သံအမတ်ကြီးက သိရှိလိုသည်များကို မေးမြန်းသည်။

လေ့လာကြည့်ရှု

ဆက်လက်၍ ကြိမ်ချောင်းကျေးရွာအခြေခံပညာအထက်တန်းကျောင်းအတွင်း ဂျပန်-မြန်မာချစ်ကြည်ရေးအဖြစ် တည်ဆောက်လှူဒါန်းထားသည့် နှစ်ထပ်ကျောင်းဆောင်အား လေ့လာကြည့်ရှုသည်။

ထို့နောက် ကြိမ်ချောင်း(တောင်)ရွာ နေအိမ်များတည်ဆောက်ခြင်း စီမံကိန်း ရှင်းလင်းဆောင်သို့ ရောက်ရှိကြရာ မောင်တောခရိုင် အုပ်ချုပ်ရေးမှူးဦးရဲထွဋ်နှင့် CITF စီမံကိန်းအင်ဂျင်နီယာဦးတင်စိုးတို့က နေအိမ်များတည်ဆောက်ခြင်းဆိုင်ရာ အချက်အလက်များနှင့် တည်ဆောက်ပြီးစီးမှုအခြေအနေများကို ရှင်းလင်း တင်ပြကြသည်။

ယင်းနောက် ကြိမ်ချောင်း (တောင်) ရွာရှိ နေအိမ်ဆောက်လုပ်မှုလုပ်ငန်းအခြေအနေများကို လှည့်လည်ကြည့်ရှုသည်။

ထို့နောက် ဒုတိယဝန်ကြီးများနှင့် ဂျပန်သံအမတ်ကြီးဦးဆောင်သည့်အဖွဲ့သည် တပ်မတော်ရဟတ်ယာဉ်ဖြင့် လှုဖိုးခေါင်ကြားစခန်းသို့ ရောက်ရှိရာ နိုင်ငံတော်အတိုင်ပင်ခံရုံးဝန်ကြီးဌာန ဒုတိယဝန်ကြီးဦးခင်မောင်တင်နှင့် တာဝန်ရှိသူများက ကြိုဆိုနှုတ်ဆက်ကြသည်။

ယင်းနောက် လှုဖိုးခေါင်ကြားစခန်း ရှင်းလင်းဆောင်တွင် မောင်တောခရိုင် အုပ်ချုပ်ရေးမှူး ဦးရဲထွဋ်နှင့် စီမံကိန်းအင်ဂျင်နီယာဦးတင်စိုးတို့က လှုဖိုးခေါင်ကြားစခန်း တည်ဆောက်မှုဆိုင်ရာ အချက်အလက်များ၊ ကြားစခန်းအတွင်း ဆက်လက်တည်ဆောက်သွားမည့်အစီအမံများကို ရှင်းလင်းတင်ပြကြသည်။

ထို့နောက် ဂျပန်သံအမတ်ကြီးသည် လှုဖိုးခေါင်ကြားစခန်းအတွင်း မိမိဆန္ဒဖြင့် ပြန်လည် ဝင်ရောက်လာကြသည့် နေရပ်စွန့်ခွာသူများနှင့် တွေ့ဆုံပြီးတစ်ဖက်နိုင်ငံအတွင်း ရှင်သန်ရပ်တည်နေထိုင်ခဲ့ရသည့်အခြေအနေများ၊ မြန်မာနိုင်ငံ၏ လက်ခံကြိုဆိုနေရာချထားမှု အစီအစဉ်များ၊ စခန်းတွင်းလုံခြုံရေးနှင့် ကျန်းမာရေးဆိုင်ရာများကို မေးမြန်းပြီး လိုအပ်သည်များကိုညှိနှိုင်းဆောင်ရွက်ပေးကြသည်။

ညနေပိုင်းတွင် ဒုတိယဝန်ကြီးများနှင့် ဂျပန်သံအမတ်ကြီးဦးဆောင်သည့်အဖွဲ့သည် တပ်မတော်ရဟတ်ယာဉ်ဖြင့် မောင်တောမြို့မှ စစ်တွေမြို့သို့ ပြန်လည်ရောက်ရှိကြသည်။ **သတင်းစဉ်**

ဒုတိယဝန်ကြီး ဦးကျော်လင်း၊ ဦးစိုးအောင်နှင့် မြန်မာနိုင်ငံဆိုင်ရာ ဂျပန်သံအမတ်ကြီး H.E.Mr. Ichiro MARUYAMA တို့ ဦးဆောင်သောအဖွဲ့ ပန်းတောပြင်ကျေးရွာ ရှင်းလင်းဆောင်၌ အစ္စလာမ်ဘာသာဝင်များနှင့် တွေ့ဆုံစဉ်။ (သတင်းစဉ်)

ဒုတိယဝန်ကြီးများနှင့် မြန်မာနိုင်ငံဆိုင်ရာ ဂျပန်သံအမတ်ကြီး H.E.Mr. Ichiro MARUYAMA တို့ ဦးဆောင်သောအဖွဲ့အား ကြိမ်ချောင်းရှင်းလင်းဆောင်၌ တာဝန်ရှိသူများက နေအိမ်တည်ဆောက်ပြီးစီးမှုအခြေအနေများကို ရှင်းလင်းတင်ပြစဉ်။ (သတင်းစဉ်)

ပြန်လည်ဝင်ရောက်လာသည့် နေရပ်စွန့်ခွာသူများကို တွေ့ရှစဉ်။ (သတင်းစဉ်)

မြန်မာနိုင်ငံဆိုင်ရာ ဂျပန်သံအမတ်ကြီး H.E.Mr. Ichiro MARUYAMA လှုဖိုးခေါင်ကြားစခန်းအတွင်း မိမိဆန္ဒဖြင့် ပြန်လည်ဝင်ရောက်လာသူများနှင့်တွေ့ဆုံစဉ်။ (သတင်းစဉ်)

ဒုတိယဝန်ကြီး ဦးခင်မောင်တင်နှင့် မြန်မာနိုင်ငံဆိုင်ရာ ဂျပန်သံအမတ်ကြီး H.E.Mr. Ichiro MARUYAMA တို့ လှုဖိုးခေါင်ကြားစခန်းအတွင်း ကြည့်ရှုစဉ်။ (သတင်းစဉ်)

လူကုန်ကူးခံရသူများအား စွမ်းရည်မြှင့်တင်ပေးခြင်းနှင့် တွေ့ဆုံဆွေးနွေးပွဲကျင်းပ

နေပြည်တော် မေ ၂၈

လူကုန်ကူးခံရသူများအား စွမ်းရည်မြှင့်တင်ပေးခြင်းနှင့် တွေ့ဆုံဆွေးနွေးပွဲအား ယနေ့နံနက် ၉ နာရီတွင် Royal Nay Pyi Taw Hotel နေပြည်တော်၌ ပြုလုပ်ခဲ့ရာ(**ယာပုံ**) တွေ့ဆုံဆွေးနွေးပွဲသို့ ပြည်ထောင်စု ရှေ့နေချုပ်ရုံးမှ ညွှန်ကြားရေးမှူးချုပ် ဒေါ်ခင်ချိုအုန်း၊ မြန်မာနိုင်ငံရဲတပ်ဖွဲ့ဌာနချုပ်၊ နိုင်ငံဖြတ်ကျော် မှုခင်းဌာနကြီးမှ ဌာနကြီးမှူး၊ ရဲမှူးချုပ်အောင်ဌေးမြင့်၊ လူကုန်ကူးမှုတားဆီးနှိမ်နင်းရေး ရဲတပ်ဖွဲ့မှ တပ်ဖွဲ့မှူး၊ ရဲမှူးချုပ်မြင့်ထူးနှင့် ဖိတ်ကြားထားသည့် ဌာနဆိုင်ရာများမှ ကိုယ်စားလှယ်များ၊ လူကုန်ကူးခံရပြီး နေရပ်ထံ ပြန်လာသူ ၃၄ ဦး World Vision (Myanmar) မှ Program Quality & Development Director, Sarah Carrie, UN-ACT, IOM, Save the Children မှ တာဝန်ရှိသူများနှင့် မီဒီယာများ တက်ရောက်ကြသည်။

တွေ့ဆုံဆွေးနွေးပွဲတွင် မြန်မာနိုင်ငံရဲတပ်ဖွဲ့ဌာနချုပ်၊ နိုင်ငံဖြတ်ကျော် မှုခင်းဌာနကြီးမှ ဌာနကြီးမှူး၊ ရဲမှူးချုပ်အောင်ဌေးမြင့်က အမှာစကား ပြောကြားပြီး World Vision (Myanmar) မှ Program Quality & Development Director, Sarah Carrie က တွေ့ဆုံဆွေးနွေးပွဲ ပြုလုပ်ရခြင်း၏ရည်ရွယ်ချက်များနှင့် မျှော်မှန်းချက်များအား ပြောကြားသည်။

အဆိုပါ တွေ့ဆုံပွဲကို မေ ၃၁ ရက်အထိ ကျင်းပသွားမည်ဖြစ်ကြောင်း သတင်းရရှိသည်။ **သတင်းစဉ်**

တံတားနည်းပညာဆိုင်ရာ နှီးနှောဖလှယ်ပွဲသို့ တက်ရောက်ရန် တရုတ်နိုင်ငံသို့ မြန်မာကိုယ်စားလှယ်အဖွဲ့ထွက်ခွာ

နေပြည်တော် မေ ၂၈

တရုတ်နိုင်ငံ၌ မေ ၂၆ ရက်မှ ဇွန် ၃ ရက်အထိ ကျင်းပလျက်ရှိသည့် တံတားနည်းပညာဆိုင်ရာ နှီးနှောဖလှယ်ပွဲသို့ တက်ရောက်ရန် ဆောက်လုပ်ရေးဝန်ကြီးဌာန ဒုတိယဝန်ကြီး(အငြိမ်းစား) ဦးတင့်ဆွေနှင့် အဖွဲ့သည် မေ ၂၆ ရက်က ရန်ကုန်အပြည်ပြည်ဆိုင်ရာလေဆိပ်မှ ထွက်ခွာရာ ဆောက်လုပ်ရေးဝန်ကြီးဌာန ဒုတိယဝန်ကြီး ဦးကျော်လင်းနှင့် မြန်မာနိုင်ငံဆိုင်ရာ တရုတ်သံအမတ်ကြီး မစ္စတာဟုန်လျန်တို့က လိုက်လံပို့ဆောင်နှုတ်ဆက်ကြသည်။

တံတားပညာများနှီးနှောဖလှယ်ပွဲ

အဆိုပါ ကိုယ်စားလှယ်အဖွဲ့သည် ၁၉၉၃ ခုနှစ်တွင် ဖွင့်လှစ်ခဲ့သော ရန်ကုန်-သန်လျင် အမှတ်(၁) တံတားကိုအတူတကွ ပူးပေါင်းတည်ဆောက်ခဲ့ကြသော မြန်မာတံတားအင်ဂျင်နီယာပညာရှင်များနှင့် တရုတ်နိုင်ငံတံတားပညာရှင်များ ပြန်လည်တွေ့ဆုံ၍ တံတားပညာများ နှီးနှောဖလှယ်ပွဲသို့ တက်ရောက်ရန် မြန်မာကိုယ်စားလှယ် ၂၀ တက်ရောက်မည်ဖြစ်ကြောင်း သတင်းရရှိသည်။

သတင်းစဉ်

အလုပ်သမားညွှန်ကြားမှုဦးစီးဌာနအနေဖြင့် အလုပ်ခန့်ထားမှုဆိုင်ရာ သဘောတူစာချုပ် ၁၉၄၉ ဦး ချုပ်ဆိုခဲ့ အလုပ်ရှင်၊ အလုပ်သမား အငြင်းပွားမှုများကို မြို့နယ်များ၌ ညှိနှိုင်းဖျန်ဖြေရေးအဖွဲ့များ ဖွဲ့စည်းထား

နေပြည်တော် မေ ၂၈

အလုပ်သမားညွှန်ကြားမှုဦးစီးဌာနအနေဖြင့် အလုပ်ခန့်ထားမှုဆိုင်ရာ သဘောတူစာချုပ်ပုံစံဖြင့် အမျိုးသား ၇၄၅၃ ဦး၊ အမျိုးသမီး ၁၂၀၄၁ ဦးတို့အတွက် အလုပ်ခန့်ထားမှုဆိုင်ရာ သဘောတူစာချုပ် စုစုပေါင်း ၁၉၄၄ ဦး ချုပ်ဆိုခဲ့သည်။ အလုပ်ရှင်၊ အလုပ်သမား အငြင်းပွားမှုများကို ညှိနှိုင်းဖျန်ဖြေပေးရန်အတွက် မြို့နယ်များတွင် မြို့နယ်ညှိနှိုင်းဖျန်ဖြေရေးအဖွဲ့များကို ဖွဲ့စည်းထားရှိဆောင်ရွက်ခဲ့ရာ ၂၀၁၈ ခုနှစ် ဧပြီလအတွင်း လက်ခံရရှိမှု ၉၄ မှုတွင် ကျေအေးမှု ၂၁ မှု၊ ပြည်နယ်နှင့် တိုင်းခုံသမာဓိအဖွဲ့သို့ လွှဲပြောင်းမှု ၂၁ မှု၊ ငွေကြေး အကျိုးခံစားခွင့် ၅၂ မှု တို့ဖြစ်ပြီး အလုပ်သမား ၆၀၅ ဦးအတွက် ငွေကျပ် ၁၆၀၈၅၅၄၃၁ ကို ခံစားစေခဲ့သည်။

အလုပ်ရုံနှင့် အလုပ်သမားဥပဒေစဉ်ဆေးရေးဦးစီးဌာနအနေဖြင့် အများပြည်သူ အလုပ်ပိတ်ရက် အလုပ်လုပ်ခြင်း၊ လုပ်သက်ခွင့်ကို ငွေကြေးဖြင့် ခံစားခွင့်ပေးခြင်း၊ လုပ်အားခ ကျန်ငွေမရရှိမှုများ၊ ရှောင်တခင်ခွင့်၊ ဆေးခွင့်နှင့် မီးဖွားခွင့်များယူရာတွင် ငွေကြေးခံစားခွင့်များ ရရှိအောင်ဆောင်ရွက်ပေးခဲ့ရာ ငွေကြေးခံစားခွင့် ငွေကျပ်သိန်းပေါင်း ၂၂၀၀၀ ကျော် ခံစားခွင့်ပေးနိုင်ခဲ့ပြီး စက်ရုံ၊ အလုပ်ရုံများတွင် အလုပ်သမားများ လုပ်ငန်းခွင်ဘေးအန္တရာယ်ကင်းရှင်းရေးနှင့် ကျန်းမာရေး အသိပညာရရှိစေရန်အတွက် မြို့နယ်အလုပ်ရုံနှင့် အလုပ်သမား ဥပဒေစစ်ဆေးရေးဦးစီးဌာနမှ စစ်ဆေးရေး အရာရှိများက စက်ရုံ၊ အလုပ်ရုံ ၄၆၁ ရုံးမှ အလုပ်ရှင်၊ အလုပ်သမားများအား လုပ်ငန်းခွင်ဘေးအန္တရာယ်ကင်းရှင်းရေး၊ ကျန်းမာရေး ဆိုင်ရာနှင့် ဥပဒေရေးရာ သိမှတ်ဖွယ်ရာများအား ပညာပေးဟောပြောပို့ချမှု (၂၅၇) ကြိမ် ဆောင်ရွက်ခဲ့သည်။

အလုပ်သမားရေးရာဆက်ဆံရေးဦးစီးဌာန အနေဖြင့် ခုံသမာဓိကောင်စီမှ အလုပ်သမားရေးရာ အငြင်းပွားမှု ခုနစ်မှုကို ဖြေရှင်းဆောင်ရွက်ပေးခဲ့ရာ အလုပ်သမား ၂၈၉ ဦးအတွက် ငွေကြေးအကျိုး ခံစားခွင့် ငွေကျပ်သိန်းပေါင်း ၉၀ ကျော်ရရှိစေခဲ့ပြီး ခုံသမာဓိအဖွဲ့အနေဖြင့် အလုပ်သမားရေးရာ အငြင်းပွားမှု ငါးမှုကို ဖြေရှင်း ဆောင်ရွက်ပေးခဲ့ရာ အလုပ်သမား ၂၄ ဦးအတွက် ငွေကျပ်သိန်း ၂၀ ကျော်ရရှိအောင် ဆောင်ရွက်ပေးနိုင်ခဲ့သည်။

လူမှုဖူလုံရေးအဖွဲ့အနေဖြင့် လူမှုဖူလုံရေးဥပဒေတွင် အကျုံးဝင်သောစက်ရုံ၊ အလုပ်ရုံများရှိ အလုပ်သမားများအား လူမှုဖူလုံရေး အကျိုးခံစားခွင့်များရရှိရေးနှင့် ဆေးဝါးကုသပေးခြင်းများ ဆောင်ရွက်ရာတွင် ငွေကြေး အကျိုးခံစားခွင့်များ ထုတ်ပေးမှုအနေဖြင့် အာမခံအလုပ်သမားများအား ငွေကြေးအကျိုးခံစားခွင့်များအလိုက် ငွေကျပ်သိန်းပေါင်း ၆၀၀၀ ကျော် အကျိုးခံစားခွင့်ပေးခဲ့ပြီး အာမခံအလုပ်သမား ၄၉၉ ဦးအတွက် ဆေးဖိုးကုန်ကျငွေကျပ်သိန်း ၅၇၀ ကျော် ပြန်လည်ထုတ်ပေးခဲ့သည်။

အာမခံအလုပ်သမားများအား ၂၀၁၈ ခုနှစ် ဧပြီလအတွင်း အလုပ်သမားဆေးရုံကြီးများ၊ လူမှုဖူလုံရေး ဆေးခန်းများနှင့် ဌာနကြီးဆေးခန်းများ၌ ဆေးကုသပေးမှုအခြေအနေဖြင့် အလုပ်သမားဆေးရုံကြီး သုံးရုံ (ပြင်ပလူနာ ၆၅၈၀ ၊ အတွင်းလူနာ ၅၈၀ ဦး) ပေါင်း ၇၁၆၁ ဦး၊ လူမှုဖူလုံရေးဆေးခန်း ၉၆ ခန်း၊ ဌာနကြီးဆေးခန်း ၅၅ ခန်းနှင့် လူမှုဖူလုံရေး-ကဲဝဲလ်ဆေးခန်းတို့မှ ဆေးကုသပေးမှု ၅၉၁၁၇ ဦး၊ အလုပ်သမား ဆေးရုံကြီး သုံးရုံမှ ဆရာဝန်များကွင်းဆင်းဆေးကုသပေးမှု ငါးကြိမ်မှ ၁၄၈၀၊ လူမှုဖူလုံရေးဆေးခန်းများမှ ဆရာဝန်များကွင်းဆင်းဆေးကုသမှု ၈၂ ကြိမ်မှ ၁၆၁၈ ဦးတို့ ဖြစ်ကြောင်း သိရသည်။ **သတင်းစဉ်**

မြန်မာသံရုံးနှင့် MPC တို့က ထိုင်း၌ ဖိနှိပ်ခံ MoU အလုပ်သမားများအား ပြန်လည်ခေါ်ယူခဲ့

ထုံးစောင်(ထိုင်း) မေ ၂၈

ထိုင်းနိုင်ငံ နခွန်ခရိုင် ထုံးစောင်မြို့ရှိ S&b parawood သစ်စက်မှ MoU အလုပ်သမား ၅၁ ဦး လုပ်ငန်းအဆင်မပြေမှု၊ တစ်ဖက်သတ်ဖိနှိပ်ပြီး အလုပ်သမား အခွင့်အရေးချိုးဖောက်မှုများကြောင့် မြန်မာအလုပ်သမားသံအရာရှိနှင့် ဥပဒေအကြံပေးတို့ နှစ်ကြိမ် သွားရောက်ဆွေးနွေးခဲ့သော်လည်း သဘောတူညီမှုများကို အကြိမ်ကြိမ် ချိုးဖောက်မှု ပြုလုပ်သဖြင့် MoU အလုပ်သမားများ ပြန်ခေါ်ယူခဲ့ပြီး ကျန်ရှိသော ရှေ့ပြောင်းအလုပ်သမား ၄၁ ဦးအတွက်လည်း အနီးကပ်စောင့်ကြည့်ရန် ထိုင်းနိုင်ငံဆိုင်ရာ မြန်မာအလုပ်သမားသံရုံးက မြန်မာနိုင်ငံ အလုပ်သမား စောင့်ရှောက်ရေးကော်မတီ(MPC)သို့ ညွှန်ကြားခဲ့သည်။

ညွှန်ကြားချက်အရ ထိုင်းတောင်ပိုင်းဒေသ တာဝန်ခံအလုပ်သမားသံအရာရှိ ဦးဇော်မင်းအောင်၊ မြန်မာသံရုံး ဥပဒေအကြံပေး(Legal Adviser) ရှေ့နေ ဦးအောင်မျိုးသန့်၊ MPC အထွေထွေတာဝန်ခံ ဦးမျိုးသိန်းလွင်၊ MPC သတင်းထုတ်ပြန်ရေးတာဝန်ခံ ဦးလေးလေးဇော်၊ MPC နယ်မြေတာဝန်ခံ ကိုရဲသွေးနှင့်အတူ စတားပိုင်အိုးနီးယားအေဂျင်စီမှ ကိုယ်စားလှယ်များ လိုက်ပါလျက် မေ ၂၆ ရက် ည ၈ နာရီတွင် နခွန်ခရိုင် ထုံးစောင်မြို့ရှိ S&b parawood ရော်ဘာသစ်ခွဲစက်သို့ သွားရောက်ရှိပြီး မြန်မာအလုပ်သမားများနှင့် တွေ့ဆုံခဲ့သည်။ (**အပေါ်ပုံ**)

S&b parawood သစ်ခွဲစက်ရုံ၌ အဆင်မပြေမှုများကြောင့် ဆက်လက် လုပ်ကိုင်ရန် ဆန္ဒမရှိဘဲ နေရပ်ပြန်ရန် တောင်းဆိုကြသော MoU အလုပ်သမားများ၏ အထောက်အထား စာရွက်စာတမ်းများကို အကြောင်းအမျိုးမျိုးပြ သိမ်းဆည်းပြီး နယ်မြေခံရဲတပ်ဖွဲ့နှင့် ခြိမ်းခြောက်မှုများရှိနေသဖြင့် ထိုင်းတောင်ပိုင်း အလုပ်သမားသံအရာရှိနှင့် ပူးပေါင်းအဖွဲ့တို့မှ အလုပ်သမားများကို သွားရောက်ကြိုဆို ခေါ်ထုတ်လာရခြင်းဖြစ်ကြောင်း စက်ရုံဧည့်ခန်းတွင် တာဝန်ရှိသူများနှင့် နှစ်နာရီကြာ ဆွေးနွေးကြပြီးနောက် ည ၁၀ နာရီ၌ ပြေလည်မှုများရရှိကာ အလုပ်သမားများ ပျော်ရွှင်စွာ စက်ရုံမှ ပြန်လည်ထွက်ခွာနိုင်ခဲ့ကြောင်း မြန်မာအလုပ်သမားစောင့်ရှောက်ရေးကော်မတီမှ သိရသည်။ **နန္ဒကျော်စွာ၊ လေးလေးဇော်**

မြင်းမူ၌ အိမ်ခြေ ၇၆၉၅ အိမ် တောထိုင်ဓလေ့ပျောက် ယင်လုံအိမ်သာဆောက်

မြင်းမူ မေ ၂၈

Unicef အကူအညီဖြင့် ပြည်သူ့ကျန်းမာရေးစွန့်ဦးစွမ်းဆောင်သူများအဖွဲ့မှ အကောင်အထည်ဖော်ဆောင်ရွက်ခဲ့သော အလုံးစုံသန့်ရှင်းရေးစီမံချက် (CLTS)ဖြင့် တောထိုင်ဓလေ့ပပျောက်ရေးဆောင်ရွက်မှု အောင်ပွဲကို မေ ၂၈ ရက်က စစ်ကိုင်းတိုင်းဒေသကြီး စစ်ကိုင်းခရိုင် မြင်းမူမြို့ ပြည်သူ့ဆေးရုံတွင် ပြုလုပ်ခဲ့သည်။ (**အောက်ပုံ**)

ရှေးဦးစွာ မြင်းမူမြို့နယ်အတွင်း တောထိုင်ဓလေ့ပပျောက်ရေး လှုပ်ရှားမှု ပြည်သူ့ကျန်းမာရေး စွန့်ဦးစွမ်းဆောင်သူများအဖွဲ့ ခေါင်းဆောင် ဦးမြင့်နိုင်က ယင်လုံအိမ်သာသုံးစွဲရေးအတွက် Unicef အကူအညီဖြင့် ဆောင်ရွက်နေမှုများနှင့် ရည်မှန်းချက်များအား ရှင်းလင်းပြောကြားသည်။ ထို့နောက် မြို့နယ်စီမံခန့်ခွဲမှု ကော်မတီဥက္ကဋ္ဌ ကိုယ်စား ဒုတိယဦးစီးမှူး ဦးမျိုးမြင့်ဦး၊ ကျန်းမာရေးဦးစီးဌာန လက်ထောက် ဆရာဝန် ဒေါ်မေသက်ခိုင်ဝင်းနှင့် Unicef ကိုယ်စားလှယ် ဦးသန်းကျော်စိုးတို့က လုပ်ငန်းဆောင်ရွက်မှုများ ပြည်သူများ ပူးပေါင်းပါဝင်လာမှုနှင့် အောင်မြင်မှုတို့အား အသီးသီးရှင်းလင်း ပြောကြားကြသည်။

ယခုလုပ်ငန်းဆောင်ရွက်မှုများနှင့် ပတ်သက်၍ အဖွဲ့ခေါင်းဆောင် ဦးမြင့်နိုင်က "မြင်းမူမြို့နယ်အတွင်း ကျွန်တော်တို့အဖွဲ့က တာဝန်ယူလုပ်ဆောင်တဲ့ ၂၉ ရွာအနက် အခု ၂၄ ရွာမှာ တောထိုင်ဓလေ့တွေ ပပျောက်ပြီး ယင်လုံအိမ်သာတွေ သုံးစွဲလာကြပြီ ဖြစ်ပါတယ်၊ ကျန်တဲ့ ငါးရွာကလည်း မကြာခင် တောထိုင်ဓလေ့ ပပျောက်တော့မှာ ဖြစ်တဲ့အတွက်မစင်မှတစ်ဆင့် ဖြစ်ပွားတတ်တဲ့ ကူးစက်ရောဂါတွေကင်းစင်တော့မှာဖြစ်ပြီး ပြည်သူတွေရဲ့ ကျန်းမာရေးတွေ ကောင်းမွန်လာမှာ သေချာပါတယ်" ဟု ပြောသည်။

ယင်းနောက် ပြည်သူလူထု ဦးဆောင်မှုဖြင့် မြို့နယ်အတွင်း တောထိုင်ဓလေ့ပပျောက်ရေး လုပ်ငန်းများကို အောင်မြင်စွာ ဆောင်ရွက်နိုင်သော ကျေးရွာ အုပ်ချုပ်ရေးမှူးများအား သက်ဆိုင်ရာတာဝန်ရှိသူများက ဂုဏ်ပြုမှတ်တမ်းများ အသီးသီးပေးအပ်ခဲ့ကြရာ ကျေးရွာအုပ်ချုပ်ရေးမှူးများ ကိုယ်စား ကုလားပျဲကျေးရွာ အုပ်ချုပ်ရေးမှူး ဦးစန်းဝင်းက ကျေးဇူးတင်စကား ပြန်လည်ပြောကြားခဲ့ကြောင်း သိရသည်။

မြင်းမူမြို့နယ်အတွင်း တောထိုင်ဓလေ့ပပျောက်ရေးအတွက် ပြည်သူလူထုဦးဆောင်မှုဖြင့် အလုံးစုံသန့်ရှင်းရေးစီမံချက်ကို ၃၀.၆.၂၀၁၇ ရက်နေ့မှစတင်၍ ၂၉ ရွာအား အကောင်အထည်ဖော်ဆောင်ရွက်ခဲ့မှုတွင် ၂၄ ရွာမှာ အောင်မြင်စွာ အကောင်အထည်ဖော်နိုင်ခဲ့ပြီး အိမ်ခြေပေါင်း ၇၆၉၅ အိမ်မှာ တောထိုင်ဓလေ့လုံးဝပပျောက်သွားပြီဖြစ်ကြောင်း သိရှိရသည်။

အောင်စိုးဇေ(မြင်းမူ)

အငြင်းပွားမှုများကြောင့် ရေစကြိုတွင် ပိုလ်ချုပ်ကြေးရုပ် နေရာအတည်တကျမထားနိုင်သေး

ရေစကြို မေ ၂၈

ပခုက္ကူခရိုင် ရေစကြိုမြို့နယ်တွင် ပိုလ်ချုပ်အောင်ဆန်းကြေးရုပ် ထားရှိရန် ဒေသခံများကြား နေရာအငြင်းပွားမှုများဖြစ်နေသောကြောင့် ပိုလ်ချုပ်ကြေးရုပ်ကြီး ပြီးစီးသည်မှာ နှစ်နှစ်ခန့်ရှိပြီဖြစ်သော်လည်း ယနေ့တိုင် ပိုလ်ချုပ်ကြေးရုပ်အား နေရာအတည်တကျထားရှိနိုင်ခြင်းမရှိသေးကြောင်း သိရသည်။

ရေစကြိုမြို့မှ မှာယူထားသည့် ပိုလ်ချုပ်ကြေးရုပ်ကြီးမှာ ထုလုပ်မှုပြီးစီးပြီဖြစ်သော်လည်း ရေစကြိုမြို့တွင် ပိုလ်ချုပ်ကြေးရုပ်ထားရှိရမည့် နေရာအား အတည်မပြုနိုင်သေးသောကြောင့် လတ်တလောအချိန်တွင် မန္တလေးမြို့ ဆင်တဲဘုန်းတော်ကြီးကျောင်းအတွင်း ထားရှိထားသည်။

"ပိုလ်ချုပ်ကြေးရုပ် ပြီးနေတာက လွန်ခဲ့တဲ့နှစ်နှစ်လောက်ကတည်းက ပြီးနေတာ၊ ပိုလ်ချုပ်အောင်ဆန်း ၁၀၁ နှစ်ပြည့်မွေးနေ့ကနေပြီးတော့ ကြေးရုပ်ဖြစ်မြောက်ရေးဆိုပြီးတော့ သိန်း ၆၀ ကို မတည်လှူဒါန်းငွေ ပေးအပ်ခဲ့တာပါ၊ ၂၀၁၆ ပိုလ်ချုပ်မွေးနေ့တုန်းက လှူခဲ့တာပေါ့၊ ပိုလ်ချုပ်က ခုဆိုရင် ၁၀၃ နှစ်နဲ့ အထက်ရောက်ရှိသွားပြီဖြစ်တဲ့အတွက် လှူဒါန်းခဲ့တာဟာ နှစ်နှစ်ခွဲလောက် ရှိသွားပြီ၊ ရုပ်တုတည်ဆောက်ရေး ကာလက ၄ လနဲ့ ၆ လကြာပဲကြာတာ ဆိုတော့ ရုပ်တုပြီးစီးတာ နှစ်နှစ်ဝန်းကျင် လောက်ရှိပြီ၊ ပြဿနာတွေကရှိနေဆဲပဲ၊ အငြင်းပွားမှုတွေကလည်း ရှိနေဆဲပါပဲ" ဟု ပိုလ်ချုပ်ကြေးရုပ် မတည်အလှူရှင် ကိုကျော်သူသူက ပြောသည်။

ရေစကြိုမြို့တွင် ထားရှိမည့် ပိုလ်ချုပ်ကြေးရုပ်ကြီးသည် ကြေးပိသာ ချိန်ပေါင်း ၂၅၀ ဖြင့် ထုလုပ်ထားပြီး ဂျပန်ခေတ် ဝတ်စုံ၊ ဗိုလ်ချုပ် ဓားထောက်ရုပ် အမြင့် ၁၁ ပေ ရှိသည်ဟု သိရသည်။ မတည်အလှူရှင်က လှူဒါန်းငွေကျပ် သိန်း ၆၀ နှင့် ဒေသခံများ၏ စုပေါင်းလှူဒါန်းငွေတို့ဖြင့် ထုလုပ်ခဲ့ခြင်းဖြစ်ပြီး စုစုပေါင်း ရုပ်တုတန်ဖိုးမှာ ငွေကျပ်သိန်း ၁၁၀ ဖြစ်သည်ဟု သိရသည်။

"ကျွန်တော့် အနေနဲ့ကတော့ ပိုလ်ချုပ်ကြေးရုပ်ကို ဘယ်နေရာမှာ ထားချင်သလဲဆိုလို့ရှိရင် လွန်ခဲ့တဲ့ နှစ်နှစ်ကျွန်တော် လှူဒါန်းခဲ့ချိန်ကတည်းက ဘယ်နေရာမှာထားမယ်လို့ သီးခြားဆန္ဒမရှိဘူး၊ ဒီမြို့မှာရှိတဲ့ အများဆန္ဒအရပေါ့၊ ပိုလ်ချုပ်အောင်ဆန်းဆိုတာ တစ်ဦးတစ်ယောက်တည်း ပိုင်တာ မဟုတ်ဘူး၊ အလှူရှင်လည်းမပိုင်ဘူး၊ ဘယ်သူတစ်ဦးတစ်ယောက်ကမှ မပိုင်ဆိုင်ပါဘူး၊ အဲ့ဒါကြောင့် ထားရှိရေးဟာ အများရဲ့အပေါ်မှာပဲ မူတည်တယ်၊ အများဆန္ဒအတိုင်း ဆုံးဖြတ်ပါ" ဟု ပိုလ်ချုပ်ကြေးရုပ် မတည်အလှူရှင်က ပြောသည်။

ရေစကြိုမြို့တွင် ပိုလ်ချုပ်ကြေးရုပ်ကြီးအား မြို့အဝင်လမ်းဆုံတွင်ထား ရှိလိုသောအဖွဲ့နှင့် ရုံးပေါင်းစုံဝင်းအတွင်းထားရှိလိုသောအဖွဲ့ဟူ၍ နှစ်ဖွဲ့ ကွဲပြားနေပြီး ညှိနှိုင်းအစည်းအဝေးများ အကြိမ်ကြိမ်ပြုလုပ်ခဲ့သော်လည်း ပြေလည်ခြင်းမရှိသေးကြောင်း သိရသည်။

အိမွန်ဆွေ(ရေစကြို)

မော်တင်စွန်း အရံစေတီတစ်ဆူ လေပြင်းကြောင့် စိန်ဖူးတော်မြေခ

ဟိုင်းကြီးကျွန်း မေ ၂၈

ဧရာဝတီတိုင်းဒေသကြီး ပုသိမ်ခရိုင် ဟိုင်းကြီးကျွန်းမြို့ ဇီးချိုင်ကျေးရွာအုပ်စုတွင် မေ ၂၈ ရက် ညနေပိုင်းက လေပြင်းများတိုက်ခတ်ခြင်းကြောင့် ဆံတော်ရှင် မြတ်မော်တင်စွန်းစေတီရင်ပြင်ပေါ်ရှိ အင်္ဂါထောင့်မှ အရံစေတီတော်တစ်ဆူ၏ စိန်ဖူးတော် မြေခသွားခဲ့ကြောင်း သိရသည်။

မေ ၂၇ ရက် ညပိုင်းက စတင်တိုက်ခတ်ခဲ့သောလေပြင်းများကြောင့် ဟိုင်းကြီးကျွန်းမြို့နှင့် အနီးပတ်ဝန်းကျင် ကျေးရွာများတွင် သစ်ပင်များကျိုးပဲ့ခြင်း၊ နေအိမ်အမိုးလန်ခြင်းများဖြစ်ပေါ်ခဲ့သည်။ မေ ၂၈ ရက်အထိ လေပြင်းများ ဆက်လက်တိုက်ခတ်နေပြီး မြေခသွားသော စိန်ဖူးတော်ကို သက်ဆိုင်ရာဂေါပကအဖွဲ့က ထိန်းသိမ်းထားရှိကြောင်း သိရသည်။

ကျော်သူဟိန်း(ဟိုင်းကြီးကျွန်း)

ဖျာပုံ၌ လေပြင်းတိုက်မှုကြောင့် စက်လှေနစ်မြုပ် ၁၄ ဦး ရှာဖွေတွေ့ရှိ၊ ခြောက်ဦးပျောက်ဆုံးနေ

ဖျာပုံ မေ ၂၈

ဧရာဝတီတိုင်းဒေသကြီး ဖျာပုံခရိုင် ဘိုကလေးမြို့နယ် အေးရာကျေးရွာအုပ်စု အေရာကျေးရွာ အမှတ် ၂ ရပ်ကွက်နေ ဦးဇော်မင်းထွဋ်ပိုင် ရဲမင်းဟန်အမည်ရှိ ငါးဖမ်းစက်လှေသည် ဖျာပုံမြို့နယ် နောက်မီးကျေးရွာအုပ်စု မင်္ဂလာသောင်တန်းကျေးရွာ ဂရက်ကြီးကျွန်း ရေမိုင် တစ်မိုင် ရေလံ ဆယ်လံအကွာတွင် မေ ၂၈ ရက် နံနက်ပိုင်းက လေပြင်း တိုက်ခတ်သဖြင့် နစ်မြုပ်သွားရာ ရေလုပ်သားခြောက်ဦး ပျောက်ဆုံးနေကြောင်း သိရသည်။

"ဒီနေ့ မွန်းတည့် ၁၂ နာရီလောက်မှာ နောက်မီးကျေးရွာအုပ်စု မင်္ဂလာသောင်တန်းကျေးရွာ ကမ်းစပ်မှာ ရေလုပ်သား ၁၃ ဦး မျောပါလာလို့ ကူညီကယ်ဆယ်ထားပါတယ်၊ ဒီရေလုပ်သားတွေက ဂရက်ကြီးကျွန်းအနီးပင်လယ်ပြင်မှာ ငါးဖမ်းရေယာဉ်နစ်မြုပ်လို့ မျောပါလာကြသူတွေ ဖြစ်ပါတယ်၊ အားလုံး ကျွန်းမာပါတယ်၊ ပိုင်ရှင်တွေထံ ဆက်သွယ်ထားပါတယ်၊ မင်္ဂလာသောင်တန်းကျေးရွာမှာရှိတဲ့ နေအိမ်တစ်လုံးမှာ နေရာချထားပြီး ကူညီစောင့်ရှောက်ထားပါတယ်"ဟု နောက်မီးကျေးရွာအုပ်စု အုပ်ချုပ်ရေးမှူး ဦးရင်စိန်က ပြောသည်။

အဆိုပါဖြစ်စဉ်မှာ ဘိုကလေးမြို့နယ် အေးရာကျေးရွာအုပ်စု အေရာကျေးရွာ၊ အမှတ် ၂ ရပ်ကွက်နေ ဦးဇော်မင်းထွဋ်ပိုင်ဆိုင်သော ရဲမင်းဟန်အမည်ရှိ ငါးဖမ်းရေယာဉ်သည် ဖျာပုံမြို့နယ် နောက်မီးကျေးရွာအုပ်စု မင်္ဂလာသောင်တန်းကျေးရွာ ဂရက်ကြီးကျွန်း အနီး၌ မေ ၂၈ ရက် နံနက်ပိုင်းအရီခွဲခန့်က ရုတ်တရက် ရာသီဥတုဆိုးရွားလာ၍ ကျောက်ချထားစဉ် မိုးသက်လေပြင်းအရှိန်ကြောင့် နစ်မြုပ်သွားခဲ့ခြင်းဖြစ်ကြောင်း သိရသည်။

ယင်း ငါးဖမ်းရေယာဉ်ပေါ်တွင် ရေလုပ်သား ၂၀ ပါရှိပြီး လက်ရှိအချိန်၌ ရေယာဉ်ပါရေလုပ်သား ၁၄ ဦးကို အသက်ရှင်လျက် ရှာဖွေတွေ့ရှိခဲ့ကာ ကျန်ခြောက်ဦးကို ရှာဖွေကယ်ဆယ်ရေးလုပ်ငန်းများ ဆောင်ရွက်လျက်ရှိကြောင်း ဘိုကလေးမြို့နယ် အထွေထွေအုပ်ချုပ်ရေးဦးစီးဌာနမှ သိရသည်။

သူဇာနွယ် (ဖျာပုံ)

လေပြင်းရုတ်တရက် တိုက်ခတ်မှုကြောင့် ခရီးသည်တင်ရေယာဉ်တစ်စင်း ကျောက်တန်းပေါ်တင်

ဟိုင်းကြီးကျွန်း မေ ၂၈

ဧရာဝတီတိုင်းဒေသကြီး ပုသိမ်ခရိုင် ဟိုင်းကြီးကျွန်းမြို့ ကျောက်ဝူကျေးရွာအနီး ပုသိမ်မြို့မှ ဟိုင်းကြီးကျွန်းမြို့ ခမောက်မော်ရွာသို့ ထွက်ခွာလာသည့် စိုးလင်းကျော် (၅)ရေယာဉ်သည် မေ ၂၈ နံနက်ပိုင်းက လေပြင်းရုတ်တရက် တိုက်ခတ်မှုကြောင့် ကျောက်ဝူကျေးရွာဆိပ်ကမ်းသို့ အရေးပေါ်ဆိုက်ကပ်စဉ် ရေအောက်ရှိ ကျောက်တန်းပေါ်သို့ တင်သွားခဲ့ရာ မြို့သစ်ကျေးရွာအုပ်စု အုပ်ချုပ်ရေးအဖွဲ့နှင့် ဒေသခံများက ရေယာဉ်ပေါ်ပါခရီးသည်များကို ဆိပ်ကမ်းပေါ်သို့ ရောက်ရှိရေး ကူညီဆောင်ရွက်ပေးခဲ့ကြောင်း မြို့နယ်အထွေထွေအုပ်ချုပ်ရေးဦးစီးဌာနက သိရသည်။

ထိခိုက်ဒဏ်ရာရရှိမှု မရှိ

စိုးလင်းကျော် (၅)ရေယာဉ်ပေါ်တွင် ခရီးသည် ၇၀ လိုက်ပါစီးနင်းလာခဲ့ကြပြီး ကျောက်ဝူကျေးရွာဘုန်းကြီးကျောင်း၌ ၃၇ ဦးကို လည်းကောင်း၊ ကျောက်ဝူကျေးရွာအတွင်းရှိ အသိမိတ်ဆွေများ၏နေအိမ်များတွင် ၃၃ဦးကို လည်းကောင်း ခေတ္တနားခိုရန် စီစဉ်ပေးထားကြောင်းနှင့် ထိခိုက်ဒဏ်ရာရရှိမှုမရှိကြောင်း သိရသည်။

ပြန်လည်ထွက်ခွာမည်

အဆိုပါရေယာဉ်မှာ ရေတက်ချိန်၌ ပြန်လည်ထွက်ခွာမည်ဖြစ်ပြီး လိုင်းလေတည်ငြိမ်သည့်အချိန်တွင် ခရီးစဉ်အတိုင်း ပြန်လည်ထွက်ခွာရန် စီစဉ်ထားသော်လည်း ကျောက်တန်းပေါ်မှ ရေယာဉ်ကိုပြန်ချရန် အခက်အခဲရှိနေသောကြောင့် ခရီးသည်များမှာ ကုန်းလမ်းခရီးမှနေ၍ မိမိတို့နေထိုင်ရာ ဒေသများသို့ ကား၊ ဆိုင်ကယ်များဖြင့် ထွက်ခွာသွားကြပြီဖြစ်ကြောင်း သိရသည်။ **ကျော်သူဟိန်း(ဟိုင်းကြီးကျွန်း)**

တောဆင်ရိုင်း သတ်ဖြတ်သူများအား အထူးအဖွဲ့ဖွဲ့၍ ဖော်ထုတ်အရေးယူလျက်ရှိ

နေပြည်တော် မေ ၂၈

ရန်ကုန်တိုင်းဒေသကြီး တိုက်ကြီးမြို့နယ် ဥက္ကံနယ်မြေရဲစခန်းမှ တောရိုင်းတိရစ္ဆာန်နှင့် သဘာဝအပင်များ ကာကွယ်ရေးနှင့် သဘာဝနယ်မြေများ ထိန်းသိမ်းရေးဥပဒေပုဒ်မ ၃၇(က) အမှုများမှ ထွက်ပြေးတိမ်းရှောင်နေသော တရားခံများအနက် မှော်ဘီမြို့နယ် တပ်ကြီးကုန်းကျေးရွာနေ မောင်ကြာ(ခ)ကြာလုံ(၄၅ နှစ်)အား မေ ၂၇ ရက် နံနက် ၁ နာရီက ဖမ်းဆီးရမိသဖြင့် စစ်ဆေးရာ ၂၀၁၇ ခုနှစ် ဇန်နဝါရီလတွင် မောင်ကြာ(ခ)ကြာလုံ၊ မင်းတုန်းမြို့နေ ထွန်းနိုင်၊ မောင်မြင့် (၃၀ နှစ်)၊ ကျော်ကျော်(၃၀ နှစ်)နှင့် မောင်ငယ်(၄၀ နှစ်)(စီစစ်ဆဲ)တို့ ငါးဦးအဖွဲ့သည် တောဆင်ရိုင်းပစ်ရန် တူမီးသေနတ်လေးလက်ဖြင့် ဥက္ကံမြို့သစ်တောကြိုးဝိုင်း အမှတ် ၇၆ သို့ ရောက်ရှိခဲ့ပြီး ပွတ်မြောင်းသို့ သွားရောက်ခဲ့ကြောင်း။

ယင်းနောက် တောဆင်ရိုင်း အမတစ်ကောင်အား အဆိပ်ပါသောမြားဖြင့် ပစ်သတ်ခဲ့ပြီး ဆင်သေအား ၎င်းနေရာတွင် နာမောင်းဖြတ်ခြင်း၊ အရေခွံခွာခြင်း၊ မီးခိုးကျပ်တိုက်ခြင်းများ ပြုလုပ်၍ ရန်ကုန်မြို့တွင်နေထိုင်သူ အမျိုးသားတစ်ဦးထံသို့ တစ်ပိသာလျှင် ငွေကျပ် ၃၀၀၀၀ ဖြင့် ပိသာ ၄၀ ရောင်းချခဲ့ရာ မောင်ကြာ(ခ)ကြာလုံမှ ဝေစု ငွေကျပ် ၂၀၀၀၀၀ ရရှိခဲ့ပြီး ၂၀၁၇ ခုနှစ် အောက်တိုဘာလတွင် ၎င်းတို့ငါးဦးသည် ဥက္ကံမြို့ သစ်တောကြိုးဝိုင်း အမှတ် ၇၄ သို့ သွားရောက်၍ တောဆင်ရိုင်းတစ်ကောင်အား တူမီးသေနတ်ဖြင့် အဆိပ်လူးမြားထည့်၍ ပစ်ခတ်သတ်ဖြတ်ခဲ့ပြီး အရေခွံခွာခြင်း၊ မီးခိုးကျပ်တိုက်ခြင်းများပြုလုပ်၍ ရန်ကုန်မြို့တွင် နေထိုင်သူ အမျိုးသားတစ်ဦးထံသို့ တွင် အရေခွံခွာခြင်း၊ မီးခိုး ကျပ်တိုက်ခြင်းများ ပြုလုပ်၍ ရန်ကုန်မြို့တွင် နေထိုင်သူ အမျိုးသားတစ်ဦးထံသို့ တစ်ပိသာလျှင် ငွေကျပ် ၃၅၀၀၀ ဖြင့် ပိသာ ၅၀ ရောင်းချခဲ့ရာ မောင်ကြာ (ခ)ကြာလုံမှ ဝေစု ငွေကျပ် ၁၅၀၀၀၀ ရရှိခဲ့ကြောင်း သိရသည်။

ရောင်းချခဲ့ရာ မောင်ကြာ (ခ)ကြာလုံမှ ဝေစု ငွေကျပ် ၁၅၀၀၀၀ ရရှိခဲ့ကြောင်း စစ်ဆေးပေါ်ပေါက်ခဲ့သည်။

၂၀၁၈ ခုနှစ် မတ်လတွင် ၎င်းတို့ငါးဦးသည် ဥက္ကံမြို့ သစ်တောကြိုးဝိုင်း အမှတ် ၇၄ သို့ ထပ်မံသွားရောက်ခဲ့ပြီး အသက်ငါးနှစ်ခန့်ရှိ တောဆင်ရိုင်း တစ်ကောင်အား တူမီးသေနတ်ဖြင့် အဆိပ်လူးမြားထည့်၍ ပစ်ခတ်သတ်ဖြတ်ခဲ့ပြီး အရေခွံခွာခြင်း၊ မီးခိုးကျပ်တိုက်ခြင်းများပြုလုပ်၍ ရန်ကုန်မြို့တွင် နေထိုင်သူ အမျိုးသားတစ်ဦးထံသို့ တစ်ပိသာလျှင် ငွေကျပ် ၄၀၀၀၀ ဖြင့် ပိသာ ၆၀ ရောင်းချခဲ့ရာ မောင်ကြာ (ခ)ကြာလုံမှ ဝေစု ငွေကျပ် ၂၄၀၀၀၀ ရရှိခဲ့ကြောင်း သိရသည်။

မင်းတုန်းမြို့ ၃ ရပ်ကွက် (ချင်းကုန်း)၌ ထွန်းနိုင် (၄၅ နှစ်) နှင့် ညီဖြစ်သူ မောင်မြင့်(၄၂ နှစ်) တို့ နှစ်ဦးအား ဖမ်းဆီးရမိခဲ့သဖြင့် ၎င်းတို့သုံးဦးအား **(အပေါ်ပုံ)** မေ ၂၇ ရက် မွန်းလွဲ ၁ နာရီခွဲတွင် အမှုဖြင့် ဆက်လက်စစ်ဆေးလျက်ရှိပြီး ၂၀၁၇-၂၀၁၈ ခုနှစ် အတွင်း တောဆင်ရိုင်းများ တရားမဝင် သတ်ဖြတ်မှု အရေအတွက် တိုးပွားလာခြင်းကြောင့် တောဆင်ရိုင်းများ သတ်ဖြတ်မှု လျော့နည်းကျဆင်းရေးအတွက် တောဆင်ရိုင်းများ သတ်ဖြတ်ခံရသည့် ဒေသများနှင့် တောဆင်ရိုင်းများမှ ထွက်ရှိသော ဆက်စပ်ပစ္စည်းများ သယ်ဆောင်ရာ လမ်းကြောင်းများကို ပိတ်ဆို့ရှာဖွေဖမ်းဆီး ဖော်ထုတ်နိုင်ရေးအတွက် ပူးပေါင်းအထူးအဖွဲ့အား ဖွဲ့စည်း၍ အလေးထား စုံစမ်းဖမ်းဆီး ဖော်ထုတ်လျက်ရှိကြောင်း သတင်းရရှိသည်။

သတင်းစဉ်

ဆင်အရေခွံခြောက်များအား တွေ့ရစဉ်။

စီးပွားရေးနှင့် ငွေရေးကြေးရေးကဏ္ဍ ဖွံ့ဖြိုးတိုးတက်ရေးဆွေးနွေး

နေပြည်တော် မေ ၂၈

မြန်မာနိုင်ငံတော်ဗဟိုဘဏ် ဥက္ကဋ္ဌ ဦးကျော်ကျော်မောင်သည် IMF Staff Visit Mission အဖွဲ့မှ Mission Chief , Mr. Shanaka Jayanath Peirisနှင့် အဖွဲ့အား မြန်မာနိုင်ငံ၏ စီးပွားရေးနှင့် ငွေရေးကြေးရေးကဏ္ဍ ဖွံ့ဖြိုးတိုးတက်ရေးဆိုင်ရာ ကိစ္စရပ်များအား အကြံပြုဆွေးနွေးရန် ယနေ့နံနက် ၁၀ နာရီခွဲတွင် နေပြည်တော်ရှိ မြန်မာနိုင်ငံတော်ဗဟိုဘဏ် ကံ့ကော်ခန်းမ၌ တွေ့ဆုံသည်။

ထိုသို့တွေ့ဆုံစဉ် မြန်မာနိုင်ငံ၏ လက်ရှိစီးပွားရေး ဖွံ့ဖြိုးတိုးတက်မှုနှင့် အလားအလာများ၊ ငွေကြေးမူဝါဒနှင့် နိုင်ငံခြားငွေလဲလှယ်နှုန်း မူဝါဒဆိုင်ရာ ကိစ္စရပ်များ၊ ဘဏ်လုပ်ငန်းကဏ္ဍ ဖွံ့ဖြိုးတိုးတက်ရေးနှင့် တည်ငြိမ်စေရေး အတွက် ဆောင်ရွက်ရမည့်ကိစ္စရပ်များကို ဆွေးနွေးကြကြောင်း သတင်းရရှိသည်။

သတင်းစဉ်

နှိုးဆော်လွှာ

ပြည်ထောင်စုနယ်မြေ၊ နေပြည်တော် ဒကွိဏသီရိမြို့နယ်၊ ရာဇသင်္ဃာလမ်း၊ကံ့ကော်ပန်းအဝိုင်းအနီးတွင် ပြည်ထောင်စုသမ္မတ မြန်မာနိုင်ငံတော်ကြီး အစဉ်ထာဝရငြိမ်းချမ်းရေးရရှိစေရန် ရည်သန်လျက် ခုနစ်ရက်သားသမီး အလှူရှင် ဘုရားဒါယကာ ဒါယိကာမများစုပေါင်း၍ **"ထာဝရငြိမ်းချမ်းရေးစေတီတော်"** ကို တည်ဆောက်ပူဇော်သွားမည် ဖြစ်ပါသည်။

ပါဝင်လှူဒါန်းလိုသည့် အလှူရှင်များအနေဖြင့် ဖော်ပြပါဖုန်းနံပါတ်များသို့ ဆက်သွယ်လှူဒါန်းနိုင်ပါကြောင်း နှိုးဆော် အပ်ပါသည်-

ဦးသောင်းဝင်း	ညွှန်ကြားရေးမှူး	သာသနာရေးနှင့်ယဉ်ကျေးမှု ဝန်ကြီးဌာန(ဝန်ကြီးရုံး)၊ရုံးအမှတ် (၃၁)၊နေပြည်တော်	ဖုန်း ၀၆-၄၂၀၇၀၄၆၃၃ ၀၆၇၃-၄၀၆၂၇၆
ဦးမောင်မောင်မျိုး	ညွှန်ကြားရေးမှူး နေပြည်တော်တိုင်း သာသနာရေးမှူး	ထာဝရငြိမ်းချမ်းရေးစေတီတော် ပရိဝုဏ်၊နေပြည်တော်	ဖုန်း ၀၆-၂၁၃၂၁၉၃ ၀၇၆၃-၅၅၀၁၈၃
ဦးကြင်ခိုင်	ညွှန်ကြားရေးမှူး	နိုင်ငံတော်ပရိယတ္တိသာသနာ့ တက္ကသိုလ်၊ကမ္ဘာအေးဘုရားဝင်း ရန်ကုန်မြို့	ဖုန်း ၀၆- ၈၆၀၀၁၁၃ ၀၆-၅၅၁၅၇၇ ၀၁-၆၆၁၂၇၅
ဦးကျော်စိန်ဝင်း	ညွှန်ကြားရေးမှူး	နိုင်ငံတော်ပရိယတ္တိသာသနာ့ တက္ကသိုလ်၊ ၆၂လမ်း၊ မန္တလေးမြို့	ဖုန်း ၀၆- ၂၀၀၀၁၀၀ ၀၆- ၄၃၁၂၅၃၇၃ ၀၂- ၆၁၁၁၃

ထာဝရငြိမ်းချမ်းရေးစေတီတော် တည်ဆောက်ရေးဦးစီးကော်မတီ

✪ *ကျောဖုံးမှ*

ဖြစ်သည်။ အုပ်စုခွဲဝေထားမှုအရ မြန်မာအသင်းသည် အုပ်စု (ခ)တွင် ဗီယက်နမ်၊ ဖိလစ်ပိုင်၊ အင်ဒိုနီးရှား၊ စင်ကာပူတို့နှင့် တစ်အုပ်စုတည်း ကျရောက်နေပြီး အုပ်စု (က) တွင် လက်ရှိချန်ပီယံ ထိုင်း၊ မလေးရှား၊ သြစတြေးလျ၊ တီမောနှင့် ကမ္ဘောဒီးယားတို့ ပါဝင်နေသည်။

ကျင်းပမည်

ပွဲစဉ်ရေးဆွဲ ထားမှုအရ မြန်မာအမျိုးသမီးအသင်းသည် ဇူလိုင် ၁ ရက်တွင် ဖိလစ်ပိုင်၊ ဇူလိုင် ၅ ရက်တွင် အင်ဒိုနီးရှား၊ ဇူလိုင် ၇ ရက်တွင် စင်ကာပူအသင်း၊ ဇူလိုင် ၉ ရက်တွင် ဗီယက်နမ်အသင်းနှင့် ယှဉ်ပြိုင်ကစားရမည်ဖြစ်သည်။ အုပ်စုပွဲများကို ဇွန် ၃၀ ရက်မှ ဇူလိုင် ၉ ရက် အထိ ကျင်းပမည်ဖြစ်ပြီး ဆီမီးဖိုင်နယ်ပွဲများကို ဇူလိုင် ၁၁ ရက်၊ ဝိုလ်လုပွဲနှင့် တတိယလုပွဲကို ဇူလိုင် ၁၃ ရက်တွင် ကျင်းပမည်ဖြစ်သည်။

နောက်ဆုံးခြေစမ်းပွဲ

မြန်မာအမျိုးသမီးအသင်းသည် ယင်းပြိုင်ပွဲယှဉ်ပြိုင်ရန် ပဏာမကစားသမား ၂၆ ဦးဖြင့် လေ့ကျင့်ပြင်ဆင်လျက်ရှိပြီး လက်ရှိအချိန်တွင်ပြည်တွင်းခြေစမ်း ခရီးစဉ် အဖြစ်တောင်ကြီးနှင့် မန္တလေး၌ခြေစမ်းပွဲများ ယှဉ်ပြိုင်ကစားလျက်ရှိသည်။ မြန်မာ အမျိုးသမီးအသင်းသည် မန္တလေးမြို့သို့ ရောက်ရှိနေပြီးတောင်ကြီးနှင့် မန္တလေး ခရီးစဉ်တွင် ခြေစမ်းပွဲငါးပွဲကစားထားရာ ငါးပွဲစလုံးအနိုင်ရထားသည်။ မြန်မာ အမျိုး သမီးအသင်းသည် နောက်ဆုံးခြေစမ်းပွဲအဖြစ် မေ ၂၉ ရက် **(ယနေ့)** တွင် မန္တလေး နည်းပြများအသင်းနှင့် ယှဉ်ပြိုင်ကစားမည်ဖြစ်သည်။

ဒုတိယနေရာဖြင့်သာ ကျေနပ်ခဲ့ရ

မြန်မာအမျိုးသမီးအသင်းသည် ပြိုင်ပွဲအတွက် ကြိုတင်ပြင်ဆင်သည့် အနေဖြင့် ဇွန်လ ဒုတိယပတ်တွင် ထိုင်းနိုင်ငံ ဗန်ကောက်မြို့သို့သွား ရောက်မည်ဖြစ်ပြီး ထိုင်းလက် ရွေးစင် အမျိုးသမီးအသင်းနှင့် ခြေစမ်းပွဲနစ်ပွဲ၊ ထိုင်းကလပ်အသင်းနှင့် တစ်ပွဲ၊ စုစုပေါင်း ခြေစမ်းပွဲသုံးပွဲ ယှဉ်ပြိုင်ကစားမည်ဖြစ်သည်။ မြန်မာအမျိုး သမီးအသင်းသည် ၂၀၀၄ နှင့် ၂၀၀၇ ပြိုင်ပွဲတွင်ချန်ပီယံဆုရယူနိုင်ခဲ့သော်လည်း ယင်းနောက်ပိုင်းတွင် အောင်မြင် မှုမရတော့ဘဲ အမြင့်ဆုံး ဒုတိယနေရာဖြင့်သာ ကျေနပ်ခဲ့ရသည်။ ယင်းပြိုင်ပွဲကို ၂၀၁၇ ခုနှစ်တွင် ကျင်းပခဲ့ခြင်းမရှိဘဲ နောက်ဆုံးကျင်းပသည့် ၂၀၁၆ ပြိုင်ပွဲတွင် ထိုင်းအသင်း က ဗိုလ်စွဲထားသည်။

ညီမြတ်သော်တာ

▼ *ကျောဖုံးမှ*

နှင့် ဇွဲကပင်အသင်း၊ သုဝဏ္ဏကွင်း၌ ရခိုင် အသင်းနှင့် Mountain Lion အသင်းတို့ ယှဉ်ပြိုင်ကစားမည် ဖြစ်သည်။ ရှုံး၊ ထွက်ပြိုင်ပွဲ ဖြစ်သောကြောင့် အသင်းကြီးများ ပေါ့ဆ၍ မရဘဲ အာရုံစိုက် ကစားနိုင်ရန် လိုအပ်နေသည်။ ဒုတိယအဆင့်တွင် MNL ကလပ် ကိုးသင်း၊ MNL-2 (ပထမတန်း)ကလပ် သုံးသင်းတက်ရောက်လာပြီး ယခုတစ်ပတ်တွင် ကစားမည့်ပွဲများအနက် Southern နှင့် GFA အသင်းပွဲမှာ ပြိုင်ဆိုင်မှု ပြင်းထန်ဖွယ်ရှိနေသည်။

အကြိတ်အနယ်ဖြစ်ဖွယ်ရှိနေ

လာမည့် တစ်ပတ်တွင်မူ ရတနာပုံနှင့် စစ်ကိုင်း၊ ဟံသာဝတီနှင့် ဇွဲကပင် အသင်းပွဲ များမှာ အကြိတ်အနယ်ဖြစ်ဖွယ်ရှိနေသည်။ Southern အသင်းနှင့် GFA အသင်း သည် ပြီးခဲ့သည့်တစ်ပတ်ကမှ အမှတ်ပေးပွဲအဖြစ် သုဝဏ္ဏကွင်း၌တွေ့ဆုံခဲ့ပြီး Southern အသင်းက နှစ်ဂိုး-တစ်ဂိုးဖြင့် အနိုင်ရထားသည်။

ကွာတားဖိုင်နယ်အဆင့်

ပြီးခဲ့သည့် ၂၀၁၇ ပြိုင်ပွဲတွင် ဗိုလ်လုပွဲတက်ရောက်ခဲ့သည့် ရန်ကုန်အသင်းနှင့် ရှမ်းယူနိုက်တက်အသင်းမှာမူ ကွာတားဖိုင်နယ်အဆင့်မှ စတင်ကစားရမည်ဖြစ်သည်။

ရှုံး၊ ထွက်ပြိုင်ပွဲကို ၂၀၁၀ ပြည့်နှစ်မှစ၍ ကျင်းပခဲ့ပြီး ၂၀၁၃ ခုနှစ်မှလွဲ၍ နှစ်စဉ် ကျင်းပခဲ့ကာ ရှုစ်ကြိမ်မြောက် ကျင်းပနေခြင်းဖြစ်သည်။ ပြီးခဲ့သည့် ခုနှစ်ကြိမ်တွင် ဧရာဝတီအသင်းက သုံးကြိမ်၊ ဟံသာဝတီ၊ ရန်ကုန်၊ မကွေးနှင့် ရှမ်းယူနိုက်တက် အသင်းတို့က တစ်ကြိမ်စီဗိုလ်စွဲထားသည်။

သတင်း-ညီမြတ်သော်တာ
ဓာတ်ပုံ-စိုးညွှန့်

မြေပုံမြို့၌ မြို့နယ်လုံးကျွတ်ကျောင်းအပ်နှံရေးနေ့ အခမ်းအနားကျင်းပ

မြေပုံ မေ ၂၈

၂၀၁၈-၂၀၁၉ ပညာသင်နှစ် အခြေခံပညာကျောင်းများကို တစ်နိုင်ငံလုံးအတိုင်းအတာဖြင့် မေ ၂၅ ရက်မှ ၃၁ ရက်ထိကို ကျောင်းအပ်နှံရေးနေ့ သတင်းပတ်သတ်မှတ်သည့်အတိုင်းကျောင်းအပ်လက်ခံဆောင်ရွက်လျက်ရှိရာ မြေပုံမြို့၌ မြို့နယ်လုံးကျွတ် ကျောင်းအပ်နှံရေးနေ့ အခမ်းအနားကို မေ ၂၈ ရက် နံနက် ၉ နာရီတွင် သဲတန်းရပ်ကွက်ရှိ အခြေခံပညာအထက်တန်းကျောင်း၌ ကျင်းပသည်။

အခမ်းအနားတွင် မြို့နယ်စီမံခန့်ခွဲမှုကော်မတီဥက္ကဋ္ဌ မြို့နယ်အုပ်ချုပ်ရေးမှူး ဦးဇာနည်ကျော်က အမှာစကားပြောကြားရာ၌ ကျောင်းအပ်နှံ ရာတွင် သူငယ်တန်း (KG) အပါအဝင် မူလတန်းကျောင်းသားကျောင်းသူများအားလုံးအတွက် ကျောင်းဝတ်စုံတစ်စုံစီ၊ ပထမတန်းမှစတုတ္ထတန်းအထိ ကျောင်းဝတ်စုံအပြင် ကျောင်းသုံးပြဋ္ဌာန်းစာအုပ် တစ်စုံနှင့်ဗဟာစာအုပ်ခြောက်အုပ်စီ၊ ပဉ္စမတန်းမှ ဒသမတန်းထိ ကျောင်းသားကျောင်းသူများအားလုံးအတွက် ကျောင်းသုံးပြဋ္ဌာန်းစာအုပ်တစ်စုံစီ အခမဲ့ဖြန့်ဝေပေးမည် ဖြစ်ကြောင်းနှင့် မည်သည့်အခကြေးငွေကိုမျှမကောက်ခံကြောင်း " ကျောင်းနေအရွယ်ကလေးတိုင်း ကျောင်းအပ်နှံရေးနှင့်ကျောင်းထွက်သူ ပပျောက်ရေး ပြည်သူအားလုံး ပူးပေါင်းဆောင်ရွက်ပေး" ဆောင်ပုဒ်အတိုင်းအလေးထားဆောင်ရွက်ရန် ပြောကြားသည်။

ယင်းနောက် မြို့ပေါ်ရှိ အခြေခံပညာမူလတန်းအဆင့် ကျောင်းသားကျောင်းသူလေးများအား အလှူရှင်များမှ လှူဒါန်းသော မူလတန်းအဆင့် ကျောင်းသုံးပုံနှိပ်စာအုပ် ၇၅ စုံ၊ ဗလာစာအုပ် ၇၅ ဒါဇင်၊ ကျောင်းဝတ်စုံ ၇၅ စုံ၊ ကျောပိုးအိတ် အလုံး ၃၀၊ ထီး ၄၅ လက် စုစုပေါင်း တန်ဖိုးငွေကျပ်သိန်း ၆၀ ခန့်ကို ပညာရေးဌာနနှင့်အလှူရှင်များက ပေးအပ်လှူဒါန်းပြီး အလှူရှင်များအား ဂုဏ်ပြုမှတ်တမ်းလွှာများ ပေးအပ်ခဲ့ကြောင်း သိရှိရသည်။

မြို့နယ်(ပြန်/ဆက်)

မေ ၂၈ ရက်က မြစ်ကြီးနားမြို့၌ နိုင်ငံတစ်ဝန်းနှင့် ပြည်နယ်အတွင်း ငြိမ်းချမ်းရေးအတွက် ကက်သလစ် ဘာသာဝင်များ စီတန်းလှည့်လည် ဆုတောင်းပွဲ ပြုလုပ်ကြစဉ်။

ခရိုင် (ပြန်/ဆက်)

စလင်းတွင် ကယ်ဆယ်ရေးပစ္စည်းများ ထောက်ပံ့ပေးအပ်

စလင်း မေ ၂၈

မကွေးတိုင်းဒေသကြီး မင်းဘူးခရိုင် စလင်းမြို့နယ် မြို့နယ်အထွေထွေအုပ်ချုပ်ရေးဦးစီးဌာနရုံး အစည်းအဝေးခန်းမ၌ ကယ်ဆယ်ရေးပစ္စည်းများ ထောက်ပံ့ပေးအပ်ပွဲကို မေ ၂၈ ရက်က ရေဘေးကြောင့် ကမ်းပြိုနှင့် လေဘေးသင့်၍ နေအိမ်အမိုးလန်၊ ပြိုလဲ၊ ဒဏ်ရာရအိမ်ထောင်စုများအား လူမှုဝန်ထမ်း၊ ကယ်ဆယ်ရေးနှင့် ပြန်လည်နေရာချထားရေးဝန်ကြီးဌာနမှ ကယ်ဆယ်ရေးပစ္စည်းများထောက်ပံ့ပေးအပ်ပွဲ ကျင်းပခဲ့သည်။

ထောက်ပံ့ပေးအပ်ပွဲတွင် မြို့နယ်အုပ်ချုပ်ရေးမှူး ဦးဟိန်းဆက်က ထောက်ပံ့ပေးအပ်ရခြင်း အကြောင်းကို ရှင်းလင်းပြောကြားပြီး လူမှုဝန်ထမ်း၊ ကယ်ဆယ်ရေးနှင့် ပြန်လည်နေရာချထားရေးဝန်ကြီးဌာနကိုယ်စား ကျောက်ရဲကျွန်းအုပ်စု ကျောက်ရဲကျွန်းကျေးရွာမှ အိမ်ခြေ ရှစ်အိမ်၊ အိမ်ထောင်စုရှစ်စု၊ ဆင်မကျွန်းကျေးရွာအုပ်စု ရေလယ်ရွာမ ကျေးရွာမှ အိမ်ခြေလေးအိမ်၊အိမ်ထောင်စု လေးစုနှင့် တောကြီးကျေးရွာအုပ်စု ကူတိုပေါက်ကျေးရွာမှအိမ်ခြေ ၂၁ အိမ် အိမ်ထောင်စု ၂၁ စုတို့အား ကယ်ဆယ်ရေးပစ္စည်းများ ထောက်ပံ့ပေးအပ်ခဲ့ရာ ကမ်းပြိုအိမ် ထောင်စုတစ်စုလျှင်ငွေကျပ် ၁၀၀၀၀၀၊ အမိုးလန်အိမ်ထောင်စုတစ်စုလျှင် ငွေကျပ် ၂၀၀၀၀နှင့် ပစ္စည်းကိုးမျိုး၊ ပြိုလဲအိမ်ထောင်စုတစ်စုလျှင် ငွေကျပ် ၅၀၀၀၀ နှင့် ပစ္စည်း ၁၆ မျိုး၊ ထိခိုက်ဒဏ်ရာရရှိသူ တစ်ဦးကိုငွေကျပ် ၅၀၀၀၀ နှင့် လူတစ်ဦးလျှင် ဆန်ဖိုးငွေကျပ် ၂၀၀၀၀တို့အား တာဝန်ရှိသူများက ပေးအပ်ရာ ကျေးရွာအုပ်ချုပ်ရေးမှူးများ နှင့် မိသားစုဝင်များက လက်ခံယူခဲ့ကြောင်း သိရှိရသည်။

မြို့နယ် (ပြန်/ဆက်)

လေပြင်းများကျ လှိုင်းကြီးမည်

နေပြည်တော် မေ ၂၈

မြန်မာ့ပင်လယ်ပြင်အခြေအနေမှာ မြန်မာ့ကမ်းရိုးတန်းတစ်လျှောက်နှင့် ကမ်းလွန်ပင်လယ်ပြင်တို့တွင် ရံဖန်ရံခါ မိုးသက်လေပြင်းများကျရောက်ပြီး လှိုင်းကြီးမည်။ မိုးသက်လေပြင်းကျစဉ် ရေပြင်၊ မြေပြင်လေသည်တစ်နာရီလျှင် မိုင်၄၀ အထိ တိုက်ခတ်နိုင်သည်။ လှိုင်းအမြင့်မှာ မြန်မာ့ကမ်းရိုးတန်းတစ်လျှောက်နှင့် ကမ်းလွန်ပင်လယ်ပြင်တို့တွင် ရှစ်ပေမှ ၁၄ ပေခန့် ရှိနိုင်သည်။ **မိုး/ဧလ**

မြန်မာ့ရုပ်မြင်သံကြား

၂၉ -၅-၂၀၁၈ (အင်္ဂါနေ့)

နံနက်ပိုင်း

၆း၀၀ - တောင်တန်းသာသနာပြုဆရာတော်ကြီး၏ ပရိတ်တရားတော်

၇း၀၀ - Breakfast News

၇း၃၅ - နိုင်ငံတော် သံဃမဟာနာယကအဖွဲ့၊ အဖွဲ့ဝင် ရန်ကုန်တိုင်းဒေသကြီး၊ ဗဟန်းမြို့နယ် ပါဠိတက္ကသိုလ် ညောင်တုန်းကျောင်းတိုက် ပဓာန နာယကဆရာတော် အဂ္ဂမဟာဂန္ထဝါစက ပဏ္ဍိတဘဒ္ဒန္တဝရာဘိဝံသ ဟောကြားတော် မူအပ် သော **မြန်မာ့ဩဇာမင်းချမ်း ညီညွတ်ရေးတရားတော်**

၉း၁၀ - ဘဒ္ဒန္တဥတ္တမဥာဏ ဘိဝံသ (အဂ္ဂမဟာပဏ္ဍိတ၊ အဂ္ဂမဟာသဒ္ဓမ္မဇောတိကဓဇ) ဒုတိယဥက္ကဋ္ဌဆရာတော် နိုင်ငံတော် သံဃမဟာနာယကအဖွဲ့၊ မိုးကောင်းကျောင်းတိုက်၊ ရေဦးမြို့ စစ်ကိုင်းတိုင်းဒေသကြီးထံမှ နဝဂုဏ်ဥပေါသထသီလခံယူဆောက်တည်ခြင်း

၁၀း၄၅ - **မျိုးဆက်သစ်တို့ တိုးတက်ရစ်ဖို့ ဘာသာတရားကို အလေးထားစို့**

၁၁း၀၀ - **သီတဂူဆရာတော် အရှင်ဉာဏိသာရ၏ နယုန်လပြည့် မဟာသမယကြီး ကျယ်ထူးမြတ်သည့်အခါတော်နေ့**

ညပိုင်း

၁၆း၃၅ - YTN(Science)

စာနပ်ရိက္ခာ ပြဿနာကို ဖြေရှင်းပေးမည့် အပင်စက်ရုံ

၁၇း၃၀ - မြန်မာ့ဌေကြေးစျေးကွက် ဆိုင်ရာစကားပုံင်း

၁၉း၁၅ - နိုင်ငံခြားဇာတ်လမ်းတွဲ **"မဟာကာလီ"** (အပိုင်း -၁၂)

၂၀း၀၀ - ပြည်တွင်းသတင်း၊ မိုးလေဝသအခြေအနေ

၂၀း၃၅ - မူပိုင်ခွင့်အကြောင်း သိကောင်းစရာ (စက်မှုဒီဇိုင်း မူပိုင်ခွင့် အကြောင်း သိကောင်းစရာများ)

- နိုင်ငံခြား ဇာတ်လမ်းတွဲ **"ချစ်ကြွေးရာဇဝင်"** (အပိုင်း-၃၉)

- အနုပညာခန်းရိပ်သာ **"ဦးရွှေ နန်းတင်နှင့် တွေ့ဆုံခြင်း"**

- နိုင်ငံခြားဇာတ်လမ်းတွဲ **"မျဉ်းဖြောင့်တစ်ကြောင်းရဲ့ မှတ်တမ်း"** (အပိုင်း-၁၆)

ချမ်းအေးသာစံမြို့နယ်ရှိ ကစားကွင်းတစ်ခုတွင် ဓားရှည်များဖြင့် ခြိမ်းခြောက်၍ ငွေနှင့်ဖုန်းများ ယူဆောင်သွားသူများကို နာရီပိုင်းအတွင်း ဖော်ထုတ်ဖမ်းဆီးနိုင်

မန္တလေး မေ ၂၈

မန္တလေးမြို့ ချမ်းအေးသာစံမြို့နယ်အတွင်းရှိ ကလေးကစားကွင်းတစ်ခုတွင် နာခေါင်းစည်းများ တပ်ထားသည့် လူများက ဓားရှည်များဖြင့် ခြိမ်းခြောက်ကာ ငွေနှင့် ဖုန်းများ ယူဆောင်သွားမှု မေ ၂၇ ရက် ည ၉ နာရီခန့်က ဖြစ်ပွားခဲ့ရာ ပြစ်မှုကျူးလွန် သူများကို ရဲတပ်ဖွဲ့က နာရီပိုင်းအတွင်း စုံစမ်းဖော်ထုတ်ဖမ်းဆီးရမိခဲ့သည်။

မေ ၂၇ ရက် ည ၉ နာရီခန့်က မန္တလေးမြို့ ချမ်းအေးသာစံမြို့နယ် ၃၂× ၃၃လမ်းကြား ၇၇× ၇၈လမ်းကြားရှိ ကလေးကစားကွင်းတစ်ခုတွင် နာခေါင်းစည်းများ တပ်ထားသည့် အမျိုးသားလေးဦးက ဓားရှည်နှစ်ချောင်းဖြင့် ကစားကွင်း ဝန်ထမ်းများအား ခြိမ်းခြောက်၍ ကောင်တာအတွင်းမှ ငွေကျပ် ၇၅၀၀၀နှင့် ဖုန်းရှစ်လုံးတို့အား ယူဆောင်ကာ ဆိုင်ကယ်နှစ်စီးဖြင့် ပြန်လည် ထွက်ခွာသွားသည်။

ဖြစ်စဉ်နှင့်ပတ်သက်၍ ဆိုင် မန်နေဂျာက အမှတ် ၈ မြို့မရဲစခန်းသို့ အကြောင်းကြားခဲ့သည်။ အမှတ် ၈ မြို့မရဲစခန်းက စုံစမ်းဆောင်ရွက်နေစဉ် ပြစ်မှုကျူးလွန်ခဲ့သူများသည် ပြည်ကြီးတံခွန်မြို့နယ် (ခ)ရပ်ကွက် ၇၆ လမ်းနှင့် ပျူစောထီးလမ်းထောင့်တွင် ရောက်ရှိနေကြောင်း သတင်းရရှိသဖြင့် မန္တလေးခရိုင် ရဲတပ်ဖွဲ့မှူး ဒုရဲမှူးကြီး မျိုးအောင်၏ ကြီးကြပ်မှုဖြင့် ချမ်းအေးသာစံမြို့နယ် ရဲတပ်ဖွဲ့မှူး ရဲမှူးသိန်းနိုင်၊ ပြည်ကြီးတံခွန်မြို့နယ် ရဲတပ်ဖွဲ့မှူး ရဲမှူးဝင်းနိုင်တို့ ဦးစီးသော တပ်ဖွဲ့ဝင်များ သွားရောက် ဖမ်းဆီးရာ အေးသောင်းပြုံး (ခ) ဖိုက်တာ (၃၄ နှစ်) မဟာအောင်မြေ မြို့နယ်၊ အာကာကျော် (ခ) တရုတ်ကြီး (၂၈ နှစ်) မဟာအောင်မြေမြို့နယ်၊ ရဲဝင်းနိုင် (ခ) ရဲကြီး (၂၄ နှစ်) ချမ်းအေးသာစံမြို့နယ်၊ နေလင်းထက် (၃၀ နှစ်) ချမ်းအေးသာစံမြို့နယ်နေသူတို့ လေးဦးကို သက်သေခံပစ္စည်းများနှင့်အတူ ယင်းနေ့ည ၁၁ နာရီခန့်တွင် ဖမ်းဆီးရမိခဲ့သည်။

ဖမ်းဆီးရမိသူများကို စစ်ဆေးဖော်ထုတ်ချက်အရ ၎င်းတို့နှင့်အတူ ပြစ်မှုကျူးလွန်ရာတွင် ပါဝင်သူများဖြစ်သည့် ပြည့်စုံ(၁၈ နှစ်) ချမ်းအေးသာစံမြို့နယ်၊ ဇော်လိုင်း (၂၆ နှစ်) ချမ်းအေးသာစံမြို့နယ်၊ ဟိန်းထက်မဟာအောင်မြေမြို့နယ်နေသူတို့ သုံးဦးကို ည ၁၁ နာရီ ၁၅ မိနစ်တွင် ထပ်မံဖမ်းဆီးရမိ ခဲ့ သည်။

ဖြစ်စဉ်အပေါ် ဆိုင်မန်နေဂျာက တရားလိုပြုလုပ်တိုင်တန်းခဲ့ရာ ဖမ်းဆီးရမိသူများဖြစ်သည့် အေးသောင်းပြုံး(ခ) ဖိုက်တာပါခုနစ်ဦးအား အမှတ် ၈ မြို့မရဲစခန်းက အမှုဖွင့်အရေးယူထားကြောင်း သိရသည်။ **တင်မောင်(မန္တလေး)**

မန္တလေးမြို့ရှိ ရွှေဆိုင်တစ်ဆိုင်တွင် ဓားကိုင်ခြိမ်းခြောက် ငွေကျပ် ၆၃ သိန်း ကျော်တန်ဖိုးရှိ ရွှေထည်ပစ္စည်းများ လုယက်ခံရ

မန္တလေး မေ ၂၈

မန္တလေးမြို့ ချမ်းမြသာစည်မြို့နယ် ကျွန်းလုံးဥသျှောင်ရပ်ကွက် အကွက် ၅၀၇ ကျောက်ဆစ်တန်း စစ်ကိုင်း-မန္တလေး ကားလမ်းပေါ်ရှိ ရွှေစင်မြင့်မိုရ်ရွှေဆိုင်တွင် **(အောက်ယာပုံ)** မေ ၂၈ ရက် နံနက် ၁၀ နာရီခွဲခန့်က အမျိုးသားတစ်ဦးက ဓားဖြင့်ခြိမ်းခြောက်၍ ငွေကျပ် ၆၃ သိန်း ကျော်တန်ဖိုးရှိ ရွှေထည်ပစ္စည်းများ လုယက်မှုဖြစ်ပွားခဲ့ကြောင်း သိရသည်။

ဖြစ်စဉ်မှာ "ရွှေစင်မြင့်မိုရ်" ရွှေဆိုင်သို့ နံနက် ၁၀ နာရီခွဲခန့်က ဆိုင်ကယ်တစ်စီးဖြင့် အမျိုးသားနှစ်ဦး ရောက်ရှိလာပြီး တစ်ဦးမှာ ဆိုင်ကယ်အနီးမှ စောင့်နေပြီး ကျန်တစ်ဦးမှာ ဆိုင်အတွင်းသို့ဝင်ရောက်၍ ၎င်း၏အမျိုးသမီးအတွက် ရွှေလက်ကောက် ဝယ်ပေးလိုကြောင်း ပြောဆိုကာ လက်ကောက်များ ပြခိုင်းသဖြင့် ပြသခဲ့သည်။

ယင်းသို့ ပြသနေစဉ် အဆိုပါ အမျိုးသားက အသင့်ပါလာသော ဓား မြှောင်ဖြင့် ခြိမ်းခြောက်ပြီး ရွှေလက်ကောက်များ ထည့်ထားသည့် မှန်ကောင်တာအား ရိုက်ခွဲကာ အလေးချိန် နှစ်ကျပ်သားခန့်ရှိ ငွေးငွေး လက်ကောက်နှစ်ကွင်း (တန်ဖိုးငွေကျပ် ၃၆ သိန်း)၊ အလေးချိန် ငါးမူးသားခန့်ရှိ ပိုက်လုံးလက်ကောက်နှစ်ကွင်း (တန်ဖိုးငွေကျပ်ကိုးသိန်း)၊ အလေးချိန်တစ်ကွင်းလျှင် ခြောက်ပဲသားခန့်ရှိ ပိုက်စက်ဖြတ်ပုံ လက်ကောက်ခြောက်ကွင်း (တန်ဖိုး ငွေကျပ် ၁၈ သိန်း) စုစုပေါင်း ရွှေထည်ပစ္စည်း အလေးချိန် ခုနစ်ကျပ်သားခန့် ကာလတန်ဖိုးငွေကျပ် ၆၃ သိန်းကျော်ကို ယူဆောင်ပြီး မောင်းနှင်ထွက်ပြေးသွားသည်။

အဆိုပါဖြစ်စဉ်နှင့် ပတ်သက်၍ ချမ်းမြသာစည်မြို့နယ် မြို့မရဲစခန်းမှ အမှုဖွင့်ထားရှိပြီး ပြစ်မှုကျူးလွန်သူများကို အမြန်ဆုံးဖမ်းဆီးရမိရေး စုံစမ်းဆောင်ရွက်လျက်ရှိကြောင်း သိရသည်။

အောင်စံမောင်

မယ်စဲ့၊ တီးတိန်၊ စလင်း၊ မြစ်ကြီးနားတို့၌ မီးလောင်မှုများဖြစ်ပွား

မယ်စဲ့

ကယားပြည်နယ် မယ်စဲ့မြို့နယ်တောင်ပိုင်းရပ်ကွက်ရှိ ဦးစိုင်းရွှေ၏ နေအိမ်အနောက်ဘက်ရှိ ဆန်စက်တစ်လုံး မေ ၂၈ ရက် ည ၁၂ နာရီ ၄၅ မိနစ်ခန့်က မီးလောင်မှုဖြစ်ပွားခဲ့သည်။

မီးလောင်မှုဖြစ်ပွားကြောင်း သတင်းအရ မြို့နယ်ခေတ္တရဲတပ်ဖွဲ့မှူး ဒုရဲမှူးမြင့်ဌေး၊ မြို့မစခန်းမှူး ဒုရဲမှူးသန်းအောင်နှင့် မီးသတ်တပ်ဖွဲ့ဝင်များက ဝိုင်းဝန်းငြိမ်းသတ်ခဲ့ရာ ည ၁ နာရီ ၄၅ မိနစ်ခန့် မီးငြိမ်းသွားခဲ့သည်။ မီးလောင်မှုကြောင့်ဦးစိုင်းရွှေပိုင် ၂၂ ကောင်အင်ဂျင်တစ်လုံး၊ ဆန်ကြိတ်ခွဲစက်တစ်လုံး၊ (၄× ၃)ပေသွပ်မိုးပျဉ်ကာအဆောက်အအုံတစ်လုံး မီးလောင်ဆုံးရှုံးခဲ့ပြီး မီးလောင်မှုနှင့် ပတ်သက်၍ပိုင်ရှင် ဦးစိုင်းရွှေအား မေးမြန်းရာ ဆန်စက်တွင်အစောင့်တစ်ဦးတစ်ယောက်မျှ မထားရှိခြင်း၊ အခင်းဖြစ်ပွားချိန်တွင် လျှပ်စစ်မီးပြတ်တောက်လျက်ရှိကြောင်းသိရ၍ မယ်စဲ့မြို့မရဲစခန်းက ဆက်လက် စုံစမ်းစစ်ဆေးဆောင်ရွက်လျက်ရှိကြောင်း သိရသည်။ **ဝတ်ရည်(ပြန်/ဆက်)**

တီးတိန်

ချင်းပြည်နယ် တီးတိန်မြို့နယ် ဆဲဇန်ကျေးရွာ၌ မေ ၂၇ ရက် ည ၁၀ နာရီ ၁၅ မိနစ်က မီးဖိုမီးကြွင်းမီးကျန်မှတစ်ဆင့် နေအိမ်တစ်လုံး မီးလောင်မှုဖြစ်ခဲ့ကြောင်း သိရသည်။

မီးလောင်မှုဖြစ်ပွားသည့်နေအိမ်သည် ဆဲဇန်ကျေးရွာနေ ဒေါ်မန်းငိုက်လွန်း၏ သွပ်မိုး၊ ပျဉ်ကာ၊ နှစ်ထပ်နေအိမ်ဖြစ်ပြီး မီးဖိုမီးကြွင်းမီးကျန်မှတစ်ဆင့် မီးလောင်မှုကြောင့် နေအိမ်တစ်ခုလုံး မီးလောင်ခဲ့ကြောင်း၊ အခြားလူနေအိမ်များနှင့် တိရစ္ဆာန်များထိခိုက်ဆုံးရှုံးမှုမရှိကြောင်း သိရသည်။

အဆိုပါမီးလောင်မှုနှင့် ပတ်သက်၍ မီးပေါ့ဆစွာသုံးစွဲသူ ဒေါ်မန်းငိုက်လွန်းအား တီးတိန် မြို့နယ်ရဲစခန်းက အမှုဖွင့်စစ်ဆေးဆောင်ရွက်လျက်ရှိကြောင်း သိရသည်။

မြို့နယ် (ပြန်/ဆက်)

စလင်း

မကွေးတိုင်းဒေသကြီး စလင်းမြို့နယ် ဇရပ်လှကျေးရွာအုပ်စု ဇရပ်လှကျေးရွာတွင် မေ ၂၈ ရက် နံနက် ၈ နာရီခွဲခန့်တွင် မီးလောင်မှုဖြစ်၍ နေအိမ်တစ်လုံးမီးလောင်ဆုံးရှုံးခဲ့သည်။ **(အောက်ပုံ)** ဇရပ်လှကျေးရွာနေ ဒေါ်ခင်စိန်၏နေအိမ်မှစတင်မီးလောင်ရာ စလင်းမြို့နယ် မီးသတ်ဦးစီးဌာနမှ ဦးစီးမှူး ဦးဌေးမော်နှင့်မီးသတ်တပ်ဖွဲ့ဝင်များက မီးသတ်ယာဉ်သုံးစီးဖြင့် ငြိမ်းသတ်ခဲ့ရာ နံနက် ၉ နာရီခွဲခန့်တွင် မီးငြိမ်းသတ်နိုင်ခဲ့သည်။ မီးလောင်မှုကြောင့် လေးပင်အုတ်ခံနေအိမ်တစ်လုံး၊ စပါးကျီတစ်လုံးမီးလောင်ဆုံးရှုံးခဲ့သည်။ မီးလောင်နေခချိန်တွင် အိမ်ရှင်ဒေါ်ခင်စိန်သည် နေအိမ်၌မရှိကြောင်း၊ စလင်းမြို့နှင့်ဆယ်မိုင်ခန့်ဝေးသော ငါးမျက်နှာဘုရားပွဲသို့ သွားနေကြောင်းနှင့် ယင်းမီးလောင်မှုကြောင့် အိမ်ရှင်အား အရေးယူဆောင်ရွက်ထားကြောင်း သိရသည်။

စစ်ကြည်(စလင်း)

မြစ်ကြီးနား

ကချင်ပြည်နယ် မြစ်ကြီးနားမြို့ တပ်ကုန်းရပ်ကွက်တွင် မေ ၂၈ ရက် နံနက် ၁၀ နာရီ ၂၅ မိနစ်က မီးဖိုမီးကြွင်းမီးကျန်မှတစ်ဆင့် နေအိမ်မီးဖိုချောင်တစ်လုံး မီးကူးစက်လောင်ကျွမ်းခဲ့သည်။

မြစ်ကြီးနားမြို့ တပ်ကုန်းရပ်ကွက် နယ်မြေ ၅ ရွှေလမ်းမလမ်းသွယ် ၁ နေ ဦးအောင်မိုင်(၃၅ နှစ်) ၏နေအိမ်၌ မီးဖိုမီးကြွင်းမီးကျန်မှတစ်ဆင့် အနီးရှိထရံ သို့ မီးကူးစက်လောင်သဖြင့် အလျား ၂၇ ပေ၊ အနံ ၁၈ ပေရှိ မီးဖိုချောင်တစ်လုံးမီးလောင်ဆုံးရှုံးခဲ့သည်။ မီးလောင်ရာသို့ မြစ်ကြီးနားမြို့ မီးသတ်စခန်းမှ ဒုတိယမီးသတ်ဦးစီးမှူး ဦးတင်မောင်တိုးနှင့် တပ်ဖွဲ့ဝင်များက မီးငြိမ်းသတ်ယာဉ်သုံးစီး၊ ရေသယ်ယာဉ်တစ်စီး တို့ဖြင့် ငြိမ်းသတ်ရာ နံနက် ၁၀ နာရီ ၄၂ မိနစ်တွင် မီးငြိမ်းသတ်နိုင်ခဲ့ကြောင်း၊ မီးလောင်မှုနှင့် ပတ်သက်၍ ဦးအောင်မိုင်အား မြစ်ကြီးနားမြို့မရဲစခန်းက အမှုဖွင့်အရေးယူထားကြောင်း သိရသည်။ **ဝင်းနိုင် (ကချင်မြေ)**

မြိတ်မြို့ ကမ်းသာယာရွာ၌ မူးယစ်ဆေးဝါးသတင်းအရရှာဖွေရာမှ ကျည်ဆန် ၄၇ တောင့် သိမ်းဆည်းရမိ

မြိတ် မေ ၂၈

တနင်္သာရီတိုင်းဒေသကြီး မြိတ်မြို့ ကလွင်ကျေးရွာအုပ်စု ကမ်းသာယာကျေးရွာ မြိတ်စီးပွားရေးဇုန်အိမ်ရာဝင်း ၃ လမ်းရှိ နေအိမ်တစ်အိမ်၌ မေ ၂၇ ရက် ညနေ ၅ နာရီခန့်က မူးယစ်ဆေးဝါးများ ရောင်းချနေကြောင်းသတင်းအရ ဝင်ရောက်ရှာဖွေရာ မူးယစ်ဆေးဝါးများမတွေ့ရှိရသဲ့ ထိုင်းနိုင်ငံထုတ် ကျည်ဆန်များ သိမ်းဆည်းရမိခဲ့သည်။

မြိတ်မြို့ ကမ်းသာယာကျေးရွာ မြိတ်အနာဂတ်ဖွံ့ဖြိုးတိုးတက်ရေးစီးပွားရေးဇုန်အိမ်ရာဝင်း ၃ လမ်း အမှတ် ၃ နေ ဇော်ဇော်အောင်(ခ) ဇော်အောင်၏နေအိမ်ကို သတင်းအရ မြိတ်ခရိုင်မှူခင်း အကူအဖွဲ့မှ ရဲအုပ်ခင်မောင်အေး ဦးစီး တပ်ဖွဲ့ဝင်များဖြင့် မေ ၂၇ ရက် ညနေ ၅ နာရီခန့်က သွားရောက်ရှာဖွေရာ ၎င်းအား နေအိမ်၌ တွေ့ရှိရပြီး မူးယစ်ဆေးဝါးများအား မတွေ့ရှိရဘဲ ၎င်း၏အိပ်ခန်းအတွင်းမှ ကော်ဘူးဖြင့် ထည့်ထားသည့် ထိုင်းနိုင်ငံထုတ် ၉ မမကျည် ၄၇ တောင့်အား ရှာဖွေသိမ်းဆည်းရမိခဲ့ကြောင်း၊ ဖြစ်စဉ်နှင့် ပတ်သက်၍ ဇော်ဇော်အောင်(ခ)ဇော်အောင်(၂၇ နှစ်) **(ဝဲပုံ)** အား မြိတ်မြို့မရဲစခန်းက အမှုဖွင့် စစ်ဆေးဆောင်ရွက်လျက်ရှိကြောင်း သိရသည်။

မြင့်ဦး(မြိတ်)

အငြင်းပွား တောင်တရုတ်ပင်လယ်အတွင်း အမေရိကန်စစ်သင်္ဘောနှစ်စင်း ဝင်ရောက်

ပေကျင်း မေ ၂၈

အငြင်းပွား တောင်တရုတ်ပင်လယ်အတွင်းရှိ ကျွန်းတစ်ခုအနီး အမေရိကန်စစ်သင်္ဘောနှစ်စင်း ခုတ်မောင်းပြီးနောက် တရုတ်က အဆိုပါ ကိစ္စအပေါ် မကျေနပ်ကြောင်း ပြောခဲ့သည်ဟု အေအက်ဖ်ပီသတင်းတစ်ရပ်တွင် ဖော်ပြခဲ့သည်။ ထို့အပြင် မဟာဗျူဟာမြောက်ရေလမ်းကြောင်းသွားလာမှုနှင့် ပတ်သက်ပြီး တင်းမာမှုများ မြင့်တက်လာကြောင်းလည်း သိရသည်။

မေ ၂၇ ရက်က အမေရိကန်စစ်သင်္ဘောများ အငြင်းပွား ပါရာဆယ်ကျွန်းအနီး ခုတ်မောင်းခြင်းအပေါ် လုံးဝသဘောမတူ ဆန့်ကျင်ကြောင်း တရုတ်နိုင်ငံခြားရေးဝန်ကြီးဌာနက ကြေညာချက်တစ်ရပ် ထုတ်ပြန်ခဲ့သည်။

အမေရိကန်စစ်ဘက်ဆိုင်ရာက လွတ်လပ်သော ရေကြောင်း သွားလာမှုတစ်ခုအဖြစ် ပြောဆိုခဲ့ပြီး တရုတ်တို့ထင်သလို ရေကြောင်းပိုင်ဆိုင်မှုကိစ္စကြောင့် မဟုတ်ကြောင်း ပြောခဲ့သည်။ ထို့အတူ အငြင်းပွားကျွန်းဆွယ်အတွင်း ၎င်း၏ ပိုင်ဆိုင်မှုတစ်စုံတစ်ရာကို ပြသလိုခြင်းမဟုတ်ကြောင်းလည်း ပြောခဲ့သည်။

အမေရိကန်ရေတပ်မှ ဟစ်ဂင်းစ်နှင့် အန်တီတန် စစ်သင်္ဘောနှစ်စင်းသည် တရုတ်နိုင်ငံ၏ အငြင်းပွားကျွန်းဆွယ်အတွင်း ခွင့်ပြုချက်မရှိဘဲ ဝင်ရောက်ခဲ့သောကြောင့် တရုတ်ရေတပ်နှင့် တွေ့ဆုံခဲ့ခြင်းဖြစ်ပြီး တရုတ်ရေတပ်သင်္ဘောများက ၎င်းတို့ကို ထွက်ခွာသွားရန် သတိပေးခဲ့ကြောင်း တရုတ်နိုင်ငံခြားရေးဝန်ကြီးဌာနက ပြောကြားခဲ့သည်။

အဆိုပါ ခွင့်ပြုချက်မရဘဲ ဝင်ရောက်လာခဲ့သည့် အမေရိကန် စစ်သင်္ဘောနှစ်စင်းကို ပြန်လည်ထွက်ခွာသွားရန် ပြောကြားခဲ့ကြောင်း နိုင်ငံပိုင်သတင်းအေဂျင်စီတစ်ခုဖြစ်သည့် ဆင်ဟွာ သတင်းတွင်လည်း ဖော်ပြခဲ့သည်။ **အေအက်ဖ်ပီ**

အသက် ၉၃ နှစ်ရှိ အမေရိကန်သမ္မတဟောင်း ဂျော့ဘုရှ် ဆေးရုံတက်နေရ

ဝါရှင်တန် မေ ၂၈

သွေးပေါင်ကျခြင်းနှင့် မူးဝေခြင်း ဝေဒနာများကြောင့် အမေရိကန်နိုင်ငံ သမ္မတဟောင်း ဂျော့ဒဗလျူဘုရှ်အား မေ ၂၇ ရက်က ဆေးရုံတင်လိုက် ရကြောင်း မိသားစုပြောရေးဆိုခွင့် ရှိသူ ဂျင်မက်ဂရက်သ်က ပြောခဲ့သည်။

သမ္မတဟောင်း စီနီယာဘုရှ်ကို ဆောင့်သမ်မိန်း ကျန်းမာရေးဌာနသို့ ပို့ဆောင်ပေးခဲ့ကြောင်းနှင့် ရောဂါရှာဖွေရေးအတွက် ရက်အနည်းငယ် ဆေးရုံတင်ထားရဦးမည်ဖြစ်ကြောင်း မက်ဂရက်သ်၏ တွစ်တာလူမှုကွန်ရက်စာမျက်နှာတွင် မကြာသေးမီက ရေးသားဖော်ပြခဲ့သည်။

အမေရိကန်နိုင်ငံ၏ ၄၁ ဦးမြောက် သမ္မတသည် နိုးနိုးကြားကြားရှိနေပြီး မည်သည့်ကြီးမားသည့် ဝေဒနာမျှ ခံစားရခြင်းမရှိကြောင်းလည်း မက်ဂရက်သ်က ပြောသည်။ အသက် ၉၃ နှစ်ရှိ သမ္မတဟောင်းသည် ပြီးခဲ့သည့် ရက်သတ္တပတ်က မိန်းပြည်နယ်ရှိ ၎င်း၏ မိသားစုနေအိမ်ခံဝင်းသို့ ပြန်လာခဲ့ခြင်းဖြစ်သည်။ ၎င်း၏ ဇနီးဖြစ်သူ ဘာဘာရာသည် ပြီးခဲ့သည့်လက ကွယ်လွန်ခဲ့ကြောင်း သိရသည်။

စီနီယာဘုရှ်သည် ၁၉၈၉ ခုနှစ်မှ ၁၉၉၃ ခုနှစ်အထိ အမေရိကန်သမ္မတအဖြစ် တာဝန်ထမ်းဆောင်ခဲ့ခြင်းဖြစ်သည်။ အမျိုးသမီးကွယ်လွန်ပြီးနောက် ရုတ်တရက် သွေးတိုးရောဂါကြောင့် ဆေးရုံတက်ခဲ့ရသေးကြောင်း သိရသည်။ **ဆင်ဟွာ**

တရားသူကြီးချုပ်ဟောင်းကို ခေတ္တဝန်ကြီးချုပ်အဖြစ် ပါကစ္စတန်ခန့်အပ်

အစ္စလာမ္မာဘတ် မေ ၂၈

ပါကစ္စတန်လက်ရှိအာဏာရပါတီများနှင့် အတိုက်အခံပါတီများသည် အမြင့်ဆုံးတရားရုံးအကြီးအကဲဟောင်းကို ပါကစ္စတန်၏ ခေတ္တဝန်ကြီးချုပ်အဖြစ် ခန့်အပ်လိုက်ကြောင်း တနလာနေ့တွင် ကြေညာခဲ့သည်။

ပါကစ္စတန်သမ္မတက ပါကစ္စတန်၏ ဒုတိယမြောက် ဒီမိုကရေစီနည်းအရ အာဏာလွှဲပြောင်းမှုဖြစ်လာမည်ဟု ပြောကြားခဲ့သည့် အထွေထွေရွေးကောက်ပွဲများကို လာမည့်ဇူလိုင် ၂၅ ရက်တွင် ကျင်းပသွားမည်ဟု ကြေညာလိုက်ပြီးနောက် ရက်အနည်းငယ်အကြာတွင် နာဆာအာလမ့်လ်ခ်အား ခေတ္တဝန်ကြီးချုပ်အဖြစ် ရွေးချယ်ခန့်အပ်လိုက်ခြင်းဖြစ်ကြောင်း သိရသည်။

ယနေ့သည် ပါကစ္စတန်နိုင်ငံ၏ ဒီမိုကရေစီသမိုင်းတွင် အရေးပါသည့် နေ့ရက်တစ်ရက်ဖြစ်ကြောင်း၊ ဘုံသဘောတူညီမှုအဆင့် ရောက်ရှိပြီးနောက်တွင် ၎င်းအား ခန့်အပ်ရန် ရွေးချယ်ဆုံးဖြတ်လိုက်ခြင်းဖြစ်ကြောင်း ဝန်ကြီးချုပ် ရှာဟစ် ခါကန်အဘာစီက သတင်းစာရှင်းလင်းပွဲတွင် ပြောကြားခဲ့သည်။

နောက်ကြောင်းကင်းရှင်းသည့် ပုဂ္ဂိုလ်တစ်ဦးကို ကျွန်ုပ်တို့ရွေးချယ်လိုက်ပြီဖြစ်ကြောင်း ၎င်းက ပြောကြားသည်။ အတိုက်အခံခေါင်းဆောင် ခါရှိဒ်ရှားက ဆယ်စုနှစ်တစ်နှစ်နီးပါးကြာအောင် ထိပ်တန်းတရားရုံး၌ တာဝန်ထမ်းဆောင်ခဲ့သည့် မာ့လ်ခ်သည် ၂၀၁၄ ခုနှစ် ဇူလိုင်မှ ၂၀၁၅ ဩဂုတ်လအထိ တရားသူကြီးချုပ်အဖြစ် တာဝန်ထမ်းဆောင်ခဲ့ပြီး နိုင်ငံရေးဖြစ်စဉ်တစ်လျှောက် ကူညီပံ့ပိုးပေးခဲ့သူဖြစ်ကြောင်း ဖြည့်စွက်ပြောကြားခဲ့သည်။ လက်ရှိအစိုးရ၏ ရာထူးသက်တမ်းသည် လာမည့်မေ ၃၁ ရက်တွင် သက်တမ်းကုန်ဆုံးမည်ဖြစ်သည်။ **အေအက်ဖ်ပီ**

တရုတ်နိုင်ငံ ကျီလင်၌ ပြင်းအား ၅ ဒသမ ၇ ရှိ မြေငလျင်လှုပ်ခတ်မှုဖြစ်

ချမ်ချွမ်း မေ ၂၈

တရုတ်နိုင်ငံအရှေ့မြောက်ပိုင်း ကျီလင်ပြည်နယ် ဆောင်ဂျမ်မြို့ရှိ နင်ကျန်းခရိုင်တွင် တနလာနေ့ ပေကျင်းစံတော်ချိန် နံနက် ၁ နာရီ မိနစ်၅၀ ၌ ပြင်းအား ၅ ဒသမ ၇ ရစ်ချ်တာစကေးရှိသည့် မြေငလျင်လှုပ်ခတ်မှုဖြစ်ပွားခဲ့ကြောင်း သိရသည်။ ငလျင်ကြောင့် သေကျေပျက်စီးမှုများမရှိကြောင်း ဆင်ဟွာသတင်းတစ်ရပ်တွင် ဖော်ပြထားသည်။

သို့သော်လည်း ဆောင်ဂျမ်မြို့နေ ဒေသခံပြည်သူများက ပြင်းထန်သည့် ငလျင်တုန်ခါမှုများကို ခံစားလိုက်ရကြောင်းနှင့် လူအများအပြားသည် ငလျင်လှုပ်ခတ်မှုဖြစ်ပွားပြီးနောက် လမ်းများပေါ်သို့ အလျင်အမြန် ပြေးထွက်သွားခဲ့ကြကြောင်း ပြောကြားခဲ့သည်။

အရေးပေါ်တုံ့ပြန်ဆောင်ရွက်မှုယန္တရားကို ဆောင်ရွက်နေပြီဖြစ်ကြောင်း သိရသည်။ မိုဘိုင်းဖုန်းဆက်သွယ်ရေးလိုင်းအချို့ ပြတ်တောက်မှုများ ဖြစ်ပွားခဲ့သော်လည်း မီးပြတ်တောက်မှုများ ပုံမှန်အခြေအနေအတိုင်း ပြန်လည်ကောင်းမွန်သွားပြီဖြစ်ကြောင်း သိရသည်။ ငလျင်ဗဟိုချက်မကို မြောက်လတ္တီကျူ ၄၅ ဒီဂရီနှင့် အရှေ့လောင်ဂျီကျူ ၁၂၄ ဒသမ ၇၁ ဒီဂရီ၌ ဖမ်းယူစောင့်ကြည့်မှတ်သားခဲ့ကြောင်း သိရသည်။

မြေငလျင်လှုပ်ခတ်မှုသည် အနက်အားဖြင့် ၁၃ ကီလိုမီတာရှိကြောင်း သိရသည်။

ဆင်ဟွာ

ကိုလံဘီယာသမ္မတရွေးကောက်ပွဲ ထပ်ဆင့်ရွေးကောက်ယှဉ်ပြိုင်မှု ပြုလုပ်မည်

ဘိုဂိုတာ မေ ၂၈- ကိုလံဘီယာ သမ္မတရွေးကောက်ပွဲသည် ငြိမ်းချမ်းရေးစာချုပ်ကို ပြင်ဆင်လိုသည့် ကိုယ်စားလှယ်လောင်းတစ်ဦးနှင့် ငြိမ်းချမ်းရေးသဘောတူစာချုပ်ကို ထောက်ခံသည့် သူပုန်ဟောင်းတစ်ဦးတို့အကြား မဲရလဒ်ချင်းတူညီနေသည့်အတွက် နောက်ထပ်ရွေးကောက်ယှဉ်ပြိုင်မှု ထပ်မံပြုလုပ်ရမည့် အခြေအနေသို့ ဦးတည်လာခဲ့ကြောင်း သိရသည်။

တနင်္ဂနွေနေ့က ကျင်းပခဲ့သည့် သမ္မတရွေးကောက်ပွဲသည် ၂၀၁၆ ခုနှစ်တွင် အစိုးရနှင့် ကိုလံဘီယာ တော်လှန်ရေးလက်နက်ကိုင်တပ်ဖွဲ့ဝင် အင်အားစုများဖြစ်သည့် FARC အဖွဲ့ကြား ငြိမ်းချမ်းရေးသဘောတူစာချုပ်ကို လက်မှတ်ရေးထိုးခဲ့ပြီးနောက် ပထမဆုံးကျင်းပသည့် သမ္မတရွေးကောက်ပွဲဖြစ်သည်။

နှစ်ပေါင်း ၅၀ ကျော်ကြာအောင်ဖြစ်ပွားခဲ့သည့် ပဋိပက္ခအတွင်း၌ လူနှစ်သိန်းကျော် အသက်ဆုံးရှုံးခဲ့ရသည်။ ဖာ့ဂ်ာအုပ်စုသည် ပြီးခဲ့သည့်နှစ် စက်တင်ဘာလတွင် နိုင်ငံရေးပါတီတစ်ခုဖြစ်လာခဲ့သည်။ **အင်နှအိတ်ချ်ကေ**

ထရန့်၏ အမေရိကန်သည်သာ ပထမဟူသည့် မူဝါဒ အလုပ်ဖြစ်ဆဲလား

တင်လင်းအောင်

၁၉ ရာစုနှောင်းပိုင်းနဲ့ ၂၀ ရာစုအစောပိုင်းမှာ အမေရိကန်နိုင်ငံရဲ့လွတ်လပ်တဲ့ အရင်းရှင်ဝါဒဟာ စီးပွားရေးဆိုင်ရာ ချဲ့ထွင်မှုတွေကို အလျင်အမြန် ဖြစ်စေခဲ့ပါတယ်။ အဲဒီလိုဖြစ်စေခြင်းက လူတန်းစားကွဲပြားခြားနားမှုတွေ ဖြစ်စေခဲ့ပြီး ဆင်းရဲသားတွေကြား စီးပွားရေးဆိုင်ရာ မလုံခြုံမှုတွေ အကြီးအကျယ်ဖြစ်စေခဲ့ပါတယ်။ ထို့နောက်မှာတော့ စီးပွားရေးပျက်ကပ်ကို ဦးတည်တဲ့ ပုံစံတွေ ဖြစ်လာပါတော့တယ်။ သို့သော်လည်း အမြဲတမ်း ဒီလိုကြီးပဲတော့ မဟုတ်ပါဘူး။

ရန်ပုံငွေများ လျော့နည်းလာ

ပြည့်စုံကြွယ်ဝတဲ့နိုင်ငံဟာ ဒုတိယကမ္ဘာစစ်နောင်းပိုင်းကာလရဲ့စီးပွားရေးဖွံ့ဖြိုးမှုကို အရှိန်ကောင်းအောင် လောင်စာထည့်လိုက်သလိုပါပဲ။ အလုပ်သမားနဲ့ အလယ်အလတ်လူတန်းစားတွေလက်ထဲ လုပ်ကိုင်နိုင်မှုတွေ၊ ငွေအရင်းအမြစ်တွေ ရောက်လာပါတယ်။ ထို့အတူပါပဲ ပညာရေးပိုင်းဆိုင်ရာနဲ့ စီးပွားရေးဆိုင်ရာ လုံခြုံတိုးတက်မှုတွေဟာလည်း ဒီရေအလား တရိပ်ရိပ်နဲ့ တက်လာပါတော့တယ်။ သို့သော်လည်း အမေရိကန်နိုင်ငံရဲ့ အနေအထားဟာ ဒီရေလိုပါပဲ။ အမြဲတမ်း တက်လိုက် ကျလိုက်ဖြစ်နေတာပါပဲ။ ၁၉၇၀ ပြည့်လွန်နှစ်များကတည်းက သက်သာချောင်ချိရေးကွန်ရက်တွေဟာ သိသိသာသာကိုပဲ လျော့နည်းလာပါတယ်။ အလုပ်သမားတွေကို ကာကွယ်ပေးတဲ့ အလုပ်သမားစည်းကမ်းတွေ၊ လုပ်ထုံးလုပ်နည်းတွေဟာလည်း လျော့ရဲလာပါတယ်။ ပညာရေးနဲ့ ပြည်သူ့အစီအစဉ်တွေအတွက် ထည့်ဝင်ခဲ့တဲ့ ရန်ပုံငွေတွေဟာလည်း တဖြည်းဖြည်း လျော့နည်းကျဆင်းလာပါတယ်။ ဆင်းရဲမှုတွေနဲ့ အလုံးစုံသော အကျပ်အတည်းတွေဟာ အမေရိကန်ပြည်ထောင်စုကြီး ဆီသို့ နောက်တစ်ဖန် ရောက်ရှိလို့လာခဲ့ပြီလားဆိုတာတော့ အတိအကျ ပြောလို့တော့ မရသေးပါဘူး။

၁၉၃၆ ခုနှစ် သက်သာချောင်ချိရေး ပြုပြင်ပြောင်းလဲမှုအရ ကလေးရှိတဲ့ ခင်ပွန်းသည်မရှိ၊ ဇနီးမရှိတဲ့ တစ်ဦးတည်းမိဘတွေဟာ အရင်လိုမဟုတ်တဲ့ အကူအညီ ငါးနှစ်သာရရှိတော့မှာဖြစ်ပြီး စည်းမျဉ်း၊ စည်းကမ်းပြဋ္ဌာန်းချက်အရ အလုပ် မဖြစ်မနေလုပ်ရတော့မှာ ဖြစ်ပါတယ်။ သက်သာချောင်ချိရေး အကျိုးခံစားတဲ့ မိသားစုတွေဟာ ၁၉၃၆ ခုနှစ်မှာ ၄ ဒသမ ၆ သန်းရှိခဲ့ပြီး ယခုနှစ်မှာတော့ ၁ ဒသမ ၁ သန်းသာ ရှိတော့ပါတယ်။ သက်သာချောင်ချိရေး အကျိုးခံစားတဲ့ မိသားစုဝင်အရေအတွက် ကျဆင်းလာခြင်းဟာ ဆင်းရဲမွဲတေမှုတွေ လျော့နည်းသွားတယ်လို့တော့ မဆိုလိုပါဘူး။ ခိုင်မာမှု မရှိတော့တဲ့သက်သာချောင်ချိရေးကွန်ရက်တွေဟာ နောက်တစ်ဖန် ဆင်းရဲနွမ်းပြင့်တက်မှုဆီကို ဦးတည်လို့ လာခဲ့ပါပြီ။

အမေရိကန် သန်း ၄၀ ဆင်းရဲမှုတွေနဲ့နေနေရ

အမေရိကန် သန်း ၄၀ ဟာ ဆင်းရဲမွဲတေမှုတွေနဲ့ နေနေရပါတယ်။ အမေရိကန်ပြည်ထောင်စုဟာ ကလေးဆင်းရဲမှုနှုန်းအမြင့်ဆုံးဖြစ်တယ်လို့ ကုလသမဂ္ဂစစ်တမ်းကောက်ယူသူတွေက ဆိုပါတယ်။ ထို့အတူ အလွန်အမင်းဆင်းရဲတဲ့ တစ်နေ့အမေရိကန်ဒေါ်လာ နှစ်ဒေါ်လာအောက် နည်းပြီးရတဲ့ လူတွေလည်း ရှိပြီးတော့ အခြေခံ လူနေထိုင်မှု အဆင့်အတန်းတွေဖြစ်တဲ့ ရေဆိုးနုတ်စနစ်၊ နေရာထိုင်ခင်း၊ ပညာရေးနဲ့ ကျန်းမာရေးအစီအမံ စတာတွေကို ရရှိခံစားမှုလည်း မရှိကြပါဘူး။

သမ္မတသက်တမ်း တစ်နှစ်ကျော်လာပြီ

နောက်အဆက်ဆက် တက်လာတဲ့ အမေရိကန်သမ္မတလက်ထက်မှာ အမေရိကန်နိုင်ငံကြီးဟာ အထူးသဖြင့် အမေရိကန်နိုင်ငံရဲ့ ၄၅ ယောက်မြောက် သမ္မတ ဒေါ်နယ်ထရန့်ရဲ့ လက်ထက်မှာ အမေရိကန်နိုင်ငံဟာ အတက်အကျတွေ လျင်လျင်မြန်မြန် ဖြစ်ပေါ်လို့လာခဲ့တယ်လို့ပဲ ပြောရမလား မသိတော့ပါဘူး။ အခုဆိုရင် အမေရိကန်သမ္မတ ဒေါ်နယ်ထရန့် တာဝန်ယူလာတဲ့ တစ်နှစ်ကျော်အတွင်း အမေရိကန်နိုင်ငံရဲ့ နိုင်ငံခြားရေးမူဝါဒတွေဟာ နိုင်ငံတကာအသိုင်းအဝိုင်းကို အံ့အားသင့်စေခဲ့ပါတယ်။ ထို့အတူပဲ နိုင်ငံတကာ ပူးပေါင်းဆောင်ရွက်မှု သဘောတူညီချက်တွေကို အဆက်မပြတ် ခြိမ်းခြောက်လျက်ရှိပြီး ကမ္ဘာလုံးဆိုင်ရာ စိန်ခေါ်မှုတွေ ဖြစ်စေခဲ့ပါတယ်။

အမေရိကန်သည်သာ ပထမမူဝါဒ

အမေရိကန်သမ္မတ ဒေါ်နယ်ထရန့် ချမှတ်ထားတဲ့ အမေရိကန်သည်သာ ပထမဆိုတဲ့ မူဝါဒဟာ တဖြည်းဖြည်း အရှိန်မြင့်တက်လာပြီး ရုပ်လုံးပေါ်လာပြီ ဖြစ်ရကား အဆိုပါ မူဝါဒကြောင့် အမေရိကန်အစိုးရရဲ့ ဆောင်ရွက်မှုတွေဟာ မတည်ငြိမ်မှုတွေ၊ မသေချာမှုတွေနဲ့ ရင်ဆိုင်လာရပါတော့တယ်။ ထို့အတူ အမေရိကန်သမ္မတဟာ လူမှုရေးကွန်ရက်ဖြစ်တဲ့ တွစ်တာမှာ မထိခလုတ်ထိခလုတ်၊ ထိကပါး ရိကပါး ပြောဆိုချက်တွေဟာ အမေရိကန်နိုင်ငံရဲ့ နိုင်ငံခြားရေးမူဝါဒကို ထိခိုက်လျက်ရှိတယ်ဆိုရင် မှားမယ် မထင်ပါဘူး။ မကြာသေးမီကမှ အမေရိကန်သမ္မတ ဒေါ်နယ်ထရန့်ဟာ လန်ဒန်ခရီးစဉ်ဗျက်သိမ်းခြင်းအပါအဝင် အာရှတိုက်နိုင်ငံတွေနဲ့ လွတ်လပ်တဲ့ ကုန်သွယ်ရေး သဘောတူညီချက်ဖြစ်တဲ့ ပစိဖိတ် ဖြတ်ကျော် ကုန်သွယ်မှုသဘောတူညီချက်မှ အမေရိကန်ပြည်ထောင်စုကို ဆွဲထုတ်ခဲ့ပါတယ်။ ပြီးတော့လည်း ပါရီရာသီဥတု ပြောင်းလဲရေးဆိုင်ရာ သဘောတူညီချက်မှလည်း နောက်ပြန်ဆုတ်ခဲ့ပါတယ်။ ထို့အတူ အီရန်နဲ့ အနောက်နိုင်ငံကြား သဘောတူခဲ့တဲ့ အီရန်ရဲ့ နျူကလီးယား အစီအစဉ်ကို လျော့ချဖြတ်တောက်နိုင်ရေးအတွက် ခြိမ်းခြောက်မှုတွေလည်း လုပ်ခဲ့သလို အီရန်နျူကလီးယား သဘောတူညီချက်ကနေ ထွက်ခွာလာခဲ့ပါပြီ။

ကိုရီးယားကျွန်းဆွယ် နျူအရေးအတွက် သို့လော သို့လော

ထို့အပြင် အမေရိကန်သမ္မတ ထရန့်ဟာ မြောက်ကိုရီးယားခေါင်းဆောင် ကင်ဂျုံအန်းနဲ့ တွေ့ဆုံဆွေးနွေးပြီး ကိုရီးယားကျွန်းဆွယ် နျူကလီးယားကင်းစင်ရေးအတွက် ကြိုးစားမှာလား၊ မကြိုးစားဘူးလားဆိုတာလည်း မသေချာသေးပါဘူး။ ဒါပေမယ့် ဖြစ်နိုင်တုန်းလို့တော့ ပြောခဲ့ပါတယ်။ အဲဒီကိစ္စဟာလည်း ကမ္ဘာက စိတ်ဝင်စားတဲ့ ကိစ္စတစ်ခုဖြစ်ပြီးတော့ အကယ်၍ အမေရိကန်ကသာ မြောက်ကိုရီးယားခေါင်းဆောင်နဲ့ တွေ့ဆုံဆွေးနွေးညှိနှိုင်းမယ်ဆိုလို့ကတော့ တရုတ်ကလည်း ကူညီဖို့အသင့်ပါပဲ။

ကမ္ဘာ့အသိုင်းအဝိုင်းမှ ကျော်ခိုင်းလာ

ထို့အပြင် အမေရိကန်နိုင်ငံရဲ့လူဝင်မှုကန့်သတ်တာတွေ၊ အမေရိကန်-ကျူးဘားဆက်ဆံရေးကို ပြောင်းလဲခြင်းတွေ၊ ဂျေရုဆလင်အား အစ္စရေးရဲ့ မြို့တော်အဖြစ် လက်ခံကြောင်း ကြေညာတာတွေ၊ ပါကစ္စတန်နိုင်ငံရဲ့အကြမ်းဖက်ခိုမ်းနှင်းရေးအပေါ် စကားလုံးတွေနဲ့ တိုက်ခိုက်မှုတွေ အပါအဝင် အီရန်နိုင်ငံရေးအသိုင်းအဝိုင်းအား ဝင်ရောက်စွက်ဖက်တဲ့၊ တင်းမာတဲ့ အပြောအဆိုမှတစ်ဆင့် ပါကစ္စတန်နိုင်ငံအပေါ် ငွေကြေးထောက်ပံ့မှု ရပ်ဆိုင်းခြင်းစတာတွေကို လုပ်ကိုင်ဆောင်ရွက်လာတာကို ကြည့်ခြင်းအားဖြင့် အမေရိကန်နိုင်ငံရဲ့ နိုင်ငံခြားရေးမူဝါဒဟာ အရှိန်ကောင်းကောင်းနဲ့ ဆက်လက်ပေါ်ပေါက်လာတယ်ဆိုတာကို ငြင်းလို့မရပါဘူး။ အမေရိကန်သမ္မတ ဒေါ်နယ်ထရန့်ရဲ့ တစ်နှစ်တာဆောင်ရွက်မှုတွေဟာ အပြုသဘောထက် အနှုတ်သဘောဆောင်နေသလားဆိုတာတော့ နိုင်ငံရေးကျွမ်းကျင်သူတွေရဲ့အလုပ်ပဲဖြစ်ပါတယ်။ ဒါပေမယ့် ကျိန်းသေတာတစ်ခုကတော့ ကမ္ဘာ့အသိုင်းအဝိုင်းမှ ကျောခိုင်းလာတဲ့အချက်ကတော့ ငြင်းမရပါဘူး။

မေးခွန်းထုတ်စရာဖြစ်ခဲ့

ဒါတင်မကပါဘူး။ ပစိဖိတ်သမုဒ္ဒရာဖြတ်ကျော် မိတ်ဖက်ဆက်ဆံရေးသဘောတူညီချက်မှ နုတ်ထွက်ခြင်း၊ ရာသီဥတုပြောင်းလဲခြင်းဆိုင်ရာ ပါရီသဘောတူညီချက်မှ နုတ်ထွက်ခြင်း၊ ကုလသမဂ္ဂယူနက်စကိုအဖွဲ့မှ နုတ်ထွက်ခြင်း၊ ကမ္ဘာလုံးဆိုင်ရာ လူဝင်မှုကြီးကြပ်ရေး သဘောတူညီချက်မှ နုတ်ထွက်ခြင်းစတဲ့ အချက်တွေကို ကြည့်ရင် အမေရိကန်နိုင်ငံဟာ သူ့နိုင်ငံရဲ့ အကျိုးစီးပွားကို ကာကွယ်လိုတဲ့အပြင် သီးခြားနေထိုင်လိုတဲ့သဘောကို တွေ့ရမှာဖြစ်ပါတယ်။ အဲဒီလိုအခြေအနေတွေက ကာလရှည်ကြာမဟာမိတ်ဖြစ်ခဲ့တဲ့ နိုင်ငံတွေကို ဆောက်တည်ရာမရဖြစ်စေခဲ့ပြီး နိုင်ငံတကာအသိုင်းအဝိုင်းကလည်း အမေရိကန်နိုင်ငံအပေါ် သူ့ရဲ့ ဦးဆောင်နိုင်မှုနဲ့ ပတ်သက်ပြီး ပြန်လည်မေးခွန်းထုတ်စရာတွေ ဖြစ်ပေါ်စေခဲ့ပါတယ်။

ရွှေကောက်ပွဲကြွေးကြော်သံအတိုင်း ဆောင်ရွက်နေသလား

ဒေါ်နယ်ထရန့်ရဲ့ သမ္မတရွေးကောက်ပွဲကြွေးကြော်သံအတိုင်း နိုင်ငံတစ်နိုင်ငံအနေဖြင့် ပုံမှန်လမ်းရိုးမှ ခွဲထွက်ပြီး တစ်မူထူးခြားသော ဆောင်ရွက်ချက်တွေကို ဆောင်ရွက်နိုင်ခဲ့တဲ့ အနေအထားကို တွေ့မြင်ရသော်လည်း ဒါဟာ နိုင်ငံတကာနဲ့ ဆက်ဆံရေးမှာ ထီးထီးကြီးဖြစ်စေပါတယ်။ ခေတ်အဆက်ဆက် အမေရိကန်အစိုးရတွေနဲ့ ဒေါ်နယ်ထရန့်ရဲ့ကွာခြားချက်ဟာ ဒေါ်နယ်ထရန့်ဟာ နိုင်ငံတကာစည်းကမ်းတွေကို သတ်မှတ်ထိန်းသိမ်းတဲ့နေရာမှာ ချိန်ညှိမှု အားနည်းပြီး အများအကျိုးဖြစ်ထွန်းစေမယ့် ကိစ္စရပ်တွေမျှဝေခြင်းနဲ့ ဒေသတွင်း မူဝါဒလမ်းစဉ်တွေအပေါ် ဗဟုဝါဒဖြင့် မချဉ်းကပ်နိုင်ခြင်းစတဲ့ ကျင့်သုံးနေကျ နိုင်ငံခြားရေးရာ ဆောင်ရွက်ချက်တွေကို ဆောင်ရွက်ပြီး အမေရိကန်သည်သာ ပထမဟူသည့် မူဝါဒကို နိုင်ငံတကာမူဘောင်တွေထက် ပိုမိုအလေးပေးထားကြောင်း တွေ့ရမှာဖြစ်ပါတယ်။

အမေရိကန်တစ်နိုင်ငံတည်းကိုသာ ကြည့်ပြီး ဦးတည်ဆောင်ရွက်တဲ့ နိုင်ငံခြားရေးမူဝါဒဟာ နိုင်ငံတကာဆိုင်ရာ မဟာဗျူဟာဖြစ်ဖို့ဆိုတာ လွန်စွာမှ ခက်ခဲတဲ့ အနေအထားမှာ ရှိပါတယ်။ အမေရိကန်နိုင်ငံဟာ ၎င်းတစ်နိုင်ငံတည်း လမ်းကြောင်းပေါ် လျှောက်လှမ်းတာကြောင့် နိုင်ငံတကာအသိုင်းအဝိုင်းနဲ့ တဖြည်းဖြည်း ဝေးကွာလာမလား ဆိုတာ မပြောတတ်အောင်ပင် ဖြစ်ရပါတယ်။ အဲဒီလိုအချိန်မှာ ကန့်ကွက်မှုတွေလည်း အဆက်မပြတ်ဖြစ်ပေါ်လာခဲ့ပါတယ်။

အဲဒီလို အလုံးစုံသော အခြေအနေတွေကို သုံးသပ်ကြည့်မယ်ဆိုရင် အမေရိကန်နိုင်ငံအနေနဲ့ ကမ္ဘာ့နိုင်ငံအသီးသီးရဲ့ယုံကြည်လေးစားမှုရရှိဖို့ ခက်ခဲတဲ့ အနေအထားကို တဖြည်းဖြည်းနဲ့ ရောက်လာမလားတောင် မပြောတတ်ပါဘူး။ ထို့အတူပဲ အမေရိကန်နိုင်ငံဟာ နိုင်ငံတကာအသိုင်းအဝိုင်းအပေါ် သြဇာလွှမ်းမိုးမှုလည်း ရရှိနိုင်တော့မည်မဟုတ်သလို အလိုရှိတဲ့ တောင်းဆိုမှုတွေလည်း အကောင်အထည် ပေါ်လာမလား ဆိုတာ အတိအကျပြောဖို့ ခက်ခဲလာပါတယ်။

လက်ရှိကမ္ဘာကြီးဟာ အလုံးစုံရောနှောပေါင်းဖက် ပူးပေါင်းနေထိုင်တဲ့ ကံကြမ္မာအကျိုးတူ ကမ္ဘာကြီးတစ်ခု ဖြစ်လာတာနဲ့အညီ အမေရိကန်သည်သာ ပထမဟူသည့် မူဝါဒဟာ လက်ရှိ အခြေအနေနဲ့ ကိုက်ညီနိုင်တော့မှာ မဟုတ်ပါဘူး။ လက်ရှိကမ္ဘာကြီးဟာ အားလုံးအတူတကွ ယှက်တင်ရောထွေးနေထိုင်လာတဲ့ ကမ္ဘာကြီးဖြစ်တာကြောင့် လူသားအသိုင်းအဝိုင်းအပေါ် နားလည်လက်ခံမှုပေးပြီး ကမ္ဘာကြီး ဖွံ့ဖြိုးတိုးတက်ဖို့ ကမ္ဘာကြီးမှာ မှီတင်းနေထိုင်တဲ့ ကမ္ဘာ့နိုင်ငံတွေ ပူးပေါင်းဆောင်ရွက်နိုင်ဖို့ လိုအပ်တဲ့ အကူအညီတွေ ပေးသွားရမှာဖြစ်သလို အဲဒီလို ဆောင်ရွက်မှုပဲ ကမ္ဘာ့နိုင်ငံအားလုံး အကျိုးကျေးဇူးတွေရရှိမှာ ဖြစ်ပါတယ်။ အဲလိုမှသာ အမေရိကန်သည်သာ ပထမဆိုတဲ့ မူဝါဒဟာလည်း အကောင်အထည် ပေါ်လာမှာဖြစ်ပါတယ်။ အကယ်၍ အားလုံးကို ကျောခိုင်းလိုက်မယ်ဆိုပါက အမေရိကန်သည်သာ ပထမဟူသည့် မူဝါဒဟာ အကောင်အထည်ပေါ်ရန် အလှမ်းကွာဝေးနေဦးမည် ဖြစ်ပါကြောင်း။ ။

ကိုးကား- သည်ဝါရှင်တန်ပို့စ်

နိုင်ငံတကာသတင်း တိုထွာ

အသက် ၉၀ အရွယ် ကားမောင်းသမားအဘွားအို ယာဉ်တိုက်မှုဖြစ်

တိုကျို မေ ၂၈

ဂျပန်နိုင်ငံအရှေ့ပိုင်းတွင် အသက် ၉၀ အရွယ် ကားမောင်းသမားအဘွားအို သည် လူအုပ်ကြားထဲသို့ အရှိန်ဖြင့် ဝင်တိုက်မိရာ အမျိုးသမီးတစ်ဦး သေဆုံးပြီး အခြားသုံးဦး ဒဏ်ရာရရှိခဲ့ကြောင်း အာဏာပိုင်များက ပြောကြားခဲ့သည်။

အဆိုပါ အဘွားအို မောင်းလာသည့် ကားသည် ဂျပန်နိုင်ငံ တိုကျိုမြို့အနောက်တောင်ဘက်ရှိ ချီကာဆာကီမြို့ရှိ လူအုပ်ကြားထဲအရှိန်ဖြင့် ဝင်မတိုက်မီ လမ်းဘေးပလက်ဖောင်းသို့ ဝင်ရောက်တိုက်မိပြီး နောက် လမ်းလျှောက်နေသည့် လူလေးဦးကို ဆက်တိုက်မိခဲ့ကြောင်း၊ တိုက်မိသူများအနက် အမျိုးသမီးမှာ သေဆုံးသွားပြီး အခြားသုံးဦးမှာ ဒဏ်ရာများ ရရှိသွားကြောင်း ဒေသဆိုင်ရာ ပြောရေးဆိုခွင့်ရှိသူက ပြောကြားခဲ့သည်။

ကားမောင်းလာခဲ့သည့် အဘွားအို မှာ အသက် ၉၀ ရှိပြီဖြစ်ကြောင်း ပြောရေးဆိုခွင့်ရှိသူက အတည်ပြုပြောကြားခဲ့သည်။

ရဲများက မတော်တဆဖြစ်ပွားရသည့် အကြောင်းရင်းကို စုံစမ်းစစ်ဆေးနေဆဲဖြစ်ပြီး ကားမောင်းသမားမှာလည်း ဒဏ်ရာ အနည်းငယ်ရရှိသွားကြောင်း ပြည်တွင်းသတင်းမီဒီယာများတွင် ဖော်ပြခဲ့သည်။

အေအက်ဖ်ပီ

ဂျာမနီ၊ ဘယ်လ်ဂျီယံနှင့် တောင်အာဖရိကနိုင်ငံများသို့ ဝမ်ယီသွားရောက်မည်

ပေကျင်း မေ ၂၈

တရုတ်နိုင်ငံခြားရေးဝန်ကြီး ဝမ်ယီသည် ဂျာမနီ၊ ဘယ်လ်ဂျီယံနှင့် တောင်အာဖရိကနိုင်ငံများသို့ သွားရောက်မည်ဖြစ်ကြောင်း သိရသည်။ ဘယ်လ်ဂျီယံနိုင်ငံ ဘရပ်ဆဲလ်သို့ ရှစ်ကြိမ်မြောက် တရုတ်-ဥရောပသမဂ္ဂ အဆင့်မြင့်အရာရှိများ မဟာဗျူဟာမြောက် ဆွေးနွေးပွဲတက်ရောက်ရန် သွားရောက်မည်ဖြစ်ပြီး လာမည့်ဇုန္ဒဟူးနေ့မှ နောက်တစ်ပတ် အင်္ဂါနေ့အထိ ကျင်းပမည့် BRICS နိုင်ငံခြားရေးဝန်ကြီးများအစည်းအဝေးတက်ရောက်ရန် တောင်အာဖရိကသို့ သွားရောက်မည်ဖြစ်ကြောင်း နိုင်ငံခြားရေးဝန်ကြီးဌာန ပြောရေးဆိုခွင့်ရှိသူ ဟွာချောင်ရင်က တနလာ်နေ့က ကြေညာခဲ့သည်။

ဝမ်သည် ဂျာမန်နိုင်ငံခြားရေးဝန်ကြီး ဟီကိုမာအက်စ်၊ ဥရောပသမဂ္ဂ နိုင်ငံခြားရေးကိုယ်စားလှယ်နှင့် လုံခြုံရေးမူဝါဒဆိုင်ရာကိုယ်စားလှယ် မိုဟီရီနီနှင့် နိုင်ငံတကာဆက်ဆံရေးနှင့် ပူးပေါင်းဆောင်ရွက်ရေးဆိုင်ရာ တောင်အာဖရိကဝန်ကြီး လင်ဒီဝီစီဓူလူတို့၏ ဖိတ်ခေါ်ခြင်းကိုခံခဲ့ရကြောင်း ဟွာချောင်ရင်က ပြောသည်။

အင်နှအိတ်ချ်ကေ

ရှမ်းပြည်နယ်၌ အစုအဖွဲ့ပိုင်သစ်တောဧက ၂၂၀ ကို ကော်ဖီသီးနှံစိုက်ပျိုးရန် တောင်သူများနှင့် အကျိုးတူပူးပေါင်းလုပ်ကိုင်သွားမည်

ရှမ်း မေ ၂၈

ကော်ဖီစိုက်တောင်သူများအား အကျိုးတူပူးပေါင်းဆောင်ရွက်နိုင်ရေးအတွက် တောင်သူများဘက်မှ ကြိုးစားဆောင်ရွက်ပေးခြင်းသည် တောင်သူများ အခက်အခဲမရှိ စိုက်ပျိုးနိုင်ပြီး ဈေးကွက်သေချာရန် ရည်ရွယ်ကြောင်း၊ ယခုလက်ရှိ ရာသီသီးနှံများ၏ ဈေးကွက်အနေအထားသည် တည်ငြိမ်မှုအားနည်းသောကြောင့် တောင်သူများ အခက်တွေ့နေမှုကို ဈေးကွက်သေချာပြီး အပိုဝင်ငွေရရှိနိုင်သော ကော်ဖီသီးနှံကို စိုက်ပျိုးသင့်ကြောင်း မေ ၂၇ ရက်က ရှမ်းပြည်နယ် ရေလုကျေးရွာရှိ အစုအဖွဲ့ပိုင် သစ်တောရေိယာ ဧက ၂၂၀ကို ကော်ဖီစိုက်တောင်သူများနှင့် ဥက္ကဋ္ဌကြီးရှင်ကုမ္ပဏီတို့က ကော်ဖီစိုက်ပျိုးထုတ်လုပ်ရန်အတွက် တွေ့ဆုံဆွေးနွေးပွဲတွင် ရှမ်းပြည်နယ် ပြည်သူ့လွှတ်တော်ကိုယ်စားလှယ် ဦးအောင်စိုးမင်းက ပြောကြားခဲ့သည်။

ယခုနှစ် ကော်ဖီစိုက်ပျိုးထုတ်လုပ်မှု လုပ်ငန်းများ စတင်နိုင်ရန် ၁၀ ဧကအတွက် တစ်ဧကလျှင် ငွေကျပ် ၁၀ သိန်းနှုန်းဖြင့် ငွေကျပ်သိန်း ၁၀၀ ကို ကုမ္ပဏီမှ စတင်ထောက်ပံ့ပေးမည်ဖြစ်ပြီး တောင်သူများအနေဖြင့် စတင်ခူးဆွတ်သည့်နှစ်မှ ငါးနှစ်အတွင်း တစ်နှစ်လျှင် ၃၀ ရာခိုင်နှုန်း ပေးသွင်းရမည်ဖြစ်ပြီး ခူးဆွတ်ရရှိလာသည့် ကော်ဖီများကို ကာလပေါက်ဈေးဖြင့် ကုမ္ပဏီမှ ဝယ်ယူမည်ဖြစ်ကြောင်း၊ ထို့အပြင် လာမည့်နှစ်များတွင်လည်း ကော်ဖီစိုက်ခင်းများကို တောင်သူများနှင့် ဆက်လက်အကျိုးတူပူးပေါင်းဆောင်ရွက်သွားမည်ဖြစ်ကြောင်း အဆိုပါဆွေးနွေးပွဲမှ သိရသည်။

"အခုလို တောင်သူအစုအဖွဲ့တွေနဲ့ ဆောင်ရွက်တာဟာ ပထမဆုံး အကျိုးတူဆောင်ရွက်တာဖြစ်ပြီး ကျွန်တော်တို့ကုမ္ပဏီအနေနဲ့လည်း ကော်ဖီစိုက်တောင်သူတွေနဲ့ စနစ်တကျစာချုပ် ချုပ်ဆို ပူးပေါင်းဆောင်ရွက်တာဖြစ်တာကြောင့် နှစ်ဦးနှစ်ဖက် အောင်မြင်မှုရရှိမှာ သေချာပါတယ်၊ ဒီအကျိုးတူလုပ်ငန်း အောင်မြင်ရင် တခြားကျေးရွာတွေက တောင်သူတွေနဲ့လည်း ဆက်လက်အကျိုးတူ ဆောင်ရွက်သွားမှာ ဖြစ်ပါတယ်" ဟု ဥက္ကဋ္ဌကြီးရှင်ကုမ္ပဏီမှ ဦးအောင်ကိုလတ်က ပြောသည်။

ရှမ်းပြည်နယ် စိုက်ပျိုးရေးဦးစီးဌာန ပြည်နယ်ဦးစီးမှူး ဦးတင်ဦးကြိုင်က တောင်သူများနှင့် အကျိုးတူပူးပေါင်း ... ဖြစ်ကြောင်း သိရသည်။

... မွေးမြူရေးနှင့် ကျေးလက်လူမှုဘဝ ဖွံ့ဖြိုးတိုးတက်ရေးကော်မတီဥက္ကဋ္ဌ ဦးရန်လင်းက ယခုလို ကုမ္ပဏီနှင့် အကျိုးတူပူးပေါင်းဆောင်ရွက်ခြင်းသည် ကောင်းမွန်သည့် ... များအနေဖြင့် စိုက်ပျိုးရေးဆိုင်ရာ အလေ့အကျင့်ကောင်းများဖြင့် စိုက်ပျိုးထုတ်လုပ်နိုင်ရန်အတွက် လုပ်ငန်းရှင်များ အကျိုးတူလုပ်ငန်းများ လုပ်ဆောင်ခြင်း ... ရေးလုပ်ငန်းရှင်နှင့် တောင်သူများ ပူးပေါင်း လုပ်ဆောင်ရန်လိုအပ်ကြောင်း ပြောကြားသည်။

ကျော်သူဝင်း

ရှမ်းပြည်နယ် ရေလုကျေးရွာရှိ အစုအဖွဲ့ပိုင် သစ်တောရေိယာ ဧက ၂၂၀ကို ကော်ဖီစိုက်ပျိုးထုတ်လုပ်ရန်အတွက် ကော်ဖီစိုက်တောင်သူများနှင့် ဥက္ကဋ္ဌကြီးရှင်ကုမ္ပဏီတို့ တွေ့ဆုံဆွေးနွေးပွဲ ကျင်းပစဉ်။

ရှမ်းပြည်နယ်၌ စိုက်ပျိုးထားသော ကော်ဖီစိုက်ခင်းကို တွေ့ရစဉ်။

၂၀၁၈ ခုနှစ်အတွင်း ချင်းပြည်နယ် တွန်းဇံမြို့သည် အင်တာနက်ဒေတာအသုံးပြုမှု အတိုးတက်ဆုံးမြို့နယ်ဖြစ်လာ

နေပြည်တော် မေ ၂၈

၂၀၁၈ ခုနှစ်အတွင်း ဆက်သွယ်ရေးအော်ပရေတာတစ်ခုဖြစ်သည့် တယ်လီနော၏ တိုင်းတာတွက်ချက်မှုများအရ ချင်းပြည်နယ် တွန်းဇံမြို့သည် အင်တာနက်ဒေတာအသုံးပြုမှု အတိုးတက်ဆုံး မြို့နယ်တစ်ခုအဖြစ် မြင်တွေ့ရပြီး အတိုးတက်ဆုံးသော မြို့နယ်များကို စာရင်းကောက်ယူပြုစုရာ အများစုသည် ပြည်နယ်များမှဖြစ်ကြောင်း သိရသည်။

ဒေတာအသုံးပြုသည့်ပမာဏ တိုးတက်

ပြည်နယ်နှင့် တိုင်းဒေသကြီးများ အနက် ပြည်နယ်များတွင် အင်တာနက် အသုံးပြုမှုသည် အလွန်မြင့်တက် ...

သတင်းထုတ်ပြန်

အရည်အသွေးမြှင့်တင်

ဒေတာအသုံးပြုမှုတိုးတက်

ခရီးစဉ်တစ်ခုလက်တွေ့

အင်တာနက်ကွန်ရက်ဆု

... Lars Erik Tellmann က ပြောသည်။

ခင်ရတနာ

ယနေ့ ဈေးကွက်ပေါက်ဈေးများ

၂၈-၅-၂၀၁၈

ရွှေ

ရန်ကုန်	၁၆ ပဲရည်	တစ်ကျပ်သား	ကျပ် ၉၃၃၅၀၀
ရန်ကုန်	၁၅ ပဲရည်	တစ်ကျပ်သား	ကျပ် ၈၇၈၆၀၀
မန္တလေး	၁၆ ပဲရည်	တစ်ကျပ်သား	ကျပ် ၉၃၃၀၀၀
မန္တလေး	၁၅ ပဲရည်	တစ်ကျပ်သား	ကျပ် ၈၇၈၅၀၀

(အောင်သမာဓိရွှေဆိုင်မှ ရယူပါသည်)

စက်သုံးဆီ

စက်သုံးဆီ	လက်လီဈေး
ဒီဇယ်(တစ်လီတာ)	၉၀၀/၉၁၅ ကျပ်
ပရီမီယံဒီဇယ်(တစ်လီတာ)	၉၁၅/၉၃၀ ကျပ်
အောက်တိန်း ၉၂	၈၆၅/၈၈၀ ကျပ်
အောက်တိန်း ၉၅	၉၀၅/၉၃၀ ကျပ်

(မြန်မာနိုင်ငံစက်သုံးဆီအသင်းမှ ရယူပါသည်)

နိုင်ငံတကာ ငွေကြေးများ

အမေရိကန်	တစ်ဒေါ်လာ	ကျပ် ၁၃၅၆ ·၀
ဥရောပ	တစ်ယူရို	ကျပ် ၁၅၈၆ ·၈
စင်ကာပူ	တစ်ဒေါ်လာ	ကျပ် ၁၀၁၁ ·၈
ဗြိတိန်	တစ်ပေါင်စတာလင်	ကျပ် ၁၈၁၁ ·၁
ဂျပန်	၁၀၀ ယန်း	ကျပ် ၁၂၃၇ ·၂
ဩစတြေးလျ	တစ်ဒေါ်လာ	ကျပ် ၁၀၂၅ ·၄
တရုတ်	တစ်ယွမ်	ကျပ် ၂၁၂ ·၂၆
အိန္ဒိယ	တစ်ရူပီး	ကျပ် ၁၉ ·၈၄
ကိုရီးယား	၁၀၀ ဝမ်	ကျပ် ၁၂၆ ·၃၃
မလေးရှား	တစ်ရင်းဂစ်	ကျပ် ၃၄၀ ·၄၀
ထိုင်း	တစ်ဘတ်	ကျပ် ၄၂ ·၅၁၅

(ဗဟိုဘဏ်ပေါက်ဈေး ဖြစ်ပါသည်)

ခင်ရတနာ-စုစည်းသည်။

ပြည်သူများသို့ အသိပေးနှိုးဆော်ချက်

နိုင်ငံတော်အစိုးရ၏ လူမှုကာကွယ်စောင့်ရှောက်ရေး ငွေကြေးထောက်ပံ့မှု အစီအစဉ်များတွင် အကျုံးဝင်ပါလျက်နှင့် အချိန်မီမရရှိလျှင်သော်လည်းကောင်း၊ ကလေးသူငယ်များနှင့် အမျိုးသမီးများအပေါ် အကြမ်းဖက်မှုများနှင့် ပတ်သက်၍သော်လည်းကောင်း၊ သတင်းပေးတိုင်ကြားလိုပါက အောက်ဖော်ပြပါ Help Line တယ်လီဖုန်းနံပါတ်များသို့ (၂၄)နာရီ တိုင်ကြားနိုင်ပါကြောင်း အသိပေးအပ်ပါသည်- ၀၆၇-၄၀၄၂၂၂၊ ၀၆၇-၄၀၄၉၉၉

လူမှုဝန်ထမ်း၊ ကယ်ဆယ်ရေးနှင့် ပြန်လည်နေရာချထားရေးဝန်ကြီးဌာန
လူမှုဝန်ထမ်းဦးစီးဌာန

ရေစကြိုမြို့နယ်၌ မိုးစပါးစိုက်ပျိုးစရိတ်ချေးယူမည့်တောင်သူ လျော့နည်းနိုင်

ရေစကြို မေ ၂၈

ပခုက္ကူခရိုင် ရေစကြိုမြို့နယ်၌ မြန်မာ့လယ်ယာဖွံ့ဖြိုးရေးဘဏ် မြို့နယ်ဘဏ်ခွဲမှ ၂၀၁၈ မိုးရာသီစိုက်ပျိုးစရိတ်ချေးငွေများကို မေ ၁၇ ရက်မှ စတင်ထုတ်ချေးပေးလျက်ရှိရာ ငွေချေးမည့်တောင်သူများ ယခင်နှစ်ထက်နည်းပါးနိုင်ကြောင်း သိရသည်။

"နှစ်တိုင်းကတော့ ပုံစံ ၇ မိတ္တူပဲပေးပြီးတော့ ငွေချေးတယ်၊ ဒီနှစ်ကျတော့ ပုံစံ ၇ မူရင်းပေးထားရမှာဆိုတော့ ရွာက တောင်သူတွေက ချေးကြမှာလား၊ မချေးဘူးလား ဆိုတာတော့ မသိသေးဘူး ... ၁၀၀ လောက်တန်ရင် ချေးပေးတာက ငွေကျပ် ၁၅၀၀၀၀ လောက်ပဲ ရတာဆိုတော့ သိပ်မချေးချင်ကြတော့ဘူး၊ အဲဒါကြောင့် ချေးမယ့်သူ ခါတိုင်းထက် နည်းလောက်တယ်" ဟု မြို့နယ်ဘဏ်ခွဲမန်နေဂျာက ပြောသည်။

...

အိမ့်မွန်ဆွေ(ရေစကြို)

ကျွဲ နွား မှတ်ပုံတင်ပြုလုပ်၍ အာမခံထားရှိပြီး ငွေထုတ်ချေးပေးမည့် စီမံကိန်းတစ်ခု ဖော်ဆောင်မည်

မန္တလေး မေ ၂၈

မြန်မာ့အာမခံလုပ်ငန်းမှ ကျွဲ၊ နွားများကို မှတ်ပုံတင်ပြုလုပ်၍ အာမခံထားရှိပြီး ချေးငွေထုတ်ချေးပေးမည့် စီမံကိန်းတစ်ခုကို အကောင်အထည်ဖော်ဆောင်ရွက်မည်ဖြစ်ကြောင်း မန္တလေးတိုင်းဒေသကြီး မြန်မာ့အာမခံလုပ်ငန်းမှ သိရသည်။

"ကျွဲ၊ နွားတွေရဲ့မှတ်ပုံတင်ကို အာမခံထားပြီး ငွေထုတ်ချေးပေးမယ့်အစီအစဉ် ထပ်တိုး လုပ်ဆောင်တာပါ၊ ကျွဲ၊ နွားတွေရဲ့ နားရွက်မှာ Chip တွေတပ်မယ်၊ ဘယ်တော့စမယ်ဆိုတာတော့ ...

ထုတ်ချေးပေးရန်စီစဉ်ခြင်းမှာ အသေးစား၊ အလတ်စား လုပ်ငန်းများအတွက် ချေးငွေအမျိုးအစားများစွာရှိသော်လည်း အတိုးနှုန်း မြင့်မားနေသည့်အတွက် အဆင်မပြေမှုများအား ဖြေလျှော့ရန် စီစဉ်ဆောင်ရွက်ခြင်းဖြစ်ကြောင်း သိရသည်။

ချေးငွေများကို အတိုးနှုန်းသက်သာစွာဖြင့် ထုတ်ချေးပေးနိုင်ရန်အတွက် ကျွဲ၊ နွား မှတ်ပုံတင်ခြင်းလုပ်ငန်းအား ပြည်တွင်း၊ ပြည်ပကုမ္ပဏီများနှင့် အစိုးရဌာနတို့ ပူးပေါင်းဆောင်ရွက်သွားမည်ဖြစ်ပြီး အဆိုပါလုပ်ငန်းများ ဆောင်ရွက်ရန် ...

... Info Corp Technologies RGK+Z&A Group ...

မင်းထက်အောင်(မန်းကိုယ်ပွား)

မြန်မာ့အလင်း

စာတည်းမှူးချုပ်	-	အောင်နိုင်ဦး
စာတည်းမှူး	-	ဝင်းရွှေ
စာတည်းမှူး	-	မြင့်ဆွေ (သတင်းထောက်ချုပ်)
စာတည်းများ	-	မြင့်စိုး၊ ကြည်ဝင်း၊ ဝင်းကျော်၊ ချိုးစန္ဒီနွေး၊ ကလျာမိုးမြင့်
အကြီးတန်းသတင်းထောက်များ	-	ကျော်သူဝင်း၊ ခင်ရတနာ၊ သိမ့်သိမ့်မိုး၊ ဇူလိုင်မိုး၊ စိန်လွင်အောင်၊ တင်စိုး (ဓာတ်ပုံ)
အငယ်တန်းသတင်းထောက်များ	-	တင်လင်းအောင်၊ တင်မောင်လွင်၊ ဇင်ဦး၊ နေဝင်းထွန်း(၂)၊ ဟိန်းထက်ဇော်၊ ဝေသူနွယ်
ထုတ်ဝေခြင်းအမှတ်	-	(၀၁၀၉၃)၊ ပုံနှိပ်ခြင်းအမှတ် - (၀၀၈၇၇)

Gmail mmalin.npt @ gmail.com,
Facebook www. facebook.com/MYANMAALINNNEWS

နေပြည်တော်-စာတည်းမှူး ၀၆၇-၃၆၁၄၂၊ စာတည်းအဖွဲ့ ၀၆၇-၃၆၁၄၅၊ ဖက်စ် ၀၆၇-၃၆၁၄၆၊ ရန်ကုန်ရုံးခွဲ-အမှတ်(၅၃)၊ နတ်မောက်လမ်းသွယ်(၁)၊ ဗိုလ်ချို(၂)ရပ်ကွက်၊ ဗဟန်းမြို့နယ်၊ ရန်ကုန်မြို့၊ စာတိုက်သေတ္တာအမှတ်-၄၀၊ စာတည်းအဖွဲ့ ၀၁-၅၄၄၃၀၉၊ မန်နေဂျာ ၀၁-၅၄၄၃၁၄၊ စီမံ ၀၁-၅၄၄၃၁၅၊ ငွေစာရင်း ၀၁-၅၄၄၃၁၆၊ ကြော်ငြာ ၀၁-၅၄၅၈၃၄၊ ၀၁- ၅၅၉၁၁၈၊ Fax ၀၁-၅၄၆၂၂၁၊ ၀၆၇-၃၆၁၄၈၊ ဖြန့်ချီရေး ၀၁-၅၄၄၃၁၇၊ Fax ၀၁-၈၆၀၄၅၄၆။

MYANMAR DigitalNews Presented by NPE www.mdn.gov.mm

မန္တလေးတိုင်းဒေသကြီးအတွင်း အရည်အသွေးကောင်းသည့် စပါးများ ကျပ်ခြောက်သိန်းဈေးရရန် တောင်သူများမျှော်လင့်

မန္တလေး မေ ၂၈

မန္တလေးတိုင်းဒေသကြီးအတွင်း ယခုနှစ်ထွက်ရှိသည့် မိုးစပါးများမှာ အထွက်နှုန်းကောင်းသလို အရည်အသွေးလည်း ကောင်းမွန်ခြင်းကြောင့် တင်းတစ်ရာလျှင် အနည်းဆုံး ငွေကျပ်ခြောက်သိန်းနှုန်း ရရှိနိုင်ရန် တောင်သူများအနေဖြင့် မျှော်လင့်လျက်ရှိကြောင်း စပါးစိုက်ပျိုးသည့် တောင်သူများထံမှ သိရသည်။

"ဒီနှစ် မိုးစပါးက စထွက်နေပါပြီ၊ ရာသီဥတုကလည်း ဆိုးဆိုးရွားရွားမရှိတဲ့အတွက် ထွက်ရှိမှုနှုန်း ကောင်းမှာဖြစ်တယ်၊ အခုလည်း စတင်ရိတ်သိမ်းနေပါပြီ၊ အရည်အသွေးကလည်း ကောင်းတာကြောင့် နိုင်ငံတော်က တင်း ၁၀၀ ကို ငါးသိန်း သတ်မှတ်ထားပေမယ့် အနိမ့်ဆုံးဈေး ကျပ်ခြောက်သိန်းဝန်းကျင်လောက်နဲ့ ရောင်းချရမယ်လို့ မျှော်လင့်ပါတယ်" ဟု ပုသိမ်ကြီးမြို့နယ်မှ တောင်သူ ဦးသိန်းက ပြောသည်။

ပုသိမ်ကြီးမြို့နယ်တွင် ရွှေသွယ်ရင်၊ မီးတောက်နှင့် ပုလဲသွယ်စပါးမျိုးများကို အဓိက စိုက်ပျိုးထားရှိပြီး ဇွန်လဒုတိယပတ်တွင် မန္တလေးတိုင်းဒေသကြီးအတွင်း၌ သက်ကြီးစပါးများမှလွဲ၍ ကျန်သောစပါးမျိုးပေါင်းစုံ ထွက်ရှိလာတော့မည်ဖြစ်သောကြောင့် ယခုကဲ့သို့ မျှော်လင့်နေကြခြင်းဖြစ်သည်။

သို့ရာတွင် လက်ရှိအခြေအနေမှာ တရုတ်နိုင်ငံက မြန်မာနိုင်ငံမှဆန်များကို ဈေးချဝယ်ယူနေခြင်းနှင့် နယ်ပေါင်းစုံမှ စပါးများ ထွက်ရှိလာတော့မည်ဖြစ်ခြင်းကြောင့် ဈေးနှုန်းကောင်းရရှိနိုင်ရန် မလွယ်ကူကြောင်း မန္တလေးတိုင်းဒေသကြီး ဆန်စပါးကုန်စည်ဒိုင်ဥက္ကဋ္ဌ ဦးကျော်ကျော်နိုင်က ပြောသည်။ "ဧရာဝတီတိုင်းက မိုးစပါးတွေ ထွက်ရှိခဲ့ပြီးပေမယ့် ဈေးကွက်ထဲမှာ ငါးသိန်းဝန်းကျင်လောက်နဲ့ပဲ ရောင်းချနေရတယ်၊ ဝယ်သူလည်း သိပ်မရှိဘူး၊ တရုတ်နိုင်ငံဘက်ကို တင်ပို့ရာမှာ သူတို့ ပေးတဲ့ဈေးနဲ့ မရောင်းနိုင်တော့ တင်ပို့မှုနည်းနေတယ်၊ ဒါကြောင့် ဒီနှစ် စပါးဈေးက သိပ်မကောင်းနိုင်ဘူး" ဟု ၎င်းက ပြောသည်။

သကြံန်မတိုင်ခင်အချိန်က ဆန်ဈေးနှုန်းများမှာ ၅၀ ကီလို တစ်အိတ်လျှင် ကျပ် ၂၅၀၀၀ ခန့်ရှိခဲ့ပြီး သကြံန်ပြီးချိန်တွင် ကျပ် ၂၄၀၀၀ အထိ ကျဆင်းလာခဲ့ကြောင်း၊ ယခု မေလစတုတ္ထပတ်တွင် ကျပ် ၂၃၀၀၀ ဝန်းကျင်ခန့်အထိ ဈေးနှုန်းဆက်လက်ကျဆင်းလျက်ရှိကြောင်း၊ လက်ရှိအနေအထားအရ နယ်ပေါင်းစုံမှ စပါးများလည်း ထွက်ရှိလာတော့မည်ဖြစ်သောကြောင့် စပါးဈေးမှာ လတ်တလောတွင် အကျဘက်သို့သာ ဦးတည်နိုင်ကြောင်း ဆန်စပါးကုန်သည်များက သုံးသပ်ထားကြသည်။

မင်းထက်အောင်(မန်းကိုယ်ပွား)

ပုဂံ ဘုရားစေတီပုထိုးများတွင် စုပေါင်းသန့်ရှင်းရေးဆောင်ရွက်

ညောင်ဦး မေ ၂၈

မန္တလေးတိုင်းဒေသကြီး ညောင်ဦးခရိုင် ညောင်ဦးမြို့နယ် ရေးဟောင်းသုတေသနနှင့် အမျိုးသားပြတိုက်ဦးစီးဌာန (ပုဂံဌာနခွဲ)မှ အရာထမ်း၊ အမှုထမ်းများနှင့် မီးမလောင်ကျောင်းအနီးတွင် ယာယီဈေးရောင်းချလျက်ရှိသော ဈေးသည်များ ပူးပေါင်း၍ ပုဂံရှေးဟောင်းယဉ်ကျေးမှုဒေသ သန့်ရှင်းသာယာလှပစေရေးအတွက် ဘုရားစေတီပုထိုးများ၌ စုပေါင်းသန့်ရှင်းရေးလုပ်ငန်းများ မေ ၂၆ ရက်က ဆောင်ရွက်ခဲ့ကြောင်း သိရသည်။

ရှေးဟောင်းသုတေသနနှင့်အမျိုးသားပြတိုက်ဦးစီးဌာန(ပုဂံဌာနခွဲ)မှ အရာထမ်း၊ အမှုထမ်းများနှင့် မီးမလောင်ကျောင်းအနီး ယာယီဈေးရောင်းချလျက်ရှိသော ဈေးသည်များက ပုဂံရှေးဟောင်းယဉ်ကျေးမှုဒေသရှိ ဘုရားအမှတ် ၁၆၀၄၊ ၁၆၀၅၊ ၁၆၀၇၊ ၁၆၀၈၊ ၁၆၀၉၊ ၁၆၁၀ နှင့် ၁၆၁၁ - က တို့၌ ဘုရားပရိဝုဏ်အတွင်း၊ အပြင်နှင့် အနီးဝန်းကျင်ရှိ ချိုးနွယ်ပိတ်ပေါင်းများကို ရှင်းလင်းခြင်း၊ မြက်များ ရှင်းလင်းခြင်းနှင့် အမှိုက်လှဲခြင်းလုပ်ငန်းများကို စုပေါင်းဆောင်ရွက်ခဲ့ကြခြင်းဖြစ်ပြီး စုပေါင်းသန့်ရှင်းရေးဆောင်ရွက်မှုကို ရှေးဟောင်း သုတေသနနှင့် အမျိုးသားပြတိုက်ဦးစီးဌာန(ပုဂံဌာနခွဲ)မှ ညွှန်ကြားရေးမှူး ဦးအောင်အောင်ကျော်နှင့် တာဝန်ရှိသူများအဖွဲ့က ကြည့်ရှုအားပေးခဲ့သည်။

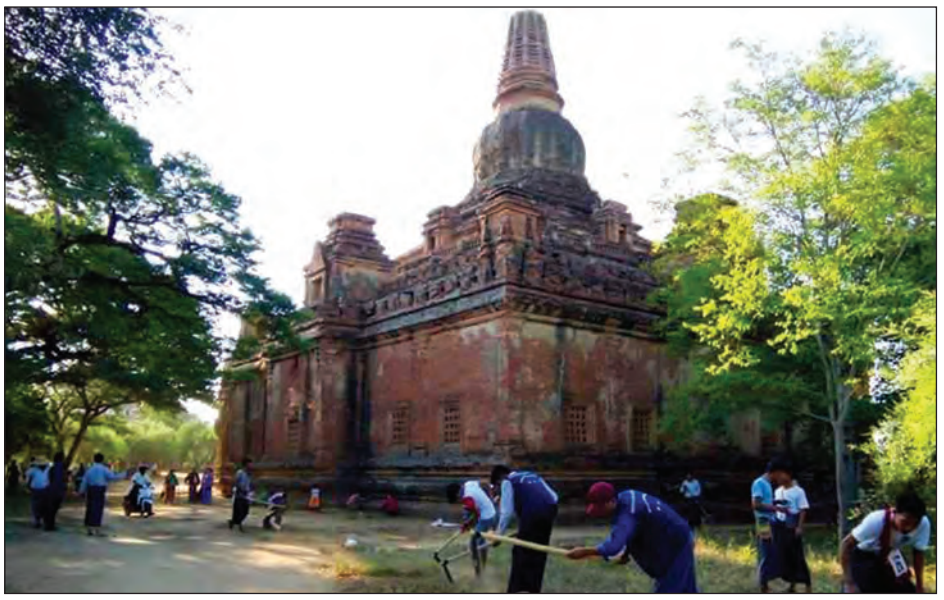

ပုဂံ ရှေးဟောင်းယဉ်ကျေးမှုနယ်မြေဒေသသည် ပြည်တွင်း၊ ပြည်ပ ဘုရားဖူးဧည့်သည်များ စိတ်ဝင်တစားဖြင့် အမြဲဝင်ရောက်လည်ပတ်လျက်ရှိသည့် နေရာတစ်ခုဖြစ်၍ ထိုသို့ ဝင်ရောက်လည်ပတ်ရာတွင် ရှေးဟောင်းယဉ်ကျေးမှုနယ်မြေဒေသရှိ ဘုရားစေတီပုထိုးများ သန့်ရှင်းသပ်ရပ်မှုရှိစေရန်နှင့် ဖူးမြော်နိုင်ရေးအတွက် စုပေါင်းသန့်ရှင်းရေးလုပ်ငန်းများကို ပုဂံ ညောင်ဦးမြို့ပေါ်ရှိ ဌာနဆိုင်ရာ ဝန်ထမ်းများ၊ လူမှုရေးအသင်းအဖွဲ့များ၊ ဟိုတယ်လုပ်ငန်းရှင်များနှင့် အခြားသော ပရဟိတလူမှုကူညီရေးအသင်းအဖွဲ့များက စဉ်ဆက်မပြတ် ကွင်းဆင်း ဆောင်ရွက်လျက်ရှိကြောင်း သိရသည်။

ရဲဝင်းနိုင် (ညောင်ဦး)

ကင်းထောက်အဖွဲ့ချုပ်၏ အရေးပေါ်အသက်ကယ်ဆယ်ရေးနှင့် ကျန်းမာရေးစောင့်ရှောက်မှု အခြေခံသင်တန်းဆင်း

ရန်ကုန် မေ ၂၈

မြန်မာနိုင်ငံ ကင်းထောက်အဖွဲ့ချုပ်နှင့် ရန်ကုန်တိုင်းဒေသကြီး လူမှုကူညီကယ်ဆယ်ရေးအဖွဲ့တို့ ပူးပေါင်းဖွင့်လှစ်သည့် အရေးပေါ်အသက်ကယ်ဆယ်ရေးနှင့် ကျန်းမာရေးစောင့်ရှောက်မှု (အခြေခံ)သင်တန်းဆင်းပွဲကို မေ ၂၅ ရက်က ရန်ကုန်ပညာရေးတက္ကသိုလ် ပင်မခန်းမ၌ ကျင်းပခဲ့သည်။

သင်တန်းဆင်းပွဲတွင် မြန်မာနိုင်ငံ ကင်းထောက်ကော်မတီဥက္ကဋ္ဌ အမျိုးသားကင်းထောက်ချုပ် ဒေါက်တာတင်ညိုနှင့် ရန်ကုန်တိုင်းဒေသကြီး လူမှုကူညီကယ်ဆယ်ရေးအဖွဲ့ချုပ် (YRO) အနောက်ပိုင်းခရိုင်မှူး ဦးလွင်မောင်တို့က အမှာစကားပြောကြားပြီး သင်တန်းဆင်းလက်မှတ်များနှင့် ဂုဏ်ပြုမှတ်တမ်းလွှာများ ပေးအပ်သည်။ ထို့နောက် ရန်ကုန်ပညာရေးတက္ကသိုလ် ပါမောက္ခချုပ် ဒေါက်တာဒေါ်အေးအေးမြင့်နှင့် ဒုတိယပါမောက္ခချုပ် ဒေါက်တာဒေါ်ပြုံးပြုံးအောင်၊ ကင်းထောက်အစီအစဉ်မှူးချုပ် ဦးအေးကြိုင်နှင့် ရန်ကုန်တိုင်းဒေသကြီး လူမှုကူညီကယ်ဆယ်ရေးအဖွဲ့ချုပ်မှ ခရိုင်မှူးများက သင်တန်းနည်းပြများနှင့် သင်တန်းထူးချွန်ဆုရ သင်တန်းသားများအား တစ်ဦးချင်းနှင့် အဖွဲ့လိုက်ဆုများ ပေးအပ်ချီးမြှင့်ပြီးနောက် သင်တန်းသား သင်တန်းသူများက အရေးပေါ် အသက်ကယ်ဆယ်နည်းများ လက်တွေ့သရုပ်ပြကြသည်။

အဆိုပါသင်တန်းသို့ တစ်နိုင်ငံလုံးရှိ တက္ကသိုလ်နှင့် ကောလိပ်များမှ တက္ကသိုလ်ကင်းထောက်အဖွဲ့ဝင် ကျောင်းသားကျောင်းသူ ၇၀ တက်ရောက်ခဲ့ပြီး သင်တန်းကာလ ငါးရက်အတွင်း ရန်ကုန်တိုင်းဒေသကြီး လူမှုကူညီကယ်ဆယ်ရေးအဖွဲ့ချုပ်မှ သင်တန်းနည်းပြများက အရေးပေါ် အသက်ကယ်ဆယ်ရေးနှင့် ကျန်းမာရေးစောင့်ရှောက်မှု အခြေခံနည်းစနစ်များကို စာတွေ့လက်တွေ့ သင်ကြားပို့ချပေးခဲ့ကြောင်း သိရသည်

(မြန်မာ့အလင်း)

နမ့်ဆန်မြို့မှ လက်ဖက်တောင်သူများအား သဘာဝမြေဩဇာပြုလုပ်သုံးစွဲနည်း ပို့ချ

နမ့်ဆန် မေ ၂၈

ရှမ်းပြည်နယ်(မြောက်ပိုင်း) ပလောင်ကိုယ်ပိုင်အုပ်ချုပ်ခွင့်ရဒေသ နမ့်ဆန်မြို့နယ်၌ စိုက်ပျိုးရေးဦးစီးဌာနနှင့် ပလောင်လက်ဖက်စိုက်ပျိုးထုတ်လုပ်ရောင်းချသူများအသင်းတို့ ပူးပေါင်း၍ လက်ဖက်တောင်သူများအား သဘာဝမြေဩဇာပြုလုပ်သုံးစွဲနည်း သင်တန်းကို မေ ၂၇ ရက်က ဖွင့်လှစ်ပို့ချခဲ့သည်။

နမ့်ဆန်မြို့ မြို့မဂိုဏ်းချုပ်ကျောင်းတိုက်၌ ဖွင့်လှစ်သည့် သင်တန်းဖွင့်ပွဲတွင် လက်ဖက်စိုက်ပျိုးထုတ်လုပ်ရောင်းချသူများအသင်း နာယက ဦးစိုးမောင်က ဓာတ်မြေဩဇာသုံးစွဲရန်အတွက် နည်းလမ်းကောင်းများ၊ ဓာတုဆေးဝါးပစ္စည်းများ အသုံးပြုခြင်းဖြင့် ယခုလတ်တလောအချိန်တွင် အန္တရာယ်မဖြစ်သော်လည်း အချိန်ကာလ ကြာမြင့်လာလျှင် ကင်ဆာရောဂါများ ဖြစ်ပွားလာနိုင်ကြောင်းနှင့် မိမိတို့စိုက်ပျိုးထားသည့် လက်ဖက်ပင်များ ကောင်းမွန်လာစေရန် သဘာဝမြေဩဇာသုံးစွဲမှုသည် လွန်စွာအရေးပါကြောင်း မှာကြားသည်။ ထို့နောက် စိုက်ပျိုးရေးဦးစီးဌာနမှ စိုက်ပျိုးရေးမန်နေဂျာဦးစိုင်းတိုးတိုးက သဘာဝမြေဩဇာ ပြုလုပ်သုံးစွဲနည်း ပညာပေးသင်တန်း ဖွင့်လှစ်ရသည့် ရည်ရွယ်ချက်၊ သဘာဝမြေဩဇာ သုံးစွဲခြင်းဖြင့် စိုက်ပျိုးသည့်သီးနှံများ ပိုမိုကောင်းမွန်လာပြီး မြေဆီလွှာတိုက်စားမှုကို ကာကွယ်ပေးနိုင်ပုံနှင့် လက်ဖက်အထွက်နှုန်း တိုးလာနိုင်ပုံများကို ပညာပေးပြောကြားသည်။

အဆိုပါသင်တန်းသို့ နမ့်ဆန်မြို့နယ်အတွင်း ကျေးရွာများမှ လက်ဖက်တောင်သူများ တက်ရောက်ပြီး သင်တန်းတွင် လက်ဖက်စိုက်ပျိုးထုတ်လုပ်ရောင်းချသူများအသင်းမှ တာဝန်ရှိသူများနှင့် စိုက်ပျိုးရေးဦးစီးဌာနမှ တာဝန်ရှိသူများက သဘာဝမြေဩဇာပြုလုပ်သုံးစွဲနည်းကို စာတွေ့လက်တွေ့သင်ကြားပို့ချပေးခဲ့ကြောင်းသိရသည်။

မြို့နယ်(ပြန်/ဆက်)

မန္တလေး မဟာအောင်မြေမြို့နယ် ရပ်ကွက်ပေါင်းစုံ အသက် ၂၁ အောက် ဘောလုံးပြိုင်ပွဲဖွင့်

မန္တလေး မေ ၂၈

နိုင်ငံတော်၏အတိုင်ပင်ခံပုဂ္ဂိုလ် ဒေါ်အောင်ဆန်းစုကြည်၏ (၇၃)နှစ်မြောက် မွေးနေ့အထိမ်းအမှတ်အဖြစ် မန္တလေးမဟာအောင်မြေမြို့နယ် လွှတ်တော်ကိုယ်စားလှယ်များဖလား ရပ်ကွက်ပေါင်းစုံ အသက် ၂၁ နှစ်အောက် (အမျိုးသား) ဘောလုံးပြိုင်ပွဲ ဖွင့်ပွဲကို မေ ၂၆ ရက်က မဟာအောင်မြေမြို့နယ် အားကစားကွင်း၌ ကျင်းပခဲ့သည်။

ဘောလုံးပြိုင်ပွဲ ဖွင့်ပွဲတွင် မန္တလေးတိုင်းဒေသကြီး သယံဇာတနှင့် သဘာဝပတ်ဝန်းကျင် ထိန်းသိမ်းရေးဝန်ကြီး ဦးမျိုးသစ်နှင့် လွှတ်တော်ကိုယ်စားလှယ်များက ဖဲကြိုးဖြတ်၍ ဖွင့်လှစ်ပေးကြပြီး တိုင်းဒေသကြီးဝန်ကြီးချုပ်ကိုယ်စား ဝန်ကြီး ဦးမျိုးသစ်က အမှာစကားပြောကြားကာ ဘောလုံးအသင်းများမှ အားကစားသမားများက အားကစားအဓိဋ္ဌာန်များ ရွတ်ဆိုသည်။ ထို့နောက် လွှတ်တော်ကိုယ်စားလှယ်များက အားကစားသမားများအား လိုက်လံနှုတ်ဆက်ခဲ့သည်။

ထို့နောက် အင်ဒိုနီးရှားနိုင်ငံ ဂျကာတာမြို့တွင် ပြုလုပ်ခဲ့သည့် ၁၆ နှစ်အောက် အမျိုးသမီးဘောလုံးပြိုင်ပွဲတွင် မြန်မာနိုင်ငံကိုယ်စားပြု ဝင်ရောက်ယှဉ်ပြိုင်ခဲ့သည့် မဝင်းဝင်းအား ဂုဏ်ပြုဆုချီးမြှင့်ခြင်း၊ အလှူရှင်များ လှူဒါန်းသည့် အလှူငွေများကို တာဝန်ရှိသူများက လက်ခံရယူခြင်း အစီအစဉ်များ ဆက်လက်ပြုလုပ်ပြီးနောက် ဖျော်ဖြေရေးအစီအစဉ်များအဖြစ် တိုင်းဒေသကြီး ဝူရှူးအဖွဲ့က အားကစားသရုပ်ပြခြင်း၊ တိုင်းဒေသကြီး မြန်မာ့သိုင်းအဖွဲ့က အားကစားသရုပ်ပြခြင်းနှင့် အဆိုတော် မေခလာနှင့် အခြားအဆိုတော်များက တေးဂီတများနှင့် ဖျော်ဖြေခြင်း အစီအစဉ်များကို ဆက်လက်ပြုလုပ်ခဲ့သည်။ ဖွင့်ပွဲသို့ တိုင်းဒေသကြီး စည်ပင်သာယာရေးဝန်ကြီး မန္တလေးမြို့တော်ဝန် ဒေါက်တာရဲလွင်၊ သယံဇာတနှင့် သဘာဝပတ်ဝန်းကျင်ထိန်းသိမ်းရေးဝန်ကြီး ဦးမျိုးသစ်၊ လွှတ်တော်ကိုယ်စားလှယ်များ၊ အားကစားသမားများနှင့် ဘောလုံးဝါသနာရှင်များ တက်ရောက်ကြသည်။

ထို့နောက် လွှတ်တော်ကိုယ်စားလှယ်များအသင်းနှင့် သုခုမအနုပညာရှင် FC အသင်းတို့ ယှဉ်ပြိုင်ကစားရာ သုခုမအနုပညာရှင်အသင်းက သုံးဂိုး-တစ်ဂိုးဖြင့် အနိုင်ရရှိခဲ့ကြောင်း သိရသည်။

ခင်ခင်ဝင်း(ပညာရေး)

ရမည်းသင်းမြို့နယ်၌ ကျေးရွာချင်းဆက် လမ်းဖွင့်

ရမည်းသင်း မေ ၂၈

မန္တလေးတိုင်းဒေသကြီး ရမည်းသင်းခရိုင် ရမည်းသင်းမြို့နယ်မှ ကျေးရွာချင်းဆက် ရိစာလမ်းဖွင့်ပွဲကို မေ ၂၇ ရက်က ကျင်းပရာ တိုင်းဒေသကြီးလွှတ်တော်ကိုယ်စားလှယ် ဦးဇော်ဝင်းနှင့် မြို့နယ် လူထုဗဟိုပြုစီမံကိန်း တာဝန်ခံ ဦးမျိုးမြင့်အောင်တို့က ဖဲကြိုးဖြတ်ဖွင့်လှစ်ပေးခဲ့သည်။ အဆိုပါ ကျေးရွာချင်းဆက်လမ်းကို ကျေးလက်ဒေသဖွံ့ဖြိုးတိုးတက်ရေးဦးစီးဌာနနှင့် ကမ္ဘာ့ဘဏ်တို့ ပူးပေါင်းဆောင်ရွက်သော လူထုဗဟိုပြုစီမံကိန်းမှ ပံ့ပိုးငွေ ကျပ်သိန်း ၁၄၀ အကုန်ကျခံ ဆောင်ရွက်ခဲ့ပြီး လမ်းအရှည် ၁၀၉၃၅ ပေ၊ အကျယ် ၁၄ ပေရှိကြောင်း၊ ထိုလမ်းကြောင့် ရမည်းသင်းမြို့နယ်အတွင်းရှိ ကျေးရွာ ၁၁ ရွာမှ ပြည်သူများအတွက် လမ်းပန်းဆက်သွယ်ရေး ပိုမိုချောမွေ့အဆင်ပြေစေကြောင်း သိရသည်။

ဘိုဘို(မလှိုင်)

မြန် မာ့ ရိုး ရာ အား က စား

ဒုတိယအကြိမ် နေပြည်တော်မှာ ယှဉ်ပြိုင်ထိုးသတ်မယ့် ကမ္ဘာ့လက်ဝှေ့ချန်ပီယံ (WLC)ခါးပတ်လုပွဲ ဘယ်သူတွေ အပြန်လမ်းလှကြမလဲ

သတင်းဆောင်းပါး - မောင်စိန်လွင်(မြန်မာ့အလင်း)၊ ဓာတ်ပုံ - မင်းထက်

မြန်မာ့ရိုးရာလက်ဝှေ့ကို ပုံစံသစ်၊ အသွင်သစ်၊ အမြင်သစ်များနဲ့ သူမတူကွဲထွက်ကာ မှတ်တမ်းသစ်ရေးထိုးနေသော မြန်မာလက်ခမောင်းရဲ့ World Lethwei Championship (WLC) ပဉ္စမမြောက် ကမ္ဘာ့လက်ဝှေ့ချန်ပီယံ ပြိုင်ပွဲကြီး ကျင်းပတော့မှာဖြစ်ပါတယ်။ မြန်မာလက်ခမောင်းအဖွဲ့အနေနဲ့ ပြိုင်ပွဲကြီးကို WLC-5 (KNOCKOUT WAR) လို့ အမည်ပေးပြီး လာမယ့်ဇွန် ၂ ရက် (စနေနေ့) ညနေ ၅ နာရီတွင် နေပြည်တော် ဝဏ္ဏသိဒ္ဓိအားကစားရုံ(B)မှာ ဒုတိယအကြိမ်ကျင်းပတော့မှာပါ။ ယခုအကြိမ်ဟာ မြန်မာလက်ခမောင်းအနေနဲ့ နေပြည်တော်မှာ ကျင်းပတာ ဒုတိယအကြိမ်ဖြစ်ပြီး ပြီးခဲ့တဲ့ဖေဖော်ဝါရီ ၁၇ ရက်က အဆိုပါ အားကစားရုံကြီးမှာ မြန်မာလက်ခမောင်းအဖွဲ့ရဲ့ လေးကြိမ်မြောက် WLC-4 ပြိုင်ပွဲကြီးကို ပထမဆုံးအကြိမ် ကျင်းပခဲ့ပါတယ်။ ယခု နေပြည်တော်မှာ ဒုတိယအကြိမ် ကျင်းပမယ့် မြန်မာလက်ခမောင်းရဲ့ ငါးကြိမ်မြောက် WLC-5 ပြိုင်ပွဲမှာတော့ စုစုပေါင်း တွဲဆိုင်းခုနစ်ဆိုင်း ထည့်သွင်းထားပြီး ချန်ပီယံခါးပတ်လုပွဲနှစ်ပွဲ ပါဝင်လာတာကြောင့် ဘယ်သူတွေ အပြန်လမ်းလှမယ်ဆိုတာကို ရိုးရာလက်ဝှေ့ချစ်ပရိသတ်တွေအနေနဲ့ စောင့်ကြည့်ရတော့မှာဖြစ်ပါတယ်။

ကမ္ဘာ့လက်ဝှေ့ချန်ပီယံခါးပတ်လုပွဲ မစ်ဒယ်ဝိတ်တန်းတွင် ထိုးသတ်မည့် စောဘဉီး(မြန်မာ)နှင့် အာသာဆာလာဒုံက်(ပိုလန်)

မြန်မာလက်ခမောင်းအဖွဲ့ ပဉ္စမအကြိမ်ကျင်းပမယ့် ကမ္ဘာ့လက်ဝှေ့ချန်ပီယံရှစ် (WLC-5) ပြိုင်ပွဲမှာ မစ်ဒယ်ဝိတ်တန်း ၆၇-၇၁ ကီလိုတန်း ကမ္ဘာ့ချန်ပီယံခါးပတ်လုပွဲအဖြစ် ပိုလန်နိုင်ငံသား အာသာဆာလာဒုံက်နဲ့ မြန်မာနိုင်ငံမှ စောဘဉီး (တောင်ကလေး) တို့ ယှဉ်ပြိုင်ထိုးသတ်မှာဖြစ်သလို ဒုတိယချန်ပီယံခါးပတ်လုပွဲကတော့ လိုက်ဝယ်တာဝိတ်တန်း ၆၀-၆၃ ဒသမ ၅ ကီလိုတန်းမှာ ပြည်တွင်းလက်ဝှေ့ကျော်များဖြစ်တဲ့ စောဒါဝိတ် (တောင်ကလေး)နဲ့ ကျော်ဇင်လတ်(သထုံ)တို့ ယှဉ်ပြိုင်ထိုးသတ်ကြမှာပါ။ မစ်ဒယ်ဝိတ်တန်းကမ္ဘာ့ချန်ပီယံလုမယ့် ပိုလန်နိုင်ငံသား အာသာဆာလာဒုံက်ဟာ မြန်မာလက်ခမောင်းရဲ့ပထမဆုံးကျင်းပတဲ့ WLC-1 မှာ စိုးလင်းဦးနဲ့ ထိုးသတ်ရာမှာ အမှတ်နဲ့နိုင်ခဲ့ပြီး WLC-3 ပြိုင်ပွဲမှာတော့ အဲလက်စ်ဘာဘီရယ် (ရိုမေးနီးယား)ကို အမှတ်နဲ့ ထပ်မံအနိုင်ရခဲ့လို့ အခုလိုချန်ပီယံခါးပတ်လုပွဲကို တက်ရောက်လာတာဖြစ်ပါတယ်။

ဆာလာဒုံက်ဟာ ကြားကာလမှာ စိုးလင်းဦး နဲ့ ရန်ကုန်မြို့သိမ်ဖြူရိုးရာလက်ဝှေ့အားကစားရုံမှာ မကျေပွဲ ပြန်ဆွဲခဲ့ပါသေးတယ်။ အဲဒီပွဲမှာလည်း စိုးလင်းဦးကို အသာစီးသရေ ထိုးသတ်နိုင်ခဲ့တဲ့သူပါ။ ဆာလာဟာ အရပ်အမောင်းကောင်းပြီး ဒူး၊ တံတောင်ရိုက်ချက်တွေကလည်း သူမတူကောင်းမွန်သလို ပွဲချိန်တွင်းမှာ တစ်ဖက်ပြိုင်ဘက် ပေါ်မူတည်ပြီး ကောင်တာ၊ ဖိုက်တာပြောင်းလဲယှဉ်ပြိုင်ကစား တတ်သူတစ်ဦးဖြစ်ပါတယ်။ ကောင်တာပိုင်း ကောင်းမွန်သလို၊ ဖိုက်တာဘက် ပြောင်းလဲကစားရာမှာလည်း လျင်မြန်ဖျတ် လတ်မှုရှိသော လက်ဝှေ့ကျော်တစ်ဦးဖြစ်ပါတယ်။ ဒါကြောင့်လည်း မြန်မာ့ရိုးရာလက်ဝှေ့ယှဉ်ပြိုင်ထိုးသတ်ခဲ့တဲ့ သုံးပွဲစလုံးမှာ အသာစီးရထားတာဖြစ်ပြီး ဒီခါးပတ်လုပွဲမှာလည်း အိမ်ရှင်ပြိုင်ဘက် စောဘဉီးကို နောက်ကောက်နဲ့ အနိုင်ယူကာ ချန်ပီယံဆုကို ရင်ဝယ်ပိုက်ပြန်မယ်လို့ ကြုံးဝါးနေပါတယ်။

မှတ်တမ်းတစ်ခုရေးထိုးနိုင်ဖို့ ကြိုးပမ်း

"လက်ဝှေ့သမားတစ်ယောက်အနေနဲ့ လေ့ကျင့်မှုကတော့ အမြဲမပြတ် ရှိပါတယ်၊ ဒါပေမယ့် ဒီပွဲအတွက်ကတော့ ခါးပတ်လုပွဲဖြစ်တော့ ပိုပြီးအပြင်းအထန် လေ့ကျင့်ဖြစ်ပါတယ်၊ ဒီပွဲဟာ ကမ္ဘာ့လက်ဝှေ့ ချန်ပီယံခါးပတ်ကို လုရမှာဖြစ်တော့ ကြဲခိုင်မှု၊ သက်လုံပိုင်းဆိုင်ရာနဲ့ မြန်နှုန်းကအစ အကောင်းမွန်ဆုံးဖြစ်အောင် ပြင်ဆင်ထားပါတယ်၊ မြန်မာ့ရိုးရာလက်ဝှေ့ကို လာကစားတဲ့ ပြည်ပနိုင်ငံသားတစ်ဦးအနေနဲ့ သမိုင်းဝင်တဲ့ မှတ်တမ်းသစ်ကို ရေးထိုးချင်တာကြောင့် ဒီပွဲမှာရာနှုန်းပြည့် အောင်နိုင်မှုရကာ ချန်ပီယံခါးပတ်ပိုင်ဆိုင်ပြီး အပြန်လမ်းလှအောင်တော့ ကြိုးစားယှဉ်ပြိုင်ထိုးသတ်သွားမှာပါ၊ ဒီပွဲမှာ နောက်ကောက်နဲ့ အနိုင်ရအောင် အထူးပြင်ဆင်ထားပါတယ်၊ လက်ဝှေ့ပွဲတိုင်းကို မထိုးခင် တစ်ဖက်ပြိုင်ဘက်ကို အမြဲလေ့လာဖြစ်ပါတယ်၊ ဒါကြောင့် စောဘဉီးရဲ့ပြိုင်ပွဲတော်တော်များများကို ကြည့်ပြီးပြင်ဆင်ထားပါတယ်၊ မြန်မာ့ရိုးရာလက်ဝှေ့ဟာ တခြားလက်ဝှေ့တွေနဲ့မတူတဲ့ တိုက်ခိုက်ရေးတစ်ခုဖြစ်တာကြောင့် မှတ်တမ်းတစ်ခုရေးထိုးနိုင်ဖို့ ကြိုးပမ်းသွားမှာပါ"ဟု ပွဲကြိုပြင်ဆင်ထားမှုတွေကို မီဒီယာများနဲ့ တွေ့ဆုံစဉ်မှာ ဆာလာဒုံက်က ပြောကြားခဲ့ပါတယ်။

ပြည်ပပါမသွားအောင် အထူးကြိုးစားယှဉ်ပြိုင်သွား

ဆာလာဒုံက်နဲ့ ယှဉ်ပြိုင်ထိုးသတ်မယ့် ပြည်တွင်းလက်ဝှေ့ကျော် တောင်ကလေးကလပ်မှ စောဘဉီးကတော့ WLC-1 မှာ သွေးသစ်ဝင်းလိုင်ကို အမှတ်နဲ့ ရှုံးနိမ့်ထားပြီး WLC-4 မှာတော့ သပြေညိုကို အမှတ်နဲ့ အနိုင်ယူထားတဲ့ လက်ဝှေ့ကျော်တစ်ဦးဖြစ်ပါတယ်။ စောဘဉီး(တောင်ကလေး)ဟာ အထူးသဖြင့် လက်သီးနဲ့ တစ်ဖက်ပြိုင်ဘက်တွေကို စိုးမိုးနိုင်မှုများခဲ့သလို သူ့ရဲ့ညာလက်သီးပါဝါဟာ ပြိုင်ဘက်တိုင်းသတိထားရတဲ့ လက်ဝှေ့ကျော်တစ်ဦးဖြစ်ပါတယ်။ လက်ဝှေ့အားကစားအပေါ် ကြိုးစားအားထုတ်မှု ကောင်းမွန်သလို ကောင်တာထက် ဖိုက်တာကို အားသန်တဲ့သူတစ်ဦးလည်းဖြစ်ပါတယ်။ ဒီပွဲမှာတော့ တစ်ဖက်ပြိုင်ဘက် အာသာ ဆာလာဒုံက်ရဲ့ အရပ်အမောင်းကောင်းမှုကို အခွင့်ကောင်းယူပြီး အောက်ပိုင်းဖြိုနိုင်ဖို့ ခြေကန်ချက်ကို အထူးပြင်ဆင်ထားတယ်လို့ သိရပါတယ်။ ဒီကမ္ဘာ့ချန်ပီယံခါးပတ်လုပွဲမှာ မြန်မာ့ရိုးရာလက်ဝှေ့ချန်ပီယံခါးပတ်ကို ပြည်ပပါမသွားအောင် အထူး ကြိုးစားယှဉ်ပြိုင်သွားမယ်လို့လည်း ကြုံးဝါးနေသူတစ်ဦးဖြစ်ပါတယ်။

အလဲထိုးသွားဖို့ ပြင်ဆင်ထား

ပွဲကြိုစာနယ်ဇင်း ရှင်းလင်းပွဲမှာတော့ စောဘဉီး (တောင်ကလေး)က "ဒီပွဲမှာမြန်မာ့ဂုဏ်ဆောင်နိုင်အောင်နဲ့ ခါးပတ်ရအောင် ကြိုးစားယှဉ်ပြိုင်ထိုးသတ်သွားမှာပါ၊ ပိုင်ဆိုင်ခွင့်ရမယ်လို့လည်း ကိုယ့်ကိုယ်ကိုယ် ယုံကြည်ထားပါတယ်၊ ဆာလာဒုံက်ပွဲတွေ အတော်တော်များများ လေ့လာထားပါတယ်၊ ကိုစိုးလင်းဦးနဲ့ ထိုးတုန်းကဆိုရင် သူက ဖိုက်တာရော၊ ကောင်တာရော ပြောင်းလဲကစားသွားတာတွေ့ရတယ်၊ ကိုစိုးလင်းဦးကလည်း ဖိုက်တာပဲအားသန်တာဆိုတော့ သူ့အတွက် အဲဒီပွဲမှာ အကြိုက်ဖြစ်သွားတယ်၊ ကျွန်တော်ကတော့ အလဲထိုးပြီး သူ့ကိုအနိုင်ယူဖို့ ပြင်ဆင်ထားပါတယ်၊ သူက လက်တံလည်းရှည်တယ်၊ အရပ်အမောင်းလည်းကောင်းတယ်၊ တံတောင်တိုက်ကွက်တွေလည်း ကောင်းတော့ ကျွန်တော်က အရပ်နိမ့်တဲ့အတွက် အဓိက အောက်ပိုင်းဖြိုပြီးတော့ အလဲထိုးသွားဖို့ ပြင်ဆင်ထားပါတယ်၊ သက်လုံပိုင်းဆိုင်ရာကအစ အကောင်းဆုံးဖြစ်အောင်တော့ ကြိုတင်ပြင်ဆင်ထားပါတယ်၊ မြန်မာ့ရိုးရာလက်ဝှေ့ချန်ပီယံခါးပတ်ကို ပြည်ပနိုင်ငံခြားသားလက်ထဲကို လွှဲယ်လင့်တကူတော့ ထည့်ပေးလိုက်မှာ မဟုတ်ပါဘူး"လို့ ပြောကြားခဲ့ပါတယ်။

သတ်လုံးသတ်ပေါက်စုံလင်သော လက်ဝှေ့ကျော်

ဒုတိယချန်ပီယံခါးပတ်လုပွဲဖြစ်တဲ့ လိုက်ဝယ်တာဝိတ်တန်း ချန်ပီယံခါးပတ်လုပွဲမှာ ယှဉ်ပြိုင်ထိုးသတ်မယ့် စောဒါဝိတ် (တောင်ကလေး)ကတော့ WLC-4 ဆီမီးဖိုင်နယ်မှာ ပြည်တွင်း လက်ဝှေ့ကျော် ပတ်ကျော်လင်းနိုင်ကို ပထမအချီမှာပဲ အလဲထိုးနဲ့ အနိုင်ရခဲ့တဲ့ လက်ဝှေ့ကျော်တစ်ဦးပါ။ စောဒါဝိတ်ဟာ အရပ်အမောင်း အနည်းငယ်ပုသော်လည်း သတ်လုံး သတ်ပေါက်စုံလင်သော လက်ဝှေ့ကျော်တစ်ဦးဖြစ်သလို အထူးသဖြင့် သူ့ရဲ့တံတောင်ရိုက်ချက်များဟာ ပြိုင်ဘက်တိုင်း ဂရုစိုက်ရတဲ့ လက်ဝှေ့ကျော်တစ်ဦးဖြစ်ပါတယ်။ ကပ်တံတောင်ရိုက်ချက်များကောင်းသလို လက်သီးပါဝါဟာလည်း ပြိုင်ဘက်တိုင်းရဲ့ မျက်နှာနဲ့ လက်ဝှေ့ကြိုးပိုင်းကြမ်းပြင် ထိစပ်စေခဲ့တာ ဒုနဲ့ဒေးပါပဲ။ ဘယ်လိုပဲဖြစ်ဖြစ် စောဒါဝိတ်ကတော့ ပြိုင်ပွဲအတွက် ရင်ခုန်နေရပြီး အထူးသဖြင့် WLC ခါးပတ်ပိုင်ရှင်ဖြစ်ဖို့ကို ကြိုတင်ရင်ခုန်နေပါတယ်လို့ ရင်တွင်းခံစားမှုကို ထုတ်ဖော်ပြောထားပါတယ်။

သထုံကလပ်မှာပဲ လေ့ကျင့်နေ

စောဒါဝိတ်နဲ့ ချန်ပီယံခါးပတ်ကို ယှဉ်ပြိုင်ထိုးသတ်လုမယ့် ကျော်ဇင်လတ်(သထုံ)ကတော့ ပြီးခဲ့တဲ့ WLC-4 မှာ ဗထူးမောင် (ရတနာပုံ)ကို တတိယအချီမှာ အလဲထိုးနဲ့ အနိုင်ရခဲ့တဲ့ လက်ဝှေ့ကျော်တစ်ဦး ဖြစ်ပါတယ်။ ကျော်ဇင်လတ်ဟာ အရပ်အမောင်းမြင့်သလို တံတောင်ရိုက်ချက်မှာလည်း အံ့မခန်းကောင်းမွန်သေသပ်သော လက်ဝှေ့ကျော်တစ်ဦးပါ။ မြန်မာနိုင်ငံ အလွတ်တန်းချန်ပီယံဟောင်း ရွှေဝါထွန်းရဲ့ တူအရင်းတစ်ဦးဖြစ်သလို လတ်တလောမှာလည်း ဦးလေးဖြစ်သူရဲ့ သထုံကလပ်မှာပဲ လေ့ကျင့်နေသူတစ်ဦးဖြစ်ပါတယ်။ ဒီပွဲမှာတော့ WLC ချန်ပီယံခါးပတ်ကိုပိုက်ပြီး သထုံကို ပြန်ဖို့ ကြွေးကြော်နေပါတယ်။

ဘက်ပေါင်းစုံ ပြင်ဆင်ထား

ပွဲကြိုပြင်ဆင်ထားမှုနဲ့ ပတ်သက်ပြီး ကျော်ဇင်လတ်(သထုံ)က "ဒီပွဲအတွက် အချိန်ယူပြင်ဆင်ထားပါတယ်။ ပြိုင်ဘက်ကို အလေးထားရမှာက လက်သီး၊ တံတောင်ကိုပါ။ အခုလို WLC ခါးပတ်လုပွဲ ရုတ်တရက်ထိုးရမယ်ဆိုတော့ အတော်လေးပျော်ပါတယ်။ ပြင်ဆင်ချိန် တစ်လကျော်ပဲ ရှိခဲ့ပေမယ့် သထုံကို ခါးပတ်ယူပြီး ပြန်မှာပါ။ ဒီပွဲမှာ အလဲထိုးလို့ မပြတ်ရင် အမှတ်ပေးပွဲဖြစ်တော့ ထိန်းထိုးပြီး အမှတ်ယူသွားမှာပါ။ ကြိုတင်ပြင်ဆင်မှုအနေနဲ့ကတော့ လက်သီး၊ ခြေထောက်၊ တံတောင်အပါအဝင် သက်လုံပိုင်းဆိုင်ရာကအစ ဘက်ပေါင်းစုံ ပြင်ဆင်ထားပါတယ်။ တစ်ကွက်ကောင်း လေ့ကျင့်တာတော့ မလုပ်ပါဘူး"ဟု မီဒီယာများအား ရင်ဖွင့်ခဲ့သည်။

မြန်မာလက်ခမောင်းရဲ့ ပဉ္စမမြောက် ခြေလှမ်းဖြစ်တဲ့ WLC- 5 ပြိုင်ပွဲမှာ အခြားပွဲစဉ်တွေကတော့ စူပါမစ်ဒယ်ဝိတ်တန်းမှာ စောငမန်း(မြန်မာ)နဲ့ မိုက်ကယ်ဘာဒါတို(သြစတြေးလျ)၊ ဝယ်တာဝိတ်တန်းမှာ သပြေညို (Adventure) နဲ့ ဖိုးလပြည့်(ရွှေဖူး)၊ လိုက်ဝိတ်တန်းမှာ အန်တိုနီယို အယ်ဘာတိဖာရီရာနဲ့ မိုက်ရိုင်း၊ ဖယ်သာဝိတ်တန်းမှာရွှေနန်ဒီ (မြန်မာ)နဲ့ နိုဆရီပေါ့ (ကမ္ဘောဒီးယား)၊ လိုက်ဝယ်တာဝိတ်တန်းမှာ စောထူးအောင် (တော်ဝင်ရိုးရာ)နှင့် လက်သီးမိုးတို့ ယှဉ်ပြိုင်ထိုးသတ်ကြမှာဖြစ်သလို ပြိုင်ဆိုင်မှုပြင်းထန်ပြီး ရေကုန်ရေခန်း ယှဉ်ပြိုင်ထိုးသတ်ကြမယ့် အဓိက ချန်ပီယံခါးပတ်လုပွဲနှစ်ပွဲမှာလည်း ဘယ်သူတွေ အပြန်လမ်းလှမည်ကို ရိုးရာလက်ဝှေ့ချစ်ပရိသတ်များ မင်းနေပြည်တော်အောင်မြေ၌ စောင့်မျှော်ကြည့်ရှုကြရတော့မည်ဖြစ်ပါကြောင်း။ ။

မြန်မာပြည်ချန်ပီယံခါးပတ်လုပွဲ လိုက်ဝယ်တာဝိတ်တန်းတွင် ယှဉ်ပြိုင်ထိုးသတ်မည့် စောဒါဝိတ်နှင့် ကျော်ဇင်လတ်

အထင်သေးလို့မရ

"ဒီပွဲအတွက် အကောင်းဆုံးဖြစ်အောင် ကြိုးစားပြင်ဆင်ထားပါတယ်။ ကိုယ့်ကိုယ်ကိုယ် ယုံယုံကြည်ကြည်နဲ့ အနိုင်ထိုးမယ်လို့လည်း ရည်ရွယ်ထားပါတယ်။ ကျွန်တော်နဲ့ ယှဉ်ပြိုင်ထိုးသတ်မယ့် ကျော်ဇင်လတ်ကလည်း ပြိုင်ဘက်ကောင်းတစ်ဦးပါ။ သူ့ကို အထင်သေးလို့မရပါဘူး။ ဒီချန်ပီယံခါးပတ်လုပွဲက ဟိုအရင်က ခါးပတ်ပွဲတွေထက် ပိုရင်ခုန်ရပါတယ်။ ကြိုတင်ပြင်ဆင်ချိန်လည်းရတော့ ဒီပွဲမှာ တိုက်စစ်ဖွင့်ကစားသွားမှာပါ။ အရင်စိန်ခေါ်ပွဲတွေလို ပုံမှန်ထိုးသွားမှာတော့ မဟုတ်ပါဘူး။ ဒီပွဲမှာ ဖိုက်တာတစ်ဦးအနေနဲ့ပဲ ယှဉ်ပြိုင်ထိုးသတ်ပြီး အနိုင်ယူဖို့ စိတ်ကူးထားပါတယ်။ အထူးသဖြင့် လက်သီးပိုင်းဆိုင်ရာကို အထူးပြင်ဆင်ခဲ့ပါတယ်"လို့ မီဒီယာများအား ရင်ဖွင့်ခဲ့ပါတယ်။

သထုံကလပ်မှာပဲ လေ့ကျင့်နေ

စောဒါဝိတ်နဲ့ ချန်ပီယံခါးပတ်ကို ယှဉ်ပြိုင်ထိုးသတ်လုမယ့် ကျော်ဇင်လတ်(သထုံ)ကတော့ ပြီးခဲ့တဲ့ WLC-4 မှာ ဗထူးမောင် (ရတနာပုံ)ကို တတိယအချီမှာ အလဲထိုးနဲ့ အနိုင်ရခဲ့တဲ့ လက်ဝှေ့ကျော်တစ်ဦး ဖြစ်ပါတယ်။ ကျော်ဇင်လတ်ဟာ အရပ်အမောင်းမြင့်သလို တံတောင်ရိုက်ချက်မှာလည်း အံ့မခန်းကောင်းမွန်သေသပ်သော လက်ဝှေ့ကျော်တစ်ဦးပါ။ မြန်မာနိုင်ငံ အလွတ်တန်းချန်ပီယံဟောင်း ရွှေဝါထွန်းရဲ့ တူအရင်းတစ်ဦးဖြစ်သလို လတ်တလောမှာလည်း ဦးလေးဖြစ်သူရဲ့ သထုံကလပ်မှာပဲ လေ့ကျင့်နေသူတစ်ဦးဖြစ်ပါတယ်။ ဒီပွဲမှာတော့ WLC ချန်ပီယံခါးပတ်ကိုပိုက်ပြီး သထုံကို ပြန်ဖို့ ကြွေးကြော်နေပါတယ်။

ဘက်ပေါင်းစုံ ပြင်ဆင်ထား

ပွဲကြိုပြင်ဆင်ထားမှုနဲ့ ပတ်သက်ပြီး ကျော်ဇင်လတ်(သထုံ)က "ဒီပွဲအတွက် အချိန်ယူပြင်ဆင်ထားပါတယ်။ ပြိုင်ဘက်ကို အလေးထားရမှာက လက်သီး၊ တံတောင်ကိုပါ။ အခုလို WLC ခါးပတ်လုပွဲ ရုတ်တရက်ထိုးရမယ်ဆိုတော့ အတော်လေးပျော်ပါတယ်။ ပြင်ဆင်ချိန် တစ်လကျော်ပဲ ရှိခဲ့ပေမယ့် သထုံကို ခါးပတ်ယူပြီး ပြန်မှာပါ။ ဒီပွဲမှာ အလဲထိုးလို့ မပြတ်ရင် အမှတ်ပေးပွဲဖြစ်တော့ ထိန်းထိုးပြီး အမှတ်ယူသွားမှာပါ။ ကြိုတင်ပြင်ဆင်မှုအနေနဲ့ကတော့ လက်သီး၊ ခြေထောက်၊ တံတောင်အပါအဝင် သက်လုံပိုင်းဆိုင်ရာကအစ ဘက်ပေါင်းစုံ ပြင်ဆင်ထားပါတယ်။ တစ်ကွက်ကောင်း လေ့ကျင့်တာတော့ မလုပ်ပါဘူး"ဟု မီဒီယာများအား ရင်ဖွင့်ခဲ့သည်။

မြန်မာလက်ခမောင်းရဲ့ ပဉ္စမမြောက် ခြေလှမ်းဖြစ်တဲ့ WLC- 5 ပြိုင်ပွဲမှာ အခြားပွဲစဉ်တွေကတော့ စူပါမစ်ဒယ်ဝိတ်တန်းမှာ စောငမန်း(မြန်မာ)နဲ့ မိုက်ကယ်ဘာဒါတို(သြစတြေးလျ)၊ ဝယ်တာဝိတ်တန်းမှာ သပြေညို (Adventure) နဲ့ ဖိုးလပြည့်(ရွှေဖူး)၊ လိုက်ဝိတ်တန်းမှာ အန်တိုနီယို အယ်ဘာတိဖာရီရာနဲ့ မိုက်ရိုင်း၊ ဖယ်သာဝိတ်တန်းမှာရွှေနန်ဒီ (မြန်မာ)နဲ့ နိုဆရီပေါ့ (ကမ္ဘောဒီးယား)၊ လိုက်ဝယ်တာဝိတ်တန်းမှာ စောထူးအောင် (တော်ဝင်ရိုးရာ)နှင့် လက်သီးမိုးတို့ ယှဉ်ပြိုင်ထိုးသတ်ကြမှာဖြစ်သလို ပြိုင်ဆိုင်မှုပြင်းထန်ပြီး ရေကုန်ရေခန်း ယှဉ်ပြိုင်ထိုးသတ်ကြမယ့် အဓိက ချန်ပီယံခါးပတ်လုပွဲနှစ်ပွဲမှာလည်း ဘယ်သူတွေ အပြန်လမ်းလှမည်ကို ရိုးရာလက်ဝှေ့ချစ်ပရိသတ်များ မင်းနေပြည်တော်အောင်မြေ၌ စောင့်မျှော်ကြည့်ရှုကြရတော့မည်ဖြစ်ပါကြောင်း။ ။

အဖျောက်မြို့နှင့် ပိဋ္ဌကတ်ကျောက်စာများ

မောင်သာ(ရွှေဟောင်းသုတေသန)

ရန်ကုန်တိုင်းဒေသကြီး တိုက်ကြီးမြို့နယ် အဖျောက်မြို့ရှိ အင်းဝ ကျောင်းတိုက်ဆရာတော် ဘဒ္ဒန္တပဏ္ဍိတ ဦးစီးထူထောင်သည့် ပဏ္ဍိတမမ္မ စာကြည့်တိုက်ဖွင့်ပွဲသို့ တက်ရောက်ရန် အဖျောက်မြို့သို့ ရောက်ရှိခဲ့ပါသည်။

အဖျောက်မြို့ အမှတ်(၁)ရပ်ကွက်တွင် တည်ရှိသည့် အင်းဝ ကျောင်းတိုက်ကို မြန်မာသက္ကရာဇ် ၁၂၃၅ ခုနှစ် (ခရစ်နှစ် ၁၈၇၄ ခုနှစ်)တွင် တည်ထောင်ခဲ့ပြီး ကျောင်းတိုက်အတွင်း တည်ဆောက်ထားသည့် နှစ်ထပ် အုတ်တိုက်ကြီးသည် သက်တမ်း ၁၄၄ နှစ် ကျော်လွန်ခဲ့ပြီဖြစ်သည်။ ဆဋ္ဌသင်္ဂါယနာတင်ပွဲ၏ ဆဋ္ဌသံဂီတိ ဩဂါဒါစရိယဆရာတော် တစ်ပါးဖြစ်ကာ ဟိတောပဒေသကျမ်းကို မြန်မာပြန်ဆိုခဲ့သည့် အဂ္ဂမဟာပဏ္ဍိတ ဘဒ္ဒန္တအာစာရသည် အင်းဝကျောင်းတိုက်ကြီးတွင် ပျံလွန်တော်မူချိန်အထိ သီတင်းသုံးခဲ့သည်။ ယခုအချိန်တွင် အင်းဝရွှေဟောင်းကျောင်းတော်ကြီးကို ထိန်းသိမ်းစောင့်ရှောက်ထားပြီး ဆရာတော်ဦးပဏ္ဍိတက စီမံအုပ်ချုပ်လျက်ရှိသည်။ ကျောင်းတိုက်ဝင်းအတွင်း၌ ဖွင့်လှစ်ထားသည့် ပဏ္ဍိတမမ္မစာကြည့်တိုက်ကို ဆရာတော်၏ ဦးဆောင်မှုဖြင့် ဒေါ်အေးကြည်၊ ဒေါ်ထွေးကြည်နှင့် တူ၊ တူမများက လှူဒါန်းတည်ဆောက်ခဲ့သည်။

တိုက်ကြီးနှင့် အဖျောက်

တိုက်ကြီးမြို့သည် မြန်မာ့သမိုင်းတွင်ထင်ရှားသည့် အင်းဝ-ဟံသာဝတီ နှစ်၄၀ ကြာစစ်ပွဲအတွင်းက မွန်ခံတပ်မြို့တစ်မြို့ဖြစ်ခဲ့ပြီး ဗြိတိသျှတို့ မြန်မာနိုင်ငံကိုသိမ်းပိုက်ပြီးချိန်တွင် အုပ်ချုပ်ရေးရုံးစိုက်သည့် စီရင်စုတစ်ခုအဖြစ် တည်ရှိခဲ့သည်။ ရန်ကုန်-ပြည် မီးရထားလမ်းကို ၁၈၇၆ ခုနှစ်တွင် ဖောက်လုပ်ခဲ့စဉ် တိုက်ကြီးကုန်းရွာ၌ မီးရထားဘူတာ ဖွင့်လှစ်ခဲ့ကာ နောက်ပိုင်းတွင် မီးရထားဘူတာရုံကို တိုက်ကြီးကုန်းမြောက်ဘက် နှစ်မိုင်အကွာရှိ ရှမ်းစုရွာသို့ ပြောင်းရွှေ့ခဲ့၍ တိုက်ကြီးဘူတာဟု အမည်ပေးခဲ့သည်။ ၁၈၉၆ ခုနှစ်တွင် တိုက်ကြီးဘူတာရှိသည့် ရှမ်းစုသို့ မြို့ပိုင်ရုံးကို ပြောင်းရွှေ့ ဖွင့်လှစ်ခဲ့ရာမှ တိုက်ကြီးမြို့အဖြစ်သို့ ပြောင်းလဲခဲ့သည်။

တိုက်ကြီးမြို့နယ်ကို မြို့သုံးခု၊ ရပ်ကွက် ၂၀ နှင့် ကျေးရွာ အုပ်စု ၇၄ အုပ်စု(ကျေးရွာ ၄၆၂ ရွာ)ဖြင့် ဖွဲ့စည်းထားရာ တိုက်ကြီးမြို့နှင့် ဥက္ကံမြို့တို့သည် ရန်ကုန်-ပြည် ကားလမ်းမပေါ်တွင် တည်ရှိနေကြပြီး အဖျောက်မြို့သည် တိုက်ကြီးမြို့မှ အနောက်မြောက်ဘက် ၂၄ မိုင် ကွာဝေးလျက် ရန်ကုန်-ပြည်ကားလမ်း ဥတိုလမ်းခွဲမှ အနောက်ဘက်သို့ တိုက်ကြီး၊ ဥတို၊ ချောင်းသုံးခွ၊ အဖျောက် မော်တော်ကားလမ်းအတိုင်း ၁၅ မိုင် ၅ ဖာလုံ အကွာတွင် တည်ရှိသည်။ အဖျောက်မြို့သည် ဧရိယာ ၄၀ ဒသမ ၇၁ စတုရန်းမိုင် ကျယ်ဝန်းကာ သဘာဝဓာတ်ငွေ့ရေနံမြေနှင့် ပိဋ္ဌကတ်ကျောက်စာများကြောင့် ရန်ကုန်တိုင်းဒေသကြီးအတွင်း ထင်ရှားသည့် နေရာဒေသတစ်ခုဖြစ်သည်။ (အဖျောက်သည် ယခင်က ဇလွန်မြို့နယ်တွင် ပါဝင်ခဲ့သော်လည်း ၁၉၉၉ ခုနှစ် ဖေဖော်ဝါရီ ၁၀ ရက်တွင် တိုက်ကြီးမြို့နယ်အောက်မှ မြို့တစ်မြို့ဖြစ်လာခဲ့သည်)

တစ်ချိန်က မွန် ၃၂ မြို့ ဒေသအတွင်း ပါဝင်ခဲ့သည့် အဖျောက်မြို့သည် ရေလမ်းအတိုင်း ခနဖြူမြို့မှ အထက်သို့ ၁၄ မိုင်နှင့် ဇလွန်မြို့မှ အောက်သို့ ၁၄ မိုင်အကွာ ဧရာဝတီမြစ်ကမ်းပေါ်တွင် တည်ရှိသည်။ ဧရာဝတီမြစ်သည် အဖျောက်မြို့နှင့် ရေပေါသောင်ကျေးရွာအနီးမှ ဖြတ်သန်းကာ မြောက်မှတောင်သို့ စီးဆင်းနေသည်။ ဧရာဝတီ မြစ်ရေကြီးချိန်တွင် အဖျောက်သည် ရေလွှမ်းမိုးခံရသည့်အန္တရာယ်များနှင့် ကြုံတွေ့ရသဖြင့် မြို့ကို မြေသားတမံတည်ဆောက်ကာ ကာရံထားခဲ့ရပေသည်။

အဖျောက်၏ မူလအမည်သည် ငါးပိဆိပ်ဟုအဓိပ္ပာယ်ရသည့် မွန်ဘာသာစကား အော့ဖရော့ဖြစ်ကာ အဖလောက်ဟု ခေါ်တွင်ခဲ့ရာမှ ကာလရွှေ့လျောလာချိန်တွင် အဖျောက်ဟု ပြောင်းလဲခဲ့သည်။ အင်းအိုင်ချောင်းမြောင်းများ ပေါများသည့် နေရာဒေသဖြစ်သောကြောင့် ငါး၊ ပုစွန်နှင့် ရေထွက်ပစ္စည်းများ ထွက်ရှိသည့်မြို့ဖြစ်ရာ အဖျောက်ငါးရံခြောက်များသည် လူကြိုက်များသော ရေထွက်ပစ္စည်းတစ်မျိုးဖြစ်ပေသည်။

အဖျောက်မြို့ကို ရပ်ကွက်လေးခုဖြင့် ဖွဲ့စည်းထားပြီး အမှတ်(၄)ရပ်ကွက်ရှိ ပန်းတုံးပိတ်ကျောင်း၊ သိမ်ကျောင်းမှတ်တမ်းအရ ကိုလိုနီခေတ်တွင် တိုက်သူကြီးဦးလူမောင်က အဖျောက်၊ ရင်၈၊ အထွဋ်နှင့် ပိုင်ကျဲ့ တိုက်နယ်လေးခုကို အုပ်ချုပ်ခဲ့သည်။ အဖျောက်သူကြီး ဦးကျော်လှိုင်လက်ထက်တွင် အဖျောက်ကို မြို့ကွက်ရိုက်ခဲ့ကာ တော်လှန်ရေးကောင်စီခေတ်တွင် အဖျောက်သည် လက်ထောက်မြို့ပိုင်အုပ်ချုပ်သည့်အဆင့် ဖြစ်လာခဲ့သည်။

ယခုအခါတွင် အဖျောက်၌ ၁၆ ခုတင်ဆံ့ တိုက်နယ်ဆေးရုံတစ်ရုံ၊ ရေပေါသောင်၊ လက်ထုတ်ကုန်း၊ ကြွေပုဂံချောင်း၊ အုန်းပင်ကွင်းနှင့် မိုးကုလား ကျေးလက်ကျန်းမာရေးဌာနခွဲများ၊ ကျောင်းသားကျောင်းသူ ၁၅၁၅ ဦး ပညာသင်ယူနေသည့် အထက်တန်းကျောင်းတစ်ကျောင်း၊ ပိတုန်းပိတ်အလယ်တန်းကျောင်းနှင့် ဆိုင်ခန်း ၄၇၅ ခန်းပါရှိသည့် ဈေးရုံတစ်ရုံတို့ကို တည်ဆောက် ဖွင့်လှစ်ထားကာ စည်ကားသာယာသော မြို့တစ်မြို့အဖြစ် တည်ရှိနေပေသည်။

အဖျောက်မြို့ ပိဋ္ဌကတ်ကျောက်စာတိုက်မှ ကျောက်စာချပ်များ။

အဖျောက်မြို့၏ ထင်ရှားသော ဘာသာရေးဆိုင်ရာ အဆောက်အအုံတစ်ခုဖြစ်သည့် လောကမာရ်အောင်ဘုရားကြီးနှင့် သံတန်ဆောင်းကြီးတို့သည် အမှတ်(၃)ရပ်ကွက်တွင် တည်ရှိကာ သက်တမ်း နှစ် ၁၀၀ ကျော်ခဲ့ပြီဖြစ်သည်။

၀၆နေယျသုခ လောကမာရ်အောင်ပြည်လုံးကျက်သရေဟု ဘွဲ့အမည်တွင်သည့် ဘုဇင်္ဂတော် ကိုးတောင်မြင့်သော ဗုဒ္ဓဆင်းတုရုပ်ပွားတော် သီတင်းသုံးလျက်ရှိသည့် တန်ဆောင်းတော်ကြီး၏ အကျယ်အဝန်းသည် အလျား ပေ ၁၅၀ နှင့် အနံ ၉၅ ပေဖြစ်သည်။ ယင်းစံကျောင်းတော်ကို မြန်မာမှုလက်ရာ စုလစ်မွန်းခွန်မျှားဖြင့် မြန်မာသက္ကရာဇ် ၁၂၇၈ ခုနှစ် တော်သလင်းလပြည့်ကျော် ၃ ရက်တွင် စတင်တည်ထားခဲ့ပြီး ၂၀၁၆ ခုနှစ်တွင် နှစ် ၁၀၀ ပြည့် အခမ်းအနားကို စည်ကားသိုက်မြိုက်စွာ ကျင်းပခဲ့သည်။

စံကျောင်းအတွင်း သီတင်းသုံးနေသည့် ထိုင်တော်မူ စကျင် ကျောက်ဗုဒ္ဓရုပ်ပွားတော်ကို မြန်မာသက္ကရာဇ် ၁၂၇၈ ခုနှစ် တန်ခူးလပြည့်ကျော် ၃ ရက်(ခရစ်နှစ် ၁၉၁၆ ခုနှစ် ဇန်နဝါရီ ၂၀ ရက်)တွင် စတင်ထုလုပ်ခဲ့သည်။ ရုပ်ပွားတော်ကြီးကို အလျားရှင်ဦးပွကြီး၏ မတည်ဂွေ ကျပ် ၁၀၀၀ အပါအဝင် ကျန်အလျားရှင် ၁၃၀ ဦးတို့၏ စုပေါင်းအလျားတော် ၄၅၅၄ ကျပ်ဖြင့် ထုလုပ်ပူဇော်ခဲ့သည်။

အဖျောက်မြို့သား အလျားရှင်ဦးပွကြီးကို ၁၈၆၆ ခုနှစ် ဇူလိုင် ၂၀ ရက်က မွေးဖွားခဲ့ပြီး ငယ်စဉ်အခါက ဧရာဝတီမြစ်ရိုးတစ်လျှောက် လှေတစ်စင်းဖြင့် ကုန်စည်ရောင်းဝယ်ဖောက်ကားခြင်းဖြင့် အသက်မွေးခဲ့သည်။ ကျဲတလင်းရွာသူ ဒေါ်မမနှင့် အိမ်ထောင်ပြုကာ ကုန်ရောင်းကုန်ဝယ်လုပ်ငန်းများဖြင့် ကြီးပွားချမ်းသာခဲ့သည်။ ၁၉၂၈ ခုနှစ်တွင် ငြဟ္မဏကြီးအမည်ရှိ တစ်ထပ်သဘင်္ဘာကိုတည်ဆောက်ကာ ရန်ကုန်မှ အဖျောက်သို့ ပြေးဆွဲခဲ့သည်။

မဟာသံတန်ဆောင်း

အလျားရှင် ဦးပွကြီးနှင့် ဒေါ်မမတို့သည် ဗုဒ္ဓရုပ်ပွားတော် သီတင်းသုံးရန် သံများကို အသုံးပြုထားသည့် ဂန္ဓကုဋိတိုက်ကို တည်ဆောက်လျှါခါနိုးခဲ့ရာ မဟာသံတန်ဆောင်းဟု ထင်ရှားခဲ့သည်။ တန်ဆောင်းကြီးကို သံများဖြင့်သာ တည်ဆောက်ရန် ရည်ရွယ်ခဲ့သဖြင့် ရန်ကုန်မြို့မစ်ရောင်းမြို့နယ်ရှိ ကိုးထပ်ကြီး ဘုရားတန်ဆောင်းကို ဦးစွာလေ့လာခဲ့ပြီး ၁၉၁၄ ခုနှစ်တွင် စတင်တည်ဆောက်ခဲ့သည်။ သံတန်ဆောင်းအတွင်း ရုပ်ပွားတော်မြတ် ကိန်းဝပ်စံပယ်လျက်ရှိသည့် ဂန္ဓကုဋိတိုက်သည် အလျား ၇၈ ပေ၊ အနံ ပေ ၃၀ ရှိသည်။ အတွင်းဂန္ဓကုဋိတိုက်အမိုး၏ အလယ်တွင် စေတီတော်တစ်ဆူကို တည်ထားခဲ့ရာ လောကမာန်အောင်စေတီတော်ဟုပင် ထင်ရှားခဲ့သည်။

ဦးပွကြီးသည် သံတန်ဆောင်းတော်ကြီး တည်ဆောက်ရာတွင် သံထည်ပစ္စည်းများ တပ်ဆင်တည်ဆောက်ခြင်းလုပ်ငန်းကို တရုတ်လူမျိုး ဦးအရူးအားလည်းကောင်း၊ ပန်းရန်ပိုင်းဆိုင်ရာ လုပ်ငန်းများကို အိန္ဒိယလူမျိုး အဒူလာမစ် ခေါ် ဦးမဲဇလီအား လည်းကောင်း အပ်နှံခဲ့သည်။

တန်ဆောင်းတော်ကြီးသို့သွားသည့် နတ်လမ်းစောင်းတန်းသည် ၁၂ ဒသမ ၅ ပေကျယ်သည့် ခန်းပွင့် ၃၄ ခု ပါရှိကာ ၄၂၅ ပေရှည်လျားသည်။ ကြမ်းခင်းကို အင်္ဂတေလောင်း၍ သစ်သားမပါဘဲ သံတိုင်၊ သံထောက်၊ သံတန်းများဖြင့်သာ တည်ဆောက်ခဲ့သည့် စောင်းတန်းသည် ကြမ်းခင်းများကို ပြန်လည်ပြုပြင်၍ ကြွေပြားများခင်းထားခြင်းနှင့် အမိုးများ လဲထားခြင်းမှလွဲ၍ မူလလက်ရာအတိုင်း တည်ရှိနေပေသည်။ စောင်းတန်းမှခွဲဦးအဝင် အမိုးပေါ်တွင် ပြာသာဒ်သုံးဆင့်ခံလျက် စေတီငယ်တစ်ဆူကိုလည်း တည်ထားခဲ့သည်။

ကုန်းဘောင်မင်းဆက် နဝမမြောက်ဘုရင် မင်းတုန်းမင်း (ခရစ်နှစ် ၁၈၅၃-၁၈၇၈)သည် ခရစ်နှစ် ၁၈၇၁ ခုနှစ်တွင် ထေရဝါဒဗုဒ္ဓဘာသာဆိုင်ရာ ပိဋ္ဌကတ်သုံးပုံနှင့် နေထ္ထိ၊ မိလိန္ဒပဉ္ဟာနှင့် ပေဋကောပဒေသ သုတ်သုံးကျမ်းတို့ကို ရေးထွင်းထားသည့် ကျောက်စာ ၇၂၉ ချပ်ကို မန္တလေးတောင်ခြေရှိ ကုသိုလ်တော်ဘုရားဟု လူသိများသည့် မဟာလောကမာရဇိန်စေတီ ဝင်းအတွင်း၌ စိုက်ထူခဲ့ရာ ကမ္ဘာပေါ်တွင် အကြီးဆုံးစာအုပ်ဟု ထင်ရှားခဲ့ရုံသာမက မြန်မာနိုင်ငံ၏ပထမဆုံး ကမ္ဘာ့မှတ်တမ်း အမွေအနှစ်(Memory of the World)အဖြစ် ယူနက်စ်ကို အဖွဲ့က ၂၀၁၃ ခုနှစ် ဇွန်လတွင် အသိအမှတ်ပြုခဲ့သည်။

ကျောက်စာများအလှူရှင်

ကုသိုလ်တော်ဘုရားကျောက်စာများကို ရေးထိုးပြီးနောက် ပိုင်းတွင် မြန်မာနိုင်ငံအတွင်း ဒေသအသီးသီး၌ ပိဋ္ဌကတ် ကျောက်စာများကို ရေးထိုးစိုက်ထူခဲ့ရာ ထင်ရှားသော ပိဋ္ဌကတ်သုံးပုံကျောက်စာတိုက် ၁၁ တိုက်၊ ပိဋ္ဌကတ်တော် အဋ္ဌကထာကျောက်စာတိုက် နှစ်တိုက်နှင့် ဋီကာကျော် ကျောက်စာတိုက်တစ်တိုက် ပေါ်ထွက်ခဲ့သည်။ ယင်းကျောက်စာတိုက်များအနက် အဖျောက်မြို့ ပိဋ္ဌကတ်သုံးပုံကျောက်စာတိုက်များကို မြန်မာသက္ကရာဇ် ၁၂၆၆ ခုနှစ်တွင် စတင်တည်ထောင်ကာ ကျောက်စာချပ်များ စိုက်ထူခဲ့သည်။ အဖျောက် ပိဋ္ဌကတ်ကျောက်စာများနှင့် ကျောက်စာတိုက်များ၏ အလှူရှင်သည် အဖျောက်မြို့ လောကမာရ်အောင်ဘုရားကြီးနှင့် သံတန်ဆောင်းကြီးဒါယိကာ ဦးပွကြီးနှင့် ဇနီးဒေါ်မမတို့ ဖြစ်ကြသည်။

မင်းတုန်းမင်းကြီး၏ အလှူတော် ပိဋ္ဌကတ်ကျောက်စာများကဲ့သို့ပင် အောက်မြန်မာနိုင်ငံတွင်လည်း ပိဋ္ဌကတ်များရှိသင့်သည်ဟု ယူဆခဲ့သည့် ဦးပွကြီး ဇနီးမောင်နှံသည် အဖျောက် ကျောက်စာတိုက်တွင် ထားရှိရန် ပိဋ္ဌကတ်ကျောက်စာများကို မြန်မာသက္ကရာဇ် ၁၂၈၃ ခုနှစ် ဝါခေါင်လဆုတ် ၁၄ ရက်(ခရစ်နှစ် ၁၉၁၂ ခုနှစ်၊ စက်တင်ဘာ ၁ ရက်)တွင် မန္တလေးမြို့ ကျောက်ဆစ်တန်းမှ နိဗ္ဗာန်ကုန်းသည် ဦးအောင်ဘနှင့် သားမောင်ကျော်စိန်တို့ထံ စာချုပ်ချုပ်ဆို၍ လုပ်ငန်းအပ်နှံခဲ့သည်။

အဖျောက်ကျောက်စာရုံများတွင်ထားရှိရန် ထွင်းထုခဲ့သည့် ပိဋ္ဌကတ်တော်များသည် သုတ္တန်ပိဋ္ဌကတ်တော် ၄၀၃ ချပ်၊ ဝိနည်းပိဋ္ဌကတ်တော် ၁၁၂ ချပ်၊ အဘိဓမ္မာပိဋ္ဌကတ်တော် ၂၀၅ ချပ်၊ စုစုပေါင်း အချပ်ရေ ၇၂၀ ဖြစ်သည်။ နိကာယ်ငါးရပ် ပိဋ္ဌကတ်တော်အဖြစ် ရေတွက်ပါက ဒီဃနိကာယ ၄၅ ချပ်၊ မစ္ဈိမနိကာယ ၆၉ ချပ်၊ သံယုတ္တနိကာယ ၅၅ ချပ်၊ အင်္ဂုတ္တရနိကာယ ၆၅ ချပ်နှင့် ခုဒ္ဒကနိကာယ ၄၈၆ ချပ် ဖြစ်ပေသည်။

ပိဋ္ဌကတ်ကျောက်စာတော်များကို ကျောက်စာတိုက်ငါးခုတွင် ထည့်သွင်းစိုက်ထူထားရာ ဝိနည်းပိဋ္ဌကတ်တော်များ ထားရှိသည့် အဆောင်အမှတ်(၁)သည် အလျား ၆၅ ပေ၊ အနံ ၃၄ ပေရှိသည့် အုတ်အဆောက်အအုံဖြစ်သည်။ ယင်းကျောက်စာတိုက်အတွင်း ဝိနည်းတော်ကျောက်စာချပ် ၅၈ ချပ်စိုက်ထူထားပြီး ကျောက်စာချပ်များသည် အမြင့် ၅ ပေ ၂ လက်မနှင့် အောက်ပိုင်းဖြက် ၃ ပေ ၄ လက်မ၊ အပေါ်ဖြက် ၃ ပေ ၁၀ လက်မနှင့် အထူ ၅ လက်မဖြစ်ကာ မြေဝင် ၁ ပေ ၈ လက်မဖြစ်သည်။

အဆောင်အမှတ်(၂)သည် အလျား ၉၇ ပေ၊ အနံ ၄၇ ပေရှိသည့် အုတ်အဆောက်အအုံဖြစ်သည်။ ယင်းကျောက်စာတိုက်အတွင်း ဝိနည်းတော် ကျောက်စာချပ် ၅၄ ချပ် စိုက်ထူထားသည်။ ကျောက်စာချပ်များ၏ အရွယ်သည် အမှတ်(၁) ကျောက်စာတိုက်တွင် စိုက်ထားသည့် ကျောက်စာချပ်များနှင့် အတူတူဖြစ်သည်။

အဆောင်အမှတ်(၃)သည် အလျား ၇၈ ပေ၊ အနံ ၇၈ ပေရှိသည့် အုတ်အဆောက်အအုံဖြစ်ပြီး ကျောက်စာတိုက်အတွင်း အဘိဓမ္မာကျောက်စာချပ် ၂၁၀ စိုက်ထူထားသည်။ ကျောက်စာချပ်များသည် အမြင့် ငါး၊ အောက်ပိုင်းဗျက် ၃ ပေ ၄ လက်မ၊ အပေါ်ဖြက် ၃ ပေ ၁၀ လက်မနှင့် အထူ ၅ လက်မခွဲဖြစ်ကာ မြေဝင် ၁ ပေ ၈ လက်မဖြစ်သည်။

အဆောင်အမှတ်(၄)သည် အလျား အနံ ၆၃ ပေ ပတ်လည်ရှိသည့် အုတ်အဆောက်အအုံဖြစ်သည်။ ယင်းကျောက်စာတိုက်အတွင်း သုတ္တန်ပိဋ္ဌကတ်ကျောက်စာချပ် ၁၄၀ စိုက်ထူခဲ့သည်။

အဆောင်အမှတ်(၅)သည် ပေ ၈၀ ပတ်လည် အုတ်အဆောက်အအုံဖြစ်ပြီး ယင်းကျောက်စာတိုက်အတွင်း သုတ္တန်ပိဋ္ဌကတ်ကျောက်စာချပ် ၂၆၃ ချပ် စိုက်ထူထားသည်။ အဆောင်အမှတ်(၄)နှင့် (၅)တွင် စိုက်ထူထားသည့် သုတ္တန်ပိဋ္ဌကတ်ကျောက်စာများသည် အမြင့် ၅ ပေ ၅ လက်မနှင့် အောက်ပိုင်းဖြက် ၃ ပေ ၃ လက်မ၊ အပေါ်ဖြက် ၃ ပေ ၈ လက်မနှင့် အထူ ၅ လက်မဖြစ်ကာ မြေဝင် ၁ ပေ ၈ လက်မဖြစ်သည်။

အဆောင်အမှတ်(၄) နှင့် (၅) အဆောက်အအုံနှစ်ခု၏ အမိုးထောင့်စွန်းများတွင် စေတီငယ်လေးဆူစီ တည်ထားပြီး အဆောက်အအုံအပေါ်ပိုင်း နံရံလေးဖက်အလယ်တွင် ကဒေါင်းများဖြင့် အလှဆင်ထားသည်။

အဖျောက်မြို့တွင် ထားရှိပူဇော်မည့် ပိဋ္ဌကတ်ကျောက်စာချပ် အချပ် ၇၂၀ ကို မန္တလေးတိုင်းဒေသကြီး မတ္တရာမြို့နယ် စကျင်ရွာတွင် ဦးအောင်ဘနှင့် သားမောင်ကျော်စိန်တို့က ဦးစီးထုလုပ်ခဲ့သည်။ ကျောက်စာပါ ပိဋ္ဌကတ်တော်များသည် မင်းတုန်းမင်းတရားကြီး ပဋ္ဌမသင်္ဂါယနာတင်ခဲ့သည့် ကုသိုလ်တော်ဘုရားကျောက်စာများကို ပုံနှိပ်ထားသည့် ဟံသာဝတီတိုက်ထုတ်စာအုပ်တွင် ဖော်ပြထားသည့် မူအတိုင်း ဖြစ်သည်။

ကျောက်ထက်အက္ခရာမတင်မီ ကျောက်ပြားများကို ချောမွေ့စေရန် ရွှေဘော်ဖြင့်ထိုးပြီး ကျောက်သားပေါ်တွင် မင်ဖြင့် စာသားများကို ရေးသားသည်။ ရေးသားထားသည့် စာသားများ အမှားအယွင်း လုံးဝမပါရှိစေရန် စာပြင်ဆရာများက စာအုပ်ဖြင့် တိုက်ဆိုင်စစ်ဆေးကြရသည်။ အမှားအယွင်းကင်းစင်သောစာသားများ ရရှိလျှင် ရေးထားသည့် စာလုံးများအတိုင်း ကျောက်သားပေါ်တွင် ထွင်းထုကြပြီး ထွင်းထားသည့် စာလုံးအရာများအတိုင်း မင်သွင်းကြရသည်။

ပဋ္ဌမသင်္ဂါယနာတင်မှု ပိဋ္ဌကတ်တော်စာအုပ်ပါ စာကြောင်းသုံးကြောင်းကို ကျောက်ပြားပေါ်တွင် စာကြောင်းတစ်ကြောင်း ရေးသွင်းသဖြင့် စာကြောင်း ၃၀ ပါရှိသည့် စာမျက်နှာ ရှစ်မျက်နှာ(စာရွက် လေးရွက်)သည် ကျောက်စာတစ်ချပ်ဖြစ်သည်။ ကျောက်စာချပ် ရှေ့နောက်နှစ်ဖက်လုံးတွင် ပိဋ္ဌကတ်တော်များ ထွင်းထုသဖြင့် ယေဘုယျအားဖြင့် ပုံနှိပ်စာရွက် ရှစ်ရွက်သည် ကျောက်စာတစ်ချပ်ဖြစ်ပေသည်။ ကျောက်စာအရွယ်အပေါ် မူတည်လျက် ကျောက်စာတစ်ချပ်တွင် စာကြောင်း ၈၀ မှ ၉၀ အကြားရှိသည်။

ပူးပေါင်းဆောင်ရွက်ခဲ့

ဝိနည်းပိဋ္ဌကတ် ကျောက်စာချပ်များကို စကျင်ရွာတွင် ရေးထွင်းပြီးမှ အဖျောက်သို့ ယူဆောင်လာခဲ့သော်လည်း သုတ္တန်နှင့် အဘိဓမ္မာကျောက်စာများကိုမူ ကျောက်ပြားချပ်များကို အဖျောက်မြို့သို့ ယူဆောင်လာပြီးမှ ရေးထွင်းခဲ့ကြသည်။ စကျင်ရွာတွင်ရေးထွင်းခဲ့သည့် ကျောက်စာများကို ဦးဝဏ္ဏ၊ ဦးစံလှနှင့် ဦးဘခိုင်တို့က ကြပ်မတ်ဆောင်ရွက်ခဲ့ကြသည်။ အဖျောက်မြို့တွင်ရေးထွင်းခဲ့သည့် ကျောက်စာများကို စကျင်ရွာမှ လိုက်ပါလာခဲ့ကြသည့် ပညာရှင်များဖြစ်ကြသည့် ဦးကျော်အေး၊ ဆရာသြကြီးနှင့် ဆရာတော်ကြီး ညီအစ်ကို နှစ်ဦး၊ ခနဖြူဦးဘခိုင်နှင့် ထုံးတပို့ရွာမှ ဦးကျော်ဖေတို့နှင့် အဖျောက်မြို့ခံများက ပူးပေါင်းဆောင်ရွက်ခဲ့ကြသည်။

ကျောက်စာများတွင် စာသားများရေးသားစဉ်ကတစ်ကြိမ်၊ မင်သွင်းပြီးချိန်တွင်တစ်ကြိမ် အဖျောက်မြို့ တောရကျောင်းတိုက်ဆရာတော် ဦးမေဓင်္ကရနှင့် မတ္တရာမြို့နယ် စကျင်ရွာဇာတိ လူပြန်တော်ပညာရှိ ဆရာကြီးဦးပိုးတို့က မူရင်း ကျမ်းစာအုပ်နှင့် တိုက်ဆိုင်စစ်ဆေးပြီးမှ ကျောက်စာများကို သူဌေးဦးပွကြီးက လက်ခံယူခဲ့သဖြင့် သန့်စင်သော ပိဋ္ဌကတ်တော်ကျောက်စာများကို ရရှိခဲ့သည်။

အဖျောက်မြို့မှ သူဌေးဦးပွကြီးနှင့် ဇနီးဒေါ်မမတို့၏ ကုသိုလ်တော်စာရင်း ကျောက်စာမော်ကွန်းသံပိုင်းလွှာကို မဟာသံတန်ဆောင်းကြီးအတွင်း စက်တော်ရာပါဒစေတီတော်တည်ရှိသည့် အဆောင်တွင် စိုက်ထူထားရာ ယင်းကျောက်စာကို ဆရာကြီး ဒဂုန်ဦးထွန်းမြင့်က ရေးသားစီကုံးခဲ့သည်။

ဗုဒ္ဓဘုရားရှင်၏ ပဋ္ဌမသင်္ဂါယနာမှု ပိဋ္ဌကတ်တော်များကို ကျောက်စာထွင်းထု မှတ်တမ်းတင်ခဲ့သည့် သူဌေးဦးပွကြီး၏ အလှူတော်သည် နှစ်ကာလရှည်ကြာလာချိန်တွင် အဖျောက်မြို့၏ဂုဏ်ဆောင် မှတ်တိုင်တစ်ခုဖြစ်လာခဲ့ကာ ယင်း ကျောက်စာများနှင့် သံတန်ဆောင်းတော်ကြီးကို အလှူရှင်များ၏ အမွေခံများက ၁၉၈၁ ခုနှစ် ဇူလိုင် ၂ ရက်တွင် အဖျောက်မြို့ သုမင်္ဂဂိုဏ်းလုံးဆိုင်ရာ မြို့နယ်သံဃနာယကအဖွဲ့သို့ လွှဲပြောင်း ဆက်ကပ်ခဲ့သည်။

ယခုအခါတွင် အဖျောက်မြို့ရှိ လောကမာရ်အောင်ဘုရား သံတန်ဆောင်းကြီးနှင့် ပိဋ္ဌကတ်ကျောက်စာများသည် သံဃိကပိုင် ရှေးဟောင်းအဆောက်အအုံများအဖြစ် တည်ရှိနေကာ အရှည်တည်တံ့စေရန် ဆရာတော် သံဃာတော်များ၊ ဂေါပကအဖွဲ့နှင့် မြို့သူမြို့သားများက ပိုင်းဝန်းစောင့်ရှောက်လျက်ရှိနေကြပေသည်။ ။

အမှိုက်များ စနစ်တကျခွဲခြားစွန့်ပစ်ရန် အသိပညာပေးမှုများ တိုးမြှင့်ဆောင်ရွက်မည်

ရန်ကုန် မေ ၂၈

အမှိုက်များကို စနစ်တကျ ခွဲခြားစွန့်ပစ်ရေးအတွက် အများပြည်သူအား အသိပညာပေးမှုမှာ များစွာလိုအပ်နေသေးသဖြင့် ရန်ကုန်မြို့တော် စည်ပင်သာယာရေးကော်မတီက ရန်ကုန်မြို့တွင် အမှိုက်စနစ်တကျခွဲခြားစွန့်ပစ်ရန် စာသင်ကျောင်းများနှင့် အများပြည်သူ အသိပညာပေးရေး လုပ်ငန်းများကို တိုးမြှင့်ဆောင်ရွက်လျက်ရှိကြောင်း သိရသည်။

"ဌာနအနေနဲ့ school awareness အဖြစ် ကျောင်းတွေကို အဓိကထားပြီး ဆောင်ရွက်နေပါတယ်၊ community awareness ဆိုတဲ့ ကဏ္ဍကိုလည်း ဆောင်ရွက်နေပါတယ်၊ အလားတူပဲ Clean Campaign ကဲ့သို့ အဖွဲ့တွေနဲ့ ချိတ်ဆက်ဆောင်ရွက်တာ အများကြီး ထိရောက်မှုရှိတယ်၊ လှည်းတန်း၊ တာမွေ၊ မင်္ဂလာတောင်ညွန့်၊ စမ်းချောင်း စတဲ့ လူစည်ကားတဲ့ နေရာများမှာ တစ်နှစ်ပတ်လုံး ဆောင်ရွက်ခဲ့ပါတယ်၊ အမှိုက်က စနစ်တကျ ခွဲခြားစွန့်ပစ်မှုကိုရမယ်၊ ဒါကို တဖြည်းဖြည်းနဲ့ အသိပညာပေးတွေလုပ်ပြီး ဆောင်ရွက်သွားမှာ ဖြစ်တယ်၊ ရေရှည်မှာလည်း ဒီတိုင်းစွန့်ပစ်နေလို့က အဆင်မပြေပါဘူး၊ စနစ်တကျ စွန့်ပစ်စေချင်ပါတယ်၊ သတ်မှတ်ထားတဲ့ အမျိုးအစား ခွဲခြားစွန့်ပစ်စေချင်ပါတယ်"ဟု ရန်ကုန်မြို့တော်စည်ပင်သာယာရေးကော်မတီ ပတ်ဝန်းကျင်ထိန်းသိမ်းရေးနှင့် သန့်ရှင်းရေး ဌာနမှ ဌာနခွဲမှူး ဦးအောင်ထိုက်က ပြောသည်။

Clean Yangon Campaign အသိပညာပေးပွဲများကို ရန်ကုန်မြို့တော် စည်ပင်သာယာရေး ကော်မတီက မြို့တွင်း ခြောက်မြို့နယ်အတွင်း ပြုလုပ်ဆောင်ရွက်လျက်ရှိပြီး ရန်ကုန်မြို့ မဟာဗန္ဓုလပန်းခြံတွင် နှစ်ပတ်လည်အဖြစ် မေ ၂၇ ရက်က ကျင်းပခဲ့သည့် 'အမှိုက်လျော့ချရေး' အသိပညာပေးပွဲတွင် အဖွဲ့အစည်း ၅၀ ခန့် ပူးပေါင်းပါဝင်ခဲ့ကြောင်းလည်း သိရသည်။

အမှိုက်များ စည်းကမ်းမဲ့စွန့်ပစ်ခြင်းများကို CCTV

မြို့တော်ခန်းမရှေ့၌ ကျင်းပသည့် အသိပညာပေးပွဲတွင် လူငယ်တစ်ဦးက သရုပ်ပြနေစဉ်။ ဓာတ်ပုံ-သန့်ဇင်ဝင်း

များဖြင့်လည်းကောင်း၊ မြို့နယ်တစ်မြို့နယ်လျှင် ဝန်ထမ်း ၁၀ ဦးစီဖြင့်လည်းကောင်း စောင့်ကြည့်ကာ စည်းကမ်းမဲ့ အမှိုက်ပစ်သူများအား အပြစ်ပေးနိုင်ရန်အတွက်လည်း ဆောင်ရွက်နေပြီး ပြည်သူလူထုအနေဖြင့် စည်းကမ်းမဲ့ အမှိုက်ပစ်မှုများကို တွေ့ရှိပါက သတင်းပေးနိုင်သလို ဆုပေးစနစ်ကိုလည်း ကျင့်သုံးသွားမည်ဟုသိရသည်။

ရန်ကုန်မြို့တော် စည်ပင်သာယာရေးကော်မတီက ရေးဆွဲလျက်ရှိသည့် စည်ပင်ဥပဒေသစ်တွင် စည်းကမ်းမဲ့ အမှိုက်စွန့်ပစ်သူများအား ဒဏ်ငွေပမာဏတိုးမြှင့်ကာ အရေးယူသွားရန်လည်း ထည့်သွင်းရေးဆွဲထားကြောင်း သိရသည်။

သန့်ဇင်မင်း

သရက်သီးဈေးကျနေ၍ ခြံရှင်အချို့ မခူးဘဲထား

ကျောက်ပန်းတောင်း မေ ၂၈

ယခုနှစ်တွင် သရက်သီးဈေးနှုန်းများ အလွန်အမင်း ကျဆင်းနေသောကြောင့် မန္တလေးတိုင်းဒေသကြီး ကျောက်ပန်းတောင်းမြို့နယ် လဲဝဂ္ဂနှင့် လက်ပံအိုင့် ကျေးရွာရှိ အချို့သော သရက်ခြံပိုင်ရှင်များအနေဖြင့် သရက်သီးများကို မခူးတော့ဘဲနေသည်အထိ ဖြစ်နေကြောင်း လက်ပံအိုင့်ကျေးရွာအုပ်ချုပ်ရေးမှူး ဦးမောင်ဆန်းထံမှ သိရသည်။

အဆိုပါ ကျေးရွာများသည် သရက်သီးပေါ်ခိုရိန်တွင် ခြံပြတ်ရောင်းချခြင်း၊ အပင်လိုက်ရောင်းချခြင်းနှင့် ကိုယ်တိုင်ခူးဆွတ်ရောင်းချခြင်းများဖြင့် နှစ်တိုင်း ဝင်ငွေကောင်းခဲ့သော်လည်း ယခုနှစ်တွင် သရက်သီးများမှာ တစ်နိုင်ငံလုံး အထွက်များပြီး ဈေးနှုန်းအဆမတန်ကျဆင်းသလို နှစ်စဉ် လာရောက်ဝယ်ယူကြသည့် ပွဲစားများလည်း ယခုနှစ်တွင် လာမဝယ်တော့ကြောင်း သိရသည်။

လက်ပံအိုင့်ကျေးရွာမှ သရက်ခြံပိုင်ရှင် ဦးမြမောင်က "နှစ်တိုင်း ရှစ်သိန်းလောက်ရနေကျ သရက်ခြံက ဒီနှစ် ရှစ်သောင်းတောင်မရဘူး၊ တစ်ပင် ငါးသောင်းပေးနေကျ သရက်ပင်က အလုံးလည်းကြီးတယ်၊ အသားလည်းများတယ်၊ အဲဒီအပင်ကို ကျပ်နှစ်ထောင်တောင် မပေးချင်တော့ မရောင်းတော့ဘူး၊ ကျွန်တော်ကတော့ ကိုယ်တိုင်ခူးပြီး ကျောက်ပန်းတောင်း သရက်သီးပွဲစားတွေဆီ သွားရောင်းသေးတယ်၊ တစ်တင်းမှ ကျပ် ၁၅၀၀ ပဲ ပေးတယ်၊ တစ်တင်းကို နှစ်ဆယ့်လေးပိသာရှိတယ်၊ ဆွတ်ခူးခရယ် ကားခရယ် သရက်သီးဖိုးရတာရယ် ချိန်ကြည့်တာ အိတ်ထဲကစိုက်ရတော့ မကိုက်တော့ဘူး၊ ဒါကြောင့် ဒီနှစ်တော့ သရက်သီးများ ခူးမရောင်းတော့ဘဲ ဒီအတိုင်းထားတော့မယ်"ဟု ပြောသည်။

ငါးသရောက်မြို့(အောင်နီ)သရက်ချဉ်လုပ်ငန်းမှ ဦးအောင်ကလည်း "ဒီနှစ်က သရက်သီး အတော်ပေါတယ်၊ ဘယ်လောက် သရက်သီး အလုံးလုံးလှုံ တစ်တင်းကို တစ်ထောင့်ငါးရာ၊ နှစ်ထောင်ထက် မပို့ဘူး၊ သရက်သီးလာရောက်ရောင်းချတဲ့ မကွေးဘက်ကလူတွေဆို တွက်ခြေမကိုက်လို့ လာတောင်မရောင်းတော့ဘူး"ဟု ပြောပြသည်။

ကိုထိန်(ငါးသရောက်)

ရေးမြို့ ကျုံးတော်ကြီးဘေးတစ်လျှောက်၌ သစ်ပင် ၂၄၀၀ ကျော် စိုက်ပျိုး

ရေး မေ ၂၈

မွန်ပြည်နယ် ရေးမြို့ ရေးဟောင်းကျုံးတော်ကြီးတစ်လျှောက်၌ သစ်ပင်ပျိုးပင်ပေါင်း ၂၄၀၀ ကျော်ကို မေ ၂၇ ရက် နံနက်က သစ်တောဝန်ထမ်းများက စိုက်ပျိုးသွားခဲ့ကြောင်း သိရသည်။

"ဒီနှစ်က ကျုံးကရေတွေပါ ခန်းခြောက်လာတဲ့အခါ ရေတွေကိုထိန်းသိမ်းဖို့ဖြစ်သလို ပြည်သူတွေ နားခိုအပန်းဖြေနိုင်တဲ့ နေရာလေးတစ်ခုဖြစ်ဖို့နဲ့ ကျုံးကြီးသာယာလှပစေရေးအတွက် ကျုံးတော်ကြီးဘေးတစ်လျှောက်လုံးမှာ သစ်ပင်စိုက်ပျိုးရခြင်းဖြစ်ပါတယ်"ဟု သစ်တောဦးစီးဌာနမှ တာဝန်ရှိသူတစ်ဦးက ပြောသည်။

ကျုံးကြီးဘေးတစ်လျှောက်တွင် စိန်ပန်းပုနှင့် ငုရွှေဝါ ပျိုးပင်စုစုပေါင်း ၂၄၀၀ ကျော်ခန့် စိုက်ပျိုးသွားရန်ရှိသလို ယခုနှစ် မိုးရာသီကာလအတွင်း မာန်အောင်သစ်တောကြိုးပိုင်းရှိ ဧကပေါင်း ၂၀၀ တွင် သစ်မာ၊ သက်န်း၊ ပျဉ်းကတိုး၊ မဟော်ဂနီ သစ်ပင်ပျိုးပင်များ စိုက်ပျိုးသွားရန်လည်းရှိကြောင်း သစ်တောဦးစီးဌာနမှသိရသည်။ ထို့အပြင် မြို့နယ်အတွင်းရှိ အံဒင်ကျေးရွာမှ ဧက ၂၀ အတွင်း၌လည်း သမဲပင်၊ ဗျူးရွှေဝါပင် စသည့် ဒေရေတောသစ်ပင်ပေါင်း ၂၄၀၀၀ ကျော် ထပ်မံစိုက်ပျိုးသွားရန်ရှိနေပြီး သဘာဝတော တန်ဖိုးမြှင့်စိုက်ပျိုးခြင်းကိုလည်း ရေးချောင်းသစ်တောကြိုးပိုင်း အတွင်း ဧက ၅၀ ၌ ဆောင်ရွက်ကာ ပျဉ်းကတိုးနှင့် သက်န်း ပျိုးပင်ပေါင်း ၃၅၀၀ ခန့် စိုက်ပျိုးပေးသွားမည်ဟု သိရသည်၊ ပြည်သူလူထုထံသို့ သစ်ပင်ပျိုးပင်များ ဖြန့်ဝေပေးခြင်း အစီအစဉ်အရလည်း ကျွန်း၊ ပျဉ်းကတိုး၊ မန်ဂျန်ရှာ၊ ယူကလစ်၊ မဟော်ဂနီ၊ ခရေ စသည့် ပျိုးပင်ပေါင်း ၂၅၀၀၀ ကျော်ခန့်ကို မြို့နယ်သစ်တောဦးစီးဌာနက ထပ်မံဖြန့်ဝေပေးသွားမည်ဟု သိရသည်။

နေမျိုးထွဋ်(ရေး)

မယ်စဲ့မြို့နယ်အတွင်း ကျေးရွာများသို့ ပြည်သူ့ဝန်ဆောင်မှုလုပ်ငန်းများ ကွင်းဆင်းဆောင်ရွက်

မယ်စဲ့ မေ ၂၈

ကယားပြည်နယ် မယ်စဲ့မြို့နယ်အတွင်းရှိ ဝေးလံခေါင်ဖျားသည့် ကျေးရွာများမှ ပြည်သူများအနေဖြင့် ဌာနဆိုင်ရာများနှင့်ဆက်သွယ်၍ ရုံးလုပ်ငန်းဆောင်ရွက်ရန်ရှိသည်များကို အဆင်ပြေချောမွေ့စွာ ဆောင်ရွက်နိုင်စေရေးအတွက် ပြည်သူ့ဝန်ဆောင်မှုရုံး (OSS)တွင် ပါဝင်သော ဌာနဆိုင်ရာများ ပူးပေါင်း၍ ဆောင်ရွက်ပေးလျက်ရှိရာ အစွမ်းအဖျားကျေးရွာတစ်ရွာဖြစ်သော ဟိုဂျစ်ကျေးရွာသို့ မေ ၂၈ ရက်က ကွင်းဆင်းဆောင်ရွက်ခဲ့ကြောင်း သိရသည်။

ကွင်းဆင်းဆောင်ရွက်ရာတွင် ဌာနဆိုင်ရာအသီးသီးမှ တာဝန်ရှိသူများက မိမိတို့ဌာနများအလိုက် ဆောင်ရွက်လျက်ရှိသည့် လုပ်ငန်းများနှင့် ဆက်လက်ဆောင်ရွက်မည့်လုပ်ငန်းများကို ရှင်းလင်းပြောကြားပြီး ကျေးရွာနေပြည်သူများ၏ ရုံးလုပ်ငန်းဆောင်ရွက်ရန် လိုအပ်ချက်များကို ဖြည့်ဆည်းဆောင်ရွက်ပေးကာ ကျေးရွာတွင် ဆောင်ရွက်ပေး၍မရသည့် လုပ်ငန်းများကို မြို့နယ်ရုံးသို့ ဆက်သွယ်ဆောင်ရွက်ရန် လမ်းညွှန်မှာကြားခဲ့သည်။

ထို့နောက် ပြန်ကြားရေးနှင့်ပြည်သူ့ဆက်ဆံရေးဦးစီးဌာန မြို့နယ်ဦးစီးမှူး ဒေါ်စောဝတ်ရည်က ကျေးရွာစာကြည့်တိုက် ဖြစ်ပေါ်လာရေး၊ နယ်စပ်ဒေသဖြစ်သည့်အတွက် လူကုန်ကူးမှုအန္တရာယ်ကို သတိပြုကြရန်နှင့် စာအုပ်စာပေများကို လေ့လာဖတ်ရှုကြရန် စသည်တို့ကို အသိပညာပေးဟောပြောပြီး နံရံကပ်စာစောင်၊ ဓာတ်ပုံပြပွဲပြသခြင်း၊ စာဖတ်ဝိုင်းပြုလုပ်ခြင်းတို့ကို ဆောင်ရွက်ပေးခဲ့ကာ ဌာနဆိုင်ရာအသီးသီးကလည်း ပြည်သူများအား အသိပညာပေး လက်ကမ်းစာစောင်များ ဖြန့်ဝေပေးခဲ့သည်။

ဝတ်ရည်(ပြန်/ဆက်)

သာစည်မြို့တွင် ပါမောက္ခများနှင့် အထူးကုဆရာဝန်ကြီးများ အခမဲ့ ရောဂါများစစ်ဆေးကုသပေး

သာစည် မေ ၂၈

မန္တလေးတိုင်းဒေသကြီး သာစည်မြို့မှ ပြည်သူများအား ကျန်းမာရေးပညာပေးဟောပြောခြင်းနှင့် အခမဲ့ ကျန်းမာရေး စစ်ဆေးကုသပေးခြင်းများကို ပါမောက္ခများနှင့် အထူးကုဆရာဝန်ကြီးများအဖွဲ့က မေ ၂၇ ရက်က သာစည်မြို့နယ် ပြည်သူ့ဆေးရုံသို့ ကွင်းဆင်း၍ လာရောက်ဆောင်ရွက်ပေးခဲ့ကြောင်း သိရသည်။

မြန်မာနိုင်ငံဆရာဝန်များအသင်း (မန္တလေး)မှ

ပါမောက္ခ ဒေါက်တာမာလာဝင်း ဦးဆောင်ပြီး ဗဟို အမျိုးသမီးဆေးရုံကြီး(မန္တလေး)မှ သားဖွားမီးယပ် ပါမောက္ခ ဒေါက်တာသက်သက်မြင့်၊ ကလေးအထူးကုဆရာဝန်ကြီး ဒေါက်တာလီလီဝင်း၊ မန္တလေးတိုင်းဒေသကြီး ပြည်သူ့ကျန်းမာရေးဦးစီးဌာနမှ လက်ထောက်ညွှန်ကြားရေးမှူး ဒေါက်တာသီတာဝင်း၊ မိတ္ထီလာပြည်သူ့ဆေးရုံကြီးမှ အရိုးအထူးကုဆရာဝန် ဒေါက်တာနေလင်းအောင်နှင့် တာဝန်ရှိသူများက ကွင်းဆင်းဆောင်ရွက်ပေးခဲ့ခြင်းဖြစ်သည်။

ပညာပေးဟောပြောရာတွင် မိခင်သေဆုံးနှုန်းကျဆင်းရေးအတွက် သားဆက်ခြားခြင်းဆိုင်ရာ ပညာပေးဟောပြောခြင်းများ ဆောင်ရွက်ကာ ကျန်းမာရေးစောင့်ရှောက်မှုအဖြစ် သားအိမ်ခေါင်းကင်ဆာ စစ်ဆေးပေးခြင်း၊ သားဆက်ခြားအတွက် သားအိမ်ခေါင်းနှင့် လက်မောင်းအတွင်း ပိုက်ထည့်ပေးခြင်း၊ ကလေးလူနာများနှင့် အရိုးရောဂါလူနာများအား စစ်ဆေးကုသပေးခြင်းများ ဆောင်ရွက်ခဲ့ရာ သားဆက်ခြား၊ သားဖွားနှင့် မီးယပ်ဆိုင်ရာ လူနာ ၁၈၆ ဦးနှင့် ကလေးလူနာ ၂၈ ဦး၊ အရိုးလူနာ ၁၀၃ ဦး စုစုပေါင်း ၃၁၇ ဦးတို့အား စစ်ဆေးကုသပေးနိုင်ခဲ့ကြောင်း သိရသည်။

ထွန်းထွန်း(ပြန်/ဆက်)

ဂန့်ဂေါမြို့မှစ၍ ပိတ်သိမ်းထားသည့်ဆိုင်ခန်းများ ပြန်လည်ဖွင့်လှစ်နိုင်ရန် လေလံစနစ်ဖြင့် ရောင်းချ

ဂန့်ဂေါ မေ ၂၈

ဂန့်ဂေါမြို့နယ် စည်ပင်သာယာရေးအဖွဲ့၏ မြို့မစ၍ရေးကို ၁၉၉၂ ခုနှစ်က ဆိုင်ခန်းပေါင်း ၂၈၇ ခန်းဖြင့် ဆောက်လုပ်ဖွင့်လှစ်ခဲ့ပြီးနောက် ယခုအခါတွင် ဖွင့်လှစ်ရောင်းချခြင်းမရှိသည့် ဆိုင်ခန်းများ ရှိနေရာ ထိုဆိုင်ခန်းနေရာများကို မြို့နယ်စည်ပင်သာယာရေးအဖွဲ့က ဆိုင်ခန်းဖွင့်လှစ်ရောင်းချလိုသူများထံသို့ မေလလယ်ခန့်က လေလံစနစ်ဖြင့် ရောင်းချခဲ့ကြောင်း သိရသည်။

ထိုသို့ လေလံတင်ရောင်းချခြင်းနှင့်စပ်လျဉ်း၍ "လုပ်ထုံးလုပ်နည်းနှင့်အညီ ကြိမ်းခင်းစေးသတ်မှတ်ပြီးတော့ ကျယ်ကျယ်ပြန့်ပြန့် ကြေညာခဲ့ပါတယ်၊ မေ ၁၈ ရက်က စေးပြိုင်စနစ်ဖြင့် ရောင်းချရာမှာ ဆိုင်ခန်း ၂၉ ခန်းကို လေလံတင် ရောင်းချနိုင်ခဲ့ပါတယ်၊ စုစုပေါင်း လေလံကြေးငွေ ကျပ် ၂၆၅ သိန်းရရှိပါတယ်"ဟု မြို့နယ်စည်ပင်သာယာရေးအဖွဲ့မှ တာဝန်ရှိသူတစ်ဦးက ပြောသည်။

ဂန့်ဂေါမြို့တွင် မြို့နယ်စည်ပင်သာယာရေးအဖွဲ့ပိုင်စေးမှာ အဆိုပါ မြို့မစေး၊ တစ်ခုသာရှိရာ စေးအတွင်း အိမ်သုံး၊ ကျောင်းသုံးပစ္စည်းများ၊ အဝတ်အထည်များ၊ စားသောက်ကုန်များစသည့် ကုန်ပစ္စည်းအမျိုးမျိုး ရောင်းချနေကြပြီး ဒေသနေ ပြည်သူများ၏ နေ့စဉ်လိုအပ်ချက်များကို ဖြည့်ဆည်းပေးနေသည့် စေးကြီးဖြစ်ကြောင်း သိရသည်။

၁၀၁

ပန်းပျိုးဥယျာဉ်မှူးများ ဘဝ

အေးအေးသန်း (ခရမ်း)

စာရေးသူသည် "အလှဂုဏ်ပုဒ်၊ ဆရာလုပ်ရင်း ကျွန်ုပ်ဆင်းရဲခဲ့ပါသည်" ဟူသော ဆောင်းပါးလေးကို ဖတ်မိပါသည်။ ဆောင်းပါးရှင်က မင်းချမ်းမွန်ပါ။ ထိုဆောင်းပါးလေးမှာ ဆရာတွေရဲ့ဘဝအလှဂုဏ်ပြည့်သော်လည်း စားဝတ်နေရေး ဆင်းရဲခဲ့သည်ဟု ဖော်ပြထားပါသည်။ ဆရာဘဝဆိုတာ တပည့်မရှား တစ်ပြားမရှိ ဆင်းရဲခြင်းအပြည့်ဟု ဆိုလိုဟန် ရှိပါသည်။ ဆောင်းပါးရှင်က ဆရာများ၏ ဘဝဆင်းရဲပုံကို စာဆို စလင်း ခင်မောင်ရည်၏ "ဆရာနာတာရှည်" ဟူသော ကဗျာလေးကို ကိုးကားထားပါသည်။ ကဗျာလေးမှာ-

ဆရာနာတာရှည်
" နာသုံးနာနှင့်
ဆရာဘဝရောက်ခဲ့တယ်။
အနာစုံလို့
ဆရာတစ်ဂုဏ်ရခဲ့တယ်။
အနာကြီးလို့ ဆရာကြီးလည်း ဖြစ်ခဲ့ပြီ။
ကျောင်းမှာ ဆရာ၊ အိမ်မှာ ဈေးရောင်း
ဆီးပေါင်းကွာစိ ကြံမိကြံရာ
ဈေးဖိုးဖာဖာ၊ ကွမ်းဖိုးကာကာ
လကုန်ဖို့ရာ ကြာလိုက်တာ။
သေရာပါအကြွေးတစ်ထုပ်နှင့်
စေတနာဆရာလေး ကျွန်ုပ်
ဖြေစရာကဗျာတေးလေးတစ်ပုဒ်ကတော့
နှုတ်တစ်လှည့်၊ တုတ်တစ်လှည့်
မူတ်ခဲ့မန်းခဲ့သမျှ
မန္တမ်းမယ့်လန်းခဲ့တဲ့
ဟုတ်ကဲ့ ကျွန်ုပ်တပည့်ပန်းကလေးများ" တဲ့။

တစ်ဖန်ဆောင်းပါးရှင်က- ဆရာမြတ်ခေါင်၏ "ဆရာဖွဲ့" လေးကိုလည်း ဖော်ပြသက်သေထူထားပါသေးတယ်။ ကဗျာလေးမှာ-

" တပည့်မရှား ငံ့ခွန်အားနှင့်
တစ်ပြားမရှိ၊ နေနိုင်ဘိလည်း
မြတ်သည့်ဂုဏ်ပုဒ်၊ စေတနာထုပ်နှင့်
ကျွန်ုပ်ဆင်းရဲခဲ့ပါသည်။
ပီတိကိုစား တပည့်များနှင့်
ကြိုးစားသင်ပြ ဆင်ခြင်တတ်ကြစေဖို့
အလှဂုဏ်ပုဒ်၊ ဆရာလုပ်ရင်း ကျွန်ုပ်ဆင်းရဲခဲ့ပါသည်။"
တဲ့။

မှန်ပါသည်။ ဆရာလုပ်ရင်း အလှဂုဏ်ပုဒ်ပိုင်ဆိုင်သော်လည်း ဆရာဘဝ ဆင်းရဲခဲ့ပုံကို ဖွဲ့ဆိုထားခြင်းပါ။ စာရေးသူ ထောက်ခံပါသည်။ တစ်ဖန် မောင်ရိုးဂုဏ် (တောင်တွင်း) ၏ "ကျောင်းဆရာ" ကဗျာလေးလည်း ပါရှိပါသေးသည်။

ကဗျာလေးမှာ-
" ကျောင်းဆရာ "
"တပည့်မရှား တစ်ပြားမရှိ
ပီတိကိုစား အားပြည့်ပါ၏" တဲ့။

ထိုကဗျာလေးအရ ဆရာဘဝ တစ်ပြားမရှိ ဆင်းရဲခြင်း အပြည့်ဖြစ်ကြောင်း စာရေးသူ ဝန်ခံပါသည်။

ဆရာဘဝ

စာရေးသူ ပင်စင်မယူခင် အထက်တန်းပြဆရာမလုပ်ခဲ့စဉ်က စားဝတ်နေရေးအတွက် ဘေးဝင်ငွေမရှိသူမို့ ကျောင်းချိန်ပြင်ပတွင် နွားနို့ရောင်းရသည်။ နွားမွေးထား၍ နွားနို့ပို့ရခြင်းပါ။ မြို့ရွာ၏ ဘုရားပွဲများတွင် ဈေးရောင်းရပါသည်။ ဟင်းလျာ ဖိုးလေးမှ ခုမိခုမိဟု အားပြုရုန်းကန်ခဲ့ရပါသည်။ ဆရာဘဝ ဆင်းရဲသည်ဆိုသည်မှာ သွေးထွက်အောင်မှန်သည်ဟု ထောက်ခံပါရစေ။ အသုံးငွေလိုသည့်အခါ ငွေ ၁၀၀ ကျပ်ကို ၃ ကျပ်တိုးဖြင့် ချေးယူသုံးစွဲခဲ့ရပါသည်။ အပေါင်မပါ ဗလာချေးခြင်းဖြစ်၍ ငွေရှင်ကို ခုထိ ကျေးဇူးတင်နေရတုန်းပါ။

ဘဝလုပ်ဖော်ကိုင်ဖက် ကျောင်းဆရာတစ်ဦး၏ဘဝကို တင်ပြလိုပါသည်။ ဆရာက အိမ်ထောင်ဦးစီးဖြစ်ပါသည်။ ကလေးတွေက များပါသည်။ အိမ်စရိတ်မလောက်လျှင် ပါလာသော ရွှေကို ထုတ်ရောင်းရပါသည်။ ထို့ကြောင့် ထိုဆရာက ပြောပါသည်။ "ဆရာလုပ်ရတာ မဆိုးဘူးဗျာ ရွှေထွက်တယ်" တဲ့၊ ရွှေတွေက သူ့ရဲ့ ဇနီးဘက်က အမွေရလို့ ပါခဲ့တာတွေပါ။ ထိုဆရာ အခြားမြို့သို့ ပြောင်းသွားသောအခါ မူလလာစဉ်က ပါခဲ့သော ရွှေ ၃၀ ကျပ်သား ကုန်သွားခဲ့ပါသည်။

အခြားဆရာမတစ်ဦးကတော့ ထိုဆရာကို အားကျမခံ ပြောပြန်ပါသည်။ "ကျွန်မကိုလည်း အထင်မသေးနဲ့နော်၊ ကျွန်မလည်း ကျောက်ထွက်တယ်" တဲ့။ ထိုဆရာမက ငွေလိုတဲ့အခါ ဆွဲကြိုး၊ ဘယက် စသည်တို့ကို ပန်းထိမ်ဆိုင်မှာ သွားရောင်းပါသည်။ ကျောက်တွေ ကလော်ထုတ်ပြီး ရွှေကိုချည်းသာ ဝယ်ပါသည်။ ထို့ကြောင့် ထိုဆရာမက "ကျွန်မက ကျောက်ထွက်တယ်" ဟု ပြောခြင်းပါ။ ဆရာတွေရဲ့ဘဝ ဆင်းရဲကြပုံကား လယ်ပြင်မှာ ဆင်သွားသလို ထင်ရှားလှပါသည်။

စာရေးသူရေးချင်သည်မှာ "ဆရာအလုပ်၊ အလှဂုဏ်ပုဒ်မို့ အဟုတ်ကျွန်မပျော်ပါသည်" ဟု ရေးလိုခြင်းပါ။ ဆရာဘဝ ဘယ်လိုပင် ဆင်းရဲသော်လည်း စေတနာမမဲ့၍ စိတ်တော့ချမ်းသာပါသည်။ ပျော်ပါသည်။ ကျေနပ်ပါသည်။ ဂုဏ်ယူပါသည်။

စာရေးသူ ယခု ပင်စင်စား ဆရာမဟောင်းတစ်ဦး ဖြစ်နေပါပြီ၊ ကန်တော့ခံဆရာမကြီးလည်း မှန်ပါသည်။ ပင်စင်လစာလည်း တိုးနေပါသည်။ ပင်စင်စရရှိစဉ်က ရရှိသည့် လစာမှာ ငွေကျပ် ၁၃၀၀ ဖြင့် ယခုအခါ လစာတိုး၍ ငွေကျပ် ၇၀၀၀၀ ရရှိနေပါသည်။ ဝမ်းသာရသည် အမှန်ပါ။ ဆိုက်ကားစီး၍ ပင်စင်လစာထုတ်ရင်း ဆေးဆိုင်တွင် ဆေးဝင်ဝယ်ပါသည်။ ဆရာမလေးတစ်ဦးက မုန့်ထုပ်ကလေးတစ်ထုပ်လာပေးကာ "ကျွန်မ ဆရာမကြီးရဲ့တပည့်ပါ"တဲ့၊ "ဆရာမကြီးကို ဤမုန့်ထုပ်ကလေးနဲ့ ကန်တော့ပါတယ်" တဲ့။ "သာခု သာခု သာခုပါတပည့်ရယ်"။

ကန်တော့လိုက်ပါသည်

စာရေးသူက ရောဂါသည်မို့ ခြေအိတ်သုံးပါသည်။ ခြေအိတ်ဆိုင်ရှေ့ ဆိုက်ကားရပ်စေကာ ဆိုက်ကားသမားလေးကို ခြေအိတ်ဝယ်ခိုင်းလိုက်ပါသည်။ "ဆိုင်ရှင်က ဆရာမကြီးရဲ့ တပည့်မို့ ခြေအိတ်ဖိုး မယူလိုက်ပါ၊ ကန်တော့လိုက်ပါသည်" တဲ့။ ပြော် "သာခု သာခု သာခုပါကွယ်"။

နောက်- ခြောက်လခန့်ကြာသော် ခြေအိတ်လိုပြန်၍ ဆိုက်ကားကို တော်ရာတွင်ရပ်ကာ ဆိုက်ကားသမားလေးကို ဝယ်ခိုင်းပြန်ပါသည်။ ဆိုက်ကားသမားလေးက ဝယ်ဟန်နှင့် ဝယ်ပါဟု မှာလိုက်သော်လည်း "ဆရာမကြီးဖို့ မဟုတ်လား၊ ပိုက်ဆံမယူဘူး၊ ကန်တော့လိုက်ပါတယ်" ဟု တပည့်က ပြောလိုက်ပါသည် တဲ့။

"ဩော် ဖြစ်မှဖြစ်ရလေ ဈေးထဲသွားဖို့၊ ကိုယ်တိုင် ဈေးဝယ်ဖို့တောင် ခက်နေပါရော တပည့်တို့ရယ်" ဟု ဆိုမိပါသည်။ ဤမျှ တပည့်လေးများ ကျေးဇူးသိတတ်၊ ကျေးဇူးဆပ်နေကြပါပြီ၊ ပစ္စည်းကို လောဘဖြင့် ခံယူခြင်းမဟုတ် သော်လည်း တပည့်လေးများ၏ ဆရာများအပေါ် တုံ့ပြန်ထားရှိသော မေတ္တာစေတနာတို့မှာ အံ့သြစရာပါ။ ဆရာဘဝ ရရှိခံစားရသော ပီတိချမ်းသာခြင်းတွေပါ။

ကမ္ဘာကြီးအတွက် ပညာဆိုတာ ရတနာ

ခုတော့ ပြောင်းလဲခြင်းများနှင့်အတူ နိုင်ငံတော်၏ အတိုင်ပင်ခံပုဂ္ဂိုလ် ဒေါ်အောင်ဆန်းစုကြည်က ပညာရေးဝန်ကြီးဌာန ပညာရေးမြှင့်တင်မှု အကောင်အထည်ဖော်ရေး နှီးနှောဖလှယ်ပွဲ ဖွင့်ပွဲတွင် "အနာဂတ်ကာလ ကောင်းမွန်ရေးသည် ပညာရေး အပေါ် မူတည်နေပြီး ထိုပညာရေး ကောင်းမွန်ရေးသည် ဆရာ ဆရာမများအပေါ် မူတည်နေကြောင်း" ထောက်ပြခဲ့သည်။ ပညာရေးကို အကောင်အထည်ဖော်နေသူ ဆရာ ဆရာမများ၏ အခန်းကဏ္ဍကြီးမားလှသည်ဟု ခံစားလာမိပါသည်။ ဆရာဘဝ အရ တော်စွဟု အားတက်လာမိပါသည်။

ယနေ့ခေတ်ကြီးတွင် "ကမ္ဘာကြီးက ရွှာကြီးတစ်ရွာ၊ ကမ္ဘာကြီးအတွက် ပညာဆိုတာ ရတနာ၊ ပညာကို ပေးဝေသည့် ဆရာတို့မှာ အခရာ" ဟု ခံယူချက်၊ သတ်မှတ်ချက်တွေ ပေါ်ထွက်လာပါပြီ။ ထို့ကြောင့် ဆရာတို့၏ ရပ်တည်မှုဂုဏ်ဒြပ်ကို စာဆိုစလင်း ခင်မောင်ရည်က ဤသို့ စပ်ဆိုထားပြန်သည်။

အခရာ
" ဆရာမ ဆရာ
ကမ္ဘာ့ရတနာ
ထာဝရ အခရာ"။

ကမ္ဘာ့ဆရာများနေ့ဟု အမြို့မြို့အရွာရွာမှာ ကျင်းပကြပါသည်။ မြန်မာတစ်ပြည်လုံး အုံးအုံးကျွက်ကျက် ပူဇော်ပွဲတွေ ဆက်ခဲ့ပါသည်။ သစ်သီးတစ်လုံး ပန်းတစ်ကုံး၊ ပေစာတစ်အုပ်၊ ဆေးတစ်ထုပ်၊ ပုဆိုးတစ်မည်၊ စောင်တစ်ထည်၊ ဆန့်တစ်အိတ်နှုန်း၊ ဆီတစ်ပုံး ပြုံးရွှင်ကြည်မြ ပူဇော်ကြပါသည်။ ကျန်းမာရေး စောင့်ရှောက်မှုအဖွဲ့ ဖွဲ့၍ မကျန်းမာသူ ဆရာ ဆရာမများကို ထောက်ပံ့ပေးခြင်း၊ စေတနာဆေးကုခန်းများ ထားပေးခြင်း၊ စေတနာဆေးလှူဒါန်းမှုများ ဆောင်ရွက်ခြင်း စသည်တို့ဖြင့် ကျေးဇူးရှင် ဆရာ ဆရာမအိုများ၏ နေညိုချိန်ကို အလေးဂရုထား မအားတမ်း၊ မနားတမ်း ကြိုးပမ်းပြုစုကြသည်။ ကုသပေးကြသည်။ ဆရာကျေးဇူး အထူးသိတတ် ကျေးဇူးဆပ်နေကြပြီ။ အားလုံးမြင်သာထင်ရှားစွာ ကုသိုလ်တွေ ပွားနေကြပါပြီ။ ထို့ကြောင့် စာရေးသူခံစားနားလည်လိုက်ပါသည်။ ဆရာ ဆရာမတွေရဲ့ဘဝ ငွေမလှုံသော်လည်း ဂုဏ်လှုံသည်။ ငွေမကျန်သော်လည်း ဂုဏ်ကျန်သည်။ ငွေအိတ်မဖောင်းသော်လည်း ဂုဏ်ဟိတ်ဖောင်းသည်ဟု ဂုဏ်ယူဝင့်ကြွား ပီတိပွားမိပါသည်။

ဆရာဟူသည် တပည့်တို့ကို ပစ္စုပ္ပန်သံသရာ နှစ်ဖြာအကျိုးပွားတိုးစေခဲ့သူ၊ ပန်းပုဆရာကောင်းများ၊ အိုးကောင်းလုပ်သည့် အိုးဖုတ်သမားများ၊ ပန်းပျိုးဥယျာဉ်မှူးများအဖြစ် စာရေးသူ ခံစားပျော်ရွှင် အပြုံးတွေ ဆင်နှိုင်းခဲ့ပါသည်။

သို့ဖြစ်၍ စာရေးသူက "ဆရာအလုပ် အလှဂုဏ်ပုဒ်၊ အဟုတ် ကျွန်မပျော်ပါသည်" ဟု စာတစ်ဖွဲ့ ပေတစ်စောင် စကားလက်ဆောင် ကမ်းလိုက်ရပါသတည်း။ ။

> ❐ ဆရာ ဆရာမတွေရဲ့ဘဝ ငွေမလှုံသော်လည်း ဂုဏ်လှုံသည်၊ ငွေမကျန်သော်လည်း ဂုဏ်ကျန်သည်၊ ငွေအိတ်မဖောင်းသော်လည်း ဂုဏ်ဟိတ်ဖောင်းသည်ဟု ဂုဏ်ယူဝင့်ကြွား ပီတိပွားမိ
>
> ❐ ဆရာဟူသည် တပည့်တို့ကို ပစ္စုပ္ပန်သံသရာ နှစ်ဖြာအကျိုးပွားတိုးစေခဲ့သူ၊ ပန်းပုဆရာကောင်းများ၊ အိုးကောင်းလုပ်သည့် အိုးဖုတ်သမားများ၊ ပန်းပျိုးဥယျာဉ်မှူးများအဖြစ် စာရေးသူ ခံစားပျော်ရွှင် အပြုံးတွေ ဆင်နှိုင်းခဲ့

လူကုန်ကူးမှုဖြစ်ပွားပြီး လွတ်မြောက်လာသူများအား အသိပညာပေး

မူဆယ် မေ ၂၈

မူဆယ်မြို့ စွမ်စော်ရပ်ကွက်ရှိ ပြန်လည်ထူထောင်ရေးဦးစီးဌာန ယာယီလက်ခံစောင့်ရှောက်ရေးဂေဟာ(မူဆယ်)၌ စောင့်ရှောက်ခံနေသော လူကုန်ကူးမှုဖြစ်ပွားပြီး လွတ်မြောက်လာသူ အမျိုးသမီး ၂၅ ဦးအား အသိပညာပေး နှစ်သိမ့်ဆွေးနွေးခြင်းကို ပြန်ကြားရေးနှင့် ပြည်သူ့ဆက်ဆံရေးဦးစီးဌာန ဒုတိယဦးစီးမှူး ဒေါ်စန်းစန်းကြူ ဦးဆောင်သောအဖွဲ့မှ မေလစတုတ္ထပတ်က ဆောင်ရွက်ခဲ့သည်။

အဆိုပါဂေဟာတွင် ၂၀၁၈ ခုနှစ် ဇန်နဝါရီလမှ မေလအတွင်း အမျိုးသမီး ၇၅ ဦးအား လက်ခံစောင့်ရှောက်ခဲ့ရပြီး သက်ဆိုင်ရာတိုင်းဒေသကြီးနှင့် ပြည်နယ်များသို့ အရောက်ပို့ဆောင်ပေးခဲ့ရကြောင်းနှင့် ယခုလက်ခံစောင့်ရှောက်ထားရှိသော အမျိုးသမီး ၂၅ ဦးမှာ အသက် ၄၅ နှစ်မှ ၁၉ နှစ်အရွယ်ထိ ပါဝင်ခဲ့ပြီး သားသည်အမေပါ ရောင်းစားရန် ကြံရွယ်မှုမျိုးများရှိခဲ့ကြောင်း သိရသည်။

အဆိုပါ အမျိုးသမီး ၂၅ ဦးသည် အနယ်နယ်အရပ်ရပ်မှ လူကုန်ကူးခြင်းကို ခံခဲ့ရသူရှိသကဲ့သို့ လူကုန်ကူးမည့်ဘေးမှ လွတ်မြောက်ထွက်ပြေးလာသူများလည်း ရှိသည်။ ထိုအမျိုးသမီးများအား မိမိဒေသသို့ ရောက်ရှိကာ အလုပ်အကိုင်အခွင့်အလမ်းများ ရယူနိုင်ရေး၊ မိမိတို့၏ ဖြစ်စဉ်များအား အချင်းချင်းပြန်လည်မျှဝေပေးခြင်းမှတစ်ဆင့် လူကုန်ကူးမည့်သူများကို အလွယ်တကူသိရှိနိုင်ရေး စသည်တို့ကို ဒုတိယဦးစီးမှူးနှင့်အဖွဲ့က ပညာပေးဆွေးနွေးဟောပြောခဲ့ကြောင်း သိရသည်။

ခရိုင် (ဖြန်/ဆက်)

သီပေါ သီတဂူစက္ခုဒါနဆေးရုံ၌ မျက်စိဝေဒနာရှင်များအား ၄၁ ကြိမ်မြောက် အခမဲ့ခွဲစိတ်ကုသ

သီပေါ မေ ၂၈

ကမ္ဘာ့ဗုဒ္ဓတက္ကသိုလ်အဓိပတိ သီတဂူဆရာတော် ဒေါက်တာအရှင်ဥာဏိဿရ ဦးဆောင်ဦးရွက်စီစဉ်မှုနှင့် သီပေါ မဟာမြတ်မုနိဘုရားကြီး အကျိုးတော်ဆောင် ဆရာတော် ဘဒ္ဒန္တပညာသီရိကြီးကြပ်မှုဖြင့် မေ ၂၂ ရက်မှ ၂၄ ရက်အထိ (၄၁)ကြိမ်မြောက် မျက်စိဝေဒနာရှင်များအား အဆိုပါဆေးရုံ၌ အခမဲ့ခွဲစိတ်ကုသပေးခဲ့သည်။

သီတဂူစက္ခုဒါန ဆေးရုံကြီးသို့ ရုမ်းပြည်နယ်မြောက်ပိုင်း အတွင်းရှိ မြို့နယ်များသာမက အခြားသောမြို့နယ်များမှလာရောက်ကုသသော မျက်စိဝေဒနာရှင်များအား မန္တလေး၊ ရန်ကုန်၊ ပုသိမ်၊ ပြင်ဦးလွင်၊ စစ်ကိုင်းတို့မှ မျက်စိအထူးကုဆရာဝန်ကြီးများက ခွဲစိတ်ရန် လိုအပ်သည့် ဝေဒနာရှင်များကို နံနက် ၈ နာရီမှ စတင်ကာ ခွဲစိတ်ကုသပေးသည်။

ယခု (၄၁)ကြိမ်မြောက် သီတဂူစက္ခုဒါနဆေးရုံကြီး၌ မျက်စိဝေဒနာရှင် ၁၀၄၂ ဦးကို စစ်သပ်စစ်ဆေးပြီး ခွဲစိတ်ရန် လိုအပ်သည့် မျက်စိဝေဒနာရှင် ၂၆၂ ဦးကိုလည်းကောင်း၊ ကျန်လူနာ ၇၈၀ ကို လိုအပ်သော ဆေးဝါး၊ မျက်စဉ်းနှင့် မျက်မှန်တပ်ဆင်ရေး လုပ်ငန်းများ ဆောင်ရွက်ပေးခဲ့ကြောင်း သိရသည်။

စိုင်း(သီပေါ)

ပုဏ္ဏားကျွန်း၌ ကျောင်းအပ်နှံရေးနှင့် ကျောင်းသုံးပစ္စည်းများ အခမဲ့ပေးအပ်ပွဲကျင်းပ

ပုဏ္ဏားကျွန်း မေ ၂၈

ရခိုင်ပြည်နယ် ပုဏ္ဏားကျွန်းမြို့နယ်လုံးကျွတ်ကျောင်းအပ်နှံရေးနေ့အခမ်းအနားကို ပုဏ္ဏားကျွန်းမြို့မူလွန်စ်ပြ(၂)ကျောင်း၌ ကျင်းပရာ ပြည်နယ်ပညာရေးမှူး ဦးအောင်သန်းမြင့်၊ မြို့နယ်ဒုတိယအုပ်ချုပ်ရေးမှူးနှင့် မြို့နယ်ဌာနဆိုင်ရာတာဝန်ရှိသူများ၊ မြို့နယ်ပညာရေးမှူး ဦးထွန်းလွန်နှင့် အခြေခံပညာ ထက်-လယ်-မူကျောင်းအုပ်ဆရာကြီးများ၊ ကျောင်းသားမိဘများနှင့် ကျောင်းသား ကျောင်းသူများ တက်ရောက်ခဲ့ကြသည်။

"ကျောင်းနေအရွယ်ကလေးတိုင်း ကျောင်းအပ်နှံရေးနှင့် ကျောင်းထွက်သူပပျောက်ရေးပြည်သူအားလုံး ပူးပေါင်းပါဝင်ဆောင်ရွက်ပေး"ဟူသော ပညာရေးဝန်ကြီးဌာန၏ ဆောင်ပုဒ်နှင့်အညီ မေ ၂၅ ရက်မှ ၃၁ ရက်အထိ ကျောင်းအပ်နှံရေးသီတင်းပတ်အဖြစ် ဆောင်ရွက်လျက်ရှိကြောင်း၊ ၂၀၀၉-၂၀၁၀ ပညာသင်နှစ်မှ စတင်ပြီး ကျောင်းနေအရွယ်ကလေးတိုင်း ကျောင်းအပ်နှံနိုင်ရေးအတွက် နှစ်အလိုက် စီမံကိန်းရေးဆွဲအကောင်အထည်ဖော်ဆောင်ရွက်လာခဲ့ရာ ယခုအစိုးရသစ်လက်ထက် အမျိုးသားပညာရေးဥပဒေအရ အခမဲ့မသင်မနေရမူလတန်းပညာရေးကို ဦးတည်ပြီး အဆင့်ဆင့် တိုးချဲ့ဆောင်ရွက်လျက်ရှိကြောင်း၊ ကျောင်းသား ကျောင်းသူများနှင့် မိဘပြည်သူများ ဝန်ထုပ်ဝန်ပိုးမဖြစ်စေရန် ကျောင်းအပ်နှံရာတွင် ကျောင်းဝင်ကြေး၊ ကျောင်းလခ၊ မိဘဆရာအသင်းကြေး၊ အားကစားကြေး၊ စာရေးကိရိယာဖိုးစသည့် မည်သည့်အခအတွက်မျှ ငွေကြေးပေးသွင်းစရာမလိုဘဲ ကျောင်းဝင်လာသော ကျောင်းသား ကျောင်းသူတိုင်းကို ကျောင်းသုံးပြဋ္ဌာန်းစာအုပ်နှင့် ဗလာစာအုပ်များ အခမဲ့ထုတ်ပေးပြီး Grade 1မှ Grade 5 အထိ ကျောင်းသုံးစာအုပ်များအပြင် ကျောင်းဝတ်စုံများပါ အခမဲ့ထုတ်ပေးသွားမည်ဖြစ်ကြောင်း၊ ရခိုင်ပြည်နယ်အတွင်းရှိ အခြေခံပညာ ထက်-လယ်-မူ ကျောင်းများအတွက် ကျောင်းဝတ်စုံ၊ ကျောင်းသုံးပြဋ္ဌာန်းစာအုပ်နှင့် ဗလာစာအုပ်ဖိုးငွေကျပ် ၅၅၁၄ ဒသမ ၀၆၄ သန်းအကုန်အကျခံထောက်ပံ့ကူညီပေးသွားမည်ဖြစ်ကြောင်း ပြည်နယ်ပညာရေးမှူးက ပြောသည်။

ထို့နောက် မြို့နယ်ပညာရေးမှူးက ကျောင်းအပ်နှံရေးနေ့ ကျင်းပရခြင်းကို ရှင်းလင်းပြောကြားခဲ့သည်။ ပုဏ္ဏားကျွန်းမြို့နယ်အတွင်းအခြေခံပညာထက်-လယ်-မူ ကျောင်း ၁၉၇ ကျောင်းရှိပြီး ကျောင်းသားကျောင်းသူများကို ကျောင်းသုံးပြဋ္ဌာန်းစာအုပ်၊ ဗလာစာအုပ်နှင့် မူလတန်းအဆင့်ကို ကျောင်းဝတ်စုံများပါ အခမဲ့ထောက်ပံ့ပေးသွားမည်ဖြစ်ကြောင်း သိရသည်။

ဖြည်နယ်(ပြန်/ဆက်)

ဟားခါးမြို့ပေါ်၌ ယာဉ်များ သတ်မှတ်မိုင်နှုန်းထက်ကျော်လွန်မောင်းနှင်ခြင်းမရှိစေရေး သရုပ်ပြ

ဟားခါး မေ ၂၈

ဟားခါးမြို့ပေါ်၌ မော်တော်ယာဉ်များ သတ်မှတ်မိုင်နှုန်းထက် ကျော်လွန်၍ မောင်းနှင်ခွင့် မရှိခြင်းနှင့် ဆိုင်ကယ်စီးလျှင် ဆိုင်ကယ်စီးဦးထုပ်ဆောင်းရမည့် အသိပညာပေးသရုပ်ပြပွဲ ဆောင်ရွက်မှုကို မေလ ၂၅ ရက်က ဟားခါး၌ ကျင်းပသည်။

သရုပ်ပြပွဲတွင် အမှတ်(၁၆) ယာဉ်ထိန်းရဲတပ်ဖွဲ့ခွဲ(ချင်း) ယာဉ်ထိန်းရဲတပ်ဖွဲ့မှူး ဘင်နီဖိုင်းက ဟားခါးမြို့တွင်း၌ မော်တော်ယာဉ်များကို တစ်နာရီလျှင် မိုင် ၂၀ ထက် ကျော်လွန်၍ မောင်းနှင်ခွင့် မရှိကြောင်းနှင့် ယာဉ်အန္တရာယ် ကင်းရှင်းစေရေးအတွက် မော်တော်ဆိုင်ကယ်စီးနင်းရာတွင် ဆိုင်ကယ်စီးဦးထုပ်များ စနစ်တကျဆောင်း၍ မောင်းနှင်ရန် အများပြည်သူသိရှိစေရေးအတွက် သရုပ်ပြပွဲဆောင်ရွက်ပေးရခြင်းဖြစ်ကြောင်း ရှင်းလင်းပြောကြားသည်။

ထို့နောက် ဆိုင်ကယ်မောင်းနှင်သူ ၅၀ ပါဝင်သောအဖွဲ့ဖြင့် "ဆိုင်ကယ်စီးလျှင် ဦးထုပ်ဆောင်းကြစို့" စာတန်းထိုးထားသောအင်္ကျီများ တူညီဝတ်ဆင်ကာ ဟားခါးမြို့တွင်း၌ အများပြည်သူ သိရှိစေရန် သရုပ်ပြမောင်းနှင် ခဲ့ကြသည်။ ယင်းအင်္ကျီအထည် ၅၀နှင့် ဆိုင်ကယ်စီးဦးထုပ် အလုံး ၅၀ ကို အရှဏ်ဦး (Social Development Association) မှ လှူဒါန်းခြင်းဖြစ်ကြောင်း သိရသည်။

ခရိုင်(ပြန်/ဆက်)

ဒဂုံမြို့သစ် မြောက်ပိုင်းမြို့နယ် သတင်းစာဆရာအသင်း သက်ကြီးသတင်းစာဆရာကြီးများအား ကန်တော့

ရန်ကုန် မေ ၂၈

ဒဂုံမြို့သစ် မြောက်ပိုင်းမြို့နယ် သတင်းစာဆရာအသင်း သက်ကြီးသတင်းစာ ဆရာကြီးများ ပူဇော်ကန်တော့ပွဲကို မေ ၂၇ ရက်က ဒဂုံမြို့သစ် မြောက်ပိုင်းရှိ ဘိုဘိုမင်းဟိုတယ်၌ ကျင်းပသည်။

အခမ်းအနားတွင် သဘာပတိဦးသန်းအောင်(သန်းအောင်နိုင်)က အမှာစကား ပြောကြားပြီး မြို့နယ်သတင်းစာဆရာအသင်းဥက္ကဋ္ဌ ဦးစိုးမြင့်(ခရမ်းစိုးမြင့်)က နူတ်ခွန်းဆက်စကားပြောကြားသည်။ ထို့နောက် အသင်းအတွင်းရေးမှူး ဦးအောင်မော်၊ အောင်ကျော်မြင်းမိုရ်(စိန်ဂျွန်း)က ကန်တော့ပွဲဖြစ်ပေါ်လာပုံနှင့် အလှူငွေထည့်ဝင်ကြသူများ စာရင်းကို ဖတ်ကြားသည်။

ယင်းနောက် အသင်းဝင်သတင်းစာဆရာများက ကန်တော့ခံပစ္စည်းများ ပေးအပ်ကြပြီး ကန်တော့ခံသတင်းစာ ဆရာကြီးများကိုယ်စား ဦးမြသိန်း (မြသိန်း)နှင့် တက္ကသိုလ် စိန်တင်တို့က ကျေးဇူးတင်စကား ပြန်လည်ပြောကြားခဲ့ကြောင်း သိရသည်။

ခရမ်း-စိုးမြင့်

ကျောက်မဲမြို့နယ်၌ စာဖတ်စွမ်းရည်နှင့် ပန်းချီသင်တန်းဆင်း

ကျောက်မဲ မေ ၂၈

အနာဂတ်လူငယ်များ၊ ဒေသခံလူငယ်များရရှိသည့်အချိန်၌ အလဟသဖြစ်စေရေး၊ စာဖတ်သည့်အလေ့ကျင့်ကောင်းများ ရရှိစေရေးအတွက် စာဖတ်စွမ်းရည်နှင့် စိတ်ကြိုက်ပန်းချီ၊ ရေဆေးပန်းချီ သင်တန်းများ ပို့ချပေးလျက်ရှိရာ သင်တန်းဆင်းပွဲ အခမ်းအနားကို မေ ၂၄ ရက်က ကျောက်မဲ ခရိုင်ပြန်ကြားရေးနှင့် ပြည်သူ့ဆက်ဆံရေး ဦးစီးဌာနရုံး စာကြည့်တိုက်ခန်းမ၌ ကျင်းပသည်။

သင်တန်းဆင်းပွဲတွင် ခရိုင်ပြန်ကြားရေးနှင့် ပြည်သူ့ဆက်ဆံရေးဦးစီးဌာန ဦးစီးမှူး ဒေါ်ကေသွယ်တန်က သင်တန်းဖွင့်လှစ်ရခြင်းရည်ရွယ်ချက်များကို ရှင်းလင်းပြောကြားပြီး စာဖတ်စွမ်းရည်နှင့် စိတ်ကြိုက်ပန်းချီ၊ ရေဆေးပန်းချီသင်တန်းသို့ တက်ရောက်ခဲ့သည်။ မူလတန်းအဆင့် ကျောင်းသား ကျောင်းသူ ၅၀ တို့ကို တာဝန်ရှိသူတို့က ဂုဏ်ပြုလက်မှတ်များ ပေးအပ်ချီးမြှင့်ခဲ့ကြောင်း သိရသည်။ **စိုးဝင်း(နောင်ချို)**

ညောင်ဦး၌ အခြေခံပညာကျောင်းပေါင်း ၆၀ အဆင့်တိုးမြှင့်ဖွင့်

ညောင်ဦး မေ ၂၈

၂၀၁၈ - ၂၀၁၉ ပညာသင်နှစ်တွင် မန္တလေးတိုင်းဒေသကြီး ညောင်ဦးမြို့နယ်၌ ကျောင်းအဆင့် တိုးမြှင့်ဖွင့်လှစ်ခွင့်ရရှိသည့် အခြေခံပညာကျောင်းပေါင်း ၆၀ ခန့် ကျောင်းအဆင့် တိုးမြှင့်ဖွင့်လှစ်ခွင့်ရရှိခဲ့ကြောင်း ညောင်ဦးမြို့နယ်ပညာရေးမှူးရုံးမှ သိရသည်။

ယခုပညာသင်နှစ်အတွက် ကျောင်းအဆင့်တိုးမြှင့် ဖွင့်လှစ်ခွင့်ရရှိခဲ့သည့် ကျောင်းများမှာ အခြေခံပညာအထက်တန်းကျောင်းခွဲမှ အခြေခံပညာအထက်တန်းကျောင်းအဆင့် ၃ ကျောင်း၊ အခြေခံပညာအလယ်တန်းကျောင်းမှ အခြေခံပညာအထက်တန်းကျောင်းခွဲအဆင့် ၁၅ ကျောင်း၊ အခြေခံပညာအလယ်တန်းကျောင်းခွဲမှ အခြေခံပညာအလယ်တန်းကျောင်းအဆင့် ၁၈ ကျောင်း၊ အခြေခံပညာမူလွန်ကျောင်းမှ အခြေခံပညာအလယ်တန်းကျောင်းခွဲ အဆင့် ၁၂ ကျောင်း၊ အခြေခံပညာမူလတန်းကျောင်းမှ အခြေခံပညာမူလွန်ကျောင်းအဆင့် ၁၁ ကျောင်းနှင့် အခြေခံပညာမူလတန်းကျောင်းခွဲမှ အခြေခံပညာမူလတန်းကျောင်းအဆင့်တစ်ကျောင်း စုစုပေါင်း အခြေခံပညာကျောင်း ပေါင်း ၆၀ အဆင့်တိုးမြှင့်ဖွင့်လှစ်ခွင့်ရရှိခဲ့ကြောင်း သိရသည်။

ထို့အပြင် ညောင်ဦးမြို့နယ်အတွင်းရှိ အခြေခံပညာကျောင်းများတွင် ၂၀၁၈-၂၀၁၉ ပညာသင်နှစ် ကျောင်းအပ်နှံရေးနေ့အဖြစ် မေ ၂၅ ရက်မှ ၃၁ ရက်အထိ ကျောင်းသားကျောင်းသူများအားကျောင်းပညာသင်ကြားနိုင်ရေးအတွက် ကျောင်းအပ်လက်ခံခြင်းများ စတင်ဆောင်ရွက်ပေးနေပြီဖြစ်ကြောင်းနှင့် ထိုသို့ ကျောင်းသားကျောင်းသူများ ကျောင်းပညာသင်ကြားနိုင်ရေးအတွက် ကျောင်းအပ်လက်ခံရာတွင် အခမဲ့ကျောင်းအပ်လက်ခံခြင်းစနစ်ဖြင့် ဆောင်ရွက်ပေးနေခြင်းဖြစ်ပြီး KG တန်းမှ မူလတန်းအဆင့် ကျောင်းသားကျောင်းသူများအားကျောင်းဝတ်စုံ၊ ကျောင်းပုံနှိပ်စာအုပ်များ၊ ဗလာစာအုပ်များနှင့် အခြေခံပညာမူလတန်းလွှန်မှ အခြေခံပညာအထက်တန်းအဆင့် ကျောင်းသား ကျောင်းသူများအား ကျောင်းပုံနှိပ်စာအုပ်များ ထောက်ပံ့ပေးအပ်ခဲ့ကြောင်း သိရသည်။

ရဲဝင်းနိုင် (ညောင်ဦး)

စာပေမြင့်မှ လူမျိုးတင့်မည်

ရန်ကုန်ဆေးရုံကြီး၌ ကျန်းမာရေးထောက်ပံ့စရိတ်နှင့် အမှိုက်ပုံးများ လှူဒါန်း

ရန်ကုန် မေ ၂၈

ရန်ကုန်တိုင်းဒေသကြီး လသာမြို့နယ် လမ်းမတော်လမ်း ရန်ကုန်ပြည်သူ့ဆေးရုံကြီး ငါးထပ်ဆေးကုသဆောင်အသစ်နှင့် ခွဲစိတ်ဆေးကုသဆောင် အမှတ် ၁၊ ၂၊ ၃ တို့၌ ဆေးရုံတက်ရောက်၍ ဆေးကုသခံယူနေကြသော လူနာများအား ကျန်းမာရေးစောင့်ရှောက်မှုပေးနိုင်ရန် သက်ဆိုင်ရာဆရာဝန်ကြီးများနှင့် ဆေးဝန်ထမ်းများ၏ စိစစ်ထောက်ခံချက်တို့ဖြင့် ရန်ကုန်မြို့ကောက်ရိုးနွယ် လူမှုအကျိုးပြုအဖွဲ့မှ ဒုတိယအကြိမ် ကျန်းမာရေးစောင့်ရှောက်မှုများအဖြစ် ခွဲစိတ်ဆေးကုသရိတ်ထောက်ပံ့ လှူဒါန်းခြင်းနှင့် သန့်ရှင်းရေး၊ စွန့်ပစ်၊ အဖုံးပါ အမှိုက်ပုံးများ ပေးအပ်လှူဒါန်းပွဲကို မေ ၂၆ ရက်က ရန်ကုန်မြို့ဆေးရုံသစ်ကြီး ခွဲစိတ်ဆောင် ၁၊ ၂၊ ၃ တို့၌ ကျင်းပခဲ့ကြသည်။

ရှေးဦးစွာ ကောက်ရိုးနွယ် လူမှုအကျိုးပြုအဖွဲ့မှ ဦးသောင်းစိန်ခေါင်းဆောင်သော အဖွဲ့ဝင်အလှူရှင်များက ခွဲစိတ်ကုသဆောင် ၂ ခန်းမ၌ ကျန်းမာရေးဝန်ထမ်းတာဝန်ရှိသူ sister ဒေါ်အမာကြည်နှင့် ဝန်ထမ်းများအား ကျန်းမာရေးအထောက်အကူအဖြစ် အမှိုက်ပုံးကြီး ၁၅ ပုံးကို ပေးအပ်လှူဒါန်းခဲ့သည်။

ဆက်လက်၍ ခွဲစိတ်ဆေးကုသဆောင် ၁၊ ၂၊ ၃ ဆောင်တို့၌ ဆင်းရဲနွမ်းပါးခွဲစိတ်လူနာ ၂၄ ဦးတို့အား တစ်ဦးလျှင် ကျန်းမာရေးထောက်ပံ့စရိတ်ငွေကျပ် ၅၀၀၀၀ ဖြင့် စုစုပေါင်း ငွေကျပ် ၁၂ သိန်းနှင့် အာဟာရပစ္စည်းများ ထောက်ပံ့လှူဒါန်းခဲ့ကြကြောင်း သိရသည်။

တင်ကြည်(သဃ်နိုးကျွန်း)

ငါးသလောက်ဈေးမြင့်မားလွန်း၍ အခြေခံလူတန်းစားများဝယ်ယူစားသုံးရန် လက်လှမ်းမမီ

ဖျာပုံ မေ ၂၈

ရေချိုရေငန်မှဖမ်းဆီးရရှိသည့် ငါးမျိုးစုံတို့အနက် ငါးသလောက်ငါးကို ပင်လယ်ပြင်၌ ဖမ်းဆီးရန်ခိုင်သလို ပင်လယ်နှင့် တစ်ဆက်တစ်စပ်တည်း ဖြစ်နေသည့် မြစ်ချောင်း(ရေချို)တွင်လည်း ဖမ်းဆီးရရှိနိုင်သည်။ ပင်လယ်ငါးသလောက်ကို ပေါများစွာ ဖမ်းဆီးရရှိနိုင်သော်လည်း မြစ်ချောင်းများတွင် ရေချိုငါးသလောက်ကို ဒေသခံတို့စားသုံးရန်သာ ဖမ်းဆီးရရှိနိုင်ကြောင်း သိရသည်။

ရေချိုတွင် ဖမ်းဆီးရရှိသည့် ငါးသလောက်ကို စားသုံးသူများ အထူးနှစ်သက်ကြပြီး ဈေးကွက်တွင်လည်း ပင်လယ်ငါးသလောက်ထက် ဈေးမြင့်ကာ မုန့်ဟင်းခါး ဟင်းရည်ချက်ရာတွင် အလွန်ကောင်းကြောင်း သိရသည်။

ဖျာပုံဈေးကွက်တွင် မေ ၂၄ ရက်နံနက်က ရေချိုငါးသလောက် တစ်ပိသာ ငွေကျပ် ၂၀၀၀၀ ဖြစ်နေကြောင်း သိရသည်။

ငါးမှာငါးသလောက်ဟု ဆိုသော်လည်း အခြေခံလူတန်းစားများ စားသောက်ရန် လက်လှမ်းမမီဖြစ်နေကြောင်း၊ ရေချိုငါးသလောက်ကဲ့သို့ပင် ပင်လယ်မှဖမ်းဆီးရရှိသည့် ငါးသလောက်များမှာလည်း ငါးတစ်ကောင် ၄၀ ကျပ်သားမှအထက်သည် ပြည်ပဈေးကွက်ဝင်နေသဖြင့် ငါးသလောက်အသေးများကိုသာ တစ်ပိသာ ငွေကျပ် ၈၀၀၀ ခန့်ဖြင့် ဝယ်ယူစားသုံးနေရသဖြင့် အခြေခံလူတန်းစားများ ဝယ်ယူစားသုံးရန် ခက်ခဲလျက်ရှိကြောင်း သိရသည်။

အောင်ဝင်း(ဖျာပုံ)

အမည်မှန်

ဒေါ်ရတနာ၏သား ပဲခူးတိုင်းဒေသကြီး၊ နတ်တလင်းမြို့၊ မြို့မကျောင်း ဒုတိယတန်းမှ မောင်ကောင်းခန့်သီဟ၏ အမည်မှန်မှာ မောင်ကောင်းခန့်ဇေဖြစ်ပါကြောင်း။ မောင်ကောင်းခန့်ဇေ

ဖခင်အမည်မှန်

တနိုင်းမြို့၊ အထက(၁)၊ သတ္တမတန်းမှ မောင်ဇော်ဖုန်းအောင်(ခ)မောင်အောင်ကျော်လင်းနှင့် ဒုတိယတန်းမှ မောင်ဆုတ်ရိန်အောင်(ခ)မောင်မြင့်မြတ်ထွန်းတို့၏ ဖခင်အမည်မှန်မှာ ဦးဖိုးလုံး(ခ)ဦးမြင့်ထွန်း ဖြစ်ပါကြောင်း။ ဦးဖိုးလုံး(ခ)ဦးမြင့်ထွန်း

ဖခင်အမည်မှန်

ဒီးမော့ဆိုမြို့နယ်၊ ငွေတောင် အထက(ခွဲ)ကျောင်းတွင် ပညာသင်ကြားနေသော မောင်အောင်မြင့်သူ၏ ဖခင်အမည်မှန်မှာ ဦးအောင်မင်းစိန် ၂/ဒမဆ(နိုင်)၀၂၂၉၅၅ ဖြစ်ပါကြောင်း။ ဦးအောင်မင်းစိန် ၂/ဒမဆ(နိုင်)၀၂၂၉၅၅

အမည်ပြောင်း

နေပြည်တော်၊ ဇေယျာသီရိမြို့နယ်နေ ဦးကျော်မျိုးဦး–ဒေါ်မာမာမြင့်တို့၏ သမီးကြီး မမြတ်လင်းလက်သူအား မမြတ်ဖူးဖူးပြည့်ဟု ပြောင်းလဲခေါ်ပါရန်နှင့် သမီးငယ် မအိရွှန်းလက်သူအား မရွှန်းလက်လဝန်း ပြောင်းလဲခေါ်ပါရန်။

မမြတ်ဖူးဖူးပြည့်၊ မရွှန်းလက်လဝန်း

ကန့်ကွက်နိုင်ပါကြောင်း အသိပေးကြေညာခြင်း

ပြင်ဦးလွင်မြို့၊ ရပ်ကွက်ကြီး(၁၁)၊ ကွင်းအမှတ်(၆၈၁/ခ)၊ ဦးပိုင်အမှတ်(N-၁၀)ထဲမှ ခွဲစိတ်ထားသည့် ဧရိယာ(၀ဒသမ၂၂)ဧကရှိ ပုံစံ(၇)ရရှိခြင်းမရှိသေးသော မြေကွက်ကို ဦးဇော်ဇော်နေလင်း ၉/မရမ(နိုင်)၁၇၉၂၄၈က လယ်ယာမြေအခြားနည်း အသုံးပြုခွင့်(ပုံစံ–၃၀/ခ)လျှောက်ထားပြီးဖြစ်သဖြင့် ကန့်ကွက်လိုသူများရှိပါက ဤကြော်ငြာပါသည့်ရက်မှစ၍ ၁၄ရက်အတွင်း အထောက်အထားခိုင်လုံစွာဖြင့် ပြင်ဦးလွင်ခရိုင်/မြို့နယ်အထွေထွေအုပ်ချုပ်ရေးဦးစီးဌာနသို့ လာရောက်ကန့်ကွက်နိုင်ကြောင်းနှင့် ကန့်ကွက်သူမရှိပါက လုပ်ထုံးလုပ်နည်းများနှင့်အညီပြီးစီးအောင် ဆက်လက်ဆောင်ရွက်သွားမည်ဖြစ်ကြောင်း အများသိစေရန် ကြေညာအပ်ပါသည်။

လွှဲအပ်ညွှန်ကြားချက်အရ – ဦးအောင်ကြည် LL.B., တရားလွှတ်တော်ရှေ့နေ
အမှတ် ၂၃၂၊ နှင်းဆီလမ်း၊ ကွက်ပြင်(၃)မြောက်၊ ပြင်ဦးလွင်မြို့
ဖုန်း–၀၈၅–၂၈၇၄၀၊ ၀၉–၂၀၄၄၁၀၃

ကန့်ကွက်နိုင်ကြောင်း အသိပေးကြေညာခြင်း

ပြင်ဦးလွင်မြို့၊ ရပ်ကွက်ကြီး(၁၁)၊ ကွင်းအမှတ်(၆၈၁/ခ)၊ ဦးပိုင်အမှတ် (N-၁၀)ထဲမှ ခွဲစိတ်ထားသည့် ဧရိယာ(၀ဒသမ၂၂)ဧကရှိ ပုံစံ(၇)ရရှိခြင်း မရှိသေးသော မြေကွက်ကို ဦးမျိုးသူအောင် ၁၄/ပသန(နိုင်)၀၁၆၁၆၃က လယ်ယာမြေအခြားနည်း အသုံးပြုခွင့်(ပုံစံ–၃၀/ခ)လျှောက်ထားပြီးဖြစ်သဖြင့် ကန့်ကွက်လိုသူများရှိပါက ဤကြော်ငြာပါသည့်ရက်မှစ၍ ၁၄ရက်အတွင်း အထောက်အထားခိုင်လုံစွာဖြင့် ပြင်ဦးလွင်ခရိုင်/မြို့နယ်အထွေထွေအုပ်ချုပ်ရေးဦးစီးဌာနသို့ လာရောက်ကန့်ကွက်နိုင်ကြောင်းနှင့် ကန့်ကွက်သူမရှိပါက လုပ်ထုံးလုပ်နည်းများနှင့်အညီ ပြီးစီးအောင် ဆက်လက်ဆောင်ရွက်သွားမည်ဖြစ်ကြောင်း အများသိစေရန် ကြေညာအပ်ပါသည်။

လွှဲအပ်ညွှန်ကြားချက်အရ – ဦးအောင်ကြည် LL.B., တရားလွှတ်တော်ရှေ့နေ
အမှတ် ၂၃၂၊ နှင်းဆီလမ်း၊ ကွက်ပြင်(၃)မြောက်၊ ပြင်ဦးလွင်မြို့
ဖုန်း–၀၈၅–၂၈၇၄၀၊ ၀၉–၂၀၄၄၁၀၃

ကန့်ကွက်နိုင်ပါကြောင်း

မင်္ဂလာတောင်ညွန့်မြို့နယ်၊ မြေတိုင်းရပ်ကွက်အမှတ်(၁၁A)၊ မြေကွက်အမှတ် (၁၃)၊ မြေကွက်တည်နေရာအမှတ်(၁/၃)၊ ၁၂၉လမ်း၊ သပြေကုန်းရပ်ကွက်၊ မင်္ဂလာတောင်ညွန့်မြို့နယ် ဦးစိုးပိုင် ၁၂/အလန(နိုင်)၀၂၂၁၃၃၊ ဒေါ်ထွန်းမေ(ခ)ဘေဘီ (CB-၀၀၈၅၄၀)၊ ဒေါ်မြမြဝင်း ၁၂/မဂတ(နိုင်)၀၁၃၅၅၆၊ ဦးမောင်မောင် ၁၂/မဂတ(နိုင်)၀၁၃၉၀၉၊ ဦးတိုးဝေ ၁၂/ရပသ(နိုင်)၀၁၂၆၆၄ အမည်ပေါက်နှစ်(၉၀)ဂရန် (သက်ကုန်)မြေအား အမည်ပေါက်တစ်ဦးဖြစ်သူ ဒေါ်ထွန်းမေ(ခ)ဘေဘီ(မိခင်)သည် ၃၁–၁၂–၁၂ရက်တွင်လည်းကောင်း၊ ဦးဘိုကြီး(ဖခင်)သည် ၂၃–၉–၈၃ရက်တွင်လည်းကောင်း အသီးသီး ကွယ်လွန်သဖြင့် သမီးများဖြစ်ကြသော ဒေါ်နွယ်နွယ်ဦး ၁၂/သကတ(နိုင်)၁၁၄၇၁၈၊ ဒေါ်ဌေးဌေး ၁၂/လသန(နိုင်)၀၀၅၇၈၄တို့မှ ၄င်းတို့သည် ကွယ်လွန်သူမိဘများ၏ သမီးအရင်းများဖြစ်ပြီး မိဘများမှ ၄င်းတို့ညီအစ်မနှစ်ဦးတည်းကိုသာ မွေးဖွားထွန်းကားခဲ့ကြောင်း၊ အခြားသောသားသမီး/မွေးချင်းတစ်ဦးတစ်ယောက်မျှမရှိကြောင်း၊ ကိတ္တိမသားသမီးများလည်း မွေးစားထားခဲ့ခြင်းလုံးဝမရှိကြောင်း ကျမ်းကျိန်လွှာအမှတ် ၈–၉၄၉/၁၇(၁၄–၈–၁၇)ဖြင့် ကျမ်းကျိန်၍လည်းကောင်း၊ အမည်ပေါက်တစ်ဦးဖြစ်သူ ဦးမောင်မောင်သည် ၇–၁–၁၇ရက်တွင် လူပျိုကြီးဘဝဖြင့်ကွယ်လွန်သဖြင့် မောင်နှမအရင်းများဖြစ်ကြသော ကျန်အမည်ပေါက် ဒေါ်မြမြဝင်း ၁၂/မဂတ(နိုင်)၀၁၃၅၅၆၊ ဦးတိုးဝေ ၁၂/ရပသ(နိုင်)၀၁၂၆၆၄တို့မှ ကွယ်လွန်သူ ဦးမောင်မောင်သည် လူပျိုကြီးဘဝဖြင့် ကိတ္တိမသားသမီးများလည်း မွေးစားထားခဲ့ခြင်းလုံးဝမရှိဘဲ ကွယ်လွန်သွားခဲ့ကြောင်း၊ ကွယ်လွန်သူဦးမောင်မောင်တွင် မွေးချင်းအရင်းများအဖြစ် ၄င်းတို့သာကျန်ရှိခဲ့ကြောင်း၊ အခြားသောအမွေဆက်ခံခွင့်ရှိသူ မွေးချင်းတစ်ဦးတစ်ယောက်မျှမရှိပါကြောင်း၊ အဆိုပါမြေကွက်နှင့် ယင်းမြေကွက်ပေါ်ရှိအကျိုးခံစားခွင့်အရပ်ရပ်တို့ အားမြန်မာဓလေ့ထုံးတမ်းဥပဒေနှင့် အမွေဆက်ခံခြင်းဆိုင်ရာ ဥပဒေတို့အရ ၄င်းတို့သာ တရားဝင်အမွေဆက်ခံပိုင်ဆိုင်ကြပါကြောင်း ကျမ်းကျိန်လွှာအမှတ်၈–၉၄၉/၁၇ (၁၄–၈–၁၇)ဖြင့် ကျမ်းကျိန်၍လည်းကောင်း၊ ကျန်အမည်ပေါက် ဦးစိုးပိုင် ၁၂/အလန(နိုင်)၀၂၂၁၃၃နှင့် ပူးတွဲလျှောက်ထောက်ခံ ကျမ်းကျိန်လွှာနှစ်စောင်၊ ဂရန်မူရင်း၊ သေစာရင်း၊ နိုင်ငံသားစိစစ်ရေးကတ်ပြားမူရင်း၊ အိမ်ထောင်စုလူဦးရေစာရင်းတို့တင်ပြ၍ ပိုင်ဆိုင်ကြောင်း စာချုပ်ရန် မြေပုံကူးလျှောက်ထားလာရာ မြေပြင်တွင် နှစ်ခန်းတွဲ ခုနစ်ထပ်တိုက်တစ်လုံးရှိပြီး လျှောက်ထားသူ ဦးစိုးပိုင်၊ ဦးတိုးဝေတို့နေထိုင်ပြီး အငှားနှင့်အပျောက်စနစ်ဖြင့် နေထိုင်သူများရှိရာ လျှောက်ထားသူမှ အငှား၊ အပျောက်ခန်းများနှင့်ပတ်သက်၍ တာဝန်ယူကြောင်း ဝန်ခံကတိတင်ပြပြီးတရားဝင်ခိုင်လုံသောအထောက်အထားများဖြင့် ဤကြော်ငြာပါသည့်ရက်မှစ၍ ခုနစ်ရက်အတွင်း ကန့်ကွက်နိုင်ပါကြောင်းနှင့် ကန့်ကွက်မှုမရှိပါက လုပ်ထုံးလုပ်နည်းအတိုင်း ဆက်လက်ဆောင်ရွက်ပေးမည်ဖြစ်ပါကြောင်း အသိပေး ကြေညာအပ်ပါသည်။

မြို့ပြစီမံကိန်းနှင့်မြေစီမံခန့်ခွဲမှုဌာန
ရန်ကုန်မြို့တော်စည်ပင်သာယာရေးကော်မတီ

ဒီကရီကိုအတည်ပြုလုပ်ရန်အမိန့်မထုတ်သင့်ကြောင်း ထုချေစေရန်

အကြောင်းကြားစာ

(တရားမကျင့်ထုံးကိုဥပဒေပုဒ်မ–၂၁၊ နည်းဥပဒေ–၂၂)
သဃ်န်းကျွန်းမြို့နယ်၊ တရားမရုံးတော်၌
၂၀၁၆ခုနှစ် တရားမကြီးမှုအမှတ်–၂၉ နှင့်ဆက်နွယ်သည်
၂၀၁၇ခုနှစ် တရားမဇာရီမှုအမှတ်–၁၄

ဦးမာမက်အလီ(ခ)ဦးရွှေမောင် (၄င်း၏အခွင့်ရကိုယ်စားလှယ် ဦးရဲအောင်) **နှင့်**
၁။ ဦးသိန်းအေး
၂။ ဦးထွန်းအောင်ကျော်
၃။ ဦးချစ်လှိုင် (၄င်း၏အခွင့်ရကိုယ်စားလှယ် ဦးတင်အောင်)

ဒီကရီအနိုင်ရသူ **တရားရှုံးများ**

အမှတ် ၆၈၊ ၉၃လမ်း၊ (ကန်/တောင်)ရပ်ကွက်၊ မင်္ဂလာတောင်ညွန့်မြို့နယ်နေ ဦးသိန်းအေး၊ အမှတ်(၂၉၁)၊ စက်မှု(၅)လမ်း၊ မေတ္တာညွန့်၊ စက်မှုလက်မှုရပ်ကွက်၊ တာမွေမြို့နယ်နေ ဦးထွန်းအောင်ကျော်၊ အမှတ်၃၆၊ ပြည်တော်သာလမ်း၊ (င/ခ)ရပ်ကွက်၊ သဃ်န်းကျွန်းမြို့နယ်နေဦးချစ်လှိုင် (၄င်း၏အခွင့်ရ ကိုယ်စားလှယ် ဦးတင်အောင်) (ယခုနေရပ်လိပ်စာမသိသူများ) သိစေရမည်။

၂၀၁၆ခုနှစ် တရားမကြီးမှုအမှတ်–၂၉တွင် ကျရှိသည့် ဒီကရီကိုအတည်ပြုလုပ်ရန် ဤရုံးတော်တွင် တရားနိုင်က လျှောက်ထားသည်ဖြစ်၍ မည်သည့်အကြောင်းကြောင့် အတည်ပြုလုပ်စေရန် အမိန့်ကိုမထုတ်သင့်ကြောင်း၊ အကြောင်းတစ်ခုခုရှိလျှင် ချေဆိုရန် သင်ကိုယ်တိုင်ဖြစ်စေ၊ ရှေ့နေသို့မဟုတ် အခွင့်ရ ကိုယ်စားလှယ်ဖြင့်ဖြစ်စေ ၂၀၁၈ ခုနှစ်၊ ဇွန်လ ၁၈ ရက်(၁၃၈၀ပြည့်နှစ်၊ ပထမဝါဆိုလဆန်း ၆ ရက်)မွန်းမတည့်မီ ၁၀နာရီတွင် ဤရုံးတော်ရှေ့လာရောက်စေ။

၂၀၁၈ခုနှစ်၊ မေ ၂၈ရက်တွင် ဤရုံးတော်တံဆိပ်ရိုက်နှိပ်၍ ကျွန်ုပ်လက်မှတ်ရေးထိုး ထုတ်ပေးလိုက်သည်။

(သန်းလွင်)
မြို့နယ်တရားသူကြီး
သဃ်န်းကျွန်းမြို့နယ်တရားရုံး

အမည်ပြောင်း

ဦးကျော်ဇင် ၉/ပမန(နိုင်)၀၁၇၉၉၀၏သား မူဆယ်မြို့၊ အထက(၂)မူဆယ်၊ ပဥ္စမတန်းမှ မောင်ရှိန်းထွဋ်ကျော်ဇင်အား ယနေ့မှစ၍ မောင်ရွှေယံဘုန်းပြည့်ဟု ပြောင်းလဲခေါ်ပါရန်။

မောင်ရွှေယံဘုန်းပြည့်

မိဘအမည်မှန်

မန္တလေးမြို့၊ အောင်မြေသာစံမြို့နယ်၊ အထက(၂၁)မှ အဋ္ဌမတန်းအောင် မဖြူဝင်း ၇/ပခန(နိုင်)၄၂၂၆၂၁ ၏ မိဘအမည်မှန်မှာ အိမ်ထောင်စု လူဦးရေစာရင်းအရ ဦးရဲဝင်း ၇/ပခန(နိုင်) ၂၇၂၈၃၂ နှင့် ဒေါ်သွယ်သွယ်မိုး ၇/ပခန(နိုင်)၄၁၆၉၁၈ဖြစ်ပါကြောင်း။

ဦးရဲဝင်း–ဒေါ်သွယ်သွယ်မိုး

ဖခင်အမည်မှန်

ရန်ကုန်မြို့၊ ဗဟန်းမြို့နယ်၊ အထက (၂)၊ သတ္တမတန်း(J)မှ မသက်သက်အောင်၏ ဖခင်အမည်မှန်မှာ ဦးမိုးမင်းဝင်း ၁၂/လသယ(နိုင်) ၀၅၁၀၅၂ ဖြစ်ပါကြောင်း။

ဦးမိုးမင်းဝင်း

ဖခင်အမည်မှန်

တကောင်းမြို့၊ တကောင်း(အထက)မှ နဝမတန်း ဖြေဆိုအောင်မြင်ခဲ့သော မပန်းနုဝါ၏ ဖခင်အမည်မှန်မှာ ဦးစိုးမင်းထွန်း ၉/ပသက(နိုင်)၀၄၂၁၄ဖြစ်ပါကြောင်း။

ဦးစိုးမင်းထွန်း

အမည်ပြောင်း

ရန်ကုန်မြို့၊ ဗဟန်းမြို့နယ်နေ ဦးကျော်နိုင်ဦး ၅/မမန(နိုင်)၀၄၆၀၀၀ ၏သား မောင်သန်းဦးအား ယနေ့မှစ၍ မောင်သုတအောင်ဟု ပြောင်းလဲခေါ်ပါရန်။

မောင်သုတအောင်

ဖခင်အမည်မှန်

တကောင်းမြို့၊ တကောင်း(အထက)မှ နဝမတန်း ဖြေဆိုအောင်မြင်ခဲ့သော မယွန်းနန္ဒာ၏ ဖခင်အမည်မှန်မှာ ဦးကျော်မျိုးမင်းထွန်း ၉/ပသက(နိုင်)၀၃၄၄၆၃ ဖြစ်ပါကြောင်း။

ဦးကျော်မျိုးမင်းထွန်း

ကန့်ကွက်နိုင်ပါကြောင်း

ဒဂုံမြို့သစ်(အရှေ့ပိုင်း)မြို့နယ်၊ မြေတိုင်းရပ်ကွက်အမှတ်(၈)၊ မြေကွက် အမှတ်(၈၈၂/က)၊ မြေကွက်တည်နေရာ အမှတ်(၈၈၂/က)၊ ဗေဒါလမ်း၊(၈)ရပ်ကွက်၊ ဒဂုံမြို့သစ်(အရှေ့ပိုင်း)မြို့နယ် ဦးပန်းမောင် အမည်ပေါက် ပါမစ်မြေအား ပါမစ် အမည်ပါ ဦးပန်းမောင်(CE-၀၁၈၇၉၁)ထံမှ (၁၃–၇–၁၉၉၅) ရက်စွဲပါ အရပ်ကတိစာချုပ်ဖြင့် ဦးတင်ရီ ၁၂/ဥကမ(နိုင်)၁၁၄၂၅၂မှလည်းကောင်း၊ ဦးတင်ရီထံမှ (၂၉–၁၀–၁၉၉၆)ရက်စွဲပါ အရပ်ကတိစာချုပ်ဖြင့် ဒေါ်အုံးသီ ၁၂/သဃက(နိုင်)၀၉၆၆၂၇မှလည်းကောင်း၊ ဒေါ်အုံးသီထံမှ (၂၈–၂–၂၀၁၅) ရက်စွဲပါ အရပ်ကတိစာချုပ်ဖြင့် ဒေါ်ကြည်ဝင်း ၁၂/အလန(နိုင်)၀၀၆၄၃၅မှလည်းကောင်း၊ တစ်ဖန်ဒေါ်ကြည်ဝင်းထံမှ (၁၅–၃–၂၀၁၅)ရက်စွဲပါ အရပ်ကတိစာချုပ်ဖြင့် ဝယ်ယူထားသူ ဦးအောင်သူရ ၁၂/ဥကမ(နိုင်)၁၅၇၆၈၂မှ ပါမစ်မူရင်းနှင့် ဆက်စပ်စာချုပ်များ တင်ပြပြီး ဂရန်သစ်လျှောက်ထားလာခြင်းအား ကွင်းဆင်းစစ်ဆေးရာ တစ်ထပ်အုတ်ခံပျဉ်ကျောက်ပြားကာသွပ်မိုး တစ်လုံးရှိပြီး မြေပြင်တွင် လျှောက်ထားသူ ဦးအောင်သူရမှ လက်ရောက်ရရှိခြင်းမရှိဘဲ ဒေါ်ကြည်ကြည်ဝင်းမိသားစုနေထိုင်ပါသည်။ မြေပေါ် နေထိုင်သူဒေါ်ကြည်ကြည်ဝင်းအား ဌာနသို့ ခေါ်ယူ၍ တရားရုံးတားဝရမ်းအား ရက်(၃၀)အတွင်း တင်ပြရန်နှင့် တားဝရမ်းတင်ပြလာခြင်းမရှိပါက ပါမစ်မူရင်း တင်ပြ၍ ဂရန်လျှောက်ထားသူအား ဆက်လက်ဆောင်ရွက်ပေးသွားမည်ဖြစ်ကြောင်း ရှင်းလင်းပြောကြားပြီး အကြောင်းကြားခဲ့ရာ လက်ရောက်တင်ပြခြင်းမရှိပါသဖြင့် ဦးအောင်သူရမှ ပါမစ်မူရင်းတင်ပြ၍ ဂရန်သစ်လျှောက်ထားခြင်းအား တရားဝင် ခိုင်လုံသော အထောက်အထားများဖြင့် ဤကြော်ငြာပါသည့်ရက်မှစ၍ ခုနစ်ရက်အတွင်း ကန့်ကွက်နိုင်ပါကြောင်းနှင့် ကန့်ကွက်မှုမရှိပါက လုပ်ထုံးလုပ်နည်းအတိုင်း ဆက်လက်ဆောင်ရွက်ပေးမည် ဖြစ်ပါကြောင်း အသိပေး ကြေညာအပ်ပါသည်။

မြို့ပြစီမံကိန်းနှင့်မြေစီမံခန့်ခွဲမှုဌာန
ရန်ကုန်မြို့တော်စည်ပင်သာယာရေးကော်မတီ

ဖခင်အမည်မှန်

ချောင်းဆုံမြို့နယ်၊ အဘစ် (အမက) တတိယတန်းမှ မောင်အောင်ဇင်ခန့်၏ ဖခင်အမည်မှန်မှာ ဦးသန်းဦး ၁၀/သဖရ(နိုင်)၀၇၅၈၇၁ ဖြစ်ပါကြောင်း။

ဦးသန်းဦး

ပျောက်ဆုံးကြောင်း

ကျွန်တော်ဦးရန်နောင် ၃/ဘအန(နိုင်)၂၃၇၅၉၉၏ နိုင်ငံကူးလက်မှတ်စာအုပ်ပျောက်ဆုံးသွားပါသဖြင့် တွေ့ရှိက အကြောင်းကြားပေးပါရန်။

ဖုန်း–၀၉–၄၅၈၂၃၂၁၆၄၊ ၀၉–၄၂၅၀၁၁၃၂၈

အမည်ပြောင်း

ကျောက်တန်းမြို့နယ်နေ ဦးနိုင်ဝင်းအောင် (၁၂/တတန(နိုင်)၁၂၀၁၅) ၏ သားဖြစ်သူ မောင်သော်မြင့်မြတ်အောင်အား ယနေ့မှစ၍ မောင်ဟိန်းထက်စံဟု ပြောင်းလဲခေါ် ဆိုပါရန်။

မောင်ဟိန်းထက်စံ

ကန့်ကွက်နိုင်ပါကြောင်း

နေပြည်တော်၊ တပ်ကုန်းမြို့နယ်၊ မြဝတီရပ်ကွက်၊ မြေတိုင်းရပ်ကွက်အမှတ်၊ (၁၅/မင်းခေါင်)၊ ဦးပိုင်အမှတ်(၆၄)၊ ဧရိယာ ၀ဒသမ၀၈၇ဧကရှိ မြေကွက်အား ဒေါ်ခိုင်ဆုဝေသိမ့်(ဘ)ဦးမောင်မောင်အေး ၁၂/သကက(နိုင်)၁၅၃၈၇၃ မှ အရောင်းအဝယ်စာချုပ်၊ တပ်ကုန်းမြို့နယ်တရားရုံး၏ ပိုင်ဆိုင်ကြောင်း ကျမ်းကျိန်၊ ရပ်ကွက်အုပ်ချုပ်ရေးမှူးထောက်ခံချက်မူရင်းများတင်ပြ၍ မြေငှားစာချုပ်သစ် လျှောက်ထားလာပါသဖြင့် ကန့်ကွက်လိုသူများအနေဖြင့် တရားဝင်ပိုင်ဆိုင်မှု စာချုပ်စာတမ်းများ၊ တရားရုံးအမိန့်ဒီကရီများဖြင့် အထောက်အထားခိုင်လုံစွာ တင်ပြ၍ နေပြည်တော်စည်ပင်သာယာရေးကော်မတီ၊ မြို့ပြစီမံကိန်းနှင့် မြေစီမံခန့်ခွဲမှုဌာနသို့ ၁၅ရက်အတွင်း လာရောက်ကန့်ကွက်နိုင်ကြောင်း အသိပေးကြေညာအပ်ပါသည်။

မြို့ပြစီမံကိန်းနှင့်မြေစီမံခန့်ခွဲမှုဌာန
နေပြည်တော်စည်ပင်သာယာရေးကော်မတီ

ဖခင်အမည်မှန်

မိုးညှင်းမြို့၊ အထက(၁) ပဥ္စမတန်းမှ မဇူလိုင်နှင်းနှင့် တတိယတန်းမှ မောင်ခန့်ဇေဟိန်းတို့၏ ဖခင်အမည်မှန်မှာ ဦးနိုင်လင်းအောင် ၁၂/ကမတ(နိုင်)၀၅၂၄၇၀ ဖြစ်ပါသည်။

၂၃–၅–၂၀၁၈ ရက်ထုတ် မြန်မာ့အလင်းသတင်းစာ ကြော်ငြာစာမျက်နှာ (၂၄)ပါ ဒေါ်အေးရတနာထွန်း ၁၂/မရက(နိုင်)၁၃၇၉၇၇ ၏ လွှဲအပ်ညွှန်ကြားချက်အရ တရားလွှတ်တော်ရှေ့နေ ဦးသိန်းဝင်း(စဉ်–၅၉၃၁)၏ ဒေါ်ခင်စန္ဒာဝင်း၊ ရှေ့နေ ဦးချိုလေးနှင့် အများသိစေရန် သတိပေးကြေညာချက်အပေါ် ပြန်လည်ရှင်းလင်းကြေညာခြင်း

ရန်ကုန်တိုင်းဒေသကြီး၊ မင်္ဂလာတောင်ညွန့်မြို့နယ်၊ ဖဆပလရပ်ကွက်၊ အထက်ပန်းဆိုးတန်းလမ်း၊ တိုက် ၁၅၊ အခန်း ၆ နေ ဒေါ်ခင်စန္ဒာဝင်း ၁၂/မဂဒ(နိုင်)၁၁၅၆၆၇ နှင့် ရန်ကုန်တိုင်းဒေသကြီး၊ လှိုင်မြို့နယ်၊ (၆)ရပ်ကွက်၊ ဘူတာရုံလမ်း၊ အမှတ် ၃၈ နေ ဦးချိုလေး ၁၀/ပမန(နိုင်) ၁၃၂၇၆၁ တို့၏ လွှဲအပ်ညွှန်ကြားချက်အရ အောက်ပါအတိုင်း ပြန်လည်ရှင်းလင်းကြေညာအပ်ပါသည်။

ဒေါ်အေးရတနာထွန်း၏ သတင်းစာကြေညာချက်ပထမအပိုဒ်ပါ Naing Naing ဟုအမည်ခေါ်တွင်သူထံ ဒေါ်အေးရတနာထွန်းက စုကြေးငွေထည့်ဝင်ခဲ့သည်ဆိုသည့်ကိစ္စ ဒေါ်ခင်စန္ဒာဝင်းနှင့် ဦးချိုလေးတို့ မသိရှိပါ။ ဒေါ်အေးရတနာထွန်း၏ ကိစ္စရပ်သာဖြစ်ပါသည်။ ဒေါ်ခင်စန္ဒာဝင်းက ဒေါ်အေးရတနာထွန်းထံ စုကြေးဝင်လိုကြောင်း မည်သည့်အခါကမျှ ပြောကြားခဲ့ခြင်းမရှိပါ။ Naing Naing ဆိုသည်ကိုလည်း မသိပါ။ ဒေါ်အေးရတနာထွန်းကသာ ဒေါ်ခင်စန္ဒာဝင်းထံ ဆက်သွယ်လာပြီး လေလံမဲများဝယ်ယူပေးပါရန် ကမ်းလှမ်းလာသဖြင့် ဒေါ်ခင်စန္ဒာဝင်းက ဒေါ်အေးရတနာထွန်းထံမှ လေလံမဲများကို ဝယ်ယူခဲ့ခြင်းဖြစ်ပါသည်။ ထိုသို့ဝယ်ယူရာတွင် လေလံမဲဝယ်ယူသည့်ငွေများကို ဒေါ်ခင်စန္ဒာဝင်းက ဒေါ်အေးရတနာထွန်း၏ ခင်ပွန်းဦးယဉ်မောင်၏ KBZ Bank Account ၂၈၀၃၀၁၂၈၀၀၀၁၃၈၅၀၁ ကိုလည်းကောင်း၊ ဦးယဉ်မောင်၏ AYA Bank Account ၀၀၈၅၂၀၁၀၁၀၀၀၆၂၀၉ကိုလည်းကောင်း၊ ဒေါ်အေးရတနာထွန်း၏ CB Bank Account ၂၀၁၂၆၀၀၁၀၀၀၀၂၃၂၁ သို့လည်းကောင်း၊ ဒေါ်အေးရတနာထွန်း၏ KBZ Bank Account ၂၇၅၃၀၁၂၇၅၀၀၁၈၀၇၀၁ သို့လည်းကောင်း စုစုပေါင်း ငွေကျပ် ၈၃၀၀၀၀၀၀/(ကျပ်သိန်းရှစ်ရာ့သုံးဆယ်တိတိ)ကို ဘဏ်မှလွှဲအပ်ပေးခဲ့ပြီး ထိုငွေကျပ် ၈၃၀၀၀၀၀၀/(ကျပ်သိန်းရှစ်ရာ့သုံးဆယ်တိတိ)ပေးအပ်ခဲ့သည့် Bank Statement အထောက်အထားများနှင့် ငွေလက်ခံရရှိအထောက်အထားများ ဒေါ်ခင်စန္ဒာဝင်း လက်ဝယ်ရှိပါသည်။ သို့ဖြစ်၍ ဒေါ်အေးရတနာထွန်းထံမှ ဒေါ်ခင်စန္ဒာဝင်းက လေလံမဲဝယ်ယူခြင်းအတွက် ပေးချေထားသည့်ငွေ ၈၃၀၀၀၀၀၀/(ကျပ်သိန်းရှစ်ရာ့သုံးဆယ်တိတိ)နှင့် အမြတ်ငွေစုစုပေါင်း ၁၀၃၀၀၀၀၀၀/(ကျပ်သိန်းတစ်ထောင့်သုံးဆယ်တိတိ)ကို ဒေါ်အေးရတနာထွန်းက ဒေါ်ခင်စန္ဒာဝင်းလက်ဝယ် ပေးအပ်ရန် ပျက်ကွက်လျက်ရှိပါသည်။ ဒေါ်ခင်စန္ဒာဝင်းထံမှ ငွေကျပ် ၈၃၀၀၀၀၀၀/(ကျပ်သိန်းရှစ်ရာ့သုံးဆယ်တိတိ)ကို Naing Naing စုကြေးဒိုင်မှ ရယူခြင်းမဟုတ်ဘဲ ဒေါ်အေးရတနာထွန်းက ရယူခြင်းဖြစ်ကြောင်း ဒေါ်ခင်စန္ဒာဝင်းလက်ဝယ် အထောက်အထားများအခိုင်အမာရှိပါသည်။ ဒေါ်ခင်စန္ဒာဝင်းအနေဖြင့် ဒေါ်အေးရတနာထွန်းထံမှ တိုက်ရိုက်စုကြေးဝယ်ယူခြင်းဖြစ်ပြီး တခြားကြားခံ မည်သူနှင့်မျှ ပတ်သက်ဆက်နွယ်ခြင်းမရှိပါ။

မော်တော်ယာဉ်အမှတ် 3D/6000 Honda CRV အမျိုးအစားယာဉ်နှင့်ပတ်သက်၍ လူကြီးမင်း၏သတင်းစာကြေညာချက်ပါ ဖော်ပြချက်များ မှန်ကန်မှုမရှိပါ။ ဒေါ်အေးရတနာထွန်းက ၄င်းပိုင်မော်တော်ယာဉ်အမှတ် 3D/6000 Hodna CRV အမျိုးအစားခဲရောင်ကားအား ဒေါ်ခင်စန္ဒာဝင်းသို့ တန်ဖိုးငွေကျပ် ၁၆၅၀၀၀၀၀/(ကျပ်တစ်ရာခြောက်ဆယ့်ငါးသိန်းတိတိ)ဖြင့် ရောင်းချလိုကြောင်းနှင့် ရှေ့နေဦးချိုလေးနေအိမ်တွင် စာချုပ်ချုပ်ဆိုမည်ဖြစ်ကြောင်း ချိန်းဆိုချက်အရ ရှေ့နေဦးချိုလေး၏နေအိမ်ဖြစ်သော လှိုင်မြို့နယ်၊ (၆)ရပ်ကွက်၊ ဘူတာရုံလမ်း၊ အမှတ် ၃၈ နေအိမ်တွင် ဒေါ်အေးရတနာထွန်းနှင့် ဒေါ်ခင်စန္ဒာဝင်းတို့ ကားအရောင်းအဝယ်စာချုပ်ကို ချုပ်ဆိုခဲ့ပြီး ဒေါ်ခင်စန္ဒာဝင်းက ဒေါ်အေးရတနာထွန်းလက်ဝယ်သို့ ကားတန်ဖိုးငွေကျပ်သိန်း ၁၆၅၀၀၀၀၀/(ကျပ်သိန်းတစ်ရာခြောက်ဆယ့်ငါးသိန်းတိတိ)ကို အသိသက်သေများရှေ့မှောက်တွင် ငွေသားဖြင့် တစ်လုံးတစ်ခဲတည်းပေးချေခဲ့ပြီး ဒေါ်အေးရတနာထွန်းမှ ယာဉ်မှတ်ပုံတင်စာအုပ်မူရင်းနှင့် ယာဉ်အာမခံကြေးပေးသွင်းစာအုပ်မူရင်းတို့ကို ဒေါ်ခင်စန္ဒာဝင်းသို့ ပေးအပ်ခဲ့ပါသည်။ ဒေါ်အေးရတနာထွန်းက ဒေါ်ခင်စန္ဒာဝင်းလက်ဝယ် 3D/6000 Honda CRV ကားအား ညနေ ၆ နာရီတွင် လာရောက်ပေးအပ်မည်ဟု ကတိပြုခဲ့ပြီး ကားလာမပေးသဖြင့် ဒေါ်အေးရတနာထွန်း၏ဝန်ထမ်းအိမ်ရာလိုင်းခန်းသို့ သွားရောက်တွေ့ဆုံရာတွင် ၄င်း၏တိုက်ခန်းမှာ သော့ခတ်ထားပြီး ဒေါ်အေးရတနာထွန်းမှာ ဆက်သွယ်မရဘဲ ထွက်ပြေးတိမ်းရှောင်နေကြောင်းသိရှိရသဖြင့် ၂၀–၅–၂၀၁၈ ရက်တွင် လှိုင်မြို့နယ်ရဲစခန်း၌ ပထမသတင်းပေးတိုင်ချက်အမှတ် ၄၅၁/၂၀၁၈ ဖြင့် ဒေါ်ခင်စန္ဒာဝင်းက တရားလိုပြုလုပ်၍ ဒေါ်အေးရတနာထွန်းအား အမှုဖွင့်ဆောင်ရွက်ထားပြီးဖြစ်ပါသည်။

သို့ဖြစ်၍ ဒေါ်အေးရတနာထွန်းအား ကားအရောင်းအဝယ်စာချုပ်အလွတ်တွင် အတင်းအဓမ္မခြိမ်းခြောက် အကျပ်ကိုင် လက်မှတ်ရေးထိုးစေကာ ယာဉ်ပိုင်ရှင်မှတ်တမ်းစာအုပ်မူရင်း၊ ယာဉ်အာမခံကြေးပေးသွင်းသည့် စာအုပ်မူရင်းတို့ အတင်းအဓမ္မယူဆောင်သွားကြောင်းဖော်ပြချက်မှာ လုံးဝမှန်ကန်မှုမရှိပါ။ ဒေါ်အေးရတနာထွန်း၏ လွတ်လပ်သောစိတ်ဆန္ဒဖြင့် လက်မှတ်ရေးထိုးရောင်းချခဲ့ခြင်းဖြစ်ပြီး ရောင်းချသည့်ကားအား ပေးအပ်ခြင်းမရှိဘဲ ငွေကျပ် ၁၆၅၀၀၀၀၀/(ကျပ်တစ်ရာခြောက်ဆယ့်ငါးသိန်းတိတိ)ကို ဒေါ်ခင်စန္ဒာဝင်းထံမှ ဒေါ်အေးရတနာထွန်းက ရယူသွားသဖြင့် ဒေါ်အေးရတနာထွန်းအပေါ် လှိုင်မြို့နယ်ရဲစခန်း၌ ပထမသတင်းပေးတိုင်ချက်အမှတ် ၄၅၁/၂၀၁၈ ဖြင့် အမှုဖွင့်လှစ်ထားပြီးဖြစ်ပါသည်။ ယာဉ်ပိုင်ရှင်အမည်တွင်လည်းကောင်း၊ ဆက်စပ်စာချုပ်တွင်လည်းကောင်း ဦးထွန်းဝင်းဦးအမည်မပါရှိပါ။

သို့ဖြစ်၍ လူကြီးမင်း၏ ၂၃–၅–၂၀၁၈ ရက်စွဲပါ မြန်မာ့အလင်းသတင်းစာပါတောင်းဆိုချက်များမှာ မှန်ကန်မှုမရှိသဖြင့် လိုက်နာဆောင်ရွက်ရန်အကြောင်းမရှိပါကြောင်းနှင့် ယာဉ်အမှတ် 3D/6000 Honda CRV ကားနှင့်စပ်လျဉ်း၍ ဒေါ်ခင်စန္ဒာဝင်းက တရားလိုပြုလုပ်၍ ဒေါ်အေးရတနာထွန်းအပေါ် လှိုင်မြို့နယ်ရဲစခန်းတွင် ပထမသတင်းပေးတိုင်ချက်အမှတ် ၄၅၁/၂၀၁၈ဖြင့် အမှုဖွင့်ဆောင်ရွက်ထားပြီးဖြစ်ပါကြောင်းနှင့် ဒေါ်ခင်စန္ဒာဝင်းထံမှ ဒေါ်အေးရတနာထွန်းရယူထားသည့် လေလံမဲစုငွေနှင့် အမြတ်ငွေစုစုပေါင်း ၁၀၃၀၀၀၀၀၀/(ကျပ်သိန်းတစ်ထောင့်သုံးဆယ်တိတိ)အား ဤသတင်းစာကြော်ငြာပါရှိသည့်ရက်မှ ခုနစ်ရက်အတွင်း ဒေါ်ခင်စန္ဒာဝင်းလက်ဝယ် ပေးအပ်ပါရန်နှင့် ပျက်ကွက်ပါက ဒေါ်အေးရတနာထွန်းအပေါ် သက်ဆိုင်ရာတရားရုံးတွင် တည်ဆဲဥပဒေနှင့်အညီ တရားမကြောင်းအရလည်းကောင်း၊ ရာဇဝတ်ကြောင်းအရလည်းကောင်း တရားစွဲဆိုဆောင်ရွက်သွားမည်ဖြစ်ပါကြောင်း အများသိစေရန် ပြန်လည်ရှင်းလင်းကြေညာအပ်ပါသည်။

ဒေါ်ခင်စန္ဒာဝင်း ၁၂/မဂဒ(နိုင်)၁၁၅၆၆၇ နှင့် ဦးချိုလေး ၁၀/ပမန(နိုင်)၁၃၂၇၆၁ တို့၏ လွှဲအပ်ညွှန်ကြားချက်အရ–
ဒေါ်လှလှလွင်(စဉ်–၅၇၇၃) ဒေါ်လဲ့လဲ့ဝင်း(စဉ်–၁၄၁၃၂) ဒေါ်နွယ်နွယ်ဇင်(စဉ်–၄၅၃၇၉) ဒေါ်ဆေဇင်အောင်(စဉ်–၄၆၉၁၉)
ဒေါ်လွင်မာ(စဉ်–၈၉၀၉) ဒေါ်သန္တာမော်(စဉ်–၁၄၁၅၂) ဦးထက်ခေါင်(စဉ်–၄၆၇၇၆) ဦးဝေဖြိုးကျော်(စဉ်–၄၇၅၇၅)
ဦးထွန်းထွန်းနိုင်(စဉ်–၁၂၇၂၈)

တရားလွှတ်တော်ရှေ့နေများ **အထက်တန်းရှေ့နေများ**

အမှတ် ၅၅ (ဒုတိယထပ်)၊ အခန်း ၇၊ မဟာဗန္ဓုလပန်းခြံလမ်း၊ ကျောက်တံတားမြို့နယ်၊ ရန်ကုန်မြို့၊
ဖုန်း–၂၅၃၃၈၂၊ ၀၉–၅၁၂၇၁၄၄၊ ၀၉–၇၃၀၀၁၅၂၈

၂၃–၅–၂၀၁၈ ရက်ထုတ် မြန်မာ့အလင်းသတင်းစာ စာမျက်နှာ(၂၄)ပါ ဦးထွန်းဝင်းဦး ၁၂/မရက(နိုင်)၀၀၅၃၅၅ နှင့် ဒေါ်မြင့်ရီ ၁၂/မရက(နိုင်)၀၀၅၃၅၄ တို့၏ လွှဲအပ်ညွှန်ကြားချက်အရ တရားလွှတ်တော်ရှေ့နေ ဦးသိန်းဝင်း (စဉ်–၅၉၃၁)၏ အများသိစေရန် ကြေညာချက်အပေါ် အများသိစေရန် ပြန်လည်ရှင်းလင်းကြေညာခြင်း

ရန်ကုန်တိုင်းဒေသကြီး၊ မင်္ဂလာတောင်ညွန့်မြို့နယ်၊ ဖဆပလရပ်ကွက်၊ အထက်ပန်းဆိုးတန်းလမ်း၊ တိုက် ၁၅၊ အခန်း ၆ နေ ဒေါ်ခင်စန္ဒာဝင်း ၁၂/မဂဒ(နိုင်)၁၁၅၆၆၇ ၏ လွှဲအပ်ညွှန်ကြားချက်အရ အောက်ပါအတိုင်း အများသိစေရန် ပြန်လည်ရှင်းလင်းကြေညာအပ်ပါသည်။

ဦးထွန်းဝင်းဦးနှင့် ဒေါ်မြင့်ရီတို့၏ ယာဉ်အမှတ် 3D/6000 Honda CRV အမျိုးအစားယာဉ်နှင့်ပတ်သက်၍ သတင်းစာကြေညာချက်မှာ မှန်ကန်မှုမရှိပါ။ ဒေါ်အေးရတနာထွန်းထံမှ ဒေါ်ခင်စန္ဒာဝင်းက ငွေကျပ် ၁၆၅၀၀၀၀၀/– (ကျပ်တစ်ရာခြောက်ဆယ့်ငါးသိန်းတိတိ)ဖြင့် ပေးချေဝယ်ယူထားသည့် မော်တော်ယာဉ်ဖြစ်ပြီး အဆိုပါယာဉ်အား ဒေါ်အေးရတနာထွန်းမှ ဒေါ်ခင်စန္ဒာဝင်းအားရောင်းချ၍ ကားတန်ဖိုးငွေ ၁၆၅၀၀၀၀၀/–(ကျပ်တစ်ရာခြောက်ဆယ့်ငါးသိန်းတိတိ)ရယူပြီး ယာဉ် 3D/6000 Honda CRV ကားအား ဒေါ်ခင်စန္ဒာဝင်းလက်ဝယ်သို့ လက်ရောက်အပ်နှံခြင်းမရှိသဖြင့် ဒေါ်ခင်စန္ဒာဝင်းက တရားလိုပြုလုပ်၍ ဒေါ်အေးရတနာထွန်းအပေါ် ၂၀–၅–၂၀၁၈ ရက်တွင် လှိုင်မြို့နယ်ရဲစခန်းတွင် ပထမသတင်းပေးတိုင်ချက်အမှတ်–၄၅၁/၂၀၁၈ ဖြင့် အမှုဖွင့်လှစ်ဆောင်ရွက်ထားပြီးဖြစ်ပါသည်။ အဆိုပါကားနှင့်ပတ်သက်သည့် ဆက်စပ်စာချုပ်နှင့် ယာဉ်မှတ်ပုံတင်စာအုပ်တို့တွင်လည်း ဦးထွန်းဝင်းဦးအမည်မပါရှိပါ။ ဒေါ်ခင်စန္ဒာဝင်းဝယ်ယူထားသည့် ယာဉ်အမှတ် 3D/6000 Honda CRV ကားနှင့်ပတ်သက်၍ မမှန်မကန်ဆောင်ရွက်လာပါက တည်ဆဲဥပဒေနှင့်အညီ ရင်ဆိုင်ဖြေရှင်းရန် အသင့်ရှိပါကြောင်း အများသိစေရန် ပြန်လည်ရှင်းလင်းကြေညာအပ်ပါသည်။

ဒေါ်ခင်စန္ဒာဝင်း ၁၂/မဂဒ(နိုင်)၁၁၅၆၆၇ ၏ လွှဲအပ်ညွှန်ကြားချက်အရ–
ဒေါ်လှလှလွင်(စဉ်–၅၇၇၃) ဒေါ်လဲ့လဲ့ဝင်း(စဉ်–၁၄၁၃၂) ဒေါ်နွယ်နွယ်ဇင်(စဉ်–၄၅၃၇၉) ဒေါ်ဝေဇင်အောင်(စဉ်–၄၆၉၁၉)
ဒေါ်လွင်မာ(စဉ်–၈၉၀၉) ဒေါ်သန္တာမော်(စဉ်–၁၄၁၅၂) ဦးထက်ခေါင်(စဉ်–၄၆၇၇၆) ဦးဝေဖြိုးကျော်(စဉ်–၄၇၅၇၅)
ဦးထွန်းထွန်းနိုင်(စဉ်–၁၂၇၂၈)

တရားလွှတ်တော်ရှေ့နေများ **အထက်တန်းရှေ့နေများ**

အမှတ် ၅၅ (ဒုတိယထပ်)၊ အခန်း ၇၊ မဟာဗန္ဓုလပန်းခြံလမ်း၊ ကျောက်တံတားမြို့နယ်၊ ရန်ကုန်မြို့၊
ဖုန်း–၂၅၃၃၈၂၊ ၀၉–၅၁၂၇၁၄၄၊ ၀၉–၇၃၀၀၁၅၂၈

ပညာရေးဝန်ကြီးဌာန
နည်းပညာ၊ သက်မွေးပညာနှင့် လေ့ကျင့်ရေးဦးစီးဌာန
၂၀၁၈-၂၀၁၉ ပညာသင်နှစ်
အစိုးရနည်းပညာအထက်တန်းကျောင်းများအတွက် ဝင်ခွင့်လျှောက်လွှာခေါ်ယူမည့်ရက်ကို တိုးမြှင့်သတ်မှတ်ခြင်း

၁။ ၂၀၁၈-၂၀၁၉ ပညာသင်နှစ် အစိုးရနည်းပညာအထက်တန်းကျောင်း (၃၅)ကျောင်း၌ ပထမနှစ် သင်တန်းတက်ရောက်လိုသူများအတွက် ဝင်ခွင့်လျှောက်လွှာခေါ်ယူခဲ့ပြီး အခြေခံပညာအလယ်တန်း(အဋ္ဌမတန်း)အောင်မြင်သူများအား မိမိတက်ရောက်လိုသည့်ကျောင်းများတွင် ၇-၅-၂၀၁၈ ရက်မှ ၂၂-၅-၂၀၁၈ ရက်အထိ လျှောက်လွှာတင်သွင်းရန် ကြေညာခဲ့ပါသည်။

၂။ အဆိုပါကျောင်းများအနက် အစိုးရနည်းပညာအထက်တန်းကျောင်း (ဖန်းမော်၊ ပူတာအို၊ တီးတိန်၊ မင်းတပ်၊ ကလေး၊ ခန္တီး၊ ထားဝယ်၊ ပခုက္ကူ၊ မိတ္ထီလာ၊ မြင်းခြံ၊ မော်လမြိုင်၊ ပုသိမ်၊ လားရှိုး၊ တောင်ကြီး၊ ပင်လုံ၊ ကျိုင်းတုံ၊ ပင်းပက်) စုစုပေါင်း(၁၇)ကျောင်းတွင် ဝင်ခွင့်လျှောက်လွှာတင်သွင်းခြင်းကို ၁၀-၆-၂၀၁၈ ရက်အထိ တိုးမြှင့်သတ်မှတ်ကြောင်း ကြေညာအပ်ပါသည်။

နည်းပညာ၊ သက်မွေးပညာနှင့် လေ့ကျင့်ရေးဦးစီးဌာန

အိတ်ဖွင့်တင်ဒါခေါ်ယူခြင်း

ကျန်းမာရေးနှင့်အားကစားဝန်ကြီးဌာန၊ ပြည်သူ့ကျန်းမာရေးဦးစီးဌာန၊ ဝယ်ယူဖြန့်ဖြူးရေးဌာနခွဲသည် ၂၀၁၈ ခုနှစ် ဧပြီလမှ စက်တင်ဘာလအထိ ပြည်သူလူထုကျန်းမာရေးစောင့်ရှောက်မှု လုပ်ငန်းများအတွက် ကျန်းမာရေးစောင့်ရှောက်မှုစီမံချက်များမှ လိုအပ်သော ဆေးနှင့် ဆေးပစ္စည်းများ၊ စက်ပစ္စည်းများဝယ်ယူရန်နှင့် ကျန်းမာရေးစာအုပ်များရိုက်နှိပ်ရန်အတွက် အိတ်ဖွင့်တင်ဒါ ခေါ်ယူအပ်ပါသည်။

တင်ဒါစည်းမျဉ်း၊ စည်းကမ်းများကို ညွှန်ကြားရေးမှူး(ဝယ်ယူဖြန့်ဖြူးရေး)၊ ကျန်းမာရေးနှင့် အားကစားဝန်ကြီးဌာန၊ ရုံးအမှတ် ၄၊ နေပြည်တော်သို့ ဆက်သွယ်စုံစမ်းမေးမြန်းနိုင်ပါသည်။

ဈေးနှုန်းတင်သွင်းလွှာပုံစံများ စတင်ရောင်းချမည့်ရက်	-	၂၉-၅-၂၀၁၈ ရက်
တင်ဒါပိတ်မည့်ရက်နှင့်အချိန်	-	၂၂-၆-၂၀၁၈ရက် မွန်းလွဲ၂:၀၀နာရီ
ဆက်သွယ်ရန်ဖုန်း	-	၀၆၇-၄၁၁၅၁၀၊ ၀၆၇-၄၁၁၅၄၄

ဝယ်ယူဖြန့်ဖြူးရေးဌာနခွဲ
ပြည်သူ့ကျန်းမာရေးဦးစီးဌာန

ကျန်းမာရေးနှင့်အားကစားဝန်ကြီးဌာန
ကုသရေးဦးစီးဌာန
ဖျာပုံမြို့ ပြည်သူ့ဆေးရုံကြီး
အိတ်ဖွင့်တင်ဒါခေါ်ယူခြင်း

၁။ ကုသရေးဦးစီးဌာန၊ ဖျာပုံမြို့ ပြည်သူ့ဆေးရုံကြီးတွင် တက်ရောက်ကုသလျက်ရှိသော လူနာများအား ကုသပေးရန်လိုအပ်သော FDA အသိအမှတ်ပြု ဆေးဝါးများကို မြန်မာကျပ်ငွေဖြင့် ဝယ်ယူမည်ဖြစ်ပါ၍ အိတ်ဖွင့်တင်ဒါ ပေးသွင်းရန် ခေါ်ယူအပ်ပါသည်။

၂။ **ဈေးနှုန်းတင်သွင်းလွှာပုံစံများ စတင်ရောင်းချမည့်ရက်** - ၂၉-၅-၂၀၁၈ရက် (အင်္ဂါနေ့)
တင်ဒါပိတ်မည့်ရက်နှင့်အချိန် - ၂၈-၆-၂၀၁၈ ရက် ညနေ ၄:၀၀ နာရီ

၃။ တင်ဒါစည်းမျဉ်းစည်းကမ်းချက်များနှင့် ဆေးပစ္စည်းများစာရင်း အသေးစိတ်ကိုသိရှိလိုပါက နေ့စဉ်ရုံးချိန်အတွင်း အောက်ပါလိပ်စာတွင် လာရောက် စုံစမ်းနိုင်ပါသည်။

ဆေးရုံအုပ်ကြီးရုံး
ပြည်သူ့ဆေးရုံကြီး၊ ဖျာပုံမြို့၊ ဧရာဝတီတိုင်းဒေသကြီး
ဖုန်း-၀၉-၂၆၂၁၁၃၀၅၆၊ ၀၄၅-၄၀၀၂၅

အိတ်ဖွင့်တင်ဒါခေါ်ယူခြင်း

၁။ စီးပွားရေးနှင့်ကူးသန်းရောင်းဝယ်ရေးဝန်ကြီးဌာန စားသုံးသူရေးရာဦးစီးဌာနပိုင် အောက်ဖော်ပြပါသိုလှောင်ရုံ(၁)လုံးအား အိတ်ဖွင့်တင်ဒါစနစ်ဖြင့် (၃)နှစ်သက်တမ်း (၁)နှစ် တစ်ကြိမ်စာချုပ်ဖြင့် ငှားရမ်းပေးသွားမည်ဖြစ်ပါသည်-

(က) **ရန်ကုန်တိုင်းဒေသကြီးမှ သိုလှောင်ရုံ(၁)လုံး**

Lot(1) (၁) သိုရုံ ၁၉/၂၀ (၂)လုံးတွဲ (၁)လုံး (၁၂၀'×၆၀'×၁၅') (သွပ်၊ သွပ်၊ ကွန်)၊ အုပ်စု(၁)၊ နာဂလှိုင်ဂူဝင်း၊ မရမ်းကုန်းမြို့နယ်

(ခ)	**တင်ဒါပုံစံရောင်းချမည့်ရက် အချိန်**	-	၂၉-၅-၂၀၁၈ မှ ၂၇-၆-၂၀၁၈ အထိ နံနက် ၉:၃၀နာရီမှ ၁၆:၃၀နာရီအထိ
(ဂ)	**တင်ဒါစည်းကမ်းချက်များ ရှင်းလင်းခြင်း**	-	၂၈-၆-၂၀၁၈ ရက် ၁၂:၀၀နာရီ
(ဃ)	**တင်ဒါပိတ်မည့်ရက်/အချိန်**	-	၂၈-၆-၂၀၁၈ ရက် မွန်းလွဲ ၁:၀၀နာရီ
(င)	**တင်ဒါပုံစံရောင်းချမည့်နေရာ**	-	စားသုံးသူရေးရာဦးစီးဌာန၊ တိုင်းဒေသကြီးဦးစီးမှူးရုံး၊ စီမံရေးရာဌာနခွဲ၊ အမှတ် ၂၂၈/၂၄၀၊ ဒုတိယထပ်၊ ကမ်းနားလမ်းနှင့်ရွှေဘုံသာလမ်းထောင့်၊ ရန်ကုန်မြို့
(စ)	**Deposit ပေးသွင်းနိုင်သည့် ဘဏ်များ**	-	တင်ဒါစည်းကမ်းသတ်မှတ်ချက် ပုံစံတွင် ဖော်ပြထားပြီးဖြစ်ပါသည်။
(ဆ)	**စာရင်းပေးသွင်းရမည့်နေရာ**	-	ရုံးအမှတ် ၅၂၊ နေပြည်တော်
(ဇ)	**တင်ဒါတင်သွင်းရမည့်နေရာ**	-	စီးပွားရေးနှင့်ကူးသန်းရောင်းဝယ်ရေး ဝန်ကြီးဌာန၊ ရုံးအမှတ် ၅၂၊ နေပြည်တော်

၂။ အဆိုပါသိုလှောင်ရုံ(၁)လုံး၏ မျက်မြင်အခြေအနေအား သက်ဆိုင်ရာမြို့နယ်သို့ သွားရောက်ကြည့်ရှုနိုင်ပြီး အသေးစိတ်အချက်အလက်များကို သိရှိလိုပါက တင်ဒါပုံစံဝယ်ယူရမည့်နေရာသို့ လူကိုယ်တိုင်ဖြစ်စေ ဖုန်း-၀၁-၂၅၀၄၃၂သို့ ဆက်သွယ်စုံစမ်းမေးမြန်းနိုင်ပါသည်။

တင်ဒါစိစစ်ရေးအဖွဲ့

ကန့်ကွက်နိုင်ကြောင်းကြော်ငြာ

ဒဂုံမြောက်မြို့နယ်၊မြေတိုင်းရပ်ကွက်အမှတ်(၃၉/ဘီ)၊မြေကွက်အမှတ်(၃၉)၊မြေကွက်တည်နေရာအမှတ်(၃၉)၊ရာဇာဓိရာဇ်လမ်းမကြီး၊(၃၉/ဘီ)ရပ်ကွက်၊ဒဂုံမြို့သစ်(မြောက်ပိုင်း)မြို့နယ်၊ဦးလှမိုး(၁၂/ဗဟန(နိုင်)၀၁၈၇၀၅)၊ဒေါ်မြသီတာ(၁၂/ဗဟန(နိုင်)၀၅၀၇၃၃)အမည်ပေါက်နေ‌ပြီး(၆၀)ဂရန်မြေအားအမည်ပေါက်ဦးလှမိုး+၁မှ(၃၀-၃-၂၀၁၈)ရက်နေ့တွင်ဘဏ်ချေးရန်မြေပုံကူးလျှောက်ထားလာပါသည်။မြေစာရင်းမှတ်ချက်ရှိ(၁၉၉၇)ခုနှစ်အရဦးလှမိုး၊ဒေါ်မြသီတာမှဘဏ်ချေးရန်မြေပုံကူးလျှောက်ထားခဲ့သောဘဏ်ချေးမြေပုံမြေရာစဝင်မှုရင်းမှာမည်သည့်ဘဏ်တွင်မှုအာမခံပစ္စည်းထားရှိကာဘဏ်ငွေချေးယူခဲ့ရခြင်းလုံးဝမရှိဘဲပျောက်ဆုံးသွားခဲ့သည်မှာမှန်ကန်ကြောင်းမင်္ဂလာတောင်ညွန့်မြို့နယ်တရားရုံး၏ကျမ်းကျိန်သူအရာရှိရှေ့တွင်ပြုလုပ်ထားသည့်(၁၅-၅-၂၀၁၈)ရက်စွဲပါကျမ်းကျိန်လွှာအမှတ်စဉ်-၅/၁၂၄၆ဖြင့်ရှင်းလင်းခဲ့ပါသဖြင့်ဦးလှမိုး(၁၂/ဗဟန(နိုင်)၀၁၈၇၀၅)၊ဒေါ်မြသီတာ(၁၂/ဗဟန(နိုင်)၀၅၀၇၃၃)တို့၏ဘဏ်ချေးမြေပုံကူးလျှောက်ထားလာခြင်းအားတရားဝင်နိုင်လုံသောအထောက်အထားများဖြင့်ဤကြော်ငြာပါသည့်နေ့မှစ၍(၇)ရက်အတွင်းကန့်ကွက်နိုင်ပါကြောင်းနှင့်ကန့်ကွက်မှုမရှိပါကလုပ်ထုံးလုပ်နည်းအတိုင်းဆက်လက်ဆောင်ရွက်ပေးမည်ဖြစ်ပါကြောင်းအသိပေးကြေညာအပ်ပါသည်။

ဌာနမှူး၊ မြို့ပြစီမံကိန်းနှင့်မြေစီမံခန့်ခွဲမှုဌာန၊ ရန်ကုန်မြို့တော်စည်ပင်သာယာရေးကော်မတီ

လျှပ်စစ်နှင့်စွမ်းအင်ဝန်ကြီးဌာန
ရန်ကုန်လျှပ်စစ်ဓာတ်အားပေးရေးကော်ပိုရေးရှင်း
အိတ်ဖွင့်တင်ဒါခေါ်ယူခြင်း

ခရိုင်(၄)ခရိုင်အတွင်းရှိ လမ်းမီးများ တပ်ဆင်ထွန်းညှိရန်အတွက် လိုအပ်သောပစ္စည်းများအား မြန်မာကျပ်ငွေဖြင့် ဝယ်ယူလိုပါသည်။

တင်ဒါပုံစံစတင်ရောင်းမည့်ရက်	-	၂၉-၅-၂၀၁၈ ရက်
တင်ဒါပိတ်မည့်ရက်	-	၁၂-၆-၂၀၁၈ ရက်
တင်ဒါပိတ်မည့်အချိန်	-	၁၄:၀၀ နာရီ

တင်ဒါပုံစံနှင့် အသေးစိတ်အချက်အလက်များကို အောက်ပါလိပ်စာတွင် ရုံးချိန်အတွင်း လာရောက်စုံစမ်းဝယ်ယူနိုင်ပါသည်-

လျှပ်စစ်နှင့်စွမ်းအင်ဝန်ကြီးဌာန
တင်ဒါခေါ်ယူရေးလုပ်ငန်းကော်မတီ
ရန်ကုန်လျှပ်စစ်ဓာတ်အားပေးရေးကော်ပိုရေးရှင်း
ပစ္စည်းစီမံရေးဌာန၊ ရန်ကုန်မြို့
အမှတ်(၁၉၇/၁၉၉)၊ အောက်ကြည့်မြင်တိုင်လမ်း၊
အလုံမြို့နယ်
ဖုန်း-၀၁-၂၂၀၈၁၆

ပြည်ထောင်စုသမ္မတမြန်မာနိုင်ငံတော်အစိုးရ
ကျန်းမာရေးနှင့်အားကစားဝန်ကြီးဌာန
ကုသရေးဦးစီးဌာန
ခုတင်(၁၀၀)ဆံ့၊ အထူးကုဆေးရုံ(သာကေတ)
အိတ်ဖွင့်တင်ဒါခေါ်ယူခြင်း

၁။ ၂၀၁၈ခုနှစ် (ဧပြီလမှ စက်တင်ဘာလ)အတွက် ခုတင်(၁၀၀)ဆံ့ အထူးကုဆေးရုံ (သာကေတ)တွင် တက်ရောက်ကုသကြသည့် လူနာများအား ကုသပေးရန်လိုအပ်သည့် အောက်ဖော်ပြပါတို့အား ဝယ်ယူမည်ဖြစ်ပါသဖြင့် အစိုးရအသိအမှတ်ပြု ကုမ္ပဏီများထံမှ အိတ်ဖွင့်တင်ဒါခေါ်ယူအပ်ပါသည်။
- (က) ဆေးဝါးများ (FDA အသိအမှတ်ပြု)
- (ခ) ဓာတ်ခွဲခန်းသုံးဓာတ်ဆေးပစ္စည်းများ
- (ဂ) ဓာတ်မှန်ဖလင်များ
- (ဃ) ဆေးရုံသုံးပစ္စည်းများ(Consumables)နှင့် အောက်ဆီဂျင်

၂။ **ဈေးနှုန်းတင်သွင်းလွှာပုံစံများ စတင်ရောင်းချမည့်ရက်** - ၂၈-၅-၂၀၁၈ ရက် (တနင်္လာနေ့)
တင်ဒါပိတ်မည့်ရက်နှင့်အချိန် - ၂၇-၆-၂၀၁၈ ရက် (ဗုဒ္ဓဟူးနေ့)

၃။ တင်ဒါစည်းမျဉ်းစည်းကမ်းများ၊ ဆေးပစ္စည်းများနှင့်ပတ်သက်၍ အသေးစိတ်အချက်အလက်များကို သိရှိလိုပါက ခုတင်(၁၀၀)ဆံ့ အထူးကုဆေးရုံ(သာကေတ) ဆေးရုံအုပ်ကြီးရုံးနှင့် ဖုန်း-၀၁-၄၅၀၇၉၁ သို့ လာရောက်စုံစမ်းနိုင်ပါသည်။

ခုတင်(၁၀၀)ဆံ့ အထူးကုဆေးရုံ(သာကေတ)

ငွေချက်ထုတ်ရန်သမ္မန်စာ
(တရားမကျင့်ထုံး ဥပဒေအမိန့်-၅၊ နည်းဥပဒေ-၂၀)
ဇမ္ဗူသီရိမြို့နယ်တရားရုံးတော်
၂၀၁၈ခုနှစ် တရားမကြီးမှုအမှတ်-၈

ဒေါ်အိမွန်ဝင်း **နှင့်** ဦးနိုင်လင်းအေး(ခ)ဦးချစ်နိုင်
တရားလို **တရားပြိုင်**

ရန်ကုန်တိုင်းဒေသကြီး၊ မှော်ဘီမြို့၊ တပ်ကြီးကုန်းကျေးရွာအုပ်စု၊ သီရိရတနာရပ်ကွက်၊ နီလာလမ်းနေသူ ဦးနိုင်လင်းအေး(ခ)ဦးချစ်နိုင် သိစေရမည်။

သင့်အပေါ်၌ တရားလို ဒေါ်အိမွန်ဝင်းက လင်မယားကွာရှင်းပြတ်စဲပေးစေလိုမှုအား လျှောက်ထားစွဲဆိုချက်ရှိသည်ဖြစ်၍ သင်ကိုယ်တိုင်ဖြစ်စေ၊ သို့တည်းမဟုတ် ၎င်းအမှုနှင့် စပ်လျဉ်း၍ အရေးကြီးသည့်စကားအရပ်ရပ်တို့ကို ချေပပြောဆိုနိုင်သူ သင့်ကိုယ်စားလှယ်ရုံးအခွင့်အမိန့်ရ ရှေ့နေဖြစ်စေ၊ သို့တည်းမဟုတ် ၎င်းအမှုနှင့်စပ်ဆိုင်သည့်အချက်များကို ချေပပြောဆိုနိုင်သူ တစ်ဦးတစ်ယောက် ၎င်းရှေ့နေနှင့်ပါစေ၍ဖြစ်စေ ၂၀၁၈ခုနှစ် ဇွန် ၆ ရက် (၁၃၈၀ ပြည့်နှစ် နယုန်လပြည့်ကျော် ၈ ရက်) မွန်းမတည့်မီ ၁၀နာရီတွင် အထက်ကအမည်ရေးသားပါရှိသူ တရားလို၏စွဲဆိုချက်ကို ထုချေရှင်းလင်းရန် ရုံးတော်သို့လာရောက်ရမည်။ ၎င်းအပြင် သင်သိစေရမည်မှာ အထက်ကဆိုခဲ့သည့်နေ့ရက်တွင် သင်မလာမရောက် ပျက်ကွက်ခဲ့လျှင် သင်၏ကွယ်ရာတွင် ငွေချက်များကို ထုတ်ပေးလိမ့်မည်။ ၎င်းအပြင် တရားလိုကကြည့်ရှုလိုသည့် စာရွက်စာတမ်းများနှင့် သင်ကထုချေတင်ပြအမှီပြုလိုသည့် စာချုပ်စာတမ်း အစရှိသည်တို့ကို သင်နှင့်အတူ ယူဆောင်လာရမည်။ သို့တည်းမဟုတ် သင့်ကိုယ်စားလှယ်ရှေ့နေလက်တွင် ထည့်အပ်ပို့လိုက်ရမည်။ သင်ကထုချေလွှာ တင်သွင်းလိုလျှင် အမှုမဆိုင်မီလေးရက်က တင်သွင်းရမည်။

၂၀၁၈ ခုနှစ် မေ ၂၄ ရက်တွင် ဤရုံးတော်တံဆိပ်ရိုက်နှိပ်၍ ကျွန်ုပ်လက်မှတ်ရေးထိုး ထုတ်ပေးလိုက်သည်။

(ဇော်ဝင်းထူး)
မြို့နယ်တရားသူကြီး
ဇမ္ဗူသီရိမြို့နယ်တရားရုံး

အထူးကိုယ်စားလှယ်လွှဲစာရုပ်သိမ်းခြင်း

တောင်ကြီးမြို့၊ ရေအေးကွင်းရပ်ကွက်၊ ပုလဲလမ်းနေ ဦးထွန်းရွှေမှ တောင်ကြီးမြို့၊ မင်္ဂလာဦးရပ်ကွက်၊ မင်္ဂလာလမ်း၊ အမှတ် ၁၀/၆ ဝန်ထမ်းအိမ်ရာနေ ဒေါ်ဖြူဖြူသင်း ၁၃/တကန (နိုင်) ၀၅၈၉၈၆ထံသို့ ၅-၅-၂၀၁၇ရက်စွဲပါ အထူးကိုယ်စားလှယ်လွှဲစာ အမှတ် ၉၀/၂၀၁၇အား ပြန်လည်ရုပ်သိမ်းပြီးဖြစ်ပါကြောင်း။

ဦးထွန်းရွှေ
၁၃/တကန(နိုင်)၀၁၇၉၇၉

ကန့်ကွက်ရန်ကြော်ငြာ

အောက်ပါလျှောက်ထားသူအား (၂"Ø)စက်ရေတွင်း တစ်တွင်း တူးဖော်ခွင့်လိုင်စင်ထုတ်ပေးခြင်းကို မည်သူမဆိုကန့်ကွက်လိုပါက ကြော်ငြာပါသည့်ရက်မှစ၍ ၁၄ရက် ရုံးချိန်အတွင်း မြို့ပြနှင့်အိမ်ရာဖွံ့ဖြိုးရေးဦးစီးဌာန၊ မြေအောက်ရေကြီးကြပ်မှုအရာရှိရုံးသို့ လူကိုယ်တိုင် လာရောက်ကန့်ကွက်နိုင်ပါသည်။

လျှောက်ထားသူအမည်	-	ဦးအောင်ထက်ဝင်း၊ မန်နေဂျင်းဒါရိုက်တာ MOON SUN CO.,LTD
တူးဖော်မည့်နေရာ	-	အမှတ် ၁/A/T၊ သံသုမာလမ်းနှင့် ပဒုံမာလမ်းထောင့်၊ သုဝဏ္ဏ၊ (၂၄)ရပ်ကွက်၊ သင်္ဃန်းကျွန်းမြို့နယ်

မြေအောက်ရေကြီးကြပ်မှုအရာရှိ
မြို့ပြနှင့်အိမ်ရာဖွံ့ဖြိုးရေးဦးစီးဌာန

မြန်မာနိုင်ငံလုံးဆိုင်ရာဟိန္ဒူဗဟိုကောင်စီရွေးချယ်ပွဲကော်မရှင်
နှိုးဆော်ဖိတ်ကြားလွှာ

မြန်မာနိုင်ငံလုံးဆိုင်ရာ ဟိန္ဒူဗဟိုကောင်စီ ရွေးချယ်တင်မြှောက်ရန် ဟိန္ဒူဗဟိုကောင်စီ နှစ်ပတ်လည်စုံညီအစည်းအဝေးကို အောက်ပါအစီအစဉ်အတိုင်း ကျင်းပပြုလုပ်မည်ဖြစ်ပါ၍ မြို့နယ်ဟိန္ဒူကောင်စီကိုယ်စားလှယ်များ မပျက်မကွက်တက်ရောက်ကြပါရန် လေးစားစွာ အသိပေးဖိတ်ကြားအပ်ပါသည်။

နေ့ရက်	-	၂၀၁၈ ခုနှစ် ဇူလိုင် ၂၇၊ ၂၈ နှင့် ၂၉ ရက်များ
အချိန်	-	နံနက် ၈:၀၀နာရီတိတိ
နေရာ	-	**သျှရီ ဘူသံနာသ် မဟာဒေဝဘုရားကျောင်း(ခန်းမဆောင်)** အမှတ် ၇၆/၈၀၊ ဗညားဒလလမ်း(သိမ်ဖြူတင်းနစ်ကွင်းရှေ့)၊ သပြေကုန်းရပ်ကွက်၊ မင်္ဂလာတောင်ညွန့်မြို့နယ်၊ ရန်ကုန်မြို့

မြို့နယ်ဟိန္ဒူကောင်စီကိုယ်စားလှယ်စာရင်း ပေးပို့ရန်ကျန်ရှိသော မြို့နယ်ဟိန္ဒူကောင်စီများသည် ၂၇-၆-၂၀၁၈ရက် နောက်ဆုံးထားပြီး ရွေးချယ်ပွဲကော်မရှင် ယာယီရုံးခန်းဖြစ်သော ဗိုလ်တထောင်မြို့နယ်၊ အနော်ရထာလမ်း (၄၆လမ်းထောင့်)ရှိ အာရိယဆမာ့ဂျ်ဘုရားကျောင်းသို့ နေ့စဉ် ညနေ ၅:၀၀နာရီမှ ည ၇:၀၀နာရီအတွင်း ဆက်သွယ်လျှောက်ထားပေးပို့နိုင်ပါကြောင်း အသိပေးနှိုးဆော်အပ်ပါသည်။

ဆက်သွယ်ရန်ဖုန်း
၀၉-၅၀၃၉၂၀၅၊ ၀၉-၇၉၄၀၈၀၇၀၄၊ ၀၉-၄၂၀၀၁၂၉၄၆

ဦးမောင်ရွှေ
ဥက္ကဋ္ဌ
မြန်မာနိုင်ငံလုံးဆိုင်ရာဟိန္ဒူဗဟိုကောင်စီရွေးချယ်ပွဲကော်မရှင်

အမည်ပြောင်း

ရေကြည်မြို့နယ်၊ ငါးသိုင်းချောင်းမြို့ အမက ရေတံခွန်၊ပထမတန်းမှ (ဘ)ဦးစိုးမိုးဝင်း ၁၄/ရကန(နိုင်)၀၀၀၉၀၁၏သား မောင်သူရိန်ပိုင်အား မောင်ရွှေမိုးသွန်းဟု ပြောင်းလဲခေါ်ဆိုပါရန်။

မောင်ရွှေမိုးသွန်း

အမည်ပြောင်း

ကချင်ပြည်နယ်၊ ရွှေကူမြို့၊ အမှတ်(၁) အခြေခံပညာအထက်တန်းကျောင်း၌ (၂၀၁၇-၂၀၁၈) ပညာသင်နှစ် တတိယတန်းအောင်မြင်သော (ဘ)ဦးနိုင်သွန်း ၁/ရကန(နိုင်)၀၅၄၈၈၄၏သား မောင်ကောင်းမြတ်ဟိန်းအား မောင်ညီညီနိုင်ဟုပြောင်းလဲခေါ်ဆိုပါရန်။**မောင်ညီညီနိုင်**

တစ်ဦးတည်းဖြစ်ပါကြောင်း

မိုးမောက်မြို့နယ် ပန်ချိုးဟိုင်ကျေးရွာနေ ဦးစိုင်းစိုင်း(ခ)ဦးပေါက်ကျိုင်း၁/မမန(နိုင်)၀၁၁၃၂၈သည် တစ်ဦးတည်း ဖြစ်ပါသည်။

ဦးစိုင်းစိုင်း(ခ)ဦးပေါက်ကျိုင်း

ဒီကရီကိုအတည်ပြုလုပ်ရန်အမိန့်မထုတ်သင့်ကြောင်းထုချေစေရန် အကြောင်းကြားစာ
(တရားမကျင့်ထုံး ဥပဒေအမိန့်-၂၁၊ နည်းဥပဒေ-၂၂)
ရန်ကုန်အရှေ့ပိုင်းခရိုင်တရားရုံး
၂၀၁၁ခုနှစ် တရားမကြီးမှုအမှတ်-၅၀ နှင့်ဆက်နွယ်သည့် ၂၀၁၈ခုနှစ် တရားမဇာရီမှုအမှတ်-၅၀

၁။ ဦးသောင်းထွန်းဦး **နှင့်** ၁။ ဒေါ်မာမာသက်
၂။ ဦးသန်းထွန်း ၂။ ဦးခိုင်သက် (ကွယ်လွန်သူဒေါ်နီနီ၏ တရားဝင်ကိုယ်စားလှယ်များ)
ဒီကရီအနိုင်ရသူများ **တရားရှုံးများ**

ရန်ကုန်တိုင်းဒေသကြီး၊ ပုဇွန်တောင်မြို့နယ်၊ အမှတ်(၁၀)ရပ်ကွက်၊ လမ်း၅၀ (အထက်) အမှတ် ၁၇၀/၁၇၂၊ ဖလွှာ(ဝဲဘက်)အခန်းနေ တရားရှုံးများဖြစ်ကြသော (၁)ဒေါ်မာမာသက်၊ (၂)ဦးခိုင်သက် (အတူနေသူများ) ယခုနေရပ်လိပ်စာမသိသူများ သိစေရမည်။

သင်တို့သည် ၂၀၁၁ခုနှစ် တရားမကြီးမှုအမှတ်-၅၀အတွက် အယူခံမှုတွင် ရရှိသည့် ဒီကရီကို အတည်ပြုလုပ်ရန် ဤရုံးတော်တွင် တရားနိုင် ဦးသောင်းထွန်းဦး ပါ(၂)ဦးက လျှောက်ထားသည်ဖြစ်၍ မည်သည့်အကြောင်းကြောင့် အတည်ပြုလုပ်စေရန် အမိန့်ကိုမထုတ်သင့်ကြောင်း၊ အကြောင်းတစ်ခုခုရှိလျှင် ပြ၍ချေဆိုရန် သင်ကိုယ်တိုင်ဖြစ်စေ၊ ရုံးတော်၏အခွင့်အမိန့်အရ ရှေ့နေဖြစ်စေ၊ အကြောင်းပြချေဆိုနိုင်သူ အခွင့်ရကိုယ်စားလှယ်ဖြစ်စေ ၂၀၁၈ခုနှစ် ဇွန် ၂၀ ရက် (၁၃၈၀ပြည့်နှစ် ပထမဝါဆိုလဆန်း ၈ရက်) မွန်းမတည့်မီ ၁၀နာရီတွင် ဤရုံးတော်ရှေ့ လာရောက်စေ။

၂၀၁၈ခုနှစ် မေ ၂၅ ရက်တွင် ဤရုံးတံဆိပ်ရိုက်နှိပ်၍ ကျွန်ုပ်လက်မှတ်ရေးထိုးပေးလိုက်သည်။

(ထွန်းထွန်းဦး)
တွဲဖက်ခရိုင်တရားသူကြီး(၄)
ရန်ကုန်အရှေ့ပိုင်းခရိုင်တရားရုံး

ငွေချက်ထုတ်ရန်သမ္မန်စာ
(တရားမကျင့်ထုံး ကိုဥပဒေအမိန့်-၅၊ နည်းဥပဒေ-၂၀)
ကျောက်မဲခရိုင်တရားမရုံးတော်၌
၂၀၁၈ ခုနှစ် တရားမကြီးမှုအမှတ်-၂

ဦးလှဖုန်း **နှင့်** ၁။ ဗိုလ်ကြီးကျော်လင်းသန့်
၂။ ဒေါ်စုးအိမ့်သက်မှူး
၃။ ဥမ္မာအောင်
၄။ မအိမ်မြတ်နိုးသူ
တရားလို **တရားပြိုင်များ**

ဗိုလ်ကြီးကျော်လင်းသန့်၊ ဒေါ်စုးအိမ့်သက်မှူး(အတူနေမိသားစု)၊ အကွက်(၅)၊ နယ်မြေ(၂)၊ ဘူတာရပ်ကွက်၊ နောင်ချိုမြို့နေ(ယခုနေရပ်လိပ်စာမသိ) သိစေရမည်။

သင်တို့အပေါ်၌ တရားလို ဦးလှဖုန်းက ချေးငွေ သိန်း၁၅၀နှင့် နစ်နာကြေးငွေ သိန်း၅၀ စုစုပေါင်းငွေကျပ်သိန်း ၂၀၀ရလိုမှု ရလိုကြောင်းနှင့် လျှောက်ထားစွဲဆိုချက်ရှိသည်ဖြစ်၍ သင်ကိုယ်တိုင်ဖြစ်စေ၊ သို့တည်းမဟုတ် ၎င်းအမှုနှင့်စပ်လျဉ်း၍ အရေးကြီးသည့်စကားအရပ်ရပ်တို့ကို ချေပပြောဆိုနိုင်သူ သင့်ကိုယ်စားလှယ်ရုံး အခွင့်အမိန့်ရ ရှေ့နေဖြစ်စေ၊ သို့တည်းမဟုတ် ၎င်းအမှုနှင့် စပ်ဆိုင်သည့်အချက်များကို ချေပပြောဆိုနိုင်သူ တစ်ဦးတစ်ယောက် ၎င်းရှေ့နေနှင့် ပါစေ၍ဖြစ်စေ ၂၀၁၈ခုနှစ် ဇွန် ၁၈ ရက် (၁၃၈၀ ပြည့်နှစ် ပထမဝါဆိုလဆန်း ၆ ရက်) မွန်းမတည့်မီ ၁၀နာရီတွင် အထက်ကအမည်ရေးသားပါရှိသူ တရားလိုစွဲဆိုချက်ကို ထုချေရှင်းလင်းရန် ရုံးသို့လာရောက်ရမည်။ ၎င်းပြင် သင်သိစေရမည်မှာ အထက်ကဆိုခဲ့သည့်ရက်တွင် သင်မလာရောက် ပျက်ကွက်ခဲ့လျှင် သင့်ကွယ်ရာတွင် ငွေချက်များကို ထုတ်ပေးလိမ့်မည်။ ၎င်းပြင် တရားလိုကကြည့်ရှုလိုသည့် စာရွက်စာတမ်းအထောက်အထားများနှင့် သင်က ထုချေတင်ပြ အမှီပြုလိုသည့် စာချုပ်စာတမ်း အစရှိသည်တို့ကို သင်နှင့်အတူ ယူဆောင်လာရမည်။ သို့တည်းမဟုတ် သင့်ကိုယ်စားလှယ်ရှေ့နေလက်တွင် ထည့်အပ်ပို့လိုက်ရမည်။ သင်ကထုချေလွှာတင်သွင်းလိုလျှင် အမှုမဆိုင်မီ လေးရက်က တင်သွင်းရမည်။

၂၀၁၈ ခုနှစ် မေ ၁၆ ရက်တွင် ဤရုံးတံဆိပ်ရိုက်နှိပ်၍ ကျွန်ုပ်လက်မှတ်ရေးထိုး ထုတ်ပေးလိုက်သည်။

(ဝေဝေလွင်)
ဒုတိယခရိုင်တရားသူကြီး
ကျောက်မဲခရိုင်တရားရုံး

အမည်မှန်နှင့်မွေးသက္ကရာဇ်အမှန်

ကန်ပက်လက်မြို့နယ်၊ ခါရိုင်းကျေးရွာနေ ဦးအိုက်ဟုန်း၏သမီး မဆွေဟုန်း၏အမည်မှန်မှာ မရှီဟုန်း ၄/ကပလ(နိုင်)၀၁၃၁၉၇ဖြစ်ပြီး မွေးသက္ကရာဇ်အမှန်မှာ ၃၀-၉-၁၉၉၂ ဖြစ်ပါကြောင်း။ **မရှီဟုန်း**

မိဘအမည်မှန်

နမ့်ခမ်းမြို့၊ အထက(၂)၊ သတ္တမတန်းမှ မောင်ထွယ်ရှောင်၏ မိဘအမည်မှန်မှာ ဦးဖော်ဝုန်ခမ်းနှင့် ဒေါ်ဘောမ်ဆောင့် ဖြစ်ပါကြောင်း။

ဖခင်အမည်မှန်

နမ့်ခမ်းမြို့၊ အထက(၁)၊ ဆဋ္ဌမတန်း(C)မှ နန်းမိုလင်း၏ ဖခင်အမည်မှန်မှာ ဦးသာငွေး(ခ) ဦးဆုပညာ ဖြစ်ပါကြောင်း။

ဖခင်အမည်မှန်

မြဝတီမြို့နယ်၊ မင်းလက်ပံကျေးရွာ၊အလက အဋ္ဌမတန်းမှ မမိငွေးယုယုလှိုင်၏ဖခင်အမည်မှန်မှာ ဦးမင်းမြထွန်း ၃/ဘအန(နိုင်)၀၉၃၁၀၇ ဖြစ်ပါသည်။ **ဦးမင်းမြထွန်း**

ဖခင်အမည်မှန်

ဆော်မြို့နယ်၊ လောင်းရှည် အထက နဝမတန်းမှ မမျိုးသန္တာထွန်း၏ ဖခင်အမည်မှန်မှာ ဦးအောင်တင် ၈/ဆမန(နိုင်)၀၃၅၀၁၆ ဖြစ်ပါကြောင်း။

အမည်ပြောင်း

ဂန့်ဂေါခရိုင် ဆောမြို့နယ် ဇေယျာရပ်ကွက်နေ ဦးဝင်းဦး ၈/စတရ(နိုင်) ၀၃၂၆၇၃၏သမီး မရုပ်နာမ်ဦးအား မရွှေရည်ဝင်းဟု ပြောင်းလဲခေါ်ဆိုပါရန်။

အမည်ပြောင်း

မြဝတီမြို့နယ် အထက(ခွဲ) မေတ္တာလင်းမြိုင်ကျောင်းနေ အဋ္ဌမတန်းကျောင်းသူ (ဘ)ဦးသီဟစိုးကြည်၏ သမီး မပိုင်းချစ်အား မကြယ်စင်သင်းဟု ခေါ်ပါရန်။ **မကြယ်စင်သင်း**

ယာဉ်မှတ်ပုံတင်စာအုပ် မိတ္တူလျှောက်ထားခြင်း

ယာဉ်အမှတ် TNI/7329 HONDA ZOOMER X ဆိုင်ကယ်ယာဉ် လက်ဝယ်ရှိသူ ဒေါ်တင်မိုးခိုင် ၆/သရခ(နိုင်) ၀၃၉၃၅၉က (ကမ-၃)ပျောက်ဆုံး၍ မိတ္တူထုတ်ပေးရန် လျှောက်ထားလာပါသည်။ ကန့်ကွက်လိုပါက ခိုင်လုံသော အထောက်အထားများဖြင့် ကြော်ငြာသည့်ရက်မှ ၁၅ရက်အတွင်း အောက်ဖော်ပြပါရုံးသို့ လူကိုယ်တိုင်လာရောက် ကန့်ကွက်နိုင်ပါသည်။

ကညန၊ တိုင်းဒေသကြီးဦးစီးမှူးရုံး (ထားဝယ်)

ကျေးဇူးတင်လွှာ

၂၄-၅-၂၀၁၈ရက် ညနေ ၃း၃၆ နာရီတွင် ဝိတိုရိယဆေးရုံကြီး၌ ဖေဖေ Dr.အောင်ပိုင်စိုးနှင့် မေမေ Dr.ဆုလွှင်လွှင်သော် တို့၏သားဦးရတနာလေးအား မေတ္တာဖြင့် မွေးဖွားသန့်စင်ပေးခဲ့ကြသည့် သားဖွားမီးယပ်အထူးကု ဆရာဝန်ကြီးများဖြစ်ကြသော ပါမောက္ခ Dr.ဦးကျော်ညွှန့်၊ ပါမောက္ခ Dr.ဒေါ်စံပယ်သန်းလွင်၊ Dr.ဒေါ်ယုယုခင်၊ မေ့ဆေးအထူးကုဆရာဝန်ကြီး ပါမောက္ခ Dr. ဦးအောင်ရွှေစော၊ ကလေးအထူးကုဆရာဝန်ကြီး ပါမောက္ခ Dr.ဒေါ်နီလာလွင်နှင့် တကွ ဝိတိုရိယဆေးရုံခွဲခန်းမှ သူနာပြုဆရာမကြီးများနှင့် ဝန်ထမ်းများ၊ သားသားလေး၏ Stem Cell အားမေတ္တာဖြင့် သိမ်းဆည်းပေးပါသော Bangkok medeze Stemcell Centre၊ ဆေးရုံတက်နေစဉ် လိုလေသေးမရှိ စောင့်ရှောက်ပေးခဲ့သော ဝိတိုရိယဆေးရုံမှ CEO Dr.ဒေါ်အေးအေးစန်းနှင့် adminteam မှ တာဝန်ရှိသူများ၊ တာဝန်ကျဆရာဝန်များ၊ သူနာပြုဆရာမကြီးများနှင့် ဝန်ထမ်းများအားလုံး သတင်းလာရောက်မေးမြန်း ဆုမွန်ကောင်းတောင်းပေးကြသော မိတ်ဆွေသူငယ်ချင်းများအားလုံးကို ကျေးဇူးအထူးပင်တင်ရှိပါသည်။

Dr.အောင်ပိုင်စိုး-Dr.ဆုလွှင်လွှင်သော်

ကားရေဆေးလုပ်ငန်းငှားရန်ရှိ

* မြောက်ဒဂုံ၊ ဦးဝိစာရလမ်းမပေါ် ပေ ၄၀'×၆၀' အကွက်
* ကားရေဆေး၊ ဆေးမှုတ်ခန်း၊ ပေါင်းခန်းပါ

ဖုန်း- ၀၉-၉၅၅၀၄၈၀၆၆၊ ၀၉-၅၁၉၃၃၉၆

ယာဉ်မှတ်ပုံတင်စာအုပ် မိတ္တူလျှောက်ထားခြင်း

ယာဉ်အမှတ် ၅ဃ/၈၁၂၅၃ Kenbo 110,M/C ယာဉ်လက်ဝယ်ရှိသူ ဦးသန်းစိုးထိုက် ၉/လဝန(နိုင်)၁၅၀၅၆၃က (ကမ-၃)ပျောက်ဆုံး၍ မိတ္တူထုတ်ပေးရန် လျှောက်ထားလာပါသည်။ ကန့်ကွက်လိုပါက ခိုင်လုံသော အထောက်အထားများဖြင့် ကြော်ငြာသည့်ရက်မှ ၁၅ရက်အတွင်း အောက်ဖော်ပြပါရုံးသို့ လူကိုယ်တိုင်လာရောက် ကန့်ကွက်နိုင်ပါသည်။

ကညန (နေပြည်တော်)

RUBY ကားစီးလုံးငှားသည်
519100
09-51-77212, 535100
ခရီးစဉ်မျိုးစုံအတွက် (၅၅၊၃၃၊၂၄၊၁၈၊၁၄၊၁၀၊၉) ယောက်စီးနှင့် Saloon,Vanကားမျိုးစုံ ငှားနိုင်ပါသည်။ လချုပ်ကားမျိုးစုံငှားရန်ရှိသည်။ (ယာဉ်ပိုင်ရှင်များဆက်သွယ်ပါ)

အောင်ပြည့်စုံ

အိမ်ပြောင်း၊အိမ်ရွှေ့လုပ်ငန်း
မြို့တွင်း/နယ်ဝေးများအတွက်
ဈေးနှုန်းချိုသာစွာဖြင့်
Box ကားမျိုးစုံဖြင့်
အလုပ်သမား စီစဉ်ပေးသည်။
09 250095114
09 421041338
09 73224763

ဖခင်အမည်မှန်

မိုးကောင်းမြို့၊ အထက(ခွဲ-ကျွန်းပင်သာ)၊ အဋ္ဌမတန်းမှ မမွန်းအောင်၏ ဖခင်အမည်မှန်မှာ ဦးမောင်အောင် ၁/မကတ(နိုင်)၀၂၃၀၇၅ ဖြစ်ပါသည်။

ယာဉ်မှတ်ပုံတင်စာအုပ် မိတ္တူလျှောက်ထားခြင်း

ယာဉ်အမှတ် ၂၇ယ/၃၉၅၉၆ YIN XIANG 125 MC ယာဉ်မှတ်ပုံတင်အမည်ပေါက်သူ ဒေါ်သီသီဝင်း ၉/ကဆန(နိုင်)၀၃၇၇၂၀က ခိုင်လုံသော အထောက်အထားများဖြင့် ကြော်ငြာပါသည့်ရက်မှ ၁၅ရက်အတွင်း အောက်ဖော်ပြပါရုံးသို့ လူကိုယ်တိုင်လာရောက်ကန့်ကွက်နိုင်ပါသည်။

ကညန၊ ခရိုင်ရုံး(မူဆယ်)၊ မူဆယ်မြို့

ယာဉ်မှတ်ပုံတင်စာအုပ် မိတ္တူလျှောက်ထားခြင်း

ယာဉ်အမှတ် ၁၂ယ/၈၈၂၅၄ Honda Shaclow NC 34 M/C ယာဉ်လက်ဝယ်ရှိသူ ဦးမြတ်မင်းသူ ၉/ခမစ(နိုင်)၀၃၀၂၄၇ က (ကမ-၃)ပျောက်ဆုံး၍ မိတ္တူထုတ်ပေးရန် လျှောက်ထားလာပါသည်။ ကန့်ကွက်လိုပါက ခိုင်လုံသော အထောက်အထားများဖြင့် ကြော်ငြာသည့်ရက်မှ ၁၅ရက်အတွင်း အောက်ဖော်ပြပါရုံးသို့ လူကိုယ်တိုင်လာရောက်ကန့်ကွက်နိုင်ပါသည်။

ကညန၊ ခရိုင်ရုံး (မန္တလေးမြောက်ပိုင်း)၊ မန္တလေးမြို့

အမည်မှန်နှင့် ဖခင်အမည်မှန်

မြစ်ကြီးနားမြို့၊ အထက(ပလန)၊ နဝမတန်းအောင်မှ မောင်ဇေခေါင်၏ အမည်မှန်မှာ မောင်နူဖူးယဲ့ဖြစ်ပြီး ၎င်း၏ဖခင် ဦးခေါင်ဇေ၏ အမည်မှန်မှာ ဦးအားဆယ် ၁/မကန(နိုင်)၂၂၉၁၀၄ ဖြစ်ပါသည်။

အမည်ပြောင်း

မြစ်ကြီးနားမြို့၊ အထက(ခွဲ-ပမ္မတီး)၊ သတ္တမတန်း(A)အောင်မှ မောင်မျိုးသန့်ဇင် ၁/မကန(နိုင်)၂၅၂၁၉၈အား မောင်ဇင်မင်းထွတ်ဟု ပြောင်းလဲခေါ်ဆိုပါရန်။

ပတ်စ်ပို့ပျောက်

ကျွန်မ မလချီမီး ၁/ဝမန(နိုင်)၀၃၁၃၇၈၏ ပတ်စ်ပို့နံပါတ်(မမှတ်မိ)မှာ ပျောက်ဆုံးသွားပါသဖြင့် တွေ့ရှိပါက အကြောင်းကြားပေးပါရန်။

ဖုန်း-၀၉-၄၅၇၁၄၆၈၄၂

မိဘအမည်မှန်

အ.ထ.က(၇)လှိုင် မှ ဒုတိယတန်းကျောင်းသူ မအိမ့်ရွှန်းလဲ့သူ ၏ မိဘအမည်မှန်မှာ ဦးရဲကျော်ခန့် ၁၂/လမန(နိုင်)၁၄၉၃၃၁ နှင့် ဒေါ်လွှင်မာနေဝင်း ၁၂/လမန(နိုင်)၁၅၃၃၂၉ တို့ဖြစ်ပါကြောင်း

ဒေါ်လွှင်မာနေဝင်း
၁၂/လမန(နိုင်)၁၅၃၃၂၉

အများသိစေရန် အသိပေးကြေညာခြင်း

ကျွန်တော် ဦးမျိုးမင်းထွန်း (ဘ)ဦးထွန်းရွှေ ၁၂/ရကန(နိုင်)၀၆၉၆၁၀နှင့် ဒေါ်တာတာ (ဘ)ဦးတင်ဝင်း ၁၂/သခန(နိုင်)၀၉၆၃၉၈တို့သည် နှစ်ဦးသဘောတူ အကြင်လင်မယားအဖြစ် ပေါင်းသင်းနေထိုင်ခဲ့ရာမှ သားသမီး(၂)ဦး ထွန်းကားခဲ့ပါသည်။ ဇနီးဖြစ်သူ ဒေါ်တာတာမှာ နေအိမ်မှဆင်းသွားခြင်း၊ လူမှုရေးကိစ္စများ အရှုပ်အရှင်းများနှင့်ပတ်သက်၍ အကြိမ်ကြိမ်ပြုလုပ်ခဲ့မှုအပေါ် ကျွန်တော် ဦးမျိုးမင်းထွန်းမှ သားသမီးများ၏မျက်နှာဖြင့် ပေါင်းသင်းနေထိုင်ခဲ့ပါသည်။ ၁၆-၅-၂၀၁၈ ရက်တွင် ဒေါ်တာတာမှာ ၎င်း၏သဘောဖြင့် နေအိမ်မှဆင်းသွားခဲ့ပါသည်။ ထို့ကြောင့် ဒေါ်တာတာနှင့်ပတ်သက်သည့် ငွေကြေးအရှုပ်အရှင်းများကို ကျွန်တော် ဦးမျိုးမင်းထွန်းမှ တာဝန်ယူဖြေရှင်းပေးမည် မဟုတ်ကြောင်းနှင့် ဒေါ်တာတာအား ဥပဒေနှင့် မလွတ်ကင်းသည့် လက်ခံထားရှိမှုများအပေါ် ထိရောက်စွာတရားစွဲဆိုသွားမည်ဖြစ်ကြောင်း အများသိစေရန် ကြေညာအပ်ပါသည်။

ဦးမျိုးမင်းထွန်း (ဘ) ဦးထွန်းရွှေ
၁၂/ရကန(နိုင်)၀၆၉၆၁၀

ကန့်ကွက်နိုင်ပါကြောင်း

မြောက်ဥက္ကလာပမြို့နယ်၊ မြေတိုင်းရပ်ကွက်အမှတ်(၄)၊ မြေကွက်အမှတ် ၄၅၂/က၊ မြေကွက်တည်နေရာအမှတ်(၄၅၂/က)၊ ခေမာ ၅ လမ်း၊ (၄)ရပ်ကွက် ဦးခင်မောင်ဦး ၁၂/ဥကမ(နိုင်)၀၀၄၈၉၇ အမည်ပေါက် နှစ်(၆၀)ဂရန်မြေအား အမည်ပေါက်သူ ဦးခင်မောင်ဦး(ခင်ပွန်း)သည် ၁၅-၆-၂၀၀၅ရက်တွင် ကွယ်လွန်သဖြင့် ဒေါ်ရွှေမှုံမှ တစ်ဦးတည်းသောဇနီးတော်စပ်ကြောင်း မင်္ဂလာတောင်ညွန့်မြို့နယ် တရားရုံး ကျမ်းကျိန်လွှာ အမှတ် ၃/၁၄၉၇(၁၉-၃-၂၀၁၈)ခင်ပွန်းသေဆုံးကြောင်း ရပ်ကွက်အုပ်ချုပ်ရေးမှူးထောက်ခံချက်၊ အိမ်ထောင်စုစာရင်း၊ ဦးခင်မောင်ဦး အမည်ပေါက်ဂရန်မူရင်းကိုတင်ပြ၍ ပိုင်ဆိုင်ကြောင်း မြေပုံကူးလျှောက်ထားလာသဖြင့် ကွင်းဆင်းစစ်ဆေးရာ မြေပြင်တွင် နှစ်ထပ်ခွဲ R.C အဆောက်အအုံတွင် လျှောက်ထားသူကိုယ်တိုင်နေထိုင်ကြောင်းတင်ပြထားပါသဖြင့် ဒေါ်ရွှေမှုံ ၁၂/ဥကမ(နိုင်)၀၀၄၈၉၆ မှ ပိုင်ဆိုင်ကြောင်း မြေပုံကူးလျှောက်ထားလာမှုအပေါ် တရားဝင်ခိုင်လုံသောအထောက်အထားများဖြင့် ဤကြော်ငြာပါသည့်ရက်မှစ၍ ခုနစ်ရက်အတွင်း ကန့်ကွက်နိုင်ပါကြောင်းနှင့် ကန့်ကွက်မှုမရှိပါက လုပ်ထုံးလုပ်နည်းအတိုင်း ဆက်လက်ဆောင်ရွက်ပေးမည် ဖြစ်ပါကြောင်း အသိပေးကြေညာအပ်ပါသည်။

မြို့ပြစီမံကိန်းနှင့်မြေစီမံခန့်ခွဲမှုဌာန၊ ရန်ကုန်မြို့တော်စည်ပင်သာယာရေးကော်မတီ

ကန့်ကွက်နိုင်ကြောင်းကြော်ငြာ

လှိုင်သာယာမြို့နယ်၊ မြေတိုင်းရပ်ကွက်အမှတ် ၁၊ မြေကွက်အမှတ် ၂၀၃၊ ဧရိယာ(၀.၀၆၂)ဧက၊ မြေကွက်တည်နေရာ အမှတ်(၂၀၃)၊ မင်းရဲကျော်စွာလမ်းနှင့်သမိန်ဗရမ်းလမ်း ၃ ရပ်ကွက်၊ လှိုင်သာယာမြို့နယ်၊ ၁။ဦးစံဝင်း(KMYT-၀၀၄၀၅၀)၊ ၂။ ဦးလှကြည်(B/RGN-၀၂၂၈၈၆) အမည်ပေါက် နှစ်(၆၀)ဂရန်မြေအား လှိုင်သာယာမြို့နယ်တရားရုံး တရားမကြီးမှုအမှတ်-၅၃/၂၀၁၆၊ တရားမဇာရီမှုအမှတ်-၈၂/၂၀၁၆ တို့အရချုပ်ဆိုထားသော အရောင်းအဝယ်စာချုပ်မှတ်ပုံတင်အမှတ်-၉၈/၂၀၁၈(၂၃.၁.၁၈)ဖြင့်ဝယ်ယူပိုင်ဆိုင်သူ ဦးတင်ဝင်း(၁၃/နဆန(နိုင်)၀၃၀၅၂၄)မှ ဦးစံဝင်း။ ဦးလှကြည် အမည်ပေါက် နှစ်(၆၀)ဂရန်မူရင်းမှာ ဝယ်ယူစဉ်ကတည်းကမရရှိခဲ့ပဲ ပျောက်ဆုံးနေကြောင်း တရားရုံးကျမ်းကျိန်လွှာ၊ ရပ်ကွက်အုပ်ချုပ်ရေးမှူးနှင့်ရဲစခန်းထောက်ခံချက်၊ ကိုယ်တိုင်ဝန်ခံချက်နှင့် အရောင်းအဝယ်မှတ်ပုံတင်စာချုပ်တို့အား တင်ပြ၍ ဂရန်မိတ္တူလျှောက်ထားလာရာ တရားဝင်ခိုင်လုံသော အထောက်အထားများဖြင့် ဤကြော်ငြာပါသည့်နေ့မှစ၍ (၇)ရက်အတွင်း ကန့်ကွက်နိုင်ပါကြောင်းနှင့် ကန့်ကွက်မှုမရှိပါက လုပ်ထုံးလုပ်နည်းအတိုင်း ဆက်လက်ဆောင်ရွက်ပေးမည် ဖြစ်ပါကြောင်း အသိပေးကြေညာအပ်ပါသည်။

ဌာနမှူး၊မြို့ပြစီမံကိန်းနှင့်မြေစီမံခန့်ခွဲမှုဌာန၊
ရန်ကုန်မြို့တော်စည်ပင်သာယာရေးကော်မတီ

ယာဉ်မှတ်ပုံတင်စာအုပ်မိတ္တူလျှောက်ထားခြင်း

ယာဉ်အမှတ် ၁၈ယ/၈၆၄၀၁ Zong Shen 100 ဆိုင်ကယ်ယာဉ်လက်ဝယ်ရှိသူ ဦးအောင်ဆန်း ၅/ကနန(နိုင်)၀၃၆၃၃၆က (ကမ-၃)ပျောက်ဆုံး၍ မိတ္တူထုတ်ပေးရန် လျှောက်ထားလာပါသည်။ ကန့်ကွက်လိုပါက ခိုင်လုံသောအထောက်အထားများဖြင့် ကြော်ငြာသည့်ရက်မှ ၁၅ရက်အတွင်း အောက်ဖော်ပြပါရုံးသို့ လူကိုယ်တိုင်လာရောက်ကန့်ကွက်နိုင်ပါသည်။

ကညန၊ ခရိုင်ရုံး (မန္တလေးတောင်ပိုင်း)၊ မန္တလေးမြို့

အင်္ဂလိပ်ဖောင်းကြွပျောက် လျှောက်ထားခြင်း

ယာဉ်အမှတ် 3F/2523 ၏ အင်္ဂလိပ်ဖောင်းကြွနံပါတ်ပြား ပျောက်ဆုံး၍ ထုတ်ပေးရန် လျှောက်ထားလာပါသဖြင့် ယခင်ထုတ်ပေးခဲ့သည့်ဖောင်းကြွနံပါတ်ပြား ပျက်ပြယ်ပါကြောင်း အများသိစေရန် ကြေညာအပ်ပါသည်။

ကညန၊ ခရိုင်ရုံး(မန္တလေးတောင်ပိုင်း)

အင်္ဂလိပ်ဖောင်းကြွပျောက် လျှောက်ထားခြင်း

ယာဉ်အမှတ် 4D/3218 ၏ အင်္ဂလိပ်ဖောင်းကြွနံပါတ်ပြား ပျောက်ဆုံး၍ ထုတ်ပေးရန် လျှောက်ထားလာပါသဖြင့် ယခင်ထုတ်ပေးခဲ့သည့် ဖောင်းကြွနံပါတ်ပြား ပျက်ပြယ်ပါကြောင်း အများသိစေရန် ကြေညာအပ်ပါသည်။

ကညန၊ ခရိုင်ရုံး(မန္တလေးတောင်ပိုင်း)

ယာဉ်မှတ်ပုံတင်စာအုပ်မိတ္တူလျှောက်ထားခြင်း

ယာဉ်အမှတ် 8G/7327 Kaung Myat Kyair Sin Hein L/T, P/U (4x2)R ယာဉ်လက်ဝယ်ရှိသူ ဦးထွန်းထွန်းနိုင် ၉/မနမ(နိုင်)၀၀၆၈၂၁ က (ကမ-၃)ပျောက်ဆုံး၍ မိတ္တူထုတ်ပေးရန် လျှောက်ထားလာပါသည်။ ကန့်ကွက်လိုပါက ခိုင်လုံသော အထောက်အထားများဖြင့် ကြော်ငြာသည့်ရက်မှ ၁၅ရက်အတွင်း အောက်ဖော်ပြပါရုံးသို့ လူကိုယ်တိုင်လာရောက်ကန့်ကွက်နိုင်ပါသည်။

ကညန၊ ခရိုင်ရုံး (မန္တလေးတောင်ပိုင်း)၊ မန္တလေးမြို့

ဦးစန်းအောင်(BU-၀၃၂၆၆၁) နှင့် ဦးရဲမြင့်ဦး(MAG- ၁၄၉၃၃၄) တို့သိစေရန်။

ရန်ကုန်မြို့၊တာမွေမြို့နယ်၊မြေတိုင်းရပ်ကွက်အမှတ်(၃အေ-၂)၊ ဦးပိုင်အမှတ်(၅၁၉)၊မြေကွက်အမှတ်(၄၅)၊အကျယ်အဝန်း(၅၀× ၂၅)ပေရှိ မြေပိုင်အမျိုးအစား မြေကွက်၏ မြောက်ဘက်ခြမ်း တစ်ဝက်တိတိဖြစ်သော(၁၂½×၅၀)ပေရှိ မြေကွက် နှင့် မြေပေါ်ရှိ ရန်ကုန်မြို့၊ တာမွေမြို့နယ်၊ ဗိုင်းရေအိုးစင်ကွက်သစ်ရပ်ကွက်၊ အောင်ဇေယျလမ်း၊ အမှတ်(၃၇/ခ)ဟုခေါ်တွင်သည့် အဆောက်အအုံ အပါအဝင် အကျိုးခံစားခွင့်အရပ်ရပ် အား လူကြီးမင်းတို့ထံမှကျွန်ုပ်မိတ်ဆွေ ဦးလှရွှေ (၁၂/တမန(နိုင်)၀၈၂၉၉၁)က ဝယ်ယူပြီး၊ လက်ဝယ်ထားရှိလျက်ရှိပါသည်။ ယခုအခါကျွန်ုပ်မိတ်ဆွေသည် အဆိုပါ အိမ်မြေနှင့် ပတ်သက်၍ တရားဝင်အရောင်းအဝယ်မှတ်ပုံတင် စာချုပ်ပြုလုပ်ရန် ဆန္ဒရှိနေပါသဖြင့် လူကြီးမင်းတို့အနေဖြင့် ဤကြော်ငြာပါသည့်နေ့မှ(၁၄)ရက်အတွင်း ကျွန်ုပ်နှင့်သော်လည်းကောင်း၊ ကျွန်ုပ်၏ မိတ်ဆွေ နှင့်သော်လည်းကောင်း၊ဆက်သွယ် ဆောင်ရွက် ပေးပါရန် အကြောင်းကြားတောင်းဆိုပါသည်။ လိုက်နာဆောင်ရွက်ခြင်း မရှိပါက ဥပဒေနှင့်အညီဆက်လက်ဆောင်ရွက်သွားမည်ဖြစ်ကြောင်း လူကြီးမင်းတို့အား အကြောင်းကြားသိစေအပ်ပါသည်။ လူကြီးမင်း တို့ကို ဆက်သွယ် ရှာဖွေမရ၍ သတင်းစာဖြင့် ကြေညာရခြင်း ဖြစ်ပါသည်။

လွှဲအပ်ညွှန်ကြားသူ	လွှဲအပ်ညွှန်ကြားချက်များအရ-
ဦးလှရွှေ	ဒေါ်တင်တင်မြ(LL.B,LL.M,D.B.L)
(၁၂/တမန(နိုင်)၀၈၂၉၉၁)	တရားလွှတ်တော်ရှေ့နေ(စဉ်-၈၀၁၄)
	၀၉-၅၀၁၁၅၇၃၊ ၀၉-၅၀၄၇၃၈၃

အမှတ်(၅၀)၊ပ/ထပ်၊အခန်း(အေ-၇)၊ဘဏ်လမ်း၊ ကျောက်တံတားမြို့နယ်။

ရန်ကုန်တိုင်းဒေသကြီး၊ဒဂုံမြို့သစ်(တောင်ပိုင်း)မြို့နယ်၊ မြေတိုင်းရပ်ကွက်အမှတ်(၂၆)၊မြေကွက်အမှတ်(၅၄၉)၊ အကျယ်အဝန်း(၄၀×၆၀)ပေရှိ နှစ်(၆၀)ဂရန်မြေ နှင့်ပတ်သက်၍ကန့်ကွက်နိုင်ကြောင်း ကြေညာခြင်း

အထက်ပါမြေကွက်တည်ရှိရာ ဒဂုံမြို့သစ်(တောင်ပိုင်း) မြို့နယ်၊ (၂၆)ရပ်ကွက်၊ပင်လုံလမ်း၊အမှတ်(၅၄၉) ဟုခေါ်တွင်သော မြေနှင့်မြေပေါ်ရှိ အကျိုးခံစားခွင့်တို့ကို အမည်ပေါက်ပိုင်ရှင် ဦးစံမြင့် (၁၂/သဃက(နိုင်)၀၅၄၀၇၂) ထံသို့ ကျွန်ုပ်မိတ်ဆွေ တစ်ဦးက အပြီးအပိုင်ဝယ်ယူရန်အတွက်စရန်ငွေပေးချေထားပါသည်။ကန့်ကွက်လိုသူများရှိပါကဤကြော်ငြာပါသည့်နေ့မှ(၇)ရက်အတွင်း ကျွန်ုပ်ထံသို့ ခိုင်မာသော တရားဝင် အထောက်အထား (မူရင်း)များနှင့်တကွ ကိုယ်တိုင်လာရောက် ကန့်ကွက်နိုင်ပါသည်။

ကန့်ကွက်မည့်သူမရှိပါက အရောင်းအဝယ်ကိုပြီးဆုံးသည်အထိ ဆောင်ရွက်သွားမည်ဖြစ်ကြောင်းကြေညာအပ်ပါသည်။

လွှဲအပ်ညွှန်ကြားချက်များအရ-
ဒေါ်တင်တင်မြ (LL.B,LL.M,D.B.L)
တရားလွှတ်တော်ရှေ့နေ(စဉ်-၈၀၁၄)
၀၉-၅၀၁၁၅၇၃၊ ၀၉-၅၀၄၇၃၈၃
အမှတ်(၅၀)၊ပ/ထပ်၊အခန်း(အေ-၇)၊ဘဏ်လမ်း၊ကျောက်တံတားမြို့နယ်။

အမှတ် ၄၊ ရွှေနံ့သာလမ်း၊ သစ်ဆိမ့်ကုန်းရပ်ကွက်၊ မင်္ဂလာဒုံမြို့နယ်နေ ဒေါ်ကြည်ကြည်ခင် MGDN-၀၀၁၆၁၅ သိစေရန် ကြေညာခြင်း

ရန်ကုန်တိုင်းဒေသကြီး၊ လှိုင်မြို့နယ်၊ (၉)ရပ်ကွက်၊ ရန်ကုန်-အင်းစိန်လမ်းမ၊ လှိုင်ရတနာအိမ်ရာ၊ တိုက်အမှတ် ၄၊ အခန်းအမှတ် ၅၄နေ ဒေါ်ကြည်ကြည်ဝင်း HLG-၀၄၁၉၆၈ ၏ လွှဲအပ်ညွှန်ကြားချက်အရ အောက်ပါအတိုင်း ကြေညာအပ်ပါသည်

ရန်ကုန်တိုင်းဒေသကြီး၊ မင်္ဂလာဒုံမြို့နယ်၊ သဃ်န်းကျွန်းကြီး ကွင်းအမှတ် ၅၃၅-စီ၊ အုတ်ဖိုးရိုးမြောက်၊ ဦးပိုင်အမှတ် ၁၂ ရှိ ဥယျာဉ်ခြံမြေ ဧရိယာ ၀၁၁၁မ ၉၂ဧကရှိ မြေကွက်မှာ ဦးစိုးနိုင်၊ ဒေါ်ကြည်ကြည်ခင်၊ ဒေါ်ကြည်ကြည်သန်း၊ ဒေါ်ကြည်ကြည်ဝင်းတို့ မောင်နှမရင်းချာများပိုင်ဆိုင်ကြသော အမွေဆိုင်မြေကွက်ဖြစ်ပါသည်။

၁၉-၇-၂၀၀၃ ရက်စွဲပါ အမွေဆိုင် ခြံမြေခွဲခြမ်းစိတ်ဖြာအပ်နှင်းခြင်း ကတိစာချုပ်အရ ဖော်ပြပါမောင်နှမလေးဦးသည် အဆိုပါမြေဧရိယာ၏ ၁/၄ စီကို အချိုးကျခွဲဝေပြီး ကိုယ်စီပိုင်ဆိုင်ကြပါသည်။

ဒေါ်ကြည်ကြည်ခင်(MGDN-၀၀၁၆၁၅) ခွဲဝေရရှိထားသည့် အမွေပုံဝေစု၏ ၁/၄ ပုံဧရိယာသည် ဒေါ်ကြည်ကြည်ဝင်း HLG-၀၄၁၉၆၈ ခွဲဝေရရှိပိုင်ဆိုင်ထားသော အမွေပုံဝေစု၏ ၁/၄ ပုံ ဧရိယာနှင့် ဘေးချင်းကပ်လျက် အနေအထားတွင် တည်ရှိနေပါသည်။

ဒေါ်ကြည်ကြည်ဝင်း ခွဲဝေပိုင်ဆိုင်ထားသည့်မြေပေါ်တွင် ဒေါ်ကြည်ကြည်ခင်မှ ဝင်ရောက်ကျူးကျော်သဖြင့် အမှုအမှတ်၂၄၉/၂၀၁၇ ဖြင့် ရန်ကုန်တိုင်းဒေသကြီး တရားလွှတ်တော်တွင် အမှုရင်ဆိုင်နေဆဲဖြစ်ပါသည်။

ယခုအမှုဖြစ်နေစဉ်ကာလ၌ပင် ဒေါ်ကြည်ကြည်ခင်မှ ဒေါ်ကြည်ကြည်ဝင်း မရှိခိုက် ဒေါ်ကြည်ကြည်ဝင်းပိုင်ဆိုင်သည့် မြေဧရိယာထဲတွင် အဆောက်အအုံဝင်ရောက်ဆောက်လုပ်နေခြင်းကို ယခုသိရှိသည့် ၂၅-၅-၂၀၁၈ ရက်မှစ၍ ဆောက်လုပ်နေရင်းအဆောက်အအုံများကို ရပ်တန့်၍ ပြန်လည်ဖျက်သိမ်းပေးပါရန် အသိပေး တားမြစ်အပ်ပါသည်။

ထိုသို့တားမြစ်ကန့်ကွက်ချက်ကို ဖောက်ဖျက်ကျူးလွန်၍ အဆောက်အအုံ ဆက်လက်ဆောက်လုပ်နေပါက တည်ဆဲဥပဒေများနှင့်အညီ ဆက်လက်အရေးယူဆောင်ရွက်သွားမည်ဖြစ်ကြောင်း အသိပေးကြေညာတားမြစ်အပ်ပါသည်။

လွှဲအပ်ညွှန်ကြားချက်အရ-
ဒေါ်ဆုဝေနှင်း (စဉ်-၄၁၃၉၂)
LL.B, M.PM,D.B.L,D.M.L, D.I.L, D.I.R
အထက်တန်းရှေ့နေ
အမှတ် ၂၂၈၊ ငါးလွှာ၊ မိုလ်တထောင်ဈေးလမ်း၊ ပုဇွန်တောင်မြို့နယ်၊ ရန်ကုန်မြို့၊
ဖုန်း-၀၉-၄၃၀၇၇၇၉၇

ကုန်အမှတ်တံဆိပ်အမည်အမှတ်အသားများအား ကန့်ကွက်နိုင်ရန် အသိပေးကြေညာခြင်း

ရန်ကုန်တိုင်းဒေသကြီး၊ သန်လျင်မြို့နယ်၊ ထန်းပင်ကုန်းရပ်ကွက်၊ ဖို့မြေလမ်း၊ အမှတ်(၃/က)တွင်နေထိုင်သူ ဒေါ်လွှင်သိမ့်သိမ့်စမ်း ၁၂/သလန(နိုင်)၀၁၁၈၅၅ သည် အောက်ဖော်ပြပါ ကုန်အမှတ်တံဆိပ်အမည်အမှတ်အသားများကို သန်လျင်မြို့နယ် စာချုပ်စာတမ်းများ မှတ်ပုံတင်ရုံးတွင် မှတ်ပုံတင်စာချုပ်အမှတ်(၄/၇/၂၀၁၈)၊ (၄/၈/၂၀၁၈)၊ (၄/၁၀/၂၀၁၈)တို့ဖြင့် မှတ်ပုံတင်သွင်းထားပြီးဖြစ်ပါသည်။

CASPER	SIDE BY SIDE	LOVE DOLLARS
မှတ်ပုံတင်စာချုပ်အမှတ် (၄/၇/၂၀၁၈)	မှတ်ပုံတင်စာချုပ်အမှတ် (၄/၈/၂၀၁၈)	မှတ်ပုံတင်စာချုပ်အမှတ် (၄/၁၀/၂၀၁၈)

အထက်ဖော်ပြပါ ကုန်အမှတ်တံဆိပ်အမည် အမှတ်အသားများဖြင့် အမျိုးသားစီးဖိနပ်အမျိုးမျိုး၊ အမျိုးသမီးစီးဖိနပ်အမျိုးမျိုး၊ ကလေးစီးဖိနပ်အမျိုးမျိုး၊ အားကစားသမားသုံးဖိနပ်အမျိုးမျိုး၊ ရဟန်းသံဃာနှင့် သီလရှင်စီးဖိနပ်အမျိုးမျိုး၊ ဖိနပ်လုပ်ငန်းသုံးကုန်ပစ္စည်းအမျိုးမျိုး၊ ထုတ်ကုန်အမျိုးမျိုးတို့ကို ပြည်ထောင်စုသမ္မတမြန်မာနိုင်ငံတစ်ဝန်းလုံးတွင် ထုတ်လုပ်ဖြန့်ဖြူးရောင်းချရန်အတွက် မှတ်ပုံတင်သွင်း ကြေညာထားခဲ့ပြီး ယခုအခါ အထက်ဖော်ပြပါကုန်အမှတ်တံဆိပ်အမည်အမှတ်အသားများဖြင့် ဖိနပ်အမျိုးမျိုးတို့ကို ပြည်ထောင်စုသမ္မတမြန်မာနိုင်ငံတစ်ဝန်းလုံးသို့ ထုတ်လုပ်ဖြန့်ဖြူးရောင်းချတော့မည်ဖြစ်ပါသည်။

အထက်ဖော်ပြပါ ကုန်အမှတ်တံဆိပ်အမည်အမှတ်အသားများအား (လုပ်ငန်းတူ) ကန့်ကွက်လိုသူများရှိပါက ခုနစ်ရက်အတွင်း ကျွန်ုပ်တို့ထံသို့ ခိုင်လုံသောမှတ်ပုံတင်စာချုပ်စာတမ်း အထောက်အထားဖြင့် လာရောက်ကန့်ကွက်နိုင်ပါသည်။ ကန့်ကွက်သူမရှိပါက အထက်ဖော်ပြပါ ကုန်အမှတ်တံဆိပ်အမည်အမှတ်အသားများအား ကျွန်ုပ်မိတ်ဆွေအနေဖြင့် အသုံးပြုတော့မည်ဖြစ်ကြောင်း အများသိစေရန် အသိပေးကြေညာအပ်ပါသည်။

လွှဲအပ်ညွှန်ကြားချက်အရ-

ဦးမောင်မောင်သူရ(မြောင်းမြ) LL.B,A.G.T.I(EP), D.B.L,D.M.L တရားလွှတ်တော်ရှေ့နေ (စဉ်-၈၁၀၈)	ဦးဇေယျာထွန်း (LL.B) တရားလွှတ်တော်ရှေ့နေ (စဉ်-၁၂၅၃၂)
ဒေါ်ချယ်ရီလှိုင် LL.B တရားလွှတ်တော်ရှေ့နေ (စဉ်-၈၈၆၁)	ဦးစိုးလွင်ဦး (LL.B) အထက်တန်းရှေ့နေ (စဉ်-၃၇၉၈၁)

အမှတ်-၁၃၂၊ ပထမထပ်၊ ပန်းဆိုးတန်းလမ်း၊ ကျောက်တံတားမြို့နယ်၊ ရန်ကုန်မြို့
ဖုန်း-၀၉-၅၁၈၄၀၄၂၊ ၀၉-၇၃၁၁၅၁၀၅၊ ၀၉-၄၂၁၁၀၈၅၅၁၊ ၀၉-၄၂၅၂၈၇၁၃၄

စီမံကိန်းနှင့်ဘဏ္ဍာရေးဝန်ကြီးဌာန
ပြည်တွင်းအခွန်များဦးစီးဌာန
ကုန်သွယ်လုပ်ငန်းခွန်/အထူးကုန်စည်ခွန်များ လစဉ်ကျသင့်ခွန် ပေးဆောင်ခြင်းနှင့် ပတ်သက်၍ အသိပေးနှိုးဆော်ချက်

- တည်ဆဲကုန်သွယ်လုပ်ငန်းခွန် ဥပဒေပုဒ်မ ၁၂(က)အရ မည်သူမဆို နှစ်တစ်နှစ်အတွင်း အခွန်စည်းကြပ်ထိုက်သော ရောင်းရငွေ သို့မဟုတ် ဝန်ဆောင်မှုရငွေရှိလျှင် လစဉ်ကျသင့်သော အခွန်ကို သက်ဆိုင်ရာလကုန်ဆုံးပြီး (၁၀)ရက်အတွင်း ပေးဆောင်ရမည် ဖြစ်ပါသည်။
- တည်ဆဲကုန်သွယ်လုပ်ငန်းခွန် ဥပဒေပုဒ်မ ၂၁(ခ)အရ သတ်မှတ်ထားသောအချိန်အတွင်း လစဉ်ကျသင့်အခွန်ပေးသွင်းရန် ပျက်ကွက်ပါက စည်းကြပ်မှုအရ ကျသင့်အခွန်၏ တစ်ဆယ်ရာခိုင်နှုန်းနှင့်ညီမျှသောငွေကို ဒဏ်ငွေအဖြစ် ပေးဆောင်ရမည် ဖြစ်ပါသည်။
- တည်ဆဲအထူးကုန်စည်ခွန် ဥပဒေပုဒ်မ ၈အရ အထူးကုန်စည်ကို ပြည်တွင်း၌ထုတ်လုပ်ခြင်းအတွက် ရောင်းချသည့်လ၏ လကုန်ဆုံးပြီး (၁၀)ရက်အတွင်း ထုတ်လုပ်မှုအပေါ် အခွန်ကျသင့်စေရန် ဝန်ကြီးဌာနက အမိန့်ကြော်ငြာစာ ထုတ်ပြန်သတ်မှတ်ထားသည့် အထူးကုန်စည်များဖြစ်ပါက၊ ထုတ်လုပ်သည့်လ၏ လကုန်ဆုံးပြီး (၁၀)ရက်အတွင်း ပြည်ပသို့ တင်ပို့ခြင်းဖြစ်ပါက တင်ပို့သည့်လ၏ လကုန်ဆုံးပြီး(၁၀)ရက်အတွင်း အထူးကုန်စည်ခွန်ကို ပေးဆောင်ရပါမည်။
- တည်ဆဲအထူးကုန်စည်ခွန်ဥပဒေပုဒ်မ ၂၂(ဃ)အရ ပေးဆောင်ရမည့်အခွန်ကို သတ်မှတ်ကာလအတွင်း ပေးသွင်းရန် ပျက်ကွက်လျှင် စည်းကြပ်မှုအရ ထပ်မံပေးဆောင်ရမည့်အခွန်၏ ၁၀ ရာခိုင်နှုန်းကို ဒဏ်ငွေအဖြစ် ပေးဆောင်ရမည်ဖြစ်ပါသည်။
- အခွန်ထမ်းပြည်သူများအနေဖြင့် မိမိတို့လုပ်ငန်းအလိုက် လစဉ်ပေးသွင်းရမည့် ကုန်သွယ်လုပ်ငန်းခွန် (သို့မဟုတ်) အထူးကုန်စည်ခွန်တို့ကို သတ်မှတ်ရက်အတွင်း ပေးသွင်းကြပါရန် နှိုးဆော်ပန်ကြားအပ်ပါသည်။
- မရှင်းလင်းသည့်အချက်များကို အခွန်ထမ်းကြီးများဆိုင်ရာအခွန်ရုံး(သို့မဟုတ်)အလယ်အလတ် အခွန်ထမ်းများဆိုင်ရာ အခွန်ရုံး(၁)၊ (၂)၊ (၃)၊ (သို့မဟုတ်)ဆိုင်ရာမြို့နယ်အခွန်ဦးစီးဌာနမှူးရုံး(သို့မဟုတ်) အခွန်ဆိုင်ရာ ဝန်ဆောင်မှုရုံး (နေပြည်တော်)ရုံးအမှတ် ၄၆၊ ပြည်တွင်းအခွန်များဦးစီးဌာန၊ ဖုန်းနံပါတ်-၀၆၇-၄၃၀၅၃၃၊ ၀၆၇-၄၃၀၅၂၂၊ (သို့မဟုတ်) အခွန်ဆိုင်ရာဝန်ဆောင်မှုရုံး(ရန်ကုန်) အမှတ် ၅၉/၆၁၊ မြေညီထပ်၊ ပန်းဆိုးတန်းလမ်း၊ ကျောက်တံတားမြို့နယ်၊ ဖုန်း-၀၁-၃၇၈၃၇၀၊ ၀၁-၃၇၈၃၇၂၊ (သို့မဟုတ်) အခွန်ဆိုင်ရာဝန်ဆောင်မှုရုံး(မန္တလေး) ၆၅လမ်း၊ ၂၂×၂၃ လမ်းကြား၊ ဖုန်းနံပါတ်-၀၂-၃၀၁၉၂သို့ မေးမြန်းစုံစမ်းနိုင်ပါသည်။

ပြည်တွင်းအခွန်များဦးစီးဌာန

သွေးသည် အသက်

ဖခင်အမည်မှန်
ကျောက်ပန်းတောင်းမြို့နယ်၊ တောင်ကလပ်ကျေးရွာ မူလတန်း(လွန်)ကျောင်းမှ သတ္တမတန်းအောင်မြင်ခဲ့သော မောင်အောင်ကိုဇင်၏ ဖခင်အမည်မှန်မှာ နိုင်ငံသားစိစစ်ရေးကတ်အရ ဦးချို ၉/ကပတ(နိုင်)၁၇၇၂၆၇ ဖြစ်ပါကြောင်း။ **ဦးချို**

ဖခင်အမည်မှန်
မလှိုင်မြို့ အခြေခံပညာအထက်တန်းကျောင်း တက္ကသိုလ်ဝင်တန်းကျောင်းသူ မသင်းအိနိုင်၏ ဖခင် ဦးရဲနိုင်၏အမည်မှန်မှာ ဦးကျော်ရဲနိုင် ၉/ရမသ(နိုင်)၁၀၄၇၃၀ ဖြစ်ပါကြောင်း။ **ဦးကျော်ရဲနိုင်**

ဖခင်အမည်မှန်
မလှိုင်မြို့ အခြေခံပညာအထက်တန်းကျောင်း တက္ကသိုလ်ဝင်တန်းကျောင်းသူ မယွန်းအိမောင်၏ဖခင် ဦးမောင်ဦး၏ အမည်မှန်မှာ ဦးခင်မောင်ဦး ၉/ရမသ(နိုင်)၁၀၄၇၄၁ ဖြစ်ပါကြောင်း။ **ဦးခင်မောင်ဦး**

ဖခင်အမည်မှန်
ပျော်ဘွယ်မြို့၊ အမှတ်(၁)အခြေခံပညာအထက်တန်းကျောင်း တက္ကသိုလ်ဝင်တန်း ဖြေဆိုထားသော မောင်မျိုးမင်းဦး၏ဖခင် ဦးဇော်နိုင်ဦး၏အမည်မှန်မှာ ဦးဝင်းစိုး ၉/ရမသ(နိုင်)၀၉၃၅၇၉ ဖြစ်ပါကြောင်း။ **ဦးဝင်းစိုး**

ဖခင်အမည်မှန်
ရမည်းသင်းမြို့ အမှတ်(၅) မြို့မ အခြေခံပညာအထက်တန်းကျောင်းမှ နဝမတန်းကျောင်းသူ မသိမ့်သူသူနိုင်နှင့် စတုတ္ထတန်းကျောင်းသား မောင်ပြည့်ဖြိုးနိုင်တို့၏ ဖခင် ဦးအောင်နိုင်၏ အမည်မှန်မှာ ဦးဝင်းနိုင် ၉/ရမသ(နိုင်)၁၂၆၄၉၂ ဖြစ်ပါကြောင်း။ **ဦးဝင်းနိုင်**

မွေးသက္ကရာဇ်အမှန်
ရမည်းသင်းမြို့နယ်၊ သဲကွဲကျေးရွာနေ ဦးဇော်လင်း- ဒေါ်ခင်မာဦးတို့၏သား မောင်ဇော်မျိုးဦး၏ မွေးသက္ကရာဇ်အမှန်မှာ ၂၀-၅-၁၉၉၆ ဖြစ်ပါကြောင်း။ **မောင်ဇော်မျိုးဦး**

အမည်ပြောင်း
မင်းပြားမြို့၊ အထက(၁) သတ္တမတန်းအောင်မှ (ဘ) မောင်စန်းမြင့်၏ သား စောနေတိုးအား ရဲမင်းအောင်ဟု ပြောင်းလဲခေါ်ပါရန်။
ရဲမင်းအောင်

အမည်ပြောင်း
ဦးမျိုးသက် ၁၄/ပသန(နိုင်)၁၅၃၁၄၆၏သား ရန်ကုန်တိုင်းဒေသကြီး၊ ဒဂုံမြို့၊ အလက(၁)၊ Grade(1)(C)မှ မောင်မျိုးသုတအား မောင်မျိုးသုဝေဟု အမည်ပြောင်းလဲခေါ်ဆိုပါရန်။
မောင်မျိုးသုဝေ

ဒေါ်မြင့်မြင့်ခိုင် (SRM - ၀၉၅၇၅၃)၊ ဒေါ်စန်းရီ (၁၂/သလန (နိုင်) ၀၀၅၀၆၃)နှင့် ဦးသိန်းရွှေ (CF - ၀၈၁၆၁၁)တို့ သိရှိစေရန် ကြေညာခြင်း

ကျွန်ုပ်၏မိတ်ဆွေများဖြစ်သော သန်လျင်မြို့၊ မြို့မတောင်ရပ်ကွက်၊ နှင်းဆီလမ်း၊ အမှတ် (၉)နေ ဦးဟာမစ် (ခ) ဦးကောင်းမင်းနှင့် ဒေါ်အေးသန္တာမိုးတို့၏ လွှဲအပ်ညွှန်ကြားချက်အရ အောက်ပါအတိုင်း အသိပေးကြေညာအပ်ပါသည်။

ကျွန်ုပ်မိတ်ဆွေများက သန်လျင်မြို့၊ အမှတ် (၁၄/၃)၊ ရေနံရပ်ကွက်နေ ဒေါ်မြင့်မြင့်ခိုင်နှင့် အမှတ် (၃၀) ဘုရားလမ်း မြို့ဟောင်းအရှေ့ရပ်ကွက်၊ သန်လျင်မြို့နေထိုင်သူ ဒေါ်စန်းရီနှင့် ဦးသိန်းရွှေထံမှ အရပ်ကတိစာချုပ်အဆက်ဆက်ဖြင့် သန်လျင်မြို့နယ်၊ မြို့မတောင်ရပ်ကွက်၊ အကွက်အမှတ် (၁၃) မြို့နီစပါယ်ဈေးကွက်၊ ဂရန်အမှတ်အမှတ်-DONO $\frac{26V}{71/72}$ ရှိ SC ချောက်သင်္ချိုင်းအမည်ရှိ မြေအတွင်းမှ ဦးပိုင်အမှတ် - ၁၁၅၊ ဧရိယာ (၀.၀၇၀)ဧကရှိ မြေထဲမှ (၀.၀၃၀)ဧက၊ မျက်မြင် (၂၂' x ၆၀')ပေရှိ အိမ်နှင့်မြေကွက်အား ဦးဟာမစ် (ခ) ဦးကောင်းမင်းနှင့် ဒေါ်အေးသန္တာမိုးတို့က (၁၉-၆-၂၀၀၇)ခုနှစ်မှစတင်၍ မြေနှင့်အိမ်ကို လက်ရောက်ဝယ်ယူနေထိုင်ခဲ့ပါသည်။

ထိုသို့ရောင်းချခဲ့ပြီးနောက် ဒေါ်မြင့်မြင့်ခိုင်၊ ဒေါ်စန်းရီနှင့် ဦးသိန်းရွှေတို့က အရောင်းမှတ်ပုံတင် စာချုပ်လက်မှတ်ရေးထိုးပေးမည်ဟု ကတိပြု၍ ပြောင်းရွှေ့သွားခဲ့ပါသည်။ ကျွန်ုပ်မိတ်ဆွေများက ၎င်းတို့ (၃)ဦးအား အကြိမ်ကြိမ်သွားရောက်စုံစမ်းရှာဖွေခဲ့သော်လည်း မတွေ့ရှိခဲ့ပါ။

သို့ဖြစ်ပါ၍ အထက်အမည်ပါမြေနှင့်အိမ်အား ဒေါ်မြင့်မြင့်ခိုင်၊ ဒေါ်စန်းရီနှင့် ဦးသိန်းရွှေတို့ထံမှ စာချုပ်ပါကတိအတိုင်း (၃၁-၅-၂၀၁၈)နေ့ နောက်ဆုံးထား၍ အရောင်းမှတ်ပုံတင်စာချုပ် ချုပ်ဆိုပေးပါရန် တောင်းဆိုအပ်ပါသည်။ အကယ်၍ မှတ်ပုံတင်စာချုပ် ချုပ်ဆိုပေးခြင်းမရှိပါက ဥပဒေနှင့်အညီ ဆက်လက် ဆောင်ရွက်သွားမည်ဖြစ်ကြောင်း အသိပေးအကြောင်းကြားအပ်ပါသည်။

ဦးဟာမစ် (ခ) ဦးကောင်းမင်းနှင့် ဒေါ်အေးသန္တာမိုးတို့၏ လွှဲအပ်ညွှန်ကြားချက်အရ -
ဒေါ်ဆွေဇင်မြင့် (LL.B)
တရားလွှတ်တော်ရှေ့နေ (စဉ်-၁၂၈၁၃)
အမှတ် - ၂၁၊ ဇာတ်ရုံလမ်း၊ မြို့မမြောက်ရပ်ကွက်၊ သန်လျင်မြို့၊ ဖုန်း - ၀၉ ၇၈၂၂၇၀၀၄၈၊ ၀၉ ၅၀၇၀၅၆၆

ကြော်ငြာစာ
မန္တလေးမြို့၊ ပြည်ကြီးတံခွန်မြို့နယ်၊ (ဂ)ရပ်ကွက်၊ အကွက်အမှတ်(အ-၁၅)၊ ဦးပိုင်အမှတ် ၉၅၊ ၆၅လမ်းနှင့် ၆၇လမ်းကြား၊ ကုသိုလ်တော်လမ်းတောင်ဘက်မြေကွက်အား တောဂရန်အမှတ်အမှတ် ၃၇၃၅/၉၀-၉၁အရ ဦးစိန်လှ AE-၀၇၁၀၄၉ အမည်ပေါက်သို့ မြေရာဇဝင် ၁-က မှတ်တမ်းတွင် အတည်ပြုမှတ်သားပေးပါရန် ဒေါ်မြင့်မြင့်အေး ၁/မညန(နိုင်)၀၀၂၄၀၁မှ မြို့ပြစီမံကိန်းနှင့်မြေစီမံခန့်ခွဲမှုဌာနသို့ လျှောက်ထားလာပါသည်။ ကန့်ကွက်လိုပါက ခိုင်လုံသောအထောက်အထားများ၊ မှတ်ပုံတင်စာချုပ်စာတမ်းများ၊ တရားရုံးဒီကရီများဖြင့် ၁၄ ရက်အတွင်း ကန့်ကွက်နိုင်ပါသည်။ **မြို့ပြစီမံကိန်းနှင့်မြေစီမံခန့်ခွဲမှုဌာန**
မန္တလေးမြို့တော်စည်ပင်သာယာရေးကော်မတီ

ကန့်ကွက်နိုင်ကြောင်း အသိပေးကြေညာခြင်း
ညောင်ဦးခရိုင်၊ ကျောက်ပန်းတောင်းမြို့၊ သာယာအေးရပ်ကွက်၊ အကွက်အမှတ်(သအ-၂၃၇)၊ အလျားပေ ၃၀×အနံ ၅၆ပေရှိ မြေကွက်အား မြေငှားဂရန်အမည်ပေါက် လျှောက်ထားနိုင်ရေး ဦးမြင့်ကြူ ၉/ကပတ(နိုင်)၀၆၅၇၃၂မှ ဆောင်ရွက်သွားမည်ဖြစ်ပါသဖြင့် ကန့်ကွက်လိုသူရှိပါက ကျောက်ပန်းတောင်းမြို့နယ် အထွေထွေအုပ်ချုပ်ရေးဦးစီးဌာနရုံးသို့ ဤကြော်ငြာပါသည့်ရက်မှစ၍ ၁၄ ရက်အတွင်း မြေပိုင်ဆိုင်မှုအထောက်အထားအပြည့်အစုံဖြင့် လာရောက်ကန့်ကွက်နိုင်ကြောင်း ကြေညာအပ်ပါသည်။
ဦးမြင့်ကြူ ၉/ကပတ(နိုင်)၀၆၅၇၃၂
သာယာအေးရပ်ကွက်၊ ကျောက်ပန်းတောင်းမြို့

သမီးအဖြစ်မှစွန့်လွှတ်ခြင်း
ကျွန်တော် ကျွန်မတို့၏သမီး မမေသဉ္ဇာမျိုး ၁၁/တကန(နိုင်)၀၇၁၆၀၄ သည် မိဘ၏ဆိုဆုံးမမှုအား နာခံမှုမရှိဘဲ မိဘအား စိတ်ဆင်းရဲကိုယ်ဆင်းရဲဖြစ်အောင် ပြုလုပ်ခြင်းတို့ကြောင့် ဤကြော်ငြာပါသည့်ရက်မှစ၍ သမီးအဖြစ် အမွေပြတ်စွန့်လွှတ်လိုက်ပါသည်။ ၎င်းနှင့်ပတ်သက်သောကိစ္စရပ်များအား လုံးဝ တာဝန်ယူဖြေရှင်းပေးမည်မဟုတ်ကြောင်း အများသိစေရန် ကြော်ငြာအပ်ပါသည်။
ဦးမောင်မောင်စန်း ၁၁/တကန(နိုင်)၀၀၄၅၇၉
ဒေါ်ငွေငွေဝင်း ၁၁/တကန(နိုင်)၀၀၄၅၈၀
ရခိုင်ပြည်နယ်၊ တောင်ကုတ်မြို့၊ ဦးဥတ္တမလမ်း၊ အိမ်အမှတ်(၃၉)၊ ကံပိုင်ရပ်ကွက်

အိမ်အကူအလိုရှိသည်
စား နေ ငြိမ်း
နှစ်ဦးတည်းနေသည် အကူတစ်ဦးတွဲလုပ်ရမည် ရိုးသားရမည်။ လွတ်လပ်စွာ နေရမည်။
ဖုန်း-၀၉-၇၇၈၄၀၇၂၇၄

ဖောင်းကြွပျောက် လျှောက်ထားခြင်း
ယာဉ်အမှတ် 4J/4326 ၏ ဖောင်းကြွနံပါတ်ပြား ပျောက်ဆုံး၍ ထုတ်ပေးပါရန် လျှောက်ထားလာပါသဖြင့် ယခင်ဖောင်းကြွနံပါတ်ပြား ပျက်ပြယ်ပါကြောင်း အများသိစေရန် ကြေညာအပ်ပါသည်။ **ကညန၊ ခရိုင်ရုံး(ရန်ကုန်မြောက်ပိုင်း)**

ကန့်ကွက်နိုင်ကြောင်းကြော်ငြာ
ဒလမြို့နယ်မြေတိုင်းရပ်ကွက်အမှတ်(၄/ကျွန်စစ်သား)မြေကွက်အမှတ်(၃၃၆၂/၃၃၆၃) မြေကွက်တည်နေရာအမှတ်(၃၃၆၂/၃၃၆၃)ပင်းယလမ်း၊ကျွန်စစ်သားရပ်ကွက်၊ ဒလမြို့နယ်၊ဒေါ်ကြည်ကြည်ယဉ်(၁၂/တမန(နိုင်)၀၆၄၆၉၆)အမည်ပေါက်၊နှစ်(၆၀) ဂရန်မြေအား(က)ရန်ကုန်တောင်ပိုင်းခရိုင်တရားရုံး၏(၂၀၁၆)ခုနှစ်တရားမကြီးမှုအမှတ်(၂၅)တွင် တရားလိုဦးကျော်စွာမြင့်၊ဦးကျော်စွာစိုး၊ဦးကျော်မင်း(၎င်းတို့၏အခွင့်ရကိုယ်စားလှယ်ဒေါ် အေးသီတာထိုး)တို့မှတရားပြိုင်ဒေါ်ကြည်ကြည်ယဉ်အပေါ် စွဲဆိုရာအဆိုပါဒေါ်ကြည်ကြည်ယဉ် အမည်ပေါက်မြေကွက်အားအရောင်းအဝယ် မှတ်ပုံတင်စာချုပ်ချုပ်ဆိုပေးရန်စရိတ်နှင့်တကွအနိုင်ဒီကရီချမှတ်ပေးလိုက်သည့် (၁၆.၁၂.၂၀၁၆)ရက်စွဲပါစီရင်ချက်ဒီကရီ(ခ)ယင်းတရားရုံး၏(၂၀၁၇)ခုနှစ်တရားမဇာရီမှုအမှတ်(၄)အမိန့် (ဂ)ဒေါ်ကြည်ကြည်ယဉ်အမည်ပေါက် ဂရန်မူရင်း၊စာချုပ်စာတမ်းများပျောက်ဆုံးကြောင်းတရားနိုင်ဦးကျော်စွာမြင့်၊ဦးကျော်စွာစိုး၊ဦးကျော်မင်းတို့၏ (၂၅.၁၀.၂၀၁၇)နှင့်(၁၉.၁၂.၂၀၁၇)ရက်စွဲပါကျမ်းကျိန်လွှာများ၊ဒလမြို့နယ်၊ ကျွန်စစ်သားရပ်ကွက်အုပ်ချုပ်ရေးမှူးထောက်ခံစာနှင့်ဒလမြို့မရဲစခန်းထောက်ခံစာ တို့တင်ပြ၍ တရားရုံးဒေါ်ကြည်ကြည်ယဉ် ကိုယ်စားရန်ကုန်တောင်ပိုင်းခရိုင်တရားရုံး၊ ဒုတိယဦးစီးမှူးဒေါ် ကေသွယ်နိုင်မှအရောင်းအဝယ်စာချုပ်ရန်မြေပုံကူးလျှောက်ထား လာပါသည်။ကွင်းဆင်းစစ်ဆေးရာတွင်လျှောက်ထားသောမြေကွက်တွင်တရားနိုင်များ နေထိုင်မှုမရှိပါ။(လမ်းပေါ် မကြည့်လျှင်ဝဲမှယာသို့ (၁)ဦးဇေယျာထိုက်နှင့်ဒေါ် စန်းစန်းထွေး နေထိုင်သောတစ်ထပ်တာလပတ်မိုးထရံကာအိမ်၊(၂)ဦးမြင့်အောင်နှင့်ဒေါ် စန်းတင် နေထိုင်သောတစ်ထပ်သွပ်မိုးထရံကာအိမ်၊(၃)ဦးလင်းလင်းနိုင်နှင့်ဒေါ် မခိုင်လင်းနေ ထိုင်သောတစ်ထပ်သွပ်မိုးထရံကာအိမ်၊(၄)ဦးကျော်ဝင်းနှင့်ဒေါ် တင်တင်ဦးနေထိုင်သော တစ်ထပ်သွပ်မိုးဓနိကာအိမ်(၄)လုံးတွေ့ရှိရပါသည်၊အဆိုပါမြေပေါ် နေထိုင်သူများအား မေတ္တာဖြင့်အခမဲ့နေထိုင်ခွင့်ပေးထားကြောင်း၊၎င်းတို့နှင့်ပတ်သက်၍ဖြစ်ပေါ် လာသည့် ကိစ္စအဝဝအားတာဝန်ယူကြောင်းတရားနိုင်ဦးကျော်စွာမြင့်၊ဦးကျော်စွာစိုး၊ဦးကျော်မင်းတို့မှ (၂၈.၃.၂၀၁၈)ရက်စွဲပါဝန်ခံကတိတို့တင်ပြလာပါသည်၊သို့ပါ၍ ရန်ကုန်တောင်ပိုင်းခရိုင် တရားရုံးဒုတိယဦးစီးမှူးဒေါ် ကေသွယ်နိုင်မှအထက်ဖော်ပြပါအတိုင်းအရောင်းအဝယ် စာချုပ်ရန်မြေပုံကူးလျှောက်ထားလာမှုအားတရားဝင်ခိုင်လုံသောအထောက်အထား များဖြင့်ဤကြော်ငြာပါသည့်နေ့မှစ၍(၇)ရက်အတွင်းကန့်ကွက်နိုင်ပါကြောင်းနှင့် ကန့်ကွက်မှုမရှိပါကလုပ်ထုံးလုပ်နည်းအတိုင်းဆက်လက်ဆောင်ရွက်ပေးမည်ဖြစ်ပါကြောင်း အသိပေးကြေညာအပ်ပါသည်။
ဌာနမှူး
မြို့ပြစီမံကိန်းနှင့်မြေစီမံခန့်ခွဲမှုဌာန
ရန်ကုန်မြို့တော်စည်ပင်သာယာရေးကော်မတီ

ကန့်ကွက်နိုင်ပါသည်
မင်္ဂလာတောင်ညွန့်မြို့နယ်၊ ယုဇနပလာဇာ ပထမထပ်၊ ဆိုင်ခန်းအမှတ် ၁၀၀ တွင် တပ်ဆင်ထားသော ဦးကိုကိုလွင် ၁၂/တမန(နိုင်)၀၈၄၄၂၈ ဝယ်ယူတပ်ဆင်ထားသော ယုဇနပလာဇာ လိုင်းခွဲဖုန်း ၂၄၆၈ ၏ ဘောက်ချာမူရင်းပျောက်ဆုံးသွားပါ၍ မိတ္တူမှန်ထုတ်ပေးရန် လျှောက်ထားလာပါသည်။ ကန့်ကွက်လိုပါက ကြော်ငြာပါသည့်ရက်မှ ခုနစ်ရက်အတွင်း ကန့်ကွက်နိုင်ပါသည်။ **ယုဇနပလာဇာ ဒုတိယထပ်ရုံးခန်း၊**
ဖုန်း-၂၀၀၈၀၁၊ ၂၀၀၇၄၇(လိုင်းခွဲ)၄၄၄၄၊ ၃၄၄၄

ကန့်ကွက်နိုင်ပါသည်
မင်္ဂလာတောင်ညွန့်မြို့နယ်၊ ယုဇနပလာဇာ၊ ပထမထပ်၊ မှန်ကောင်တာပုံး၊ အမှတ် 054-3,4 တွင် တပ်ဆင်ထားသော ဦးဇော်မြင့် ၁၂/သဃက(နိုင်)၁၃၇၂၄၅ ဝယ်ယူတပ်ဆင်ထားသော ယုဇနပလာဇာ လိုင်းခွဲဖုန်း ၂၀၉၀ ၏ ဘောက်ချာမူရင်း ပျောက်ဆုံးသွားပါ၍ မိတ္တူမှန်ထုတ်ပေးရန် လျှောက်ထားလာပါသည်။ ကန့်ကွက်လိုပါက ကြော်ငြာပါသည့်ရက်မှ ခုနစ်ရက်အတွင်း ကန့်ကွက်နိုင်ပါသည်။ **ယုဇနပလာဇာ ဒုတိယထပ်ရုံးခန်း၊**
ဖုန်း-၂၀၀၈၀၁၊ ၂၀၀၇၄၇(လိုင်းခွဲ)၄၄၄၄၊ ၃၄၄၄

ကန့်ကွက်ရန်ကြော်ငြာ
အောက်ပါလျှောက်ထားသူအား ဖလက်မ စက်ရေတွင်း ၅ တွင်း တူးဖော်ခွင့်လိုင်စင်ထုတ်ပေးခြင်းကို မည်သူမဆို ကန့်ကွက်လိုပါက ကြော်ငြာပါသည့်ရက်မှစ၍ ၁၄ ရက် ရုံးချိန်အတွင်း မြို့ပြနှင့်အိမ်ရာဖွံ့ဖြိုးရေးဦးစီးဌာန၊ မြေအောက်ရေကြီးကြပ်မှုအရာရှိရုံးသို့ လူကိုယ်တိုင်လာရောက်ကန့်ကွက်နိုင်ပါသည်။

လျှောက်ထားသူအမည်နှင့် နေရပ်လိပ်စာ	-	KAJIMA YANKIN PPP Co.,Ltd
တူးဖော်မည့်နေရာ မြေကွက်အမှတ်	-	မြေကွက်အမှတ် (၂အေ+၁စီ+၁ဘီ+၁အေ+၃၆ စီ) ရန်ကင်းလမ်းနှင့် ဆရာစံလမ်းထောင့်၊ ရန်ကင်းမြို့နယ်

မြေအောက်ရေကြီးကြပ်မှုအရာရှိ
မြို့ပြနှင့်အိမ်ရာဖွံ့ဖြိုးရေးဦးစီးဌာန

သမီးအဖြစ်မှအမွေပြတ်စွန့်လွှတ်ခြင်း
မြန်အောင်မြို့၊ အမှတ်(၃)ရပ်ကွက်၊ ပရိက္ခရာလမ်း၊ အိမ်အမှတ် ၄ နေ ဦးတင်အောင် ၁၄/မအန(နိုင်)၀၇၀၉၈၆၊ ဒေါ်ချိုချိုဝင်း ၁၄/မအန(နိုင်)၁၀၉၃၇၈တို့၏သမီး ဒေါ်ဒေဇီအောင် ၁၄/မအန(နိုင်)၁၁၂၃၉၀ သည် ကျွန်မ၏ခင်ပွန်းသေဆုံးပြီးနောက် မိခင်၏ဆိုဆုံးမမှုကို အကြိမ်ကြိမ်နားမထောင်ပါသဖြင့် ယနေ့မှစ၍ သမီးအဖြစ်မှ အမွေပြတ်စွန့်လွှတ်လိုက်ပါသည်။ နောက်နောင်တွင် ၎င်းနှင့်ပတ်သက်ခြင်း လုံးဝမရှိပါကြောင်း ကြေညာအပ်ပါသည်။
မိခင် ဒေါ်ချိုချိုဝင်း
မြန်အောင်မြို့

ကန့်ကွက်နိုင်ကြောင်း အသိပေးကြေညာခြင်း

ပြင်ဦးလွင်မြို့၊ ရပ်ကွက်ကြီး(၉)၊ အကွက်အမှတ်(၆/နန္ဒဝန်)၊ ဦးပိုင်အမှတ်(၂၀-က)၊ မြေဧရိယာ ၀ ဒသမ ၁၂၀ ဧကရှိ မြေကွက်အား မြေငှားဂရန်သစ်လျှောက်ထားနိုင်ရေး ဦးရဲထက် (ခ) ဝဏ္ဏမောင်နီ ၃/ဘအန(နိုင်)၁၂၅၆၇၀ မှ ဆက်လက်ဆောင်ရွက်သွားမည်ဖြစ်ပါသဖြင့် ကန့်ကွက်လိုသူများရှိပါက ပြင်ဦးလွင်ခရိုင် / မြို့နယ်အထွေထွေအုပ်ချုပ်ရေးဦးစီးဌာနရုံးသို့ ကြော်ငြာပါသည့်ရက်မှစ၍ ၁၄ရက်အတွင်း မြေပိုင်ဆိုင်မှု၊ အထောက်အထားပြည့်စုံစွာဖြင့် လာရောက်ကန့်ကွက်နိုင်ကြောင်း ကြေညာအပ်ပါသည်။

ပြင်ဦးလွင်ခရိုင်/ မြို့နယ်အထွေထွေအုပ်ချုပ်ရေးဦးစီးဌာန ပြင်ဦးလွင်မြို့

ပိုင်ရှင်ကိုယ်တိုင်ရောင်းမည်

တန်ဖိုးနည်းအိမ်ရာ တည်ဆောက်လိုသူများနှင့် ဂိုဒေါင်၊ အသေးစားစက်မှုလက်မှု၊ ရင်းနှီးမြှုပ်နှံလိုသူများဆက်သွယ်နိုင်ပါသည်။ ဘုရင့်နောင်တံတားမှ (၁၀)မိုင်အကုံ-ရွာအဝေးပြေးမှ(၅)မိုင်၊ လှိုင်သာယာတိုးကိတ်မှ(၃)မိုင်၊ ရန်ကုန်-ပုသိမ်လမ်းမအနီး၊ အဝင်လမ်း(၃၀)ပေ၊ ကွန်ကရစ်လမ်း၊ ကွန်တိန်နာကားများသွားလာနိုင်၊ မြေပြုပြင်ပြီး၊ လန-၃၉ကျပြီး

1 Sqft = 6000 Ks

အလျား(၂၀၇)ပေ × အနံ(၁၇၀)ပေ=၂၁၀၀၀သိန်း
(၄၀'×၆၀')=၁၆၀၀သိန်း (ကွန်ကရစ်လမ်း + မြဲခတ်)
(အရစ်ကျ ရောင်းပေးသည်)

Ph: 09-785084831

အမည်ပြောင်း

ဦးမြင့်စိုး ၁၂/လသန(နိုင်)၀၈၆၆၉၆ ၏ သမီးဖြစ်သူ မဇင်မင်းစိုး ၁၂/လသန(နိုင်)၀၀၁၀၄၂အား မခင်ဘုန်းဝေဟု ပြောင်းလဲခေါ်ဆိုပါရန်။

မခင်ဘုန်းဝေ

ဖခင်အမည်မှန်

ဧရာဝတီတိုင်းဒေသကြီး၊ ညောင်တုန်းမြို့၊ အထက(၁) အထက(ခွဲ) မြို့မ၊ တက္ကသိုလ်ဝင်တန်းမှ နော်မီလျှံစိုး၏ ဖခင်အမည်မှန်မှာ ဦးစံအေး ၁၄/ညတန(နိုင်)၁၄၂၂၀ ဖြစ်ပါကြောင်း။

ဦးစံအေး

ဒေါင်းသရဖူ

အိမ်ပြောင်း၊ အိမ်ရွှေ့ ဝန်ဆောင်မှုလုပ်ငန်း

09254009334, 09254009335, 09254009336

မြေကွက်များဈေးကောင်းပေးဝယ်လိုသည်

ဒဂုံမြို့သစ်၊ (အရှေ့ပိုင်း၊ မြောက်ပိုင်း၊ တောင်ပိုင်း၊ ဆိပ်ကမ်း) တို့တွင် မြေကွက်များဝယ်လိုသည်။

အိမ်အရောက် ငွေချေနိုင်၊ ပွဲခပေးရန်မလို

မည္ထန့် 01-2339310, 01-2339355,
Ph: 01-578044, 01-570721

ငှားမည်

မြို့လယ် ကွန်ဒို 25x60၊ ကျောက်တံတားဆိပ်ကမ်းသာလမ်း၊ အထက်ဘလောက်၊ ပထမထပ်၊ ကြွေပြားခင်းပြီး၊ အခန်းဖွဲ့ပြီး၊ 3AC ဓာတ်လှေကား။

ဖုန်း-၀၉-၂၅၄၀၅၃၃၄၄၊ ၀၉-၇၉၇၇၉၃၃၆၀

ရွှေလမ်းခရီး

အိမ်ပြောင်း/အိမ်ရွှေ့လုပ်ငန်း
ကားဆိုဒ်စုံနှင့် လုပ်သားပါ ဝန်ဆောင်မှုပေးပါသည်။
Ph: 09-444808899
09-444808877
09-444808855

ပျောက်ဆုံးကြောင်း

ကျွန်မ မခင်ချိုအေး၏ နိုင်ငံကူးလက်မှတ်(မမှတ်မိ)မှာ ခရီးသွားရင်း ပျောက်ဆုံးသွားပါသဖြင့် တွေ့ရှိက အကြောင်းကြားပေးပါရန်။

ဖုန်း-၀၉-၇၇၃၅၆၅၄၈၁

သုမင်္ဂလာလမ်းမ(မြောက်ဥက္ကလာအပိုင်းအနီး)နှစ်ထပ်တိုက်ရောင်းမည်

စီးပွားရေးလုပ်ရန်နေရာကောင်း။ (ယ)ဈေးရှေ့ ။ BN ၂ထပ်။ မြေညီ HALL ။ အပေါ်ထပ်၂ခန်းဖွဲ့ (1MBR) (1BR)။ ၂၀ပေ × ၆၀ပေ ။ ဂရန် အမည်ပေါက်။ သိန်း(၃၅၀၀)ညှိနှိုင်း 09251035329

ပျောက်ဆုံးကြောင်း

ကျွန်တော် ဦးမြင့်နိုင် ၁၀/သထန(နိုင်)၀၇၃၅၆၆၏ Passport No (မမှတ်မိ) သည်ပျောက်ဆုံးသွားပါသဖြင့် တွေ့ရှိက အကြောင်းကြားပေးပါရန်။

ဖုန်း-၀၉-၉၇၆၇၈၈၂၉၉

ပျောက်ဆုံးကြောင်း

ကျွန်မ မခိုင်ဆုသွယ်၏ နိုင်ငံကူးလက်မှတ်အမှတ်(မမှတ်မိ)မှာ ခရီးသွားရင်းပျောက်ဆုံးသွားပါသဖြင့် တွေ့ရှိက အကြောင်းကြားပေးပါရန်။

ဖုန်း-၀၉-၇၇၃၅၆၅၄၈၁

ကန့်ကွက်နိုင်ကြောင်းကြော်ငြာခြင်း

လားရှိုးမြို့၊ ရပ်ကွက်များတွင်နေထိုင်သည့် အောက်ဖော်ပြပါပုဂ္ဂိုလ်များမှ မြေစာရင်းပုံစံ ၁၀၅/၁၀၆ ရေးဆွဲပြီး မြေငှားဂရန်/လိုင်စင်အသစ်လျှောက်ထားလာပါသဖြင့် ကန့်ကွက်လိုသူများရှိပါက သတင်းစာကြော်ငြာသည့်ရက်မှ ရက်ပေါင်း ၃၀ အတွင်း လားရှိုးခရိုင် အထွေထွေအုပ်ချုပ်ရေးဦးစီးဌာနသို့ အထောက်အထားခိုင်လုံစွာဖြင့် ကန့်ကွက်နိုင်ပါကြောင်းနှင့် သတ်မှတ်ရက်ကျော်လွန်ပါက လျှောက်ထားသူများအား လုပ်ထုံးလုပ်နည်းနှင့်အညီ မြေငှားဂရန်/လိုင်စင်ထုတ်ပေးနိုင်ရေး ဆက်လက်ဆောင်ရွက်ပေးသွားမည်ဖြစ်ကြောင်း ကြေညာအပ်ပါသည်-

စဉ်	အမည်/မှတ်ပုံတင်အမှတ်	ရပ်ကွက်/နယ်မြေ	အကွက်အမှတ်	ဦးပိုင်အမှတ်	ဧရိယာ(ဧက)	ပိုင်ဆိုင်မှု
၁	ဦးမောင်ညွန့် ၁၃/မဆတ(နိုင်)၀၄၀၃၈၅	၁၂/၃	၉/ကောင်းခါးရပ်	၁/တ၂	၀.၀၈၆	မြေခွန်ပြေစာဖြင့်
၂	ဒေါ်နန်းစိန်ပွင့် ၁၃/လရန(နိုင်)၀၀၀၃၂၈	၁၂/၁၉	မန်ဆူကွင်းပြင် (၆/မန်ဆူရွာမအနောက်)	၆၅/ခ	၀.၁၄၂	မြေခွန်ပြေစာဖြင့်
၃	ဒေါ်နန်းဆွယ်ဟိန်း ၁၃/လရန(နိုင်)၀၃၃၁၄၁	၅/၃	မန်ကောင်းကျောင်းကွက်	၈၁၅/က	၀.၀၃၄	မြေပေးမိန့်ဖြင့်
၄	ဦးအိုက်တီး ၁၃/လရန(နိုင်)၁၆၅၂၅၀	၆/၉	အမက(၂၀)ကျောင်းကွက်	၄၆/က	၀.၀၈၁	မြေခွန်ပြေစာဖြင့်
၅	ဒေါ်ခင်လှ ၁၃/လရန(နိုင်)၀၃၄၄၂၉	၁၂/၁၈	၄၆/မန်ဆူဘုရားကုန်းရပ်	၁/ဖ၂	၀.၀၉၃	မြေခွန်ပြေစာဖြင့်

ခရိုင်အထွေထွေအုပ်ချုပ်ရေးဦးစီးဌာန၊ လားရှိုးမြို့

ကန့်ကွက်နိုင်ပါကြောင်းကြေညာခြင်း

လားရှိုးမြို့၊ ရပ်ကွက် ၁၀၊ နယ်မြေ ၆၊ အကွက်အမှတ် ၁၀/ဃ အထက-၄အရှေ့၊ ဦးပိုင်အမှတ် ၄၇၊ မြေချိန်ဧရိယာ ၀ဒသမ ၁၀၇ ဧကရှိ အမှုတွဲအမှတ် ၇၂၆-၅/၁၉၉၉-၂၀၀၀ (အေ)ဖြင့် ဦးသန်းဝင်းအမည်မှ အမည်ပေါက်ပြီး ၁၀-၇-၂၀၁၇ ရက်တွင် မြို့နယ်စာချုပ်စာတမ်း မှတ်ပုံတင်အမှတ် ၁၀I/၂၀၁၈ ဖြင့် ဒေါ်မိုးမိုးဆွေ ၉/ပဥလ(နိုင်)၀၀၄၆၆၄သို့ ရောင်းချထားပြီးဖြစ်သဖြင့် ဒေါ်မိုးမိုးဆွေအမည်ဖြင့် မြေငှားဂရန် အမည်ပြောင်း/ထပ်မံအသစ်လျှောက်ထားမည်ဖြစ်၍ ကန့်ကွက်လိုပါက အထောက်အထားခိုင်လုံစွာဖြင့် ခရိုင်ထွေ/အုပ်ရုံးသို့ ရက်ပေါင်း ၂၀ အတွင်း လာရောက်ကန့်ကွက်နိုင်ပါကြောင်း ကြေညာအပ်ပါသည်။

ခရိုင်အထွေထွေအုပ်ချုပ်ရေးဦးစီးဌာန၊ လားရှိုးမြို့

ပျောက်ဆုံးကြောင်း

ကျွန်တော် မောင်စိုး ၁၀/ခဆန(နိုင်)၀၇၄၀၀၈ ၏ Passport No (မမှတ်မိ) သည် ပျောက်ဆုံးသွားပါသဖြင့် တွေ့ရှိပါက အကြောင်းကြားပေးပါရန်။

ဖုန်း-၀၉-၉၇၆၇၈၈၂၉၉

ကျေးဇူးဆပ်ပါမည်

ကျွန်တော် ဦးကျော်စွာလတ်၏ ဒု-စက်ခန်းအုပ်လက်မှတ် အမှတ် စမဒ-၂၉၈/၂၀၁၂ မှာ ပျောက်ဆုံးသွားပါသဖြင့် တွေ့ရှိပါက အောက်ပါဖုန်းနံပါတ်များသို့ ဆက်သွယ်အကြောင်းကြားပေးပါရန်။

ဖုန်း-၀၉-၄၂၂၁၉၈၀၄၉၊ ၀၉-၄၂၃၉၉၃၇၂၈

ကန့်ကွက်နိုင်ပါကြောင်း

ရှမ်းပြည်နယ်၊ ကျိုင်းတုံခရိုင်၊ ကျိုင်းတုံမြို့နယ်၊ ရပ်ကွက်(၃)နောင်ခိုက်လမ်း၊ အကွက်အမှတ်-၂၆၊ ဦးပိုင်အမှတ်-၁၃၁(ခ)ဟု ခေါ်တွင်သည့်အဆောက်အအုံများအပါအဝင် အကျိုးခံစားခွင့်အားလုံးတို့အား ကျိုင်းတုံခရိုင်အထွေထွေအုပ်ချုပ်ရေးဦးစီးဌာနတွင် နှစ် ၃၀ ဂရန်အမည်ပေါက်ထားသူ ဒေါ်နန်းဆေး (၁၃/ကတန(နိုင်)၀၁၅၉၄၇)ကိုင်ဆောင်သူက မိမိအမည်ပေါက်ပိုင်ဆိုင်သော မြေနှင့်အဆောက်အအုံအပါအဝင် အကျိုးခံစားခွင့်အားလုံးကို သားနှင့်သမီးဖြစ်သူ မောင်အောင်ကျော်သိန်း ၁၃/ကတန(နိုင်)၀၉၀၃၂၇၊ မဇင်မြင့်အေး(ခ)မဇင်မင်းအေး ၁၃/ကတန(နိုင်)၁၁၈၅၅၃ ကိုင်ဆောင်သူများဆီသို့ ချစ်ခြင်းမေတ္တာစေတနာအရ အဖိုးစားနားတစ်ပြားတစ်ချပ်မျှရယူခြင်းမရှိဘဲ မေတ္တာဖြင့် အပိုင်ပေးကမ်းမည်ဖြစ်ပါသည်။ အဆိုပါမြေနှင့် အဆောက်အအုံပိုင်ဆိုင်မှုတို့နှင့်ပတ်သက်၍ ကန့်ကွက်မည့်သူများရှိပါက ဤသတင်းစာကြော်ငြာပါသည့်ရက်မှစ၍ ၁၄ ရက်အတွင်း ပိုင်ဆိုင်မှုမှတ်ပုံတင်စာချုပ်မူရင်းနှင့်တကွ ကျိုင်းတုံမြို့နယ် မြေစာရင်းဦးစီးဌာနရုံးသို့ လာရောက်ကန့်ကွက်နိုင်ပါသည်။ သတ်မှတ်ရက်အတွင်း ကန့်ကွက်မည့်သူမရှိပါက မေတ္တာဖြင့် အပိုင်ပေးကမ်းခြင်းစာချုပ်ကို ဥပဒေနှင့်အညီ ဆက်လက်ဆောင်ရွက်သွားမည်ဖြစ်ပါကြောင်း အများသိစေရန်ကြေညာအပ်ပါသည်။

ကျိုင်းတုံမြို့နယ်၊ မြေစာရင်းဦးစီးဌာန

အများသိစေရန်အသိပေးကြေညာခြင်း

စစ်ကိုင်းတိုင်းဒေသကြီး၊ စစ်ကိုင်းမြို့နယ်၊ အိုးဘိုရပ်ကွက်၊ ရထားလမ်းအမှတ် ၈၀၉ဟုခေါ်တွင်သော အလျား ၆၅ပေ၊ အနံ ပေ ၄၀အကျယ်အဝန်းရှိ မြေကွက်နှင့် ယင်းမြေကွက်ပေါ်ရှိ အကျိုးခံစားခွင့်အရပ်ရပ်အားလုံးတို့မှာ ဦးဝင်းမင်းလက် ၉/မခန(နိုင်)၀၀၁၅၂၆မှ တရားဝင်လက်ရှိပိုင်ဆိုင်သည်ဟု အဆိုပြုပြောဆိုပြီး အဆိုပါမြေကွက်အား လက်ရှိတရားဝင်ပိုင်ဆိုင်သူထံမှ ကျွန်ုပ်၏မိတ်ဆွေ ဦးသက်နိုင် ၉/မခန(နိုင်)၁၅၃၃၉၀ မှ အရပ်ကတိစာချုပ်ဖြင့် အဆုံးအပိုင်လက်ရောက် တရားဝင်ဝယ်ယူထားပြီးဖြစ်ပါသည်။

အဆိုပါမြေကွက်နှင့်ပတ်သက်၍ ကန့်ကွက်လိုသူများရှိပါက ဤကြေညာသည့်ရက်မှစ၍ ခုနစ်ရက်အတွင်း ကျွန်ုပ်ထံသို့ဖြစ်စေ၊ ကျွန်ုပ်၏မိတ်ဆွေထံသို့ဖြစ်စေ စာရွက်စာတမ်းမူရင်းအထောက်အထားများနှင့်တကွ လာရောက်ကန့်ကွက်နိုင်ပါသည်။ အကယ်၍ သတ်မှတ်ရက်အတွင်း ကန့်ကွက်မည့်သူမရှိပါက အဆိုပါမြေကွက်နှင့်အကျိုးခံစားခွင့်အရပ်ရပ်တို့ကို ဥပဒေနှင့်အညီ ဆောင်ရွက်သွားမည်ဖြစ်ပါကြောင်း အများသိစေရန် အသိပေးကြေညာအပ်ပါသည်။

လွှဲအပ်ညွှန်ကြားသူ-	လွှဲအပ်ညွှန်ကြားချက်အရ-
ဦးသက်နိုင်	ဒေါ်ကေဇင်မြင့်သူ
၉/မခန(နိုင်)၁၅၃၃၉၀	တရားလွှတ်တော်ရှေ့နေ (စဉ်-၁၁၀၇၉)
နဘူးအိုင်ကျေးရွာ၊ မြင်းခြံမြို့	ကုန်းတန်းကျေးရွာ၊ ပုသိမ်ကြီးမြို့နယ်၊
	ဖုန်း-၀၉-၇၉၇၄၄၃၆၉၀

ပျောက်ဆုံးကြောင်း

ကျွန်မ မကေခိုင်မိုး ၁၃/တခလ(နိုင်)၀၅၉၅၆၆ Passport No (မမှတ်မိ) သည် ခရီးသွားရင်း ပျောက်ဆုံးသွားပါသဖြင့် တွေ့ရှိပါက အကြောင်းကြားပေးပါရန်။ **ဖုန်း-၀၉-၂၅၄၃၆၈၁၂၅**

အမည်ပြောင်း

ဘုတ်ပြင်းမြို့နေ ဦးနေလင်း-ဒေါ်ဇင်သူသူထွန်းတို့၏သမီး အထက (ဘုတ်ပြင်း) မှ စတုတ္ထတန်းအောင် မပေရယ်ရွှေရည်လင်းအား ယနေ့မှစ၍ မအိန္ဒြာကျော်ဇင်ဟု ပြောင်းလဲခေါ်ဆိုပါရန်။

မအိန္ဒြာကျော်ဇင်

ပျောက်ဆုံးကြောင်း

တာချီလိတ်မြို့၊ ဆန်ဆိုင်း(ခ)ရပ်ကွက်၊ မြတ်လေးလမ်း၊ အမှတ်(၁/၇၄)ရှိ အေးချမ်းပြည့် ဆောက်လုပ်ရေးကုမ္ပဏီလီမိတက်၏ ကုမ္ပဏီမှတ်ပုံတင်အမှတ် 3387/2012-2013 ကတ်ပြားပျောက်ဆုံးသွားပါသဖြင့် တွေ့ရှိပါကအကြောင်းကြားပေးပါရန်။ **ဖုန်း-၀၉-၄၄၄၀၀၅၇၂၁**

အမည်ပြောင်း

မြိတ်မြို့၊ ကျွဲကူးရွာနေ ဦးမြတ်လွင်၏သမီး အထက(၁) အဌမတန်းမှ မဆန်းကြယ်ပျိုအား ယနေ့မှစ၍ ကျောင်းဝင်မှတ်ပုံတင်စာရင်းအရ မစင်ကြယ်မြတ်လွင်ဟု ပြောင်းလဲခေါ်ဆိုပါရန်။

မစင်ကြယ်မြတ်လွင်

တစ်ဦးတည်းဖြစ်ပါကြောင်း

မန္တလေးအဝေးသင်တက္ကသိုလ်၊ ကျိုင်းတုံဌာနခွဲ၊ အင်္ဂလိပ်စာ(နောက်ဆုံးနှစ်)မှ ၄အ-၂၀(၀၂၃)ဖြင့် ဖြေဆိုအောင်မြင်ထားသော မအေးစိန်၏ဖခင် ဦးကျဖို့နှင့် ဦးကျဖိုး ၁၃/ကတန(နိုင်) ၁၀၁၂၀၀ မှာ တစ်ဦးတည်းဖြစ်ပါကြောင်း။ **ဦးကျဖို့ (ခ) ဦးကျဖိုး**

ယာဉ်မှတ်ပုံတင်စာအုပ်မိတ္တူလျှောက်ထားခြင်း

ယာဉ်အမှတ် ၃ယ/၄၄၁၈၆ H. Dream ND 125 M ဆိုင်ကယ်ယာဉ်လက်ဝယ်ရှိသူ ဦးသိန်းလွင် ၆/လလန(နိုင်)၀၈၀၀၁၁ က (ကမ-၃) ပျောက်ဆုံး၍ မိတ္တူထုတ်ပေးရန် လျှောက်ထားလာပါသည်။ ကန့်ကွက်လိုပါက ခိုင်လုံသောအထောက်အထားများဖြင့် ကြော်ငြာပါသည့်ရက်မှ ၁၅ရက်အတွင်း အောက်ဖော်ပြပါရုံးသို့ လူကိုယ်တိုင်လာရောက် ကန့်ကွက်နိုင်ပါသည်။

ကညန၊ တိုင်းဒေသကြီးဦးစီးမှူးရုံး (ထားဝယ်)

ကုန်အမှတ်တံဆိပ်သတိပေးကြေညာခြင်း

မန္တလေးမြို့၊ ချမ်းအေးသာစံမြို့နယ်၊ ၇၅လမ်း ၂၇×၂၈လမ်းကြား၊ အမှတ် ၅၄ နေ Min Group Trading Co.,Ltd. ၏ မန်နေဂျင်းဒါရိုက်တာ ဦးစိုင်းအောင်မင်း (ဘ) ဦးတင်ဖေ ၉/မကန (နိုင်)၀၇၁၃၇၆၏လွှဲချက်အရ အောက်ပါအတိုင်း အသိပေးကြေညာပါသည်။

POWDER

မှတ်ပုံတင်အမှတ် - ၁၁၄၁/၂၀၁၇

ကျွန်ုပ်၏မိတ်ဆွေသည် အထက်ပါ POWDER အမည်ရှိ မီးသတ်ဆေးဘူးနှင့် မီးသတ်ပစ္စည်းအမျိုးမျိုးတို့ကို လက်လီလက်ကား ရောင်းဝယ်ရေး အမည်အမှတ်တံဆိပ်ကို မန္တလေးမြို့တော် စာချုပ်စာတမ်းမှတ်ပုံတင်ဌာနမှူးရုံးတွင် မှတ်ပုံတင်စာချုပ်အမှတ် ၁၁၄၁/၂၀၁၇ အရ မှတ်ပုံတင်သွင်းကြေညာခဲ့ပြီး လက်လီလက်ကား ဖြန့်ဖြူးရောင်းချလျက်ရှိပါသည်။

ထိုသို့ဖြန့်ဖြူးရောင်းချသည့် POWDER အမည်ရှိ မီးသတ်ဆေးဘူး 1kg မှ 50 kg မီးသတ်ဆေးဘူး Kg အမျိုးမျိုး မီးသတ်ပစ္စည်းနှင့်ပတ်သက်သော မီးသတ်ပိုက်၊ မီးသတ်အင်္ကျီဝတ်စုံ၊ မီးသတ်ပစ္စည်းနှင့်သက်ဆိုင်သော ပစ္စည်းအမျိုးမျိုးတို့ကို လက်လီလက်ကားရောင်းချရာတွင် ထည့်သွင်းထုပ်ပိုးပစ္စည်းများပေါ်တွင် အောက်ခံအပြာရင့်ရောင်ပေါ်တွင် အဖြူရောင် အင်္ဂလိပ်စာလုံးအကြီး POWDER အမည်ဖြင့် ပစ္စည်းအမျိုးမျိုးတို့ကို ဖြန့်ဖြူးရောင်းချလျက်ရှိရာ လူအများ အားပေးလျက်ရှိပါသည်။

သို့ဖြစ်ပါ၍ ပူးတွဲဖော်ပြပါ ကျွန်ုပ်မိတ်ဆွေတစ်ဦးတည်းမှုပိုင်ဖြစ်သော POWDER အမည်ဖြင့် မီးသတ်ဆေးဘူးနှင့် မီးသတ်ပစ္စည်းအမျိုးမျိုးလက်လီလက်ကားရောင်းဝယ်ရေးအမည် အမှတ်တံဆိပ်တစ်ခုလုံးကိုဖြစ်စေ၊ တစ်စိတ်တစ်ဒေသဖြစ်စေ၊ တိုက်ရိုက်သော်လည်းကောင်း၊ သွယ်ဝိုက်၍သော်လည်းကောင်း၊ ပုံသဏ္ဌာန်တူအောင်တုပခြင်းမပြုလုပ်ရန် သတိပေးကြေညာပါသည်။ အကယ်၍ဆင်တူယိုးမှားတုပသုံးစွဲနေကြောင်းတွေ့ရှိပါက တည်ဆဲဥပဒေနှင့်အညီ တရားစွဲဆို အရေးယူဆောင်ရွက်သွားမည်ဖြစ်ကြောင်း အများသိစေရန် ကြေညာအပ်ပါသည်။

လွှဲအပ်ညွှန်ကြားချက်အရ-

ဦးခင်မောင်မြင့် LL.B	ဒေါ်စိမ့်စိမ့်စန်း LL.B
ADVOCATE	အထက်တန်းရှေ့နေ
တရားလွှတ်တော်ရှေ့နေ(စဉ်-၃၃၇၅/၁၉၈၅)	(စဉ်-၄၉၀၁၇)

၂၅၈ ဒီဘိုးဝင်း၊ ၃၁×၃၂ကြား၊ ၈၇လမ်း၊ ပျော်ဘွယ်အရှေ့၊ ချမ်းအေးသာစံ၊ မန္တလေး၊ ဖုန်း-၀၉-၄၀၂၅၉၆၅၅၁

ကန့်ကွက်နိုင်ကြောင်းအသိပေးကြေညာခြင်း

ပြင်ဦးလွင်မြို့၊ သီရိပဒေသာယာဉ်ရပ်နားစခန်း၊ ဈေးဆိုင်ခန်းနှင့် နှစ်ထပ်လူနေပွဲရုံတိုက်တန်း (၁၅ပေ)×(၄၅ပေ) (B-8)(D) အား ဦးထွန်းဝင်းဇော် ၉/မမန(နိုင်)၀၃၉၈၁၇မှ ဦးမင်းမင်းထူး ၁၂/မရက(နိုင်)၀၄၁၁၀၈ ဘုန်းမြတ်ပိုင်စိုး ကုမ္ပဏီထံမှ ဝယ်ယူရရှိပြီး သီရိပဒေသာယာဉ်ရပ်နားစခန်း ဈေးဆိုင်ခန်းနှင့် နှစ်ထပ်လူနေပွဲရုံပိုင်ဆိုင်မှုအာမခံစာအုပ်အမှတ်စဉ် ၀၄၁၊ ရက်စွဲ ၁၁-၁၁-၂၀၁၁ အရ ပိုင်ဆိုင်ထားပါသည်။

၎င်းတိုက်ခန်းသည် ဆောက်လက်စအဆောက်အအုံဖြစ်နေပြီး လူနေထိုင်ရန်သင့်လျော်ခြင်းမရှိ၍ မူလပုံစံအတိုင်း ဆောက်လုပ်နေထိုင်မည်ဖြစ်ကြောင်း ပြင်ဦးလွင်မြို့နယ် စည်ပင်သာယာရေးအဖွဲ့သို့ တင်ပြထားပြီးဖြစ်ပါသဖြင့် ကန့်ကွက်လိုပါက ကြေညာသည့်ရက်မှစ၍ ရက်ပေါင်း ၁၅ရက်အတွင်း ခိုင်မာသည့် ပိုင်ဆိုင်မှုအထောက်အထားအပြည့်အစုံဖြင့် ပြင်ဦးလွင်မြို့နယ် စည်ပင်သာယာရေးအဖွဲ့ထံ ကန့်ကွက်နိုင်ပါကြောင်းနှင့် ကန့်ကွက်မှုမရှိပါက လုပ်ထုံးလုပ်နည်းနှင့်အညီ ဆက်လက်ဆောင်ရွက်သွားမည်ဖြစ်ပါကြောင်း ကြေညာအပ်ပါသည်။

**ဦးထွန်းဝင်းဇော်
၉/မမန(နိုင်)၀၃၉၈၁၇
အမှတ်(ဏ-၁၅)၊ ခရေလမ်း၊ ရပ်ကွက်ကြီး(၁၀)၊ ပြင်ဦးလွင်မြို့**

(ဦးအေးဖေ) သမီးအရင်းဖြစ်ကြောင်း ကြော်ငြာခြင်း

မော်လမြိုင်မြို့၊ လှိုင်ရပ်ကွက်၊ ရွှေပြည်စိုး(၂)လမ်းနေ ဒေါ်ချိုချိုမြ ၁၀/မလမ(နိုင်)၀၄၆၆၀၁သည် (ဘ)ဦးအေးဖေ(AG-၂၄၀၀၆၉)၏ တစ်ဦးတည်းသော သမီးအရင်းဖြစ်ကြောင်း၊ ယခုလက်ရှိ ဦးအေးဖေ ပိုင်ဆိုင်သော မော်လမြိုင်မြို့၊ လှိုင်ရပ်ကွက်၊ အင်းကြီးကွင်း၊ ကွင်းအမှတ်(၂၉/က)ရှိ လယ်ဧက ၆၀ကို ဦးလှမင်းတစ်ဦးတည်းပိုင်ဆိုင်ခြင်းမဟုတ်ပါ။ ထိုမြေနှင့်ပတ်သက်၍ ဦးလှမင်းသည် မိမိတစ်ဦးတည်း ဒေါ်ချိုချိုမြ မသိဘဲ ရောင်းချခြင်း၊ ပေါင်နှံခြင်း၊ ငှားရမ်းခြင်း၊ အာမခံပေးခြင်း၊ အခြားသူများကို လက်လွှဲ လက်ပြောင်းရောင်းချခြင်း ပြုလုပ်ခဲ့ပါက တရားဥပဒေအရ အရေးယူဆောင်ရွက်သွားမည်ဖြစ်ကြောင်း အသိပေးကြေညာအပ်ပါသည်။

**ဒေါ်သီသီခိုင်
တရားလွှတ်တော်ရှေ့နေ
စဉ် (၇၈၀၅/၂၀၁၀)
အိမ်အမှတ်(၄၀)၊ ရဲဘော်ကုန်း (၁)လမ်း၊ ရွှေတောင်ရပ်ကွက်၊ မော်လမြိုင်မြို့၊
ဖုန်း-၀၉-၉၇၁၉၁၀၂၆၆၊ ၀၉-၂၆၄၆၅၃၂၉၄**

ဖောင်းကြွပျောက် လျှောက်ထားခြင်း

ယာဉ်အမှတ် 1H/1437 ၏ ဖောင်းကြွနံပါတ်ပြား ပျောက်ဆုံး၍ ထုတ်ပေးရန် လျှောက်ထားလာပါသဖြင့် ယခင်ဖောင်းကြွနံပါတ်ပြား ပျက်ပြယ်ပါကြောင်း အများသိစေရန် ကြေညာအပ်ပါသည်။

ကညန(မုံရွာ)

ဖောင်းကြွပျောက် လျှောက်ထားခြင်း

ယာဉ်အမှတ် 1H/1436 ၏ ဖောင်းကြွနံပါတ်ပြား ပျောက်ဆုံး၍ ထုတ်ပေးရန် လျှောက်ထားလာပါသဖြင့် ယခင်ဖောင်းကြွနံပါတ်ပြား ပျက်ပြယ်ပါကြောင်း အများသိစေရန် ကြေညာအပ်ပါသည်။

ကညန(မုံရွာ)

ဖောင်းကြွပျောက် လျှောက်ထားခြင်း

ယာဉ်အမှတ် ၂၉ယ/၃၄၇၃ ၏ ဖောင်းကြွနံပါတ်ပြား ပျောက်ဆုံး၍ ထုတ်ပေးရန် လျှောက်ထားလာပါသဖြင့် ယခင်ဖောင်းကြွနံပါတ်ပြား ပျက်ပြယ်ပါကြောင်း အများသိစေရန် ကြေညာအပ်ပါသည်။

ကညန(မုံရွာ)

ယာဉ်မှတ်ပုံတင်စာအုပ်မိတ္တူလျှောက်ထားခြင်း

ယာဉ်အမှတ် 2L/3429 ယာဉ်လက်ဝယ်ရှိသူ ဦးမြင့်ဆွေ ၉/မခန(နိုင်)၁၆၅၀၀၆ က (ကမ-၃) ပျောက်ဆုံး၍ မိတ္တူထုတ်ပေးရန် လျှောက်ထားလာပါသည်။ ကန့်ကွက်လိုပါက ခိုင်လုံသောအထောက်အထားများဖြင့် ကြော်ငြာသည့်ရက်မှ ၁၅ ရက်အတွင်း အောက်ဖော်ပြပါရုံးသို့ လူကိုယ်တိုင်လာရောက်ကန့်ကွက်နိုင်ပါသည်။

ကညန၊ ခရိုင်ရုံး (မြင်းခြံမြို့)

ဖောင်းကြွပျောက် လျှောက်ထားခြင်း

ယာဉ်အမှတ် 9C/7621 ၏ ဖောင်းကြွနံပါတ်ပြား ပျောက်ဆုံး၍ ထုတ်ပေးရန် လျှောက်ထားလာပါသဖြင့် ယခင်ထုတ်ပေးခဲ့သည့် ဖောင်းကြွနံပါတ်ပြား ပျက်ပြယ်ပါကြောင်း အများသိစေရန် ကြေညာအပ်ပါသည်။ **ကညန၊ ခရိုင်ရုံး(မန္တလေးတောင်ပိုင်း)**

ကန့်ကွက်နိုင်ကြောင်းကြော်ငြာ

တာမွေမြို့နယ်၊ မြေတိုင်းရပ်ကွက်အမှတ် ၃၄/အီး၊ မြေကွက်အမှတ် ၃၃၆၊ မြေကွက်တည်နေရာအမှတ် ၆၊ ၁၆၃လမ်း၊ တာမွေကြီး (က+ဂ)ရပ်ကွက်၊ တာမွေမြို့နယ်၊ မောင်ထွန်းစိန်နှင့် မကျင်ဆိုင်အမည်ပေါက် နှစ် ၉၀ ဂရန်မြေအား နှစ် ၉၀ ဂရန်ပျောက်ဆုံးကြောင်း သက်သေခံစာရွက်များ တင်သွင်း၍ ရန်ကုန်အရှေ့ပိုင်းခရိုင်တရားရုံး တရားမကြီးမှုအမှတ် ၇၁/၂၀၁၅ ၏ ၂၆-၅-၂၀၁၅ ရက်စွဲပါစီရင်ချက်နှင့် အနိုင်ဒီကရီ၊ တရားမဇာရီမှုအမှတ် ၁၁၆/၂၀၁၅၏ (၉-၉-၂၀၁၅)ရက်စွဲပါ အမိန့်အရ မြေနှင့်အိမ်အရောင်းအဝယ် မှတ်ပုံတင်စာချုပ်အမှတ် ၁၀၁၈/၂၀၁၈(၁၀-၄-၂၀၁၈)ဖြင့် ပိုင်ဆိုင်သူ ဒေါ်လှမြင့် ၁၂/တမန(နိုင်)၀၄၂၄၄၆ ကိုယ်စား GPအမှတ် ၁၀၀၂/၂၀၁၈(၂၅-၁-၂၀၁၈)ရသူ ဦးပြည့်စုံနိုင် ၁၂/သကတ(နိုင်)၁၉၃၆၈၄ မှ အထွေထွေကိုယ်စားလှယ်လွှဲစာ မရုပ်သိမ်းကြောင်းနှင့် အထွေထွေကိုယ်စားလှယ်လွှဲစာပေးသူ သက်ရှိထင်ရှားရှိကြောင်း ၂၄-၄-၂၀၁၈ ရက်စွဲပါ ကျမ်းကျိန်လွှာ၊ နှစ် ၉၀ ဂရန်ပျောက်ဆုံးကြောင်းနှင့် တာဝန်ယူကြောင်း ရန်ကုန်အရှေ့ပိုင်းခရိုင်တရားရုံးကျမ်းကျိန်လွှာအမှတ် ၄၁၃၅/၂၀၁၈ (၂၄-၄-၂၀၁၈) ရက်စွဲပါ ကျမ်းကျိန်လွှာ၊ တာမွေမြို့မ ရဲစခန်း၏ ဂရန်ပျောက်ဆုံးကြောင်းထောက်ခံချက်၊ သက်ဆိုင်ရာရပ်ကွက်အုပ်ချုပ်ရေးမှူးရုံး၏ထောက်ခံချက်၊ ကိုယ်တိုင်ဝန်ခံချက်များတင်ပြ၍ ဂရန်မိတ္တူလျှောက်ထားလာခြင်းအား မြေပြင်ကွင်းဆင်းစစ်ဆေးရာ မြေပေါ်၌ (၂)ထပ်အုပ်ညှပ်တစ်လုံးရှိပြီး လျှောက်ထားသူကိုယ်တိုင်နေထိုင်ကြောင်း တွေ့ရှိရပါသဖြင့် ဂရန်မိတ္တူလျှောက်ထားလာရာ တရားဝင်ခိုင်လုံသောအထောက်အထားများဖြင့် ဤကြော်ငြာပါသည့်ရက်မှစ၍ ခုနစ်ရက်အတွင်း ကန့်ကွက်နိုင်ပါကြောင်းနှင့် ကန့်ကွက်မှုမရှိပါက လုပ်ထုံးလုပ်နည်းအတိုင်း ဆက်လက်ဆောင်ရွက်ပေးမည်ဖြစ်ပါကြောင်း အသိပေးကြေညာအပ်ပါသည်။

မြို့ပြစီမံကိန်းနှင့်မြေစီမံခန့်ခွဲမှုဌာန ရန်ကုန်မြို့တော်စည်ပင်သာယာရေးကော်မတီ

အောက်ဖော်ပြပါ ပုဂ္ဂိုလ်များမှ ဤဌာနသို့ ဆောက်လုပ်ခွင့်လျှောက်ထားလာသည့်အတွက် ကန့်ကွက်လိုပါက ခိုင်လုံသောပိုင်ဆိုင်မှုအထောက်အထား စာရွက်စာတမ်းများနှင့်တကွ ကြေညာချက်ပါရှိသည့် ရက်မှစ၍ ရက်ပေါင်း(၁၅)ရက်အတွင်း ဤဌာနသို့လျှောက်ထားကန့်ကွက်နိုင်ကြောင်း အသိပေးကြေညာအပ်ပါသည် -

စဉ်	အမည်	မှတ်ပုံတင်	လိပ်စာ	မြေတိုင်း	မြေကွက်	မြေအမည်ပေါက်
၁	ဦးကိုကိုအောင်	၁၂/တကန(နိုင်)၂၅၃၆၀၀	၉၀၉/က+ခ၊ မာလာမြိုင်(၃)လမ်း၊ ၁၉-ရပ်ကွက်၊ ဒဂုံမြို့သစ်(တောင်ပိုင်း)	၁၉	၉၀၉/က၊ ၉၀၉/ခ	ဦးဝင်းအောင်၊ ဒေါ်ကျင်ရွှေ
၂	ဒေါ်ဥမ္မာအောင်	၁၂/တမန(နိုင်)၀၀၂၂၇၂	၁၀၆/ခ၊ စက်မှု(၃)လမ်း၊ ၁-ရပ်ကွက်၊ ရွှေပြည်သာ	၄၂/က	၁၀၆/ခ	ဒေါ်ခင်မိုးမိုးလွင်
၃	ဦးထွန်းထွန်းကျော်+၄	၁၂/မရက(နိုင်)၀၂၁၂၃၀	၁၀၊ အောင်သပြေလမ်း၊ ၃-ရပ်ကွက်၊ မရမ်းကုန်း	၁၉-သမိုင်း	၂၂	PRAL ကာစီချွှိုင်းယား
၄	ဦးမျိုးမြင့်ဆွေ	၁၂/မရက(နိုင်)၀၈၀၈၄၈	၁၉၊ အောင်သပြေ(၂)လမ်း၊ ၃-ရပ်ကွက်၊ မရမ်းကုန်း	၁၉-သမိုင်း	၂၂	PRAL ကာစီချွှိုင်းယား
၅	ဒေါ်သီသီ	၁၂/မရက(နိုင်)၀၀၈၂၈၂	၁၀၁၀၊ ဗေယျာမြိုင်လမ်း၊ ၅၇-ရပ်ကွက်၊ ဒဂုံမြို့သစ်(တောင်ပိုင်း)	၅၇	၁၀၁၀	ဒေါ်မြတင်
၆	ဦးငွေးစံ	၁၂/သကတ(နိုင်)၀၆၉၆၁၆	၈၀၈/က၊ သလ္လာဝတီ(၃)လမ်း၊ ၁၀/တောင်ရပ်ကွက်၊ သာကေတ	၁၀/တောင်	၈၀၈/က	ဒေါ်တင်လှ
၇	ဒေါ်ခင်မိုးကြည်	၁၂/လမန(နိုင်)၀၄၃၅၂၂	၉၃၄/ခ၊ မာဃ(၁၂)လမ်း၊ ၁၂-ရပ်ကွက်၊ တောင်ဥက္ကလာပ	၁၂	၉၃၄	ဒေါ်တင်ရီ
၈	ဦးသန်းထိုက်	၁၂/တမတ(နိုင်)၀၀၁၄၅၉	၃၃၉/ခ၊ ဂန္ဓမာလမ်းသွယ်၊ ၃-ရပ်ကွက်၊ ရွှေပြည်သာ	၁၆	၃၃၉/ခ	ဦးခင်မောင်ဝေ
၉	ဒေါ်တင်ငွေး+၃	၁၄/ဝခမ(နိုင်)၁၄၄၄၈၆	၈၄၊ ဆေးဝါးစက်ရုံလမ်းနှင့်အထက်ဗဟိုလမ်းထောင့်၊ ကြို့ကုန်းအနောက်ရပ်ကွက်၊ အင်းစိန်	၅-C ညောင်တုန်း	၅၂	ဦးဘစိန်
၁၀	ဒေါ်လှမြင့်	၁၂/ဒလန(နိုင်)၀၀၄၁၅၅	၅/၃၁၊ ကနောင်လမ်း၊ ရာဇသင်္ကြန်ရပ်ကွက်၊ ဒလ	၅	၃၁	ဒေါ်မြင့်မြင့်နိုင်
၁၁	ဒေါ်ပပဝင်း	၇/ပခန(နိုင်)၃၆၇၂၁၄	၁၁၄၅၊ အနော်ရထာလမ်း၊ ဗညားဒလရပ်ကွက်၊ ဒလ	၁	၁၁၄၅	ဒေါ်တင်တင်
၁၂	ဒေါ်ခင်စန်းနွယ်	၁၂/အစန(နိုင်)၀၁၃၄၇၄	၁၇၃/က၊ ဦးအောင်မင်း(ကွင်းပိုင်)လမ်း၊ ၂-ရပ်ကွက်၊ မရမ်းကုန်း	၁၂-သမိုင်း	၂	ညီမောင်ဘုရားသားကုမ္ပဏီ
၁၃	ဦးကောင်းမြတ်သော်	၁၂/မရက(နိုင်)၁၆၂၂၉၃	၁၇၃/ခ၊ ဦးအောင်မင်း(ကွင်းပိုင်)လမ်း၊ ၂-ရပ်ကွက်၊ မရမ်းကုန်း	၁၂-သမိုင်း	၂	ညီမောင်ဘုရားသားကုမ္ပဏီ
၁၄	နော်စန္ဒာမိုး	၁၂/မရက(နိုင်)၁၂၈၇၉၃	၁၇၃၊ ဦးအောင်မင်း(ကွင်းပိုင်)လမ်း၊ ၂-ရပ်ကွက်၊ မရမ်းကုန်း	၁၂-သမိုင်း	၂	ညီမောင်ဘုရားသားကုမ္ပဏီ
၁၅	ဒေါ်စန်းစန်း	၁၂/မရက(နိုင်)၀၅၄၉၃၉	၂၅၊ အောင်ရတနာလမ်း၊ ၂-ရပ်ကွက်၊ မရမ်းကုန်း	၁၅-သမိုင်း	၁/က	ဒေါ်ကြင်စိန်
၁၆	ဒေါ်နန့်ဝါဝါခွန်း	၁၄/မအပ(နိုင်)၀၀၇၁၈၇	၉၅၃+၉၅၄၊ စရာဝတီလမ်း၊ ၉၀-ရပ်ကွက်၊ ဒဂုံမြို့သစ်(ဆိပ်ကမ်း)	၉၀	၉၅၃၊ ၉၅၄	ဦးခင်မောင်ဇော်၊ ဒေါ်ခွေးနွေးလှိုင်
၁၇	ဦးကျော်တင့်	၁၂/အစန(နိုင်)၀၂၂၀၀၁	၆၇၊ ခေမာလမ်း၊ ကမ်းနားအလယ်ရပ်ကွက်၊ အင်းစိန်	၂/B ပေါက်တော	၉ ယခင် ၃/က	SAA ချစ်ချွှိုင်းယားဆာသပါချတီးကိုစလှယ်
၁၈	ဒေါ်မြင့်မြင့်ကြည်	၁၂/မရက(နိုင်)၁၀၃၅၄၀	၄၃၀၊ ဦးချစ်ထွန်းလမ်း၊ ၂-ရပ်ကွက်၊ မရမ်းကုန်း	၁၃/သမိုင်း	၂၅/ခ	RMP နာရာယနံချွှိုင်းယား+၁
၁၉	ဦးဝင်းဇော်	၁၂/အစန(နိုင်)၀၆၅၉၄၇	ည/၄၄၊ ဓနသိဒ္ဓိလမ်း၊ ဖော့ကန်ရပ်ကွက်၊ အင်းစိန်	၃၉၉/က	၅၅	EE မာဂရက်
၂၀	ဦးညက်ဝင်း	၁၂/ပဘတ(နိုင်)၀၂၇၉၆၈	၂/ခ၊ ဗိုလ်ချုပ်လမ်း၊ ၅-ရပ်ကွက်၊ ရွှေပြည်သာ	၂၄	၂/က	ဦးကုလား

ဌာနမှူး၊ အင်ဂျင်နီယာဌာန(အဆောက်အအုံ)၊ ရန်ကုန်မြို့တော်စည်ပင်သာယာရေးကော်မတီ

ကန့်ကွက်နိုင်ကြောင်းကြော်ငြာခြင်း

မုံရွာမြို့၊ စက်မှုဇုန်ရပ်ကွက်၊ အကွက်အမှတ် (စ-၉/စက်မှုဇုန်)၊ ဦးပိုင်အမှတ် (ဇီဇဝါလမ်း ၇၂)၊ ဧရိယာ ဝဒသမ၁၁ဝဧကနှင့် အကွက်အမှတ် (စ-၉၊ နန္ဒဝန်-စက်မှုဇုန်)၊ ဦးပိုင်အမှတ် (၄၃လမ်း-၃၇)၊ ဧရိယာ ဝ ဒသမ ၁၁ဝ ဧကရှိမြေများအား ဦးဇော်ဝင်းလှိုင်-ဒေါ်ယဉ်ယဉ်အေးမှ မြေငှားဂရန် (စက်မှု/စီးပွား၊ စက်မှု/စီးပွားအမည်ပြောင်း)လျှောက်ထားရာ ကျိုးကြောင်းဖော်ပြချက်ခိုင်လုံစွာဖြင့် ကန့်ကွက်တင်ပြနိုင်သူမည်သူမဆို ယခုလျှောက်ထားခြင်းကို ဆောင်ရွက်မပေးသင့်ကြောင်း အထောက်အထားခိုင်လုံစွာဖြင့် ကန့်ကွက်လွှာများကို ဤရုံးသို့ ကြော်ငြာသည့်ရက်မှစ၍ ၁၅ ရက်အတွင်း ကန့်ကွက်နိုင်ကြောင်းနှင့် ကန့်ကွက်မှုမရှိပါက လျှောက်ထားသူအား အထက်မြန်မာပြည်မြေနှင့်အခွန်စည်းမျဉ်းဥပဒေပါ ပြဋ္ဌာန်းချက်များနှင့်အညီ မြေငှားဂရန်(စက်မှု/စီးပွား၊ စက်မှု/စီးပွားအမည်ပြောင်း) ခွင့်ပြုမည်ဖြစ်ကြောင်း အသိပေးကြော်ငြာအပ်ပါသည်။ **ကော်လီတွော်အရာရှိ**

မုံရွာခရိုင်အထွေထွေအုပ်ချုပ်ရေးဦးစီးဌာန

အများသိစေရန်ကြေညာချက်

ကျွန်ုပ်၏မိတ်ဆွေဖြစ်သူ ဒေါ်သျှင်ပိုးအိမ် ၁၃/နစန(နိုင်)၀၇၄၁၄၁ သည် ဦးလှထွန်းစိန် (၎င်း၏အထူးကိုယ်စားလှယ်လွှဲစာရသူ-ဒေါ်ဥမ္မာအောင်) ၁၂/အစန(နိုင်)၀၂၉၇၅၄ ထံမှ ရန်ကုန်တိုင်းဒေသကြီး၊ တောင်ဥက္ကလာပမြို့နယ်၊ မြေတိုင်းရပ်ကွက်အမှတ် ၁၂၊ လူနေရပ်ကွက်အမှတ် ၁၂၊ မြေကွက်အမှတ် ၇၁၅-အေ/က၊ (အလျား ၂၅/၂၀ပေ×ပေ၆၀)၊ ဧရိယာ ၁၃၅၀ စတုရန်းပေ နှစ် ၆၀ ဂရန်မြေ အမျိုးအစားဟုခေါ်တွင်သည့်မြေကွက်နှင့် ထိုမြေကွက်ပေါ်ရှိ အကျိုးခံစားခွင့် အရပ်ရပ်ကို အပြီးအပိုင်ဝယ်ယူရန်အတွက် စရန်ငွေပေးချေထားပြီးဖြစ်သဖြင့် ဤကြေညာပါသည့်ရက်မှစ၍ ခုနစ်ရက်အတွင်း ကျွန်ုပ်ထံသို့ ခိုင်လုံသော ပိုင်ဆိုင်မှုစာမှတ်စာတမ်းများဖြင့် လာရောက်ကန့်ကွက်နိုင်ပါသည်။ အကယ်၍ သတ်မှတ်ရက်အတွင်း ကန့်ကွက်ခြင်းမရှိပါက အရောင်းအဝယ်အား ဆက်လက်ဆောင်ရွက်သွားမည်ဖြစ်ကြောင်း အသိပေးကြေညာအပ်ပါသည်။

လွှဲအပ်ညွှန်ကြားချက်အရ-
ဒေါ်မော်မော်ခင် (တရားလွှတ်တော်ရှေ့နေ) (စဉ်-၇၃၃၆)
တိုက် ၂၁၂၊ အခန်း ၁၁၊ ရန်နိုင်လမ်းသွယ် (၇)၊ (၄) ရပ်ကွက်၊ ရန်ကင်းမြို့နယ်၊ ဖုန်း-၀၉-၅၀၂၉၉၅၈၊ ၀၉-၄၂၀၉၅၄၈၆

သီရိသုမ္ဗမဏီဇောတရေ ဒေါက်တာဦးဝင်းဇော် ၁၂/ဥကမ(နိုင်)၁၅၁၆၆၈ နှင့်

အများသိစေရန်ကြေညာခြင်း

ရန်ကုန်တိုင်းဒေသကြီး၊ သဃ်န်းကျွန်းမြို့နယ်၊ မိချောင်းကန်အပိုင်း (၃)၊ ခေမာသီ(၃)လမ်း၊ အမှတ် (၆၇)နေ ဦးသက်ခိုင် ၁၂/ဥကမ(နိုင်)၁၅၁၆၃၆၊ ရန်ကင်းမြို့နယ်၊ (၁၅)ရပ်ကွက်၊ ဓမ္မာရုံလမ်း၊ အမှတ်-၆၀(က-ခ)နေ ဒေါ်ချိုချိုမြင့် ၁၂/ဥကမ(နိုင်)၁၁၃၃၀၂၊ ဒေါ်ယုယုမြင့် ၁၂/ဥကမ(နိုင်)၁၁၃၄၂၀၊ ဒေါ်သူဇာမြင့် ၁၂/ဥကမ(နိုင်)၀၃၁၄၆၆ တို့၏ လွှဲအပ်ညွှန်ကြားချက်များအရ အောက်ပါအတိုင်း ကြေညာအပ်ပါသည်။

ရန်ကုန်တိုင်းဒေသကြီး၊ ရန်ကင်းမြို့နယ်၊ (၁၅)ရပ်ကွက်၊ ဓမ္မာရုံလမ်းရှိ လူနေရပ်ကွက်အမှတ် (ကံဘဲ့)၊ မြေတိုင်းရပ်ကွက်အမှတ် (၃၃)၊ မြေကွက်အမှတ် (၈၀/က-၁)၊ မြေပိုင်မြေ လ/န-၃(ခ)၊ ဧရိယာ ၀ ဒသမ ၁၄၃ ဧကရှိမြေကွက်နှင့် ယင်းမြေကွက်တစ်ဆက်တည်းရှိ လူနေရပ်ကွက်အမှတ် (ကံဘဲ့)၊ မြေတိုင်းရပ်ကွက်အမှတ် (၃၃)၊ မြေကွက်အမှတ် (၈၀/က-၂)၊ မြေပိုင်မြေ လ/န-၃(ခ)၊ ဧရိယာ ၀ ဒသမ ၀၅၇ ဧကရှိမြေကွက်များနှင့် ယင်းမြေကွက်များပေါ်တွင် ဆောက်လုပ်ထားသော အမှတ်-၆၀(က-ခ) နေအိမ်အဆောက်အအုံအပါအဝင် အကျိုးခံစားခွင့်အရပ်ရပ်တို့သည်လည်းကောင်း၊ ရန်ကုန်တိုင်းဒေသကြီး၊ ဒဂုံမြို့သစ် မြောက်ပိုင်း၊ (၄၄) ရပ်ကွက်၊ ရွှေစင်(၇)လမ်းရှိ မြေတိုင်းရပ်ကွက်အမှတ် (၄၄)၊ မြေကွက်အမှတ် (၅၂၆)၊ ဧရိယာ ၀ ဒသမ ၀၅၅ ဧကရှိမြေကွက်နှင့် ယင်းမြေကွက်နှင့်တစ်ဆက်တည်းရှိ မြေကွက်အမှတ် (၅၂၅)၊ ဧရိယာ ၀ ဒသမ ၀၅၅ ဧကရှိမြေကွက်များနှင့် ယင်းမြေကွက်များပေါ်တွင် ဆောက်လုပ်ထားသော နေအိမ်အဆောက်အအုံအပါအဝင် အကျိုးခံစားခွင့်အရပ်ရပ်တို့သည်လည်းကောင်း၊ ဖခင်ကြီးဦးရဲမြင့်၏ ကျန်ရှိခဲ့သောအမွေပစ္စည်းဖြစ်ပြီး အထက်အမည်ပါ ဦးသက်ခိုင်ပါ-၄ ဦးနှင့် ဦးဝင်းဇော်အပါအဝင် ညီအစ်ကိုမောင်နှမများ အမွေအကျိုးအဖြစ် အတူတကွ ပိုင်ဆိုင်ကာ ခွဲဝေရယူကြရခြင်းမရှိသေးသော ပစ္စည်းများဖြစ်ပါသည်။

ထို့ကြောင့် အထက်ဖော်ပြပါမြေကွက်များနှင့် နေအိမ်အဆောက်အအုံအပါအဝင် အကျိုးခံစားခွင့်အရပ်ရပ်တို့သည် ဦးသက်ခိုင် ပါ-၄ ဦးနှင့် ဦးဝင်းဇော်အပါအဝင် ညီအစ်ကိုမောင်နှမများ၏ အမွေဆိုင်ပစ္စည်းများဖြစ်ကြောင်းနှင့် အဆိုပါပစ္စည်းများကို ဦးသက်ခိုင် ပါ-၄ ဦး သဘောတူညီမှုမရှိဘဲ မည်သူတစ်ဦးတစ်ယောက်ကမျှ ပေါင်နှံခြင်း၊ ပေးကမ်းခြင်း၊ ရောင်းချခြင်း၊ လျှဲဒါန်းခြင်း တစ်နည်းနည်းဖြင့် စီမံခန့်ခွဲခြင်း၊ စီးပွားရေးအလို့ငှာ အသုံးပြုခြင်းများ မပြုလုပ်ရန်နှင့် ထိုကဲ့သို့ပြုလုပ်ပါက တည်ဆဲတရားဥပဒေများနှင့်အညီ အရေးယူဆောင်ရွက်သွားမည်ဖြစ်ကြောင်း ဦးဝင်းဇော်နှင့်အများသိစေရန် ကြေညာအပ်ပါသည်။

ဦးသက်ခိုင်၊ ဒေါ်ချိုချိုမြင့်၊ ဒေါ်ယုယုမြင့်၊ ဒေါ်သူဇာမြင့် (လွှဲအပ်ညွှန်ကြားသူများ)

လွှဲအပ်ညွှန်ကြားချက်များအရ-
ဦးမျိုးညွန့် LL.B (ဖျာပုံ)
တရားလွှတ်တော်ရှေ့နေ (၈၇၂၆)
အမှတ်(၄၂)၊ (၅လွှာ)၊ (၁၃၇)လမ်း၊ မအူကုန်းရပ်ကွက်၊ တာမွေမြို့နယ်၊ ဖုန်း-၀၉-၄၅၀၀၁၂၇၀၆၊ ၀၉-၇၈၈၂၀၄၁၂၁

ပျောက်ဆုံးကြောင်း

ကျွန်မ အီန္ဒွန်း ၁၃/တခလ(နိုင်)၀၇၈၀၀၅ ၏ Pass Port No (မမှတ်မိ) သည် ခရီးသွားရင်း ပျောက်ဆုံးသွားပါသဖြင့် တွေ့ရှိပါက အကြောင်းကြားပေးပါရန်။

ဖုန်း-၀၉-၂၅၀၂၅၀၅၉၀

အမည်ပြောင်းနှင့် မိဘအမည်မှန်

ကျောက်မဲမြို့၊ အထက(၂)၊ KGတန်းမှ မောင်မြင့်မြတ်သူအား မောင်မြင့်မြတ်တိုး ဟု ပြောင်းလဲခေါ်ပါရန်နှင့် မိဘအမည်မှန်မှာ ဦးသိန်းတန် ၁၃/ကမန(နိုင်)၁၀၀၀၀၅ နှင့် ဒေါ်သန်းငွေး ၁၃/ကမန(နိုင်)၀၈၈၄၆၇ ဖြစ်ပါကြောင်း။

ယာဉ်မှတ်ပုံတင်စာအုပ်မိတ္တူလျှောက်ထားခြင်း

ယာဉ်အမှတ် ၁၅ယ/၃၉၀၉၈ JIALING 90 Super Cub ယာဉ်လက်ဝယ်ရှိသူ ဒေါ်ကွေ့လျင် ၁၃/လရန(နိုင်)၀၅၅၁၉၄ က (ကမ-၃)ပျောက်ဆုံး၍ မိတ္တူထုတ်ပေးရန် လျှောက်ထားလာပါသည်။ ကန့်ကွက်လိုပါက ခိုင်လုံသော အထောက်အထားများဖြင့် ကြော်ငြာသည့်ရက်မှ ၁၅ရက်အတွင်း အောက်ဖော်ပြပါရုံးသို့ လူကိုယ်တိုင်လာရောက်ကန့်ကွက်နိုင်ပါသည်။

ကညန၊ တွဲဖက်ပြည်နယ်ရုံး(လားရှိုး)

ဖောင်းကြွပျောက် လျှောက်ထားခြင်း

ယာဉ်အမှတ် 8L/5834 ၏ ဖောင်းကြွနံပါတ်ပြား ပျောက်ဆုံး၍ ထုတ်ပေးရန် လျှောက်ထားလာပါသဖြင့် ယခင်ဖောင်းကြွနံပါတ်ပြား ပျက်ပြယ်ပါကြောင်း အများသိစေရန် ကြေညာအပ်ပါသည်။ **ကညန၊ ခရိုင်ရုံး(မန္တလေးမြောက်ပိုင်း)**

ယာဉ်မှတ်ပုံတင်စာအုပ်မိတ္တူလျှောက်ထားခြင်း

ယာဉ်အမှတ် ၃၁ယ/၃၈၇၆၄ Sumbo Star 125, M/C ယာဉ်လက်ဝယ်ရှိသူ ဦးအောင်ဆွေလတ် ၅/မရန(နိုင်)၂၇၄၆၁၃ က (ကမ-၃) ပျောက်ဆုံး၍ မိတ္တူထုတ်ပေးရန် လျှောက်ထားလာပါသည်။ ကန့်ကွက်လိုပါက ခိုင်လုံသောအထောက်အထားများဖြင့် ကြော်ငြာသည့်ရက်မှ ၁၅ရက်အတွင်း အောက်ဖော်ပြပါရုံးသို့ လူကိုယ်တိုင်လာရောက်ကန့်ကွက်နိုင်ပါသည်။

ကညန(မုံရွာ)

ဖောင်းကြွပျောက် လျှောက်ထားခြင်း

ယာဉ်အမှတ် 1H/1433 ၏ ဖောင်းကြွနံပါတ်ပြား ပျောက်ဆုံး၍ ထုတ်ပေးရန် လျှောက်ထားလာပါသဖြင့် ယခင်ဖောင်းကြွနံပါတ်ပြား ပျက်ပြယ်ပါကြောင်း အများသိစေရန် ကြေညာအပ်ပါသည်။

ကညန(မုံရွာ)

ဖောင်းကြွပျောက် လျှောက်ထားခြင်း

ယာဉ်အမှတ် 1H/1438 ၏ ဖောင်းကြွနံပါတ်ပြား ပျောက်ဆုံး၍ ထုတ်ပေးရန် လျှောက်ထားလာပါသဖြင့် ယခင်ဖောင်းကြွနံပါတ်ပြား ပျက်ပြယ်ပါကြောင်း အများသိစေရန် ကြေညာအပ်ပါသည်။

ကညန(မုံရွာ)

ကန့်ကွက်နိုင်ကြောင်းကြော်ငြာခြင်း

မုံရွာခရိုင်၊ မုံရွာမြို့နယ်၊ ကျောက္ကာမြောက်ကျေးရွာအုပ်စု၊ ကွင်းအမှတ် (၄၀၄-ခ တောရကွင်း)၊ ဦးပိုင်အမှတ် F-247၊ ဧရိယာ ၁ ဒသမ ၂၇ ဧကရှိမြေကို ဦးကျော်စိုး ၅/မရန(နိုင်)၀၅၃၄၁၇ အမည်ဖြင့် မြေငှားစာချုပ်(အမည်ပြောင်း) လျှောက်ထားရာ ကျိုးကြောင်းဖော်ပြချက်ခိုင်လုံစွာဖြင့် ကန့်ကွက်တင်ပြနိုင်သူ မည်သူမဆို ယခုလျှောက်ထားခြင်းကို ဆောင်ရွက်မပေးသင့်ကြောင်း အထောက်အထားခိုင်လုံစွာဖြင့် ကန့်ကွက်လွှာများကို ဤရုံးသို့ ကြော်ငြာသည့်ရက်မှစ၍ ၁၅ ရက်ပြည့်မြောက်သည့်နေ့အထိ ကန့်ကွက်နိုင်ကြောင်းနှင့် ကန့်ကွက်မှုမရှိပါက လျှောက်ထားသူအား အထက်မြန်မာပြည်မြေနှင့်အခွန်စည်းမျဉ်းဥပဒေပါ ပြဋ္ဌာန်းချက်များနှင့်အညီ မြေငှားစာချုပ်(အမည်ပြောင်း)ခွင့်ပြုမည်ဖြစ်ကြောင်း အသိပေးကြေညာအပ်ပါသည်။ **ကော်လီတွော်အရာရှိ**

မုံရွာခရိုင်အထွေထွေအုပ်ချုပ်ရေးဦးစီးဌာန

အများသိစေရန်ကြေညာချက်

မော်လမြိုင်မြို့၊ လှိုင်ရပ်ကွက်၊ ရွှေပြည်အေးတောင် (၅)လမ်းနေ ဦးစိုးသန်း ၁၀/ကမရ(နိုင်)၀၀၀၁၂၁ ၏ လွှဲအပ်ညွှန်ကြားချက်အရ အောက်ပါအတိုင်း သိစေအပ်ပါသည်။

မော်လမြိုင်မြို့၊ ငန်းတေးရပ်ကွက်၊ ကွင်းအမှတ် (၅၉၉)၊ ဦးပိုင်အမှတ်(၁၅/က)၊ ဧရိယာ ၀ ဒသမ ၈၄ ဧကရှိ မြေကွက်နှင့်တစ်ဆက်တည်း တည်ရှိသော ဧရိယာ ၁ ဒသမ ၁၆ ဧက၊ စုစုပေါင်း ၂ ဒသမ ၀၀ ဧကအား ပိုင်ဆိုင်သူ ဦးလှဝင်းညွန့် ၉/ရမသ(နိုင်)၀၈၆၉၂၄ ထံမှ ဦးစိုးသန်းက ဝယ်ယူမည်ဖြစ်ပါသောကြောင့် အဆိုပါမြေကွက်နှင့်ပတ်သက်၍ ကန့်ကွက်လိုသူများရှိပါက ခိုင်လုံသောအထောက်အထားများတင်ပြ၍ ဦးစိုးသန်းထံသို့ဖြစ်စေ၊ ကျွန်ုပ်တို့ထံသို့ဖြစ်စေ ဤကြော်ငြာပါသည့်ရက်မှ ၁၅ ရက်အတွင်း လာရောက်ကန့်ကွက်နိုင်ပါသည်။ ၎င်းရက်ကျော်လွန်ပါက အပြီးသတ်အရောင်းအဝယ်ဆက်လက်ပြုလုပ်သွားမည်ဖြစ်ကြောင်း သိစေအပ်ပါသည်။

လွှဲအပ်ညွှန်ကြားချက်အရ-
ဦးခင်မောင်မြင့် LL.B, H.G.P
တရားလွှတ်တော်ရှေ့နေ (စဉ်-၂၈၂၄)
အမှတ် (၁၆)၊ ကျိုက္ကမီလမ်း၊ ကွင်းရပ်၊ မော်လမြိုင်မြို့

အများသိစေရန်ကြေညာခြင်း

မော်လမြိုင်ခရိုင်၊ ရေးမြို့နယ်၊ ရန်ကြီးအောင်ရပ်ကွက်၊ ရေးမြို့မအုပ်စု၊ အကွက်အမှတ်/အမည် ၁၃-ခ/ရန်ကြီးအောင်ရပ်၊ ဦးပိုင်အမှတ် ၁၆၁၊ မြေကွက်အမှတ် ၁၆၇၊ မြေခိုင်ဧရိယာ ၀ ဒသမ ၀၄၁ ဧကရှိမြေသည် မြေစာရင်းပုံစံ ၁၀၅၊ မြေရာဇဝင် ၁၀၆ တို့အရ ၁၉၇၀-၇၁ ခုနှစ် မြို့အိမ်ရာမြေကွက်များ ပြန်လည်နေရာချထားစဉ်က မော်လမြိုင်ခရိုင်ဝန်၏ အိမ်ရာဆောက်လုပ်နေထိုင်ခွင့်လက်မှတ်ကို ဦးထွန်းရှိန်အမည်ဖြင့် ရရှိထားပြီး၊ ဦးထွန်းရှိန်သည် ၁၉၈၂ ခုနှစ်တွင် ကွယ်လွန်သွားသည့်အတွက် မြေကွက်နှင့်နေအိမ်အပါအဝင် အကျိုးခံစားခွင့်အရပ်ရပ်ကို ၎င်း၏တရားဝင်ဇနီးဖြစ်သူ ဒေါ်ကွန်ပရဲ့မှ တရားဝင်ပိုင်ဆိုင်ကြောင်း ရေးမြို့နယ်စာချုပ်စာတမ်းမှတ်ပုံတင်အမှတ် ၃၃/၂၀၀၇ ဖြင့် အမွေဆက်ခံပိုင်ဆိုင်ကြောင်း ကြေညာစာချုပ်ချုပ်ဆိုပြီးနောက်၊ ဒေါ်ကွန်ပရဲ့မှ သားသမီးငါးဦးရှိသည့်အနက် စာချုပ်အမှတ် ၃၇/၂၀၀၇ ဖြင့် ၎င်း၏သားဖြစ်သူ ဦးမြသောင်းထွေးထံသို့ မေတ္တာဖြင့် ပေးကမ်းခဲ့ခြင်းအပေါ် ကျန်သားသမီးများမှ သဘောတူကြောင်း လက်မှတ်ရေးထိုးခဲ့သဖြင့် ဦးမြသောင်းထွေးမှ တရားဝင်ပိုင်ဆိုင်လာပြီး၊ လျှောက်မြေနှင့်နေအိမ်အား စာချုပ်အမှတ် ၇/၂၀၁၀ဖြင့် ဦးမြသောင်းထွေးနှင့် ဒေါ်ထွေးတင်တို့မှ ဦးကျော်စိန်ထံသို့ တရားဝင်ရောင်းချခဲ့သဖြင့် ဦးကျော်စိန်မှ တရားဝင်ပိုင်ဆိုင်လာ၍ လျှောက်မြေနှင့်နေအိမ်အား ဦးကျော်စိန်အမည်ဖြင့် နှစ်ရှည်မြေငှားဂရန် ပထမအကြိမ်ချထားပေးပါရန် လျှောက်ထားလာခြင်းအပေါ် ကန့်ကွက်လိုသူများရှိပါက ကြော်ငြာပါသည့်ရက်မှစ၍ ၁၅ရက်အတွင်း ခရိုင်အုပ်ချုပ်ရေးမှူး၊ မော်လမြိုင်ခရိုင်အထွေထွေအုပ်ချုပ်ရေးဦးစီးဌာနသို့ အထောက်အထားခိုင်လုံစွာဖြင့် လာရောက်ကန့်ကွက်နိုင်ကြောင်းနှင့် ကန့်ကွက်သူမရှိပါက ဥပဒေ၊ နည်းဥပဒေ၊ လုပ်ထုံးလုပ်နည်းနှင့်အညီ ဆက်လက်ဆောင်ရွက်သွားမည်ဖြစ်ကြောင်း အများသိစေရန် ကြေညာလိုက်သည်။

မော်လမြိုင်ခရိုင်အထွေထွေအုပ်ချုပ်ရေးဦးစီးဌာန

အများသိစေရန်ကြေညာခြင်း

မော်လမြိုင်မြို့၊ သီရိမင်္ဂလာရပ်ကွက်၊ အကွက်အမှတ်နှင့်အမည် ၂/သီရိမင်္ဂလာ၊ ဦးပိုင်အမှတ် ၁၀၉၊ မြေခိုင်ဧရိယာ ၀ ဒသမ ၀၅၅ ဧကရှိမြေကို နှစ်ရှည်မြေငှားဂရန် ပထမအကြိမ်ချထားပေးပါရန် ဒေါ်ကြည်ကြည်လွင်မှ လျှောက်ထားရာတွင် လျှောက်မြေသည် လယ်ယာမြေစီမံခန့်ခွဲရေးနှင့် စာရင်းအင်း ဦးစီးဌာန၏ (၁-က)စာရင်းတွင် မွန်ပြည်နယ်ငြိမ်ဝပ်ပိပြားမှုတည်ဆောက်ရေးအဖွဲ့၏ ၁၇-၃-၁၉၈၉ ရက်စွဲပါ စာအမှတ် ၅၀၀/၂-၃၁/ပ၀တ(မွန်)အရ လ/န(၃၉) သတ်မှတ်ထားသော သီရိမင်္ဂလာတိုးချဲ့မြို့သစ်ဖြစ်ပြီး မူလပိုင်ဆိုင်သူ ဦးဂျပန်၊ ဒေါ်မြအုံးတင်ထံမှ ဦးတင်မြင့်၊ ဒေါ်ပိန်၊ ဒေါ်မာ(ခ)ဒေါ်မြမြငွေးတို့မှလည်းကောင်း၊ ယင်းတို့ထံမှ ဦးအောင်သူရ၊ ဦးအောင်သူရထံမှ ဒေါ်ကြည်ကြည်လွင်သည် အောက်ခြေစာချုပ်အဆင့်ဆင့်ဖြင့် ဝယ်ယူပိုင်ဆိုင်ခဲ့ပြီး ဒေါ်ကြည်ကြည်လွင်မှ ဦးအောင်သူရအား တရားဝင်စာချုပ်ချုပ်ဆိုပေးရန်တောင်းဆိုရာ ဦးအောင်သူရမှ ငြင်းဆန်သဖြင့် ဒေါ်ကြည်ကြည်လွင်မှ မော်လမြိုင်မြို့နယ်တရားရုံး၊ တရားမကြီးမှုအမှတ် ၄၀/၂၀၀၆ ဖြင့် တရားစွဲဆိုခဲ့ရာ တရားရုံးမှ ဒေါ်ကြည်ကြည်လွင်အား အနိုင်ဒီကရီချမှတ်ပေးခဲ့သဖြင့် ပြည်တွင်းအခွန်များဦးစီးဌာန၌ အခွန်ထမ်းဆောင်၍ နှစ်ရှည်မြေငှားဂရန် ပထမအကြိမ်ချထားပေးရန် လျှောက်ထားလာမှုအပေါ် ကန့်ကွက်လိုသူများရှိပါက ခိုင်လုံသောအထောက်အထားများနှင့်အတူ ကြော်ငြာပါသည့်ရက်မှစ၍ ၁၅ ရက်အတွင်း ခရိုင်အုပ်ချုပ်ရေးမှူး၊ မော်လမြိုင်ခရိုင် အထွေထွေအုပ်ချုပ်ရေးဦးစီးဌာနသို့ လာရောက်ကန့်ကွက်နိုင်ကြောင်းနှင့် သတ်မှတ်ရက်အတွင်း ကန့်ကွက်သူမရှိပါက နှစ်ရှည်မြေငှားဂရန်ထုတ်ပေးခြင်းကို ဥပဒေ၊ နည်းဥပဒေလုပ်ထုံးလုပ်နည်းနှင့်အညီ ဆက်လက်ထုတ်ပေးသွားမည်ဖြစ်ကြောင်း အများသိစေရန် ကြေညာလိုက်သည်။

မော်လမြိုင်ခရိုင်အထွေထွေအုပ်ချုပ်ရေးဦးစီးဌာန

ကန့်ကွက်နိုင်ပါကြောင်း အများသိစေရန်ကြေညာခြင်း

ရန်ကုန်တိုင်းဒေသကြီး၊ လှိုင်သာယာမြို့နယ်၊ ရွှေကမ်းသာယာအိမ်ရာ၊ အနော်ရထာလမ်း၊ တိုက်-၆၃၊ အခန်း-၁၄ အား တရားဝင်ပိုင်ဆိုင်လက်ရှိထား ရောင်းချပိုင်ခွင့်ရှိသူ ဒေါ်ကြည်ကြည်မြင့် ၁၂/အစန(နိုင်)၁၅၈၈၇၉ ထံမှ ကျွန်ုပ်၏မိတ်ဆွေက အပြီးအပိုင်ဝယ်ယူရန်အတွက် ရောင်းဖိုးငွေတစ်စိတ်တစ်ဒေသကို စရန်ငွေအဖြစ် ပေးချေထားပြီးဖြစ်ပါ၍ ကန့်ကွက်လိုသူများရှိပါက ဤကြော်ငြာပါသည့်ရက်မှစ၍ ခုနစ်ရက်အတွင်း ပိုင်ဆိုင်မှုအထောက်အထားခိုင်လုံစွာဖြင့် ကျွန်ုပ်ထံသို့ လာရောက်ကန့်ကွက်နိုင်ပါကြောင်းနှင့် သတ်မှတ်ရက်ကျော်လွန်ပါက အရောင်းအဝယ်ကို ဥပဒေနှင့်အညီ ဆက်လက်ဆောင်ရွက်သွားမည်ဖြစ်ကြောင်း အများသိစေရန် ကြော်ငြာအပ်ပါသည်။

လွှဲအပ်ညွှန်ကြားချက်အရ-
ဒေါ်အဲမွန်ဦး
တရားလွှတ်တော်ရှေ့နေ (စဉ်-၁၄၄၃၈)
ဖုန်း-၀၉-၅၅၆၃၈၂၄၇၁၊ ၀၉-၇၈၉၈၇၅၆၂၈

ဖခင်အမည်မှန်

တောင်ကြီးမြို့၊ အလက (၁၃)၊ သတ္တမတန်းအောင်မှ မောင်မိုးမင်းစိုး၏ ဖခင်အမည်မှန်မှာ ဦးသန်းထိုက် ၈/နမန(နိုင်)၁၂၂၀၉၉ ဖြစ်ပါကြောင်း။ **ဦးသန်းထိုက်**

ဖခင်အမည်မှန်

တောင်ကြီးမြို့နယ်၊ အထက(ခွဲ)နမ့်ဆီး၊ သတ္တမတန်းအောင်မှ မထွေးထွေးကျော်၏ ဖခင်အမည်မှန်မှာ ခွန်မျိုးမြင့် ၁၃/ပလန(နိုင်)၀၇၉၄၃၅ ဖြစ်ပါကြောင်း။ **ခွန်မျိုးမြင့်**

အမည်မှန်

ဦးမင်းဇော်ဦး ၁၃/ကလန(နိုင်)၀၅၆၇၂၄ ၏သား ကလောမြို့၊ အထက(၁) အဋ္ဌမတန်းမှ ဟိန်းအောင်ခန့်၏ အမည်မှန်မှာ မောင်ဟိန်းစည် ဖြစ်ပါကြောင်း။ **မောင်ဟိန်းစည်**

မွေးသက္ကရာဇ်အမှန်

ရှာင်မြို့နယ်၊ မြိုင်ကျေးရွာအုပ်စု၊ ညောင်ကုန်းကျေးရွာနေ မသန်းထွေး ၁၃/ရငန(နိုင်)၀၆၃၂၇၅ ၏ မွေးသက္ကရာဇ်အမှန်မှာ ၁-၅-၁၉၉၆ ဖြစ်ပါကြောင်း။ **မသန်းထွေး**

မိဘအမည်မှန်

ရပ်စောက်မြို့၊ အလက(၃)၊ အဋ္ဌမတန်းအောင်မှ မောင်ဉက္ကာဘုန်းမြတ်၏ မိဘအမည်မှန်မှာ ဦးတိုးတိုး ၁၃/တကန(နိုင်)၀၀၀၉၆၇နှင့် ဒေါ်ခင်သီတာနိုင် ၁၃/ရစန(နိုင်)၀၄၈၅၀၃ ဖြစ်ပါကြောင်း။

အမည်ပြောင်း

ဦးခိုင်ဇော်၏သား တောင်ကြီးမြို့၊ အထက(၄) Grade (1) မှ ခွန်မင်းသက်ခိုင်အား ယနေ့မှစ၍ ခွန်ဟိန်းခနအောင်ဟု ပြောင်းလဲခေါ်ပါရန်။ **ခွန်ဟိန်းခနအောင်**

အမည်ပြောင်း

တောင်ကြီးမြို့၊ ညောင်ဖြူစခန်းရပ်၊ ပုလဲလမ်းသွယ်(၂)နေ ဦးခိုင်ဇော်၏သမီး နန်းစောယုဝတီအား ယနေ့မှစ၍ နန်းဆုရွှေရည်ဟု ပြောင်းလဲခေါ်ပါရန်။ **နန်းဆုရွှေရည်**

ပျောက်ဆုံးကြောင်း

ကျွန်တော်ခွန်တဝင်း ၁၃/ဟပန(နိုင်)၀၄၂၈၉၄ ၏ နိုင်ငံကူးလက်မှတ်အမှတ်(မမှတ်မိ)သည် ပျောက်ဆုံးသွားပါသဖြင့် တွေ့ရှိက အကြောင်းကြားပေးပါရန်။ **ဖုန်း-၀၉-၃၆၄၅၇၂၂၆**

မိဘအမည်မှန်

လွိုင်ကော်မြို့၊ ခရိုင်ရုံးနေ မောင်ထက်ဝေယံ၏ မိဘအမည်မှန်မှာ ဦးထွန်းကျော် ၁၃/ဆဆန(နိုင်)၀၅၅၅၁၀ နှင့် ဒေါ်ဝင်းဝင်းမော် ၁၃/ဆဆန(နိုင်)၀၅၆၉၃၉ ဖြစ်ပါကြောင်း။

ဦးထွန်းကျော်-ဒေါ်ဝင်းဝင်းမော်

ကန့်ကွက်နိုင်ပါကြောင်း

ယာဉ်အမှတ် ၅၀ယ/၉၂၆၁၉ ယာဉ်လက်ဝယ်ရှိသူ LWIN MOE AUNG CO.,LTD က (ကမ-၃) ပျောက်ဆုံး၍ မိတ္တူထုတ်ပေးရန် လျှောက်ထားလာပါသည်။ ကန့်ကွက်လိုပါက ခိုင်လုံသောအထောက်အထားများဖြင့် ကြော်ငြာသည့်ရက်မှ ၁၅ရက်အတွင်း အောက်ဖော်ပြပါရုံးသို့ လူကိုယ်တိုင်လာရောက်ကန့်ကွက်နိုင်ပါသည်။ **ကညန၊ ကယားပြည်နယ်ရုံး (လွိုင်ကော်)**

နေပြည်တော်မြေကွက်ရောင်းမည်။

ခြံအမှတ် (၄၈၁)၊ ရန်ကြီးအောင် (၅) လမ်းသွယ်၊ ဆင်ဖြူရှင်ရပ်ကွက်၊ ပုဗ္ဗသီရိမြို့နယ်၊ နေပြည်တော်။ (၁) ၈၀' × ၈၀' ပတ်လည် အုတ်တံတိုင်းခတ်ပြီး မြေကွက်ကို (၂၅၀) သိန်းဖြင့် ရောင်းမည်။

ဖုန်း-၀၉ ၂၅၀၃၅၉၉၀၇
၀၁ ၃၈၆၄၄၇

ယာဉ်မှတ်ပုံတင်စာအုပ်မိတ္တူလျှောက်ထားခြင်း

ယာဉ်အမှတ် ၄၀ယ/၇၆၆၀၂ Honda Scoopyi 110 ,M/C ယာဉ်လက်ဝယ်ရှိသူ ဦးလင်းဝေ ၉/မရတ(နိုင်)၁၂၉၄၉၈ က (ကမ-၃)ပျောက်ဆုံး၍ မိတ္တူထုတ်ပေးရန် လျှောက်ထားလာပါသည်။ ကန့်ကွက်လိုပါက ခိုင်လုံသောအထောက်အထားများဖြင့် ကြော်ငြာသည့်ရက်မှ ၁၅ရက်အတွင်း အောက်ဖော်ပြပါရုံးသို့ လူကိုယ်တိုင်လာရောက်ကန့်ကွက်နိုင်ပါသည်။

ကညန၊ ခရိုင်ရုံး (မန္တလေးတောင်ပိုင်း)၊ မန္တလေးမြို့

ကန့်ကွက်နိုင်ပါသည်

ရန်ကုန်တိုင်းဒေသကြီး၊ ရန်ကင်းမြို့နယ်၊ မြေတိုင်းရပ်ကွက်အမှတ် ၅-ကံဘဲ့၊ မြေကွက်အမှတ် ၈၇/ဈ-၂/A၊ ဧရိယာ ၀ ဒသမ ၁၁၂ ဧက အလျား ၄၉ ပေ × အနံပေ ၁၀၀ ရှိ နှစ်၆၀ဂရန်မြေကွက်နှင့်ယင်းမြေကွက်ပေါ်ရှိ အမှတ် ၉/A၊ ပြည်သာယာလမ်း၊ (၁၆) ရပ်ကွက်၊ ရန်ကင်းမြို့နယ်ဟုခေါ်တွင်သည့် မြေကွက်နှင့်အကျိုးခံစားခွင့်အရပ်ရပ်အား အမည်ပေါက် ဦးအောင်ဇော်မိုး ၁၂/မဂတ(နိုင်)၀၀၂၃၃၀ ထံမှ ကျွန်ုပ်တို့၏မိတ်ဆွေမှ အပြီးအပိုင်ဝယ်ယူရန် စရန်ငွေပေးချေပြီးဖြစ်ပါသည်။

အဆိုပါမြေကွက်နှင့်ပတ်သက်၍ ကန့်ကွက်လိုပါက ဤကြော်ငြာပါသည့်ရက်မှစ၍ ၁၄ ရက်အတွင်း ခိုင်လုံသောစာရွက်စာတမ်းမူရင်းများဖြင့် ကျွန်ုပ်တို့ထံသို့ လာရောက်ကန့်ကွက်နိုင်ပါသည်။ သတ်မှတ်ရက်အတွင်း ကန့်ကွက်သူမရှိပါက အရောင်းအဝယ်ကို ဥပဒေနှင့်အညီ ဆက်လက်ဆောင်ရွက်သွားမည်ဖြစ်ပါကြောင်း အများသိစေရန် ကြေညာအပ်ပါသည်။

ညွှန်ကြားချက်အရ-

ဒေါ်အိသီရိကြူ	**ဒေါ်ဝတ်ရည်ထွန်း**
LL.B, M.A(Business Law)	**LL.B, LL.M**
တရားလွှတ်တော်ရှေ့နေ (စဉ်-၉၅၃၃)	**တရားလွှတ်တော်ရှေ့နေ (စဉ်-၁၁၅၉၈)**
ဖုန်း-၀၉-၄၃၁၆၃၄၀၅	**ဖုန်း-၀၉-၅၃၀၂၃၂၈**

အမှတ် ၁၅၊ မာလာမြိုင်လမ်း၊ (၁၆) ရပ်ကွက်၊ ဘောက်ထော်၊ ရန်ကင်းမြို့နယ်၊ ရန်ကုန်တိုင်းဒေသကြီး

ကန့်ကွက်နိုင်ကြောင်းကြော်ငြာ

ရန်ကုန်တိုင်းဒေသကြီး၊ ဒဂုံမြို့သစ်(မြောက်ပိုင်း)မြို့နယ်၊ မြေတိုင်းရပ်ကွက်အမှတ် ၄၁၊ မြေကွက်အမှတ် ၁၃၀၂၊ မြေအကျယ်အဝန်း ၀ ဒသမ ၀၅၅ ဧကရှိ နှစ် ၆၀ဂရန်မြေကွက်နှင့် ယင်းမြေကွက်ပေါ်ရှိ အကျိုးခံစားခွင့်အရပ်ရပ်အားလုံးတို့နှင့်ပတ်သက်၍ အမည်ပေါက် ဒေါ်မဉ္ဇူသိန်းဝင်းထံမှ ကျွန်ုပ်၏မိတ်ဆွေက ဝယ်ယူရန်အတွက် ရောင်းဖိုးငွေ၏ တစ်စိတ်တစ်ဒေသအဖြစ် စရန်ငွေအား ပေးချေပြီးဖြစ်ပါသည်။ ဖော်ပြပါအရောင်းအဝယ်အား ကန့်ကွက်လိုသူများရှိပါက ကြော်ငြာပါရှိသည့်ရက်မှ ခုနစ်ရက်အတွင်း ကျွန်ုပ်ထံသို့ လာရောက်ကန့်ကွက်နိုင်ပါကြောင်းနှင့် ကန့်ကွက်ရန်မရှိပါက အရောင်းအဝယ်အား ဥပဒေနှင့်အညီ ဆက်လက်ဆောင်ရွက်သွားမည်ဖြစ်ပါကြောင်း အသိပေးကြေညာအပ်ပါသည်။

လွှဲအပ်ညွှန်ကြားချက်အရ-
ဒေါ်နီလာခင် LL.B, D.B.L
တရားလွှတ်တော်ရှေ့နေ (စဉ်-၉၇၅၁)
ဖုန်း-၀၉-၇၃၀၄၉၅၅၁၊ ၀၉-၂၅၂၆၄၀၀၂၄

ရန်ကုန်တိုင်းဒေသကြီး၊ တာမွေမြို့နယ်၊ ကျောက်မြောင်းကြီးရပ်ကွက်၊ သီတာလမ်း၊ အမှတ် ၃၉ ဟုခေါ်တွင်သည့် နှစ်ခန်းတွဲ ရှစ်ထပ်တိုက်အဆောက်အအုံ၏ မြေညီထပ်နှင့် ပထမထပ် တိုက်ရှေ့မျက်နှာမှလျှောင်(ဝဲ)၊ အကျယ်အဝန်း (၁၅ ပေ×ပေ ၆၀) စီရှိ တိုက်ခန်းနှစ်ခန်းအား

ကန့်ကွက်နိုင်ကြောင်း အသိပေးကြေညာခြင်း

အထက်လိပ်စာဖြစ်သည့် တိုက်ခန်းနှင့်အကျိုးခံစားခွင့်အရပ်ရပ်အားလုံးကို အမည်ပေါက် လက်ရှိပိုင်ဆိုင်ပြီး ရောင်းချပိုင်ခွင့်ရှိသည်ဟု အဆိုပြုသူ ဦးမြသောင်း ၁၀/မလမ(နိုင်)၀၀၂၂၅၈ ထံမှ ဝယ်ယူရန် ကျွန်ုပ်တို့၏မိတ်ဆွေမှ စရန်ငွေပေးချေထားပြီးဖြစ်ပါသည်။ ယင်းနှင့်ပတ်သက်၍ ကန့်ကွက်လိုသူများရှိပါက ဤကြော်ငြာပါသည့်ရက်မှစ၍ ခုနစ်ရက်အတွင်း ကျွန်ုပ်တို့ထံ ခိုင်လုံသောအထောက်အထားများဖြင့် လာရောက်ကန့်ကွက်နိုင်ပါကြောင်းနှင့် သတ်မှတ်ရက်အတွင်း ကန့်ကွက်သူမရှိပါက အရောင်းအဝယ်အား အပြီးသတ်ဆက်လက်ဆောင်ရွက်သွားမည်ဖြစ်ကြောင်း အသိပေးကြေညာအပ်ပါသည်။

လွှဲအပ်ညွှန်ကြားချက်အရ-
ဦးဘူမောင် LL.B (စဉ်-၂၂၇၄၇) ဒေါ်နှင်းပွင့်သန်း LL.B (စဉ်-၂၇၀၇၅)
'လင်း' အကျိုးဆောင်အထက်တန်းရှေ့နေများ
အမှတ် ၅/၁၁၊ ဘီ၊ မြေညီ၊ ဗျိုင်းရေအိုးစင်လမ်း၊ တာမွေမြို့နယ်၊ ရန်ကုန်မြို့၊
ဖုန်း-၀၉-၅၁၁၈၀၀၇၊ ၀၉-၅၁၁၅၉၉၀၊ ၀၉-၇၉၀၁၈၉၈၆၀၊ ၀၉-၉၇၄၀၀၂၄၅၂

အများသိစေရန်

အမှတ် (၅၀)၊ မြေညီထပ်၊ ဗီဇဝါလမ်း၊ (၈) ရပ်ကွက်၊ ပုဇွန်တောင်မြို့နယ်၊ ရန်ကုန်မြို့ နေ ဒေါ်ခင်ငွေးရီ (၆/လလန(နိုင်) ၀၀၁၉၉၈) တို့၏ လွှဲအပ်ညွှန်ကြားချက်အရ သိစေအပ်ပါသည်။

ပဲခူးတိုင်းဒေသကြီး၊ ကြို့ပင်ကောက်မြို့နယ်၊ နွယ်ခွေရပ်ကွက်၊ ဖျဉ်ထောင်တွင်းလမ်း၊ ဦးပိုင်အမှတ်-၇၃/၇၄၊ အကွက်အမှတ်-1W၊ (အနံ ၁၀၀ ပေ × အလျား ၂၅၀ ပေ) အကျယ်အဝန်းရှိ မြေနှင့် မြေပေါ်ရှိ နေအိမ် အဆောက်အဦတစ်လုံး စပါးတစ်သောင်းဆန့် ဂိုဒေါင်တစ်လုံးတို့သည် ဒေါ်ခင်သီအမည်ပေါက်လျက်ရှိပြီး အခြားလယ်မြေများနှင့် လယ်ယာသုံးပစ္စည်းများ၊ စိန်၊ ရွှေ ကျောက် လက်ဝတ်ရတနာများသည် ဦးပေါ်ထွန်း နှင့် ဒေါ်ခင်သီ တို့ပိုင်ဆိုင်သော ပစ္စည်းအရပ်ရပ်ဖြစ်ပါသည်။

ဦးပေါ်ထွန်း နှင့် ဒေါ်ခင်သီ တို့ ကွယ်လွန်ပြီးသည့်နောက် အထက်ပါ ကျန်ရစ်ခဲ့သည့်ပစ္စည်းများကို အမွေခံ သားသမီးများ ဖြစ်ကြသော ဦးသိန်းစိုး၊ ဒေါ်ခင်မာမြင့်၊ ဒေါ်ခင်မာဖြူ၊ ဒေါ်ခင်ငွေးရီ၊ ဒေါ်ခင်သန်းအေး (ကွယ်လွန်)၊ ဒေါ်ခင်သန်းငွေ၊ ဦးဝင်းမောင်၊ ဦးဝင်းမြင့် တို့သည် မြန်မာ့ဓလေ့ထုံးတမ်းဥပဒေအရ ပူးတွဲအမွေဆက်ခံပိုင်ဆိုင်လျက် ရှိပါသည်။

ယခုအခါ အထက်ပါ အိမ်ခြံမြေတွင် ဒေါ်ခင်သန်းငွေ၊ ဦးဝင်းမောင်၊ ဦးဝင်းမြင့် တို့က ကျန်အမွေဆိုင်များကိုယ်စား လက်ဝယ်ထားနေထိုင်လျက်ရှိပါသည်။

သို့ဖြစ်၍ အထက်တွင် ဖော်ပြထားသော အိမ်ခြံမြေနှင့် ပစ္စည်းအရပ်ရပ်တို့၏ အကျိုးခံစားခွင့်များသည် အမွေဆိုင်ပစ္စည်းအရပ်ရပ်ဖြစ်၍ ညီအစ်ကိုမောင်နှမများအားလုံး သဘောတူညီချက်မရှိဘဲ ရောင်းချခြင်း၊ပေးကမ်းခြင်း၊ လှူဒါန်းခြင်း၊ အာမခံအဖြစ်ထားရှိခြင်း၊ တစ်နည်းနည်းဖြင့် လွှဲပြောင်းခြင်းများ(လုံးဝ)မပြုလုပ်ပါရန် သတိပေးတားမြစ်ပါသည်။

လွှဲအပ်ညွှန်ကြားချက်အရ -

ဦးဝင်းနိုင် (တရားလွှတ်တော်ရှေ့နေ) (စဉ်-၇၄၅၄)
အမှတ်-၁၂၄၊ ဒုတိယထပ်၊ ၃၈-လမ်း၊ ကျောက်တံတားမြို့နယ်၊ ရန်ကုန်မြို့။ P.C.No.11182
ဖုန်း-၀၉-၅၁၄၃၁၇၀၊ E-mail:winandassociate@gmail.com

ဘုရား၊ ရဟန်း၊ သိမ်၊ ကျောင်းဒါယကာကြီး
ဒုဗိုလ်မှူးကြီးထိန်ဝင်း (ငြိမ်း)OTS(32)
ကြည်း-၁၀၅၅၈၊ သူရဲကောင်းမှတ်တမ်းဝင်
ပဲခူးတိုင်းငြိမ်ဝပ်ပိပြားမှုတည်ဆောက်ရေးအဖွဲ့(အတွင်းရေးမှူး)(ငြိမ်း)
အသက်(၇၉)နှစ်

ကျုံမငေးမြို့နေ(ဦးစိန်ဒိုင်-ဒေါ်ကျင်)တို့၏သား၊ လက်ပံတန်းမြို့နေ (ဦးမောင်ခွင်-ဒေါ်တင်)တို့၏သားသမက်၊ ကျုံမငေးမြို့နေ(ဦးကြည်အောင်)-ဒေါ်ရီတီ၏မောင်၊ ဦးဘိုထွေး-ဒေါ်ခင်စန်းမြင့်တို့၏အစ်ကို၊ ရန်ကုန်မြို့၊ ဗဟန်းမြို့နယ်၊ ပုလဲကွန်ဒို (0601) Aနေ ဒေါ်အေးမွန်(အထပြ-ငြိမ်း)၏ ချစ်လှစွာသောခင်ပွန်း၊ ဒုဗိုလ်မှူးကြီးတင်ထွန်း (ငြိမ်း) (ညွှန်ကြားရေးမှူးချုပ်-ငြိမ်း၊ ပြည်ထောင်စုရွေးကောက်ပွဲကော်မရှင်)-ဒေါ်အေးမြတ်မြတ်ဝင်း၊ ဒုဗိုလ်မှူးကြီးအောင်နိုင်လူ (တပ်မတော်ရေ-ငြိမ်း၊ ရေကြောင်းပြမှူးကြီး၊ မြန်မာ့ဆိပ်ကမ်းအာဏာပိုင်)-ဒေါ်အေးနုနုဝင်း၊ ဦးဇော်မိုးဝင်း-ဒေါ်သူဇာထွန်းတို့၏ဖခင်၊ မသက်ထားခင်၊ မောင်သူရဖြိုး၊ မယသော်မြတ်နိုး၊ မစံပယ်မြတ်နိုး၊ မငွေစင်လင်းလတ်၊ မောင်မင်းကောင်းခန့်တို့၏အဘိုးသည် ၂၆-၅-၂၀၁၈ရက် ည ၁၀း၁၀နာရီတွင် အမှတ်(၂)တပ်မတော်ဆေးရုံကြီး ခုတင်-၅၀၀ ၌ ကွယ်လွန်သွားပါသဖြင့် ၂၇-၅-၂၀၁၈ ရက် ညနေ ၃နာရီတွင် ရေဝေးသုသာန်သို့ ပို့ဆောင်မီးသဂြိုဟ်ပြီးဖြစ်ပါကြောင်း။ ကွယ်လွန်သူအားရည်စူး၍ ၁-၆-၂၀၁၈ရက် (သောကြာနေ့) နံနက် ၇နာရီမှ ၁၁နာရီအထိ အထက်ပါနေအိမ်သို့ရက်လည်ဆွမ်း ကျွေးတရားတော်နာကြရောက်ပါရန်ဖိတ်ကြားအပ်ပါသည်။ **ကျန်ရစ်သူမိသားစု**

ယာဉ်မှတ်ပုံတင်စာအုပ်မိတ္တူလျှောက်ထားခြင်း

ယာဉ်အမှတ် 2L/8760 Mitsubishi Canter FE82DEV Van(4x2)® ယာဉ်လက်ဝယ်ရှိသူ ဦးတင့်ဆွေဦး ၉/မခန(နိုင်)၂၀၀၁၀၀ က (ကမ-၃)ပျောက်ဆုံး၍ မိတ္တူထုတ်ပေးရန် လျှောက်ထားလာပါသည်။ ကန့်ကွက်လိုပါက ခိုင်လုံသောအထောက်အထားများဖြင့် ကြော်ငြာသည့်ရက်မှ ၁၅ ရက်အတွင်း အောက်ဖော်ပြပါရုံးသို့ လူကိုယ်တိုင်လာရောက်ကန့်ကွက်နိုင်ပါသည်။

ကညန၊ ခရိုင်ရုံး (မန္တလေးမြောက်ပိုင်း)၊ မန္တလေးမြို့

ကန့်ကွက်နိုင်ကြောင်းကြေညာခြင်း

လားရှိုးမြို့၊ ရပ်ကွက် (၄)၊ အကွက်အမှတ် (၅၂/ဗမာရွာရပ်)၊ ဦးပိုင်အမှတ် (ဧ/၉၀)၊ မြေချိန်ဧရိယာ ၀ ဒသမ ၀၆၀ ဧကရှိ မြေဂရန်အမှုတွဲအမှတ် ၁၆၇-၅/၂၀၀၃-၂၀၀၄(A)သည် ဦးသိန်း ၁၃/လရန(နိုင်)၀၁၇၄၅၀ အမည်ပေါက်ပိုင်ဆိုင်သောမြေကွက်ဖြစ်ပြီး အမည်ပေါက်ပိုင်ဆိုင်ထားသူ ဦးသိန်းမှာ ကွယ်လွန်သွားပြီးဖြစ်ပါသည်။ ယခုအခါ ဦးသိန်းအမည်ပေါက်ပိုင်ဆိုင်သော ယင်းမြေကွက်၏ မြေငှားဂရန်အား ဦးသိန်း၏ဇနီးဖြစ်သူ ဒေါ်ခင်မြ ၁၃/လရန(နိုင်)၀၁၈၂၈၆ မှ မြေငှားဂရန် အမည်ပြောင်းသက်တမ်းတိုးမည်ဖြစ်ရာ ကန့်ကွက်လိုသူများရှိပါက အထောက်အထားခိုင်လုံစွာဖြင့် ကြေညာသည့်ရက်မှစ၍ ရက်ပေါင်း ၂၀ အတွင်း လားရှိုးခရိုင်အထွေထွေအုပ်ချုပ်ရေးဦးစီးဌာန၊ လားရှိုးမြို့သို့ ကန့်ကွက်နိုင်ကြောင်း ကြေညာပါသည်။

ခရိုင်အထွေထွေအုပ်ချုပ်ရေးဦးစီးဌာန၊ လားရှိုးမြို့

အများသိစေရန်ကြော်ငြာခြင်း

တောင်ကြီးမြို့၊ မင်္ဂလာဦးရပ်ကွက်၊ တိုက်ခြောက်လုံး၊ အမှတ် (၁၁/၃)နေ ဦးသိန်းဇော် ၁၃/တကန(နိုင်)၁၃၉၉၉၄ ၏ လွှဲအပ်ညွှန်ကြားချက်အရ အများသိစေရန် ကြော်ငြာအပ်ပါသည်။

ကျွန်ုပ်မိတ်ဆွေ ဦးသိန်းဇော်မှ ဒေါ်အုန်းခင်အမည်ပေါက်ပိုင်ဆိုင်သည့် တောင်ကြီးမြို့၊ ချမ်းသာရပ်ကွက်၊ သီတာ(၂)လမ်း၊ မြေကွက်အမှတ် (၄၆)၊ ဦးပိုင်အမှတ် (F/၅/၃၀၁)၊ ဂရန်အမှတ် (၁၆/၈၆/၈၇)၊ ဧရိယာ ၂၄၃၉ ရှိမြေကွက်နှင့် ယင်းမြေကွက်ပေါ်ရှိ အကျိုးခံစားခွင့်အရပ်ရပ်တို့ကို အရပ်ကတိစာချုပ်အဆက်ဆက်ဖြင့် ဝယ်ယူပိုင်ဆိုင်လက်ဝယ်ထားရှိကြောင်း အများသိစေရန် ကြော်ငြာအပ်ပါသည်။

လွှဲအပ်ညွှန်ကြားချက်အရ-

ဒေါ်ငြိမ်းငြိမ်းအိကျော်
တရားလွှတ်တော်ရှေ့နေ (စဉ်-၉၄၆၄)
အမှတ် (၃၃၃)၊ မြသပိတ်လမ်း၊ နယ်မြေ (၇)၊ ကျောင်းကြီးစုရပ်ကွက်၊ တောင်ကြီးမြို့၊ ဖုန်း-၀၉-၄၂၈၃၅၈၃၄၃

ဒေါ်ဇင်နွယ်ဝင်းပြည့်
အထက်တန်းရှေ့နေ (စဉ်-၄၇၀၇၉)
အမှတ် (၁၇၀)၊ တောင်ခြေလမ်း၊ သစ်တောရပ်၊ တောင်ကြီးမြို့
ဖုန်း-၀၉-၄၂၈၃၂၈၄၅၈

ကန့်ကွက်နိုင်ကြောင်း အသိပေးကြေညာခြင်း

ရန်ကုန်တိုင်းဒေသကြီး၊ တောင်ဥက္ကလာပမြို့နယ်၊ မြေတိုင်းရပ်ကွက်အမှတ် (၉)၊ လူနေရပ်ကွက်အမှတ် ၉၊ မြေကွက်အမှတ် ၅၈/ခ၊ အကျယ်အဝန်း ပေ ၂၀ × ပေ ၆၀ရှိ ကွယ်လွန်သူ ဒေါ်ခင်မြင့်မြင့် ၁၂/ဥကတ(နိုင်)၀၂၇၃၉၆ အမည်ပေါက် နှစ်၆၀ဂရန်မြေကွက်နှင့် ယင်းမြေကွက်ပေါ်ရှိ အမှတ် ၅၈/ခ၊ သစ္စာလမ်း၊ (၉)ရပ်ကွက်၊ တောင်ဥက္ကလာပမြို့နယ်၊ ရန်ကုန်မြို့ဟုခေါ်တွင်သော (၂)ထပ်နေအိမ်အပါအဝင် အကျိုးခံစားခွင့်အားလုံးကို ရောင်းချပိုင်ခွင့်ရှိသည်ဟု အဆိုပြုသူ ဦးအောင်မိုးသူ ၁၂/ဥကတ(နိုင်)၀၂၆၉၅၅ ထံမှ ဝယ်ယူရန် ကျွန်ုပ်တို့၏မိတ်ဆွေမှ စရန်ငွေပေးချေထားပြီးဖြစ်ပါသည်။ ယင်းနှင့်ပတ်သက်၍ ကန့်ကွက်လိုသူများရှိပါက ဤကြော်ငြာပါသည့်ရက်မှစ၍ ခုနစ်ရက်အတွင်း ကျွန်ုပ်တို့ထံသို့ ခိုင်လုံသောအထောက်အထားမူရင်းများဖြင့် လာရောက်ကန့်ကွက်နိုင်ပါကြောင်းနှင့် သတ်မှတ်ရက်အတွင်း ကန့်ကွက်သူမရှိပါက အရောင်းအဝယ်အား အပြီးသတ်ဆက်လက်ဆောင်ရွက်သွားမည်ဖြစ်ကြောင်း အသိပေးကြော်ငြာအပ်ပါသည်။

လွှဲအပ်ညွှန်ကြားချက်အရ-
ဦးဘူမောင် LL.B (စဉ်-၂၂၇၄၇)၊ ဒေါ်နှင်းပွင့်သန်း LL.B (စဉ်-၂၇၀၇၅)
အကျိုးဆောင်အထက်တန်းရှေ့နေများ
အမှတ် ၅/၁၁၊ မြေညီ၊ ဗျိုင်းရေအိုးစင်လမ်း၊ တာမွေမြို့နယ်၊ ရန်ကုန်မြို့
ဖုန်း-၀၁-၅၅၁၆၅၉၊ ၀၉-၅၁၁၈၀၀၇၊ ၀၉-၄၀၂၅၉၄၃၄၇၊ ၀၉-၂၅၄၂၇၈၃၃၆

ယာဉ်မှတ်ပုံတင်စာအုပ် မိတ္တူလျှောက်ထားခြင်း

ယာဉ်အမှတ် 6F/4683, Toyota Alphard Micro BUS (4x2) ယာဉ်လက်ဝယ်ရှိသူ ဦးနိုင်ဦး ၁၂/မရက(နိုင်)၀၄၃၅၀၂ က(ကမ-၃) ပျောက်ဆုံး၍ မိတ္တူထုတ်ပေးရန် လျှောက်ထားလာပါသည်။ ကန့်ကွက်လိုပါက ခိုင်လုံသောအထောက်အထားများဖြင့် ကြော်ငြာသည့်ရက်မှ ၁၅ရက်အတွင်း အောက်ဖော်ပြပါရုံးသို့ လူကိုယ်တိုင်လာရောက် ကန့်ကွက်နိုင်ပါသည်။

ကညန၊ ခရိုင်ရုံး (ရန်ကုန်အနောက်ပိုင်း)

သားအဖြစ်မှအမွေပြတ်စွန့်လွှတ်ခြင်း

မုံရွာမြို့၊ မြို့သစ်ရပ်၊ အားသစ်လမ်းနေ ဦးဝင်း ၅/မရန(နိုင်)၀၅၆၈၆၇၊ ဒေါ်ယဉ်ယဉ်မြ ၅/မရန(နိုင်)၀၅၇၀၉၂ ၏သား မောင်ကျော်သီဟ ၅/မရန(နိုင်)၁၉၀၃၈၄ သည် မိဘအား အကြိမ်ကြိမ်စိတ်ဆင်းရဲအောင် ပြုလုပ်နေပါသဖြင့် ယနေ့မှစ၍ သားအဖြစ်မှ စွန့်လွှတ်လိုက်သည်။ ၎င်းနှင့်ပတ်သက်သောကိစ္စများ တာဝန်ယူမည်မဟုတ်ပါ။

(စုံစမ်းမေးမြန်းခြင်းသည်းခံပါ။) ဦးဝင်း-ဒေါ်ယဉ်ယဉ်မြ

(၁)လပြည့် လွမ်းဆွတ်သတိရခြင်း
ဦးအောင်မြင့် (ခ) တေးသံရှင် ဦးအောင်ကျော်ဦး
၂၉-၄-၂၀၁၈ မှ ၂၉-၅-၂၀၁၈

၂၉-၄-၂၀၁၈ ရက်တွင် ကွယ်လွန်သွားပါသော ဦးအောင်မြင့်(ခ)တေးသံရှင် ဦးအောင်ကျော်ဦးသည် ၂၉-၅-၂၀၁၈ ရက်တွင် (၁)လပြည့်မြောက်သည်ဖြစ်သော်လည်း ညီမလေးအနေဖြင့် အစ်ကို့အား ယနေ့တိုင် သတိရ မမေ့နိုင်ပါ။ အစ်ကို့အတွက် ပြုလုပ်သမျှ ကုသိုလ်ကောင်းမှုအစုစုတို့အား ရောက်ရာဘုံဘဝမှနေပြီး အစ်ကို သာဓုခေါ်ဆိုနိုင်ပါစေ။

ဇနီး- တေးသံရှင်မဉ္ဇူသင်း

ဖခင်အမည်မှန်

နေပြည်တော်၊ ဇေယျာသီရိမြို့နယ်၊ သစ်တပ်ကျေးရွာ၊ အခြေခံပညာမူလတန်းလွန်ကျောင်း၊ သတ္တမတန်းမှ မောင်အောင်ပြည့်ဖြိုး၊ မရတီဦးတို့၏ဖခင်အမည်မှန်မှာ ဦးမျိုးလင်း ၉/ပမန(နိုင်)၂၈၈၂၂၁ ဖြစ်ပါကြောင်း။ **ဦးမျိုးလင်း**

ဖခင်အမည်မှန်

ကျောက်ပန်းတောင်းမြို့နယ်၊ လေးရွာအထက(ခွဲ)မှ အဋ္ဌမတန်းအောင်မြင်ခဲ့သော မဇင်မိုးဦးနှင့် တတိယတန်းအောင်မြင်ခဲ့သော မဖူးပြည့်ခိုင်တို့၏ ဖခင်အမည်မှန်မှာ အိမ်ထောင်စုစာရင်းအရ ဦးဇော် ၈/နမန(နိုင်)၁၀၇၃၈၈ ဖြစ်ပါကြောင်း။ **ဦးဇော်**

ဖခင်အမည်မှန်

မိတ္ထီလာမြို့၊ ရန်မျိုးအောင်ရပ်ကွက်၊ နယ်မြေ(၂)၊စက်ရုံရပ်နေ မခင်ဆွေဝင်း၏ ဖခင်အမည်မှန်မှာ ဦးလှမြင့် ၉/ပမန(နိုင်) ၀၃၁၁၀၂ ဖြစ်ပါသည်။ **ဦးလှမြင့်**

ပြောင်းလဲခေါ်ပါရန်

ဖျာပုံမြို့နယ်၊ သမိန်ထောကုန်းတန်းကျေးရွာ၊ ဒူးမြောက်ရပ်ကွက်နေ ဦးငွေးမြင့် ၁၄/ဖပန(နိုင်)၀၃၉၄၄၂၏သမီး မနှင်းသီဂီအား မကြယ်စင်လင်းလဲ့ဟု ပြောင်းလဲခေါ်ပါရန်။

အမည်ပြောင်း

ဦးအောင်သန့်ဇင် ၁၀/မလမ(နိုင်)၁၇၀၉၇၃၏သမီး တာမွေမြို့နယ် အထက(၃) ဆဋ္ဌမတန်း(က)မှ မဖြိုးရတီစိုးအား မခင်ခင်ဟံသိန်းဟု အမည်ပြောင်းလဲခေါ်ပါရန်။ **မခင်ခင်ဟံသိန်း**

အများသိစေရန်ပြန်လည်ကြေညာခြင်း

ကျွန်ုပ်၏ မိတ်ဆွေ ဒေါ်စုလှမွန် ၁၄/ဟသတ(နိုင်)၂၂၁၂၀၁မှ ၂၅-၄-၂၀၁၈ရက်စွဲပါ မြန်မာ့အလင်းသတင်းစာ စာမျက်နှာ(၂၇)၌ ဖော်ပြပါရှိသော ဦးဖြိုးဟန်ဦး-ဒေါ်နုနုလွင် ၁၄/ဘကလ(နိုင်)၁၃၈၁၂၁နှင့် အများသိစေရန် ကြော်ငြာစာမှာ ကျွန်ုပ်၏ မိတ်ဆွေ ဒေါ်စုလှမွန်နှင့် ဒေါ်နုနုလွင်တို့မှ နှစ်ဦးနှစ်ဖက် သဘောထားကွဲလွဲ အထင်အမြင်မှားယွင်းသောကြောင့် ဖော်ပြထားခြင်းဖြစ်ရာ အဆိုပါကြေညာချက်အား ကျွန်ုပ်၏မိတ်ဆွေ ဒေါ်စုလှမွန် ၁၄/ဟသတ(နိုင်)၂၂၁၂၀၁မှ ပြန်လည်ရုပ်သိမ်းအပ်ပါကြောင်း အများသိစေရန်ကြေညာအပ်ပါသည်။

လွှဲအပ်ချက်အရ-
ဒေါ်နန်းအိရွှေစင်(စဉ်-၁၃၄၁၉) တရားလွှတ်တော်ရှေ့နေ
မမ-၁၆၊ တိုက်အမှတ်-၇၊ အခန်း(၂၀၇)၊
မြရည်နန္ဒာတန်ဖိုးမျှတအိမ်ရာ၊ ချမ်းမြသာစည်မြို့နယ်၊ မန္တလေးမြို့
ဖုန်း-၀၉-၄၀၂၅၃၁၉၉၉

ကန့်ကွက်နိုင်ပါကြောင်း

ရန်ကုန်တိုင်းဒေသကြီး၊ သဃ်န်းကျွန်းမြို့နယ်၊ ငမိုးရိပ်ရပ်ကွက်၊ ငမိုးရိပ်၆လမ်း၊ တိုက် ၃၆၂ရှိ(သုံးလွှာ)၊ခြေရင်းခန်းအား ပိုင်ဆိုင်သူဖြစ်သည့် ဒေါ်လေးလေးကြည် ၁၂/စခန(နိုင်)၀၁၆၃၂၀ထံမှ ဝယ်ယူရန် ကျွန်ုပ်၏မိတ်ဆွေများမှ စရန်ငွေ တစ်စိတ်တစ်ဒေသ ပေးချေပြီးဖြစ်ပါသည်။ အဆိုပါ အရောင်းအဝယ်ကို ကန့်ကွက်လိုပါက ခိုင်လုံသောအထောက်အထားများနှင့်အတူ ဤကြော်ငြာပါသည့်ရက်မှစ၍ ခုနစ်ရက်အတွင်း ကျွန်ုပ်ထံသို့ လာရောက်ကန့်ကွက်နိုင်ပါသည်။ သတ်မှတ်ရက်အတွင်း ကန့်ကွက်မည့်သူများမရှိပါက တိုက်ခန်းအရောင်းအဝယ်ကို ဥပဒေနှင့်အညီ ဆက်လက်ဆောင်ရွက်သွားမည်ဖြစ်ကြောင်း အများသိစေရန် ကြေညာအပ်ပါသည်။

လွှဲအပ်ညွှန်ကြားချက်အရ-
ခင့်အောင်၊တရားလွှတ်တော်ရှေ့နေ မှတ်ပုံတင်အမှတ်(၇၁၉၁/၂၀၀၄)
တိုက် (၂၂)၊ အခန်း(B-5)၊ဒေါနလမ်း၊ ရေကျော်၊
ပုဇွန်တောင်မြို့နယ်၊ ရန်ကုန်မြို့
ဖုန်း-၀၉-၅၁၄၇၃၁၂၊၀၉-၇၆၅၁၄၇၃၁၂၊၀၉-၉၆၅၁၄၇၃၁၂

အများသိစေရန် သတိပေးကြေညာခြင်း

ရန်ကုန်တိုင်းဒေသကြီး၊ အင်းစိန်မြို့နယ်၊ တောင်သူကုန်းရပ်ကွက်၊ ဦးစံလုံးလမ်း၊ အမှတ်(၄၂/ခ)ဟုခေါ်တွင်သော မြေကွက် (အင်းစိန်မြို့နယ်၊ မြေတိုင်းရပ်ကွက်အမှတ် ၉(A)၊ မြေကွက်အမှတ် ၁၃၊ ဧရိယာ ၀ဒသမ ၄၀၀ဧက ကျယ်ဝန်းသော မြေကွက်၊ အရှေ့ဘက်တွင် ဦးဉာဏ်ထွန်း မြေကွက်၊ အနောက်ဘက်တွင် စောပေါလ်မြနှင့် ဦးအောင်ဘော်မြေကွက်၊ တောင်ဘက်တွင် ဦးစံလုံးလမ်း၊ မြောက်ဘက်တွင် ဒေါ်ဂျွန်မာသာမြေကွက်တို့အကြားတွင် တည်ရှိသောမြေကွက်)နှင့် နေအိမ်

အထက်ပါမြေကွက်နှင့် နေအိမ်တို့နှင့်ပတ်သက်၍ ဦးစောဝေလ်ဆင်လှနှင့် ဦးစောလယ်ထူးတို့က ရန်ကုန်တိုင်းဒေသကြီး၊ ရန်ကုန်မြောက်ပိုင်းခရိုင်တရားရုံး၊ တရားမအထွေထွေမှုအမှတ်-၄၈/၂၀၁၅၊ (၂၂-၆-၂၀၁၆)ရက်တွင် အမွေထိန်းလက်မှတ်စာကို ရရှိထားသူများဖြစ်ပါသည်။ အဆိုပါမြေကွက်၏ ခြံစည်းရိုးအသစ်ကာရံခြင်း၊ မြေကွက်ဝင်ပေါက်အသစ်ဖောက်ခြင်း၊ မြေကွက်အနေအထားပြုပြင်ခြင်း၊ လက်ရှိနေထိုင်သူများမှအပ အခြားသူများဝင်ရောက်နေထိုင်ခြင်း၊ အဆောက်အအုံတစ်စုံတစ်ရာဆောက်လုပ်ခြင်းစသော မြေကွက်ပေါ်တွင် စီမံခန့်ခွဲမှုတစ်စုံတစ်ရာတို့ကို အမွေထိန်းလက်မှတ်စာရရှိသူ အထက်အမည်ပါ (၂)ဦး၏ ခွင့်ပြုသဘောတူညီချက်မရှိဘဲ ပြုလုပ်ဆောင်ရွက်ခြင်းမပြုလုပ်ရန် သတိပေးတားမြစ်အပ်ပါသည်။ အထက်ပါ တားမြစ်ချက်ကို လိုက်နာခြင်းမရှိဘဲ ပျက်ကွက်ပါက ဥပဒေနှင့်အညီ အရေးယူဆောင်ရွက်မည်ဖြစ်ကြောင်း ကြေညာအပ်ပါသည်။

ညွှန်ကြားချက်အရ-
ဦးကံမြင့် (စဉ်-၃၂၃၃/၁၉၈၅)
တရားလွှတ်တော်ရှေ့နေ
ရှေ့နေများရုံးခန်း၊ စုပေါင်းရုံးဝင်း၊ အင်းစိန်မြို့နယ်

ဦးသိန်းဝင်း
(BA.Ed) (၁၉၅၆)
စစ်ကွင်း(အထက) ကန်တော့ခံဆရာကြီး
အငြိမ်းစား သ/မဦးစီးဌာန
အသက်(၈၆)နှစ်

တောင်ကြီးမြို့၊ မြို့မရပ်၊ ဗိုလ်ချုပ်အောင်ဆန်းလမ်း၊ ရိုးမရိပ်သာ၊ အခန်း (၃၀၂/၃၀၃)နေ ဒေါ်စန်းရီ(အငြိမ်းစား သ/မဦးစီးဌာန)၏ခင်ပွန်း၊ ဟိုင်းကြီးကျွန်းမြို့နေ ဗိုလ်မှူးချုပ်ကျော်ရွှေထွန်း-ဒေါ်ဥမ္မာဝင်း(တရားလွှတ်တော်ရှေ့နေ)၊ တောင်ကြီးမြို့နေ ဦးဝင်းကျော်ဌေး-ဒေါ်စပွါယ်ဝင်း(မရွှေဖူး ဖက်ရှင်ရှော့နှင့် မြသီတာဆွယ်တာစတိုး)၊ ဒေါ်မချူဝင်း(မြသီတာဆွယ်တာစတိုး၊ ဗိုလ်ချုပ်လမ်း)၊ ဦးကျော်ဆန်းဝင်း(ညွှန်ကြားရေးမှူး၊ မြို့ပြနှင့်အိမ်ရာဖွံ့ဖြိုးရေးဦးစီးဌာန၊ ကယားပြည်နယ်)-ဒေါ်ခိုင်ယဉ်မွေးတို့၏ဖခင်၊ မောင်ဆက်မြတ်ထွန်း(University of West Scotland UK)၊ မဖြူသီရိကျော်(ဥပဒေထူးချွန်-တနှစ်၊ ရန်ကုန်တက္ကသိုလ်)၊ မဖူးဌာနီကျော်(Sec 3 ILBC)၊ မောင်ထူးမြတ်ကျော်(Pro 6 ILBC)၊ မောင်အောင်ကောင်းသန့်တို့၏ဘိုးဘိုးကြီးသည် ၂၇-၅-၂၀၁၈ရက်(တနင်္ဂနွေနေ့) ည ၈နာရီတွင် ကွယ်လွန်သွားပါသဖြင့် ၂၉-၅-၂၀၁၈ရက် (အင်္ဂါနေ့) မွန်းလွဲ ၁နာရီတွင် အထက်ပါနေအိမ်မှ တိုင်းရင်းသားပေါင်းစုံသုသာန်သို့ ပို့ဆောင်မီးသင်္ဂြိုဟ်မည်ဖြစ်ပါသည်။ [ကွယ်လွန်သူအားရည်စူး၍ ၂-၆-၂၀၁၈ရက် (စနေနေ့)နံနက် ၆နာရီတွင် အထက်ပါနေအိမ်သို့ ရက်လည်ဆွမ်းကျွေးတရားတော်နာကြွရောက်ပါရန် ဖိတ်ကြားအပ်ပါသည်။] ကျန်ရစ်သူမိသားစု

ဝမ်းနည်းကြေကွဲခြင်း
ဘုရား၊ ရဟန်း၊ သိမ်၊ ကျောင်း၊ မုခ်ဦး၊ ရေတွင်း၊ ရေကန်၊ ကုဋီ ဒါယကာကြီး
ဦးစိုးညွန့်
အသက်(၈၄)နှစ်

ဦးကျော်သက်နိုင် (အောင်သရဖူ လျှပ်စစ်ပစ္စည်းရောင်းဝယ်ရေး)နှင့် ဦးကျော်ညိုမြတ်(ကျော်ညိုမြတ်ထရေးဒင်းကုမ္ပဏီလီမိတက်၊ အောင်မြန်မာ လျှပ်စစ်ပစ္စည်းရောင်းဝယ်ရေး)တို့၏ဖခင်သည် ၂၆-၅-၂၀၁၈ရက် (စနေနေ့) နံနက် ၂း၅၀နာရီတွင် ကွယ်လွန်သွားကြောင်း သိရှိရပါသဖြင့် မိသားစုနှင့်ထပ်တူထပ်မျှ ဝမ်းနည်းကြေကွဲရပါသည်။

Board of Directors
Asia General Holding Co.,Ltd

အထူးဝမ်းနည်းကြေကွဲခြင်း
ဦးစောမာတင် (တောင်ငူ)
အသက်(၇၇)နှစ်

လားရှိုးမြို့၊ ပြည်သူ့ဆေးရုံကြီးမှ ဦးကျော်ကျော်ထွန်း-ဒေါ်နော်သန်းသန်းအေး(သူနာပြုအုပ်ကြီး)တို့၏ကျေးဇူးရှင်ဖခင်ကြီး ဦးစောမာတင် အသက်(၇၇)နှစ်သည် ၂၆-၅-၂၀၁၈ရက် (စနေနေ့) နံနက် ၈း၃၀နာရီတွင် တောင်ငူမြို့နေအိမ်၌ ကွယ်လွန်သွားကြောင်း သိရပါသဖြင့် မိသားစုနှင့်ထပ်တူ ဝမ်းနည်းကြေကွဲရပါသည်။

သူနာပြုအုပ်နှင့်သူနာပြုဆရာမများ
ပြည်သူ့ဆေးရုံကြီး၊ လားရှိုးမြို့

ဝမ်းနည်းကြေကွဲခြင်း
ဦးစိုးဝင်း
အသက်(၇၅)နှစ်

စမ်းချောင်းမြို့နယ်၊ စမ်း/မြောက်ရပ်ကွက် ၁၂၊ ပန်းခြံလမ်းနေ ဒေါက်တာခင်မျိုးမြင့်(အတွင်းရေးမှူး) မြန်မာနိုင်ငံ တီဘီဝန်ထမ်းများအသင်း၏ခင်ပွန်း ဦးစိုးဝင်းသည် ၂၇-၅-၂၀၁၈ရက် နံနက် ၂း၃၀နာရီတွင် ကွယ်လွန်သွားသည့်အတွက် မိသားစုနှင့်ထပ်တူ ကြေကွဲဝမ်းနည်းရပါကြောင်း။

မြန်မာနိုင်ငံတီဘီဝန်ထမ်းများအသင်း

ဝမ်းနည်းကြေကွဲခြင်း
ပါမောက္ခ ဂျယ်ရမီသာထွန်း(ခ)ဦးမောင်မောင်သာ
အသက်(၇၀)

ဒေါ်အေးမရသာ (General Manager) Marketing, Communications,Public relations,Loyalty Program & Corporate Affairs, (Myanmar Airways International & Air KBZ)၏ဖခင် ပါမောက္ခ ဂျယ်ရမီသာထွန်း(ခ)ဦးမောင်မောင်သာသည် ၂၃-၅-၂၀၁၈ရက် ည ၇း၃၀နာရီတွင် ကွယ်လွန်သွားကြောင်း ကြားသိရသည့်အတွက် မိသားစုနှင့်ထပ်တူထပ်မျှ ဝမ်းနည်းကြေကွဲရပါသည်။

Management of Myanmar Airways International

ဝမ်းနည်းကြေကွဲခြင်း
ဦးငြိမ်းချမ်းစိုး
လေကြောင်းအင်ဂျင်နီယာ(ငြိမ်း)
မြန်မာအမျိုးသားလေကြောင်း (MNA)
အသက်(၄၈)နှစ်

ရန်ကုန်မြို့၊ လှိုင်သာယာမြို့နယ်၊ ကန်သာယာလမ်း၊ FMI Condo၊ တိုက် C၊ အခန်း ၄နေ(Capt. ဦးမြင့်စိုး-ဒေါ်ဆွေဆွေမြင့်@DOLLY) တို့၏ တစ်ဦးတည်းသောသား၊ ချစ်သူငယ်ချင်း ဦးငြိမ်းချမ်းစိုးသည် ၁၇-၅-၂၀၁၈ရက် နံနက် ၃း၁၅နာရီတွင် ကွယ်လွန်သွားပါသဖြင့် ဝမ်းနည်းကြေကွဲရပါကြောင်း။

အထက(၁)ဒဂုံ၊ ၁၉၈၆ သူငယ်ချင်းများ

ကန့်ကွက်နိုင်ပါကြောင်း

ရခိုင်ပြည်နယ်၊ သံတွဲမြို့နယ်၊ (၄)ရပ်ကွက်၊ အကွက်အမှတ်(၁၃)၊ အထက်တောင်ပိုင်း၊ ဦးပိုင်အမှတ်(၁၀)၊ ဧရိယာ ၀ ဒသမ ၁၀၅ ဧကရှိ ဦးကျော်ညိမ်း အမည်ပေါက်အိမ်ယာမြေကွက်အား ဦးကျော်ညိမ်း၏သားအငယ်ဆုံးဖြစ်သူ ဦးမျိုးမြင့်အောင်မှ ဦးကျော်ညိမ်း၏သေစာရင်းမိတ္တူ၊ မြေစာရင်းပုံစံ(၁၀၅)တို့နှင့် ပူးတွဲ၍ ၎င်း၏အမည်သို့ပြောင်းလဲပေးရန် ဤဦးစီးဌာနသို့ လျှောက်ထားလာပါ၍ ကန့်ကွက်လိုသူများအနေဖြင့် အထောက်အထားခိုင်လုံစွာတင်ပြပြီး ရက်ပေါင်း(၃၀)အတွင်း ကန့်ကွက်တင်ပြရန် အသိပေးကြေညာလိုက်သည်။

လယ်ယာမြေစီမံခန့်ခွဲရေးနှင့်စာရင်းအင်းဦးစီးဌာန၊ သံတွဲမြို့

ဘုရား၊ ရဟန်း၊ သိမ်၊ ကျောင်း၊ ဇရပ် ဒါယိကာမကြီး
ဒေါ်မြခင်ရီ (သထုံ)
နိုင်ငံတော်၏ သက်ကြီးကန်တော့ခံ
အသက်(၉၅)နှစ်

ရန်ကုန်မြို့၊ ကျောက်တံတားမြို့နယ်၊ (၂)ရပ်ကွက်၊ မဟာဗန္ဓုလပန်းခြံလမ်း၊ အမှတ် ၂၄၆၊ သုံးလွှာနေ (ဦးအောင်မြတ်-ဒေါ်ဒေါင်း)တို့၏သမီး၊ ဦးကိုကို(ထိပ်တန်းရုပ်ရှင်ကုမ္ပဏီပိုင်ရှင်)၏ချစ်လှစွာသောဇနီး၊ (ဒေါ်ရွှေသန်း)၊ (ဒေါ်မြကြိုင်)၊ (ဒေါ်မြတင်ကြည်)တို့၏ညီမ၊ ဒေါ်မြစန်းကြည်(ကကနက်၊ အငြိမ်းစား)၏အစ်မ၊ ဒေါက်တာအေးအေးကို(ဒုတိယပါမောက္ခချုပ်၊ မြစ်ကြီးနားတက္ကသိုလ်)၏ချစ်လှစွာသောမိခင်၊ မောင်တေဇာထွန်း၏ချစ်လှစွာသောမေမေသည် ၂၆-၅-၂၀၁၈ ရက် (စနေနေ့) ည ၉နာရီတွင် နေအိမ်၌ကွယ်လွန်သွားပါသဖြင့် ၂၇-၅-၂၀၁၈ ရက် (တနင်္ဂနွေနေ့) ညနေ ၃နာရီတွင် အထက်ပါနေအိမ်မှ ရေဝေးသုသာန်သို့ ပို့ဆောင်မီးသင်္ဂြိုဟ်ပြီးဖြစ်ပါကြောင်း။ [ကွယ်လွန်သူအားရည်စူး၍ ၁-၆-၂၀၁၈ ရက် (သောကြာနေ့) နံနက် ၈နာရီမှ ၁၁နာရီအထိ အထက်ပါနေအိမ်သို့ ရက်လည်ဆွမ်းကျွေးတရားတော်နာကြွရောက်ပါရန် ဖိတ်ကြားအပ်ပါသည်။]

ကျန်ရစ်သူမိသားစု

ဝမ်းနည်းကြေကွဲခြင်း
ဒေါ်မြခင်ရီ
အသက်(၉၅)နှစ်

ဒေါက်တာအေးအေးကို (ဒုတိယပါမောက္ခချုပ်၊ မြစ်ကြီးနားတက္ကသိုလ်)၏ကျေးဇူးရှင်မိခင်ကြီး ဒေါ်မြခင်ရီသည် ၂၆-၅-၂၀၁၈ရက် (စနေနေ့) ည ၉နာရီတွင် ကွယ်လွန်သွားပါသဖြင့် မိသားစုနှင့်ထပ်တူထပ်မျှ ဝမ်းနည်းကြေကွဲရပါသည်။

မြစ်ကြီးနားတက္ကသိုလ်
ဆရာ/ဆရာမများနှင့်ဝန်ထမ်းများ

ဒေါ်အေးချစ်
အသက်(၈၉)နှစ်

ကျိုက်ကော်မြို့နယ်နေ (ဦးဖေသောင်း-ဒေါ်သင်းလှိုင်)တို့၏သမီး၊ ဖွားစော(ခ)ဒေါ်စိတ္တရ၏အစ်မ၊ အေးရိပ်မွန်မီးရထားတိုက်ခန်းနေ ဒေါ်ကြူကြူသင်း(ဘဏ္ဍာရေး၊ မန္တလေး)၏အဒေါ်၊ (ဦးဆန်းအောင်)-ဒေါ်စိုးစိုးမြင့်၊ (ဦးလွင်ကြည်)-ဒေါ်ချိုချိုလေး၊ [ဦးချစ်အောင်(ခ)ဦးကျော်စွာ]၊ ဒေါ်သီဂီအောင်၊ (ဒေါ်စန္ဒာအောင်)တို့၏မိခင်၊ မြေးငါးယောက်၊ မြစ်နှစ်ယောက်တို့၏အဘွား၊ (ဦးအောင်ဖေ)၏ဇနီးသည် ၂၇-၅-၂၀၁၈ ရက် (တနင်္ဂနွေနေ့) ည ၉း၅၅နာရီတွင် ကွယ်လွန်သွားပါ၍ ၂၉-၅-၂၀၁၈ရက် (အင်္ဂါနေ့) နံနက် ၁၁နာရီတွင် ဆေးရုံကြီးအေးအေးတိုက်မှ အေးရိပ်ငြိမ်သုသာန်သို့ ပို့ဆောင်သင်္ဂြိုဟ်မည်ဖြစ်ပါကြောင်း အသိပေးအကြောင်းကြားအပ်ပါသည်။ ကျန်ရစ်သူမိသားစု

ဘုရား၊ ရဟန်း၊ ကျောင်း ဒါယကာကြီး
ဦးထွန်းအေးနိုင်(ခ)ဦးနိုင် အသက်(၆၆)နှစ်
လူမှုထူးချွန် ပထမဆင့်

ရန်ကုန်မြို့၊ ဒဂုံဆိပ်ကမ်းမြို့နယ်၊(၉၂)ရပ်ကွက်၊ စစ်တောင်းရိပ်မွန်၊ တိုက် ၃၅၊ အခန်း ၁၀၂နေ ဒေါ်အေးအေးကြည်၏ခင်ပွန်း၊ မိတ္ထီလာမြို့နယ်နေ(ဦးစံထိုက်-ဒေါ်အေးစိန်)တို့၏သား၊ (ဦးစိန်-ဒေါ်အုန်းတင်)တို့၏သားသမက်၊ မိတ္ထီလာမြို့နယ်နေ(ဦးသိန်းအောင်-ဒေါ်မြသန်း)၊ (ဦးတင်လှိုင်)-ဒေါ်တင်အေး၊ (ဦးလှရွှေ-ဒေါ်တင်မြိုင်)၊ ဦးအောင်ခင်-ဒေါ်ဌေးတို့၏ညီ/မောင်၊ ကိုသက်နိုင်ဦး(2/O Listar Shipping Company)-မခင်သန်းထွေး၊ ကိုမိုးဟိန်းနိုင်-မဝင်းလဲ့ရည်တိုး (HR Myanmar Ha Hae Co.,Ltd)၊ ကိုအောင်ကိုကိုဦး(ဦးစီးအရာရှိ၊ မီးသတ်ဦးစီးဌာန၊ ဥတ္တရသီရိမြို့နယ်၊ နေပြည်တော်)-မအေးသီတာနိုင်(လက်ထောက်ညွှန်ကြားရေးမှူး၊ ရသုံးမှန်းခြေငွေစာရင်းဌာန၊ စီမံကိန်းနှင့်ဘဏ္ဍာရေးဝန်ကြီးဌာန)တို့၏ဖခင်၊ မခင်လပြည့်ဦး၊ အိမ့်ချယ်ဦး(အလက-၂၊ လသာ)၊ သူရအောင်နိုင်(မဟာနွယ်ကျောင်း)၊ စည်သူအောင်နိုင်တို့၏အဘိုးသည် ၂၇-၅-၂၀၁၈ရက် (တနင်္ဂနွေနေ့) နံနက် ၁၁နာရီတွင် ကွယ်လွန်သွားပါသဖြင့် ၃၁-၅-၂၀၁၈ရက် ညနေ ၃နာရီတွင် ကျီစုသုသာန်သို့ ပို့ဆောင်မီးသင်္ဂြိုဟ်မည်ဖြစ်ပါကြောင်း။ (နေအိမ်မှကားများ မွန်းလွဲ ၁း၃၀နာရီတွင်ထွက်ခွာပါမည်။) ကျန်ရစ်သူမိသားစု

အထူးဝမ်းနည်းကြေကွဲခြင်း
ဦးအေးကို
စွယ်တော်ဖူးယာဉ်လိုင်းပိုင်
အသက်(၆၀)

မကွေးမြို့၊ ရန်ဝေးရပ်၊ အဝေရာလမ်း၊ အမှတ် (အ-၁၀၊ ၁၁)နေ ဦးအေးကို အသက်(၆၀)သည် ၂၇-၅-၂၀၁၈ရက် (တနင်္ဂနွေနေ့) ည ၉နာရီတွင် ကွယ်လွန်သွားကြောင်း သိရပါသဖြင့် မိသားစုနှင့် ထပ်တူ ဝမ်းနည်းကြေကွဲရပါကြောင်း။

ကိုသက်ပိုင်ထွန်း-မဟေမာနိုင်

ကျိုက်လတ်မြို့နယ်အသင်း(ရန်ကုန်)
ဦးစိန်လှိုင်
(စာရေးဆရာ မုဒိတာ)
အသင်းနာယက
မြန်မာနိုင်ငံစာရေးဆရာအသင်း
သက်ကြီးကန်တော့ခံ
အသက်(၈၅)နှစ်

ဧရာဝတီတိုင်းဒေသကြီး၊ ကျိုက်လတ်မြို့၊ ၁×၂၊ မက္ကဆွဲလမ်းနေ (ဦးရဲထွဋ်-ဒေါ်ခင်ညွန့်)တို့၏သား ဦးစိန်လှိုင်သည် ၂၆-၅-၂၀၁၈ရက် မွန်းလွဲပိုင်းတွင် ကွယ်လွန်သွားပါ၍ ၂၈-၅-၂၀၁၈ရက် မွန်းလွဲ ၁နာရီတွင် ကျိုက်လတ်မြို့ ပိတောက်မြိုင်သုသာန်၌ ဂူသွင်းသင်္ဂြိုဟ်မည်ဖြစ်ပါကြောင်း အသင်းဝင်များအား အသိပေးအပ်ပါသည်။

အမှုဆောင်အဖွဲ့

ဦးသူရလင်း
Max High Way
(Max Myanmar Group)
အသက်(၃၆)နှစ်

ရန်ကုန်မြို့၊ ရွှေပြည်သာမြို့နယ်၊ (၂)ရပ်ကွက်၊ ပန်းခြံ ၆လမ်း၊ အမှတ် ၂၉/၃၂၆နေ(ဦးစောကီဒို)-ဒေါ်နန်းစောကြည်တို့၏သား၊ ဦးကျော်စွာလင်း၏ညီ၊ ဦးအောင်ကိုကို၏အစ်ကို၊ မဇင်ဝါမြင့်(Max Myanmar Group)၏ချစ်လှစွာသောခင်ပွန်းသည် ၂၈-၅-၂၀၁၈ ရက် (တနင်္လာနေ့) နံနက် ၇း၃၀နာရီတွင် ကွယ်လွန်သွားပါသဖြင့် ၃၀-၅-၂၀၁၈ရက်(ဗုဒ္ဓဟူးနေ့)ညနေ ၃နာရီတွင် ရေဝေးသုသာန်သို့ ပို့ဆောင်မီးသင်္ဂြိုဟ်မည်ဖြစ်ပါကြောင်း ရပ်နီးရပ်ဝေးမှ ဆွေမျိုးမိတ်သင်္ဂဟများအား အသိပေးအကြောင်းကြားအပ်ပါသည်။ (နေအိမ်မှကားများ မွန်းလွဲ ၁နာရီတွင်ထွက်ခွာပါမည်။) ကျန်ရစ်သူမိသားစု

ခရစ်တော်၌အိပ်ပျော်ခြင်း
စောဖေးမတ်ထော
(Saw Famous Taw)
အသက်(၆၇)နှစ်

ရန်ကုန်မြို့၊ အင်းစိန်မြို့နယ်၊ တောင်သူကုန်းရပ်ကွက်၊ယိုးဒယားဈေး၊ကေဘီစီလမ်းတို၊ အမှတ် ၂၆နေ (စောပီထော-နော်မူးရာ)တို့၏သား၊ (စောဂျိုးဇက်)-နော်သန်းစိန်တို့၏သားသမက်၊ နော်ဆာလောအယ်ထော - စောမျိုးမင်းထွန်း၊ နော်ဆာမူရူထော-ကိုရဲနောင်တင်၊ နော်ဆာဒိုစိုးထော-စောသောစေးထူး၊ စောဆာကဲဘလုထောတို့၏ဖခင်၊ စောယူးရီဂျိုး၏အဘိုး၊ နော်မဲထူး၏ချစ်လှစွာသောခင်ပွန်းသည် ၂၈-၅-၂၀၁၈ရက် (တနင်္လာနေ့) နံနက် ၁၀း၂၅နာရီတွင် ခရစ်တော်၌ အိပ်ပျော်သွားပါသဖြင့် ၃၀-၅-၂၀၁၈ရက် (ဗုဒ္ဓဟူးနေ့) နံနက် ၁၀နာရီတွင် အင်းစိန် (K.B.C) ကရင်နှစ်ခြင်းအသင်းတော်၌ ဝတ်ပြုဆုတောင်းပြီး ရေဝေး ခရစ်ယာန်ဂိုဏ်းပေါင်းစုံ ဥယျာဉ်တော်၌ ဂူသွင်းသင်္ဂြိုဟ်မည်ဖြစ်ပါကြောင်းရပ်နီးရပ်ဝေးမှ မိတ်သင်္ဂဟအပေါင်းအား အကြောင်းကြားအပ်ပါသည်။ ကျန်ရစ်သူမိသားစု

ဘုရား၊ ရဟန်း ဒါယိကာမကြီး
ဒေါ်ဘောဇီအေး (ကျိုက္ခမီ)
အသက်(၆၇)နှစ်

မွန်ပြည်နယ်၊ မော်လမြိုင်မြို့နေ (ဦးသော်ဇင်-ဒေါ်အေးတင်)တို့၏သမီး၊ ကျိုက္ခမီမြို့နေ (ဦးကျော်ဒင်)-ဒေါ်ရွှေကျင်တို့၏သမီးချွေးမ၊ (ဦးသိန်းဌေး-ဒေါ်အေးအေးစီ)၊ (ဦးသောင်းငြိမ်း)-ဒေါ်ခင်သန်းဌေး၊ (ဒေါ်ကြည်ကြည်ခင်)၊ (ဦးဉာဏ်ဝင်း) - ဒေါ်ခင်စန်းနွဲ့တို့၏ညီမ၊ (ဦးကျော်မင်း)-ဒေါ်ဥမ္မာလှိုင်၊ ဦးတိုးလွင်-ဒေါ်ကြည်ကြည်ခင်၊ ဦးမင်းဆွေ-ဒေါ်ခင်စန်းရီတို့၏အစ်မ၊ ရန်ကုန်မြို့၊ လှိုင်မြို့နယ်၊ (၁၄)ရပ်ကွက်၊ အုတ်ကျင်းဘူတာရုံအနီး၊မြနန္ဒာအိမ်ရာ၊တိုက် ၁၄၊ အခန်း ၃၀၃နေ ဦးကျော်ရွှေ၏ချစ်လှစွာသောဇနီး၊ ကိုနေလင်းအောင်-မဝိုင်းဝတ်ရည်ကျော်၊ ကိုရန်အောင်ကျော်တို့၏မိခင်၊ မယွန်းယုယအောင်၏အဘွားသည် ၂၇-၅-၂၀၁၈ရက် (တနင်္ဂနွေနေ့) ည ၉း၃၀နာရီတွင် ကွယ်လွန်သွားပါသဖြင့် ၂၉-၅-၂၀၁၈ရက် (အင်္ဂါနေ့) ညနေ ၃နာရီတွင် ထိန်ပင်အအေးတိုက်မှ ထိန်ပင်သုသာန်သို့ ပို့ဆောင်မီးသင်္ဂြိုဟ်မည် ဖြစ်ပါကြောင်း ရပ်နီးရပ်ဝေးမှ ဆွေမျိုးမိတ်သင်္ဂဟများအား အသိပေးအကြောင်းကြားအပ်ပါသည်။ (နေအိမ်မှကားများ မွန်းလွဲ ၁း၃၀နာရီတွင်ထွက်ခွာပါမည်။) ကျန်ရစ်သူမိသားစု

ခရစ်တော်၌အိပ်ပျော်ခြင်း
ဦးသိန်းထွေး(ခ)
ရော်နယ်အင်းနစ်(စ်)
တပ်မတော်-ရေ (အငြိမ်းစား)
Exera Co.,Ltd
အသက်(၆၁)နှစ်

ရန်ကုန်မြို့၊ တာမွေမြို့နယ်၊ ကျောက်မြောင်းကြီးရပ်ကွက်၊နတ်စင်လမ်း၊အမှတ် ၂၂နေ [ဦးဘာဘာ(ခ)အင်းနစ်(စ်)-ဒေါ်မြကြီး]တို့၏သား၊ ဦးအေး-(ဒေါ်အေမီ) တို့၏သားသမက်၊ ဒေါ်လှမျိုးနွယ်(ခ) မေရီအင်းနစ်(စ်)၏ ချစ်လှစွာသောခင်ပွန်း၊ မမေမျိုးသူ၊ မောင်ဇေသီဟ တို့၏ဖခင်သည် ၂၇-၅-၂၀၁၈ရက် ည ၁၀နာရီတွင် ခရစ်တော်၌အိပ်ပျော်သွားပါသဖြင့် ၂၉-၅-၂၀၁၈ရက် မွန်းတည့် ၁၂နာရီတွင် တာမွေမြို့နယ်၊ ကျိုက္ကဆံလမ်း၊ စိန့်ဖရန့်စစ်အစီစီ ဘုရားကျောင်း၌ဝတ်ပြုဆုတောင်းပြီး ရေဝေးခရစ်ယာန်သုသာန်၌ ဂူသွင်းသင်္ဂြိုဟ်မည် ဖြစ်ပါကြောင်း။ (နေအိမ်မှကားများ မွန်းလွဲ ၁၂း၃၀နာရီတွင် ထွက်ခွာပါမည်။) ကျန်ရစ်သူမိသားစု

ဘုရားဒါယကာကြီး
ဦးရွှေကြည်(ခ)ဦးကြည်သား
(ထားဝယ်)ပြည်တွင်းအခွန်ဦးစီးဌာန
အသက်(၈၇)နှစ်

ရန်ကုန်မြို့၊ ဒဂုံမြို့သစ်(မြောက်ပိုင်း)မြို့နယ်၊ (၄၆)ရပ်ကွက်၊ စံရိပ်ငြိမ်လမ်း၊ အမှတ် ၅၀၄နေ ဦးစိုးဝင်းအောင်-ဒေါ်ညွန့်ညွန့်မော်၊ (ဦးဟန်ကွန်း)-ဒေါ်တင်တင်ဝင်း၊ ဒေါ်ဥမ္မာ(ခ)ဒေါ်ခင်မမ၊ ဦးစိုင်းအောင်ဗိုလ်-ဒေါ်မြစန္ဒာ၊ ဦးသန်းထွေးအောင်တို့၏မိခင်၊ မြေးကိုးယောက်၊ မြစ်ငါးယောက်တို့၏ဘွားဘွား၊ ဒေါ်တင်ရီ၏ချစ်လှစွာသောခင်ပွန်းသည် ၂၇-၅-၂၀၁၈ရက်(တနင်္ဂနွေနေ့) ည ၈နာရီတွင် ကွယ်လွန်သွားပါသဖြင့် ၂၉-၅-၂၀၁၈ရက် (အင်္ဂါနေ့) ညနေ ၄နာရီတွင် ရေဝေးသုသာန်သို့ ပို့ဆောင်မီးသင်္ဂြိုဟ်မည်ဖြစ်ပါကြောင်း။ (နေအိမ်မှကားများ မွန်းလွဲ ၂း၃၀နာရီတွင် ထွက်ခွာပါမည်။) [ကွယ်လွန်သူအားရည်စူး၍ ၂-၆-၂၀၁၈ရက် (စနေနေ့) နံနက်တွင် အထက်ပါနေအိမ်သို့ ရက်လည်ဆွမ်းကျွေးတရားတော်နာကြွရောက်ပါရန် ဖိတ်ကြားအပ်ပါသည်။] ကျန်ရစ်သူမိသားစု

ဒေါ်ခင်ဖြူဝင်း (စစ်ကိုင်း)
(စစ်ကိုင်းတိုင်းအထွေထွေအုပ်ချုပ်ရေးဦးစီးဌာန၊ ငြိမ်း)
အသက်(၈၀)

စစ်ကိုင်းမြို့၊ နန္ဒဝန်ကွက်သစ်ရပ်၊ ဆေးရုံကြီးလမ်းနေ [တောင်ခွင် ဦးမောင်မောင်(အငြိမ်းစား ရာဘက်စက်ရှင်တရားသူကြီး) - ဒေါ်ခင်ညွန့်]တို့၏သမီး၊ (ဗိုလ်ကြီးအောင်ဝင်း) (ဥက္ကဋ္ဌ-ငြိမ်း၊ ကနီမြို့နယ် ပြည်သူ့ကောင်စီ)၏ဇနီး၊ (ကိုဝင်းမြင့်၊ ကနီမြို့နယ် အထွေထွေအုပ်ချုပ်ရေးဦးစီးဌာန၊ ငြိမ်း)၊ ရဲတပ်ကြပ်ကျော်ကျော်ထွန်း (မြို့မရဲစခန်း၊ မူဆယ်) - မဝင်းဝင်းထွန်း (စစ်ကိုင်းမြို့နယ် အထွေထွေအုပ်ချုပ်ရေးဦးစီးဌာန)၏မိခင်၊ ရန်ကုန်မြို့နေ ဦးကိုကို-(ဒေါ်အေးအေး)၊ စစ်ကိုင်းမြို့နေ (ဦးခင်မောင်ညို၊ ဦးစီးအရာရှိ၊ စစစ)-ဒေါ်သန်းသန်းတို့၏ညီမ၊ မန္တလေးမြို့နေ ဦးမောင်မောင်ခင်(ပါမောက္ခချုပ်၊ ငြိမ်း၊ မန္တလေးအဝေးသင်တက္ကသိုလ်)-ဒေါ်တင်တင်သူ၊ ဒေါ်ညွန့်ညွန့်ဝင်း (စစ်ကိုင်းတိုင်း သမဝါယမအသင်းစုချုပ်)၊ ဦးသိန်းဌေး(ဌာနမှူး၊ ငြိမ်း၊ မန္တလေးမြို့တော်စည်ပင်သာယာရေးကော်မတီ)-ဒေါ်စန်းစန်းမြင့်၊ ဦးခင်မောင်ဌေး(ရှမ်းပြည်နယ် တရားလွှတ်တော်တရားသူကြီး)-ဒေါ်ခင်ခင်အေး(ဒု-ညွှန်မှူး၊ ငွေစာရင်း၊ စိုက်ပျိုးရေး၊ မွေးမြူရေးနှင့်ဆည်မြောင်းဝန်ကြီးဌာန)၊ ဦးမြင့်လေး(မြို့နယ်ဦးစီးအရာရှိ၊ စစ်ကိုင်းမြို့နယ် သ/မဦးစီးဌာန)-ဒေါ်ခင်ယောသစ်(လ/ထ ညွှန်မှူး၊ စစ်ကိုင်းမြို့နယ်စည်ပင်သာယာရေးအဖွဲ့)၊ ဦးမောင်မောင်ထွေး(SAN MAN ကုမ္ပဏီ)-ဒေါ်ခင်စန်းဦး (ဦးစီးအရာရှိ၊ စစစ၊ နေပြည်တော်ရုံးချုပ်)၊ ဦးခင်အောင်(ရေအရင်းမြစ်ဦးစီးဌာန၊ မုံရွာ)-ဒေါ်နွဲ့နွဲ့ဦး၊ ဦးမြင့်နိုင်(စစ်ကိုင်းခရိုင်ပညာရေးဦးစီးဌာန)-ဒေါ်ခင်ဝင်းဝင်း(အလပြ၊ ပါရမီ၊ စစ်ကိုင်း)၊ ဦးသောင်းဒန်(ECO သောင်းဒန်)-ဒေါ်စီစီသန်း၊ ဒေါ်ခင်ထွေးထွေး(အမက-၁၊ စစ်ကိုင်း)၊ ဦးတင်မောင်လွင်(ရေကြောင်းပြမှူးကြီး)-ဒေါ်ခိုင်နှင်းအောင်၊ အရာခံဗိုလ်စိုးသူရအောင်ခင်(တပ်မတော်-ရေ)-ဒေါ်ချိုနွယ်ဝင်း(အထပြ)၊ ဦးတင်မောင်စိုး(ချမ်းမြသာစည်မြို့နယ်၊ ထွေ/အုပ်ဦးစီးဌာန၊ မန္တလေး)-ဒေါ်အေးအေးခိုင်(ဒု-ညွှန်မှူး၊ မန္တလေးတိုင်း ထွေ/အုပ်ဦးစီးဌာန)၊ (ဦးအောင်စိုးမြင့်)-ဒေါ်သီရိငြိမ်း(အထပြ၊ ထ-၁၊ သဃ်န်းကျွန်း)၊ ဦးအောင်ဝင်းမြင့် (ရွှေသံလွင်ကုမ္ပဏီ) - ဒေါ်ဝင်းပပမြင့် (လ/ထ ညွှန်မှူး၊ အကောက်ခွန်ဦးစီးဌာန၊ ရုံးချုပ်)၊ ဒေါ်ခင်မေသိုက် (ဦးစီးအရာရှိ၊ ပြင်ဦးလွင်မြို့နယ်စည်ပင်သာယာရေးအဖွဲ့)တို့၏အဒေါ်၊ မြေး ၂၈ယောက်တို့၏အဘွားသည် ၂၄-၅-၂၀၁၈ရက် နံနက် ၅း၄၇နာရီတွင် ကွယ်လွန်သွားပါ၍ ၂၅-၅-၂၀၁၈ရက် (သောကြာနေ့) ညနေ ၄နာရီတွင် စစ်ကိုင်းမြို့ ယုန်ဖြူသုသာန်သို့ ပို့ဆောင်မီးသင်္ဂြိုဟ်ပြီးဖြစ်ပါကြောင်း ရပ်နီးရပ်ဝေးမှ ဆွေမျိုးမိတ်သင်္ဂဟများအား အသိပေးအကြောင်းကြားအပ်ပါသည်။ ကျန်ရစ်သူမိသားစု

ဘုရား၊ ရဟန်း၊ သိမ်၊ ကျောင်း ဒါယကာကြီး
ဦးစောသိန်း
အဖွဲ့ခွဲမှူး(ငြိမ်း)၊ အလုပ်သမားဝန်ကြီးရုံး
အသက်(၇၃)နှစ်

ရန်ကုန်မြို့၊ တာမွေမြို့နယ်၊ မေတ္တာညွန့်ရပ်ကွက်၊ မြလေးရုံလမ်း၊ အမှတ် ၄၆၃နေ ဒေါ်ခင်ထွန်း၏ခင်ပွန်း၊ ကိုမျိုးမင်းဇော်-မအေးအေးစော၊ ကိုလှိုင်မျိုးသိန်း၊ ကိုလှိုင်မင်းသိန်း၊ ကိုတင်ထွန်းဝင်း-မခင်ဖြူဖြူထွန်း၊ ကိုဖြိုးအောင်ကျော်-မဆင့်ဆင့်ထွန်းတို့၏ဖခင်သည် ၂၈-၅-၂၀၁၈ရက် (တနင်္လာနေ့)နံနက် ၇နာရီတွင် ကွယ်လွန်သွားပါသဖြင့် ၃၀-၅-၂၀၁၈ ရက် (ဗုဒ္ဓဟူးနေ့) ညနေ ၃နာရီတွင် ရေဝေးအအေးတိုက်မှ ရေဝေးသုသာန်သို့ ပို့ဆောင်မီးသင်္ဂြိုဟ်မည်ဖြစ်ပါသည်။ (နေအိမ်မှကားများ မွန်းလွဲ ၁း၃၀နာရီတွင် ထွက်ခွာပါမည်။) [ကွယ်လွန်သူအားရည်စူး၍ ၃-၆-၂၀၁၈ရက်(တနင်္ဂနွေနေ့) နံနက်၇နာရီမှ ၁၁နာရီအထိ အထက်ပါနေအိမ်သို့ ရက်လည်ဆွမ်းကျွေးတရားတော်နာ ကြွရောက်ပါရန် ဖိတ်ကြားအပ်ပါသည်။] ကျန်ရစ်သူမိသားစု

ဦးမျိုးအောင် အသက်(၇၂)နှစ်

ပဲခူးတိုင်းဒေသကြီး၊ ကဝမြို့နယ်၊ သပြုကျေးရွာနေ (ဦးတင့်-ဒေါ်သန်းစိန်)တို့၏သား၊ ပဲခူးမြို့နေ ဦးခင်မော်-(ဒေါ်မြခင်)၊ ဦးစန်းမောင်တို့၏ညီ/မောင်၊ ဦးတိုးမောင်-ဒေါ်ခင်စောဝင်း(ဘိုမအထည်ဆိုင်၊ ပဲခူးဈေး)၊ ဦးညွန့်မြင့်-ဒေါ်မူမူအေး၊ ဦးကျော်စိန်(ခ)ဦးတီလုံး-ဒေါ်မူမူဌေး(ကျော်ဖက်ရှင်၊ ပဲခူး)တို့၏အစ်ကို၊ ရန်ကုန်မြို့၊ သဃ်န်းကျွန်းမြို့နယ်၊ သုဝဏ္ဏ၊ (၂၅)ရပ်ကွက်၊ ကျောင်းလမ်း၊ အမှတ် ၂၈၂/၄နေ ဒေါ်စုစုကြည်(လ/ထမန်နေဂျာ၊ ငြိမ်း၊ စိုက်ပျိုးရေးဦးစီးဌာန)၏ခင်ပွန်း၊ ဦးမျိုးဝင်းထွဋ်၊ ဦးကျော်ကျော်ဦး-ဒေါ်ဖြူပြာမျိုးအောင်(AYA Bank)တို့၏ဖခင်၊ မောင်စစ်ပိုင်မှူး၏အဘိုးသည် ၂၈-၅-၂၀၁၈ရက် (တနင်္လာနေ့) နံနက် ၅နာရီတွင် ကွယ်လွန်သွားပါသဖြင့် ၃၀-၅-၂၀၁၈ရက် (ဗုဒ္ဓဟူးနေ့) မွန်းတည့် ၁၂နာရီတွင် ရေဝေးအအေးတိုက်မှ ရေဝေးသုသာန်သို့ ပို့ဆောင်မီးသင်္ဂြိုဟ်မည်ဖြစ်ပါကြောင်း။ (နေအိမ်မှကားများ နံနက် ၁၀း၃၀နာရီတွင်ထွက်ခွာပါမည်။) [ကွယ်လွန်သူအားရည်စူး၍ ၃-၆-၂၀၁၈ရက် (တနင်္ဂနွေနေ့) နံနက် ၇နာရီမှ ၁၀နာရီအထိ အထက်ပါနေအိမ်သို့ ရက်လည်ဆွမ်းကျွေးတရားတော်နာကြွရောက်ပါရန် ဖိတ်ကြားအပ်ပါသည်။] ကျန်ရစ်သူမိသားစု

ဒေါ်မြသွေး
အထပြ(ငြိမ်း)၊ ခင်ဦး
အသက်(၈၀)

မန္တလေးမြို့၊ ချမ်းအေးသာဇံရပ်၊ ၇၁လမ်း၊ ၃၄×၃၅လမ်းကြား၊ (C 9)နေ ဦးကျော်မောင် [ဦးစီးအရာရှိ(ငြိမ်း)၊ အမှတ်(၂)အခြေခံပညာဦးစီးဌာန]၏ ဇနီး၊ ဒေါက်တာတင်အောင်စိန်(Surgeon Warwick Hospital UK)-ဒေါက်တာကေသီကျော် (Acute Physician, Queen Elizabeth Hospital UK)၊ ဒေါက်တာအောင်သီဟ(ကထိက၊ ရောဂါဗေဒဌာန)၊ ဒေါက်တာမင်းကျော်(အထူးကုဆရာဝန်၊ ဦးနှောက်နှင့် အာရုံကြောဆေးပညာဌာန)၊ မခိုင်မွန်ကျော်(Business Analyst, YOMA Strategic Holdings Ltd)တို့၏မိခင်၊ မြေးနှစ်ယောက်တို့၏အဘွားသည် ၂၃-၅-၂၀၁၈ရက်(ဗုဒ္ဓဟူးနေ့)ည ၉း၀၆နာရီတွင် ကွယ်လွန်သွားပါသဖြင့် ၂၄-၅-၂၀၁၈ရက်တွင် အေးရိပ်ငြိမ်သုသာန်သို့ ပို့ဆောင်မီးသင်္ဂြိုဟ်ပြီးဖြစ်ပါကြောင်း ဆွေမျိုးမိတ်သင်္ဂဟအပေါင်းတို့အား အကြောင်းကြားအပ်ပါသည်။ ကျန်ရစ်သူမိသားစု

ဒုတိယဝန်ကြီးများနှင့် မြန်မာနိုင်ငံဆိုင်ရာ ဂျပန်သံအမတ်ကြီးတို့ မောင်တောဒေသအတွင်း ကြည့်ရှုလေ့လာ

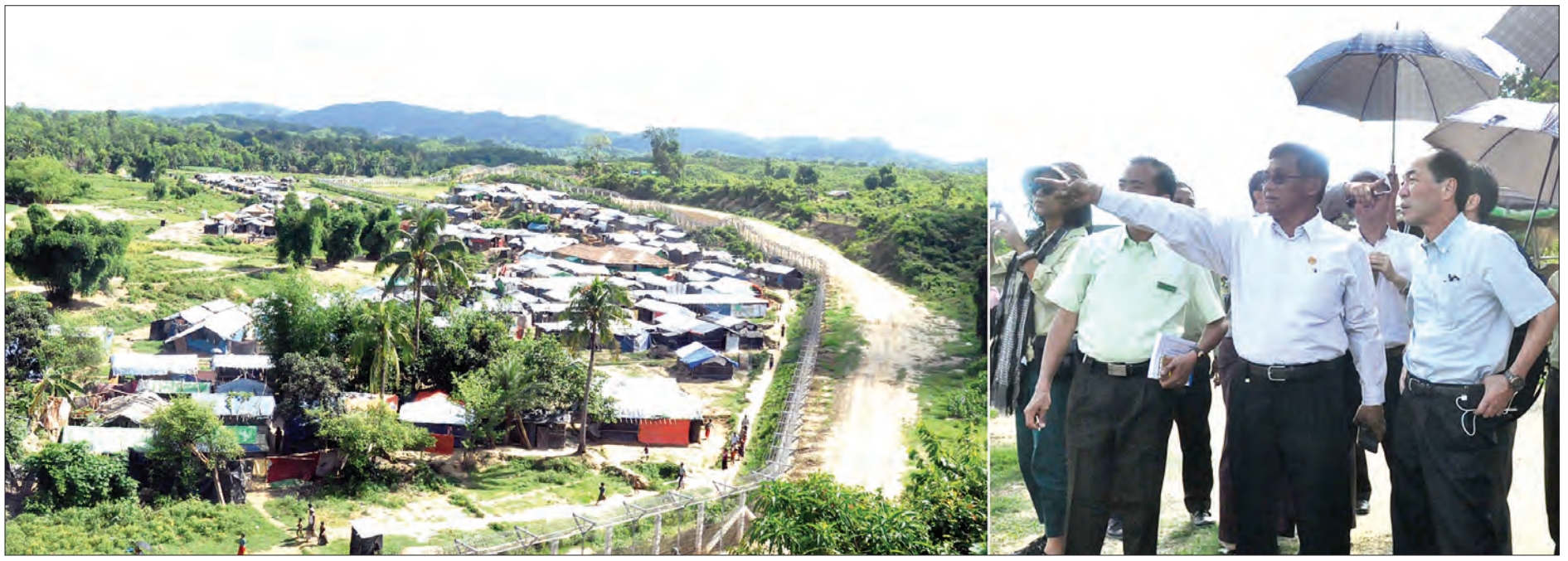

ဒုတိယဝန်ကြီး ဦးစိုးအောင်နှင့် မြန်မာနိုင်ငံဆိုင်ရာ ဂျပန်သံအမတ်ကြီး H.E.Mr. Ichiro MARUYAMA တို့ ဦးဆောင်သောအဖွဲ့ မြန်မာ - ဘင်္ဂလားဒေ့ရှ် နယ်စပ်ခြံစည်းရိုးအခြေအနေများကို ကြည့်ရှုလေ့လာစဉ်။

သတင်းစဉ်

စစ်တွေ မေ ၂၈

လူမှုဝန်ထမ်း၊ ကယ်ဆယ်ရေးနှင့် ပြန်လည်နေရာချထားရေးဝန်ကြီးဌာန ဒုတိယဝန်ကြီး ဦးစိုးအောင်နှင့် မြန်မာနိုင်ငံဆိုင်ရာ ဂျပန်သံအမတ်ကြီး H.E.Mr. Ichiro MARUYAMA တို့ ဦးဆောင်သောအဖွဲ့သည် ဆောက်လုပ်ရေးဝန်ကြီးဌာန ဒုတိယဝန်ကြီး ဦးကျော်လင်း၊ ပြည်နယ်ဝန်ကြီး ဦးကျော်လွင်နှင့်အတူ ယနေ့နံနက် ၉ နာရီ ၁၀ မိနစ်တွင် တပ်မတော်ရဟတ်ယာဉ်ဖြင့် စစ်တွေမြို့မှ တောင်ပြုလက်ဝဲမြို့သို့ ရောက်ရှိကြသည်။

ဆက်လက်၍ ဒုတိယဝန်ကြီးများနှင့် ဂျပန်သံအမတ်ကြီး ဦးဆောင်သောအဖွဲ့သည် မော်တော်ယာဉ်များဖြင့် မြန်မာ- ဘင်္ဂလားဒေ့ရှ်နယ်စပ်သို့ရောက်ရှိကြရာ မောင်တောခရိုင် အုပ်ချုပ်ရေးမှူး ဦးရဲထွဋ်က မြန်မာ- ဘင်္ဂလားဒေ့ရှ် နှစ်နိုင်ငံ နယ်စပ်အခြေအနေ၊ နယ်စပ်မျဉ်းပေါ်တွင် နေထိုင်ကြသူများ၏ အခြေအနေ၊ တစ်ဖက်နိုင်ငံမှ မြန်မာနိုင်ငံဘက်သို့ CCTV တပ်ဆင်စောင့်ကြည့်လျက်ရှိသည့် အခြေအနေများနှင့် အဖွဲ့အစည်းအချို့၏ တရားမဝင်ထောက်ပံ့ပေးနေမှု အခြေအနေများကို ရှင်းလင်းတင်ပြသည်။

စာမျက်နှာ ၉ ကော်လံ ၁ ❐

မြန်မာအမျိုးသမီးအသင်းနည်းပြချုပ် ဦးဝင်းသူမိုး သင်ကြားပြသနေစဉ်။ ဓာတ်ပုံ-စိုးညွှန့်

အာဆီယံ အမျိုးသမီးပြိုင်ပွဲ မြန်မာအသင်း ဖိလစ်ပိုင်နှင့် စတင်တွေ့ဆုံ

နေပြည်တော် မေ ၂၈

၂၀၁၈ အာဆီယံ အမျိုးသမီးပြိုင်ပွဲကို အင်ဒိုနီးရှားနိုင်ငံက အိမ်ရှင်အဖြစ် လက်ခံကျင်းပမည်ဖြစ်ပြီး မြန်မာအသင်းသည် ဖိလစ်ပိုင်အသင်းနှင့် စတင်တွေ့ဆုံနေသည်။

ယင်းပြိုင်ပွဲကို ဇွန် ၃၀ ရက်မှ ဇူလိုင် ၁၃ ရက်အထိ ကျင်းပမည်ဖြစ်ပြီး ငါးသင်းနှစ်အုပ်စုခွဲ၍ ကျင်းပမည် *စာမျက်နှာ ၁၂ ကော်လံ ၁* ✪

ပိုလ်ချုပ်အောင်ဆန်းဒိုင်း ရှုံး၊ ထွက်ပြိုင်ပွဲ ဒုတိယအဆင့်ပွဲများ မေ ၃၀ ရက် စတင်ကျင်းပမည်

ရန်ကုန် မေ ၂၈

၂၀၁၈ ရာသီ ပိုလ်ချုပ်အောင်ဆန်းဒိုင်း ရှုံး၊ ထွက်ပြိုင်ပွဲ ဒုတိယအဆင့်ပွဲများကို မေ ၃၀ ရက်တွင် စတင်ကျင်းပမည်ဖြစ်ပြီး MNL အသင်းကြီးများ စတင်ပါဝင်လာပြီဖြစ်သည်။

ဒုတိယအဆင့်ပွဲများကို မေ ၃၀ ရက်နှင့် ဇွန် ၆ ရက်တွင် ကျင်းပမည်ဖြစ်ပြီး တစ်ရက်လျှင် သုံးပွဲနှုန်းဖြင့် စုစုပေါင်း ခြောက်ပွဲ ယှဉ်ပြိုင်ကစားမည်ဖြစ်သည်။ ဒုတိယအဆင့်ပွဲများအဖြစ် မေ ၃၀ ရက်တွင် အောင်ဆန်းကွင်း၌ မကွေးအသင်းနှင့် ဒဂုံအသင်း၊ သုဝဏ္ဏကွင်း၌ Southern အသင်းနှင့် GFA အသင်း၊ ပဒုမ္မာကွင်း၌ ဧရာဝတီအသင်းနှင့် ရွိုင်ရယ်သန်လျင် အသင်း၊ ဇွန် ၆ ရက်တွင် ပဒုမ္မာကွင်း၌ ရတနာပုံအသင်းနှင့် စစ်ကိုင်းအသင်း၊ အောင်ဆန်းကွင်း၌ ဟံသာဝတီအသင်း

စာမျက်နှာ ၁၂ ကော်လံ ၁ ▼

မကွေးအသင်း ဘယ်နောက်ခံလူ နန္ဒကျော်။