ကြေးမုံ

The Mirror Daily

၁၉၅၇ ခုနှစ် ဒီဇင်ဘာ ၁၆ ရက် တွင် စတင် တည်ထောင်သည်။ Established in 1957

လောကဓမ္မတာစံကြရာ

အချို့သောသူတို့သည် ဤလူ့ပြည်တွင် အမိဝမ်းတွင်း ပဋိသန္ဓေနေရကုန်၏။ မကောင်းမှုပြုသူတို့သည် ငရဲတွင် ကျရကုန်၏။ ကောင်းသောပညာရှိတို့သည် နတ်ပြည်သို့ရောက်ရကုန်၏။ အာသဝေါကင်းသော ရဟန္တာပုဂ္ဂိုလ်တို့သည် ပရိနိဗ္ဗာန်စံရကုန်၏။

ပါပဝဂ်(ဓမ္မပဒ-၁၂၆)

၁၃၇၉ ခုနှစ် နတ်တော်လပြည့်ကျော် ၆ ရက်၊ စနေနေ့။ Saturday, 9 December 2017 ၉၁၃၃

ရခိုင်ပြည်နယ်ဆိုင်ရာ အကြံပြုချက်များအပေါ် အကောင်အထည်ဖော်ဆောင်ရွက်ရေးကော်မတီ၏ အကြံပေးအဖွဲ့ ဖွဲ့စည်း

ပြည်ထောင်စုသမ္မတမြန်မာနိုင်ငံတော်
နိုင်ငံတော်သမ္မတရုံး

အမိန့်ကြော်ငြာစာ

အမှတ်၊ ၉၈/၂၀၁၇

၁၃၇၉ ခုနှစ်၊ နတ်တော်လပြည့်ကျော် ၅ ရက်

(၂၀၁၇ ခုနှစ်၊ ဒီဇင်ဘာလ ၈ ရက်)

ရခိုင်ပြည်နယ်ဆိုင်ရာ အကြံပြုချက်များအပေါ် အကောင်အထည်ဖော်ဆောင်ရွက်ရေးကော်မတီ၏ အကြံပေးအဖွဲ့ ဖွဲ့စည်းခြင်း

၁။ ရခိုင်ပြည်နယ်ဆိုင်ရာ အကြံပြုချက်များအပေါ် အကောင်အထည်ဖော်ဆောင်ရွက်ရေးကော်မတီကို ဤရုံး၏ ၁၂-၉-၂၀၁၇ ရက်စွဲပါ အမိန့်ကြော်ငြာစာ အမှတ်၊ ၇၅/၂၀၁၇ ဖြင့် နိုင်ငံတော်သမ္မတက ဖွဲ့စည်းပေးပြီး ဖြစ်ပါသည်။

၂။ ယင်းအမိန့်ကြော်ငြာစာတွင် ရခိုင်ပြည်နယ်ဆိုင်ရာ ကော်မရှင်များ၏ အကြံပြုချက်များနှင့်စပ်လျဉ်း၍ အကောင်အထည်ဖော် ဆောင်ရွက်ရာတွင် မြေပြင်အခြေအနေအပေါ် မူတည်၍ အကျိုးရှိစွာ ထိထိရောက်ရောက် ဖော်ဆောင်နိုင်ရေးအတွက် လိုအပ်သော အကြံဉာဏ်များကို ရယူနိုင်ရန် အကြံပေးအဖွဲ့ကို ပြည်တွင်း/ပြည်ပ ပညာရှင်များ၊ ဘာသာရပ်ဆိုင်ရာ ကျွမ်းကျင်သူများ၊ အတွေ့အကြုံရှိသူများနှင့် ဖွဲ့စည်းရမည်ဟု ဖော်ပြခဲ့ပါသည်။

၃။ အထက်အပိုဒ်(၂)ပါအတိုင်း လိုအပ်သည့် အကြံဉာဏ်များ ရယူနိုင်စေရန်အတွက် ရခိုင်ပြည်နယ်ဆိုင်ရာ အကြံပြုချက်များအပေါ် အကောင်အထည်ဖော်ရေးကော်မတီ၏ အကြံပေးအဖွဲ့ကို အောက်ပါ ပြည်တွင်း/ပြည်ပ ပညာရှင်များဖြင့် ဖွဲ့စည်းလိုက်ပါသည်-

(က) Dr.Surakiart Sathirathai
Chairman, Asia Peace and Reconciliation Council-APRC၊ Former Deputy Prime Minister and Minister of Foreign Affairs of Thailand

စာမျက်နှာ ၅ ကော်လံ ၁ သို့ ○

အလွတ်ကျက်မှတ်ရသည့် ပညာရေးစနစ်မှ စဉ်းစားတွေးခေါ်မှုကို အခြေခံသည့် ပညာရေးစနစ်သို့ ပြောင်းလဲရာတွင် ပြဋ္ဌာန်းစာအုပ်အတိုင်း သင်ကြားဖြေဆိုနေမှုများကို မဖြစ်မနေပြောင်းလဲရမည်ဖြစ်

နိုင်ငံတော်၏အတိုင်ပင်ခံပုဂ္ဂိုလ် ဒေါ်အောင်ဆန်းစုကြည် ပညာရေးဖွံ့ဖြိုးတိုးတက်မှု အကောင်အထည်ဖော်ရေး နှီးနှောဖလှယ်ပွဲ အထိမ်းအမှတ် အခြေခံပညာပြခန်းများကို လှည့်လည်ကြည့်ရှုအားပေးစဉ်။

နေပြည်တော် ဒီဇင်ဘာ ၈

အလွတ်ကျက်မှတ်ရသည့် ပညာရေးစနစ်မှ စဉ်းစားတွေးခေါ်မှုကို အခြေခံသည့် ပညာရေးစနစ်သို့ ပြောင်းလဲရာတွင် ပြဋ္ဌာန်းစာအုပ်အတိုင်း သင်ကြားဖြေဆိုနေမှုများကို မဖြစ်မနေပြောင်းလဲရမည်ဖြစ်ကြောင်း နိုင်ငံတော်၏ အတိုင်ပင်ခံပုဂ္ဂိုလ် ဒေါ်အောင်ဆန်းစုကြည်က ပြောကြားခဲ့သည်။

နိုင်ငံတော်၏ အတိုင်ပင်ခံပုဂ္ဂိုလ်က "အမြစ်တွယ်နေတဲ့ အလွတ်ကျက်မှတ်ရတဲ့ ပညာရေးစနစ်ကနေ စဉ်းစားတွေးခေါ်မှုကို အခြေခံတဲ့ ပညာရေးစနစ်ဆီသို့ ပြောင်းလဲရာမှာ ဆရာနဲ့ ကျောင်းသား အများစု အရိုးစွဲနေတဲ့ ပြဋ္ဌာန်းစာအုပ်ပါ အကြောင်းအရာတွေကိုသာ သင်ကြားပေးခြင်း၊ သင်ရိုးမာတိကာအတိုင်း အမြန်ပြီးစီးအောင် သင်ကြားခြင်း၊ အတန်းအောင်ချက်မြင့်မားခြင်းကိုသာ အာရုံစူးစိုက်ခြင်း၊ စာမေးပွဲ အောင်ဖို့အတွက်သာ သင်ကြားပေးခြင်း၊ ပြဋ္ဌာန်းစာအုပ်ပါ အချက်အလက်များအတိုင်း တစ်သဝေမတိမ်းဖြေဆိုနိုင်မှသာ ရလဒ်ကောင်းမွန်ခြင်း စတဲ့အချက်တွေကို မဖြစ်မနေ ပြုပြင်ပြောင်းလဲရမှာ ဖြစ်ပါတယ်"ဟု ပြောကြားသည်။

ပညာရေး ဖွံ့ဖြိုးတိုးတက်မှု အကောင်အထည်ဖော်ရေး နှီးနှောဖလှယ်ပွဲ (အခြေခံပညာ ကဏ္ဍ)ကို

စာမျက်နှာ ၃ ကော်လံ ၁ သို့ ☆

ကြေးမုံ

အလုပ်နှင့် လက်တွေ့သက်သေ

တစ်စုံတစ်ယောက်သောသူသည် ဆင်းရဲနွမ်းပါး နိမ့်ကျချို့တဲ့နေပါက ၎င်းထက် အဆင့်အတန်းသာသူက အရေးတယူနေရာပေး ဦးစားပေးမှု နည်းပါသည်။ အလားတူ ဂုဏ်ရှိန်မြင့်မားသူတို့သည် ၎င်းတို့ထက် နိမ့်ကျသော သူတို့အပေါ်တွင် အရေးတယူပြုမူခြင်း နည်းရုံသာမက နှိမ့်ချဆက်ဆံခြင်းအပြင် အနိုင်ကျင့်ဗိုလ်ကျခြင်းတို့ကိုပါ ပြုမူတတ်သည်ကို ဤလောကတွင် မြင်တွေ့လေ့ရှိပါသည်။ တစ်ဖန် အချို့သည် လောဘ၊ ဒေါသ၊ မောဟ၊ ဒိဋ္ဌိ အားကြီးပြီး ငါနှင့်မတူ ငါ့ရန်သူဟူသော သဘောထားဖြင့် အနိုင်ကျင့် ဗိုလ်ကျလိုသူများလည်း ရှိနေကြပါသည်။

ယခုအခါ ဤသဘောထားရှိသူများနှင့် ကြုံတွေ့နေရသည်ဟု ဆိုချင်ပါသည်။ မြန်မာနိုင်ငံ၏ တည်ငြိမ်အေးချမ်းမှု အားနည်းချက်၊ ဖွံ့ဖြိုးတိုးတက်မှု နောက်ကျချက်တို့ကို အကြောင်းပြု၍ ကမ္ဘာ့အလယ်တွင် မျက်နှာငယ်ရသည့် သဘောမျိုး ကြီးကြီးမားမား မရှိသော်လည်း ငါနှင့်မတူသူ၊ ငါ့အဖော်တစ်သင်း မဟုတ်သူတို့က ငါ့အသင်းအပင်းအတွက် ရန်လိုခြင်းတို့ရှိလာသည့်အပြင် ပြောင်ပြောင်တင်းတင်း စွက်ဖက်နှောင့်ယှက်ခြင်းများပါ ပြုလုပ်နိုင်ရန် အားထုတ်လာသည်ကို တွေ့ရပါသည်။

အထူးသဖြင့် ရခိုင်ပြည်နယ်အရေးနှင့်ပတ်သက်ပြီး လူ့အခွင့်အရေးကို အကြောင်းပြု၍ အဖော်တစ်သင်း အင်အားပြင်းပြင်းဖြင့် မြန်မာနိုင်ငံအပေါ် ကျယ်ကျယ်လောင်လောင် ပြောဆိုမှုများ၊ အကြိမ်ကြိမ်အခါခါ စွပ်စွဲပြစ်တင်မှုများ ပြုလုပ်လာရုံသာမက ဖိအားအမျိုးမျိုးပေးကာ ကြီးမားသောထိခိုက်မှုကို ဖြစ်စေနိုင်သည့် Sanction, Red Alert, R2P စသည်ဖြင့် ခြိမ်းခြောက်ကာ ဝင်ရောက်စွက်ဖက်မှုများအထိ ပြုလုပ်နိုင်အောင် ကြိုးပမ်းလာကြသည်ကို တွေ့ရပါသည်။

မြန်မာနိုင်ငံအပေါ် ဤသို့ဤပုံ မကောင်းသောအကြံဖြင့် မည်သို့ပင်ကြိုးပမ်းအားထုတ်သည်ဖြစ်စေ PPP ဟုခေါ်ဆိုသော ပြည်သူ၊ ပုဂ္ဂလိကနှင့် နိုင်ငံတော်အစိုးရ ညီညီညွတ်ညွတ် တက်ညီလက်ညီ အရှိန်အဟုန်ဖြင့် ကြိုးပမ်းအားထုတ် လုပ်ကိုင်ဆောင်ရွက်ကြမည်ဆိုလျှင်၊ လက်တွေ့ကျကျ အလုပ်နှင့်သက်သေပြနိုင်မည်ဆိုလျှင် မြန်မာနိုင်ငံအပေါ် ဝင်ရောက်စွက်ဖက်ရန် ကြိုးပမ်းအားထုတ်မှုဟူသမျှ ဖယ်ရှားသွားနိုင်မည်သာဖြစ်သည်။

ထို့ကြောင့် ကျွန်ုပ်တို့ မြန်မာနိုင်ငံသားအားလုံး ညီညီညွတ်ညွတ် ပူးပေါင်းဆောင်ရွက်ကြရမည်ဖြစ်သည်။ အလုပ်နှင့် သက်သေပြကြရမည်ဖြစ်သည်။ ရခိုင်ပြည်နယ်သာမက တစ်နိုင်ငံလုံး တည်ငြိမ်အေးချမ်းအောင်၊ ဖွံ့ဖြိုးတိုးတက်အောင် ဝိုင်းဝန်းကြိုးပမ်းဆောင်ရွက်ကြရမည် ဖြစ်သည်။ လက်ရှိတွင် နိုင်ငံအတွင်း နယ်မြေဒေသအလိုက် တည်ငြိမ်အေးချမ်းအောင်၊ ဖွံ့ဖြိုးတိုးတက်အောင် ဖော်ဆောင်နေသည်နှင့်အတူ မလိုတမာပြုလိုသူများ ဦးတည်ထားသည့် ရခိုင်ပြည်နယ်အား တည်ငြိမ်အေးချမ်းရေးနှင့် ဖွံ့ဖြိုးတိုးတက်ရေးကို အထူး ဦးစားပေး အကောင်အထည်ဖော်နေသည်ကို မြင်တွေ့နိုင်ပါသည်။

ရခိုင်ပြည်နယ်အား ပတ်ဝန်းကျင်ကောင်းတစ်ခုအဖြစ် ဖန်တီးပေးရေး၊ ဒေသခံပြည်သူများ စားဝတ်နေရေး၊ စီးပွားရေး၊ လုံခြုံရေး၊အလုပ်အကိုင်အခွင့်အလမ်း၊ အသက်မွေးဝမ်းကျောင်းနှင့် ပညာရေး၊ ကျန်းမာရေးဘက်စုံ ဖွံ့ဖြိုးတိုးတက်လာအောင် ကြိုးပမ်းဆောင်ရွက်ရာ၌ PPP အားဖြင့် အစပျိုး အကောင်အထည်ဖော်နေသည်ကို တွေ့ရသည်။ ရခိုင်ပြည်နယ်အရေးမှာ မျက်မှောက်ကာလတွင် အရေးအကြီးဆုံး အနေအထားဖြစ်၍ PPP အားဖြင့် မျက်ခြည်မပြတ် ဆောင်ရွက်ကြမည်ဖြစ်သည်။

ဒီမိုကရေစီနိုင်ငံကို ထူထောင်ရာ၌ ဖွံ့ဖြိုးတိုးတက်မှုကို အရှိန်အဟုန်ဖြင့် ကြိုးစား၍အကောင်အထည်ဖော်ရာတွင် စိန်ခေါ်မှုများနှင့် ကြုံတွေ့ရသည်မှာ အဆန်းတော့မဟုတ်ချေ။ မည်သည့်အခြေအနေသို့ ရောက်နေသည်ဖြစ်စေ ညီညွတ်ခြင်းသာ အဓိကကျသည်။ ညီညီညွတ်ညွတ် လက်တွဲပူးပေါင်းဆောင်ရွက်နိုင်လျှင် စိန်ခေါ်မှုများကို ကျော်လွှားနိုင်ပြီး ဖိအားများ တစ်စတစ်စလျော့ကျကာ ရည်မှန်းထားသည့် ပန်းတိုင်သို့ မလွဲမသွေ ရောက်ရှိနိုင်မည်ဖြစ်သည်။

မြန်မာနိုင်ငံ၏ အဓိကအင်အားမှာ ပြည်သူ၊ အစိုးရနှင့် တပ်မတော်ဖြစ်သည်။ ပြည်သူ၊ အစိုးရနှင့် တပ်မတော်တို့ တစ်သွေးတည်း တစ်သားတည်း စည်းစည်းလုံးလုံး ညီညီညွတ်ညွတ်ဖြင့် အလုပ်နှင့် သက်သေပြ၍ လက်တွေ့ကျကျ အကောင်အထည်ဖော်မှုများသည် ပြည်ပမှ အန္တရာယ်များ၊ ဖိအားပေးမှုများအား ကြံ့ကြံ့ခံ ကျော်လွှားနိုင်မည်မှာ သေချာပါသည်။ ။

၂၀၁၈ ခုနှစ် နှစ်(၇၀)ပြည့် လွတ်လပ်ရေးနေ့ အမျိုးသားရေးဦးတည်ချက်များ

(၁) ပြည်ထောင်စုမပြိုကွဲရေး၊ တိုင်းရင်းသားစည်းလုံးညီညွတ်မှုမပြိုကွဲရေးနှင့် အချုပ်အခြာအာဏာတည်တံ့ခိုင်မြဲရေးတို့အတွက် တိုင်းရင်းသားအားလုံး စုစည်းထိန်းသိမ်းကာကွယ်ရေး။

(၂) ဒီမိုကရေစီ ဖက်ဒရယ်ပြည်ထောင်စု ဖြစ်ပေါ်ရေးအတွက် ဒီမိုကရေစီ စံချိန်စံညွှန်းများနှင့်အညီ နိုင်ငံတော်နှင့်သင့်တော်သည့် ဖွဲ့စည်းပုံအခြေခံဥပဒေတစ်ရပ် ပေါ်ပေါက်ရန် ကြိုးပမ်းဆောင်ရွက်ရေး။

(၃) ငြိမ်းချမ်းရေးလုပ်ငန်းစဉ် အမြန်ဆုံး အကောင်အထည်ဖော်ဆောင်ရွက်နိုင်ရန် အားသွန်ခွန်စိုက် ကြိုးပမ်းဆောင်ရွက်ရေး။

(၄) နိုင်ငံရေး ဆွေးနွေးပွဲများမှတစ်ဆင့် "ထာဝရငြိမ်းချမ်းရေး" ပန်းတိုင်သို့ ရောက်ရှိအောင် ပြည်ထောင်စုတိုင်းရင်းသား အားလုံးမှ နိုင်ငံတော်နှင့်အတူ ပူးပေါင်းပါဝင်ရေး။

(၅) စီးပွားရေး၏ အဓိက မောင်းနှင်အားဖြစ်သည့် ပုဂ္ဂလိက ကဏ္ဍကို အားပေးမြှင့်တင်ခြင်းဖြင့် ပြည်သူများ၏ လူမှုစီးပွားဘဝ တိုးတက်ကောင်းမွန်လာအောင် ဝိုင်းဝန်းကြိုးပမ်းဆောင်ရွက်ရေး။

တရားဝင်သစ် အဓိပ္ပာယ်ဆိုင်ရာ အလုပ်ရုံဆွေးနွေးပွဲ ကျင်းပ

ရန်ကုန် ဒီဇင်ဘာ ၈

"တရားဝင်သစ် အဓိပ္ပာယ်ဖွင့်ဆိုမှု (မူကြမ်း)ရေးဆွဲခြင်း" အား ဖော်ဆောင်နိုင်ရန် အစပြုသည့် ပထမခြေလှမ်းအဖြစ် မြန်မာနိုင်ငံ၏ တရားဝင်သစ် အဓိပ္ပာယ်ဖွင့်ဆိုမှုဆိုင်ရာ အလုပ်ရုံဆွေးနွေးပွဲကို ဒီဇင်ဘာ ၇ ရက်မှ ၈ ရက်အထိ ရန်ကုန်မြို့ ဆီဒိုးနားဟိုတယ်၌ ကျင်းပသည်။

အဆိုပါ အလုပ်ရုံဆွေးနွေးပွဲကို လိုင်ဘေးရီးယားနိုင်ငံနှင့် အင်ဒိုနီးရှားနိုင်ငံတို့မှ VPA ဆိုင်ရာနှင့် တရားဝင်သစ် အဓိပ္ပာယ် ဖွင့်ဆိုမှုဆိုင်ရာ အတွေ့အကြုံဗဟုသုတများအား သိရှိဖလှယ်နိုင်စေရန် ရည်ရွယ်၍ ဆောင်ရွက်ခြင်းဖြစ်ကြောင်း သိရသည်။

အလုပ်ရုံဆွေးနွေးပွဲ ဖွင့်ပွဲအခမ်းအနားတွင် သစ်တောဦးစီးဌာန ညွှန်ကြားရေးမှူးချုပ် ဒေါက်တာညီညီကျော်က အဖွင့်အမှာစကားပြောကြားပြီး မြန်မာနိုင်ငံဆိုင်ရာ ဥရောပသမဂ္ဂကော်မရှင်ရုံးမှ မစ္စ ကလော်ဒီအန်တိုနယ်လီ၊ ယူကေနိုင်ငံအပြည်ပြည်ဆိုင်ရာဖွံ့ဖြိုးမှုဌာန (DFID)မှ မစ္စ ဂျန်နီဟောလ်၊ အရပ်ဘက်လူမှုအဖွဲ့အစည်းကဏ္ဍမှ ဦးဆလိုင်းကျုံးလျန်ထောင်း၊ ပုဂ္ဂလိကကဏ္ဍမှ မြန်မာနိုင်ငံသစ်လုပ်ငန်းရှင်များအသင်း ဥက္ကဋ္ဌ ဒေါက်တာစိန်ဝင်းတို့က နှုတ်ခွန်းဆက်စကား ပြောကြားကြသည်။

အလုပ်ရုံဆွေးနွေးပွဲတွင် အစိုးရကဏ္ဍ၊ အရပ်ဘက်လူမှုအဖွဲ့အစည်းကဏ္ဍနှင့် ပုဂ္ဂလိကကဏ္ဍတို့မှ ကြားဖြတ်လုပ်ငန်းအဖွဲ့ဝင်များ၊ သုံးပွင့်ဆိုင်ညွှန့်ပေါင်းအဖွဲ့ဝင်များ၊ နိုင်ငံတကာအဖွဲ့အစည်းများနှင့် အစိုးရမဟုတ်သည့်အဖွဲ့အစည်းများမှ ကိုယ်စားလှယ် ၁၀၅ ဦး တက်ရောက်ခဲ့ကြောင်း သတင်းရရှိသည်။

သတင်းစဉ်

ရော်ဘာအစေးလှီးနည်း နည်းပညာပေးသင်တန်းဖွင့်

ကမမောင်း ဒီဇင်ဘာ ၈

ဒေသခံတောင်သူများအား ရော်ဘာအစေးလှီး စနစ် မှန်ကန်စေရေး နည်းပညာပေး သင်တန်းဖွင့်ပွဲကို ကမမောင်းမြို့ ကွင်းဒလကျေးရွာအုပ်စု တောင်သူ ဦးစောဝင်း၏ ရော်ဘာခြံ၌ ဒီဇင်ဘာ ၇ရက်က ကျင်းပသည်။

ဖာပွန်ခရိုင် အုပ်ချုပ်ရေးမှူးက အဖွင့်အမှာစကား ပြောကြားပြီး ပြည်နယ်ဦးစီးမှူးရုံးမှ လက်ထောက်ညွှန်ကြားရေးမှူးက နည်းပညာအကြောင်း ဆွေးနွေးခြင်း၊ စိုက်ပျိုးရေးခရိုင်ဦးစီးမှူးက သင်တန်း ဖွင့်လှစ်ရခြင်းနှင့် တောင်ပေါ်ဒေသ နေထိုင်သူများအား အလုပ်အကိုင် အခွင့်အလမ်းများရရှိလာမည့် သက်မွေးအစေးလှီး နည်းပညာကို ရှင်းလင်းပြောကြားခဲ့သည်။

ဖာပွန်ခရိုင်အတွင်း ရော်ဘာစိုက်ဧက ၉၀၀၀ ကျော် စိုက်ပျိုးထားပြီး ဧက ၄၀ ရာခိုင်နှုန်းခန့်မှာ အစေးလှီးနေပြီဖြစ်သည်။ အဆိုပါ သင်တန်းဖွင့်ပွဲသို့ ခရိုင်၊ မြို့နယ် ဌာနဆိုင်ရာများ၊ ရော်ဘာခြံရှင်နှင့် အစေးလှီးသင်တန်းသား စုစုပေါင်း ၇၄ ဦး တက်ရောက်ကြပြီး ဒီဇင်ဘာ ၇ရက်မှ ၁၁ ရက်အထိ သင်ကြားမည်ဖြစ်ကြောင်း သိရသည်။

အေးမျိုး

ရွှေဈေး၊ စက်သုံးဆီဈေးနှင့် နိုင်ငံခြားငွေလဲလှယ်နှုန်း

ရန်ကုန် ဒီဇင်ဘာ ၈

ရန်ကုန်(ရွှေဈေး) ၉၁၃၅၀၀ - ၉၁၃၅၀၀၊ မန္တလေး(ရွှေဈေး) ၉၁၃၅၀၀ - ၉၁၃၅၀၀

စက်သုံးဆီဈေးနှုန်း		ရန်ကုန်	မန္တလေး
(က) ဒီဇယ်	တစ်လီတာ	၇၇၀/၇၈၅ ကျပ်၊	၈၂၅/၈၃၀ ကျပ်
(ခ) အောက်တိန်း ၉၅	တစ်လီတာ	၈၂၀/၈၃၀ ကျပ်၊	၉၂၀/၉၃၅ ကျပ်
(ဂ) အောက်တိန်း ၉၂	တစ်လီတာ	၇၇၅/၇၉၀ ကျပ်၊	၈၆၅/၈၇၀ ကျပ်
(ဃ) အဆင့်မြင့်ဒီဇယ်	တစ်လီတာ	၇၉၀/၇၀၈ ကျပ်၊	၈၄၅/၈၅၀ ကျပ်

ရန်ကုန် လက်ကားဈေး

ဒီဇယ် တစ်လီတာ ၇၄၀/၇၄၅ ကျပ်၊ အဆင့်မြင့်ဒီဇယ် တစ်လီတာ ၇၆၀/၇၇၅ ကျပ်၊ အောက်တိန်း ၉၂ တစ်လီတာ ၇၃၀/၇၃၅ ကျပ်

နိုင်ငံခြားငွေလဲလှယ်နှုန်း

(က) အမေရိကန်	တစ်ဒေါ်လာ	=	၁၃၆၄. ၀
(ခ) ဥရောပ	တစ်ယူရို	=	၁၆၀၈. ၃
(ဂ) တရုတ်	တစ်ယွမ်	=	၂၀၆. ၁၅
(ဃ) ထိုင်း	တစ်ဘတ်	=	၄၁. ၈၁၅
(င) မလေးရှား	တစ်ရင်းဂစ်	=	၃၃၃. ၇၄
(စ) အိန္ဒိယ	တစ်ရူပီး	=	၂၁. ၁၁၈
(ဆ) ဂျပန်	တစ်ရာယန်း	=	၁၂၁၀. ၇
(ဇ) တောင်ကိုရီးယား	တစ်ရာဝမ်	=	၁၂၄. ၈၁
(ဈ) ဩစတြေးလျ	တစ်ဒေါ်လာ	=	၁၀၂၇. ၀
(ည) စင်ကာပူ	တစ်ဒေါ်လာ	=	၁၀၁၀. ၄

ပြည်ထောင်စုသမ္မတမြန်မာနိုင်ငံတော် ဗဟိုဘဏ်သတ်မှတ်ရည်ညွှန်းနှုန်း

ကြေးမုံ

စာတည်းမှူးချုပ် - ဦးခင်မောင်ကျော်ဒင်
စာတည်းမှူးများ - ဦးဝင်းနိုင်၊ ဦးစိုးစိုးနိုင်
စာတည်းများ - ဦးစန်းအောင်၊ ဦးအေးသန်း၊ ဦးကျော်ဇေယျာမြင့်၊ ဒေါ်ခင်ခင်သက်၊ ဒေါ်မေလှဲ့သင်း၊ ဒေါ်စန္ဒာဝင်း
သတင်းထောက်မှူး - ဦးငွေအောင်
ဘာသာပြန်စာတည်းများ - ဦးအောင်ထိန်၊ ဦးဇော်ဝင်း၊ ဦးအေဝမ်းစိုး၊ ဦးအောင်ကျော်ကျော်
အကြီးတန်းသတင်းထောက်များ - ဦးဟိန်းထက်လင်း၊ ဦးနိုင်လင်းကြည်၊ ဦးသက်ထွေး၊ ဒေါ်သီသီမင်း
အငယ်တန်းသတင်းထောက်များ - ဦးအောင်ကျော်ဦး၊ ဒေါ်ခင်ဇာလီ၊ ဒေါ်ခင်စုစုလှိုင်
ဓာတ်ပုံသတင်းထောက် - ဦးခင်မောင်ဝင်း
သတင်းထောက် - ဒေါ်ဆုနှင်းလှဲ့

Gmail themirror.npt@gmail.com
www.facebook.com/themirrordaily

★ **ရှေ့ဖုံးမှ**

ယနေ့နံနက် ၉ နာရီခွဲတွင် နေပြည်တော်ရှိ မြန်မာအပြည်ပြည်ဆိုင်ရာ ကွန်ဗင်းရှင်းဗဟိုဌာန-၂ ၌ ကျင်းပစဉ် နိုင်ငံတော်၏ အတိုင်ပင်ခံပုဂ္ဂိုလ် ဒေါ်အောင်ဆန်းစုကြည်က အထက်ပါအတိုင်း ပြောကြားခဲ့ခြင်းဖြစ်သည်။

ထို့ပြင် "ဒီလိုပြုပြင်ပြောင်းလဲရမယ့်အချက်တွေ တစ်ချိန်တည်း တစ်ပြိုင်တည်း အားလုံးပြီးစီးအောင် ဆောင်ရွက်ရာမှာ အချို့သော အခက်အခဲများလည်း ရှိနေသေးတာကြောင့် ဝန်နဲ့အားမျှတမှုကို ချင့်ချိန်ပြီး အုပ်ချုပ်ရေးဆိုင်ရာ၊ ဘဏ္ဍာရေးဆိုင်ရာ ဘောင်အတွင်းက အင်တိုက်အားတိုက် ကြိုးပမ်းဆောင်ရွက်လျက်ရှိပါတယ်" ဟု နိုင်ငံတော်၏အတိုင်ပင်ခံပုဂ္ဂိုလ်က ပြောကြားသည်။

ပညာသင်ကြားခြင်းမှာ တာဝန်ယူ၊ တာဝန်ခံ ဆောင်ရွက်တတ်သည့် အလေ့အကျင့်၊ ဆက်စပ်စဉ်းစားတွေးခေါ် တီထွင်ကြံဆတတ်သည့် အရည်အချင်း စသည်ဖြင့် အစဉ်လေ့လာသင်ယူနေသည့် လူသားကောင်းများဖြစ်အောင် ပြုစုပျိုးထောင်နိုင်ရန်ဖြစ်ကြောင်း နိုင်ငံတော်၏ အတိုင်ပင်ခံပုဂ္ဂိုလ်က ထည့်သွင်းပြောကြားသည်။

ပြုစုပျိုးထောင်

နိုင်ငံတော်၏အတိုင်ပင်ခံပုဂ္ဂိုလ်က "ပညာသင်ကြားခြင်းရဲ့ အဓိကရည်ရွယ်ချက်ကတော့ တာဝန်ယူပြီး တာဝန်ခံဆောင်ရွက်တတ်တဲ့ အလေ့အကျင့်၊ ဆက်စပ်စဉ်းစားတွေးခေါ် တီထွင်ကြံဆတတ်တဲ့အရည်အချင်း၊ အသင်းအဖွဲ့နဲ့အတူ ပူးပေါင်းဆောင်ရွက်လိုတဲ့ စိတ်ဓာတ်တွေနဲ့ ပြည့်ဝတဲ့ အစဉ်လေ့လာသင်ယူနေတဲ့ လူသားကောင်းများ ပြုစုပျိုးထောင်နိုင်ဖို့ ဖြစ်ပါတယ်။

"ကလေးတွေဟာ ကျောင်းသင်ခန်းစာတွေအပြင် မိမိနေအိမ်၊ မိမိပတ်ဝန်းကျင် လူ့အဖွဲ့အစည်း၊ မိမိနိုင်ငံရဲ့ သမိုင်းနဲ့ လက်ရှိအခြေအနေမှသည် ကမ္ဘာတစ်ခုလုံး လူသားအားလုံးနဲ့ သက်ဆိုင်တဲ့ ဗဟုသုတအရပ်ရပ်ကို သိမြင်နားလည်ဖို့ ဖြစ်ပါတယ်။ ကလေးတွေရဲ့ အတွေ့အကြုံ ဗဟုသုတတွေကိုအခြေခံပြီး အတူတကွ သင်ယူလေ့လာနိုင်တဲ့ အခွင့်အလမ်းတွေကို စီစဉ်ဖန်တီးပေးနိုင်တာနဲ့အမျှ ကလေးတွေရဲ့ စဉ်းစားတွေးခေါ် မြော်မြင်နိုင်မှု ရင့်သန်လာစေမှာ ဖြစ်ပါတယ်။ ဒါ့အပြင် ပွင့်လင်းမှု၊ ခံနိုင်ရည်ရှိမှု၊ စီမံခန့်ခွဲမှု၊ ကူညီစောင့်ရှောက်လိုမှု၊ တစ်ကိုယ်ကောင်း မဆန်မှု၊ အနစ်နာခံနိုင်မှု၊ တာဝန်ယူမှု၊ မတူကွဲပြားမှုတွေကို သိရှိနားလည်လက်ခံနိုင်တဲ့ ကိုယ်ရည်ကိုယ်သွေးများ ရှင်သန်ဖွံ့ဖြိုးလာစေမှာလည်း ဖြစ်ပါတယ်"ဟု ပြောကြားသည်။

ပြုပြင်ပြောင်းလဲမှု

နိုင်ငံတော်၏အတိုင်ပင်ခံပုဂ္ဂိုလ်က "အခုဆိုရင် အခြေခံပညာကဏ္ဍအတွင်း အဓိကနယ်ပယ်များဖြစ်တဲ့ ပညာသင်ယူမှု အခွင့်အလမ်း၊ ပညာအရည်အသွေးနဲ့ အကျိုးဝင်မှု၊ သင်ရိုးညွှန်းတမ်း၊ စစ်ဆေးအကဲဖြတ်ခြင်း၊ ဆရာအတတ်ပညာနဲ့ ပညာရေးစီမံခန့်ခွဲမှု စသည်တို့မှာ လိုအပ်တဲ့ ပြုပြင်ပြောင်းလဲမှုတွေကို ပညာရေးဝန်ကြီးဌာနအနေနဲ့ အထူးအလေးထားဆောင်ရွက်နေတယ်ဆိုတာကို သိကြလိမ့်မယ်ထင်ပါတယ်။

"အခြေခံပညာကဏ္ဍရဲ့ ရည်မှန်းချက်တွေကတော့ ပညာသင်ယူနိုင်တဲ့ အခွင့်အလမ်းတွေရရှိစေဖို့ ကျောင်းထွက်သွားရတဲ့ ကျောင်းသား ကျောင်းသူတွေ မရှိစေဖို့၊ အလယ်တန်း၊ အထက်တန်းမှတစ်ဆင့် အသက်မွေးဝမ်းကျောင်း ပညာရပ်တွေ ဒါမှမဟုတ် တက္ကသိုလ်ပညာရပ်တွေကို ဆက်လက်သင်ကြားနိုင်ဖို့နဲ့ အခြေခံသုတေသနစွမ်းဆောင်မှုတွေနဲ့ နယ်ပယ်အရပ်ရပ် ဖွံ့ဖြိုးတိုးတက်လာအောင် အထောက်အကူပြုစေဖို့တို့ပဲ ဖြစ်ပါတယ်"ဟု ပြောကြားသည်။

"ရည်မှန်းချက်တွေ အပြည့်အဝအောင်မြင်စေဖို့အတွက် မြန်မာနိုင်ငံရဲ့ အခြေခံပညာကဏ္ဍမှာ အဓိကကျကျ ပြုပြင်ပြောင်းလဲရမယ့် အချက်တွေကတော့ KG +12 ပညာရေးစနစ်အဖြစ် ပြောင်းလဲဖို့၊ ကျောင်းထွက်နှုန်းမြင့်မားနေရတဲ့ အခြေခံအကြောင်းရင်းတွေကို ဖြေရှင်းနိုင်အောင် ပံ့ပိုးပေးနိုင်ဖို့၊ အလွတ်ကျက်မှတ်ရတဲ့စနစ်ကနေ စဉ်းစားတွေးခေါ်မှုကိုအခြေခံတဲ့ ပညာရေးစနစ်ဆီကို ပြောင်းလဲရေးအတွက် ဆရာ ဆရာမတွေရဲ့ အရည်အသွေးပြည့်ဝလာစေဖို့၊ ပညာရေးကောလိပ်များ အဆင့်မြှင့်တင်ရေး၊ ဘာသာရပ်ဆိုင်ရာသင်တန်းတွေ စဉ်ဆက်မပြတ်ပို့ချနိုင်ရေးတို့ကို ဆောလျင်စွာဆောင်ရွက်ဖို့၊ သင်ရိုးညွှန်းတမ်းနဲ့ ကျောင်းသုံးဖတ်စာအုပ်တွေရဲ့ အရည်အသွေးမြှင့်တင်ဖို့နဲ့ ပညာရေးဆိုင်ရာ အုပ်ချုပ်မှုစွမ်းဆောင်ရည်များ တိုးတက်စေဖို့တို့ကိုလည်း ဆောင်ရွက်သွားရမှာဖြစ်ပါတယ်။

ချီးမြှင့်ပေး

"ယခုဆိုရင် ကျောင်းအဆင့်များ တိုးချဲ့ဖွင့်လှစ်ခြင်း၊ ကျောင်းထွက်နှုန်း လျော့ကျရေး ဆောင်ရွက်ရာမှာလည်း ဘဏ္ဍာငွေခွင့်ပြုနိုင်မှုပေါ်မူတည်ပြီး ကျောင်းသုံး ပြဋ္ဌာန်းစာအုပ်များ၊ ကျောင်းဝတ်စုံများ၊ ဗလာစာအုပ်များ အခမဲ့ပေးဝေခြင်း၊ ဆရာ၊ ကျောင်းသား အချိုးမျှတနိုင်ရေးအတွက် ဆရာများတိုးချဲ့ခန့်ထားခြင်း၊ စာသင်ဆောင်များ တိုးချဲ့ဆောက်လုပ်ခြင်းတို့အပြင် ကျောင်းပြင်ပရောက် ကလေးတွေအတွက် လေ့လာဆန်းစစ်မှု အစီအစဉ်တို့ကိုလည်း ဆောင်ရွက်လျက်ရှိပါတယ်။ အမြင်အာရုံ၊ အကြားအာရုံ ချို့တဲ့တဲ့ ကျောင်းသား ကျောင်းသူတွေ၊ မသန်စွမ်းကျောင်းသား ကျောင်းသူတွေ၊ နယ်စပ်ဒေသမှ ကျောင်းသား ကျောင်းသူတွေကိုလည်း ပညာသင်ထောက်ပံ့ကြေးတွေ ချီးမြှင့်ပေးလျက်ရှိပါတယ်"ဟု နိုင်ငံတော်၏အတိုင်ပင်ခံပုဂ္ဂိုလ်က ပြောကြားသည်။

လက်ရှိ သင်ရိုးညွှန်းတမ်း၊ ဆရာ ဆရာမများ၏ စွမ်းဆောင်ရည်မြင့်မားရေးနှင့်ပတ်သက်ပြီး နိုင်ငံတော်၏ အတိုင်ပင်ခံပုဂ္ဂိုလ်က ပြောကြားရာတွင် "အဓိကအားဖြင့် သင်ရိုးညွှန်းတမ်း အကြောင်းအရာတွေဟာ ကလေးတစ်ဦးချင်းစီရဲ့ စဉ်းစားဉာဏ်ကို ထက်သန်စေရပါမယ်။ စိတ်ကူးဉာဏ်ကို ပံ့ပိုးနိုင်စေရပါမယ်။ ကောင်းသောအလေ့အကျင့်နဲ့ စာရိတ္တကို ဖြည့်ဆည်းပေးနိုင်စေရပါမယ်။ ကျန်းမာသော ခန္ဓာကိုယ်မှာ ကြံ့ခိုင်သောစိတ်ဓာတ်ကို ရှင်သန်စေရပါမယ်။ ဒီလိုသင်ရိုးညွှန်းတမ်း ရည်ရွယ်ချက်များ ပေါက်မြောက်စေရေးအတွက် ဆရာအတတ်ပညာ ပြည့်ဝမှုက အဓိက အရေးကြီးပါတယ်။

စဉ်ဆက်မပြတ် ဆောင်ရွက်လျက်ရှိ

"ဒါကြောင့် ဆရာ ဆရာမတွေအတွက် ဆရာအတတ်ပညာ ပြည့်ဝစေရေး၊ သင်ကြားမှုစွမ်းဆောင်ရည်မြင့်မားရေးအတွက် အင်္ဂလိပ်စာနဲ့ အိုင်စီတီအရည်အသွေးမြင့်မားရေး၊ သင်ကြားသင်ယူမှု အရည်အသွေးမြှင့်တင်ရေးလုပ်ငန်းတွေကိုလည်း စဉ်ဆက်မပြတ်ဆောင်ရွက်လျက်ရှိပါတယ်။ ကျောင်းအဆင့်၊ ကျောင်းမိသားစုအဆင့်၊ ကျောင်းအုပ်စုအဆင့်၊ မြို့နယ်အဆင့်၊ ခရိုင်အဆင့်၊ တိုင်းဒေသကြီး၊ ပြည်နယ်အဆင့်၊ ဗဟိုအဆင့် စသည်ဖြင့် လုပ်ငန်းခွင်စွမ်းရည်မြှင့် ဆွေးနွေးပွဲတွေ ပြုလုပ်ပေးနေပြီဖြစ်ပါတယ်။ ဆရာ ဆရာမတွေအနေနဲ့လည်း သက်ဆိုင်ရာလုပ်ငန်းနယ်ပယ်အလိုက် သုတေသနလုပ်ငန်းများ၊ ပရောဂျက်လုပ်ငန်းများတွင် အရည်အသွေး မြင့်မြင့်မားမားနဲ့ ဆောင်ရွက်နိုင်ကြဖို့လည်း လိုအပ်ပါတယ်။

"ဆရာ ဆရာမတွေရဲ့အတတ်ပညာ၊ စွမ်းဆောင်ရည် ပြည့်ဝဖို့လိုအပ်သလို တစ်ဖက်ကလည်း ကျောင်းသား ကျောင်းသူတွေနဲ့ မိဘတွေကိုယ်တိုင် ပါဝင်ဖြည့်ဆည်းပေးရမယ့် လိုအပ်ချက်တွေလည်း ရှိနေပါတယ်။ ကျောင်းသား ကျောင်းသူတွေဟာ ကျောင်းမှန်မှန်တက်ရောက်နေရုံနဲ့သာ တာဝန်ကျေပွန်တာမဟုတ်ဘဲ တစ်နေ့တာ သင်ခန်းစာအပေါ်မှာ ခြုံငုံစဉ်းစားသုံးသပ် တွေးခေါ်နိုင်ခြင်း၊ အားကစားနှင့် အနုပညာ ဘာသာရပ်တွေမှာ ကိုယ့်ဝါသနာကို အရင်းခံပြီး ပါဝင်ဆောင်ရွက်တတ်ခြင်း၊ ပြင်ပစာပေ ဖတ်ရှုတတ်သည့် အလေ့အကျင့်ကောင်းများ ရယူနိုင်ခြင်း၊ မိမိဖတ်ရှုတဲ့ စာအုပ်စာပေများမှ ရရှိလာတဲ့ ဗဟုသုတ၊ ဉာဏ်ပညာများကိုအခြေခံပြီး အကြောင်းအကျိုး အကောင်းအဆိုးများကို ဝေဖန်ပိုင်းခြားတတ်တဲ့ အသိအမြင်ရရှိစေခြင်း အထိပါ ကြိုးစားအားထုတ်ဖို့ လိုအပ်ပါတယ်။ မိဘတွေအနေနဲ့လည်း မိမိတို့ရဲ့ သားသမီးများရဲ့ တီထွင်ကြံဆနိုင်မှုကို အားပေးကူညီခြင်း၊ စဉ်းစားတွေးခေါ်နိုင်မှုအတွက် ပူးပေါင်းစီမံလေ့ကျင့်ပေးခြင်းတို့နဲ့ တစ်ဖက်တစ်လမ်းက ဖြည့်ဆည်းဆောင်ရွက်ပေးရမှာ ဖြစ်ပါတယ်။

"စာဖတ်စွမ်းရည် အလေ့အကျင့်များ၊ ဟောပြောပွဲများ၊ ဆွေးနွေးပွဲများ၊ အားကစားပွဲများပြုလုပ်ပေးခြင်းဖြင့် ကလေးပျော်ကျောင်းများဖြစ်အောင် ဖန်တီးပေးနိုင်ခြင်းဟာလည်း ပညာရေးအရည်အသွေးပြည့်ဝအောင် စွမ်းဆောင်နိုင်ခြင်းနဲ့အတူ ကျောင်းထွက်နှုန်း လျော့နည်းပပျောက်နိုင်မယ့် အဓိကနည်းလမ်းတစ်ရပ်ဖြစ်ပါတယ်။

"ပညာရပ်နဲ့ ယဉ်ကျေးမှုဆိုင်ရာ သင်ယူလေ့လာရေး ခရီးထွက်ခြင်း၊ စူးစမ်းလေ့လာမှုများကို မှတ်တမ်းတင်ခြင်း၊ ကျောင်းစာကြည့်တိုက်များကို ပြုစုပျိုးထောင်ပေးခြင်းဖြင့် စာပေနဲ့အသိဉာဏ် အတွေးအခေါ်မြင့်မားစေဖို့ လေ့ကျင့်ပေးနိုင်မှာ ဖြစ်ပါတယ်။

မျှော်လင့်နိုင်

"ဒါဆိုရင် ပညာရေးကနေ ကျွန်မတို့နိုင်ငံအတွက် ဘာတွေမျှော်လင့်နိုင်ပါသလဲ။

ရေရှည်ရင်းနှီးမြှုပ်နှံမှုဖြစ်တဲ့ ပညာရေးဖြင့် ကျွန်မတို့ ယခုကြုံတွေ့ရင်ဆိုင်နေရတဲ့ ဆင်းရဲနွမ်းပါးမှုကနေ လွတ်မြောက်ဖို့ မျှော်လင့်နိုင်ပါမယ်။

ပညာရေးဖြင့် မညီမျှမှုများ၊ မတည်ငြိမ်မှုများ ကင်းဝေးပပျောက်ပြီး တရားဥပဒေ စိုးမိုးမှု၊ တရားမျှတမှု၊ ငြိမ်းချမ်းမှု၊ လွတ်လပ်မှုများကို နိုင်ငံသားများအားလုံး ရယူခံစားနိုင်ဖို့ မျှော်လင့်နိုင်ပါမယ်။

ပညာရေးဖြင့် ကျွန်မတို့ရဲ့ မြန်မာနိုင်ငံတော်ကြီးကို ဆတက်ထမ်းပိုး တိုးတက်မြင့်မားလာစေဖို့၊ ပိုမိုစည်းလုံးညီညွတ်စေဖို့၊ ငြိမ်းချမ်းစည်ပင်စေဖို့ မျှော်လင့်နိုင်ပါမယ်။

ပညာရေးဖြင့် ပြည်ထောင်စုတိုင်းရင်းသားတွေရဲ့ ရိုးရာယဉ်ကျေးမှုဓလေ့များကို တန်းဖိုးထားမြတ်နိုး ထိန်းသိမ်းသွားကြဖို့ မျှော်လင့်နိုင်ပါမယ်။

ပညာရေးဖြင့်သာ နိုင်ငံသားတိုင်း၊ မိသားစုတိုင်း လူတန်းစေ့ဘဝတွေကိုပိုင်ဆိုင်ပြီး သာယာပျော်ရွှင်စွာ ရပ်တည်နိုင်ဖို့ မျှော်လင့်ရပါမယ်။

အခြေခံပညာအဆင့်

"ဒါတွေဟာ ပညာရေးကနေ ကျွန်မတို့ မျှော်လင့်ရယူနိုင်တဲ့အခွင့်အလမ်းတွေပါပဲ။ ဒါကြောင့် ပညာရည်မြင့်မားဖို့အတွက် အဓိကအခြေခံအကျဆုံးဖြစ်တဲ့ အခြေခံပညာအဆင့် ပညာရေး မျှော်မှန်းချက်များမှသည် ကလေးတစ်ဦးချင်းစီရဲ့ ပညာသင်ယူမှု အခွင့်အလမ်းများ၊ ပညာရေး အရည်အသွေးများ ပြည့်ဝအောင် ဖြည့်ဆည်းပေးနိုင်မယ့် လုပ်ငန်းစဉ်များ အထိ စ၊ လယ်၊ ဆုံး အပြည့်အဝအောင်မြင်စေရေးအတွက် ယခုနှီးနှောဖလှယ်ပွဲမှာ ရင်းနှီးပွင့်လင်းစွာ ဆွေးနွေးကြပြီး တာဝန်ယူ တာဝန်ခံ၍ ပူးပေါင်းတီထွင် ကြံဆတတ်သော နိုင်ငံ့သားကောင်း၊ လူသားကောင်းများကို လေ့ကျင့်ပေးနိုင်ကြပါစေလို့ ဆန္ဒပြုပါတယ်"ဟု ပြောကြားသည်။

ထို့နောက် နိုင်ငံတော်၏အတိုင်ပင်ခံပုဂ္ဂိုလ် ဒေါ်အောင်ဆန်းစုကြည်သည် ပညာရေး ဖွံ့ဖြိုးတိုးတက်မှု အကောင်အထည်ဖော်ရေးနှီးနှောဖလှယ်ပွဲ (အခြေခံပညာကဏ္ဍ)သို့ တက်ရောက်လာကြသူများနှင့်အတူ မှတ်တမ်းတင်ဓာတ်ပုံရိုက်ပြီး နှီးနှောဖလှယ်ပွဲအထိမ်းအမှတ် အခြေခံပညာပြခန်းများကို လှည့်လည်ကြည့်ရှုသည်။

တက်ရောက်

အဆိုပါနှီးနှောဖလှယ်ပွဲသို့ နိုင်ငံတော်သမ္မတ ဦးထင်ကျော်၏ဇနီး ဒေါ်စုစုလွင်၊ ပြည်ထောင်စုဝန်ကြီး ဦးကျော်တင့်ဆွေ၊ ဦးအုန်းဝင်း၊ ဒေါက်တာမျိုးသိမ်းကြီး၊ ဦးကျော်ဝင်းနှင့် ဒေါက်တာဝင်းမြတ်အေး၊ ပြည်ထောင်စုရာထူးဝန်အဖွဲ့ဥက္ကဋ္ဌ ဒေါက်တာဝင်းသိမ်း၊ နေပြည်တော်ကောင်စီဥက္ကဋ္ဌ ဒေါက်တာမျိုးအောင်၊ ဒုတိယဝန်ကြီး ဦးဝင်းမော်ထွန်း၊ နေပြည်တော်ကောင်စီဝင်များ၊ တိုင်းဒေသကြီးနှင့် ပြည်နယ်ဝန်ကြီးများ၊ လွှတ်တော်ကိုယ်စားလှယ်များ၊ ဖွံ့ဖြိုးရေးမိတ်ဖက်အဖွဲ့အစည်းများ၊ ပညာရှင်များ၊ စာတမ်းရှင်များ၊ မြန်မာနိုင်ငံလုံးဆိုင်ရာဆရာများအဖွဲ့ချုပ်၊ တပ်မတော်ကျောင်းများ၊ ဘုန်းတော်ကြီးသင်ပညာရေးကျောင်းများ၊ ကိုယ်ပိုင်ကျောင်းများ၊ တိုင်းဒေသကြီးနှင့် ပြည်နယ်ပညာရေးမှူးများ၊ ဆရာ ဆရာမများ၊ အရပ်ဘက်ဆိုင်ရာအဖွဲ့အစည်းများနှင့် တာဝန်ရှိသူများ တက်ရောက်ကြသည်။

ယင်းနောက် ပညာရေးဖွံ့ဖြိုးတိုးတက်မှု အကောင်အထည်ဖော်ရေးနှီးနှောဖလှယ်ပွဲ(အခြေခံပညာကဏ္ဍ)ကို ဆက်လက်ကျင်းပရာ ပြည်ထောင်စုဝန်ကြီး ဒေါက်တာမျိုးသိမ်းကြီးနှင့် ဒုတိယဝန်ကြီး ဦးဝင်းမော်ထွန်းတို့က ပညာရေးဖွံ့ဖြိုးတိုးတက်မှု အကောင်အထည်ဖော်ရေးနှီးနှောဖလှယ်ပွဲ(အခြေခံပညာကဏ္ဍ)နှင့်စပ်လျဉ်း၍ ဆွေးနွေးပြောကြားကြသည်။

ဆွေးနွေးကြမည်

အဆိုပါနှီးနှောဖလှယ်ပွဲတွင် ပညာရေးပြက္ခဒိန်ပါ လုပ်ငန်းများ ထိရောက်စွာ အကောင်အထည်ဖော်ဆောင်ရွက်ခြင်း၊ အခြေခံပညာအရည်အသွေးမြင့်မားရေး လုပ်ငန်းစဉ်များတွင် မိဘအုပ်ထိန်းသူ ပြည်သူများ၏ ပူးပေါင်းပါဝင်ဆောင်ရွက်မှုကိုမြှင့်တင်ခြင်း၊ အခြေခံပညာရေးလူတိုင်းအကျိုးဝင်မှုအားပေးမြှင့်တင်ခြင်း၊ ပြည်သူ့နီတိအလေ့အကျင့်နှင့် အခြေခံပညာရေး အရည်အသွေး မြင့်မားရေး အကောင်အထည်ဖော် ဆောင်ရွက်ခြင်း၊ ကျောင်းထွက်သူပပျောက်ရေး၊ မူလတန်းပညာသင်ယူသူအားလုံး မူလတန်းပညာသင်ယူပြီးမြောက်ရေး၊ ဆရာတတ်ကျွမ်းမှုစံသတ်မှတ်ချက်အညွှန်းဘောင်၊ စာသင်ခန်းတွင် သင်ကြားသင်ယူမှု တိုးတက်မြင့်မားရေးဆောင်ရွက်မှု၊ အတူပူးပေါင်းသင်ယူလက်တွေ့လုပ်ဆောင်ခြင်း၊ အလယ်တန်းပညာ သင်ယူပြီးမြောက်ပြီး အထက်တန်းပညာဆက်လက်ပညာသင်ယူရေး ဆောင်ရွက်ခြင်း၊ သင်ယူတတ်မြောက်မှုအကဲဖြတ်စစ်ဆေးခြင်းအပေါ် အကြံပြုဆွေးနွေးခြင်း၊ အခြေခံပညာအဆင့် ပညာရည်စစ်ဆေးတိုင်းတာမှုကို လေ့လာသုံးသပ်ခြင်း၊ ကြီးကြပ်အကဲဖြတ်လုပ်ငန်းများ ထိရောက်အောင်မြင်ရေးဆောင်ရွက်ခြင်း၊ ဆရာ ဆရာမများခန့်ထားမှုတွင် အရည်အချင်းရှိ၍ သင်တန်းပြီးမြောက်သူများကို ခန့်ထားရေးနှင့် ထိုခန့်ထားသည့် အရေအတွက်အတိုင်းသာ ရာထူးပြောင်းရွှေ့ရာထူးတိုးဆောင်ရွက်ခြင်း၊ ကမ္ဘာ့ဘဏ်ချေးငွေဖြင့် ဆောင်ရွက်သောကျောင်းဖွံ့ဖြိုးတိုးတက်မှုအထောက်အကူပြု အစီအစဉ်အောင်မြင်စွာ အကောင်အထည်ဖော်ဆောင်ရွက်ရေး၊ အခြေခံပညာ ဆရာ ဆရာမများ အရည်အသွေးမြင့်မားစေရန် ထိရောက်သော အလုပ်ရုံဆွေးနွေးပွဲများ ပြုလုပ်ခြင်းနှင့် တိုင်းဒေသကြီး၊ မြို့နယ်အလိုက် လိုအပ်ချက်များဖြည့်ဆည်းရန် စီမံကိန်းလုပ်ငန်းများပြုစုရေး ပူးပေါင်းဆောင်ရွက်ခြင်း စသည့်စာတမ်းခေါင်းစဉ်များကို ဆွေးနွေးသွားကြမည်ဖြစ်ကြောင်း သိရသည်။

အဆိုပါ ပညာရေးဖွံ့ဖြိုးတိုးတက်မှု အကောင်အထည်ဖော်ရေး နှီးနှောဖလှယ်ပွဲ(အခြေခံပညာကဏ္ဍ)ကို ဒီဇင်ဘာ ၉ ရက်ထိ ဆက်လက်ကျင်းပသွားမည်ဖြစ်သည်။

သတင်းစဉ်

နိုင်ငံတော်၏အတိုင်ပင်ခံပုဂ္ဂိုလ် ဒေါ်အောင်ဆန်းစုကြည် ပညာရေးဖွံ့ဖြိုးတိုးတက်မှုအကောင်အထည်ဖော်ရေး နှီးနှောဖလှယ်ပွဲ(အခြေခံပညာကဏ္ဍ)တွင် အမှာစကားပြောကြားစဉ်။

ပုလဲဆိပ်ကမ်းတိုက်ခိုက်ခံရမှု နှစ်ပတ်လည်အခမ်းအနား ကျင်းပ၊ တိုက်ခိုက်ခံရမှု၌ အသက်ရှင် ကျန်ရစ်သူများ ပါဝင်ဆင်နွှဲ

ဟာဝိုင်ယီ ဒီဇင်ဘာ ၈
လွန်ခဲ့သည့် ၇၆ နှစ် ဒီဇင်ဘာ ၇ ရက် နံနက်အစောပိုင်းတွင် ဂျပန်လေတပ်ဖွဲ့မှ စစ်လေယာဉ်များ၏ စီးနင်းတိုက်ခိုက်မှုကြောင့် ပုလဲဆိပ်ကမ်းရှိ အမေရိကန်တပ်ဖွဲ့ဝင်များ အလုံးအရင်းဖြင့် ကျဆုံးခဲ့ရမှု နှစ်ပတ်လည်အထိမ်းအမှတ် အခမ်းအနားကို ဒီဇင်ဘာ ၇ ရက်က ကျင်းပရာ ယင်းတိုက်ခိုက်မှုဖြစ်စဉ်အတွင်း အသက်ရှင်ကျန်ရစ်သူ အမေရိကန်စစ်ပြန်များ စုဝေးတက်ရောက်ခဲ့ကြကြောင်း၊ ဂျပန်နိုင်ငံသည် ပုလဲဆိပ်ကမ်းရှိ အမေရိကန်ရေတပ်ဖွဲ့ အခြေစိုက်စခန်းကို ဗုံးကြဲတိုက်ခိုက်ခြင်းဖြင့် ဒုတိယကမ္ဘာစစ်အတွင်းသို့ ဝင်ရောက်ခဲ့သည့် သမိုင်းကြောင်းကို ပြန်ပြောင်းသတိရစေကြောင်း ဒေသဆိုင်ရာ သတင်းဌာနများက သတင်းထုတ်ပြန်သည်။

ယခုကျင်းပသော ၇၆ နှစ်မြောက် ပုလဲဆိပ်ကမ်းတိုက်ခိုက်ခံရခြင်း အထိမ်းအမှတ်နေ့ အခမ်းအနားသို့ ထိုစဉ်က အမေရိကန်စစ်တပ်တွင် တာဝန်ထမ်းဆောင်ခဲ့ပြီး ယခုအချိန်အထိ သက်ရှိထင်ရှားရှိနေဆဲ စစ်ပြန်စစ်မှုထမ်းဟောင်း ၂၀ ခန့် တက်ရောက်ခဲ့ကြသည်။

ယင်းစစ်ပြန် စစ်မှုထမ်းဟောင်းများသည် ပုလဲဆိပ်ကမ်းနှင့်ယူအက်စ်အက်စ် အာရီဇိုးနား စစ်သင်္ဘောတို့ကို စီးမိုးတွေ့မြင်နိုင်သောနေရာ၌ ကျင်းပသော အောက်မေ့ဖွယ် အခမ်းအနားသို့ အမေရိကန်ရေတပ်တပ်ဖွဲ့ဝင် ၂၀၀၀ ခန့်နှင့်အတူ တက်ရောက်ခဲ့ကြကြောင်း ရေတပ်မှ တာဝန်ရှိသူများနှင့် ပြည်သူများက ပြောကြားသည်။

ဂဲလ်ဘတ်မေဟာ အမည်ရှိစစ်ပြန်ကြီးသည် အမေရိကန်ရေတပ်ဖွဲ့ ယူအက်စ်အက်စ် ယူတားသင်္ဘောပေါ် တာဝန်ထမ်းဆောင်ခဲ့ပြီး ၁၉၄၁ ခုနှစ် ဒီဇင်ဘာ ၇ ရက်တွင် ဖြစ်ပွားခဲ့သော ဂျပန်လေတပ်ဖွဲ့၏ ဗုံးကြဲတိုက်ခိုက်မှုမှ လွတ်မြောက်ကာ အသက်ရှင်ကျန်နေပြီး ၎င်း၏ စစ်ရေယာဉ်မှ လုပ်ဖော်ကိုင်ဖက်များအား ဂုဏ်ပြုပွဲ အထိမ်းအမှတ် အခမ်းအနားသို့ တက်ရောက်ဂုဏ်ပြုခဲ့သည်။

၎င်းသည် ယခုအခါ၌ အသက် ၉၄ နှစ်အရွယ်ရောက်ရှိနေပြီး တက္ကဆက်ပြည်နယ် လေလီမြို့အနီးတွင် နေထိုင်လျက်ရှိသည်။

ယင်း အသက် ၁၈ နှစ်အရွယ်တွင် အမေရိကန်ရေတပ်သင်္ဘော ယူတားတွင် ပထမတန်း မီးသတ်ရဲဘော်အဖြစ် တာဝန်ထမ်းဆောင်နေစဉ်အတွင်း ယင်းစစ်သင်္ဘောမှာ ဆိပ်ကမ်း၌ရပ်နားထားစဉ် တော်ပီဒို ထိမှန်ခံခဲ့ရသည်။

ယင်းတိုက်ခိုက်ခံရမှုတွင် ၎င်းအသက်ရှင်ကျန်ရစ်နေခြင်းမှာ ရေယာဉ်၏ ညာဘက်အခြမ်းတွင် ရှိနေခဲ့ခြင်းကြောင့်ဖြစ်ကြောင်း ၎င်းက ပြောကြားသည်။ **ဆင်ဟွာ**

ဗြိတိန် တော်ဝင် ရေတပ်မတော်အတွက် လေယာဉ်တင်သင်္ဘောကြီး တပ်တော်ဝင်ခြင်း အခမ်းအနား ဘုရင်မကြီးတက်ရောက်

လန်ဒန် ဒီဇင်ဘာ ၈
ဗြိတိန်နိုင်ငံ၏ ဘုရင်မကြီး အယ်လိဇဘက်သည် ဒီဇင်ဘာ ၇ ရက်က တော်ဝင်ရေတပ်မတော်အတွက် လေယာဉ်တင်သင်္ဘောကြီး တပ်တော်ဝင်ခြင်းအခမ်းအနားသို့ တက်ရောက်ချီးမြှင့်ပေးခဲ့ကြောင်း ဒေသဆိုင်ရာ သတင်းဌာနများက သတင်းထုတ်ပြန်သည်။

ပို့စ်မောက်ရေတပ်စခန်း၌ ကျင်းပသော အဆိုပါအခမ်းအနားသို့ ဘုရင်မကြီးနှင့်သူ၏သမီးတော် အန်းမင်းသမီး၊ ကာကွယ်ရေးဝန်ကြီး ဂါဗင်ဝီလျံဆန်နှင့်ဘဏ္ဍာရေးဝန်ကြီး ဖီးလစ်တို့ တက်ရောက်ကြသည်။

တော်ဝင်ရေတပ်မတော်အတွက် တပ်တော်ဝင်သည့် 'အိပ်ချ်အမ်အက်စ်ကွင်း အယ်လိဇဘက်' အမည်ရှိ လေယာဉ်တင်သင်္ဘောကြီးပေါ်တွင် ရေတပ်အလံတော် လွှင့်ထူသည်ကို ဘုရင်မကြီးက စောင့်စားကြည့်ရှုခဲ့သည်။

လေယာဉ်တင်သင်္ဘော တပ်တော်ဝင်ခြင်း အခမ်းအနားကို တော်ဝင် ရေတပ်မတော်၏ နာမည်ကျော် ရှေးဟောင်းအမြောက်တင်ရွက်လှေကြီး အိပ်ချ်အမ်အက်စ် ဗွစ်ထရီအနီးအပါးတွင် ပြုလုပ်ခဲ့သည်။

အိပ်ချ်အမ်အက်စ်ကွင်း အယ်လိဇဘက် လေယာဉ်တင်သင်္ဘောကြီးသည် တော်ဝင်ရေတပ်မတော်အတွက် တည်ဆောက်ပေးခဲ့သော စစ်သင်္ဘောများအနက် အကြီးဆုံးစစ်သင်္ဘောဖြစ်သည်။ အဆိုပါ လေယာဉ်တင်သင်္ဘောသည် တိုက်လေယာဉ် အစင်း ၄၀ အထိ သယ်ဆောင်နိုင်စွမ်း ရှိသည်။

လေယာဉ်တင်သင်္ဘောသစ်ကြီးသည် နည်းပညာနှင့် တီထွင်ဆန်းသစ်မှုတို့အရ အဆင့်အတန်းအမြင့်ဆုံးဖြစ်ကြောင်း ဘုရင်မကြီးက ပြောကြားသည်။

အိပ်ချ်အမ်အက်စ်ကွင်း အယ်လိဇဘက်လေယာဉ်တင်သင်္ဘောကြီးသည် ၂၀၁၈ ခုနှစ် ဆောင်းဦးပေါက်ရာသီတွင် ခရီးစဉ် စမ်းသပ် ခုတ်မောင်းမှုအဖြစ် အမေရိကန်ပြည်ထောင်စုသို့ ထွက်ခွာရန် စီစဉ်ထားသည်။ လောလောဆယ်တွင် ယင်းလေယာဉ်တင် သင်္ဘောကြီးပေါ်တွင် တာဝန်ထမ်းဆောင်မည့် တိုက်လေယာဉ်မှူးများ အမေရိကန်ပြည်ထောင်စု၌ လေ့ကျင့်သင်တန်း တက်ရောက်လျက်ရှိကြသည်။

ဆင်ဟွာ

ဒုက္ခသည်များ ခွဲဝေမှုကို လက်မခံသည့် အဖွဲ့ဝင်သုံးနိုင်ငံအား ဥရောပသမဂ္ဂ တရားစွဲဆိုမည်

ဘရပ်ဆဲလ် ဒီဇင်ဘာ ၈
စစ်ဘေးရှောင် ရွှေ့ပြောင်းဒုက္ခသည်များအား ခွဲဝေကျစနစ်အတိုင်း ခွဲဝေပေးမှုကို ငြင်းဆန်ခဲ့သည့်အတွက် ၎င်းအဖွဲ့ဝင်သုံးနိုင်ငံကို ဥရောပသမဂ္ဂက တရားစွဲဆိုမည်ဖြစ်ကြောင်း ယနေ့သတင်းများအရ သိရသည်။

အရှေ့အလယ်ပိုင်းနှင့် အာဖရိကနိုင်ငံများမှ ရွှေ့ပြောင်းဒုက္ခသည်များသည် ဥရောပနိုင်ငံများသို့ နိုင်ငံရေးခိုလှုံခွင့်ရရှိရန် အစုလိုက်အပြုံလိုက် ရွှေ့ပြောင်းလာခဲ့ကြသည်။ ၂၀၁၅ ခုနှစ်တွင် ဥရောပသမဂ္ဂက ရွှေ့ပြောင်းဒုက္ခသည် ၁၆၀,၀၀၀ အား ၎င်း၏ အဖွဲ့ဝင် ၂၈ နိုင်ငံကို ဝေမျှပေးမည်ဟု ဆုံးဖြတ်ချက်ချမှတ်ခဲ့သည်။

အဆိုပါဆုံးဖြတ်ချက်သည် ရွှေ့ပြောင်းဒုက္ခသည် အများအပြားရောက်ရှိနေသည့် အီတလီနှင့် ဂရိနိုင်ငံများကဲ့သို့သော ကမ်းရိုးတန်းနိုင်ငံများ ရင်ဆိုင်နေရသည့် အကျပ်အတည်းကို ကူညီဖြေရှင်းပေးရာ ရောက်သည်။

ဥရောပသမဂ္ဂကော်မရှင်က ၎င်း၏ဆုံးဖြတ်ချက်ကို ဆန့်ကျင်ကာ ရွှေ့ပြောင်းဒုက္ခသည်များ ခွဲဝေသတ်မှတ်မှုကို လက်ခံခြင်းမပြုသည့် ဥရောပသမဂ္ဂ အဖွဲ့ဝင်နိုင်ငံသုံးနိုင်ငံကို တရားစွဲဆိုမည်ဖြစ်သည်။

အဆိုပါသုံးနိုင်ငံမှာ ပိုလန်၊ ဟန်ဂေရီနှင့် ချက်သမ္မတနိုင်ငံတို့ဖြစ်သည်။

တရားရုံးချုပ်၏ အမိန့်ချမှတ်မှုတွင် နိုင်ငံအတွင်း တက္ကသိုလ်များဆိုင်ရာ အခွင့်အလမ်းများနှင့် အစိုးရမဟုတ်သော အဖွဲ့အစည်းများ၏ လုပ်ဆောင်ချက်များကို ကန့်သတ်မည်ဖြစ်ကြောင်း သိရသည်။

အင်န်အိတ်ချ်ကေ

ပြုံချမ်း ဆောင်းရာသီ အိုလံပစ်ပွဲတော် ဖွင့်ပွဲအခမ်းအနား တက်ရောက်မည့်သူများ အအေးဒဏ်ကို ခါးစည်းခံရဖွယ်

ဆိုးလ် ဒီဇင်ဘာ ၈
တောင်ကိုရီးယားနိုင်ငံ၌ ကျင်းပမည့် ၂၀၁၈ ခုနှစ် ဆောင်းရာသီ အိုလံပစ်အားကစားပွဲတော်၏ ဖွင့်ပွဲအခမ်းအနားသို့ တက်ရောက်လာမည့်သူများ ခိုက်ခိုက်တုန်အောင် အေးမြလှသည့် အအေးဒဏ်ကို ခါးစည်းခံကြရမည့်အရေး တွေ့ကြုံလာရနိုင်ခြင်းအတွက် မိမိတို့ စိုးရိမ်ပူပန်မှုဖြစ်ရကြောင်း အားကစားပွဲတော် ကျင်းပရေးကော်မတီ၏ အစီရင်ခံစာတစ်ရပ်တွင် ဖော်ပြထားသည်။

တောင်ကိုရီးယားနိုင်ငံ တေဘက်တောင်တန်းဒေသ ကွမ်ဝန်စီရင်စုရှိ ပြုံချမ်းမြို့၌ ကျင်းပမည့် ၂၀၁၈ ခုနှစ် ဆောင်းရာသီ အိုလံပစ်အားကစားပွဲတော်၏ ဖွင့်ပွဲအခမ်းအနားကို လာမည့်နှစ် ဖေဖော်ဝါရီ ၉ ရက်တွင် ကျင်းပမည်ဖြစ်သည်။

ပြုံချမ်းအိုလံပစ်အားကစားပွဲတော်သည် ဆယ်စုနှစ် သုံးစုတာကာလအတွင်း အအေးမြဆုံး အိုလံပစ်ပွဲတော်ဖြစ်လိမ့်မည်ဖြစ်ကြောင်း၊ အကြောင်းမှာ အားကစားပွဲတော်၏ ပင်မအားကစားပြိုင်ပွဲရုံမှာ အမိုးမပါခြင်းကြောင့် ကမ္ဘာ့ခေါင်းဆောင်များအပါအဝင် ဧည့်ပရိသတ်များမှာ ဖွင့်ပွဲအခမ်းအနားကျင်းပချိန်အတွင်း အလွန်အေးမြလှသည့် ရာသီဥတုဒဏ်ကို တွေ့ကြုံခံစားရနိုင်ခြင်းကြောင့်ဖြစ်ကြောင်း အစီရင်ခံစာတွင် ဖော်ပြထားသည်။

ရိုက်တာ

❍ **ရခိုင်ပြည်နယ်မှ**

(ခ) Mr.Urban Ahlin
Speaker, Chair of the Riksdag Board
Member of the Swedish Parliament

(ဂ) Governor Bill Richardson
Chairman, Richardson Center For Global Engagement
Former Governor of New Mexico and
Former United States Secretary of Energy

(ဃ) Professor Lord Derzi of Denham
Former Parliamentary Under-Secretary of State of Health,
Department of Health
Member of Her Majesty's Most Honourable Privy Council

(င) Mr.Roelof Petrus (Roelf) Meyer
Former Minister of Defence
Former Minister of Constitutional Affairs and Communication
Former Minister of Constitutional Development and Provincial Affairs South Africa

(စ) ဦးဝင်းမြ
ဥက္ကဋ္ဌ၊ မြန်မာနိုင်ငံအမျိုးသားလူ့အခွင့်အရေးကော်မရှင်

(ဆ) ဦးထွန်းမြတ်
အငြိမ်းစား၊ ကုလသမဂ္ဂလက်ထောက်အတွင်းရေးမှူးချုပ်

(ဇ) ဦးခင်မောင်လေး
အဖွဲ့ဝင်၊ မြန်မာနိုင်ငံအမျိုးသားလူ့အခွင့်အရေးကော်မရှင်

(ဈ) ဦးလှမြင့်
သံအမတ်ကြီး (ငြိမ်း)
အဖွဲ့ဝင်၊ အာဆီယံအစိုးရချင်းဆိုင်ရာလူ့အခွင့်အရေးကော်မရှင်

(ည) ဒေါက်တာ ဒေါ်ခင်ညို
ကျန်းမာရေးနှင့် အားကစားဖွံ့ဖြိုးတိုးတက်ရေးကော်မတီ
ပြည်သူ့လွှတ်တော်

၄။ ရခိုင်ပြည်နယ်ဆိုင်ရာ အကြံပြုချက်များအပေါ် အကောင်အထည်ဖော်ဆောင်ရွက်ရေးကော်မတီ၏ အကြံပေးအဖွဲ့သည် သတ်မှတ်ထားသည့် လုပ်ငန်းတာဝန်များနှင့်အညီ အကြံဉာဏ်များပေးနိုင်ရေး ဆောင်ရွက်ရန် ဖြစ်ကြောင်း ဖော်ပြအပ်ပါသည်။

(ပုံ)ထင်ကျော်
နိုင်ငံတော်သမ္မတ
ပြည်ထောင်စုသမ္မတမြန်မာနိုင်ငံတော်

မြန်မာနိုင်ငံနှင့် အမေရိကန်ပြည်ထောင်စုတို့အကြား ရင်းနှီးမြှုပ်နှံမှုဆိုင်ရာ ကိစ္စရပ်များ ဆွေးနွေး

နေပြည်တော် ဒီဇင်ဘာ ၈

နိုင်ငံတော်၏ အတိုင်ပင်ခံပုဂ္ဂိုလ် နိုင်ငံခြားရေးဝန်ကြီးဌာန ပြည်ထောင်စုဝန်ကြီး ဒေါ်အောင်ဆန်းစုကြည်သည် အမေရိကန်-အာဆီယံ စီးပွားရေးကောင်စီမှ Senior Vice President နှင့် Regional Managing Director ဖြစ်သူ သံအမတ်ကြီး Michael Michalak ဦးဆောင်သော စီးပွားရေးလုပ်ငန်းရှင်များ ကိုယ်စားလှယ်အဖွဲ့အား ယနေ့ နံနက် ၁၁ နာရီတွင် နေပြည်တော်ရှိ နိုင်ငံခြားရေးဝန်ကြီးဌာန၌ လက်ခံတွေ့ဆုံသည်။

တွေ့ဆုံစဉ် မြန်မာနိုင်ငံနှင့် အမေရိကန်ပြည်ထောင်စုတို့အကြား ရင်းနှီးမြှုပ်နှံမှုဆိုင်ရာ ကိစ္စရပ်များနှင့် စီးပွားရေး ပူးပေါင်းဆောင်ရွက်မှုဆိုင်ရာ ကိစ္စရပ်များကို ဆွေးနွေးခဲ့ကြသည်။

တွေ့ဆုံပွဲသို့ စီမံကိန်းနှင့် ဘဏ္ဍာရေးဝန်ကြီးဌာန ပြည်ထောင်စုဝန်ကြီး ဦးကျော်ဝင်း၊ အပြည်ပြည်ဆိုင်ရာ ပူးပေါင်းဆောင်ရွက်ရေးဝန်ကြီးဌာန ပြည်ထောင်စုဝန်ကြီး ဦးကျော်တင်နှင့် စီးပွားရေးနှင့် ကူးသန်းရောင်းဝယ်ရေးဝန်ကြီးဌာန ဒုတိယဝန်ကြီး ဦးအောင်ထူးနှင့် နိုင်ငံခြားရေးဝန်ကြီးဌာနမှ တာဝန်ရှိသူများ တက်ရောက်ကြသည်။ **သတင်းစဉ်**

နိုင်ငံတော်၏ အတိုင်ပင်ခံပုဂ္ဂိုလ် ဒေါ်အောင်ဆန်းစုကြည်နှင့် အမေရိကန်-အာဆီယံစီးပွားရေးကောင်စီ ကိုယ်စားလှယ်အဖွဲ့တို့ တွေ့ဆုံဆွေးနွေးစဉ်။

❂ **ကျောဖုံးမှ**

ဖြစ်လာသည့် ပျူရှေးဟောင်းမြို့တော်များ၊ ကမ္ဘာ့မှတ်တမ်းအမွေအနှစ်စာရင်းဝင်ဖြစ်လာသည့် မန္တလေးမဟာလောကမာရဇိန် ကုသိုလ်တော်ဘုရားကျောက်စာများ၊ ပုဂံတွင်ရှိသည့် မြစေတီ(ရာဇကုမာရ်)ကျောက်စာနှင့် ပုဂံရွှေစည်းခုံဘုရားမှ ဘုရင့်နောင်မင်းတရားကြီး ခေါင်းလောင်းစာတို့မှာ ကမ္ဘာ့အလယ်တွင် ဂုဏ်ယူစရာအလွန်ကောင်းလှသည့် မြန်မာတို့၏ ယဉ်ကျေးမှုအမွေအနှစ်များဖြစ်ပါကြောင်း။

၂၀၁၇ ခုနှစ်၊ ဖေဖော်ဝါရီလက ပြုလုပ်ခဲ့သည့် မြန်မာနိုင်ငံ အမျိုးသားယဉ်ကျေးမှု ဗဟိုကော်မတီ၏ ပထမအကြိမ် လုပ်ငန်းညှိနှိုင်းအစည်းအဝေးတွင် တင်ပြခဲ့သည့် ပုဂံ-ရွှေစည်းခုံဘုရားမှ ဘုရင့်နောင်ခေါင်းလောင်းစာမှာ ၂၀၁၇ ခုနှစ်၊ အောက်တိုဘာ ၂၄ ရက်မှ ၂၇ ရက်ထိ ပြင်သစ်နိုင်ငံ ပါရီမြို့တွင် ကျင်းပသည့် အပြည်ပြည်ဆိုင်ရာ အကြံပေးကော်မတီအစည်းအဝေးတွင် ကမ္ဘာ့မှတ်တမ်းအမွေအနှစ် စာရင်းဝင် (Memory of the World)အဖြစ် သတ်မှတ်ခံရပြီး ဖြစ်ပါကြောင်း။

ဆက်လက်ပြီး ရခိုင်ပြည်နယ် မြောက်ဦးမြို့ ရှစ်သောင်းဘုရားတွင်ရှိသည့် အာနန္ဒစန္ဒြကျောက်စာကိုလည်း ကမ္ဘာ့မှတ်တမ်း အမွေအနှစ်စာရင်းတင်သွင်းရန် အဆိုပြုစာတွဲကို အာရှ-ပစိဖိတ်ဒေသတွင်း မှတ်တမ်း အမွေအနှစ်ကော်မတီသို့ ၂၀၁၇ခုနှစ် ဩဂုတ် ၃၁ရက်က တင်သွင်းခဲ့ပြီး ဖြစ်ပါကြောင်း၊ ကမ္ဘာ့မှတ်တမ်းအမွေအနှစ်ကော်မတီသို့ ၂၀၁၈ ခုနှစ် မေလ နောက်ဆုံးထားတင်သွင်းနိုင်ရေးအတွက် ထပ်မံဖြည့်စွက်ပြင်ဆင်မှုများကို ပညာရှင်များက ဆောင်ရွက်လျက်ရှိပါကြောင်း၊ ပုဂံယဉ်ကျေးမှု အမွေအနှစ်ဒေသနှင့် မြောက်ဦးယဉ်ကျေးမှုအမွေအနှစ်ဒေသတို့ကိုလည်း ကမ္ဘာ့အမွေအနှစ် စာရင်းဝင်အဖြစ် သတ်မှတ်ခံရနိုင်ရန် ပြည်တွင်း၊ ပြည်ပ ပညာရှင်များနှင့် ဖွဲ့စည်း ဆောင်ရွက်လျက်ရှိပါကြောင်း။

တန်ဖိုးကြီးမားလှသည့် ရှေးဟောင်း ယဉ်ကျေးမှုအမွေအနှစ်များကို သုတေသနပြု လေ့လာမည်ဆိုပါက ရှေးဟောင်းအဆောက်အအုံနှင့် ရှေးဟောင်းဝတ္ထုပစ္စည်းများကဲ့သို့ ရုပ်ဝတ္ထုကို ထိတွေ့ကိုင်တွယ် တွေ့မြင်နိုင်သည့် ဒြပ်ရှိယဉ်ကျေးမှုအမွေအနှစ်များကိုလည်း တွေ့ရမည်ဖြစ်ပါကြောင်း၊ နားမျက်စိအာရုံခံစားမှုနှင့် ကြားနိုင်မြင်နိုင်သော်လည်း ရုပ်ဝတ္ထု မတည်မြဲ၍ အမြဲတစေလက်ဆုပ်လက်ကိုင် မပြနိုင်၊ ထိတွေ့ ကိုင်တွယ်မရနိုင်၊ အနုသုခုမဆိုင်ရာ ပညာရပ်များ၊ အသိပညာ အတတ်ပညာများနှင့် ဖန်တီးမှု ရလဒ်များဖြစ်သည့် ဒြပ်မဲ့ယဉ်ကျေးမှု အမွေအနှစ်များကိုလည်း တွေ့ရမည်ဖြစ်ပါကြောင်း။

အမျိုးသားယဉ်ကျေးမှုအမွေအနှစ်များသည် ပြည်ထောင်စု တိုင်းရင်းသားညီအစ်ကိုမောင်နှမများ၏ ရိုးရာအစဉ်အလာဓလေ့အလိုက် ဆက်ခံထိန်းသိမ်းလာခဲ့ကြသည့်အတွက် နှစ်ပေါင်းထောင်ချီတည်တံ့နေခဲ့ပြီး မျိုးဆက်သစ်များအား လက်ဆင့်ကမ်း အမွေပေးနိုင်အောင် ဆောင်ရွက်နိုင်ကြခြင်းဖြစ်ပါကြောင်း၊ ရှာဖွေဖော်ထုတ်ထိန်းသိမ်း ကာကွယ်စောင့်ရှောက် သုတေသနပြုပြီးဖြစ်သည့် ယဉ်ကျေးမှုအမွေအနှစ်များသာမက တိမ်မြုပ်နေသေးသည့် ယဉ်ကျေးမှု အမွေအနှစ်များကိုလည်း ရှာဖွေဖော်ထုတ်ထိန်းသိမ်းကာကွယ်စောင့်ရှောက် သုတေသနပြုကြရမည်ဖြစ်ပါကြောင်း။

မြန်မာနိုင်ငံ၊ မြန်မာလူမျိုး၊ မြန်မာတိုင်းရင်းသား၊ မြန်မာ့ဓလေ့ အစဉ်အလာတို့ ကမ္ဘာတည်သရွေ့ တည်တံ့ခိုင်မြဲစေရန်အတွက် မြန်မာ့ယဉ်ကျေးမှုအမွေအနှစ်များကို ရေရှည်တည်တံ့အောင် ဆောင်ရွက်ကြရန် မြန်မာနိုင်ငံသားအားလုံး၌ တာဝန်ရှိပါကြောင်း၊ သို့ဖြစ်၍ မြန်မာနိုင်ငံအမျိုးသားယဉ်ကျေးမှု ဗဟိုကော်မတီကို ဖွဲ့စည်းတာဝန်ပေးခဲ့ပါကြောင်း။

ယခုအစည်းအဝေးသို့ တက်ရောက်လာသည့် ဗဟိုကော်မတီဝင်များအနေဖြင့် ယဉ်ကျေးမှုနယ်မြေများအတွင်း မြန်မာ့ယဉ်ကျေးမှု အမွေအနှစ်များ၊ ပြည်ထောင်စု တိုင်းရင်းသားတို့၏ ယဉ်ကျေးမှုဆိုင်ရာအစဉ်အလာ ဓလေ့များကို ရှာဖွေဖော်ထုတ်ရေး၊ ထိန်းသိမ်းကာကွယ်စောင့်ရှောက်ရေး၊ သုတေသနပြုရေးနှင့် ဒေသခံများ၏အကျိုးစီးပွား ဟန်ချက်ညီစေရန်၊ ဥပဒေ၊ နည်းဥပဒေများ ရေးဆွဲနိုင်စေရေးအတွက် မူဝါဒများ ချမှတ်ပေးနိုင်ရန် ပါဝင်ဆောင်ရွက်ပေးကြစေလိုကြောင်း၊ တိုင်းဒေသကြီး/ပြည်နယ်များ တွင်ရှိသည့် သမိုင်းဆိုင်ရာ၊ ယဉ်ကျေးမှုဆိုင်ရာလုပ်ငန်းများ တိုးတက်ဆောင်ရွက်နိုင်စေရေးအတွက် မိမိတို့လုပ်ငန်းတာဝန်များတွင် အတူလက်တွဲ ပါဝင်ဆောင်ရွက် ပေးကြစေလိုကြောင်း ပြောကြားသည်။

ထို့နောက် မြန်မာနိုင်ငံအမျိုးသားယဉ်ကျေးမှုဗဟိုကော်မတီ ဒုတိယဥက္ကဋ္ဌ ပြည်ထောင်စုဝန်ကြီး သူရဦးအောင်ကိုက သာသနာရေးနှင့်ယဉ်ကျေးမှုဝန်ကြီးဌာနအနေဖြင့် ယဉ်ကျေးမှုအမွေအနှစ်များ ရှာဖွေဖော်ထုတ် ထိန်းသိမ်းစောင့်ရှောက်ရေးလုပ်ငန်းများ ဆောင်ရွက်နေမှုတို့နှင့်စပ်လျဉ်း၍ ရှင်းလင်းတင်ပြသည်။

ယင်းနောက် ရှေးဟောင်းသုတေသနနှင့် အမျိုးသားပြတိုက်ဦးစီးဌာန ညွှန်ကြားရေးမှူးချုပ် ဦးကျော်ဦးလွင်က မြန်မာနိုင်ငံအမျိုးသားယဉ်ကျေးမှု ဗဟိုကော်မတီ ပထမအကြိမ် လုပ်ငန်းညှိနှိုင်း အစည်းအဝေး (၁/၂၀၁၇) ဆုံးဖြတ်ချက်များအပေါ် ဆောင်ရွက် ပြီးစီးမှုအား အတည်ပြုနိုင်ရန် ရှင်းလင်းတင်ပြသည်။

ဆက်လက်၍ မြန်မာနိုင်ငံပန်းချီပန်းပုအစည်းအရုံး(ဗဟို) ဗဟိုအလုပ်အမှုဆောင် ကော်မတီဝင် နိုင်ငံတကာဆက်ဆံရေးမှူး ဦးမိုးကျော်သန့်က မြန်မာ့ယဉ်ကျေးမှုပန်းချီ အနုပညာဖော်ထုတ် ထိန်းသိမ်းပြသမှု အခြေအနေများကိုလည်းကောင်း၊ သစ်တောဦးစီးဌာန ဒုတိယညွှန်ကြားရေးမှူးချုပ် ဦးဇော်မင်းက ရှေးဟောင်းယဉ်ကျေးမှုဇုန်နယ်မြေများ သတ်မှတ်ရာတွင် Boundary Limit ကို Coordinates စနစ်ဖြင့် တိုင်းတာသတ်မှတ်ရန်အတွက် လည်းကောင်း ရှင်းလင်းတင်ပြကြသည်။

ထို့နောက် တက်ရောက်လာကြသူများက ယဉ်ကျေးမှုအမွေအနှစ်များ ရှာဖွေဖော်ထုတ် ထိန်းသိမ်းစောင့်ရှောက်ရေးလုပ်ငန်းများ၊ ရေရှည်ထိန်းသိမ်းရေးလုပ်ငန်းများနှင့် စပ်လျဉ်း၍ အကြံပြုဆွေးနွေးတင်ပြကြသည်။

ယင်းနောက် ဗဟိုကော်မတီဥက္ကဋ္ဌက အကြံပြုချက်များနှင့် လိုအပ်ချက်များကို ညှိနှိုင်းဆောင်ရွက်သွားကြရမည်ဖြစ်ကြောင်း၊ ဆောင်ရွက်ပြီးလုပ်ငန်းများ အောင်မြင်မှုရသကဲ့သို့ ဆောင်ရွက်ဆဲနှင့် ဆောင်ရွက်ရန်ကျန်ရှိသည့် လုပ်ငန်းများမှာ တိုင်းပြည်အတွက်ဖြစ်သောကြောင့် အားလုံးက ဝိုင်းဝန်းပူးပေါင်းဆောင်ရွက်သွားကြရမည်ဖြစ်ကြောင်း ပြောကြားသည်။

အစည်းအဝေးသို့ ပြည်ထောင်စုဝန်ကြီး နိုင်သက်လွင်၊ ဒုတိယဝန်ကြီး ဗိုလ်ချုပ် အောင်စိုး၊ အမြဲတမ်းအတွင်းဝန်များ၊ ဌာနဆိုင်ရာအကြီးအကဲများ၊ တာဝန်ရှိသူများနှင့် ယဉ်ကျေးမှုထိန်းသိမ်းရေးပညာရှင်များ တက်ရောက်ကြသည်။ **သတင်းစဉ်**

မြန်မာနိုင်ငံနှင့် ဖွဲ့စည်းပုံအခြေခံဥပဒေများ

ကျော်စိန်(ဇလွန်)

ဖွဲ့စည်းပုံအခြေခံဥပဒေဟူသည်

ဖွဲ့စည်းပုံအခြေခံဥပဒေသည် နိုင်ငံတစ်နိုင်ငံ၏ အခြေခံအုတ်မြစ်ဖြစ်သည်။ လွတ်လပ်ပြီး အချုပ်အခြာအာဏာပိုင်သော နိုင်ငံတိုင်း ဖွဲ့စည်းပုံအခြေခံဥပဒေလိုအပ်သည်။ ပြည်သူလူထု၏ နိုင်ငံရေးနိုးကြားမှုအရ နိုင်ငံလွတ်လပ်ရေး ရလာသည့်အခါဖြစ်စေ၊ တော်လှန်ရေးဆင်နွှဲပြီး အောင်ပွဲရလာသည့်အခါဖြစ်စေ၊ ပြောင်းလဲလာသည့် ဒီမိုကရေစီစနစ်၊ အုပ်ချုပ်ရေးစနစ်အရ နိုင်ငံတော်ကို ပြုပြင်ပြောင်းလဲ၍ တည်ဆောက်ရန် လိုအပ်လာသည့်အခါဖြစ်စေ၊ ပြည်တွင်း ပြည်ပ စစ်ရေးစစ်ရာများကြောင့်ဖြစ်စေ မိမိတို့နိုင်ငံနှင့် ဆီလျော်သည့် ဖွဲ့စည်းပုံအခြေခံဥပဒေများကို ရေးဆွဲပြဋ္ဌာန်းလေ့ရှိသည်။ ဖွဲ့စည်းပုံအခြေခံဥပဒေဟူသည် နိုင်ငံတော်နှင့် နိုင်ငံသားများ၏ အကျိုးစီးပွားဖြစ်ထွန်းရေးအတွက် နိုင်ငံတော်က တာဝန်ယူဆောင်ရွက်ရန် ကတိကဝတ်ပြုသော နိုင်ငံတော်နှင့် နိုင်ငံသားများအကြား ချုပ်ဆိုသည့် ပဋိညာဉ်စာချုပ်ကြီးလည်းဖြစ်သည်။

အချုပ်အခြာအာဏာပိုင် နိုင်ငံတစ်နိုင်ငံ၏ ဥပဒေပြုရေး၊ အုပ်ချုပ်ရေးနှင့် တရားစီရင်ရေးကဏ္ဍများကို ခွဲခြား၍ ကျင့်သုံးမှုအပါအဝင် နိုင်ငံတော်၏ ပိုင်နက်နယ်မြေသတ်မှတ်ချက်နှင့်အတူ နိုင်ငံသားများ၏ မူလအခြေခံအခွင့်အရေးများ လွတ်လပ်စွာပြောဆို ထုတ်ဖော်ခွင့်၊ ကိုးကွယ်ယုံကြည်ခွင့်နှင့် ပုဂ္ဂိုလ်ဆိုင်ရာ အခြေခံလွတ်လပ်ခွင့် စသည်များကို အာမခံပေးသည့် ဖွဲ့စည်းပုံအခြေခံဥပဒေများကို မိမိတို့နိုင်ငံ၏ ဥပဒေစနစ်နှင့်အညီ ကျင့်သုံးကြသည်။

ဖွဲ့စည်းပုံအခြေခံဥပဒေ အမျိုးအစားများ

ကမ္ဘာ့နိုင်ငံများ၏ ဖွဲ့စည်းပုံအခြေခံဥပဒေများကို လေ့လာရာတွင် အကြမ်းအားဖြင့် အမျိုးအစား ၆ မျိုးရှိကြောင်း အောက်ပါအတိုင်း တွေ့ရှိနိုင်ပါသည် -

(က) စာဖြင့် တစ်စုတစ်ပေါင်းတည်း ရေးဆွဲအတည်ပြု ပြဋ္ဌာန်းသော ဖွဲ့စည်းပုံအခြေခံဥပဒေနှင့် ထိုသို့ ရေးဆွဲအတည်ပြု ပြဋ္ဌာန်းထားခြင်းမရှိသော ဖွဲ့စည်းပုံအခြေခံဥပဒေများ (Codified or Written Constitution and Uncodified or Unwritten Constitution)၊

(ခ) ပြင်ဆင်ရန် လွယ်ကူသော ဖွဲ့စည်းပုံအခြေခံဥပဒေနှင့် ပြင်ဆင်ရန်ခက်ခဲသော ဖွဲ့စည်းပုံအခြေခံဥပဒေများ (Flexible and Rigid Constitution)၊

(ဂ) ပါလီမန်က အချုပ်အချယ်မရှိ ဥပဒေပြုနိုင်သည့် ဖွဲ့စည်းပုံအခြေခံဥပဒေနှင့် ပုဂ္ဂိုလ်တစ်ဦးတစ်ယောက်၏ သြဇာခံအဖြစ် ပါလီမန်က ဥပဒေပြုနိုင်သည့် ဖွဲ့စည်းပုံအခြေခံဥပဒေများ (Supreme Constitution and Subordinate Constitution)၊

(ဃ) ဖက်ဒရယ်စနစ်၊ ပြည်ထောင်စုစနစ်နှင့် တစ်ပြည်ထောင်စနစ် ကျင့်သုံးသော ဖွဲ့စည်းပုံအခြေခံဥပဒေများ (Federal System, Union System and Unitary System Constitution)၊

(င) ဥပဒေပြုရေး-အုပ်ချုပ်ရေးနှင့် တရားစီရင်ရေးအာဏာများကို ခွဲခြားကျင့်သုံးသော ဖွဲ့စည်းပုံအခြေခံဥပဒေနှင့် ထိုအာဏာများကို ရောထွေးပေါင်းစပ်ကျင့်သုံးသော ဖွဲ့စည်းပုံအခြေခံဥပဒေများ (Separated Power and Fused Power Constitution)၊

(စ) ပြည်သူက ရွေးချယ်တင်မြှောက်ခြင်းခံရသူက ပြည်သူ့ကိုယ်စား အုပ်ချုပ်သည့် ဖွဲ့စည်းပုံအခြေခံဥပဒေနှင့် သက်ဦးဆံပိုင်ဘုရင်စနစ်ဖြင့် အုပ်ချုပ်သော ဖွဲ့စည်းပုံအခြေခံဥပဒေများ (Republican Constitution and Monarchial Constitution)၊

> **“ ဖွဲ့စည်းပုံ အခြေခံဥပဒေဟူသည် နိုင်ငံတော်နှင့် နိုင်ငံသားများ၏ အကျိုးစီးပွား ဖြစ်ထွန်းရေးအတွက် နိုင်ငံတော်က တာဝန်ယူဆောင်ရွက်ရန် ကတိကဝတ်ပြုသော နိုင်ငံတော်နှင့် နိုင်ငံသားများ အကြား ချုပ်ဆိုသည့် ပဋိညာဉ်စာချုပ်ကြီးလည်းဖြစ် ”**

စာဖြင့် တစ်စုတစ်ပေါင်းတည်း ရေးဆွဲအတည်ပြုပြဋ္ဌာန်းသော ဖွဲ့စည်းပုံအခြေခံဥပဒေနှင့် ထိုသို့ ရေးဆွဲအတည်ပြုပြဋ္ဌာန်းထားခြင်း မရှိသော ဖွဲ့စည်းပုံအခြေခံဥပဒေများ

အထက်ဖော်ပြပါ အခြေခံဥပဒေအမျိုးအစားများအနက် ပထမအမျိုးအစားဖြစ်သည့် နိုင်ငံအလိုက် ဖွဲ့စည်းပုံအခြေခံဥပဒေများကို စာဖြင့် တစ်စုတစ်ပေါင်းတည်း ရေးဆွဲအတည်ပြုပြဋ္ဌာန်းသော Codified or Written Constitution များ ရှိကြသကဲ့သို့ စာဖြင့် တစ်စုတစ်ပေါင်းတည်း ရေးဆွဲအတည်ပြုပြဋ္ဌာန်းခြင်း မပြုသော Uncodified or Unwritten Constitution အချို့လည်းရှိသည်။ ဤသို့ စာဖြင့် တစ်စုတစ်ပေါင်းတည်း ရေးဆွဲအတည်ပြုပြဋ္ဌာန်းသော ဖွဲ့စည်းပုံအခြေခံဥပဒေ အများအပြားရှိသည့်အနက် ၁၇၈၉ ခုနှစ်ကပင် ရေးဆွဲပြဋ္ဌာန်းသည့် အမေရိကန် ဖွဲ့စည်းပုံအခြေခံဥပဒေသည် ရှေးဦးအကျဆုံးဖြစ်ပြီး စာလုံးရေ ၄၄၀၀ မျှသာရှိသော တိုတောင်းသည့် အခြေခံဥပဒေဖြစ်ကြောင်း လေ့လာသိရှိရသည်။

နိုင်ငံအသီးသီး၏ ဖွဲ့စည်းပုံအခြေခံဥပဒေများကို လေ့လာရာတွင် ဖွဲ့စည်းပုံအခြေခံဥပဒေဟု အမည်တပ်၍ တစ်စုတစ်ပေါင်းတည်း ရေးဆွဲအတည်ပြုပြဋ္ဌာန်းခြင်း မပြုသော အခြေခံဥပဒေသများ (Fundamental Rules) ဖြင့် ကျင့်သုံးသော နိုင်ငံများအနက် ယင်းကဲ့သို့ အခြေခံဥပဒေသများ ကျင့်သုံးသော နိုင်ငံ ၅ နိုင်ငံမှာ ယူနိုက်တက်ကင်းဒမ်း၊ ကနေဒါ၊ နယူးဇီလန်၊ အစ္စရေးနှင့် ဆော်ဒီအာရေဗျတို့ဖြစ်ကြောင်း သိရှိရသည်။ ဤသို့ ဖွဲ့စည်းပုံအခြေခံဥပဒေကို စာဖြင့် တစ်စုတစ်ပေါင်းတည်း ရေးဆွဲအတည်ပြု ပြဋ္ဌာန်းခြင်း မပြုဘဲ ကျင့်သုံးလာခဲ့ရာမှ Codified or Written Constitution အဖြစ် ရေးဆွဲပြဋ္ဌာန်းသည့် နိုင်ငံများလည်းရှိသည်။ ယင်းနိုင်ငံများတွင် ရိုမန်သမ္မတနိုင်ငံ၊ ဟန်ဂေရီ၊ ရုရှ၊ ကွင်းစ်လန်း၊ အိုမန်နှင့် လစ်ဗျားတို့ ပါဝင်သည်။

Uncodified Constitution များအနက် အထင်ရှားဆုံးမှာ အင်္ဂလန်နိုင်ငံတွင် ခရစ်နှစ် ၁၂၁၅ ခုနှစ်တွင် ဂျွန်ဘုရင်က လက်မှတ်ရေးထိုး ထုတ်ပြန်သည့် အင်္ဂလန်နိုင်ငံ၏ ကြီးကျယ်မြင့်မြတ်သော လွတ်လပ်ရေး အထူးအခွင့်အရေးပေးသည့် ချာတာ (Great Charter of the Liberties of England) ခေါ် မက်ဂ်နာကာတာ (Magna Carta)ဟူ၍ ရှိခဲ့သည်။ ယင်း မက်ဂ်နာကာတာကို အင်္ဂလန်ပါလီမန်၏ မိခင်ဥပဒေဟု တင်စားခေါ်ဆိုခဲ့ကြသည်။ ထို Magna Carta 1215 ကို ၁၂၁၇ ခုနှစ်နှင့် ၁၂၂၅ ခုနှစ်တို့တွင် ထပ်မံပြုပြင်ထားကြောင်း လေ့လာသိရှိရသည်။

အင်္ဂလန်တွင် ဖွဲ့စည်းပုံအခြေခံဥပဒေဟူ၍ မရှိသော်လည်း အဆိုပါ Magna Carta 1215, Bill of Rights 1689, Acts of Union 1707, Parliament Act 1911-1949, European Communities Act 1972, Human Rights Act 1998 နှင့် House of Lords Act 1999 တို့ပါ ပြဋ္ဌာန်းချက်များသည် ဖွဲ့စည်းပုံအခြေခံဥပဒေတွင် ပါလေ့ရှိသော အချက်များဖြစ်ကြပြီး အထက်လွှတ်တော်နှင့် အောက်လွှတ်တော်တို့ဖြင့် ဖွဲ့စည်းထားသည့် ဗြိတိသျှပါလီမန်က လိုအပ်သော ဥပဒေများပြု၍ ဘုရင် သို့မဟုတ် ဘုရင်မက လက်မှတ်ရေးထိုးထုတ်ပြန်ပြဋ္ဌာန်းပြီး ကျင့်သုံးလျက်ရှိသည်ကို တွေ့ရှိရသည်။

ပြင်ဆင်ရန် လွယ်ကူသော ဖွဲ့စည်းပုံအခြေခံဥပဒေနှင့် ပြင်ဆင်ရန် ခက်ခဲသော ဖွဲ့စည်းပုံအခြေခံဥပဒေများ

အထက်ဖော်ပြပါ အခြေခံဥပဒေ အမျိုးအစားများအနက် ဒုတိယတစ်မျိုးဖြစ်သည့် ပြင်ဆင်ရန် ခက်ခဲသော အခြေခံဥပဒေ ဟုတ် မဟုတ်နှင့်စပ်လျဉ်း၍ ဖွဲ့စည်းပုံအခြေခံဥပဒေကို ပြင်ဆင်ရာတွင် ယေဘုယျအားဖြင့် လွှတ်တော်ကိုယ်စားလှယ်အများစု၏ ဆန္ဒမဲ သို့မဟုတ် ထက်ဝက်ကျော်ဆန္ဒမဲဖြင့် ပြင်ဆင်နိုင်လျှင် ပြင်ဆင်ရန် လွယ်ကူသော အခြေခံဥပဒေဟု ခေါ်ဆိုနိုင်ပြီး လွှတ်တော်ကိုယ်စားလှယ်အားလုံး၏ သုံးပုံနှစ်ပုံကျော် ဆန္ဒမဲဖြင့် ပြင်ဆင်ရလျှင် ပြင်ဆင်ရန် ခက်ခဲသော အခြေခံဥပဒေဟု ခေါ်ဆိုကြသည်။ ထို့ပြင် လွှတ်တော်ကိုယ်စားလှယ်အားလုံး၏ သုံးပုံ နှစ်ပုံကျော် ဆန္ဒမဲရယူရမည့်အပြင် ပြည်လုံးကျွတ် ဆန္ဒခံယူပွဲကျင်းပကာ ဆန္ဒမဲပေးပိုင်ခွင့်ရှိသူများ၏ ထက်ဝက်ကျော် ဆန္ဒမဲဖြင့် ပြင်ရလျှင် ပို၍ ပြင်ဆင်ရန် ခက်ခဲသော အခြေခံဥပဒေ (More Rigid Constitution)ဟု ခေါ်ဆိုလေ့ ရှိသည်။

ဖွဲ့စည်းပုံအခြေခံဥပဒေကို ပြင်ဆင်ရန် ခက်ခဲသော ကမ္ဘာ့နိုင်ငံကြီးများအနက် အမေရိကန်နိုင်ငံ၊ ပြင်သစ်နိုင်ငံ၊ ဂျာမနီနိုင်ငံ၊ မြောက်ကိုရီးယားနိုင်ငံ၊ တောင်ကိုရီးယားနိုင်ငံနှင့် ဂျပန်နိုင်ငံတို့ ပါဝင်ပြီး ဖွဲ့စည်းပုံအခြေခံဥပဒေကို ပြင်ဆင်ရန် ခက်ခဲသော အိမ်နီးချင်းနှင့် အာဆီယံနိုင်ငံများအနက် တရုတ်ပြည်သူ့သမ္မတနိုင်ငံ၊ အိန္ဒိယနိုင်ငံ၊ ဘင်္ဂလားဒေ့ရှ်နိုင်ငံ၊ ကမ္ဘောဒီးယားနိုင်ငံ၊ အင်ဒိုနီးရှားနိုင်ငံ၊ လာအိုနိုင်ငံ၊ မလေးရှားနိုင်ငံ၊ ဖိလစ်ပိုင်နိုင်ငံ၊ စင်ကာပူနိုင်ငံနှင့် ဗီယက်နမ်နိုင်ငံတို့ ပါဝင်သည်။ အာဆီယံနိုင်ငံများအနက် ဖွဲ့စည်းပုံအခြေခံဥပဒေကို ပြင်ဆင်ရန် လွယ်ကူသော နိုင်ငံများတွင် ဘရူနိုင်းနိုင်ငံနှင့် ထိုင်းနိုင်ငံတို့ ပါဝင်ကြောင်း သိရှိရသည်။

မြန်မာမင်းများလက်ထက် မြန်မာမင်းအုပ်ချုပ်မှုစာတမ်းများနှင့် ဘုရင့်အမိန့်တော် ပြန်တမ်းများ၊ ရာဇသတ်၊ ဓမ္မသတ်နှင့် ပြဋ္ဌာန်းဥပဒေများ

မြန်မာမင်းများသည် တိုင်းပြည်ကို အုပ်ချုပ်ရာတွင် မင်းကျင့်တရား ၁၀ ပါး၊ သင်္ဂဟတရား ၄ ပါး၊ အပရိဟာ နိယတရား ၇ ပါး စသည်တို့ကို အခြေခံအားဖြင့် စောင့်ထိန်းခဲ့ကြသည်။ လူမှုဘဝ ပြဿနာအဖုံဖုံကို ဓမ္မသတ်၊ ရာဇသတ်များဖြင့် စီရင်အုပ်ချုပ်ခဲ့ကြသည်။ ဓမ္မသတ်များမှာ ထိမ်းမြားလက်ထပ်ရေး၊ ကွာရှင်းရေး၊ အမွေခွဲရေး၊ ဝေလ့ထုံးတမ်းနှင့် နစ်နာမှုလျော်ကြေးဆိုင်ရာ စသည့် တရားမ မှုခင်းကိစ္စများကို စီရင်ဆုံးဖြတ်ရန်ဖြစ်သည်။ ရာဇသတ်မှာ ဘုရင့်အမိန့်တော် ပြန်တမ်းများဖြစ်ပြီး နိုင်ငံ၏ တရားဥပဒေစိုးမိုးရေး၊ လုံခြုံရေး၊ ငြိမ်ဝပ်ပိပြားရေး စသည့် ကိစ္စများအတွက် ပြဋ္ဌာန်းထားသော ရာဇဝတ်ဥပဒေများဖြစ်သည်။ ကုန်းဘောင်ခေတ်တွင် တရားမဌာနနှင့် ရာဇဝတ်ဌာနတို့အပြင် ဥပဒေပြုဌာနတို့ကိုပါ ဖွဲ့စည်းပြီး ဥပဒေပေါင်း ၁၃၀ ကျော်ခန့် ပြဋ္ဌာန်းခဲ့သည်။ ဖွဲ့စည်းပုံအခြေခံဥပဒေ သဘောအရ Uncodified or Unwritten Constitution များဖြစ်သော မြန်မာမင်းအုပ်ချုပ်မှုစာတမ်းများ၊ ဘုရင့်အမိန့်တော် ပြန်တမ်းများနှင့် ရာဇဓမ္မသင်္ဂဟကျမ်း စသည်ဖြင့် အုပ်ချုပ်ခဲ့ကြောင်း လေ့လာသိရှိရသည်။ ထိုခေတ်ကာလ၌ ဖွဲ့စည်းပုံအခြေခံဥပဒေဟူသော အမည်ဖြင့် ရေးဆွဲပြဋ္ဌာန်းကျင့်သုံးခဲ့ကြောင်း မတွေ့ရှိပါ။

မြန်မာနိုင်ငံ လွတ်လပ်ရေးမရမီနှင့် လွတ်လပ်ရေးရပြီး ကျင့်သုံးပြဋ္ဌာန်းသော ဖွဲ့စည်းပုံအခြေခံဥပဒေများ

မြန်မာနိုင်ငံ၏ ဖွဲ့စည်းပုံအခြေခံဥပဒေများကို လေ့လာရာတွင် လွတ်လပ်ရေးရပြီးနောက် ဖွဲ့စည်းပုံအခြေခံဥပဒေ ၃ ခု ဖြစ်သော ၁၉၄၇ ခုနှစ် စက်တင်ဘာလ ၂၄ ရက်နေ့တွင် တိုင်းပြုပြည်ပြု လွှတ်တော်က အတည်ပြုပြီး လွတ်လပ်သော မြန်မာနိုင်ငံအဖြစ် ပြဋ္ဌာန်းသည့် ပြည်ထောင်စုမြန်မာနိုင်ငံ၏ ဖွဲ့စည်းအုပ်ချုပ်ပုံ အခြေခံဥပဒေ၊ ပြည်ထောင်စုဆိုရှယ်လစ်သမ္မတမြန်မာနိုင်ငံတော် ဖွဲ့စည်းပုံအခြေခံဥပဒေ (၁၉၇၄ ခုနှစ်)နှင့် ပြည်ထောင်စုသမ္မတမြန်မာနိုင်ငံတော် ဖွဲ့စည်းပုံအခြေခံဥပဒေ (၂၀၀၈ ခုနှစ်)တို့ကိုသာ အသိများကြသည်။

မြန်မာနိုင်ငံသည် ၁၉၃၇ ခုနှစ်မတိုင်မီ အိန္ဒိယ၏ ပြည်နယ်တစ်ခုအဖြစ် ထားရှိခဲ့သည့် ဗြိတိသျှကိုလိုနီခေတ်တွင် ဗြိတိသျှပါလီမန်က ဖွဲ့စည်းပုံအခြေခံဥပဒေသဘော ပြဋ္ဌာန်းသော The Government of India Act, 1919 (၁၉၁၉ ခုနှစ်၊ အိန္ဒိယစီရင်အုပ်ချုပ်မှုအက်ဥပဒေ) ဖြင့် ကျင့်သုံးဆောင်ရွက်ခဲ့သေးသည်။ အဆိုပါ ၁၉၁၉ ခုနှစ် အက်ဥပဒေကို မြန်မာနိုင်ငံ၌ ၁၉၂၃ ခုနှစ် ဇန်နဝါရီလ ၂ ရက်နေ့မှစ၍ ဒိုင်အာခီအုပ်ချုပ်ရေးစနစ်ဖြင့် စတင် ကျင့်သုံးကြောင်း သိရှိရသည်။ ထို ၁၉၁၉ ခုနှစ်၊ အက်ဥပဒေမတိုင်မီ ၁၈၀၀ မှ ၁၉၁၂ ခုနှစ်အထိ ဗြိတိသျှပါလီမန်က ပြဋ္ဌာန်းသော အိန္ဒိယ စီရင်အုပ်ချုပ်မှု အက်ဥပဒေပေါင်း ၁၁ ခု ရှိသေးသည်။ သို့ရာတွင် ထိုအက်ဥပဒေများမှာ အိန္ဒိယတွင်သာ ကျင့်သုံးပြီး မြန်မာနိုင်ငံတွင် ကျင့်သုံးခဲ့သည့် အထောက်အထားများ မတွေ့ရှိပါ။

ထို့ပြင် မြန်မာနိုင်ငံသည် အိန္ဒိယ၏ ပြည်နယ်ဘဝမှ ခွဲထွက်ပြီးချိန်မှ လွတ်လပ်ရေးမရမီအထိ ဖွဲ့စည်းပုံအခြေခံဥပဒေ သဘောသက်ရောက်သည့် အက်ဥပဒေနှင့် စည်းမျဉ်းဥပဒေတို့ ၂ ခုရှိခဲ့သည်။ ၎င်းတို့မှာ ဗြိတိသျှပါလီမန်က ပြဋ္ဌာန်းသည့် The Government of Burma Act, 1935နှင့် ဂျပန်ခေတ် ၁၉၄၃ ခုနှစ် ဩဂုတ်လ ၁ ရက်နေ့၌ မြန်မာနိုင်ငံကို လွတ်လပ်ရေးပေးပြီး မြန်မာသက္ကရာဇ် ၁၃၀၅ ခုနှစ်တွင် ဥပဒေအမှတ် ၁ ဖြင့် ထုတ်ပြန်ပြဋ္ဌာန်းခဲ့သည့် ဗမာနိုင်ငံတော် အုပ်ချုပ်ရေးစည်းမျဉ်းပြုလုပ်သော ဥပဒေတို့ဖြစ်သည်။

မြန်မာနိုင်ငံ လွတ်လပ်ရေးမရမီ အထက်တွင် ဖော်ပြထားသည့် အက်ဥပဒေနှင့် စည်းမျဉ်း ဥပဒေများအပါအဝင် လွတ်လပ်ရေးရပြီး မြန်မာနိုင်ငံ၌ ဖွဲ့စည်းပုံအခြေခံဥပဒေ သဘောပြဋ္ဌာန်း၊ ကျင့်သုံးခဲ့သော အောက်ပါ အက်ဥပဒေ၊ စည်းမျဉ်းဥပဒေနှင့် ဖွဲ့စည်းပုံအခြေခံဥပဒေများမှာ စုစုပေါင်း ၆ ခုရှိကြောင်း လေ့လာသိရှိရသည် -

(က) ဗြိတိသျှပါလီမန်က ပြဋ္ဌာန်းသည့် ၁၉၁၉ ခုနှစ်၊ အိန္ဒိယ စီရင်အုပ်ချုပ်မှုအက်ဥပဒေ (The Government of India Act, 1919)၊

(ခ) ဗြိတိသျှပါလီမန်က ပြဋ္ဌာန်းသည့် ၁၉၃၅ ခုနှစ်၊ မြန်မာနိုင်ငံတော် စီရင် အုပ်ချုပ်မှု အက်ဥပဒေ (The Government of Burma Act, 1935)၊

(ဂ) မြန်မာနိုင်ငံ ဥပဒေပြုအဖွဲ့က ပြဋ္ဌာန်းသည့် မြန်မာသက္ကရာဇ် ၁၃၀၅ ခုနှစ်၊ ဗမာနိုင်ငံတော် အုပ်ချုပ်ရေးစည်းမျဉ်း ပြုလုပ်သောဥပဒေ (၁၉၄၃ ခုနှစ်)၊

(ဃ) ပြည်လုံးကျွတ်ဆန္ဒခံယူပွဲဖြင့် အတည်ပြုသည့် ပြည်ထောင်စု မြန်မာနိုင်ငံ ဖွဲ့စည်းအုပ်ချုပ်ပုံ အခြေခံဥပဒေ (၁၉၄၇ ခုနှစ်)၊

(င) ပြည်လုံးကျွတ်ဆန္ဒခံယူပွဲဖြင့် အတည်ပြုသည့် ပြည်ထောင်စု ဆိုရှယ်လစ်သမ္မတမြန်မာနိုင်ငံတော် ဖွဲ့စည်းပုံအခြေခံဥပဒေ (၁၉၇၄ ခုနှစ်)၊

(စ) ပြည်လုံးကျွတ်ဆန္ဒခံယူပွဲဖြင့် အတည်ပြုသည့် ပြည်ထောင်စု သမ္မတမြန်မာနိုင်ငံတော် ဖွဲ့စည်းပုံအခြေခံဥပဒေ(၂၀၀၈ ခုနှစ်)။

မြန်မာနိုင်ငံ၌ ဖွဲ့စည်းပုံအခြေခံဥပဒေ သဘောပြဋ္ဌာန်း၊ ကျင့်သုံးခဲ့သော ဖော်ပြပါ အက်ဥပဒေ၊ စည်းမျဉ်းဥပဒေနှင့် ဖွဲ့စည်းပုံအခြေခံဥပဒေပေါင်း ၆ ခုနှင့်စပ်လျဉ်း၍ ပေါ်ပေါက်လာပုံ၊ ဖွဲ့စည်းပုံအမျိုးအစား၊ အနေအထားနှင့် ယင်းဥပဒေတို့အရ ဥပဒေများ အာဏာသက်ရောက်စေခြင်းနှင့် တည်ဆဲဥပဒေများ ဖွဲ့စည်းပုံအခြေခံဥပဒေအသစ်နှင့် မဆန့်ကျင်သရွေ့ ဆက်လက်အာဏာတည်ရှိစေခြင်းနှင့် ဖွဲ့စည်းပုံအခြေခံဥပဒေ ပြင်ဆင်ချက်များ စသည်တို့ကို နိုင်ငံရေး၊ အုပ်ချုပ်ရေးသမိုင်းနှင့် ယှဉ်၍ အကျဉ်းချုပ်ပြီး ဆက်လက်ဖော်ပြပါမည်။

(ဆက်လက်ဖော်ပြပါမည်)

တပ်မတော်ကာကွယ်ရေးဦးစီးချုပ် ဗိုလ်ချုပ်မှူးကြီး မင်းအောင်လှိုင် တပ်မတော်နည်းပညာတက္ကသိုလ် ဗိုလ်လောင်းသင်တန်း အမှတ်စဉ်(၁၉) သင်တန်းဆင်း ဂုဏ်ပြုစစ်ရေးပြ အခမ်းအနားသို့ တက်ရောက်

နေပြည်တော်　ဒီဇင်ဘာ　၈

တပ်မတော်ကာကွယ်ရေးဦးစီးချုပ် ဗိုလ်ချုပ်မှူးကြီး မဟာသရေစည်သူ မင်းအောင်လှိုင်သည် ယနေ့နံနက်ပိုင်းတွင် ပြင်ဦးလွင်မြို့ တပ်မတော်နည်းပညာတက္ကသိုလ်စစ်ရေးပြကွင်း၌ ကျင်းပသည့် တပ်မတော်နည်းပညာတက္ကသိုလ် ဗိုလ်လောင်းသင်တန်းအမှတ်စဉ်(၁၉) သင်တန်းဆင်း ဂုဏ်ပြုစစ်ရေးပြ အခမ်းအနားသို့ တက်ရောက်မိန့်ခွန်းပြောကြားသည်။**(အပေါ်ပုံ)**

အခမ်းအနားသို့ တပ်မတော်ကာကွယ်ရေးဦးစီးချုပ်၏ဇနီး ဒေါ်ကြူကြူလှ၊ နယ်စပ်ရေးရာဝန်ကြီးဌာန ပြည်ထောင်စုဝန်ကြီး ဒုတိယဗိုလ်ချုပ်ကြီး သိရိပျံချီ ရဲအောင်နှင့်ဇနီး၊ ကာကွယ်ရေးဦးစီးချုပ်(ရေ)နှင့်ဇနီး၊ ကာကွယ်ရေးဦးစီးချုပ်(လေ)နှင့်ဇနီး၊ ကာကွယ်ရေးဦးစီးချုပ်ရုံး(ကြည်း)မှ တပ်မတော်အရာရှိကြီးများနှင့်ဇနီးများ၊ တိုင်းမှူးများ၊ တပ်မတော်နည်းပညာတက္ကသိုလ် ကျောင်းအုပ်ကြီးနှင့် ပြင်ဦးလွင်တပ်နယ်မှ တပ်မတော်အရာရှိကြီးများ၊ ဖိတ်ကြားထားသည့် ဧည့်သည်တော်များ၊ သင်တန်းဆင်းဗိုလ်လောင်းများ၏ မိဘဆွေမျိုးများ တက်ရောက်ကြသည်။

ရှေးဦးစွာ တပ်မတော်ကာကွယ်ရေးဦးစီးချုပ်သည် ဗိုလ်လောင်းတပ်ရင်းများ၏ အလေးပြုခြင်းကိုခံယူပြီး ကျောင်းဆင်းဗိုလ်လောင်းတပ်ရင်းများကို စစ်ဆေးသည်။

ထို့နောက် တပ်မတော်ကာကွယ်ရေးဦးစီးချုပ်အား ဗိုလ်လောင်းတပ်ရင်းများက အနှေးလျှောက်၊ အမြန်လျှောက်တို့ဖြင့် ချီတက်အလေးပြုကြသည်။

ယင်းနောက် တပ်မတော်ကာကွယ်ရေးဦးစီးချုပ်က တပ်မတော်နည်းပညာတက္ကသိုလ် ဗိုလ်လောင်းသင်တန်းအမှတ်စဉ်(၁၉)မှ အောင်စစ်သည်ဆုရရှိသူ ဗိုလ်လောင်းအမှတ်(၇၀၇၆) ဗိုလ်လောင်း စံရဲကျော်၊ လေ့ကျင့်ရေးထူးချွန်ဆုရရှိသူ ဗိုလ်လောင်းအမှတ်(၇၀၉၇) ဗိုလ်လောင်း ဇင်ကိုထက်နှင့် စာပေထူးချွန်ဆုရရှိသူ ဗိုလ်လောင်းအမှတ်(၇၀၆၀) ဗိုလ်လောင်း ကျော်ဇင်သန့်တို့အား ဆုများပေးအပ်ချီးမြှင့်သည်။

ထို့နောက် တပ်မတော်ကာကွယ်ရေးဦးစီးချုပ်က သင်တန်းဆင်း ဗိုလ်လောင်းများအား မိန့်ခွန်းပြောကြားရာတွင် မိမိတို့တပ်မတော်ကို ခေတ်မီပြီး စွမ်းရည်ထက်မြက်သည့် တပ်မတော်အဖြစ်တည်ဆောက်ရာ "အင်ဂျင်နီယာ စွမ်းပကား တပ်မတော်အား"ဆိုသည့် ဆောင်ပုဒ်နှင့်အညီ အင်ဂျင်နီယာ အတတ်ပညာဖြင့် တိုက်စွမ်းအားမြှင့်တင်ရန် ကြိုးစားကြရမည်ဖြစ်သကဲ့သို့ တိုက်စွမ်းရည်ရှိရန်လည်း ထိရောက်သည့် လေ့ကျင့်မှုများပြုလုပ်ရန် လိုအပ်ကြောင်း၊ ထိုကဲ့သို့ လေ့ကျင့်ရေးဖြင့်တည်ဆောက်ရာတွင် ရုပ်ပိုင်းဆိုင်ရာ၊ စိတ်ပိုင်းဆိုင်ရာများကိုပါ လေ့ကျင့်ပေးပြီး တပ်မတော်၏ လုပ်ငန်းစဉ်(၃)ရပ်ဖြစ်သည့် "လေ့လာ၊ လေ့ကျင့်၊ လိုက်နာ"ဆိုသည့်အတိုင်း လေ့လာမှတ်သားမှုများ၊ လေ့ကျင့်မှုများ အမြဲမပြတ်ဆောင်ရွက်ပြီး ရရှိထားသည့် လေ့လာထားမှု၊ လေ့ကျင့်မှုများအတိုင်း လုပ်ငန်းခွင်တွင် လိုက်နာဆောင်ရွက်၍ နိုင်ငံတော်နှင့် တပ်မတော်အတွက် အားထားရမည့် အင်ဂျင်နီယာအတတ်ပညာရှင် သားကောင်းရတနာများဖြစ်အောင် ကြိုးပမ်းအားထုတ်သွားကြရန် လိုအပ်ကြောင်း။

ယနေ့ခေတ်ကာလတွင် သတင်းအချက်အလက်စီးဆင်းမှု လွယ်ကူမြန်ဆန်မှုနှင့်အတူ နည်းပညာဖွံ့ဖြိုးတိုးတက်မှုသည်လည်း အရှိန်အဟုန်ဖြင့် ပြောင်းလဲတိုးတက်နေသည့်အတွက် နည်းပညာဖွံ့ဖြိုးသည့်နိုင်ငံနှင့် နည်းပညာမဖွံ့ဖြိုးသည့်နိုင်ငံများအကြား ကွာဟမှုသည် နိုင်ငံ၏အချုပ်အခြာအာဏာထိပါးခံရမှု၊ ဆုံးရှုံးနိုင်မှုတို့ကို ဖြစ်ပေါ်စေနိုင်သဖြင့် ကမ္ဘာ့နိုင်ငံအသီးသီးက နည်းပညာအခြေပြု ခေတ်မီတပ်မတော်တည်ဆောက်ရေးကို အပြိုင်အဆိုင် လုပ်ဆောင်နေကြသည်ကို လေ့လာတွေ့ရှိရမည်ဖြစ်ကြောင်း၊ ထိုကဲ့သို့ ခေတ်မီတပ်မတော်တည်ဆောက်မှုများကို လေ့လာကြည့်လျှင် စစ်မှုသိပ္ပံနှင့်နည်းပညာ ပြောင်းလဲတိုးတက်မှုများအရ တပ်မတော်ကို အဆင့်မြှင့်တင်ခြင်း၊ ကျင့်သုံးသည့် စစ်ဆင်မှုသဘောတရား ပြောင်းလဲခြင်းများကို တွေ့မြင်ရမည်ဖြစ်ကြောင်း၊ တပ်မတော်ကိုပြုပြင်ပြောင်းလဲမှုများနှင့်အတူ နိုင်ငံရေး၊ စီးပွားရေး၊ စစ်ရေးဆိုင်ရာ ပြောင်းလဲမှုများ၊ ကျင့်သုံးသည့် နိုင်ငံရေးစနစ်အပေါ်တွင်မူတည်ပြီး အတွေးအခေါ်အယူအဆများ၊ ခြိမ်းခြောက်မှုများ၊ လုံခြုံရေးဆိုင်ရာ အယူအဆများလည်း လိုက်ပါပြောင်းလဲနေသည်ကို တွေ့ရှိရမည်ဖြစ်ကြောင်း။

စစ်ဘက်ခေါင်းဆောင်တစ်ဦးအနေဖြင့် စစ်ပညာနှင့်ပတ်သက်ပြီး ပြည့်စုံပြီးမြောက်အောင် ဖြည့်ဆည်းရန်အတွက် ပြောင်းလဲတိုးတက်နေသည့် စစ်နည်းဗျူဟာနှင့် အဆင့်မြင့်နည်းပညာများကို နိုင်ငံတကာနှင့် ရင်ပေါင်တန်းနိုင်အောင် စဉ်ဆက်မပြတ် လေ့လာသုတေသနပြု တီထွင်နေရန်လိုအပ်ကြောင်း၊ ခေတ်မီဖွံ့ဖြိုးတိုးတက်သည့် နိုင်ငံတော်ကိုဖော်ဆောင်ရာတွင် ပြည်ထောင်စုမပြိုကွဲရေး၊ တိုင်းရင်းသားစည်းလုံးညီညွတ်မှု မပြိုကွဲရေး၊ အချုပ်အခြာအာဏာတည်တံ့ခိုင်မြဲရေးဆိုသည့် ဒို့တာဝန်အရေးသုံးပါးသည် ခိုင်ခိုင်မာမာ တည်ရှိနေရန်လိုကြောင်း၊ မိမိတို့တပ်မတော်အနေဖြင့် အမျိုးသားရေးတာဝန်ဖြစ်သည့် ဒို့တာဝန်အရေးသုံးပါးကို မည်သည့်အခါမှ အထိအပါး အပွန်းအပဲ့ခံမည်မဟုတ်ဘဲ အမြဲဦးထိပ်ပန်ဆင်ပြီး ကာကွယ်စောင့်ရှောက်သွားမည်ဖြစ်ကြောင်း၊ မိမိတို့တပ်မတော်၏ သမိုင်းပေးတာဝန် တစ်ရပ်လည်းဖြစ်ကြောင်း၊ ဒို့တာဝန်အရေးသုံးပါးကို ထိခိုက်လာလျှင် မမျှော်မှန်းနိုင်သည့်ရလဒ်ဆိုးများ ပေါ်ပေါက်လာနိုင်ပြီး ဘယ်ခေတ်၊ ဘယ်စနစ်တွင်ဖြစ်စေ နိုင်ငံတော်နှင့် တိုင်းရင်းသားပြည်သူများအတွက် ထာဝရလိုအပ်နေသည့် ဒို့တာဝန်အရေးသုံးပါးသည် ပြည်သူတစ်ရပ်လုံးက ဝိုင်းဝန်းကာကွယ်စောင့်ရှောက်ကြရမည့် အမျိုးသားရေးတာဝန်ဖြစ်ကြောင်း ရှင်းလင်းမှာကြားသည်။

ယင်းနောက် တပ်မတော်ကာကွယ်ရေးဦးစီးချုပ်သည် ဗိုလ်လောင်းတပ်ရင်းများ၏ အလေးပြုခြင်းကိုခံယူသည်။

စစ်ရေးပြအခမ်းအနားအပြီးတွင် တပ်မတော်ကာကွယ်ရေးဦးစီးချုပ်သည် တပ်မတော်နည်းပညာတက္ကသိုလ်ကျောင်း ဌာနချုပ်ဧည့်ခန်းမ၌ ထူးချွန်ဆုရရှိကြသည့် ဗိုလ်လောင်းသုံးဦးနှင့် ၎င်းတို့၏ မိဘများအားတွေ့ဆုံ၍ ဂုဏ်ပြုအမှာစကား ပြောကြားသည်။

ညနေပိုင်းတွင် တပ်မတော်နည်းပညာတက္ကသိုလ် ဗိုလ်လောင်းသင်တန်းအမှတ်စဉ်(၁၉) သင်တန်းဆင်းဂုဏ်ပြုညစာစားပွဲအခမ်းအနားကို ပြင်ဦးလွင်မြို့ တပ်မတော်နည်းပညာတက္ကသိုလ်ရှိ ပညာတန်ဆောင်ခန်းမ၌ကျင်းပရာ တပ်မတော်ကာကွယ်ရေးဦးစီးချုပ် တက်ရောက်ချီးမြှင့်ကြောင်း သိရသည်။

သတင်းစဉ်

နယ်စပ်ဒေသ တိုင်းရင်းသား လေ့လာရေးအဖွဲ့များ နေပြည်တော်အတွင်း ဆက်လက်လေ့လာ

နေပြည်တော်　ဒီဇင်ဘာ　၈

နယ်စပ်ရေးရာဝန်ကြီးဌာန၏ ဖိတ်ကြားချက်အရ နေပြည်တော်သို့ရောက်ရှိနေသော နယ်စပ်ဒေသ အသီးသီးမှ တိုင်းရင်းသားလူငယ်များသည် လေ့လာရေးအစီအစဉ် စတုတ္ထနေ့အဖြစ် ယနေ့နံနက်ပိုင်းတွင် နယ်စပ်ဒေသနှင့် တိုင်းရင်းသားလူမျိုးများ ဖွံ့ဖြိုးတိုးတက်ရေးဦးစီးဌာနမှ တာဝန်ရှိသူများနှင့်အတူ ကျန်းမာရေးနှင့် အားကစားဝန်ကြီးဌာန ဝဏ္ဏသိဒ္ဓိအားကစားကွင်း၊ တပ်မတော်ရုပ်မြင်သံကြားထုတ်လွှင့်ရေးတပ်(MWD)၊ အမျိုးသားပြတိုက်၊ ဥတ္တရသီရိမြို့နယ် Ocean Shopping Center တို့သို့ သွားရောက်လေ့လာခဲ့သည်။

ရှေးဦးစွာ တိုင်းရင်းသားလေ့လာရေးအဖွဲ့များသည် ကျန်းမာရေးနှင့် အားကစားဝန်ကြီးဌာန ဝဏ္ဏသိဒ္ဓိအားကစားကွင်းအတွင်းသို့ ရောက်ရှိကြပြီး အားကစားနည်းအလိုက် လေ့ကျင့်နေမှုများ၊ မြန်မာ့အားကစားမော်ကွန်းခန်းမ၊ အပြည်ပြည်ဆိုင်ရာပြိုင်ပွဲဝင် အားကစားနည်းများပြခန်း၊ အပြည်ပြည်ဆိုင်ရာ အားကစားပြိုင်ပွဲများနှင့် အရှေ့တောင်အာရှ အားကစားပြိုင်ပွဲများတွင် နိုင်ငံဂုဏ်ဆောင် ရွှေတံဆိပ်ဆုရရှိသူများနှင့် အားကစားနည်းအလိုက် ပြိုင်ပွဲမှတ်တမ်းဓာတ်ပုံများကို ကြည့်ရှုလေ့လာရာ ဝဏ္ဏသိဒ္ဓိအားကစားကွင်းတာဝန်ခံက လိုက်လံရှင်းလင်းပြသသည်။

ထို့နောက် တပ်မတော်ရုပ်မြင်သံကြားထုတ်လွှင့်ရေးတပ်(MWD)သို့ ရောက်ရှိလေ့လာရာ တာဝန်ရှိသူတစ်ဦးက အဖွင့်အမှာစကားပြောကြားပြီး မြဝတီရုပ်မြင်သံကြား၏ သမိုင်းကို ဗီဒီယိုပရိုဂျက်တာဖြင့် ပြသခဲ့ပြီးနောက် တိုင်းရင်းသား တိုင်းရင်းသူများက ရိုးရာယဉ်ကျေးမှုများကို ဖလှယ်ခြင်းအစီအစဉ်အရ ရိုးရာအကများဖြင့် ကပြဖျော်ဖြေခဲ့ကြသည်။ လေ့လာရေးအဖွဲ့များသည် မြဝတီရုပ်မြင်သံကြားထုတ်လွှင့်ရေး စက်ရုံအတွင်းရှိ သတင်းရိုက်ကူးခြင်း၊ တည်းဖြတ်ခြင်း၊ သတင်းထုတ်ပြန်ခြင်း ဆောင်ရွက်နေမှုများကို လေ့လာကြရာ တာဝန်ရှိသူများက လိုက်လံရှင်းလင်းပြသသည်။

ဆက်လက်၍ မွန်းလွဲပိုင်းတွင် အမျိုးသားပြတိုက်နှင့် ဥတ္တရသီရိမြို့နယ် Ocean Shopping Center သို့ သွားရောက်ခဲ့ကြောင်း သိရသည်။

သတင်းစဉ်

အာဆီယံဘောလုံးအဖွဲ့ချုပ်ကောင်စီအစည်းအဝေး MFF ဥက္ကဋ္ဌနှင့်အဖွဲ့ တက်ရောက်

ရန်ကုန်　ဒီဇင်ဘာ　၈

အာဆီယံဘောလုံးအဖွဲ့ချုပ် (AFF)၏ (၁၃)ကြိမ်မြောက် ကောင်စီအစည်းအဝေးကို ဒီဇင်ဘာ ၇ ရက်က ဂျပန်နိုင်ငံ တိုကျိုမြို့၌ကျင်းပရာ အာဆီယံ ဘောလုံးအဖွဲ့ချုပ် ဒုတိယဥက္ကဋ္ဌအဖြစ် တာဝန်ယူထားသည့် မြန်မာနိုင်ငံ ဘောလုံးအဖွဲ့ချုပ်(MFF)ဥက္ကဋ္ဌ ဦးဇော်ဇော်နှင့် အထွေထွေအတွင်းရေးမှူး ဦးကိုကိုသိန်းတို့ တက်ရောက်ခဲ့သည်။

အာဆီယံဘောလုံးအဖွဲ့ချုပ်ကောင်စီ အစည်းအဝေးတွင် ၂၀၁၈ ခုနှစ်အတွင်း ကျင်းပမည့် အာဆီယဆုဇူကီးဖလား ပြိုင်ပွဲအပါအဝင် အမျိုးသား အမျိုးသမီး သက်တမ်းလိုက်ပြိုင်ပွဲများ၊ လူငယ်စီမံကိန်းများ၊ ဖီဖာ ကမ္ဘာ့အဆင့်ပြိုင်ပွဲများကို အာဆီယံနိုင်ငံများမှ အတူတကွ အိမ်ရှင်ကျင်းပပြုလုပ်ရေးကိစ္စများကို ဆွေးနွေးဆုံးဖြတ်ခဲ့ကြသည်။ ဦးဇော်ဇော်နှင့် ဦးကိုကိုသိန်းတို့သည် ဂျပန်နိုင်ငံ၌ ကျင်းပသည့် အရှေ့အာရှနိုင်ငံများ ဘောလုံးအဖွဲ့ချုပ် (EAFF)နှင့် အာဆီယံ ဘောလုံးအဖွဲ့ချုပ်(AFF)တို့ ဒေသတွင်း ဘောလုံးဖွံ့ဖြိုးရေးလုပ်ငန်းများ အတူတကွ ပူးပေါင်းဆောင်ရွက်ရေးအတွက် နားလည်မှုစာချွန်လွှာ လက်မှတ်ရေးထိုးခြင်း အခမ်းအနားကိုလည်း တက်ရောက်ခဲ့သည်။ အရှေ့တောင်အာရှ ဘောလုံးအဖွဲ့ချုပ်သည် အာဆီယံဘောလုံးလောကဖွံ့ဖြိုးတိုးတက်ရန် ကူညီဆောင်ရွက်ပေးမည်ဖြစ်ပြီး လိုအပ်သည့်ကိစ္စရပ်များအား ပံ့ပိုးကူညီမည်ဖြစ်သည်။

ဖိုးသော်ဇင်

၂၀၁၇ ခုနှစ် အပြည်ပြည်ဆိုင်ရာ အဂတိလိုက်စားမှုတိုက်ဖျက်ရေးနေ့ အထိမ်းအမှတ် အခမ်းအနား ကျင်းပ

နေပြည်တော် ဒီဇင်ဘာ ၈

မြန်မာနိုင်ငံ အဂတိလိုက်စားမှု တိုက်ဖျက်ရေးကော်မရှင်သည် မူးယစ်ဆေးဝါးနှင့် ပြစ်မှုဆိုင်ရာ ကုလသမဂ္ဂရုံး (United Nations Office on Drugs and Crime - UNODC) နှင့် ကုလသမဂ္ဂဖွံ့ဖြိုးမှုအစီအစဉ် (United Nations Development Program -UNDP) တို့နှင့် ပူးပေါင်း၍ ဒီဇင်ဘာ ၉ ရက်တွင် ကျရောက်သော ၂၀၁၇ ခုနှစ် အပြည်ပြည်ဆိုင်ရာ အဂတိလိုက်စားမှုတိုက်ဖျက်ရေးနေ့ အထိမ်းအမှတ် အခမ်းအနားကို ယနေ့ နံနက် ၉ နာရီတွင် နေပြည်တော် Kempinski ဟိုတယ်၌ ကျင်းပရာ အခမ်းအနားသို့ မြန်မာနိုင်ငံ အဂတိလိုက်စားမှုတိုက်ဖျက်ရေးကော်မရှင် ဥက္ကဋ္ဌ ဦးအောင်ကြည် တက်ရောက်၍ အဖွင့်အမှာစကား ပြောကြားသည်။ **(ယာပုံ)**

မြန်မာနိုင်ငံအဂတိလိုက်စားမှု တိုက်ဖျက်ရေးကော်မရှင်ဥက္ကဋ္ဌက အဂတိလိုက်စားမှုဆိုင်ရာ အသိအမြင်များ ကျယ်ပြန့်လာစေရေး၊ အဂတိလိုက်စားမှုတိုက်ဖျက်ရေးနှင့် တားဆီးကာကွယ်ရေးအပိုင်းတို့တွင် ကုလသမဂ္ဂ အပြည်ပြည်ဆိုင်ရာသဘောတူစာချုပ် (United Nations Convention Against Corruption-UNCAC) ၏ အဓိကကျသည့် အခန်းကဏ္ဍကို သိရှိနားလည်စေရန်အတွက် ၂၀၀၃ ခုနှစ် အောက်တိုဘာ ၃၁ ရက်တွင် ပြုလုပ်ခဲ့သည့် ကုလသမဂ္ဂအထွေထွေညီလာခံ ဆုံးဖြတ်ချက်အမှတ် ၅၈/၄ တွင် ဒီဇင်ဘာ ၉ ရက်အား "အပြည်ပြည်ဆိုင်ရာ အဂတိလိုက်စားမှုတိုက်ဖျက်ရေးနေ့" အဖြစ် သတ်မှတ်ခဲ့ပါကြောင်း။

မြန်မာနိုင်ငံသည် UNCAC ကွန်ဗင်းရှင်းအဖွဲ့ဝင်နိုင်ငံဖြစ်လာစေရန် ၂၀၀၅ ခုနှစ်တွင် လက်မှတ်ရေးထိုးခဲ့ပြီး ၂၀၁၂ ခုနှစ် ဒီဇင်ဘာ ၂၀ ရက်တွင် အဖွဲ့ဝင်နိုင်ငံအဖြစ် အတည်ပြုခဲ့ပါကြောင်း၊ ယင်းသို့အတည်ပြုလိုက်ခြင်းသည် အဂတိလိုက်စားမှုကင်းစင်သည့် လူ့အသိုက်အဝန်းတစ်ခု ဖြစ်လာရေး အဖွဲ့ဝင်နိုင်ငံအားလုံး၏ စုပေါင်းအင်အားဖြင့် ဆောင်ရွက်ရန် အရေးကြီးသည်ကို ကမ္ဘာကို အသိပေး ကြေညာလိုက်ခြင်းဖြစ်ပါကြောင်း၊ မိမိတို့ ကော်မရှင်အနေဖြင့် အဂတိလိုက်စားမှု တိုက်ဖျက်ရေးကို အမျိုးသားရေးတာဝန်တစ်ရပ်အဖြစ် ဆောင်ရွက်ရန်နှင့် သန့်ရှင်းသော အစိုးရနှင့် ကောင်းမွန်သော အုပ်ချုပ်ရေးစနစ် ဖြစ်ထွန်းစေရန်ဆိုသည့် ရည်ရွယ်ချက်များ အကောင်အထည်ဖော်ဖို့ အားစိုက်ဆောင်ရွက်သွားမည်ဖြစ်ပါကြောင်း။

အဂတိလိုက်စားမှုတိုက်ဖျက်ရေးနှင့် ပညာပေးအစီအစဉ်များကို ကျောင်းသားလူငယ်များသာမက အခြေခံလူတန်းစားများအထိပါ ပျံ့နှံ့ရောက်ရှိစေရန် ကြိုးပမ်းသွားမည်ဖြစ်ပါကြောင်း၊ အဂတိလိုက်စားမှုတိုက်ဖျက်ရေး ပညာပေးအစီအစဉ်၏ ကနဦးခြေလှမ်းအဖြစ် ပညာရေးဝန်ကြီးဌာနနှင့် အဂတိလိုက်စားမှုတိုက်ဖျက်ရေး ကော်မရှင်တို့ပူးပေါင်းပြီး အခြေခံပညာအဆင့် စာစီစာကုံးနှင့် ဆောင်းပါးပြိုင်ပွဲများ စီစဉ်ကျင်းပကာ ဆုများပေးအပ်ချီးမြှင့်သွားမည်ဖြစ်ပါကြောင်း။

အပြည်ပြည်ဆိုင်ရာ ပူးပေါင်းဆောင်ရွက်မှုနှင့် စပ်လျဉ်း၍ ကော်မရှင်အနေဖြင့် UNODC ရုံး၏ မြန်မာနိုင်ငံအတွက် အဂတိလိုက်စားမှုတိုက်ဖျက်ရေးအစီအစဉ်ခွဲ-၂ အောက်မှ ပူးပေါင်းဆောင်ရွက်နေပါကြောင်း၊ ယင်းလုပ်ငန်းအစီအစဉ်ကို ၂၀၁၉ ခုနှစ်ကုန်အထိ ဆက်လက်ဆောင်ရွက်သွားမည်ဖြစ်ပါကြောင်း၊ အနာဂတ်တွင်လည်း မိမိတို့ကော်မရှင်နှင့် UNODC တို့အကြား ပူးပေါင်းဆောင်ရွက်မှုများ ပိုမိုလေးနက် အားကောင်းလာမည်ဟု ယုံကြည်ပါကြောင်း၊ ထို့ပြင် ကော်မရှင်သည် UNDP နှင့် လက်တွဲ၍ မြန်မာနိုင်ငံရှိ အဂတိလိုက်စားမှုတိုက်ဖျက်ရေး အခြေခံအဆောက်အုံများအပေါ် လေ့လာဆန်းစစ်ခြင်း လုပ်ငန်းတစ်ရပ်လည်း ဆောင်ရွက်လျက်ရှိပါကြောင်း။

ကော်မရှင်အနေဖြင့် နိုင်ငံတကာ ပွင့်လင်းမြင်သာမှုရှိရေးအဖွဲ့(TI)မှ ထုတ်ပြန်သည့် အပြည်ပြည်ဆိုင်ရာ အဂတိလိုက်စားမှု အညွှန်းကိန်း(CPI Index)အရ မြန်မာနိုင်ငံသည် ၂၀၁၄ ခုနှစ်တွင် အဆင့် ၁၅၇ ရရှိခဲ့ရာမှ မိမိတို့ကော်မရှင်၏ အဂတိလိုက်စားမှုတိုက်ဖျက်ရေး ကြိုးပမ်းမှုများကြောင့် ၂၀၁၆ ခုနှစ်တွင် အဆင့် ၁၃၆ ထိ တိုးတက်ရောက်ရှိခဲ့ပါကြောင်း၊ သို့သော်လည်း CPI အဆင့် ပိုမိုကောင်းမွန်ရေးအတွက် ဆက်လက်ကြိုးပမ်းကြရန် လိုအပ်နေသေးပါကြောင်း၊ ထို့ပြင် ကော်မရှင်၏ ၂၀၁၈ ခုနှစ် လုပ်ငန်းစီမံချက်ကို အကောင်အထည်ဖော်ရန် ပြင်ဆင်နေပါကြောင်း၊ စီမံချက်တွင် စုံစမ်းစစ်ဆေးခြင်းနှင့် တရားစွဲဆိုခြင်းတို့သာမက ပညာပေးခြင်းနှင့် ပူးပေါင်းဆောင်ရွက်ခြင်းများအပါအဝင် အဂတိလိုက်စားမှု တားဆီးကာကွယ်ရေးအတွက်ပါ ထည့်သွင်းရေးဆွဲထားပါကြောင်း၊ အဂတိတိုက်ဖျက်ရေး ဥပဒေမူဘောင်များကိုလည်း အားကောင်းလာစေရေးအတွက် ဥပဒေပြုအဖွဲ့အစည်းများသို့ တင်ပြဆောင်ရွက်သွားမည်ဖြစ်ကြောင်း ပြောကြားသည်။

ဆက်လက်၍ UNODC မှ Regional Office for Southeast Asia and the Pacific မှ Regional Representative Mr. Jeremy Douglas နှင့် UNDP မှ Deputy Country Director Ms. Dawn Del Rio တို့က အမှာစကားပြောကြားပြီး ကော်မရှင်၏ အဂတိလိုက်စားမှု တိုက်ဖျက်ရေးဆောင်ရွက်နေမှု အခြေအနေများ၊ သိသင့်သိထိုက်သည့်အချက်များကို ပြည်သူများ သိရှိနိုင်ရေးအတွက် Video Clips ဖိုင်ဖြင့် ဖွင့်လှစ်ပြသသည်။

ယင်းနောက် အပြည်ပြည်ဆိုင်ရာ အဂတိလိုက်စားမှု တိုက်ဖျက်ရေးနေ့ အထိမ်းအမှတ်အဖြစ် ကျင်းပသည့် အထက်တန်းအဆင့် "အဂတိကင်းကွာ ပြည်သာယာ" ဆောင်းပါးနှင့် အလယ်တန်းအဆင့် "အဂတိတိုက်ဖျက်ဖို့ ပူးပေါင်းဆောင်ရွက်ကြစို့" စာစီစာကုံးပြိုင်ပွဲများမှ ဆုရရှိခဲ့ကြသည့် နေပြည်တော် အခြေခံပညာကျောင်းများမှ ကျောင်းသား ကျောင်းသူ ၁၂ ဦးတို့ကို ပြိုင်ပွဲအလိုက် ပထမ၊ ဒုတိယ၊ တတိယဆု တစ်ဆုချင်းစီနှင့် နှစ်သိမ့်ဆု သုံးဆုစီတို့ဖြင့် စုစုပေါင်း ဆု ၁၂ ဆုအား ကော်မရှင်ဥက္ကဋ္ဌနှင့် အဖွဲ့ဝင်များက ဆုများပေးအပ်ချီးမြှင့်ကြသည်။

ထို့နောက် အခမ်းအနား တက်ရောက်သည့် ကိုယ်စားလှယ်များစုပေါင်း၍ မှတ်တမ်းတင်ဓာတ်ပုံရိုက်ပြီး ပြသထားသည့် အဂတိလိုက်စားမှုတိုက်ဖျက်ရေးဆိုင်ရာ ဆောင်ရွက်မှု မှတ်တမ်းဓာတ်ပုံများ၊ ကာတွန်းနှင့် ဆောင်းပါးများကို ကြည့်ရှုအားပေးကြသည်။

ယနေ့ အခမ်းအနားသို့ မြန်မာနိုင်ငံ အဂတိလိုက်စားမှု တိုက်ဖျက်ရေးကော်မရှင်ဥက္ကဋ္ဌ၊ အတွင်းရေးမှူးနှင့် အဖွဲ့ဝင်များ၊ ဝန်ကြီးဌာန၊ အဖွဲ့အစည်းများမှ ပြည်ထောင်စုဝန်ကြီး၊ ဒုတိယဝန်ကြီးများ၊ အမြဲတမ်းအတွင်းဝန်၊ ညွှန်ကြားရေးမှူးချုပ်များ၊ အာဆီယံနိုင်ငံများမှ သံအမတ်ကြီးများ၊ သံတမန်များ၊ ဆက်စပ်ပတ်သက်သည့် အဖွဲ့အစည်းများ၊ ကုလသမဂ္ဂအဖွဲ့အစည်းများ၊ NGOs များ၊ အရပ်ဘက်အဖွဲ့အစည်းများမှ ကိုယ်စားလှယ်များ၊ သတင်းမီဒီယာများ၊ ကော်မရှင်ရုံးဝန်ထမ်းများနှင့် ကျောင်းသားကျောင်းသူများ တက်ရောက်ခဲ့ကြသည်။

သတင်းစဉ်

နိုင်ငံသားတွေရဲ့ အခွင့်အရေးနဲ့ အကျိုးစီးပွားတွေကို ထိခိုက်မှုမရှိစေရေး အကာအကွယ်ပေးဖို့ ပြည်သူအားလုံး ပူးပေါင်းဆောင်ရွက်

အပြည်ပြည်ဆိုင်ရာ အဂတိလိုက်စားမှုတိုက်ဖျက်ရေးနေ့ အထိမ်းအမှတ် အခမ်းအနားကို ယနေ့နံနက်ပိုင်းတွင် နေပြည်တော်၌ ကျင်းပခဲ့ပြီး အဆိုပါ အခမ်းအနားသို့ တက်ရောက်လာကြသည့် ကော်မရှင်အဖွဲ့ဝင်များနှင့် တွေ့ဆုံကာ အဂတိလိုက်စားမှု တိုက်ဖျက်ရေးလုပ်ငန်းစဉ်များနှင့် စပ်လျဉ်း၍ တွေ့ဆုံမေးမြန်းခဲ့သည်များကို ဖော်ပြအပ်ပါသည်။

ဦးဟန်ညွှန့်

ဦးခင်မောင်မြင့်

ဒေါ်လဲ့လဲ့သွင်

ဦးဟန်ညွှန့်
အဂတိလိုက်စားမှုတိုက်ဖျက်ရေးကော်မရှင် အဖွဲ့ဝင်

ကော်မရှင်ရဲ့ သမိုင်းကြောင်းကို ဦးစွာပထမ တင်ပြချင်ပါတယ်။ ဦးအောင်ကြည်က ဥက္ကဋ္ဌအဖြစ်ပါဝင်တဲ့ အဂတိလိုက်စားမှုတိုက်ဖျက်ရေးကော်မရှင်ကို ၂၀၁၇ ခုနှစ် နိုဝင်ဘာ ၂၃ ရက်မှာ ဖွဲ့စည်းတာဝန်ပေးအပ်ခဲ့ပါတယ်။ လုပ်ငန်းကော်မတီ ခြောက်ရပ်ကိုလည်း ၂၀၁၇ ခုနှစ် နိုဝင်ဘာ ၂၉ ရက်မှာ ဖွဲ့စည်းပြီးဖြစ်ပါတယ်။ ဖွဲ့စည်းခဲ့တဲ့ ကော်မတီတွေကတော့ မူဝါဒ၊ နိုင်ငံတကာ၊ ဥပဒေ၊ တိုင်ကြားစာ၊ ဝန်ထမ်းရေးရာနဲ့ ပြန်ကြားရေးကော်မတီတို့ ဖြစ်ပါတယ်။ အဂတိလိုက်စားမှုတိုက်ဖျက်ရေးနဲ့ ပတ်သက်ပြီး ပြန်ကြားရေး လုပ်ငန်းကော်မတီကို ဖွဲ့စည်းထားရှိပါတယ်။ ပြန်ကြားရေး လုပ်ငန်းကော်မတီမှာ အဖွဲ့ခေါင်းဆောင်အဖြစ် ကျွန်တော်က ဆောင်ရွက်ပြီးတော့ ကော်မရှင်အဖွဲ့ဝင်အနေနဲ့ ဦးခင်မောင်မြင့်နဲ့ ဒေါ်လဲ့လဲ့သွင်တို့ဖြစ်ပါတယ်။ ပြန်ကြားရေး လုပ်ငန်းကော်မတီမှာ စုစုပေါင်း သုံးဦးပါရှိပါတယ်။

ပြန်ကြားရေးလုပ်ငန်းကော်မတီရဲ့ လုပ်ဆောင်ရမယ့် နည်းလမ်းတွေလည်း ချမှတ်ထားပါတယ်။ ပြဋ္ဌာန်းဥပဒေရဲ့ ရည်ရွယ်ချက်တွေ အောင်မြင်အောင် ပြန်ကြားရေး ကော်မတီက ဆက်လက်ဆောင်ရွက်သွားမှာဖြစ်ပါတယ်။ ဥပဒေရဲ့ အားသာချက်၊ အားနည်းချက်တွေကို အလျဉ်းသင့်သလို ကျွန်တော်တို့ ကော်မတီက စိစစ်လေ့လာပြီးတော့ အများပြည်သူကို တင်ပြသွားမှာဖြစ်ပါတယ်။ လူထုအတွင်းမှာ ပညာပေးတဲ့ အစီအစဉ်တွေကို ပြန်ကြားရေးကော်မတီက ချပြဖို့အတွက်လည်း ကြိုးပမ်းဆောင်ရွက်သွားမှာဖြစ်ပါတယ်။ ကျွန်တော်တို့ရဲ့ လုပ်ကိုင်ဆောင်ရွက်မှုတွေနဲ့ ပတ်သက်ပြီးတော့ ကျွန်တော်တို့ရဲ့ ဥက္ကဋ္ဌကို အစဉ်အမြဲ လုပ်ဆောင်တဲ့ နည်းလမ်းတွေကို စောစီးစွာ တင်ပြလမ်းညွှန်မှုခံယူပြီးတော့ လုပ်ငန်းကော်မတီက ဆောင်ရွက်သွားမှာဖြစ်ပါတယ်။ နောက်ဆုံးအချက်က ကျွန်တော်တို့ ဒီနေ့ တက်ရောက်လာကြတဲ့ အားလုံးသော သတင်းမီဒီယာများနဲ့ ပူးပေါင်းဆောင်ရွက်ပြီးတော့ ပြန်ကြားရေးလုပ်ငန်း ကော်မတီက လုပ်ငန်းဆောင်ရွက်သွားမှာဖြစ်ပါတယ်။ ကော်မရှင်နဲ့ ပတ်သက်ပြီး သိသင့်သိထိုက်တဲ့ လုပ်ငန်းတွေကို ဒီနေ့အခမ်းအနားမှာ လက်ကမ်းစာစောင်တွေ ဝေငှထားပါတယ်။ လက်ကမ်းစာစောင်ထဲမှာ အများပြည်သူ သိရှိသင့်၊ သိရှိထိုက်တဲ့ အဂတိလိုက်စားမှုတိုက်ဖျက်ရေးနဲ့ ပတ်သက်တဲ့ ဥပဒေ ဗဟုသုတအချက်အလက်တွေကိုလည်း ပြည့်ပြည့်စုံစုံသိအောင် တင်ပြထားပါတယ်။ ဒီလိုတင်ပြထားပေမယ့်လည်း အဂတိလိုက်စားမှုတိုက်ဖျက်ရေး ကော်မရှင်ဘက်က အားနည်းတာတွေ၊ ချို့ယွင်းတာတွေလည်း ပြည်သူလူထုဘက်က သိချင်တာတွေ ရှိမှာဖြစ်ပါတယ်။ ဒီလို အချက်အလက်တွေကိုတော့ ကျွန်တော်တို့အနေနဲ့ တတ်နိုင်သမျှ စိစစ်လေ့လာပြီးတော့ အများပြည်သူကို တင်ဆက်သွားမှာဖြစ်ပါတယ်။ ဥပဒေ၊ နည်းဥပဒေနဲ့အညီ ဆောင်ရွက်ရတာဖြစ်တဲ့အတွက် ကျွန်တော်တို့ရဲ့ အားနည်းချက်၊ အားသာချက်တွေကတော့ အမြဲတမ်းရှိနေမှာပဲဖြစ်ပါတယ်။ ပြုပြင်ပြောင်းလဲစေလိုတဲ့ ပြည်သူတွေရဲ့ ဆန္ဒတွေကိုလည်း အစဉ်တစိုက် လေ့လာနေမှာဖြစ်ပါတယ်။

အဂတိလိုက်စားမှု တိုက်ဖျက်ရေးကော်မရှင်နဲ့ ပတ်သက်ပြီး တစ်နေ့တည်း၊ တစ်ချိန်တည်း တင်ပြဆွေးနွေးလို့ မရနိုင်ပါဘူး။ ဒါကြောင့် အဂတိလိုက်စားမှုတိုက်ဖျက်ရေးကော်မရှင်နဲ့ ပတ်သက်တဲ့ အများပြည်သူ သိသင့်သိထိုက်တဲ့ ဗဟုသုတတွေ၊ သတင်းတွေကို အချိန်မရွေး ကျွန်တော်တို့ရုံးကို ဆက်သွယ်မေးမြန်းနိုင်ပါတယ်။ ဒီလို မေးမြန်းတဲ့အခါ အဂတိလိုက်စားမှုတိုက်ဖျက်ရေး ကော်မရှင်ရုံးဟာ နေပြည်တော် ဝဏ္ဏသိဒ္ဓိရပ်ကွက် အုပ်စု(၁) နေပြည်တော် အားကစားလေ့ကျင့်ရေးစခန်းမှာ တည်ရှိပြီးတော့ ကျွန်တော်တို့ရဲ့ ညွှန်ကြားရေးမှူးဖြစ်တဲ့ ဦးထွန်းထွန်းဝင်း ဖုန်း- ၀၉-၄၄၈၅၃၄၀၁၅ နဲ့ ရုံးဖုန်း- ၀၆၇-၈၁၀၃၃၄၃ ကို ဆက်သွယ်ပြီး အသေးစိတ် သိချင်တဲ့ အချက်တွေကို မေးမြန်းနိုင်ပါတယ်။

ဦးခင်မောင်မြင့်
အဂတိလိုက်စားမှုတိုက်ဖျက်ရေးကော်မရှင် အဖွဲ့ဝင်

ပြည်သူတွေအနေနဲ့ ကော်မရှင်ကို တင်ပြတိုင်တန်းလာတဲ့ အကြောင်းအရာ၊ တိုင်တန်းစာတွေနဲ့ ပတ်သက်တဲ့ အပိုင်းကို တင်ပြသွားမှာဖြစ်ပါတယ်။ အဓိကလုပ်ငန်းတစ်ရပ်ဖြစ်တဲ့ အရေးကြီးသက်သေခံချက်တွေ မပါရှိတာကြောင့် အမှုကို ဆက်လက်စစ်ဆေးဖို့ အခက်အခဲရှိတဲ့အတွက် အမှုတွဲတွေကို မှတ်တမ်းအဖြစ် တွဲနေရတာတွေ ရှိပါတယ်။ ထို့အတူပဲ မိတ္တူတိုင်ကြားစာတွေ၊ တိုင်ကြားသူကို အတည်မပြုနိုင်တဲ့ အချက်တွေကြောင့် ပစ်စာတွေကို မှတ်တမ်းတွဲခြင်းတွေကိုလည်း ဆောင်ရွက်နေရပါတယ်။

ပြည်သူတွေအနေနဲ့ မိမိတို့ရဲ့ နစ်နာချက်တွေ၊ နိုင်ငံတော်အတွက် နစ်နာဆုံးရှုံးမှုတွေကို တင်ပြတိုင်တန်းသည်မှာ မှန်ပေမယ့် အဂတိလိုက်စားမှုတိုက်ဖျက်ရေးဥပဒေ ပုဒ်မ ၂၂(ခ)(ဂ)အရ ဥပဒေနှင့် မညီတဲ့အပိုင်းတွေ ပါဝင်မှုကြောင့် ဆက်လက်စုံစမ်း စစ်ဆေးခြင်းမပြုရဆိုပြီး တားမြစ်ထားပါတယ်။

ဒါကြောင့် ဥပဒေနဲ့ညီညွတ်ပြီး တင်ပြတိုင်တန်းမှု မှန်မှန်ကန်ကန်တင်ပြနိုင်ဖို့ ကျွန်တော်တို့အနေနဲ့ လိုအပ်မယ့် အချက်အလက်တွေကို အကျဉ်းအားဖြင့် ပြန်ကြားရေးကော်မတီကိုယ်စား တင်ပြလိုပါတယ်။

စာမျက်နှာ ၉ သို့ ❍

လောင်းလုံးမြို့နယ်၌ လူထုငြိမ်းချမ်းရေးဟောပြောပွဲနှင့် တေးဂီတဖျော်ဖြေပွဲ ကျင်းပ

လောင်းလုံး ဒီဇင်ဘာ ၈

တနင်္သာရီတိုင်းဒေသကြီး ထားဝယ်ခရိုင် လောင်းလုံးမြို့နယ် ပန်းဒလဲကျေးရွာနှင့် မောင်းမကန်ကျေးရွာတို့၌ ယနေ့တွင် လူထုငြိမ်းချမ်းရေးဟောပြောပွဲများ ပြုလုပ်ခဲ့သည်။

လောင်းလုံးမြို့နယ် ပန်းဒလဲကျေးရွာ အခြေခံပညာအထက်တန်းကျောင်းနံဘေးလယ်ကွင်းပြင်၌ ယနေ့ နံနက် ၇ နာရီခွဲတွင် လူထုငြိမ်းချမ်းရေးဟောပြောပွဲကို ပြုလုပ်ရာ ၈၈ မျိုးဆက်(ငြိမ်းချမ်းရေးနှင့် ပွင့်လင်းလူ့အဖွဲ့အစည်း)မှ ဦးဂျင်မီနှင့် ဦးမင်းကိုနိုင်တို့က ဟောပြောကြသည်။ ဟောပြောပွဲသို့ ဒေသခံပြည်သူ ၁၅၀ ခန့် တက်ရောက်ကြသည်။

ဆက်လက်၍ လောင်းလုံးမြို့နယ် အထွေထွေအုပ်ချုပ်ရေးဦးစီးဌာနရုံးရှေ့ကားလမ်းမပေါ်၌ လူထုငြိမ်းချမ်းရေးလှုပ်ရှားမှုဟောပြောပွဲနှင့် တေးဂီတဖျော်ဖြေပွဲကိုပြုလုပ်ရာ တေးသံရှင် ကာကာ၊ ဘယ်ဝါ၊ ဘိုဘိုထွဋ်တို့က တေးသီချင်းများဖြင့် သီဆိုဖျော်ဖြေကြသည်။

ထို့နောက် မစုစုလှိုင်(ကံပေါက်)က ပန်းကလေးများ ငြိမ်းချမ်းပါစေ ခေါင်းစဉ်ဖြင့် ကဗျာရွတ်ဆိုခြင်း၊ ဦးဂျင်မီနှင့် ဦးမင်းကိုနိုင်တို့က ဟောပြောခြင်းများ ပြုလုပ်ကြသည်။

အဆိုပါဟောပြောပွဲသို့ တနင်္သာရီတိုင်းဒေသကြီး စိုက်ပျိုးရေး၊ မွေးမြူရေးနှင့် ဆည်မြောင်းဝန်ကြီး ဦးမြင့်စန်း၊ ပြည်သူ့လွှတ်တော်ကိုယ်စားလှယ် ဒေါ်ခင်စန္ဒီ၊ အမျိုးသားလွှတ်တော်ကိုယ်စားလှယ် ဦးသက်နိုင်စိုး၊ တိုင်းဒေသကြီး လွှတ်တော်ကိုယ်စားလှယ် ဦးဗိုလ်ထွေးနှင့် ဒေသခံပြည်သူ ၂၅၀ ခန့် တက်ရောက်အားပေးခဲ့သည်။

မောင်းမကန်ကျေးရွာ မောင်းမကန်ကမ်းခြေ၌ မွန်းတည့် ၁၂ နာရီတွင် လူထုငြိမ်းချမ်းရေးလှုပ်ရှားမှု (ရက်သတ္တပတ်) လူထုငြိမ်းချမ်းရေးဟောပြောပွဲနှင့် တေးဂီတဖျော်ဖြေပွဲကို ကျင်းပရာ တေးသံရှင်များက "ငြိမ်းချမ်းပါစေမြန်မာပြည်" သီချင်းဖြင့် သီဆိုဖျော်ဖြေတင်ဆက်ကြသည်။

ထို့နောက် ၈၈ မျိုးဆက်(ငြိမ်းချမ်းရေးနှင့် ပွင့်လင်းလူ့အဖွဲ့အစည်း)မှ ဦးဂျင်မီနှင့် ဦးမင်းကိုနိုင်တို့က ဟောပြောခဲ့ကြသည်။**(အပေါ်ပုံ)**

ဟောပြောပွဲသို့ တနင်္သာရီတိုင်းဒေသကြီး ဝန်ကြီးချုပ် ဒေါက်တာ ဒေါ်လဲ့လဲ့မော်၊ တိုင်းဒေသကြီး စိုက်ပျိုးရေး၊ မွေးမြူရေးနှင့် ဆည်မြောင်းဝန်ကြီး ဦးမြင့်စန်း၊ ပြည်သူ့လွှတ်တော်ကိုယ်စားလှယ် ဒေါ်ခင်စန္ဒီ၊ အမျိုးသားလွှတ်တော်ကိုယ်စားလှယ် ဦးသက်နိုင်စိုး၊ တိုင်းဒေသကြီး လွှတ်တော်ကိုယ်စားလှယ် ဦးဗိုလ်ထွေးနှင့် ဒေသခံပြည်သူ ၂၅၀ ခန့် တက်ရောက်ခဲ့ကြသည်။

လောင်းလုံး(ပြန်/ဆက်)

ပညာရည်ချွန်ဆုပေးပွဲနှင့် School Family Day အခမ်းအနား ကျင်းပ

နေပြည်တော် ဒီဇင်ဘာ ၈

ပညာရည်ချွန်ဆုပေးပွဲနှင့် School Family Day အခမ်းအနားကို နေပြည်တော်ကောင်စီနယ်မြေ ဇေယျာသီရိမြို့နယ် ခေတ်အေးအုပ်စု မယင်းကြီး(အမက)ကျောင်း၌ ယနေ့ နံနက်ပိုင်းက ကျင်းပခဲ့သည်။ ရှေးဦးစွာ ကျောင်းသား ကျောင်းသူများက မြန်မာ့ကျောင်းသီချင်းဖြင့် အခမ်းအနားကို ဖွင့်လှစ်ပေးပြီး ဒုတိယမြို့နယ်ပညာရေးမှူးက အဖွင့်အမှာစကားပြောကြားခဲ့သည်။

ထို့နောက် ၂၀၁၆-၂၀၁၇ ပညာသင်နှစ်တွင် စံပြဆု၊ ပညာရည်ချွန်ဆုရရှိသော ကျောင်းသား ကျောင်းသူများနှင့် ၂၀၁၇-၂၀၁၈ ပညာသင်နှစ် ကျောင်းအဆင့် အားကစားပြိုင်ပွဲများတွင် ဆုရရှိသော ကျောင်းသား ကျောင်းသူများအား တာဝန်ရှိသူများက ဆုများပေးအပ်ချီးမြှင့်ခဲ့သည်။ ယင်းနောက် ကျောင်းသား ကျောင်းသူများက အကဒေသာများဖြင့် ဖျော်ဖြေခဲ့ကြသည်။

အဆိုပါအခမ်းအနားသို့ ဒုတိယမြို့နယ်ပညာရေးမှူး၊ လက်ထောက်မြို့နယ်ပညာရေးမှူး၊ ဆရာ ဆရာမများ၊ ကျောင်းအကျိုးတော်ဆောင်များ၊ ရပ်မိရပ်ဖများနှင့် ကျောင်းသား ကျောင်းသူများ စုစုပေါင်း အင်အား ၂၀၀ ခန့် တက်ရောက်ခဲ့ကြကြောင်း သိရသည်။ **ကိုမင်း၊ ရွှင်းကို**

❖ ချင်းတွင်းမြစ်ဝှမ်းမှ

မြစ်ဘေးမှာရှိတဲ့ အင်းတွေ၊ အိုင်တွေထဲကိုဝင်ပြီးတော့ ဥပေါက်မယ်၊ မျိုးချမယ်၊ သားပေါက်ပြီး ကြီးထွားမယ်၊ ပြီးတော့မှမြစ်ထဲကို ပြန်ဝင်လာတယ်၊ အဲဒီတော့ အင်းတွေ အိုင်တွေပျက်ရင် မြစ်ကြောင်းထဲမှာရှိနေတဲ့ ငါးတွေကလည်း လျော့ကျပြီးတော့မှ ပျက်စီးလျော့နည်းသွားမှာဖြစ်ပါတယ်၊ ဇီဝမျိုးစုံမျိုးကွဲကိုလေ့လာတဲ့ ဂေဟစနစ်ဆိုတဲ့အခါမှာ ဝန်ဆောင်မှုတွေဟာ အင်းတွေမှာ ဘယ်လောက်အထိ လျော့ကျသွားပြီလဲ၊ ချင်းတွင်းမြစ်တစ်လျှောက်လုံးမှာ ဂေဟစနစ်ဝန်ဆောင်မှု ဘယ်လောက်အထိ လျော့ကျသွားပြီလဲ၊ ဒါတွေကို ဆက်စပ်ပြီးတော့မှ လေ့လာသွားဖို့ရှိပါတယ်" ဟု မြန်မာ့ဝန်းကျင်သိပ္ပံ(MEI)ဥက္ကဋ္ဌ ဒေါက်တာဝင်းမောင်က ပြောသည်။

ဇီဝမျိုးစုံမျိုးကွဲနှင့် ဂေဟစနစ်ဝန်ဆောင်မှုတန်ဖိုးများ မြှင့်တက်ရေး စီမံကိန်းကို ၂၀၁၇ ခုနှစ် ဧပြီ ၁ ရက်မှ ၂၀၁၉ ခုနှစ် မတ် ၃၁ ရက်အထိ လုပ်ဆောင်လျက်ရှိရာ ယခုအခါတွင် စီမံကိန်း ဒုတိယနှစ်သက်တမ်းတွင် ဇီဝမျိုးစုံမျိုးကွဲများ သုတေသနပြုလုပ်ငန်းများကို ဆက်လက်လုပ်ဆောင်သွားမည်ဖြစ်ကြောင်း သိရသည်။

ဝင်းဦး(ဇေယျာတိုင်း)

❍ စာမျက်နှာ ၈ မှ

အဂတိလိုက်စားမှုတိုက်ဖျက်ရေးကော်မရှင်ကို တင်ပြတိုင်တန်းစာပေးပို့ တင်ပြခဲ့ရင် နံပါတ်တစ်အနေနဲ့ တရားလိုနစ်နာသူရဲ့ အမည်၊ နေရပ်လိပ်စာ၊ ဖုန်းနံပါတ်၊ တရားလိုသို့မဟုတ် နစ်နာသူရဲ့ နိုင်ငံသားစိစစ်ရေးကတ်မိတ္တူ ပါဝင်သင့်ပါတယ်။

နံပါတ်နှစ်က စွပ်စွဲခံရသူ၊ တိုင်တန်းခံရသူရဲ့ အမည်၊ နေရပ်လိပ်စာအပြည့်အစုံ၊ ရုံး၊ လုပ်ငန်း၊ ဌာနကို ဖော်ပြသင့်ပါတယ်။

နံပါတ်သုံးက မည်သည့်ကိစ္စရပ်ကြောင့် တိုင်တန်းရတာဖြစ်ကြောင်း တင်ပြချက်မှာလည်း ပါဝင်သင့်ပါတယ်။

နံပါတ်လေးက သက်သေ၊ သက်သေခံအထောက်အထားအပြည့်အစုံ၊ ခိုင်လုံတဲ့ အချက်အလက်တွေ ပါဝင်သင့်ပါတယ်။ လူသက်သေ၊ မျက်မြင်သက်သေ၊ အတူလိုက်ပါသူ၊ ကြုံကြိုက်သက်သေတွေရဲ့ အမည်၊ နိုင်ငံသားစိစစ်ရေးကတ်မိတ္တူ၊ ဖုန်းနံပါတ်ရှိရင် ဖုန်းနံပါတ်ပါဝင်သင့်ပါတယ်။ စာရွက်စာတမ်းသက်သေ၊ စာချုပ်စာတမ်းမိတ္တူ၊ ကတိပြုစာတမ်းမိတ္တူ၊ ဓာတ်ပုံ၊ ဗီဒီယိုဖိုင်၊ အသံဖိုင်၊ မိတ္တူတို့လည်း ပါဝင်သင့်ပါတယ်။ ဝတ္ထုပစ္စည်းနဲ့ပတ်သက်လို့ စိန်၊ ရွှေ၊ ငွေ၊ ဝတ္ထုပစ္စည်း၊ ကျောက်မျက်ရတနာ၊ လက်ဝတ်လက်စား၊ ငွေကြေး၊ သက်သေအထောက်အထား အတိအကျ ပါဝင်သင့်ပါတယ်။

နံပါတ်ငါးအနေနဲ့ နေရာ(မြင်ကွင်း)ဖြစ်ပါတယ်။ ဘယ်နေရာမှာ ပေးတာ၊ ယူတာ၊ တောင်းတာ၊ ကတိပြုတာတွေကို အတိအကျဖော်ပြပါရှိရပါမယ်၊ ဒါမှသာ ကော်မရှင်အနေနဲ့ လက်ရှိအမှုအဖြစ်အပျက်၊ အနေအထား၊ ခိုင်မာစွာတည်ရှိမှု၊ နိုင်ငံတော် ဘဏ္ဍာငွေဆုံးရှုံးမှုတွေကို စုံစမ်းထောက်လှမ်းပြီး ကာကွယ်ပေးနိုင်မှာဖြစ်ပါတယ်။

ဒီဥပဒေကို အကောင်အထည်ဖော်ဆောင်ရွက်ရာမှာ လိုအပ်တဲ့ အကူအညီတွေကို သက်ဆိုင်ရာ အစိုးရဌာနတွေ၊ အစိုးရအဖွဲ့အစည်းတွေ၊ အစိုးရမဟုတ်တဲ့ အဖွဲ့အစည်းတွေနဲ့ သင့်လျော်တဲ့ပုဂ္ဂိုလ်တွေထံက ရယူဆောင်ရွက်သွားဖို့ အဂတိလိုက်စားမှုတိုက်ဖျက်ရေးဥပဒေပုဒ်မ ၁၇၊ ပုဒ်မခွဲ(င)မှာ ဖော်ပြပါရှိပါတယ်။

ထို့အတူပဲ အဂတိလိုက်စားမှုကြောင့် ဖြစ်စေ၊ အဂတိလိုက်စားမှုနဲ့ ကြွယ်ဝချမ်းသာလာမှုနဲ့ဖြစ်စေ၊ ခိုင်လုံတဲ့ အထောက်အထားနဲ့ သတင်းပေးတိုင်တန်းတဲ့အတွက် ဖော်ထုတ်အရေးယူနိုင်တဲ့ကိစ္စမှာ သတင်းပေးသူကို လိုအပ်တဲ့ အကာအကွယ်ပေးခြင်းနဲ့ သတ်မှတ်သော ဆုငွေချီးမြှင့်ပေးခြင်းတွေနဲ့ ပတ်သက်ပြီး အဂတိလိုက်စားမှုတိုက်ဖျက်ရေး ဥပဒေပုဒ်မ ၁၇၊ ပုဒ်မခွဲ(ဈ)မှာ ပြဋ္ဌာန်းပါရှိပါတယ်။

နိုင်ငံတော်ရဲ့ အဂတိလိုက်စားမှုတိုက်ဖျက်ရေးကို အမျိုးသားရေးတာဝန်တစ်ရပ်အဖြစ် ဆောင်ရွက်ဖို့ ရည်ရွယ်ချက်မှာ ထည့်သွင်းဖော်ပြပြီးဖြစ်ပါတယ်။

အဂတိလိုက်စားမှုတွေကြောင့် နိုင်ငံတော်ပိုင် ပစ္စည်းတွေ၊ ငွေကြေး၊ လူ့အဖွဲ့အစည်းတွေ၊ နိုင်ငံသားတွေရဲ့ အခွင့်အရေးနဲ့ အကျိုးစီးပွားတွေကို ထိခိုက်မှုမရှိစေရေးအတွက် အကာအကွယ်ပေးဖို့ ပြည်သူအားလုံး ဝိုင်းဝန်းပူးပေါင်းဆောင်ရွက်ကြမှသာ နိုင်ငံတော်ရဲ့ဂုဏ်သိက္ခာ ဖွံ့ဖြိုးတိုးတက်လာမှာဖြစ်ပါတယ်။

ကျွန်တော်တို့ ဆောင်ရွက်တာ ရက်ပိုင်း၊ လပိုင်းပဲရှိသေးတဲ့အတွက် အခုတော့ အမှု ၂၀ လောက်ပဲ ရှိပါသေးတယ်။ ပြီးခဲ့တဲ့ သက်တမ်းမှာတော့ အမှုအတော်တော်များတယ်လို့ သိရပါတယ်။ အမှု ၄၀၀၀ ကျော်ရှိတယ်လို့ သိရပါတယ်။ တိုင်ကြားစာတွေမှာ ခုနက ပြောခဲ့သလိုပဲ လိပ်စာအပြည့်အစုံမပါတာမျိုး၊ စွပ်စွဲခံရသူရဲ့ လိပ်စာအပြည့်အစုံ မပါတာမျိုး၊ ဟိုရောက်လို့ ကွင်းဆင်းစစ်ဆေးတဲ့အခါကျတော့ တရားလို ရှာမတွေ့တာမျိုး၊ တရားပြိုင်ရှာမတွေ့တာမျိုးတွေ ဒီအချက်တွေရှိပါတယ်။ အဓိကသက်သေအထောက်အထားတွေမပါတဲ့အတွက် အမှုတွဲမှာ တွဲပြီးတော့ သက်ဆိုင်ရာဝန်ကြီးဌာနတွေ၊ အစိုးရအဖွဲ့တွေကို ပြန်လည်ချပေးမရတဲ့ အနေအထားတွေ ရှိနေပါတယ်။

ဒေါ်လဲ့လဲ့သွင်
အဂတိလိုက်စားမှုတိုက်ဖျက်ရေးကော်မရှင်အဖွဲ့ဝင်

အဂတိလိုက်စားမှုတိုက်ဖျက်ရေးဥပဒေကို ပြည်ထောင်စုလွှတ်တော်က ဥပဒေအမှတ်-၂၃ နဲ့ ၂၀၁၃ ခုနှစ် ဩဂုတ် ၇ ရက်က ပြဋ္ဌာန်းပေးခဲ့ပါတယ်။ အဲဒီဥပဒေမှာတော့ ရည်ရွယ်ချက် ခြောက်ခုနဲ့ ပြဋ္ဌာန်းပေးခဲ့ပါတယ်။ ရည်ရွယ်ချက်ကတော့ အဂတိလိုက်စားမှုတိုက်ဖျက်ရေးကို အမျိုးသားရေးတာဝန်တစ်ရပ်အနေနဲ့ ဆောင်ရွက်ဖို့ဖြစ်ပါတယ်။ သန့်ရှင်းတဲ့အစိုးရ၊ ကောင်းမွန်တဲ့အုပ်ချုပ်ရေးစနစ်ဖြစ်အောင် ဆောင်ရွက်ဖို့ ဖြစ်ပါတယ်။ နောက်တစ်ခါ အများပြည်သူနဲ့ဆိုင်တဲ့ လုပ်ငန်းတွေနဲ့ ပတ်သက်ပြီးတော့ ကျွန်မတို့ရဲ့ နိုင်ငံနဲ့ လူတွေရဲ့ဂုဏ်သိက္ခာ မြင့်မားဖို့ အဂတိလိုက်စားမှုတိုက်ဖျက်ရေးမှာ အဂတိလိုက်စားမှု လုပ်တဲ့သူတွေ၊ ကျူးလွန်တဲ့သူတွေကိုလည်း ထိထိရောက်ရောက် အရေးယူဖို့ဖြစ်ပါတယ်။ အုပ်ချုပ်ရေးပိုင်းတွေ၊ ဥပဒေပိုင်းတွေ၊ တရားဥပဒေစိုးမိုးရေးအပိုင်းတွေနဲ့ ပတ်သက်ပြီးတော့ ပိုမိုမြင့်မားလာဖို့၊ ပြည်တွင်း၊ ပြည်ပ စီးပွားရေးတွေနဲ့ ပတ်သက်ပြီး တိုးတက်လာအောင် ဆောင်ရွက်ဖို့ ရှိပါတယ်။

ကျွန်မတို့ လုပ်ငန်းတွေကို ၂၃ ရက်ကနေစပြီး တာဝန်ပေးတဲ့အတွက်ကြောင့် ကျွန်မတို့ အဂတိလိုက်စားမှုကော်မရှင်မှာ ကော်မတီ(၆)ရပ် ဖွဲ့စည်းပြီး ဆောင်ရွက်နေပါတယ်။ အဲဒီကော်မတီ(၆)ရပ်ထဲမှာတော့ ကျွန်မအနေနဲ့ ပြန်ကြားရေးလုပ်ငန်းကော်မတီ အဖွဲ့ဝင်အဖြစ်နဲ့ ဆောင်ရွက်နေပါတယ်။ ကျွန်မတို့က ဒီရည်ရွယ်ချက်တွေကို အခြေခံပြီးတော့ ပြန်ကြားရေးလုပ်ငန်းကော်မတီကနေ ရှေ့ဆက်လုပ်ရမယ့် လုပ်ငန်းစဉ်တွေကို ချမှတ်ထားပါတယ်။ ချမှတ်ထားတဲ့ လုပ်ငန်းတွေကတော့ အဂတိလိုက်စားမှု တိုက်ဖျက်ရေးဥပဒေရဲ့ ရည်ရွယ်ချက်တွေအောင်မြင်ဖို့၊ ဥပဒေမှာရှိတဲ့ အားသာချက်၊ အားနည်းချက်တွေကို အလျဉ်းသင့်သလို စိစစ်ပြီးတော့ ကျွန်မတို့ တင်ပြပေးပါမယ်။ လူထုအဖွဲ့အစည်းမှာ ပညာပေးလုပ်ငန်းတွေ ဆောင်ရွက်ပေးပါမယ်။ အခု လမ်းညွှန်ထားတဲ့ ဥက္ကဋ္ဌကိုလည်း ကျွန်မတို့လုပ်ငန်းတွေနဲ့ ပတ်သက်ပြီးတော့ လုပ်ငန်းဆောင်ရွက်ချက်တွေကို ဆောလျင်စွာတင်ပြပြီး လမ်းညွှန်မှုတွေ ခံယူပါမယ်။ သတင်းမီဒီယာတွေနဲ့တွဲပြီး ဆောင်ရွက်ပါမယ်။ အဲဒီလုပ်ငန်းတွေကို ရှေ့ဆက်လုပ်မယ်ဆိုပြီး ချမှတ်ထားပါတယ်။

ရှေ့ဆက်ပြီးလုပ်မယ့် လုပ်ငန်းတွေထဲမှာ အဓိကကတော့ လူထုကို ပိုပြီးပညာပေးတဲ့လုပ်ငန်းတွေကို လုပ်နိုင်မှ ဒီအဂတိလိုက်စားမှုတိုက်ဖျက်ရေးက ပိုမိုထိရောက်မယ်လို့လည်း ယူဆပါတယ်။ လူထုပညာပေးလုပ်ငန်းတွေကို ဆောင်ရွက်မယ်ဆိုရင် နေရာအသီးသီးမှာ အဂတိလိုက်စားမှုတိုက်ဖျက်ရေးနဲ့ ပတ်သက်တဲ့ဆောင်ပုဒ်တွေ၊ ဆိုင်းဘုတ်တွေကို ပြည်သူလူထုနားလည်တဲ့ပုံစံမျိုးနဲ့ လုပ်ရမယ်။ ရုပ်မြင်သံကြားကနေ ပညာပေးဇာတ်လမ်းတွေလုပ်မယ်။ အဲဒီဇာတ်လမ်းတွေထဲမှာ အဂတိလိုက်စားမှုတိုက်ဖျက်ရေးဆိုတာ ဖြစ်လာမယ့် အပြစ်တွေနဲ့ ပြစ်ဒဏ်ကို ဘယ်လိုခံစားရမလဲဆိုတာကို သိအောင်လို့ လုပ်ပေးမှာဖြစ်ပါတယ်။ တိုင်တဲ့သူတွေက တိုင်ပါတယ်။ တိုင်ကြားတဲ့အခါမှာ ဥပဒေပြဋ္ဌာန်းချက်နဲ့ မညီတဲ့အတွက်ကြောင့် ကော်မရှင်အနေနဲ့ အရေးယူဆောင်ရွက်ပေးဖို့ကျတော့ ခဲယဉ်းနေတာဖြစ်ပါတယ်။ ကျွန်မတို့ရဲ့ အဂတိလိုက်စားမှုတိုက်ဖျက်ရေးကို တိုင်တဲ့တိုင်စာတွေမှာ ဘယ်လိုအချက်တွေပါဝင်မှ ဒီတိုင်စာတွေ ထိရောက်မယ်ဆိုတာကို အသိပညာပေးဖို့ ပြန်ကြားပေးမှာဖြစ်ပါတယ်။

ဒီလုပ်ငန်းတွေကို ဆောင်ရွက်ရာမှာ ကျွန်မတို့ တစ်ဦးတည်းနဲ့တော့ ဆောင်ရွက်လို့မရပါဘူး။ ပြည်သူလူထုတွေ အကုန်လုံး သိအောင်ဆိုရင် တိုင်းဒေသကြီး၊ ပြည်နယ်အဆင့်အထိ အစိုးရအဖွဲ့အစည်းတွေပဲဖြစ်ဖြစ်၊ အရပ်အဖွဲ့အစည်းတွေပဲဖြစ်ဖြစ်၊ သတင်းမီဒီယာတွေနဲ့ပဲဖြစ်ဖြစ် ပူးပေါင်းပြီး ဒါကို အမျိုးသားရေးတာဝန် တစ်ရပ်အနေနဲ့ ရှေ့ဆက်ပြီးဆောင်ရွက်သွားမယ်လို့ ရည်ရွယ်ထားပါတယ်။ ကျွန်မတို့ အဂတိလိုက်စားမှုတိုက်ဖျက်ရေးကော်မရှင်က အခုစပြီးလုပ်ငန်းတွေ ဆောင်ရွက်နေတဲ့အချိန်မှာ အခုတွေ့ရှိနေရတဲ့အခက်အခဲတွေကတော့ လုပ်ငန်းစဉ်မှာ ဥပဒေရဲ့အားနည်းချက်တွေ ရှိနေပါသေးတယ်။ ပြည်သူတွေကလည်း တိုင်ကြားတဲ့အခါမှာ သူတို့ရဲ့ ဆောင်ရွက်ခြင်းတွေကို လုပ်ဆောင်ပေးစေချင်တဲ့ဆန္ဒနဲ့တော့ လုပ်ခဲ့တာပါပဲ။ ဒါပေမယ့် ကျွန်မတို့ ပြဋ္ဌာန်းထားတဲ့ ဥပဒေထဲမှာတော့ တချို့ဟာတွေက အကျုံးမဝင်ပါဘူး။ အကျုံးမဝင်တဲ့အတွက်ကြောင့် ဒီတိုင်စာတွေကို သက်ဆိုင်ရာဌာနတွေကို လွှဲပေးလိုက်ရတယ်။ ကိုယ်ကိုယ်တိုင် စစ်လို့မရဘူး။ တချို့တိုင်စာတွေကျတော့ မှတ်တမ်းအနေနဲ့ပဲ တွဲထားရတယ်။ ဒါကြောင့်မို့ ပြည်သူတွေကိုလည်း ဘယ်လိုတိုင်ကြားရမလဲ။ ဘယ်လို ထိရောက်အောင် အရေးယူဆောင်ရွက်ပေးစေချင်သလဲ ဆိုတဲ့အချက်တွေကို ပညာပေးလမ်းညွှန်ပြီးတော့ လုပ်ပေးသွားမှာဖြစ်ပါတယ်။ ဒီထက်လည်း အဂတိလိုက်စားမှုတွေ မြန်မာပြည်မှာ လျော့သွားအောင် ကျွန်မတို့အဖွဲ့ကနေ ကြိုးစားနိုင်တဲ့အဖွဲ့ဖြစ်အောင် ဆောင်ရွက်သွားမှာဖြစ်ပါတယ်။

ရှင်မင်း၊ မီဖြိုး
ဓာတ်ပုံ-အေးသန်း

ဆဋ္ဌမအကြိမ်မြောက် မီဒီယာဖွံ့ဖြိုးတိုးတက်ရေးညီလာခံ ဒုတိယနေ့ ဆက်လက်ကျင်းပ

ရန်ကုန် ဒီဇင်ဘာ ၈

မြန်မာ့မီဒီယာ ဖွံ့ဖြိုးတိုးတက်ရေး၊ မဟာဗျူဟာများ၊ ရှေ့လုပ်ငန်းစဉ်များနှင့် စပ်လျဉ်းသည့် မီဒီယာဖွံ့ဖြိုးတိုးတက်ရေး ညီလာခံ ဒုတိယနေ့ကို ယနေ့ နံနက်ပိုင်းက ရန်ကုန်မြို့ ချက်ထရီယံဟိုတယ်၌ ဆက်လက်ကျင်းပသည်။

ညီလာခံတွင် ဆွေးနွေးပွဲအနှစ်ချုပ်များအဖြစ် ပထမနေ့က ဆွေးနွေးခဲ့ကြသည့် ကျင့်ဝတ်စောင့်ထိန်းလိုက်နာပြီး ပရော်ဖက်ရှင်နယ်ပီသမှုကို ထိန်းသိမ်းခြင်း၊ မီဒီယာဆိုင်ရာဗဟုဝါဒ (Pluralism)နှင့် ရေရှည်တည်တံ့ရေး၊ သတင်းအချက်အလက် ရရှိရေးနှင့် သတင်းအချက်အလက် ရောက်ရှိရေး၊ သတင်းသမားများ ဘေးကင်းလုံခြုံရေးနှင့် ပြစ်ဒဏ်ကင်းလွတ်မှု ရရှိရေးစသည့် ခေါင်းစဉ်များနှင့် စပ်လျဉ်း၍ မြန်မာနိုင်ငံ သတင်းမီဒီယာကောင်စီ အတွင်းရေးမှူး ဦးသီဟစောက သဘာပတိအဖြစ် ဆောင်ရွက်ပြီး ဆွေးနွေးပွဲညှိနှိုင်းရေးမှူးများက အနှစ်ချုပ် ပြန်လည်သုံးသပ်ဆွေးနွေးကြသည်။

ဆက်လက်၍မီဒီယာနှင့် ဆက်နွယ်သောဥပဒေများ၊ ဒစ်ဂျစ်တယ်ဆိုင်ရာအခွင့်အရေးနှင့် အွန်လိုင်းဥပဒေရေးရာ အုပ်ချုပ်ရေးစနစ်၊ ငြိမ်းချမ်းရေးတည်ဆောက်မှုတွင် တိုင်းရင်းသားမီဒီယာ၏ အခန်းကဏ္ဍ၊ သတင်းအတုပြဿနာ၊ ဆိုရှယ်မီဒီယာနှင့် အချက်အလက်များ စစ်ဆေးခြင်းစသည့် ခေါင်းစဉ်များကို အနှစ်ချုပ်ပြန်လည်သုံးသပ်ဆွေးနွေးကြပြီး တက်ရောက်လာကြသူများက သိရှိလိုသည်များကို ပြန်လည်မေးမြန်း ဆွေးနွေးခဲ့ကြသည်။

ယနေ့ ညီလာခံတွင် စာနယ်ဇင်းကောင်စီ၏ အခန်းကဏ္ဍနှင့် လုပ်ဆောင်ချက်များ၊ မီဒီယာဗဟုဝါဒ၊ တိုင်းရင်းသားမီဒီယာများ ရေရှည်တည်တံ့ရေးနှင့် စဉ်ဆက်မပြတ် ထုတ်ဝေနိုင်ရန် အစိုးရအနေဖြင့် အကူအညီပေးရေး၊ နိုင်ငံပိုင် မီဒီယာကဏ္ဍ လျှော့ချရေး၊ သတင်းအချက်အလက်ရရှိပိုင်ခွင့် ဥပဒေနှင့် ပါဝင်သင့်သည့်အချက်များ၊ သတင်းသမားများ ဘေးအန္တရာယ် ကင်းရှင်းရေး၊ သတင်းမီဒီယာကောင်စီအနေဖြင့် မီဒီယာသမားများ လွတ်လပ်စွာသတင်းရယူရန် ပြည်ထောင်စုအစိုးရနှင့် ချိတ်ဆက်ဆောင်ရွက်ရေး၊ မီဒီယာများကိုစောင့်ကြည့်လေ့လာခြင်းစသည်ဖြင့် ဆွေးနွေးပွဲအကြံပြုချက်များပါဝင်ပြီး ဆွေးနွေးပွဲရလဒ်များကို စာအုပ်အဖြစ်ထုတ်ဝေသွားမည်ဖြစ်ကြောင်း သိရသည်။

အဆိုပါ မီဒီယာဖွံ့ဖြိုးတိုးတက်ရေးညီလာခံကို ၂၀၁၂ ခုနှစ်မှစတင်၍ ပြန်ကြားရေးဝန်ကြီးဌာန၊ ယူနက်စကိုနှင့် မီဒီယာဖွံ့ဖြိုးတိုးတက်ရေး အထောက်အကူပြုအဖွဲ့များက ပူးပေါင်းကျင်းပခဲ့ခြင်းဖြစ်ပြီး ယခုနှစ်သည် ဆဋ္ဌမအကြိမ်မြောက်ဖြစ်သည်။

သတင်းစဉ်

စာပေညီလာခံတွင် စာရေးဆရာ ၂၀၀ ခန့်က အကြောင်းအရာ ၄၅ မျိုး ဆွေးနွေးမည်

ရန်ကုန် ဒီဇင်ဘာ ၈

ပြန်ကြားရေးဝန်ကြီးဌာန၊ ရန်ကုန်တိုင်းဒေသကြီးအစိုးရအဖွဲ့နှင့် စီးပွားရေးလုပ်ငန်းရှင်များ၏ ပံ့ပိုးကူညီမှုဖြင့် လွတ်လပ်သောစာပေ၊ လွတ်လပ်သောအသံ စာပေညီလာခံ (၂၀၁၇)ဆွေးနွေးပွဲအကြို အစီအစဉ်များအဖြစ် ရန်ကုန်မြို့တော်ခန်းမနှင့် မဟာဗန္ဓုလပန်းခြံရှေ့မျက်နှာစာတွင် ယနေ့မှစ၍ ဒီဇင်ဘာ ၁၂ရက်အထိ ညနေ ၄ နာရီမှ ည ၁၁ နာရီအထိ စည်ကားသိုက်မြိုက်စွာ ကျင်းပသွားမည်ဖြစ်ကြောင်း သိရသည်။

မြန်မာနိုင်ငံစာပေအဖွဲ့အစည်းများဖြစ်ကြသည့် မြန်မာနိုင်ငံစာရေးဆရာအသင်း၊ မြန်မာနိုင်ငံစာရေးဆရာသမဂ္ဂ၊ မြန်မာနိုင်ငံ ကဗျာဆရာသမဂ္ဂ၊ မြန်မာစာပေချစ်မြတ်နိုးသူများအသင်း၊ မြန်မာနိုင်ငံစာပေပြန့်ပွားရေးအသင်း၊ Pen Myanmar ၊ မြန်မာနိုင်ငံဘာသာပြန်စာပေကွန်ရက်၊ မြန်မာနိုင်ငံကာတွန်းဆရာများအသင်းစသည့် အဖွဲ့ ၁၁ ဖွဲ့မှ ပူးပေါင်းဆောင်ရွက်မှုဖြင့် ရန်ကုန်မြို့ မင်းဓမ္မလမ်းရှိ MCC (မြန်မာကွန်ဗင်းရှင်းစင်တာ) ၌ ဒီဇင်ဘာ ၁၃ ရက်မှ ၁၆ ရက်အထိ နံနက် ၉နာရီ ၄၅ မိနစ်မှ ညနေ ၅ နာရီအထိ ကျင်းပသွားမည်ဖြစ်ပြီး စာရေးဆရာ ၂၀၀ခန့်က စာပေလောကနှင့်ပက်သက်သည့်အကြောင်းအရာ ၄၅ မျိုးကို ဝိုင်းဖွဲ့ဆွေးနွေးသွားမည်ဖြစ်ကြောင်း သိရသည်။

"ဘယ်လိုအကြောင်းအရာကဖြင့် နိုင်ငံတော်ကို အသိပေးသင့်တယ်၊ ဘယ်လိုအကြောင်းအရာကဖြင့် နိုင်ငံတော်ရဲ့ ကူညီထောက်ပံ့မှုမျိုးကို ရယူသင့်တယ်၊ နိုင်ငံတော်အနေနဲ့ ဘယ်လိုလုပ်ပေးသင့်တယ်ဆိုတာမျိုးကို ဆွေးနွေးပွဲကရလာတဲ့ရလဒ်တွေကို စာပေညီလာခံအခမ်းအနားမှာ မဲခွဲဆုံးဖြတ်ပြီး နိုင်ငံတော်သမ္မတ၊ နိုင်ငံတော်၏ အတိုင်ပင်ခံ ပုဂ္ဂိုလ်နဲ့ သက်ဆိုင်ရာဝန်ကြီးဌာနတွေကို တင်ပြသွားမှာပါ"ဟု စာပေညီလာခံကျင်းပရေးကော်မတီ ဒုတိယဥက္ကဋ္ဌ စာရေးဆရာဟိန်းလတ်က ပြောသည်။

အဆိုပါ ဆွေးနွေးပွဲတွင် စာပေဆုရွေးချယ်ချီးမြှင့်ခြင်းနှင့်ပက်သက်သည့် အကြောင်းအရာများ၊ ရသစာပေကျဆင်းခြင်း၊ စာပေလွတ်လပ်ခွင့်၊ စာပေဟောပြောခွင့်၊ စာအုပ်ထုတ်ဝေခြင်း၊ စာအုပ်ဖြန့်ဝေခြင်း၊ စာအုပ်များ ပို့ဆောင်ခြင်းအတွက် ပို့ဆောင်ခများခြင်း စသည့် အကြောင်းအရာများကို ဆွေးနွေးသွားမည်ဖြစ်ကြောင်း သိရသည်။

သတင်း-ဇာနည်မောင်
ဓာတ်ပုံ-အေးမင်းသူ

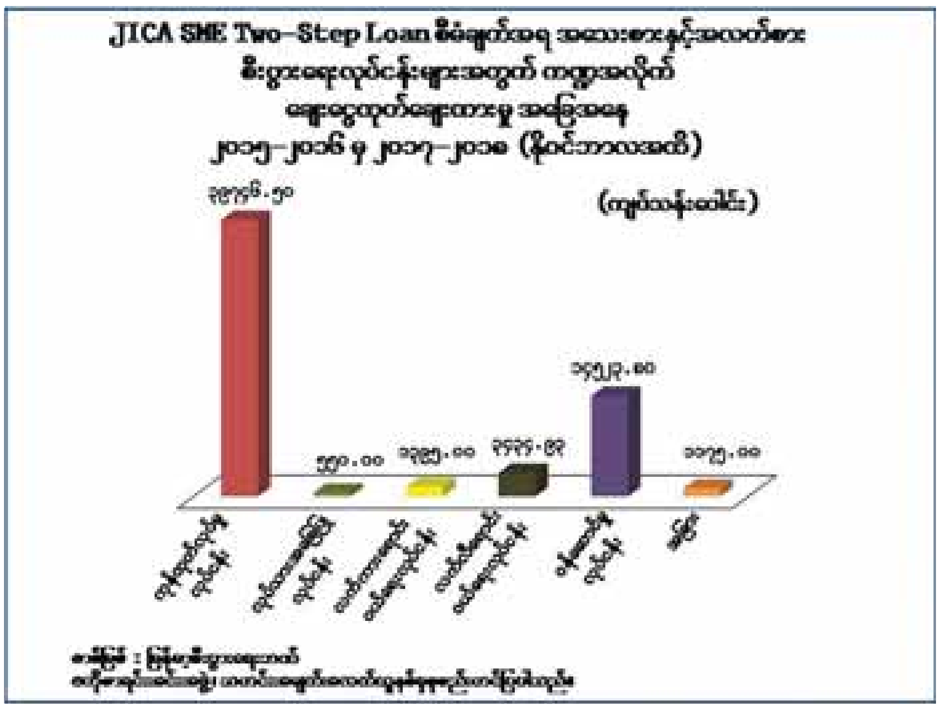

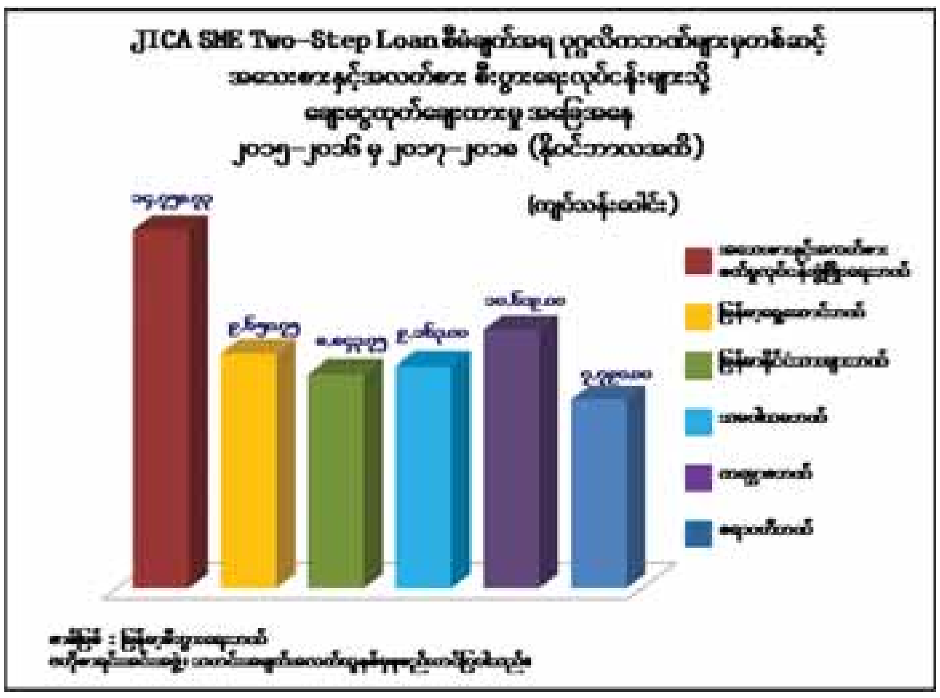

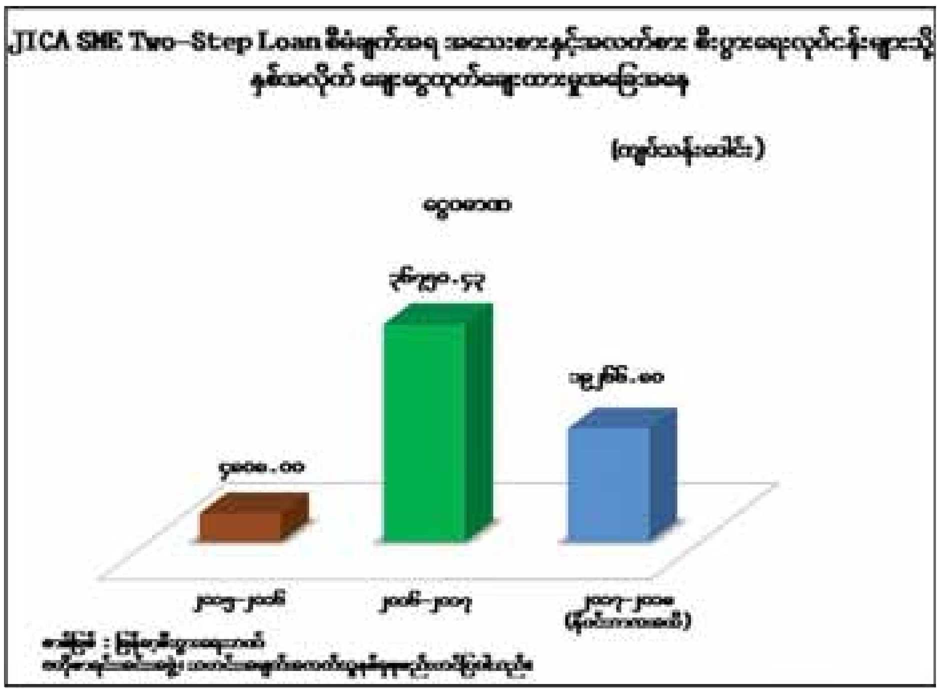

ရခိုင်ပြည်နယ်သတင်း

ရခိုင်ပြည်နယ်ဝန်ကြီးချုပ် ဒေသဖွံ့ဖြိုးရေးလုပ်ငန်းများ ကြည့်ရှုစစ်ဆေး

သံတွဲ ဒီဇင်ဘာ ၈

ရခိုင်ပြည်နယ်ဝန်ကြီးချုပ် ဦးညီပု၊ ပြည်နယ်လူမှုရေးဝန်ကြီး ဒေါက်တာချမ်းသာနှင့် ပြည်နယ်စည်ပင်သာယာရေးဝန်ကြီး ဦးမင်းအောင်တို့သည် ဒီဇင်ဘာ ၇ ရက် နံနက်ပိုင်းက သံတွဲမြို့ ဘုရင့်နောင်လမ်းရှိ ဓမ္မဗိမ္မာန် ဆောက်လုပ်ပြီးစီးမှု အခြေအနေများကို ကြည့်ရှုစစ်ဆေးသည်။

ထို့နောက် ဓမ္မဗိမ္မာန် ဖြစ်မြောက်ရေး ကော်မတီများနှင့် တွေ့ဆုံကာ ဆက်လက်ဆောင်ရွက်မည့် လုပ်ငန်းစဉ်များကို လမ်းညွှန်မှာကြားခဲ့ပြီး ဒွါရာဝတီမြို့မဈေးအတွင်း လှည့်လည်ကြည့်ရှုစစ်ဆေးသည်။

ဆက်လက်၍ စည်ပင်သာယာရေးကြီးကြပ်မှု ကော်မတီဥက္ကဋ္ဌနှင့် ကော်မတီဝင်များက ဈေးအတွင်း လမ်းအမိုးနှင့် ဆက်လက်ဆောင်ရွက်မည့် လုပ်ငန်းစဉ်များကိုတင်ပြရာ ဝန်ကြီးချုပ်နှင့် တာဝန်ရှိသူများက လိုအပ်ချက်များကို ပေါင်းစပ်ညှိနှိုင်း လမ်းညွှန်မှာကြားသည်။

ထို့နောက် ပြည်နယ်ဝန်ကြီးချုပ်နှင့် အဖွဲ့သည် သံတွဲမြို့နယ် ကင်းမော်အခြေခံပညာ အထက်တန်းကျောင်းသို့ရောက်ရှိပြီး ကျောင်းအုပ်ဆရာမကြီးနှင့် ဆရာ ဆရာမများ၊ တက္ကသိုလ်ဝင်တန်း ဖြေဆိုမည့် ကျောင်းသား ကျောင်းသူများ၊ မိဘများနှင့် တွေ့ဆုံကာ တက္ကသိုလ်ဝင်တန်း အောင်ချက်မြင့်မားရေး ဆောင်ရွက်ထားရှိမှု အခြေအနေများကို ဆွေးနွေးရာ ကျောင်းအုပ်ဆရာမကြီးက ဆောင်ရွက်ထားရှိမှု အခြေအနေများကို ပြန်လည်ရှင်းလင်းတင်ပြသည်။

ဆက်လက်၍ ပြည်နယ်ဝန်ကြီးချုပ်နှင့် အဖွဲ့သည် တံတားအထူးအဖွဲ့(၇)မှ တာဝန်ယူ တည်ဆောက်လျက်ရှိသည့် ဇာဒီပြင်တံတား ပေ ၁၄၀ တည်ဆောက်ရေး လုပ်ငန်းခွင်သို့ ရောက်ရှိပြီး လုပ်ငန်းဆောင်ရွက်ပြီးစီးမှု အခြေအနေများကို ကြည့်ရှုစစ်ဆေးကာ သတ်မှတ်ချိန်အတွင်းပြီးစီးရေး၊ သတ်မှတ်စံချိန်စံညွှန်းနှင့်အညီ ဆောင်ရွက်ရေးနှင့် လုပ်ငန်းခွင်အန္တရာယ်ကင်းရှင်းရေး ဆိုင်ရာများကို လမ်းညွှန်မှာကြားသည်။

ယင်းနောက် အမှတ်(၈)ရပ်ကွက် ဒွါရာဝတီ လျှိုပိတ်ဆည် ရေလှောင်ထားရှိမှု အခြေအနေနှင့် ရေပေးဝေရေး ပိုက်သွယ်တန်းဆောင်ရွက်မည့် လုပ်ငန်းစဉ်များကို ကြည့်ရှုစစ်ဆေးရာ ပြည်နယ်ဆည်မြောင်းဦးစီးဌာန ညွှန်ကြားရေးမှူးနှင့် စည်ပင်သာယာရေးကော်မတီ ဥက္ကဋ္ဌတို့က ပြန်လည်ရှင်းလင်းတင်ပြကြသည်။

ထို့နောက် ပြည်နယ်ဝန်ကြီးချုပ်နှင့် အဖွဲ့သည် သံတွဲမြို့မှ ဆက်လက်ထွက်ခွာလာရာ တောင်ကုတ်မြို့နယ် နပင်းမ - ပန်းထော် ကျေးရွာချင်းဆက် မြေသားလမ်း ဖောက်လုပ်ထားရှိမှု အခြေအနေများနှင့် အောင်လဝန်းကုမ္ပဏီမှ ၂၀၁၇-၂၀၁၈ ဘဏ္ဍာနှစ် ကျေးလက်လမ်းဖွံ့ဖြိုးရေးဦးစီးဌာနရန်ပုံငွေ ၄၂ ဒသမ ၀၀ သန်းဖြင့် တာဝန်ယူဆောင်ရွက်လျက်ရှိသည့် ဆလီယေကျေးရွာ အဝင်လမ်း ၁ ဒသမ ၆၁ ကီလိုမီတာ ဂျင်းကျောက်ခင်းခြင်းလုပ်ငန်းများကို ကြည့်ရှုစစ်ဆေးသည်။

ယင်းနောက် တောင်ကုတ်မြို့သို့ရောက်ရှိပြီး မြို့နယ်အထွေထွေအုပ်ချုပ်ရေးဦးစီးဌာန အစည်းအဝေးခန်းမ၌ မြို့နယ်အဆင့် ဌာနဆိုင်ရာများနှင့် တွေ့ဆုံပြီး ဒေသဖွံ့ဖြိုးရေးဆိုင်ရာများကို ဆွေးနွေးသည်။

ဆက်လက်၍ တောင်ကုတ်မြို့ အထက(ခွဲ) ဂူတာကျောင်းသို့ရောက်ရှိပြီး သုံးထပ်ကျောင်းဆောင်သစ် ဆောက်လုပ်နေမှုကို ကြည့်ရှုစစ်ဆေးပြီး ကျောင်းအုပ်ကြီး၊ ဆရာ ဆရာမများ၊ ကျောင်းသား ကျောင်းသူများနှင့် မိဘများအားတွေ့ဆုံကာ တက္ကသိုလ်ဝင်တန်း အောင်ချက်မြင့်မားရေးဆိုင်ရာများကို ဆွေးနွေးပေါင်းစပ်ညှိနှိုင်းဆောင်ရွက်ပေးခဲ့ပြီး တောင်ကုတ်မြို့ ခုတင် ၁၀၀ ဆေးရုံ တည်ဆောက်နေမှုတို့ကို ကြည့်ရှုစစ်ဆေးခဲ့သည်။

ထို့နောက် ပြည်နယ်ဝန်ကြီးချုပ်နှင့် အဖွဲ့သည် ညနေပိုင်းတွင် မအီမြို့သို့ ရောက်ရှိပြီး အထကမအီကျောင်းတွင် ကျောင်းအုပ်ကြီး၊ ဘာသာရပ်ဆိုင်ရာ ဆရာ ဆရာမများ၊ တက္ကသိုလ်ဝင်တန်း ကျောင်းသား ကျောင်းသူများ၊ ကျောင်းအကျိုးတော်ဆောင်များ၊ မိဘများနှင့်တွေ့ဆုံကာ တက္ကသိုလ်ဝင်တန်း အောင်ချက်မြင့်မားရေး ဆိုင်ရာများကို ဆွေးနွေးလမ်းညွှန်မှာကြားခဲ့ကြောင်း သိရသည်။

ခရိုင်(ပြန်/ဆက်)

ရခိုင်ပြည်နယ်၌ ပြည်သူလူထုအခြေပြု ဂျပန်ဦးနှောက်ရောင် ရောဂါကာကွယ်ဆေး ကလေးငယ် ငါးသိန်းကျော် ထိုးနှံမည်

စစ်တွေ ဒီဇင်ဘာ ၈

ရခိုင်ပြည်နယ်အတွင်း၌ ပြည်သူလူထုအခြေပြု ဂျပန်ဦးနှောက်ရောင် ရောဂါကာကွယ်ဆေးထိုးနှံခြင်း လုပ်ငန်းညှိနှိုင်းဆွေးနွေးပွဲ အခမ်းအနားကို ယနေ့နံနက် ၉ နာရီတွင် ပြည်နယ်ပြည်သူ့ကျန်းမာရေးဦးစီးဌာန အစည်းအဝေးခန်းမ၌ကျင်းပရာ ပြည်နယ်၊ ခရိုင်၊ မြို့နယ်အဆင့် ကျန်းမာရေးဦးစီးဌာနမှ တာဝန်ရှိသူများ တက်ရောက်ကြသည်။

ရှေးဦးစွာ ပြည်နယ်ပြည်သူ့ကျန်းမာရေးဦးစီးဌာနမှ ဒုတိယ ပြည်နယ်ဦးစီးမှူး ဒေါက်တာသီဟက ဒီဇင်ဘာ ၁၁ ရက် မှ ၂၁ ရက်အထိ အသက် ကိုးလမှ ငါးနှစ်အောက် ကလေးငယ် ၃၅၃၇၃၃ ဦးနှင့် ဝေးလံဒေသမှ ကလေးငယ် ၂၃၃၀၁၁ ဦး စုစုပါင်း ၅၈၆၇၄၄ ဦးကို ထိုးနှံသွားမည်ဖြစ်ကြောင်း၊ ကျောင်းအခြေပြု ဂျပန်ဦးနှောက်ရောင်ရောဂါ ကာကွယ်ဆေးထိုးနှံခြင်း လုပ်ငန်းတွင် ကျန်ရှိသည့် ကလေးငယ်များကိုလည်း ထိုးနှံပေးသွားမည်ဖြစ်ကြောင်း ပြောကြားသည်။

ထို့အပြင် ရခိုင်ပြည်နယ်အတွင်းရှိ ပြည်သူလူထု အခြေပြု ဂျပန်ဦးနှောက်ရောင် ရောဂါကာကွယ်ဆေး ထိုးနှံခြင်းလုပ်ငန်းကို အသက် ကိုးလမှ ငါးနှစ်အောက် ကလေးငယ်များအား ထိုးနှံရာတွင် စစ်တွေခရိုင်၌ ကလေးငယ် ၄၈၇၆၆ ဦး ၊ ကျေးရွာ ရပ်ကွက် ၆၁၆၊ မြောက်ဦးခရိုင်၌ ကလေးငယ် ၁၀၂၆၀၃ ဦး၊ ကျေးရွာ ရပ်ကွက် ၉၉၉၊ မောင်တောခရိုင်၌ ကလေးငယ် ၁၀၅၁၄၀၊ ကျေးရွာ ရပ်ကွက် ၄၉၉၊ ကျောက်ဖြူခရိုင်၌ ကလေးငယ် ၄၅၃၇၀၊ ကျေးရွာ ရပ်ကွက် ၈၄၇၊ သံတွဲခရိုင်၌ ကလေးငယ် ၅၁၈၅၄ ဦး၊ ကျေးရွာ ရပ်ကွက် ၆၂၂ တို့ကို ဆေးထိုးအဖွဲ့များက ထိုးနှံသွားမည်ဖြစ်ကြောင်း ၎င်းက ပြောကြားသည်။

ထို့နောက် တက်ရောက်လာကြသော ပြည်နယ်၊ ခရိုင်၊ မြို့နယ်အဆင့် ကျန်းမာရေးဦးစီးဌာနမှ တာဝန်ရှိသူများက ဆွေးနွေးကြသည်။

ရခိုင်ပြည်နယ်အတွင်း၌ ပြည်သူလူထုအခြေပြု ဂျပန်ဦးနှောက်ရောင်ရောဂါ ကာကွယ်ဆေးထိုးနှံခြင်းလုပ်ငန်းတွင် သွားလာရန်ခက်ခဲသော ဝေးလံခေါင်းပါး ဒေသများနှင့် နယ်စပ်ဒေသရှိ ကျေးရွာပေါင်း ၇၁၃ ရွာမှ ကလေးငယ် စုစုပေါင်း ၂၅၁၉၈၃ ဦး ထိုးနှံသွားမည်ဖြစ်ကြောင်း၊ ပြည်နယ်အတွင်း၌ ကျောင်းအခြေပြု ဂျပန်ဦးနှောက်ရောင်ရောဂါ ကာကွယ်ဆေးထိုးနှံခြင်းလုပ်ငန်း၌ အသက် ငါးနှစ်မှ ၁၅ နှစ် ကလေးငယ် စုစုပေါင်း ၄၂၅၄၂၃ ဦး၊ သွားလာရန်ခက်ခဲသော ဝေးလံခေါင်းပါးဒေသများနှင့် နယ်စပ်ဒေသရှိ ကလေးငယ် စုစုပေါင်း ၄၅၁၅၇ ဦးကို နိုဝင်ဘာ ၁၅ ရက်မှ ၂၃ ရက်အထိ ထိုးနှံခဲ့ပြီးဖြစ်ကြောင်း သိရသည်။

ဝင်းမင်းစိုး(ပြန်/ဆက်)

စက်မှုလယ်ယာဦးစီးဌာနမှ ရခိုင်ပြည်နယ်အတွင်း မိုးစပါးရိတ်သိမ်းခြွေလှေ့ခြင်းလုပ်ငန်း ဆောင်ရွက်လျက်ရှိ

စစ်တွေ ဒီဇင်ဘာ ၈

ရခိုင်ပြည်နယ်အတွင်း အကြမ်းဖက်မှုဖြစ်စဉ်များကြောင့် စပါးရိတ်သိမ်းရန် အခက်အခဲဖြစ်နေသော မောင်တောမြို့နယ်ရှိ မြို့သူကြီး၊ အုန်းတောၫကံပူး၊ ကျောင်းတောင်၊ အလယ်သံကျော်၊ နွားရုံတောင်၊ ဝါးချ၊ သံဒါ၊ မြင်းလွတ်၊ ကျီးကန်းပြင်၊ သီဟိုဠ်ကျွန်း၊ ဥဒေါင်း၊ လောင်းဒုံ၊ အောင်စစ်ပြင်၊ စပယ်ကုံး၊ သပြေတော၊ ဇော်မတက်၊ ဒိုးတန်း၊ ရွာသစ်ကေ၊ ကျောက်ပန္နူ၊ တပ်ဦးချောင်း၊ ဒုချီးရားတန်း၊ သရေကုန်းတန်း၊ သဝန်ချောင်း၊ ငါးခူရကျေးရွာများတွင် စက်မှုလယ်ယာဦးစီးဌာနမှ ရိတ်သိမ်း ခြွေလှေ့စက်ကြီးများဖြင့် မိုးစပါးများ ရိတ်သိမ်းလျက်ရှိရာ အောက်တိုဘာ ၂၆ ရက်မှ ဒီဇင်ဘာ ၇ ရက်အထိ စုစုပေါင်း ၆၀၀၅ ဧက ရိတ်သိမ်းပြီးဖြစ်သည်။

ထို့အတူ စစ်တွေမြို့နယ်အတွင်းရှိ ချောင်းနွယ်၊ ပါတလိပ်၊ သင်္ဂနက်၊ ကြို့တဲ၊ ကံ့ကော်ကျွန်း၊ မင်းဂံ၊ နာရီကန်ကျေးရွာများတွင် စက်မှုလယ်ယာဦးစီးဌာနမှ ရိတ်သိမ်းခြွေလှေ့စက်ကြီးများဖြင့် မိုးစပါးများရိတ်သိမ်းလျက်ရှိရာ အောက်တိုဘာ ၃၀ ရက်မှ ဒီဇင်ဘာ ၇ ရက်အထိ စုစုပေါင်း ဧက ၄၁၀ ရိတ်သိမ်းပြီးဖြစ်သည်။

မြောက်ဦးမြို့နယ်အတွင်းရှိ ပြလှ၊ ဆင်ရိုးရှည်၊ မြက်ရိတ်ကျွန်း၊ ခွဆုံ၊ လေညှင်းသာ၊ ရတ်ချောင်း၊ အလယ်ဈေး၊ တိမ်ညိုကျေးရွာများတွင် စက်မှုလယ်ယာဦးစီးဌာနမှ ရိတ်သိမ်း ခြွေလှေ့စက်ကြီးများဖြင့် မိုးစပါးများ ရိတ်သိမ်းလျက်ရှိရာ နိုဝင်ဘာ ၅ ရက်မှ ဒီဇင်ဘာ ၇ ရက်အထိ စုစုပေါင်း ၅၂၈ ဧက ရိတ်သိမ်းပြီးဖြစ်သည်။

မင်းပြားမြို့နယ် အတွင်းရှိ ထောင်ရှည်၊ ကင်းဆိပ်၊ မော်ရွာ၊ ဖားပျော်၊ တောင်တိုက်၊ ငပုကွ၊ ဝင်းဇားကျေးရွာများနှင့် ဦးစိုးတင့်ရပ်ကွက်တွင် စက်မှုလယ်ယာဦးစီးဌာနမှ ရိတ်သိမ်းခြွေလှေ့စက်ကြီးများဖြင့် မိုးစပါးများရိတ်သိမ်းလျက်ရှိရာ နိုဝင်ဘာ ၇ ရက်မှ ဒီဇင်ဘာ ၇ ရက် အထိ စုစုပေါင်း ၂၆၉ ဧက ရိတ်သိမ်းပြီးဖြစ်သည်။

ကျောက်တော်မြို့နယ် အတွင်းရှိ ပုဏ္ဏား၊ လမ်းမတော်၊ ဒေါင်းတော်ယိုး၊ ကာဒီ ၊ စဖိုသား၊ အပေါက်ဝ၊ ဂါပုကျေးရွာများတွင် စက်မှုလယ်ယာဦးစီးဌာနမှ ရိတ်သိမ်းခြွေလှေ့စက်ကြီးများဖြင့် မိုးစပါးများ ရိတ်သိမ်းလျက်ရှိရာ နိုဝင်ဘာ ၈ ရက်မှ ဒီဇင်ဘာ ၇ ရက်အထိ စုစုပေါင်း ၃၇၅ ဧက ရိတ်သိမ်းပြီးဖြစ်သည်။

ရသေ့တောင်မြို့နယ် အတွင်းရှိ ချိန်ခါလိန်၊ ကိုးတန်ကောက်ကျေးရွာတွင် စက်မှုလယ်ယာဦးစီးဌာနမှ ရိတ်သိမ်း ခြွေလှေ့စက်ကြီးများဖြင့် မိုးစပါးများ ရိတ်သိမ်းလျက်ရှိရာ နိုဝင်ဘာ ၈ ရက်မှ ဒီဇင်ဘာ ၇ ရက်အထိ စုစုပေါင်း ၂၈၉ ဧက ရိတ်သိမ်းပြီးဖြစ်သည်။

ဘူးသီးတောင်မြို့နယ် အတွင်းရှိ သပြုချောင်းကျေးရွာတွင် စက်မှုလယ်ယာဦးစီးဌာနမှ ရိတ်သိမ်း ခြွေလှေ့စက်ကြီးများဖြင့် မိုးစပါးများရိတ်သိမ်းလျက်ရှိရာ နိုဝင်ဘာ ၁၀ ရက်မှ ဒီဇင်ဘာ ၇ ရက်အထိ စုစုပေါင်း ၉၆ ဧက ရိတ်သိမ်းပြီးဖြစ်ကြောင်း သိရသည်။

သတင်းစဉ်

ရခိုင်ပြည်နယ် မောင်တောမြို့နယ်၌ တိရစ္ဆာန်ထိန်းသိမ်းစောင့်ရှောက်မှု ဆောင်ရွက်လျက်ရှိ

နေပြည်တော် ဒီဇင်ဘာ ၈

မောင်တောမြို့နယ်ရှိ မြို့နယ်တိရစ္ဆာန် ကျန်းမာရေးစောင့်ရှောက်ရေးအဖွဲ့သည် ပန်းတောပြင်စခန်း ပတ်ဝန်းကျင်ရှိ သာယာကုန်း (တိုင်းရင်းသား) ကျေးရွာတွင် ဆိတ်တစ်ကောင်၊ ခုံတိုင်စခန်းပတ်ဝန်းကျင်ရှိ မင်းခမောင်း (တိုင်းရင်းသား) ကျေးရွာတွင် နွားတစ်ကောင်၊ ဆိတ်တစ်ကောင်၊ ငါးခူရစခန်း ပတ်ဝန်းကျင်ရှိ ကပ္ပတောင်း (တိုင်းရင်းသား)ကျေးရွာတို့တွင် နွားတစ်ကောင်တို့အား ကာကွယ်ကုသဆေးများ ထိုးနှံပေးပြီး စုစုပေါင်း စခန်းသုံးခု၏ ပတ်ဝန်းကျင်ကျေးရွာတို့တွင် နွားနှစ်ကောင်နှင့် ဆိတ်နှစ်ကောင်တို့အား ကာကွယ်ဆေးကုသ ဆောင်ရွက်ပေးခဲ့ပြီး ယနေ့အထိ စခန်းသုံးခုရှိ ကျေးရွာများတွင် စုစုပေါင်း နွား ၃၂၃ ကောင်တို့အား ကာကွယ်ကုသဆေးထိုးနှံပေးခြင်း၊ ဆိတ် ၆၈၆ ကောင်တို့အား ဆေးကုသပေးခဲ့ပြီးဖြစ်ကြောင်း သတင်းရရှိသည်။

သတင်းစဉ်

ရန်ကုန်-စစ်တွေကားလမ်းမကြီး မြေပုံမြို့နယ် တုတ်ချောင်းကျေးရွာအနီး တောင်နံရံ၌ ဆွဲမိုင်းဟု ယူဆရသည့် မိုင်းသုံးလုံးပေါက်ကွဲ

မြေပုံ ဒီဇင်ဘာ ၈

ရန်ကုန်-စစ်တွေကားလမ်းမကြီး မြေပုံမြို့နယ် တုတ်ချောင်းကျေးရွာအနီး တောင်နံရံ၌ ယနေ့နံနက် ၁၀ နာရီ ၁၅ မိနစ်က ဆွဲမိုင်းဟုယူဆရသည့် မိုင်းသုံးလုံး ပေါက်ကွဲမှုဖြစ်ပွားခဲ့ကြောင်း သိရသည်။

ရန်ကုန်-စစ်တွေကားလမ်းမကြီး၏ မိုင်တိုင် အမှတ် (၄၀/၄)နှင့် (၄၅/၅) အကြား တပ်မတော်ယာဉ်တန်းလေးစီးအနက် တတိယမြောက် ယာဉ်ဖြတ်သန်းသွားစဉ် ဆွဲမိုင်းဟုယူဆရသော မိုင်းနှစ်လုံးပေါက်ကွဲခဲ့ပြီးနောက် ငါးမိနစ်အကြာတွင် မိုင်းတစ်လုံး ထပ်မံပေါက်ကွဲခဲ့သည်။

ပေါက်ကွဲမှုကြောင့် တတိယမြောက် ဖြတ်သန်းသွားသည့်ယာဉ် ယာဘက်ခြမ်း ဘော်ဒီပေါင်တန်းတွင် ယမ်းစထိမှန်ခဲ့ပြီး ရှေ့ယာဘက်ခြမ်းနောက်ကြည့်မှန် ကြေမွကာ တပ်ဖွဲ့ဝင်လေးဦး (မစိုးရိမ်ရ) ဒဏ်ရာရရှိခဲ့ကြောင်း သိရသည်။

မြို့နယ်(ပြန်/ဆက်)

စားသုံးသူများသို့ အသိပေးကြေညာခြင်း

ယနေ့အချိန်အခါတွင် မြန်မာနိုင်ငံတစ်ဝန်း၌ Online အသုံးပြုသူများ တိုးတက်များပြားလာသည့်နှင့်အညီ အစားအသောက်၊ ဆေးဝါး၊ အလှကုန်နှင့် လူသုံးကုန်ပစ္စည်းမျိုးစုံအား Facebook၊ Web Page များမှတစ်ဆင့် နည်းလမ်းမျိုးစုံဖြင့် ကြော်ငြာပြီး Online Shopping ပုံသဏ္ဌာန် ရောင်းချမှုများ တွင်ကျယ်လာသည်ကို တွေ့ရှိရပါသည်။

ထိုသို့ Facebook၊ Web Page များမှတစ်ဆင့် ကြော်ငြာရောင်းချနေသည့် ကုန်စည်အများစုသည် သက်ဆိုင်ရာဌာန၏ ခွင့်ပြုထောက်ခံချက်၊ တရားဝင် တင်သွင်းထားသည့် အထောက်အထားများအပါအဝင် ကုန်စည်နှင့်ပတ်သက်သည့် သတင်းအချက်အလက် အပြည့်အစုံဖော်ပြမှုမရှိဘဲ ကြော်ငြာရောင်းချနေခြင်း၊ ရောင်းချသူ၏ လိပ်စာပြည့်စုံစွာဖော်ပြထားမှုမရှိခြင်းတို့ကြောင့် ဝယ်ယူအသုံးပြုသည့် စားသုံးသူများအနေဖြင့် ကုန်စည်နှင့်ပတ်သက်၍ ကတိကဝတ်ဖောက်ဖျက်မှုများ၊ မလိုလားအပ်သည့် ပြဿနာများ ဖြစ်ပေါ်လာပါက စားသုံးသူအကာအကွယ်ပေးရေး ဥပဒေနှင့်အညီ အရေးယူဆောင်ရွက်ရန် အခက်အခဲကြုံတွေ့နိုင်သည်ကို တွေ့ရှိရပါသည်။

သို့ဖြစ်၍ စားသုံးသူပြည်သူများအနေဖြင့် Facebook၊ Web Page များမှတစ်ဆင့် ကုန်ပစ္စည်းများကို ဝယ်ယူသုံးစွဲရာတွင် မိမိဝယ်ယူအသုံးပြုမည့် ကုန်စည်နှင့်ပတ်သက်၍ သတင်းအချက်အလက်များ၊ ကတိကဝတ်များကို သေချာစွာ ကြိုတင်လေ့လာစုံစမ်းခြင်း၊ ကုန်ပစ္စည်းလက်ခံရာတွင် တစ်ပါတည်း တောင်းခံခြင်းတို့ဖြင့် နစ်နာမှုမရှိစေရေး စိစစ်ဝယ်ယူကြပါရန် အသိပေး ကြေညာအပ်ပါသည်။

ရန်ကုန်တိုင်းဒေသကြီး စားသုံးသူအငြင်းပွားမှု ဖြေရှင်းရေးအဖွဲ့

စက်သုံးဆီ ပီပါများ တင်ဆောင်လာသောယာဉ် အရှိန်မထိန်းနိုင်ဘဲ ဝမ်းတွင်းဆည်အတွင်း ထိုးကျ

ဝမ်းတွင်း ဒီဇင်ဘာ ၈

မန္တလေးတိုင်းဒေသကြီး ဝမ်းတွင်းမြို့နယ်တွင် ဒီဇင်ဘာ ၈ ရက် နံနက် ၅ နာရီက စက်ဆုံးဆီတင်ဆောင်လာသော ခြောက်ဘီးယာဉ်သည် အရှိန်မထိန်းနိုင်ဘဲ ဝမ်းတွင်းဆည်အတွင်း ထိုးကျတိမ်းမှောက်ခဲ့ကြောင်း သိရသည်။

အဆိုပါ ခြောက်ဘီးယာဉ်သည် စက်သုံးဆီပီပါ ၄၅ လုံးနှင့် အခွန်ပီပါနှစ်လုံးတို့အားတင်ပြီး မောင်းနှင်လာစဉ် ဝမ်းတွင်းဆည်တံတားအရောက်တွင် အရှိန်မထိန်းနိုင်ဘဲ လမ်း၏ဝဲဘက်ခြမ်းဆည်အတွင်းသို့ ထိုးကျတိမ်းမှောက်ခဲ့သည်။

ယာဉ်တိမ်းမှောက်မှုကြောင့် ကိုကျော်မျိုးဆိုင် အသက်(၃၁)နှစ်မှာ ယာလက်မနှင့် ယာလက်ညှိုးပွန်းပဲ့ဒဏ်ရာနှင့် ယာဉ်နောက်လိုက်ကိုကျော်ခိုင်ဝင်း အသက်(၂၄)နှစ်မှာ ဝဲဘက်ခြေသလုံးနာကျင်ဒဏ်ရာတို့ ရရှိခဲ့သည်။ ယာဉ်မဆင်မခြင်မောင်းနှင်သူ ကိုကျော်မျိုးဆိုင်အား ဝမ်းတွင်းမြို့မရဲစခန်းက အရေးယူဆောင်ရွက်ထားကြောင်း သိရသည်။

ဌေးလှိုင်(ဝမ်းတွင်း)

တရားမဝင် လက်နက်ကိုင်ဆောင်သူတစ်ဦးအား အမှုဖွင့်စစ်ဆေးရာမှ မူးယစ်အမှုဖြင့် အလိုရှိသည့် တရားခံပြေးတစ်ဦးဖြစ်နေ

ဘားအံ ဒီဇင်ဘာ ၈

ကရင်ပြည်နယ်ရဲတပ်ဖွဲ့ ထုံးအိုင်နယ်မြေရဲစခန်းမှူး ရဲအုပ် ညီညီမိုး ဦးစီးအဖွဲ့သည် ရဲစခန်းအပိုင်နယ်မြေအတွင်း သက်သေများနှင့်အတူ လှည့်ကင်းဆောင်ရွက်နေစဉ် ဒီဇင်ဘာ ၈ ရက် နံနက် ၀၀း၂၀ နာရီတွင် ဘားအံမြို့နယ် နောင်တလုံးကျေးရွာအုပ်စု ရမ်းသော်ခီးရွာလယ်ကွင်းစပ်တွင် မသင်္ကာဖွယ် အမျိုးသားတစ်ဦးအား တွေ့ရှိရသဖြင့်စစ်ဆေးရာ စောဒါးဒီး(ခ)ထွန်းထွန်းလင်း (၁၈)နှစ် လှိုင်ကမ္ဘာကျေးရွာ၊ ဘားအံမြို့နယ် နေသူဖြစ်ကြောင်း သိရပြီး ၎င်း၏ခန္ဓာကိုယ်အား သက်သေများရှေ့ ရှာဖွေရာမှ ခါးကြားတွင် ထိုးထားသော အရှိုးအသွား ၁၀ လက်မခန့်ရှိ စတီးဓားဦးချွန်တစ်ချောင်းအား ရှာဖွေတွေ့ရှိသဖြင့် သိမ်းဆည်းခဲ့သည်။

စစ်ဆေးပေါ်ပေါက်ချက်အရ စောဒါးဒီး(ခ)ထွန်းထွန်းလင်းအား ထုံးအိုင်နယ်မြေရဲစခန်းက အလိုရှိသည့် တရားခံပြေးတစ်ဦးဖြစ်ကြောင်း စစ်ဆေးသိရှိရသဖြင့် ၎င်းအား တရားမဝင်လက်နက်ကိုင်ဆောင်မှုအပြင် ယခင်ကျူးလွန်ခဲ့သည့် မူးယစ်ဆေးဝါးအမှုဖြင့်ပါ တရားစွဲတင်ပို့နိုင်ရေး ဆောင်ရွက်လျက်ရှိကြောင်း သိရသည်။**မင်းသူ၊ ထွန်းထွန်းထွေး(ဘားအံ)**

NV Card ထုတ်ပေးရေးလုပ်ငန်းစဉ်တွင် ပါဝင်ကူညီဆောင်ရွက်ပေးသည့် မောင်တောမြို့နယ် ဒုညောင်ပင်ကြီးကျေးရွာ တာဝန်ခံတစ်ဦး သတ်ဖြတ်ခံရ

နေပြည်တော် ဒီဇင်ဘာ ၈

ရခိုင်ပြည်နယ် မောင်တောမြို့နယ် ဒုညောင်ပင်ကြီးကျေးရွာ တာဝန်ခံ ရော်ဖိတ်အာမန်(ခ) ရော်ဖိရာမန်သည် ဒီဇင်ဘာ ၅ ရက် နံနက်ပိုင်းက နေအိမ်ရှေ့မှ အော်ခေါ်သံကြားသဖြင့် နေအိမ်ရှေ့တံခါးအား သွားရောက်ဖွင့်စဉ် ဘင်္ဂါလီလူမျိုးနှစ်ဦး အိမ်ပေါ်တက်လာပြီး ရော်ဖိတ်အာမန်အား သေနတ်ဖြင့်ပစ်၍ ဓားဖြင့်ထိုးခုတ်ကြရာမှ ရော်ဖိတ်အာမန် သေဆုံးခဲ့ပြီး ထွက်ပြေးလွတ်မြောက်သွားသော ဘင်္ဂါလီတရားခံများအား စုံစမ်းဖော်ထုတ်ဖမ်းဆီးနိုင်ရေး ဆောင်ရွက်လျက်ရှိသည်။

အဆိုပါ ဖြစ်စဉ်တွင် ရော်ဖိတ်အာမန်သည် ဒုညောင်ပင်ကြီးကျေးရွာ တာဝန်ခံဖြစ်ပြီး လူဝင်မှုကြီးကြပ်ရေးနှင့် ပြည်သူ့အင်အားဆိုင်ရာဝန်ထမ်းများက မောင်တောမြို့နယ်အတွင်း ကွင်းဆင်းဆောင်ရွက်ပေးလျက်ရှိသည့် နိုင်ငံသားစိစစ်ခံရမည့်သူ၏ သက်သေခံကတ်ပြား (NV Card) ထုတ်ပေးရေး လုပ်ငန်းစဉ်တွင် အင်တိုက်အားတိုက် ပါဝင်ကူညီဆောင်ရွက်ပေးနေသူဖြစ်သဖြင့် ARSA အစွန်းရောက်အကြမ်းဖက်သမားများက လာရောက်သတ်ဖြတ်ခြင်း ဖြစ်ကြောင်းနှင့် လာရောက်သတ်ဖြတ် ထွက်ပြေးသွားသည့် ဘင်္ဂါလီနှစ်ဦး အပါအဝင် ယင်းကဲ့သို့ NV Card ထုတ်ပေးရေး လုပ်ငန်းစဉ်အပေါ် ဟန့်တားနှောင့်ယှက် ခြိမ်းခြောက် အကြမ်းဖက်သတ်ဖြတ်သူများအား စုံစမ်းဖော်ထုတ်၍ ဥပဒေအရ ထိရောက်စွာအရေးယူနိုင်ရေး ဆောင်ရွက်လျက်ရှိကြောင်း သတင်းရရှိသည်။

သတင်းစဉ်

တရားမဝင် ကန့်သတ်ဆေးဝါးများ မရမ်းချောင် စစ်ဆေးရေးစခန်းတွင် သိမ်းဆည်းရမိ

ရန်ကုန် ဒီဇင်ဘာ ၈

တရားမဝင် ကုန်စည်များ တားဆီးထိန်းချုပ်ဆောင်ရွက်မှုများကို ရေပူအမြဲတမ်းစစ်ဆေးရေးစခန်းနှင့် မရမ်းချောင် အမြဲတမ်းစစ်ဆေးရေးစခန်းတို့တွင် ဌာနဆိုင်ရာ ပူးပေါင်းအဖွဲ့များက ဆောင်ရွက်လျက်ရှိရာ တရားမဝင်ကုန်စည်များ သယ်ဆောင်လာမှုကို မရမ်းချောင်စစ်ဆေးရေးစခန်း ပူးပေါင်းစစ်ဆေးရေးအဖွဲ့များက ဒီဇင်ဘာ ၇ ရက်က ဖမ်းဆီးမိခဲ့ကြောင်း အကောက်ခွန် ဦးစီးဌာနမှ သိရသည်။

မရမ်းချောင် စစ်ဆေးရေးစခန်း ပူးပေါင်းစစ်ဆေးရေးအဖွဲ့များက ဒီဇင်ဘာ ၇ ရက်က ရန်ကုန်သို့ သွားရောက်မည့် ခရီးသည်တင်ယာဉ်တစ်စီးအား စစ်ဆေးခဲ့ရာ တရားဝင်စာရွက်စာတမ်း အထောက်အထားတစ်စုံတစ်ရာ တင်ပြနိုင်ခြင်းမရှိသည့် တရားမဝင် ကန့်သတ်ကုန်ပစ္စည်းများဖြစ်သည့် ဆေးဝါး ၂၂ မျိုး၊ စုစုပေါင်း ခန့်မှန်းတန်ဖိုးငွေကျပ် ၈ ဒသမ ၄၈၃ သန်းခန့်အား တွေ့ရှိ၍ သိမ်းဆည်းခဲ့ကြောင်း သိရသည်။

အဆိုပါ စစ်ဆေးရေး စခန်းများက တင်သွင်း၊ တင်ပို့သော ကုန်ပစ္စည်းများအား စစ်ဆေးမှုများပြုလုပ်ဆောင်ရွက်လျက်ရှိရာ ဒီဇင်ဘာ ၇ ရက်က မရမ်းချောင် အမြဲတမ်းစစ်ဆေးရေးစခန်းက တားဆီးမှုသုံးမှု (ခန့်မှန်းတန်ဖိုး ငွေကျပ် ၉ ဒသမ ၁၉၈ သန်းခန့်) သိမ်းဆည်းရမိခဲ့ကြောင်း သတင်းရရှိသည်။

အဆိုပါ ဒီဇင်ဘာ ၇ ရက်က မန္တလေး-မူဆယ် ပြည်ထောင်စု လမ်းမကြီး တစ်လျှောက် ကုန်သွယ်မှုယာဉ် ပို့ကုန်အစီး ၉၆၀၊ သွင်းကုန် ၉၇၈ စီး၊ ရန်ကုန်-မြဝတီ လမ်းမကြီးတစ်လျှောက် ကုန်သွယ်မှုယာဉ် ပို့ကုန် ၄၅ စီး၊ သွင်းကုန် ၁၁၆ စီး ကုန်စည်များ သယ်ယူပို့ဆောင်လျက်ရှိကြောင်း အကောက်ခွန်ဦးစီးဌာနမှ သိရသည်။

၀၀၁

မူးယစ်ကိုပစ် ပန်းတိုင်သစ်
စိတ်သစ်လူသစ် ဘဝသစ်

စီရိုနယ်လ်ဒို ငါးနှစ်အတွင်း ဘာလွန်းဒီအောဆု လေးကြိမ်ဆွတ်ခူး

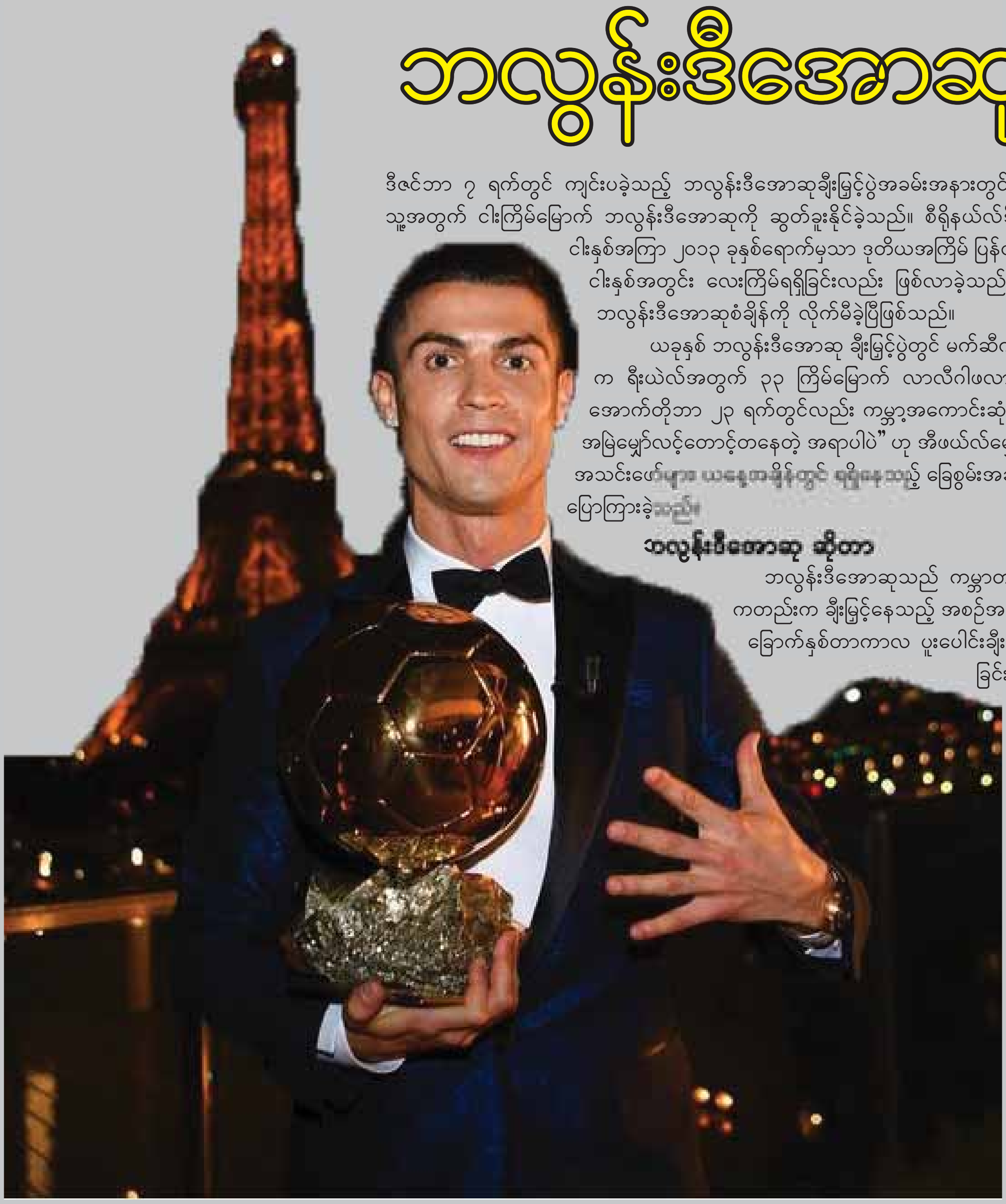

ဒီဇင်ဘာ ၇ ရက်တွင် ကျင်းပခဲ့သည့် ဘာလွန်းဒီအောဆုချီးမြှင့်ပွဲအခမ်းအနားတွင် ရီးယဲလ်တိုက်စစ်မှူး စီရိုနယ်လ်ဒိုက ပြိုင်ဘက် လီယွန်နယ် မက်ဆီကို အသာရယူကာ သူ့အတွက် ငါးကြိမ်မြောက် ဘာလွန်းဒီအောဆုကို ဆွတ်ခူးနိုင်ခဲ့သည်။ စီရိုနယ်လ်ဒိုမှာ ၂၀၀၈ ခုနှစ်တွင် ဘာလွန်းဒီအောဆုကို ပထမဦးဆုံးအကြိမ် ဆွတ်ခူးနိုင်ခဲ့ပြီးနောက် ငါးနှစ်အကြာ ၂၀၁၃ ခုနှစ်ရောက်မှသာ ဒုတိယအကြိမ် ပြန်လည်ရရှိခဲ့သော်လည်း ၂၀၁၃၊ ၂၀၁၄၊ ၂၀၁၆၊ ၂၀၁၇ ခုနှစ်တို့တွင် ဆက်တိုက်ဆွတ်ခူးခဲ့သဖြင့် ငါးနှစ်အတွင်း လေးကြိမ်ရရှိခြင်းလည်း ဖြစ်လာခဲ့သည်။ စီရိုနယ်လ်ဒိုသည် ယခုလို ဘာလွန်းဒီအောဆုကို ငါးကြိမ် ရရှိခဲ့ပြီဖြစ်သဖြင့် မက်ဆီ၏ ဘာလွန်းဒီအောဆုစံချိန်ကို လိုက်မီခဲ့ပြီဖြစ်သည်။

ယခုနှစ် ဘာလွန်းဒီအောဆု ချီးမြှင့်ပွဲတွင် မက်ဆီက ဒုတိယ၊ နေမာ က တတိယနေရာရရှိခဲ့သည်။ စီရိုနယ်လ်ဒိုသည် ပြီးခဲ့သည့် ဘောလုံးရာသီက ရီးယဲလ်အတွက် ၃၃ ကြိမ်မြောက် လာလီဂါဖလားနှင့် ၁၂ ကြိမ်မြောက် ချန်ပီယံလိဂ်ဖလားတို့ကို ရရှိစေရန် ကူညီပေးခဲ့ကာ ပြီးခဲ့သည့် အောက်တိုဘာ ၂၃ ရက်တွင်လည်း ကမ္ဘာ့အကောင်းဆုံးကစားသမားဆုကို လက်ခံရရှိခဲ့ပြီးဖြစ်သည်။ စီရိုနယ်လ်ဒိုက "ဒါက ကျွန်တော် နှစ်တိုင်း အမြဲမျှော်လင့်တောင့်တနေတဲ့ အရာပါပဲ" ဟု အီဖယ်လ်မျှော်စင်ပေါ်တွင် ဆုလက်ခံရယူပြီးနောက် ထည့်သွင်းပြောကြားခဲ့သည်။ ထို့ပြင် စီရိုနယ်လ်ဒိုက အသင်းဖော်များ ယနေ့အချိန်တွင် ရရှိနေသည့် ခြေစွမ်းအဆင့်တစ်ရပ် ရရှိစေရန် ကူညီပေးခဲ့ကြသူများကို ကျေးဇူးတင်စကားဆိုရာတွင် အသိအမှတ်ပြု ပြောကြားခဲ့သည်။

ဘာလွန်းဒီအောဆု ဆိုတာ

ဘာလွန်းဒီအောဆုသည် ကမ္ဘာတစ်ဝန်း သတင်းစာဆရာ ၁၇၃ ဦး၏ မဲပေးမှုဖြင့် ရွေးချယ်သည့် ဆုဖြစ်ပြီး ၁၉၅၆ ခုနှစ်ကတည်းက ချီးမြှင့်နေသည့် အစဉ်အလာကြီးမားသည့် ဆုလည်းဖြစ်သည်။ သို့သော် ဖီဖာဘာလွန်းအောဆုအဖြစ် ဖီဖာနှင့် ပူးပေါင်း ခြောက်နှစ်တာကာလ ပူးပေါင်းချီးမြှင့်ခဲ့သော်လည်း ၂၀၁၆ ခုနှစ်တွင် ဘာလွန်းဒီအောဆုအဖြစ် သီးခြား ပြန်လည်ချီးမြှင့်ခဲ့ခြင်းဖြစ်သည်။

ကားလို့စ်၏ အမြင်

ရီးယဲလ်ဂန္ထဝင်ကစားသမားဟောင်း ရောဘတ်တိုကားလို့စ်က စီရိုနယ်လ်ဒိုအနေဖြင့် နောက်ထပ် ဘာလွန်းဒီအောဆုများ ထပ်မံရရှိလိမ့်မည်ဟု ဟောကိန်းထုတ်လိုက်သည်။ စီရိုနယ်လ်ဒိုသည် လက်ရှိတွင် အသက် ၃၂နှစ် ကျော်လွန်နေပြီဖြစ်သော်လည်း ကားလို့စ်က "သူ ထပ်ရပါလိမ့်ဦးမယ်၊ နောက်ထပ်ဖလားတွေ ထပ်ရလာဖို့ ရှိပါသေးတယ်"ဟု ပြောကြားခဲ့သလို ရီးယဲလ်တိုက်စစ်မှူးဟောင်း ရိုနယ်လ်ဒိုကြီးကလည်း နာမည်တူ စီရိုနယ်လ်ဒိုအပေါ် များစွာ ချီးမွမ်းမှုပြုခဲ့သည်။ စီရိုနယ်လ်ဒိုက ပြီးခဲ့သည့်ရက်ပိုင်းကပင် ဘာလွန်းဒီအောဆု ခုနစ်ကြိမ်နှင့် ကလေးခုနစ်ဦး မွေးဖွားနိုင်ရန်မှာ သူ၏ ပုဂ္ဂိုလ်ရေး မျှော်မှန်းချက်ဖြစ်ကြောင်း ပြောကြားခဲ့ဖူးသည်။

ပရီမီယာလိဂ်ကစားသမားတွေ နောက်ကောက်ကျ

ယခုနှစ်ဘာလွန်းဒီအောဆုတွင် ချယ်လ်ဆီးကွင်းလယ်လူ ကန်တီက သတ္တမနေရာ ရရှိခဲ့ရာ ပရီမီယာလိဂ်ကစားသမားများထဲတွင် အမြင့်ဆုံးရယူနိုင်ခဲ့ခြင်းဖြစ်သည်။ ဆန်ခါတင်စာရင်းတွင် တစ်ဦးတည်း အင်္ဂလန်ကစားသမားအဖြစ်ပါဝင်နေသူ ဟယ်ရီကိန်းက ဒသမနေရာ ရယူနိုင်ခဲ့သလို ဒီဘရိုင်းက အဆင့် ၁၄ နေရာ၊ ဟာဇက်က ၁၉ နေရာတို့တွင် ရပ်တည်နေခဲ့သည်။

မန်ချက်စတာဒါဘီတွင် မန်ယူအတွက် ဖယ်လိုင်နီ၊ အီဗရာဟီမိုဗစ်နှင့် ဖီးလ်ဂျုံးစ်တို့ ကြံ့ခိုင်မှုပြည့်ဝ

လာမယ့်တနင်္ဂနွေနေ့မှာ ယှဉ်ပြိုင်မယ့် မန်ချက်ဒါဘီမှာ ဒဏ်ရာပြဿနာ ရှိနေကြတဲ့ ဖယ်လိုင်နီ၊ အီဗရာ ဟီမိုဗစ်နဲ့ ဖီးလ်ဂျုံးစ်တို့ မန်ယူအတွက် အားလုံးအသင့်ဖြစ်နေပြီလို့ မေရာ အွန်လိုင်း သတင်းဌာနက ဖော်ပြပါတယ်။ မန်ယူနဲ့ မန်စီးတီးတို့ရဲ့ ဒါဘီ ပွဲစဉ်ဟာ အမှတ်ပေးဇယားထိပ်ဆုံးက အသင်းနှစ်သင်းတွေ့ဆုံမှုဖြစ်ပြီး မန်ယူရဲ့ အိမ်ကွင်း အိုးထရက်ဖို့ဒ်မှာ မန်စီးတီးကို ဧည့်ခံမှာဖြစ်ပါတယ်။

အီဗရာဟီမိုဗစ်ကတော့ ပြင်းထန်တဲ့ ဒူးဒဏ်ရာကြောင့် ခုနစ်လတာ အနားယူခဲ့ပြီးနောက် လူစားလဲ ကစားသမားအဖြစ် လေးပွဲ ဝင်ရောက်ကစားခဲ့ပြီး ဖြစ်ပေမယ့် ပွဲချိန်ပြည့် ယှဉ်ပြိုင်နိုင်ခြင်းမရှိသေးပေမယ့် ခုတော့ ရာနှုန်းပြည့်ကြံ့ခိုင်မှု ပြည့်ဝနေပြီဆိုတဲ့ သတင်းတွေ ထွက်လာတာပါ။ နိုဝင်ဘာ ၁၀ ရက်က နောက်ခံလူ ဖီးလ်ဂျုံးစ်ကတော့ အင်္ဂလန်နဲ့ ဂျာမနီတို့ရဲ့ ချစ်ကြည်ရေး ခြေစမ်းပွဲမှာ ဒဏ်ရာရသွားခဲ့လို့ နည်းပြ မော်ရင်ဟိုက ဂျုံးစ် ဒဏ်ရာ ရပြီးနောက် နောက်တန်းခံစစ်မှာ လင်ဒီလော့ဖ်၊ ခရစ္စမောလင်းနဲ့ ရိုဂျိုတို့ကို အထိုင်ချခဲ့တာဖြစ်ပါတယ်။

မန်ယူကွင်းလယ်လူ ပေါ့ဘာဟာ အာဆင်နယ်နဲ့ ပွဲမှာ ပြသခံခဲ့ရတဲ့ အနီကတ်ပြစ်ဒဏ်ကြောင့် သုံးပွဲ ပယ်ပြစ်ဒဏ် ချမှတ်ခံခဲ့ရတာကြောင့် မန်ချက်စတာဒါဘီကို လွဲချော်မှာ ဖြစ်တာကြောင့် ယခုလို ဖယ်လိုင်နီ ကြံ့ခိုင်မှုပြည့်ဝနေတယ် ဆိုတာဟာ မန်ယူအတွက် သတင်းကောင်းပါ။ ဒါပေမယ့် မော်ရင်ဟိုက မန်ယူ ကွင်းလယ်အတွက် မာတစ်နဲ့ ဟာရဲရား တို့ကိုသာ အထိုင်ချသွားဖို့ ရှိနေပါတယ်။ မန်ယူနောက်တန်းအတွက် ပြီးခဲ့တဲ့နွေဈေးကွက်က မော်ရင်ဟို ဝယ်ယူခဲ့တဲ့ လင်ဒီလော့ဖ်ဟာ အစောပိုင်းက ဝေဖန်မှုခံခဲ့ရပေမယ့် ယခု အချိန်မှာတော့ သူ့ရဲ့ တန်ဖိုးအစစ်အမှန်ကို စတင်ပြသလာနိုင်ပါပြီ။

လူကာကူနေရာ အူဘာမီယန်ဖြင့် အစားထိုးရန် အဲဗာတန် ရည်မှန်း

အဲဗာတန်နည်းပြသစ် ဆမ်အလာဒိုက်စ်က အဲဗာတန်အသင်း တိုက်စစ်ပိုင်းအတွက် ဒေါ့မွန် တိုက်စစ်မှူး အူဘာမီယန်နဲ့ အစားထိုးဖို့ ရည်မှန်းနေပြီး ဒီတိုက်စစ်မှူး အတွက် ပေါင်သန်း ၆၀ နဲ့ လာမယ့် ဇန်နဝါရီဈေးကွက်အတွင်း ခေါ်ယူဖို့ ပြင်ဆင်ထားတယ်လို့ သိရပါတယ်။ အဲဗာတန်အသင်းဟာ နွေဈေးကွက် အတွင်း တိုက်စစ်မှူး လူကာကူကို ပေါင် ၇၅ သန်းနဲ့ မန်ယူအသင်းဆီ ထွက်ခွာခွင့် ပေးခဲ့တာကြောင့် ထိပ်တန်းတိုက်စစ်မှူး တစ်ဦးကို မဖြစ်မနေ အားဖြည့်ခေါ်ယူဖို့ လိုအပ်နေတာပါ။

ဒေါ့မွန်တာဝန်ရှိသူတွေက အူဘာမီယန်ကို စည်းကမ်းပိုင်း သေဝပ်မှုအားနည်းတာကြောင့် ပွဲပယ်ပြစ်ဒဏ် ချမှတ်ခံခဲ့ရပြီးနောက် ဒီတိုက်စစ်မှူးကို ဒေါ့မွန်က ထုတ်ရောင်းတော့မယ်ဆိုတဲ့ သတင်းတွေ ကျယ်ကျယ်ပြန့်ပြန့် ထွက်လာခဲ့တာပါ။ အဲဒီနောက် လီဗာပူး၊ အာဆင်နယ်တို့ကလည်း အူဘာမီယန်ကို ခေါ်ယူဖို့ ခြေလှမ်း ပြင်နေပြီဆိုတဲ့ သတင်းတွေ ထွက်လာခဲ့သလို ခုလည်း အဲဗာတန်နဲ့ သတင်းထွက်လာပြန်တာပါ။

အူဘာမီယန်ဟာ ထိပ်တန်းတိုက်စစ်မှူးတစ်ဦး ရှိသင့်ရှိထိုက်တဲ့ အရည်အသွေးတွေ ပြည့်ဝနေသူဖြစ်ပြီး ယခုနှစ်ရာသီတစ်ခုတည်း ပွဲ ၂၀ မှာ ၁၉ ဂိုး သွင်းယူပေးခဲ့ပြီး ဖြစ်သလို ပြီးခဲ့တဲ့ ခြောက်ရာသီအတွင်း လိဂ်သွင်းဂိုး ၁၁၄ ဂိုးအထိ သွင်းယူနိုင်ခဲ့သူဖြစ်ပါတယ်။ အဲဗာတန်နည်းပြဟောင်း ကိုးမန်းက ပြီးခဲ့တဲ့ နွေဈေးကွက်အတွင်း ပေါင်သန်း ၁၀၀ ကျော် အသုံးပြုပြီး ကစားသမား ဖြည့်တင်းမှုပြုခဲ့ပေမယ့် ရလဒ်တွေ ဆိုးရွားခဲ့ကာ ထုတ်ပယ်ခံခဲ့ရပါတယ်။

မေလှဲ့သင်း - ရေးသားသည်

ရန်ကုန်မြို့ အချက်အချာ Junction City တွင် ကြယ်ငါးပွင့်အဆင့်ရှိ Pan Pacific Yangon Hotel ဖွင့်လှစ်

ရန်ကုန် ဒီဇင်ဘာ ၈

ကမ္ဘာ့အဆင့်မီ ဖွံ့ဖြိုးရေးအသွင်သဏ္ဍာန်မျိုးစုံ ပေါင်းစည်းပါဝင်သော Junction City ၏ အစိတ်အပိုင်းတစ်ခုဖြစ်သည့် Pan Pacific Yangon Hotel ဖွင့်ပွဲအခမ်းအနားကို ယနေ့ ည ၇ နာရီတွင် ရန်ကုန်မြို့ ပန်းဘဲတန်းမြို့နယ်ရှိ အဆိုပါ ဟိုတယ်အဆောက်အအုံ၌ ကျင်းပသည်။

Pan Pacific Yangon Hotel ဖွင့်ပွဲအခမ်းအနားသို့ ဟိုတယ်နှင့် ခရီးသွားလာရေးဝန်ကြီးဌာန ပြည်ထောင်စုဝန်ကြီး ဦးအုန်းမောင်၊ ရန်ကုန်တိုင်းဒေသကြီး ဝန်ကြီးချုပ် ဦးဖြိုးမင်းသိန်းနှင့် တိုင်းဒေသကြီးဝန်ကြီးများ၊ ဌာနဆိုင်ရာတာဝန်ရှိသူများ၊ မြန်မာနိုင်ငံဆိုင်ရာ နိုင်ငံခြားသံရုံးများမှ သံအမတ်ကြီးများနှင့် သံတမန်များ၊ Shwe Taung Group ဥက္ကဋ္ဌ ဦးအိုက်ထွန်း၊ Pan Pacific Hotel Group မှ တာဝန်ရှိသူများနှင့် ဖိတ်ကြားထားသော ဧည့်သည်တော်များ တက်ရောက်ကြသည်။

ဖွင့်ပွဲအခမ်းအနားတွင် Pan Pacific Yangon Hotel General Manager Mr. William Lau က နှုတ်ခွန်းဆက်စကားပြောကြားသည်။

ထို့နောက် ပြည်ထောင်စုဝန်ကြီး ဦးအုန်းမောင်နှင့် တိုင်းဒေသကြီး ဝန်ကြီးချုပ် ဦးဖြိုးမင်းသိန်းတို့က အမှာစကားပြောကြားကာ Shwe Taung Group CEO ဦးအောင်ဇော်နိုင်က ကျေးဇူးတင်စကားပြောကြားသည်။

ယင်းနောက် Pan Pacific Yangon Hotel ဖွင့်ပွဲကို ပြည်ထောင်စုဝန်ကြီး ဦးအုန်းမောင်၊ တိုင်းဒေသကြီး ဝန်ကြီးချုပ် ဦးဖြိုးမင်းသိန်း၊ မြို့တော်ဝန် ဦးမောင်မောင်စိုး၊ မြန်မာနိုင်ငံဆိုင်ရာ စင်ကာပူနိုင်ငံ သံအမတ်ကြီး မစ္စတာရောဘတ်ချွာ၊ Shwe Taung Group ဥက္ကဋ္ဌ ဦးအိုက်ထွန်းနှင့် CEO ဦးအောင်ဇော်နိုင်၊ Pan Pacific Hotel Group မှ Executive Director, Mrs. Tan Wee Wei Ling တို့က ဖဲကြိုးဖြတ်ဖွင့်လှစ်ပေးကြသည်။

အခမ်းအနားအပြီးတွင် တက်ရောက်လာကြသည့် ဧည့်သည်တော်များအား ဖွင့်ပွဲအထိမ်းအမှတ်အဖြစ် ဂုဏ်ပြုညစာစားပွဲဖြင့် တည်ခင်းဧည့်ခံသည်။

ယခုဖွင့်လှစ်သည့် Pan Pacific Yangon Hotel သည် ကြယ်ငါးပွင့်အဆင့်ရှိ ဟိုတယ်ဖြစ်ပြီး ခေတ်မီပစ္စည်းများဖြင့် မွမ်းမံပြင်ဆင်ထားသည့် အခန်းပေါင်း ၃၃၆ ခန်း ပါဝင်သည်။ ထို့ပြင် ST Gregory ဖြစ်သော Spa, Fitness Centre အပါအဝင် နိုင်ငံတကာအဆင့်မီ လက်ရာမြောက်စားသောက်ဖွယ်ရာများရရှိသည့် SAAN-all day Dinning, Hai Tien Lo, Cartonese အစရှိသည့် အဆင့်မြင့်စားသောက်ဆိုင်များ ပါရှိသည်။

Pan Pacific Yangon ဟိုတယ်သည် အထပ်အမြင့် ၂၅ ထပ်ရှိပြီး ရန်ကုန်မြို့ ရှုခင်းအလှကို Sky Lobby ရှိ TEAK Bar မှတစ်ဆင့် ရင်သပ်ရှုမောဖွယ် ကြည့်ရှုခံစားနိုင်ကြောင်း သိရသည်။

Junction City သည် ရန်ကုန်မြို့၏ အဓိကစီးပွားရေး အချက်အချာကျသည့် ဗိုလ်ချုပ်အောင်ဆန်းလမ်းနှင့် ရွှေတိဂုံဘုရားလမ်းထောင့်တွင် တည်ရှိပြီး ၂၀၁၇ ခုနှစ် မတ်လတွင် Junction City Shopping Centre နှင့် Grade A Office Tower တို့ကို ဖွင့်လှစ်ခဲ့သည်။ ကြယ်ငါးပွင့်အဆင့်ရှိ ယခု Pan Pacific Yangon Hotel ဖွင့်လှစ်မှုသည် Junction City Phase (1) တစ်ခုလုံး အောင်မြင်စွာ ပြီးမြောက်ခြင်းဖြစ်သည်။ ဆက်လက်၍ Service Residences နှင့် ရုံးခန်းများပါဝင်သော Junction City Phase (2) ကို ၂၀၁၈ ခုနှစ်တွင် စတင်ဆောင်ရွက်သွားမည်ဖြစ်ကြောင်းသိရသည်။

သတင်းစဉ်

မုန်တိုင်းငယ် ဆက်လက်တည်ရှိ

နေပြည်တော် ဒီဇင်ဘာ ၈

ယနေ့ မွန်းလွဲ ၁ နာရီခွဲအချိန် တိုင်းထွာချက်များအရ ဘင်္ဂလားပင်လယ်အော် အလယ်ပိုင်းတွင် ဖြစ်ပေါ်နေသော မုန်တိုင်းငယ်သည် မြောက်-အနောက်မြောက်ဘက်သို့ ရွေ့လျားခဲ့ပြီး ဘင်္ဂလားပင်လယ်အော်အနောက် အလယ်ပိုင်းသို့ ရောက်ရှိခဲ့ကာ အိန္ဒိယနိုင်ငံ မာချီလီပတ္တနမ်မြို့၏ အရှေ့-အရှေ့တောင်ဘက် ၃၃၆ မိုင်ခန့်၊ ဂိုပါလ်ပူမြို့၏ တောင်-အရှေ့တောင်ဘက် ၂၇၂ မိုင်ခန့်အကွာ ပင်လယ်ပြင်ကို ဗဟိုပြုနေသည်။ အဆိုပါမုန်တိုင်းငယ်သည် မြောက်-အနောက်မြောက်ဘက်သို့ ဆက်လက်ရွေ့လျားမည်ဟု ခန့်မှန်းရသည်။

မုန်တိုင်းငယ်၏ လက်ရှိအခြေအနေမှာ မြန်မာ့ကမ်းရိုးတန်းသို့ ဦးတည်ရွေ့လျားမည့် အခြေအနေမရှိပါသဖြင့် အဝါရောင်အဆင့်ဟု သတ်မှတ်ထားသည်။ **ကြေးမုံ**

ဒိုက်ဦးမြို့နယ် စည်ပင်သာယာရေးအဖွဲ့က ဆောင်ရွက်လျက်ရှိသော ဒရယ်မီးရပ်ကွက် ရွာမ (ဖအောင်းစု)လမ်း ကတ္တရာခင်းရန် မြင့်ထွင့်ဦးကုမ္ပဏီက ဆောင်ရွက်နေမှုကို ဦးတင်ဝင်း(အဖွဲ့ခေါင်းဆောင်၊ MICEG)၊ ဒိုက်ဦးမြို့နယ် စည်ပင်သာယာရေးကော်မတီဥက္ကဋ္ဌနှင့် အဖွဲ့ဝင်များ၊ မြို့နယ်စည်ပင်သာယာရေးအဖွဲ့ အမှုဆောင်အရာရှိနှင့် တာဝန်ခံအင်ဂျင်နီယာတို့ ဒီဇင်ဘာ ၅ ရက်တွင် ကွင်းဆင်းစစ်ဆေးစဉ်။

ကျော်ကျော်(IPRD)

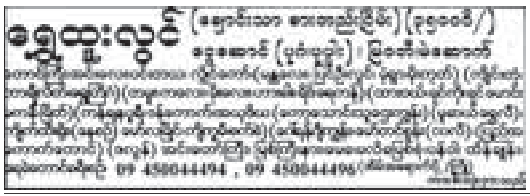

အမည်ပြောင်း

ပဲခူးတိုင်းဒေသကြီး၊ ဒိုက်ဦးမြို့၊ အထက (ဖအောင်ဝဲ) ပဥ္စမတန်းမှ (ဘ) ဦးကြည်နိုင်၏သား မောင်ပိုင်ဟိန်းသော်အား မောင်ကောင်းပြည့်ဟု ပြောင်းလဲခေါ်ဆိုပါရန်။ **မောင်ကောင်းပြည့်**

အထက(၅)ဗိုလ်တထောင်အာစရိယပူဇော်ပွဲ ဖိတ်ကြားလွှာ

အထက(၅)ဗိုလ်တထောင်ကျောင်းတော်ကြီးတွင် ၁၉၈၅ ခုနှစ်မှ ၁၉၉၄ ခုနှစ်အတွင်း အခြေခံပညာအထက်တန်းထိ တက်ရောက်သင်ကြားခဲ့သော ကျောင်းသူ၊ ကျောင်းသားဟောင်းများ၏ ပဥ္စမအကြိမ်မြောက် အာစရိယပူဇော်ပွဲကို ၂၀၁၇ ခုနှစ်၊ ဒီဇင်ဘာလ ၁၇ရက်နေ့ နံနက် ၉နာရီမှ ၁၁နာရီအထိ M3 ခန်းမတွင် ကျင်းပပြုလုပ်မည် ဖြစ်ပါသောကြောင့် ကျောင်းသားဟောင်းများမှ မိမိတို့ရဲ့ သူငယ်ချင်းတွေနဲ့ ပျော်ရွှင်စွာ ပြန်လည်ဆုံတွေ့ရင်း ဆရာ၊ ဆရာမများ၏ အာစရိယဂုဏ်ကိုရည်မှန်း၍ အတူတကွ ဂါရဝပြုနိုင်ပါရန် ခင်မင်ရင်းနှီးစွာဖြင့် ဖိတ်ကြားအပ်ပါသည်။

အာစရိယပူဇော်ပွဲကျင်းပရေးကော်မတီ

ကန့်ကွက်နိုင်ကြောင်းကြေညာခြင်း

ရန်ကုန်မြို့၊ ဒဂုံမြို့သစ်(တောင်ပိုင်း)မြို့နယ်၊ (၅၆)ရပ်ကွက်၊ ဆုပြည့်ရတနာ(၂)လမ်း၊ အမှတ်(၄၂၇/ခ)၊ ပေ(၂၀×၆၀)ရှိ မြေကွက်အား မြေငှားဂရန်အမှတ်တွဲအမှတ်၊ ဒဂတ-၁၆၁(၅၆)အရ ဦးနိုင်ဝင်းအမည်ဖြင့် နှစ်(၆၀)ဂရန်ရရှိထားပါသည်။ ၎င်းထံမှ ကျွန်ုပ်ဦးမောင်လှက ၁၇-၂-၁၉၉၇ ရက်တွင် အိမ်ခြံမြေအရောင်းအဝယ်စာချုပ်ဖြင့် ဝယ်ယူပိုင်ဆိုင် နေထိုင်လျက်ရှိပါသည်။ ယခုအခါ ဂရန်ပျောက်ဆုံးထားမည်ဖြစ်၍ ကန့်ကွက်လိုသူများရှိပါက ကြေညာသည့်နေ့မှ (၁၄)ရက်အတွင်း မြေပိုင်ဆိုင်မှုအထောက်အထားပြည့်စုံစွာဖြင့် လာရောက်ကန့်ကွက်နိုင်ပါကြောင်း ကြေညာအပ်ပါသည်။

ဦးမောင်လှ F/RGN-005728
Ph:09-790689776

ကန့်ကွက်နိုင်ကြောင်းကြော်ငြာ

ရန်ကုန်မြို့၊ လှိုင်မြို့နယ်၊ (၁၆)ရပ်ကွက်၊ မာလာမြိုင်(၇)လမ်း၊ အမှတ်(၃၅) B.1 မြေညီထပ်(ခြေရင်းဘက်ခြမ်း)၊ အကျယ်အဝန်းပေ(၁၂½×၅၀)ရှိ တိုက်ခန်းနှင့် ယင်းအခန်းပေါ်တွင် တပ်ဆင်ထားသော ရေ၊ မီး၊ မီတာ အပါအဝင် အကျိုးခံစားခွင့်အရပ်ရပ်တို့ကို တရားဝင်ပိုင်ဆိုင်သူ ဦးနေဝင်း[၁၂/အလန(နိုင်)၀၁၁၀၈၁] မှ အပြီးအပိုင် လွှဲပြောင်းရောင်းချလိုကြောင်း အဆိုပြုကမ်းလှမ်းသဖြင့် ကျွန်ုပ်၏မိတ်ဆွေက အပြီးအပိုင်ဝယ်ယူရန် (ရောင်းဖိုးငွေ၏) တစ်စိတ်တစ်ဒေသကို ပေးချေထားပြီး ဖြစ်ပါသဖြင့် ကန့်ကွက်လိုပါက တရားဝင် ခိုင်လုံသော စာရွက်စာတမ်းမူရင်းများဖြင့် ဤကြော်ငြာပါသည့်ရက်မှစ၍ (၇)ရက်အတွင်း ကျွန်ုပ်ထံသို့ လာရောက်ကန့်ကွက်နိုင်ပါကြောင်းနှင့် ကန့်ကွက်ရက်ကျော်လွန်ပါက အရောင်းအဝယ်ကို ဥပဒေနှင့်အညီ ပြီးဆုံးသည့်အထိ ဆက်လက်ဆောင်ရွက်မည် ဖြစ်ပါကြောင်း အများသိစေရန် ကြေညာအပ်ပါသည်။

လွှဲအပ်ညွှန်ကြားသူ
ဒေါ်လှလှကြည်
[၁၂/လမန(နိုင်)၀၁၂၉၆၂]

လွှဲအပ်ညွှန်ကြားချက်အရ
ဦးနိုင်လင်းထွန်း(LL.B)
အထက်တန်းရှေ့နေ (စဉ်-၂၈၆၄၀)
အမှတ်(၃)၊ သမာဓိလမ်း၊ မြောက်ဥက္ကလာပမြို့နယ်တရားရုံးဘေးရုံးခန်း၊ မြောက်ဥက္ကလာပမြို့နယ်။

တောမဲ့မြေသား ရေတိုက်စား၏

မြန်မာနိုင်ငံ ကုမ္ပဏီများ ဥပဒေပြဋ္ဌာန်း

ယမန်နေ့မှအဆက်

အခန်း (၃)

ကုမ္ပဏီများ၏ အခြေခံလိုအပ်ချက်နှင့် အခွင့်အာဏာများ

ကုမ္ပဏီတစ်ခု၏ အခြေခံလိုအပ်ချက်များ

၄။ (က) ဤဥပဒေအရ ဖွဲ့စည်းတည်ထောင် မှတ်ပုံတင်ထားသော ကုမ္ပဏီသည် အောက်ပါအချက်များ ရှိရမည်-
(၁) အမည်၊
(၂) ဖွဲ့စည်းပုံအခြေခံစည်းမျဉ်း၊
(၃) ထုတ်ဝေသည့်အစုရှယ်ယာအနည်းဆုံးတစ်ခုရှိခြင်း (သို့ရာတွင် ခံဝန်ချက်အားဖြင့် တာဝန်ကန့်သတ်ထားသည့်ကုမ္ပဏီတစ်ခုတွင် အစုရှယ်ယာ မတည်ငွေရင်းထားရှိရန်မလိုအပ်)၊
(၄) ပါဝင်သူဦးရေ အနည်းဆုံးတစ်ဦး၊
(၅) ပုဒ်မခွဲငယ် (၆) နှင့်အညီ အနည်းဆုံး ဒါရိုက်တာ တစ်ဦးရှိရမည်ဖြစ်ပြီး ၎င်းသည် နိုင်ငံတော်အတွင်း အများအားဖြင့်နေထိုင်သူတစ်ဦး၊
(၆) ကုမ္ပဏီသည်အများနှင့်သက်ဆိုင်သည့် ကုမ္ပဏီတစ်ခုဖြစ်ပါက အနည်းဆုံး ဒါရိုက်တာ သုံးဦး ရှိရမည်ဖြစ်ပြီး ၎င်းတို့အနက်မှတစ်ဦးသည် နိုင်ငံတော်အတွင်း အများအားဖြင့် နေထိုင်သူမြန်မာနိုင်ငံသားတစ်ဦးနှင့်
(၇) နိုင်ငံတော်အတွင်း မှတ်ပုံတင်ထားသည့် ရုံးခန်း လိပ်စာတစ်ခု။
(ခ) ကုမ္ပဏီတစ်ခုသည် ကုမ္ပဏီအတွင်းရေးမှူးတစ်ဦးကို ခန့်အပ်နိုင်သည့်အပြင် အများသုံး ရုံးတံဆိပ်တစ်ခုလည်း ထားရှိနိုင်သည်။

ကုမ္ပဏီ၏ လုပ်ကိုင်ဆောင်ရွက်နိုင်မှုနှင့် အခွင့်အာဏာများ

၅။ (က) ကုမ္ပဏီသည်-
(၁) ၎င်းတွင် ပါဝင်သူများ၏ အခွင့်အရေးနှင့် သီးခြားဖြစ်သော ကိုယ်ပိုင်အခွင့်အရေးများ ရှိသည့် တရားဝင်အဖွဲ့အစည်းတစ်ရပ်ဖြစ်ပြီး မှတ်ပုံတင်ခြင်းမှ ပယ်ဖျက်ခြင်းမပြုသရွေ့ အခွင့်အရေးများ၊ အခွင့်အာဏာများနှင့် အကျိုးခံစားခွင့်များ အပြည့်အဝဆက်လက်တည်ရှိရမည်။ ၎င်းအပြင်
(၂) ဤဥပဒေနှင့် အခြားဥပဒေတစ်ရပ်ရပ်တို့အရ နိုင်ငံတော်အတွင်း၌သော်လည်းကောင်း၊ ပြင်ပ၌သော်လည်းကောင်း အောက်ပါကိစ္စရပ်များအား ဆောင်ရွက်နိုင်ခွင့် အပါအဝင် စီးပွားရေးလုပ်ငန်းတစ်ရပ်ရပ် သို့မဟုတ် ဆောင်ရွက်မှုတစ်ရပ်ရပ် လုပ်ကိုင်ရန်၊ လုပ်ငန်းဆောင်ရွက်မှုများပြုလုပ်ရန် တရားဝင်လုပ်ကိုင်ဆောင်ရွက်နိုင်ခွင့် အပြည့်အဝရှိသည် -
(ကက) အစုရှယ်ယာများ၊ ဒီဘင်ချာများ သို့မဟုတ် ကုမ္ပဏီတွင် အစုရှယ်ယာများ အဖြစ်ပြောင်းလဲနိုင်သော အခြားငွေချေးသက်သေခံလက်မှတ်များကို ထုတ်ဝေခြင်း၊
(ခခ) ကုမ္ပဏီ၌ အစုရှယ်ယာများ သို့မဟုတ် ဒီဘင်ချာများ ပိုင်ဆိုင်နိုင်သည့် အော့ပ်ရှင် (option) များ ပေးခြင်း၊
(ဂဂ) ကုမ္ပဏီပိုင်ပစ္စည်းတစ်ရပ်ရပ်အပေါ်တွင် အာမခံ အကျိုးခံစားခွင့်တစ်ရပ် ပေးခြင်း၊
(ဃဃ) ကုမ္ပဏီ၏ပစ္စည်းတစ်ရပ်ရပ်ကို ကုမ္ပဏီတွင် ပါဝင်သူများအား ပစ္စည်းအနေဖြင့်သော် လည်းကောင်း၊ အခြားနည်းဖြင့်သော် လည်းကောင်း ခွဲဝေပေးခြင်း။
(ခ) ကုမ္ပဏီ၏ လုပ်ကိုင်ဆောင်ရွက်နိုင်မှု၊ အခွင့်အရေးများ၊ အခွင့်အာဏာများ သို့မဟုတ် အကျိုးခံစားခွင့်များကို ကန့်သတ်ထားရှိမှုသာလျှင် ယင်းတို့နှင့်စပ်လျဉ်းသည့် ပြဋ္ဌာန်းချက် တစ်ရပ်ရပ်သည် ကုမ္ပဏီ၏ ဖွဲ့စည်းပုံအခြေခံစည်းမျဉ်းတွင် ပါရှိနိုင်သည်။
(ဂ) ကုမ္ပဏီတစ်ခုသည် အခြားကုမ္ပဏီ၏အစုများပိုင်ဆိုင်သည့် ကုမ္ပဏီတစ်ခုအဖြစ် ရပ်တည်နိုင်ပြီး လက်အောက်ခံကုမ္ပဏီများစွာကို တည်ထောင်နိုင်သည့်အပြင် ယင်းတို့၏ အစုရှယ်ယာများကိုလည်း ပိုင်ဆိုင်နိုင်သည်။

အခန်း (၄)

ဤဥပဒေအရ ကုမ္ပဏီများ ဖွဲ့စည်းတည်ထောင်ခြင်းနှင့် မှတ်ပုံတင်ခြင်း

ကုမ္ပဏီတစ်ခုအား ဖွဲ့စည်းတည်ထောင်သည့်နည်းလမ်း

၆။ (က) တစ်ဦးတစ်ယောက်ကသော်လည်းကောင်း၊ သင်းဖွဲ့ဆောင်ရွက်ကြသူများကသော်လည်းကောင်း ကုမ္ပဏီတစ်ရပ်ရပ်ကို ဤဥပဒေအရ ဖွဲ့စည်းတည်ထောင်ရန်နှင့်မှတ်ပုံတင်ရန် မှတ်ပုံတင်အရာရှိထံသို့ လျှောက်ထားတင်ပြနိုင်သည် -
(၁) အစုအားဖြင့် တာဝန်ကန့်သတ်ထားသည့် ကုမ္ပဏီဖြစ်သော ကုမ္ပဏီတွင်ပါဝင်သူတို့၏တာဝန်ကို ဖွဲ့စည်းပုံအခြေခံစည်းမျဉ်းအရ ၎င်းတို့ထည့်ဝင်ထားသည့် အစုများအတွက် ပေးချေရန် ကျန်ငွေတစ်စုံတစ်ရာရှိလျှင် ၎င်းအရေအတွက်အထိကန့်သတ်ထားသည့် ကုမ္ပဏီ သို့မဟုတ်
(၂) ခံဝန်ချက်အားဖြင့် တာဝန်ကန့်သတ်ထားသည့် ကုမ္ပဏီဖြစ်သော ကုမ္ပဏီတွင် ပါဝင်သူတို့၏တာဝန်ကို ဖွဲ့စည်းပုံအခြေခံစည်းမျဉ်းအရ ၎င်းကုမ္ပဏီဖျက်သိမ်းသည့်အခါ ၎င်းကုမ္ပဏီ၏ ရရန်ပိုင်ခွင့်များအဖြစ် ကူဝင်ထောက်ပံ့ရန် အသီးသီးတာဝန်ခံကြသည့် ငွေပမာဏအထိ ကန့်သတ်ထားသည့် ကုမ္ပဏီ သို့မဟုတ်
(၃) တာဝန်ကန့်သတ်မထားသည့် ကုမ္ပဏီတွင်ပါဝင်သူတို့၏ တာဝန်ကို တစ်စုံတစ်ရာ ကန့်သတ်မထားသည့် ကုမ္ပဏီ။
(ခ) ကုမ္ပဏီတစ်ရပ်ရပ်ကို ဤဥပဒေအရ မှတ်ပုံတင်ရန် မှတ်ပုံတင်အရာရှိထံသို့ လျှောက်ထားမှုအား သတ်မှတ်ဖော်ပြထားသည့်ပုံစံဖြင့် တင်ပြရမည်ဖြစ်ပြီး အောက်ပါအချက်များကို ထည့်သွင်းဖော်ပြရမည်-
(၁) အဆိုပြုတင်ပြသော ကုမ္ပဏီ၏အမည်၊
(၂) အဆိုပြုတင်ပြသော ကုမ္ပဏီအမျိုးအစား၊
(၃) လျှောက်ထားသူတစ်ဦးစီ၏ အမည်အပြည့်အစုံနှင့် လိပ်စာ၊
(၄) အဆိုပြုတင်ပြသော ကုမ္ပဏီ၏ ဒါရိုက်တာများနှင့် အတွင်းရေးမှူးများ၏အမည် အပြည့်အစုံ၊ မွေးသက္ကရာဇ်၊ ကျား/မ၊ နိုင်ငံသားနှင့် လိပ်စာ၊
(၅) အဆိုပြုတင်ပြသော ကုမ္ပဏီ၏ဒါရိုက်တာ သို့မဟုတ် အတွင်းရေးမှူးအဖြစ် ဆောင်ရွက်မည်ဖြစ်ကြောင်း ၎င်းတို့မှ စာဖြင့်ရေးသားထားသည့် သဘောတူညီချက်၊
(၆) အခြားအကြောင်းကြားစာဖြင့် တင်ပြခြင်းမရှိလျှင် အဆိုပြုတင်ပြသော ကုမ္ပဏီ၏ မှတ်ပုံတင်ထားသော ရုံးခန်းလိပ်စာ၊ အဆိုပါ လိပ်စာကို အဆိုပြုတင်ပြသော ကုမ္ပဏီ၏ ပို့ဆောင်ဆက်သွယ်နိုင်သည့် လိပ်စာဖြစ်ရန် သတ်မှတ်ရမည်။
(၇) မှတ်ပုံတင်ထားသော ရုံးခန်းလိပ်စာနှင့် ကွဲလွဲခဲ့လျှင် ကုမ္ပဏီ၏ စီးပွားရေးလုပ်ငန်းများကို အဓိကလုပ်ဆောင်သည့်နေရာလိပ်စာ၊
(၈) အများနှင့် မသက်ဆိုင်သည့်ကုမ္ပဏီ၊ အများနှင့်သက်ဆိုင်သည့် ကုမ္ပဏီ သို့မဟုတ် တာဝန်ကန့်သတ်မထားသည့် ကုမ္ပဏီတို့နှင့် သက်ဆိုင်သည့်ကိစ္စရပ်တွင် -
(ကက) အဆိုပြုတင်ပြသော ကုမ္ပဏီတွင် ပါဝင်သူများအားလုံး၏အမည် အပြည့်အစုံနှင့် လိပ်စာ၊
(ခခ) အဆိုပြုတင်ပြသောကုမ္ပဏီတွင် ပါဝင်သူတစ်ဦးစီက ၎င်းတို့သည် ကုမ္ပဏီတွင်ပါဝင်မည့်သူအဖြစ်လည်းကောင်း၊ ၎င်းတို့အတွက် အချိုးကျ သတ်မှတ်ပေးထားသည့် အစုရှယ်ယာများအတွက် ငွေကြေးထည့်ဝင် ကြမည်ကိုလည်းကောင်း စာဖြင့်ရေးသားထားသည့် သဘောတူညီချက်၊
(ဂဂ) ကုမ္ပဏီတွင် ပါဝင်မည့်သူတစ်ဦးစီသို့ ထုတ်ဝေမည့် အစုရှယ်ယာ အရေအတွက်နှင့် အမျိုးအစား၊
(ဃဃ) ကုမ္ပဏီ၏အစုရှယ်ယာ မတည်ငွေရင်းကို ဖော်ပြမည့် ငွေကြေး၊
(ငင) အစုရှယ်ယာတစ်ခုစီအတွက် ကုမ္ပဏီတွင်ပါဝင်သူတစ်ဦးစီက ပေးချေရန် သဘောတူညီကြသည့် ငွေပမာဏရှိခဲ့လျှင် ယင်းငွေပမာဏ၊
(စစ) မှတ်ပုံတင်သည့်အချိန်တွင် အဆိုပါ အစုရှယ်ယာများအတွက် အပြည့်အဝ ငွေပေးချေပြီးခြင်း ရှိ၊ မရှိ ဖော်ပြချက်၊
(ဆဆ) အဆိုပြုတင်ပြသောကုမ္ပဏီသည် မူရင်းအစုများပိုင်ဆိုင်သည့်ကုမ္ပဏီ တစ်ခု ရှိ မရှိ ဖော်ပြချက်၊
(ဇဇ) အဆိုပြုတင်ပြသောကုမ္ပဏီသည် ဖွဲ့စည်းတည်ထောင်သည့်အချိန်တွင် နိုင်ငံခြားကုမ္ပဏီတစ်ခု ဟုတ်၊ မဟုတ် ဖော်ပြချက်။
(၉) ခံဝန်ချက်အားဖြင့် တာဝန်ကန့်သတ်ထားသည့် ကုမ္ပဏီနှင့် သက်ဆိုင်သည့် ကိစ္စရပ်တွင် -
(ကက) အဆိုပြုတင်ပြသောကုမ္ပဏီတွင် ပါဝင်သူများအားလုံး၏ အမည်အပြည့်အစုံနှင့် လိပ်စာ၊
(ခခ) အဆိုပြုတင်ပြသောကုမ္ပဏီတွင် ပါဝင်သူတစ်ဦးစီက ၎င်းတို့သည် ကုမ္ပဏီတွင်ပါဝင်မည့်သူအဖြစ် စာဖြင့်ရေးသားထားသည့် သဘောတူညီချက်၊
(ဂဂ) ကုမ္ပဏီတွင် ပါဝင်သူတစ်ဦးစီက သဘောတူ၍ ထည့်ဝင်မည့် အဆိုပြုတင်ပြသော အာမခံပမာဏ၊
(ဃဃ) ကုမ္ပဏီတွင် အစုရှယ်ယာမတည်ငွေရင်းရှိခဲ့လျှင်-
(၁) ထုတ်ဝေမည့်အစုရှယ်ယာအရေအတွက်နှင့် အမျိုးအစား၊
(၂) ကုမ္ပဏီ၏အစုရှယ်ယာမတည်ငွေရင်းကို ဖော်ပြမည့်ငွေကြေး၊
(၃) အစုရှယ်ယာတစ်ခုစီအတွက် ကုမ္ပဏီတွင် ပါဝင်သူတစ်ဦးစီက ပေးချေရန် သဘောတူညီကြသည့် ငွေပမာဏရှိခဲ့လျှင် ယင်းငွေပမာဏ၊
(၄) မှတ်ပုံတင်သည့်အချိန်တွင် အဆိုပါအစုရှယ်ယာများအတွက် အပြည့်အဝငွေပေးချေပြီးခြင်း ရှိ၊ မရှိ။
(ဂ) မှတ်ပုံတင်ဆောင်ရွက်ခြင်းအတွက် တင်ပြသည့်လျှောက်လွှာသည်-
(၁) လျှောက်ထားသူတစ်ဦးစီက လက်မှတ်ရေးထိုးပြီးဖြစ်ရမည်။
(၂) လျှောက်လွှာတွင်ဖော်ပြပါရှိသည့် အချက်အလက်များအားလုံးသည် မှန်ကန်ကြောင်း လျှောက်ထားသူတစ်ဦးစီက တာဝန်ယူ ထုတ်ဖော်ကြေညာချက်တစ်ရပ် ပါရှိရမည်။ ၎င်းအပြင်
(၃) ဖွဲ့စည်းပုံအခြေခံစည်းမျဉ်းပုံစံနှင့် များစွာခြားနားမှုရှိသော ဖွဲ့စည်းပုံအခြေခံ စည်းမျဉ်းတစ်ရပ်ကို အသုံးပြုရန် ကုမ္ပဏီကတင်ပြလာသည့်အခါ အနည်းဆုံး လျှောက်ထားတင်ပြသူတစ်ဦးက မှန်ကန်ကြောင်းအတည်ပြုထားသည့် အဆိုပြုကုမ္ပဏီ၏ ဖွဲ့စည်းပုံအခြေခံစည်းမျဉ်း မိတ္တူတစ်စောင်အား ပူးတွဲတင်ပြပါရှိရမည် သို့မဟုတ် ဖွဲ့စည်းပုံ အခြေခံစည်းမျဉ်းပုံစံကို ကုမ္ပဏီက အသုံးပြုရန် ရည်ရွယ်ကြောင်းဖော်ပြပါရှိသည့် ရေးသားဖော်ပြချက်တစ်စောင်ကို တင်ပြရမည်။
(ဃ) လျှောက်လွှာတင်သွင်းသည့်အခါတွင် သတ်မှတ်ဖော်ပြထားသည့် အခကြေးငွေကို မှတ်ပုံတင်အရာရှိထံသို့ ပေးသွင်းရမည်။
(င) လျှောက်ထားသူသည် လျှောက်လွှာမူရင်းကွဲများနှင့် လျှောက်လွှာနှင့်အတူ ပူးတွဲတင်ပြသည့် စာရွက်စာတမ်းများအားလုံးကို ပုဒ်မခွဲ (ခ)၊ ပုဒ်မခွဲငယ်(၅)၊ (၈) နှင့် (၉) တို့တွင် ရည်ညွှန်းဖော်ပြထားသည့် သဘောတူညီချက်မူရင်းများနှင့်အတူ သိမ်းဆည်းထားရမည်။ ကုမ္ပဏီအား ဖွဲ့စည်းတည်ထောင်သည့်အခါ ထိုစာရွက်စာတမ်းများအား ကုမ္ပဏီထံသို့ ပေးအပ်၍ ကုမ္ပဏီ၏ မှတ်တမ်းများအဖြစ် ဆက်လက်ထိန်းသိမ်းထားရှိရမည်။

၇။ ပုဒ်မ ၆ နှင့်စပ်လျဉ်း၍ ဆောင်ရွက်ရာတွင် လျှောက်ထားသူက လျှောက်လွှာတွင် အချက်အလက်များအား မမှန်မကန်တင်ပြခဲ့ပါက ယင်းအတွက် ဒဏ်ကြေးငွေ ကျပ် ၂၅ သိန်းကို ပေးဆောင်ရမည်။

မှတ်ပုံတင်ခြင်း

၈။ (က) မှတ်ပုံတင်အရာရှိသည် ဤဥပဒေပါ လိုအပ်ချက်များနှင့်အညီ ပြည့်စုံစွာ ဆောင်ရွက်တင်ပြလာသည့် လျှောက်လွှာတစ်စောင်အား လက်ခံရရှိသည့်အခါ လိုအပ်သည့် စိစစ်မှုများ ဆောင်ရွက်လျက်-
(၁) လျှောက်လွှာအား မှတ်ပုံတင်ရမည်။ ၎င်းအပြင်
(၂) အောက်ပါအချက်များကိုဖော်ပြလျက် ကုမ္ပဏီဖွဲ့စည်းတည်ထောင်မှု သက်သေခံ လက်မှတ်တစ်စောင်ကို ထုတ်ပေးရမည် -
(ကက) ကုမ္ပဏီ၏အမည်၊
(ခခ) ကုမ္ပဏီအမျိုးအစား၊
(ဂဂ) ကုမ္ပဏီသည် ဤဥပဒေအရ ကုမ္ပဏီတစ်ခုအဖြစ် ဖွဲ့စည်းတည်ထောင်၍ မှတ်ပုံတင်ထားကြောင်း၊
(ဃဃ) မှတ်ပုံတင်သည့်နေ့၊
(ငင) သတ်မှတ်ဖော်ပြထားသည့် အခြားအကြောင်းအရာများ။
(ခ) မှတ်ပုံတင်အရာရှိသည် မှတ်ပုံတင်စာအုပ်အား ထိန်းသိမ်းထားရှိရမည်။
(ဂ) မှတ်ပုံတင်အရာရှိသည် ပုဒ်မ ၆၊ ပုဒ်မခွဲ (ခ) နှင့် (ဂ) တို့အရ သို့မဟုတ် ပြည်ထောင်စုဝန်ကြီးက သတ်မှတ်ဖော်ပြထားသည့်အတိုင်း လိုအပ်သော စာရွက်စာတမ်းများမှအပ အခြားစာရွက်စာတမ်းများကို တောင်းဆိုခြင်းမပြုရ။

မှတ်ပုံတင်ခြင်း၏ အကျိုးသက်ရောက်မှု

၉။ ကုမ္ပဏီဖွဲ့စည်းတည်ထောင်မှု သက်သေခံလက်မှတ်တွင် ဖော်ပြပါရှိသည့် ကုမ္ပဏီမှတ်ပုံတင်သည့် နေ့ရက်မှစတင်၍ လျှောက်လွှာတွင် အမည်စာရင်းတင်ပြခဲ့သည့်ကုမ္ပဏီတွင် ပါဝင်မည့်သူများသည် ကုမ္ပဏီဖွဲ့စည်းတည်ထောင်မှု သက်သေခံလက်မှတ်တွင်ပါရှိသည့်အမည်ဖြင့် သီးခြားဥပဒေဆိုင်ရာ အရည်အချင်းရှိသည့်ကုမ္ပဏီတွင် ပါဝင်သူများဖြစ်ရမည်။ ဤဥပဒေ၏ ပုဒ်မ ၅ သို့မဟုတ် အခြားပြဋ္ဌာန်းချက်တစ်ရပ်ရပ်က ကန့်သတ်ထားခြင်းမရှိစေဘဲ ကုမ္ပဏီသည် ယင်း၏လုပ်ငန်းတာဝန်များအားလုံးကို လုပ်ကိုင်ဆောင်ရွက်ခွင့်ရှိသည့်အပြင် အစဉ်အဆက် ဆက်ခံဆောင်ရွက်ခွင့်ရှိရမည်။

ကုမ္ပဏီဖွဲ့စည်းတည်ထောင်မှု သက်သေခံလက်မှတ်၏ ပြည့်စုံခိုင်လုံမှုရှိခြင်း

၁၀။ ပုဒ်မ ၈ အရ မှတ်ပုံတင်အရာရှိမှ ထုတ်ပေးသည့် ကုမ္ပဏီဖွဲ့စည်းတည်ထောင်မှု သက်သေခံလက်မှတ်သည် ဤဥပဒေအရ မှတ်ပုံတင်ခြင်းနှင့်စပ်လျဉ်းသည့် လိုအပ်ချက်များအားလုံးကို ပြည့်စုံစွာ လိုက်နာဆောင်ရွက်ပြီးဖြစ်၍ ထိုသက်သေခံလက်မှတ်တွင် ဖော်ပြပါရှိသည့် ကုမ္ပဏီ ဖွဲ့စည်းတည်ထောင်သည့်နေ့မှစ၍ ကုမ္ပဏီသည် ဤဥပဒေအရ တရားဝင်မှတ်ပုံတင်ဖွဲ့စည်းတည်ထောင်ပြီးဖြစ်ကြောင်း ပြည့်စုံခိုင်လုံသည့် သက်သေခံအထောက်အထားဖြစ်သည်။

အခန်း (၅)

ကုမ္ပဏီ၏ ဖွဲ့စည်းပုံအခြေခံစည်းမျဉ်း

ဖွဲ့စည်းပုံအခြေခံစည်းမျဉ်းအတွက် လိုအပ်ချက်များနှင့် ယင်း၏ အကျိုးသက်ရောက်မှု

၁၁။ (က) ကုမ္ပဏီတစ်ခုစီတွင် ဖွဲ့စည်းပုံအခြေခံစည်းမျဉ်းတစ်ခုရှိရမည်ဖြစ်ပြီး ယင်း၏ စည်းကမ်းချက်များအရ ကုမ္ပဏီနှင့် ကုမ္ပဏီတွင် ပါဝင်သူများသည် ၎င်းတို့တစ်ဦးစီက အသီးသီးပါဝင်လက်မှတ်ရေးထိုးခဲ့ကြသကဲ့သို့ ၎င်းတို့အပေါ်တွင် စည်းနှောင်မှုရှိသည်။ ထိုဖွဲ့စည်းပုံအခြေခံစည်းမျဉ်းသည် ကုမ္ပဏီ၌ပါဝင်သူတစ်ဦးစီနှင့် ၎င်းတို့၏ဆက်ခံသူများ၊ တရားဝင် ကိုယ်စားလှယ်များက ဤဥပဒေပါ ပြဋ္ဌာန်းချက်များနှင့်အညီ ဖွဲ့စည်းပုံအခြေခံစည်းမျဉ်း၏ စည်းကမ်းချက်များကို လိုက်နာရမည့် သဘောတူညီချက်တစ်ရပ် ဖြစ်သည်။
(ခ) ကုမ္ပဏီ၊ ကုမ္ပဏီ၏ဒါရိုက်တာအဖွဲ့၊ ဒါရိုက်တာတစ်ဦးစီနှင့်ကုမ္ပဏီတွင် ပါဝင်သူတစ်ဦးစီတို့သည် ဖွဲ့စည်းပုံအခြေခံစည်းမျဉ်းတွင် ဤဥပဒေနှင့်အညီ ပြင်ဆင်ဖော်ပြထားသည်မှတစ်ပါး ဤဥပဒေတွင် ပြဋ္ဌာန်းဖော်ပြထားသည့် အခွင့်အရေးများ၊ အခွင့်အာဏာများ၊ တာဝန်များနှင့် ဝတ္တရားများရှိသည်။ **ဆက်လက်ဖော်ပြပါမည်။**

ခွင့်မပြုဓာတုဆိုးဆေး ကင်းစင်သော ဆိုင် အသိအမှတ်ပြုကတ်များ ထုတ်ပေးသွားမည်

မန္တလေး ဒီဇင်ဘာ ၈

ကျန်းမာရေးနှင့် အားကစားဝန်ကြီးဌာန အစားအသောက်နှင့် ဆေးဝါးကွပ်ကဲရေးဦးစီးဌာန FDA မန္တလေးရုံးခွဲနှင့် မန္တလေးမြို့တော်စည်ပင်သာယာရေး ကော်မတီတို့ပူးပေါင်း၍ ပြည်သူများအန္တရာယ်ကင်းသော အစားအသောက်များ စားသုံးနိုင်ရန်အတွက် ခွင့်မပြုဓာတုဆိုးဆေး ကင်းစင်သောဆိုင် အသိအမှတ်ပြုကတ်များ ထုတ်ပေးသွားမည်ဖြစ်ကြောင်း သိရသည်။

"ပြည်သူများအန္တရာယ်ကင်းသော အစားအသောက်များစားသုံးနိုင်ရန်အတွက် ခွင့်မပြုဓာတုဆိုးဆေး ပါဝင်သောပစ္စည်းများတွေ့လျှင် သတိပေးခြင်း၊ ခံဝင်ကတိလက်မှတ်ထိုးခိုင်းပြီးသတိပေးခြင်း ပစ္စည်းများသိမ်းစည်းခြင်းများ အဆင့်ဆင့်ပြုလုပ်ခဲ့ပါတယ်၊ ပြည်သူများ အန္တရာယ်ကင်းသော အစားအသောက်များစားသုံးနိုင်ရန်အတွက် ခွင့်မပြုဓာတုဆိုးဆေးကင်းစင်သော အစားအသောက်များ ရောင်းချစေနိုင်ရန်အသိပညာပေးခြင်းများ ပြုလုပ်ပြီး ပြည်သူများအန္တရာယ်ကင်းသော အစားအသောက်များစားသုံးနိုင်ရန်အတွက် ခွင့်မပြုဓာတုဆိုးဆေးကင်းစင်သောဆိုင်အဖြစ် အသိအမှတ်ပြုကတ်ထုတ်ပေးသွားမှာဖြစ်ပါတယ်" ဟု အစားအသောက်နှင့်ဆေးဝါးကွပ်ကဲရေးဦးစီးဌာန FDA မန္တလေးရုံးခွဲ ဒုတိယညွှန်ကြားရေးမှူး ဒေါက်တာကျော်ကျော်ကပြောသည်။

ပြည်သူများ အန္တရာယ်ကင်းသော အစားအသောက်များ စားသုံးနိုင်ရန်အတွက် ခွင့်မပြုဓာတုဆိုးဆေး ကင်းစင်သောဆိုင် အသိမှတ်ပြုကတ်ပြားအား ရှောင်တခင်သုံးကြိမ်စစ်ဆေးပြီးမှသာ အသိအမှတ်ပြုကတ်အား ထုတ်ပေးသွားမည်ဖြစ်သည်။

အသိအမှတ်ပြုကတ်ပြား ထုတ်ပေးပြီးသော်လည်း ပြည်သူများအန္တရာယ်ကင်းသော အစားအသောက်များစားသုံးနိုင်ရန်အတွက် ခွင့်မပြုဓာတုဆိုးဆေးများပါဝင်သော စားသောက်ကုန်များ ရောင်းချခြင်းတွေ့ရှိပါက ထုတ်ပေးသော အသိအမှတ်ပြုကတ်ပြားအား ပြန်လည်သိမ်းယူမည့်အပြင် ထိရောက်သော အရေးယူမှုများ ဆောင်ရွက်သွားမည်ဖြစ်သည်။

"ဆိုးဆေးတွေရဲ့ အန္တရာယ်က အလွန်ကြောက်ဖို့ကောင်းလာတယ်၊ အထူးသဖြင့် ကလေးတွေအတွက် ဈေးပေါပေါနဲ့ရောင်းနေတဲ့ စားစရာတွေမှာ အရောင်မျိုးစုံတွေနဲ့၊ ဘယ်ကထုတ်မှန်းမသိ၊ ဘာတွေနဲ့ ထုတ်လုပ်ထားတယ်ဆိုတာလည်း မသိရ၊ ကုန်ဆုံးရက်ဆိုတာကတော့ ဝေလာဝေးပဲ၊ ဒါတွေကို တာဝန်ရှိသူတွေက ထိထိရောက်ရောက် အရေးယူဆောင်ရွက်ပေးဖို့လိုသလို ထုတ်လုပ်သူ ကုန်သည်တွေ ကိုယ်တိုင်က စေတနာပါဖို့လိုပါတယ်" ဟု ကျောင်းသားမိဘတစ်ဦးကပြောသည်။

ထိုသို့ အသိအမှတ်ပြုကတ်ပြားများထုတ်ပေးရေးအတွက် ယခုဒီဇင်ဘာလတွင် နှီးနွှယ်ဌာနများ စုပေါင်းပြီး ပြည်သူများ အသိပညာပေးကာ ဒီဇင်ဘာနောက်ဆုံးပတ်တွင် ပြည်သူများ အန္တရာယ်ကင်းသော အစားအသောက်များစားသုံးနိုင်ရန်အတွက် ခွင့်မပြုဓာတုဆိုးဆေး ကင်းစင်သော FDA စစ်ဆေးပြီး အသိမှတ်ပြုကတ်ရှိသောဆိုင်တွင် စိတ်ချစွာ ဝယ်ယူစားသောက်နိုင်မည်ဖြစ်ကြောင်း သိရသည်။

၀၀၂

ကျောင်းသားကျောင်းသူများအား နယ်လှည့်စာကြည့်တိုက် ဖွင့်လှစ်ဆောင်ရွက်ပေး

နေပြည်တော် ဒီဇင်ဘာ ၈

မျိုးဆက်သစ် ကျောင်းသား၊ ကျောင်းသူ လူငယ်လူရွယ်များအား စာဖတ်သည့် အလေ့အကျင့်ကောင်းများရရှိစေပြီး အသိပညာဗဟုသုတများတိုးပွားလာစေရန်ရည်ရွယ်၍ ပြန်ကြားရေးနှင့်ပြည်သူ့ဆက်ဆံရေးဦးစီးဌာန ဒက္ခိဏခရိုင်ရုံးမှ ဦးစီးအရာရှိ ဒေါ်သီတာအေးနှင့်ဝန်ထမ်းများသည် ဒီဇင်ဘာ ၇ ရက် နံနက်ပိုင်းတွင် ဒက္ခိဏသီရိမြို့နယ် ရန်အောင်ကျေးရွာ အခြေခံပညာအလယ်တန်းကျောင်းသို့သွားရောက်၍ နယ်လှည့်စာကြည့် တိုက်ဖွင့်လှစ်ကာစာအုပ်စာစောင်များကို အခမဲ့ငှားရမ်းပေးခြင်းနှင့် စာပေလေ့လာဖတ်ရှုစေခြင်းများကို ဆောင်ရွက်ခဲ့ကြသည်။

အဆိုပါ နယ်လှည့်စာကြည့်တိုက်ဆောင်ရွက်ပေးရာတွင် ရန်အောင်ကျေးရွာ အခြေခံပညာအလယ်တန်းကျောင်းမှ ဆရာ၊ ဆရာမများနှင့် ကျောင်းသားကျောင်းသူများက သုတ၊ ရသစာအုပ်စာစောင်များကို စိတ်ဝင်တစားဖတ်ရှုလေ့လာခဲ့ကြကြောင်းသိရသည်။

ရွှေကုက္ကို

ကျေးလက်ဒေသ သောက်သုံးရေရရှိရေး လုပ်ငန်းများ ကွင်းဆင်းစစ်ဆေး

ရေတာရှည် ဒီဇင်ဘာ ၈

ပဲခူးတိုင်းဒေသကြီး၊ ရေတာရှည်မြို့နယ်အတွင်း နွေရာသီကာလရောက်တိုင်း သောက်သုံးရေ ရှားပါးလျက်ရှိသော ဒေါင်းနန်းကျကျေးရွာနှင့် ရွာတော်လေး ကျေးရွာတို့၌ မြို့နယ်ကျေးလက်ဦးစီးဌာနမှ ၂၀၁၅-၂၀၁၆ ဘဏ္ဍာနှစ် ခွင့်ပြုငွေဖြင့် လေးလက်မ စက်ရေတွင်း၊ အုတ်ရေလောင်ကန်၊ ရေမြုပ်ပန့်များ တပ်ဆင်ပေးခဲ့သည့်အတွက် ဒေသခံပြည်သူများအနေဖြင့် သောက်သုံးရေဖူလုံစွာသုံးစွဲနိုင်ခဲ့သည်။ လက်ရှိတွင် ဒေါင်းနန်းကျကျေးရွာရှိ ရေစက်ရုံမှ ရေမြုပ်ပန့်နှင့် ရွာတော်လေးကျေးရွာရှိ အုတ်ရေကန်ကွဲအက်မှုများရှိနေကြောင်း ကျေးရွာကော်မတီဝင်များ၏တင်ပြချက်များအရ မြို့နယ်ဦးစီးမှူး ဦးရန်နိုင်ညွန့်နှင့်ဝန်ထမ်းများက ဒီဇင်ဘာ ၆ ရက် နံနက်ပိုင်းက ကွင်းဆင်းစစ်ဆေးခဲ့ပြီး ချို့ယွင်းမှုများကို အမြန်ဆုံးပြုပြင်ပေးသွားမည်ဖြစ်ကာ ပြုပြင်ဆောင်ရွက်ပြီးစီးသွားပါက ဒေါင်းနန်းကျကျေးရွာ အိမ်ခြေ ၂၇၀၊ လူဦးရေ ၁၂၁၈ ဦး၊ ရွာတော်လေးကျေးရွာ အိမ်ခြေ ၉၃ အိမ်၊ လူဦးရေ ၄၉၉ ဦးအတွက် ရာသီမရွေး သောက်သုံးရေများ ဖူလုံစွာသုံးစွဲနိုင်ကြမည်ဖြစ်သည်။

ကိုလွင်(ဆွာ)

မြန်မာ့ရိုးရာ အနုပညာ ဓားခြစ်ပန်းချီကားများအား ကမ္ဘာလှည့်ခရီးသွားများ စိတ်ဝင်တစား ဝယ်ယူလေ့လာ

မန္တလေး ဒီဇင်ဘာ ၈

မန္တလေးမြို့တွင် မြန်မာ့ရိုးရာအနုပညာ ဓားခြစ်ပန်းချီပညာရပ်အား ကမ္ဘာလှည့်ခရီးသွားများ စိတ်ဝင်တစား ဝယ်ယူလေ့လာကြကြောင်း သိရသည်။

အဆိုပါ ဓားခြစ်ပန်းချီပညာရပ်အား ပြည်တွင်းခရီးသွားများထက် ပြည်ပခရီးသွားများ ပိုမိုစိတ်ဝင်စားပြီး ၎င်းပန်းချီ အမျိုးအစားသည် AC စက္ကူအမျိုးအစားပေါ်တွင် ဘာနစ်ဆီဆေးဖြင့် ရေးဆွဲရပြီး ဆေးခြောက်ရန်အတွက် အချိန်နေ့ဝက်ခန့် စောင့်ဆိုင်းရကြောင်း သိရသည်။

"ဓားခြစ်ပန်းချီကို Blade ဓား အသုံးပြုဆွဲရသောကြောင့် Blade ဓားကိုင်တွယ်ပုံကို အဓိကသင်ယူခဲ့ရကြောင်း၊ ဘာနစ်ဆီဆေး အဖြူအနက်သာ ရေးဆွဲသောကြောင့် ရှေးခေတ် ရှုခင်းပန်းချီကားများသာ အများဆုံးရေးဆွဲကြောင်း၊ ပြည်ပခရီးသွားလာရောက်မှုများပြားသည့် ရာသီတွင် ပန်းချီကားများဝယ်ယူသူများပြား၍ အဆင်ပြေကြောင်း၊ ၎င်းပန်းချီကားများကို ထိုင်းလူမျိုးများ အများဆုံး ဝယ်ယူကြောင်း၊ ပြည်ပခရီးသွားများ အများဆုံးအကြိုက်တွေ့ အင်းလေးပန်းချီကား၊တောင်သမန်ရှုခင်းပန်းချီကား၊ မန္တလေးတောင် ရှုခင်းပန်းချီကားများနှင့် မြန်မာမှုအငွေ့အသက်ပါသော ပန်းချီကားများ အများဆုံးရေးဆွဲရောင်းချကြောင်း၊ ဈေးနှုန်းကလည်း တစ်ဒေါ်လာမှ ငါးဒေါ်လာထိ မြန်မာငွေကျပ်တစ်ထောင်မှ ခြောက်ထောင်ထိသာ ရောင်းချသောကြောင့် ဝယ်ယူသူများပြားကြောင်း၊ ပြည်ပခရီးသွားများ အနေဖြင့် လက်တွေ့သရုပ်ပြရေးဆွဲတာကို နှစ်သက် သဘောကျကြောင်း" မန္တလေးမြို့ ရွှေကျောင်းကြီးရှေ့တွင် ကိုယ်တိုင်ရေးဆွဲ ရောင်းချနေသော ပန်းချီဆရာမ ဒေါ်နန်းရွှေမြကပြောပြသည်။

ဓားခြစ်ပန်းချီ ပညာရပ်ကို ပြည်တွင်း ခရီးသွား စိတ်ဝင်စားမှုနည်းပါးသော်လည်း ပြည်ပခရီးသွားများ စိတ်ဝင်တစား ဝယ်ယူလျက်ရှိသောကြောင့် ပြည်ပခရီးသွားများ အဝင်အထွက် များသည့် ဦးပိန်တံတား၊ ရွှေကျောင်းကြီး၊ ကျောက်တော်ကြီးဘုရား၊ ကုသိုလ်တော်ဘုရား၊ မဟာမုနိဘုရား၊ အင်းဝ၊ မင်းကွန်း အစရှိသော နေရာများတွင် ရောင်းချလျက်ရှိသည်။ **သန်းဇော်မင်း(ပြန်/ဆက်)**

ဆေးဆိုးလုပ်ငန်းများမှ ထွက်ရှိလာသည့် စွန့်ပစ်ရေဆိုးများအား သန့်စင်ခြင်းအတွက် နည်းပညာမျှဝေခြင်းဆိုင်ရာ ဆွေးနွေးပွဲကျင်းပ

ဝမ်းတွင်း ဒီဇင်ဘာ ၈

မန္တလေးတိုင်းဒေသကြီး မိတ္ထီလာခရိုင် ဝမ်းတွင်းမြို့နယ်အတွင်းရှိ ဆေးဆိုးလုပ်ငန်းများမှ ထွက်ရှိလာသည့် စွန့်ပစ်ရေဆိုးများအား သန့်စင်ခြင်းအတွက် နည်းပညာမျှဝေခြင်းဆိုင်ရာဆွေးနွေးပွဲကို ဒီဇင်ဘာ ၆ ရက် နံနက် ၉ နာရီကမြို့နယ်အထွေထွေအုပ်ချုပ်ရေးဦးစီးဌာနအစည်းအဝေးခန်းမ၌ ကျင်းပသည်၊

ပတ်ဝန်းကျင် ထိန်းသိမ်းရေးဦးစီးဌာန ဒုတိယညွှန်ကြားရေးမှူးချုပ် ဦးစိန်ထွန်းလင်းက မြို့နယ်အတွင်းရှိ စက်ရက်ကန်းလုပ်ငန်းများ၏ ဆေးဆိုးလုပ်ငန်းလုပ်ကိုင်မှုများမှ ထွက်ရှိသည့် ရေထုညစ်ညမ်းမှု၏ ဖြစ်နိုင်ခြေရှိမှုအပေါ် ကွင်းဆင်းဆောင်ရွက်ခြင်းနှင့်ပတ်သက်၍ ရှင်းလင်းပြောကြားသည်။

ဆက်လက်၍ HORFBA Co,ltd မှ Shiny a Nakamuram စီမံကိန်းပူးပေါင်းဆောင်ရွက်မှုအရ အသေးစားရေဆိုးသန့်စင်စနစ်အသုံးပြုသည့် နည်းပညာအား ဆက်စပ်ဌာနများနှင့် ဒေသတွင်းလုပ်ငန်းရှင်များအား ရှင်းလင်းပြောကြားသည်။

ထို့နောက် တက်ရောက်လာသည့် ပတ်ဝန်းကျင်ထိန်းသိမ်းရေးဦးစီးဌာန ဒုတိယညွှန်ကြားရေးမှူးချုပ် ဦးစိန်ထွန်းလင်းနှင့်ဝန်ထမ်းများ၊ မန္တလေးတိုင်းဒေသကြီး ပတ်ဝန်းကျင်ထိန်းသိမ်းရေးဝန်ကြီးဌာန ဒုတိယညွှန်ကြားရေးမှူး ဦးမင်းသိန်းနှင့်အဖွဲ့ဝင်များ၊ ပြည်သူ့လွှတ်တော် ကိုယ်စားလှယ် ဦးခင်မောင်စိုးနှင့် အဖွဲ့ဝင်များ၊မြို့နယ်အုပ်ချုပ်ရေးမှူး ဦးမျိုးမင်းအောင်နှင့်ဌာနဆိုင်ရာများ၊ ရပ်ကွက်အုပ်ချုပ်ရေးမှူးနှင့် စက်ရက်ကန်းလုပ်ငန်းရှင်များက ဝမ်းတွင်းမြို့နယ် ထီးလှိုင်ကျေးရွာ၏ အရှေ့ဘက်တွင် တည်ဆောက်ထားသည့်အသေးစားရေဆိုးသန့်စင်စနစ်တွင် အသုံးပြုထားသည့် နည်းပညာများနှင့်ပက်သက်၍ မေးမြန်းမှုများကို ဒုတိယညွှန်ကြားရေးမှူးချုပ် ဦးစိန်လင်းထွန်းက ရှင်းလင်းပြောကြားခဲ့ကြောင်း သိရသည်။

ဒွေးလှိုင်(ဝမ်းတွင်း)

ဗိုလ်ချုပ်ကြေးရုပ်တု ဖွင့်ပွဲ အခမ်းအနား ရေတာရှည်မြို့နယ်တွင် ကျင်းပ

ရေတာရှည် ဒီဇင်ဘာ ၈

ပဲခူးတိုင်းဒေသကြီး ရေတာရှည်မြို့နယ်လုံးဆိုင်ရာ ဗိုလ်ချုပ်ကြေးရုပ်တုဖွင့်ပွဲအခမ်းအနားကို ဒီဇင်ဘာ ၈ ရက် နံနက် ၉ နာရီက ရေတာရှည်မြို့တောင်ဘက် ဘောလုံးအားကစားကွင်းနှင့် ရန်ကုန်-မန္တလေးကားလမ်းအကြားရှိ ဗိုလ်ချုပ်ကြေးရုပ်တုထားရှိရာနေရာ ပန်းခြံ၌ ကျင်းပခဲ့သည်။

ထို့နောက် ဗဟိုအလုပ်အမှုဆောင်အဖွဲ့ (အတွင်းရေးမှူး)ဦးဝင်းထိန်နှင့် တိုင်းဒေသကြီး ဝန်ကြီးချုပ် ဦးဝင်းသိန်း၊ ဗဟိုအလုပ်အမှုဆောင်အဖွဲ့ဝင် ဦးအောင်စိုးတို့က ဗိုလ်ချုပ်ကြေးရုပ်ဖွင့်လှစ်ရခြင်းနှင့် ဗိုလ်ချုပ်အောင်ဆန်း၏စိတ်ဓာတ်ကို တိုင်းပြည်နှင့်အဝန်း လေးစားအားကျ ဂုဏ်ယူစွာ လိုက်နာလုပ်ဆောင်ကြရန် တိုက်တွန်းပြောကြားခဲ့သည်။

ဗိုလ်ချုပ်ကြေးရုပ်တု အထိမ်းအမှတ်အဖြစ် ဇာတ်ပွဲ၊ လက်ဝှေ့ပြိုင်ပွဲ၊ ပျော်ပွဲရွှင်ပွဲများကို ၁၀ ရက်တိုင်တိုင် စည်ကားသိုက်မြိုက်စွာ ကျင်းပသွားမည်ဖြစ်သည်။

အခမ်းအနားသို့ အမျိုးသားဒီမိုကရေစီအဖွဲ့ချုပ် ဗဟိုအလုပ်အမှုဆောင်အဖွဲ့(အတွင်းရေးမှူး) ဦးဝင်းထိန်နှင့် အမှုဆောင်အဖွဲ့ဝင်များ၊ ပဲခူးတိုင်းဒေသကြီးဝန်ကြီးချုပ် ဦးဝင်းသိန်းနှင့် ဝန်ကြီးများ၊ ခရိုင်၊ မြို့နယ်အဆင့်ဌာနဆိုင်ရာ တာဝန်ရှိသူများ၊ ပါတီအသီးသီးမှဖိတ်ကြားထားသူများ၊ ကရင်တိုင်းရင်းသားများ၊ ပအိုဝ်းတိုင်းရင်းသားများနှင့် ဒေသခံပြည်သူများ တက်ရောက်ကြသည်။

ကိုလွင်(ဆွာ)

ကမ္ဘာ့ခုခံအားကျဆင်းမှု ကူးစက်ရောဂါတိုက်ဖျက်ရေးနေ့ အထိမ်းအမှတ် အခမ်းအနားကျင်းပ

ထားဝယ် ဒီဇင်ဘာ ၈

MY health my right "လူတိုင်း၏ကျန်းမာရေး၊တူညီအခွင့်အရေးဆောင်ကြဉ်းပေး" ဟူသော ဆောင်ပုဒ်နှင့်အညီ တနင်္သာရီတိုင်းဒေသကြီး ၂၀၁၇ ခုနှစ် ကမ္ဘာ့ခုခံအားကျဆင်းမှု ကူးစက်ရောဂါတိုက်ဖျက်ရေးနေ့ အထိမ်းအမှတ်အခမ်းအနားကို ဒီဇင်ဘာ ၈ ရက် နံနက် ၉ နာရီခွဲက ထားဝယ်မြို့ Diamond Crown Hotel ၌ ကျင်းပသည်။

အခမ်းအနားတွင် တိုင်းဒေသကြီး လူမှုရေးနှင့်စည်ပင်သာယာရေးဝန်ကြီး ဦးဟိုပင်က ယနေ့အခမ်းအနားကို ကျင်းပရသော ရည်ရွယ်ချက်သည် အိပ်ချ်အိုင်ဗွီ / အေအိုင်ဒီအက်စ်ရောဂါကြောင့် သေဆုံးသွားသူများကို အမှတ်ရစေရန်နှင့် ပြည်သူ့ကျန်းမာရေးဝန်ထမ်းများ၊ ကုလသမဂ္ဂလက်အောက်ခံအဖွဲ့အစည်းများ၊ လူမှုရေးအသင်းအဖွဲ့များနှင့် အိပ်ချ်အိုင်ဗွီပိုးရှိသူများအပါအဝင် ပြည်သူလူထု တစ်ရပ်လုံးက နိုးကြားတက်ကြွသော စိတ်ဓာတ်များနှင့်ပူးပေါင်းပါဝင်ပြီး ခုခံအားကျဆင်းမှုကူးစက်ရောဂါကို ပြည်သူ့ကျန်းမာရေးပြဿနာအဖြစ်မှ လုံးဝကင်းစင်ပပျောက်သွားသည်အထိ ကြိုးပမ်းဆောင်ရွက်သွားရန်လိုကြောင်း၊ ရောဂါပိုးရှိသူများ၊ ဝေဒနာရှင်များအား လူတိုင်းလက်လှမ်းမီရရှိနိုင်သော အခြေခံကျန်းမာရေးစောင့်ရှောက်မှုများရရှိစေရေး၊ ခွဲခြားနှိမ့်ချမှုကင်းစင်ရေး၊ အေအိုင်ဒီအက်စ်ရောဂါနှင့် ဆက်နွှယ်သော သေဆုံးမှုများလျှော့ချရေးစသော ရည်မှန်းချက်များပြည့်မီပြီး အိပ်ချ်အိုင်ဗွီပိုးကူးစက်မှုကင်းဝေးသော လူ့အဖွဲ့အစည်းတစ်ရပ်ပေါ်ထွက်လာနိုင်ရန် တိုင်းဒေသကြီးအတွင်း ပူးပေါင်းဆောင်ရွက်နိုင်မည်ဟု ယုံကြည်ပါကြောင်းပြောကြားသည်။

ထို့နောက် တိုင်းဒေသကြီး လူမှုရေးနှင့်စည်ပင်သာယာရေးဝန်ကြီးနှင့် တာဝန်ရှိသူများက ကမ္ဘာ့ခုခံအားကျဆင်းမှု ကူးစက်ရောဂါတိုက်ဖျက်ရေးနေ့ အထိမ်းအမှတ်လှုပ်ရှားမှုဖြင့် ကျင်းပသည့် စာစီစာကုံး၊ ကာတွန်း၊ ပန်းချီပြိုင်ပွဲများတွင် ဆုရရှိသူများအား ဆုချီးမြှင့်ပြီး အိပ်ချ်အိုင်ဗွီ/အေအိုင်ဒီအက်စ် ပညာပေးပြခန်းကို ကြည့်ရှုအားပေးခဲ့ကြောင်းသိရသည်။

ခရိုင်(ပြန်/ဆက်)

ရှေးဦးပြုစုခြင်း အခြေခံသင်တန်း ဆင်းပွဲကျင်းပ

ကြို့ပင်ကောက် ဒီဇင်ဘာ ၈

ပဲခူးတိုင်းဒေသကြီး သာယာဝတီခရိုင် ကြို့ပင်ကောက်မြို့ အထက(ပန်းတင်)ကျောင်းတွင် ရှေးဦးပြုစုခြင်းအခြေခံသင်တန်း ၂/၂၀၁၇ သင်တန်းဆင်းပွဲအခမ်းအနားကို ဒီဇင်ဘာ ၈ ရက် နံနက် ၁၀ နာရီက ကျင်းပခဲ့သည်။

အခမ်းအနားတွင် မြို့နယ်ကြက်ခြေနီအသင်းဉက္ကဋ္ဌ ဦးတင်ဦး၊ မြို့နယ်ကြက်ခြေနီတပ်ဖွဲ့မှူး ဦးသိန်းထွန်းတို့ကအဖွင့်အမှာစကားများပြောကြားပြီး သင်တန်းဆင်းအောင်လက်မှတ်များကို တာဝန်ရှိသူအသီးသီးက ပေးအပ်ခဲ့ကြသည်။ သင်တန်းကို ရှစ်ရက်ကြာဖွင့်လှစ်ပို့ချခဲ့ရာ မြို့နယ်အတွင်းရှိ အခြေခံပညာကျောင်း ငါးကျောင်းမှ ကျောင်းသားကျောင်းသူ ၃၅ ဦးတက်ရောက်ခဲ့ကြောင်းသိရသည်။

ဇေယျာထွန်း(ကြို့ပင်ကောက်)

အာဆီယံနိုင်ငံ အခြေခံပညာကျောင်းများ၏ ကျောင်းကျန်းမာရေးကဏ္ဍပြိုင်ပွဲတွင် ရန်ကုန်မြို့ အ-ထ-က(၁)ဒဂုံ ဒုတိယဆုရရှိ

ရန်ကုန် ဒီဇင်ဘာ ၈

ထိုင်းနိုင်ငံ ဘန်ကောက်မြို့၌ အိမ်ရှင်အဖြစ်လက်ခံကျင်းပသော ကျောင်းကျန်းမာရေးနှင့် အာဟာရဖွံ့ဖြိုးတိုးတက်ရေးလှုပ်ရှားမှု (Health and Nutrition Programme)ပြိုင်ပွဲတွင် အာဆီယံနိုင်ငံပေါင်း ၁၁ နိုင်ငံမှ အခြေခံပညာ ကျောင်းပေါင်း ၅၆ ကျောင်း ဝင်ရောက်ယှဉ်ပြိုင်ခဲ့ကြရာ မြန်မာနိုင်ငံကိုယ်စားပြုအဖြစ် ရန်ကုန်မြို့ အလံပြဘုရားလမ်းရှိ အထက(၁)ဒဂုံမှ ဒုတိယဆုဆွတ်ခူးရရှိခဲ့ကြောင်း သိရသည်။

"ဆရာမတို့ အ-ထ-က (၁) ဒဂုံရဲ့ ကျောင်းကျန်းမာရေးကဏ္ဍ အစီအစဉ်တွေကကျောင်းအနေနဲ့များပါတယ်၊ ဒီအပေါ်မှာ ဝင်ရောက်ယှဉ်ပြိုင်ဖြစ်တာပါ၊ ဒါက အာဆီယံနိုင်ငံအတွင်းမှာရှိတဲ့ ကျောင်းတွေအနေနဲ့ ကိုယ့်ကျောင်းမှာ ကျောင်းကျန်းမာရေးကို နှစ်စဉ်၊ လစဉ် ဘယ်လိုအစီအစဉ်တွေနဲ့ လုပ်ဆောင်တယ်၊ အာဟာရဖွံ့ဖြိုးရေးတိုးတက်မှုတွေကို ဘယ်လိုလုပ်နေတယ်ဆိုတာတွေနဲ့ ကျန်းမာရေးဆိုင်ရာအသိပညာပေး လှုပ်ရှားမှုတွေကိုဘယ်လိုလုပ်နေတယ်ဆိုတာတွေကို ချပြတာလည်းဖြစ်သလို နိုင်ငံအချင်းချင်းဖလှယ်တာလည်း ဖြစ်ပါတယ်၊ နောင်နှစ်တွေမှာလည်း ယှဉ်ပြိုင်ရမယ့် ခေါင်းစဉ်နဲ့ ကိုယ့်ကျောင်းရဲ့လှုပ်ရှားမှုတွေ ကိုက်ညီရင်တော့ယှဉ်ပြိုင်သွားမှာပါ"ဟု ဆရာမ ဒေါက်တာခင်သီတာတိုးက ပြောသည်။

အဆိုပါပြိုင်ပွဲသည် နဝမအကြိမ်မြောက် ဆီမီယိုအရာရှိကြီးများ အစည်းအဝေး၏ SEAMEO - Japan Education Suatainable Development (ESD) Award 2017 အစီအစဉ်ဖြစ်ပြီး မြန်မာနိုင်ငံကိုယ်စားပြု အထက(၁)ဒဂုံမှ Promoting Three Healthy Lifestyle Programme ရေးသားကာ ဝင်ရောက်ယှဉ်ပြိုင်ခဲ့ခြင်းဖြစ်သည်။ ပထမဆုကို မလေးရှားနိုင်ငံ၊ တတိယဆုကို ဖိလစ်ပိုင်နိုင်ငံတို့က ဆွတ်ခူးရရှိသွားကြောင်း သိရသည်။

ပြိုင်ပွဲသည် နှစ်စဉ် အာဆီယံနိုင်ငံများအကြား ကျောင်းများစုပေါင်းကာ ကျင်းပသော ပြိုင်ပွဲဖြစ်ကြောင်းသိရပြီး ယခုနှစ်အတွက် ကျောင်းကျန်းမာရေးကဏ္ဍဖြင့် ဒုတိယဆုဆွတ်ခူးရရှိသော အထက(၁)ဒဂုံသည် ထိုပြိုင်ပွဲများသို့ ဝင်ရောက်ယှဉ်ပြိုင်ခဲ့သည်မှာ သုံးနှစ်ရှိပြီဖြစ်ကြောင်းသိရသည်။ ၂၀၁၄ ခုနှစ်တွင် စတင်ဝင်ရောက်ယှဉ်ပြိုင်ခဲ့ပြီး ၂၀၁၅ ခုနှစ်တွင် ကျောင်းယဉ်ကျေးမှု ထိန်းသိမ်းရေးခေါင်းစဉ်ဖြင့် အာဆီယံနိုင်ငံများ၏ ကျောင်းပေါင်း ၉၀ တွင် မြန်မာနိုင်ငံကိုယ်စားပြုအဖြစ် အထက(၁)ဒဂုံက တတိယဆုရရှိခဲ့ကြောင်းသိရသည်။

ပွင့်သစ္စာ

မြဝတီမြို့၌ မြန်မာနိုင်ငံကူးလက်မှတ် လာရောက်ပြုလုပ်သူ များပြား

မြဝတီ ဒီဇင်ဘာ ၈

မြန်မာ-ထိုင်း နယ်စပ်မြို့တစ်မြို့ဖြစ်သည့် မြဝတီမြို့၌ မြန်မာနိုင်ငံကူးလက်မှတ်(Passport)အား ၂၀၁၇ ခုနှစ် စက်တင်ဘာ ၂၅ ရက်မှစတင်ပြီး ဆောင်ရွက်ပေးလျက်ရှိရာ ဒီဇင်ဘာ ၇ ရက်အထိ လာရောက် ပြုလုပ်သူဦးရေ ၇၀၀၀ကျော် ရှိပြီဖြစ်ကြောင်း သိရသည်။

ထိုင်းနိုင်ငံမှာရှိတဲ့ မြန်မာနိုင်ငံသားတွေဟာ ပတ်စပို့စ်သက်တမ်းတိုးတာတို့၊ အသစ်လုပ်တာတို့၊ ပတ်စပို့စ် စာအုပ်နဲ့ပတ်သက်ပြီးတော့ ဘားအံတို့၊ မော်လမြိုင်တို့မှာသွားလုပ်တယ်၊ ကုန်ကျစရိတ် တအားများတယ်၊ အချိန်တွေလည်း တအားကုန်တယ်၊ အဲဒါကို နိုင်ငံတော်အစိုးရကသိလို့ တာချီလိတ်၊ မြဝတီ၊ ကော့သောင်းပေါ့၊ တစ်ပြိုင်နက်တည်း စက်တင်ဘာ၂၅ မှာ စတင်ဖွင့်လှစ်ပေးခဲ့တာပါ၊ လိုအပ်တာကတော့ အလည်အပတ်ဆိုရင် အိမ်ထောင်စုစာရင်းတို့ မှတ်ပုံတင်တို့ပေါ့၊ စာအုပ်ရှိပြီးသားဆို စာအုပ်လိုမယ်၊ နောက် အလုပ်အတွက်ဆို အလုပ်သမားကတ်တွေ ခေါ်စာတွေလိုမှာပါ၊ ဒီမှာဆောင်ရွက်လို့ ကုန်ကျစရိတ်က စုစုပေါင်း ၂၅၀၀၀ ကျပါတယ်၊ အခုအနေအထားမှာ မြန်မာအလုပ်သမားတွေအနေနဲ့ အထောက်အထား မပြည့်စုံတဲ့အတွက် ထိုင်းက ခွင့်ပြုထားတဲ့ရက်ပေါင်း ၁၈၀ အတွင်းလာရောက်ပြီး ဆောင်ရွက်နေကြတာကြောင့် ယခုရက်ပိုင်းအတွင်း နိုင်ငံကူးလက်မှတ် လုပ်သူတွေနေ့စဉ်များပြားနေပါတယ်"ဟု မြဝတီနိုင်ငံကူး လက်မှတ် ထုတ်ပေးရေးအဖွဲ့ရုံးမှ တာဝန်ရှိသူ ရဲအုပ်မြင့်သိန်းက ပြောကြားသည်။

အဆိုပါ မြန်မာနိုင်ငံကူးလက်မှတ်(Passport)အား ပြုလုပ်ပေးနိုင်ရေးအတွက် မြန်မာနိုင်ငံကူးလက်မှတ် ထုတ်ပေးရေးအဖွဲ့ခွဲရုံး(မြဝတီ)အား မြဝတီမြို့ အမှတ် ၄ ရပ်ကွက် ကျောက်လုံးကြီးမြို့ပတ်လမ်းသွယ်တစ်ခု ဖြစ်သည့် ရန်ကင်းလမ်းတွင် ၂၀၁၇ ခုနှစ် စက်တင်ဘာ ၂၅ ရက်က စတင်ဖွင့်လှစ် ဆောင်ရွက်ပေးလျက်ရှိကြောင်း သိရသည်။

ထိန်လင်းအောင်(ပြန်/ဆက်)

အသက်မွေးဝမ်းကျောင်း အထောက်အကူပြု ဆိုင်ကယ်ပြင် သင်တန်းဖွင့်

ကော့မှူး ဒီဇင်ဘာ ၈

ရန်ကုန်တိုင်းဒေသကြီး ကော့မှူးမြို့နယ်တွင် စိုက်ပျိုးရေး၊ မွေးမြူရေးနှင့် ဆည်မြောင်း ဝန်ကြီးဌာန ကော့မှူးမြို့နယ် ကျေးလက်ဒေသ ဖွံ့ဖြိုးတိုးတက်ရေးဦးစီးဌာနကကြီးမှူးဖွင့်လှစ်သော ကျေးလက်နေပြည်သူများ တစ်ဖက်တစ်လမ်းမှ မိသားစုဝင်ငွေတိုးစေရေးအတွက်အသက်မွေးဝမ်းကျောင်း အထောက်အကူပြု ဆိုင်ကယ်ပြင်သင်တန်းကို ဒီဇင်ဘာ ၇ ရက် နံနက် ၉ နာရီက ကော့မှူးမြို့နယ် လာဝတီကျေးရွာအုပ်စု ရှမ်းစုကျေးရွာ Sumခန်းမ၌ ကျင်းပခဲ့သည်။

သင်တန်းဖွင့်ပွဲအခမ်းအနားတွင် ကျေးလက်ဒေသဖွံ့ဖြိုးတိုးတက်ရေးဦးစီးဌာန ဦးစီးအရာရှိ ဦးစိုးကျော်သူက ကျေးလက်နေပြည်သူများ အသက်မွေးဝမ်းကျောင်းပြုရန်အတွက် အခြေခံဆိုင်ကင်ပြင်သင်တန်းများအား ဖွင့်လှစ်သင်ကြားပေးခြင်း၊ သင်တန်းသားများအနေဖြင့် သင်တန်းမှရရှိသောပညာဖြင့် အလုပ်အကိုင်ရရှိကာ မိသားစုဘဝတိုးတက်လာစေရေးအတွက် ရည်ရွယ်ဖွင့်လှစ်ရခြင်းဖြစ်ကြောင်းရှင်းလင်းပြောကြားခဲ့သည်။

အဆိုပါ သင်တန်းသို့ လာဝတီကျေးရွာအတွင်းရှိ ရှမ်းစုကျေးရွာအတွင်းမှ သင်တန်းသား ၂၀ တက်ရောက်ပြီး သင်တန်းကာလမှာ ဒီဇင်ဘာ ၇ ရက်မှ၂၆ ရက်အထိဖြစ်ကြောင်း သိရသည်။

ကျော်သူရ(ကော့မှူး)

တိုင်းပြည်ဖွံ့ဖြိုးတိုးတက်ဖို့ အဂတိလိုက်စားမှုကို ဝိုင်းဝန်းတိုက်ဖျက်ကြပါစို့

မောင်သောင်းဝင်း (တမန်ဟောင်း)

နှစ်စဉ် ဒီဇင်ဘာလ ၉ ရက်နေ့သည် နိုင်ငံတကာအဂတိလိုက်စားမှုတိုက်ဖျက်ရေးနေ့ဖြစ်သည်။ ကုလသမဂ္ဂအဖွဲ့ကြီးက ၂၀၀၃ ခုနှစ် အောက်တိုဘာလ ၃၁ ရက်နေ့တွင် အဂတိလိုက်စားမှုတိုက်ဖျက်ရေး ပဋိညာဉ်ပြဋ္ဌာန်းလိုက်ကတည်းကထိုနေ့ကို စတင်ကျင်းပခဲ့ခြင်းဖြစ်သည်။ အဂတိလိုက်စားမှု၏ ဆိုးကျိုးကိုပြည်သူများသတိထားမိစေရန်နှင့် အဂတိလိုက်စားမှုတိုက်ဖျက်ရာတွင် ထိုပဋိညာဉ်၏ အခန်းကဏ္ဍကိုသိရှိစေရန်အတွက် နှစ်စဉ်ကျင်းပခြင်းဖြစ်သည်။ အဂတိလိုက်စားမှုသည် ဒီမိုကရေစီအင်စတီကျူးရှင်းများ၊ လူမှုအဖွဲ့အစည်းများ၏ လူမှုရေး၊ စီးပွားရေးနှင့် နိုင်ငံရေးဖွံ့ဖြိုးတိုးတက်မှုလုပ်ငန်းစဉ်များကို အင်အားချည့်နဲ့အောင် လိုက်စားနေသည့် ကြောက်မက်ဖွယ်ကောင်းသောရာဇဝတ်မှုပင်ဖြစ်သည်။ အရေးယူဆောင်ရွက်မှုများရှိနေသော်လည်း တချို့သောသူများသည် အဂတိလိုက်စားမှုကိုနည်းလမ်းပေါင်းစုံဖြင့်ကျူးလွန်နေဆဲပင်ဖြစ်သည်။ ဓားသွားပေါ်က ပျားရည်စက်ကိုတရှိုက်မက်မက်ခံမင်နေကြသူများပင်ဖြစ်သည်။

အဂတိလိုက်စားမှု ဆိုသည်မှာ

အဂတိလိုက်စားမှုဆိုသည်မှာ လူတစ်ဦးသည်မိမိအားပေးအပ်ထားသော လုပ်ပိုင်ခွင့်အာဏာကို တလွဲအသုံးချကာ ကိုယ်ကျိုးစီးပွားရှာဖွေသည့် လူမှုကျင့်ဝတ်နှင့်မညီသော လုပ်ဆောင်မှုပင်ဖြစ်သည်။ အဂတိလိုက်စားမှုသည် လူမှုအဖွဲ့အစည်း၏ယဉ်ကျေးမှု၊ နိုင်ငံရေးနှင့်စီးပွားရေးလုပ်ငန်းစဉ်အားလုံးကို ဝါးမျိုသည့် ကင်ဆာရောဂါ တစ်မျိုးလည်းဖြစ်ပြီး အရေးပါသောအစိတ်အပိုင်းအားလုံး၏လုပ်ဆောင်ချက်များကိုပါ ဖျက်ဆီးပစ်လေ့ရှိသည်။ ထို့အပြင်မျက်မှောက်ကမ္ဘာကြီးအတွက် ကြီးမားသောစိန်ခေါ်မှုကြီးလည်းဖြစ်နေသည်။ ကောင်းမွန်သော အုပ်ချုပ်မှုကို ချည့်နဲ့စေခြင်း၊ ပြည်သူ့မူဝါဒများကိုအခြေခံကျကျဖျက်ဆီးခြင်း၊ အရင်းအမြစ်များကို မမျှမတခွဲဝေခြင်း၊ ပုဂ္ဂလိကအခန်းကဏ္ဍနှင့် ဖွံ့ဖြိုးတိုးတက်မှုကိုထိခိုက်စေခြင်း၊ အထူးသဖြင့် ပြည်သူများကို ထိခိုက်နစ်နာစေမှုများဖြစ်ပေါ်စေပါသည်။ အမှန်စင်စစ်မှာမူ ကိုယ်ကျိုးစီးပွားအတွက် ပြည်သူ့အာဏာကိုအလွဲသုံးစား ပြုလုပ်ခြင်းကို အဂတိလိုက်စားခြင်းဟုအဓိပ္ပာယ်ဖွင့်ဆိုနိုင်မည်ဖြစ်သည်။

အဂတိလိုက်စားမှုဖြစ်ပွားရသည့်အကြောင်းတရားများ

၂၀၁၇ ခုနှစ်အတွင်း ကမ္ဘာတစ်ဝန်း၌ စစ်တမ်းကောက်ယူခဲ့ရာ အောက်ဖော်ပြပါအကြောင်းတရားများသည် အဂတိလိုက်စားမှုကိုဖြစ်ပေါ်စေလျက်ရှိသည်-

(၁) ကုန်ဈေးနှုန်းကြီးမြင့်ခြင်းနှင့်နိုင်ငံရေးလက်ဝါးကြီးအုပ်ထားခြင်း။
(၂) ဒီမိုကရေစီအဆင့်နိမ့်ကျခြင်း၊ ပြည်သူများ၏ ပူးပေါင်းပါဝင်မှုနှင့် နိုင်ငံရေးပွင့်လင်းမြင်သာမှုအားနည်းခြင်း။
(၃) ဗဟိုချုပ်ကိုင်မှုကြီးထွားပြီး အုပ်ချုပ်မှုယန္တရားများ အင်အားချည့်နဲ့ခြင်း။
(၄) သတင်းမီဒီယာလွတ်လပ်မှုအားနည်းခြင်း။
(၅) စီးပွားရေးလုပ်ငန်းလွတ်လပ်မှုအားနည်းခြင်း။
(၆) လူမျိုးရေးကွဲပြားမှုနှင့် အုပ်စုအလိုက်မျက်နှာသာပေးမှုများပြားခြင်း။
(၇) ကျား-မ သာတူညီမျှမှုမရှိခြင်း။
(၈) ကမ္ဘာ့စီးပွားရေးအသိုက်အဝန်းနှင့် ပူးပေါင်းဆောင်ရွက်မှုအားနည်းခြင်း။
(၉) အစိုးရအဖွဲ့ဝင် ဝန်ကြီး၊ ဒုဝန်ကြီးများသည် လိုအပ်သည်ထက်အင်အားများနေခြင်း။
(၁၀) ဗဟိုမှဒေသဆိုင်ရာအာဏာပိုင်အဖွဲ့အစည်းများသို့အာဏာခွဲဝေမှုနည်းပါးခြင်း။
(၁၁) ဆင်းရဲမွဲတေမှုမြင့်မားခြင်းနှင့်ပိုင်ဆိုင်မှုအခွင့်အလမ်းနည်းပါးခြင်း။
(၁၂) နိုင်ငံရေးမတည်ငြိမ်ခြင်း။
(၁၃) ပညာရည်အဆင့်အတန်းနိမ့်ပါးခြင်း။
(၁၄) အင်တာနက်ကွန်ရက် ချိတ်ဆက်နိုင်မှု အခွင့်အလမ်းနည်းပါးခြင်းတို့ဖြစ်သည်။

အသေးစား အဂတိလိုက်စားမှု

အသေးစားအဂတိလိုက်စားမှုဆိုသည်မှာ အောက်ခြေဝန်ထမ်းများသည်ပြည်သူများနှင့် ထိတွေ့ဆက်ဆံရချိန်၌ တောင်းခံသည့်ပမာဏမများသောငွေကြေးပင်ဖြစ်သည်။ သာဓကအနေဖြင့် မှတ်ပုံတင်ရုံး၊ စည်ပင်၊ ရဲစခန်းနှင့် အခြားသောအစိုးရရုံးများဖြစ်သည်။

ကြီးမားသော အဂတိလိုက်စားမှု

ကြီးမားသော အဂတိလိုက်စားမှုကိုအစိုးရအဖွဲ့၏ အဆင့်မြင့်ဝန်ထမ်းများ၌သာတွေ့ရသည်။ နိုင်ငံရေး၊ တရားဥပဒေနှင့် စီးပွားရေးစနစ်များတွင်လွှမ်းမိုးမှုရရှိရန်အတွက်ဆောင်ရွက်ခြင်းဖြစ်သည်။ အာဏာရှင်များချုပ်ကိုင်သော အစိုးရအဖွဲ့များနှင့်အဂတိလိုက်စားမှုနှင့်ပတ်သက်၍ တင်းကျပ်သောမူဝါဒမရှိသော အစိုးရအဖွဲ့များတွင် သာလျှင်ကြီးမားသော အဂတိလိုက်စားမှုများတွေ့ရသည်။ အဂတိလိုက်စားမှုနည်းပါးရေးအတွက် ဥပဒေပြုရေးအာဏာ၊အုပ်ချုပ်ရေးအာဏာနှင့်တရားစီရင်ရေးအာဏာများကို လွတ်လပ်စွာ ဆောင်ရွက်ခွင့်ပေးထားရန် လိုအပ်သည်။

အစုအဖွဲ့လိုက် အဂတိလိုက်စားခြင်း

အဖွဲ့အစည်း သို့မဟုတ် အကောင်အထည်ဖော်နေသောလုပ်ငန်းစဉ်၏ အားနည်းချက်ကြောင့် အစုအဖွဲ့လိုက်အဂတိလိုက်စားမှုများ တွေ့ရတတ်သည်။ စနစ်တစ်ခုအတွင်း တာဝန်ထမ်းဆောင်နေသော တစ်ဦးတစ်ယောက်ချင်း သို့မဟုတ် ကိုယ်စားလှယ်များကအဂတိလိုက်စားမှုဆောင်ရွက်ခြင်းဖြစ်သည်။ အကျိုးခံစားခွင့်အပေါ် ဝိရောဓိဖြစ်ခြင်း၊ အာဏာကိုလိုအပ်သလိုခွဲဝေပေးခြင်း၊ အာဏာကိုတစ်ဦးတည်း လက်ဝါးကြီးအုပ်ထားခြင်း၊ ပွင့်လင်းမြင်သာမှုအားနည်းခြင်း၊ လုပ်ခလစာနည်းခြင်းနှင့် အကျိုးဆက်ကို မခံစားရခြင်းတို့ကြောင့် အစုအဖွဲ့လိုက်အဂတိလိုက်စားမှုများကိုဖြစ်ပေါ်စေပါသည်။

နယ်ပယ်ပေါင်းစုံတွင်တွေ့ရ

အဂတိလိုက်စားမှုကိုနယ်ပယ်ပေါင်းစုံတွေ့ရသည်။ ပုဂ္ဂလိကလုပ်ငန်း၊ အများပိုင်လုပ်ငန်းနှင့် အစိုးရမဟုတ်သော အဖွဲ့အစည်း (NGOs) များ၌ပင်လျှင် တွေ့ရသည်။ ပြည်သူပိုင်ကဏ္ဍများတွင်တွေ့ရသည့် အဂတိလိုက်စားမှုများတွင် နိုင်ငံရေးလုပ်ငန်းစဉ်များ၊ ဘဏ္ဍာငွေခွဲဝေချထားမှု၊ ကန်ထရိုက်စာချုပ်များနှင့် ငှားရမ်းမှုများပြုလုပ်ရာတွင်အများဆုံးတွေ့ရသည်။ နိုင်ငံရေးအဂတိလိုက်စားခြင်းသည် ရွေးချယ်တင်မြှောက်ခံရသော အစိုးရတာဝန်ရှိသူများက ပြည်သူ့အာဏာ၊ လုပ်ပိုင်ခွင့်နှင့်အရင်းအမြစ်များကို ကိုယ်ကျိုးအတွက် တလွဲအသုံးချခြင်း ဖြစ်သည်။ အာဏာဆုပ်ကိုင်ထားသူများသည် ရာထူးဆက်လက်တည်မြဲရေးအတွက် အခွန်ထမ်းပြည်သူများ၏ ငွေကိုအသုံးချကာ ဥပဒေများပြင်ဆင်ခြင်းနှင့် မဲဝယ်ခြင်းတို့လုပ်လေ့ရှိကြသည်။ အဂတိလိုက်စားမှုများမှ နိုင်ငံရေးအကျိုးအမြတ်ရရှိသည့်သာဓကများစွာလည်းရှိသည်။

ဆုံးရှုံးမှုများ

ကမ္ဘာတစ်ဝန်းတွင် လာဘ်ပေးလာဘ်ယူမှုကြောင့် နှစ်စဉ် အမေရိကန်ဒေါ်လာ သန်းပေါင်းတစ်သန်း (1 trillion) ဆုံးရှုံးနေသည့်အပြင် အဂတိလိုက်စားမှုကြောင့် အမေရိကန်ဒေါ်လာ ၂ ဒသမ ၆ ထရီလီယံ ဆုံးရှုံးလျက်ရှိသည်။ ထိုပမာဏသည် တစ်ကမ္ဘာလုံးအသားတင်ထုတ်ကုန်တန်ဖိုး (GDP) စုစုပေါင်း၏ ငါးရာခိုင်နှုန်းကျော်အထိရှိသည်ဟုဆိုသည်။ ကုလသမဂ္ဂဖွံ့ဖြိုးမှုအစီအစဉ် (UNDP) ၏ အဆိုအရ အဂတိလိုက်စားမှုတွင် ပျောက်ဆုံးသွားသောငွေကြေးပမာဏသည် တရားဝင်ဖွံ့ဖြိုးမှုထောက်ပံ့ငွေထက် ဆယ်ဆပင်ကျော်လွန်နေသည်ဟုဆိုသည်။ ကြောက်မက်ဖွယ်ကောင်းသောပမာဏပင်ဖြစ်သည်။

မြန်မာနိုင်ငံနှင့် အဂတိလိုက်စားမှု

နိုင်ငံတကာ ပွင့်လင်းမြင်သာမှုအဖွဲ့၏ အဂတိလိုက်စားမှုလေ့လာဆန်းစစ်သည့် ညွှန်းကိန်းအရ မြန်မာနိုင်ငံသည် ၂၀၁၆ ခုနှစ်တွင် အဂတိလိုက်စားမှု နိုင်ငံ ၁၇၆ နိုင်ငံအနက် အဆင့် ၁၃၆ တွင်ရှိနေသည်ဟုဆိုသည်။ မြန်မာနိုင်ငံအောက်တွင် နိုင်ငံ ၄၀ သာရှိပြီး မြန်မာနိုင်ငံအထက်တွင် နိုင်ငံပေါင်း ၁၃၅ နိုင်ငံရှိနေသည်။ အဂတိလိုက်စားမှုအနည်းဆုံးဖြင့် အဆင့် ၁ တွင် ရပ်တည်နေသော နိုင်ငံသည် ဒိန်းမတ်ဖြစ်သည်။ အဂတိလိုက်စားမှုအများဆုံးဖြင့် အဆင့် ၁၇၆ တွင်ရပ်တည်နေသောနိုင်ငံသည် မြောက်ကိုရီးယားနိုင်ငံဖြစ်သည်။ စင်ကာပူနိုင်ငံသည် အဆင့် ၇ တွင် ရပ်တည်နေသည်။ မြန်မာနိုင်ငံ၏အောက်တွင် ရှိနေသောနိုင်ငံများသည် အာဖရိကနှင့်အရှေ့အလယ်ပိုင်းဒေသရှိ စစ်မက်ဖြစ်ပွားနေသောနိုင်ငံများနှင့် လူဦးရေထူထပ်ပြီး ဆင်းရဲတွင်းနက်နေသော နိုင်ငံများသာရှိသည်။

အဂတိလိုက်စားမှုတိုက်ဖျက်ရေးကော်မရှင်

နိုင်ငံတော်သမ္မတရုံးသည် ၂၀၁၇ ခုနှစ် နိုဝင်ဘာလ ၂၃ ရက်နေ့တွင် အမိန့်အမှတ်၊ ၃၀/၂၀၁၇ ဖြင့် အဂတိလိုက်စားမှုတိုက်ဖျက်ရေးကော်မရှင်ကို ဖွဲ့စည်းခဲ့သည်။ ကော်မရှင်ဥက္ကဋ္ဌသည် ဦးအောင်ကြည်ဖြစ်ပြီး အငြိမ်းစား အရာထမ်းများ၊ တတ်သိပညာရှင်များဖြင့် ဖွဲ့စည်းထားခြင်းဖြစ်သည်။ နာမည်ကောင်းရှိသူ ၁၂ ဦးနှင့် ဖွဲ့စည်းထားသဖြင့် ပြည်သူများကထောက်ခံကြိုဆိုခဲ့ကြသည်။ မည်သို့ပင်ဆိုစေကာမူ အဂတိလိုက်စားနေသူများအတွက်မူ ကြီးမားသောခြိမ်းခြောက်မှုပင်မဟုတ်ပါလား။

ကြီးမားသောစိန်ခေါ်မှုများ

ယခင်အစိုးရလက်ထက်တွင်လည်း အဂတိလိုက်စားမှုတိုက်ဖျက်ရေးကော်မရှင် ရှိခဲ့သည်။ သို့သော်အစိုးရယန္တရားကြီး၏ နယ်ပယ်အသီးသီးတွင် ဖြစ်ပေါ်နေသော ခြစားမှုများကိုထင်သလောက်မနှိမ်နင်းနိုင်ခဲ့ပေ။ အကြောင်းအရင်းများစွာရှိမည်ထင်ပါသည်။ လက်ရှိဖွဲ့စည်းထားသော အဂတိလိုက်စားမှုတိုက်ဖျက်ရေးကော်မရှင်တွင်လည်း စိန်ခေါ်မှုများစွာရှိနေမည်ထင်ပါသည်။ ယခင်လက်ကျန်တိုင်စာများ၊ နောက်ထပ် ရောက်ရှိလာသည့်တိုင်စာများကို စိစစ်ဖြေရှင်းရတော့မည်ဖြစ်သည်။ တိုင်းပြည်နှင့်လူမျိုးအတွက် တည်ကြည်ဖြောင့်မတ်စွာရပ်တည်နိုင်ပါစေဟု ရိုးသားစွာဆန္ဒပြုမိပါသည်။

ခြုံ၍တင်ပြရလျှင် အဂတိလိုက်စားမှုသည် တစ်ကမ္ဘာလုံးကိုခြိမ်းခြောက်လျက်ရှိသည်။ အထူးသဖြင့် ဆင်းရဲတွင်းနက်သောနိုင်ငံများ၊ အာဏာရှင်ကြီးစိုးသောနိုင်ငံများနှင့် ဒီမိုကရေစီစနစ်အင်အားချည့်နဲ့သော နိုင်ငံများတွင် အများဆုံးတွေ့ရသည်။ ဝမ်းနည်းစရာကောင်းသောအချက်မှာ မြန်မာနိုင်ငံသည် အဂတိလိုက်စားမှုတွင်အဆင့် ၁၃၆ အထိရှိနေခြင်းဖြစ်သည်။ သို့သော်နိုင်ငံတော်သမ္မတရုံးမှ အဂတိလိုက်စားမှုတိုက်ဖျက်ရေးကော်မရှင်ဖွဲ့စည်းထားပြီးဖြစ်သဖြင့် အဆင့်တစ်ခုအထိတိုးတက်လာမည်ဟု ခိုင်မာစွာယုံကြည်မိပါသည်။ အထူးသဖြင့်ဥပဒေပြုရေးအာဏာ၊ အုပ်ချုပ်ရေးအာဏာနှင့်တရားစီရင်ရေးအာဏာတို့ကို လွတ်လပ်စွာ ဆောင်ရွက်ခွင့်ပြုထားမည်ဆိုလျှင် အဂတိလိုက်စားမှုကို အတိုင်းအတာတစ်ခုအထိလျှော့ချနိုင်မည်ဖြစ်သည်။ မည်သို့ပင်ဆိုစေကာမူ ရပ်ကွက်၊ ကျေးရွာအုပ်ချုပ်ရေးမှူးများအပါအဝင် နိုင်ငံ့ဝန်ထမ်းအားလုံးသည် အဂတိလိုက်စားမှုကို ရွံရှာစက်ဆုပ်ပြီး တိုင်းပြည်ဖွံ့ဖြိုးတိုးတက်ရေးလုပ်ငန်းစဉ်များကို ဖြောင့်မတ်မှန်ကန်စွာဖြင့်ထမ်းဆောင်သွားနိုင်ကြပါစေ။ ။

မြန်မာနိုင်ငံ၏ပညာရေးကိုတိုးတက်စေရန် ရည်ရွယ်သည့် Myanmar Professor Days ဆွေးနွေးပွဲ ကျင်းပ

ရန်ကုန် ဒီဇင်ဘာ ၈

National Instruments နှင့် Synopsis Technology မြန်မာတို့ ပူးပေါင်း၍ Myanmar Professor Days ကို ဒီဇင်ဘာ ၈ ရက် နံနက်ပိုင်းက ပြည်လမ်းပေါ်ရှိ Lotte ဟိုတယ်၌ ပြုလုပ်ခဲ့သည်။

Professor Days သည် တက္ကသိုလ်ပညာရပ်ဆိုင်ရာ တစ်စိတ်တစ်ပိုင်းအဖြစ် သင်ကြားရေးနှင့် သုတေသနကဏ္ဍတွင် နောက်ဆုံးပေါ် Latest Platform ချပေးသော အသိုင်းအဝိုင်းအတွက် ရည်ရွယ်ကျင်းပသော ဖိုရမ်ဖြစ်ပြီး ထို platformများကို စွဲကိုင်၍ မြန်မာနိုင်ငံ၏ ပညာရေးကို တိုးတက်အောင် လုပ်ဆောင်နိုင်ရန်ဖြစ်ကြောင်း သိရသည်။

"ပညာရေးဟာ တကယ်တော့ ရေရှည်မှာ အများနဲ့ယှဉ်ပြိုင်ရတဲ့အခါ မြန်မာနိုင်ငံအတွက် အဓိကအကျဆုံး ဖြစ်ပါတယ်၊ ဒီကနေတစ်ဆင့် မြန်မာနိုင်ငံက ပညာဖြန့်ဝေနေသူတွေအနေနဲ့ အနာဂတ်မှာ ထွန်းလင်းတောက်ပတဲ့ ကျောင်းသားကျောင်းသူတွေ မွေးဖွားပေးနိုင်တဲ့အထိ ကျွန်တော်တို့ ကူညီနိုင်မယ်လို့ မျှော်လင့်ပါတယ်။

"ပြီးတော့ သိပ္ပံ၊ နည်းပညာ၊ အင်ဂျင်နီယာနဲ့ သင်္ချာ ဘာသာရပ်တွေကို သင်ကြားပြသပေးတဲ့ ဆရာ ဆရာမတွေရဲ့ ဘာသာရပ်တွေအပေါ်မှာ လိုအင်ဆန္ဒပြင်းပြမှုတွေ သုတေသနအကြံဉာဏ်တွေ အတွက်ကို တွန်းအားပေးသွားမှာပါ"ဟု Mr. Matej Krajnc အုပ်ချုပ်မှု ဒါရိုက်တာ အာဆီယံနှင့် ဩစတြေးလျ-နယူးဇီလန် National Instruments က ပြောသည်။

National Instrument သည် အခြေခံမှ အဆင့်မြင့်သင်တန်းအထိရှိသော အီလက်ထရွန်နစ်ပညာနှင့် စက်မှုလက်မှု အင်ဂျင်နီယာပညာရပ်တို့ ပေါင်းစည်းထားသော နည်းပညာ (Mechatronics)၊ လျှပ်စီးနှင့် အီလက်ထရွန်နစ် ပညာ၊ ကြိုးမဲ့ဆက်သွယ်ရေး ပညာရပ်တို့အတွက် သင်ကြားပို့ချပေးနေသည့် အဖွဲ့အစည်းတစ်ခုဖြစ်ပြီး ယနေ့ပြုလုပ်သည့် ဆွေးနွေးပွဲတွင် အင်ဂျင်နီယာပညာရပ်အတွေ့အကြုံများ အမြင်ချင်း နှီးနှောခြင်း၊ ထိန်းချုပ်ရေးဓာတ်ခွဲခန်းများတွင် သင်ကြားရေးနှင့် သုတေသန လုပ်ငန်းများတွင် လက်တွေ့ လုပ်ဆောင်ခြင်းများကို ပြုလုပ်ခဲ့ကြောင်း သိရသည်။

ဆွေးနွေးပွဲသို့ မြန်မာအင်ဂျင်နီယာများ၊ သုတေသနပညာရှင်များ၊ ပညာဖြန့်ဝေသူများနှင့် ဩစတြေးလျ၊ နယူးဇီလန်၊ စင်ကာပူနှင့် ထိုင်းနိုင်ငံတို့မှ သက်ဆိုင်ရာဘာသာရပ်အလိုက် ပညာရှင်များ တက်ရောက်ခဲ့ကြသည်။

ခင်ဇာလီ

လမ်းခွဲလိုက်ပြီလို့ သတင်းတွေထွက်နေတဲ့ ဟွန်ဘင်းနဲ့ ကန်ဆိုရာ

တောင်ကိုရီးယားရဲ့ နာမည်ကျော် ကြယ်ပွင့်စုံတွဲတစ်တွဲဟာလည်း လတ်တလောမှာတော့ လမ်းခွဲလိုက်ပြီဖြစ်ကြောင်း သတင်းတွေပေါ်ထွက်ခဲ့ပြီး လတ်တလောမှာတော့ မီဒီယာစာမျက်နှာတိုင်းလိုလိုမှာ သူတို့ရဲ့သတင်းက နေရာယူထားတာဖြစ်ပါတယ်။ ပြီးခဲ့တဲ့လအတွင်းမှာလည်း နာမည်ကျော်မင်းသားတစ်ဦးဖြစ်တဲ့ လီမင်ဟိုနဲ့ တေးသံရှင်နဲ့ သရုပ်ဆောင်တစ်ဦးဖြစ်သူ ဆူဇီတို့ လမ်းခွဲလိုက်ပြီဖြစ်ကြောင်း တရားဝင်ထုတ်ဖော်ပြောကြားခဲ့တာ ဖြစ်ပါတယ်။ ယခုလအတွင်းမှာတော့ နောက်ထပ် နာမည်ကျော် ကြယ်ပွင့်စုံတွဲတစ်တွဲဟာလည်း လမ်းခွဲဖို့ဖြစ်လာခဲ့ပြီး သူတို့ကတော့ မင်းသား ဟွန်ဘင်းနဲ့ မင်းသမီး ကန်ဆိုရာတို့ပဲ ဖြစ်ပါတယ်။ သူတို့နှစ်ဦး လမ်းခွဲလိုက်ပြီဖြစ်ကြောင်းကိုတော့ သူတို့နဲ့ ရင်းနှီးသူတစ်ဦးက ထုတ်ဖော်ပြောကြားခဲ့တာဖြစ်ကြောင်း တောင်ကိုရီးယားမီဒီယာများစွာက ရေးသားဖော်ပြခဲ့တာကိုလည်း တွေ့ရပါတယ်။

ထိပ်တန်းကြယ်ပွင့်စုံတွဲတစ်တွဲဖြစ်တဲ့ ဟွန်ဘင်းနဲ့ ကန်ဆိုရာတို့ဟာ ချစ်သူတွေအဖြစ် တစ်နှစ်ခန့် လက်တွဲခဲ့ကြပြီးနောက် လတ်တလောမှာတော့ လမ်းခွဲဖို့ ဆုံးဖြတ်ခဲ့ကြတာ ဖြစ်ပါတယ်။ သူတို့နှစ်ဦးနဲ့ ရင်းနှီးသူတစ်ဦးက နှစ်ဦးသားလမ်းခွဲလိုက်ပြီဖြစ်ကြောင်း အတည်ပြုပြောကြားခဲ့ပေမယ့် သူတို့နှစ်ဦးစလုံးရဲ့ ဖျော်ဖြေရေးအေဂျင်စီတွေကတော့ လတ်တလော ပေါ်ထွက်နေတဲ့ သတင်းနဲ့ပတ်သက်ပြီး အတည်ပြုပေးခဲ့ခြင်းမရှိဘဲ ကာယကံရှင်တွေနဲ့ ဆက်သွယ်မေးမြန်းသွားမှာ ဖြစ်ကြောင်းသာ ဖြေကြားခဲ့တာ ဖြစ်တယ်လို့လည်း သိရပါတယ်။

ဟွန်ဘင်းနဲ့ ကန်ဆိုရာတို့ လမ်းခွဲခဲ့ရတဲ့အကြောင်းအရင်းနဲ့ပတ်သက်ပြီး နှစ်ဦးသားများပြားလွန်းတဲ့ အနုပညာလှုပ်ရှားမှုတွေကြောင့် တစ်ဦးကိုတစ်ဦး အချိန်မပေးနိုင်ဖြစ်ကာ လမ်းခွဲဖို့ဆုံးဖြတ်ခဲ့တာ ဖြစ်တယ်လို့လည်း သိရတယ်။ ပြီးခဲ့တဲ့ ဒီဇင်ဘာ ၈ ရက်မှာ သူတို့နဲ့ ရင်းနှီးသူက "သူတို့နှစ်ဦးဟာ စကားလည်း အများကြီးမပြောဖြစ်ကြတော့ပါဘူး၊ တစ်ယောက်ရဲ့ အနုပညာနဲ့ပတ်သက်တဲ့ အခမ်းအနားတွေမှာလည်း အခြားတစ်ယောက်က အတူတက်ရောက်ပေးနိုင်ခြင်း မရှိတော့ပါဘူး၊ ဒါပေမယ့် သူတို့နှစ်ဦး လမ်းခွဲလိုက်ပြီဆိုတာကို ရင်းနှီးတဲ့ သူငယ်ချင်းတွေကတော့ သိပါတယ်"လို့ မီဒီယာတွေကို ထုတ်ဖော်ပြောကြားခဲ့တာ ဖြစ်ပါတယ်။

ဒီသတင်းပေါ်ထွက်ခဲ့ပြီးနောက်မှာတော့ ဟွန်ဘင်းရဲ့ ဖျော်ဖြေရေးအေဂျင်စီဖြစ်တဲ့ ဗက်စ်ထ်အန်တာတိန်းမန့်က "ကျွန်တော်တို့အနေနဲ့ သူတို့နှစ်ဦး လမ်းခွဲလိုက်ပြီဆိုတာ မသိသေးပါဘူး၊ ဟွန်ဘင်းနဲ့ စကားပြောပြီးတဲ့နောက်မှာတော့ ကျွန်တော်တို့ ဒီအခြေအနေနဲ့ပတ်သက်ပြီး တရားဝင်ထုတ်ဖော်ပြောကြားပေးမှာပါ"လို့ ပြောကြားခဲ့ပါတယ်။ ကန်ဘိုရာရဲ့ အေဂျင်စီကတော့ လမ်းခွဲလိုက်ပြီဖြစ်တယ်ဆိုတဲ့ သတင်း မှန်၊ မမှန် စုံစမ်းနေကြောင်း ပြောကြားခဲ့ပါတယ်။

ဟွန်ဘင်းနဲ့ ကန်ဆိုရာတို့ဟာ ပြီးခဲ့တဲ့ ၂၀၁၆ ခုနှစ် အောက်တိုဘာလအတွင်း ချစ်သူတွေအဖြစ် စတင်လက်တွဲခဲ့ကြပြီး နှစ်ဦးဟာ ချစ်သူတွေဖြစ်နေကြောင်းကိုတော့ အဲဒီနှစ် ဒီဇင်ဘာလအတွင်း တရားဝင်ထုတ်ဖော်ပြောကြားခဲ့တာဖြစ်ပါတယ်။ ချစ်သူသက်တမ်း တစ်နှစ်ခန့်အကြာမှာတော့ ယခုလို လမ်းခွဲလိုက်ပြီဖြစ်ကြောင်း သတင်းတွေ ပထမဆုံးအကြိမ်အဖြစ် ပေါ်ထွက်လာခဲ့တာ ဖြစ်ပါတယ်။

ထိုင်ဝမ်ကို ခင်ပွန်းနဲ့အတူ ရောက်ရှိနေတဲ့ ဂျန်ဂျီဟွန်း

ထိုင်ဝမ်မီဒီယာတစ်ခုရဲ့ ရေးသားဖော်ပြချက်တွေကို ကိုးကားကာ ဟန်စင်းနီးမားဒေ့ါကွန်းက ဖော်ပြခဲ့ရာမှာတော့ တောင်ကိုရီးယားရဲ့ နာမည်ကျော်ထိပ်တန်းမင်းသမီးတစ်ဦးဖြစ်တဲ့ ဂျန်ဂျီဟွန်းဟာ လတ်တလောမှာတော့ ထိုင်ဝမ်ကို ခင်ပွန်းဖြစ်သူနဲ့အတူ ရောက်ရှိနေတာဖြစ်ပြီး သူတို့နှစ်ဦးကို စတိုးဆိုင်တစ်ဆိုင်မှာ အတူတွေ့မြင်ခဲ့ရကြောင်း သိရပါတယ်။ ဂျန်ဂျီဟွန်းနဲ့ ခင်ပွန်းဖြစ်သူတို့ဟာ လက်တွဲကာလမ်းလျှောက်လာချိန်မှာပင် ဂျန်ဂျီဟွန်းရဲ့ ကျော်ကြားမှုကြောင့် ပရိသတ်တွေက သတိထားမိခဲ့တာဖြစ်ပါတယ်။

ဂျန်ဂျီဟွန်းရဲ့ ထိုင်ဝမ်ခရီးစဉ်နဲ့ပတ်သက်ပြီး အချို့သောမီဒီယာတွေက အလုပ်ကြောင့်လာရောက်ခြင်းဖြစ်ကြောင်း ဖော်ပြခဲ့တာတွေရှိခဲ့ပေမယ့် ဟန်းစင်းနီးမားဒေ့ါကွန်းကတော့ ဂျန်ဟာ လက်ရှိမှာ ဒုတိယမြောက်ရင်သွေးလေးလွယ်ထားရတာကြောင့် အနုပညာလုပ်ငန်းတွေကနေ ခေတ္တအနားယူထားတာဖြစ်ပြီး ဒီခရီးဟာလည်း အလည်အပတ်သက်သက်သာဖြစ်တယ်လို့ဆိုပါတယ်။ ဂျန်ဂျီဟွန်းဟာ လာမယ့်နှစ်အစောပိုင်းမှာ ရင်သွေးလေးမွေးဖွားမှာဖြစ်တယ်လို့လည်း သိရပါတယ်။

ထိုင်ဝမ်မှာရောက်ရှိနေတဲ့ ဂျန်ဂျီဟွန်းတို့စုံတွဲကို ရိုက်ကူးထားတဲ့ဓာတ်ပုံမှာတော့ ဂျန်ကို သက်သောင့်သက်သာရှိမယ့် ဝတ်စားဆင်ယင်မှုမျိုးနဲ့ တွေ့ရပြီး ဦးထုပ်ဆောင်းထားတာကိုလည်း တွေ့ရပါတယ်။ ခင်ပွန်းဖြစ်သူ ချွိုင်ဂျွန်ဟွတ်ခ်ကလည်း ဦးထုပ်ဆောင်းထားပြီး နှစ်ဦးသား လက်ချင်းချိတ်ကာ အလည်အပတ်ထွက်နေကြတာ ဖြစ်ပါတယ်။

မင်းသမီး ဂျန်ဂျီဟွန်းဟာ မန်နေဂျာတစ်ဦးဖြစ်တဲ့ ချွိုင်ဂျွန်ဟွတ်ခ်နဲ့ ပြီးခဲ့တဲ့ ၂၀၁၂ ခုနှစ်အတွင်း လက်ထပ်ခဲ့တာဖြစ်ပြီး ရင်သွေးလေးတစ်ဦးရရှိခဲ့ပြီးဖြစ်ကာ လက်ရှိဂျန်လွယ်ထားရတဲ့ ရင်သွေးလေးဟာ ဒုတိမြောက်ဖြစ်ပါတယ်။ ဂျန်ဂျီဟွန်းဟာ အက်စ်ဘီအက်စ်ရုပ်သံလိုင်းက ရိုက်ကူးထုတ်လွှင့်ခဲ့တဲ့ ဇာတ်လမ်းတွဲရုပ်ရှင် "The Legend of the Blue Sea (ပင်လယ်ပြာဒဏ္ဍာရီ)" ရိုက်ကူးမှုအပြီးမှာတော့ အနုပညာလှုပ်ရှားမှုတွေကနေ ခေတ္တအနားယူထားတာလည်း ဖြစ်ပါတယ်။

သီတင်းပတ် သုံးပတ် ဆက်တိုက် ထိပ်ဆုံးမှာရပ်တည်နေတဲ့ တေလာဆွစ်ရဲ့ "Reputation"

စတင်ထုတ်လွှင့်ခဲ့တဲ့ သီတင်းပတ်အတွင်း ဘေဘုတ်ရဲ့ ရောင်းအားအကောင်းဆုံးသော တေးအယ်လ်ဘမ်စာရင်းကို ထိပ်ဆုံးကနေ ဦးဆောင်ထားနိုင်ခဲ့တဲ့ တေလာဆွစ်ရဲ့ ခြောက်ခုမြောက်စတူဒီယိုတေးအယ်လ်ဘမ်ဟာ ပြီးခဲ့တဲ့ သီတင်းပတ်အတွင်းမှာတော့ ထုတ်လွှင့်ရောင်းချခဲ့တာ သီတင်းပတ် သုံးပတ်တိုင်ခဲ့ပြီဖြစ်ပါတယ်။ အဲဒီအချိန်အထိ အဆိုပါတေးအယ်လ်ဘမ်ဟာ ဘေဘုတ်ရဲ့ ရောင်းအားအကောင်းဆုံးသော တေးအယ်လ်ဘမ်စာရင်းမှာ နံပါတ်တစ်နေရာမှာသာ ရပ်တည်နေဆဲဖြစ်တာကြောင့် "Reputation" တေးအယ်လ်ဘမ်ဟာ သီတင်းပတ်သုံးပတ်ဆက်တိုက် ဘေဘုတ်ကို ဦးဆောင်ထားနိုင်ခဲ့တဲ့ တေးအယ်လ်ဘမ်ဖြစ်လာခဲ့ကြောင်း အေ့စ်ရှိုးဘစ်ဇ်ဒေ့ါကွန်းရဲ့ ဖော်ပြချက်တွေအရ သိရပါတယ်။

"Reputation" ဟာ တေးသံရှင် ဂျေဇီးရဲ့ တေးအယ်လ်ဘမ် "4:44" ပြီးနောက် ဘေဘုတ်ကို သီတင်းပတ် နှစ်ပတ်ဆက်တိုက် ဦးဆောင်ထားနိုင်တဲ့ တေးအယ်လ်ဘမ်ဖြစ်လာခဲ့ပြီး အမျိုးသမီးတေးသံရှင်တွေထဲမှာတော့ တေးသံရှင် ရီဟားနားရဲ့ "ANTI" တေးအယ်လ်ဘမ်ပြီးနောက် သီတင်းပတ် တစ်ပတ်ထက်ပိုကာ ဘေဘုတ်ရဲ့ နံပါတ်တစ်နေရာကို ပိုင်ဆိုင်နိုင်ခဲ့တဲ့ တေးအယ်လ်ဘမ်ဖြစ်လာခဲ့တယ်လို့လည်း သိရပါတယ်။ ယခင်သီတင်းပတ်အတွင်းမှာပင် ဒီလို စံချိန်တွေတင်နိုင်ခဲ့တဲ့ တေလာဆွစ်ရဲ့ တေးအယ်လ်ဘမ်သစ်ဟာ ပြီးခဲ့တဲ့ သီတင်ပတ်အတွင်း ဆက်လက်ထုတ်လွှင့်ခဲ့ရာမှာတော့ တတိယမြောက် သီတင်းပတ်အထိတိုင် ဘေဘုတ်ရဲ့ ရောင်းအားအကောင်းဆုံးတေးအယ်လ်ဘမ်အဖြစ် ဆက်လက်တည်ရှိနေနိုင်တာ ဖြစ်ပါတယ်။

လတ်တလောမှာ အသက် ၂၇ နှစ်အရွယ် ရှိပြီဖြစ်တဲ့ ပေ့ါပ်ကြယ်ပွင့်ရဲ့ ခြောက်ခုမြောက်နဲ့ နောက်ဆုံးထုတ်လွှင်ခဲ့တဲ့ တေးအယ်လ်ဘမ်ဟာ ပြီးခဲ့တဲ့ သီတင်းပတ်အတွင်းမှာတော့ တေးအယ်လ်ဘမ်ယူနစ်ပေါင်း ၁၄၇၀၀၀ ရောင်းချခဲ့ရတာဖြစ်ပြီး တစ်ပတ်အတွင်းမှာတော့ အများဆုံးရောင်းချခဲ့ရတာလည်း ဖြစ်ပါတယ်။ ရှေ့သီတင်းပတ်က ရောင်းချခဲ့ရတာနဲ့ နှိုင်းယှဉ်မယ်ဆိုပါက ၄၃ ရာခိုင်နှုန်းခန့် ရောင်းအားကျခဲ့ပေမယ့်လည်း နံပါတ်တစ်နေရာကိုတော့ ဆက်လက်ပိုင်ဆိုင်ခွင့်ရခဲ့တာလည်း ဖြစ်ပါတယ်။

ယင်းတေးအယ်လ်ဘမ်ဟာ ယခင်က ၂၀၁၇ ခုနှစ်ရဲ့ ရောင်းအားအကောင်းဆုံးသောတေးအယ်လ်ဘမ်အဖြစ် မှတ်တမ်းတင်ထားတဲ့ တေးသံရှင် အက်ဒ်ရှီးရန်ရဲ့ တေးအယ်လ်ဘမ် " Divide (division sign)" ကို ကျော်လွန်ကာ တစ်နှစ်တာရဲ့ ရောင်းအားအကောင်းဆုံးသော တေးအယ်လ်ဘမ်အဖြစ်လည်း ရပ်တည်နေတာဖြစ်ပါတယ်။

"Reputation"တေးအယ်လ်ဘမ်ဟာ ပြီးခဲ့တဲ့မေလအတွင်းက သီတင်းပတ်သုံးပတ်ဆက်တိုက် ဘေဘုတ်ကိုဦးဆောင်နိုင်ခဲတဲ့ တေးသံရှင် ကန်းဒရစ်ခ်လမ်မာရဲ့ "DAMN"တေးအယ်လ်ဘမ်ပြီးနောက် သီတင်းပတ်သုံးပတ်ဆက်တိုက် ထိပ်ဆုံးမှာရပ်တည်နိုင်ခဲ့တဲ့ တေးအယ်လ်ဘမ်ဖြစ်လာခဲ့ပါတယ်။ ဒီလိုရပ်တည်နိုင်ခဲ့တဲ့ အခြားသော တေးအယ်လ်ဘမ်တွေကတော့ တေးသံရှင် ဒရိတ်ခ်ရဲ့ "More Life" နဲ့ သယ်ဝိခ်ကန်းဒ်ရဲ့ "Starboy"တို့ပဲ ဖြစ်ကြပါတယ်။ အမျိုးသမီးတေးသံရှင်တွေအနက် သီတင်းပတ်သုံးပတ်နှင့်အထက် ဘေဘုတ်ကို ဦးဆောင်ခွင့်ရခဲ့သူကတော့ အဒဲလ်ဖြစ်ပြီး ပြီးခဲ့တဲ့ ၂၀၁၅ ခုနှစ်အတွင်း စတင်ထုတ်လွှင့်ခဲ့တဲ့ တေးအယ်လ်ဘမ် "25"နဲ့ သီတင်းပတ် ဆယ်ပတ်ဆက်တိုက် နံပါတ်တစ်နေရာကို ရယူထားနိုင်ခဲ့တာ ဖြစ်ပါတယ်။

ပြီးခဲ့တဲ့ သီတင်းပတ်အတွင်း ဘေဘုတ်ရဲ့ တေးဂီတဝက်ဘ်ဆိုက်ပေါ်ကနေတစ်ဆင့် ထုတ်လွှင့်ရောင်းချခဲ့တဲ့ တေးအယ်လ်ဘမ်တွေရဲ့ ထိပ်တန်းတေးအယ်လ်ဘမ် ဆယ်ခုစာရင်းမှာပါဝင်ခဲ့တဲ့ တေးအယ်လ်ဘမ်တွေကတော့ ပန်တာတိုနစ်ဇ်ရဲ့ "A Pentatonix Christmas"၊ ဆမ်စမစ်သ်ရဲ့ " The Thrill of It All"၊ ဂါ့သ်ဘရွတ်ခ်ရဲ့ " The Anthology: Part 1, The First Five Years"၊ အက်ဒ်ရှီးရန်ရဲ့ " Divide (division sign)"၊ ပို့စ်မယ်လုံးရဲ့ " Stoney"၊ ပင့်ခ်ရဲ့ " Beautiful Trauma"၊ လီဇီဘာ့ထ်ရဲ့ " Luv Is Rage 2"နဲ့ မိုက်ကယ်ဘက်ဘယ်လ်ရဲ့ " Christmas"တို့ ဖြစ်ကြကြောင်းလည်း သိရပါတယ်။

အေးပြည့်-စုစည်းသည်။

ကျွဲပွဲ-မြို့စိုး-ဇရပ်ကြီးလမ်းပေါ်ရှိစစ်တောင်းတံတား တည်ဆောက်နေမှုနှင့် တောင်ငူမြို့ ဝန်ထမ်းအိမ်ရာ တည်ဆောက်နေမှုအား ကြည့်ရှုစစ်ဆေး

ပဲခူး ဒီဇင်ဘာ ၈
ပဲခူးတိုင်းဒေသကြီး ဝန်ကြီးချုပ်ဦးဝင်းသိန်းသည် ဒီဇင်ဘာ ၇ ရက် နံနက် ၉ နာရီခွဲက လွှတ်တော်ကိုယ်စားလှယ်များ၊ တိုင်းဒေသကြီး၊ ခရိုင်၊ မြို့နယ်အဆင့်ဌာနဆိုင်ရာ တာဝန်ရှိသူများနှင့်အတူ အုတ်တွင်းမြို့နယ် ကျွဲပွဲမြို့ စစ်တောင်းတံတား တည်ဆောက်နေမှုအား သွားရောက်ကြည့်ရှုသည်။

ရှေးဦးစွာ အုတ်တွင်းမြို့နယ်အတွင်းရှိ ရန်ကုန်-နေပြည်တော် အမြန်လမ်းနှင့် ဆက်သွယ်သော အရှည် နှစ်မိုင်၊ နှစ်ဖာလုံရှိ မြေစီးရွာသစ်-သိုးကြီးကရင်လမ်းနှင့် အရှည် နှစ်မိုင်၊ ၂ ဒသမ ၅ ဖာလုံရှိ ကျွဲပွဲ-မြို့စိုးလမ်း၊ အရှည် ၁၂ မိုင် ၄ ဖာလုံရှိ ဝဲဒေါင့်-ရေလောင်း ကျောက်ချောလမ်းတို့အား အဆင့်မြှင့်တင် ဆောင်ရွက်နိုင်ရန် ကြည့်ရှုစစ်ဆေးသည်။

ထို့နောက် ကျွဲပွဲ-မြို့စိုး-ဇရပ်ကြီးလမ်းပေါ်ရှိ စစ်တောင်းမြစ်ကူးတံတား(မြို့စိုး) တည်ဆောက်ခြင်းလုပ်ငန်းခွင်သို့ သွားရောက်ကြည့်ရှုရာ ရှင်းလင်းဆောင်၌ ပဲခူးတိုင်းဒေသကြီး လမ်းဦးစီးဌာန ညွှန်ကြားရေးမှူး ဦးဇော်ထွန်းနှင့် တံတားအထူးအဖွဲ့(၁၀) ဒုတိယညွှန်ကြားရေးမှူး (မြို့ပြ) ဦးမြင့်ဝင်းတို့က စစ်တောင်းတံတား တည်ဆောက်နေမှုနှင့်ပတ်သက်၍ ရှင်းလင်းပြောကြားရာ ဝန်ကြီးချုပ်က လုပ်ငန်းခွင်အန္တရာယ်ကင်းရှင်းရေး အထူးဂရုစိုက်လုပ်ဆောင်ကြရန်၊ ဒေသခံပြည်သူများနှင့် နိုင်ငံတော်၊ တိုင်းဒေသကြီးအတွက် အကျိုးဖြစ်ထွန်းစေမည့် တံတားဖြစ်သောကြောင့် ဂုဏ်ယူဝင့်ကြွားစွာဖြင့် စံပြတံတားတစ်စင်းဖြစ်ပေါ်လာအောင် မခိုမကပ်ဘဲ စေတနာမေတ္တာများဖြင့် တည်ဆောက်ကြရန်၊ သတ်မှတ်ကာလအတွင်း မြန်ဆန်စွာပြီးစီးရန်၊ ရေရှည်သပ်ရပ် ခိုင်ခံ့ရန်အတွက်လည်း တာဝန်ရှိသူအဆင့်ဆင့်က ကြီးကြပ်ဆောင်ရွက်ပေးကြရန်မှာကြားခဲ့သည်။

အဆိုပါ တံတားသည် အုတ်တွင်းမြို့နယ် ကျွဲပွဲ-မြို့စိုး-ဇရပ်ကြီးလမ်းပေါ်တွင်ရှိပြီး ပြည်ထောင်စုရန်ပုံငွေကျပ်သန်း ၄၈၀၀ ဖြင့် တံတားတည်ဆောက်ရေးအဖွဲ့(၃)၊ တံတားအထူးအဖွဲ့(၁၀)မှ တာဝန်ယူကာ အရှည်ပေ ၁၂၀၀၊ ယာဉ်သွားလမ်းအကျယ် ၂၄ ပေ၊ လူသွားလမ်းအကျယ် သုံးပေ၊ ရေလမ်းကင်းလွတ်အမြင့် ရှစ်ပေ၊ ရေလမ်းကင်းလွတ်အကျယ် ၁၀၂ ပေ၊ တံတားခံနိုင်ဝန် H.S-20-44 (Load Class)၊ သံကူကွန်ကရစ်တံတားအဖြစ် ဇူလိုင် ၁ ရက်က စတင်ဆောင်ရွက်ခဲ့ခြင်းဖြစ်သည်။

ယင်းနောက် ဝန်ကြီးချုပ်နှင့်အဖွဲ့သည် တောင်ငူမြို့ ၁၈ ရပ်ကွက် ပြည်တော်သာအိမ်ရာတွင် Original Group Co.,Ltd နှင့် Kinetic Arts Co.,Ltd တို့မှ တာဝန်ယူ တည်ဆောက်နေသော လေးခန်းတွဲ ဝန်ထမ်းအိမ်ရာငါးလုံး တည်ဆောက်နေမှုအား ကြည့်ရှုစစ်ဆေးရာ တိုင်းဒေသကြီး မြို့ပြနှင့်အိမ်ရာဖွံ့ဖြိုးရေးဦးစီးဌာနညွှန်ကြားရေးမှူး ဦးစိုင်းသက်နိုင်စိုးက လိုက်လံရှင်းလင်းပြသကြောင်း သိရသည်။ **တင်စိုး(ပဲခူး)**

လမ်း၊ တံတားလုပ်ငန်းများနှင့်ပတ်သက်၍ ပြည်သူများသို့ ပွင့်လင်းမြင်သာစွာ အသိပေးရှင်းလင်း

မြိတ် ဒီဇင်ဘာ ၈
ဆောက်လုပ်ရေးဝန်ကြီးဌာနမှ တနင်္သာရီတိုင်းဒေသကြီး မြိတ်မြို့နယ်အတွင်း ၂၀၁၇-၂၀၁၈ ဘဏ္ဍာနှစ်တွင် လမ်း၊ တံတားလုပ်ငန်းများနှင့် ပတ်သက်၍ ဌာနအသီးသီးမှ လမ်း၊ တံတားလုပ်ငန်းများ၏ ရန်ပုံငွေရရှိမှု အခြေအနေ၊ လျာထားရန်ပုံငွေအခြေအနေနှင့် လုပ်ငန်းဆောင်ရွက်မှုဆိုင်ရာများကို ဒီဇင်ဘာ ၇ ရက် နံနက် ၉ နာရီခွဲက ပုလဲရတနာခန်းမ၌ ပြည်သူများအား ပွင့်လင်းမြင်သာစွာ အသိပေးရှင်းလင်းခဲ့ကြကြောင်း သိရသည်။

အသိပေးရှင်းလင်းပွဲကို မြိတ်မြို့နယ် ပြည်သူ့လွှတ်တော်ကိုယ်စားလှယ် ဦးစိုးပိုင်ဌေးက အမှာစကားပြောကြား၍ ဖွင့်လှစ်ပေးခဲ့ပြီး ဒုတိယညွှန်ကြားရေးမှူး(မြို့ပြ) ဦးအောင်နိုင်ဦးက အသိပေးရှင်းလင်းပွဲ ပြုလုပ်ရခြင်းနှင့်ပတ်သက်၍ ရှင်းလင်းပြောကြားခဲ့သည်။ ယင်းနောက် လမ်းဦးစီးဌာန၊ တံတားဦးစီးဌာန တံတားအထူးအဖွဲ့(၁၃)၊ တံတားဦးစီးဌာန တည်ဆောက်ရေး(၄)၊ အဆောက်အအုံ ဦးစီးဌာန၊ ကျေးလက်လမ်းဖွံ့ဖြိုးရေးဦးစီးဌာနများမှ တာဝန်ရှိသူများက ဌာနအလိုက် ၂၀၁၇-၂၀၁၈ ဘဏ္ဍာနှစ်အတွင်း ဆောင်ရွက်မည့် လမ်း၊ တံတားလုပ်ငန်းများနှင့် ပတ်သက်၍ အသိပေးရှင်းလင်းခဲ့ကြသည်။

ယင်းနောက် လွှတ်တော်ကိုယ်စားလှယ်များနှင့် တက်ရောက်လာကြသူများက သိလိုသည်များကို မေးမြန်းဆွေးနွေးပြီး အကြံပြုဆွေးနွေးခဲ့ရာ တာဝန်ရှိသူများက ပြန်လည်ဖြေကြားဆွေးနွေးခဲ့ကာ အမျိုးသားလွှတ်တော်ကိုယ်စားလှယ် ဦးတင်ဝေက နိဂုံးချုပ်စကားပြောကြားခဲ့သည်။ ရှင်းလင်းပွဲကို ပြည်သူများ၊ ဌာနဆိုင်ရာ တာဝန်ရှိသူများ၊ နိုင်ငံရေးပါတီများ၊ အရပ်ဘက်လူမှုအဖွဲ့အစည်းများ၊ လူမှုရေးအသင်းအဖွဲ့များ၊ ရပ်ကွက်၊ ကျေးရွာအုပ်ချုပ်ရေးမှူးများ၊ ဖိတ်ကြားထားသူများ တက်ရောက်ခဲ့ကြသည်။

မြိတ်မြို့နယ်အတွင်း ၂၀၁၇-၂၀၁၈ ဘဏ္ဍာနှစ်တွင် လမ်းဦးစီးဌာနမှ ရန်ကုန် - မြိတ် (ပလောက်-ပုလော- မြိတ်) လမ်းပိုင်း၊ မြိတ်-တနင်္သာရီ-ထုံခါလမ်းပိုင်း၊ မြိတ်ရှောင်ကွင်း လမ်းပိုင်း၊ သာရမဲ-ရှောင်တဲ-ကျောင်းတောင်-ဆံလှတောင်လမ်း၊ မြိတ်မြို့တွင်း AC လမ်း၊ တံတားဦးစီးဌာန တံတားအထူး အဖွဲ့(၁၃)မှ ဒေါမဇော်ပြင်ကြီး အပိုင်းရှိ နန်းတော်ရာတံတား၊ မဇော်တံတား(၁)နှင့် (၂)၊ တံတားဦးစီးဌာန တည်ဆောက်ရေး(၄)မှ မြိတ်-ထားဝယ်လမ်းပေါ်ရှိ သမုတ်-လွတ်လွတ်တံတား၊ ကျေးလက်လမ်းဖွံ့ဖြိုးရေးဦးစီးဌာနမှ လမ်း(၃)လမ်း၊ ကွန်ကရစ်တံတားနှစ်စင်း၊ သစ်သားတံတားတစ်စင်းကို ဆောင်ရွက်သွားမည်ဖြစ်ကြောင်း သိရသည်။

နိုင်ထူး (မြိတ် ပြန်/ဆက်)

ကျေးလက် ရေရရှိရေးကိစ္စရပ်များ တွေ့ဆုံဆွေးနွေး

ပဲခူး ဒီဇင်ဘာ ၈
မြို့နယ်ကျေးလက်ဦးစီးဌာန၏ ၂၀၁၇-၂၀၁၈ ဘဏ္ဍာနှစ် ကျေးလက်ရေရရှိရေး ကိစ္စရပ်များနှင့်ပတ်သက်၍ တွေ့ဆုံဆွေးနွေးပွဲကို ဒီဇင်ဘာ ၄ ရက် မွန်းလွဲ ၂ နာရီက ပဲခူးမြို့နယ်အထွေထွေအုပ်ချုပ်ရေးဦးစီးဌာနမှူးရုံး အစည်းအဝေးခန်းမ၌ ကျင်းပသည်။

အဆိုပါဆွေးနွေးပွဲသို့ ပြည်သူ့လွှတ်တော်ကိုယ်စားလှယ်ဒေါက်တာဒေါ်ရွှေပုံ၊ တိုင်းဒေသကြီး လွှတ်တော်ကိုယ်စားလှယ် ဦးညွန့်ရွှေ၊ မြို့နယ်အုပ်ချုပ်ရေးမှူး ဦးသန်းဇော်နှင့် ကျေးရွာအုပ်ချုပ်ရေးမှူးများ၊ တင်ဒါအောင်မြင်သည့်ကုမ္ပဏီများ၊ မြို့နယ် (TPIC)အဖွဲ့ဝင်များ၊ ကျေးရွာရေပေးရေးကော်မတီဝင်များ တက်ရောက်ကြပြီး လုပ်ငန်းဆောင်ရွက်မည့်အစီအစဉ်၊ စံချိန်စံညွှန်းသတ်မှတ်ချက်၊ လုပ်ငန်းဆောင်ရွက်ရာတွင် ဖြစ်ပေါ်လာနိုင်သည့် အခက်အခဲများကို ဆွေးနွေးညှိနှိုင်းခဲ့ကြကြောင်း သိရသည်။ **၅၈၇**

ကလေးများ စာပေဖတ်ရှုမှု အလေ့အထကောင်းများနှင့် စိတ်ပျော်ရွှင်မှုရစေရန် နယ်လှည့်စာဖတ်ဝိုင်းများ ဆောင်ရွက်

ကျောက်ပန်းတောင်း ဒီဇင်ဘာ ၈
အခြေခံပညာကျောင်းများရှိ ကျောင်းသား ကျောင်းသူ ကလေးငယ်များ စာပေဖတ်ရှုလေ့လာမှု အလေ့အထကောင်းများရရှိစေရန်နှင့် ပြင်ပဗဟုသုတများရရှိပြီး စိတ်ချမ်းသာ ပျော်ရွှင်မှုရရှိစေရန်ရည်ရွယ်၍ ကျောက်ပန်းတောင်းမြို့နယ် ပြန်ကြားရေးနှင့်ပြည်သူ့ဆက်ဆံရေးဦးစီးဌာနမှ Mobile Library များ ဆောင်ရွက်ပေးလျက်ရှိရာ ဒီဇင်ဘာ ၇ ရက် မွန်းလွဲ ၁ နာရီက လယ်ယားတောင်ကျေးရွာအုပ်စု ရေထွက်ကျေးရွာ အ-မ-က၌ ကွင်းဆင်းဆောင်ရွက်ပေးခဲ့ကြောင်း သိရသည်။

ကျောက်ပန်းတောင်းမြို့နယ် ပြန်ကြားရေးနှင့် ပြည်သူ့ဆက်ဆံရေးဦးစီးဌာနမှ မြို့နယ်ဦးစီးမှူး ဒေါ်မြင့်ကေခိုင်နှင့် ဝန်ထမ်းများသည် လယ်ယားတောင်ကျေးရွာအုပ်စု ရေထွက်ကျေးရွာအခြေခံပညာမူလတန်းကျောင်းသို့ရောက်ရှိကြပြီး ကျောင်းသား ကျောင်းသူများ စာပေဖတ်ရှုလေ့လာခြင်းဖြင့် အသိပညာ ဗဟုသုတများပြည့်စုံ၍ ဘဝအဆင့်အတန်းမြင့်မားလာနိုင်ကြောင်းတို့ကို ဟောပြောဆွေးနွေးပြီး နိုင်ငံတော်တာဝန်ရှိသူများ၏ တိုင်းကျိုးပြည်ပြုဆောင်ရွက်မှုမှတ်တမ်းဓာတ်ပုံများကို လေ့လာကြည့်ရှုကြသည်။ ယင်းနောက် တတိယတန်းနှင့် စတုတ္ထတန်း ကျောင်းသား ကျောင်းသူများအား စာဖတ်ဝိုင်းဖွဲ့၍ စာပေဖတ်ရှုလေ့လာစေခြင်း၊ KG တန်းနှင့် ပထမတန်း၊ ဒုတိယတန်း ကျောင်းသားကျောင်းသူလေးများအား ကာတွန်းရုပ်ပုံများ ဆေးရောင်ခြယ်ခြင်းနှင့် စိတ်ကြိုက်ပုံဆွဲစေခြင်းများဆောင်ရွက်ကာ စိတ်အပန်းပြေပျော်ရွှင်စေရန်ဆောင်ရွက်ပေးခဲ့ကြောင်း သိရသည်။

ပြန်ကြားရေးဝန်ကြီးဌာန ပြန်ကြားရေးနှင့် ပြည်သူ့ဆက်ဆံရေးဦးစီးဌာနမှ ကျေးရွာအသီးသီးရှိ အခြေခံပညာကျောင်းများနှင့် ကျေးရွာနေပြည်သူများ စာပေဖတ်ရှုလေ့လာမှုအလေ့အထကောင်းများ တိုးပွားလာစေရန်တို့အပြင် ကျောင်းသား ကျောင်းသူကလေးငယ်များ ပြင်ပဗဟုသုတတိုးပွား၍ စိတ်ချမ်းသာပျော်ရွှင်မှုရရှိစေရန်ရည်ရွယ်၍ နယ်လှည့်စာကြည့်တိုက်လုပ်ငန်း (Mobile Library) များကို မြို့နယ်အလိုက် ကွင်းဆင်းဆောင်ရွက်ပေးလျက်ရှိကြောင်း သိရသည်။ အဆိုပါနယ်လှည့်စာကြည့်တိုက်လုပ်ငန်းဆောင်ရွက်ခြင်းကို မြို့နယ်ပြန်ကြားရေးနှင့် ပြည်သူ့ဆက်ဆံရေးဦးစီးဌာနမှ ဦးစီးမှူး ဒေါ်မြင့်ကေခိုင်နှင့် ဝန်ထမ်းများလိုက်ပါ ဆောင်ရွက်ခဲ့ကြပြီး ရေထွက်ကျေးရွာအခြေခံပညာမူလတန်းကျောင်း ကျောင်းအုပ်ဆရာမကြီး ဒေါ်မြင့်မြင့်သိန်းနှင့် ဆရာ ဆရာမများက လိုအပ်သည်များကို ပံ့ပိုးပေးခဲ့ကြကြောင်း သိရသည်။ **ကိုနေ(ကျောက်ပန်းတောင်း)**

ပြည်တွင်းအလုပ်လိုအပ်သူများအတွက် အလုပ်အကိုင် အခွင့်အလမ်းပြပွဲကျင်းပ

ဘားအံ ဒီဇင်ဘာ ၈
ကရင်ပြည်နယ် ဘားအံမြို့၌ အစိုးရနည်းပညာ အထက်တန်းကျောင်း (ဘားအံ)၊ အလုပ်သမားညွှန်ကြားမှုဦးစီးဌာန၊ အာဒရာမြန်မာ၊ Swiss-contant/IOMတို့က ကြီးမှူးပြီး လူငယ်များအတွက် သင်တင့်မျှတသော အလုပ်အကိုင်အခွင့်အလမ်းများ ပါဝင်သော အလုပ်အကိုင် မိတ်ဆက်ပေးသည့်အနေဖြင့် အလုပ်အကိုင်အခွင့်အလမ်းပြပွဲကို ဒီဇင်ဘာ ၇ ရက် နံနက် ၈ နာရီက ဘားအံမြို့ ဇွဲကပင်ခန်းမ၌ ကျင်းပသည်။

ကရင်ပြည်နယ် လူမှုရေးဝန်ကြီး ဒေါက်တာတင်ဝင်းကျော်က ယခုပြုလုပ်သော အလုပ်အကိုင်အခွင့်အလမ်းပြပွဲသည် ဒုတိအကြိမ်ဖြစ်ကြောင်း၊ ဒီလိုပွဲများကျင်းပပေးခြင်းဖြင့် မြန်မာနိုင်ငံအတွင်း အလုပ်အကိုင်နေရာကောင်း ဖန်တီးပေးနိုင်သောလုပ်ငန်များနှင့် အလုပ်အကိုင်ကောင်းများရရှိရန် ရှာဖွေနေသော အရည်အချင်းရှိ လူငယ်များကို တစ်နေရာတည်းတွင် တိုက်ရိုက် တွေ့ဆုံပေးခြင်း၊ လုပ်ငန်းများတွင် လစ်လပ်လျက်ရှိသောနေရာများတွင် သင့်လျော်ကောင်းမွန်သော အလုပ်အကိုင်များရရှိစေရန်၊ အချိန်ကုန်ငွေကုန်သက်သာစွာဖြင့် တစ်နေရာတည်းတွင် ဝန်ဆောင်မှု ကုန်ကျစရိတ်မရှိဘဲ ကုမ္ပဏီများနှင့် တွေ့ဆုံပြုလုပ်ပေးခြင်းဖြင့် အလုပ်အကိုင်များရရှိစေရန် ရည်ရွယ်လုပ်ဆောင်နိုင်မှာ ဖြစ်ပါကြောင်း ပြောကြားသည်။

အလုပ်အကိုင် အခွင့်အလမ်းပြပွဲတွင် အလုပ်အကိုင်ကောင်းများ ရရှိရန် ရှာဖွေသူပေါင်း ၅၀၀ ကျော်ခန့်သည် ကုမ္ပဏီပေါင်း ၃၅ ခုနှင့် တွေ့ဆုံပြီး အလုပ်အကိုင်အခွင့်အလမ်းနှင့် လူတွေ့အင်တာဗျူးကြပြီး ပါဝင်သည့် အလုပ်အကိုင် အမျိုးအစားများမှာ ဟိုတယ်နှင့် ခရီးသွားလာရေး လုပ်ငန်း၊ ဆောက်လုပ်ရေးလုပ်ငန်း၊ အရောင်းဝန်ထမ်းလုပ်ငန်း၊ အလှပြုပြင်ရေးလုပ်ငန်း၊ အထည်ချုပ်လုပ်ငန်း၊ အင်ဂျင်နီယာဆိုင်ရာလုပ်ငန်းများ၊ ကွန်ပျူတာနှင့် ရုံးလုပ်ငန်းပိုင်းဆိုင်ရာ လုပ်ငန်းများ၊ ပန်းရန်လုပ်ငန်း၊ မိုဘိုင်းဖုန်းနှင့် ဆက်သွယ်ရေး ဝန်ဆောင်မှုလုပ်ငန်း၊ လျှပ်စစ်ပိုင်းဆိုင်ရာလုပ်ငန်း၊ စက်ပြင်လုပ်ငန်း၊ ပြည်ပအလုပ်အကိုင်ဆိုင်ရာလုပ်ငန်း၊ စက်ရုံနှင့် ဆက်စပ်သည့်လုပ်ငန်းများကို ဒီဇင်ဘာ ၇ ရက်မှ ၈ ရက်အထိ ပြသခဲ့ကြောင်း သိရသည်။ **နေမျိုးလွင်**

ဒေသဖွံ့ဖြိုးရေးလုပ်ငန်းဆောင်ရွက်ရန် ထောက်ပံ့ငွေ လွှဲပြောင်းပေးအပ်

မိုးကောင်း ဒီဇင်ဘာ ၈
ကချင်ပြည်နယ် မိုးကောင်းမြို့နယ် ဒေသတွင်းဖွံ့ဖြိုးရေးလုပ်ငန်းများဆောင်ရွက်ရန် ၂၀၁၇-၂၀၁၈ ဘဏ္ဍာနှစ် ပြည်ထောင်စုလွှတ်တော်၏ ခွင့်ပြုရန်ပုံငွေ ကျပ်သိန်း ၁၀၀၀ လွှဲပြောင်းပေးအပ်ပွဲကို ဒီဇင်ဘာ ၆ ရက် မွန်းလွဲ ၂ နာရီက မိုးကောင်းမြို့ အထွေထွေအုပ်ချုပ်ရေးဦးစီးဌာနရုံး အစည်းအဝေးခန်းမ၌ ကျင်းပရာ ပြည်သူ့လွှတ်တော်ကိုယ်စားလှယ် ဦးဝင်းနိုင်က အဖွင့်နှုတ်ခွန်းဆက်စကားပြောကြားခဲ့သည်။

ထို့နောက် ပြည်ထောင်စုလွှတ်တော် ဖွံ့ဖြိုးရေးရန်ပုံငွေ ကျပ်သိန်း ၁၀၀၀ အား မြို့နယ်အတွင်းရှိ ရပ်ကွက်ကျေးရွာ ဖွံ့ဖြိုးတိုးတက်ရေးလုပ်ငန်း ဆောင်ရွက်မည့် ကိုယ်စားလှယ်များထံသို့ လွှဲပြောင်းပေးအပ်ကာ အဆိုပါထောက်ပံ့ပေးအပ်ငွေများအား မြို့နယ်အတွင်း အမှန်တကယ်လိုအပ်သည့် လမ်း၊ တံတား၊ ရေရရှိရေး၊ ပညာရေးနှင့် ကျန်းမာရေးကဏ္ဍများတွင် အကျိုးရှိစွာ အသုံးပြုနိုင်ရေး ထောက်ပံ့ပေးအပ်ခြင်းဖြစ်ကာ အခမ်းအနားသို့ အမျိုးသားလွှတ်တော်ကိုယ်စားလှယ် ဒေါက်တာခင်မကြီး၊ မြို့နယ်အုပ်ချုပ်ရေးမှူး ဦးရန်နိုင်ထွန်းနှင့် မြို့နယ်ဖွံ့ဖြိုးရေးလုပ်ငန်း အကောင်အထည်ဖော်ရေးအဖွဲ့ဝင်များ၊ မြို့နယ်အဆင့် ဌာနဆိုင်ရာတာဝန်ရှိသူများနှင့် ရပ်ကွက်ကျေးရွာအုပ်ချုပ်ရေးမှူးများ အင်အား ၁၅၀ ကျော် တက်ရောက်ကြောင်း သိရသည်။

သူရိန်စိုး(ကချင်မြေ)

လက်တွေ့အသုံးချ ဆေးနည်းတို(ဆေးမြီးတို)များ(၄၃)

ကြည်လွင်မြင့်(မုံရွာ)

မင်္ဂလာပါဆရာ၊ ဦးပဥ္စင်း ရေချိုးရင်း နားထဲရေဝင်လို့ ရေထပ်ထည့်ပြီး ပြန်ထုတ်တာ မထွက်ဘဲ ရေကျန်နေပါတယ်။ နှစ်ရက်ရှိပါပြီ။ ရေပြန်ထွက်အောင် ဘယ်လိုလုပ်ရမလဲဆရာ။ ကျေးဇူးပြုပြီး လမ်းညွှန်ပေးပါဦး။

မုန်ညင်းဆီ သို့မဟုတ် နှမ်းဆီ ဟင်းစားဇွန်း တစ်ဇွန်းကို မီးအပူပေးပြီး ခပ်နွေးနွေး နားထဲ လောင်းထည့်ပါ။ ဘေးစောင်းပြန်သွန်ထုတ် သုံးကြိမ်၊ လေးကြိမ် ပြုလုပ်ပါ။ (နှမ်းဆီသုံးလည်း ရပါတယ်)

(အကြောင်းပြန်) နှမ်းဆီတစ်ခါပဲထည့်ပြီး ကြက်တောင်မွှေးလေးနဲ့ ကလော်ပေးပါတယ်။ သက်သာသွားပါပြီဆရာ။ ကျေးဇူးတင်ပါတယ်။

ဆရာ မျက်နှာချွေးပေါက်ကျယ်ပြီး ဝက်ခြံ၊ ချိုင့်ခွက်၊ အမည်းစက်၊ ညှစ်လို့မရတဲ့ အဆီဖုအမာတွေကို ဘယ်လိုလုပ်ရမလဲရှင့်။ ကြည့်လို့ အဆင်မပြေပါဘူး။ မှဲ့ခြောက်တွေလည်းရှိပါတယ်။ ကျေးဇူးပြုပြီး ဆေးနည်းလေးပေးပါဆရာ။

အဆီအဆိမ့်၊ အငန်အစားများသူ၊ အိပ်ရေးပျက်သူတွေမှာ ဝက်ခြံထွက်လေ့ရှိပါတယ်။ ရှားစောင်းလက်ပပ် အနှစ်ကို ပျားရည်နဲ့ ရောစပ်လိမ်းပါ။ ခဏကြာရင် မျက်နှာသစ်ပါ။ ဝက်ခြံတွေစုပြုံပြီး ပြည်တည်ရင် ဂျုံမှုန့်ကို သံပရာရည်နဲ့ ရောနယ်ပြီး အုံပေးပါ။ ဝက်ခြံ အမာရွတ်တွေဖြစ်ရင် ကွမ်းသီးခြမ်းသွေးလိမ်းပါ။ တစ်နည်း စန္ဒကူးနီအခေါက်ကို (ပရဆေးဆိုင်မေးဝယ်) သွေးလိမ်းရင် အမာရွတ်ပျောက်ပါတယ်။

ဆရာ အသည်းအဆီဖုံးတာ ဘာတွေရှောင်ပြီး ဘာလုပ်ရမလဲ၊ ဘာဆေးသောက်ရမလဲ ဆရာခင်ဗျာ။

အဆီအဆိမ့်နဲ့ သကြားလျှော့စားရပါမယ်။ ကော်ဖီသောက်ရင် အသည်းအဆီဖုံးတာ သက်သာစေပါတယ်။ လက်ဖက်ရည်ချိုဆိမ့်မတည့်ပါ။ အိပ်ရာဝင် အစာစားရင်၊ အချိုရည်သောက်ရင် အဆီပိုတက်ပါတယ်။ ညအိပ်ရာဝင် နောက်ကျသူတွေပိုပြီး အသည်းအဆီဖုံးပါတယ်။ မနက်စောစော လမ်းလျှောက်ပေးရင် အဆီကျပါတယ်။ သံပရာသီးသုံးလုံး အရည်ညှစ်၊ ပျားရည်တစ်ဇွန်း၊ နှမ်းဆီတစ်ဇွန်း စပ်သောက်တာ အဆီဖုံးတာ မြန်မြန်သက်သာပါတယ်။ ဝါးရွက် (ကြခတ်ဝါးရရင်ပိုကောင်းတယ်) ပြုတ်ရည် တစ်နေ့မတ်ခွက် တစ်လုံးသောက်ရင် အသည်းအဆီကျစေတယ်လို့ သိရတယ်။ ဘေးထွက်ဆိုးကျိုးမရှိပါ။ (တိုင်းရင်းဆေးပညာ ဦးစီးဌာနမှ သုတေသနပြုပြီးဖြစ်ပါတယ်)။ ဝါးရွက်ကို ကြိတ်ပြီး သတ္တုရည် ဟင်းစားဇွန်းဖြင့် တစ်နေ့နှစ်ဇွန်းသောက်လျှင်လည်း ရပါသည်။

မင်္ဂလာပါဆရာ၊ ကျွန်တော့်အမေ ကိုယ်လက်တွေ ရောင်နေပါတယ်။ ကျေးဇူးပြုပြီး ဆေးနည်းလေး လမ်းညွှန်ပေးပါဆရာ။

ကနဖော့ရွက်ကို ပြုတ်ပြီး ရေချိုးပေးရင် အရောင်ကျစေနိုင်ပါတယ်။ ရေထိကရုံးပင်၊ ရေကန်စွန်းပင် ပြုတ်ပြီး အသုပ်ပြုလုပ်စားပါ။ ကျောက်ကပ်ဖောဖြစ်လျှင် ကျောက်ဖရုံသီး ဟင်းချိုချက်သောက်ပါ။ သို့မဟုတ် ကြိတ်ပြီး အရည်ကိုသောက်လျှင် အဖောအရောင်ကျနိုင်ပါသည်။

ဆရာ မင်္ဂလာပါ၊ ကျွန်တော် တစ်ခုလောက် မေးပါရစေ။ ကျွန်တော့်လက်မှာ ကြွက်နို့ပေါက်နေပါတယ်။ ကျေးဇူးပြုပြီး ဆေးနည်းလေး ပြောပြပေးပါ ဆရာ။

ကြက်သွန်ဖြူကိုလှီး ထွက်လာတဲ့အစေးနဲ့ ကြွက်နို့ကို နာနာပွတ်ပြီး ပလတ်စတာ ကပ်ထားပါ။ တစ်နေ့လေးကြိမ်ပြုလုပ်ပါ။ (တစ်နည်း) မြွေရေလည်းခွံကိုရှာပြီး ကြွက်နို့ကို အပ်နဲ့ဆွပါ။ သွေးထွက်လာရင် မြွေရေလည်းခွံကို သုတ်ပြီး ရွှံ့ဗွက်ထဲ မြှုပ်ပါ။ မြွေရေလည်းခွံဆွေးရင် ကြွက်နို့လည်းဆွေးပြီး ကြွေကျသွားပါလိမ့်မယ်။

မင်္ဂလာပါဆရာ၊ ကျွန်တော့်မိတ်ဆွေတစ်ယောက် ဆီးချိုတက်ပြီး အနာလည်းဖြစ်နေပါတယ်။ ဘာဆေးတွေ သုံးရမလဲ။ ကူညီပေးပါအုံး ဆရာ။

ဆီးချိုတက်ရင် ဆေးခါးကြီး ဒါမှမဟုတ် ရှမ်းဆေးခါး ပြုတ်ရည်ကို အကြမ်းပန်းကန် တစ်လုံးစာ အစာစားပြီး တိုင်းသောက်ပါ။ သစ်ကြံပိုးခေါက်မှုန့် ကော်ဖီဇွန်း တစ်ဇွန်းကနေ နှစ်ဇွန်းသောက်ရင် ဆီးချိုထိန်းနိုင်ပါတယ်။ အနာပေါက်ရင် ကုက္ကိုရွက်ကို သန့်အောင်ဆေးပြီး အရည်ညှစ်ဖန်ဆေးပါ။ ထောင်းပြီး အနာမှာလည်း အုံပေးပါ။

ဆရာရှင့်၊ ကျွန်မအသက်က ၅၁ နှစ်ပါ။ သားအိမ်ထုတ်ထားတာ တစ်နှစ်ခွဲရှိပါပြီ။ အခုပြန်စစ်တော့ သားအိမ်မှာ ရေအိတ်ရှိတယ်လို့ ဆရာဝန်က ပြောတယ်။ ဘာဆေးသောက်ရမလဲ ဆရာ။ ကျေးဇူးပြုပြီး ညွှန်ကြားပေးပါဆရာ။

နလင်ကျော်သွေး တစ်ဇွန်းကို ပျားရည်တစ်ဇွန်းနဲ့ စပ်သောက်ပါ။ တစ်နေ့ နှစ်ကြိမ်သောက်ပါ။

ဆရာ မင်္ဂလာပါ၊ ကျွန်တော့်အမျိုးသမီးက လစဉ်ဓမ္မတာ မမှန်လို့ပါ။ ဘာဆေးတွေ သောက်ရမလဲဆရာ။ ကျေးဇူးပြုပြီး ဖြေကြားပေးပါဆရာ။

ချင်းပါးပါးလှီး ခုနစ်လွှာ၊ ကွမ်းရွက်သုံးရွက်၊ ထန်းလျက်ခုနစ်ခဲ ရေနွေးမတ်ခွက် တစ်လုံးနဲ့ ရောကျို ဆားလျှော် အနည်းငယ်ထည့်သောက်ပါ။ ဒါမှမဟုတ် ကြိတ်မှန်ရွက်၊ မန်ကျည်းမှည့်၊ ထန်းလျက်၊ ဆားလျှော်တို့ကို ရောကျိုပြီး ဟင်းစားဇွန်းနှစ်ဇွန်း တစ်နေ့နှစ်ကြိမ် သောက်ပါ။ (တစ်နည်း) ဒန့်သလွန်ရွက်ကို ကြက်သွန်ဖြူနိုင်နိုင်နဲ့ ဟင်းချိုချက်ပြီး ပတဲကောမှုန့် အနည်းငယ် ထည့်သောက်ပါ။ ရက်လွန်ရာသီသွေး လွန်တာအတွက် ကောင်းပါတယ်။

ဆရာရှင့်၊ နောက်ကျောဘက်ရှိ လက်ပြင်ကြော နာနေလို့ပါ။ ဘယ်ဘက်လက်က အပေါ်မြှောက်မရလို့ပါရှင့်။ ကျေးဇူးပြုပြီး ဆေးနည်းလေးပေးပါရှင့်။

သဘော်ရွက်ကို ရေနွေးဖြော့ပြီး ပျော့အောင်လုပ် လက်ပြင်မှာ ကပ်ပေးပါ။

ဆရာ မင်္ဂလာပါ၊ ကျွန်မအသက်က ၄၇ နှစ်ရှိပါပြီ။ ချောင်းဆိုးတာ တစ်ပတ်ရှိနေပြီ။ အခုထိ ချောင်းဆိုးမသက်သာသေးပါ။ ရင်ဘတ်က ချွဲတွေကျပ်နေပါတယ်။ ချောင်းဆိုးတာ သွေးပါလို့ ဆရာဝန်ပြတော့ အဆုတ်ရောင်တာလို့ ပြောပါတယ်။ ညဘက်ဆို မအိပ်ရပါ။ ခေါင်းအုံးနဲ့ ခေါင်းထိတာနဲ့ ချောင်းဆိုးတော့တာပဲ။ ဆေးနည်းတိုလေး ကူညီပေးပါဦးဆရာ။

လောက်သေရွက်ကို ပြုတ်သောက်ပါ။ တစ်နေ့ကို မတ်ခွက်တစ်လုံး သောက်ပါ။ ချွဲပျော်အောင် ဖီးကြမ်းငှက်ပျောသီး မီးဖုတ်စားပါ။ ကွမ်းရွက်ကို ကတော့လုပ် ဆားထည့်ထုပ်ပြီး သံပြားပေါ်တင် မီးဖုတ်ပြာချပါ။ အဲဒီပြာကို သံပရာရည်နဲ့ ဖျော်လျက်ပါ။ ချွဲတွေ ပျော်ထွက်လာပါလိမ့်မယ်။

ဆရာခင်ဗျာ ကျေးဇူးပြုပြီး တစ်ခုလောက် မေးပါရစေ။ ဆီးအောင့်ရင် ဘယ်လို လုပ်ရမလဲ၊ ဘာဆေးသောက်ရမလဲဆရာ။

ရေနွေးကျိုပြီး အအေးခံ၊ ရေကျက်အေးလုပ်ပြီး မြေသောက်ရေအိုးမှာထည့် များများသောက်ပါ။ ဆီးခုံမှာ ကြက်သွန်ဥနီ ပါးပါးလှီး ကပ်ပေးပါ။ ဆီးသွားရင် နာတာ သက်သာပါတယ်။ (တစ်နည်း) ဆန်ဆေးရည်တစ်ဖန်ခွက်မှာ သံပရာသီးတစ်ခြမ်း အရည်ညှစ်ထည့်သောက်ပါ။ ကြက်သွန်နီဥကြီးတစ်ဥ အကွင်းလိုက်လှီး (မလှီးခင် အလုံးလိုက် ရေဆေး၊ လှီးပြီး ရေထပ်မဆေးနဲ့) သကြားဖြူးပြီး ကုန်အောင်စားပါ။ တော ဆီးဖြူပင်၊ ကုန်းထိကရုံးပင်၊ မြင်းခွာပင်တွေ ပြုတ်သောက်ရင်လည်း ဆီးအောင့် သက်သာစေတယ်။

ဆရာ ကျွန်တော့်အစ်မအစား မေးတာပါ။ ကိုယ်ဝန်လွယ်ထားတာ တစ်လပြည့်ခါနီးပြီ ဆရာ။ သူက အမြဲမောတယ်။ စားပြီးတိုင်းလည်း အန်တယ်။ ရှောင်ရန်၊ အောင်ရန် နည်းတွေသိချင်လို့ပါ။

ကိုယ်ဝန်သုံးလထိ အန်တတ်ပါတယ်။ စိုးရိမ်စရာမရှိပါ။ ဆားတစ်ဇွန်းကို ဒယ်အိုးနဲ့ နီအောင်လှော်ပြီး သံပရာသီး တစ်လုံး အရည်ညှစ်ချပါ။ အဲဒီအရည်ကို သောက်ပေး၊ လျက်ပေးရင် အအန်သက်သာ စေပါတယ်။ ရေစိမ်းမသောက်ပါနဲ့။ ရေကျက်အေးမှာ ပျားရည်တစ်ဇွန်းထည့်ဖျော်တိုက်ရင် အအန်သက်သာပါတယ်။ ဝမ်းဗိုက်မှာ မုန်ညင်းဆီကို မီးနဲ့နွှေးပြီး ရင်ညွန့်ကနေ ချက်တိုင်ထိ ဆွဲချလိမ်းပေးရင် အအန်သက်သာစေပါတယ်။ ကောက်ရိုး လက်တစ်ဆုပ်ကို မီးရှို့ပြာချပြီး ရေနဲ့ဖျော်ပါ။ ရေကြည်ခံပြီးသောက်ရင် အအန် သက်သာပျောက်ကင်းပါတယ်။

ဆရာ ကျွန်တော့် ခြေချောင်းတွေ မည်းနေပါတယ်။ ဘာဖြစ်တာလဲ သိချင်ပါတယ်။ ဆေးနည်းလေးလည်း လမ်းညွှန်ပေးပါဆရာ။

တမာရွက်နဲ့ ဆားပြုတ်ပြီး စိမ်ပေးပါ။ ဝမ်းထဲမှာ လေရောဂါရှိရင် ခြေထိပ်၊ လက်ထိပ် မည်းတတ်ပါတယ်။ လေဆေးတစ်မျိုးမျိုး သောက်ပါ။ ရှောက်ရည်နဲ့ ပျားရည် စပ်သောက်ပါ။ (လေစာ- မျှစ်၊ မျှစ်ချဉ်၊ မှို၊ တညင်းသီး၊ ကောက်ညှင်း စတာတွေရှောင်ပါ။ ဆေးလိပ်သောက်တာကို ရှောင်ပါ။ ဆေးချေးကျပ်ခိုးကြောင့် ခြေချောင်းတွေ မည်းတတ်ပါတယ်။)

မင်္ဂလာပါဆရာ၊ ကျွန်မအသံတွေဝင်ပြီး လည်ချောင်းတွေ နာနေပါတယ်။ ကျေးဇူးပြုပြီး ဆေးနည်းလေး ပြောပြပေးပါ ဆရာ။

ပြည်ပန်းညိုရွက်ထောင်း အရည်ညှစ်ပြီး အကြမ်းပန်းကန်တစ်လုံးစာ ဆားလှော်အနည်းငယ်ထည့် သောက်ပါ။ မန်ကျည်းမှည့် ဖျော်ရည် ညအိပ်ရာဝင် သောက်ပေးပါ။ မက်လင်ချဉ် သို့မဟုတ် ချဉ်စော်ကားသီး ထောင်းစားပါ။ ချဉ်ရည်ဟင်းချက်သောက်ပါ။ နလင်ကျော်မြစ်သွေး လည်ပင်းတွင် လိမ်းပါ။

ဆရာရှင့်၊ ကျွန်မအသက်က ၄၃ နှစ်ပါ။ ပေါင်ချိန် ၁၈၀ ရှိပါတယ်။ ဆံပင်တွေ တော်တော်ကျွတ်ပါ တယ်။ ဘာတွေလုပ်ရမလဲ ဆရာရှင့်။ ကျေးဇူးပြုပြီး ဖြေကြားပေးပါ။

ထောလပတ်ရွက် အခြောက်လှန်းပြီး သံပြားပေါ် အပူပေးပြာချပါ။ ပြာကို အုန်းဆီစစ်စစ်နဲ့ စိမ်ထားပြီး မှန်မှန်လိမ်းပါ။ ကြိတ်မှန်ရွက်အရည်ကို ဦးရေပြားတွင် လိမ်းပေးပါ။ ရှားစောင်းလက်ပပ် အနှစ်ကို ပျားရည် တစ်ဇွန်းဖြင့် ခေါက်ပြီးဦးရေပြားတွင် စိမ့်ဝင်အောင်လိမ်းပါ။ ခဏကြာမှ ခေါင်းလျှော်ပစ်ပါ။ တစ်ပတ်လျှင် နှစ်ကြိမ်ပြုလုပ်ပါ။ ဆံပင်အကျွတ်သက်သာပါသည်။ ညအိပ်ရာဝင်ဒူးအထက်မှအောက် ခြေဆေးအိပ်ပါ။ အပူအခိုး အထက်အတက်သက်သာပြီး ဆံပင်ကျွတ်လည်း သက်သာပါသည်။

ဆရာ မင်္ဂလာပါ၊ ကျွန်တော် အစာမကြေဖြစ်ပြီး ရင်ပြည့်ရင်ကယ်ဖြစ်နေလို့ပါ။ ကျေးဇူးပြုပြီး ဆေးနည်းလေး ပြောပြပေးပါဆရာ။

ရင်ပြည့်ရင်ကယ် ဖြစ်ရင် ကြံရည်မှာ သံပရာအရည်ညှစ် သောက်ပါ။ (တစ်နည်း) ချင်းပါးပါးလှီး ခုနစ်လွှာ၊ ထန်းလျက် ခုနစ်ခဲကို ရောကျိုပြီး အကြမ်းပန်းကန် တစ်လုံးစာမှာ ဆားလှော်အနည်းငယ် ထည့်သောက်ပါ။

မင်္ဂလာပါဆရာ၊ သမီးအမေက အသက် ၅၀ ရှိပါပြီ။ ခြေသလုံးမှာ အကြောတွေ ထုံးနေပါတယ်ရှင့်။ ဘာဆေးသုံးရမလဲရှင့်။ လမ်းညွှန်ပေးပါ ဆရာ။

မုန်ညင်းဆီမှာ ချင်းလက်သုံးဆစ်စာ ထုတောင်း ထည့်ချက်ပြီး ခပ်နွေးနွေးလိမ်းပေးပါ။ ရှားစောင်းလက်ပပ်ကို မီးဖုတ်ပြီး အတွင်းမှအနှစ်ကို လိမ်းပေးလျှင် သွေးကြောထုံး သက်သာစေပါသည်။

ဆရာ မင်္ဂလာပါ၊ ကျွန်တော့်ညီတစ်ယောက် နေ့လယ်ဆိုရင် ခြေတွေ၊ လက်တွေအေးပြီး အဖျားတက်နေပါတယ်။ ချွေးထွက်သွားတဲ့အခါ သက်သာသွားပါတယ်။ ညပိုင်းဆိုလည်း အဖျားတက် တတ်ပါတယ်။ ငါး ရက်လောက်ရှိပါပြီ။ ကျေးဇူးပြုပြီး ဆေးနည်းလေး ပြောပြပေးပါ ဆရာ။

ကွမ်းရွက်၊ ချင်း၊ ထန်းလျက်တို့ကို ရောပြုတ်ပါ။ အဲဒီပြုတ်ရည်မှာ ဆားလှော်အနည်းငယ် ထည့်တိုက်ပါ။ စောင်ခြုံပြီး ချွေးအောင်းပေးရင် အဖျားကျစေပါတယ်။ (တစ်နည်း) ကျောက်ဖရုံသီးကို ကြက်သွန်ဖြူ ငရုတ်ကောင်းထည့်ပြီး ဟင်းခါးချက် ပူပူနွေးနွေးတိုက်ပေးရင် ချွေးထွက်၊ ဆီးသွားပြီး အဖျားကျစေပါတယ်။

ဆရာ မင်္ဂလာပါ၊ ကျွန်မမှာ လေးဖက်နာရောဂါ ရှိပါတယ်။ ဆေးနည်းလေး ညွှန်ပြပေးပါ ဆရာ။

လေးဖက်နာ ဖြစ်ရင် တောင်မရိုးခေါ် မရိုးကြီးပင် အခေါက်မှုန့်ကို (ပရဆေးဆိုင်မှာ ကြိတ်ခိုင်းပါ) ပျားရည်နဲ့ တေပြီး တစ်နေ့ကို ဟင်းစားဇွန်း တစ်ဇွန်း မနက်၊ ည စားပါ။ စွဲစားရင် အမြစ်ပြတ်ပါတယ်။ လေးဖက်နာ လိမ်းဆေးက တောရှောက်မြစ်၊ ဝံအူမြစ်တွေသွေးပြီး ဒီအတိုင်းဖြစ်ဖြစ်၊ အရက်ဦးရည်နဲ့ ဖြစ်ဖြစ် ဖျော်စပ်လိမ်းပါ။ ပူပြီးကိုက်ရင် ကျားမနိုင်မြစ်ကို သွေးလိမ်းလို့ရပါတယ်။

အ.လ.က (၅)လှိုင် [သတ္တမအကြိမ်] မြတ်ဆရာပူဇော်ပွဲ ဖိတ်ကြားလွှာ

အ.လ.က (၅) လှိုင်မြို့နယ်တွင် (၁၉၉၀) ခုနှစ်အထိပညာ သင်ကြားခဲ့သော အငြိမ်းစား ဆရာ/ဆရာမ များအား ကျောင်းသား/ကျောင်းသူ ဟောင်းများမှ မြတ်ဆရာ ပူဇော်ပွဲကို အောက်ပါ အစီအစဉ် အတိုင်း ကျင်းပ ပြုလုပ်မည် ဖြစ်ပါသဖြင့် ဆရာ/ဆရာမ များအား ပူဇော် ကန်တော့ရန် အတွက် ကြွရောက်ပါရန် သူငယ်ချင်းများအား ဖိတ်ကြားအပ်ပါသည်။

နေ့ရက် - ၇-၁-၂၀၁၈ (တနင်္ဂနွေနေ့) အချိန် - နံနက် (၈း၃၀) နာရီ

နေရာ - (Full Restaurant) အင်းစိန်လမ်းမကြီးဒီးသတ်ရွှေဘောဘောမှတ်တိုင်အနီး၊ လှိုင်မြို့နယ်။

အလှူငွေများထည့်ဝင်လှူဒါန်းလိုပါကလည်း အောက်ပါသူငယ်ချင်းများထံ ဆက်သွယ်လှူဒါန်းနိုင်ပါသည်။

(၁) ကိုထွန်းအောင် (၀၉-၂၅၀၁၀၄၆၃၁၁) (၂) ကိုရဲထွန်းစိုး (၀၉-၄၂၀၉၉၆၀၈၅)
(၃) ကိုညွန့်မင်း (၀၉-၂၆၀၅၉၉၄၀၂၀) (၄) ကိုတင်အောင်မိုးမြင့် (၀၉-၅၀၅၅၅၃၄၀)
(၅) ကိုကျော်ကျော်မင်း (၀၉-၄၂၀၀၅၆၄၁၉) (၆) ကိုကျော်မိုးနိုင် (၀၉-၄၂၀၂၀၇၇၇၃၀)

နေပြည်တော်၊ ပျဉ်းမနားမြို့၊ အ. ထ. က(၂) (၁၉၅၅ မှ ၂၀၁၇)ထိ ကျောင်းသား/ကျောင်းသူဟောင်းများ၏ (၁၅)ကြိမ်မြောက်မြတ်ဆရာပူဇော်ပွဲဖိတ်ကြားလွှာ

နေပြည်တော်၊ ပျဉ်းမနားမြို့၊ အ. ထ. က(၂)၊ ၁၉၅၅ မှ ၂၀၁၇ထိ ကျောင်းသား၊ ကျောင်းသူဟောင်းများက သက်ပြည့်အငြိမ်းစား ဆရာကြီး၊ ဆရာမကြီးများအား (၁၅)ကြိမ်မြောက်မြတ်ဆရာပူဇော်ပွဲကို (၃၀-၁၂-၂၀၁၇)ရက်(စနေနေ့)၊ နံနက် ၉ နာရီတွင် အ. ထ. က(၂) စိုးမြင်းမိုရ်ခန်းမ၌ ကျင်းပမည်ဖြစ်ပါသဖြင့် ကန်တော့ခံဆရာကြီး၊ ဆရာမကြီးများ အပူဇော်ခံကြွရောက်ပေးကြပါရန်နှင့် ကျောင်းသား/ကျောင်းသူဟောင်း/သစ်များ အလှူငွေ ထည့်ဝင်သည်ဖြစ်စေ၊ မထည့်ဝင်သည်ဖြစ်စေ၊ မည်သူမဆို အင်တိုက်အားတိုက် တပျော်တပါး တက်ရောက်ပူဇော်ကြပါရန် အလှူငွေများကို ကမ္ဘောဇဘဏ်စာရင်း၊ KBZ Saving Account No.0651220003197 နှင့် ဥက္ကဋ္ဌ ဦးစောမြင့်ကို (နိုတြီပဗ္ဗလစ်) ၀၉-၄၂၀၇၆၅၀၇၈ အတွင်းရေးမှူး ဦးကြည်ဝေ(ပွဲရုံ) ၀၉-၅၁၃၂၅၂၆ သို့ ထည့်ဝင်လှူဒါန်းကြပါရန် ဖိတ်ကြားနိုးဆော်အပ်ပါသည်။

(၁၅)ကြိမ်မြောက် မြတ်ဆရာပူဇော်ပွဲ ဖြစ်မြောက်ရေးကော်မတီ
အထက(၂)နေပြည်တော်၊ ပျဉ်းမနားမြို့

CALIFORNIA UNITEC
Institute of Engineering
Edinburgh Napier UNIVERSITY

2018 January Intake အတွက် ကျောင်းသူ/ကျောင်းသားများ အားလက်ခံနေပါပြီ။

- ၁၀ အောင် ၊GCE "O"Levelအောင်၊ တက္ကသိုလ်ပထမနှစ်အောင်မြင်ပြီးသူများ ➡ Civil Engineering Foundation Course
- GCE "A"Level၊ Level 3 အောင်၊ တက္ကသိုလ်ဒုတိယနှစ်အောင်၊ Foundation Course အောင်မြင်ပြီးသူများ ➡ BTEC HND
- HND နှင့် B.Tech အောင်မြင်ပြီးသူများ ➡ B.Eng (Hons) Civil Engineering Program ကို တက်ရောက် နိုင်ပါသည်

ပုလဲကွန်ဒို၊ Block C နှင့် D ကြား ၊ 3F(တတိယထပ်)၊ ကမ္ဘာအေးဘုရားလမ်းနှင့် ဆရာစံလမ်းထောင့်၊ ဗဟန်းမြို့နယ်၊ရန်ကုန်မြို့။
09 250 555 558, 09 250 555 559 www.facebook.com/californiaunitc

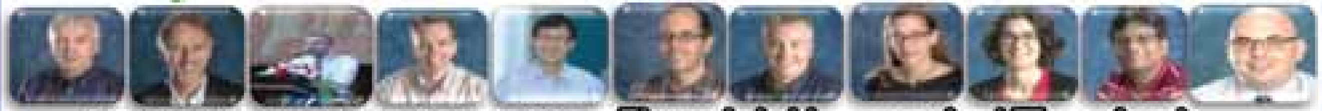

Edinburgh Napier University မှ Professor ကြီးများကိုယ်တိုင် လာရောက်သင်ကြားနေပါသည်။

ဘိုကလေးမြို့၊ အမှတ်(၂)၊ အခြေခံပညာအထက်တန်းကျောင်း အ၄မအကြိမ်မြောက် အာစရိယပူဇော်ပွဲ ဖိတ်ကြားခြင်း

ဘိုကလေးမြို့၊ အထက(၂)တွင် ပညာသင်ကြားခဲ့သော အသက်(၆၀)ပြည့် အငြိမ်းစား၊ ဆရာကြီး၊ ဆရာမကြီးများအား ပူဇော်ကန်တော့ပွဲကို ကျောင်းသား/ကျောင်းသူဟောင်းများကဦးဆောင်၍ ၂၀၁၈ခုနှစ်၊ ဇန်နဝါရီလ (၇)ရက်(တနင်္ဂနွေနေ့)တွင် ကျင်းပပြုလုပ်မည်ဖြစ်ပါသည်။ ဆရာကြီး၊ ဆရာမကြီးများနှင့် ကျောင်းသား/ကျောင်းသူဟောင်းများသည် ပူဇော်ကန်တော့ပွဲသို့ ဖိတ်စာရသည်ဖြစ်စေ၊ မရသည်ဖြစ်စေ တက်ရောက်ကြပါရန်နှင့် ပါဝင်လှူဒါန်းလိုသော ကျောင်းသား/ကျောင်းသူဟောင်းများသည် အောက်ဖော်ပြပါပုဂ္ဂိုလ်များထံ ဆက်သွယ်လှူဒါန်းနိုင်ပါသည်။

၁။ ကျောင်းအုပ်ဆရာကြီး အထက(၂)ဘိုကလေးမြို့ ၀၉-၄၅၁၃၅၆၀၈၅
၂။ ဦးတင်ထွန်း - ၀၉-၂၆၃၆၇၉၇၆၇
၃။ ဦးသံချောင်းလေး - ၀၉-၄၂၂၄၇၈၇၅၅
၄။ ဦးမောင်မောင် - ၉-၂၆၀၄၈၈၈၄၈
၅။ ဦးဖိုးကျော် - ၀၉-၇၇၇၇၇၃၀၄၅
၆။ ဒေါ်တင်တင်ဝင်း - ၀၉-၂၅၀၈၅၄၃၇၄
၇။ ဒေါ်ဖြူဖြူထွန်း - ၀၉-၂၆၁၁၁၅၆၈၁
၈။ ဦးမြသောင်းထွန်း(ရန်ကုန်) - ၀၉-၇၉၅၉၆၀၇၂၅
၉။ ဒေါ်မိမိလွင်(ရန်ကုန်) - ၀၉-၇၈၅၁၆၂၃၂

အမှတ်-၅၄၊ ဘုန်းကြီးလမ်း၊ (အလယ်ဘလောက်)၊ လမ်းမတော်မြို့နယ်၊ ဘိုကလေးမြို့နယ်အသင်းရုံးမှ ၆-၁-၂၀၁၈ရက်(စနေနေ့)၊ နံနက် ၁၀ နာရီတွင် ဘိုကလေးမြို့သို့ မော်တော်ယာဉ်များဖြင့် ထွက်ခွာပါမည်။ ဆရာကြီး၊ ဆရာမကြီးများအတွက် နေ့လယ်စာစားသုံးနိုင်ရန် စီစဉ်ဆောင်ရွက်ထားပါသည်။

၆-၁-၂၀၁၈ရက်(စနေနေ့)၊ နံနက် ၁၀နာရီထွက်ခွာမည့် မော်တော်ယာဉ်ဖြင့် လိုက်ပါမည့် ရန်ကုန်မြို့မှ ကျောင်းသား/ကျောင်းသူဟောင်းများသည် ၄-၁-၂၀၁၈ရက် နောက်ဆုံးထား၍ ဦးမြသောင်းထွန်း(ရန်ကုန်)၊ ဦးသံချောင်းလေး (ဘိုကလေး)တို့ထံ ဆက်သွယ်အကြောင်းကြားပေးပါရန် အသိပေးအပ်ပါသည်။

အာစရိယပူဇော်ပွဲ ကျင်းပရေးကော်မတီ

Since 2012 NANYENG INTERNATIONAL COLLEGE

Single Subject Diploma သင်တန်းများ
ထူးချွန်ကျောင်းသား/သူများအတွက် Exam Fees ကင်းလွတ်ခွင့်ရရှိနိုင်မည့်အခွင့်အရေးနှင့်
အစောဆုံးအပ်သော ကျောင်းသားများအတွက် Early Bird Discount များ ရရှိနိုင်မည့်အခွင့်အရေး

YCTC Businesss Institute မှ Academic Team, Administration Team မှ ဦးစီး၍ အဆင့်တိုးမြှင့်ဖွင့်လှစ်ထားပါသည်။

Diploma in Human Resource Management (Saturday Only (4 Months)) (Dec 23 စမည်) (1:00 PM to 4:00 PM)
Diploma in Marketing (Saturday Only (4 Months)) (Dec 23 စမည်) (4:30 PM to 7:30 PM)
Certified Strategic Manager (Saturday Only (4 Months)) (Dec 16 စမည်) (4:00 PM to 7:00 PM)

Exam Scholarship Available

New Campus : မြေအမှတ် ၁၂၄ (C)၊ ကမ္ဘာအေးဘုရားလမ်း၊ ဗဟန်းမြို့နယ် (နံရံကျောင်းအနီး)
Tel : (09) 420118100, (09) 250640429, (09) 420163316 www.nic.com.mm

GLOBAL PHOENIX
အိမ်ခြံမြေ အကျိုးဆောင်
အဆင့်မြင့် လုံခြုံအိမ်များ တွန်ဒိုခန်းများကို ငှားလိုသော နိုင်ငံခြားသား ဧည့်သည်များ ရှိနေပါသဖြင့် အိမ်ပိုင်ရှင်များ အမြန်ဆုံး ဆက်သွယ်ပေးပါ။
09-260 2600 29 / 59

ပိုင်ရှင်ကိုယ်တိုင်ရောင်းမည်
လှည်းကူးမြို့ ရန်ကုန်-ပဲခူးလမ်းမအနီး မြေ (၄၀ × ၆၀)၊ ဂရမ်အဆို၊ (၆၇ သိန်း)၊ ညှိနိုင်။
၀၉ ၇၈၅၅၅၄၈၀၀၉

မင်္ဂလာဧည့်ခံပွဲကျေးဇူးတင်လွှာ

ရန်ကုန်မြို့၊ လှိုင်သာယာမြို့နယ်နေ ဦးလှမြင့်(မြန်မာ့စိုက်ပျိုးမွေးမြူရေးလုပ်ငန်း-ငြိမ်း)-ဒေါ်မြကြည်တို့၏ သားငယ်

မောင်လှသူရသွေး B.E (Mechanical)

3rd Engineer (Uniteam Marine)

နှင့်

ရန်ကုန်မြို့၊ ဗိုလ်တထောင်မြို့နယ်နေ(ဦးရဲမြင့်)-ဒေါ်နွယ်နွယ်အေးတို့၏သမီးလတ်

မဆွေဆွေ B.E (Electrical Power)

Design Engineer (Trade Entrepreneur Engineering Pte.ltd,Singapore)

တို့၏ ၂၅-၁၁-၂၀၁၇ရက် သိမ်ကုန်းကျောင်းတိုက်တွင် ကျင်းပပြုလုပ်ခဲ့သော မင်္ဂလာဦးဆွမ်းကပ်လှူဒါန်းခြင်းနှင့် ၂၆-၁၁-၂၀၁၇ရက်တွင် Yuzana Garden Hotel ၌ ကျင်းပပြုလုပ်ခဲ့သော မင်္ဂလာဧည့်ခံပွဲအခမ်းအနားတွင် မင်္ဂလာအောင်စံပယ်ပန်းကုံးချီးမြှင့်ပေးပါသော ဦးခင်မောင်ယု (C/E, Uniteam Marine)နှင့် ဇနီးဒေါ်ယမင်းမာလာသန်း၊ မင်္ဂလာလက်ထပ်လက်စွပ်ဆင်မြန်းပေးပါသော ဦးရဲဝင်း(C/E,Uniteam Marine)နှင့်ဇနီးဒေါ်မြမြစန်း၊ မင်္ဂလာအခမ်းအနားမှူးအဖြစ်ဆောင်ရွက်ပေးပါသော ကိုထွဋ်ခေါင်လင်း(MRTV-4)၊ မင်္ဂလာအခါတော် ပေးတေးသံသာများဖြင့် ဧည့်ခံပေးပါသော စောင်းဒေါ်နှင်းနှင်းထူးနှင့်အဖွဲ့၊ မင်္ဂလာပန်းကြဲပေးပါသော မဆုပြည့်ဇာနည်၊ မင်္ဂလာအောင်စံပယ်ပန်းကုံးကလပ် ကိုင်ဆောင်ပေးပါသော မအိန္ဒြေကြည်ဖြူမြင့်၊ မင်္ဂလာလက်စွပ်ကလပ် ကိုင်ဆောင်ပေးပါသော မဖူးပွင့်ရတီဗိုလ်၊ သတို့သားအရံ မောင်စိုးဝင်းသန်း၊ သတို့သမီးအရံ ဒေါက်တာသီရိထွန်း၊ မင်္ဂလာဝတ်စုံဆင်မြန်းပေးပါသော ကြယ်သဇင်နှင့်အဖွဲ့၊ မိတ်ကပ်မေမိုးနှင့်အဖွဲ့၊ ဓာတ်ပုံနှင့်ဗီဒီယို ကိုပြည့်ငြိမ်းအောင်(PNA)နှင့်အဖွဲ့၊ Yuzana Garden Hotel မှ မန်နေဂျာနှင့် ဝန်ထမ်းများအားလည်းကောင်း၊ ကြွရောက်ချီးမြှင့်ပေးပါသော ဂုဏ်သရေရှိလူကြီးမင်းများနှင့် ရပ်ဝေးရပ်နီးမှဆွေမျိုးများ၊ လုပ်ဖော်ကိုင်ဖက်နှင့်သူငယ်ချင်းများ၊ Royal Garden Restaurant ၌ ကျင်းပပြုလုပ်သော မင်္ဂလာညစာဧည့်ခံပွဲအခမ်းအနားသို့ကြွရောက်လာကြသော နှစ်ဖက်ဆွေမျိုးများနှင့်သူငယ်ချင်းများ၊ မင်္ဂလာအခမ်းအနားမှူးအဖြစ် ဆောင်ရွက်ပေးပါသော မချိုချိုလွင်၊ မင်္ဂလာတေးသံသာတီးဝိုင်း ကိုမြတ်မင်းနှင့်အဖွဲ့၊ မင်္ဂလာဝတ်စုံ Forever Wedding Services, မိတ်ကပ် မေမိုးနှင့်အဖွဲ့၊ ဓာတ်ပုံနှင့်ဗီဒီယို ကိုပြည့်ငြိမ်းအောင် (PNA) နှင့်အဖွဲ့၊ Royal Garden Restaurant မှ မန်နေဂျာနှင့် ဝန်ထမ်းများအားလည်းကောင်း၊ မင်္ဂလာပွဲဖြစ်မြောက်ရေးအတွက် အဘက်ဘက်မှ ဝိုင်းဝန်းကူညီပေးကြပါသော နှစ်ဖက်သောဆွေမျိုးမိတ်သင်္ဂဟများ အားလုံးကို လှိုက်လှဲစွာဖြင့် ကျေးဇူးအထူးတင်ရှိပါသည်။

နှစ်ဖက်သောမိဘများနှင့်
မောင်လှသူရသွေး-မဆွေဆွေ

မြေးကလေး တောင်းဇင်ဟိန်း အတွက် (၁၃) နှစ်ပြည့် မွေးနေ့မင်္ဂလာ ဆုတောင်းလွှာ

****

- အသက်ရှည်အားဆေး မြေးကလေး ဘိုးဘိုး ဘွားဘွား အချစ်ပွဲဝေရာ ရှုရှားမှာမွေး ကံပေးလို့ အချစ်ပိုရကဲ့ "**တောင်း**" ခြင်းကိုပြ
- နိုင်ငံရပ်ခြား မော်စကိုသားနော် အများစုဆုံ ဗိုလ်ပုံအလယ် ထည်ဝါတင့် သ "**ဇင်**" လိုမြင့်
- ယောက်ျားတို့ အားမာန် ဖွံ့သန်သန် နဲ့ ဘဝတိုက်ပွဲ အမိုက်ရန် အားလုံးငြိမ်း ကောသရာဇာ လို "**ဟိန်း**"

အဲဒါ မြေးကလေး "**တောင်းဇင်ဟိန်း**"

အသက်ရာကျော် ရှည်စေသော်

ဘွားဘွား
မေမေ ဒေါက်တာကျော်ကျော်ထွန်း
မေမေ ဒေါ်ဇာဖြူဘင်ရီ
ညီလေး လွှမ်းထက်ကျော်(ခ)ဂျူဂျူ
မမ ဟန်နီ

ကျုံကဒတ်မိသားစု (ရန်ကုန်) (၁၅)ကြိမ်မြောက် သက်ကြီးပူဇော်ပွဲနှင့် ပညာရည်ချွန်ဆုပေးပွဲ ဖိတ်ကြားလွှာ

ကျုံကဒတ်မိသားစု (ရန်ကုန်)၏ (၁၅)ကြိမ်မြောက် သက်ကြီးပူဇော်ပွဲနှင့် ပညာရည်ချွန်ဆုပေးပွဲ အခမ်းအနားကို အောက်ပါအတိုင်း ကျင်းပမည်ဖြစ်ပါသည်။ အသက်(၇၅)နှစ်နှင့်အထက်ရှိ သက်ကြီးပုဂ္ဂိုလ်ဘိုးဘွားမိဘများ၊ ၂၀၁၇ခုနှစ် တက္ကသိုလ်ဝင်စာမေးပွဲ၌ ဂုဏ်ထူးဖြင့် အောင်မြင်ခဲ့ကြသည့် ကျောင်းသူ/ကျောင်းသားများနှင့် ရန်ကုန်ရောက် ကျုံကဒတ်ရွာသူ/ရွာသားအားလုံး မိသားစုများနှင့်အတူ (ဖိတ်စာရသည်ဖြစ်စေ၊ မရသည်ဖြစ်စေ) စုံညီစွာ ကြွရောက်ပါရန် လေးစားစွာဖိတ်ကြားအပ်ပါသည်။

ကျင်းပမည့်ရက်၊ အချိန်	- ၁၀-၁၂-၂၀၁၇ရက်(တနင်္ဂနွေနေ့) နံနက်(၉း၀၀)နာရီ
ကျင်းပမည့်နေရာ	- ကျိုက္ကဆံဘုရား ဓမ္မဗိမ္မာန်၊ သင်္ဃန်းကျွန်းမြို့နယ်
ဆက်သွယ်ရန်ဖုန်း	ဦးအောင်သန်းဦး (၀၉-၄၄၃၃၉၉၉၉၉)
	ဦးအောင်တင့် (၀၉-၅၁၃၅၂၃၆)
	ဒေါ်သီသီမော် (၀၉-၄၂၀၀၅၂၉၈၉)

ဆရာဒွေး နှင့် သမီး-ဆရာမ ဒွေးစန္ဒာလွင်
B.A (Hons), M.A (English)
အင်္ဂလိပ်စာ သဒ္ဒါ နှင့် အရေးအသားသင်
Essay, Letter, Grammer
Ph: 01-375970, 0951 72096, 09254541441

တရုတ် | ENGLISH Conversation Practice
Sayar Yang
Great Wall
TAMWE - 540714, 09 5183636
09 420230133

ရောင်းမည်
ဆက်သွယ်ရန်ဖုန်း - 09-5131294,09-2000866

ရောင်းမည်
Commercial
(96' × 73')
(77'x47')
(100KVA)
ဆက်သွယ်ရန်ဖုန်း - 09-5131294,09-2000866

စိန့်ပွင့်ပေအိမ်ခြံမြေကုမ္ပဏီမှရောင်းမည်
ပေ (၈၀×၅၀) ထောင့်ကွက်၊ ဘိုးဘွားပိုင်မြေ
အရှုပ်အရှင်းမရှိ၊ ရေမီးအပြည့်အစုံ၊
နေရာကောင်း။ တောင်သူကုန်းရပ်ကွက်၊
အင်းစိန်မြို့နယ်။ ဖုန်း-၀၉ ၅၁၅၃၂၂၃

Yangon White Light
Yangon White Light
ဆက်သွယ်ရန်
09-952547499, 09-977772917

N-WINNER Co.,Ltd
ထိပ်စီး၊ ခြံ၊ မြေ ၄ "အမြန်ရောင်းမည်"
Ph:09450073838,09783233356-57,09254418033

၁။ ကမ္ဘာအေးဘုရားလမ်းမ(တော)	(60'x90')	ငှား	2RC	12000 L
၂။ ဘုတ်လမ်း(စ/ခ)	(37'x42')	ငှား	မြေ	6300 L
၃။ Rose Park 2 (မ/ဆုံ)	(110'x70')	ငှား	2RC	6000 L
၄။ ရွှေကြာ(တ/ဥ)	(40'x60')	ငှား	1RC	4800 L
၅။ ကိုင်လမ်းသစ်	(50'x90')	ငှား	1BN	4500 L
၆။ ဝေါနဒီနိုင်သာ(ရ/က)	(50'x60')	ငှား	မြေ	3200L
၇။ မရမ်းကုန်းလမ်းသစ်	(50'x50')	ငှား	1RC	2700 L
၈။ ရာဇာလမ်းမ(တ/ဥ)	(48'x60')	ငှား	မြေ	2700 L
၉။ Royal သစ်တွန်ရီ	(1550sqft)		2M,1BR,4A/C	3500 L
၁၀။ ဝင်ဆာတွန်ရီ	(2000sqft)		2M,1BR	3000 L
၁၁။ Green lake condo	(1639sqft)		1M,2BR	3300 L
၁၂။ ဝင်းရောင်လမ်းသစ် Condo	(1050sqft)		Hall ခန်း	1050 L

GW
0973226006
0973133528
0973077569
အိမ်ပြောင်းအိမ်ရွှေ့ ဝန်ဆောင်မှုလုပ်ငန်း
09401505559

မိုးရှာမောင်
အိမ်ပြောင်း/အိမ်ရွှေ့ ဝန်ဆောင်မှုလုပ်ငန်း
10', 15', 16'
09 5024774
09 73179228
09 49155515
09 49225338

မြေကွက်နှင့် အဆောက်အဦးရောင်း/ငှားမည်
3000 Sqft
(4RC)ဟိုတယ်လိုင်စင်အပါ
စိတ်ဝင်စားပါက ဆက်သွယ်ရန်

KMD Institute
Since 1986
ဘာကြောင့် KMD မှာတက်ရောက်သင့်တာလဲ?
Discount
Hotline: 09 262600450
ISO
www.facebook.com/kmdedu.mm
အလုပ်ရှာဖွေလိုသူများအတွက် KMD တွင်သင်တန်း တက်ရောက်ပြီး လုပ်ငန်းခွင်သို့ဝင်ရောက်နိုင်ပါသည်။
လုပ်ငန်းခွင်သုံး ကွန်ပျူတာသင်တန်းများ
- i-Office 2016
- i-Office 2013 (Advance)
- Layout Design Course
- Graphic Design Course
- Effective Presentation with PowerPoint
- Computerized Accounting (MYOB)
- LCCI Level I, II, III(Book Keeping & Accounting)
- AutoCAD 2014
- 3D Max Engineering
- Revit Architecture
- Excel in Business Application
- Excel Functions and Formulas
- Computer for Kids

မူးယစ်ကိုပစ် ပန်းတိုင်သစ် စိတ်သစ်လူသစ် ဘဝသစ်

Hmwe Taunggyi Business Group Travel & Tours Co.,Ltd မှစီစဉ်သည့်

License No(661)

သာကီနွယ်

Hot Line - 01-200952

ဗုဒ္ဓဂယာဘုရားဖူးပို့ဆောင်ရေး

ဒီဇင်ဘာလနှင့်နှစ်သစ်အထူးထပ်ဆင့် Promotion ခရီးစဉ်ကြီး

ထွက်ခွာမည့်ရက် – ၂၇.၁၂.၂၀၁၇ ၊ ၃၀.၁၂.၂၀၁၇

(၁၅)ရက် – လေယာဉ်-နီပေါ(ဟိုတယ်တည်း) – ၉.၅သိန်း ခရီးစဉ်

(၈)ရက် – သံခေါင်းနီ/လေယာဉ်-နီပေါ – ၈.၅သိန်း ခရီးစဉ်

[illegible]

Feb,Mar,April [illegible]

[illegible] (2Y) [illegible] Shine Tower (Golden View Condo) [illegible]

Ever Clean Travel & Tour

- ပုဂံ(ရွှေစက်တော်လေးဆူ)-ပုပ္ပါး (၃ည ၄ရက်) Dec-15-22-29
- မြဝတီ-မဲဆောက် (၃ည ၄ရက်) Dec-15-22-29
- မန္တလေး ပြင်ဦးလွင် ဂုတ်ထိပ် ဟိုပုံး (၄ည ၅ရက်) Dec-29
- တောင်ကြီး-အင်းလေး-ပင်းတယ-ကလော (၄ည ၅ရက်) Dec-22-29
- ကလော(Trekking)[illegible] (၄ည ၅ရက်) Dec-22-29
- [illegible] (၄ည ၅ရက်) Dec-22-29
- [illegible] (၄ည ၅ရက်) Dec-29
- [illegible] (နေ့ချင်းပြန်) Dec-15-16-17
- [illegible] (နေ့ချင်းပြန်) Dec-15-16-17
- [illegible] (နေ့ချင်းပြန်) Dec-15-16-17
- [illegible] (နေ့ချင်းပြန်) Dec-15-16-17
- [illegible] (နေ့ချင်းပြန်) Dec-15-16-17

09-33886666, 09-795185522

ကိုကျော်နိုင်
CAR RENTAL
ALPHARD, HIACE [illegible]
09 25 358 2510
09 515 8803

ရောင်းမည်

လှိုင်သာယာ၊ စက်မှုဇုန်(၂)၊ ဆရာဖံလမ်း၊ မြေ(၁)ကော၊ ဂရန်၊ RC အမြင့် ၂၂ ပေ အရှေ့ဘက်လှည့် ရုံးခန်းပေ(၂၀×၈၀)၊ (နှစ်)ထပ်၊ ဂိုဒေါင် ပေ(၁၆၅×၈၀)၊ ပေ(၈၀×၈၀)၊ ရေ၊ လျှပ်စစ်မီး(၃၁၅)ကေဗွီအေ

ဖုန်း-၀၉-၅၁၁၈၂၉၆၊ ၀၉-၇၃၀၃၈၁၂၃

မြေညီ၂ခန်းတွဲအရောင်း

ဝေဇယန္တာလမ်းနှင့် ရတနာလမ်းမကြီး ၂ ခု ဆုံရာ အကွက်အကွင်းကောင်း၊ ကားပါကင်လွယ်ကူ၊ ရုံးခန်း SHOWROOM ဖွင့်ရန် အလွန်ကောင်း၊ အမြင့် ၁၂ ပေ (ညှိနှိုင်း)

ဖုန်း-၀၉-၄၂၀၀၂၇၁၁၃

ပိုင်ရှင်ကိုယ်တိုင်ရောင်းမည်

[illegible] (25'x50')-(80)သိန်း၊ (25'x60')-(110)သိန်း၊ (40'x60')-(150)သိန်း၊

Ph:09-252278945,09-799716395,09-421161198

Aung Thein Than Services & Agency Limited
Car Showrom And Bidding Center

ကားတန်ဖိုး ကျပ် 99 သိန်းဖြင့်
Hyundai / Kia Korea Light Truck (Yangon) လိုင်စင်

Yangon (လိုင်စင်)

Hot Line 09 254 315 596

Tel: 01 855 1317, 09 730 12737

ကန့်ကွက်နိုင်ကြောင်း ကြော်ငြာ

ရန်ကုန်တိုင်းဒေသကြီး တာမွေမြို့နယ်၊ တာမွေကြီး(တ+ဂ)ရပ်ကွက်၊ [illegible] အမှတ်(၁၃၀) [illegible]

တရားလွှတ်တော်ရှေ့နေများ

ဦးဆန်းထွန်း(စဉ်-၇၉၅၀) L.L.B,C.P.T,C.J.T

ဦးအောင်နိုင်ဦး(စဉ်-၄၂၅၂) L.L.B

ဦးချိုထွန်း (စဉ်-၅၀၄၂) L.L.B,D.B.L

ဒေါက်တာအေးမြင့်ဆွေ (စဉ်-၉၃၀၀) L.L.B,L.L.M,M.Res,Ph.D

ဒေါ်ခင်နှောသက်ထွန်း(စဉ်-၁၀၄၂၉) L.L.B,D.B.L,D.I.L

ဒေါ်အေးသူဇာ(စဉ်-၁၂၈၀၇) L.L.B,D.B.L,D.I.L

အမှတ်(၁)၊ ပင်ရှူးလမ်း (ILBC ကျောင်းအနီး)၊ တာမွေမြို့နယ်၊ ရန်ကုန်။
ဖုန်း – ၀၁ – ၅၅၁၁၈၄၇၊ ၅၄၁၅၀၁၁၊ ၀၉ ၂၆၄ ၂၈၇ ၉၉၈၊ ၀၉ ၇၃၀ ၆၅၈၅၆
E.mail : saikhungnoung1995@gmail.com

Star Zone Travels & Tours

ဒီဇင်ဘာနှစ်သစ်ကူး ရုံးပိတ်ရက် ပြည်ပအထူးခရီးစဉ်များ

"STAR ZONE နှင့် [illegible]"

ဥရောပ(၃)နိုင်ငံ ခရီးစဉ်(အီတလီ၊ဆွစ်ဇာလန်၊ပြင်သစ်)	၉ည/၁၀ရက်	25 DEC -3 JAN 2018
ဟောင်ကောင်-မကာအို ခရီးစဉ်	၃ည/၄ရက်	29 DEC -1 JAN 2018
စင်ကာပူ ခရီးစဉ်	၃ည/၄ရက်	29 DEC -1 JAN 2018
ဘန်ကောက်-ပတ္တရား ခရီးစဉ်	၃ည/၄ရက်	29 DEC -1 JAN 2018
ဘန်ကောက်-ပတ္တယား ခရီးစဉ်	၃ည/၄ရက်	29 DEC -1 JAN 2018

NEW GENERATION
Ngapali Beach Tour Package
ကမ်းသာယာ၊ ငပလီ
Family Holiday Package Ngapali Beach

Asia Top 09 43164118, 09 424090904, 09 424090902
[illegible]

ဝင်းညွန့်ညွန့် စိန်ရွှေရတနာဆိုင်
ရွှေချစ်သူများအတွက် ကံစမ်းရန်မလိုပါ။ ဝင်းညွန့်ညွန့် စိန်ရွှေရတနာဆိုင် မှ
Merry CHRISTMAS Promotion အထူးအစီအစဉ် (1.12.2017 မှ 31.12.2017)
အတွင်း ကြိုက်နှစ်သက်သော ရွှေထည်ပစ္စည်း (၂)မျိုးဝယ်ယူအားပေးသော မိတ်ဟောင်း ၊ မိတ်သစ်
Customer များကို အေးထိုးရွှေကလပ် (၁)ခု မေတ္တာလက်ဆောင်ပေးသွားပါမည်။
အမှတ်(၁၉)၊ လှည်းတန်းလမ်းမ၊ လှည်းတန်းဈေးအနီး၊ ကမာရွတ်မြို့နယ်၊ ရန်ကုန်မြို့။
ဖုန်း ၊ ၀၁-၅၃၆၀၀၀၊ ၅၃၉၅၁၂ ၅၂၃၈၈၈
PH: ၀၉-၄၄၃၀၀၂၆၉၇၊ ၀၉- ၂၅၄၂၈၈၈၀၂

LANCASTER Education Centre ဖုန်း-၃၇၄၆၆၄၊ ၀၉ ၇၃၀၉၇၄၆၆
- IELTS အချိန်ကပ်ရက်တိုသင်တန်း (Intensive)
  - လတ်တလောစာမေးပွဲဖြေဆိုမည့်ကျောင်းသားများအတွက်အချိန်ကပ်သင်တန်းရှိပါသည်။
  - မေးခွန်းပုံစံဟောင်းများနှင့်လေ့ကျင့်ပေးပါသည်။
  - Exam Strategies များသင်ကြားပေးပါသည်။
- IELTS Exam Practice
  - Writing & Speaking Modules များ သီးသန့်လေ့ကျင့်ပေးသည်။
- IELTS Foundation , Preparation
  - 4Skills သင်တန်းများဖြစ်သည်။ Weekdays & Weekend Classes

အကြောင်းကြားခြင်း

Maersk Line Myanmar Company နှင့် ကုန်ပစ္စည်းများတင်သွင်းလာသော အောက်ဖော်ပြပါ ကုန်ပစ္စည်းပိုင်ရှင်များသည် ယခုကြော်ငြာပါသည့်နေ့မှစ၍ တစ်ပတ်အတွင်း Maersk Line Myanmar Company သို့ဆက်သွယ်ကြပါရန် အကြောင်းကြားအပ်ပါသည်။

သတ်မှတ်ရက်အတွင်း ဆက်သွယ်ခြင်းမရှိပါက လေလံတင်မည်ဖြစ်ကြောင်း အသိပေးအပ်ပါသည်။

Consignee	Location	B.L No
Htoo Char Aung Kyaw Co.,Ltd	Yangon, Myanmar	MCC902344
Panda Textil Co.,Ltd	Yangon, Myanmar	768153921
Huar Yi International Co.,Ltd	Yangon, Myanmar	MCT757647
Silver Sky Co.,Ltd	Yangon, Myanmar	564934963
Daw Phyu Phyu Aye	Yangon, Myanmar	865780577

ကွန်ဒိုငှားမည်
River View Point Tower ကွန်ဒို (2000 Sqft) ကမ်းနားလမ်း နှင့် သစ်တောလမ်းထောင့်၊ အလုံမြို့နယ်၊ (အဆင့်မြင့်ပြင်ဆင်ပြီး) ဖုန်း-၀၁-၁၃၆၅၂၉၊ ၀၉-၇၈၅၀၁၀၆၆၉

မြေ နှင့် အိမ် ရောင်းမည်
အမှတ်(၂)လမ်းမပေါ် မြောက်ဥက္ကလာ မြို့နယ် (၁၀၂)ရပ်ကွက်
သိန်း (4700)ညှိနှိုင်း
PH: (09-775145070)

"ရွှေစည်"
အိမ်ပြောင်း၊ အိမ်ရွှေ့နှင့် ကုန်စည်ဝန်ဆောင်မှု
လုပ်သားပါ ညှိနှိုင်းစျေးဖြင့် ဝန်ဆောင်မှုပေးသည်။
09-73122029,09-795609534

PAN PACIFIC
YANGON

" ဂုဏ်ယူဝမ်းမြောက်ခြင်း "

PAN PACIFIC Yangon Hotel

အောင်မြင်စွာဖွင့်လှစ်ခြင်းအတွက် ဂုဏ်ယူဝမ်းမြောက်မိပါကြောင်း နှင့်

ဆတက်ထမ်းပိုး တိုးတက် အောင်မြင်ပါစေကြောင်း

OK$ မှ ဆုမွန်ကောင်း တောင်းအပ်ပါသည်။

OK$

okdollarapp
okdollar.com
INTERNET WALLET MYANMAR LIMITED

အရောင်ပြင်၏
စကြာမင်း
အမှတ်တံဆိပ်

သကြားနီ အသည်းဆေး

သကြားနီတွင် ဓာတ်တိုးဆန့်ကျင် ဂုဏ်သတ္တိ
(Anti-oxidant property) ပါရှိခြင်းကြောင့်
အသည်းပျက်စီးမှုကို ကာကွယ်အထောက်အကူပြုနိုင်ပြီး
အသည်း၏ လုပ်ငန်းဆောင်တာ စွမ်းဆောင်ရည်များကို
ကောင်းမွန်စေပါသည်။

TMR 013845(1020)

School Transfer

RESEARCHERS

will be in

MYAYNIGONE, SANCHAUNG

in

The New Year, 2018

New Address: No. 32, 3rd Floor, Shan Kone Street, Myaynigone, Sanchaung.
Tel: 09 250162038, 01 209382, 09 5680237

Forever
Gems by
ရွှေနန်းတော်

နိုင်ငံတကာအဆင့်မီ
ရွှေနန်းတော်
စိန်ရွှေရတနာဆိုင်

ရန်ကုန်၊ နေပြည်တော် ရွှေနန်းတော်ရွှေဆိုင်အားလုံးတွင် ၂၀၁၇ ဒီဇင်ဘာ(၁၀)ရက်မှ ၂၀၁၈ ဇန်နဝါရီ(၇)ရက်နေ့အထိ
ကျပ်(၁၀)သိန်းဖိုးနှင့်အထက် ဝယ်ယူသူတိုင်းကို နှစ်သစ်ကူးရွှေဆွဲပြားများ လက်ဆောင်ပေးမည်။

ရွှေနန်းတော်စိန်ရွှေရတနာဆိုင်(၅)ဆိုင်
ကံစမ်းမဲဖွင့်ပွဲ
၂၀၁၈ ဇန်နဝါရီလ(၇)ရက် JUNCTION CITY
ကျပ်သိန်း(၂၅၁၀)ကျော်ဖိုးနှင့် ရွှေသားဆုမဲများနှင့်
အများဆုံးဝယ်ယူသူ(၂၅)ဦးအတွက်
ရွှေသားလက်ဆောင်များ

နေပြည်တော်ရွှေနန်းတော်စိန်ရွှေရတနာဆိုင်
ကံစမ်းမဲဖွင့်ပွဲ
ဒီဇင်ဘာ(၃၀)ရက်နေ့ပြည်တော်
TOYOTA Brand New ကား – (၁)စီး
Honda ဆိုင်ကယ်အသစ် – (၅)စီး
မော်တော်ဆိုင်ကယ်အသစ် – (၂၀)စီး
ရွှေသားဆုမဲများ
အများဆုံးဝယ်ယူသူ(၁၀)ဦးအတွက်
ဆိုင်ကယ်အသစ်များနှင့်
ရွှေသားလက်ဆောင်များ

5% မှ 50% အထိ
အထူးလျှော့ဈေး
ချက်ခြင်းပေါက်ချက်ခြင်းယူဆောင်သွားပါကံစမ်းမဲများ
ဝယ်ယူထားသော Point များအတွက်
Discount ခံစားခွင့်များ ပိုမိုရရှိစေမည့်
Member Card များ

Nestlé
BEAR BRAND
Enriched
Malted Milk
ကြံ့ခိုင်ထက်မြက်
သာလွန်ခြင်းအတွက်
သံဓာတ်
NEW!
Nestlé
BEAR BRAND
Enriched
Malted Milk
Net Weight: 20g
NutriStrong
Strong
Body & Brain
✓High Calcium
✓High Iron
NESTLÉ BEAR BRAND Enriched Malted Milk တွင်
သံဓာတ်ပိုမိုပါဝင်ခြင်း၊ ကယ်လ်ဆီယမ် ပိုမိုပါဝင်ခြင်း၊ ခန္ဓာကိုယ်အတွက်
လိုအပ်သော အခြားဗီတာမင်နှင့် သတ္တုဓာတ်များ ပါဝင်ခြင်းကြောင့်
ကြံ့ခိုင်ထက်မြက်သော မိသားစုများ ဖြစ်လာနိုင်ပါသည်။
အထုပ်သေး တစ်ထုပ်တွင် တစ်နေ့တာလိုအပ်သော သံဓာတ်ပမာဏ၏ သုံးပုံတစ်ပုံ ပါဝင်ပါသည်။

MTG
၆ ကြိမ်မြောက်ထပ်မံကျင်းပသော
မြန်မာ့အပြည်ပြည်ဆိုင်ရာချည်မျှင်နှင့်
အထည်အလိပ်ဆိုင်ရာစက်ပစ္စည်းပြပွဲကြီး

Coming Soon!

8-11 / 12 / 2017
Myanmar Event Park (MEP) at Mindama
Min Dhama Road, Myangone Township, Yangon

နာမည်ကြီးထုတ်ကုန်ပစ္စည်းများ

CIXING
YKK Little Parts. Big Difference.
FOCUS GARMENT TECH PTE LTD
JUKI
Mimaki
TAI HING 70 1945~2016
INA SYSTEMS
TAJIMA
veit

TICKET
ကြိုတင်စာရင်းပေးသွင်းခြင်း
ရန်ကုန်-ဘန်ကောက်(အသွား/အပြန်)လေယာဉ်လက်မှတ် ကံစမ်းခွင့် အခွင့်အရေးရရှိနိုင်ခြင်း။
အသေးစိတ်ထက်မံသိရှိလိုပါက ဝက်ဆိုဒ်တွင်ကြိုတင်စာရင်းပေးသွင်းနိုင်ပါသည်။

www.myanmar-expo.com/MTG

Ms. Myo Kyi Phyu Tun 01-9010753 09-964703426
myokyiphyutun25@gmail.com အသက် (၁၂) အောက်ကလေးများဝင်ခွင့်မရှိ။

Organizer
Co-Organizer
Official Supporter

ရွှေမန္တလေး
အမှတ်တံဆိပ်
အကြောပြေ မျက်စိကြည်ဆေး
မျက်စိအမြင်အားနည်းခြင်း၊ မျက်စိဝေခြင်း၊ ခေါင်းကိုက်ခြင်း မျက်စိလေးလံခြင်း ...
ဖြန့်ချိရေး - အမှတ်(၁၁၂)၊ (၃၈)လမ်းအောက်၊ ရန်ကုန်မြို့။

ကျိုက်ထီးရိုးအချိန်မှီအောက်
အောင်ထိပ်တန်း
Ph: 09-5185014, 09-420042689, 09-73032865

ဦးနှင်းဦး(ထားဝယ်)
ထိပ်တန်း
အခြေခံ စက်ပြင်ယာဉ်မောင်းသင်တန်း
Manual/Auto
(၄၈)ရပ်ကွက်၊ ...
ယာဉ်မောင်းသင်လေ့ကျင့်ရေးကွင်း
တိုက်(၁၄)၊ ...

MODERN TECH
BUILDING MATERIALS & WAREHOUSE SOLUTIONS
01-522 489, 522 691, 522 692, 9660 679, 09 502 8456, 503 9441, 504 9860
E-mail : moderntech@decolandgroup.com Web: http://www.decolandgroup.com

ကန့်ကွက်နိုင်ကြောင်းကြော်ငြာ

မင်္ဂလာတောင်ညွန့်မြို့နယ်၊ မြေတိုင်းရပ်ကွက်အမှတ်(၁၂အိုင်)၊ မြေကွက်အမှတ်(ပဥ္စမတန်းစား-၁၀)၊ မြေကွက်တည်နေရာအမှတ်(၅၁၃၊ ၅၁၅၊ ၅၁၇)၊ သိမ်ဖြူလမ်း၊ ကန်/ရှေ့ရပ်ကွက်၊ မင်္ဂလာတောင်ညွန့်မြို့နယ်၊ (ဒေါ်မာလာနွယ် CA ၀၂၅၆၈၉၊ [၁၂/မဂတ(နိုင်)၀၆၉၈၆၂]၊ ဦးပီတာအေးမောင် CA ၂၅၆၉၈)၊ အမည်ပေါက် နှစ်(၉၀)ဂရန် (သက်ကုန်)မြေအား အမည်ပေါက် တစ်ဦးဖြစ်သူ ဒေါ်မာလာနွယ်သည် ၁၈-၉-၂၀၀၃ရက်တွင် ကွယ်လွန်သဖြင့် ဦးသိန်းအောင်[၁၂/မဂတ(နိုင်)၀၄၂၇၄၄]မှ ဒေါ်မာလာနွယ်တွင် ၎င်းအပြင် အခြားခင်ပွန်းနှင့် အမွေဆက်ခံခွင့်ရှိသူ တစ်ဦးတစ်ယောက်မျှ မရှိသည်မှာ မှန်ကန်ကြောင်းနှင့်အမွေဆက်ခံခွင့် ဥပဒေအရ ဇနီးဒေါ်မာလာနွယ် ကွယ်လွန်ပြီးနောက် ၎င်း၏ ပိုင်ဆိုင်မှုအားလုံးတို့အား တရားဝင်ခင်ပွန်းဖြစ်သူ ဦးသိန်းအောင်ကသာ အမွေဆက်ခံခွင့်ရှိသည်မှာ မှန်ကန်ကြောင်း ပုဇွန်တောင်မြို့နယ်တရားရုံး၊ ကတိသစ္စာပြုလွှာအမှတ်-၃၉၈၉/၁၇(၁၃-၃-၁၇)တင်ပြ၍ လည်းကောင်း၊ ကျန်အမည်ပေါက်တစ်ဦးဖြစ်သူ ဦးပီတာအေးမောင်သည် ၅-၂-၂၀၁၆ရက်တွင် ကွယ်လွန်သဖြင့် ဒေါ်ခင်အေးမြင့်(ခ)ဘီတင်မှ ဦးပီတာအေးမောင်တွင် ၎င်းအပြင် အခြားဇနီးမယားနှင့် အမွေဆက်ခံသူ တစ်ဦးတစ်ယောက်မျှ မရှိသည်မှာ မှန်ကန်ကြောင်းနှင့် အမွေဆက်ခံခွင့်ဥပဒေအရ ခင်ပွန်းဦးပီတာအေးမောင် ကွယ်လွန်ပြီးနောက် ၎င်း၏ ပိုင်ဆိုင်မှုအားလုံးတို့အား တရားဝင်ဇနီး ဖြစ်သူ ဒေါ်ခင်အေးမြင့်(ခ)ဘီတင်ကသာ အမွေဆက်ခံခွင့် ရှိသည်မှာ မှန်ကန်ကြောင်း ပုဇွန်တောင်မြို့နယ်တရားရုံး၊ ကျမ်းကျိန်လွှာအမှတ်-၃၉၉၁/၁၇/၁၃-၃-၂၀၁၇တို့တင်ပြ၍ လည်းကောင်း ပူးတွဲလျက် ဂရန်မူရင်း နိုင်ငံသားစိစစ်ရေးကတ်ပြားမူရင်း၊ ထောက်ခံကျမ်းကျိန်လွှာ(၂)စောင်၊ သေစာရင်း၊ အိမ်ထောင်စုစာရင်းတို့တင်ပြ၍ ပိုင်ဆိုင်ကြောင်းစာချုပ်ရန် မြေပုံကူး လျှောက်ထားလာရာ မြေပြင်ကွင်းဆင်းစစ်ဆေးရာ မြေကွက်အမှတ်(V၉)နှင့်တွဲ၍ (၆)ခန်းတွဲ (၃)ထပ်တိုက်တစ်လုံးရှိပြီး လျှောက်ထားသူ ဦးသိန်းအောင်၊ ဒေါ်ခင်အေးမြင့်(ခ)ဘီတင် တို့ကိုယ်တိုင်နှင့် အိမ်ငှားများနေထိုင်ပြီး လျှောက်ထားသူမှလည်း အိမ်ငှားဝန်ခံကတိ လာရောက်တင်ပြပြီးဖြစ်ပါသဖြင့် တရားဝင် ခိုင်လုံသော အထောက်အထားများ ဖြင့် ဤကြော်ငြာပါသည့်နေ့မှစ၍ (၇)ရက်အတွင်း ကန့်ကွက်နိုင်ပါကြောင်းနှင့် ကန့်ကွက်မှုမရှိပါက လုပ်ထုံးလုပ်နည်းအတိုင်း ဆက်လက်ဆောင်ရွက် ပေးမည်ဖြစ်ပါကြောင်း အသိပေးကြေညာအပ်ပါသည်။

ဌာနမှူး
မြို့ပြစီမံကိန်းနှင့်မြေစီမံခန့်ခွဲမှုဌာန၊ ရန်ကုန်မြို့တော်စည်ပင်သာယာရေးကော်မတီ

ကန့်ကွက်နိုင်ကြောင်းကြော်ငြာ

မင်္ဂလာတောင်ညွန့်မြို့နယ်၊ မြေတိုင်းရပ်ကွက်အမှတ်(၁၂အိုင်)၊ မြေကွက်အမှတ်(ပဥ္စမတန်းစား-၉)၊ မြေကွက်တည်နေရာအမှတ်(၅၁၃၊ ၅၁၅၊ ၅၁၇)၊ သိမ်ဖြူလမ်း၊ ကန်/ရှေ့ရပ်ကွက်၊ မင်္ဂလာတောင်ညွန့်မြို့နယ်၊ (ဒေါ်မာလာနွယ် CA ၀၂၅၆၈၉၊ ဦးပီတာအေးမောင် CA ၂၅၆၉၈)၊ အမည်ပေါက် နှစ်(၉၀)ဂရန် (သက်ကုန်)မြေအား အမည်ပေါက် တစ်ဦးဖြစ်သူ ဒေါ်မာလာနွယ်သည် ၁၈-၉-၂၀၀၃ရက်တွင် ကွယ်လွန်သဖြင့် ဦးသိန်းအောင်[၁၂/မဂတ(နိုင်)၀၄၂၇၄၄]မှ ဒေါ်မာလာနွယ်တွင် ၎င်းအပြင် အခြားခင်ပွန်းနှင့် အမွေဆက်ခံခွင့်ရှိသူ တစ်ဦးတစ်ယောက်မျှ မရှိသည်မှာ မှန်ကန်ကြောင်းနှင့်အမွေဆက်ခံခွင့် ဥပဒေအရ ဇနီးဒေါ်မာလာနွယ် ကွယ်လွန်ပြီးနောက် ၎င်း၏ ပိုင်ဆိုင်မှုအားလုံးတို့အား တရားဝင်ခင်ပွန်းဖြစ်သူ ဦးသိန်းအောင်ကသာ အမွေဆက်ခံခွင့်ရှိသည်မှာ မှန်ကန်ကြောင်း ပုဇွန်တောင်မြို့နယ်တရားရုံး၊ ကတိသစ္စာပြုလွှာအမှတ်-၃၉၉၀/၁၇(၁၃-၃-၁၇)တင်ပြ၍ လည်းကောင်း၊ ကျန်အမည်ပေါက်တစ်ဦးဖြစ်သူ ဦးပီတာအေးမောင်သည် ၅-၂-၂၀၁၆ရက်တွင် ကွယ်လွန်သဖြင့် ဒေါ်ခင်အေးမြင့်(ခ)ဘီတင်မှ ဦးပီတာ အေးမောင်တွင် ၎င်းအပြင် အခြားဇနီးမယားနှင့် အမွေဆက်ခံသူ တစ်ဦးတစ်ယောက်မျှ မရှိသည်မှာ မှန်ကန်ကြောင်းနှင့် အမွေဆက်ခံခွင့်ဥပဒေအရ ခင်ပွန်းဦးပီတာအေးမောင် ကွယ်လွန်ပြီးနောက် ၎င်း၏ ပိုင်ဆိုင်မှုအားလုံးတို့အား တရားဝင်ဇနီး ဖြစ်သူ ဒေါ်ခင်အေးမြင့်(ခ)ဘီတင်ကသာ အမွေဆက်ခံခွင့် ရှိသည်မှာ မှန်ကန်ကြောင်း ပုဇွန်တောင်မြို့နယ်တရားရုံး၊ ကျမ်းကျိန်လွှာအမှတ်-၃၉၉၂/၁၇/၁၃-၃-၂၀၁၇တို့တင်ပြ၍ လည်းကောင်း ပူးတွဲလျက် ဂရန်မူရင်း နိုင်ငံသားစိစစ်ရေးကတ်ပြားမူရင်း၊ ထောက်ခံကျမ်းကျိန်လွှာ(၂)စောင်၊ သေစာရင်း၊ အိမ်ထောင်စုစာရင်းတို့တင်ပြ၍ ပိုင်ဆိုင်ကြောင်းစာချုပ်ရန် မြေပုံကူး လျှောက်ထားလာရာ မြေပြင်ကွင်းဆင်းစစ်ဆေးရာ မြေကွက်အမှတ်(V၁၀)နှင့်တွဲ၍ (၆)ခန်းတွဲ (၃)ထပ်တိုက်တစ်လုံးရှိပြီး လျှောက်ထားသူ ဦးသိန်းအောင်၊ ဒေါ်ခင်အေးမြင့်(ခ)ဘီတင်တို့ ကိုယ်တိုင်နှင့် အိမ်ငှားများနေထိုင်ပြီး လျှောက်ထားသူမှလည်း အိမ်ငှားဝန်ခံကတိ လာရောက်တင်ပြပြီးဖြစ်ပါသဖြင့် တရားဝင် ခိုင်လုံသော အထောက်အထားများဖြင့် ဤကြော်ငြာပါသည့်နေ့မှစ၍ (၇)ရက်အတွင်း ကန့်ကွက်နိုင်ပါကြောင်းနှင့် ကန့်ကွက်မှုမရှိပါက လုပ်ထုံးလုပ်နည်းအတိုင်း ဆက်လက်ဆောင်ရွက်ပေးမည်ဖြစ်ပါကြောင်း အသိပေးကြေညာအပ်ပါသည်။

ဌာနမှူး
မြို့ပြစီမံကိန်းနှင့်မြေစီမံခန့်ခွဲမှုဌာန၊ ရန်ကုန်မြို့တော်စည်ပင်သာယာရေးကော်မတီ

ဧက (၅၁.၃၆) အနှစ် (၃၀)ဂရန် နိုက်ပျိုးရေးခြံ ရောင်းမည်

မှတ်ချက်

၁။ ဈေးအာပင်လုံးဝမပါ
၂။ နှစ်ရှည်သီးပင် အပင်မျိုးစုံ (၂၅)မျိုး ပါရှိပါသည်။
၃။ ယခုလက်ရှိ အပင်များမှ တစ်နှစ်လုံး အသီးအနှံများ ထွက်ရှိ နေသည်။
၄။ ယခုဝယ်လျှင် ယခုငွေပေါ်သော စိုက်ပျိုးရေးခြံကြီး တစ်ခြံ ဖြစ်သည်။
၅။ ရေကန်ကြီး ပါရှိသည်။
၆။ စိတ်ဝင်စားသူများ လာရောက်ကြည့်ရှုလေ့လာပါ။
၇။ ခြံစည်းအစုံအလင်ပေးမည်။
၈။ အကျိုးဆောင်ခပေးမည်။
၉။ ခြံတစ်ခြံလုံး ကျောက်တိုင် သံဆူးကြိုးစိုက်ထားပြီး ဖြစ်သည့်အပြင် ကားပတ်လမ်းပါရှိသည်။
၁၀။ ဤခြံမြေနှင့် ထိုက်သောသူရမည်။

ခြံတည်နေရာ -
ရန်ကုန်တိုင်းဒေသကြီး၊ လှည်းကူးမြို့နယ်၊ ငါးဆူတောင်ကျေးရွာ၊ (၃) ရပ်ကွက်၊ တိုးချဲ့ရပ်ကွက်။

ဆက်သွယ်ရန်ဖုန်း
၀၉- ၅၀၃၄၅၄၉၊ ၀၉- ၄၄၄၄၃၇၁၇၀

အသိပေးကြေညာခြင်းနှင့် ဖိတ်ခေါ်ခြင်း

PRIVATE SECURITY SERVICES ASSOCIATION (MYANMAR) (ပုဂ္ဂလိကလုံခြုံရေးဝန်ဆောင်မှုလုပ်ငန်းများအသင်း) သည် ပြည်ထောင်စုသမ္မတ မြန်မာနိုင်ငံတော်အစိုးရ အမျိုးသားစီမံကိန်းနှင့်စီးပွားရေးဖွံ့ဖြိုးတိုးတက်မှုဝန်ကြီးဌာန၏ တရားဝင်မှတ်ပုံတင်ခွင့်ပြုချက်ရရှိပြီးဖြစ်ပါသည်။ နိုင်ငံတကာအဆင့်အတန်းနှင့်အညီ ကျွမ်းကျင်သော လုံခြုံရေးဆိုင်ရာ လူ့စွမ်းအားအရင်းအမြစ်များ မွေးထုတ်နိုင်ရေး၊ ပုဂ္ဂလိက လုံခြုံရေးဝန်ဆောင်မှုကုမ္ပဏီများ၏အခန်းကဏ္ဍ မြင့်မားတိုးတက်ရေးနှင့် လုံခြုံရေးအထောက်အကူပြုပစ္စည်းများရောင်းဝယ်ခြင်း၊ တပ်ဆင်ခြင်းလုပ်ငန်းများ အခန်းကဏ္ဍတိုးတက်လာစေရေး ရည်ရွယ်ချက်များဖြင့် မိတ်ဖက်ကုမ္ပဏီများ အသင်းဝင်အဖြစ် ပါဝင်ဆောင်ရွက်နိုင်ပါကြောင်း ဖိတ်ခေါ်အပ်ပါသည်။

ဆက်သွယ်ရန်ဖုန်း-၀၉-၃၂၃၃၈၉၂၁၊ ၀၉-၂၅၈၂၉၉၉၉၇၊
၀၉-၉၇၈၈၇၇၉၈၈
Email Address : memberaffair@pssamyanmar.com

ကန့်ကွက်နိုင်ကြောင်းကြေညာချက်

၁၄-၁၁-၂၀၁၇ ရက် ကြေးမုံသတင်းစာ အချပ်ပို(ခ)ပါ ရွှေပြည်သာမြို့နယ်၊ သာခုကန်ကျေးရွာ၊ မင်းဘောစမ်းကွင်း၊ ယခင် ဦးပိုင်အမှတ်(၈၃)၊ ယခု(၇) ဧရိယာ (၃. ၁၀၁)ဧကေကို ဦးအေးကို (ဘ)ဦးဘဖေ [၁၂/ကမရ(နိုင်)၀၄၁၉၇၈] မှ အပြီးအပြတ်လွှဲပြောင်းရောင်းချရန် ဆောင်ရွက်နေခြင်းကို ကန့်ကွက်ပါသည်။ အဆိုပါမြေကွက်မှာ ဦးအေးကိုပိုင်ဆိုင်ခြင်းမရှိဘဲ ၂-၁-၂၀၁၇ ရက်တွင် ဦးမိုးကျော်နိုင်၊ ဦးမင်းစိန်တို့မှ ဦးရှိုးရိုးစိန်(ခ)ဦးကျော်စိန်လင်းသို့ ပိုင်ဆိုင်မှုအဆက်အစပ်စာချုပ်များ၊ မြေခွန်ပြေစာများဖြင့် ရောင်းချထားပြီးဖြစ်ကြောင်းနှင့် ဦးအေးကိုမှ ရောင်းချခြင်းကို ကန့်ကွက်ပါသည်။

ဦးရှိုးရိုးစိန်(ခ)ဦးကျော်စိန်လင်း၏လွှဲအပ်ညွှန်ကြားချက်အရ-
ဦးခင်ဇော်ထွန်း(LL.B)
တရားလွှတ်တော်ရှေ့နေ(စဉ်-၁၂၆၉၉)
ရှေ့နေများရုံးခန်း၊ ရွှေပြည်သာမြို့နယ်တရားရုံးရှေ့
ဖုန်း-၀၉-၄၂၀၀၂၉၈၇၉

ကန့်ကွက်နိုင်ကြောင်းကြော်ငြာ

[illegible]

ကန့်ကွက်နိုင်ကြောင်းကြော်ငြာ

[illegible]

ကန့်ကွက်နိုင်ကြောင်းကြော်ငြာ

[illegible]

ကန့်ကွက်နိုင်ကြောင်းကြော်ငြာ

ရန်ကင်းမြို့နယ်၊ မြေတိုင်းရပ်ကွက်အမှတ်-၃၁/ကံ့ဘဲ့၊ မြေကွက်အမှတ်-၁/သ-B မြေကွက်တည်နေရာအမှတ်(၅၃)သီရိမြိုင်လမ်း၊ မိချောင်းကန်(၃)ရပ်ကွက်၊ သီရိရတနာရိပ်သာ၊ သင်္ဃန်းကျွန်းမြို့နယ်၊ ဒေါ်မြင့်မြင့်သောင်း(RGN-၀၀၇၃၃၄)အမည်ပေါက်မြေပိုင်မြေလ/န၃(ခ)မြေအား ဒေါ်မြင့်မြင့်သောင်း ကွယ်လွန်သဖြင့် တစ်ဦးတည်းသောတရားဝင်ခင်ပွန်းဖြစ်သူ မိမိသာရှိကြောင်း၊ ဗုဒ္ဓဘာသာကိုးကွယ်သူများဖြစ်သည့် အားလျော်စွာ ဒေါ်မြင့်မြင့်သောင်းကွယ်လွန်ပြီးနောက် ၎င်း၏တစ်ဦးတည်းသောခင်ပွန်းဖြစ်သူ ဦးသိန်းဦးကသာလျှင် အထက်ဖော်ပြပါ မြေကွက်နှင့် အကျိုးခံစားခွင့်အရပ်ရပ်တို့အား မြန်မာ့ဓလေ့ထုံးတမ်းဥပဒေနှင့်အမွေဆက်ခံခြင်းဆိုင်ရာ ဥပဒေတို့အရ တရားဝင်အမွေဆက်ခံပိုင်ဆိုင်ပါကြောင်း၊ မိမိမှလွဲ၍ အခြားသောအမွေဆက်ခံခွင့်ရှိသူတစ်ဦးတစ်ယောက်မျှမရှိပါကြောင်း ဦးသိန်းဦး၏ ၂၀-၁၀-၂၀၁၇ရက်စွဲပါ ကျမ်းကျိန်လွှာ၊ ဒေါ်လဲ့လဲ့မေနှင့် ဦးညီညီမောင်တို့၏ ၂၀-၁၀-၂၀၁၇ရက်စွဲပါ ထောက်ခံကျမ်းကျိန်လွှာ၊ ဒေါ်မြင့်မြင့်သောင်း၏ သေဆုံးမှုလက်မှတ်၊ အိမ်ထောင်စုစာရင်းတို့တင်ပြ၍ ဦးသိန်းဦး[၅/စကန(နိုင်)၀၂၃၅၉၂]က အမွေဆက်ခံပိုင်ဆိုင်ကြောင်း စာချုပ်ချုပ်ဆိုရန်နှင့် အရောင်းအဝယ်စာချုပ်ချုပ်ဆိုရန် မြေပုံကူးလျှောက်ထားလာပါသည်။ ကွင်းဆင်းစစ်ဆေးရာ B/N (၁)ထပ်တိုက် (ဘုရားခန်းအားထပ်ခိုးလုပ်ထားသည်)လျှောက်ထားသူကိုယ်တိုင်နေထိုင်ပါသည်။ ဦးသိန်းဦးကအမွေဆက်ခံပိုင်ဆိုင်ကြောင်းစာချုပ်ချုပ်ဆိုရန်နှင့် အရောင်းအဝယ်စာချုပ်ချုပ်ဆိုရန် မြေပုံကူးလျှောက်ထားလာမှုအား တရားဝင်ခိုင်လုံသော အထောက်အထားများဖြင့် ဤကြော်ငြာပါသည့်နေ့မှစ၍ (၇)ရက်အတွင်း ကန့်ကွက်နိုင်ကြောင်းနှင့် ကန့်ကွက်မှုမရှိပါက လုပ်ထုံးလုပ်နည်းအတိုင်း ဆက်လက်ဆောင်ရွက်ပေးမည်ဖြစ်ပါကြောင်း အသိပေးကြေညာအပ်ပါသည်။

ဌာနမှူး
မြို့ပြစီမံကိန်းနှင့်မြေစီမံခန့်ခွဲမှုဌာန
ရန်ကုန်မြို့တော်စည်ပင်သာယာရေးကော်မတီ

ကန့်ကွက်နိုင်ပါကြောင်း

[illegible]

ကန့်ကွက်နိုင်ကြောင်းကြော်ငြာ

ဒဂုံမြို့သစ်(အရှေ့ပိုင်း)မြို့နယ်၊ မြေတိုင်းရပ်ကွက်အမှတ်-၉၊ မြေကွက်အမှတ်(၂၁၂)၊ မြေကွက်တည်နေရာအမှတ်(၂၁၂)၊ (၉)ရပ်ကွက်၊ ဒဂုံမြို့သစ်(အရှေ့ပိုင်း)မြို့နယ်၊ (ဒုဗိုလ်မှူးကြီးမင်းနိုင်) အမည်ပေါက် ပါမစ်မြေအား၊ ပါမစ်အမည်ပေါက် ဦးမင်းနိုင်[၁၃/တကန(နိုင်)၀၄၅၀၉၁]ထံမှ ၁၆-၃-၀၂ရက်စွဲပါ အရပ်ကတိ အရောင်းအဝယ်စာချုပ်ဖြင့် ဝယ်ယူထားသူ ဦးညိုဝင်းအောင်[၁၃/တကန(နိုင်)၀၄၅၀၉၃]မှ ပါမစ်ပျောက်ဆုံးကြောင်း ရပ်ကွက်အုပ်ချုပ်ရေးမှူးထောက်ခံချက်၊ ရဲစခန်းထောက်ခံချက်၊ မြေချပါမစ်မူရင်း စာချုပ်သည် သိမ်းဆည်းထားရာမှ ပျောက်ဆုံးလျက်ရှိကြောင်း ပေါင်နှံ၊ ပေးကမ်း၊ စွန့်လွှတ်၊ လျှဒါန်း၊ မေတ္တာဖြင့်ပေးခြင်းမရှိကြောင်း၊ အမှန်တကယ် ပျောက်ဆုံးသွားသည်မှာ မှန်ကန်ကြောင်း ကျမ်းကျိန်လွှာ၊ ကိုယ်တိုင်ကတိဝန်ခံချက်နှင့် လျှောက်ထားသူမှာ ပူးတွဲတင်ပြထားသော သန်းခေါင်စာရင်းမိတ္တူအရ ပါမစ်အမည်ပေါက် ဦးမင်းနိုင်၏ သားသမီး (၃)ဦးထံမှ (၁)ဦးဖြစ်နေပါ၍ ဦးမင်းနိုင်(သို့) ကျန်သားသမီး(၂)ဦး၏ သဘောထားတင်ပြရန် အကြောင်းကြားခဲ့ရာ ဝင်စာအမှတ်-၄၄၂၃/၈-၅-၁၇ဖြင့် ကျန်သားသမီး(၂)ဦးဖြစ်သော ဦးလေးမြင့်နိုင်နှင့် ဒေါ်ယဉ်ယဉ်ခိုင်တို့မှ ဦးညိုဝင်းအောင်၏ ဂရန်သစ် လျှောက်ထားခြင်းနှင့် ပတ်သက်၍ ကန့်ကွက်ရန်မရှိသဘောတူကြောင်းနှင့် မိခင်၊ ဖခင်တို့၏ သေစာရင်းများ ပူးတွဲတင်ပြ၍ ပါမစ်ပျောက်ဖြင့် ဂရန်သစ် လျှောက်ထားလာခြင်းအား ဌာနမှ ကွင်းဆင်းစိစစ်ရာ ကျောက်ပြားကာသွပ်မိုး (၁)လုံး (၁၆×၁၂) ပေရှိပြီး၊ ကိုယ်တိုင်မနေပါ။ သို့ပါ၍ ဦးညိုဝင်းအောင်မှ ပါမစ်ပျောက်ဖြင့် ဂရန်သစ် လျှောက်ထားလာခြင်းအား တရားဝင်ခိုင်လုံသော အထောက်အထားများဖြင့် ဤကြော်ငြာပါသည့်နေ့မှစ၍ (၇)ရက်အတွင်း ကန့်ကွက်နိုင်ပါကြောင်းနှင့် ကန့်ကွက်မှုမရှိပါက လုပ်ထုံးလုပ်နည်းအတိုင်း ဆက်လက်ဆောင်ရွက်ပေးမည်ဖြစ်ပါကြောင်း အသိပေးကြေညာအပ်ပါသည်။

ဌာနမှူး
မြို့ပြစီမံကိန်းနှင့်မြေစီမံခန့်ခွဲမှုဌာန၊ ရန်ကုန်မြို့တော်စည်ပင်သာယာရေးကော်မတီ

အများပြည်သူသိရှိရန်ကြေညာခြင်း

ကျွန်ုပ်၏ မိတ်ဆွေတစ်ဦးဖြစ်သူက ရန်ကုန်မြို့၊ ဒဂုံမြို့သစ်မြောက်ပိုင်းမြို့နယ်၊ မြေတိုင်းရပ်ကွက်အမှတ်-၄၁၊ မြေကွက်အမှတ်-၃၆၂/၁၅၀၃၊ မြေဧရိယာ -(၀. ၀၆၂)ဧက၊ အကျယ်အဝန်းရှိ နှစ်(၆၀)မြေငှားဂရန်မြေကွက်နှင့် ယင်းမြေကွက်ပေါ်ရှိ ယခုအခေါ် အမှတ်-၁၅၀၃၊ ပဒေသရာဇာလမ်း၊ (၄၁)ရပ်ကွက်၊ ဒဂုံမြို့သစ်မြောက်ပိုင်းမြို့နယ်ဟုခေါ်တွင်သည့် အဆောက်အအုံ တစ်လုံး အပါအဝင် ယင်းတို့နှင့် ဆက်စပ်ပတ်သက်လျက်ရှိသည့် အကျိုးခံစားခွင့်အရပ်ရပ်အားလုံးတို့အား မြေအမည်ပေါက် ပိုင်ရှင် ဒေါ်ခင်ဆွေဝင်း [၁၂/စခန(နိုင်)၀၀၆၂၄၅]ထံမှ ဝယ်ယူရန် စရန်ငွေ ပေးချေပြီးဖြစ်ပါသည်။ သို့ပါ၍ အဆိုပါ မြေနှင့် အဆောက်အအုံ အရောင်းအဝယ်ပြုလုပ်သည့် ကိစ္စနှင့်စပ်လျဉ်း၍ ကန့်ကွက်ရန်ရှိပါက ဤကြော်ငြာပါသည့်နေ့မှစ၍ (၇)ရက်အတွင်း ခိုင်လုံသော အထောက်အထားများနှင့်တကွ ကျွန်ုပ်ထံသို့ လာရောက်ကန့်ကွက်နိုင်ပါသည်။ သတ်မှတ်ရက်အတွင်း ကန့်ကွက်သူမရှိပါက အရောင်းအဝယ်ကိစ္စကို ဆက်လက်ဆောင်ရွက်သွားမည်ဖြစ်ကြောင်း အများသိစေရန် ကြေညာအပ်ပါသည်။

လွှဲအပ်ညွှန်ကြားချက်အရ-

ဒေါ်ခင်မြတ်သူ(H.G.P,L.L.B, D.M.L)	**ဒေါ်ခင်ဝင်းမြင့်(B.Sc, PGDL)**
တရားလွှတ်တော်ရှေ့နေ(စဉ်-၇၅၁၅)	**အထက်တန်းရှေ့နေ(စဉ်-၄၆၇၆၀)**
အမှတ်(၃)၊ (၃၄)လမ်း၊ ရန်ကုန်မြို့။	**အမှတ်(၃)၊ (၃၄)လမ်း၊ ရန်ကုန်မြို့။**
ဖုန်း-၀၉ ၈၆၃၅၁၂၂	**ဖုန်း-၀၉ ၅၁၇၁၄၃၃**

ဒေါ်အွန်ဘွန် (၁၁၄)နှစ်

ရန်ကုန်မြို့၊ လသာမြို့နယ်၊ (၁) ရပ်ကွက်၊ မဟာဗန္ဓုလလမ်း၊ အမှတ်(၇၃၃) နေ (ဦးအောင်တိတ်ဆွိ) ၏ဇနီး၊ ဦးခင်အောင်-(ဒေါ်ရှုဂေ)၊ ဒေါ်စောကြည်-ဦးအောင်သိန်း၊ ဒေါ်စောရင်-(ဦးချစ်စိန်)၊ ဦးခင်ယု-ဒေါ်ညွန့်ညွန့်၊ ဦးကျော်ထွန်း-ဒေါ်သန်းသန်းမြင့်တို့၏မွေးသမိခင်ကျေးဇူးရှင်၊ မြေး၂၀ ယောက်၊ မြစ် ၃၂ ယောက်၊ တီနှစ်ယောက်တို့၏ ဘွားဘွားကြီးသည် ၆-၁၂-၂၀၁၇ (ဗုဒ္ဓဟူးနေ့) ညနေ ၃း၃၀ နာရီတွင် ကွယ်လွန်သွားပါသဖြင့် ၁၀-၁၂-၂၀၁၇ (တနင်္ဂနွေနေ့) နံနက် ၁၁ နာရီတွင် ရေဝေးသုသာန်သို့ ပို့ဆောင် မီးသင်္ဂြိုဟ်မည်ဖြစ်ပါကြောင်း ဆွေမျိုးမိတ်သင်္ဂဟအပေါင်းအား အကြောင်းကြားအပ်ပါ

ဘုရား၊ ရဟန်း၊ ကျောင်း ဒါယကာကြီး
ဦးသာထွန်းဝေ (၇၉)နှစ်
သတင်းထောက်ချုပ်(ငြိမ်း)၊ မြန်မာ့သတင်းစဉ် (ပြည်တွင်း)

ရန်ကုန်မြို့၊ ဒဂုံမြို့သစ်(မြောက်ပိုင်း)မြို့နယ်၊ (၃၂)ရပ်ကွက်၊ ချမ်းမြေ့သာယာလမ်းမ၊ အမှတ်(၃၁၈)နေ ဦးကျော်ညွန့်-ဒေါ်စိန်ဥ တို့၏သား၊ ဒေါ်အုန်းမြင့် (ပြည်တွင်းရေကြောင်းပို့ဆောင်ရေး-ငြိမ်း)၏ ခင်ပွန်း၊ (ဦးစိုးလွင်-ဒေါ်လှမြင့်)၊ (ဦးမြင့်-ဒေါ်စောမြင့်အေး)တို့၏ ညီ/မောင်၊ (ဦးသန်းလှိုင်-ဒေါ်သန်းတင်)၊ ဦးသိန်းအေး-ဒေါ်စန်း တို့၏ အစ်ကို၊ (ဦးလှမြင့်-ဒေါ်မြခင်)၊ (ဦးခင်စိုး-ဒေါ်အေး)တို့၏ ညီ/မောင်၊ ပဲခူးမြို့နေ ကိုကျော်သူရ-မလှလှဌေး၊ ကိုဇော်ဝင်းထွန်း(USA-သံရုံး)-မလှလှရီ၊ ကိုမျိုးသူရ (သင်္ဃန်းကျွန်းထွေအုပ်)-မသန်းသန်းဌေး(အရှေ့ပိုင်းခရိုင်ထွေအုပ်)၊ ဦးအောင်ချမ်း(မ/ဒဂုံ၊သာသနနုဂ္ဂဟဥက္ကဋ္ဌ)-ဒေါ်ခိုင်ခိုင်ထွန်း (သသန)၊ ဦးထွန်းမင်းထွေး (Novotel Hotel)-ဒေါ်ခိုင်ခိုင်မော်(မ/ဒဂုံ ဆသရ)၊ ကိုအောင်ကျော်ထွန်း(သသန)တို့၏ ဖခင်၊ မြေး ၁၂ ယောက် တို့၏ အဘိုးသည် ၇-၁၂-၂၀၁၇ (ကြာသပတေးနေ့) နံနက် ၆း၃၀နာရီတွင် ကွယ်လွန်သွားပါသဖြင့် ၉-၁၂-၂၀၁၇(စနေနေ့) ညနေ ၃နာရီတွင် ရေဝေးသုသာန်သို့ ပို့ဆောင်မီးသင်္ဂြိုဟ်မည်ဖြစ်ပါကြောင်း။ (နေအိမ်မှ ကားများ မွန်းလွဲ ၁း၃၀ နာရီတွင် ထွက်ပါမည်။) [ကွယ်လွန်သူအားရည်စူး၍ ၁၃-၁၂-၂၀၁၇ (ဗုဒ္ဓဟူးနေ့) တွင် ရက်လည်ဆွမ်းကျွေးတရားတော်နာကြရောက်ပါရန် ဖိတ်ကြားအပ်ပါသည်။]

ကျန်ရစ်သူမိသားစု

ကန့်ကွက်နိုင်ကြောင်းကြော်ငြာ

[illegible]

သွလားက်ပေးကွာရှင်းပြတ်စဲပြီးဖြစ်သောကြောင့် အကွာရှင်းခံဇနီးဖြစ်သူ မနီနီဝင်း(ခ)သွိုင်ရေဗဟ်ဘီ[၁၂/ဒဂတ(နိုင်)၀၃၆၄၉၀] နှင့် မည်သို့မျှ ပတ်သက်စပ်ဆိုင်ခြင်း မရှိတော့ကြောင်း အများသိစေရန် ကြေညာခြင်း

ရန်ကုန်မြို့၊ ဒဂုံမြို့သစ်(တောင်ပိုင်း) မြို့နယ်၊ (၁၈)ရပ်ကွက်၊ ဇင်ယော်လမ်း၊ အမှတ်(၇၈/က)နေ ကျွန်ုပ်၏မိတ်ဆွေဖြစ်သူ ကိုမောင်ငယ်(ခ)ဟာတင်[၁၂/ဒဂတ(နိုင်)၀၁၆၈၂၇]၏ ညွှန်ကြားချက်အရ အောက်ပါအတိုင်း ကြေညာအပ်ပါသည်။

ကျွန်ုပ်၏ မိတ်ဆွေဖြစ်သူ ကိုမောင်ငယ်(ခ)ဟာတင်နှင့် ရန်ကုန်မြို့၊ ဒဂုံမြို့သစ်(တောင်ပိုင်း)မြို့နယ်၊ (၂၁)ရပ်ကွက်၊ သီလလမ်း၊ အမှတ်(၅၅၁/က)နေ မနီနီဝင်း(ခ) သွိုင်ရေဗဟ်ဘီ[၁၂/ဒဂတ(နိုင်)၀၃၆၄၉၀]တို့သည် ၁၁-၁-၂၀၀၉ရက်တွင် အစ္စလာမ့်တရားတော်နှင့်အညီ နိကာဟ်ပြုထိမ်းမြားလက်ထပ်ခဲ့ပါသည်။

ကျွန်ုပ်၏ မိတ်ဆွေဖြစ်သူ ကိုမောင်ငယ်(ခ)ဟာတင်သည် မနီနီဝင်း(ခ)သွိုင်ရေဗဟ်ဘီနှင့် စိတ်သဘောထားချင်း တိုက်ဆိုင်မှုမရှိတော့၍ ၄-၅-၂၀၁၇ရက်စွဲပါစာဖြင့် မနီနီဝင်း(ခ) သွိုင်ရေဗဟ်ဘီအား သွလားက်သုံးကြိမ်သုံးခါပေး၍ ကွာရှင်းပြတ်စဲကြောင်း အသိပေးအကြောင်းကြားခဲ့ပြီးဖြစ်ရာ အဆိုပါ သွလားက်ပေးကွာရှင်းပြတ်စဲခြင်းနှင့်စပ်လျဉ်း၍ အစိုးရအသိအမှတ်ပြု မြန်မာနိုင်ငံလုံးဆိုင်ရာ မော်လဝီအဖွဲ့ချုပ်(ဗဟို)၊ အစ္စလာမ့်ရေးရာခုံရုံးသို့သွလားက် မြောက်/မမြောက်၊ သွလားက်အတည် ဖြစ်/မဖြစ် ဖသ်ဝါမွေသတ်မေးမြန်းခဲ့ပါသည်။

ထိုကဲ့သို့ ဖသ်ဝါမွေသတ်မေးမြန်းခဲ့ရာ မြန်မာနိုင်ငံလုံးဆိုင်ရာ မော်လဝီအဖွဲ့ချုပ်(ဗဟို)၊ အစ္စလာမ့်ရေးရာခုံရုံးက "အကြင်လင်မယားအဖြစ်မှ ကွာရှင်းပြတ်စဲစေသည့် သွလားက်ပေးပိုင်ခွင့်ကို လင်ယောကျ်ားမှ အခွင့်ပိုင်သည်ဖြစ်၍ လင်ယောကျ်ားဘက်က သွလားက်ပေးကြောင်း မြွက်ဆိုခြင်းဖြင့် သွလားက်အထမြောက်ကာ သွလားက်သုံးကြိမ်သုံးခါကို ပေးခဲ့ပြီးချိန်ကစ၍ ကိုမောင်ငယ်(ခ)ဟာတင်နှင့် မနီနီဝင်း(ခ)သွိုင်ရေဗဟ်ဘီ တို့၏ နိကာဟ်ထိမ်းမြားမှုအပေါ် သွလားက်သုံးကြိမ်အတည်ဖြစ်၍ အကြင်လင်မယားအဖြစ်မှ အပြီးအပြတ် ကွာရှင်းပြတ်စဲသွားပြီးဖြစ်ကြောင်း" အစ္စလာမ့်တရားတော်အရ ဖသ်ဝါမွေသတ် ဆုံးဖြတ်ချက်ကို ၁၁-၅-၂၀၁၇ရက်စွဲပါစာဖြင့် ပြန်ကြားခဲ့ပါသည်။

သို့ဖြစ်ပါ၍ ကျွန်ုပ်၏ မိတ်ဆွေဖြစ်သူ ကိုမောင်ငယ်(ခ)ဟာတင်နှင့် မနီနီဝင်း(ခ) သွိုင်ရေဗဟ်ဘီ တို့သည် အကြင် လင်မယားအဖြစ်မှ အပြီးအပြတ်တရားဝင် ကွာရှင်းပြတ်စဲသွားပြီးဖြစ်ကြောင်း၊ တစ်ဦးနှင့်တစ်ဦး မည်သို့မျှ ပတ်သက်စပ်ဆိုင်ခြင်း (လုံး၀)လုံး၀ မရှိတော့ပါကြောင်း၊ မနီနီဝင်း(ခ)သွိုင်ရေဗဟ်ဘီ အနေဖြင့် ကျွန်ုပ်၏ မိတ်ဆွေအား မည်သည့်အနှောင့်အယှက်၊ မည်သည့်ကန့်ကွက်ဟန့်တားမှု တစ်စုံတစ်ရာကိုမျှ ပြုလုပ်ပိုင်ခွင့်မရှိတော့ပါကြောင်းနှင့် အကယ်၍ လိုက်နာဆောင်ရွက်ခြင်းမရှိပါက တည်ဆဲဥပဒေများနှင့်အညီ ဆက်လက်ဆောင်ရွက်သွားမည်ဖြစ်ကြောင်းကိုလည်း မနီနီဝင်း(ခ) သွိုင်ရေဗဟ်ဘီနှင့် အများသိစေရန် ကြေညာအပ်ပါသည်။

လွှဲအပ်ညွှန်ကြားချက်အရ-
ဦးကျော်ဝင်းဦး (LL.B)
တရားလွှတ်တော်ရှေ့နေ (စဉ်-၁၀၇၉၈)
အမှတ်(၁၈)၊ ဒု-ထပ်၊ ဗညားဒလလမ်း၊ သပြေကုန်းရပ်ကွက်၊
မင်္ဂလာတောင်ညွန့်မြို့နယ်၊ ရန်ကုန်မြို့။

သင့်သွေးဖြင့် အသက်ကယ်ပါ

အထူးဝမ်းနည်းကြေကွဲခြင်း
ဒုတိယဗိုလ်မှူးကြီးအောင်ညွှန့် (ငြိမ်း)
အသက်(၉၂)နှစ်
ဦးဆောင်ညွှန်ကြားရေးမှူး (ကုန်သွယ်/စားဖော့်-ငြိမ်း)

STI Myanmar University ၏ Consultant ဆရာမကြီး ဒေါက်တာဒေါ်လှမြင့်၏ ခင်ပွန်း၊ ဒုတိယဗိုလ်မှူးကြီးအောင်ညွှန့်(ငြိမ်း) သည် ပါရမီအထွေထွေဆေးရုံ၌ ၈-၁၂-၂၀၁၇ (သောကြာနေ့) နံနက် ၆ နာရီတွင် ကွယ်လွန်သွားကြောင်း သိရှိရပါသဖြင့် ကျန်ရစ်သူမိသားစုနှင့် အတူ ထပ်တူထပ်မျှ ဝမ်းနည်းကြေကွဲရပါသည်။

STI Myanmar University မိသားစု

ဝမ်းနည်းကြေကွဲခြင်း
ဗိုလ်ကြီးဇင်ညွှန့် (ငြိမ်း)
အသက် (၆၃) နှစ်
DSA (၁၉)၊ ကြည်း-၁၄၃၂၀

ဗိုလ်ကြီးဇင်ညွှန့် [ငြိမ်း၊ စက်ရုံမှူး၊ ဓာတ်ငွေ့စက်ရုံ(မန္တလေး)၊ မြန်မာ့ စီးပွားရေးကော်ပိုရေးရှင်း]သည် ၇-၁၂-၂၀၁၇ (ကြာသပတေးနေ့) ည ၁၀ နာရီတွင် ကွယ်လွန်သွားပါသဖြင့် မိသားစုနှင့်ထပ်တူ ဝမ်းနည်းကြေကွဲရပါသည်။

စစ်တက္ကသိုလ်ဗိုလ်လောင်းသင်တန်း
အမှတ်စဉ်(၁၉)
မိသားစု

အထူးဝမ်းနည်းကြေကွဲခြင်း
ဦးဇင်ညွှန့်
စက်ရုံမှူး၊ ဓာတ်ငွေ့စက်ရုံ (မန္တလေး)
အသက်(၆၃)နှစ်

သာယာဝတီခရိုင် အထွေထွေအုပ်ချုပ်ရေးဦးစီးဌာန၌ တာဝန်ထမ်းဆောင်လျက်ရှိသည့် လက်ထောက်ညွှန်ကြားရေးမှူး ဦးအောင်ဇင်ဦး ၏ ချစ်လှစွာသောဖခင် ဦးဇင်ညွှန့် စက်ရုံမှူး၊ ဓာတ်ငွေ့စက်ရုံ(မန္တလေး) သည် ၇-၁၂-၂၀၁၇ ရက် (ကြာသပတေးနေ့)တွင် ကွယ်လွန်သွားကြောင်း သိရှိရပါသဖြင့် မိသားစုနှင့်ထပ်တူထပ်မျှ အထူးဝမ်းနည်းကြေကွဲရပါသည်။

PSC 2nd Batch မှ သူငယ်ချင်းများ
အထွေထွေအုပ်ချုပ်ရေးဦးစီးဌာန

ဝမ်းနည်းကြေကွဲခြင်း
ဦးမြသွင် အသက် (၅၉) နှစ်
ဦးစီးမှူး(စက်မှု)၊ တည်ဆောက်ရေး(၉)
ဆည်မြောင်းနှင့် ရေအသုံးချမှုစီမံခန့်ခွဲရေးဦးစီးဌာန

ရန်ကုန်တိုင်းဒေသကြီး၊ သန်လျင်မြို့နယ်၊ ကွမ်းခြံကုန်းကျေးရွာနေ ဒေါ်ခင်စန်း၏ချစ်လှစွာသောခင်ပွန်း၊ မောင်ငြိမ်းချမ်းအောင်၏ဖခင်ဖြစ်သူ ဦးမြသွင် (ဦးစီးမှူး-စက်မှု)သည် ၇-၁၂-၂၀၁၇ (ကြာသပတေးနေ့) ည ၉း၅၀ နာရီတွင် ကွယ်လွန်သွားကြောင်း သိရပါသဖြင့် ကျန်ရစ်သူမိသားစုနှင့် အတူ ထပ်တူ ဝမ်းနည်းကြေကွဲရပါကြောင်း။

ညွှန်ကြားရေးမှူးနှင့်အရာထမ်း၊ အမှုထမ်းများ
တည်ဆောက်ရေး(၉)
ဆည်မြောင်းနှင့် ရေအသုံးချမှု စီမံခန့်ခွဲရေးဦးစီးဌာန

အထူးဝမ်းနည်းကြေကွဲခြင်း
ဦးတေဇထွန်း
အသက် (၅၃) နှစ်

ရန်ကုန်မြို့၊ အမှတ်(၁၁)၊ အင်လမ်း၊ (ဆေး/ငြိမ်း)ရပ်ကွက်၊ ကြည့်မြင်တိုင်မြို့နယ်နေ ဦးကျော်တင့်-ဒေါ်ခင်တီဦးတို့၏ သားကြီး၊ ဒေါ်အေးအေးမွန်၏ ချစ်လှစွာသော ခင်ပွန်း၊ ဒေါက်တာ မြတ်ဆုသင်း၊ မောင်စစ်နိုင်တို့၏ကျေးဇူးရှင်ဖခင်ကြီး ဦးတေဇထွန်း အသက် (၅၃) နှစ်သည် ၇-၁၂-၂၀၁၇ ရက်နေ့တွင် ကွယ်လွန်သွားပါသဖြင့် မိသားစုနှင့် အတူ ထပ်တူထပ်မျှ ဝမ်းနည်းကြေကွဲရပါသည်။

ချစ်သူငယ်ချင်းများ
မဝေ၊ စိုး၊ ကလျာ၊ သီတာ၊ သွယ်၊ ဆု

အထူးဝမ်းနည်းကြေကွဲခြင်း
ဦးတေဇထွန်း
Board Director (Advantis Kusuhara Sedate Myanmar Pvt Ltd)
Board Director (Advantis Sedate Myanmar Pvt Ltd)
အသက်(၅၃) နှစ်

ဦးတေဇထွန်း (Board Director of AKSM and ASM)သည် ၇-၁၂-၂၀၁၇ (ကြာသပတေးနေ့) တွင် ကွယ်လွန်သွားကြောင်းသိရှိရပါသဖြင့် မိသားစုနှင့်ထပ်တူ ထပ်မျှ ဝမ်းနည်းကြေကွဲရပါသည်။

Advantis Kusuhara Sedate Myanmar
နှင့်
Advantis Sedate Myanmar မှ
ဝန်ထမ်းမိသားစုများ

သင့်သေ့းဖြင့် အသက်ကယ်ပါ

အနိစ္စ

ဦးတင်မောင်
အသက်(၉၁)နှစ်
သပြေတောင်း ကျောက်ဆည်အသင်း

သပြေတောင်း(အေး)ရွာနေ (ဦးအုန်းရည်-ဒေါ်လှမိ)တို့၏ သား၊ ရန်ကုန်မြို့၊ သာကေတမြို့နယ်၊ (၃)ရန်ပြေရပ်ကွက်၊ ရန်အောင်လမ်း၊ အမှတ်(၇/ခ)နေ (ဒေါ်လှိုင်)၏ ခင်ပွန်း၊ ဒေါ်မြင့်မြင့်(ခ) စာရေးဆရာမလေးသူစံ၊ ဦးမြင့်အောင်-ဒေါ်ငွေငွေ၊ ဦးကျော်ကျော်-ဆရာမ ဒေါ်ကြည်အေး(ငြိမ်း)၊ ဉူးဉတ္တမ (ကျိုက်ထီးဆောင်း)၊ ဒေါ်သက်သက်မာ (ဌာနစုမှူး-YCDC)၊ (မိုးကျော်သူ)၊ ဉူးပညာဝံသ(ကျိုက်ထီးဆောင်း)၊ ဦးမင်းသက်နိုင်-ဒေါ်ခင်နှောင်းထွေး၊ ဦးတင်အောင်-ဒေါ်မီမီတင်၊ ဦးတင်မောင်ထွန်း-ဒေါ်နှင်းနှင်းအိ၊ ဦးကျော်မောင်မောင်အေး-ဒေါ်တင်မိုးမြင့်၊ (ဦးတင်မောင်အုန်း)တို့၏ဖခင်၊မြေး၁၂ယောက်၊ မြစ်သုံးယောက်တို့၏ အဘိုးသည် ၇-၁၂-၂၀၁၇(ကြာသပတေးနေ့) ညနေ ၄း၄၅ နာရီတွင် အထက်ပါနေအိမ်၌ ကွယ်လွန်သွားပါသဖြင့် ၉-၁၂-၂၀၁၇ (စနေနေ့) ညနေ ၃ နာရီတွင် ကြည်စုသုသာန်သို့ ပို့ဆောင် မီးသဂြိုဟ်ပါမည်။ (နေအိမ်မှကားများ မွန်းလွဲ ၁း၃၀ နာရီတွင် ထွက်ပါမည်။) [ကွယ်လွန်သူအား ရည်စူး၍ ၁၃-၁၂-၂၀၁၇ (ဗုဒ္ဓဟူးနေ့) တွင် အထက်ပါနေအိမ်သို့ ရက်လည် ဆွမ်းကျွေးတရားတော်နာ ကြွရောက်ပါရန် ဖိတ်ကြားအပ်ပါသည်။]

ကျန်ရစ်သူမိသားစု

ရဟန်း၊ သိမ်၊ ကျောင်း ဒါယိကာမကြီး
ဒေါ်ကံကြည် (၇၅)နှစ်
ကျောက်ပန်းတောင်း

ကျောက်ပန်းတောင်းမြို့နေ(ဦးအောင်ပု-ဒေါ်ငြိမ်း)တို့၏ သမီး၊ ရန်ကုန်မြို့၊ လှိုင်မြို့နယ်၊ (၂)ရပ်ကွက်၊ သီရိ(၃)လမ်း၊ အမှတ်(၁၂၁)နေ ဦးသိန်းလွင်၏ ဇနီး၊ ဦးသန်းလှိုင်-ဒေါ်သန်းသန်းဦး၊ ဦးကိုကိုမောင် - ဒေါ်ချိုနွယ်အောင်၊ ဦးတင်ထွန်းလွင်-ဒေါ်လင်းလင်းထိုက်တို့၏ မိခင်၊ မြေးခြောက်ယောက် တို့၏ အဘွားသည် ၈-၁၂-၂၀၁၇ (သောကြာနေ့) မွန်းလွဲ ၁၂း၁၅ နာရီတွင် ကွယ်လွန်သွားပါသဖြင့် ၁၀-၁၂-၂၀၁၇ (တနင်္ဂနွေနေ့)ညနေ၃နာရီတွင် ထိန်ပင်သုသာန်၌ မီးသဂြိုဟ်မည်ဖြစ်ပါကြောင်း ဆွေမျိုးမိတ်သင်္ဂဟများအား အကြောင်းကြားအပ်ပါသည်။ (နေအိမ်မှ ကားများ မွန်းလွဲ ၁း၃၀ နာရီတွင် ထွက်ပါမည်။)

ကျန်ရစ်သူမိသားစု

ခရစ်တော်၌အိပ်ပျော်ခြင်း
SIAPI TUN LANGH THANG
အသက် (၇၄) နှစ်
(Thawmte)
လ/ထ မြို့နယ်ပညာရေးမှူး(ငြိမ်း)

ထန်ဆန်ရွာ၊ တီးတိန်မြို့နယ်နေ (Pu Luai Za Cin-Pi Nek Zen)တို့၏ သားထွေး၊ (Pi Nian Za Vung-Pu Thual Kam)၊(Pi Vungh Ngo Cing)-Pu Cin Do Kam၊ Pi Dim Sian Zam-(Pu Cin Za Dong)တို့၏ မောင်၊Pu Vungh Khan Do (လယ်/အုပ်-ငြိမ်း)-(Pi Niang Khan Cingh)တို့၏ညီ Siapi Tun Langh Thangသည် ၆-၁၂-၂၀၁၇ ရက် နံနက် ၃ နာရီတွင် ခရစ်တော်၌ အိပ်ပျော်သွားပါသဖြင့် ၇-၁၂-၂၀၁၇ ရက် မွန်းလွဲ ၂ နာရီတွင် တာဟန်းနေအိမ်၌ ဝတ်ပြုကိုးကွယ်ပြီး တာဟန်းခရစ်ယာန်သင်္ချိုင်း၌ဂူသွင်းသဂြိုဟ်ပြီး ဖြစ်ပါကြောင်းနှင့် ဈာပနကိစ္စအဝဝ၌ ကူညီပံ့ပိုးမေတ္တာပြကြသူအားလုံးအပေါ် အထူးကျေးဇူးတင်ရှိပါကြောင်း။

ကျန်ရစ်သူမိသားစု

ဘုရား၊ ရဟန်း၊ သိမ်၊ ကျောင်း ဒါယိကာမကြီး
ဒေါ်မြင့်မြင့်စိုး (မော်လမြိုင်)
အသက်(၇၈)နှစ်

ရန်ကုန်မြို့၊ မြောက်ဒဂုံမြို့နယ်၊ (၃၄)ရပ်ကွက်၊ ပျဉ်းမမြိုင်လမ်း၊ အမှတ်(၉၄၄)နေ (ဦးပါ-ဒေါ်သန်း) တို့၏ သမီးကြီး၊ (ဦးဆင့်-ဒေါ်စက်ညွှန့်)တို့၏ သမီးချွေးမ၊ ဦးလွင်စိန်(ဒု/ထွေ ဂျာ-ငြိမ်း၊ မြန်မာ့သစ်လုပ်ငန်း)၏ ချစ်လှစွာသောဇနီး၊ ဒေါ်တင်တင်စိုး (အထက် တန်းပြ-ငြိမ်း၊ အထက-၈၊ မော်လမြိုင်)၊ ဦးမေအောင်-ဒေါ်ခင်ဝင်းကြည် တို့၏ အစ်မကြီး၊ ဦးထင်လင်းကျော်-ဒေါ်ခိုင်ဝါ၊ ဒေါ်သင်းနုဝင်းအောင်တို့၏ ကြီးကြီးသည် ၇-၁၂-၂၀၁၇ (ကြာသပတေးနေ့) ည ၉း၃၀ နာရီတွင် ကွယ်လွန်သွား ပါသဖြင့် ၁၁-၁၂-၂၀၁၇ (တနင်္လာနေ့) ညနေ ၃ နာရီတွင် ရေဝေးသုသာန်သို့ ပို့ဆောင်မီးသဂြိုဟ်မည်ဖြစ်ပါကြောင်း ရပ်ဝေးရပ်နီးမှ ဆွေမျိုးမိတ်သင်္ဂဟ အပေါင်းအား အသိပေးအကြောင်းကြားအပ်ပါသည်။

ကျန်ရစ်သူမိသားစု

ဘုရား၊ ရဟန်း၊ သိမ်၊ ကျောင်းဒါယကာကြီး
ဦးသန်းထွန်း
အသက် (၇၄) နှစ်

သံဖြူဇရပ်မြို့နယ်၊ ကံ့ကဒတ်စံပြကျေးရွာ၊ ကံ့ကော်လမ်းနေ (ဦးပါတုတ်-ဒေါ်မြရွှေ)တို့၏သား၊ (ဦးမြသန်း-ဒေါ်အေးရှိန်)တို့၏သားသမက်၊ ဒေါ်စိန်ငွေဝင်း၏ ခင်ပွန်း၊ (ဦးသက်ဘို)-ဒေါ်ခင်သိန်း၊ (ဦးအောင်ကို)-ဒေါ်ရှုကြည်တို့၏ အစ်ကို၊ ဦးအောင်သူရထွန်း-ဒေါ်ချောစုမြ(နိုင်ငံခြားရေးဝန်ကြီးဌာန)၊ ဦးသက်ဝေ-ဒေါ်ရီရီသက်တို့၏ ဖခင်၊ မငြိမ်းလဲ့လဲ့ကို (နိုင်ငံခြားရေးဝန်ကြီးဌာန)၊ မောင်ရန်နောင်ဝင်း၊ ဗိုလ်ကြီးထင်လင်း၊ မနှင်းလဲ့လဲ့ကိုတို့၏ဘကြီး၊ မောင်ဝေဘုန်းပြည့်၊ မဆုသဇင်၊ မောင်မြတ်ဘုန်းခန့်၊ မောင်ဉာဏ်လင်းဖြိုးတို့၏ အဘိုး ဦးသန်းထွန်းသည် ၇-၁၂-၂၀၁၇ (ကြာသပတေးနေ့) မွန်းလွဲ ၁၂း၄၅ နာရီတွင် ကွယ်လွန်သွားပါသဖြင့် ၁၀-၁၂-၂၀၁၇ (တနင်္ဂနွေနေ့) မွန်းလွဲ ၁ နာရီတွင် ကံ့ကဒတ်ကျေးရွာသုသာန်သို့ ပို့ဆောင်သဂြိုဟ်မည်ဖြစ်ပါသည်။ ကွယ်လွန်သူအား ရည်စူး၍ ၁၂-၁၂-၂၀၁၇ (အင်္ဂါနေ့) ကျွေးမွေးညှော်ခံ နှင့် ၁၃-၁၂-၂၀၁၇ (ဗုဒ္ဓဟူးနေ့) နံနက် ၅ နာရီတွင် ရေစက်ချတရားနာသို့ ကြွရောက်ကြပါရန် ဖိတ်ကြားအပ်ပါသည်။

ကျန်ရစ်သူမိသားစု

ဦးတေဇထွန်း
အသက်(၅၃)နှစ်

ရန်ကုန်မြို့၊ အမှတ်(၁၁)၊ အင်လမ်း၊ ဆေး/ငြိမ်း ရပ်ကွက်၊ ကြည့်မြင်တိုင်နေ ဦးကျော်တင့်-ဒေါ်ခင်တီဦး တို့၏ တစ်ဦးတည်းသောသားကြီး၊ ဒေါ်အေးအေးမွန်၏ ချစ်လှစွာသောခင်ပွန်း၊ ဒေါက်တာမြတ်ဆုသင်း၊ မောင်စစ်နိုင်တို့၏ ကျေးဇူးရှင် ဖခင်၊ ဦးငွေးလွင်(A_1)-ဒေါ်သီတာအေး(OWay)၊ ဦးကိုကိုခိုင်(A_1)-ဒေါ်သူဇာခင် (Hotel Accord)တို့၏ အစ်ကိုကြီး၊ ကိုပြေစိုး-မကံ့ကော်ခင်(ကံ့ကော်မေ)၊ မောင်ကျော်မင်းဟိန်း၊ မဆုဆုစံတို့၏ ဘကြီးသည် ၇-၁၂-၂၀၁၇ ရက် ည ၇ နာရီတွင် ရုတ်တရက်ကွယ်လွန်သွားပါသဖြင့် ၉-၁၂-၂၀၁၇ (စနေနေ့) မွန်းလွဲ ၁ နာရီတွင် ရေဝေးသုသာန်သို့ ပို့ဆောင် မီးသဂြိုဟ်မည်ဖြစ်ပါကြောင်း ရပ်ဝေးရပ်နီးမှ ဆွေမျိုးမိတ်သင်္ဂဟအပေါင်းတို့အား အသိပေးအကြောင်းကြားအပ်ပါသည်။ [ကွယ်လွန်သူအားရည်စူး၍ ၁၃-၁၂-၂၀၁၇ (ဗုဒ္ဓဟူးနေ့) နံနက် ၇ နာရီမှ ၁၀ နာရီထိ အထက်ပါနေအိမ်သို့ ရက်လည် ဆွမ်းကျွေးတရားတော်နာ ကြွရောက်ပါရန် ဖိတ်ကြားအပ်ပါသည်။]

ကျန်ရစ်သူမိသားစု

ဦးတေဇထွန်း
အသက် (၅၃) နှစ်

ရန်ကုန်မြို့၊ အမှတ်(၁၁)၊အင်လမ်း၊ (ဆေး/ငြိမ်း)ရပ်ကွက်၊ ကြည့်မြင်တိုင်နေ ဦးကျော်တင့်-ဒေါ်ခင်တီဦးတို့၏ တစ်ဦးတည်းသောသားကြီး၊ ဒေါ်အေးအေးမွန်၏ ချစ်လှစွာသောခင်ပွန်း၊ ဒေါက်တာမြတ်ဆုသင်း၊ မောင်စစ်နိုင်တို့၏ ကျေးဇူးရှင်ဖခင်၊ ဦးမျိုးညွှန့် (Pioneer Survey and Map Consulting Company)-ဒေါ်ငွေငွေရီ၊ ဦးလွင်ထွန်းအောင် - ဒေါ်နွဲ့နွဲ့ရီတို့၏ မောင်၊ မောင်ဝဏ္ဏမျိုး၊ မောင်ထွန်းငြိမ်းသူ၊ မောင်ထူးအံ့ရဲ၊ မောင်သိန်းထွန်းမော်တို့၏ ဦးလေးသည် ၇-၁၂-၂၀၁၇ ရက် ည ၇ နာရီတွင် ရုတ်တရက်ကွယ်လွန်သွားပါသဖြင့် ၉-၁၂-၂၀၁၇ (စနေနေ့) မွန်းလွဲ ၁ နာရီတွင် ရေဝေးသုသာန်သို့ ပို့ဆောင်မီး သဂြိုဟ်မည်ဖြစ်ပါကြောင်း ရပ်ဝေးရပ်နီးမှ ဆွေမျိုးမိတ်သင်္ဂဟအပေါင်းတို့အား အသိပေးအကြောင်းကြား အပ်ပါသည်။ [ကွယ်လွန်သူအားရည်စူး၍ ၁၃-၁၂-၂၀၁၇ (ဗုဒ္ဓဟူးနေ့) နံနက် ၇ နာရီမှ ၁၀နာရီအထိ အထက်ပါနေအိမ်သို့ ရက်လည် ဆွမ်းကျွေးတရားတော်နာကြွရောက်ပါရန် ဖိတ်ကြားအပ်ပါသည်။]

ကျန်ရစ်သူမိသားစု

ဒေါ်ဇင်သီတာထွန်း(ခ)ပူတူးမ
အသက်(၄၃)နှစ်

ရန်ကုန်မြို့၊ သဃ်န်းကျွန်းမြို့နယ်နေ ဦးမောင်မောင်မြင့် - ဒေါ်ခင်အုံးတို့၏ သမီးထွေး၊ဒဂုံမြို့သစ်မြောက်ပိုင်း(၄၅)ရပ်ကွက်၊ အမှတ်(၅၂၁)၊ ရွှေဝါထွန်းလမ်းနေ(ဦးညိမ်းမောင်)-ဒေါ်စိန်ခိုင်တို့၏ သမီးချွေးမ၊ ဦးသန့်ဇင် (ဆည်မြောင်း စက်မှု) - ဒေါ်သန်းသန်းလွင် (ဆည်မြောင်း-စက်မှု)၊ ဒေါက်တာအောင်မိုး (အဏုမြူစွမ်းအင်ဌာန) - ဒေါက်တာ သီဂီမောင်မောင်(အဏုမြူစွမ်းအင်ဌာန)၊ ဦးစံမင်း (PANO RAMA HOTEL)-ဒေါ်မြမြခိုင်၊ဒေါ်နွယ်နွယ်အောင် တို့၏ ညီမ၊ မထက်ထက်စံ (Success)၊ မဆု သီရိစံ၊ မောင်ပြည့်ဖြိုးသူ၊ မောင်သက်ထူးဇင် (ဒဂမ ထ-၁)တို့၏ အဒေါ်၊ ဦးကျော်ရွှေ (2nd Engineer)၏ ချစ်လှစွာသော ဇနီးသည် ၇-၁၂-၂၀၁၇ (ကြာသပတေးနေ့) မွန်းလွဲ ၂း၅၀ နာရီတွင် ကွယ်လွန်သွားပါကြောင်း ရပ်နီးရပ်ဝေး မိတ်သင်္ဂဟအပေါင်းအား အကြောင်းကြားအပ်ပါသည်။

ကျန်ရစ်သူမိသားစု

ဦးစိန်ဝင်း (ဒု-တိုင်း အခွန်ဦးစီးမှူး ပြည်တွင်းအခွန်ဦးစီး)
အသက်(၉၁)နှစ်

ရန်ကုန်မြို့၊ ဗိုလ်တထောင်မြို့နယ်၊ (၄၈)လမ်း၊ အမှတ်(၁၅၅)နေ (ဦးစစ်ဝင်း-ဒေါ်ဂဲရား)တို့၏ သား၊ မြောင်းမြမြို့နေ (ဦးကျင်နီယား-ဒေါ်အဘို့)တို့၏ သားသမက်၊ (ဒေါ်စော)၊ ဒေါ်ကျင်ပို့တို့၏ ခင်ပွန်း၊ ဒေါ်အေးအေးလှ(Myanmar V-Pile)၊ (ဦးပန်းလှိုင်)၊(ဒေါ်အေးအေးသန်း)၊ဦးလှစိန်-ဒေါ်ဘေဘီဝင်း၊ (ဦးမောင်မောင်အေး)၊ ဒေါ်မြင့်မြင့်ကြည်(အထက-၂၊ ဗိုလ်တထောင်)တို့၏ ဖခင်၊ မြေးသုံးယောက်တို့၏ အဘိုးသည် ၇-၁၂-၂၀၁၇ (ကြာသပတေးနေ့) ညနေ ၃း၂၀ နာရီတွင် ရန်ကုန်ဆေးရုံကြီး၌ ကွယ်လွန်သွားပါသဖြင့် ၉-၁၂-၂၀၁၇ (စနေနေ့) နံနက် ၁၁ နာရီတွင် ရေဝေးသုသာန်သို့ ပို့ဆောင် မီးသဂြိုဟ်မည်ဖြစ်ပါကြောင်း။ (နေအိမ်မှ ကားများ နံနက် ၁၀ နာရီတွင် ထွက်ပါမည်။)

ကျန်ရစ်သူမိသားစု

ဦးစိုးဝင်း (စိန်ဂျွန်းကျောင်းသားဟောင်း)
အသက် (၈၄) နှစ်

ရန်ကုန်မြို့၊ အလုံမြို့နယ်၊ စောရန်ပိုင်အရှေ့ရပ်ကွက်၊ ဦးလူကလေးလမ်း၊ အမှတ်(၁၁/က)နေ (ဦးစံညွှန့်-ဒေါ်သိန်းမြ)တို့၏သား၊ ဒေါ်သန်းမြင့်၏ ချစ်လှစွာသော ခင်ပွန်း၊ ဦးအေးမြင့်၊ ဦးသိန်းနိုင်-ဒေါ်ခင်မာပြုံး၊ ဦးညွှန့်ဝေ၊ ဦးမြတ်မင်း-ဒေါ်တင်တင်တို့၏ချစ်လှစွာသောဖခင်၊ မောင်ဆက်အောင်၊ မောင်ဝင်းလွင်ဦးတို့၏အဘိုး ဦးစိုးဝင်းသည် ၈-၁၂-၂၀၁၇ (သောကြာနေ့) မွန်းလွဲ ၂း၅၀ နာရီတွင် ရန်ကုန်ပြည်သူ့ဆေးရုံကြီး၌ ကွယ်လွန်သွားပါ သဖြင့် ၁၀-၁၂-၂၀၁၇ (တနင်္ဂနွေနေ့) မွန်းတည့် ၁၂ နာရီတွင် ထိန်ပင်အအေးတိုက်မှ ထိန်ပင်သုသာန်သို့ ပို့ဆောင်မီးသဂြိုဟ်ပါမည်။ (နေအိမ်မှ ကားများ နံနက် ၁၀ နာရီတွင် ထွက်ပါမည်။)

ကျန်ရစ်သူမိသားစု

ဦးသိန်းမြင့်
ပ-၃၇၆၉ (လ/ထညွှန်မှူး၊ မြို့နယ်အုပ်ချုပ်ရေးမှူး-ငြိမ်း)
အောင်ဆန်းအပတ်စဉ် (၁၄)
မန်နေဂျာ (ဘဏ္ဍာရေး) Y.B.P.C
အသက် (၆၄) နှစ်

ရန်ကုန်မြို့၊ သာကေတမြို့နယ်နေ (ဦးအောင်သိန်း-ဒေါ်ဖွားစိန်) တို့၏ သားကြီး၊ (ဦးကျန်လှအောင်-ဒေါ်အောင်နု)တို့၏သားသမက်၊ ဦးတင်ခိုင် (AD လဝက၊ မိုးညှင်း)-ဒေါ်နွယ်နွယ်ရွှေ၊ (ဦးသန်းငွေ)-ဒေါ်မြင့်မြင့်အေး၊ ဦးဝင်းဇော် (MAYBS 89)-ဒေါ်မြင့်မြင့်အေး (M.F.S.L) တို့၏အစ်ကိုကြီး၊ သာကေတမြို့နယ်၊ ၃ မာန်ပြေရပ်ကွက်၊ မာန်ပြေ ၁၄ လမ်းအရှေ့၊ အမှတ် ၅၇၁/၃၄ နေ ဒေါ်သန်းရွှေ (လသာထွေအုပ်-ငြိမ်း) ၏ခင်ပွန်း၊ မပြုံးသော်တာသိန်း၊ မနှင်းဝတ်ရည်ကျော်တို့၏ ဖခင်သည် ၇-၁၂-၂၀၁၇ ရက် ည ၈း၃၀ နာရီတွင် ဗဟိုရ်စည် ဆေးရုံ၌ ကွယ်လွန်သွားပါသဖြင့် ၉-၁၂-၂၀၁၇ ရက် ညနေ ၅နာရီတွင် ရေဝေးသုသာန်သို့ ပို့ဆောင်မီးသဂြိုဟ်မည်ဖြစ်ပါကြောင်း ဆွေမျိုး မိတ်သင်္ဂဟတို့အား အကြောင်းကြားအပ်ပါသည်။ (နေအိမ်မှ ကားများ ညနေ ၃ နာရီတွင်ထွက် ပါမည်။)

ကျန်ရစ်သူမိသားစု

ဗိုလ်ကြီးဇင်ညွှန့် (ငြိမ်း)
အသက် (၆၃) နှစ်
(DSA-၁၉၊ ကြည်း ၁၄၃၂၀)
စက်ရုံမှူး၊ ဓာတ်ငွေ့စက်ရုံ(မန္တလေး)၊ မြန်မာ့စီးပွားရေးကော်ပိုရေးရှင်း

စစ်ကိုင်းတိုင်းဒေသကြီး၊ ရွှေဘိုမြို့နေ (ဦးသောင်းညွှန့်)-ဒေါ်တင်တင်ရီတို့၏ သား၊ မြန်မာ့စီးပွားရေးကော်ပိုရေးရှင်းဓာတ်ငွေ့စက်ရုံ(မန္တလေး)နေ ဒေါ်ဝင်းမာ၏ ခင်ပွန်း၊သာယာဝတီခရိုင်အထွေထွေအုပ်ချုပ်ရေးဦးစီးဌာန လက်ထောက်ညွှန်ကြားရေးမှူး ဦးအောင်ဇင်ဦး၏ဖခင် ဗိုလ်ကြီးဇင်ညွှန့် [ငြိမ်း၊ စက်ရုံမှူး၊ ဓာတ်ငွေ့စက်ရုံ(မန္တလေး)၊ မြန်မာ့စီးပွားရေးကော်ပိုရေးရှင်း]သည် ၇-၁၂-၂၀၁၇ (ကြာသပတေးနေ့) ည ၁၀ နာရီတွင် ကွယ်လွန်သွားပါသဖြင့် ၉-၁၂-၂၀၁၇ (စနေနေ့) မွန်းလွဲ ၁ နာရီတွင် အထက်ပါနေအိမ်မှ အေးရိပ်ငြိမ်သုသာန်သို့ ပို့ဆောင်သဂြိုဟ်မည်ဖြစ်ပါကြောင်း ရပ်နီးရပ်ဝေးရှိ ဆွေမျိုးမိတ်သင်္ဂဟအပေါင်းတို့အား အကြောင်းကြားသိစေအပ်ပါသည်။

ကျန်ရစ်သူမိသားစု

ဦးမြသွင်
အသက်(၅၉)နှစ်
သန်လျင်
ဦးစီးမှူး၊ တဆရ(၉)၊ ဆည်မြောင်းဦးစီးဌာန

ရန်ကုန်တိုင်းဒေသကြီး၊ သန်လျင်မြို့နယ်၊ ကွမ်းခြံကုန်းရွာနေ (ဦးခင်ညိမ်း)-ဒေါ်ခင်ကြည်တို့၏ သား၊ (ဦးချစ်-ဒေါ်ကျင်ညွှန့်)တို့၏ သားသမက်၊ ဒေါ်ခင်စန်း၏ ခင်ပွန်း၊ မောင်ငြိမ်းချမ်းအောင်၏ ဖခင် ဦးမြသွင်သည် ၇-၁၂-၂၀၁၇ (ကြာသပတေးနေ့) ည ၉း၅၀နာရီတွင် ကွယ်လွန်သွားပါသဖြင့် ၉-၁၂-၂၀၁၇ (စနေနေ့) မွန်းတည့် ၁၂ နာရီတွင် နေအိမ်မှ သန်လျင်အမိုးနီသုသာန်သို့ ပို့ဆောင် သဂြိုဟ်မည်ဖြစ်ပါကြောင်း ဆွေမျိုးမိတ်သင်္ဂဟများအား အသိပေး အပ်ပါသည်။

ကျန်ရစ်သူမိသားစု

ဦးမောင်ရှိ (စစ်တွေ)
အသက် (၈၉) နှစ်

စစ်တွေမြို့၊ ဘောလုံးကွင်းရပ်ကွက်နေ (ဦးဦးသာထွန်း-ဒေါ်စောညို)တို့၏ သား၊ (ဦးရဲဘော်ဦး-ဒေါ်အောင်မဖြူ)တို့၏သားသမက်၊ (ဒေါ်အောင်စိန်)၏ ခင်ပွန်း၊ ဒေါ်မိုးတိမ်၊ဦးစံသိန်း-ဒေါ်တင်တင်အေး၊ ဦးစံဝင်း-ဒေါ်မူယာ၊ ဦးခင်မောင်အေး-ဒေါ်စောတင်၊ (ဦးကျော်တင်)၊(ဒုတိယဗိုလ်မှူးကြီး အောင်သန်း)-ဒေါ်အေးကျော့ခိုင်၊ ဒေါက်တာမြင့်ဦး-ဒေါ်တင်ဝင်း၊ ဦးကျော်လှသန်း-ဒေါ်စန္ဒာမိုး၊ (ဦးကျော်နိုင်)-ဒေါ်ခင်အေးဖြူတို့၏ ဖခင်၊ မြေး ၁၉ ယောက်၊ မြစ်ငါးယောက်တို့၏အဘိုးသည် ၈-၁၂-၂၀၁၇ ရက် နံနက် ၄း၃၀ နာရီတွင် စစ်တွေမြို့ နေအိမ်၌ ကွယ်လွန်သွားပါသဖြင့် ၁၀-၁၂-၂၀၁၇ ရက် မွန်းလွဲ ၂ နာရီတွင် အာဂျိတ်တော်ကုန်းသုသာန်သို့ ပို့ဆောင်မီးသဂြိုဟ်မည်ဖြစ်ပါကြောင်း ဆွေမျိုးများအား အသိပေးအကြောင်းကြားအပ်ပါသည်။

ကျန်ရစ်သူမိသားစု

ဦးအောင်ညွှန့်
(Robert Sims)
ဦးဆောင်ညွှန်ကြားရေးမှူး(ငြိမ်း)
ကုန်သွယ်/စားဖော့်
အသက်(၉၂)နှစ်

မန္တလေးမြို့နေ (ဦးဘိုးဆင်-ဒေါ်ဒေါ်ခင်)တို့၏ သား၊ မော်လမြိုင်မြို့နေ (ဦးကြီးမြင့်-ဒေါ်လှတင်)တို့၏ သားသမက်၊ (ဦးလှမောင်)၊ (ဦးထွန်းစိန်-ဒေါ်ကြည်ကြည်)တို့၏ မောင်၊ (ဦးချစ်လှ)-ဒေါ်မူမူ၊ ဒေါ်မေမေခင်၊ ဦးသန်းလှိုင်- Dr. ဒေါ်ခင်မြမေတို့၏ အစ်ကို၊ အမှတ်(၃၅/D)၊ ပြည်လမ်း(၇)မိုင်၊ ရန်ကုန်မြို့နေ ပါမောက္ခဒေါ်လှမြင့်၏ ခင်ပွန်း၊ ဦးဝင်းခိုင်-ဒေါ်ချိုနွယ်ညွှန့်တို့၏ဖခင်၊ မောင်သက်ပိုင်ထွန်း၊ မောင်မျိုးမင်းထက်တို့၏အဘိုး ဦးအောင်ညွှန့်သည် ၈-၁၂-၂၀၁၇ (သောကြာနေ့) တွင် ကွယ်လွန်သွားပါသဖြင့် ၁၀-၁၂-၂၀၁၇(တနင်္ဂနွေနေ့) မွန်းတည့် ၁၂ နာရီတွင် ရေဝေးသုသာန်သို့ ပို့ဆောင်မီးသဂြိုဟ်ပါမည်။ (နေအိမ်မှ ကားများ နံနက် ၁၀း၃၀ နာရီတွင် ထွက်ပါမည်။)

ကျန်ရစ်သူမိသားစု

ဘုရား၊ ရဟန်း၊ သိမ်၊ ကျောင်းဒါယိကာမကြီး
ဒေါ်ယဉ်စန်း (ထူးကြီး)
B.A, B.Ed၊
အထက်တန်းပြဆရာမ(ငြိမ်း)
အ. ထ. က(၅)၊ ဗိုလ်တထောင်
အသက် (၇၃) နှစ်

ရန်ကုန်မြို့၊ ပုဇွန်တောင်မြို့နယ်၊ (၇)ရပ်ကွက်၊ တိုက်(၆/၈)၊ အခန်း(၅၀၁)၊ အထက်ပုဇွန်တောင်လမ်းနေ (ဆရာကြီးဦးသန်း-ဒေါ်ကြည်)တို့၏ ဒုတိယသမီး၊ ဦးကျော်စွာ(တိုင်းပညာရေးမှူး-ငြိမ်း)-(ဒေါ်ခင်နွဲ့)၊ ဒေါ်ခင်စန်းသူတို့၏ညီမ၊ ဦးမျိုးသန့်(ဒုလက်ထောက်ညွှန်ကြားရေးမှူး-ငြိမ်း၊ MPPE)-ဒေါ်နီနီထွန်းတို့၏အစ်မ၊ ဦးပြည့်ဖြိုးသန်း (ဌာနစုမှူး-MPPE) - ဒေါ်နွဲ့(မြို့နယ်သူနာပြုအဆင့်-၁၊ ပုဇွန်တောင်)တို့၏ အဒေါ်၊ တူ/တူမ ငါးယောက်တို့၏ အဒေါ် ဒေါ်ယဉ်စန်းသည် ၇-၁၂-၂၀၁၇ (ကြာသပတေးနေ့) မွန်းလွဲ ၁း၁၅ နာရီတွင် ကွယ်လွန်သွားပါသဖြင့် ယင်းနေ့တွင်ပင် ရေဝေးသုသာန်သို့ ပို့ဆောင်မီးသဂြိုဟ်ပြီးဖြစ်ပါကြောင်း။ [ကွယ်လွန်သူအားရည်စူး၍ ၁၃-၁၂-၂၀၁၇ (ဗုဒ္ဓဟူးနေ့) နံနက် ၇ နာရီမှ ၁၀ နာရီအထိ အထက်ပါ နေအိမ်သို့ ရက်လည်ဆွမ်းကျွေးတရားတော်နာကြွရောက်ပါရန် ဖိတ်ကြားအပ်ပါသည်။]

ကျန်ရစ်သူမိသားစု

ဘုရား၊ ရဟန်း၊ သိမ်၊ ကျောင်းဒါယိကာမကြီး
ဒေါ်မြင့်မြင့်စိုး (မော်လမြိုင်)
အသက် (၇၈) နှစ်

ရန်ကုန်မြို့၊ မြောက်ဒဂုံမြို့နယ်၊ (၃၄)ရပ်ကွက်၊ ပျဉ်းမမြိုင်လမ်း၊ အမှတ်(၉၄၄)နေ (ဦးပါ-ဒေါ်သန်း)တို့၏ သမီးကြီး၊ (ဦးဆင့်-ဒေါ်စက်ညွှန့်)တို့၏ သမီးချွေးမ၊ ဦးလွင်စိန်(ဒု/ထွေဂျာ-ငြိမ်း၊ မြန်မာ့သစ်လုပ်ငန်း)၏ချစ်လှစွာသောဇနီး၊ ဦးအောင်မြင့်လွင်-ဒေါ်မာလာဝင်း၊ဦးစိုးလွင်-ဒေါ်မိမိခိုင်၊ ဦးကျော်ကျော်လွင်-ဒေါ်သော်တာ၊ ဦးသက်နိုင်လွင်-ဒေါ်ခင်ဆွေလူ၊ ဦးသိန်းနိုင်လွင်-ဒေါ်ခင်မိုးအောင်တို့၏ချစ်လှစွာသော မိခင်၊ မြေး ၁၀ ယောက်တို့၏ဘွားဘွားကြီးသည် ၇-၁၂-၂၀၁၇ (ကြာသပတေးနေ့) ည ၉း၃၀ နာရီတွင် ကွယ်လွန်သွားပါသဖြင့် ၁၁-၁၂-၂၀၁၇ (တနင်္လာနေ့) ညနေ ၃ နာရီတွင် ရေဝေးသုသာန်၌ မီးသဂြိုဟ်မည်ဖြစ်ပါကြောင်း ရပ်ဝေးရပ်နီးမှ ဆွေမျိုးမိတ်သင်္ဂဟအပေါင်းအား အသိပေးအကြောင်းကြား အပ်ပါသည်။ (နေအိမ်မှကားများ မွန်းလွဲ ၁း၃၀နာရီတွင်ထွက်ပါမည်။) [ကွယ်လွန်သူအားရည်စူး၍ ၁၃-၁၂-၂၀၁၇ (ဗုဒ္ဓဟူးနေ့)တွင် အထက်ပါ နေအိမ်သို့ ရက်လည်ဆွမ်းကျွေးတရားတော်နာကြွရောက်ပါရန် ဖိတ်ကြားအပ်ပါသည်။]

ကျန်ရစ်သူမိသားစု

မြန်မာနိုင်ငံ အမျိုးသားယဉ်ကျေးမှုဗဟိုကော်မတီ၏ ဒုတိယအကြိမ် လုပ်ငန်းညှိနှိုင်းအစည်းအဝေး (၂/၂၀၁၇)သို့ ဒုတိယသမ္မတ ဦးဟင်နရီဗန်ထီးယူ တက်ရောက်အမှာစကားပြောကြား

နေပြည်တော် ဒီဇင်ဘာ ၈

မြန်မာနိုင်ငံ အမျိုးသားယဉ်ကျေးမှု ဗဟိုကော်မတီ၏ ဒုတိယအကြိမ် လုပ်ငန်းညှိနှိုင်း အစည်းအဝေး (၂/၂၀၁၇)ကို ယနေ့နံနက် ၉ နာရီခွဲတွင် သာသနာရေးနှင့် ယဉ်ကျေးမှု ဝန်ကြီးဌာန ဝန်ကြီးရုံး အစည်းအဝေးခန်းမ၌ကျင်းပရာ မြန်မာနိုင်ငံ အမျိုးသားယဉ်ကျေးမှု ဗဟိုကော်မတီ ဥက္ကဋ္ဌ ဒုတိယသမ္မတ ဦးဟင်နရီဗန်ထီးယူ တက်ရောက်အမှာစကား ပြောကြားသည်။

အစည်းအဝေးတွင် ဗဟိုကော်မတီ ဥက္ကဋ္ဌ ဒုတိယသမ္မတက မြန်မာနိုင်ငံ တစ်ဝန်း မြေပေါ်မြေအောက်၊ ရေပေါ် ရေအောက်တွင် ယဉ်ကျေးမှုအမွေအနှစ်များ၊ သဘာဝအမွေအနှစ်များ လက်ညှိုးထိုးမလွဲအောင် တည်ရှိနေခြင်းမှာ အလွန်ပင်ဂုဏ်ယူဝမ်းမြောက်စရာ ကောင်းလှပါကြောင်း၊ ကမ္ဘာ့ယဉ်ကျေးမှုအမွေအနှစ် စာရင်းဝင်

စာမျက်နှာ ၅ ကော်လံ ၁ သို့ ❂

ဒုတိယသမ္မတ ဦးဟင်နရီဗန်ထီးယူ မြန်မာနိုင်ငံ အမျိုးသားယဉ်ကျေးမှုဗဟိုကော်မတီ ဒုတိယအကြိမ် လုပ်ငန်းညှိနှိုင်းအစည်းအဝေးတွင် အမှာစကားပြောကြားစဉ်။

ချင်းတွင်းမြစ်ဝှမ်းရှိ ဇီဝမျိုးစုံမျိုးကွဲများကို သုံးနေရာခွဲ၍ သုတေသနပြု လေ့လာသွားမည်

မုံရွာ ဒီဇင်ဘာ ၈

မြန်မာ့ဝန်းကျင်သိပ္ပံ(MEI)နှင့် စတော့ဟုန်းဝန်းကျင်သိပ္ပံ (SEI)တို့ ပူးပေါင်းပြီး ချင်းတွင်းမြစ်ဝှမ်းဒေသရှိ ဇီဝမျိုးစုံမျိုးကွဲများနှင့် ဂေဟစနစ်ဝန်ဆောင်မှုများ ဖွံ့ဖြိုးတိုးတက်ရေးအတွက် ချင်းတွင်းမြစ်ကြောင်းတစ်လျှောက်တွင် ၂၀၁၈ ခုနှစ် နှစ်ဆန်းပိုင်းမှစ၍ နေရာသုံးခုခွဲ၍လေ့လာသွားမည်ဖြစ်ကြောင်း မြန်မာ့ဝန်းကျင်သိပ္ပံမှ သိရသည်။

"ချင်းတွင်းမြစ်တစ်လျှောက်မှာရှိတဲ့ ဇီဝမျိုးစုံမျိုးကွဲတွေနဲ့ပတ်သက်တာတွေကို MEI နဲ့ SEI တို့ ပူးပေါင်းပြီး သုတေသနပြုဖို့အတွက် Hotspot ဧရိယာ သုံးခုရွေးထားပါတယ်၊ ပထမနေရာက ခန္တီးမြို့နယ်၊ ဒုတိယနေရာကတော့ မင်းကင်းမြို့နယ်အတွင်းက မဟာမြိုင်တော၊ တတိယနေရာကတော့ ချောင်းဦးမြို့နယ်အတွင်းက ပေါက်အင်းတို့ကို လေ့လာမှာပါ၊ အဲဒီနေရာသုံးခုမှာရှိတဲ့ ရေနေသတ္တဝါတွေ၊ ကုန်းနေသတ္တဝါတွေ၊ စိမ့်မြေမှာရှိတဲ့ သတ္တဝါတွေကို လေ့လာမှာပါ၊ သူတို့ရဲ့ စားကျက်ဧရိယာတွေက ဘယ်နေရာတွေလဲ၊ ဟိုတုန်းက ဇီဝမျိုးစုံမျိုးကွဲတွေ အခုရှိနေသေးလား၊ ပြန်ရှိလာအောင် ဘယ်လိုလုပ်ဆောင်မလဲ ဆိုတာကို လေ့လာမှာပါ၊ မြစ်တွေအားလုံးကို ကြည့်လိုက်တဲ့အခါမှာ ဇီဝမျိုးစုံမျိုးကွဲနဲ့ပတ်သက်ပြီးတော့ ငါးတွေက မြစ်၊ ချောင်းထဲမှာမရှိဘဲ နည်းလာတယ်၊ နည်းလာရတဲ့ အကြောင်းအချက် အများကြီးထဲက မြစ်၊ ချောင်းနဲ့ဆက်စပ်နေတဲ့ အင်းတွေ၊ အိုင်တွေကို လူတွေက ပိတ်ဆို့တားဆီးတာကြောင့်နဲ့ တခြားအကြောင်းတွေကြောင့် အင်းတွေအိုင်တွေ ပျောက်ပျက်သွားပါတယ်၊ အင်းတွေက ဇီဝမျိုးစုံမျိုးကွဲအတွက် ဘာကြောင့်အရေးကြီးသလဲဆိုရင် မြစ်ထဲမှာနေတဲ့ ငါးတွေအားလုံး မိတ်လိုက်မျိုးပွား၊ ပေါက်ဖွားဖို့အတွက် နေရာတွေပါ၊ မိတ်လိုက်မျိုးပွားပေါက်ဖွားဖို့အတွက်

စာမျက်နှာ ၉ ကော်လံ ၄ သို့ ❖

ဓာတ်ပုံ - mycitizen.net

မွန်တို့အလှ ရှေးအက

■ မောင်အောင်မွန်

မွန်တို့၏ အဆို၊ အက၊ အတီးအမှုတ်များကို အမြဲလိုလိုပင် မြင်နေကြားနေကြရသည်။ မွန်သီချင်းမှန်း သိချင်မှသိမည်။ မွန်အကဟု ခွဲခြားတတ်ချင်မှ ခွဲခြားတတ်ကြမည်။ မွန်ယဉ်ကျေးမှုနှင့် မြန်မာ့ယဉ်ကျေးမှုတို့က တူလွန်းဆင်လွန်းလှသည်။

မြန်မာနိုင်ငံအတွင်းသို့ ဝင်ရောက်လာကြသော လူမျိုးများအနက် ရှေးအကျဆုံးထဲတွင် မွန်တို့လည်း ပါဝင်ကြသည်ဟု သမိုင်းဆရာတို့က ဆိုကြသည်။ မြန်မာပြည် အလယ်ပိုင်းတွင် ပျူတို့ကြီးစိုးကြစဉ် ပုသိမ်၊ မုတ္တမ၊ ဟံသာဝတီဟူသော ရာမညတိုင်း မွန်သုံးရပ်တွင် မွန်ယဉ်ကျေးမှုထွန်းကားနေ၏။

ယဉ်ကျေးမှုအမွေအနှစ် အများဆုံး ကြွင်းကျန်နေသေးရာ ပုဂံမြေကို လေ့လာကြည့်ပါက မွန်နှင့် မြန်မာတို့၏ ရှေးယဉ်ကျေးမှုအမွေအနှစ် လက်ရာများစွာတို့ကို တွေ့ရပေမည်။ မွန်တို့သည် ရှေးကတည်းက ကိုယ်ပိုင်ယဉ်ကျေးမှုနှင့် သီးခြားတည်တံ့နေထိုင်ခဲ့ကြသည့် တိုင်းရင်းသားများ ဖြစ်ကြသည်။

တစ်ဖန် မွန်တို့သည် ရှေးအခါက ယိုးဒယား၊ အိန္ဒိယ၊ သီဟိုဠ် စသော အိမ်နီးချင်းနိုင်ငံများနှင့် ဆက်ဆံခဲ့သောကြောင့်လည်း ထိုနိုင်ငံများမှ ယဉ်ကျေးမှုအချို့ ကူးပြန့်လာဖွယ်ရှိသည်။ သို့သော် ကောင်းနိုးရာရာများကိုသာ ယူကာ မိမိတို့၏ ရိုးရာယဉ်ကျေးမှုကို အထိမခံဘဲ ပေါင်းစပ်တီထွင်ခြင်းဖြင့် ပိုမိုခိုင်မာဝေဆာစေခဲ့သည်ဟု သုတေသီများက ရေးသားကြ၏။

ယခုအခါ ပြည်ထောင်စုကြီးအတွင်း မွန်ပြည်နယ်ရယ်ဟု ရှိလာပြီဖြစ်ရာ မွန်တို့၏ ယဉ်ကျေးမှုကို ကျယ်ပြန့်စွာ၊ နက်ရှိုင်းစွာ၊ ပီပြင်စွာ မြင်တွေ့လာကြရပြီဖြစ်သည်။

ပြည်ထောင်စုနေ့များတွင် မွန်အကခွရာဖြင့် ဗေဒင်၊ အင်း၊ ပုရပိုက်၊ မွန်ဖတ်စာစသည်တို့ကဲ့သို့သော ရှေးစာပေများမှသည် ယနေ့ထုတ်ဝေနေကြသော မွန်အကြောင်း စာအုပ်စာစောင်များ၊ ရှေးဟောင်း မွန်ယဉ်ကျေးမှုပစ္စည်းများ၊ မွန်တို့၏ လက်ရာထူးများ၊ မွန်လခြမ်းတူရိယာ၊ မွန်မိကျောင်းတူရိယာများကို တွေ့မြင်ကြရသည်။ နောက်ခံသမိုင်းကိုလည်း လေ့လာနိုင်ကြပြီ။ အကျယ်သိလိုသူတို့အတွက်လည်း ကိုးကားစရာရကြပြီ။ ရှာကြဖွေကြ သုတေသနပြုကြရန်လည်း စိတ်ကူးစိတ်သန်းများ နှိုးဆော်လျက်ရှိသည်။

မွန်တို့၏ အလှ၊ မွန်တို့၏ အကများကိုကား ပရိသတ်စိတ်အဝင်စားဆုံးဖြစ်သည်။ လူအများ တိုးကာဝှေ့ကာ ကြည့်ရှုကြသည်။ အားပေးကြသည်။ မှတ်သားကြသည်။ ဝေဖန်ထင်မြင်ချက်ပေးကြသည်။ အများဆုံးပြောဆိုကြသည်ကား မွန်အကဆိုသည်မှာ မကြာခဏဆိုသလို မြင်ဖူးနေကျ အကများသာတည်း။

မွန်အကနှင့် မြန်မာအကများ အဘယ်ကြောင့် ဆင်ကြသနည်း။ မွန်တို့သည်လည်း အများအားဖြင့် ဗုဒ္ဓဘာသာဝင်များ ဖြစ်ကြသည်။ လယ်ယာကိုင်းကျွန်းလုပ်ငန်းများဖြင့်သာ အသက်မွေးဝမ်းကျောင်းကြသည်။ ကျေးလက်ကို အခြေပြုကာ အေးအေးလူလူနေထိုင်ကြသည်။ စကားအခေါ်တို့တွင်သာ ကွဲလွဲသော်လည်း အတွေးအခေါ် အယူအဆမှာမူ အတူတူလောက်ပင်။ ပြီးလျှင် အတူတကွ ဥမကွဲသိုက်မပျက် နေထိုင်ကြရကား ညီအစ်ကိုချင်းတို့ကြား အကများကို မည်သို့ကန့်ထား၍ ရနိုင်ပါမည်နည်း။

မွန်တို့၏ ရှေးရိုးရာ အဆို၊ အတီး၊ အကများကို လေ့လာကြည့်ပါ။ ကျေးလက်တောရွာများကို အခြေခံပြီး ဆက်နွယ်ရစ်ပတ်ကာ ရှင်သန်ပေါက်ဖွား ကြီးထွားလာခဲ့ကြောင်း တွေ့မြင်ရပေမည်။ ကျေးလက်တောရွာတို့၏ ကြည်နူးဖွယ်၊ သာယာဖွယ် အလှအပတို့၏ အသွင်သာ ထင်ဟပ်နေသည်ကိုလည်း ခံစားကြရပေမည်။

မွန်တို့၏အကများကို ယနေ့တိုင် အများဆုံး တွေ့မြင်နိုင်သည်ကလည်း ကျေးလက်တောရွာများသာ ဖြစ်နေသည်။

မွန်ယဉ်ကျေးမှုသည် မြို့ကြီးပြကြီးသို့ မရောက်တော့ဘူးလားဟု မေးချင်သူတော့ ရှိမည်မထင်ပါ။ အဘယ်ကြောင့်ဆိုသော် ရှေးမွန်ဘုရင်တို့သာမက ပုဂံမှသည် ကုန်းဘောင်ခေတ်တို့အထိ မွန်ယဉ်ကျေးမှု တော်ဝင်ခဲ့သည်ကို အလွယ်တကူသိနိုင်ကြသောကြောင့်တည်း။

မြန်မာ့သဘင်တွင် နတ်ချင်း၊ နတ်သံ၊ နတ်ဒိုးများရှိသည်။ မွန်တို့တွင်လည်း နတ်ချင်း၊ နတ်သံ၊ နတ်ကန်တော့များရှိသည်။ မြန်မာ၊ ရခိုင်တို့ကဲ့သို့ပင် မွန်တို့တွင်လည်း လင်္ကာနှင့် သာချင်းများရှိကြသည်။

မွန်အကများကို လေ့လာကြသူတို့က မြန်မာတို့၏ ကိန္နရာအက၊ လေျှတော်သံအက၊ ဓားအကကဲ့သို့ အကများလည်း မွန်တို့ ကခဲ့ကြကြောင်း ဖော်ပြကြသည်။ မွန်အကများကို မြည်းစမ်းကြည့်ကြပါစို့။ မွန်တို့၏ ရှေးရိုးရာ အကများကို အကြမ်းဖျင်းအားဖြင့် သုံးမျိုးခွဲလို့ရသည်။ အထူးကဏ္ဍ [ခ] သို့ »»

ဟိုင်းကြီးကျွန်းတွင် ရခိုင်စာပေနှင့် ယဉ်ကျေးမှုဆပ်ကော်မတီများ ဖွဲ့စည်းနိုင်ရေး ဆွေးနွေး

ဟိုင်းကြီးကျွန်း ဒီဇင်ဘာ ၈

ဧရာဝတီတိုင်းဒေသကြီး ပုသိမ်ခရိုင် ဟိုင်းကြီးကျွန်းမြို့ အမှတ် (၃)ရပ်ကွက်ရှိ မိခင်နှင့်ကလေး ရုံးခန်းမတွင် ဒီဇင်ဘာ ၆ ရက် မွန်းလွဲပိုင်းက တိုင်းဒေသကြီး ရခိုင်တိုင်းရင်းသားလူမျိုးရေးရာဝန်ကြီး ဦးတင်စော ဦးဆောင်သော အဖွဲ့က ဒေသခံများနှင့်တွေ့ဆုံ၍ ရခိုင်စာပေနှင့် ယဉ်ကျေးမှုဆိုင်ရာ ကျေးရွာအုပ်စုဆပ်ကော်မတီများ၊ ကျေးရွာဆပ်ကော်မတီများ ဖွဲ့စည်းနိုင်ရေး ညှိနှိုင်းဆောင်ရွက်ခဲ့ရာ အခမ်းအနားသို့ ဒေသခံ ၆၀ ခန့် တက်ရောက်ခဲ့သည်။

ဆွေးနွေးပွဲတွင် တိုင်းဒေသကြီး ရခိုင်တိုင်းရင်းသားလူမျိုးရေးရာဝန်ကြီး ဦးတင်စောက ယခုလာရောက်သည့်ခရီးစဉ်သည် ရခိုင်စာပေနှင့် ယဉ်ကျေးမှုများ ဖွံ့ဖြိုးတိုးတက်ရေးအတွက် ရခိုင်တိုင်းရင်းသားများနေထိုင်ရာ ကျေးရွာများတွင် အုပ်စုအဆင့် ဆပ်ကော်မတီများ၊ ကျေးရွာအဆင့် ဆပ်ကော်မတီများ ဖွဲ့စည်းနိုင်ရေးအတွက် လာရောက်ဆွေးနွေးခြင်းဖြစ်ကြောင်း၊ ပြည်ထောင်စုဝန်ကြီးဌာနဖြစ်သည့် တိုင်းရင်းသားလူမျိုးများရေးရာဝန်ကြီးဌာန၏လက်အောက်တွင် တိုင်းရင်းသားလူမျိုးများ စာပေနှင့် ယဉ်ကျေးမှုဦးစီးဌာနနှင့် တိုင်းရင်းသားလူမျိုးများ အခွင့်အရေးကာကွယ်စောင့်ရှောက်ရေးဦးစီးဌာန နှစ်ခုကို တိုးချဲ့ဖွင့်လှစ်ထားပြီး တိုင်းဒေသကြီး၊ ပြည်နယ်၊ ခရိုင်၊ မြို့နယ် ရုံးများလည်း ဖွင့်လှစ်ထားပြီဖြစ်ကြောင်း၊ ကော်မတီဝင်များအား ရွေးချယ်ပြီးပါက ဝန်ကြီးဌာနသို့ ဆက်လက်ပေးပို့တင်ပြသွားမည်ဖြစ်ကြောင်း၊ ရပ်/ကျေးအုပ်ချုပ်ရေးမှူးများအနေဖြင့် ကော်မတီဖွဲ့စည်းရေးတွင် နာယကနေရာမှနေ၍ ဆောင်ရွက်ပေးစေလိုကြောင်း၊ ဧရာဝတီတိုင်းဒေသကြီးအနေဖြင့် နှစ်စဉ် ပုသိမ်မြို့တစ်ခုတည်းတွင်သာ ရခိုင်ပြည်နယ်နေ့ကို အထူးကဏ္ဍ [ခ] သို့ »»

အထူးကဏ္ဍ [က] မှ »»

၁။ ပွဲ ကချိန်း
၂။ ပွဲ ပလဲ
၃။ ပွဲ ဇား

ပထမအမျိုးအစားအကမှာ နွဲ့ပျောင်းနူးညံ့သိမ်မွေ့သည့် ကကြိုး၊ ကကွက်၊ ကဟန်များ ပါဝင်သည်။ ယင်းကို အခြေခံဖန်တီးထားသည်။ မွန်တို့၏ ရှေးနှစ်ပါးသွားအကတွင် အများဆုံးတွေ့မြင်နိုင်၏။ ဇာတ်စင်ဟူ၍ သီးခြားမရှိလှဘဲ မြေညီပြန့်ပြန့် သို့မဟုတ် တလင်းပြင်တွင် ကပြကြသည်။

မင်းသားနှင့် မင်းသမီးတို့က ကပြကြရင်း သီချင်းကိုပါ အသားပေးသီဆိုကြရ၏။ သီချင်းကလည်း အချီအချ အမေးအဖြေ သီချင်းဖြစ်သည်။ တစ်ကျော့စီ သီဆိုကြရသည်။ အစောင်းအချိတ်၊ အထေ့အငေါ့၊ အရှောင်အတိမ်းများကြောင့် ပရိသတ်မှာ ရယ်မောကြရနှင့်မို့ လူရွှင်တော်ပင် ထည့်ရန်မလိုတော့ပေ။ ယင်းအကကို အဆိုတော်များ၏ အကဟုလည်း ခေါ်ကြသည်။

မွန်တို့၏ ဤမြေဝိုင်းအကသည် ဘာလီကျွန်းသူ ကျွန်းသားတို့၏ နှစ်ပါးသွားအကနှင့်ဆင်သည်ဟု ပညာရှင်များက ဆိုကြသည်။ မွန်မင်းသမီး မွန်မင်းသားတို့က ခြေ၊ လက်၊ ခါး၊ ဦးခေါင်း၊ ပခုံး ဖြည်းညင်းစွာ လှုပ်ရှားလှည့်ပြောင်းပြီး ဝေ့ကာယိမ်းကာ ကပြကြသည်။ သီချင်းကိုလည်း အသံလေးလေး အေးအေးမြမြဖြင့် ဆိုကြသည်။ တီးမှုတ်ရာတွင်လည်း မိကျောင်းတူရိယာကို အသားပေး၏။ တူရိယာသံမှာ ကဟန်၊ ဆိုဟန်ကိုလိုက်၍ အသံအတက်၊ အကျ အကူးအပြောင်းတွင် ဖြည်းဖြည်းမှန်မှန် ကူးပြောင်းတီးခတ်ကြသည်။

မွန်ပြည်နယ် ကျေးလက်ဒေသများတွင် ကပြနေကြဆဲ နှစ်သက်နေကြဆဲပင်။

ပွဲ ပလဲခေါ် ဒုတိယအမျိုးအစားကမူ ဆန့်ကျင်ဘက်။ ခပ်ရွှင်ရွှင်၊ ခပ်သွက်သွက် ဆိုကြ၊ တီးကြ၊ ကကြရသည်။ ကြည့်နေကြသူများကို စိတ်ဝယ်ကြည်လင်ရွှင်လန်းစေသည်။ တက်ကြွစေသည်။ မြူးတူးစေသည်။ ကိုယ်တိုင် သီဆိုချင်၊ ကခုန်ချင်လာစေသည်။ ကကြသည့်နေရာများကိုလည်း ကြည့်ပါဦး။ လူအများရှိရာ ဘုရားပွဲ၊ အလှူပွဲ၊ ရှင်လောင်းပွဲ၊ လယ်ပွဲတို့တွင် ဖြစ်သည်။

တီးမှုတ်သော တူရိယာနှင့် တီးဟန်၊ ဆိုဟန်၊ ကဟန်တို့မှာ တစ်မူထူးခြားသည်ကား အမှန်။ သို့သော် သဘောကမူ မြန်မာတို့၏ အိုးစည်၊ ဒိုးပတ်ကဲ့သို့သော အကမျိုးတည်း။ တစ်ဦးချင်းကရာသို့ အဖွဲ့လိုက်ဝင်၍ တပျော်တပါး ကကြသည်လည်းရှိ၏။

အမျိုးသမီးတစ်သိုက်က ညောင်ရေအိုးကိုယ်စီနှင့် ဘယ်ညာယိမ်းကာနွဲ့ကာဖြင့် ကကြပြီးနောက်မှ ရွာသားတစ်ဦးက ပလွေဖြင့်ကြူကာ နောက်မှနေ ရှေ့တိုးလိုက်၊ နောက်ဆုတ်လိုက်နှင့် ရွှင်မြူးဖွယ်သရုပ်ဖော်ကပြကြသည်လည်းရှိ၏။ ခုန်ဟန်မြူးဟန်ကို အသားပေးသည်လည်းရှိသည်။ အလမ္ဘာယ်ကစားဟန်၊ ဆင်ဖမ်းဟန်၊ ကျော့ဟန်တို့ကို ပရိသတ်တို့ ခံစားလာနိုင်အောင် ကပြကြသည်လည်းရှိသည်။

တတိယ အမျိုးကားဇာတ်ပွဲအကဖြစ်သည်။ ပွဲဇားဟုခေါ်သည်။ မွန်ဘာသာစကားဖြင့် ပြောကြဆိုကြသည်။ ကကွက်များတွင် မွန်ကကွက်များကို တွေ့မြင်ကြပေမည်။ သို့သော် ဇာတ်ပွဲစီစဉ်ရာတွင်မူ မြန်မာတို့နှင့် အတူတူပင်။ ဇာတ်လမ်းဇာတ်ကွက်တည်ဆောက်ပုံကိုလည်း ကြည့်ပါ။ မြန်မာဇာတ်များကဲ့သို့ပင် ဗုဒ္ဓဝင်၊ ရာဇဝင်၊ မဟာဝင်၊ နိပါတ်၊ သိုက်သမိုင်း စသည်များမှ ရယူအခြေခံသည်။ မွန်မြေဝိုင်းနှစ်ပါးသွားအက၊ တစ်ပင်တိုင်အက၊ ယိမ်းအက စသည်များတွင် အခြေခံကကြိုးကကွက်ဖြစ်သော မွန် ၁၂ ခန်းမှ ကဟန်များ သွဲ့နေရာနှင့်သူ ပါဝင်နေကြသည်။ မြန်မာ့သဘင်တွင်လည်း အပျိုတော် ၁၂ ခန်းဟု ရှိခဲ့သည်မဟုတ်ပါလား။

၁။ ကျေးငှက်အက။ သပြေတစ်ပင်ကို ကျေးငှက်များ ဝိုင်းအုံနေကြ၊ ထိုးဆိတ်စားနေကြ၊ လေဝှေ့ရာတွင် ကြွေကျလာသည့် သပြေသီးမှည့်များကို ဝဲကာပျံကာ လိုက်လံထိုးဆိတ်ကြဟန်ကို နမူနာယူကာ ရှေးမွန်တို့ တီထွင်ခဲ့သည်ဟု ယူဆသောအကဖြစ်သည်။ လက်ညှိုးနှင့် လက်မဝိုင်း၍ လက်သုံးချောင်းထောင်၍ ကသည့်ဟန်အများဆုံးပါဝင်၏။

၂။ ယပ်တောင်အက။ ယပ်တောင်၏ ပြန့်ကားဟန်ကို နမူနာယူပြီးထွင်သည်ဟု ယူဆကြသည်။ မွန်ယိမ်းအသီးသီးကို ကြည့်ပါ။ ယိမ်းသမအချောအလှလေးများ ကနေစဉ် အနေအထားကူးပြောင်းပုံနှင့် လက်ဝှေ့ယမ်း လှုပ်ရှားပုံများသည် ယပ်တောင်၏ ပုံသဏ္ဍာန်နှင့်တူ၏။ ယပ်တောင်ခတ်သည့်ဟန်ကို တွေ့မြင်ရ၏။ ယပ်တောင်ကိုပိုက်၍ ကနည်းဟုလည်း ခေါ်ကြသည်။

၃။ ကြာဖူးအက။ ပဒုမ္မာကြာ ဖူးဟန်၊ ငုံဟန်၊ ပွင့်ဟန်တို့ကို အဆင့်ဆင့်ကပြကြသည်။ လက်ချောင်းအားလုံးကို စု၍ထောင်ကာ ကလေ့ရှိကြသည်။ အထူးသဖြင့် ရှေးမွန်တို့ တစ်ပင်တိုင်အကတွင် ကြာဖူးအကကို နေရာပေးထည့်သွင်းကြ၏။

၄။ ကိန္နရာအက။ လူတစ်ပိုင်း၊ ငှက်တစ်ပိုင်း ကိန္နရီ၊ ကိန္နရာတို့၏ ပျံသန်းပျော်မြူးကြဟန်ကို ကကြိုးကကွက် တီထွင်ထားသည်။ ကိန္နရီမောင်နှံတို့ တောင်ပံယှက်ကာ ဝဲပျံကြသည့်ဟန်၊ ကကြိုးများနှင့် အတောင်ပံခတ်သည့်ဟန် လက်ခုံကလေးများ တဖျပ်ဖျပ် လှုပ်ရှားကနေပုံများကို သရုပ်ဖော်သည်။ ကိန္နရီယိမ်းများမှာသာမက နှစ်ပါးသွားများတွင်လည်း တွေ့ရသည်။

၅။ ကြက်တညင်အက။ ကြက်ဖကြင်ဖော်ကြက်မကိုမြင်၍ တွေ့ဆုံကြည်နူးဟန်ကို သရုပ်ဖော်သည်။ မွန်မြေဝိုင်းနှစ်ပါးသွားအကတွင် တွေ့ရတတ်၏။ မင်းသမီးက မလှမ်းမကမ်းတွင် ညို့ဟန်ဖြင့်ကနေဆဲ မင်းသားက ကြက်ဖဟန်ဖြင့် ဆောင့်ကြောင့်ထိုင်ရာမှ ခွပ်ဟန်ပြေးဟန် မင်းသမီးအား ဝေ့ကာဝိုက်ကာ လှည့်ကာပတ်ကာ ကပြကြသည်။

၆။ ပန်းဝိုင်းအက။ ပန်းခူးပြီး လျှဒါန်းဟန်ကို ပန်းမပါဘဲ ကြည့်လိုစိတ်ဝယ် ထင်ဟပ်လာအောင် ကပြကြသည်။ ဘုရားပွဲများ၊ အလှူပွဲများတွင် ခပ်သွက်သွက်၊ ခပ်ရွှင်ရွှင်၊ ခပ်မြူးမြူး၊ ခပ်ကြွကြွ ကပြကြသည်။

၇။ လှေလှော်အက။ မွန်တို့၏ ဂီတတွင် လှေလှော်သံ ရေကင်းသံတို့ရှိသည်။ မွန်ဇာတ်များတွင် မြစ်ချောင်းပင်လယ်ခရီးများ ပါဝင်သည်။ ဖောင်လှေတို့ဖြင့် သွားလာကြသည်။ ဘုရင့်လှေတော် သို့မဟုတ် ကရဝိက်ဖောင်တော် ရှိသည်။ အလှူပွဲများတွင် ဘုန်းတော်ကြီးလှေကို မွန်အမျိုးသားတို့က လှေဖြင့် ဆွဲယူလှော်ခတ်ကြရသည်ကို အကြောင်းပြုကာ လှေလှော်အကဖြစ်လာသည်။ မွန်တူရိယာဝိုင်းမှ လှေလှော်သံအလိုက် တီးမှုတ်သီဆိုသည်နှင့်အညီ မွန်ကချေသည်များက လိုက်ပြီးကကြ၏။

၈။ ပန်းကစားအက။ မြန်မာနတ်ကန်တော့နှင့်ဆင်သော နတ်ချင်းသံကိုလိုက်ပြီး ကရသည်။ လက်တစ်ဖက်တစ်ချက်တွင် ပန်းစည်းများကိုင်ကာ နတ်ဒိုးနတ်သံအလိုက် ဘယ်မှညာသို့၊ ညာမှဘယ်သို့ ယိမ်းကာကပြကြရသည်။ မွန်ရိုးရာနတ်အကမှ ဆင်းသက်လာသော အကဖြစ်သည်။

၉။ မိုးနတ်သားအက။ လက်ညှိုးကို အဓိကထားပြီး ကကြသည်။ ဘီလူးကဟန်များလည်း ပါသည်။ လက်ညှိုးညွှန်နတ်သားအကဟုလည်း ခေါ်ကြသည်။

၁၀။ အရှေ့တိုင်းအက။ ယိုးဒယားဘက်မှလာသောအကဟု ထင်သူများက ထင်ကြသည်။ မွန်တို့အခြေစိုက်ခဲ့ရာ မွန်မြို့ဟောင်းနယ်ဟောင်းမှလာသည်ဟု ယူဆသူများလည်းရှိ၏။ ယပ်တောင်ကဟန်ကို အခြေပြုလျက် ကိုယ်ကို ညွှတ်၍ကိုင်း၍ ကရသည်။

၁၁။ ဓားအက။ သိုင်းကွက်ဖြင့် ဟန်ရေးပြကခြင်းမဟုတ်၊ မွန်တို့၏ ဇာတိမာန်အကလည်းဖြစ်၏။ ဓားနှစ်လက်ကို အားရပါးရ ဆုပ်ကိုင်ကာ ခုန်ပေါက်ကခုန်သောကြောင့် ကြည့်ရသူရင်တွင်းအေးကနဲဖြစ်သည်များ၊ ရဲသွေးတက်လာသည်များကို ခံစားကြရမည်။ ဓားကိုင်၍ ခုန်ရာတွင် ခြေစုံခုန်ရသည်။ စစ်တက်ဟန်၊ ဆုတ်ဟန်တို့ကိုလည်း ထည့်သွင်းထားသည်။

၁၂။ ပလေးဟလန်းအက။ တူရိယာသံ အကြီးအငယ်၊ အလေးအပေါ့၊ အရှင်အဆုတ် အသံပြောင်းပုံကို လိုက်လျောညီထွေဖြစ်အောင် ကပြရသည့် အကမျိုးဖြစ်သည်။ လခြမ်းတူရိယာနှင့် တွဲဖက်အသုံးတော်ခံလေ့ရှိသည်။ ကျေးငှက်အက၊ ကြာဖူးအကတို့တွင် ဤကနည်း၏ ကကြိုးများပါနေသည်ကို တွေ့မြင်ရပေမည်။

ဤရှေးအကများကား မွန်တို့၏ အလှများပင် မဟုတ်ပါလား။

သံဖြူဇရပ်မြို့ တန်ဆောင်တိုင်မီးထွန်းပွဲတော်၌ မွန်ရိုးရာအကဖြင့် ကပြဖျော်ဖြေစဉ်။
ဓာတ်ပုံ - မွန်ပြည်နယ်၏အလှအပများဖေ့စ်ဘွတ်

အထူးကဏ္ဍ [က] မှ »»

ဆောင်ရွက်ခဲ့ရာမှ နောက်နှစ်များတွင် ဝန်ကြီးဌာနသို့ ဘတ်ဂျက်တင်ပြတောင်းခံ၍ ကျေးရွာဆပ်ကော်မတီဝင်များစုစည်းကာ မြို့နယ်၊ ကျေးရွာများသို့ပါ ငွေကြေးခွဲဝေအသုံးပြု၍ စည်ကားသိုက်မြိုက်စွာ ကျင်းပသွားနိုင်ရေး စီစဉ်ဆောင်ရွက်လျက်ရှိကြောင်း ဆွေးနွေးခဲ့သည်။

ဆက်လက်၍ ဒီဇင်ဘာ ၁၅ ရက်သည် ရခိုင်ပြည်နယ်နေ့ဖြစ်ပါကြောင်း၊ တိုင်းရင်းသားများအနေဖြင့် မိမိတို့၏ပြည်နယ်နေ့ကို သိရှိ၍ ဖြစ်ပေါ်လာပုံအဆင့်ဆင့်ကိုလည်း လေ့လာမှတ်သားထားရန်လိုအပ်ကြောင်း၊ ရခိုင်လူမျိုးတို့၏ရိုးရာ ကျင်းကိုင်ပွဲများ၊ ရထားဆွဲပွဲများကို ဒေသခံများအကြား ရင်းနှီးမှုရရှိလာကာ စည်ပင်ပြန့်ပွားနိုင်ရေး ဆပ်ကော်မတီများအလိုက် စည်းလုံးညီညွတ်စွာ ဝိုင်းဝန်းအကောင်အထည်ဖော်ဆောင်သွားကြရန်လိုကြောင်း၊ မကြာသေးမီက ရခိုင်စာပေသင်ကြားရန် အလုပ်လျှောက်ထားကြသည့် လူငယ်များကိုလည်း ခန့်ထားရေးလုပ်ငန်းများ ဆောင်ရွက်နိုင်တော့မည်ဖြစ်ကြောင်း ဆွေးနွေးတင်ပြခဲ့သည်။

ထို့နောက် ရခိုင်တိုင်းရင်းသားစာပေနှင့် ယဉ်ကျေးမှုကော်မတီဝင် ဦးတင့်လွင်က ဆပ်ကော်မတီများ ဖွဲ့စည်းပုံအဆင့်ဆင့်ကို ဆွေးနွေးတင်ပြခဲ့သည်။ ဆက်လက်၍ ဆွေးနွေးပွဲတက်ရောက်လာကြသူများက ဆွေးနွေးတင်ပြကြရာ ဝန်ကြီးက ပြန်လည်ရှင်းလင်းဆွေးနွေးခဲ့သည်။

တိုင်းဒေသကြီးဝန်ကြီးနှင့်အဖွဲ့ဝင်များသည် ဒီဇင်ဘာ ၅ ရက် မွန်းလွဲပိုင်းကလည်း ဟိုင်းကြီးကျွန်းမြို့ ကျုံကူးကျေးရွာ၌ ဒေသခံများနှင့်တွေ့ဆုံ၍ ဆွေးနွေးပွဲပြုလုပ်ခဲ့ကြောင်း သိရသည်။

ကျော်သူဟိန်း(ဟိုင်းကြီးကျွန်း)

ရှမ်းနီစာပေနှင့် ရိုးရာယဉ်ကျေးမှု ဆရာဖြစ်မွမ်းမံသင်တန်းဆင်းပွဲ ကျင်းပ

ဗန်းမောက် ဒီဇင်ဘာ ၈

စစ်ကိုင်းတိုင်းဒေသကြီး ကသာခရိုင် ဗန်းမောက်မြို့နယ် မြို့နယ်ပညာရေးဌာနနှင့် ရှမ်းနီစာပေနှင့် ရိုးရာယဉ်ကျေးမှုအဖွဲ့တို့ ပူးပေါင်းကျင်းပသော ရှမ်းနီတိုင်းရင်းသား စာပေနှင့် ရိုးရာယဉ်ကျေးမှု ဆရာဖြစ်မွမ်းမံသင်တန်းဆင်းပွဲကို ဒီဇင်ဘာ ၆ ရက် နံနက် ၁၀ နာရီက ကွဲကောကြီးကျေးရွာ အခြေခံပညာအလယ်တန်းကျောင်း အစည်းအဝေးခန်းမ၌ ကျင်းပခဲ့သည်။

သင်တန်းဆင်းပွဲတွင် သင်တန်းဖြစ်မြောက်ရေး နာယက ဆရာတော် ကြောင်းလည်ကျောင်းတိုက်ဆရာတော် ဦးတေဇဝန္တက ဩဝါဒစကားမိန့်ကြားပြီး မြို့နယ်စီမံခန့်ခွဲမှုကော်မတီဥက္ကဋ္ဌ ဦးပြည်ဖြိုးငြိမ်းက သင်တန်းသူသင်တန်းသားများကို ဘဝအခြေအနေတိုင်းတာခြင်းနှင့် ပုဂ္ဂိုလ်ရေးဖွံ့ဖြိုးမှုတိုင်းတာခြင်း စက်ဝိုင်းနှစ်ခု၏ အကြောင်းအရာများကို လက်တွေ့သင်ကြားပို့ချခဲ့သည်။ ဆက်လက်၍ မြို့နယ်ပညာရေးဌာနမှ မြို့နယ်ပညာရေးမှူး ဒေါ်တင်ပုနှင့် သင်တန်းမှူး ဆရာတော် ဦးဓမ္မာလောကလင်္ကာရတို့က အမှာစကားပြောကြားခဲ့သည်။

ထို့နောက် ရှမ်းနီတိုင်းရင်းသားစာပေနှင့် ရိုးရာယဉ်ကျေးမှု ဆရာဖြစ်မွမ်းမံသင်တန်းဆင်းလက်မှတ်များကို မြို့နယ်မှတက်ရောက်ကြသည့်ဌာနဆိုင်ရာ တာဝန်ရှိသူများက သင်တန်းသား သင်တန်းသူများအားပေးအပ်ခဲ့ကြောင်း သိရသည်။

ကျော်စွာ(ဗန်းမောက်)

ဖိတ်ခေါ်ပါသည်

ပြည်ထောင်စုမြန်မာနိုင်ငံအတွင်း မှီတင်းနေထိုင်ကြသော တိုင်းရင်းသားတို့၏ အထင်ကရနေရာများ၊ စာပေယဉ်ကျေးမှုများ၊ ဘာသာစကား၊ ပုံပြင်၊ ရိုးရာဓလေ့၊ အသုံးအဆောင်၊ ရိုးရာအစားအစာ စသည်ဖြင့် တိုင်းရင်းသားတို့နှင့်စပ်ဆိုင်သော အကြောင်းအရာများကို ကြေးမုံသတင်းစာတွင် တိုင်းရင်းသားရေးရာကဏ္ဍအနေဖြင့် အပတ်စဉ်ဖော်ပြသွားမည်ဖြစ်ရာ ဆောင်းပါး၊ သတင်းဓာတ်ပုံများ၊ စာမူများကို mirrormyosathit@gmail.com သို့ ပေးပို့နိုင်ပါရန် ဖိတ်ခေါ်အပ်ပါသည်။ [စာတည်း]

တောင်သားတို့သည် မြန်မာအစုတွင်ပါဝင်သော လူမျိုးကွဲအုပ်စုဖြစ်သည်။ တောင်သားတို့သည် ချင်းပြည်နယ် ကောင်ပိုးချင်းတောင်ခြေအရပ်များဖြစ်သည့် ဂန့်ဂေါ၊ ယော၊ ဆော၊ ထီးလင်း စသည့်ဒေသများ၏ အတွင်းပိုင်းတောင်ခြေကျေးရွာများတွင် နေထိုင်ကြသည်။ အချို့ပညာရှင်တို့က ချင်းနှင့် မြန်မာ သွေးစပ်ထားသည့် အနွယ်များဖြစ်ဟန်ရှိသည်ဟု ယူဆထားကြသည်။ မစ္စတာ ဖာနီဗယ်၏ မှတ်တမ်းတွင် တောင်သားလူမျိုးများ မူလနေရင်းဌာနေကျေးရွာများမှာ ပုဂံမြို့ အရှေ့တောင်ဘက် ပုပ္ပား ပုပ်ပေး အဝေးကျေးရွာကဟု ဆိုသည်။ [စာတည်း]

တောင်သားလူမျိုးနှင့် မိအယ်ရွာ

■ မာန်သစ်ငြိမ်း (ရေးဟောင်းသုတေသန)

ရွာနာမ်ဘုရားဟုခေါ်သော “လာဘမုနိရတနာမာရ်အောင်စေတီ”နှင့် မိအယ်ရွာ။
ဓာတ်ပုံ - မာန်သစ်ငြိမ်း(ရေးဟောင်းသုတေသန)

ယခင်တစ်ပတ်မှအဆက် »»

တပေါင်းလဆန်း ၁၁ ရက်၊ ၁၂ ရက်တွင် ရွာနာမ်ဘုရားတွင် ရွာနီးစပ်မှ သံဃာပင့်ဖိတ်ပြီး ဆွမ်းလောင်းကြသည်။ အများအားဖြင့် ဗုဒ္ဓဘာသာကို ကိုးကွယ်ကြပြီး ဘုန်းတော်ကြီးကျောင်း တစ်ကျောင်းလည်းရှိကြောင်း၊ နတ်တင်သည့်ဓလေ့ရှိကြောင်း လေ့လာသိရှိခဲ့ရသည်။ ရွာမြောက်ဘက်တွင် မိုးနတ် (မိုးခေါင်ကျော်စွာ)နှင့် တောင်ဘက်တွင် ရွာတော်စောင့်နတ်(မင်းတေဇ)တို့ကို တစ်နှစ်တစ်ခါ ရိုးရာအဖြစ် တင်သည်။

ကဆုန်လတွင် တစ်ရက်ခြားကျင်းပပြီး ရွာတော်စောင့်နတ်အား သုံးနှစ်တစ်ကြိမ် နတ်ပွဲကျင်းပသေးသည်။ ယခင်က ခွေးခေါင်းဆက်သမှုရှိပြီး ယခုအခါ ကြားဖူးရုံသာရှိသည်။ နတ်ကို တောင်သားဘာသာစကားဖြင့် “နမ့်” ဟုခေါ်ပြီး တပေါင်းလဆန်း ၃ ရက်တွင် ပုန်းမကြည်နတ် ပူဇော်လေ့ရှိသည်။ နတ်တင်သည့်အခါ ကြက်ဖို၊ ကြက်မအပြင် တောင်သားဘာသာစကားဖြင့် “အရ” (အရက်)ပါ တင်သည်။ နတ်စင်တွင် ချက်ပြုတ်ပြီး လာသမျှလူများကို ကျွေးမွေးသည်။ ယခင်က စပါးသိမ်း၊ တလင်းနယ်ပြီးချိန်တွင် ကောက်သိမ်းဆွမ်းလောင်းသည်။ စပါးပုံဘေးတွင် ကောက်ညှင်း၊ စပါး၊ စပါးနှံ၊ ရေခွက် အစု သုံးစုတင်သည်။ စိုက်ပျိုးရေးအနေဖြင့် တောင်သူလုပ်ငန်းလုပ်ကိုင်ကြပြီး စိုက်ပျိုးလယ်မြေဧက ၄၀၀ ခန့်ရှိသည်ဟု သိရှိရသည်။ ထို့ပြင် အခြားစိုက်ပျိုးသီးနှံများအဖြစ် စပါး၊ ပဲ၊ နှမ်း၊ မြေပဲ၊ ကြက်သွန်ဖြူ၊ ကြက်သွန်နီ၊ ပဲစင်းငုံ၊ ပဲဖြူ၊ ပဲလွန်း၊ နေကြာ၊ ကျောက်ဖရုံ၊ ရွှေဖရုံတို့ကို စိုက်ပျိုးကြသည်။ ဆည်ရေကို နွှော်ချောင်းနှင့် မိအယ်ချောင်းမှ တစ်ဖက်ဆည်ကန်ဖြင့် ဆယ်ယူကြသည်။ မိအယ်ချောင်းမှာ ချောင်းခြောက်ဖြစ်သောကြောင့် မိုးတွင်းမှသာ ဆယ်သည်။ ကျန်းမာရေးအတွက် ကျေးလက်ကျန်းမာရေးဌာန တစ်ခုရှိသည်။ ယခင်က တိုင်းရင်းဆေးဆရာရှိကြောင်း သိရသည်။ ကလေးမွေးဖွားလျှင် အိမ်တွင်ပင် မွေးဖွားလေ့ရှိသည်။ မွေးဖွားလာသော ကလေးအား ငယ်ရွယ်စဉ်၌ ကင်ပွန်းတပ်ခြင်း ဓလေ့မရှိကြောင်းလည်း သိရသည်။

ဆက်လက်၍ ဝတ်စားဆင်ယင်မှုကို လေ့လာခဲ့ရာ အမျိုးသားများမှာ အဖြူရောင်လက်ရှည်အင်္ကျီနှင့် တောင်ရှည်ပုဆိုးတို့ကို ဝတ်ဆင်ကြပြီး အမျိုးသမီးများမှာ အဖြူရောင်ဝတ်စုံကိုဝတ်ဆင်ပြီး ခါးတွင် အနီရောင်အစကို တစောင်းပတ်ထားသည်။ ငွေရောင်အဝိုင်းခါးပတ်များကိုလည်း တစ်ခါတစ်ရံ ခါးတွင်ပတ်ထားတတ်ကြသည်။

ယခင်က ပယင်းပုတီးများကို ဆွဲထားတတ်ကြသည်။ ထိမ်းမြားမင်္ဂလာမှုအနေဖြင့် မင်္ဂလာစေ့စပ်ပွဲဓလေ့ရှိပြီး အမျိုးသမီးကို အမျိုးသားက တင်တောင်းရသည်။ မင်္ဂလာလက်ထပ်ချိန်တွင် ရွာဦးကျောင်းဆရာတော်ကို ကန်တော့ဆွမ်းပို့၍ နှစ်ဖက်မိဘကို ကန်တော့သည်။ ကျွေးမွေးစရိတ်ကို အမျိုးသားဘက်မှ အကုန်ကျခံရပြီး ရရှိသောလက်ဖွဲ့ပစ္စည်းကို မောင်နှံနှစ်ဦးသာ ယူသည်။ သတို့သား သတို့သမီးအရံ နှစ်ယောက်နှင့် ဆွေမျိုးများသာ ဘုန်းတော်ကြီးကျောင်းသို့ သွားကြရသည်။ အမွေခွဲပေးရာတွင် မိဘနှင့် နေသောသူ အမွေပိုရပြီး အိမ်ထောင်ခွဲလျှင် တစ်ခါတည်း အမွေခွဲပေးသည်။ ယခင်က မိန်းကလေးဖြစ်လျှင် အမွေမရပေ။

ဘာသာစကားအနေဖြင့် တောင်သားစကားကိုသာ အများဆုံးပြောဆိုကြသည်။ တောင်သားဘာသာစကားမှာ မည်သည့်တိုင်းရင်းသားဘာသာစကားနှင့်မျှ မတူညီဘဲ ကွဲပြားမှုရှိကြောင်း တွေ့ရသည်။ ဥပမာအားဖြင့် တောင်(မွင်း)၊ မြစ်(မြစ်)၊ ချောင်း (ဝလင်း)၊ လယ်(လေ)၊ ယာ(လော)၊ စပါး (သ)၊ ပြောင်းဖူး(မန်ရာ)၊ မြေပဲ(မြေးလ်ပယ်)၊ အရှေ့၊ အနောက်၊ တောင်၊ မြောက်မှာ စကားပြောအတူတူပင်ဖြစ်သည်။

နေ(နီ)၊ လ(ခါ)၊ ကြယ်(အပ်ရှိ)၊ နွားမ (နွန်းန်)၊ နွား(ရွှန်းမ်)၊ ယောက်ျား(သရာလ်)၊ မိန်းမ (နရွလ်)၊ အိမ်(အိမ်)၊ လမ်း(လမ်-မ်)၊ ကျောက်တုံး(လုံ-မ်)၊ သစ်ပင်(ရှင်ကုန်)၊ ထန်းပင်(ထန်ကုန်)၊ ထန်းရည်(ထန်းတွေ)၊ အဖေ(အပါ)၊ အမေ(အိုးအီ)၊ အစ်ကိုကြီး (အူးလင်း)၊ အစ်ကို(အူးပါး)၊ ညီ (နပါး)၊ အစ်မ (အူးနူး)၊ ညီမ(သစ်အနူး)၊ အဘွား(ပြီးအီး)၊ မြေး (လွေးသာ)၊ မိန်းကလေး(နရွာ-လ်)၊ ယောက်ျားလေး(ဘရာသာ)။

အမေ တောသွားတယ်။

အိုးအီး ရမ်း သိအဲ(လ်) စသည့် တောင်သားစကားအချို့ကို မှတ်သားခဲ့ရသည်။

ရွာ၏အုပ်ချုပ်သူ အကြီးအကဲဓလေ့ကို လေ့လာရာ ယခင်က သူကြီးတင်မြှောက်ရာတွင် ရွာထဲမှ ကာလသားများကို ရွေးချယ်တင်မြှောက်ပြီး မျိုးရိုးစဉ်ဆက် ဆက်ခံကြသည်။ တစ်ရွာနှင့်တစ်ရွာ ခိုက်ရန်ဖြစ်ပွားခြင်း မရှိပေ။ နယ်မြေနှင့်ပတ်သက်၍ အငြင်းမပွားကြပေ။ တောင်များက တစ်ရွာနှင့်တစ်ရွာ ကာရံထားသည်။

ရွာရှိအိမ်များကို လေ့လာကြည့်ရာ အရှေ့အနောက် တိုင်ရှစ်လုံးရှိပြီး မျက်နှာစာတိုင်အကျယ် ကိုးပေရှိသည်။ လှေကားထစ်အတက်နေရာမှာ လေးပေရှိပြီး ပျဉ်ခင်း၊ ပျဉ်ကာ၊ ဝါးသက်ငယ်မိုးထားသည်။ အိမ်ရှေ့တွင် လသာဆောင်ရှိပြီး အိမ်နောက်ဘက်တွင် ချောင်းကြည့်ပေါက်အဝိုင်းရှိသည်။ အိမ်အပြင် မြင်းမိုရ်ပိတ်တွင် ပန်းကနုတ်ဖြင့် တန်ဆာဆင်သည်။ အတွင်းမြင်းမိုရ်ပိတ်တွင်လည်း တန်ဆာဆင်ထားသည်။ အရှေ့ဘက်နံရံပြင်တွင် ပြတင်းတံခါးပေါက် နှစ်ခုရှိပြီး အနောက်ဘက်တွင် ပြတင်းတံခါး တစ်ပေါက်ရှိသည်။ အိမ်အတွင်း ဘယ်ဘက်တွင် ဘုရားခန်း၊ အိပ်ခန်းနှင့် မီးနေခန်းတစ်ခုရှိသည်။ ယာဘက်တွင် ချက်ပြုတ်စားသောက်ရန် မီးဖိုခန်း တစ်ခုရှိသည်။

တောင်သားလူမျိုးအများစုမှာ ကျန်းမာရေးကောင်းမွန်ကြပြီး အသက် (၉၀) ဝန်းကျင်ခန့်အထိ အသက်ရှင်နေထိုင်ကြသည်။ လူသေလျှင် မီးသင်္ဂြိုဟ်သောဓလေ့ရှိပြီး မိုးများသောအခါမှသာ မြှုပ်နှံကြသည်။ မီးသင်္ဂြိုဟ်ပြီးပြာများကို ထိုအတိုင်းထားခဲ့ကြသည်။ ဆရာဦးမြင့်သိန်း ပြောဆိုမှုတို့ကို စာရေးသူတို့မှတ်သားပြီးနောက် ထိုနေ့ညဘုရားကန်တော့ပြီး အိပ်ရာဝင်ခဲ့သည်။ နံနက်မိုးမသောက်မီအချိန်ကပင် နွားသံ၊ လူသံများကို ကြားနေရသည်။ အိမ်ရှင်သားအမိစောစောထပြီး ချက်ပြုတ်နေသံကို ကြားရသော်လည်း စာရေးသူနှင့်အဖွဲ့သည် နေရောင်မြင်သည်အထိ စောင်ခြုံထဲတွင် ကွေးနေမိကြသည်။ ထိုအချိန်ကာလသည် ဆောင်းလဖြစ်သည့်အားလျော်စွာ စာရေးသူတို့အဖွဲ့မှာ ချမ်းအေးမှုဒဏ်ကို ခံစားရပြီး ဒေသခံတို့ကမူ ချမ်းအေးမှုဒဏ်ကို ခံနိုင်ကြပုံပေါ်သည်။ မိအယ်ရွာသည် တောင်ပတ်လည်ဝန်းရံထားသော ရွာတစ်ရွာဖြစ်သည့် အားလျော်စွာ ချမ်းအေးလွန်းလှသည်ကို ကိုယ်တွေ့ခံစားခဲ့ရပါသည်။

ထို့နောက် အိမ်ရှင် ဒေါ်ရင်မေ တည်ခင်းဧည့်ခံသော နံနက်စာကို စားသောက်ကြပြီး ရွာပတ်ဝန်းကျင်ကို လှည့်လည်လေ့လာရန်အတွက် ဆရာဦးမြင့်သိန်းက လာရောက်ခေါ်ဆောင်သည်။ မိအယ်ရွာပတ်ဝန်းကျင်ကို လှည့်လည်လေ့လာပြီးနောက် မွန်းလွဲပိုင်းတွင် ရွာမှပြန်လည်ထွက်ခွာခဲ့သည်။

မိအယ်ရွာမှ ပြန်ခဲ့ကြသော်လည်း ရွာ၏ဓလေ့ထုံးစံ၊ လူမှုဆက်ဆံရေး၊ နေထိုင်မှုဓလေ့၊ ကြည်ညိုစရာကောင်းသော ရွာနာမ်ဘုရားနှင့် ရွာပတ်ဝန်းကျင်တို့အား စာရေးသူတို့အဖွဲ့၏ရင်ထဲတွင် မမေ့နိုင်စရာကောင်းသော ရွာတစ်ရွာအဖြစ် မှတ်တမ်းတင်ခဲ့ရပေသည်။

မှတ်ချက်။ ။ဤ “တောင်သားလူမျိုးနှင့် မိအယ်ရွာ” ဟူသော ဆောင်းပါးဖြင့် မိအယ်ရွာမှ ရွာသူရွာသားများအားလုံးကို ဂါရဝထား ဂုဏ်ပြုမှတ်တမ်းတင်အပ်ပါသည်။

ရိုးရာဝတ်စုံများဝတ်ဆင်ထားကြသည့် တောင်သားလူမျိုး အမျိုးသမီးများကို တွေ့ရစဉ်။ ဓာတ်ပုံ - သန်းနိုင်ဦး(ငဖဲ)

ပျူမျိုးနွယ်စု(ခေါ်)တောင်သားလူမျိုးများ ပထမအကြိမ် တွေ့ဆုံပွဲ စည်ကားသိုက်မြိုက်စွာ ကျင်းပ

ထီးလင်း ဒီဇင်ဘာ ၈

မကွေးတိုင်းဒေသကြီး ဂန့်ဂေါခရိုင် ထီးလင်းမြို့နယ် ဝက်သက်ကျေးရွာတွင် ထီးလင်း၊ ဆော၊ ဂန့်ဂေါ၊ စေတုတ္တရာ၊ မင်းတပ် စသည့် မြို့နယ်ပေါင်းစုံ မြို့/ရွာအသီးသီးမှ ပျူမျိုးနွယ်စု(ခေါ်) တောင်သားလူမျိုးများ ပထမအကြိမ်တွေ့ဆုံပွဲကို အဆိုပါကျေးရွာ ဘုန်းတော်ကြီးကျောင်း၌ ဒီဇင်ဘာ ၃ ရက် နံနက် ၉ နာရီမှ ညနေ ၄ နာရီထိ တောင်သားလူမျိုးတို့ ရိုးရာအစဉ်အလာမပျက် အတီးအမှုတ် အကအခုန်များဖြင့် စည်ကားသိုက်မြိုက်စွာကျင်းပခဲ့သည်။

တွေ့ဆုံပွဲသို့ မကွေးတိုင်းဒေသကြီး လွှတ်တော်ဥက္ကဋ္ဌ ဦးတာ၊ ဒု-ဥက္ကဋ္ဌ ဦးဇော်မျိုးဝင်း၊ ချင်းတိုင်းရင်းသားရေးရာဝန်ကြီး ဦးလှထွန်း၊ တိုင်းဒေသကြီး အမျိုးသားဒီမိုကရေစီအဖွဲ့ချုပ် ဥက္ကဋ္ဌ ဦးသိန်းဇော်၊ တောင်သားလူမျိုးစု နာယကကြီး ဦးကျော်စိန်နှင့် မြို့နယ်ပေါင်းစုံ မြို့/ရွာ အသီးသီးမှ ပျူမျိုးနွယ်စု(ခေါ်) တောင်သားလူမျိုးများ စုံညီစွာတက်ရောက်ခဲ့ကြသည်။

တောင်သားလူမျိုးသည် ဂန့်ဂေါခရိုင် ထီးလင်းမြို့နယ်၊ ဆောမြို့နယ် ယောနယ်ဒေသတွင် အမှန်တကယ်နေထိုင်လျက်ရှိပြီး တောင်သားလူမျိုးများသည် နောင်နှစ်များမကြာမီ မျိုးနွယ်စု တစ်ခုလုံး ပျောက်ကွယ်သွားနိုင်သည့်အခြေအနေတွင် ရှိသည့်အတွက် တောင်သားလူမျိုးများ ပျောက်ကွယ်မသွားနိုင်စေရန် မြို့နယ်ပေါင်းစုံ တောင်သားလူမျိုးများ စုံညီတွေ့ဆုံပွဲကို တိုင်းဒေသကြီးအစိုးရအဖွဲ့နှင့် တိုင်းဒေသကြီးလွှတ်တော်တို့၏ ပံ့ပိုးကူညီမှုဖြင့် ဆောင်ရွက်နိုင်ခဲ့ခြင်းဖြစ်ကြောင်း သိရသည်။

မျိုးနွယ်စုတစ်ခုလုံး ပျောက်ကွယ်မသွားစေရန်အတွက် ပြည်ထောင်စုမြန်မာနိုင်ငံတော် တိုင်းရင်းသားမျိုးနွယ်စုများစာရင်းတွင် အမှန်တကယ် ပါဝင်နိုင်ရန်၊ တောင်သားလူမျိုးများ သမိုင်းအမှန်ဖော်ထုတ်ပေးနိုင်ပါရန်နှင့် တောင်သားစကားကို စာပေဖြင့် အဘိဓာန်ကဲ့သို့ စနစ်တကျ မှတ်တမ်းတင်ထားရှိပေးနိုင်ရန် ဒေသခံတောင်သားလူမျိုးများ လိုလားလျက်ရှိကြောင်း သိရသည်။

သတင်းနှင့် ဓာတ်ပုံ - သန်းနိုင်ဦး(ငဖဲ)

ရှမ်းတိုင်းရင်းသားများ၏ ရိုးရာအစားအစာ ဆီတိုပှူးကို မိရိုးဖလာနည်းပညာအတိုင်းသာ ပြုလုပ်နေကြဆဲ

ဟိုပင် ဒီဇင်ဘာ ၈

ကချင်ပြည်နယ် ဟိုပင်မြို့ တကွင်းကျေးရွာတွင် ရှမ်းတိုင်းရင်းသားများ၏ ရိုးရာအစားအစာတစ်ခုဖြစ်သော ဆီတိုပှူးကို ရှေးယခင်က ရှမ်းလူမျိုးများ၏ လက်ဆင့်ကမ်းခဲ့သော မိရိုးဖလာနည်းပညာအတိုင်းသာ ယခုအချိန်ထိ ပြုလုပ်နေကြဆဲဖြစ်သည်ဟု သိရသည်။

ဆီတိုပှူးပြုလုပ်ရာတွင် အဓိကအသုံးပြုသည်မှာ ပဲငါးပိဖြစ်ပြီး ပါဝင်သည့်ပစ္စည်းများမှာ ဆား၊ ငရုတ်မှုန့်နှင့် ဆန်အရက်တို့ဖြစ်ကြောင်း၊ ပထမဆုံး ပဲငါးပိကို ပွလာအောင် တစ်ညရေစိမ်ရပြီး ပွလာပါက ကြိတ်စက်နှင့် ကြေသွားအောင် ကြိတ်ပေးရသည်ဟု အဆိုပါလုပ်ငန်းလုပ်ကိုင်သူများက ဆိုသည်။

"ကြိတ်ပြီးလို့ရလာတဲ့ ပဲရည်တွေကို ကျိုချက်ပြီးမှ သန့်ရှင်းတဲ့ လေးထောင့်သစ်သားပုံးထဲ လောင်းထည့်ပြီး လေးတဲ့အရာနဲ့ ဖိထားရပါတယ်၊ ခဲလာရင် လေးထောင့်သေးသေးဖြစ်အောင် ဓားနဲ့ဖြတ်ပေးပြီး သက်ငယ်ပေါ်မှာ မှိုပေါက်လာတဲ့အထိ ခင်းထားရတယ်"ဟု ဆီတိုပှူးလုပ်ငန်းလုပ်ကိုင်သူ ဒေါ်မပုက ပြောသည်။

မှိုပေါက်လာပါက သက်ငယ်ပေါ်မှ ခွာလိုက်ပြီး နှံ့အောင်မွှေပေးမည့်ပုံးထဲသို့ထည့်ကာ လိုအပ်သည့် ပါဝင်ပစ္စည်းများကို ပေါင်းထည့်ပြီး အရသာရှိသည့် ဆီတိုပှူးဖြစ်လာအောင် မွှေပေးရသည်ဟု ၎င်းက ဆက်ပြောသည်။

ဆီတိုပှူးကို စားသုံးသည့်အဆင့်ထိ ရောက်ရှိလာပါက ဈေးကွက်အတွင်းသို့ တင်ပို့ရောင်းချရာတွင် စစ်ကိုင်းတိုင်းဒေသကြီးအတွင်းရှိ ကသာ၊ အောက်အင်းတော်၊ ထန်းတပင်၊ ရွှေဘိုနှင့် ခင်ဦး၊ ရေဦး၊ မြစ်ကြီးနား၊ မိုးကောင်း စသည့်ဒေသများသို့ အများဆုံးတင်ပို့ရောင်းချမှုများ ပြုလုပ်နေကြကြောင်း သိရသည်။

"ကျွန်တော်က ဆီတိုပှူး ပို့ဆောင်တဲ့လုပ်ငန်းလုပ်ကိုင်နေတာကြာပါပြီ၊ တစ်ရက်မှ မပျက်ဘူး၊ နေ့တိုင်း ဟိုပင်ဘူတာကို သွားပို့ပေးရတယ်၊ အဲဒီကနေတစ်ဆင့် အထက်ပိုင်း၊ အောက်ပိုင်းပို့တာကတော့ သူတို့ပိုင်ရှင်တွေက စာတွေကပ်ထားပြီးသားပဲ"ဟု ဆီတိုပှူး ပို့ဆောင်ပေးနေသော ဦးပန်းအောင်က ပြောသည်။

ဈေးကွက်တွင်းရောင်းချရာတွင် ဆီတိုပှူး ပုံးကြီး၊ ပုံးသေးဟု နှစ်မျိုးရှိသည့်အနက် ယခုအခါ ပုံးသေး အချော တစ်ပုံးကို ကျပ် ၁၇၀၀၊ ပုံးသေးအကြမ်းတစ်ပုံး ကျပ် ၈၀၀ နှင့် ပုံးကြီးတစ်ပုံးကို ကျပ် ၂၀၀၀၀ ထိ ရောင်းချရကြောင်း သိရသည်။

ရှေးယခင် ရှမ်းတိုင်းရင်းသားများက လက်ဆင့်ကမ်း လုပ်ကိုင်ခဲ့သော ရိုးရာအစားအစာတစ်ခုဖြစ်သည့် ဆီတိုပှူးပြုလုပ်ခြင်းကို ယခုအချိန်ထိ တကွင်းကျေးရွာတွင် မူလနည်းပညာအတိုင်းသာ ပြုလုပ်နေကြဆဲဖြစ်ပြီး ကျေးရွာအုပ်စုအတွင်း အိမ်ထောင်စု တစ်ထောင်ကျော် ရှိသည့်အနက် အိမ်ထောင်စု ၂၅ စုခန့်သာ အဆိုပါ ဆီတိုပှူးလုပ်ငန်းကို လုပ်ကိုင်နေကြကြောင်း သိရသည်။

သတင်းနှင့် ဓာတ်ပုံ - မင်းမင်းဦး

ပျောက်ဆုံး

ကျွန်တော်မောင်ဇာမဏိရှင်းသန့်[၁၂/ကမန(နိုင်)၁၁၈၇၄၂]၏ 4 Ticket/(BST)၊ မှတ်ပုံတင်/ဆယ်တန်းအောင်လက်မှတ်မူရင်း ပျောက်ဆုံးသွားပါသဖြင့် တွေ့ရှိပါကအကြောင်းကြားပေးပါ။ **ဖုန်း-၀၉-၂၅၀၀၈၁၈၅၅**

တစ်ဦးတည်းဖြစ်ပါကြောင်း

မောင်အောင်ဇော်မိုး [၁၂/ခရန(နိုင်)၁၂၂၀၆၁]နှင့် မောင်ပြည့်ဖြိုးကျော် [၁၂/ခရန(နိုင်)၁၄၁၈၉၁]တို့၏ ဖခင်အမည်မှန်မှာ ဦးခါချာ(ခ)ဦးခါဂျာ(ခ)ဦးအုန်းကျော် ဖြစ်ပါကြောင်း။
ဦးခါချာ (ခ) ဦးခါဂျာ (ခ) ဦးအုန်းကျော် [၁၂/ခရန(နိုင်)၁၂၂၀၆၁]

အလက(၂)ရန်ကင်း (စိန့်ဖေးဗီးယား) အာစရိယပူဇော်ပွဲ (၁၉၆၃–၂၀၀၄)

၁၉၆၃ ခုနှစ် မှ ၂၀၀၄ ခုနှစ်အတွင်း ပညာသင်ကြားပေးခဲ့သော ဆရာ/ဆရာမ ကြီးများအား ပူဇော်ကန်တော့မည်ဖြစ်ပါ၍ ၂၀၁၈ ခုနှစ် ဇန်နဝါရီ (၁၄)ရက်(တနင်္ဂနွေနေ့) နံနက်(၈း၀၀)နာရီတွင် မိုးကောင်းဘုရားဝင်းအတွင်းရှိ ရန်ကင်းမြို့နယ်လုံးဆိုင်ရာ သာသနာ့ ဗိမာန်တော်ကြီး၌ ကျင်းပမည်ဖြစ်ပါသောကြောင့် မိတ်စာရသည်ဖြစ်စေ မရသည်ဖြစ်စေ မပျက်မကွက်တက်ရောက်ကြပါရန် လေးစားစွာ ဖိတ်ကြားအပ်ပါသည်။ အလှူငွေများထည့်ဝင်လိုပါက အောက်ပါလူငယ်ချင်းများထံ ဆက်သွယ်လှူဒါန်းနိုင်ကြပါသည်။

ဒေါ်နီနီ	-	၀၉၉၇၅၂၈၇၇၂၂	ဒေါ်စီစီအေး	-	၀၉၂၆၂၉၇၈၀၄
ဒေါ်သူဇာမောင်ကြီး	-	၀၉၄၄၃၀၅၂၆၀၄၊ ၀၉၉၇၅၉၅၉၅၀၀၀	ဒေါ်ရီရီထွန်း	-	၀၉၄၂၁၀၂၀၄၈
ဒေါ်ရီရီသိန်း	-	၀၉၂၅၃၀၉၆၀၀၃	ဒေါ်တာတာမြတ်မွန်ခိုင်	-	၀၉၅၀၄၂၅၁၀
ဒေါ်လှလှဝေ	-	၀၉၉၇၇၇၉၂၈၇၇	ဒေါ်ခင်ခင်လွင်	-	၀၉၂၅၄၀၁၇၀၂၉
ဦးမောင်မောင်လွင်	-	၀၉၅၁၁၈၅၇၀	ဒေါ်ယမင်းဝင်းမြင့်	-	၀၉၅၄၁၅၆၀၂
ဦးထွန်းကိုကို	-	၀၉၇၃၀၃၉၈၇၀	မတင်သီရိကြူ	-	၀၉၄၃၁၆၃၀၅
ဒေါ်ကြည်ကြည်ထွေး	-	၀၉၅၁၃၇၇၃၈၃	ဒေါ်တာတာမင်းလှ	-	၀၉၅၀၅၇၉၀၀
ဒေါ်မိုးအောင်ထွန်း	-	၀၉၅၀၈၈၇၇၀	မထွေးမြတ်မွန်	-	၀၉၅၅၁၂၀၄

နီလာ ဗုဒ္ဓဂယာဘုရားဖူးအဖွဲ့

စရံ၁၄(၂)သိန်းဖြင့် (၁၀)ဦး စုစည်း၍ တစ်ပြိုင်တည်းစာရင်းပေးသွင်းပါက (၁)ဦးအခမဲ့

၈ ရက် ခရီး - ဟိုတယ်(၂)ည ➔ စရံ ၂ သိန်း + ဒေါ်လာ ၅၅၀ (လေယာဉ် + နီပေါ)
၁၂ ရက် ခရီး - ဟိုတယ်(၃)ည ➔ စရံ ၂ သိန်း + ဒေါ်လာ ၆၅၀ (လေယာဉ် + နီပေါ)
၁၅ ရက် ခရီး - ဟိုတယ်(၅)ည ➔ စရံ ၂ သိန်း + ဒေါ်လာ ၇၀၀ (နေရာစုံ + Shopping)
၁၅ ရက် ခရီး - ဟိုတယ်(၄)ည ➔ စရံ ၂ သိန်း + ဒေါ်လာ ၇၅၀ - နေရာစုံ + ကိုလ်းကတ္တားပါ

ဗုဒ္ဓဂယာ ၈ ရက် ခရီး (လေယာဉ် + နီပေါ) - 3Star ဟိုတယ်(၇)ည ➔ ဒေါ်လာ ၁၁၀၀
(3Star ဟိုတယ် ဒေါ်လာ ၁၅၀၀)

ရန်ကုန်/မန္တလေးမြို့ကြီးများတွင် အိမ်တိုင်ရာရောက် ဝန်ဆောင်မှုပေးပါသည်။

အမှတ်–၂၇၆/၂၇၈(မြေညီ)၊ ပန်းဆိုးတန်းလမ်း(အလယ်ဘလောက်)၊ ကျောက်တံတားမြို့နယ်၊ ရန်ကုန်မြို့

စိုက်ပျိုးရေးလုပ်ငန်းများအတွက် ကြီးကြပ်ဝန်ထမ်းများခေါ်ယူခြင်း

ယုဇနဆီအုန်းစိုက်ပျိုးရေးလုပ်ငန်း(ကော့သောင်း)တွင် တာဝန်ထမ်းဆောင်ရန်အတွက် စိုက်ပျိုးရေးလုပ်ငန်းများတွင် စိတ်ပါဝင်စားသူ ကြီးကြပ်ဝန်ထမ်း ကျား(၈၀)ဦး အလိုရှိသည်။

၁။ **စိုက်ပျိုးရေးဒီပလိုမာများ** – သင်တန်းကာလ(၂)လ
– သင်တန်းတက်ရောက်စဉ် လစာ ကျပ်(၁၀၀,၀၀၀)၊ နေစရိတ်(ငြိမ်း)
– သင်တန်းပြီးမြောက်အောင်မြင်ပါက လစာ ကျပ်(၃၀၀,၀၀၀)ဖြင့် ၃နှစ် အလုပ်ခန့်ထားမည်။ (နေစရိတ်/စားစရိတ်(ငြိမ်း))
– ထူးချွန်သူများအား တစ်နှစ်ပြည့်ပြီးပါက လစာ ကျပ်(၅၀,၀၀၀)စီ နှစ်စဉ်တိုးပေးမည်။

၂။ **စိုက်ပျိုးရေးဘွဲ့ ရ/အခြားတက္ကသိုလ်မှဘွဲ့ တစ်ခုခုရရှိသူများ** – သင်တန်းကာလ(၂)လ
– သင်တန်းတက်ရောက်စဉ် လစာ ကျပ်(၁၅၀,၀၀၀)၊ နေစရိတ်(ငြိမ်း)
– သင်တန်းပြီးမြောက်အောင်မြင်ပါက လစာကျပ်(၃၅၀,၀၀၀)ဖြင့် ၃နှစ် အလုပ်ခန့်ထားမည်။ (နေစရိတ်/စားစရိတ်(ငြိမ်း))
– ထူးချွန်သူများအား တစ်နှစ်ပြည့်ပြီးပါက လစာ ကျပ်(၆၀,၀၀၀)စီ နှစ်စဉ်တိုးပေးမည်။

- သင်တန်းတွင်စာတွေ့လက်တွေ့သင်ကြားပေးမည်။

လျှောက်ထားလိုသူများသည်(၁)ဘွဲ့လက်မှတ်မူရင်းနှင့်မိတ္တူ၊ (၂)ဓာတ်ပုံ၁ပုံ၊ (၃)အလုပ်သမား မှတ်ပုံတင်၊ (၄)အကျင့်စာရိတ္တကောင်းမွန်ကြောင်းထောက်ခံစာ၊ (၅)မှတ်ပုံတင် မူရင်းနှင့်မိတ္တူများနှင့်အတူ ယုဇနကုမ္ပဏီလီမိတက်၊အမှတ်(၁၃၀)၊ယုဇနစင်တာ၊ ဒုတိယထပ်၊ ရွှေဂုံတိုင်လမ်း၊ ဗဟန်းမြို့နယ်၊ ရန်ကုန်မြို့။ (ဖုန်း–၀၁–၅၄၀၇၄၂/၅၄၀၇၄၇/၅၅၈၉၇၃/၅၅၉၀၃၁)သို့လာရောက်လျှောက်ထားနိုင်သည်။

၁၂–၁၁–၂၀၁၇ရက်ထုတ် ကြေးမုံသတင်းစာ၊ စာမျက်နှာ–၁၀(ကြော်ငြာ)ပါဦးမြင့်ဝေ၊ ဦးအောင်ကိုမင်း၊ ဒေါ်ရီရီထွန်း၊ ဦးတင်အောင်ဝင်း၊ ဒေါ်မိုင်ရီဒါတို့၏ လွှဲအပ်ညွှန်ကြားချက်အရ တရားလွှတ်တော်ရှေ့နေ ဦးသောင်းထွန်း(B.A,H.G.P,R.L)(စဉ်–၃၂၁၃/၁၉၈၅)နှင့် တရားလွှတ်တော်ရှေ့နေ ဒေါ်ဝင်နီသန်း (B.Com,R.L)(စဉ်–၅၇၇၆/၁၉၉၁)တို့၏အများပြည်သူသိရှိစေရန် အဖြစ်မှန်များအား ပြန်လည်ရှင်းလင်းကြေညာခြင်းသည် ပြည့်စုံမှန်ကန်ခြင်းမရှိပါကြောင်းဦးကျော်စွာဟိန်း၏ညွှန်ကြားချက်အရ တုံ့ပြန်ရှင်းလင်းကြေညာခြင်း

၁။ လူကြီးမင်းတို့၏ ကြေညာချက်အပိုဒ် (၁)ပါညွှန်ကြားသူများတွင် အစဉ်(၅)ပါ ဒေါ်မိုင်ရီဒါ[၄/မတပ(နိုင်)၀၃၆၉၇၉] သည် ဖော်ပြပါ အဖြစ်အပျက်များကို ကိုယ်တိုင်သိရှိသည့် ဝန်ထမ်းတစ်ဦးဖြစ်သကဲ့သို့ တာဝန်ရှိသူတစ်ဦးလည်းဖြစ်ပါလျက် ဒေါ်မိုင်ရီဒါသည် အခြားနစ်နာသူများကဲ့သို့ မမှန်မကန် နစ်နာသည့်သဖွယ် အဖြစ်အပျက်မှန်များအား ထိမ်ချန်၍ လွဲမှားညွှန်ကြားချက်ပေးအပ်ကြေညာခြင်းသာဖြစ်ကြောင်း ဦးကျော်စွာဟိန်းမှ အဆိုရှိပါသည်။

၂။ လူကြီးမင်းတို့၏ ကြေညာချက်အပိုဒ်(၂)ပါ ဖော်ပြချက်မှာလည်း မှန်ကန်ခြင်းမရှိပါကြောင်းနှင့် ကျွန်ုပ်တို့၏မိတ်ဆွေ ဦးကျော်စွာဟိန်းအနေဖြင့် မည်သူတစ်ဦးတစ်ယောက်ကိုမျှ ငွေကြေးထည့်ဝင်ရန် ကိုယ်တိုင်စည်းရုံးခဲ့ခြင်းမရှိပါကြောင်းနှင့် ဦးကျော်စွာဟိန်းအနေဖြင့် ငွေသားကိုင်တွယ်မှုမရှိဘဲ တာဝန်ပေးချက်အရသာ စာချုပ်တွင် ကုမ္ပဏီကိုယ်စားနှင့် သက်သေအဖြစ် လက်မှတ်ထိုးပေးခဲ့ရခြင်းသာ ဖြစ်သည်ကို ယင်းကုမ္ပဏီ၌ ဦးကျော်စွာဟိန်းအရင် ဝင်ရောက်လုပ်ကိုင်နေသူ ဒေါ်မိုင်ရီဒါကိုယ်တိုင် သိရှိပါသည်ဟုလည်း ဦးကျော်စွာဟိန်းက လွှဲအပ်ညွှန်ကြားချက်အရ သိရှိရပါသည်။

၃။ ကြေညာချက်အပိုဒ်(၄)ပါ အကျိုးအမြတ်ကိစ္စမှာ ဦးကျော်စွာဟိန်းနှင့် သက်ဆိုင်ခြင်းမရှိသကဲ့သို့ ဦးကျော်စွာဟိန်း ကိုယ်တိုင် ၇-၆-၂၀၁၇ရက်က တရားဝင်နုတ်ထွက်ခဲ့ပြီးဖြစ်သည့်အတွက် ကြေညာချက်(၄)ပါ အချက်များမှာ ဦးကျော်စွာဟိန်းနှင့် သက်ဆိုင်ခြင်းမရှိပါကြောင်း လွှဲအပ်ညွှန်ကြားချက်အရ သိရပါသည်။

၄။ ထို့အတူ အပိုဒ်(၅)တွင်ပါရှိသည့် ၅-၉-၂၀၁၇ရက်က ဦးကျော်စွာဟိန်းနှင့် တွေ့ဆုံသည်ဆိုရာ၌ ဦးကျော်စွာဟိန်းသည် ၇-၆-၂၀၁၇ရက်က တရားဝင်နုတ်ထွက်ပြီးနောက် မိမိကိုယ်တိုင် ကုမ္ပဏီတွင်ထည့်ဝင်ထားသည့် အစုငွေ ပြန်လည်မရရှိဘဲရှိရာမှ ယင်းနေ့တွင် ကုမ္ပဏီရှိ ဝန်ထမ်းများက ဦးကျော်စွာဟိန်း အပါအဝင် အစုရှယ်ယာထည့်ဝင်သူများကို ဖိတ်ခေါ်၍ ငွေကြေးများကို လိမ်လည်ရယူသွားသူ နိုင်ငံခြားသားများ တိတ်တစိတ် ပြည်ပသို့ ထွက်ပြေးတိမ်းရှောင် သွားပြီဖြစ်ကြောင်း ခေါ်ယူအသိပေးပြောကြားခြင်းသာဖြစ်ပါကြောင်းနှင့် ဦးကျော်စွာဟိန်းမှလည်း အစုငွေထည့်ဝင်ထားသူများအား အဖြစ်အပျက်မှန်ကို ရိုးသားမှန်ကန်စွာ တင်ပြရှင်းလင်းပေးခဲ့ခြင်းသာ ဖြစ်ပါကြောင်းနှင့် ယင်းသို့တွေ့ဆုံစဉ်လည်း အမှန်တကယ် နစ်နာသူ အစုဝင်များအား ဥပဒေအရ ယင်းနိုင်ငံခြားသားများအပေါ် အရေးယူဆောင်ရွက်ကြပါရန်နှင့် မိမိကိုယ်တိုင်လည်း အမှန်အတိုင်း အစုရှယ်ယာဝင်များဘက်မှ ကူညီပံ့ပိုးဆောင်ရွက်ပေးမည်ဖြစ်ကြောင်း ရှင်းလင်းခဲ့ခြင်းသာဖြစ်ပါကြောင်းနှင့် တာဝန်ရှိသူမဟုတ်၍ တာဝန်မဲ့သည့် စကားကိုလည်း လုံးဝပြောဆိုခဲ့ခြင်း မရှိပါကြောင်းလည်း ညွှန်ကြားချက်အရ သိရှိရပါသည်။

၅။ ထို့အတူ အစုရှယ်ယာဝင်များမှ ကုမ္ပဏီသို့ ပေးသွင်းသည့် ငွေများမှာလည်း ဒါရိုက်တာအဖွဲ့ဝင် ဒေါ်နွယ်နွယ်အောင်အမည်ဖြင့် ဖွင့်လှစ်ထားသည့် ငွေစာရင်းသို့သာ ပေးသွင်းခြင်းဖြစ်ကြောင်းနှင့် ဒေါ်နွယ်နွယ်အောင်နှင့် Mr.Alan တို့ကသာ ငွေသွင်းငွေထုတ်ပြုလုပ်ကြပြီး ဦးကျော်စွာဟိန်းအမည်ဖြင့် ဘဏ်စာရင်းဖွင့်လှစ်ထားခြင်း မရှိသလို အစုရှယ်ယာဝင်များနှင့် ငွေပေးငွေယူလက်ခံခြင်း၊ အကျိုးအမြတ်ထုတ်ပေးခြင်းတို့ အပါအဝင် ငွေရေးကြေးရေးကိစ္စတွင် ပါဝင်ပတ်သက်ခဲ့သူမဟုတ်၍လည်း ကြေညာချက်အပိုဒ်(၅)ပါ ဖော်ပြချက်မှာ ဦးကျော်စွာဟိန်းနှင့် ပတ်သက်ခြင်းမရှိဟု ညွှန်ကြားချက်အရ သိရှိရပါသည်။

၆။ အထူးသဖြင့် လူကြီးမင်းများ၏ကြေညာချက်အပိုဒ်(၆)(၇)တို့ပါ ရှင်းလင်းကြေညာချက်များဆိုရာတွင် ဦးကျော်စွာဟိန်းမှ အဖြစ်အပျက်အမှန်နှင့် ကွဲပြားကြေညာသည်ဟူသော ဖော်ပြချက်မှာ မှားယွင်းနေပါကြောင်းနှင့် ငွေကြေးထည့်ဝင်သူတို့ဖြင့် အစုရှယ်ယာဝင်သူအချို့ကိုယ်တိုင်နိုင်ငံခြားသား (၃)ဦး ဖြစ်သည့် Mr.Alan@Loh Yun Poh,Mr.Daniel@Mr.Wong Jyh Huei,Mr.bryan@Darren Lee Sin Loong တို့ကို ကိုယ်တိုင်တွေ့မြင်ပြီးမှ ငွေကြေးထည့်ဝင်သူများဖြစ်ကြကြောင်းနှင့် လူကြီးမင်းတို့၏ ကြေညာချက်အပိုဒ်(၆)စာကြောင်းရေ(၅)ပါ **"မန်နေဂျင်း ဒါရိုက်တာ ဦးကျော်စွာဟိန်းမှ တည်ထောင်ထားသည့်×××ကုမ္ပဏီ"**ဟူသော ဖော်ပြချက်မှာ လုံးဝမှားယွင်းပါကြောင်းနှင့် ဦးကျော်စွာ ဟိန်းမှာ ယင်းကုမ္ပဏီအား တည်ထောင်သူ လုံးဝမဟုတ်ဘဲ ငွေကြေးများရယူထွက်ပြေးတိမ်းရှောင်နေသည့် နိုင်ငံခြားသားများကသာ ဦးကျော်စွာဟိန်းအား ဝန်ထမ်းအဖြစ် ခန့်ထားတာဝန်ပေးသူဖြစ်ပြီး ဦးကျော်စွာဟိန်း ကိုယ်တိုင်လည်း ဝန်ထမ်းလစာအပြည့်အဝမရ၍လည်းကောင်း၊ စိတ်သဘောထားချင်း မတိုက်ဆိုင်၍လည်းကောင်း၊ ၇-၆-၂၀၁၇ရက်မှစ၍ ယင်းကုမ္ပဏီမှ အပြီးအပိုင် အလုပ်ထွက်လာခဲ့ခြင်းဖြစ်ကြောင်း ညွှန်ကြားချက်အရ သိရပါသည်။

၇။ ဖော်ပြပါ ကုမ္ပဏီတွင် လူကြီးမင်းတို့အား ညွှန်ကြားသူ ဒေါ်မိုင်ရီဒါမှာ အစုရှယ်ယာဝင်များအား စည်းရုံးခြင်း၊ ငွေကြေးစီမံခန့်ခွဲခြင်းတို့ကို ဦးကျော်စွာဟိန်းအရင် ကုမ္ပဏီ၌ ဝန်ထမ်းအဖြစ် လုပ်ကိုင်ဆောင်ရွက်နေသူဖြစ်သကဲ့သို့ ၇-၆-၂၀၁၇ရက် ဦးကျော်စွာဟိန်း နုတ်ထွက်ပြီးသည့် နောက်ပိုင်းတွင်လည်း ယင်းကုမ္ပဏီတွင် ဝန်ထမ်းအဖြစ် ဆက်လက်လုပ်ကိုင်နေသူဖြစ်ကြောင်းနှင့် ငွေလိမ်သွားသူ Mr.Bryan၏ Supervisorအဖြစ် အနီးကပ်တာဝန်ထမ်းဆောင်ခဲ့သူဖြစ်ပါလျက် အမှန်တကယ် နစ်နာသူများ၏ ခံစားချက်ကို ဒေါ်မိုင်ရီဒါက မိမိတွင် တာဝန်မရှိသယောင် လူကြီးမင်းတို့အား ရောထွေးမှားယွင်းညွှန်ကြားချက်ပေးခြင်းသာ ဖြစ်ပါသည်ဟုလည်း ညွှန်ကြားချက်အရ သိရှိရပါသည်။

၈။ ထို့အပြင် ၇-၆-၂၀၁၇ရက်က ဦးကျော်စွာဟိန်း တရားဝင်အလုပ်မှ နုတ်ထွက်ပြီးနောက်တွင်လည်း ကျန်ရှိသူဝန်ထမ်းအချို့က ဦးကျော်စွာဟိန်း ၏ လက်ရေးလက်မှတ်ကို တုပ၍ရိုးသားသော အစုရှယ်ယာဝင်များထံမှ ငွေကြေးများကို လက်ခံရယူနေကြောင်း သိရှိရသည့်အတွက် ဦးကျော်စွာဟိန်းက ၁၂-၉-၂၀၁၇ရက်ထုတ် ကြေးမုံသတင်းစာတွင် ရှင်းလင်းကြေညာချက်ကို ထည့်သွင်းကြေညာခဲ့သလို နိုင်ငံခြားသားများ၏ လိမ်လည်ငွေကြေး ရယူမှုများကိုလည်း အများပြည်သူသတိမူနိုင်ရန် စေတနာကောင်းဖြင့် စာနယ်ဇင်း ရှင်းလင်းပွဲကိုပင် ၁၅-၉-၂၀၁၇ရက်က Orchidဟိုတယ်တွင် ရှင်းလင်းကြေညာခြင်းဖြစ်သည်ကိုလည်း ညွှန်ကြားချက်အရ သိရှိရပါသည်။

၉။ သို့ဖြစ်သည့်အတွက် ဦးကျော်စွာဟိန်း ညွှန်ကြားချက်အရ ကျွန်ုပ်တို့မှ ၁၂-၉-၂၀၁၇ရက်ထုတ် ကြေးမုံသတင်းစာတွင် ထည့်သွင်းကြေညာချက်ကို စွဲမြဲရင်းအတိုင်း အတည်ဖြစ်ပါကြောင်းနှင့် Myanmar Junwell Global Co.,Ltd ကုမ္ပဏီအမည်ဖြင့် မသမာမှုလုပ်ဆောင်ခြင်းကို ခံစားနစ်နာခဲ့ရသည့် အစုရှယ်ယာဝင်များအတွက် ဦးကျော်စွာဟိန်းကိုယ်တိုင် စိတ်မကောင်းခြင်းကြီးစွာဖြစ်ရပါကြောင်းနှင့် ယင်းပုဂ္ဂိုလ်များက အရေးယူဆောင်ရွက်မှုများ ပြုလုပ်မည် ဆိုပါကလည်း ဦးကျော်စွာဟိန်း ကိုယ်တိုင်အမှန်တရားအတွက် ကူညီဆောင်ရွက်ပေးမည်ဖြစ်ပါကြောင်း ဦးကျော်စွာဟိန်း၏ လွှဲအပ်ညွှန်ကြားချက်အရ တုံ့ပြန်ရှင်းလင်းကြေညာအပ်ပါသည်။

ဦးကျော်စွာဟိန်း၏ လွှဲအပ်ညွှန်ကြားချက်အရ-

ဦးထွန်းအေး (B.A,R.L)
တရားလွှတ်တော်ရှေ့နေ(စဉ်-၃၃၃၅)

ဒေါ်ဆွေဆွေညွန့် (LL.B)
တရားလွှတ်တော်ရှေ့နေ(စဉ်-၇၉၇၁)

ဒေါ်အေးခိုင်ဇင် (LL.B)
(စဉ်-၁၀၁၂၄)

ဒေါ်မို့မို့သက်ထား (LL.B)
(စဉ်-၁၁၇၇၀)

ဒေါ်သီတာအေးမြ (LL.B)
(စဉ်-၄၅၂၀၄)

တရားလွှတ်တော်ရှေ့နေများ **အထက်တန်းရှေ့နေ**

အမှတ်-(၅၈/၆၀)၊ ပထမထပ်၊ မဟာဗန္ဓုလပန်းခြံလမ်း၊ ကျောက်တံတားမြို့နယ်၊ ရန်ကုန်မြို့။
ဖုန်း-၀၉-၇၃၁၀၅၀၄၃၊ ၀၉-၇၃၀၉၆၁၂၅၊ ၀၉-၂၅၀၃၇၅၅၇၂

လုပ်ငန်းအမည်တံဆိပ်အမှတ်အသား အသိပေးကြေညာခြင်း

အောက်ဖော်ပြပါ လုပ်ငန်းအမည်တံဆိပ်အမှတ်အသားသည် ကျွန်ုပ်၏မိတ်ဆွေ ဦးကောင်း မြတ်နိုင် [၁၂/ဗဟန(နိုင်)၀၉၉၀၀၇]ကိုင်ဆောင်သူက ရန်ကုန်မြို့စာချုပ်စာတမ်းများ မှတ်ပုံတင်ရုံးတွင် မှတ်ပုံတင်အမှတ်(၁၂၁၆၂/၂၀၁၇)ဖြင့် ၆-၁၁-၂၀၁၇ရက်တွင် မှတ်ပုံတင်ပြီးဖြစ်ပါသည်။

မှတ်ပုံတင်အမှတ်(၁၂၁၆၂/၂၀၁၇)

ကျွန်ုပ်၏မိတ်ဆွေသည် အထက်ပါ "Sanctuary Hotel"လုပ်ငန်းအမည် တံဆိပ်အမှတ်အသားကို အသုံးပြုလျက် ရန်ကုန်မြို့တော်နှင့် ပြည်ထောင်စုသမ္မတမြန်မာနိုင်ငံမြို့ကြီးများတွင် ဟိုတယ်လုပ်ငန်းများ ဖွင့်လှစ်ဆောင်ရွက်သွားမည်ဖြစ်ပါသည်။

အထက်ပါဟိုတယ်လုပ်ငန်းအမည်တံဆိပ်အမှတ်အသားကို ကျွန်ုပ်၏မိတ်ဆွေ၏ ခွင့်ပြုချက်မရရှိဘဲ မည်သူတစ်ဦးတစ်ယောက်ကမျှ လုပ်ငန်းအမည် တံဆိပ်အမှတ်အသားတစ်ခုလုံးကိုဖြစ်စေ၊ တစ်စိတ်တစ်ဒေသကိုဖြစ်စေ၊ တိုက်ရိုက်သော်လည်းကောင်း၊ သွယ်ဝိုက်၍သော်လည်းကောင်း၊ ပုံတူပုံမှား၊ ထင်ယောင်ထင်မှား၊ ဆင်တူယိုးမှား၊ တုပသုံးစွဲခြင်းမပြုရန်နှင့် တုပသုံးစွဲနေသည်ကို တွေ့မြင်ကြားသိရပါက ပြည်ထောင်စုသမ္မတမြန်မာနိုင်ငံတော်၏ တည်ဆဲဥပဒေများနှင့်အညီ တရားစွဲဆိုဆောင်ရွက်မည်ဖြစ်ကြောင်း အများသိစေရန်ကြေညာအပ်ပါသည်။

ဦးကောင်းမြတ်နိုင်၏ လွှဲအပ်ချက်အရ-

ဦးတင်မောင်ဆွေ B.A(Law),LL.B,D.B.L
တရားလွှတ်တော်ရှေ့နေ(စဉ်-၄၆၄၃)
အမှတ်(၁၆၃)၊ ၄-လွှာ၊ (၃၈)လမ်း (အလယ်ဘလောက်)၊ ကျောက်တံတားမြို့နယ်၊ ရန်ကုန်မြို့။
ဖုန်း-၀၉-၅၀၀၉၁၆၇၊ ၀၉-၉၆၅၀၀၉၁၆၇

အောင်ချမ်းသာ အိမ်ပြောင်း/အိမ်ရွှေ့ ဝန်ဆောင်မှုလုပ်ငန်း

ရုံးကြီးဆင်းကို အိမ်ခန်းဝန်းအပြောင်းအရွှေ့ခြင်းများအတွက် DYNA 14',16'
ကားများနှင့် အလုပ်သမားစီစဉ်ပေးသည်။
09 43182828
09 73140091
09 5037847

ကန့်ကွက်နိုင်ကြောင်းကြော်ငြာခြင်း

နေပြည်တော်၊ ဇမ္ဗူသီရိမြို့နယ်၊ ရွှေကြာပင်ရပ်ကွက်၊ မြေတိုင်းရပ်ကွက်အမှတ်-၄/ရွှေကြာပင်၊ မြေကွက်အမှတ်(A-028)၊ ဧရိယာ(၀. ၂၅၀)ဧကရှိ ဗိုလ်မှူးကြီး သိန်းဌေး အမည်ပေါက် အငှားဂရန် မြေကွက်အား အမည် ဦးနေဝင်းထွန်း(ဗိုလ်မှူးကြီးသိန်းဌေး၏ အထူးကိုယ်စားလှယ်လွှဲစာအမှတ်-၁၁၁၀/၂၀၁၇ရရှိသူ)၊ [၉/မဟမ(နိုင်)၀၀၆၄၂၅] အဖအမည် ဦးမောင်ရီမှ မြေငှားစာချုပ်မူရင်း၊ အထူးကိုယ်စားလှယ်လွှဲစာအမှတ်-၁၁၁၀/၂၀၁၇မူရင်း၊ မှတ်ပုံတင်၊ အိမ်ထောင်စုဇယားများ တင်ပြ၍ မှတ်ပုံတင်အရောင်းအဝယ်စာချုပ်ချုပ်ဆိုရန် မြေပုံမြေရာဇဝင် လျှောက်ထားလာရာ ကန့်ကွက်လိုသူများအနေဖြင့် တရားဝင် ပိုင်ဆိုင်မှုစာချုပ်စာတမ်းများ၊ တရားရုံးအမိန့်ဒီကရီများဖြင့် အထောက်အထားခိုင်လုံစွာ တင်ပြ၍ နေပြည်တော်စည်ပင်သာယာရေးကော်မတီ၊ မြို့ပြစီမံကိန်းနှင့်မြေစီမံခန့်ခွဲမှုဌာနသို့ (၁၅)ရက်အတွင်း ကန့်ကွက်နိုင်ပါသည်။

မြို့ပြစီမံကိန်းနှင့်မြေစီမံခန့်ခွဲမှုဌာန
နေပြည်တော်စည်ပင်သာယာရေးကော်မတီ

မြောင်းမြဆရာအတတ်သင်မြတ်ဆရာပူဇော်ပွဲ

၁၉၇၃-၇၄/၁၉၇၄-၇၅ ကျောင်းဆင်းများ၏ ဒသမအကြိမ် မြတ်ဆရာပူဇော်ပွဲသို့ အောက်ပါအစီအစဉ်အတိုင်း ကြွရောက်ပါရန် ဖိတ်ကြားအပ်ပါသည်။

နေ့ရက် - ၁-၁-၂၀၁၈ ရက်(တနင်္လာနေ့)
အချိန် - နံနက် ၉ နာရီမှ ၁၂ နာရီထိ
နေရာ - ဂေါပကအဖွဲ့ရုံး၊ သီရိမင်္ဂလာကမ္ဘာအေးစေတီတော်

ဆက်သွယ်ရန်
ဦးစိုးသိန်း ဖုန်း-၀၉-၇၃၂၄၄၂၅၀
ဦးလှဌေး ဖုန်း-၀၉-၇၆၂၀၁၅၉၃၀
ဦးလွင်ပင် ဖုန်း-၀၉-၇၃၀၁၀၃၈၉

သာသနာရေးနှင့်ယဉ်ကျေးမှုဝန်ကြီးဌာန
ရှေးဟောင်းသုတေသနနှင့်အမျိုးသားပြတိုက်ဦးစီးဌာန
အလုပ်လျှောက်လွှာခေါ်ယူခြင်း

၁။ ရှေးဟောင်းသုတေသနနှင့် အမျိုးသားပြတိုက်ဦးစီးဌာနတွင် လစ်လပ်လျက်ရှိသော အောက်ဖော်ပြပါရာထူးနေရာများအတွက် လျှောက်ထားနိုင်ပါ သည်။ လုပ်ငန်းသဘာဝအရ လစ်လပ်ရာထူးတည်နေရာဖြစ်သော ပုဂံ၊ အမျိုးသားပြတိုက်(ရန်ကုန်)၊ အမျိုးသားပြတိုက်(နေပြည်တော်)နှင့်မြောက်ဦး ဌာနခွဲတို့တွင် တာဝန်ထမ်းဆောင်ရမည်-

စဉ်	ရာထူး၊ လစာနှုန်း	ရာထူးနေရာ	ပညာအရည်အချင်း
၁	ကွန်ပျူတာလုပ်ဆောင်ရေးမှူး(၁၈၀၀၀၀-၂၀၀၀-၁၉၀၀၀၀)	၁ နေရာ	ကွန်ပျူတာတက္ကသိုလ်မှဘွဲ့(သို့မဟုတ်)တက္ကသိုလ်တစ်ခုခုမှဘွဲ့နှင့်ကွန်ပျူတာဒီပလိုမာရရှိသူ ဖြစ်ရမည်။
၂	အငယ်တန်းအင်ဂျင်နီယာ-၂ (၁၈၀၀၀၀-၂၀၀၀-၁၉၀၀၀၀)	၅နေရာ	B.E(Civil/E.P),B.Arch
၃	ပုံဆွဲ-၂ (၁၈၀၀၀၀-၂၀၀၀-၁၉၀၀၀၀)	၂နေရာ	B.Arch
၄	ပစ္စည်းထိန်း-၂ (၁၈၀၀၀၀-၂၀၀၀-၁၉၀၀၀၀)	၂နေရာ	တက္ကသိုလ်တစ်ခုခုမှ(မဟာဝိဇ္ဇာ/မဟာသိပ္ပံ)ဘွဲ့ရရှိသူဖြစ်ရမည်။
၅	ဓာတ်ခွဲကျွမ်းကျင်-၂ (၁၈၀၀၀၀-၂၀၀၀-၁၉၀၀၀၀)	၂နေရာ	မဟာသိပ္ပံ(ဓာတု)ဘွဲ့ရရှိသူဖြစ်ရမည်။
၆	အငယ်တန်းအင်ဂျင်နီယာ-၃ (၁၆၅၀၀၀-၂၀၀၀-၁၇၅၀၀၀)	၈နေရာ	B.E(Civil/E/P),B.Tech(Civil/E.P)
၇	သုတေသနလက်ထောက်-၃ (၁၆၅၀၀၀-၂၀၀၀-၁၇၅၀၀၀)	၃နေရာ	B.A(Archaeology) (သို့မဟုတ်) တက္ကသိုလ်တစ်ခုခုမှဘွဲ့နှင့် ရှေးဟောင်းသုတေသနဒီပလိုမာရရှိသူ ဖြစ်ရမည်။
၈	လုံခြုံရေး-၃ (၁၆၅၀၀၀-၂၀၀၀-၁၇၅၀၀၀)	၇နေရာ	တက္ကသိုလ်တစ်ခုခုမှ ဘွဲ့ရရှိသူ ဖြစ်ရမည်။
၉	ပစ္စည်းထိန်း-၄ (၁၅၀၀၀၀-၂၀၀၀-၁၆၀၀၀၀)	၃နေရာ	တက္ကသိုလ်တစ်ခုခုမှဘွဲ့ရရှိသူဖြစ်ရမည်။
၁၀	လုံခြုံရေး-၄ (၁၅၀၀၀၀-၂၀၀၀-၁၆၀၀၀၀)	၁၀နေရာ	တက္ကသိုလ်တစ်ခုခုမှ ဘွဲ့ရရှိသူ ဖြစ်ရမည်။
၁၁	ပြတိုက်လက်ထောက်-၄ (၁၅၀၀၀၀-၂၀၀၀-၁၆၀၀၀၀)	၂နေရာ	တက္ကသိုလ်တစ်ခုခုမှ ဘွဲ့နှင့် ပြတိုက် ပညာဒီပလိုမာရရှိသူ ဖြစ်ရမည်။
၁၂	သုတေသနလက်ထောက်-၄ (၁၅၀၀၀၀-၂၀၀၀-၁၆၀၀၀၀)	၃နေရာ	ဝိဇ္ဇာဘွဲ့(ရှေးဟောင်း) (သို့မဟုတ်) တက္ကသိုလ်တစ်ခုခုမှဘွဲ့နှင့် ရှေးဟောင်းသုတေသနဒီပလိုမာရရှိသူ ဖြစ်ရမည်။
၁၃	ပုံဆွဲ-၄ (၁၅၀၀၀၀-၂၀၀၀-၁၆၀၀၀၀)	၂နေရာ	A.G.T.I(Civil)
၁၄	ကျွမ်းကျင်-၅(ဓာတု) (၁၃၅၀၀၀-၂၀၀၀-၁၄၅၀၀၀)	၁နေရာ	သိပ္ပံဘွဲ့(ဓာတု)ရရှိသူဖြစ်ရမည်။
၁၅	ဓာတ်ခွဲကျွမ်းကျင်-၅ (၁၃၅၀၀၀-၂၀၀၀-၁၄၅၀၀၀)	၃နေရာ	သိပ္ပံဘွဲ့(ဓာတု)ရရှိသူဖြစ်ရမည်။

၂။ လျှောက်ထားသူသည် အောက်ပါတို့ကို ပြည့်စုံစွာတင်ပြရမည်-
(က) ပြည်ထောင်စုမြန်မာနိုင်ငံသားဖြစ်ရမည်။
(ခ) လျှောက်ထားသူ၏ ကိုယ်ရေးမှတ်တမ်း၊ (၂)လအတွင်း ရိုက်ကူးထားသော ပတ်စ်ပို့ဓာတ်ပုံ(၂)ပုံ
(ဂ) အလုပ်သမားမှတ်ပုံတင်မိတ္တူ
(ဃ) နိုင်ငံသားစိစစ်ရေးကတ်မိတ္တူ
(င) ကျန်းမာရေးကောင်းမွန်ကြောင်း သက်ဆိုင်ရာကျန်းမာရေးဦးစီးဌာန၏ ထောက်ခံချက်မူရင်း
(စ) အကျင့်စာရိတ္တကောင်းမွန်ကြောင်း သက်ဆိုင်ရာရပ်ကွက်၊ ကျေးရွာအုပ်ချုပ်ရေးမှူး၏ ထောက်ခံချက်မူရင်း
(ဆ) သက်ဆိုင်ရာနယ်မြေရဲစခန်း၏ ပြစ်မှုကင်းရှင်းကြောင်း ထောက်ခံချက်မူရင်း
(ဇ) ၃၀-၁၁-၂၀၁၇ရက်တွင် ပြင်ပပုဂ္ဂိုလ်(၂၅)နှစ်၊ ဝန်ထမ်းဖြစ်ပါက (၃၀)နှစ် ထက် မကျော်လွန်သူ ဖြစ်ရမည်။
(ဈ) ဝန်ထမ်းဖြစ်ပါက သက်ဆိုင်ရာဝန်ကြီးဌာန၏ ခွင့်ပြုကြောင်းနှင့် ပြစ်မှုကင်းရှင်းကြောင်းမူရင်း

၃။ လျှောက်လွှာများကို ၁၅-၁၂-၂၀၁၇ရက်(သောကြာနေ့)နောက်ဆုံးထား၍ ရှေးဟောင်းသုတေသနနှင့် အမျိုးသားပြတိုက်ဦးစီးဌာန၊ ရုံးအမှတ်(၃၅)နေပြည်တော်သို့ ပေးပို့ရမည်။ လျှောက်လွှာပိတ်ရက်ထက် ကျော်လွန်ပေးပို့သော လျှောက်လွှာများနှင့် အချက်အလက်မပြည့်စုံသော လျှောက်လွှာများကို လက်ခံထည့်သွင်းစဉ်းစားမည် မဟုတ်ပါ။

၄။ ရာထူးနေရာများအတွက် ၂၀-၁၂-၂၀၁၇ရက် (ဗုဒ္ဓဟူးနေ့) ၉း၃၀နာရီတွင် ရှေးဟောင်းသုတေသနနှင့် အမျိုးသားပြတိုက်ဦးစီးဌာန၊ အမျိုးသားပြတိုက်(နေပြည်တော်)တွင် မြန်မာစာ၊ အင်္ဂလိပ်စာ၊ အထွေထွေဗဟုသုတဘာသာရပ်များကို ရေးဖြေစာမေးပွဲစစ်ဆေးမည် ဖြစ်ပါသည်။ လူတွေ့ဖြေဆိုရမည့်ရက်ကို ဆက်လက်အကြောင်းကြားပါမည်။

၅။ လူတွေ့စစ်ဆေးမှု လာရောက်သည့်အခါ တက္ကသိုလ်ဝင်တန်းအောင်လက်မှတ်၊ ဘွဲ့လက်မှတ်၊ နိုင်ငံသားစိစစ်ရေးကတ်၊ အခြားအောင်လက်မှတ်များကို မူရင်းတင်ပြရပါမည်။

၆။ အသေးစိတ်သိရှိလိုပါက သာသနာရေးနှင့်ယဉ်ကျေးမှုဝန်ကြီးဌာန၊ ရှေးဟောင်းသုတေသနနှင့် အမျိုးသားပြတိုက်ဦးစီးဌာန၊ နေပြည်တော်ရုံး၊ အမှတ်(၃၅)၊ ဖုန်း-၀၆၇-၄၀၈၀၄၀ သို့ ဆက်သွယ်စုံစမ်းမေးမြန်းနိုင်ပါသည်။

ရှေးဟောင်းသုတေသနနှင့်အမျိုးသားပြတိုက်ဦးစီးဌာန
သာသနာရေးနှင့်ယဉ်ကျေးမှုဝန်ကြီးဌာန

Taw Win Nan Htake Htar Travels & Tours
No.(1), 151st, Tamwe Township, Yangon.
4N,5D
4N,5D
4N,5D Dec - 1 , 8 , 15 , 22 , 29
4N,5D
4N,5D
4N,5D
Trekking 3N,4D
09- 4500 43394, 09-252630799, 09-787177990

သာသနာရေးနှင့် ယဉ်ကျေးမှုဝန်ကြီးဌာန
အနုပညာဦးစီးဌာန
နည်းပြ(လစာနှုန်း ၁၈၀၀၀၀-၂၀၀၀-၁၉၀၀၀၀) (၁)နေရာနှင့် ဒုတိယနည်းပြ(လစာနှုန်း ၁၆၅၀၀၀-၂၀၀၀-၁၇၅၀၀၀) ရာထူး(၈)နေရာအတွက် လျှောက်လွှာခေါ်ယူခြင်း

၁။ အနုပညာဦးစီးဌာန၊ လေ့ကျင့်ရေးနှင့် သုတေသနဌာနခွဲ၊ အနုပညာအထက်တန်းကျောင်း (ရန်ကုန်/မန္တလေး)တို့တွင် လစ်လပ်လျက်ရှိသော အောက်ဖော်ပြပါ ရာထူးနေရာများအတွက် သတ်မှတ်အရည်အချင်းနှင့် ကိုက်ညီသူများ လျှောက်ထားနိုင်ပါသည်။
(က) အနုပညာအထက်တန်းကျောင်း(ရန်ကုန်)
ပန်တျာဌာန
(၁) နည်းပြ (အဆို/ကျား) (၁)နေရာ
(၂) ဒုတိယနည်းပြ (သင်္ကေတ) (၁)နေရာ
(၃) ဒုတိယနည်းပြ (ကြိုးတပ်) (၁)နေရာ
ပန်းချီ/ပန်းပုဌာန
(၁) ဒုတိယနည်းပြ (အခြေခံပုံဆွဲ) (၁)နေရာ
(၂) ဒုတိယနည်းပြ (ဆေးရောင်စုံ) (၁)နေရာ
(၃) ဒုတိယနည်းပြ (ရိုးရာပန်းချီ) (၁)နေရာ
(၄) ဒုတိယနည်းပြ (လုပ်ငန်းပန်းချီ) (၁)နေရာ
(ခ) အနုပညာအထက်တန်းကျောင်း(မန္တလေး)
ပန်းချီ/ပန်းပုဌာန
(၁) ဒုတိယနည်းပြ (ပန်းပု) (၂)နေရာ

၂။ ဖော်ပြပါ ရာထူးနေရာများအတွက် သတ်မှတ်အရည်အချင်းများမှာ အောက်ပါအတိုင်း ဖြစ်ပါသည်။
(က) အမျိုးသားယဉ်ကျေးမှုနှင့် အနုပညာတက္ကသိုလ်မှ ဘွဲ့ရရှိသူ သို့မဟုတ် အနုပညာအထက်တန်းကျောင်းဆင်း ဖြစ်ရမည်။
(ခ) ၁-၁-၂၀၁၈ ရက်တွင် အသက်(၃၅)နှစ်ထက်မကြီးသူ၊ ဝန်ထမ်းဖြစ်လျှင် အသက်(၄၀)နှစ်ထက်မကြီးသူ ဖြစ်ရမည်။
(ဂ) ဝန်ထမ်းဖြစ်ပါက မိမိတာဝန်ထမ်းဆောင်သည့် ဌာနအကြီးအကဲ၏ ခွင့်ပြုချက်ပါရှိရမည်။
(ဃ) ကျန်းမာရေးကောင်းမွန်ပြီး အကျင့်စာရိတ္တကောင်းမွန်သူဖြစ်ရမည်။

၃။ လျှောက်လွှာတွင် အမည်၊ နိုင်ငံသားစိစစ်ရေးကတ်ပြားအမှတ်၊ မွေးသက္ကရာဇ်၊ လူမျိုးနှင့် ကိုးကွယ်သည့်ဘာသာ၊ ပညာအရည်အချင်း၊ နေရပ်လိပ်စာအပြည့်အစုံနှင့် ဆက်သွယ်ရန် တယ်လီဖုန်းနံပါတ်၊ မိဘအမည်နှင့် ၎င်းတို့၏ အလုပ်အကိုင်တို့ကို ဖော်ပြရမည်။

၄။ လျှောက်လွှာနှင့်အတူ အောက်ပါတို့ကို ပူးတွဲပေးပို့ရမည်-
(က) တစ်လအတွင်း ရိုက်ကူးထားသော ပတ်စ်စပို့ဆိုဒ်အရွယ် ဓာတ်ပုံ(၃)ပုံ၊
(ခ) သက်ဆိုင်ရာရပ်ကွက်နှင့် ရဲစခန်းတို့ထံမှ ၁-၁၂-၂၀၁၇ ရက် နောက်ပိုင်းရရှိသည့် အကျင့်စာရိတ္တကောင်းမွန်ကြောင်း ထောက်ခံချက်မူရင်း။
(ဂ) ဘွဲ့လက်မှတ်မိတ္တူ သို့မဟုတ် အနုပညာအထက်တန်းကျောင်း ကျောင်းဆင်းလက်မှတ်မိတ္တူ။ (မူရင်းများကို လူတွေ့စစ်ဆေးသည့်အခါ တင်ပြရမည်)

၅။ လျှောက်လွှာများကို လက်ထောက်ညွှန်ကြားရေးမှူး၊ အနုပညာအထက်တန်းကျောင်း (ရန်ကုန်)၊ အမှတ်(၁၃၁)၊ ကမ္ဘာအေးဘုရားလမ်း၊ ဗဟန်းမြို့နယ်၊ ရန်ကုန်မြို့နှင့် လက်ထောက်ညွှန်ကြားရေးမှူး၊ အနုပညာအထက်တန်းကျောင်း (မန္တလေး) (၆၆)လမ်း၊ ၂၂/၂၃လမ်း၊ နန်းရှေ့၊ အောင်မြေသာစံမြို့နယ်၊ မန္တလေးမြို့များသို့ ၂၂-၁၂-၂၀၁၇ ရက် နောက်ဆုံးထား၍ ပေးပို့ရမည်။

၆။ လျှောက်ထားသူများအား ဘာသာရပ်ဆိုင်ရာ ကျွမ်းကျင်မှုကို လက်တွေ့စစ်ဆေးခြင်းနှင့် လူတွေ့ စစ်ဆေးခြင်းများပြုလုပ်မည်။ စစ်ဆေးမည့်ရက်ကို ထပ်မံအကြောင်းကြားမည်။

၇။ သတ်မှတ်ရက်ထက် နောက်ကျပေးပို့လာသော လျှောက်လွှာများနှင့် သတ်မှတ်ချက်နှင့် မကိုက်ညီသော လျှောက်လွှာများကို ထည့်သွင်းစဉ်းစားမည် မဟုတ်ပါ။

၈။ အသေးစိတ်သိရှိလိုပါက အောက်ပါ တယ်လီဖုန်းနံပါတ်များသို့ ဆက်သွယ်စုံစမ်းနိုင်ပါသည်-
(က) လေ့ကျင့်ရေးနှင့် သုတေသနဌာနခွဲ ၀၆၇-၃၄၀၈၄၄၃
(ခ) အနုပညာအထက်တန်းကျောင်း(ရန်ကုန်) ၀၁-၅၅၅၆၄၂
(ဂ) အနုပညာအထက်တန်းကျောင်း(မန္တလေး) ၀၂- ၆၁၁၆၉

အနုပညာဦးစီးဌာန
သာသနာရေးနှင့် ယဉ်ကျေးမှုဝန်ကြီးဌာန

မိဘအမည်မှန်

မြိတ်မြို့၊ အလက(၅)မြိတ်၊ အဌမတန်းမှ မမေသူဇော်၏ မိဘအမည်မှန်မှာ အိမ်ထောင်စုနှင့်မှတ်ပုံတင်စာရင်းအရ ဦးထွန်းထွန်းဦး [၆/မမန(နိုင်)၁၂၉၄၈၇]နှင့် ဒေါ်မြင့်မြင့်မူ [၆/မအရ(နိုင်)၀၀၉၁၁၃]ဖြစ်ပါကြောင်း။

ဦးထွန်းထွန်းဦး၊ ဒေါ်မြင့်မြင့်မူ

အောင်မင်္ဂလာ
မြို့တွင်း/နယ်ဝေး
09 428 77 33 00
09 428 77 33 55
09 428 77 33 88

[illegible]
... LLB ... (၂၅-၁၂-၂၀၁၇)မှ(၃၁-၁၂-၂၀၁၇) ... ဒီဇင်ဘာ(၂၄)ရက် ညနေ (၅) နာရီ ...
[illegible]

ဖခင်အမည်မှန်

မြိတ်မြို့၊ အလက(၅)မြိတ်၊ အဌမတန်းမှ မောင်သန့်ဇင်ထွေး၏ ဖခင်အမည်မှန်မှာ အိမ်ထောင်စုနှင့် မှတ်ပုံတင်စာရင်းအရ ဦးမောင်မြင့် [၆/မမန(နိုင်) ၁၄၈၂၈၈] ဖြစ်ပါကြောင်း။

ဦးမောင်မြင့်

ဖခင်အမည်မှန်

မြိတ်မြို့၊ အလက(၅)မြိတ်၊ အဌမတန်းမှ မမေမြတ်နိုး၏ ဖခင်အမည်မှန်မှာ အိမ်ထောင်စုနှင့် မှတ်ပုံတင်စာရင်းအရ ဦးကျော်ကျော်ဦး[၆/မအရ(နိုင်)၀၀၆၄၄၈] ဖြစ်ပါကြောင်း။

ဦးကျော်ကျော်ဦး

ရွှေသိင်္ဂီ
09-2532 77776
09-2532 66667
09-2532 66668
09-2532 66669

ဆောက်လုပ်ရေးဝန်ကြီးဌာန
ကျေးလက်လမ်းဖွံ့ဖြိုးရေးဦးစီးဌာန
(အိတ်ဖွင့်တင်ဒါခေါ်ယူခြင်း)

၁။ ဆောက်လုပ်ရေးဝန်ကြီးဌာန၊ ကျေးလက်လမ်းဖွံ့ဖြိုးရေးဦးစီးဌာနတွင် အသုံးပြုရန် လိုအပ်သည့် အောက်ပါရုံးလုပ်ငန်းသုံးပစ္စည်းများကို မြန်မာကျပ်ငွေဖြင့် ဌာနကိုဒေါင်အရောက် အိတ်ဖွင့်တင်ဒါခေါ်ယူ၍ ဝယ်ယူလိုပါသည်-

စဉ်	ပစ္စည်းအမျိုးအမည်	အရေအတွက်	မှတ်ချက်
၁။	(၄၅) ယောက်စီး ဘတ်(စ်)ကား	၂ စီး	1-Lot
၂။	ကွန်ပျူတာ၊ ပရင်တာ	၂၀၀စုံ	1-Lot
၃။	မိတ္တူကူးစက်	၉၇လုံး	

၂။ တင်ဒါပုံစံရောင်းချမည့်ရက် - ၁၁-၁၂-၂၀၁၇ ရက်
၃။ တင်ဒါပိတ်မည့်ရက် - ၂၅-၁၂-၂၀၁၇ ရက်
၄။ တင်ဒါပိတ်မည့်အချိန် - ၁၆း၀၀ နာရီ
၅။ တင်ဒါပုံစံနှင့် အသေးစိတ်အချက်အလက်များကို အောက်ပါလိပ်စာတွင် လာရောက်စုံစမ်းဝယ်ယူနိုင်ပါသည်။

ဆောက်လုပ်ရေးဝန်ကြီးဌာန
ကျေးလက်လမ်းဖွံ့ဖြိုးရေးဦးစီးဌာန
စက်မှုဌာနခွဲ၊ ပျဉ်းမနားမြို့၊ နေပြည်တော်
ဖုန်း-၀၉-၂၀၂၃၂၁၀၊ ၀၉-၉၇၉၅၆၃၄၉၆၊ ၀၉-၄၄၈၅၃၇၆၃၁၊ ၀၉-၂၅၆၁၆၇၇၀၇

ရောင်ခြည်ထိန်
10',14',15'
Ph:09-450454771
09-450454772
09-450454773

ရန်ကုန်တိုင်းဒေသကြီးအစိုးရအဖွဲ့
တင်ဒါကော်မတီ
တင်ဒါခေါ်ယူခြင်း

၁။ ရန်ကုန်တိုင်းဒေသကြီးအစိုးရ၊ တင်ဒါကော်မတီသည် ရန်ကုန်မြို့တော်စည်ပင်သာယာရေး နယ်နိမိတ်အတွင်းရှိ မရမ်းကုန်းမီးလောင်ပြင်နေရာတွင် အဆောက်အဦသစ် ပြန်လည်တည်ဆောက်မည့်လုပ်ငန်းကို ရင်းနှီးမြှုပ်နှံဆောင်ရွက်ရန် ရန်ကုန်တိုင်းဒေသကြီး အစိုးရအဖွဲ့၊ တင်ဒါစိစစ်ကြီးကြပ်ရေးအဖွဲ့တွင် မှတ်ပုံတင်ပြီးဖြစ်သော တင်ဒါတင်သွင်းလိုသည့် ပြည်ထောင်စုသမ္မတ မြန်မာနိုင်ငံ တိုင်းရင်းသားများပိုင် ပြည်တွင်းကုမ္ပဏီများအား တင်ဒါများတင်သွင်းနိုင်ရန် ဖိတ်ခေါ်အပ်ပါသည်-

တင်ဒါအမှတ်	လုပ်ငန်းအကြောင်းအရာ
EDB/02/ ၂၀၁၇-၂၀၁၈	မရမ်းကုန်းမြို့နယ်၊ (၆) ရပ်ကွက်၊ ဇေယျာခေမာလမ်းသွယ်ရှိ မြေညီထပ် (ကားပါကင်)+၄½ ထပ် အဆောက်အဦ (၂)လုံးနှင့် မြေညီထပ် (ကားပါကင်)+ ၄ ထပ် အဆောက်အဦ (၁)လုံး တည်ဆောက်ခြင်းလုပ်ငန်း

၂။ တင်ဒါများကို နည်းပညာပိုင်းဆိုင်ရာ အဆိုပြုလွှာနှင့် ငွေကြေးဆိုင်ရာ အဆိုပြုလွှာဟူ၍ သီးခြားစာအိတ်များဖြင့် တင်ဒါတင်သွင်းသူများလိုက်နာရန် ညွှန်ကြားချက်များ (Instructions to Tenderers)နှင့်အညီ တင်သွင်းရန်ဖြစ်ပါသည်။

၃။ တင်ဒါစာရွက်စာတမ်းများ အပြည့်အစုံကို ၁၂-၁၂-၂၀၁၇ ရက်မှစ၍ ၁၂-၁-၂၀၁၈ ရက်အထိ ကျောက်တံတားမြို့နယ်၊ (၃၄)လမ်းနှင့် စည်ပင်လမ်းထောင့်ရှိ (၁၀)ထပ်ရုံး၊ အင်ဂျင်နီယာဌာန (အဆောက်အအုံ) (၈)လွှာတွင် ရုံးချိန်အတွင်း ဝယ်ယူနိုင်ပါသည်။

၄။ စာရွက်စာတမ်းအပြည့်အစုံကို အထက်ဖော်ပြပါဌာနသို့ ၁၂-၁-၂၀၁၈ ရက် နံနက် ၁၁း၀၀ နာရီတွင် နောက်ဆုံးထား၍ ပြန်လည်တင်သွင်းရပါမည်။ နောက်ကျတင်သွင်းသော တင်ဒါများကို လက်ခံစဉ်းစားမည် မဟုတ်ပါ။

၅။ တင်ဒါခေါ်ယူခြင်းနှင့်စပ်လျဉ်း၍ သိရှိလိုသောအချက်များကို ရန်ကုန်မြို့တော်စည်ပင်သာယာရေးကော်မတီ၊ အင်ဂျင်နီယာဌာန(အဆောက်အအုံ) တယ်လီဖုန်းအမှတ် ၀၁-၃၇၄၃၆၆ သို့ ဆက်သွယ်မေးမြန်းနိုင်ပါသည်။

တင်ဒါကော်မတီ

ကန့်ကွက်နိုင်ကြောင်း ကြော်ငြာ

မရမ်းကုန်းမြို့နယ်၊ မြေတိုင်းရပ်ကွက်အမှတ်-၅၁/သမိုင်း၊ မြေကွက်အမှတ်-၂/ဃ-၁/၄-ခ၊ မြေကွက်တည်နေရာအမှတ်-၂-စီ-၂၊ ကမ္ဘာအေးစေတီလမ်း၊ (၇)ရပ်ကွက်၊ မရမ်းကုန်းမြို့နယ် (ဒေါ်ကေသီရှိန်) အမည်ပေါက် မြေပိုင်မြေ (လ/န-၃၉)၊ (အိမ်ရာမြေသတ်မှတ်)မြေအား အမည်ပေါက် ဒေါ်ကေသီရှိန်[၁၂/ကမရ(နိုင်)၀၂၇၅၂၆]ကိုယ်တိုင်မှ အမည်ပေါက်သည့် အပြီးအပိုင် စွန့်လွှတ်ခြင်းစာချုပ်အမှတ်- ၃၁၈၅/၁၉၉၆ (၁၃-၁၁-၁၉၉၆) မိတ္တူမှန်တင်ပြ၍ အိမ်ဆောက်ရန် မြေပုံကူးနှင့် မြေတိုင်းလျှောက်ထားလာရာ တရားဝင်ခိုင်လုံသောအထောက်အထားများဖြင့် ဤကြော်ငြာပါသည့်နေ့မှစ၍ (၇) ရက်အတွင်း ကန့်ကွက်နိုင်ပါကြောင်း ကန့်ကွက်မှုမရှိပါက လုပ်ထုံးလုပ်နည်းအတိုင်း ဆက်လက်ဆောင်ရွက်ပေးမည် ဖြစ်ပါကြောင်း အသိပေး ကြေညာအပ်ပါသည်။

ဌာနမှူး
မြို့ပြစီမံကိန်းနှင့် မြေစီမံခန့်ခွဲမှုဌာန
ရန်ကုန်မြို့တော်စည်ပင်သာယာရေးကော်မတီ

၃၀-၁၁-၂၀၁၇ရက်စွဲပါ ကြေးမုံသတင်းစာကြော်ငြာ စာမျက်နှာ(စ)ပါ ဒေါ်ဆန်းမွန်လေး (မန်နေဂျင်းဒါရိုက်တာ) အောင်ရွှေထွန်းဆောက်လုပ်ရေးကုမ္ပဏီလီမိတက် ၎င်း၏ခင်ပွန်း ဦးမိုးလှဝင်းနှင့် အများသိစေရန် ကြေညာခြင်းအား ပြန်လည်ရှင်းလင်းကြေညာချက်

ကျွန်ုပ်၏မိတ်ဆွေ ရန်ကုန်မြို့၊ ဒဂုံမြို့သစ်(မြောက်ပိုင်း)မြို့နယ်၊ (၃၆)ရပ်ကွက်၊ သန္တာလမ်း၊ အမှတ်(၈၈၂)နေ ဦးမိုးလှဝင်း[၁၂/ရကန(နိုင်)၀၂၉၁၃၄] ကိုင်ဆောင်သူ၏ လွှဲအပ်ညွှန်ကြားချက်အရ အောက်ပါအတိုင်း ပြန်လည်ရှင်းလင်းကြေညာအပ်ပါသည်။

ကျွန်ုပ်၏ မိတ်ဆွေ ဦးမိုးလှဝင်းမှ ၆-၁၀-၂၀၁၇ရက် မြန်မာ့အလင်းသတင်းစာ ကြော်ငြာစာမျက်နှာ(၃၀)တွင် ဒေါ်ဆန်းမွန်လေးနှင့် အများသိစေရန် ကြေညာချက်တွင် ဖော်ပြပါရှိချက်အရ အိမ်ထောင်သက်(၂၆)နှစ်တာကာလအတွင်း ကျွန်ုပ်မိတ်ဆွေ ဦးမိုးလှဝင်းမှ လင့်ဝတ္တရားကျေပွန်စွာဖြင့် နယ်ခရီးအဝေးတွင် သွားရောက်လုပ်ကိုင်ပြီး ရှာဖွေကျွေးမွေးစောင့်ရှောက်ခဲ့ကြောင်း၊ နယ်တွင် သွားရောက်အလုပ်လုပ်ကိုင်နေကြောင်း ဖော်ပြပါရှိသည့် ကြေညာချက်ကို ထည့်သွင်းကြေညာပြီးဖြစ်ပါသည်။

လူကြီးမင်းတို့ ကြေညာချက်တွင် ပါရှိသလို ကျွန်ုပ်မိတ်ဆွေ ဦးမိုးလှဝင်းမှ ငွေကျပ် သိန်း(၁၄၀၀)ကို လူကြီးမင်းတို့ထံမှ တစ်ခါမှ အကူအညီ တောင်းခံခဲ့ခြင်းလည်း မရှိခဲ့ပါ။ ၂၂-၄-၂၀၁၆ ရက်ကလည်း ငွေကျပ်သိန်း(၁၄၀၀)ကို ငွေယုံမှတ်အပ်နှံခြင်းကတိစာချုပ်ကို ချုပ်ဆိုပြီး လက်ခံခြင်းလည်းမရှိခဲ့ပါ။ ဒေါ်ဆန်းမွန်လေးနှင့် ပတ်သက်ပြီး လုပ်ကိုင်ဆောင်ရွက်သည့် ကိစ္စများကိုလည်း ကျွန်ုပ်မိတ်ဆွေမှ မသိရှိသည့်အတွက် ဦးမိုးလှဝင်း၏ အတိအလင်း သဘောတူညီခြင်းမရှိဘဲ လုပ်ငန်းဆောင်တာများ လုပ်ကိုင်ဆောင်ရွက်ခြင်းမပြုရန် ၆-၁၀-၂၀၁၇ရက် မြန်မာ့အလင်းသတင်းစာကြော်ငြာတွင် ကြေညာပြီးသားဖြစ်ပါသည်။

ကျွန်ုပ်မိတ်ဆွေ ဦးမိုးလှဝင်းနှင့် လူကြီးမင်းတို့ မည့်သည့်နေ့က မည့်သည့်ငွေယူသည့်ကတိစာချုပ်ကို လက်မှတ်ရေးထိုးချုပ်ဆိုကြောင်း၊ ငွေကျပ်သိန်း (၁၄၀၀) ကိုယူကြောင်း ငွေယူသည့် မှတ်တမ်းအထောက်အထားရှိ၍ ပြသနိုင်မည်ဆိုပါက အချိန်မရွေး လာရောက်၍ ကျွန်ုပ်ထံသို့ဖြစ်စေ၊ ကျွန်ုပ်မိတ်ဆွေ ဦးမိုးလှဝင်းထံသို့ဖြစ်စေ လာရောက် ဖြေရှင်းနိုင်ကြောင်း ပြန်လည်ရှင်းလင်းအသိပေးကြေညာအပ်ပါသည်။

ကျွန်ုပ်မိတ်ဆွေ ဦးမိုးလှဝင်း၏ ဂုဏ်သိက္ခာကျဆင်းအောင် မဟုတ်မမှန်ကြေညာခဲ့သည့်အတွက် ယခုကြေညာပါသည့်နေ့မှစ၍ (၇) ရက်အအတွင်း ကျွန်ုပ်ထံသို့ဖြစ်စေ၊ ကျွန်ုပ်မိတ်ဆွေထံသို့ဖြစ်စေ လာရောက်ညှိနှိုင်းဖြေရှင်းပါရန်နှင့် မပြုလုပ်ခဲ့ပါက တည်ဆဲဥပဒေများနှင့်အညီ အရေးယူဆောင်ရွက်သွားမည်ဖြစ်ကြောင်း ဒေါ်ခင်ဌေးဌေးနှင့် အများသိစေရန် ပြန်လည်ရှင်းလင်းအသိပေးကြေညာအပ်ပါသည်။

ဦးမိုးလှဝင်း၏လွှဲအပ်ညွှန်ကြားချက်အရ

ဦးအောင်ကျော်စိုး
B.A (Hist;), M.A (Q) II,H.G.P, D.B.L,D.M.L, D.A, Psy, B.D.S 4/2001
D.L-101 WIPO (Switzerland) Law Firm အထက်တန်းရှေ့နေ (စဉ်-၁၆၇၃၇)
အမှတ်(၉၉၉)၊ သစ္စာလမ်း၊ (၁၀)ရပ်ကွက်၊ တောင်ဥက္ကလာပမြို့နယ်
ဖုန်း-၀၉-၈၆၁၈၀၄၅၊ ၀၉-၉၆၄၆၁၈၀၄၅၊ ၀၉-၄၂၈၆၁၈၀၄၅

"မှန်ပြည်နယ်၊ ကျိုက်လတ်မြို့နယ်၊ စစ်တောင်းစံပြကျေးရွာ (အ.လ.က နှင့် အ.ထ.က) ကျောင်းသား/သူဟောင်းများ၏ နှစ် (၆၀) ပြည့် ပွဲတော်နှင့် အာစရိယပူဇော်ပွဲ ဖိတ်ကြားလွှာ"

စစ်တောင်းစံပြကျေးရွာ (အ. လ. က နှင့် အ. ထ. က) နှစ် (၆၀) ပြည့်ပွဲတော်နှင့် ကျောင်းတော်ကြီးတွင် တာဝန် ထမ်းဆောင်ပြီး (အငြိမ်းစား) ယူသွားကြသော အနန္တဂိုဏ်းဝင်ကျေးဇူးရှင် အသက် (၆၀) ကျော် ဆရာကြီး/ဆရာမကြီးများအား ကျောင်းသား/သူ တပည့်ဟောင်းတို့မှ ထူးကဲလေးမြတ်စွာ ပူဇော်ကန်တော့ကြမည့် အာစရိယပူဇော်ပွဲကို ၂၀၁၈ ခုနှစ်၊ ဇန်နဝါရီလ (၇) ရက် (တနင်္ဂနွေနေ့) ပြာသိုလပြည့်ကျော် (၆) ရက်နေ့ နံနက် (၁၀း၀၀) နာရီတွင် စစ်တောင်းစံပြကျေးရွာ အထက်တန်းကျောင်း အစည်းအဝေးခန်းမဆောင်၌ စည်ကားသိုက်မြိုက်စွာ ကျင်းပသွားမည်ဖြစ်ပါသည်။

သို့ဖြစ်ပါ၍ ကျောင်းသား/သူဟောင်း တပည့်အပေါင်းတို့က ၎င်းပူဇော်ကန်တော့ပွဲသို့ မပျက်မကွက် သိုက်သိုက်ဝန်းဝန်း ကိုယ်တိုင်ကြွရောက်ပူဇော်ကန်တော့ကြပါရန် လေးစားစွာ ဖိတ်ကြားအပ်ပါသည်။

မှတ်ချက် ။ ။ အဆက်အသွယ်မရရှိကြသော ဆရာကြီး/ဆရာမကြီးများမှ ဆက်သွယ်ဆောင်ရွက် ပေးကြပါရန် မေတ္တာရပ်ခံအပ်ပါသည်။

အာစရိယပူဇော်ပွဲကြီးကျင်းပရေးကော်မတီ

ဆက်သွယ်လှူဒါန်းရန်

၁။	ဦးစိုးသိန်း(ပန်းတိုင်ဆောက်လုပ်ရေး)	ဖုန်း-၀၉ ၂၀၁၁၀၉၇
၂။	ဦးငွေဝင်း	ဖုန်း-၀၉ ၂၅၀၀၂၃၃၈၅
၃။	ဦးလင်းမြင့်နိုင်	ဖုန်း-၀၉ ၇၃၂၄၄၁၇၃၅
၄။	ဦးဝင်းတင်	ဖုန်း-၀၉ ၄၂၀၀၉၉၆၀၃
၅။	ဦးဇော်မင်း	ဖုန်း-၀၉ ၅၁၄၁၄၇၀
၆။	ဦးသိန်းအောင်	ဖုန်း-၀၉ ၉၇၄၀၃၃၃၄၀၄
၇။	ဒေါက်တာ စိုးသိန်း	ဖုန်း-၀၉ ၅၁၄၆၃၀၆
၈။	ဦးငွေရည်	ဖုန်း-၀၉ ၄၉၂၃၈၉၇၅
၉။	ဦးပြည့်စုံဟိန်း	ဖုန်း-၀၉ ၃၆၀၈၆၉၆၇
၁၀။	ဦးမိုး (ပဲခူး)	ဖုန်း-၀၉ ၅၅၂၂၃၃၃
၁၁။	ဒေါ်သိင်္ဂီဦး	ဖုန်း-၀၉ ၂၅၃၀၅၀၀၈၉

ဒေါက်တာအရှင်ဇေယျာနန္ဒ(ပုဂံ) Ph.D(India)အား ဂုဏ်ပြုပူဇော်ပွဲနှင့် လယ်တီကမ္ဘဌာနာစရိယ ဆရာဖြစ် သင်တန်းဆင်းပွဲ ဖိတ်ကြားလွှာ

ဒေါက်တာ အရှင်ဇေယျာနန္ဒ(ပုဂံ)လယ်တီကမ္ဘဌာနာစရိယ Ph.D(India) အား ဂုဏ်ပြုပူဇော်ပွဲ၊ (၅၁)ရက်ကြာ လယ်တီကမ္ဘဌာနာစရိယ ဆရာဖြစ်သင်တန်းနှင့် ဓမ္မကထိကသင်တန်းဆင်းပွဲနှင့် မဟာသဒ္ဓမ္မဇောတိကဓဇ ဆရာကြီးဦးသန်း၏တပည့် ကမ္ဘဌာနာစရိယများ စာတမ်းဖတ်ပွဲအခမ်းအနားကို ရန်ကုန်တိုင်းဒေသကြီး၊ တွံတေး မြို့နယ်၊ အရှေ့အရိုးတောင်အုပ်စု၊ ဇောတိရွာ၊ ဇေယျာနန္ဒာရာမ ဝေဠုဝန်တောရဓမ္မ ရိပ်သာတွင် (၁၃၇၉ခုနှစ်၊ ပြာသိုလဆန်း ၁၄ရက်) ၃၁-၁၂-၂၀၁၇ ရက် (တနင်္ဂနွေနေ့) နံနက် ၈နာရီမှ စတင်ကျင်းပမည်ဖြစ်ပါ၍ မဟာသဒ္ဓမ္မဇောတိကဓဇ ဆရာကြီးဦးသန်း၏ တပည့် ကမ္ဘဌာနာစရိယဆရာများ၊ အလှူရှင်များ၊ တရားစခန်းဖြစ်မြောက်ရေး အကျိုး တော်ဆောင်များ တက်ရောက်နိုင်ကြပါရန် လေးစားစွာ ဖိတ်ကြားအပ်ပါသည်။

အချိန် - နံနက် ၈ နာရီ
နေ့ရက် - ၃၁-၁၂-၂၀၁၇ ရက် (တနင်္ဂနွေနေ့)
နေရာ - ဇေယျာနန္ဒာရာမဝေဠုဝန်တောရဓမ္မရိပ်သာ(ဇောတိရွာ)

နံနက် ၇ နာရီတွင် သမိုင်း(၁)ရပ်ကွက်၊ (၂)လမ်း၊ ရတနာမဥ္ဇူဓမ္မရိပ်သာမှ ကားကြိုပို့ ရှိပါသည်။

ဖုန်း-၀၉-၅၁၉၇၀၂၇၊ ၀၉-၉၆၆၃၈၀၂၊ ၀၉-၇၉၃၉၅၇၃၉၂၊ ၀၉-၄၄၈၅၃၄၅၁၃

ALDERSGATE COLLEGE (PHILIPPINES)

မှ ပေးအပ်ချီးမြှင့်မည့်သင်တန်း တန်းခွဲသစ်များအား

အောက်ပါအတိုင်းဖွင့်လှစ်သွားမည်.....

MBA (Master of Business Administration).....29.12.2017

MPA (Master of Public Administration).....29.12.2017

Ph.D.....21.12.2017

MBA
Wed, Thus, Fri (5:00 PM - 8:00 PM)
Sat (12:00 - 6:00 PM)

MPA
Thus, Fri (5:00 PM - 8:00 PM)
Sat (12:00 - 6:00 PM)

Call Now !!!
09 253 868 223, 09 253 868 224

No. (27), 6 1/2 Mile, Pyay Road, Hlaing Township, Yangon, Myanmar.
www.facebook.com/centerforstrategicandinternationalstudiesmyanmar

(၅) ဦးအား (၁၀)% Discount

အိတ်ဖွင့်တင်ဒါခေါ်ယူခြင်း

၁။ ရန်ကုန်မြို့တော်စည်ပင်သာယာရေးကော်မတီ၏ အင်ဂျင်နီယာဌာန(ရေနှင့် သန့်ရှင်းမှု)နှင့် ပတ်ဝန်းကျင်ထိန်းသိမ်းရေးဌာနတို့တွင် အသုံးပြုရန်အတွက် လိုအပ်သော အောက်ဖော်ပြပါပစ္စည်းကို ဌာနအရောက် ကျပ်ငွေဖြင့် ဝယ်ယူလို ပါသဖြင့် စိတ်ပါဝင်စားသည့် လုပ်ငန်းရှင်များအနေဖြင့် အိတ်ဖွင့်တင်ဒါများ ပေးသွင်းနိုင်ပါကြောင်း ဖိတ်ခေါ်အပ်ပါသည်-

(က)	Transformer	(၁၅)လုံး
(ခ)	လျှပ်စစ်ပစ္စည်းများနှင့် ဓာတ်အားခွဲရုံသုံးပစ္စည်းများ	(၃)မျိုး
(ဂ)	Centrifugal Motor & Pump	(၆)စုံ
(ဃ)	HDPE ပိုက်နှင့် ပိုက်ဆက်ပစ္စည်း	(၁၂)စုံ
(င)	အမှိုက်ပုံး	(၁၂၂၉)ပုံး

၂။ အိတ်ဖွင့်တင်ဒါပုံစံနှင့် စည်းကမ်းချက်များကို ၁၁-၁၂-၂၀၁၇ရက်မှစ၍ ရောင်းချမည်ဖြစ်ပြီး အိတ်ဖွင့်တင်ဒါများကို ၈-၁-၂၀၁၈ ရက် ၁၂ နာရီ နောက်ဆုံးထား၍ တင်သွင်းရန် ဖြစ်ပါသည်။ တင်ဒါစိစစ်ရွေးချယ်မည့်ရက်အား ထပ်မံအကြောင်းကြားပါမည်။

၃။ တင်ဒါပုံစံအား မြို့တော်ခန်းမ(ပထမထပ်) ဘတ်ဂျက်နှင့်ငွေစာရင်းဌာန၊ ပစ္စည်းဝယ်ယူရေးဌာနစုတွင် ဝယ်ယူနိုင်ပါသည်။ အသေးစိတ်အချက်အလက် များကို ဖုန်းအမှတ်-၃၈၈၇၃၂ သို့လည်းကောင်း၊ စံချိန်စံညွှန်း သတ်မှတ်ချက် များအတွက် ဖုန်းအမှတ်-၀၉-၂၅၄၈၂၉၇၀၆၊ ၀၉-၂၅၀၁၈၀၂၂၁နှင့် ၀၉-၅၀၅၅၃၂၄ သို့လည်းကောင်း ရုံးချိန်အတွင်း ဆက်သွယ်မေးမြန်းနိုင်ပါသည်။

ပစ္စည်းဝယ်ယူရေးတင်ဒါကော်မတီ

Undergraduate Course များအကြား England နိုင်ငံတွင် ကျောင်းသား/သူများ၏ အလွန်စိတ်ဝင်စားမှုရရှိထားပြီး အလုပ် အကိုင်အခွင့်အလမ်းပေါများသော ဘာသာရပ်များဖြစ်ကြသည့် Bachelor's Degree in -

- BEng(Hons) Civil Engineering
- BA(Hons) Business Management

တန်းခွဲများကို MNC တွင် ၂၀၁၈ခုနှစ် ဇန်နဝါရီလ ၈ ရက် နေ့တွင် စတင်ဖွင့်လှစ်မည်ဖြစ်၍ တက်ရောက်သင်ကြား နိုင်ပြီး UEL မှ ကြီးမှူးကျင်းပသော Graduation Ceremony ကို တက်ရောက်ပြီး Bachelor ဘွဲ့ကိုလည်း ရယူနိုင်ပြီဖြစ်ကြောင်း သတင်းကောင်းပါးအပ်ပါသည်။

MNC
MYANMAR NOBLE COLLEGE
UEL
Aiming for Success

Enroll Now!!!

- BA (Hons) Business Management
- BEng(Hons) Civil Engineering

Contact us : Yangon - No.8 (A), Kyoe Sett Yone Street, Thuwana - Thingankyun Township, Yangon, Myanmar.
Tel : 01 - 2331276, 2331257, 2331264
Mobile : 09 - 780 63 9577, 448066660 ~ 3
MNCEducation
www.myanmarnoblecollege.com.mm

ပို့ဆောင်ရေးနှင့် ဆက်သွယ်ရေးဝန်ကြီးဌာန
မြန်မာ့မီးရထား
အိတ်ဖွင့်တင်ဒါ(Open Tender) ခေါ်ယူခြင်း

၁။ အောက်ပါ လုပ်ငန်းကို မြန်မာကျပ်ငွေဖြင့် ဆောင်ရွက်လိုပါသည်-

စဉ်	တင်ဒါအမှတ်	လုပ်ငန်းအမျိုးအမည်
၁	၇၃/မမ/CME	မြစ်ငယ်စက်ရုံသစ်တွင် 5 MVA (33/11 kV) ဓါတ်အားခွဲရုံ တည်ဆောက်၍ ဓါတ်အားရယူနိုင်ရန် CT (200-400/5A) ဖြင့် အစားထိုး ဆောင်ရွက် ပေးရန် အတွက် CT (200-400/5A) အား Turnkey စနစ်ဖြင့် လုပ်ငန်း အပ်နှံ ဆောင်ရွက်ရန်

တင်ဒါပိတ်မည့် နေ့/အချိန် - ၂၁.၁၂.၂၀၁၇ (ကြာသပတေးနေ့) (၁၄:၃၀)နာရီ

၂။ တင်ဒါပုံစံများကို အောက်ဖော်ပြပါဌာနတွင်(၈.၁၂.၂၀၁၇)ရက်နေ့မှစ၍ ရုံးချိန်အတွင်း ဝယ်ယူနိုင်ကြောင်းနှင့် အသေးစိတ်သိရှိလိုပါက ၎င်းဌာနသို့ မေးမြန်းနိုင်ပါသည်။

ထောက်ပံ့ဌာန၊ မြန်မာ့မီးရထား၊ ကုန်သည်လမ်းနှင့် ၅၁ လမ်းထိပ် ဗိုလ်တထောင်မြို့နယ်၊ ရန်ကုန်မြို့၊ ဖုန်း 294352, 291994

ကန့်ကွက်နိုင်ပါသည်

ရန်ကုန်မြို့၊ တောင်ဥက္ကလာပမြို့နယ်၊ မြေတိုင်းရပ်ကွက်အမှတ်(၄၈ကြီး)... မြေကွက်အမှတ်(၁၃၁)၊ ... (၂၉.၄.၂၀၁၅)ရက်စွဲပါ ... ဆက်လက်ဆောင်ရွက်သွားမည် ဖြစ်ပါသည်။

လွှဲအပ်သူ့ကိုယ်စား -

တရားလွှတ်တော်ရှေ့နေများ

ဦးသန်းထွန်း LL.B, D.B.L (စဉ်-၄၅၉၉)
ဦးဝင်းအောင် LL.B, D.M.L, D.B.L (စဉ်-၈၁၅၅)
ဒေါ်ဟန်သီရိ LL.B, WIPO(Switzerland) (စဉ်-၁၃၈၆၃)

အထက်တန်းရှေ့နေ

ဒေါ်ဝတ်ရည်ငွေ LL.B, LL.M (စဉ်-၃၆၉၁၀)

ရုံးချုပ် > အမှတ်(၇၁) ပထမထပ် ... ကမာရွတ်မြို့နယ်
☎ > 01 2304311, 510760, 510940, 510950, 500643, 502517
ရုံးခွဲ > အမှတ်(၂၀) ပထမထပ် ... ပေါက်မြို့နယ်
☎ > 01 - 552742, 01- 559320, 09 5060940, 09 5060938,09 73500535
Email - soesanrealestate@gmail.com

ကန့်ကွက်နိုင်ကြောင်းကြော်ငြာ

ကြည့်မြင်တိုင်မြို့နယ်၊ မြေတိုင်းရပ်ကွက်အမှတ်-၂၆ဒီ၊ မြေကွက်အမှတ်၁၃၂၊ မြေကွက် တည်နေရာအမှတ်(၁၁)၊ ပွဲစားလမ်း၊ အိုးဘိုရပ်ကွက်၊ ကြည့်မြင်တိုင်မြို့နယ်၊ (ဦးသိန်းဟန်၊ AA-070895)[၁၂/ကမတ(နိုင်)၀၁၈၂၉၈]အမည်ပေါက် နှစ်(၆၀)မြေငှားဂရန် အမည်ပေါက် ဦးသိန်းဟန်(ဖခင်)နှင့် ဒေါ်စန်းရီ(မိခင်)တို့ကွယ်လွန်သဖြင့် ၁။ ဒေါ်ခင်ခင်သန်း[၁၂/ကမတ(နိုင်) ၀၁၈၆၀၂]၊ ၂။ ဒေါ်မြမြသန်း[၁၂/ကမတ(နိုင်)၀၁၈၆၀၃]၊ ၃။ ဒေါ်ဥမ္မာမြင့်[၁၂/ကမတ(နိုင်) ၀၁၈၆၀၄]၊ ၄။ ဒေါ်မြင့်မြင့်ကြည်[၁၂/ကမတ(နိုင်)၀၁၈၆၀၅]တို့က အမည်ပေါက်၏သား/သမီး တော်စပ်ကြောင်း၊ ကျမ်းကျိန်လွှာ၊ သေစာရင်း၊ အိမ်ထောင်စုလူဦးရေစာရင်းတို့တင်ပြ၍ ပိုင်ဆိုင်ကြောင်း စာချုပ်ချုပ်ဆိုရန် မြေပုံကူးလျှောက်ထားလာရာ တရားဝင်ခိုင်လုံသောအထောက် အထားများဖြင့် ဤကြော်ငြာပါသည့်နေ့မှစ၍ (၇)ရက်အတွင်း ကန့်ကွက်နိုင်ပါကြောင်းနှင့် ကန့်ကွက်မှုမရှိပါက လုပ်ထုံးလုပ်နည်းအတိုင်း ဆက်လက်ဆောင်ရွက်ပေးမည်ဖြစ်ပါကြောင်း အသိပေးကြေညာအပ်ပါသည်။

ဌာနမှူး
မြို့ပြစီမံကိန်းနှင့်မြေစီမံခန့်ခွဲမှုဌာန၊ ရန်ကုန်မြို့တော်စည်ပင်သာယာရေးကော်မတီ

ရွှေနန်းစံ
အိမ်ခြံမြေ / အိမ်ငှားလုပ်ငန်း
မြို့တွင်း / နယ်ဝေး
09 770639155
09 773733163

ထိပ်တန်း
အိမ်ခြံမြေ / အိမ်ငှားလုပ်ငန်း
မြို့တွင်း / နယ်ဝေး
09-254256969
09-971322259

ပေါက်ခေါင်းမြို့နယ်အသင်း(ရန်ကုန်)
နှစ်ပတ်လည်သင်းလုံးကျွတ်အစည်းအဝေးနှင့်သက်ကြီးပူဇော်ပွဲ ပညာရည်ချွန်ဆုပေးပွဲဖိတ်ကြားလွှာ

၁။ ပေါက်ခေါင်းမြို့နယ်အသင်း(ရန်ကုန်)၏ နှစ်ပတ်လည်သင်းလုံးကျွတ်အစည်းအဝေး၊ သက်ကြီးပူဇော်ပွဲနှင့် ပညာရည်ချွန်ဆုပေးပွဲများကို အောက်ပါအစီအစဉ်အတိုင်း ကျင်းပမည်ဖြစ်ပါ၍ ပေါက်ခေါင်းမြို့နယ်နှင့်သွေးရင်းသူများ သွေးမကင်းသူများအားလုံး တက်ရောက်ကြပါရန် လေးစားစွာ ဖိတ်ကြားအပ်ပါသည်။ (သီးသန့်ဖိတ်စာမပို့ပါ)

ကျင်းပမည့်နေ့ရက် ။ ။ ၁၃၇၉ခုနှစ်၊ ပြာသိုလပြည့်ကျော် ၆ ရက် ၇-၁-၂၀၁၈ရက်(တနင်္ဂနွေနေ့)

ကျင်းပမည့်အချိန် ။ ။ နံနက်၉း၀၀နာရီ

ကျင်းပမည့်နေရာ ။ ။ သာသနာ့ဟိတကာရီဓမ္မာရုံ၊ စံပြ၊ ဖဆပလရပ်ကွက်၊ မင်္ဂလာတောင်ညွန့်မြို့နယ်

၂။ အသက်(၇၅)နှစ်နှင့်အထက် အသင်းသား/သူများနှင့် ၂၀၁၆-၂၀၁၇ပညာသင်နှစ် တက္ကသိုလ်ဝင်စာမေးပွဲတွင် ဂုဏ်ထူး(၃)ဘာသာနှင့်အထက် ဂုဏ်ထူးရ အသင်းသား/သူများနှင့် သားသမီးများသည်အထောက်အထားနှင့်တကွ အောက်ပါပုဂ္ဂိုလ်များထံ ၁၉-၁၂-၂၀၁၇ရက် နောက်ဆုံးထား ဆက်သွယ်သတင်းပို့ကြပါရန်ဖြစ်ပါသည်။

(၁) ဦးရဲမြင့် ၀၉-၅၀၀၄၁၁၀ (၂) ဦးညိမ်းမောင်-၀၉-၂၅၀၀၇၈၃၅၄
(၃) ဒေါ်ခင်လေးမြင့်-၀၉-၅၀၇၇၈၀၃၊ (၄) ဦးချစ်ဦးမောင်-၀၉-၄၄၃၀၂၁၉၇၄

ဥက္ကဋ္ဌအမှုဆောင်အဖွဲ့

ယဉ်ကျေးလိမ္မာကလေးတရားစခန်းဖွင့်မည်

ရတနာမြိုင်ကျောင်းတိုက်၊ ဗိုလ်မင်းခေါင်လမ်း၊ အမှတ်(၁၃)ရပ်ကွက်၊ ဒဂုံမြို့သစ်အရှေ့ပိုင်းမြို့နယ်၊ ရန်ကုန်မြို့၌ နှစ်စဉ်ပြုလုပ်မြဲဖြစ်သော ယဉ်ကျေးလိမ္မာကလေးတရားစခန်းကို (၁၃၇၉ခုနှစ်၊ ပြာသိုလဆန်း၇ရက်) ၂၄-၁၂-၂၀၁၇ရက်(တနင်္ဂနွေနေ့)မှ ပြာသိုလဆန်း ၉ ရက် ၂၆-၁၂-၂၀၁၇ရက်(အင်္ဂါနေ့)အထိ ကျင်းပသွားမည်ဖြစ်၍ ယဉ်ကျေးလိမ္မာကလေးတရားစခန်းဝင်ရောက်လိုသော ၅တန်းမှ ၁၀တန်းအထိ ကျောင်းသား/သူများ လူကိုယ်တိုင်ဖြစ်စေ၊ တယ်လီဖုန်းဖြင့်ဖြစ်စေ ကြိုတင်စာရင်းပေးသွင်းနိုင်ပါပြီ။ ဖုန်း-၀၉-၈၉၆၈၁၈၂၁၇၊ ၀၉-၄၂၁၁၃၈၂၁၀

မှတ်ချက်။ ။ ၂၃-၁၂-၂၀၁၇ရက် ညနေ(၄)နာရီအရောက်လာရမည်။ မိမိအိပ်ယာ၊ အသုံးအဆောင်များယူလာရမည်။ တယ်လီဖုန်းယူမလာရ။

မြောက်ဦးဆရာတော်(၆၇)ကြိမ်မြောက် (ရန်ကုန်)
အထူးအလုပ်ပေးတရားစခန်း

နေရာ ။ ။ ရတနာ့မာရ်အောင်တောရဓမ္မရိပ်သာ၊ နွယ်သာကီလမ်း၊ ဉာဏရပ်ကွက်၊ ပုလဲမြို့သစ်၊ မင်္ဂလာဒုံမြို့နယ်။

တရားစခန်းရက် ။ ။ ၁၃၇၉ခုနှစ်၊ ပြာသိုလဆန်း(၅)ရက်မှ ပြာသိုလပြည့်နေ့အထိ ၂၂-၁၂-၂၀၁၇ ရက်မှ ၁-၁-၂၀၁၈ရက်အထိ

စာရင်းလက်ခံမည့်ရက် ။ ။ ၁၃၇၉ခုနှစ်၊ နတ်တော်လကွယ်၊ ၁၇-၁၂-၂၀၁၇ရက် (တနင်္ဂနွေနေ့) နံနက် ၉နာရီမှ ညနေ ၃နာရီအထိ၊
(လူဦးရေကန့်သတ်ထားပါသည်။ ဦးရာလူစနစ်လက်ခံပါသည်)
တရားစခန်းဝင်မည့်သူကိုယ်တိုင် နိုင်ငံသားစိစစ်ရေးကတ်(မူရင်း)ဖြင့် စာရင်းပေးသွင်းပါရန်နှင့် ဆွမ်းစရိတ်(၅၀၀၀ိ/-)ကို တစ်ပါတည်းပေးသွင်းပါရန် မေတ္တာရပ်ခံအပ်ပါသည်။
(ကျန်းမာရေးမကောင်းသူများ ကို လက်မခံပါ)

လမ်းညွှန် ။ ။ အမှတ်(၃)လမ်းမကြီး၏ ရခိုင်ကျောင်းလမ်းမှတ်တိုင်မှ ဝင်၍ မြောက်ဦးဆရာတော်ကျောင်းသို့ လမ်းညွှန်အတိုင်း လာရောက်ရပါသည်။

ဓမ္မဝန်ဆောင်အဖွဲ့(ရန်ကုန်)
ဖုန်း-၀၉-၄၂၁၁၄၃၂၀၊ ၀၉-၄၄၈၀၃၂၂၇၈

ရန်ကုန်စက်မှုတက္ကသိုလ်(1984-1993) ဘာသာရပ်ပေါင်းစုံ
၁၆နှစ်မြောက် သူငယ်ချင်းမိသားစုများတွေ့ဆုံပွဲ

ရန်ကုန်စက်မှုတက္ကသိုလ် ၁၉၈၄-၁၉၉၃ သူငယ်ချင်းမိသားစုများတွေ့ဆုံပွဲ၊ ပျော်ပွဲရွှင်ပွဲကို ၂၀၁၇ ခုနှစ် ဒီဇင်ဘာလ ၂၃ရက် စနေနေ့ညနေ ၄းနာရီ၌ ရွှေရှမ်းကန်စားသောက်ဆိုင်တွင် ပျော်ပျော်ရွှင်ရွှင်ကျင်းပမည် ဖြစ်ပါသည်။ နေရာကြိုတင်စီစဉ်နိုင်ရန် မပျက်မကွက် တက်ရောက်မည့် သူငယ်ချင်းမိသားစုများအနေဖြင့် ဒီဇင်ဘာ ၁၅ရက်အတွင်း ကြိုတင်စာရင်းပေးပါရန် တိုက်တွန်းအပ်ပါသည်။

- **နေ့ရက်** ၂၀၁၇ ဒီဇင်ဘာ ၂၃ရက် (စနေနေ့)၊ ညနေ (၅)နာရီ အရောက်လာပါရန်
- **နေရာ** Shwe Shan Kan Restaurant, Yangon Universities Boat Club, Inya Road, Kamayut Township

ဆက်သွယ်ရန်
အေးကိုကို(Ec) (095181133), မြင့်သူ(Ec) (095124577), ဉာဏ်စိုး(Ec) (09254106277), မိုးဇော်ဦး(Mech) (092002924), ဇော်မိုး(Mech) (09972740122), တေဇာအောင်(EP)(09799666724), အောင်မြင့်မော်(Mining)(095187854), ကျော်စိုး(Mech)(098627852), သန့်ဇော်(Chem)(09450011680)

ဒဿနိကဗေဒအသင်း(မြန်မာနိုင်ငံ)
"နှစ်ပတ်လည်အစည်းအဝေးဖိတ်ကြားခြင်း"

ဒဿနိကဗေဒအသင်း(မြန်မာနိုင်ငံ)၏ နှစ်ပတ်လည်အစည်းအဝေး(၂၀၁၇)ကို အောက်ပါအစီအစဉ်အတိုင်း ကျင်းပမည်ဖြစ်ပါ၍ အသင်းသား/အသင်းသူများ တက်ရောက်ကြပါရန် လေးစားစွာဖြင့် ဖိတ်ကြားအပ်ပါသည်။

အစီအစဉ်
နေ့ရက် - ၁၃-၁၂-၂၀၁၇ရက် (ဗုဒ္ဓဟူးနေ့)
အချိန် - မွန်းလွဲ ၁နာရီ မှ ၃နာရီအထိ
နေရာ - အစည်းအဝေးခန်းမ (ဒဿနိကဗေဒဌာန)၊ အမရဆောင်၊ ရန်ကုန်တက္ကသိုလ်။
မှတ်ချက် - သီးခြားဖိတ်စာမပို့ပါ။

အမှုဆောင်အဖွဲ့
ဒဿနိကဗေဒအသင်း(မြန်မာနိုင်ငံ)

မင်္ဂလာပါ
အိမ်ပြောင်း၊အိမ်ရွှေ့လုပ်ငန်း
မြို့တွင်း/နယ်ဝေးများအတွက်
ဈေးနှုန်းချိုသာစွာဖြင့်
Box ကားများဖြင့်
အလုပ်သမားစီစဉ်ပေးသည်။
09-450042704
09-250095116
09-420096296

လျှပ်စစ်နှင့်စွမ်းအင်ဝန်ကြီးဌာန
မြန်မာ့ရေနံဓာတုဗေဒလုပ်ငန်း
အိတ်ဖွင့်တင်ဒါခေါ်ယူခြင်း

၁။ မြန်မာ့ရေနံဓာတုဗေဒလုပ်ငန်းလက်အောက်ရှိ အမှတ်(၄)ဓာတ်မြေသြဇာစက်ရုံ(မြောင်းတကာ)မှ ထုတ်လုပ်ပြီး ယူရီးယားဓာတ်မြေသြဇာများနှင့် (၁)လအတွင်း ထပ်မံထွက်ရှိမည့် ယူရီးယားဓာတ်မြေသြဇာစုစုပေါင်း၅. ၀၀၀တန် (တန်ငါးထောင်)ခန့်အား (၁)လအတွင်း ထုတ်ယူသည့်စနစ်ဖြင့် တင်ဒါခေါ်ယူရောင်းချမည်ဖြစ်ရာ အဆိုပြုလွှာတင်သွင်းနိုင်ပါရန် ဖိတ်ခေါ်အပ်ပါသည်။

၂။ တင်ဒါပုံစံရောင်းချမည့်ရက် - ၂၂-၁၂-၂၀၁၇ရက်မှ ၅-၁-၂၀၁၈ရက်အထိ

၃။ တင်ဒါပုံစံရောင်းချမည့်နေရာ - (က) ဘဏ္ဍာရေးဌာန၊ မြန်မာ့ရေနံဓာတုဗေဒလုပ်ငန်း၊ ရုံးအမှတ်(၄၄)၊ နေပြည်တော်
(ခ) ဘဏ္ဍာရေးဌာန၊ မြန်မာ့ရေနံဓာတုဗေဒလုပ်ငန်း၊ ရုံးအမှတ်-၇(က)၊ သန်လျက်စွန်းလမ်း၊ ဗိုလ်တထောင်မြို့နယ်၊ ရန်ကုန်မြို့။

၄။ တင်ဒါတင်သွင်းရမည့် နောက်ဆုံးရက်၊ အချိန်နှင့်နေရာ - ၅-၁-၂၀၁၈ရက်(သောကြာနေ့) ၁၂း၀၀နာရီ မြန်မာ့ရေနံဓာတုဗေဒလုပ်ငန်း (ရုံးချုပ်)၊ ရုံးအမှတ်(၄၄)၊ နေပြည်တော်။

၅။ တင်ဒါဖွင့်လှစ်မည့်နေ့ရက်နှင့်အချိန် - ၅-၁-၂၀၁၈ရက်(၁၄း၀၀)နာရီ

၆။ အသေးစိတ်သိရှိလိုပါက မြန်မာ့ရေနံဓာတုဗေဒလုပ်ငန်း၊ ကုန်ထုတ်လုပ်မှုဌာန၊ ဖုန်း-၀၆၇-၄၁၁၀၈၂၊ ၀၆၇-၄၁၁၀၉၃သို့ ရုံးချိန်အတွင်း ဆက်သွယ်၍ မေးမြန်းနိုင်ပါသည်။

တင်ဒါလက်ခံရေးနှင့်စိစစ်ရေးကော်မတီ
မြန်မာ့ရေနံဓာတုဗေဒလုပ်ငန်း
လျှပ်စစ်နှင့်စွမ်းအင်ဝန်ကြီးဌာန
ရုံးအမှတ်(၄၄)၊ နေပြည်တော်

ရောင်းမည်

သင်္ဃန်းကျွန်းမြို့နယ်၊ ဇဝနရပ်ကွက်၊ YKKO၊ ဈေးနီး၊ ကျောင်းနီး၊ ပတ်ဝန်းကျင်သန့်၊ ထောင့်ခြံ RC(1) တိုက်၊ ပေ(၂၅×၅၀)၊ ဂရန်ပိုင်မြေ၊ အဝီစိတွင်းပါ။ **သိန်း-၃၃၀၀**

ဖုန်း-၀၉-၂၅၀၁၄၆၂၄၃

ပျောက်ဆုံး

Shwe Mekhong Trading Co.,Ltd ၏ လိုင်စင်အမှတ် ILV 15-16/5590 ပျောက်ဆုံးသွားပါသဖြင့် တွေ့ရှိက အကြောင်းကြားပေးပါရန်။

ဖုန်း-၀၉၅၄၂၇၀၀၂

ပိုင်ရှင်ကိုယ်တိုင်ရောင်းမည်။

Taxi ငှားမည်

အိမ်ပေးလိုချင်သည်။ ယာဉ်ပိုင်ရှင်များ ဆက်သွယ်ပေးပါ။

ဖုန်း-၄၂၀၈၁၂၇၄၇

ဥတုရာသီ တောကို မှီ၏

KEMBANGAN
GROUP OF MEDICAL CENTRES
FACIAL TREATMENT
Buy 3 +1
Buy 5 +2
4th - 30th Dec 2017

" ကင်ဆာရောဂါအကြောင်း သိကောင်းစရာ "
(16-12-2017)
(10:00~12:00)am
(12:00~2:00)pm
Hot Line 09 772 458 611
Kembangan UHC Hospital
Ph: 09 772 458 611, 795 899 934
Kembangan Group of Medical Centres
Kembangan Thuwunna
Kembangan-thuwunna
Kembangan Mandalay
Ph: 09 962 565 561~2
Kembangan-Mandalay
Kembangan Aesthetic (MDY)
Kembangan-Mandalay

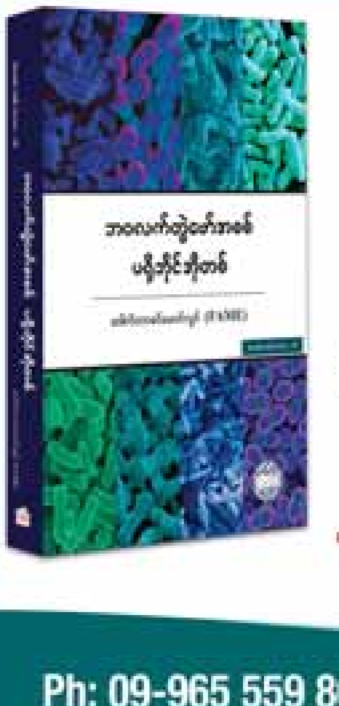
လူသားတိုင်း ကျန်းမာသက်ရှည်စေရန်အတွက် ခန္ဓာကိုယ်တွင်း
တိတ်တဆိတ်အကျိုးပြုနေသော ဘဝလက်တွဲဖော်
အဏုဇီဝပိုးလေးများအကြောင်း၊ ကျန်းမာရေးအကျိုးကျေးဇူးများ
သက်သာစေနိုင်သော ရောဂါများအကြောင်းကို
အသေးစိတ်လေ့လာဖတ်ရှုရမည့်
ဘဝလက်တွဲဖော်အစစ် ပရိုဘိုင်အိုတစ်
ဒေါက်တာခင်မောင်လွင် (FAME)
Ph: 09-965 559 860, 01-3682 199, 3685 083, 3685 609

မွန်ချီ
Ph.D(Alternative Medicine) (India)

နန်းထိုက်အောင်
09 3128 2593
09 3128 2594
09 3128 2595

SEVEN ၀
"ပွဲခ လုံးဝ မယူပါ"
09-33 333 511
09-33 333 514
09-33 333 644

တက်နေဝန်း
အိမ်ပြောင်း/အိမ်ရွှေ့လုပ်ငန်း
(10'/14')Box ကားများဖြင့်
09-442076599
09-400448695
09-33100721

4TV ၏ တစ်ပတ်စာ ကြည့်စရာ အစီအစဉ်ကောင်းများ

(၉ - ၁၂ - ၂၀၁၇ မှ ၁၅ - ၁၂ - ၂၀၁၇ အထိ)

အပတ်စဉ် စနေနေ့တိုင်း TV Guide မှ စီစဉ်ထုတ်ဝေသည်။

4TV Vol.2 No-48

4TV HD Receiver ကို ဝယ်ယူတပ်ဆင်ချင်တယ်ဆိုရင် 01- 230 6166 ကို ဖုန်းလေး ဆက်လိုက်ပါနော်
01-230 6166

White Queen

December 14th, Thursday @ 7:30PM

သက္ကရာဇ် ၁၄၆၄ ခုနှစ် နိုင်ငံအတွက် သင့်တော်မှန်ကန်တဲ့ ဘုရင်ကို ရွေးချယ်တင်မြှောက်ရေးအတွက် အင်္ဂလန်တစ်ပြည်လုံး စစ်မက်ဖြစ်ပွားနေချိန်မှာ မိသားစုတစ်စုထဲမှာ ဘက်နှစ်ဘက် ကွဲနေပြီး ... ဘုရင်ကို ... ဘုရင်မ ... ဇာတ်ကောင်တွေ ... ဖြစ်ပါတယ်။

Diana: Tragedy Or Treason?

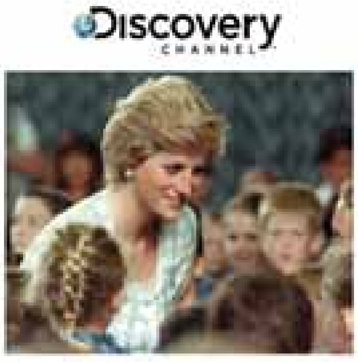

(14 Dec 4:45 PM)

နိုင်ငံသားတွေ ချစ်ခင်လေးစားခဲ့တဲ့ ဒိုင်ယာနာ မင်းသမီး ... "ဒိုင်ယာနာ - အလွမ်းဇာတ်လား သစ္စာဖောက်မှုလား" ... Discovery ရုပ်သံလိုင်းကနေ ပြသပေးမှာ ဖြစ်ပါတယ်။

Scars Of Nanking (9:20 PM, Dec. 12, Tue.)

၁၉၃၇ ခုနှစ်တုန်းက ... ဂျပန်တပ်ဖွဲ့တွေက ... နန်ကင်း ... "နန်ကင်းလူသတ်ပွဲကြီး" ... ဖြစ်ရပ်တွေကို ပြန်လည်ဖော်ပြပေးမှာ ဖြစ်ပါတယ်။

13 Hours

(The Secret Soldiers Of Benghazi)

(Dec 13,Wed, 7:00 PM)

၂၀၁၂ ခုနှစ် စက်တင်ဘာ ၁၁ ရက်နေ့မှာ ... လစ်ဗျားနိုင်ငံ ဘင်ဂါဇီမြို့ ... အမေရိကန် ... ၆ ဦး ... ဖြစ်ပါတယ်။

5 ကာတွန်း **Smurfs** 9:00 PM 9.12.17 (Sat)

5 SERIES **ရာဇဝင်ထဲက လူသား** 9:00 PM (Mon to Thu) 12.Dec.17

5 SPECIAL **ချစ်ကြွေးမပြေ** 9:45 PM, (Sat, Sun) 10-Dec-17

5 MOVIES **Pirates Of The Caribbean** 7:50 PM 09-Dec-17 (Sat)

4tv Facebook page www.facebook.com/4tvmyanmar ကို လိုက်ထားခြင်းဖြင့် 4tv အစီအစဉ်ကောင်းများကို စဉ်ဆက်မပြတ် သိရှိနိုင်ပါသည်။

ပုသိမ်တက္ကသိုလ်
(၁၈)ကြိမ်မြောက် ဘွဲ့နှင်းသဘင်ကျင်းပခြင်း

ပုသိမ်တက္ကသိုလ်မှ ၂၀၁၅-၂၀၁၆ ပညာသင်နှစ်နှင့် ၂၀၁၆-၂၀၁၇ ပညာသင်နှစ်တို့တွင် ဘွဲ့ရရှိကြပြီး ဘွဲ့နှင်းသဘင် တက်ရောက်ရန် လျှောက်ထားသူများအတွက် ဘွဲ့နှင်းသဘင်အခမ်းအနားကို ပုသိမ်တက္ကသိုလ်ဘွဲ့နှင်းသဘင်ခန်းမတွင် ဖော်ပြပါအစီအစဉ်အတိုင်း ကျင်းပမည်ဖြစ်ကြောင်း ကြေညာလိုက်သည်။

(၁) ~~၂၁-၁၂-၂၀၁၇ (နံနက်ပိုင်း) (၀၉း၀၀) နာရီ~~

ပါရဂူဘွဲ့ — **၂၀၁၆-၂၀၁၇ ပညာသင်နှစ်**
(အဏုဇီဝဗေဒ)
မဟာသုတေသနဘွဲ့အားလုံး — **၂၀၁၆-၂၀၁၇ ပညာသင်နှစ်**
(မြန်မာစာ၊ ပထဝီဝင်၊ ဓာတုဗေဒ၊ ရူပဗေဒ၊ သင်္ချာ၊ သတ္တဗေဒ၊ ဘူမိဗေဒ၊ အဏုဇီဝဗေဒ)
မဟာဘွဲ့အားလုံး (၂၀၁၀) အောင် — **၂၀၁၆-၂၀၁၇ ပညာသင်နှစ်**
(မြန်မာစာ၊ အင်္ဂလိပ်စာ၊ ပထဝီဝင်၊ သမိုင်း ဒဿနိကဗေဒ၊ ဥပဒေပညာ၊ ရူပဗေဒ၊ သင်္ချာ၊ ရုက္ခဗေဒ၊ သတ္တဗေဒ၊ အဏ္ဏဝါသိပ္ပံ၊ အဏုဇီဝဗေဒ
ဥပဒေဘွဲ့ (၂၀၁၁) အောင် — **၂၀၁၅-၂၀၁၆ ပညာသင်နှစ်**
(ဥပဒေပညာ)
(သိပ္ပံဘွဲ့) (၂၀၁၂)အောင် — **၂၀၁၅-၂၀၁၆ ပညာသင်နှစ်**
(အဏ္ဏဝါသိပ္ပံ)

(၂) ~~၂၁-၁၂-၂၀၁၇ (မွန်းလွဲပိုင်း) (၁၃း၀၀)နာရီ~~

ဂုဏ်ထူးဘွဲ့(၂၀၁၁)အောင် — **၂၀၁၅-၂၀၁၆ ပညာသင်နှစ်**
(မြန်မာစာ၊အင်္ဂလိပ်စာ၊ ပထဝီဝင်၊သမိုင်း၊ ဓာတုဗေဒ၊ ရူပဗေဒ၊ သင်္ချာ၊ ရုက္ခဗေဒ၊ သတ္တဗေဒ၊ ဘူမိဗေဒ၊ အဏ္ဏဝါသိပ္ပံ၊ အဏုဇီဝဗေဒ၊ ဓာတုဗေဒ)
ဝိဇ္ဇာဘွဲ့ (၂၀၁၂)အောင် — **၂၀၁၅-၂၀၁၆ ပညာသင်နှစ်**
(အင်္ဂလိပ်စာ)
သိပ္ပံဘွဲ့ (၂၀၁၂)အောင် — **၂၀၁၅-၂၀၁၆ ပညာသင်နှစ်**
(ဘူမိဗေဒ၊ အဏုဇီဝဗေဒ)

(၃) ~~၂၂-၁၂-၂၀၁၇ (နံနက်ပိုင်း) (၀၉း၀၀)နာရီ~~

သိပ္ပံဘွဲ့ (၂၀၁၂)အောင် — **၂၀၁၅-၂၀၁၆ ပညာသင်နှစ်**
(ဓာတုဗေဒ၊ ရုက္ခဗေဒ)

(၄) ~~၂၂-၁၂-၂၀၁၇ (မွန်းလွဲပိုင်း) (၁၃း၀၀)နာရီ~~

ဝိဇ္ဇာဘွဲ့ (၂၀၁၂)အောင် — **၂၀၁၅-၂၀၁၆ ပညာသင်နှစ်**
မြန်မာစာ၊ ပထဝီဝင်
သိပ္ပံဘွဲ့ (၂၀၁၂) အောင် — **၂၀၁၅-၂၀၁၆ ပညာသင်နှစ်**
(ရူပဗေဒ၊ ဇီဝဓာတုဗေဒ)

(၅) ~~၂၃-၁၂-၂၀၁၇ (နံနက်ပိုင်း) (၀၉း၀၀) နာရီ~~

ဝိဇ္ဇာဘွဲ့ (၂၀၁၂)အောင် — **၂၀၁၅-၂၀၁၆ ပညာသင်နှစ်**
(သမိုင်း၊ ဒဿနိကဗေဒ၊ စိတ်ပညာ)
သိပ္ပံဘွဲ့ (၂၀၁၂) အောင် — **၂၀၁၅-၂၀၁၆ ပညာသင်နှစ်**
(သင်္ချာ၊ သတ္တဗေဒ)

အစမ်းလေ့ကျင့်ရက်။ ။ ၁၉-၁၂-၂၀၁၇ ရက် (အင်္ဂါနေ့)

အသေးစိတ်အစီအစဉ်ကို ပုသိမ်တက္ကသိုလ် (ဘွဲ့နှင်းသဘင်ဌာန) ကြော်ငြာသင်ပုန်းများတွင် ကပ်ထားပါမည်။

ဘွဲ့နှင်းသဘင်တက်ရောက်ရန် ဘွဲ့ဝတ်စုံငှားရမ်းခွင့်ထောက်ခံစာနှင့် ဘွဲ့ဝတ်စုံများကို (၁၅-၁၂-၂၀၁၇) ရက်မှစ၍ ပုသိမ်တက္ကသိုလ် ဘွဲ့နှင်းသဘင်ဌာနတွင် ထုတ်ပေးပါမည်။

မော်ကွန်းထိန်း
ပုသိမ်တက္ကသိုလ်

ကန့်ကွက်နိုင်ကြောင်းကြော်ငြာ

ကမာရွတ်မြို့နယ်၊ မြေတိုင်းရပ်ကွက်အမှတ်(၈၀)၊ မြေကွက်အမှတ်(၁၁၅)၊ မြေကွက်တည်နေရာအမှတ်(၆၆)၊ ခိုင်ရွှေဝါလမ်း၊ ၃-ရပ်ကွက်၊ နှစ်(၆၀) မြေငှားဂရန်(စီမံချက်ဂရန်)၊ အမည်ပေါက် ဦးခင်ဝင်းမြေအား အမည်ပေါက် ဦးခင်ဝင်း ကွယ်လွန်သဖြင့် အမွေဆက်ခံပိုင်ဆိုင်ကြောင်း ကြေညာစာချုပ် ၂၇၉၆/၂၀၁၇ (၁၂-၉-၂၀၁၇)ဖြင့် ပိုင်ဆိုင်သူများဖြစ်သည့် ဦးလှဦး[၁၂/ကမရ(နိုင်)၀၄၃၅၇၉]၊ ဦးလှမြင့်[၁၂/လသန(နိုင်)၀၀၆၈၇၅]၊ ဒေါ်ဆွေဆွေမြင့်[၁၂/ကမရ(နိုင်)၀၃၉၈၃၆] နှင့် ဦးအောင်ဇော်ထွန်း[၁၂/ကမရ(နိုင်)၀၃၉၈၀၁]တို့မှ နှစ်(၆၀)မြေငှားစာချုပ်(ဂရန်)မူရင်းမှာ အမှန်တကယ်ပျောက်ဆုံးလျက်ရှိပြီး အခြားမည်သူ တစ်ဦးတစ်ယောက်ထံမှ ရောင်းချ၊ ပေါင်နှံ၊ စွန့်လွှတ်၊ ပေးကမ်း၊ လှူဒါန်းထားခြင်းမရှိပါကြောင်း ကျမ်းကျိန်လွှာမူရင်း၊ ဂရန်မူရင်း ပျောက်ဆုံးသည်မှာ မှန်ကန်ကြောင်း ရဲစခန်းထောက်ခံချက်၊ ရပ်ကွက်အုပ်ချုပ်ရေးမှူးရုံး ထောက်ခံ ချက်၊ ဂရန်မူရင်းပျောက်ဆုံးကြောင်း ကိုယ်တိုင်ဝန်ခံချက်တို့ကို တင်ပြ၍ နှစ်(၆၀)မြေငှားစာချုပ် (ဂရန်)မိတ္တူလျှောက်ထားလာရာ တရားဝင်ခိုင်လုံသောအထောက်အထားများဖြင့် ဤကြော်ငြာပါသည့်နေ့မှစ၍ (၇)ရက်အတွင်း ကန့်ကွက်နိုင်ပါကြောင်းနှင့် ကန့်ကွက်မှုမရှိပါက လုပ်ထုံးလုပ်နည်းအတိုင်း၊ ဆက်လက်ဆောင်ရွက်ပေးမည်ဖြစ်ပါကြောင်း အသိပေးကြေညာအပ်ပါသည်။

ဌာနမှူး
မြို့ပြစီမံကိန်းနှင့်မြေစီမံခန့်ခွဲမှုဌာန
ရန်ကုန်မြို့တော်စည်ပင်သာယာရေးကော်မတီ

ကန့်ကွက်နိုင်ကြောင်းကြော်ငြာ

ဗိုလ်တထောင်မြို့နယ်၊ မြေတိုင်းရပ်ကွက်အမှတ်-၁၀အိုင်၁၊ မြေကွက်အမှတ်-III၂၊ မြေကွက်တည်နေရာအမှတ်-၉/၁၁၊ (၄၉)လမ်း၊ ဗိုလ်တထောင်မြို့နယ်၊ ဒေါက်တာထွန်းမြင့်[၁၂/ဗတထ(နိုင်)၀၁၈၈၀၂]အမည်ပေါက်၊ နှစ်(၆၀)ဂရန်မြေအား ရန်ကုန်အရှေ့ပိုင်းခရိုင်တရားရုံး ၂၀၁၂ ခုနှစ် တရားမကြီးမှုအမှတ် ၁၄၅ ဖြင့် တရားလို ဦးစိန်ဟုတ်မှ တရားပြိုင်များဖြစ်သော ဒေါက်တာထွန်းမြင့်နှင့် ဒေါ်ခင်ခင်ညိုတို့အား ပဋိညာဉ်အတိုင်း မှတ်ပုံတင်စာချုပ် ချုပ်ဆိုပြီး မြေနှင့်တိုက်ခန်းများကို လက်ရောက်ရလိုမှုစွဲဆိုခဲ့ပြီး ရခဲ့သည့် ၁၉-၁၁-၂၀၁၅ ရက်စွဲပါ စီရင်ချက်ဒီကရီတွင် တရားပြိုင်များသည် ဗိုလ်တထောင်မြို့နယ်၊ မြေတိုင်းရပ်ကွက်အမှတ်-၁၀အိုင်၁၊ မြေကွက်အမှတ်-III၂၊ မြေအကျယ်အဝန်း (၄၉' ၅"/၄၉'၄"×၅၈')၊ မြေဧရိယာ(၀. ၀၆၇)ဧကနှင့် မြေပေါ်ရှိ (၈)ထပ်တိုက် အဆောက်အဦမှ မြေညီထပ်ကွန်ဒိုတိုက်ခန်း(၂)ခန်း၊ ပထမထပ်ကွန်ဒိုတိုက်ခန်း(၂)ခန်းနှင့် Pent House အခန်းများကို အရောင်းအဝယ်ပြုလုပ်သည့်စာချုပ်အား မှတ်ပုံတင်စာချုပ် ချုပ်ဆိုပေးပြီး မြေနှင့်တိုက်ခန်းများကို တရားလိုသို့ လက်ရောက်ပေးအပ်စေရန် ချမှတ်သောအနိုင်ဒီကရီ၊ ရန်ကုန်အရှေ့ပိုင်းခရိုင်တရားရုံး ၂၀၁၆ ခုနှစ် တရားမဇာရီမှုအမှတ် ၉ ၏ ၁၂-၅-၂၀၁၆ ရက်တွင် ချမှတ်သော ထုံးပုံကျအပြီးသတ်အမိန့်၊ ရန်ကုန်အရှေ့ပိုင်းခရိုင်တရားရုံးမှ တရားရုံးများကိုယ်စား မြေပုံမြေရာဇဝင်ကူးယူရန်အတွက် တရားရုံးဘီလစ်မှ လိုက်ပါဆောင်ရွက်ရန် ဌာနသို့ ပေးပို့သည့်အကြောင်းကြားစာ၊ ဂရန်မူရင်းတို့ တင်ပြ၍ တရားရုံးများကိုယ်စား ဘီလစ် ဒေါ်ချိုချိုမာ[၁၂/လမန(နိုင်)၁၄၁၁၇၅]က အရောင်းအဝယ်စာချုပ် ချုပ်ဆိုရန် မြေပုံကူးလျှောက်ထားလာခြင်းအား မြေပြင်ကွင်းဆင်းစစ်ဆေးရာ မြေပေါ်တွင် (၂)ခန်းတွဲ (၈)ထပ်တိုက်ရှိပြီး တရားနိုင်မနေပါ။ အခန်းပျောက်ဝယ်ယူနေထိုင်သူများနှင့်ပတ်သတ်၍ ၈-၃-၂၀၁၇ ရက်စွဲပါစာဖြင့် တရားနိုင် ဦးစိန်ဟုတ်မှ မြေကွက်အမည်ပေါက်ပိုင်ဆိုင်မှုနှင့် မြေရှင်ရရှိသည့် မြေညီထပ်(၂)ခန်း၊ ပထမထပ်(၂)ခန်း၊ Pent House အခန်းများကို ဝယ်ယူထားခြင်းဖြစ်ပြီး တရားရုံးမှလည်း ထို အတိုင်းပင် အနိုင်ဒီကရီချထားပေးခဲ့ကြောင်း၊ ကန်ထရိုက်ရရှိသောအခန်းများနှင့် မြေရှင်ရရှိသော အခန်းများကို ကန်ထရိုက်က မည်သူများအား ရောင်းချသည်ကို မသိရှိပါကြောင်း အခန်းပျောက်ဝယ်ယူနေထိုင်သူများနှင့်ပတ်သက်၍ တာဝန်ယူကြောင်း ဝန်ခံကတိအား လူနေစာရင်းနှင့်တကွ တင်ပြနိုင်မည်မဟုတ်ကြောင်း တိုက်ခန်းအရောင်းအဝယ်စာချုပ်များ ပူးတွဲ၍ ရှင်းလင်းစာတင်ပြလာပါသဖြင့် ခိုင်လုံသောအထောက်အထားများဖြင့် (၇)ရက်အတွင်း ကန့်ကွက်နိုင်ပါရန်နှင့် ကန့်ကွက်မှုမရှိပါက ဌာန၏ လုပ်ထုံးလုပ်နည်းအတိုင်း ဆက်လက်ဆောင်ရွက်သွားမည်ဖြစ်ပါသည်။

ဌာနမှူး
မြို့ပြစီမံကိန်းနှင့်မြေစီမံခန့်ခွဲမှုဌာန
ရန်ကုန်မြို့တော်စည်ပင်သာယာရေးကော်မတီ

ရန်ကုန်တက္ကသိုလ် ရတနာဆောင် ညီအစ်မများ တွေ့ဆုံပွဲ ကို အောက်ပါ အစီအစဉ်အတိုင်း ပြုလုပ်ကျင်းပမည် ဖြစ်ပါ၍ သူငယ်ချင်းများအား ချစ်ခင်ရင်းနှီးစွာဖြင့် ဖိတ်ကြားအပ်ပါသည်။

နေ့ရက် ။ ။ ၂၃-၁၂-၂၀၁၇ ရက် (စနေနေ့)
အချိန် ။ ။ နံနက် ၉ နာရီ
နေရာ ။ ။ ရတနာဆောင်အင်းလျားလမ်း၊ ရန်ကုန်တက္ကသိုလ်

ဆက်သွယ်ရန်

၁။ ဒေါ်သဇင်စိုး ၀၉ ၅၀၀၉၀၁၄ ၃။ ဒေါ်မွေးမွေး ၀၉ ၂၅၀၂၀၁၉၉၂
၂။ ဒေါ်ဥမ္မာ ၀၉- ၉၆၅ ၀၁၅၃၉၇ ၄။ ဒေါ်စံပယ်စိုး ၀၉-၂၅၄၂၂၀၈၂

အိတ်ဖွင့်တင်ဒါခေါ်ယူခြင်း
စိုက်ပျိုးရေး၊ မွေးမြူရေးနှင့်ဆည်မြောင်းဝန်ကြီးဌာန
ကျေးလက်ဒေသဖွံ့ဖြိုးတိုးတက်ရေးဦးစီးဌာန
လူထုဗဟိုပြုစီမံကိန်း
(National Community Driven Development Project-NCDDP)

၁။ ၂၀၁၇-၂၀၁၈ ဘဏ္ဍာရေးနှစ်တွင် ကျေးလက်ဒေသဖွံ့ဖြိုးတိုးတက်ရေးဦးစီးဌာနမှ ကမ္ဘာ့ဘဏ်အထောက်အပံ့ဖြင့် လူထုဗဟိုပြုစီမံကိန်းဆောင်ရွက်လျက်ရှိသည့် မွန်ပြည်နယ်၊ ဘီးလင်းမြို့နယ်၊ ဇုတ်သုတ်ကျေးရွာအုပ်စု၊ ဇုတ်သုတ်ရွာကြီးကျေးရွာတွင် ဆောက်လုပ်မည့် ပေ(၁၀၀×၃၀×၂၂)အတိုင်းအတာရှိသော စာသင်ကျောင်း(သံကူကွန်ကရစ်နှစ်ထပ်ဆောင်) ဆောက်လုပ်မည်ဖြစ်ပါသဖြင့် အိတ်ဖွင့်တင်ဒါတင်သွင်းရန် ဖိတ်ခေါ်အပ်ပါသည်။

၂။ လျှောက်ထားလိုသည့် ကန်ထရိုက်တာများအနေဖြင့် တင်ဒါစာရွက်စာတမ်းများကို အောက်ဖော်ပြပါ လိပ်စာများနှင့်အီးမေးလ်သို့ဆက်သွယ်၍ လည်းကောင်း၊ စီမံကိန်း၏ Website တွင် ဝင်ရောက်၍လည်းကောင်း အခမဲ့လျှောက်ထားတောင်းယူနိုင်ပါသည်။

(၁) ဝယ်ယူရေးဌာနခွဲ၊ လူထုဗဟိုပြုစီမံကိန်း၊ ကျေးလက်ဒေသဖွံ့ဖြိုးတိုးတက်ရေးဦးစီးဌာန(ရုံးချုပ်)ရုံးအမှတ်(၁၄)၊ နေပြည်တော်ဖုန်း-၀၆၇-၄၀၉၀၇၁
(၂) (၅)လမ်း၊ အောင်ချမ်းသာကွက်သစ်၊ အောင်ဇေယျရပ်ကွက်၊ ဘီးလင်းမြို့နယ်၊ ကျေးလက်ဒေသဖွံ့ဖြိုးတိုးတက်ရေးဦးစီးဌာန
ဖုန်း-၀၆၇-၉၆၈၀၆၅၉၇၈
unioncddprocurement @ gmail.com
http://www.cdd.drdmyanmar.org

၃။ တင်ဒါလျှောက်လွှာပိတ်ရက်/ - ၈-၁-၂၀၁၈ရက်
အချိန် - နံနက်၁၀း၃၀နာရီ
၄။ တင်ဒါတင်သွင်းရမည့်နေရာ - လူထုဗဟိုပြုစီမံကိန်း၊ ကျေးလက်ဒေသဖွံ့ဖြိုးတိုးတက်ရေးဦးစီးဌာနရုံးချုပ်၊ ရုံးအမှတ်(၁၄)၊ နေပြည်တော်

<u>လိပ်မူရန်</u>
ဦးကျော်စိုး(စီမံကိန်းဒါရိုက်တာ)
လူထုဗဟိုပြုစီမံကိန်း၊ ကျေးလက်ဒေသဖွံ့ဖြိုးတိုးတက်ရေးဦးစီးဌာန
ရုံးအမှတ်(၁၄)နေပြည်တော်

ကုန်အမှတ်တံဆိပ်အသိပေးကြေညာချက်

[illegible]

KTZ

[illegible] KTZ [illegible]

[illegible] Letter Head, Internet, Website, Facebook [illegible]

[illegible]

ရန်ကုန်စက်မှုတက္ကသိုလ်(၁၉၆၆-၁၉၇၂)
စက်မှုအင်ဂျင်နီယာ ကျောင်းသား၊ ကျောင်းသူဟောင်းများ
(၁၉)ကြိမ်မြောက်အာစရိယပူဇော်ပွဲနှင့် ညစာစားပွဲဖိတ်ကြားလွှာ

တစ်အူထုံ့တကယ်မဆင်းကြပေမယ့် အတူဆုံသူငယ်ချင်းဘဝနဲ့ ရန်ကုန်စက်မှုတက္ကသိုလ်ကို "၁၉၆၆ခုနှစ်မှာ Mechanical နဲ့စတင်ရောက်ရှိခဲ့ကြတဲ့ သူငယ်ချင်းတွေ၊ ၁၉၇၂ခုနှစ်မှ အတူတူဘွဲ့ရကြတဲ့သူငယ်ချင်းတွေ ကျောင်းပြီးပြီးမပြီးပြီး ဘွဲ့ရရ၊ မရရ၁၉၆၆-၁၉၇၂ခုနှစ်အတွင်းမှာ ခဏလေးဖြစ်ဖြစ်အတူတူတက်ရောက်ခဲ့ကြတဲ့ သူငယ်ချင်းတွေ"ကိုယ်တို့ကိုပညာသင်ပေးကြတဲ့ ကျေးဇူးရှင်ဆရာကြီး၊ ဆရာမကြီးများကိုကျေးဇူးဆပ်ကန်တော့ရင်း"ဆရာ၊ ဆရာမတွေနဲ့တစ်ခါက တပည့်တွေကံမကုန်လို့ ပြန်အဆုံပျော်စရာချည်းပေပဲ၊ တပည့်တွေလည်း ဆံပင်ဖြူ အသွင်မတူ ဇရာဖက်၊ အသက်တွေအရွယ်ရပေမယ့် ငယ်ဘဝစာသင်ခန်းကို ဘာမြင်မြင်အကုန်လွမ်းကြရအောင်" အောက်ပါအစီအစဉ်အတိုင်း ဆက်ဆက်လာရောက်ကြဖို့ ဖိတ်ကြားပါတယ်။

၁၉၆၆-၁၉၇၂စာသင်နှစ်အတွင်းမှာ ငါတို့နဲ့အတူတူ တစ်နှစ်တည်းတက်ခဲ့ကြတဲ့ အခြားမေဂျာအားလုံး၊ သူငယ်ချင်းအားလုံးကိုလည်း ငါတို့ရဲ့အထူးဧည့်သည်တော်ကြီးများအဖြစ် စရိတ်ငြိမ်းတက်ရောက်ပြီး ငါတို့ရဲ့ဆရာများဖြစ်သလို မင်းတို့ရဲ့ဆရာတွေလည်းဖြစ်တဲ့ ဆရာကြီး၊ ဆရာမကြီးတွေကို အတူတူပူဇော်ကန်တော့ရင်း ချစ်ခင်သံယောဇဉ်ရှိခဲ့ကြတဲ့ သူငယ်ချင်းတွေအားလုံး ကြုံတောင့်ကြုံခဲ့ပြန်လည်ဆုံတွေ့နိုင်ကြဖို့ လှိုက်လှိုက်လှဲလှဲ ဖိတ်ကြားပါတယ်။

ကျင်းပမည့်ရက် - ၂၉-၁၂-၂၀၁၇ရက်(သောကြာနေ့)
ကျင်းပမည့်အချိန် - ညနေ၅နာရီ
ကျင်းပမည့်နေရာ - M-3 Food Center ဗဟန်းအားကစားဝင်းအတွင်း၊ (တပ်မတော်ပန်းခြံရှေ့)

ဆော်ဩသူများ

ရောင်းမည်

STAR CITY ကွန်ဒို၊
2 BED ROOM,
ဇုန် B၊ သန့်လျင်။
ဖုန်း-၀၉-၉၅၁၀၀၅၆၇
(ကြော်ငြာမလိုပါ)

အမည်ပေါက်ရောင်းမည်

ပေ(၄၀×၆၀)၊ စံချိန်မှီ(၁)၊ ကျောက်တန်း၊ ပါမစ်အမည်ပေါက်၊ အရှုပ်အရှင်းကင်း၊ ရင်းနှီးမြှုပ်နှံသင့်သည့်မြေ၊ ၉၇သိန်း။

ဖုန်း-၀၉-၉၇၂၆၆၃၃၆

ပြင်ဆင်ဖတ်ရှုပါရန်

[illegible]

ကန့်ကွက်နိုင်ကြောင်းကြော်ငြာခြင်း

နေပြည်တော်၊ ဒက္ခိဏခရိုင်၊ ဇမ္ဗူသီရိမြို့နယ်၊ အောင်ဇမ္ဗူရပ်ကွက်၊ မြေတိုင်းရပ်ကွက်အမှတ်-(၃/ညောင်ပင်ဝိုင်း)၊ မြေကွက်အမှတ်(၁၂၀/၁၂၁)၊ ဧရိယာ(၀. ၁၆၅)ဧကရှိ ဦးအောင်ပွင့် အမည်ပေါက် ပါမစ်မြေအား အမည် ဦးဇော်မျိုးလှိုင် [၉/မရတ(နိုင်)၀၀၀၅၇၀] အဖ အမည် ဦးညွန့်လှိုင်မှ မြေပေးမိန့်မူရင်း၊ နှစ်ဦးသဘောတူ အရောင်းအဝယ်စာချုပ်၊ တရားရုံးကျမ်းကျိန်လွှာမူရင်း၊ နှစ်ဦးသဘောတူ ကတိဝန်ခံချက် နိုင်ငံသားစိစစ်ရေးကတ်၊ အိမ်ထောင်စုစာရင်း၊ ရပ်ကွက်အုပ်ချုပ်ရေးမှူး ထောက်ခံချက်၊ ရဲစခန်းထောက်ခံချက်များ တင်ပြ၍ မြေငှား စာချုပ်သစ် လျှောက်ထားလာရာ ကန့်ကွက်လိုသူများအနေဖြင့် တရားဝင်ပိုင်ဆိုင်မှုစာချုပ်စာတမ်းများ၊ တရားရုံးအမိန့်ဒီကရီများဖြင့် အထောက်အထားခိုင်လုံစွာတင်ပြ၍ နေပြည်တော်စည်ပင်သာယာရေးကော်မတီ၊ မြို့ပြစီမံကိန်းနှင့်မြေစီမံခန့်ခွဲမှုဌာနသို့ (၁၅)ရက်အတွင်း ကန့်ကွက်နိုင်ပါသည်။

မြို့ပြစီမံကိန်းနှင့်မြေစီမံခန့်ခွဲမှုဌာန
နေပြည်တော်စည်ပင်သာရေးကော်မတီ

ကန့်ကွက်နိုင်ကြောင်းကြော်ငြာ

[illegible]

ကန့်ကွက်နိုင်ကြောင်းကြော်ငြာ

[illegible]

ကန့်ကွက်နိုင်ကြောင်းအများသိစေရန် ကြော်ငြာခြင်း

ရန်ကုန်မြို့၊ မင်္ဂလာတောင်ညွန့်မြို့နယ်၊ သပြေကုန်းရပ်ကွက်၊ အမှတ်-၄၃၊ မြေညီထပ်-၁၂၅ လမ်းဟုခေါ်တွင်သော တိုက်ခန်းတစ်ခန်းကို ရောင်းချပိုင်ခွင့်ရှိသည်ဟု ဝန်ခံကတိပြုပြောဆိုသူ ဦးဆွေဝင်း [၁၂/မဂဒ(နိုင်)၀၉၅၈၂၅]ထံမှ ကျွန်ုပ်တို့၏မိတ်ဆွေက အပြီးအပိုင်ဝယ်ယူရန် ရောင်းဖိုးငွေ၏ တစ်စိတ်တစ်ဒေသကို စရန်ငွေအဖြစ် ပေးချေထားပြီးဖြစ်ပါသည်။ အရောင်းအဝယ်ကို ကန့်ကွက်လိုသူရှိပါက ဤကြေညာပါသည့်နေ့မှစ၍ (၇)ရက်အတွင်း စာချုပ်စာတမ်းမူရင်းများဖြင့် ရုံးချိန်အတွင်း ကျွန်ုပ်တို့ထံသို့ လူကိုယ်တိုင်လာရောက်ကန့်ကွက်နိုင်ပါသည်။ သတ်မှတ်ရက်အတွင်း ကန့်ကွက်မည့်သူမရှိပါက ဝယ်ယူသူက အရောင်းအဝယ်ကို ဥပဒေနှင့်အညီ အပြီးအပိုင် ဆက်လက်ဆောင်ရွက်သွားမည်ဖြစ်ကြောင်း အများသိစေရန် ကြေညာအပ်ပါသည်။

လွှဲအပ်ညွှန်ကြားသူ	**လွှဲအပ်ညွှန်ကြားချက်အရ**	
ဦးမျိုးထွန်းလင်း	**ဦးကျော်မြင့်(H.G.P,LL.B)**	**ဒေါ်နှင်းမြခိုင်(LL.B,LL.M)**
[၁၂/မဂတ(နိုင်)၀၈၈၉၀၂]	**တရားလွှတ်တော်ရှေ့နေ(၃၂၂၆)**	**တရားလွှတ်တော်ရှေ့နေ(၁၁၃၁၃)**

အမှတ်(၁၀၁)၊ ပထမထပ်၊ ဆိပ်ကမ်းသာလမ်း၊ ကျောက်တံတားမြို့နယ်၊ ရန်ကုန်မြို့။
ဖုန်း-၀၉-၅၀၈၆၇၀၄၊ ၀၉-၇၃၀၈၈၃၈၃၊ ၀၉-၄၄၃၀၈၈၃၈၃

ဒေါက်တာစောလှဖြူ ဦးစီးသော

EC ကိုယ်ပိုင်အထက်တန်းကျောင်း

EC : The Prestigious School of Future Leaders

Since 1998

နှစ်(၂၀)ပြည့် အခမ်းအနားနှင့် ဆုနှင်းသဘင်

EC ပညာ့ရိပ်သာ နှစ်(၂၀)ပြည့် အထိမ်းအမှတ်နှင့်အတူ

EC ရတနာစံပြဆုများ၊

ဘာသာစုံဂုဏ်ထူးရှင်များ၊ ဂုဏ်ထူးရကျောင်းသားကျောင်းသူများ၊

ပန်းချီ၊ ဂီတ၊ အားကစား၊ ဘက်စုံထူးချွန်သူများအား ဂုဏ်ပြုမည့်

EC ကိုယ်ပိုင်အထက်တန်းကျောင်း ၏

ပညာရည်ချွန်ဆုပေးပွဲအခမ်းအနားကို

Sedona Hotel, Grand Ballroom တွင်

(၂၁-၁-၂၀၁၈) ရက်နေ့

ညနေ (၄)နာရီ မှ (၆)နာရီအထိ ကျင်းပမည်ဖြစ်ပါသည်။

- ၆(က) ကန်တော်ကြီးကန်ပတ်လမ်းမကြီး၊ ရန်ကုန်မြို့။ ၀၉ ၂၆၄ ၂၀၀၀၅၇၊ ၀၉ ၂၆၄ ၂၀၀၀၅၈
- (ကျောင်း) ဗိုးစိန်လမ်း၊ ဗဟန်းမြို့နယ်၊ ရန်ကုန်မြို့။ ၀၉ ၂၆၄ ၂၀၀၀၅၉
- www.facebook.com/ecprivatehighschool

အထက (ဗထူး) ယခင်တပ်မတော်ကလေးများ အထက်တန်းကျောင်း–ကျောင်းသား/ကျောင်းသူဟောင်းများ၏ (၁၇)ကြိမ်မြောက် အာစရိယပူဇော်ပွဲဖိတ်ကြားလွှာ

(၁၇)ကြိမ်မြောက် မြတ်ဆရာပူဇော်ပွဲအား အောက်ပါအစီအစဉ်အတိုင်း ကျင်းပမည်ဖြစ်ပါ၍ ကန်တော့ခံ ဆရာကြီး/ဆရာမကြီးများနှင့် ကျောင်းသား/ကျောင်းသူဟောင်းများ တက်ရောက်ကြပါရန် လေးစားစွာ ဖိတ်ကြားအပ်ပါသည်။

ကျင်းပမည့်အချိန်။ ။ ၂၄-၁၂-၂၀၁၇ရက် (တနင်္ဂနွေနေ့) နံနက် ၉း၀၀နာရီ

ကျင်းပမည့်နေရာ။ ။ အထက-ဗထူး (နဝရတ်ခန်းမ)

ရန်ကုန်မှ သွားမည့်အစီအစဉ်

၂၂-၁၂-၂၀၁၇ရက် ညနေ ၁၇း၀၀နာရီတိတိတွင် ဓနုဓမ္မာရုံမှ ထွက်ခွာပါမည်။ ရန်ကုန်မှလိုက်ပါမည့် ကန်တော့ခံဆရာကြီး/ဆရာမကြီးများနှင့် ကျောင်းသား/ကျောင်းသူဟောင်းများ အသေးစိတ်သိလိုပါက ၁၇-၁၂-၂၀၁၇ရက် နောက်ဆုံးထား၍ အောက်ပါ ဖုန်းနံပါတ်များသို့ ဆက်သွယ်စုံစမ်းလှူဒါန်းနိုင်ပါကြောင်း-----

ဦးခင်မောင်ဝင်း-၀၉-၅၀၃၅၇၇၂
ဦးသက်ထွန်း-၀၉-၇၉၉၄၅၈၅၉၇
ဦးဇော်ဟိန်း(စိုးစိုး)-၀၉-၅၁၅၃၆၆၈
ဦးညွန့်မောင်-၀၉-၅၀၁၁၁၆၄
ဒေါ်ခင်နီနီအောင်-၀၉-၅၀၄၇၄၁၁
ဒေါ်သဇင်ထွေး-၀၉-၅၄၀၄၀၂၅
ဒေါ်စိုးစိုးရီ-၀၉-၅၀၁၅၆၃၅
ဒေါ်ယဉ်ယဉ်သောင်း-၀၉-၅၁၄၂၀၂၅

ဖခင်အမည်မှန်

ကျွန်းစုမြို့၊ အလက-ခွဲ(ကဖွား)၊ သတ္တမတန်းမှ မမေသကြ်နံစိုး၏ ဖခင်အမည်မှန်မှာ အိမ်ထောင်စုနှင့် မှတ်ပုံတင်စာရင်းအရ ဦးတင်သိန်း[၆/မအရ(နိုင်)၀၇၀၉၇၆]ဖြစ်ပါကြောင်း။

ဦးတင်သိန်း

ပျောက်ဆုံးကြောင်း

ဦးမင်းလတ် [၁၄/လပတ(နိုင်)၁၅၄၉၉၆]၏ သဘော်သား လုပ်သက် စာအုပ် (ရန်-၉၈၉၅/၁၆) မှာ ခရီးသွားစဉ် ပျောက်ဆုံးသွားပါသဖြင့် တွေ့ရှိက အကြောင်းကြားပေးပါရန်။ ဖုန်း-၀၉ ၉၇၇၈၇၈၁၅၆

ကန့်ကွက်နိုင်ပါသည်

ဒဂုံမြို့သစ်မြောက်ပိုင်းမြို့နယ်၊ မြေတိုင်းရပ်ကွက်အမှတ်(၄၅)၊ မြေကွက်အမှတ်(၉၇၁/က)၊ ဗိုလ်ချို(၂)လမ်း၊ အကျယ်အဝန်း(ပေ၂၀×၆၀)၊ ဧရိယာ(၁၂၀၀)၊ ဦးအောင်မြင့်သိန်း[၁၂/ဥကမ(နိုင်)၀၃၈၈၃၉]၊ အမည်ပေါက် နှစ်(၆၀)ဂရန်မြေနှင့် ယင်းမြေကွက်နှင့် မီတာအပါအဝင် အကျိုးခံစားခွင့် အရပ်ရပ်ကို လက်ဝယ်ထားရှိပိုင်ဆိုင် လွှဲပြောင်းရောင်းချပိုင်ခွင့်ရှိသည်ဖြစ်ကြောင်း ဝန်ခံကတိပြုသူ ဒေါ်မြင့်မြင့်ကြည်[၁၂/ဥကတ(နိုင်)၀၅၁၂၁၅]ထံမှ ကျွန်မ ဒေါ်နီလာသောင်းက အပြီးအပိုင်ဝယ်ယူရန် ရောင်းဖိုးငွေ၏ တစ်စိတ်တစ်ဒေသကို စရန်ငွေအဖြစ် ပေးချေထားပြီးဖြစ်ပါသည်။ ဤအရောင်းအဝယ်နှင့် စပ်လျဉ်း၍ ကန့်ကွက်လိုပါက ယနေ့မှစ၍(၇)ရက်အတွင်း ခိုင်လုံသော အထောက်အထားမူရင်း၊ စာရွက်စာတမ်းများနှင့်တကွ ကျွန်ုပ်ထံ လာရောက်ကန့်ကွက်နိုင်ပါကြောင်းနှင့် သတ်မှတ်ရက်ကုန်ဆုံးသည့်တိုင် ကန့်ကွက်မည့်သူမရှိပါက အရောင်းအဝယ်ကို ဥပဒေနှင့်အညီ ပြီးဆုံးသည်အထိ ဆက်လက်ဆောင်ရွက်မည်ဖြစ်ပါကြောင်း အများသိစေရန် ကြေညာအပ်ပါသည်။

ဒေါ်နီလာသောင်း
ဖုန်း-၀၉-၅၁၅၇၄၃၅၊ ၀၉-၄၂၁၀၆၆၆၀၃

ပွဲဦးသစ်ဖလား (PPT Cup)

အပျော်တမ်းဂေါက်သီးရိုက်ပြိုင်ပွဲ မန္တလေးမြို့ ရေတံခွန်တောင်ဂေါက်ကွင်းတွင်ကျင်းပမည်

၁။ ပွဲဦးသစ်ဖလား(PPT Cup)၊ အပျော်တမ်းတစ်ဦးချင်း(အကြေးခံ)၊ အသင်းလိုက်(အကြေးမဲ)၊ ဂေါက်သီးရိုက်ပြိုင်ပွဲအား မြန်မာနိုင်ငံဂေါက်သီးအဖွဲ့ချုပ်၏ကြီးကြပ်မှုဖြင့် မန္တလေးမြို့ ရေတံခွန်တောင်ဂေါက်ကွင်းတွင် ဒီဇင်ဘာလ ၃၀ရက်နှင့် ၃၁ရက်နေ့များတွင် ကျင်းပမည်ဖြစ်ပြီး ဆုကြေးများအား ထိုက်တန်စွာချီးမြှင့်မည်ဖြစ်ရာ မြန်မာနိုင်ငံတစ်ဝန်းမှ ဝါသနာရှင်အဆင့်ကစားသမားများ ပါဝင်ယှဉ်ပြိုင်ကြရန် ဖိတ်ခေါ်ပါသည်။

၂။ ပြိုင်ပွဲဝင်ဦးရေများပြားပါက မန္တလေးတိုင်းဒေသကြီးအတွင်း ကစားသမားများအား ဒီဇင်ဘာ(၂၈)၊ (၂၉)ရက်နေ့များနှင့် မန္တလေးတိုင်းဒေသကြီးပြင်ပမှ ကစားသမားများအား ဒီဇင်ဘာ(၃၀)၊ (၃၁)ရက်နေ့များတွင် (၁၆၀)ဦးစီဖြင့် အောက်ပါအတိုင်း ယှဉ်ပြိုင်ကြရမည်-

(က) အသင်းတစ်သင်းလျှင် တိုင်းနှင့် ပြည်နယ်အဆင့် အားကစားသမား(၂)ဦး အပါအဝင် (၄)ဦးဖြင့် ဖွဲ့စည်းနိုင်သည်။ အမှတ်ရေအနည်းဆုံး(၃)ဦး၏ စုစုပေါင်း အသာတင်အမှတ်ရသည့် ထိုအသင်း၏ အမှတ်ဖြစ်သည်။

(ခ) အသင်း၊ ကလပ်တို့၏ထောက်ခံချက်ပါဝင်ရမည်။ (အဆိုပါ Club / အသင်းတွင်ရိုက်ကစားနေသူဖြစ်ရမည်)

(ဂ) တစ်ဦးချင်း(အကြေးခံ)နှင့် အသင်းလိုက် System 36ဖြင့် (၂)ရက် (၃၆)ကျင်း ယှဉ်ပြိုင်ရမည်။

(ဃ) တစ်ဦးချင်း ရွှေဆုနှင့် ငွေဆုအတွက် မည်သည့်အတန်းတွင် ဝင်ရောက်ယှဉ်ပြိုင်မည်ကို ကြိုတင်စာရင်းသွင်းရမည်။ (ဆုကြေးခွဲခြားမှု ရှိသည်။)

(င) ရွှေအဆင့် တစ်မှ နှစ်ဆယ်၊ ငွေအဆင့် တစ်မှ နှစ်ဆယ်နှင့် အသင်းလိုက် ပထမဆုမှ ပဉ္စမဆုအထိ ချီးမြှင့်မည်။

၃။ တစ်ဦးချင်းဝင်ကြေး (၃၀၀၀၀)ကျပ်၊ အသင်းလိုက်ဝင်ကြေး (၁၀၀၀၀၀)ကျပ်တို့ကို မန္တလေးမြို့ KBZ ဘဏ်ခွဲ(၂)ရှိ ဘဏ်စာရင်း အမှတ် 16330215500013101 သို့ ပေးသွင်းပြီးငွေသွင်းချေလွှာနှင့် အထောက်အထားအမည်တို့နှင့်အတူ Yedagun Taung Golf Course Facebook Page ၏ Chat Box နှင့် ဦးကျော်ကျော်ဖွေ 09-421711859၊ ဦးထွန်းထွန်း 09-402579456 တို့ထံ Viber ဖြင့် ဒီဇင်ဘာ(၂၅)ရက်နေ့ ညနေ(၆)နာရီ နောက်ဆုံးထား၍ စာရင်းပေးသွင်းနိုင်ပါသည်။ ဆုကြေးများအား အသေးစိတ်သိလိုပါက အဆိုပါ Facebook Page တွင် ဝင်ရောက်ကြည့်ရှုနိုင်ပါသည်။

၄။ အသင်းခေါင်းဆောင်အစည်းအဝေးအား ဒီဇင်ဘာ ၂၅ရက်နေ့ မွန်းလွဲ(၁)နာရီ ရေတံခွန်တောင်ဂေါက်ကွင်းတွင် ကျင်းပမည်ဖြစ်ပြီး အသေးစိတ်သိလိုပါက ဂေါက်ကွင်း ဖုန်းနံပါတ် 09-444689073၊ 09-774061923 သို့ ဆက်သွယ်စုံစမ်းနိုင်ပါသည်။

ပြိုင်ပွဲကျင်းပရေးကော်မတီ

"ကန့်ကွက်နိုင်ပါသည်"

ရန်ကုန်တိုင်းဒေသကြီး၊ သဃ်န်းကျွန်းမြို့နယ်၊ ရန်ကုန်သစ်၊ အောင်ဇေယျ(၆)လမ်း၊ မြေကွက်အမှတ် – ၃၆၈/ခ၊ မြေအကျယ် (၂၀' × ၆၀')ရှိ ဒေါ်သီသီမွန်အမည်ပေါက် နှစ် (၆၀)ဂရန်မြေကွက်နှင့် ယင်းမြေကွက်ပေါ်ရှိ အမှတ် (၃၄/ခ)ဟုခေါ်တွင်သော သွပ်မိုး ပျဉ်ကာ ပျဉ်ခင်း လူနေအိမ်အပါအဝင် အကျိုးခံစားခွင့်များကို မြေရှင်အမည်ပေါက်သူက အထွေထွေကိုယ်စားလှယ်လွှဲစာဖြင့် လွှဲအပ်ပေးထားသူ ဦးဇော်မင်း (၁၂/ဒဂမ (နိုင်) ၀၀၀၄၃၃)က ၎င်းသည် ယင်းမြေကွက်နှင့်အိမ်အပါအဝင် အကျိုးခံစားခွင့်များကို လွှဲပြောင်းရောင်းချပိုင်ခွင့်ရှိသူဖြစ်ကြောင်း ကတိပြုလျက် ၎င်းတို့ကို ရောင်းချမည်ဖြစ်ကြောင်း ကမ်းလှမ်းချက်အရ ကျွန်ုပ်၏မိတ်ဆွေက အပြီးအပိုင်ဝယ်ယူရန် စရန်ငွေအချို့ကို ပေးချေထားပြီးဖြစ်ပါသည်။

အဆိုပါမြေနှင့်အိမ်တို့ကို ဆိုင်ရေးဆိုင်ခွင့်ရှိသူ မည်သူမဆို ဤကြေညာသည့်နေ့မှစ၍ (၁၄)ရက်အတွင်း ခိုင်လုံသော ပိုင်ဆိုင်မှုအထောက်အထားမူရင်းများဖြင့် ကျွန်ုပ်ထံ လာရောက်ကန့်ကွက်နိုင်ပါသည်။ သတ်မှတ်ရက်ကျော်လွန်သည်အထိ ကန့်ကွက်သူမရှိပါက အရောင်းအဝယ်ကို ပြီးဆုံးသည်အထိ ဥပဒေနှင့်အညီ ဆက်လက်ဆောင်ရွက်သွားမည်ဖြစ်ပါကြောင်း ကြေညာအပ်ပါသည်။

လွှဲအပ်ညွှန်ကြားချက်အရ - ဦးကျော်ဝင်း
တရားလွှတ်တော်ရှေ့နေ (စဉ် - ၅၇၇၅)
အမှတ် (၅၀)၊ ပထမထပ်၊ အခန်း (စီ–၁)၊ ဘဏ်လမ်း၊ ကျောက်တံတားမြို့နယ်၊ ရန်ကုန်မြို့။ Ph : 09 73112973

မငြိမ်းဆုလှိုင် [၁၂/ဒဂတ(နိုင်)၀၆၂၃၂၂]သိစေရန်

A Pan Ocean ကုမ္ပဏီတွင် Admin Manager ရာထူးဖြင့် လုပ်ကိုင်နေသော မငြိမ်းဆုလှိုင် [၁၂/ဒဂတ(နိုင်)၀၆၂၃၂၂]သည် ကုမ္ပဏီသို့ တစ်စုံတစ်ရာ အသိပေးအကြောင်းကြားခြင်း မရှိဘဲ ၁-၁၂-၂၀၁၇ရက်မှစ၍ ကုမ္ပဏီ သို့ မလာတော့ပါ။ ကုမ္ပဏီမှ တာဝန်ယူသူများအကြိမ်ကြိမ်ဆက်သွယ်သော်လည်း ပြန်လည် ဆက်သွယ်ခြင်းမရှိပါ။ ထို့ကြောင့် ရုတ်တရက် ကုမ္ပဏီသို့ မတက်ရောက်သော အကြောင်းအရာအား အမြန်ဆုံးလာရောက်၍ ဖြေရှင်းရန်နှင့် မဖြေရှင်းပါက တရားဥပဒေအရ ဆက်လက်ဆောင်ရွက်သွားမည်ဖြစ်ကြောင်း သိစေအပ်ပါသည်။

ဦးအောင်ဝင်း
M.D.A, PAN OCEAN LINE CO.,LTD.
09-5046257

ကန့်ကွက်နိုင်ပါကြောင်း

ရှမ်းပြည်နယ်၊ တောင်ကြီးခရိုင်၊ ကလောမြို့နယ်၊ (၃)ရပ်ကွက်၊ မြေကွက်အမှတ်(၄၅)၊ ဖိုလ်ကုန်းအရှေ့ပိုင်း ဦးပိုင်အမှတ်(၂/၁)၊ မြေကွက်အမှတ်(၃/၁၀၀)၊ ဧရိယာ(၀. ၈၀၅)ဧကရှိ မြေကွက်၊ မြေကွက်အမှတ်(၄၅)၊ ဖိုလ်ကုန်းအရှေ့ပိုင်း၊ ဦးပိုင်အမှတ်(၂/၁က)၊ မြေကွက်အမှတ်(၃/၉၃)၊ ဧရိယာ(၀. ၅၁၀)ဧကရှိမြေကွက်၊ မြေကွက်အမှတ်(၄၅/က)၊ ဖိုလ်ကုန်းအရှေ့ပိုင်း၊ ဦးပိုင်အမှတ်(၁၃/၁)၊ မြေကွက်အမှတ်(၃၂/၅၇)၊ ဧရိယာ ၀. ၉၈၀ဧကရှိ မြေကွက်၊ မြေကွက်အမှတ်(၄၅/က)၊ ဖိုလ်ကုန်းအရှေ့ပိုင်း၊ ဦးပိုင်အမှတ်(၁၃/၁က)၊ မြေကွက်အမှတ်(၃၂/၆၆)၊ ဧရိယာ၀. ၈၄၁ဧကရှိ ဒေါ်ခင်မြမူ အမည်ပေါက် နှစ်(၃၀)မြေငှားဂရန်မြေကွက်(၄)ကွက်နှင့် ယင်းမြေကွက်များ အပေါ်ရှိ အကျိုးခံစားခွင့်အရပ်ရပ်အား ကျွန်ုပ်၏မိတ်ဆွေက အပြီးအပိုင် ဝယ်ယူရန် အတွက် ရောင်းဖိုးငွေ၏ တစ်စိတ်တစ်ဒေသကို ပေးချေပြီး ဖြစ်ပါသည်။

အဆိုပါမြေကွက် အရောင်းအဝယ်ကိစ္စနှင့် ပတ်သက်၍ ပိုင်ရေးဆိုင်ခွင့်ရှိသူ မည်သူမဆို ဤကြော်ငြာပါသည့်နေ့မှစ၍ (၇)ရက်အတွင်း ခိုင်လုံသော စာရွက်စာတမ်း(မူရင်း)များနှင့်တကွ ကျွန်ုပ်ထံသို့ လာရောက်ကန့်ကွက်နိုင်ပါကြောင်းနှင့် သတ်မှတ်ရက်ကျော်လွန်ပါက အရောင်းအဝယ်ကို ဥပဒေနှင့်အညီ ပြီးဆုံးသည်အထိ ဆက်လက်ဆောင်ရွက်သွားမည်ဖြစ်ကြောင်း အများသိစေရန် ကြေညာအပ်ပါသည်။

လွှဲအပ်ညွှန်ကြားချက်အရ
ဦးအောင်ကျော်ကျော်မြတ်(စဉ်-၁၀၇၉၃)
တရားလွှတ်တော်ရှေ့နေ
အမှတ်(၉၂၇)၊ ဦးဘဝင်းလမ်း၊ (၃၆)ရပ်ကွက်၊ ဒဂုံမြို့သစ်(မြောက်ပိုင်း) မြို့နယ်။
ဖုန်း-၀၉-၄၅၅၈၆၅၆၄၄၊ ၀၉-၄၄၃၁၉၁၅၉၉

အများသိစေရန်ကြေညာချက်

၁။ တောင်ဥက္ကလာပမြို့နယ်၊ ၁၄-ရပ်ကွက်မြေတိုင်းရပ်ကွက်အမှတ်/၁၄-စီမံကိန်း(၁)ရပ်ကွက်၊ မြေကွက်အမှတ်(၃၄၃)၊ သခင်ဖိုးလှကြီးလမ်းနှင့် ကြက်ဖောက်လမ်းထောင့် အမှတ်(၃၄၃)တွင် ၂နန်းတွဲ (၆)ထပ်တိုက် အဆောက်အဦ ဆောက်လုပ်ရန် မြေရှင်ဒေါ်အေးအေးသိမ်း၊ လိုင်စင်ရကန်ထရိုက်တာ ဒေါ်မူမူမို(LC-961)၊ လိုင်စင်ရ အင်ဂျင်နီယာဦးစောပြည့်အောင်(LS-1837)တို့ဖြင့် ဤဌာန၏(၇-၉-၂၀၁၅)ရက်စွဲပါ စာအမှတ်၊ ၂၃၀၆/၂၃၈၅/ဧည့်ဝင်-ယက(၁)ဖြင့် ဆောက်လုပ်ခွင့်ပြုထားပြီးဖြစ်ပါသည်။

၂။ ယခုအခါ အဆိုပါ ၂နန်းတွဲ (၆)ထပ်တိုက် အဆောက်အဦ ဆောက်လုပ်ခွင့်အား ဆောက်လုပ်ရန် အချိန်ကျော်လွန်သဖြင့် ဆောက်လုပ်ခွင့်ပြုမိန့် ပယ်ဖျက်ခွင့်ပြုပါရန် မြေရှင်နှင့်လိုင်စင်ရကန်ထရိုက်တာ(LC)၊ လိုင်စင်ရအင်ဂျင်နီယာ(LS)တို့မှ လျှောက်ထားလာပါသဖြင့် ကန့်ကွက် ရန်ရှိပါက ခိုင်လုံသော အထောက်အထားများဖြင့် ဤကြေညာချက်ပါရှိသည့်နေ့ မှစ၍ ရက်ပေါင်း (၁၅)ရက်အတွင်း လျှောက်ထား ကန့်ကွက်နိုင်ပါကြောင်း အသိပေးကြေညာ အပ်ပါသည်။

ဌာနမှူး၊ အင်ဂျင်နီယာဌာန(အဆောက်အအုံ)
ရန်ကုန်မြို့တော်စည်ပင်သာယာရေးကော်မတီ

ဖခင်အမည်မှန်

ကျွန်းစုမြို့၊ အလက-ခွဲ(ကဖွား)၊ အဋ္ဌမတန်းမှ မလဲ့လဲ့ထွေး၏ ဖခင်အမည်မှန်မှာ မှတ်ပုံတင်စာရင်းအရ ဦးမြတင်[၆/မအန(နိုင်)၀၀၁၂၀၇] ဖြစ်ပါကြောင်း။

ဦးမြတင်

ဖခင်အမည်မှန်

မြိတ်မြို့၊ အလက-၅(မြိတ်)၊ ဆဋ္ဌမတန်းမှ မောင်နိုင်လင်းထွန်းနှင့် အဋ္ဌမတန်းမှ မမေမြတ်နိုးတို့၏ ဖခင်အမည်မှန်မှာ အိမ်ထောင်စုနှင့် မှတ်ပုံတင်စာရင်းအရ စောဘွယ်မှူး ဖြစ်ပါကြောင်း။

စောဘွယ်မှူး

မောင်အောင်ကိုကို(ခ)မုဟမ္မဒ်အိုဇိုက်(ဘ) ဟာဂျီဦးမုဟမ္မဒ်ဟာရှင်မ်နှင့် အများသိစေရန်ကြေညာခြင်း

ကရင်ပြည်နယ်၊ ကော့ကရိတ်မြို့နယ်၊ ကျုံဒိုးတိုက်နယ်၊ အမှတ်(၃) ရပ်ကွက်၊ ဟောင်သရောလမ်း၊ အိမ်အမှတ်(၂၂)နေ မမေသူလွင်(ခ)စိုမိုင်ယာဟ် [၃/ကကရ(နိုင်)၁၇၄၂၃၁]၏ ညွှန်ကြားချက်အရ အောက်ပါအတိုင်းကြေညာအပ်ပါသည်။

ကျွန်ုပ်၏မိတ်ဆွေဖြစ်သူ မမေသူလွင်(ခ)စိုမိုင်ယာဟ်နှင့် မွန်ပြည်နယ်၊ မော်လမြိုင်မြို့၊ မန္တလေးရပ်ကွက်၊ ဒိုင်းဝန်ကွင်းလမ်း၊ အမှတ်(၁၂/၁)နေ ဟာဂျီဦးမုဟမ္မဒ်ဟာရှင်မ်၏သားဖြစ်သူ မောင်အောင်ကိုကို(ခ)မုဟမ္မဒ်အိုဇိုက်တို့သည် ၉-၁၂-၂၀၁၅ရက်တွင် အစ္စလာမ့်တရားတော်နှင့်အညီ နိကာဟ်ပြုထိမ်းမြားလက်ထပ်ခဲ့ပြီး သားသမီးထွန်းကားခဲ့ခြင်းမရှိပါ။

ကျွန်ုပ်၏မိတ်ဆွေဖြစ်သူ မမေသူလွင်(ခ)စိုမိုင်ယာဟ်သည် ခင်ပွန်းဖြစ်သူ မောင်အောင်ကိုကို(ခ)မုဟမ္မဒ်အိုက်ဇိုက်၏ လုပ်ရပ်များအပေါ် မည်သည့်နည်းနှင့်မျှ မပေါင်းသင်းနိုင်တော့သည့်အဆုံး အစိုးရအသိအမှတ်ပြု မြန်မာနိုင်ငံလုံးဆိုင်ရာ မော်လဝီအဖွဲ့ချုပ်(ဗဟို)၊ အစ္စလာမ့်ရေးရာခုံရုံးတွင် ၁၅-၁၁-၂၀၁၇ရက်စွဲပါဖြင့် လင်မယားကွာရှင်းလိုမှုဖသ်ဝါခမ္မသတ်တောင်းခံ လျှောက်ထားခဲ့ရာ ထိုသို့လျှောက်ထားချက်အပေါ် မှန်ကန်မှုရှိ/မရှိ ထုချေရှင်းလင်းတင်ပြနိုင်ရန်အတွက် မောင်အောင်ကိုကို(ခ)မုဟမ္မဒ်အိုဇိုက်အား မော်လဝီအဖွဲ့ချုပ်(ဗဟို)၊ အစ္စလာမ့်ရေးရာခုံရုံးမှ ၁၆-၁၁-၂၀၁၇ရက်စွဲပါ ဆင့်ခေါ်အကြောင်းကြားစာအရ ၂၅-၁၁-၂၀၁၇ရက်တွင် လာရောက်ရန်ဆင့်ခေါ်အကြောင်းကြားခဲ့သော်လည်း မလာရောက်ဘဲ ပျက်ကွက်ခဲ့သဖြင့် မြန်မာနိုင်ငံလုံးဆိုင်ရာ မော်လဝီအဖွဲ့ချုပ်(ဗဟို)၊ အစ္စလာမ့်ရေးရာခုံရုံးသည် ၃-၁၂-၂၀၁၇ရက်စွဲပါစာဖြင့် မမေသူလွင်(ခ)စိုမိုင်ယာဟ်အား ဖသ်ဝါခမ္မသတ် ဆုံးဖြတ်ချက်ပြန်ကြားခဲ့ပါသည်။ ထိုဖသ်ဝါ ခမ္မသတ်ပြန်ကြားစာအရ မမေသူလွင်(ခ)စိုမိုင်ယာဟ်သည် ခမ္မသတ်ဆုံးဖြတ်ချက်နှင့်အညီ ၄-၁၂-၂၀၁၇ရက်တွင် ခင်ပွန်းအဖြစ်မှ အပြီးပြတ်ကွာရှင်း ပြတ်စဲကြောင်း မြွက်ဟကြေညာချက်ပြုလုပ်၍(သွလားက်ဗာအင်န်)အတည်ပြုခြင်းဖြင့် မောင်အောင်ကိုကို(ခ)မုဟမ္မဒ်အိုဇိုက်အား ခင်ပွန်းအဖြစ်မှ အပြီး အပြတ်ကွာရှင်းပြတ်စဲလိုက်ပြီးဖြစ်ပါသည်။

ထိုကဲ့သို့ ခင်ပွန်းအဖြစ်မှ အပြီးအပြတ်ကွာရှင်းပြတ်စဲကြောင်း မြွက်ဟကြေညာသည့်နေ့မှစ၍ ကျွန်ုပ်၏မိတ်ဆွေဖြစ်သူ မမေသူလွင်(ခ)စိုမိုင်ယာဟ်နှင့် မောင်အောင်ကိုကို(ခ)မုဟမ္မဒ်အိုဇိုက်တို့သည် တစ်ဦးနှင့်တစ်ဦးမည်သို့မျှ ပတ်သက်စပ်ဆိုင်ခြင်း လုံးဝ(လုံးဝ)မရှိတော့ပါကြောင်းနှင့် မောင်အောင်ကိုကို(ခ) မုဟမ္မဒ်အိုဇိုက်အနေဖြင့် ကျွန်ုပ်၏မိတ်ဆွေအား မည်သည့်အနှောင့်အယှက်၊ မည်သည့်ကန့်ကွက်ဟန့်တားမှုတစ်စုံတစ်ရာမှ ပြုလုပ်ပိုင်ခွင့်မရှိတော့ပါကြောင်း မောင်အောင်ကိုကို(ခ)မုဟမ္မဒ်အိုဇိုက်နှင့် အများသိစေရန်ကြေညာ အပ်ပါသည်။

လွှဲအပ်ညွှန်ကြားချက်အရ-
ဦးကျော်ဝင်းဦး(LL.B)၊ တရားလွှတ်တော်ရှေ့နေ(စဉ်-၁၀၇၉၈)
အမှတ်(၁၈)၊ ဒုတိယထပ်၊ ဗညားဒလလမ်း၊ သပြေကုန်းရပ်ကွက်၊ မင်္ဂလာတောင်ညွန့် မြို့နယ်၊ ရန်ကုန်မြို့။

ကိုကျော်သူဟိန်း[၁၂/လမန(နိုင်)၁၄၃၅၅၅]အား သားအဖြစ်မှ အမွေပြတ်စွန့်လွှတ်ခြင်း

ရန်ကုန်မြို့၊ လှိုင်မြို့နယ်၊ (၆)ရပ်ကွက်၊ ပိတောက်ရွှေဝါ(၃)လမ်း၊ အမှတ်(၁၃/ခ)နေ ဦးအောင်မင်း[၁၂/လမန(နိုင်)၀၆၆၂၃၇]-ဒေါ်ခင်အုန်းမြင့်[၁၂/လမန(နိုင်)၀၆၆၂၅၉]တို့၏ သားဖြစ်သူ ကိုကျော်သူဟိန်းသည် မိဘ၊ မောင်နှမ၊ ဆွေမျိုးများအား စိတ်ဆင်းရဲစေရန် အမြဲတစေ ပြုလုပ်နေသောကြောင့် ယနေ့မှစပြီး သားအဖြစ်မှအမွေပြတ် အပြီးအပိုင် စွန့်လွှတ်လိုက်ပါသည်။ ကိုကျော်သူဟိန်းနှင့် ပတ်သက်၍ မည်သည့်ပြဿနာကိုမျှ တာဝန်ယူဖြေရှင်းပေးမည်မဟုတ်ပါကြောင်း၊ အများသိစေရန်ကြေညာအပ်ပါသည်။ စုံစမ်းမေးမြန်းခြင်းသည်းခံပါ။

ဦးအောင်မင်းနှင့် ဒေါ်ခင်အုန်းမြင့်တို့၏ လွှဲအပ်ညွှန်ကြားချက်အရ
ဒေါ်ခင်မာလာ(LL.B) တရားလွှတ်တော်ရှေ့နေ(စဉ်-၈၅၂၀)
တိုက်(၅)၊ အခန်း(၀၀၈)၊ အေးရိပ်မွန်(၉)လမ်း၊ (၅)ရပ်ကွက်၊ လှိုင်မြို့နယ်၊ ရန်ကုန်မြို့။ ဖုန်း-၀၉-၅၁၈၁၈၂၀၊ ၀၁-၅၃၀၁၉၀

ကန့်ကွက်နိုင်ကြောင်းကြော်ငြာ

ရန်ကုန်မြို့၊ ကျောက်တံတားမြို့နယ်၊ အမှတ် (၂၀၉)၊ ပထမထပ်ဝဲဘက်နေ ဒေါ်လှလှမြင့် (ဘ) ဦးဟန်စီရာဘန်ဆဲ အမျိုးသားမှတ်ပုံတင်အမှတ်-(MNN-006270) မှ သူမပိုင်ဆိုင်သော ကချင်ပြည်နယ်၊ မိုးညှင်းခရိုင်၊ မိုးညှင်းမြို့နယ်ရှိ နားခါကွင်းနှင့် နားခါကွင်း မြောက်ပိုင်း ဦးပိုင်အမှတ်(၂၁)၊ ကွင်းအမှတ် (၃၂၅)၊ မြေကွက်အမှတ်(၅၃၆)ပေါ်ရှိ ဧရိယာ ဧက(၂. ၅၀၀)ဧကရှိ၊ မြေနှင့်မြေပေါ်ရှိ ဆန်စက်နှင့် အကျိုးခံစားခွင့်အရပ်ရပ်တို့အား၊ စီမံခန့်ခွဲ ဆောင်ရွက်နိုင်ရန်အတွက်၊ ပြည်မြို့၊ နဝဒေးလမ်း၊ အိမ်အမှတ် (၅၅/၄၄)နေ၊ ကျွန်တော်ဦးမင်းဦး (ဘ)ဦးလှိုင်အေး၊ နိုင်ငံသားမှတ်ပုံတင်အမှတ်[၈/ကမန(နိုင်)၀၀၀၀၀၁]အား အထူးကိုယ်စားလှယ်အဖြစ်လွှဲအပ်ထားပြီး၊ ၎င်းအထူး ကိုယ်စားလှယ်လွှဲအပ်ထားခြင်းကိစ္စနှင့်ပတ်သက်၍ ကျွန်တော့်အနေဖြင့် မိုးညှင်းမြို့နယ်၊ မြို့နယ်တရားရုံးတွင် ကျမ်းကျိန်လွှာ ပြုလုပ်ထားပြီး၊ မိုးညှင်းမြို့နယ်၊ လယ်ယာမြေစီမံခန့်ခွဲရေးနှင့် စာရင်းအင်းဦးစီးဌာနတွင်လည်း တရားဝင်မှတ်ပုံတင်ပြုလုပ်ထားပြီးဖြစ်ပါသဖြင့် ယင်းကိစ္စနှင့်ပတ်သက်၍ ကန့်ကွက်လိုသူရှိပါက ယခုကြော်ငြာသည့်နေ့မှစ၍ (၁၅)ရက်အတွင်း ခိုင်လုံသော သက်သေခံ အထောက်အထားစာရွက်စာတမ်းများနှင့်အတူ ကန့်ကွက်နိုင်ပါကြောင်း အသိပေးအကြောင်းကြားပါသည်။

ဒေါ်လှလှမြင့်၏ အထူးကိုယ်စားလှယ်လွှဲအပ်ခံရသူ
ဦးမင်းဦး (ဘ) ဦးလှိုင်အေး
[၈/ကမန(နိုင်)၀၀၀၀၀၁]
အမှတ်(၅၅/၄၄)၊ နဝဒေးလမ်း၊ ပြည်မြို့၊ ပဲခူးတိုင်းဒေသကြီး
ဖုန်းနံပါတ် (၀၉- ၇၉၅၈၈၈၈၄၀)

ပြည်တွင်းပုဆိုး လုပ်ငန်းရှင်များအား တောင်းပန်ခြင်း

ကျွန်တော်သည် The Voice Journal နိုဝင်ဘာလ ၂၅ရက်နေ့ ညနေ ၅း၃၀နာရီအချိန်၌ Online တွင် လွှင့်တင်ထားသော "ကျပ်နှစ်ထောင်ကျော်တန်တရုတ်ပုဆိုးများ ပြည်တွင်းဈေးကွက်ထိုးဖောက်" ဆိုသည့်ဆောင်းပါးတွင် "ပြည်တွင်းရှိနာမည်ကြီးတံဆိပ်ပုဆိုးများသည် တရုတ်နိုင်ငံမှအော်ဒါမှာ၍ တင်သွင်းပြီး ပြည်တွင်းရောက်မှ တံဆိပ်ကပ်၊ ကော်တင်ပြုလုပ်ကာ ဈေးကွက်အတွင်းဖြန့်ချိနေသည်မှာ နှစ်ချီနေပြီဖြစ်ကြောင်း" ပုဆိုးလုပ်ငန်းအကြောင်းကို မသိဘဲ မှားယွင်းဖြေကြားခဲ့ပါသည်။

ထိုကဲ့သို့မှားယွင်းဖြေကြားမှုကြောင့် ပုဆိုးလုပ်ငန်းရှင်များ၏ ဂုဏ်သိက္ခာထိခိုက်ခြင်း၊ အကျိုးစီးပွားထိခိုက်နစ်နာခြင်း စိတ်အနှောင့်အယှက်ဖြစ်ခြင်းများဖြစ်ပေါ်နေကြောင်း သိရှိရသည့်အတွက် ကျွန်တော့်အနေဖြင့်များစွာ စိတ်မကောင်းဖြစ်ရပါသည်။

အမှန်တကယ်မှာ ပြည်တွင်းရှိ နာမည်ကြီးတံဆိပ်ပုဆိုးများသည် ပြည်တွင်းမှာပင် ထုတ်လုပ်ဖြန့်ချိကြောင်း စုံစမ်းသိရှိရသည့်အတွက် ကျွန်တော်၏ မှားယွင်းပြောဆိုဖြေကြားမှုအပေါ် ခွင့်လွှတ်နားလည်ပေးပါရန် အနူးအညွှတ်တောင်းပန်အပ်ပါသည်။

ဦးဝင်းဌေး
[၉/မနမ(နိုင်)၀၆၉၃၉၁]
ဖုန်း-၀၉-၇၉၂၀၅၀၉၉၅၊ ၀၉-၂၀၅၀၉၉၅

ကျေးဇူးရှင်မိဘနှစ်ပါးအားဦးထိပ်ထားလျှက် မဟာဝိဇယဘုရားမှ
ဝိဇ္ဇာဓါတ် မနောစွမ်းရည် (အကြားအမြင်) ပါရမီရှင်
ဆရာမကြီးဒေါ်မြင့်မိုရ်ခင်
စီးပွားရေး၊ လူမှုရေး၊ ပညာရေး၊ ကျန်းမာရေးကိစ္စအဝဝနှင့်
အချစ်ရေး အိမ်ထောင်ရေးအထူး(သီးသန့်)ဟောပေးသည်။
နံနက်(၉)နာရီမှ ညနေ(၅)နာရီထိ
ဆိုင်အမှတ်(၁)၊ မဟာဝိဇယဘုရား၊ မြောက်ဘက်မုခ်၊ Ph-09421097827

ပြည်ထောင်စုသမ္မတမြန်မာနိုင်ငံတော်
မြန်မာနိုင်ငံအင်ဂျင်နီယာကောင်စီ
ကြေညာချက်

မြန်မာနိုင်ငံအင်ဂျင်နီယာကောင်စီသည် အမိန့်ကြော်ငြာစာအမှတ် (၈/၂၀၁၇)ဖြင့် ပါရှိအင်ဂျင်နီယာ ကြီးများ မနစ်နာစေရန် ရည်ရွယ်၍ မှတ်ပုံတင်လက်မှတ်ထုတ်ပေးရေး ကန့်သတ်ချက်များ၊ သတ်မှတ်ချက်များ ဖြေလျော့၍ ၂၀၁၇ ခုနှစ်၊ ဒီဇင်ဘာလ (၃၁) ရက်နေ့အထိ အင်ဂျင်နီယာမှတ်ပုံတင်လက်မှတ်များ စီစစ် ထုတ်ပေးလျှက် ရှိပါသည်။

ယခုအခါတွင် ခွင့်ပြုထားသော နောက်ဆုံးရက်ရောက်ရန် နီးကပ်နေပြီဖြစ်ပါသဖြင့် အင်ဂျင်နီယာ မှတ်ပုံတင်လက်မှတ်လျှောက်ထားရန် ကျန်ရှိနေသူများသည် သတ်မှတ်ကာလအတွင်း အချိန်မီလာရောက် လျှောက်ထားကြရန်နှင့် သတ်မှတ်ကာလကျော်လွန်ပြီးသော လျှောက်လွှာများကို လက်ခံမည် မဟုတ်ပါကြောင်း အသိပေးကြေညာအပ်ပါသည်။

မြန်မာနိုင်ငံအင်ဂျင်နီယာကောင်စီ

မြန်မာနိုင်ငံအင်ဂျင်နီယာကောင်စီရုံး၊
အမှတ် (၉-က)၊ [illegible] ရန်ကုန်မြို့
Phone : 01 251213 , 703275
Website : www.myanmarengc.org
E.mail : headquarters@myanmarengc.org

တိုက်ခန်းနှင့်ပတ်သက်၍ ကန့်ကွက်နိုင်ကြောင်းကြော်ငြာ

ရန်ကုန်မြို့၊ ဗိုလ်တထောင်မြို့နယ်၊ လမ်း-၅၀-၅၁ လမ်းကြားရှိ မဟာနဝရတ်ကွန်ဒို အမှတ်(A)၊ အခန်း(၁၁၆)၊ တိုက်ခန်းကို ဦးဝင်းဖေ [၁၂/ဗတထ(နိုင်)၀၂၀၀၆၄] အပါ ၄ ဦးမှ ပိုင်ဆိုင်ပြီး ရောင်းချခွင့်ရှိကြောင်း ဝန်ခံ၍ အပြီးအပိုင် ဝယ်ယူရန်အတွက် ရောင်းဖိုးငွေ၏ တစ်စိတ်တစ်ဒေသကို စရန်ငွေအဖြစ် ပေးချေထားပြီးဖြစ်ပါသောကြောင့် ပိုင်ရေးဆိုင်ခွင့်ရှိသူ မည်သူမဆို ယခုကြော်ငြာပါသည့်နေ့မှစ၍ (၁၄) ရက်အတွင်း ပိုင်ဆိုင်မှု စာရွက်စာတမ်း အထောက်အထား(မူရင်း)များဖြင့် လူကိုယ်တိုင် ကျွန်မထံတွင် လာရောက်ကန့်ကွက်နိုင်ပါသည်။ သတ်မှတ်ရက်ထက်ကျော်လွန်ပါက အရောင်းအဝယ်ကိစ္စကို ဥပဒေနှင့်အညီ ဆက်လက်ဆောင်ရွက်သွားမည်ဖြစ်ကြောင်း အသိပေးကြော်ငြာအပ်ပါသည်။

ဒေါ်စီစီတင် [၁၃/သပန(နိုင်)၀၀၂၁၆၁]
ဖုန်း-၀၉-၂၅၀၀၃၅၃၈၁

ကန့်ကွက်နိုင်ကြောင်းကြေညာခြင်း

သာကေတမြို့နယ်၊ မြေတိုင်းရပ်ကွက်အမှတ် (၂/မြောက်)၊ ဇက်မလမ်း၊ မြေကွက်အမှတ် (၁၀-က)၊ အိမ်အမှတ် (၃၂)၊ (ဦးခင်ဇော်) [၁၂/သကတ(နိုင်) ၀၀၄၃၇၉) အမည်ပေါက် နှစ်(၆၀)ဂရန်မြေနှင့်အိမ်အား အမွေဆက်ခံပိုင်ဆိုင်ကြောင်း ကြေညာစာချုပ်ဖြင့် လက်ရှိပိုင်ဆိုင်သူ ဒေါ်ကြူကြူလွင် [၁၂/ရပသ(နိုင်)၀၀၃၀၆၂]ထံမှ ဝယ်ယူရန်အတွက် စရန်ငွေတစ်စိတ်တစ်ဒေသအား ပေးချေထားပြီးဖြစ်ပါသည်။ ကန့်ကွက်မည့်သူများရှိပါက ခိုင်လုံသော အထောက်အထားများနှင့်တကွ (၇) ရက်အတွင်း လာရောက်ကန့်ကွက်နိုင်ပါသည်။ သတ်မှတ်ရက်အတွင်း ကန့်ကွက်မှုမရှိပါက အရောင်းအဝယ်ကို ပြီးဆုံးသည်အထိ ဥပဒေနှင့်အညီ ဆက်လက်ဆောင်ရွက်သွားမည်ဖြစ်ကြောင်း အများသိစေရန်ကြေညာအပ်ပါသည်။

ဒေါ်နိုင်နိုင်အေး [၁၂/သကတ(နိုင်)၁၃၀၄၈၆]
ဖုန်း-၀၉-၇၆၅၀၅၃၅၀၁၊ ၀၉-၂၅၃၆၉၅၄၄၁

ကန့်ကွက်နိုင်ကြောင်းကြော်ငြာ

[illegible] (RT-၁၀၁၂၈) [illegible]

ကန့်ကွက်နိုင်ကြောင်းအများသိစေရန်

ဗိုလ်တထောင်မြို့နယ်၊ မြေတိုင်းရပ်ကွက်အမှတ်-၉အန်၊ မြေကွက်အမှတ် V-၈၀၊ မြေကွက်တည်နေရာအမှတ်-၃၆၊ ၇၂လမ်း၊ (၂)ရပ်ကွက်၊ ဗိုလ်တထောင်မြို့နယ်ရှိ (ဒေါ်ဧတင်)အမည်ပေါက် နှစ်(၉၀)ဂရန်မြေအား ရန်ကုန်အရှေ့ပိုင်းခရိုင် တရားရုံး၏ ၂၀၁၄ ခုနှစ်၊ တရားမကြီးမှု အမှတ်-၁၃၈တွင် ဒေါ်ခိုင်မာချို၊ ဒေါ်ဧတင်၊ ဒေါ်မြခင်(တရားပြိုင်များ) နှင့် ဦးညွန့်သိန်း (တရားလို)အမှုအတွက် တရားလိုက တရားပြိုင်များအပေါ် ပဋိညာဉ်အတိုင်း မြေနှင့်အိမ်အရောင်းအဝယ် မှတ်ပုံတင်စာချုပ်ပြုလုပ်ချုပ်ဆိုပေးစေလိုမှုအား တရားလိုစွဲဆိုသည့်အတိုင်း တစ်ဖက်သတ်အနိုင်ဒီကရီချမှတ်ပေးသော စီရင်ချက်၊ အမိန့်ဒီကရီ၊ ရန်ကုန်အရှေ့ပိုင်းခရိုင်တရားရုံး၏ ၂၀၁၅ခုနှစ်၊ တရားမဇာရီမှုအမှတ်-၄၅၏ အမိန့်၊ ထုံးပုံကျအပြီးသတ်အမိန့်နှင့် (၃၁-၇-၂၀၁၇)ရက်စွဲပါ ဘီလစ်ခန့်အပ်ပြီးကြောင်း ဌာနသို့အကြောင်းကြားစာ တို့တင်ပြ၍ တရားရုံးကိုယ်စား(ဘီလစ်)ဒေါ်ရွှေရည်ခိုင်[၁၂/သကတ(နိုင်)၁၆၇၃၆၅]ကအရောင်းအဝယ်စာချုပ်ချုပ်ရန် မြေပုံကူးလျှောက်ထားလာရာ တရားဝင်ခိုင်လုံသောအထောက်အထားများဖြင့် ဤကြော်ငြာပါသည့်နေ့မှစ၍ (၇)ရက်အတွင်း ကန့်ကွက်နိုင်ပါကြောင်းနှင့် ကန့်ကွက်မှုမရှိပါက လုပ်ထုံးလုပ်နည်းအတိုင်း ဆက်လက်ဆောင်ရွက်ပေးမည်ဖြစ်ပါကြောင်း အသိပေးကြေညာအပ်ပါသည်။

ဌာနမှူး
မြို့ပြစီမံကိန်းနှင့်မြေစီမံခန့်ခွဲမှုဌာန
ရန်ကုန်မြို့တော်စည်ပင်သာယာရေးကော်မတီ

ကန့်ကွက်နိုင်ကြောင်းကြော်ငြာ

ဒေါပုံမြို့နယ်၊ မြေတိုင်းရပ်ကွက်အမှတ်(၆/ဆေးစက်)၊ မြေကွက်အမှတ်(၂၁)၊ မြေကွက်တည်နေရာအမှတ်(၂၁)၊ ဘုရင့်နောင်-၁လမ်း၊ ဆေးစက်ရပ်ကွက်၊ ဒေါပုံမြို့နယ်၊ (၁)ဒေါ်ဖဲနု[၁၂/ဒပန(နိုင်)၀၀၆၂၂]၊ (၂)ဒေါ်တင်[၁၂/ဒပန(နိုင်)၀၀၅၇၃၁]၊ အမည်ပေါက် နှစ်(၆၀)ဂရန်မြေအား ဒေါ်တင်တင်မှ ဒေါပုံမြို့နယ်တရားရုံး၏ ၂၀၁၅ခုနှစ် တရားမကြီးမှုအမှတ်-၁၁ဖြင့် ဒေါ်ဖဲနုနှင့် ဒေါ်တင်အပေါ် အဆိုပါမြေကွက်နှင့်ပတ်သက်၍ မြေနှင့်အိမ်အား မှတ်ပုံတင်အရောင်းအဝယ်စာချုပ်အား လိုက်ပါချုပ်ဆိုပေးစေရန် တရားစွဲဆိုခဲ့ပြီး ၂၈-၁၂-၂၀၁၅ရက်တွင် ရရှိခဲ့သည့် စီရင်ချက်နှင့် အနိုင်ဒီကရီ၊ ဒေါပုံမြို့နယ်တရားရုံး၏ ၂၀၁၅ခုနှစ်၊ တရားမဇာရီမှုအမှတ်-၇/၂၀၁၅တွင် တရားနိုင်ဘက်မှ တင်ပြလာသော အိမ်နှင့်မြေကွက် အရောင်းအဝယ်စာချုပ်အား အတည်ပြုပြီး တရားနိုင်ဘက်မှ လျှောက်ထားချက်အား ခွင့်ပြုကြောင်း၊ ၃၀-၁၂-၂၀၁၅ရက်စွဲပါ အမိန့်တို့အရ တရားရှုံး ဒေါ်ဖဲနုနှင့် ဒေါ်တင်တို့ကိုယ်စား ဘီလစ်ဦးဆောင်းလွင်ဦးမှ အိမ်နှင့်မြေကွက်အရောင်းအဝယ် မှတ်ပုံတင်စာချုပ်ချုပ်ဆိုပေးရန် မြေပုံကူးလျှောက်ထားလာပါသည်။ မြေပြင်တွင် တစ်ထပ်ပျဉ်ထောင် သွပ်မိုးအိမ်(၁)လုံးရှိပြီး တရားနိုင်ဒေါ်တင်တင်နေထိုင်ကြောင်း တွေ့ရှိရပါသဖြင့် တရားရှုံးမြေ အမည်ပေါက် ဒေါ်ဖဲနု၊ ဒေါ်တင်ကိုယ်စား ဘီလစ်ဦးဆောင်းလွင်ဦး [၁၂/တမန(နိုင်)၀၂၉၅၃၁]မှ အရောင်းအဝယ်စာချုပ်ရန် တရားရုံးအနိုင်ဒီကရီစီရင်ချက်နှင့် အမိန့်အထောက်အထားများ၊ ဘီလစ်ခန့်စာ၊ ဂရန်မူရင်း၊ မြေခွန်ပြေစာတို့ တင်ပြ၍ အရောင်းအဝယ်စာချုပ်ရန် မြေပုံကူးလျှောက်ထားလာရာ တရားဝင် ခိုင်လုံသောအထောက်အထားများဖြင့် ဤကြော်ငြာပါသည့်နေ့မှစ၍ (၇)ရက်အတွင်း ကန့်ကွက်နိုင်ပါကြောင်းနှင့် ကန့်ကွက်မှုမရှိပါက လုပ်ထုံးလုပ်နည်းအတိုင်း ဆက်လက်ဆောင်ရွက်ပေးမည်ဖြစ်ပါကြောင်း အသိပေးကြေညာအပ်ပါသည်။

ဌာနမှူး
မြို့ပြစီမံကိန်းနှင့်မြေစီမံခန့်ခွဲမှုဌာန
ရန်ကုန်မြို့တော်စည်ပင်သာယာရေးကော်မတီ

အများသိစေရန်ကြေညာခြင်း

ရန်ကုန်မြို့၊ ဒေါပုံမြို့နယ်၊ နွယ်အေးရပ်ကွက်၊ နွယ်နီ(၄)လမ်း၊ အမှတ်(၃၂၉)နေ ဒေါ်အာရှာဘီ(ခ)ဒေါ်မြင့်မြင့်စန်း(KMW-138640)၏ လွှဲအပ်ညွှန်ကြားချက်အရ အများသိစေရန် ကြေညာအပ်ပါသည်။

ဒေါပုံမြို့နယ်၊ မြေတိုင်းရပ်ကွက်အမှတ်-၂/နွယ်အေး၊ မြေကွက်အမှတ်-ခ/၁၂၅၊ မြေကွက်တည်နေရာအမှတ်(၃၂၉)၊ နွယ်နီ(၄)လမ်း၊ နွယ်အေးရပ်ကွက်၊ ဒေါပုံမြို့နယ်၊ ဒေါ်အာရှာဘီ+(၁) အမည်ပေါက် နှစ်(၆၀)မြေငှားဂရန် အမျိုးအစား မြေကွက်နှင့် မြေကွက်ပေါ်ရှိ အဆောက်အအုံများမှာ ဒေါ်အာရှာဘီ+(၁)တို့က တရားဝင်ပိုင်ဆိုင်ကြပြီး ယာဉ်အမှတ်-4L/7530 HONDA FIT GP1ယာဉ်မှာ ကျွန်ုပ်မိတ်ဆွေတစ်ဦးတည်း ပိုင်ဆိုင်လျက်ရှိပါသည်။ ယနေ့အချိန်ထိ မည်သူတစ်ဦးတစ်ယောက်ကို မျှပေးကမ်းထားခြင်း၊ ပေါင်နှံထားခြင်း၊ ရောင်းချထားခြင်း၊ စွန့်လွှတ်လှူဒါန်း ထားခြင်းလုံးဝမရှိပါ။ ကျွန်ုပ်မိတ်ဆွေ၏ ပိုင်ဆိုင်မှုနှင့်ပတ်သက်၍ ကျူးကျော်ခြင်း၊ ထိခိုက်နစ်နာဆုံးရှုံးအောင်ပြုခြင်း၊ အနှောင့်အယှက်ပြုခြင်း ပြုလုပ်သူ မည်သူကိုမဆို တည်ဆဲဥပဒေများနှင့်အညီ အရေးယူဆောင်ရွက်သွားမည်ဖြစ်ကြောင်း အများသိစေရန်ကြေညာအပ်ပါသည်။

လွှဲအပ်ညွှန်ကြားချက်အရ-ဒေါ်နီလာဆွေ၊ တရားလွှတ်တော်ရှေ့နေ(စဉ်-၉၀၄၉)
အမှတ်(၂၉၀)၊ စံချိန်သစ်လမ်း၊ (င/က)ရပ်ကွက်၊
သဃ်န်းကျွန်းမြို့နယ်၊ ရန်ကုန်မြို့။

ပျောက်ဆုံး

ကျွန်တော် မောင်ဝေလင်းမောင် C.D.C 64147 ကိုင်ဆောင်သူ၏ E.D.H လက်မှတ်သည် ခရီးသွားရင်း ပျောက်ဆုံးသွားပါသဖြင့် တွေ့ရှိပါက Ph-09-4306 6686သို့ အကြောင်းကြား ဆက်သွယ်ပေးပါရန် ကြော်ငြာအပ်ပါသည်။

ကန့်ကွက်နိုင်ကြောင်းကြော်ငြာ

ရွှေပြည်သာမြို့နယ်၊ မြေတိုင်းရပ်ကွက်အမှတ်-၃၈၊ မြေကွက်အမှတ်-၆၈၄၊ မြေကွက်တည်နေရာအမှတ်(၆၈၄)၊ ဘုရင့်နောင်လမ်း၊ (၁၈)ရပ်ကွက်၊ ရွှေပြည်သာမြို့နယ်၊ (ဦးလှကျော်ထွန်း)[၁၂/လကန(နိုင်)၀၈၃၁၃၆] အမည်ပေါက်နှစ်(၆၀)ဂရန် မြေအား အမည်ပေါက် ဦးလှကျော်ထွန်း(ခင်ပွန်း) ကွယ်လွန်သဖြင့် ဇနီး ဒေါ်အေးညွန့်တင် [၁၂/လကန(နိုင်)၀၈၃၁၃၅]မှ အမည်ပေါက်၏ သေစာရင်း၊ တရားဝင် ဇနီးတော်စပ်ကြောင်း ကျမ်းကျိန်လွှာ၊ ထောက်ခံကျမ်းကျိန်လွှာတို့ တင်ပြ၍ပိုင်ဆိုင် ကြောင်း စာချုပ်ချုပ်ဆိုရန် မြေပုံကူးလျှောက်ထားလာရာ တရားဝင်ခိုင်လုံသော အထောက်အထားများဖြင့် ဤကြော်ငြာပါသည့်နေ့မှစ၍ (၇)ရက်အတွင်း ကန့်ကွက်နိုင်ပါကြောင်းနှင့် ကန့်ကွက်မှုမရှိပါက လုပ်ထုံးလုပ်နည်းအတိုင်း ဆက်လက်ဆောင်ရွက်ပေးမည်ဖြစ်ပါကြောင်း အသိပေးကြေညာအပ်ပါသည်။

ဌာနမှူး
မြို့ပြစီမံကိန်းနှင့်မြေစီမံခန့်ခွဲမှုဌာန
ရန်ကုန်မြို့တော်စည်ပင်သာယာရေးကော်မတီ

သာမဏေကျော်စာမေးပွဲနှင့် ဝိနယာ လင်္ကာရ စာမေးပွဲများ ဖြေဆိုနိုင်ရန် ကြေညာခြင်း

စာမေးပွဲများကို အောက်ပါအစီအစဉ်များအတိုင်း ကျင်းပပေးသွားမည်ဖြစ်ပါသဖြင့် စာဖြေသံဃာတော်များ အချိန်မီလိုအပ်သလို ဆက်သွယ်ဆောင်ရွက်နိုင်ကြပါရန် ကြေညာအပ်ပါသည်။

စာမေးပွဲကျင်းပမည့်ရက်များ။ ။ ၁-၂-၂၀၁၈ရက်မှ ၅-၂-၂၀၁၈ရက်အထိ
အာဂုံပြန်ဆိုရန် ။ ။ ၁-၂-၂၀၁၈ရက်မှ ၂-၂-၂၀၁၈ရက်အထိ
ရေးဖြေဖြေဆိုရန် ။ ။ ၃-၂-၂၀၁၈ရက်မှ ၅-၂-၂၀၁၈ရက်အထိ
ဖြေဆိုရမည့်နေရာ ။ ။ မဟာအတုလ သဒ္ဓမ္မရံသီသာသနာ့ဗိမာန်တော်ကြီး၊ ရန်ကုန်-ကျောက်တန်းလမ်းမ၊ အမှုထမ်းရပ်ကွက်၊ သန်လျင်မြို့၊ ရန်ကုန်တိုင်းဒေသကြီး။
မှတ်ချက်။ ။ ဝိနယာလင်္ကာရဖြေဆိုမည့် သံဃာများ ၁-၂-၂၀၁၈ရက်မှ ၅-၂-၂၀၁၈ရက်အထိ ကျမ်းစဉ်လိုက်ဖြေဆိုရမည်။
စာမေးပွဲဝင်ခွင့်ပုံစံများလာရောက်ထုတ်ယူရန်နှင့် ပြန်လည်ပေးပို့ရန် ကျောင်းတိုက် ။ ။ လေးထပ်ပရိယတ္တိစာသင်တိုက်သစ်၊ အောင်ချမ်းသာ(၁) ရပ်ကွက်၊ ဦးရာဇာတ်လမ်း၊ သန်လျင်မြို့၊ ရန်ကုန်တိုင်းဒေသကြီး။
နောက်ဆုံးထား၍ ပြန်လည်ပေးပို့ရမည့်ရက်။ ။ ၁၅-၁၂-၂၀၁၇ရက် (သောကြာနေ့)
အသေးစိတ်ဆက်သွယ်မေးမြန်းရန် ။ ။ ဦးဇနက (MA-Buddhist Study)
ဖုန်း-၀၉- ၂၅၂၂၂၅၉၇၇
ဦးစန္ဒောဘာသ (ဝိနယဓရ)ဖုန်း-၀၉- ၄၅၀၀၅၂၃၈၄

သာမဏေကျော်နှင့်ဝိနယာလင်္ကာရစာမေးပွဲ ဖြစ်မြောက်ရေးအဖွဲ့

ကန့်ကွက်နိုင်ပါသည်

ရန်ကုန်မြို့၊ သာကေတမြို့နယ်၊ မြေတိုင်းရပ်ကွက်အမှတ်(၄/မြောက်)၊ မြေကွက်အမှတ်(၂၈. ခ)၊ ဧရိယာ (၀. ၀၂၉)ဧကရှိ နှစ်(၆၀)ဂရန်မြေကွက်နှင့် ယင်းမြေကွက်ပေါ်ရှိ အမှတ်(၂၈. ခ)၊ မြို့မ(၁၅)လမ်း၊ အရှေ့တိုးချဲ့၊ ၄/မြောက်ရပ်ကွက်၊ သာကေတမြို့နယ်၊ ရန်ကုန်မြို့ဟုခေါ်တွင်သောနေအိမ်အပါအဝင် အကျိုးခံစားခွင့်အရပ်ရပ်အားလုံးတို့ကို အမည်ပေါက်ပိုင်ဆိုင်သူ ဦးအောင်ကျော်လင်း (အဖ-ဦးဘငြိမ်း) [၁၄/ညတန(နိုင်)၀၀၀၁၄၈] ထံမှ ကျွန်ုပ်၏မိတ်ဆွေက အပြီးအပိုင်ဝယ်ယူရန် ၂-၁၂-၂၀၁၇ ရက်တွင် ရောင်းဖိုးငွေ၏ တစ်စိတ်တစ်ဒေသကို စရန်ငွေအဖြစ်ပေးအပ်ပြီးဖြစ်ပါသည်။ အရောင်းအဝယ်ကို အပြီးသတ်ငွေချေပြီး ဆက်လက်ဆောင်ရွက်မည်ဖြစ်ရာ ကန့်ကွက်လိုသူများရှိပါက ပိုင်ဆိုင်မှုစာရွက်စာတမ်းမူရင်းများယူဆောင်၍ ခိုင်လုံသော အထောက်အထားများဖြင့် ဤကြော်ငြာစာပါသည့်နေ့မှစ၍ (၁၄)ရက်အတွင်း လူကိုယ်တိုင်လာရောက်ကန့်ကွက်နိုင်ကြောင်း အများသိစေရန် ကြေညာအပ်ပါသည်။

လွှဲအပ်ညွှန်ကြားချက်အရ-
ဒေါ်သန္တာဦး (စဉ်-၁၃၄၆၄) တရားလွှတ်တော်ရှေ့နေ
အမှတ်(၉၃)၊ ၃၉-လမ်း၊ ၅-လွှာ (ဘီ)၊ ကျောက်တံတားမြို့နယ်၊ ရန်ကုန်မြို့
ဖုန်း-၀၉-၇၃၁၄၃၉၂၄

ကန့်ကွက်နိုင်ကြောင်း အများသိစေရန် ကြေညာချက်

ရန်ကုန်မြို့၊ ပုဇွန်တောင်မြို့နယ်၊ (၁၀) ရပ်ကွက်၊ ၄၉-လမ်း၊ အမှတ်-၁၇၆၊ (၈ ၁/၂) ထပ်တိုက်၊ ဓာတ်လှေကားပါ အဆောက်အအုံ၏ မြေညီထပ်၊ အကျယ်အဝန်း ပေ(၁၆×၆၀) အကျယ်ရှိ တိုက်ခန်းအရောင်းအဝယ် အကျိုးခံစားခွင့်အားလုံးကို တရားဝင် လက်ရှိ ပိုင်ဆိုင်သူ ဦးမောင်မောင်၊ ဒေါ်ငွေငွေမြတို့ထံမှ ကျွန်ုပ်၏ မိတ်ဆွေက ဝယ်ယူရန်အတွက် စရန်ငွေ တစ်စိတ်တစ်ဒေသပေးချေထားပြီး ဖြစ်ပါသည်။ ထို့ကြောင့် ယင်းကိစ္စနှင့်ပတ်သက်၍ ကန့်ကွက်လိုသူများရှိပါက ယနေ့မှစ၍ (၇)ရက်အတွင်း စာရွက်စာတမ်း အထောက်အထားခိုင်လုံစွာဖြင့် ကျွန်ုပ်ထံသို့ လူကိုယ်တိုင် လာရောက်ကန့်ကွက်နိုင်ပါသည်။ အကယ်၍ သတ်မှတ်ရက်အတွင်း လာရောက် ကန့်ကွက်ခြင်းမရှိပါက အဆိုပါ အရောင်းအဝယ်အား ဥပဒေနှင့်အညီ ဆက်လက်ဆောင်ရွက်သွားမည် ဖြစ်ကြောင်း အများသိစေရန် ကြေညာအပ်ပါသည်။

လွှဲအပ်ညွှန်ကြားချက်အရ-
ဒေါ်အေးအေးမြင့် (LL.B, D.B.L)
တရားလွှတ်တော်ရှေ့နေ (စဉ်-၇၃၅၈)
အမှတ်-၅၀၊ ပထမထပ်၊ အခန်းအမှတ်(A-1) ဘဏ်လမ်း၊ ကျောက်တံတားမြို့နယ်၊ ရန်ကုန်မြို့။ ဖုန်း-၀၉-၅၀၆၄၆၆၇၊ ၀၉-၇၈၀၃၂၆၁၄၅

ကုန်အမှတ်တံဆိပ်အသိပေးကြေညာခြင်း

ရန်ကုန်မြို့၊ ဗိုလ်တထောင်မြို့နယ်၊ ဗိုလ်မြတ်ထွန်းလမ်း(အပေါ်ဘလောက်) ၅လွှာ/အေ၊ အမှတ်(၂၄၇/၂၄၉)နေ ဒေါ်ရင်မေ(ဘ)ဦးထွန်းအောင် [၁၃/မရန(နိုင်)၀၁၈၄၆၀]သည် အောက်တွင်ဖော်ပြထားသော ကုန်အမှတ်တံဆိပ်ကို မိမိ၏မူပိုင်အဖြစ်သုံးစွဲရန် ရန်ကုန်မြို့၊ စာချုပ်စာတမ်း မှတ်ပုံတင်ရုံးတွင် ၂၀၁၇ခုနှစ်၊ မှတ်ပုံတင်စာချုပ်အမှတ်-၁၀၁၅၃ဖြင့် (၁-၉-၂၀၁၇)ရက်တွင် တရားဝင်မှတ်ပုံတင်သွင်းထားခဲ့ပြီးဖြစ်ပါသည်။

YOUNG AS

မှတ်ပုံတင်စာချုပ်အမှတ်-(၁၀၁၅၃)

အထက်ဖော်ပြပါ "YOUNG AS" ကုန်အမှတ်တံဆိပ်ကို အသုံးပြု၍ အလှကုန်ပစ္စည်းအမျိုးမျိုးတို့ကို ပြည်ထောင်စုသမ္မတ မြန်မာနိုင်ငံတစ်ဝန်းလုံးတွင် ထုတ်လုပ်ဖြန့်ချိရောင်းချလျက်ရှိပါသည်။ ထို့အပြင် အဆိုပါ ကုန်အမှတ်တံဆိပ်အမှတ်အသားကို ဒီဇိုင်းအမျိုးမျိုး၊ အရောင်အမျိုးမျိုး၊ အရွယ်အစားအမျိုးမျိုးပြုလုပ်၍ ဘူးများ၊ အိတ်များပေါ်တွင် ကပ်နှိပ်၊ ရိုက်နှိပ်၊ ဖိနှိပ်၍ထုတ်လုပ်ဖြန့်ချိရောင်းချနေပြီးဖြစ်ပါသည်။

သို့ပါ၍ မည်သူတစ်ဦးတစ်ယောက်ကမျှ ဒေါ်ရင်မေတစ်ဦးတည်းမူပိုင်အဖြစ် အသုံးပြုလျက်ရှိသော "YOUNG AS" တံဆိပ်အမှတ်အသား တစ်ခုလုံးကိုဖြစ်စေ၊ တစ်စိတ်တစ်ဒေသကိုဖြစ်စေ၊ ထင်ယောင်ထင်မှား၊ ဆင်တူယိုးမှား၊ တုပပြုလုပ် သုံးစွဲခြင်း၊ တိုက်ရိုက်ဖြစ်စေ၊ သွယ်ဝိုက်၍ဖြစ်စေ၊ မှိုင်းမြင်တုပပြုလုပ် သုံးစွဲခြင်းများ မပြုလုပ်ကြပါရန် အသိပေးကြေညာအပ်ပါသည်။ ပြုလုပ်သုံးစွဲသည်ကို တွေ့ရှိပါက တည်ဆဲဥပဒေအရ အရေးယူသွားမည်ဖြစ်ကြောင်း အသိပေးအကြောင်းကြားအပ်ပါသည်။

လွှဲအပ်ညွှန်ကြားချက်အရ-
ဒေါ်သဇင်နွယ် (LL.B,D.B.L.D.I.L)
အထက်တန်းရှေ့နေ (စဉ်-၄၆၅၁၁)
အမှတ်(၂၇၄၊ ၂၇၉)၊ ဗိုလ်မြတ်ထွန်းလမ်း၊ (အပေါ်ဘလောက်)၊
ဗိုလ်တထောင်မြို့နယ်၊ ဖုန်း-၀၉-၄၅၄၅၄၂၄၂၃၊ ၀၉-၉၇၀၉၈၀၄၅၈

ဆရာဦးသက်ဆွေ (B.Com.MBA, MBF)
MBA, MPA, MDevS
MBF,
DMA တင်ရှုံ့သင်တန်း
GMAT (၄-၂-၂၀၁၈) သင်တန်းဖွင့်မည်။
Knowledge Power Training Center
C-5 [illegible]
Ph:09 254322196, 09 5018857, 09 783940562

သမီးအဖြစ်မှအမွေပြတ်စွန့်လွှတ်ခြင်း

ရန်ကုန်မြို့၊ ဒဂုံမြို့သစ်မြောက်ပိုင်းမြို့နယ်၊ (၄၉)ရပ်ကွက်၊ ဘုရင့်နောင်လမ်း၊ အမှတ် (၄၄၇) နေ ဦးညွန့်မောင်-ဒေါ်ညွန့်ကြည်တို့၏သမီး မချို(ခ) မတင်တင်ညွန့် [၁၂/အစန(နိုင်)၁၄၂၁၆၉]သည် မိဘတို့၏ဆိုဆုံးမမှုအား မနာခံဘဲ မိမိသဘောအတိုင်း ပြုမူဆက်ဆံနေပါသဖြင့် ၎င်းအား ယနေ့ကြော်ငြာပါသည့်ရက်မှစ၍ သမီးအဖြစ်မှ အမွေပြတ်စွန့်လွှတ်လိုက်သည်။ နောက်နောင် ၎င်းနှင့်ပတ်သက်သည့် ကိစ္စအဝဝအားလည်း လုံးဝတာဝန်ယူဆောင်ရွက်ပေးမည် မဟုတ်ပါကြောင်း။ (စုံစမ်းမေးမြန်းခြင်းသည်းခံပါ။)

ဦးညွန့်မောင်[၁၂/မရက(နိုင်)၀၇၈၉၂၈]
ဒေါ်ညွန့်ကြည် [၁၂/မရက(နိုင်)၀၇၈၉၃၁]

(၃၀-၁၁-၂၀၁၇) ရက်နေ့ထုတ် ကြေးမုံသတင်းစာ ကြော်ငြာစာမျက်နှာ (၃၀) တွင် တရားလွှတ်တော်ရှေ့နေ [illegible]

[illegible]

အင်္ဂလန်နိုင်ငံအသိအမှတ်ပြု အင်ဂျင်နီယာဒီပလိုမာသင်တန်းများ ဒီဇင်ဘာ ၁၉ စမည်။

- Electrical and Electronic Engg; Dip;
- Civil Engineering Diploma
- Mechanical Engineering Diploma
- Maintenance Engineering Diploma
- Manufacturing Engineering Diploma

ဒီဇင်ဘာ ၃၀ နောက်ဆုံး 20 % Dis

SKY STAR ENGINEERING TRAINING CENTRE
Approved Centre No - 836055
Facebook - Sky Star Engineering Training Centre, Email - skystarengineeringcentre@gmail.com

အမည်ပြောင်း

ကလေးမြို့နယ်နေ ဦးဇထီးရိုး၏ သမီးဖြစ်သူ မဆပ်နေမွဲအား ယနေ့မှစ၍ မဇင်မာဌေး [၅/ကလထ(နိုင်)၁၄၁၄၂၁]ဟု ပြောင်းလဲခေါ်ဆိုပါရန်။

မဇင်မာဌေး

ပိုင်ရှင်ကိုယ်တိုင်ရောင်းမည်

မှော်ဘီမြို့နယ်၊ ထန်းတပင်တာဆိုအနီး လှပဒါးကျေးရွာ၊ လယ်/ဥယျာဉ် (၇)ဧက တစ်ဧက သိန်း(၂၅၀)ညှိနှိုင်းခွဲလည်းရောင်းပေးသည်။ ပုံစံ (၇)ကျပြီး

ဖုန်း-၀၉-၄၂၀၁၇၀၀၇၊ ၀၉-၉၇၀၂၈၂၉၇၀

ရွှေစံအိမ်အဆင့်မြင့်တည်းခိုခန်း

ဓန်းဆိုးတန်းလမ်းအောက်ဘလောက်မှ ၅မိနစ် သဘော်၊ ဗဟန်းကင်းအောက်လျှင် ၅မိနစ်ဆိုက်ကားစီး ကျယ်ဝန်းသည်၊ သန့်ရှင်းသည်၊ အခန်းတိုင်း ဖဲကွန်းရှိသည်၊ မီးပျက်လျှင်မီးစက်ဓမောင်းသည်။

(၁၃၃) ဒိုလ်ချုပ်(၁)လမ်း စည်းစရပ်ကွက်၊ ဒလမြို့နယ်၊

☎ ၀၁ ၂၆၉၁၅၅
၀၉ ၂၅၀၆၆၇၀၂၈
၀၉ ၄၉၂၆၂၇၅၉
၀၉ ၂၅၂၀၈၂၃၃

၁၁၀၀၀ကျပ် / ၂၀၀၀၀ကျပ်

လင်းယုန်အဆင့်မြင့်တည်းခိုခန်း

ရန်ကုန်ဗဟိုဆေးရုံ၊ အောင်မင်္ဂလာအဝေးပြေးဂိတ်သို့ သွားရလွယ်ကူသည်။
သန့်ရှင်းသည်၊ အခန်းတိုင်းဖဲကွန်းရှိသည်၊ ရေချိုးခန်းပါသည်၊ တိုထိုင်ပါသည်၊ မီးပျက်လျှင် မီးစက်မောင်းသည်။
(၁၉၂)အဓမ္မသဓေတီလမ်း(ကျွန်းကြီးလမ်း) မြောက်ဥက္ကလာ၊ မယ်လမုဘုရားမီးပွိုင့်အနီး

☎ ၀၁ ၆၅၆၀၈၈
၀၉ ၇၃၀၄၃၆၇၃
၀၉ ၃၂၂၇၄၄၁

၁၀၀၀၀ ကျပ် / ၁၅၀၀၀ ကျပ်

စစ်တွေဒေသကောလိပ်/ကောလိပ်/ဒီဂရီကောလိပ် မြတ်ဆရာပူဇော်ပွဲနှင့်မိတ်ဆုံစားပွဲကျင်းပရန် အသိပေးကြေညာခြင်း

၁၉၇၆/၇၇မှ ၁၉၈၇/၈၈ကာလအတွင်း ပညာသင်ယူခဲ့သော အထက်ဖော်ပြပါကျောင်းသား/ကျောင်းသူဟောင်းများ၏ ဒုတိယအကြိမ်မြောက် မြတ်ဆရာပူဇော်ပွဲနှင့် မိတ်ဆုံစားပွဲကို သံတွဲခရိုင်၊ ငပလီကမ်းခြေတွင် ကျင်းပပြုလုပ်သွားမည်ဖြစ်ပါသည်။ သို့ဖြစ်ပါ၍ ကျောင်းသား/ကျောင်းသူဟောင်းများအနေဖြင့် ကျေးဇူးရှင် ဆရာ/ဆရာမများအား ပူဇော်ကန်တော့နိုင်ရန်နှင့် သူငယ်ချင်းများ ပြန်လည်ဆုံတွေ့နိုင်ကြစေရန် အောက်ပါအစီအစဉ်အတိုင်း လေးစားစွာ ဖိတ်ကြားအပ်ပါသည်။

နေ့ရက်- ၂၀၁၇ခုနှစ်၊ ဒီဇင်ဘာလ ၃၁ရက် (တနင်္ဂနွေနေ့)
အချိန်- နံနက် ၉ နာရီမှ မွန်းတည့် ၁၂ နာရီအထိ
နေရာ- သံတွဲမြို့နယ်၊ ဒွါရာဝတီခန်းမတွင် မြတ်ဆရာပူဇော်ပွဲကျင်းပပြီး ညနေ ၆နာရီတွင် Diamond ငပလီဟိုတယ်၊ ငပလီကမ်းခြေတွင် မိတ်ဆုံညစာစားပွဲ ကျင်းပပြုလုပ်ပါမည်။

ဆက်သွယ်ရမည့်သူများစာရင်းမှာ-

- ဦးဖိုးရီအောင်(၈၀/၈၀)	သံတွဲ	ဖုန်း-၀၉-၂၅၀၇၆၀၃၄၅
- ဒေါ်တင်မြင့်ခိုင်(၇၉/၈၀)	သံတွဲ	ဖုန်း-၀၉-၄၅၀၆၂၇၁၅၉
- ဒေါ်လီလီဇံ(၇၉/၈၀)	စစ်တွေ	ဖုန်း-၀၉-၅၀၁၀၁၉၅
- ဦးစောထွန်းအောင်(၈၂/၈၃)	စစ်တွေ	ဖုန်း-၀၉-၈၅၀၀၂၆၉
- ဦးထွန်းရွှေသိန်း(၈၁/၈၂)	ရသေ့တောင်	ဖုန်း-၀၉-၅၁၂၃၁၆၆
- ဦးမောင်မောင်စန်း(၇၉/၈၀)	ရန်ကုန်	ဖုန်း-၀၉-၅၃၅၀၈၇၅
- ဒေါ်ဦးမေ(၈၄/၈၅)	မောင်တော	ဖုန်း-၀၉-၄၂၇၁၉၃၆၉၉
- ဦးဦးလှမြင့်(၈၁/၈၂)	ရန်ကုန်	ဖုန်း-၀၉-၅၀၀၂၈၃၁
- ဦးသိန်းအောင်-ဒေါ်ခင်သိန်း(၈၂/၈၃)	စစ်တွေ	ဖုန်း-၀၉-၂၆၁၅၁၅၇၇၂
- ဒေါ်ယဉ်ယဉ်ထွေး(၈၅/၈၆)	တောင်ကုတ်	ဖုန်း-၀၉-၂၅၃၆၂၁၆၂၅
- ဒေါ်စိုးမမ(၈၄/၈၅)	တောင်ကုတ်	ဖုန်း-၀၉-၇၇၆၆၄၀၅၄၀

လှူဒါန်းရန် Bank Account နံပါတ်များ (U Than Tun +2)သံတွဲဘဏ်ခွဲ

၁။ ၀၀၅၃၆၀၀၁၀၀၀၂၈၀၂၉ CB Bank
၂။ ၀၀၈၁၂၂၀၀၀၄၇၀၆ ကမ္ဘောဇရတနာဘဏ်
၃။ ၀၈၂၃၀၂၀၄၀၀၀၈၈၆၃၀၂ KBZ Bank

မြတ်ဆရာပူဇော်ပွဲသို့ တက်ရောက်ကြမည့် ဆရာ/ဆရာမကြီးများကို ဖိတ်စာများပေးဝေလျက်ရှိပါသည်။ တက်ရောက်လိုသည့် ဆရာ/ဆရာမများအနေဖြင့် ဖိတ်စာရရှိသည်ဖြစ်စေ၊ မရရှိသည်ဖြစ်စေ အောက်ပါနံပါတ်များသို့ ၁၅-၁၂-၂၀၁၇ရက်နေ့ နောက်ဆုံးထား၍ ဆက်သွယ်ပေးကြပါရန် မေတ္တာရပ်ခံအကြောင်းကြားအပ်ပါသည်။

၁။ ဦးထွန်းရွှေသိန်း ဖုန်း-၀၉-၅၁၂၃၁၆၆
၂။ ဦးနေစိုး ဖုန်း-၀၉-၇၉၅၉၀၁၀၇၁
၃။ ဒေါ်တင်မြင့်ခိုင် ဖုန်း-၀၉-၄၄၃၀၀၁၈၆၂

စိန်ပင်လယ် (Diamond Sea) အာမခံ ပလက်တီနမ် နှင့် စိန်ရွှေရတနာဆိုင်

Christmas နှင့် New Year အကြိုအထူးလျှော့ဈေး

စိန်ချစ်သူများအတွက် စိန်ဖြူ၊ စိန်သန့်များဖြင့် ပြုလုပ်ထားသော လက်ဝတ်ရတနာ ဒီဇိုင်းမျိုးစုံ၊ မြန်မာ့ပုလဲနှင့် ကျောက်မျက်ရတနာ ဒီဇိုင်းမျိုးစုံ၊ (750) ပလက်တီနမ် ဒီဇိုင်းအသစ်အဆန်းများကို 5%မှ30% အထိ အထူးလျှော့ဈေးဖြင့် ရောင်းချပေးပါမည်။ ဆိုင်(၃)ဆိုင်လုံးတွင် ဝယ်ယူအားပေးသော Customer များကို အထူးကျေးဇူးတုံ့ပြန်သောအားဖြင့် Mazda Demio ကား(၁)စီးနှင့် ကျပ်သိန်းပေါင်းမြောက်များစွာ ဆုမဲများကံစမ်းမဲဖောက်ပေးပါမည်။

ကံစမ်းမဲဖောက်မည့်ရက် (၄.၁.၂၀၁၈) လွှပ်လပ်ရေးနေ့

(1) Junction Square Centre (မြေညီထပ်)၊ ကျွန်းတောလမ်းဝင်ပေါက်
(2) Junction City (Yangon) ဗိုလ်ချုပ်ဈေးသစ်အပေါ်ထပ်၊ ဂုံးတံတားဝင်ပေါက်အနီး။
(3) ဝမ်းပွင့် Shopping Centre (စံရိပ်ငြိမ်၊ ဒုတိယထပ်)။

နှစ်သစ်ကူး အထူးလျှော့ဈေး

DONGFENG
DONGFENG MOTOR CORPORATION

K01
၇၈.၅ သိန်း (အခွန်ပေါက်အပြီးအစီး)
(စတီးအမိုးကိုင်းတစ်ခုလက်ဆောင်ပေးပါမည်)
2015 Model, 5 MT,
1.1L (Gasoline),
Loads:900 Kg

C37
သိန်း ၁၈၀ (အခွန်ပေါက်အပြီးအစီး)
2017 Model, 5 MT,
1.5L (Gasoline),
11 Seaters

Sojitz Sunrise Automobile Co., Ltd. (Authorized Distributor)
Address : No.19, Baho Street, Sanchaung Township, Yangon, Myanmar.
Tel: 01-230 4801, 01-230 4802
Web Page : www.dongfeng-myanmar.com
Facebook Page : DFM-Myanmar
Hotline
09 42509 7655
09 42888 5587

ပညာအောင်မြေ

ကိုယ်ပိုင်အထက်တန်းကျောင်း
အဆင့်မြင့်ဘော်ဒါနှင့်နေ့တက်ဘော်ဒါ

၂၀၁၈-၂၀၁၉ ပညာသင်နှစ်အတွက် ကျောင်းအပ်လက်ခံပြီ

ကျောင်းတည်နေရာ
Ph : 09-25 222 9990, 09-25 222 9991, 09-25 222 9992

ပြည်ထောင်စုသမ္မတမြန်မာနိုင်ငံတော်
ရန်ကုန်တိုင်းဒေသကြီးအစိုးရ
ရန်ကုန်မြို့တော်စည်ပင်သာယာရေးကော်မတီ
မြို့တော်ခန်းမ၊ ရန်ကုန်မြို့။
(၂၀၁၇ခုနှစ်၊ ဒီဇင်ဘာလ ၇ ရက်)
လျှောက်လွှာခေါ်ယူခြင်း

၁။ ရန်ကုန်မြို့တော်စည်ပင်သာယာရေးကော်မတီ၊ တိရစ္ဆာန်ဆေးကုနှင့် သားသတ်ရုံများဌာနတွင် လစ်လပ်လျက်ရှိသော ဒု-တိရစ္ဆာန်ဆေးကုမှူး (လစာနှုန်းကျပ် ၁၈၀၀၀၀-၂၀၀၀-၁၉၀၀၀၀) ရာထူးအတွက် လျှောက်ထားလိုသူများ လျှောက်လွှာတင်သွင်းနိုင်ကြပါသည်။

၂။ လျှောက်ထားသူများသည်-

(က) ပြည်ထောင်စုသမ္မတမြန်မာနိုင်ငံသားဖြစ်ရမည်။

(ခ) ၂၀၁၇ခုနှစ်၊ ဒီဇင်ဘာလ ၃၁ရက်တွင် အသက်(၃၅)နှစ် (ဝန်ထမ်းဖြစ်ပါက ၄၀နှစ်)ထက် မကျော်လွန်သူ ဖြစ်ရပါမည်။

(ဂ) တိရစ္ဆာန်ဆေးပညာဘွဲ့(သို့မဟုတ်) တိရစ္ဆာန်ဆေးသိပ္ပံဘွဲ့ ရရှိသူ ဖြစ်ရပါမည်။

၃။ လျှောက်လွှာပုံစံကို **www.ycdc.gov.mm**၊ ရန်ကုန်မြို့တော်စည်ပင်သာယာရေးကော်မတီ၊ စီမံရေးရာဌာနနှင့် တိရစ္ဆာန်ဆေးကုနှင့် သားသတ်ရုံများဌာနတို့တွင် ရယူနိုင်ပါသည်။

၄။ လျှောက်လွှာနှင့်အတူ အောက်ပါတို့ကို ပူးတွဲပေးပို့ရပါမည်-

(က) လွန်ခဲ့သော (၆)လအတွင်း ရိုက်ကူးထားသည့် ပီပြင်ထင်ရှားသော လိုင်စင်ဓာတ်ပုံ(၂)ပုံ၊ (ကျောဘက်တွင် အမည်နှင့် နိုင်ငံသားစိစစ်ရေးကတ်ပြားအမှတ်ကို ရေးသားဖော်ပြရန်)

(ခ) နိုင်ငံသားစိစစ်ရေးကတ်ပြားမိတ္တူ(၁)စောင်၊

(ဂ) ဘွဲ့လက်မှတ်မိတ္တူ(သို့မဟုတ်) သက်ဆိုင်ရာ တက္ကသိုလ်မှ ထုတ်ပေးသော ပညာအရည်အချင်း ထောက်ခံချက်လက်မှတ်မိတ္တူ(၁)စောင်၊

(ဃ) အခြေခံပညာ အထက်တန်းအောင်လက်မှတ်မိတ္တူ(၁)စောင်

(င) ဝန်ထမ်းမဟုတ်သူများအတွက် အကျင့်စာရိတ္တကောင်းမွန်ကြောင်း သက်ဆိုင်ရာမြို့နယ်၊ ရဲတပ်ဖွဲ့စခန်း၏ ထောက်ခံချက်မူရင်း(၁)စောင်၊

(စ) မြို့နယ်အလုပ်သမားညွှန်ကြားမှုဦးစီးဌာနရုံးတွင် အလုပ်သမားမှတ်ပုံတင်ထားသည့် အလလခပုံစံ(၃)မိတ္တူ (၁)စောင်

၅။ လျှောက်လွှာများကို ရန်ကုန်မြို့တော်စည်ပင်သာယာရေးကော်မတီ၊ စီမံရေးရာဌာနနှင့် တိရစ္ဆာန်ဆေးကုနှင့် သားသတ်ရုံများဌာနတို့သို့ ၂၆-၁၂-၂၀၁၇ရက် နောက်ဆုံးထား တိုက်ရိုက်ပေးပို့ လျှောက်ထားရမည်ဖြစ်ပြီး ဝန်ထမ်းဖြစ်ပါက သက်ဆိုင်ရာဌာနမှတစ်ဆင့် လျှောက်ထား၍ မိတ္တူ(၁)စုံကို ရန်ကုန်မြို့တော်စည်ပင်သာယာရေးကော်မတီ၊ စီမံရေးရာဌာနသို့ ၂၆-၁၂-၂၀၁၇ရက် နောက်ဆုံးထား ပေးပို့ရမည်ဖြစ်ပါသည်။

၆။ လူတွေ့စစ်ဆေးခံရမည့် အမည်စာရင်းနှင့် စစ်ဆေးမည့်နေ့ရက်ကို www.ycdc.gov.mm၊ ရန်ကုန်မြို့တော်စည်ပင်သာယာရေးကော်မတီ၊ စီမံရေးရာဌာနနှင့် တိရစ္ဆာန်ဆေးကုနှင့် သားသတ်ရုံများဌာနတို့တွင် ထုတ်ပြန်ကြေညာမည်ဖြစ်ပါသည်။

၇။ အသေးစိတ်သိရှိလိုပါက ရန်ကုန်မြို့တော်စည်ပင်သာယာရေးကော်မတီ၊ စီမံရေးရာဌာန၊ (ဖုန်းနံပါတ်-၀၁-၃၇၈၀၉၄)နှင့် တိရစ္ဆာန်ဆေးကုနှင့် သားသတ်ရုံများဌာန (ဖုန်းနံပါတ်-၀၉-၅၀၂၄၄၈၁)တို့သို့ ရုံးချိန်အတွင်း ဆက်သွယ်စုံစမ်းမေးမြန်းနိုင်ပါသည်။

တိုက်ခန်းရောင်းမည်
စမ်းချောင်း၊ ပေ(၁၂၃/၂×၅၀)
သိန်း(၃၁၀) ပွဲစားမလိုပါ။
ဖုန်း-၀၉-၉၆၇၁၃၉၆၆၄

တစ်ထပ်တိုက်ပရိုမိုးရှင်း
မျှမျှတတ စျေးပေးဝယ်သူကို မြေကွက် အပိုချီးမြှင့်ပါမည်။ ဦးရာလူယူပါ။ **မရမ်းကုန်း၊ (၉)မိုင်**
ဖုန်း-၀၉-၇၃၀၂၅၉၁၀၊ ၀၉-၅၀၆၈၅၇၇

တစ်ဦးတည်းဖြစ်ကြောင်း
မှတ်ပုံတင်အမှတ် [၁၃/နခတ(နိုင်)၀၅၁၈၆၅]ကိုင်ဆောင်သူ မချောစုဝင်းနှင့် မချောစုသည် တစ်ဦးတည်းဖြစ်ကြောင်း။

Ph: 095003288 . 09 453396332

ကန့်ကွက်နိုင်ကြောင်းကြော်ငြာခြင်း
မုံရွာခရိုင်၊ ဘုတလင်မြို့နယ်၊ မောင်းထောင်ကျေးရွာ၏ (၂၀၁၇-၂၀၁၈)မြေပုံအရ ကွင်းအမှတ်(၁၃၈၊ မောင်းထောင်ရွာမ)၊ ဦးပိုင်အမှတ် (F-550/635)၊ ဧရိယာ(၀.၁၅) ဧကရှိမြေကို ဦးကျော်သန်းအမည်ဖြင့် မြေငှားစာချုပ်(အသစ်)လျှောက်ထားရာ ကျိုးကြောင်းဖော်ပြချက် ခိုင်လုံစွာဖြင့် ကန့်ကွက်တင်ပြနိုင်သူ မည်သူမဆို ယခုလျှောက်ထားခြင်းကို ဆောင်ရွက်မပေးသင့်ကြောင်း အထောက်အထားခိုင်လုံစွာဖြင့် ကန့်ကွက်လွှာများကို ဤရုံးသို့ကြော်ငြာသည့်ရက်မှစ၍ (၁၅)ရက်အတွင်း ကန့်ကွက်နိုင်ကြောင်းနှင့် ကန့်ကွက်မှုမရှိပါက လျှောက်ထားသူအား အထက်မြန်မာပြည် မြေနှင့် အခွန်စည်းမျဉ်းဥပဒေပါပြဋ္ဌာန်းချက်များနှင့်အညီ မြေငှားစာချုပ်(အသစ်) ခွင့်ပြုမည်ဖြစ်ကြောင်း အသိပေးကြေညာအပ်ပါသည်။

ကော်လိတ္တော်အရာရှိ
မုံရွာခရိုင်အထွေထွေအုပ်ချုပ်ရေးဦးစီးဌာန

ကန့်ကွက်နိုင်ကြောင်းကြော်ငြာ
ဗဟန်းမြို့နယ်၊ ရေတာရှည်ရပ်ကွက်၊ ရေတာရှည်လမ်းဟောင်း၊ အမှတ်(၁၁၅)တည်ရှိရာ ဗဟန်းမြို့နယ်၊ မြေတိုင်းရပ်ကွက်အမှတ်(၅၂)၊ မြေကွက်အမှတ်(၄၀အေ/၂)၊ အမည်ပေါက် ဦးဘချစ် [၉/မမန(နိုင်)၀၂၄၄၇၆]၊ နှစ်(၆၀)ဂရန်မြေကွက်အား အရောင်းအဝယ်စာချုပ်အမှတ် (၉၄၈/၂၄-၂-၂၀၁၁)ဖြင့် ဝယ်ယူသူ ဒေါ်ဝင်းကြည်[၁၂/ဗဟန(နိုင်)၀၁၈၉၉၃]နှင့် ဒေါ်တင်စန္ဒာလှိုင် [၁၂/ဗဟန(နိုင်)၀၈၉၅၃၃]တို့မှ အမည်ပြောင်း လျှောက်ထားလာပါသည်။ ယင်းမြေ၏ မြေစာရင်းအရ ၂၆-၉-၂၀၁၃ ရက်နေ့တွင် အပိုင်ပေးစာချုပ်ချုပ်ဆိုရန် မြေပုံခွင့်ပြုခဲ့ပြီး ၂၇-၉-၂၀၁၃ရက်တွင် မြေပုံထုတ်ပေးခဲ့ပြီးဖြစ်သော်လည်း ယင်းမြေပုံကို စာချုပ်ချုပ်ဆိုခြင်းမရှိခဲ့ဘဲ ပျောက်ဆုံးသွားသည်မှာ မှန်ကန်ကြောင်း၊ အခြားမည်သူ တစ်ဦးတစ်ယောက်ကိုမျှ ရောင်းချ၊ ပေါင်နှံပေးကမ်း၊ စွန့်လွှတ်၊ လျှုဒါန်း၊ အာမခံအဖြစ် တင်သွင်းထားခြင်းမရှိပါကြောင်းနှင့် အရှုပ်အရှင်းပြဿနာ တစ်စုံတစ်ရာပေါ်ပေါက်လာပါက ၎င်းတို့အပေါ်တွင်သာ တာဝန်ရှိကြောင်း ဒေါ်ဝင်းကြည်နှင့် ဒေါ်တင်စန္ဒာလှိုင်တို့မှ ၁၀-၁၀-၂၀၁၇ရက်စွဲပါ ကျမ်းကျိန်လွှာ၊ ဝန်ခံကတိတို့တင်ပြ၍ အမည်ပြောင်း လျှောက်ထားလာရာ ဤကြော်ငြာပါသည့်နေ့မှစ၍ (၇)ရက်အတွင်း ကန့်ကွက်နိုင်ပါကြောင်းနှင့်ကန့်ကွက်မှုမရှိပါက လုပ်ထုံးလုပ်နည်းအတိုင်း ဆက်လက်ဆောင်ရွက်မည်ဖြစ်ပါကြောင်း အသိပေးကြေညာအပ်ပါသည်။

ဌာနမှူး
မြို့ပြစီမံကိန်းနှင့်မြေစီမံခန့်ခွဲမှုဌာန၊ ရန်ကုန်မြို့တော်စည်ပင်သာယာရေးကော်မတီ

ကန့်ကွက်နိုင်ကြောင်းကြော်ငြာ
ကမာရွတ်မြို့နယ်၊ မြေတိုင်းရပ်ကွက်အမှတ်(၈၀)၊ မြေကွက်အမှတ်(၈၁)၊ မြေကွက်တည်နေရာအမှတ်(၅၇)၊ ခိုင်ရွှေဝါလမ်း၊ ၃-ရပ်ကွက်၊ နှစ်(၆၀)မြေငှားဂရန်(စီမံချက်ဂရန်)၊ အမည်ပေါက်-ဦးခင်ဝင်း၊ မြေအား အမည်ပေါက် ဦးခင်ဝင်းကွယ်လွန်သဖြင့် အမွေဆက်ခံပိုင်ဆိုင်ကြောင်း ကြေညာစာချုပ်-၂၇၉၇/၂၀၁၇ရက် (၁၃-၉-၂၀၁၇)ဖြင့် ပိုင်ဆိုင်သူများဖြစ်သည့် ဦးလှဦး[၁၂/ကမရ(နိုင်)၀၄၃၅၇၉]၊ ဦးလှမြင့်[၁၂/လသန(နိုင်)၀၀၆၈၇၅]၊ ဒေါ်ဆွေဆွေမြင့်[၁၂/ကမရ(နိုင်)၀၁၉၈၃၆]နှင့် ဦးအောင်ဇော်ထွန်း[၁၂/ကမရ(နိုင်)၀၁၉၈၀၁]တို့မှ နှစ်(၆၀)မြေငှားဂရန်မူရင်းမှာ အမှန်တကယ် ပျောက်ဆုံးလျက်ရှိပြီး အခြားမည်သူတစ်ဦးတစ်ယောက်ထံမှ ရောင်းချ၊ ပေါင်နှံ၊ စွန့်လွှတ်၊ ပေးကမ်း၊ လျှုဒါန်းထားခြင်းမရှိပါကြောင်း ကျမ်းကျိန်လွှာမူရင်း၊ ဂရန်မူရင်း ပျောက်ဆုံးသည်မှာ မှန်ကန်ကြောင်း ရဲစခန်းထောက်ခံချက်၊ ရပ်ကွက်အုပ်ချုပ်ရေးမှူးရုံး ထောက်ခံချက်၊ ဂရန်မူရင်း ပျောက်ဆုံးကြောင်း ကိုယ်တိုင်ဝန်ခံချက်တို့ကို တင်ပြ၍ နှစ်(၆၀)မြေငှားစာချုပ်(ဂရန်) မိတ္တူလျှောက်ထားလာရာ တရားဝင်ခိုင်လုံသော အထောက်အထားများဖြင့် ဤကြော်ငြာပါသည့်နေ့မှစ၍ (၇)ရက်အတွင်း ကန့်ကွက်နိုင်ပါကြောင်းနှင့် ကန့်ကွက်မှုမရှိပါက လုပ်ထုံးလုပ်နည်းအတိုင်း ဆက်လက် ဆောင်ရွက်ပေးမည်ဖြစ်ပါကြောင်း အသိပေးကြေညာအပ်ပါသည်။

ဌာနမှူး
မြို့ပြစီမံကိန်းနှင့် မြေစီမံခန့်ခွဲမှုဌာန
ရန်ကုန်မြို့တော်စည်ပင်သာယာရေးကော်မတီ

နားပေါက်ကျယ်ချုပ်သည်
နားပေါက်ဖောက်သည်
- နဂိုအတိုင်းဖြစ်အောင် လှပစွာ ချုပ်ပေးသည်။
- တစ်ပေါက်(၄၀၀၀၀ ကျပ်)၊ နှစ်ပေါက်(၈၀၀၀၀ ကျပ်)

Ph:09-777747223, 09-5139298

လှည်းကူးမြေကွက်
ပေ(၂၀၀×၁၅၀) သိန်း-၅၀၀
ပေ(၁၀၀×၇၀) သိန်း-၂၀၀
ပေ(၄၀×၆၀) သိန်း-၅၀
ဖုန်း-၀၉-၄၃၀၉၈၈၂၀၊ ၀၉-၂၅၄၀၇၅၉၈၈

ကျေးဇူးဆပ်ပါမည်
ရန်ကုန်မြို့၊ ဒေါပုံမြို့နယ်၊ ယမုံနာ(၁)ရပ်ကွက်နေ သိန်းဝင်း C.D.C 91387 သည် 4 Ticket, PSC and RB, SSA,COOK လက်မှတ်များ ခရီးသွားနေစဉ် ပျောက်ဆုံးသွားပါသဖြင့် တွေ့ရှိသူများမှ ဆက်သွယ်ပေးပါရန်။
ဖုန်း-၀၉-၄၂၁၁၃၅၆၀၅

မြေရောင်းမည်
သင်္ဃန်းကျွန်း ... ဆက်သွယ်ရန်
၀၉ ၅၀၁၄၂၉၂
၀၉ ၇၉၉၉၆၀၀၆၇
၀၉ ၄၂၀၇၀၂၀၅

opfifpkdf
rS
t&yf\
&yfEdkif;ae
tyef;ajz\

နှစ်ဦးသဘောတူကွာရှင်းပြတ်စဲပြီးဖြစ်ကြောင်း
အများသိစေရန်ကြေညာခြင်း
ကျွန်တော် ကိုအောင်နိုင် [၁၄/ပသန(နိုင်)၀၀၀၈၉၇]နှင့် မမိုးမိုးစံ [၁၂/သဃက(နိုင်)၁၄၂၉၁၅]တို့သည် ၂၀-၃-၂၀၁၄ရက်က ရန်ကုန်တိုင်းဒေသကြီး မြောက်ပိုင်းခရိုင်တရားရုံး၌ ဒေါ်အေးမြတ်သူ (တ)၂၉၉၁/ဒုတိယဦးစီးမှူးရှေ့တွင် နှစ်ဦးသဘောတူ ကွာရှင်းပြတ်စဲပြီးစီးကြောင်း ယနေ့မှစ၍ ဇနီးအဖြစ်မှ မသက်ဆိုင်တော့ပါကြောင်း အများသိစေရန် ကြေညာအပ်ပါသည်။

ကိုအောင်နိုင် [၁၄/ပသန(နိုင်)၀၀၀၈၉၇]

ကန့်ကွက်နိုင်ကြောင်းကြော်ငြာ
အင်းစိန်မြို့နယ်၊ မြေတိုင်းရပ်ကွက်အမှတ်-၂၁(ရွာမ)၊ မြေကွက်အမှတ်(၄၈၏တစ်စိတ်တစ်ဒေသ)ဧရိယာ(၀.၀၇၂)ဧက၏ တစ်စိတ်တစ်ဒေသ(၀.၀၄၀) ဧက၊ မြေကွက်တည်နေရာအမှတ်-၁၇၁၊ မြို့ပတ်လမ်း၊ ရွာမအနောက်၊ အင်းစိန်မြို့နယ်၊ မောင်မြတ်ရေး(ရွာမ)အမည်ပေါက် DO-171V/26-27အရ မြေပိုင်မြေအား ရန်ကုန်မြောက်ပိုင်းခရိုင်တရားရုံး တရားမကြီးမှုအမှတ်-၃၈/၂၀၁၅ ဖြင့် ဝယ်ယူထားသည့်မြေနှင့်အိမ်အား ပဋိညာဉ်အတိုင်း တရားဝင်မှတ်ပုံတင်စာချုပ်ပြုလုပ် ချုပ်ဆိုပေးစေလိုမှု၊ ၂၈-၅-၂၀၁၅ရက်စွဲပါ တရားရုံးစီရင်ချက်နှင့်ဒီကရီ၊ တရားမဇာရီမှုအမှတ်-၄၁/၂၀၁၅ဖြင့် ဘီလစ်ခန့်အပ်ကြောင်းအမိန့်ချမှတ်သည့် ၆-၁၁-၂၀၁၅ ရက်စွဲပါ တရားရုံးနေ့စဉ်မှတ်တမ်းနှင့် ထုံးပုံကျ အပြီးသတ်အမိန့်၊ ၁၇-၈-၂၀၁၆ရက်နေ့ ဘီလစ်ခန့်အပ်ကြောင်း အကြောင်းကြားစာတင်ပြ၍ ဘီလစ် ဒေါ်ချစ်စုဝင်း [၁၂/ဥကမ(နိုင်)၂၃၀၁၃၉]မှ ၃(က)လက်မှတ် လျှောက်ထားလာရာ မြေပြင်ကွင်းဆင်းစစ်ဆေးချက်အရ မူလဧရိယာဖြစ်သည့် (၀.၀၇၂)ဧကမရှိဘဲ လျော့နည်းနေပါသဖြင့် မြေပြင်အရ ဌာနမှခွင့်ပြုနိုင်သည့် အတိုင်းအတာမှာ ၃၀'-၈"/၃၂'×၅၇'/၅၅'ဖြစ်သည်ကို သိရှိရပါကြောင်းနှင့် မြေပြင်အရှိအတိုင်း ခွင့်ပြုနိုင်သည့် ဧရိယာအတိုင်းအတာကို လက်ခံရယူမည်ဖြစ်ပါကြောင်းနှင့် ဘီလစ် ဒေါ်ချစ်စုဝင်း တာဝန်ဖြင့် ပြောင်းရွှေ့သွားပါသဖြင့် ဘီလစ် ဒေါ်အေးငြိမ်းခိုင် [၁၂/မရက(နိုင်)၁၄၃၇၃၉]အား ခန့်အပ်ပြီးကြောင်း ရန်ကုန်မြောက်ပိုင်းခရိုင်တရားရုံးမှ ၁၄-၈-၂၀၁၇ရက်စွဲပါ အကြောင်းကြားစာနှင့်အတူ တရားနိုင်ဦးစိုးလှိုင်[၅/ကလတ(နိုင်)၀၃၅၀၃၄]နှင့် ဘီလစ်ဒေါ်အေးငြိမ်းခိုင်[၁၂/မရက(နိုင်)၁၄၃၇၃၉]တို့မှ ဝန်ခံကတိတင်ပြ၍ ၃(က)လက်မှတ်လျှောက်ထားလာရာ တရားဝင်ခိုင်လုံသော အထောက်အထားများဖြင့် ဤကြော်ငြာပါသည့်နေ့မှစ၍ (၇)ရက်အတွင်း ကန့်ကွက်နိုင်ပါကြောင်းနှင့် ကန့်ကွက်မှုမရှိပါက လုပ်ထုံးလုပ်နည်းအတိုင်း ဆက်လက်ဆောင်ရွက်ပေးမည်ဖြစ်ပါကြောင်း အသိပေးကြေညာအပ်ပါသည်။

ဌာနမှူး၊ မြို့ပြစီမံကိန်းနှင့်မြေစီမံခန့်ခွဲမှုဌာန၊ ရန်ကုန်မြို့တော်စည်ပင်သာယာရေးကော်မတီ

သားအဖြစ်မှအမွေပြတ်စွန့်လွှတ်ခြင်း
ပဲခူးတိုင်းဒေသကြီး၊ ဒိုက်ဦးမြို့နယ်၊ စက်ကွင်းရပ်ကွက်၊ မြတ်ကီသာလမ်းနေ ဒေါ်ပြုံးပြုံးအေး၏သားဖြစ်သူ မောင်ဇင်မင်းခန့် [၇/ဒဥန(နိုင်)၁၆၂၉၄၁]သည် မိဘများပြောဆိုဆုံးမမှုကို မနာခံဘဲ မိဘကိုစိတ်ဆင်းရဲအောင် အမျိုးမျိုးပြုလုပ်နေပါသဖြင့် ၇-၁၂-၂၀၁၇ရက်မှစ၍ သားအဖြစ်မှအမွေပြတ်စွန့်လွှတ်လိုက်ပါသည်။ ၎င်းနှင့်ပတ်သက်သော ကိစ္စအဝဝကို မိဘနှင့်ဆွေမျိုးသားချင်းများမှ တာဝန်ယူ ဖြေရှင်းပေးမည်မဟုတ်ပါကြောင်း အများသိစေရန် ကြေညာအပ်ပါသည်။

ဒေါ်ပြုံးပြုံးအေး

သမီးအဖြစ်မှအမွေပြတ်စွန့်လွှတ်ခြင်း
ရန်ကုန်တိုင်းဒေသကြီး၊ မှော်ဘီမြို့နယ်၊ ပက်တန်းအုပ်စု၊ တလိုင်းကုန်းကျေးရွာနေ ဦးအောင်စိုး [၁၂/မဘန(နိုင်)၁၃၄၂၁၂]၏သမီးဖြစ်သူ မသန္တာစိုး [၁၂/မဘန(နိုင်)၁၂၈၉၈၅]သည် မိဘညီအစ်ကိုမောင်နှမများအား စိတ်ဆင်းရဲအောင် အမျိုးမျိုးပြုလုပ်ကာ ၎င်း၏သဘောဆန္ဒအလျောက် နေအိမ်မှထွက်သွားပါသဖြင့် ၎င်းအား ယနေ့မှစ၍ သမီးအဖြစ်မှ အမွေပြတ်စွန့်လွှတ်လိုက်ပါသည်။ နောက်နောင် ၎င်းနှင့်ပတ်သက်သည့်ကိစ္စအဝဝအား လုံးဝတာဝန်ယူဆောင်ရွက်ပေးမည်မဟုတ်ပါကြောင်း အများသိစေရန် ကြေညာအပ်ပါသည်။ (စုံစမ်းမေးမြန်းခြင်းသည်းခံပါ။)

ဦးအောင်စိုး [၁၂/မဘန(နိုင်)၁၃၄၂၁၂]

Fame Mega Fashion Design & Tailoring Training Centre (ပညာဒါနသင်တန်း)

ခေတ်မီလှပ၍ စတိုင်ကျကျသပ်ရပ်သော အဝတ်အစား ဒီဇိုင်နာ ဖြစ်လိုသူများအတွက် ပညာဒါနသင်တန်း အမှတ်စဉ် (၂၀)ကို ဖွင့်လှစ်မည်ဖြစ်ပါ၍ စိတ်ပါဝင်စားသူများ (၁၅-၁၂-၂၀၁၇) နောက်ဆုံးထား၍ လာရောက်လျှောက်ထားနိုင်ပါသည်။ မှတ်ချက် - လူဦးရေ ကန့်သတ်ထားပါသည်။ ★ တစ်ဦးချင်းစီသင့် တန်းခွဲများရှိသည်။ ဖုန်း - ၀၉ ၂၅၄၁၃၅၈၀၃၊ ၀၉ ၂၅၀၈၃၉၉၅၈၇ လိပ်စာ - တိုက် (၁၄၀)၊ ၄၈ လမ်း (အပေါ်ဘလောက်) ဗိုလ်တစ်ထောင်မြို့နယ်

GOLDEN LIGHT Dec-15,22,29,Jan-5,12

60000 / 70000
50000 Motel Package-75000
50000 Motel Package-75000
70000 Guest Package-105000
Motel Package 80000

09.43197550. 421099405. 252225772

အမြန်ရောင်းမည်

မြောက်ဒဂုံ ဦးဝိစာရလမ်းမ

၄၀'×၆၀' ဂရန်

(လုပ်ငန်းသင့်တော်)

သိန်း(၂၅၀၀)

ဆက်သွယ်ရန်ဖုန်း

၀၉-၇၉၉၂၈၅၈၆၈

ဝန်ထမ်းအလိုရှိသည်

Senior Accountant မ(၂)ဦး

ယာဉ်မောင်း (၁)ဦး

- (လိုင်စင်အမည်း) ၁၄ ပေ ကားမောင်းနိုင်ရမည်။
- ဘုရင့်နောင်နှင့်နီးသူကို ဦးစားပေးမည်။

ရွှေသစ်ဦးကုမ္ပဏီလီမိတက်

K-13၊ ယုဇနလမ်း၊ ဘုရင့်နောင်၊ မရမ်းကုန်းမြို့နယ်
Ph:09-976410010, 09-796410010
E.mail:nnnt@shwethitoo.com

နေကြယ်မင်း EXPRESS တွင်

လုပ်ကိုင်ရန်

Mechanical ဘွဲ့ရ (အမျိုးသား)

အသက်(၃၅) (၄၀)ကြား

လုပ်ငန်းအတွေ့အကြုံ (၅)နှစ်

ဆက်သွယ်ရန် ဖုန်း-၀၉-၂၅၄၆၁၉၀၅၀၊ ၀၉-၇၉၉၉၄၄၉၁၂

ကန့်ကွက်နိုင်ကြောင်းကြော်ငြာ

မြောက်ဥက္ကလာပမြို့နယ်၊ မြေတိုင်းရပ်ကွက်အမှတ်(၄)၊ မြေကွက်အမှတ် (၉၁၂/ခ)၊ မြေကွက်တည်နေရာအမှတ်(၉၁၂/ခ)၊ ကူန္ဒာ(၁၀)လမ်း၊ (၄)ရပ်ကွက်၊ ဦးချစ်[၁၂/ဥကမ(နိုင်)၁၃၁၇၀၁]အမည်ပေါက် နှစ်(၆၀)ဂရန်မြေအား အမည်ပေါက် ဦးချစ်သည် ၃၀-၄-၂၀၀၅ ရက်တွင်လည်းကောင်း၊ မိခင် ဒေါ်လှမြင့်သည် ၂၂-၁-၂၀၁၂ ရက်တွင်လည်းကောင်း ကွယ်လွန်ကြောင်း၊ သားသမီးများတော်စပ်ကြောင်း ပုဇွန်တောင်မြို့နယ် တရားရုံး၊ မြို့နယ်တရားသူကြီး ဦးမြင့်ကျော် လက်မှတ်ရေးထိုးထားသောကျမ်းကျိန်လွှာအမှတ်စဉ် (၈-၁၅၉၆) (၂၁-၈-၂၀၁၇)၊ သေစာရင်း၊ ဦးချစ်အမည်ပေါက်ဂရန်မူရင်းတင်ပြ၍ ဦးခင်မောင်ဝင်း [၁၂/ဥကမ(နိုင်)၁၁၄၇၉၈]၊ ဒေါ်ရင်ရင်နု [၁၂/ဥကမ(နိုင်)၁၃၁၇၀၄]၊ ဦးဝင်းဝင်းထွန်း [၁၂/ဥကမ(နိုင်)၁၅၃၅၁၁] တို့မှပိုင်ဆိုင်ကြောင်း၊ စွန့်လွှတ်မြေပုံကူးလျှောက်ထားလာသဖြင့် ကွင်းဆင်းစစ်ဆေးရာ မြေပြင်တွင် (၂)ထပ်တိုက် (၁)လုံးရှိ၍ လျှောက်ထားသူ ကိုယ်တိုင်နေထိုင်ကြောင်း စစ်ဆေးတွေ့ရှိရသဖြင့် ၎င်းတို့၏ပိုင်ဆိုင်+စွန့်လွှတ်မြေပုံကူးလျှောက်ထားလာမှုအပေါ် တရားဝင်ခိုင်လုံသောအထောက်အထားများဖြင့် ဤကြော်ငြာပါသည့်နေ့မှစ၍ (၇)ရက်အတွင်း ကန့်ကွက်နိုင်ပါကြောင်းနှင့် ကန့်ကွက်မှုမရှိပါက လုပ်ထုံးလုပ်နည်းအတိုင်း ဆက်လက်ဆောင်ရွက်ပေးမည်ဖြစ်ပါကြောင်း အသိပေးကြေညာအပ်ပါသည်။

ဌာနမှူး
မြို့ပြစီမံကိန်းနှင့်မြေစီမံခန့်ခွဲမှုဌာန
ရန်ကုန်မြို့တော်စည်ပင်သာယာရေးကော်မတီ

ဖောင်းကြွပျောက် လျှောက်ထားခြင်း

ယာဉ်အမှတ် 3G/5446၏ ဖောင်းကြွနံပါတ်ပြားပျောက်ဆုံး၍ ထုတ်ပေးရန် လျှောက်ထားလာပါသဖြင့် ယခင်ဖောင်းကြွနံပါတ်ပြား ပျက်ပြယ်ပါကြောင်း အများသိစေရန် ကြေညာအပ်ပါသည်။

ကညန၊ ခရိုင်ရုံး
(ရန်ကုန်အနောက်ပိုင်း)

ဖောင်းကြွပျောက် လျှောက်ထားခြင်း

ယာဉ်အမှတ် 5E/5015၏ ဖောင်းကြွနံပါတ်ပြားပျောက်ဆုံး၍ ထုတ်ပေးရန် လျှောက်ထားလာပါသဖြင့် ယခင်ဖောင်းကြွနံပါတ်ပြား ပျက်ပြယ်ပါကြောင်း အများသိစေရန် ကြေညာအပ်ပါသည်။

ကညန၊ ခရိုင်ရုံး
(ရန်ကုန်အနောက်ပိုင်း)

"Merry X'mas & Happy New Year"

Yangon Charms Travels & Tours

Dec 15, 22, 29 Jan 3

Yangon Charms Travels & Tours

0977 8877 652, 093333 6385

သက်ဆိုင်သူနှင့် အများသိစေရန်

ထွန်းလင်းဇော်(ခ)ထွန်းအောင်ကျော်(ခ)သန်းထွန်းအောင်(ခ)ဦးချစ်ကောင်း [၈/ပဖန(နိုင်)၁၂၉၆၄၆]သည် ဒေါ်ခင်ခင်ချော[၁၂/တမန(နိုင်)၀၁၄၂၀၇] နှင့် လွန်ခဲ့သော (၇)နှစ်ခန့်က လင်မယားအဖြစ် ပေါင်းသင်းခဲ့ရာ သမီးတစ်ဦး ထွန်းကားခဲ့ပါသည်။ ခင်ပွန်းဖြစ်သူသည် လင့်ဝတ္တရားပျက်ကွက်ခဲ့ပြီး ဇနီးနှင့် သမီးကို စွန့်ခွာနေထိုင်သည့်အပြင် လူမှုကွန်ရက်ရှိ U Chit Kaung Account နှင့် Daw Chit Thae Accountတို့တွင် ဒေါ်ချစ်သဲဆိုသူနှင့်အတူ သွားလာလျှာဒါန်းခြင်း၊ ဓာတ်ပုံများ တင်ခဲ့ခြင်းရှိရာ ခွဲခွာနေထိုင်သည့်ကာလမှစ၍ လင်မယားအဖြစ်မှ ပြတ်စဲပြီး သက်ဆိုင်မှုမရှိတော့ကြောင်း အသိပေးကြေညာအပ်ပါသည်။

ဒေါ်ခင်ခင်ချော၏လွှဲအပ်ညွှန်ကြားချက်အရ-
ဒေါ်နန့်ရှုဂေးခလိန် (LL.B) တရားလွှတ်တော်ရှေ့နေ(စဉ်-၈၀၃၅)
အမှတ်(၁၇၂)၊ ပထမထပ်၊ (၄၅)လမ်း(အထက်)၊ (၁၀)ရပ်ကွက်၊
ဗိုလ်တထောင်မြို့နယ်၊ ရန်ကုန်မြို့။ ဖုန်း-၀၉-၄၂၁၀၆၁၃၅၄

ကန့်ကွက်နိုင်ကြောင်းကြော်ငြာ

[illegible]

ဌာနမှူး
မြို့ပြစီမံကိန်းနှင့်မြေစီမံခန့်ခွဲမှုဌာန
ရန်ကုန်မြို့တော်စည်ပင်သာယာရေးကော်မတီ

ကန့်ကွက်နိုင်ကြောင်းကြော်ငြာ

ဗဟန်းမြို့နယ်၊ ရေတာရှည်ရပ်ကွက်၊ ရေတာရှည်လမ်း၊ အမှတ်(၃၀)တည်ရှိရာ ဗဟန်းမြို့နယ်၊ မြေတိုင်းရပ်ကွက်အမှတ်(၅၂)၊ မြေကွက်အမှတ်(၂၇ အေ)၊ ဦးတိုးလှိုင်[၁၂/တမန(နိုင်)၀၇၀၂၆၄]၊ ဒေါ်မြင့်မြင့်စိန်[၁၂/ဗဟန(နိုင်)၀၇၉၄၆၉]၊ ဦးတိုးရီ[၁၂/ဗဟန(နိုင်)၀၂၀၈၁၆]၊ ဒေါ်သင်းသင်းဆွေ [၁၂/တမန(နိုင်)၀၁၁၄၇၄]၊ ဒေါ်ခင်ခင်ဆွေ[၁၂/ဗဟန(နိုင်)၀၇၉၄၆၈]၊ ဒေါ်သစ်သစ်[၁၂/ဗဟန(နိုင်)၀၂၃၆၁၅]၊ ဗိုလ်ကြီးသက်ထွန်း[၁၂/မဂဒ(နိုင်)၀၁၅၇၀၂] အမည်ပေါက် နှစ်(၆၀) ဂရန်မြေကွက်ဖြစ်ပါသည်။ အမည်ပေါက် (၇)ဦးထဲမှ တစ်ဦးဖြစ်သူ ဦးတိုးရီသည် နေပြည်တော် လယ်ဝေးမြို့နယ် စမတောင် မဟာပရဟိတဂေဟာ၌ ၂၁-၆-၂၀၁၇ရက်တွင် လူပျိုကြီးဘဝဖြင့် ကိတ္တိမမွေးစား သားသမီး မရှိဘဲ ကွယ်လွန်ခဲ့သဖြင့် ကျန်အမည်ပေါက် (၆)ဦးဖြစ်သော ဦးတိုးလှိုင်၊ ဒေါ်မြင့်မြင့်စိန်၊ ဒေါ်သင်းသင်းဆွေ၊ ဒေါ်ခင်ခင်ဆွေ၊ ဒေါ်သစ်သစ်နှင့် ဗိုလ်ကြီးသက်ထွန်းတို့မှ ဦးတိုးရီအစုအတွက် ဦးတိုးရီ၌မွေးချင်းအရင်းများအဖြစ် ၎င်းတို့မောင်နှမ(၆)ဦးသာကျန်ရှိ၍ ၎င်းတို့သာ အမွေဆက်ခံကြောင်း၊ အခြားဆက်ခံသူမရှိကြောင်း ကျမ်းကျိန်လွှာ၊ ထောက်ခံကျမ်းကျိန်လွှာနှင့် ဦးတိုးရီ၏သေဆုံးမှုလက်မှတ်၊ လျှောက်ထားသူတို့၏အိမ်ထောင်စုလူဦးရေစာရင်းနှင့်အတူမြေငှားဂရန်မူရင်းတင်ပြ၍ ပိုင်ဆိုင်ကြောင်းစာချုပ်ချုပ်ဆိုရန် မြေပုံကူးလျှောက်ထားလာရာ တရားဝင်ခိုင်လုံသောအထောက်အထားများဖြင့် ဤကြော်ငြာပါသည့်နေ့မှစ၍ (၇)ရက်အတွင်း ကန့်ကွက်နိုင်ပါကြောင်းနှင့် ကန့်ကွက်မှုမရှိပါက လုပ်ထုံးလုပ်နည်းအတိုင်း ဆက်လက်ဆောင်ရွက်မည်ဖြစ်ပါကြောင်း အသိပေးကြေညာအပ်ပါသည်။

ဌာနမှူး
မြို့ပြစီမံကိန်းနှင့်မြေစီမံခန့်ခွဲမှုဌာန
ရန်ကုန်မြို့တော်စည်ပင်သာယာရေးကော်မတီ

ကန့်ကွက်နိုင်ကြောင်းကြော်ငြာ

မင်္ဂလာဒုံမြို့နယ်၊ မြေတိုင်းရပ်ကွက်အမှတ်-၅၂၅/ဂ၊ မြေကွက်အမှတ်-၁၃၆/က၊ ဧရိယာ(၀. ၀၅)ဧက၊ မြေကွက်တည်နေရာအမှတ်-၂၉၊ ပဲခူးလမ်း၊ ပဲခူးရပ်ကွက်၊ ထောက်ကြန့်၊ မင်္ဂလာဒုံမြို့နယ်၊ မောင်လှမြင့်အတွက် အုပ်ထိန်းသူ ကိုထွန်းရင် အမည်ပေါက် G(က)၃(ခ)ရပြီးမြေအား မင်္ဂလာဒုံမြို့နယ် တရားရုံး တရားမကြီးမှုအမှတ်-၅၄/၂၀၁၄(၂၀-၁၁-၁၄)စီရင်ချက်နှင့်ဒီကရီအရ ဦးမျိုးညွန့်အောင်၊ ဒေါ်ငွေငွေရီ၊ ဒေါ်ဘေဘီတိုးတို့မှ တရားလိုပြုလုပ်၍ အရောင်းအဝယ်စာချုပ်ချုပ်ဆိုရန် အမိန့်ရရှိခဲ့ပြီး တရားမဇာရီမှုအမှတ်-၂၅/၂၀၁၄(၂၄-၁၁-၁၄)တို့ကိုတင်ပြ၍ တရားပြိုင် ဒေါ်ခင်မြိုင်၊ ဒေါ်နီတို့၏ကိုယ်စား တရားရုံးဘီလစ် ဒေါ်နုနုလှိုင်[၁၂/ဥကမ(နိုင်)၀၀၄၉၃၄]မှ ဘီလစ်ခန့်စာ၊ တရားရုံးအမိန့်တို့ကိုတင်ပြ၍ အရောင်းအဝယ်စာချုပ်ချုပ်ဆိုရန် မြေပုံကူးလျှောက်ထားလာရာ တရားဝင်ခိုင်လုံသောအထောက်အထားများဖြင့် ဤကြော်ငြာပါသည့်နေ့မှစ၍ (၇)ရက်အတွင်း ကန့်ကွက်နိုင်ပါကြောင်းနှင့် ကန့်ကွက်မှုမရှိပါက လုပ်ထုံးလုပ်နည်းအတိုင်း ဆက်လက်ဆောင်ရွက်ပေးမည်ဖြစ်ပါကြောင်း အသိပေးကြေညာအပ်ပါသည်။

ဌာနမှူး၊ မြို့ပြစီမံကိန်းနှင့်မြေစီမံခန့်ခွဲမှုဌာန၊ ရန်ကုန်မြို့တော်စည်ပင်သာယာရေးကော်မတီ

အများသိစေရန်ကြေညာခြင်း

ရန်ကုန်တိုင်းဒေသကြီး၊ သန်လျင်မြို့နယ်၊ ဘုရားကုန်းကျေးရွာအုပ်စု၊ ပိတုန်းစမ်းရပ်ကွက်၊ ရွှေညောင်ပင်သဲလမ်းမကြီး၊ အမှတ်(၂၀)နေ ဒေါ်သီတာဆွေ (ဘ)ဦးအောင်ဝေ [၁၂/သဃက(နိုင်)၀၅၅၃၈၇]ကိုင်ဆောင်သူ၏ လွှဲအပ်ညွှန်ကြားချက်အရ အောက်ပါအတိုင်း ကြေညာအပ်ပါသည်။

ကျွန်ုပ်၏မိတ်ဆွေသည် ရန်ကုန်တိုင်းဒေသကြီး၊ သန်လျင်မြို့နယ်၊ ဘုရားကုန်းကျေးရွာနေ ဦးဇော်ဝင်းလှိုင်(ခ) ကိုဖိုးဇော် (ဘ)ဦးကျောက်ဖား [၁၂/သလန(နိုင်)၀၈၈၉၃၁] ကိုင်ဆောင်သူနှင့် တရားဝင်လင်မယားများဖြစ်ကြပြီး ကွာရှင်းပြတ်စဲခြင်းမရှိသေးပါကြောင်း အများသိစေရန်ကြေညာအပ်ပါသည်။

လွှဲအပ်ညွှန်ကြားချက်အရ
ဦးကျော်ကျော်နိုင် LL.B, D.B.L, D.I.L
အထက်တန်းရှေ့နေ(စဉ်-၃၆၃၀၆)
စိမ်းလန်းစိုက်ပျိုးရေးကွက်၊ ရာဇသင်္ကြန်လမ်း၊ ကမာကဆစ်ရပ်ကွက်၊
ဒလမြို့နယ်။ ဖုန်း-၀၉-၂၅၂၇၀၅၁၄၁

ကန့်ကွက်နိုင်ကြောင်းကြော်ငြာ

[illegible]

အများသိစေရန်ကြေညာခြင်း

ရန်ကုန်မြို့၊ ဒဂုံမြို့သစ်(တောင်ပိုင်း)မြို့နယ်၊ စိုက်ပျိုးမွေးရေးကျေးရွာ၊ အမှတ်(၁)လေးထောင့်ကန်၊ အမှတ်၂/၃/၈(ခ)နေ ဒေါ်သန္တာငွေး(ဘ)ဦးကျော်ငွေး[၁၂/ဒဂတ(နိုင်)၀၁၀၂၂၆]ကိုင်ဆောင်သူ၏ လွှဲအပ်ညွှန်ကြားချက်အရ အောက်ပါအတိုင်း ကြေညာအပ်ပါသည်။

ရန်ကုန်မြို့၊ ဒဂုံမြို့သစ်(အရှေ့ပိုင်း)မြို့နယ်၊ တိုးကြောင်လေးအပိုင်၊ ကျုံခရင်းကွင်းရှိ ကွင်းအမှတ်(၄၆၁)၊ ဦးပိုင်အမှတ်(၅၇/၁)၊ အိုးအိမ်မြေတိုင်းအမှတ်(၁၃)၊ ကွင်းအမှတ်(၁/င)အရှေ့ဘက်တွင် အထက်တန်းကျောင်း၊ အနောက်ဘက်တွင် ဆောက်လုပ်ရေးပစ္စည်းဆိုင်၊ တောင်ဘက်တွင် အမှတ်(၂)ကားလမ်းမကြီး၊ မြောက်ဘက်တွင် ရထားသံလမ်းကြားရှိ လယ်မြေ(၈. ၉၂၄)ဧကသည် ပိုင်ရှင်ဦးအုန်းမောင်၏သား ဦးစံသိန်းပိုင်လယ်မြေများဖြစ်ပြီး အဆိုပါ လယ်မြေများနှင့် ပတ်သက်၍ လုပ်ပိုင်ခွင့်ကိစ္စအဝဝကို ကျွန်ုပ်၏မိတ်ဆွေ ဒေါ်သန္တာငွေးအား တရားဝင်အထွေထွေကိုယ်စားလှယ်လွှဲစာ ပေးအပ်ထားပြီးဖြစ်ပါသဖြင့် ကန့်ကွက်လိုပါက အထောက်အထားအပြည့်အစုံဖြင့် (၇)ရက်အတွင်း လာရောက်ကန့်ကွက်နိုင်ပါကြောင်း အများသိစေရန်ကြေညာအပ်ပါသည်။ **လွှဲအပ်ညွှန်ကြားချက်အရ-**

ဦးကျော်ကျော်နိုင် LL.B, D.I.L.,D.B.L၊ အထက်တန်းရှေ့နေ(စဉ်-၃၆၃၀၆)
စိမ်းလန်းစိုက်ပျိုးရေးကွက်၊ ရာဇသင်္ကြန်လမ်း၊ ကမာကဆစ်ရပ်ကွက်၊ ဒလမြို့နယ်။ ဖုန်း-၀၉-၂၅၂၇၀၅၁၄၁

ကြည်စိုး I.C အိမ်ခြံမြေ မှတ်ပုံ ၂၀၀၈/

မြန်ဆို ၁၇၅/၃၄-လမ်းသင်တန်းခန်းမ ၀၉၅၁၀၄၀၄၁

ရေယာဉ်ပိုင်ရှင်အမည်ပြောင်းလဲခြင်း

၁။ ရေကြောင်းပို့ဆောင်ရေးညွှန်ကြားမှုဦးစီးဌာနတွင် မှတ်ပုံတင်ထားသည့် ဝေလမင်း/၈၄၁၅ ခရီးသည်တင်ရေယာဉ်၏ မူလပိုင်ရှင် ဧရာဝတီတိုင်းဒေသကြီး၊ ပုသိမ်မြို့၊ ပုသိမ်-မုံရွာလမ်း၊ အမှတ်(၂၀)နေ ဒေါ်ယဉ်သူအေး[၁၃/ရစန(နိုင်)၀၆၅၅၃၆]ထံမှ ဝယ်ယူပြီးကြောင်း စာချုပ်စာတမ်းအထောက်အထားများတင်ပြ၍ ရန်ကုန်မြို့၊ သဃ်န်းကျွန်းမြို့နယ်၊ (၁၆/၃)ရပ်ကွက်၊ ဂန့်ဂေါရိပ်သာလမ်းနေ ဒေါ်ယဉ်မွန်အေး[၁၀/မလမ(နိုင်)၀၀၁၃၄၅]မှ ရေယာဉ်ပိုင်ရှင် အမည်ပြောင်းလဲပေးပါရန် လျှောက်ထားလာပါသည်။

၂။ အဆိုပါ လျှောက်ထားချက်နှင့်ပတ်သက်၍ ကန့်ကွက်ရန်ရှိပါက ညွှန်ကြားရေးမှူးချုပ်၊ ရေကြောင်းပို့ဆောင်ရေးညွှန်ကြားမှုဦးစီးဌာန၊ သိမ်ဖြူလမ်းနှင့် ကုန်သည်လမ်းထောင့်၊ ဗိုလ်တထောင်မြို့နယ်၊ ရန်ကုန်မြို့သို့ လိပ်မူ၍ ရက်ပေါင်း (၃၀)အတွင်း မည်သူမဆို ကန့်ကွက်နိုင်ကြောင်းနှင့် ကန့်ကွက်မည့်သူမရှိပါက ရုံးလုပ်ထုံးလုပ်နည်းများနှင့်အညီ လျှောက်ထားလာသူအမည်သို့ ပြောင်းလဲပေးမည်ဖြစ်ပါကြောင်း ကြေညာအပ်ပါသည်။

ရေကြောင်းပို့ဆောင်ရေးညွှန်ကြားမှုဦးစီးဌာန

ကန့်ကွက်နိုင်ကြောင်းကြော်ငြာ

[illegible]

ဌာနမှူး
မြို့ပြစီမံကိန်းနှင့်မြေစီမံခန့်ခွဲမှုဌာန
ရန်ကုန်မြို့တော်စည်ပင်သာယာရေးကော်မတီ

ကန့်ကွက်နိုင်ကြောင်းကြော်ငြာ

ရန်ကင်းမြို့နယ်၊ မြေတိုင်းရပ်ကွက်အမှတ်-၂/ကံဘဲ့၊ မြေကွက်အမှတ်-၂၁၊ မြေကွက်တည်နေရာအမှတ်-(၁)၊ မဟာဗောဓိလမ်း၊ (၁၄)ရပ်ကွက်၊ ရန်ကင်းမြို့နယ်၊ မောင်ထွန်းကြည်၊ မောင်ဘုန်းဝင်း (မြို့မြေစာရင်းတွင် မှတ်ပုံတင်အမှတ်မပါပါ)၊ အမည်ပေါက် (L)မြေငှားဂရန်(သက်ကုန်)မြေအား ရန်ကင်းမြို့နယ်တရားရုံး၊ တရားမကြီးမှုအမှတ်-၆/၂၀၁၀ နှင့် တရားမဇာရီမှုအမှတ်-၁၁/၂၀၁၀ အမိန့်တို့အရ တရားရုံးကိုယ်စား၊ ရန်ကင်းမြို့နယ် တရားရုံး ဘီလစ် ဦးအောင်ဖုးမှ ချုပ်ဆိုပေးသော အရောင်းအဝယ်မှတ်ပုံတင်စာချုပ်-၃၂၇၆/၂၀၁၂အရ တရားဝင်မခွဲမစိတ်ရသေးသော အနောက်ဘက်ခြမ်း ပေ(၆၀×၉၀×၅၀)အား ဝယ်ယူသူ ဒေါ်အေးငွေ[၁၂/ရကန(နိုင်)၀၄၉၂၇၀] ကိုယ်စား GP ဒေါ်ဝင်းချိုလှ[၁၂/ရကန(နိုင်)၀၄၉၀၉၀]နှင့် ရန်ကင်းမြို့နယ် တရားရုံး ၊ တရားမကြီးမှုအမှတ်-၇/၂၀၁၀နှင့် တရားမဇာရီမှုအမှတ်-၁၂/၂၀၁၀ အမိန့်တို့အရ တရားရုံးကိုယ်စား ရန်ကင်းမြို့နယ်တရားရုံး ဘီလစ်ဦးအောင်ဖုးမှ ချုပ်ဆိုပေးသော အရောင်းအဝယ်မှတ်ပုံတင်စာချုပ်-၂၇၆၇/၂၀၁၂၊ အမှားပြင်စာချုပ် ၂၈၉၄/၂၀၁၃ တို့အရ တရားဝင်မခွဲမစိတ်ရသေးသော အရှေ့ဘက်ခြမ်း ပေ(၆၀×၉၀×၅၀)အား ဝယ်ယူသူ ဦးအောင်ထွန်းခိုင်[၁၂/ရကန(နိုင်)၀၅၀၈၀၈] ကိုယ်စား GP ဒေါ်မေမေခိုင်[၁၂/ရကန(နိုင်)၀၅၀၈၀၆]တို့မှ သက်ကုန်ဂရန်မူရင်းမှာ နိုင်ငံတော်ပြည်သူ့အိုးအိမ်ပြန်လည်ထူထောင်ရေးနှင့် မြို့ရွာစည်ပင်ရေးအဖွဲ့ ဆင်ခြေဖုံးစည်ပင်သာယာအရာရှိရုံး (မြေနှင့်အခွန်တော်ဌာနသို့) ဂရန်သက်တမ်းတိုး လျှောက်ထားစဉ်က ပေးအပ်ခဲ့ရသဖြင့် သက်ကုန်ဂရန်မူရင်းတင်ပြနိုင်ခြင်းမရှိကြောင်း ရှင်းလင်းစာတင်ပြ၍ ဂရန်သက်တမ်းတိုး လျှောက်ထားခြင်းအား ကန့်ကွက်မှုမပေါ်ပေါက်ပါသဖြင့် ဂရန်သက်တမ်းတိုး ခွင့်ပြုပြီးဖြစ်ပြီး ဝန်ဆောင်ခငွေပေးသွင်းခြင်း၊ ဂရန်ထုတ်ပေးရခြင်း မရှိသေးပါ။ လျှောက်ထားသူများအနက် ဒေါ်အေးငွေသည် ၈-၃-၂၀၁၅ရက်တွင် လည်းကောင်း၊ ၎င်း၏ခင်ပွန်း ဗိုလ်မှူးလှသည် ၁၄-၅-၁၉၇၅ရက်တွင်လည်းကောင်း အသီးသီး ကွယ်လွန်သဖြင့် ၎င်းတို့၏ သမီး(၂)ဦးဖြစ်သူ ဒေါ်ဝင်းချိုလှ [၁၂/ရကန(နိုင်)၀၄၉၀၉၀]၊ ဒေါ်ဝင်းရီလှ[၁၂/ရကန(နိုင်)၀၄၉၂၆၉]တို့မှ ပိုင်ဆိုင်ကြောင်း စာချုပ်အမှတ်-၂၆၇၈/၂၀၁၇(၅-၉-၂၀၁၇)ချုပ်ဆိုတင်ပြကာ ၎င်းတို့ (၂)ဦးမှ ဦးအောင်ထွန်းခိုင်(ကိုယ်စား GP ဒေါ်မေမေခိုင်)နှင့် အတူပူးတွဲကာ ဂရန်သက်တမ်းတိုး ဆက်လက်ဆောင်ရွက်ခွင့်ပြုပါရန် လျှောက်ထားလာခြင်းအား တရားဝင်ခိုင်လုံသော အထောက်အထားများဖြင့် ဤကြော်ငြာပါသည့်ရက်မှစ၍ (၇)ရက်အတွင်း ကန့်ကွက်နိုင်ပါကြောင်းနှင့် ကန့်ကွက်မှုမရှိပါက လုပ်ထုံးလုပ်နည်းအတိုင်း ဆက်လက်ဆောင်ရွက်ပေးမည်ဖြစ်ပါကြောင်း အသိပေးကြေညာအပ်ပါသည်။

ဌာနမှူး
မြို့ပြစီမံကိန်းနှင့်မြေစီမံခန့်ခွဲမှုဌာန
ရန်ကုန်မြို့တော်စည်ပင်သာယာရေးကော်မတီ

ကန့်ကွက်နိုင်ကြောင်းကြော်ငြာ

ဒဂုံမြောက်မြို့နယ်၊ မြေတိုင်းရပ်ကွက် အမှတ်-၅၁/တိုးချဲ့၊ မြေကွက်အမှတ်-၄၃/က၊ မြေကွက်တည်နေရာအမှတ်-၄၃/က၊ ရွှေသရဖီလမ်း၊ ၅၁/ တိုးချဲ့ရပ်ကွက်၊ ဒဂုံမြောက်မြို့နယ်၊ ဦးနိုင်ဝင်း[၁၂/လကန(နိုင်)၀၅၇၂၆၇] အမည်ပေါက် ပါမစ်မြေအား အမည်ပေါက် ဦးနိုင်ဝင်းထံမှ အရောင်းအဝယ်အရပ်ကတိစာချုပ် အဆက်စပ်ဖြင့် ဝယ်ယူသူ ဒေါ်ကြူကြူလွင်[၁၂/မရက(နိုင်)၀၃၂၀၈၇]က ပါမစ်မူရင်း(ပါမစ်မစုံ)၊ မိသားစုဓာတ်ပုံမှတ်တမ်းနှင့် မြေရာဇဝင်အကျဉ်းချုပ်တို့သာ တင်ပြ၍ (အိမ်ရာဆောက်လုပ်နေထိုင်ခွင့်နှင့် မြေနေရာချထားပေးခံရသူများ၏ မှီခိုသူများစာရင်းတို့ မတင်ပြနိုင်)ဖြင့် ဂရန်သစ်လျှောက်ထားခြင်းအား ကွင်းဆင်းစစ်ဆေးခဲ့ရာ ၂-ထပ်ပျဉ်ထောင် အဆောက်အအုံ(၁)လုံးရှိပြီး ကိုယ်တိုင်မနေ အိမ်ငှားထားရှိခြင်းနှင့်ပတ်သက်၍ တာဝန်ယူကြောင်း ဝန်ခံကတိပြုချက်တို့တင်ပြ၍ ပါမစ်မစုံဖြင့် ဂရန်သစ်လျှောက်ထားလာရာ တရားဝင်ခိုင်လုံသောအထောက်အထားများဖြင့် ဤကြော်ငြာပါသည့်နေ့မှစ၍ (၇)ရက်အတွင်း ကန့်ကွက်နိုင်ပါကြောင်းနှင့် ကန့်ကွက်မှုမရှိပါက လုပ်ထုံးလုပ်နည်းအတိုင်း ဆက်လက်ဆောင်ရွက်ပေးမည်ဖြစ်ကြောင်း အသိပေးကြေညာအပ်ပါသည်။

ဌာနမှူး
မြို့ပြစီမံကိန်းနှင့်မြေစီမံခန့်ခွဲမှုဌာန
ရန်ကုန်မြို့တော်စည်ပင်သာယာရေးကော်မတီ

ကန့်ကွက်နိုင်ကြောင်းကြော်ငြာ

မရမ်းကုန်းမြို့နယ်၊ မြေတိုင်းရပ်ကွက်အမှတ်-၃၀/သနိုင်။ မြေကွက်အမှတ်-၁၁/ည+၁၂/ ဃ/ D၊ [illegible]

ဌာနမှူး(ကိုယ်စား)၊ မြို့ပြစီမံကိန်းနှင့်မြေစီမံခန့်ခွဲမှုဌာန၊
ရန်ကုန်မြို့တော်စည်ပင်သာယာရေးကော်မတီ

ကန့်ကွက်နိုင်ကြောင်းကြော်ငြာ

[illegible]

ဌာနမှူး၊ မြို့ပြစီမံကိန်းနှင့်မြေစီမံခန့်ခွဲမှုဌာန၊ ရန်ကုန်မြို့တော်စည်ပင်သာယာရေးကော်မတီ