# ကြေးမုံ

The Mirror Daily

၁၉၅၇ ဧပြီ ၁၆ တွင် စတင် တည်ထောင်သည်။ Established in 1957


## စိုးရိမ်ကြောင့်ကြမှုမရှိ

ချစ်ခင်နှစ်သက်စွဲလမ်းမှုကြောင့် စိုးရိမ်ခြင်း၊ ကြောင့်ကြခြင်းတို့သည် ဖြစ်ကုန်၏။ ချစ်ခင်နှစ်သက် စွဲလမ်းခြင်းမရှိလျှင် စိုးရိမ်ကြောင့်ကြမှုတို့သည် အဘယ်လျှင် ရှိနိုင်တော့အုံးနည်း။ (မည်သည့်အရာ၊ မည်သည့်ပုဂ္ဂိုလ်ကိုမျှ ချစ်ခင်စွဲလမ်းခြင်းမပြုရာ၊ မရဏနသတိ စီးဖြန်းခြင်းဖြင့် ကင်းလွတ်အောင် အားထုတ်ရာ၏)

ဝိယဝဂ်(ဓမ္မပဒ-၂၁၂)


၁၃၇၉ ခုနှစ် ပြာသိုလဆန်း ၈ ရက်၊ တနလာနေ့။ Monday, 25 December 2017 ၉၁၄၉


# ဒုတိယသမ္မတ ဦးဟင်နရီဗန်ထီးယူ ၁ရစ္စမတ်အကြို ကျေးဇူးတော်ချီးမွမ်းခြင်းအခမ်းအနား တက်ရောက်

**မြန်မာနိုင်ငံ ဧဝံဂေလိခရစ်ယာန် မဟာမိတ်အဖွဲ့ချုပ်(MECA) ၏ ခရစ်တော်မွေးနေ့(ခရစ္စမတ်)အကြို ဝတ်ပြုဆုတောင်းခြင်းနှင့် ကျေးဇူးတော်ချီးမွမ်းခြင်းအခမ်းအနားသို့ ဒုတိယသမ္မတ ဦးဟင်နရီဗန်ထီးယူနှင့် ဇနီး ဒေါက်တာရွှေလွှမ်းတို့ တက်ရောက်စဉ်။** (ဝဲပုံ) **နှင့် ပြည်ထောင်စုဝန်ကြီး သူရဦးအောင်ကိုက ခရစ္စမတ်နှုတ်ခွန်းဆက်စကား ပြောကြားစဉ်။** (ယာပုံ)

ရန်ကုန် ဒီဇင်ဘာ ၂၄

**မြန်မာနိုင်ငံ ဧဝံဂေလိခရစ်ယာန် မဟာမိတ်အဖွဲ့ချုပ်(MECA) ၏ ခရစ်တော်မွေးနေ့(ခရစ္စမတ်)အကြို ဝတ်ပြုဆုတောင်းခြင်းနှင့် ကျေးဇူးတော်ချီးမွမ်းခြင်းအခမ်းအနားကို ယနေ့ ညနေ ၅ နာရီတွင် ရန်ကုန်မြို့ မရမ်းကုန်းမြို့နယ်ရှိ ဧဝံဂေလိအသင်းတော်၌ ကျင်းပရာ ဒုတိယသမ္မတ ဦးဟင်နရီဗန်ထီးယူ တက်ရောက်ချီးမြှင့်သည်။**

စာမျက်နှာ ၃ ကော်လံ ၁ သို့ ✻


## ဒုတိယအကြိမ် ပြည်ထောင်စုလွှတ်တော် သတ္တမပုံမှန်အစည်းအဝေး ကျင်းပရန် ခေါ်ယူ

ပြည်ထောင်စုသမ္မတမြန်မာနိုင်ငံတော်
ပြည်ထောင်စုလွှတ်တော်ရုံး

**ကြေညာချက်အမှတ်(၄/၂၀၁၇)**

၁၃၇၉ ခုနှစ်၊ ပြာသိုလဆန်း ၇ ရက်
(၂၀၁၇ ခုနှစ်၊ ဒီဇင်ဘာလ ၂၄ရက်)

**ဒုတိယအကြိမ် ပြည်ထောင်စုလွှတ်တော် သတ္တမပုံမှန်အစည်းအဝေး ကျင်းပရန် ခေါ်ယူခြင်း**

ပြည်ထောင်စုသမ္မတမြန်မာနိုင်ငံတော် ဖွဲ့စည်းပုံအခြေခံဥပဒေပုဒ်မ ၇၉၊ ပြည်ထောင်စုလွှတ်တော်ဆိုင်ရာ ဥပဒေပုဒ်မ ၁၃ နှင့် ပြည်ထောင်စုလွှတ်တော်ဆိုင်ရာ နည်းဥပဒေ ၃၊ နည်းဥပဒေခွဲ(ခ)တို့အရ ဒုတိယအကြိမ် ပြည်ထောင်စုလွှတ်တော် သတ္တမပုံမှန်အစည်းအဝေးကို နေပြည်တော်၌ ၁၃၇၉ ခုနှစ်၊ ပြာသိုလပြည့်ကျော် ၁၄ ရက် (၂၀၁၈ ခုနှစ်၊ ဇန်နဝါရီလ ၁၅ ရက်) တနလာနေ့၊ ၁၃း၃၀ နာရီအချိန်တွင် စတင်ကျင်းပရန် ခေါ်ယူကြောင်း ကြေညာအပ်ပါသည်။

**(ပုံ) မန်းဝင်းခိုင်သန်း**
**နာယက**

## ဒုတိယအကြိမ် ပြည်သူ့လွှတ်တော် သတ္တမပုံမှန်အစည်းအဝေး ကျင်းပရန် ခေါ်ယူ

ပြည်ထောင်စုသမ္မတမြန်မာနိုင်ငံတော်
ပြည်သူ့လွှတ်တော်

**ကြေညာချက်အမှတ်(၄/၂၀၁၇)**

၁၃၇၉ ခုနှစ်၊ ပြာသိုလဆန်း ၇ ရက်
(၂၀၁၇ ခုနှစ်၊ ဒီဇင်ဘာလ ၂၄ရက်)

**ဒုတိယအကြိမ် ပြည်သူ့လွှတ်တော် သတ္တမပုံမှန်အစည်းအဝေး ကျင်းပရန် ခေါ်ယူခြင်း**

ပြည်ထောင်စုသမ္မတမြန်မာနိုင်ငံတော် ဖွဲ့စည်းပုံအခြေခံဥပဒေပုဒ်မ ၁၂၆၊ ၂၀၁၂ ခုနှစ်၊ ပြည်သူ့လွှတ်တော်ဆိုင်ရာ ဥပဒေပုဒ်မ ၃၅ နှင့် ၂၀၁၃ ခုနှစ်၊ ပြည်သူ့လွှတ်တော်ဆိုင်ရာ နည်းဥပဒေများ၏ နည်းဥပဒေ ၃၊ နည်းဥပဒေခွဲ(ခ)တို့အရ ဒုတိယအကြိမ် ပြည်သူ့လွှတ်တော် သတ္တမပုံမှန်အစည်းအဝေးကို နေပြည်တော်၌ ၁၃၇၉ ခုနှစ်၊ ပြာသိုလပြည့်ကျော် ၁၄ ရက် (၂၀၁၈ ခုနှစ်၊ ဇန်နဝါရီလ ၁၅ ရက်) တနလာနေ့၊ နံနက် ၁၀ နာရီအချိန်တွင် စတင်ကျင်းပရန် ခေါ်ယူကြောင်း ကြေညာအပ်ပါသည်။

**(ပုံ) ဝင်းမြင့်**
**ဥက္ကဋ္ဌ**

## ဒုတိယအကြိမ် အမျိုးသားလွှတ်တော် သတ္တမပုံမှန်အစည်းအဝေး ကျင်းပရန် ခေါ်ယူ

ပြည်ထောင်စုသမ္မတမြန်မာနိုင်ငံတော်
အမျိုးသားလွှတ်တော်

**ကြေညာချက်အမှတ်(၄/၂၀၁၇)**

၁၃၇၉ ခုနှစ်၊ ပြာသိုလဆန်း ၇ ရက်
(၂၀၁၇ ခုနှစ်၊ ဒီဇင်ဘာလ ၂၄ရက်)

**ဒုတိယအကြိမ် အမျိုးသားလွှတ်တော် သတ္တမပုံမှန်အစည်းအဝေး ကျင်းပရန် ခေါ်ယူခြင်း**

ပြည်ထောင်စုသမ္မတမြန်မာနိုင်ငံတော် ဖွဲ့စည်းပုံအခြေခံဥပဒေပုဒ်မ ၁၅၅၊ ၂၀၁၂ ခုနှစ်၊ အမျိုးသားလွှတ်တော်ဆိုင်ရာ ဥပဒေပုဒ်မ ၃၅ နှင့် ၂၀၁၅ ခုနှစ်၊ အမျိုးသားလွှတ်တော်ဆိုင်ရာ နည်းဥပဒေများ၏ နည်းဥပဒေ ၃၊ နည်းဥပဒေခွဲ(ခ)တို့အရ ဒုတိယအကြိမ် အမျိုးသားလွှတ်တော် သတ္တမပုံမှန်အစည်းအဝေးကို နေပြည်တော်၌ ၁၃၇၉ ခုနှစ်၊ ပြာသိုလပြည့်ကျော် ၁၄ ရက်(၂၀၁၈ ခုနှစ်၊ ဇန်နဝါရီလ ၁၅ ရက်)တနလာနေ့၊ နံနက် ၁၀း၀၀ နာရီအချိန်တွင် စတင်ကျင်းပရန် ခေါ်ယူကြောင်း ကြေညာလိုက်ပါသည်။

**(ပုံ) မန်းဝင်းခိုင်သန်း**
**ဥက္ကဋ္ဌ**
**အမျိုးသားလွှတ်တော်**

KBZ BANK
STRENGTH OF MYANMAR

BEST BANK IN MYANMAR

Awarded by EUROMONEY 2017

# ရောင်လမ်း

## လွတ်လပ်သောနိုင်ငံ၏ ဥပဓိရုပ်

လွတ်လပ်သော နိုင်ငံတစ်နိုင်ငံဖြစ်ထိုက်သည့် ဥပဓိရုပ် လေးရပ်ရှိသည်ဟု မှတ်သားဖူးသည်။ ယင်းဥပဓိရုပ် လေးရပ်မရှိလျှင် လွတ်လပ်သောနိုင်ငံ၊ လွတ်လပ်သောလူမျိုးဟု မခေါ်ဆိုထိုက်ချေ။ တစ်နည်းဆိုလျှင် သူတစ်ပါးလက်အောက် ကျွန်သပေါက်ဘဝ၊ အဖိနှိပ်ခံရသောဘဝ၊ လက်ဝေခံဘဝ တစ်ခုခုသို့ ကျရောက်နေသော နိုင်ငံဖြစ်ပေလိမ့်မည်။

လွတ်လပ်သော နိုင်ငံတစ်နိုင်ငံ၏ ဥပဓိရုပ်ဆိုသည်မှာ နိုင်ငံပိုင်နက်နယ်မြေ သို့မဟုတ် နိုင်ငံနယ်နိမိတ်ရှိခြင်း၊ ယင်းနိုင်ငံ ပိုင်နက်မြေပေါ်၌ ရှေးအစဉ်အဆက် ပေါက်ဖွားရှင်သန် ရပ်တည်နေထိုင်ကြသော နိုင်ငံသားပြည်သူများရှိခြင်း၊ ယင်းနိုင်ငံတွင် ယင်းနိုင်ငံသား လူမျိုးများဖြင့် ဖွဲ့စည်းထားသော အစိုးရတစ်ရပ်ရှိခြင်း၊ ယင်းနိုင်ငံတွင် အချုပ်အခြာအာဏာ ပိုင်ဆိုင်မှု ပြည့်ပြည့်ဝဝ ခိုင်ခိုင်မာမာရှိခြင်း သို့မဟုတ် လွတ်လပ်ရေးရှိခြင်း ဟူသည့် အချက်လေးရပ်နှင့် ပြည့်စုံရမည်ဖြစ်သည်။

ယင်းသို့ ပြည့်စုံမှသာလျှင် အဆိုပါ လူ့အဖွဲ့အစည်းကြီးအတွင်း သို့မဟုတ် နိုင်ငံအတွင်း ပေါက်ဖွားရှင်သန် ရပ်တည်နေထိုင်ကြသော နိုင်ငံသားပြည်သူအားလုံး လုံခြုံဘေးကင်းစွာဖြင့် နေထိုင်နိုင်ကြပြီး မိမိတို့စားဝတ်နေရေး၊ ဘဝရှင်သန်ရပ်တည်ရေးအတွက် စိတ်ချလက်ချ အာမခံချက်များ အပြည့်ရှိသည့် အခြေခံလူ့အခွင့်အရေးများပိုင်ဆိုင်သော လွတ်လပ်သည့်နိုင်ငံဖြစ်ပေလိမ့်မည်။

နိုင်ငံတစ်နိုင်ငံတွင် ရှိအပ်သည့် ဥပဓိရုပ်များပျက်ယွင်းပြီး နိုင်ငံပိုင်မြေ သို့မဟုတ် နိုင်ငံနယ်နိမိတ်မရှိလျှင် ခြေဦးတည့်ရာ လှည့်လည်သွားလာနေကြသော အခြေအနေမဲ့လူများ ဖြစ်နေလိမ့်မည်။ နိုင်ငံမြေ သို့မဟုတ် နိုင်ငံနယ်နိမိတ် ရှိခဲ့သော်လည်း ရှေးဦးမဆွ ပေါက်ဖွားရှင်သန်အစဉ်အဆက်နေထိုင်ခဲ့ကြသော ပြည်သူများမရှိလျှင် သို့မဟုတ် လျှာနည်းပျောက်ကွယ်သွားလျှင် တိရစ္ဆာန်များ ပေါက်ဖွားရှင်သန်ရာ တောရိုင်းမြေကဲ့သို့ ဖြစ်ပေလိမ့်မည်။

ယင်းနိုင်ငံမြေ သို့မဟုတ် ယင်းနိုင်ငံနယ်နိမိတ်တွင် နေထိုင်သော လူများရှိပြီး ဥပဒေ၊ စည်းကမ်းတကျ စီမံခန့်ခွဲ ကြီးကြပ်ဆောင်ရွက်ပေးသော အုပ်ချုပ်သူအစိုးရမရှိလျှင် ကြီးနိုင်ငယ်ညှဉ်း အနိုင်ကျင့်ဗိုလ်ကျ ထင်သလိုပြုကျင့်သည့် မင်းမဲ့တိုင်းပြည် ဖြစ်ပေလိမ့်မည်။ ယင်းနိုင်ငံမြေ ယင်းနိုင်ငံသားတို့တွင် ယင်းနိုင်ငံလူများစု၏ကောင်းကျိုးကို လွတ်လပ်စွာ ဆုံးဖြတ်ဖော်ဆောင်ခွင့်မရှိလျှင် သို့တည်းမဟုတ် အချုပ်အခြာအာဏာ မပိုင်ဆိုင်လျှင် ထိုနိုင်ငံသည် လွတ်လပ်သောနိုင်ငံ မဟုတ်တော့ဘဲ တိုင်းတစ်ပါးသားတို့ သိမ်းပိုက်သောနိုင်ငံ သို့မဟုတ် လွတ်လပ်ရေးဆုံးရှုံးသောနိုင်ငံ ဖြစ်ပေလိမ့်မည်။

ထို့ကြောင့် နိုင်ငံတစ်နိုင်ငံတွင် မဖြစ်မနေရှိအပ်သည့် ဥပဓိရုပ် လေးရပ် မပျောက်ပျက်အောင် ထိန်းသိမ်းစောင့်ရှောက်အပ်သည်။ ထိုဥပဓိရုပ် လေးရပ်ပျောက်လျှင် လွတ်လပ်ရေးဆုံးရှုံးပြီး နိုင်ငံလည်းပျက်သုဉ်းသွားမည်။ နိုင်ငံလွတ်လပ်ရေး မဆုံးရှုံးအောင်၊ မပျက်သုဉ်းအောင် တိုင်းရင်းသားပြည်သူများ၏ အသက်သွေးချွေး စတေးပေးဆပ်ကာ ကြိုးပမ်းရယူကြရသည်။ ရရှိထားသောလွတ်လပ်ရေး မဆုံးရှုံးအောင်၊ နိုင်ငံ၏ ဥပဓိရုပ်လေးရပ် မပျောက်ပျက်အောင် ထိန်းသိမ်းကာကွယ်စောင့်ရှောက်ကြရသည်။

လွတ်လပ်သောနိုင်ငံ၊ နိုင်ငံတကာနှင့်တန်းတူ ဥပဓိရုပ်ရှိသော နိုင်ငံအတွင်း မှီတင်းနေထိုင်ကြသော နိုင်ငံသူ၊ နိုင်ငံသားများမှာ ဘဝအာမခံချက်များ ရှိကြသည်။ နိုင်ငံသားတို့၏ ရပိုင်ခွင့်များ ရှိကြသည်။ နိုင်ငံသားတို့၏ အခွင့်အရေးများ ရှိကြသည်။ နိုင်ငံသားတို့၏ တာဝန်များ ရှိကြသည်။ နိုင်ငံသားများကို အလွယ်တကူ စော်ကားနိုင်ခြင်းမပြု ခုခံကာကွယ်ပိုင်ခွင့် ရှိကြသည်။ လွတ်လပ်သော နိုင်ငံသားများဖြစ်ရသည်မှာ ကျေနပ်စရာ၊ မြတ်နိုးစရာ ဖြစ်သည်။

မိမိနိုင်ငံမှ သယံဇာတများ၊ ထွက်ကုန်သီးနှံများဖြင့် ဝဝလင်လင်စားသောက်နေထိုင်ကာ မိမိတို့ယုံကြည်ရာ ဘာသာ၊ သာသနာ၊ ပညာတို့ကို လွတ်လပ်စွာဆည်းပူးလျက် ထမင်းရည်ချောင်းစီး မောင်းတီးပြီး လျှုနိုင်၊ တန်းနိုင်၊ ပျော်နိုင်ပါးနိုင်ကြသည်။ ထို့ကြောင့် လွတ်လပ်သောနိုင်ငံ၊ လွတ်လပ်သောလူမျိုးဘဝကို မဆုံးရှုံးအောင် လက်တွဲညီညာ ပိုင်းဝန်းထိန်းသိမ်းစောင့်ရှောက်ကြဖို့ တာဝန်ရှိပါသည်။ ။


ပြန်ကြားရေးဝန်ကြီးဌာန ၊ ပညာရေးဝန်ကြီးဌာန နှင့် ရန်ကုန်တိုင်းဒေသကြီးအစိုးရအမှုတို့ ပူးပေါင်းကျင်းပသော

ကလေးစာပေပွဲတော်

ကလေးစာပေပြပွဲ နှင့် စာအုပ်ဈေးရောင်းပွဲ

( ရန်ကုန်မြို့ )

၂၀၁၈ ခုနှစ် ၊ ဇန်နဝါရီလ (၆၊ ၇၊ ၈)ရက်၊ (စနေ၊ တနင်္ဂနွေ၊ တနင်္လာနေ့) နံနက် ၉ နာရီမှ ညနေ ၅ နာရီအထိ
မည်သူမဆို ပါဝင်ဆင်နွှဲနိုင်ပါသည်။

အမှတ် (၆)၊ အခြေခံပညာအထက်တန်းကျောင်း (စိန့်ပေါလ်)၊ ဗိုလ်တထောင်မြို့နယ်


## ပြည်ထောင်စုဝန်ကြီး ဦးအုန်းဝင်း ပြခန်းများကို ကြည့်ရှုစစ်ဆေး

**နေပြည်တော် ဒီဇင်ဘာ ၂၄**

သယံဇာတနှင့် သဘာဝပတ်ဝန်းကျင်ထိန်းသိမ်းရေးဝန်ကြီးဌာန ပြည်ထောင်စုဝန်ကြီး ဦးအုန်းဝင်းသည် ယနေ့ နံနက် ၁၀ နာရီခွဲတွင် နေပြည်တော်ကောင်စီနယ်မြေ ဇေယျာသီရိမြို့နယ် ဆာဖာရီဥယျာဉ်ဝင်းအတွင်းရှိ သယံဇာတနှင့် သဘာဝပတ်ဝန်းကျင်ထိန်းသိမ်းရေးဝန်ကြီးဌာန ပြတိုက်ရှိ ပြခန်းဆောင်များသို့ သွားရောက်ကြည့်ရှုစစ်ဆေးသည်။

ပြည်ထောင်စုဝန်ကြီးသည် သစ်တောဦးစီးဌာနပြခန်း၊ ပတ်ဝန်းကျင်ထိန်းသိမ်းရေးဦးစီးဌာန ပြခန်း၊ မြေတိုင်းဦးစီးဌာနပြခန်း၊ အပူပိုင်းဒေသ စိမ်းလန်းစိုပြည်ရေးဦးစီးဌာနပြခန်း၊ မြန်မာ့သစ်လုပ်ငန်းပြခန်းနှင့် သဘာဝဝန်းကျင်နှင့် သားငှက်တိရစ္ဆာန်ထိန်းသိမ်းရေးဌာနခွဲ ပြခန်းများကို ကြည့်ရှုစစ်ဆေးပြီး လိုအပ်ချက်များကို လမ်းညွှန်မှာကြားခဲ့ကြောင်း သတင်းရရှိသည်။ **သတင်းစဉ်**

## ကျောင်းမြေနေရာနှင့် အသစ်ဆောက်လုပ်ပြီးစီးသော RC နှစ်ထပ် ကျောင်းဆောင်သစ်အား ပညာရေးဌာနသို့ လွှဲပြောင်းပေးအပ်

**နေပြည်တော် ဒီဇင်ဘာ ၂၄**

နေပြည်တော်ကောင်စီနယ်မြေ ပျဉ်းမနားမြို့ ရွှေချီရပ်ကွက်ရှိ အမှတ်(၆၄) အခြေခံပညာမူလတန်းကျောင်းဆောင်သစ် ဆောက်လုပ်ရန် မြေနေရာနှင့် RC နှစ်ထပ်ကျောင်းဆောင်သစ် လွှဲပြောင်းပေးအပ်ခြင်းကို ဒီဇင်ဘာ ၂၃ ရက် မွန်းလွဲ ၂ နာရီတွင် အဆိုပါကျောင်း၌ ကျင်းပခဲ့သည်။

အခမ်းအနားတွင် ပညာရေးဝန်ကြီးဌာန ပြည်ထောင်စုဝန်ကြီး ဒေါက်တာ မျိုးသိမ်းကြီး၊ ဒုတိယဝန်ကြီး ဦးဝင်းမော်ထွန်း၊ ညွှန်ကြားရေးမှူးချုပ် ဒေါက်တာ သိန်းဝင်းနှင့် ဒေါက်တာဝင်းထွန်း၊ ခေတ္တညွှန်ကြားရေးမှူးချုပ် ဒေါက်တာအောင်နိုင်စိုးတို့က ကျောင်းဆောင်သစ်ကို ဖဲကြိုးဖြတ်ဖွင့်လှစ်ပေးကာ ကျောင်းဆောင်သစ်ကမ္ဘည်းမော်ကွန်းကို အမွှေးနံ့သာရည်များ ပက်ဖျန်းပေးခဲ့သည်။

ထို့နောက် ပြည်ထောင်စုဝန်ကြီးက အမှာစကားပြောကြားပြီး ကျောင်းမြေနေရာနှင့် ကျောင်းဆောင်သစ် အလျှောရှင် ရန်ကုန်မြို့နေ Global Grand Group of Companies ဥက္ကဋ္ဌ ဦးသိန်းထွေးက လျှုဒါန်းရခြင်းအကြောင်းကို ရှင်းလင်းပြောကြားကာ ကျောင်းဆောင်သစ်နှင့် ပတ်သက်သည့် စာရွက်စာတမ်းများကို ခေတ္တညွှန်ကြားရေးမှူးချုပ် ဒေါက်တာအောင်နိုင်စိုးထံသို့ လွှဲပြောင်းပေးအပ်ခဲ့သည်။ ထို့နောက် ပျဉ်းမနားမြို့နယ် ပညာရေးမှူး ဦးဝင်းကြိုင်က ကျေးဇူးတင်စကား ပြန်လည်ပြောကြားသည်။ ယနေ့လျှုဒါန်းသည့် အမှတ်(၆၄) အခြေခံပညာမူလတန်းကျောင်းသည် မြေအကျယ်ဧရိယာ သုည ဒသမ ၁၇၄ ကေနှင့် စာသင်ခန်း ပရိဘောဂများ အပါအဝင် ယင်းမြေပေါ်တွင် ဆောက်လုပ်ထားသော ပေ(၁၂၀ × ၃၀ × ၂၅) ကျယ်ဝန်းသည့် RC နှစ်ထပ်ကျောင်းဆောင်သစ်ကို ပညာရေးဌာနသို့ လွှဲပြောင်းပေးအပ်ခဲ့ခြင်း ဖြစ်ကြောင်း သိရသည်။ **ဇော်မင်းအောင်(၁၀၇)**


ရောင်လမ်း

**စာတည်းမှူးချုပ်** - ဦးခင်မောင်ကျော်ဒင်
**စာတည်းမှူးများ** - ဦးဝင်းနိုင်၊ ဦးစိုးစိုးနိုင်
**စာတည်းများ** - ဦးစန်းအောင်၊ ဦးအေးသန်း၊ ဦးကျော်ဇေယျာမြင့်၊ ဒေါ်ခင်ခင်သက်၊ ဒေါ်မေလဲ့သင်း၊ ဒေါ်စန္ဒာဝင်း

**သတင်းထောက်မှူး** - ဦးဌေးအောင်
**ဘာသာပြန်စာတည်းများ** - ဦးအောင်ထိန်၊ ဦးဇော်ဝင်း၊ ဦးအေဝမ်းစိုး၊ ဦးအောင်ကျော်ကျော်
**အကြီးတန်းသတင်းထောက်များ** - ဦးဟိန်းထက်လင်း၊ ဦးနိုင်လင်းကြည်၊ ဦးသက်ထွေး၊ ဒေါ်သီသီမင်း

**အငယ်တန်းသတင်းထောက်များ** - ဦးအောင်ကျော်ဦး၊ ဒေါ်ခင်ဇာလီ၊ ဒေါ်ခင်စုစုလှိုင်
**ဓာတ်ပုံသတင်းထောက်** - ဦးခင်မောင်ဝင်း
**သတင်းထောက်** - ဒေါ်ဆုနှင်းလဲ့

ပုံနှိပ်ခြင်းလုပ်ငန်းအမှတ်(၀၀၆၄၀)၊
ပုံနှိပ်ထုတ်ဝေခွင့်အမှတ်(၀၀၇၇၁)ဖြင့်
ကြေးမုံသတင်းစာတိုက်က ထုတ်ဝေသည်။

ရောင်လမ်း The Mirror Established in 1957
၁၉၅၇ခုနှစ် ၁၆ လတွင် စတင်တည်ထောင်သည်။

Gmail themirror.npt@gmail.com
www.facebook.com/themirrordaily

နေပြည်တော် - စာတည်းမှူး ၀၆၇-၃၄၁၂၆၊ စာတည်းအဖွဲ့ ၀၆၇-၃၄၁၂၅၊ ၀၆၇-၃၄၁၃၃၀၊ ဖက်စ် ၀၆၇-၃၄၁၃၃၀၊
ရန်ကုန်ရုံးခွဲ - အမှတ် ၇၇၊ ၅၂ လမ်းနှင့် မဟာဗန္ဓုလလမ်းထောင့်၊ ပုဇွန်တောင်မြို့နယ်၊ ရန်ကုန်မြို့၊ စာတည်းဌာန ၀၁-၂၉၂၈၃၂
မန်နေဂျာ ၀၁-၈၆၁၁၆၈၅၅ စီမံ/ဌေးရင်း ၀၁-၂၉၁၄၇၄၄၊ ဖြန့်ချိရေး ၀၁-၂၉၂၈၃၀၀၊ ကြော်ငြာ ၀၁-၃၉၇၃၃၀၀၊ ဖက်စ် ၀၁-၂၀၃၃၅၅

✻ ရှေ့ပုံးမှ

အခမ်းအနားသို့ ဒုတိယသမ္မတ ဦးဟင်နရီဗန်ထီးယူ၏ ဇနီး ဒေါက်တာရွှေလွှမ်း၊ သာသနာရေးနှင့် ယဉ်ကျေးမှုဝန်ကြီးဌာန ပြည်ထောင်စုဝန်ကြီး သူရဦးအောင်ကိုနှင့် တာဝန်ရှိသူများ၊ ခရစ်ယာန်အသင်းတော်များမှ သင်းအုပ်ဆရာများနှင့် ဖိတ်ကြားထားသော ဧည့်သည်တော်များ တက်ရောက်ကြသည်။

အခမ်းအနားကို မြန်မာနိုင်ငံဧဝံဂေလိ ခရစ်ယာန် မဟာမိတ်အဖွဲ့ချုပ်(MECA)မှ လူငယ်များက လောကဝမ်းမြောက်ဘုရားကြွလာ ဓမ္မသီချင်းကို သီဆို ဖွင့်လှစ်ကြပြီး သိက္ခာတော်ရ ဆရာ Dr. Dorothy Colney က အဖွင့်ဆုတောင်းသည်။

ထို့နောက် သိက္ခာတော်ရ ဆရာ Dr. Charity Htoo က သမ္မာကျမ်းစာ ဖတ်ကြားကာ သိက္ခာတော်ရ ဆရာ Morris Liana က နှုတ်ခွန်းဆက် မိတ်ဆက်စကား ပြောကြားပြီး Miss Jenifer Ngun Sui Par က အထူးသီချင်းကို သီဆိုချီးမွမ်းသည်။

ယင်းနောက် သာသနာရေးနှင့် ယဉ်ကျေးမှုဝန်ကြီးဌာန ပြည်ထောင်စုဝန်ကြီး သူရဦးအောင်ကိုက ခရစ်ဘုရား နှုတ်ခွန်းဆက်စကား ပြောကြားသည်။

ထို့နောက် ခရစ်ဘုရားသီချင်းများသီဆိုခြင်း၊ ခရစ်ဘုရား ဒေသနာတော်ဟောကြားခြင်း၊ ခရစ်ဘုရား အထူးဆုတောင်းခြင်းနှင့် ခရစ်ဘုရားလက်ဆောင်များ ပေးအပ်ခြင်းတို့ ဆောင်ရွက်ကြပြီး မြန်မာနိုင်ငံ ဧဝံဂေလိ ခရစ်ယာန် မဟာမိတ်အဖွဲ့ချုပ် (MECA) မှ လူငယ်များက ဓမ္မသီချင်းကို သီဆို၍ သိက္ခာတော်ရ ဆရာ Dr. Aung Mang က ကောင်းချီးပေးဆုတောင်းကာ ခရစ်တော်မွေးနေ့ မိတ်သဟာယညစာကို အတူတကွ သုံးဆောင်ကြသည်။ **သတင်းစဉ်**

## ရန်ကုန်ကက်သလစ် ဂိုဏ်းချုပ်ဆရာတော် ကာဒီနယ်ချားလ်စ်မောင်ဘို(DD, SDB)က ချစ်ခြင်းမေတ္တာနှင့် ငြိမ်းချမ်းရေးဖြင့် ပြည့်ဝသော ခရစ္စမတ်အတွက် ဆုတောင်းစကား ပေးပို့

**ရန်ကုန် ဒီဇင်ဘာ ၂၄**

ချစ်ခြင်းမေတ္တာနှင့် ငြိမ်းချမ်းရေးဖြင့် ပြည့်ဝသော ခရစ္စမတ်အတွက် ဆုတောင်းစကားကို ရန်ကုန်ကက်သလစ် ဂိုဏ်းချုပ်ဆရာတော် ကာဒီနယ်ချားလ်စ်မောင်ဘို (DD, SDB) က ပေးပို့ထားကြောင်း သိရှိရသည်။

ရန်ကုန်ကက်သလစ် ဂိုဏ်းချုပ်ဆရာတော်က ၂၀၁၇ ခုနှစ်သည် ခရစ်ယာန်များအတွက်သာမက မြန်မာပြည်သူ ပြည်သားများအတွက်ပါ ထူးခြားမှုများနှင့် ပြည့်သည့်နှစ်တစ်နှစ် ဖြစ်ခဲ့ပါကြောင်း၊ ချစ်ခြင်းမေတ္တာနှင့် ငြိမ်းချမ်းရေးတမန်တော်ဖြစ်သည့် ပုပ်ရဟန်းမင်းကြီးဖရန်စစ်သည် မြန်မာပြည်ကို ချစ်ကြည်ရေးခရီး ရောက်ရှိလာခြင်းဖြင့် ကမ္ဘာ့အလယ်တွင် နိုင်ငံဂုဏ်တင့်စေခဲ့ပါကြောင်း၊ စိန်ခေါ်မှုများစွာ ရှိနေခဲ့သော်လည်း ပုပ်ရဟန်းမင်းကြီးသည် တိုင်းပြည်မှ တာဝန်ရှိသူအားလုံးကို တွေ့ဆုံခဲ့ပြီး ငြိမ်းချမ်းရေးခရီးကို ဆက်လက်လျှောက်လှမ်းကြရန် အားပေးတိုက်တွန်းခဲ့ပါကြောင်း ဖော်ပြထားသည်။

ဆက်လက်၍လည်း ပုပ်ရဟန်းမင်းကြီးသည် ကျွန်ုပ်တို့၏ နိုင်ငံတော်နှင့် သာသနာတော်အတွက် အရေးတကြီး ဆောင်ရွက်ရမည့်လုပ်ငန်းများကို မိန့်ကြားသွားခဲ့ပါကြောင်း၊ ယင်းတို့မှာ နာကျင်ထိခိုက်သည်များကို ပြန်လည်ကုစားရန်၊ အချင်းချင်းပြန်လည်ခွင့်လွှတ်ကျေအေးကြရန်နှင့် အမုန်းတရားကို ချစ်ခြင်းမေတ္တာဖြင့် တို့ပြန်ကြရန်ပင် ဖြစ်ပါကြောင်း။

စစ်မှန်သည့် ငြိမ်းချမ်းရေးရရန် ချစ်ခြင်းမေတ္တာကို အရင်းခံရမည်ဖြစ်ပါကြောင်း၊ ယင်းသည် ပုပ်ရဟန်းမင်းကြီးဖရန်စစ်၏ မြန်မာပြည်ခရီးစဉ်၏ သတင်းစကားပင် ဖြစ်ပါကြောင်း၊ ဤတိုင်းပြည်တွင် ကြင်နာခြင်းနှင့် ပြည့်သည့် ချစ်ခြင်းမေတ္တာကို အားလုံးကျင့်ကြံရန် လိုအပ်ပါကြောင်း၊ ဘာသာတရားအားလုံးသည် ငြိမ်းချမ်းရေးပန်းတိုင်ဆီကို ရောက်ရန် အတူတကွ စုပေါင်းရန် လိုအပ်ပါကြောင်း ၎င်း၏ ဆုတောင်းစကားတွင် ဖော်ပြထားသည်။

"မျှော်လင့်ချက်တွေနဲ့ ပြည့်နေတဲ့ နိုင်ငံတစ်နိုင်ငံအဖြစ်ကို ကျွန်ုပ်တို့ မြင်ယောင်ကြည့်ကြပါစို့၊ ခရစ္စမတ်ဆိုတာ မျှော်လင့်ရတဲ့ကာလပါပဲ၊ ကျွန်ုပ်တို့အားလုံးဟာ ဘာသာရေးအသိကို အရင်းခံပြီး မြန်မာပြည်ကို အခွင့်အလမ်း၊ ငြိမ်းချမ်းရေး၊ ချစ်ခြင်းမေတ္တာနဲ့ ပြန်လည်သင့်မြတ်ခြင်းတွေနဲ့ ပြည့်ဝတဲ့နိုင်ငံအဖြစ် တည်ဆောက်နိုင်ကြဖို့ တစ်ဦးစီအပေါ် ကောင်းချီးဆုကျေးဇူးသက်ရောက်ပါစေကြောင်း ကျွန်ုပ် ဆုတောင်းလိုက်ပါတယ်၊ မွန်မြတ်သာယာသော ခရစ္စမတ်နှင့် အောင်မြင်ဖြစ်ထွန်းသော နှစ်သစ်ဖြစ်ပါစေ"ဟု ဆုတောင်းစကားကို အဆုံးသတ်ထားသည်။ **သတင်းစဉ်**

## ကျေးလက်ဒေသအမျိုးသမီးများ ဖွံ့ဖြိုးတိုးတက်ရေးစီမံချက် ဆောင်ရွက်သည့်ကျေးရွာများအား ကြည့်ရှု

**မြဝတီ ဒီဇင်ဘာ ၂၄**

မြန်မာနိုင်ငံ အမျိုးသမီးရေးရာ အဖွဲ့ချုပ်(ဗဟို)ဥက္ကဋ္ဌ ဒေါက်တာသက်သက်ဇင်သည် ယမန်နေ့က မြဝတီမြို့ရှိ ကျေးလက်ဒေသ အမျိုးသမီးများ ဖွံ့ဖြိုးတိုးတက်ရေး စီမံချက်ဆောင်ရွက်သည့် ကျေးရွာများရှိ စီမံချက် အကောင်အထည်ဖော်ဆောင်ရွက်မှု အခြေအနေများကို ကြည့်ရှုစစ်ဆေးသည်။

ရေးဦးစွာ ဝေ့ရှမ်းကျေးရွာသို့ ရောက်ရှိပြီး စီမံချက်အကောင်အထည်ဖော် စည်းရုံးဆောင်ရွက်လျက်ရှိသည့် ဆယ်အိမ်စုကိုယ်စားလှယ် အမျိုးသမီးများနှင့် တွေ့ဆုံဆွေးနွေးသည်။

ယင်းနောက် မင်းလက်ပံကျေးရွာသို့ ရောက်ရှိပြီး ကျေးလက်အမျိုးသမီးများနှင့် ဆွေးနွေးခြင်း၊ နေအိမ်များအား နေအိမ် မီးဖိုချောင်သန့်ရှင်းရေး၊ ဝန်းကျင်သန့်ရှင်းရေးနှင့် စိမ်းလန်းစိုပြည်ရေး ဆောင်ရွက်ထားမှု အခြေအနေများကို ကြည့်ရှုသည်။

မြန်မာနိုင်ငံ အမျိုးသမီးရေးရာ အဖွဲ့ချုပ်(ဗဟို)ဥက္ကဋ္ဌနှင့် အဖွဲ့အား မြဝတီခရိုင်အမျိုးသမီးရေးရာအဖွဲ့ ဥက္ကဋ္ဌ ဒေါ်ယဉ်ယဉ်သိန်းနှင့် မြို့နယ် အမျိုးသမီးရေးရာအဖွဲ့ ဥက္ကဋ္ဌ ဒေါက်တာမေစံပယ်အောင်တို့က စီမံချက်ဆောင်ရွက်ထားမှု အခြေအနေများကို လိုက်လံရှင်းလင်းပြသခဲ့ကြောင်း သိရသည်။

**ထိန်လင်းအောင်(မြန်/ဆက်)**

## မြစိမ်းရောင်ကျေးရွာစီမံကိန်းလုပ်ငန်းများ အောင်မြင်ရေး ကွင်းဆင်းကြည့်ရှု

**မိုင်းဖြတ် ဒီဇင်ဘာ ၂၄**

ရှမ်းပြည်နယ်(အရှေ့ပိုင်း) တာချီလိတ်ခရိုင် မိုင်းဖြတ်မြို့နယ်တွင် ဆောင်ရွက်လျက်ရှိသော မြစိမ်းရောင်ကျေးရွာစီမံကိန်းလုပ်ငန်းများ အောင်မြင်ရေးအတွက် တာဝန်ရှိသူများက ဒီဇင်ဘာ ၂၂ ရက်တွင် ကွင်းဆင်းစစ်ဆေးခဲ့သည်။

ကွင်းဆင်းဆောင်ရွက်ရာတွင် ခရိုင် ကျေးလက်ဒေသဖွံ့ဖြိုးတိုးတက်ရေးဦးစီးဌာန ခရိုင်ဦးစီးမှူး ဦးသန်းလွင်၊ မိုင်းဖြတ်မြို့နယ် ကျေးလက်ဌာန မြို့နယ်ဦးစီးမှူး ဦးစိုင်းအောင်ခမ်းနှင့် ဝန်ထမ်းများသည် မိုင်းဖြတ်မြို့နယ် နားမွန်းကျေးရွာအုပ်စု နားမွန်း နာလီး မြစိမ်းရောင်ကျေးရွာများသို့ သွားရောက်ကာ ကျေးရွာရန်ပုံငွေကြီးကြပ်မှုကော်မတီဝင်များနှင့် တွေ့ဆုံပြီး စီမံကိန်းရန်ပုံငွေဖြင့် ဆောင်ရွက်နေသော စိုက်ပျိုးရေး၊ မွေးမြူရေး၊ ကုန်ထုတ်လုပ်ငန်း၊ အသက်မွေးဝမ်းကျောင်းလုပ်ငန်းများကို ကြည့်ရှုစစ်ဆေးကာ လုပ်ငန်းများ တိုးတက်အောင်မြင်ရေးအတွက် ဆွေးနွေးအားပေးခဲ့ကြောင်း သိရသည်။

**၅၆၈**

## ဥတု ရာသီ တောကို မှီ၏

## နိုင်ငံတော်စာရင်းစစ်ချုပ်ရုံး အစိုးရစာရင်းစစ်ဝန်ထမ်းဟောင်းများအသင်း တရားဝင်ဖွဲ့စည်း

**ရန်ကုန် ဒီဇင်ဘာ ၂၄**

နိုင်ငံတော်စာရင်းစစ်ချုပ်ရုံးအသီးသီးတွင် တာဝန်ထမ်းဆောင်ခဲ့သော အစိုးရစာရင်းစစ်ဟောင်းများ (လက်ရှိတာဝန်ထမ်းဆောင်ဆဲ စာရင်းစစ်များအပါအဝင်) နှစ်စဉ်ကျင်းပမြဲဖြစ်သည့် တွေ့ဆုံဆွေးနွေးပွဲကို ယနေ့ မွန်းတည့် ၁၂ နာရီက ရန်ကုန်မြို့ရှိ Dolphin Restaurant ၌ ကျင်းပကြောင်း သိရသည်။

အဆိုပါ တွေ့ဆုံပွဲ၌ စာရင်းစစ်ဟောင်းများအသင်းကို ၂၀၁၇ ခုနှစ် နိုဝင်ဘာ ၆ ရက်တွင် တရားဝင် ဖွဲ့စည်းနိုင်ခဲ့ကြောင်း၊ အသင်း၏ရည်ရွယ်ချက်မှာ အစိုးရစာရင်းကိုင်နှင့် စာရင်းစစ်ပညာရပ်များ ဖွံ့ဖြိုးတိုးတက်ရန် ပြည်ထောင်စုစာရင်းစစ်ချုပ်ရုံး၊ ဌာနဆိုင်ရာများနှင့် ချိတ်ဆက်ဆောင်ရွက်နိုင်ရန်အတွက် ဖွဲ့စည်းခြင်းဖြစ်ကြောင်း စာရင်းစစ်မှူး (ငြိမ်း) ဒေါ်ချိုချိုက ပြောသည်။

"အခု လက်ရှိ အသင်းမှာ အတွင်းရေးမှူးတာဝန်ကို ထမ်းဆောင်နေပါတယ်၊ အသင်းဖွဲ့စည်းရတဲ့ ရည်ရွယ်ချက်ကတော့ စာရင်းစစ်တွေအားလုံးက အပြင်စာရင်းစစ်လောကကြီးမှာ လှုပ်ရှားနေတဲ့အချိန်မှာ တိုးတက်လာတဲ့ ခေတ်နဲ့အညီ စာရင်းစစ်ပညာ၊ စာရင်းကိုင်ပညာ ဒီဆရာသမားတွေနဲ့ လက်လှမ်းမီ အချိတ်အဆက်မပြတ်အောင် လုပ်ကိုင်နိုင်ဖို့အတွက် အဓိကပါ။ နောက်ဆိုရင် စာရင်းစစ်ဝန်ထမ်းတွေကို ဖိတ်ခေါ်မယ်၊ စာရင်းစစ်လုပ်ငန်းနဲ့ ပတ်သက်တာတွေ သိချင်တာတွေမေးမယ်၊ ဆွေးနွေးကြမယ်"ဟု ဒေါ်ချိုချိုက ပြောသည်။

ဝန်ထမ်းဟောင်းများအသင်းအနေဖြင့် အစိုးရစာရင်းစစ်များနှင့် အစိုးရစာရင်းစစ်ပညာလေ့လာသူများအတွက် စာကြည့်တိုက်ထူထောင်ရန်၊ အစိုးရစာရင်းစစ်ပညာဖွံ့ဖြိုးတိုးတက်ရန်အတွက် သက်ဆိုင်သူများထံမှ စာတမ်းများဖိတ်ခေါ်၍ ပုံနှိပ်ထုတ်ဝေရန်၊ အသင်းရန်ပုံငွေကျပ်သန်း ၂၀ ပြည့်ပါက အသင်းသားများ၏ နာရေးကိစ္စရပ်များတွင် ထောက်ပံ့ကြေးငွေချီးမြှင့်ရန် စသည့် လုပ်ငန်းစဉ်များ ဆောင်ရွက်သွားမည်ဖြစ်ကြောင်း သိရသည်။

ယနေ့ အခမ်းအနားသို့ ပြည်ထောင်စုစာရင်းစစ်ချုပ် ဦးမော်သန်းနှင့် တာဝန်ရှိသူများ၊ လက်ရှိတာဝန်ထမ်းဆောင်ဆဲဝန်ထမ်းများ၊ တိုင်းဒေသကြီးနှင့်ပြည်နယ် အသီးသီးရှိ စာရင်းစစ်ဝန်ထမ်းဟောင်းများနှင့် ဖိတ်ကြားထားသူများ တက်ရောက်ကြသည်။

**သတင်း-ဇာနည်မောင်၊ ဓာတ်ပုံ-အေးမင်းသူ**

# ဒါဟာအိုမြို့ရှိ ကုန်တိုက်တစ်ခုတွင် မီးလောင်မှုဖြစ်ပွား၊ ၃၇ ဦးထက်မနည်း သေဆုံး

**ဒါဟာအို ဒီဇင်ဘာ ၂၄**

ဖိလစ်ပိုင်နိုင်ငံ ဒါဟာအိုမြို့၌ ဒီဇင်ဘာ ၂၃ ရက် ညပိုင်းက ကုန်တိုက်တစ်ခုတွင် မီးလောင်မှုဖြစ်ပွားရာ ၃၇ ဦးထက်မနည်း သေဆုံးကြောင်း၊ မီးသတ်သမားများက ၁၆ နာရီကြာမျှ ဝိုင်းဝန်းငြိမ်းသတ်ခဲ့ရကြောင်း တာဝန်ရှိသူများက ဒီဇင်ဘာ ၂၄ ရက်တွင် ပြောကြားကြသည်။

ဖိလစ်ပိုင်သမ္မတ ရိုဒရစ်ဂိုဒူတာတေးက ဒေသစံတော်ချိန် နံနက် ၃ နာရီခန့်တွင် မီးသတ်သမားများထံမှရရှိသော သတင်းအချက်အလက်များအရ သေဆုံးသူဦးရေကို အတည်ပြုကြေညာပေးခဲ့သည်။ ဖိလစ်ပိုင်သမ္မတ ဒူတာတေးသည် မီးလောင်မှုအတွင်း ပျောက်ဆုံးနေသည့် အလုပ်သမားများ၏မိသားစုဝင်များနှင့် တွေ့ဆုံခဲ့သည်။

ဒါဟာအိုမြို့ရှိ ကုန်တိုက်အဆောက်အအုံကို မီးလောင်ကျွမ်းခဲ့ပြီး ဒေသစံတော်ချိန် နံနက် ၅ နာရီ စာရင်းအရ သေဆုံးသူ ၃၇ ဦးရှိပြီဖြစ်ကြောင်း သမ္မတဒူတာတေး၏သားဖြစ်သူ ဒုတိယမြို့တော်ဝန် ပေါ်လိုဒူတာတေးက ပြောကြားသည်။

ကုန်တိုက်၏တတိယထပ်ရှိ ပရိဘောဂပစ္စည်း သိုလှောင်ရုံမှတစ်ဆင့် မီးစတင်လောင်ကျွမ်းခဲ့ပြီး အပေါ်ထပ်များသို့ ကူးစက်လောင်ကျွမ်းခဲ့ခြင်းဖြစ်ကြောင်း ရဲတပ်ဖွဲ့က ပြောကြားသည်။ **ဆင်ဟွာ**

# ယူကရိန်း၏ ကာကွယ်ရေးစွမ်းပကားမြင့်မားရေး အမေရိကန်က အကူအညီပေးမည်ဟုဆို

**ဝါရှင်တန် ဒီဇင်ဘာ ၂၄**

ယူကရိန်းနိုင်ငံ၏ ကာကွယ်ရေးစွမ်းပကားများ မြင့်မားတိုးတက်စေရေးအတွက် အမေရိကန်ပြည်ထောင်စုက အကူအညီ ပေးမည်ဖြစ်ကြောင်း အမေရိကန် နိုင်ငံခြားရေးဌာန၏ ပြောကြားချက်ကို ကိုးကား၍ ဒေသဆိုင်ရာ သတင်းဌာနများက ဒီဇင်ဘာ ၂၄ ရက်တွင် သတင်းထုတ်ပြန်သည်။

ယူကရိန်းနိုင်ငံ အရှေ့ပိုင်းတွင် ရုရှားလိုလားသော ခွဲထွက်ရေးဝါဒီများကို ယူကရိန်းအစိုးရအဖွဲ့က ချေမှုန်းတိုက်ခိုက်နေချိန်အတွင်း အမေရိကန်က စစ်ရေးအကူအညီပေးရန် ကမ်းလှမ်းလိုက်ခြင်းဖြစ်သည်။

အမေရိကန်၏ စစ်ရေးအကူအညီသည် သဘောသဘာဝအရ ကာကွယ်ရေးသက်သက်သာလျှင်ဖြစ်ကြောင်း၊ မိမိတို့အမြဲတစေပြောနေကျအတိုင်း ပင်လျှင် ယူကရိန်းနိုင်ငံသည် အချုပ်အခြာအာဏာပိုင်စိုးသော နိုင်ငံဖြစ်သဖြင့် မိမိနိုင်ငံကို မိမိကာကွယ်ရန်အခွင့်အရေးရှိကြောင်း နိုင်ငံခြားရေးဌာနက ထုတ်ပြန်သော ကြေညာချက်တွင် ဖော်ပြထားသည်။

ယူကရိန်းနိုင်ငံအနေဖြင့် ယင်း၏ပိုင်နက်နယ်မြေ စုစည်းတည်ရှိမှုကို ကာကွယ်နိုင်စေရေးအတွက် အမေရိကန်က အကူအညီပေးခြင်းဖြစ်ကြောင်း၊ ယူကရိန်းနိုင်ငံသည် နောက်ထပ် နယ်မြေကျူးကျော်ခံရမှုမှ ရှောင်ရှားနိုင်ရန် လိုအပ်ကြောင်း အဆိုပါကြေညာချက်တွင် ဖော်ပြထားသည်။

အမေရိကန်သမ္မတ ဒေါ်နယ်ထရန့်သည် ယူကရိန်းနိုင်ငံသို့ သံချပ်ကာဖျက် ဒုံးလက်နက်များရောင်းချရေးကို အတည်ပြုပေးမည်ဟု မျှော်လင့်ရကြောင်း ဩစတြေးလျှအေဘီစီရုပ်မြင်သံကြားဌာနက အမေရိကန်နိုင်ငံခြားရေးဌာန သတင်းရပ်ကွက်ကို ကိုးကား၍ ဒီဇင်ဘာ ၂၂ ရက်တွင် ရေးသားဖော်ပြခဲ့သည်ဆို၏။

ယူကရိန်းနိုင်ငံနှင့် ရုရှားနိုင်ငံတို့သည် ယူကရိန်းနိုင်ငံအရှေ့ပိုင်း၌ ဖြစ်ပွားနေသော စစ်ပွဲကို အကြောင်းပြု၍ တင်းမာမှုများ ဖြစ်ပေါ်လျက်ရှိသည်။ ယူကရိန်းအရှေ့ပိုင်းတွင် ရုရှားလိုလားသော ခွဲထွက်ရေးဝါဒီများနှင့် ယူကရိန်းအစိုးရတပ်ဖွဲ့များ အကြား တိုက်ခိုက်လာခဲ့ကြရာ သုံးနှစ်တာကာလအတွင်း လူပေါင်း ၁၀၀၀၀ ကျော်သေဆုံးခဲ့ရသည်။ ရုရှားနိုင်ငံက ခွဲထွက်ရေးသူပုန်များထံသို့ တပ်ဖွဲ့ဝင်များနှင့် လက်နက်ကြီးများကို ပေးပို့ခဲ့သည်ဟု ယူကရိန်းအစိုးရက ရုရှားအစိုးရအား စွပ်စွဲခဲ့သော်လည်း ရုရှားက ယင်းစွပ်စွဲချက်ကို ငြင်းဆိုခဲ့သည်။ **ရိုက်တာ**

# အစိုးရဘတ်ဂျက်ရန်ပုံငွေ အလွဲသုံးမှုအမျိုးမျိုးအတွက် တရုတ်နိုင်ငံ၌ တာဝန်ရှိသူ ၈၁၂ ဦးကို အပြစ်ပေးခဲ့

**ရှန်ဟိုင်း ဒီဇင်ဘာ ၂၄**

တရုတ်နိုင်ငံ၌ ၂၀၁၆ ခုနှစ်အတွက် ခွင့်ပြုပေးထားသော ဗဟိုအစိုးရအဖွဲ့ဘတ်ဂျက်ရန်ပုံငွေ ငွေစာရင်းကို စာရင်းစစ်ဆေးရေးဌာနက စစ်ဆေးခဲ့ရာတွင် ငွေကြေးအလွဲသုံးမှုအမျိုးမျိုးကို ရှာဖွေတွေ့ရှိခဲ့ရပြီးနောက် ဘဏ္ဍာရေး စည်းမျဉ်းများ ချိုးဖောက်သူ ၈၁၂ ဦးကို အရေးယူအပြစ်ပေးခဲ့ကြောင်း ဆင်ဟွာသတင်းဌာနက သတင်းထုတ်ပြန်သည်။

တရုတ် နိုင်ငံတော် စာရင်းစစ်ချုပ်နုံးအကြီးအကဲ ဟူကျဲယွန်သည် ဥပဒေပြုအမတ်များအား ဒီဇင်ဘာ ၂၃ ရက်က ရှင်းလင်းတင်ပြခဲ့ရာတွင် နိုင်ငံတော်ဘတ်ဂျက်ရန်ပုံငွေသုံးစွဲမှုနှင့် ပတ်သက်နေသော ဘဏ္ဍာရေး စည်းမျဉ်းချိုးဖောက်မှုများကို ထုတ်ဖော်ပြောဆိုခဲ့သည်။

အာဏာရ ကွန်မြူနစ်ပါတီအတွင်း နက်ရှိုင်းစွာဖြစ်ပေါ်နေသော အဂတိလိုက်စားမှုများကို အမြစ်ပြတ်ရှင်းလင်းနိုင်ရန် ရည်ရွယ်လျက် အဂတိလိုက်စားမှုတိုက်ဖျက်ရေးလှုပ်ရှားမှု အစီအစဉ်တစ်ရပ်ကို အကောင်အထည်ဖော်လျက်ရှိရာတွင် အစိုးရရန်ပုံငွေများ အလွဲသုံးစားပြုခံရသည့် ဖြစ်ရပ်များနှင့်ပတ်သက်၍ စုံစမ်းစစ်ဆေးမှုများပြုလုပ်ခဲ့ပြီး အစိုးရတာဝန်ရှိသူ ၁ ဒသမ ၃ သန်းကျော်မှာ ဘဏ္ဍာရေး စည်းမျဉ်းချိုးဖောက်မှုများတွင် ပါဝင်ပတ်သက်နေသည်ဆို၏။

စုံစမ်းစစ်ဆေးခံရသူများအနက် တာဝန်ရှိသူ ၉၇၀ မှာ ဆင်းရဲနွမ်းပါးမှုလျှော့ချရေးအစီအစဉ်အရ ခွဲဝေသတ်မှတ်ပေးထားသော ရန်ပုံငွေများကို အလွဲသုံးမှုဖြင့် ပြစ်ဒဏ်ချမှတ်ခံရကြောင်း ဟူက ပြောကြားသည်။ တရုတ်နိုင်ငံ၌ ၂၀၂၀ ပြည့်နှစ်ထက်နောက်မကျဘဲ ကျေးလက်ဒေသများတွင် ဆင်းရဲသားပပျောက်စေရမည်ဟူသော ရည်မှန်းချက်တစ်ရပ်ကို ချမှတ်ထားသည်။

တန်ဖိုးနည်းအိမ်ရာစီမံကိန်းအတွက် အသုံးပြုရန် လျာထားသော ရန်ပုံငွေများကို မလျော်မကန်အသုံးပြုမှုဖြင့် အရေးယူအပြစ်ပေးခံရသူ ၁၃၆၃ ဦးရှိသည်ဆို၏။

ထို့အပြင် နိုင်ငံပိုင်စီးပွားရေးလုပ်ငန်းများမှ တာဝန်ရှိသူ ၈၀၀၊ အဓိကဘဏ်တိုက်ကြီးရှစ်ခုမှ ၇၃ ဦးတို့မှာလည်း ဘဏ္ဍာရေးစည်းမျဉ်းများ ချိုးဖောက်မှုကို ကျူးလွန်ခဲ့သည့် အထောက်အထားများ တွေ့ရှိရကြောင်း၊ ကျန်းမာရေးအာမခံရန်ပုံငွေ အလွဲသုံးမှုဖြင့် အပြစ်ပေးခံရသူပေါင်း ၅၀၅ ဦးရှိကြောင်း ဟူက ပြောကြားသည်။ **ဆင်ဟွာ**

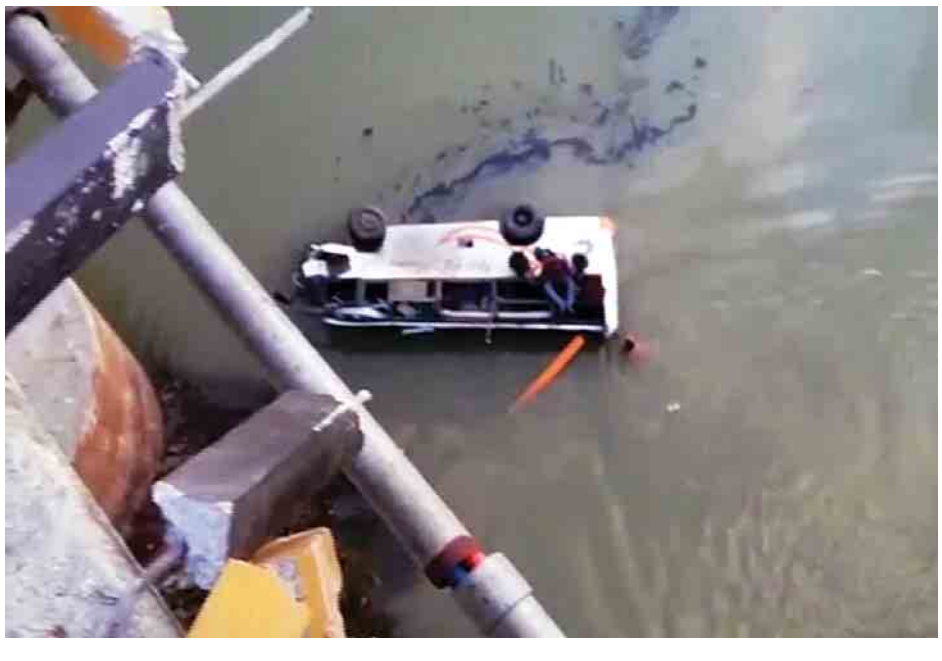

# အိန္ဒိယနိုင်ငံ ရာဂျက်စ်သန်ပြည်နယ်အနောက်ပိုင်းတွင် ခရီးသည်တင်ယာဉ်တစ်စီး မြစ်ထဲသို့ကျ၊ လူပေါင်း ၃၂ ဦးသေဆုံး

**နယူးဒေလီ ဒီဇင်ဘာ ၂၄**

ဒီဇင်ဘာ ၂၄ ရက် နံနက်ပိုင်းတွင် အိန္ဒိယနိုင်ငံ ရာဂျက်စ်သန်ပြည်နယ်အနောက်ပိုင်း၌ ခရီးသည်တင်ယာဉ်တစ်စီး အရှိန်လွန်ကာ တံတားပေါင်းကို ဝင်တိုက်မိပြီး မြစ်ထဲသို့ ထိုးကျသည့်ဖြစ်စဉ် ဖြစ်ပွားခဲ့ကြောင်း ယနေ့ သတင်းများအရ သိရသည်။

အဆိုပါမတော်တဆဖြစ်ပွားမှုကြောင့် လိုက်ပါစီးနင်းသူ ၃၂ ဦးခန့်သေဆုံးကာ အများအပြားထိခိုက်ဒဏ်ရာရရှိခဲ့သည်။

ယင်းဘတ်စ်ကားပေါ်တွင် ခရီးသည် ၅၀ ခန့် လိုက်ပါစီးနင်းခဲ့ဖွယ်ရှိကြောင်းနှင့် အခင်းဖြစ်ပွားချိန်တွင် ယာဉ်မောင်းလိုင်စင်မရှိသေးသည့် အသက်(၁၆)နှစ်အရွယ် လူငယ်တစ်ဦးက မောင်းနှင်နေခဲ့ကြောင်း သိရသည်။

ရဲအရာရှိများနှင့် မီးသတ်တပ်ဖွဲ့ဝင်များက ပျောက်ဆုံးနေသူများအား လိုက်လံရှာဖွေလျက်ရှိသည်။

အဆိုပါဘတ်စ်ကားသည် ဟိန္ဒူဘာသာဝင်များကို တင်ဆောင်လာပြီး မြို့အနီးရှိ ဘုရားကျောင်းသို့ ဦးတည်မောင်းနှင်လာကြောင်း သိရသည်။

အိန္ဒိယနိုင်ငံတွင် ယာဉ်မတော်တဆ ဖြစ်ပွားမှုများကြောင့် နှစ်စဉ် လူပေါင်း ၁၅၀၀၀၀ ခန့် သေဆုံးလျက်ရှိသည်။ ယာဉ်မတော်တဆမှုများတွင် ယာဉ်မောင်းများ မဆင်မခြင်မောင်းနှင်ခြင်းကြောင့် အများဆုံးဖြစ်ကြောင်း သိရသည်။ အိန္ဒိယနိုင်ငံ၏ ယာဉ်မတော်တဆမှုကြောင့် သေဆုံးမှုနှုန်းသည် ကမ္ဘာတစ်ဝန်းတွင် အမြင့်ဆုံးဖြစ်သည်။

**အင်နန်အိတ်ချ်ကေ**

# အခုဆိုရင် ရိုးရိုးမွေးတာရော၊ လေစုပ်မွေးတာရော၊ ခွဲစိတ်မွေးတာရော အကုန်လုပ်နိုင်တဲ့အပြင် မေ့ဆေးအထူးကုတွေပါ အကုန်ရှိနေတဲ့အတွက် ပြည်သူတွေအားကိုးတဲ့ ဆေးရုံဖြစ်လာမှာပါ

ဒေါက်တာသင်းယုဇော

**ရန်ကုန်မြို့၊ ဗဟန်းမြို့နယ်ရှိ ဒေါ်ခင်ကြည် အမျိုးသမီးဆေးရုံအား မြန်မာ-တရုတ် ချစ်ကြည်ရေးဆေးရုံအဖြစ် မြန်မာနိုင်ငံဆိုင်ရာ တရုတ်ပြည်သူ့သမ္မတနိုင်ငံ သံရုံးနှင့် China Foundation For Peace and Development တို့က ယခင်ဆေးရုံအဆောက်အအုံအား မူလလက်ရာမပျက် ပြင်ဆင်မွမ်းမံမှုများ ဆောင်ရွက်ပေးခြင်း၊ လိုအပ်သည့် လူနာဆောင် အဆောက်အအုံသစ်တို့ကို တည်ဆောက်ပေးခြင်းနှင့် ဆေးရုံအတွက်လိုအပ်သည့် အထောက်အကူပြု ပစ္စည်းများကို ထောက်ပံ့လှူဒါန်းပေးခြင်း စသည့် အဆင့်မြှင့်တင်မှုများ ပြုလုပ်ပေးခဲ့သည်။**

ဒေါက်တာဟိန်းရာဇာဌေး

ဦးနိုင်ငံလင်း

ဒေါ်ခင်နွဲ့

ဒေါ်မိမိနှောင်း

ဒေါ်သန်းမြင့်အောင်

ဒေါ်နီနီဝင်း

ဒေါ်ခင်ကြည်အမျိုးသမီးဆေးရုံသည် ယခင်က မွေးလူနာများအား သာမန်ရိုးရိုးသာ မွေးဖွားပေးနိုင်ခဲ့ပြီး ယခု အဆင့်မြှင့်တင်မှုများ ပြုလုပ်ပြီးနောက်ပိုင်း ရိုးရိုးမွေးလူနာအား ရိုးရိုးမွေးဖွားခြင်းအပြင် လေစုပ်မွေးဖွားခြင်း၊ ခွဲစိတ်မွေးဖွားခြင်း၊ သားဆက်ခြားခြင်းနှင့် မွေးကင်းစကလေး ပြုစုစောင့်ရှောက်ခြင်း စသည့် ကျန်းမာရေးစောင့်ရှောက်မှုများကို ပေးနိုင်တော့မည်ဖြစ်သည်။

အဆိုပါဆေးရုံကြီး အဆင့်မြှင့်တင် ဆောင်ရွက်နိုင်မှုနှင့်စပ်လျဉ်းပြီး တာဝန်ရှိသူများ၊ ပြည်သူများနှင့် တွေ့ဆုံမေးမြန်းထားသည်များကို တင်ပြလိုက်ရပါသည်-

**ကျန်းမာရေးနှင့်အားကစားဝန်ကြီးဌာန**
**ပြည်ထောင်စုဝန်ကြီး ဒေါက်တာမြင့်ထွေး**

တရုတ်-မြန်မာဆက်ဆံရေးကို အထောက်အကူပြုပါတယ်၊ ဒီဆေးရုံကို ကြည့်လိုက်ရင် သူတို့ စေတနာအပြည့်နဲ့ လုပ်ပေးထားတာတွေ့ရတယ်။ တရုတ်နိုင်ငံက အရင်ကတည်းက ထောက်ပံ့လာတယ်။ တရုတ်နိုင်ငံက မြန်မာနိုင်ငံအတွက် အသည်းရောင်ဘီပိုးကာကွယ်ဆေးတွေ၊ H1N1 ဖြစ်တုန်းကလည်း ဆေးဝါးနဲ့ အထောက်အကူပြုပစ္စည်းတွေ ထောက်ပံ့ပေးခဲ့တယ်။

ကျန်းမာရေးနှင့် အားကစားဝန်ကြီးဌာနအနေနဲ့ ပြည်သူလူထုကျန်းမာရေးစောင့်ရှောက်မှုအတွက် အသေအချာဆောင်ရွက်နေပါတယ်။ အဓိကလုပ်နေတာက ပြည်သူတွေရဲ့ ကျန်းမာရေး အသိဉာဏ်မြင့်ဖို့ အဓိကလုပ်နေတယ်။ ပြည်သူတွေရဲ့ ကျန်းမာရေးအသိဉာဏ်မြင့်ဖို့ လုပ်မှသာ ပြည်သူတွေက ကျန်းမာရေးနဲ့မကိုက်ညီတဲ့ အစားအစာတွေ မစားတော့ဘူး၊ ဒီကိစ္စကို တစ်ပြည်လုံး အတိုင်းအတာနဲ့လုပ်ပြီး စံပြအချက်အလက်တွေ စာအုပ်ထုတ်ထားပြီးပြီ။ ကျန်းမာရေး ဝန်ထမ်းတွေအနေနဲ့လည်း ပြည်သူတွေကို ကျန်းမာရေးအသိပညာတွေပေးဖို့ ဆောင်ရွက်နေတယ်။ နှစ်နှစ်လောက်နေရင် ပြည်သူတွေက ကျန်းမာရေးဗဟုသုတ မြင့်သွားပြီ၊ အဓိက ပြည်သူတွေရဲ့ ကျန်းမာရေးအသိပညာ မြင့်ဖို့ လုပ်နေပါတယ်။

**ဒေါက်တာသင်းယုဇော် (ဆေးရုံအုပ်ကြီး၊ ဒေါ်ခင်ကြည်အမျိုးသမီးဆေးရုံ)**

အရင်တုန်းက ဒီဆေးရုံက ရိုးရိုးမွေးဖွားမှု တစ်မျိုးပဲလုပ်နိုင်တယ်။ လိုအပ်ရင် တခြားခွဲစိတ် မွေးဖွားနိုင်တဲ့နေရာတွေ ပို့ပေးရတယ်။ လူနာတွေကို အပြီးသတ် လုပ်မပေးနိုင်ဘူး။ တဖြည်းဖြည်းနဲ့ ဆေးရုံပေါ်မှာ လူနာတွေရဲ့ အားကိုးယုံကြည်မှုက နည်းလာတယ်။ မွေးလူနာကျလာတယ်၊ အခုဆိုရင် ရိုးရိုးမွေးတာရော၊ လေစုပ်မွေးတာရော၊ ခွဲစိတ်မွေးတာရော အကုန်လုပ်နိုင်တဲ့အပြင် မေ့ဆေးအထူးကုတွေပါ အကုန်ရှိနေတဲ့အတွက် ပြည်သူတွေ အားကိုးတဲ့ ဆေးရုံဖြစ်လာမှာပါ။ ဒီအဆောက်အအုံကို ရှေးမူမမပျက် ပြင်တယ်၊ ခွဲခန်း၊ မွေးခန်း၊ အထူးကြပ်မတ်ကုသခန်းတွေကို ပြင်ဆင်လိုက်တယ်။ လိုအပ်တဲ့ အထောက်အကူပြု ပစ္စည်းတွေကိုလည်း တရုတ်နိုင်ငံက လှူဒါန်းပါတယ်။ အတွင်းလူနာ ၄၀ ဆုံတဲ့အတွက် လူနာ ၄၀ ပဲ လက်ခံတယ်။ နောက်ပိုင်းကျရင် အတွင်းလူနာဆောင်တွေ တိုးချဲ့ပြီး မွေးလူနာတွေ လက်ခံသွားမှာပါ။

**ဒေါက်တာဟိန်းရာဇာဌေး (လက်ထောက်ဆရာဝန်)**

အရင်တုန်းကတော့ ဒီဆေးရုံကို တာဝါလိန်းဆေးရုံ၊ ဗဟန်း အမျိုးသမီးဆေးရုံလို့ သိကြပါတယ်။ ဆေးရုံရဲ့ ဖွဲ့စည်းပုံ အနေအထားအရ ကိုယ်ဝန်ဆောင်မိခင်တွေအတွက် ပိုက်အပ်တဲ့ ကိစ္စကို တစ်ပတ်မှာ နှစ်ရက်လောက် ဆောင်ရွက်ပေးနိုင်ခဲ့ပါတယ်။ ကျန်တဲ့အပိုင်းကတော့ အမျိုးသမီးတွေ မီးဖွားတဲ့ကိစ္စကို ဒီမှာပဲ ဆောင်ရွက်ပေးပါတယ်။ ခွဲစိတ်မှုမျိုးလုပ်ရမယ်၊ ခွဲစိတ်မွေးဖွားဖို့ လိုအပ်တယ်ဆိုရင်တော့ ရန်ကုန်အမျိုးသမီးဆေးရုံကို လွှဲပေးရတဲ့ အခြေအနေမျိုးရှိခဲ့ပါတယ်။ အခုကတော့ အဆင့်မြှင့်တင်လိုက်ပြီဖြစ်တဲ့အတွက် အမျိုးသမီးတွေ ကလေးမွေးဖွားတာနဲ့ပတ်သက်ရင် ရိုးရိုးမွေးဖွားတာမျိုးအပြင် လိုအပ်ရင် ခွဲစိတ်ပြီးမွေးပေးနိုင်တဲ့အထိ ဒီဆေးရုံမှာပဲ လုပ်ဆောင်ပေးနိုင်ပါပြီ။ နောက်ပြီး အပတ်စဉ် တနင်္လာ၊ ဗုဒ္ဓဟူးနဲ့ သောကြာနေ့တွေမှာ ကိုယ်ဝန်ဆောင်အပ်ထားတဲ့ လူနာတွေကိုကြည့်မယ်။ အဲဒီကနေထွက်လာတဲ့လူနာတွေကို စိစစ်ပြီးတော့ အန္တရာယ်ရှိတဲ့ လူနာတွေကိုခွဲမွေးပေးမယ်။ မလိုအပ်ရင်လည်း ရိုးရိုးပဲ မွေးပေးသွားမှာဖြစ်ပါတယ်။ ကျွန်တော်တို့ ဒီဆေးရုံဟာဆိုရင် အရင်တုန်းက ရိုးရိုးမွေးဖွားပေးတယ်ဆိုတဲ့ အဆင့်ပဲရှိခဲ့တာပါ။ အခုကတော့ အမျိုးသမီးတွေ မီးဖွားဖို့အတွက်ဆိုရင် ဒီဆေးရုံမှာပဲ အားလုံးအပြီးအစီး လုပ်ပေးနိုင်တော့မှာ ဖြစ်ပါတယ်။ ဆေးရုံအနေနဲ့ လက်ရှိလူနာလက်ခံနိုင်တဲ့ အခြေအနေကတော့ ကန့်သတ် ခုတင် (၅၀)ပဲရှိပါသေးတယ်။ ဆက်လက်ပြီး တိုးမြှင့်သွားဖို့လည်း ရှိပါတယ်။ ဒီဆေးရုံပေါ်ပေါက်လာခြင်းအားဖြင့် အနီးဝန်းကျင်က အမျိုးသမီးတွေ မီးဖွားတာနဲ့ပတ်သက်ပြီး ရုတ်တရက်ဖြစ်ပေါ်လာမယ့် အန္တရာယ်တွေအတွက် အများကြီး အထောက်အကူဖြစ်ပါလိမ့်မယ်။ နိုင်ငံတော်၏အတိုင်ပင်ခံပုဂ္ဂိုလ်ရဲ့ မိခင် ဒေါ်ခင်ကြည်ရဲ့ ပုံရိပ်တစ်ခုလည်း ဖြစ်ပါတယ်။ ဒီဆေးရုံဟာ မိခင်တွေနဲ့ မွေးဖွားလာမယ့် ကလေးငယ်တွေရဲ့ အနာဂတ်အတွက် အများကြီး အကျိုးရှိမယ်လို့ ယုံကြည်ပါတယ်။

**ဦးနိုင်ငံလင်း (ရန်ကုန်တိုင်းဒေသကြီး လူမှုရေးဝန်ကြီး)**

မြန်မာအမျိုးသမီးတွေအတွက် အများကြီးအကျိုးရှိမယ့် ဆေးရုံပါ။ ဒီဆေးရုံမှာဆိုရင် အမျိုးသမီးတွေအတွက် သင်တန်းတွေအပြင် မွေးဖွားမှုတွေကိုလည်း လုပ်ပေးနိုင်မှာဖြစ်ပါတယ်။ အရင်တုန်းကထက် ပိုမိုအောင်မြင်တဲ့ ဆေးရုံတစ်ရုံဖြစ်လာမယ်လို့ မြင်ပါတယ်။ ကျန်းမာရေးစနစ်မှာ လူနာကို ဗဟို ပြုတဲ့ စနစ်ဖြစ်တာကြောင့် ပြည်သူတွေအတွက် အားထားရလောက်တဲ့ ဆေးရုံတစ်ခုဖြစ်လာမှာပါ။ ဒီနေရာကနေ အနာဂတ်မှာ တန်ဖိုးရှိတဲ့ ခေါင်းဆောင်ကောင်းတွေ မွေးထုတ်ပေးနိုင်မှာ ဖြစ်တဲ့အတွက်ကြောင့် ကျွန်တော်တို့အနေနဲ့ အတိုင်းမသိ ဂုဏ်ယူမိပါတယ်။

**ဒေါ်ခင်နွဲ့ (ဒေသခံပြည်သူ)**

အခုလို အမျိုးသမီးဆေးရုံတစ်ရုံ ကိုယ့်ရပ်ကွက်ထဲမှာရှိတော့ ကျွန်မတို့အနေနဲ့ ကျန်းမာရေးနဲ့ပတ်သက်လာရင် အများကြီးအထောက်အကူဖြစ်မှာပါ။ အမျိုးသားခေါင်းဆောင်ကြီး ဗိုလ်ချုပ်အောင်ဆန်းရဲ့ ဇနီး ဒေါ်ခင်ကြည်ဆိုတဲ့ နာမည်နဲ့ ဆေးရုံကို ကျွန်မတို့ရပ်ကွက်ထဲမှာ ဖွင့်လှစ်တာဟာလည်း ဂုဏ်ယူစရာတစ်ခုပါပဲ။ ဒီဆေးရုံဟာ ကျွန်မတို့ပြည်သူတွေအတွက် ကျန်းမာရေးနဲ့ပတ်သက်ရင် အားထားရာတစ်ခုဖြစ်လာလိမ့်မယ်လို့ ယုံကြည်ပါတယ်။ အရင်တုန်းကထက် ပိုပြီး ပြည်သူတွေကိုဝန်ဆောင်မှုပေးနိုင်မယ်လို့ မြင်ပါတယ်။

**ဒေါ်မိမိနှောင်း (ဒေသခံပြည်သူ)**

ဒီဆေးရုံကို အဆင့်မြှင့်တင်ပြီး ဖွင့်လှစ်လိုက်လို့ အင်မတန်ဝမ်းသာပါတယ်။ ဒါဟာ အခြေခံလူတန်းစားတွေအတွက် မဂ်လာပါပဲ။ ကျန်းမာရေးဆိုတာ လူတိုင်းအတွက် အရေးကြီးတာကြောင့် ဒါဟာ အရေးကြီးတဲ့ လိုအပ်ချက်ပါ။ ဒီဆေးရုံကနေ ကျွန်မတို့ ပြည်သူတွေအတွက် ကျန်းမာရေးအထောက်အကူတွေ များစွာရရှိလိမ့်မယ်လို့ ယုံကြည်ပါတယ်။

**စာရေးဆရာမ ဒေါ်သန်းမြင့်အောင်**
**(ရန်ကုန်မြို့တော် စည်ပင်သာယာရေးကော်မတီဝင်)**

ဒီဆေးရုံဟာ စည်းလုံးတဲ့သဘော၊ ညီညွတ်တဲ့သဘောကိုဆောင်ပါတယ်။ ဒေါ်ခင်ကြည် အမျိုးသမီးဆေးရုံဆိုတာက သမိုင်းရှိတယ်။ တစ်ချိန်တုန်းက ဒီဆေးရုံမှာ တိုင်းရင်းသူ သူနာပြုတွေ အများကြီးနဲ့ အဘွား ဒေါ်ခင်ကြည်တို့ အလုပ်လုပ်ခဲ့ကြတယ်။ ဒါကြောင့် သမိုင်းရှိခဲ့တဲ့ နေရာကို အမြတမ်း အဓွန့်ရှည်အောင်လုပ်ဆောင်သွားဖို့လိုတယ်။ ဒါကြောင့် ဒေါ်ခင်ကြည် အမျိုးသမီးဆေးရုံကြီးကို ပြန်လည်အဆင့်မြှင့်တင်ပြီး အမျိုးသမီးတွေကို ကုသပေးတဲ့အတွက် အင်မတန်ဝမ်းသာပါတယ်။ သူနာပြုဆရာမတွေ အနေနဲ့လည်း ဂုဏ်ယူစရာကောင်းပါတယ်။ လက်ရှိ အခြေအနေအရ ဆေးရုံတစ်ရုံတိုးတက်ခြင်းဟာ ပြည်သူလူထုအတွက် များစွာအကျိုးရှိပါတယ်။

**ဒေါ်နီနီဝင်း (ဒေသခံပြည်သူ)**

ဒီဆေးရုံကိုဖွင့်လှစ်လိုက်တာဟာ အထူးသဖြင့် ကိုယ်ဝန်ဆောင်မိခင်တွေအတွက် ဝမ်းသာစရာပါ။ ဘာကြောင့်လဲဆိုရင် အရင်တုန်းက ခွဲမွေးရမယ့် အရေးပေါ်လူနာတွေဆိုရင် အခက်အခဲဖြစ်ခဲ့ရတယ်။ အခုတော့ တစ်နေရာတည်းမှာ အားလုံးဆောင်ရွက်ပေးနိုင်ပြီဆိုတော့ အမျိုးသမီးတွေအတွက် အများကြီး အထောက်အကူဖြစ်ပါလိမ့်မယ်။ အိမ်က ကလေးတွေမွေးတုန်းက ဒီဆေးရုံမှာပဲ မွေးခဲ့ရတာပါ။ အဲဒီတုန်းက အခုလို မပြည့်စုံပါဘူး။ အခုဆိုရင် အမျိုးသမီးတွေ မွေးဖွားတဲ့ကိစ္စနဲ့ပတ်သက်ပြီး အားလုံးကို ပြည့်ပြည့်စုံစုံ လုပ်ပေးနိုင်ပြီဆိုတော့ အမျိုးသမီးထုအားလုံးရဲ့ကိုယ်စား ဝမ်းသာပါတယ်။

**တွေ့ဆုံမေးမြန်း - ဇော်ကြီး၊ မင်းသစ်၊ ဓာတ်ပုံ - ဇော်မင်းလတ်**

# ကျေးလက်ဒေသ ကုန်ထုတ်လမ်းများ ဖောက်လုပ်နိုင်ရေး ကွင်းဆင်းစစ်ဆေး

**ရေတာရှည် ဒီဇင်ဘာ ၂၄**

ကျေးလက်ဒေသတွင် မှီတင်းနေထိုင်လျက်ရှိကြသည့် တောင်သူများအနေဖြင့် စပါးနှင့်အခြားသော သီးနှံများ စိုက်ပျိုးကြရာတွင် ကုန်ထုတ်လမ်းများ နည်းပါးခြင်းကြောင့် အခက်အခဲများစွာ ကြုံတွေ့ရသည့်အပြင် အပိုကုန်ကျစရိတ်များစွာ ရှိခဲ့ကြသည်။ ထိုသို့ ကုန်ထုတ်လမ်းများ နည်းပါးခြင်းကို ဖြည့်ဆည်းဆောင်ရွက်နိုင်ရန် ကျေးလက်ဒေသ ဖွံ့ဖြိုးတိုးတက်ရေးဦးစီးဌာနက ၂၀၁၈-၂၀၁၉ ဘဏ္ဍာနှစ် ရန်ပုံငွေဖြင့် လူထုအခြေပြုစီမံကိန်းအရ ဒုတိယငါးနှစ်ကာလတို စီမံချက်ကို အကောင်အထည်ဖော်ဆောင်ရွက်သွားမည်ဖြစ်ရာ လယ်ယာကဏ္ဍ ဖွံ့ဖြိုးတိုးတက်စေရန် ကုန်ထုတ်လမ်းများ ဖောက်လုပ်ရန်ရွေးချယ်ခြင်း၊ ပြည်သူလူထုကိုယ်တိုင် ရွေးချယ်ဆောင်ရွက်ရမည့် လမ်း၊ တံတား၊ နိုင်ငံတကာအကူအညီဖြင့် ဆောင်ရွက်သည့် စိုက်ပျိုးရေး၊ မွေးမြူရေး၊ ကုန်ထုတ်လမ်းသွယ်များနှင့် ကျေးရွာအဆောက်အအုံ ဖွံ့ဖြိုးတိုးတက်ရေးလုပ်ငန်းများကို အကောင်အထည်ဖော် ဆောင်ရွက်သွားမည်ဖြစ်ကြောင်း သိရသည်။

"လက်ရှိကတော့ ကျေးရွာချင်းဆက်လမ်း မဟုတ်တဲ့ နေရာတွေမှာ ကုန်ထုတ်လမ်းအဖြစ် ရွေးချယ်ဆောင်ရွက်နိုင်ဖို့ မြို့နယ် အုပ်ချုပ်ရေးမှူးနဲ့ ကျွန်တော်တို့ ကျေးလက်ဦးစီးဌာနက ဝန်ထမ်းတွေ ကွင်းဆင်းတိုင်းတာ စစ်ဆေးတာပါ၊ လက်ရှိတိုင်းတာရရှိတဲ့ အချက်အလက်တွေကို ဆက်လက်တင်ပြသွားမှာ ဖြစ်ပါတယ်"ဟု မြို့နယ် ကျေးလက်ဦးစီးမှူး ဦးရန်နိုင်ညွန့်က ဒီဇင်ဘာ ၂၂ ရက်နံနက်ပိုင်းက ကွင်းဆင်းဆောင်ရွက်မှုများနှင့် ပတ်သက်၍ ပြောကြားသည်။ ကုန်ထုတ်လမ်းများ ဆောင်ရွက်မည်ဖြစ်သောကြောင့် တောင်သူများအတွက် အထိုက်အလျောက် အခက်အခဲများကို ဖြေရှင်းဆောင်ရွက်နိုင်မည်ဖြစ်၍ ကျေးလက်ဒေသခံများအတွက် ဝမ်းမြောက်စရာ သတင်းကောင်းလည်း ဖြစ်သည်။

**ကိုလွင်(ဆွာ)**

# လွတ်လပ်ခဲ့သောနိုင်ငံ တို့အလံ မလဲ

■ အညွှန်

မင်းလှတိုက်ပွဲသရုပ်ဖော် ပန်းချီ။

"သီပေါမင်းကို မင်းဆိုးလို့ ပြောချင်ပြောပါ။ ကျွန်မရဲ့ အရှင်မကို မိဖုရားဆိုးလို့ ပြောချင်ပြောပါ။ ဒါပေမယ့် သူတို့ဟာ ကျွန်မတို့ရဲ့ ဘုရင်၊ မိဖုရားပဲ။ ကျွန်မတို့ရဲ့ အစိတ်အပိုင်းတွေလိုပါပဲ။ ကိုယ့်အရှင် သခင်တွေလို နိုင်ငံခြားသားမင်းကို ကျွန်မတို့ မြတ်နိုးနိုင်ပါ့မလား"

မြန်မာတစ်နိုင်ငံလုံး တိုင်းတစ်ပါးလက်အောက် ကျရောက်သောနေ့ (ပါတော်မူနေ့)။ ၁၂၄၇ ခုနှစ် တန်ဆောင်မုန်းလပြည့်ကျော် ၈ ရက်နေ့ (၁၈၈၅ ခုနှစ် နိုဝင်ဘာလ ၂၉ ရက်) နန်းတွင်း တောင်ဥယျာဉ်ဝယ် စံမြန်းနေသော ဘုရင်နှင့် မိဘုရားတို့ ပြိုရိုးအပြင်သို့ အင်္ဂလိပ်စစ်သားများ ခြံရံကာ ခြေကျင်ထွက်၍ ဘီရိုလှည်းစီးပြီး နန်းမှအပြီးအပိုင် ထွက်ခွာသွားသည်။ ထိုမြင်ကွင်းအား ကိုယ်တိုင်မြင်တွေ့လိုက်သည့် နန်းတွင်းသူ လေးတစ်ဦး၏ ခံစားချက်ကို အင်္ဂလိပ် စာရေးဆရာ ဖီးလ်ဒင်းဟောက ရေးသားခဲ့သည်။

အင်္ဂလိပ်တို့အဖို့ မြန်မာဘုရင်ကို ဖမ်းဆီးခေါ်ဆောင်ရသည်မှာ ကြက်ကလေး၊ ငှက်ကလေးများကဲ့သို့ လွယ်ကူလှသည်။ အထက်မြန်မာပြည်ကို သိမ်းပိုက်ရသည်မှာ ၁၄ ရက်တာကာလဖြင့် ခက်ခက်ခဲခဲမရှိလှ၊ ထိုကာလအတွင်း ရတနာပုံနေပြည်တော်၌ ကောလာဟလများနှင့် ပျံ့နှံ့နေသည်။ အရှင်နှစ်ပါး ဖမ်းဆီးသွားစဉ် လမ်းတစ်လျှောက်တွင် စောင့်ကြိုနေသော မြို့သူမြို့သားများ ငိုယိုကြသည်။ အချို့လည်း မင်းပြောင်းမင်းလွဲ ဖြစ်တာပါ၊ မင်းသားတစ်ပါးပါးကို နန်းတင်မှာပါဟု ဆိုကြသည်။ အချို့လည်း အံ့တကြိတ်ကြိတ်နှင့် မခံချိမခံသာ ဖြစ်ကြသည်။

ပါတော်မူမြင်ကွင်းကို မလှမ်းမကမ်းမှ တိတ်တိတ်ဆိတ်ဆိတ် ကြည့်နေသူများ ကြားတွင် တောက်ခေါက်သံတစ်ချက် ကျယ်လောင်စွာ ပေါ်ထွက်လာသည်။ ငေးကြည့်နေသူများ ရုတ်တရက် လန့်ဖျပ်သွားပြီး အသံလာရာဘက်သို့ ငဲ့စောင်းကြည့်ကြသည်။ တောက်ခေါက်သူမှာ မြို့လုလင်သူကြီး ဦးမင်းရောင် ဖြစ်သည်။ အံ့ကို တင်းတင်းကြိတ်ထားသည်။ လက်သီးကို ကျစ်ကျစ်ပါအောင် ဆုပ်ထားသည်။ အရှင်သခင်မဲ့သွားသော ရွှေနန်းတော်ကြီးကို မျှော်ကြည့်နေသည်။

ထို့နောက် "ရာဇဝင်ရိုင်းလိုက်လေ၊ တိုင်းတစ်ပါးသားတွေက သေနတ်တစ်ချက်မဖောက်၊ ဓားတစ်ချက် မမြှောက်ဘဲ အရှင်နှစ်ပါးကို ဖမ်းဆီးခေါ်ဆောင်သွားတာ ရင်နာစရာကောင်းလိုက်တာ" ဟုဆိုကာ လူအုပ်ကြားမှ ဦးမင်းရောင် ပျောက်ကွယ်သွားသည်။ ကိုယ့်တိုင်းပြည်၊ ကိုယ့်လူမျိုးနှင့် လွတ်လပ်စွာ နေထိုင်ရသည့် ဘဝကို မြန်မာလူမျိုးအားလုံး လိုလားကြသည်။ ကိုယ့်အရှင်သခင်၊ ကိုယ့်တိုင်းပြည် ဆုံးရှုံးသွားသည်ကို မည်သူမျှဥပက္ခာမပြုနိုင်။ ဝမ်းနည်းကြသူများ၊ မခံမရပ်နိုင်ဖြစ်ကြသူများအပြင် ပြန်လည်တွန်းလှန်တိုက်ခိုက်ရန် ကြံစည်သူများရှိသည်။

အမှန်တကယ်တွင် သီပေါမင်းပါတော်မူမှ ဤသို့ခံစားချက်ဖြစ်ပေါ်သည်မဟုတ်၊ ပထမ အင်္ဂလိပ်-မြန်မာ စစ်ပွဲဖြစ်ပွားပြီး မြန်မာပြည်၏ အစိတ်အပိုင်းအချို့ ပဲ့ထွက်သွားသည့် အချိန်မှစ၍ သူ့ကျွန်အဖြစ်မခံ လက်နက်စွဲကိုင် တွန်းလှန်ခဲ့ကြသည်။ အင်္ဂလိပ်တို့ အထက်မြန်မာနိုင်ငံကို သိမ်းပိုက်သောအခါ ရက်သတ္တ နှစ်ပတ်ခန့်သာ ကြာသည်။ ပရိယာယ်ဖြင့် သီပေါမင်းကို ဖမ်းဆီးခေါ်ဆောင်ရသည်မှာလည်း လွယ်သည်။ သို့သော် အထက်မြန်မာပြည်ကို ထိန်းသိမ်းရသည်မှာ မလွယ်လှချေ။ သီပေါမင်းပါတော်မူသည်နှင့် အင်္ဂလိပ်ကို တော်လှန်မည့် မျိုးချစ်မြန်မာများ အုံနှင့်ကျင်းနှင့် တဖွဲဖွဲပေါ်လာတော့သည်။

တိုင်းရင်းသားပြည်သူများ အဖြစ်မှန်ကို သိလာသောအခါ နီးရာအဖွဲ့၊ နှစ်သက်ရာ ခေါင်းဆောင်အောက်တွင် ခိုဝင်ကြသည်။ ရရာလက်နက်စွဲကိုင်၍ ခုခံကြသည်။ သီပေါမင်းပါတော်မူသည်နှင့် ကနောင်မင်းသား၏သားတော် လင်းပင်မင်းသား၊ မကွေ့ရာမင်းသား၏သား စောရန်နိုင်၊ စောရန်ပိုင်၊ သီပေါမင်းနှင့်ညီအစ်ကိုတော်သူ ထိပ်တင်မှတ်၊ ထိပ်တင်သိန်း စသည့် မင်းညီမင်းသား၊ မူးမတ်တို့က တပ်ဖွဲ့၍ တိုက်ခိုက်ကြသလို မင်းတုန်းမင်း၏သားတော် မြင်စိုင်းမင်းသားကလည်း မန္တလေးနန်းတော်ကို ချက်ချင်းပြန်သိမ်းရန် ကြိုးစားသည်။ ထိုသို့ တိုက်ခိုက်ခြင်းသည် ဘုရင်နှင့် နန်းတော်ကို ပြန်လိုချင်၍ အင်္ဂလိပ်ကို တိုက်ခြင်းမဟုတ်၊ တစ်တိုင်းပြည်လုံးဆုံးရှုံးပြီ၊ သူ့ကျွန်ဘဝသို့ ကျရောက်ပြီဟူသော မခံမရပ်နိုင်သည့် မျိုးချစ်စိတ်ဖြင့် တော်လှန်ကြခြင်းဖြစ်သည်။

မင်းသားတို့နှင့်အတူ သီပေါ၊ ညောင်ရွှေ၊ မိုးနဲ၊ ရပ်စောက်၊ ကျိုင်းတုံနယ်များမှ ရှမ်းတိုင်းရင်းသားများ၊ စော်ဘွားများကလည်း ပူးပေါင်းပါဝင်တိုက်ခိုက်ကြသည်။ ဝန်းသိုစော်ဘွားဆိုလျှင် နယ်ချဲ့တော်လှန်ရေးတွင် ရှေ့တန်းမှပါဝင်တိုက်ခိုက်သဖြင့် နာမည်ကြီးသည်။ မျိုးချစ်အင်အားစုများသည် ရှမ်းတောင်တန်းတွင် ခိုသည့်အခါတွင်ခိုပြီး တစ်ခါတစ်ရံ မန္တလေးအနီးတစ်ဝိုက်သို့ဆင်း၍ တိုက်ခိုက်ကြသည်။ နယ်ချဲ့ဆန့်ကျင်ရေး သမိုင်းတွင် ကိုယ့်တိုင်းပြည် ကိုယ့်လူမျိုး အတွက် ရှမ်းတိုင်းရင်းသားများ စည်းစည်းလုံးလုံး ညီညီညွတ်ညွတ် အတူတကွလက်တွဲ တိုက်ပွဲဝင်ခဲ့သည့် အဲ့မခန်းဖွယ်ဖြစ်ရပ်များ များစွာရှိသည်။

မြေပြန့်အနှံ့အပြားတွင်လည်း သူ့အဖွဲ့နှင့်သူ၊ သူ့အစုနှင့်သူ နယ်ချဲ့ကို တွန်းလှန်တိုက်ခိုက်ကြသည်။ ပုပ္ပားဘက်မှ ဗိုလ်နက်ကျော်၊ ရွှေဘိုမှ ထိပ်တင်မှတ်၊ ကျောက်ဆည်နယ်မှ ဗိုလ်သာကျန်၊ ဆင်ဖြူကျွန်းမှ ဦးဥတ္တမ၊ ပုဂံနယ်မှ ဗိုလ်ချို၊ ဝဲလောင်မှ ဗိုလ်ရာညွန့်၊ ကျွန်းခင်းကြီးမှ ဗိုလ်လှကျော်၊ မင်းတုန်းမှ ဗိုလ်ရွှဲ၊ နတ်မောက်မှ ဗိုလ်မင်းရောင်၊ မြင်းခြံမှ သခ်ာရာဇာ၊ ပျဉ်းမနား၊ ရမည်းသင်းမှ ဗုဒ္ဓရာဇာ၊ သီဟရာဇာ စသည့် မျိုးချစ်သူရဲကောင်းများစွာ တို့က တွန်းလှန်ခဲ့ကြသည်။ အကွဲကွဲအပြားပြား ဖြစ်နေသော မျိုးချစ်တပ်ဖွဲ့များနှင့် စနစ်တကျ ဖွဲ့စည်းထားသော အင်္ဂလိပ်တပ်ဖွဲ့များ တိုက်ခိုက်ကြရာတွင် ပျောက်ကျားတိုက်ပွဲများ သာဖြစ်ပြီး အင်္ဂလိပ်တို့ မြေပြန့်တွင် အခြေချနိုင်ခဲ့သည်။

အင်္ဂလိပ်တို့ မြေပြန့်တွင် အခြေချမိသော အခါ ချင်း၊ ကချင်တောင်တန်းပေါ်သို့ အလုံးအရင်းနှင့် ချီတက်သည်။ ရှမ်းပြည်နယ်၊ ဝနယ်၊ ရခိုင်နယ်သို့လည်း ဝင်သည်။ ကချင်၊ ချင်း၊ ရှမ်း၊ မွန်၊ ရခိုင်၊ ဝ၊ ကရင်တိုင်းရင်းသားတို့သည် ပြောက်ကျားစစ်ဆင်၍ အင်္ဂလိပ်တို့အား ခုခံကြသည်။ အင်္ဂလိပ်တို့သည် တစ်လှမ်းပြီးတစ်လှမ်း၊ တစ်တောပြီးတစ်တော၊ တစ်တောင်ပြီးတစ်တောင် အသက်စွန့်အနာခံကာ နှစ်အတန်ကြာအောင် မြန်မာနယ်များကို သိမ်းပိုက်ရသည်။ အင်္ဂလိပ်တို့သည် မြန်မာ့မျိုးချစ်တပ်များနှင့် ရင်ဆိုင်ရာ၌ လက်ရွေးစင်တပ်မကြီးများဖြင့် ပွဲထုတ်ကြသည်။ အင်အား အဆမတန်သာသည်။ လက်နက်ကောင်းသည်။ စနစ်တကျ ဖွဲ့စည်းထားသည်။ အထက်မြန်မာပြည်တွင် စာမျက်နှာ ၇ သို့ »»

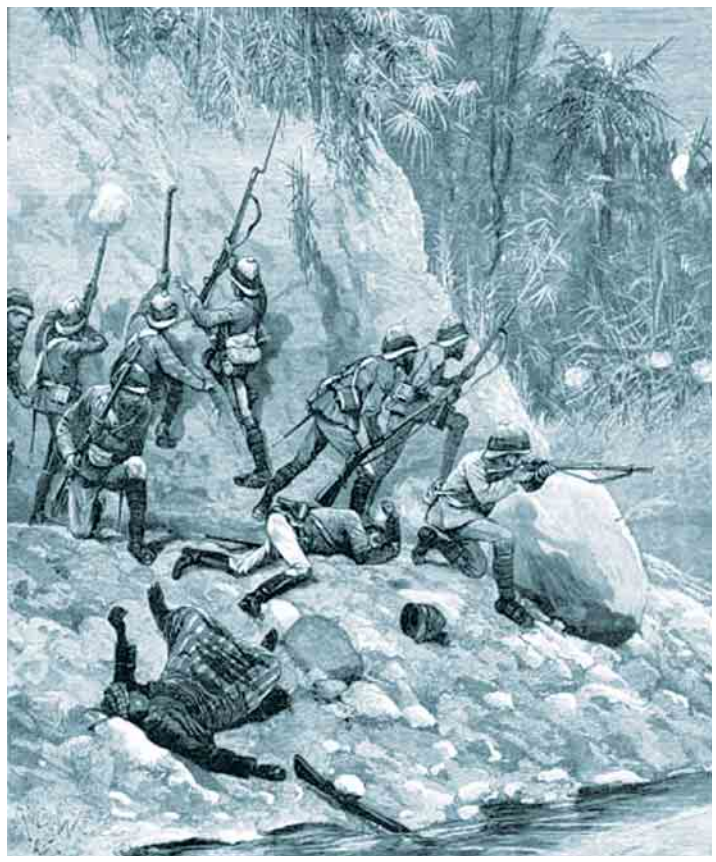

တော်လှန်ရေးရဲဘော်များနှင့် နယ်ချဲ့တပ်များ ရွှေကျင်နယ်တွင် တိုက်ပွဲဖြစ်ပွားသည်ကို သရုပ်ဖော်ထားသည့် ပန်းချီကား။

# ၂၀၁၈ ခုနှစ် နှစ်(၇၀)ပြည့် လွတ်လပ်ရေးနေ့ အမျိုးသားရေးဦးတည်ချက်များ

(၁) ပြည်ထောင်စုမပြိုကွဲရေး၊ တိုင်းရင်းသားစည်းလုံးညီညွတ်မှုမပြိုကွဲရေးနှင့် အချုပ်အခြာအာဏာ တည်တံ့ခိုင်မြဲရေးတို့အတွက် တိုင်းရင်းသားအားလုံး စုစည်းထိန်းသိမ်းကာကွယ်ရေး။

(၂) ဒီမိုကရေစီ ဖက်ဒရယ်ပြည်ထောင်စု ဖြစ်ပေါ်ရေးအတွက် ဒီမိုကရေစီ စံချိန်စံညွှန်းများနှင့်အညီ နိုင်ငံတော်နှင့် သင့်တော်သည့် ဖွဲ့စည်းပုံအခြေခံဥပဒေတစ်ရပ် ပေါ်ပေါက်ရန် ကြိုးပမ်းဆောင်ရွက်ရေး။

(၃) ငြိမ်းချမ်းရေးလုပ်ငန်းစဉ် အမြန်ဆုံး အကောင်အထည်ဖော်ဆောင်ရွက်နိုင်ရန် အားသွန်ခွန်စိုက် ကြိုးပမ်းဆောင်ရွက်ရေး။

(၄) နိုင်ငံရေး ဆွေးနွေးပွဲများမှတစ်ဆင့် "ထာဝရငြိမ်းချမ်းရေး"ပန်းတိုင်သို့ ရောက်ရှိအောင် ပြည်ထောင်စု တိုင်းရင်းသားအားလုံးမှ နိုင်ငံတော်နှင့်အတူ ပူးပေါင်းပါဝင်ရေး။

(၅) စီးပွားရေး၏ အဓိက မောင်းနှင်အားဖြစ်သည့် ပုဂ္ဂလိက ကဏ္ဍကို အားပေးမြှင့်တင်ခြင်းဖြင့် ပြည်သူများ၏ လူမှုစီးပွားဘဝ တိုးတက်ကောင်းမွန်လာအောင် ဝိုင်းဝန်းကြိုးပမ်းဆောင်ရွက်ရေး။

**ပြည်သူရဲ့ ထောက်ခံမှု၊ ပြည်သူရဲ့ ယုံကြည်မှု၊ ပြည်သူရဲ့ ညီညွတ်မှုနဲ့ နှိုင်းယှဉ်နိုင်တဲ့ ဘာအင်အားမှ မရှိပါဘူး။ ဘယ်လို အခက်အခဲတွေနဲ့ပဲ ကြုံတွေ့ရပါစေ ပြည်သူရဲ့ ညီညွတ်မှုအင်အားနဲ့ ကျော်လွှားနိုင်မယ်လို့ ယုံကြည်ပါတယ်။**

(နိုင်ငံတော်၏ အတိုင်ပင်ခံပုဂ္ဂိုလ် ဒေါ်အောင်ဆန်းစုကြည်၏ ၁၂-၁၀-၂၀၁၇ ရက်နေ့ ပြည်သူသို့ တင်ပြချက်မှ ကောက်နုတ်ချက်)

**»» စာမျက်နှာ ၆ မှ**

မျိုးချစ်များအား တိုက်ခိုက်နေသော အင်္ဂလိပ်တပ်များ နောက်မှ ရန်ကုန်၊ ကာလကတ္တား၊ လန်ဒန်နှင့် ဗြိတိသျှ အင်ပါယာတစ်ခုလုံးမှ ထောက်ပံ့ဖြည့်တင်းပေးသည်။ မြန်မာမျိုးချစ်များတွင် မည်သည့်အထောက်အပံ့မျှမရှိ ပြည်သူ့အထောက်အပံ့သာရှိသည်။

ထုထည်ကြီးမားသော နယ်ချဲ့ဒဏ်ကို အစိတ်စိတ် အမြွှာမြွှာကွဲပြားနေသော မြန်မာမျိုးချစ်များ တိုက်ခိုက်ခံကြရသည်။ မြန်မာတစ်မျိုးသားလုံး၊ တိုင်းရင်းသားအားလုံး စုရုံးရန် အချိန်လင့်ခဲ့သည်။ မျိုးချစ်စိတ်ဓာတ်၊ ဇာတိမာန်စိတ်ဓာတ်တို့ဖြင့် တွန်းလှန်ကြသော်လည်း လက်နက်အင်အားမမျှသဖြင့် အရေးနိမ့်ခဲ့သည်။ ပြိုကွဲခဲ့ရသည်။ သို့သော် အပြီးတိုင် ပျက်စီးပျောက်ပြယ်သွားသည်တော့မဟုတ်၊ တဟုန်းဟုန်းတောက်လောင်သော မီးတောက်မီးလျှံများကျပြီး တအုံ့နွေးနွေး မငြိမ်းသေးသည့် မီးခဲပြာဖုံးနေသကဲ့သို့ မြန်မာတို့၏ အမျိုးသားရေး၊ မမေ့နိုင်သော လွတ်လပ်ရေးအတွက် နယ်ချဲ့တော်လှန်ရေးများ ဆက်လက်ပေါ်ထွန်းလာပါသတည်း။ နယ်ချဲ့လက်အောက်ရောက်သော်လည်း လွတ်လပ်ခဲ့သော နိုင်ငံ၏ မြန်မာတို့၏အလံ မလဲပါ။ ။

## ◆ ၂၀၁၉ ဆီးဂိမ်းမှ

၂၀၁၉ ဆီးဂိမ်းပြိုင်ပွဲမတိုင်မီ လေ့ကျင့်မှု ဆက်လက်ပြုလုပ်ရန်အတွက် မြန်မာနိုင်ငံ ဘောလုံးအဖွဲ့ချုပ်နှင့် ဆက်လက်ညှိနှိုင်းမည်ဖြစ်ပြီး ကာလရှည် လေ့ကျင့်ရမည်ဖြစ်သောကြောင့် ကလပ်အသင်းများနှင့်ပါ ဆွေးနွေးအတည်ပြုရမည်ဖြစ်သည်။ မြန်မာ ယူ-၂၁ အသင်းသည် M-150 Cup ယူ-၂၃ ဖိတ်ခေါ်ပြိုင်ပွဲယှဉ်ပြိုင်ခဲ့သည့် မြန်မာ ယူ-၂၃ အသင်းတွင် ပါဝင်ခဲ့သည့် အသက်မီသည့်ကစားသမားများအား ပြန်လည်အားဖြည့်ရွေးချယ်မည်ဖြစ်ပြီး ဆီးဂိမ်းအတွက် အချိန်ယူ ပြင်ဆင်မည်ဖြစ်သည်။ မြန်မာ ယူ-၂၁ အသင်းသည် ၂၀၁၈ ခုနှစ်တွင် နိုင်ငံတကာဖိတ်ခေါ်ပြိုင်ပွဲများတွင် ဝင်ရောက်ယှဉ်ပြိုင်မည်ဖြစ်ကြောင်း သိရသည်။ ယင်းအသင်းကို လက်ရှိအောင်မြင်မှုရခဲ့သည့် ကစားသမားများကိုအခြေခံကာ အုပ်ချုပ်သူ-ဦးသန်းတိုးအောင်၊ နည်းပြချုပ်-ဦးကြည်လွင်၊ လက်ထောက်နည်းပြ-ဦးကျော်လွင်နှင့် ဦးချစ်နိုင်တို့က တာဝန်ယူ လေ့ကျင့်ပေးမည်ဖြစ်သည်။ ဦးကြည်လွင်သည် မြန်မာလူငယ်အသင်းများအား ကိုင်တွယ်ရာတွင် နာမည်ရထားသူဖြစ်ပြီး ၂၀၁၅ စင်ကာပူဆီးဂိမ်းတွင်လည်း ငွေတံဆိပ်ရအောင် စွမ်းဆောင်ပေးနိုင်ခဲ့သည်။

ဗီယက်နမ် ယူ-၂၁ ဖိတ်ခေါ်ပြိုင်ပွဲတွင် တတိယဆုရခဲ့သည့် မြန်မာ ယူ-၂၁ အသင်းသည် ဒီဇင်ဘာ ၂၃ ရက်တွင် ရန်ကုန်မြို့၌ ပြန်လည်ရောက်ရှိခဲ့သည်။

**သတင်း-ရွှင်းထက်ဇော်**
**ဓာတ်ပုံ-စိုးညွှန့်**

**မြန်မာ ယူ-၂၁ အသင်းနှင့် မွန်ဂိုလီးယားလက်ရွေးစင်အသင်း ခြေစမ်းပွဲကစားနေစဉ်။**

## ပြည်သူ့လွတ်တော်ကိုယ်စားလှယ်များ သတင်းပို့ကြရန်

**နေပြည်တော် ဒီဇင်ဘာ ၂၄**

ဒုတိယအကြိမ် ပြည်သူ့လွှတ်တော် သတ္တမပုံမှန်အစည်းအဝေးကို နေပြည်တော်ရှိ ပြည်သူ့လွှတ်တော်အစည်းအဝေးခန်းမ၌ ၂၀၁၈ ခုနှစ် ဇန်နဝါရီ ၁၅ ရက်(တနလာနေ့) နံနက် ၁၀ နာရီတွင် စတင်ကျင်းပရန် ပြည်သူ့လွှတ်တော်ဥက္ကဋ္ဌက ခေါ်ယူထားရာ အဆိုပါအစည်းအဝေးသို့ တက်ရောက်ရန် ဖိတ်စာများကို ပြည်သူ့လွှတ်တော်ကိုယ်စားလှယ်များထံသို့ ပေးပို့ထားကြောင်း သိရသည်။

ပြည်သူ့လွှတ်တော်ကိုယ်စားလှယ်များအနေဖြင့် အစည်းအဝေးအတွက် လိုအပ်သည့် ပြင်ဆင်မှုများ ပြုလုပ်နိုင်ရန် ဖိတ်စာလက်ခံရရှိသည်ဖြစ်စေ၊ မရရှိသည်ဖြစ်စေ နေပြည်တော် ပြည်သူ့လွှတ်တော်ရုံးရေးရာဆောင် အမှတ်-၁၂ (I-12) သို့ ၂၀၁၈ ခုနှစ် ဇန်နဝါရီ ၁၃ ရက်(စနေနေ့)ထက် မစော၊ ဇန်နဝါရီ ၁၄ ရက်(တနင်္ဂနေ့)ထက် နောက်မကျစေဘဲ ရုံးချိန်အတွင်း သတင်းပို့ကြရန်နှင့် ကိုယ်စားလှယ်စိစစ်ရေးကတ်ပြား ယူဆောင်လာကြရန်ဖြစ်ကြောင်း သတင်းရရှိသည်။

**သတင်းစဉ်**

## အမျိုးသားလွှတ်တော်ကိုယ်စားလှယ်များ သတင်းပို့ကြရန်

**နေပြည်တော် ဒီဇင်ဘာ ၂၄**

ဒုတိယအကြိမ် အမျိုးသားလွှတ်တော် သတ္တမပုံမှန်အစည်းအဝေးကို နေပြည်တော်ရှိ အမျိုးသားလွှတ်တော်အစည်းအဝေးခန်းမ၌ ၂၀၁၈ ခုနှစ် ဇန်နဝါရီ ၁၅ ရက် (တနလာနေ့) နံနက် ၁၀ နာရီတွင် စတင်ကျင်းပရန် အမျိုးသားလွှတ်တော်ဥက္ကဋ္ဌက ခေါ်ယူထားရာ အဆိုပါအစည်းအဝေးသို့ တက်ရောက်ရန် ဖိတ်စာများကို အမျိုးသားလွှတ်တော်ကိုယ်စားလှယ်များ ထံသို့ ပေးပို့ထားကြောင်း သိရသည်။

ထိုအစည်းအဝေးအတွက် လိုအပ်သည့်ပြင်ဆင်မှုများ ပြုလုပ်နိုင်ရန် အမျိုးသားလွှတ်တော်ကိုယ်စားလှယ်များသည် အစည်းအဝေးဖိတ်စာ လက်ခံရရှိသည်ဖြစ်စေ၊ မရရှိသည်ဖြစ်စေ နေပြည်တော်ရှိ အမျိုးသားလွှတ်တော် ရေးရာဆောင် I-19 (အိုင်-၁၉) သို့ ၂၀၁၈ ခုနှစ် ဇန်နဝါရီ ၁၃ရက်ထက်မစော၊ ၁၄ ရက်ထက် နောက်မကျစေဘဲ သတင်းပို့ကြရန်နှင့် ကိုယ်စားလှယ်စိစစ်ရေးကတ်ပြား ယူဆောင်လာကြရန် ပန်ကြားထားကြောင်း သတင်းရရှိသည်။

**သတင်းစဉ်**

## မြေငလျင်ငယ်တစ်ခုလှုပ်ရှား

**နေပြည်တော် ဒီဇင်ဘာ ၂၄**

ယနေ့နံနက် ၃ နာရီ ၁၂ မိနစ် ၀၁ စက္ကန့်အတွင်း မန္တလေးမြေငလျင်စခန်းမှ မြောက်ဘက် ၂၁၅ မိုင်ခန့် ကွာဝေးသော မြန်မာနိုင်ငံပြည်တွင်း (မိုးညှင်းမြို့၏ မြောက်-အရှေ့မြောက်ဘက် ၂၇ မိုင်ခန့်အကွာ) ကို ဗဟိုပြု၍ အင်အားရစ်(ခ်)တာစကေး ၄ ဒသမ ၆ အဆင့်ရှိ အင်အားအနည်းငယ်ရှိသော မြေငလျင်တစ်ခုလှုပ်ရှားသွားကြောင်း တိုင်းထွာရရှိသည်ဟု မိုးလေဝသနှင့် ဇလဗေဒညွှန်ကြားမှုဦးစီးဌာနက ထုတ်ပြန်ထားသည်။

**ကြေးမုံ**

## အသက်မွေးဝမ်းကျောင်း အထောက်အကူပြုသင်တန်းဖွင့်

**ကျိုက်ထို ဒီဇင်ဘာ ၂၄**

မွန်ပြည်နယ် သထုံခရိုင် ကျိုက်ထိုမြို့နယ် ကျေးလက်ဒေသ ဖွံ့ဖြိုးတိုးတက်ရေးဦးစီးဌာနက ကမ်းနီကျေးရွာ၌ ဒီဇင်ဘာ ၂၁ ရက်က ပြုလုပ်သော အသက်မွေးဝမ်းကျောင်း အထောက်အကူပြု မော်တော်ဆိုင်ကယ် စက်ပြင်နှင့် ကိုယ်တိုက်ဆပ်ပြာ၊ အဝတ်လျှော်ဆပ်ပြာခဲ၊ လက်ဆေးဆပ်ပြာရည်၊ ခေါင်းလျှော်ရည်ပြုလုပ်ခြင်း သင်တန်းဖွင့်ပွဲတွင် ပြည်နယ်ကျေးလက်ဒေသ ဖွံ့ဖြိုးတိုးတက်ရေးဦးစီးဌာန ပြည်နယ်ဦးစီးမှူး ဦးမျိုးကြည်က သင်တန်းဖွင့်အမှာစကားပြောကြားပြီး သင်တန်းသားသင်တန်းသူများအား သင်ထောက်ကူပစ္စည်းများ ပေးအပ်သည်။

ဆက်လက်ပြီး ပြည်နယ်ဦးစီးမှူးသည် ကမ်းနီကျေးရွာ မြစိမ်းရောင်ကျေးရွာစိမ်ကိန်း ကော်မတီဝင်များနှင့်တွေ့ဆုံကာ စိမ်ကိန်းဆောင်ရွက်မှုအခြေအနေများကို ဆွေးနွေးညှိနှိုင်းပြီး စိမ်ကိန်းရန်ပုံငွေဖြင့် ဆောင်ရွက်သောလုပ်ငန်းများကို ကြည့်ရှုစစ်ဆေးကြောင်း သိရသည်။

**ကြေးမုံ**

# ပြည်ထောင်စုဝန်ကြီး ဒေါက်တာဖေမြင့် ရှမ်းရိုးရာလက်မှုလုပ်ငန်းကို ကြည့်ရှုလေ့လာ

**လားရှိုး ဒီဇင်ဘာ ၂၄**

ပြန်ကြားရေးဝန်ကြီးဌာန ပြည်ထောင်စုဝန်ကြီး ဒေါက်တာဖေမြင့်သည် ယနေ့နံနက်ပိုင်းတွင် လားရှိုးမြို့ရှိ ရှမ်းရိုးရာလက်မှုလုပ်ငန်းကို သွားရောက်ကြည့်ရှုလေ့လာသည်။

ပြည်ထောင်စုဝန်ကြီးသည် ရှမ်းပြည်နယ် ဗမာတိုင်းရင်းသားလူမျိုးရေးရာဝန်ကြီး ဒေါက်တာအောင်သန်းမောင်နှင့်အတူ လားရှိုးမြို့ အမှတ်(၁၂)ရပ်ကွက်ရှိ ရှမ်းရိုးရာ လက်မှုလုပ်ငန်းသို့ရောက်ရှိရာ ရှမ်းတိုင်းရင်းသား ရပ်မိရပ်ဖများ၊ ရိုးရာလက်မှုလုပ်ငန်းလုပ်ကိုင်သည့် မိသားစုများက ကြိုဆိုနှုတ်ဆက်ပြီး မိသားစုဝင်များက ရှမ်းရိုးရာအကများဖြင့် ဖျော်ဖြေကြသည်။**(ယာဝုံ)**

ထို့နောက် ပြည်ထောင်စုဝန်ကြီးနှင့် အဖွဲ့သည် ရှမ်းကိန္နရီ၊ ကိန္နရာနှင့် တိုးနယားများ၊ ရှမ်းအိုးစည်နှင့် ရှမ်းရိုးရာတူရိယာပစ္စည်းများ ပြုလုပ်နေမှုကို ကြည့်ရှုအားပေးကြသည်။

အဆိုပါ ရှမ်းရိုးရာ လက်မှုလုပ်ငန်းကို ရှမ်းတိုင်းရင်းသား ဦးစိုင်းက ဦးစီး၍ ၎င်း၏ မိသားစုဝင်များနှင့်အတူ ရှမ်းတိုင်းရင်းသား ရိုးရာအမွေအနှစ်များ မပျောက်ပျက်အောင် ထိန်းသိမ်းစောင့်ရှောက်မှုဖြင့် နှစ်ပေါင်း ၂၅ နှစ်ကြာ မိသားစုလုပ်ငန်းအဖြစ် လုပ်ကိုင်နေခြင်းဖြစ်ကြောင်း သိရသည်။

**ခရိုင် (ပြန်/ဆက်)**

# သေချာသော အကျိုးအမြတ်ရရှိမည့် ရင်းနှီးမြှုပ်နှံမှုအဖြစ် ရေးဦးအရွယ် ကလေးသူငယ်ပြုစုပျိုးထောင်ရေးနှင့် ဖွံ့ဖြိုးရေးလုပ်ငန်း အကောင်အထည်ဖော်ရေး ပူးပေါင်းဆောင်ရွက်ရန် ပြည်သူများနှင့် တွေ့ဆုံ

**နေပြည်တော် ဒီဇင်ဘာ ၂၄**

လူမှုဝန်ထမ်း၊ ကယ်ဆယ်ရေးနှင့် ပြန်လည်နေရာချထားရေးဝန်ကြီးဌာန ပြည်ထောင်စုဝန်ကြီး ဒေါက်တာဝင်းမြတ်အေးသည် လွတ်တော်ကိုယ်စားလှယ်များ၊ ဌာနဆိုင်ရာတာဝန်ရှိသူများနှင့်အတူ ယနေ့နံနက်ပိုင်းက ပဲခူးတိုင်းဒေသကြီး ကျောက်တံခါးမြို့နယ်ခန်းမ၌ ဒေသခံပြည်သူလူထုနှင့် တွေ့ဆုံသည်။

တွေ့ဆုံစဉ် ပြည်ထောင်စုဝန်ကြီးက ယနေ့လာရောက်ခြင်းသည် လွတ်တော်ကိုယ်စားလှယ်များ လွတ်တော်တွင် ဆွေးနွေးခဲ့သည့် ပြည်သူများ၏ ဆန္ဒဖြစ်သည့် ရေးဦးအရွယ် ကလေးသူငယ် ပြုစုပျိုးထောင်ရေးနှင့် ဖွံ့ဖြိုးရေးကဏ္ဍကို ဖြည့်ဆည်းဆောင်ရွက်ပေးရန်ဖြစ်ကြောင်း၊ ပဒိုသန္ဓေတည်စမှ မွေးပြီး(၈)နှစ်အထိသည် ရေးဦးအရွယ် ဖြစ်ပါကြောင်း၊ ကလေး၏ အဆင့်ဆင့်ပြောင်းလဲမှု ဖြစ်စဉ်တွင် နှောင့်နှေးမှုရှိခြင်းသည် ဖွံ့ဖြိုးမှုကို နောက်ကျစေကြောင်း၊ လူသားအစ ပထမ ရက်ပေါင်းတစ်ထောင် ကာလသည် ဦးနှောက်ဖွံ့ဖြိုးမှု အထွတ်အထိပ် ဖြစ်ပါကြောင်း၊ ရေးဦးအရွယ်ပြုစုပျိုးထောင်ရေးတွင် မိခင်များသည် အဓိကအရေးကြီးပါကြောင်း၊ မိမိတို့အနေဖြင့် ရေးဦးအရွယ် ကလေးသူငယ်များကို စောင့်ကြပ်ကြည့်ရှုခြင်းနှင့် တိုင်းတာစစ်ဆေးခြင်းစနစ်ကိုလည်း ဖော်ဆောင်လျက်ရှိပါကြောင်း၊ သို့မှသာ ပုံမှန်ဖွံ့ဖြိုးတိုးတက်မှုမရှိခြင်းကို စောစီးစွာသိရှိပြီး ပြုပြင်ဆောင်ရွက်ပေးနိုင်မည်ဖြစ်ကြောင်း၊ မြန်မာနိုင်ငံတွင် ရေးဦးအရွယ် ကလေးသူငယ်များကို ပြုစုစောင့်ရှောက်ရန်

မူကြိုကျောင်း လက်လှမ်းမမီသော ကလေးများအတွက် မိခင်ဝိုင်းများ ဖွင့်လှစ်နိုင်ရေးသည် အရေးကြီးကြောင်း၊ လိုအပ်သည့် နည်းပညာ၊ ငွေကြေးအကူအညီများ ထောက်ပံ့ဆောင်ရွက်ပေးသွားမည်ဖြစ်ကြောင်း၊ ရေရှည်အောင်မြင်ရေးအတွက် ပြည်သူများ၊ လူမှုအဖွဲ့အစည်းများ ဝိုင်းဝန်းပူးပေါင်းဆောင်ရွက်ကြစေ လိုကြောင်း ပြောကြားသည်။

ယင်းနောက် လူမှုဝန်ထမ်းဦးစီးဌာန ညွှန်ကြားရေးမှူးချုပ် ဒေါက်တာစန်းစန်းအေးက မိခင်ဝိုင်းများ ဖွင့်လှစ်ရခြင်း၏ ရည်ရွယ်ချက်နှင့် လုပ်ငန်းစဉ်များကို ရှင်းလင်းပြောကြားပြီး ဒေသခံပြည်သူများ၊ ရပ်မိရပ်ဖများ၊ လွတ်တော်ကိုယ်စားလှယ်များ၏ ဆွေးနွေးတင်ပြချက်များ အပေါ် ပြန်လည်ရှင်းလင်းဆွေးနွေးသည်။

ထို့နောက် မိခင်ဝိုင်းဖွင့်လှစ်ပေးမည့် ကျေးရွာ ငါးရွာအတွက် ပထမသုံးလစာ ထောက်ပံ့ငွေကျပ် ၃၉၁၅၀၀ ကို ထောက်ပံ့ပေးအပ်သည်။ ဆက်လက်၍ ကျောက်တံခါးမြို့နယ် ပြည်သူ့လွှတ်တော်ကိုယ်စားလှယ် ဦးခင်မောင်ဦးက ဒေသခံပြည်သူများကိုယ်စား ကျေးဇူးတင်စကား ပြန်လည်ပြောကြားကာ ပြည်ထောင်စုဝန်ကြီးနှင့် အဖွဲ့သည် ကလေးများအား ကစားစရာအရုပ်များ ပေးအပ်သည်။

မွန်းလွဲပိုင်းတွင် ပြည်ထောင်စုဝန်ကြီးသည် လူမှုဝန်ထမ်းဦးစီးဌာနနှင့် နားလည်မှုစာချွန်လွှာ လက်မှတ်ရေးထိုးထားရှိသည့် နိုင်ငံတကာအစိုးရမဟုတ်သည့် အဖွဲ့အစည်းတစ်ခုဖြစ်သော Good Neighbours International က ဆောက်လုပ်လျှပ်ဒါန်းသည့် ကလေးတစ်ရာဦးဆံ့ ပေ ၆၀ × ပေ ၄၀ RCC တစ်ထပ်ဖဒိုမြို့ ကိုယ့်အားကိုယ်ကိုး မူလတန်းကြိုကျောင်း အဆောက်အအုံကို သွားရောက်ကြည့်ရှုပြီး မူကြိုကျောင်းဖွင့်လှစ်ရေး ဆွေးနွေးဆောင်ရွက်သည်။ ယင်းနောက် ညောင်လေးပင်မြို့တွင် အမျိုးသားသဘာဝဘေးအန္တရာယ်ဆိုင်ရာစီမံခန့်ခွဲမှု ကော်မတီရန်ပုံငွေဖြင့် ဆောက်လုပ်လျက်ရှိသည့် ပေ ၆၀ × ပေ ၆၀ × ၂၉ ပေ RCC နှစ်ထပ်ဘက်စုံသုံး အဆောက်အအုံ ဆောက်လုပ်ပြီးစီးမှုကို သက်ဆိုင်ရာ လွှတ်တော်ကိုယ်စားလှယ်များနှင့်အတူ သွားရောက်ကြည့်ရှုခဲ့ကြောင်း သိရသည်။

**သတင်းစဉ်**

# ကလပ် ၁၃ ခုမှ လက်ဝှေ့အားကစားသမားများဖြင့် မြန်မာ-ထိုင်း မြန်မာ့ရိုးရာ လက်ဝှေ့စိန်ခေါ်ပွဲကို မုံရွာမြို့တွင် ကျင်းပ

**မုံရွာ ဒီဇင်ဘာ ၂၄**

ကျန်းမာရေးနှင့် အားကစားဝန်ကြီးဌာန မြန်မာနိုင်ငံ ဦးရာလက်ဝှေ့အဖွဲ့ချုပ်ကကြီးမှူးပြီး NGWE PHYO Construction Materials Supplier Business Group က နှစ်စဉ်ကျင်းပသော မြန်မာ-ထိုင်း မြန်မာ့ရိုးရာ လက်ဝှေ့စိန်ခေါ်ပွဲကို ဒီဇင်ဘာ ၂၄ ရက်ညနေ ၆ နာရီက မုံရွာမြို့ မိုးလုံးလေလုံ အားကစားရုံ၌ ပွဲချီ ငါးချီ ပြိုင်ပွဲပေါင်း ၁၅ ပွဲ ကျင်းပသည်။

"မုံရွာမှာ ပထမအကြိမ်လုပ်တုန်းက ထိုင်းအဆင့်ထက် အခုထိုးမယ့်ထိုင်းတွေက ပိုအဆင့်မြင့်ပါတယ်၊ ပြီးသွားတဲ့ ပွဲက အငယ်တန်းပေါ့ဗျာ၊ အခုပွဲက အလတ်တန်း ထိုင်း-မြန်မာ ပွဲတွေပါ၊ အခုထိုးမယ့် ထိုင်းနှစ်ဦးက တော်တော်ကောင်းတယ်၊ စျေးကြီးပေးပြီး ခေါ်လာရတာပါ၊ ကျွန်တော်တို့က မုံရွာသားတွေ ဖြစ်တဲ့အတွက် မုံရွာပရိသတ်ကို သီးခြားညှော့ခံချင်လို့ ပွဲစီစဉ်ဖြစ်တာပါ၊ ထိုင်းလက်ဝှေ့သမားတွေကို ဘတ်လေးသောင်းကျော် ငါးသောင်းလောက် ပေးခေါ်ခဲ့တာပါ၊ မြန်မာငွေနဲ့ဆို တစ်ယောက်ကို ၁၆ သိန်းကျော် ၁၇ သိန်းနီးပါး ပေးခေါ်ခဲ့ရတာပါ၊ မုံရွာက လက်ဝှေ့ကစားသမားနှစ်ဦး ထိုးကြမှာပါ၊ ပြည်တွင်းလက်ဝှေ့ကလပ် ၁၂ ခုနဲ့ ထိုင်းက ကလပ်တစ်ခု ၁၃ ခုပါပါတယ်"ဟု ပွဲစီစဉ်သူ ဆရာဒဿက ပြောသည်။

လက်ဝှေ့ပွဲတွင် နှစ်ချီကြားပွဲအဖြစ် ထွန်းထွန်း(Water Park)နှင့် ဇေယျာနိုင် (ရွှေသြဇာ)တို့ ထိုးသတ်ကာ သုံးချီကြားပွဲတွင် ဇွဲမောင်မောင်(ရွှေသြဇာ)နှင့် သဲမောင်(မန္တလေး)၊ ဆန်းထိုက်အောင်(ရိုးရာပုဂံ)နှင့် ဘာမထီ(ရွှေသြဇာ)၊ ဥာဏ်ဝင်း(ဝင်းထွန်း)နှင့် ဝင်းလှိုင် (Water Park)တို့အပြင် ခန္ဓီးကျားနှင့် မဲကြီးတို့ ထိုးသတ်ခဲ့သည်။

သုံးချီ အထူးစိန်ခေါ်ပွဲတွင် နေလင်းမာန် (၁၈၈၆-မန္တလေး)နှင့် ရှမ်းလေး(9 Power)၊ မင်းနိုင်(9 Power )နှင့် ဇွဲလေး(ရွှေသြဇာ)တို့နှင့်အတူ ဝင်းကျော်သူ(ရွှေသြဇာ)နှင့် မင်းလွင်မောင်(Water Park)တို့ ထိုးသတ်ခဲ့ကြသည်။ လေးချီ အထူးစိန်ခေါ်ပွဲတွင် ဘွိုင်ကာ ရဲမြတ်သွေးနှင့် စိုင်းသူရ(ရွှေသြဇာ)၊ အောင်မင်းထွန်း(တောင်ကလေး)နှင့် ထွန်းစစ်နိုင်(ရိုးရာပုဂံ)၊ အောင်ထီလာနိုင်(နမ္မတူ)နှင့် ဇေယျာဖြိုး(9 Power)၊ အောင်တိုင်းမောင် (၁၈၈၆-မန္တလေး)နှင့် ရဲသွေး(တောင်ကလေး)၊ တိမ်မိုက်(ရွှေသြဇာ)နှင့် ရှိုင်းထက်အောင် (ရိုးရာပုဂံ)တို့ ထိုးသတ်ကြသည်။ နောက်ဆုံး ငါးချီ အထူးစိန်ခေါ်ပွဲကြီးအဖြစ် ဆန်းသူဦး (တောင်ကလေး-မြန်မာ)နှင့် ဆိုင်းကော်(ထိုင်)၊ ကြယ်စင်ဖြိုး(ရိုးရာပုဂံ-မြန်မာ)နှင့် ဖားမိုခွန်း (ထိုင်)တို့ အကြိတ်အနယ် ထိုးသတ်ခဲ့ကြသည်။

**မျိုးဝင်းထွန်း(မုံရွာ)**

# ဒေါ်ခင်ကြည်ဆေးရုံတွင် သားဖွားဆရာမသင်တန်း ဖွင့်လှစ်မည်

**ရန်ကုန် ဒီဇင်ဘာ ၂၄**

အမျိုးသားခေါင်းဆောင်ကြီး ဗိုလ်ချုပ်အောင်ဆန်း၏ဇနီး ဒေါ်ခင်ကြည်တည်ထောင်ခဲ့သည့် ရန်ကုန်မြို့ ဗဟန်းမြို့နယ် ဗိုလ်ချုပ်ပြတိုက်လမ်းရှိ ဒေါ်ခင်ကြည် အမျိုးသမီးဆေးရုံတွင် သားဖွားဆရာမသင်တန်း ဖွင့်လှစ်နိုင်ရန် စီစဉ်ဆောင်ရွက်သွားမည်ဖြစ်ကြောင်း ကုသရေးနှင့် ကျန်းမာရေးဦးစီးဌာန ညွှန်ကြားရေးမှူးချုပ် ဒေါက်တာသာထွန်းကျော်က ပြောသည်။

"ကျွန်တော်တို့နိုင်ငံ ကျေးလက်တောရွာတွေမှာ မိခင်နဲ့ကလေးကျန်းမာရေး စောင့်ရှောက်မှုတွေပေးနေကြတဲ့ သားဖွားဆရာမတွေကို ဒီဆေးရုံကနေ Training Centre တစ်ခုအနေနဲ့ ဆောင်ရွက်သွားဖို့ အစီအစဉ်ရှိတယ်၊ ဆရာမတွေကို ဒီဆေးရုံမှာ လူနာတွေကိုကုသပေးရင်းနဲ့ သားဖွားဆရာမသင်တန်းသူတွေကို လေ့ကျင့်မွေးထုတ်ပေးဖို့ ရည်ရွယ်ပါတယ်၊ နောင်တစ်ချိန်မှာ ဒေါ်ခင်ကြည်ဆေးရုံဟာ သားဖွားဆရာမတွေကို မွေးထုတ်ပေးတဲ့ သင်တန်းဌာနတစ်ခုအနေနဲ့ ဖြစ်လာဖို့အတွက် ရည်ရွယ်ဆောင်ရွက်နေတာဖြစ်ပါတယ်"ဟု ဒေါက်တာ သာထွန်းကျော်က ပြောသည်။

ယင်းဆေးရုံတွင် ဆေးရုံအုပ်ကြီးအပါအဝင် သားဖွားမီးယပ်အထူးကုဆရာဝန်၊ မေ့ဆေးဆရာဝန်၊ ကလေးအထူးကုဆရာဝန်များ၊ လက်ထောက်ဆရာဝန်များဖြင့် ကျန်းမာရေးဝန်ဆောင်မှုများ ပေးလျက်ရှိကြောင်း၊ လိုအပ်ပါက ရန်ကုန်ဆေးတက္ကသိုလ် (၁)နှင့် (၂)တို့တွင်ရှိသည့် သားဖွားမီးယပ်ဌာန၏ ပါမောက္ခဌာနမှူးများ အစီအစဉ်ဖြင့် တစ်ပတ်နှစ်ကြိမ် သားဖွားမီးယပ်အထူးကုဆရာဝန်ကြီးများကိုယ်တိုင် လာရောက်ကုသပေးရန် စီစဉ်ထားကြောင်း သိရသည်။

ထို့အပြင် လက်ရှိတွင် ဆေးရုံမှာ ခုတင် ၅၀ ဆေးရုံဖြစ်ပြီး နောက်ပိုင်းတွင် ခုတင် ၁၀၀ ဆေးရုံအဖြစ် တိုးမြှင့်ရန်စီစဉ်ထားကြောင်း သိရသည်။

**ဇာနည်မောင်**

**❋ ကျောဖုံးမှ**

ထို့နောက် ကမ်းလွန်ကင်းလှည့် စစ်ရေယာဉ်-အင်းလေးပေါ်သို့ တက်ရောက်ကြည့်ရှုစစ်ဆေးသည်။

ထို့နောက် တပ်မတော်ကာကွယ်ရေးဦးစီးချုပ်သည် စစ်ရေယာဉ်-အင်းလေးပေါ်ရှိ အလေးပြုခံစင်မြင့်မှနေ၍ ဂုဏ်ပြုတပ်ဖွဲ့၏ အလေးပြုခြင်းကို ခံယူပြီး ဂုဏ်ပြုတပ်ဖွဲ့ကိုစစ်ဆေးသည်။

ယင်းနောက် တပ်မတော်ကာကွယ်ရေးဦးစီးချုပ်က ဂုဏ်ပြုအမှာစကားပြောကြားရာတွင် ယခုကဲ့သို့စစ်ရေယာဉ်များတည်ဆောက်နိုင်ခြင်းကြောင့် တပ်မတော်(ရေ) အတွက်ဂုဏ်ယူပါကြောင်း၊ ပင်လယ်အားဖြတ်သန်းနိုင်သည့် စံချိန်မီသော သင်္ဘောများဖြစ်ပါကြောင်း၊ အရှေ့တောင်အာရှရှိတပ်မတော်များထဲတွင် မိမိတို့တပ်မတော် တစ်ခုတည်းသာ ဖရီးဂိတ်စစ်ရေယာဉ်များအား တပ်မတော်ပိုင်သင်္ဘောကျင်းတွင် ကိုယ်ပိုင်ထုတ်လုပ်နိုင်သည့်အတွက် ဂုဏ်ယူဖွယ်ရာဖြစ်ကြောင်း၊ ယခုကဲ့သို့သော အစဉ်အလာကိုထိန်းသိမ်းပြီး ပိုမိုအစွမ်းထက်သည့် စစ်ရေယာဉ်များတည်ဆောက်သွားရန်လိုကြောင်း ထည့်သွင်းပြောကြားခဲ့သည်။

ညနေပိုင်းတွင် တပ်မတော်ကာကွယ်ရေးဦးစီးချုပ်နှင့် အဖွဲ့ဝင်များသည် အမှတ်(၃)ရေတပ်ဆိပ်ခံတံတားမှ ဧရာဝတီရေတပ်စခန်းဌာနချုပ်သို့ စစ်ရေယာဉ်- ရတနာပုံဖြင့်ထွက်ခွာကြသည်။

ထို့နောက် ဧရာဝတီရေတပ်စခန်းဌာနချုပ်ရှိ နှစ်(၇၀)ပြည့် တပ်မတော်(ရေ) အထိမ်းအမှတ်ပြခန်းအား တပ်မတော်ကာကွယ်ရေးဦးစီးချုပ်နှင့်ဇနီးတို့က ဖဲကြိုးဖြတ်ဖွင့်လှစ်ပေးပြီး အထိမ်းအမှတ်ပြခန်းများနှင့် ရေတပ်စခန်းဌာနချုပ် အလိုက်ပြခန်းများအား လှည့်လည်ကြည့်ရှုကြသည်။

ယနေ့ကျင်းပသည့် နှစ်(၇၀)ပြည့် တပ်မတော်(ရေ)နှစ်ပတ်လည်နေ့ အထိမ်းအမှတ် စစ်ရေယာဉ်များတပ်တော်ဝင်ခြင်းအခမ်းအနားတွင် ကမ်းလွန်ကင်းလှည့်ရေယာဉ်တစ်စင်း၊ ၅၆ မီတာ တင့်ကားတင်ကမ်းထိုးရေယာဉ် နှစ်စင်းနှင့် ၂၉ မီတာ ကမ်းထိုးရေယာဉ်လေးစင်း စုစုပေါင်း ခုနစ်စင်းတို့တပ်တော်ဝင်ခဲ့ခြင်းဖြစ်သည်။

ထို့အတူ တပ်မတော်ကာကွယ်ရေးဦးစီးချုပ်နှင့်အဖွဲ့ဝင်များသည် နံနက်ပိုင်းကလည်း ရေတပ်သင်္ဘောကျင်းဌာနချုပ်၌ တပ်မတော်(ရေ)မှ ထုတ်လုပ်ထားရှိသည့် တပ်မတော်(ရေ)အသုံးအဆောင်ပစ္စည်းများ ရေတပ်သင်္ဘောကျင်းဌာနချုပ်ပြတိုက်နှင့် ရေတပ်သင်္ဘောကျင်းအတွင်း စစ်ရေယာဉ်များတည်ဆောက်နေမှုကို ကြည့်ရှုကြကြောင်း သတင်းရရှိသည်။ **သတင်းစဉ်**

# ပဋ္ဌမအကြိမ်မြောက် သထုံမြို့ မြို့လုံးကျွတ် မဟာနိဗ္ဗာန်ဈေးပွဲတော် ပြုလုပ်

**သထုံ ဒီဇင်ဘာ ၂၄**

မွန်ပြည်နယ် သထုံမြို့၏ ကျက်သရေဆောင် လေးဆူဓာတ်စံ ရွှေစာရံစေတီတော်မြတ်ကြီး ရောင်တော်ဖွင့် အထိမ်းအမှတ်အဖြစ် မြို့လုံးကျွတ် မဟာနိဗ္ဗာန်ဈေးပွဲတော်ကို ယနေ့မွန်းလွဲပိုင်းက စေတီတော်မြတ်ကြီးဝန်းကျင်တွင် ပဋ္ဌမအကြိမ်မြောက်အဖြစ် သထုံမြို့သူ/ မြို့သားများ စုပေါင်း၍ စည်ကားစွာ ပြုလုပ်ခဲ့ကြကြောင်း သိရသည်။

"စေတီတော်မြတ်ကြီးကိုပူဇော်တဲ့အနေနဲ့ အခုလို မဟာနိဗ္ဗာန်ဈေးပွဲတော်ကို ကျင်းပတာဖြစ်ပါတယ်၊ ဒီနှစ်ကငါးကြိမ်မြောက် ပူဇော်ပွဲပါ" ဟု ဘဏ္ဍာတော်ထိန်းဂေါပကဥက္ကဋ္ဌ ဦးမောင်ဦးက ပြောသည်။

အဆိုပါပွဲတော်ကို သထုံမြို့နယ်အတွင်းရှိ ဆရာတော်ကြီးများ၏ ဩဝါဒလမ်းညွှန်မှုကို ခံယူကာ မြို့နယ်သံယနာယကအဖွဲ့၊ စေတီတော်ဘဏ္ဍာတော်ထိန်း ဂေါပကအဖွဲ့နှင့် စေတနာရှင် သံယနာယက ဥပဒ္ဒာကလူငယ်များအဖွဲ့တို့ ဦးဆောင်မှုဖြင့် ကျင်းပခြင်းဖြစ်ပြီး ပွဲတော်ရက်မတိုင်မီ ဒီဇင်ဘာ ၂၂ ရက်မှ စတင်ကာ ဝတ်အသင်းအဖွဲ့များက ညစဉ် ဝတ်ရွတ်ပူဇော်ခဲ့ကြကြောင်း ၎င်းက ဆက်လက်ပြောကြားသည်။

"ခုလိုအကြီးကျယ်ဆုံး မဟာနိဗ္ဗာန်ဈေးပွဲတော်ကို ပြုလုပ်နိုင်တာ မြို့ခံတစ်ယောက်အနေနဲ့ ဂုဏ်ယူမိတယ်၊ ဒီပွဲမှာ လျှုဖို့အတွက် ကျွန်တော်တို့အဖွဲ့တစ်နှစ်နီးပါးလောက်က ကြိုပြီး စုဆောင်းထားပါတယ်၊ အနီးဝန်းကျင်မှာရှိတဲ့ မြို့တွေကပါလာပြီး ဆင်နွဲကြတာဖြစ်လို့ အစည်ကားဆုံးပွဲလည်းဖြစ်ပါတယ်"ဟု လူငယ်များအဖွဲ့က ဆိုသည်။

အဆိုပါပွဲတော်ကို ညနေ ၄ နာရီ အချိန်တွင် ဖဲကြိုးဖြတ်ဖွင့်လှစ်ပေးကြရာ မွန်၊ ကရင်၊ ပအိုဝ်း တိုင်းရင်းသားရိုးရာယဉ်ကျေးမှု ယိမ်းအဖွဲ့များက ဧည့်ခံဖျော်ဖြေကြပြီး ရပ်နီးရပ်ဝေးမှ ပွဲတော်လာ ပရိသတ်များစွာတို့က သထုံမြို့နယ်အတွင်းရှိ အဖွဲ့အစည်းပေါင်းစုံတို့၏ ဆိုင်ခန်းပေါင်း ၁၂၀ ကျော်မှ စားသောက်ဖွယ်ရာမျိုးစုံ ကျွေးမွေးလျှုဒါန်းသည့် နိဗ္ဗာန်ဈေးပွဲတော်တွင် တပျော်တပါးဝင်ရောက်ဆင်နွဲခဲ့ကြသည်။

ပူဇော်ပွဲကို ဒီဇင်ဘာ ၂၄ ရက်နှင့် ၂၅ ရက်တို့တွင် ကျင်းပမည်ဖြစ်ပြီး ပထမနေ့တွင် မြို့လုံးကျွတ် မဟာနိဗ္ဗာန်ဈေးပွဲတော်နှင့် ဒုတိယ နေ့တွင် သံဃာတော် အပေါ်း ၁၀၀ ကျော်တို့အား ဆွမ်းဆန်စိမ်း လောင်းလှူပွဲကို ကျင်းပသွားမည်ဖြစ်ကြောင်း ဘဏ္ဍာတော်ထိန်း ဂေါပကအဖွဲ့ထံမှ သိရသည်။

**သက်ဦး(သထုံ)**

# ချင်းရိုင်ယူနိုက်တက်အသင်းတွင် ကျော်ကိုကို ဆေးစစ်မှုခံယူပြီး အသင်းသားများနှင့် တွေ့ဆုံ

**ရန်ကုန် ဒီဇင်ဘာ ၂၄**

ထိုင်းလီဂ်-၁ ကလပ် ချင်းရိုင်ယူနိုက်တက်အသင်းသို့ ပြောင်းရွှေ့ကစားမည့် တိုက်စစ်မှူး ကျော်ကိုကိုသည် ဘန်ကောက်မြို့၌ ဆေးစစ်မှုခံယူပြီး ချင်းရိုင်အသင်းသို့ သွားရောက်ကာ တာဝန်ရှိသူများ၊ အသင်းသားများနှင့် တွေ့ဆုံကာ လေ့ကျင့်မှုအချို့ပြုလုပ်ခဲ့သည်။

ကျော်ကိုကိုသည် ဒီဇင်ဘာ ၂၁ ရက်တွင် ထိုင်းနိုင်ငံသို့ ထွက်ခွာခဲ့ပြီး ဒီဇင်ဘာ ၂၂ ရက်တွင် ဘန်ကောက်မြို့၌ ဆေးစစ်မှုခံယူခြင်း၊ ကြံ့ခိုင်မှုစစ်ဆေးခြင်းများ ပြုလုပ်ခဲ့ကာ ဒီဇင်ဘာ ၂၃ ရက် ညနေပိုင်းတွင် ချင်းရိုင်ဒေသသို့ သွားရောက်ခဲ့သည်။ ယင်းနေ့ညနေပိုင်းတွင် ချင်းရိုင်ယူနိုက်တက်အသင်းသည် ပြီးခဲ့သည့်ရာသီက ရရှိခဲ့သည့် ထိုင်း FA ပြိုင်ပွဲ ချန်ပီယံဆုအတွက် အောင်ပွဲခံအခမ်းအနားသို့ ကျော်ကိုကို တက်ရောက်ခဲ့ကာ ပရိသတ်များနှင့်လည်း တွေ့ဆုံခဲ့သည်။ ၎င်းသည် ဒီဇင်ဘာ ၂၄ ရက်တွင် ချင်းရိုင် ယူနိုက်တက်အသင်း လေ့ကျင့်ရေးကွင်းသို့ သွားရောက်ကာ နည်းပြအဖွဲ့ဝင်များ၊ ကစားသမားများနှင့် တွေ့ဆုံနှုတ်ဆက်ခဲ့ပြီး လေ့ကျင့်မှုအချို့ပြုလုပ်ခဲ့သည်။ ကျော်ကိုကိုသည် ရက်ပိုင်းအတွင်း ရန်ကုန်မြို့သို့ပြန်ကာ စာချုပ်ကိစ္စအတွက် နှစ်ဖက်အသင်းတာဝန်ရှိသူများနှင့် တွေ့ဆုံကာ အပြီးသတ်လက်မှတ်ရေးထိုးမည်ဖြစ်သည်။ ရန်ကုန်အသင်းသည် ချင်းရိုင်ယူနိုက်တက်အသင်းသို့ တစ်ရာသီအဌားစာချုပ်ဖြင့် ပြောင်းရွှေ့ခွင့်ပေးခဲ့ခြင်းဖြစ်ပြီး အဓိကကစားသမားဖြစ်သော်လည်း ကစားသမားဘဝ ပိုမိုတိုးတက်ရန်အတွက် အသင်းပြောင်းရွှေ့ခွင့်ပြုခဲ့ခြင်းဖြစ်သည်။ ချင်းရိုင်ယူနိုက်တက်အသင်းတွင် လစာအဖြစ် ဒေါ်လာ ၇၀၀၀၊ ကားနှင့် နေရန်အိမ်တို့ရရှိမည်ဖြစ်ပြီး ပွဲကစားကြေးနှင့် အခြားခံစားခွင့်များလည်း ရရှိမည်ဖြစ်သည်။

ထိုင်းဘောလုံးအဖွဲ့ချုပ်၏ စည်းမျဉ်းကြောင့် ထိုင်းကလပ်အသင်းများမှာ အာဆီယံကစားသမားတစ်ဦးမဖြစ်မနေ ထည့်သွင်းကစားရမည်ဖြစ်ရာ မြန်မာကစားသမားများအတွက် အခွင့်အရေးပေါ်ပေါက်လာခဲ့ပြီး အောင်သူက Police Tero အသင်း၊ ကျော်ကိုကိုက ချင်းရိုင်ယူနိုက်တက်အသင်းတွင် တစ်ရာသီအဌားစာချုပ်ဖြင့် ပြောင်းရွှေ့ကစားမည်ဖြစ်သည်။ **ရဲရင့်ရှိုင်း**

**ဒီဇင်ဘာ ၂၄ ရက် (ခရစ္စမတ်အကြို) ညပိုင်းက ရန်ကုန်မြို့ ဗိုလ်ချုပ်အောင်ဆန်းလမ်းတစ်လျှောက်တွင် ခရစ္စမတ်ရောင်စုံမီးများဖြင့် စည်ကားနေသည်ကို တွေ့ရစဉ်။**

ဓာတ်ပုံ- အေးမင်းသူ

# ပိသုကာတစ်ဦးအနေနဲ့ အလုပ်လုပ်ကြမယ်ဆို တကယ်အရေးကြီးတဲ့ အခြေခံသဘောထားတွေရလိမ့်မယ်လို့ မြင်ပါတယ်

**'ပြည်သူ့အတွက် ပိသုကာ'ဟူသော ခေါင်းစဉ်ဖြင့် မြန်မာနိုင်ငံ ပိသုကာအသင်းက ဦးစီးကျင်းပမည့် ပိသုကာပညာရပ်နှင့် သက်ဆိုင်သည့် အခန်းကဏ္ဍများ၊ အများပြည်သူအတွက် ဝန်ဆောင်မှုပေးနေသည့် ပိသုကာတို့၏ လုပ်ငန်းများကို ပြသမည့်ပြပွဲကို ဒီဇင်ဘာလ ၃၀ ရက်မှ ၂၀၁၈ ခုနှစ် ဇန်နဝါရီလ ၁ ရက်အထိ သုံးရက်တိုင်တိုင် ရန်ကုန်မြို့မြို့မကျောင်းလမ်းရှိ အမျိုးသားဇာတ်ရုံ၌ ကျင်းပသွားမည်ဖြစ်သည်။ အဆိုပါ ပိသုကာပြပွဲကျင်းပခြင်းဖြင့် ပြည်သူလူထုနှင့် ပိသုကာပညာရပ်အပေါ် လေ့လာသင်ယူနေသည့် ကျောင်းသား ကျောင်းသူများအတွက် ရရှိလာမည့် အကျိုးကျေးဇူးများနှင့် စပ်လျဉ်းပြီး မြန်မာနိုင်ငံ ပိသုကာအသင်းမှ တာဝန်ရှိသူများနှင့် တွေ့ဆုံမေးမြန်းထားသည်များကို တင်ပြလိုက်ရပါသည်။**

တွေ့ဆုံမေးမြန်း- သီသီမင်း
ဓာတ်ပုံ-ခင်မောင်ဝင်း(ကြေးမုံ)

*ယမန်နေ့မှအဆက်*

ဦးဆန်းဦး

ဒေါ်မိုးမိုးလွင်

ဒေါ်လှစုမြတ်

**ဦးဆန်းဦး (ဥက္ကဋ္ဌ၊ မြန်မာနိုင်ငံပိသုကာအသင်း)**

ပိသုကာအကြောင်းပြောရမယ်ဆိုရင် သမိုင်းနဲ့ ခေတ်နဲ့ပြောရမှာ ဖြစ်ပါတယ်။ လွတ်လပ်ရေးရပြီးတဲ့ အချိန်ကျမှ ကိုယ့်ဟာကိုယ် လွတ်လွတ်လပ်လပ်ဆောက်ရတာပါ။ ကျွန်တော်တို့ရဲ့ ဟိုးရှေးခေတ် ပုဂံခေတ်၊ သရေခေတ္တရာခေတ်တွေက စပြီးတော့ တောက်လျှောက် ကိုယ့်လူမျိုးဟာ ကိုယ့်အဆောက်အအုံတွေ ဒီဇိုင်းလုပ်ပြီးတော့ ဆောက်လုပ်ခဲ့ကြပါတယ်။ ဒါပေမယ့် ဗြိတိသျှလက်အောက် ရောက်သွားတဲ့အခါမှာ အဲဒီစီးဆင်းပြီး တစ်ဆင့်လက်ဆင့်ကမ်းလာတဲ့ ဟာတွေဟာ တော်တော်များများ ရပ်သွားခဲ့ရပါတယ်။ အဲဒီနေရာမှာ ကိုလိုနီလက်ရာတွေ အစားထိုးလာတယ်။ ကျွန်တော်တို့ရဲ့မြေပေါ်မှာ ရောက်နေတယ်၊ အဲဒီအဆောက်အအုံတွေကို ကမ္ဘာကလည်း တန်ဖိုးထားပါတယ်။ မြန်မာရဲ့ ရှေးကဆောက်ထားခဲ့တဲ့ နန်းတော်တွေ၊ ပုဂံခေတ်က သာသနာ့ဆောက်အအုံတွေနဲ့အတူ ဒီလို အတွင်းဝန်ရုံးလို ဟာမျိုးတွေ၊ High Court လို ဟာမျိုးတွေ အားလုံးဟာလည်း ကျွန်တော်တို့နိုင်ငံရဲ့ ပိသုကာအမွေအနှစ်တွေပဲဖြစ်ပါတယ်။

၁၉၄၈ ခုနှစ် လွတ်လပ်ရေးရတဲ့ အချိန်မှာ ကျွန်တော်တို့နိုင်ငံက တော်တော်လည်း ချမ်းသာပါတယ်။ ကမ္ဘာက Modern Architecture လို့ လက်ခံထားတဲ့ တန်ဖိုးရှိတဲ့ အဆောက်အအုံတွေဟာ အိမ်နီးချင်းနိုင်ငံထက် အစောကြီးပေါ်ခဲ့ပါတယ်။ အဲဒီထဲမှာ ဥပမာတစ်ခုအနေနဲ့ ပြရမယ်ဆိုရင် မင်္ဂလာဒုံလေဆိပ် အခုတော့ ဗြိုလ်လိုက်ပေမယ့် ကျွန်တော်တို့ သမိုင်းလက်ရာ ကိုတော့ ဓာတ်ပုံရိုက်ပြီး မှတ်တမ်းအပြည့်အဝ ယူနိုင်ခဲ့ပါတယ်။ အဲဒီ မင်္ဂလာဒုံလေဆိပ်ဆိုတာ အဲဒီအချိန်တုန်းက ဒီအာရှနိုင်ငံတွေ အားလုံးက ဥရောပကို သွားမယ်။ အမေရိကသွားမယ်ဆို မြန်မာပြည် မင်္ဂလာဒုံလေဆိပ်ကတစ်ဆင့် သွားရတာ၊ အဲဒီလိုကို ခေတ်ကို ရှေ့ပြေးခဲ့တာ၊ အဲဒီလို အဆောက်အအုံမျိုးတွေလည်း ရှိခဲ့ပါတယ်။

ဆိုရှယ်လစ်ခေတ်ကို ရောက်လာတယ် ဆိုရှယ်လစ်ခေတ်မှာလည်း ကျွန်တော်တို့ နိုင်ငံက သူ့နည်းသူ့ဟန်နဲ့ ပိသုကာကြီးတွေကို ပြည်သူ့ဆောက်လုပ်ရေးလုပ်ငန်းမှာ အားလုံးတာဝန်ပေးပြီး နိုင်ငံအတွက် အများကြီးဆောက်ခဲ့ပါတယ်။ ကမ္ဘာကနေ အသိအမှတ်ပြုတဲ့ ကရဝိက် အဆောက်အအုံလိုမျိုး၊ နောက်တစ်ခါ ရန်ကုန်မှာရှိတဲ့အခု တိုင်းဒေသကြီးလွှတ်တော်အဆောက်အအုံမျိုး၊ အာဇာနည်ဗိမာန်လို အဆောက်အအုံမျိုး၊ ဒါတွေအားလုံးကို ကျွန်တော်တို့ရဲ့ နောင်တော်၊ ကျွန်တော်တို့ရဲ့ ဦးလေး၊ ဘကြီးတွေက တာဝန်ယူဆောက်ခဲ့တာဖြစ်ပါတယ်။

နိုင်ငံနဲ့လူမျိုးအတွက် အရေးကြီးတဲ့ အထိမ်းအမှတ် အဆောက်အအုံမျိုးကိုလည်း တစ်ခါတလေ ကံအားလျော်စွာ လက်ရာကို လက်စွမ်းပြခွင့်ရခဲ့တာတွေရှိပါတယ်။ ဥပမာဆိုရရင် သခင်ကိုယ်တော်မှိုင်း အုတ်ဂူ၊ ကမ္ဘာက လာကြည့်တယ်ဆိုရင် မြန်မာလည်း ဆန်တယ်၊ ခေတ်လည်းမီတဲ့ အဲဒီလို အထိမ်းအမှတ်တစ်ခု၊ အဲဒါမျိုးကိုလည်း ကျွန်တော်တို့ရဲ့ ရှေ့မျိုးဆက်က ပိသုကာပညာရှင်ကြီးဖြစ်တဲ့ ပိသုကာ ဦးကျော်မင်းက ဒီဇိုင်းထုတ်ပြီးဆောက်ပေးခဲ့တာမျိုး ဒီလိုသမိုင်းတွေရှိပါတယ်။ ဒီဘက်ခေတ် ရောက်လာတဲ့ အခါကျတော့ ၁၉၈၈ နောက်ပိုင်း ၁၉၉၀ ပြည့်နှစ်မှာ ကျွန်တော်တို့အရွယ်တွေက ပိုင်းပြီး နိုင်ငံအတွက် လုပ်ခွင့်ရလာ ပါတယ်။ ဒီအဆောက်အအုံတွေက ကျွန်တော်တို့ ပြပွဲမှာ အကုန်ပြထားမှာ ဖြစ်ပါတယ်။

ဒီဘက်ခေတ်ရောက်တော့ လူငယ်ခေတ်ပေါ့။ လူငယ်တွေကလည်း သူ့တာဝန်သူထမ်းနေပါတယ်။ ရှေးခေတ် ပိသုကာလက်ရာလို့ပြောရင် ကျွန်တော်တို့က အရိုးကို အရွက်မဖုံးအောင် ဟိုးသရေခေတ္တရာက စတာပေါ့။ အဲဒီကနေ ဆင့်ကဲ တိုးတက်ပြောင်းလဲတာ၊ လုံးဝ ရပ်သွားပြီး အသစ်စက်စက်ကြီး ရောက်လာတာမျိုး မရှိခဲ့ဖူးဘူး။ ဆင့်ကဲ ဆင့်ကဲ ဥပမာ ပြာသာဒ်ဆိုရင်၊ ပုဂံခေတ် ပြာသာဒ်ရယ်၊ ညောင်ရမ်းခေတ်၊ အင်းဝခေတ်၊ ကုန်းဘောင်ခေတ်ရယ်၊ ရတနာပုံခေတ် ပြာသာဒ်ရယ်၊ အဲဒီပြာသာဒ်တွေအားလုံး တစ်ခုနဲ့ တစ်ခု လုံးဝမတူဘူး။ ဒီဇိုင်းအသစ်တွေ၊ ပြာသာဒ်ကို ကြည့်လိုက်တာနဲ့ ဒါ ရတနာပုံခေတ်က၊ ဒါ ဘယ်ခေတ်က ပြာသာဒ်ပါလားလို့ သိနိုင်သလို အတော်လည်း စိတ်ဝင်စားဖို့ကောင်းပါတယ်။ ကိုလိုနီခေတ် ရောက်လာတဲ့အခါမှာလည်း ကိုလိုနီခေတ် ပြာသာဒ်တွေ ဒီဇိုင်းလုပ်ပါတယ်။ ကိုလိုနီခေတ် ပိသုကာလက်ရာမှာလည်း အဲဒီတုန်းက အင်္ဂလိပ်တွေရဲ့ စတိုင်တင်မဟုတ်ဘူး၊ မြန်မာတွေက မြန်မာမြို့တော်ခန်းမမှာ မြန်မာ့လက်ရာဖြစ်အောင် အင်္ဂလိပ် လက်အောက်မှာတင် အင်္ဂလိပ်တွေကလည်း လိုလိုလားလားခွင့်ပြုတယ်၊ ပိသုကာ ဦးတင်ကနေပြီးတော့ မြို့တော်ခန်းမကို ဒီဇိုင်းလုပ်ပေးတယ်၊ လုပ်ပေးလို့ သူက စည်သူဘွဲ့တောင်မှ ရတယ်၊ ကျွန်တော်တို့ စည်သူဦးတင်ကို ပိသုကာထဲမှာလည်း သူ့ကိုမမေ့ဘဲ အမြဲ လေးစားနေပါတယ်။

အင်္ဂလိပ်လက်အောက်ပြီးတော့ ဒီဘက် လွတ်လပ်ရေးခေတ် ရောက်တဲ့အခါမှာ အဲဒီဆင့်ကဲ ဖြစ်စဉ်က ရပ်သွားပါတယ်။ ရပ်ပြီး အသစ်ကို သွားတယ်ပေါ့။ ဒီအချိန်မှာ ကျွန်တော်တို့နိုင်ငံမှာ ပြန်စဉ်းစားဖို့ လိုနေတာက ငါတို့နိုင်ငံမှာ ဒီလောက် Rich ဖြစ်နေတာ။ ဒီလောက် ကြွယ်ဝခဲ့တဲ့ ယဉ်ကျေးမှု ဗမာ့ပိသုကာလက်ရာတွေကို ခေတ်သစ်မှာ ဘယ်လိုပေါင်းစပ်ပြီးတော့ ဘယ်လိုတိုးတက်အောင် အရိုးပေါ်မှာ ဆက်ပြီးတော့ နောက်ထပ် ဆင့်ကဲ အသီးအပွင့်တွေ ထွက်အောင်လုပ်မလဲဆိုပြီးတော့ စဉ်းစားဖို့ အချိန်တန်ပါပြီ။

**ဒေါ်မိုးမိုးလွင်**
**(ဒါရိုက်တာ၊ရန်ကုန်မြို့ပြ အမွေအနှစ် ထိန်းသိမ်းစောင့်ရှောက်ရေးအဖွဲ့)**

ရန်ကုန် မြို့ပြအမွေအနှစ် ထိန်းသိမ်းစောင့်ရှောက်ရေးအဖွဲ့ကလည်း ဒီပြပွဲမှာ ပြခန်းပါဝင်မှာပါ။ မြို့ပြအမွေအနှစ်ဆိုတဲ့ အထဲမှာ အဆောက်အအုံတွေ တင်မက မြို့ပြသဘာဝပတ်ဝန်းကျင်နဲ့ နေရာတွေ၊ အထူးသဖြင့် လူတွေရဲ့ စိတ်ထဲမှာ အမှတ်တရ ရှိနေတဲ့ နေရာမျိုးတွေ ပါပါတယ်။ ဥပမာ ပန်းခြံပဲဖြစ်ဖြစ်၊ သစ်ပင်ပဲဖြစ်ဖြစ် ဆိုတဲ့ ဟာမျိုးတွေ၊ မြို့ပြသမိုင်းနဲ့ ပတ်သက်တဲ့ နေရာမျိုးတွေ ပါပါတယ်၊ အဆောက်အအုံမှာဆိုလည်း ဘယ်လောက် သက်တမ်းရှိမှုဆိုတာမျိုး မဟုတ်ဘဲနဲ့ သမိုင်းအရ အရေးကြီးတယ်ဆို ထိန်းသိမ်းရမှာပါ၊ သမိုင်းအရ အရေးကြီးတယ်၊ ခေတ်တခေတ်ကို ဖော်ပြနေတယ်ဆိုရင် ဒါတွေလည်း အရေးပါ ပါတယ်။ အဖြစ်အပျက်တွေနဲ့ ဆက်စပ်တယ်ဆိုလည်း အရေးပါပါတယ်၊ ဒါတွေကို ကျွန်မတို့က ထိန်းသိမ်းတဲ့အနေနဲ့ ရန်ကုန်မှာဆို ဒါတွေဟာ မြို့ပြအမွေအနှစ်တွေရှိတယ်။ မြို့က တဖြည်းဖြည်းကြီးထွားလာတယ်။ ဆောက်လုပ်တာတွေ တိုးတက်လာတယ်။ ဖွံ့ဖြိုးလာတယ်ဆိုရင် မသိလိုက် မသိဘာသာနဲ့ ပျောက်သွားတတ်တာမျိုးဖြစ်တတ်တဲ့အတွက် ဒီလို အရေးပါတဲ့ တန်ဖိုးထားရမယ့်နေရာတွေ ဆောက်လုပ်ဖို့ တိုးချဲ့ဖို့လုပ်ရင်း ဖြိုချဖျက်ဆီးခံရတာမျိုး မဖြစ်ရအောင် တခြားနိုင်ငံတွေမှာလည်း ဒါတွေကနေ ခရီးသွား လုပ်ငန်းလိုမျိုးကနေ စီးပွားရေးအောင်မြင်မှုရတာမျိုး အတုယူစရာတွေရှိတယ်။ ဒီဟာတွေဟာ တကယ်တော့ ကိုယ့်ရဲ့ အရင်းအမြစ်တွေ၊ ကိုယ်ပိုင်ဆိုင်တဲ့ဟာတွေ၊ ကိုယ့်လက်ထဲမှာရှိပြီးသားဟာတွေပေါ့။ ဒီဟာတွေကနေ အခြားအကျိုးအမြတ်တွေရတယ်ဆိုတာကို သိအောင်လုပ်စေချင်တယ်။ ဆုံးရှုံးသွားလို့ရှိရင် နောက်တစ်ခါ ဘယ်တော့မှ ပြန်မရတော့ဘူးဆိုတော့ နှမြောစရာကောင်းတယ်။ တန်ဖိုးထားရမယ်ဆိုတာကို အဓိကလုပ်တာပါ။ နောက်တစ်ခုက ဘယ်ဟာကတော့ အမွေအနှစ် ဟုတ်တယ်မဟုတ်ဘူး၊ ထိန်းသိမ်းတယ်ဆိုရင် ဘယ်လို စနစ်တကျ ထိန်းသိမ်းရမလဲ၊ ဘယ်လိုနည်းပညာမျိုးနဲ့ ဘယ်လို နည်းလမ်းမျိုး ပစ္စည်းမျိုး သုံးပြီး ထိန်းသိမ်းရမယ်ဆိုတာကို သိအောင်လုပ်တဲ့ လုပ်ငန်းတွေလည်း ပါဝင်ပါတယ်။ ပြည်သူတွေကို မီဒီယာတွေ၊ ဟောပြောပွဲတွေ၊ ဆွေးနွေးပွဲတွေကနေ တစ်ဆင့် အသိပညာပေးမှုတွေလုပ်နေပါတယ်။

အခုလုပ်မယ့်ပွဲက ပြခန်း တစ်ခန်းတည်းပဲဆိုတော့ လူတွေကို အသိပညာပေးဖို့ မြို့ပြအမွေအနှစ်ကဘာလဲ ဘယ်လိုအရေးကြီးလဲဆိုတဲ့ဟာနဲ့ နောက်တစ်ခုက သမိုင်းဝင် ဓာတ်ပုံတွေနဲ့ ရန်ကုန်မြို့ဖြစ်စဉ်နဲ့ ပိသုကာလက်ရာသမိုင်း စိတ်ဝင်စားအောင် ပြသမယ်လို့ စိတ်ကူးပါတယ်။ နောက်တစ်ခါ ဟောပြောပွဲ အစီအစဉ်တွေမှာဆိုလည်း ဒီပွဲဟာ ပိသုကာတွေရဲ့ ပွဲဖြစ်တော့ အဆောက်အအုံ အဟောင်းတွေကို ပြန်ပြောင်းပြီးသုံးတဲ့နေရာ ပြန်ပြင်ဆင်တဲ့အခါမျိုးမှာ သတိထားရမယ့် အချက်တွေပေါ့။ ဒီဇိုင်းလုပ်ရမယ့်နေရာမှာ သတိထားရမယ့် ဟာမျိုးတွေပေါ့။ အဆောက်အအုံဟောင်း ပြင်ဆင်တဲ့နေရာမှာ တစ်ကမ္ဘာလုံးမှာ လက်ခံတဲ့ နည်းလမ်းတွေရှိတယ်။ ဘယ်လို အစီအစဉ်တွေ လုပ်ရမယ်၊ ဘယ်လိုစီစဉ်မှ ရေရှည်ထိန်းသိမ်းရာကျမယ်ဆိုတာတွေ ပါဝင်မှာဖြစ်ပါတယ်။

**ဒေါ်လှစုမြတ်( မြန်မာနိုင်ငံ ပိသုကာအသင်း အဖွဲ့ဝင်)**

ကျွန်မက ဒီပြပွဲမှာ ဟောပြောပွဲစီစဉ်တဲ့ အပိုင်းကနေ ပါဝင်ပါတယ်။ ဒီဟောပြောပွဲတွေမှာလည်း ပိသုကာနဲ့ ပတ်သက်ပြီးတော့ ပြည်သူတွေဘက်က သိသင့်သိထိုက်တဲ့ အားသာချက်၊ အားနည်းချက်တွေရှိတယ်။ အစိုးရဘက်က ထုတ်ပြန်ပေးရမယ့် စည်းမျဉ်းစည်းကမ်းတွေရှိတယ်။ အဲဒါမျိုးတွေကို ဇောင်းပေးပြီးတော့ ဟောပြောမယ့် ဟောပြောပွဲတွေ ပါပါတယ်။ နောက်တစ်ခုက ပိသုကာပညာရပ်အနေနဲ့ စာတမ်းလေးတွေ ဖတ်ကြားတာပါပါမယ်။ သုံးရက်စလုံးမှာ မနက် ၁၀ နာရီကနေ ညနေ ၅ နာရီအထိ ဟောပြောပွဲတွေရှိပါတယ်။

ပိသုကာဆို တော်တော်များများက အလှဆင်တယ်လို့ပဲ ထင်ကြတယ်၊ အဆောက်အအုံမျက်နှာစာ အလှဆင်တယ်ပေါ့နော်။ တကယ်တမ်းကျတော့ အဆောက်အအုံက ကြီးလာတာနှင့်အမျှအဆောက်အအုံထဲမှာ နေထိုင်တဲ့ လူတွေ ကျန်းမာရေးနဲ့ ညီညွတ်စွာ နေထိုင်နိုင်ရမယ်၊ လုံခြုံစိတ်ချစွာနေထိုင်နိုင်ရမယ်၊ ပျော်ပျော်ရွှင်ရွှင် နေထိုင်နိုင်ရမယ်ပေါ့။ အဲဒီလိုနေထိုင်နိုင်ဖို့ရာ သူ့ရဲ့ စံချိန်စံညွှန်းတွေရှိတယ်၊ အဲဒီစံချိန်စံညွှန်းတွေနှုန်းတွေနဲ့ ကိုက်ညီအောင် ဒီဇိုင်းရေးရမယ်။ အဆောက်အအုံဆောက်တဲ့ Developer တွေကတော့ သူ့ရဲ့ အကျိုးအမြတ်ရှိအောင် ဆောက်လုပ်မှာပဲ။ Architects က ဒီဇိုင်းရေးဆွဲပေးတယ်ဆိုရင် Developer သည် ကျွန်မတို့ရဲ့ client ဖြစ်တယ်၊ ဒါပေမယ့် ကျွန်မတို့ အဓိက ဦးတည်စဉ်းစားရသူက အဆောက်အအုံကို အသုံးပြုတဲ့သူများပါ။

တော်တော်များများက safety ဆိုရင် အဆောက်အအုံပြိုကျတာကိုပဲ ယူဆတယ်။ တကယ်တော့ ကျွန်မတို့က အဆောက်အအုံမှာ ဘေးအန္တရာယ်ဖြစ်လာလို့ရှိရင် နေထိုင်တဲ့သူတွေ အန္တရာယ်ကင်းစွာအဆောက်အအုံကနေ အလွယ်တကူ စွန့်ခွာလို့ရရမယ်ပေါ့။ အဲဒါမျိုးတွေ နောက်တစ်ခါ အဆောက်အအုံထဲမှာ သဘာဝ လေဝင်လေထွက်၊ အလင်းရောင်၊ လှေကားတွေ ဆင်းတာတက်တာ၊ နေ့စဉ်ပုံ မှန်သွားနေတဲ့ လမ်းတစ်လျှောက်မှာ လူတွေရဲ့ ခန္ဓာကိုယ် အချိုးအစားနဲ့ သင့်တော်တဲ့ဟာကို ဆောင်ရွက်ပေးထားမှသာလျှင် လူတွေက ကောင်းကောင်းမွန်မွန်နေနိုင်မှာပေါ့နော်။ မဟုတ်ရင် နေ့စဉ်နဲ့အမျှ ရေရှည်မှာ ပြဿနာလေးတွေ ဖြစ်နိုင်တာပေါ့။ ကျန်းမာရေးကို ထိခိုက်နိုင်တယ်။

ဒါတွေမဖြစ်အောင် ဘာတွေ လုပ်ရမလဲဆိုရင် စည်းမျဉ်း စည်းကမ်းတွေ လုပ်ရတယ်။ ကျွန်မတို့ဆီမှာ အရင်တုန်းက စည်းမျဉ်း စည်းကမ်းတွေရှိခဲ့တယ်။ အဲဒီစည်းမျဉ်း စည်းကမ်းတွေက နှစ်ထပ်၊ သုံးထပ်အတွက် ရည်ရွယ်ပြီး ရေးဆွဲထားတဲ့ စည်းမျဉ်း စည်းကမ်းတွေဖြစ်ပါတယ်။ အရမ်းကြီးမားတဲ့ အဆောက်အအုံတွေမရှိခင်က၊ အခုခေတ်လို ကွန်ဒိုအမြင့်တွေ ရှော့ပင်းမောလ်တွေမရှိခင်ကပါ။

အခု တချို့ဆို သဘာဝအလင်းရောင်မရတဲ့ အိပ်ခန်းတွေဆောက်ထားတာတွေ့ရတယ်။ ဒါတွေရဲ့ အကျိုးသက်ရောက်မှုကို နောင်ငါးနှစ်ဆို ဒီလိုပဲ အဆောက်အအုံတွေ ဆက်ဆောက်လုပ်သွားမယ်ဆို ထိခိုက်မှုတွေရှိလာနိုင်တယ်။ အဲဒါမျိုးတွေ ထိန်းသိမ်းနိုင်မယ်ဆို ရေရှည်မှာ မြို့အတွက် ကောင်းမှာပါ။

အခု ရန်ကုန်မြို့တော်စည်ပင်သာယာရေးဥပဒေမူကြမ်း ၂၀၁၇ ဆိုပြီး ရန်ကုန်တိုင်းဒေသကြီး အစိုးရကနေပြီး လွှတ်တော်ကို ပို့တယ်ပြောပါတယ်။ ကျွန်မ ကောင်စီကနေ တက်ခွင့်ရခဲ့တယ်။ ကျွန်မတို့ဘက်ကလည်း ဖြစ်သင့်ဖြစ်ထိုက်တာ အကုန်လုံးကို ပြန်ပို့ထားပါတယ်။ ဒါပေမယ့် အဲဒီမူကြမ်းက တော်တော်လေးကို အားနည်းတာတွေရှိတယ်လို့ မြင်မိတယ်။ ကျွန်မတို့အနေနဲ့ ရန်ကုန်မြို့ပြကို ပိုပြီးတော့ လုံခြုံစိတ်ချရတဲ့ မြို့၊ ပျော်ပျော်ရွှင်ရွှင်နဲ့ နေနိုင်တဲ့မြို့ ဖြစ်စေချင်တယ်။ ဒါကတော့ ပိသုကာ တစ်ယောက်အနေနဲ့ပေါ့။ မြို့တစ်မြို့ကို စီမံခန့်ခွဲနိုင်ဖို့ဆိုတာ မြို့ပြရဲ့ စီမံခန့်ခွဲမှုပုံစံတွေလည်း သိရမယ်။ ဥပဒေကို နားလည်ပြီးတော့ ဥပဒေကလည်း စီးပွားရေးနဲ့ လူနေမှုပုံစံတွေ အလွယ်တကူ လုပ်လို့ရအောင်၊ နောက်တစ်ခုက ထိန်းချုပ်လို့ရအောင် အဲဒီဘက်ကို ဇောင်းပေးတဲ့ပုံစံမျိုး ဖြစ်စေချင်ပါတယ်။ အခု လောလောဆယ်တော့ အဲဒီဥပဒေမူကြမ်းကို အားမရပါဘူး။ ပြီးတော့ အဲဒီဥပဒေမူကြမ်းကို အများပြည်သူကိုလည်း တင်ပြပြီး သိခွင့်ပေးစေချင်ပါတယ်။ ဥပဒေဆိုတာက ပြည်သူလူထုကို အကာအကွယ်ပေးရေး၊ ပြည်သူလူထုအတွက် ပိုမိုကောင်းမွန်တဲ့ ဘဝအနေအထား မြင့်မားရေးတို့အတွက် ပြဋ္ဌာန်းရတာလို့ မြင်ပါတယ်။ ။

# ရခိုင်ပြည်နယ်သတင်း

## ရခိုင်ပြည်နယ်ဝန်ကြီးချုပ် ဦးညီပုနှင့် ပြည်နယ်ဝန်ကြီးများ ဒေသဖွံ့ဖြိုးရေးလုပ်ငန်းများ ကြည့်ရှုစစ်ဆေး

**မာန်အောင် ဒီဇင်ဘာ ၂၄**

ရခိုင်ပြည်နယ်ဝန်ကြီးချုပ် ဦးညီပုနှင့် ပြည်နယ်ဝန်ကြီးများသည် ယနေ့နံနက်ပိုင်းတွင် မာန်အောင်မြို့နယ်ခန်းမ၌ မြို့နယ်ဌာနဆိုင်ရာ တာဝန်ရှိသူများနှင့် တွေ့ဆုံပြီး ဒေသဖွံ့ဖြိုးရေးလုပ်ငန်းများနှင့် စပ်လျဉ်း၍ ဆွေးနွေးကြသည်။

တွေ့ဆုံပွဲ၌ ရခိုင်ပြည်နယ်ဝန်ကြီးချုပ် ဦးညီပုက အဖွင့်အမှာစကားပြောကြားပြီး မာန်အောင်မြို့နယ် အုပ်ချုပ်ရေးမှူးက ဒေသဆိုင်ရာအချက်အလက်များကို အသေးစိတ်ရှင်းလင်းတင်ပြကာ ၂၀၁၇-၂၀၁၈ ဘဏ္ဍာနှစ်အတွင်း ဒေသဖွံ့ဖြိုးရေးလုပ်ငန်းများ ဆောင်ရွက်နေသည့် မြို့နယ်ကျေးလက်ဒေသ ဖွံ့ဖြိုးတိုးတက်ရေးဦးစီးဌာန၊ လမ်းဦးစီးဌာန၊ ပညာရေးဌာနတို့မှ တာဝန်ရှိသူများက လုပ်ငန်းဆောင်ရွက်မှု အခြေအနေများကို ဆွေးနွေးတင်ပြကြသည်။

ထို့နောက် ပြည်နယ်ပညာရေး၊ ပြည်နယ်စည်ပင်သာယာရေး၊ ပြည်နယ်လယ်ယာမြေစီမံခန့်ခွဲရေးနှင့် စာရင်းအင်းဦးစီးဌာနတို့မှ တာဝန်ရှိသူများက လိုအပ်သည်များကို ရှင်းလင်းဖြေကြား ဆွေးနွေးကြသည်။

ဆက်လက်၍ ဝန်ကြီးချုပ်နှင့်အဖွဲ့သည် မွန်းတည့် ၁၂ နာရီတွင် ၂၀၁၇-၂၀၁၈ ပညာသင်နှစ် တက္ကသိုလ်ဝင်စာမေးပွဲတွင် အောင်ချက်မြင့်မားရေးအတွက် အထက(သစ်ပုံရွာ) ကျောင်း၌ ပညာရပ်ဆိုင်ရာကိစ္စရပ်များကို ပညာရေးမှ တာဝန်ရှိသူများနှင့် ဆရာ ဆရာမ၊ ကျောင်းသား ကျောင်းသူ၊ မိဘများနှင့် တွေ့ဆုံဆွေးနွေးသည်။

မွန်းလွဲပိုင်းတွင် မာန်အောင်မြို့နယ်၏ ဒေသဖွံ့ဖြိုးရေးလုပ်ငန်းများဖြစ်သည့် ၂၀၁၇-၂၀၁၈ ဘဏ္ဍာနှစ်အတွင်း သစ်ပုံအုပ်စု ကြက်ရိုးကျေးရွာ ကျွန်းပတ်လမ်းပေါ်ရှိ မိုင်တိုင် ၉/၄-၆ ကြား ကတ္တရာလမ်းခင်းခြင်းလုပ်ငန်း၊ စမုံတဲ လေယာဉ်ကွင်း တိုးချဲ့မြေနေရာဆောင်ရွက်မှု၊ မာန်အောင်မြို့ပေါ်ရှိ ရုံးတက်လမ်းကွန်ကရစ်ခင်းခြင်း ဆောင်ရွက်နေမှုများကို ကွင်းဆင်းကြည့်ရှုစစ်ဆေးခဲ့ကြောင်း သိရသည်။

**မြို့နယ်(မြန်/ဆက်)**

**❍ မောင်တောမှ**

အနောက်ရွာ၊ သက်ရွာနဲ့ မင်္ဂလာညွှန့်ကျေးရွာတွေ ဖြစ်ပါတယ်၊ ကျွန်တော်တို့အဖွဲ့အနေနဲ့ ပထမ တစ်ရက်မှာ ထောက်ပံ့ပစ္စည်းပေးမယ့် ကျေးရွာတွေမှာ ကျေးရွာတစ်ရွာချင်းစီအလိုက် မိသားစုအိမ်ထောင်စုစာရင်းတွေ ကောက်ယူပါတယ်၊ နောက်နေ့မှာတော့ ပစ္စည်းတွေကို ကားနဲ့ သယ်လာပြီး ကောက်ယူထားတဲ့ စာရင်းအတိုင်း ထောက်ပံ့ပေးခြင်းဖြစ်ပါတယ်”ဟု နေပြည်တော်မှ UEHRD လူငယ် ကိုရဲရင့်အောင်က ပြောသည်။

အဆိုပါထောက်ပံ့ပေးမှုတွင် Full Unit နှင့် Half Unit ဟူ၍ နှစ်မျိုးသတ်မှတ်ထားကြောင်း၊ လူတစ်ဦးမှ သုံးဦးရှိသော အိမ်ထောင်စုကို Half Unit သတ်မှတ်ထားပြီး Full Unit အတွက် ဆန်တစ်အိတ်နှင့် ရှစ်ပြည်၊ ဆီ လေးဘူး၊ ဆား ၅၀ သား တစ်ထုပ်၊ ပဲ နှစ်ပိသာ၊ ကြက်သွန် တစ်ပိသာ၊ အာလူး ခြောက်ပိသာနှင့် ငါးသေတ္တာ ၁၃ ဘူး ထောက်ပံ့ပေးခြင်းဖြစ်ကြောင်း၊ Half Unit အတွက် Full Unit ၏ တစ်ဝက် ထောက်ပံ့ပေးခြင်းဖြစ်ကြောင်း၊ ယနေ့တွင် ကျေးရွာလေးရွာမှ အိမ်ထောင်စု ၁၇၀၊ လူဦးရေ ၉၀၀ ကျော်အတွက် ထောက်ပံ့ပေးခဲ့ကြောင်း သိရသည်။

“ဒီမှာ ရောင်းချတဲ့ ကုန်ပစ္စည်းကို ဝယ်စားရင်လည်း ကုန်ဈေးနှုန်းက ကြီးပါတယ်၊ ပြဿနာမဖြစ်ခင်နဲ့ ပြဿနာဖြစ်ပြီးတဲ့နောက်မှာ ကုန်ဈေးနှုန်းက တက်သွားပါတယ်၊ ကျွန်တော်တို့မှာ အသီးအနှံ ဆိုလည်း စိုက်ဖို့ရာ အချိန်မရ၊ အခုလို မီးဖိုချောင် သုံးပစ္စည်း၊ လူသုံးကုန်ပစ္စည်း လာရောက်ထောက်ပံ့တဲ့အတွက် ဝမ်းလည်းသာပါတယ်၊ ကျေးဇူးလည်းတင်ပါတယ်” ဟု တမန်းသားကျေးရွာမှ ဒေသခံ ဦးမင်းဆွေက ပြောသည်။

ကိုရဲရင့်အောင်

ဦးမင်းဆွေ

အဆိုပါ လူငယ်များအနေဖြင့် မောင်တောဒေသတွင် ဇန်နဝါရီ ၄ ရက်အထိ နေထိုင်ပြီး ကျေးရွာများသို့ သွားရောက်ကာ ဆက်လက်ကွင်းဆင်း ထောက်ပံ့မှုများ ပြုလုပ်သွားမည်ဖြစ်ကြောင်း၊ ကျေးရွာများ၏ လိုအပ်ချက်များကို စာရင်းကောက်ယူပြီး လိုအပ်ချက်များကို ထောက်ပံ့ကူညီရေး အကောင်အထည်ဖော်သွားမည်ဖြစ်ကြောင်း သိရသည်။ ဘူးသီးတောင်မြို့၌လည်း လူငယ်အဖွဲ့ တစ်ဖွဲ့ဖြင့် လူသားချင်းစာနာမှုအကူအညီများ ပေးနိုင်ရန် ဆောင်ရွက်နေကြောင်း သိရသည်။

**သတင်း-မြင့်မောင်ဇေယျာ၊ ဓာတ်ပုံ-နေဝင်းထွန်း**

## မတ်ပဲတစ်တန်ဈေးနှုန်း လေးလခန့်အတွင်း ကျပ်ခြောက်သိန်းအထက်သို့ ပြန်လည်ရောက်ရှိလာ

**ရန်ကုန် ဒီဇင်ဘာ ၂၄**

ရန်ကုန်ပဲဈေးကွက်တွင် မတ်ပဲ RC တစ်တန်ဈေးနှုန်းသည် ယခုနှစ် ဩဂုတ် ၂၆ ရက်တွင် ခြောက်သိန်းကျပ်နှုန်းရှိရာမှ အောက်တိုဘာ ၁၆ ရက်တွင် ဒွေကျပ် ၄၂၅၀၀၀ သို့ ကျဆင်းခဲ့ပြီး လေးလခန့်အကြာ ဒီဇင်ဘာ ၂၃ ရက်တွင် ဒွေကျပ် ၆၂၁၀၀၀ နှုန်းသို့ မြင့်တက်လာသည်ဟု ဘုရင့်နောင်ကုန်စည်ဈေးနှုန်းစာရင်းများအရ သိရသည်။ ပဲကုန်သည်တစ်ဦးကမူ ယင်းနေ့တွင် ဒွေကျပ် ၆၅၀၀၀၀ နှုန်းအထိ မြင့်တက်ခဲ့သည်ဟု ဆိုသည်။

ယင်းနေ့တွင် ပဲစင်းငုံနီ RC တစ်တန်ဈေးမှာလည်း ဒွေကျပ် ၄၃၁၀၀၀ နှုန်းသို့ မြင့်တက်လာသည်။ ယင်းနေ့ ရန်ကုန်ပဲဈေးကွက်တွင် မတ်ပဲ RC ကုန်သေတ္တာအလုံးရေ ၆၅ လုံး၊ ပဲစင်းငုံ ၁၅ လုံး အရောင်းအဝယ်ဖြစ်သည်ဟု သိရသည်။ ဒီဇင်ဘာ ၂၂ ရက်တွင် မတ်ပဲ RC ကုန်သေတ္တာ အလုံးရေ ၁၃၀၊ ဒီဇင်ဘာ ၂၁ ရက်တွင် ၈၀၊ ဒီဇင်ဘာ ၅ ရက်တွင် ၁၂၅ လုံး စသည်ဖြင့် အရောင်းအဝယ်ဖြစ်ခြင်း များလာသည်။ ပဲစင်းငုံမှာမူ အနည်းငယ်စီသာ အရောင်းအဝယ်ဖြစ်သည်ဟု နေ့စဉ်ထုတ်ပြန်သော ပဲဈေးနှုန်းများနှင့် ယှဉ်တွဲဖော်ပြထားခြင်းများမှ သိရသည်။

ပြည်တွင်းပဲဈေးကွက်၏ ဆယ်စုနှစ်တစ်စုအချိန်ကာလအတွင်း မတ်ပဲ RC တစ်တန်ဈေးနှုန်းမှာ ၂၀၀၉ ခုနှစ် ဇန်နဝါရီ ၁ ရက်တွင် ဒွေကျပ် ၃၄၅၀၀၀ နှုန်းဖြင့် အနိမ့်ဆုံးရှိခဲ့ရာမှ ၂၀၁၅ ခုနှစ် အောက်တိုဘာ ၁၇ ရက်တွင် ဒွေကျပ် ၂၄၅၆၀၀၀ သို့ အမြင့်ဆုံးရှိခဲ့သည်။ ယခုနှစ် ဩဂုတ်လအတွင်း မြန်မာပြည်၏ အဓိကပဲဝယ်လက်ဖြစ်သော အိန္ဒိယပြည်၏ ယင်းပြည်တွင်းသို့ ပြည်ပမှ ပဲတင်သွင်းနေခြင်းကို ကန့်သတ်ခြင်း စတင်လုပ်ဆောင်လာသည်။

ယင်းလကုန်ပိုင်းမှစ၍ မြန်မာပြည်တွင်း မတ်ပဲနှင့် ပဲစင်းငုံဈေးများ ကျဆင်းလာသည်။ ရန်ကုန်ပဲဈေးကွက်တွင် ဩဂုတ် ၂၁ ရက်က မတ်ပဲ RC တစ်တန်ဈေးနှုန်း ဒွေကျပ် ၈၀၀၀၀၀ ရှိရာမှ ဩဂုတ် ၂၂ ရက်တွင် ပဲအသင်းအစည်းအဝေးပြုလုပ်ပြီး ရန်ကုန်ပဲဈေးကွက်တွင် အရောင်းအဝယ် ခေတ္တရပ်နားခဲ့သည်။ ပြန်လည်အရောင်းအဝယ် ပြုလုပ်သော ဩဂုတ် ၂၆ ရက်တွင် မတ်ပဲ RC တစ်တန် ဒွေကျပ် ၆၀၀၀၀၀ ဈေးဖွင့်ခဲ့သော်လည်း ဩဂုတ် ၂၉ ရက်တွင်မူ ဒွေကျပ် ၅၃၇၀၀၀ နှုန်းရှိရာမှ အောက်တိုဘာ ၁၁ ရက်တွင် ဒွေကျပ် ၅၀၀၀၀၀ အောက်သို့ စတင်ကျဆင်းလာရာ အောက်တိုဘာ ၁၆ ရက်တွင် ဒွေကျပ် ၄၂၅၀၀၀ နှုန်းသို့ ယခုနှစ်အတွင်း အနိမ့်ဆုံးဈေးအဖြစ် ကျဆင်းလာသည်။

ပဲစင်းငုံနီ RC တစ်တန်ဈေးသည် ဩဂုတ် ၂၁ ရက်တွင် ဒွေကျပ် ၅၀၅၀၀၀ နှုန်းရှိပြီး ဩဂုတ် ၃၀ ရက်တွင် ဒွေကျပ် ၄၂၆၀၀၀ နှုန်းရှိရာမှ အောက်တိုဘာ ၂၅ ရက်တွင် ဒွေကျပ် ၃၀၆၀၀၀ နှုန်းသို့ ကျဆင်းရာ ၂၀၀၈ ခုနှစ်မှ ၂၀၁၇ ခုနှစ်အတွင်း ၁၀ နှစ်တာကာလ အနိမ့်ဆုံးဈေးအဖြစ် ရှိလာသည်။

ပြည်တွင်းတွင် ကျဆင်းနေသော ပဲဈေးနှုန်းတည်ငြိမ်ရေးနှင့် ပြည်ပသို့ တင်ပို့ရေး အထောက်အကူပြုနိုင်ရန် ပြည်တွင်းပဲလုပ်ငန်းရှင်များက ဒွေကျပ်ဘီလီယံ ၅၀ စိုက်ထုတ်မတည်ကာ မတ်ပဲတစ်တန် ဒွေကျပ်ငါးသိန်း၊ ပဲစင်းငုံ ဒွေကျပ် လေးသိန်းနှုန်းဖြင့် ဝယ်ယူရန်လုပ်ဆောင်ခဲ့သည်။ သို့သော် ရန်ကုန်ပဲဈေးကွက်တွင် ယင်းသို့သော အခြေခံသတ်မှတ်ဈေးထက် လျော့နည်းသောဈေးဖြင့်သာ အောက်တိုဘာနှင့် နိုဝင်ဘာလအတွင်း အရောင်းအဝယ် ပြုလုပ်နေကြသည်ဟု သိရသည်။

အိန္ဒိယပြည်၏ ပဲတင်သွင်းမှုကန့်သတ်ချက်သည် ၂၀၁၈ ခုနှစ် မတ်လကုန်တွင် သက်တမ်းကုန်မည်ဖြစ်ပြီး အိန္ဒိယပြည်တွင်းသို့ ပြည်ပမှ ပဲတင်သွင်းခြင်းအပေါ် ဖြေလျှော့ခြင်းရှိလာနိုင်သည်ဟု အိန္ဒိယပဲကုန်သည်များက ယူဆကာ မြန်မာပဲများဝယ်ယူရန် ကြိုတင်စာရင်းပေးခြင်းများ ရှိလာသည်ဟု အိန္ဒိယပဲ သတင်းများတွင် မြင်တွေ့လာရပြီး မြန်မာပဲဈေးကွက်တွင် တက်ရိပ်စတင်ပြလာသည်ဟု ပဲရောင်းဝယ်နေသူ ဦးအာချလာက ဆိုသည်။

ဒီဇင်ဘာ ၅ ရက်တွင် မတ်ပဲ RC တစ်တန်သည် အခြေခံသတ်မှတ်ဈေး ဒွေကျပ်ငါးသိန်းအထက်သို့ ပြန်လည်ရောက်ရှိလာရာမှ ၁၈ ရက်အကြာတွင် ပဲတစ်တန်လျှင် ဒွေကျပ် ၁၃၈၀၀၀ ဈေးမြင့်တက်လာသည်။ ပဲစင်းငုံနီ RC တစ်တန်ဈေးမှာမူ ဒီဇင်ဘာ ၂၂ ရက်တွင် ဒွေကျပ် ၄၁၀၀၀၀ နှုန်းဖြင့် အခြေခံသတ်မှတ်ဈေးနှုန်းအထက်သို့ ပြန်လည်ရောက်ရှိလာသည်။ ဒီဇင်ဘာ ၂၃ ရက်တွင် ဒွေကျပ် ၄၃၀၀၀၀ နှုန်းသို့ ထပ်မံဈေးမြင့်တက်လာသည်။ ပဲတစ်ဧက စိုက်ပျိုးထုတ်လုပ်မှုကုန်ကျငွေမှာ ဒွေကျပ် သုံးသိန်းခန့်ရှိရာ ပဲဈေးနှုန်းသည် ယင်းနှုန်းအောက်သို့ ကျဆင်းလာလျှင် အရန်ဆန်ဝယ်ယူပေးသကဲ့သို့ ဒွေကျပ် ၁၅ ဘီလီယံဖြင့် နိုင်ငံတော်မှ ပဲဝယ်ယူပေးမည်ဟု အသိပေးထားရာ ယခုကဲ့သို့ ပဲဈေးနှုန်းများ ပြန်လည်မြင့်တက်လာသဖြင့် ဝယ်ယူပေးရန်မလိုဘဲ ရှိလာသည်။ မိုးစပါးရိတ်သိမ်းအပြီး မတ်ပဲကိုသာ စိုက်ပျိုးထား၍ ယင်းဈေးနှုန်းသတင်းမှာ သတင်းကောင်းဖြစ်သည်ဟု ကျောင်းကုန်းမြို့နယ် လှည်းဆိပ်ကျေးရွာနေ မတ်ပဲစိုက်သူ ကိုဆန်းကဆိုသည်။

**မောင်စေအောင်**

# နဘားဘူတာနှင့် အင်းတော်ဘူတာကြားတွင် အစုန်ကုန်ရထား တွဲချော်၍ လေးတွဲတိမ်းမှောက်ပြီး ငါးတွဲဘီးချော်တိမ်းစောင်းမှု ဖြစ်ပွား

**အင်းတော် ဒီဇင်ဘာ ၂၄**

မြစ်ကြီးနား-မန္တလေး ရထားလမ်းပိုင်း နဘားဘူတာနှင့် အင်းတော်ဘူတာကြားတွင် ဒီဇင်ဘာ ၂၄ရက် မွန်းလွဲ ၁ နာရီခွဲခန့်က မြစ်ကြီးနားဘက်မှထွက်ခွာလာသော အမှတ်(၉၃၈) အစုန်ကုန်ရထား တွဲချော်၍ ကုန်တင်တွဲ လေးတွဲ တိမ်းမှောက်ကာ ငါးတွဲဘီးချော်တိမ်းစောင်းခဲ့ကြောင်း သိရသည်။

ဖြစ်စဉ်မှာ မြစ်ကြီးနားမှမန္တလေးဘက်သို့ မောင်းနှင်လာသည့် အမှတ်(၉၃၈) အစုန်ကုန်ရထားသည် နဘားဘူတာနှင့် အင်းတော်ဘူတာကြားတွင် သကြားအိတ်များ တင်ဆောင်လာသော ကုန်တွဲများနှင့် တွဲ အလွတ်များမှ တွဲလေးတွဲမှာ ရထားလမ်း၏ဘယ်ဘက်သို့ တိမ်းမှောက်ကာ တွဲငါးတွဲမှာ ဘီးချော်ကျပြီး တိမ်းစောင်းမှုဖြစ်ခဲ့သည်။

မီးရထားလမ်းများ အချိန်မီကောင်းမွန်လာနိုင်ရေးနှင့် ရထားများအချိန်မီထွက်ခွာနိုင်ရန် မြန်မာ့မီးရထားမှ တာဝန်ရှိသူများက ရထားတွဲမှောက်ရာနေရာသို့ သွားရောက်ပြုပြင်နေကြောင်း သိရသည်။

မြစ်ကြီးနားဘက်မှ ရထားစီးခရီးသည်များနှင့် မန္တလေးဘက်မှ ရထားစီးခရီးသည်များအဆင်ပြေစေရန် နဘားဘူတာနှင့် အင်းတော်ဘူတာတွင် အစုန်/အဆန် ရထားများကို ရထားချိန်းပြောင်း ပြုလုပ်ပေးသွားမည်ဖြစ်ကြောင်း သိရသည်။ **ဝင်းနိုင် (ကချင်မြေ)**

# အရှိန်လွန်ကရိန်းကားက ဆိုင်ကယ်ကိုဝင်တိုက်မိ၍ ဆိုင်ကယ်မှနှစ်ဦးသေဆုံး၊ တစ်ဦးပြင်းထန်ဒဏ်ရာရရှိ

**ညောင်လေးပင် ဒီဇင်ဘာ ၂၄**

ပဲခူးတိုင်းဒေသကြီး ညောင်လေးပင်မြို့နယ် ကောက်ကွေ့ကျေးရွာအနီးတွင် ဒီဇင်ဘာ ၂၃ ရက် ည ၁၀ နာရီခန့်က အရှိန်လွန်ကရိန်းကားက မျက်နှာချင်းဆိုင်မှလာနေသော ဆိုင်ကယ်အား ဝင်တိုက်မိ၍ ဆိုင်ကယ်ပေါ် ပါလာသူနှစ်ဦးသေဆုံးပြီး တစ်ဦးပြင်းထန်ဒဏ်ရာရရှိခဲ့ကြောင်း သိရသည်။

ဖြစ်စဉ်မှာ ညောင်လေးပင်မြို့နယ် ကောက်ကွေ့ကျေးရွာအနီး ရန်ကုန်-မန္တလေးကားလမ်းဟောင်း မိုင်တိုင်အမှတ်(၁၀၁/၁)နှင့် (၁၀၁/၂) အကြားမန္တလေးဘက်မှ ရန်ကုန်ဘက်သို့ အောင်ရဲကျော်(၂၅)နှစ် မောင်းနှင်ပြီး နောက်တွင် ချစ်စမ်းမောင် (၂၄)နှစ်နှင့် အာကာမျိုးနိုင်(၂၄)နှစ် တို့လိုက်ပါလာသော ဆိုင်ကယ်အား မျက်နှာချင်းဆိုင် ရန်ကုန်ဘက်မှ မန္တလေးဘက်သို့မောင်းနှင်လာသည့် အဖြူရောင်ကရိန်းယာဉ်က အရှိန်မထိန်းနိုင်ဘဲ တစ်ဖက်ယာဉ်ကြောအတွင်း ဝင်ရောက်တိုက်မိသဖြင့် ဆိုင်ကယ်မောင်းသူ အောင်ရဲကျော်နှင့် အာကာမျိုးနိုင်တို့ အခင်းဖြစ်နေရာတွင် သေဆုံးခဲ့ပြီး ချစ်စမ်းမောင်မှာ ဒဏ်ရာများရရှိကာအတွင်း လူနာအဖြစ် ဆေးကုသလျက်ရှိသည်။

သို့ပါ၍ ညောင်လေးပင်မြို့မရဲစခန်းက ကရိန်းယာဉ်မောင်း မြင့်အောင်ကို အရေးယူထားကြောင်း သိရသည်။ **နေလင်း(ညောင်လေးပင်)**

# ကော့ကရိတ်မြို့နယ်တွင် စိတ်ကြွရူးသွပ်ဆေးပြားများ သိမ်းဆည်းရမိ

**နေပြည်တော် ဒီဇင်ဘာ ၂၄**

**ကော့ကရိတ်ခရိုင်ရဲတပ်ဖွဲ့မှ တပ်ဖွဲ့ဝင်များပါဝင်သော ပူးပေါင်းအဖွဲ့သည် ဒီဇင်ဘာ ၂၃ ရက် မွန်းတည့် ၁၂ နာရီက ကော့ကရိတ်မြို့နယ် လှိုင်ဝစစ်ဆေးရေးစခန်းတွင် နေလင်းထိုက်(ခ)လင်းလင်း မောင်းနှင်ပြီး ကေခိုင်ဝင်း လိုက်ပါလာသည့် မော်တော်ယာဉ်ကိုရှာဖွေရာ လက်ဆွဲအိတ်အတွင်းမှ စိတ်ကြွရူးသွပ်ဆေးပြား ၄၉၉၈ ပြား သိမ်းဆည်းရမိခဲ့သဖြင့် နေလင်းထိုက်(ခ)လင်းလင်း(၄၀)နှစ်နှင့် မကေခိုင်ဝင်း(၃၉)နှစ်တို့အား မူးယစ်ဆေးဝါးနှင့်စိတ်ကိုပြောင်းလဲစေသော ဆေးဝါးများဆိုင်ရာဥပဒေအရ အရေးယူထားကြောင်း သတင်းရရှိသည်။**

**သတင်းစဉ်**

**နေလင်းထိုက်(ခ)လင်းလင်းနှင့် ကေခိုင်ဝင်းတို့အား သိမ်းဆည်းရမိ စိတ်ကြွရူးသွပ်ဆေးပြားများနှင့်အတူ တွေ့ရစဉ်။**

# အမြန်လမ်းတွင် CANTER ယာဉ်က KLUGERယာဉ်အား ဝင်ရောက်တိုက်မိခဲ့ရာမှ လူအများထိခိုက်ဒဏ်ရာရ

**မြို့ချောင်း ဒီဇင်ဘာ ၂၄**

ရန်ကုန်-မန္တလေးအမြန်လမ်းမကြီး မြို့ချောင်းအမြန်လမ်းမကြီး ရဲစခန်းအပိုင်တွင် ဒီဇင်ဘာ ၂၄ ရက် နံနက် ၅ နာရီခွဲခန့်က ယာဉ်နှစ်စီးတိုက်မိရာမှ လူများထိခိုက်ဒဏ်ရာရခဲ့ကြောင်း သိရသည်။

ဖြစ်စဉ်မှာ ယာဉ်တိုက်မှု ဖြစ်ပွားကြောင်းသတင်းအရ မြို့ချောင်းအမြန်လမ်းမကြီးရဲစခန်းမှ တာဝန်ရှိသူများ၊ မီးသတ်တပ်ဖွဲ့ဝင်များ၊ ကျန်းမာရေးစောင့်ရှောက်မှုအဖွဲ့များက သွားရောက်စစ်ဆေးခဲ့ရာ မိုင်တိုင်အမှတ် (၉၂/၀)နှင့် (၉၂/၁)အကြားတွင် ရန်ကုန်ဘက်မှနေပြည်တော်သို့ ယာဉ်မောင်းမင်းမင်း(စုံစမ်းဆဲ) လှိုင်သာယာမြို့နယ်နေသူ မောင်းနှင်လာသော ယာဉ်အမှတ် 2p/----- CANTER အဖြူရောင်ယာဉ်မှာ မောင်းနှင်လာစဉ်အရှိန်မထိန်းနိုင်ဘဲ ရှေ့မှမောင်းနှင်းနေသော KLUGER အနက်ရောင်ယာဉ်၏ နောက်ပိုင်းအား ဝင်ရောက်တိုက်မိခဲ့ရာ CANTERယာဉ်မှာ လမ်းမပေါ်၌ ရပ်တန့်ကာ KLUGERယာဉ်မှာ မြေသားလမ်းပေါ်သို့ ရောက်ရှိတိမ်းမှောက်ခဲ့ပြီး ယာဉ်မတော်တဆမှုကြောင့် KLUGERယာဉ်ပေါ် ပါရှိသူများအနက် အမျိုးသားတစ်ဦး၊ အမျိုးသမီးတစ်ဦးနှင့် CANTERယာဉ်ပေါ် ပါရှိသူ အမျိုးသားနှစ်ဦးတို့မှာ ထိခိုက်ပြင်းထန်ဒဏ်ရာများရရှိကာ မြို့ချောင်းတိုက်နယ် ဆေးရုံသို့ တင်ပို့ဆေးကုသထားရကြောင်း သိရသည်။

ဖြစ်စဉ်နှင့်ပတ်သက်၍ CANTER ယာဉ်မောင်း မင်းမင်း(စုံစမ်းဆဲ)အား မြို့ချောင်းအမြန်လမ်းမကြီးရဲစခန်းက အမှုဖွင့်အရေးယူထားကြောင်း သိရသည်။

**မင်းမနိုင်(စစ်တောင်း)**

# မြဝတီမြို့နယ်တွင် ရပ်တော်မူဘုရား ပြိုကျမှုဖြစ်ပွားကာ လူလေးဦးဒဏ်ရာရရှိ

**မြဝတီ ဒီဇင်ဘာ ၂၄**

မြဝတီမြို့နယ် ဝေ့ရှမ်းကျေးရွာအုပ်စု ညောင်နန်းသာကျေးရွာတွင် လွန်ခဲ့သည့်နှစ်လခန့်က တည်ထားခဲ့သော ဥာဏ်တော် ၃၉ ပေအမြင့်ရှိ "အနှိုင်းမဲ့ရှင်" ရပ်တော်မူရုပ်ပွားတော်အား အချောထည်ပြီးစီး၍ ငြမ်းဖျက်စဉ် အောက်ခြေမခိုင်၍ဒီဇင်ဘာ ၂၃ ရက် ညနေ ၅ နာရီ မိနစ် ၄၀ က အရှေ့မြောက်အရပ်သို့ ဘေးတိုက်လဲကျခဲ့ကြောင်း သိရသည်။

ထိုသို့လဲပြိုကျမှုကြောင့် ပန်းရန်ဆရာ ကျော်ဇင်ဦး(၃၅)နှစ်၊ ကျော်ထက်ဝေ (၂၄) နှစ်၊ ဦးဝင်းထိုက် (၃၅)နှစ်နှင့် ဦးဇော်ထွန်း(၄၄)နှစ် တို့တွင် ဒဏ်ရာများအသီးသီးရရှိခဲ့ကြပြီး ဝေ့ရှမ်းလူမှု ကယ်ဆယ်ရေးအဖွဲ့က အဆိုပါဒဏ်ရာရ လူနာလေးဦးအား မြဝတီဆေးရုံကြီးသို့ ပို့ဆောင်ပေးခဲ့ကြောင်း သိရသည်။ ၎င်းဒဏ်ရာရလူနာလေးဦးတွင် ဦးဝင်းထိုက်နှင့်ကျော်ထက်ဝေတို့နှစ်ဦးမှာ စိုးရိမ်ရသည့် အခြေအနေရှိကြောင်း သိရသည်။ **ထိန်လင်းအောင်(ပြန်/ဆက်)**

# ပဲခူးမြို့တွင် စိတ်ကြွရူးသွပ်ဆေးပြားများ သိမ်းဆည်းရမိ

**နေပြည်တော် ဒီဇင်ဘာ ၂၄**

ဒီဇင်ဘာ ၂၄ ရက် နံနက် ၄ နာရီတွင် မူးယစ်တပ်ဖွဲ့စု(၃၆)ပဲခူးမှ တပ်ဖွဲ့ဝင်များပါဝင်သော ပူးပေါင်းအဖွဲ့သည် ပဲခူးမြို့ ဥဿာမြို့သစ် ရပ်ကွက်ကြီး(၈) ရန်ကုန်-ပဲခူးကားလမ်း မြို့ရှောင်လမ်းအနီးတွင် စိုးကိုကိုနိုင်(ခ)ကြက်ဖ အားရှာဖွေရာ ၎င်း၏အကျီအိတ်ကပ်အတွင်းမှ စိတ်ကြွရူးသွပ်ဆေးပြား ၉၈၀ သိမ်းဆည်းရမိခဲ့သဖြင့် စိုးကိုကိုနိုင်(ခ)ကြက်ဖ(၂၆)နှစ်အား မူးယစ်ဆေးဝါးနှင့် စိတ်ကိုပြောင်းလဲစေသောဆေးဝါးများဆိုင်ရာ ဥပဒေအရ အရေးယူထားကြောင်း သတင်းရရှိသည်။

**သတင်းစဉ်**

# ပြည်ကြီးတံခွန်မြို့နယ်တွင် စိတ်ကြွရူးသွပ်ဆေးပြားများ သိမ်းဆည်းရမိ

**နေပြည်တော် ဒီဇင်ဘာ ၂၄**

မူးယစ်တပ်ဖွဲ့စု(၁၈)မန္တလေး(တောင်ပိုင်း)မှ တပ်ဖွဲ့ဝင်များ ပါဝင်သော ပူးပေါင်းအဖွဲ့သည် ဒီဇင်ဘာ ၂၃ ရက် ည ၁၀ နာရီ ၁၅ မိနစ်တွင် ပြည်ကြီးတံခွန်မြို့နယ် (စျ)ရပ်ကွက် ကနောင်မင်းသားကြီးလမ်းနှင့် ဖိုးရာဇာလမ်းကြား၊ (၆၇) လမ်း၌ ခိုင်သန့်(ခ)ချစ်သူနှင့် မျိုးမြင့်အောင်(ခ)ဖိုးတွဲ တို့မောင်းနှင်လာသည့် မော်တော်ဆိုင်ကယ်နှစ်စီးကိုရှာဖွေရာ ခိုင်သန့်၏မော်တော်ဆိုင်ကယ် ဘေးကာဗာနှစ်ဖက်အတွင်းမှ စိတ်ကြွရူးသွပ်ဆေးပြား ၄၀၀၀ နှင့် လက်ကိုင်ဖုန်း နှစ်လုံးတို့ကို သိမ်းဆည်းရမိခဲ့သဖြင့် ခိုင်သန့်(ခ)ချစ်သူ (၂၇) နှစ်နှင့် မျိုးမြင့်အောင်(ခ)ဖိုးတွဲ(၃၆)နှစ်တို့အား မူးယစ်ဆေးဝါးနှင့်စိတ်ကိုပြောင်းလဲစေသော ဆေးဝါးများဆိုင်ရာဥပဒေအရ အရေးယူထားကြောင်း သတင်းရရှိသည်။

**သတင်းစဉ်**

# ထွန်စက်ထွန်အသွားနှင့် ရထားစက်ခေါင်း ပွတ်တိုက်ရာ စက်ခေါင်းနှင့် လူစီးတွဲ သုံးတွဲ သံလမ်းပေါ်မှချော်ကျ

**မုံရွာ ဒီဇင်ဘာ ၂၄**

ထွန်စက် ထွန်အသွားနှင့် ရထားစက်ခေါင်းတို့ ပွတ်တိုက်မိရာ ထွန်စက်မှာ လည်ထွက်သွားပြီး ရထားစက်ခေါင်းနှင့် လူစီးတွဲသုံးတွဲသံလမ်းပေါ်မှ ချော်ကျမှု ဒီဇင်ဘာ ၂၃ ရက် နံနက် ၈ နာရီကျော်က ကလေးမြို့နယ် မှန်တောကျေးရွာအနီး ကလေး-ဂန့်ဂေါရထားလမ်း၌ ဖြစ်ပွားခဲ့ကြောင်း သိရသည်။

မှန်တောဘူတာမှထွက်ခွာလာသော အမှတ်(၁၄၀)အစုန်ရထားသည် ကလေးမြို့နယ် မှန်တောကျေးရွာအနီး ကလေး-ဂန့်ဂေါရထားလမ်းတွင် ဂန့်ဂေါမြို့နယ် ဟံသာဝတီကျေးရွာနေ သူနိုင်စိုး(ခ)ဖြိုးဖြိုးဝေ မောင်းနှင်ပြီး ဖြိုးကိုဦးလိုက်ပါလာသော အနီရောင်ထွန်စက်သည် ယာမြေတွင် ထွန်ယက်နေရာမှ ရထားသံလမ်းဘေးအနီးအရောက်တွင် အရှိန်ဖြင့်ကွေ့လိုက်စဉ် ထွန်အသွားနှင့်ရထားစက်ခေါင်း၏ယာဘက်ခြမ်းတို့ ပွတ်တိုက်မိရာ ထွန်စက်မှာလည်ထွက်သွားပြီး ရထားစက်ခေါင်းနှင့်လူစီးတွဲ သုံးတွဲမှာ သံလမ်းပေါ်မှချော်ကျသွားခဲ့ကြောင်း သိရသည်။

ထွန်စက်ပေါ် လိုက်ပါလာသော ဖြိုးကိုဦးတွင် ဒဏ်ရာရရှိခဲ့ပြီး ရထားမောင်းနှင်နေစဉ် ထွန်စက်မဆင်မခြင်ပေါ့ဆစွာမောင်းသူ သူနိုင်စိုး(ခ)ဖြိုးဖြိုးဝေကို မြောက်စည်းနယ်မြေရဲစခန်းက စစ်ဆေးဆောင်ရွက်လျက်ရှိကြောင်း သိရသည်။ **မျိုးဝင်းထွန်း(မုံရွာ)**

# ၁၉၈၂ နောက်ပိုင်း လိဂ်သွင်းဂိုး ၁၀၀ သွင်းယူနိုင်သည့် ပထမဆုံးအသင်း မန်စီးတီးအသင်း ဖြစ်လာ

မန်စီးတီးအသင်းနှင့် ဘုန်းမောက်အသင်းတို့ယှဉ်ပြိုင်ကစားခဲ့သည့် ပရီမီယာလီဂ်ပွဲစဉ် ၁၉ တွင် မန်စီးတီးအသင်းက လေးဂိုးပြတ်ဖြင့် အနိုင်ရရှိခဲ့ပြီး ယင်းနိုင်ပွဲနှင့်အတူ မန်စီးတီးအသင်းသည်လည်း ၁၉၈၂ ခုနှစ်နောက်ပိုင်း လိဂ်သွင်းဂိုး ၁၀၀ အထိသွင်းယူနိုင်ခဲ့သည့် ပထမဆုံးအသင်းဖြစ်လာခဲ့သည်။

တစ်နှစ်တာကာလအတွင်း ပရီမီယာလီဂ်သွင်းဂိုး ၁၀၀ နှင့်အထက်သွင်းယူနိုင်သည့် ပရီမီယာလီဂ်အသင်းများအနက် လီဗာပူးအသင်းသည် တစ်သင်းအပါအဝင်ဖြစ်ပြီး ၁၉၈၂ ခုနှစ်က ပရီမီယာလီဂ်သွင်းဂိုး ၁၀၆ ဂိုးအထိသွင်းယူနိုင်ခဲ့ခြင်းဖြစ်သည်။

မန်စီးတီးအသင်းသည် ဘုန်းမောက်အသင်းနှင့်ပွဲစဉ်တွင် တိုက်စစ်မျူး အဂူရိ၏ သွင်းဂိုးနှစ်ဂိုး၊ စတာလင်နှင့် ဒန်နီလိုတို့က တစ်ဂိုးစီသွင်းယူပေးခဲ့ခြင်းကြောင့် အနိုင်ရရှိခဲ့ခြင်းဖြစ်ပြီး အဂူရိ၏ သွင်းဂိုးသည် မန်စီးတီးအသင်းအတွက် တစ်နှစ်တာကာလအတွင်း ပရီမီယာလီဂ်သွင်းဂိုး ၁၀၀ ပြည့်သည့်သွင်းဂိုးလည်းဖြစ်သည်။

တိုက်စစ်မျူးအဂူရိသည် ယခုပွဲစဉ်တွင် သွင်းဂိုး နှစ်ဂိုးသွင်းယူနိုင်ခဲ့ခြင်းကြောင့် မန်စီးတီးအသင်းသို့ ရောက်ရှိလာခဲ့ပြီးနောက် မန်စီးတီးအသင်းနှင့်အတူ သွင်းယူနိုင်ခဲ့သည့် ၁၈၃ ဂိုးအထိ သွင်းယူနိုင်ခဲ့သည့်မှတ်တမ်းတစ်ရပ်လည်း စိုက်ထူနိုင်ခဲ့သည်။

မန်စီးတီးအသင်းသည် ဘုန်းမောက်အသင်းကို အနိုင်ရရှိခဲ့ခြင်းကြောင့် ၁၇ ပွဲဆက်တိုက် ရှုံးပွဲမရှိစံချိန်ကို ဆက်ထိန်းထားနိုင်ခဲ့ပြီး ဘုန်းမောက်အသင်းအတွက်မူ ခုနစ်ပွဲဆက်တိုက် နိုင်ပွဲပျောက်ဆုံးမှုကို ဖြစ်ပေါ်စေခဲ့သည်။

# ဘန်လေနှင့် ပွဲစဉ်တွင် သုံးဂိုးသွင်းသည့် ဟယ်ရီကိန်း ပရီမီယာလီဂ်ဂိုးသွင်းအများဆုံးကစားသမား ဖြစ်လာ

စပါးအသင်းတိုက်စစ်မျူး ဟယ်ရီကိန်းသည် ဘန်လေအသင်းနှင့် ပွဲစဉ်တွင် စပါးအသင်းအတွက် သွင်းဂိုးသုံးဂိုးအထိသွင်းယူနိုင်ခဲ့ခြင်းကြောင့် ပရီမီယာလီဂ်တွင် ဂိုးသွင်းအများဆုံးကစားသမားဖြစ်လာခဲ့သည်။ တိုက်စစ်မျူး ဟယ်ရီကိန်းသည် ပရီမီယာလီဂ်ဂိုးသွင်းအများဆုံးကစားသမားစာရင်းတွင် လီဗာပူးတိုက်စစ်မျူး မိုဟာမက်ဆာလက်နှင့်အတူ သွင်းဂိုး ၁၅ ဂိုးစီသွင်းယူထားပြီး ဂိုးသွင်းအများဆုံးကစားသမားအဖြစ် ရပ်တည်လျက်ရှိသည်။

တိုက်စစ်မျူး ဟယ်ရီကိန်းသည် ပရီမီယာလီဂ်သမိုင်းတစ်လျှောက် တစ်နှစ်အတွင်း ဂိုးအများဆုံးသွင်းထားသည့် ကစားသမားစာရင်းတွင်လည်း တိုက်စစ်မျူး အလန်ရှီးယား ဘလက်ဘန်းအသင်းတွင် ကစားခဲ့စဉ်က သွင်းယူခဲ့သည့် သွင်းဂိုး ၃၆ ဂိုးနှင့် တူညီသွားခဲ့ပြီဖြစ်သည်။

တစ်နှစ်အတွင်း ဂိုးသွင်းအများဆုံးကစားသမားစာရင်းကို ကြည့်မည်ဆိုပါက ၁၉၉၆ မှာ အလန်ရှီးယားက ဘလက်ဘန်းအသင်းနှင့်အတူ သွင်းဂိုး ၃၆ ဂိုး၊ ယခုဟယ်ရီကိန်းက စပါးအသင်းနှင့် အတူ သွင်းဂိုး ၃၆ ဂိုး၊ ၂၀၁၁ မှာ ဗန်ပါစီက အာဆင်နယ်အသင်းနှင့်အတူ သွင်းဂိုး ၃၅ ဂိုး၊ ၂၀၀၄ မှာ တယ်ရီဟင်နရိက အာဆင်နယ်အသင်းနှင့်အတူ သွင်းဂိုး ၃၄ ဂိုး စသည်ဖြင့် အသီးသီးရပ်တည်လျက်ရှိသည်။

လက်ရှိတွင် စပါးအသင်းတိုက်စစ်မျူး ဟယ်ရီကိန်းသည် အလန်ရှီးယား၏ ဂိုးသွင်းစံချိန်ကို ကျော်ဖြတ်နိုင်မည့်အခွင့်အရေးရှိနေပြီး ဒီဇင်ဘာ ၂၆ ရက်တွင် စပါးအသင်းယှဉ်ပြိုင်ကစားရမည့် ဆောက်သမ်တန်အသင်းနှင့် ပွဲစဉ်တွင် ဂိုးသွင်းနိုင်မည်လား စောင့်ကြည့်ရဦးမည်ဖြစ်သည်။

စပါးတိုက်စစ်မျူး ဟယ်ရီကိန်းသည် ဥရောပ၏ ထိပ်တန်းလီဂ်ငါးလီဂ်တွင် ဂိုးသွင်းအများဆုံးကစားသမားအဖြစ်လည်း ယခုနှစ်ဘောလုံးရာသီတွင် ရပ်တည်နိုင်မည့်အလားအလာများလည်းရှိနေသည်။လက်ရှိတွင် ပြိုင်ပွဲအရပ်ရပ်၌ ၂၁ ဂိုးသွင်းယူထားသည်။

တိုက်စစ်မျူး ဟယ်ရီကိန်းသည် ၂၀၁၇ ခုနှစ်အတွင်း ကလပ်အသင်းနှင့် နိုင်ငံအသင်းအတွက် သွင်းဂိုး ၅၃ ဂိုးအထိသွင်းယူပေးထားနိုင်သူဖြစ်ပြီး ပီအက်စ်ဂျီတိုက်စစ်မျူး ကာဗာနီ၊ ဘိုင်ယန်မြူးနစ်တိုက်စစ်မျူး လီဝန်ဒိုစကီး၊ ရီးယဲလ်မက်ဒရစ်တိုက်စစ်မျူး စီရိုနယ်လ်ဒို့နှင့် ဘာစီလိုနာတိုက်စစ်မျူး လီယွန်နယ်မက်ဆီတို့နှင့်အတူ ဂိုးသွင်းစံချိန်တင်ထားနိုင်ခဲ့သည်။

ငွေကြေယ် - ရေးသားသည်

# မန်စီးတီးအသင်းဟာ ပရီမီယာလီဂ်သမိုင်းမှာ အကောင်းဆုံးအသင်းမဟုတ်ဟု ဂယ်ရီနဗီးလ်ပြောကြား

နည်းပြဂွာဒီယိုလာ၏ မန်စီးတီးအသင်းသည် အခုနှစ်ဘောလုံးရာသီ၌အကောင်းဆုံးအသင်းအဖြစ် ရပ်တည်လျက်ရှိနေသော်လည်း ပရီမီယာလီဂ်သမိုင်းတွင်မူ အကောင်းဆုံးအသင်းမဟုတ်ကြောင်းနှင့် ဆာအဲလက်ဖာဂူဆန်တည်ဆောက်ခဲ့သည့် မန်ယူအသင်း၏ အောင်မြင်မှုကိုမူ ယှဉ်ပြိုင်နိုင်စွမ်းမရှိသေးကြောင်း မန်ယူကစားသမားဟောင်းတစ်ဦးဖြစ်သည့် ဂယ်ရီနဗီးလ်က ပြောကြားခဲ့သည်။

မန်စီးတီးအသင်းသည် ပရီမီယာလီဂ်ပွဲစဉ် ၁၉ အပြီးတွင် ၁၇ ပွဲအထိနိုင်ပွဲရရှိအောင် စွမ်းဆောင်နိုင်ခဲ့ခြင်းကြောင့် အမှတ်ပေးဇယားတွင်လည်း ဒုတိယနေရာက မန်ယူအသင်းကို ၁၃ မှတ်အထိဖြတ်ကာ ထိပ်ဆုံးတွင် ဦးဆောင်လျက်ရှိသည်။

သို့ရာတွင် မန်စီးတီးအသင်းသည် ပရီမီယာလီဂ်သမိုင်းတွင် အကောင်းဆုံးအသင်းဟု လူအချို့က ပြောနေကြသော်လည်း ဂယ်ရီနဗီးလ်ကမူ မန်စီးတီးမှာ သမိုင်းတွင် အကောင်းဆုံးအသင်းအဖြစ် သတ်မှတ်လို့ မရသေးကြောင်းနှင့် အကောင်းဆုံးအသင်းအဖြစ် ကာလကြာရှည်ခရီးဆက်နိုင်မှသာ သမိုင်းတစ်လျှောက် အကောင်းဆုံးအသင်းအဖြစ် မှတ်ယူနိုင်မည်ဖြစ်ကြောင်း ပြောကြားခဲ့သည်။

"သမိုင်းတစ်လျှောက် အကောင်းဆုံးအသင်းလို့ ခံယူချင်ရင်တော့ ပြည်တွင်းဖလားနှစ်လုံး ဒါမှမဟုတ် သုံးလုံးအထိရယူနိုင်မှ အကောင်းဆုံးအသင်းလို့ ဆိုနိုင်မယ်။ ဒီရာသီမှာ ဆုဖလားရထားပေမယ့် နောက်ရာသီမှာ ဆုဖလားလက်မဲ့ဖြစ်နေမယ်ဆိုရင် အကောင်းဆုံးအသင်းလို့ သတ်မှတ်ဖို့ခက်ပါတယ်။ နည်းပြမော်ရင်ဟို ချယ်လ်ဆီးကို ကိုင်တွယ်ခဲ့တဲ့ ၂၀၀၄ ခုနှစ်ကနေ ၂၀၀၆ အထိ ချယ်လ်ဆီးအသင်းဟာ အကောင်းဆုံးအသင်းအဖြစ် သတ်မှတ်ခံခဲ့ရပါတယ်။ ဘာလို့လဲဆိုရင် ဆုဖလားကိုနှစ်လုံးအထိရယူနိုင်ခဲ့လို့ပါ။ ဂွာဒီယိုလာကိုင်တွယ်ခဲ့တဲ့ ဘာစီလိုနာအသင်းကလည်း အကောင်းဆုံးအသင်းပါ။ ဒါပေမယ့် အကောင်းဆုံးအသင်းတွေကို ကိုင်တွယ်ခဲ့တဲ့ နည်းပြဖြစ်တာကြောင့် မန်စီးတီးအသင်းကို အကောင်းဆုံးလို့ ဂွာဒီယိုလာအနေနဲ့ ပြောခဲ့မယ်ဆိုရင်တော့ ကျွန်တော်ကတော့ အဲလိုမထင်ပါဘူး"ဟု ဂယ်ရီနဗီးလ်က ဆိုသည်။

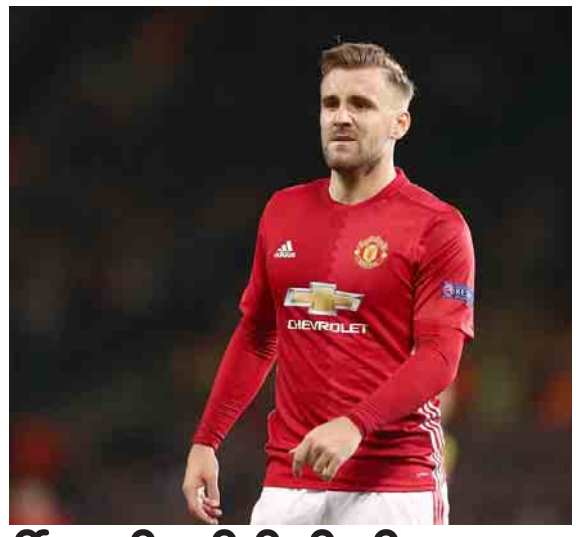

# ဘာကလေနှင့် လုခ်ရှောကို ခေါ်ယူရန် စပါးစိတ်ဝင်စားနေ

စပါးအသင်းနည်းပြ ပိုချက်တီနိုသည် လာမည့်ဇန်နဝါရီအပြောင်းအရွှေ့ကာလအတွင်း အဲဗာတန်ကွင်းလယ်ကစားသမား ဘာကလေနှင့် မန်ယူနောက်တန်းကစားသမား လုခ်ရှောတို့ကို ခေါ်ယူရန် စီစဉ်လျက်ရှိကြောင်းသိရသည်။

နည်းပြပိုချက်တီနိုသည် လာမည့်တစ်ပတ်အတွင်း စတင်တော့မည့် အပြောင်းအရွှေ့ဈေးကွက်တွင် အဆိုပါကစားသမားနှစ်ဦးကို ခေါ်ယူလိုသည်မှာ ပရီမီယာလီဂ်တွင် အဆင့်(၄)အတွင်း ဝင်ရန်အတွက် အဓိကပစ်မှတ်ထားလျက်ရှိသည်။

ကွင်းလယ်ကစားသမား ဘာကလေသည် နွေရာသီအပြောင်းအရွှေ့ကာလအတွင်း စာချုပ်သက်တမ်းကုန်ဆုံးမည်ဖြစ်ပြီး ဘာကလေအား ခေါ်ယူရန်အတွက် စပါးအသင်းအနေဖြင့် ချယ်လ်ဆီးအသင်းနှင့် အပြိုင်ကြိုးပမ်းရဖွယ်ရှိနေသည်။

အသက်(၂၄)နှစ်အရွယ်ရှိ ဘာကလေသည် အဲဗာတန်အသင်းတွင် ခြေစွမ်းပြကစားလျက်ရှိနေခြင်းကြောင့် အာဆင်နယ်အသင်းနှင့် ဝက်စ်ဟမ်းအသင်းတို့ကလည်း စိတ်ဝင်စားလျက်ရှိကြောင်းသိရသည်။

မန်ယူဘယ်နောက်ခံကစားသမား လုခ်ရှောသည်လည်း နည်းပြ ပိုချက်တီနိုခေါ်ယူမည့် ဒုတိယပစ်မှတ်ဖြစ်ပြီး မန်ယူအသင်းတွင် ပုံမှန်ပွဲထွက်ကစားခွင့်ရရှိရန်အတွက် ရုန်းကန်နေရသူဖြစ်သည်။ လုခ်ရှောသည် ၂၀၁၄ ခုနှစ်အတွင်းက ဆောက်သမ်တန်အသင်းမှ မန်ယူအသင်းသို့ ပြောင်းရွှေ့ကြေးပေါင် သန်း ၃၀ ဖြင့် ရောက်ရှိလာခဲ့သူဖြစ်ပြီး နယူးကာဆယ်အသင်းသို့ ပြောင်းရွှေ့ကစားရန် စိတ်ဝင်စားလျက်ရှိသည်။

မန်ယူအသင်းနည်းပြ မော်ရင်ဟိုသည် ဖူဟမ်ကစားသမား ရိုင်ယန်ဆက်ဆက်နန်အား ခေါ်ယူရန်ဆန္ဒရှိနေပြီး ယင်းကစားသမားကို ခေါ်ယူမှုနှင့် စပ်လျဉ်း၍ ဘဏ္ဍာငွေလိုအပ်ချက်ကို ဖြည့်တင်းရန် နောက်တန်းကစားသမား လုခ်ရှောအား ရောင်းချရန်ရှိနေသည်။

# ဆွမ်းဆန်စိမ်းနှင့် စာရေးတံမဲ စုပေါင်းလောင်းလှူပွဲ ကျင်းပမည်

**ညောင်တုန်း ဒီဇင်ဘာ ၂၄**

ညောင်တုန်းမြို့ ရှေးဟောင်းသမိုင်းဝင် ဥသျှစ်လှစေတီတော်မြတ်ကြီး၏(၂၄)ကြိမ်မြောက် တရားပွဲ၊ ဆွမ်းဆန်စိမ်းနှင့် စာရေးတံမဲ စုပေါင်းလောင်းလှူပွဲကို ဒီဇင်ဘာ ၂၅ ရက်မှစတင်ပြီး ဥသျှစ်လှစေတီတော်မြတ်ကြီး၏ ပရိဝုဏ်အတွင်း စည်ကားစွာကျင်းပသွားမည်ဖြစ်ကြောင်း သိရသည်။ ဗုဒ္ဓပူဇနီယ ဓမ္မသဘင်အခမ်းအနားကို ဒီဇင်ဘာ ၂၅ ရက်မှ ဒီဇင်ဘာ ၃၁ ရက်အထိ နိဗ္ဗာန်ရောက်ကြောင်းတရားတော်များကို နိုင်ငံကျော် တရားဟော ဓမ္မကထိက ဆရာတော်များက ဟောပြောကြမည်ဖြစ်သည်။

ထို့ပြင် ဇန်နဝါရီ ၁ ရက် ညနေ ၄ နာရီမှစ၍ စေတီတော်ကြီးရင်ပြင်၌ ဆွမ်းဆန်စိမ်းနှင့် စာရေးတံမဲ လောင်းလှူပွဲအား စည်ကားစွာ ကျင်းပမည်ဖြစ်သည်။ ညောင်တုန်းမြို့နယ်သူ မြို့နယ်သားများ၊ ရန်ကုန်မြို့ရောက် ညောင်တုန်းမြို့နယ် အသင်းသားများ၊ စေတနာရှင် အလှူရှင်များက သံယာတော်အရှင်သူမြတ် ၁၀၈ ပါးနှင့် သီလရှင် ၄၅ ပါးကျော်တို့အား ဆွမ်းဆန်တော်၊ စာရေးတံမဲနှင့် ဆပ်ပြာ၊ သွားတိုက်ဆေး၊ အမွှေးတိုင်၊ ဖယောင်းတိုင်၊ ဆေးဝါး၊ ဝတ္ထုဒွေနှင့် လှူဖွယ်ပစ္စည်းများအား ပါဝင်စုပေါင်းလှူဒါန်းနိုင်ကြောင်း ကျင်းပရေးဂေါပကထံမှ သိရသည်။

**ထွန်းကျော်(ညောင်တုန်း)**

# မူးယစ်ဆေးဝါးအန္တရာယ် အသိပညာပေးဟောပြော

**ရန်ကုန် ဒီဇင်ဘာ ၂၄**

ရန်ကုန်မြောက်ပိုင်းခရိုင် အင်းစိန်မြို့နယ် ရွာမအရှေ့ မင်းကြီးလမ်း(ဗဟိုလမ်း)နှင့် အောက်မင်္ဂလာဒုံလမ်းဆုံရာတွင်တည်ရှိသော အစိုးရစက်မှုလက်မှုသိပ္ပံ(အင်းစိန်) စာသင်ဆောင်၌ ဒီဇင်ဘာ ၂၁ ရက် မွန်းလွဲ ၁ နာရီခွဲတွင် အစိုးရစက်မှုလက်မှုသိပ္ပံ(အင်းစိန်)နှင့် အစိုးရနည်းပညာအထက်တန်းကျောင်း(ရွာမ)တို့ ပူးပေါင်းကျင်းပသော မူးယစ်ဆေးဝါးအန္တရာယ် အသိပညာပေးဟောပြောပွဲတွင် အစိုးရစက်မှုလက်မှုသိပ္ပံ(အင်းစိန်) ကျောင်းအုပ်ကြီး ဦးမြတ်ကို၊ အင်းစိန်မြို့နယ်ရဲတပ်ဖွဲ့ ခေတ္တရဲတပ်ဖွဲ့မှူး ဒုရဲမှူး ကိုကိုထွေး၊ မြို့နယ်ပြည်သူ့ကျန်းမာရေးဦးစီးဌာနမှ ဒေါက်တာစန္ဒာလွင်၊ အစိုးရနည်းပညာအထက်တန်းကျောင်း (ရွာမ) ကျောင်းအုပ်ကြီး ဦးမျိုးသူရတို့က အစီအစဉ်ခြောက်ရပ်ဖြင့် ကဏ္ဍအလိုက် မူးယစ်ဆေးဝါးနှင့် စိတ်ကိုပြောင်းလဲစေသော ဆေးဝါးများအန္တရာယ် တားဆီးကာကွယ်ရေး၊ လောင်းကစားမှုပပျောက်ရေး၊ သက်ငယ်မုဒိမ်းမှုမဖြစ်ပွားစေရေး၊ မှုခင်းလျော့နည်းကျဆင်းရေး စသည့် သိကောင်းစရာများကို ဟောပြောခဲ့ကြရာ ဆရာ ဆရာမများနှင့် ကျောင်းသား ကျောင်းသူ စုစုပေါင်း ၄၀၀ ကျော်ခန့် တက်ရောက်ခဲ့ကြကြောင်း သိရသည်။

**ဥာဏ်ဟိန်း**

# အပျော်တမ်း စက်ဘီးစီးသမားနှစ်ဦး ပူတာအိုမြို့မှ ကော့သောင်းမြို့သို့ ရောက်ရှိ

**ကော့သောင်း ဒီဇင်ဘာ ၂၄**

Yangon Freedom Cyclist ရန်ကုန်အခြေစိုက် လွတ်လပ်သော စက်ဘီးစီးအဖွဲ့ဝင် စက်ဘီးစီးအားကစားသမားနှစ်ဦးသည် မြန်မာပြည်မြောက်ဖျား ပူတာအိုမြို့မှ တစ်ဆင့် မြန်မာပြည် တောင်ဘက်စွန်း ကော့သောင်းမြို့ ဘုရင့်နောင်အင္ဂသို့ စက်ဘီးစီးနင်းကာ ယနေ့ ညနေပိုင်းတွင် ရောက်ရှိလာကြောင်း သိရသည်။

စက်ဘီးစီးအားကစားသမား နှစ်ဦးဖြစ်သည့် ကိုမျိုးမြင့်ဗိုလ်နှင့် ကိုစိုင်းထွဋ်ဇော်မင်းတို့ နှစ်ဦးသည် ထူးဖောင်ဒေးရှင်း၏ ကူညီပံ့ပိုးမှုဖြင့် နိုဝင်ဘာ ၂၃ ရက်က ကချင်ပြည်နယ် ပူတာအိုမြို့မှ စက်ဘီးဖြင့် စတင်ထွက်ခွာလာခဲ့ကြပြီး မြန်မာပြည် တောင်ဘက်စွန်း ကော့သောင်းမြို့အထိ ခရီးအကွာအဝေးပိုင်ပေါင်း ၁၇၃၅ မိုင်အား တစ်လနီးပါးအကြာ စက်ဘီးစီးနင်းခဲ့ကြခြင်း ဖြစ်သည်။ အဆိုပါ စက်ဘီးစီး အားကစားသမား နှစ်ဦးအား ကော့သောင်းမြို့ အပျော်တမ်း စက်ဘီးစီးအားကစား အဖွဲ့မှ တာဝန်ရှိသူများက ကြိုဆိုကြပြီး လိုအပ်သည့် ကူညီပံ့ပိုးမှုများ ပေးခဲ့ကြကာ အမှတ်တရလက်ဆောင် ပစ္စည်းများ ပေးအပ်ဂုဏ်ပြုခဲ့ကြသည်။

စက်ဘီး အားကစားနည်းကို ပြည်သူများ ပိုမိုသတိထားလာမိစေရန်၊ တိုင်းရင်းသားပြည်သူများ၏ နေထိုင်မှုလေ့မျှားကို ပိုမိုသိရှိစေရန်၊ ရုပ်ကြွင်းလောင်စာ အသုံးပြုမှုလျော့ကျလာစေရန်နှင့် သဘာဝအခြေခံ ခရီးသွားလုပ်ငန်း ဖွံ့ဖြိုးလာစေရန် အတွက် ရည်ရွယ်ခြင်းဖြစ်ကြောင်း၊ ခရီးစဉ်တစ်လျှောက် ဖြတ်သန်းလာသည့်မြို့များမှ အပျော်တမ်းစက်ဘီးစီး အဖွဲ့များက ကြိုဆိုခဲ့ကြကြောင်း၊ ခရီးစဉ် အစမှအဆုံးအထိ မည်သည့် အခက်အခဲမှ မရှိခဲ့ကြောင်း၊ စက်ဘီးဖြင့်ဖြတ်သန်းရာ မြန်မာပြည် အရပ်ရပ်ရှိ မြို့ရွာများမှ တိုင်းရင်းသားတို့၏ နွေးထွေးဖော်ရွေပျူငှာသည့် အပြုအမူများကြောင့် စိတ်ခွန်အားများ တက်ကြွခဲ့ရကြောင်း စက်ဘီးစီး အားကစားသမား ကိုမျိုးမြင့်ဗိုလ်၏ ပြောပြချက်အရ သိရသည်။

**ကျော်စိုး(ကော့သောင်း)**

# တိုင်ကြားနိုင်ပါသည်

နိုင်ငံသားတစ်ဦးသည် ဖွဲ့စည်းပုံအခြေခံဥပဒေပါ နိုင်ငံသားများ၏ မူလအခွင့်အရေးကိုဖောက်ဖျက်ခံရခြင်း၊ ကမ္ဘာ့လူ့အခွင့်အရေးကြေညာစာတမ်းပါ အခွင့်အရေးများ ဖောက်ဖျက်ခံရခြင်း၊ နိုင်ငံတော်ကပါဝင်ချုပ်ဆိုထားသည့် အမျိုးသမီးများအပေါ် နည်းမျိုးစုံဖြင့် ခွဲခြားမှုပပျောက်ရေးသဘောတူစာချုပ်(CEDAW)၊ ကလေးသူငယ်အခွင့်အရေးဆိုင်ရာ သဘောတူစာချုပ်(CRC)၊ မသန်စွမ်းသူများ အခွင့်အရေးဆိုင်ရာ သဘောတူစာချုပ်(CRPD)ပါ လူ့အခွင့်အရေးများကို ဖောက်ဖျက်ခြင်းခံရပါက ကိုယ်တိုင်အတွက်သော်လည်းကောင်း၊ အခြားသူတစ်ဦးအတွက်သော်လည်းကောင်း၊ လူတစ်စုကို ကိုယ်စားပြု၍သော်လည်းကောင်း ဥက္ကဋ္ဌ၊ မြန်မာနိုင်ငံ အမျိုးသားလူ့အခွင့်အရေးကော်မရှင် အမှတ်(၂၇) ပြည်လမ်းလိုင်မြို့နယ် ရန်ကုန်မြို့သို့လိပ်မူ၍ မှတ်ပုံတင်စာဖြင့် ဖြစ်စေ၊ ကော်မရှင်ရုံးသို့ လူကိုယ်တိုင်ဖြစ်စေ အောက်ပါအချက်အလက်များ ပြည့်စုံစွာဖော်ပြ၍ တိုင်ကြားခြင်းများပြုလုပ်နိုင်ပါသည်-

(၁) တိုင်တန်းသူ၏အမည်၊ နေရပ်လိပ်စာနှင့် ဆက်သွယ်ရန်လိပ်စာ အပြည့်အစုံ၊ (ဆက်သွယ်ရန်ဖုန်း၊ လက်ကိုင်ဖုန်း၊ ဖက်စ်နှင့် email တို့ရှိလျှင် ထည့်သွင်းဖော်ပြရန်)

(၂) တိုင်တန်းသူသည် မည်ကဲ့သို့ မူလ အခွင့်အရေးဖောက်ဖျက်ခံရကြောင်း အချက်အလက်များဖြင့် အမှန်နှင့်သက်ဆိုင်သော အထောက်အထားများ ပူးတွဲလျက် ပြည့်စုံစွာဖော်ပြရန်၊

(၃) တိုင်တန်းဖော်ပြချက်သည် မှန်ကန်စွာ ရေးသားဖော်ပြခြင်းဖြစ်ကြောင်း ဝန်ခံချက်လက်မှတ်ရေးထိုးရန်၊

(၄) တိုင်တန်းသူ၏ နိုင်ငံသားစိစစ်ရေးကတ်မိတ္တူ။

မှတ်ချက်။ မြန်မာနိုင်ငံ အမျိုးသားလူ့အခွင့်အရေးကော်မရှင်သည် တိုင်တန်းချက်များကို စိစစ်ရာတွင် လိုအပ်ပါက တိုင်တန်းသူအားခေါ်ယူတွေ့ဆုံမေးမြန်းပါမည်။

**(မြန်မာနိုင်ငံ အမျိုးသားလူ့အခွင့်အရေးကော်မရှင်)**

ရန်ကုန်မြို့ သယ်နားကျွန်းမြို့နယ် ငပိုးရိပ်ရပ်ကွက် လေးထောင့်ကန် လမ်းစပ်ပြဈေးထိပ်တွင် ဒီဇင်ဘာ ၂၂ ရက်က မှုခင်းပညာပေးပြခန်းယာဉ်ဖြင့် မှုခင်းကျဆင်းရေး၊ မူးယစ်ဆေးဝါးအန္တရာယ် တားဆီးနှိမ်နင်းရေး၊ ယာဉ်စည်းကမ်း၊ လမ်းစည်းကမ်း၊ လူမှောင်ခို၊ လူကုန်ကူးမှု အသိပညာပေးခြင်းများကို ရန်ကုန်တိုင်းဒေသကြီးရဲတပ်ဖွဲ့ သယ်နားကျွန်းမြို့မရဲစခန်းမှူး ဒုတိယရဲမှူး တင်ဦးနှင့် တပ်ဖွဲ့ဝင်များက ပညာပေးဆောင်ရွက်စဉ်။ ကြေးမုံ

# ဂုဏ်ယူဝမ်းမြောက်ခြင်း

၂၄-၁၂-၂၀၁၇ရက်တွင် ကျင်းပပြုလုပ်ခဲ့သည့် နှစ်(၇၀)ပြည့် တပ်မတော်(ရေ) နှစ်ပတ်လည်နေ့နှင့် ရေယာဉ်များ တပ်တော်ဝင် အခမ်းအနား အောင်မြင်စွာ ကျင်းပနိုင်ခဲ့ခြင်းအတွက် ဂုဏ်ယူဝမ်းမြောက်ပါသည်။

နှစ်(၇၀)ပြည့် တပ်မတော်(ရေ) နှစ်ပတ်လည်နေ့နှင့် ရေယာဉ်များ တပ်တော်ဝင်အခမ်းအနားများသို့ တက်ရောက်ခွင့်ရသည့် အတွက်လည်း အထူးလေးစား ဂုဏ်ယူဝမ်းမြောက်ပါသည်။

**အငြိမ်းစားကာကွယ်ရေးဦးစီးချုပ်(လေ)များ**


## ကန့်ကွက်နိုင်ပါသည်

ရန်ကုန်တိုင်းဒေသကြီး၊ သယ်နားကျွန်းမြို့နယ်၊ ဦးစံဖေရပ်ကွက်၊ ဦးစံဖေလမ်း၊ တိုက်အမှတ်(၁၆)၊ အခန်းအမှတ် (၃၊၁ဘာ-စီ)၊ အကျယ်အဝန်း (၁၃'×၅၀') အကျယ်ရှိ ရေမီးစုံလင်စွာပါရှိသော တိုက်ခန်းနှင့် ယင်းတိုက်ခန်းပေါ်ရှိအကျိုးခံစားခွင့်အရပ်ရပ်တို့ကို တရားဝင်ဝယ်ယူ၍ လက်ဝယ်ထားရှိပြီး လွှဲပြောင်းရောင်းချပိုင်ခွင့်ရှိသူဖြစ်ကြောင်း ထန်ခံကတိပြုသူ ဦးအောင်စိုး (၁၄/ပသန(နိုင်)၀၄၇၅၂၉) ထံမှ ကျွန်ုပ်၏မိတ်ဆွေက အပြီးအပိုင်ဝယ်ယူရန် စရန်ငွေ၏တစ်စိတ်တစ်ဒေသကို ပေးချေထားပြီးဖြစ်ပါ၍ ကန့်ကွက်လိုပါက ဤကြော်ငြာထုတ်သည့်နေ့မှစ၍ (၁၄)ရက် အတွင်း ပိုင်ဆိုင်မှုအထောက်အထား (မူရင်း)များဖြင့် လာရောက်ကန့်ကွက်နိုင်ပါသည်။ ကန့်ကွက်မှုမရှိပါက ဥပဒေနှင့်အညီ ဆက်လက် အရောင်းအဝယ်ပြုလုပ်သွားမည်ဖြစ်ကြောင်း အများသိစေရန် ကြော်ငြာအပ်ပါသည်။

လွှဲအပ်ညွှန်ကြားချက်အရ-

ဦးမြင့်သန်း (LL.B) | ဒေါ်ခိုင်ခိုင်စန်း (LL.B, D.B.L, D.I.L) | ဒေါ်သီရိလှိုင် (LL.B)

တရားလွှတ်တော်ရှေ့နေ (စဉ်-၆၉၆၃) အထက်တန်းရှေ့နေ (စဉ်-၃၇၉၄) အထက်တန်းရှေ့နေ (စဉ်-၃၅၉၀)

ရုံး - အမှတ်(၅၅/၅၆)၊ ကျိုက်ပိုင်းဘုရားလမ်း၊ (၃)ရပ်ကွက်၊ မရမ်းကုန်းမြို့နယ်၊ ရန်ကုန်မြို့။
☎ - 09-401602800, 09-977901509, 09-977901503, 09-795854254
zaluckpwintrealestate2013@gmail.com


## မီးသတိပြု


## ကန့်ကွက်နိုင်ကြောင်းအများသိစေရန်ကြေညာချက်

ရန်ကုန်မြို့ ၊တောင်ဥက္ကလာပမြို့နယ်(၆)ရပ်ကွက်၊ ကုန်းဘောင်(၁၂)လမ်း၊အမှတ်(၈၀၂)ဟု ခေါ်တွင်သည်၊ မိခင်ကွန်ဂိုတိုတ်ခန်း၊ (၆)လွှာ(ခေါင်းရင်း)အပေါ်ဆုံးထပ်တိုက်ခန်းကို ဦးအောင်ကိုမြင့်(၁၂/ဥတတ(နိုင်)၁၄၇၇၇၄)က မိမိတစ်ဦးတည်း၁ရာ၊၁၀ဝယ်ယူပိုင်ဆိုင်ကြောင်း၊ အရှေ့အရှေ့ကင်းရှင်းကြောင်းနှင့် လွှတ်လပ်စွာ ရောင်းချပိုင်ခွင့်ရှိကြောင်း၊ ၀နှစ်ခံကတိပြု၍၊အပြီးအပိုင်ရောင်းချလိုကြောင်း ကမ်းလုမ်းရာ ကျွန်တော်မိတ်ဆွေက ဝယ်ယူရန်အတွက် ရောင်းဖိုးငွေထစ်စိတ်တစ်ဒေသကို ပေးအပ်ထားပြီးဖြစ်ပါသည်၊ ကန့်ကွက်လိုပါက မိခင်လုံသော စာချုပ်စာတမ်းမူရင်းများမြင့် ဤကြေညာချက်ပါသည့်နေ့မှ (၇)ရက် အတွင်း ကျွန်ုပ်ထံလာရောက်ကန့်ကွက်နိုင်ပါသည်၊

သတ်မှတ်ရက်အတွင်းလာရောက်ကန့်ကွက်ခြင်းမရှိပါက ဥပဒေနှင့်အညီအရောင်းအဝယ် ကိစ္စပြီးမြောက်အောင်ဆက်လက်ဆောင်ရွက်သွားမည် ဖြစ်ကြောင်းကြေညာအပ်ပါသည်၊

လွှဲအပ်ညွှန်ကြားချက်အရ

ဦးအောင်နိုင်
LL.B,D.B.L,D.M.L(Advocate)
တရားလွှတ်တော်ရှေ့နေ (၃၈၅၅/၈၆)
အမှတ်-(၂၃)၊ ဆောင်သင်္ဘောနောက်(၅)လမ်း၊
၇/အရေရပ်တွင်း၊ သာကေတမြို့နယ်၊ ရန်ကုန်မြို့၊
09-5061037,09-799487282



## ကန့်ကွက်နိုင်ပါသည်

ရန်ကုန်တိုင်းဒေသကြီး၊ အင်းစိန်မြို့နယ်၊ မြေတိုင်းရုပ်ကွက်အမှတ်(၇-ဒီ)၊ လူနေရပ်ကွက်အမှတ်(နံ့သာကုန်း)၊ မြေကွက်အမှတ်(၁၇/ဇ-၂)၊ ဧရိယာ(၄၁၃၀)ဧကရှိ မြေကွက်မှ တရား၀င်မဟုတ်စေ်တ်ရသေးသော တောင်ဖက်ခြမ်း အလျား×အနံ (၉၅၀၀×၇၀၀)ရှိ မူလစာချုပ်တွင်အနီရောင်ခြယ်(အော)အမှတ်အသားပြထားသည့် မြေပိုင်မြေ လ/နဥ၉ရပြီးမြေမှ ထပ်မံမဆွဲမစ်ဂရသေးသော(မြောက်)ဖက်အခြမ်း (၄၇-၅)×၇၂)အကျယ်ရှိမြေကွက်နှင့်ယင်းမြေကွက်ပေါ်မှိုအကျိုးခံစားခွင့်အရပ်ရပ် အားလုံးတို့ကိုအပယ်ပေါက်ပိုင်ဆိုင်သူ(ဘ)ဦးလှဝင်း၏သမီး ဒေါ်ဇာလီဝင်း(ခ) ဒေါ်ဝှလဲရီ (၁၂/မရက(နိုင်)၀၁၃၄၁၃)ထံမှ ဝိဝါဆိမ်တိမ်ဆွေက အပြီးအပိုင်ဝယ်ယူရန် စရံငွေပေးအပ်ထားပြီးဖြစ်၍၄ ကန့်ကွက်လိုသူများရှိပါက ဤကြော်ငြာပါသည့် နေ့မှစ၍(၁)လအတွင်း မိခင်လုံသောအထောက်အထားများမူရင်းများနှင့်တကွ ကျွန်ုပ်ထံ လုပ်ကိုယ်တိုင်လာရောက်ကန့်ကွက်နိုင်ပါကြောင်းနှင့် သတ်မှတ်ရက်ကျော်လွန်ပါက အရောင်းအဝယ်ကိုဆုံးနန်းတိုင်ဆက်လက်ဆောင်ရွက်သွားမည်ဖြစ်ကြောင်း အများ သိစေရန်ကြေညာအပ်ပါသည်။ လွှဲအပ်ညွှန်ကြားချက်အရ-

ဦးခင်မောင်ချို (စဉ်-၆၃၂၁)၊ တရားလွှတ်တော်ရှေ့နေ
အမှတ်-၆၆၆၊ နတ်ရှင်နောင်လမ်း၊ ၁-ရပ်ကွက်၊
မရင်းကုန်းမြို့နယ်၊ ရန်ကုန်မြို့။ ၀၉ ၅၃၀၈၈၅၄



## ရွှေစံမှီ ဒီဇင်ဘာပတ်ရက်ခရီးစဉ်များ 22,23,24,29,30

- ✧ တောင်ကြီး၊ အင်းလေး၊ ပင်းတယ၊ ထမ်ဗဝ်မ်း ဖိန်းမရဲ၊ ဆက်၍-လှိုင်ကော်
- ✧ ပြင်ဦးလွင်၊ သီပေါ၊ ဟော်နန်း၊ တော်ကြီး၊ ဒဂုဒေတီ၊ ခါလိန်၊ Little Bagan၊ ဂုတ်ထိပ်
- ✧ ပုဂံ၊ ပုပ္ပါး၊ ရွယ်တော်လေးဌာ၊ ပခုက္ကူ။ ဆက်၍-မန္တလေး၊ ပြင်ဦးလွင်
- ✧ အလောင်းတော်ကသ၊ မ(သီးသန့်)၊ ဆက်၍-မန္တလေး၊ စစ်ကိုင်း၊ မုံရွာ၊ ပြင်ဦးလွင်
- ✧ ထား၀ယ်ရှင်ကိုးရှင်း၊ မောင်းမကန်၊ ဂျော်ရစ်၊ ဆက်၍-မြိတ်၊ ပထော်ပထက်
- ✧ အင်းတော်ကြီး၊ ရွှေမဉ္ဇာ။ မြစ်ကြီးနား၊ မြစ်ဆုံ၊ ၀နင်းမောက်၀လုံ့တောင်၊ မိုးကုတ်
- ✧ မြေ၀တီ၊ မဲဆောက်၊ ဘား၊ အံ့ဂုဏ်(၅)ဂူ။ ✧ ရှင်သီ၀လိုခြေတော်ရာ၊ ၀ပ်လဲရေတံခွန်(၀ဇေ)
- ✧ ကျိုက်ထီးရိုး/ ရောင်းသာ(ဧရ၀ဋ်)✧ 09-420420761, 09-420420762,09-420420763

ဘားအံ့ဂုဏ်ရှိ
ခုံ၀မ်းရန်



## အမည်ပြောင်းခြင်း

ဦးထွန်းဝင်းမှတ်ပုံတင်အမှတ်(၇/လပတ(နိုင်)၀၃၂၃၇၄)အား ဦးထွန်းတင်း(၁)ဦးထွန်းဝင်းနိုင်ဟု ခေါ်ဆိုပါရန် အမည်ပြောင်းပါသည်။

လိပ်စာ-အမှတ်(၁၂၂)၅/၅ရပ်ကွက်၊ ပိုလ်ချုပ်လမ်း ရွှေပြည်သာမြို့နယ် ရန်ကုန်တိုင်းဒေသကြီး



## ဖခင်အမည်မှန်

မလှိုင်မြို့နယ်၊ ကူကြီးကုန်းအုပ်စု၊ ကူကြီးကုန်း၊ အလက၊ အဌမတန်းမှ မအိအိမွန်၏ဖခင် ဦးမျိုးထွန်း၏ အမည်မှန်မှာ ဦးမြင့်သိန်း(၉/မလန(နိုင်)၁၀၃၂၇၀) ဖြစ်ပါကြောင်း။ **ဦးမြင့်သိန်း**



## ကန့်ကွက်နိုင်ပါသည်။

ရန်ကုန်မြို့၊ သယ်နားကျွန်းမြို့နယ် ဆ/ကရပ်ကွက်၊ သမာဓိ(၃)လမ်း၊ အမှတ်(၁၈/ခ)ဟုခေါ်တွင်သော အခန်းအမှတ်(ဘီ-၄)ငလွှာ၊တိုက်ခန်းအကျယ်အဝန်း (၁၂၀×၅၀၀)ရှိ တိုက်ခန်းနှင့်တကွ ဆက်နွယ်သည့်အကျိုးခံစားခွင့်အရပ်ရပ် အားလုံးကို ဦးနေမျိုးအောင်(၁၂/၁၀၄(နိုင်)၀၂၇၇၆၁)မှမိမိလက်ဝယ်ထားပိုင်ဆိုင်ကြောင်း၊ ရောင်းချခွင့်ရှိကြောင်း ဖွင့်ဟဝန်ခံပြီး၊ ကျွန်ုပ်၏ မိတ်ဆွေသို့ ရောင်းချရာ ကျွန်ုပ်၏မိတ်ဆွေမှ စရန်ငွေ တစိတ်တစ်ဒေသကို ရောင်းချသူ ဦးနေမျိုးအောင်ထံသို့ ပေးချေထားပါသည်။ အဆိုပါအရောင်းအဝယ်နှင့် ပတ်သက်၍ ကန့်ကွက်လိုပါက ပိုင်ဆိုင်မှု စာချုပ်စာတမ်း၊ စာရွက်စာတမ်းများနှင့်အတူ ကျွန်ုပ်ထံသို့ ဤကြော်ငြာပါသည့်နေ့မှစ၍(၇)ရက်အတွင်း လုကိုယ်တိုင် လာရောက်ကန့်ကွက်နိုင်ပါသည်။ ကန့်ကွက်သူမရှိပါက အရောင်းအဝယ်ကို ဥပဒေနှင့်အညီ ပြီးဆုံးသည်အထိ ဆောင်ရွက်သွားမည်ဖြစ်ပါကြောင်း အများသိစေရန် ကြေညာအပ်ပါသည်။

လွှဲအပ်ညွှန်ကြားချက်အရ ဒေါ်ဝေဝေအောင် (LL.B)
ပြည်ဖြိုးသန်း၊ (၆/မမန(နိုင်)၁၄၅၁၉၅) တရားလွှတ်တော်ရှေ့နေ(စဉ်-၁၂၄၆၈)
၁၆၁၊ကျိုတ္တမ်းဆဲလမ်း၊နတ်မောက်ရပ်ကွက်၊တာမွေမြို့နယ်၊ဖုန်း-၀၉၄၂၀၀၅၇၄၉

# မြန်မာနိုင်ငံ ကုမ္ပဏီများ ဥပဒေပြဋ္ဌာန်း

**ယမန်နေ့မှအဆက်**

(၁၁) အစည်းအဝေးတွင် ဆွေးနွေးဆောင်ရွက်မည့် လုပ်ငန်းဆိုင်ရာအထွေထွေ ဖော်ပြချက်များ၊

(၁၇) အစည်းအဝေးသည် နှစ်ပတ်လည်အထွေထွေ အစည်းအဝေး၊ ဥပဒေအရ လိုက်နာကျင်းပရသည့် အစည်းအဝေး သို့မဟုတ် အထူးကျင်းပသည့် အထွေထွေ အစည်းအဝေးတစ်ရပ်ရပ်ဖြစ်ကြောင်း ဖော်ပြချက်များ၊

(ဃဃ) ကုမ္ပဏီတွင်ပါဝင်သူများကအဆိုပြုသည့် ဆုံးဖြတ်ချက်များ သို့မဟုတ် အထူးဆုံးဖြတ်ချက်များ ပါရှိခြင်း သို့မဟုတ် မပါရှိခြင်းဆိုသောအချက်များ အပါအဝင် လိုအပ်သောရှင်းလင်းတင်ပြချက်များ နှင့်တကွ အစည်းအဝေးတွင် အဆိုပြုမည့် ဆုံးဖြတ်ချက်များ၊

(၁၁) ကိုယ်စားလှယ်များ သို့မဟုတ် ကုမ္ပဏီကိုယ်စားပြု ပုဂ္ဂိုလ်ခန့်အပ်ခြင်းနှင့် စပ်လျဉ်းသည့် သတင်းအချက်အလက်များနှင့် လမ်းညွှန်ချက်များ၊ ယင်းတို့တွင် အဆိုပါ ခန့်အပ်မှုများအတွက် အကြောင်းကြားစာများ လက်ခံရရှိနိုင်သည့်အခိုန်၊ အဆိုပါခန့်အပ်မှုများအား ပေးပို့ရမည့် နည်းလမ်းများပါဝင်ရမည်၊ ၎င်းအပြင်

(စစ) ဖွဲ့စည်းပုံအခြေခံစည်းမျဉ်းတွင်ဖြစ်စေ၊ ဤဥပဒေတွင်ဖြစ်စေ သတ်မှတ်ဖော်ပြထားသော လိုအပ်သည့် အခြားအချက်အလက်များ။

(၄) ကုမ္ပဏီ၏ အစုရှယ်ယာရှင်များ၏ မှတ်ပုံတင်စာရင်းတွင် အမည်စာရင်းဖော်ပြ ပါရှိသော အစုရှယ်ယာပိုင်ရှင်တစ်ဦးဦးသည် တူညီသော အစုရှယ်ယာအမျိုးအစားကို ပိုင်ဆိုင်ကြသော အခြားအစုရှယ်ယာရှင်များကဲ့သို့ တူညီသည့်အခွင့်အရေးများ ရရှိခံစားနိုင်ပြီး တူညီသော တာဝန်ရှိမှုများနှင့်လည်း သက်ဆိုင်စေရမည်။

(၅) ကုမ္ပဏီ၏ ဖွဲ့စည်းပုံအခြေခံစည်းမျဉ်းနှင့်အညီ အောက်ပါပြဋ္ဌာန်းချက်များသည် ကုမ္ပဏီ၏အစည်းအဝေးများ၌ မဲပေးခြင်းနှင့် စပ်လျဉ်းသည့် ကိစ္စရပ်များအတွက် အကျိုးသက်ရောက်စေရမည်-

(၁) အစုရှယ်ယာအမျိုးအစားတစ်ရပ်ရပ်နှင့်အတူ ဆက်စပ်ပါရှိသော အခွင့်အရေးများ သို့မဟုတ် ကန့်သတ်ချက်များနှင့်အညီ ကုမ္ပဏီ၏အစည်းအဝေး၌ -

(ကက) ကုမ္ပဏီတွင် ပါဝင်သူတစ်ဦးစီက လက်ပြ၍ ဆန္ဒမဲတစ်မဲပေးခွင့်ရှိသည်။

( ခခ ) ဆန္ဒမဲပေးရာတွင် ကုမ္ပဏီတွင်ပါဝင်သူတစ်ဦးစီသည် ၎င်းတို့ပိုင်ဆိုင်သော အစုရှယ်ယာတစ်ခုစီအတွက် ဆန္ဒမဲတစ်မဲ ပေးခွင့်ရှိသည်။

(ဂဂ) အစုရှယ်ယာတစ်ခုအား ပူးတွဲပိုင်ဆိုင်ကြလျှင် အမည်စာရင်းတင်သွင်းထားသော အစုရှယ်ယာပိုင်သူများအနက်မှတစ်ဦးက မဲပေးခွင့်ရှိသည်။ ၎င်းအပြင်

(ဃဃ) ဥက္ကဋ္ဌသည် အဆုံးအဖြတ်မဲတစ်မဲ ပေးခွင့်ရှိသည်၊

(၂) မဲပေးနိုင်သည့် အခွင့်အရေးတစ်စုံတစ်ရာအပေါ် ဆန့်ကျင်တင်ပြလိုလျှင် အစည်းအဝေး၌သာ ပြုလုပ်နိုင်ပြီး ယင်းနှင့်စပ်လျဉ်း၍ ဥက္ကဋ္ဌ၏အဆုံးအဖြတ်သည် အပြီးသတ်ဖြစ်စေရမည်။

(၃) အစည်းအဝေးတွင် မဲခွဲဆောင်ရွက်ရန် တင်ပြသည့်ဆုံးဖြတ်ချက်ကို ဆန္ဒမဲပေးရန် တောင်းဆိုခြင်းမရှိလျှင် လက်ပြ၍ ဆန္ဒပြုခြင်းဖြင့် ဆုံးဖြတ်ရမည်။

(၄) ဆုံးဖြတ်ချက်တစ်ရပ်ရပ်နှင့်စပ်လျဉ်း၍ ဆန္ဒမဲပေးရန် အောက်ပါပုဂ္ဂိုလ်များက တောင်းဆိုဆောင်ရွက်နိုင်သည် -

(ကက) ဥက္ကဋ္ဌ သို့မဟုတ်

(ခခ) ကုမ္ပဏီတွင်ပါဝင်သူများမှ အနည်းဆုံး ငါးဦး သို့မဟုတ်

(ဂဂ) ဆန္ဒမဲပေးရာတွင် အဆုံးအဖြတ်ပေးနိုင်သည့် မဲအရေအတွက် အနည်းဆုံး ၁၀ ရာခိုင်နှုန်းကို ရရှိထားသည့် ကုမ္ပဏီတွင်ပါဝင်သူများ။

(၅) လက်ပြ၍ ဆန္ဒမဲပေးခြင်း မပြုမီအချိန်တွင်သော် လည်းကောင်း၊ လက်ပြ၍ ဆန္ဒမဲပေးသည့် ရလဒ်များကိုကြေညာခြင်းမပြုမီ သို့မဟုတ် ကြေညာပြီးနောက် ချက်ချင်းအချိန်တွင် လည်းကောင်း ဆန္ဒမဲပေးခြင်းကိုပြုလုပ်ရန်တောင်းဆိုနိုင်သည်။

(၆) ဆန္ဒမဲပေးခြင်းကို ဥက္ကဋ္ဌက ညွှန်ကြားသည့်နည်းလမ်းဖြင့် ဆောင်ရွက်ရမည်။

(၇) လက်ပြ၍ဖြစ်စေ၊ ဆန္ဒမဲဖြင့်ဖြစ်စေ ဆန္ဒမဲပေးခြင်းမပြုလုပ်မီ အချိန်တွင် ဥက္ကဋ္ဌသည် လက်ခံရရှိထားသောကိုယ်စားလှယ်ဖြင့် ပေးသည့် မဲများနှင့် အဆိုပါမဲများကို မည်သို့အဆုံးအဖြတ်ပြုစေမည်ဆိုသည်ကို အစည်းအဝေးသို့ အသိပေးပြောကြားရမည်။ ၎င်းအပြင်

(၈) လက်ပြ၍ ဆန္ဒမဲပေးရာတွင် ဥက္ကဋ္ဌ၏ကြေညာချက်သည် အဆုံးအဖြတ်ရလဒ်အတွက် ပြည့်စုံခိုင်လုံသော သက်သေခံချက်ဖြစ်စေရမည်။ သို့ရာတွင် အဆိုပါကြေညာချက်သည် လက်ပြ၍ ဆန္ဒပြုမှုများနှင့် လက်ခံရရှိထားသော ကိုယ်စားလှယ်များ၏ ဆန္ဒပြုမှုများကို အခြေခံရမည်။

(၇) ကုမ္ပဏီ၏အစည်းအဝေးတစ်ရပ်ရပ်ကို ခေါ်ယူကျင်းပနိုင်မည့် နည်းလမ်းတစ်ရပ်ရပ်အရ အစည်းအဝေးအား ခေါ်ယူကျင်းပရန်အတွက်ဖြစ်စေ၊ ကုမ္ပဏီ၏ဖွဲ့စည်းပုံအခြေခံစည်းမျဉ်းအရ သို့မဟုတ် ဤဥပဒေအရသတ်မှတ်ထားသည့် နည်းလမ်းဖြင့် ကုမ္ပဏီအစည်းအဝေးအား ကျင်းပရန်အတွက်ဖြစ်စေ အကြောင်းတစ်စုံတစ်ရာကြောင့် မပြုလုပ်နိုင်ခဲ့လျှင် တရားရုံးသည် ကိုယ်တိုင်အရေးယူဆောင်ရွက်ခြင်းဖြင့်ဖြစ်စေ၊ အစည်းအဝေးတွင် မဲပေးခွင့်ရရှိသော ကုမ္ပဏီ၏ဒါရိုက်တာတစ်ဦးဦး သို့မဟုတ် ကုမ္ပဏီတွင်ပါဝင်သူတစ်ဦးဦး၏ လျှောက်ထားချက်အရဖြစ်စေ ကုမ္ပဏီ၏အစည်းအဝေးတစ်ရပ်ကို တရားရုံးမှ သင့်သည်ထင်မြင်သည့်နည်းလမ်းဖြင့် ခေါ်ယူကျင်းပစေရန် အမိန့်ချမှတ်နိုင်သည်။ အဆိုပါအမိန့်တစ်ရပ်ကို ချမှတ်သည့်အခါ တရားရုံးသည် လိုအပ်မည်ထင်သော အထောက်အပံ့ဖြစ်စေမည့် ညွှန်ကြားချက်များကို ချမှတ်နိုင်သည်။ ဖော်ပြပါ အမိန့်တစ်ရပ်ရပ်နှင့်အညီ ခေါ်ယူကျင်းပသည့် အစည်းအဝေးတစ်ရပ်ရပ်ကို ကုမ္ပဏီ၏ နည်းလမ်းတကျ ခေါ်ယူကျင်းပသော အစည်းအဝေးတစ်ရပ်အဖြစ် မှတ်ယူရမည်။

**ကုမ္ပဏီများ၏အစည်းအဝေးများသို့ တက်ရောက်ရန် ကုမ္ပဏီကိုယ်စားပြု ပုဂ္ဂိုလ်များ ခန့်ထားခြင်း**

၁၅၃။(က) အခြားကုမ္ပဏီတစ်ခု၏ အဖွဲ့ဝင်ဖြစ်သော ကုမ္ပဏီတစ်ခုသည် ဒါရိုက်တာများ၏ ဆုံးဖြတ်ချက်ဖြင့် ယင်း၏အရာရှိတစ်ဦးဦးကို ဖြစ်စေ၊ အခြားသူတစ်ဦးဦးကိုဖြစ်စေ ဖော်ပြပါ အခြားကုမ္ပဏီ၏ အစည်းအဝေးတစ်ရပ်ရပ်၌ ယင်း၏ကိုယ်စားပြုပုဂ္ဂိုလ်အဖြစ်ဆောင်ရွက်စေရန်နှင့် မဲပေးရန်အတွက် ယင်း၏အခွင့်အာဏာများကို ကျင့်သုံးဆောင်ရွက်နိုင်စေရန် အပ်နှင်းနိုင်သည်။ ထိုသို့ အခွင့်အာဏာအပ်နှင်းခြင်းခံရသူသည် အခြားကုမ္ပဏီ၏ အစည်းအဝေး၌လည်းကောင်း၊ ဆုံးဖြတ်ချက်ချမှတ်ရာတွင် ဆန္ဒမဲပေးရာ၌လည်းကောင်း ၎င်းအား အခွင့်အာဏာအပ်နှင်းသည့် ကုမ္ပဏီက ကျင့်သုံးဆောင်ရွက်သကဲ့သို့ ယင်းကုမ္ပဏီ၏ကိုယ်စား အလားတူ အခွင့်အာဏာများကို ကျင့်သုံးဆောင်ရွက်ခွင့်ရှိသည်။

(ခ) ကုမ္ပဏီသည် ပုဒ်မခွဲ (က) အရ တစ်ဦးထက်ပိုသော ကုမ္ပဏီကိုယ်စားပြု ပုဂ္ဂိုလ်များကို ခန့်ထားနိုင်သည်။ သို့ရာတွင် ဖော်ပြပါ အခွင့်အာဏာများကို တစ်ကြိမ်တွင် ကိုယ်စားပြု ပုဂ္ဂိုလ်တစ်ဦးက သာလျှင် ကျင့်သုံးဆောင်ရွက်နိုင်သည်။

(ဂ) ပုဒ်မခွဲ (က) အရ ခန့်အပ်ထားသော ကုမ္ပဏီကိုယ်စားပြုပုဂ္ဂိုလ်အား ကုမ္ပဏီ၏ အစည်းအဝေးသို့ တက်ရောက်စေခြင်းနှင့်စပ်လျဉ်း၍ ကုမ္ပဏီသည် ယင်းကိုယ်စားပြုပုဂ္ဂိုလ်အား တရားဝင်ခန့်ထားခြင်းနှင့်သက်ဆိုင်သော အထောက်အထားများကို ကြည့်ရှုရန်အတွက် တောင်းဆိုနိုင်သည်။ ထို့အပြင် ကုမ္ပဏီကိုယ်စားပြုပုဂ္ဂိုလ်များ ခန့်အပ်ခြင်းအတွက် ပုံစံတစ်ခုကို ကုမ္ပဏီဒါရိုက်တာများ၏ ဆုံးဖြတ်ချက်ဖြင့် သတ်မှတ်နိုင်သည်။

**ကုမ္ပဏီများ၏အစည်းအဝေးများသို့ တက်ရောက်ရန် ကိုယ်စားလှယ်များအား ခန့်ထားခြင်း**

၁၅၄။(က) ကုမ္ပဏီ၏ အစည်းအဝေးသို့တက်ရောက်၍ မဲပေးခွင့်ရှိသော ကုမ္ပဏီတွင်ပါဝင်သူတစ်ဦးဦးသည် ဤပုဒ်မပါပြဋ္ဌာန်းချက်များ၊ ကုမ္ပဏီ၏ ဖွဲ့စည်းပုံအခြေခံစည်းမျဉ်းများနှင့်အညီ ၎င်းကိုယ်စား အစည်းအဝေးသို့ တက်ရောက်စေရန်နှင့် မဲပေးရန်အတွက် ယင်း၏ အခွင့်အာဏာများကို ကျင့်သုံးဆောင်ရွက်နိုင်စေရန် ကိုယ်စားလှယ်တစ်ဦးဦးကို ခန့်ထားနိုင်သည်။

(ခ) ကိုယ်စားလှယ်သည် ကုမ္ပဏီတွင် ပါဝင်သူတစ်ဦးဖြစ်ရန်မလို။ ၎င်းသည် ကုမ္ပဏီ၏ အစည်းအဝေး၌လည်းကောင်း၊ ဆုံးဖြတ်ချက်ချမှတ်ရာတွင် ဆန္ဒမဲပေးရာ၌လည်းကောင်း ၎င်းအားခန့်အပ်သည့် ကုမ္ပဏီတွင်ပါဝင်သူက ကျင့်သုံးဆောင်ရွက်သကဲ့သို့ ၎င်းကိုယ်စား အလားတူ အခွင့်အာဏာများကို ကျင့်သုံးဆောင်ရွက်ခွင့်ရှိသည်။

(ဂ) ကုမ္ပဏီတွင်ပါဝင်သူတစ်ဦးက ကိုယ်စားလှယ်တစ်ဦးကို ခန့်ထားရာတွင် အသုံးပြုမည့် လျှောက်လွှာပုံစံကို ယင်းကုမ္ပဏီကဒါရိုက်တာများ၏ဆုံးဖြတ်ချက်ဖြင့် သတ်မှတ်ထားနိုင်ပြီး ထိုသို့သတ်မှတ်ထားသည့်လျှောက်လွှာပုံစံရှိခဲ့လျှင် ၎င်းအားကုမ္ပဏီတွင် ပါဝင်သူများ အားလုံးထံသို့ ပေးပို့ရမည်။ ကုမ္ပဏီသည် ကိုယ်စားလှယ်အဖြစ် ဆောင်ရွက်နိုင်သူများ၏ စာရင်းတစ်ခုကို ထိုလျှောက်လွှာပုံစံနှင့်အတူ ထည့်သွင်းဖော်ပြနိုင်သည်။

(ဃ) ပုဒ်မခွဲ (ဂ) အရ လျှောက်လွှာပုံစံတစ်ခုကို သတ်မှတ်ထားခြင်းရှိသည်ဖြစ်စေ၊ မရှိသည် ဖြစ်စေ ကိုယ်စားလှယ်ခန့်အပ်မှုသည် ခန့်အပ်သူက လက်မှတ်ရေးထိုးပြီး ၎င်းတွင် အောက်ပါ အချက်အလက်များပါဝင်ခဲ့လျှင် တရားဝင်သည် -

(၁) ကုမ္ပဏီတွင်ပါဝင်သူ၏အမည်နှင့် နေရပ်လိပ်စာ၊

(၂) ကုမ္ပဏီ၏အမည်၊

(၃) ကိုယ်စားလှယ်၏အမည်နှင့်

(၄) ကိုယ်စားလှယ်မှ တက်ရောက်မည့်အစည်းအဝေးများ။ (အစည်းအဝေးများအားလုံးလည်း ဖြစ်နိုင်သည်။)

(၄) ကိုယ်စားလှယ်ခန့်အပ်မှုတစ်ရပ် စတင်အကျိုးသက်ရောက်စေရန်အတွက် ကိုယ်စားလှယ်ခန့်အပ်သည့် စာရွက်စာတမ်းကို သက်ဆိုင်ရာ အစည်းအဝေးမစတင်မီ အနည်းဆုံး ၄၈ နာရီကြိုတင်၍ ကုမ္ပဏီမှလက်ခံရရှိပြီးဖြစ်ရမည်။ အကြောင်းကိစ္စအသီးသီးတွင် အဆိုပါစာရွက်စာတမ်းများကို ကုမ္ပဏီ၏မှတ်ပုံတင်ထားသောရုံးခန်း သို့မဟုတ် အစည်းအဝေးအကြောင်းကြားစာတွင် ကုမ္ပဏီကဖော်ပြထားသည့် အခြားနေရာ၊ လိပ်စာ သို့မဟုတ် နံပါတ်များသို့ ပေးပို့ရမည်။

(၅) ကုမ္ပဏီသည် ကိုယ်စားလှယ်ခန့်အပ်သောကုမ္ပဏီတွင်ပါဝင်သူ တစ်ဦးထံမှ စာရွက်စာတမ်း တစ်ခုထက်ပိုမို၍ လက်ခံရရှိခဲ့လျှင် နောက်ဆုံးလက်ခံရရှိခဲ့သော စာရွက်စာတမ်းသည် ယခင်ပေးပို့ခဲ့သောစာရွက်စာတမ်းကို ပြန်လည်ရုပ်သိမ်းသည်ဟု မှတ်ယူရမည်။

(၆) ကိုယ်စားလှယ်ခန့်အပ်သည့် စာရွက်စာတမ်းတွင် ဆုံးဖြတ်ချက်တစ်ရပ်ရပ်နှင့်စပ်လျဉ်း၍ ကိုယ်စားလှယ်က မည်သို့ဆန္ဒမဲပေးရမည်ကို သတ်မှတ်ဖော်ပြရမည် သို့မဟုတ် ကိုယ်စားလှယ်၏ ဆုံးဖြတ်ချက်ဖြင့် မဲပေးနိုင်ခွင့်ရှိကြောင်းဖော်ပြနိုင်ပြီး မည်သို့ မဲပေးရန် သတ်မှတ်ထားလျှင် ကိုယ်စားလှယ်သည် အဆိုပါသတ်မှတ်ချက်အတိုင်း ဆန္ဒမဲပေးရမည်။

(၇) ကုမ္ပဏီတွင် ပါဝင်သူတစ်ဦးသည် အကြောင်းတစ်ခုခုကြောင့် ဆုံးဖြတ်ချက်တစ်ခုအတွက် မဲပေးနိုင်ခွင့်မရှိခဲ့လျှင် ထိုသူ၏ ကိုယ်စားလှယ်သည် ၎င်း၏ကိုယ်စားမဲပေးခွင့်မရှိစေရ။

**သာမန်ဆုံးဖြတ်ချက်များ**

၁၅၅။ဤဥပဒေတွင်ဖြစ်စေ၊ ကုမ္ပဏီ၏ဖွဲ့စည်းပုံအခြေခံစည်းမျဉ်းတွင်ဖြစ်စေ အထူးဆုံးဖြတ်ချက် သို့မဟုတ် ကုမ္ပဏီတွင်ပါဝင်သူများ၏ သတ်မှတ်ထားသောရာခိုင်နှုန်း သို့မဟုတ် အရေအတွက်ဖြင့် အတည်ပြု၍ဆောင်ရွက်ရမည်ဟု အတိအလင်းဖော်ပြထားသည့်ကိစ္စများမှတစ်ပါး ဤဥပဒေအရဖြစ်စေ၊ ကုမ္ပဏီ၏ဖွဲ့စည်းပုံအခြေခံစည်းမျဉ်းအရဖြစ်စေ ဆုံးဖြတ်ချက်တစ်ရပ်ချမှတ်ရန် လိုအပ်သည့်ကိစ္စရပ်တွင် ထိုကိစ္စရပ်ကို သာမန်ဆုံးဖြတ်ချက်တစ်ရပ်ချမှတ်၍ ဆောင်ရွက်နိုင်သည်။

**အစည်းအဝေးများ ကျင်းပခြင်းမပြုဘဲ စာဖြင့်ရေးသား၍ ဆုံးဖြတ်ချက်များ ချမှတ်ခြင်း**

၁၅၆။(က) ဒါရိုက်တာတစ်ဦးသာရှိသောကုမ္ပဏီတစ်ခုတွင် ဒါရိုက်တာများ၏ အစည်းအဝေးများကို ခေါ်ယူကျင်းပရန်မလို/လိုအပ်သော ဆုံးဖြတ်ချက်များကို စာဖြင့် ရေးသားမှတ်တမ်းတင် လက်မှတ်ရေးထိုးပြီးချမှတ်နိုင်သည်။

(ခ) ကုမ္ပဏီတွင်ပါဝင်သူတစ်ဦးသာရှိသော ကုမ္ပဏီတစ်ခုတွင် ကုမ္ပဏီတွင်ပါဝင်သူများ၏ အစည်းအဝေးများကိုခေါ်ယူကျင်းပရန်မလို/လိုအပ်သော ဆုံးဖြတ်ချက်များကိုစာဖြင့် ရေးသားမှတ်တမ်းတင် လက်မှတ်ရေးထိုးပြီး ချမှတ်နိုင်သည်။

(ဂ) ဆုံးဖြတ်ချက်နှင့်စပ်လျဉ်း၍ မဲပေးခွင့်ရှိသော ဒါရိုက်တာအားလုံးသည် စာရွက်စာတမ်းတွင် ရေးသားထားသည့် ဆုံးဖြတ်ချက်တစ်ရပ်ကို ထောက်ခံကြောင်းဖော်ပြချက်ပါရှိသော စာရွက်စာတမ်းကို လက်မှတ်ရေးထိုးခဲ့ကြလျှင် ကုမ္ပဏီတစ်ခုခုသည် ဒါရိုက်တာများ၏ အစည်းအဝေးကို ခေါ်ယူကျင်းပခြင်းမပြုဘဲ ဒါရိုက်တာများ၏ ဆုံးဖြတ်ချက်တစ်ရပ်ကို ချမှတ်နိုင်သည်။ အဆိုပါစာရွက်စာတမ်း၏ သီးခြားမိတ္တူများတွင်လည်း လက်မှတ်ရေးထိုးနိုင်ပြီး နောက်ဆုံးဒါရိုက်တာတစ်ဦးက လက်မှတ်ရေးထိုးပြီးသည့်အခါတွင် ထိုဆုံးဖြတ်ချက်ကို ချမှတ်ပြီးဖြစ်သည်ဟု သတ်မှတ်ရမည်။

(ဃ) ဆုံးဖြတ်ချက်နှင့်စပ်လျဉ်း၍ မဲပေးခွင့်ရှိသောကုမ္ပဏီတွင် ပါဝင်သူအားလုံးသည် စာရွက်စာတမ်းတွင် ရေးသားထားသည့် ဆုံးဖြတ်ချက်တစ်ရပ်ကို ထောက်ခံကြောင်း ဖော်ပြချက်ပါရှိသော စာရွက်စာတမ်းကို လက်မှတ်ရေးထိုးခဲ့ကြလျှင် အများနှင့်မသက်ဆိုင်သည့် ကုမ္ပဏီတစ်ခုခုသည် အထွေထွေအစည်းအဝေးတစ်ရပ်ကို ခေါ်ယူကျင်းပခြင်းမပြုဘဲ ကုမ္ပဏီတွင်ပါဝင်သူများ၏ ဆုံးဖြတ်ချက်တစ်ရပ်ကို ချမှတ်နိုင်သည်။ အဆိုပါစာရွက်စာတမ်း၏ သီးခြားမိတ္တူများတွင်လည်း လက်မှတ်ရေးထိုးနိုင်ပြီး ကုမ္ပဏီတွင်ပါဝင်သူနောက်ဆုံးတစ်ဦးက လက်မှတ်ရေးထိုးပြီးသည့်အခါတွင် ထိုဆုံးဖြတ်ချက်ကို ချမှတ်ပြီးဖြစ်သည်ဟု သတ်မှတ်ရမည်။

(င) ပုဒ်မခွဲ (ဃ) အရ ဆုံးဖြတ်ချက်တစ်ရပ်ကို ချမှတ်ခဲ့သည့် ကုမ္ပဏီသည် ဆုံးဖြတ်ချက်တစ်ရပ်အား အထွေထွေအစည်းအဝေး၌ ချမှတ်ရာတွင်လိုအပ်သော ယင်း၏ ဖွဲ့စည်းပုံအခြေခံစည်းမျဉ်းအရ သို့မဟုတ် ဤဥပဒေအရ သတ်မှတ်ချက်များကို လိုက်နာဆောင်ရွက်ပြီးဖြစ်စေရမည့်အပြင် ဤဥပဒေအရ အောက်ပါလိုအပ်ချက်များကိုလည်း လိုက်နာဆောင်ရွက်ပြီးဖြစ်စေရမည်-

(၁) ကုမ္ပဏီတွင်ပါဝင်သူများထံသို့ ဆုံးဖြတ်ချက်နှင့်သက်ဆိုင်သော အချက်အလက်များ သို့မဟုတ် စာရွက်စာတမ်းများအား လက်မှတ်ရေးထိုးမည့် စာရွက်စာတမ်းနှင့်အတူပေးပို့ရန်၊

(၂) မှတ်ပုံတင်အရာရှိထံသို့ ဆုံးဖြတ်ချက်ချမှတ်ရန်အတွက် ခေါ်ယူကျင်းပသည့် အစည်းအဝေးအကြောင်းကြားစာ တင်ပြရန် ကုမ္ပဏီတွင်ပါဝင်သူများက လက်မှတ် ရေးထိုးမည့် စာရွက်စာတမ်း၏ မိတ္တူတစ်စောင်တို့အား ပေးပို့တင်ပြရန်နှင့်

**ဆက်လက်ဖော်ပြပါမည်။**

# ဒုတိယအကြိမ်အသေးစားစက်မှုလက်မှုထုတ်ကုန်ပစ္စည်းပြပွဲကျင်းပ

**ချမ်းမြသာစည် ဒီဇင်ဘာ ၂၄**

မန္တလေးတိုင်းဒေသကြီး အသေးစား စက်မှုလက်မှုလုပ်ငန်း ဦးစီးဌာနကကြီးမှူးရ၍ ဒုတိယအကြိမ် အသေးစားစက်မှုလက်မှုထုတ်ကုန်ပစ္စည်းပြပွဲနှင့် ဈေးရောင်းပွဲတော်ဖွင့်ပွဲကို ဒီဇင်ဘာ ၂၃ ရက် နံနက် ၁၀ နာရီက ချမ်းမြသာစည်မြို့နယ် ၇၃ လမ်းရှိ မင်္ဂလာမန္တလေး၌ ကျင်းပသည်။

မန္တလေးတိုင်းဒေသကြီး ဝန်ကြီးချုပ် ဒေါက်တာဇော်မြင့်မောင်က SME လုပ်ငန်းများ ဖွံ့ဖြိုးတိုးတက်မှ တိုင်းပြည် ဖွံ့ဖြိုးတိုးတက်မည်ဖြစ်ကြောင်း၊ လုပ်ငန်းများ ဖွံ့ဖြိုးတိုးတက်ရေးအတွက်ငွေကြေး ထောက်ပံ့မှုနှင့် နည်းပညာပံ့ပိုးမှုသည် အဓိကကျကြောင်း၊ Asian Economic Community အကောင်အထည်ဖော်နေချိန် မြန်မာနိုင်ငံသည်လည်းအသင့်ဖြစ်နေရန်လိုအပ်ကြောင်း၊ အားလုံး ပူးပေါင်းဆောင်ရွက်သွားရန် အဖွင့်အမှာစကားတွင်တိုက်တွန်းပြောကြားပြီး ပြခန်းများကို ကြည့်ရှုအားပေးသည်။

အသေးစားစက်မှုလက်မှု ထုတ်ကုန်ပစ္စည်းများပြပွဲတွင် အမရပူရမြို့နယ် ဆောင်းဒါးရက်ကန်းကျောင်းမှ ရက်လုပ်သည့်ချည်ထည်များ၊ အသေးစားအလတ်စားစက်မှုလုပ်ငန်းများမှ ထုတ်လုပ်သော လူသုံးကုန်၊ အလှကုန်များ၊ စားသောက်ကုန်များ၊ ကုန်ထုတ်သမဝါယမအသင်းများမှ ထုတ်လုပ်သောသစ်သားပန်းပုများ၊ လက်မှုပစ္စည်းများပြသ၍ ရောင်းချပေးသည်။ အစားအသောက်နှင့် ဆေးဝါးကွယ်ကဲ့ရေးဦးစီးဌာနနှင့် စားသုံးသူရေးရာဦးစီးဌာနများ၏ ပညာပေးပြခန်းများလည်း ပါဝင်သည်။ လာရောက်သူများအား မြန်မာမှုတေးဂီတအဖွဲ့များက တေးသီချင်းများဖြင့် ဖျော်ဖြေကြောင်း သိရသည်။

**သီဟကိုကို(မန္တလေး)**

စစ်ကိုင်းတိုင်းဒေသကြီး မင်းကင်းမြို့နယ် ပသေးတိုက်နယ် ပသေးကျေးရွာ ပသေး အ-ထ-က အနီးလယ်ကွင်းစပ်၌ ဒီဇင်ဘာဒုတိယပတ်ကတူးဖော်ရရှိခဲ့သောဥာဏ်တော်တစ်ပေရှိကြေးဆင်းတု၊ စကျင်ဆင်းတု ရုပ်ပွားတော်သုံးဆူနှင့် အခြားငွေဆင်းတုရုပ်ပွားတော် စုစုပေါင်း ၅၀ ကိုတွေ့ရစဉ်။ ရန်လင်း

# ကျေးလက်ဒေသဖွံ့ဖြိုးတိုးတက်ရေးဦးစီးဌာနလုပ်ငန်းများ အဆင်ပြေစွာဆောင်ရွက်နိုင်ရေးမှာကြား

**မြစ်ကြီးနား ဒီဇင်ဘာ ၂၃**

မြစ်ကြီးနားမြို့ လယ်ကုန်းရပ်ကွက်ရှိ ကချင်ပြည်နယ် ကျေးလက်ဒေသဖွံ့ဖြိုးတိုးတက်ရေးဦးစီးဌာနမှူးရုံး အစည်းအဝေးခန်းမ၌ ဒီဇင်ဘာ ၂၂ ရက် နံနက် ၉ နာရီခွဲက ကျေးလက်ဒေသဖွံ့ဖြိုးတိုးတက်ရေးဦးစီးဌာန (ရုံးချုပ်)မှ ဒုတိယညွှန်ကြားရေးမှူးချုပ် ဦးကျော်စိုးက ကချင်ပြည်နယ်အတွင်း ကျေးလက်ဒေသဖွံ့ဖြိုးတိုးတက်ရေးဆိုင်ရာ ကျေးလက်လူမှုစီးပွားဘဝမြှင့်တင်ရေး၊ ကျေးလက်ရေပေးဝေရေး၊ ကုန်ထုတ်လမ်းဖောက်လုပ်ရေး၊ ကျေးလက်မီးလင်းရေးဆိုင်ရာများကို ဝန်ထမ်းများ လုပ်ဆောင်ရာတွင် အဆင်ပြေချောမွေ့စွာ ဆောင်ရွက်နိုင်ရေးမှာကြားသည်။

ကချင်ပြည်နယ် ကျေးလက်ဒေသ ဖွံ့ဖြိုးတိုးတက်ရေးဦးစီးဌာနမှူး ညွှန်ကြားရေးမှူး ဦးတင်နုက ပြည်နယ်အတွင်း မြို့နယ်နှင့် မြို့ ကျေးလက်ဒေသ ဖွံ့ဖြိုးတိုးတက်ရေးဦးစီးဌာနရုံးများ ဆောက်လုပ်ခြင်း၊ ဝန်ထမ်းများ ခန့်အပ်တာဝန်ပေးခြင်း၊ မြို့နယ်နှင့် မြို့များအတွင်းရှိ ကျေးရွာများတွင် ဖွံ့ဖြိုးတိုးတက်ရေးလုပ်ငန်းများ ဘဏ္ဍာနှစ်အလိုက် ဆောင်ရွက်ထားမှု အခြေအနေများနှင့် ၂၀၁၈-၂၀၁၉ ဘဏ္ဍာရေးနှစ်တွင် အကောင်အထည်ဖော် ဆောင်ရွက်သွားမည့် လုပ်ငန်းစီမံချက်များကို အကျယ်တဝင့် ရှင်းလင်းတင်ပြခဲ့သည်။

ထို့နောက် ဒုတိယညွှန်ကြားရေးမှူးချုပ် ဦးကျော်စိုးက ကျေးလက်ဒေသဖွံ့ဖြိုးတိုးတက်ရေးလုပ်ငန်းများ အကောင်အထည်ဖော် ဆောင်ရွက်ရာတွင် စေတနာထားလုပ်ဆောင်ရေး၊ နိုင်ငံတော်၏ ရည်မှန်းချက်များနှင့် ဝန်ကြီးဌာန၏ လမ်းညွှန်မှုများအား အောင်မြင်စွာ အကောင်အထည်ဖော် ဆောင်ရွက်နိုင်ရေး၊ ကျေးလက်နေပြည်သူများ၏ လိုအပ်ချက်များကို တတ်စွမ်းသမျှ ဖြည့်ဆည်းပေးနိုင်ရေးတို့ကို လမ်းညွှန်မှာကြားခဲ့ပြီး အဆိုပါ အခမ်းအနားသို့ ပြည်နယ်၊ ခရိုင်၊ မြို့နယ်နှင့် မြို့များမှ ဌာနတွင်းဝန်ထမ်း ၃၀ ကျော် တက်ရောက်ကြကြောင်း သိရသည်။

**သူရိန်စိုး (ကချင်မြေ)**

# ဆင်ဖြူရှင်တံတား၌ အများပြည်သူလုံခြုံရေး ပူးပေါင်းအဖွဲ့များဖြင့် ဆောင်ရွက်

**ချောင်းဦး ဒီဇင်ဘာ ၂၄**

စစ်ကိုင်းတိုင်းဒေသကြီးနှင့် မကွေးတိုင်းဒေသကြီးတို့ကို ဆက်သွယ်ပေးထားသည့် ချောင်းဦးမြို့နယ် တောကျောင်းကြီးကျေးရွာ ဆင်ဖြူရှင်တံတားဂိတ်တွင် ဒီဇင်ဘာ ၂၃ ရက် မွန်းလွဲ ၂ နာရီက အများပြည်သူလုံခြုံစေရေးအတွက် ချောင်းဦးမြို့နယ် ရဲတပ်ဖွဲ့မှ မြို့နယ်ရဲမှူးမြင့်သိန်း ဦးဆောင်သော ပူးပေါင်းအဖွဲ့များဖြင့် ပိတ်ဆို့စစ်ဆေးလျက်ရှိကြောင်း သိရသည်။

ထိုသို့ဆောင်ရွက်ရာတွင် မိမိတို့မြို့နယ်နှင့် ထိစပ်လျက်ရှိသော ဝင်ပေါက်များအား လုံခြုံရေး ကျိုးပေါက်မှုမရှိစေရေး၊ အဖျက်အမှောင့်ပြုလိုသူများ ဝင်ရောက်မှုမရှိစေရေးတို့အား အထူးအလေးထားကာ ချောင်းဦးမြို့နယ်ရဲတပ်ဖွဲ့မှ မြို့နယ် ရဲမှူးမြင့်သိန်း ဦးဆောင်သော ရဲတပ်ဖွဲ့ဝင်များ၊ မြို့နယ်မီးသတ်နှင့် မြို့နယ် လ-ဝ-က တို့မှ တာဝန်ရှိသူများ ပါဝင်သော ပူးပေါင်းအဖွဲ့က မကွေးတိုင်းဒေသကြီးမှ စစ်ကိုင်းတိုင်းဒေသကြီးသို့ ဖြတ်သန်းဝင်ရောက်လျက်ရှိသော မော်တော်ယာဉ်များနှင့် မော်တော်ဆိုင်ကယ်တို့ကို စစ်ဆေးဆောင်ရွက်ခဲ့ကြောင်း သိရသည်။

**ထွန်းကိုကို(ယင်းမာပင်)**

# မန္တလေးမနော်ရမ္ပံပြည်သူ့ရင်ပြင်တွင် ဘန်ကောက်စတိုင်ညစျေးပွင့်လှစ်

**မဟာအောင်မြေ ဒီဇင်ဘာ ၂၄**

မန္တလေးမြို့ မဟာအောင်မြေမြို့နယ် ၆၂ လမ်း၊ ၃၉ လမ်းနှင့် လမ်း၄ဝကြားရှိ မနော်ရမ္ပံပြည်သူ့ရင်ပြင်တွင် ဒီဇင်ဘာ ၂၃ ရက်မှ ၂၅ ရက်အထိ ဘန်ကောက်စတိုင်ညစျေးကို ဆိုင်ခန်း ၁၀၀ ဖြင့် ဖွင့်လှစ်ရာ လာရောက်လေ့လာသူ၊ ဝယ်ယူသူ၊ စားသုံးသူများဖြင့် အထူးစည်ကားလျက်ရှိသည်။

ညစျေးကို ထိုင်းနိုင်ငံ မဲဆောက်၊ ဘန်ကောက်မြို့တို့ရှိ ဆိုင်ခန်းပုံစံအတိုင်း တည်ဆောက်ပေးထားပြီး ထိုင်းအစားအစာများ၊ ပင်လယ်စာများ၊ ထိုင်းအကင်မျိုးစုံ၊ ရေညှိထမင်းလိပ်အပါအဝင် စားသောက်ဖွယ်ရာများ၊ ထိုင်းကုမ္ဍဏီများမှ တင်သွင်းရောင်းချသော လူသုံးကုန်၊ အလှကုန်များ၊ အဝတ်အထည်များ၊ ကလေးကစားစရာများရောင်းချပေးလျက်ရှိသည်။ ညစျေးသို့ လာရောက်သူများ ကြည့်ရှုနားဆင်နိုင်ရန် Acoustic တေးဂီတအဖွဲ့မှလည်း ခေတ်ပေါ်တေးသီချင်းများဖြင့် ဖျော်ဖြေပေးသည်။

LED မီးအလှထွန်း ညှိခြင်းနှင့်အတူ အမှတ်တရ ဓာတ်ပုံရိုက်ကူးနိုင်စေရန် Photo Boothe စီစဉ်ပေးထားရာ ဓာတ်ပုံရိုက်သူများဖြင့် စည်ကားလျက်ရှိသည်။ ဘန်ကောက်စတိုင် ညစျေးကို ညနေ ၄ နာရီမှ ည ၁၀ နာရီအထိ ရောင်းချပေးလျက်ရှိကြောင်း သိရသည်။

**မောင်ပြည်သူ**

# လေးခန်းတွဲသုံးထပ် ဝန်ထမ်းအိမ်ရာ တည်ဆောက်မှု ၃၀ ရာခိုင်နှုန်းခန့်ပြီးစီး

**ငါန်းဇွန် ဒီဇင်ဘာ ၂၄**

မန္တလေးတိုင်းဒေသကြီး မြင်းခြံခရိုင် ငါန်းဇွန်မြို့၌ တိုင်းဒေသကြီးခွင့်ပြုရန်ပုံငွေဖြင့် ကြယ်စင်မင်းကုမ္ဍဏီလီမိတက်မှ တာဝန်ယူ၍ လေးခန်းတွဲသုံးထပ်ဝန်ထမ်းအိမ်ရာ အဆောက်အအုံ တစ်လုံးကို အောက်တိုဘာ ၁၇ ရက်မှ စတင် တည်ဆောက်လျက်ရှိရာ ဒီဇင်ဘာ ၂၃ ရက်အထိ ၃၀ ရာခိုင်နှုန်းခန့်ပြီးစီးပြီဖြစ်ကြောင်း သိရသည်။

အဆိုပါတည်ဆောက်ရေး လုပ်ငန်းခွင်သို့ ဒီဇင်ဘာ ၂၃ ရက် မွန်းလွဲပိုင်းက တိုင်းဒေသကြီး Third Party QC အဖွဲ့မှ ဦးဌေးမောင်နှင့် တာဝန်ရှိသူများက သွားရောက်စစ်ဆေးခဲ့ရာ တာဝန်ခံမန်နေဂျာ ဦးထွန်းထွန်းက တည်ဆောက်မှု အခြေအနေများကို လိုက်လံရှင်းလင်းပြသခဲ့သည်။

ယခုတည်ဆောက်နေသည့် ဝန်ထမ်းအိမ်ရာကို ၂၀၁၇-၂၀၁၈ ဘဏ္ဍာနှစ် ခွင့်ပြုရန်ပုံငွေကျပ် ၁၇၇ ဒသမ ၇ သန်းဖြင့် အလျား ၆၁ ပေ ခြောက်လက်မ၊ အနံ ၅၁ ပေနှင့် အမြင့် ၂၉ ပေ ခြောက်လက်မရှိ RC လေးခန်းတွဲ သုံးထပ်အဆောက်အအုံကို ၂၀၁၈ ခုနှစ်မတ် ၂၅ ရက်အတွင်း အပြီးဆောက်လုပ်သွားမည်ဖြစ်ကြောင်း တာဝန်ခံမန်နေဂျာထံမှ သိရသည်။

**မင်းမြင့်မိုရ်(ငါန်းဇွန်)**

# မြစ်ကြီးနားတက္ကသိုလ်၌ မူးယစ်ဆေးဝါး အသိပညာပေးဟောပြော

**မြစ်ကြီးနား ဒီဇင်ဘာ ၂၄**

မူးယစ်ဆေးဝါးအန္တရာယ်နှင့် ပတ်သက်၍ ဥပဒေ၊ နည်းဥပဒေများနှင့် မူးယစ်ဆေးစွဲလူနာများအား ကုသမှုများ၊ လူကုန်ကူးခံရခြင်းဆိုင်ရာများနှင့် ယာဉ်စည်းကမ်း၊ လမ်းစည်းဆိုင်ရာများနှင့် စပ်လျဉ်း၍ သိသင့်သိထိုက်သည်များကို ဒီဇင်ဘာ ၂၂ ရက် နံနက်၉ နာရီတွင် ကချင်ပြည်နယ် ရဲတပ်ဖွဲ့ဒုတိယရဲတပ်ဖွဲ့မှူး လွင်မောင်သိန်းဦးစီးသော ပူးပေါင်းအဖွဲ့သည် မြစ်ကြီးနားတက္ကသိုလ် ဘွဲ့နှင်းသဘင်ခန်းမ၌ တက္ကသိုလ်ကျောင်းသား၊ ကျောင်းသူများအား အသိပညာပေးဟောပြောခဲ့ကြသည်။

အဆိုပါ ဟောပြောပွဲတွင် မူးယစ်ဆေးဝါး တာဆီးနှိမ်နင်းရေးရဲတပ်ဖွဲ့ခွဲ အမှတ်(၁)မှ ရဲမှူးထွန်းအောင်က မူးယစ်ဆေးဝါးအန္တရာယ်များနှင့် စပ်လျဉ်း၍ ဥပဒေ၊ နည်းဥပဒေများအကြောင်း၊ ပြည်နယ်ဥပဒေအရာရှိ ဒေါ်သစ်သစ်ဝင်းက ဥပဒေ၊ နည်းဥပဒေလုပ်ထုံးလုပ်နည်းများအကြောင်းကို ဖြည့်စွက်ရှင်းလင်းသည်။

လူကုန်ကူးမှုတားဆီးကာကွယ်ရေး ရဲတပ်ဖွဲ့မှ ရဲမှူးအောင်မင်းကြည်က လူကုန်ကူးခံရခြင်းဆိုင်ရာ အချက်အလက်များနှင့် လူကုန်ကူးမှုနှင့် ပတ်သက်သည့် ဥပဒေများအကြောင်း၊ မူးယစ်ဆေးစွဲရောဂါကုဆေးရုံကြီးမှ ဒေါက်တာတင့်နိုင်က မူးယစ်ဆေးစွဲလူနာများအား ကုသမှုဆိုင်ရာ အချက်အလက်များအကြောင်းနှင့် ယာဉ်ထိန်းရဲတပ်ဖွဲ့မှ ဒုရဲမှူးကျော်စိုးဦးက ယာဉ်စည်းကမ်း လမ်းစည်းကမ်းဆိုင်ရာများနှင့် စပ်လျဉ်း၍ သိသင့်သိထိုက်သည်များကို ဟောပြောခဲ့ကြကြောင်း သိရသည်။

**ပြည်နယ်ပြန်/ဆက်**

# ရေပြတ်လပ်မှုမရှိစေရေး စက်ရေတွင်းများ တူးဖော်

**ဟသံတ ဒီဇင်ဘာ ၂၄**

ဟသံတမြို့နယ် ကျေးလက်ဒေသမှ်ဖြိုးတိုးတက်ရေးဦးစီးဌာနက ၂၀၁၇-၂၀၁၈ ဘဏ္ဍာရေးနှစ် ခွင့်ပြုရန်ပုံငွေကျပ် ၅၀ ဒသမ ၇၅ သန်းဖြင့် ကျေးရွာအုပ်စုလေးစုတွင် နွေရာသီရေပြတ်လပ်မှုမရှိစေရေးနှင့် သန့်ရှင်းသောရေများ ရရှိရေးအတွက် စက်ရေတွင်းများတူးဖော်ပေးလျက်ရှိကြောင်း သိရသည်။

အဆိုပါ စက်ရေတွင်းနှင့် အမြင့်တင်ရေစက်ရုံများကို ရေလယ်ကျွန်း၊ သမ္ဘရာတိုင်း၊ သဲရိုး၊ သာယာအေးကျေးရွာတို့တွင် အကောင်အထည်ဖော် ဆောင်ရွက်နေပြီး တွင်းအကျယ် လေးလက်မ၊ အနက်ပေ ၂၀၀ တွင်းနက်အမျိုးအစား စက်ရေတွင်းများကို အေးလပြည့်ဝန်းကုမ္ပဏီက တာဝန်ယူတူးဖော်လျက်ရှိရာ နည်းစနစ်မှန်ကန်မှု၊ အရည်အသွေးကောင်းမွန်မှုနှင့် သတ်မှတ်ကာလ အချိန်မီ ပြီးစီးရေး ဟသံတမြို့နယ်ကျေးလက်ဒေသ ဖွံ့ဖြိုးတိုးတက်ရေးဦးစီးဌာန တာဝန်ခံဝန်ထမ်းများက အနီးကပ်ကြီးကြပ် ဆောင်ရွက်ရှိကြောင်း သိရသည်။

**ကျော်ကျော်(ပြန်/ဆက်)**

# ပြည်ထောင်စု၏ အခွန်အကောက်ဥပဒေ ရှင်းလင်းပွဲကျင်းပ

**တာချီလိတ် ဒီဇင်ဘာ ၂၄**

ရှမ်းပြည်နယ်(အရှေ့ပိုင်း) တာချီလိတ်မြို့နယ် အခွန်ဦးစီးဌာနမှူးရုံးခန်းမ၌ အခွန်ထမ်းပြည်သူများ အခွန်ထမ်းဆောင်ရာတွင် မျှတမှုရှိစေရန်၊ ရှင်းလင်းလွယ်ကူစေရန် ရည်ရွယ်၍ အခွန်ထမ်းတိုတယ်နှင့် စားသောက်ဆိုင်ပိုင်ရှင်များအား ၂၀၁၇ ခုနှစ် ပြည်ထောင်စု၏ အခွန်အကောက်ဥပဒေနှင့် အခွန်ဆိုင်ရာ ကိစ္စရပ်များ အသိပညာပေး ရှင်းလင်းပွဲကို ဒီဇင်ဘာ ၂၄ ရက် မွန်းလွဲပိုင်းက ကျင်းပသည်။

အခမ်းအနားတွင် မြို့နယ်အခွန်ဦးစီးဌာနမှူး ဦးလှိုင်ထွန်းက အခွန်ကောက်ခံခြင်းသည် အစိုးရ၏ အသုံးစရိတ်ငွေများရရှိစေရန် သက်သက်မဟုတ်ဘဲ အခွန်ကောက်ခြင်းဖြင့် နိုင်ငံတော်၏ စီးပွားရေး၊ လူမှုရေး ရည်မှန်းချက်များ အောင်မြင်မှုရရှိစေရန်၊ အခွန်ပေးဆောင်ရသည့်အတွက် ပေးဆောင်ရသည့် အခွန်ထမ်းပြည်သူ တစ်ရပ်လုံးအား လမ်းပန်းဆက်သွယ်ရေး၊ ကျန်းမာရေး၊ ပညာရေး၊ လူမှုရေး၊ ရပ်ရွာအေးချမ်းသာယာရေး၊ တရားဥပဒေစိုးမိုးရေးနှင့် စီးပွားရေးဖွံ့ဖြိုးတိုးတက်ရေးစသည့် အများပြည်သူ အကျိုးပြုလုပ်ငန်းများတွင် အထောက်အကူပြုဖြစ်စေရန် ဆောင်ရွက်ခြင်းဖြစ်ကြောင်း ရှင်းလင်းပြောကြားသည်။

ထို့နောက် တာချီလိတ်မြို့နယ်ရှိ အခွန်ထမ်းဟိုတယ်၊ စားသောက်ဆိုင် လုပ်ငန်းရှင်များ၊ မန်နေဂျာများ၊ ဖိတ်ကြားထားသူများက သိရှိလိုသော အခွန်အကောက်ဆိုင်ရာ အချက်အလက်များကို မေးမြန်းရာ အခွန်ဦးစီးဌာနမှ တာဝန်ရှိသူများက ပြန်လည်ဖြေကြားသည်။

ပြည်တွင်းအခွန်များဦးစီးဌာနအနေဖြင့် ကုန်သွယ်လုပ်ငန်းခွန်၊ ဝင်ငွေခွန်၊ တံဆိပ်ခေါင်းခွန်၊ အောင်ဘာလေသိန်းဆုခွန်နှင့် အထူးကုန်စည်ခွန်များကို ကောက်ခံလျက်ရှိကြောင်း သိရသည်။

**(၁၁၁)**

# ရေပြတ်လပ်မှုမရှိစေရေး စက်ရေတွင်းများ တူးဖော်

**ဟသံတ ဒီဇင်ဘာ ၂၄**

ဟသံတမြို့နယ် ကျေးလက်ဒေသမှ်ဖြိုးတိုးတက်ရေးဦးစီးဌာနက ၂၀၁၇-၂၀၁၈ ဘဏ္ဍာရေးနှစ် ခွင့်ပြုရန်ပုံငွေကျပ် ၅၀ ဒသမ ၇၅ သန်းဖြင့် ကျေးရွာအုပ်စုလေးစုတွင် နွေရာသီရေပြတ်လပ်မှုမရှိစေရေးနှင့် သန့်ရှင်းသောရေများ ရရှိရေးအတွက် စက်ရေတွင်းများတူးဖော်ပေးလျက်ရှိကြောင်း သိရသည်။

အဆိုပါ စက်ရေတွင်းနှင့် အမြင့်တင်ရေစက်ရုံများကို ရေလယ်ကျွန်း၊ သမ္ဘရာတိုင်း၊ သဲရိုး၊ သာယာအေးကျေးရွာတို့တွင် အကောင်အထည်ဖော် ဆောင်ရွက်နေပြီး တွင်းအကျယ် လေးလက်မ၊ အနက်ပေ ၂၀၀ တွင်းနက်အမျိုးအစား စက်ရေတွင်းများကို အေးလပြည့်ဝန်းကုမ္ပဏီက တာဝန်ယူတူးဖော်လျက်ရှိရာ နည်းစနစ်မှန်ကန်မှု၊ အရည်အသွေးကောင်းမွန်မှုနှင့် သတ်မှတ်ကာလ အချိန်မီ ပြီးစီးရေး ဟသံတမြို့နယ်ကျေးလက်ဒေသ ဖွံ့ဖြိုးတိုးတက်ရေးဦးစီးဌာန တာဝန်ခံဝန်ထမ်းများက အနီးကပ်ကြီးကြပ် ဆောင်ရွက်ရှိကြောင်း သိရသည်။

**ကျော်ကျော်(ပြန်/ဆက်)**

# ယာဉ်စည်းကမ်း၊ လမ်းစည်းကမ်းနှင့်အညီ မောင်းနှင်ကြစေရန် ရှောင်တခင်စစ်ဆေး

**နေပြည်တော် ဒီဇင်ဘာ ၂၄**

ပြည်ထောင်စုနယ်မြေ နေပြည်တော် ဇေယျာသီရိမြို့နယ် ရန်ကုန်-မန္တလေးလမ်းမပေါ်၌ ဒီဇင်ဘာ ၂၄ ရက်က မော်တော်ယာဉ်၊ ဆိုင်ကယ်မောင်းနှင်သွားလာကြသူများ စည်းကမ်းနှင့်အညီ မောင်းနှင်ကြစေရန် အတွက် ရှောင်တခင်စစ်ဆေးမှုများကို ရွှေတွင်းကုန်းမြို့မရဲစခန်းမှ ရဲအုပ်မောင်မောင်ရွှေ၊ ဇေယျာသီရိမြို့နယ် ယာဉ်ထိန်းတပ်ဖွဲ့စု (၅)မှ ရဲအုပ်ဇင်အောင်လင်း၊ ရဲအုပ်ဝင်းကျော်နှင့်တပ်ဖွဲ့ဝင်များ၊ ဇေယျာသီရိမြို့နယ် အထွေထွေအုပ်ချုပ်ရေးဦးစီးဌာနမှ တာဝန်ရှိသူများက ပညာပေးအရေးယူ ဆောင်ရွက်ခဲ့ကြောင်းသိရသည်။

**ထွန်းလင်း(ပြန်/ဆက်)**

# မြစ်ကြီးနားတက္ကသိုလ်ကို မူးယစ်ကင်းစင်ဇုန်ဖြစ်ရန် ပြုလုပ်သွားမည်

**မြစ်ကြီးနား ဒီဇင်ဘာ ၂၄**

မြစ်ကြီးနားတက္ကသိုလ်ဝင်းအတွင်းတွင် မူးယစ်ဆေးဝါးပယျောက်စေရန်နှင့် မူးယစ်ကင်းစင်ဇုန်ဖြစ်ရန် စီမံချက်ကို တစ်နှစ်ခန့် အချိန်ယူ၍ပြုလုပ်သွားမည်ဖြစ်ကြောင်း ကချင်ပြည်နယ် ရဲတပ်ဖွဲ့မှူးရုံးမှ သိရသည်။

ကချင်တစ်ပြည်နယ်လုံးရှိ တက္ကသိုလ်ကျောင်းများတွင် မူးယစ်ကင်းစင်ဇုန်ဖြစ်ရန် ပြုလုပ်သွားမည်ဖြစ်ပြီး ဒီဇင်ဘာ ၂၂ ရက်က မြစ်ကြီးနားတက္ကသိုလ်ဘွဲ့နှင်းသဘင်ခန်းမတွင် ကျောင်းသူကျောင်းသားများကို မူးယစ်ဆေးဝါး အန္တရာယ် အသိပညာပေးဟောပြောပွဲ ပြုလုပ်ပေးသည့် အခမ်းအနားတွင် ပြောခြင်းဖြစ်သည်။

"မူးယစ်ကင်းစင်ဇုန်အဖြစ် စီမံချက်ကာလက ဒီလကစနေပြီမို့ မူးယစ်ဆေးဝါးနဲ့ ပတ်သက်တဲ့ ပစ္စည်းတွေ တက္ကသိုလ်ကျောင်းဝင်းထဲကို ယူဆောင်မလာဖို့ သတိပေးလိုပါတယ်၊ သုံးစွဲ၊ ရောင်းဝယ်၊ ဖြန့်ဖြူးတယ်လို့ ထင်တဲ့ကျောင်းသားကို ခေါ်ယူအသိပေးတာ အရင်လုပ်မယ်၊ ဟန့်တားလို့မရရင် အရေးယူဆောင်ရွက်တာတွေ လုပ်သွားပါမယ်၊ တက္ကသိုလ်၊ အထွေထွေအုပ်ချုပ်ရေးနဲ့ ကျွန်တော်တို့ကညှိနှိုင်းပြီး ပြုလုပ်သွားမှာဖြစ်လို့ လျှောနည်းကျဆင်းလာပြီး စီမံချက်ကာလအောင်မြင်မယ်လို့ ခန့်မှန်းရပါတယ်"ဟု ကချင်ပြည်နယ်၏ ဒု-ပြည်နယ်ရဲတပ်ဖွဲ့မှူးရဲမှူးကြီး လွင်မောင်သိန်း ကပြောသည်။

ကချင်ပြည်နယ်အစိုးရ၏ လမ်းညွှန်ချက်အရ ပြင်ပကားများနှင့် ကျောင်းသူကျောင်းသားမဟုတ်သူများ မြစ်ကြီးနားတက္ကသိုလ်ဝင်းအတွင်း ဖြတ်သန်းသွားလာခြင်းမပြုကြရန်နှင့် ရှောင်ကွင်းလမ်းမှသာသွားကြရန်၊ ကျောင်းသူကျောင်းသားနှင့် ဆရာဆရာမများ လည်ဆွဲကတ်များကို ဆွဲထားကြရန်၊ ကျောင်း၏ လုံခြုံရေးဝန်ထမ်းများ၊ ရပ်ကွက်အရန်မီးသတ်တပ်ဖွဲ့ဝင်များ၊ တာဝန်ကျယာဉ်ထိန်းနှင့် ရဲတပ်ဖွဲ့ဝင်များမှ မြစ်ကြီးနားတက္ကသိုလ် အဝင်ဂိတ်တွင် ဒီဇင်ဘာ ၂၀ ရက်မှ စတင် စိစစ်လျက်ရှိကြောင်း မြစ်ကြီးနားတက္ကသိုလ် ဒုတိယပါမောက္ခချုပ်ထံမှ သိရသည်။

"ကျောင်းသူ ကျောင်းသားတွေရဲ့ လုံခြုံရေးအတွက် တက္ကသိုလ်ကျောင်းဝင်းအတွင်းမှာ ပြင်ပကမူးယစ်ဆေးဝါးလာရောက်သုံးစွဲတဲ့ သူတွေ၊ ပြင်ပကားပြင်ပဆိုင်ကယ်တွေ မဝင်ရောက်နိုင်ဖို့ စိစစ်နေတာတော့ စလုပ်နေပြီ"ဟု မြစ်ကြီးနားတက္ကသိုလ်၏ ဒုတိယပါမောက္ခချုပ် ဒေါက်တာဇော်ဂျပ်ကပြောသည်။ **မင်းမင်းဦး**

# ကုန်ကြမ်းရှားပါးလာသဖြင့် ဂုန်နီအိတ်လုပ်ငန်းလုပ်ကိုင်သူ ရှားပါးလာ

**တိုက်ကြီး ဒီဇင်ဘာ ၂၄**

ရန်တိုင်းဒေသကြီး တိုက်ကြီးမြို့နယ်၌ ကုန်ကြမ်းရှားပါးလာသဖြင့် ဂုန်နီအိတ်လုပ်ငန်းလုပ်ကိုင်သူ ရှားပါးလာကြောင်း ဂုန်နီအိတ်လုပ်ကိုင်သူ ဦးကျော်နိုင်ကပြောသည်။ "ကျွန်မတို့ ဂုန်နီအိတ်လုပ်ကိုင်လာတာ မိဘတွေလက်ထက်ကတည်းကပါ။ အခုအခြေအနေမှာ ဂုန်လျှော်ထွက်မှုနည်းပြီး ဂုန်နီအိတ်ရက်လုပ်ဖို့ အခက်အခဲရှိပါတယ်၊ နိုင်ငံခြားကလာတဲ့ ဂုန်နီအိတ်အဟောင်းတွေဝယ်ပြီး ပြန်ဖျက် ဂုန်နီကြိုးကိုယူ ပြန်ရက်လုပ်ပြီး ပြန်ရောင်းရတာပါ။ အရင်ကဆန်၊ ပဲအမျိုးမျိုး၊ ကြက်သွန်၊ ငရုတ်စသည်တို့ကို ထည့်ပြီး အသုံးပြုတာပါ၊ အခုတော့ ငရုတ်တစ်မျိုးပဲ ထည့်တောတယ်၊ ကျွန်မတို့ ရက်ကန်းစင် ထောင်ထားပါတယ်၊ အလုပ်သမားကလည်း စက်ရုံတွေဆင်းနေတော့ရှားတယ်"ဟု တိုက်ကြီးမြို့ မင်္ဂလာရပ်နေ ရက်ကန်းစင်ပိုင်ရှင်ဒေါ်ခင်နွယ်က ပြောသည်။

ဂုန်နီအိတ်လုပ်ငန်းရှင်များအနေဖြင့် ကုန်ကြမ်း ဂုန်နီအိတ်အဟောင်းများကို ရန်ကုန် ဘုရင့်နောင်ပွဲရုံသို့သွားရောက်ပြီး တစ်လုံးလျှင်ကျပ် ၇၀၀ မှ ၈၀၀ အထိ ဝယ်ယူရပြီး ပြန်လည်ပြုပြင်ရက်လုပ်ရောင်းချသည်။ ပြန်ရက်ထားသော ဂုန်နီအိတ်တစ်လုံးလျှင် ကျပ် ၁၀၀၀ ပတ်ဝန်းကျင်ရောင်းရကြောင်းသိရသည်၊ ကုန်ကြမ်းပေါလျှင် ပြန်ဝယ်သူရှိကြောင်းနှင့် ပေါက်စေးဖြင့် အဟောင်းပေး အဟောင်းယူ ဂုန်နီဒိုင်များရှိကြောင်း သိရသည်။

တိုက်ကြီးမြို့နယ်တွင် ယခင်ကဂုန်နီအိတ်လုပ်ငန်းလုပ်ကိုင်သူများရှိခဲ့သော်လည်း ယနေ့အခြေအနေတွင် ဂုန်လျှော်ဝယ်ရန်ခက်ခဲသဖြင့် ဂုန်နီရက်ကန်းရုံ ငါးရုံရှိပြီး ရက်ကန်းရုံ တစ်ရုံလျှင် ရက်ကန်းစင် ရှစ်စင်မှ ၂၅ စင်ထိ ရှိပြီး ရက်ကန်းခတ် အမျိုးသမီးတစ်ဦးလျှင် လုပ်အားခ ကျပ် ၃၀၀၀ မှ ကျပ် ၃၅၀၀ရရှိသည်။

**ထွန်းလှိုင်(မြို့ငံ)**

# မီးဘေးကြိုတင်ကာကွယ်ရေး ဟောပြောပွဲနှင့် လက်တွေ့သရုပ်ပြလေ့ကျင့်

**ရန်ကုန် ဒီဇင်ဘာ ၂၄**

ရန်ကုန်တောင်ပိုင်းခရိုင် သန်လျင်မြို့နယ်အတွင်း ပွင့်လင်းရာသီ မီးဘေးကြိုတင်ကာကွယ်ရေးနှင့် အသိပညာပေး ဟောပြောပွဲနှင့်မီးငြိမ်းသတ်လက်တွေ့သရုပ်ပြ လေ့ကျင့်မှုကို သန်လျင်မြို့နယ် မီးသတ်ဦးစီးဌာနနှင့် မြို့နယ် စည်ပင်သာယာရေးအဖွဲ့၊ မြို့မစေ့ားအကျိုးတော်ဆောင်အဖွဲ့ တို့နှင့် ပူးပေါင်းပြီး ဒီဇင်ဘာ ၂၃ ရက်မွန်းလွဲ ၁ နာရီခွဲက သန်လျင်မြို့မစေ့ားကြီး မီးဘေးကြိုတင်ကာကွယ်ရေး ဟောပြောပွဲနှင့် မီးငြိမ်းသတ်လက်တွေ့သရုပ်ပြပွဲကို အဆိုပါမြို့မစေ့ား၌ ကျင်းပခဲ့ကြောင်း သိရသည်။

သန်လျင်မြို့နယ် မီးသတ်ဦးစီးဌာန မြို့နယ်မီးသတ်ဦးစီးမှူး ဦးပြည့်ဖြိုးဟန်က မီးဘေးလုံခြုံရေးနှင့် မီးဘေးကြိုတင်ကာကွယ်ရေးဆိုင်ရာ အသိပညာပေးဟောပြောခဲ့ပြီး တက်ရောက်လာသူများက မီးဘေးကြိုတင်ကာကွယ်ရေးဆိုင်ရာ သိလိုသည်များ မေးမြန်းမှုအပေါ် မီးသတ်ဦးစီးမှူး ဦးပြည့်ဖြိုးဟန်က ပြန်လည်ရှင်းလင်းဖြေကြားခဲ့ကာ သန်လျင်မြို့မစေ့ား အကျိုးဆောင်အဖွဲ့ဥက္ကဋ္ဌ ဦးကျော်ဆွေက ကျေးဇူးတင်စကား ပြောကြားခဲ့သည်။

ထို့နောက် သန်လျင်မြို့နယ်မီးသတ်ဦးစီးဌာန မြို့နယ်မီးသတ်ဦးစီးမှူး ဦးဆောင်၍ မီးသတ်တပ်ဖွဲ့ဝင်များ၊ အရန်မီးသတ် တပ်ဖွဲ့ဝင်များက မီးငြိမ်းသတ်မှုအား လက်တွေ့သရုပ်ပြခဲ့ကြောင်း သိရသည်။

**သက်နိုင် (သန်လျင်)**

# ဈေးပတ်ဝန်းကျင်သန့်ရှင်းသပ်ရပ်ရေးနှင့် ရေစီးရေလာကောင်းမွန်ရေး ဆောင်ရွက်

**ရန်ကုန် ဒီဇင်ဘာ ၂၄**

ရန်ကုန်တိုင်းဒေသကြီး အရှေ့ပိုင်းခရိုင် စည်ပင်သာယာအုပ်ချုပ်ရေးမှူးရုံး၏စီစဉ်မှုဖြင့် မြောက်ဥက္ကလာပမြို့နယ်သီရိရတနာ (၄) ဈေးပတ်ဝန်းကျင်သန့်ရှင်းရေး၊ ရေစီးရေလာကောင်းရေးနှင့်ပြည်သူများလွယ်ကူစွာသွားလာနိုင်ရန်စက်အား၊ ဝန်ထမ်းအားပေါင်းစပ်ပြီး ဒီဇင်ဘာ ၂၃ ရက် နံနက် ၇ နာရီက ဆောင်ရွက်ကြသည်။

ထိုသို့ဆောင်ရွက်ပေးတာလည်း ဈေးပတ်ဝန်းကျင်ရှိတဲ့ပျံကျဈေးသည်တွေစည်းကမ်းလိုက်နာမှုကိုဂုဏ်ယူရမှာဖြစ်ကြောင်း၊ ဈေးအတွင်းမြေကွက်လပ်တွင် စည်းလုံးညီညွတ်စွာဝင်ရောက်ပြီး မိသားစုစားဝတ်နေရေးအတွက် တည်ငြိမ်စွာ ရောင်းဝယ်ဖောက်ကားနေခြင်းကလည်း စည်ပင်နှင့်ပြည်သူ မြေကြည်ဖြူ တူညီပေါင်းစပ် အဖြေရှာ ရောင်းချဖို့လိုကြောင်း ခရိုင်စည်ပင်သာယာအုပ်ချုပ်ရေးမှူးက ပြောသည်။

ခေမာ ၁ လမ်းမှာနေထိုင်သည့် ပြည်သူများ ဈေးသွားဈေးလာများ လွယ်ကူစွာသွားလာနိုင်တော့မှာ ဖြစ်ကြောင်း၊ သန့်ရှင်းသပ်ရပ်မှုကို လမ်းသူ လမ်းသားများက ဆက်လက်ထိန်းသိမ်းပြီး စည်ပင်နှင့် ပြည်သူ တူညီကူညီရိုင်းပင်းခြင်း အကျင့်ကောင်းများဖြင့် သန့်ရှင်းသပ်ရပ်ရေး ပိုင်းဝန်းဆောင်ရွက်ပေးကြရန် မြို့နယ်အုပ်ချုပ်ရေးမှူးကပြောသည်။

ထိုသို့ ဈေးပတ်ဝန်းကျင် သန့်ရှင်းသပ်ရပ်ရေး၊ ဈေးနောက်ကျော ခေမာ ၁ လမ်း ၀/ယာမှပျံကျ ဈေးသည်များ ဈေးအတွင်းမြေကွက်လပ်တွင် ဝင်ရောက်ရောင်းချရေးနှင့်ရေစီးရေလာကောင်းမွန်စေရန် ခရိုင်စည်ပင်အုပ်ချုပ်ရေးမှူးရုံး ဧရိယာအတွင်းရှိ မြို့နယ်စည်ပင်သာယာအုပ်ချုပ်ရေးမှူးရုံးများမှ ဝန်ထမ်းအင်အား ၇၀၊ ပန်းဥယျာဉ်နှင့် အားကစားကွင်းများဌာန ဝန်ထမ်း ၂၀၊ အရှေ့ပိုင်းခရိုင် ဈေးများဌာန မြောက်ဥက္ကလာပ မြို့နယ်အတွင်းရှိ ဈေးများမှ ဝန်ထမ်း ၁၄ ဦးနှင့် မြို့နယ်စည်ပင်သာယာ အုပ်ချုပ်ရေးမှူးရုံး(စီမံ)ဝန်ထမ်းတို့က စက်ယန္တရားနှင့် ပူးပေါင်းဆောင်ရွက်ကြသည်။

ယင်းလုပ်ငန်း ဆောင်ရွက်နေမှုအား ခရိုင်အုပ်ချုပ်ရေးမှူး ဦးတင့်လွင်၊ ဌာနခွဲမှူး ဦးမောင်မောင်သန့်ဇော်၊ အရှေ့ပိုင်းခရိုင် ဈေးများဌာန ခရိုင်မှူး ဒေါ်ခင်စောနွယ်၊ မြို့နယ်စည်ပင်အုပ်ချုပ်ရေးမှူး ဦးခင်မောင်လွင်၊ ရပ်ကွက်အုပ်ချုပ်ရေးမှူး ဦးမိုးကျော်နှင့် ရုံးအဖွဲ့ဝင်များက ပိုင်းဝန်းကူညီ ဆောင်ရွက်ပေးကြသည်။

**ထွန်းဝင်း**

ဝနုဖြူမြို့ ယာဉ်စည်းကမ်း၊ လမ်းစည်းကမ်းထိန်းသိမ်းရေးတပ်ဖွဲ့ဝင်များနှင့် မြို့နယ်အထွေထွေအုပ်ချုပ်ရေးဦးစီးဌာန မြို့နယ်အုပ်ချုပ်ရေးမှူးဦးစီးဌာန မြို့နယ်ရဲတပ်ဖွဲ့မှူး ထွန်းစိုးသိန်းနှင့် ဌာနဆိုင်ရာများစုပေါင်း၍ ယာဉ်စည်းကမ်း၊ လမ်းစည်းကမ်း အသိပညာပေး လက်ကမ်းစာစောင်များ ဖြန့်ဝေခဲ့ကြောင်း သိရသည်။ **မြို့နယ်(ပြန်/ဆက်)**

# အောင်ပွဲကို

ဆူးဌက်

"စုံတောဝမြိုင်ယံမှာ . . .
ဖူးပွင့်တံ ညာညီရုံးလို့
မှင်ဘောကုံး ဆင်ပါဆို
ပန်းမြခွာညို
ကြဉ်နန်းဖြင့် နန်းတင့်တဲ့ပျိုရယ် . .
ပန်းပွင့်ကိုယူစမ်းပလေး. . . "

သည်နှစ် ကလနားသပ် အခါမဲ့ မိုးကြောင့် တမှတ်တရ ဖြစ်ရဆဲ ဆောင်းကရောက်မှန်း မသိရောက်လာသည်။ အခါတိုင်းနှစ်များက ကထိန်ပွဲအခါသမယများ၌ပင် အနွေးထည်ကိုယ်စီဖြင့် စစ်ကိုင်းတောင်ရိုးကထိန်ညများက ခိုက်ခိုက်တုန်ခဲ့၏။

ငယ်ငယ်က သင်ကြားခဲ့ရသလို မြန်မာပြည်တွင် နွေဥတု၊ မိုးဥတုနှင့်ဆောင်းဥတုဟူ၍ ဥတုသုံးလီ၊ ရာသီသုံးခု ရှိသည်ဆိုသော အမှတ်အသားမှာ လွဲမှားသွားပါပြီလော။ ဇွန်လမှသည် နိုဝင်ဘာလအထိ မိုးဥတုသတ်မှတ်၍ ဒီဇင်ဘာလမှ မေလအထိ နွေဥတုသတ်မှတ်ရပါမည်လော။ ယခုနှစ်တွင်မှ ထူးထူးခြားခြားပြောင်းလဲသွားသော ဥတုရာသီသည် ကမ္ဘာလုံးဆိုင်ရာနှင့် ဆက်စပ်ပတ်သက်ပါ၏လော။ မြစ်ချောင်းထိန်းသိမ်းမှု၊ ဆည်ရေဧရိယာ၊ မြို့ပြစီမံကိန်းအကျယ်အဝန်း၊ သဘာဝပတ်ဝန်းကျင် အနေအထားစသည့် သီးခြားဆိုင်ရာ ကိစ္စများကြောင့်ပေလော။ ဒါကိုတော့ ပညာရှင်များစေ့ဝှက်ကြပေလိမ့်မည်။

**ခန်းဆောင်ရွှေရုဝေတွင်းမှာလ**

ဟော အခုပဲ ပြာသိုလရောက်ပြီ။ မှတ်မှတ်သားသား မအေးသေး။ ယခင် ယခင်နှစ်များက ပြာသိုလရောက်ပြီဆိုလျှင် "ခန်းဆောင်ရွှေရုဝေတွင်းမှာလ၊ ချမ်းပေါင်လေ သည်ဖေတင်းသော်လည်း၊ ဖြေရင်းပင် ခိုက်ခိုက်တုန်" ဟု ဆိုရပေမည်။

ပြာသိုလ လယ်လျှင်ဖြင့် နှင်းမိုးဖြိုင်ဖြိုင် ကျတတ်ချေသည်။ သည်နှစ်တော့ နတ်တော်လပြည့်ကျော်သော်လည်း အအေးဓာတ်မဝင်လှသေး။ အအေးက တွန့်ဆုတ်ကာ မဝံ့မရဲဖြစ်နေချေသေးသည်။ မနက်လင်းအားကြီးချိန် ရောက်မှသာ ခဏတစ်ဖြုတ် အလည်လာသည့် ဧည့်သည်နှင့် တူနေတော့၏။ မန္တလေးမှာက ဆောင်း "မရဲ"တာ နှစ်နှစ်၊ သုံးနှစ်ခန့် ရှိနေပြီ။ ပြာသိုသည် နက္ခတ်အလိုအားဖြင့် မကာရဟုခေါ်ဆိုပြီး ဖုဿနက္ခတ်ဖြင့် စန်းယှဉ်ပြည့်ကာ ဥတ္တရာသာဠ်နက္ခတ်နှင့်နေမင်းကို ယှဉ်ကြသည်။ ရာသီပန်းကခွာညီပန်းဖြစ်သော်လည်း ထီးသုံးနန်းသုံး တော်ဝင်ပန်းအဖြစ် သဇင်ပန်းကို ပြာသိုနှင့် တွဲဖက်ကာ ထင်ရှားစေခဲ့၏။

"ရွှေနားတောင်းနှင့် ဗောင်းကြော့ရှင်ကို
မကြင်သာဘူး မှတ်တော့တယ်
ပန်းချင်းငယ်မှမတူ သဇင်ဟူသည်
ကြူကြူမွှေးလှချည့်တကား"တဲ့လေ။

**မြင်းခင်းသဘင်**

ထိုမျှမကသေး "မိုင်းဝေတက်ရွှန်း နန်းမွန်းလျက် လဝန်းတာရှည် လှိုက်သည်ဝေဆာ ဆီးနှင်းဖြာသား၊ မကာရခွင် ရောက်ခါတွင်လည်း၊ မြင်းဆင်စီစဉ်၊ စွယ်ယှဉ် ဝေ့တိုက်" ဟူ၍ ဆင်ခင်း၊ မြင်းခင်းသဘင် ဆင်ယင်ခဲ့ကြ သည်ကလည်း သည်ဆောင်းကာလ ပြာသိုလ ဖြစ်၏။ ဆင်သူရဲ၊ မြင်းသူရဲတို့ကို ဆုလာဘ်များ ချီးမြှင့်ရာ၌ "ပင်မြင့်သဇင်"ခက်လေးတွေလည်း ပါလာသည် ။ သဇင်သည် သက်သေဖြစ်၏။ ရည်ညွှန်းမှုဖြစ်၏။ သဇင်ခက်နှင့်အတူ ဇာမဏီကဲ့သို့ မြူးကြွားနေသော ဆိုက်ဂိုက်ပေမီ မြင်းထွား မြင်းကောင်းကြီးများ၏ စည်းချက်အစုံ မြင်းခွာသံများကိုလည်း မြင်ယောင် ကြားယောင် လာပါတော့သည်။ ဒါက ရတနာပုံမန္တလေးနေပြည်တော်ခေတ် ရွှေနန်းတွင်းက မင်းပွဲစိုးပွဲ ပဒေသရာဇ်၏ ပွဲလမ်းသဘင်"။

အစဉ်အလာအရ တန်ခူးလ သင်္ကြန်ပွဲ၊ ကဆုန်လ ညောင်ရေသွန်းပွဲ၊ နယုန်လ စာပြန်ပွဲ၊ ဝါဆိုလ ဝါဆိုပွဲ၊ တော်သလင်းလ လှေပြိုင်ပွဲ၊ သီတင်းကျွတ်လ မီးထွန်းပွဲ၊ တန်ဆောင်မုန်းလ ကထိန်ပွဲနှင့် အမျိုးသားအောင်ပွဲ၊ ပြာသိုလ မြန်မာ့လွတ်လပ်ရေးအောင်ပွဲဟု အထပ်ထပ် ရွှတ်ဆိုစွဲထင်ခဲ့ရသမို့၊ ပြာသိုလဆန်းသည်နှင့် မန္တလေး ကျိုးနံဘေးမှာ ဝဲ့ချီးကျင်းပသည့် လွတ်လပ်ရေးအောင်ပွဲနေ့အခမ်းအနားကို ငွေနှင်းမှုန်အသိပ်အသည်းအောက် တိုးဝှေ့ကျပ်ညှပ် ပျော်ရွှင်ခဲ့ရသည်များလည်း ယခုထိ သတိရနေမိသည်။ နိုင်ငံတကာသုံး ပြက္ခဒိန်မှ နှစ်ဆန်း ဇန်ဝါနဝီရီသည် မြန်မာပြက္ခဒိန် ပြာသိုလနှင့်အများဆုံး တိုက်ဆိုင်သည်။ ထို့ကြောင့်လည်း နှင်းတွေထူထပ်စွာ ကျတတ်သည့် မန္တလေးဆောင်းကို လွတ်လပ်ရေးနေ့ အခမ်းအနားပွဲလမ်းများနှင့် တစ်ထပ်တည်းစွဲမှတ်နေမိ သည်။

**လွတ်လပ်ရေးအောင်ပွဲ**

ထိုစဉ်က အခုလို ဒီဇင်ဘာ ၃၁ ရက်ည "နှစ်သစ်ကူးည" အပျော်အရွှင်များမရှိခဲ့။ ထိုနေ့ ထိုအချိန်တွင် ခရစ်ယာန်ဘာသာဝင်တို့က ဆိုင်ရာဆိုင်ရာ ဘုရားကျောင်းများ၌ စုဝေးဝတ်ပြုဆုတောင်းပြီး နှစ်သစ်ကူးသည်နှင့် ဓမ္မခေါင်းလောင်းများထိုးကာ နှစ်သစ်ကို ကြိုဆိုကြခြင်းပဲ ရှိသည်။ မြို့နေလူထု အများစုမျှော်လင့်ခြင်းက ဇန်နဝါရီ လဆန်းသည်နှင့်စတင်၍ ကျင်းပသော လွတ်လပ်ရေးနေ့ အခမ်းအနားများ ပျော်ပွဲရွှင်ပွဲများပဲဖြစ်သည်။ တောင်ဘက်မျက်နှာရှိ၊ ကျုံးနှင့်မြို့ရိုးကြား ပေ ၂၅၀ နှင့် ၃၀၀ ကြားကျယ်ဝန်းသောနေရာတွင် မင်္ဂလာတံခါးမှသည် အနောက်ဘက် ကျုံးထောင့်၊ ထို့နောက် မြောက်သို့ အာဌဝီတံခါးပေါက်ထိ နေရာကျယ်ကြီးအတွင်း လွတ်လပ်ရေးပွဲသဘင်ကို ခုနစ်ရက်ခုနစ်လီကျင်းပသည်။ ကျုံးတောင်ဘက်ခြမ်းမင်္ဂလာတံခါးမှ အနောက်ကျုံးထောင့်အတွင်းက မန်းသီတာဥယျာဉ်ရှိ၏။ ထိုဥယျာဉ်အတွင်း ပြန်ကြားရေးဌာနပြခန်းများရှိသည်။ ပန်းချီပြိုင်ပွဲ၊ စာပေပြိုင်ပွဲများရှိသည်။ ဆို၊ က၊ တီးပြိုင်ပွဲများ ရှိသည်။ သမားစဉ်အကနှင့် မဟာဂီတသီချင်းကြီးများကို အဓိကထားသီဆိုခြင်း၊ တီးမှုတ်ခြင်းပြိုင်ပွဲများဖြစ်၏။ မျိုးရိုးဇာတိဂုဏ်ကို မော်ကြွားခံ့ညားစေသည့် ပြိုင်ပွဲဖြစ်သည်။ ထို့နောက် ဂီတဆည်းဆာများရှိသည်။ စတုဒိသာအစားအသောက်များ၊ ရန်ပုံငွေစားသောက်ဆိုင်များရှိသည်။ ကျုံးထောင့်မှာ ဂီတဆည်းဆာ၊ အငြိမ့်ပွဲ၊ ထို့နောက် မြောက်အာဌဝီတံခါးအထိ မြန်မာ့မှုရိုးရာလက်ဝှေ့ပြိုင်ပွဲ၊ ဘော်လီဘောပွဲ၊ ဘတ်စကက်ဘောပွဲ၊ ခြင်းပွဲ၊ ဌာနဆိုင်ရာပြခန်းများ၊ ဂီတပဒေသာပွဲများ အပြည့်ရှိ၏။

re&mjynDif

**ငါတို့ လွတ်လပ်ရေး**

နေ့လယ်နေ့ခင်းတွင် ကျုံးအတွင်းလှေပြိုင်ပွဲများရှိ သည်။ အလှပြလှေများလည်းရှိသည်။ တစ်နှစ်တင်က အနောက်ကျုံးအတွင်း ရေတပ်မတော်၏ ကမ်းတက် စစ်ဆင်ရေးသရုပ်ပြပွဲပင်ပါလိုက်သေး၏။ ကျုံးအတွင်း ရေပန်းတွေဆင်ထားသည်။ မင်္ဂလာတံတား၊ မေတ္တာ ပေါင်းကူးတံတား၊ မတ္တရာမီးရထား တံတား၊ အာဌဝီ တံတားတို့မှာ အလှမီးလုံးတွေမြိုင်နေ၏။ နိုင်ငံတော် အလံများက ကျုံးကမ်းစပ်မှာ၊ မြို့ရိုးပေါ်မှာ တစ်ညီ တစ်ညာတည်း ရဲရဲတောက် တလူလူလွင့်နေသည်။ မြို့ရိုး၏သူရဲခိုများ၊ ပြအိုးများ၊ ပြာသာဒ်များတွင် မီးလုံးရောင်စုံ ဆင်ထား၏။ ထိုနေရာတစ်ဝိုက်သစ်ပင်များမှာလည်း မီးလုံးမီးသီးမီးပွင့်တို့ ဝေဆာနေသည်။

တစ်နေကုန် အသံချဲ့စက်သံဆူညံနေ၏။ မြို့တွင်း လမ်းအနှံ့ ဘတ်စ်ကားတွေ မြင်းလှည်းတွေက "အောင်ပွဲကို အောင်ပွဲကို"ဟု တကြော်ကြော်ဟစ်ကာ ခရီးသည် တွေအပြည့်အသိပ်ဖြင့် ကျုံးထောင့်ဆီဦးတည်သည်။ "အောင်ပွဲ" ဟူသော အသံနှင့်စကားလုံးက အဓိပ္ပာယ် ပြည့်ဝစွာဖြင့် အားလုံး၏ရင်ထဲတွင် ဟည်းထနေသည်။ "ငါတို့ လွတ်လပ်ရေး၊ ငါတို့ အောင်ပွဲ"ဟု မာန်တက်ကာ သွေးသစ်အားသစ်ဖြစ်နေကြသည်။ ပြန်ကြားရေးပြခန်း ရှေ့တွင် လွင့်ထူထားသော ဧရာမနိုင်ငံတော်အလံကြီးနှင့် လွတ်လပ်ရေးဗိသုကာ ဗိုလ်ချုပ်အောင်ဆန်း၏ ပုံတူ ပန်းချီကားကြီးက ပြပွဲလာပရိသတ်အားလုံး၏ ဦးညွှတ် ဂါရဝပြုရာ ဌာနကြီးဖြစ်နေသည်။ ပွဲတော်ကျင်းပရာ ရက်များအတွင်း ညလုံးပေါက်မျှ လူတွေကြိတ်ကြိတ်တိုးနေ၏။ ပြာသို၏အအေးဓာတ်က ကြိတ်ကြိတ်တိုးနေသော ပရိသတ်၏ အနွေးဓာတ်ကို လက်လျှော့သွားသည်။ သီချင်းသံ၊ ဂီတသံ၊ တေးသံများက မြို့ရိုးပေါ်က တလူလူ လွင့်နေသည့် နိုင်ငံတော်အလံများနှင့်အတူ ကွင်းတစ်ကွင်းလုံးလွင့်ပျံ့ဖုံးလွှမ်းနေ၏။ ညဉ့်တော်တော်နက်တော့ ထိုအသံများအားလုံး တစ်မြို့လုံး ဖုံးလွှမ်းနေသည်။ ထိုရက်သတ္တပတ်၊ ဆယ်ရက်ကဖြင့် တစ်မြို့လုံး စိတ်တူကိုယ်တူ အတန်းအစားမရွေး စိတ်ပါလက်ပါ ပျော်ရွှင်ခဲ့ကြတာ သေချာသည်။

**လွတ်လပ်ရေး ကျောက်တိုင်**

နန်းတွင်းရှိ လွတ်လပ်ရေးကျောက်တိုင်ကြီးမှာလည်း မီးစောင်းတန်း မီးရောင်စုံသွယ်တန်းကာ ကျောက်တိုင် ကွင်းအတွင်း ပြခန်းများ၊ တီးဝိုင်း၊ အငြိမ့်နှင့် ပျော်ပွဲရွှင်ပွဲ များ ခြိမ့်ခြိမ့်သဲကာ အများပြည်သူတို့ လွတ်လပ်စွာ ဝင်ထွက် ဆင်နွှဲနိုင်ခဲ့ကြသည်။

နန်းတွင်းရှိ လွတ်လပ်ရေးကျောက်တိုင်ကို ဒုတိယ မြို့တော် မန္တလေးမှာ ၁၉၅၃ ခုနှစ် အောက်တိုဘာလ ၃၁ ရက်မှာ စတင်တည်ဆောက်ဖို့ ပန္နက်ရိုက်ခဲ့သည်။ မန္တလေးလွတ်လပ်ရေးကျောက်တိုင်ကြီး တည်ဆောက် မည့်နေရာက မန္တလေးနန်းတွင်းအဂ်ါထောင့် (အရှေ့ တောင်ထောင့်) မှာရှိသော ပိုလိုကွင်းဟုခေါ်သည့် ကွင်း ကြီးအတွင်းဖြစ်သည်။ မူလက ပေ ၉၀ အမြင့်ရှိ မန္တလေး လွတ်လပ်ရေးကျောက်တိုင်ကို အနောက်တောင် ကျုံးထောင့် ကျုံးနှင့်မြို့ရိုးကြားကွက်လပ်တွင် ၁၉၅၀ ပြည့် နှစ် ဧပြီ ၂၉ရက်နေ့က ပန္နက်ရိုက်တည်ဆောက်ခဲ့သည်။ သို့သော် နေရာကကျဉ်းမြောင်းသဖြင့် တည်ဆောက် လက်စကျောက်တိုင်ကို ဖျက်သိမ်းပြီး လက်ရှိကျောက်တိုင် ကို ထပ်မံတည်ဆောက်ခဲ့ခြင်းဖြစ်သည်။ ၁၉၅၄ ခုနှစ် ဇန်နဝါရီလ ၄ ရက်တွင် မန္တလေးအနောက်တောင် ကျုံးထောင့်၌ ကျင်းပသော (၇) ကြိမ်မြောက် လွတ်လပ် ရေး နှစ်ပတ်လည်နေ့တွင် ကျောက်တိုင်သစ်ဖွင့်ပွဲကို တစ်ပါတည်း ကျင်းပခဲ့တာကလည်း အမှတ်တရဖြစ်သည်။ နံနက် ၄ နာရီကတည်းက ကျောက်တိုင်ဖွင့်ပွဲအတွက် လူထုပရိသတ်က တိုးမပေါက်အောင် စည်ကားနေပြီ။ ကျောက်တိုင်သစ်ဖွင့်ပွဲတွင် မြို့လူထု၊ ကျောင်းသူ ကျောင်းသား၊ ဆရာဆရာမများ၊ ဝန်ထမ်းများ၊ အလုပ် သမားများသာမက တပ်မတော်ကပါ တက်ရောက်ကြ သဖြင့် အထူးစည်ကားလှ၏။ ကျောင်းသူကျောင်းသား ၆၀၀၀ ကျော်က ကာယအလှ လေ့ကျင့်ခန်းတွေ ပြကြ သကဲ့သို့ စက်ဘီးအမြန်စီးပွဲ၊ အားကစားပြိုင်ပွဲ၊ လက်နှိပ် စက်ပြိုင်ပွဲတွေ၊ ပျော်ပွဲရွှင်ပွဲတွေနဲ့ ကျင်းပခဲ့ခြင်း ဖြစ်သည်။

**အောင်ပွဲကို . . . အောင်ပွဲကို**

ကျောက်တိုင်သစ် ဖွင့်ပြီးသည်နှင့် ဗမာ့တပ်မတော်က စစ်ရေးပြကာ အလေးပြုပြီး တပ်မတော်သား ၁၀၀၀ နှင့်အတူ ရဲအတတ်သင်ကျောင်းက သင်တန်းသား ၈၀၀ ကျော်၊ ရဲတပ်ဖွဲ့၊ မီးသတ်တပ်ဖွဲ့တွေက မင်္ဂလာတံခါးမှ ၂၆ဘီ အာဇာနည်လမ်း အနောက်စျေးချိန်နာရီစင်၊ ထိုမှ တစ်ဆင့် ၈၄ ဗိုလ်ချုပ်အောင်ဆန်းလမ်းအတိုင်း တောင်ဘက် ၃၅ လမ်းအထိ၊ ထို့နောက် ၃၅ လမ်းအတိုင်း အနောက် မလွန်ဘောလုံးကွင်းအထိ စစ်ရေးပြ ချီတက်ကြသည်။

ကျောက်တိုင်သစ်ကြီးက အမြင့် ၁၃၂ ပေရှိကာ အမြင့် ၂၇ ပေခွဲရှိ ကြယ်ပုံသဏ္ဌာန် ကျောက်တိုင်ငယ် ငါးလုံးက ခြံရံထားသည်။ မြို့ရိုးပြအိုး ပြာသာဒ်များ နောက်ခံအပြာရောင် မိုးကောင်းကင်ကြီးတွင် လွတ်လပ် ရေး ကျောက်တိုင်ကြီးကား ထည်ဝါမြင့်မားပြီး ခံ့ညား ကျက်သရေ ရှိလှသည်။ နောက်ပိုင်း ဆက်တိုက်ဆိုသလို လွတ်လပ်ရေးအောင်ပွဲ အခမ်းအနားများကို နှစ်စဉ် ပရိသတ်သိန်းချီဆန့်သော နန်းတွင်းကျောက်တိုင်ကွင်းနှင့် တောင်ဘက်ကျုံးနံဘေးတွင် ခုနစ်ရက် ခုနစ်လီ စည်စည်ကားကားကျင်းပခဲ့ကြတာ အမှတ်တရရှိလှသည်။

လွန်ခဲ့တဲ့ နှစ် ၃၀ ကျော် ၄၀ ဝန်းကျင်မှာတော့ ဒီအစဉ်အလာ ပျက်သုဉ်းသွားခဲ့သည်။ ယခု မန္တလေးတွင် လွတ်လပ်ရေးကျောက်တိုင်ရှိသည်ဆိုတာပင် နှောင်း ခေတ် လူငယ်တော်တော်များများ မသိကြတော့။ ဒါက လည်း အပြစ်မဆိုသာ။

ပြာသိုလရောက်လေတိုင်း ခိုက်ခိုက်တုန်မျှချမ်းသော ဆောင်းနှင့် "အောင်ပွဲကို အောင်ပွဲကို" ဟူသော ထုနှင့် ထည်နှင့်အသံများနှင့် တညီတညွတ်တည်းသော ပျော်ရွှင်မှုများကို မြင်ယောင် ကြားယောင်နေမိသေး တော့။

> ပြန်ကြားရေးပြခန်းရှေ့တွင် လွင့်ထူထားသော ဧရာမနိုင်ငံတော်အလံကြီးနှင့် လွတ်လပ်ရေးဗိသုကာ ဗိုလ်ချုပ်အောင်ဆန်း၏ ပုံတူပန်းချီကားကြီးက ပြပွဲလာပရိသတ်အားလုံး၏ ဦးညွှတ် ဂါရဝပြုရာ ဌာနကြီးဖြစ် . . .
> ပြာသိုလ၏အအေးဓာတ်က ကြိတ်ကြိတ်တိုးနေသော ပရိသတ်၏ အနွေးဓာတ်ကို လက်လျှော့သွား . . .

# ဂျွန်ဟွန်းကွယ်လွန်စဉ်က ပုံရိပ်တွေကို ထုတ်ဖော်ပြောကြား

ပြီးခဲ့တဲ့ ဒီဇင်ဘာ ၁၈ ရက်မှာ ကွယ်လွန်သွားခဲ့တဲ့ တောင်ကိုရီးယားရဲ့ ကျော်ကြားတဲ့ ဂီတကြယ်ပွင့်တစ်ဦးဖြစ်တဲ့ ဂျွန်ဟွန်းကို သူကွယ်လွန်သွားခဲ့တဲ့ တိုက်ခန်းမှာ ဝင်ရောက်ရှာဖွေစဉ်က တွေ့မြင်ခဲ့ရတဲ့ မြင်ကွင်းတွေကို အရေးပေါ်ကယ်ဆယ်ရေးသမားတစ်ဦးက လတ်တလောမှာ ထုတ်ဖော်ပြောကြားလာခဲ့တာဖြစ်ပါတယ်။ သူ့ရဲ့ပြောကြားချက်အရ ဂျွန်ဟွန်းဌားရမ်းခဲ့တဲ့ ဂန်းနန်းကဟိုတယ်တိုက်ခန်းကို ဝင်ရောက်ရှာဖွေရာမှာ တစ်ခန်းလုံးဟာ မီးခိုးတွေနဲ့ ပြည့်နေတာကြောင့် မီးခိုးတွေကို အရင်ဖယ်ရှားပြီးမှ တိုက်ခန်းအတွင်းမှာ သူကို ရှာခဲ့ရတာဖြစ်ကြောင်း သိရပါတယ်။

ဂျွန်ဟွန်းကို ပထမဆုံးရှာဖွေတွေ့ရှိခဲ့သူက အဖြစ်အပျက်တွေနဲ့ပတ်သက်ပြီး တောင်ကိုရီးယားရုပ်သံလိုင်းတစ်ခုဖြစ်တဲ့ KBS2 ရဲ့ " Entertainment Weekly"အစီအစဉ်မှာ ထုတ်ဖော်ပြောကြားခဲ့တာလည်း ဖြစ်ပါတယ်။ သူ့ရဲ့ပြောကြားချက်အရ ဂျွန်ဟွန်းကို အိပ်ရာရဲ့ ဘေးမှာ လဲလျောင်းနေတဲ့ အနေအထားနဲ့ တွေ့ခဲ့ရတာဖြစ်တယ်လို့လည်း သိရပါတယ်။

အဲဒီအချိန်ကတည်းက ဂျွန်ဟွန်းက လှုပ်ရှားမှုတစ်စုံတစ်ရာမရှိတော့ဘဲ နှလုံးလည်း မခုန်တော့တာဖြစ်ပါတယ်။ သူ့ကို ဆေးရုံကို သယ်ဆောင်သွားခဲ့ပြီး ဆေးရုံအရောက်မှာတော့ သေဆုံးခဲ့ပြီးဖြစ်ကြောင်းကိုသာ အတည်ပြုနိုင်ခဲ့တာဖြစ်ပါတယ်။ ရဲတွေကတော့ ဂျွန်ဟွန်းဟာ ကိုယ့်ကိုယ်ကိုယ် သေကြောင်းကြံခဲ့ဖွယ်ရှိကြောင်းနဲ့ သူကွယ်လွန်ရတဲ့အကြောင်းအရင်းကတော့ ကာဗွန်မိုနောက်ဆိုက်ဒ်အဆိပ်သင့်ခဲ့တာဖြစ်နိုင်ကြောင်းလည်း မှတ်ချက်ချခဲ့တာဖြစ်ပါတယ်။ ဂျွန်ဟွန်းရဲ့ မိသားစုဝင်တွေကတော့ ပေါ့ပ်ကြယ်ပွင့်ရဲ့ သေဆုံးမှုနဲ့ ပတ်သက်ပြီး နောက်ထပ်စုံစမ်းမှုတွေ မပြုလုပ်လိုကြောင်းနဲ့ ကိုယ့်ကိုယ်ကိုယ် သေကြောင်းကြံစည်ခဲ့ခြင်းသာဖြစ်ကြောင်း ပြောကြားခဲ့ပါတယ်။

ဂျွန်ဟွန်းမကွယ်လွန်မီနာရီပိုင်းအလိုက သူ့ရဲ့နောက်ဆုံးနှုတ်ဆက်စာကို ညီမဖြစ်သူထံကို ပေးပို့ခဲ့တာဖြစ်ပြီး အဲဒီစာမှာတော့ သူက "ငါနာကျင်ခံစားခဲ့ရပြီးပြီ။ ငါ့ကိုသွားခွင့်ပြုပါ။ ငါအလုပ်ကြိုးစားခဲ့တယ်လို့ ပြောပေးပါလား။ ဒါင့်ရဲ့ နောက်ဆုံးနှုတ်ဆက်စကားပါ"လို့ ရေးသားပေးပို့ခဲ့တာဖြစ်ပါတယ်။ ဂျွန်ဟွန်း ညီမဖြစ်သူရဲ့ အကြောင်းကြားမှုကြောင့် ရဲတွေက သူ့ဌားရမ်းနေထိုင်ခဲ့တဲ့ တိုက်ခန်းမှာ သွားရောက်ရှာဖွေပေးခဲ့တာဖြစ်ပါတယ်။

ဒါ့အပြင် ဂျွန်ဟွန်းက သူရဲ့ အရင်းနှီးဆုံးသူငယ်ချင်းတစ်ဦးဖြစ်တဲ့ Dear Cloud"တေးဂီတအဖွဲ့ရဲ့အဖွဲ့ဝင် နိုင်းဆီကိုလည်း သေကြောင်းကြံခဲ့ကြောင်း စာရှည်ကြီးတစ်စောင်ကို ရေးသားပေးပို့ခဲ့ပြီး အဲဒီစာထဲမှာတော့ သူခံစားနေရတဲ့ စိတ်ဓာတ်ကျတဲ့ခံစားမှုတွေအကြောင်း ရင်ဖွင့်ထားတာဖြစ်ပါတယ်။ ဂျွန်ဟွန်းရဲ့ နောက်ဆုံးခရီးကိုတော့ ပေါ့ပ်ကြယ်ပွင့်တွေ၊ အနုပညာရှင်တွေ၊ မိသားစုဝင်တွေနဲ့ ပရိသတ်များစွာက ပို့ဆောင်နှုတ်ဆက်ခဲ့ကြပြီး လူမှုကွန်ရက်မီဒီယာတွေပေါ်ကနေတစ်ဆင့်လည်း ဝမ်းနည်းကြောင်း ရေးသားဖော်ပြခဲ့ကြတာတွေ့ရပါတယ်။ ဒေသတွင်းမှာသာမက ကမ္ဘာတစ်ဝန်းက သူ့ရဲ့ပရိသတ်တွေကလည်း အထိမ်းအမှတ်နှုတ်ဆက်ပွဲတွေ ပြုလုပ်ခဲ့ကြတာကိုလည်း တွေ့ရပါတယ်။

ရုရှားနိုင်ငံမှ ဂျွန်ဟွန်းပရိသတ်များက နှုတ်ဆက်ခဲ့ကြစဉ်။

# မိခင်ဖြစ်သူကို တောင်းပန်ခဲ့တဲ့ ဆယ်လီနာဂိုမက်ဇ် ဂျက်စတင်ဘီဘာကို နောက်ထပ်အခွင့်အရေးပေးဖို့ တောင်းဆို

ပေါ့ပ်ကြွယ်ပွင့် ဆယ်လီနာဂိုမက်ဇ်ဟာ ချစ်သူဟောင်း တေးသံရှင် ဂျက်စတင်ဘီဘာနဲ့ ဒုတိယအကြိမ် ချစ်သူတွေအဖြစ် ပြန်လည်လက်တွဲခဲ့ပြီးနောက်မှာတော့ မိခင်ဖြစ်သူက ဂျက်စတင်ဘီဘာကို သဘောမကျတာကြောင့် သားအမိနှစ်ဦးအကြား ဆက်ဆံရေးမပြေလည်ဖြစ်ခဲ့ရပါတယ်။ ဒီလို ပြဿနာတွေ ပြန်လည်ဖြစ်ခဲ့ပြီးနောက်မှာတော့ ဆယ်လီနာရဲ့ မိခင်ဖြစ်သူဟာ သမီးရဲ့ အနာဂတ်နဲ့ပတ်သက်ပြီး စိတ်ပူပန်ခဲ့ရတာကြောင့် စိတ်ဖိစီးမှုတွေ ခံစားခဲ့ရကာ ဆေးရုံတောင်တက်ခဲ့ရတာဖြစ်ပါတယ်။ ဒါပေမယ့် ဆယ်လီနာဂိုမက်ဇ်ကတော့ မိခင်ဖြစ်သူဟာ သူနဲ့ ဂျက်စတင်ဘီဘာတို့ရဲ့ အချစ်ခရီးကို တစ်ချိန်မှာ ကြည်ဖြူလက်ခံပေးမှာဖြစ်တယ်လို့ ယုံကြည်နေပါတယ်။

မိခင်ဖြစ်သူကိုလည်း နှလုံးသားနောက်ကိုလိုက်ခဲ့တဲ့ သူ့ကို ခွင့်လွှတ်ပေးစေလိုကြောင်းနဲ့ ဂျက်စတင်ဘီဘာဟာလည်း အပြောင်းလဲကြီးပြောင်းလဲခဲ့ပြီးဖြစ်တာကြောင့် ယုံကြည်လက်ခံပေးဖို့ တောင်းဆိုခဲ့ကြောင်း ပေါ့ပ်ကြယ်ပွင့်နဲ့ ရင်းနှီးသူတစ်ဦးရဲ့ ထုတ်ဖော်ပြောကြားချက်တွေကို ကိုးကားကာ ဟောလိဝုဒ်လိုက်ဖဒေ့ါကွန်းက ရေးသားဖော်ပြခဲ့တာဖြစ်ပါတယ်။

ဂျက်စတင်ဘီဘာနဲ့ ပြန်လည်လက်မတွဲမီက ဆယ်လီနာဂိုမက်ဇ်နဲ့ မိခင်ဖြစ်သူတို့ရဲ့ဆက်ဆံရေးဟာ အတော်လေးကောင်းမွန်ခဲ့ပါတယ်။ ဆယ်လီနာ အနေနဲ့ ယခုနှစ်အတွင်း ကျောက်ကပ်အစားထိုးခွဲစိတ်ကုသမှုခံယူခဲ့ချိန်တွေမှာလည်း မိခင်ဖြစ်သူရဲ့ အားပေးကူညီမှုတွေကို ရရှိခဲ့ပါတယ်။ မန်ဒီအတွက်ကတော့ သမီးဖြစ်သူကို သူ့ကို အကြိမ်ကြိမ်နာကျင်စေခဲ့ပြီး ဇာတ်လမ်းတွေ

များစွာရှိနေတဲ့ သူတစ်ဦးရဲ့ ရင်ခွင်ထဲမှာ ပြန်လည်မြင်တွေ့ရတာဟာ အလွန်ကို စိတ်ထိခိုက်စရာဖြစ်နေပါတယ်။ မန်ဒီအပြင် အခြားသောဆွေမျိုးတွေကလည်း ဆယ်လီနာကို ဂျက်စတင်ဘီဘာနဲ့ပြန်လည်လက်တွဲဖို့အရေး မထောက်ခံကြပါဘူး။

ပထမအကြိမ်ချစ်သူတွေအဖြစ် လက်တွဲခဲ့စဉ်ကလည်း ဂျက်စတင်ဘီဘာနဲ့ ဆယ်လီနာဂိုမက်ဇ်တို့ရဲ့ မိသားစုဆက်ဆံရေးဟာ ပြေလည်ခဲ့တာမဟုတ်ပါဘူး။ လမ်းခွဲခဲ့ကြပြီးနောက်မှာမှ နောက်တစ်ကြိမ်ပြန်လည်လက်တွဲခဲ့ရာမှာလည်း ဂျက်စတင်ဘီဘာနဲ့ သူ့ရဲ့မိသားစုဆက်ဆံရေးဟာ ကောင်းမွန်ခဲ့ခြင်းမရှိတာကို တွေ့ရပြန်ပါတယ်။ ဒီလိုဆက်ဆံရေးမပြေလည်တဲ့အကြောင်းကတော့ အတိတ်မှာ ဂျက်စတင်ဘီဘာဟာ ဆယ်လီနာရဲ့ အသည်းကို အကြိမ်ကြိမ်ခွဲကာ နာကျင်စေခဲ့တာဖြစ်ပါတယ်။ ဒီလိုဒဏ်ရာတွေ အကြိမ်ကြိမ်ပေးခဲ့သူတစ်ယောက်ကို နောက်တစ်ကြိမ်ပြန်လည်လက်တွဲမှာ မဟုတ်ဘူးရယ်လို့ ထင်ထားခဲ့ကြတဲ့ ဆယ်လီနာဂိုမက်ဇ်ရဲ့ မိသားစုဝင်တွေအနေနဲ့တော့ သူတို့နှစ်ဦးရဲ့ တစ်ကျော့ပြန်အချစ်ခရီးကို လုံးဝ နားလည်လက်ခံမပေးနိုင်တာလည်း ဖြစ်ပါတယ်။

ဒါ့အပြင် မန်ဒီက အသက် (၂၅)နှစ်အရွယ်ရှိပြီးဖြစ်တဲ့ သမီးဖြစ်သူ ဆယ်လီနာဂိုမက်ဇ်ကို သူ့ရဲ့လူမှုကွန်ရက်မီဒီယာတစ်ခုဖြစ်တဲ့ အင်စတာဂရမ် စာမျက်နှာပေါ်မှာပါ အဆက်အသွယ်ဖြတ်ပစ်ခဲ့ပါတယ်။ ဆယ်လီနာဂိုမက်ဇ်ကလည်း မိခင်ဖြစ်သူကို သူ့ရဲ့အင်စတာဂရမ်စာမျက်နှာပေါ်မှာ အန်ဖောလိုး လုပ်ခဲ့တာကြောင့် သားအမိနှစ်ဦးစလုံး တစ်ယောက်နဲ့ တစ်ယောက်အဆက် အသွယ်ဖြတ်ခဲ့ကြတာဖြစ်ပါတယ်။

မိခင်နဲ့ ဆက်ဆံရေးအဆင်မပြေဖြစ်ခဲ့ရပေမယ့် ဆယ်လီနာဟာ ဂျက်စတင်ဘီဘာနဲ့ လက်တွဲမဖြုတ်ဘဲ လာမယ့်အားလပ်ရက်တွေကိုလည်း အတူကုန်ဆုံးဖို့ရာ စီစဉ်ထားပြီး တစ်နေ့မှာ မိခင်နားလည်နိုင်မှာဖြစ်ကြောင်း ယုံကြည်မှုတွေလည်း ရှိနေတာဖြစ်တယ်လို့ သိရပါတယ်။

# အိမ်ခြေမဲ့ ကိုယ်ဝန်သည်ပရိသတ်တစ်ဦးအတွက် နေအိမ်ဝယ်ပေးခဲ့တဲ့ တေလာဆွစ်

အမေရိကန်ပေါ့ပ်ကြယ်ပွင့် တေလာဆွစ်ဟာ သူ့ရဲ့ပရိသတ်တစ်ဦးဖြစ်တဲ့ အိမ်ခြေမဲ့တစ်ဦးကို နေအိမ်ဝယ်ပေးခဲ့ပြီး ယင်းပရိသတ်ဟာ ကိုယ်ဝန်လွယ်ထားရသူတစ်ဦးလည်း ဖြစ်ပါတယ်။ ဒီလို အိမ်ဝယ်ပေးခဲ့ကြောင်းကိုတော့ သူ့ရဲ့ပရိသတ်တစ်ဦးက ဖွင့်ဟခဲ့တာဖြစ်တယ်လို့ အော့စ်ရှီးဘစ်ဇဒေ့ါကွန်းရဲ့ ရေးသားဖော်ပြချက်တွေအရ သိရပါတယ်။

တေလာဆွစ်ထံက အကူအညီကိုရခဲ့တဲ့ ပရိသတ်တစ်ဦးက သူဟာ ကိုယ်ဝန်လွယ်ထားရစဉ်မှာပဲ ရှစ်လခန့်အိမ်ခြေမဲ့တစ်ဦးအဖြစ် နေထိုင်နေခဲ့ရပြီး သူ့ရဲ့ချစ်သူဖြစ်သူကလည်း အလုပ်ကနေထွက်ခဲ့ရတာကြောင့် အခက်အခဲဖြစ်နေချိန်မှာ တေလာဆွစ်က ကူညီခဲ့တာဖြစ်တယ်လို့လည်း သိရပါတယ်။ အဆိုပါပရိသတ်ဟာ တေလာဆွစ်ရဲ့ အမာခံပရိသတ်တွေထဲက တစ်ဦးဖြစ်တယ်လို့လည်း သိရပါတယ်။

"Look What You Made Me Do" ရဲ့ တေးသံရှင် တေလာဆွစ်ဟာ သူ့ရဲ့ကူညီတတ်တဲ့ စိတ်ဓာတ်ကြောင့် လူသိများသူတစ်ဦးလည်းဖြစ်ပြီး သူ့ရဲ့ပရိသတ်တွေကို မမေ့နိုင်တဲ့ ကူညီမှုမျိုး ပြန်လည်ပြုလုပ်ပေးခဲ့တာလည်း ဖြစ်ပါတယ်။ သူ့ရဲ့ပရိသတ်တစ်ဦးဖြစ်တဲ့ စတက်ဖန်နီက မကြာသေးမီက စတင်မိတ်ဆက်လိုက်တဲ့ တေလာဆွစ်ရဲ့ ပိုဘိုင်းဖုန်းအပလီကေးရှင်သစ် "The Swift Life"ကို အသုံးပြုခဲ့ပြီး သူ့ကိုတေလာဆွစ်ကူညီခဲ့တဲ့ အကြောင်းကိုလည်း ယင်းအပလီကေးရှင်းပေါ်ကနေတစ်ဆင့် ထုတ်ဖော်ပြောကြားခဲ့တာဖြစ်ပါတယ်။ စတက်ဖန်နီက တေလာဆွစ်ရဲ့ အကူအညီကြောင့် သူ့ရဲ့ဘဝဟာ ဘယ်လောက်အတိုင်းအတာအထိ ပိုမိုကောင်းမွန်လာခဲ့ရတယ်ဆိုတာကိုလည်း ရင်ဖွင့်ခဲ့တယ်လို့လည်း သိရပါတယ်။

စတက်ဖန်နီက သူ့ရဲ့အဖြစ်အပျက်နဲ့ပတ်သက်ပြီး ဇာတ်လမ်းရှည်ကြီးကို တေလာဆွစ်ရဲ့ အပလီကေးရှင်းသစ်ကို အသုံးပြုကာ ထုတ်ဖော်ပြောကြားခဲ့တာဖြစ်ပါတယ်။ သူ့ရဲ့ရင်ဖွင့်ချက်တွေအရ သူဟာ တေလာရဲ့ အမာခံပရိသတ်တစ်ဦးဖြစ်ပြီး သူ့ရဲ့ဖျော်ဖြေပွဲတွေကိုလည်း သွားရောက်အားပေးလေ့ရှိကာ တေလာဆွစ်နဲ့ ရင်းနှီးသူတစ်ဦးလည်း ဖြစ်ပါတယ်။ တစ်ညမှာတော့ တေလာဆွစ်က သူ့ရဲ့ "1989"တေးအယ်လ်ဘမ်ရဲ့ နယ်လှည့်ဖျော်ဖြေပွဲခရီးစဉ်တွေအနက် မန်ချက်စတာမြို့တော်မှာ ဖျော်ဖြေခဲ့တဲ့ ပွဲမှာတော့ စတက်ဖန်နီနဲ့ မိခင်ဖြစ်သူတို့ သွားရောက်ကြည့်ရှုခဲ့ကြပြီး မိခင်ဖြစ်သူက စတက်ဖန်နီရဲ့အခြေအနေကို တေလာဆွစ်ကို တိတ်တဆိတ်ဖွင့်ဟခဲ့တာ ဖြစ်ပါတယ်။ ဒီလိုသတင်းကြားသိခဲ့ရပြီးတဲ့နောက် ဖျော်ဖြေပွဲအပြီးမှာ တေလာဆွစ်က စကက်ဖန်နီကို ဖျော်ဖြေရေးစင်နောက်ကို ခေါ်ယူကာ တွေ့ဆုံခဲ့ပါတယ်။ ဒီလိုတွေ့ဆုံပြီး အခက်အခဲတွေကို မေးမြန်းကာ နေဖို့ရာအိမ်နဲ့ ကလေးအတွက် လိုအပ်တာအားလုံး ဝယ်ယူနိုင်ဖို့အတွက် ထောက်ပံ့ပေးခဲ့တာ ဖြစ်တယ်လို့လည်း သိရပါတယ်။

စတက်ဖန်နီက တေလာဆွစ်ရဲ့ ကူညီမှုအတွက် အထူးကျေးဇူးတင် ကြောင်းနဲ့ တေလာနဲ့ သူအတူရိုက်ကူးထားတဲ့ ဓာတ်ပုံနဲ့အတူ သူနဲ့ သမီးလေးရဲ့ ဓာတ်ပုံကိုလည်း ထုတ်ဖော်ပြသခဲ့တယ်လို့လည်း သိရပါတယ်။

# နိုင်ငံတော်အပေါ် သစ္စာခံကြသည် ဆိုရာဝယ်

ယုန်ဖြူလေး

အမိမြန်မာနိုင်ငံတော်ကြီး အစဉ်တည်တံ့ခိုင်မြဲစေရန်အတွက် နိုင်ငံတော်အပေါ် သစ္စာစောင့်သိဖို့ လိုအပ်ပါသည်။ ဘိုးဘေးဘီဘင်ဟူသော မျိုးဆက်အခေါ်အဝေါ်များနှင့် ထောင်စုနှစ်ကြာတိုင်အောင် တည်တံ့တည်ဆောက်ထားခဲ့သော အမိ ပြည်ထောင်စုမြန်မာနိုင်ငံတော်ကြီးသည် ထိန်းသိမ်းသူ၊ စောင့်ရှောက်သူ၊ တည်တံ့အောင် ဦးဆောင်သူ၊ တိုးတက်အောင်ဖော်ဆောင်သူ စသည်ဖြင့် စနစ်အမျိုးမျိုး၊ ခေတ်အမျိုးမျိုးကို ဖြတ်သန်းကျော်လွန်ခဲ့ပြီး ဖြစ်ပါသည်။

**အခြေခံစိတ်သည် ရာခိုင်နှုန်း ၁၀၀ ကျော်**

နိုင်ငံသားတိုင်း အမျိုးသား အမျိုးသမီး အားလုံးသောပြည်သူတို့သည် အခြေခံညာ မူလတန်းမှနေ၍ အထက်တန်းပညာအထိ ပညာရှိရည်သောက်စိုပြီးသူများ၊ ဘွဲ့ရများ၊ အလယ်တန်းပညာ၊ မူလတန်းပညာနှင့် ကျေနပ်ရသူများ၊ ပညာသင်ခွင့်မရခဲ့သော သူများသည်လည်း နိုင်ငံသားများပင်။ ထိုသို့သော ပုဂ္ဂိုလ်အားလုံးတို့တွင် နိုင်ငံတော်အပေါ် မြတ်နိုးချစ်ခင် တန်ဖိုးထား၊ သစ္စာထားသော အခြေခံစိတ်သည် ရာခိုင်နှုန်း ၁၀၀ ကျော်သော စွန့်စားအနစ်နာခံမှုများနှင့် ရှိနေမည်ကို သိနိုင်ပါသည်။ အတန်းပညာပေတံအရ မတူညီသော်လည်း 'အ'သုံးလုံးမှ စာဖတ်တတ်သူ၊ စာလုံးဝမတတ်သူ အဆုံး နိုင်ငံအပေါ် သစ္စာရှိကြသည်ကတော့ တူညီပါမည်။ အတိတ်၊ ပစ္စုပ္ပန်၊ အနာဂတ်ဟူသော ကာလပေတံများတွင်လည်း အမိမြန်မာနိုင်ငံတော်အပေါ် သစ္စာခံကြရာတွင် တူကြသည်။ ကြီးငယ်ရွယ်လတ် အရွယ်သုံးပါးလုံးလည်း ထိုစိတ်ဓာတ်စွဲနေပြီးသား။

**ကြာရှည်လက်ခံမြတ်နိုးမှုကို ခံစားရ**

အသက်မွေးမှုအရ၊ ဘဝပေးအခြေအနေအရ ကုန်သည်ပွဲစား၊ အတတ်အသိပညာရှင်၊ လယ်သမား၊ အလုပ်သမား၊ နိုင်ငံ့ဝန်ထမ်း (အစိုးရ ဝန်ထမ်း၊ နိုင်ငံတော်ကာကွယ်ရေးဝန်ထမ်း) စသည်ဖြင့် တာဝန်ယူကြ၊ ရပ်တည်ကြရပါသည်။ မင်းဘာလူမျိုးလဲ၊ မင်းဘယ်နိုင်ငံသားလဲ၊ မင်းဘယ်မှာ မွေးဖွားခဲ့တာလဲ၊ မင်း ဘယ်ရေ ဘယ်မြေမှာ ကြီးထွားရှင်သန်ခဲ့တာလဲစသည့် မျှားစွာသော မေးခွန်းများကို ကာယကံရှင် ပြည်သူလူထု တိုင်းရင်းသား မျိုးနွယ်အားလုံး ကိုယ့်အဖြေ ကိုယ်ဖြေ၍ ကိုယ့်ဘဝ ကိုယ့်အခြေအနေကို ကိုယ်အသိဆုံးပင် ဖြစ်ပါမည်။ ၄ကလေးများသည် ကိုယ့်အသိုက်ကိုယ်ဆောက်ကြပြီး သစ်ပင်လေးများကလည်း ကိုယ့်အကိုင်း၊ ကိုယ့်အလက်၊ ကိုယ့်အရွက်၊ ကိုယ့်အသီးအပွင့်တွေကို ရေ၊ လေ၊ နေ၊ မြေညီမျှသရွေ့ ကြီးမားထွားကြိုင်း ရှင်သန်ရပ်တည်စေသည်သာပင်။

ဆိုခဲ့ပြီးသော အသက်မွေးဝမ်းကျောင်းမှ အမျိုးမျိုးသည် ကိုယ့်ဝမ်းစာ ကိုယ်ရှာသလို တစ်ဖက်ကလည်း ကိုယ့်နိုင်ငံ ကိုယ့်တိုင်းပြည် ကိုယ့်လူမျိုးကို ထိန်းသိမ်းရပ်တည် တည်ဆောက်ခြင်းဟု စဉ်းစားတွေးခေါ် အဓိပ္ပာယ်ဖွင့်နိုင်ပါသည်။ အတ္တပရမ္မာကြသော လုပ်ငန်းနယ်ပယ်အသီးသီးမှ လူပုဂ္ဂိုလ်တို့သည် ထင်ရှားပေါ်လွင် အောင်မြင်ကြရသလို "အတ္တဆန္ဒများသူတို့မှာမူ ခေတ္တခဏဆိုသလောက်မျှ ရပ်တည်ပြီး ဝန်းကျင်၏ တို့ပြန်မှုမှပင် ပျက်စီးဆုံးရှုံးရပါသည်။ ပရမျှား အားကောင်းပါက လူချစ်လူခင်များ၍ နေထိုင်ရာ ပတ်ဝန်းကျင်အတွက် တိုက်ရိုက်အကျိုးခံစားရ၍ ကြာရှည်လက်ခံမြတ်နိုးမှုကို ခံစားရပါသည်။

**စိတ်ရောကိုယ်ပါ လိုက်နာလက်ခံ**

နိုင်ငံ့ဝန်ထမ်းများသည်လည်း ခေတ်အလိုက် အစိုးရအလိုက် မူဝါဒပေါ်လစီစနစ်များကို ဝန်ထမ်းကောင်းများပီပီ စည်းစနစ်တကျ စိတ်ရောကိုယ်ပါ လိုက်နာလက်ခံကျင့်သုံး၊ ကျရာတာဝန် ထမ်းကြရသည်သာ။ ထိုမျှားလှသော ချစ်ခင်ကြည်ညိုဖွယ်ရာ ဝန်ထမ်းများက နိုင်ငံ၏ ယန္တရားကို မောင်းနှင်သောနေရာမှာ စေတနာအပြည့် မောင်းနှင်ပါက ယန္တရားနှင့် တူသော လုပ်ငန်းများသည် ခပ်သွက်သွက်ဖြင့် ပြီးမြောက်အောင်မြင်ရမည်မှာ အသေအချာပင်။ ပျင်းလေးသော၊ စေတနာနည်းသောစိတ်ဆန္ဒဖြင့် တာဝန်ကျေရုံ၊ မလွဲမရှောင်သာ၍သာ မလုပ်မဖြစ်၍သာဟု ခံယူပါက ယန္တရားနှေးကွေးရသလို အစိုးရမောင်းနှင်အားအရှိန်နည်းနည်းလာမည် ဖြစ်ပါသည်။

နိုင်ငံတော်ကာကွယ်ရေး တာဝန်ယူရသော လုပ်ငန်းနယ်ပယ်အသီးသီးမှာ တာဝန်ကျသော၊ အသက်မွေးဝမ်းကျောင်းပြုရသော သူတို့မှာ အစဉ်အမြဲ သတိနှင့် ညီညွတ်ခြင်း၊ အပြန်အလှန် နားလည်စာနာပေးခြင်းတို့ဖြင့် ရပ်တည်ကြရပါသည်။ ရှေ့တန်းစစ်မျက်နှာတွင် ဦးဆောင်သူ၏ ညွှန်ကြားချက်ကို အတိအကျ လိုက်နာခြင်း၊ ချက်ချင်းဆောင်ရွက်ခြင်း၊ အပြန်အလှန် အသိပေးခြင်း၊ အချိန်နှင့်တစ်ပြေးညီ တာဝန်ယူခြင်း၊ စွမ်းစွမ်းတမံဆောင်ရွက်ခြင်း၊ အသက်နှင့် ခန္ဓာကိုယ်ပင်စွန့်စား၍ လုပ်ဖော်ကိုင်ဖက်များအပေါ်နှင့် နိုင်ငံတော်အပေါ် စွန့်စားကာကွယ်ခြင်းတို့ကို နိုင်ငံသားတိုင်းသိမြင်ကြားသိပြီး ဖြစ်ပါသည်။ နိုင်ငံတော်၏ ခြံစည်းရိုးနှင့် တံခါးပေါက်များကို စောင့်ရသူတို့မှာမူ တစ်ချက်ပင်အမှားမခံ၊ တစ်စက္ကန့်ပင်ပေါ့၍ မရပေ။

**ဆုလာဘ်ကိုကြိမ်ဒဏ်ချီးမြှင့်ရန်သာတောင်းခံ**

ရှေးပုံပြင်တစ်ပုဒ်တွင် တံခါးစောင့်၏ လာဘ်စားမှုကို ဖော်ထုတ်လိုသူက ရှင်ဘုရင်ထံမှ ဆုလာဘ်ကို ကြိမ်ဒဏ် ချီးမြှင့်ရန်သာ တောင်းခံခဲ့ရာ အဖြစ်သနစ်ကို မေးစစ်ရာ တံခါးမျှားကို ၎င်းမှ ကြိမ်ဒဏ်ဖြင့် ပြုပြင်ပေးစေလိုသော စေတနာဖြစ်ကြောင်း ထင်ရှားစေခဲ့ပါသည်။

**ရှောင်ကြဉ်သတိမူ**

ထိုဖြစ်ရပ်မှာ ဇာတ်လမ်းပုံပြင်ထဲမှ ဇာတ်လမ်းဟုသာ ယူဆ၍မရပေ။ လက်တွေ့ဘဝဖြစ်စဉ်တစ်ခုလို နှောင်းလူတို့ သိရှိမြင်တွေ့ ရှောင်ကြဉ်သတိမူရမည်သာ။ ပုထုဇဉ်သည် လောဘ၊ ဒေါသ၊ မောဟ၊ မာန်မာန၊ အတ္တများ မိုးထိုးနေကြသည်။ အသိနှင့်ထိန်း၊ ပညာနှင့်ယှဉ်၊ အရှက်တရားနှင့် ထိန်း၊ လူသားချင်းစာနာစိတ်နှင့် ထိန်း၊ တာဝန်သည် အသက်၊ တာဝန်သည်သာ ပဓာနအဖြစ် ခံယူကာ ထမ်းဆောင်ကြရမည်မှာ တာဝန်ထမ်း ဝန်ထမ်း၊ နိုင်ငံ့ဝန်ထမ်းအဖြစ် ခိုင်မြဲစွာ ရပ်တည်ခြင်းစိတ်ကို သိရှိနားလည်ရပေမည်။

ဘုရင်စနစ်က ဘုရင်အပေါ်၊ အစိုးရအဆက်ဆက် သက်ဆိုင်ရာ အစိုးရအပေါ် ဆိုတဲ့ သဘောထက် မိမိလူမျိုးနှင့် မိမိနိုင်ငံတော်အပေါ် ဝေခွဲမရနိုင်လောက်သော အကြောင်းတရားများပေါ်တွင် ခက်ခဲစွာ ရုန်းထွက်၍ မူလခံယူသော အမိနိုင်ငံတော်အပေါ် သစ္စာခံခြင်း၊ သစ္စာစောင့်သိခြင်းသည်သာ သိက္ခာရှိသော၊ မှန်ကန်သော လူ့ဘဝတစ်ခုကို ပိုင်ဆိုင်ရခြင်း ဖြစ်လေသည်။

**အကျင့်ကို စောင့်ထိန်း**

ငယ်စဉ်ကပင် မိမိကိုယ်တိုင် မိမိအတန်းကို၊ မိမိကျောင်းကို၊ မိမိမြို့ရွာကို၊ မိမိနိုင်ငံတော်ကို ကောင်းအောင် ကြိုးစားမည်ဟူသော သစ္စာအဓိဋ္ဌာန်များကို အခြေခံမူလတန်းကပင် ရင်ထဲစွဲအောင် အကြိမ်ကြိမ် မိမိနှုတ်မှ ရွတ်ဆိုတိုင်တည်သိရှိခဲ့ပြီး ကြီးပြင်းလာသောအခါ ကိုယ့်နှုတ်ထွက်အဆိုများကို ကိုယ့်အတ္တအတွက် စွန့်လွှတ်လိုက်သောအခါ လူ့ဘဝ၏၊ လူ့လောက၏ အမှိုက်သရိုက်၊ အဆိုးပြုသူ၊ ဖျက်ဆီးသူ၊ ပျက်စီးစေသူဖြစ်ရတော့၏။

ရှေးခေတ်အဆက်ဆက်ကပင် ကုန်သွယ်လုပ်ငန်းလုပ်ကိုင်ကြသော စီးပွားရေးလုပ်ငန်းရှင်များက မိမိ၏ ကုန်သည်ကျင့်ဝတ်ကို လိုက်နာစောင့်ထိန်း၊ စာပေစာနယ်ဇင်းနယ်ပယ်မှ ပုဂ္ဂိုလ်များက စာပေကျင့်ဝတ် ယဉ်ကျေးမှုကို လိုက်နာ၊ တီထွင်ကြံဆတတ်သော အတတ်ပညာနယ်ပယ်မှ ပုဂ္ဂိုလ်များက သက်ဆိုင်ရာ ကျင့်ဝတ်သိက္ခာ စောင့်ထိန်း စသည်ဖြင့် နယ်ပယ်အသီးသီး၌ ကျင့်ဝတ်နည်းလမ်း၊ အကျင့်ကို စောင့်ထိန်းသူများလေလေ၊ တိုးတက်မှသို့ ဦးတည်လေဖြစ်ပြီး ဖောက်ဖျက်လေလေ ကျရှုံးမှုကို ဦးတည်လေဖြစ်ပါသည်။

**တာဝန်နှင့်သစ္စာ**

တစ်ဖန် တစ်ကိုယ်တော် ကောင်းစားရေး၊ တစ်ကိုယ်တော်ထင်ပေါ်ရေး အတ္တရှေ့တန်းတင်မှု၊ အစွန်းရောက် အသိလွန်ကဲနေမှု၊ အဖွဲ့အစည်းတစ်ခုပေါ်တွင် အစွဲအလမ်းလွန်သူများသည် ဆုံးဖြတ်ချက်များမှားကာ အပေးအယူတစ်ခုခုပြုခဲ့ရာ ထိုအပေးအယူသည် နိုင်ငံတော်အကျိုးစီးပွား၊ နိုင်ငံတော်၏ ပုံရိပ်၊ နိုင်ငံတော်၏တိုးတက်မှု၊ နိုင်ငံတော်လမ်းကြောင်းကို တားဆီးပယ်ဖျက်စေရန် သဘောမျိုး သက်ရောက်၊ ဖြစ်တည်ခဲ့သဖြင့် ပြန်လည်ပေးဆပ်၊ ဖာထေးနိုင်သော၊ ပြုပြင်တည်ဆောက်နိုင်သော အရာမဟုတ်သဖြင့် အမည်းအစွန်း ထင်ရသော ကိစ္စမျိုးဆက်ကိုပါ ထိခိုက်ပျက်သုဉ်းစေခဲ့ပါသည်။ အာဇာနည်နေ့ ပေါ်ပေါက်ခဲ့ရသော ဖြစ်ရပ်မျိုးများ၊ သမိုင်းမှတ်တမ်းတွင် ကျန်စစ်သားကယ်သည်ကို ငြင်းပယ်သော စောလူးမင်းဖြစ်ရပ်သည် ရွေးချယ်ဝေခွဲမှုမှား၍ အသက်ဆုံး၊ အခွင့်အရေးဆုံးရသလို ဘုရင့်နောင်ဖောင်ဖျက်ဖြစ်စဉ်သည် တာဝန်နှင့်သစ္စာကို ဦးထိပ်ထားကာ အသက်စွန့်၍ နိုင်ငံသစ္စာခံခဲ့ခြင်း စသည့် ထင်ရှားသော သာဓကများကို တွေးဆနိုင်ပါသည်။

**ဆွဲဆောင်သိမ်းသွင်း**

Persurasion Management ဆွဲဆောင်သိမ်းသွင်းနိုင်သော စီမံခန့်ခွဲရလဒ်ကောင်းများအတွက် ချီးမြှင့်မြှောက်စား အမှန်ဖော်ထုတ်၍ သိသာထင်ရှားအောင် လုပ်ပေးဖို့လည်း စီမံခန့်ခွဲရေးတာဝန်ယူရသော အစိုးရပိုင်းက ယခုလည်း လုပ်နေသလို ပို၍လည်း လုပ်ဖို့လိုပါသည်။ ယခုတလော လူ့အခွင့်အရေးကော်မရှင်က ၎င်းတို့နှင့် ဆိုင်သမျှကိစ္စများကို ဆက်သွယ်ရန် ပွင့်လင်းစွာ ဖော်ညွှန်းဆွဲဆောင်လုပ်ကိုင်လာပါသည်။ ဒါက ဗဟိုအဆင့်ပါ။ လူ့အခွင့်အရေးသာမဟုတ် မှုခင်းကိစ္စ၊ မတရားမှုများ၊ မသမာမှုများကို ကိုယ်နဲ့မဆိုင်၊ ဘာသိဘာသာနေ အခြေအနေကို ဆွဲဆောင်သိမ်းသွင်းခြင်းများသုံးစွဲ၍ နိုးကြားရန် နှိုးဆော်ပေးရပါမည်။ နဂိုကမှ အင်အားနှင့်လုပ်ငန်းမမျှတပါဟု ပြောနေရုံနှင့်မရဘဲ သင့်တင့်သော အဖွဲ့အစည်းများကို ပါဝင်အောင် ဆွဲဆောင်သိမ်းသွင်းရပါမည်။

**ပညာချွန်းကိုသုံး**

နိုင်ငံတော်အပိုင်းကလည်း ရခိုင်ကိစ္စတွင် လုပ်အားပေးလူငယ်များ ပါဝင်စေခြင်းမှအစ စီးပွားရေးလုပ်ငန်းရှင်များ ဖိတ်ခေါ်ပူးပေါင်း ထူထောင်စေခြင်းအဆုံး အေးအတူ ပူအမျှ အတူတကွ ပူးပေါင်းချစ်ခင်ကြည်ဖြူ ငြိမ်းချမ်းစွာ နေထိုင်နိုင်ရေးတို့အတွက် ဘက်စုံထောင့်စုံမှ ကြိုးပမ်းနေသည်မှာ အများအသိပင် ဖြစ်ပါသည်။

ယနေ့ဖြစ်ပေါ်သော ဖြစ်ရပ်အားလုံးသည် အခြေအနေကောင်းများ ဖြစ်ပေါ်နေသည်ဟုပင် စာရေးသူယူဆပါသည်။ အကြောင်းမှာ သချာ်လူရည်ချွန် ဖြေဆိုရေးတွင် ခက်ခဲသော သချာ်ပဏ္ဍာများကို ဖြေဆိုရသည်။ စဉ်းစားမှု၊ တွေးခေါ်မှုနှင့် သချာ်ပညာ၏ အခြေခံကျွမ်းကျင်မှုကို ရရှိပိုင်ဆိုင်ထားသော သူသည် ပေါ်ပေါက်လာသော ပုဏ္ဏာကို သင့်တင့်သော အချိန်ကာလတွင် ဖြေရှင်းအဖြေထုတ်ပေးကာ သချာ်ဘာသာရပ်တွင် လူရည်ချွန်အဖြစ် သတ်မှတ်ခံရသလို နိုင်ငံတော်၏ အရေးပေါင်းများစွာ အသေးအကြီး ဖြစ်ပေါ်နေတတ်သည်ဖြစ်ရာ ငြိမ်းချမ်းရေး လူရည်ချွန်၊ နိုင်ငံတံခါးစောင့်လူရည်ချွန်၊ နိုင်ငံရေးစီးပွားရေး၊ လူမှုဘဝရေးရာ လူရည်ချွန်များသည် သင့်တင့်သောအချိန်အတွင်း အဖြေမှန်ကို ပညာချွန်းကိုသုံး၍ အောင်မြင်သော နိုင်ငံတော်ကြီးအတွက် ညီညွတ်မှန်ကန် သင့်မြတ်သော အဖြေကို ထုတ်ပေးရမည်သာ။

အတ္တကို ခဝါချခဲ့ကာ သစ္စာ+ပရ သရဖူကို ခေါင်းဦးတင်ကာ ဆောင်း၍ ရဲရဲကြီး နိုင်ငံအတွက် စစ်မှန်သော သစ္စာစောင့်သူများ အဖြစ် ပြည်သူ့အားလုံး ကိုယ့်တာ၊ ကိုယ့်နေရာမှ ပွဲထွက်ကြပါဟု တိုက်တွန်းရေးသားလိုက်ရပါသည်။ ။

## အရာတော်မြို့နယ်တွင် မိုးစပါးအထွက်နှုန်း မှန်ကန်ရေး ကိုယ်စားပြုစံကွက်ရိတ်သိမ်း

**အရာတော် ဒီဇင်ဘာ ၂၄**

မိုးစပါး အထွက်နှုန်းမှန်ကန်စေရေးအတွက် ကိုယ်စားပြုစံကွက်ရိတ်သိမ်းပွဲ အခမ်းအနားကို ဒီဇင်ဘာ ၂၂ ရက်က စစ်ကိုင်းတိုင်းဒေသကြီး မုံရွာခရိုင် အရာတော်မြို့နယ် နေရာခင်းကျေးရွာအုပ်စု ကွင်းမှတ် (၁၈၆၁) ၌ ကျင်းပသည်။

ထိုသို့ စံကွက်ရိတ်သိမ်းရာတွင် နေရာခင်းကျေးရွာအုပ်စု ကွင်းအမှတ် (၁၈၆၁) မှ မိုးစပါးစိုက်ဧရိယာ ၂၇၉ ဧက အနက် (ကောင်း)အဆင့်အတန်းရှိ ဧရာမင်းစပါးမျိုး ဧက ၁၁၀ အားကိုယ်စားပြုသည့် ဦးပိုင်အမှတ်(၂၂) ဧရိယာ ၄ ဒသမ ၃၉ ဧကရှိတောင်သူ ဦးဝင်းညွန့်၏ စပါးစိုက်ခင်း၌ ကျင်းပခဲ့ပြီး တစ်ဧက အစိုထွက်နှုန်း ၉၇ ဒသမ ၁၁ တင်း ထွက်ရှိကြောင်း သိရသည်။

အဆိုပါ စံကွက်ရိတ်သိမ်းပွဲသို့ မြို့နယ် လယ်ယာမြေစီမံခန့်ခွဲရေးနှင့် စာရင်းအင်းဦးစီးဌာနမှူး ဦးအောင်ဆွေဦးနှင့် မြို့နယ်လယ်ယာမြေစီမံခန့်ခွဲမှုအဖွဲ့ဝင် စိုက်ပျိုးရေးဦးစီးဌာနမှူး ဒေါ်တင်တင်စိန်၊ တိရစ္ဆာန်မွေးမြူရေးနှင့် ကုသရေးဦးစီးဌာနမှူး ဒေါက်တာမြခဲ၊ နေရာခင်းကျေးရွာအုပ်စု လယ်ယာမြေစီမံခန့်ခွဲမှုအဖွဲ့ဝင်များ၊ ဒေသခံတောင်သူများ တက်ရောက်ခဲ့ကြကြောင်း သိရသည်။

**ဖိုးချမ်း(မုံရွာ)**

## ယာဉ်စည်းကမ်း၊ လမ်းစည်းကမ်း အသိပညာပေးဟောပြော

**မူဆယ် ဒီဇင်ဘာ ၂၄**

မြန်မာ-တရုတ်နယ်စပ်ဖြစ်သော မူဆယ်ခရိုင် မူဆယ်မြို့ပေါ်တွင် ပြေးဆွဲနေသော ရွှေရာဇာသုံးဘီးဆိုင်ကယ်အသင်းမှ အုပ်ချုပ်သူများ၊ သုံးဘီးယာဉ်မောင်းများအား မြို့တွင်းရပ်နားမှု၊ ကျယ်ခေါင်နယ်စပ်ဂိတ်အပါအဝင် သွားလာပြေးဆွဲမှုများတွင် စနစ်တကျနှင့် စည်းကမ်းတကျဖြစ်စေရေးအတွက် မူဆယ်ခရိုင် (ကညန)ရုံး သင်တန်းခန်းမ၌ ဒီဇင်ဘာ ၂၃ ရက် နံနက် ၉ နာရီက အမှတ် (၁၂၂) ယာဉ်ထိန်းရဲတပ်ဖွဲ့စုမှူး ဒုရဲမှူးချစ်စိန်က တွေ့ဆုံဟောပြောခဲ့သည်။

အဆိုပါဟောပြောပွဲတွင် ခရိုင်/မြို့နယ် ယာဉ်စည်းကမ်း၊ လမ်းစည်းကမ်းထိန်းသိမ်းရေးကြီးကြပ်ရေးကော်မတီများလည်း ပါဝင်ဆွေးနွေးကြပြီး တွေ့ဆုံဟောပြောမှုအပြီးတွင် ယင်းတို့၏ သိရှိလိုသည့်စည်းကမ်းချက်များနှင့် ဥပဒေများကို မေးမြန်းကြရာ ယာဉ်ထိန်းရဲတပ်ဖွဲ့စုမှူး ဒုရဲမှူးချစ်စိန်က ပြန်လည်ရှင်းလင်းပြောကြားသည်။

**သီပေါကိုလတ်**

## ဆန္ဒမဲပေးမည့်အသင်းသား အဆိုပြုလွှာများပေးပို့ရန် အကြောင်းကြားခြင်း

မြန်မာနိုင်ငံ ကျောက်မျက်ရတနာလုပ်ငန်းရှင်များအသင်း၏ (ပဌမ)သက်တမ်း (၂၀၁၈-၂၀၂၀) ခုနှစ်အတွက် အလုပ်အမှုဆောင်ရွေးချယ်ပွဲအား ၂၀၁၈ ခုနှစ်၊ ဇန်နဝါရီလ တတိယပတ်တွင် နေပြည်တော်၊ မဏိရတနာ ကျောက်စိမ်းခန်းမ၌ ကျင်းပပြုလုပ်သွားမည်ဖြစ်ပါသည်။ ဆန္ဒမဲပေးမည့် အသင်းသားများသည် လျှောက်လွှာနှင့်အတူ သက်တမ်းရှိသော အသင်းဝင်ကဒ်မိတ္တူနှင့် သယံဇာတနှင့် သဘာဝပတ်ဝန်းကျင်ထိန်းသိမ်းရေးဝန်ကြီးဌာန၏ လိုင်စင်မိတ္တူများကို ပူးတွဲ၍ မြန်မာနိုင်ငံကျောက်မျက်ရတနာလုပ်ငန်းရှင်များအသင်း (ရန်ကုန်-ကမ္ဘာအေး)၊ မန္တလေး၊ နေပြည်တော်ရုံးများသို့ (၁၀.၁.၂၀၁၈) ရက်နေ့ အရောက် လျှောက်ထားပေးပို့ကြပါရန် အကြောင်းကြားပါသည်။

**(လျှောက်လွှာပုံစံများကို အဆိုပါရုံးများတွင် ရယူနိုင်ပါသည်။)**

မြန်မာနိုင်ငံကျောက်မျက်ရတနာလုပ်ငန်းရှင်များအသင်း

---

### အထက(ဖလုံ)
### ဒသမကြိမ်မြောက် မြတ်ဆရာပူဇော်ပွဲ

ရန်ကုန်တိုင်းဒေသကြီး၊ တိုက်ကြီးမြို့နယ်၊ အထက(ဖလုံ)တွင် တာဝန်ထမ်းဆောင်ခဲ့သော ဆရာကြီး၊ ဆရာမကြီးများအား တပည့်အပေါင်း ကျောင်းသား/ကျောင်းသူဟောင်းများမှ မြတ်ဆရာပူဇော်ပွဲအခမ်းအနားကို ၇-၁-၂၀၁၈ရက် (တနင်္ဂနွေနေ့) နံနက် ၉ နာရီတွင် အထက(ဖလုံ) ပင်းယခန်းမဆောင်၌ ကျင်းပပြုလုပ်မည်ဖြစ်ပါ၍ ဆရာကြီး၊ ဆရာမကြီးများနှင့် ကျောင်းသား/ကျောင်းသူဟောင်းများအားလုံး ဖိတ်စာရသည်ဖြစ်စေ၊ မရသည်ဖြစ်စေ တက်ရောက်ကြပါရန် လေးစားစွာ ဖိတ်ကြားအပ်ပါသည်။

**ဆက်သွယ်လျှောက်ထားနိုင်ရန်**

| | | | |
|---|---|---|---|
| ဦးဆွေလွင် | ၀၉-၇၉၀၁၃၉၇၄ | ဦးစိန်လှအောင် | ၀၉-၂၅၉၁၀၈၈၂၀ |
| ဦးစိန်ဝင်း | ၀၉-၅၀၇၂၆၃၈ | ဦးမြင့်ကြိုင် | ၀၉-၄၅၂၃၃၁၃၃ |
| ဦးမြင့်အေး | ၀၉-၇၉၉၃၀၅၇၆၈ | ကိုအောင်ကို | ၀၉-၇၉၉၃၃၂၀၀ |
| ဦးသန်းဝင်း | ၀၉-၇၉၈၂၃၆၄၉၇ | ကိုအောင်နိုင်လင်း | ၀၉-၇၉၉၃၃၀၉၂ |
| ဦးသိန်းဆွေ | ၀၉-၇၉၉၃၂၈၉၈၃ | ဒေါ်အေးအေးမာ | ၀၉-၄၃၀၃၃၅၈၄ |

**အာစရိယပူဇော်ပွဲကျင်းပရေးကော်မတီ**

---

### ဟင်္သာတတက္ကသိုလ်
### ဘွဲ့နှင်းသဘင်ဓာတ်ပုံရိုက်ကူးခွင့် တင်ဒါခေါ်ယူခြင်း

၂၀၁၈ ခုနှစ်၊ ဇန်နဝါရီလ၌ကျင်းပမည့် ဟင်္သာတတက္ကသိုလ်၊ (၁၅)ကြိမ်မြောက် ဘွဲ့နှင်းသဘင်အခမ်းအနားတွင် ဓာတ်ပုံရိုက်ကူးခွင့်လုပ်ငန်း လျှောက်ထားလိုသူများသည် စေးပြိုင်စနစ်ဖြင့် အိတ်ဖွင့်တင်ဒါများ လျှောက်ထားနိုင်ကြောင်း ဖိတ်ခေါ်အပ်ပါသည်။

တင်ဒါလျှောက်လွှာများကို ၂၆-၁၂-၂၀၁၇ရက်မှ ၁၈-၁-၂၀၁၈ရက် ၁၂:၀၀ နာရီ နောက်ဆုံးထား၍ တင်သွင်းကြရမည်ဖြစ်ပြီး တင်ဒါစည်းမျဉ်းစည်းကမ်းများကို ဟင်္သာတတက္ကသိုလ်၊ ဘွဲ့နှင်းသဘင်ဌာနစိတ်နှင့် ကြော်ငြာသင်ပုန်းများတွင် ဖတ်ရှုလေ့လာနိုင်ပါသည်။ အသေးစိတ်သိရှိလိုပါက သင်တန်းရေးရာဌာန၊ ဖုန်း-၀၄၄-၂၁၁၃၆၊ ၂၁၅၄၉၊ ၂၁၅၄၉ လိုင်းခွဲ-၂၁၄၊ ၂၄၂တို့သို့ စုံစမ်းမေးမြန်းနိုင်ပါသည်။

**အတွင်းရေးမှူး**
**(၁၅)ကြိမ်မြောက်ဘွဲ့နှင်းသဘင်**
**ဓာတ်ပုံရိုက်ကူးခွင့်တင်ဒါခေါ်ယူရေးအဖွဲ့**
**ဟင်္သာတတက္ကသိုလ်**

---

### မြေနှင့်အိမ်ကို တရားဝင်ပိုင်ဆိုင်သူဖြစ်ပါကြောင်း

ရန်ကုန်တိုင်းဒေသကြီး၊ မရမ်းကုန်းမြို့နယ်၊ အမှတ် (၃) ရပ်ကွက်၊ ရဲရန်အောင်လမ်း၊ အမှတ် (၂၂) နေ ဦးတိလ်ဆန်း (၄/ထတလ (နိုင်)၀၀၁၉၆၇) ၏ လွှဲအပ်ချက် အရ အများသိစေရန် ကြေညာအပ်သည်မှာ -

ရန်ကုန်တိုင်းဒေသကြီး၊ မရမ်းကုန်းမြို့နယ်၊ အမှတ် (၃) ရပ်ကွက်၊ ရဲရန်အောင်လမ်း၊ အမှတ် (၂၂)၊ မြေတိုင်းရပ်ကွက် ၂၂ (သမိုင်း) မြေကွက် အမှတ် (၆/ကဲ) ဟုခေါ်ဆိုသော (၀.၁၂၄) ဧကရှိ မြေပိုင်မြေနှင့် ထိုမြေပေါ်ရှိ နှစ်ထပ်တိုက်ကို မူလအမည်ပေါက်ပိုင်ရှင်ထံမှ ကျွန်ုပ်တို့၏ မိတ်ဆွေ ဦးတိလ်ဆန်းနှင့် သား ဦးတွေလျှန် တို့က၊ ရန်ကုန်မြို့၊စာချုပ်စာတမ်းရုံး၏ မှတ်ပုံတင်စာချုပ်အမှတ် - ၄၀၀၈/၂၀၁၂ ဖြင့် ဝယ်ယူပိုင်ဆိုင်ခဲ့ပါသည်။ ဝယ်ယူခဲ့စဉ်က အရောင်းအဝယ်ပြုလုပ်သည့် မြေကွက် တွင်၊ အမှတ် (၃) ရဲရန်အောင်လမ်း၊ အိမ်အမှတ် (၈၂) ဟုခေါ်တွင်သော ဒေါ်အုန်းကြည်ပိုင် နေအိမ်တစ်လုံးပါဝင်လျှက်ရှိရာ၊ ဦးတိလ်ဆန်းက ဒေါ်အုန်းကြည် ထံမှ (၃၁-၁၀-၂၀၁၃) ရက်စွဲပါ နှစ်ဦးသဘောတူအရောင်းအဝယ် စာချုပ်ဖြင့် ဝယ်ယူလိုက်၍၊ ဒေါ်အုန်းကြည်သည် အဆိုပါမြေနှင့်အိမ်မှ ဖယ်ရှားထွက်ခွာပြီး ဦးတိလ်ဆန်းသို့ လက်ရောက်ပေးအပ်ခဲ့ပါသည်။

ယခုအခါ မြေတိုင်းရပ်ကွက် ၂၂ (သမိုင်း)၊ မြေကွက်အမှတ် (၆/ကဲ) မြေကွက် သည်၊ ရန်ကုန်မြို့တော်စည်ပင်သာယာရေးကော်မတီ၊ မြို့ပြစီမံကိန်းနှင့် မြေစီမံခန့်ခွဲမှု ဌာန၊ မြို့မြေဈေးရင်းတွင် ဦးဘွေလျှန် အမည်ပေါက်တည်ရှိနေပါသည်။ ထို့ကြောင့် အဆိုပါမြေကွက်နှင့် ၎င်းမြေပေါ်ရှိ အဆောက်အဦးသည် ဦးတိလ်ဆန်းနှင့် ဦးဘွေလျှန် တို့က ဥပဒေနှင့်အညီ တရားဝင်ပိုင်ဆိုင်သော ပစ္စည်းဖြစ်ကြောင်း၊ အရှုပ်အရှင်း (လုံးဝ) ကင်းရှင်းပါကြောင်း အများသိစေရန် ကြေညာအပ်ပါသည်။

**ဦးခင်နု LL.B (Advocate)**
**တရားလွှတ်တော်ရှေ့နေ (စဉ်-၅၃၆၂/၁၉၉၀)**
**ဒေါ်ခင်ချောစု (စဉ်-၁၂၃၈/ ၂၀၁၇)** **ဒေါ်ခင်မျိုးကြည် (စဉ်-၄၅၆၂၀)**
**LL.B (Advocate)** **LL.B အထက်တန်းရှေ့နေ**
အမှတ်-၈၃၊ ဒုတိယထပ်၊ အခန်းအမှတ် (၁၄/ဒီ)၊ ပန်းဆိုးတန်းလမ်း၊
ကျောက်တံတားမြို့နယ်၊ ရန်ကုန်မြို့၊ ဖုန်း - ၀၉ ၂၅၀၈၇၁၁၉၁

---

### ရန်ကုန်မြို့၊ တောင်ဥက္ကလာပမြို့နယ်၊ မြေတိုင်းရပ်ကွက်အမှတ်(၄)၊ မြေကွက်အမှတ်-၂၆၁(ခ)၊ အလျားပေ(၆၀)×အနံပေ(၂၀)ရှိ ဒေါ်ခင်သန်းအမည်ပေါက် နှစ်(၆၀)ဂဏန်းမြေကွက်ပေါ်တွင် ခြောက်ထပ်တိုက် ဆောက်လုပ်မည်ဖြစ်ပါသဖြင့် ကန့်ကွက်နိုင်ကြောင်းကြော်ငြာ

အထက်ပါမြေကွက်ပေါ်တွင် မြေရှင်နှင့် ကန်ထရိုက်တာတို့ အခန်းပေးအခန်းယူ စနစ်ဖြင့် ကန်ထရိုက်တိုက်အသစ်ဆောက်လုပ်မည်ဖြစ်ပါသဖြင့် ပိုင်ရေးဆိုင်ခွင့်နှင့် ပတ်သက်၍ ကန့်ကွက်လိုပါက(၇)ရက်အတွင်း ကျွန်မထံအထောက်အထားခိုင်လုံစွာဖြင့် လူကိုယ်တိုင် လာရောက်ကန့်ကွက်နိုင်ပါသည်။ ထိုရက်ကျော်လွန်ပါက တိုက်သစ်ဆောက်လုပ်ရေးကို ဆက်လက်ဆောင်ရွက်သွားမည်ဖြစ်ကြောင်း ကြေညာအပ်ပါသည်။

**ကန်ထရိုက်တာ၏လွှဲအပ်ညွှန်ကြားချက်အရ**
**ဒေါ်တင်ဝင်းမြင့်(LL.B)တရားလွှတ်တော်ရှေ့နေ(စဉ်-၄၉၄၄)**
**အမှတ်-၁၁၀၀၊ ခရေလမ်း၊ (၃၈)ရပ်ကွက်၊ ဒဂုံမြို့သစ်မြောက်ပိုင်းမြို့နယ်၊**
**ရန်ကုန်မြို့။ ဖုန်း-၀၉-၅၁ ၂၀၈၅၈**

---

### ကန့်ကွက်နိုင်ပါသည်

**ရန်ကုန်မြို့၊ လှိုင်မြို့နယ်၊ (၈)ရပ်ကွက်၊ လွတ်လပ်ရေးကွက်သစ်လမ်း၊ အမှတ်(၂၄) အိမ်မြေမြေကွက်သည် ဦးသောင်း (ZLN-003982) [၁၂/လမန(နိုင်)၀၄၅၆၁] အမည်ဖြင့် တည်ရှိနေရာ ဦးသောင်းထံမှ ဦးဈိုးရန်ပိုင်[၁၂/အစန(နိုင်)၁၅၅၅၇၀]က ၅-၁-၂၀၁၀ ရက်တွင် ဝယ်ယူခဲ့ပြီး ဦးဈိုးရန်ပိုင်ထံမှ တရားဝင်ဝယ်ယူ၍ လက်ရှိ ပိုင်ဆိုင်နေထိုင်လျက်ရှိသူ ဒေါ်ရွှေကြည်[၁၂/လမန(နိုင်)၁၁၁၀၄၉]ထံမှ ကျွန်ုပ်၏မိတ်ဆွေ ဇနီးမောင်နှံက ဝယ်ယူရန်အတွက် စရန်ငွေပေးချေထားပြီးဖြစ်ပါသည်။ အဆိုပါ အိမ်မြေမြေကွက်နှင့် ပတ်သက်၍ ကန့်ကွက်လိုသူများရှိပါက တရားဝင်ပိုင်လုံသော အထောက်အထားများဖြင့် ဤကြော်ငြာစာပါသည့်နေ့မှစ၍ (၇)ရက်အတွင်း ကျွန်ုပ်ထံ လာရောက်ကန့်ကွက်နိုင်ပါသည်။ သတ်မှတ်ရက်မြည့်မြောက်၍ ကန့်ကွက်မှုမရှိပါက အိမ်မြေမြေကွက် အရောင်းအဝယ်ကိစ္စကို ဥပဒေနှင့်အညီ ဆက်လက်ဆောင်ရွက်သွားမည်ဖြစ်ပါကြောင်း အများသိစေရန် ကြေညာအပ်ပါသည်။**

**လွှဲအပ်ညွှန်ကြားချက်အရ**
**ဒေါ်ခင်မာလာ(LL.B)**
**တရားလွှတ်တော်ရှေ့နေ(စဉ်-၈၅၂၀)**
**တိုက်(၅)၊ အခန်း(၀၀၈)၊ အေးရိပ်မွန်လမ်း(၉)လမ်း၊ (၅)ရပ်ကွက်၊ လှိုင်မြို့နယ်၊**
**ရန်ကုန်မြို့။ ဖုန်း-၀၉-၅၁၈၀၈၅၀၊ ၀၁-၅၃၀၁၈၉**

---

### ရန်ကုန်မြို့၊ တောင်ဥက္ကလာပမြို့နယ်၊ (၁၂)ရပ်ကွက်၊ မင်္ဂလာလမ်း၊ အမှတ်(၇၄၅)ဟုခေါ်တွင်သော ၈၁ တိုက်၏ ၈တုတ္တ၊ ၅-လွှာ(ခေါင်းရင်းဘက်ခြမ်း)၊ အကျယ်အဝန်းပေ(၁၉×၅၄) Life ပါ နေအိမ်တိုက်ခန်းနှင့် ပတ်သက်၍ ကန့်ကွက်နိုင်ကြောင်းကြေညာချက်

အထက်ပါလိပ်စာပါတိုက်ခန်းတည်ရှိရာ မြေကွက်၏ပိုင်ရှင်ဖြစ်သူနှင့် ကန်ထရိုက်တာ(ဝတီဦးဆောက်လုပ်ရေး)တို့ အကျိုးတူဆောက်လုပ်သော တိုက်တွင် မြေရှင်ဒေါ်ကြည်သန်း[၁၂/ဥကတ(နိုင်)၁၁၁၉၁၀၂]၊ ဦးမျိုးကျော်[၁၂/ဥကတ(နိုင်)၁၃၂၀၆၈]တို့က မိမိတို့ရရှိသော တိုက်ခန်းဖြစ်ကြောင်းဝန်ခံလျက် နေအိမ်တိုက်ခန်းအား လက်ရောက်လွှဲပြောင်းရောင်းချလိုကြောင်း၊ ဝန်ခံကတိပြုကမ်းလှမ်းသဖြင့် ကျွန်ုပ်၏မိတ်ဆွေက စရန်ငွေပေးချေထားပြီးဖြစ်ပါသည်။ ဤအရောင်းအဝယ်ကို ကန့်ကွက်လိုသူများသည် ကြေညာပါသည့် နေ့မှ(၇)ရက်အတွင်း ကျွန်ုပ်တို့ထံသို့ ပိုင်ဆိုင်မှုစာချုပ်စာတမ်းမူရင်းဖြင့် ကန့်ကွက်နိုင်ပါသည်။ သတ်မှတ်ရက်အတွင်းလာရောက်ကန့်ကွက်ခြင်းမရှိပါက အရောင်းအဝယ်ကို ဆက်လက်ဆောင်ရွက်သွားမည်ဖြစ်ကြောင်းကြေညာအပ်ပါသည်။

**လွှဲအပ်ညွှန်ကြားချက်အရ-**
**ဦးအောင်ဇော်မြတ်(LL.B)** **ဒေါ်စုသန္တာဝင်း(LL.B,LL.M)**
**စဉ်-၈၅၀၉** **စဉ်-၁၃၅၉**
**တရားလွှတ်တော်ရှေ့နေ** **တရားလွှတ်တော်ရှေ့နေ**
**အမှတ်(၁၇၈)၊ အခန်း(၅)၊ ဗိုလ်အောင်ကျော်လမ်း(အောက်ဘလောက်)**
**ဗိုလ်တထောင်မြို့နယ်၊ (AYA Bank အပေါ်ထပ်) ရန်ကုန်မြို့။**
**MMTg Law Firm Ph:၀၉-၇၃၀-၅၄၃၃၉၊ ၀၉-၅၁၀-၁၂၅၅၂ ၀၉-၄၃၀-၁၀၁၅၁၊ ၀၁-၂၅၆၉၂၂။ Email Aungzawmyat123@i.cloud.com**

---

### အများသိစေရန်ကြေညာခြင်း

ရန်ကုန်မြို့၊ မြောက်ဥက္ကလာပမြို့နယ်၊ (၇)ရပ်ကွက်၊ နီလာ(၂)လမ်း၊ အမှတ်-၂၄၇ တွင်နေထိုင်သူ ဒေါ်ဇင်မာချို[၁၂/မဂတ(နိုင်)၀၈၉၆၄၆] ကိုင်ဆောင်သူ၏လွှဲအပ်ညွှန်ကြားချက်အရ အောက်ပါအတိုင်း အများသိစေရန် ကြေညာအပ်ပါသည်။

ဒေါ်ဇင်မာချိုမှာ Best Auto Co., Ltd နှင့် UBM Business Group Co.,Ltd တို့တွင် ၁၅-၃-၂၀၁၃ရက်မှ ၁၅-၃-၂၀၁၄ရက်အထိ စာချုပ်ချုပ်ဆိုၗ ကုမ္ပဏီ၀န်ထမ်းအဖြစ်တာ၀နေ်ယူ လုပ်ကိုင်ခဲ့ပြီး၊ အလုပ်မထွက်မီတွင် ကုမ္ပဏီ ပိုင်ရှင် ဦးကျော်နိုင်၏ ဇနီးဖြစ်သူ ဒေါ်ကျော့ကျော့ခိုင်ထံသို့ ကုမ္ပဏီကိစ္စအ၀ဝကို လွှဲပြောင်းပေးအပ်ခဲ့ပြီး ၂၀၁၅ ခုနှစ်တွင် ကုမ္ပဏီမှ တရား၀င်ထွက်ခဲ့ပြီးဖြစ်ပါ၍ အထက်ပါကုမ္ပဏီ၏ ကိစ္စအ၀ဝမှာ ပိုင်ရှင်ဦးကျော်နိုင်၏တာ၀နိ်သာဖြစ်ပြီး ကျွန်ုပ်၏မိတ်ဆွေ ဒေါ်ဇင်မာချို နှင့် လုံး၀သက်ဆိုင်ခြင်းမရှိပါကြောင်း အများသိစေရန်ကြေညာအပ်ပါသည်။

**လွှဲအပ်ညွှန်ကြားချက်အရ-**
**ဒေါ်ရွှေစိန် (LL.B)**
**တရားလွှတ်တော်ရှေ့နေ (စဉ်-၁၀၉၅၄)**
**အမှတ်-၂၀၊ အုတ်ပုံဆိပ် (၂)လမ်း၊ (၈)ရပ်ကွက်၊ မရမ်းကုန်းမြို့နယ်၊**
**ရန်ကုန်မြို့။ ဖုန်း-၀၉-၄၃၀၉၁၅၅၄၊ ၀၉-၇၈၇၀၈၃၀၆၈**

---

### ကန့်ကွက်နိုင်ကြောင်းကြော်ငြာခြင်း

နေပြည်တော်၊ ဒဂုံဏာခရိုင်၊ ဇမ္ဗူလီမိုရီမြို့နယ်၊ ရွှေကြာပင်ရပ်ကွက်၊ မြေတိုင်းရပ်ကွက်အမှတ်(၄/ရွှေကြာ၀၈)၊ မြေကွက်အမှတ်(၁၅၄၉)၊ မြေကွက်အတွက် မြေပေးမိန်ထုတ်ပေးပါရန် ဦးတိုးလင်းရွှန်(ဘ)ဦးကြင်ရွှန်[၉/ပမန(နိုင်)၀၀၁၅၈၈](ကိုယ်စား) ဦးစိုးဝင်း(ဘ) ဦး၀မ်လီကွဲ[၁၃/တကန(နိုင်)၀၆၈၅၃၃]မှ မြေချုပ်လမ်းမှရင်း၊ အရောင်းအ၀ယ်စာချုပ်၊ ဇမ္ဗူလီမိုရီမြို့နယ်တရားရုံး၏ပိုင်ဆိုင်ကြောင်း ကျမ်းကျိန်လွှာ အမှတ် စဉ်(၅၈၃)/ ၂၀၁၇)၊ နိုင်ငံသားစိစစ်ရေးကတ်ပြား၊ အိမ်ထောင်စုစာရင်း၊ ဝန်ခံကတိပြုချက်၊ ၎င်းမြေကွက်ကို ချထားပေးသည်မှာ မှန်ကန်ကြောင်း အသိသက်သေ(၃)ဦးနှင့် ရပ်ကွက်အုပ်ချုပ်ရေးမှူး ထောက်ခံချက်များတင်ပြ၍ မြေပေးမိန့်လျှောက်ထားခြင်းကို ကန့်ကွက်လိုသူများအနေဖြင့် တရားဝင်ဒိုင်လုံသော အထောက်အထားများ၊ တရားရုံးအမိန့်ဒီကရီများတင်ပြပြီး ယနေ့မစ၍(၁၅)ရက်အတွင်း ခေပြည်တော်စည်ပင်သာယာရေးကော်မတီ၊ မြို့ပြစီမံကိန်းနှင့်မြေစီမံခန့်ခွဲမှုဌာနသို့ လာရောက်ကန့်ကွက်နိုင်ကြောင်းနှင့်သတ်မှတ်ရက်အတွင်း ကန့်ကွက်မှုမရှိပါက ဌာနမှ လုပ်ထုံးလုပ်နည်းနှင့်အညီ ဆက်လက် ဆောင်ရွက်သွားမည်ဖြစ်ပါကြောင်း အသိပေးကြေညာအပ်ပါသည်။

**မြို့ပြစီမံကိန်းနှင့်မြေစီမံခန့်ခွဲမှုဌာန၊**
**နေပြည်တော်စည်ပင်သာယာရေးကော်မတီ**

---

### ကန့်ကွက်နိုင်ကြောင်းကြော်ငြာ

ဒဂုံမြို့သစ်(မြောက်ပိုင်း)မြို့နယ်၊ မြေတိုင်းရပ်ကွက် အမှတ်-၄၀၊ မြေကွက်အမှတ်-၁၈၇၊ မြေကွက် တည်နေရာအမှတ်-၁၈၇၊ သီတာလမ်း(၄၀)ရပ်ကွက်၊ ဒဂုံမြို့သစ်(မြောက်ပိုင်း)မြို့နယ်၊ ဦးတင်အောင် (AB- 034220)၊ အမည်ပေါက် နှစ်(၆၀)ဂဏန်း မြေအား အမည်ပေါက် ဦးတင်အောင်ထံမှ ကိုယ်စားလှယ်လွှဲစာ အမှတ် (၁၀၀၄/၃၀-၁-၂၀၁၇) ဖြင့် လွှဲအပ်ခံရသည့်နေ့ကစ၍ (ခြောက်လပတ်) ကျော်လွန်ပြီ ဖြစ်သည့် ကုန်ကျစရိတ်ပေးဆပ်ခြင်းမပြုပဲ ပယ်ရပ်ထားခြင်းကြောင့် ကျွန်ုပ်၏မိတ်ဆွေ ဦးတင်ကျော်ဝင်းမှ ပြန်လည်ရယူ၍ ကျွန်ုပ်ထံ ပြန်လည်ရောက်ရှိလာခဲ့ပြီး ကျွန်ုပ်ကိုယ်တိုင် ပြန်လည်ရယူ၍ ကျွန်ုပ်ထံ ပြန်ရောက်ရှိလာခဲ့ပြီ ဖြစ်ပါ၍ ကျွန်ုပ်ကိုယ်တိုင် ပြန

## ပြည်ထောင်စုသမ္မတမြန်မာနိုင်ငံတော်အစိုးရ ပညာရေးဝန်ကြီးဌာန အဆင့်မြင့်ပညာဦးစီးဌာန နည်းပညာတက္ကသိုလ်(မော်ဘီ) (၁၅)ကြိမ်မြောက်ဘွဲ့နှင်းသဘင်အခမ်းအနားအတွက် ဘွဲ့နှင်းသဘင်ကြေညာချက်

၁။ နည်းပညာတက္ကသိုလ်(မော်ဘီ)၏ (၁၅)ကြိမ်မြောက် ဘွဲ့နှင်းသဘင်အခမ်းအနားကို နည်းပညာတက္ကသိုလ်(မော်ဘီ)၏ ဘွဲ့နှင်းသဘင်ခန်းမတွင် အောက်ပါအစီအစဉ်အတိုင်း ကျင်းပပြုလုပ်မည်ဖြစ်ပါသည်။

- အကြိုလေ့ကျင့်ခြင်း - ၂-၂-၂၀၁၈ရက်(သောကြာနေ့) နံနက်စား၃၀နာရီ
- ဘွဲ့နှင်းသဘင်ကျင်းပခြင်း - ၃-၂-၂၀၁၈ရက်(စနေနေ့) နံနက်စား၃၀နာရီ
- ၄-၂-၂၀၁၈ရက်(တနင်္ဂနေနေ့) နံနက်စား၃၀နာရီ

၂။ ဘွဲ့နှင်းသဘင်အခမ်းအနားသို့ နည်းပညာတက္ကသိုလ်(မော်ဘီ)မှ ၂၀၁၇ခုနှစ်၊ စက်တင်ဘာလတွင် ကျင်းပပြီးစီးခဲ့သော အင်ဂျင်နီယာနည်းပညာဘွဲ့ အပ်နှင်းရန်အတွက် လိုအပ်သော သင်တန်းများတက်ရောက် အောင်မြင်ပြီးစီးပြီး B.Tech ဘွဲ့ယူခွင့်ရှိသောသူများ တက်ရောက်နိုင်သည်-

၃။ ဘွဲ့နှင်းသဘင်ကြေးအား အောက်ဖော်ပြပါအတိုင်း သတ်မှတ်ထားပါသည်-
(က) တက်ရောက်ဘွဲ့- B.Tech ဘွဲ့အတွက် ၁၅၀၀/(ကျပ်တစ်ထောင့်ငါးရာတိတိ)
(ခ) အဝေးရောက်ဘွဲ့- B.E/ B.Arch နှင့် B.Tech ဘွဲ့အတွက် ၁၀၀၀/(ကျပ်တစ်ထောင်တိတိ)

၄။ ဘွဲ့နှင်းသဘင်အတွက် မြန်မာဝတ်စုံ(သို့မဟုတ်) အနောက်တိုင်းဝတ်စုံပြည့်ဖြင့် ဝတ်ဆင်ရိုက်ကူးထားသော(တစ်လက်မခွဲ×နှစ်လက်မ)အရွယ် ဓာတ်ပုံငါးပုံ(ဓာတ်ပုံ၏အောက်တွင် မှတ်ပုံတင်နံပါတ် ထည့်သွင်းရိုက်ကူးခြင်းမပြုရန်)နှင့် အတူ လျှောက်လွှာတင်ရမည်ဖြစ်သည်။

၅။ ဘွဲ့နှင်းသဘင်လျှောက်လွှာပုံစံများကို ၂-၁-၂၀၁၈ရက် (အင်္ဂါနေ့)မှစ၍ နည်းပညာတက္ကသိုလ်(မော်ဘီ)ကျောင်းသားရေးရာဌာနတွင် ဝယ်ယူ၍ ပြည့်စုံစွာဖြည့်စွက်ပြီး ၁၆-၁-၂၀၁၈ရက် (အင်္ဂါနေ့)နောက်ဆုံးထားပြီး လျှောက်ထားရမည်။

၆။ ဘွဲ့နှင်းသဘင်သို့ တက်ရောက်မည့်သူများသည် အကြိုလေ့ကျင့်ခြင်းနှင့် ဘွဲ့နှင်းသဘင်ကျင်းပခြင်း အခမ်းအနားတွင် မြန်မာဝတ်စုံ၊ တိုင်းရင်းသားဝတ်စုံ၊ အနောက်တိုင်း(အမျိုးသား)ဝတ်စုံတို့ကို အပြည့်အစုံဝတ်ဆင်၍ တက်ရောက်နိုင်သည်။ (အဆိုပါလေ့ကျင့်ခြင်းနှင့် ဘွဲ့နှင်းသဘင်ကျင်းပခြင်းအခမ်းအနားတွင် မြန်မာ့ယဉ်ကျေးမှုနှင့် မလျော်ညီသော ဝတ်စားဆင်ယင်မှုမျိုးဖြင့် လုံးဝတက်ရောက်ခွင့်မပြုမည် မဟုတ်ပါ။)

၇။ ဘွဲ့နှင်းသဘင်တက်ရောက်မည်(သို့မဟုတ်) အဝေးရောက်ဘွဲ့ယူမည်ကို တိကျစွာဖော်ပြရမည်။ ဘွဲ့နှင်းသဘင်တက်ရောက်မည်ဟု လျှောက်လွှာတင်သွင်းပြီး တက်ရောက်ရန် ပျက်ကွက်ပါကဘွဲ့လက်မှတ်ကို တစ်နှစ်အတွင်း ထုတ်ပေးမည်မဟုတ်ပါ။

မှတ်ချက်။ ။အသေးစိတ်အချက်အလက်များ စုံစမ်းသိရှိလိုပါက နည်းပညာတက္ကသိုလ်(မော်ဘီ) ကျောင်းသားရေးရာဌာန(၀၉-၂၅၀၇၄၀၁၈)တွင် စုံစမ်းနိုင်ပါသည်။

**ဌာနမှူး၊ သင်တန်းရေးရာ**
**နည်းပညာတက္ကသိုလ်(မော်ဘီ)**

## ကန့်ကွက်နိုင်ကြောင်းကြေညာခြင်း

ရန်ကုန်တိုင်းဒေသကြီး၊ ဒလမြို့နယ်၊ မြေတိုင်းရပ်ကွက်အမှတ် (၁)၊ မြေကွက်အမှတ် (၉၀၄-က)၊ ပေ (၂၀×၆၀)၊ ဦးဇော်လွင်ဦး အမည်ပေါက် နှစ်(၆၀)ဂရန်မြေအား ဦးရန်နိုင်မျိုးဝင်း[၁၀/သထန(နိုင်)၁၂၉၉၂]ထံမှ ဆက်စပ်စာချုပ်ဖြင့် ဦးသူရိန်ကျော်[၁၂/လမတ(နိုင်)၀၂၉၁၁၁]မှ ဝယ်ယူရန်အတွက် စရန်ငွေ တစ်စိတ်တစ်ဒေသ ပေးချေထားပြီးဖြစ်ပါသဖြင့် ကန့်ကွက်လိုပါက ကျွန်ုပ်ထံသို့ ခိုင်လုံသောစာရွက်စာတမ်းများဖြင့် (၇)ရက်အတွင်း လာရောက် ကန့်ကွက်နိုင်ပါသည်။ သတ်မှတ်ရက်ကျော်လွန်ပါက အရောင်းအဝယ်အား ပြီးဆုံးသည်အထိ ဆက်လက်ဆောင်ရွက်သွားမည်ဖြစ်ပါကြောင်း အများသိစေရန် ကြေညာအပ်ပါသည်။

**ဦးသူရိန်ကျော်[၁၂/လမတ(နိုင်)၀၂၉၁၁၁]**
**ဖုန်း-၀၉ ၇၇၅၅၄၆၇၄**

## အများပြည်သူသိရှိရန် ကြေညာခြင်း

ကျွန်ုပ်၏မိတ်ဆွေတစ်ဦးဖြစ်သူက ရန်ကုန်မြို့၊ တောင်ဥက္ကလာပမြို့နယ်၊ (၁၃)ရပ်ကွက်၊ အနော်မာ (၁၀)လမ်း၊ အမှတ် (၈၄၈/ခ)၊ ၄လွှာရှိ တိုက်ခန်း(၁)ခန်းအပါအဝင် ယင်းတို့နှင့် ဆက်စပ်ပတ်သက်လျက်ရှိသည့် အကျိုးခံစားခွင့်အရပ်ရပ် အားလုံးတို့အား မူလပိုင်ရှင်ထံမှ စာချုပ်အဆက်အစပ်ဖြင့် ဝယ်ယူထားသူ ဦးရဲမင်းဇော်[၁၂/လမတ (နိုင်)၀၀၄၃၀၉]ခေါ် ခနီးလွန်နေသဖြင့် ၎င်း၏ဇနီးဖြစ်သူ ဒေါ်ခင်သန္တာကျော်[၁၂/တကန (နိုင်)၁၂၈၇၁၃]ထံမှ ဝယ်ယူမည်ဖြစ်ပါသည်။ သို့ပါ၍ အဆိုပါတိုက်ခန်းအရောင်းအဝယ်ပြုလုပ်သည့် ကိစ္စနှင့်စပ်လျဉ်း၍ ကန့်ကွက်ရန်ရှိပါက ဤကြော်ငြာပါသည့်နေ့မှစ၍ (၇)ရက်အတွင်း ခိုင်လုံသောအထောက်အထားများနှင့်တကွ ကျွန်ုပ်တို့ထံ လာရောက်ကန့်ကွက်နိုင်ပါသည်။ သတ်မှတ်ရက်အတွင်း ကန့်ကွက်သူမရှိပါက အရောင်းအဝယ်ကိစ္စကို ဆက်လက်ဆောင်ရွက်သွားမည်ဖြစ်ကြောင်း အများသိစေရန် ကြေညာအပ်ပါသည်။

**လွှဲအပ်ညွှန်ကြားချက်အရ**

| | |
|---|---|
| **ဒေါ်ခင်ဝင်းမြင့်(B.Sc, PGDL)** | **ဒေါ်ခင်မြတ်သူ(H.G.P,L.L.B,D.M.L)** |
| **အထက်တန်းရှေ့နေ၊ စဉ်/၄၈၇၆၀၊** | **တရားလွှတ်တော်ရှေ့နေ၊ စဉ်/၇၁၁၅၊** |
| **အမှတ်(၃)၊ (၃၄)လမ်း၊ ရန်ကုန်မြို့။** | **အမှတ်(၃)၊ (၃၄)လမ်း၊ ရန်ကုန်မြို့။** |
| **ဖုန်း ၀၉-၅၁၇၁၄၃၃** | **ဖုန်း ၀၉-၈၆၃၅၁၂၂** |

## ကန့်ကွက်နိုင်ပါသည်

ရန်ကုန်တိုင်းဒေသကြီး၊ မြောက်ဥက္ကလာပမြို့နယ်၊ မြေတိုင်းရပ်ကွက်အမှတ်(၁)၊ မြေကွက်အမှတ်-၁၄၈(၁/၂)၊ (၂၀×၆၀)ပေ ၊ (၁၂၀၀)စတုန်းရန်းပေအကျယ်ရှိသောနှစ်(၆၀)မြေဌားဂရန်မြေကွက်သည် ရန်ကုန်မြို့တော်စည်ပင်သာယာရေးကော်မတီတွင် မိခင်ဒေါ်ခင်ရွှေကအမည်ပေါက်မှတ်သားလျှက်ရှိပြီး၊ မိဘများကွယ်လွန်ချိန်မှစ၍မြန်မာ့ဓလေ့ထုံးတမ်းဥပဒေနှင့်အညီအမွေဆက်ခံပိုင်ဆိုင်လာခဲ့ကြကာ လက်ရှိထားပိုင်ဆိုင်၍ လွှတ်လပ်စွာလွှဲပြောင်းရောင်းချပိုင်ခွင့်ရှိကြောင်း အဆိုပြုကမ်းလှမ်းကြသူ ဒေါ်ခင်သန်းဦး(၁၂/သယက(နိုင်)၁၂၂၁၅၉)၊ ဒေါ်ခင်စန်းဦး(၁၂/ဥကမ(နိုင်)၀၄၁၃၂၃)နှင့် ဦးကျော်စွာဦး(၁၂/ဥကမ(နိုင်)၀၄၀၄၀၄)တို့ထံမှ ကျွန်ုပ်၏မိတ်ဆွေဖြစ်သူကအပြီးအပိုင်လွှဲပြောင်းဝယ်ယူရန်အတွက်စရန်ငွေတစ်စိတ်တစ်ဒေသကိုပေးချေထားပြီးဖြစ်ပါသည်။

အဆိုပါအရောင်းအဝယ်ကိစ္စနှင့်စပ်လျဉ်း၍ဆိုင်ရေးဆိုင်ခွင့်ရှိသူများအနေဖြင့်ကန့်ကွက်လိုပါက ခိုင်လုံသောအထောက်အထား၊ စာချုပ်စာတမ်းမူရင်းများနှင့်တကွ ဤကြော်ငြာပါသည့်နေ့ရက်မှစ၍(၇)ရက်အတွင်းကျွန်ုပ်ထံသို့(ကိုယ်တိုင်)လာရောက်ကန့်ကွက်တင်ပြနိုင်ပါသည်။ သတ်မှတ်ရက်ကျော်လွန်သည်တိုင် တန့်ကွက်မည့်သူမရှိပါက အရောင်းအဝယ်ကိစ္စအား ပြီးမြောက်အောင် ဥပဒေနှင့်အညီဆက်လက်ပြုလုပ်ဆောင်ရွက်သွားမည်ဖြစ်ကြောင်း အများသိစေရန် အသိပေးကြေညာအပ်ပါသည်။

**လွှဲအပ်ညွှန်ကြားချက်အရ-**

| | | |
|---|---|---|
| ဦးဝဏ္ဏဇော်(စဉ်-၉၇၈၀) | ဒေါ်စန်းစန်းနု(စဉ်-၂၃၂၅၂ ) | ဒေါ်စိုးစိုးနွယ်(စဉ်-၄၂၇၈၈) |
| (တရားလွှတ်တော်ရှေ့နေ) | ဒေါ်စုမြတ်နွယ်(စဉ်-၃၃၄၅၉) | ဒေါ်အေးမွန်သိန်း(စဉ်-၄၆၆၄၂) |

**(အထက်တန်းရှေ့နေများ)**

**အမှတ်(၁၅၆)၊ အခန်းအမှတ်(၂/ခ)၊ ပထမထပ်၊ရေစက်လမ်း၊ (၉)ရပ်ကွက်၊ မရမ်းကုန်းမြို့နယ်။**

## ကန့်ကွက်နိုင်ကြောင်း အများသိစေရန် ကြေညာခြင်း

ရန်ကုန်မြို့၊ ဒဂုံမြို့သစ်(မြောက်ပိုင်း)မြို့နယ်၊ (၄၀)ရပ်ကွက်၊ ရာဇဓိရာဇလမ်း၊ အမှတ်(၄၅၃)၊ ဂရန်မြေကွက်ဖြစ်သည့် ပေ(၄၀×၆၀) မြေကွက်၏ မူပိုင်ရှင် ဦးမြရွှေ[၁၂/ကမရ(နိုင်)၀၀၅၅၂၂] ကိုင်ဆောင်သူထံမှ အဆိုပါမြေကွက်၏ အလျားပေ(၂၀)×အနံပေ(၆၀) (ခေါင်းရင်းခြမ်း) မြေကွက်ကို ၃- ၆- ၂၀၁၆ရက်စွဲပါ စာချုပ်စာတမ်းမှတ်ပုံတင်အမှတ်-၄၃၀၁၅/၂၀၁၆အရ တရားဝင် လက်ရှိထားပိုင်ဆိုင်သူ ဒေါ်သဇင်နီ[၈/မလမ(နိုင်)၀၆၅၁၈၈၄] ကိုင်ဆောင်သူထံမှ တစ်ဆင့် အဆက်ဆက်စာချုပ်ဖြင့် လက်ရောက်ရယူပိုင်ဆိုင်သူ ဦးလှထွန်း[၁၂/ သယက(နိုင်)၀၀၃၃၇၈]မှ ရောင်းချပိုင်ခွင့်ရှိကြောင်း အဆိုပြုလျက် ရောင်းချရန် ကမ်းလှမ်းသဖြင့် ကျွန်ုပ်၏မိတ်ဆွေဖြစ်သူ ဦးသိန်းရွှန်[၅/ရာဇန(နိုင်)၁၂၇၄၂၆]မှ ဝယ်ယူရန် သဘောတူညီ၍ စရန်ငွေတစ်စိတ်တစ်ဒေသကို ပေးချေထားပြီးဖြစ်ပါသည်။ သို့ပါ၍ ကန့်ကွက်လိုပါက ခိုင်လုံသော အထောက်အထားမူရင်းများဖြင့် ဤကြော်ငြာပါသည့်နေ့မှ (၇)ရက်အတွင်း ကျွန်ုပ်ထံသို့ လာရောက်ကန့်ကွက်နိုင်ပါကြောင်းနှင့် အကယ်၍ သတ်မှတ်ရက်ကျော်လွန်ပါက စာချုပ်ကြီးတစ်ခုလုံး ပြီးဆုံးအောင် ဥပဒေနှင့်အညီ ချုပ်ဆိုသွားမည်ဖြစ်ကြောင်း အများသိစေရန် ကြေညာအပ်ပါသည်။

**လွှဲအပ်ညွှန်ကြားချက်အရ-**

| | |
|---|---|
| **ဦးမိုးမင်းဟိန်း(LL.B)၊** | **ဦးမင်းအောင်(LL.B)** |
| **(စဉ်-၃၈၂၉၂)** | **(စဉ်-၄၇၁၁၃)** |

**အထက်တန်းရှေ့နေများ**

**အမှတ်-၆၃/က၊ စိန်ပန်းလမ်း၊ ကျောင်းကုန်း(နှ)ရပ်ကွက်၊ လှေပြည်သာမြို့နယ်။**
**ဖုန်း-၀၉-၄၂၂၇၄၀၃၊ ၀၉-၇၇၃၈၈၉၂၄**

## ကန့်ကွက်နိုင်ပါသည်

ရန်ကုန်တိုင်းဒေသကြီး၊ မြောက်ဥက္ကလာပမြို့နယ်၊ မြေတိုင်းရပ်ကွက်အမှတ်(၁)၊ မြေကွက်အမှတ်-၁၄၈(၁/၂)၊ (၂၀×၆၀)ပေ ၊ (၁၂၀၀)စတုန်းရန်းပေအကျယ်ရှိသောနှစ်(၆၀)မြေဌားဂရန်မြေကွက်သည် ရန်ကုန်မြို့တော်စည်ပင်သာယာရေးကော်မတီတွင် မိခင်ဒေါ်ခင်ရွှေကအမည်ပေါက်မှတ်သားလျှက်ရှိပြီး၊ မိဘများကွယ်လွန်ချိန်မှစ၍မြန်မာ့ဓလေ့ထုံးတမ်းဥပဒေနှင့်အညီအမွေဆက်ခံပိုင်ဆိုင်လာခဲ့ကြကာ လက်ရှိထားပိုင်ဆိုင်၍ လွှတ်လပ်စွာလွှဲပြောင်းရောင်းချပိုင်ခွင့်ရှိကြောင်း အဆိုပြုကမ်းလှမ်းကြသူ ဒေါ်ခင်သန်းဦး(၁၂/သယက(နိုင်)၁၂၂၁၅၉)၊ ဒေါ်ခင်စန်းဦး(၁၂/ဥကမ(နိုင်)၀၄၁၃၂၃)နှင့် ဦးကျော်စွာဦး(၁၂/ဥကမ(နိုင်)၀၄၀၄၀၄)တို့ထံမှ ကျွန်ုပ်၏မိတ်ဆွေဖြစ်သူကအပြီးအပိုင်လွှဲပြောင်းဝယ်ယူရန်အတွက်စရန်ငွေတစ်စိတ်တစ်ဒေသကိုပေးချေထားပြီးဖြစ်ပါသည်။

အဆိုပါအရောင်းအဝယ်ကိစ္စနှင့်စပ်လျဉ်း၍ဆိုင်ရေးဆိုင်ခွင့်ရှိသူများအနေဖြင့်ကန့်ကွက်လိုပါက ခိုင်လုံသောအထောက်အထား၊ စာချုပ်စာတမ်းမူရင်းများနှင့်တကွ ဤကြော်ငြာပါသည့်နေ့ရက်မှစ၍(၇)ရက်အတွင်းကျွန်ုပ်ထံသို့(ကိုယ်တိုင်)လာရောက်ကန့်ကွက်တင်ပြနိုင်ပါသည်။ သတ်မှတ်ရက်ကျော်လွန်သည်တိုင် တန့်ကွက်မည့်သူမရှိပါက အရောင်းအဝယ်ကိစ္စအား ပြီးမြောက်အောင် ဥပဒေနှင့်အညီဆက်လက်ပြုလုပ်ဆောင်ရွက်သွားမည်ဖြစ်ကြောင်း အများသိစေရန် အသိပေးကြေညာအပ်ပါသည်။

**လွှဲအပ်ညွှန်ကြားချက်အရ-**

| | | |
|---|---|---|
| **ဦးဝဏ္ဏဇော်(စဉ်-၉၇၈၀)** | **ဒေါ်စန်းစန်းနု(စဉ်-၂၃၂၅၂ )** | **ဒေါ်စိုးစိုးနွယ်(စဉ်-၄၂၇၈၈)** |
| **(တရားလွှတ်တော်ရှေ့နေ)** | **ဒေါ်စုမြတ်နွယ်(စဉ်-၃၃၄၅၉)** | **ဒေါ်အေးမွန်သိန်း(စဉ်-၄၆၆၄၂)** |

**(အထက်တန်းရှေ့နေများ)**

**အမှတ်(၁၅၆)၊ အခန်းအမှတ်(၂/ခ)၊ ပထမထပ်၊ရေစက်လမ်း၊ (၉)ရပ်ကွက်၊ မရမ်းကုန်းမြို့နယ်။**

## ကန့်ကွက်နိုင်ကြောင်းကြော်ငြာ

ဒလမြို့နယ်၊ မြေတိုင်းရပ်ကွက်အမှတ်-၆၊ မြေကွက် အမှတ် -၁၆၆၇၊ မြေကွက်တည်နေရာအမှတ်-၂၂ မြို့ပတ်လမ်းသွယ်(၇)လမ်း၊ မြို့မ(၁)ရပ်ကွက်၊ မြေချပါမစ်မူရင်းမျှော်ကိုးကြောင်း ဦးသန်းထွန်း၏(၂၈-၄-၂၀၁၇)ရက်စွဲပါ ကျွမ်းကျိန်လွှာ၊ ဒလမြို့နယ် မြို့မ(၁)ရပ်ကွက်၊ အုပ်ချုပ်ရေးမှူး၏ ထောက်ခံစာ၊ ဒလမြို့မရဲစခန်း၏ ထောက်ခံစာ၊ ပါမစ်ပျောက်ဆုံးကြောင်း ဦးသန်းထွန်း၏ ကိုယ်တိုင်ဝန်ခံချက်နှင့် ကွင်းဆင်းစစ်ဆေးရာတွင် တစ်ပတ်သွပ်မိုး၊ ပျဉ်ကာအိမ်တွင်သားဖြစ်သူ ဦးဇော်ဇော်ထွန်းနှင့် ချွေးမဒေါ်ရီမြင့် နေထိုင်ခြင်းအား တာဝန်ယူကြောင်း ဦးသန်းထွန်း၏(၁၅-၁၀-၂၀၁၇)ရက်စွဲပါ ဝန်ခံကတိတို့ တင်ပြ၍ ဦးသန်းထွန်း[၁၂/ဒလန(နိုင်)၀၀၂၆၄]မှ ပါမစ်ပျောက်ဖြင့် ဂရန်သက်လျှောက်ထားလာရာ တရားဝင်ခိုင်လုံသော အထောက်အထားများဖြင့် ဤကြော်ငြာပါသည့်နေ့မှစ၍(၇)ရက်အတွင်း ကန့်ကွက်နိုင်ပါကြောင်းနှင့် ကန့်ကွက်မှုမရှိပါက လုပ်ထုံးလုပ်နည်းအတိုင်း ဆက်လက်ဆောင်ရွက်ပေးမည်ဖြစ်ပါကြောင်း အသိပေးကြေညာအပ်ပါသည်။

**ဌာနမှူး**
**မြို့ပြစီမံကိန်းနှင့်မြေစီမံခန့်ခွဲမှုဌာန**
**ရန်ကုန်မြို့တော်စည်ပင်သာယာရေးကော်မတီ**

## ကြော်ငြာများ

ကြော်ငြာများ ဈေးကောင်းပေးဝယ်လိုသည်
ဒဂုံမြို့သစ်၊ (အရှေ့ပိုင်း၊ မြောက်ပိုင်း၊ တောင်ပိုင်း၊ ဆိပ်ကမ်း)
တို့တွင် မြေကွက်များဝယ်လိုသည်။
**အိမ်အရောက်ငွေချေနေ့စ်၊ ပြွဲခေးရန်မလို**
ဖုန်း Ph: 01 2339310, 01 2339355, 01 578044

## ဈေးကောင်းမြိုးစုံ

Alphard,Hiace ၉/၁၃ယောက်စီး၊၂၄/၂၉/ ၃၃/၄၅ယောက်စီးများကို ဝန်းဝင်အမျိုးမျိုး အတွက် ယာဉ်ငှိုင်ရှင်များ၊ ကိုယ်တိုင်ရိုးသား သောဝေးနုန်းမြင့် အဇာနလိုက်ပါသည်။
Ph: 09795549249,095418126
09-795546884

## ဖခင်အမည်မှန်

ထားဝယ်ခရိုင်၊ လောင်းလုံးမြို့နယ်၊ ဖွားဘုတ်မြင်ရွာနေ ထားဝယ် တက္ကသိုလ် BA (သမိုင်း)မှ မမာမချိ၏ ဖခင် ဦးမောင်ဝိုင်၏ အမည်မှန်မှာ ဦးပိုဖြ(/လလန(နိုင်)၀၅၁၉၂၄) ဖြစ်ပါသည်။ **ဦးပို**

## ပျောက်ဆုံးကြောင်း

ကျွန်တော် မောင်လှမျိုးဝင်း[၉/ပတန(နိုင်)၂၂၂၃၀၃] အဖ ဦးကြည်လွင်၏ သားဖြစ်သူ ကိုင်ဆောင်သော Passportစာအုပ်မှာ ပျောက်ဆုံးသွားပါကြောင်း တွေ့ရှိပါက အကြောင်းကြားပါရန်။
**မောင်လှမျိုးဝင်း**
**ဖုန်း-၀၉-၄၅၉၀၆၇၅၀**

## AAS Air.con

**Sales & Services**

- Electrolux 1HP 407000/-

( သုံးနှစ် ပစ္စည်း+လက်ခ အခမဲ့ တစ်နှစ်လျှင် Servicing ၂ ကြိမ် အခမဲ့ )

- Mitsubishi 1HP 410000/-
- Panasonic 1HP 380000/-
- Chigo 1HP 290000/-
- TCL 1HP 260000/-

Air-Con Brand မျိုးစုံကို **တပ်ဆင်ခကာမဲ့** နှင့်ရောင်းချပေးနေပါသည် ခင်ဗျား . . . .

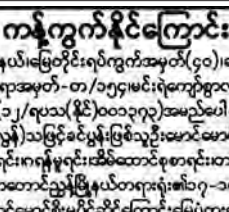

| | |
|---|---|
| သင်္ကန်းကျွန်းဆိုင်ခွဲ 01-573811,578957 | မြေနီကုန်းဆိုင်ခွဲ 09-8614140 |
| တာမွေဆိုင်ခွဲ 09-5054228 | လမ်းမတော်ဆိုင်ခွဲ 09-420033464 |
| (၄၈)လမ်းဆိုင်ခွဲ 09-420071954 | မန္တလေးဆိုင်ခွဲ 09-450236294 |

## ဈေး၅ိမ်မင့်

09-444450446, 09-444450558
09-250144709 (အိမ်အရောက်လက်မှတ်ပို့)

| | | | | |
|---|---|---|---|---|
| ✦ အလောင်းတော်ကဿပ(သီးသန့်)၊ မန္တလေး၊ ခစ်ကိုင်း ပုံဂွ (၃)ရက်။ | 40000 | 60000 | 70000 | 85000 |
| ✦ မန္တလေး၊ ပြင်ဦးလွင်၊ ခစ်ကိုင်း ပုံဂွ၊ အလောင်းတော်ကဿပ (၅)ရက်။ | 55000 | 80000 | 95000 | 150000 |
| ✦ ပုဂံ(စွယ်တော်လေးဆူ)၊ ပြည်ဝင်းပြည်၊ ပုဗျိုး၊ ပခုက္ကူ–သီဟိုဠ်ရှင်(၃)ရက်။ | 45000 | 55000 | 65000 | 75000 |
| ✦ တောင်ကြီး၊ အင်းလေး၊ ပင်းတယ၊ ကုလား၊ ကက္ကူ၊ ထမ်စမ်း (၄)ရက်။ | 55000 | 75000 | 95000 | 140000 |
| ✦ တောင်ကြီး၊ အင်းလေး၊ ပင်းတယ၊ လွှင်ကော်၊ ဒီဇေအိုး (၅)ရက်။ | 70000 | 95000 | 130000 | 170000 |
| ✦ ထားဝယ်ရှင်ကိုကျင်၊ ဖျော်ရမ်း ပေါင်းဟကန်၊ ကျိုက္ကာမီ၊ ဓက်ခဲ (၅)ရက်။ | [illegible] | 100000 | 130000 | 150000 |
| ✦ ပြင်ဦးလွင်၊ ပိုးကတ်၊ အင်းတော်ကြီး၊ မြစ်ကြီးနား၊ လက္ခဏာပေ၊ ရွှေဘီး၊ ခစ်ကိုင်း မန္တလေး(၀)ရက်။ | [illegible] | [illegible] | [illegible] | 130000 |
| ✦ မန္တလေး၊ ခစ်ကိုင်း ရွှေဘီ၊ လက္ခဏာပေ၊ အင်းတော်ကြီး၊ မြစ်ကြီးနား၊ ပေခ–ပလီခရမ်ဆုံ (၆)ရက်။ | [illegible] | [illegible] | [illegible] | 180000 |
| ✦ ဆံတော်၊ အံတော်၊ နံတော်၊ ကမ်းသာယာ၊ ပုလဲကျွန်း၊ ပလီကမ်းခြေ (၂)ညအိပ် [စရိတ်ငြိမ်း] | [illegible] | [illegible] | 130000 | 200000 |
| ✦ ဘားအံ(ဘုရားခုံ)၊မြဝတီ၊ မဲထောက်၊ ဝေဝါ (၃)ရက်။ (Hotel တည်း စရိတ်ငြိမ်း အမြင်းအစီး) | [illegible] | [illegible] | [illegible] | 100000 |
| ✦ ပဇွေ-မြသလွန်း၊ ပင်းဘူး(ဘုရားခုံ)၊ မန်းဌေစက်တော်၊ ပြည်(ထုံးတိုအကောက်တောင်) (၃)ရက် | 40000 | [illegible] | [illegible] | [illegible] |

အထပ်စဉ်–သောကြာနေ့တိုင်းထွက်သည်။ ကြိုတင်လက်မှတ်ရောင်းပါပြီ ✦ Dec 29, JAN 5,12,19,26

## ပျောက်ဆုံးကြောင်း

ကျွန်တော် အာကာသန်းထွန်း CDCNo.87663 ၏ PSC&RB လက်မှတ်မူရင်းမှာ ပျောက်ဆုံးသွားပါ၍ အကြောင်းကြားပေးပါရန်-
**ဖုန်း-၀၉-၄ ၂၀၀၅ ၂၅ ၂၀**

## အမည်ပြောင်း

အရှေ့ဒဂုံမြို့နယ်၊ ဦးသောင်းဌေး[၇/ကတခ(နိုင်)၀၀၂၄၇၀] ၏သမီး မမေသက်သက်နွယ်[၁၂/ကမရ(နိုင်)၀၆၃ ၉၈၅]အား ယနေ့မစ၍ မယွန်းမြင့်မိုရ်ဦးဟု ပြောင်းလဲခေါ်ဆိုပါရန်။

စက်မှုလမ်းမကြီးနှင့် နေမျိုးအနော်ရထာလမ်း ထောင့်ရှိ အဆောင်(၆)လုံးပါ ခြံကွက်ရောင်းမည်။ စက်မှုလမ်းမကြီးပေါ်ဖြစ်ပြီး ရွှေပြည်သာ စက်မှုဇုန်နှင့်နီးကပ်သည်။ VIP ရပ်ကွက် (၂) ဖြစ်သည်။ ပေ(၆၀×၇၀)၊ ရေ မီးစုံသည်။ ဂရန်အမည်ပေါက် ပိုင်ရှင်ကိုယ်တိုင်ရောင်းမည်။ သိန်း(၄၂၀၀)
**ဖုန်း-၀၉-၅၁၆၂၆၂၂၂၊ ၀၉-၈၆၃၃၇၇၃**

## ကန့်ကွက်နိုင်ကြောင်းကြော်ငြာ

ဒဂုံမြောက်မြို့နယ်၊မြေတိုင်းရပ်ကွက်အမှတ်(၄၀)၊မြေကွက်အမှတ်(တ/၁၅၄)၊မြေကွက်တည်နေရာအမှတ်-တ/၁၅၄မင်းရဲကျော်ဌာလမ်း(၄၀)ရပ်ကွက်၊ဒေါ်ခင်သန်းဦ(၁၂/ရပသ(နိုင်)၀၀၁၃၇၃)အမည်ပေါက်၊နှစ်(၆၀)ဂရန်မြေအားဒေါ်ခင်သန်းရီ(ကွယ်လွန်)သမြီးခင်ပွန်းဖြစ်သူဦးမောင်မောင်ဝိုး(၁၂/ရပသ(နိုင်)၀၀၂၃၆၇) ကခေါ်းသေစာရင်း၊ဂရန်မူရင်း၊ထိမ်ထောင်စုစာရင်း၊တစ်ဦးတည်းသောခင်ပွန်းတော်စပ်ကြောင်းမက်လာတောင်ညွှန်ပြနေသ်တရားရုံး၏၁၇-၁၀-၁၇ရက်စွဲပါကျွမ်းကျိန်လျှောက်ခွင့်တင်ပြ၍ဦးမောင်မောင်ဝိုးမှပိုင်ဆိုင်ကြောင်းမြေပုံကူးလျှောက်ထားသဖြင့်မြေပြင်ကွင်းဆင်းစစ်ဆေးရာအသောက်အဆိုရှိပြီးမောင်မောင်ဝိုးကိုယ်တိုင်နေထိုင်ပါသည်။သို့ပါ၍ ဦးမောင်မောင်ဝိုးမှပိုင်ဆိုင်ကြောင်းစာချုပ်ချုပ်ဆိုရန်လျှောက်ထားလာရာတရားဝင်ခိုင်လုံသောအထောက်အထားများဖြင့်ဤကြော်ငြာပါသည့်နေ့မှစ၍(၇)ရက်အတွင်းကန့်ကွက်နိုင်ပါကြောင်းနှင့်ကန့်ကွက်မှုမရှိပါကလုပ်ထုံးလုပ်နည်းအတိုင်းဆက်လက်ဆောင်ရွက်ပေးမည်ဖြစ်ပါကြောင်း အသိပေးကြေညာအပ်ပါသည်။

**ဌာနမှူး၊ မြို့ပြစီမံကိန်းနှင့်မြေစီမံခန့်ခွဲမှုဌာန၊ရန်ကုန်မြို့တော်စည်ပင်သာယာရေးကော်မတီ**

## ကန့်ကွက်နိုင်ကြောင်းကြော်ငြာ

ဒဂုံမြို့နယ်၊ မြေတိုင်းရပ်ကွက်အမှတ်-၆၊ မြေကွက် အမှတ် -၁၆၆၇၊ မြေကွက်တည်နေရာအမှတ်-၂၂ မြို့ပတ်လမ်းသွယ်(၇)လမ်း၊ မြို့မ(၁)ရပ်ကွက်၊ မြေချပါမစ်မူရင်းမျှော်ကိုးကြောင်း ဦးသန်းထွန်း၏(၂၈-၄-၂၀၁၇)ရက်စွဲပါ ကျွမ်းကျိန်လွှာ၊ ဒလမြို့နယ် မြို့မ(၁)ရပ်ကွက်၊ အုပ်ချုပ်ရေးမှူး၏ ထောက်ခံစာ၊ ဒလမြို့မရဲစခန်း၏ ထောက်ခံစာ၊ ပါမစ်ပျောက်ဆုံးကြောင်း ဦးသန်းထွန်း၏ ကိုယ်တိုင်ဝန်ခံချက်နှင့် ကွင်းဆင်းစစ်ဆေးရာတွင် တစ်ပတ်သွပ်မိုး၊ ပျဉ်ကာအိမ်တွင်သားဖြစ်သူ ဦးဇော်ဇော်ထွန်းနှင့် ချွေးမဒေါ်ရီမြင့် နေထိုင်ခြင်းအား တာဝန်ယူကြောင်း ဦးသန်းထွန်း၏(၁၅-၁၀-၂၀၁၇)ရက်စွဲပါ ဝန်ခံကတိတို့ တင်ပြ၍ ဦးသန်းထွန်း[၁၂/ဒလန(နိုင်)၀၀၂ ၆၄၀]မှ ပါမစ်ပျောက်ဖြင့် ဂရန်သက်လျှောက်ထားလာရာ တရားဝင်ခိုင်လုံသော အထောက်အထားများဖြင့် ဤကြော်ငြာပါသည့်နေ့မှစ၍(၇)ရက်အတွင်း ကန့်ကွက်နိုင်ပါကြောင်းနှင့် ကန့်ကွက်မှုမရှိပါက လုပ်ထုံးလုပ်နည်းအတိုင်းဆက်လက်ဆောင်ရွက်ပေးမည်ဖြစ်ပါကြောင်း အသိပေးကြေညာအပ်ပါသည်။

**ဌာနမှူး**
**မြို့ပြစီမံကိန်းနှင့်မြေစီမံခန့်ခွဲမှုဌာန**
**ရန်ကုန်မြို့တော်စည်ပင်သာယာရေးကော်မတီ**

## အများသိစေရန်အသိပေးကြေညာခြင်း

No.36, Varaporn House Apartment-5, Soi(14) Phahonyothin Road, Bangkok 10400 Thailand တွင် နေထိုင်၍ ခေတ္

## အင်္ဂလိပ်စာဌာန မိသားစု (ရန်ကုန်)
## (၁၈)ကြိမ်မြောက် အာစရိယပူဇော်ပွဲ

ရန်ကုန်မြို့ရှိ တက္ကသိုလ်များ၏ အင်္ဂလိပ်စာဌာနများမှ သက်ပြည့် အငြိမ်းစားယူခဲ့ကြသော ဆရာကြီး၊ ဆရာမကြီးများကို၊ ၂၀၁၈ ခုနှစ်၊ ဖေဖော်ဝါရီလ ၁၂ ရက် တနင်္လာနေ့ နံနက် ၁၀ နာရီ၌ တက္ကသိုလ်များ ဓမ္မာရုံကြီးတွင် ပူဇော်ကန်တော့ကြပါမည်။

ကန်တော့ငွေထည့်ဝင်လျှောဒါန်းကြပါရန်နှင့် စုံစုံညီညီ တက်ရောက်ကြပါရန် ရပ်နီးရပ်ဝေးရှိ အင်္ဂလိပ်စာ ကျောင်းသား၊ ကျောင်းသူဟောင်းများအားလုံးကို ဖိတ်ကြားနှိုးဆော်အပ်ပါသည်။

**ဆက်သွယ်လျှောဒါန်းရန်**

ရန်ကုန်တက္ကသိုလ် အင်္ဂလိပ်စာဌာန (ပင်လုံဆောင်)

| | | | |
|---|---|---|---|
| ဒေါက်တာပိုးပိုး | ၀၉-၅၁၄၄၅၇၆ | ကိုအောင်ကျော်သန်း | ၀၉-၄၃၁၇၁၀၂၄ |
| ဒေါက်တာအေးအေးမိုး | ၀၉-၅၀၃၂၀၆၂ | ကိုသန်းထက် | ၀၉-၄၃၀၂၃၃၅ |
| ဒေါက်တာသီတာအေး | ၀၉-၇၃၀၄၁၂၄ | မကတ်သလင်းသိန်း | ၀၉-၅၀၂၆၄၇၀ |

ကျောင်းသား/ကျောင်းသူဟောင်းများ မအေးမွန်@Alice ၀၉-၅၁၁၉၈၅၈

| | | | |
|---|---|---|---|
| ကိုအုန်းဝမ် | ၀၉-၂၅၀၁၅၂၂၃ | မမီမီကော်ကို | ၀၉-၄၃၁၀၉၃၃ |
| ကိုအာသာ | ၀၉-၅၀၄၄၂၆ | မထက်ထက်အောင် | ၀၉-၅၁၃၃၅ |
| ကိုမြတ်သူဝင်း | ၀၉-၅၁၀၃၂၂ | မစောရည်မွန် | ၀၉-၃၃၂၂၄၀၂ |
| ကိုထွန်းလင်း | ၀၉-၅၁၃၄၅၂ | မသီရိအောင်မြင့် | ၀၉-၅၁၅၁၆၁၉ |
| ကိုဇော်ဝင်း | ၀၉-၅၁၂၈၈၅ | | |
| ကိုအောင်နိုင်မိုး | ၀၉-၅၄၁၄၁၄ | | |


**ရောင်းမည်**
STAR CITY ကွန်ဒို
ဇုန်-B၊ 2BED ROOM
ဖုန်း-09-5322378
(ကြော်ငြာမလိုပါ။)

**ကိုသန့်ဇင်**
CAR RENTAL
ကားမီးစုံခရီးစဉ်အချိန်ပိုင်းငှားသည်။
ယာဉ်ပိုင်ရှင်များဆက်သွယ်ပါ။
09-43117680, 09-5059821

**ကားမျိုးစုံငှားသည်။**
ခရီးစဉ်မျိုးစုံနှင့် လေဆိပ်များအတွက်
ကားမျိုးစုံငှားနိုင်ပါသည်။
ယာဉ်ပိုင်ရှင်များလည်း ဆက်သွယ်ပါ။
MT&K Tours Ph:01-656573
09-975599880, 09-31065335

**သန်းရောသီ (ဝမ္မဒါန)**
အင်းတော်ကြီး-ရေလုံတောင်-ပေသမလိပ်မြစ်ဆုံ-ရွှေပူဆူဘုရား ထမင်းကျွေး-ကားခ = ၈၀၀၀၀/-
ပုဗ္ဗပွဲ-ပုဂံ၊ ရွယ်တော်လေးဘုရ၊ မြည်ငါးမြည်၊ ပဒုမ္ဘာ သင်္ဘောပေါ် (၁)ညီအမင်းကျွေး-၄၀၀၀၀/-
တောင်ကြီး အင်းလေး ပင်းတယ၊ ကလော ထန်းမင်းလျှိုဝေကော်-ထမင်းကျွေး (၆၀၀၀၀/-) Dec-29
AirCom: Express စီစီအေးဆောက်ပေးနိုင်ပါတယ်။
☎ 420144148, 421153797

**ရွှေအိုးကြီး** Dec - 29 Jan-5/12
မြစ်ပေါ်၊ မဲဆောက်၊ ဘားအံ
Hotel (၁)ည(70000) (၂)ည (95000)
*ပူဆာပေါ်၊ ရွှေလိပ်ရေတံခွန်းမန်းတောင်
Dec-29Hotelတည်း Visaခရီးစဉ်(170000)
09421073634, 777636630

**ရောင်ခြည်သစ်**
အိမ်ပြောင်း/အိမ်ရွှေ့လုပ်ငန်း
10',14',15' ကားများဖြင့်
လုပ်သားအပြီးအစီးမြို့တွင်း/နယ်ဝေး
ဝန်ဆောင်မှုပေးသည်။
Ph:09-450454771
09-450454772
09-450454773


## ဗြဟ္မာ့ကမ္ဘာ့ (ရန်ကုန်)
### ၂၀၁၇ခုနှစ်၊ နှစ်ပတ်လည်စုံညီအစည်းအဝေး ဖိတ်ကြားလွှာ

နေ့ရက် - ၃၁-၁၂-၂၀၁၇ ရက် (တနင်္လာနေ့)
အချိန် - နံနက် ၉ နာရီ
နေရာ - ရန်ကုန်မြို့၊ ရွှေဂုံတိုင်ကျောင်းတိုက် (အဖျောက်ကျောင်းသစ်ကျောင်း)

နှစ်ပတ်လည်စုံညီအစည်းအဝေးနှင့် သက်ကြီးပူဇော်ပွဲ၊ ပညာရည်ချွန်ဆုပေးပွဲကို အထက်ပါအစီအစဉ်အတိုင်း ကျင်းပပြုလုပ်မည် ဖြစ်ပါသည်။ (၇၀)ပြည့်မီသော ဘိုးဘွားများနှင့် (၂၀၁၆-၂၀၁၇)ခုနှစ်၊ တက္ကသိုလ်ဝင်စာမေးပွဲတွင် ဂုဏ်ထူးဖြင့် အောင်မြင်ခဲ့သော အသင်းဝင်များ၏ သား/သမီးများသည် ၂၆-၁၂-၂၀၁၇ ရက် နောက်ဆုံးထား၍ စာရင်းပေးသွင်းနိုင်ပါသည်။

ဖိတ်စာရသည်ဖြစ်စေ၊ မရသည်ဖြစ်စေ၊ အဖျောက်အသင်းသူ/အသင်းသားများနှင့် မိသားစုဝင်များအားလုံး ပျော်ပျော်ရွှင်ရွှင် တက်ရောက်ကြပါရန် လေးစားစွာ ဖိတ်ကြားအပ်ပါသည်။

အလျှုရှင်များနှင့် စာရင်းပေးသွင်းသူများသည် ဖုန်း-၀၉-၈၆၃၁၇၄၈၊ ၀၉-၅၀၇၅၉၂၆၊ ၀၉-၅၁၀၀၂၇၄၊ ၀၉-၅၁၄၀၀၀၆၊ ၀၉-၂၅၄၀၂၀၉၂၆ နှင့် ၀၉-၂၅၁၀၄၇၁၆၇ ထံသို့ ဆက်သွယ်လျှောဒါန်း စာရင်းပေးသွင်းနိုင်ပါသည်။

**အမှူဆောင်အဖွဲ့၊ အဖျောက်အသင်း(ရန်ကုန်)**

## ရောဂါတိုင်းဒေသကြီး၊ သာပေါင်းမြို့၊ အထက(ဂ) ပဲခူးမြို့
## (၁)ကြိမ်မြောက် အာစရိယပူဇော်ပွဲ ဖိတ်ကြားလွှာ

ရောဂါတိုင်းဒေသကြီး၊ သာပေါင်းမြို့၊ အထကတွင် ပညာသင်ကြားခဲ့သော ကျောင်းသား၊ ကျောင်းသူဟောင်းများမှ အသက် (၆၀)ပြည့်ပြီး သက်ရှိထင်ရှား မြတ်ဆရာများအား အာစရိယပူဇော်ပွဲ ကျင်းပပြုလုပ်မည် ဖြစ်ပါသည်။

နေ့ရက် - ၂၀-၁-၂၀၁၈ (စနေနေ့) ညနေ ၅ နာရီ ညစာစားပွဲ
၂၁-၁-၂၀၁၈(တနင်္လာနေ့)နံနက် ၉ နာရီ အာစရိယပူဇော်ပွဲ
နေရာ - အထက (သာပေါင်း)

| | | |
|---|---|---|
| **ဆက်သွယ်ရန်ဖုန်း -** | **ဦးခင်ဝင်း (ရန်ကုန်)** | **၀၉-၇၉၅၃၈၃၄၄** |
| | **ဦးဝင်းနိုင်ဦး (ပုသိမ်)** | **၀၉-၅၂၀၅၅၀၃** |
| | **ရုံးခန်း (သာပေါင်း)** | **၀၉-၄၄၁၆၂၈၀၃၀** |
| | | **၀၉-၇၈၁၈၂၈၀၈၉** |

## ကျောင်းမြို့ အထက(ခ) ပဲခူးမြို့
## (၁၅)ကြိမ်မြောက် အာစရိယပူဇော်ပွဲ ဖိတ်ကြားလွှာ

အထက(ခ)ပဲခူးမြို့ ကျောင်းသား/သူဟောင်းများ၏ (၁၅)ကြိမ်မြောက် အာစရိယပူဇော်ပွဲကို ၇-၁-၂၀၁၈ ရက်(တနင်္လာနေ့)၊ မွန်းတည့် ၁၂ နာရီတွင် ပဲခူးမြို့ ရွှေဝါထွန်းဟိုတယ်ခန်းမ၌ ကျင်းပပြုလုပ်မည်ဖြစ်ပါသဖြင့် ကျောင်းသား/ကျောင်းသူဟောင်းများ မပျက်မကွက် တက်ရောက်ကြပါရန် ဖိတ်ကြားအပ်ပါသည်။ ရန်ကုန်မှ တက်ရောက်ကြမည့် ကျောင်းသူ/ကျောင်းသားများအတွက် ၇-၁-၂၀၁၈ရက် (တနင်္လာနေ့)၊ နံနက် ၇ နာရီတွင် ပြည်လမ်း၊ မာလာဆောင်ရှေ့စုရပ်မှ ကားများ ထွက်ခွာပါမည်။ အသေးစိတ်သိရှိလိုပါက အောက်ဖော်ပြပါ တယ်လီဖုန်းနံပါတ်များသို့ ဆက်သွယ်မေးမြန်းနိုင်ပါသည်။

| | | | |
|---|---|---|---|
| ကိုဇော်မျိုးကျော် | ၀၉-၅၁၀၉၃၁၉ | ကိုညွှန့်ဝင်း | ၀၉-၂၅၅၉၃၀၀၇၀၊ |
| ကိုအောင်မိုးဟန် | ၀၉-၅၁၃၃၀၄၄ | ကိုမြတ်သစ် | ၀၉-၅၀၄၆၈၅၅ |
| ကိုအောင်နိုင်မျိုး | ၀၉-၇၈၅၀၆၁၈၀၃ | ကိုသူရည္ဆန့် | ၀၉-၄၂၀၃၁၆၇၃ |
| ကိုဆွေဆက်ထွန်း | ၀၉-၇၃၂၀၀၆၁၁ | မစောယုခိုင် | ၀၉-၂၅၀၂၀၀၁၄ |
| ကိုမင်းမင်းဇင် | ၀၉-၅၁၀၉၃၂၄ | မသီတာခင် | ၀၉-၅၀၀၄၀၂၂ |
| မသန္တာဆန်း | ၀၉-၄၂၈၁၉၃၀၅ | | |

## ကျောင်းမြို့ အထက စတုတ္ထအကြိမ် အာစရိယပူဇော်ပွဲ

ရောဂါတိုင်းဒေသကြီး၊ သာပေါင်းမြို့ အထကတွင် ပညာသင်ကြားခဲ့သော ကျောင်းသား၊ ကျောင်းသူဟောင်းများမှ အသက် (၆၀)ပြည့်ပြီး သက်ရှိထင်ရှား မြတ်ဆရာများအား အာစရိယပူဇော်ပွဲ ကျင်းပပြုလုပ်မည် ဖြစ်ပါသည်။

နေ့ရက် - ၂၀-၁-၂၀၁၈ (စနေနေ့) ညနေ ၅ နာရီ ညစာစားပွဲ
၂၁-၁-၂၀၁၈(တနင်္လာနေ့)နံနက် ၉ နာရီ အာစရိယပူဇော်ပွဲ
နေရာ - အထက (သာပေါင်း)

| | | |
|---|---|---|
| **ဆက်သွယ်ရန်ဖုန်း -** | **ဦးခင်ဝင်း (ရန်ကုန်)** | **၀၉-၇၉၅၃၈၃၄၄** |
| | **ဦးဝင်းနိုင်ဦး (ပုသိမ်)** | **၀၉-၅၂၀၅၅၀၃** |
| | **ရုံးခန်း (သာပေါင်း)** | **၀၉-၄၄၁၆၂၈၀၃၀** |
| | | **၀၉-၇၈၁၈၂၈၀၈၉** |

## ဗြဟ္မာ့ကမ္ဘာ့ (ရန်ကုန်)
### နှစ်ပတ်လည်အစည်းအဝေးဖိတ်ကြားလွှာ(၂၀၁၈-ခုနှစ်)

ဗြစ်ခြေနယ်အသင်း(ရန်ကုန်)၏(ဆဋ္ဌမအကြိမ်) နှစ်ပတ်လည်အစည်းအဝေး၊ သက်ကြီးပူဇော်ပွဲနှင့် ပညာရည်ချွန်ဆုပေးပွဲတို့ကို အောက်ပါအတိုင်း ကျင်းပမည်ဖြစ်ပါ၍ ဗြစ်ခြေနယ်သူ၊ နယ်သားအားလုံး မပျက်မကွက် တက်ရောက်ကြပါရန် လေးစားစွာ ဖိတ်ကြားအပ်ပါသည်။

(အသက် ၇၅ နှစ်အထက် ဘိုးဘွားစာရင်းနှင့် ၂၀၁၇ ခုနှစ် အခြေခံအထက်တန်းကို ဂုဏ်ထူးဖြင့် အောင်မြင်သူများစာရင်းကို အမှူဆောင်များထံ စာရင်းပေးသွင်းကြပါရန်။)

ကျင်းပမည့်နေ့ရက်နှင့်အချိန် - ၇-၁-၂၀၁၈ ရက်(တနင်္လာနေ့)
မွန်းတည့် ၁၂ နာရီ
ကျင်းပမည့်နေရာ - ဓမ္မပါလ(မြစ်ခြေ)ကျောင်း၊ ခြောက်ထပ်ကြီး ဘုရားကြီးကျောင်းတိုက်၊ ရွှေဂုံတိုင်လမ်းမကြီး၊ ဗဟန်းမြို့နယ်။ (ခြောက်ထပ်ကြီးမှတ်တိုင်)
အကျေးအမွေး - မြစ်ခြေမုန့်ပြားသလက်နှင့် ပဲဆီသန့်၊ အကြော်စုံ။

(သက်ကြီးပူဇော်ပွဲနှင့် ပညာရည်ချွန်ဆုအတွက် အလျှဒွေများကို နီးစပ်ရာ အမှူဆောင်များထံ ဆက်သွယ်လျှောဒါန်းနိုင်ပါသည်)

ပါဝင်လျှောဒါန်းရန်-(၁)ဦးဝင်းလှိုင်(ဥက္ကဋ္ဌ) ၀၉-၅၁၀၆၅၄၀၊ (၂)ဦးသောင်းကြည် (အတွင်းရေးမှူး) ၀၉-၇၉၆၄၉၁၂၅၂ နှင့် နီးစပ်ရာ အမှူဆောင်များထံ လျှောဒါန်းနိုင်ပါသည်။

**အမှူဆောင်အဖွဲ့**

## ရန်ကုန်ခရိုင်ပညာရေးဦးစီးဌာန
## ၂၀၁၇-၂၀၁۸ ခုနှစ်ပညာသင်္ကြန်ကျောင်းများ ဆက်သွယ်ပေးသွင်းခြင်းမရှိကြောင်း

ရန်ကုန်ခရိုင်ပညာရေးဦးစီးဌာန၏ ပညာသင်ကြားရေးဆိုင်ရာ ညွှန်ကြားချက်ပါ ပညာသင်္ကြန်ကျောင်းများ ဆက်သွယ်ပေးသွင်းခြင်းမရှိကြောင်း ကြေညာထားပြီးဖြစ်ပါ၏။ ယခုနှစ် ပညာသင်္ကြန်ကျောင်းများ ဆက်သွယ်ပေးသွင်းခြင်းမပြုလုပ်ကြောင်း ကြေညာထားပြီးဖြစ်ပါ၏။

ရန်ကုန်ခရိုင်ပညာရေးဦးစီးဌာန

## ရန်ကုန်ခရိုင်ပညာရေးဦးစီးဌာန
## ၂၀۱۸ ခုနှစ်ပညာသင်္ကြန်ကျောင်းများ ဆက်သွယ်ပေးသွင်းခြင်းမရှိကြောင်း

ရန်ကုန်ခရိုင်ပညာရေးဦးစီးဌာန၏ ပညာသင်ကြားရေးဆိုင်ရာ ညွှန်ကြားချက်ပါ ပညာသင်္ကြန်ကျောင်းများ ဆက်သွယ်ပေးသွင်းခြင်းမရှိကြောင်း ကြေညာထားပြီးဖြစ်ပါ၏။ ယခုနှစ် ပညာသင်္ကြန်ကျောင်းများ ဆက်သွယ်ပေးသွင်းခြင်းမပြုလုပ်ကြောင်း ကြေညာထားပြီးဖြစ်ပါ၏။

ရန်ကုန်ခရိုင်ပညာရေးဦးစီးဌာန

## ရန်ကုန်ခရိုင်ပညာရေးဦးစီးဌာန
## ၂၀۱۸ ခုနှစ်ပညာသင်္ကြန်ကျောင်းများ ဆက်သွယ်ပေးသွင်းခြင်းမရှိကြောင်း

ရန်ကုန်ခရိုင်ပညာရေးဦးစီးဌာန၏ ပညာသင်ကြားရေးဆိုင်ရာ ညွှန်ကြားချက်ပါ ပညာသင်္ကြန်ကျောင်းများ ဆက်သွယ်ပေးသွင်းခြင်းမရှိကြောင်း ကြေညာထားပြီးဖြစ်ပါ၏။ ယခုနှစ် ပညာသင်္ကြန်ကျောင်းများ ဆက်သွယ်ပေးသွင်းခြင်းမပြုလုပ်ကြောင်း ကြေညာထားပြီးဖြစ်ပါ၏။

ရန်ကုန်ခရိုင်ပညာရေးဦးစီးဌာန

## ဗြဟ္မာ့ကမ္ဘာ့ (ရန်ကုန်)
### ဝန်ထမ်းအလိုရှိသည်

**Chief Accountant (1) ဦး**

(၁) B.Com ဘွဲ့ရ၊ CPA (or) ACCA ဘွဲ့ရရှိထားသူ၊
(၂) MYOB Software, MS Office Wordနှင့် Excel အား ကျွမ်းကျင်စွာအသုံးပြုနိုင်သူ
(၃) International Accounting Standard ကို နားလည်ပြီး ကောင်းမွန်စွာ အသုံးချနိုင်သူ၊
(၄) Chief Accountant ဖြင့် လုပ်ငန်းအတွေ့အကြုံ (၅)နှစ်အထက်ရှိသူ
(၅) Taxation အပိုင်းကို နားလည်ပြီး ကုမ္ပဏီ၏စာရင်းတစ်ခုလုံး အစအဆုံး ရေးဆွဲနိုင်သူ ဖြစ်ရမည်။
(၆) အသက်(၄၀)နှစ်အထက်ရှိသူ ဖြစ်ရမည်။

**Office Staff (1) ဦး**

(၁) MS Office Word နှင့် Excel အား ကျွမ်းကျင်စွာ အသုံးပြုနိုင်သူ၊
(၂) လုပ်ငန်းအတွေ့အကြုံ (၁)နှစ်အထက် ဖြစ်ရမည်။
(၃) အသက်(၂၅)နှစ် ဝန်းကျင်၊ ဘွဲ့ရပြီးသူဖြစ်ပြီး ကျောင်းကိစ္စ ကင်းရှင်းသူ ဖြစ်ရမည်။
(၄) လိုအပ်ပါက ခရီးသွားလာနိုင်သူဖြစ်ရမည်။

လျှောက်ထားလိုသူများသည် CV Form၊ လိုင်စင်ဓာတ်ပုံ(၁)ပုံ၊ မှတ်ပုံတင်မိတ္တူ နှင့် လိုအပ်သောစာရွက်စာတမ်းများနှင့်တကွ MESDP Co., Ltd, အခန်း(၁၀၀၃)၊ UMFCCI (၁၀)လွှာ၊ မင်းရဲကျော်စွာလမ်း၊ လမ်းမတော်မြို့နယ်၊ ရန်ကုန်မြို့သို့ လူကိုယ်တိုင်သော်လည်းကောင်း mesdp.myanmar@gmail.com သို့ Email ဖြင့်လည်းကောင်း (၂)ပတ်အတွင်း လျှောက်ထားနိုင်ပါသည်။

## အမျိုးသမီး အရောင်းဝန်ထမ်းအလိုရှိသည်

နယ်ဘက်သွားနိုင်သောသူများကို ရန်ကုန်နှင့် နယ်ဘက်များတွင် အဆောင်စီစဉ်ပေးမည်။

နယ်ဘက်မှ အလုပ်လာလုပ်လိုသူများလည်း ရန်ကုန်အပြင် နယ်ဘက်များပါ သွားနိုင်ပါက အဆောင်စီစဉ်ပေးမည်။

| | |
|---|---|
| မှတ်ချက် ။ | ။ဆိုင်ခန်းတွင်သာ ခန့်ထားရန်။ |
| ဆက်သွယ်ရန် | ၀၉-၄၃၁၇၂၃၄၀၊ ၀၉-၅၁၉၅၇၂၁ (ရုံးခွဲခန်အတွင်းသာ) |


**မင်္ဂလာပါ**
အိမ်ပြောင်း၊အိမ်ရွှေ့ လုပ်ငန်း
မြို့တွင်း/နယ်ဝေးများအတွက်
ဈေးနှုန်းချိုသာစွာဖြင့်
Box ကားမျိုးစုံဖြင့်
အလုပ်သမားစီစဉ်ပေးသည်။
09-450042704
09-250095116
09-420096296

**STAR**
ဒုံရိပ်မြို့သစ် အရှေ့ပိုင်း၊
တောင်ပိုင်း၊ မြောက်ပိုင်း၊
ဆိပ်ကမ်းရိုးမြေကွက်များ
ဝယ်လိုသည်။
Ph:09-43088052
09-260660405
09-421067330


## ဗြဟ္မာ့ကျော်ရင်းနီးမြှုပ်နှံမှုအဖွဲ့ကုမ္ပဏီလီမိတက် (ရုံးချုပ်)
### နိုင်ငံတော်ဖွံ့ဖြိုးတိုးတက်ရေးအတွက်
### အဆင့်မြင့် (Marketing Director & Consultant) များအလိုရှိသည်။

တက္ကသိုလ်တစ်ခုခုမှ ဘွဲ့ရ (သို့) Ph.D ဘွဲ့ရအောင်မြင်ပြီးသူဖြစ်ရမည်။ ရှေ့နေ၊ အင်ဂျင်နီယာ၊ ဆရာဝန်၊ တက္ကသိုလ်မှ ကျောင်းဆရာ၊ ဆရာမများ၊ စီးပွားရေးပညာရှင်များ၊ အနုပညာရှင်များ (ဂျာနယ်၊ ဝတ္ထု၊ ဆောင်းပါး)များ၏ အယ်ဒီတာများ၊ သတင်းမီဒီယာ (သတင်းထောက်များ) ကို ဦးစားပေးမည်။ လုပ်ငန်းလုပ်ရာတွင် သွက်လက်ချက်ချာမှုရှိရမည်။ စေးကွက်ကို ချဲ့ထွင်ထိုးဖောက်နိုင်စွမ်းရှိရမည်။ ပတ်ဝန်းကျင်နှင့် လိုက်လျောညီထွေစွာနေထိုင်တတ်ပြီး ဆက်ဆံရေးအထူးကောင်းမွန်သူ၊ အသိုင်းအဝိုင်းကျယ်ပြန့်စွာရှိသူ ဖြစ်ရမည်။ လက်ရှိမြန်မာနိုင်ငံမှာဖြစ်ခဲ့သော နိုင်ငံရေး၊ စီးပွားရေး၊ လူမှုရေးအခြေအနေများကို နားလည်သူဖြစ်ရမည်။ လူထုစေးကွက်အကြောင်း သိရှိရမည်။ အဖွဲ့အစည်းများကို ကိုယ်တိုင်ဖွဲ့စည်းတည်ဆောက်တတ်ရမည်။ စေးကွက်စည်းရုံးရေးနှင့် ထိုးဖောက်ရေးကို အဓိကအောင်မြင်စွာ စွမ်းဆောင်နိုင်စွမ်းရှိသူဖြစ်ရမည်။ အများပြည်သူဖွံ့ဖြိုးတိုးတက်ရေးနှင့် အခြေခံဝင်ငွေရရှိရေးအတွက် စိတ်ပါဝင်စားသူများကို ဦးစားပေးပါမည်။ ပြည်နယ်၊ တိုင်းဒေသရှိ စိတ်ပါဝင်စားသူများလည်း လျှောက်ထားနိုင်ပါသည်။ မိမိနေရာ မိမိဒေသတို့တွင် တာဝန်ထမ်းဆောင်နိုင်ပါသည်။ ပြည်နယ်နှင့်တိုင်းဒေသရှိ ဒေသခံပြည်သူများအား ဦးစားပေးခန့်အပ်ပါမည်။ အလုပ်လျှောက်ထားသူများအတွက် တိုင်းနှင့်ပြည်နယ်များတွင် လာရောက်အင်တာဗျူးပေးပါမည်။ ရန်ကုန်တွင် ရုံးတက်စရာမလိုပါ။

လစဉ်ဝင်ငွေ (အခြေခံလစာ+Bonus) (၆၀၀၀၀၀ မှ ၃၀၀၀၀၀၀) အထိ ကြိုးစားမှုအပေါ် မူတည်၍ ရရှိမည်။

စိတ်ပါဝင်စားသူများသည် CV Form (၁) စုံ၊ နိုင်ငံသားစိစစ်ရေးကတ်မိတ္တူ၊ ပညာအရည်အချင်းအထောက်အထားမိတ္တူနှင့် အိမ်ထောင်စုဇယားမိတ္တူ (၃) လအတွင်းရိုက်ကူးထားသော ပတ်စ်ပို့စ်ဆိုဒ်မာတ်ပုံ (၂) ပုံတို့နှင့်အတူ ကြော်ငြာပါသည့်နေ့မှစ၍ အောက်ပါလိပ်စာအတိုင်း လာရောက်လျှောက်ထားနိုင်ပါသည်။

**အမှတ် (၉၈)၊ အောက်ဗဟိုလမ်းနှင့် မာလာမြို့၊**
**(၇) လမ်းထောင့်၊ လှိုင်မြို့နယ်၊ ရန်ကုန်မြို့။**
**ဖုန်း-၀၉-၇၃ ၂၃၁၀၄၃၊ ၀၉-၂၅၀၇၇၄၉၀၈။**

ကင်ဆာရောဂါသည် နေ့စဉ်စားသောက်နေသော အစားအစာများနှင့် တိုက်ရိုက်ပတ်သက်နေသောကြောင့် အိမ်ရှင်မများ ကျန်းမာရေး ဗဟုသုတတိုးပွားပြီး မိသားစုကျန်းမာရေးအတွက် ကင်ဆာရောဂါ ဖြစ်စေသော အစားအသောက်များကို ရှောင်ကြဉ်နိုင်စေရန် လေ့လာဖတ်ရှုသင့်သည့်...

**ကင်ဆာရောဂါဖြစ်စေနိုင်သော**
**အစားအစာများ**
(စတုတ္ထအကြိမ်)
Ks 5,000
**ဒေါက်တာခင်မောင်လွင် (FAME)**
Ph: 09-965 559 860, 01-368 2199, 368 5083, 368 5609

## မာတလီ ဗုဒ္ဓဂယာ ဘုရားဖူးအဖွဲ့

**အိန္ဒိယ – နီပေါ ဘုရားဖူးခရီးစဉ် ၊ ရန်ကုန်–ဂယာ–ရန်ကုန် တိုက်ရိုက်ခရီးစဉ်များ**

၇ ညအိပ် ၈ ရက်ခရီးစဉ် USD 750 (ဘုန်းကြီးကျောင်းတည်း) ၁၂ ဦးပြည့်လျှင် ၁ ဦးအခမဲ့
၇ ညအိပ် ၈ ရက်ခရီးစဉ် USD 990 ( HOTEL တည်း ) , JAN 2018
၁၄ ညအိပ် ၁၅ ရက်ခရီး USD 850 + 50,000 Ks (အိန္ဒိယ+နီပေါ)၊တာ့ချ်မဟာ၊ နယူးဒေလီ
၁၆ ဦးပြည့်လျှင် ၁ ဦး အခမဲ့

**ထွက်မည့်ခရီးစဉ်များ**

၁။ ၂၈-၁-၂၀၁၈ ~ ၄-၂-၂၀၁၈ ( ၈ ရက်ခရီးစဉ် ) / ( ၁၀ ) ဦးလို
၂။ ၁၁-၂-၂၀၁၈ ~ ၂၅-၂-၂၀၁၈ ( ၁၅ ရက်ခရီးစဉ် ) / ( ၁၀ ) ဦးလို
၃။ ဂယာတရားစခန်း (၃) ရက်နှင့် သံဃေဇနိယ လေးဌာန ( ၁၂ ) ရက်ခရီးစဉ်

ဗုဒ္ဓဂယာနှင့် ဗိယက်နမ်တောင်ပိုင်း၊ မြောက်ပိုင်း၊ လစဉ်ပုံမှန် အဖွဲ့လိုက်ခရီးစဉ်များအတွက် ကြိုတင်စာရင်းပေးသွင်းနိုင်ပါသည်။

ပိုင်ရှင်ကိုယ်တိုင်လိုက်ပါပြီး၊ ခရီးစဉ် တစ်လျှောက်လုံး GUIDE ဆရာတော်မှ ရှင်းပြပေးပါသည်။

ရန်ကုန်ရုံး – ၀၉ ၅၀၆၃၁၁၆၄၊ ၀၉ ၄၃၁၅၅၉၂၉၊ ၀၉ ၄၅၀၀၄၆၁၈၈၊ ၀၁ ၅၅၂၂၅

## EPS-TOPIK ကိုရီးယားဘာသာ အရည်အချင်းစစ်စာမေးပွဲ ဖြေဆိုလျှောက်ထားရန်အတွက် သတ်မှတ်ချက် ပြောင်းလဲခြင်း အသိပေးကြေညာချက်

ပြည်ထောင်စုသမ္မတမြန်မာနိုင်ငံတော်အစိုးရ အလုပ်သမား၊ လူဝင်မှုကြီးကြပ်ရေးနှင့် ပြည်သူ့အင်အားဝန်ကြီးဌာနနှင့် ကိုရီးယားသမ္မတနိုင်ငံ အလုပ်အကိုင်နှင့် အလုပ်သမားဝန်ကြီးဌာန၊ လူစွမ်းအားဖွံ့ဖြိုးမှုအဖွဲ့အစည်းတို့ ပူးပေါင်းဆောင်ရွက်မှုအရ EPS စနစ်ဖြင့် အလုပ်လုပ်ကိုင်သူများသည် အလုပ်လုပ်ကိုင်ခွင့်ပါမစ် သက်တမ်းကုန်၍ ပြည်ဝင်ခွင့်ဗီဇာ CCVI ရရှိရန်အတွက် ကိုရီးယားသမ္မတနိုင်ငံ၏ ပြောင်းလဲသတ်မှတ်ချက် သဘောထားကို EPS-TOPIK ကိုရီးယားဘာသာ အရည်အချင်းစစ်စာမေးပွဲ ဖြေဆိုလျှောက်ထားသူများသိရှိနိုင်ရန် အောက်ပါအတိုင်း အသိပေးကြေညာအပ်ပါသည်-

| ယခင်သတ်မှတ်ချက် | ယခုပြောင်းလဲသတ်မှတ်ချက် |
|---|---|
| **စာမေးပွဲအရည်အချင်းသတ်မှတ်ချက်** | **စာမေးပွဲအရည်အချင်းသတ်မှတ်ချက်** |
| (၁) EPS-TOPIK ကိုရီးယားဘာသာအရည်အချင်းစစ်စာမေးပွဲ သတ်မှတ်ချက်မှာ အောက်ပါအတိုင်းဖြစ်ပါသည်- | (၁) EPS-TOPIK ကိုရီးယားဘာသာအရည်အချင်းစစ်စာမေးပွဲ သတ်မှတ်ချက်မှာ အောက်ပါအတိုင်းဖြစ်ပါသည်- |
| (က) အသက်(၁၈)နှစ် မှ (၃၉)နှစ်အတွင်း | (က) အသက်(၁၈)နှစ် မှ (၃၉)နှစ်အတွင်း |
| (ခ) ထောင်ဒဏ်၊ ပြစ်ဒဏ်ကျခံဖူးခြင်းမရှိသူ | (ခ) ထောင်ဒဏ်၊ ပြစ်ဒဏ်ကျခံဖူးခြင်းမရှိသူ |
| (ဂ) ကိုရီးယားသမ္မတနိုင်ငံမှ ပြည်နှင်ဒဏ်ပေးခြင်း၊ ပြန်ပို့ခြင်းမခံရသူ၊ | (ဂ) ကိုရီးယားသမ္မတနိုင်ငံမှ ပြည်နှင်ဒဏ်ပေးခြင်း၊ ပြန်ပို့ခြင်းမခံရသူ၊ |
| (ဃ) မိခင်နိုင်ငံမှ ပြည်ပသို့ထွက်ခွာရန် တားမြစ်ခြင်း မခံရသူ။ | (ဃ) မိခင်နိုင်ငံမှ ပြည်ပသို့ထွက်ခွာရန် တားမြစ်ခြင်း မခံရသူ။ |
| | (င) E-9,E-10 ဗီဇာဖြင့်နေထိုင်၍ အလုပ်လုပ်ကိုင်သူများ နှစ်ခုပေါင်းလုပ်သက်(၅)နှစ်ထက် မကျော်လွန်သူ။ |
| (၂) EPS-TOPIK ကိုရီးယားဘာသာအရည်အချင်း အထူးသီးသန့်စာမေးပွဲ သတ်မှတ်ချက်မှာ အောက်ပါအတိုင်းဖြစ်ပါသည်။ | (၂) EPS-TOPIK ကိုရီးယားဘာသာအရည်အချင်း အထူးသီးသန့်စာမေးပွဲ သတ်မှတ်ချက်မှာ အောက်ပါအတိုင်းဖြစ်ပါသည်။ |
| (က) ကိုရီးယားသမ္မတနိုင်ငံတွင် တရားဝင်ကောင်းမွန်စွာ နေထိုင်လုပ်ကိုင်ခဲ့ပြီး မိမိဆန္ဒအလျောက် ပြန်လည်ရောက်ရှိခဲ့သော လုပ်သားများ ထပ်မံသွားရောက်လုပ်ကိုင်ရန်။ | (က) ကိုရီးယားသမ္မတနိုင်ငံတွင် တရားဝင်ကောင်းမွန်စွာ နေထိုင်လုပ်ကိုင်ခဲ့ပြီး မိမိဆန္ဒအလျောက်ပြန်လည်ရောက်ရှိခဲ့သော လုပ်သားများ ထပ်မံသွားရောက်လုပ်ကိုင်ရန်။ |
| (ခ) အသက်(၁၈)နှစ် မှ (၃၉)နှစ်အတွင်း | (ခ) အသက်(၁၈)နှစ် မှ (၃၉)နှစ်အတွင်း |
| (ဂ) ထောင်ဒဏ်၊ ပြစ်ဒဏ်ကျခံဖူးခြင်းမရှိသူ | (ဂ) ထောင်ဒဏ်၊ ပြစ်ဒဏ်ကျခံဖူးခြင်းမရှိသူ |
| (ဃ) ကိုရီးယားသမ္မတနိုင်ငံမှ ပြည်နှင်ဒဏ်ပေးခြင်း၊ ပြန်ပို့ခြင်းမခံရသူ၊ | (ဃ) ကိုရီးယားသမ္မတနိုင်ငံမှ ပြည်နှင်ဒဏ်ပေးခြင်း၊ ပြန်ပို့ခြင်းမခံရသူ၊ |
| (င) မိခင်နိုင်ငံမှ ပြည်ပသို့ထွက်ခွာရန် တားမြစ်ကန့်သတ်ခြင်းမခံရသူ။ | (င) မိခင်နိုင်ငံမှ ပြည်ပသို့ထွက်ခွာရန် တားမြစ်ကန့်သတ်ခြင်းမခံရသူ။ |
| | (စ) E-9,E-10 ဗီဇာဖြင့်နေထိုင်၍ အလုပ်လုပ်ကိုင်သူများ နှစ်ခုပေါင်းလုပ်သက်(၅)နှစ်ထက် မကျော်လွန်သူ။ |


**ဗုဒ္ဓ ဆယ် San brotherhood**

"စစ်ဆေးစမ်းသပ် (အခမဲ့)"

**Air-Con, ရေခဲသေတ္တာ၊အဝတ်လျှော်စက်**

များကို မြန်မြင့် တပ်ဆင် ဧရာင်းဝယ် လဲလှယ် Servicing လုပ်ခြင်း
များကို အာမခံဖြင့် အိမ်အစေရောက် ဝန်ဆောင်မှု ပေးနေပါသည်။

**Air-Con အဟောင်း၊ အပျက်များကို အသစ်နှင့် လဲလှယ်ပေးပါသည်။**

**တစ်ဆင်ပြီး 1HP-245000**

1HP 300000 Ks **တပ်ဆင်ပြီးဈေးနှုန်း (၃နှစ်အာမခံ)**

၁။ နာမည်ကြီး Brand ၂။ စိတ်ချရသည့်အာမခံ ၃။ အထူးအာမခံ (Compressor)

**ပါဝင်သောပစ္စည်းများ**

Copper Pipe(10)Ft. Frame, Safeguard, Transportation, Installation

**"အနီးဆုံးဆိုင်ခွဲသို့ဆက်သွယ်ရန်"**

FMI City(လှိုင်သာယာ)709373,09-5084831,3682445(Ext)1421
ကျောင်းလမ်း(အလုံ) 01-704101 , 09-5002738, 09-450023810
သမိုင်းလမ်းဆုံ(မရမ်းကုန်း) 3681854, 706193, 09-73116475
ကျောက်မြောင်း(တာမွေ) 01-704649, 09-73066836, 09-73004800
Capital အနီး (ဒေါပုံ) 09-5053114, 73251545, 01-708842
ရွှေဂုံတိုင်မီးပွိုင့်အနီး(ဗဟန်း) 09-43083868, 01-703241
သုနန္ဒာလမ်းဆုံအနီး(မြောက်ဥက္ကလာ) 09-5190383,09-73251535
ဟံသာဝတီ CNG အနီး(ကြည့်မြင်တိုင်) 01-703684, 09-43130068
Victoria အနီး နဝဒေး(လှိုင်သာယာ) 01-704467,09-73217035
တောင်/မြောက်လမ်းဆုံအနီး(တ/ဇလုံ) 01-709114, 09-5019316

**သင့် သွေးဖြင့် အ သက် ကယ် ပါ**



**မကြွေသောပန်း**

**အသင့်မြင့် အိပ်ပြောင်း၊ အိပ်ရှည် ဝန်ဆောင်မှုလုပ်ငန်း**

ကားကြီး၊ ကားငယ်
ဆိုဒ်စုံများနှင့် အလုပ်သမားများအပါ
တပါတည်း ပြောင်းရွှေ့ပေးသည်။
(မြို့တွင်း / နယ်ဝေး)
09-258022220
09-250499979
09-73209992
09-254449533


### ကန့်ကွက်နိုင်ကြောင်းကြော်ငြာခြင်း

နေပြည်တော်၊ ဒဂုံကောခရိုင်၊ ဇမ္ဗူသီရိမြို့နယ်၊ ရွှေကြာပင်ရပ်ကွက်၊ မြေတိုင်းရပ်ကွက်အမှတ်-(၄/ရွှေကြာပင်)၊ မြေကွက်အမှတ်(၁၀၄) မြေကွက်အတွက် မြေပေးမိန့်ထုတ်ပေးပါရန် ဦးချမ်းမင်းနောင်(ဘ) ဦးမောင်နိုင် ၊၇/ဒဥန(နိုင်)၁၂၂၅၁၄(ကိုယ်စား) ဦးစိုးဝင်း(ဘ)ဦးဝမ်လီကွဲ၊၁၃/တကန(နိုင်)၀၆၈၅၇၃၊မှ မြေချေလစ်မှုရင်း၊ အရောင်းအဝယ်စာချုပ်၊ ဇမ္ဗူသီရိမြို့နယ်တရားရုံး၏ ပိုင်ဆိုင်ကြောင်းကျွမ်းကျိန်လွှာ၊ အမှတ်စဉ်(၅၈၃/၂၀၁၇)၊ နိုင်ငံသားစိစစ်ရေးကတ်ပြား၊ အိမ်ထောင်စုစာရင်း၊ ဝန်ခံကတိပြုချက်၊ ၎င်းမြေကွက်ကို ချထားပေးသည်မှာ မှန်ကန်ကြောင်း အသိသက်သေ(၃)ဦးနှင့်ရပ်ကွက်အုပ်ချုပ်ရေးမှူး ထောက်ခံချက်များ တင်ပြ၍ မြေပေးမိန့်လျှောက်ထားခြင်းကို ကန့်ကွက်လိုသူများအနေဖြင့် တရားဝင်နိုင်လုံသော အထောက်အထားများ၊ တရားရုံးအမိန့်ဒီကရီများ တင်ပြပြီး ယနေ့မစ္စ(၁၅)ရက်အတွင်း နေပြည်တော်စည်ပင်သာယာရေးကော်မတီ၊ မြို့ပြစီမံကိန်းနှင့်မြေဓိမံခန့်ခွဲမှုဌာနသို့ လာရောက်ကန့်ကွက်နိုင်ကြောင်းနှင့် သတ်မှတ်ရက်အတွင်း ကန့်ကွက်မှုမရှိပါက ဌာနမှ လုပ်ထုံးလုပ်နည်းနှင့်အညီ ဆက်လက်ဆောင်ရွက်သွားမည်ဖြစ်ပါကြောင်း အသိပေးကြေညာအပ်ပါသည်။

**မြို့ပြစီမံကိန်းနှင့်မြေစီမံခန့်ခွဲမှုဌာန**
**နေပြည်တော်စည်ပင်သာယာရေးကော်မတီ**


**ဝန်ထမ်းခေါ်ယူခြင်း** သောကြာအပတ်စဉ်(DEC 15,22,29)

ကျိုက်(၅)ကျိုက်-ပော်လမြိုင်ဇင်းကျိုက်၊စက်စံ၊တည်းခိုခန်း(၁)ည၊ဆိုင်ထမင်းကျွေး (35000)
မန္တလေးပြင်ဦးလွင်၊စစ်ကိုင်း(၇)ခိုင်ကမ်းခြေကျောက်စိမ်း၊ကည်ဦးခန်း(၁)ညထမင်းကျွေး(55000)
မြည့်(၅)ပြည်-ဗဟိုမဟုတ်(ရွယ်တော်လေးဆု)ပဒုက္ခ(သီဟိုဠ်ရှင်)ဟိုတယ်(၁)ညဆိုင်ထမင်းကျွေး (55000)
လိုဏ်ဂူ(၅)ဂူ-ဘားအံ(ရွှေရင်ဆိုက်ဝယ်ချစ်သူမြိုင်)(နံနက်နေ့လည်ည)ဆိုင်ထမင်းကျွေး(နေ့ချင်းပြန်)(35000)
Ph:09425334456,09250233599,0949323965

**ဒီဇင်ဘာ** (ဝေတမ်ကင်းမီးအရောင်ထိုး) ဝယ်ယူသောပစ္စည်းများ ၊ ၁/၂
ဝင်ငွေ ၄၂၀၀၅၂၂၇။ ဝင်ငွေ ၉၁၆၄၂၅၂၂။ ဝင်ငွေ ၄၂၂၇၃၀၁၅ ဝင်ငွေ ၇၉၄၅၄၄၄၇
Dec-29 Jan-30 ရောက်ရှိ

- မန္တလေး-မေမြို့-မူဆယ်- ဒေါ်ရီ- မုန်တံတား Hotel - 2 သိန်း
- အလောင်းတော်ကသေ-ဆင်ကိုင်း-မုံရွာ Hotel - 9 သောင်း
- ဆက်ရှိ ကလေး-ဟမူး (ဝိုးရေး)-ချင်းပြည်နယ်ပိုင်ရေကန် - 2 သိန်း
- ဝိုးကုတ်-ဇလုံတောင်-အင်းတော်ကြီး-မြမ်ကြီးနား မြစ်ဆုံ - 1.2 သိန်း
- ဆက်ရှိ ပွတားဂို-ဆွမ်မရားဘွမ်-မချမ်းဘော (ပြိုင်း) - 3 သိန်း

**Taw Win Nan Htake Htar Travels & Tours**
No.(1), 151st, Tamwe Township, Yangon.

| | | |
|---|---|---|
| ချင်းပြည်နယ် - ခေါ်နားစုမ် - စလေ | 4N/5D | ရက်ရှည်ခရီးစဉ်များ |
| တောင်ကြီး - အင်းလေး - ပင်းတယ - ကလော | 4N/5D | Dec |
| ထားဝယ် - ရှင်ကိုးရှင် - မောင်းမကန်ကမ်းခြေ | 4N/5D | 22.29.30 |
| လွှင်ငေါ - ဒီမောဆိုး - ပင်းတယ | 4N/5D | ဧရာဝတီပြန်ခရီးစဉ်များ |
| ပုဂံ - စွယ်တော်လေးဆု - ပခုက္ကူ | 4N/5D | Dec |
| မန္တလေး - ပြင်ဦးလွင်(ပန်းပွဲတော်) - စစ်ကိုင်း | 3N/4D | 22.24 |
| ကလော Trekking - အင်းလေး | 3N/4D | 29.31 |
| မြဝတီ - မဲထောက် - ဘားအံ | 3N/4D | ညများတွင်ထွက်ရှိပါမည် |

ဧရာဝတီပြန် - ဘားအံ - တောင်ပိုင်း / ဆန္ဒနဂူ / မော်လမြိုင် / တောင်ငူ
09- 4500 43394, 09-252630799, 09-787177990

**ဦးအောင်ဟိန်းကျော်**
ကုတန်းအားလုံးစာအုပ်(လုံးဝ)မကိုင်ဘဲသင်ကြားသည်
•Translation
**အင်္ဂလိပ်စာရေးနည်း** (ကမ္ဘာ့၂ အဆင့်မှီ)
ဆရာဖြစ်သင်၊ ဆရာ(၁)ဆု လက်ရွေး၊ လေ့ကျင့်သည်၊ ၃လတွင်းရေးတက်ရမည်
**အင်္ဂလိပ်စကားပြော** သင်ကြားနည်း
•နိုင်ငံခြားသားများနှင့်လေ့ကျင့်သည်
ဆရာဖြစ်သင်၊ စကားသင်သည်၊ ၁လတွင်းဖြေနိုင်ရမည်
• 392468 • 09517184 1
• အင်္ဂလိပ်စကားပြော(Vol:1,2,3,4) • ရေးနည်း(Pre.,Vol:1,2,3)ဆောက်ယူကျင့်ကြံ
၁၆၇၊ ၃ထပ်၊ ဆိပ်ကမ်းသာရိပ်မွန်၊ဆိပ်ကမ်းသာလမ်း၊ လယ်၊ ရန်ကုန်


### အိတ်ဖွင့်တင်ဒါခေါ်ယူခြင်း

ကျန်းမာရေးနှင့်အားကစားဝန်ကြီးဌာန၊ ပြည်သူ့ကျန်းမာရေးဦးစီးဌာန ဝယ်ယူဖြန့်ဖြူးရေးဌာနခွဲသည် ၂၀၁၇-၂၀၁၈ ဘဏ္ဍာရေးနှစ်တွင် ပြည်သူ့လူထုကျန်းမာရေးစောင့်ရှောက်မှု လုပ်ငန်းများအတွက် လိုအပ်သော(Android Tablet)များ အမြန်ဝယ်ယူရန် အိတ်ဖွင့်တင်ဒါခေါ်ယူအပ်ပါသည်။

တင်ဒါစည်းမျဉ်း၊ စည်းကမ်းများကို ညွှန်ကြားရေးမှူး(ဝယ်ယူဖြန့်ဖြူးရေး)၊ ပြည်သူ့ကျန်းမာရေးဦးစီးဌာန၊ ရုံးအမှတ်(၄)၊ နေပြည်တော်သို့ ဆက်သွယ်စုံစမ်းမေးမြန်းနိုင်ပါသည်။

| | |
|---|---|
| စျေးနှုန်းတင်သွင်းလွှာပုံစံများ စတင်ရောင်းချမည့်ရက် | - ၂၇-၁၂-၂၀၁၇ရက် |
| တင်ဒါပိတ်မည့်ရက်နှင့်အချိန် | - ၁၀-၁-၂၀၁၈ရက်၊ မွန်းလွဲ ၂နာရီ |
| ဆက်သွယ်ရန်ဖုန်းနံပါတ် | - ၀၆၇-၄၁၅၅၁၀/၀၉-၄၄၉၄၀၄၀၈၂ |

**ဝယ်ယူဖြန့်ဖြူးရေးဌာနခွဲ**
**ပြည်သူ့ကျန်းမာရေးဦးစီးဌာန**

### လျှပ်စစ်ဓာတ်အားထုတ်လုပ်ရေးလုပ်ငန်း (အိတ်ဖွင့်တင်ဒါခေါ်ယူခြင်း)

၁။ လျှပ်စစ်နှင့်စွမ်းအင်ဝန်ကြီးဌာန၊ လျှပ်စစ်ဓာတ်အားထုတ်လုပ်ရေးလုပ်ငန်းမှ အလုံဓာတ်အားပေးစက်ရုံအတွက် အောက်ဖော်ပြပါ စက်ပစ္စည်းများဝယ်ယူခြင်းအား (DDP At Site) အရောက် မြန်မာကျပ်ငွေများဖြင့် တင်ဒါခေါ်ယူလိုပါသည်။

**Tender No.29/EPGE/2017-2018**

1. အပူစွမ်းအင်သုံးစက်ရုံများဌာန၊ အလုံဓာတ်အားပေးစက်ရုံ
Submersible Pump & Motor with 2.5 mm² Cable 80 meters, 10HP S/D Control Pannel,3" Clamp & Well Cover - (5) Sets

၂။ တင်ဒါပုံစံအား တစ်စောင်လျှင် ကျပ် (၁၀၀၀/-)တိတိဖြင့် သတင်းစာတွင် ကြော်ငြာပါသည့် ရက်မှစတင်၍ အောက်ပါလိပ်စာတွင် ရုံးချိန်အတွင်း လာရောက်စုံစမ်း ဝယ်ယူနိုင်ပြီး အသေးစိတ်ဆက်သွယ်အားအား ဝန်ကြီးဌာန Website www.moee.gov.mm နှင့် ရုံးရှိကြော်ငြာသင်ပုန်းတွင် ကြော်ငြာထားမည်ဖြစ်ပါသည်။

| | |
|---|---|
| တင်ဒါပုံစံရောင်းချမည့်ရက် | - ၂၆-၁၂-၂၀၁၇ ရက် |
| တင်ဒါပိတ်မည့်ရက် | - ၉-၁-၂၀၁၈ ရက် |
| တင်ဒါပိတ်မည့်အချိန် | - ၁၄:၀၀ နာရီ |

**တင်ဒါကော်မတီ**
**လျှပ်စစ်ဓာတ်အားထုတ်လုပ်ရေးလုပ်ငန်း၊ ရုံးအမှတ် (၂၇)၊ နေပြည်တော်။**
**ဖုန်း-၀၆၇-၈၁၀၄၂၇၈၊ ၀၆၇-၈၁၀၄၂၇၉**


**နှစ်သစ်ကူး အထူးလျှော့ဈေး**
ကျွန်းအသစ်/အစစ်ဖြစ်ကြောင်းအာမခံပါသည်၊ ပရိဘောဂမျိုးစုံရှိပါသည်

**နိုင်ကမ္ဘာ**
ခေတ်မီပရိဘောဂ
ယ/၂၉၄(က)ခေတသီလမ်း၊
ဝေပုလ္လအိမ်ယာရှေ့
မြောက်ဥက္ကလာပ။
၀၉-၄၅ ၀၈၅၁၅၃၁
၀၉-၄၅ ၀၈၅၁၀၅၂
ဆက်တီအကြီးတစ်စုံ ၃၉၀၀၀ကျပ်/-၊
အသေးတစ်စုံ ၃၆၀၀၀ကျပ်/-


### သမီးအဖြစ်မှ စွန့်လွှတ်ကြောင်းကြေညာခြင်း

ရန်ကုန်မြို့၊ ကြည့်မြင်တိုင်မြို့နယ်၊ ၂/၄အခန်း(စ)၊ အိုးဘိုရပ်ကွက်နေ ဦးလှတင်[၁၂/အလန(နိုင်)၀၃၂၄၈၀]၏ သမီးဖြစ်သူ ဒေါ်ရီရီသန်း[၁၂/အလန(နိုင်)၀၂၅၃၃၄]သည် မိဘ၏ဆိုဆုံးမမှုကို နာခံမှုမရှိဘဲ စိတ်ဆင်းရဲအောင် အကြိမ်ကြိမ်ပြုလုပ်နေပါသဖြင့် ၎င်းအား ၂၄-၁၁-၂၀၁၇ရက်မှစ၍ သမီးအဖြစ်မှ စွန့်လွှတ်လိုက်သည်။ နောက်နောင်၎င်းနှင့် ပတ်သက်သည့် ကိစ္စအဝဝအား လည်း လုံးဝတာဝန်ယူ ဖြေရှင်းပေးမည်မဟုတ်ပါကြောင်း။ စုံစမ်းမေးမြန်းခြင်းသည်းခံပါ။

**ဦးလှတင်[၁၂/အလန(နိုင်)၀၃၂၄၈၀]**
**ဖုန်း-၀၉-၂၆၀၉၈၁၆၉၁**

### အမှတ်ပေးစနစ်ဖြင့်အလုပ်ခန့်ထားသည့် (Recruitment Point System) EPS-TOPIK(ကုန်ထုတ်လုပ်ငန်း) အောင်မြင်ပြီး Skills-Test(ကျွမ်းကျင်မှုစမ်းသပ်စစ်ဆေးခြင်း)၊ Competency Test(လုပ်ကိုင်နိုင်မှုစွမ်းရည်စစ်ဆေးခြင်း) စာမေးပွဲအောင်မြင်သူများအတွက် အလုပ်လျှောက်လွှာခေါ်ယူခြင်း

၁။ ကိုရီးယားသမ္မတနိုင်ငံတွင် EPSစနစ်ဖြင့် အလုပ်လုပ်ကိုင်လိုသူများအတွက် မြန်မာနိုင်ငံတွင် ၂၀၁၇ခုနှစ်၊ ဩဂုတ်လတွင် ကျင်းပခဲ့သော အမှတ်ပေးစနစ်ဖြင့် အလုပ်ခန့်ထားသည့် (Recruitment Point System)အရ ကိုရီးယားဘာသာစကား အရည်အချင်းစစ်ဆေးသည့် EPS-TOPIK စာမေးပွဲအောင်မြင်သူများမှ Skills-Test (ကျွမ်းကျင်မှုစမ်းသပ်စစ်ဆေးခြင်း)၊ Competency Test (လုပ်ကိုင်နိုင်မှုစွမ်းရည်စစ်ဆေးခြင်း)များကို ၂၀၁၇ခုနှစ်၊ နိုဝင်ဘာလ ၁၇ရက်မှ ၂၂ရက်အထိ ကျင်းပပြုလုပ်ခဲ့ပါသည်။

၂။ ၂၀၁၇ခုနှစ်၊ ဒီဇင်ဘာလ ၁၃ရက်တွင် ထုတ်ပြန်ကြေညာခဲ့သည့် (ကုန်ထုတ်လုပ်ငန်း) စာမေးပွဲအောင်မြင်သူများအတွက် အလုပ်လျှောက်လွှာ (Job Application Form)များအား ၂၀၁၇ခုနှစ်၊ ဇန်နဝါရီလ ၉ရက်မှ ၂၀ရက်အထိ ယှဉ်တွဲပါရက်များအလိုက် ဖော်ပြထားသော EPS-TOPIK စာမေးပွဲခုံနံပါတ်များအတိုင်း နေ့စဉ်နံနက် ၉း၃၀နာရီမှ ညနေ ၁�característ၃၀နာရီအထိ လျှောက်လွှာများစိစစ်ထုတ်ပေးခြင်း/လက်ခံခြင်းများကို အလုပ်သမားညွှန်ကြားရေးဦးစီးဌာန၊ အစိုးရပြည်ပ အလုပ်အကိုင်အေဂျင်စီရုံးတွင် ဆောင်ရွက်မည် ဖြစ်ပါသည်။

၃။ အပြီးသတ်စာမေးပွဲအောင်မြင်သူတို့၏ လျှောက်လွှာများအား အောက်ပါနေ့ရက်များအလိုက် ယှဉ်တွဲဖော်ပြပါ ခုံနံပါတ်များအတိုင်း ထုတ်ပေးသွားမည်ဖြစ်ပါသည်-

(က) ၉-၁-၂၀၁၈ရက် ခုံအမှတ် -၅၀၅၀၀၀၀၃မှ ၅၀၅၀၇၄၆၂ ထိ
(ခ) ၁၀-၁-၂၀၁၈ရက် ″ -၅၀၅၀၇၄၇၀မှ ၅၀၅၁၀၇၄၄၄ ထိ
(ဂ) ၁၁-၁-၂၀၁၈ရက် ″ -၅၀၅၁၀၇၄၆၇မှ ၅၀၅၂၇၇၁၈ ထိ
(ဃ) ၁၂-၁-၂၀၁၈ရက် ″ -၅၀၅၁၀၇၄၈၂၀မှ ၅၀၅၂၄၉၈၉ ထိ

၄။ ကျန်းမာရေးဆေးစစ် အောင်မြင်ပြီးသူများ၏ အလုပ်လျှောက်လွှာများ ပြန်လည်တင်သွင်းခြင်းကို အောက်ဖော်ပြပါနေ့ရက်များ၌ ယှဉ်တွဲဖော်ပြပါ ခုံနံပါတ်များအတိုင်း လက်ခံဆောင်ရွက်သွားမည်ဖြစ်ပါသည်-

(က) ၁၃-၁-၂၀၁၈ရက် ခုံအမှတ် -၅၀၅၀၀၀၀၃မှ ၅၀၅၀၃၄၂၂ ထိ
(ခ) ၁၅-၁-၂၀၁၈ရက် ″ -၅၀၅၀၃၄၂၃မှ ၅၀၅၀၇၄၆၂ ထိ
(ဂ) ၁၆-၁-၂၀၁၈ရက် ″ -၅၀၅၀၇၄၇၀မှ ၅၀၅၁၁၉၉၁ ထိ
(ဃ) ၁၇-၁-၂၀၁၈ရက် ″ -၅၀၅၁၁၉၉၂မှ ၅၀၅၁၇၄၄၄ ထိ
(င) ၁၈-၁-၂၀၁၈ရက် ″ -၅၀၅၁၇၄၆၇မှ ၅၀၅၂၂၄၆၀ ထိ
(စ) ၁၉-၁-၂၀၁၈ရက် ″ -၅၀၅၂၂၆၅၀မှ ၅၀၅၂၇၇၁၈ ထိ
(ဆ) ၂၀-၁-၂၀၁၈ရက် ″ -၅၀၅၂၇၇၂၀မှ ၅၀၅၃၂၉၈၉ ထိ

၅။ လျှောက်လွှာထုတ်ယူရာတွင် သတိပြုရမည့်အချက်များ-

(က) လျှောက်လွှာအား ကာယကံရှင်ကိုယ်တိုင် နိုင်ငံကူးလက်မှတ်၊ စာမေးပွဲဖြေဆိုခွင့် ဖြတ်ပိုင်းများနှင့်အတူ ပြသထုတ်ယူရမည်။
(ခ) ဓာတ်ပုံရိုက်ခြင်းအား စာမေးပွဲစစ်ဆေးခဲ့စဉ်က တင်ပြသည့်ပုံ၊ နိုင်ငံကူးလက်မှတ်ပါပုံနှင့် ယခုတင်ပြသည့် ဓာတ်ပုံတို့ ကွဲလွဲမှုမရှိစေရန် သတိပြုရပါမည်။
(ဂ) ဆေးစစ်ခြင်းအား သတ်မှတ်ထားသည့် ဆေးခန်းများ၌သာ ပြုလုပ်ရပါမည်။

၆။ အလုပ်လျှောက်လွှာနှင့်အတူ ပူးတွဲတင်ပြရမည့် စာရွက်စာတမ်းများ-

(က) အလုပ်လျှောက်လွှာတင်ရန် နိုင်ငံကူးလက်မှတ်-PJ (Passport forJob) ဖြင့် လက်ခံပါမည်။
(ခ) နိုင်ငံကူးလက်မှတ်မူရင်းနှင့်မိတ္တူ (နိုင်ငံကူးလက်မှတ် သက်တမ်းအနည်းဆုံး တစ်နှစ်ကျန်ရှိရမည်။)
(ဂ) အလုပ်လျှောက်လွှာနှင့် (3.5cm x 4.5cm) ပတ်စပို့ဓာတ်ပုံ(၆)ပုံ။
(ဃ) ကျန်းမာရေးဆေးစစ်ချက်မှတ်တမ်းမူရင်းနှင့်မိတ္တူ။
(င) နိုင်ငံသားစိစစ်ရေးကတ်ပြားမူရင်းနှင့်မိတ္တူ။
(စ) ကိုယ်ပိုင်ငွေစာရင်း Bank Account ဖော်ပြရမည်ဖြစ်သဖြင့် နိုင်ငံပိုင်/ပုဂ္ဂလိကဘဏ်တစ်ခုခုတွင် နိုင်ငံကူးလက်မှတ်ပါ အမည်အတိုင်းဖွင့်လှစ်ထားသည့် ကိုယ်ပိုင်ဘဏ် ငွေစာရင်း စာအုပ်မူရင်း/မိတ္တူပူးတွဲတင်ပြရန်။
(ဆ) အိမ်ထောင်စုဝင်ဇယား မူရင်းနှင့်မိတ္တူ။
(ဇ) ပညာအရည်အချင်း အထောက်အထားမူရင်းနှင့်မိတ္တူ။
(စျ) စက်မှု၊ လက်မှုပညာရပ်ဆိုင်ရာ ကျွမ်းကျင်မှု အထောက်အထားရှိက မူရင်းနှင့်မိတ္တူ။
(ည) အခြားအလုပ်ခွင် Training သင်တန်းဆင်းလက်မှတ်များရှိက မူရင်းနှင့်မိတ္တူ။

၇။ အလုပ်လျှောက်လွှာများ ထုတ်ပေးခြင်းနှင့် လက်ခံခြင်းများအား အလုပ်သမားညွှန်ကြားရေးဦးစီးဌာန၊ အစိုးရပြည်ပအလုပ်အကိုင်အေဂျင်စီရုံး၊ အမှတ်(၈/၁)၊ နဂါးရုံဘုရားလမ်း၊ (၅)ရပ်ကွက်၊ ရန်ကုန်တိုင်းဒေသကြီး၌ ပြုလုပ်ပါမည်။

၈။ အလုပ်လျှောက်လွှာတွင် အချက်အလက်များ တင်ပြသည့် အထောက်အထားများ မှန်ကန်စွာ ဖြည့်စွက်ဖော်ပြရန် လိုအပ်ပါသည်။ မမှန်မကန် ဖော်ပြဖြည့်စွက်ခဲ့ပါက ကာယကံရှင်၏ တာဝန်သာဖြစ်ပါကြောင်း အသိပေးအပ်ပါသည်။ အလုပ်လျှောက်လွှာနှင့်ပတ်သက်၍ သိရှိလိုသော အချက်များရှိပါက အောက်ပါဖုန်းနံပါတ်များသို့ စုံစမ်းမေးမြန်းနိုင်ပါသည်။

**အစိုးရပြည်ပအလုပ်အကိုင်အေဂျင်စီ**
**အလုပ်သမားညွှန်ကြားရေးဦးစီးဌာန**
**ဖုန်း-၀၁-၆၆၇၇၅၊ ၀၁-၆၅၆၈၄၄**

ကိုဝင်းနိုင် ဒေါ်ခင်းမင်း ကျိုက်ထီးရိပ်(နေ့ဝင်) 09425355758,09255913926 09-263828216
▲ တောင်ကြီး၊အင်းလေး၊ပင်းတယ၊ကုန်လုံ၊ကလော(၃)ရက်၊လွင်ကော်ပါ(၅)ရက် ဧည့်ကြေး
▲ ထားဝယ်(ရှင်ကိုးရှင်)၊ မောင်းမကန်၊ကျိုက္ခာမီ၊ စက်စဲ(၅)ရက်၊ မြိတ်ပါ(၆)ရက်။
▲ ဘားအံ၊မြဝတီ၊ မဲဆောက်၊ ဖတေါ(၃)ရက်။ Hotel- 75000 ကားမျိုးစုံငှားရမ်းခြင်း
▲ ပုဂံ၊ငွေတော်လေးဆူ၊ပုပ္ပါ၊ပခုက္ကူ(၃)ရက်။ Hotel- 75000
▲ စစ်ကိုင်း၊ မန္တလေး၊ပြင်ဦးလွင်ပန်းပွဲတော်၊ရေပြာအိုင်(၃)ရက်။ Hotel- 65000

Asia Dragon (အာရှနဂါး)
ချောင်းသာ ◈ ငွေဆောင်
ကျိုက်ထီးရိုး ◈ မြဝတီ၊မဲဆောက်
09 300 300 30 , 09 300 300 90

## နှစ်(၄၀)ပြည့် ပတ္တမြားရတု
## မင်္ဂလာဆုတောင်း

ချစ်ဖေဖေ ဒုရဲမှူးခင်မောင်ဦး(ငြိမ်း) (General Manager, Excel Security Services Co.,Ltd)နှင့် ချစ်မေမေ **ဒေါ်အေးအေးမာ**တို့၏ ၂၅-၁၂-၂၀၁၇ရက်တွင် ကျရောက်သော နှစ်(၄၀)ပြည့် ပတ္တမြားရတုမင်္ဂလာနှစ်ပတ်လည်နေ့မှ နောင်လာမည့် ရတုအဆက်ဆက်တိုင်အောင် ချစ်သား၊ သမီးများ၊ ချစ်မြေးများနှင့် ကျန်းမာပျော်ရွှင်ချမ်းမြေ့စွာဖြင့် လျှောက်လှမ်းနိုင်ပါစေကြောင်း ဆုမွန်ကောင်းတောင်းလိုက်ပါသည်။

**ချစ်သားသမီးများ**
- ကိုဇော်မောင်မောင်မင်း (Dy. Director, Mann Yadanarpon Airlines)နှင့် မချောရူပါဦး (Mike Djockey, Professional DJ Equipment)
- ကိုထွဋ်ရဲနောင်ဦး(Travelives Car Rentel Services)နှင့် မသက်နီသိန်း
- မသဲနန္ဒာဦး (IT Assistant Manager, Stars & Models Int'l)

**ချစ်မြေးများ**
- မောင်သုတဇော် (Secondary. 1, NIEC Int'l)
- မပိုးသံစဉ်ဇော် (Primary.2, NIEC Int'l)
- မပိုးဖြူစင်ထွဋ် (KG. 1, NIEC Int'l)
- မခေတ်ရတီထွဋ် (Nursery.1, NIEC Int'l)

## ရွှေပြည်ကိန်းဂဏန်း လျှပ်ဒါန်းလေ

ရွှေပြည်ဟိန်းကုသိုလ်ဖြစ် ဆေးခန်းများနှင့် သီတဝ ရွှေပြည်ဟိန်းစက္ကူဒါနဆေးရုံ၏ပဓာနဦးဆောင် ရွှေပြည်ဟိန်း ဆရာတော် စီမံလျက်ရှိသော ဖော်ပြပါလုပ်ငန်းများအတွက် ပါဝင်လှူဒါန်းနိုင်ကြောင်း နှိုးဆော်အပ်ပါသည်။

- မင်္ဂလာဒုံ သီတဝရွှေပြည်ဟိန်းကျောင်းတိုးချဲ့မြေအလှူ (၁၆၀ ပတ်လည်) ကျပ် ၃၀၀၀၀
- မင်္ဂလာဒုံ ရွှေပြည်ဟိန်းကွန်တရစ်ပတ်လမ်းများအလှူ ကျပ် ၃၀၀၀၀
- ဆရာတော်၏ ဇာတိမြေ ရွှေပြည်ဟိန်းဖိုးထောင်းလမ်း ကွန်တရစ်ခင်း သီလပ်မြေ (၁)အိပ် ကျပ် ၅၀၀၀
- ကျောက်ကြီး နှင့် ကျောက်သေး (၁)ကျင်း ကျပ် ၃၀၀၀၀
- သီတဝရွှေပြည်ဟိန်းစက္ကူဒါန (၈၇)ကြိမ်မြောက် မျက်စိခွဲစိတ်ခြင်း မျက်စိဝေနာရှင်တစ်ဦးအတွက် အလင်းဒါန ကျပ် ၄၀၀၀၀

**ဌာန-ရွှေပြည်ဟိန်းကျောင်း**၊ ပြည်သာယာ၊ ရန်တင်။ ILBC အနီး။ တာဝေလေးသံလမ်း။ ဖုန်း - ၀၉-၅၁၀ ၂၁၉၇၊ ၀၁-၅၁၁၄၉၃

**သီတဝရွှေပြည်ဟိန်းဆကျောင်း**၊ လှော်ထားဓာတ်အားခွဲရုံအနီး ပြည်လမ်းမ၊ မင်္ဂလာဒုံ ဇေတဝန်ဓမ္မာရုံကျောင်းသား။ ဖုန်း - ၀၉-၄၁၀၉၆၄၅၁

ရွှေထိုင်ဘဏ်ဆောက်ဆက် Ashin Khemasirilinkara Account No: 00750100701690301 ဘဏ်စာရင်းသို့ လှူဒါန်းနိုင်ပါသည်။

FAST FORWARD အကျိုးဆောင်ပေး ရောင်းပည်/ငှားပည်

| | | | |
|---|---|---|---|
| ကျိုကွာဆံလမ်းမ (ကန်နီး) | (45'x150') | မြေကွက် | 14900 L |
| အင်းယားမြို့ငှက်လမ်းမ | (100'x100') | မြေကွက်ဒေါင့် | 44900 L |
| သံလွင်လမ်းသန့် | (40'x60') | မြေကွက် | 6490 L |
| ဘောက်ထော်(ပြည်သာယာ) | (54'x110') | မြေကွက် | 8900 L |
| ပြည်လမ်းသန့် (ကန်နီး) | (45'x65') | 2RC,ဒေါင့်ကွက် | 8450 L |
| အင်းယားလမ်းသန့် | (70'x80') | 2RC(new),4Mbr, | 25900 L |
| ရွှေတောင်ကြားရိပ်သာ | (45'x60') | 2RC,2Mbr,2Br,7Ac | 7900 L |
| Royalယောမင်းကြီးကွန်ဒို | (1500SF) | 1Mbr,2Br,FullFun; | 3800 L |
| လှည်းတန်းနီးကွန်ဒို | (1400SF) | 2Mbr,1Br,ပြင်ပြီး | 1590 L |
| River View Point Condo | (1870SF) | 2Mbr,1Br,ပြင်ပြီး | 2999 L |
| ဒဂုံ(၁)နီးကွန်ဒို | (1250SF) | 1Mbr,1Br,ပြင်ပြီး | 1390 L |
| Diamond Condo | (1050SF) | 1Mbr,2Br,ပြင်ပြီး | 1650 L |
| တဉ္ဇာငွေကြာယ် | (40'x60') | 2BN,ဂရန် | 3890 L |
| တ/ဉ(၉)ရပ်ကွက် | (20'x60') | မြေကွက် | 950 L |
| အင်းယားလမ်းမပေါ် | (50'x40') | 1RC,Showroom | ၄ဘား/39 L |
| နန္ဒဝင်စေ့ားရှေ့ | (20'x60') | 2RC,Showroom | 14.9 L |

; 09 43129093, 09791444451, 09 421080005

## ပြည်ထောင်စုသမ္မတမြန်မာနိုင်ငံတော်အစိုးရ
## ကျန်းမာရေးနှင့်အားကစားဝန်ကြီးဌာန
## ကုသရေးဦးစီးဌာန
## ခုတင်(၅၀၀)ဆံ့အထူးကုဆေးရုံကြီး၊ရန်ကုန်မြို့
## အိတ်ဖွင့်တင်ဒါခေါ်ယူခြင်း

၁။ ၂၀၁၇-၂၀၁၈စာရင်းရေးနှစ် ခုတင်(၅၀၀)ဆံ့အထူးကုဆေးရုံကြီး၊ ရန်ကုန်မြို့ တွင် ဆေးကုသမှုခံယူနေသော လူနာများအတွက် လိုအပ်သည့် အောက်ဖော်ပြပါ တို့ကို မြန်မာကျပ်ငွေဖြင့် အစိုးရအသိအမှတ်ပြုကုမ္ပဏီများထံမှ ဝယ်ယူမည်ဖြစ်ပါ၍ အိတ်ဖွင့်တင်ဒါများ ခေါ်ယူအပ်ပါသည်။

**FDAအသိအမှတ်မြူ**
(က) ဆေးဝါးများ
(ခ) ဓာတ်ခွဲခန်းသုံးပစ္စည်းများ
(ဂ) ဓာတ်မှန်ဖလင်များ
(ဃ) ဆေးပစ္စည်းများ

၂။ စားနှုန်းတင်သွင်းလွှာပုံစံများ - ၁၉-၁၂-၂၀၁၇ရက်(အင်္ဂါနေ့) စတင်ရောင်းချမည့်ရက် နံနက်(၁၀း၀၀)နာရီ
တင်ဒါပိတ်မည့်ရက်နှင့်အချိန် - ၁၈-၁-၂၀၁၈ရက်(ကြာသပတေးနေ့)၊ ညနေ(၄း၀၀)နာရီ

၃။ တင်ဒါဖွင့်မည့်ရက်နှင့်အချိန် - ၂၄-၁-၂၀၁၈ရက်(ဗုဒ္ဓဟူးနေ့) နံနက်(၉း၀၀)နာရီ

၄။ တင်ဒါစည်းမျဉ်း၊ စည်းကမ်းချက်များနှင့် လုပ်ငန်းများအသေးစိတ်ကို သိရှိလိုပါက နေ့စဉ်ရုံးချိန်အတွင်း အောက်ပါလိပ်စာတွင် လာရောက်စုံစမ်းနိုင်ပါသည်။

**တင်ဒါခေါ်ယူရေးကော်မတီ**
**ခုတင်(၅၀၀)ဆံ့အထူးကုဆေးရုံကြီး၊ ရန်ကုန်မြို့**
**မင်းရဲကျော်စွာလမ်း၊ လမ်းမတော်မြို့နယ်၊ ရန်ကုန်တိုင်းဒေသကြီး။**

## "ကုန်အမှတ်တံဆိပ်ဓကြညာစာရင်"

ရန်ကုန်တိုင်းဒေသကြီး၊ သဃန်းကျွန်းမြို့နယ်၊ ရတနာလမ်း၊ မလီဆေမ်ယား အမှတ်-B-5/1 တွင် တည်ရှိသော TWO STAR MYANMAR TRADING CO.,LTD ( ကုမ္ပဏီမှတ်ပုံတင်အမှတ် (၂၄၇၇/၂၀၁၁-၂၀၁ ) ( ၄င်းကုမ္ပဏီ၏ကိုယ်စား (၂၂-၁၁-၂၀-၂၀၁၇) ရက်စွဲပါ အစည်းအဝေးဆုံးဖြတ်ချက်အရ ကုမ္ပဏီကိုယ်စားဆောင်ရွက်ရန် ထာဝန်ပေးအပ်ခြင်းခံရသူ ဒေါ်အေးအေးမိုး (သာ) ဦးစင်းထိန် (၁၂/ကတန (နိုင်) ၀၈၁၂၉၅) သည် ဒေအာက်ဖော်ပြပါ ကုန်အမှတ်တံဆိပ်နှင့် အပည်အမှတ်အသားကို ကုမ္ပဏီပိုင်းဖြစ် ပြုလုပ်သုံးစွဲရန် ရန်ကုန်မြို့ စာရွက်စာတမ်းမှတ်ပုံတင်ရုံးတွင် မှတ်ပုံတင်အမှတ် (သုဂ၁၀/၂၀၁၇) ဖြင့် မှတ်ပုံတင်သွင်းကြေညာပြီးဖြစ်ပါသည်။

အထက်ဖော်ပြပါ ကုန်အမှတ်တံဆိပ်အပည်အမှတ်အသားကို TWO STAR MYANMAR TRADING CO.,LTD မှ ဆိတ်အမျိုးမျိုး၊ အလုကုန်ပစ္စည်းအမျိုးမျိုး၊ ဖိနပ်အမျိုးမျိုး၊ အဝတ်အထည်အမျိုးမျိုး၊ လက်ဆောင်ပစ္စည်းအမျိုးမျိုးတို့ နှင့် ထင်းပစ္စည်းများထည့်သည်ပုံးများ၊ ဆိတ်များပေါ် တွင် တံဆိပ်အပည်အမှတ်အသားကို အရွယ်အစားအမျိုးမျိုး၊ အရောင်အမျိုးမျိုးတို့ဖြင့် ရိုက်နှိပ်၊ ဖိနှိပ်၊ ကပ်နှိပ်ဖော်ပြခြင်း လုပ်ငန်းနှင့်သက်ဆိုသည် စာရွက်စာတမ်းများ၊ E-mail, Internet, Website, Facebook,TV ကြော်ငြာများ၊ တံဆိပ်ထုံးများ၊ ဘလောက်ထုံးများ၊ ဒီဇိုင်းများ၊ ငွေရင်းပြုစာဖြတ်ပိုင်း၊ ဆာလာဆိတ်များ၊ စက္ကူသုံးများ၊ စက္ကူသေတ္တာ၊ ကားစတစ်ကာ၊ ဆိုင်းဘုတ်များထွင်လည်းကောင်း၊ ထိုတံဆိပ်အပည်အမှတ်အသားကို အရွယ်စားအမျိုးမျိုး၊ အရောင်အမျိုးမျိုး၊ အများပြည်သူစိတ်ဝင်စားမည့်စာမျက်နှာတွင် ပြည်သောင်းစုသုံးမြန်မာနိုင်ငံတော်တစ်ဝန်းလုံးတွင် အသုံးပြုသွားမည်ဖြစ်ပါသည်။

အဆိုပါကုန်အမှတ်တံဆိပ်အမှတ်အသားကို အခြားမည်သူတစ်ဦးတစ်ယောက်ကသော်လည်းကောင်း အများကသော်လည်းကောင်း၊ အဆိုပါကုန်အမှတ်တံဆိပ်အပည်အမှတ်အသား နှင့် ပတ်သက်၍ တစ်စိတ်တစ်ဒေသမြစ်ဝေ၊ ပုံတူပုံမှား၊ ဆင်တူယိုးမှား၊ ထင်ယောင်ထင်မှားပြုလုပ်သုံးစွဲခြင်းမပြုရန် အသိပေးတားမြစ်ပါသည်။ အကယ်၍လိုက်နာခြင်းမရှိပါက မည်သည့်တရားရုံးတွင်မဆို တရားမကြောင်းအရဖြစ်စေ၊ ရာဇဝတ်ကြောင်းအရဖြစ်စေ တရားစွဲဆိုအရေးယူဆောင်ရွက်သွားမည်ဖြစ်ကြောင်း အသိပေးကြေညာအပ်ပါသည်။

ဌာနခွဲအမှတ်ကြားစာရင်အရေ
ခေါ်နေ့ရှင်ဒီ။ LL.B.,D.B.L., D.I.L.
တရားလွှတ်ဆောက်ခန့်နေ (စဉ်-၉၂၈၉)
အမှတ် (၇၅)၊ အနော်-၅ ဒုတယ် တောမပြားလမ်းမြို့သစ်၊ စက္ကူကိုင်တောမြို့နယ်၊ ရန်ကုန်မြို့
ဖုန်း - ၀၉-၅၅ဝ၆၆၁၁၁၊ ၀၉-၄၄ဝ ၂ ၂ ၂

UPG

A Line of Defense
Against
Global Warming!

SOLAR SHIELD

ဝ လီတာ ဝယ်ယူတိုင်းအတွက် လူမှုရေးရန်ပုံငွေ
(CSR)တွင် (၁၀၀)ကျပ်ထည့်ဝင်လှူဒါန်းပါမည်။

နွေမှာအေးအေး၊
ဆောင်းမှာနွေး "ဆိုလာရှီး" နေရောင်ကာသုတ်ဆေး

PREMIER Solarshield သည်နေရောင်၏ အပူစွမ်းအင်အများစုကို ပြန်ကန်ထွက်စေသည့် ရာနှုန်းပြည့်အခရိုက်လစ်စစ်စစ်၊ ပရီမီယမ်အရည်အသွေးအဆင့်ရေအခြေခံသုတ်ဆေးတစ်မျိုးဖြစ်ပါသည်။
အဆောက်အဦများ၏အတွင်းပိုင်းကို နွေရာသီတွင်အေးမြပြီး၊ ဆောင်းရာသီတွင် နွေးထွေးသောပတ်ဝန်းကျင်ဖန်တီးပေးပါသည်။

UPG UNITED PAINTS GROUP CO., LTD.
ISO 9001:2008 ISO 14001:2004 OHSAS 18001:2007

No. 174/ 188, 2nd Floor, Bo Myat Tun Street, Shwe Gabar Tower (II),
Pazundaung Township, Yangon, Myanmar.
Tel: 95-1-200535, 299432 Fax: 95-1-299605
web site : www.upgpaint.com
email : info@upgpaint.com
facebook.com/upgpaint

ပြည်ထောင်စုသမ္မတ မြန်မာနိုင်ငံတော်အစိုးရ
မြန်မာနိုင်ငံလုပ်သားများ ကျွမ်းကျင်မှု "စံ"သတ်မှတ်ပြဋ္ဌာန်းရေးအဖွဲ့
ဒေသပြည်တော်
ကျွမ်းကျင်လုပ်သားများကျွမ်းကျင်မှုစစ်ဆေးစံနှိုင်းရန် ခေါ်ယူခြင်း

၁။ အလုပ်သမား၊ လုပ်ငန်းမှကြီးကြပ်ရေးနှင့် ပြည်သူ့အင်အားဝန်ကြီးဌာနမှ Focal Ministry အဖြစ်ဆောင်ရွက်လျက်ရှိသည့် မြန်မာနိုင်ငံလုပ်သားများ ကျွမ်းကျင်မှု "စံ"သတ်မှတ်ပြဋ္ဌာန်းရေးအဖွဲ့ (NSSA) သည် အာဆီယံနိုင်ငံများအတွင်း ကျွမ်းကျင် မှုအဆင့်အတန်းများ တူညီရေးဆောင်ရွက်လျက်ရှိရာ ၂၀၁၇-၂၀၁၈ ခုနှစ်၊ ဘဏ္ဍာရေးနှစ်အတွင်း နိုင်ငံတော်အစီအစဉ်ပြင့် အလုပ်အကိုင် (၁၉) မျိုးတွင် အလုပ်အကိုင်အလိုက် ကျွမ်းကျင်မှုအသိအမှတ်ပြုလက်မှတ်များ ရရှိရေးအတွက် စီစစ်အကဲဖြတ်မပေးလျက်ရှိသည်။

၂။ ကျွမ်းကျင်မှုစစ်ဆေးအကဲဖြတ်ရာတွင် တစ်ကြိမ်စစ်ဆေးပါက လုပ်သားဦးရေ အနည်းဆုံး ၂၀ ဦးစီ အပတ်စဉ်တန်းစီဖယားအလိုက်၊ စစ်ဆေးလျက်ရှိသည်။ အကဲဖြတ်စစ်ဆေးခံမည့် လုပ်သားတစ်ဦးအနေဖြင့် လုပ်ငန်းခွင်တွင်အနည်းဆုံး လုပ်သက်တစ်နှစ်ရှိပြီး သင်တန်းတက်ရောက်ပြီးသူများဖြစ်ပါက လုပ်ငန်းခွင်တွင် အနည်းဆုံး လုပ်သက်ခြောက်လရှိသူများ လျှောက်ထားနိုင်သည်။ လျှောက်ထားသူများအနေ ဖြင့်သက်ဆိုင်ရာလုပ်ငန်းရှင်များ၏ ထောက်ခံချက်သော်လည်းကောင်း၊ သက်ဆိုင်ရာသင်တန်းကျောင်းများ၏ ထောက်ခံချက်များဖြင့် လျှောက်ထားနိုင်သည်။

၃။ လုပ်သားတစ်ဦးချင်းအနေဖြင့် လျှောက်ထားနိုင်သလို ကုမ္ပဏီ၊ အဖွဲ့အစည်းများအနေဖြင့်လည်း မိမိတို့၏ကျွမ်းကျင်လုပ်သားများစစ်ဆေးခံလိုပါက မန်နေဂျာ (သို့မဟုတ်) သက်ဆိုင်ရာတာဝန်ရှိသူများမှ အောက်ဖော်ပြပါ အကဲဖြတ်စစ်ဆေး ရေးဌာနများသို့ ဆက်သွယ်လျှောက်ထားနိုင်သည်။

| စဉ် | အလုပ်အကိုင်အမျိုးအမည် | စီစစ်အကဲဖြတ်ရေးဌာန | ဆက်သွယ်ရန် ဖုန်းနံပါတ် |
|---|---|---|---|
| ၁။ | လျှပ်စစ်အလုပ်အကိုင် (Level 1) | လျှပ်စစ်တပ်ဆင်မှုကျွမ်းကျင်စစ်ဆေးအကဲဖြတ်ရေးဌာန၊ ကျွမ်းကျင်မှုလေ့ကျင့်ရေးသင်တန်း ကျောင်း(ရန်ကင်း)။ (မြောက်ဒဂုံ)၊ (မန္တလေး) | ဒေါ်ခင်မာအေး၊ (ရန်ကင်း)၊ (၀၊၃ဂုံ)။ ၀၁-၈၅၆၄၇၇၃ ဒေါ်တာမိုးဝင်း (ရန်ကင်း)၊ (၀/၁ဂုံ)၀၉-၂၅၄၈၃၃၀၃ ဦးမြင့်သန်း(မန္တလေး) ၀၉-၄၅၂၃၀၅၄၅ |
| ၂။ | မလေးမေးစက် အလုပ် အကိုင် (Level 1) | လေးအေးပေးစက်တပ်ဆင်သူစစ်ဆေးအကဲဖြတ်ရေးဌာန၊ကျွမ်းကျင်မှုလေ့ကျင့်ရေးသင်တန်း ကျောင်း(ရန်ကင်း) ရန်ကုန် | ဒေါ်ခင်မာအေး၊ (ရန်ကင်း) ၀၁-၈၅၆၄၇၇၃ ဒေါ်တာမိုးဝင်း (ရန်ကင်း)။ ၀၉-၂၅၄၈၃၃၀၃ |
| ၃။ | အဆောက်အဦ လက်သမားအလုပ်အကိုင် (Level 1) | အဆောက်အဦ လက်သမားစစ်ဆေးအကဲဖြတ်ရေးဌာန၊ ဗဟိုဆောက်လုပ်ရေးသင်တန်း(သုဝဏ္ဏ)၊ ရန်ကုန် | ဦးဝင်းနိုင်ထွန်း၊ ၀၁-၂၄၃၃၅၄ |
| ၄။ | အုတ်စီအလုပ်အကိုင် (Level 1) | အုတ်စီလုပ်သားစစ်ဆေးအကဲဖြတ်ရေးဌာန၊ ဗဟိုဆောက်လုပ်ရေးသင်တန်း ကျောင်း(သုဝဏ္ဏ)၊ရန်ကုန် | ဦးဝင်းနိုင်ထွန်း၊ ၀၁-၂၄၃၃၅၄ |
| ၅။ | ကြေပြားကပ်အလုပ်အကိုင် (Level 1) | ကြေပြားကပ်လုပ်သားစစ်ဆေးအကဲဖြတ်ရေးဌာန၊ ဗဟိုဆောက်လုပ်ရေးသင်တန်းကျောင်း(သုဝဏ္ဏ)၊ ရန်ကုန် | ဦးဝင်းနိုင်ထွန်း၊ ၀၁-၂၄၃၃၅၄ |
| ၆။ | ဂဟေလုပ်သားအလုပ်အကိုင် (Level 1) | ဂဟေဆက်လုပ်သား (MMAW)၊(GMAW) စစ်ဆေးအကဲဖြတ်ရေးဌာန၊ အာဘာဇီးသင်တန်း ကျောင်း (ရန်ကုန်)၊ စက်မှု သင်တန်းကျောင်း(ဆင်တဲ)။ (မန္တလေး)၊ (ပခုက္ကူ) | ဦးဆောင်နိုင်သူ၊(ရန်ကုန်) ၀၉-၄၅၁၀၀၆၆၀။ ဦးဘုန်းကျော်၊(ဆင်တဲ) ၀၅၃-၄၀၀၂၃ ဦးကျော်ဌာဝီ၊ (မန္တလေး) ၀၉-၂၁၂၂၆၄ ဦးရဲထွန်ဆော(ပခုက္ကူ) ၀၉-၄၀၁၅၂၀၉ ၂၈ |
| ၇။ | စားပွဲထိုးအလုပ်အကိုင် (Level 1) | ဟိုတယ်စားပွဲထိုးဝန်ထမ်းစစ်ဆေးအကဲဖြတ်ရေးဌာန၊ Holly Hotel Myanman CVT Myanmar ၊ရန်ကုန် | ဦးဇော်ထွန်း၊ ၀၉-၂၅၀၄၄၄၄ ဦးရည်ထွန်း၊ ၀၉-၇၉၁၁၉၂၂၇ |
| ၈။ | အိပ်ခန်းဆောင်အလုပ်အကိုင် (Level 1) | အိပ်ခန်းဆောင်ဝန်ထမ်းစစ်ဆေးအကဲဖြတ်ရေးဌာန၊ Holly Hotel Myanman Cherry Hills Hotel (ရန်ကုန်) | ဦးဇော်ထွန်း၊ ၀၉-၂၅၀၄၄၄၄ ဦးညီညီထွန်း ၀၁-၇၅၉၇၂၂ ၀၉-၄၂၀၁၅ဝ၆ |
| ၉။ | အထည် ချုပ် အလုပ် အကိုင် (Level 1) | အထည်ချုပ်ကျွမ်းကျင်သူ စစ်ဆေးအကဲဖြတ်ရေးဌာန၊ မြန်မာနိုင်ငံအထည်ချုပ်လုပ်ငန်း၊ လူစွမ်းအားအရင်းအမြစ်ဖွံ့ဖြိုးတိုးတက်ရေးသင်တန်း ကျောင်း(အင်းစိန်)။ Orange Garment (ရန်ကုန်)။ Lat War Garment Training School (ရေနီ)။ အမှတ်(၃) အထည်ချုပ်စက်ရုံ(စစ်ကိုင်း)။ အမှတ်(၆) အထည်ချုပ်စက်ရုံ (ဆားလင်းကြီး)။ အမှတ်(၁၀) အထည်ချုပ်စက်ရုံ (တောင်သာ) | ဦးသက်ဟန်၊ (ရန်ကုန် ) ၀၉-၅၁၇၃၄၁ ဒေါ်မြသီတာမိုး၊ (ရန်ကုန်) ၀၉-၇၉၅၄၀၅၅၃ ဒေါ်ဝါဝါထွန်း၊ (ရေနီ) ၀၉-၄၂၀၃၀၇၇ ဦးမိုးလွင် (စစ်ကိုင်း) ၀၉-၉၅၅ဖ၄၄၉ဝ၆ ဦးကျော်ကျော်မောင်၊ (ဆားလင်းကြီး) ၀၉-၂၁၅၁၀၅၁ ဦးကျော်နိုင် (တောင်သာ) ၀၆ဝ-၅ဝ၀၃ဝ ၀၉-၇၉၂၀ဖ၄ဖ၅ဖ၅ |
| ၁၀ | တွင်နုံ/ဖောက်နုံ အလုပ် အကိုင် (Level 1) | တွင်နုံ/ဖောက်နုံလုပ်သားစစ်ဆေးအကဲဖြတ်ရေးဌာန၊ အမှတ်(၁) စက်မှုသင်တန်းကျောင်း(ဆင်တဲ)၊ အမှတ် (၃) စက်မှုသင်တန်းကျောင်း (သာဝရ) | ဦးဘုန်းကျော်(ဆင်တဲ) ၀၅၃-၄၀၀၂၃ ဒေါ်နင်းဝတ်ရည်ဝင်း၊ (ဆင်တဲ)၀၉-၉၅၂၈၅၅ ဦးအောင်နိုင်မိုး၊ (သာဝရ) ၀၉-၃ဖ၄ဖ၅၂ဖ၅၅ |
| ၁၁ | သံရည်ကျို အလုပ်အကိုင် (Level 1) | သံရည်ကျိုပုံသွင်းလုပ်သားစစ်ဆေးအကဲဖြတ်ရေးဌာန၊ စက်မှုတိုင်း(၁)စက်မှုလုပ်ငန်းခွင်သင်တန်းကျောင်း၊ ရန်ကုန် | ဦးအောင်မျိုးဆွေ၊ ၀၉-၅၀၉၀၅၂၂ ဒေါက်တာ သက်သက်ချို ၀၉-၄၂၀၀ဖ၄ဝ၅ |
| ၁၂ | မော်တော်ယာဉ်စက်ပြင်အလုပ်အကိုင် (Level 1) | မော်တော်ယာဉ်စက်ပြင်လုပ်သားစစ်ဆေးအကဲ ဖြတ်ရေးဌာန၊ Glory Career သင်တန်းကျောင်း၊ (ရန်ကုန်)။ အမှတ် (၅) စက်မှသင်တန်းကျောင်း (မကွေး) | ဦးအောင်ကြည်မောင် (Glory) ၀၉၄၃၂၀၂၁ ဦးသန့်ဇင် ( Glory) ၀၉-၂၅၆၀၇၉၀၂ ဒေါ်ချယ်ရီထွန်း၊ (မကွေး) ၀၉-၄၄၀၂ ၂ဖ၅၅ |
| ၁၃ | လယ်ယာသုံးစက်ကိရိယာစက်ပြင်လုပ်သား (Level 1) | လယ်ယာသုံးစက်ကိရိယာစက်ပြင်လုပ်သား၊ စက်မှလယ်ယာဗဟိုသင်တန်းကျောင်း ( မိတ္ထီလာ) | ဦးအောင်မိုး၊ ၀၉-၇၉၅၉၉၅၁၃ |
| ၁၄ | Pneumatic Technician (Level 2) | Sea Lion-Festo စစ်ဆေးအကဲဖြတ်ရေးဌာန၊ အမှတ် (၃)စက်မှသင်တန်းကျောင်း (သာဝရ) | ဦးဝင်းမင်းလတ် (Sea Lion) ၀၉၄၂၁၁၁၃၃ ဦးအောင်နိုင်မိုး၊ (သာဝရ) ၀၉-၃ဖ၄ဖ၅၂ဖ၅၅ |
| ၁၅ | စက်ကြီးမောင်းအလုပ်အကိုင် (Level 1) | စက်ကြီးမောင်းလုပ်သားစစ်ဆေးအကဲဖြတ်ရေးဌာန၊ စက်မှတိုင်း(၁)၊ စက်မှလုပ်ငန်းခွင်သင်တန်းကျောင်း၊ ရန်ကုန်၊ Myanmar Kaido Co., Ltd (မကွေး) | ဦးဝင်းထွန်ရီ (ရန်ကုန်) ၀၉-၈ဖ၃၇၁၄၄, ၀၉-၅၃၁ဝ၃၉၄ ဦးချစ်ဌေး (မကွေး) ၀၉-၅၄ဝ၃ဝ၃၉ |
| ၁၆ | ဝန်ချီစက် အလုပ်အကိုင် (Level 1) | Machinery Operator Training School Myanmar Kaido Co. ,Ltd | ဦးချစ်ဌေး၊ ၀၉-၅၄ဝ၃ဝ၃၉ |
| ၁၇ | ရော်ဘာအစေးလီးအလုပ် အကိုင် (Level 1) | ရော်ဘာအစေးလီးလုပ်သားစစ်ဆေးအကဲဖြတ်ရေးဌာန (မုဒ့)၊နှစ်ရှည်ပင်များ သုတေသနနှင့်နည်းပညာဖွံ့ဖြိုးရေးဖြ | ဦးလှမိုးအောင်၊ ၀၉-၅၃၀၂၄၄၉၈ ဒေါ်သိရီမြင့် ၀၉-၄ဝ၁ဝ၆ဝ၉ဝ၅ |
| ၁၈ | အသေးစားစက်ပြင်အလုပ်အကိုင် (Level 1) | အသေးစားစက်ပြင်လုပ်သားစစ်ဆေးအကဲဖြတ်ရေးဌာန၊အမှတ်(၂)စက်မှသင်တန်းကျောင်းမန္တလေး | ဦးကျော်စွာဦး၊ ၀၉-၂၀၂၂ဖ၅၄ |

**မှတ်ချက်။ အမှတ်စဉ် (၆) ဂဟေဆက်လုပ်သားအလုပ်အကိုင်တွင် GMAW ၊ MMAW အလုပ်အကိုင် ၂ မျိုးဖြစ်၍ စုစုပေါင်းအလုပ်အကိုင် (၁၉) မျိုးဖြစ်သည်။**


## ကျန်းမာရေးနှင့်အားကစားဝန်ကြီးဌာန
## ကုသရေးဦးစီးဌာန
## ပြည်သူ့ဆေးရုံကြီး၊ မြိတ်မြို့ အိတ်ဖွင့်တင်ဒါခေါ်ယူခြင်း

(၁) ၂၀၁၇-၂၀၁၈ခုနှစ်၊ ဘဏ္ဍာရေးနှစ် ဒုတိယ(၆)လပတ်အတွက် တနင်္သာရီတိုင်းဒေသကြီး၊ ပြည်သူ့ဆေးရုံကြီး၊ မြိတ်မြို့တွင် တက်ရောက်ကုသလျက်ရှိသော လူနာများအား ကုသပေးရန် လိုအပ်သော FDA အသိအမှတ်ပြု အောက်ဖော်ပြပါဆေးနှင့် ဆေးပစ္စည်းများကို မြန်မာကျပ်ငွေဖြင့် ဝယ်ယူမည်ဖြစ်ပါ၍ အိတ်ဖွင့်တင်ဒါများပေးသွင်းရန် ခေါ်ယူအပ်ပါသည်။

(က) ဆေးဝါးများ(FDA အသိအမှတ်ပြု)
(ခ) ဓာတ်ခွဲခန်းသုံးဆေး
(ဂ) ဓာတ်မှန်ဖလင်နှင့် ဆေးရည်များ
(ဃ) ဆေးရုံသုံးပစ္စည်းများ(Consumables)နှင့် အောက်ဆီဂျင်

(၂) စျေးနှုန်းတင်သွင်းလွှာပုံစံများ - ၂၆-၁၂-၂၀၁၇ ရက် (အင်္ဂါနေ့) စတင်ထုတ်ယူရမည့်ရက်
တင်ဒါပိတ်မည့်ရက်နှင့်အချိန် - ၂၅-၁-၂၀၁၈(ကြာသပတေးနေ့) ညနေ ၄နာရီ

(၃) တင်ဒါလျှောက်လွှာ စည်းမျဉ်းစည်းကမ်းချက်များနှင့် ဆေးပစ္စည်းစာရင်းအသေးစိတ်ကို ၂၆-၁၂-၂၀၁၇ မှ ၂၅-၁-၂၀၁၈ရက်အထိ နေ့စဉ် ရုံးချိန်အတွင်း ဆေးရုံအုပ်ကြီးရုံးခန်းတွင် တင်ဒါလျှောက်လွှာ သတ်မှတ်စျေးနှုန်းအတိုင်း လာရောက်ဝယ်ယူနိုင်ပါသည်။

**တင်ဒါဝယ်ယူရေးကော်မတီ၊ ပြည်သူ့ဆေးရုံကြီး၊ မြိတ်မြို့၊ ဖုန်း-၀၅၉-၄၂၃၃၃၊ ၀၅၉-၄၁၀၁၅**



## ကျန်းမာရေးနှင့် အားကစားဝန်ကြီးဌာန
## ကုသရေးဦးစီးဌာန
## ရောဝတီတိုင်းဒေသကြီး-ပုသိမ်မြို့
## အိတ်ဖွင့်တင်ဒါခေါ်ယူခြင်း

၁။ ကျန်းမာရေးနှင့်အားကစားဝန်ကြီးဌာန၊ ကုသရေးဦးစီးဌာန၊ ရောဝတီတိုင်းဒေသကြီးအတွင်းရှိ ခုတင်(၁၀၀)နှင့်အောက် ဆေးရုံများအတွက် (FDA)အသိအမှတ်ပြုဆေးဝါးများ၊ ဓာတ်ခွဲခန်းသုံးဆေးပစ္စည်းနှင့် ဓာတ်မှန်ဆိုင်ရာပစ္စည်းများကို မြန်မာကျပ်ငွေဖြင့် ဝယ်ယူမည်ဖြစ်ပါ၍ အိတ်ဖွင့်တင်ဒါ ခေါ်ယူအပ်ပါသည်။

၂။ အိတ်ဖွင့်တင်ဒါ စည်းကမ်းအသေးစိတ်နှင့် အချက်အလက်များစာရင်းကို သိရှိပါက တိုင်းဒေသကြီးကုသရေးဦးစီးဌာန (သစ္စာလမ်း)တွင် လူကိုယ်တိုင်လာရောက်စုံစမ်းနိုင်ပါသည်။

တင်ဒါစတင်ခေါ်ယူမည့်ရက် - ၂၆-၁၂-၂၀၁၇ ရက် (အင်္ဂါနေ့)
တင်ဒါပိတ်မည့်ရက်/အချိန် - ၉-၁-၂၀၁၈ရက်(အင်္ဂါနေ့)၊ ညနေ ၄ နာရီ

**တင်ဒါကော်မတီ၊ ရောဝတီတိုင်းဒေသကြီး၊ ကုသရေးဦးစီးဌာန**
**ဖုန်း-၀၄၂-၂၂၁၉၂ ၀၄၂-၂၃၁၉၂**



## Air-Conအကောင်း/အပျက်များ ဈေးကောင်းပေးဝယ်သည်။ ကိုမောင်မောင်တင် ဖုန်း-၀၉-၇၃၀၈၅၅၅ ၀၉-၇၆၅၀ဝ၅ဝ၅

## အမည်မှန်

မြောင်းမြေမြို့နေ ဦးမောင်ခိုင်၏သမီးဖြစ်သူ ဒေါ်သန်းသန်းအေး၏ အမည်မှန်မှာ ဒေါ်သန်းသန်းအေးခိုင် (၁၄/ဖပန(နိုင်) ၀၈၂၄၉၃) ဖြစ်ပါကြောင်း။
ဒေါ်သန်းသန်းအေးခိုင်



## ကန့်ကွက်နိုင်ပါကြောင်း

နေပြည်တော်၊ တပ်ကုန်းမြို့နယ်၊ မြတီရပ်ကွက်၊ မြေတိုင်းရပ်ကွက်အမှတ်(၁၇/အနော်ရထာ)၊ ဦးပိုင်အမှတ်(၅၂)၊ မြေရိယာ(၀.၀၆၇)ကေရှိ မြေကွက်အား ဒေါ်တင်ဝင်း(ဘ)ဦးချစ်သန်း(၉/တကန(နိုင်)၀၁၈၈၁၂)၊ ဒေါ်ခင်တုတ်(ဘ)ဦးချစ်သန်း(၉/တကန(နိုင်)၀၁၅၅၇)မှ တပ်ကုန်းမြို့နယ်တရားရုံး၏ ပိုင်ဆိုင်ကြောင်းကျမ်းကျိန်၊ မြတီရပ်ကွက်အုပ်ချုပ်ရေးမှူးထောက်ခံချက်၊ မှတ်ပုံတင်၊ အိမ်ထောင်စုစာရင်းမူရင်းများတင်ပြပြီး မြေငှားစာချုပ်သစ် လျှောက်ထားလာပါသဖြင့် ကန့်ကွက်လိုသူများအနေဖြင့် တရားဝင်မှတ်ပုံတင်စာချုပ်စာတမ်းများ၊ တရားရုံးအမိန့်ဒီကရီများဖြင့် အထောက်အထား ခိုင်လုံစွာတင်ပြပြီး ယနေ့မှစ၍ (၁၅)ရက်အတွင်း နေပြည်တော်စည်ပင်သာယာရေးကော်မတီ၊ မြို့ပြစီမံကိန်းနှင့်မြေစီမံခန်ခွဲမှုဌာနသို့ လာရောက်ကန့်ကွက်နိုင်ကြောင်း ကြေညာလိုက်သည်။ **မြို့ပြစီမံကိန်းနှင့်မြေစီမံခန်ခွဲမှုဌာန၊ နေပြည်တော်စည်ပင်သာယာရေးကော်မတီ**



## ရှစ်ဦးသဘောတူ ကန်ထရိုက်စာချုပ် ဖျက်သိမ်းပြီး ဖြစ်ကြောင်း အများသိစေရန်ကြေညာခြင်း

ကျွန်ုပ်၏မိတ်ဆွေဖြစ်သူ ဒေါ်ရီရိုဝင်း[၁၂/သကတ(နိုင်)၁၁၃၉၈၉]ပိုင်ဆိုင်သော ရန်ကုန်မြို့၊ သာကေတမြို့နယ်၊ မြေတိုင်းရပ်ကွက်အမှတ်(၇)၊ မြေကွက်အမှတ်(၆၃/ခ)၊ မြေအကျယ်အဝန်း ၀၀(၂၀×၆၀)၌ နှစ်(၆၀)ဝန်းမြေကွက်ပေါ်တွင် (၆)ထပ်တိုက်သစ်ဆောက်လုပ်ရန် ကန်ထရိုက်တာ ဦးဉာဏ်ထက်အောင် (ခေတ်မှီဦးဆောက်လုပ်ရေးကုမ္ပဏီ လိမိတက်)[၇/ညလပ(နိုင်)၀၉၂၅၅၆]နှင့် ၁၇-၁၀-၂၀၁၅ရက်တွင် နှစ်ဦးသဘောတူစာချုပ်ချုပ်ဆိုခဲ့ကြပါသည်။ ယခုအခါ မြေရှင်နှင့်ကန်ထရိုက်တာတို့သည် ကန်ထရိုက်တိုက်ဆောက်လုပ်ခြင်းကို ဆက်လက်ဆောက်လုပ်ရန် ဆန္ဒမရှိတော့ပါသဖြင့် ၁၇-၁၀-၂၀၁၅ ရက်တွင် ချုပ်ဆိုခဲ့သော (၆)ထပ်တိုက်သစ်ဆောက်လုပ်ရန်အတွက် နှစ်ဦးသဘောတူကတိစာချုပ်အား နှစ်ဦးသဘောတူဖျက်သိမ်းပြီး ဖြစ်ပါကြောင်း မြေရှင်ဒေါ်ရီရိုဝင်းမှ ဒေါ်ယုဟေမာအား လွှဲအပ်ထားသော အထူးကိုယ်စားလှယ်လွှဲစာအမှတ်-၃၁၉၄၀/၂၀၁၄ကို ပြန်လည်ရုပ်သိမ်း ပြီးဖြစ်ပါကြောင်းနှင့် ကန်ထရိုက်တာထံမှ တိုက်ခန်း၀ယ်ယူထားသူများအနေဖြင့် ကန်ထရိုက်တာနှင့်သာ ဖြေရှင်းဆောင်ရွက်ကြပါရန် အများသိစေရန် အသိပေးကြေညာအပ်ပါသည်။

**မြေရှင်ဒေါ်ရီရိုဝင်း၏ လွှဲအပ်ညွှန်ကြားချက်အရ-**
**ဦးကျော်နိုင်ဝင်း(LL.B)**
**အထက်တန်းရှေ့နေ**
**(စဉ်-၄၁၉၂၆)**
**အမှတ်(၅၀)၊ ပထမထပ်၊ (A-11/12)၊ ဘက်လမ်း၊ ကျောက်တံတားမြို့နယ်၊ ရန်ကုန်မြို့၊**
**ဖုန်း-၀၉-၄၄၂၁၂၀၃၀၊ ၀၉-၇၉၈၁၉၉၃၀၀**



## ဆေးသုတ်ဓယ်ဆိုရှင်

ရေနုန်းသက်သာခြင်း အချိန်တိုတွင်ပြီးစီးအောင်ပြုလုပ်ခြင်း လက်ရာလေသပ်ကောင်းမွန်ခြင်းတို့ကို အာမခံပေးနိုင်သော ကျွန်တော်များအဖွဲ့ကိုဆက်သွယ်ပါ။

Ph:09 73063683
09 795809414



## ရွှေနန်းစံ

အိမ်ငြှားခြင်း/အိမ်ဝယ်လုပ်ငန်း
မြေတွင်း/နယ်ဝေး
09 770639155
09 773733163



## ကျန်းမာရေးနှင့် အားကစားဝန်ကြီးဌာန
## ကုသရေးဦးစီးဌာန
## ဧရာဝတီတိုင်းဒေသကြီး-ပုသိမ်မြို့
## အိတ်ဖွင့်တင်ဒါခေါ်ယူခြင်း

၁။ ကျန်းမာရေးနှင့်အားကစားဝန်ကြီးဌာန၊ ကုသရေးဦးစီးဌာန၊ ဧရာဝတီတိုင်းဒေသကြီးအတွင်းရှိ ခုတင်(၁၀၀)နှင့်အောက် ဆေးရုံများအတွက် (FDA)အသိအမှတ်ပြုဆေးဝါးများ၊ ဓာတ်ခွဲခန်းသုံးဆေးပစ္စည်းနှင့် ဓာတ်မှန်ဆိုင်ရာပစ္စည်းများကို မြန်မာကျပ်ငွေဖြင့် ဝယ်ယူမည်ဖြစ်ပါ၍ အိတ်ဖွင့်တင်ဒါ ခေါ်ယူအပ်ပါသည်။

၂။ အိတ်ဖွင့်တင်ဒါ စည်းကမ်းအသေးစိတ်နှင့် အချက်အလက်များစာရင်းကို သိရှိပါက တိုင်းဒေသကြီးကုသရေးဦးစီးဌာန (သစ္စာလမ်း)တွင် လူကိုယ်တိုင်လာရောက်စုံစမ်းနိုင်ပါသည်။

တင်ဒါစတင်ခေါ်ယူမည့်ရက် - ၂၆-၁၂-၂၀၁၇ ရက် (အင်္ဂါနေ့)
တင်ဒါပိတ်မည့်ရက်/အချိန် - ၉-၁-၂၀၁၈ရက်(အင်္ဂါနေ့)၊ ညနေ ၄ နာရီ

**တင်ဒါကော်မတီ၊ ရောဝတီတိုင်းဒေသကြီး၊ ကုသရေးဦးစီးဌာန**
**ဖုန်း-၀၄၂-၂၂၁၉၂ ၀၄၂-၂၃၁၉၂**

Bumrungrad International HOSPITAL

Y.I.M SERVICES
Yangon International Medical Services Group

## ဘမ်ရွန်ဂရက်ဆေးရုံကြီးမှ ကျန်းမာရေးစစ်ဆေးမှု အစီအစဉ်များအား အထူးသီးသန့်လျှော့ဈေးဖြင့် စစ်ဆေးနိုင်ခြင်း

အလုံးစုံစစ်ဆေးမှု (Comprehensive program) နှင့် ပြီးပြည့်စုံသောစစ်ဆေးမှု (Holistic program) အား ၁၀% လျှော့ဈေးဖြင့် ဒီဇင်ဘာလ ၃၁ရက် နေ့အထိ ပြုလုပ်ပေးလျက်ရှိပါသည်

### ရွေးချယ်နိုင်သည့် ကျန်းမာရေးအစီအစဉ်များ

အလုံးစုံစစ်ဆေးမှုအစီအစဉ် (Comprehensive program) နှင့် ပြီးပြည့်စုံသောစစ်ဆေးမှုအစီအစဉ် (Holistic program)

Yangon International Medical Services Group မှပေးသောဝန်ဆောင်မှုများ

၁။ ဟိုတယ်မှလေဆိပ်သို့ အခမဲ့ပို့ဆောင်ပေးခြင်း

၂။ အလည်အပတ်သွားခြင်းအစီအစဉ်လက်မှတ်များကိုလုနာဝိသားစုများအတွက် ၁၀% အထူးလျှော့ဈေး

(က) Madame Tussauda (ဖယောင်းရုပ်ထုပြတိုက်)နှင့်Ocean World (ရေအောက်ကမ္ဘာ)
(ခ) ကျောက်ဖယားမြစ်အတွင်း အမျှော်စီးသဘော်နှင့် ဘူဖေးညစာ
(ဂ) Safari World (ဆာဖရီဥယျာဉ်+ရေအောက်ဥယျာဉ်)
(ဃ) Baiyoke Sky (ဘိုင်းယုတ်စကိုင်း ဘူဖေးညစာ)
(င) ဒိုင်ဝိုဆောကမ္ဘာ

Y.I.M Services ရုံးများ မှတစ်ဆင့် ကြိုတင်ရက်ချိန်းယူရန်လိုအပ်ပါသည်။

| | | |
|---|---|---|
| ဆက်သွယ်ရန် | | Yangon International Medical Services |
| ရန်ကုန်ရုံးချုပ် | ။ | ။၀၁-၃၇၈-၄၇၈၊၀၉၇-၃၁၀-၅၉၅-၃ |
| မန္တလေးရုံး | ။ | ။၀၉၄-၀၂၇၆-၇၆၈၁၊၀၉၄-၃၀၃၀-၃၂၇ |
| နေပြည်တော်ရုံး | ။ | ။၀၉၄-၂၀၂၆-၂၂၂၆၊၀၆၇-၈၁၀၈-၂၈၈ |
| မော်လမြိုင်ရုံး | ။ | ။၀၉၂-၆၁၁၁-၅၅၃၇၊ ၀၉၂-၆၁၁၁-၅၅၃၈ |
| တောင်ကြီးရုံး | ။ | ။၀၉၇-၈၂၂၄-၁၆၈၆၊၀၉၂-၆၄၁၈-၄၈၆၈ |
| လားရှိုးရုံး | ။ | ။ ၀၉၅-၁၅၆-၁၀၁၊၀၉၂-၅၁၁၁-၀၁၁၈ |
| ဘန်ကောက်ရုံး | ။ | ။ +၆၆၂-၂၅၃ -၈၆၅၄ ၊ +၆၆၂-၂၅၃ -၈၆၅၆ |

Email : bi-myanmar@yimservices.com

www.facebook.com/yimservices

## ပါဝင်လျှုဒါန်းနိုင်ပါသည်

ရွှေမြိုင်စံ အမှတ်(၂)ကျောင်း၊ ရွှေနံ့သာရပ်ကွက်၊ ဥတ္တရသီရိမြို့၊ နေပြည်တော်ကျောင်း၌ သိမ်သမုတ် သိန်း(၃၀) သိမ်ဆောက်မည်ဖြစ်ရာ အလျှုရှင်များ အလိုရှိနေပါသည်။ တစ်ဦးတည်း သိမ်အလျှုရှင် မိမိငွေနှင့် မိမိအလုပ်သမားကြီးကြပ်ဆောက်လုပ်ခြင်း (သို့) တတ်နိုင်သလောက် လျှုမည် ဆိုလျှင် ဥတ္တဌသံယ၊ အလျှုခံအဖွဲ့ဒေါ်လှမြတ် (၀၉-၄၉၂၈၂၆၁၁) ဦးဇင်းဦးအဂ္ဂသေဋ္ဌထံ လျှုဒါန်းကြပါရန်။ မည်သူမဆို မည်သည့်ဘဏ်ကမဆို ပါဝင်လျှုဒါန်းနိုင်ပါသည်။


**GROUP TOUR TRAVEL**

**Christmas & New Year ဝိတ်ရက်များအတွက်**

- ရေကူးနွန်း (တစ်ဦးလျှော်) ၁၃,၅၀၀၀ကျပ်၊ ၁၃,၀၀၀ ကျပ်၊ ၁၃,၀၀၀ ကျပ် ထွက်စွာမည်နေ့ ဒီဇင်ဘာ (၂၂)၊ ဒီဇင်ဘာ (၂၉)
- တောင်ကြီး - အင်းလေး - ပင်းတယ - ကလော (၅ရက် / ၄ည) တစ်ဦးလျှော် ၁၇,၀၀၀ ကျပ်၊ ထွက်စွာမည်နေ့ ဒီဇင်ဘာ (၂၉)
- မေမြို့(ပန်းပွဲတော်) - ဂုတ်သိပ်တံတား - မန္တလေး (၅ရက် / ၄ည) ရေကူးနွန်း (တစ်ဦးလျှော်) ၁၅,၅၀၀၀ ကျပ်၊ ထွက်စွာမည်နေ့ ဒီဇင်ဘာ (၂၉)

Hot Line:09 2610 20062, 09 514 7771, 09 961 212 222, 09 5138 553.



**ရွှေအလင်းတန်း**

မန္တလေး၊ မန္တာ၊ စစ်ကိုင်း အလောင်းတော်ကဿပ ပြည်ဦးလွင် (ဥယျာဉ်ဝင်ရောက်)(တာမြိတ်) 55000- ပုဂ်(ဖယ်တော်လေးဆူ)ပျဉ်းမနားကျွန်း(တာမြိတ်)45000- Dec-29,Jan-5-12 ထွက်မည် ကားခပေါ်ရောက်ရှိသည်အထိ ခရီးခပ်ဈေးပေးသည်

09-799885389,09-428028175



**ASIA KING TRAVELS**

ကျို့ကော်ထီးရိုး / ချောင်းသာ(နေ့စဉ်)+ ဒွေဆောင်(သောကြာ)

- တောင်ကြီး၊ အင်းလေး၊ ပင်းတယ။ ဆက်၍- လွှိုင်ကော်
- ပုဂံ - ညောင်ဦး၊ စွယ်တော်လေးဆူ၊ ပုပ္ပါး၊ ပခုက္ကူ
- မန္တလေး၊ ပြင်ဦးလွင်၊ စစ်ကိုင်း၊ မုံရွာ + မြေဝတီ၊ ဘားအံ
- ထားဝယ်(ရှင်ကိုးရင်)၊ မောင်းမကန်၊ ကျိုကွမီ၊ စက်ခဲ

အဟပ်စဉ် ယောဂြာ

09-77 85 85 911, 09-77 85 85 912, 09-4311 4301



**SPS-Truvel**

မန္တလေး ပြည်ဦးလွင်၊ လာရှိး ဂုတ်တွင်း ဂုတ်ထိပ် မူသယ် ဘဏ်ခွဲ-ထယ်ကျေးကားဆေး (ကထတိ/-) မန္တလေး ပြည်ဦးလွင် စစ်ကိုင်း မုံရွာ ကျောက်မိန်း အလောင်တော်ကဿပ-ထယ်ကျေး (ဂုဏတိ/-) တောင်ကြီး အင်းလေး ပင်းတယ ကလော ထယ်ကျေး လှိုင်ကော်-ထယ်ကျေး (ပဿတိ/-) ဝန်ဆောင်မှု AirCom: Express ဘိသေးဆက်ဆက်ပါရှိသည်

09 261222294, 09 401883810



**ရခိုင်ပြည်ဘုရားဖူးခရီးကောင်းထက်စံနှင့်အမြဲ**

ကျောက်တော်မဟာမုနိ၊ မြောက်ဦး၊ ပုဏ္ဏားကျွန်း၊ စစ်တွေ၊ သံတွဲ၊ ပေလပ်၊ ကမ်းသာယာ၊ နံနက်၊ နေလည်၊ ညနေ၊ စာ။ တည်း။ ငြိမ်း(ဆိုင်ကွေ့) ဟိုတယ်တည်း 220000/-(ရေကန်ခမ်း) 29-12-2017 ဒီဇင်ဘာ့မတ်တမ်းလက်ဆောင်။ ဝိသားရေ၊ ကုမ္ပဏီ(သီးသန့်)စီစဉ်ပေးသည်။ ၁၈၁(မြည်ပြီ) သိပ်ကမ်းသာလမ်း။ ကျောက်တံတား ဖိုနယ်။ကောင်းလက်ဈက်ယ်ကိုယ်ပါသည်။ Ph:09448003431,0949660481



**Innlay Lover Travels & Tours**

ကျန်းခရီးဆည်းဘားလုံး ၁၄၂/ ၄ရက်ခရီး

**အဆင့်မြင့်ဘုရားဖူး ခရီးသွားလုပ်ငန်း**

| | | |
|---|---|---|
| • တောင်ကြီး၊ အင်းလေး၊ ကလော ပင်းတယ၊ ရေပြာအိုင်၊ မိန်းမရဲတောင် | Jan-3,26 | 149,000 Ks |
| • ထားဝယ် ရှင်ကိုးရှင်နှင့် မောင်းမကန် | Jan-3,26 | 149,000 Ks |
| • မင်းတပ်၊ မတူပီ၊ ဘုံတလာ (4N) | Feb-9 | 265,000 Ks |
| • မြစ်ကြီးနား၊ မြစ်ဆုံ၊ဂလုံ့တောင်(4N) | Feb-9 | 220,000 Ks |
| • မြေဝတီ၊ မဲဆောက် (2 N) | Jan-19 | 120,000 Ks |
| • ရေး၊ ကဗျာ၀၊ ပင်လယ်ဝ၊ ကော့ဖွတ်၊ ရေပူစမ်း (2N) | Jan - 12 | 95,000 Ks |
| • ပင်းယ၊ အင်း၀၊ မင်းကွန်း မန္တလေး၊ ပြင်ဦးလွင် | Jan-12 | 135,000 Ks |
| • ချင်းပြည်နယ်၊ နတ်မတောင် | Jan-19 | 195,000 Ks |
| • အလောင်းတော်ကဿပ၊ ပြင်ဦးလွင် | Jan-12,26 | 149,000 Ks |
| • မိုးကုတ်၊မန္တလေး၊ပင်းယ၊အင်း၀ | Jan-12 | 149,000 Ks |

အဆင့်မြင့်ဟိုတယ်၊ သန့်ရှင်းလတ်ဆက်သောစားသောက်ဆိုင်၊ ခရီးသွားအာမခံ၊ Guide Service ပါပြီး။

Call us: 09-5010851, 09-4210 30 814, 09-97 925 2020,



# MYANMAR GOLF CLUB

## Captain's Cup 2018 a*ubDkufyrnf

မြန်မာဂေါက်သီးရိုက်အသင်း၏ နှစ်စဉ်ကျင်းပလျက်ရှိသော Captain's Cup 2018 ဂေါက်သီးရိုက်ပြိုင်ပွဲကို ၂၀၁၈ခုနှစ်၊ ဇန်နဝါရီလ (၁၂/၁၃)ရက်များတွင် မြန်မာဂေါက်သီးရိုက်အသင်း (ဧမှိုင်၊ ပြည်လမ်း)၊ ရန်ကုန်မြို့၌ ကျင်းပမည်ဖြစ်သည်။ ဇန်နဝါရီလ ၁၂ရက်တွင် Veteran ဂေါက်သီးရိုက်ပြိုင်ပွဲကိုလည်းကောင်း၊ ဇန်နဝါရီလ ၁၃ရက်၌ Gold,Silver,Bronze ဂေါက်သီးရိုက်ပြိုင်ပွဲများကိုလည်းကောင်း၊ ကျင်းပမည်ဖြစ်ရာ အသင်းသားများသာ ပါဝင်ယှဉ်ပြိုင်နိုင်ပါကြောင်းနှင့် ဇန်နဝါရီလ ၁၃ရက် ညနေပိုင်းတွင် ဆုချီးမြှင့်ခြင်းအခမ်းအနားကို ကျင်းပမည်ဖြစ်၍ ဧည့်ခံကျွေးမွေးရေးနှင့် တေးဂီတဖျော်ဖြေရေး အစီအစဉ်များ ပါဝင်မည်ဖြစ်ပါသည်။ ပြိုင်ပွဲနှင့် ပတ်သက်၍ အသေးစိတ်သိရှိလိုပါက မြန်မာဂေါက်သီးရိုက်အသင်း စီမံရေးရာရုံး၊ ဖုန်း-၀၁-၆၅၅၅၃၀၊ ၀၉-၄၂၈၆၁၂၉၉၄၊ ၀၉-၃၂၁၆၁၂၄၃သို့ ဆက်သွယ်နိုင်ပါကြောင်း ကြေညာအပ်ပါသည်။



## အသိပေးကြေညာချက်

ဂျပန်နှင့် စင်ကာပူနိုင်ငံမှ မော်တော်ယာဉ်များ တင်ဆောင်လာသည့် M.V LOTUS LEADER V.18 သင်္ဘောသည် ၂၈-၁၂-၂၀၁၇ ရက်နေ့တွင် ရန်ကုန်ဆိပ်ကမ်းသို့ ဆိုက်ကပ်၍ ကုန်ချလုပ်ငန်းဆောင်ရွက်မည် ဖြစ်ပါသည်။

မော်တော်ယာဉ်ပိုင်ရှင်များအနေဖြင့် သင်္ဘောမှချပြီးချိန်တွင် မိမိတို့၏ မော်တော်ယာဉ်ပါပစ္စည်းများကို ORIGINAL BILL OF LADING များ ယူဆောင်လျက် လာရောက်ကြည့်ရှုစစ်ဆေးရန် အသိပေးအပ်ပါသည်။

သင်္ဘောဆိုက်ကပ်မည့်အချိန်နှင့် တံတားနေရာတို့ကို အသေးစိတ်သိရှိလိုပါက အောက်ဖော်ပြပါ တယ်လီဖုန်းနံပါတ်များသို့ ဆက်သွယ်စုံစမ်းမေးမြန်းနိုင်ပါသည်။

ဖုန်း-၂၃၀၁၁၉၁၊ ၂၃၀၁၁၇၈

ကိုယ်စားလှယ်လုပ်ငန်းဌာန
မြန်မာ့ဆိပ်ကမ်းအာဏာပိုင်



သက်ရင်းကြီးမြစ်စမ်းပြင့် ဓနုစ်တာဂျ ဟော်မပ်ထားသောကျီးပေါင်းရောဂါအမျိုးမျိုးကို အတွက်

**အောင်ထိပ်တန်း**

သက်ရင်းကြီးလမ်းဆေးရည် အမှတ်တံဆိပ်

ကျီးပေါင်းရောဂါအမျိုးမျိုးနှင့် ဓနောက်ဆက်တွဲဖြစ်ပွားတတ်သောခေါင်းနာ၊ ဦးနာခြင်း၊ ဖနောင့်နာခြင်း၊ အာရုံကြောညှင်းခြင်း၊ ဇက်ကြောတတ်ခြင်း၊ ညောင်းညာခြင်း၊ ထုံကျင်ကိုက်ခဲခြင်း စသော ဝေဒနာများကိုအသားထဲ စိမ့်ဝင်အောင် လိမ်းပေးခြင်းဖြင့် သက်သာပျောက်ကင်းစေနိုင်ပါသည်။

(လက်တွေ့ကုသအောင်မြင်နေသော တိုင်းဂင်းသားရာများကိုယ်တိုင် စိမ်ပေါ်စေပြီး ထုတ်လုပ်ထားပါသည်။)

ပင်ရင်း-အောင်ထိပ်တန်း အရှိ၊ အကြော၊ တိုင်းရင်းဆေးဆိုင်

(၁) အမှတ် (၃၄၁) ဦးဇေကိုင်လမ်း (၄၁) ရပ်ကွက်၊ မြောက်ဒဂုံမြို့နယ်။
(၂) အမှတ် (၃၀၇)တိုး အမိုင်း (၁)၊ ပရိုမိုရှင် (၇)လမ်း သမယိန်းဈေး။ ခင်ပြေချောဆီး။
ပြန်ပို့ရေး → ရန်ကုန်မြို့-ကိုဝင်းမြင့် +မဘော်၊ ရွှေညာသားဆေးဆိုင် မန္တလေး -အောင်ရတနာ၊ ကောင်းသန့်ဆေးဆိုင်

Ph:09 5185014, 09 420042689, 09 73032865



**Home** Since 1996 Think of House, Think of Home

**မကြုံစဖူး 2017 နှစ်ဆက် အထူးပရိုမိုးရှင်း** ပါဝကားအစားထိုး ကြမ်းခင်း

ကြမ်းခင်း ၃ ကျင်း ဝယ်ယူစုံမြင့် * Grade A,B,C only *

လက်ဆောင် ၃မျိုး

- MIRROR Stock Limit အတွင်းသာ
- T&G SKIRTING အပြီးအစီး
- Latest Skirting Accessories

Grade & Quality စစ်မှန်မှု ကို ဝက်ပြင့် 'အခမဲ့' လက်တွေ့စစ်ဆေးပေးသည်။

မြန်မာတနိုင်ငံလုံးဆိုင်ခွဲပေါင်း(၁၁)ခုတွင် ဝယ်ယူနိုင်ပါသည်

☎ 09-79 700 70 71
☎ 09-79 700 70 81

🏠 အဆောင်(N) အခန်း(33,34) သီရိရတနာလက်ကားစျေး၊ အောင်မင်္ဂလာကားဝင်းအနီး၊ မြောက်ဥတ္တရာ၊
🏠 အမှတ်(၁၁)၊ မင်းကြီးလမ်း၊ အင်းစိန်ဆေးရုံအနီး၊ အင်းစိန်မြို့နယ်၊ ရန်ကုန်မြို့။



- ✓ တိုင်းရင်းဆေးအရည်အသွေး ကမ္ဘာ့ရွေးကြယ်ပွင့်ဆု (ဂျီနီဗာ - ၂၀၁၀) ရွေတံဆိပ်ဝိုင်းဆုရ
- ✓ နိုင်ငံတကာ ခေါင်းဆောင်မှု ရွမ်းရည်ကြယ်ပွင့်ဆု (ပဲရစ် - ၂၀၁၁) နှင့် Certificate ရ
- ✓ ကမ္ဘာ့အရည်အသွေးပြည့် ထိပ်သီးဆု (USA-2012) နှင့် Certificate ရ
- ✓ ကမ္ဘာ့အရည်အသွေး စိန်ပွင့်ဆု (မြင်သစ် - ၂၀၁၃) နှင့် Certificate ရ
- ✓ ကမ္ဘာ့အရည်အသွေး သရဖူစိန်ပွင့်ဆု (လန်ဒန် - ၂၀၁၄) နှင့် Certificate ရ

**ဖျံ-၅-ကောင်** အမှတ်တံဆိပ် **သွေးချို-ဆီးချိုကျဆေးနှင့် သွေးတိုးကျဆေး**

ကြောပြားမှင်ပြန်ချက်အမှတ် တအဝက(စာနယ်ဇင်း) ၀၁၅/တုဝ၅

ဒေါက်တာစိုးမြင့်အောင်(ဝါးခယ်မ) Ph.D (Alternative Medicines)

**တစ်ပြည်လုံးသို့ ဖြန့်ချိလိုက်ပါပြီ။**

ဖျံ-၅-ကောင် တိုင်းရင်းဆေးခန်း၊ အမှတ်-၁၂၊ ၄၂ လမ်း၊ ပိုလ်တဆောင်ပြိုနေ့၊ ရန်ကုန်ပြိုမြို့။ ဖုန်း-၀၁ ၃၇၀၁၇၅၊ ၃၉၂၅၉၉၄



**Customer များရရှိမည်အားသာချက် DREAM ALUMINUM**

- Euro System 45° ဒေါင့်ချိုး ဖြစ်ခြင်းကြောင့် အဆောက်အဦး၏ အလှကို ခေတ်မီသေသပ်စေခြင်း။
- Euro System Click Type ဖြစ်ခြင်းကြောင့် Screw အရာများကင်းရှင်းခြင်း၊ အချိန်ကုန်သက်သာခြင်း။
- Coating မှာ Orginal Italy ဆေးသားအသုံးပြုထားခြင်းကြောင့် သက်တမ်းကြာရှည်ခံပြီး ဆေးရောင်ကွာမကျခြင်း။
- Brand Accessories များအသုံးပြုထားခြင်းကြောင့် ဖွင့်ပိတ်ရာတွင် လွယ်ကူတာရှည်အသုံးခံနိုင်ခြင်း။
- ထုတ်လုပ်တပ်ဆင်မှုအတွက် ကုမ္ပဏီမှ Training ကူညီပေးခြင်း။
- မြန်မာပြည်၏ အကောင်းဆုံး Euro System Dream Aluminium နှင့် ဆက်စပ်ပစ္စည်းများအား ကိုယ်စားလှယ်ယူ လိုသူများ ဆက်သွယ်နိုင်ပါသည်။

Showroom (1) No(223 /225)၊ ကျိုက္ကဆံလမ်းမကြီး၊ကျောက်မြောင်းစျေးမှတ်တိုင်၊တာဝမွေမြို့နယ်။ Ph:01-8604394,09-977910201, 09-263563664

Showroom (2) No(133)၊အနောက်ရွှေဂုံတိုင်လမ်းမကြီး၊ဗဟန်းမြို့နယ်။ Ph : 09 - 260905818 , 09-254048775 , 09- 951091111



**ပို့ဆောင်ရေးကိုယ်တိုင်အမြန်ရောင်းမည်**

လိုင်သာယာ (၂၀×၆၀)ပေ ထောင့်ကွက် (၉)ရပ်ကွက်၊ မင်းဘူးလမ်းသွယ်၊ ဈေး၊ ကျောင်း၊ ဘဲလေးကစားကွင်း၊ ပန်းခြံအနီး စီးပွားရေးလုပ်ရန် နေရာကောင်း အကျိုးဆောင်မလို ဝယ်မည်သူသာဆက်သွယ်ပါ။ သိန်း(၃၈၀)

**ဝေ-၉၆၄ ၅၉၉ ၉၀၇**



**THREE STAR**

Air-con, ရေခဲသေတ္တာ၊ အဝတ်လျှော်စက် ပြုပြင်ခြင်း၊ တပ်ဆင်ခြင်း၊ ရောင်းဝယ်ခြင်း၊ လဲလှယ်ခြင်း ဆေးကြောသန့်စင်ခြင်းလုပ်ငန်းများကို အိမ်အရောက် ဝန်ဆောင်မှုပေးနေပါသည်။

Split Type Air-con Brand New **1HP**

၃ နှစ် အာမခံ

တပ်ဆင်ပြီးဈေးနှုန်း **300000-Ks**

(Copper Pipe-10', Drain Pipe, Wire, Safeguard, Frame, Transportation)

"အနီးဆုံးဆိုင်သို့ ဆက်သွယ်ရန်"

- တောင်ဥက္ကလာ - 705784, 09-5163480
- လှိုင်မြို့နယ် - 09-401505153, 09-420186543
- ဗဟန်းမြို့နယ် - 09-428192157, 09-252833530
- စမ်းချောင်း - 09-450047285, 09-250161435
- မင်္ဂလာတောင်ညွှန့် - 09420047153, 09-250069932

4G LITE
telenor
တတိယအာပတ်ရဲ့
KIA ကား အသစ်
ကံထူးရှင်
KIA
Car Winner
telenor
OPTIMA
မခင်မာချို
၁၀/ရမန(နိုင်)၀၁၇၂၂၄
နောက်အာပတ်တွေမှာ ကားကံထူးရှင်ဖြစ်ဖို့ ၁000 ဖိုး
ပိုသုံးပြီး ကံစမ်းရအောင် *7777# ကိုခေါ်ဆိုလိုက်ပါ
တတိယအာပတ်ရဲ့ SAMSUNG GALAXY NOTE 8 ကံထူးရှင်များ
မတင်ဇာဝင်း
TME 038048
ကိုအောင်ဗြေးဝင်း
၉/တတက(နိုင်)၁၈၄၇၇၀
မစန်းစန်းဒေး
၇/ပရန(နိုင်)၄၄၅၅၄၀
ယမင်းနွယ်
၁၄/ပတန(နိုင်)၂၄၅၅၁၄
ဂျေ ခင်လတ်
၉/သရန(နိုင်)၀၉၄၆၁၀
ကိုဝင်းသူ
၅/ကသလ(နိုင်)၁၄၇၂၂၅
SAMSUNG
Galaxy Note8
ကံထူးရှင်များအတွက် တယ်လီနောမှ အထူးဂုဏ်ယူဝမ်းမြောက်ပါသည်။

**ဘုရား၊ စေတီ၊ ရဟန်း၊ သိမ်၊ ကျောင်း၊ ဇရပ်၊ ရှင်သာမဏေ၊ သီလရှင်တို့၏**
**သာသနာ့ဒါယိကာမကြီး၊**
**လမ်း၊ တံတား၊ ရေတွင်း၊ ရေကန်၊ စာသင်ကျောင်း၊ ပရိဘောဂများ၊**
**ဆေးနှင့် ဆေးပစ္စည်းများ ဒါနရှင်ကြီး**

## ဒေါ်နန်းတီး (၆၄)နှစ်

**မြရတနာရွှေဆိုင်၊ ကျိုင်းတုံမြို့**

အမှတ်(၁၅၇)၊ မြရတနာလမ်း၊ မြို့သစ်၊ (၄)ရပ်ကွက်၊ မြရတနာဂေဟာနေ မိခင်ကြီး ဒေါ်မြရွှေ၏ ချစ်သမီးကြီး၊ ဦးကျော်တင့် (သုဓမ္မမဏိဇောတဓရတ္ဓဇနှင့် လူမှုထူးချွန်ဂုဏ်ထူးဆောင်၊ မြရတနာစေတနာ)၏ချစ်ဇနီး၊ ကိုဇာနည်လင်း(ခ)ကိုကြီး-မနန်းခင်မမလှိုင်(ခ)မချော၊ ကိုဟန်ထွန်း-နန်းသန္တာလှိုင်(ခ)မမီးငယ်၊ မစ္စတာဇက်ဂျန်ဇင်- နန်းရတနာလှိုင်(ခ)မလှပြည့်စုံ၊ စိုင်းကြွယ်သူ ဟန်(ခ)ကိုအိုက်သား-မဥမ္မာဦး၊ စိုင်းပြည့်ဖြိုးကြွယ်(ခ)ကိုအိုက်ဖြိုး-မခိုင်သဇင် တို့၏ ချစ်မိခင်ကြီး၊ မြေးကိုးယောက်တို့၏ ချစ်ဘွားဘွားကြီးသည် ၂၃-၁၂-၂၀၁၇ ရက် နံနက် ၀၀း၀၅နာရီတွင် နေအိမ်၌ ကွယ်လွန်သွားပါသဖြင့် ၂၈-၁၂-၂၀၁၇ (ကြာသပတေးနေ့) မွန်းလွဲ ၂နာရီတွင် ကျိုင်းလိတ်မြန်မာသုသာန် သို့ ပို့ဆောင်မီးသင်္ဂြိုဟ်မည်ဖြစ်ပါကြောင်း။ [၁၉-၁၂-၂၀၁၇ (သောကြာနေ့)တွင် ရက်လည်ဆွမ်းကျွေး တရားတော်နာကြွရောက်ပါရန် ဖိတ်ကြားအပ်ပါသည်။]

ကျန်ရစ်သူမြရတနာမိသားစု

---

**ဒေါ်ခင်သန်းဝင်း**
**(မော်လမြိုင်)**
**အသက် (၆၀)**

မွန်ပြည်နယ်၊ မော်လမြိုင်မြို့နေ (ဦးသိန်းဥာဏ်-ဒေါ်အုန်းတင်)၊ (ဦးငွေတင်)-ဒေါ်တင်မြိုင်တို့၏ ချစ်လှစွာသောသမီး၊ ရန်ကုန်မြို့၊ လသာမြို့နယ်နေ (ဦးစံလွင်)-ဒေါ်အုံမေကျိန်း၏တို့၏ သမီးချွေးမ၊ ရန်ကုန်မြို့၊ တာမွေမြို့နယ်၊ ကျောက်မြောင်းအရှေ့ရပ်ကွက်၊ အမှတ်(၁၁)၊ ငါးလွှာ(B)၊ မြို့သစ် (၃)လမ်းနေ ဦးကျိုးလုမ်၏ ချစ်လှစွာသောဇနီး၊ ခွန်လှ လွန်(ခေတ္တာ-စင်ကာပူ)-မသင်းပပဖြိုး၊ မဖြိုးဖြိုးလွင်တို့၏ မွေးသမိခင်ကျေးဇူးရှင်သည် ၂၃-၁၂-၂၀၁၇ (စနေနေ့) နံနက် ၀၀း၀၅နာရီတွင် ကွယ်လွန်သွားပါသဖြင့် ၂၅-၁၂-၂၀၁၇ (တနင်္လာနေ့) မွန်းလွဲ ၂နာရီတွင် ရေစေးအအေးတိုက်မှ ရေစေးသုသာန်သို့ ပို့ဆောင်မီးသင်္ဂြိုဟ်မည်ဖြစ်ပါကြောင်း။ (နေအိမ်မှကားများ မွန်းလွဲ၁၂၄၅၅နာရီတွင် ထွက်ပါမည်။) [ကွယ်လွန်သူအားရည်စူး၍ ၂၉-၁၂-၂၀၁၇ (သောကြာနေ့) နံနက်တွင် တာမွေမြို့နယ်၊ ကျောက်မြောင်းအရှေ့ရပ်ကွက်၊ အမှတ်(၁၁)၊ ငါးလွှာ(B)၊ မြို့သစ် (၃)လမ်းနေအိမ်သို့ ရက်လည်ဆွမ်းကျွေး တရားတော်နာကြွရောက်ပါရန် ဖိတ်ကြားအပ်ပါသည်။]

ကျန်ရစ်သူမိသားစု

---

**ဘဝနတ်ထံပျံလွန်တော်မူခြင်း**
**ရန်ကုန်ကျောင်းဆရာတော်**

**ဥဏာဒီပဘဒ္ဒန္တဇဋိလ (မဟာဓမ္မကထိကဗဟုဇနဟိတဓရ)**

**သိက္ခာတော်(၆၄)ဝါ၊ သက်တော်(၈၄)နှစ်**

ရန်ကုန်မြို့၊ မြောက်ဥက္ကလာပမြို့နယ်၊ (၂)ရပ်ကွက်၊ အာသာဝတီတိုက်အတွင်းရှိ ရန်ကုန်ကျောင်းတိုက်ကြီး၏ ဦးစီးပဓာနနာယကဖြစ်တော်မူသော ဥဏာဒီပ ဘဒ္ဒန္တ ဇဋိလ (မဟာဓမ္မကထိက ဗဟုဇနဟိတဓရ)မဟာထေရ်အရှင်သူမြတ်သည် (၁၃၇၉-ခုနှစ်၊ ပြာသိုလဆန်း (၃) ရက်) ၂၀-၁၂-၂၀၁၇ (ဗုဒ္ဓဟူးနေ့)ည ၉း၃၀ နာရီတွင် ရန်ကုန်ကျောင်းတိုက်ကြီးအတွင်း၌ ဘဝနတ်ထံပျံလွန်တော်မူသွားပါသဖြင့် ကြွင်းကျန်ရစ်သော ဥတုဇရုပ်ကလာပ်တော်ကို (၁၃၇၉ ခုနှစ်၊ ပြာသိုလဆန်း ၉ ရက်) ၂၆-၁၂-၂၀၁၇ (အင်္ဂါနေ့) မွန်းလွဲ ၁ နာရီတွင် အန္တိမစျာပန ပူဇာသဘင် ဆင်ယင်ကျင်းပပြီး ညနေ ၃ နာရီတွင် ရေစေးသုသာန်သို့ ပင့်ဆောင်မီးသင်္ဂြိုဟ်မည်ဖြစ်ပါကြောင်း ရပ်ဝေးရပ်နီးမှ တပည့်ရဟန်း၊ ဒါယကာ၊ ဒါယိကာမများအား အသိပေးအကြောင်းကြားအပ်ပါသည်။

**စျာပနကျင်းပရေးကော်မတီ**
**ရန်ကုန်ကျောင်းတိုက်**

---

## အထူးကျေးဇူးတင်ရှိခြင်း

မိခင်ကြီးဒေါ်လှမေ နာမကျန်းဖြစ်စဉ်တွင် ကူညီဆောင်ရွက်ပေးခဲ့ကြပါသော တပ်မတော်ဆေးရုံကြီး (ခုတင်-၁၀၀၀)၊ မင်္ဂလာဒုံ တပ်မှူး ဗိုလ်မှူးချုပ်စောလွင်၊ ဒုတိယတပ်မှူး ဗိုလ်မှူးကြီး ဒေါ်ခင်ဝင်းစိန်အားလည်းကောင်း၊ ဆေးကုသမှုပါရဂူကြီး ဗိုလ်မှူးကြီး ဒေါ်ခင်ဖြူပြာ၊ မေ့ဆေးပါရဂူကြီး ဗိုလ်မှူးကြီးဒေါ်ယုအေးလတ်၊ ခွဲစိတ်ကုသမှုပါရဂူကြီး ဗိုလ်မှူးကြီးခင်အောင်ထွန်း၊ နှလုံးရောဂါပါရဂူ ဒုတိယဗိုလ်မှူးကြီးဝင်းသော်၊ ခွဲစိတ်ကုသမှုပါရဂူ ဒုတိယဗိုလ်မှူးကြီးကျော်ထက်တို့အားလည်းကောင်း၊ အထူးကြပ်မတ်ကုသဆောင်မှ ဗိုလ်ကြီးနေမျိုးလွင်နှင့် သူနာပြုအရာရှိများ၊ သူနာပြုများအားလည်းကောင်း၊ ဗိုလ်ကြီးစိုင်းတေဇာကျော်အားလည်းကောင်း၊ ဓာတ်မှန်ပါရဂူ ဗိုလ်မှူးကျော်မျိုးထွန်း၊ ဗိုလ်ကြီးကျော်ထက်အောင်နှင့် ဓာတ်မှန်ရိုက် ကျွမ်းကျင်များအားလည်းကောင်း၊ အထူးကျေးဇူးတင်ထိုက်သူများဖြစ်သော ဒုတိယဗိုလ်မှူးကြီးဒေါ်မိမိလွင်၊ ဒုတိယဗိုလ်မှူးကြီး ဒေါ်သီတာစိန်၊ ဒေါက်တာဒိုးဒိုးတို့အားလည်းကောင်း၊ ကွယ်လွန်ပြီးနောက် နာရေးကိစ္စအဝဝတွင် လိုက်ပါကူညီဆောင်ရွက်ပေးခဲ့ကြသော ဒုတိယအရာခံဗိုလ်မြင့်အုန်းနှင့် တပ်ကြပ်ကြီးကျော်ဆွေတို့အားလည်းကောင်း၊ နာရေးတွင်လိုက်ပါပို့ဆောင်ကြသော ဓာတ်မှန်ပါရဂူနှင့် တပ်မတော်ဆေးတက္ကသိုလ် ဓာတ်မှန်ပညာတွဲ့လွန်သင်တန်းသားများအားလည်းကောင်း၊ ကျေးဇူးတင်ထိုက်သူများ အားလုံးအား အထူးပင်ကျေးဇူးတင်ရှိပါကြောင်း။

**ကျန်ရစ်သူမိသားစု**

---

**အထူးဝမ်းနည်းကြေကွဲခြင်း**
**ဦးလှမြင့် (ရုံးအုပ်၊ ဒုအရာခံဗိုလ်-ငြိမ်း)**
**အသက် (၁၀၂) နှစ်**

75-81 RIT Welfare group မှ ဒုတိယဗိုလ်မှူးကြီး မြင့်မော်(ငြိမ်း) 81 batch, B.E (Mech:)-ဒေါ်စိုးစိုးခိုင်တို့၏ဖခင် ဦးလှမြင့်သည် ၉-၁၂-၂၀၁၇(စနေနေ့) ည ၁း၁၀နာရီတွင် ကွယ်လွန်သွားကြောင်းသိရှိရပါသဖြင့် မိသားစုနှင့်အတူ ထပ်တူထပ်မျှ အထူးဝမ်းနည်းကြေကွဲရပါသည်။

**75-81 RIT Welfare Group All Major မှ သူငယ်ချင်းများ**

---

**ဝမ်းနည်းကြေကွဲခြင်း**
**ဘုရား၊ ရဟန်း၊ သိမ်၊ ကျောင်း ဒါယကာကြီး**
**ဦးဘိုးသာ (ဟသ်တမြို့)**
**အသက် (၉၃) နှစ်**

သူငယ်ချင်းဦးခိုင်စိုးသာ-ဒေါ်စုစုရီတို့၏ဖခင်ကြီး ဦးဘိုးသာသည် ၂၂-၁၂-၂၀၁၇ ရက်တွင် ကွယ်လွန်သွားကြောင်းကြားသိရပါသဖြင့် မိသားစုနှင့်ထပ်တူထပ်မျှ ဝမ်းနည်းကြေကွဲရပါကြောင်း။

**၁၉၇၅ ခုနှစ်၊ ဘူမိတွဲလက်သူငယ်ချင်းများ (ရန်ကုန်)**

---

**ဝမ်းနည်းကြေကွဲခြင်း**
**ဘုရား၊ ရဟန်း၊ သိမ်၊ ကျောင်း ဒါယကာကြီး**
**ဦးဘိုးသာ (ဟသ်တမြို့)**
**အသက် (၉၃) နှစ်**

ပဲခူးတိုင်းဒေသကြီးအနောက်ပိုင်း၊ မင်းလှမြို့နယ်၊ စစ်ကွင်းမြို့၊ မြို့လယ်လမ်းနေ (ဦးကံလှ)၏ဇနီး၊ စစ်ကွင်းအသင်း ဒု-ဥက္ကဋ္ဌ ဦးလှသိန်း(ဒု-ညွှန်မှူး၊ နတလ)-ဒေါ်သန်းသန်းဌေးတို့၏မိခင်ဖြစ်သူ ဒေါ်အေးသိန်း(စစ်ကွင်း)သည် ၂၂-၁၂-၂၀၁၇(သောကြာနေ့) နံနက် ၁း၅၀နာရီတွင် ကွယ်လွန်သွားကြောင်းကြားသိရပါသဖြင့် မိသားစုနှင့်ထပ်တူ ဝမ်းနည်းကြေကွဲရပါသည်။

**စစ်ကွင်းအသင်း**

---

**ဝမ်းနည်းကြေကွဲခြင်း**
**ဦးတင်မြ**
**အသက်(၈၃)နှစ်**

ဒုတိယဗိုလ်ချုပ်ကြီးဆန်းဦး-ဒေါ်ကြူကြူစိုးတို့၏ ဖခင်ကြီး ဦးတင်မြသည် နေပြည်တော်၊ ဇမ္ဗူသီရိမြို့တွင် ၂၁-၁၂-၂၀၁၇ရက် နံနက် ၂း၃၅ နာရီတွင် ကွယ်လွန်သွားကြောင်းကြားသိရပါသဖြင့် မိသားစုနှင့်ထပ်တူထပ်မျှ ဝမ်းနည်းကြေကွဲရပါကြောင်း။

**စတသ(၂၄)မှ သူငယ်ချင်းများနှင့် မိသားစုများ**

---

**ဦးတင်မောင်အေး(ခ)အဟင်း (၅၁)နှစ်**
**(B.Sc. Chem,83-87၊ စိန်ပေါ်ကျောင်းသားဟောင်း)**

ရန်ကုန်မြို့၊ ဗိုလ်တထောင်မြို့နယ်၊ အမှတ်(၁၉)၊ (၄၄)လမ်းနေ ဦးသန်းမောင်-(ဒေါ်ခင်ခင်)တို့၏သား၊ (ဦးချစ်ဝင်း)-ဒေါ်စန်းစန်းမြင့်တို့၏သားသမက်၊ ဦးသက်ဆွေမြင့်-ဒေါ်နင်းကျော်ဝေ(ခေတ္တာ-စင်ကာပူ)၊ ဦးရောစိုးဗိုလ်ဗိုလ်-ဒေါ်ဖြူဖြူစိုး၊ ဒေါ်နီနီအောင်တို့၏အစ်ကိုကြီး၊ ဒေါ်ထွန်းထွန်းမော်(အထက-၂၊ ဗိုလ်တထောင်)၏ခင်ပွန်းသည် ၂၃-၁၂-၂၀၁၇(စနေနေ့) နံနက် ၂နာရီတွင် ဗဟိုရစ်ညဆေးရုံ၌ ကွယ်လွန်သွားပါသဖြင့် ကွယ်လွန်သူ၏ဆန္ဒအရ ယင်းနေ့တွင်ပင် သင်္ဂြိုဟ်ပြီးစီးပါကြောင်း။ [ကွယ်လွန်သူအားရည်စူး၍ ၂၉-၁၂-၂၀၁၇(သောကြာနေ့) နံနက် ၇နာရီမှ ၁၀နာရီအထိ အထက်ပါနေအိမ်သို့ ရက်လည်ဆွမ်းကျွေး တရားတော်နာကြွရောက်ပါရန် ဖိတ်ကြားအပ်ပါသည်။] ကျန်ရစ်သူမိသားစု

---

**ဦးဘုရာသီတောကို မိုး၏**

---

**အထူးဝမ်းနည်းကြေကွဲခြင်း**
**ဘုရား၊ ရဟန်း၊ သိမ်၊ ကျောင်း ဒါယကာကြီး**
**ဦးသိန်းလွင် (ခ) ဦးကျောက်လုံး**
**အသက် (၇၈) နှစ်**

ဦးထွန်းအောင်နိုင် (ညွှန်ကြားရေးမှူး၊ စက်မှုတိုင်း-၄၊ မန္တလေး-ဆည်/ရေ)-ဒေါ်စိန်မြရွှေတို့၏ဖခင်ကြီး ဦးသိန်းလွင်(ခ)ဦးကျောက်လုံးသည် ၂၂-၁၂-၂၀၁၇ (သောကြာနေ့) ည ၈ နာရီတွင် ကွယ်လွန်သွားကြောင်းကြားသိရ၍ မိသားစုနှင့်ထပ်တူထပ်မျှ ဝမ်းနည်းကြေကွဲရပါသည်။

**ညွှန်ကြားရေးမှူးချုပ်နှင့် ဇနီး**
**ဝန်ထမ်းမိသားစုများ**
**ဆည်မြောင်းနှင့် ရေအသုံးချမှုစီမံခန့်ခွဲရေးဦးစီးဌာန**

---

**ဝမ်းနည်းကြေကွဲခြင်း**

သူငယ်ချင်းတင်မောင်အေး Bsc. Chem, 83-87 သည် ၂၃-၁၂-၂၀၁၇ ရက်နေ့ နံနက် ၂၀၀ နာရီတွင် ကွယ်လွန်သွားကြောင်းသိရပါသဖြင့် မိသားစုနှင့်ထပ်တူ ဝမ်းနည်းကြေကွဲရပါကြောင်း။

**Bsc. Chem, 83-87 ကျောင်းသား၊**
**ကျောင်းသူဟောင်းများ (ဗိုလ်တထောင်)**

---

**ဝမ်းနည်းကြေကွဲခြင်း**
**ဘုရား၊ ရဟန်း၊ သိမ်၊ ကျောင်း ဒါယကာကြီး**
**ဦးတင်မြ**
**အသက် (၈၃) နှစ်**

ကာကွယ်ရေးဦးစီးချုပ်ရုံး(ကြည်း)မှဒုတိယဗိုလ်ချုပ်ကြီးဆန်းဦး-ဒေါ်ကြူကြူစိုးတို့၏ဖခင် ဦးတင်မြသည် ၂၁-၁၂-၂၀၁၇ ရက် နံနက် ၂း၃၅ နာရီတွင် ကွယ်လွန်သွားကြောင်း သိရှိရပါသဖြင့် မိသားစုနှင့်အတူ ထပ်တူထပ်မျှ အထူးဝမ်းနည်းကြေကွဲရပါသည်။

**ဌေစာရင်းရုံးမိသားစု**

---

**ဝမ်းနည်းကြေကွဲခြင်း**

မိခင်သဖွယ်ချစ်ခင်ရပါသော ရူပသုခတိုင်းရင်းဆေးတိုက်သမားတော်ကြီး ဦးမန်းဌေးလွင်၏ဇနီး ဒေါ်ခင်ထွေးသည် ၂၂-၁၂-၂၀၁၇ ရက်တွင် ကွယ်လွန်သွားပါသဖြင့် မိသားစုနှင့်ထပ်တူ ဝမ်းနည်းကြေကွဲရပါကြောင်း။

**ကိုလတ် (သိမ်ကြီးဈေး A ရုံ)**
**တိုင်းရင်းဆေးသုံးကော်ဘူးမျိုးစုံဆိုင်**

---

**ဒေါ်မြမြဝင်း (ဗျာပုံ)**
**B.Sc (Maths)**
**J.A.T (ငြိမ်း)၊ အမက-၁၅၊ လှိုင်မြို့နယ်**
**အသက် (၆၂) နှစ်**

ရန်ကုန်မြို့၊ ကမာရွတ်မြို့နယ်၊ (၃) ရပ်ကွက်၊ လှည်းတန်းလမ်းမကြီး၊ အမှတ်-၆၀(3B)နေ (ဦးသိန်းမောင်-ဒေါ်မြခင်)တို့၏သမီး၊ (ဦးထွန်းခင်-ဒေါ်လှကြွယ်) တို့၏ သမီးချွေးမ၊ ဦးအောင်မြင့်(အငြိမ်းစား၊ လ/ထ ညွှန်မှူး၊ မြန်မာ့ကျောက်မျက်)၏ ချစ်လှစွာသောဇနီး၊ ကိုယာန်လင်းဇော်- ဒေါက်တာလဲ့မချူ (ကျောင်းကျန်းမာရေးဆရာဝန်)၊ အင်းစိန်မြို့နယ်၊ ပြည်သူ့ကျန်းမာရေးဦးစီးဌာန၊ ဘွဲ့လွန် ဒုတိယနှစ်၊ ကိုယ်အင်္ဂါပြန်လည်သန့်စွမ်းရေး ဆေးပညာဌာန-YGH) တို့၏မွေးသမိခင်သည် ၂၁-၁၂-၂၀၁၇ (ကြာသပတေးနေ့) ညနေ ၅း၂၀ နာရီတွင် ကွယ်လွန်သွားပါသဖြင့် ၂၅-၁၂-၂၀၁၇(တနင်္လာနေ့) မွန်းလွဲ ၂ နာရီတွင် ထိန်ပင်သုသာန်သို့ ပို့ဆောင်မီးသင်္ဂြိုဟ်မည်ဖြစ်ပါကြောင်း ရပ်ဝေးရပ်နီး မိတ်ဆွေများအား အသိပေးအကြောင်းကြားအပ်ပါသည်။ **ကျန်ရစ်သူမိသားစု**

---

**ဝမ်းနည်းကြေကွဲခြင်း**
**ဘုရား၊ ရဟန်း၊ သိမ်၊ ကျောင်း ဒါယကာကြီး**
**ဦးတင်မြ**
**အသက် ( ၈၃ )နှစ်**

ပဲခူးတိုင်းဒေသကြီး၊ ပဲခူးမြို့နယ်၊ စိုင်တီကျေးရွာနေ ဒေါ်ခင်လေးမြင့်၏ချစ်လှစွာသောခင်ပွန်း၊နေပြည်တော်နေ ဒုတိယဗိုလ်ချုပ်ကြီးဆန်းဦး-ဒေါ်ကြူကြူစိုးတို့၏ ဖခင် ဦးတင်မြသည် ၂၁-၁၂-၂၀၁၇ရက်နံနက် ၂း၃၅နာရီတွင် ကွယ်လွန်သွားကြောင်းသိရှိရပါသဖြင့် ကျန်ရစ်သူမိသားစုနှင့်အတူ ထပ်တူထပ်မျှ ဝမ်းနည်းကြေကွဲရပါသည်။

**ပတ္တမြားရောင်ခြည်ကုမ္ဗဏီလီမိတက်မိသားစု**

## ဝမ်းနည်းကြေကွဲခြင်း

ဧရာဝတီတိုင်းဒေသကြီး အစိုးရအဖွဲ့၊ လုံခြုံရေးနှင့် နယ်စပ်ရေးရာ ဝန်ကြီးဌာန၊ ဝန်ကြီးဗိုလ်မှူးကြီး ကျော်စွာလှိုင်-ဒေါ်တင်ဇာနှောင်းတို့၏ ဖခင် ဥဋ္ဌဥတ္တမ(ခ)ဦးအေးလှိုင် သက်တော် (၇၅)နှစ်သည် ၂၁-၁၂-၂၀၁၇ ရက် နံနက် ၁၀ နာရီတွင် ဘဝနတ်ထံပျံလွန်တော်မူသွားကြောင်း သိရှိရပါသဖြင့် မိသားစုနှင့်ထပ်တူ ဝမ်းနည်းကြေကွဲရပါသည်။

**DSA 35th Intake မှ ညီငယ်များနှင့် မိသားစုများ**

## အထူးဝမ်းနည်းကြေကွဲခြင်း

**ဘုရား၊ ရဟန်း၊ သိမ်၊ ကျောင်း ဒါယကာကြီး**

**ဦးဘိုးသာ**(မော်ကွန်းဝင်ပထမဆင့်-ဟသ်တမြို့)

**အသက် (၉၃) နှစ်**

ဦးခိုင်စိုးသာ၊ ဦးကောင်းညွှန့်သာ (ဒါရိုက်တာအဖွဲ့ဝင်၊ Royal Aung Chan Int'L Co., Ltd and Royal Aung Chan Industries Co., Ltd)တို့၏ ဖခင်နှင့် အဘိုးဖြစ်သူ ဦးဘိုးသာသည် ၂၂-၁၂-၂၀၁၇ (သောကြာနေ့) မွန်းလွဲ ၂း၅၅နာရီတွင် ကွယ်လွန်သွားပါသဖြင့် ကျန်ရစ်သူမိသားစုနှင့် ထပ်တူထပ်မျှ ဝမ်းနည်းကြေကွဲရပါသည်။

**ဒါရိုက်တာနှင့် ဝန်ထမ်းမိသားစုများ**

## အထူးဝမ်းနည်းကြေကွဲခြင်း

**ဘုရား၊ ရဟန်း၊ သိမ်၊ ကျောင်း ဒါယကာကြီး**

**ဦးတင်မြ**

**အသက် (၈၃) နှစ်**

အောင်သစ္စာဦး အာမခံကုမ္ပဏီလီမိတက်၊ ဥက္ကဋ္ဌ ဒုတိယ ပိုလ်ချုပ်ကြီးဆန်းဦး-ဒေါ်ကြူကြူစိုးတို့၏ဖခင် ဦးတင်မြသည် ၂၁-၁၂-၂၀၁၇ ရက် နံနက် ၂း၃၅ နာရီတွင် ကွယ်လွန်သွားကြောင်း သိရှိရပါသဖြင့် မိသားစုနှင့်အတူ ထပ်တူထပ်မျှ အထူးဝမ်းနည်းကြေကွဲရပါသည်။

**အောင်သစ္စာဦး အာမခံကုမ္ပဏီလီမိတက် အကြံပေး**

**မန်နေဂျင်းဒါရိုက်တာနှင့် ဝန်ထမ်းများ**

## အထူးဝမ်းနည်းကြေကွဲခြင်း

**ဆရာမကြီး ဒေါ်တင်အုန်း**

**အသက်(၇၃)နှစ်**

**အင်ဗိမ်းစားပါမောက္ခ(တောင်ကြီးတက္ကသိုလ်)**

**သူငယ်ချင်းမြန်မာစာ ဆရာမကြီး ဒေါ်တင်အုန်းသည် (၂၀.၁၂.၂၀၁၇)ရက်နေ့တွင် ကွယ်လွန်သွားကြောင်း သိရသဖြင့် ကျန်ရစ်သူ မိသားစုများနှင့်ထပ်တူ ဝမ်းနည်းရပါသည်။**

**ဦးအောင်သောင်း(ပါမောက္ခ-ငြိမ်း)၊ဒေါ်မြမြဝင်း(ပါမောက္ခ (ငြိမ်း)**
**ဒေါ်တင်တင်စိန်(တွဲဖက်ပါမောက္ခ(ငြိမ်း)၊ ဒေါ်ခင်စန်း(ကထိက)**
**ဒေါ်စမ်းစမ်းအေး(ကထိက)၊ ဒေါ်ခင်အေးသက်(တွဲဖက်ပါမောက္ခ-(မြိတ်)**

## အထူးဝမ်းနည်းကြေကွဲခြင်း

**ဒေါ်နွဲ့နွဲ့စန်း (ကျူပျော်)**

**အသက် (၅၄) နှစ်**

ကျူပျော်မြို့နယ်၊ အထောင်မြို့ အမှတ် (၂) ရပ်ကွက်၊ ဦးလူဝလမ်းနေ ဦးသန်းဆွေ၏ဇနီး၊ ဒေါ်ယမင်းသန်းဆွေ (မြဂျပန်စာသင်တန်းကျောင်း)၊ မောင် ထက်မြက်အောင်တို့၏မွေးသမီခင်ကျေးဇူးရှင်ဖြစ်သူသည် ၂၁-၁၂-၂၀၁၇ (ကြာသပတေးနေ့) နံနက် ၇:၃၀ နာရီတွင် ကွယ်လွန်သွားကြောင်း သိရပါသဖြင့် မိသားစုနှင့်ထပ်တူ ဝမ်းနည်းကြေကွဲရပါကြောင်း။

**မြဂျပန်စာသင်တန်းကျောင်းမှ**
**ဆရာ၊ ဆရာမများ**

## ဒေါ်တင်ရွှေ (၇၈)နှစ်

ရန်ကုန်မြို့၊ မင်္ဂလာတောင်ညွှန့်မြို့နယ်၊ (ကန်/မြောက်)ရပ်ကွက်၊ ဘဏ္ဍာကုန်း(၆)လမ်း၊ အမှတ်(၄၈)၊ လေးလွှာ(ညာ)နေ (ဦးထွန်းရင်-ဒေါ်သန်း)တို့၏သမီး၊ ဒေါ်ခင်ဝင်း၏ညီမ၊ ဦးဆေးရှင်း-ဒေါ်မြမြအေးတို့၏အစ်မ၊ (ဦးကျော်ဗလ)၏ဇနီး၊ ဒေါ်သိန်းသိန်းတင်(မွန်မ)၊ ဒေါ်သိန်းသိန်းခင်၊ ဒေါ်နီနီသိန်း(လက်ထောက်ညွှန်ကြားရေးမှူး)၊ ငါးလုပ်ငန်း ဦးစီးဌာန)၊ (ဦးခင်ကျော်ဦး)၊ ဦးအောင်ကျော်စိုး-ဒေါ်မြမြဌေး၊ ဦးဝင်းမင်းလတ်-ဒေါ်ခင်မေသန်း၊ မသန်းသန်းစိုးတို့၏မိခင်၊ မောင်ကောင်းဖြိုးသန့်၏အဘွားသည် ၂၃-၁၂-၂၀၁၇(စနေနေ့) ညနေ ၆း၂၅ နာရီတွင် ရန်ကုန်ပြည်သူ့ဆေးရုံကြီး၌ ကွယ်လွန်သွားပါသဖြင့် ၂၅-၁၂-၂၀၁၇ (တနင်္လာနေ့) နံနက် ၁၀ နာရီတွင် ရေဝေးသုသာန်သို့ ပို့ဆောင်မီးသင်္ဂြိုဟ်မည်ဖြစ်ပါကြောင်း ရပ်နီးရပ်ဝေး ဆွေမျိုးမိတ်သင်ဟ အပေါင်းတို့အား အကြောင်းကြားအပ်ပါသည်။

ကျန်ရစ်သူမိသားစု

**ဘုရား၊ ရဟန်း၊ သိမ်၊ ကျောင်း၊ ဇရပ်၊ ပိပယဿနာရိပ်သာ၊ စာသင်ကျောင်း သာသနာ့ဒါယကာကြီး**

**ဦးမောင်မောင်**

**ဒု-ညွှန်ကြားရေးမှူး(ငြိမ်း)၊ စက်မှုကြီးကြပ်ရေးနှင့် စစ်ဆေးရေးဦးစီးဌာန၊ မြစ်ကြီးနားမြို့**

**အသက် (၆၇) နှစ်**

ဧရာဝတီတိုင်းဒေသကြီး၊ ကျိုက်လတ်မြို့နယ်၊ တပေတမောကျေးရွာနေ (ဦးကျော်တင့်-ဒေါ်စောလှ)တို့၏ သား၊ ကချင်ပြည်နယ်၊ ဗန်းမော်မြို့နေ (ဦးသိန်းဖေ-ဒေါ်ကြည်ကြည်)တို့၏ သားသမက်၊ ဦးကျော်အောင်-(ဒေါ်တင်အောင်)၊ ဦးအောင်ကျော်မင်း-ဒေါ်တင်တင်ဝင်း၊ ဦးအောင်ကြီးမြင့်-ဒေါ်တင်တင်မြင့်၊ ဦးမြင့်ဆွေ-ဒေါ်တင်တင်ရွှေတို့၏အစ်ကို၊ သားသားကြီး၊ သားသားလေး အမွာညီအစ်ကိုတို့၏ ဖခင်၊ မြေးခုနစ်ယောက်တို့၏အဘိုး၊ ဒေါ်ရီရီသိန်း၏ချစ်လှစ္စာသောခင်ပွန်း ဦးမောင်မောင်သည် ၂၃-၁၂-၂၀၁၇ (စနေနေ့) ည ၁၀း၂၀နာရီတွင် ပန်းလှိုင်စီလုံဆေးရုံ၌ ကွယ်လွန်သွားပါသဖြင့် ၂၅-၁၂-၂၀၁၇ (တနင်္လာနေ့) ညနေ ၃ နာရီတွင် ထိန်ပင် သုသာန်၌ မီးသင်္ဂြိုဟ်မည်ဖြစ်ပါကြောင်း ရပ်နီးရပ်ဝေးမှ ဆွေမျိုးမိတ်သင်ဟများအား အသိပေးအကြောင်းကြားအပ်ပါသည်။ (နေအိမ်မှကားများ မွန်းလွဲ ၂ နာရီတွင် ထွက်ပါမည်။) [ကွယ်လွန်သူအား ရည်စူး၍ ၂၉-၁၂-၂၀၁၇ (သောကြာနေ့) နံနက် ၇ နာရီမှ ၁၀ နာရီအထိ လှိုင်သာယာမြို့နယ်၊ တိုက်(၈၈)၊ အခန်း(၂၀၄)၊ ကျန်စစ်သားလမ်း၊ ကျန်စစ်သားအိမ်ရာနေအိမ်သို့ ရက်လည်ဆွမ်းကျွေးတရားတော်နာကြွရောက်ပါရန် ဖိတ်ကြားအပ်ပါသည်။]

ကျန်ရစ်သူမိသားစု

## ဝမ်းနည်းကြေကွဲခြင်း

ဦးခိုင်စိုးသာ (Chairman, Victory Jewellery Management Co., Ltd)-ဒေါ်စုစုရီတို့၏ဖခင်ကြီး ဦးဘိုးသာ (မော်ကွန်းဝင်ပထမဆင့်-ဟသ်တမြို့) အသက်(၉၃)နှစ်သည် ၂၂-၁၂-၂၀၁၇(သောကြာနေ့) မွန်းလွဲ ၂း၄၅နာရီတွင် ကွယ်လွန်သွားကြောင်းကြားသိရပါသဖြင့် မိသားစုနှင့်ထပ်တူ ဝမ်းနည်းကြေကွဲရပါကြောင်း။

**Victory Jewellery Management Co.,Ltd.**

**ဝန်ထမ်းမိသားစု**

## ဝမ်းနည်းကြေကွဲခြင်း

ဦးခိုင်စိုးသာ (Chairman, VES Co., Ltd)-ဒေါ်စုစုရီတို့၏ဖခင်ကြီး ဦးဘိုးသာ (မော်ကွန်းဝင်ပထမဆင့်-ဟသ်တမြို့) အသက် (၉၃)နှစ်သည် ၂၂-၁၂-၂၀၁၇ (သောကြာနေ့) မွန်းလွဲ ၂း၄၅ နာရီတွင် ကွယ်လွန်သွားကြောင်းကြားသိရပါသဖြင့် မိသားစုနှင့်ထပ်တူ ဝမ်းနည်းရပါကြောင်း။

**VES Co., Ltd. ဝန်ထမ်းမိသားစု**

## အထူးဝမ်းနည်းကြေကွဲခြင်း

**ဦးတင်လတ်**(ကုန်သွယ်ရေး-ငြိမ်း)

**t ou(89)E[f**

**(awmiUup**

Asian Wings Airways မှ လေယာဉ်မှူးကြီး ဦးသန်းအောင်လတ်၏ဖခင် ဦးတင်လတ်သည် တောင်ကြီးမြို့၊ ရတနာသီရိရပ်ကွက်နေအိမ်၌ ၂၃-၁၂-၂၀၁၇ ရက် နံနက် ၁၀ နာရီတွင် ကွယ်လွန်သွားကြောင်း သိရှိရပါသဖြင့် မိသားစုနှင့်ထပ်တူထပ်မျှ ဝမ်းနည်းကြေကွဲရပါသည်။

**Asian Wings Airways မိသားစု**

## ဒေါ်သန္တာအေးကို

**အသက် (၆၅) နှစ်**

**နန်ယန်ကျောင်းသူဟောင်း**

ရန်ကုန်မြို့၊ သာကေတမြို့နယ်၊ အမှတ်(၇၇၀)၊ မြေညီထပ်၊ မာန်ပြေ(၁)လမ်း၊ အနောက်နေ (ဦးအေးကို-ဒေါ်ခင်စိန်)တို့၏သမီး၊ (ဦးအေး-ဒေါ်ခင်ညွှန့်)တို့၏ သမီးချွေးမ၊ [ဦးစိုးတင့် (SAE-ငြိမ်း)၊ ဆောက်လုပ်ရေးဝန်ကြီးဌာန)]၏ဇနီး၊ ဦးအောင်မြင့်၊ ဒေါ်စိုးဇင်ဇင်ကို၊ ဦးစိုးထက်ကို၊ ဒေါ်အင်ကြင်းအေး၊ ဦးဆန်နီကိုတို့၏ မွေးသမီခင်၊ မသစ္စာသန့်စင်၊ မောင်မြတ်ဘုန်းသီဟ၊ မမေသက်ထားအောင်တို့၏ဘွားဘွားကြီးသည် ၂၃-၁၂-၂၀၁၇ ရက် မွန်းလွဲ ၂း၅၅ နာရီတွင် ရန်ကုန်ဆေးရုံကြီး၌ ကွယ်လွန်သွားပါသဖြင့် ၂၅-၁၂-၂၀၁၇ (တနင်္လာနေ့) ညနေ ၃း၃၀ နာရီတွင် ရေဝေးသုသာန်၌ မီးသင်္ဂြိုဟ်မည်ဖြစ်ပါသည်။ (ရန်ကုန်ဆေးရုံကြီးမှ ကားများ နံနက် ၁၁း၃၀ နာရီတွင် ထွက်ပါမည်။)

ကျန်ရစ်သူမိသားစု

## ဒေါ်ကြူကြူ(ပိုးကုတ်မြို့)

**အသက် (၇၄)နှစ်**

ရန်ကုန်မြို့၊ ပိုလ်တထောင်ငယ်မြို့နယ်၊ (၈)ရပ်ကွက်၊ အမှတ်(၁၄၈)၊ ဘိုကလေးစျေးလမ်းနေ [ဦးဘချမ်း-ဒေါ်ထွေးအံ(ပိုးကုတ်)]တို့၏ဒုတိယသမီး၊ (ဦးဝေါင်ဝီလျံ)၏ဇနီး၊ မမြတ်သူဇာ (Hanwa Co., Ltd, Myanmar Representative Office)၏ချစ်လှစ္စာသောကျေးဇူးရှင်မိခင်ကြီး၊ မိုးကုတ်မြို့နေ (ဦးစင်)-ဒေါ်ရီရီတို့၏ညီမ၊ ဦးဌေးဝင်း-ဒေါ်လှလှဝေ၊ ဒေါ်ခင်မူမူ (ဦးမောင်ဝင်း)-ဒေါ်တင်မိုတို့၏အစ်မ၊ တူ/တူမ ကိုးယောက်တို့၏ အဒေါ် ဒေါ်ကြူကြူသည် ၂၃-၁၂-၂၀၁၇ (စနေနေ့) ညနေ ၆ နာရီတွင် ကွယ်လွန်သွားပါသဖြင့် ၂၅-၁၂-၂၀၁၇ (တနင်္လာနေ့) ညနေ ၅ နာရီတွင် ရေဝေးအအေးတိုက်မှ ရေဝေးသုသာန်သို့ ပို့ဆောင်မီးသင်္ဂြိုဟ်မည်ဖြစ်ပါသည်။ (နေအိမ်မှ ကားများ ညနေ ၃ နာရီတွင် ထွက်ပါမည်။)

ကျန်ရစ်သူမိသားစု

## ဦးစိန်မောင်(ပုလော)

**အသက် (၆၈)နှစ်**

ရန်ကုန်မြို့၊ သင်္ဃန်းကျွန်းမြို့နယ်၊ ကြီးပွားရေးရပ်ကွက်၊ တပင်ရွှေထီးလမ်း၊ အမှတ်(၂၆၈)၊ မြေညီထပ်နေ (ဦးချစ်မောင်-ဒေါ်ငွေသင်း)တို့ ၏သား၊ (ဦးမောင်မြို့-ဒေါ်ရွှေတို့၏သားသမက်၊ ဒေါ်ခင်စန်း၏ခင်ပွန်း၊ ဦးလှိုင်ဝင်းထွန်(ခ)ဖိုးလပြည့်-ဒေါ်ဇင်မာ၊ ကိုလွင်ကိုကို လတ်-မသိမ့်သိမ့်ထိုက်၊ ကိုအောင်ဇော်လတ်(ခ)နေလ-မအေးခင်ခင်(ခ)ယုယ၊ မဝသုန်မြို့၊ မယမုန်မြို့တို့၏မွေးသမခင်၊ မြေးရှစ်ယောက်တို့၏အဘိုးသည် ၂၃-၁၂-၂၀၁၇ (စနေနေ့) နံနက် ၁၀း၃၀ နာရီတွင် ကွယ်လွန်သွားပါသဖြင့် ၂၅-၁၂-၂၀၁၇ (တနင်္လာနေ့) ညနေ ၄နာရီတွင် ရေဝေးအအေးတိုက်မှ ရေဝေးသုသာန်သို့ ပို့ဆောင်မီးသင်္ဂြိုဟ်ပါမည်။ (နေအိမ်မှကားများ မွန်းလွဲ ၂း၃၀ နာရီတွင် ထွက်ပါမည်။) ကျန်ရစ်သူမိသားစု

**ပုလောမြို့နယ်အသင်း(ရန်ကုန်)**

## ဦးစိန်မောင်(ပုလော)

**အသက် (၆၈) နှစ်**

**အမှုဆောင်ဟောင်း-**

**ပုလောမြို့နယ်အသင်း၊ ရန်ကုန်**

**အသင်းဝင်အမှတ်(၈၅၆)**

ရန်ကုန်မြို့၊ သင်္ဃန်းကျွန်းမြို့နယ်၊ ကြီးပွားရေးရပ်ကွက်၊ တပင်ရွှေထီးလမ်း၊ အမှတ်(၂၆၈)၊ မြေညီထပ်နေ ဒေါ်ခင်စန်း၏ခင်ပွန်းသည် ၂၃-၁၂-၂၀၁၇ (စနေနေ့) နံနက် ၁၀း၃၀ နာရီတွင် ကွယ်လွန်သွားပါသဖြင့် ၂၅-၁၂-၂၀၁၇ (တနင်္လာနေ့) ညနေ ၄ နာရီတွင် ရေဝေးအအေးတိုက်မှ ရေဝေးသုသာန်သို့ ပို့ဆောင်သင်္ဂြိုဟ်ပါမည်။ (အသင်းမှကားများ မွန်းလွဲ ၁း၃၀ နာရီတွင် ထွက်ပါမည်။) အမှုဆောင်အဖွဲ့

**ခရစ်တော်၌အိပ်ပျော်ခြင်း**

## ဒေါ်မမွေး(ခ)

## ဒေါ်နာအေ(ပူဆယ်)

**အသက်(၆၀)**

ရှမ်းပြည်နယ်(မြောက်ပိုင်း)၊ မူဆယ်မြို့၊ ခရစ်ယာန်ရပ်ကွက်နေ (ဦးစိုင်းစံအေး)-ဒေါ်နန်းအေးကြည်တို့၏သမီး ချွေးမ၊ ဆရာစိုင်းဝီလျမ်အေး၏ဇနီး၊ ဦးစိုင်းဖရက်အေး၊ ဦးဆိုင်၊ ဆရာမ နန်းဥမ္မာအေး၊ ဆရာမညီမိသန်း၊ ဆရာမ သင်းကြူကြူသန်းတို့၏အစ်မ၊ ရန်ကုန်မြို့၊ လှိုင်သာယာမြို့နယ်၊ (၁၄)ရပ်ကွက်၊ လှိုင်ရတနာလမ်း၊ အမှတ်(၂၅၁၊ ၂၅၂၊ ၂၅၄)နေ ဆရာဦးစိုင်းသောင်းရွှေ၊ Rev.Dr.နန်းဒေါ်ရသိတို့၏တူမ၊ Rev. ဆရာညီထွေးကျော်၊ ဆရာမ နန်းသက်ထားသီရိအေးတို့၏ မိခင်၊ မအမရာကျော်၊ မောင်ထူးခန့်ကျော်(လှိုင်သာယာ)၊ အလက-၁၄)၊ မနှင်းကေရီကျော်တို့၏ အဘွား ဒေါ်မမွေး(ခ)ဒေါ်နာအေသည် ၂၃-၁၂-၂၀၁၇ ရက် မွန်းလွဲ ၁း၅၅ နာရီတွင် ရန်ကုန်ပြည်သူ့ဆေးရုံကြီး၌ ခရစ်တော်၌ အိပ်ပျော်သွားပါသဖြင့် ၂၇-၁၂-၂၀၁၇ ရက် မွန်းလွဲ ၁နာရီတွင် ထိန်ပင်သုသာန်ဗိမာန်တော်၌ ဝတ်ပြုကိုးကွယ်ပြီး ဂူသွင်းသင်္ဂြိုဟ်မည်ဖြစ်ပါကြောင်း။ အောက်မေ့ဖွယ်ဝတ်ပြုကိုးကွယ်ခြင်းကို ၂၈-၁၂-၂၀၁၇ ရက် နံနက် ၁၁ နာရီတွင် အထက်ပါလှိုင်သာယာနေအိမ်၌ ပြုလုပ်မည်ဖြစ်ပါကြောင်း ရပ်နီးရပ်ဝေးမှ ဆွေမျိုးမိတ်သင်ဟအပေါင်းအား အသိပေးအကြောင်းကြားအပ်ပါသည်။(နေအိမ်မှ ကားများ မွန်းလွဲ ၁း၃၀ နာရီတွင် ထွက်ပါမည်။) ကျန်ရစ်သူမိသားစု

**ဘဝနတ်ထံပျံလွန်တော်မူခြင်း**

## ဘဒ္ဒန္တဥာဏ (အဂ္ဂမဟာကမ္မဋ္ဌာနာစရိယ)

**သာသနဇလသီရီပဝရမဟာစရိယ၊ ဒီဃနိကာယပါဠိပါရဂူ**

**သိက္ခာတော် (၇၄)ဝါ၊ သက်တော် (၉၄)နှစ်**

**မင်းကွန်းတောရ ဗဟန်း**

ရန်ကုန်မြို့၊ ဗဟန်းမြို့နယ်၊ ရွှေတောင်ကြား(၂)ရပ်ကွက်၊ အင်းလျားမြိုင်လမ်း၊ မင်းကွန်းတောရကျောင်းတိုက်ကြီး၏ဦးစီးပဓာနနာယကဖြစ်တော်မူသော ဘဒ္ဒန္တဥာဏ (သာသနဇလသီရီပဝရမဟာစရိယ၊ ဒီဃနိကာယပါဠိပါရဂူ) သိက္ခာတော် (၇၄)ဝါ၊ သက်တော် (၉၄)နှစ်ရှိ မဟာထေရ်မြတ်ကြီးသည် (၁၃၇၉ ခုနှစ်၊ ပြာသိုလဆန်း ၇ ရက်) ၂၄-၁၂-၂၀၁၇ (တနင်္ဂနွေနေ့) နံနက် ၂း၃၀နာရီတွင် ဘဝနတ်ထံပျံလွန်တော်မူသွားပါသဖြင့် ကြွင်းကျန်ရစ်သော ဥတုဇ ရုပ်ကလာပ်တော်ကို (၁၃၇၉ ခုနှစ်၊ ပြာသိုလဆန်း ၁၁ ရက်) ၂၈-၁၂-၂၀၁၇ (ကြာသပတေးနေ့) မွန်းတည့် ၁၂ နာရီတွင် မင်းကွန်းတောရကျောင်းတိုက်ကြီး၌ စျာပနအခမ်းအနားကျင်းပပြီး မွန်းလွဲ ၁ နာရီတွင် ရေဝေးသုသာန်သို့ ပင့်ဆောင်၍ အန္တိမအဂ္ဂိစျာပနပြုလုပ်မည်ဖြစ်ပါကြောင်း ရပ်ဝေးရပ်နီးမှ တပည့်ရဟန်း၊ ဒါယကာ၊ ဒါယိကာမများအား အသိပေးအကြောင်းကြားအပ်ပါသည်။

စျာပနကျင်းပရေးကော်မတီ၊ မင်းကွန်းတောရကျောင်းတိုက်၊ ဗဟန်း

## ဒေါ်ငွေလှိုင် (မုဒုံ၊ တံခွန်တိုင်)

**အသက် (၉၀)**

မွန်ပြည်နယ်၊ မုဒုံမြို့နယ်၊ တံခွန်တိုင်ကျေးရွာနေ (ဦးသောင်းတင်-ဒေါ်မာ)တို့၏သမီးကြီး၊ စလေမြို့နေ (ဦးမောင်-ဒေါ်သိုက်)တို့၏ သမီးချွေးမ၊ ရန်ကုန်မြို့၊ မြောက်ဒဂုံမြို့နယ်၊ (၃၉-က)ရပ်ကွက်၊(၃၈)မေတ္တာလမ်းနေ ဒု-ရဲမှူး ဦးသိန်းဟံ(ငြိမ်း)၊ ရန်ကုန်တိုင်းရဲတပ်ဖွဲ့)၏ဇနီး၊ ဦးလွင်ဦးမောင် (ဒုတိယ အထွေထွေမန်နေဂျာ၊ မြန်မာ့သစ်လုပ်နန်း)-ဒေါ်ခင်လှလှ၊ ဒေါက်တာငြိမ်းငြိမ်းလှိုင် (တွဲဖက်ပါမောဂ္ဂ၊ သတ္တဗေဒဌာန၊ ရန်ကုန်တက္ကသိုလ်)၊ ဦးလှိုင်ဦး(ဦးစီးအရာရှိ-အထူးစုံစမ်းစစ်ဆေးရေးဦးစီးဌာန)၊ ပိုလ်မှူးမြင့်သူ(ငြိမ်း)-ဒေါ်မိမီအောင်တို့၏ မွေးသမီခင်သည် ၂၄-၁၂-၂၀၁၇ (တနင်္ဂနွေနေ့) နံနက် ၀၀း၁၀ နာရီတွင် ရန်ကုန်ပြည်သူ့ဆေးရုံကြီး၌ ကွယ်လွန်သွားပါသဖြင့် ၂၆-၁၂-၂၀၁၇ (အင်္ဂါနေ့) မွန်းလွဲ ၁ နာရီတွင် ရေဝေးသုသာန်သို့ ပို့ဆောင်သင်္ဂြိုဟ်မည်ဖြစ်ပါသည်။ (နေအိမ်မှကားများ မွန်းတည့် ၁၂ နာရီတွင် ထွက်ပါမည်။) [ကွယ်လွန်သူအားရည်စူး၍ ၂၉-၁၂-၂၀၁၇ (စနေနေ့) နံနက် ၇ နာရီမှ ၁၀ နာရီအထိ အထက်ပါနေအိမ်သို့ ရက်လည်ဆွမ်းကျွေးတရားတော်နာကြွရောက်ပါရန် ဖိတ်ကြားအပ်ပါသည်။]

ကျန်ရစ်သူမိသားစု

## ဦးအောင်ငြိမ်း(ခ)ဦးငြိမ်း(စလေမြို့) (၈၅)နှစ်

**ဝန်ထမ်းရေးရာဦးစီးဌာန(ငြိမ်း)**

စလေမြို့၊ မြို့မရပ်နေ (ဦးဘသော်-ဒေါ်စောမြိုင်)တို့၏သား၊ (ဦးသန်းတင်)၊ (ဦးအောင်သိန်း)တို့၏ညီ၊ (ဦးတင်ရှိန်)-ဒေါ်ယဉ်ယဉ်တို့၏အစ်ကို၊ သန်လျင်မြို့၊ အမှတ်(၁၃)၊ ဇလတ်ရဲလမ်းနေ (ဒေါ်မြမြစိန်)၏ခင်ပွန်း၊ ဒေါ်အေးအေးမော်(ပြည်ထောင်စုရာထူးဝန်အဖွဲ့)၊ ဒေါ်နွယ်နွယ်ဝင်း(မြန်မာ့သစ်လုပ်ငန်း)(ဦးတိုးလှိုင်)၊ (ဦးရဲမြင့်)-ဒေါ်ခင်မာဆွေ(မယမုံ)တို့၏ ချစ်လှစ္စာသောဖခင်၊ ဦးသက်တင်-ဒေါ်ခိုင်ရွှေဝါလှင်၊ ဦးမျိုးတင်၊ကိုသောင်းတင်၊ မစိုးမိုးယဉ်တို့၏ဘကြီး ဦးအောင်ငြိမ်း(ခ)ဦးငြိမ်းသည် ၂၃-၁၂-၂၀၁၇(စနေနေ့) ည ၉နာရီတွင် ကွယ်လွန်သွားပါသဖြင့် ၂၅-၁၂-၂၀၁၇ (တနင်္လာနေ့) မွန်းလွဲ ၁း၃၀ နာရီတွင် အမိုးနီသုသာန်၌ မီးသင်္ဂြိုဟ်မည်ဖြစ်ပါကြောင်း ရပ်နီးရပ်ဝေးမှ ဆွေမျိုးမိတ်သင်ဟများ အားအသိပေးအကြောင်းကြားအပ်ပါသည်။ (နေအိမ်မှကားများ မွန်းလွဲ ၁ နာရီတွင် ထွက်ပါမည်။) [ကွယ်လွန်သူအားရည်စူး၍ ၂၉-၁၂-၂၀၁၇ (သောကြာနေ့)တွင် အထက်ပါနေအိမ်သို့ ရက်လည်ဆွမ်းကျွေးတရားတော်နာကြွရောက်ပါရန် ဖိတ်ကြားအပ်ပါသည်။]

ကျန်ရစ်သူမိသားစု

## ဦးအောင်မြင့်

**ကုန်းလမ်းပို့ဆောင်ရေးညွှန်ကြားမှူးဦးစီးဌာန(ငြိမ်း)**

**အသက် (၈၁) နှစ်**

မန္တလေးမြို့နေ (ဦးဘိုးနုံ-ဒေါ်မိကြီး)တို့၏ သားငယ်၊ ခရမ်းမြို့နေ (ဦးမောင်တင်-ဒေါ်နင်းဝရ)တို့၏ သားသမက်၊ မန္တလေးမြို့နေ (ဦးမြမောင်)၏ညီ၊ (ဒေါ်ခင်ဥ)၏ခင်ပွန်း၊ ဦးဝင်းမြင့်ဦး(မြို့ပြနှင့်အိမ်ရာဖွံ့ဖြိုးရေးဦးစီးဌာန)-ဒေါ်ဝင်းဝင်းကြူ(မြန်မာနိုင်ငံတော်ဗဟိုဘဏ်)၊ ဦးနေဝင်းအောင်(A Bank)-ဒေါ်စိန်စိန်(ရန်ကုန်တက္ကသိုလ်၊ စာမေးပွဲဌာန)၊ ဦးအောင်လင်း(ပြည်တွင်းအခွန်များဦးစီးဌာန)-ဒေါ်စန်းယုအောင်(က. ဉ. နှ၊ နေပြည်တော်ရုံး)တို့၏ချစ်လှစ္စာသောဖခင်၊ မဝင်းလက်လက်ဖြူ၊ မနှင်းသဒ္ဓါအောင်တို့၏အဘိုး ဦးအောင်မြင့် (က. ဉ. နှ-ငြိမ်း)သည် ၂၄-၁၂-၂၀၁၇ (တနင်္ဂနွေနေ့) နံနက် ၉း၃၅ နာရီတွင် ဇမ္ဗူသိရိအထူးကုဆေးရုံကြီး နေပြည်တော်၌ ကွယ်လွန်သွားပါသဖြင့် ၂၆-၁၂-၂၀၁၇ (အင်္ဂါနေ့) မွန်းလွဲ ၁ နာရီတွင် နေပြည်တော် ကွေ့ကြီးသုသာန်သို့ ပို့ဆောင်မီးသင်္ဂြိုဟ်မည်ဖြစ်ပါကြောင်း ရပ်နီးရပ်ဝေးမှ ဆွေမျိုးမိတ်သင်ဟ အပေါင်းတို့အား အကြောင်းကြားအပ်ပါသည်။ (ဓနသိဒ္ဓိရပ်ကွက်၊ တိုက် ၁၃စင၊ အခန်း ၀၃ နေအိမ်မှကားများ မွန်းတည့် ၁၂ နာရီတွင် ထွက်ပါမည်။)

ကျန်ရစ်သူမိသားစု

## ဦးမောင်မြို့(သခွတ်ပင်ရွာ) (၆၇)နှစ်

**စာပေဗိမာန် (ငြိမ်း)**

ရန်ကုန်တိုင်းဒေသကြီး၊ သန်လျင်မြို့၊ မြို့ဟောင်းအလယ်ရပ်ကွက်၊ ပိုလ်ချုပ်နေဝင်းလမ်း၊ အမှတ်(၁၀၅)နေ (ဦးဘထွန်း-ဒေါ်စိန်တင်)တို့၏ သား၊ (ဦးငြိမ်းမောင်-ဒေါ်ချစ်)တို့၏သားသမက်၊ (ဒေါ်ခင်ဝင်း)၏ခင်ပွန်း၊ မောင်မျိုးဇော်ထွန်း-မရည်မွန်မောင်(ခေတ္တ-စင်ကာပူ)တို့၏ ကျေးဇူးရှင်မွေးသဖခင်၊ ဦးထွန်းရီ-ဒေါ်မြမ်ိ၊ ဦးမြသောင်း-ဒေါ် မြင့်မြင့်၊ ဦးထွန်းကြည်-ဒေါ်ကြည်ကြည်ဝင်းတို့၏ညီ/မောင်၊ ဦးအောင်ဆန်းဦး-ဒေါ်မြမြအေးတို့၏အစ်ကို ဦးမောင်မြို့သည် ၂၄-၁၂-၂၀၁၇ရက် နံနက် ၇:၄၀ နာရီတွင် သန်လျင်မြို့၌ ကွယ်လွန်သွားပါသဖြင့် ၂၆-၁၂-၂၀၁၇ (အင်္ဂါနေ့) ညနေ ၃နာရီတွင် သန်လျင်မြို့ အမိုးနီသုသာန်၌ မီးသင်္ဂြိုဟ်မည်ဖြစ်ပါကြောင်း ရပ်ဝေးရပ်နီးနေ ဆွေမျိုးမိတ်ဆွေများအား အကြောင်းကြားအပ်ပါသည်။ (နေအိမ်မှကားများ မွန်းလွဲ ၂ နာရီတွင် ထွက်ပါမည်။) [ကွယ်လွန်သူအားရည် စူး၍ ၃၀-၁၂-၂၀၁၇ (စနေနေ့) နံနက် ၇ နာရီမှ မွန်းတည့် ၁၂ နာရီအထိ အထက်ပါနေအိမ်သို့ ရက်လည်ဆွမ်းကျွေး တရားတော်နာကြွရောက်ပါရန် ဖိတ်ကြားအပ်ပါသည်။] ကျန်ရစ်သူမိသားစု

**ခရစ်တော်၌အိပ်ပျော်ခြင်း**

## ဒေါ်ထိမ်ပွေး(B.Ed) (၅၈)နှစ်

**ဒုတိယညွှန်ကြားရေးမှူး၊ ချင်းပြည်နယ်ပညာရေးမှူးရုံး၊ ဟားခါးမြို့**

ချင်းပြည်နယ်၊ မတူပီမြို့၊ လောင်ဝန်းရပ်ကွက်နေ ဦးဝါထန်း-(ဒေါ်အို့ဒုန်း)တို့၏သမီးကြီး၊ ဦးလှပိုး(မြို့နယ်ပညာရေးမှူး-ငြိမ်း)၏ ချစ်ဇနီး၊ ဒေါ်ဇင်နီယာမိုး- ဦးငိုင်အုပ်၊ မောင်တလုံးလန်းထန်-မလဖိုင်ကြာမိုင်၊ မဖလောရင်စရေ ဘက်ကာ-မောင်လျန်တလိန်း၊ မပိုးဂျူတီလီ၊ မဆာရာဒဲဖ်ဖနယ်၊ မောင်စတီဗင် ဘတူးတို့၏ မွေးသမီခင်၊ မြေးနှစ်ယောက်တို့၏ အဘွားသည် ၂၂-၁၂-၂၀၁၇ (သောကြာနေ့) ညနေ ၅း၃၀ နာရီတွင် ဟားခါးမြို့၊ ပြည်သူ့ဆေးရုံကြီး၌ ခရစ်တော်၌အိပ်ပျော်သွားပါသဖြင့် ၂၄-၁၂-၂၀၁၇ (တနင်္ဂနွေနေ့) မွန်းလွဲ ၂ နာရီတွင် မတူပီမြို့၊ လောင်ဗန်းရပ်ကွက်ရှိ သုသာန်၌ ဂူသွင်းသင်္ဂြိုဟ်

# နှစ်(၇၀)ပြည့် တပ်မတော်(ရေ) နှစ်ပတ်လည်နေ့အထိမ်းအမှတ် စစ်ရေယာဉ်များ တပ်တော်ဝင်ခြင်း အခမ်းအနား ကျင်းပ

**နေပြည်တော် ဒီဇင်ဘာ ၂၄**

ရန်ကုန်မြို့ရှိ အမှတ်(၃)ရေတပ်ဆိပ်ခံတံတားနှင့် ယနေ့မွန်းလွဲပိုင်းတွင် ကျင်းပသည့် နှစ်(၇၀)ပြည့် တပ်မတော်(ရေ)နှစ်ပတ်လည်နေ့အထိမ်းအမှတ် စစ်ရေယာဉ်များ တပ်တော်ဝင်ခြင်းအခမ်းအနားတွင် တပ်မတော်ကာကွယ်ရေးဦးစီးချုပ် ဗိုလ်ချုပ်မျှူးကြီး မင်းအောင်လှိုင်က တပ်မတော်(ရေ) ဝတ်စုံအား ဂုဏ်ပြုဝတ်ဆင်၍ တက်ရောက်အမှာစကားပြောကြားသည်။

အခမ်းအနားတွင် စစ်ဦးစီးအရာရှိချုပ်(ရေ)က တပ်တော်ဝင်စစ်ရေယာဉ်များအဖြစ် ကြေညာခြင်း၊ နိုင်ငံတော်အလံလွှင့်တင်ခြင်း၊ တပ်မတော်(ရေ) အလံလွှင့်တင်ခြင်း၊ တပ်တော်ဝင်အလံလွှင့်တင်ခြင်း၊ ခေါင်းလောင်း ရှစ်ချက်တီးခြင်းနှင့် တပ်တော်ဝင်လုပ်ငန်းစဉ်များအား အစီအစဉ်အတိုင်း ဆောင်ရွက်ကြသည်။

ယင်းနောက်တပ်မတော်ကာကွယ်ရေးဦးစီးချုပ်နှင့် အဖွဲ့ဝင်များသည် တပ်တော်ဝင် စစ်ရေယာဉ်များဖြစ်သော သံချပ်ကာယာဉ်များတင်ဆောင်ထားသည့် ၅၆ မီတာတင့်ကားတင် ကမ်းထိုးရေယာဉ်များနှင့် ၂၉ မီတာကမ်းထိုးရေယာဉ်များအား ကြည့်ရှုစစ်ဆေးသည်။ **စာမျက်နှာ ၉ ကော်လံ ၁ သို့ ❋**

ဒီဇင်ဘာ ၂၄ ရက်(ခရစ္စမတ်အကြို) ညပိုင်းတွင် ရန်ကုန်မြို့ မြို့တော်ခန်းမရှေ့ရှိ တေးဂီတဖျော်ဖြေမှုကို လာရောက်ကြည့်ရှုသူများဖြင့် စည်ကားနေသည်ကို တွေ့ရစဉ်။ ဓာတ်ပုံ-ခင်မောင်ဝင်း(ကြေးမုံ)

# မောင်တောခရိုင်အတွင်း UEHRD လူငယ်များ တတိယအကြိမ် ကွင်းဆင်းထောက်ပံ့

**မောင်တော ဒီဇင်ဘာ ၂၄**

ရခိုင်ပြည်နယ်အတွင်း လူသားချင်းစာနာမှု အကူအညီအထောက်အပံ့ပေးရေး၊ ပြန်လည်နေရာချထားရေးနှင့် ဖွံ့ဖြိုးရေးစီမံကိန်း(UEHRD) စေတနာ့ဝန်ထမ်းလူငယ်များသည် ယနေ့နံနက်ပိုင်းတွင် မောင်တောမြို့နယ် မြောက်ပိုင်းရှိ ကျေးရွာများသို့ သွားရောက်၍ လူသားချင်းစာနာမှု အကူအညီဖြစ်သည့် စားကုန်ပစ္စည်းများ ထောက်ပံ့ပေးသည်။

"ကျွန်တော်တို့ UEHRD လူငယ်တွေအနေနဲ့ မောင်တောဒေသကို တတိယအကြိမ်အဖြစ် လာရောက်ထောက်ပံ့ပေးခြင်း ဖြစ်ပါတယ်၊ ကျွန်တော်တို့အဖွဲ့မှာ လူငယ် ၂၃ ဦးပါဝင်ပါတယ်၊ ဒုတိယပြင် ဒေသခံလူငယ် ၁၀ ဦးလည်း ပါပါတယ်၊ တစ်နိုင်ငံလုံးက လူငယ်စေတနာ့ဝန်ထမ်းတွေဖြစ်ကြပါတယ်၊ ဒီနေ့သွားရောက်ထောက်ပံ့တဲ့ ဒေသကတော့ မောင်တောမြောက်ပိုင်းက တမန်းသားအရှေ့ရွာ၊ တမန်းသား **စာမျက်နှာ ၁၁ ကော်လံ ၁ သို့ ❍**

# ၂၀၁၉ ဆီးဂိမ်းအတွက် မြန်မာ ယူ-၂၁ အသင်း ကာလရှည်လေ့ကျင့်မည်

**ရန်ကုန် ဒီဇင်ဘာ ၂၄**

ဖိလစ်ပိုင်နိုင်ငံက အိမ်ရှင်အဖြစ် လက်ခံကျင်းပမည့် အကြိမ်(၃၀)မြောက် ဆီးဂိမ်းပြိုင်ပွဲအတွက် မြန်မာ ယူ-၂၁ အသင်းသည် ကာလရှည်လေ့ကျင့်ပြင်ဆင်မည်ဖြစ်သည်။ မြန်မာ ယူ-၂၁ အသင်းသည် ယခင်ကလိဂ်ပြိုင်ပွဲရပ်နားသည့် ကာလများတွင်သာ လေ့ကျင့်ရန် စီစဉ်ခဲ့သော်လည်း ယခုအခါ လေ့ကျင့်မည့်ပုံစံပြောင်းလဲကာ ရေရှည်လေ့ကျင့်ရန် စီစဉ်နေခြင်းဖြစ်သည်။

မြန်မာ ယူ-၂၁ အသင်းသည် ပထမဆုံး နိုင်ငံတကာပြိုင်ပွဲအဖြစ် ဒီဇင်ဘာ ၁၂ ရက်မှ ၂၂ ရက်အထိ ဗီယက်နမ်နိုင်ငံ ကန်တိုမြို့၌ ကျင်းပခဲ့သည့် ၂၀၁၇ ဗီယက်နမ် ယူ-၂၁ ဖိတ်ခေါ်ပြိုင်ပွဲတွင် ဝင်ရောက်ယှဉ်ပြိုင်ခဲ့ရာ အတိုင်းအတာတစ်ခုထိ ခြေစွမ်းပြပြီး တတိယနေရာ ရရှိခဲ့သည်။ မြန်မာ ယူ-၂၁ အသင်းသည် ပြင်ဆင်ချိန်နည်းပါးသော်လည်း ပြိုင်ဘက် ထိုင်းအသင်းကို နှစ်ပွဲစလုံး(အုပ်စုပွဲနှင့် တတိယလုပွဲတွင် တွေ့ဆုံ) အနိုင်ယူကာ တတိယဆုရခဲ့သောကြောင့် ယင်းအသင်းအား ကာလရှည်လေ့ကျင့်ရန် စီစဉ်နေခြင်းဖြစ်သည်။ မြန်မာ ယူ-၂၁ အသင်းသည် **စာမျက်နှာ ၇ ကော်လံ ၁ သို့ ❖**