ကြေးမုံ
The Mirror Daily
Established in 1957

၁၃၇၉ ခုနှစ် နတ်တော်လဆန်း ၈ ရက်၊ တနင်္ဂနွေနေ့။ Sunday, 26 November 2017 ၉၁၂၀

ကြီးမားသောအကျိုးကိုရနိုင်

အကြောင်းတစ်ခုခုကြောင့် ငယ်စဉ်က ကုသိုလ်ကောင်းမှုပြုရန် မေ့လျော့နေခဲ့သော်လည်း နောင်ကြီးပြင်းလာသောအခါ သူတော်ကောင်းပညာရှိတို့၏ အဆုံးအမကိုရ၍ မမေ့မလျော့ဘဲ ကောင်းမှုကုသိုလ်ပြုခြင်းဖြင့် ကြီးမားသော မင်္ဂလာအကျိုးကိုရနိုင်၏။ ထိုသို့ပြုနိုင်ခြင်းကို မြတ်စွာဘုရားသည် ချီးမွမ်းတော်မူ၏။

လောကဝင်(ဓမ္မပဒ-၁၇၂)

ဆောက်လုပ်ရေးဝန်ကြီးဌာန Public Works Department (၁၃၁)နှစ်မြောက် နှစ်ပတ်လည်အခမ်းအနားသို့ နိုင်ငံတော်သမ္မတ ဦးထင်ကျော်နှင့် ဇနီး ဒေါ်စုစုလွင် တက်ရောက်ချီးမြှင့်

နေပြည်တော် နိုဝင်ဘာ ၂၅

ပြည်ထောင်စုသမ္မတမြန်မာနိုင်ငံတော် နိုင်ငံတော်သမ္မတ ဦးထင်ကျော်နှင့် ဇနီး ဒေါ်စုစုလွင်တို့သည် ယနေ့နံနက် ၉ နာရီတွင် ဆောက်လုပ်ရေးဝန်ကြီးဌာန၌ ကျင်းပသည့် ဆောက်လုပ်ရေးဝန်ကြီးဌာန Public Works Department ၏ (၁၃၁)နှစ်မြောက် နှစ်ပတ်လည်အခမ်းအနားသို့ တက်ရောက်ချီးမြှင့်သည်။

နိုင်ငံတော်သမ္မတ ဦးထင်ကျော်နှင့် ဇနီးနှင့် အဖွဲ့ဝင်များ Public Works Department ၏ (၁၃၁)နှစ်မြောက် အထိမ်းအမှတ်ပြခန်းများကို လှည့်လည်ကြည့်ရှုကြစဉ်။

အခမ်းအနားသို့ ဒုတိယသမ္မတ ဦးဟင်နရီဗန်ထီးယူ၊ အမျိုးသားလွှတ်တော်ဥက္ကဋ္ဌ မန်းဝင်းခိုင်သန်းနှင့်ဇနီး၊ နိုင်ငံတော်ဖွဲ့စည်းပုံ အခြေခံဥပဒေဆိုင်ရာ ခုံရုံးဥက္ကဋ္ဌ ဦးမျိုးညွန့်၊ ပြည်ထောင်စုရွေးကောက်ပွဲ ကော်မရှင်ဥက္ကဋ္ဌ ဦးလှသိန်း၊ ပြည်သူ့လွှတ်တော် ဒုတိယဥက္ကဋ္ဌ ဦးတီခွန်မြတ်၊ ပြည်ထောင်စုဝန်ကြီးများ၊ ဒုတိယဝန်ကြီးများ၊ ပြည်နယ်နှင့်တိုင်းဒေသကြီး ဆက်သွယ်ရေး၊ လျှပ်စစ်နှင့် ဆောက်လုပ်ရေးဆိုင်ရာ ဝန်ကြီးများ၊ အငြိမ်းစား အရာရှိကြီးများ၊ ဖိတ်ကြားထားသည့် ဧည့်သည်တော်များနှင့် တာဝန်ရှိသူများ တက်ရောက်ကြသည်။

ရှေးဦးစွာ Public Works Department၏ (၁၃၁)နှစ်မြောက် နှစ်ပတ်လည် အခမ်းအနားကို ဆောက်လုပ်ရေးဝန်ကြီးဌာန ရုံးရှေ့ မြက်ခင်းပြင်၌ကျင်းပရာ နှစ်ပတ်လည်နေ့အထိမ်းအမှတ် ကျောက်စာတိုင်ကို နိုင်ငံတော်သမ္မတ ဦးထင်ကျော်က စက်ခလုတ်နှိပ် ဖွင့်လှစ်ပေးသည်။

ယင်းနောက် အဆိုပါကျောက်စာတိုင်ကို နိုင်ငံတော်သမ္မတ၊ ဒုတိယသမ္မတ၊ အမျိုးသားလွှတ်တော်ဥက္ကဋ္ဌနှင့် ဆောက်လုပ်ရေးဝန်ကြီးဌာန ပြည်ထောင်စုဝန်ကြီးတို့က အမွှေးနံ့သာရည် ပက်ဖျန်းပေးကြသည်။

စာမျက်နှာ ၃ ကော်လံ ၁ သို့ ○

လူငယ်ဘက်စုံဖွံ့ဖြိုးရေးပွဲတော် စည်ကားသိုက်မြိုက်စွာ ကျင်းပနိုင်ရေး ကြိုတင်ပြင်ဆင်မှုများ ပြုလုပ်လျက်ရှိ

စာမျက်နှာ » ၅

NCA အကောင်အထည်ဖော်မှု ပြန်လည်သုံးသပ်ခြင်းဆိုင်ရာ ပူးတွဲအစည်းအဝေး ကျင်းပ

နေပြည်တော် နိုဝင်ဘာ ၂၅

NCA အကောင်အထည်ဖော်မှု ပြန်လည်သုံးသပ်ခြင်းဆိုင်ရာ ပူးတွဲအစည်းအဝေးကို ယနေ့နံနက် ၉ နာရီတွင် နေပြည်တော်ရှိ အမျိုးသားပြန်လည်သင့်မြတ်ရေးနှင့် ငြိမ်းချမ်းရေး ဗဟိုဌာန၌ ကျင်းပသည်။

အစည်းအဝေးတွင် ပြည်ထောင်စုရှေ့နေချုပ် ဦးထွန်းထွန်းဦးက ယနေ့အစည်းအဝေးသည် ရန်ကုန်မြို့တွင် အောက်တိုဘာ ၂၅ ရက်မှ ၂၆ ရက်အထိ ပထမအကြိမ် အစည်းအဝေးအပြီး တစ်လအကြာတွင် ပြန်လည်ကျင်းပသည့် အစည်းအဝေးဖြစ်ပါကြောင်း၊ ပထမအကြိမ်အစည်းအဝေးတွင် အချက်အလက် အတော်များများကို မိမိတို့ဆွေးနွေးသဘောတူညီမှုရခဲ့ပါကြောင်း၊ ထို့ပြင် UPDJC အစည်းအဝေးကိုလည်း ခေါ်ယူကျင်းပနိုင်ခဲ့သည့်အပြင် ယခုလ ၁၇ ရက်မှ စတင်ပြီး အလုပ်အဖွဲ့အစည်းအဝေးကို လေးရက်ကြာနှင့် အတွင်းရေးမှူးအဖွဲ့အစည်းအဝေးကို တစ်ရက်ကြာ ကျင်းပနိုင်ခဲ့ပါကြောင်း၊ အဆိုပါ အစည်းအဝေးများ၏ ကြိုးပမ်းအားထုတ်မှုများကြောင့် နိုင်ငံရေးဆွေးနွေးမှုဆိုင်ရာ မူဘောင်အပါအဝင် လုပ်ငန်းလမ်းညွှန်ငါးခုကို ပြန်လည်သုံးသပ်၍ လိုအပ်ချက်များကို ဖြည့်စွက်ပြင်ဆင်နိုင်ခဲ့ပြီး ယမန်နေ့က ကျင်းပခဲ့သည့် UPDJC အစည်းအဝေး၌

စာမျက်နှာ ၃ ကော်လံ ၁ သို့ ☆

ပေါင်းစည်းအင်အားဖြင့် ဆောင်ရွက်

ရခိုင်ပြည်နယ်အရေးနှင့်ပတ်သက်၍ နိုင်ငံတကာက မည်သို့ပင် ဖိအားပေး စွပ်စွဲပြစ်တင်မှုများရှိနေသော်လည်း နိုင်ငံတော်၏ အတိုင်ပင်ခံပုဂ္ဂိုလ် ဥက္ကဋ္ဌအဖြစ် ဆောင်ရွက်သော ရခိုင်ပြည်နယ် တည်ငြိမ်အေးချမ်းရေးနှင့် ဖွံ့ဖြိုးတိုးတက်ရေး ကော်မတီကို ဖွဲ့စည်းပြီး လုပ်ငန်းကော်မတီ လေးခုဖြင့် ရခိုင်ပြည်နယ် ဖွံ့ဖြိုးတိုးတက်လာအောင် မျက်ခြည်မပြတ် ဆောင်ရွက်ပေးနေသည်ကို တွေ့ရသည်။

ရခိုင်ပြည်နယ်အရေးသည် မြန်မာတစ်နိုင်ငံလုံး၏ အရေးဖြစ်ပြီး ကမ္ဘာကပါ ပါဝင်ပတ်သက်လာသောအရေး ဖြစ်သောကြောင့် သတိထား ကိုင်တွယ်ဆောင်ရွက်နေရသည်။ ထိုအရေးကိစ္စများကို ကိုင်တွယ်ဖြေရှင်းရာတွင် ရခိုင်ပြည်နယ်ဆိုင်ရာ အကြံပေးကော်မရှင်၏ တစ်နှစ်ကြာလေ့လာတွေ့ရှိ သုံးသပ်ဖော်ထုတ်ချက်များအရ ပေါ်ထွက်လာသည့် အကြံပြုချက်များအနက် မိမိနိုင်ငံနှင့်ပြည်သူများအတွက် အကျိုးရှိပြီး ဆောင်ရွက်သင့်သည့် လုပ်ငန်းများကို အကောင်အထည်ဖော် ဆောင်ရွက်နေသည်။

ရခိုင်ပြည်နယ် တည်ငြိမ်အေးချမ်းရေးနှင့် ဖွံ့ဖြိုးတိုးတက်ရေးလုပ်ငန်းများသည် အချိန်တိုအတွင်း ပြီးစီးအောင် အလျင်အမြန်ဆောင်ရွက်၍ ရနိုင်သောလုပ်ငန်းများမဟုတ်ဘဲ ရေရှည်ဆောင်ရွက်ရမည့် လုပ်ငန်းများဖြစ်၍ စနစ်တကျ အဆင့်အလိုက် အကောင်အထည်ဖော် ဆောင်ရွက်နေခြင်းဖြစ်သည်။ ထိုသို့ ဆောင်ရွက်နေသော်လည်း နိုင်ငံတကာဖိအားပေး ပြောဆိုမှုများနှင့် အကောင်းမမြင်မှုများသည် ပြဿနာပြေလည်ရေး အတွက် ကောင်းမွန်သော ချဉ်းကပ်ဆောင်ရွက်မှုကို မဖြစ်စေနိုင်ချေ။ အမှန်တကယ်တွင် အပြုသဘောဆောင်သည့် ပူးပေါင်းဆောင်ရွက်မှုဖြင့် ပြဿနာပြေလည်အောင် ဝိုင်းဝန်းပူးပေါင်းဆောင်ရွက်သင့်သည်။

လက်ရှိတွင် အစိုးရအနေဖြင့် လူသားချင်းစာနာထောက်ထားမှု အကူအညီများကို ချက်ချင်းဆောင်ရွက်ပေးလျက်ရှိသော်လည်း အားလုံးအတွက် ပြည့်ပြည့်စုံစုံ လွှမ်းခြုံဆောင်ရွက်ပေးနိုင်ရန် အခက်အခဲများ ရှိနေသေးသည်။ ထို့ကြောင့် ပြည်တွင်းအင်အားများကို စုစည်း၍ ရခိုင်ပြည်နယ်အရေးကိစ္စများကို ဆောင်ရွက်နိုင်ရန် ပြည်သူအားလုံး ပူးပေါင်းပါဝင်ဆောင်ရွက်သည့် ပြည်ထောင်စုစီမံကိန်းအဖြစ် အကောင်အထည်ဖော် ဆောင်ရွက်နေသည်။

ထိုသို့ဆောင်ရွက်ရာတွင် လူမှုသဟဇာတဖြစ်ရေးသည် အဓိကကျသည့် အချက်တစ်ချက်ဖြစ်သည်။ နှစ်ဖက် လူ့အသိုက်အဝန်းအကြား သဟဇာတဖြစ်နေပါက လုံခြုံရေးကို တိုးတက်ကောင်းမွန်အောင်ဆောင်ရွက်နိုင်ပြီး ဖွံ့ဖြိုးတိုးတက်မှု အထောက်အပံ့များကို စိတ်ချလက်ချဆောင်ရွက်ပေးနိုင်မည်။ လုံခြုံမှုဖြစ်ထွန်းစေရန် ယုံကြည်မှု တည်ဆောက်ပေးရန် လိုအပ်သည်။ ယုံကြည်မှု၊ သဟဇာတဖြစ်မှု၊ လုံခြုံမှု ကောင်းမွန်ပါက ဒေသတည်ငြိမ်အေးချမ်း ဖွံ့ဖြိုးတိုးတက်လာမည်ဖြစ်သည်။

ယုံကြည်မှု၊ သဟဇာတဖြစ်မှုတို့ကို တည်ဆောက်နိုင်ရန်အတွက် ရခိုင်ပြည်နယ်ဆိုင်ရာ အကြံပေးကော်မရှင်၏ အကြံပြုချက်အပိုဒ်(၆၀)တွင် ဖော်ပြပါရှိသည့် အစိုးရအနေဖြင့် လူ့အဖွဲ့အစည်းများအကြား စေ့စပ်ဆွေးနွေး ညှိနှိုင်းပွဲများကို အားပေးဆောင်ရွက်သင့်ကြောင်း ဖော်ပြချက်ကို အကောင်အထည်ဖော် ဆောင်ရွက်နေသည်။ ရခိုင်ပြည်နယ်ဆိုင်ရာ အကြံပြုချက်များအပေါ် အကောင်အထည်ဖော်ဆောင်ရွက်ရေးကော်မတီမှ တာဝန်ရှိသူများ၊ သက်၊ ဒိုင်းနက်၊ မြို၊ ခမီ၊ မရမာကြီး၊ ကမန်၊ ရခိုင် စသည့်ဒေသခံတိုင်းရင်းသားကိုယ်စားလှယ်များ၊ ဟိန္ဒူနှင့် အစ္စလမ်ဘာသာဝင်ကိုယ်စားလှယ်များ နိုဝင်ဘာ ၂၄ ရက်က တွေ့ဆုံဆွေးနွေးခဲ့ကြခြင်းသည် လူ့အဖွဲ့အစည်းများအကြား ယုံကြည်မှု၊ သဟဇာတဖြစ်မှုကို တည်ဆောက်ခြင်းပင် ဖြစ်သည်။

ရခိုင်ပြည်နယ်မှ မတူညီသော လူမျိုးများနှင့် အဖွဲ့အစည်းများ တစုတစည်းတည်း စုဝေးဆွေးနွေးတည်ရှိခဲ့ခြင်းသည် မတူကွဲပြားမှုများကို ပေါင်းစည်း၍ ယုံကြည်မှုခွန်အားကို တည်ဆောက်ခြင်းပင်ဖြစ်သည်။ လူမျိုးစွဲ၊ ဘာသာစွဲ၊ ဝါဒစွဲမထားဘဲ အားလုံး ပေါင်းစည်းမှုအင်အားဖြင့် တည်ငြိမ်အေးချမ်းဖွံ့ဖြိုးတိုးတက်ရေးကို ရှေးရှုခြင်းပင် ဖြစ်သည်။ ဤသို့ ပေါင်းစည်းခြင်း၊ ညီညွတ်ခြင်း၊ ဆွေးနွေးတိုင်ပင်ခြင်းတို့ကို ရခိုင်ပြည်နယ်အတွင်းရှိ လူ့အသိုက်အဝန်းများအကြား ဆက်လက်တည်ဆောက်နိုင်လျှင် တည်ငြိမ်အေးချမ်းဖွံ့ဖြိုးတိုးတက်သော ရခိုင်ပြည်နယ်ဖြစ်ပေါ်လာမည်မှာ မလွဲဧကန်ပင် ဖြစ်သည်။ ။

ပြန်ကြားရေးဝန်ကြီးဌာန
ပြန်ကြားရေးနှင့်ပြည်သူ့ဆက်ဆံရေးဦးစီးဌာန
ကလေးစာပေပွဲတော်
ကလေးစာပေပြပွဲနှင့် စာအုပ်ဈေးရောင်းပွဲ

ကချင်ပြည်နယ်ဝန်ကြီးချုပ် မြို့ပြဖွံ့ဖြိုးရေးလုပ်ငန်းများဆောင်ရွက်နေမှု ကွင်းဆင်းစစ်ဆေး

မြစ်ကြီးနား နိုဝင်ဘာ ၂၅

ကချင်ပြည်နယ် မြစ်ကြီးနားမြို့၌ မြို့တွင်းလမ်းများ တိုးချဲ့ဆောင်ရွက်မည့်အခြေအနေကို ယနေ့နံနက် ၉ နာရီတွင် ပြည်နယ်ဝန်ကြီးချုပ် ဒေါက်တာခက်အောင်နှင့် တာဝန်ရှိသူများက ကွင်းဆင်းစစ်ဆေးကြသည်။

ပြည်နယ်ဝန်ကြီးချုပ်နှင့် အဖွဲ့သည် မြစ်ကြီးနားမြို့ မန်ခိန်ရပ်ကွက်အတွင်း၌ စည်ပင်သာယာရေးအဖွဲ့က ဆောင်ရွက်မည့် ဝဏ္ဏကျော်ထင်လမ်းပေ ၅၄၀၀ အား ကတ္တရာခင်းခြင်း လုပ်ငန်းနှင့် ကွန်ကရစ်ရေပြွန်နှစ်စင်း ဆောင်ရွက်မည့် အခြေအနေတို့ကို ကြည့်ရှုစစ်ဆေးပြီး သီတာရပ်ကွက် မီးပွိုင့်ထောင့်လမ်းစုံမှ စတင်၍ လမ်းလယ်ကျွန်း သံပန်းတပ်ဆင်ဆောင်ရွက်မည့် အခြေအနေတို့ကို ကြည့်ရှုစစ်ဆေးခဲ့သည်။

ယင်းနောက် ဇရာရပ်ကွက်ရှိ အမှတ်(၁)အခြေခံပညာ အထက်တန်းကျောင်း ဘေးလမ်းအား လမ်းတိုးချဲ့၍ ကွန်ကရစ်လမ်း ခင်းကျင်းဆောင်ရွက်သွားမည့် အခြေအနေတို့ကို ကြည့်ရှုစစ်ဆေးကာ ပြည်နယ်ဝန်ကြီးချုပ်က မြို့သာယာလှပစေရေး ဆောင်ရွက်ရခြင်းဖြစ်သည့်အတွက် လုပ်ငန်းများ ဆောင်ရွက်ရာတွင် ရပ်ကွက်နေပြည်သူများကို အသိပေးရှင်းလင်း၍ ညှိနှိုင်းဆောင်ရွက်သွားကြရန် တာဝန်ရှိသူများအား မှာကြားခဲ့သည်။

ပြည်နယ်(ပြန်/ဆက်)

ကလေးစာပေပွဲတော် စည်ကားသိုက်မြိုက်စွာကျင်းပရေး ညှိနှိုင်းစည်းဝေး

မင်းတပ် နိုဝင်ဘာ ၂၅

ပြန်ကြားရေးနှင့် ပြည်သူ့ဆက်ဆံရေးဦးစီးဌာနက ကြီးမှူးကျင်းပမည့် ကလေးစာပေပွဲတော်ကို မင်းတပ်ခရိုင် မင်းတပ်မြို့၌ စည်ကားသိုက်မြိုက်စွာ ကျင်းပနိုင်ရေးအတွက် ညှိနှိုင်းအစည်းအဝေးကို နိုဝင်ဘာ ၂၁ ရက် မွန်းလွဲ ၂ နာရီတွင် မင်းတပ်ခရိုင် အုပ်ချုပ်ရေးမှူးရုံး အစည်းအဝေးခန်းမ၌ ကျင်းပသည်။

ခရိုင်ပြန်ကြားရေးနှင့် ပြည်သူ့ဆက်ဆံရေးဦးစီးမှူးက လုပ်ငန်းအချက်အလက်များကို စာတမ်း၊ မြေပုံ(ကြမ်း)၊ ပရိုဂျက်တာတို့ဖြင့် ရှင်းလင်းတင်ပြကာ တက်ရောက်လာသူများက အကြံပြုဆွေးနွေးကြပြီး လုပ်ငန်းစဉ်များ ချမှတ်ကြသည်။

အစည်းအဝေးသို့ ခရိုင်၊ မြို့နယ်ဌာနမှ တာဝန်ရှိသူများ တက်ရောက်ကြပြီး ပွဲတော်ကို ဒီဇင်ဘာ ၇ ရက်နှင့် ၈ ရက်တို့တွင် ကျင်းပမည်ဖြစ်သည်။

"ကလေးသူငယ်တွေအတွက် မှန်ကန်တဲ့ အသိပညာပေး စာအုပ်စာစောင်တွေနဲ့ ကလေးသူငယ်တွေ ကျယ်ကျယ်ပြန့်ပြန့် ပါဝင်လာစေမယ့် ဒီကလေးစာပေပွဲတော် ကျင်းပခြင်းဟာ ပြည်သူလူထုတစ်ရပ်လုံးကို များစွာ အကျိုးကျေးဇူးပြုနေမှာဖြစ်ပါတယ်၊ ဒါကြောင့် ကျွန်တော်တို့ အသင်းအဖွဲ့တွေက တစ်ထောင့်တစ်နေရာက တတ်နိုင်သမျှ ပါဝင်ဖို့ ဆုံးဖြတ်ထားပါတယ်"ဟု ဦးမာန်ကီး (စီမံကိန်းညှိနှိုင်းရေးမှူး၊ လူသရမ်ဝေါလ်ဖက်ဒရေးရှင်း-မြန်မာ)က ပြောသည်။

ခရိုင်(ပြန်/ဆက်)

မြန်မာ-ဩစတြေးလျ ယဉ်ကျေးမှုနှင့် စီးပွားရေးဖလှယ်ပွဲ ကျင်းပမည်

ရန်ကုန် နိုဝင်ဘာ ၂၅

မြန်မာ-ဩစတြေးလျ ယဉ်ကျေးမှုနှင့် စီးပွားရေးဖလှယ်ပွဲကို နိုဝင်ဘာ ၂၆ ရက် နံနက် ၁၀ နာရီမှ ည ၉ နာရီအထိ ရန်ကုန်မြို့ အင်းလျားလိတ်ဟိုတယ် မြက်ခင်းပြင်၌ ကျင်းပမည်ဖြစ်သည်။

နိုင်ငံခြားသို့ ပညာသင်သွားမည့် ကျောင်းသား ကျောင်းသူများကို အတွေ့အကြုံဖလှယ်ခြင်း၊ ကျောင်းသား ကျောင်းသူများအတွက် ပညာသင်ဆု အခွင့်အလမ်းများနှင့် ပတ်သက်၍ အကြံပေးခြင်း၊ ကျောင်းသားဘဝနှင့် အောင်မြင်မှုလမ်းစများအတွက် နှီးနှောဖလှယ်ပွဲပြုလုပ်ခြင်းတို့ ပါဝင်မည်ဖြစ်သည်။

ပွဲတော်တွင် ပြခန်းများ၊ မြန်မာ - ဩစတြေးလျ အစားအသောက် မုန့်ဈေးတန်းများ ပါဝင်ပြီး မိသားစုအလိုက် လေ့လာအပန်းဖြေနိုင်ရေးတို့ကို စီစဉ်ထားပြီး ဝင်ကြေး အခမဲ့ဖြစ်ကြောင်း သိရသည်။

အဆိုပါ ပွဲတော်၏ ရည်ရွယ်ချက်မှာ မြန်မာနိုင်ငံတွင် ဩစတြေးလျ ပညာသင်ကျောင်းသားများနေ့အဖြစ် သတ်မှတ်ရန်နှင့် ပညာရေးကို အားပေးသည့်အနေဖြင့် ဩစတြေးလျနိုင်ငံမှ အသိအမှတ်ပြုထားသော တက္ကသိုလ်များကို ဖိတ်ကြားရာမှ စတင်ခဲ့ခြင်းဖြစ်သည်။

မျိုးမင်းသူရ

စာတည်းမှူးချုပ် - ဦးခင်မောင်ကျော်ဒင်
စာတည်းမှူးများ - ဦးဝင်းနိုင်၊ ဦးစိုးစိုးနိုင်
စာတည်းများ - ဦးစန်းအောင်၊ ဦးအေးသန်း၊ ဦးကျော်ဇေယျာမြင့်၊ ဒေါ်ခင်ခင်သက်၊ ဒေါ်မေလှဲ့သင်း၊ ဒေါ်စန္ဒာဝင်း
သတင်းထောက်မှူး - ဦးငွေအောင်
ဘာသာပြန်စာတည်းများ - ဦးအောင်ထိန်၊ ဦးဇော်ဝင်း၊ ဦးအေဝမ်းစိုး၊ ဦးအောင်ကျော်ကျော်
အကြီးတန်းသတင်းထောက်များ - ဦးဟိန်းထက်လင်း၊ ဦးနိုင်လင်းကြည်၊ ဦးသက်ထွေး၊ ဒေါ်သီသီမင်း
အငယ်တန်းသတင်းထောက်များ - ဦးအောင်ကျော်ဦး၊ ဒေါ်ခင်ဇာလီ၊ ဒေါ်ခင်စုစုလှိုင်
ဓာတ်ပုံသတင်းထောက် - ဦးခင်မောင်ဝင်း
သတင်းထောက် - ဒေါ်ဆုနှင်းလှဲ့
Gmail themirror.npt@gmail.com
www.facebook.com/themirrordaily

○ **ရွှေဖုံးမှ**

ထို့နောက် နိုင်ငံတော်သမ္မတ ဦးထင်ကျော်နှင့် ဇနီးနှင့် အဖွဲ့ဝင်များသည် အခမ်းအနားသို့ တက်ရောက်လာကြသူများနှင့်အတူ စုပေါင်း၍ မှတ်တမ်းတင် ဓာတ်ပုံရိုက်သည်။

ယင်းနောက် Public Works Department ၏ (၁၃၁)နှစ်မြောက် အခမ်းအနားကို ဆောက်လုပ်ရေးဝန်ကြီးဌာန အစည်းအဝေးခန်းမ၌ ဆက်လက်ကျင်းပရာ ပြည်ထောင်စုဝန်ကြီး ဦးဝင်းခိုင်က အဖွင့်အမှာစကား ပြောကြားသည်။

ထို့နောက် ပြည်ထောင်စုသမ္မတမြန်မာနိုင်ငံတော် နိုင်ငံတော်သမ္မတ ဦးထင်ကျော်က ကျောက်ခေတ်၊ သံခေတ်နှင့် ကြေးခေတ်စသည်ဖြင့် ခေတ်အဆက်ဆက် တိုးတက်ပြောင်းလဲခဲ့ရာ လူသားများသည် အမိုးအကာအောက်တွင် လုံခြုံစွာနေထိုင်နိုင်ရန်နှင့် ရာသီဥတုဒဏ်ကို ခံနိုင်ရည်ရှိရန် တဖြည်းဖြည်း ကြံဆကြိုးစား တည်ဆောက်ခဲ့ကြပါကြောင်း၊ ထိုမှတစ်ဆင့် အင်ဂျင်နီယာအတတ်ပညာများ ပေါ်ပေါက်ခဲ့ပါကြောင်း၊ အဆိုပါ အင်ဂျင်နီယာအတတ်ပညာကို အသုံးပြု၍ Public Works Department (P.W.D)အဖြစ် စတင်ထူထောင် ဆောင်ရွက်ခဲ့သည့် ဆောက်လုပ်ရေးဝန်ကြီးဌာနသည် ယခုဆိုလျှင် (၁၃၁)နှစ် ပြည့်မြောက်ပြီ ဖြစ်ပါကြောင်း။

နိုင်ငံတော်အစိုးရအနေဖြင့် ကဏ္ဍတိုင်းတွင် ပြုပြင်ပြောင်းလဲမှုများ လုပ်ဆောင်လျက်ရှိပြီး တိုင်းဒေသကြီးနှင့် ပြည်နယ်များအားလုံး အချိုးညီညီ ဖွံ့ဖြိုးတိုးတက်စေရန် အကောင်အထည်ဖော် ဆောင်ရွက်လျက်ရှိပါကြောင်း၊ တိုင်းရင်းသားညီအစ်ကို မောင်နှမများ စုစည်းညီညွတ်စွာ အေးအတူပူအမျှ မှီတင်းနေထိုင်ကြသည့် ပြည်ထောင်စုနိုင်ငံတော်ကြီး ဖြစ်ပါကြောင်း၊ တိုင်းရင်းသားညီနောင်များ၏ လူမှုရေး၊ ပညာရေး၊ ကျန်းမာရေးနှင့် စီးပွားရေးလုပ်ငန်းများ ဖွံ့ဖြိုးတိုးတက်လာစေရန်နှင့် လူတန်းစေ့နေထိုင်နိုင်ရန် အခြေခံအဆောက်အအုံများဖြစ်သည့် လမ်းများနှင့် တံတားများ ကောင်းမွန်ရန် လိုအပ်ပါကြောင်း၊ လမ်းပန်းဆက်သွယ်ရေးကောင်းမွန်ပြီး တိုင်းဒေသကြီးနှင့် ပြည်နယ်များ အချင်းချင်း အပြန်အလှန်ကူးသန်းဆက်ဆံမှု တိုးတက်များပြားလာသည်နှင့်အမျှ တိုင်းရင်းသားညီအစ်ကိုအချင်းချင်း ချစ်ကြည် ရင်းနှီးမှုပိုမိုရရှိလာမည်ဖြစ်ကာ လူမှုစီးပွားဘဝများ တိုးတက်လာမည် ဖြစ်ပါကြောင်း၊ လမ်းပန်းဆက်သွယ်ရေး ကောင်းမွန်ရန်နှင့် လုံခြုံစွာနေထိုင်နိုင်သည့် အဆောက်အအုံများ တည်ဆောက်ရေးတာဝန်အပြင် ကျေးလက်ဒေသလမ်း ကောင်းမွန်ရေးအတွက်ပါ ဆောက်လုပ်ရေးဝန်ကြီးဌာနက စဉ်ဆက်မပြတ် အင်တိုက်အားတိုက် တာဝန်ယူဆောင်ရွက်လျက်ရှိပါကြောင်း၊ ဆောက်လုပ်ရေးဝန်ကြီးဌာနအနေဖြင့် ပြည်သူများ၏ အခြေခံလိုအပ်ချက်များနှင့် ညီညွတ်စေမည့် လမ်း၊ တံတား၊ နေအိမ်၊ တိုက်တာ အဆောက်အအုံများနှင့် မြို့ပြဆိုင်ရာ ဖွံ့ဖြိုးရေးလုပ်ငန်းများကို ကြိုးပမ်းတည်ဆောက်ရင်း ပြည်သူတို့၏ ဘဝအေးချမ်းသာယာနိုင်ရန် ပိုမိုဆောင်ရွက်ပေးနိုင်ပါစေဟု ဆုမွန်ကောင်း တောင်းအပ်ပါကြောင်း ပြောကြားသည်။

ယင်းနောက် နိုင်ငံတော်သမ္မတ ဦးထင်ကျော်ထံ ဆောက်လုပ်ရေးဝန်ကြီးဌာန ပြည်ထောင်စုဝန်ကြီး ဦးဝင်းခိုင်က Public Works Department၏ (၁၃၁)နှစ်မြောက် အထိမ်းအမှတ်လက်ဆောင်ပေးအပ်သည်။

ထို့နောက် ဆောက်လုပ်ရေးဝန်ကြီးဌာန Public Works Department (PWD)၏ သမိုင်းကြောင်းနှင့် ဆောင်ရွက်မှုအခြေအနေများကို Video ဖြင့် ရှင်းလင်းတင်ပြသည်။

ဆက်လက်၍ နိုင်ငံတော်သမ္မတ ဦးထင်ကျော်နှင့် ဇနီးနှင့် အဖွဲ့ဝင်များသည် Public Works Department ၏ (၁၃၁)နှစ်မြောက် အထိမ်းအမှတ်ပြခန်းများကို လှည့်လည်ကြည့်ရှုသည်။

ယင်းနောက် နိုင်ငံတော်သမ္မတ ဦးထင်ကျော်နှင့် ဇနီးနှင့်အဖွဲ့ဝင်များသည် ဆောက်လုပ်ရေးဝန်ကြီးဌာနရှိ Heritage Bridge တံတားဖွင့်ပွဲအခမ်းအနားသို့ တက်ရောက်ကြသည်။

အခမ်းအနားတွင် ပြည်ထောင်စုဝန်ကြီး (ငြိမ်း) ဦးခင်မောင်မြင့်နှင့် ဦးကျော်လွင်၊ ဒုတိယဝန်ကြီး (ငြိမ်း) ဦးမြင့်သိန်းနှင့် ဦးစိုးတင့်တို့က တံတားကို ဖဲကြိုးဖြတ်ဖွင့်လှစ်ကြသည်။

ထို့နောက် နိုင်ငံတော်သမ္မတ ဦးထင်ကျော်နှင့် ဇနီးနှင့် အဖွဲ့ဝင်များသည် အခမ်းအနားသို့ တက်ရောက်လာကြသူများနှင့်အတူ စုပေါင်း၍ မှတ်တမ်းတင် ဓာတ်ပုံရိုက်သည်။

ယင်းနောက် ပြည်ထောင်စုဝန်ကြီး ဦးဝင်းခိုင်က Heritage Bridge တံတား ကမ္ပည်းမော်ကွန်းကျောက်စာတိုင်ကို စက်ခလုတ်နှိပ် ဖွင့်လှစ်ပေးသည်။

ထို့နောက် နိုင်ငံတော်သမ္မတ ဦးထင်ကျော်နှင့် ဇနီးဒေါ်စုစုလွင်၊ ဒုတိယသမ္မတ ဦးဟင်နရီဗန်ထီးယူ၊ အမျိုးသားလွှတ်တော်ဥက္ကဋ္ဌ မန်းဝင်းခိုင်သန်းနှင့် ပြည်ထောင်စုဝန်ကြီး ဦးဝင်းခိုင်တို့က ကမ္ပည်းမော်ကွန်းကျောက်စာတိုင်ကို အမွှေးနံ့သာရည်များ ပက်ဖျန်းပေးကြသည်။ **(အပေါ်ဝဲပုံ)**

ဆက်လက်၍ နိုင်ငံတော်သမ္မတ ဦးထင်ကျော်နှင့် ဇနီးနှင့်အဖွဲ့ဝင်များသည် Heritage Bridge တံတားကို ဖြတ်သန်းကြည့်ရှုကြသည်။

အဆိုပါ တံတားသည် စစ်ကိုင်းတိုင်းဒေသကြီး ကောလင်းမြို့၌ ခရစ်သက္ကရာဇ် ၁၈၉၁ ခုနှစ်က တည်ဆောက်ခဲ့သည့် Heritage Bridge စာရင်းဝင်တံတားကို စနစ်တကျဖြုတ်သိမ်း၍ ယခုဆောက်လုပ်ရေးဝန်ကြီးဌာန၌ အလျား ၂၄၆ပေ၊ အနံ ၁၄ပေ ရှိ သံကူကွန်ကရစ်ကိုယ်ထည် RPT သံပေါင်အမျိုးအစားအဖြစ် တည်ဆောက်အသုံးပြုခြင်းဖြစ်ကြောင်း သိရသည်။

သတင်းစဉ်

☆ **NCA မှ**

အတော်များများကို အတည်ပြုနိုင်ခဲ့ပါကြောင်း၊ အချက်အလက်အချို့ကိုသာ ဆက်လက်ဆွေးနွေးရန် ကျန်ရှိပါကြောင်း။

ထို့အတူ အလုပ်အဖွဲ့မှရေးဆွဲခဲ့သည့် အမျိုးသားအဆင့် နိုင်ငံရေးဆွေးနွေးပွဲ ကျင်းပခြင်းဆိုင်ရာ လုပ်ထုံးလုပ်နည်း SOP ကို ယမန်နေ့က UPDJC အစည်းအဝေးတွင် အတည်ပြုနိုင်ခဲ့ပါကြောင်း၊ နိုင်ငံရေးဆွေးနွေးမှုဆိုင်ရာ မူဘောင်မှ အချက်အချို့ကို အတွင်းရေးမှူးအဖွဲ့၏ တင်ပြချက်အရ JICM တွင် ဆွေးနွေးနိုင်ရန်အတွက် NCA အကောင်အထည်ဖော်မှု ပြန်လည်သုံးသပ်ခြင်းဆိုင်ရာ အစည်းအဝေးသို့ လွှဲပြောင်းပေးရန် UPDJC က အတည်ပြုခဲ့ပါကြောင်း၊ NCA စာချုပ်ပါအတိုင်း နိုင်ငံရေးဆွေးနွေးမှုမူဘောင်ကို ရက် ၆၀ အတွင်း ရေးဆွဲခဲ့ရသည့်အတွက် လက်တွေ့အကောင်အထည်ဖော်သည့်နေရာတွင် အခက်အခဲအချို့ကို တွေ့ရှိခဲ့ရပါကြောင်း၊ ယခုအခါ အတည်ပြုရန် အချက်အချို့မှလွဲ၍ ကျန်သည့်အချက်များကို ပြင်ဆင်နိုင်ခဲ့သည့်အပြင် လုပ်ငန်းလမ်းညွှန်နှင့် SOP များ ရေးဆွဲနိုင်သည့်အတွက် ရှေ့ဆက်လက် ဆောင်ရွက်သွားမည့် ငြိမ်းချမ်းရေးလုပ်ငန်းစဉ်ကို ပိုမိုချောမောအောင် အကောင်အထည်ဖော်နိုင်မည်ဟု ယုံကြည်ပါကြောင်း ပြောကြားသည်။

ဆက်လက်၍ ဒုတိယဗိုလ်ချုပ်ကြီး ရာပြည့်က ယခုအစည်းအဝေးသည် NCA နှစ်နှစ်ပြည့်ပြီးနောက်ပိုင်း NCA အကောင်အထည်ဖော်မှုနှင့်ပတ်သက်၍ ညှိနှိုင်းဆွေးနွေးသည့် ဒုတိယအကြိမ်မြောက် အစည်းအဝေးဖြစ်ပါကြောင်း၊ ပထမအကြိမ် အစည်းအဝေးတွင် မိမိတို့အနေဖြင့် စုစုပေါင်းအချက် ၂၁ ချက် အပေါ်မူတည်ပြီး ဆွေးနွေးခဲ့ကြပါကြောင်း၊ NCA သဘောတူစာချုပ်အပေါ်မူတည်၍ မိမိတို့ တစ်ဖက်နှင့်တစ်ဖက် နားလည်မှုလွဲခြင်း၊ တည်ဆဲဥပဒေများအပေါ်တွင် တစ်ယောက်နှင့် တစ်ယောက် သဘောပေါက် နားလည်မှုလွဲခြင်းတို့အပေါ် ညှိနှိုင်းဆောင်ရွက်ခဲ့ကြပါကြောင်း၊ အဓိကအားဖြင့် မိမိတို့၏ ရည်မှန်းချက်ပန်းတိုင်သည် NCA လက်မှတ်ရေးထိုးလိုက်သည်နှင့် ထာဝရငြိမ်းချမ်းရေးကို ဦးတည်ပြီး လျှောက်လှမ်းနေကြခြင်းဖြစ်ပါကြောင်း။

NCA အကောင်အထည်ဖော်မှု ပြန်လည်သုံးသပ်ခြင်းဆိုင်ရာ ပူးတွဲအစည်းအဝေး ကျင်းပစဉ်။

အစိုးရ၊ တပ်မတော်နှင့် တိုင်းရင်းသားလက်နက်ကိုင်အဖွဲ့အစည်းများသည် ငြိမ်းချမ်းလိုသည့် စိတ်ဓာတ်ဖြင့် NCA ကို လက်မှတ်ရေးထိုးကြခြင်း ဖြစ်ပါကြောင်း၊ NCA စာချုပ်ကို အကျေအလည် ညှိနှိုင်းဆွေးနွေးပြီး ခက်ခက်ခဲခဲနှင့် လက်မှတ်ရေးထိုး ရယူခဲ့ခြင်းဖြစ်ပါကြောင်း၊ NCA ရေးထိုးရာတွင် တစ်ဖက်နှင့်တစ်ဖက် စကားလုံးအသုံးအနှုန်း၊ စကားလုံးအယူအဆအပေါ်မူတည်ပြီး အကောင်အထည်ဖော်သည့်နေရာတွင် တစ်ဖက်နှင့် တစ်ဖက် စိတ်ရှင်းရှင်းထားရန် လိုအပ်ပါကြောင်း၊ ယင်းအပေါ်မူတည်ပြီး ညှိနှိုင်းဆွေးနွေးရသည့်အတွက် မိမိတို့ ပွင့်ပွင့်လင်းလင်းနှင့်ပြောဆိုပြီး တစ်ဖက်၏ လိုအင်ဆန္ဒနှင့် တစ်ဖက်၏ လိုလားချက်ကို ဆွေးနွေးညှိနှိုင်းသွားရမည်ဖြစ်ပါကြောင်း၊ ယခုလို ညှိနှိုင်းဆွေးနွေးသည့်အခါတွင်လည်း ညှိနှိုင်းဆွေးနွေးခြင်းဆိုင်ရာ ဥပဒေသများအပေါ်မူတည်ပြီး မိမိတို့ညှိနှိုင်းဆောင်ရွက်သွားရမည် ဖြစ်ပါကြောင်း။

သို့ရာတွင် လက်ရှိအနေအထား၌ တချို့အချက်များသည် အချိန်ယူညှိနှိုင်းပြီး ဆောင်ရွက်ရမည့် ကိစ္စများရှိနိုင်သည့်အတွက် မိမိတို့ခြွင်းချက်အနေဖြင့် နားလည်ပြီး အကောင်အထည်ဖော် ဆောင်ရွက်ရန်လိုအပ်ပါကြောင်း၊ ထို့ကြောင့် မိမိတို့အနေဖြင့် ငြိမ်းချမ်းရေး အကောင်အထည်ဖော်ရာတွင် အဓိကအချက်မှာ ဆန္ဒမစောရန် လိုအပ်ပါကြောင်း၊ ဆန္ဒစော၍ အကောင်အထည်ဖော်လိုက်ပါက တစ်ဖက်နှင့်တစ်ဖက် သဘောထားမတိုက်ဆိုင်သည့် အချက်များရှိသည့်အတွက် ပိုမို ကြန့်ကြာသွားနိုင်ပါကြောင်း၊ ထို့ကြောင့် တစ်ဖက်နှင့်တစ်ဖက် ညှိနှိုင်းရန်လိုအပ်ပါကြောင်း ပြောကြားသည်။

NCA - S - EAO မှ NCA အကောင်အထည်ဖော်မှု ပြန်လည်သုံးသပ်ခြင်းဆိုင်ရာ အလုပ်အဖွဲ့ခေါင်းဆောင် ရဲဘော်သံခဲက NCA အကောင်အထည်ဖော်မှုဆိုင်ရာ အလုပ်အဖွဲ့အနေဖြင့် တာဝန်အများကြီးရှိသည်ဟု မိမိတို့ယူဆပါကြောင်း၊ NCA အကောင်အထည်ဖော်ရာ၌ ပြန်လည်သုံးသပ်ရမည့် အပိုင်း သုံးပိုင်းကို EAO ဘက်က အဆိုပြုခဲ့ပါကြောင်း၊ တစ်ခုမှာ အယူအဆရေးရာ (Concept) အပိုင်း၊ နောက်နှစ်ခုမှာ သွားနေသည့် (Process)အပိုင်းနှင့် လက်တွေ့အကောင်အထည်ဖော်မှု (Implementation) အပိုင်းတို့ကို တင်ပြခဲ့ပါကြောင်း၊ ထိုသို့တင်ပြရာတွင်လည်း မိမိတို့အနေဖြင့် ဆွေးနွေးမှုပုံစံမတူညီသည်ကို နှစ်ဖက်စလုံးမှ လက်ခံပြီး ကော်လံနှစ်ခုခွဲ၍ ယူဆောင်သွားခဲ့ပါကြောင်း၊ ထိုသို့ အလုပ်များခွဲခြားလုပ်ကိုင်နိုင်သည့်အတွက် ယနေ့ကျင်းပသည့် အစည်းအဝေးတွင် လျင်လျင်မြန်မြန် ဆွေးနွေးသွားနိုင်မည်ဟု မိမိယုံကြည်ပါကြောင်း။

အယူအဆရေးရာအပိုင်းတွင် ဖြစ်ဖြစ်၊ Process အပိုင်းတွင် ဖြစ်ဖြစ်၊ Implementation အပိုင်းတွင် ဖြစ်ဖြစ် အရေးကြီးသည်မှာ မိမိတို့၏ဆုံမှတ်ကို ရှာနိုင်ရန်ဖြစ်သည်ဟု EAO ဘက်က ယူဆပြီး အတတ်နိုင်ဆုံး နှစ်ဖက်ဆုံနိုင်သည့် ဆုံမှတ်နှင့် အားလုံးလိုက်ပြီး အလုပ်လုပ်နိုင်သည့် ဆုံမှတ်ကို ယနေ့တင်ပြသွားမည်ဖြစ်ပါကြောင်း၊ မိမိတို့ နားလည်ထားသည်မှာ အချို့အလုပ်များသည် အချိန်တိုအတွင်း လုပ်ရမည့်အလုပ်များရှိသကဲ့သို့ အချို့အလုပ်များသည် အချိန်ယူပြီး နှစ်ဖက်ပုံစံရှာ ဖြေရှင်းရမည့် ကိစ္စရပ်များရှိသည်ဟု ယူဆပါကြောင်း။

ယနေ့အစည်းအဝေးတွင် EAO လက်မှတ်ထိုးထားသည့် အဖွဲ့များ၊ အစိုးရနှင့် တပ်မတော်ဘက်မှ တာဝန်ရှိသူများ အပါအဝင် ကျန်ရှိနေသေးသည့် NCA လက်မှတ်မထိုးထားသော အဖွဲ့အစည်းများအတွက်ပါ မိမိတို့အားလုံးက ဆုံမှတ်တစ်ခု ရှာဖွေနိုင်မည့်အပြင် မကြာခင် ကျင်းပမည့် JICM အစည်းအဝေးအတွက် အကောင်းဆုံးပြင်ဆင်ပေးနိုင်၍ တိုင်းပြည်အတွက် အကျိုးရှိသည့် အလုပ်ရုံဆွေးနွေးပွဲဖြစ်မည်ဟု မြင်ပါကြောင်း ပြောကြားသည်။

ထို့နောက် အစည်းအဝေး ကျင်းပမည့် အစီအစဉ်များကို အတည်ပြုခြင်းနှင့် NCA အကောင်အထည်ဖော်မှု ပြန်လည်သုံးသပ်ခြင်းဆိုင်ရာများ ဆွေးနွေးခြင်းတို့ကို ဆောင်ရွက်ကြသည်။

ယင်းနောက် NCA - S - EAO မှ NCA အကောင်အထည်ဖော်မှု ပြန်လည်သုံးသပ်ခြင်းဆိုင်ရာ အလုပ်အဖွဲ့ခေါင်းဆောင် ရဲဘော်သံခဲ၊ ဒုတိယဗိုလ်ချုပ်ကြီး ရာပြည့်နှင့် ပြည်ထောင်စုရှေ့နေချုပ် ဦးထွန်းထွန်းဦး တို့က ဆွေးနွေးပွဲရလဒ်များအပေါ် သုံးသပ်ပြောကြားကြပြီး အစည်းအဝေးကို ရုပ်သိမ်းလိုက်သည်။

NCA အကောင်အထည်ဖော်မှု ပြန်လည်သုံးသပ်ခြင်းဆိုင်ရာ ပူးတွဲအစည်းအဝေးသို့ အစိုးရ၊ လွှတ်တော်နှင့် တပ်မတော်ဘက်မှ ကိုယ်စားလှယ်ကိုးဦး၊ NCA - S - EAO ဘက်မှ ကိုယ်စားလှယ် ၁၂ ဦးတို့ တက်ရောက်ကြသည်။

သတင်းစဉ်

အီဂျစ်နိုင်ငံ ဆိုင်းနိုင်းကျွန်းဆွယ်ဒေသရှိ ဗလီတစ်လုံးအား အကြမ်းဖက်သမားများ ဝင်ရောက်စီးနင်း၊ လူပေါင်း ၃၀၅ ဦးသေဆုံး

ကိုင်ရို နိုဝင်ဘာ ၂၅

အီဂျစ်နိုင်ငံမြောက်ပိုင်း ဆိုင်းနိုင်းကျွန်းဆွယ်ဒေသရှိ အစ္စလမ်ဘုရားကျောင်းတစ်ခုအား စစ်သွေးကြွများက အကြမ်းဖက်ဝင်ရောက်သိမ်းပိုက်သည့်ဖြစ်စဉ်တစ်ရပ် နိုဝင်ဘာ ၂၄ ရက်ကဖြစ်ပွားခဲ့သည်။ အဆိုပါအကြမ်းဖက်မှုတွင် လူပေါင်း ၃၀၅ ဦးသေဆုံးခဲ့ပြီး ၁၀၀ ကျော် ထိခိုက်ဒဏ်ရာများရရှိခဲ့ကြောင်း ယနေ့သတင်းများအရသိရသည်။

သေဆုံးသူများထဲတွင် ကလေး ၂၇ ဦးပါဝင်ပြီး ထိခိုက်ဒဏ်ရာရသူ ၁၂၈ ဦးရှိသည်ဟု အီဂျစ်နိုင်ငံပိုင် မီနာသတင်းဌာနက နိုဝင်ဘာ ၂၅ ရက်တွင် သတင်းထုတ်ပြန်သည်။

အီဂျစ်လေကြောင်းတပ်ဖွဲ့က အကြမ်းဖက်သမားများအား နှိမ်နင်းခဲ့ရာ ၎င်းတို့အသုံးပြုသည့် မော်တော်ယာဉ်များကို လေကြောင်းမှ ဖြိုခွင်းနိုင်ခဲ့သည်ဟု အီဂျစ်ကာကွယ်ရေးဝန်ကြီးဌာနက ပြောကြားခဲ့သည်။

နိုဝင်ဘာ ၂၄ ရက်တွင် ဘာအယ်-အာဘတ်မြို့ရှိ အစ္စလမ်ဘုရားကျောင်းထဲတွင် စစ်သွေးကြွများက ပေါက်ကွဲစေသော ပစ္စည်းများကို နေရာအနှံ့ လိုက်လံထားရှိခဲ့သည်။ ထို့နောက် ဗလီအတွင်းသို့ ဝင်ရောက်စီးနင်းကာ ဘုရားဝတ်ပြုနေသူများအား ဦးတည်ရာမဲ့ သေနတ်များဖြင့် ပစ်ခတ်ခဲ့သည်။

အဆိုပါဗလီမှ တရားဟောဆရာက စတင်တရားဟောပြောစဉ်တွင် အကြမ်းဖက်သမားများက ပစ်ခတ်တိုက်ခိုက်ခဲ့ခြင်းဖြစ်သည်။

သောကြာနေ့ ဝတ်ပြုဆုတောင်းမှုပြုနေသည့် လူစုအတွင်းသို့ အရေအတွက် ၂၅ ဦးမှ ၃၀ ခန့်ထိရှိသည့် စစ်သွေးကြွ လက်နက်ကိုင်များက သေနတ်များဖြင့် ပစ်ခတ်ခဲ့ခြင်းဖြစ်ကြောင်း အီဂျစ်ရှေ့နေချုပ်၏ ပြောကြားချက်ကို ကောက်နုတ်၍ မီနာသတင်းဌာနက ဖော်ပြသည်။ အကြမ်းဖက်သမားများက မော်တော်ယာဉ်လေးစီးကို အသုံးပြုခဲ့ကြောင်း သိရသည်။

အဆိုပါဖြစ်ရပ် ဖြစ်ပွားခဲ့ပြီးနောက် အီဂျစ်အစိုးရက ယင်းအကြမ်းဖက်သမားများအား တိုက်ခိုက်ချေမှုန်းရန် အမိန့်ထုတ်ပြန်ခဲ့သည်။ ယင်းဖြစ်ရပ်အား နိုင်ငံ၏ ထိပ်တန်းလုံခြုံရေးဆိုင်ရာ အရေးပေါ်အဖြစ် ကိုင်တွယ်ရမည်ဟု အီဂျစ်ရှေ့နေချုပ်က ပြောကြားသည်။

နိုဝင်ဘာ ၂၅ ရက်တွင် အကြမ်းဖက်သမားများ အသုံးပြုလျက်ရှိသည့် မော်တော်ယာဉ်များအား အီဂျစ်လေကြောင်းတပ်ဖွဲ့က ဗုံးကြဲတိုက်ခိုက်ခဲ့သဖြင့် မော်တော်ယာဉ်အတွင်း လိုက်ပါစီးနင်းခဲ့သူများ သေဆုံးခဲ့သည်။

အစ္စလမ်ဘုရားကျောင်း စီးနင်းတိုက်ခိုက်မှုကို မည်သည့်အကြမ်းဖက်အဖွဲ့အစည်းက ကျူးလွန်ခဲ့သည်ကိုမူ ယခုအချိန်ထိ မသိရသေးပေ။

ဆိုင်းနိုင်းကျွန်းဆွယ် ဒေသသည် အိုင်အက်စ် စစ်သွေးကြွအဖွဲ့နှင့် အဆက်အသွယ်ရှိသော စစ်သွေးကြွအဖွဲ့များ ထကြွသောင်းကြမ်းလျက်ရှိသည့် နေရာတစ်ခုဖြစ်သည်။

အင်န်အိတ်ချ်ကေ

ရွှေ့ပြောင်း အခြေစိုက်သူများ လိုက်ပါသည့်ရေယာဉ် လစ်ဗျားကမ်းလွန်တွင် နစ်မြုပ်၊ ၂၅ ဦးထက် မနည်းသေဆုံး

ထရီပိုလီ နိုဝင်ဘာ ၂၅

လစ်ဗျားနိုင်ငံ၏ အနောက်ဘက်ကမ်းလွန်ပင်လယ်ပြင်တွင် ရွှေ့ပြောင်းအခြေစိုက်သူများ လိုက်ပါလာသည့် ရေယာဉ်တစ်စင်း နိုဝင်ဘာ ၂၅ ရက်တွင် နစ်မြုပ်ခဲ့ရာ လူ ၂၅ ဦးထက်မနည်း သေဆုံးခဲ့ကြောင်း၊ ရေယာဉ်နစ်မြုပ်ရာတွင် အသက်မသေဘဲ ကျန်ရစ်သူများအား ထရီပိုလီမြို့ ဆိပ်ကမ်းသို့ ပြန်လည်ပို့ဆောင်ပေးခဲ့ရကြောင်း လစ်ဗျားကမ်းခြေစောင့်တပ်ဖွဲ့က ပြောကြားသည်။

အာဖရိကနိုင်ငံများမှ ရွှေ့ပြောင်းအခြေစိုက်နေထိုင်သူအများစုပါဝင်သည့် လူအုပ်စုများ၏ အဓိက ထွက်ခွာရန်အရပ်သည် လစ်ဗျားနိုင်ငံဖြစ်လာပြီး ယင်းတို့သည် လစ်ဗျားနိုင်ငံမှ ဥရောပသို့ မြေထဲပင်လယ်ကို ဖြတ်သန်းသွားရောက်ရန် ကြိုးပမ်းကြသည်။

လူမှောင်ခို ကူးသန်းသူများက ရွှေ့ပြောင်းအခြေချနေထိုင်သူများအား ခိုင်ခံ့မှုမရှိသော လေလွင့်ရော်ဘာရေယာဉ်များနှင့် တင်ဆောင်ခြင်းကြောင့် ရေယာဉ်ပျက်စီးခြင်းနှင့် နစ်မြုပ်ခြင်းများ မကြာခဏ ဖြစ်ပွားလေ့ရှိသည်။

ဥရောပနိုင်ငံများက ထောက်ပံ့မှုပေးထားသည့် လစ်ဗျားကမ်းခြေစောင့်တပ်ဖွဲ့မှ ဥရောပသို့ ကူးသန်းသွားသည့် ရွှေ့ပြောင်းအခြေချသူများအား ကြားဖြတ်ဟန့်တားကာ အာဖရိကမြောက်ပိုင်းဒေသရှိ လစ်ဗျားနိုင်ငံသို့ ပြန်လည်စေလွှတ်ပေးသော်လည်း ယခုနှစ်မကြာသေးမီကာလအထိ နိုင်ငံတကာမှရေယာဉ်များက ပင်လယ်ပြင်အတွင်းမှ ကယ်ဆယ်ရယူကာ အီတလီနိုင်ငံသို့ ပို့ဆောင်ပေးခဲ့ရသည့် ရွှေ့ပြောင်းအခြေစိုက်သူ ဦးရေမှာ ၁၁၅၀၀၀ ရှိပြီဖြစ်သည်။

ယခုနှစ်အတွင်း အာဖရိကတိုက်မှ မြေထဲပင်လယ်ကို ကူးဖြတ်၍ ဥရောပသို့ ပြောင်းရွှေ့အခြေချရန် ကြိုးပမ်းသူ ဦးရေ ၃၀၀၀ နီးပါးခန့်မှာ ပင်လယ်ပြင်အတွင်း ပျောက်ဆုံးသို့မဟုတ် သေဆုံးခဲ့ရကြောင်း၊ သေဆုံးရသူ အများစုမှာ လစ်ဗျားနှင့် အီတလီနိုင်ငံအကြား ပင်လယ်ရေပြင်တွင် ဖြစ်ကြောင်း နိုင်ငံတကာ ရွှေ့ပြောင်းအခြေစိုက်သူများအဖွဲ့က နိုဝင်ဘာ ၂၄ ရက်တွင် ပြောကြားသည်။ **ဆင်ဟွာ**

အာဖဂန်ရဲအဖွဲ့မှ မူးယစ် စစ်ဆင်ရေးပြုလုပ် မူးယစ်ဆေးဝါး ၂၂ တန်ကျော် သိမ်းဆည်းရမိ

ကဘူး နိုဝင်ဘာ ၂၅

အာဖဂန်နစ္စတန်နိုင်ငံ မူးယစ်ဆေးဝါးနှိမ်နင်းရေးရဲအဖွဲ့က နိုင်ငံတစ်ဝန်း၌ ရက်ပေါင်း ၃၀ ကျော်ကြာ ပြုလုပ်ခဲ့သည့် မူးယစ်နှိမ်နင်းသည့် စစ်ဆင်ရေးအတွင်း လူပေါင်း ၅၁ ဦးအား မူးယစ်ဆေးဝါးနှင့် ဆက်နွယ်သည့် ရာဇဝတ်ပြစ်မှုများနှင့် ဆက်စပ်၍ ဖမ်းဆီးခဲ့ကြောင်း ရာဇဝတ်မှုခင်းနှိမ်နင်းရေးတပ်ဖွဲ့ (စီဂျေအက်ဖ်တီ)က နိုဝင်ဘာ ၂၅ ရက်တွင် ပြောကြားသည်။

အာဖဂန်နစ္စတန် မူးယစ်ဆေးဝါး နှိမ်နင်းရေး ရဲတပ်ဖွဲ့ (စီအန်ပီအေ)က နိုင်ငံတစ်ဝန်းတွင် လွန်ခဲ့သည့် ရက်ပေါင်း ၃၀ ကျော်အတွင်း၌ မူးယစ်ဆေးဝါး တရားမဝင်မှောင်ခိုရောင်းဝယ်မှုဖြင့် လူ ၅၁ ဦးအား ဖမ်းဆီးထိန်းသိမ်းခဲ့ကြောင်း ကြေညာချက်တွင် ဖော်ပြသည်။

မူးယစ်ဆေးဝါးမှောင်ခိုရောင်းဝယ်သူများဟု စွပ်စွဲထားသူများထံမှ ဘိန်း၊ ဆေးခြောက်၊ ဘိန်းဖြူနှင့် ဘိန်းဖြူအရည် ထုတ်လုပ်ရာတွင် အသုံးပြုသည့် ပစ္စည်းများအား သိမ်းယူရရှိခဲ့ကြောင်း ကြေညာချက်တွင် ဖော်ပြသည်။

အာဖဂန်နစ္စတန်နိုင်ငံသည် ဘိန်းအဓိကစိုက်ပျိုးသည့် နိုင်ငံအဖြစ် မှတ်ယူထားခြင်းခံရပြီး ဘိန်းဖြူထုတ်လုပ်ရာတွင် ကုန်ကြမ်းပစ္စည်းအဖြစ် အသုံးပြုရသည့် ဘိန်းစိမ်းတန် ၉၀၀၀ ကျော်ကို ၂၀၁၇ ခုနှစ်တွင် ထုတ်လုပ်ခဲ့ကြောင်း ကုလသမဂ္ဂနိုင်ငံတကာ မူးယစ်ဆေးဝါးနှင့် ရာဇဝတ်ပြစ်မှုများဆိုင်ရာ ရုံး (ယူအင်န်အိုဒီစီ)က နိုဝင်ဘာ ၁၅ ရက်တွင် ထုတ်ပြန်သော အစီရင်ခံစာ၌ ဖော်ပြသည်။

ဆင်ဟွာ

မြန်မာစာအုပ်စာစဉ် ၁၀၀ ထုတ်ဝေရေးနှင့် မြန်မာ့စွယ်စုံကျမ်း ပြန်လည်ထုတ်ဝေရေးလုပ်ငန်း ညှိနှိုင်းအစည်းအဝေး ကျင်းပ

ရန်ကုန် နိုဝင်ဘာ ၂၅

မြန်မာစာအုပ်စာစဉ် ၁၀၀ ထုတ်ဝေရေး စတုတ္ထအကြိမ်လုပ်ငန်းညှိနှိုင်းအစည်းအဝေးကို ယနေ့ မွန်းလွဲပိုင်းတွင် ရန်ကုန်မြို့ ကုန်သည်လမ်းရှိ စာပေဗိမာန်၌ ကျင်းပရာ ပြည်ထောင်စုဝန်ကြီး ဒေါက်တာဖေမြင့်က မကြာခင် ထုတ်ဝေမည့် မြန်မာစာအုပ်စာစဉ် ၁၀၀ အတွက် စာကောင်းပေကောင်း လေ့လာလိုသူများ ဖတ်ရှုနိုင်ရန် အဓိကရွေးချယ်သွားမည့် စာပေအမျိုးအစားများနှင့် ကနဦးထွက်ရှိမည့် စာစဉ်တွင် စိတ်ဝင်စားဖွယ် စာကောင်းပေကောင်းများ ပါဝင်ရေး၊ သုတ၊ ရသကဏ္ဍစုံပါဝင်ရေး၊ လက်ရှိရွေးချယ်ထားသည့် ဝတ္ထုရှည် ၈၁ အုပ်ကို အုပ်စုအလိုက် ကော်မတီအဖွဲ့ဖွဲ့ကာ ပြန်လည်စိစစ်ရွေးချယ်မှုအခြေအနေများအတွက် အကြံပြုချက်များနှင့်စပ်လျဉ်း၍ ပြောကြားသည်။

ထို့နောက် မြန်မာစာအုပ်စာစဉ် ၁၀၀ ထုတ်ဝေရေး ဦးဆောင်ကော်မတီဥက္ကဋ္ဌ စည်သူဒေါက်တာ ဦးသော်ကောင်းက မြန်မာစာအုပ်စာစဉ် ၁၀၀ ထုတ်ဝေရာတွင် လိုအပ်သည့် အကြောင်းအရာ အချက်အလက်များကို အကြံပြုပြောကြားသည်။ မြန်မာစာအုပ် စာစဉ် ၁၀၀ ထုတ်ဝေနိုင်ရေး လုပ်ငန်းကော်မတီတွဲဖက်အတွင်းရေးမှူး (၁) ဦးသန်းအုန်း (မောင်ဇေယျာ)က ဝတ္ထုရှည် ရွေးချယ်ရာတွင် နောက်ဆုံးအဆင့် ဆန်ခါတင်ကော်မတီဖွဲ့စည်းနိုင်ရေး၊ အဆိုပါအဆင့် ပြီးစီးပါက ကဗျာကဏ္ဍ ရွေးချယ်ရေး အခြေအနေများကို ရှင်းလင်းပြောကြားသည်။

ယင်းနောက် ပြန်ကြားရေးဝန်ကြီးဌာန အမြဲတမ်းအတွင်းဝန် ဦးမျိုးမြင့်မောင်က ၂၀၁၈ ခုနှစ် နှစ်ဦးပိုင်းတွင် မြန်မာစာအုပ်စာစဉ် ၁၀၀ စတင်ထွက်ရှိနိုင်ရေးနှင့် ရည်ရွယ်ချက်များ၊ လုပ်ဆောင်မှုအစီအစဉ်များကို ရှင်းလင်းတင်ပြသည်။

ဆက်လက်၍ ပုံနှိပ်ရေးနှင့် ထုတ်ဝေရေးဦးစီးဌာန ညွှန်ကြားရေးမှူးချုပ် ဦးအောင်မျိုးမြင့်နှင့် ဒုတိယညွှန်ကြားရေးမှူးချုပ် ဦးကိုကိုနိုင်တို့က စာစဉ်တွင် ဖော်ပြမည့် စာလုံးဒီဇိုင်းနှင့် အရွယ်အစား၊ ပညာရှင်များနှင့် ညှိနှိုင်းဆောင်ရွက်မှုများကို ဆွေးနွေးတင်ပြကြသည်။

ဆက်လက်၍ မြန်မာ့စွယ်စုံကျမ်း ပြန်လည်ထုတ်ဝေရေးအခြေအနေများနှင့် စပ်လျဉ်း၍ စာပေဗိမာန်မှ တာဝန်ရှိသူများက ပြင်ပပညာရှင်များ၏ လမ်းညွှန်ချက်၊ ဆွေးနွေးချက်များ၊ လက်တွေ့ဆောင်ရွက်နေမှု အခြေအနေများအပေါ် မြန်မာ့စွယ်စုံကျမ်း စာတည်းအဖွဲ့ အတွင်းရေးမှူး(၂) ဦးစောလွင်(မောင်သွေးသစ်)က ရှင်းလင်းတင်ပြရာ ပြည်ထောင်စုဝန်ကြီးက နိဂုံးချုပ် အမှာစကားပြောကြားပြီး ကဏ္ဍအလိုက် ပေါင်းစပ်ညှိနှိုင်းဆွေးနွေးပေးသည်။

ပြည်ထောင်စုဝန်ကြီး ဒေါက်တာဖေမြင့်သည် အစည်းအဝေးမကျင်းပမီ မွန်းတည့် ၁၂ နာရီတွင် ကုန်သည်လမ်းရှိ စာပေဗိမာန် စာအုပ်အရောင်းဆိုင်ကို လှည့်လည်ကြည့်ရှုစစ်ဆေးခဲ့သည်။

ညနေပိုင်းတွင် ပြည်ထောင်စုဝန်ကြီးနှင့် တာဝန်ရှိသူများသည် ကမာရွတ်မြို့နယ်ရှိ ရန်ကုန်တက္ကသိုလ်ဝင်းအတွင်း သွားရောက်ပြီး ဒီဇင်ဘာ ၁ ရက်မှ ၃ ရက်အထိ ကျင်းပမည့် လူငယ်ဘက်စုံဖွံ့ဖြိုးရေးပွဲတော် ဖွင့်ပွဲအခမ်းအနားအတွက် ကြိုတင်ပြင်ဆင်မှုများ၊ ပွဲတော်တွင် ပါဝင်မည့် စာပေဆိုင်ရာလှုပ်ရှားမှုများ၊ တီထွင်ဆန်းသစ်မှုဆိုင်ရာ ပြခန်းများ၊ အနုပညာဆိုင်ရာ လှုပ်ရှားမှုများ၊ ဖျော်ဖြေပွဲများ၊ အားကစားလှုပ်ရှားမှုများ၊ ပြခန်းများ၊ စာအုပ်အရောင်းဆိုင်ခန်းများ၊ စားသောက်ဆိုင်ခန်းများ ပြင်ဆင်ဆောင်ရွက်မှု အခြေအနေများကို ကြည့်ရှုစစ်ဆေးပြီး လိုအပ်သည်များကို ပေါင်းစပ်ညှိနှိုင်း ဆောင်ရွက်ပေးခဲ့ကြောင်း သိရသည်။

သတင်းစဉ်

စနေ-တနင်္ဂနွေ ရန်ကုန်စာအုပ်လမ်းသို့ လာရောက်စေချင်

ရန်ကုန် နိုဝင်ဘာ ၂၅

စနေ-တနင်္ဂနွေ ရန်ကုန်စာအုပ်လမ်းကို သိမ်ဖြူလမ်း ဝန်ကြီးများရုံးရှေ့၊ ဗဟိုပုံနှိပ်စက်ရုံရှေ့၊ သတင်းနှင့်စာနယ်ဇင်းလုပ်ငန်း(ရန်ကုန်ရုံးခွဲ)ရှေ့နှင့် ဗဟိုပုံနှိပ်တိုက်၏ အနော်ရထာလမ်းဘက်ခြမ်းတို့၌ ဖွင့်လှစ်ထားရာ နံနက်ပိုင်းမှစတင်၍ ရောင်းသူဝယ်သူ လေ့လာသူများဖြင့် စည်ကားလျက်ရှိသည်။

ရန်ကုန်စာအုပ်လမ်းတွင် စာပေချစ်မြတ်နိုးသူ ပရိသတ်များအတွက် ဘာသာရပ်မျိုးစုံ စာအုပ်များ၊ သုတ၊ ရသ အဟောင်းအသစ်၊ လုံးချင်း ဝတ္ထုတို၊ ဝတ္ထုရှည် စာအုပ်များ၊ ကမ္ဘာ့ခေါင်းဆောင်များ၏ သမိုင်းဝင်စာအုပ်များနှင့် မှတ်တမ်းဓာတ်ပုံများ၊ ဘာသာရေး၊ လူမှုရေး၊ ပညာရေး၊ ကျန်းမာရေး၊ ယဉ်ကျေးမှုဆိုင်ရာစာအုပ်များ၊ ဆေးပညာဆိုင်ရာ စာအုပ်များ၊ အင်္ဂလိပ်-မြန်မာအဘိဓာန် စာအုပ်များ၊ ပုံပြင်စာအုပ်မျိုးစုံ စသည်တို့အပြင် မြန်မာမှုလက်မှု ပစ္စည်းများ၊ ပန်းချီကားများ၊ မြန်မာစာတန်းဖြင့် ရိုက်နှိပ်ထားသော စပို့ရှပ်အင်္ကျီများ၊ လွယ်အိတ်မျိုးစုံတို့ကို တစုတဝေးတည်း ခင်းကျင်းရောင်းချလျက်ရှိပြီး *U-Book Educations* မှ တာဝန်ရှိသူများကလည်း ကျောင်းသားကျောင်းသူ ကလေးငယ်များအား ပုံပြင်ဟောပြောခြင်းများ၊ ပန်းချီဆရာများက အမှတ်တရ ပုံတူရုပ်ပြောင် ရေးဆွဲပေးခြင်းတို့ကို လာရောက်ပြုလုပ်ကြသည်။

စနေ-တနင်္ဂနွေ ရန်ကုန်စာအုပ်လမ်းကို ပြန်ကြားရေးဝန်ကြီးဌာနက စာအုပ်စာပေဖွံ့ဖြိုးတိုးတက်ရေး အစီအစဉ်အရ ရန်ကုန်တိုင်းဒေသကြီး အစိုးရအဖွဲ့နှင့် ရန်ကုန်မြို့တော် စည်ပင်သာယာရေးကော်မတီတို့၏ ပူးပေါင်းကူညီမှုဖြင့် ဒုတိယအကြိမ်မြောက် *Yangon Book Street* စနေ-တနင်္ဂနွေနေ့ ရန်ကုန်စာအုပ်လမ်းကို စာအုပ်ဆိုင် အခန်းပေါင်း ၁၇၀ ခန့်ဖြင့် ဖွင့်လှစ်ရောင်းချလျက်ရှိသည်။ **သတင်း-ကိုကိုဇော်၊ ဓာတ်ပုံ-ဇော်မင်းလတ်**

လူငယ် ဘက်စုံဖွံ့ဖြိုးရေးပွဲတော် စည်ကားသိုက်မြိုက်စွာ ကျင်းပနိုင်ရေး ကြိုတင်ပြင်ဆင်မှုများ ပြုလုပ်လျက်ရှိ

ရန်ကုန် နိုဝင်ဘာ ၂၅

လူငယ်ဘက်စုံဖွံ့ဖြိုးရေးပွဲတော်ကို ဒီဇင်ဘာ ၁ ရက်မှ ၃ ရက်အထိ ရန်ကုန်မြို့ ကမာရွတ်မြို့နယ်ရှိ ရန်ကုန်တက္ကသိုလ်ဝင်းအတွင်း၌ စည်ကားသိုက်မြိုက်စွာ ကျင်းပနိုင်ရေးအတွက် ကြိုတင်ပြင်ဆင်မှုများ ပြုလုပ်လျက်ရှိသည်။

လူငယ်ဘက်စုံဖွံ့ဖြိုးရေးပွဲတော်ကို မြန်မာလူငယ်များ အသိပညာ၊ အတတ်ပညာ၊ ဗဟုသုတနှင့် ကျင့်ဝတ်တန်ဖိုးများ အချင်းချင်း မျှဝေပေးနိုင်ရန်နှင့် အနာဂတ် မြန်မာ့လူ့ဘောင်အဖွဲ့အစည်းအား ၎င်းတို့၏ အတွေးအမြင်ကောင်းများဖြင့် အကောင်အထည်ဖော် တည်ဆောက်နိုင်ရန် ရည်ရွယ်ချက်ဖြင့် ကျင်းပနိုင်ရေး ပြန်ကြားရေးဝန်ကြီးဌာန၊ သာသနာရေးနှင့် ယဉ်ကျေးမှုဝန်ကြီးဌာန၊ ပညာရေးဝန်ကြီးဌာန၊ ကျန်းမာရေးနှင့် အားကစားဝန်ကြီးဌာန၊ လူမှုဝန်ထမ်း ကယ်ဆယ်ရေးနှင့် ပြန်လည်နေရာချထားရေးဝန်ကြီးဌာနတို့နှင့် ရန်ကုန်တိုင်းဒေသကြီးအစိုးရအဖွဲ့တို့ ပူးပေါင်း၍ စီစဉ်ဆောင်ရွက်နေခြင်းဖြစ်သည်။

ယင်းပွဲတော်တွင် စာပေဆိုင်ရာ လှုပ်ရှားမှုများအဖြစ် လူငယ်ဆိုင်ရာစကားရည်လုပွဲ၊ ဟောပြောပွဲ၊ အင်္ဂလိပ်စာစွမ်းရည်ပြိုင်ပွဲ၊ လူငယ်ဆိုင်ရာစကားဝိုင်း ဆွေးနွေးပွဲများအပြင် လူငယ်အနုပညာရှင်များနှင့် တွေ့ဆုံစကားပြောခြင်း၊ နည်းပညာဆိုင်ရာများ ပြသခြင်း၊ ရှားပါးစာအုပ်များ ခင်းကျင်းပြသခြင်း၊ ထင်ရှားသော စာရေးဆရာကြီးများ၏ ဓာတ်ပုံများ ခင်းကျင်းပြသခြင်း၊ စာအုပ်ဈေးရောင်းပွဲတော်၊ ကဗျာရွတ်ဆိုခြင်း၊ အနုပညာဆိုင်ရာ လှုပ်ရှားမှုများအဖြစ် အဆို၊ အကဖျော်ဖြေမှုများ၊ မသန်စွမ်းသူများ၏ ဖျော်ဖြေမှုများ၊ တိုင်းရင်းသားရိုးရာ ဝတ်စားဆင်ယင်မှုနှင့် ပန်းချီအနုပညာ တူရိယာပစ္စည်းများ ပြသခြင်း၊ အားကစားဆိုင်ရာလှုပ်ရှားမှုများအဖြစ် အပန်းဖြေအားကစားနည်းများ၊ အားကစားပြိုင်ပွဲများနှင့် စုပေါင်းလမ်းလျှောက်ခြင်းများ ပါဝင်မည်ဖြစ်ကြောင်း သိရသည်။

ထို့ပြင် တက္ကသိုလ်များအလိုက် ဆန်းသစ်တီထွင်မှုဆိုင်ရာ ပြခန်းများ၊ လူငယ်များအတွက် အလုပ်အကိုင် အခွင့်အလမ်းဆိုင်ရာ ပြခန်းများ ခင်းကျင်းပြသမှုများအပြင် လူငယ်အသင်းအဖွဲ့များ၏ စားသောက်ဆိုင်ခန်းများ ဖွင့်လှစ်မည်ဖြစ်ရာ မည်သူမဆို ပါဝင်ဆင်နွှဲနိုင်ကြောင်း သိရသည်။ **ဇော်ကြီး**

ရန်ကုန်တက္ကသိုလ်အတွင်း လူငယ်ဘက်စုံဖွံ့ဖြိုးရေးပွဲတော် ကျင်းပရေး ကြိုတင်ပြင်ဆင်ထားမှုများကို တွေ့ရစဉ်။

ရှေ့နေနှင့် အိန္ဒိယခရီး

ဦးဟန်ညွန့်
(ဥပဒေ)

မြန်မာနိုင်ငံသတင်းမီဒီယာကောင်စီ ဒုတိယဥက္ကဋ္ဌ(၁) ဦးအောင်လှထွန်း (ယာ)နှင့် စာရေးသူ(ဝဲ)

နိဒါန်း

"အိန္ဒိယသို့ သွားရမည်"တဲ့။ ဘာကိစ္စလဲ။ သတင်းကိစ္စ ဖြစ်ပါတယ်။ တိတိကျကျရေးရလျှင် အိန္ဒိယနိုင်ငံ သတင်းမီဒီယာကောင်စီ၏ ဖိတ်ကြားချက်အရ အမျိုးသားစာနယ်ဇင်းနေ့(National Press Day) အခမ်းအနားတက်ရန်နှင့် ကမ္ဘာ့သတင်းမီဒီယာကောင်စီများ အစည်းအဝေးတက်ရန် ဖြစ်သည်။ ၂၀၁၇ ခုနှစ် နိုဝင်ဘာ ၁၅ ရက် သွား၊ နိုဝင်ဘာ ၂၀ ရက် ပြန်ရောက်။ ရက်ပိုင်းအတွင်း နိုင်ငံအတွက် အရေးကြီးသော သတင်းကိစ္စ တာဝန်ကျေအောင် လုပ်ဖို့ အဓိက။ အားမာန်အပြည့်ဖြင့် သွားခဲ့သော အိန္ဒိယသို့ သတင်းခရီးပါ။

အဖွဲ့

မြန်မာကိုယ်စားလှယ်အဖွဲ့၏ အဖွဲ့ခေါင်းဆောင်မှာ မြန်မာနိုင်ငံသတင်းမီဒီယာကောင်စီ ဒုတိယဥက္ကဋ္ဌ(၁) ဦးအောင်လှထွန်း ဖြစ်ပါသည်။ အဖွဲ့ဝင်မှာ စာရေးသူဖြစ်ပါသည်။

ကြိုတင်ပြင်ဆင်

အိန္ဒိယသို့ခရီးမထွက်မီ ကြိုတင်ပြင်ဆင်ရသည်။ အိန္ဒိယနိုင်ငံ၏ မြေပုံနှင့်တကွ အရေးကြီးသော ထောက်ကူမှုစာရွက်စာတမ်းများ ပြုစုရှာဖွေရသည်။ အိန္ဒိယဝန်ကြီးချုပ် ရှရီနာရန်ဒရာမိုဒီ ၂၀၁၇ ခုနှစ် စက်တင်ဘာလထဲက မြန်မာနိုင်ငံသို့ လာရောက်စဉ် အိန္ဒိယနိုင်ငံ သတင်းမီဒီယာကောင်စီ ဥက္ကဋ္ဌ တရားသူကြီး မစ္စတာချန်ဒရာမူလီနှင့် မြန်မာနိုင်ငံသတင်းမီဒီယာကောင်စီ ဒုတိယဥက္ကဋ္ဌ ဦးအောင်လှထွန်းတို့ လက်မှတ်ရေးထိုးခဲ့သော နားလည်မှုစာချွန်လွှာ(MoU) အပါအဝင် ရည်ညွှန်းကိုးကားစရာများ ပြန်လည်ရှာဖွေစုဆောင်းသည်။ ပြီးလျှင် ဘာတွေဆွေးနွေးကြမည်လဲ။ နိုင်ငံအတွက် တာဝန်ကျေဖို့ မြန်မာစိတ်ဓာတ်ကိန်းဝပ်ဆုပ်ကိုင်လျက် . . . .။ ထို့နောက် စင်ကာပူကို ဖြတ်၍ နိုဝင်ဘာ ၁၅ ရက် ညပိုင်းတွင် အိန္ဒိယသို့ ရောက်သည်။

ပထမနေ့

နိုဝင်ဘာ ၁၆ ရက် နံနက်ပိုင်းတွင် နယူးဒေလီ ASHOK ဟိုတယ် အစည်းအဝေးခန်းမ၌ World Association of Press Councils (WAPC)ကမ္ဘာ့သတင်းမီဒီယာများကောင်စီအမှုဆောင်ကော်မတီ အစည်းအဝေးကြီး ကျင်းပသည်။

သဘာပတိ မစ္စတာဆရိကီရှောရှရီသာ (ဒုတိယဥက္ကဋ္ဌ၊ WAPC)၊ မစ္စတာ လော်ဂျီဒူဘီ(အထွေထွေအတွင်းရေးမှူးချုပ်၊ WAPC) တို့ ဦးဆောင်သည်။

တက်ရောက်ဆွေးနွေးကြသော နိုင်ငံကိုယ်စားလှယ်များမှာ အဇာဘိုင်ဂျန်၊ ဘင်္ဂလားဒေ့ရှ်၊ ကင်ညာ၊ မြန်မာ၊ နီပေါ၊ သီရိလင်္ကာ၊ တူရကီ၊ တူရကီ စာနယ်ဇင်း၊ တန်ဇန်နီးယား၊ ဇင်ဘာဘွေနှင့် အိမ်ရှင် အိန္ဒိယတို့ ဖြစ်ကြသည်။

ဆွေးနွေးချက်များ

နှုတ်ခွန်းဆက်စကား၊ မိတ်ဆက်ခြင်း၊ ကမ္ဘာ့သတင်းမီဒီယာများကောင်စီ၏အခန်းကဏ္ဍ၊ သတင်းလွတ်လပ်ခွင့်၊ တင်ပြချက်များကို ပြန်လည်ရှင်းလင်းချက်၊ ကူညီထောက်ပံ့ခြင်း၊ ရုံးအဖွဲ့ရွေးချယ်ခြင်း၊ အစည်းအဝေးကြေညာချက် အစီအစဉ်များကို တက်ရောက်သူများက ဝိုင်းဝန်းဆွေးနွေးကြသည်။ ဆောင်ရွက်ရန်လုပ်ငန်းများ၊ လုပ်ငန်းများပြီးစီးရမည့်ရက်၊ နောက်တစ်ကြိမ်ကျင်းပမည့် အစည်းအဝေးများကိုလည်း လျာထားသတ်မှတ်ကြသည်။

မြန်မာနိုင်ငံ သတင်းမီဒီယာကောင်စီအား ကမ္ဘာ့သတင်းမီဒီယာကောင်စီ(အဖွဲ့ဝင်) အဖြစ် လက်ခံရန် သင့်၊ မသင့် ဆွေးနွေးသည့် အစီအစဉ်ပါသည်။ မြန်မာအဖွဲ့ခေါင်းဆောင် ဦးအောင်လှထွန်းက မြန်မာ့သတင်းမီဒီယာကောင်စီအား ကမ္ဘာ့အဖွဲ့ဝင်ဖြစ်ဖို့ ကျိုးကြောင်းခိုင်မာစွာ လျှောက်လဲတင်ပြ ဆွေးနွေးသည်။ ကန့်ကွက်သူရှိသည့် ကြားက တက်ရောက်သူများက တညီတညွတ်တည်း သဘောတူကြသည်။ ထို့ကြောင့် မြန်မာနိုင်ငံသတင်းမီဒီယာကောင်စီသည် ကမ္ဘာ့အဖွဲ့ဝင်ဖြစ်ခဲ့ပြီ။ အောင်ပြီ။

အမျိုးသား စာနယ်ဇင်းနေ့

အိန္ဒိယနိုင်ငံဆိုင်ရာ အမျိုးသားစာနယ်ဇင်းနေ့(National Press Day) ကို နယူးဒေလီမြို့ Vigyan Bhawan Hall No.6 တွင် ညနေပိုင်းမှာ ကျင်းပသည်။ အိန္ဒိယဒုတိယသမ္မတနှင့် ပြန်ကြားရေးနှင့် အသံလွှင့်ဝန်ကြီးဌာန ဝန်ကြီးတို့ တက်ရောက်ချီးမြှင့်သည်။ အမျိုးသားသတင်းဆု ရရှိသော သတင်းထောက်များ၊ နိုင်ငံတကာက ဖိတ်ကြားထားသော ဧည့်သည်များ ခန်းလုံးပြည့်တက်ရောက်ကြသည်။ သတင်းမီဒီယာသမားများကို အထူးအားပေးချီးမြှင့်မှု၊ သတင်းလွတ်လပ်ခွင့်နှင့် ဒီမိုကရေစီကဏ္ဍအကြောင်း ပွင့်ပွင့်လင်းလင်း ပြောကြဆိုကြသည်။ ဒုတိယသမ္မတနှင့် ဝန်ကြီးတို့မှာ သတင်းသမားများ၊ မီဒီယာသမားများနှင့် ဖက်လှဲတကင်း ရင်းနှီးကြသည်။ ရယ်မောစရာ၊ ပျော်ရွှင်စရာများမေးကြ၊ ပြောကြသည်။ အမှတ်တရ ဓာတ်ပုံများ ရိုက်ကြသည်။ အသက် ကြီးရင့်လှသော သတင်းထောက်အဘိုးအိုကြီးများက တွန်းလှည်းစီးကာ သတင်းဆုပေးပွဲတက်ရောက်အားပေးပျော်ရွှင်နေသည့် မြင်ကွင်းကို နိုင်ငံအသီးသီးက တက်ရောက်လာကြသော ဧည့်သည်များကို မြင်တွေ့စေလိုဟန်ရှိသည်။ အတုယူပါသည် အိန္ဒိယ။ မြင်တွေ့ပါပြီ အိန္ဒိယ။ လေးစားပါသည် အိန္ဒိယ။

ဒုတိယနေ့(၁၇. ၁၁. ၂၀၁၇)

နံနက်ပိုင်း SAAPC အစည်းအဝေး ကျင်းပသည်။ SAAPC ဆိုတာဘာလဲ။ South Asian Alliance of Press Council ဖြစ်ပါသည်။ တောင်အာရှနိုင်ငံများ သတင်းမီဒီယာကောင်စီ အသင်းဖွဲ့စည်းရေးဆွေးနွေးပွဲဖြစ်ပါသည်။ တက်ရောက်သည့် နိုင်ငံများမှာ ယမန်နေ့က အတိုင်းပါ။ အိန္ဒိယသတင်းမီဒီယာကောင်စီအတွင်းရေးမှူး ဗစ်ဟာဘာဂဗာက ဦးဆောင်ဆွေးနွေးသည်။ အကြံဉာဏ်များပေးရန်၊ ပို၍ကောင်းအောင် ဆောင်ရွက်ရန်၊ အဖွဲ့ဝင်များ ဝင်ခွင့်ပေးရန်၊ ဖွဲ့စည်းပုံစည်းမျဉ်း(မူကြမ်း)ကို အကြံပြုဆွေးနွေးရန် စသည့် အစီအစဉ်များ ဖြစ်ပါသည်။ တက်ရောက်သည့် နိုင်ငံများက တက်ကြွစွာဆွေးနွေးကြသည်။ မြန်မာကိုယ်စားလှယ်အဖွဲ့ ခေါင်းဆောင် ဦးအောင်လှထွန်း၏ အမြင်ကျယ်သော ဆွေးနွေးချက်များကို အများကလက်ခံကြပြီး သဘောကျ နှစ်ခြိုက်ကြသည်။ မြန်မာကို လေးစားကြသည်။ ထို့ကြောင့်လည်း တောင်အာရှနိုင်ငံသတင်းမီဒီယာကောင်စီများ(SAAPC) တွင်လည်း မြန်မာသည် အဖွဲ့ဝင်ဖြစ်ကြောင်း အများလက်ခံကြသည်။ မှတ်တမ်းတင်သည်။ အမိနိုင်ငံတော်အတွက် တာဝန်ကျေခဲ့ပြီ။

စားပွဲဝိုင်းဆွေးနွေးပွဲများ

ဒုတိယနေ့ မွန်းလွဲပိုင်းတွင် အိန္ဒိယနိုင်ငံမှ သတင်းထောက်များ၊ မီဒီယာများနှင့် နိုင်ငံတကာက တက်ရောက်သော သတင်းအဖွဲ့များစုံညီ ပြန်လည်တွေ့ဆုံကြပြန်သည်။

စားပွဲဝိုင်းဆွေးနွေးပွဲမို့ ဟန်ဆောင်မှုမပါ။ ပွင့်ပွင့်လင်းလင်းပြောကြသည်။ ဆွေးနွေးကြသည်။ မမောနိုင်၊ မပန်းနိုင်။ ဤတွေ့ဆုံပွဲက ဒီမိုကရေစီနှင့် သတင်းလွတ်လပ်ခွင့် ပိုင်းခြားပေးသည်။ စိန်ခေါ်မှုဆိုတာဘာလဲ။

အိန္ဒိယနိုင်ငံမှ သက်ကြီးရွယ်အိုသတင်းထောက်အဘိုးကြီးများ အပါအဝင် စုစုပေါင်း ၃၀ နှင့် ကျွန်တော်တို့ နိုင်ငံတကာအဖွဲ့များသည် မျက်နှာချင်းဆိုင် ဆွေးနွေးကြခြင်းဖြစ်သည်။ ပွင့်လင်းသည်။ ချွတ်ယွင်းချက်ထောက်ပြသည်။ အားသာချက်ရယူသည်။ ရှေ့ဆက်ရမည့် ခရီးဘာလဲ။ ဆွေးနွေးပွဲမှာ ရှင်းရှင်းလင်းလင်း မပြီးပြတ်သေးသော အချက်များကို လက်ဖက်ရည်ဝိုင်းနှင့် ထမင်းဝိုင်းများထိ ဆက်လက်ဆွေးနွေးခဲ့ကြသည်။ ပြောစရာ၊ ငြင်းခုံစရာတွေ စုံသည်။ ပြီးတော့ သဘောတူညီ။ ချစ်စရာကောင်းသော သတင်းမီဒီယာဖြစ်ပေသည်။

အိန္ဒိယသတင်းမီဒီယာ

အိန္ဒိယနိုင်ငံ ဖွဲ့စည်းပုံအခြေခံဥပဒေပုဒ်မ ၁၉ အရ သတင်းလွတ်လပ်ခွင့်ကို ပြည်သူ့အတွက် အာမခံပေးထားသည်။ ဝန်ကြီးချုပ်မိုဒီကလည်း သတင်းသမားများကို အစဉ်လေးစားသည်။ အစိုးရဌာနနှင့် ပြည်သူတွေကလည်း အိန္ဒိယသတင်းမီဒီယာကောင်စီကို သိက္ခာရှိကြောင်း နားလည်ကြသည်။ အထင်ကြီးကြသည်။

ကမ္ဘာ့သတင်းစာများတိုးတက်မှုအခြေအနေ

သတင်းစာထုတ်ဝေမှု၊ တိုးတက်မှုအခြေအနေများကို ကျွန်တော့်မှတ်စုအရ ကမ္ဘာတစ်ခွင် လေ့လာကြည့်စို့။

၂၀၁၅ အထိ

ဥပမာ- ဩစတြေးလျ၊ ပြင်သစ်၊ ဂျာမနီ၊ အိန္ဒိယ၊ ဂျပန်၊ ယူကေ၊ အမေရိကန် တိုင်းပြည်များကို ဆိုကြပါစို့။ ၂၀၁၃၊ ၂၀၁၄၊ ၂၀၁၅ ခုနှစ်များတွင် သတင်းစာထုတ်ဝေလည်ပတ်မှု၊ တိုးတက်မှုနှုန်း အခြေအနေများကို စာရင်းကောက်ကြည့်သည်။ အိန္ဒိယသည် ၂၀၁၃ ခုနှစ်တွင် ၁၄ ရာခိုင်နှုန်း၊ ၂၀၁၄ ခုနှစ်တွင် ၁၈ ရာခိုင်နှုန်း၊ ၂၀၁၅ ခုနှစ်တွင် ၃၂ ရာခိုင်နှုန်း တိုးတက်မှုရှိသည်။ ဩစတြေးလျ ခြောက်ရာခိုင်နှုန်း၊ ပြင်သစ် သုံးရာခိုင်နှုန်း၊ ဂျာမနီ သုံးရာခိုင်နှုန်း၊ ဂျပန် နှစ်ရာခိုင်နှုန်း၊ ယူကေ ၁၂ ရာခိုင်နှုန်း၊ အမေရိကန် နှစ်ရာခိုင်နှုန်းရှိသည်ဟု ဖော်ပြသည်။

(အိန္ဒိယပြည်သူတို့သည် သတင်းစာဝယ်ယူဖတ်ရှုမှုများပြား၍ တိုးတက်လာသည်ဟု လေ့လာသိရှိရသည်) ဤလိုနိုင်ငံမျိုးမှာ ကျွန်တော်တို့ တာဝန်နှင့်သွားခဲ့ပြီး သတင်းမီဒီယာကိစ္စ ဆောင်ရွက်ခွင့်ရသဖြင့် ကံကောင်းသည်။ ပိုမိုဂုဏ်ယူမိပါသည်။

သတင်းစာကြီးများ

၁။ ဒေနစ်ဂျာဂန်(စောင်ရေ ၃ ဒသမ ၉ သန်း)
၂။ ဒေနစ်ဘာစခါ(စောင်ရေ ၃ ဒသမ ၈ သန်း)
၃။ The Times of India (စောင်ရေ ၃ ဒသမ ၁ သန်း)
၄။ အမာအူဂျလာ(စောင်ရေ ၂ ဒသမ ၉ သန်း)
၅။ ဟင်ဒူစတန်(စောင်ရေ ၂ ဒသမ ၆ သန်း)
၆။ မာလာယာလာမာနိုရာမ (စောင်ရေ ၂ ဒသမ ၄ သန်း)
၇။ အီနာဒူး(စောင်ရေ ၁ ဒသမ ၈ သန်း)
၈။ ရာဂျာစသန်ပက်ထရီကာ(စောင်ရေ ၁ ဒသမ ၈ သန်း)
၉။ ဒေလီသန်းသီ(စောင်ရေ ၁ ဒသမ ၇ သန်း)
၁၀။ မာသရူဘူမိ(စောင်ရေ ၁ ဒသမ ၄ သန်း)

(ဟင်ဒီဘာသာ၊ တမီးလ်ဘာသာ၊ မာလာယာလမ်ဘာသာ၊ အင်္ဂလိပ်ဘာသာ စသည်ဖြင့် ထုတ်ဝေသည်)ဟု အထက်ပါအတိုင်း လေ့လာသိရှိခဲ့သည်။

နံနက်စောစော သတင်းစာ

အိန္ဒိယသတင်းစာတွေ ဘာကြောင့် အောင်မြင်တိုးတက်ပါသလဲ။ကျွန်တော်အဖြေတွေ့ခဲ့သည်။ ကျွန်တော် တည်းခိုသည့် ASHOK Hotel ကျွန်တော့်အခန်းသို့ နံနက်မိုးလင်း(နံနက် ၅ နာရီ)ဆိုလျှင် သတင်းစာတွေရောက်နေပြီ။ စက္ကူဆိုဒ်အရွယ်ကြီးကြီး၊ ဖတ်စရာတွေအစုံ၊ စီးပွားရေးသတင်းဦးစားပေး။ ကုန်သွယ်ရေးထင်ရှား။ ကိုယ်ရေးကိုယ်တာသတင်းလွတ်လပ်။ လူတန်းစားအစုံဖတ်နိုင်အောင်စီမံ။ သတင်းတစ်စောင်နှင့်တစ်စောင် ရေးသားဖော်ပြချက်မတူ။ စာဖတ်ချင်စဖွယ် ဆွဲဆောင်မှုတွေက စုံစုံလင်လင်။ ဩော်. . . ဒီလိုပါလား။

ကျွန်တော်မျက်နှာသစ်ဖို့မေ့။ သတင်းစာတွေ့ရင် မဖတ်ရမနေနိုင်။ မှတ်သားစရာ၊ ပေါ့ပေါ့ပါးပါး ကြည့်စရာ များလိုက်တာဗျာ။ သတင်းစာဖတ်ပြီးမှမျက်နှာသစ်တော့မည်။

သတင်းစာပညာကလည်း အရေးကြီး။ တိုင်းပြည်၏မျက်စိ၊ တိုင်းပြည်၏အသံ။ တို့တိုင်းနိုင်ငံအတွက် ဘာတွေလိုအပ်ချက်ရှိပါလိမ့်။ သတိမမေ့၊ မှတ်သားပေ့။ အိန္ဒိယဥပဒေနှင့် မြန်မာဥပဒေဆက်စပ်မှုတွေကလည်း ရှိသေးသည်။

ဥက္ကဋ္ဌကြီး

အိန္ဒိယသတင်းမီဒီယာကောင်စီဥက္ကဋ္ဌကြီးအကြောင်း ရေးခွင့်ပြုပါ။ ဥက္ကဋ္ဌကြီး၏အမည်က ဂျက်စတစ်စီကေပရာဆက် ဖြစ်သည်။ မြန်မာပြည်သို့ လာဖူးသည်။ ဘာမှမကြာသေး။ ၂၀၁၇ ခုနှစ် စက်တင်ဘာလထဲက ဖြစ်သည်။ အိန္ဒိယသမ္မတ နိုင်ငံဝန်ကြီးချုပ်မိုဒီ၏ မြန်မာပြည်ခရီးစဉ်မှာ ပါလာသူပါ။

အတွင်းရေးမှူးမှာ ဗစ်ဟာဘာဂဗာ ဖြစ်သည်။ ကျွန်တော်တို့ မြန်မာနိုင်ငံ သတင်းမီဒီယာကောင်စီနှင့် ရင်းနှီးခင်မင်သူ၊ တွေ့ဖူးသူများ ဖြစ်ကြသည်။ မြန်မာနှင့် MoU ထိုးထားသည့် အိန္ဒိယနိုင်ငံလည်း ဖြစ်ပေသည်။ မိတ်ဆွေဟောင်းတွေ ပြန်တွေ့တာပါ။

ဥက္ကဋ္ဌကြီးက တရားလွှတ်တော်ချုပ် တရားသူကြီး (ငြိမ်း) ဖြစ်သည်။ ကျွန်တော့် (ဆောင်းပါးရှင်) အား "ဘာအလုပ်လုပ်သလဲ" မေး၍ "သတင်းစာဆရာနှင့် ရှေ့နေအလုပ် ပူးတွဲပါ" ဟု ဖြေသည်။ ဥက္ကဋ္ဌကြီးက ဟက်ဟက်ပက်ပက်ရယ်မောပြီး "ကျွန်တော်နဲ့ ခင်ဗျားက bench and bar ပေါ့ဗျာ"ဟု ပြောလိုက်ပေသည်။ ထို့နောက် နွေးနွေးထွေးထွေး နှုတ်ဆက်ပြီး တရားစီရင်ရေးစနစ်အကြောင်းတွေ ဆက်ပြောနေပေသေးသည်။ အိန္ဒိယ - မြန်မာပူးပေါင်းဆောင်ရွက်ရေး အဓိကပါပဲ။ ဤသို့ ကျွန်တော် ယုံသည်။

လေ့လာရေးခရီး

တတိယနေ့ (နိုဝင်ဘာ ၁၈ရက်)မှာ လေ့လာရေးအစီအစဉ် ဖြစ်ပါသည်။ အိန္ဒိယပြည်သူ့လွှတ်တော်ရင်ပြင်၊ ကာကွယ်ရေးဝန်ကြီးဌာန၊ တရားလွှတ်တော်ချုပ်အစရှိသည့် နာမည်ကျော်ဒေသများသို့ လိုက်ပို့ပါသည်။ တရားလွှတ်တော်ချုပ်ရှေ့ရောက်သော်လည်း အထဲသို့ မဝင်ဖြစ်ခဲ့ပါ။ ဥပဒေစာအုပ်ဆိုင်မှာ စာအုပ်ဝယ်ချင်၍ အချိန်မလုံလောက်မှာ စိုး၍ပါ။ နာမည်ကျော် တပ်ချ်မဟာသို့ လိုက်ပို့မည်ပြောသေးသည်။ မသွားလိုတော့ကြောင်း၊ စာအုပ်ဝယ်ဖို့သာ အရေးကြီးကြောင်း ပြော၍ ကျွန်တော် စိတ်စောနေမိသည်။ အိန္ဒိယ နယူးဒေလီတွင် ဥပဒေစာအုပ်နှင့်ပတ်သက်လျှင် အလွန်စုံလင်သော စာအုပ်ဆိုင်မှာ Jain Book Agency 4 ဖြစ်သည်။ Metro Station Gate No. 2 တွင် ရှိသည်။ ဝယ်ချင်စရာ ဥပဒေစာအုပ်တွေက များလှသည်။

The Constitution of India (အိန္ဒိယဖွဲ့စည်းပုံအခြေခံဥပဒေ)စာအုပ်၊ (၂၀ နိုဝင်ဘာ ၂၀၁၆)ရက်စွဲဖြင့် ဝန်ကြီးချုပ်မိုဒီ လက်မှတ် ရေးထိုးထားသော စာအုပ် အပါအဝင် အခြားရှားပါး ဥပဒေစာအုပ်အချို့ ဝယ်ယူခဲ့သည်။ စာအုပ်ဆိုင်ထဲက တော်တော်နှင့် ပြန်မထွက်ချင်။ မနက်ဖြန် ပြန်ရတော့မှာမို့ ပြန်ကြစို့။ နှုတ်ဆက်ပါသည် အိန္ဒိယပြည်. . . .။

နိဂုံး

မြန်မာနိုင်ငံ သတင်းမီဒီယာကောင်စီဝင်တစ်ဦးအနေဖြင့် ဒုတိယဥက္ကဋ္ဌ ဦးအောင်လှထွန်းနှင့် တာဝန်အရ သွားခဲ့ရသော အိန္ဒိယသတင်းခရီးမှာ မမေ့ရက်နိုင်ပါ။ ရှေ့နေတစ်ဦး၊ သတင်းစာဆရာ တစ်ဦးအနေဖြင့် ပေးထားသောတာဝန်ကို ကျေပွန်အောင် ထမ်းဆောင်ခဲ့သည်ဟု မှတ်တမ်းပြုပါရစေ။ အချိန်ပိုရလျှင်တော့ ပို၍ရေးစရာတွေများမည်။ ယခုတော့ ဤမျှနှင့်သာ ကျေနပ်ပါခင်ဗျား။

"အိန္ဒိယ-မြန်မာချစ်ကြည်ရေး ခိုင်မြဲပါစေ ဆုမွန်ခြွေ"။ ။

သတင်းစာပညာဆိုတာ ရုတ်တရက် သင်ယူလို့ရတာ မဟုတ်ပါဘူး၊ နှစ်ပေါင်းများစွာကစပြီး သေသည်အထိ ကြိုးစားသင်ယူလေ့လာနေရမှာပဲ ဖြစ်ပါတယ်

ဦးတိုး(တက္ကသိုလ)

တွေ့ဆုံမေးမြန်း
သီသီမင်း

ဓာတ်ပုံ
ခင်မောင်ဝင်း(ကြေးမုံ)

မြန်မာနိုင်ငံ၏ သတင်းမီဒီယာသမိုင်းကို ပြန်ပြောင်းစေ့ငုကြည့်လျှင် သတင်းစာဆရာကြီးများသည် ခေတ်အဆက်ဆက်တွင် သတင်းစာပညာဖြင့် ပြည်သူတို့၏ နားမျက်စိကိုဖွင့်ပေးခဲ့ကြသူများဖြစ်သည့်အပြင် သတင်းအချက်အလက် မှန်ကန်ရေး သာမက နိုင်ငံတိုးတက်ရေးစသည့် အမျိုးသားရေးတာဝန်ကိုပါ ကျေပွန်စွာ ထမ်းရွက်ခဲ့သူများဖြစ်သည့်အတွက် သတင်းမီဒီယာကဏ္ဍကို စတုတ္ထမဏ္ဍိုင်ဟုပင် သတ်မှတ်ခဲ့ကြသည်။

ထိုကဲ့သို့ နိုင်ငံတော်တည်ဆောက်ရေးတွင် သတင်းအတတ်ပညာဖြင့် ပါဝင်ဆောင်ရွက်ခဲ့သည့် သက်ရှိထင်ရှားရှိနေဆဲဖြစ်သည့် သတင်းစာဆရာကြီး၊ ဆရာမကြီးများအား ပူဇော်ကန်တော့ပွဲကို ယနေ့နံနက် ၉ နာရီက ရန်ကုန်မြို့ မြို့တော်ခန်းမ၌ မြန်မာနိုင်ငံ သတင်းစာဆရာအသင်းမှ ကြီးမှူးပြီး စတုတ္ထအကြိမ်မြောက် ကျင်းပခဲ့ရာ တက်ရောက်လာသူများနှင့် ကန်တော့ခံသက်ကြီးသတင်းစာဆရာကြီးများအား ကြေးမုံမှ တွေ့ဆုံမေးမြန်းခဲ့ပါသည်။

ပြန်ကြားရေးဝန်ကြီးဌာန ပြည်ထောင်စုဝန်ကြီး ဒေါက်တာဖေမြင့်

ဒီနေ့ တက်ရောက်လာကြတဲ့ ဆရာကြီးတွေဟာ ပူဇော်ကန်တော့ထိုက်တဲ့ ပုဂ္ဂိုလ်ကြီးတွေဖြစ်ပါတယ်၊ အသက်အရွယ်ကြီးခြင်း၊ ဂုဏ်အားဖြင့်ကြီးခြင်း၊ နောင်လာမယ့် မျိုးဆက်သစ်သတင်းသမားတွေအတွက် သင်ဆရာ၊ မြင်ဆရာ၊ ကြားဆရာတွေဖြစ်ခြင်းစတဲ့ ဂုဏ်ကျေးဇူးတွေကြောင့် ဒီဆရာကြီး ဆရာမကြီးတွေကို ပူဇော်ကန်တော့ထိုက်ပါတယ်၊ အခုလို ပူဇော်တာဟာ အင်မတန်မှ ကြည်နူးစရာကောင်းတယ်၊ ဝမ်းသာစရာကောင်းတယ်၊ မြန်မာများရဲ့ ကောင်းမြတ်တဲ့ အစဉ်အလာကို ထိန်းသိမ်းရာရောက်ပါတယ်။

သတင်းစာဆရာကြီး၊ ဆရာမကြီးတွေဟာ သတင်းစာဆရာဘဝမှာ အတွေ့အကြုံမျိုးစုံကို ဖြတ်သန်းခဲ့ရတယ်၊ သူတို့ကိုယ်တိုင် သူတို့ရဲ့ ရှေ့က ရှိခဲ့တဲ့ ဆရာကြီး ဆရာမကြီးတွေဆီကနေ သင်ကြားလေ့လာဆည်းပူးပြီးတော့ ကိုယ်တိုင် လက်တွေ့လုပ်ဆောင်ပြီး သတင်းစာပညာ ပြည့်ဝလာတဲ့ သူတွေဖြစ်ပါတယ်၊ အတွေ့အကြုံတွေ

ဦးဖြေ

များပြားတဲ့ ပုဂ္ဂိုလ်ကြီးတွေဖြစ်ပါတယ်၊ သတင်းစာသမားတွေ ကြုံတွေ့ရတဲ့ လောကဒဏ်တွေကို ကြုံတွေ့ကြဖူးမှာပဲဖြစ်ပါတယ်၊ ဒီဆရာကြီး ဆရာမကြီးတွေနဲ့တွေ့ဆုံပြီးတော့ မေးမြန်းကြည့်မယ်ဆို သူတို့ဆီက အင်မတန်မှ အဖိုးတန်တဲ့ သင်ခန်းစာတွေ ရနိုင်ပါတယ်လို့ ပြောချင်ပါတယ်။

ရန်ကုန်မြို့တော်ဝန် ဦးမောင်မောင်စိုး

ကျွန်တော်က ဒီမြို့တော်ခန်းမကို ဆရာကြီး၊ ဆရာမကြီးတွေ ပူဇော်ဖို့ အသုံးပြုခွင့်ပေးတယ်ဆိုတာထက် ထိုက်တန်တဲ့နေရာမှာ ပြုလုပ်စေချင်တာပါ၊ ဆရာကြီး၊ ဆရာမကြီးတွေ ဒီကိုကြွလာပြီး အပူဇော်ခံတယ်ဆိုတာကိုက ကျွန်တော်ဝမ်းသာဂုဏ်ယူကျေနပ် နေရတာပါ။

စာပေမြင့်မှ လူမျိုးတင့်တယ်လို့ ခံယူထားတာဆိုတော့လေ၊ အထူးသဖြင့် စာပေပညာရှိတွေပေါ့ဗျာ၊ ဆရာကြီးတွေကို နေရာပေးမှု၊ သူတို့ရဲ့စာပေတွေကို အလေးထားမှုလည်း ဆရာကြီးတွေ စာကောင်း ပေကောင်းတွေရေးမှ ကျွန်တော်တို့ရဲ့ စာပေ

ပြည်ထောင်စုဝန်ကြီး
ဒေါက်တာဖေမြင့်

တန်ဖိုးကလည်း မြင့်မှာ၊ သတင်းထောက်လည်း စာရေးတာပဲ၊ စာရေးဆရာလည်း စာရေးတာပဲ နှစ်ဦးစလုံးက လူတွေကောင်းဖို့အတွက် ထိန်းကျောင်းတည့်မတ်ပေးတဲ့ စာတွေကို မျှဝေပေးတဲ့သူတွေ ဖြစ်ပါတယ်၊ ကျွန်တော်တို့ နိုင်ငံအတွက် သတင်းစာ ဆရာရော စာပေပညာရှင်တွေရော အများကြီးကို လိုအပ်တယ်၊ သူတို့ရဲ့ ဝေဖန်သုံးသပ်မှုကို အသုံးချနိုင်ရင်

ခရမ်းစိုးမြင့်

အားလုံးတိုးတက်စရာတွေ ဖြစ်လာမယ် ဒီလိုပဲ ယူဆပါတယ်။

မြန်မာနိုင်ငံသတင်းစာဆရာအသင်း ဥက္ကဋ္ဌ ဦးသီဟစော

ကျွန်တော်တို့မြန်မာနိုင်ငံ သတင်းစာဆရာအသင်းက နှစ်စဉ် သတင်းစာဆရာ သက်ကြီးပူဇော်ပွဲလုပ်တာ အခုဆို စတုတ္ထအကြိမ်ရှိပါပြီ၊ တိုင်းဒေသကြီးနဲ့ ပြည်နယ် ၁၁ ခုမှာ ကျွန်တော်တို့ ရုံးခွဲတွေရှိတယ်၊ ရုံးတွေကနေပြီးတော့ ကိုယ့်နယ်မှာရှိတဲ့ ကိုယ့်ရဲ့ဒေသမှာရှိတဲ့ ဆရာကြီးတွေ ၇၅ နှစ်ပြည့်ရင် စာရင်းတင်ပါဆိုပြီး အဲဒီစာရင်းတွေနဲ့ ဆရာကြီးတွေကို ကန်တော့တယ်၊ ဒီနှစ်လည်း ဆရာကြီး ၁၃၀ ကျော်မယ်ထင်တယ်၊ ငွေသားရော ပစ္စည်းတွေရောစုံမှာပါ၊ ဒီနှစ်က အောက်တိုဘာ ၃၀ ရက်မှာ ၇၅ နှစ်ပြည့်ပြီးသား ဆရာကြီးတွေကို ကန်တော့ဖို့ ရွေးခဲ့တာပါ။

တကယ်တမ်းပြောရရင် သတင်းစာသမားတွေဆိုတာက အခုမှပဲ သတင်းစာဆရာ ဖြစ်ချင်ကြတယ်၊ အရင်က ဆရာကြီးတွေဆို ချုပ်ချယ်မှုတွေ၊ နှိပ်ကွပ်မှုတွေ အများကြီးကို

ရန်ကုန်မြို့တော်ဝန်
ဦးမောင်မောင်စိုး

ရင်ဆိုင်ကျော်လွှားခဲ့ကြတယ်၊ သူတို့ရဲ့ ရင်ဆိုင် ဖြတ်သန်းလာရတာတွေကို အသိအမှတ်ပြုချင်တယ်၊ သူတို့ကိုလည်း အထောက်အပံ့တစ်ခုလိုမျိုး ရစေချင်ပါတယ်၊ နှစ်စဉ် ငွေသားကတော့ အလှူခံလို့ရတဲ့အပေါ်မှာ မူတည်တယ်၊ ပစ္စည်းပစ္စယတွေပါတယ်၊ ဒီနှစ် နိုင်ငံတော်သမ္မတကြီးကရော၊ တပ်မတော်ကာကွယ်ရေးဦးစီးချုပ် ဗိုလ်ချုပ်မှူးကြီး မင်းအောင်လှိုင်

ဦးဌေးကြည်

ကလည်း လှူတယ်၊ ဘက်ပေါင်းစုံက အလှူရှင်တွေကလည်း ပါဝင်လှူဒါန်းကြပါတယ်။

ဝါရင့်သတင်းစာဆရာကြီး ဟံသာဝတီ ဦးအုန်းကြိုင်
(ကန်တော့ခံ သတင်းစာဆရာကြီး)

ဒီနေ့ကျင်းပတဲ့ သတင်းစာဆရာ သက်ကြီးပူဇော်ပွဲဟာ အင်မတန် ထူးခြားတယ်၊ ဘဘတို့လို သတင်းစာဆရာ သက်ကြီးပူဇော်ပွဲမှာ နိုင်ငံတော်သမ္မတကြီးဖြစ်တဲ့ ဦးထင်ကျော်ကလည်း သတင်းစာဆရာတွေအတွက် လှူဒါန်းတယ်၊ မြန်မာ့တပ်မတော်ကာကွယ်ရေးဦးစီးချုပ် ဗိုလ်ချုပ်မှူးကြီး မင်းအောင်လှိုင်ကလည်း ငွေကြေးဝတ္ထု လှူပါတယ်၊ ဒါတင်မက ဒီကနေ့ ရန်ကုန်တိုင်းဒေသကြီး တပ်မတော်မိသားစုကလည်း ဝိုင်းဝန်းပံ့ပိုးပြီး လာလှူတဲ့ တပ်မတော်သားတွေပါ တွေ့ရတာ ဘဘသိပ်ဝမ်းသာတယ်။

မြန်မာနိုင်ငံ သတင်းစာဆရာ အသင်းကို ၂၀၁၂ ခုနှစ်မှာ ဖွဲ့ခဲ့တယ်၊ သတင်းမီဒီယာ ကောင်စီဥပဒေ ပြဋ္ဌာန်းနိုင်ခဲ့တယ်၊ သတင်းမီဒီယာကောင်စီ

မြန်မာနိုင်ငံသတင်းစာဆရာအသင်း
ဥက္ကဋ္ဌ ဦးသီဟစော

ဥပဒေနဲ့အတူ သတင်းမီဒီယာကောင်စီ ပေါ်လာတယ်၊ အခုဆိုရင် စာနယ်ဇင်းလောက တစ်ခုလုံးအတွက် အကျိုးဆောင်နိုင်တဲ့ လှုပ်ရှားမှုတွေ အများကြီးပါ၊ အခုခေတ် ကာလကို သတင်းသမားတစ်ဦးရဲ့ အမြင်နဲ့ ပြောရမယ်ဆိုရင် မြန်မာပြည်သမိုင်း တစ်လျှောက် မျှော်လင့်တမ်းတတဲ့ ငြိမ်းချမ်းရေးကိုရဖို့ အဘက်ဘက်က နိုင်ငံတကာဖိအားတွေ ကင်းစင်

ဦးတိုး(တက္ကသိုလ)

ပပျောက်ပြီးတော့ မြန်မာပြည်ကြီးဟာ အေးချမ်းသာယာဝပြောဖို့ မဝေးတော့ဘူးလို့ ထင်ပါတယ်၊ ဒါဟာ ယနေ့ ဒေါ်အောင်ဆန်းစုကြည် လက်ထက် ပွင့်ထွန်းလာတဲ့ ဒီမိုကရေစီ အသီးအပွင့်တွေပဲလို့ ပြောချင်ပါတယ်၊

ဒေါ်ကြွယ်ကြွယ်(မကြွယ်ကြွယ်)
(ကန်တော့ခံ သတင်းစာဆရာမကြီး)

ဒါပါနဲ့ဆို နှစ်ကြိမ်မြောက်ပါ၊ အခုအသက်က ၈၅ နှစ်ပါ၊ အခုဆို အသက်ကကြီးတော့ ဘယ်မှမသွားနိုင်၊ ဒူးကနာ၊ မျက်စိကမှုန်၊ နားကလေးနဲ့ ဘယ်မှမရောက်တော့ဘူး၊ အိမ်တွင်းပုန်းဘဝကို ရောက်နေပြီ၊ အခုလို ပွဲကို တက်လာတော့ မတွေ့ရတာကြာတဲ့ အပေါင်းအသင်းတွေ တွေ့ရတော့ ဝမ်းသာမိပါတယ်။

သတင်းစာဆိုတာ တိုင်းပြည်ရဲ့ မျက်စိပဲ၊ သတင်းစာကို မှန်မှန်ဖတ်ပါ၊ ရေးသူကလည်း သတင်းမှန်ကို ရေးပေးပါ၊ ဖတ်တဲ့သူတွေ ဗဟုသုတရအောင်၊ ဖတ်တဲ့သူတွေရဲ့စိတ်ထဲမှာ ကိုယ့်နိုင်ငံအတွက်၊ တိုင်းပြည်အတွက် အလုပ်အကျွေး ပြုချင်တဲ့စိတ်တွေ

ဝါရင့်သတင်းစာဆရာကြီး
ဟံသာဝတီ ဦးအုန်းကြိုင်

မွေးလာအောင် ရေးပေးပါလို့ ပြောချင်ပါတယ်၊ သတင်းစာက တိုင်းပြည်ကို လမ်းညွှန်တာကိုး၊ သတင်းစာဆရာကောင်းတွေ များများပေါ်ထွက်လာပါစေလို့ ဆုတောင်းပါတယ်။

ဦးဖြေ(စာရေးဆရာ ဝိသဇ္ဇက-ပဲခူး)
(ကန်တော့ခံ သတင်းစာဆရာကြီး)

ကျွန်တော်က မြန်မာ့အလင်းတိုက် သတင်းထောက်ပါ၊ ကြေးမုံမှာလည်း ရေးပါတယ်၊ သတင်းထောက် သက်သက်မဟုတ်ပါဘူး၊ စာရေးဆရာ ဒေါက်တာမောင်ဖြေပါ၊ အမျိုးသားစာပေဆုလည်း ရထားပါတယ်၊ စာရေးတာက ဆောင်းပါး အပုဒ်လေးရာ၊ ငါးရာလောက်ရှိပါပြီ၊ အသက် ၇၅ နှစ်ကျော်သွားလို့ ဒီအပူဇော်ခံထဲမှာ ဒီနှစ် ပထမဆုံးပါတာပါ၊ သတင်းစာဆရာဆိုပေမယ့် ကျွန်တော်က နယ်သတင်းထောက် မဟုတ်ပါဘူး၊ တိုက်ကနေ လိုချင်တဲ့ အချက်အလက်၊ အကြောင်းအရာရှိရင် ကျွန်တော်က လုပ်ဆောင်ပေးတာပါ၊ ဒီလို မြန်မာနိုင်ငံ သတင်းစာဆရာအသင်း စတုတ္ထအကြိမ် ကျင်းပတဲ့ သတင်းစာပညာရှင်ကြီးများကို ပူဇော်ကန်တော့ပွဲဟာ မင်္ဂလာရှိတဲ့ ပွဲပါပဲ၊ ဒီလိုမင်္ဂလာရှိတဲ့ပွဲမှာ ကိုယ်တိုင် အပူဇော်ခံဖြစ်ရတာကို အလွန်ပဲ ကြည်နူးမိပါတယ်၊ ပူဇော်ကန်တော့တဲ့သူတွေလည်း ကျန်းမာချမ်းသာပါစေလို့ ဆုတောင်းပေးပါတယ်။

ခရမ်းစိုးမြင့်
(ကန်တော့ခံသတင်းစာဆရာကြီး)

အခုပွဲမှာ ကိုယ့်ဆရာသမားတွေ ပြန်ဆုံရတဲ့အခါကျတော့ ဝမ်းသာတယ်၊ သတင်းစာဆရာဖြစ်တာ အသက်(၂၀) လောက်ကတည်းက စတာ၊ ဝန်ထမ်းဘဝကတည်းကနေ စတာပေါ့၊ အဲဒီတုန်းက သတင်းထောက်လုပ်ရင် ဝန်ထမ်းမလုပ်ရဘူးဆိုတာနဲ့ မှတ်ပုံတင်ဌာနကနေထွက်ခဲ့တယ်၊ ကော်လံစားသတင်းထောက်လေးလုပ်ဖို့ အဲဒီအချိန်ကစပြီးတော့ အလုပ်ကထွက်ခဲ့ရတယ်၊ နောက်ကော်လံစား သတင်းထောက်ကနေ အငယ်တန်းသတင်းထောက်ရတယ်၊ ရန်ကုန်မှာနေရမယ်၊ ပုံသေလစာ ၂၅၀ နဲ့ဆိုတော့ မလာနိုင်ခဲ့ဘူး၊ တောမှာပဲနေခဲ့တယ်၊ အဲဒီလိုနဲ့ သတင်းထောက်ဘဝကို ခုံမင်ပြီး လုပ်ခဲ့တာ အခုအသက်(၇၅)နှစ်ရှိပါပြီ၊ သတင်းထောက်လုပ်သက် အနှစ်(၅၀)လောက်ရှိပြီ၊ ခရီးတွေဆိုလည်း မြန်မာပြည်အနှံ့သွားတာ အခုထိ

ဒေါ်ကြွယ်ကြွယ်
(မကြွယ်ကြွယ်)

သွားတုန်း၊ သတင်းသမားဘဝကို ခုံမင်တယ်၊ ချမ်းတော့ မချမ်းသာဘူးပေါ့၊ သတင်းတွေကိုလည်း ရေးနိုင်တဲ့ အချိန်ထိရေးသွားမယ်။

ဦးဌေးကြည်
(ကန်တော့ခံသတင်းစာဆရာကြီး)

ဘဘက ၁၉၇၀ ကတည်းက မြဝတီ၊ ငွေတာရီ မဂ္ဂဇင်းမှာပေါ့၊ အရေးအခင်းပြီးတော့ ၈၈ မှာကြေးမုံရောက်တယ်၊ အယ်ဒီတာ တာဝန်နဲ့ထမ်းဆောင်ခဲ့ပြီးတော့ အခု စာပေတိုက်တစ်ခုမှာ အလုပ်လုပ်နေတယ်၊ အခု အသက်က (၈၂)နှစ်ရှိပြီ၊ သက်ကြီးပူဇော်ပွဲဆိုတာတော့ အသက်ကြီးတဲ့သူကို ပူဇော်တာပေါ့၊ အခုဆို လုပ်ဖော်ကိုင်ဖက်တွေကို ပြန်တွေ့ရတာ ငယ်ဘဝတွေ ပြန်လွမ်းပြီးတော့ စိတ်က ပီတိဖြစ်တယ်၊ လက်ရှိနိုင်ငံမှာ တာဝန်ရှိတဲ့သူတွေရော၊ တာဝန်မရှိတော့တဲ့ သူတွေကနေ အခုလို သတင်းစာသမားတွေကို မမေ့ဘဲ ဂါရဝတရားထားတာတွေ့ရတော့ ဝမ်းသာတယ်။

သတင်းစာသမားဆိုတာ လူစုံသိရတယ်၊ ဘယ်အကြောင်းအရာကိုမဆို ကိုယ်က မေးမြန်းရမှာဖြစ်တဲ့အတွက် အကြောင်းအရာအစုံကိုလည်း နည်းနည်းတော့ သိထားရမယ်၊ သတင်းစာဆရာဆိုတာ ဗဟုသုတ အတန်အသင့် ကြွယ်ဝရမယ် ကြွယ်အောင်လည်း ကြိုးစားရမယ်လို့ပြောချင်ပါတယ်။

ဦးတိုး(တက္ကသိုလ)
(ကန်တော့ခံသတင်းစာဆရာကြီး)

အခုဆို တတိယအကြိမ်မြောက် တက်ခွင့်ရတာပါ၊ ဟိုတုန်းကတော့ စာရေးဆရာပေါ့၊ အခု ဂျာနယ်တွေမှာ သတင်းရေးတာ ၁၄ နှစ်ရှိပြီ၊ ကြေးမုံ၊ မြဝတီ၊ စံတော်ချိန်တွေမှာ ရေးတယ်၊ အခုလည်း ဘာသာပြန် စာအုပ်ထွက်ထားတယ်၊ စာမူပေါင်း ၂၀၀၀ လောက်ရှိပြီ၊ အသက်က(၈၂)နှစ်ရှိပြီဆိုတော့ ဘာသာရေးတွေလောက်ပဲ ရေးဖြစ်တယ်၊ ကြိုးကြားကြိုးကြားရေးတာပါ။

သတင်းစာ ပညာဆိုတာ ရုတ်တရက် သင်ယူလို့ရတာ မဟုတ်ပါဘူး၊ နှစ်ပေါင်းမြောက်မြားစွာကစပြီး သေသည်အထိ ကြိုးစားသင်ယူလေ့လာနေရမှာပဲ ဖြစ်ပါတယ်၊ အခုပြန်ကြားရေးက စာဖတ်ရှိန်မြှင့်ဖို့ လုပ်နေတာတွေ့ရတယ်၊ နောက်ပြီး ကလေးတွေ ဗဟုသုတတိုးပွားအောင် စာပေတွေ များများဖတ်ရှုပါ၊ လေ့လာပါ။ သင်ယူပါလို့ ပြောချင်ပါတယ်။

*** ကျောဖုံးမှ**

ယင်းနောက် မြန်မာနိုင်ငံသတင်းစာဆရာအသင်းမှ ဦးအောင်သူမြိုင်က ကန်တော့ချိုးတိုင်ပေးကာ ပြည်ထောင်စုဝန်ကြီး ဒေါက်တာဖေမြင့်၊ ရန်ကုန်တိုင်း စစ်ဌာနချုပ် တိုင်းမှူး ဗိုလ်ချုပ်သက်ပုံ၊ မြန်မာနိုင်ငံသတင်းစာဆရာအသင်း နာယက၊ ဥက္ကဋ္ဌ၊ အဖွဲ့ဝင်များနှင့် တက်ရောက်လာကြသူများက သက်ကြီးသတင်းစာပညာရှင်အား ညီညာဖြဖြ လက်အုပ်ချီမိုး ရှိခိုးကန်တော့ကြသည်။

ထို့နောက် မြန်မာနိုင်ငံသတင်းစာဆရာအသင်း သတင်းစာပညာရှင်ကြီးများ ပူဇော်ကန်တော့ပွဲအတွက် နိုင်ငံတော်သမ္မတ ဦးထင်ကျော်က လှူဒါန်းသည့် ငွေကျပ်သိန်း ၃၀ ကို ပြည်ထောင်စုဝန်ကြီး ဒေါက်တာဖေမြင့်က ပေးအပ်လှူဒါန်းရာ မြန်မာနိုင်ငံ သတင်းစာဆရာအသင်းနာယက ဦးကိုကိုက လက်ခံသည်။

ယင်းနောက် တပ်မတော်ကာကွယ်ရေးဦးစီးချုပ် ဗိုလ်ချုပ်မှူးကြီး မင်းအောင်လှိုင်က လှူဒါန်းသည့် စုစုပေါင်းတန်ဖိုး ငွေကျပ် ၄၄၀၈၀၀၀ တန်ဖိုးရှိငွေသားနှင့် ဂါရဝလက်ဆောင်များကို တိုင်းမှူး ဗိုလ်ချုပ်သက်ပုံက ပေးအပ်လှူဒါန်းရာ မြန်မာနိုင်ငံသတင်းစာဆရာအသင်း ဒုတိယဥက္ကဋ္ဌ ဦးမြတ်ခိုင်က လက်ခံသည်။

ထို့နောက် နိုင်ငံတော်သမ္မတ (ငြိမ်း) ဦးသိန်းစိန်နှင့် ဒေါ်ခင်ခင်ဝင်းတို့က လှူဒါန်းသည့် ငွေကျပ် ငါးသိန်း၊ ပြည်ထောင်စုကြံ့ခိုင်ရေးနှင့် ဖွံ့ဖြိုးရေးပါတီ ဗဟိုဦးစီးကော်မတီဝင် ဦးဌေးဦးနှင့် ဇနီးတို့က လှူဒါန်းသည့် ငွေကျပ် ၁၃ သိန်းတို့ကို ကိုယ်စားလှယ်များက ပေးအပ်လှူဒါန်းကြသည်။

ရွှေသံလွင် မီဒီယာကုမ္ပဏီလီမိတက်က လှူဒါန်းသော ငွေကျပ် ၂၂၂ သိန်းကျော်တန်ဖိုးရှိ စကိုင်းနက် ရုပ်သံဖမ်းစက်နှင့် ကြည့်ရှုခွင့်များကို ဒေါ်နန်းမောက်လောဝ်ဆိုင်က လှူဒါန်းရာ မြန်မာနိုင်ငံသတင်းစာဆရာအသင်း တွဲဖက်အတွင်းရေးမှူး(၂) ဒေါ်လတ်လတ်စိုးနှင့် ဘဏ္ဍာရေးမှူး ဒေါ်အိအိတင်တို့က လက်ခံသည်။

ဆက်လက်၍ ကန်တော့ခံ သက်ကြီးသတင်းစာ ပညာရှင်ကြီးများ ကိုယ်စား မြန်မာနိုင်ငံသတင်းမီဒီယာကောင်စီဝင် ဝါရင့်သက်ကြီးသတင်းစာပညာရှင် ဦးစိန်ထွန်းအောင်နှင့် မြန်မာနိုင်ငံသတင်းစာဆရာအသင်း အတွင်းရေးမှူး(၁) ဦးရဲမင်းဦးတို့က ကျေးဇူးတင်စကား ပြောကြားကြသည်။

ယင်းနောက် ပြည်ထောင်စုဝန်ကြီး ဒေါက်တာဖေမြင့်၊ တိုင်းမှူး ဗိုလ်ချုပ်သက်ပုံနှင့် မြန်မာနိုင်ငံသတင်းစာဆရာအသင်းမှ တာဝန်ရှိသူများက သက်ကြီးသတင်းစာပညာရှင်ကြီးများအား အလှူငွေနှင့် ပစ္စည်းများကို လက်ရောက်ကန်တော့ကြသည်။

မြန်မာနိုင်ငံသတင်းစာ ဆရာအသင်း (MJA)ကို ၂၀၁၂ ခုနှစ် ဩဂုတ် ၁၁ ရက်တွင် စတင်ဖွဲ့စည်းခဲ့သည်။

ပထမအကြိမ် သက်ကြီးသတင်းစာပညာရှင်များ ပူဇော်ကန်တော့ပွဲကို ၂၀၁၄ ခုနှစ်တွင် ကျင်းပပြီး ပညာရှင် ၅၆ ဦးအားလည်းကောင်း၊ ဒုတိယအကြိမ်ကို ၂၀၁၅ ခုနှစ်တွင် ကျင်းပပြီး ပညာရှင် ၁၁၅ ဦးအားလည်းကောင်း၊ တတိယအကြိမ်ကို ၂၀၁၆ ခုနှစ်တွင် ကျင်းပပြီး ပညာရှင် ၁၁၈ ဦးအားလည်းကောင်း ပူဇော်ကန်တော့ခဲ့ပြီး ယခုစတုတ္ထ အကြိမ်တွင် ပညာရှင် ၁၃၀ အား ပူဇော်ကန်တော့ခဲ့ကြောင်း သိရ သည်။

သတင်းစဉ်

ဗိုလ်ချုပ်အောင်ဆန်းအတ္ထုပ္ပတ္တိ ရုပ်ရှင်ဇာတ်ကားကြီး အောင်မြင်စွာ ရိုက်ကူးနိုင်ရေးအတွက် ဗိုလ်ချုပ်အောင်ဆန်း အတ္ထုပ္ပတ္တိ ရုပ်ရှင်ရိုက်ကူးထုတ်လုပ်ရေးလုပ်ငန်းကော်မတီ စတင်ဖွဲ့စည်း

နေပြည်တော် နိုဝင်ဘာ ၂၅

ဗိုလ်ချုပ်အောင်ဆန်းအတ္ထုပ္ပတ္တိရုပ်ရှင်ဇာတ်ကားကြီး ရိုက်ကူးဖြစ်မြောက်ရေးအတွက် သမိုင်းအထောက်အထားလွဲမှားမှု မရှိစေရေး ကြီးကြပ်ဆောင်ရွက်ရန် ဗိုလ်ချုပ်အောင်ဆန်းအတ္ထုပ္ပတ္တိရုပ်ရှင် ရိုက်ကူးထုတ်လုပ်ရေးလုပ်ငန်းကော်မတီကို ပြည်ထောင်စုအစိုးရအဖွဲ့ရုံးက နိုဝင်ဘာ ၂၄ရက်စွဲဖြင့် ဖွဲ့စည်းပေးခဲ့ကြောင်းသိရသည်။

အဆိုပါကော်မတီတွင် ဥက္ကဋ္ဌအဖြစ် သာသနာရေးနှင့် ယဉ်ကျေးမှုဝန်ကြီးဌာန ပြည်ထောင်စုဝန်ကြီး သူရဦးအောင်ကို၊ အတွင်းရေးမှူးအဖြစ် သာသနာရေးနှင့် ယဉ်ကျေးမှုဝန်ကြီးဌာန အမြဲတမ်းအတွင်းဝန်၊ တာဝန်ခံ ညွှန်ကြားရေးမှူးချုပ် ဦးထွန်းအုံ၊ တွဲဖက်အတွင်းရေးမှူး (၁)အဖြစ် အမျိုးသားယဉ်ကျေးမှုနှင့် အနုပညာတက္ကသိုလ် (ရန်ကုန်)မှ ပါမောက္ခချုပ် ဦးအောင်နိုင်မြင့်၊ တွဲဖက်အတွင်းရေးမှူး (၂) အဖြစ် ဗိုလ်ချုပ်အောင်ဆန်း အတ္ထုပ္ပတ္တိရုပ်ရှင်ရိုက်ကူးရေးအဖွဲ့၊ မြန်မာနိုင်ငံရုပ်ရှင် အစည်းအရုံး ဥက္ကဋ္ဌ (ငြိမ်း) ဦးလူမင်းတို့က ဆောင်ရွက်ကြမည်ဖြစ်သည်။

အဖွဲ့ဝင်များအဖြစ် နိုင်ငံခြားရေးဝန်ကြီးဌာန အမြဲတမ်းအတွင်းဝန် ဦးမြင့်သူ၊ ပြည်ထဲရေးဝန်ကြီးဌာန အမြဲတမ်းအတွင်းဝန် ဦးတင်မြင့်၊ ကာကွယ်ရေးဝန်ကြီးဌာန အမြဲတမ်းအတွင်းဝန် ဗိုလ်မှူးချုပ်စန်းဝင်း၊ ပြန်ကြားရေးဝန်ကြီးဌာန အမြဲတမ်းအတွင်းဝန် ဦးမျိုးမြင့်မောင်၊ ပြည်ထောင်စုစာရင်းစစ်ချုပ်ရုံး အမြဲတမ်းအတွင်းဝန် ဒေါ်ခင်စန်းဦး၊ သမိုင်းသုတေသနနှင့် အမျိုးသားစာကြည့်တိုက်ဦးစီးဌာန ညွှန်ကြားရေးမှူးချုပ် ဦးအောင်မြင့်၊ ပြည်သူ့ကျန်းမာရေးဦးစီးဌာန ညွှန်ကြားရေးမှူးချုပ် ဒေါက်တာသာထွန်းကျော်၊ အမျိုးသားမှတ်တမ်းများမော်ကွန်းတိုက်ဦးစီးဌာန ညွှန်ကြားရေးမှူးချုပ် ဦးဆန်းမြင့်၊ မြန်မာ့သမိုင်းအဖွဲ့-အဖွဲ့ဝင် ဒုတိယညွှန်ကြားရေးမှူးချုပ် (ငြိမ်း) ဦးသိန်းလှိုင်၊ မြန်မာ့သမိုင်းအဖွဲ့ -အဖွဲ့ဝင် ညွှန်ကြားရေးမှူး(ငြိမ်း) ဦးမြဟန်၊ မြန်မာ နိုင်ငံရုပ်ရှင်အစည်းအရုံး ဥက္ကဋ္ဌ ဦးဇင်ဝိုင်း၊ မြန်မာနိုင်ငံရုပ်ရှင်အစည်းအရုံးမှ ဦးသူရ (ခ) ဦးဇာဂနာနှင့် ဗိုလ်ချုပ်အောင်ဆန်း အတ္ထုပ္ပတ္တိရုပ်ရှင်ရိုက်ကူးရေးအဖွဲ့ ဒါရိုက်တာ ဦးမင်းထင်ကိုကိုကြီးတို့ဖြင့် ပါဝင်ဖွဲ့စည်းထားသည်။

ထိုကော်မတီ၏လုပ်ငန်းတာဝန်များမှာ ဗိုလ်ချုပ်အောင်ဆန်းအတ္ထုပ္ပတ္တိရုပ်ရှင်ဇာတ်ကားကြီး ရိုက်ကူးဖြစ်မြောက်ရေးအတွက် သမိုင်းအထောက်အထားလွဲမှားမှုမရှိစေရေး ကြီးကြပ်ဆောင်ရွက်ရန်၊ ပါဝင်မည့် သရုပ်ဆောင်များအားဇာတ်လမ်း၊ ဇာတ်ညွှန်းနှင့် ကိုက်ညီမှုရှိစေရေးအတွက် ကြပ်မတ်ဆောင်ရွက်ရန်၊ ရရှိသောရန်ပုံငွေဖြင့် ကိုက်ညီသည့် အရည်အသွေးမီ ရုပ်ရှင်ဇာတ်ကားကောင်းဖြစ်ပေါ်လာစေရေး ကြပ်မတ်ဆောင်ရွက်ရန်၊ ဗိုလ်ချုပ်အောင်ဆန်းအတ္ထုပ္ပတ္တိရုပ်ရှင်ဇာတ်ကားကြီး အဆင်ပြေရိုက်ကူးပြီးမြောက်စေရေးအတွက် ဆက်စပ်ဝန်ကြီးဌာနများနှင့် ညှိနှိုင်းပေါင်းစပ်ပေးရန်၊ ဗိုလ်ချုပ်အောင်ဆန်းအတ္ထုပ္ပတ္တိရုပ်ရှင်ဇာတ်ကားကြီး အမြန်ဆုံးပြီးမြောက်စေရေး ကြပ်မတ်ဆောင်ရွက်ရန်နှင့် ဗိုလ်ချုပ်အောင်ဆန်းအတ္ထုပ္ပတ္တိရုပ်ရှင်ဇာတ်ကားကြီး ပြီးမြောက်စေရေးအတွက် လိုအပ်သောဆပ်ကော်မတီများကို ဖွဲ့စည်းဆောင်ရွက်သွားရန်တို့ဖြစ်ကြောင်း သတင်းရရှိသည်။

သတင်းစဉ်

မှူခင်းအသိပညာပေးယာဉ်ဖြင့် မှူခင်းအသိပညာပေး

ရန်ကုန် နိုဝင်ဘာ ၂၅

ရန်ကုန်အရှေ့ပိုင်းခရိုင် ဒဂုံမြို့သစ် (မြောက်ပိုင်း) မြို့နယ် (၄၈) ရပ်ကွက် ဗိုလ်မှူးဗထူးလမ်း အမှတ် (၄) အခြေခံပညာ အထက်တန်းကျောင်း ရှေ့၌ နိုဝင်ဘာ ၂၄ ရက် နံနက်ပိုင်းတွင် ရန်ကုန်တိုင်းဒေသကြီးရဲတပ်ဖွဲ့မှ မှူခင်းအသိပညာပေး ပြခန်းယာဉ်ဖြင့် မှူခင်းအသိညာပေး ဆွေးနွေးဆောင်ရွက်ခဲ့သည်။ ယင်းသို့ ဆောင်ရွက်ရာတွင် ဒဂုံမြို့သစ် (မြောက်ပိုင်း) မြို့မစခန်းမှူး ဒုရဲမှူး သန်းဇော်မင်းနှင့် ရဲတပ်ဖွဲ့ဝင်များ၊ လူကုန်ကူးမှုတားဆီးနှိမ်နင်းရေးရဲတပ်ဖွဲ့မှ ဒုရဲအုပ်သက်ထွန်းအောင်၊ မူးယစ်ဆေးဝါး တားဆီးနှိမ်နင်းရေး ရဲတပ်ဖွဲ့မှ ဒုရဲအုပ်ဖြိုးဝေအောင်၊ ဦးစီး(၁) ရဲတပ်ဖွဲ့ဝင်တစ်ဦး၊ ယာဉ်ထိန်းရဲတပ်ဖွဲ့စု (၃၀)မှ ဒုရဲမှူး အောင်ဝင်းတို့က မှူခင်းအသိပညာပေး ဆွေးနွေးဆောင်ရွက်ခဲ့ပြီး မှူခင်းအသိပညာပေး လက်ကမ်းစာစောင်များ ဖြန့်ဝေခဲ့ရာ ကျောင်းသား ကျောင်းသူ စုစုပေါင်းအင်အား ၃၃၅ ဦးခန့် လာရောက်လေ့လာကြောင်း သိရသည်။

တံတားကျော်လွင်

သင်လည်း သူရဲကောင်းသတင်းစာဆရာ ဖြစ်နိုင်တယ်

သတင်းစာဆရာ
အမှန်ကို ရေးရမယ်
အမြန်လည်း ရေးရမယ်
ရှင်းရှင်းလည်း ရေးရမယ်
ဆရာကြီး သခင်ကိုယ်တော်မှိုင်းက ပြောတယ်
ပြည်သူ့ဘက်ကို လိုက်ရမယ်ကွ
ဟံသာဝတီဦးဝင်းတင်က ပြောတယ်
အမှန်ကို ရေးရုံမက
အမှားကို တိုက်ဖျက်ရမယ်
ဂျာနယ်ကျော် ဦးချစ်မောင်
ကလောင်ကလည်း အမှန်ရေးတယ်
လူကလည်း အမှန်ဘက်လိုက်တယ်
ဒုတိယကမ္ဘာစစ်တုန်းက
ကမ္ဘာ့စစ်သတင်းအမှန်တွေကို
ဗိုလ်ချုပ်အောင်ဆန်းထံ သူပို့ပေး
အိန္ဒိယရှိ သိန်းဖေမြင့်ထံမှ
သတင်းမှန်သမျှ
သခင်သန်းထွန်းထံ သူပို့ပေး
ဖက်ဆစ်တော်လှန်ရေး ဆင်နွှဲ
လူထုဦးလှ လူထုဒေါ်အမာ
အထက်ဗမာပြည် ဖက်ဆစ်တော်လှန်ရေး
ဗိုလ်မှူးဗထူးနဲ့ လက်တွဲဆင်နွှဲ
သတင်းသမား အဆင့်မြင့်လာရင်
ကလောင်နဲ့လည်း ပြည်သူ့ဘက်က တိုက်တယ်
လူကိုယ်တိုင်လည်း ပြည်သူ့ဘက်က တိုက်တယ်
သူရဲကောင်း သတင်းစာဆရာ
စေတနာနဲ့ သတ္တိရှိရင်
ကြိုးစားလိုက်ရင်
သင်လည်း ဖြစ်နိုင်တယ်
သူရဲကောင်း သတင်းစာဆရာ
သင့်ကလောင်ဟာ
သွေးနဲ့ရေးတဲ့ကလောင်
သတင်းလောကကြီးအတွက်
တိုင်းပြည်အတွက်
အထက်မြက်ဆုံးကလောင်
မဟာ ရွှေဒေါင်းတောင်
သွန်းထုနိုင်ပါစေသတည်း။ ။

အံ့မောင်

တပ်မတော်ကာကွယ်ရေးဦးစီးချုပ် ဗိုလ်ချုပ်မှူးကြီးမင်းအောင်လှိုင် တရုတ်နိုင်ငံ ကြည်းတပ်အထူးစစ်ဆင်ရေးသင်တန်းကျောင်း လေ့လာ

နေပြည်တော် နိုဝင်ဘာ ၂၅

တရုတ်ပြည်သူ့သမ္မတနိုင်ငံ ကွမ်ကျိုးမြို့၌ ချစ်ကြည်ရေးခရီး ရောက်ရှိနေသည့် တပ်မတော်ကာကွယ်ရေးဦးစီးချုပ် ဗိုလ်ချုပ်မှူးကြီး မင်းအောင်လှိုင်သည် အဖွဲ့ဝင်များနှင့်အတူ ယနေ့နံနက်ပိုင်းတွင် ကြည်းတပ်အထူးစစ်ဆင်ရေးသင်တန်းကျောင်းသို့ သွားရောက်လေ့လာကြသည်။ **(ဓါတ်ပုံ)**

တပ်မတော်ကာကွယ်ရေးဦးစီးချုပ်နှင့် အဖွဲ့ဝင်များအား ကြည်းတပ် အထူးစစ်ဆင်ရေးသင်တန်းကျောင်း ကျောင်းအုပ်ကြီး Brig. Gen. Xiao Qin Liang နှင့် တာဝန်ရှိသူများက ကြိုဆိုနှုတ်ဆက်ကြပြီး မြန်မာနိုင်ငံ အပါအဝင် နိုင်ငံတကာမှ သင်တန်းသားများ သင်တန်းတက်ရောက်နေမှု အခြေအနေနှင့် သင်တန်းပို့ချပေးနေမှု အခြေအနေကို Powerpoint ဖြင့် ရှင်းလင်းတင်ပြသည်။

ယင်းနောက် တပ်မတော်ကာကွယ်ရေးဦးစီးချုပ်နှင့် အဖွဲ့ဝင်များသည် တောင်ပိုင်းစစ်နယ်ဝန်းဌာနချုပ်သို့ ရောက်ရှိကြရာ ဌာနချုပ်မှူး Vice Admiral Yuan Yubai နှင့် တပ်မတော်အရာရှိကြီးများက ကြိုဆိုနှုတ်ဆက်ကြပြီး Sr. Col. Lei Neng က တောင်ပိုင်းစစ်နယ်ဝန်းနှင့် ဆက်စပ်လျက်ရှိသည့် အိမ်နီးချင်းနိုင်ငံများနှင့် ဆက်ဆံမှု အခြေအနေများ၊ တောင်ပိုင်းစစ်နယ်ဝန်း၏ လုပ်ငန်းတာဝန်များ၊ တပ်ဖြန့်ခွဲထားရှိမှုနှင့် ပြည်သူ့စစ် တပ်ဖွဲ့များဖွဲ့စည်းထားရှိမှု အခြေအနေများအား Powerpoint ဖြင့် ရှင်းလင်းတင်ပြသည်။

ထို့နောက် တပ်မတော်ကာကွယ်ရေးဦးစီးချုပ်နှင့် တောင်ပိုင်းစစ်နယ်ဝန်း ကွပ်ကဲမှုဌာနချုပ် ဌာနချုပ်မှူးတို့သည် နှစ်နိုင်ငံ နယ်စပ်ဒေသတည်ငြိမ်အေးချမ်းရေးအတွက် တပ်မတော်နှစ်ရပ်အကြား တွေ့ဆုံဆွေးနွေးမှုများ၊ ပူးပေါင်းဆောင်ရွက်မှုများ တိုးမြှင့်ရေးဆိုင်ရာ ကိစ္စရပ်များ၊ နယ်စပ်ဒေသ ဖွံ့ဖြိုးတိုးတက်ရေးနှင့် နယ်စပ်ဒေသတစ်လျှောက် ပူးတွဲဆောင်ရွက်ရေးကိစ္စရပ်များ၊ တပ်မတော်နှစ်ရပ်အကြား ချစ်ကြည်ရင်းနှီးမှု ပိုမိုမြှင့်တင်ရေးဆိုင်ရာ ကိစ္စရပ်များ၊ ချစ်ကြည်ရေး အားကစားအဖွဲ့များနှင့် ချစ်ကြည်ရေးခရီးစဉ်များ အပြန်အလှန်လည်ပတ်ရေးဆိုင်ရာကိစ္စရပ်များကို ရင်းနှီးပွင့်လင်းစွာ ဆွေးနွေးကြသည်။

ယင်းနောက် တပ်မတော်ကာကွယ်ရေးဦးစီးချုပ်နှင့် အဖွဲ့ဝင်များအား တောင်ပိုင်းစစ်နယ်ဝန်း ကွပ်ကဲမှုဌာနချုပ် ဌာနချုပ်မှူးက ဂုဏ်ပြုနေ့လယ်စာဖြင့် တည်ခင်းဧည့်ခံသည်။

သတင်းစဉ်

ပထမအကြိမ် နယ်စပ်ရေးရာဝန်ကြီးဌာန ပြည်ထောင်စုဝန်ကြီးဖလား ဘောလုံးပြိုင်ပွဲ ဗိုလ်လုပွဲ ပြည်ထောင်စုဝန်ကြီး တက်ရောက်ချီးမြှင့်

နေပြည်တော် နိုဝင်ဘာ ၂၅

နယ်စပ်ရေးရာဝန်ကြီးဌာန ပြည်ထောင်စုဝန်ကြီး ဒုတိယဗိုလ်ချုပ်ကြီး ရဲအောင်သည် ပညာရေးနှင့် လေ့ကျင့်ရေးဦးစီးဌာန ပြည်ထောင်စုတိုင်းရင်းသားလူငယ်များ စွမ်းရည်ဖွံ့ဖြိုးရေး ဒီဂရီကောလိပ်(စစ်ကိုင်း)သို့ ယမန်နေ့နံနက်ပိုင်းတွင် လည်းကောင်း၊ ပြည်ထောင်စုတိုင်းရင်းသားလူမျိုးများ ဖွံ့ဖြိုးရေးတက္ကသိုလ်(စစ်ကိုင်း)သို့ မွန်းလွဲပိုင်းတွင် လည်းကောင်း သွားရောက်၍ ကျောင်းသားကျောင်းသူ အိပ်ဆောင်များ၊ စားရိပ်သာများနှင့် ၂၀၁၇-၂၀၁၈ ဘဏ္ဍာနှစ် ခွင့်ပြုရန်ပုံငွေဖြင့် ဆောင်ရွက်လျက်ရှိသော တည်ဆောက်ရေးလုပ်ငန်းများကို ကြည့်ရှုစစ်ဆေးပြီး ပါမောက္ခချုပ်၊ ကျောင်းအုပ်ကြီးနှင့် ဆရာဆရာမများ၊ ၂၀၁၇-၂၀၁၈ ပညာသင်နှစ်တွင် တက်ရောက်မည့် ပထမနှစ် ကျောင်းသား ကျောင်းသူများကို တွေ့ဆုံမှာကြားသည်။

ထို့နောက် ညနေ ၃ နာရီတွင် ပြည်ထောင်စုတိုင်းရင်းသားလူမျိုးများ ဖွံ့ဖြိုးရေးတက္ကသိုလ် အားကစားကွင်း၌ ကျင်းပသော ၂၀၁၇ ခုနှစ် ပထမအကြိမ် နယ်စပ်ရေးရာဝန်ကြီးဌာန ပြည်ထောင်စုဝန်ကြီးဖလား ဘောလုံးပြိုင်ပွဲ ဗိုလ်လုပွဲကို တက်ရောက်ကြည့်ရှုအားပေးသည်။

ဗိုလ်လုပွဲစဉ်အဖြစ် ပြည်ထောင်စုတိုင်းရင်းသားလူမျိုးများ ဖွံ့ဖြိုးရေးတက္ကသိုလ်(က)အသင်းနှင့် ပြည်ထောင်စုတိုင်းရင်းသားလူငယ်များ စွမ်းရည်ဖွံ့ဖြိုးရေး ဒီဂရီကောလိပ် ရန်ကုန်(က)အသင်းတို့ ယှဉ်ပြိုင်ကစားရာ ပြည်ထောင်စုတိုင်းရင်းသားလူငယ်များ စွမ်းရည်ဖွံ့ဖြိုးရေး ဒီဂရီကောလိပ် ရန်ကုန်(က)အသင်းက ခြောက်ဂိုး-လေးဂိုးဖြင့် အနိုင်ရဗိုလ်စွဲသွားသည်။

ဆုပေးပွဲတွင် ပွဲစဉ်တစ်လျှောက် နေရာအလိုက် အကောင်းဆုံးကစားသမားဆုများ၊ စတုတ္ထ၊ တတိယနှင့် ဒုတိယဆုရရှိသော အသင်းများအား ညွှန်ကြားရေးမှူးချုပ်နှင့် ဒုတိယညွှန်ကြားရေးမှူးချုပ်များက ဆုချီးမြှင့်ပြီး တံခွန်စိုက်ရရှိသော ပြည်ထောင်စုတိုင်းရင်းသား လူငယ်များ စွမ်းရည်ဖွံ့ဖြိုးရေးဒီဂရီကောလိပ် ရန်ကုန်(က) အသင်းအား ပြည်ထောင်စုဝန်ကြီး ဒုတိယဗိုလ်ချုပ်ကြီး ရဲအောင်က တစ်ဦးချင်းဆု၊ ငွေသားဆုနှင့် တံခွန်စိုက်ဖလား ပေးအပ်ချီးမြှင့်သည်။

အဆိုပါ ဘောလုံးပြိုင်ပွဲကို ဝန်ကြီးဌာနကွပ်ကဲမှုအောက်ရှိ ကျောင်းများမှ တိုင်းရင်းသားလူငယ်လူရွယ်များ၏ ကျန်းမာကြံ့ခိုင်မှု၊ လူငယ်အချင်းချင်း အပြန်အလှန်ချစ်ခင်လေးစားမှု၊ အသင်းအဖွဲ့စိတ်ဓာတ်နှင့် စည်းလုံးညီညွတ်မှု၊ အနိုင်မခံအရှုံးမပေးသော စိတ်ဓာတ်၊ ပျော်ရွှင်တက်ကြွလန်းဆန်းသောစိတ်ဓာတ်များ ဖြစ်ပေါ်စေရေးနှင့် နိုင်ငံတော်၏ အားကစားမြှင့်တင်ခြင်းအတွက် တစ်ဖက်တစ်လမ်းမှ အထောက်အကူရရှိစေရေးနှင့် နိုင်ငံတော်အဆင့် အားကစားသမားများ ပေါ်ထွက်လာစေရေးတို့ကို ရည်ရွယ်၍ ကျင်းပပေးခြင်းဖြစ်ပြီး ပညာရေးနှင့် လေ့ကျင့်ရေးဦးစီးဌာနအောက်ရှိ ပြည်ထောင်စုတိုင်းရင်းသားလူမျိုးများ ဖွံ့ဖြိုးရေးတက္ကသိုလ်(စစ်ကိုင်း)၊ ပြည်ထောင်စုတိုင်းရင်းသားလူငယ်များ စွမ်းရည်ဖွံ့ဖြိုးရေး ဒီဂရီကောလိပ် (ရန်ကုန်၊ စစ်ကိုင်း)နှင့် တိုင်းဒေသကြီး၊ ပြည်နယ်များမှ နယ်စပ်ဒေသနှင့် တိုင်းရင်းသားလူငယ်များ ဖွံ့ဖြိုးရေး သင်တန်းကျောင်း ၄၅ ကျောင်းမှ ဘောလုံးအသင်းများ ပါဝင်ယှဉ်ပြိုင်ကစားခဲ့ကြောင်း သိရသည်။

သတင်းစဉ်

အာဆီယံ နှစ်(၅၀)ပြည့် အထိမ်းအမှတ် ချစ်ကြည်ရေး အားကစားပြိုင်ပွဲနှင့် မိတ်ဆုံစားပွဲ ရန်ကုန်တွင် ကျင်းပ

နေပြည်တော် နိုဝင်ဘာ ၂၅

နိုင်ငံခြားရေးဝန်ကြီးဌာန ရန်ကုန်မြို့ရှိ ဖိလစ်ပိုင်နိုင်ငံ သံရုံးနှင့် အာဆီယံ အဖွဲ့ဝင်နိုင်ငံ သံရုံးများမှ ပူးပေါင်းဆောင်ရွက်မှုဖြင့် အာဆီယံ နှစ်(၅၀)ပြည့် အထိမ်းအမှတ် ချစ်ကြည်ရေး အားကစားပြိုင်ပွဲနှင့် မိတ်ဆုံစားပွဲအခမ်းအနားကို ရန်ကုန်မြို့ Asia Point Bowling Centre ၌ ယနေ့နံနက် ၈ နာရီတွင် ကျင်းပသည်။

ဖွင့်ပွဲအခမ်းအနားအား အာဆီယံအလံလွှင့်တင်၍ အာဆီယံသီချင်းဖြင့် ဖွင့်လှစ်ပြီး အပြည်ပြည်ဆိုင်ရာ ပူးပေါင်းဆောင်ရွက်ရေးဝန်ကြီးဌာန ပြည်ထောင်စုဝန်ကြီး ဦးကျော်တင်က အဖွင့်အမှာစကားပြောကြားသည်။ ယင်းနောက် ပြည်ထောင်စုဝန်ကြီးနှင့် ဧည့်သည်တော်များ စုပေါင်း၍ မှတ်တမ်းတင်ဓာတ်ပုံ ရိုက်ကူးကြသည်။

ထို့နောက် အာဆီယံ နှစ်(၅၀)ပြည့် အထိမ်းအမှတ် ချစ်ကြည်ရေး အားကစားပြိုင်ပွဲများအဖြစ် ဘိုးလင်း၊ ဘိလိယက်နှင့် စားပွဲတင် တင်းနစ်ပြိုင်ပွဲများ ယှဉ်ပြိုင်ကစားကြပြီး ပြိုင်ပွဲများတွင် ဆုရရှိသူများအား ဆုများ ချီးမြှင့်ကြသည်။

အဆိုပါ အထိမ်းအမှတ် အခမ်းအနားသို့ ရန်ကုန်မြို့အခြေစိုက် အာဆီယံသံရုံးများမှ သံအမတ်ကြီးများနှင့် ဇနီးများ၊ သံရုံးမိသားစုဝင်များ၊ ဖိတ်ကြားထားသော ဧည့်သည်တော်များနှင့် နိုင်ငံခြားရေးဝန်ကြီးဌာနမှ တာဝန်ရှိသူများ တက်ရောက်ကြသည်။

သတင်းစဉ်

ရန်ကုန်တိုင်းဒေသကြီး တရားလွှတ်တော်တရားသူကြီး မှော်ဘီမြို့နယ် တရားရုံးအားစစ်ဆေး

ရန်ကုန် နိုဝင်ဘာ ၂၅

ရန်ကုန်တိုင်းဒေသကြီး တရားလွှတ်တော် တရားသူကြီး ဦးအောင်နိုင်သည် တရားသူကြီးချုပ်ရုံး ရုံးအဖွဲ့မှူးနှင့် ရန်ကုန်မြောက်ပိုင်းခရိုင်တရားရုံး ဒုတိယခရိုင်တရားသူကြီး ဒေါ်ရူပါဝင်းတို့လိုက်ပါလျက် နိုဝင်ဘာ ၂၅ ရက် နံနက်ပိုင်းက မှော်ဘီမြို့နယ် တရားရုံးသို့ သွားရောက်ကြည့်ရှုစစ်ဆေးပြီး တရားသူကြီးများ၊ ဝန်ထမ်းများနှင့် တွေ့ဆုံကာ ကြန့်ကြာမှုခင်းများ အမြန်ပြီးပြတ်ရေး၊ မှုခင်းလက်ကျန်များ လျှော့နည်းကျဆင်းရေး၊ လာဘ်ပေးလာဘ်ယူ ကင်းရှင်းရေး၊ စီမံခန့်ခွဲရေး၊ တရားရုံးပတ်ဝန်းကျင် သန့်ရှင်းသာယာလှပရေးနှင့် ဝန်ထမ်းရေးရာကိစ္စရပ်များအား မှာကြားခဲ့သည်။

ဆက်လက်၍ တရားလွှတ်တော်တရားသူကြီး ဦးအောင်နိုင်သည် မှော်ဘီမြို့မ ရဲအချုပ်စခန်းသို့ သွားရောက်၍ အချုပ်သား၊ အချုပ်သူများ နေထိုင်စားသောက်ရေး၊ ကျန်းမာရေး စသည့် ကိစ္စရပ်များအား ကြည့်ရှုစစ်ဆေးခဲ့ကြောင်း သိရသည်။

သတင်းစဉ်

မိုးရေချိန်စံချိန်သစ်

နေပြည်တော် နိုဝင်ဘာ ၂၅

ယနေ့နံနက် ၉ နာရီခွဲအချိန် တိုင်းထွာချက်များအရ အောက်ဖော်ပြပါစခန်း၌ နိုဝင်ဘာလ၏ ၂၄ နာရီအတွင်း ရွာသွန်းခဲ့သော မိုးရေချိန်စံချိန်သစ်မှာ အောက်ပါအတိုင်းဖြစ်သည်-

စဉ်	စခန်းအမည်	မိုးရေချိန် စံချိန်သစ်		မိုးရေချိန် စံချိန်ဟောင်း		ယခင်စံချိန်ကျိုးခဲ့သည့်နှစ်	စခန်းဖွင့်သည့်နှစ်မှစ၍ လွန်ခဲ့သောနှစ်ပေါင်း
		မီလီမီတာ	လက်မ	မီလီမီတာ	လက်မ		
၁။	ကျိုင်းတုံ	၁၂၉	၅.၀၈	၉၁	၃.၅၈	၃.၁၁.၁၉၉၁	၆၇

ရခိုင်ပြည်နယ်သတင်း

UEHRD ပြည်ထောင်စုစီမံကိန်းလုပ်ငန်းစဉ် အကောင်အထည်ဖော်မှု စေတနာ့ဝန်ထမ်းလူငယ်များ အလှည့်ကျသွားရောက် လုပ်ငန်းဆောင်ရွက်မည်

ရန်ကုန် နိုဝင်ဘာ ၂၅

ရခိုင်ပြည်နယ်အတွင်း လူသားချင်းစာနာမှု အကူအညီ အထောက်အပံ့ပေးရေး၊ ပြန်လည်နေရာချထားရေး၊ ဖွံ့ဖြိုးရေးစီမံကိန်း (UEHRD)လုပ်ငန်းစဉ်တွင် ပါဝင်ဆောင်ရွက်မည့် စေတနာ့ဝန်ထမ်း လူငယ်များအတွက် ဒုတိယအကြိမ် လုပ်ငန်းခွင်အကြိုသင်တန်းဖွင့်ပွဲ အခမ်းအနားကို ယနေ့နံနက်ပိုင်းက ရန်ကုန်တိုင်းဒေသကြီး ကမာရွတ်မြို့နယ် သံလွင်လမ်းရှိ အမျိုးသမီးဖွံ့ဖြိုးတိုးတက်ရေးဌာန၌ ကျင်းပရာ UEHRD ဒုတိယဥက္ကဋ္ဌ လူမှုဝန်ထမ်း၊ ကယ်ဆယ်ရေးနှင့် ပြန်လည်နေရာချထားရေးဝန်ကြီးဌာန ပြည်ထောင်စုဝန်ကြီး ဒေါက်တာဝင်းမြတ်အေးနှင့် ရန်ကုန်တိုင်းဒေသကြီး ဝန်ကြီးချုပ် ဦးဖြိုးမင်းသိန်းတို့ တက်ရောက်အမှာစကားပြောကြားသည်။

ပြည်ထောင်စုဝန်ကြီးက လူသားချင်းစာနာမှု အကူအညီ အထောက်အပံ့ပေးရေးအတွက် ပထမအသုတ် သွားရောက်ဆောင်ရွက်ခဲ့သူများထံမှ အတွေ့အကြုံသင်ခန်းစာများရယူ၍ ယခု ဒုတိယအကြိမ်အတွက် အကောင်းဆုံး ပြင်ဆင်ဆောင်ရွက်သွားရမည်ဖြစ်ကြောင်း၊ ပြည်သူ့အစိုးရအဖွဲ့သစ်အနေဖြင့် တာဝန်ယူ ဆောင်ရွက်သည့် ကာလမှာ လ ၂၀ ခန့်ရှိပြီဖြစ်ပြီး ပြည်သူ့အသံနှင့် ဆန္ဒအမှန်ကို သိရှိပြီး ပြည်သူ့လိုအပ်ချက်နှင့် ပြည်သူ့အကျိုးကို ဖြည့်ဆည်းဖော်ဆောင်ရန် အလေးထားဆောင်ရွက်လျက်ရှိပါကြောင်း၊ ဒီမိုကရေစီလမ်းစဉ်ကို လျှောက်လှမ်းရာတွင် ပြည်သူ၏ကဏ္ဍသည် အရေးပါပါကြောင်း၊ ရခိုင်ပြည်နယ်အရေးသည် နိုင်ငံတကာက အာရုံစိုက်သည့်ကိစ္စရပ်ဖြစ်ပြီး တစ်နိုင်ငံလုံးသို့ အကျိုးသက်ရောက်မှု ရှိနိုင်ပါကြောင်း။

ပြည်သူ့အင်အားဖြင့် အခက်အခဲများကို ကျော်လွှားနိုင်အောင် ပြည်သူအားလုံး ပူးပေါင်းပါဝင် ဆောင်ရွက်နိုင်သည့် ပြည်ထောင်စုစီမံကိန်း UEHRD ကို ဖော်ထုတ်ထားရှိပါကြောင်း၊ မတူညီခြင်းကို ပေါင်းစပ်ပြီး ညီညွတ်မှုကို ရယူကာ ထိုညီညွတ်မှုမှသည် အောင်မြင်တိုးတက်မှုရရှိအောင် ဆောင်ရွက်ရမည်ဖြစ်ကြောင်း၊ ထိုသို့ဆောင်ရွက်ရာတွင် လူထုတွင် ပါဝင်သည့် လူငယ်ထုအနေဖြင့် တာဝန်များကို လက်ဆင့်ကမ်း ယူကြရမည်ဖြစ်ကြောင်း၊ လူငယ်များအနေဖြင့် မှန်ကန်သည့်လမ်းကြောင်းကို သွားနိုင်ရေးအတွက် အမှားကို သင်ခန်းစာယူ၍ ကောင်းကျိုးများကို ဖော်ဆောင်ရမည်ဖြစ်ကြောင်း၊ ပထမအကြိမ် လူသားချင်းစာနာထောက်ထားမှု အကူအညီပေးရေးလုပ်ငန်းများ သွားရောက်ဆောင်ရွက်ခဲ့သည့် စေတနာ့ဝန်ထမ်း လူငယ်များအနေဖြင့် ဇွဲနှင့်လုပ်ချင်စိတ် ထက်သန်မှုကြောင့် အခက်အခဲများ၊ စိန်ခေါ်မှုများစွာကို အောင်မြင်ကျော်လွှားနိုင်ခဲ့သဖြင့် ဂုဏ်ယူဝမ်းမြောက်ပါကြောင်း၊ လိုအပ်ချက်များ၊ စိန်ခေါ်မှုများကို သင်ခန်းစာယူ၍ ယခု ဒုတိယအသုတ်တွင် ပြုပြင်ဆောင်ရွက်ခြင်းဖြင့် ပိုမိုအောင်မြင်မှုရရှိမည်ဟု ယုံကြည်ပါကြောင်း ပြောကြားသည်။

ဆက်လက်၍ ရန်ကုန်တိုင်းဒေသကြီး ဝန်ကြီးချုပ် ဦးဖြိုးမင်းသိန်းက လုပ်ငန်းသွားရောက်ဆောင်ရွက်မည့် လူငယ်များအနေဖြင့် မတူညီမှုများ၏ အင်အားကို ပေါင်းစည်းဆောင်ရွက်နိုင်ရေး တည့်မတ်ပေးမည့် စိတ်ဓာတ်မျိုး ထားရှိရန်လိုကြောင်း၊ သို့မှသာ အားလုံး ပြန်လည်ပေါင်းစည်း နေထိုင်နိုင်သည့် အခြေအနေကို ရရှိမည်ဖြစ်ကြောင်း ပြောကြားသည်။

ယခု ဖွင့်လှစ်သည့် ဒုတိယအကြိမ်သင်တန်းသို့ ရခိုင်ပြည်နယ်နှင့် အခြားပြည်နယ်၊ တိုင်းဒေသကြီးများမှ သင်တန်းသား စုစုပေါင်း ၅၀ တက်ရောက်လျက်ရှိပြီး ရခိုင်ပြည်နယ်အတွင်းရှိ ဘေးဒုက္ခခံစားရသူများအတွက် လူသားချင်း စာနာထောက်ထားမှု အကူအညီများကို မိသားစု လက်ဝယ်အရောက် အဖွဲ့တစ်ဖွဲ့လျှင် ၂၀ စီ ပါဝင်သော လူငယ်အဖွဲ့များ ဖွဲ့စည်း၍ ဒုတိယအကြိမ်အဖြစ် ရက် ၂၀ ကြာ အလှည့်ကျသွားရောက် လုပ်ငန်းဆောင်ရွက်မည်ဖြစ်သည်။

ဆက်လက်၍ မွန်းလွဲပိုင်းတွင် အမှတ်(၆၄) ကမ္ဘာအေးဘုရားလမ်းရှိ သက်ကြီးရွယ်အိုများ နေ့ပိုင်းစောင့်ရှောက်ရေးဂေဟာတွင် ရခိုင်ပြည်နယ်အတွင်း လူသားချင်းစာနာမှု အကူအညီ အထောက်အပံ့ပေးရေး၊ ပြန်လည်နေရာချထားရေး၊ ဖွံ့ဖြိုးရေးစီမံကိန်း (UEHRD) လုပ်ငန်းများတွင် အသုံးပြုရန်အတွက် The ladies and Light Photo Exhibition ၂၀၁၇ အမျိုးသမီး ဓာတ်ပုံဆရာမများက အလှူငွေကျပ် ၂၆၇၄၀၀၀ အားလည်းကောင်း၊ သစ္စာပါရမီ နာယကဆရာတော် ဒေါက်တာ အရှင်ဇယတိဿအား အမှူးထား၍ စင်ကာပူ-မြန်မာ ဒါယကာ၊ ဒါယိကာမများက အလှူငွေကျပ် ၃၀၁၁၀၀၀ အား လည်းကောင်း၊ ဆေးတက္ကသိုလ်(၂) ၁၉၈၀-၈၅ Batch Charity Group က အလှူငွေကျပ် ဆယ်သိန်းအား လည်းကောင်း တာဝန်ရှိသူများက ပေးအပ်လှူဒါန်းရာ ပြည်ထောင်စုဝန်ကြီးက လက်ခံရယူပြီး ဂုဏ်ပြုမှတ်တမ်းလွှာများ ပြန်လည်ပေးအပ်ခဲ့ကြောင်း သိရသည်။ **သတင်းစဉ်**

ARSA အစွန်းရောက် အကြမ်းဖက်သမားများ၏ အကြမ်းဖက်မှုဖြစ်စဉ်ကြောင့် ရွာလုံးကျွတ်မီးရှို့ခံရသည့် မရမာကြီးလူမျိုး တိုင်းရင်းသားများ ရွာသစ်တည်ပေးရန်လိုလား

မောင်တော နိုဝင်ဘာ ၂၅

ARSA အစွန်းရောက် အကြမ်းဖက်သမားများ၏ ဩဂုတ် ၂၅ ရက် အကြမ်းဖက်မှုဖြစ်စဉ် ဖြစ်ပွားပြီးနောက် ရွာလုံးကျွတ် မီးရှို့ခံလိုက်ရသည့် မောင်တောမြောက်ပိုင်း လောင်းဒုံကျေးရွာအုပ်စု ဖော်ကီတောင်ကျေးရွာရှိ မရမာကြီးလူမျိုး တိုင်းရင်းသားများသည် လက်ရှိတွင် ကြိမ်ချောင်းကျေးရွာ ဘုန်းတော်ကြီးကျောင်း၌ ယာယီခိုလှုံနေထိုင်လျက်ရှိသည်။

လက်ရှိ ကြိမ်ချောင်းဘုန်းတော်ကြီးကျောင်းတွင် ယာယီခိုလှုံနေထိုင်လျက်ရှိသည့် မရမာကြီးတိုင်းရင်းသားများတွင် အိမ်ထောင်စု ၂၂ စုရှိပြီး လူဦးရေ ၉၅ ဦးရှိကြောင်း ဖော်ကီတောင်ကျေးရွာ မရမာကြီးတိုင်းရင်းသား ဦးမောင်ကျော်သန်းထံမှ သိရသည်။

ဦးမောင်ကျော်သန်း

ဒေါ်ညိုညိုခင်

"ကြိမ်ချောင်း ကျေးရွာနားမှာ နေထိုင်ဖို့ တောင်းခံထားပါတယ်၊ ဝန်ကြီးချုပ်လာတုန်းကတော့ အိမ်ပြန်ဆောက်ပေးမယ် ပြောသွားပါတယ်၊ ဩဂုတ် ၂၅ ရက် ဖြစ်စဉ်ဖြစ်ပြီး တစ်ပတ်လောက်ကြာမှ စစ်တွေကို ထွက်ပြေးကြတာပါ၊ စစ်တွေရောက်ပြီး ဆယ်ရက်လောက်ကြာတော့မှ ရွာကို မီးရှို့ခံရတယ်လို့ ကြားတာပါ၊ ကြိမ်ချောင်း ဘုန်းကြီးကျောင်းကို နိုဝင်ဘာ ၆ ရက်နေ့က ပြန်ရောက်ပါတယ်၊ အခုလက်ရှိ နေထိုင်စားသောက်ဖို့အတွက် မြို့နယ်အုပ်ချုပ်ရေးမှူးရုံးရယ်၊ ဝေဠုကျော်ဖောင်ဒေးရှင်းနဲ့ လူကယ်ပြန်ရုံးတို့က ထောက်ပံ့ပေးထားပါတယ်၊ ကြိမ်ချောင်း ဘုန်းတော်ကြီးကျောင်းမှာနေရင်း လောလောဆယ် အလုပ်က စပါးရိတ်ကြတယ်၊ ငါးလိုက်ရှာကြပါတယ်"ဟု ဖော်ကီတောင်ကျေးရွာ ခေါင်းဆောင် ဦးမောင်ကျော်သန်းက ပြောသည်။

ဖော်ကီတောင်ကျေးရွာတွင် နေထိုင်သည့် မရမာကြီးတိုင်းရင်းသားများသည် ၂၀၁၆ ခုနှစ် အောက်တိုဘာ အကြမ်းဖက်ဖြစ်စဉ်တွင်လည်း တိုက်ခိုက်ခံခဲ့ရပြီး လောင်းဒုံကျေးရွာအုပ်စု ဖော်ကီတောင်ကျေးရွာမှ ကြိမ်ချောင်းကျေးရွာ ဘုန်းတော်ကြီးကျောင်းသို့ ထွက်ပြေးခိုလှုံခဲ့ရသည်။

မရမာကြီးတိုင်းရင်းသူ ဒေါ်ညိုညိုခင်က "ဩဂုတ် ၂၅ ရက် အကြမ်းဖက်မှု မဖြစ်ခင် ရွာပတ်ပတ်လည်မှာ ဗုံးတွေ ထောင်ထားပါတယ်၊ ညဘက်ကျတော့ ဗုံးတွေပေါက်တာ ရွာပြင်ကို ထွက်ပြေးလို့မရတော့ဘူး၊ နံနက် ၁၁ နာရီလောက်မှာ ရွာကို တပ်က စစ်ကြောင်းတွေ ရောက်လာပြီးမှ စစ်ကြောင်းတွေနဲ့ ကြိမ်ချောင်း ဘုန်းကြီးကျောင်းကို ရွှေ့ပြောင်းကြပါတယ်၊ ငါးရက်လောက်ကြာတော့ လောင်းဒုံ မြို့ရွာက တိုင်းရင်းသားတွေလည်း ဒီဘုန်းကြီးကျောင်းကို ထွက်ပြေးလာကြပါတယ်၊ ရွာနှစ်ရွာ၊ သုံးရွာဖြစ်လာတော့ ဘုန်းကြီးကျောင်းမှာ မဆံ့တော့ဘူး၊ ရဲစခန်းမှာပါ ခွဲနေကြရပါတယ်၊ နေရ ထိုင်ရ စားရသောက်ရတာ ခက်ခဲလာတော့ ရွာက အိမ်တွေ၊ ယာတွေ၊ နွားတွေ၊ ကြက်တွေကိုထားခဲ့ပြီး စစ်တွေကို ကယ်ဆယ်ရေးကားတွေနဲ့ လိုက်ပြီး ထွက်ပြေးခဲ့ပါတယ်"ဟု အကြမ်းဖက်ဖြစ်စဉ်ကြောင့် မရမာကြီးတိုင်းရင်းသားများ ထွက်ပြေးတိမ်းရှောင်နေထိုင်ရသည့်အခြေအနေကို ပြောပြသည်။

မရမာကြီး လူမျိုးများသည် မောင်တောမြို့ ဖော်ကီတောင်ကျေးရွာ၊ မီးတိုက်ကျေးရွာ၊ တမန်းသားကျေးရွာ၊ တောင်ပြိုလက်ဝဲကျေးရွာနှင့် စစ်တွေမြို့များတွင် နေထိုင်လျက်ရှိကြသည်။

"ကျွန်မတို့ နေရတာက ဘင်္ဂါလီရွာတွေကြားထဲမှာနေရတယ်၊ ကျွန်မတို့က လူနည်းစုတွေပါ၊ အိမ်ခြေ နှစ်ဆယ်လောက်ပဲရှိပါတယ်၊ အခုလက်ရှိ မီးလောင်သွားတဲ့ရွာမှာ နေရမှာ အဆင်မပြေပါဘူး၊ နောက်တစ်နေရာမှာ ရွာတည်ပေးဖို့ တောင်းဆိုထားပါတယ်၊ ၂၀၁၆ ခုနှစ် ဖြစ်စဉ်တုန်းကလည်း ကျွန်မတို့ရွာ မီးရှို့ခံရပါတယ်၊ ဒီနှစ်လည်း ရွာကို မီးရှို့ခံရပါတယ်၊ အကုန်ဆုံးရှုံးသွားပါတယ်၊ ကလေးတွေရဲ့ ပညာရေးလည်း စိုးရိမ်ရပါတယ်၊ ဘင်္ဂါလီရွာတွေကနေဖြတ်ပြီး ကျောင်းသွားတက်ရတော့ လုံခြုံမှုမရှိပါဘူး၊ လူကြီးတွေက ပြန်လည်ထူထောင်ရေး လုပ်ဆောင်ပေးမယ်လို့တော့ ပြောပါတယ်"ဟု ဒေါ်ညိုညိုခင်က ပြောသည်။

ဖော်ကီတောင် ကျေးရွာတွင် နေထိုင်သည့် မရမာကြီးလူမျိုး ဦးရွှေမောင်သည် ၂၀၁၆ ခုနှစ် နိုဝင်ဘာ ၁၃ ရက် ညပိုင်းက ဖော်ကီတောင် စိုက်ပျိုးရေးစခန်းမှ ဖော်ကီတောင်ကျေးရွာနေအိမ်သို့ ပြန်လာစဉ် အကြမ်းဖက်သမား ရှစ်ဦးက ဓားဖြင့် ခုတ်သဖြင့် ဘယ်ဘက်လည်ကုပ်နှင့် နားရွက်တို့တွင် ပြတ်ရှဒဏ်ရာများ ရရှိခဲ့သဖြင့် ကြောက်ရွံ့ကာ ဖော်ကီတောင်ကျေးရွာမှ ရွာလုံးကျွတ် ကြိမ်ချောင်းကျေးရွာ ဘုန်းတော်ကြီးကျောင်းသို့ တိမ်းရှောင်ခဲ့ဖူးသည်။

သတင်း-သတင်းအဖွဲ့
ဓာတ်ပုံ-ဖိုးထောင်

○ **မောင်တောမှ**

ရေတုံကင်၊ ဒန်အိုးဒန်ခွက်နဲ့ မုန့်အနည်းငယ်လောက် သွင်းကုန်အနေနဲ့ ဝင်တာရှိပါတယ်၊ နောက်ပိုင်း အဲဒါတွေပါ ဒီဘက်ကို လုံးဝမဝင်တော့ပါဘူး"ဟု ပြောသည်။

မောင်တောခရိုင် မောင်တောနယ်စပ်ကုန်သွယ်ရေးစခန်းသည် ဩဂုတ် ၂၅ ရက်က ဖြစ်ပွားခဲ့သော ARSA အစွန်းရောက်အကြမ်းဖက်သမားများ တိုက်ခိုက်မှုကြောင့် အောက်တိုဘာ ၁၃ ရက်အထိ ယာယီကုန်သွယ်မှု ရပ်ဆိုင်းထားခဲ့သည်။ ပြန်လည်ဖွင့်လှစ်ကုန်သွယ်မှုပြုသည့် အောက်တိုဘာ ၁၄ ရက်မှ နိုဝင်ဘာ ၂၄ ရက်အတွင်း သွင်းကုန်ပမာဏအနေဖြင့် လုံးဝမရှိသော်လည်း ပြည်တွင်းပို့ကုန်အနေဖြင့် နေ့စဉ်ပုံမှန် ကုန်သွယ်မှုပြုလျက်ရှိသည်။ ယင်းကာလအတွင်း စတင်ဖွင့်လှစ်ခဲ့သော အောက်တိုဘာ ၁၄ ရက်မှ လကုန်အထိ ပို့ကုန်တင်ပို့ရောင်းချမှုမှာ အမေရိကန်ဒေါ်လာ သုံးသိန်းခြောက်သောင်းကျော် ရရှိခဲ့သည်။ အလားတူ ယခု နိုဝင်ဘာလဆန်းပိုင်းမှ နိုဝင်ဘာ ၂၄ ရက်အတွင်း အမေရိကန်ဒေါ်လာ ၁၁ သိန်းကျော် ရရှိခဲ့သဖြင့် ရက်ပေါင်း ၄၀ ကျော်အတွင်း ပို့ကုန် တင်ပို့ရောင်းချနိုင်မှုမှာ အမေရိကန်ဒေါ်လာ ၁၅ သိန်းကျော်ဖိုး ကုန်သွယ်မှုပြုနိုင်ခဲ့ကြောင်း သိရသည်။

"နှစ်နိုင်ငံ ကုန်သွယ်မှုပိုင်းမှာပို့ကုန်အနေနဲ့ ကျွန်တော်တို့နိုင်ငံဘက်က ယနေ့အချိန်ထိ အများကြီး ပို့နိုင်ပါတယ်၊ ပို့ကုန်အနေနဲ့ ရေထွက်ကဏ္ဍရော၊ လယ်ယာထွက်ကုန်ကဏ္ဍပါ ဒီဘက်အနေနဲ့ ပုံမှန်အတိုင်းပါပဲ၊ ပြောင်းလဲမှုတော့ သိပ်မရှိပါဘူး၊ ဘင်္ဂလားဒေ့ရှ်နိုင်ငံဘက်ကတော့ အရင်နှစ် အောက်တိုဘာကတည်းက သွင်းကုန်အနေနဲ့ မလာတော့ဘူး၊ အရင်ကလည်း ဒေသအသုံးအဆောင်နဲ့ စားသောက်ကုန် အနည်းငယ်ပဲ သူတို့ဆီက တင်ပို့ခဲ့တာပါ၊ ကျွန်တော်တို့ မြန်မာနိုင်ငံအနေနဲ့ သွင်းကုန်ကို ပိတ်ထားတာမရှိပါဘူး၊ ကုန်သည်ချင်းချိတ်ဆက်ပြီး နှစ်ဖက်စလုံးကို တရားဝင်လမ်းကြောင်းအတိုင်း ယနေ့အထိ ခွင့်ပြုထားပါတယ်၊ ကုန်သွယ်မှုအပိုင်းမှာ ဒီဘက်အနေနဲ့ ကန့်သတ်ပေးထားတာ မရှိပါဘူး"ဟု မောင်တောကုန်သွယ်ရေးစခန်းမှ တာဝန်ရှိသူတစ်ဦးက ပြောသည်။

နိုင်ငံအနောက်ဖျား မောင်တောနယ်စပ်မြို့နှင့် ဘင်္ဂလားဒေ့ရှ်နိုင်ငံ နယ်စပ်သည် မောင်တောချောင်းမှတစ်ဆင့် နတ်မြစ်လမ်းကြောင်းတစ်လျှောက် စက်လှေဖြင့်သွားလျှင် တစ်နာရီကျော်သာ ကြာမြင့်သဖြင့် နေ့စဉ် နာရီပိုင်းအတွင်း ကုန်သွယ်မှုပြုလုပ်နိုင်သည်။ ယခုအခါ အဆိုပါလမ်းကြောင်း၌ မြန်မာနိုင်ငံဘက်မှ ပို့ကုန်များအဖြစ် ဆန်၊ ငါးပိ၊ ငါးခြောက်၊ ငါးခေါင်းပွ၊ ရေငန်ပုစွန်၊ ငါးသရောက်၊ ဝါး၊ ကြိမ်၊ ပဲမျိုးစုံ စသည်ဖြင့် ကဏ္ဍစုံမှ တင်ပို့လျက်ရှိသော်လည်း လတ်တလော တစ်ဖက်နိုင်ငံသွင်းကုန်မှာ ယနေ့တိုင် တင်သွင်းလာခြင်းမရှိသေးပေ။ အဆိုပါ နယ်စပ်ဂိတ်မှ ယခင်နှစ်အနည်းငယ်အတွင်း သွင်းကုန်၊ ပို့ကုန်များအပြင် တစ်ဖက်နှင့် တစ်ဖက် ကူးလူးသွားလာနိုင်သော နေ့ချင်းပြန်ပတ်စ်ပို့နှင့် ခုနစ်ရက်ပတ်စ်ပို့တို့ကိုပါ ထုတ်ပေးသော်လည်း ယခုအခါ ကုန်သွယ်စီးဆင်းမှုအရသာ ကူးလူးသွားလာမှုရှိနေသေးကြောင်း နယ်စပ်ကုန်သွယ်ရေးစခန်းမှ သိရသည်။

သတင်းအဖွဲ့၊ ဓာတ်ပုံ- မင်းထက်

ရခိုင်ပြည်နယ်သတင်း

UEHRD စေတနာ့ဝန်ထမ်းလူငယ်များ လုပ်အားပေးအစီအစဉ် ပထမအသုတ်ခရီးစဉ်မှ စကားသံများ

ရခိုင်ပြည်နယ်အတွင်း လူသားချင်းစာနာမှု အကူညီအထောက်အပံ့ပေးရေး၊ ပြန်လည်နေရာချထားရေး၊ ဖွံ့ဖြိုးရေးစီမံကိန်း (UEHRD) စေတနာ့ဝန်ထမ်းလူငယ်များ လုပ်အားပေးအစီအစဉ် ပထမအသုတ်အဖြစ် စေတနာ့ဝန်ထမ်းလူငယ်များသည် နိုဝင်ဘာ ၁၃ ရက်မှ ၂၁ ရက်အထိ မောင်တောခရိုင် ဘူးသီးတောင်နှင့် မောင်တောမြို့နယ်များရှိ ကျေးရွာများသို့ ကွင်းဆင်းပြီး လူသားချင်းစာနာထောက်ထားမှုအကူအညီပေးရေး လုပ်ငန်းများကို ကိုးရက်တာ ဆောင်ရွက်ခဲ့သည်။

'ပြည်သူ့အတွက် လူငယ်ရက် (၂၀)' ခေါင်းစဉ်ဖြင့် ဘူးသီးတောင်နှင့် မောင်တောမြို့နယ်တို့ရှိ ကျေးရွာများသို့ သွားရောက်သည့် စေတနာ့ဝန်ထမ်းလူငယ်အဖွဲ့ကို ဘာသာပေါင်းစုံ၊ လူငယ်ပေါင်းစုံဖြင့် ဖွဲ့စည်းထားခြင်းဖြစ်ပြီး လူသားချင်းစာနာထောက်ထားမှုဆိုင်ရာ အကူအညီများ ထိထိရောက်ရောက်ပေးနိုင်ရန်၊ ပြန်လည်နေရာချထားရေးနှင့် ပြန်လည်ထူထောင်ရေး ကိစ္စများအတွက် ပူးပေါင်းဆောင်ရွက်နိုင်ရန်၊ ဒေသဖွံ့ဖြိုးရေးနှင့် ရေရှည်ပဋိပက္ခကင်းဝေးရေးအတွက် အကူအညီပေးနိုင်ရန်အတွက် စီစဉ်ဆောင်ရွက်ခဲ့ခြင်းဖြစ်သည်။

'ပြည်သူ့အတွက် လူငယ်ရက်(၂၀)' အစီအစဉ်တွင် ပါဝင်လိုသည့် လူငယ်များသည် အသက် (၁၈) နှစ်မှ (၃၅) နှစ်အတွင်း ရှိရမည်ဖြစ်ပြီး ပထမအသုတ်၊ ဒုတိယအသုတ်၊ တတိယအသုတ် စသည့်ဖြင့် ရေရှည်ဆောင်ရွက်သွားမည့် အစီအစဉ်တစ်ခုဖြစ်ကြောင်း သိရသည်။ သတင်းအဖွဲ့သည် မောင်တောမြို့သို့ ရောက်ရှိနေသည့် UEHRD စေတနာ့ ဝန်ထမ်းလူငယ်များအား သွားရောက် တွေ့ဆုံမေးမြန်းခဲ့သည်များကို ဖော်ပြအပ်ပါသည်။

ဦးမောင်မောင်ကြီး

ကိုစိုင်းသူ

ဦးနီမောင်

ကိုဖြိုးကိုကိုဇော်

ဦးမောင်မောင်ကြီး (ဦးစီးအရာရှိ) မောင်တောမြို့နယ် ကယ်ဆယ်ရေးနှင့် ပြန်လည်နေရာချထားရေးဦးစီးဌာန

လူငယ်အဖွဲ့ဟာ မောင်တော၊ ဘူးသီးတောင်ဒေသကို နိုဝင်ဘာ ၁၃ ရက်ကနေ ၂၁ ရက်အထိ ကိုးရက်တိုင် ကျေးရွာများသို့ ဆင်းပြီး ပြည်သူတွေကို စားနပ်ရိက္ခာထောက်ပံ့ပေးမှုအပိုင်းနဲ့ လူသားချင်းစာနာမှုအကူအညီတွေကို ကူညီပေးခဲ့ပါတယ်။ မောင်တောမြို့နယ်မှာ တိုင်းရင်းသားကျေးရွာ ၁၉ ရွာနဲ့ ဘင်္ဂါလီကျေးရွာနှစ်ရွာ၊ ဘူးသီးတောင်မြို့နယ်မှာ တိုင်းရင်းသားကျေးရွာ ၁၂ ရွာနဲ့ ဘင်္ဂါလီကျေးရွာနှစ်ရွာတို့ကို ရောက်ရှိပြီး ကူညီထောက်ပံ့မှုတွေ ပေးခဲ့ပါတယ်။ ကျေးရွာတွေကို ဆင်းတဲ့အခါကျေးရွာနေ ပြည်သူတွေရဲ့ အချက်အလက်တွေ၊ ဘာတွေ လိုအပ်တယ်၊ ပြန်လည်ဖွံ့ဖြိုးရေးလုပ်ငန်းအတွက် ဘယ်လိုတွေ လုပ်ဆောင်ပေးဖို့ လိုအပ်တယ်စတဲ့ အချက်အလက်မျိုးစုံ စာရင်းကောက်ခံပါတယ်၊ ထောက်ပံ့ပေးမှုအပိုင်းကတော့ လူငါးယောက်ကို တစ်ယူနစ်နှုန်းနဲ့ သတ်မှတ်ပြီး ဆန်၊ ဆီ၊ ဆား၊ ပဲ၊ ကြက်သွန်၊ ငါးသေတ္တာ၊ အာလူးစတဲ့ စားသောက်ကုန်တွေကို ထောက်ပံ့ပေးခဲ့ပါတယ်။

လူငယ်အဖွဲ့မှာဆိုရင် နေရာဒေသပေါင်းစုံနဲ့ ဘာသာပေါင်းစုံပါပါတယ်၊ ဒေသခံတွေကို ထောက်ပံ့ပေးတဲ့ အပိုင်းမှာဆိုရင် ဒေသခံတွေလည်း ပါလာတော့ ဘာသာစကားအခက်အခဲ သိပ်မရှိပါဘူး၊ ကျွန်တော်တို့ဌာနအနေနဲ့ လူငယ်တွေနဲ့ ပူးပေါင်းပါဝင်ပေးရတာကတော့ ရွာတွေမှာ သွားရောက်လှူဒါန်းပေးမယ့် ရိက္ခာပစ္စည်းတွေကို ရရှိအောင်ရုံးအဖွဲ့နဲ့ ပေါင်းစပ်ပြီး ဖြည့်ဆည်းပေးရပါတယ်၊ နောက်တစ်ချက်က လူငယ်တွေ သွားရေးလာရေး၊စားသောက်နေထိုင်ရေးနဲ့ လုံခြုံရေးပိုင်းတွေကို ခရိုင်၊ မြို့နယ်အထွေထွေအုပ်ချုပ်ရေး ဦးစီးဌာနနဲ့ ပူးပေါင်းဆောင်ရွက်ပေးရပါတယ်၊ ပထမအသုတ်အနေနဲ့ ပြီးသွားပေမယ့် နောက်ထပ်လည်း ကိုးရက်ကြာကူညီပေးမယ့် လူငယ်အသုတ် နှစ်သုတ်လာရောက်ပြီး ကူညီထောက်ပံ့ပေးဖို့ စီစဉ်ထားတာလည်းရှိပါသေးတယ်။

ကိုစိုင်းသူ (Central Coordination Team ဦးဆောင်အဖွဲ့)

ကျွန်တော်တို့ရန်ကုန်က ထွက်လာတဲ့အခါမှာ လူ ၇၀ ပါလာတယ်။ ဘူးသီးတောင်မှာ ၃၅ ယောက်နဲ့ မောင်တောမှာ ၃၅ ယောက် နေခဲ့တယ်၊ အဲဒီကနေ သွားမယ့်ရွာ အရေအတွက်ပေါ် မူတည်ပြီးတော့ အဖွဲ့ငယ်လေးတွေ ပြန်ခွဲတယ်၊ ဒီမှာရှိတဲ့သူတွေကို ကျွန်တော်တို့ ရိက္ခာပေးဝေတဲ့အခါမှာ သူတို့လိုချင်တဲ့ ပစ္စည်းတွေ ကျွန်တော်တို့က ဖြစ်စေချင်တယ်၊ ကျွန်တော်တို့ပေးတဲ့ အရာတွေက သူတို့အတွက် ပိုနေတာတွေ မဖြစ်ရအောင် တကယ်လိုချင်တဲ့ ပစ္စည်းရအောင် အရင်တုန်းကလို ရပ်ကွက်လူကြီးတစ်ယောက်ယောက်ကို ပေးခဲ့လိုက်တာမျိုး မဟုတ်ဘဲနဲ့ ကျွန်တော်တို့ အိမ်တိုင်ရာရောက်လိုက်ပြီး မိသားစုပုံစံ၊ အိမ်ရဲ့ပုံစံတွေကို လေ့လာတယ်၊ သူတို့ဘာအခက်အခဲရှိသလဲ။ ကျွန်တော်တို့ အထောက်အပံ့ပေးတဲ့အခါ သူတို့ဘာတွေများ လိုချင်သလဲဆိုတာမျိုးတွေ စာရင်းကောက်ယူတယ်၊ ဒါကြောင့် ကျွန်တော်တို့လာတာ သူတို့အတွက် ပိုပြီးထိရောက်တဲ့ လုပ်ဆောင်မှုတွေ လုပ်နိုင်မယ်လို့ ထင်ပါတယ်။

ကျွန်တော်တို့ လာတာကတော့ ကွဲပြားတဲ့ အဖွဲ့အစည်းတွေက ဖြစ်ပေမယ့် UEHRD နဲ့ HCYD ရဲ့ ခေါင်းစဉ်အောက်မှာတော့ တစ်သားတည်းဖြစ်သွားတာပေါ့၊ ကျွန်တော်တို့ HCYD က လူငယ်တွေပါတယ်၊ ကိုဝေဠုကျော် ဖောင်ဒေးရှင်းက လူငယ်တွေပါတယ်၊ NLD က လူငယ်တွေပါတယ်၊ ကမ္ဘောဇအလင်းကပါမယ်၊ ရခိုင်သဟာရ လူငယ်အဖွဲ့တွေ ပါမယ်၊ ကျွန်တော်တို့ လူငယ်တွေက လူသားချင်းစာနာထောက်ထားတဲ့ အဆင့်ကို သွားတာမို့ ဘယ်သူ့ကိုပေးတယ်၊ ဘယ်သူ့ကို မပေးဘူး ဆိုတာမျိုး ဝေဖန်မခံရအောင် ကျွန်တော်တို့ မျှမျှတတနဲ့ သူတို့တကယ်လိုအပ်တာတွေ၊ လိုအပ်တဲ့ ပစ္စည်းတွေ ရရှိနိုင်အောင် ကျွန်တော်တို့က သွားရောက်ထောက်ပံ့တာပါ၊ ဒီတစ်ခါမှာတော့ သူတို့လိုချင်တဲ့ပစ္စည်းမျိုးတွေ အကုန်ပါချင်မှ ပါလိမ့်မယ်၊ အဓိက သူတို့တွေရဲ့ အခြေခံစားသောက်ကုန်ကို စီစဉ်ပေးထားတယ်။

ကျွန်တော်တို့က မြို၊ ကမန်၊ ဒိုင်းနက်တိုင်းရင်းသားတွေ အများကြီးဆီ ရောက်တယ်၊ မြို တိုင်းရင်းသားတွေဆီရောက်ရင် မြိုတိုင်းရင်းသား၊ ကမန်၊ မရမာကြီး အစရှိသဖြင့်ပေါ့၊ ဒေသခံ Regional Team တွေက လိုက်ပါပေးတယ်၊ ဒေသခံတွေအတွက် လိုအပ်ချက်က ကျွန်တော်တို့ ဘာကိုသွားမြင်သလဲဆိုရင် အလုပ်အကိုင် အခွင့်အလမ်းပေါ့။ သူတို့တွေက ဆုံးရှုံးမှုတွေ အများကြီးရှိထားတယ်၊ သူတို့ ပြန်ပြီးရပ်တည်နိုင်ဖို့အတွက် အဓိက ဝင်ငွေမရှိဘူး၊ အဓိက ဝင်ငွေတစ်ခု လိုအပ်တယ်၊ အဲဒီဝင်ငွေကလည်း ပုံသေရရှိနေမယ့် ဝင်ငွေတစ်ခုဖြစ်ရမယ်၊ ဒါကြောင့် အလုပ်အကိုင်အခွင့် အလမ်းတွေ ဖန်တီးပေးရမယ်။ အဲဒီတော့ လက်ရှိဖြစ်နေတဲ့ သူတို့ရဲ့ အဆင့်တစ်ခုကို ကျော်ဖြတ်နိုင်မယ်၊ ကျွန်တော်တို့ ဘင်္ဂါလီရွာတွေသွားတဲ့အခါမှာ ကျွန်တော်တို့ မြင်ထားတာက စိန်ခေါ်မှုများမယ်လို့ ထင်ထားတာ။ ဒါပေမယ့် သူတို့ရဲ့ တုံ့ပြန်မှုက ကောင်းမွန်တယ်။

ကျွန်တော်တို့ ပြည်ထောင်စုဝန်ကြီး ဒေါက်တာဝင်းမြတ်အေးဆီကို လက်ရှိမြေပြင်အခြေအနေနဲ့ ပတ်သက်ပြီး Report တင်သွားမယ်။ ပထမတုန်းက ကျွန်တော်တို့ လူငယ်တွေပဲ ဒီအစီအစဉ်ကို စဖို့ကြိုးစားတာ၊ ကျွန်တော်တို့က အလှူငွေထည့်ရုံပဲဆိုရင် လူသားချင်းစာနာမှု တကယ်ဖြစ်မှာမဟုတ်ဘူး၊ ဒါကြောင့် ကိုယ်တိုင် လာရောက်တာပါ။

ဦးနီမောင် (ဟိန္ဒူဘာသာဝင်) မောင်တောမြို့နယ် လေးမိုင်ရပ်ကွက်

ကျွန်တော်က ဟိန္ဒူဘာသာဝင်တစ်ယောက်အနေနဲ့ ဒေသခံအဖွဲ့ (Regional Team) ထဲမှာ ပါလာတာပါ၊ လာတဲ့အထဲမှာ ဆန်၊ ဆီ၊ ဆား၊ ပဲ ၊ အာလူး၊ နို့မှုန့် အစရှိတဲ့ ပစ္စည်း ခုနစ်မျိုးကို ကူညီပေးပါတယ်၊ ကျွန်တော်တို့တွေ ရခိုင်တိုင်းရင်းသားတွေနေတဲ့ ရွာတွေ၊ အစ္စလမ်ဘာသာဝင်တွေနေတဲ့ ရွာတွေနဲ့ ဟိန္ဒူဘာသာဝင်တွေနေတဲ့ ရွာတွေကို သွားရောက်ကူညီပေးပါတယ်၊ အားလုံးကို မျှမျှတတပေးပါတယ်၊ ကျွန်တော်တို့က ဒေသခံတွေအနေနဲ့ လိုအပ်တဲ့ ဘာသာစကား အခက်အခဲကို ကူညီပေးပါတယ်၊ ကျွန်တော်က ဟိန္ဒူ၊ ဘင်္ဂါလီ၊ ရခိုင်နဲ့ မြန်မာစကား လေးမျိုးပြောတတ်ပါတယ်၊ ဒီလိုလူငယ်တွေ အခုလိုလာရောက်တာ အန်မတန်မှ ကောင်းပါတယ်၊ ဒီကိုလာတဲ့ လူငယ်တွေက တစ်မြို့နယ်တည်း၊ တစ်နေရာတည်းက မဟုတ်ပေမယ့်၊ ညီအစ်ကိုလို ဆက်ဆံပြီး ညီညီညွတ်ညွတ်နဲ့ ကူညီပံ့ပိုးဆောင်ရွက်ပေးကြတယ်၊ ကျွန်တော်တို့ တစ်သက်မှာ အခုလို ညီညီညွတ်ညွတ်တွေ့တာ ဒါပထမဆုံးပါပဲ။

ကိုဖြိုးကိုကိုဇော် ဝေဠုကျော်ဖောင်ဒေးရှင်း

ကျွန်တော်တို့ ဝေဠုကျော်ဖောင်ဒေးရှင်းကလည်း ဒီအစီအစဉ်မှာ volunteer အနေနဲ့ ပါဝင်ခဲ့တာပါ၊ ကျွန်တော်က စရောက်ကတည်းက မောင်တော တောင်ဘက်ပိုင်းတွေကို သွားခဲ့တယ်၊ လိုအပ်တဲ့ စာရင်းတွေ ကောက်တယ်၊ နောက်ရိက္ခာတွေ ဝေပေးပါတယ်၊ နောက်ပိုင်းမှာလည်း မောင်တောမြောက်ပိုင်းကိုသွားပြီး စာရင်းကောက်တယ်၊ ရိက္ခာတွေ ဖြန့်ပေးတယ်၊ အခက်အခဲကတော့ ဘာသာစကားပါပဲ၊ အဲဒီလို ဘာသာစကား အခက်အခဲလေးတွေ ကြုံပေမယ့်လည်း Regional Team ကလည်း ဖြေရှင်းကြတယ်၊ လမ်းခရီးမှာလည်း ကျွန်တော်တို့တွေ တော်တော်လေးပင်ပန်းကြတယ်၊ ရာသီဥတု မတူတာတွေ၊ လမ်းခရီးကြမ်းတာလေးတွေပေါ့၊ ကျွန်တော်ကတော့ တိုင်းရင်းသားရွာတွေ ရောက်တာများတယ်၊ တိုင်းရင်းသားတွေမှာ ရခိုင်တိုင်းရင်းသားတွေအပြင်၊ မြိုတို့၊ ခမီတို့လည်းပါပါတယ်၊ ဒီစီမံကိန်းက အခုမှ ပထမဆုံးစတာမို့ အခက်အခဲလေးတွေတော့ရှိတယ်၊ ဒါကလည်း ပထမဆုံး အကြိမ်မို့ ဖြစ်ကောင်း ဖြစ်ပါလိမ့်မယ်၊ ဒုတိယ၊ တတိယတွေ လာဦးမှာဆိုတော့ လူငယ်တွေအနေနဲ့ ဒီအစီအစဉ်မှာ ပါဝင်စေချင်ပါတယ်။

ကျွန်တော်တို့လူငယ်တွေရဲ့ အားကို ယုံကြည်လို့ နိုင်ငံတော်က လက်တွဲပြီးဆောင်ရွက်တဲ့အခါ ကျွန်တော်တို့ လူငယ်တွေအနေနဲ့လည်း ပါဝင်သင့်တယ်လို့ မြင်ပါတယ်၊ လက်ရှိကတော့ ပထမဆုံးမို့ သူတို့ရဲ့ လိုအပ်မှုတွေကို စာရင်းကောက်ထားတယ်။ ဒေသလိုအပ်ချက်၊ သူတို့ မိသားစုရဲ့ လိုအပ်ချက်၊ သူတို့ အိမ်အတွက် လိုအပ်ချက်တွေကို အသေးစိတ်စာရင်းကောက်ယူထားတယ်၊ တချို့က ဒါကတကယ်ရမှာလားဆိုတာမျိုး မေးတာပေါ့၊ ကျွန်တော်တို့ ကောက်ယူခဲ့တဲ့ စာရင်းတွေက နိုင်ငံတော်ကို ရောက်မှာမို့ တိုင်းရင်းသားတွေရဲ့ဒေသမှာ ဖွံ့ဖြိုးပြီး စီးပွားရေးတွေလည်း အဆင်ပြေလာဖို့ ရှိပါတယ်၊ ဒါကြောင့် ကျွန်တော်တို့က ပိုအပင်ပန်းခံပြီး စာရင်းကို သေချာ ကောက်ယူတယ်၊ ဒီခရီးစဉ်က ပင်လည်း ပင်ပန်းတယ်၊ ပီတိလည်းဖြစ်ရတယ်၊ ပင်ပန်းနေပေမယ့် ရွာတွေရောက်တဲ့အခါ ဘာသာစကား အခက်အခဲကြောင့် အမှတ်တမဲ့ အလွဲလေးတွေက အပျော်အဖြစ် ကူးစက်တာပေါ့၊ ကျွန်တော်တို့ ရိက္ခာတွေ ဝေပေးတဲ့ အခါ သူတို့မျက်နှာမှာ ပေါ်လာတဲ့ အပြုံးတစ်ခုက ကျွန်တော်တို့ကို ပီတိပြန်ဖြစ်စေပါတယ်၊ ဒါဟာ ကျွန်တော်တို့ရခဲ့တဲ့ အပျော်ပီတိတစ်ခုပါ။ **တွေ့ဆုံမေးမြန်း-သတင်းအဖွဲ့**

မင်းပြားမြို့နယ်တွင် မိုးစပါးစံကွက်ရိတ်သိမ်းပွဲ ကျင်းပ

စစ်တွေ နိုဝင်ဘာ ၂၅

ရခိုင်ပြည်နယ် မင်းပြားမြို့နယ် ရွာပြင်ကျေးရွာအုပ်စု ခေါင်းလောင်းရွာသစ်ကျေးရွာ ကွင်းအမှတ်- ၁၃၃၄ (ခ)တွင် တောင်သူ ခုနစ်ဦးပါဝင်သော မျိုးစေ့ထုတ်လုပ်သူများအသင်းဖြင့် စိုက်ပျိုးခဲ့သည့် ရွှေဝါထွန်း မျိုးစေ့ထုတ်စိုက်ခင်း ၁၅ ဧကမှ တောင်သူ ဦးအောင်ကျော်နု၏ လယ်မြေတွင် (သုည ဒသမ ၁၀) ဧက စံကွက်ကို ရိတ်သိမ်းခြွေလှေ့စက်ဖြင့် ရိတ်သိမ်းပြသခဲ့ရာ ခရိုင်အဆင့်ဌာနဆိုင်ရာနှစ်ဦး၊ မြို့နယ်စိုက်ပျိုးရေးဦးစီးဌာနမှ မြို့နယ်ဦးစီးမှူးနှင့် ဝန်ထမ်းများ၊ မြို့နယ်လယ်ယာမြေစီမံခန့်ခွဲရေးနှင့် စာရင်းအင်းဦးစီးဌာနမှ မြို့နယ်ဦးစီးမှူးနှင့် ဝန်ထမ်းများအပါအဝင် တောင်သူ ခုနစ်ဦး စုစုပေါင်း ၃၀ တက်ရောက်ခဲ့ပြီး စံကွက်အထွက်နှုန်း တစ်ဧကလျှင် အစိုအထွက်(၉၆ ဒသမ ၂၉)တင်းနှုန်း ထွက်ရှိသည်။

စံကွက်ရိတ်သိမ်းပွဲသို့ စိုက်ပျိုးရေးဦးစီးဌာနမှ ဒုတိယညွှန်ကြားရေးမှူးချုပ် တက်ရောက် အားပေးခဲ့ပြီး တောင်သူလယ်သမားများအား ရိတ်သိမ်းခြွေလှေ့စက် အသုံးပြုခြင်းကြောင့် လေလွင့်ဆုံးရှုံးမှုလျော့နည်း၍ အမှန်ထွက်ရှိလာသည့် စပါးအားလုံး တောင်သူများလက်ဝယ်သို့ ရောက်ရှိပြီး ဝင်ငွေတိုးတက်ရရှိလာမည်ဖြစ်ကြောင်း၊ လယ်ယာသုံးစက်ကိရိယာလိုအပ်ချက်များအား နိုင်ငံတော်မှ Two Step Loan ဖြင့် ထုတ်ချေးပေးလျက်ရှိပါကြောင်း အသေးစိတ်ရှင်းလင်း ဆွေးနွေးခဲ့ပါကြောင်း သတင်းရရှိသည်။ **သတင်းစဉ်**

ထိုင်းနိုင်ငံ၌ ယာဉ်တိုက်မှုဖြစ်၍ မြန်မာလုပ်သား ၁၄ ဦး မီးလောင်သေဆုံး

ဘန်ကောက် နိုဝင်ဘာ ၂၅

ထိုင်းနိုင်ငံ၌ နိုဝင်ဘာ ၂၄ ရက် နံနက်အစောပိုင်းက လွတ်တုတ်(ပေါင်မုန့်)ယာဉ်နှင့် ကုန်တင်ယာဉ်တို့တိုက်မိ၍ ယာဉ်ပေါ်ပါ မြန်မာလုပ်သား ၁၄ ဦး မီးလောင်သေဆုံးခဲ့ကြောင်း သိရသည်။

ဖြစ်စဉ်မှာ ထိုင်းနိုင်ငံ စင်ဘူရီပြည်နယ်ရှိ အာရှလမ်းမကြီး မိုင်တိုင်အမှတ် ၉ ၀-၆၀၀ ၌ နိုဝင်ဘာ ၂၄ ရက် ဒေသစံတော်ချိန် နံနက် ၂ နာရီခန့်က လိုင်စင်နံပါတ် 81-7407 Nakhon Sawan (နကော်စဝမ်) ကုန်တင်ယာဉ်နှင့် မဲဆောက်မြို့မှ ဘန်ကောက်မြို့သို့ မောင်းနှင်လာသည့် လိုင်စဉ်နံပါတ် 33-3241 Bangkok (ဘန်ကောက်) ခရီးသည်တင် လွတ်တုတ်(ပေါင်မုန့်)ယာဉ်တို့ တိုက်မိခဲ့ခြင်းဖြစ်ပြီး ခရီးသည်တင် လွတ်တုတ်(ပေါင်မုန့်)ယာဉ်မှာ ယာဉ်တစ်စီးလုံးမီးလောင်ခဲ့ကြောင်း သိရသည်။

အဆိုပါ ခရီးသည်တင် လွတ်တုတ်(ပေါင်မုန့်) ယာဉ်မောင်း ထိုင်းနိုင်ငံသားအပါအဝင် မဲဆောက်မြို့မှ ဘန်ကောက်မြို့သို့ လိုက်ပါစီးနင်းလာကြသည့် မြန်မာနိုင်ငံသား ၁၄ ဦးမှာလည်း မီးလောင်သေဆုံးခဲ့ကြောင်းနှင့် အခင်းဖြစ်စဉ်နှင့်စပ်လျဉ်း၍ သက်ဆိုင်ရာမှ စုံစမ်းစစ်ဆေးလျက်ရှိကြောင်း ထိုင်းနိုင်ငံရှိ SAW အဖွဲ့မှ ကနဦး သိရသည်။

ပွင့်သစ္စာ

တာချီလိတ်တွင် ပစ်ခတ်မှုဖြစ်ပွားပြီး လက်နက်ခဲယမ်းများနှင့် မူးယစ်ဆေးဝါး တန်ဖိုးကျပ် ၁၆၀၇ သိန်းကျော် သိမ်းဆည်းရမိ

တာချီလိတ် နိုဝင်ဘာ ၂၅

ရှမ်းပြည်နယ်(အရှေ့ပိုင်း) တာချီလိတ်မြို့ ရန်အောင်မြေရပ်ကွက် ဟုမ်းမတ်လမ်း၌ နိုဝင်ဘာ ၂၄ ရက် ညနေပိုင်းက ဂိုဒေါင်အတွင်း ပစ်ခတ်မှုဖြစ်ပွားပြီး လက်နက်ခဲယမ်းများနှင့်အတူ ငွေကျပ်သိန်းပေါင်း ၁၆၀၇ ကျော်တန်ဖိုးရှိ မူးယစ်ဆေးဝါးများနှင့် ဆက်စပ်ပစ္စည်းများ သိမ်းဆည်းရမိကြောင်း သိရသည်။

နိုဝင်ဘာ ၂၄ ရက် ညနေ ၄ နာရီခန့်တွင် မူးယစ်တပ်ဖွဲ့စု(၃၀) တာချီလိတ်မှ တပ်ဖွဲ့ဝင်များ ပါဝင်သော ပူးပေါင်းအဖွဲ့သည် သက်သေများနှင့်အတူ တာချီလိတ်မြို့ ရန်အောင်မြေရပ်ကွက် ဟုမ်းမတ်လမ်းရှိ အားချုပ်ငှားရမ်းနေထိုင်သော ဂိုဒေါင်အတွင်း ပစ်ခတ်မှုဖြစ်ပွားကြောင်း သတင်းအရ ဝင်ရောက်စစ်ဆေးရှာဖွေရာ အားချုနှင့်အတူ ထိုင်းနိုင်ငံသား ကိုင်(ခ) Mr.Prasan တို့အား ဂိုဒေါင်အတွင်းရှိ ထမင်းစားပွဲဘေးတွင် တွေ့ရှိရပြီး ၎င်းတို့နှစ်ဦးကြား စားပွဲပေါ်မှ CZ 2075 PAMIP 9x19 စာတန်းပါ CZECH နိုင်ငံလုပ် ပစ္စတိုသေနတ်တစ်လက်နှင့် နံပါတ် A3100 988 နှင့် 9MM Luger စာတန်းပါ ပစ္စတိုကျည် ၁၂ တောင့် ထည့်လျက် ကျည်ကတ်တစ်ခု၊ ကျည်ကတ်အပိုတစ်ခုတို့အား တွေ့ရှိရပြီး ဆက်လက်ရှာဖွေရာ ကျည်မျိုးစုံအတောင့် ၃၁၀၊ စိတ်ကြွဆေးပြား ၆၂၂၀၀ အလေးချိန် ၆ ဒသမ ၂၂ ကီလို (ဒေသတန်ဖိုး ငွေကျပ် ၆၆၂ သိန်းခန့်)၊ စိတ်ကြွဆေးမှုန့် အလေးချိန် ၂ ဒသမ ၁ ကီလိုခန့် (ဒေသတန်ဖိုးငွေကျပ်သိန်း ၂၁၀ ခန့်)၊ အက်တက်စီဆေးပြား ၉၀၀ (ဒေသတန်ဖိုးငွေကျပ်သိန်း ၃၆၀ ခန့်)၊ ဘိန်းညိုဘလောက်တုံးခုနစ်တုံး အလေးချိန် ၂ ဒသမ ၃၁ ကီလိုခန့် (ဒေသတန်ဖိုးငွေကျပ် ၂၃၁ သိန်းခန့်)၊ ကဖင်း ၁၆ ကီလိုခန့် (ဒေသတန်ဖိုးငွေကျပ် ၁၂ ဒသမ ၈ သိန်းခန့်)၊ အဖြူရောင်အနံ့မှုန့် အလေးချိန်တစ်ကီလို (ဒေသတန်ဖိုး ငွေကျပ် ၃၅၀၀ ခန့်)၊ VANILINE အဖြူရောင် အနံ့မှုန့် အလေးချိန် ၃၅ ကီလိုခန့်(ဒေသတန်ဖိုးငွေကျပ် ၉ ဒသမ ၈ သိန်းခန့်)၊ အနံ့ဆေးရည် အလေးချိန် လီတာ ၂၀ ခန့်(ဒေသတန်ဖိုးငွေကျပ် ၄၀၀၀၀ ခန့်)၊ မော်တာ တပ်ဆင်လျက် ဆေးပြားရိုက်စက်နှစ်လုံး (ဒေသတန်ဖိုး ထိုင်းဘတ်ငွေလေးသိန်းခန့်) နှင့် အခြားဆက်စပ်ပစ္စည်းများ၊ ထိုင်းဘတ်ငွေ ၁၀၀၀၀ နှင့် အမေရိကန်ဒေါ်လာ ၁၁ ဒေါ်လာ၊ မော်တော်ယာဉ်နှစ်စီး၊ သိမ်းဆည်းရမိ မူးယစ်ဆေးဝါးများနှင့် ဆက်စပ်ပစ္စည်းများ စုစုပေါင်း တန်ဖိုးငွေကျပ်သိန်းပေါင်း ၁၆၀၇ ဒသမ ၂၃၅ သိန်းခန့်တို့အား သိမ်းဆည်းရမိကြောင်း သိရသည်။

၁၁၁

အင်းတော်မြို့နယ်အတွင်း ရွှေကချင် ခရီးသည်တင်ယာဉ်ပေါ်တွင် ကျောက်စိမ်းများ သိမ်းဆည်းရမိ

စစ်ကိုင်း နိုဝင်ဘာ ၂၅

စစ်ကိုင်းတိုင်းဒေသကြီး အင်းတော်မြို့နယ် မန္တလေး-မြစ်ကြီးနားကားလမ်းတွင် နိုဝင်ဘာ ၂၄ ရက် ညနေ ၆ နာရီခွဲက နဘားရဲကင်းစခန်းမှူး ရဲအုပ်ခင်ဇော်ထိုက် ဦးဆောင်သောအဖွဲ့က ရွှေကချင်ခရီးသည်တင်ယာဉ်အား ရပ်တန့်စစ်ဆေးရာ ကျောက်စိမ်းထုပ်များ သိမ်းဆည်းရမိကြောင်း သိရသည်။

မြစ်ကြီးနားမှ ယာဉ်မောင်း ချစ်မင်း မောင်းနှင်ပြီး ယာဉ်နောက်လိုက် နိုင်လင်းထွန်း လိုက်ပါလာသည့် ရွှေကချင်ခရီးသည်တင်ယာဉ်အား ရပ်တန့်စစ်ဆေးရာ ယာဉ်ဝမ်းဗိုက်အတွင်းမှ ကျောက်စိမ်းဟုယူဆရသော ပီနံအိတ်များဖြင့် ထုပ်ပိုးထားသည့် အိတ်ပိုင်းငယ် ၅၈ ထုပ် (အလေးချိန် ၁၃၃၆ ဒသမ ၇၃ ပိဿာ)တို့အား သိမ်းဆည်းရမိကြောင်း သိရသည်။ အဆိုပါ ကျောက်စိမ်းအိတ်များအား တစ်အိတ်ချင်းစီချိန်တွယ်ပြီး ချိပ်ပိတ်ကာ အင်းတော်မြို့မရဲစခန်းတွင်သိမ်းဆည်းထားပြီး တရားမဝင် ကျောက်စိမ်းများ သယ်ဆောင်လာသူ ယာဉ်မောင်း ချစ်မင်း(၂၇)နှစ်နှင့် ယာဉ်နောက်လိုက် နိုင်လင်းထွန်းတို့အား အင်းတော်မြို့မရဲစခန်းက အရေးယူဆောင်ရွက်ထားကြောင်း သိရသည်။

မောင်ချစ်လင်း(အင်းတော်)

အက်စစ်များ တင်ဆောင်လာသောယာဉ်ပေါ်မှ အက်စစ်ပုံးများပြုတ်ကျရာ ဆိုင်ကယ်စီးနင်းသူအား ထိမှန်

ဖြူး နိုဝင်ဘာ ၂၅

ပဲခူးတိုင်းဒေသကြီး ဖြူးမြို့နယ် ဇေယျဝတီမြို့၌ နိုဝင်ဘာ ၂၃ ရက် ညနေ ၃ နာရီက အက်စစ်များတင်ဆောင်လာသောယာဉ်ပေါ်မှ အက်စစ်ပုံးများ ပြုတ်ကျဖိတ်စဉ်သဖြင့် ဆိုင်ကယ်စီးနင်းလာသူနှစ်ဦး ဒဏ်ရာများ ရရှိခဲ့ကြောင်း သိရသည်။

ဖြစ်စဉ်မှာ ရန်ကုန်-မန္တလေး ပုံမှန်ကားလမ်း သွင်ထူးဆီဆိုင်အနီး ရန်ကုန်မှ ကြေးစင်တောင်၊ စံပယ်တောင်သို့ ယာဉ်မောင်း အောင်ဇော်(၃၉) နှစ် မောင်းနှင်သော ၁၈ ဘီး ယာဉ်ပေါ်မှ ဆာလဖျူရစ်အက်စစ် ၁၉ ပုံး အနက် ကိုးပုံးမှာ ကားလမ်းအရှေ့ဘက်သို့ ပြုတ်ကျ၍ ပုံးများကွဲပေါက်ကာ အက်စစ်များ ဖိတ်စဉ်ခဲ့သည်။

အဆိုပါယာဉ်၏နောက်မှ ဆိုင်ကယ်ဖြင့်လာသော ဇနီးမောင်နှံနှစ်ဦးအား ဆာလဖျူရစ်အက်စစ်များ ဖိတ်စဉ်ထိမှန်ခဲ့သဖြင့် ဇေယျဝတီတိုက်နယ်ဆေးရုံသို့ပို့ဆောင်ရာ ထိုမှတစ်ဆင့် ရန်ကုန်ပြည်သူ့ဆေးရုံကြီးသို့ လွှဲပြောင်းပို့ဆောင်ခဲ့ကြောင်း သိရသည်။

ဖြစ်စဉ်နှင့်ပတ်သက်၍ ယာဉ်အားမဆင်မခြင်မောင်းနှင်သူ ယာဉ်မောင်း အောင်ဇော်အား ဖြူးမြို့နယ် ဇေယျဝတီနယ်မြေရဲစခန်းက အမှုဖွင့်အရေးယူထားကြောင်း သိရသည်။

ခင်ကို(ကျောက်တံခါး)

ဇေယျာသီရိမြို့နယ်တွင် မိုးသည်းထန်စွာ ရွာသွန်း၊ လေပြင်းတိုက်ခတ်

နေပြည်တော် နိုဝင်ဘာ ၂၅

နေပြည်တော်ကောင်စီနယ်မြေ ဇေယျာသီရိမြို့နယ် သစ်တပ်အုပ်စု သစ်တပ်ကြီးကျေးရွာ ရန်ကုန်-မန္တလေးလမ်းဟောင်း မိုင်တိုင်အမှတ် (၂၅၀/၇)နှင့် (၂၅၁) အကြားတွင် နိုဝင်ဘာ ၂၅ ရက် နံနက် ၂ နာရီတွင် မိုးသည်းထန်စွာရွာသွန်းပြီး လေပြင်းများတိုက်ခတ်ခဲ့ကြောင်း သိရသည်။ လေပြင်းတိုက်ခတ်မှုကြောင့် သစ်ပင်ကြီးများလဲကျကာ လမ်းတစ်ဝက်ပိတ်ဆို့ခြင်းနှင့် သစ်တပ်ကြီးကျေးရွာနေ ဦးဇော်ဆန်း၏ သွပ်မိုးပျဉ်ကာအိမ်မှာ သစ်ပင်လဲကျကာ ပျက်စီးသွားခဲ့ပြီး ခေတ်အေးကျေးရွာအုပ်စု တဲကျွန်းရွာနေ ဦးအောင်သူ၏ နေအိမ်မှာလည်း အိမ်အနီးရှိ လုံးပတ် ၁၀ ပေ၊ အမြင့် ပေ ၈၀ ရှိ မန်ကျည်းပင်မှာ နေအိမ်အနောက်ခြမ်းသို့ လဲကျ၍ နေအိမ်ပျက်စီးခဲ့ပြီး လူနှင့်တိရစ္ဆာန် ထိခိုက်မှုမရှိကြောင်း သိရသည်။ အဆိုပါပျက်စီးမှုများအား ဇေယျာသီရိမြို့နယ် မီးသတ်ဦးစီးမှူး ဦးမျိုးသူရဝင်းနှင့်အဖွဲ့၊ ရဲတပ်ဖွဲ့ဝင်များ၊ ယာဉ်ထိန်းရဲတပ်ဖွဲ့ဝင်များနှင့် သစ်တပ်ကြီးကျေးရွာ အုပ်ချုပ်ရေးမှူး ဦးစိန်ဌေးနှင့်အဖွဲ့တို့က ရှင်းလင်းဖယ်ရှားခဲ့ကြောင်း သိရသည်။

ကိုနိုင်ဝင်း (ကြို့ကြာကန်)

ကုမ္ပဏီငွေများကို အလွဲသုံးစားပြုလုပ်သူအား အရေးယူ

နေပြည်တော် နိုဝင်ဘာ ၂၅

မန္တလေးတိုင်းဒေသကြီး မဟာအောင်မြေမြို့နယ်(၆၂)လမ်း (၃၇×၃၈) လမ်းကြားနေ ဦးမောင်ပို (၅၆)နှစ် (Star Way Co.,Ltd စီးကရက်ပစ္စည်းအမျိုးမျိုး ဖြန့်ချိရေး မန်နေဂျာ)သည် အထက်မြန်မာပြည်ရုံးချုပ်တာဝန်ခံမန်နေဂျာအဖြစ် တာဝန်ထမ်းဆောင်နေစဉ် ချမ်းမြသာစည်မြို့နယ် မာလကာခြံရပ်ကွက်နေ နေဝင်းထွန်း(၃၁)နှစ်(အရောင်းတာဝန်ခံ)က ၂၀၁၆ နှင့် ၂၀၁၇ ခုနှစ်များအတွင်း တာဝန်ခံရောင်းချခဲ့သော ကုန်ပစ္စည်းရောင်းရငွေကျပ် ၃၄၂၉၄၀၅၀ အား ကုမ္ပဏီသို့ပေးသွင်းခြင်းမရှိဘဲ အလွဲသုံးစားပြုလုပ်ထားသည်ကို စစ်ဆေးသိရှိရပြီး ၎င်းမှအဆိုပါငွေများအား စက်တင်ဘာလနှင့် နိုဝင်ဘာလများတွင် ပြန်လည်ပေးသွင်းပါမည်ဟု ဝန်ခံကတိပြုလက်မှတ်ရေးထိုးခဲ့သော်လည်း လာရောက်ပေးသွင်းခြင်းမရှိသဖြင့် နိုဝင်ဘာ ၂၄ ရက်တွင် အရေးယူပေးရန် တိုင်တန်းချက်အရ နေဝင်းထွန်းအား မဟာအောင်မြေမြို့မရဲစခန်းက အမှုဖွင့်အရေးယူထားကြောင်း သိရသည်။

ရဲပြန်ကြား

ခြောက်ဘီးယာဉ်နှင့် ၁၂ ဘီးယာဉ်တို့ မျက်နှာချင်းဆိုင်တိုက်မိ

နေပြည်တော် နိုဝင်ဘာ ၂၅

စစ်ကိုင်းတိုင်းဒေသကြီး ပုလဲမြို့နယ် ကြက်ရင်းကျေးရွာ ပုလဲ-ဂန့်ဂေါသွားလမ်း၌ နိုဝင်ဘာ ၂၄ ရက် ညနေ ၃ နာရီခွဲတွင် ယာဉ်တိုက်မှုဖြစ်ပွားကြောင်း သတင်းအရ လဲကန်ရဲကင်းစခန်းမှတပ်ဖွဲ့ဝင်များသည် သက်သေများနှင့်အတူ သွားရောက်စစ်ဆေးရာ မန္တလေးတိုင်းဒေသကြီး ပြည်ကြီးတံခွန်မြို့နယ်နေ ဇော်ဇော်နိုင်(၂၅)နှစ် မောင်းနှင်ပြီး တစ်မြို့နယ်တည်းနေ ကျော်နိုင်ဝင်း(၁၉)နှစ်နှင့် မေသဇင်ဆန်း(၁၈)နှစ်တို့ လိုက်ပါလာသည့် ခြောက်ဘီးယာဉ်နှင့် ကလေး မြို့နယ် အရှေ့စည်းကျေးရွာနေ အောင်မျိုးသူ(၂၇)နှစ်မောင်းနှင်ပြီး ထွန်းလင်းအောင် လိုက်ပါလာသည့် ဟီးနိုး ၁၂ ဘီးယာဉ်တို့ အရှိန်မထိန်းနိုင်ဘဲ မျက်နှာ ချင်းဆိုင်တိုက်မိခဲ့သဖြင့် ဇော်ဇော်နိုင်၊ ကျော်နိုင်ဝင်း၊ မေသဇင်ဆန်းနှင့် အောင်မျိုးသူတို့တွင် ဒဏ်ရာများအသီးသီးရရှိခဲ့သောကြောင့် ယာဉ်မောင်းဇော်ဇော်နိုင်နှင့် အောင်မျိုးသူတို့အား ပုလဲမြို့မရဲစခန်းက အရေးယူထားကြောင်း သိရသည်။

ရဲပြန်ကြား

မသိခြင်းမှ ကင်းဝေးကာ ရိုးရာလက်ဝှေ့တန်ဖိုး သိပါစေ

ဇင်လင်းထွန်း(နေပြည်)

မြန်မာ့ရိုးရာလက်ဝှေ့အစည်းအရုံး (MLA) သည် နိုဝင်ဘာ ၂၃ ရက် မွန်းလွဲ ၂ နာရီက ဧရာဝတီတိုင်းဒေသကြီး မြောင်းမြမြို့ အမှတ်(၃) အခြေခံပညာအထက်တန်းကျောင်းတွင်လည်းကောင်း၊ နိုဝင်ဘာ ၂၄ ရက် နံနက် ၁၀ နာရီ ၁၀ မိနစ်က ပုသိမ်မြို့ အမှတ်(၂) အခြေခံပညာအထက်တန်းကျောင်းတွင်လည်းကောင်း မြန်မာ့ရိုးရာလက်ဝှေ့အကြောင်း သိကောင်းစရာ ဟောပြောသရုပ်ပြပွဲများကို ဆောင်ရွက်ခဲ့ကြသည်။ ယခုဆောင်ရွက်မှုသည် ၂၀၁၇-၂၀၁၈ ပညာသင်နှစ်အတွက် စတုတ္ထနှင့် ပဥ္စမမြောက်ဖြစ်သည်။ ၂၀၁၅-၂၀၁၆ ပညာသင်နှစ်မှစ၍ ထိုစဉ်က ပညာရေးဝန်ကြီးဌာန ဝန်ကြီးထံ စာတင်၍ ဝန်ကြီး၏ ခွင့်ပြုချက်အရ အဆင့်မြင့်ပညာဦးစီးဌာန ညွှန်ကြားရေးမှူးချုပ်၊ အခြေခံပညာဦးစီးဌာန ညွှန်ကြားရေးမှူးချုပ်၊ ဒုတိယညွှန်ကြားရေးမှူးချုပ်တို့နှင့် နေပြည်တော်တွင် တွေ့ဆုံဆွေးနွေးခဲ့ကြသည်။ ထိုတွင် မြန်မာ့ရိုးရာလက်ဝှေ့အစည်းအရုံးဥက္ကဋ္ဌ၊ အတွင်းရေးမှူးနှင့် တွဲဖက်အတွင်းရေးမှူးတို့၏ ရှင်းလင်းပြောကြားဆွေးနွေးမှုများမှ မြန်မာ့ရိုးရာလက်ဝှေ့နှင့်ပတ်သက်သည့် သိကောင်းစရာများကို အနာဂတ်တာဝန်ယူမည့် လူငယ်များ လွန်စွာသိထိုက်သည်ဟု ညွှန်ချုပ်နှစ်ဦးနှင့် ဒု-ညွှန်ချုပ်တို့က လက်ခံကြသည်။ ဆောင်ရွက်ရန် သဘောတူခွင့်ပြုခဲ့ကြသည်။ အဆင့်မြင့်ပညာဦးစီးဌာန ညွှန်ကြားရေးမှူးချုပ်ကဆိုလျှင် တက္ကသိုလ်နှင့် ကောလိပ်များ၌ပင် လိုက်လံဟောပြော သရုပ်ပြစေချင်သည်။ စီစဉ်ပေးမည်ဟု ကမ်းလှမ်းခဲ့သည်။

သို့ရာတွင် မြန်မာ့ရိုးရာလက်ဝှေ့အစည်းအရုံးအနေဖြင့် မြန်မာ့ရိုးရာလက်ဝှေ့သမိုင်းတစ်လျှောက်တွင် ပထမဦးဆုံး ဆောင်ရွက်မှုတစ်ရပ်အနေဖြင့် စမ်းသပ်လုပ်ဆောင်ရမည့် အနေအထားဖြစ်နေခြင်း၊ မည်သည့်စပွန်ဆာ၊ မည်သည့်ကူညီထောက်ပံ့မှုမျှမပါဘဲ မိမိတို့အစည်းအရုံးဝင်များက အခြေအနေအရ စွမ်းနိုင်သူက စွမ်းနိုင်သလောက်၊ တတ်နိုင်သူက တတ်နိုင်သလောက် ငွေကြေးစုဖွဲ့ထည့်ဝင်ကြကာ မိမိတို့၏ ဘဝရပ်တည်ရေးလုပ်ငန်းထဲမှ အချိန်ထုတ်နုတ်၍ တိုက်ဆိုင်မှုရှိစေရန် ညှိနှိုင်းအကောင်အထည်ဖော်ရမည့် အနေအထားတို့ရှိနေသည့်အတွက် အဆင့်မြင့်ပညာဦးစီးဌာန ညွှန်ကြားရေးမှူးချုပ်၏ ကမ်းလှမ်းမှုကို တောင်းပန်ခဲ့ရသည်။ အခြေခံပညာဦးစီးဌာန ညွှန်ကြားရေးမှူးချုပ်ကိုသာ အခြေခံပညာအထက်တန်းကျောင်းများတွင် လိုက်လံဟောပြောသရုပ်ပြခွင့်ရရန် စီမံပေးပါမည့်အကြောင်း မေတ္တာရပ်ခံလိုက်သည်။ ညွှန်ချုပ်ကလည်း အစည်းအရုံးက တင်ပြသည့် ကျောင်းများရှိရာ တိုင်းဒေသကြီးပညာရေးမှူးများထံ အစည်းအရုံး၏ လုပ်ငန်းစဉ်များကို လွယ်ကူချောမွေ့စေရေး ကူညီဆောင်ရွက်ပေးရန် ရုံးစာထုတ်ပေးလိုက်သည်။

ဤသို့ဖြင့် မြန်မာ့ရိုးရာလက်ဝှေ့အစည်းအရုံးသည် ၂၀၁၅-၂၀၁၆ ပညာသင်နှစ်နှင့် ၂၀၁၆-၂၀၁၇ ပညာသင်နှစ်များတွင် အခြေခံပညာ အထက်တန်းကျောင်း ရှစ်ကျောင်းစီဖြင့် နှစ်နှစ်အတွင်း ၁၆ ကျောင်းသို့ ရိုးရာလက်ဝှေ့အကြောင်း သိကောင်းစရာများကို လိုက်လံဟောပြောသရုပ်ပြခဲ့ကြသည်။ ယခု ၂၀၁၇-၂၀၁၈ ပညာသင်နှစ်အတွက် ကျောင်းငါးကျောင်း ပြီးစီးသွားပြီဖြစ်သည်။ ထိုသို့ဆောင်ရွက်ခဲ့ကြရာတွင် အခြေခံပညာအထက်တန်းကျောင်းအုပ်ကြီးအများစုက မြန်မာ့ရိုးရာလက်ဝှေ့ဆိုသည်ကို သူတို့ကိုယ်တိုင် မသိကြသော်လည်း ဖော်ရွေစွာကူညီကြသည်။ မိမိတို့ဝန်ကြီးဌာနမှ ကြိုတင်ညွှန်ကြားစာ ရောက်ရှိထား၍သာ တာဝန်တစ်ရပ်အနေဖြင့် ကူညီဆောင်ရွက်ကြခြင်းမျိုးမဟုတ်ဘဲ မိမိတို့အနေဖြင့်လည်း သိသင့်သိထိုက်သော အကြောင်းအရာများ ဖြစ်လေမလားဟု စိတ်ဝင်စားဟန်ရှိကြသည်။ အမှန်တကယ်လည်း စိတ်ပါလက်ပါ နားထောင်ပေးကြသည်။ အချို့ကျောင်းအုပ်ဆရာကြီးနှင့် ဆရာမကြီးများဆိုလျှင် အဖွင့်အမှာစကားပြောကြားရမည့် အနေအထားအတွက် အချက်အလက်များ ရှာဖွေကာ ကြိုတင်လေ့လာမှုပြုလုပ်ထားကြခြင်းလည်း ကြုံဖူးသည်။ အချို့သောကျောင်းအုပ်ဆရာကြီးနှင့် ဆရာမကြီးအနည်းစုကမူ သိသိသာသာ ငြူစူဟန်ပြကြသည်။ အထက်မှ ညွှန်ကြားချက်ရှိ၍သာ လက်ခံရသည်။ မိမိတို့သဘောသာဆိုလျှင် လုံးဝလက်ခံမည်မဟုတ်ဟူသော သဘောထားကို ပေါ်လွင်စေသည့် ဆက်ဆံရေးမျိုး လုပ်ဆောင်ကြသည်။ ထိုဆရာကြီး ဆရာမကြီးများ၏စိတ်တွင် မြန်မာ့ရိုးရာလက်ဝှေ့ဆိုသည်မှာ မိမိတို့နှင့် မည်သို့မျှ မသက်ဆိုင်သကဲ့သို့ ကျောင်းသား ကျောင်းသူများနှင့်လည်း မသက်ဆိုင်ဟု အယူရှိကြပုံပေါ်သည်။ မြန်မာ့ရိုးရာလက်ဝှေ့အစည်းအရုံးသည် အရေးမပါသော အလုပ်များ လုပ်ဆောင်နေသည်ဟု ထင်မှတ်နေပုံရသည်။ ကျောင်းအုပ်ဆရာမကြီးတစ်ယောက်ကတော့ သူ၏ ကျောင်းသားများကို ရိုးရာလက်ဝှေ့သမားဖြစ်စေရန် လာရောက်စည်းရုံးသည်ဟု အထင်အမြင်ရှိသော စကားမျိုးကို ပြောကြားပြီး မိန်းကလေးများနှင့် မသက်ဆိုင်ဟုဆိုကာ ကျောင်းသူများမပါဘဲ ကျောင်းသားချည်း သက်သက် ခန်းမထဲသို့ လာရောက်စေသည်။ ထို့နောက် ဟောပြောသရုပ်ပြပွဲတွင် ပါဝင်ကြီးကြပ်ခြင်းမျိုးမရှိတော့ဘဲ ရုံးခန်းထဲ၌ သွားထိုင်နေလေတော့၏။

ထိုသို့သော အခြေခံပညာအထက်တန်းကျောင်းအုပ်ဆရာမကြီး၏ အယူအဆမှာ ကျောင်းသား ကျောင်းသူတို့သည် ကျောင်းစာမှတစ်ပါး အခြားဘာမှသိရန်မလို၊ ကျောင်း၏ အောင်ချက်ကောင်းရေးက ကျောင်းအုပ်ဆရာမကြီး၏ ဂုဏ်တက်မှုနှင့် တိုက်ရိုက်အချိုးကျသည့်အတွက် ရိုးရာလက်ဝှေ့ဆိုသည်မှာ ရှုပ်ရှုပ်ယှက်ယှက်ဟု သတ်မှတ်ကာ ကျောင်းစာသင်ချိန်ကို ထိခိုက်သည်ဟုလည်း ရှုမြင်ခြင်းမျိုးဖြစ်မည်ထင်ပါသည်။ သို့တည်းမဟုတ် ရိုးရာလက်ဝှေ့ဆိုသည်မှာ လူဆိုးလူသွမ်း လူရမ်းကားတို့၏ အရာသာဖြစ်သည်။ မိမိတို့ကဲ့သို့ ပညာတတ်အသိုင်းအဝိုင်းနှင့် လားလားမျှမပတ်သက်သင့်ဟုလည်း အောက်မေ့နာနေပုံရသည်။ တကယ်တမ်းတွင်လည်း ထိုဆရာမကြီးကဲ့သို့ပင် ရိုးရာလက်ဝှေ့၏ တန်ဖိုးကို မသိမြင်ကြဘဲ မိမိတို့၏ကိုယ်ပိုင်ခံစားချက်မျှဖြင့် ရိုးရာလက်ဝှေ့ကို အဖတ်မလုပ်သင့်ဟု ဆုံးဖြတ်ချက်ချထားကြသူ အတော်များများအကြောင်း လေ့လာသိရှိရပါသည်။ ထိုသို့ဖြစ်ရသည်မှာ ကြက်တူရွေး စာအံသကဲ့သို့ ဒါသင် ဒါကျက်၊ ဖြန့်ထွက်တွေးကြံမှု လက်မခံ၊ မှန်မှန်အတန်းတက်ရေးသာ ပဓာနဆိုသော စနစ်ထဲတွင် ပိတ်လှောင်ခံခဲ့ရသော အကျိုးဆက်ဟု ဆိုရမည်ထင်သည်။ ထို့ပြင် ဆရာမြို့မငြိမ်း၏ "လူချွန် လူကောင်း" သီချင်းစာသားထဲမှ "ခေတ်မီမီ ကမ္ဘာကြည့် ကြည့်မြင်"နိုင်မှု အားနည်းစေခဲ့သည့် ခေတ်အခြေအနေအရ နွားခြေရာခွက်ထဲမှ ဖားသူငယ်ပမာ အမြင်ကျဉ်းလျက် မိမိတို့ ပိုင်ဆိုင်ထားသော မြန်မာ့ရိုးရာလက်ဝှေ့၏ အမျိုးသားရေးလက္ခဏာ အသွင်ဆောင်မှု၊ ယဉ်ကျေးမှုအမွေအနှစ်တန်ဖိုးရှိမှု၊ ကမ္ဘာ့မာရှယ်အတ်ပြိုင်ပွဲနယ်ပယ်တွင် ကိုယ်ပိုင်ဟန်ဖြင့် တစ်ထီးတစ်နန်းရပ်တည်နိုင်မှုများကို မသိနိုင်တော့ချေ။

တန်ဖိုးမသိသည့်အခါ ထိုတန်ဖိုး၏ အကျိုးတရားကို ခံစားနိုင်ခွင့်မရှိတော့ပါ။ ဥပမာအားဖြင့် ကြက်မတစ်ကောင်သည် အမှိုက်ပုံတစ်ခုကို ယက်ကာ အစာရှာသည်။ သူသိသည်မှာ အမှိုက်ပုံထဲတွင်ရှိတတ်သော ပြောင်းဖူးစေ့ဝါညစ်ညစ်က သူ့အတွက် နတ်သုဒ္ဓါဟူ၍။ ထို့ကြောင့် ထိုအမှိုက်ပုံထဲသို့ မတော်တဆ ပျောက်ရှရောက်ရှိလာသော ပတ္တမြားတစ်ပွင့်ကို အလိုမရှိ။ နီရဲရဲပတ္တမြားသည် ပြောင်းဖူးစေ့ ဝါညစ်ညစ်လောက်မျှ တန်ဖိုးရှိလိမ့်မည်မထင်။ သို့ဖြစ်၍ ပတ္တမြားခဲကို ယက်ထုတ်ပစ်ကာ ပြောင်းဖူးစေ့ဝါညစ်ညစ်ကိုသာ ကြိုးစားရှာဖွေသည်။ ထိုအမှိုက်ပုံနားမှ ဖြတ်သွားသော ရေခဲချောင်းသည် လူငယ်လေး တစ်ယောက်ကမူ အဆိုပါ ပတ္တမြားကို တန်ဖိုးရှိသော အရာဖြစ်သည်ဟု သိ၏။ ထို့ကြောင့် ကောက်ယူလာခဲ့သည်။ သို့ရာတွင် သူကလည်း ပတ္တမြားဟူ၍ မသိ။ ထို့ကြောင့် လူကြီးတစ်ယောက်အား ပြသကာ မုန့်ဖိုးပေးလျှင် ရောင်းမည်ဟု ပြောသည်။ ထိုလူကြီးကတော့ ပတ္တမြားဖြစ်တန်ရာသည်ဟု အသိကလေးရှိ၏။ သို့ရာတွင် ပတ္တမြားဆန်ကျိုး အဖိုးပြည်တန်မျှလောက်အထိ မသိ။ သို့ဖြင့် လူငယ်လေးကို မုန့်ဖိုး ၁၀၀၀၀ ပေးကာ ရယူလိုက်သော ပတ္တမြားကို "ကျောက်နှင့်မြင်း စိုးစဉ်းသိက ထမင်းဝ၏" ဆိုသည်မျိုး စိုးစဉ်းလေ့လာထားသူ ကျောက်သမားထံ ပြသရာ ထိုသူက အဖိုးတစ်သိန်း ပေးဝယ်လိုက်သည်။ ထို့နောက် ထိုကျောက်အား ဆယ်သိန်းဖြင့် ပြန်ရောင်းလေသည်။ ဤသို့ဖြင့် တစ်ဆင့်ထက်တစ်ဆင့် ပတ္တမြား၏တန်ဖိုးကို ပို၍ပို၍သိသော သူများ၏လက်တွင် အမှိုက်ပုံထဲမှ ကောက်ရလာသော ပတ္တမြားက တန်ဖိုးအဆများစွာ မြင့်သထက် မြင့်သွားတော့သည်။ လွန်ခဲ့သည့် ရက်ပိုင်းကပင် ခန္တီးမော်မှ ပြန်လာသူ တစ်ဦးနှင့် အမှတ်မထင်ဆုံတွေ့ကာ သူ၏ အတွေ့အကြုံများကို ကြားခွင့်ရလိုက်သည်။ ရေမဆေးကျောက်ရှာသူတစ်ဦးက သူရှာတွေ့သော ကျောက်စိမ်းကို မော်ထဲ၌ပင် ရောင်းလိုသည်။ မိမိတို့ကျေးရွာတွင် လုပ်စားကိုင်စားခဲ့စဉ်က တစ်နေ့ဝင်ငွေ ကျပ်ငါးထောင်မျှ ရလျှင် ပျော်ရသောဘဝမို့ သူ၏ကျောက်အား ဝယ်လက်တစ်ဦးက လေးသောင်းမျှပေးသောအခါ ဝမ်းသာအားရရောင်းလိုက်သည်။ ဝယ်လိုက်သူက ကျောက်ကို ကွမ်းကြည့်ရာ အရည်ကောင်းမှန်းသိသောအခါ မန္တလေးသို့ အဆက်အသွယ်ရှာ၍ ရောင်းသည်။ ကျပ်သိန်း ၁၂၀၀ ရရှိသွားသည်ဆို၏။ အဆိုပါအကြောင်းကို ပြောသူက "ဒါလောက်ပဲ အဆက်အသွယ်ရှိပြီး ဒီဈေးကွက်ပဲသိလို့ ဒီလောက်ပဲရတာပေ့ါ၊ တကယ့်ကျောက်ဈေးကွက်မှာဆိုရင် ဒီလိုအရည်မျိုးဟာ သန်းရာချီရနိုင်တာပေ့ါဗျာ"ဟု ပြောသည်။

ခိုင်မာသော အထောက်အထားများအရ မြန်မာ့ရိုးရာလက်ဝှေ့ဆိုသည်မှာ အေဒီ ၁၁ ရာစုဝန်းကျင်ကပင် မြန်မာ့မြေတွင် ရှင်သန်နေပြီဖြစ်သည်။ သို့ရာတွင် အဆိုပါ သမိုင်းတန်ဖိုးကို အမျိုးသားရေးလက္ခဏာတန်ဖိုး၊ ယဉ်ကျေးမှုအမွေအနှစ်တန်ဖိုးအဖြစ် အသုံးချရကောင်းမှန်းမသိ။ မြန်မာ့ရိုးရာလက်ဝှေ့ထက် နှစ်ပေါင်း ၈၀၀ သက်တမ်းငယ်သည်ဟု သိရသော မွေထိုင်း(ထိုင်းလက်ဝှေ့)ကိုမူ ထိုင်းနိုင်ငံက သူတို့၏အမျိုးသားရေးလက္ခဏာတန်ဖိုး၊ ယဉ်ကျေးမှုအမွေအနှစ်တန်ဖိုးရှိအောင် စွမ်းဆောင်ကြသည်။ ထိုတန်ဖိုးများဖြင့် မွေထိုင်းကို ကမ္ဘာတစ်ဝန်းက သိကြသည်။ ထိုအခါ မီးခိုးမထွက်သည့် စက်ရုံဟုဆိုကြသော ခရီးသွားလုပ်ငန်းနှင့် ဗျူဟာကျကျ ချိတ်ဆက်ကာ ဝင်ငွေရှာနိုင်ကြသည်။ ဤသို့ဖြင့် မွေထိုင်း၏ တန်ဖိုးသည် ကမ္ဘာ့မာရှယ်အတ်နယ်ပယ်တွင် ၎င်းထက် နှစ်ပေါင်း ၈၀၀ စောသော မြန်မာ့ရိုးရာလက်ဝှေ့တန်ဖိုးထက် ပို၍မြင့်မားနေကာ သူတို့နိုင်ငံ၏ အကျိုးစီးပွားကို ဆောင်နေလေတော့သည်။ အနှစ်သာရအားဖြင့် မြန်မာ့ရိုးရာလက်ဝှေ့သည် Stand Fight ပြိုင်ပွဲနယ်ပယ်တွင် Real Fight အဖြစ် နံပါတ်တစ်နေရာမှာ ရပ်တည်နိုင်သည်။ စိန်ခေါ်ပွဲများတွင် အမှတ်ပေးစနစ် မကျင့်သုံး။ အရှုံး၊ အနိုင်မပေါ်လျှင် သရေပေးစနစ်ကျင့်သုံးကာ ပွဲမတိုင်မီ ပြိုင်ဘက်ချင်း သဘောထားကြီးစွာ အနားတောင်းခွင့် တစ်ကြိမ်ပါဝင်သည့်စနစ်ကလည်း ရိုးရာလက်ဝှေ့တွင်သာရှိသည့် ဗလာလက်သီး ပတ်တီးစည်း၍ သတ်ကိုးသတ်(ဦးခေါင်းတိုက်ကွက်ပါ)စုံလင်သည့် ဂုဏ်တင့်ဖွယ်ရာ နည်းစနစ်ပိုင်း ပြည့်စုံမှုတို့က မည်သည့်ပြိုင်ပွဲကိုမျှ တုပထားခြင်းမဟုတ်ဘဲ မြန်မာတို့၏ ကိုယ်ပိုင်ဟန်အဖြစ်လည်း တန်ဖိုးရှိနေသည်။

မြန်မာ့ရိုးရာ လက်ဝှေ့အစည်းအရုံးအနေဖြင့် အခြေခံပညာအထက်တန်းကျောင်းများတွင် ရိုးရာလက်ဝှေ့အကြောင်း သိကောင်းစရာ ဟောပြောသရုပ်ပြပွဲများ လိုက်လံစီစဉ်ဆောင်ရွက်ခြင်းဆိုသည်မှာ လက်ဝှေ့သမားရှာဖွေဖော်ထုတ်ခြင်းမဟုတ်ဘဲ လူငယ်များအနေဖြင့် ရိုးရာလက်ဝှေ့တန်ဖိုးရှိမှုကို သိသွားစေချင်ကာ ထိုတန်ဖိုးများကို ထိန်းသိမ်းစောင့်ရှောက်မြှင့်တင်ပေးလို၍သာဖြစ်သည်။ တန်ဖိုးသိလျှင် တန်ဖိုးရှိရန် လုပ်ဆောင်ရမည်ဟူသော ခံယူချက်ဖြစ်ပေါ်လာနိုင်သည်။ တန်ဖိုးမသိခြင်းတွင် ပျော်မွေ့နေပါက တန်ဖိုးသိသူတို့၏ အသုံးချခံ၊ အနှိမ်ခံဘဝ ပါရမီဖြည့်ပေးရသည့်အလား ဖြစ်သွားနိုင်ပေသည်။ ထို့ကြောင့်ပင် မရှိတာထက် မသိတာခက်ဆိုသော စကားအရ မြန်မာ့ရိုးရာလက်ဝှေ့ ရှင်သန်တိုးတက်ရေး ဆောင်ရွက်မှုများကို အခက်အခဲဖြစ်စေရန် မသိသားဆိုးရွားစွာ လုပ်ဆောင်မိတတ်ကြသကဲ့သို့ ပြည်ပ မာရှယ်အတ်ပြိုင်ပွဲများအတွက် ရိုးရာလက်ဝှေ့ကို အခြားပြိုင်ပွဲသို့ နင်းတက်ရာလှေကားအဖြစ် အသုံးချပေးခြင်းမျိုး လုပ်ဆောင်မိတတ်ကြသည်။ ရိုးရာသစ်ပင်ကို ခုတ်လှဲလိုသော အခြားမာရှယ်အတ်ပြိုင်ပွဲများ၏ ပုဆိန်ရိုးအဖြစ် ပတ်သက်မိတတ်ကြသည်။ သို့ဖြစ်၍ မြန်မာ့ရိုးရာ လက်ဝှေ့အစည်းအရုံးအနေဖြင့် မည်သို့ပင် ရင်ဆိုင်ရသည်ဖြစ်စေ အနာဂတ်ပိုင်စိုးသူ လူငယ်များထံ မြန်မာ့ရိုးရာလက်ဝှေ့အကြောင်း သိကောင်းစရာကို အစွမ်းရှိသမျှ လိုက်လံစည်းရုံးဟောပြောမည်ဟု အဓိဋ္ဌာန်ပြုမိကြပါတော့သည်။ ။

နိုဝင်ဘာ ၂၅ ရက်နေ့ အနိုင်/အရှုံးရလဒ်များ

ပရီမီယာလိဂ် ပွဲစဉ် - ၁၃			
ဝက်စ်ဟမ်း	၁ - ၁	လက်စတာ	
မန်ယူ	၁ - ၀	ဘရိုက်တန်	
စပါး	၁ - ၁	ဝက်ဘရွန်း	
ပဲလေ့စ်	၂ - ၁	စတုတ်စီးတီး	
နယူးကာဆယ်	၀ - ၃	ဝက်ဖို့ဒ်	
ဆွမ်ဆီး	၀ - ၀	ဘုန်းမောက်	
ဘွန်ဒက်စ်လီဂါ ပွဲစဉ် - ၁၃			
လိုက်ပ်ဇစ်	၂ - ၀	ဝါဒါဘရီမင်	
ဒေါ့မွန်	၄ - ၄	ရှော့ကေး	
အော့စ်ဘတ်	၂ - ၁	ဝုဖ်ဘတ်	
ဖရန့်ဖတ်	၀ - ၁	လေဗာကူဆင်	
ဖရိုင်းဘတ်	၂ - ၁	မိန့်ဇ်	
စပိန်လာလီဂါ ပွဲစဉ် - ၁၃			
ဆယ်တာဗီဂို	၁ - ၀	လီဂါနက်စ်	
အလာဗတ်	၁ - ၂	အီဘာ	
စီးရီးအေ ပွဲစဉ် - ၁၄			
ဘိုလော့နာ	၃ - ၀	ဆမ်ဒိုးရီးယား	

ခိုင်ဝင်း

Asian Challenge Cup ဟော်ကီပြိုင်ပွဲ ဖွင့်ပွဲနှင့် ပထမနေ့ပွဲစဉ်များ ကျင်းပ

ရန်ကုန် နိုဝင်ဘာ ၂၅

မြန်မာနိုင်ငံက အိမ်ရှင်အဖြစ် လက်ခံကျင်းပသည့် ၂၀၁၇ Asian Challenge Cup ဟော်ကီပြိုင်ပွဲ ဖွင့်ပွဲအခမ်းအနားနှင့် ပထမနေ့ကို ယနေ့မွန်းတည့် ၁၂ နာရီက ရန်ကုန်မြို့ရှိ သိမ်ဖြူဟော်ကီကွင်း၌ ကျင်းပသည်။

ဖွင့်ပွဲတွင် ကျန်းမာရေးနှင့် အားကစားဝန်ကြီးဌာန အမြဲတမ်းအတွင်းဝန် ပါမောက္ခ ဒေါက်တာသက်ခိုင်ဝင်းက အဖွင့်အမှာစကားပြောကြားသည်။**(အောက်ပုံ)**

ယင်းနောက် ပထမနေ့ပွဲစဉ်များကို စတင်ကျင်းပရာ ဟောင်ကောင်နှင့် တရုတ်(တိုင်ပေ)အသင်းတို့ နိုင်ပွဲများရခဲ့သည်။ အိမ်ရှင်မြန်မာအသင်းသည် တရုတ်(တိုင်ပေ)အသင်းနှင့် ပွဲဦးထွက်ယှဉ်ပြိုင်ခဲ့ရပြီး လေးဂိုး-နှစ်ဂိုးဖြင့် ရှုံးနိမ့်ခဲ့သည်။ ပထမပွဲတွင် ဟောင်ကောင်အသင်းက ဘရူနိုင်းအသင်းကို ၁၁ ဂိုး-ဂိုးမရှိဖြင့် အနိုင်ရခဲ့သည်။

ယင်းပြိုင်ပွဲတွင် အိမ်ရှင်မြန်မာအသင်းအပါအဝင် တရုတ်(တိုင်ပေ)၊ ဟောင်ကောင်နှင့် ဘရူနိုင်းအသင်းတို့ ယှဉ်ပြိုင်နေပြီး ပတ်လည်နှစ်ကျော့စနစ်ဖြင့် ကျင်းပမည်ဖြစ်သည်။ အုပ်စုဒုတိယနေ့ပွဲစဉ်များကို နိုဝင်ဘာ ၂၆ ရက်တွင် ဆက်လက်ကျင်းပမည်ဖြစ်ပြီး မွန်းလွဲ ၁ နာရီတွင် ဟောင်ကောင်အသင်းနှင့် တရုတ်(တိုင်ပေ)အသင်း၊ ညနေ ၃ နာရီတွင် မြန်မာအသင်းနှင့် ဘရူနိုင်းအသင်းတို့ ယှဉ်ပြိုင်ကစားမည်ဖြစ်သည်။ **သတင်း-ရဲရင့်ရှိုင်း၊ ဓာတ်ပုံ-စိုးညွန့်**

ရွှေရောင်တောက် ဇလုံတောင်သို့ ဘုရားဖူးများ နိုဝင်ဘာလဆန်းမှစ၍ အဝင်များလာ

မုံရွာ နိုဝင်ဘာ ၂၅

စစ်ကိုင်းတိုင်းဒေသကြီး ကသာခရိုင် ဗန်းမောက်မြို့ မြောက်ဘက် ၁၄ မိုင် ၆ ဖာလုံကွာဝေးသော ရွှေရောင်တောက်ဇလုံတောင်သို့ နိုဝင်ဘာလဆန်းမှ စတင်၍ဘုရားဖူးခရီးသည်များ အဝင်များလာနေကြောင်း သိရသည်။

"နိုဝင်ဘာလမှာ ဘုရားဖူးတွေ အတော်လာနေပေမယ့် ဇလုံတောင်သွားလမ်းက အဆင်သင့်တော့မဖြစ်သေးပါဘူး၊ အခါတိုင်းနှစ်တွေမှာ နိုဝင်ဘာလဆိုရင်သွားလာဖို့လမ်းကအဆင်သင့်ဖြစ်နေပြီ၊ အခုနှစ်က မိုးကြောင့် လုပ်ရတာနောက်ကျတာပါ" ဟု ဗန်းမောက်မဲဆန္ဒနယ် အမှတ်(၁)တိုင်းဒေသကြီးလွှတ်တော်ကိုယ်စားလှယ် ဦးဝင်းရွှေက ပြောသည်။

ဇလုံတောင်သို့သွားရာတွင် ဗန်းမောက်မြို့မှ မြောက်ဘက် ၁၄ မိုင် ၆ ဖာလုံ လမ်းတစ်လမ်းမှသာ သွားလာနိုင်ပြီး တောင်တက်တောင်ဆင်းများသည့် မြေသားလမ်းဖြစ်ရာ တောင်တက်ကားအသင်းမှ ကားများဖြင့်သာ ဇလုံတောင်သို့ပို့ဆောင်ပေးနေကြောင်း သိရသည်။

"တောင်တက်ကားအသင်းကို မနှစ်က စပြေးဆွဲပေးတာပါ၊ တောင်တက်ကားအသင်းမှာ ဒီနှစ်အစင်း ၆၀ လောက်ရှိနေပြီ၊ ခရီးသည်ရှိရင် ရှိသလို ကားတစ်စီးကို ဘုရားဖူး ၁၅ ဦးစီ လိုက်ဖို့သတ်မှတ်ထားပါတယ်၊ ခရီးသည် တစ်ဦးကို အသွားအပြန် ငွေကျပ် ၆၀၀၀ နဲ့ ပြေးဆွဲပေးနေပါတယ်" ဟု ဗန်းမောက်မြို့နေသူတစ်ဦးက ပြောပြသည်။

ဇလုံတောင်သွားရာလမ်းသည် မြေသားလမ်းဖြစ်ပြီး မိုးရာသီ တစ်နှစ်ပြီးလျှင် တစ်ခါပြန်ပြင်နေရသောကြောင့် ကျောက်ချောလမ်းခင်းရန်အဆင်မပြေနိုင်သေးကြောင်း တိုင်းဒေသကြီးလွှတ်တော်ကိုယ်စားလှယ် ဦးဝင်းရွှေက ပြောသည်။

လက်ရှိကာလတွင် လူအများစိတ်ဝင်စားနေသော ရွှေရောင်တောက်လေ့ရှိသော ဇလုံတောင်နှင့်ပတ်သက်၍ ဦးဝင်းရွှေက ပြောပြရာတွင် "ညနေဆည်းဆာချိန် ဇလုံတောင်ကို နေထိုးတဲ့အချိန်မှာ ရွှေရောင်တောက်တာပါ၊ ညနေ ၅ နာရီ ၁၁ မိနစ်လောက်မှာ ရွှေရောင်တောက်တာမြင်ရလေ့ရှိပြီး လေးမိနစ် ဝန်းကျင်လောက်ကြာပါတယ်၊ နေ့တိုင်းတော့မဖြစ်ပါဘူး၊ တစ်ခါတလေကျတော့

နှစ်ရက်လောက် ရွှေရောင်တောက်သလို တစ်ခါတလေကျတော့ ဘုရားဖူး တွေ သုံးရက်လောက်စောင့်တာ ရွှေရောင်တောက်တာမတွေ့ခဲ့ရဘူးလို့ သိရတယ်၊ ဇလုံတောင်ရဲ့ မူရင်းအရောင်က ခဲရောင်၊ အမည်းရောင်၊ အဖြူရောင်တွေနဲ့ရောစပ်နေတာတွေ့ရပါတယ်၊ ဘုရားဖူးတွေကတော့ သူတို့အယူအဆနဲ့ သူတို့ကြည်ညိုကန်တော့ကြတာတွေ့ရပါတယ်"ဟု ဦးဝင်းရွှေက ပြောသည်။

ဇလုံတောင်ဘုရားဖူးလာသူများအနေဖြင့် တောင်တက်ကားများသည် မိုးချုပ်လျှင် မောင်းရသည်မှာအဆင်မပြေသည့်အတွက် မနက်မိုးလင်း အလင်းရောင်ရချိန်မှ ညနေမမှောင်ခင်အထိ ပြေးဆွဲပေးနေကြောင်း သိရသည်။ ဇလုံတောင်မှ ရွှေရောင်တောက်သည့်အကြောင်းကို ဓာတ်ပုံများ၊ ဗီဒီယိုများရိုက်၍ လူမှုကွန်ရက်စာမျက်နှာပေါ်တင်ပြီး နောက်ပိုင်းမှစတင်ကာ ဘုရားဖူးများတစ်စထက်တစ်စ များလာခြင်းဖြစ်ရာ ယခုနှစ်နိုဝင်ဘာလဆန်းမှစ၍ သိသိသာသာများပြားလာကြောင်း သိရသည်။ **မျိုးဝင်းထွန်း(မုံရွာ)**

မြစိမ်းရောင်စီမံကိန်းသင်တန်း တောင်ပေါ်ကျေးလက်ဒေသများသို့ သွားရောက်ပို့ချ

ပေါင်းတည် နိုဝင်ဘာ ၂၅ - ပဲခူးတိုင်းဒေသကြီး ပြည်ခရိုင် ပေါင်းတည်မြို့နယ် ကျေးလက်ဒေသဖွံ့ဖြိုးတိုးတက်ရေးဦးစီးဌာနမှ မြစိမ်းရောင်ကျေးရွာ စီမံကိန်းဝင် ၃၄ ရွာအနက်မှ တောင်ပေါ်ဒေသများဖြစ်သည့် ငွေပေါ်ကျေးရွာ၊ လိပ်ခွဲကျေးရွာ၊ ဖောင်အိုင်ကျေးရွာနှင့် ထန်းတပင်ကျေးရွာတို့မှ မြစိမ်းရောင်စီမံကိန်းကော်မတီဝင်များအား စီမံကိန်း၏ ရည်ရွယ်ချက်နှင့် စာရင်းဇယားပုံစံများကို လစဉ်မှန်ကန်စွာ ဖြည့်သွင်းနိုင်ရေးအတွက် ဆွေးနွေးပွဲသင်တန်းကို နိုဝင်ဘာ ၂၄ ရက်က ငွေပေါ်ကျေးရွာ ဘုန်းတော်ကြီးကျောင်း၌ ကျင်းပရာ ကျေးလက်ဒေသဖွံ့ဖြိုးတိုးတက်ရေးဦးစီးဌာန ဒုတိယဦးစီးမှူး ဦးသက်ထွန်းအောင်နှင့် ဝန်ထမ်းများက သွားရောက်ဆွေးနွေးပို့ချပေးခဲ့ကြောင်း သိရသည်။ **တင်ဝင်းဇော်(မင်းသားကြီး)**

ပုလဲရတုမင်္ဂလာအထိမ်းအမှတ် ဆုတောင်းလွှာ

[illegible] (IEC ကိုယ်ပိုင်အထက်တန်းကျောင်း [illegible]) [illegible] (New Shwe Sin [illegible]) [illegible] TOYOTA IPSUM [illegible] (IEC ကိုယ်ပိုင်အထက်တန်းကျောင်း [illegible]) [illegible] (STI Myanmar University)

ဓမ္မ နေ့ချင်းပြန် ဘုရားဖူးခရီးစဉ်
[illegible]

ဗလ
ငါးတန်
ဖွံ့ဖြိုးဖို့
စာအုပ်
စာပေ
လေ့လာ
စို့

အများသိစေရန်ကြေညာခြင်း

ရန်ကုန်မြို့၊ ဒေါပုံမြို့နယ်၊ ကြည်စုရပ်ကွက်၊ သမစိတ္တ(၂)လမ်း၊ တိုက်အမှတ်(၄၁၂)၊ ဒုတိယထပ်(ဘယ်ခန်း)အား မိသားစုတစ်စု စီမံမှုသဘောတူပဋိညာဉ်စာချုပ်အရ ဒေါ်အေးအေးသန်း[၁၂/ဒပန(နိုင်)၀၀၁၉၂၀]က ၎င်းအခန်းအား ပိုင်ဆိုင်ရောင်းချခွင့်ရှိကြောင်း ဝန်ခံကတိပြု၍ ကျွန်ုပ်တို့၏မိတ်ဆွေ ဦးနိုင်ဝင်းအောင်မှ နှစ်ဦးသဘောတူတိုက်ခန်းအရောင်းအဝယ်စာချုပ်ဖြင့် ဝယ်ယူပိုင်ဆိုင်ခဲ့ပါသည်။ သို့ဖြစ်ပါ၍ ၎င်းတိုက်ခန်း၏ ပိုင်ရှင်မှာ ဦးနိုင်ဝင်းအောင် တစ်ဦးတည်းသာဖြစ်ပြီး ၎င်း၏ခွင့်ပြုချက် တစ်စုံတစ်ရာမရှိဘဲ ဖော်ပြပါတိုက်ခန်းအား ရောင်းချခြင်း၊ ပေါင်နှံခြင်း၊ ငှားရမ်းခြင်း၊ အမွေစား၊ အမွေခံများအား ပေးကမ်းစွန့်လွှတ်ခြင်း၊ အခြားတစ်နည်းနည်းဖြင့် လွှဲပြောင်းခြင်းမပြုလုပ်ရ ပြုလုပ်ပါက တည်ဆဲဥပဒေအရ အရေးယူမည်ဖြစ်ကြောင်း အများသိစေရန် ကြေညာအပ်ပါသည်။

လွှဲအပ်ညွှန်ကြားချက်အရ-

ဒေါ်ဝါဝါထွန်း **တွဲတေးဦးသိန်းဝင်း**
အထက်တန်းရှေ့နေ(စဉ်-၃၄၁၇၂) **တရားလွှတ်တော်ရှေ့နေ(စဉ်-၄၇၅၈)**
အမှတ်(၂၀၈)၊ မဟာဗောဓိ(၂)လမ်း၊ (၃)ရပ်ကွက်၊ ကမာရွတ်မြို့နယ်
ဖုန်း-၂၅၄၀၆၅၈၉၀

အများသိစေရန် သတိပေးကြေညာချက်

ရန်ကုန်မြို့၊ သင်္ဃန်းကျွန်းမြို့နယ်၊ လေးထောင့်ကန်ရပ်ကွက်၊ ပြည်တော်အေးလမ်း၊ အမှတ်(၂၅၆) (A-4)ဟုခေါ်တွင်သော နှစ်ခန်းတွဲတိုက်၏ ဒုတိယလွှာ ခေါင်းရင်းဘက်ခြမ်းအခန်းနှင့် ယင်းတိုက်ခန်း၏ အကျိုးခံစားခွင့်အရပ်ရပ် အားလုံးတို့ကို လက်ဝယ်ရှိ ပိုင်ဆိုင်ရောင်းချခွင့်ရှိသူ ဒေါ်နွယ်နွယ်အောင် [၁၂/သဃက(နိုင်)၀၈၈၄၂၉] ထံမှ ဦးကျော်သူနိုင်[၁၂/ဒလန(နိုင်)၀၃၆၉၈၀]က တရားဝင် အပြီးအပိုင်ဝယ်ယူရန်အတွက် ကတိစာချုပ်ချုပ်ဆို၍ စရန်ငွေ တစ်စိတ်တစ်ဒေသအား ပေးချေပြီးဖြစ်၍ အဆိုပါအရောင်းအဝယ်ကိစ္စနှင့် ပတ်သက်၍ ကန့်ကွက်လိုသူများသည် ဤကြော်ငြာပါသည့်နေ့မှစ၍ (၇)ရက် အတွင်း ခိုင်လုံသောအထောက်အထားများဖြင့် ကျွန်ုပ်ထံသို့ လာရောက်၍ ကန့်ကွက်နိုင်ပါသည်။ သတ်မှတ်ရက်ကျော်လွန်ပါက အရောင်းအဝယ်ကို ဥပဒေနှင့်အညီ ဆက်လက်ဆောင်ရွက်သွားမည်ဖြစ်ကြောင်း အများသိစေရန် အသိပေးကြေညာအပ်ပါသည်။

ဦးကျော်သူနိုင်[၁၂/ဒလန(နိုင်)၀၃၆၉၈၀]
အမှတ်(၇၁)၊ ဗိုလ်ချုပ်(၁)လမ်း၊ ဗညားဒလရပ်ကွက်၊ ဒလမြို့နယ်။
ဖုန်း-၀၉-၄၂၀၇၀၇၆၁၉

မြန်မာနိုင်ငံမိခင်နှင့် ကလေးစောင့်ရှောက်ရေးအသင်း ဥပဒေကို ပြင်ဆင်သည့်ဥပဒေကြမ်း (၂၀၁၇ ခုနှစ်)

ပြည်သူများသိရှိလေ့လာအကြံပြုနိုင်ပါရန်ဖော်ပြခြင်းဖြစ်ပါသည်။ အကြံပြုစာများကိုပြည်ထောင်စုလွှတ်တော်ရုံးသို့ လိပ်မူပေးပို့နိုင်ပါသည်။

မြန်မာနိုင်ငံမိခင်နှင့် ကလေးစောင့်ရှောက်ရေးအသင်း
ဥပဒေကိုပြင်ဆင်သည့်ဥပဒေကြမ်း (၂၀၁၇ ခုနှစ်)
(၂၀၁၇ ခုနှစ်၊ ပြည်ထောင်စုလွှတ်တော်ဥပဒေအမှတ် ။)
၁၃၇၉ ခုနှစ်၊ လ ရက်
(၂၀၁၇ ခုနှစ်၊ လ ရက်)

ပြည်ထောင်စုလွှတ်တော်သည် ဤဥပဒေကို ပြဋ္ဌာန်းလိုက်သည်။

၁။ ဤဥပဒေကို "မြန်မာနိုင်ငံမိခင်နှင့် ကလေးစောင့်ရှောက်ရေးအသင်း ဥပဒေကို ပြင်ဆင်သည့် ဥပဒေ (၂၀၁၇)ခုနှစ်"ဟု ခေါ်တွင်စေရမည်။

၂။ မြန်မာနိုင်ငံမိခင်နှင့် ကလေးစောင့်ရှောက်ရေးအသင်း ဥပဒေပုဒ်မ၁၃၊ ပုဒ်မ ၁၄ နှင့် ပုဒ်မ ၁၅ တို့ကို အောက်ပါအတိုင်း အစားထိုးရမည် -

"၁၃။ မြို့နယ်အသင်းနှင့် အသင်းခွဲများတွင် ဥက္ကဋ္ဌတစ်ဦး၊ အတွင်းရေးမှူး တစ်ဦး၊ ဘဏ္ဍာရေးမှူးတစ်ဦး၊ စာရင်းစစ်တစ်ဦးနှင့် အဖွဲ့ဝင်သုံးဦး စုစုပေါင်း ခုနစ်ဦး ပါဝင်သော အမှုဆောင်အဖွဲ့ကို ကျန်းမာရေး၊ လူမှုရေးနှင့် ပညာရေးလုပ်ငန်းများတွင် စိတ်ပါဝင်စားပြီး ကူညီပံ့ပိုးနိုင်မည့် ပုဂ္ဂိုလ်များဖြင့် သတ်မှတ်ချက်များနှင့်အညီ ဖွဲ့စည်းရမည်။

၁၄။ (က) မြို့နယ်အသင်း အသင်းသားများသည် မြို့နယ်အသင်း နှစ်ပတ်လည် အစည်းအဝေး သို့မဟုတ် အထူးအစည်းအဝေးတွင် မိမိ တို့အနက်မှ မြို့နယ်အသင်း အမှုဆောင်အဖွဲ့ဝင်များကို သတ်မှတ်ချက်များနှင့်အညီ ရွေးချယ်တင်မြှောက်ရမည်။

(ခ) မြို့နယ်အသင်း အမှုဆောင်အဖွဲ့ဝင်များသည် မိမိတို့အနက်မှ အမှုဆောင်အဖွဲ့ ဥက္ကဋ္ဌ၊ အတွင်းရေးမှူး၊ ဘဏ္ဍာရေးမှူးနှင့် စာရင်းစစ်တို့ကို ရွေးချယ်တင်မြှောက်ရမည်။

၁၅။ (က) အသင်းခွဲ အသင်းသားများသည် အသင်းခွဲနှစ်ပတ်လည် အစည်းအဝေး သို့မဟုတ် အထူးအစည်းအဝေးတွင် မိမိတို့အနက်မှ အသင်းခွဲ အမှုဆောင် အဖွဲ့ဝင်များကို သတ်မှတ်ချက်များနှင့်အညီ ရွေးချယ်တင်မြှောက်ရမည်။

(ခ) အသင်းခွဲအမှုဆောင် အဖွဲ့ဝင်များသည် မိမိတို့အနက်မှ အမှုဆောင်အဖွဲ့ ဥက္ကဋ္ဌ၊ အတွင်းရေးမှူး၊ ဘဏ္ဍာရေးမှူးနှင့် စာရင်းစစ်တို့ကို သတ်မှတ်ချက်များနှင့်အညီ ရွေးချယ်တင်မြှောက်ရမည်။"

၃။ မြန်မာနိုင်ငံ မိခင်နှင့်ကလေးစောင့်ရှောက်ရေးအသင်း ဥပဒေပုဒ်မ ၂၉ တွင် ပုဒ်မခွဲ (ဂ) နှင့် (ဃ) တို့ကို အောက်ပါအတိုင်း အစားထိုးရမည် -

"(ဂ) တိုင်းဒေသကြီး သို့မဟုတ် ပြည်နယ်အသီးသီးနှင့် ပြည်ထောင်စုနယ်မြေတို့တွင် ဥက္ကဋ္ဌ တစ်ဦး၊ အတွင်းရေးမှူး တစ်ဦးနှင့် အဖွဲ့ဝင် သုံးဦး၊ စုစုပေါင်း ငါးဦးပါဝင်သော တိုင်းဒေသကြီး၊ ပြည်နယ် သို့မဟုတ် ပြည်ထောင်စုနယ်မြေ မိခင်နှင့်ကလေးစောင့်ရှောက်မှု ကြီးကြပ်ရေးအဖွဲ့များကို ကျန်းမာရေး၊ လူမှုရေးနှင့် ပညာရေးလုပ်ငန်းများတွင် စိတ်ပါဝင်စားပြီး ကူညီပံ့ပိုး နိုင်မည့် ပုဂ္ဂိုလ်များဖြင့် သတ်မှတ်ချက်များနှင့်အညီ ဖွဲ့စည်း၍ ယင်းအဖွဲ့များ၏ တာဝန်နှင့်လုပ်ပိုင်ခွင့်များကို သတ်မှတ်ပေးရမည်။

(ဃ) တိုင်းဒေသကြီး၊ ပြည်နယ်နှင့် ပြည်ထောင်စုနယ်မြေတို့ရှိ ခရိုင်အသီးသီးတွင် ဥက္ကဋ္ဌတစ်ဦး၊ အတွင်းရေးမှူးတစ်ဦးနှင့် အဖွဲ့ဝင်သုံးဦး၊ စုစုပေါင်း ငါးဦးပါဝင်သော ခရိုင်မိခင်နှင့်ကလေးစောင့်ရှောက်မှု ကြီးကြပ်ရေးအဖွဲ့များကို ကျန်းမာရေး၊ လူမှုရေးနှင့် ပညာရေးလုပ်ငန်းများတွင် စိတ်ပါဝင်စားပြီး ကူညီပံ့ပိုးနိုင်မည့် ပုဂ္ဂိုလ်များဖြင့် သတ်မှတ်ချက်များနှင့်အညီ ဖွဲ့စည်း၍ ယင်းအဖွဲ့များ၏ တာဝန်နှင့်လုပ်ပိုင်ခွင့်များကို သတ်မှတ်ပေးရမည်။"

၄။ မြန်မာနိုင်ငံ မိခင်နှင့်ကလေးစောင့်ရှောက်ရေးအသင်းဥပဒေပုဒ်မ ၂၉ - က ကို ပယ်ဖျက်ရမည်။

ပြည်နယ်ဖွံ့ဖြိုးရေးအတွက် ဆိုလာနှင့် စွမ်းအားမြင့်မီးဖိုများလှူဒါန်း

ဒီးမော့ဆို နိုဝင်ဘာ ၂၅

ကယားပြည်နယ်အစိုးရအဖွဲ့ ပြည်နယ်စိုက်ပျိုးရေး၊ မွေးမြူရေးနှင့် ဆည်မြောင်းဝန်ကြီး ဦးဘော့စ်ကို၊ ပြည်နယ်သယံဇာတနှင့် သဘာဝပတ်ဝန်းကျင်ထိန်းသိမ်းရေးဝန်ကြီး ဦးတီရယ်၊ ပြည်နယ်သစ်တောဦးစီးဌာန ပြည်နယ်ဦးစီးမှူး၊ မြို့နယ်အုပ်ချုပ်ရေးနှင့် တာဝန်ရှိသူများလိုက်ပါ၍ နိုဝင်ဘာ ၂၃ ရက် နံနက် ၉ နာရီတွင် ဒီးမော့ဆိုမြို့နယ် ဝါသောခိုကျေးရွာ အခြေခံပညာမူလတန်းကျောင်း၌ ဆိုလာနှင့် ဆက်စပ်ပစ္စည်း၊ စွမ်းအားမြင့်မီးဖိုများ ပေးအပ်လှူဒါန်းခဲ့ကြောင်း သိရသည်။

ထို့နောက် ပြည်နယ်ဝန်ကြီးနှင့်အဖွဲ့သည် ဆောင်ဒူရွာသစ်ကျေးရွာ အခြေခံပညာ မူလတန်းကျောင်း၊ ဒေါ်ဗျားကူးကျေးရွာ အခြေခံပညာ မူလတန်းကျောင်းနှင့် ဆော်ပထန်ကျေးရွာ တံခွန်တိုင်ခန်းမဆောင်တို့တွင် ဆိုလာနှင့် ဆက်စပ်ပစ္စည်း၊ စွမ်းအားမြင့်မီးဖိုများကို လည်းကောင်း၊ ဒေါ်ဆိုကလောကျေးရွာ နှစ်ခြင်းဘုရားကျောင်းဆောင်သစ် ဆောက်လုပ်ရန်အတွက် အလှူငွေကျပ် ၂၅ သိန်းကိုလည်းကောင်း၊ ဒေါ်တဒါးကျေးရွာ ကက်သလစ်ဘုရားကျောင်းသို့ သွားသည့် လမ်းခင်းရန်အတွက် အလှူငွေကျပ် ၁၂ သိန်း ကိုလည်းကောင်း သွားရောက် လှူဒါန်းခဲ့ကြောင်း သိရသည်။

မြို့နယ်(ပြန်/ဆက်)

ဂျပန်ဦးနှောက်ရောင် ကာကွယ်ဆေးထိုးနှံပေး

မန္တလေး နိုဝင်ဘာ ၂၅

ဂျပန်ဦးနှောက်ရောင်ရောဂါသည် ပျောက်ကင်းအောင် ကုသနိုင်သည့် ထိရောက်သောဆေးဝါးမရှိဘဲ ကာကွယ်ဆေးဖြင့်သာ ကာကွယ်နိုင်သည်ဖြစ်ရာ ကျန်းမာရေးနှင့် အားကစားဝန်ကြီးဌာနမှ နိုင်ငံတစ်ဝန်း ကာကွယ်ဆေးထိုးလုပ်ငန်းကိုဆောင်ရွက်ပေးလျက်ရှိရာ မန္တလေးတိုင်းဒေသကြီးအတွင်း၌ ခရိုင်နှင့် မြို့နယ်များအလိုက် ကာကွယ်ဆေးထိုးလုပ်ငန်းများ ဆောင်ရွက်လျက်ရှိသည်။ နိုဝင်ဘာ ၂၃ရက် နံနက် ၁၁ နာရီက အမရပူရမြို့နယ် မဟာဂန္ဓာရုံ အမှတ်(၁) ဘုန်းတော်ကြီးသင် ပညာရေးကျောင်းတွင် ကာကွယ်ဆေးထိုးပေးနေမှုကို မန္တလေးတိုင်းဒေသကြီး ဝန်ကြီးချုပ်၏ဇနီး အမျိုးသမီးရေးရာ ကော်မတီနာယက ဒေါက်တာ ယုယုယမေနှင့် နာယကများ သွားရောက်အားပေးသည်။

ဂျပန်ဦးနှောက်ရောင် ဗိုင်းရပ်စ်ပိုး သယ်ဆောင်ထားသည့် ခြင်မှတစ်ဆင့် ကူးဆက်ဖြစ်ပွားနိုင်ပြီး အသက် (၁၅)နှစ်အောက် ကလေးများတွင် အများဆုံးဖြစ်ပွားသည်။ ရောဂါကူးစက်ဖြစ်ပွားမှုကို မြန်မာနိုင်ငံ အနှံ့အပြားတွင် တွေ့ရှိရပြီး အသက်အရွယ်မရွေး ဖြစ်ပွားနိုင်ကာ ပျောက်ကင်းအောင် ကုသနိုင်သည့် ထိရောက်သော ဆေးဝါးမရှိဘဲ ကာကွယ်ဆေးဖြင့်သာ ကာကွယ်နိုင်မည်ဖြစ်ကြောင်း သိရသည်။

ဝေဖြိုးအောင်

ပွင့်လင်းရာသီတွင် အလုပ်ဖြစ်လာသည့် စွန်နှင့် ရစ်ဘီးလုပ်ငန်း

မန္တလေး အောက်တိုဘာ ၂၅

ပွင့်လင်းရာသီတွင် မန္တလေးမြို့မှ စွန်နှင့် ရစ်ဘီးပြုလုပ်ရောင်းချသူများ ရောင်းအားကောင်းလျက်ရှိသည်။ မြို့ပြဒေသများတွင် စွန်လွှတ်ခြင်း အနုပညာအတွက် ညနေပိုင်းတွင်အချိန်ပေးလေ့ရှိသည်။ စွန်လွှတ်ခြင်းဖြင့် စိတ်ကိုလွတ်လပ်ပျော်ရွှင်မှုကိုရစေသည်ဟုလည်းဆိုသည်။ စွန်အချင်းချင်းစွန်ကြိုးဖြတ်ခြင်းမှအစ လေပေါ်တွင် စွန်ကိုအမြင့်ဆုံးအထိ ရောက်အောင် ကြိုးစားလွှတ်တင်ရခြင်းသည်ပင် စိတ်လွတ်လပ်မှု တစ်မျိုးဟု ဆိုကြသည်။

မန္တလေးမြို့တွင် စွန်လွှတ်ခြင်းအနုပညာအတွက် စွန်၊ စွန်လွှတ်သည့် ရစ်ဘီးနှင့်အတူ၊ အပ်ချည်ကြိုး၊ မှန်စာကြိုးများကိုရောင်းချလေ့ရှိသည်။ စွန်ပြုလုပ်ရာတွင် အမျိုးအစား လေးမျိုးခန့်ပြုလုပ်သည်။စွန်ကိုပလတ်စတစ်၊ ဆီစိမ်စက္ကူ၊ ရိုးရိုးစက္ကူတို့ဖြင့်ပြုလုပ်ရောင်းချသည်။ စွန်တစ်ခုလျှင် ငွေကျပ်တစ်ရာမှ စွန်အမျိုးအစားအလိုက် ဈေးနှုန်းပြောင်းလဲသွားသည်။

ရစ်ဘီးပြုလုပ်မှုတွင် လက်ကိုင်သစ်သားလုံးဖော်မီကာပြားနှင့် ဝါးတို့ကို အသုံးပြုပြီးလှပစွာပြုလုပ်ရောင်းချကြသည်။ စွန်လွှတ်ကြိုးခေါ် အပ်ချည်ကြိုးအရောင်စုံကိုလည်း ခြားဖြင့်ရစ်ကာ သီးသန့်ရောင်းချပေးသည်။ အပ်ချည်ကိုလိုအပ်သလို ခွဲရောင်းပေးသလို ခြားဖြင့်ရစ်ပတ်ထားသော အပ်ချည် ၃၅ လုံးပါ ခြားတစ်ခုလုံးကိုရောင်းချသည်လည်းရှိသည်။ လက်ရှိကာလတွင်ခြားဖြင့်ရစ်ပတ်ထားသော ရစ်ဘီးတစ်ဘီးစာလျှင် ငွေကျပ် ၅၀၀ ဖြင့်ရောင်းချသည်။

စွန်လွှတ်ရစ်ဘီးများတစ်ခုလျှင်အနည်းဆုံးငွေကျပ် ၅၀၀မှ ၃၅၀၀ အထိ အကြီးအသေးအလိုက် ခွဲခြားရောင်းချသည်။ စွန်လွှတ်ရာသီကို တော်သလင်းလမှစတင်ပြီး သီတင်းကျွတ်လနောက်ပိုင်းတွင် စွန်လွှတ်မှုပိုမိုများပြားသည်။ အများစုမှာ အလုပ်ပြန်ချိန်ညနေပိုင်းတွင် အုပ်စုလိုက်စွန်လွှတ်ကြပြီး စွန်လွှတ်ကြိုးဟုခေါ်သော မှန်စာကြိုးများဖြင့် စွန်လွှတ်ကာ အပျော်တမ်းစွန်ကြိုးဖြတ်ခြင်းများပြုလုပ်ကြသည်။ စွန်လွှတ်မှန်စာကြိုး တစ်ထုပ်လျှင် ငွေကျပ် ၁၇၀၀မှ ၂၂၀၀အထိရှိသည်။

လက်ရှိကာလ မန္တလေးမြို့တွင် စွန်လွှတ်ခြင်းအနုပညာအတွက် စွန်၊ ရစ်ဘီး၊ အက်ချည်နှင့် မှန်စာကြိုးများကို တွင်ကျယ်စွာရောင်းချလျက်ရှိပြီး ဝယ်ယူသူများပြားလျက်ရှိကြောင်းသိရသည်။

တိမ်တမန်

လှည်းကူးမြို့နယ် ဇလုပ်ကြီးကျေးရွာ ရာအိမ်မှူး ဦးမောင်ချိုလွင် နေအိမ်၌ ငါးဆူးတောင် စခန်းမှူး ရဲအုပ် မောင်မောင်ဇော်ဦးစီး၍ နိုဝင်ဘာ ၂၂ နံနက်ပိုင်းက သက်ငယ်မုဒိမ်းမှုပပျောက်ရေး မှုခင်းအသိပေးပညာပေးဟောပြောပွဲ ပြုလုပ်ရာ ကျေးရွာပြည်သူများ တက်ရောက်ခဲ့ကြသည်။ **ကြေးမုံ**

ဆောင်းသီးနှံ စိုက်ပျိုးစရိတ်ချေးငွေများထုတ်ချေးပြီးစီး

ငဖဲ နိုဝင်ဘာ ၂၅

မြန်မာ့လယ်ယာဖွံ့ဖြိုးရေးဘဏ် ငဖဲမြို့နယ်ဘဏ်ခွဲမှ ၂၀၁၇ ခုနှစ် ဆောင်းရာသီ သီးနှံထုတ်လုပ်မှု စိုက်ပျိုးစရိတ်ချေးငွေများကို အောက်တိုဘာ ၂၇ ရက်မှစ၍ ကျေးရွာအုပ်စု ကိုးအုပ်စုမှ တောင်သူ ၈၈၄ဦးအား စတင်ထုတ်ချေးပေးခဲ့ရာ စပါးတစ်ဧကလျှင် ၁၅၀၀၀၀ ကျပ်နှုန်းဖြင့် ၁၇၂၆ ဧက၊ အခြားသီးနှံတစ်ဧကလျှင် ငွေကျပ် ၅၀၀၀၀ နှုန်းဖြင့် ၁၅၂၆ ဧက စုစုပေါင်း ဧက ၃၂၅၂ ဧကအတွက် ချေးငွေပေါင်း ၃၃၅၂ သိန်းအား နိုဝင်ဘာ ၂၂ရက်တွင် အပြီးသတ်ထုတ်ချေးပြီးစီးခဲ့ကြောင်း သိရသည်။

သန်းနိုင်ဦး(ငဖဲ)

လယ်ယာသုံးစက်ကိရိယာများ တောင်သူများထံ အကြွေးစနစ်ဖြင့်ရောင်းချပျက်စီးမှုများအတွက် ပြုပြင်ရေးဝန်ဆောင်မှုများ ဆောင်ရွက်ပေး

မကွေး နိုဝင်ဘာ ၂၅

စက်မှုလယ်ယာဦးစီးဌာန(ရုံးချုပ်)၏ လမ်းညွှန်မှုဖြင့် မကွေးတိုင်းစက်မှုလယ်ယာဦးစီးဌာနမှ လယ်ယာသုံး ထွန်စက်ကြီး၊ လက်တွန်းထွန်စက်၊ စပါးရိတ်သိမ်းခြွေလှေ့စက်များအား နှစ်နှစ် သုံးရစ်ဆပ်အကြွေးစနစ်သုံးကာ ပြင်ပပေါက်ဈေးထက် သက်သာသောနှုန်းထားများဖြင့် ရောင်းချပေးလျက်ရှိကြောင်း ဦးစီးဌာနတာဝန်ရှိသူတစ်ဦးထံမှ သိရသည်။

"၂၀၁၇-၂၀၁၈ ဘဏ္ဍာနှစ်မှာ ဒီစနစ်နဲ့ရောင်းချပေးခဲ့တာ လက်တွန်းထွန်စက် ၅၉၉ စီး၊ ထွန်စက်ကြီး ၂၈ စီး၊ စပါးရိတ်သိမ်းခြွေလှေ့စက် ၁၃ စီး ရောင်းချပေးပြီး ဖြစ်ပါတယ်။ ဝန်ဆောင်မှုအနေနဲ့လည်း အမှတ် ၄၆ စက်မှုလယ်ယာစခန်း၊ ပွင့်ဖြူမှာ စက်ပြင်အလုပ်ရုံတစ်ရုံ ၊ အမှတ်(၁၀)စက်မှုလယ်ယာစခန်း၊ အောင်လံမှာ စက်ပြင်အလုပ်ရုံတစ်ရုံဖွင့်ပြီး တောင်သူတွေရဲ့လယ်ယာသုံးစက်ကိရိယာတွေ ပြုပြင်ဖို့ လိုအပ်တာမှန်သမျှကို ကူညီဆောင်ရွက်ပေးနေပါတယ်" ဟု မကွေးတိုင်းဒေသကြီး စက်မှုလယ်ယာဦးစီးဌာန ဒုတိယညွှန်ကြားရေးမှူး ဦးခင်မောင်ဇင်ကပြောသည်။

အခြားအစီအစဉ်တစ်ရပ်အနေဖြင့် တောင်သူများ လိုအပ်သော စက်အမျိုးအစား၊ မြင်းကောင်ရေ စိတ်ကြိုက် ဝယ်ယူနိုင်ရန် ဦးစီးဌာနနှင့် ပြင်ပကုမ္ပဏီများပူးပေါင်း၍ ကနဦးပေးသွင်းငွေ ၁၀ ရာခိုင်နှုန်းဖြင့် သုံးနှစ်အတွင်း ခုနစ်ရစ်ဆပ်စနစ်ဖြင့် ရောင်းချပေးလျက်ရှိကြောင်း၊ ၂၀၁၇ ဖေဖော်ဝါရီလမှ ယနေ့အထိ ထွန်စက်ကြီး ၁၆၃ စီး ရောင်းချပေးပြီးဖြစ်ကြောင်း သိရသည်။

"တောင်သူ့လက်ဝယ် လယ်ယာသုံးစက်ကိရိယာတွေ ရောက်ရှိသွားတဲ့အတွက် လိုအပ်တဲ့စက်ကိရိယာအပိုပစ္စည်းတွေ အလွယ်တကူ ဝယ်ယူရရှိနိုင်ဖို့ စက်မှုလယ်ယာစခန်းတွေမှာ အရောင်းဆိုင်တွေဖွင့်ပေးထားပါတယ်။ မြို့နယ်တွေမှာ After Sale Service တွေလည်း လုပ်ပေးနေပါတယ် " ဟု ဒုတိယတိုင်းဒေသကြီး ဦးစီးမှူး လက်ထောက်ညွှန်ကြားရေးမှူး ဦးသိန်းဇော်က ဆိုသည်။

စက်မှုလယ်ယာစနစ်အကောင်အထည်ဖော်ရေး လုပ်ငန်း လုပ်ဆောင်နေသည့် မကွေးတိုင်းဒေသကြီး အတွင်း ထွန်ယက်ခြင်းလုပ်ငန်း၌ ၈၅ ရာခိုင်နှုန်း၊ ရိတ်သိမ်းခြွေလှေ့ခြင်းလုပ်ငန်း၌ ၆၀ ရာခိုင်နှုန်း လွှမ်းခြုံကာ စက်စွမ်းအားဖြင့် ဆောင်ရွက်နေကြောင်း မကွေးတိုင်းဒေသကြီး စက်မှုလယ်ယာဦးစီးဌာနမှ သိရသည်။

ဧယျာတု(မကွေး)

မ,ဘက်လိုက် မိုက်ဘက်ပါ

ကိုရင်ဩ

၂၀၁၃ ခုနှစ်တွင် မူဂါဘီသည် သမ္မတအဖြစ် နောက်ဆုံးအကြိမ် ကျမ်းသစ္စာကျိန်ဆိုခဲ့စဉ်က သူ့အသက်မှာ ၈၉ နှစ်ဖြစ်ပေရာ ဤရွေ့ဤမျှ အသက်ကြီးရင့်သူ အဖိုးကြီးက နောက်ထပ်နှစ်ပေါင်း မည်မျှကြာသည်အထိ နိုင်ငံကို အုပ်စိုးနိုင်ဦးမည်နည်းဟု လူအများအပြားက လေပြေထိုးမေးမြန်းခဲ့ကြသေးသည်။ ဇရာ၏ လက္ခဏာများ ယှက်သန်းနေသော မူဂါဘီ မီးစာကုန်ဆီခန်းချိန်၌ သူ့နေရာကို မည်သူက အစားထိုးရယူလာမည်နည်းဟူ၍လည်း အများကမေးခွန်းထုတ်ကြပြန်ရာ ‘ဇရာဒုဗ္ဗလ၊ ကိုယ်ကုံးကွနှင့် ဖြူဆွဆံပင် သူအိုသွင်သို့’ နိမိတ်ပုံကို ဇင်ဘာဘွေပြည်သူတို့ သတိမူကြရော့ထင့်ဟု ကျွန်ုပ်တွေးမိလေသည်။

ယင်းနောက်ပိုင်း၌ သက်ကျားအို မူဂါဘီကို အကြောင်းပြု၍ အာဏာရ ဇနူးပီအက်ဖ်ပါတီအတွင်း အနာဂတ်သမ္မတလောင်းလျာထားနိုင်ရေးကိစ္စနှင့် ပတ်သက်၍ သဘောကွဲမှုများရှိလာခဲ့သည်။ သို့ရာတွင် မူဂါဘီ၏ အရိုက်အရာ ဆက်ခံမည့်ပုဂ္ဂိုလ်ရွေးချယ်ရေးနှင့် ပတ်သက်၍ ပါတီက လူသိရှင်ကြား ဆွေးနွေးမှုကို ပြုလုပ်ခဲ့ခြင်းမရှိပေ။

ပါတီအတွင်းမှာပင် သမ္မတနေရာရရှိရေးအတွက် ယှဉ်ပြိုင်မှုများ၊ ပွတ်တိုက်မှုများပြင်းထန်လာခဲ့ရာ ပါတီအတွင်း ဂိုဏ်းဂဏအုပ်စုဖွဲ့မှုများအထိ အင်အားစုစည်းလာခဲ့သည်။

မူဂါဘီ၏ နေရာကို ဆက်ခံမည့် အလားအလာရှိသူများအနက် အရှိန်အဝါအကြီးဆုံးပုဂ္ဂိုလ်တစ်ဦးအဖြစ် နှစ်ပေါင်းရှည်ကြာရှုမြင်ခံရသူတစ်ဦးမှာ ဂျိုက်စ်မူဂျူရူဖြစ်၏။ မူဂျူရူမှာ ရိုဒီးရှား၏ လူဖြူအစိုးရအဖွဲ့ကိုတွန်းလှန်သော ပြောက်ကျားစစ်ပွဲတွင် စွမ်းစွမ်းတမံ ပါဝင်ခဲ့သူအဖြစ် အကျော်အစောရှိပြီးလျှင် ဇင်ဘာဘွေ၏ ဒုတိယသမ္မတနှစ်ဦးအနက် တစ်ဦးဖြစ်ခဲ့သည်။

အရေးကောင်း ဒိန်းဒေါင်းဖျက်ဟူဘိသို့ပင် ၂၀၁၄ ခုနှစ်အရောက်တွင် တစ်စခန်းထလာသူက မူဂါဘီ၏ဇနီး (ဝါ) သမ္မတကတော်ဂရေ့စ်ဖြစ်၏။ ဂရေ့စ်သည် မူဂျူရူအား အမနာပ စကားများဖြင့် ပုဂ္ဂိုလ်ရေးတိုက်ခိုက်မှုပြုလုပ်လာ၏။

“ဆန်ဖြူဆန်ကောင်း ထောင်းမှသိ၊ လူဆိုးလူကောင်း ပေါင်းမှသိ ဆိုသလိုပါပဲရှင့်၊ မူဂျူရူဟာ ကိုယ်ကျင့်သိက္ခာ မကောင်းဘူးရှင့်” ဟူ၍ ဂရေ့စ်က သူ၏ ပြိုင်ဘက်ကို ငါးဖယ်လို တေနိုင်ရန် ကြိုးပမ်းခဲ့သည်။

ဇာတ်ရှိန်မြင့်တက်သည့် ၂၀၁၄ ခုနှစ် ဒီဇင်ဘာတွင် ဒုတိယသမ္မတရာထူးမှ ဖယ်ရှားခံခဲ့ရသည့်အပြင် လအတန်ကြာတွင် ပါတီရာထူးမှလည်း မောင်းထုတ်ခံခဲ့ရသည်။ မိမိရာထူးရရှိရေးအတွက် ပိတ်ပင်တားဆီးနေသူအဖြစ် ရှုမြင်ခံရသူကို စောစောစီးစီး ရှင်းလင်းဖယ်ရှားခြင်းဖြင့် နဂါးမှန်းသိအောင် အမောက်ထောင်ပြလိုက်သူမှာ ဂရေ့စ်ဖြစ်ပြီးလျှင် ခင်ပွန်းသည်သမ္မတ၏ အရှိန်အဝါကို အသုံးချကာ ဤယုန်မြင်၍ ဤချုံထွင်ခဲ့လေသည်။

ဤတွင်ရွေ့ကား အမ်မာဆင် အမ်နန်ဂါဂွါမှာ ဒုတိယသမ္မတရာထူးနေရာကို ရယူရန် အကြောင်းဖြစ်တည်လာခဲ့သည်။ အမ်နန်ဂါဂွါမှာလည်း ဇင်ဘာဘွေနိုင်ငံ၏ လွတ်မြောက်ရေးစစ်ပွဲ သူရဲကောင်းတစ်ဦးအဖြစ် ဝဲ့ချီးထိုက်ခဲ့သူဖြစ်ပြီး မူဂါဘီ၏ အရိုက်အရာကို ဆက်ခံဖွယ်ရှိသူများအနက် ထိပ်တန်းနေရာသို့ တက်လှမ်းလာခဲ့သူဖြစ်သည်။

ဓာတ်ပုံ– newsday.co.zw

ဤတစ်ကြိမ်တွင်လည်း အမ်နန်ဂါဂွါ စန်းထလာမှုကို မနာလိုမရှုစိမ့်နိုင်သူက ဂရေ့စ်ပင်ဖြစ်၏။ ‘ပျိုးခင်းနွားစား၊ ရည်းစားလုလု၊ ဆံစုကြွက်ချီ’ ဟူဘိသို့ပင် သမ္မတရာထူးကို လုယူမည့်ပုဂ္ဂိုလ်အဖြစ် အမ်နန်ဂါဂွာကို နိုင်ငံရေးစင်မြင့်ပေါ်မှ တွန်းချနိုင်ရန် သူ့အား မလိုတမာစကားများဆိုကာ ပုတ်ခတ်လာခဲ့ပြန်သည်။ နောက်ပိုင်းတွင်မူ ဂရေ့စ်ကသာမက ခင်ပွန်းသည် သမ္မတကြီးကိုယ်တိုင်က အမ်နန်ဂါဂွါကို သာသာနှင့် နာနာနှက်လာခဲ့သည်။

အမ်နန်ဂါဂွါမှာလည်း ထိုနည်းလည်းကောင်းဟူဘိသို့ပင် ပြီးခဲ့သည့် နိုဝင်ဘာ ၆ ရက်တွင် ဒုတိယသမ္မတရာထူးမှ ဖယ်ရှားခံခဲ့ရပြီး ပါတီမှလည်း မောင်းထုတ်ခံခဲ့ရသဖြင့် ပြည်ပသို့ ထွက်ပြေးသွားခဲ့လေတော့သည်။

‘စိုက်တက်မှရှင်၊ ထွင်တက်မှရှင်း’ ဟူသောထုံးကို နှလုံးမူအံ့ထင့်။ ဂရေ့စ်မှာ ခင်ပွန်းသည်၏ အရှိန်အဝါကို အပြည့်အဝယူကာ သူ၏နိုင်ငံရေးပြိုင်ဘက်များကို ရှင်းလင်းကာ သမ္မတရာထူးကို ဆက်ခံမည့် တစ်ဦးတည်းသော ပုဂ္ဂိုလ်အဖြစ် ဟန်ရေးပြလာခဲ့သည်။ သမ္မတရာထူးကို ဆက်ခံပိုင်ခွင့်ရှိသော ‘ကလျာဏီ’ အမျိုးကောင်းသမီးအဖြစ် သူ့ကိုယ်သူ အရောင်ထွက်အောင် လုပ်ဆောင်ခဲ့သည်။

ဧကန်မုကား ဂရေ့စ်မှာ နိုင်ငံရေး လောကအတွင်း တက်တက်ကြွကြွဖြင့် ပါဝင်လှုပ်ရှားခဲ့သည်မှာ ၂၀၁၄ ခုနှစ်ရောက်မှဖြစ်သည်။ ရှင်ဘုရင်နှင့်ညား မိဖုရား၊ ဇမ္ဗူကျော်လူမော်အဖြစ်သို့ ရောက်ရှိလာပုံမှာ အလွန်ပင်လျင်မြန်လွန်းလှသည်။

၂၀၁၄ ခုနှစ် နှောင်းပိုင်းတွင် ဇနူးပီအက်ဖ်ပါတီ၏ အမျိုးသမီးရေးရာအဖွဲ့ချုပ်၏ အကြီးအကဲနေရာကို ဂရေ့စ်က ရယူခဲ့သည်။ ယင်းရာထူးမှာ ဩဇာတိက္ကမရှိသော ရာထူးဌာနန္တရဖြစ်ပြီးလျှင် ရာထူးအရပင်လျှင် အာဏာရပါတီ၏ တန်ခိုးပါဝါကြီးမားသော ပေါ်လစ်ဗျူရို (ဝါ) နိုင်ငံရေး ဦးဆောင်အဖွဲ့တွင် အဖွဲ့ဝင်အဖြစ် အလိုအလျောက် ပါဝင်ခွင့်ရရှိလေတော့သည်။

ဂရေ့စ်ကို ကျားကန်ပေးသော အင်အားစုမှာ ဂျီ-၄၀ ဟု အမည်တွင်သော အုပ်စုဖြစ်၏။ ဂျီ-၄၀ ဟူသည်ကား ဇနူးပီအက်ဖ်ပါတီ၏ မျိုးဆက်သစ် (လူငယ်) ခေါင်းဆောင်များအုပ်စုကို ရည်ညွှန်းသည်။ ဂရေ့စ်သည် ယင်းပါတီ၏ လူငယ်အဖွဲ့ချုပ်ကိုလည်း ကျောထောက်နောက်ခံပြုထားလေသည်။

သမ္မတအရိုက်အရာကို ဆက်ခံရန် အကြံဖြင့် ချည်ပြာထဘီနှင့် တာဝတိံသာလှမ်းလိုသူ ဂရေ့စ်မှာ ပြိုင်ဘက်များကို ရှင်းလာရာ အာဏာလုပွဲအသံများ တိုးရာမှ ကျယ်လာခဲ့သည်။

ဇနီးသည်အား ချီးမြှောက်လိုသော ဆန္ဒမွန်ဖြင့် ဒုတိယသမ္မတ အမ်ဂန်ဂါဂွါကို ရာထူးမှ ဖယ်ရှားလိုက်သူ မူဂါဘီမှာ ဇင်ဘာဘွေ တပ်မတော်အကြီးအကဲနှင့် ထိပ်တိုက်တွေ့လာရခြင်းမှာ အမှတ်မထင်ပေါ်လာသော နိုင်ငံရေးစစ်ပွဲဟု ဆိုရချိမ့်မည်။ ဒူးနေရာဒူး၊ တော်နေရာတော် မနေတတ်သည့် အဖြစ်သနစ်ကို စက်ဆုပ်နေသူမှာ တပ်မတော်အကြီးအကဲ ဗိုလ်ချုပ်ကြီး ကွန်စတန် တီနိုချီဝန်ဂါဖြစ်သည်။

ဇနူးပီအက်ဖ်အာဏာရပါတီသည် လေးစားဖွယ်ရာကောင်းသော လွတ်လပ်ရေး သူရဲကောင်း စစ်ပြန်ကြီးများအား ပါတီတွင်းမှ ဖြုတ်ထုတ်နေပါလျှင် မိမိတို့တပ်မတော်အနေဖြင့် ယင်းပါတီ၏ လုပ်ရပ်များ ရပ်တန်းကရပ်အောင် ကြားဝင်ဖြေရှင်းရလိမ့်မည်ဟု ဗိုလ်ချုပ်ကြီး ကွန်စတန်တီနိုက နိုဝင်ဘာ ၁၃ ရက်တွင် အတိအလင်း ကြေညာခဲ့ရာ သမ္မတမူဂါဘီမှာ မြွေပွေးပိုးထိဖြစ်ရလေပြီ။

နိုဝင်ဘာ ၁၅ ရက်၏ နံနက်လင်းအားကြီးတွင် တပ်မတော်၏ ကြားဝင်မှု စတင်ခဲ့သည်။ သမ္မတမူဂါဘီအား ဝန်းရံခစားနေသော ‘ရာဇဝတ်ကောင်များ’ ကို ရှင်းလင်းနိုင်ရေးအတွက် နိုင်ငံတော်အာဏာကို ရယူလိုက်ကြောင်း၊ မိမိတို့၏ ရည်မှန်းချက် ပေါက်မြောက်ပြီးစီးသည်နှင့်တစ်ပြိုင်နက်တည်း နိုင်ငံတော်ကို ပုံမှန်အခြေအနေသို့ ပြန်လည်ရောက်စေမည်ဖြစ်ကြောင်း ဗိုလ်ချုပ်ကြီး ကွန်စတန်တီနိုက ကတိပြုကြေညာခဲ့ပြီးလျှင် မူဂါဘီအား နေအိမ်အကျယ်ချုပ်ချထားလိုက်သည်။

နိုဝင်ဘာ ၁၉ ရက်တွင် အာဏာရ ဇနူးပီအက်ဖ်ပါတီက ပါတီခေါင်းဆောင်ရာထူးနေရာမှ မူဂါဘီကို ဖယ်ရှားရန်မဲပေးဆုံးဖြတ်ခဲ့ပြီး အမ်နန်ဂါဂွါကို ပါတီခေါင်းဆောင်အဖြစ် တင်မြှောက်ခဲ့သည်။ ၎င်းအပြင် သမ္မတကတော် ဂရေ့စ်ကို ပါတီ၏ အမျိုးသမီးရေးရာအဖွဲ့ချုပ်မှ ဖယ်ရှားလိုက်ပြီး ဂျီ-၄၀ မျိုးဆက်သစ်ခေါင်းဆောင် အမည်ခံပါတီဝင်များကို ရာထူးမှ ဖယ်ရှားခဲ့လေသည်။

သမ္မတရာထူးမှ မူဂါဘီ နုတ်ထွက်ပေးခြင်းမရှိပါလျှင် ပါလီမန်၌ စွဲချက်တင်ကာ ပြစ်တင်ရှုတ်ချမည်ဟု အာဏာရပါတီက ရာဇသံပေးခဲ့ပြီးနောက် အာဏာကိုလက်လွှတ်လိုခြင်းမရှိသေးသူ မူဂါဘီအား နိုဝင်ဘာ ၂၁ ရက်တွင် စွဲချက်တင်ကြားနာစစ်ဆေးမှု စတင်ပြုလုပ်ခဲ့သည်။ ပါလီမန်က မူဂါဘီအား ဖယ်ရှားနိုင်ရေး စတင်လုပ်ဆောင်သည့်နေ့မှာပင် သူရာထူးမှ နုတ်ထွက်စာ တင်သွင်းလိုက်ရာ နိုင်ငံတော်ကို ၃၇ နှစ်ကြာမျှ သူအုပ်စိုးလာမှု နိဂုံးကမ္ပတ်အဆုံးသတ်ခဲ့လေတော့သည်။

တပ်မတော်သည် မူဂါဘီအား နိုင်ငံတွင်းမှ မျက်နှာငယ်ငယ်ဖြင့် ထွက်ခွာသွားရမှုကို ရှောင်လွှဲခဲ့ပြီး တပ်မတော်နှင့် မူဂါဘီအကြား အပေးအယူ အညှိအနှိုင်းပြုလုပ်ခဲ့ရာတွင် မူဂါဘီရော၊ သူ၏ ဇနီး ဂရေ့စ်ပါ ဇင်ဘာဘွေနိုင်ငံ၌ ဆက်လက်နေထိုင်ရန် တပ်မတော်က ခွင့်ပြုပေးခဲ့ပြီး မူဂါဘီအား တရားစွဲဆိုခြင်းမှ ကင်းလွတ်ခွင့်ပြုရန် သဘောတူညီခဲ့သည်။

မူဂါဘီအုပ်စိုးစဉ် အကျင့်ပျက်ခြစားမှုနှင့် လူ့အခွင့်အရေး ချိုးဖောက်မှုများရှိသည်ဟု ဝေဖန်မှုများ ပေါ်ထွက်ခဲ့မှုကို ပြည်ဖုံးကားချလျက် ဒုတိယသမ္မတဟောင်း အမ်နန်ဂါဂွါက သမ္မတအဖြစ် ဆက်လက်အုပ်စိုးသွားမည်ဖြစ်သည်။

တပ်မတော်နှင့် ဆက်ဆံရေးကောင်းမွန်သူ အမ်နန်ဂါဂွါသည် နိုဝင်ဘာ ၂၄ ရက်တွင် သမ္မတအဖြစ် ကျမ်းသစ္စာကျိန်ဆိုကာ ခေတ်သစ် ဇင်ဘာဘွေနိုင်ငံကို တည်ဆောက်ပေတော့မည်။

မူဂါဘီ၏ ဘဝကို ကောက်ကြောင်းချကြည့်လျှင် ရိုးသားဖြူစင်သော ကျောင်းဆရာဘဝကို တွေ့မြင်ရသည်။ တက္ကသိုလ်များမှ ဘွဲ့ဒီဂရီ ခုနစ်ခုအထိ ရရှိခဲ့သော မူဂါဘီမှာ ကျောင်းဆရာလုပ်နေရင်း ပြည်သူများအတွက် ပြောက်ကျားတစ်ဦးဖြစ်လာခဲ့သည်။ ကိုလိုနီအရှင်သခင် လူဖြူအုပ်စိုးသူများကို ပုန်ကန်သည့် ပြောက်ကျားစစ်ပွဲတွင် ပါဝင်ဆင်နွှဲခဲ့ပြီး ၁၉၆၄ ခုနှစ်တွင် ရဲရဲတောက် မိန့်ခွန်းပြောခဲ့ရာမှ ထောင်ဒဏ် ၁၀ နှစ် ချမှတ်ခံခဲ့ရသည်။

ယခင်အခေါ်အဝေါ် ရိုဒီးရှား (ယခုဇင်ဘာဘွေ) လွတ်မြောက်ရေးအတွက် လူထုကို ဦးဆောင်ခဲ့သည်။ ယင်းနောက်တွင် ဂါနာနိုင်ငံသူ ဆယ်လီဟေးဖရွန်နှင့် ထိမ်းမြားလက်ထပ်ခဲ့သည်။ ဟေးဖရွန်းမှာ ၁၉၉၂ ခုနှစ်တွင် ကျောက်ကပ်ရောဂါဖြင့် ကွယ်လွန်သွားခဲ့ပြီးနောက် မူဂါဘီသည် နယ်စပ်ကိုဖြတ်ကျော်ကာ အိမ်နီးချင်း မိုဇမ်ဘစ်နိုင်ငံသို့ ဝင်ရောက်ခဲ့ပြီး လွတ်လပ်ရေးရရှိရေး ပြောက်ကျားစစ်ပွဲကို ဆင်နွှဲခဲ့သည်။

၁၉၇၉ ခုနှစ်တွင် ရိုဒီးရှားသို့ မူဂါဘီ ပြန်လာခဲ့ပြီး လွတ်လပ်ရေးရရှိပြီးဖြစ်သော ရိုဒီးရှားကို ဇင်ဘာဘွေဟူ၍ အမည်ပြောင်းလဲကာ ၁၉၈၀ ပြည့်နှစ်တွင် ဝန်ကြီးချုပ်ရာထူးတွင် တာဝန်ထမ်းဆောင်ခဲ့သည်။ ၁၉၉၆ ခုနှစ်တွင် ဂရေ့စ်မူဂါဘီနှင့် စုလျားရစ်ပတ်လက်ထပ်ခဲ့လေသည်။

၁၉၈၇ ခုနှစ်တွင် ဝန်ကြီးချုပ်ရာထူးကို ဖျက်သိမ်းကာ သမ္မတအဖြစ် စိုးစံလာခဲ့ရာ ဆယ်စုနှစ်လေးစုနီးပါးကို ဖြတ်သန်းခဲ့လေသည်။

မူဂါဘီနှင့်ပတ်သက်၍ ပြောစမှတ်ပြုကြသည်မှာ အာဏာရရှိမှုကြာရှည်လာသည်နှင့်အမျှ အာဏာရှင်ဆန်လာခြင်းဖြစ်သည်။ မူဂါဘီသည် လွတ်လပ်ရေးတိုက်ပွဲဝင် သူရဲကောင်းတစ်ဦးဖြစ်သူ အန်ကိုမိုအပါအဝင် ရဲဘော်ရဲဘက်ဟောင်းများကို မိတ်ဖက်အဖြစ်သဘောမထားဘဲ အတိုက်အခံများအဖြစ် သဘောထားကာ ဖြိုခွင်းခဲ့သည်။ မူဂါဘီသည် လူဖြူလယ်ပိုင်ရှင်ကြီးများ၏ မြေယာကို သိမ်းယူမှုများပြုလုပ်ကာ လူမည်းလယ်သမားများ၏ အကျိုးစီးပွားကို သယ်ပိုးပေးခဲ့လင့်ကစား နိုင်ငံတစ်ဝန်းစီးပွားရေး ချွတ်ခြုံကျမှုကို တားဆီးနိုင်ခြင်းမရှိခဲ့ပေ။

သမ္မတကတော် ဂရေ့စ်အား သမ္မတရာထူး၌ ဆက်ခံနိုင်စေရန် အလိုလိုက်အကြိုက်ပေး စီမံဆောင်ရွက်ခဲ့ရာမှ တပ်မတော်၏ ကြားဝင်ဖြေရှင်းမှုနှင့် ရင်ဆိုင်လိုက်ရသော မူဂါဘီမှာ ရုတ်ခြည်းအာဏာလက်လွှတ်လိုက်ရ သည်ကို တွေးတောမိရင်း “မ,ဘက်လိုက် မိုက်ဘက်ပါ” ဟု ကျွန်ုပ် ကျူးရင့်မိပါသတည်း။ ။

Ref:
Mugabe Resigns ad Zimbabwe's Leader After 37 Years (Wall Street Journal/ Britannica)

ပရိသတ်တွေကို ပဟေဠိဖွက်ခဲ့တဲ့ ဒေမီလက်ဗားတိုး

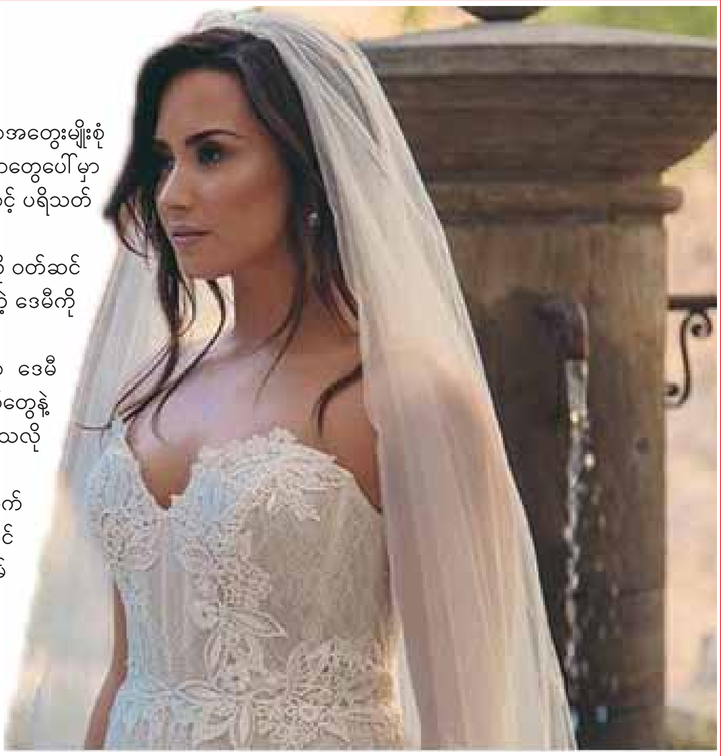

အမေရိကန်ပေါ့ပ်ကြယ်ပွင့်တစ်ဦးဖြစ်ပြီး သရုပ်ဆောင်တစ်ဦးအဖြစ်ပါ လှုပ်ရှားနေတဲ့ ဒေမီလက်ဗားတိုးက သူ့ရဲ့ပရိသတ်တွေကို သို့လောသို့လောအတွေးမျိုးစုံ ဝင်စေခဲ့ပါတယ်။ လတ်တလောမှာတော့ ဒေမီလက်ဗားတိုးက သူ့ရဲ့လူမှုကွန်ရက်မီဒီယာတွေဖြစ်ကြတဲ့ အင်စတာဂရမ်စာမျက်နှာနဲ့ တွစ်တာစာမျက်နှာတွေပေါ်မှာ သတို့သမီးဝတ်စုံဝတ်ဆင်ထားတဲ့ သူ့ရဲ့ဓာတ်ပုံကို ထုတ်ဖော်ပြသခဲ့တာဖြစ်ပြီး ဓာတ်ပုံနဲ့တွဲဖက်ကာ တစ်စုံတစ်ရာရေးသားဖော်ပြခဲ့ခြင်းမရှိတာကြောင့် ပရိသတ်တွေက ဒေမီလက်ဗားတိုးအနေနဲ့ ဘယ်လိုအကြောင်းကြောင့် ယခုလိုဖော်ပြခဲ့တာကို ဝေခွဲမရဖြစ်နေကြရပါတယ်။

ပြီးခဲ့တဲ့ နိုဝင်ဘာ ၂၂ ရက်မှာ ဒေမီလက်ဗားတိုးက သူ့ရဲ့ကိုယ်ပိုင်လူမှုကွန်ရက်မီဒီယာစာမျက်နှာတွေပေါ်မှာ အဖြူရောင်သတို့သမီးဝတ်စုံကို ဝတ်ဆင်ထားတဲ့ သူ့ရဲ့ဓာတ်ပုံကို ဖော်ပြခဲ့တာဖြစ်ပါတယ်။ ယင်းဓာတ်ပုံမှာတော့ ပန်းပွင့်တွေနဲ့ တန်ဆာဆင်ထားတဲ့ သတို့သမီးဝတ်စုံနဲ့ အလွန်ကိုလှနေတဲ့ ဒေမီကို တွေ့မြင်ခဲ့ရပါတယ်။

အချို့သောပရိသတ်တွေကတော့ ဒေမီရဲ့ ဓာတ်ပုံအောက်မှာ ဝတ်စုံနဲ့အလွန်လှကြောင်း ရေးသားဖော်ပြခဲ့ကြပါတယ်။ အချို့ကတော့ ဒေမီလက်ဗားတိုးအနေနဲ့ လက်ထပ်တော့မှာကို ဖော်ပြချင်နေတာဖြစ်တယ်လို့ ဝေဖန်ကြပြီး အချို့ကတော့ ဒီလိုဖော်ပြမှုဟာ သူ့ရဲ့တေးဂီတလှုပ်ရှားမှုသစ်တွေနဲ့ ဆက်စပ်နေနိုင်ကြောင်း ဝေဖန်ခဲ့ကြပါတယ်။ ဒေမီလက်ဗားတိုးရဲ့ တေးသီချင်းသစ် မကြာမီထွက်ရှိတော့မှာဖြစ်ကြောင်း ဝေဖန်ခဲ့သူတွေရှိကြသလို အချို့ကလည်း ဒေမီရဲ့ တေးဗီဒီယိုသစ်နဲ့ပတ်သက်ပြီး လှစ်ဟပြတဲ့ဓာတ်ပုံဖြစ်တယ်လို့ ရေးသားဖော်ပြခဲ့တာကိုလည်း တွေ့ရပါတယ်။

လတ်တလောမှာ အသက် (၂၅)နှစ်အရွယ်ရှိပြီဖြစ်တဲ့ ပေါ့ပ်ကြယ်ပွင့် ဒေမီလက်ဗားတိုးဟာ ပြီးခဲ့တဲ့ စက်တင်ဘာလအတွင်း သူ့ရဲ့ခြောက်ခုမြောက် တေးအယ်လ်ဘမ်ကို စတင်ထုတ်လွှင့်ပေးခဲ့တာဖြစ်ပြီး အင်တာဗျူးတစ်ခုမှာလည်း တေးအယ်လ်ဘမ်သစ်ဟာ သူ့ရဲ့ပုဂ္ဂိုလ်ရေးဆိုင်ရာတွေ ပိုမိုပါဝင်မှာဖြစ်ကြောင်း ထုတ်ဖော်ပြောကြားခဲ့ဖူးကြောင်းလည်း သိရပါတယ်။ ဒါ့ကြောင့် လတ်တလော ဖော်ပြခဲ့တဲ့ သူ့ရဲ့ဓာတ်ပုံဟာ တေးအယ်လ်ဘမ်သစ်နဲ့လည်း သက်ဆိုင်နေတယ်လို့ ဆိုနိုင်ပါတယ်။

လက်ထပ်တော့မှာဖြစ်ကြောင်း ထုတ်ဖော်ပြောကြားခြင်းဖြစ်တယ်လို့ ဝေဖန်ရာမှာတော့ လက်ရှိမှာ ဒေမီလက်ဗားတိုးမှာ လက်တွဲနေတဲ့ ချစ်သူမရှိတာကြောင့် ဒီဝေဖန်မှုဟာတော့ အတော်လေးအလှမ်းဝေးတယ်လို့ ဆိုနိုင်ပါတယ်။ ဒေမီလက်ဗားတိုးဟာ ပြီးခဲ့တဲ့ ၂၀၁၀ ခုနှစ်မှ ၂၀၁၆ ခုနှစ်အတွင်း ဝေးလ်မားဗယ်ဒါရာမာနဲ့ ချစ်သူတွေအဖြစ်လက်တွဲခဲ့ပြီး တေးသံရှင်နဲ့ သရုပ်ဆောင်တစ်ဦးဖြစ်တဲ့ ဂျိုးဂျိုနက်စ်နဲ့လည်း ချစ်သူတွေဖြစ်ခဲ့ဖူးပါတယ်။

လမ်းခွဲလိုက်ပြီဖြစ်တဲ့ ဂျနီဖာလောရန့်စ်နဲ့ ဒါရန်အရိုနော့ဖ်စကီး

ဟောလိဝုဒ်ရဲ့ နာမည်ကျော်ကြယ်ပွင့်စုံတွဲတစ်တွဲရဲ့ လမ်းခွဲလိုက်ပြီဖြစ်ကြောင်း သတင်းတွေဟာ ပြီးခဲ့တဲ့ သီတင်းပတ်အတွင်းမှာတော့ ဟောလိဝုဒ်ရဲ့ မီဒီယာ စာမျက်နှာတွေပေါ်မှာ နေရာယူလာတာတွေ့ရပါတယ်။ သူတို့တွေကတော့ အော်စကာဆုရှင်မင်းသမီးတစ်ဦးဖြစ်တဲ့ ဂျနီဖာလောရန့်စ်နဲ့ နာမည်ကျော် ဒါရိုက်တာတစ်ဦးဖြစ်တဲ့ ဒါရန်အရိုနော့ဖ်စကီးတို့ပဲ ဖြစ်ကြပါတယ်။ သူတို့နှစ်ဦးဟာ ချစ်သူတွေအဖြစ် တစ်နှစ်ခန့်လက်တွဲခဲ့ပြီးနောက်မှာတော့ ယခုလို တစ်လမ်းဆီခရီးဆက်ကြဖို့ ဆုံးဖြတ်လိုက်ကြတာဖြစ်ကြောင်း အီးအွန်လိုင်းဒေ့ါကွန်းရဲ့ ဖော်ပြချက်တွေအရ သိရပါတယ်။

သူတို့နှစ်ဦးဟာ သည်းထိတ်ရင်ဖိုရုပ်ရှင်အမျိုးအစားဖြစ်တဲ့ "Mother"ရုပ်ရှင်ရိုက်ကူးစဉ်မှာ စတင်တွေ့ဆုံချစ်ကြိုက်ခဲ့ကြတာဖြစ်ပြီး ပြီးခဲ့တဲ့လအတွင်းမှာတော့ တစ်ယောက်နဲ့တစ်ယောက်တွေ့ဆုံခဲ့ခြင်းမရှိတော့ဘဲ လမ်းခွဲလိုက်ကြတာဖြစ်တယ်လို့လည်း ရေးသားဖော်ပြခဲ့ကြတာတွေ့ရပါတယ်။ "Mother"ရုပ်ရှင်မှာတော့ ဂျနီဖာလောရန့်စ်က အဓိကဇာတ်ဆောင်တစ်ဦးအဖြစ် ပါဝင်ထားတာဖြစ်ပြီး ဒါရန်အရိုနော့ဖ်စကီးကတော့ အဆိုပါရုပ်ရှင်ရဲ့ ဒါရိုက်တာဖြစ်ပါတယ်။

ဂျနီဖာလောရန့်စ်နဲ့ ဒါရန်အရိုနော့ဖ်စကီးတို့ဟာ အသက်အရွယ်အားဖြင့် (၂၁) နှစ်ခန့် ကွာခြားတာဖြစ်ပြီး သူတို့နှစ်ဦးချစ်သူတွေအဖြစ် စတင်လက်တွဲခဲ့ကြတဲ့ ၂၀၁၆ ခုနှစ်အစောပိုင်းကာလတွေမှာ နှစ်ဦးအကြားက ဆက်ဆံရေးနဲ့ပတ်သက်ပြီး အထူးလျှို့ဝှက်ခဲ့ကြတာဖြစ်ပါတယ်။ နောက်ပိုင်းမှာတော့ သူတို့နှစ်ဦး ချိန်းဆိုတွေ့ဆုံခဲ့ကြတာကို မီဒီယာတွေက ဓာတ်ပုံရိုက်ယူထားပြီး မီဒီယာစာမျက်နှာတွေပေါ် ရောက်ရှိလာကြတာဖြစ်ပါတယ်။ ယခုနှစ်အတွင်းမှာတော့ သူတို့နှစ်ဦးကို အခမ်းအနားအချို့မှာ အတူတွဲဖက်တက်ရောက်ခဲ့ကြတာကိုလည်း တွေ့မြင်ခဲ့ရပါတယ်။ သူတို့နှစ်ဦးဟာ ပြီးခဲ့တဲ့ နိုဝင်ဘာလအတွင်း လန်ဒန်မှာ ကျင်းပခဲ့တဲ့ အနုပညာထူးချွန်ဆုပေးပွဲတစ်ပွဲကိုလည်း အတူတက်ရောက်ခဲ့ကြပြီး မကြာမီမှာပဲ လမ်းခွဲလိုက်ပြီဖြစ်ကြောင်း သတင်းတွေလည်း ပေါ်ထွက်လာတာဖြစ်ပါတယ်။

ဂျနီဖာလောရန့်စ်ဟာ ဒါရန်အရိုနော့ဖ်စကီးနဲ့ လက်မတွဲမီက ဗြိတိန်သရုပ်ဆောင်မင်းသား နီကိုးလက်စ်ဟောက်ထ်နဲ့ ချစ်သူတွေအဖြစ် အကြိမ်ကြိမ်ပြန်လည်လက်တွဲခဲ့သူဖြစ်ပါတယ်။ ဒါ့အပြင် ပြီးခဲ့တဲ့ ၂၀၁၅ ခုနှစ်အတွင်းမှာတော့ နာမည်ကျော်တေးဂီတအဖွဲ့တစ်ဖွဲ့ဖြစ်တဲ့ "Coldplay"ရဲ့ တေးသံရှင် ခရစ်မာတင်နဲ့ ချစ်သူတွေဖြစ်ခဲ့သူပါ။ ဒါရန်အရိုနော့ဖ်စကီးကတော့ ရေချယ်လ်ဝိဇ်နဲ့ ကိုးနှစ်ကြာလက်တွဲခဲ့သူဖြစ်ပြီး ပြီးခဲ့တဲ့ ၂၀၁၀ ခုနှစ်အတွင်း တရားဝင်လမ်းခွဲခဲ့သူ ဖြစ်ပါတယ်။ သူတို့နှစ်ဦးမှာ သားလေးတစ်ဦးထွန်းကားခဲ့ပြီး လက်ရှိမှာတော့ အသက်(၁၀)နှစ်အရွယ်ရှိပြီဖြစ်တယ်လို့လည်း သိရပါတယ်။

နှစ်နှစ်အကြာမှ ရုပ်ရှင်သစ်နဲ့အတူ ပရိသတ်ရှေ့ပြန်လာမယ့် ဂျန်အွန်းဂျီ

တောင်ကိုရီးယားမင်းသမီးတစ်ဦးဖြစ်တဲ့ ဂျန်အွန်းဂျီဟာ ရုပ်ရှင်မရိုက်ဖြစ်တာ နှစ်နှစ်ခန့်ကြာမြင့်ခဲ့ပြီးနောက် လတ်တလောမှာ ရုပ်ရှင်သစ်တစ်ကားမှာ ပါဝင်သရုပ်ဆောင်ထားတာဖြစ်ပါတယ်။ ပြီးခဲ့တဲ့ နိုဝင်ဘာ ၂၁ ရက်မှာတော့ ယင်းဒရမ်မာရုပ်ရှင်ကို အထူးပွဲပြသခဲ့ရာ ဂျန်အွန်းဂျီတက်ရောက်ခဲ့တာကိုလည်း တွေ့ရပါတယ်။

ဂျေတီဘီစီက ထုတ်လွှင့်ပေးသွားမယ့် ဂျန်အွန်းဂျီ ခေါင်းဆောင်ပါဝင်ထားတဲ့ ဒရမ်မာရုပ်ရှင်ဟာ "Untouchable"လို့အမည်ရပြီး ဒီရုပ်ရှင်မှာတော့ ဂျန်နဲ့အတူ အခြားသော တောင်ကိုရီးယားနာမည်ကျော်သရုပ်ဆောင်တွေဖြစ်ကြတဲ့ ဂျင်းဂို၊ ကမ်ဆန်ကွန်းနဲ့ ဂိုဂျွန်ဟီးတို့က အဓိကပါဝင်ထားတာဖြစ်ကြောင်း ဟန်စင်းနီးမားဒေ့ါကွန်းရဲ့ ဖော်ပြချက်တွေအရ သိရပါတယ်။ အဆိုပါဇာတ်လမ်းတွဲရုပ်ရှင်မှာ ဂျန်အွန်းဂျီနဲ့အတူ ခေါင်းဆောင်ပါဝင်ထားတဲ့ မင်းသား ဂျင်းဂိုကတော့ ရုပ်ရှင်မှာ ပါဝင်ဖြစ်ခဲ့ပုံနဲ့ပတ်သက်ပြီး "ကျွန်တော် ဒီဒရမ်မာရုပ်ရှင်မှာ ပါဝင်ဖြစ်ခဲ့တာကတော့ ဒီရုပ်ရှင်ရဲ့ ဒါရိုက်တာဖြစ်တဲ့ ဂျိုနမ်ဂွတ်ခ်နဲ့ ဇာတ်လမ်းရေးသားသူ ချွိုင်ဂျင်ဝန်တို့ကြောင့်ပါပဲ၊ အခုဆို ခရီးတစ်ဝက်ရောက်နေပြီဖြစ်ပြီး ကျွန်တော့်ရဲ့ ဆုံးဖြတ်ချက်အတွက်လည်း နောင်တမရပါဘူး"လို့ ပြောကြားခဲ့ပါတယ်။

"Untouchable"မှာ ဂျန်အွန်းဂျီက စစ်ဆေးရေးမှူးတစ်ဦးအဖြစ် ပါဝင်ထားတာဖြစ်ပြီး အဆိုပါဇာတ်လမ်းတွဲနဲ့ပတ်သက်ပြီး ဂျန်အွန်းဂျီက "ကျွန်မအရင်က ဒီလိုဇာတ်ရုပ်မျိုးကို တစ်ခါမှ မပါဝင်ခဲ့ဖူးပါဘူး၊ ဒါ့ကြောင့် ဒီရုပ်ရှင်ဟာ အပြောင်းအလဲတစ်ခုအတွက် အခွင့်အရေးကောင်းတစ်ခုလို့ထင်တဲ့အတွက် ပါဝင်သရုပ်ဆောင်ဖို့ ဆုံးဖြတ်ခဲ့တာပါ"လို့ ပြောကြားခဲ့ပါတယ်။ ဆက်လက်ပြီး သူက လွန်ခဲ့တဲ့ နှစ်နှစ်ခန့်က ရုပ်ရှင်ကို နောက်ဆုံးလက်ခံရိုက်ကူးပေးခဲ့တာဖြစ်တာကြောင့် အဆိုပါရုပ်ရှင်အတွက် လာရောက်ကမ်းလှမ်းချိန်မှာ တော်တော်လေး စဉ်းစားခဲ့ရကြောင်း၊ ဇာတ်ကောင်စရိုက်နဲ့ပတ်သက်ပြီး လုပ်ဆောင်နိုင်မှာလားရယ်လို့လည်း တွေးခဲ့မိကြောင်းလည်း ပြောကြားခဲ့ပါတယ်။

ရုပ်သံဇာတ်လမ်းတွဲဖြစ်တဲ့ "Untouchable"ကိုတော့ နိုဝင်ဘာ ၂၄ ရက်ကစတင်ပြီး ထုတ်လွှင့်ပေးသွားမှာဖြစ်ပါတယ်။ ဒီဇာတ်လမ်းတွဲဟာ ဆိုးရွားတဲ့ အတိတ်တွေကို ပိုင်ဆိုင်တဲ့ စုံထောက်တစ်ဦးရဲ့အကြောင်းကို ဇာတ်လမ်းဆင်ပုံဖော်သွားမှာ ဖြစ်ပါတယ်။

ဟီးချောရဲ့ ချစ်ရေးဆိုခြင်းကို အကြိမ်ကြိမ်ခံခဲ့ရကြောင်း ဂိုဟာရာဆို

တောင်ကိုရီးယားရဲ့ နာမည်ကျော်ကေပေါ့ပ်ကြယ်ပွင့်တွေဖြစ်ကြတဲ့ ဟီးချောနဲ့ ဂိုဟာရာတို့အကြားက ဇာတ်လမ်းတွေဟာတော့ လတ်တလောမှာ ပေါ်ထွက်လာခဲ့ပြီဖြစ်ပါတယ်။ သရုပ်ဆောင်တစ်ဦးလည်းဖြစ်တဲ့ ဂိုဟာရာက မကြာသေးမီက ထုတ်လွှင့်ခဲ့တဲ့ ရုပ်သံအစီအစဉ်တစ်ခုမှာ ဟီးချောက သူ့ကို အကြိမ်ကြိမ်ချစ်ရေးဆိုခဲ့ကြောင်း ဖွင့်ဟပြောကြားခဲ့တာဖြစ်တယ်လို့ ကိုရီးယားဘိုးဒေ့ါကွန်းရဲ့ ရေးသားဖော်ပြချက်တွေအရ သိရပါတယ်။

ဂိုဟာရာနဲ့ ဟီးချောတို့ဟာ ရုပ်သံအစီအစဉ်များစွာမှာ အစီအစဉ်တင်ဆက်သူတွေအဖြစ် အတူတူတွဲဖက်ဆောင်ရွက်ခဲ့ကြပြီး ဒီလိုဆောင်ရွက်ခဲ့ချိန်တွေမှာ ဟီးချောက သူ့ကို လက်ထပ်နိုင်မလားရယ်လို့ အကြိမ်ကြိမ်မေးမြန်းခဲ့တာ ဖြစ်တယ်လို့ ဂိုဟာရာက ထုတ်ဖော်ပြောကြားလာတာဖြစ်ပါတယ်။ ဒါပေမယ့် ဟီးချောကတော့ သူ့အနေနဲ့ ဒီလိုပြောကြားခဲ့ဖူးခြင်း မရှိဘူးလို့ ပြန်လည်ငြင်းခဲ့တယ်လို့လည်း သိရပါတယ်။

အေးပြည့် - စုစည်းသည်

သဘာဝဘေးအန္တရာယ်ဖြစ်ပွားလာပါက မီးသတ်တပ်ဖွဲ့ဝင်များ၏ ရှာဖွေကယ်ဆယ်ရေးစွမ်းရည် မြှင့်တင်နိုင်ရေး အလုပ်ရုံဆွေးနွေးပွဲ ကျင်းပ

မုံရွာ နိုဝင်ဘာ ၂၅

သဘာဝဘေးအန္တရာယ် ဖြစ်ပွားလာပါက မီးသတ်တပ်ဖွဲ့ဝင်များ၏ ရှာဖွေကယ်ဆယ်ရေးစွမ်းရည်မြှင့်တင်နိုင်ရေးအတွက် ရည်ရွယ်ပြုလုပ်သည့် အလုပ်ရုံဆွေးနွေးပွဲကို မုံရွာမြို့ စစ်ကိုင်းတိုင်းဒေသကြီး မီးသတ်ဦးစီးမှူးရုံး၌ နိုဝင်ဘာ ၂၅ ရက်က ကျင်းပသည်။

"စစ်ကိုင်းတိုင်းဒေသကြီး မီးသတ်ဦးစီးမှူးရုံးနဲ့ Myanmar Trillion GroupTrading Co.,Ltd.တို့ ပူးပေါင်းပြီး မြို့ကြီးတွေမှာဖြစ်ပွားလေ့ရှိတဲ့ Urban Disaster အလုပ်ရုံဆွေးနွေးပွဲကို ကျင်းပတာဖြစ်ပါတယ်၊ ဆွေးနွေးပွဲရဲ့ အဓိကထားတဲ့ရည်ရွယ်ချက်က ရှာဖွေကယ်ဆယ်ရေးစွမ်းရည်ကို တိုးတက်အောင်တည်ဆောက်ကြဖို့ဖြစ်ပါတယ်"ဟု စစ်ကိုင်းတိုင်းဒေသကြီး မီးသတ်ဦးစီးမှူး ဦးမင်းစမ်းအေးကပြောပြသည်။

အလုပ်ရုံဆွေးနွေးပွဲဖွင့်ပွဲကို နံနက် ၁၀ နာရီတွင် ကျင်းပရာ စစ်ကိုင်းတိုင်းဒေသကြီး အစိုးရအဖွဲ့ လုံခြုံရေးနှင့် နယ်စပ်ရေးရာဝန်ကြီး ဗိုလ်မှူးကြီးကျော်သန့်နိုင်က အဖွင့်အမှာစကားပြောကြားပြီး စစ်ကိုင်းတိုင်းဒေသကြီး မီးသတ်ဦးစီးဌာန ညွှန်ကြားရေးမှူး ဦးမင်းစမ်းအေးက အလုပ်ရုံဆွေးနွေးပွဲနှင့် ပတ်သက်သည်များကို ရှင်းပြကာ Myanmar Trillion Group Trading Co.,Ltd. မှ ဒေါက်တာဇော်မျိုးဆွေက နှုတ်ခွန်းဆက်စကားပြောကြားသည်။

"ဒီလိုအချိန်မှာမတော်တဆဖြစ်တာအပါအဝင် သဘာဝဘေးအန္တရာယ်တစ်ခုခုပေါ်ပေါက်လာရင် အန္တရာယ်အဆင့်လျော့ချနိုင်ဖို့ မီးသတ်တပ်ဖွဲ့ဝင်တွေရဲ့ လေကျင့်မှု ကျွမ်းကျင်မှုနဲ့အတူ အခြေခံအဆောက်အအုံဖြစ်တဲ့ ရှာဖွေကယ်ဆယ်ရေးသုံးပစ္စည်းတွေ ပြည့်ပြည့်စုံစုံအသုံးပြုနိုင်ဖို့ လိုအပ်ပါတယ်၊ ရှာဖွေကယ်ဆယ်ရေးတပ်ဖွဲ့ဝင်တွေရဲ့ စွမ်းရည်တည်ဆောက်ရေးအပိုင်းမှာ တိုင်းဒေသကြီးအစိုးရအဖွဲ့ရဲ့ ဘဏ္ဍာရေးနှစ်အလိုက် ပံ့ပိုးမှုတွေ၊ နိုင်ငံတကာအဆင့်မီနည်းပညာတွေနဲ့အတူ နည်းပညာဖွံ့ဖြိုးရေးကိုပါ ဆောင်ရွက်မှသာ ထိရောက်အောင်မြင်နိုင်မှာဖြစ်ပါတယ်" ဟု ဝန်ကြီးဗိုလ်မှူးကြီးကျော်သန့်နိုင်ကပြောကြားသည်။

အလုပ်ရုံဆွေးနွေးပွဲကို နိုဝင်ဘာ ၂၅ ရက်တစ်ရက်တည်း ကျင်းပရာ စစ်ကိုင်းတိုင်းဒေသကြီး ခရိုင်အဆင့်မီးသတ်တပ်ဖွဲ့ဝင်များ၊ မြို့နယ်အဆင့်မီးသတ်တပ်ဖွဲ့ဝင်များ၊ အရန်မီးသတ်တပ်ဖွဲ့ဝင်များ၊ ကြက်ခြေနီတပ်ဖွဲ့ဝင်များ၊ ပြည်ပပညာရှင်များ၊ မီးသတ်ပညာရှင်များဖြင့် ဆွေးနွေးခဲ့ကြောင်း စစ်ကိုင်းတိုင်းဒေသကြီး မီးသတ်ဦးစီးဌာနတာဝန်ရှိသူထံမှသိရသည်။

ထိုသို့ဆွေးနွေးရာတွင် မီးလောင်မှုကြီးများမီးငြိမ်းသတ်ရေးနည်းစနစ်၊ မြေလျှောင်ဘေးအန္တရာယ်ရှာဖွေကယ်ဆယ်ရေးနှင့်ရေဘေးရှာဖွေကယ်ဆယ်ရေးအကြောင်းအရာများကို ဆွေးနွေးခဲ့ကြောင်းသိရသည်။ **မျိုးဝင်းထွန်း(မုံရွာ)**

၂၀၂၀ ပြည့်နှစ်တွင် နိုင်ငံတကာရေပိုင်နက်အတွင်း ပထမဆုံးရေပေါ်မြို့တော်တည်ဆောက်မည်

လာမည့် ၂၀၂၀ ခုနှစ်တွင် ပစိဖိတ်သမုဒ္ဒရာအတွင်းရှိ နိုင်ငံတကာရေပိုင်နက်ပေါ်တွင် ကမ္ဘာ့ပထမဆုံး ရေပေါ်မြို့တော်ကို Seasteading Institute လုပ်ငန်းမှ စတင်တည်ဆောက်တော့မည်ဖြစ်ကြောင်း သိရသည်။ ဒေါ်လာ သန်းပေါင်း ၁၇၀ နီးပါးကုန်ကျမည်ဖြစ်သည့် အဆိုပါ စီမံကိန်းကို PayPal တည်ထောင်သူ Peter Thiel က စတင်ရင်းနှီးမြှုပ်နှံပေးသွားမည်ဖြစ်ကာ မြို့တော်၏အခြေခံအဆောက်အအုံများဖြစ်သည့် ဆေးရုံ၊ ကျောင်းနှင့် စိုက်ပျိုးမွေးမြူရေးလုပ်ငန်းအဖွဲ့အစည်းများကို အဓိကထား အကောင်အထည်ဖော်သွားမည်ဟု သိရသည်။

လူနေအိမ်များ၊ စားသောက်ဆိုင်များနှင့် ဟိုတယ်အစရှိသည်များလည်း ပါဝင်မည်ဖြစ်ပြီး လူပေါင်း ၂၀၀ မှ ၃၀၀ အတွင်း နေထိုင်နိုင်ရန် တည်ဆောက်ပေးသွားမည်ဖြစ်ကာ စီမံကိန်း အောင်မြင်ပါက အခြားရေပေါ်မြို့တော်များကို ထပ်မံ တည်ဆောက်သွားဖွယ်ရှိသည်ဖြစ်ကြောင်း သိရသည်။

မြို့တော်တွင် ကိုယ်ပိုင်ဥပဒေနှင့် အုပ်ချုပ်ရေးစနစ်လည်း ပါဝင်လာမည်ဖြစ်ပြီး စွမ်းအင်ပြန်လည်ဖြည့်တင်းရေးစနစ်များ ထည့်သွင်းတည်ဆောက်သွားမည်ဖြစ်ကြောင်း သိရသည်။

ALEX

ပဉ္စမအကြိမ်မြောက် တယ်လီနောဖိုရမ်သို့ မြန်မာလူငယ်နှစ်ဦးအပါအဝင် လူငယ်ခေါင်းဆောင် ၂၄ ဦး တက်ရောက်မည်

ရန်ကုန် နိုဝင်ဘာ ၂၅

နိုဘယ်ငြိမ်းချမ်းရေးစင်တာနှင့် ပူးပေါင်းကျင်းပသည့် ပဉ္စမအကြိမ်မြောက် တယ်လီနောလူငယ်ဖိုရမ်ကို ဒီဇင်ဘာ ၈ ရက်တွင် စတင်တော့မည်ဖြစ်ကာ မနန်းကံ့ကော်ယွက်ဆိုင်နှင့် ရာသူ(လ်)ပရာဆတ်တို့သည် မြန်မာနိုင်ငံ ကိုယ်စားပြုအဖြစ် တက်ရောက်ကြမည်ဖြစ်ကြောင်း သိရသည်။

နန်းကံ့ကော် ယွက်ဆိုင် အသက် (၂၅) နှစ်သည် Webster University မှ နိုင်ငံတကာဆက်ဆံရေးရာဘွဲ့ကို ရရှိထားသူ ဖြစ်သည်။ နန်းကံ့ကော်သည် ကော်တိုင်း အဖွဲ့အစည်းတွင် တာဝန်ထမ်းဆောင်လျက်ရှိပြီး လက်နက်ကိုင်ပဋိပက္ခများကြောင့် ထိခိုက်သူများကို ကူညီရန် စိတ်အားထက်သန်သူတစ်ဦး ဖြစ်သည်။ အသက် (၂၁) နှစ် အရွယ်ရှိ ရာသူ(လ်) ပရာဆတ်သည် ဆေးတက္ကသိုလ် (၁) ရန်ကုန်တွင် ပညာသင်ကြားနေသူဖြစ်ပြီး ကျန်းမာရေးဆိုင်ရာ ပြဿနာများအပါအဝင် လူမှုဝန်းကျင်ဆိုင်ရာ စိန်ခေါ်မှုများအတွက် ဖြေရှင်းမှုများတွင် ပါဝင်ကူညီရန် စိတ်အားထက်သန်သူတစ်ဦး ဖြစ်သည်။

တယ်လီနောလူငယ်ဖိုရမ် တက်ရောက်ခွင့်ရရန် ကမ္ဘာတစ်ဝန်းမှ အသက် (၂၀) မှ (၂၈) နှစ်ကြားရှိ လျှောက်ထားသူ ၈၀၀၀ နီးပါးအနက်မှ ထူးချွန်လူငယ် ၂၄ ဦး ရွေးချယ်ခံရခြင်းဖြစ်ပြီး ဖိုရမ်ကို ဒီဇင်ဘာ ၈ ရက်မှ ၁၁ ရက်အထိ နော်ဝေနိုင်ငံ အော်စလိုမြို့တွင် ကျင်းပမည်ဖြစ်ကာ ရွေးချယ်ခံ လူငယ်ကိုယ်စားလှယ်များသည် လူမှုဝန်းကျင်ဆိုင်ရာ စိန်ခေါ်မှုများကို အဖွဲ့များဖွဲ့၍ ဖြေရှင်းကြမည်ဖြစ်သကဲ့သို့ နိုဗယ်ငြိမ်းချမ်းရေးဆုဆိုင်ရာ အခမ်းအနားများတွင်လည်း ပါဝင်ဆင်နွှဲကြမည်ဖြစ်ကြောင်း သိရသည်။

နိုင်ငံပေါင်း ၁၂ နိုင်ငံမှ တစ်နိုင်ငံလျှင် အရည်အချင်းရှိလူငယ်ကိုယ်စားလှယ် နှစ်ဦးစီ ကိုယ်စားပြုကြမည်ဖြစ်ကာ ယင်းလူငယ် ကိုယ်စားလှယ်များသည် ၂၀၁၈ ခုနှစ် မေလအထိ ကြာမြင့်မည့် ဖိုရမ်အစီအစဉ်တစ်လျှောက် ပူးပေါင်းပါဝင်ကာ သက်ဆိုင်ရာ လူမှုဝန်းကျင်ဆိုင်ရာ စိန်ခေါ်မှုများကို ပူးပေါင်းဖြေရှင်းခြင်းနှင့် နိုဘယ်ငြိမ်းချမ်းရေးစင်တာနှင့် လက်တွဲ၍ ဒီဂျစ်တယ်ခင်းကျင်းပြသခန်းကို ဖော်ဆောင်ခြင်း စသည်တို့ကိုဆောင်ရွက်ကြမည် ဖြစ်သည်။ ပြီးခဲ့သည့်နှစ် တယ်လီနော လူငယ်ဖိုရမ်မှ ဖော်ထုတ်ထားသော လူမှုဝန်းကျင်ဆိုင်ရာ ဒီဂျစ်တယ် ဖြေရှင်းမှုများကို အော်စလိုရှိ နိုဘယ်ငြိမ်းချမ်းရေးစင်တာတွင် ခင်းကျင်းပြသထားပြီး အွန်လိုင်းမှတစ်ဆင့် ဝင်ရောက်လေ့လာကြည့်ရှုနိုင်ကြောင်း သိရသည်။

ယခု ဖိုရမ်၏ နောက်ဆုံး ဒီဇင်ဘာ ၁၁ ရက်ညနေ ၃ နာရီခွဲတွင် လူငယ်ကိုယ်စားလှယ်များသည် ၎င်းတို့အား ဖြေရှင်းရန် သတ်မှတ်ပေးထားသည့် လူမှုဝန်းကျင်ဆိုင်ရာ စိန်ခေါ်မှုများအတွက် မည်သို့မည်ပုံ ဖြေရှင်းကြမည်ကို ရှင်းလင်းတင်ပြကြရမည်ဖြစ်ပြီး ယင်းသို့ ရှင်းလင်းတင်ပြမှုများကို ကျွမ်းကျင်ပညာရှင်များ ပါဝင်သော အကဲဖြတ်အဖွဲ့က ဆန်းစစ်ကာ အကြံပြုလမ်းညွှန်ချက်များ ပေးသွားမည် ဖြစ်သည် ဟုဆိုသည်။ အကဲဖြတ်အဖွဲ့ဝင်များမှာ နော်ဝေနိုင်ငံ လွှတ်တော်ကိုယ်စားလှယ် Espen Barth Eide၊ The Next Billion တည်ထောင်သူနှင့် စီအီးအို Babou Olengha-Aaby၊ Trigger အကြံပေး နှင့် Kaluza Media AS တည်ထောင်သူ Susanne Kaluza၊ တယ်လီနော လုပ်ငန်းစု ထုတ်ကုန်အဖွဲ့၏ အကြီးအကဲ Ingjerd Blekeli Spiten နှင့် တယ်လီနော၏ ဝန်ထမ်း အရင်းအမြစ်ဆိုင်ရာ အရာရှိချုပ် Cecilie Heuch တို့ ဖြစ်သည်။

ALEX

စစ်တွေမြို့၌ သန်းခေါင်စာရင်း အချက်အလက်များ အသိပညာပေး ဆွေးနွေးပွဲကျင်းပ

စစ်တွေ နိုဝင်ဘာ ၂၅

မြို့နယ်အဆင့် သန်းခေါင်စာရင်းအချက်အလက်များ အသိပညာပေး ဆွေးနွေးခြင်းဖွင့်ပွဲအခမ်းအနားကို နိုဝင်ဘာ ၂၄ နံနက် ၉ နာရီတွင် စစ်တွေမြို့ ဦးဥတ္တမခန်းမ၌ ကျင်းပသည်။

အခမ်းအနားတွင် စစ်တွေမြို့နယ် သန်းခေါင်စာရင်းဆိုင်ရာ ကြီးကြပ်မှုကော်မတီဥက္ကဋ္ဌ မြို့နယ်အုပ်ချုပ်ရေးမှူး ဦးစိုးသက်ဆွေက မြို့နယ်အဆင့် သန်းခေါင်စာရင်းအချက်အလက်များ အသိ ပညာပေး ဆွေးနွေးပွဲကျင်းပရခြင်းနှင့်ပတ်သက်၍ ရှင်းလင်းပြောကြားပြီး အလုပ်သမား၊ လူဝင်မှုကြီးကြပ်ရေးနှင့် ပြည်သူ့အင်အားဝန်ကြီးဌာန ဒုတိယညွှန်ကြားရေးမှူး(ငြိမ်း) ဦးတိုးလင်းက သန်းခေါင်စာရင်းနှင့်ပတ်သက်သည့် အချက်အလက်များကို ရှင်းလင်းပြောကြားသည်။

ဆွေးနွေးပွဲတွင် သန်းခေါင်စာရင်း နောက်ခံအကြောင်းအရာများ၊ လူဦးရေဆိုင်ရာအချက်အလက်များ၊ ကိုးကွယ်သည့် ဘာသာရေးဆိုင်ရာ အချက်အလက်များ၊ စီးပွားရေးဆိုင်ရာအချက်အလက်များ၊ မွေးဖွားခြင်းနှင့် သေဆုံးခြင်း၊ ကိုင်ဆောင်သည့်လက်မှတ်အမျိုးအစားများ စသည့်အကြောင်းအရာများကို နှစ်ရက်ကြာ ဆွေးနွေးကြမည်ဖြစ်ကြောင်း သိရသည်။

အဆိုပါပွဲဆွေးနွေးပွဲသို့ ပြည်နယ်လွှတ်တော်ကိုယ်စားလှယ်များ၊ ဌာနဆိုင်ရာတာဝန်ရှိသူများ၊ လူမှုရေးအဖွဲ့အစည်းများမှ ကိုယ်စားလှယ်များ၊ ရပ်ကွက်/ကျေးရွာ အုပ်ချုပ်ရေးမှူးများ တက်ရောက်ခဲ့ကြကြောင်း သိရသည်။

တင်ထွန်း(ပြန်/ဆက်)

သန်လျင်အဆင့်မြင့်မွမ်းမံသင်တန်းကျောင်း၌ မိုင်းအခြေခံသဘောတရားနှင့် မိုင်းအန္တရာယ်ကာကွယ်ရေးပစ္စည်းများကိုင်တွယ်အသုံးပြုနည်း (ဆင့်ပွား) သင်တန်း (၂/၂၀၁၇) သင်တန်းဆင်းပွဲကို နိုဝင်ဘာ ၂၄ ရက် နံနက် ၁၀ နာရီက ကျင်းပရာ ရန်ကုန်တိုင်းဒေသကြီးရဲတပ်ဖွဲ့မှူး ရဲမှူးချုပ်ဝင်းနိုင် သင်တန်းဆင်းမိန့်ခွန်းပြောကြားရာ ခရိုင်ရဲတပ်ဖွဲ့မှူးများ၊ မြို့နယ်ရဲတပ်ဖွဲ့မှူးများ၊ သင်တန်းနည်းပြများနှင့် သင်တန်းသားများ တက်ရောက်ခဲ့ကြသည်။

ဓာတ်ပုံ-ဗြဇ

ကြံတစ်ဧက တန် ၅၀နှင့် ၈၀ ထွက်ရှိရေး နည်းပညာဆွေးနွေးပွဲနှင့် ကြံ BMP စံပြကွက် သုံးဧကစိုက်ပျိုးမှု ကွင်းသရုပ်ပြ

ထီးချိုင့် နိုဝင်ဘာ ၂၅

စစ်ကိုင်းတိုင်းဒေသကြီး ကသာခရိုင် ထီးချိုင့်မြို့နယ် စိုက်ပျိုးရေးဦးစီးဌာနမှ ၂၀၁၇-၂၀၁၈ ခုနှစ် ကြံတစ်ဧကတန် ၅၀နှင့် ၈၀ ထွက်ရှိရေး နည်းပညာ ဆွေးနွေးပွဲနှင့်ကြံ BMP (Best Management Practices) စံပြကွက် သုံးဧက စိုက်ပျိုးမှုကွင်းသရုပ်ပြပွဲကို နိုဝင်ဘာ၂၄ ရက်က ထီးချိုင့်မြို့နယ် ပေါက်နက်ကျေးရွာအုပ်စု ကွင်းအမှတ်(OSS-၂၁၄၃) တောင်သူ ဦးငွေဝင်း၏ ကြံစိုက်ခင်း၌ ပြုလုပ်ရာ စိတ်ပါဝင်စားသူတောင်သူ ၄၀ ခန့် တက်ရောက်လေ့လာခဲ့ကြသည်။

အဆိုပါစိုက်ပျိုးမှုကွင်းသရုပ်ပြပွဲတွင် ကသာခရိုင် စိုက်ပျိုးရေးဦးစီးဌာန လက်ထောက်ညွှန်ကြားရေးမှူး ဦးကျော်မောင်မောင်က- BMP (Best Management Practices) အကောင်းဆုံး စီမံခန့်ခွဲမှုစနစ်တွင် လုပ်ငန်းစဉ်များ၊ ဓာတုပိုးသတ်ဆေးများကိုင်တွယ်အသုံးပြုရာတွင် ဘေးအန္တရာယ်ကင်းရှင်းရေးအတွက် လိုက်နာရန် နည်းလမ်းများနှင့် မြေဩဇာ သုံးမျိုးအနက် သဘာဝပတ်ဝန်းကျင် ထိန်းသိမ်းရေးအတွက် ဇီဝမြေဩဇာကို တွင်ကျယ်စွာ သုံးစွဲရေးကို တိုက်တွန်းဆွေးနွေးခဲ့သည်။ ကြံစိုက်ပျိုးရာတွင် စတင်စိုက်ပျိုးချိန်မှစ၍ ရောဂါပိုးမွှားကင်းစင်ရေးအတွက် ရောဂါကင်းသော ကြံမျိုးကို ရွေးချယ်စိုက်ပျိုးရန် ကြံမျိုးပိုင်းများအား ဆေးစီရင်ပြီး စိုက်ပျိုးရန်နည်းလမ်းများ၊ စိုက်ပျိုးမြေပြုပြင်ခြင်းနှင့် ကြံစိုက်ပျိုးရေးတွင် အထွက်နှုန်းတိုးတက်ရန် အဓိကလိုအပ်ချက်တစ်ခုဖြစ်သော လိုအပ်ချိန်တွင် ရေသွင်းပေးခြင်းစသည့် စီမံခန့်ခွဲရေးဆိုင်ရာ နည်းစနစ်ကောင်းများကို ကြံစိုက်တောင်သူများ သိရှိလိုက်နာနိုင်စေရန် ရှင်းလင်းဆွေးနွေးခဲ့သည်။

ဆက်လက်၍ ထီးချိုင့်မြို့နယ် စိုက်ပျိုးရေးဦးစီးဌာန မြို့နယ်ဦးစီးမှူး ဦးဇော်ဦးက အီးအမ်ဘိုကာရှီ မြေဆွေးပြုလုပ်ရာတွင် လိုအပ်သော လယ်ယာထွက်စွန့်ပစ်ပစ္စည်းများဖြစ်သည့် ကြံဖတ်၊ ကောက်ရိုး၊ ပဲမှော်၊ ပဲရိုး၊ ပြောင်းရိုး၊ မြက်စို၊ မြက်ခြောက်၊ ဖေဒါ၊ သစ်ရွက်ဆွေး၊ အမှိုက်ဆွေးတို့ကို တိရစ္ဆာန်ချေး၊ တင်လဲရည်၊ ရေနှင့် အီးအမ်ဖျော်ရည်တို့ကို ရောမွှေမွေးမြူခြင်းဖြင့် တစ်ပတ်နှစ်ပတ်ခန့်အတွင်း ရရှိလာသော မြေဆွေးများကို အကျိုးရှိစွာ အသုံးပြုနိုင်ကြောင်း၊ ယင်းမြေဆွေးကို သုံးစွဲခြင်းဖြင့် သဘာဝပတ်ဝန်းကျင်ထိန်းသိမ်းရေးဆိုင်ရာ နည်းစနစ်ကောင်းတစ်ခုဖြစ်ကြောင်း၊ မိမိတို့တွင်ရှိသော သဘာဝအရင်းအမြစ်များအား အလေအလွင့်မဖြစ်စေဘဲ တန်ဖိုးရှိသော မြေဩဇာအဖြစ် အသုံးပြုနိုင်ရေး ဆွေးနွေးပြောကြားပြီး မြေဩဇာပြုလုပ်ပုံ အဆင့်ခြောက်ဆင့်ကို လက်တွေ့ပြသခဲ့သည်။

ထို့နောက် တက်ရောက်လာသည့်တောင်သူများက သိလိုသည်များ မေးမြန်းရာ တာဝန်ရှိသူများက ပြန်လည်ရှင်းလင်းပြီး BMPနှင့်အီးအမ်ဘိုကာရှီ မြေဆွေးပြုလုပ်သုံးစွဲရေးဆိုင်ရာ နည်းပညာပေး လက်ကမ်းစာစောင်များ ဖြန့်ဝေပေးခဲ့ကြောင်း သိရသည်။

ဦးကျော်ခဲ(မြို့နယ်/ပြန်ဆက်)

ချည်မျှင်ရှည်ဝါတောင်သူပညာပေး ကွင်းသရုပ်ပြပွဲကျင်းပ

ကံမ နိုဝင်ဘာ ၂၅

မကွေးတိုင်းဒေသကြီး သရက်ခရိုင် ကံမမြို့နယ် စိုက်ပျိုးရေးဦးစီးဌာန မြို့မရှေ့တန်းစခန်းရှိချည်မျှင်ရှည်ဝါသီးနှံ ငါးဧက စံပြစိုက်ကွက်၌ နိုဝင်ဘာ ၂၄ ရက် နံနက်ပိုင်းက ပညာပေးကွင်းသရုပ်ပြပွဲနှင့် တောင်သူပညာပေးဆွေးနွေးပွဲ ကျင်းပခဲ့သည်။

အဆိုပါသရုပ်ပြဆွေးနွေးပွဲသို့ လွှတ်တော်ကိုယ်စားလှယ်များ၊ မြို့နယ်အုပ်ချုပ်ရေးမှူး၊ မြို့နယ်အဆင့် ဌာနဆိုင်ရာတာဝန်ရှိသူများ၊ စိုက်ပျိုးရေးဦးစီးဌာနမှ မြို့နယ်ဦးစီးမှူးနှင့်ဝန်ထမ်းများ၊ ဒေသခံတောင်သူများ တက်ရောက်ကြည့်ရှုလေ့လာကြပြီး တောင်သူများသိရှိလိုသည့်မေးမြန်းချက်များအား သက်ဆိုင်ရာတာဝန်ရှိသူတို့က ရှင်းလင်းဖြေကြားဆွေးနွေးခဲ့ပြီး မျိုးကောင်းမျိုးသန့်သုံးစွဲရေး၊ စိုက်ပျိုးနည်းစနစ်မှန်ကန်ရေးနှင့် အလေအလွင့်မရှိ ဝါကောက်သိမ်းရေး နည်းစနစ်များအား စိုက်ခင်းအတွင်း လက်တွေ့ပညာပေးပြသခဲ့ကြောင်း သိရသည်။

ကျော်ဇေယျဝင်း(ကံမ)

လူငယ် ဘက်စုံဖွံ့ဖြိုးရေးပွဲတော် ကျင်းပမည်

နေပြည်တော် နိုဝင်ဘာ ၂၅

"ဘက်စုံဖွံ့ဖြိုးတိုးတက်ဖို့ လူငယ်ပွဲတော် နွဲပျော်စို့" ဆိုသည့် ဆောင်ပုဒ်နှင့်အညီ လူငယ်ဘက်စုံဖွံ့ဖြိုးရေးပွဲတော်ကို နိုင်ငံတော်ကကြီးမှူး၍ ရန်ကုန်မြို့၌ ဒီဇင်ဘာ ၁ ရက်မှ ၃ရက်အထိ ရန်ကုန်တက္ကသိုလ်ပရဝဏ်တွင် နေ့စဉ်နံနက် ၉ နာရီမှ စတင်ပြီး အားကစားပြိုင်ပွဲများကို ပွဲတော်ကာလအတွင်း ကြီးကျယ်ခမ်းနားစွာ ကျင်းပသွားမည်ဖြစ်သည်။

အဆိုပါပွဲတော်တွင် အားကစားလှုပ်ရှားမှုများအဖြစ် လွန်ဆွဲ(ကျား၊ မ)ပြိုင်ပွဲ၊ ထုတ်ဆီးတိုး(မ) ပြိုင်ပွဲ၊ ခေါင်းအုံးရိုက်(ကျား၊ မ)ပြိုင်ပွဲ၊ ကြွခိုင်စွမ်းရည်(လက်ထောက်တွန်းတင်၊ အိပ်ထမတင်၊ ရပ်လျက်အလျားခုန်)(ကျား၊ မ)ပြိုင်ပွဲ၊ ဂုန်နီအိတ်စွပ်(ကျား၊ မ)ပြိုင်ပွဲ၊ သုံးချောင်းထောက်(ကျား၊ မ) ပြိုင်ပွဲနှင့် ဘတ်စကက်ဘောဂိုးသွင်း(ကျား၊ မ) ပြိုင်ပွဲများကို ရန်ကုန်တက္ကသိုလ်ပရဝဏ်အတွင်း ပဲခူးဆောင်နှင့် စစ်ကိုင်းဆောင်ရှေ့ရှိ ဘောလုံးကွင်းများတွင် စည်ကားသိုက်မြိုက်စွာ ကျင်းပသွားမည်ဖြစ်သည်။

အားကစားပြိုင်ပွဲများအပြင် လူငယ်များ အားကစားကို ပိုမိုစိတ်ပါဝင်စားလာစေရန်အတွက် အားကစားသရုပ်ပြပွဲများအဖြစ် ဝူရှူး၊ သိုင်း၊ ကရာတေးဒို၊ ကျွမ်းဘားနှင့် ခြင်းလုံး(ဝိုင်းဖွဲ့၊ စွမ်းရည်ပြ) သရုပ်ပြပွဲများကိုလည်း ပြိုင်ပွဲကျင်းပနေစဉ်ကာလအတွင်း မနက်၊ ညနေ နှစ်ကြိမ်စီ စုပေါင်းသရုပ်ပြသသွားမည်ဖြစ်သည်။

ပါဝင်ယှဉ်ပြိုင်လိုသူများအနေဖြင့် ဦးကျော်မင်းဇံ (နည်းစနစ်မှူး)၊ ဖုန်း ၀၉-၄၃၀၆၃၉၂၉ နှင့် ဦးဇော်လင်း (နည်းစနစ်မှူး)၊ ဖုန်း ၀၉-၂၅၀၁၉၀၇၅၇သို့ လည်းကောင်း၊ ဒေါ်သန္တာမောင်(အားကစားမှူး)၊ ဖုန်း ၀၉-၂၅၀၈၄၈၉၆၆၊ ၀၉-၇၃၀၄၇၄၇၃၊ ဦးဖြိုးသူအောင်(နည်းစနစ်မှူး)၊ ဖုန်း ၀၉- ၄၂၀ ၇၀၀၅၅၈သို့ လည်းကောင်း၊ နိုဝင်ဘာ ၃၀ ရက် မွန်းတည့် ၁၂ နာရီမတိုင်မီ စာရင်းပေးသွင်းကြရန်ဖြစ်ပြီး လွန်ဆွဲပြိုင်ပွဲဝင် အားကစားသမားများအနေဖြင့် အဆိုပါနေ့ မွန်းတည့် ၁၂ နာရီတွင် စုပေါင်း ကိုယ်အလေးချိန်ချိန်ခြင်းနှင့် အဖွဲ့လိုက်မှတ်တမ်းဓာတ်ပုံရိုက်ခြင်းကို ရန်ကုန်မြို့ ကျိုက္ကဆံကွင်း၌ ဆောင်ရွက်သွားရဖြစ်ပြီး ကျန်အားကစားပြိုင်ပွဲများတွင် ဝင်ရောက်ယှဉ်ပြိုင်လိုသူများအနေဖြင့် ပွဲတော်ကျင်းပနေစဉ် ကာလအတွင်း နေ့စဉ်နံနက် ၇ နာရီမှ ၉ နာရီအတွင်း ပြိုင်ပွဲကျင်းပမည့်နေရာများတွင် စာရင်းပေးသွင်းနိုင်ပါကြောင်း သိရသည်။

မောင်မောင်ဇော်

မိုးစပါးစံကွက်ရိတ်သိမ်းမှုပြည်နယ်အစိုးရအဖွဲ့ဝန်ကြီးကြည့်ရှု

မိုးကောင်း နိုဝင်ဘာ ၂၅

ကချင်ပြည်နယ် မိုးကောင်းမြို့နယ်သူဌေးကုန်းကျေးရွာတွင် နိုဝင်ဘာ၂၄ရက် မွန်းလွဲ ၁ နာရီက မိုးစပါးစံကွက် ရိတ်သိမ်းပွဲကို ကျင်းပရာ ကချင်ပြည်နယ် အစိုးရအဖွဲ့ဝင် စိုက်ပျိုးရေး၊ မွေးမြူရေးနှင့် ဆည်မြောင်းဝန်ကြီး ဦးမြသိန်း ကြည့်ရှုအားပေးခဲ့သည်။

အဆိုပါ မိုးစပါးစံကွက်ရိတ်သိမ်းပွဲကို သူဌေးကုန်းကျေးရွာနေ တောင်သူ ဦးနာရပိုင်ဆိုင်သည့် ကွင်းအမှတ်(၆၅)၊ ဦးပိုင်အမှတ် (၁၈/၁)ရှိ စိုက်ကွက်အတွင်းကျင်းပခြင်းဖြစ်ကာ ငွေတိုးစပါးမျိုး တစ်ဧကလျှင် (အစို) ၉၁ ဒသမ ၁ တင်းနှုန်းထွက်ရှိပြီး (အခြောက်) တစ်ဧက ၈၃ ဒသမ ၉ တင်းထွက်ရှိသည်။ ပြည်နယ်ဝန်ကြီးနှင့်အတူ ပြည်နယ်အဆင့် တာဝန်ရှိသူများ၊ မြို့နယ်အုပ်ချုပ်ရေးမှူး ဦးရန်နိုင်ထွန်းနှင့် မြို့နယ်အဆင့်ဌာနဆိုင်ရာဝန်ထမ်းများ၊ ဒေသခံတောင်သူများ တက်ရောက်ခဲ့ကြောင်းသိရသည်။

ဦးလေးကြီး

တိုက်ကြီးမြို့နယ် ဥက္ကံမြို့ တောင်ပို့လှကျေးရွာ အမက မူလွန်ကျောင်း၌ နိုဝင်ဘာ ၁၉ ရက် မွန်းလွဲပိုင်းက ဥက္ကံနယ်မြေ ရဲစခန်းမှူး ရဲအုပ်သန်းနိုင်က သက်ငယ်မုဒိမ်းမှုပပျောက်ရေး၊ မူခင်း အသိပညာပေးဆွေးနွေးပွဲ ပြုလုပ်ခဲ့ရာ ရပ်ကွက်အုပ်ချုပ်ရေးမှူး ဦးစိုးသိန်းနှင့် ပြည်သူ ၁၀၅ ဦးခန့် တက်ရောက်ခဲ့ကြောင်း သိရသည်။

ကျော်စိုးမိုး(မင်္ဂလာတောင်ညွန့်)

စပါးအထွက်နှုန်းမြင့်မားရေးပညာပေးခြင်းနှင့် မိုးစပါးစံကွက်ရိတ်သိမ်းခြင်းများ ဆောင်ရွက်

လိပ်သို နိုဝင်ဘာ ၂၅

ကရင်ပြည်နယ် ဘားအံခရိုင် လိပ်သိုမြို့သည် တောင်ပေါ်ဒေသဖြစ်ပြီး တောင်ယာစိုက်ပျိုးခြင်း၊ တောင်စောင်းစိုက်ပျိုးနည်း၊ ဒေသစိုက်ပျိုးနည်းများဖြင့် ယခင်ကများစွာ စိုက်ပျိုးလေ့ရှိရာ အထွက်နှုန်းတိုးစပါးထွက်ရှိကာ ဈေးကွက်ရရှိစေရေးအတွက် ရည်ရွယ်ပြီး လက်ဘက်အင်းကြီးကျေးရွာ တောင်သူဦးသောင်းဟန်၏ (B.M.P) စနစ်ဖြင့် စိုက်ပျိုးထားသော ဆင်းသုခစပါးမျိုးစိုက်ခင်းတွင် တောင်သူများအားပညာပေးခြင်းနှင့် မိုးစပါးစံကွက်ရိတ်သိမ်းခြင်းများကို နိုဝင်ဘာ ၂၄ ရက် နံနက် ၁၀ နာရီက ဆောင်ရွက်ခဲ့ကြောင်း သိရသည်။

လိပ်သိုမြို့အတွင်း (B.M.P)နည်းစနစ်ဖြင့် မြို့ပေါ်နှင့် ပတ်ဝန်းကျင်ကျေးရွာများမှာ စိုက်ဧက ၂၀ ကျော်၊ ယာဒိုဒေသမှာတော့ စိုက်ဧက ၅၀ ကျော် စုစုပေါင်းစပါးစိုက်ဧက ၇၀ ကျော်ရှိပြီး ဒေသအတွင်း စိုက်ဧကများ ကျယ်ပြန့်စေရေးအတွက် ရည်ရွယ်ပြီး ကျေးရွာဒေသအနှံ့ ပညာပေးလုပ်ငန်းများ ကွင်းဆင်း ဆောင်ရွက်ပေးပြီး ယခုအခါ ရိတ်သိမ်းကာလတွင် အထွက်နှုန်း သိရှိစေဖို့အတွက် စံကွက်ရိတ်သိမ်းခြင်းများ ဆောင်ရွက်ပေးခြင်းဖြစ်ကြောင်း လိပ်သိုမြို့စိုက်ပျိုးရေးဦးစီးမှူး ဦးသန်းငွေက ပြောကြားသည်။

လက်ဘက်အင်းကြီးကျေးရွာအုပ်စုအတွင်းရှိ ကျေးရွာများမှ တောင်သူများအား မြို့စိုက်ပျိုးရေးဦးစီးမှူး ဦးသိန်းငွေနှင့်ဝန်ထမ်းများက စိုက်ပျိုးရေးတွင် စပါး အထွက်နှုန်းကောင်းမွန်စေရန် မျိုးကောင်းမျိုးသန့်များသုံးစွဲနိုင်ရေး၊ နည်းစနစ်တကျ စပါးစိုက်ပျိုးထုတ်လုပ်မှု ပိုမိုကျယ်ပြန့်စေရေးအတွက် နည်းပညာပေးခဲ့သည်။

ဆွေးနွေးပွဲအပြီးတွင် လိပ်သိုမြို့အုပ်ချုပ်ရေးမှူးဦးစောမြတ်ကျော်၊ လယ်/စာရင်းအင်း ဦးစီးဌာနမှဦးစီးမှူး ဦးအောင်နိုင်ဝင်းနှင့် ဝန်ထမ်းများ၊ စိုက်ပျိုးရေး ဦးစီးဌာနဝန်ထမ်းများ၊ တောင်သူများသည်(B.M.P)စနစ်ဖြင့် စိုက်ပျိုးထားသော ဆင်းသုခစပါးမျိုးစေ့ထုတ် စိုက်ခင်းတွင် စံကွက်ရိတ်သိမ်းကြရာ တစ်ဧကအထွက်နှုန်း အစိုတင်း ၁၀၁ တင်းထွက်ရှိကြောင်းသိရသည်။

မြို့နယ်(ပြန်/ဆက်)

မီးဘေးကြိုတင်ကာကွယ်ရေး ဇာတ်တိုက်လေ့ကျင့်မှု သရုပ်ပြပွဲ ကျောက်ကြီးမြို့ စည်ပင်သာယာရေးဈေးရှေ့၌ ပြုလုပ်

ကျောက်ကြီး နိုဝင်ဘာ ၂၅

ပဲခူးတိုင်းဒေသကြီး တောင်ငူခရိုင် ကျောက်ကြီးမြို့နယ် အနော်ရထာလမ်း စည်ပင်သာယာဈေးရှေ့တွင် မြို့နယ် စည်ပင်သာယာရေးဦးစီးဌာနနှင့် မြို့နယ် မီးသတ်ဦးစီးဌာနတို့ ပူးပေါင်း၍ နိုဝင်ဘာ ၂၄ ရက် ညနေ ၃ နာရီက မီးဘေးကြိုတင်ကာကွယ်ရေး ဇာတ်တိုက်လေ့ကျင့်မှု သရုပ်ပြပွဲ ပြုလုပ်ခဲ့ကြောင်းသိရသည်။

သရုပ်ပြပွဲတွင် ကျောက်ကြီးမြို့နယ် မီးဘေးကြိုးတင်ကာကွယ်ရေး ဥက္ကဋ္ဌ မြို့ အုပ်ချုပ်ရေးမှူး ဦးတင်မျိုးအောင်က အဖွင့်အမှာစကားပြောကြားပြီး မီးဘေးကြိုတင်ကာကွယ်ရေး အတွင်းရေးမှူး မီးသတ်ဦးစီးမှူး ဦးစောနောင်က မီးလောင်မှုဖြစ်ပွားပါက မည်သို့ကာကွယ်မှုတွေ ပြုလုပ်ရမည့်အကြောင်း၊ မီးလောင်မှုမဖြစ်ပွားအောင် ကြိုတင်ကာကွယ်လုပ်ဆောင်ရမည့်နည်းလမ်းများအကြောင်းကို ပြောကြားခဲ့သည်။

ထို့နောက် မီးဘေးအန္တရာယ် ကြိုတင်ကာကွယ်ရေး ဇာတ်တိုက်လေ့ကျင့်မှု သရုပ်ပြရာ မီးသတ်ယာဉ် နှစ်စီးဖြင့် မီးငြိမ်းသတ်ပုံ၊ မီးသတ်ဆေးဘူးများ အသုံးပြု၍ မီးငြိမ်းသတ်ပုံ၊ ရေစိုဝတ်ဖြင့် မီးငြိမ်းသတ်ပုံများနှင့် အလွယ်မီးငြိမ်းသတ်ပုံများအား သရုပ်ပြရှင်းလင်းခဲ့ကြောင်း သိရသည်။

အဆိုပါ သရုပ်ပြပွဲအား ကျောက်ကြီးမြို့နယ်အုပ်ချုပ်ရေးမှူးနှင့် မြို့ပေါ်ဌာနဆိုင်ရာ တာဝန်ရှိသူများ၊ မြို့မိ မြို့ဖများ၊ မြို့ပေါ်နေပြည်သူများ စုစုပေါင်းအင်အား ၁၀၀ ခန့် တက်ရောက်ခဲ့ကြောင်းသိရသည်။

ကိုသားကြီး(ကျောက်ကြီး)

အသိပေးကြေညာခြင်း

မန္တလေးမြို့၊ ကန်တော်ကြီး-ကန်ပတ်လမ်း၊ ဇီဝိတဒါနသံဃာ့ဆေးရုံကြီးတွင် ဒီဇင်ဘာလ(၁၂)ရက်တွင် ဂိလာနမျက်စိဝေဒနာရှင် သံဃာတော်များ၊ သီလရှင်များအား အခမဲ့မျက်စိခွဲစိတ်ကုသမှုပေးမည်ဖြစ်ပါသည်။ ဒီဇင်ဘာလ(၂၁)ရက်တွင် ဂိလာန သံဃာတော်များနှင့် သီလရှင်များ အခမဲ့ခွဲစိတ်ကုသပေးမည်ဖြစ်ပြီး လူပုဂ္ဂိုလ်များအား စရိတ်မျှပေးလှူဒါန်းခြင်းဖြင့် ခွဲစိတ်ကုသမှုပေးမည်ဖြစ်ပါ၍ ကြိုတင်စာရင်းပေးသွင်း နိုင်ပါကြောင်း အသိပေးအပ်ပါသည်။

ဇီဝိတဒါနသံဃာ့ဆေးရုံ

ကန်တော်ကြီး-ကန်ပတ်လမ်း၊ ချမ်းမြသာစည်၊ မန္တလေးမြို့။

ဖုန်း-၀၉-၄၀၂၆၂၆၃၄၊ ၀၂-၄၀၅၉၀၅၁၊ ၀၂-၄၀၅၉၀၅၂

Queenswood Beauty Spa

ဆံပင်ညှပ်(ကျား/မ)သင်တန်း

Digital

Ph: 09 5177025

09-444450446, 09-444450558, 09-250144709

75000 · 20000 · 60000 · 25000 · 15000 · 25000

SCHOLAR

U Aung Aung Tun B.A (Eng) Hons M.A (TEFL)

SAT · TOEFL · IELTS · IGCSE

US Colleges များတွင် ပင်မွှင့်ပေးရိုး သူများ မပြစ်မနေ ဖြစ်ဆိုပြည့်

College Placement Test Preparation Course

40,Sanchaung St,Sanchaung 09794725088,09799663386

မဟာတံခွန်

(၁၀ တန်းအထူးအနိုးကပ်စနစ်သွင်းဘော်ဒါ)

- (၃) လအတွင်း ဘာသာစုံအောင်မှတ်ရအောင် သင်ကြားပေးမည်။
- အော်ဒါမြောင်းသောကလေး ကျောင်းထွက်ကလေးကို ...
- ပြင်ပြေသောအောင်ချင်စိတ်သာရှိပါစေ၊ သင်ကြားရေးကို (၁၀၀%)အာမခံသည်။ မြန်မာနိုင်ငံ၏မည်သည့်နေရာ ...

ဖုန်း-၀၉-၄၂၀၂၂၅၆၆ (၁၅/၁၇)ပန်းလှိုင်လမ်းကြည့်မြင်တိုင်

IGCSE · CAMBRIDGE · edexcel Approved Centre

IGCSE ... UK ... Master နှင့် PhD ... Text book, Revision Guide နှင့် Past Paper ...

- Free study guide
- Free school fees for second year
- Guarantee to get A and A*
- Refund policy for not achieving good grades

ဘာသာရပ်တိုင်း A နှင့် A* ... Exam Result ... School fees ...

No. 704, Yadanar Housing, Yadanar Road, South Okkalapa Township Ph. 09 799 24 24 31 , 09 448 331 664

ရောင်းမည်/ ငှားမည်

- ၇ထပ်တိုက်လုံးချင်း
- ပေ၂၅×၅၀ ပြင်ဆင်ပြီး
- ဂရန်အမည်ပေါက်
- ယမုံနာလမ်းမကြီးပေါ်
- မင်္ဂလာဈေးနှင့်အနီးဆုံး

ဖုန်း-၀၉-၅၁၇၇၄၄၇၊
၀၉-၉၇၅၅၀၈၇၇၆

ဖခင်အမည်မှန်

နမ့်ခမ်းမြို့၊ အထက(၁)၊ အဌမတန်း(ဂ)မှ မအေးကြူလှိုင်၏ ဖခင်အမည်မှန်မှာ ဦးစိုင်းဆမ်ဖြစ်ပါကြောင်း။

ဦးစိုင်းဆမ်

မွေးသက္ကရာဇ်အမှန်

နမ့်ခမ်းမြို့၊ အထက(၁)၊ အဌမတန်း(D)မှ မိုင်းညီလင်းအောင်၏ မွေးသက္ကရာဇ်မှန်မှာ (၁၅-၁၁-၂၀၀၃)ဖြစ်ပါကြောင်း။

(၁၅-၁၁-၂၀၀၃)

LCCI - EDI (UK) ...

စီးပွားပန်းခင်း

LCCI Level 1+2+3 · AutoCount Computerised Accounting

2018 June Series(December)တန်းဖွင့်မည် (9.12.2017) ... 10% Discounts ...

09-5118647-73009869-73013432-73028433

ရောင်းမည်

လှိုင်သာယာစက်မှုဇုန်(၂)၊ ဆရာဇံလမ်း၊ မြေ(၁)ကေ၊ အရှေ့ဘက်လှည့်၊ ရုံးခန်း၊ ပေ(၂၀×၈၀) (နှစ်)ထပ်၊ ဂိုဒေါင် ပေ(၁၆၅×၈၀)၊ ပေ(၈၀×၈၀) ရေ၊ လျှပ်စစ်မီး(၃၁၅) ကေဗွီအေ။

ဖုန်း-၀၉-၅၁၁၈၂၉၆၊ ၀၉-၇၃၀၃၈၁၂၃

"Take care of your Heart"

နှလုံးရောဂါဝေဒနာရှင်များ တိုင်ပင်ဆွေးနွေးနိုင်ရန် စင်ကာပူနိုင်ငံ Mount Alvernia ဆေးရုံကြီးမှ နှလုံးအထူးကုဆရာဝန်ကြီး Dr Brian Khoo Chung Hoe သည် ဒီဇင်ဘာလ (၁၆)ရက်နေ့တွင် ရန်ကုန်မြို့သို့လာရောက်မည်ဖြစ်သောကြောင့် ဆွေးနွေးလိုသူများ စုံစမ်းနိုင်ပါသည်။

MASCOTS Healthcare

36(B), Manawhari St, Dagon Tsp, Yangon
Tel:(01)218 369, 09 731 66601, 09 5088762
Helpline: 09 430 99993

MOUNT ALVERNIA HOSPITAL
820 Thomson Road, Singapore 574623
Email: enquiry@mtalvernia.sg
Website: www.mtalvernia.sg

The Body Shop Cosmetic အလှကုန်ပစ္စည်းနှင့်အသားရည်ထိန်းသိမ်းသည့်ထုတ်ကုန်ပစ္စည်းများ တင်သွင်းရောင်းချခြင်းနှင့်စပ်လျဉ်း၍ အသိပေးကြေညာခြင်း

... အမှတ် (၂၀-H) ရှိ SHWE PYI NAN COMPANY LTD.၏ လွှဲအပ်ညွှန်ကြားချက်အရ အောက်ပါအတိုင်းအသိပေးကြေညာပါသည်။

The Body Shop ကုန်အမှတ်တံဆိပ်ပါ အလှကုန်ပစ္စည်းများနှင့် အသားရည်ထိန်းသိမ်းသည့်ထုတ်ကုန်ပစ္စည်းများနှင့်စပ်လျဉ်း၍ ရန်ကုန်မြို့စာချုပ်စာတမ်းမှတ်ပုံတင်ရုံး၌ ၂၀၁၆-ခုနှစ်၊ စာချုပ်အမှတ်-၁၃၇၇၄ ဖြင့် မှတ်ပုံတင်ပြီးဖြစ်ပါသည်။

The Body Shop ကုန်အမှတ်တံဆိပ်ပါအလှကုန်ပစ္စည်းများကို မြန်မာနိုင်ငံတွင် တစ်ဦးတည်း ဖြန့်ဖြူးရောင်းချရန် ... Letter Of Authorization ရရှိထားသူဖြစ်ပါသည်။

သို့ဖြစ်ပါ၍ The Body Shop အမှတ်တံဆိပ်ပါ အလှကုန်ပစ္စည်းနှင့် အသားရည်ထိန်းသိမ်းသည့်ထုတ်ကုန်ပစ္စည်းများနှင့်စပ်လျဉ်း၍ ... ရောင်းချခြင်း တင်သွင်းခြင်း၊ Online မှ ရောင်းချခြင်းတို့ကို မပြုလုပ်ရန် အသိပေးအပ်ပါသည်။ ... ဥပဒေနှင့်အညီ တရားစွဲဆိုဆောင်ရွက်သွားမည်ဖြစ်ကြောင်း အသိပေးကြေညာအပ်ပါသည်။

SHWE PYI NAN COMPANY LIMITED ၏ လွှဲအပ်ညွှန်ကြားချက်အရ –

ဒေါ်ခင်နုသာ

တရားလွှတ်တော်ရှေ့နေ (စဉ်- ၂၅၂၃/၀၄)

တိုက်အမှတ် (၃၃/၄၉)၊ အခန်းအမှတ် (၃B) ၊ ပထမထပ်၊ Strand Condominium မဟာဗန္ဓုလပန်းခြံလမ်း၊ ကျောက်တံတားမြို့နယ်၊ ရန်ကုန်မြို့။ ဖုန်း- ၀၉ ၅၁၉၂၂၈၆

ကုန်အမှတ်တံဆိပ် အသိပေးကြေညာခြင်း

... [MSE-၀၄၆၃၃] ... အသိပေးကြေညာအပ်ပါသည်။

VEEZOOM

မှတ်ပုံတင်အမှတ် (၁၉၃၄/၂၀၁၇)

... "VEEZOOM" ...

ဦးအောင်ဆန်း(LL.B) ... ဦးအေး(LL.B) ...

09-258337755, 09-972019995

ကန့်ကွက်နိုင်ကြောင်းကြော်ငြာ

[illegible]

ဖောင်းကြွပျောက်ဆုံးထားခြင်း

ယာဉ်အမှတ် GG/7689 ၏ ဖောင်းကြွနံပါတ်ပြား ပျောက်ဆုံး၍ ထုတ်ပေးရန် လျှောက်ထားလာပါသဖြင့် ယခင်ဖောင်းကြွနံပါတ်ပြား ပျက်ပြယ်ပါကြောင်း အများသိစေရန် ကြေညာအပ်ပါသည်။

ကညန၊ ခရိုင်ရုံး
(ရန်ကုန်အနောက်ပိုင်း)

ပြင်ဆင်ဖတ်ရှုပါရန်

၂၄-၁၁-၂၀၁၇ ရက် ကြေးမုံသတင်းစာ(ဃ)ပါ ရှေ့နေဦးနေစည်သူဇော်ကြော်ငြာတွင် ဒေါ်သက်သက်မြိုင် [၁၂/ဥကတ(နိုင်)၁၈၁၄၁၇]ဟု ပြင်ဆင်ဖတ်ရှုပါရန်။

သားအဖြစ်မှ အမွေပြတ်စွန့်လွှတ်ခြင်း

ရန်ကုန်မြို့၊ ကမာရွတ်မြို့နယ်၊ ရန်ကုန်တက္ကသိုလ်(ULB) ဝင်း၊ အိမ်အမှတ်(၂၉)၊ ဦးခင်မောင်အေး[၁၂/ကမရ(နိုင်)၀၂၂၅၈၀]၊ ဒေါ်အိအိခင်[၁၂/ကမရ(နိုင်) ၀၄၇၂၆၀]၏ သားဖြစ်သူ မောင်ရဲထွန်း[၁၂/ဒဂမ(နိုင်) ၀၂၆၀၂၃]သည် မိဘစကားနားမထောင်ပါသဖြင့် ယနေ့မှစ၍ အမွေစားအမွေခံ သားအဖြစ်မှ စွန့်လွှတ်လိုက်ပြီး ၎င်းနှင့်ပတ်သက်သော ကိစ္စအဝဝကို တာဝန်ယူဖြေရှင်းပေးမည်မဟုတ်ကြောင်း ကြေညာအပ်ပါသည်။ (စုံစမ်းမေးမြန်းခြင်းသည်းခံပါ။)

ဖခင်ဦးခင်မောင်အေး

မသဥ္ဇာထွန်း(ခ)မတင်ဇာထွန်း [၁၂/ဒပန(နိုင်)၀၃၉၉၁၃]နှင့် အများသိစေရန် အသိပေးကြေညာခြင်း

မန္တလေးမြို့၊ ဈေးချိုတော်၊ "မင်းကြီးကြိုက်"ချည်ချောလုံချည်လုပ်ငန်းပိုင်ရှင် ဦးမိုးဇော်ထွန်း [၁၂/အလန(နိုင်)၀၁၉၆၇၆]၏ လွှဲအပ်ညွှန်ကြားချက်အရ အောက်ပါအတိုင်း အသိပေးကြေညာပါသည်။

မသဥ္ဇာထွန်း(ခ)မတင်ဇာထွန်း၏ မိဘများဖြစ်ကြသော ဦးတိုး၊ ဒေါ်လှဌေးတို့၏ ကုန်ပစ္စည်းသယ်ယူပို့ဆောင်ရေးလုပ်ငန်းနှင့် ဦးမိုးဇော်ထွန်းတို့သည် လွန်ခဲ့သောနှစ်ပေါင်း(၂၅)နှစ်ခန့်က စတင်ရင်းနှီးခင်မင်၍ ဦးမိုးဇော်ထွန်း၏လုပ်ငန်းမှ "မင်းကြီးကြိုက်"ချည်ချောလုံချည်များကို ရန်ကုန်မြို့ အရောင်းကိုယ်စားလှယ်များမှတစ်ဆင့် ရောင်းဝယ်ရေးလုပ်ငန်းလုပ်ကိုင်ခဲ့ကြပါသည်။ မသဥ္ဇာထွန်း(ခ)မတင်ဇာထွန်းအား မိဘများဖြစ်ကြသော ဦးတိုး၊ဒေါ်လှဌေးတို့၏ သမီးအရင်းဖြစ်၍ ဦးမိုးဇော်ထွန်းက မန္တလေးမြို့မှ ရန်ကုန်မြို့သို့ "မင်းကြီးကြိုက်" ချည်ချောလုံချည်များပို့ဆောင်ခြင်း၊ ရောင်းချပြီးသော ကုန်ဖိုးငွေများကို မသဥ္ဇာထွန်း(ခ)မတင်ဇာထွန်း၏ ရန်ကုန်မြို့တာဝန်ခံ မမူမူအေး [၁၂/ဥကတ(နိုင်)၀၂၂၁၃၀]မှတစ်ဆင့် ကောက်ခံ၍ ဦးမိုးဇော်ထွန်းထံသို့ ပြန်လည်လွှဲပြောင်းအပ်နှံပေးခြင်းလုပ်ငန်းကို လွန်ခဲ့သော (၅)နှစ်ခန့်ကစ၍ ယုံကြည်စွာအပ်နှံလုပ်ကိုင် ဆောင်ရွက်ခဲ့ကြပါသည်။

မိဘများဖြစ်ကြသော ဦးတိုး၊ဒေါ်လှဌေးတို့နှင့် လုပ်ငန်းလုပ်စဉ်မှ ကိုယ်တိုင်လုပ်ကိုင်ဆောင်ရွက်ချိန်ထိ မဥ္ဇာထွန်း(ခ)မတင်ဇာထွန်းသို့ ၂၀-၁၁-၂၀၁၆ရက်ထိ ပေးပို့ခဲ့သော "မင်းကြီးကြိုက်"ချည်ချောလုံချည်ဖိုးငွေများနှင့် မမူမူအေးက ရန်ကုန်မြို့ရှိ အရောင်းကိုယ်စားလှယ်များထံမှတစ်ဆင့် ကောက်ခံရယူ၍ ဦးမိုးဇော်ထွန်းထံသို့ လွှဲပြောင်းပေးပို့ရန်အပ်နှံထားသည့် စုစုပေါင်းငွေကျပ် (၁၅၈၃၀၂၅၀/-) (ကျပ်တစ်ရာငါးဆယ့်ရှစ်သိန်းသုံးသောင်းနှစ်ရာ့ငါးဆယ်တိတိ)အား မသဥ္ဇာထွန်း(ခ)မတင်ဇာထွန်းက လွှဲပြောင်း ပေးပို့အပ်နှံရန် ပျက်ကွက်လျက်ရှိနေပါသည်။

သို့ဖြစ်ပါ၍ မိမိလွှဲပြောင်းပေးပို့အပ်နှံရန် ကျန်ရှိနေသည့် ကုန်ဖိုးငွေများကို မသဥ္ဇာထွန်း(ခ) မတင်ဇာထွန်းအနေဖြင့် ဦးမိုးဇော်ထွန်းထံသို့ အမြန်ဆုံး၊ အပြေအကျေလွှဲပြောင်းအပ်နှံပါရန်နှင့် လိုက်နာဆောင်ရွက်ခြင်းမရှိဘဲ ပျက်ကွက်မည်ဆိုပါက တည်ဆဲဥပဒေများနှင့်အညီ ဆောင်ရွက်မည်ဖြစ်ကြောင်း အသိပေးကြေညာပါသည်။

လွှဲအပ်ညွှန်ကြားသူ
ဦးမိုးဇော်ထွန်း
[၁၂/အလန(နိုင်)၀၁၉၆၇၆]

လွှဲအပ်ညွှန်ကြားချက်အရ
ဦးခင်မောင်ဦး (စဉ်-၁၇၄၇၂)
B.Sc,H.G.P,D.B.L.,D.I.L
DL,101, IP Law
WIPO,GENEVA
(အထက်တန်းရှေ့နေ)
(ခ-၂/၈၁)၊ ကံကော်လမ်းသွယ်၊
(၄၀×၄၁)လမ်းကြား ၊ (၆၆×၆၇)လမ်းကြား၊
မဟာမြိုင်(၁)ရပ်ကွက်၊ မန္တလေးမြို့၊
ဖုန်း-၀၉-၄၀၂၅၂၁၇၅၄

မူး ယစ် ကို ပစ် ပန်း တိုင် သစ် စိတ် သစ် လူ သစ် ဘ ဝ သစ်

"ကျေးဇူးတင် ဂုဏ်ယူဝမ်းမြောက်ခြင်း"

HTUN NAY WUN
THITSAR COMPANY LIMITED

HTUN NAY WUN THITSAR CO., LTD.

မှ ၂၅-၁၁-၂၀၁၇ (စနေနေ့) ၌ Lotte Hotel Yangon တွင် စီစဉ်ကျင်းပခဲ့သည့်
စက်ယန္တရားကြီးများ မိတ်ဆက်ပွဲအခမ်းအနား

"2017 WINTER OPEN HOUSE"

Opening Ceremony သို့ ဝမ်းမြောက်ပျော်ရွှင်စွာ တက်ရောက်ချီးမြှင့်ပေးခဲ့ကြသည့်
အစိုးရဌာနဆိုင်ရာများမှ လူကြီးမင်းများ၊ စီးပွားရေးလုပ်ငန်းနယ်ပယ်အသီးသီးမှ လုပ်ငန်းရှင်ကြီးများအား
ဂုဏ်ယူဝမ်းမြောက်စွာဖြင့် လှိုက်လှိုက်လှဲလှဲ ကျေးဇူးတင်ရှိပါသည်။
၇ - နှစ်ကျော်ကာလအတွင်း တည်ဆောက်ရေးလုပ်ငန်းခွင်များအတွက် စက်ယန္တရားကြီးများ ဝယ်ယူအားပေး
ခဲ့ကြသည့် မိတ်ဖက်လုပ်ငန်းရှင်ကုမ္ပဏီကြီးများအား ယခုထက်ပိုမိုကောင်းမွန်သည့် ဝန်ဆောင်မှုများ
ဆောင်ရွက်နိုင်ရန် ကြိုးပမ်းသွားမည်ဖြစ်ကြောင်း ကတိပြုပါသည်။

HTUN NAY WUN MACHINERY PHOTO CONTEST 2017

ပြိုင်ပွဲဖြစ်မြောက်ရေးအတွက် အဖက်ဖက်မှ ပံ့ပိုးကူညီဆောင်ရွက်ပေးခဲ့သည့်
မြန်မာနိုင်ငံဓာတ်ပုံပညာရှင်များအသင်း PPAM (PROFESSIONAL PHOTOGRAPHERS ASSOCIATION OF MYANMAR) နှင့်
ပြိုင်ပွဲတွင် ဝင်ရောက်ယှဉ်ပြိုင်ခဲ့ကြသည့် မြန်မာနိုင်ငံအရပ်ရပ်မှ ဓာတ်ပုံပညာရှင်များ၊
Lotte Hotel Yangon တွင် ၂၅-၁၁-၂၀၁၇ (စနေနေ့) ၌ ကျင်းပခဲ့သော ဆုချီးမြှင့်ခြင်း
အခမ်းအနားသို့ တက်ရောက်ပေးသည့် အကဲဖြတ်ဒိုင်လူကြီးများ၊ ဓာတ်ပုံပညာရှင်များ၊ အနုပညာရှင်များအား
အထူးပင် ကျေးဇူးတင်ရှိပါသည်။ ပြိုင်ပွဲတွင် ဆုရရှိခဲ့သည့် ဓာတ်ပုံပညာရှင်များအတွက် ဂုဏ်ယူဝမ်းမြောက်မိပါသည်။

1st Prize - Nay Linn

2nd Prize - Pyi Htut Khaung

3rd Prize - Pyi Soe Htun (Artist)

လေးစားစွာဖြင့်
ထွန်းနေဝန်းသစ္စာကုမ္ပဏီလီမိတက်
အုပ်ချုပ်မှုဒါရိုက်တာအဖွဲ့ နှင့် ကုမ္ပဏီဝန်ထမ်းများ

ရဟန်းသာမဏေ (၂၁) ပါး၊ သူငယ်တန်းမှ (၁၀) တန်းတိုင်အောင် ကျောင်းသူကျောင်းသား (၃၅၀) ကျော်တို့အား အခမဲ့ပညာဒါန သင်ကြားပေးလျက် ရှိသော မင်္ဂလာဒုံမြို့နယ်၊ ရွှေနံ့သာအုပ်စု၊ လေးထောင့်ကန် စံပြကျေးရွာ၊ ကဥ္စနာရာမပညာဒါန ကျောင်းတိုက်ကြီး၏ ဦးစီးပဓာန နာယက ဆရာတော် ဖြစ်သော -

MRTV - 4 ဆရာတော် အရှင်ကဉ္စနာဘာသ မှ ဆောက်လုပ် လှူဒါန်းနေသော **ပုညကာရီသုံးထပ်ကျောင်းဆောင် သစ်ကြီး** တွင် -

- အလျား ပေ ၉၀ အနံ ပေ ၄၀	တစ်ထပ်လျှင်	၇၆၀ သိန်း၊
	သုံးထပ်လျှင်	၂၂၀၀ သိန်း၊
- တစ်ပေ ပတ်လည်	တစ်ကွက်လျှင်	၂၅၀၀၀ိ/- ကျပ်
- ဘုရားစင်လှူဒါန်းလိုလျှင် ဘုရားနှင့် အခန်း အပြီးအစီး		၇၀ သိန်း၊
- သံဃာ နှစ်ပါးနေ (၁၀) ခန်း၊ တစ်ခန်းလျှင်		၂၅ သိန်း၊
- သံဃာတော်များ ဆွမ်းစားဆောင်အတွက်		၃၀၀ သိန်း၊
- ကျောင်းသား(၃၀၀) ဆံ့ စားသောက်ခန်းအတွက်		၂၀၀ သိန်း၊
- မီးဖိုဆောင်အတွက်		၁၀၀ သိန်း၊
- ဧည့်ဆောင်		၅၀ သိန်း၊
- လှေကား (တစ်ဖက်)		၅၀ သိန်း၊
- ကုဋီ / အိမ်သာ တစ်ခန်းလျှင်		၆ သိန်း၊

နှန်းများဖြင့် အောက်ပါ ဖုန်းနံပါတ်များ သို့ ဆက်သွယ် လှူဒါန်း နိုင်ကြပါကြောင်း နိဗ္ဗာန်အကျိုးမျှော်၍ နှိုးဆော်လိုက်ရပါသည်၊

ဖုန်း - ၀၉-၅၀၇၈၆၅၉ ၊ ၀၉-၇၉၀၉၆၉၉၆၉

Bank Account: VEN KANCANOBHASA 04230104201381001 (KBZ BAHAN) Facebook - Ven Kancano Basa

စက်ချုပ်
လက်ချုပ်လိုက်၊
အလိုရှိသည်။
ပုဇွန်တောင်မြို့နယ်
ဖုန်း-၀၉-၂၀၁၇၆၅၈

ငှားမည်၊ ရောင်းမည်

မင်္ဂလာဈေးအနီး၊ မြေညီတိုက်ခန်း၊ ၁၂၄-လမ်း၊ ခြေရင်းခန်း၊ အရောင်း သိန်း(၉၀၀)၊ အငှား (၄)သိန်း
Ph:09-73147828, 09-250791535
ပွဲစားမလို

သစ်တောနဲ့ သစ်ပင် ချစ်ခင်တဲ့ လူမျိုး သစ်ပင်ကို နှစ်စဉ်စိုက် ရွှေတိုက်ကိုစိုး

အထက(၃)မရမ်းကုန်း ကျောင်းသား၊ ကျောင်းသူဟောင်းများ၏ ဧကဒသမအကြိမ်မြောက် အာစရိယပူဇော်ပွဲ ဖိတ်ကြားခြင်း

အထက(၃)မရမ်းကုန်း ကျောင်းသား၊ ကျောင်းသူဟောင်းများ၏ (ဧကဒသမအကြိမ်မြောက်) အာစရိယပူဇော်ပွဲအခမ်းအနားကို အစဉ်အလာမပျက် စည်ကားသိုက်မြိုက်စွာ ကျင်းပမည်ဖြစ်ပါ၍ အသက်(၆၀)နှစ်ပြည့်ပြီးသော ဆရာကြီး၊ ဆရာမကြီးများနှင့် ကျောင်းသား၊ ကျောင်းသူဟောင်းများ တက်ရောက်ကြပါရန် ခင်မင်ရင်းနှီးစွာ ဖိတ်ကြားအပ်ပါသည်။

အာစရိယပူဇော်ပွဲကျင်းပရေးကော်မတီ (၂၀၁၇)

ကျင်းပမည့်နေ့ရက် ။ ။ ၁၀-၁၂-၂၀၁၇ ရက် (တနင်္ဂနွေနေ့)
ကျင်းပမည့်အချိန် ။ ။ နံနက် ၉း၀၀ နာရီ
ကျင်းပမည့်နေရာ ။ ။ အထက(၃)မရမ်းကုန်း၊ မြက်ခင်းပြင်

Vacancy Announcement

Advanced Synergy Co.,Ltd
Email Address – info@synergygn.com
Contact Phone – 01-2301124, 2301125, 2301977

1.Marketing Manager (Brand Leader) M/F (2)
Requirements
- M.B.B.S
- Minimum 3 years experience in medical and pharmaceutical field.
- Leadership skills, Management skills, Marketing management skills, Analytical skills.

2.Medical Sales Representative M/F (4)
Requirements
- B.Pharm.Sc , B.Med.Tech
- Minimum 1 year experience in medical and pharmaceutical field.
- Deliver presentation to doctors,pharmacist and hospital medical teams.

Interested Candidates may send their C.V to above e-mail address.

ရွှေလမ်းညွှန်
နိုဝင်ဘာ(၂၉) ၊ ဒီဇင်ဘာ(၁) ထွက်မည်
ဧကယောက်ပြည်ရန်-ရှိုးတောင်း တစေး
37000
09-420087371, 09-259302029

ASIA MAN
7500
11500
30000
45000
Nov-24/Dec-1,8,15
09400343990
09400343992
09764299405

ဝမ်းချေ ၁

09-420144148, 421153797

မင်္ဂလာပါ
အိမ်ပြောင်းအိမ်ရွှေ့ လုပ်ငန်း
မြို့တွင်း/နယ်ဝေးများအတွက်
ဈေးနှုန်းချိုသာစွာဖြင့်
Box ကားများဖြင့်
အလုပ်သမားစီစဉ်ပေးသည်။
09-450042704
09-250095116
09-420096296

AA ယာဉ်မောင်းသင်တန်း
09-43158300, 09-254051326
09-782793551

OKM
ကျင်းပမည့်နေရာ
OKM SHOWROOM
No.(47/D)7(½)miles, Pyay Road, Mayangone Township, Yangon. | Mercedes - Benz Showroom အနီး
2017 - December 2~3 ရက်နေ့ထိ OK MYANMAR ရဲ့ လက်မလွှတ်သင့်တဲ့ ထူးခြားဈေးရောင်းပွဲတော်
Tel : 01 96 697 93~96
Super Discount 30% UP TO 55%
Unbeatable Prices !
2 DAYS ONLY
DISCOUNT UP TO 55%

ရွှေဆိုတာ မရှိဝမ်းစာ၊ ရှိတန်ဆာ..............
စိန်ရွှေရတနာဆိုင်
ရွှေစုလိုသော Customer များအတွက်
အခေါက်တုံးများကို ၁ ကျပ်သားမှစ၍ အခေါက်ရွှေဈေးအတိုင်း
(လက်ခမပါ) ဝယ်ယူရရှိနိုင်ပါသည်။
အမှတ်(၇၅)၊ လှည်းတန်းလမ်းမ၊ လှည်းတန်းဈေးအနီး၊ ကမာရွတ်မြို့နယ်၊ ရန်ကုန်။
ဖုန်း - ၅၂၆၂၁၄၊ ၅၁၂၉၂၂၊ ၅၀၅၁၄၄၊ ၅၁၂၆၉၆ (Ext. 801-802)

ကောင်းမြတ်
ယာဉ်မောင်းသင်တန်း
ဖုန်း-09 973748149

ဖောင်းကြွပျောက်ဆုံးခြင်း

ယာဉ်အမှတ် 1G/9189 ၏ ဖောင်းကြွနံပါတ်ပြား ပျောက်ဆုံး၍ ထုတ်ပေးရန် လျှောက်ထားလာပါသဖြင့် ယခင် ဖောင်းကြွနံပါတ်ပြား ပျက်ပြယ်ပါကြောင်း အများသိစေရန် ကြေညာအပ်ပါသည်။

ကညန၊ ခရိုင်ရုံး(ရန်ကုန်အနောက်ပိုင်း)

ကန့်ကွက်နိုင်ပါသည်

ရန်ကုန်မြို့၊ တောင်ဥက္ကလာပမြို့နယ်၊ (၅)ရပ်ကွက်၊ ရွှေဘို(၁၃)လမ်း၊ အမှတ်-၁၀၇၆/က၊ ပန္နက်ထပ်(၆-လွှာ)တိုက်ခန်းနှင့် အကျိုးခံစားခွင့်အရပ်ရပ်အားလုံးကို ရောင်းပိုင်ခွင့်ရှိသူ ဒေါ်စုသက်မင်းအောင်(ဘ)ဦးမင်းအောင်[၁၂/ဥကတ(နိုင်)၁၅၀၉၉၀]ထံမှ ကျွန်ုပ်၏မိတ်ဆွေတယ်ယူရန် စရန်ငွေများ ပေးချေထားပြီးဖြစ်ပါသည်။ ကန့်ကွက်လိုပါက ဤကြော်ငြာပါသည့်နေ့မှ (၇)ရက်အတွင်း ခိုင်လုံသောစာချုပ်စာတမ်း(မူရင်း)များနှင့်တကွ ကျွန်ုပ်ထံသို့ လူကိုယ်တိုင်လာရောက် ကန့်ကွက်နိုင်ပါသည်။ သတ်မှတ်ရက်ထက် ကျော်လွန်ပါက အရောင်းအဝယ်ကို ပြီးပြတ်သည်အထိ ဆက်လက်ဆောင်ရွက်မည်ဖြစ်ကြောင်း အများသိစေရန် ကြေညာအပ်ပါသည်။

လွှဲအပ်ညွှန်ကြားချက်အရ
ဒေါ်နွယ်နီမေဝင်း(LL.B)
အထက်တန်းရှေ့နေ(စဉ်-၂၇၂၉၇)
အမှတ်-၆၀၉၊ ပီမိုးနင်း(၃)လမ်း၊ (၄၂)ရပ်ကွက်၊ ဒဂုံမြို့သစ်(မြောက်ပိုင်း)မြို့နယ်။
ဖုန်း-၀၉-၇၉၅၅၉၇၀၂၈

ကန့်ကွက်နိုင်ကြောင်းကြော်ငြာ

[illegible]

မြို့ပြစီမံကိန်း နှင့် မြေစီမံခန့်ခွဲမှုဌာန
ရန်ကုန်မြို့တော်စည်ပင်သာယာရေးကော်မတီ

တန့်ကွက်နိုင်ကြောင်း ကြေညာချက်

[illegible]

လွှဲအပ်ညွှန်ကြားချက်အရ-
ဦးမောင်မောင်အေး (B.A, H.G.P, R.L, WIPO) ဦးဝေဇော်ကိုကိုဦး (LL.B)
တရားလွှတ်တော်ရှေ့နေ (စဉ်-၆၃၀၁) တရားလွှတ်တော်ရှေ့နေ (စဉ်-[illegible])
အမှတ် (၆) [illegible] ရန်ကုန်မြို့။
ဖုန်း - ၀၁ [illegible]

လက်ရှိငှားရမ်းနေသော နေရာကောင်း ဆိုင်းဘုတ်နေရာရောင်းရန်
ရန်ကုန်-မန္တလေး အမြန်လမ်းတိုးဂိတ်အနီး
၁၁၅ မိုင် ယာဉ်ရပ်နားစခန်း
မိတ္ထီလာယာဉ်ရပ်နားစခန်း
09-773173300, 09-785505018

အများသိစေရန်ကြေညာခြင်း

မန္တလေးတိုင်းဒေသကြီး၊ ကျောက်ဆည်ခရိုင်၊ စဉ့်ကိုင်မြို့နယ်၊ လက်ဝဲကျေးရွာအုပ်စု၊ ကွင်းအမှတ်နှင့် အမည်(၇၂/ကုန်းနီ) ဦးပိုင်အမှတ်(၄၄/၂)(၅၇/၃)၊ (၅၆/၂)၊ (၅၉/၁) လယ်မြေအမျိုးအစား ဧရိယာ(၅. ၀၆)ဧကရှိ မြေကွက်နှင့်ပတ်သက်၍ အမည်ပေါက်ဦးမြသန်းနှင့် ဝယ်ယူထားသူ ဦးမျိုးညွန့်သန်းတို့သည် နှစ်ဦးနှစ်ဖက် ညှိနှိုင်းဖြေရှင်းပြီးဖြစ်ပါသဖြင့် အမည်ပေါက်ဦးမြသန်းတစ်ဦးတည်းသာ ပိုင်ဆိုင်ပါကြောင်းနှင့် ၁၉-၁၀-၂၀၁၇ ရက် ကြေညာသည့် ကန့်ကွက်နိုင်ကြောင်းကြော်ငြာအား ဦးမျိုးညွန့်သန်း၏ လွှဲအပ်ညွှန်ကြားချက်အရ ရုပ်သိမ်းပေးပါကြောင်း အများသိစေရန် ကြေညာအပ်ပါသည်။

လွှဲအပ်ညွှန်ကြားချက်အရ-ဦးသိန်းနိုင်(LL.B)
အထက်တန်းရှေ့နေ (စဉ်-၇၃၀၀)
အမှတ် (၄)၊ ဗဟိုလမ်း၊ (၁) ရပ်ကွက်၊ သင်္ဃန်းကျွန်းမြို့နယ်။
ဖုန်း-၀၉ ၄၄၈၀၀၁၃၅၂၊ ၀၉-၇၉၉၈၀၅၁၇၉၉

ကန့်ကွက်နိုင်ကြောင်းကြော်ငြာ

[illegible]

ဦးစီးမှူး (ကိုယ်စား)
မြို့ပြစီမံကိန်းနှင့် မြေစီမံခန့်ခွဲမှုဌာန
ရန်ကုန်မြို့တော်စည်ပင်သာယာရေးကော်မတီ

သွေးသည် အသက်

“ဂုဏ်ယူဝမ်းမြောက်ခြင်း”

မြန်မာ့ဘဏ်သမိုင်းတွင် ပထမဆုံးအဖြစ် “ကမ္ဘောဇဘဏ်လီမိတက်” ၏

“ဘဏ်ခွဲ (၅၀၀) ပြည့်” ကို

၂၀၁၇ ခုနှစ် နိုဝင်ဘာလ (၁၀) ရက်နေ့တွင် အောင်မြင်စွာ ဖွင့်လှစ်နိုင်ခဲ့ခြင်းအတွက်
အထူးဂုဏ်ယူဝမ်းမြောက်ပါကြောင်းနှင့် ပြည်သူပြည်သားများအားလုံး
အစဉ်အမြဲ အားကိုးအားထားရသော နိုင်ငံတကာအဆင့်မီ အောင်မြင်သည့်
ထိပ်တန်းဘဏ်ကြီးအဖြစ် ရပ်တည်နိုင်ပါစေကြောင်း
ဆုမွန်ကောင်းများ တောင်းအပ်ပါသည်။

မိဘဂုဏ်ရည် မိသားစု အဖွဲ့ဝင်များ

၁။ ဦးမြဟန် (Fortune International Co., Ltd)
၂။ ဦးအောင်မြတ် (Mother Trading & Construction Co., Ltd)
၃။ ဦးမျိုးသိန်း (Dana Thiha Co., Ltd)
၄။ ဦးဇော်ဝင်းရှိန် (Ayeyar HinThar Co., Ltd)
၅။ ဦးလှမင်း(Golden Hawks International Co., Ltd)
၆။ ဒေါက်တာမြတ်သူ
၇။ ဦးသိန်းဝင်း (PMG Co., Ltd)
၈။ ဦးအောင်မင်း
၉။ ဦးစောငြိမ်း၊ ဦးလှမျိုး၊ ဦးမင်းသန့် (Aung Myin Thu Group of Companies)
၁၀။ ဦးမြတ်ရှိုဝင်း (Advance Medical Innovation Co., Ltd)
၁၁။ ဦးမင်းအောင် (Bright Time Co., Ltd)
၁၂။ ဦးဇော်ဝင်းဦး (Bright Time Co., Ltd)
၁၃။ ဦးမျိုးလွင် (Ayeyar Sagawar Co., Ltd)
၁၄။ ဦးမင်းထွဋ် (Aung Kyaw Myint Co., Ltd)
၁၅။ ဦးမောင်မောင်အေး (Moe Htet Gabar Co., Ltd)
၁၆။ ဦးအောင်ကျော်မိုး (Pyei Phyo Aung Co., Ltd)
၁၇။ ဦးစိုင်းကိုကိုအောင်(Khit Thit Oo Co., Ltd)
၁၈။ ဦးသက်ဦး (Theikdi Htet Trading Co., Ltd)
၁၉။ ဦးရဲလင်းထွဋ် (San Trading Co., Ltd)
၂၀။ ဦးလှမိုး (Yadanar Moe Co., Ltd)
၂၁။ ဦးထင်အောင်ကျော် (Golden Cougar Co., Ltd)
၂၂။ ဦးစိုးညီညီ (Feel Group Co., Ltd)
၂၃။ ဦးဖိုးမိုးနိုင် (Phoe La Min Co., Ltd)
၂၄။ ဦးဝင်းလွင် (Myat Miba Co., Ltd)
၂၅။ ဦးထူးထူးဇော် (Shwe Taung Por Co., Ltd)
၂၆။ ဦးကျော်လင်း (LOP Co., Ltd)
၂၇။ ဦးကျော်မျိုးထွန်း
၂၈။ ဦးထွန်းထွန်းလင်း (Poe Poe Co., Ltd)
၂၉။ ဦးကျော်စိုးလွင် (Myat Noe Thu Co., Ltd)
၃၀။ ဦးအောင်သူ (Aung Gyi Trading Co., Ltd)
၃၁။ ဦးခင်မောင်ဦး (Chu International Co., Ltd)
၃၂။ ဦးအောင်ဇော်ဝင်း (Moe Myint Aung Thu Co., Ltd)
၃၃။ ဦးပြေတီဦး
၃၄။ ဦးဖွဲ့ (BMZ Pte Co., Ltd)
၃၅။ ဦးစံလင်း (Super Seven Star Co., Ltd)
၃၆။ ဦးရဲမြတ်စိုး
၃၇။ ဦးဘိုဘို (Zan International Co., Ltd)
၃၈။ ဦးမင်းလွင်အောင်
၃၉။ ဦးအောင်ဝင်း (Myint Myat Htut Khaung Int'l Co., Ltd)
၄၀။ ဦးထွန်းလင်းရှိန်
၄၁။ ဦးကျော်ထွန်းနိုင် (ဦးအိုက်ရီ)
၄၂။ ဦးငွေရင်
၄၃။ ဦးကျော်မြင့်
၄၄။ ဦးကျော်ကျော်အောင်

ဂမုံပွင့်
ရန်ကုန်မြို့တော်၏ ခေတ်အမီဆုံးနှင့် အကြီးဆုံး လက္ကားဈေးကြီး ဖြစ်လာမည့်
GMP MALL နှင့် Office Tower, Hotel များ ပါဝင်သော စီမံကိန်း

- ရန်ကုန်တိုင်းဒေသကြီး ၊ မင်္ဂလာတောင်ညွန့်မြို့နယ် ၊ မြန်မာ့ဂုဏ်ရည်လမ်းနှင့် ဗိုလ်မင်းရောင်လမ်းကြားတွင် တည်ရှိသည့် စီးပွားရေးအဆောက်အအုံ (Shopping Mall ,Hotel,Office Tower)များ ပါဝင်သည့် စီမံကိန်းဖြစ်ပါသည်။
- စီမံကိန်း၏ ပထမအဆင့်အဖြစ် တည်ဆောက်မည့် Shopping Mall သည် ဧရိယာ စတုရန်းပေ (၉၀၀,၀၀၀) ကျော်ရှိသည့် (၈)ထပ် RC အဆောက်အအုံဖြစ်ပြီး မြေအောက်ထပ်တွင် စားသောက်ဆိုင်များ၊မြေညီထပ်မှ စတုတ္ထထပ်အထိ ဈေးဆိုင်ခန်းများ၊ ပဉ္စမထပ် နှင့် ဆဋ္ဌမထပ်အထိမှာ ရုံးခန်း နှင့် ပစ္စည်းသိုလှောင်ခန်းများ ပါဝင်ပါသည်။ ဆိုင်ခန်းတစ်ခန်းလျှင် ဧရိယာစတုရန်းပေ (၂၀၀) မှ (၄၀၀) ဝန်းကျင် အကျယ်အဝန်းဖြင့် ဖွဲ့စည်းထားပါသည်။
- Shopping Mall အတွင်း ရောင်းဝယ်ဖောက်ကားသူများ ကျယ်ပြန့်စွာနှင့် လေဝင်လေထွက် ကောင်းမွန်စွာ ရရှိနိုင်ရန် Floor height (၁၉) ပေအမြင့်နှင့် လျှောက်လမ်း (Corridor) များကို (၁၄) ပေ မှ (၁၇) ပေ အကျယ်ထိ ဖွဲ့စည်းထားပြီး Water Cooled Chiller စနစ်သုံး Airconditioning စနစ်များ ၊ နိုင်ငံတကာအဆင့်မီ မီးဘေးကာကွယ်ရေး နှင့် မီးငြိမ်းသတ်ရေး စနစ်များ ဖြစ်သော Fire sprinkler system, Smoke / Heat detector system, Smoke extracting / Curtain system, Fire Hose reel system, Fireman Lift များအပြင် ပြည့်စုံလုံလောက်သော အရေးပေါ်ထွက်ပေါက်များ ၊ လှေကားများ ၊ ၂၄ နာရီ CCTV နှင့် လုံခြုံရေး စနစ်များ ပါဝင်ပါသည်။
- Shopping Mall တွင် Schindler အမှတ်တံဆိပ် (1.6) တန် ကုန်တင် ဓာတ်လှေကား (၁၀)စင်း ကို ၄နှ(၄) ၄နှ ခွဲ၍ ကုန်တင် ကုန်ချ လွယ်ကူစေရန် စီစဉ်ထားရှိပြီး (၁၅) ယောက်ဆံ့ လူစီးဓာတ်လှေကား (၃)စင်း နှင့် ရွေ့လျားစက်လှေကား (၂၀)စင်း ပါဝင်ပါသည်။ ၎င်းအပြင် မော်တော်ယာဉ် အစီးရေ (၆၀၀)ကျော် ရပ်နားနိုင်မည့် ကားပါကင် အဆောက်အအုံ တစ်ခုလည်း ပါဝင်မည်ဖြစ်ပါသည်။
- လျှပ်စစ်ဓာတ်အား ရရှိရေးအတွက် 25MVA ဓာတ်အားခွဲရုံ တစ်ခု တည်ဆောက်၍ ဓာတ်အားရယူသွားမည်ဖြစ်ပြီး Standby Generator များလည်း တပ်ဆင်ပေးသွားပါမည်။
- အဝတ်အထည်များ၊ အလှကုန်များ ၊ လျှပ်စစ်ပစ္စည်းများ ကို လက်လီ လက္ကား ရောင်းချသွားနိုင်မည်ဖြစ်ပြီး ငွေကြေးလုပ်ငန်းများ လျှင်မြန် လွယ်ကူစေရန်အတွက် ဘဏ်များလည်း ပါရှိမည် ဖြစ်ပါသည်။

စိတ်ပါဝင်စားသူများ ဆက်သွယ်စုံစမ်းနိုင်ပါပြီ

DEVELOPER-
GA MONE PWINT CO.,LTD.
အမှတ်(၂၄၅)၊ ဗားကရာလမ်း ၊ မြေနီကုန်း ၊ စမ်းချောင်းမြို့နယ်၊ ရန်ကုန်မြို့။

TEL : 01- 524 963, 01- 526 928
01- 516 533~6

ooredoo
၁မိနစ်
၁၀/-
ဖုန်းဘီလ်ကြာကြာ အသုံးခံတယ်
ရှန်းရှန်းဝေအစီအစဉ်
(အူရီဒူးအချင်းချင်း)
*777#
ကို အခမဲ့ခေါ်ဆိုလိုက်ပါ

ကွမ်းရွက်ပုံ ဆေးကောင်း
မြန်မာ့တိုင်းရင်းဆေးဖက်ဝင်စစ်မှန်သော ပရဆေးပစ္စည်းများဖြင့် ဖော်စပ်ထားသောကြောင့် အံ့ဩလောက်အောင် အထူးပင် ဆေးစွမ်းထက်မြက်လှပါသည်။
TMR 004815(0317) TMR 000394(0317)

ROYAL STAR (Promotion)
ရန်ကုန်:09-50 54 189,09-50 63 596, နေပြည်တော်:09-5190698, ပဲခူး:09-253000550, မော်လမြိုင်:09-45450113
မန္တလေး:09-2039591,

Home
ကွန်ဒိုနိုင်း သင်္သားတု အခန်းဖွဲ့ နံရံနှင့်မျက်နှာကြက်လျှာထိုးပြား
T&G အခန်းဖွဲ့ ၃ ကျင်းဝယ်ယူရုံဖြင့်
3' x 3' ၁ ပေါ်က် လက်ဆောင်
09-79 700 70 71
09-79 700 70 81

ကံ့ကော်ရိပ် စာတည်းတန်း
၂၀၁၅ ခုနှစ်၊ ၂၀၁၆ ခုနှစ်၊ ၂၀၁၇ ခုနှစ် ပြည်နယ်နှင့်တိုင်းဒေသကြီးများရှိ
ဂုဏ်ထူးရှင်များ
(၃) နှစ်စာမေးခွန်းဟောင်းနှင့် စံပြအဖြေများ
မြန်မာစာ – ဦးထွန်းသန်း
အင်္ဂလိပ်စာ – UTA (ရန်ကုန်တက္ကသိုလ်)
သင်္ချာ – Dr.TW(Maths.)
ဓါတုဗေဒ – ဒေါက်တာ
ဂုဏ်ထူးမေးခွန်းစုံလင်စွာ ပါဝင်ပါသည်

FAME Nephrotec®
Astragaloside IV
ကျောက်ကပ်ဆေး
ISO 9001 : 2015
ISO 14001 : 2015
OHSAS 18001 : 2007
GMP Certified
Organic Certified
09-965559860

FAME Rejuvir®
Phytoestrogen supplement
ISO 9001 : 2015
ISO 14001 : 2015
OHSAS 18001 : 2007
GMP Certified
Organic Certified
09-73142216

Ocean SUPERCENTER
HITACHI
eco CHOICE
Product Week
28th Nov~7th Dec,2017
အထူးဈေးနှုန်းနှင့်
လက်ဆောင်ပစ္စည်းများစွာ

Ocean Supercenter
www.oceansupercenter.com.mm
OceanSupercenterMyanmar
oceansupercenter

ဇီဝ မျိုးစုံ မျိုးကွဲတွေ ကြွယ်စေဖို့ သဘာဝ တောတွေ ထိန်းသိမ်းစို့

ကန့်ကွက်နိုင်ပါကြောင်း

ရန်ကုန်မြို့၊ စမ်းချောင်းမြို့နယ်၊ (မုန့်လက်ဆောင်ကုန်း/တောင်)ရပ်ကွက်၊ ဓညဝတီလမ်း၊ အမှတ်(၁၂)ဟုခေါ်တွင်သည့် (၆)ထပ် အဆောက်အအုံ၏ အကျယ်အဝန်း(၁၂ပေ×၅၀ပေ)ရှိ ၆-လွှာ A(ခေါင်းရင်း)တိုက်ခန်းနှင့် ယင်းတိုက်ခန်းနှင့် ပတ်သက်သည့် အကျိုးခံစားခွင့် အရပ်ရပ်အားလုံးတို့ကို လက်ဝယ်ထားရှိ ပိုင်ဆိုင်ပြီး လွှဲပြောင်းရောင်းချပိုင်ခွင့်ရှိသူဖြစ်ကြောင်း ဝန်ခံကတိပြုသူ ဒေါ်နန်ဟီးမေရမ်[၁/ပတအ(နိုင်)၀၄၅၄၂၅]ထံမှ ကျွန်ုပ်တို့၏ မိတ်ဆွေက အပြီးအပိုင်လွှဲပြောင်းဝယ်ယူရန်အတွက် စရန်ငွေနှင့် ရောင်းဖိုးငွေ အချို့ပေးချေထားပြီးဖြစ်ပါသည်။ အရောင်းအဝယ်အား ကန့်ကွက်လိုပါက ကျွန်ုပ်တို့ထံသို့ ခိုင်လုံသော စာရွက်စာတမ်း အထောက်အထားမူရင်းများဖြင့် ကြော်ငြာချက်ပါသည့်နေ့မှစ၍ (၇)ရက်အတွင်း လာရောက်ကန့်ကွက်နိုင်ပါသည်။ သတ်မှတ်ရက်အတွင်း ကန့်ကွက်မည့်သူမရှိပါက အရောင်းအဝယ်ကိစ္စကို ဥပဒေနှင့်အညီ ပြီးဆုံးသည့်တိုင် ဆက်လက်ဆောင်ရွက်သွားမည်ဖြစ်ပါကြောင်း အများသိစေရန် ကြော်ငြာအပ်ပါသည်။

လွှဲအပ်ညွှန်ကြားချက်အရ-

ဦးအောင်ကိုလင်း(ကော့မှူး)
LL.B,D.B.L,WIPO(Switzerland)
တရားလွှတ်တော်ရှေ့နေ(စဉ်-၁၃၀၇၂)

ဒေါ်လဖိုင်နန်ဒွဲ
LL.B, LL.M, D.I.L
အထက်တန်းရှေ့နေ(စဉ်-၄၀၁၆၁)

အမှတ်(၁၁၄)၊ ပ-ထပ်၊ (၄၁)လမ်း(အလယ်)၊ (၈)ရပ်ကွက်၊ ဗိုလ်တထောင်မြို့နယ်၊ ရန်ကုန်မြို့။
ဖုန်း-၀၉-၂၅၄၀၄၀၆၅၂၊ ၀၉-၇၈၉၅၁၀၉၀၁၊ ၀၉-၄၂၀၁၈၄၃၄၁

ရန်ကုန်မြို့၊ သဃ်န်းကျွန်းမြို့နယ်၊ ငမိုးရိပ်(၇)လမ်း၊ အမှတ်(၂၇၂)(ပထမ)ထပ်နေ ဒေါ်သင်းသင်းအေး[၁၂/သဃက(နိုင်)၀၄၁၈၄၈]နှင့် အများသိစေရန်ကြေညာချက်

ကျွန်ုပ်၏အမှုသည်ဖြစ်သူ ရန်ကုန်မြို့၊ တောင်ဥက္ကလာပမြို့နယ်၊ (၁၁)ရပ်ကွက်၊ မြသီတာအိမ်ရာ၊ အမှတ်(၁/A)၊ ၄၄တွင် ရုံးခန်းဖွင့်လှစ်ထားသော (ယခင်) Stage Line Co.,Ltd (ယခု) Arima Tech Co.,Ltd၏ လွှဲအပ်ညွှန်ကြားချက်အရ အောက်ပါအတိုင်း ကြေညာအပ်ပါသည်။

၁။ ကျွန်ုပ်၏အမှုသည် ကုမ္ပဏီမှ လူကြီးမင်းဒေါ်သင်းသင်းအေး၏ မောင်ဖြစ်သူ ဦးဖြိုးကိုကိုအား ဂျပန်နိုင်ငံရှိ Echi& Esuကုမ္ပဏီတွင် သံချည်သံကွေး အလုပ်သင်အလုပ်သမားအဖြစ် ပေးပို့လုပ်ကိုင်စေခဲ့ပါသည်။

၂။ ဦးဖြိုးကိုကိုသည် မိမိလုပ်ကိုင်နေသော ဂျပန်နိုင်ငံလုပ်ငန်းခွင်မှ ထွက်ပြေးသွားသည့်အတွက် (၉-၉-၂၀၁၃)ရက်စွဲပါ ကတိစာချုပ်အရ ပေးလျော်ရန်ရှိသောငွေများအနက်မှ ငွေကျပ်၃၀၀၀၀၀၀/-(ကျပ်သိန်းသုံးဆယ်တိတိ)အား ဦးဖြိုးကိုကို၏ အစ်မဖြစ်သူ ဒေါ်သင်းသင်းအေးမှ(၄)ရစ် ပေးဆပ်ရန် (၂၃-၁၀-၂၀၁၅)ရက်စွဲပါ "လျော်ကြေးပေးလျော်ရန် နှစ်ဦးသဘောတူစာချုပ်"ကို ချုပ်ဆိုကြပြီး၊ လူကြီးမင်း ဒေါ်သင်းသင်းအေးမှ ငွေကျပ်၇၀၀၀၀၀/-(ကျပ်ခုနစ်သိန်းတိတိ)သာ ပေးဆပ်ပြီး ကျန်ငွေ၂၃၀၀၀၀၀/-(ကျပ်နှစ်ဆယ့်သုံးသိန်းတိတိ)အား ပေးဆပ်ခြင်းမရှိဘဲ ပျက်ကွက်လျက်ရှိကြောင်း ညွှန်ကြားချက်အရနှင့် စာရွက်စာတမ်း အထောက်အထားများအရ သိရှိရပါသည်။

သို့ပါ၍ လူကြီးမင်း ဒေါ်သင်းသင်းအေးမှ ပေးဆပ်ရန်ကျန်ရှိနေသောငွေကျပ် ၂၃၀၀၀၀၀/-(ကျပ်နှစ်ဆယ့်သုံးသိန်းတိတိ)အား ဤကြော်ငြာပါရှိသည့်နေ့မှ (၇)ရက်အတွင်း ကျွန်ုပ်၏အမှုသည် ကုမ္ပဏီထံသို့ လာရောက်၍ မပျက်မကွက်တစ်လုံးတစ်ခဲတည်း ပေးဆပ်ပါရန်နှင့် ပျက်ကွက်ပါက လူကြီးမင်းအပေါ် ဥပဒေနှင့်အညီ ဆက်လက်ဆောင်သွားမည်ဖြစ်ပါကြောင်း ကြေညာအပ်ပါသည်။

လွှဲအပ်ညွှန်ကြားချက်ပေးသူ-
Arima Tech Co.,Ltd

လွှဲအပ်ညွှန်ကြားချက်အရ-
စင်ထရယ်ဦးခင်မောင်မြင့်
LL.B.,Diploma in Business Law; Advocate
တရားလွှတ်တော်ရှေ့နေ(စဉ်-၃၀၃၂)
အမှတ်(၂၀)၊ (၆-လွှာ/A)၊ မြို့သစ်(၁)လမ်း၊ ကျောက်မြောင်း၊ တာမွေမြို့နယ်၊ ရန်ကုန်မြို့။
HP:095150406, 09454844407

ဒေါ်ခင်မေဦး[၁၂/မဂတ(နိုင်)၀၀၇၅၀၉] မန်နေဂျင်းဒါရိုက်တာ၊ RAINBOW JAM TRADING CO.,LTD နှင့် အများသိစေရန် ကြေညာခြင်း

ကျွန်ုပ်၏မိတ်ဆွေမြေကွက်ပိုင်ရှင်များတို့၏ လွှဲအပ်ညွှန်ကြားချက်အရ အောက်ပါအတိုင်း ကြေညာအပ်ပါသည်။

ကျွန်ုပ်မိတ်ဆွေများအမည်ပေါက် ပိုင်ဆိုင်သော ရန်ကုန်မြို့၊ ဒေါပုံမြို့နယ်၊ မြေတိုင်းရပ်ကွက် အမှတ်(၁၃)၊ မြေကွက်အမှတ်(၄၃၈+၄၃၉) ဧရိယာ(၀. ၀၂၈+၀. ၀၂၈)ဧက၊ အကျယ်အဝန်း ပေ(၅၀×၅၀)ရှိ နှစ်(၆၀)ဂရန်မြေကွက်နှင့် ယင်းမြေကွက်ပေါ်ရှိ အမှတ်(၂၅/၂၆)၊ ယမုံနာလမ်း၊ ဇေယျာသီရိရပ်ကွက်၊ ဒေါပုံမြို့နယ်ဟုခေါ်တွင်သည့် (အိမ်သုံးလျှပ်စစ်မီတာ-၂လုံးနှင့် ဂျိုးဖြူရေပိုက်လိုင်း အပါအဝင် အကျိုးခံစားခွင့် အရပ်ရပ်)တို့အား ၂၀၁၄ခုနှစ်၊ ဇွန်လမှစ၍(၃)နှစ်(သုံးနှစ်)တိတိငှားရမ်းသွားရန် နှစ်ဦးနှစ်ဖက် သဘောတူညီပြီး မြေကွက်ငှားရမ်းခြင်းစာချုပ်အား တစ်နှစ်တစ်ကြိမ် (၆)လတစ်ကြိမ်တို့ဖြင့် ချုပ်ဆိုငှားရမ်းခဲ့ရာ ၁-၁၂-၂၀၁၆ ရက်စွဲပါ နှစ်ဦးသဘောတူမြေကွက်ငှားရမ်းခြင်း ကတိစာချုပ်သည် နောက်ဆုံးစာချုပ်တစ်ရပ်ဖြစ် ပြီး အဆိုပါ မြေကွက်ငှားရမ်းခြင်းကတိစာချုပ်အပိုဒ် (၈)အရ ငှားရမ်းသည့်ကာလမှာ ၃၁-၅-၂၀၁၇ရက်တွင် အပြီးအပိုင်ရပ်စဲသွားပြီဖြစ်၍ ယနေ့မှစတင်လျက် မြေရှင်မြေငှားအဖြစ်မှဖြတ်တောက်ရပ်စဲလိုက်ပြီး ဖြစ်ပါသည်။

၁-၁၂-၂၀၁၆ရက်စွဲပါ နှစ်ဦးသဘောတူမြေကွက်ငှားရမ်းခြင်း ကတိစာချုပ်အပိုဒ်(၁၈)အပိုဒ်ခွဲ(က)၊ (ခ)၊ (ဂ)၊ (ဃ)တို့အား ၁-၃-၂၀၁၇ရက်မှစ၍ ကျွန်ုပ်၏မိတ်ဆွေမြေကွက်ပိုင်ရှင်များ၊ ရှေ့နေများ နှင့် RAINBOW JAM TRADING CO.,LTD.တို့မှ ဒေါ်ခင်မေဦးအပါအဝင် ဒါရိုက်တာအဖွဲ့ဝင်(၂)ဦး ကုမ္ပဏီရှေ့နေတို့နှင့် နှစ်ဦးနှစ်ဖက် ဆက်လက်ငှားလိုခြင်းရှိ-မရှိကို အကြိမ်ကြိမ်ဆွေးနွေးညှိနှိုင်းဆောင်ရွက်ကြသော်လည်း နှစ်ဦးနှစ်ဖက်ညှိနှိုင်းမှု အဆင်မပြေ၍တစ်ကြောင်း၊ ယင်းညှိနှိုင်းမှုအပေါ် ဒေါ်ခင်မေဦး၊ RAINBOW JAM TRADING CO.,LTD. မန်နေဂျင်းဒါရိုက်တာအနေဖြင့် ဆက်လက်၍ ဆောင်ရွက်လိုကြောင်း တစ်စုံတစ်ရာ အသိပေးအကြောင်းကြားလာခြင်း မရှိခဲ့ခြင်းကြောင့်တစ်ကြောင်း၊ ၃၁-၅-၂၀၁၇ရက်၌ မြေကွက် ငှားရမ်းခြင်း အပြီးအပိုင်ရပ်စဲသွားပြီဖြစ်ကြောင်းနှင့် ကျွန်ုပ်၏မိတ်ဆွေမြေကွက်ပိုင်ရှင်များမှ RAINBOW JAM TRADING CO.,LTD. နှင့် Car Sale Center အဆောက်အအုံများအား ဖျက်သိမ်းဖယ်ရှားထွက်ခွာသွားရန် အသိပေး အကြောင်းကြားစာကို ၁-၆-၂၀၁၇ရက်တွင် ပေးပို့ခဲ့သော်လည်း ယနေ့တိုင်ဖယ်ရှားထွက်ခွာပေးခြင်းမရှိ ကြောင်း သိရှိရပါသည်။

ကျွန်ုပ်မိတ်ဆွေများသည် ဒေါ်ခင်မေဦး ဦးစီးလုပ်ကိုင်ဆောင်ရွက်နေသည့် RAINBOW JAM TRADING CO.,LTD နှင့် Car Sale Centerအား ငှားရမ်းထားသည့် မြေကွက်ဥပစာကို အဆောက်အအုံဆောက်လုပ်အသုံးပြုရန် လိုအပ်နေပါသောကြောင့် ယခုကြေညာချက်ပါရှိသည့်နေ့မှစ၍ (၁၅)ရက်အတွင်း အပြီးအပြတ်ဖျက်သိမ်းဖယ်ရှားထွက်ခွာပေးပါရန်နှင့် လိုက်နာဆောင်ရွက်မှုမရှိဘဲ ပျက်ကွက်ပါက ဥပဒေနှင့်အညီ တရားစွဲဆိုဆောင်ရွက်သွားမည်ဖြစ်ပါကြောင်း ဒေါ်ခင်မေဦး(မန်နေဂျင်းဒါရိုက်တာ RAINBOW JAM TRADING CO.,LTD.)နှင့် အများသိစေရန် ကြေညာအပ်ပါသည်။

ကျွန်ုပ်မိတ်ဆွေမြေကွက်ပိုင်ရှင်များ၏ လွှဲအပ်ညွှန်ကြားချက်အရ-
ဦးမျိုးသိမ်း B.A (Law);LL.B၊ တရားလွှတ်တော်ရှေ့နေ(စဉ်-၃၅၆၄)
အမှတ်(၅၅)၊ အခန်း(၄)၊ မြေညီထပ်၊ မဟာဗန္ဓုလပန်းခြံလမ်း၊ ကျောက်တံတားမြို့နယ်၊ ရန်ကုန်မြို့။
ဖုန်း-၀၉-၂၅၀၁၇၂၆၈၁

ဗလငါးတန် ဖွံ့ဖြိုးဖို့ စာ အုပ် စာ ပေ လေ့ လာ စို့

ပျောက်ဆုံးကြောင်း

Daw Su Su Hlaing / Daw Thet Thet Aye [illegible]
ID No. 701881 (21.4.2016) IL No. ISP IDV8 16_17 1432 (7.4.16)
ID No. 780530 (27.1.2016) IL No. ISP IDV8 15_16 36923(22.12.15)
ဖုန်း - ၀၉ - [illegible]

အများသိစေရန်ကြေညာခြင်း

ရန်ကုန်မြို့၊ ရွှေပြည်သာမြို့နယ်၊ လိန်းကုန်းကျေးရွာနေ မှတ်ပုံတင်အမှတ်- [၁၂/မဘန(နိုင်)၀၆၇၇၁၇] ကိုင်ဆောင်သူ ကျွန်ုပ်မိတ်ဆွေဖြစ်သည့် ဦးမြဇင်၏ လွှဲအပ်ညွှန်ကြားချက်အရ အောက်ပါအတိုင်း ကြော်ငြာအပ်ပါသည်။

ရန်ကုန်မြို့၊ ရွှေပြည်သာမြို့နယ်၊ မြေတိုင်းအမှတ်-၄၇၊ (၁၉)ရပ်ကွက်၊ စက်မှု လမ်း၊ အမှတ်-၄၂၇၊ အကျယ်အဝန်းပေ(၄၀×၆၀)ရှိသော အိမ်ခြံမြေမှာ ဦးသိန်း အောင် အမည်ပေါက်ဖြင့် မြေချပါမစ်ထွက်ရှိထားသော အိမ်ခြံမြေဖြစ်ပါသည်။ ထိုဦးသိန်းအောင်အမည်ပေါက် အိမ်ခြံမြေအား အမည်ပေါက် ဦးသိန်းအောင် ထံမှ ဒေါ်ကျင်ရီ၊ ဒေါ်ကျင်ရီထံမှ ဦးအောင်ဇော်ဝင်း၊ ဦးအောင်ဇော်ဝင်းထံမှ ယခုနောက်ဆုံး ကျွန်ုပ်မိတ်ဆွေ ဦးမြဇင်မှဝယ်ယူ၍ လက်ရောက်ရရှိ ပိုင်ဆိုင်ထားသူတစ်ဦးဖြစ်ပါသည်။ ထိုကဲ့သို့ ကျွန်ုပ်မိတ်ဆွေ ဦးမြဇင်မှ ၎င်းဝယ်ယူ ပိုင်ဆိုင်ထားသော အထက်လိပ်စာပါ အိမ်ခြံမြေပေ(၄၀×၆၀)အား သက်ဆိုင်ရာ ရုံးဌာနများတွင် အမည်ပေါက် လျှောက်ထားမည်ဖြစ်သောကြောင့် ၎င်းအမည်ပေါက် လျှောက်ထားမည်ဆိုသော အထက်လိပ်စာပါအိမ်ခြံမြေနှင့် ပတ်သက်၍ ကန့်ကွက်မည်ဆိုပါက ပိုင်ဆိုင်မှုစာရွက်စာတမ်းများနှင့်တကွ ကျွန်ုပ်ထံသို့ လာရောက်ကန့်ကွက်နိုင်ပါကြောင်း အသိပေးကြော်ငြာအပ်ပါသည်။

လွှဲအပ်ညွှန်ကြားချက်အရ
ဦးခင်ဇော်ထွန်း (LL.B) တရားလွှတ်တော်ရှေ့နေ (စဉ်-၁၂၆၉၉)
ဖုန်း-၀၉-၄၂၀၀၂၉၈၇၉
အမှတ်-၆၁၁(က)၊ ရတနာသီရိလမ်း၊ ၈/၃၃/၁၀-ရပ်ကွက်၊ ရွှေပြည်သာမြို့နယ်။

ကန့်ကွက်နိုင်ပါသည်

[illegible]

ဦးထင်အောင်ကြည် B.Sc,H.G.P, R.L(စဉ်-[illegible])
ဒေါ်လှလှဌေး LL.B, D.I.L(စဉ်-[illegible])
အထက်တန်းရှေ့နေများ
[illegible]
ဖုန်း - ၀၉ [illegible]

[illegible]

[illegible]

လွှဲအပ်ညွှန်ကြားချက်အရ
ဒေါ်[illegible] (LL.B)
ဒေါ်[illegible] (LL.B)
[illegible]

အများသိစေရန်ကြော်ငြာ

[illegible]

ကန့်ကွက်နိုင်ကြောင်းကြော်ငြာ

ရန်ကုန်မြို့၊ သာကေတမြို့နယ်၊ မြေတိုင်းရပ်ကွက်အမှတ်(၇)၊ လူနေရပ်ကွက်အမှတ် (၇)၊ မြေကွက်အမှတ် (၁၀၀၄/က)၊ အကျယ်ပေ(၄၀×၆၀) အနက်မှ ခြေရင်းခြမ်း (အစွန်းဘက်)၊ ပေ(၁၃×၆၀)နှင့် ယင်းမြေပေါ်တွင် ဆောက်လုပ်ထားသောအိမ်နှင့် အိမ်သုံးမီတာအပါအဝင် အကျိုးခံစားခွင့် အရပ်ရပ်အားလုံးကို နှစ်(၆၀) မြေငှားဂရန်တွင် အမည်ပေါက်ပါဝင်သူ တစ်ဦးဖြစ်သော ဦးညွန့်တင်၏ဇနီး ဒေါ်တင်အေးနှင့် သားသမီး (၆) ဦးထံမှ ကျွန်ုပ်၏ မိတ်ဆွေဖြစ်သူ ဒေါ်တင်လဲ့လဲ့ဝင်းသောင်း [၈/မကန(နိုင်)၁၂၀၁၆၇]က အပြီးအပိုင်လွှဲပြောင်းဝယ်ယူရန် စရန်ငွေတချို့ကို ပေးချေထားပြီးဖြစ်ပါ၍ ကန့်ကွက်လိုပါက ဤကြော်ငြာပါသည့်နေ့ရက်မှစပြီး (၇)ရက်အတွင်း တရားဝင်ခိုင်လုံသောအထောက်အထား စာရွက်စာတမ်းမူရင်းများဖြင့် ကျွန်ုပ်ထံလာရောက်၍ ကန့်ကွက်နိုင်ပါသည်။ အကယ်၍ သတ်မှတ်ရက်အတွင်း ကန့်ကွက်ခြင်းမရှိပါက အရောင်းအဝယ်ကို ဥပဒေနှင့်အညီ ပြီးမြောက်အောင် ဆက်လက်ဆောင်ရွက်သွားမည်ဖြစ်ကြောင်း အများသိစေရန်ကြေညာအပ်ပါသည်။

လွှဲအပ်ညွှန်ကြားချက်အရ
ဒေါ်ဝေမာထွေး L.L.B (တရားလွှတ်တော်ရှေ့နေ) (စဉ်-၈၉၉၈)
ဖုန်း-၀၉-၇၃၁၆၇၃၁၉၊ ၀၉-၄၄၂၉၁၂၂၉၇

ကန့်ကွက်နိုင်ပါသည်

မွန်ပြည်နယ်၊ သထုံခရိုင်၊ ကျိုက်ထိုမြို့နယ်၊ မလောချောင်ကျေးရွာ၊ ကွင်း/အကွက်အမှတ်နှင့် အမည်-၈၄ᐟ(တောကွင်း)၊ ဦးပိုင်အမှတ်(၂၆)၊ မြေဧရိယာ(၅၁)ဧကရှိ ဦးစိုးသီဟ[၁၀/ကထန(နိုင်)၀၆၄၅၇၇]အမည်ဖြင့် လယ်ယာမြေပုံစံ(၇)ရရှိထားသည့် ဥယျာဉ်ခြံမြေနှင့် အကျိုးခံစားခွင့်အရပ်ရပ်ကို မြေအမည်ပေါက်မှ ရောင်းချရာ ကျွန်ုပ်၏မိတ်ဆွေက ဝယ်ယူရန်အတွက် စရန်ငွေပေးချေထားပြီးဖြစ်ပါသည်။

အဆိုပါအရောင်းအဝယ်နှင့် ပတ်သက်ပြီး အကျိုးသက်ဆိုင်သူ မည်သူမဆို ပိုင်ဆိုင်မှုအထောက်အထားစာရွက်စာတမ်းစုံလင်စွာဖြင့် ကျွန်ုပ်ထံသို့ (၇)ရက်အတွင်း လာရောက်ကန့်ကွက်နိုင်ပါသည်။ ကန့်ကွက်သူမရှိပါက အရောင်းအဝယ်အား ဆက်လက်ဆောင်ရွက်သွားမည်ဖြစ်ကြောင်း အများသိစေရန်ကြေညာအပ်ပါသည်။

လွှဲအပ်ညွှန်ကြားချက်အရ
ဦးအေးမော် (B.Sc,H.G.P,D.B.L,D.A.Psy)
အထက်တန်းရှေ့နေ(စဉ်-၁၈၆၀၉)
အမှတ်(၂၆၀) (ပထပ်) (ဝဲ)၊ လမ်း(၄၀)၊ ကျောက်တံတားမြို့နယ်၊ ရန်ကုန်မြို့။ ဖုန်း-၀၉-၅၁၄၃၅၈၃၊ ၀၉-၇၉၅၉၁၉၈၄၅

ကန့်ကွက်နိုင်ပါကြောင်း

ရန်ကုန်မြို့၊ ဗိုလ်တထောင်မြို့နယ်၊ ကုန်သည်လမ်း၊ Time Square အိမ်ရာစီမံကိန်း၊ ၂၄ခန်းတွဲ ၁၄ထပ်တိုက် အမှတ်-C2၊ အခန်းအမှတ်-A-502ဟုခေါ်တွင်သော (ယခင်COD ဝင်း၊ မြေကွက်အမှတ်-၁၂၈အတွက် အကျိုးခံစားခွင့်အရပ်ရပ်အားလုံးကို လွှဲပြောင်းရောင်းခွင့်ရှိသည်ဟု ဝန်ခံသူထံမှ ကျွန်ုပ်မိတ်ဆွေကဝယ်ယူရန်အတွက် ရောင်းဖိုးငွေ၏တစ်စိတ်တစ်ဒေသကို စရန်ငွေအဖြစ်ပေးချေမည်ဖြစ်ပါသည်။ အဆိုပါတိုက်ခန်းအရောင်းအဝယ်နှင့် ပတ်သက်၍ ကန့်ကွက်လိုသူများရှိပါက ပိုင်ဆိုင်မှု စာရွက်စာတမ်းမူရင်းများဖြင့် ဤကြော်ငြာပါရှိသည့်နေ့မှစ၍ ကျွန်ုပ်ထံသို့ (၅)ရက်အတွင်း လာရောက်ကန့်ကွက်နိုင်ပါသည်။ ကန့်ကွက်မည့်သူမရှိခဲ့ပါက အရောင်းအဝယ်အား ဥပဒေနှင့်အညီ ပြီးဆုံးသည်အထိ ဆက်လက်ဆောင်ရွက်သွားမည်ဖြစ်ကြောင်း အများသိစေရန်ကြေညာအပ်ပါသည်။

လွှဲအပ်ညွှန်ကြားသူ
မာမက်အရွတ်(ခ)မာမက်အရှူး
[၁၂/ပဇတ(နိုင်)၀၂၇၄၈၇]

လွှဲအပ်ညွှန်ကြားချက်အရ
ဒေါ်စန်းစန်းရီ
တရားလွှတ်တော်ရှေ့နေ(စဉ်-၆၅၇၈)
ဖုန်း-၀၁-၂၃၃၃၈၀၂၊
၀၉-၄၂၅၀၂၀၄၁၅။

၁၈-၁၁-၂၀၁၇ရက်ထုတ် ကြေးမုံသတင်းစာ၌ ဒေါ်လွှမ်းမိုး၏လွှဲအပ်ညွှန်ကြားချက်အရ "အများသိစေရန်"ကြေညာခြင်းနှင့်ပတ်သက်၍ပြန်လည်ရှင်းလင်းကြေညာခြင်း

ရန်ကုန်မြို့၊ သဃ်န်းကျွန်းမြို့နယ်၊ (၂၉)ရပ်ကွက်၊ ပေါ်ဆန်းမွှေး(၅)လမ်း၊ တိုက်(၄၉)၊ အခန်း(၆)နေ ဒေါ်မြင့်မြင့်ခင်၊ မအေးအေးမြင့်၊ မမေစပါယ်ခင်တို့မှ အမှန်အတိုင်း အများသိစေရန် ပြန်လည်ရှင်းလင်းကြေညာအပ်ပါသည်။

ရန်ကုန်မြို့၊ သဃ်န်းကျွန်းမြို့နယ်၊ သုဝဏ္ဏ(၂၉)ရပ်ကွက်၊ ပေါ်ဆန်းမွှေး(၅)လမ်း၊ အခန်း(၆)တိုက်ခန်းသည် ဦးလှအောင်၏အမည်ဖြင့် အိုးအိမ်ဦးစီးဌာနမှ အငှားချထားသည့် တိုက်ခန်းဖြစ်ပါသည်။ ဒေါ်မြင့်မြင့်ခင်၊ မအေးအေးမြင့်၊ မမေစပါယ်ခင်တို့(၃)ဦးမှ ဒေါ်လွှမ်းမိုးထံမှ ငွေကျပ်(၂၅)သိန်းအား ၂၈-၁၀-၂၀၁၄ ရက်စွဲပါ နှစ်ဦးသဘောတူငွေယုံကြည်အပ်နှံခြင်း စာချုပ်ချုပ်ဆို၍ အတိုးဖြင့် ငွေချေးရာတွင် ဟန်ဆောင်တိုက်ခန်း အရောင်းအဝယ်စရန်ပေးစာချုပ်နှင့် တိုက်ခန်း အရောင်းအဝယ်စာချုပ်များကို ဟန်ဆောင်ချုပ်ဆိုပေးခဲ့ရခြင်းဖြစ်ပါသည်။ ၂၈-၁၁-၂၀၁၄ရက်မှ အတိုးငွေများကို လစဉ်ပေးသွင်းခဲ့ပြီးဖြစ်ပါသည်။

ဒေါ်မြင့်မြင့်ခင်၊ မအေးအေးမြင့်၊ မမေစပါယ်ခင်တို့(၃)ဦးမှ ၎င်းတို့ပိုင်ဆိုင် အကျိုးခံစားခွင့်မရှိသော တိုက်ခန်းသည် အိုးအိမ်ဦးစီးဌာနပိုင် တိုက်ခန်းဖြစ် ၍ တရားဝင်ရောင်းချပေါင်နှံပေးကမ်းလှူဒါန်းခြင်း မပြုနိုင်သော အိုးအိမ်ဦးစီးဌာနပိုင် တိုက်ခန်းဖြစ်၍ လူကြီးမင်း၏ ကြေညာချက်သည် မှန်ကန်မှုမရှိသော ကြေညာချက်ဖြစ်ကြောင်း ပြန်လည်ရှင်းလင်းကြေညာအပ်ပါသည်။

ဒေါ်မြင့်မြင့်ခင် **မအေးအေးမြင့်** **မမေစပါယ်ခင်**
[၁၂/သဃက(နိုင်)၀၀၉၇၀၇] [၁၂/သဃက(နိုင်)၀၃၂၁၃၉] [၁၂/သဃက(နိုင်)၁၅၆၄၆၃]
တိုက်အမှတ်(၄၉)၊ အခန်း(၆)၊ သုဝဏ္ဏမြို့၊ သဃ်န်းကျွန်းမြို့နယ်၊ ရန်ကုန်မြို့။

ကန့်ကွက်နိုင်ပါသည်

[illegible]

လွှဲအပ်ညွှန်ကြားချက်အရ -

ဒေါ်[illegible]သန့်
LL.B., D.B.L., WIPO - 101 (Switzerland)
တရားလွှတ်တော်ရှေ့နေ (စဉ်-[illegible])

ဒေါ်လှိုင်ယဉ်မွန်
LL.B
အထက်တန်းရှေ့နေ (စဉ်-[illegible])

ဖုန်း-၀၉ [illegible]
[illegible]

ဝမ်းနည်းကြေကွဲခြင်း
ဦးမြတ်ကျော်
အကြီးတန်းစာရေး(ငြိမ်း) (က-ည-န)
အသက်(၇၁)နှစ်

မော်လမြိုင်မြို့နေ ဒေါ်တင်ရွှေ၏ ခင်ပွန်းဖြစ်သူသည် ၂၄-၁၁-၂၀၁၇ ရက်နေ့တွင် ကွယ်လွန်သွားကြောင်းသိရပါ၍ မိသားစုနှင့်ထပ်တူ ဝမ်းနည်းကြေကွဲရပါသည်။

(က-ည-န)အငြိမ်းစားဝန်ထမ်းများ
လူမှုရေးစောင့်ရှောက်မှုအဖွဲ့

ထပ်တူဝမ်းနည်းကြေကွဲခြင်း
ဒေါက်တာမျိုးသန့်(ခ)ကိုစိုးမိုး
ဒု-ပါမောက္ခချုပ်၊ စစ်ကိုင်းပညာရေးတက္ကသိုလ်
အသက်(၅၇)နှစ်

မန္တလေးမြို့၊ ခ-၆/၁၄(က)၊ ၄၁-၄၂ လမ်းကြား၊ မေခလမ်းသွယ်၊ မဟာမြိုင် (၁)ရပ်ကွက်နေ ဒေါ်ခိုင်မေအုန်း(ကထိက၊ သင်္ချာဌာန၊ မန္တလေးတက္ကသိုလ်)၏ ချစ်လှစွာသောခင်ပွန်း ဒေါက်တာမျိုးသန့်(ခ)ကိုစိုးမိုး အသက်(၅၇)နှစ်သည် ၂၅-၁၁-၂၀၁၇ (စနေနေ့) နံနက် ၅ နာရီတွင် ကွယ်လွန်သွားကြောင်း ကြားသိရပါသဖြင့် မိသားစုနှင့်ထပ်တူထပ်မျှ ဝမ်းနည်းကြေကွဲရပါသည်။

ဦးတင်လင်း-ဒေါ်ဖြူဖြူဝင်း မိသားစု
တင်ဝင်းထွန်းကုမ္ပဏီ

ကန့်ကွက်နိုင်ကြောင်းကြော်ငြာ

[illegible]

ကန့်ကွက်နိုင်ကြောင်းကြော်ငြာ

[illegible]

ကူးစက်ရောဂါများအား လက်ဆေးခြင်းဖြင့် ကာကွယ်နိုင်ရေး အသိပေးနှိုးဆော်ချက်

လူတိုင်းအစားအစာနှင့် အရာဝတ္ထုများကို မိမိလက်ဖြင့် နေ့စဉ်ကိုင်တွယ် စားသောက်အသုံးပြုသောကြောင့် လူတို့၏လက်တွင် ရောဂါပိုးများနှင့် အညစ်အကြေးများ နေ့စဉ်ကပ်ငြိနေနိုင်ပါသည်။ ထိုသို့ရောဂါပိုးများကပ်ငြိနေသောကြောင့် အောက်ဖော်ပြပါ ရောဂါများ ဖြစ်ပွားနိုင်ပါသည်။

- ကာလဝမ်းရောဂါ၊ ဝမ်းပျက်ဝမ်းလျှောရောဂါနှင့် အသည်းရောင်အသားဝါရောဂါ
- ပိုလီယိုရောဂါ
- သန်ကောင်ကြောင့်ဖြစ်ပွားသော ရောဂါများ
- အရေပြားသန့်ရှင်းမှုမရှိသောကြောင့် ဝဲ၊ ဒက်၊ ယားနာ၊ ပြည်တည်နာများဖြစ်ပွားပြီး အခြားသူသို့ ကူးစက်လွယ်ခြင်း၊ ပျောက်ကင်းရန် အချိန်ကြာမြင့်ခြင်း။

ကာကွယ်ရန်နည်းလမ်းများ

၁။ အလွယ်ကူဆုံးနှင့် စရိတ်အသက်သာဆုံးနည်းလမ်းမှာ လက်ကိုဆပ်ပြာဖြင့် စင်ကြယ်စွာဆေးကြောခြင်း ဖြစ်သည်။

၂။ အစားအစာမကိုင်တွယ်မီ၊ အစာမစားမီ၊ အိမ်သာတက်ပြီး တိုင်း၊ ကလေးအညစ်အကြေး ကိုင်တွယ်ပြီးတိုင်း၊ အမှိုက်သရိုက်ကိုင်တွယ်ပြီးတိုင်း၊ ကြက်၊ ငှက်တိရစ္ဆာန်၊ အိမ်မွေးတိရစ္ဆာန်များ ကိုင်တွယ်ပြီးတိုင်း၊ ကြက်၊ ငှက်၊ အသားငါး၊ ဥများကိုင် တွယ်ပြီးတိုင်း၊ လူနာများကို ထိတွေ့ကိုင်တွယ်ပြီး တိုင်း လက်ကိုဆပ်ပြာနှင့် စနစ်တကျစင်ကြယ်အောင် ဆေးကြောရန် လိုအပ်ပါသည်။

သို့ဖြစ်ပါ၍ လူတိုင်းမိမိလက်ကိုဆပ်ပြာနှင့် စင်ကြယ်အောင် စနစ်တကျဆေးကြောရန်နှင့် သူတစ်ပါးကိုလည်း လက်ကိုစင်ကြယ်အောင် စနစ်တကျဆေးကြောကြရန် သတိပေးခြင်းဖြင့် ပြည်သူလူထုအတွင်း ကူးစက်ရောဂါများ ဖြစ်ပွားခြင်းမှ ကာကွယ်နိုင်မည် ဖြစ်ပါကြောင်း နှိုးဆော်အပ်ပါသည်။

ကျန်းမာရေးနှင့်အားကစားဝန်ကြီးဌာန

ဘုရား၊ စေတီ၊ ရဟန်း၊ သိမ်၊ ကျောင်း ဒါယိကာမကြီး
ဒေါ်ကြည်ကြည်အောင်(ခ)ဒေါ်ကျင်ကြည်
(B.A., B.Ed)
အသက်(၈၂)နှစ်
အထက်တန်းပြ (အထက-၁၊ ရန်ကင်း)
အလယ်တန်းကျောင်းအုပ်ကြီး (သုံးခွမြို့နယ်ဘုရားကြီးကျေးရွာ)
ကျောင်းအုပ်ကြီး (ကရင်ပြည်နယ်၊ ရွှေဂွန်းအထက)
ကျောင်းအုပ်ကြီး (တိုက်ကြီးမြို့ အထက)
ကျောင်းအုပ်ကြီး(ငြိမ်း) (အထက-၄၊ တောင်ဥက္ကလာ)

ရန်ကုန်မြို့၊ ရန်ကင်းမြို့နယ်၊ (၂)ရပ်ကွက်၊ ရန်အောင်လမ်းသွယ်(၇)၊ တိုက်(၂၅၅)၊ အခန်း(၁၉)နေ [ဦးမြင့်အောင် (ဒုညွှန်မှူး-ငြိမ်း၊ ရှေ့နေချုပ်ရုံး)]၏ ဇနီး၊ Capt. နိုင်အောင် (Fairway Maritime Co., Ltd.)-ဒေါ်အေးအေးဝင်း၊ Capt. ရဲအောင် (Fairway Maritime Co., Ltd.)-ဒေါ်တင်မာစိုးတို့၏ မိခင်၊ မောင်ထက်အာကာ၊ မောင်နိုင်ထွန်းအောင်၊ မချောစုသော်တာ၊ မောင်သက်ထွန်းအောင်၊ မောင်ဟိန်းထက်စံတို့၏အဘွား ဒေါ်ကြည်ကြည်အောင်(ခ)ဒေါ်ကျင်ကြည်သည် ၂၅-၁၁-၂၀၁၇(စနေနေ့) နံနက် ၃နာရီတွင် SSCဆေးရုံ၌ ကွယ်လွန်သွားပါသဖြင့် ကွယ်လွန်သူ၏ ဆန္ဒအရ ယင်းနေ့နံနက် ၁၁ နာရီတွင် ရေဝေးသုသာန်၌ မီးသင်္ဂြိုဟ်ပြီးဖြစ်ပါကြောင်း ဆွေမျိုးမိတ်သင်္ဂဟများအား အသိပေးအပ်ပါသည်။ [ကွယ်လွန်သူအား ရည်စူး၍ ၁-၁၂-၂၀၁၇ (သောကြာနေ့) နံနက် ၇ နာရီမှ ၁၀ နာရီထိ အထက်ပါနေအိမ်သို့ ရက်လည်ဆွမ်းကျွေးတရားတော်နာကြွရောက်ပါရန် ဖိတ်ကြားအပ်ပါသည်။] ကျန်ရစ်သူမိသားစု

ဦးမြင့်နိုင် (ချောင်းဆုံမြို့နယ်အသင်း)
အသက်(၇၁)နှစ်
ဘီလူးကျွန်း ကမာကေး (တော်ကပူးကျေးရွာ)

ဘိုကလေးမြို့နယ်၊ မကျီးချောင်းကျေးရွာနေ (ဦးလှသိန်း-ဒေါ်မြစိန်)တို့၏ သား၊ ဘီလူးကျွန်း၊ ချောင်းဆုံမြို့နယ်၊ ကမာကေး(တော်ကပူး) ကျေးရွာနေ (ဦးရှမ်းကြီး-ဒေါ်ပန်းတင်)တို့၏ သားသမက်၊ ရန်ကုန်မြို့၊ မရမ်းကုန်းမြို့နယ်၊ (၂)ရပ်ကွက်၊ သမိုင်း၊ ဇေယျာသုခလမ်း၊ အမှတ်(၇/ခ)နေ ဒေါ်ကျင်ရှု၏ ချစ်လှစွာသောခင်ပွန်း၊ ကိုမြင့်စိုး (ခေတ္တ-မော်လဒိုက်)-မစိမ်းယုနိုင်၊ မခင်မြသွေးနိုင်၊ ကိုစိုးမင်းဦး-မဇာခြည်နိုင်၊ ဦးစိုးရန်နိုင်(အထက်တန်းရှေ့နေ)-မမိုးသန္တာနိုင်တို့၏ ကျေးဇူးရှင်မွေးသဖခင်ကြီး၊ မြေးလေးယောက်တို့၏အဘိုး ဦးမြင့်နိုင်သည် ၂၅-၁၁-၂၀၁၇ (စနေနေ့) နံနက် ၁၁း၁၀ နာရီတွင် ကွယ်လွန်သွားပါသဖြင့် ၂၇-၁၁-၂၀၁၇ (တနင်္လာနေ့) မွန်းလွဲ ၁ နာရီတွင် ထိန်ပင်သုသာန်သို့ ပို့ဆောင်သင်္ဂြိုဟ်မည်ဖြစ်ပါကြောင်း ရပ်နီးရပ်ဝေးမှ ဆွေမျိုးမိတ်သင်္ဂဟအပေါင်းတို့အား အသိပေး အကြောင်းကြားအပ်ပါသည်။ (အထက်ပါနေအိမ်မှ ကားများ နံနက် ၁၁း၃၀ နာရီတွင် ထွက်ပါမည်။) ကျန်ရစ်သူမိသားစု

အထူးဝမ်းနည်းကြေကွဲခြင်း
ဒေါ်အေးအေး
အသက်(၈၇)နှစ်

ဆေးတက္ကသိုလ်(၁)ရန်ကုန်၊ ကလေးကျန်းမာပညာဌာနမှ ပါမောက္ခ ဒေါက်တာမေလွင်၏ မိခင်ဖြစ်သူ ဒေါ်အေးအေး အသက် (၈၇)နှစ်သည် ၂၅-၁၁-၂၀၁၇ (စနေနေ့) နံနက် ၃း၄၅ နာရီတွင် ကွယ်လွန်သွားကြောင်းသိရှိရပါသဖြင့် မိသားစုနှင့်ထပ်တူ အထူးဝမ်းနည်းကြေကွဲရပါသည်။

ကလေးကျန်းမာပညာဌာန
ဆေးတက္ကသိုလ်(၁)ရန်ကုန်

ဝမ်းနည်းကြေကွဲခြင်း
ကြည်း-၃၅၇၁၀
ဗိုလ်မှူးပြည့်စုံဝင်း(ခ)ယုဝင်းထိုက်
(စတသ-၄၅)
အသက်(၃၆)နှစ်

ရန်ကုန်မြို့နေ ဒေါ်နော်အေးအေးသန်း၏ ခင်ပွန်း၊ မရှင်မင်းပြည့်၏ ဖခင်ဖြစ်သူ သူငယ်ချင်းဗိုလ်မှူးပြည့်စုံဝင်းသည် ၁၈-၁၁-၂၀၁၇ ရက်နေ့တွင် တိုင်းပြည်တာဝန်ထမ်းဆောင်ရင်း အသက်ပေးလှူသွားကြောင်း သိရှိရပါသဖြင့် ကျန်ရစ်သူမိသားစုနှင့်ထပ်တူ ဝမ်းနည်းကြေကွဲရပါသည်။

စစ်တက္ကသိုလ်(၄၅) သူငယ်ချင်းများနှင့် မိသားစုများ

ဝမ်းနည်းကြေကွဲခြင်း
ကြည်း-၃၅၈၈၅
ဗိုလ်မှူးနိုင်လင်းစိုး
(စတသ-၄၅)
အသက်(၃၆)နှစ်

သူငယ်ချင်း ဗိုလ်မှူး နိုင်လင်းစိုးသည် ၂၁-၁၁-၂၀၁၇ ရက်နေ့တွင် တိုင်းပြည်တာဝန်ထမ်းဆောင်ရင်း ရုတ်တရက်ကွယ်လွန်သွားကြောင်း သိရှိရပါသဖြင့် ကျန်ရစ်သူမိသားစုနှင့်ထပ်တူ ဝမ်းနည်းကြေကွဲရပါသည်။ **စစ်တက္ကသိုလ်(၄၅) သူငယ်ချင်းများနှင့် မိသားစုများ**

ဦးတန်တင်ဟိုင်း(ခ)ဦးအဘီး
အသက်(၈၅)နှစ်

ရန်ကုန်မြို့၊ လသာမြို့နယ်၊ စဥ့်အိုးတန်းလမ်း၊ အမှတ်(၂၀)၊ ငါးလွှာနေ တော်ရှုတ်လု၏ ခင်ပွန်း၊ ဦးလှမြင့်-ဒေါ်ငုဝါဖူး၊ ဦးမောင်အေး-ဒေါ်ခင်သန်းမြင့်၊ ဦးအောင်မြင့်-ဒေါ်အေးအေးမြင့်၊ ဦးသိန်းမြင့်-ဒေါ်ရင်ရင်သန်း၊ ဦးသန်းမြင့်-ဒေါ်သူဇာဝင်း၊ ဒေါ်သန်းသန်းမြင့်၊ ဦးဇော်မင်းဦး-ဒေါ်အေးအေးမြင့်၊ ဦးသောင်းမြင့်-ဒေါ်နှင်းရည်ဦး၊ ဦးမျိုးသန့်-ဒေါ်သိမ့်သိမ့်ဦး တို့၏ဖခင်၊ မြေး ၂၁ ယောက်တို့၏ အဘိုး ဦးတန်တင်ဟိုင်း(ခ) ဦးအဘီးသည် ၂၃-၁၁-၂၀၁၇ ရက် နံနက် ၁း၃၀ နာရီတွင် ကွယ်လွန်သွားပါသဖြင့် ၂၇-၁၁-၂၀၁၇ ရက် နံနက် ၉း၁၀ နာရီတွင် ရေဝေးသုသာန်သို့ ပို့ဆောင်မီးသင်္ဂြိုဟ်မည်ဖြစ်ပါကြောင်း ရပ်ဝေးရပ်နီးနေ ဆွေမျိုးမိတ်သင်္ဂဟများအား အသိပေးအပ်ပါသည်။ ကျန်ရစ်သူမိသားစု

ဦးထွန်းမောင်
အသက်(၆၃)နှစ်
စစ်တွေ (မင်းပြား)

ရန်ကုန်မြို့၊ တာမွေမြို့နယ်၊ တာမွေကြီး (ခ)ရပ်ကွက်၊ အမှတ်(၄၄)၊ ရှစ်လွှာ၊ (၁၆၅)လမ်းနေ (ဦးမောင်သာဖြူ-ဒေါ်ပု)တို့၏ သား၊ (ဦးအောင်ဇံ-ဒေါ်နီနီ)တို့၏သားသမက်၊ ဒေါ်ခင်ခင်၏ ချစ်လှစွာသောခင်ပွန်း၊ မမိုးမိုးခင်၊ မမိုးမိုးလွင်၊ မခင်မိုးထွန်းတို့၏ မွေးသဖခင် ဦးထွန်းမောင်သည် ၂၅-၁၁-၂၀၁၇ (စနေနေ့) နံနက် ၁၁ နာရီတွင် အထက်ပါနေအိမ်၌ ကွယ်လွန်သွားပါသဖြင့် ၂၇-၁၁-၂၀၁၇ (တနင်္လာနေ့) ညနေ ၃း၃၀ နာရီတွင် ရေဝေးအအေးတိုက်မှ ရေဝေးသုသာန်သို့ ပို့ဆောင်မီးသင်္ဂြိုဟ်မည်ဖြစ်ပါကြောင်း ရပ်နီးရပ်ဝေးမှ ဆွေမျိုးမိတ်သင်္ဂဟအပေါင်းတို့အား အသိပေးအကြောင်းကြားအပ်ပါသည်။ (အထက်ပါနေအိမ်မှ ကားများ မွန်းလွဲ ၂ နာရီတွင် ထွက်ပါမည်။) ကျန်ရစ်သူမိသားစု

အသုဘ

ဘုရား၊ ရဟန်း၊ ကျောင်း အမ
ဒေါ်တင်နု
(ယခင်ဒေါ်မမကြီးလက်ဖက်ရည်ဆိုင်)
အသက်(၈၉)နှစ်

ရန်ကုန်မြို့၊ ဗိုလ်တထောင်မြို့နယ်၊ (၁၀)ရပ်ကွက်၊ အမှတ်(၁၂၃)၊ ဗိုလ်ချုပ်လမ်းနေ (ဦးဖေ-ဒေါ်မှိန်)တို့၏ သမီး၊ (ဦးဘခင်)၊ (ဦးဘထွန်း-ဒေါ်မမကြီး)၊ (ဦးစိန်လှ-ဒေါ်တင်လှ)၊ (ဦးဘထွန်း)၊ (ဒေါ်ခင်သိန်း)၊ (ဒေါ်ခင်သန်း)၊ (ဦးစိန်ခ)၊ (ဦးစိန်မြ)၊ (ဒေါ်ငြိမ်းလှ)၊ (ဒေါ်သိန်းမြ) တို့၏ ညီမ၊ (ဒေါ်ခင်ဥ)၏ အစ်မ၊ (ဦးသိန်းဇံ)၊ ဦးတင့်ဆွေ(တင့်ဆွေပုံနှိပ်တိုက်)၊ ဒေါ်ခင်လှဝင်း၊ ဒေါ်ပြုံးပြုံး၊ ဒေါ်ရီရီ၊ ဦးငွေလွင်၊ (ဦးခင်ထွန်း)၊ ဦးအေးကြိုင်တို့၏ အဒေါ်၊ မြေး ၁၀ ယောက်တို့၏အဘွား ဒေါ်တင်နုသည် ၂၄-၁၁-၂၀၁၇ (သောကြာနေ့) ည ၇း၅၀နာရီတွင် ကွယ်လွန်သွားပါသဖြင့် ၂၆-၁၁-၂၀၁၇ (တနင်္ဂနွေနေ့) နံနက် ၁၀ နာရီတွင် ရေဝေးသုသာန်သို့ ပို့ဆောင်သင်္ဂြိုဟ်ပါမည်။ (နေအိမ်မှ ကားများ နံနက် ၈နာရီတွင် ထွက်ပါမည်။) [ကွယ်လွန်သူအားရည်စူး၍ ၃၀-၁၁-၂၀၁၇ (ကြာသပတေးနေ့) နံနက် ၅း၃၀ နာရီတွင် အထက်ပါနေအိမ် ၌ ရက်လည်ဆွမ်းကျွေးတရားတော်နာကြွရောက်ပါရန် ဖိတ်ကြားအပ်ပါသည်။] ကျန်ရစ်သူမိသားစု

အကောက်ခွန်ဝန်ထမ်းဟောင်းများအသင်း
ဦးမြင့်အောင်
အသက်(၈၆)နှစ်
ဦးစီးအရာရှိ(ငြိမ်း)

ရာသက်ပန်အသင်းဝင် အမှတ် (၄၄၆)၊ ဦးမြင့်အောင်သည် ၂၂-၁၁-၂၀၁၇ ရက်တွင် ကွယ်လွန်သွားပါသဖြင့် ၂၃-၁၁-၂၀၁၇ ရက်တွင် ရေဝေးသုသာန်၌ သင်္ဂြိုဟ်ပြီးဖြစ်ပါကြောင်း အသင်းသူ/အသင်းသားများအား သိရှိပါရန် အကြောင်းကြားအပ်ပါသည်။

အမှုဆောင်အဖွဲ့

ဦးဘလေး (၈၅)နှစ်
ဗန်းမော်မြို့
Retired Senior Economist
Asian Development Bank,
(ADB) Manila, Philippines

ဗန်းမော်မြို့နေ (ဦးအောင်-ဒေါ်အေးမယ်)တို့၏ သား၊ ရန်ကုန်မြို့၊ ရန်ကင်းမြို့နယ်၊ (၅)ရပ်ကွက်၊ ပညာ့ဝတီအိမ်ရာ၊ တိုက်စီ၊ အခန်း(၂၀၃)နေ ဒေါ်စန်းစန်းရီ၏ခင်ပွန်း၊ ဦးထိန်လင်းအေး-ဒေါ်ချို့နွယ်ဦး(ခေတ္တ-Australia)၊ ဦးဇော်မင်းဦး-ဒေါ်အေမီ(ခေတ္တ-U.S.A)တို့၏ ဖခင်၊ MYLES၊ KARINA တို့၏ အဘိုးသည် ၂၅-၁၁-၂၀၁၇ ရက် နံနက် ၁၀း၁၅ နာရီတွင် ကွယ်လွန်သွားပါသဖြင့် ကွယ်လွန်သူ၏ ဆန္ဒအရယင်းနေ့တွင်ပင် ရေဝေးသုသာန်၌ မီးသင်္ဂြိုဟ်ပြီးစီးပါကြောင်း။ [ကွယ်လွန်သူအားရည်စူး၍ ၁-၁၂-၂၀၁၇ (သောကြာနေ့) နံနက် ၇ နာရီမှ ၁၀ နာရီထိ အထက်ပါနေအိမ်သို့ ရက်လည်ဆွမ်းကျွေး တရားတော်နာကြွရောက်ပါရန် ဖိတ်ကြားအပ်ပါသည်။] ကျန်ရစ်သူမိသားစု

ရဟန်း၊ သိမ်၊ ကျောင်း၊ ဇရပ် ဒါယိကာမကြီး
ဒေါ်ချန်ကင်လင်း(ခ)ဒေါ်ရွှေ
အသက်(၇၅)နှစ်
(သီရိစတိုး)

ရန်ကုန်မြို့နေ (ဦးချန်ချောင်းပေါ်-ဒေါ်ဟိုက်)တို့၏ သမီး၊ ပဲခူးမြို့နေ (ဦးမောင်ပို-ဒေါ်ပြုံး)တို့၏ သမီးချွေးမ၊ ပုဇွန်တောင်မြို့နယ်၊ လိပ်ကန်လမ်း၊ အမှတ်(၃၇)နေ (ဦးအောင်ရင်)၏ ဇနီး၊ မအေးအေးအောင်၊ (ကိုအောင်နေမော်)-မခင်ခင်ရွှေ၊ ကိုတင်မောင်ဝင်း-မယဉ်မိုးဆန်း၊ မောင်ကိုထွဋ်-မသီတာစိုးအောင်၊ မကြည်ကြည်အောင်၊ ကိုနေလင်းဦး-မမြင့်မြင့်အောင်တို့၏ မိခင်၊ မြေးငါးယောက်တို့၏ အဘွားသည် ၂၄-၁၁-၂၀၁၇ (သောကြာနေ့) ည ၁၀ နာရီတွင် ကွယ်လွန်သွားပါသဖြင့် ၂၆-၁၁-၂၀၁၇ (တနင်္ဂနွေနေ့) ညနေ ၅ နာရီတွင် ရေဝေးသုသာန်သို့ ပို့ဆောင်မီးသင်္ဂြိုဟ်ပါမည်။ (နေအိမ်မှ ကားများ ညနေ ၃ နာရီတွင် ထွက်ပါမည်။) [ကွယ်လွန်သူအားရည်စူး၍ ၃၀-၁၁-၂၀၁၇ (ကြာသပတေးနေ့) နံနက် ၇ နာရီမှ ၁၀ နာရီအထိ အထက်ပါနေအိမ်သို့ ရက်လည်ဆွမ်းကျွေးတရားတော်နာကြွရောက်ပါရန် ဖိတ်ကြားအပ်ပါသည်။] ကျန်ရစ်သူမိသားစု

ဘဝနတ်ထံ ပျံလွန်တော်မူခြင်း
ဇေယျဝတီစာသင်တိုက်
ဂဏဝိမုတ်ကူးတို့ဂိုဏ်း ဒုတိယဂိုဏ်းချုပ်ဆရာတော် ဘဒ္ဒန္တစန္ဒဝံသ မဟာထေရ်
သိက္ခာတော်(၇၄)ဝါ၊ သက်တော်(၉၄)နှစ်

တနင်္သာရီတိုင်းဒေသကြီး၊ ထားဝယ်မြို့၊ ဇေယျဝတီစာသင်တိုက် တိုက်အုပ်ဆရာတော် နိုင်ငံတော်သြဝါဒါစရိယ၊ အဘိဓဇမဟာရဋ္ဌဂုရု၊ အဂ္ဂမဟာပဏ္ဍိတ၊ ဂဏဝိမုတ်ကူးတို့ဂိုဏ်း ဒုတိယဂိုဏ်းချုပ်ဆရာတော် ဘဒ္ဒန္တစန္ဒဝံသ သိက္ခာတော်(၇၄)ဝါ၊ သက်တော်(၉၄)နှစ် မဟာထေရ်မြတ်သည် (၁၃၇၉ ခုနှစ် နတ်တော်လဆန်း ၅ ရက်)၊ ၂၃-၁၁-၂၀၁၇ (ကြာသပတေးနေ့) နံနက် ၆း၁၅ နာရီတွင် ဘဝနတ်ထံပျံလွန်တော်မူသွားပါသဖြင့် ကြွင်းကျန်ရစ်သော ဥတုဇရုပ်ကလာပ်တော်ကို (နတ်တော်လဆန်း ၉ရက်)၊ ၂၇-၁၁-၂၀၁၇ (တနင်္လာနေ့) မွန်းလွဲ ၂ နာရီတွင် ဘုန်းကြီးပျံကုန်း၌ အန္တိမ အဂ္ဂိစျာပန ကျင်းပမည်ဖြစ်ပါသည်။ (ရပ်နီးရပ်ဝေး သံဃာတော်များနှင့် တပည့်ဒါယကာ၊ ဒါယိကာမများအနေဖြင့် ဇေယျဝတီစာသင်တိုက်မှ ကားများ မွန်းတည့် ၁၂ နာရီတွင် ဘုန်းကြီးပျံကုန်းသို့ ထွက်ပါမည်။) [မဟာထေရ်မြတ်၏ ဓာတုဓာတ်ပြာတော်ကို (နတ်တော်လဆန်း ၁၀ ရက်)၂၈-၁၁-၂၀၁၇ (အင်္ဂါနေ့) မွန်းလွဲ ၂ နာရီတွင် သရက်ချောင်းမြို့နယ်၊ ဆင်ဖြူပြင်ဆိပ်ကမ်း၊ ထားဝယ်မြစ်ဝ၌ ရေမျှောပူဇော်မည်ဖြစ်ပါ၍ ဇေယျဝတီစာသင်တိုက်မှ ကားများ မွန်းလွဲ ၁ နာရီတွင် စတင်ထွက်ခွာမည်ဖြစ်ကြောင်း ရပ်နီးရပ်ဝေးမှ တပည့်ဒါယကာ၊ ဒါယိကာမတို့အား အသိပေးအကြောင်းကြားအပ်ပါသည်။] စျာပနကျင်းပရေးကော်မတီ

ဒေါ်အေးအေး
အသက်(၈၇)နှစ်

ရန်ကုန်မြို့၊ ကျောက်တံတားမြို့နယ်၊ အမှတ်(၁၅၅/၁၅၇)၊ (၃၄)လမ်းနေ (ဦးရှန်-ဒေါ်ကြူ)တို့၏ သမီး၊ (ဦးရီ)၏ ချစ်လှစွာသောဇနီး၊ ဦးကြည်ရင်-ဒေါ်အေးအေးမြင့်(အခြေခံပညာဦးစီးဌာန-ငြိမ်း)၊ ဒေါ်မေရှင်-ဦးတင့်ဆွေ(စည်ပင်ဌာနစုမှူး/စီမံ-ငြိမ်း)၊ ဦးကြည်လင်း-ဒေါ်မြင့်မြင့်ဝေ၊ ဒေါက်တာမေလွင်(ရန်ကုန်ကလေးဆေးရုံကြီး)-ဦးစိန်ဝင်း(စိန်ပန်းအမှုန့်ကြိတ်စက်)တို့၏ မွေးသမိခင်၊ မြေးရှစ်ယောက်၊ မြစ်နှစ်ယောက်တို့၏အဘွား ဒေါ်အေးအေးသည် ၂၅-၁၁-၂၀၁၇ (စနေနေ့) နံနက် ၃း၄၅ နာရီတွင် ကွယ်လွန်သွားပါသဖြင့် ၂၇-၁၁-၂၀၁၇ (တနင်္လာနေ့) မွန်းလွဲ ၁နာရီတွင် ရေဝေးသုသာန်သို့ ပို့ဆောင်မီးသင်္ဂြိုဟ်ပါမည်။ (နေအိမ်နှင့် ကလေးဆေးရုံတို့မှ ကားများ နံနက် ၁၁ နာရီတွင် ထွက်ပါမည်။) ကျန်ရစ်သူမိသားစု

ဘုရား၊ ရဟန်း၊ သိမ်၊ ကျောင်း ဒါယိကာမကြီး
ဒေါ်ဖြူဖြူ (ကွမ်းခြံကုန်း)
အသက်(၈၆)နှစ်

ရန်ကုန်မြို့၊ ပန်းဘဲတန်းမြို့နယ်၊ (၈)ရပ်ကွက်၊ (၂၉)လမ်း၊ တိုက်(၂၂၈)၊ သုံးလွှာ)နေ (ဦးဘိုးမောင်-ဒေါ်ငြိမ်းရင်)တို့၏ သမီး၊ (ဦးစံဖေ-ဒေါ်မယ်ခင်)တို့၏သမီးချွေးမ၊ (ဗိုလ်ကြီးတင့်လွင်)၏ဇနီး၊ ဦးမြင့်စိုး-(ဒေါ်ဖြူနွယ်ဦး)၊ (ဦးခင်မောင်ထွေး)-ဒေါ်ဖြူမာလွင်၊ ဦးရဲထွန်းလွင်-ဒေါ်ငွေငွေတင်၊ ဦးကျော်ကျော်ထွန်း (MSP Tractors Limited)-ဒေါ်နီနီလွင် (Posco Daewoo Myanmar Corp.Ltd.)၊ Mr. WILLI BALD WEGSCHEIDER-ဒေါ်အေးအေးမော် (Austrlia)တို့၏မိခင်၊ မောင်ရန်နိုင်ဟိန်း၊ မလင်းလင်းမြင့်စိုး၊ မစန္ဒီရဲထွန်းလွင်၊ မမေမြတ်နိုးခင်၊ မောင်ကောင်းမြင့်စိုး၊ မောင်မင်းခန့်ထွန်း၊ မောင်သံလွင်ထွန်းတို့၏အဘွား၊ မောင်ပိုင်သုခ၏ဘွားဘွားသည် ၂၅-၁၁-၂၀၁၇(စနေနေ့) နံနက် ၄း၀၅ နာရီတွင် ရန်ကုန်ပြည်သူ့ဆေးရုံကြီး၌ ကွယ်လွန်သွားပါသဖြင့် ၂၉-၁၁-၂၀၁၇ (ဗုဒ္ဓဟူးနေ့) နံနက် ၁၁နာရီတွင် ရေဝေးသုသာန်၌ သင်္ဂြိုဟ်မည်ဖြစ်ပါကြောင်း။ (နေအိမ်မှ ကားများ နံနက် ၉နာရီထွက်ပါမည်။) ကျန်ရစ်သူမိသားစု

ဘုရား၊ ရဟန်း၊ သိမ်၊ ကျောင်း ဒါယိကာမကြီး
ဒေါ်မလုံးဖြူ
အသက်(၈၄)နှစ်
(ကျောက်တော်)

ကျောက်တော်မြို့၊ ရွာမအလယ်စုနေ ဦးစံသာအောင်(လျှပ်စစ်-ငြိမ်း)၏ ဇနီး၊ ဦးဦးစောထွန်း-ဒေါ်ဦးခိုင်စော၊ ဒေါ်မသိန်းရီ (အထပြ-ငြိမ်း)၊ ဒေါ်စိန်ကျော့နု၊ ဒေါ်ခိုင်ရွှေနု၊ ဦးကျော်အေးထွန်း-ဒေါ်မိုးမိုးအေး၊ ဦးအေးကျော်-ဒေါ်အေးကြိုင်တို့၏ မွေးသမိခင်ကြီး၊ မောင်ကျော်ဇင်လင်း၊ မကြယ်ဇင်လင်း၊ မအေးထွန်းမေ၊ မောင်စံရွှေမင်းတို့၏ အဘောင်ရှင်သည် ၂၄-၁၁-၂၀၁၇ (သောကြာနေ့) ည ၈း၃၈ နာရီတွင် ရွှေဂုံတိုင်ဆေးခန်း၌ ကွယ်လွန်သွားပါသဖြင့် ၂၆-၁၁-၂၀၁၇ (တနင်္ဂနွေနေ့) ညနေ ၅ နာရီတွင် ရေဝေးသုသာန်သို့ ပို့ဆောင်မီးသင်္ဂြိုဟ်မည်ဖြစ်ပါကြောင်း ဆွေမျိုးမိတ်သင်္ဂဟအပေါင်းတို့အား အကြောင်းကြားအပ်ပါသည်။ (အမှတ် ၁၂၊ ခြောက်လွှာ-A၊ ၁၄၉ လမ်း၊ ပျားရည်ကုန်းရပ်ကွက်၊ တာမွေမြို့နယ် နေအိမ်မှ ကားများ ညနေ ၃ နာရီတွင် ထွက်ပါမည်။) ကျန်ရစ်သူမိသားစု

ဘုရား၊ ရဟန်း၊ သိမ်၊ ကျောင်း၊ ဇရပ်၊ ကန် ဒါယိကာမကြီး
ဒေါ်ဝင်းထိန် (သပြု)
အသက်(၈၂)နှစ်

ရန်ကုန်မြို့၊ အင်းစိန်မြို့နယ်၊ အရှေ့ကြို့ကုန်းရပ်ကွက်၊ (၈)လမ်းတောင်၊ အမှတ်(ခ/၅၉၆)နေ (ဦးဘိုးဘ-ဒေါ်ငြိမ်းကြွယ်)တို့၏ သမီး၊ (ဦးပု-ဒေါ်လှရှင်)တို့၏ သမီးချွေးမ၊ (ဦးကျော်ဇော)၏ ဇနီး၊ ဦးခင်မောင်ထွေး-ဒေါ်သန်းသန်းငွေ၊ (ဦးမျိုးညွန့်)၊ ဦးရဲမြင့်-ဒေါ်စိုးရွှေ၊ ဒေါက်တာခင်မောင်ဝင်း-ဒေါ်ခင်ဆွေဝင်း၊ ဒေါ်နွယ်နီဝင်း၊ (ဦးအောင်နိုင်)-ဒေါ်ခင်အုံးမြင့်၊ ဦးကျင်ပေါင်-ဒေါ်ခင်စိုးစိုး၊ ဦးကျော်စိုး-ဒေါ်ဝင်းဝင်းမြင့်၊ (ကိုလှမင်းသိန်း)တို့၏ မွေးသမိခင်၊ မြေး ၂၀ ယောက်၊ မြစ်ခြောက်ယောက်တို့၏အဘွားသည် ၂၄-၁၁-၂၀၁၇ (သောကြာနေ့) နံနက် ၉း၁၅နာရီတွင် ကွယ်လွန်သွားပါသဖြင့် ၂၆-၁၁-၂၀၁၇ရက် ညနေ ၄ နာရီတွင် ရေဝေးသုသာန်သို့ ပို့ဆောင်မီးသင်္ဂြိုဟ်မည်ဖြစ်ပါကြောင်း ဆွေမျိုးမိတ်သင်္ဂဟအပေါင်းတို့အား အသိပေးအကြောင်းကြားအပ်ပါသည်။ (နေအိမ်မှ ကားများ မွန်းလွဲ ၂း၃၀ နာရီတွင် ထွက်ပါမည်။) [ကွယ်လွန်သူအားရည်စူး၍ ၃၀-၁၁-၂၀၁၇ ရက် နံနက် ၇နာရီမှ ၁၁နာရီထိ အထက်ပါနေအိမ်သို့ တရားတော်နာကြွရောက်ပါရန် ဖိတ်ကြားအပ်ပါသည်။] ကျန်ရစ်သူမိသားစု

ဦးမျိုးအောင်(ရန်ကင်း)
C/E (SENTER MARINE)
အသက်(၆၂)နှစ်

ရန်ကုန်မြို့၊ ရန်ကင်းမြို့နယ်၊ (၄)ရပ်ကွက်၊ ရန်နိုင်(၁၄)လမ်း၊ တိုက်အမှတ် (၁၃၂)၊ အခန်းအမှတ် (၈)နေ (ဦးကျင်စိန်-ဒေါ်ကျင်ပါ)တို့၏သား၊ ဦးသိန်းထွန်း၊ (ဦးတိုးအောင်)တို့၏ညီ၊ ဒေါ်ငွေငွေမော်၏ခင်ပွန်း၊ ကိုပြည့်စိုးဇော်-မမျိုးမြတ်မွန်စိမ်း၊ မောင်သူရိန်ထွန်း၊ မောင်မင်းခန့်ကျော်တို့၏ ဖခင်သည် ၂၄-၁၁-၂၀၁၇(သောကြာနေ့) နံနက် ၆း၃၀နာရီတွင် ကွယ်လွန်သွားပါသဖြင့် ၂၆-၁၁-၂၀၁၇ (တနင်္ဂနွေနေ့) နံနက် ၁၀ နာရီတွင် ရေဝေးသုသာန်သို့ ပို့ဆောင် မီးသင်္ဂြိုဟ်မည်ဖြစ်ပါကြောင်း။ (နေအိမ်မှကားများ နံနက် ၈ နာရီတွင် ထွက်ပါမည်။) [ကွယ်လွန်သူအားရည်စူး၍ ၃၀-၁၁-၂၀၁၇ (ကြာသပတေးနေ့) နံနက် ၇နာရီမှ မွန်းတည့် ၁၂နာရီထိ အထက်ပါနေအိမ်သို့ ရက်လည်ဆွမ်းကျွေးတရားတော်နာ ကြွရောက်ပါရန် ဖိတ်ကြားအပ်ပါသည်။] ကျန်ရစ်သူမိသားစု

စတုတ္ထအကြိမ် သက်ကြီး သတင်းစာပညာရှင်ကြီးများအား ပူဇော်ကန်တော့

ရန်ကုန် နိုဝင်ဘာ ၂၅

မြန်မာနိုင်ငံ သတင်းစာဆရာအသင်း(MJA)က ကြီးမှူးကျင်းပသည့် စတုတ္ထအကြိမ် သက်ကြီး သတင်းစာပညာရှင်ကြီးများ ပူဇော်ကန်တော့ပွဲကို ယနေ့ နံနက် ၉ နာရီက ရန်ကုန်မြို့ မြို့တော်ခန်းမ၌ ကျင်းပသည်။ **(ဓာတ်ပုံ)**

ပူဇော်ကန်တော့ပွဲတွင် မြန်မာနိုင်ငံ သတင်းစာဆရာအသင်းဥက္ကဋ္ဌ ဦးသီဟစောက သက်ကြီးသတင်းစာပညာရှင်ကြီးများ ပူဇော်ကန်တော့ပွဲ ကျင်းပရခြင်းနှင့် စပ်လျဉ်း၍ ရှင်းလင်းပြောကြားသည်။

ထို့နောက် ပြန်ကြားရေးဝန်ကြီးဌာန ပြည်ထောင်စုဝန်ကြီး ဒေါက်တာဖေမြင့်က ကန်တော့ခံ၊ ပူဇော်ခံ သက်ကြီးသတင်းစာပညာရှင်ကြီးများသည် အသက်အရွယ်နှင့် အတွေ့အကြုံအရ မိမိတို့ လေးစားကြည်ညိုရသည့် ပုဂ္ဂိုလ်များဖြစ်ပါကြောင်း၊ ၎င်းတို့ဖြတ်သန်းခဲ့ကြသည့် ကာလတစ်လျှောက်လုံး၌ ရပ်တည်လှုပ်ရှား ဆောင်ရွက်ချက်များ၊ အထူးသဖြင့် သတင်းစာ၊ စာနယ်ဇင်းနှင့် ပတ်သက်သည့် ဆောင်ရွက်ချက်များကြောင့် လေးစားကြည်ညိုရခြင်းပင် ဖြစ်ပါကြောင်း၊ မိမိတို့ငယ်စဉ်က ဖတ်ရှုခဲ့ရသည့် သတင်းစာများ၊ ဆောင်းပါးများ၊ ခေါင်းကြီးများကို တစိမ့်စိမ့် ဖတ်ရှုဆည်းပူးခဲ့ကြခြင်းကြောင့် တတ်သိလာခဲ့ပါကြောင်း၊ နောင်မျိုးဆက်သစ် သတင်းမီဒီယာလုပ်ငန်းမှ လူငယ်လူရွယ်များ အနေဖြင့် အလားတူ ကောင်းမြတ်သည့် အစဉ်အလာကို ဆက်လက်ထိန်းသိမ်းကြရန် လိုအပ်ပါကြောင်း ပြောကြားသည်။

ဆက်လက်၍ မြန်မာနိုင်ငံသတင်းစာဆရာအသင်း အထွေထွေအတွင်းရေးမှူး ဦးကျော်စွာမင်းက ကန်တော့ခံ သက်ကြီးသတင်းစာပညာရှင် ၁၃၀ နှင့် တက်ရောက်လာသူများအား မိတ်ဆက်ပေးသည်။

စာမျက်နှာ ၈ ကော်လံ ၁ သို့ ✳

မောင်တောနယ်စပ်ကုန်သွယ်ရေးစခန်းမှ ရက်ပေါင်း ၄၀ ကျော်အတွင်း အမေရိကန်ဒေါ်လာ ၁၅ သိန်းကျော် ကုန်သွယ်မှုပြုနိုင်ခဲ့

မောင်တော နိုဝင်ဘာ ၂၅

ရခိုင်ပြည်နယ် မောင်တောမြို့ အမှတ်(၁) ကုန်သွယ်ရေးစခန်းသည် နှစ်စဉ် ပို့ကုန်၊ သွင်းကုန် လျာထားချက်များဖြင့် ကုန်သွယ်မှုပြုလျက်ရှိရာ ဩဂုတ် ၂၅ ရက် အကြမ်းဖက်ဖြစ်စဉ်နောက်ပိုင်း တစ်လကျော်ကြာ ယာယီရပ်နားထားခဲ့ပြီး ကုန်သွယ်ရေးစခန်း ပြန်လည်ဖွင့်လှစ်သော အောက်တိုဘာ ၁၄ ရက်မှ နိုဝင်ဘာ ၂၄ ရက် အထိ ရက်ပေါင်း ၄၀ ကျော်အတွင်း အမေရိကန်ဒေါ်လာ ၁၅ သိန်းကျော်ဖိုး ကုန်သွယ်မှုပြုနိုင်ခဲ့ကြောင်း မောင်တော ကုန်သည်ကြီးများအသင်းရုံးမှ သိရသည်။

မောင်တောနယ်စပ် နှစ်နိုင်ငံကုန်သွယ်ရေးစခန်းနှင့် ပတ်သက်၍ မောင်တောနယ်စပ်ကုန်သည်များအသင်း ဒုတိယ ဥက္ကဋ္ဌ ဦးအောင်စံသိန်းက "လက်ရှိကျွန်တော်တို့ အသင်းအနေနဲ့ ကုန်သည်တွေ အဆင်ပြေအောင် ကူညီဆောင်ရွက်ပေးပါတယ်၊ ကုန်သွယ်မှုအပိုင်းမှာ လတ်တလော ဒီဘက်အနေနဲ့ အခက်အခဲမရှိပါဘူး၊ အားလုံးအဆင်ပြေပါတယ်၊ ခုနောက်ပိုင်း ပုံမှန်ပြန်ဖြစ်လာပါပြီ၊ သွင်းကုန်အနေနဲ့ ဟိုဘက်ကမလာပေမယ့် ဒီဘက်က ပို့ကုန်အနေနဲ့ သွားနေတာရှိပါတယ်၊ တစ်ဖက်နိုင်ငံအနေနဲ့ သွင်းကုန်ကဏ္ဍမှာ အရင်ကလည်း သိပ်မရှိသလို ခုနောက်ပိုင်းဆိုရင် လုံးဝကို တင်သွင်းလာတာမရှိပါဘူး၊ ဒီစခန်းမှာလည်း အရင်က ကုန်သည်တွေများပေမယ့် ခုနောက်ပိုင်း ကုန်သည်တွေ နည်းလာပါတယ်၊ အဓိကပို့ကုန်အဖြစ် ကုန်သွယ်မှုပြုနေသူ သုံးလေးဦးပဲ ရှိပါတယ်၊ ဒီနေ့အချိန်အထိ ဘင်္ဂလားဒေ့ရှ်နိုင်ငံဘက်က ဘာပစ္စည်းမှ သွင်းကုန်အနေနဲ့ မဝင်ပါဘူး၊ အရင်ကတော့

စာမျက်နှာ ၁၀ ကော်လံ ၅ သို့ ○

မောင်တောနယ်စပ်မှ ဘင်္ဂလားဒေ့ရှ်နိုင်ငံသို့ ဆန်များတင်ပို့ရန် စက်လှေကြီးများပေါ်သို့ တင်ဆောင်နေစဉ်။

မျိုးဆက်သစ်ရင်ပြင်

ကြေးမုံ
အထူးဂျာနယ်

နိုဝင်ဘာ ၂၆၊ ၂၀၁၇ (တနင်္ဂနွေနေ့)

ဝတ္ထုတို

နိဗ္ဗာ (ကူကူး)

မိဘဟူသည်

တစ်ခါက ရွာငယ်လေးတစ်ခုတွင် အဘိုးအိုကြီးတစ်ယောက်ရှိသည်။ မြို့၌ အလုပ်လုပ်နေသော သားဖြစ်သူကို သူမတွေ့ရသည်မှာ နှစ်၊ လ ကြာညောင်းနေပြီဖြစ်သည်။ အပြန်အလှန်ပို့နေကျစာလေးတွေလည်း သားဆီက ပြန်စာမလာတော့ပြီ။ ထို့ကြောင့် အဘိုးအိုသည် သားကိုတွေ့ဖို့ရာ မြို့ပေါ်သို့ တက်ခဲ့တော့၏။ စာထဲတွင်ပါသည့် သားဖြစ်သူ၏ လိပ်စာဆီသို့ပဲ အဘိုးအိုဟာ တန်းတန်းမတ်မတ် လာခဲ့ပါသည်။ နှစ်ရှည်လများ မတွေ့ရသည့် သားကို တွေ့ဖို့ စိတ်လှုပ်ရှားနေသည့် အဘိုးအိုဟာ လိပ်စာထဲက အိမ်ကို ရှာတွေ့သည့်အခါ ပြုံးပြုံးရွှင်ရွှင်နှင့်ပဲ လူခေါ်ဘဲလ်နှိပ်လိုက်သည်။ သို့သော် သူ ကံမကောင်း။ တံခါးဖွင့်၍ ထွက်လာသူဟာ သားဖြစ်သူ မဟုတ်နေ။

"ဒါ . . မောင်သိုက်နေတဲ့ အိမ်လားလို့ ကွဲ့"အဘိုးအိုဟာ သားဖြစ်သူ၏နာမည်ကို မေးလိုက်သည်ဆိုလျှင်ပဲ

"ဩော် . . မောင်သိုက်က အိမ်ပြောင်းသွားပြီလေ အဘရဲ့"ဟု ထိုအိမ်ရှင်က ဆိုလေ၏။ လိပ်စာကိုတော့ သူလည်းမသိဟု ဆိုသည်။ အဘိုးအိုသည် စိတ်အပျက်ကြီး ပျက်၍ လေးဖင့်စွာ လမ်းလျှောက်ထွက်ခွာလာခဲ့၏။ အဘိုးအိုကို ထိုအနီးအနားရှိ အိမ်နီးချင်းတစ်ယောက်က လှမ်းမြင်လေသော် "အဘ မောင်သိုက်ကို ရှာနေတာလား" ဟု မေးသည်။

"အေးကွဲ့" အဘိုးအိုက ခေါင်းညိတ်ပြီး ပြန်ဖြေလိုက်ပါ၏။ အိမ်နီးချင်းလူငယ်က သားဖြစ်သူ၏ ယခုလက်ရှိ အလုပ်လုပ်နေသည့်နေရာနှင့် နေထိုင်နေသည့်လိပ်စာကို ရေးပေးလိုက်သည်။ ထိုအခါ အဘိုးအိုဟာ လိပ်စာအသစ်လေးကိုင်ပြီး ရင်တခုန်ခုန်နှင့် သားရှိရာ အရပ်ဆီ ခရီးဆက်ခဲ့တော့သည်။ ဟော. . တွေ့ပါပြီ။ သားဖြစ်သူ အလုပ်လုပ်နေသော နေရာတဲ့။ တိုက်ကြီးကို ဟီးဟီးထနေသည်။ အဘိုးအိုသည် အဆောက်အအုံကြီးကို အစအဆုံး မော့ကြည့်ကာ ခေါင်းတညိတ်ညိတ်နှင့် ပီတိဖြာ၍ ဧည့်ကြို ဌာနဆီ ဝင်လာခဲ့ပါ၏။

"သမီးလေး အဘ မောင်သိုက်နဲ့ တွေ့ချင်လို့ကွဲ့"

"ဟုတ်ကဲ့၊ ဘယ်သူလို့ ပြောပေးရမလဲ အဘ"

"အဘက သူ့အဖေပါ" ဧည့်ကြိုမိန်းကလေး၏ အမေးကို အဘိုးအိုဟာ ယဉ်ယဉ်ကျေးကျေးပဲ ပြန်ဖြေလိုက်သည်။ မိန်းကလေးက ဖုန်းဆက်ပြောပြီး သိပ်မကြာလိုက်။ သားဖြစ်သူ လူငယ်လေးကိုယ်တိုင် အူယားဖားယားနှင့် ထွက်လာကာ ဖခင်အဘိုးအိုကို ရုံးခန်းထဲဝင်ဖို့ လာခေါ်တော့သည်။ သားဖြစ်သူ၏ မျက်ဝန်းများတွင်လည်း မျက်ရည်များ အပြည့်နဲ့ ဖြစ်သည်။

ဖခင်ကို တွေ့ရသဖြင့် လူငယ်လေးသည် အလွန် ဝမ်းသာစွာ နှုတ်ဆက်ဖော်ရွေပြောဆိုပါသည်။ ခေတ္တ စကားပြောပြီးသည့်အခါ အဘိုးအိုက ဆိုသည်။

"သား မင်းအမေလည်း မင်းကို တွေ့ချင်နေတယ်၊ အဖေနဲ့ လိုက်မယ် မဟုတ်လား"

"ဟာ . . အဲလိုတော့ လိုက်လို့ မဖြစ်သေးဘူးလေ အဖေရ၊ သားက ဒီထက် ရာထူးတက်ဖို့ လုပ်နေတာခွင့်ယူလို့ မရသေးဘူး အဖေ၊ ပြီးတော့ အလုပ်ကလည်း အားချိန်ကို မရှိဘူး၊ အဲဒါကြောင့် စာမပြန်နိုင်တာသာကြည့်" ဖခင်ကြီး ဦးဘဟာ နွမ်းလျလျ အကြည့်များဖြင့်သာ သားဖြစ်သူအား ကြည့်၍ ပြုံးပြလိုက်သည်။

"အေးပါ သားရယ်၊ ဒါဆိုတော့လည်း နောက်တစ်ခေါက်ပေါ့၊ အဖေတော့ ဒီညနေပြန်မယ် . . ကဲ ကဲ . . အလုပ်ဆက်လုပ် သားလေး . ." ပြောပြောဆိုဆိုပဲ ကုတ်ကုတ်ကုတ်ကုတ်နှင့် ထိုင်ရာမှထနေသည့် ဖခင်ကို ကြည့်၍ လူငယ်လေးက မပြန်စေချင်သေး။

"အဖေ၊ သားက မလိုက်နိုင်ပေမယ့် အဖေ ဒီမှာ နေလို့ရသားပဲ၊ ဒီမှာ သားနဲ့ ရက်ပိုင်းလောက် နေပါဦးလားဗျာ၊ အဖေကလည်း"

"သားက ဒီမှာ အလုပ်များနေတာ . . အဖေ မနှောင့်ယှက်ချင်ပါဘူးကွယ်၊ မင်းကို နောက်တစ်ခါ ထပ်တွေ့ရရင်ပဲ ကျေနပ်လှပြီ" အဘိုးအိုဟာ သားဖြစ်သူအား လက်ကလေးကာပြ၍သာ ရုံးခန်းထဲမှ ပြန်လည်ထွက်ခွာသွားတော့သည်။

ရက်သတ္တပတ် အနည်းငယ်ကြာသောအခါ သားဖြစ်သူက စဉ်းစားမိသည်။ ဖခင်သည် အချိန်အကြာကြီးနေ၍ ယခုမှ တစ်ယောက်တည်း ရောက်လာရခြင်းမှာ ရိုးရိုးသားသားမဖြစ်နိုင်။ အကြောင်းတစ်စုံတစ်ရာရှိရမည်ဟု တွေးမိသည်နှင့်တစ်ပြိုင်နက် အလုပ်တွင် ဖြစ်ချင်ရာဖြစ်ဟူ၍ အမြန်ဆုံးခွင့်တင်ကာ ဖခင်ရှိရာ တောရွာလေးသို့ လိုက်ချသွားလေသည်။

ရွာသို့ရောက်သော် မွေးကတည်းက ကြီးသည်အထိ မိဘများနှင့် အတူတူနေထိုင်ခဲ့ရာ အိမ်အိုဟောင်းလေးဆီသို့ ပြေးဝင်သွားသည်။ သို့သော် ထိုအိမ်၏ လက်ရှိပိုင်ရှင်များကား သူ၏ မိဘများမဟုတ်တော့။ မိဘများကား ရွာအစွန်ဘက်သို့ ပြောင်းသွားကြပြီဟု ဆိုလေသည်။ သားလူငယ်ခမျာလည်း ထိတ်လန့်အံ့ဩကာ မိဘများ နေထိုင်နေသည့် နေရာသို့ လိုက်လာခဲ့လျှင်တော့ ထိုအရပ်သည် သုသာန်တစ်စပြင်ကဲ့သို့ ဖြစ်နေသည်ကို တွေ့လိုက်ရသည်။ အံ့ဩဝမ်းနည်းသည့် မျက်ရည်များ ပြည့်နှက်လျက် ထိုလမ်းအတိုင်း တစ်လှမ်းချင်း လျှောက်လာခဲ့သည်။

အဘိုးအိုကမူ သားဖြစ်သူကို အဝေးမှပင် လှမ်းတွေ့၍ လက်ကလေးဝှေ့ယမ်းပြလေ၏။ သို့မှသာ လူငယ်သည် အဘိုးအို အားမြင်၍ ပြေးဖက်ကာ နှုတ်ဆက်နိုင်လေတော့သည်။

"အဖေ . . နေကောင်းရဲ့လား"

"အေး လူကလေး၊ မင်း ဘယ်လိုလုပ် ရောက်လာတာလဲ၊ ဒီလိုနေရာမျိုးကို ငါ့သား မလာချင်လောက်ဘူး အဖေက ထင်နေတာ" ပီတိပြုံးနှင့်ပြောနေသော အဘိုးအို၏ ပြောစကားကြောင့် သားဖြစ်သူမှာ ရှက်ရွံ့ကာ ခေါင်းငိုက်စိုက်ချထားလေသည်။ တကယ်တမ်း ဒီလိုနေရာဆိုသည်ကို သူ သိ၍မှ မဟုတ်။ ယခုမှ သိလိုက်ရတာ မဟုတ်ပါလား။

"ဘာဖြစ်လို့ မှိုင်နေတာလဲ လူကလေးရဲ့"

"မဟုတ်ပါဘူး အဖေ၊ အဖေတို့ ဒီလိုအခြေအနေနဲ့ နေ နေရတယ်လို့ သားလုံးဝ မသိခဲ့လို့ပါ"

သို့သော်လည်း အဘိုးအိုက အပြုံးမပျက်ဘဲ "ဩော်. . ဒါများ သားရယ်၊ သား တက္ကသိုလ်တက်ဖို့ အဖေတို့ အကြွေးယူလိုက်ရတယ်လေ၊ နောက် သား ကားလိုချင်တယ်ဆိုတုန်းကရော၊ နောက်ပိုင်းကျ စိုက်ခင်းတွေက ထင်သလောက် မအောင်မြင်တော့ အကြွေးတွေမဆပ်နိုင်တော့ဘူး၊ သားများ ကူညီနိုင်မလားလို့ လာတွေ့တာ၊ သားကလည်း မအားတော့ အဖေလည်း ဒုက္ခမပေးချင်တာနဲ့" အဘိုးအိုက စကားစကို ရပ်လိုက်သည်နှင့်

"ဒီကိစ္စတွေ သားကို ပြောမှပေါ့ အဖေရာ၊ သားက သူစိမ်းမှ မဟုတ်တာ၊ သားကို ပြောမှပေါ့"ဟု ဆိုရင်း လူငယ်လေးသည် သူ၏အပြစ်များကို ဖခင်ထံ ဝန်ချတောင်းပန်လေသည်။

အဘိုးအိုကတော့ ပြုံးနေလျက်ကပင် "ခုလည်း အဖေတို့ နေရတာ အဆင်ပြေပါတယ်ကွာ၊ အဖေတို့ လိုချင်တာက ခုလိုလေး သားကို ခဏလောက်လေးပဲ တွေ့ရ တွေ့ရ တွေ့ချင်တာပါပဲ၊ အဖေတို့က အိုပြီ ငါ့သား သားကို တွေ့ဖို့ မြို့ကို ခဏခဏ မလာနိုင်တော့ဘူး"ဟုသာ ဆိုလေတော့သည်။

မိဘမေတ္တာဟူသည် သားသမီးအပေါ် မည်သည့်အခါမှ အပြစ်မတင်။ အေးချမ်းလိုက်ပါဘိ။ ငြိမ်းချမ်းလိုက်ပါဘိ။ မိဘကောင်း၊ မိဘမြတ်ဆိုသူများသည် သားသမီးများ၏ လိုအပ်ချက်ဟူသမျှ ဖြည့်ဆည်းပေးဖို့၊ သားသမီးများကို ပျော်ရွှင်စေဖို့ သူတို့ရဲ့ နေရာလေးမှာပဲ မယိုင်မလဲ အမြဲတမ်း အဆင်သင့်ရှိနေကြသူများချည်း။ သားသမီးလုပ်သူများကသာ အောင်မြင်သော လမ်းကြောင်းပေါ် လျှောက်လှမ်းနိုင်ပြီဆိုသည်နှင့် အောင်မြင်တိုးတက်မှုနှင့်ယှဉ်လျှင် မိဘဆိုသည်ကို ချန်ထားခဲ့ကြသည်၊ ကျန်ရစ်ခဲ့ကြသည်။ အမှန်မှာ ယနေ့ အောင်မြင်ခြင်းဟာ တစ်ချိန်က သူတို့ကြောင့်ပါ။ အောင်မြင်နေသူများဟာ မိဘများကြောင့်သာ ဒီနေ့ ဒီနေရာကို ရောက်ရှိလာတာပါ။

မိဘတွေရဲ့ မေတ္တာနဲ့ ကျေးဇူးတရားကို အချိန်မနှောင်းခင် သတိရ ဆင်ခြင်နိုင်သော သားသမီးကောင်းများ ဖြစ်ကြပါစေရန် ရည်စူးလျက် . . . .။

ကြည်လင်ရွှန်းမြ နတ်တော်လ

တိုင်းရစ်ခွင် မြူ မှုန်ဆင်း
ငွေနှင်းကျ လ နတ်တော် ။
ဂမုန်းသဇင် ရာသီပန်းတွေက
ခါမီလန်း မြိုင်အတွင်း
ကြိုင်သင်းလို့ပျော်။
မိဂသီ နက္ခတ်ပေါ်
စာဆိုတော် ဉာဏ်ကွန့်မြူး။
ရှေ့ယခင်
မြင်းသဘင် ဆင်ယင်ခင်းပါဘိ
ကျင်းပ လ ထူး။

ဖျာပုံမောင်သုည

အရပ်ထဲကဇာတ်

❖ ချဲ၊ နှစ်လုံးထိုး ချမ်းသာနိုး တဲထိုးရမည်မှတ်
❖ နေ့ပြန်တိုးယူ ဆင်းရဲသူ အပူရှာသည်မှတ်
❖ အပ်ချုပ်သမား ရက်မှန်ပြား ရှားပါးလူသားမှတ်
❖ သတင်းမေးသူ စည်လှုပဟူ ဖျားသူ သူဌေးမှတ်
❖ အဆိုမပျက် သိုင်းကတတ် အရက်သမားမှတ်
❖ အရွယ်တော်ဟိုင်း စွံသွားတိုင်း အွန်လိုင်း ကျေးဇူးမှတ်
❖ မကြားချင်ပါ အိမ်ပေါက်မှာ "မီတာ"ခေါ်သံမှတ်
❖ မကြာခဏ မီးပျက်လှ ဝါယာရှော့ကြောင့်မှတ်
❖ မိုးမရွာလင့် လမ်းပွက်ဖြစ် ရေပြစ်မရှိမှတ်
❖ အလုပ်မရှိ အမေရှိ ကြီးဘိ စည်းစိမ်မှတ်

အတွယ်တာတေး(အင်္ဂလိပ်စာ)

မျိုးဆက်သစ်ရင်ပြင်အတွက် စာမူများကို mirrormyosathit@gmail.com သို့သာ ပေးပို့ရမည်ဖြစ်ပါသည်။

ဆောင်းပါး

ငြိမ်သက်ရေ၏ အတွင်းလှိုက်ဝေဒနာ

■ လွတ်လပ်ရွှေပြည်

ဇန်နဝါရီလထဲရောက်လာတော့ သင်ရိုးကပြတ်သွားပြီ။ ရှေ့ကသင်ပြီးသား သင်ခန်းစာတွေကိုပဲ ထပ်သင်ထပ်ရှင်းပြပြီး ထိုရှင်းပြီးသား ခေါင်းစဉ်ကိုပဲ စာကျက်ချိန်ပေး၍ ကျောင်းသား ကျောင်းသူတွေကို ကျက်ခိုင်းရသည်။ ပြီးမှ တစ်ယောက်ချင်း သို့မဟုတ် စာမရလောက်ဘူးထင်သော ကလေးကို စာမေးစာပြန်လုပ်ခိုင်းကာ စာမေးပွဲအတွက် ပြင်ဆင်ရသည်။စာမကျက်ချင်သော၊ စာမရသေးသော ကလေးများကို ချော့တစ်မျိုး ခြောက်တစ်ခါ စာကျက်ဖို့ ဖိအားပေးရသည်။ အခုခေတ် စာမေးပွဲတွေက မအောင်မရှိ ငါ့တပည့် ဆိုသော်လည်း စာပါမလာသည့် အဖြေလွှာတစ်ခုကို အမှတ်တွေအလွတ်တိုးပေးပြီး အောင်ပေးလိုက်ရသည်ကို ကျွန်တော်သိက္ခာမလုံချင်။ ပြီးတော့ စာမေးပွဲအောင်ရုံသက်သက်အတွက် စာကြည့်ခြင်းမျိုးကို ကျွန်တော်မကြိုက်။ ပိုဆိုးသည်မှာ ကျွန်တော်သင်ကြားရသည့်ဘာသာက သမိုင်းဘာသာ။ ဆရာကြီး ဒေါက်တာသန်းထွန်း၏ စကားဖြင့်ပြောရလျှင် ကျွန်တော့်လိုအပ်ချက်၊ အားနည်းချက်ကြောင့်တော့ဖြင့် ကျွန်တော်သင်ကြားသော တပည့်များကို မအစေချင်။ ကျွန်တော်တတ်သိထားသမျှ တပည့်တွေလည်းတတ်သိရမည်လို့ ကျွန်တော်က ခံယူထားသူ။

ဒီနှစ်ခုနစ်တန်းက ကျောင်းသား ကျောင်းသူ ဦးရေ တစ်ရာ့လေးဆယ်ကျော်။ စာသင်ခန်းနှင့်ဆရာ ဆရာမ ဦးရေလိုအပ်ချက်အရ သတ္တမတန်း တန်းခွဲ(A)နှင့် (B)အဖြစ် တန်းခွဲနှစ်ခုသာ ခွဲနိုင်သောကြောင့် တန်းခွဲတစ်ခုလျှင် ကျောင်းသားဦးရေ ခုနစ်ဆယ်ကျော်စီ။ လူဦးရေများလို့ စာသင်စာစစ်သည့်နေရာတွင် အခက်အခဲများစွာ ရှိသော်လည်း ဆရာတစ်ယောက်အနေဖြင့် ထိုအချက်ကိုနင်းပြီး မိမိလုပ်ငန်းကို ပေါ့လျော့လို့မဖြစ်။ အားပိုထည့်ရသည်။ အပင်ပန်းပိုခံပြီး အလုပ်လုပ်ရသည်။ ဒါတောင် ဒီတစ်တန်းထဲမဟုတ်တော့ လစ်ဟင်းမှုတွေတော့အများသား။ လေ့ကျင့်ခန်းစာအုပ်တွေ ပုံမှန်စစ်မပေးနိုင်တာမျိုး၊ အတန်းထဲရှိကလေးများ၏ စရိုက်သဘာဝကို အကုန်သိ မနေတာမျိုးတွေ စသောလစ်ဟင်းမှုတွေလည်း ရှိတတ်သေးသည်။ အတန်းပိုင်မဟုတ်တော့ ပိုဆိုးသည်။ သင်ခန်းစာ စသင်ဖို့ အရင်နေ့ကသင်ပြီးသား အကြောင်းအရာတွေကို ပြန်ကြောင်းပြီး ဒီနေ့သင်မည့်ခေါင်းစဉ်ကို မေးခွန်းလေးတွေဖြင့် စလိုက်သည်။

"ဆရာတို့ မြန်မာနိုင်ငံဟာ အင်္ဂလိပ်တွေရဲ့ ရန်ပြုကျူးကျော်စစ်ကို ဘယ်နှကြိမ်ခံစားခဲ့ရတာလဲ သားတို့ သမီးတို့"

"သုံးကြိမ်ပါခင်ဗျ၊ ရှင့်"

"ပထမအင်္ဂလိပ်ကျူးကျော်စစ်က ဘယ်နှခုနှစ်အတွင်း ဖြစ်ပွားခဲ့တာလဲ"

"၁၈၂၄ -၁၈၂၆ ခုနှစ် အတွင်းပါခင်ဗျ၊ ရှင့်"

"အဖြစ်အပျက် အကြောင်းအရာ တစ်ခုခုဖြစ်ပျက်ပြီဆို အဲဒီအကြောင်းအရာတွေဖြစ်ပျက်ဖို့ ဘာတွေရှိလဲ သားတို့ သမီးတို့"

"ဖြစ်ပွားရတဲ့အကြောင်းအရင်းတွေ ရှိပါတယ် ခင်ဗျ၊ ရှင့်"

"သားတို့သမီးတို့ပြောတာ မှန်တယ်၊ ကဲ ဒီနေ့ ပထမအင်္ဂလိပ်ကျူးကျော်စစ် ဖြစ်ပွားရတဲ့အကြောင်းများ အကြောင်း ပြန်ပြီးဆွေးနွေးပြောဆို သင်ကြားကြရအောင်" ဟု နိဒါန်းချီကာ ဘိုးတော်ဘုရားလက်ထက်မှစတင်၍ ရခိုင်ဘင်္ဂလားနယ်စပ်အရေးနှင့် စပ်လျဉ်းပြီး အင်္ဂလိပ်-မြန်မာဆက်ဆံရေးတင်းမာလာပုံနှင့် ဘကြီးတော်လက်ထက်တွင် ပိုဆိုးလာပုံမှစ၍ ရှင်ဖြူမကျွန်း အရေးကြောင့် အင်္ဂလိပ်-မြန်မာဆက်ဆံရေး လွန်စွာတင်းမာလာပြီး နောက်ဆုံးတွင် အင်္ဂလိပ်တို့က ကြိုတင်စီစဉ်ထားသည့်အတိုင်း ကျူးကျော်စစ် ဆင်နွှဲပုံတို့ကို ကျောင်းသားကျောင်းသူများအား မေးလိုက်၊ ရှင်းပြလိုက်၊ သုံးသပ်ချက်အမြင်လေးတွေပါ ထည့်သင်ကြားပေးလိုက်ဖြင့် အင်္ဂလိပ်ပထမကျူးကျော်စစ်ဖြစ်ပွားရသည့် အကြောင်းရင်းများ အကြောင်း ပြန်လှန်သင်ကြားပြီးချိန်တွင် စာသင်ချိန်တစ်ဝက်ကျိုးလာသည်။ ကျန်အချိန်တစ်ဝက်တွင် အခုမှပြန်ရှင်းပြပြီးသား အင်္ဂလိပ်ပထမကျူးကျော်စစ် ဖြစ်ပွားရသည့် အကြောင်းအရင်းခေါင်းစဉ်ကို ကလေးများအား ခဏပြန်ပြီး နွေးခိုင်းကာ စာမေးရမည့်အလှည့်ဖြစ်သည်။ ဒီခေါင်းစဉ်ကို မနေ့ကတည်းကလည်း ကြိုပြီးကြည့်ခိုင်းထားပြီးသားဖြစ်သည်။ ဇန်နဝါရီလအစ သင်ခန်းစာတွေပြတ်ပြီး ပြန်လှန်သင်ကြားခြင်းတွေ စသင်ကတည်းက ထိုကဲ့သို့ ပြန်လှန်သင်ကြားချိန်ကတစ်ဝက်၊ စာပြန်မေးချိန်ကတစ်ဝက်အဖြစ် ကလေးများ စာကိုကျောင်းမှာပင် ကျက်ဖြစ်အောင် လေ့ကျင့်ထားခြင်းဖြစ်သည်။

ငါးမိနစ်လောက် စာပြန်နွှေးပြီးချိန်တွင်

"စာရကြပြီလား" ဟု ကျွန်တော်က မေးသောအခါ ရကြပါပြီဟု ကလေးအားလုံးကပြန်ဖြေကြသည်။ လူခုနစ်ဆယ်ကျော်လောက်ရှိသောအတန်းမို့ လူစေ့အားလုံးစာပြန်ခိုင်းလို့မရ။ ရွေးကောက်မေးရသည်။ စာမေးချိန်တွင် စာမရသေးသော ကလေးအများစုသည် သူတို့မျက်နှာကို ကျွန်တော်မမြင်စေရန် ရှေ့ကထိုင်နေသောကျောင်းသား၏ ကျောနှင့်လိုက်ကွယ်သူကကွယ်၊ မျက်နှာကိုအောက်ငုံ့ထားသူက ငုံ့ထား အစရှိသည်ဖြင့် စာမေးမှာကြောက်ကြ၍ ငြိမ်ကုပ်နေတတ်ကြသည်။ ဆရာ ဆရာမများအနေဖြင့် သင်ကြားမှု အတွေ့အကြုံအရ အတန်းထဲကို မျက်လုံးတစ်ချက် ဝေ့ကြည့်လိုက်ရုံဖြင့် ပေးထားသောစာကို ရသည့်ကလေးနှင့် ပေးထားသော စာကို မရသေးသည့် ကလေးကို အကြမ်းအားဖြင့် သိကြသည်။ အခြားဆရာ

"ကျွန်တော် သင်ကြားရသည့်ဘာသာက သမိုင်းဘာသာ။ ဆရာကြီး ဒေါက်တာသန်းထွန်း၏ စကားဖြင့်ပြောရလျှင် ကျွန်တော့်လိုအပ်ချက်၊ အားနည်းချက်ကြောင့်တော့ဖြင့် ကျွန်တော်သင်ကြားသော တပည့်များကို မအစေချင်။ ကျွန်တော် တတ်သိထားသမျှ တပည့်တွေလည်းတတ်သိရမည်လို့ "

ဆရာမများတော့မသိ။ ကျွန်တော်ကတော့ စာစမေးလျှင် စာရသည်ဟုထင်ရသော ကလေးသုံးလေးယောက်ကို စမေးတတ်သည်။ သို့မှသာ စာမရသေးသောကလေးများ စာနွှေးချိန်ပိုရကြပြီး ထိုစာရနေကျကလေးများပင် စာကို အထစ်ထစ်အငေါ့ငေါ့ဆိုနေရလျှင် ကျွန်တော်ပေးသောစာများသွားပြီဟု ကလေး၏စာရနိုင်စွမ်းအားကို ချင့်ချိန်နိုင်၍ ဖြစ်သည်။ ထို့အပြင် စာရသောကလေးများက ရှေ့ကနေ စာကို အထစ်အငေါ့မရှိ ဆိုသွားနိုင်ခြင်းသည် နောက်ကလေးများကိုလည်း စာရစေဖို့ တွန်းအားတစ်ရပ် ဖြစ်နိုင်သည်ဟု ယူဆသောကြောင့်လည်း ဖြစ်သည်။

ကျောင်းသူနှစ်ယောက်နှင့် ကျောင်းသားတစ်ယောက်ကို စစ်ဖြစ်ရခြင်းအကြောင်းရင်း တစ်ပုဒ်လုံးမမေးဘဲ ကျွန်တော်မေးချင်သော အပိုဒ်တစ်ပိုဒ်သာ ကွက်မေးပြီး ရလျှင်ထိုင်ခိုင်းလိုက်သည်။ ထိုသို့မမေးဘဲ တစ်ပုဒ်လုံး မေးပြီး ပြန်ခိုင်းနေလျှင် အချိန်မလောက်။ကျွန်တော့်မျက်လုံးသည် အတန်း၏ နောက်ဆုံးအတန်းရှေ့ တစ်တန်းကျော် ညာအစွန်းဘက်သို့ရောက်သွားသည်။ ကျွန်တော့်အချိန်ရောက်တိုင်း ခေါင်းကိုအောက်ငုံ့ကာ တစ်ချက်တလေမှ ကျွန်တော့်ကိုမော့မကြည့်တတ်သူ မင်းခန့်နိုင်။ ယခုပညာသင်နှစ်မှာ ထန်းကြီးမူလွန်ခြောက်တန်းမှ ပြောင်းရွှေ့လာသူဖြစ်သည်။နှစ်စကတော့ ကျွန်တော်လည်း မင်းခန့်နိုင်ကို သတိမထားမိ။ စာမေးတိုင်းလည်း တစ်ခါမှစာမပြန်ဘဲ ဒဏ်ပေးတာပဲ ခံတတ်သူ။ အံ့ဩစရာကောင်းသည်မှာ စာမေးတိုင်းသာမရဟုခေါင်းခါပြီး ပေးသမျှအပြစ်ဒဏ်ကို ခံယူသူဖြစ်သော်လည်း လပတ်စာမေးပွဲများနှင့် နှစ်ဝက်စာမေးပွဲများတွင် မင်းခန့်နိုင်၏ အဆင့်က တစ်ဆယ်အတွင်းထဲက ဘယ်တော့ မထွက်သူ။

မင်းခန့်နိုင်အကြောင်း အခြားဆရာ ဆရာမများကို မေးကြည့်သော်လည်း စာမေးတိုင်း ခေါင်းခါတတ်သူအဖြစ် နာမည်ကြီးသည့် ကျောင်းသား။ မင်းခန့်နိုင်၏ နောက်ခံဝန်းကျင်ကို စုံစမ်းကြည့်ကြသော်လည်း မိစုံဖစုံရှိပြီး စီးပွားရေးကလည်းအတောင့်။ မိဘတွေက တောင်သူကြီးတွေတဲ့။ အဲဒီတော့ သိမ်ငယ်ပြီး လူတောမတိုးတာလည်း မဟုတ်နိုင်။ ပေကပ်ကပ်နှင့်ဆိုးသွမ်းသော စရိုက်လည်းမရှိ။ ဆရာဆရာမတွေခိုင်းသော အလုပ်ကိုလည်း ကျေပွန်စွာ လုပ်တတ်သည်။ သို့သော် ဆရာ ဆရာမတွေနှင့်တော့ လက်ပွန်းတတီးနေလေတော့မရှိ။ စာမေးလျှင်မဖြေဘဲ အပြစ်ပေးသည်ကို ခံယူတတ်သည်မှာ မင်းခန့်နိုင်အကျင့်ပဲ ဟုဆိုကာ နောက်ပိုင်းတွင် အခြားဆရာဆရာမတွေက မင်းခန့်နိုင်ကို စာမေးလေ့မရှိကြ။ မေးလျှင်လည်း ကလေးသာအနေကျပ်မည်သာဖြစ်ပြီး အကျိုးမရှိဟုဆိုကာ ရှောင်ကြဉ်ကြသည်။

ကျွန်တော်လည်း မင်းခန့်နိုင်အကြောင်း တွေးတိုင်း အဖြေမရ။ အရင်နှစ်လလောက်တုန်းကလည်း ဆရာဆရာမတွေကို မကြောက်ရန်၊ ရသောစာကိုပြန်ရန် ကျွန်တော်ခေါ်ပြောကြည့်သေးသည်။ ကျွန်တော်ပြောသော စကားတိုင်းကို "ဟုတ်ကဲ့" ဟူသော အသံလေးလေး တစ်ခုကလွဲပြီး ခေါင်းပဲညိတ်ပြကာ ဘာမှပြန်မပြော။ နောက်ရက်တွေ စာမေးကြည့်တော့လည်း အရင်ကအတိုင်း ရိုက်တတ်သည့်ဆရာကရိုက်လျှင်လည်း ရိုက်ခံမြဲ။ ဒဏ်ပေးတတ်သည့်ဆရာက ဒဏ်ပေးလျှင်လည်း ပေးသည့် အပြစ်ဒဏ်ကို ခံယူမြဲ။ ကြာတော့ စဉ်းစားရကျပ်လာကြသည်။ မင်းခန့်နိုင်မှာ ချို့ယွင်းချက်၊ အားနည်းချက်တစ်ခုတော့ ရှိမှာသေချာသည်။ ကျောင်းဖွင့်ရက်တွေမှာ စာဖတ်ရ၊ စာစစ်ရတွေဖြင့် ရှုပ်နေပြီး မအားလပ်။ ကျောင်းပိတ်ရက်ကျတော့လည်း ကျွန်တော့်ဒေသ ကျွန်တော်ပြန်သည်မို့ မင်းခန့်နိုင်မိဘတွေဆီတော့ သွားမဆွေးနွေးဖြစ်။စာမေးရင်မဖြေတာ၊ စာပြန်ခိုင်းလျှင် မပြန်တာကလွဲပြီး မင်းခန့်နိုင်မှာ အခြားအပြစ်လည်း ကြီးကြီးမားမားမရှိ။ စာမေးပွဲတိုင်းမှာလည်း အကျမရှိသည့်အပြင် အမှတ်ပါကောင်းနေသဖြင့် မင်းခန့်နိုင်၏ပြဿနာက ကြီးလေးသောပြဿနာမဟုတ်ဟု ယူဆတာလည်း ပါသည်။

သို့သော် မင်းခန့်နိုင်၏ အခုလိုလုပ်နေသော အခြေအနေကိုတော့ အဖြေရှာချင်မိသည်။ ဒီနေ့ မင်းခန့်နိုင်ကို စာမေးကြည့်ပြီး တစေ့တစောင်း စောင့်ကြည့်မည်ဟု ကျွန်တော်ဆုံးဖြတ်လိုက်သည်။

"မောင်မင်းခန့်နိုင် အခုသင်ထားတဲ့ ပထမကျူးကျော်စစ်ဖြစ်ပွားရခြင်းအကြောင်း ခေါင်းစဉ်က ဒုတိယအပိုဒ်လေး ထဆိုကြည့်ပါဦးကွာ၊ သားအခုမေးတဲ့ စာပိုဒ်ကို ရတယ်မို့လား"

"ဟုတ်"

ကျွန်တော်မင်းခန့်နိုင်မျက်နှာကို မလွှတ်တမ်း အကဲခတ်နေမိသည်။ အစပထမတွင် မင်းခန့်နိုင်နှုတ်ခမ်းလေးများ တဆတ်ဆတ်တုန်လာသည်။ အသံထွက်မလာ။စကားပြောဖို့ တစ်ခုခုကို စိုးရိမ်ပြီး အားယူနေရသလိုလို။ အသံကတော့ အခုထိ ထွက်မလာသေး။ မင်းခန့်နိုင် ခန္ဓာကိုယ်မှချွေးစလေးတွေပါစို့လာသည်။ ပြီးတော့ မျက်နှာလေးပါ အောက်ငုံ့သွားသည်။

"ကိုယ်ရတာကို ရဲရဲတင်းတင်း ဆိုပါ ဖိုးသား၊ ဘာမှကြောက်စရာမလိုဘူး၊ မှားလည်း ဆရာက သားကိုအပြစ်မပြောဘူး"

မင်းခန့်နိုင်ငုံ့နေသော မျက်နှာလေး အထက်ပြန်မော့လာပြီး ကျွန်တော့်ကိုကြည့်သည်။ သူ့မျက်ဝန်းတွင် မျက်ရည်စတွေ ဝေ့တက်နေသည်။ မင်းခန့်နိုင်နှုတ်ခမ်းလေးတွေပွင့်လာသော်လည်း တစ်ခုခုက သူ့ကိုအာစေးထည့်ခံထားရသလိုမျိုး အသံတွေထွက်မလာ။ မေးရိုးများပါ အထက်အောက် ရိုက်ချင်လာသည်။ နောက်ဆုံးတွင် မင်းခန့်နိုင်အသံများ တစ်လုံးချင်း ပုဒ်ဖြတ်ပုဒ်ရပ်မမှန်ဘဲ လေးကန်စွာ ထွက်လာသည်။ သို့သော် ကျွန်တော်ကြားချင်သော စာပြန်သံတော့မဟုတ်။ စကားအဆုံးတွင် မင်းခန့်နိုင် ပါးပြင်ပေါ်တွင် မျက်ရည်စီးကြောင်းတွေများစွာ။ မင်းခန့်နိုင်ပြဿနာက ကျွန်တော်ဘယ်လိုမှထင်မထားသော ပြဿနာ။ သူ့ကိုယ်သူယုံကြည်မှုတိုးတက်လာအောင် အားပေးအားမြှောက်လုပ်ရုံမှလွဲ၍ အရှင်းပျောက်ကင်းအောင်ကုသ၍မရ။ ရှေးဘဝကပါလာသော ချွတ်ယွင်းအားနည်းချက်။ ပေးထားသောစာတွေ ကျေညက်စွာရသော်လည်း ဆရာ ဆရာမတွေရှေ့မှာ စာမပြန်ခဲ့ဘဲ အပြစ်ဒဏ်ကိုသာ ခံယူခဲ့သည့် မင်းခန့်နိုင်၏ဘဝကို ကျွန်တော်နားလည်စွာ ခံစားတတ်ခဲ့ပြီဖြစ်သည်။ ဝမ်းလည်းနည်းမိသည်။ မင်းခန့်နိုင်၏ပါးပြင်တွင် ရှက်ကြောက် ဝမ်းနည်းစိတ်ကြောင့် စီးကျနေသော မျက်ရည်များကို ကျွန်တော်ကြင်နာစွာ သုတ်ပေးရင်း စကားတွေပြောနေမိသည်။

"ဖိုးသား တချို့လူတွေမှာ မွေးကတည်းက ခြေထောက်တွေ၊ လက်တွေ ပါမလာကြဘူး၊ တချို့ကျတော့ မျက်လုံးတွေ မမြင်ကြဘူး၊ နားတွေမကြားကြဘူး၊ တချို့ကျတော့ မိဘအစုံအလင် မရှိကြဘူး၊ ဒါတွေအားလုံးဟာ သူတို့တွေ လက်မခံချင်ဘဲ ၊သူတို့လုပ်လို့လည်း မဟုတ်ဘဲ ကပ်ပါလာကြတဲ့ ဟိုးရှေးအတိတ်က အရာတွေပဲ၊ မင်းက သူတို့ထက် အများကြီးသာပါတယ်၊ မင်းမှာ အဲဒီအရာတွေအားလုံးက အကောင်းပကတိပဲ၊ စကားပြောရင် မစိုးရိမ်နဲ့၊ မရှက်နဲ့၊ ရဲရဲသာပြော၊ တဖြည်းဖြည်း အဆင်ပြေလာမှာ၊ ကြားလား ဖိုးသား"

ကျွန်တော့်စကားအဆုံးတွင် မင်းခန့်နိုင် မျက်လုံးတောက်တောက်လေးတွေဖြင့် ကျွန်တော့်ကိုကြည့်ပြီး ခေါင်းညိတ်ပြသည်။ မင်းခန့်နိုင်မှာ ရှိတဲ့အားနည်းချက်မျိုးဆိုတချို့က လှောင်ကြသည်။ ပြောင်ကြသည်။လိုက်တုပပြောကာ ရယ်စရာလုပ်ကာ ရယ်မောတတ်ကြသည်။ အားပေးသူ၊ ကူညီသူမရှိတတ်ကြ။ တစိမ်းတွေမပြောနှင့် မိသားစုဝင် အချင်းချင်းပင် အပြစ်တင်စကားတွေပြောကြသည်။ကြာတော့ ကာယကံရှင်ပုဂ္ဂိုလ်က စကားပြောရမှာရှက်လာတတ်သည်။ ကြောက်လာတတ်သည်။သူပြောရင် အဆင်မှပြေပါ့မလား၊ စကားမှချောပါ့မလားဟု စိုးရိမ်စိတ်ဝင်လာသည်။ ထိုအခါ ပိုဆိုးတော့သည်။ ကျွန်တော်တို့အားလုံး အားပေးဖို့မေ့နေတတ်ကြသည်။ အမှန်တကယ်ဆိုသူတို့တတွေ အမှားကြောင့်မဟုတ်ဘဲ ဖြစ်တည်လာခဲ့သည့် မွေးရာပါအားနည်းချက်တစ်ခုကို ပျက်ရယ်မပြုဘဲ ဖေးမကူညီရမည်။စာနာနားလည်ရမည်ဖြစ်သည်။

မင်းခန့်နိုင်သည် စကားပြောရမည်ကို အမြဲတမ်း စိုးရိမ်စိတ်ဖြင့် အသံတိတ်နေခဲ့ဟန်ရှိသည်။ ထိုအသံတိတ်ဆိတ်မှုတွေထဲတွင် သူ့ကိုယ်သူ အားမရမှု၊ သိမ်ငယ်မှု၊ ရှက်ကြောက်မှု၊ ဝမ်းနည်းမှုတွေနှင့် မည်မျှလောက် ကြေကွဲနေခဲ့မည်လဲ။ ကျွန်တော်တွေးရင်းတွေးရင်း မင်းခန့်နိုင်ကို သနားလာမိသည်။ ကျွန်တော့်စာသင်ချိန်ကုန်ဆုံးလို့ မင်းခန့်နိုင်တို့ အတန်းထဲက ထွက်ခဲ့ရသည်။ သို့သော် မင်းခန့်နိုင်၏ စကားသံလေးတွေ နားထဲမှာအထပ်ထပ်ကြားနေသည်။

"ကျ. . ကျ. . ကျတော် . . . စာ . စာ. . တွေရ. . ရပါတယ်။ဒါ. ဒါပေ. . မယ့်. . စ. . စ. . စကား. . ထစ်. . ထစ်လို့ မ. . မ. . မပြန်ရဲလို့ပါ ဆ. . ဆ. . ရာကြီး"

ညီထွေးလေးတို့ ပညာသင်

ညီထွေးလေးတို့ ငယ်ရွယ်စဉ်
ပညာကြိုးစားသင်။
ပညာမဲ့လျှင် နောင်တစ်သက်
ဝမ်းရေးအလွန်ခက်။
ကျောင်းမပျက်နဲ့ ညီထွေးရေ
လုံ့လရှိပါစေ။
ဆရာကိုလေ ချဉ်းကပ်မှ
ညီထွေး ပညာရ။
ပညာရှိက ညီထွေးငယ်
လိုတာ ရလိမ့်မယ်။
ကိုယ်ရည်ရွယ်ရာ ပန်းတိုင်သို့
ပညာကလေ ပို့။
ပညာမီးတို့ ဝင်းဝင်းထိန်
ညီထွေး ပွဲတင့်ချိန်။
နိုင်ငံ့ဂုဏ်ရှိန် ကမ္ဘာတစ်လွှား
ညီထွေး မြှင့်တင်သွား။
ပညာသင်ပါ ညီထွေးများ။ ။

ထွန်းမင်းလတ်(ချောင်းဖြူ)

ဝတ္ထုတို

■ နိုင်ကြည်သားနေ

ပန်းလက်ဖဝါး ကြမ်းသည်ဆိုရာဝယ်

ဆောင်းလေက တသုန်သုန်ဖြူးနေသည်။ ကျောင်းဝန်းအတွင်းရှိ နိုင်ငံတော်အလံမှာ လူးကာလွန့်နေသည်။ ကျောင်းသား ကျောင်းသူများ၏ နိုင်ငံတော်သီချင်းဆိုရာမှာ ညီညာ၍ နားထောင်ကောင်းသည်။ တချို့ကျောင်းသား ကျောင်းသူများက အားနှင့်မာန်နှင့်ဆို၍ တချို့ကတော့ ဝဋ်ကျေတန်းကျေ ပါးစပ်လှုပ်ရုံသာ ဆိုကြသည်။ ဒီထဲတွင် ကိုးတန်းကျောင်းသား မောင်ဖြိုးကျော်ကတော့ တစ်စုံတစ်ခုကို ထိတ်လန့်သောအမူအရာသည် သူ့မျက်နှာတွင် ပြေးကာလွှားကာ။

ကမ္ဘာမကြေသီချင်းဆိုပြီးနောက် မြန်မာ့ကျောင်းသီချင်း ဆိုရသည်။ ပြီးတော့မှ အတန်းထဲဝင်ကြရသည်။ အတန်းထဲ အလျှိုလျှိုဝင်ကြသော်လည်း ဖြိုးကျော်၏ ခြေလှမ်းတွေက လေးကန်နေသဖြင့် နောက်ဆုံးမှ ဝင်ဖြစ်သည်။ ခဏအကြာတွင် နှင်းဆီပန်းတစ်ပွင့်ကို တင့်တယ်စွာ ပန်ထားသော ဆရာမတစ်ဦးဝင်လာသည်။

ဖြိုးကျော်တို့ အတန်းပိုင်ဆရာမ ဒေါ်နှင်းဆီဖြစ်သည်။ အားလုံးက မက်တတ်ရပ်၍ နှုတ်ဆက်အရိုအသေပေးကြကာ ငြိမ်သက်စွာ ထိုင်ကြရသည်။ ထိုဆရာမကို ကြောက်လွန်းသလို မုန်းလဲမုန်းပါသည်။ အရိုက်ကြမ်းသည်ကိုး။ကျောင်းစတက်ခါစကတော့ ဆရာမက ချိုချိုသာသာလေးနှင့် စာလုပ်ဖို့ ပြောသည်။ တစ်ပတ်၊ နှစ်ပတ်အကြာမှာ ဆရာမသည် စာမလုပ်သော ကျောင်းသား ကျောင်းသူများအတွက် လက်သံပြောင်မှန်း သိရတော့သည်။

"ဖြန်း" ကြိမ်လုံးနှင့်စားပွဲခုံကိုရိုက်လိုက်တော့ အားလုံးတုန်သွားကြသည်။

"ကဲ. . မနေ့က ဆရာမအိမ်စာတွေ ပေးလိုက်တယ်. . ကိုယ့်စာအုပ်ကို ကိုယ့်စားပွဲခုံပေါ်ဖြန့်ထား မပြီးသေးတဲ့သူတွေကတော့ ထုံးစံအတိုင်းပေါ့"ဟုဆိုကာ ပြုံးနေသည်။ ထိုအပြုံးကို ဖြိုးကျော်အပါအဝင် ဆိုးသည့်ကျောင်းသားတိုင်း ကြောက်ပါသည်။ တစ်တန်းပြီးတစ်တန်းစစ်လာသည်။ ရှေ့တန်းမှာထိုင်သောသူ တော်တော်များများက ရဲရဲဝံ့ဝံ့ ပြကြပါသည်။ အတန်းအလယ်လောက်ရောက်တော့ ထွန်းမောင်ဆိုသော ကျောင်းသားက "ဆရာမ ကျွန်တော် မပြီးခဲ့ဘူး အဖေ့ကို ဝိုင်းကူနေရလို့"

"မလိုချင်ဘူး. . မပြီးတာက မပြီးတာပဲ"

တစ်တန်းချင်းစစ်လာသော ဆရာမသည် တဖြည်းဖြည်း ဖြိုးကျော်နှင့် နီးလာသည်။ တော်တော်များများ အိမ်စာပြီးကြသော်လည်း ဖြိုးကျော်နားအရောက် ဆရာမက "ဘယ့်နှယ် မင်းဒီတစ်ခေါက်လဲ မလုပ်ခဲ့ပြန်ဘူးမဟုတ်လား" ဖြိုးကျော်က မဖြေ။

"ဟဲ့ ငါမေးနေတယ်လေ"ဆရာမက အော်သဖြင့် ဖြိုးကျော်တွန့်သွားကာ

"ဟုတ်. . ဟုတ်"

"မင်းဟာ ဘယ်လိုကလေးလဲ မင်းကိုရိုက်ရလွန်းလို့ ငါကိုယ်ငါတောင် သနားလာပြီ၊ စာမလုပ်ချင်ရင် ကျောင်းမတက်ရဘူးကွ၊ မင်းက နွားဖြစ်ချင်တာလား" ဖြိုးကျော်အသားတွေ တုန်နေသည်။ ဒေါ်နှင်းဆီက စစ်စရာကျန်သော ကျောင်းသားများကို ထပ်စစ်သည်။ ထို့နောက် ဖြိုးကျော်နှင့်ထွန်းမောင်တို့၏ လက်ဝါးလေးများ ရဲသွားကြသည်။

တကယ်တော့ ဖြိုးကျော်သည် စာသင်၍မရလောက်အောင် ထုံထိုင်းသော ကလေးတစ်ယောက်မဟုတ်ပါ။ စာတစ်ပုဒ်ကို စိတ်ဝင်စားလျှင် ခဏလေးနှင့် နားလည်သည်။ သို့သော် သူကပျင်းသည်။ သူမကြောက်သော တချို့ ဆရာ ဆရာမများ၏ ဘာသာတွင် စာပင်လိုက်မကူး။ ဗလာစာအုပ်က ဗလာ ဖြစ်နေတတ်သည်။ သို့သော် ဒေါ်နှင်းဆီသင်သော ဘာသာတွင်တော့ စာတော်တော်များများ ရှိသည်။ သို့သော် မစုံ။

ဒေါ်နှင်းဆီကလည်း ဖြိုးကျော်တို့လို ကျောင်းသားတွေကို တစ်ချက်မှ မျက်နှာသာမပေးသော်လည်း စာတော်လိမ္မာသောကလေးများနှင့်ဆိုလျှင်တော့ ဆင်းရဲသည်ဖြစ်စေ ချမ်းသာသည်ဖြစ်စေ ပြုံးပြုံး ပြုံးပြုံးနှင့် ဖက်လှဲတကင်း ရှိသည်။ ထိုကလေးများကလည်း ဒေါ်နှင်းဆီကို ချစ်ကြသည်။ တချို့ကျောင်းသူလေးတွေက မေမေနှင်းဟုခေါ်သည် ထိချစ်ကြသည်။ ဒါကိုဖြိုးကျော်တို့က အဖြစ်သည်းတယ် ဘာညာ ပြောကြသည်။

ဖြိုးကျော်နှင့် အရင်းနှီးဆုံး ပေါင်းသောသူက ဇော်ထက်ဖြစ်သည်။ ဇော်ထက်နှင့်ဖြိုးကျော်က အခန်းမတူကြ။

ဇော်ထက်လည်း ဖြိုးကျော်လိုပင် စာကိုဟုတ်တိပတ်တိ လုပ်ချင်သူမဟုတ်။ ခပ်ရှုပ်ရှုပ်နေချင်သူချင်း ခင်ကြသည်။ ဇော်ထက်က တစ်ဦးတည်းသောသားဖြစ်သည့်အပြင် မိဘများကလည်း အလိုလိုက်သည်။ သူ့မိဘများကလည်း သားသမီးထိ ခေါကြည့်ဆိုတာမျိုးသာဖြစ်သည်။

ဖြိုးကျော်တို့ သူငယ်ချင်းနှစ်ယောက် မုန့်စားဆင်းချိန်ဆို တပူးပူးတတွဲတွဲသာဖြစ်သော်လည်း ကျောင်းတက်ချိန်တွင်တော့ တစ်ယောက်တစ်ခန်း ဝင်ကြရသည်။ အတန်းမဝင်ခင် ဘယ်အချိန်ကျရင် အိမ်သာထွက်ခဲ့၊ ငါလည်းထွက်ခဲ့မယ် စသည်ဖြင့် ချိန်းကာ အိမ်သာထဲတွင် ဆေးလိပ်ခိုးသောက်ခြင်း၊ ကွမ်းယာခိုးစားခြင်းတို့လုပ်ကြသည်။ ဆေးလိပ်ခိုးသောက်မည့်ရက်ဆိုလျှင် ပီကယ်ဆောင်သွား၍ ကွမ်းခိုးစားမည့်နေ့ဆို ဆရာမတွေရှေ့မက်မန်းသီးစားပြတာတို့ ဘာတို့ သိသိသာသာလုပ်ပြကြသည်။

တစ်ရက်တွင် ဆရာမ ဒေါ်နှင်းဆီတစ်ယောက် အကြီးအကျယ် ဒေါသထွက်နေသည်။ ဖြိုးကျော်တို့အတန်းက ဆောင်းလင်းဖြူဆိုသော ခပ်ချောချောကောင်မလေးအား ဇော်ထက်က ရည်းစားစာပေးသည်။ ဆောင်းလင်းဖြူက ဆရာမဒေါ်နှင်းဆီကို သွားတိုင်သည်။ ထို့ကြောင့်ပင်။

ဇော်ထက်တို့ အတန်းပိုင်ဆရာမ ဒေါ်ခင်စော စာသင်နေချိန်တွင် ဒေါ်နှင်းဆီရောက်သွားကာ အကျိုးအကြောင်းပြောပြသည်။ထို့နောက် မိဘရှေ့တွင် ဆုံးမပေးဖို့ပြောကာ နောက်မဖြစ်စေရပါဘူးဆိုသော ကတိကိုပါတောင်းသည်။ ဇော်ထက်တို့ အတန်းပိုင်ဆရာမဒေါ်ခင်စောက ဇော်ထက်ကို ငါးချက်ရိုက်ကာဆုံးမလိုက်သည်။ ဇော်ထက်က ဆရာမနှစ်ယောက်ကို မှုံတေတေကြည့်ကာ အတန်းထဲသွားထိုင်နေသည်။ မျက်ရည်တော့မကျ။

မုန့်စားဆင်းချိန် ထုံးစံအတိုင်း ဇော်ထက်နှင့် ဖြိုးကျော်တို့ ဆုံကြသည်။ ဇော်ထက်က ဖြိုးကျော်ကို "မင်းတို့ဆရာမ ဒေါ်နှင်းဆီကို ငါမကျေနပ်ဘူး"

"ငါကရောကျေနပ်တယ်ထင်လို့လား ကြောက်လို့သာ ငြိမ်နေတာ" "ငါမကျေနပ်ဘူးကွာ ငါကအသားနာရင်မရဘူး၊ ငါ့မိဘတောင်ငါ့ကိုမရိုက်ဘူး၊ ငါ့ကိုရိုက်ခိုင်းတဲ့ မင်း ဆရာမရော ငါ့ကိုရိုက်တဲ့ ငါ့ဆရာမရော လုံးဝမကျေနပ်ဘူး" လင်းတင့ကျ် အော်သံလိုလိုကြားရသည်။ လေပူလေးတွေကလည်း ဖြူးဖြူးလေးရယ်။

နောက်နေ့မနက် ဒေါ်နှင်းဆီ စာသင်မယ်လုပ်တုန်း အခန်းဝတွင် ကျောင်းစာရေး ကိုလှိုင်က ရပ်ကာ လှမ်းပြောသည်။ "ဆရာမ ကျောင်းအုပ်ကြီးက ရုံးခန်းထဲ ခဏလာခဲ့ပါတဲ့"

"ဩော်. . . ဟုတ်ကဲ့ရှင့် လာခဲ့ပါ့မယ်" ဟုဆိုကာ ကလေးတွေကို ငြိမ်ငြိမ်နေဖို့မှာရင်း ထွက်သွားသည်။ ရုံးခန်းထဲရောက်တော့ ကျောင်းအုပ်ကြီးက "လာပါ ဆရာမ ထိုင်" ဟုဆိုကာ နေရာပေးသည်။ ရုံးခန်းထဲတွင်ကျောင်းအုပ်ကြီး၊ ဆရာမဒေါ်ခင်စောနှင့်အတူ သူစိမ်းအမျိုးသားတစ်ယောက်ပါရှိနေသည်။ ဆရာမဒေါ်နှင်းဆီက ဝင်ထိုင်တော့ ကျောင်းအုပ်ကြီးက "ဆရာမတို့နှစ်ယောက်နဲ့ ဒီက မောင်ဇော်ထက်ရဲ့မိဘက ဆွေးနွေးချင်လို့တဲ့၊ အဓိကကတော့ ဒေါ်နှင်းဆီပါပဲ"

ဒေါ်နှင်းဆီဘဝမှာ ဒါမျိုးတွေက ရိုးနေပြီဖြစ်သည်။

"ဩော်. . . ဟုတ်ကဲ့ပြောပါ ကျွန်မတို့နဲ့ဆွေးနွေးချင်တာ ဘာကိစ္စများလဲမသိဘူး"

ဒီတော့မှ မောင်ဇော်ထက်ရဲ့ ဖခင်က "ဒီလိုပါဆရာမ၊ ကျွန်တော်က မောင်ဇော်ထက်ရဲ့ ဖခင် ဒေါက်တာမင်းထက်ပါ"

"ဟုတ်ကဲ့ လိုရင်းကိုပြောပါ၊ ကျွန်မတို့မှာ စာသင်ဖို့ရှိပါသေးတယ်" ဦးမင်းထက်က နှုတ်ခမ်းတွန့်ရုံပြုံး၍ "ကျွန်တော်လည်း အားနေတဲ့သူမဟုတ်ပါဘူး၊ ဆရာမ လိုရင်းကို ပြောရရင် ကျွန်တော့်သားဟာ ကိုးတန်းကျောင်းသားပါ၊ နောက်ပြီး အသိဉာဏ်ရှိပါတယ်၊ ရိုက်နှက်ဆုံးမရမယ့် အရွယ်လည်း မဟုတ်သလို အကြောက်တရားနဲ့ အုပ်ချုပ်တဲ့စနစ်ကိုလည်း ရွံ့ပါတယ်၊ ဒါကြောင့် နောက်ထပ်ရိုက်နှက်ပြီး မဆုံးမဖို့ သတိပေးတာပါ"

ဒေါ်နှင်းဆီက ပြုံးနေသည်။ တကယ်က သူ့သားကို ရိုက်သည်မှာလည်း ဒေါ်ခင်စောသာဖြစ်သည်။ သို့သော်လည်း "မှန်တာပေါ့ရှင် အကြောက်တရားနဲ့ အုပ်ချုပ်တာကို ကျွန်မကရော ကြိုက်မတဲ့လား၊ ရိုးသားပြီးစာတော်တဲ့ ကလေးတွေဆို ကျွန်မက ညီအစ်မ၊ မောင်နှမလိုမျိုးတောင် ပေါင်းတာ၊ ဒီကလူကြီးမင်းသားလည်း မသိမရှိပါဘူး၊ ဆိုးတဲ့ကလေးကို ကြောက်အောင်ခြောက်တာ မဟုတ်ပေမယ့် ရိုက်တယ်ဆိုတာကလည်း ဒဏ်ပေးရုံပါ၊ တခြားဘာမှ မရည်ရွယ်ပါဘူး" ဒေါ်နှင်းဆီ၏ အသံမှာအထူး ငြိမ်လျက်ရှိသည်။ ဦးမင်းထက်ကလည်း တည်ကြည်စွာပြန်မေးလိုက်သည်။

"ဒဏ်ပေးတယ်ဆိုတာ အသားနာအောင်လုပ်မှတဲ့လား တခြားရောမရှိတော့ဘူးလား" ဒေါ်နှင်းဆီက ခပ်အေးအေး ပြုံးရင်း "ရှိတာပေါ့ရှင် သိပ်ရှိတာပေါ့ ဥပမာထိုင်ထလုပ်ခိုင်းတာ နားရွက်ဆွဲတာ ခုံပေါ်တက်မတ်တပ်ရိုက်ခိုင်းတာ စသည်ဖြင့် ရှိတာပေါ့" ဦးမင်းထက်က ပိုင်နိုင်သော အပြုံးဖြင့် "ဟုတ်ပြီ ဆရာမ ဟုတ်ပြီ ဒီနည်းတွေကို ဆရာမကသိပါလျက် ကလေးတွေအသားနာအောင်ရိုက်တဲ့ဆရာမကို နားမလည်နိုင်ဘူး"

ဆရာမဒေါ်ခင်စောက သူ့ကြောင့် ဆရာမဒေါ်နှင်းဆီပါ ရော၍အပြောခံနေရ၍ အားနာနေသလိုရှိသည်။ တကယ်က မောင်ဇော်ထက်ကို မိမိကရိုက်ခြင်းဖြစ်သည်။ သို့သော် မိမိနှင့်မပြောရဘဲ အဘယ့်ကြောင့် ဒေါ်နှင်းဆီနှင့် ဆွေးနွေးလိုရသနည်း။ စဉ်းစားရကျပ်နေသည်။ ကျောင်းအုပ်ကြီးကတော့ ဘာမျှဝင်မပြောဘဲ နားထောင်နေလေသည်။ ဒေါ်နှင်းဆီက တည်ငြိမ်စွာဖြင့် "ခုနတုန်းက လူကြီးမင်းပြောခဲ့တယ်နော်၊ ကျွန်တော့်သားဟာ ကိုးတန်းကျောင်းသားပါ နောက်ပြီးအသိဉာဏ်ရှိပါတယ်လို့ ဟုတ်ပါတယ်နော်"

ဦးမင်းထက်က "ဟုတ်ပါတယ် ပြောခဲ့တယ်၊ ဒါအမှန်ပဲ ကျွန်တော့်သားမှမဟုတ်ဘူး သားသူငယ်ချင်းဖြိုးကျော်လဲ အသိဉာဏ်ရှိတဲ့ကလေးပဲ သူဆိုဆရာမကို သိပ်လန့်နေတယ် ဒါဖြစ်သင့်လား" ဒီတော့မှ ဒေါ်နှင်းဆီနှင့် ဆွေးနွေးလိုကြောင်းကို သဘောပေါက်တော့သည်။ မောင်ဇော်ထက်က မောင်ဖြိုးကျော်ကို အတော်ခင်သားကလား။ သူ့သူငယ်ချင်းပါ အရိုက်မခံရအောင် သူ့အဖေကို ပူဆာပုံရသည်။

ဒေါ်နှင်းဆီက "ဖြစ်သင့်တာပေါ့ရှင်" "ဘာဗျ" ဦးမင်းထက် အသံနည်းနည်းမာသွားသည်။

ကျောင်းအုပ်ကြီးက အခြေအနေကိုဝင်ထိန်းရန်ပြင်သည်။ သို့သော် ဒေါ်နှင်းဆီက ဆရာကြီးကို ခွင့်တောင်းသလိုပြုံးရင်း "ကျွန်မတို့ ကလေးတွေကိစ္စဆွေးနွေးရာမှာ ဒေါသမထားသင့်ပါဘူး၊ မိဘနဲ့ဆရာ ပူးပေါင်းပါမှ ကလေးရှေ့ရေးကောင်းမှာမို့ ဦးမင်းထက်အနေနဲ့ ခဏအချိန်ပေးစေလိုပါတယ်၊ ဦးမင်းထက်ရဲ့သားဟာ လူပျိုပေါက်အရွယ်လို့ပြောလို့ရပါတယ်၊ ဒီလိုအရွယ်မှာ ခုံပေါ်မတ်တပ်ရပ်ခိုင်းတာ၊ နားရွက်ဆွဲထိုင်ထလုပ်ခိုင်းတာတွေဟာ ဒဏ်ပေးသလိုရှိပေမယ့် သူတို့ကိုအရှက်ခွဲသလိုဖြစ်နေမှာပါ ယောကျ်ားလေးရဲ့သဘာဝဟာ အရှက်ခွဲခံရတာနဲ့အသားနာတာဘယ်ဟာကို ရွေးမယ်ထင်ပါသလဲ၊ နောက်တစ်ခုက ကျွန်မရိုက်ခဲ့တဲ့ ကလေးတိုင်းကို သုံးခါမက နှုတ်နဲ့ဆုံးမပြီးမှ ရိုက်လေ့ရှိတယ်၊ အရှင်းဆုံးဥပမာ ကျွန်မပြမယ် ခဏလေး စောင့်ပေးပါ"ဟုဆိုကာ ခွင့်တောင်း၍ ထွက်သွားသည်။ ဦးမင်းထက်ကလည်း ဘယ်လိုဥပမာလဲဆိုတဲ့ စိတ်နဲ့ စိတ်ဝင်တစား စောင့်နေလိုက်သည်။

ခဏကြာတော့ ဒေါ်နှင်းဆီက ဗလာစာအုပ် ၁၂ အုပ်နှင့် ပြန်ရောက်လာသည်။ ကလေးများရေးသောမှတ်စုစာအုပ်တွေဖြစ်ပုံရသည်။ ဒေါ်နှင်းဆီက ခုံတွင် မထိုင်တော့ဘဲ ကျောင်းအုပ်ကြီးဘေးတွင် မက်တတ်ရပ်လျက် စာအုပ်ကို ခြောက်အုပ်စီ ခွဲလိုက်ပြီး "ဒါဖြိုးကျော်ရဲ့ စာအုပ်တွေပါ၊ ဒီဟာက အဆင့်တစ်ရတဲ့ ဆောင်းလင်းဖြူဆိုတဲ့ ကလေးမလေးရဲ့စာအုပ်ပါ"ဟုဆိုကာ စာအုပ်နှစ်အုပ်ကို ယှဉ်၍ လှန်ပြလိုက်သည်။ ဒီစာအုပ်သည် သဘောကောင်းသောဘယ်ဆရာက သင်သည်၊ သင်ပြီးသည်မှာ ဘယ်ထိရောက်သော်ငြား သူက ဒီလောက်လေးပဲရေးထားသည်. . . . စသည်ဖြင့်။ တစ်အုပ်ပြီးတစ်အုပ် ယှဉ်ပြသည်။ နည်းနည်းကြောက်သော ဆရာများစာအုပ်တွင် နည်းနည်းသာရေးထားပြီး လုံးဝမကြောက်သော ဆရာများ၏စာအုပ်တွင် တစ်ရွက် နှစ်ရွက်သာရေးထားသည်။ နောက်ဆုံးမှဒေါ်နှင်းဆီက သူ့စာအုပ်ကို ထုတ်ပြပြီး "ကျွန်မသင်ပြီးတာ အခန်း ၁၀ တစ်ဝက်ကျိုးသွားပါပြီ၊ ဒီမှာကြည့်ပါ"ဟုဆိုကာ ဆောင်းလင်းဖြူစာအုပ်ကို လှန်ပြလိုက်ပြီး "သူ့ဆီမှာက အခန်း ၁၀ အစပဲရှိပါသေးတယ်၊ ဒါဆိုရင် ဦးမင်းထက်ရှင်းမယ်ထင်ပါတယ်၊ ဆရာတွေဟာ စေတနာအတိုင်းဆုံးမချင်ပေမယ့် တချို့မိဘတွေက သားသမီးကို နှုတ်နဲ့ပဲဆုံးမစေလိုပါတယ်၊ ဒါပေမယ့် ကိုယ့်သားသမီးဟာ နှုတ်နဲ့ဆုံးမလို့ရမရ မလေ့လာကြပါဘူး၊ နောက်ဆုံးကလေးက ကိုယ်ထင်ထားသလိုဖြစ်မလာမှ စာသင်တဲ့ဆရာတွေကပဲ ညံ့သလိုလို စေတနာထားပြီး မသင်သလိုလိုနဲ့ အစော်ကားက ခံရပါသေးတယ်" ဦးမင်းထက်ငြိမ်၍ နားထောင်နေသည်။ မျက်နှာလည်း ရဲနေသည်။ ပြီးတော့မှ အားလုံးကို ပြုံးပြရင်း "ကျွန်တော်တို့ရဲ့ လိုအပ်ချက်တွေကို ထောက်ပြတာ ကျေးဇူးတင်ပါတယ်၊ ဆရာမ နောက်များမှ ဆရာမဆီလာတွေ့ပါဦးမယ်" ဟုပြော၍ထိုင်ရာမှထသည်။

ဒီတော့မှ ကျောင်းအုပ်ကြီးက လှမ်းမေးသည်။ "ကိုမင်းထက် တကယ်က ဒီနေ့ဟာ ခင်ဗျားသားအကြောင်းထက် သူ့သူငယ်ချင်း မောင်ဖြိုးကျော်အကြောင်း ပိုဆွေးနွေးသွားသလိုပဲ၊ ဒါနဲ့ ခင်ဗျားသားကို ဒီဆရာမက ဘာကြောင့်ရိုက်ရသလဲ မမေးသေးဘူးနော်" ဟုဆိုကာ ဆရာမဒေါ်ခင်စောကို လက်ညှိုးထိုးပြလိုက်သည်။ ဒီတော့မှ ဦးမင်းထက်က "သူစာတစ်ပုဒ်မရလို့ သူ့ကိုငါးချက်တောင်ရိုက်လိုက်တယ်တဲ့၊ တကယ်က စာတစ်ပုဒ်မရတဲ့ ကလေးကို ငါးချက်တောင်ရိုက်တယ်ဆိုတော့ များလားလို့ပါ ဆရာကြီးရာ ဒါကိုပြောမလို့လာတာပါ၊ လမ်းရောက်တော့ သားကသူ့သူငယ်ချင်းကိုလည်း သူ့ဆရာမက ခဏခဏရိုက်နေတယ်တဲ့။ အဲဒါနဲ့ ရိုက်တဲ့မင်းတို့ဆရာမနှစ်ယောက်နဲ့ ဖေဖေဆွေးနွေးကြည့်မယ်ဆိုပြီး လာခဲ့တာပါ" ဦးမင်းထက်က သက်ပြင်းချသည်။ ဒေါ်ခင်စောက တစ်ခုခုပြောရန်ပြင်တော့ ဆရာကြီးက အမူအရာနှင့် တားလိုက်သည်။ ခုတော့ ကျွန်တော်ရှင်းသလောက်ရှင်းပါပြီ၊ မိဘဆိုတော့လည်းဗျာ ကိုယ့်သားသမီးအသားနာတော့ ဘယ်စိတ်ကောင်းပါ့မလဲ၊ ဒါကြောင့်ပါ၊ ကျွန်တော့်ကို စိတ်မရှိပါနဲ့ ခွင့်ပြုပါဦး" ဟုဆိုကာ ရိုရိုကျိုးကျိုး ထွက်သွားသည်။ ဦးမင်းထက်၏ ပညာတတ် အမူအရာကိုတော့ အားလုံးအသိအမှတ်ပြုကြရသည်။

ထို့နောက် ဆရာကြီးက ဒေါ်ခင်စောဘက်လှည့်၍ "ဆရာကြီးနောက်သူနဲ့တွေ့မှ သူ့သားကို ဆရာမရိုက်ရတဲ့အကြောင်းကို အမှန်အတိုင်း အေးဆေးပြောပြလိုက်ပါ့မယ်၊ ခုပြောလိုက်ရင်ခမျာ ရှက်ပြီး ကလေးကို စိတ်လိုက်မာန်ပါ ဆုံးမမှဖြင့် ခက်မကွယ် ဩော်. . . စကားပုံက မှန်သား၊ ကျွန်ယုံတော့ တစ်ဖက်ကမ်း သားသမီးယုံစုံလုံးကန်းဆိုတာ" ကျောင်းအုပ်ကြီး၊ ဆရာမဒေါ်ခင်စောနှင့် ဆရာမဒေါ်နှင်းဆီတို့ သက်ပြင်းပြိုင်တူချမိလေသည်။ ။

ဆောင်းပါး

လာဗန်ဒါ

"စေတနာသည်ကံ"

ဝါလကင်းလွတ် သီတင်းကျွတ်ချိန်သို့ ရောက်ရကား ဦးဝိမလတစ်ယောက် သီတင်းသုံးကျောင်းထိုင်ရာ ရန်ကုန် ရွှေမြို့တော်မှသည် မယ်တော်နှင့် ခမည်းတော်ရှိရာ အညာမြေ တမာဝေရာ အရပ်ဆီသို့ ခရီးတစ်ဆန့် ထွက်ခဲ့ချေပြီ။

ကာဗွန်ဒိုင်အောက်ဆိုက်တို့ ထူထပ်များပြားရာအရပ်မှ အောက်ဆီဂျင်တို့ဝေဆာသော အရပ်ဆီသို့ကား ဦးတည့်ခဲ့ချိန်တွင် အတိုင်းမသိ အမည်မပြနိုင်သော ပီတိတို့က ဦးဝိမလ၏ရင်တွင်းသို့ တိုးဝင်ကပ်ငြိနေခဲ့သည်။မွေးရပ်မြေ တမာတန်းမှာ အပြုံးပန်းဝေဆာစွာဖြင့် သားရဟန်းကို မျှော်နေမည့် အမေ့ပုံရိပ်ကို မြင်ယောင်ရင်း အပျိုဖော်ဝင်စ ဆောင်းနံနက်သည်ကား ပို၍ချမ်းမြနေသယောင်။

ကားစထွက်ချိန် နံနက် ၇ နာရီ။ အောင်မင်္ဂလာအဝေးပြေးကားဝင်းမှသည် အမှတ်(၃)လမ်းမကြီးကို ကျော်ဖြတ်၍ အမြန်လမ်းတစ်လျှောက် တရိပ်ရိပ်ပြေးလွှားနေသော ရွှေမန္တလာ အဆင့်မြင့် ခရီးသည်တင်ယာဉ်ကြီးကား လေဟုန်ကိုခွင်း၍ ရဲဝံ့စွာ ပျံသန်းနေသော လင်းယုန်ငှက်ကြီးပမာ။ ယာဉ်ထွက်ခွာချိန် သုံးနာရီကျော်ကျော်ကြာမြင့်ပြီးနောက် အဝေးပြေးခရီးသည်တင်ကားများ ခရီးတစ်ထောက်နားခိုရာ ၁၁၅ မိုင်သို့ ရောက်ရှိခဲ့သည်။ ယာဉ်အကူက ခရီးသည်များ နေ့လယ်စာ သုံးဆောင်ရန်နှင့် ကျန်းမာရေးကိစ္စဖြေရှင်းရန် နာရီဝက်အနားပေးကြောင်း ဆော်ဩလာသည်။ ဦးဝိမလအပါအဝင် ယာဉ်ပေါ်မှ ခရီးသည်များအားလုံး ယာဉ်အောက်သို့ ဆင်း၍ ခြေလက်ဆန့် အညောင်းအညာဖြေကြကာ သန့်စင်ခန်းသို့ သူ့ထက်ငါ အလျင်သွားခဲ့ကြသည်။ သန့်စင်ခန်းကထွက်၍ စားသောက်ဆိုင်တန်းရှိ စားပွဲအလွတ်တစ်လုံးတွင် ဦးဝိမလ နေရာယူလိုက်သည်။ အလိုက်သိသော စားပွဲထိုးလေးက အနားသို့ ချက်ချင်းရောက်လာသည်။

"ဆရာတော်ဘုရား ဘာများဘုဉ်းပေးမလဲ ဘုရား"

"ကြက်သားဟင်းနဲ့ ဆွမ်းတစ်ပွဲပေးပါ ဒကာလေး"

"တင်ပါ့ဘုရား"

လက်အုပ်ချီအရိုအသေပေးလျက် ထမင်းစားပွဲကောင်တာဆီသို့ စားပွဲထိုးလေးထွက်သွားသည်။ ဦးဝိမလ ထိုင်နေသည့် စားပွဲအရှေ့နားတွင်လည်း စားပွဲအလွတ်တစ်လုံးရှိနေသည်။ ဆွမ်းပွဲများကို စောင့်ဆိုင်းနေစဉ်နွမ်းလျသောခြေတစ်စုံက ဦးဝိမလ၏နံဘေးသို့ ရောက်ရှိလာသည်။ အသက် (၃၀)ခန့်အရွယ် အသားညိုညို အဝတ်အစားက ခပ်နွမ်းနွမ်းနှင့် ဒကာမတစ်ယောက်ဖြစ်နေသည်။ တိုးညင်းသော လေသံလေးဖြင့် ထိုဒကာမက လက်အုပ်ချီလျက် စကားစဆိုလာသည်။

"ဆရာတော်ဘုရား တပည့်တော်က ဥပုသ်ယူထားလို့ နေ့လယ်စာ စားချိန်မီသေးရဲ့လား မေးလျှောက်တာပါဘုရား"

"မီပါသေးတယ် ဒကာမကြီး၊ အခုမှ ၁၁ နာရီ တောင်မထိုးသေးပါဘူး"

ထိုဒကာမကြီးက ခပ်ကုပ်ကုပ်ကလေး လမ်းလျှောက်သွား၍ ဦးဝိမလ ထိုင်နေရာ စားပွဲရှေ့က စားပွဲအလွတ်တွင် ဝင်ထိုင်လိုက်သည်။ သူမ၏မျက်လုံးများကတော့ ဦးဝိမလထံသို့ လာချပေးသော ဆွမ်းခွက်များထံတွင် တွယ်ကပ်နေသည်။ စားပွဲထိုးလေးကပ်သောဆွမ်းကို တစ်လုတ်နှစ်လုတ်မျှ ဘုန်းပေးနေပြီးသည်အထိ သူမ၏အကြည့်များက ဆွမ်းပန်းကန်ဆီက မခွာသေး။ သူမကိုကြည့်ရတာ အတော်ဆာလောင်နေပုံရသည်။

"ဒကာမကြီး အတော် ထမင်းဆာနေတာလား"

"တင်ပါ့ဘုရား"

ဦးဝိမလ၏အမေးစကားကို လက်အုပ်ချီလျက် ရိုကျိုးစွာ ပြန်လျှောက်သည်။ သို့နှင့် စားပွဲထိုးလေးကိုလှမ်းခေါ်ကာ သူစားချင်သည့် ဟင်းနဲ့ထမင်း ပေးလိုက်ပါ။ သူစားလို့ ကုန်ကျတာ ဦးပဥ္စင်းရှင်းပါ့မယ်ဟု မိန့်လိုက်သည်။

သူ၏ရှေ့သို့ ရောက်ရှိလာသော ထမင်းများ ဟင်းများကို ခေါင်းမဖော်တမ်း မြိန်ရေယှက်ရေ စားသောက်နေသည်။ သူစားသောက်နေပုံကိုကြည့်၍ အလွန်ပီတိဖြစ်မိသည်။ ဆာလောင်နေသောသူအား ကျွေးမွေးခွင့် ကာလဒါနကို ပြုခွင့်ရလိုက်၍ ထိုအလှူခံပုဂ္ဂိုလ်အားလည်း ကျေးဇူးတင်နေမိသည်။ ဆွမ်းစားပြီးနောက် ကျသင့်ငွေများကို ပေးချေရန် စားပွဲထိုးလေးအား လှမ်းခေါ်လိုက်ချိန်တွင် စားပွဲထိုးလေးလျှောက်လာသော စကားက "အရှင်ဘုရားအတွက်ရော ဟိုအစ်မစားတာတွေရော အကုန်ရှင်းပြီးပါပြီ ဘုရား" ဟူ၍ဖြစ်သည်။

"ဟေ"

အာမေဋိတ်အသံတစ်လုံး ပါးစပ်ထဲက ခုန်ထွက်သွားသည်။

"ဟုတ်ပါတယ် ဘုရား၊ တပည့်တော် ရှင်းလိုက်တာပါ၊ အရှင်ဘုရားဆိုင်ထဲဝင်လာချိန်ကတည်းက တပည့်တော်က ဆွမ်းလှူဖို့ ဆုံးဖြတ်ထားတာပါဘုရား၊ ဆာနေတဲ့ ဟိုအမျိုးသမီးကို ဆရာတော်က စိတ်ထားမြင့်မြတ်စွာ စွန့်ကြဲတာကို မြင်လိုက်ရတော့ ပိုပြီးဝမ်းသာကြည်နူးလို့ပါဘုရား၊ ကားထွက်တော့မှာမို့ တပည့်တော်ကို ခွင့်ပြုပါဦး ဘုရား"

လက်အုပ်ချီလျက် ကျိုးနွံစွာ လာလျှောက်ပြီး လှည့်ထွက်သွားသော ဒကာ၏ နောက်ကျောကိုကြည့်ရင်း ဝမ်းမြောက်စွာပင် သာဓုခေါ်နေမိသည်။ အချိန်စေ့၍ ကားပေါ်သို့ ပြန်တက်ခဲ့သည့်တိုင် ပီတိအဟုန်တို့ ကပ်ငြိပါလာခဲ့တော့သည်။

ကုသိုလ်စိတ်စေတနာသည် ကာယကံ၊ ဝစီကံ၊ မနောကံ သုံးပါးစလုံးကို ကုသိုလ်ကံစေတနာ အကျိုးပေးလတ္တံ့။ အကုသိုလ်စိတ်စေတနာများဖြစ်ခဲ့လျှင် ကံသုံးပါးစလုံးကို အကုသိုလ်ကံစေတနာ အကျိုးပေးလတ္တံ့။

ကြိုးစားပါဦးမည်။

မာန်

ငါ့တိုင်းပြည်ကို
ငါချစ်၏
ငါ့ယုံကြည်ချက်ကို
ငါအားကိုး၏
ငါ့ကြိုးစားမှုကို
ငါအားထား၏
ငါ့လုံ့လကို
ငါမချွတ်မယွင်းယုံ၏
ငါ၏တိုင်းပြည်
ငါလျှင်သေမှ ဒီမြေရမည်
ငါ့ယုံကြည်ချက် . . .
ကမ္ဘာပျက်မှ ငါဖျက်မည်
ငါ့ကြိုးစားမှု . . .
နိုင်းတုမမီ ရှေ့ဆက်ချီမည်
ငါ၏ လုံ့လ . . . ဇနကသို့
ငါအားထုတ်မည်
တိုင်းပြည်ကိုချစ် ယုံကြည်ချက်နဲ့
မယိုင်မလဲ လုံ့လထည့်၍
ငြိမ်လျက်မနေ တိုက်ရင်းသေအံ့ . . .။ ။

မင်းဗညားနိုင်(ရွှေပလ္လင်)

ဆောင်းပါး

ကြယ်မင်းပိုင်

အသက်လောင်းကြေး မပေးရစေ

ညနေခင်းတစ်ခုတွင် ကျွန်တော်သည် အိမ်ဘေးရှိ မြေကွက်လပ်တွင် ပက်လက်ကုလားထိုင်တစ်လုံးဖြင့်ထိုင်ကာ သတင်းစာတစ်စောင်ကို ဖတ်နေသည်။ သတင်းစာထဲတွင် ဆိုင်ကယ်မတော်တဆမှုများအကြောင်း ဖတ်မိနေစဉ် တိုက်တိုက်ဆိုင်ဆိုင် ဆိုသလို ဘေးအိမ်က စကားတချို့ကို ကြားလိုက်ရ၏။

"ဟိတ်ကောင်၊ ဆိုင်ကယ်ဦးထုပ်ဆောင်းသွား"

"မဆောင်းချင်ဘူး အဖေရာ၊ ကေပျက်တယ်"

"အေး ကေပျက်တာက ပြန်ဖြီးလို့ရတယ်၊ အသက်ထွက်သွားရင် ပြန်မရတော့ဘူးကွ၊ ဆောင်းသွား"

ဘေးအိမ်က ဦးလှအောင်နှင့် သားဖြစ်သူ မောင်ဝင်းတို့ အပြန်အလှန်ပြောနေကြခြင်းဖြစ်သည်။ မောင်ဝင်းသည် တက္ကသိုလ်ဒုတိယနှစ် ကျောင်းသားတစ်ယောက်ဖြစ်သည်။ ကျောင်းပိတ်ရက် ရွာပြန်လာခြင်းဖြစ်သည်။ ကျွန်တော် ပြုံးလိုက်မိသည်။ လူငယ်ဆိုတော့ လှချင်ရှာမှာပေါ့။ ဆံပင်ကေပျက်မှာ စိုးရိမ်သည်ပေါ့။ ဟုတ်တော့လည်း ဟုတ်သည်။ ဆိုင်ကယ်ဦးထုပ်ဆောင်းလိုက်လျှင် ဆံပင်ကေပျက်သည်။ အထူးသဖြင့် ယောကျာ်းလေးများ ဆိုင်ကယ်ဦးထုပ်ဆောင်းလိုက်လျှင် ဆံပင်ကေသည် ပိပိပြားပြား ဖြစ်သွားတော့သည်။ ထို့ကြောင့် မဆောင်းချင်ကြခြင်းဖြစ်သည်။

ဦးလှအောင်မှာ ဒေါသကြီးသူတစ်ယောက်ဖြစ်သည့်အတွက် သားသမီးများ ကြောက်ရလေသည်။ ခဏအကြာတွင် မောင်ဝင်းတစ်ယောက် မျက်နှာကြီး စူကောက်ကောက်ဖြင့် ဆိုင်ကယ်ဦးထုပ်ဆောင်းကာ ဆိုင်ကယ်နှင့် ထွက်သွားသည်ကို မြင်လိုက်ရ၏။

မောင်ဝင်းထွက်သွားသည်ကို ကြည့်ကာ ကျွန်တော့်စိတ်ထဲတွင် ဆိုင်ကယ်စီးဦးထုပ်နှင့် ပတ်သက်၍ တွေးနေမိသည်။ ကျွန်တော်သည် တစ်ချိန်က ဆိုင်ကယ်စီးလျှင် ဦးထုပ်မဆောင်းချင်သော လူတစ်ယောက် ဖြစ်ခဲ့သည်။ ဆိုင်ကယ်ဦးထုပ်ဆောင်းရမှာ လန့်သည်။ ဆိုင်ကယ်ဦးထုပ် ဆောင်းထားလျှင် ကေပျက်ရုံမက ဇက်ကြောလည်းတက်သည်။ ကြာလာလျှင် ခေါင်းတစ်ခုလုံးထူပူကာ မူးနောက်နောက်ဖြစ်လာသည်။ သို့သော် မြို့ပေါ်သို့သွားသည့်အခါများတွင်မူ မော်တော်ပီကယ် အဖမ်းခံရမှာ ကြောက်သဖြင့် မဆောင်းချင်သော်လည်း ဆောင်းရ၏။ တစ်နေ့တွင်မူ ဆိုင်ကယ်စီးတိုင်း ဦးထုပ်မဆောင်းချင်သော ကျွန်တော့်ကို ဦးထုပ်အမြဲဆောင်းသူတစ်ယောက်အဖြစ် ပြောင်းလဲသွားစေမည့် အဖြစ်အပျက်တစ်ခု ဖြစ်ခဲ့လေသည်။

ထိုနေ့က မြို့သို့အသွား ဆိုင်ကယ်ဦးထုပ် မဆောင်းချင်ဆောင်းချင်ဖြင့် ဆောင်းလာခဲ့ရသည်။ မြို့သို့မရောက်မီ မြေနီလမ်းသို့ ရောက်သောအခါ လူရှင်းသဖြင့် ဆိုင်ကယ်ကို ခပ်မြန်မြန်လေး မောင်းလာခဲ့သည်။ ဤသို့ဖြင့် တစ်နေရာ အရောက်တွင်မူ လမ်းဘေးမှ ခွေးတစ်ကောင်သည် ကျွန်တော့်ဆိုင်ကယ်ရှေ့မှ ရုတ်တရက် ဖြတ်ပြေးလေတော့သည်။ ဆိုင်ကယ်မှာ အရှိန်နှင့် မောင်းလာသဖြင့် ဘရိတ်အုပ်လိုက်သော်လည်း မရတော့ချေ။ ခွေးကိုတိုက်မိကာ ဆိုင်ကယ်ရောလူပါ လမ်းပေါ်သို့ တရွတ်တိုက်ပါသွားတော့သည်။

ဘေးနားရှိလူများ ပြေးလာပြီး ကျွန်တော့်ကို ဝိုင်းထူကြသည်။ ကျွန်တော် ကံကောင်းပါသည်။ ဘေးလူများ၏ ပြောချက်အရ ခေါင်းကွဲပြီး ကျိုးပဲ့သွားနိုင်သည့် အခြေအနေ ဖြစ်သည်ဟုဆိုသည်။ သို့သော် ထင်သလောက်မဖြစ်၍ တော်သေးသည်။ ဆိုင်ကယ်ဦးထုပ်သာ ဆောင်းမထားပါက ခေါင်းကွဲပြီး မျက်နှာတစ်ခုလုံးလည်း စုတ်ပြတ်သွားနိုင်ပေသည်။ ဦးထုပ်ပါသောကြောင့်သာ ဦးခေါင်းမှာ ဘာမှမဖြစ်။ လက်မောင်းနှင့် ဒူးခေါင်းမှာမူ မြေနီကျောက်များနှင့် ပွတ်တိုက်မိကာ အသားများ ပွန်းပဲ့ကုန်၏။ ထိုနေ့မှစ၍ကျွန်တော်သည် ဆိုင်ကယ်စီးတိုင်း ဦးထုပ်ဆောင်းတော့သည်။

ဆိုင်ကယ်ဦးထုပ်နှင့် ပတ်သက်၍ အင်တာနက်က ဖတ်ဖူးတာလေးတစ်ခု သတိရမိသည်။

"ဖုန်းကိုတောင် မကွဲအောင် ကာဗာတွေ မှန်ကပ်တွေတပ်သေးတာ သင့်ဦးခေါင်းက ဖုန်းတစ်လုံးလောက်တောင် တန်ဖိုးမရှိဘူးလား"ဆိုသော စာလေးဖြစ်သည်။ ဟုတ်ပါသည်။ ကျွန်တော်တို့ဟာ သိန်းဂဏန်းလောက်သာ ပေးရသော ဖုန်းကလေးကို ကွဲမှာစိုးရိမ်သဖြင့် ကာဗာတွေ တပ်ကြသည်။ မကွဲမှန်တွေ ကပ်ကြသည်။ တန်ဖိုးကြီးလှသော ကျွန်တော်တို့၏ ဦးခေါင်းကိုရော တန်ဖိုးထားပြီး ဂရုမစိုက်သင့်ဘူးလား။ ဆိုင်ကယ်စီးတိုင်း ဦးထုပ်မဆောင်းသင့်ဘူးလား။

တစ်ခါက ဆိုင်ကယ်ဦးထုပ် မဆောင်းချင်သော ကျွန်တော့်ကို အဖေက ပြောဖူးသည်။ "အသက်မှာ စပယ်ယာပတ် (spare part) မပါဘူး"တဲ့။ မှန်ပါသည်။ ကျွန်တော်တို့ဟာ ဆိုင်ကယ်ပေါ်ရောက်သည်နှင့် အသက်ကို လောင်းကြေးထားပြီး ဂိမ်းကစားနေရသလိုပင်။ သတိတစ်ချက်လွတ်၍ ဂိမ်းပွဲတွင်ရှုံးပါက ပေးဆပ်ရမည်က တန်ဖိုးကြီးမားသည်။ ကျိုးပဲ့ဒဏ်ရာရသည်မှ အသက်ဆုံးရှုံးသည်အထိ ဖြစ်နိုင်သည်။ တစ်ခါတစ်ရံတွင် မိမိက မည်မျှပင် သတိရှိစေကာမူ တခြားသူ၏ သတိလက်လွတ်မှုကြောင့် မတော်တဆမှု ဖြစ်နိုင်သည်။ သတိရှိရုံနှင့် မလုံလောက်သေး။ ကြိုတင်ကာကွယ်ဖို့လည်း လိုသည်။

လူတော်တော်များများသည် ဆိုင်ကယ်စီးလျှင် ဦးထုပ်မဆောင်းချင်ကြ။ မော်တော်ပီကယ်အဖမ်းခံရမှာ ကြောက်သဖြင့်သာ ဆိုင်ကယ်ဦးထုပ် ဆောင်းကြသည်။ ဖမ်းလျှင်ဆောင်းသည်။ မဖမ်းလျှင်မဆောင်း။ တချို့လူများမှာ ဖမ်းသောနေရာမှ ကွေ့ရှောင်ကာ သွားတတ်ကြသည်။ တကယ်တော့ မိမိအသက်ကို တန်ဖိုးထားလျှင် ဆိုင်ကယ်စီးတိုင်း ဦးထုပ်ဆောင်းသင့်သည်။ ဦးထုပ်ဆောင်းခြင်းမှာ မိမိအကျိုးအတွက် ဖြစ်သည်ကို သတိပြုသင့်သည်။

"ဥစ္စာကံစောင့် အသက်ညဏ်စောင့်" ဟု ဆိုပေရာ ဦးထုပ်မဆောင်းဘဲ ဆိုင်ကယ်စီးခြင်းသည် ညဏ်နည်းရာ ရောက်ပေသည်။ မိမိအသက်ကို တန်ဖိုးမထားရာ ရောက်ပေသည်။ ထို့ကြောင့် အသိညဏ်ဖြင့် စဉ်းစားဆင်ခြင်ကာ မိမိကိုယ်ကိုယ် စောင့်ရှောက်သင့်ပေသည်။ ဆိုင်ကယ်စီးရာတွင် အသက်ကို လောင်းကြေးထပ်ထားရသည် ဖြစ်ပေရာ "အသက်လောင်းကြေး မပေးရစေဖို့ ဆိုင်ကယ်စီးတိုင်း ဦးထုပ်ဆောင်းကြစို့"ဟု ဆိုလိုက်ချင်ပါတော့သည်။

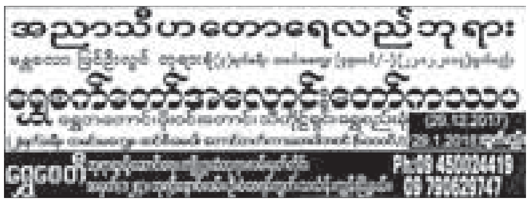

အထက(၁)မော်လမြိုင်မြို့၏(၂၄)ကြိမ်မြောက် အာစရိယပူဇော်ပွဲ

နှစ်စဉ် ဇန်နဝါရီလ ဒုတိယပါတ် (တနင်္ဂနွေနေ့)ကျင်းပမြဲဖြစ်သည့်အတိုင်း ၂၀၁၈ ခုနှစ် ဇန်နဝါရီလ ၁၄ရက် (တနင်္ဂနွေနေ့) နံနက် ၈း၀၀နာရီတွင် ကျောင်းတွင်းရှိ စိန်ရတုခန်းမဆောင်တွင် ပူဇော်ခံ ဆရာ/ဆရာမ (၁၁၅)ဦးကို ပူဇော်မည်ဖြစ်ပါသဖြင့် ပူဇော်ပွဲသို့ ရပ်နီး/ရပ်ဝေး၊ ဆရာ/ဆရာမ၊ ကျောင်းသား/ကျောင်းသူဟောင်းများသည် ဖိတ်စာရသည်ဖြစ်စေ၊ မရသည်ဖြစ်စေ တက်ရောက်ပူးပေါင်းပါဝင်ကြရန် ဖိတ်ကြားအပ်ပါသည်။

အလှူငွေများထည့်ဝင်လိုပါက အောက်ပါအကျိုးဆောင်များနှင့် ဆက်သွယ်ထည့်ဝင်နိုင်သည့်အပြင် အောက်တွင်ဖော်ပြထားသော ဘဏ်စာရင်း Account သို့ ငွေလွှဲဖြင့် မိမိနှင့် နီးစပ်သောဘဏ်မှတစ်ဆင့်ထည့်ဝင်လှူဒါန်းနိုင်သည့်အစီအစဉ်ကိုလည်း ဆောင်ရွက်ထားပါသည်။ တက်ရောက်သူများကို ယခင်နှစ်နည်းတူ နံနက်စာဖြင့် ဧည့်ခံပါမည်။

အကျိုးဆောင်များ

၁။	ဦးဝင်းအောင်	၀၉-၅၀၀၄၄၉၁	(ရန်ကုန်)
၂။	ဦးရဲမြင့်	၀၉-၇၃၁၁၁၂၇၀	(ရန်ကုန်)
၃။	ဦးအောင်မြို့	၀၉-၄၅၉၆၅၃၈၅၈	(မော်လမြိုင်)
၄။	ဦးမိုးကျော်	၀၉-၅၁၇၇၀၆၆	(မော်လမြိုင်)
၅။	ဦးသိန်းညွှန့်	၀၉-၄၂၅၂၇၄၆၁၅	(မော်လမြိုင်)
၆။	ဦးမောင်မောင်အေး	၀၉-၄၂၅၂၆၁၇၇၉	(မော်လမြိုင်)
၇။	ဦးကျော်ရှိန်	၀၉-၃၁၁၉၀၇၁၈	(မော်လမြိုင်)
၈။	ဦးငွေစိုး	၀၉-၄၉၈၀၁၄၅၈	(မော်လမြိုင်)
၉။	ဦးဆွန်အင်း	၀၉-၅၁၇၈၂၅၈	(မော်လမြိုင်)
၁၀။	ဦးအောင်မိုးထွေး	၀၉-၅၃၂၀၃၃၀	(မော်လမြိုင်)
၁၁။	ဒေါ်ချိုချိုနွယ်-ကျောင်းအုပ်	၀၅၇-၂၇၀၆၇	(မော်လမြိုင်)
၁၂။	ဦးညိုဝင်းအောင်	၀၉-၉၇၀၅၇၇၃၃၅	(မော်လမြိုင်)
၁၃။	ဦးကျော်မင်း	၀၉-၅၃၂၂၀၃၄	(မော်လမြိုင်)

ငွေလွှဲလှူဒါန်းရန် BANK ACCOUNT နံပါတ်များ

၁။ ၀၁၅၉၆၀၀၈၀၀၀၀၀၀၁၃၂ CB BANK (မော်လမြိုင်)

၂။ ၀၅၇၁၇၂၀၀၀၀၅၃၀ ကမ္ဘာ့ရတနာဘဏ် (မော်လမြိုင်)

၃။ ၂၀၂၃၀၂၉၉၉၁၇၈၆၃၀၀၁ KBZ BANK (မော်လမြိုင်)

အကျိုးဆောင်အဖွဲ့

အထက (၅) ဗိုလ်တထောင်(၁၉၈၅ – ၁၉၉၇) ခုနှစ်အထိ ပညာသင်ကြားခဲ့သော ကျောင်းသားဟောင်းများ၏ တတိယအကြိမ်မြောက် အာစရိယ ပူဇော်ပွဲ (၂၀၁၇) နှီးဆော်လွှာ

အထက (၅)ဗိုလ်တထောင် ၁၉၈၅ ခုနှစ် (သူငယ်တန်း)မှစ၍ ၁၉၉၇ ခုနှစ် (ဒသမတန်း)အထိ အတန်းစဉ်အလိုက် ပညာသင်ကြားခဲ့သော ကျောင်းသားဟောင်းများ၏ တတိယအကြိမ်မြောက် အာစရိယပူဇော်ပွဲ (၂၀၁၇)အား အောက်ပါအစီအစဉ်အတိုင်း ကျင်းပပြုလုပ်မည်ဖြစ်ပါသဖြင့် ပါဝင်လှူဒါန်းလိုသူများ အောက်ပါကျောင်းသားဟောင်း ကိုယ်စားလှယ်များထံတွင် ၁၇-၁၂-၂၀၁၇ရက် မတိုင်မီ ဆက်သွယ်လှူဒါန်းနိုင်ပါပြီ။

နေ့ရက်။ ။ ၂၄ ရက် ဒီဇင်ဘာလ ၂၀၁၇ ခုနှစ် (တနင်္ဂနွေနေ့)

အချိန် ။ ။ နံနက် ၉း၀၀ နာရီမှ ၁၂း၀၀နာရီထိ

နေရာ ။ ။ အထက (၅) ဗိုလ်တထောင် ကျောင်းခန်းမ။

ကျောင်းသားဟောင်း ကိုယ်စားလှယ်များ ပြည်တွင်း

(၁)	ကိုဝင်းမင်းသိမ်း	(၀၉-၄၃၀၁၅၈၁၇)
(၂)	ကိုရန်နိုင်ဆွေ	(၀၉-၅၄၀၄၀၄၂)
(၃)	မသဥ္ဇာဝင်းနိုင်	(၀၉-၇၈၅၃၂၁၆၄၃)
(၄)	မအိက္ခန္ဒြာဖြူ	(၀၉-၅၁၁၃၈၉၂)
(၅)	မစောမြသီတာဝင်း	(၀၉-၂၅၄၂၅၉၈၅၈)
(၆)	မနန္ဒာစိုး	(၀၉-၅၁၃၅၁၈၀)

ပြည်ပ

(၇) ကိုရာဇာဦး ဖုန်း(+၆၅) ၈၂၆၈၉၀၂၀

(အာစရိယပူဇော်ပွဲကျင်းပရေးကော်မတီ)

ပြည်ထောင်စုသမ္မတမြန်မာနိုင်ငံတော် မကွေးတိုင်းဒေသကြီးအစိုးရအဖွဲ့၊ မကွေးတိုင်းဒေသကြီး အခြေခံပညာကျောင်းများအတွက် ပရိဘောဂပြုလုပ်ရန် အိတ်ဖွင့်တင်ဒါခေါ်ယူခြင်း

၁။ ၂၀၁၇-၂၀၁၈ ဘဏ္ဍာရေးနှစ်၊ ငွေလုံးငွေရင်း(ပရိဘောဂ)ခေါင်းစဉ်အောက်မှ မကွေးတိုင်းဒေသကြီး ငွေလုံးငွေရင်းရန်ပုံငွေဖြင့် တည်ဆောက်မည့် ကျောင်းများအတွက် ပရိဘောဂ (စာသင်ခုံ) ပြုလုပ်ဖြည့်တင်းပေးနိုင်ရေးအတွက် မကွေးတိုင်းဒေသကြီးအစိုးရအဖွဲ့၏ ကြီးကြပ်မှုစီမံမှုဖြင့် ဆောင်ရွက်မည့်(၄)ယောက်ထိုင် စာသင်ခုံ(နိမ့်/မြင့်)များ ခရိုင်အလိုက် ပြုလုပ်ဖြန့်ဖြူးခြင်းလုပ်ငန်းများကို ပြင်ပလုပ်ငန်းရှင်များထံမှ အိတ်ဖွင့်တင်ဒါတင်သွင်းရန် ဖိတ်ခေါ်အပ်ပါသည်။

ခရိုင်အမည်	စာသင်ခုံ(မြင့်)	စာသင်ခုံ(နိမ့်)	တန်ဖိုး(ကျပ်သန်း)
မကွေးခရိုင်	၁၂၆၀	၁၃၁၀	၁၁၆. ၉၁
မင်းဘူးခရိုင်	၇၀၀	၁၀၈၀	၈၀. ၈
သရက်ခရိုင်	၃၆၉	၁၃၄၀	၇၇. ၂၇၄
ပခုက္ကူခရိုင်	၈၄၀	၁၁၀၀	၈၈. ၁၄
ဂန့်ဂေါခရိုင်	၃၅၀	၅၂၇	၃၉. ၈၁၅
စုစုပေါင်း	၃၅၁၉	၅၃၅၇	၄၀၂. ၉၃၉

၂။ တင်ဒါလျှောက်လွှာပုံစံများ
စတင်ရောင်းချမည့်ရက်နှင့်အချိန်-၂၇-၁၁-၂၀၁၇ရက် (တနင်္လာနေ့) (ရုံးချိန်အတွင်း)

၃။ တင်ဒါရောင်းချမှု ပိတ်မည့်ရက်နှင့်အချိန် -၂၆-၁၂-၂၀၁၇ရက် (အင်္ဂါနေ့) (ရုံးချိန်အတွင်း)

၄။ တင်ဒါတင်သွင်းရမည့်ရက်နှင့်အချိန် -၂၉-၁၂-၂၀၁၇ရက် (သောကြာနေ့) (ရုံးချိန်အတွင်း)

၅။ တင်ဒါစည်းမျဉ်း၊ စည်းကမ်းများနှင့် ပတ်သက်၍ အသေးစိတ်သိရှိလိုပါက မကွေးတိုင်းဒေသကြီးပညာရေးမှူးရုံးသို့ လူကိုယ်တိုင် ဖြစ်စေ၊ ဖုန်းဖြင့်(၀၆၃-၂၈၆၇၁၊ ၀၉-၄၀၁၆၆၆၀၉၈၊ ၀၉-၂၅၇၂၂၁၉၆၁)ဖြစ်စေ ရုံးအချိန်အတွင်း ဆက်သွယ်စုံစမ်းမေးမြန်းနိုင်ပါသည်။

မကွေးတိုင်းဒေသကြီး အခြေခံပညာကျောင်းများ ပရိဘောဂ(စာသင်ခုံ)တင်ဒါခေါ်ယူရေးကော်မတီ

UPG

ကရဝိက်

ကရဝိက် ရှေးဆန်သောဆီဆေး

KARAWEIK ANTIQUE METAL PAINT

ကရဝိက်ရှေးဆန်သောဆီဆေး

အနုပညာမြောက်ပြီးရှေးဆန်၍ လှပသောပစ္စည်းများသည် ဆွဲဆောင်မှုရသကို ဖြစ်စေပါသည်။ ဂန္ထဝင်ဆန်သောပစ္စည်းများသည် အနုရသကိုပေးခြင်းသာမက တန်ဖိုးအားဖြင့်လည်း မြှင့်တင်ပေးပါသည်။ ဤကဲ့သို့သောဖန်တီးမှုများကို ကရဝိက်ရှေးဆန်သော ဆီဆေးများဖြင့်မိမိစိတ်တိုင်းကျခြယ်မှုန်းနိုင်ပါမည်။

ကရဝိက်ရှေးဆန်သောဆီဆေးများကို အခရိုက်လစ်ချုပ်ဆေးများဖြင့်ဖော်စပ်ထား၍ စွဲကပ်မှုအားကောင်းမွန်ပြီး ရာသီဥတုဒဏ်ကို ကောင်းစွာခံနိုင်ရည်ရှိပါသည်။

အခြားဂုဏ်သတ္တိများမှာ-

- သံချေးတက်ခြင်းမှ အလွန်ကောင်းမွန်စွာ ကာကွယ်နိုင်ခြင်း
- မျက်နှာပြင်အမျိုးမျိုးတွင်အသုံးပြုနိုင်ခြင်း
- ဆေးသားလွှာအဟောင်းများပေါ်တွင်အသုံးပြုနိုင်ခြင်း
- မျက်နှာပြင်အပေါ်မူတည်၍ဒီဇိုင်းအမျိုးမျိုးဖန်တီးနိုင်ခြင်း
- သုံးစွဲသူကိုယ်တိုင်စိတ်တိုင်းကျလွယ်ကူစွာလုပ်ဆောင်နိုင်ခြင်း

Karaweik Acrylic Antique Metal Paint
Copper Gold (KG-AA22)

Karaweik Acrylic Antique Metal Paint
Pale Gold (KG-AA44)

UNITED PAINTS GROUP CO., LTD.
ISO 9001:2008 ISO 14001:2004 OHSAS 18001:2007

No. 174/ 188, 2nd Floor, Bo Myat Tun Street, Shwe Gabar Tower (II), Pazundaung Township, Yangon, Myanmar.
Tel: 95-1-200535, 299432 Fax: 95-1-299605
web site : www.upgpaint.com
email : info@upgpaint.com
facebook.com/upgpaint

NOVEMBER
PROMOTION
in YANGON

5BB BROADBAND
Global Technology Company

အကောင်းဆုံးနှင့် အတန်ဆုံး ဖိုင်ဘာအင်တာနက်

The **Best** and **Cheapest** FTTH Internet

2 Mbps XS	4.5 Mbps S	7.5 Mbps M	15 Mbps L	30 Mbps XL

For Home User

			Initial Fees	Monthly Fees	
XS	Plan	2 Mbps	300,000 ks	49,500 ks	6 Months Free
S	Plan	4.5 Mbps	300,000 ks	99,500 ks	3 Months Free

For High Speed User

				Monthly Fees
M	Plan	7.5 Mbps	~~300,000 ks~~	149,500 ks
L	Plan	15 Mbps	~~300,000 ks~~	249,500 ks
XL	Plan	30 Mbps	~~300,000 ks~~	449,500 ks

Terms and Conditions Apply

Promotion Period 20th - 30th November 2017

- ဈေးအတန်ဆုံးအင်တာနက်
- လိုင်းအကောင်းဆုံးအငြိမ်ဆုံး
- အကန့်အသတ်မရှိ (Unlimited Data Download)
- 24x7 Call Center
- Lifetime warranty for Equipments

5BB FTTH သည် Global Technology Company ၏ဝန်ဆောင်မှုဖြစ်ပါသည်။
Global Technology Company ကို ၂၀၀၂ ခုနှစ်တွင်စတင်တည်ထောင်ခဲ့ပြီး ပုဂ္ဂလိကအင်တာနက်ဝန်ဆောင်မှုလုပ်ငန်းများအကြား သက်တမ်းအကြာဆုံးနှင့် အယုံကြည်ရဆုံးဖြစ်ပါသည်။
The Biggest Fiber Network Operator in Yangon

471, Pyay Road, Kamayut Township, Yangon, Myanmar
Phone : 01524978,0949208223,0949208224 Call Center : 012305425
5BBbroadband
www.5BB.com.mm

အိန္ဒိယနိုင်ငံ၊ ဥတ္တရပရာဒေ့ရှ်ပြည်နယ်၊ ကောသလတိုင်း၊ သာဝတ္ထိပြည်၊ ဇေတဝန်ကျောင်းတော်ကြီးအနီး

အနာထပိဏ်ဓမ္မရိပ်သာ

နိုးဆော်တိုက်တွန်းလွှာ

[illegible]

လယ်တီမူအနာဂါမ်ဆရာသက်ကြီးနည်း ဝိပဿနာပြန့်ပွားရေး အဖွဲ့ချုပ်မှကြီးမှူးကျင်းပသော ပထမလယ်တီဆရာတော်ကြီး၊ အနာဂါမ်ဆရာသက်ကြီးနှင့် မဟာသဒ္ဓမ္မဇောတိကဓဇ ဆရာကြီး ဦးသန်းတို့အား အာစရိယပူဇာမင်္ဂလာနှင့် ကမ္မဋ္ဌာနာစရိယများ စုံညီ ညီလာခံပင့်ဖိတ်ခြင်း

အာစရိယဂုဏောအနန္တောအရ-ကျေးဇူးတော်အနန္တဂုဏ်အပေါင်းခံတော်မူသော လယ်တီဆရာတော်ကြီး၊ အနာဂါမ်ဆရာသက်ကြီးနှင့် မဟာသဒ္ဓမ္မဇောတိကဓဇ ဆရာကြီးဦးသန်းတို့အား အာစရိယပူဇာမင်္ဂလာကို ၁၀-၁၂-၂၀၁၇ရက် (တနင်္ဂနွေနေ့)တွင် ကျင်းပပူဇော်မည်ဖြစ်ပါသည်။ စည်းကမ်းဥပဒေများ အသစ်ဖြည့်စွက်ခြင်းကိစ္စများ ဆောင်ရွက်ကြပါမည်။

မြတ်ဗုဒ္ဓ၏ တပည့်သာဝက ပရိသတ်လေးပါးဖြစ်သည့် အားလျော်စွာ မြတ်ဗုဒ္ဓ၏ပဋိပတ်အကျင့်မြတ်ကို ကျင့်ကြံအားထုတ်နေကြသည့် ရှင်တော်ဗုဒ္ဓ၏ သားလိမ္မာ၊ သမီးလိမ္မာပီပြင်စွာဖြင့် ညီညွတ်ခြင်း၊ စည်းလုံးခြင်း၊ တည်တံ့ထွန်းကားပြန့်ပွားတိုးတက်စေခြင်းကို ရည်သန်ပြီး တစ်ယောက်ကျေးဇူး တစ်ဦးမေတ္တာဆိုသည့်အတိုင်း ဆရာကြီးဦးသန်း၏ ကျေးဇူးကိုသိသောအားဖြင့် တပည့်ကမ္မဋ္ဌာနာစရိယများနှင့် တပည့်ယောဂီသူတော်စင်အပေါင်းတို့က မေတ္တာချင်း ပေါင်းစပ်ကာ မပျက်မကွက်အားပေးချီးမြှင့် တက်ရောက်တော်မူကြပါရန် ဂါရဝနိဝါတမင်္ဂလာဖြင့် ရိုသေလေးမြတ်စွာ လျှောက်ထားဖိတ်ကြားအပ်ပါသည်ဘုရား။

ကျင်းပမည့်နေ့ရက်နှင့်အချိန်	။ ။	(၁၃၇၉ခုနှစ်၊ နတ်တော်လပြည့်ကျော် ၇ ရက်) ၂၀၁၇ခုနှစ်၊ ဒီဇင်ဘာလ၁၀ရက်(တနင်္ဂနွေနေ့) နံနက်၉နာရီမှ ညနေ၃နာရီ(အရုဏ်ဆွမ်း၊ နေ့ဆွမ်းကပ်လှူမည်)
ကျင်းပမည့်နေရာ	။ ။	ဆရာကြီးဦးသန်း ကမ္မဋ္ဌာန်းရိပ်သာ၊ အမှတ်(၈၈၈)၊ ဦးဘညဏ်လမ်း၊ ပန်းချီပန်းပု (၅၈) ရပ်ကွက်၊ ဒဂုံဆိပ်ကမ်းမြို့နယ်၊ ရန်ကုန်မြို့။

ဖုန်းနံပါတ် - ၀၉-၄၂၈၁၉၉၄၈၈၊ ၀၉-၄၅၇၁၆၅၆၀၂၊ ၀၉-၂၆၂၉၈၃၉၁၉၊ ၀၉-၅၀၉၉၄၁၉၊ ၀၉-၂၅၄၁၃၅၂၉၄၊ ၀၉-၇၉၉၉၀၄၃၄၈

ရွှေမန်းမြင့် အမှတ်တံဆိပ်

အကြောပြေ မျက်စိကြည်ဆေး

မျက်စိအမြင်အားနည်းခြင်း၊ မျက်စိဝေခြင်း၊ ခေါင်းကိုက်ခြင်း၊ ကိုယ်လက်လေးလံ၊ ထုံကျဉ်ကိုက်ခဲ၊ ဆီး ဝမ်း လေ ချုပ်၍ အကြောတက်ခြင်း၊ လိပ်ခေါင်းရောဂါ၊ အမြှေးအကြောက်ခြင်း၊ ခေါင်းဆုံးဝီးယံရောဂါများအတွက် မြန်မာ့ဆေးစွမ်းကောင်း။

[illegible]

ဝိန်ငါးလုံး ကျောက်ကြေအေး

အမှတ်တံဆိပ်

ဆီးပူ၊ ဆီးနီခြင်း၊ ဆီးနည်း ဆီးကျန်ခြင်း၊ ဆီးအနည်ကျခြင်း၊ ဆီးသွားကျင် ညှော်ခြင်း၊ ဆီး ကျောက်တည် ဘယည်းနှင့် သည်းခြေကျောက်တည်ခြင်းတို့အတွက် 'ဝိန်ငါးလုံး' ကျောက်ကြေအေးကို သောက်ပါ။

[illegible]

အမြို့မြို့ဆေးဆိုင်တိုင်းတွင် ဝယ်ယူရရှိနိုင်ပါသည်။

အဆင့်မြင့်လက်ဖက်ရည်ဆိုင်အတွက် ဝန်ထမ်းကောင်းများအလိုရှိသည်

စားပွဲထိုး အသက်(၂၅)နှစ်အောက် ကျား(၄၀)(နေ/စား ငြိမ်း) အခြေခံလစာ ၁၀၀၀၀၀ိ/မှစ၍ အရည်အချင်းပေါ်မူတည်၍ တိုးမြှင့်ပေးသွားမည်။

ထပ်မံအလိုရှိသည့် ဝန်ထမ်းများ

- နံနက်စာကျွမ်းကျင်စွာချက်ပြုတ်နိုင်သူ (မုန့်ဟင်းခါး၊ အသုတ်၊ ရှမ်းအစားအစာများ)
- အဖျော်ဆရာ၊ မုန့်ဆရာ၊ Dimsum ဆရာ
- မီးဖိုခန်းအကူ၊ သန့်ရှင်းရေး/ပန်းကန်ဆေး

ဆက်သွယ်ရန်လိပ်စာ

အမှတ်-၂၂၊ သစ်ယာပင်လမ်း၊ သဃ်န်းကျွန်းမြို့နယ်။

ဖုန်း-၀၉-၉၇၀၀၀၇၇၈၀၊ ၀၉-၉၇၀၀၀၇၇၀၈

"နိုင်ငံတကာအဆင့်မီ အမှတ်တံဆိပ် ရေချိုးခန်းသုံးပစ္စည်းများနှင့် အိမ်ဆောက်ပစ္စည်းများကို အကောင်းမွန်ဆုံး ဝန်ဆောင်မှုများနှင့်အတူ သက်သာသောဈေးနှုန်းများဖြင့် လူကြီးမင်းတို့ စိတ်ကြိုက်ရွေးချယ် ဝယ်ယူနိုင်မည်"

NAING EMPIRE

Build Your Future

Your Reliable & Best Quality Products

Available Products

Sanitary Wares | Elevator |
Aluminium & Glass Sales & Installation |
Tiles | Laminates | Doors | Faucet & Showers |
Safety & Security | Steel Tank | Central Tank |
Marble | Putty | Metal Trunking |
Decking | Swimming Pool Tiles & accessories

Hotline : +95 9 444489984 | +95 9 964683444 | +95 9 421025234

www.facebook.com/Naing Empire

သီတဂူရွှေပြည်ဟိန်း စကျဒါနဆေးရုံ ဒီဇင်ဘာလ ၂၃၊ ၂၄၊ ၂၅ (၈၆)ကြိမ်မြောက် မျက်စိခွဲစိတ်အလင်းဒါနပါဝင်လှူဒါန်းနိုင်

လှူဒါန်းရန်ဌာန - သီတဂူရွှေပြည်ဟိန်း စကျဒါနဆေးရုံ ... (Account No. 007-50100701690301) ...

သာဓုခေါ် ဆိုနိုင်ပါရန်

၁၉၂၆ ခုနှစ်ကတည်းက တည်ထောင်ထားခဲ့သော ကြည့်မြင်တိုင်မြို့နယ်အခြေစိုက် ပရိယတ္တိသာသနာနုဂ္ဂဟ ရန်ကုန်ဆန်လှူအသင်းကြီးသည် ရန်ကုန်တိုင်းဒေသကြီးအတွင်းရှိ ပရိယတ္တိစာပေများ သင်ကြားပို့ချလျက်ရှိသော စာသင်တိုက် များသို့နှစ်စဉ်တပေါင်းလပြည့် တစ်ကြိမ်၊ ဝါဆိုလပြည့် တစ်ကြိမ်၊ တန်ဆောင်မုန်းလပြည့် တစ်ကြိမ် တစ်နှစ်လျှင် သုံးကြိမ် အစဉ်အလာမပျက် လှူဒါန်းနိုင်ခဲ့ပါသည်။ ယခုနှစ်(၂၀၁၇)ခုနှစ်တွင်လည်း (၂၆၂)ကြိမ်မြောက် တန်ဆောင်မုန်းလ ဆွမ်းဆန်တော်လှူဒါန်းပွဲကို အမှတ်၇၇/၇၉၊အထက်ကြည့်မြင်တိုင်လမ်း၊ ကြည့်မြင်တိုင်မြို့နယ် အသင်းတိုက်သစ်ကြီးတွင် ရေစက်ချ၍စာသင်တိုက်(၂၇၇)တိုက်ရှိ သံဃာတော်(၂၇၃၅၆)ပါးတို့အတွက် **ခွန်နီမွှေးဆန်** အမျိုးအစား ဆွမ်းဆန်တော်အိတ်ပေါင်း (၁၀၂၉၀)အိတ်၊ တန်ဖိုးအားဖြင့် (၃၇၀၄၄၀၀၀ဝိ/ကျပ်) သိန်းသုံးထောင့်ခုနစ်ရာလေးသိန်းလေးသောင်းကျပ်တိတိ လှူဒါန်းမှုပြုနိုင်ခဲ့ကြသည့်အပြင် အသင်းကြီး၏ ဩဝါဒစရိယဆရာတော် (၁၁) ပါး ၊ မှူးကထိကဆရာတော် (၁၁) ပါး တို့အား **ရွှေဘိုပေါ်ဆန်းမွှေးဆန်** (၂၂)အိတ်၊ တန်ဖိုးအားဖြင့် (၁၁၀၀၀၀ဝိ/)ကျပ်(တစ်ဆယ့်တစ်သိန်းကျပ်တိတိ) ထပ်ဆောင်း လှူဒါန်းမှုပြုနိုင်ခဲ့ပါသည်။ အသင်းကြီးသို့ စေတနာသဒ္ဓါထက်သန်စွာ လှူဒါန်းခဲ့ကြသည့် အလှူရှင်များ သာဓုအနုမောဒနာ ခေါ်ဆိုနိုင်ပါရန် အသိပေးအပ်ပါသည်။

အမှုဆောင်အဖွဲ့
ပရိယတ္တိသာသနာနုဂ္ဂဟ
ရန်ကုန်ဆန်လှူအသင်းကြီး
ဖုန်း - ၀၁ - ၅၂၃၆၉၄ ၊ ၀၁ - ၉၃၁၇၂၈၆ ၊ ၀၉ - ၂၅၄၈၉၃၆၇၀

ခေတ်မီမြေဘုတ်ရိုက်စက် ရပြီ
09 4200 35882
09 4200 35884

ရောင်ခြည်ထပ်
အိမ်ပြောင်း/အိမ်ရွှေ့လုပ်ငန်း
10',14',15' ကားများဖြင့်
လုပ်သားအပြီးအစီး မြို့တွင်း/နယ်ဝေး
ဝန်ဆောင်မှုပေးသည်။
Ph:09-450454771
09-450454772
09-450454773

သီဟာလင်း
အိမ်ပြောင်း/အိမ်ရွှေ့လုပ်ငန်း
(10',14',16',18',22')ကား
များဖြင့်လုပ်သားအပြီးအစီး
မြို့တွင်း/နယ်ဝေး
ဝန်ဆောင်မှုပေးသည်။
01-570307
09-5112729
09-5126394

ကန့်ကွက်နိုင်ကြောင်းကြော်ငြာ

မရမ်းကုန်းမြို့နယ်၊ မြေတိုင်းရပ်ကွက်အမှတ်-၅၅/သမိုင်း၊ မြေကွက်အမှတ်-၁၃/က၁၏ အစိတ်အပိုင်း၊ မြေကွက်တည်နေရာအမှတ်-၃၅၊ ဦးကျော်လှလမ်းသွယ်(၂)၊ ၇-မိုင်၊ မရမ်းကုန်းမြို့နယ်၊ ဒေါ်သိန်းချစ်အမည်ပေါက်-B-လ/န-၃၉၊ ဘိုးဘွားပိုင်၊ အိမ်ရာမြေအား ရန်ကုန်အနောက်အပိုင်းခရိုင်တရားရုံး၊ တရားမကြီးမှုအမှတ်-၁၀၀/၁၉၉၉(၂၂-၁၀-၂၀၀၁)၊ ဇာရီမှုအမှတ်-၂၀/၂၀၀၂(၅-၂-၂၀၀၃)၊ အရောင်းအဝယ်စာချုပ်အမှတ်-၃၉၇၄/၂၀၀၃(၁-၁၀-၂၀၀၃)တို့ဖြင့် ပိုင်ဆိုင်လာသူ WONG KOK KYAN (ခ) ဦးမောင်သင်[၉/အမဇ(ပြု)၀၀၀၀၂၈]မှ တရားရုံးအမိန့်ဒီကရီအထောက်အထား၊ အရောင်းအဝယ်စာချုပ်အမှတ်-၁၀၀/၁၉၉၉(၂၂-၁၀-၂၀၀၁)၊ တစ်ဖက်သတ် မြေကွက်ခွဲစိတ်တိုင်းတာခွင့်ပြုပါရန် လျှောက်ထားလွှာ၊ မြေစာရင်းမှတ်ချက်ရှိ ၂၀၁၁ခုနှစ်တွင် ဦးအောင်သာကျော်မှ အမည်ပြောင်း လျှောက်ထားခြင်းနှင့်ပတ်သက်၍ ရွှေ့နေမှာကွယ်လွန်သွားပါသဖြင့် အဆိုပါအမှုတွဲအား ဆက်လက်ဆောင်ရွက်ရန်မလိုအပ်ပါသဖြင့် ၎င်းအမှုတွဲအားပိတ်သိမ်းခွင့်ပြုပါရန် ဦးအောင်သာကျော်ကိုယ်တိုင်မှ(၂၃-၁၀-၂၀၁၇)ရက်စွဲဖြင့် တင်ပြစာ၊ ၂၀၀၉ခုနှစ်တွင် ဒေါ်ခင်မလေး+၉မှ ကန့်ကွက်ခြင်းနှင့်ပတ်သက်၍ မည်သည့်အကြောင်းအရာကို ကန့်ကွက်ခြင်းကိုမသိရှိကြောင်း၊ ၎င်းတို့၏လိပ်စာများကို ဌာနမှသိရှိပါက ကန့်ကွက်သည်ကို မေးမြန်း၍ရှင်းလင်းပေးနိုင်မည်ဖြစ်ကြောင်းနှင့် ၂၀၁၃ခုနှစ်တွင် ဒေါ်စောယုမွန်(ဘီလစ်)မှ အရောင်းမြေပုံကူးလျှောက်ထားခြင်းမှာ မိမိပိုင်ဆိုင်သော အစိတ်အပိုင်းကို ဆောင်ရွက်ခြင်းမဟုတ်၍ လုံးဝမသိရှိပါကြောင်း S/P ဒေါ်ခင်ဝင်းမြင့်မှ (၂၃-၁၀-၂၀၁၇)ရက်စွဲဖြင့် ရှင်းလင်းတင်ပြစာတို့တင်ပြ၍ တစ်ဖက်သတ်မြေကွက်ခွဲစိတ်ရန် မြေပုံကူးနှင့် မြေတိုင်းလျှောက်ထားလာရာ တရားဝင်ခိုင်လုံသော အထောက်အထားများဖြင့် ဤကြော်ငြာပါသည့်နေ့မှစ၍ (၇)ရက်အတွင်း ကန့်ကွက်နိုင်ပါကြောင်းနှင့် ကန့်ကွက်မှုမရှိပါက လုပ်ထုံးလုပ်နည်းအတိုင်း ဆက်လက်ဆောင်ရွက်ပေးမည်ဖြစ်ပါကြောင်း အသိပေးကြေညာအပ်ပါသည်။

ဌာနမှူး
မြို့ပြစီမံကိန်းနှင့်မြေစီမံခန့်ခွဲမှုဌာန၊ ရန်ကုန်မြို့တော်စည်ပင်သာယာရေးကော်မတီ

ကန့်ကွက်နိုင်ကြောင်းကြော်ငြာ

ရန်ကုန်မြို့၊ သာကေတမြို့နယ်၊ မြေတိုင်းရပ်ကွက်အမှတ် (၃) မြေကွက်အမှတ်(၈၅၁) (၄၀'×၆၀')ရှိ နှစ်(၆၀) ...

ဒေါက်တာ ဆွေဇင်သော်

ရန်ကုန်တက္ကသိုလ်ရာပြည့်အကြို (၉၇)နှစ်မြောက် ရန်ကုန်တက္ကသိုလ် ဓာတုဗေဒမိသားစု၏ ဒုတိယအကြိမ် အာစရိယပူဇော်ပွဲ ဖိတ်ကြားလွှာ

ရန်ကုန်တက္ကသိုလ်တွင် ပညာသင်ကြားပေးခဲ့ကြသော အသက်(၇၀)နှင့်အထက် ဆရာကြီး/ဆရာမကြီးများအား ပူဇော်ကန်တော့မည်ဖြစ်ပါသဖြင့် ဓာတုဗေဒဘာသာရပ်ဖြင့် ပညာသင်ယူခဲ့ကြသော ကျောင်းသားကျောင်းသူဟောင်းများနှင့် ပညာသင်ယူနေဆဲကျောင်းသား/သူများအားလုံး ပါဝင်ကုသိုလ်ယူရန်နှင့် မပျက်မကွက်တက်ရောက်ကြပါရန် ခင်မင်ရင်းနှီးစွာ ဖိတ်ကြားအပ်ပါသည်။

ကျင်းပမည့်နေ့ရက် - ၂၃-၁၂-၂၀၁၇
အချိန် - မွန်းလွဲ ၁ နာရီမှ ညနေ ၃ နာရီ
နေရာ - ရန်ကုန်တက္ကသိုလ်အပန်းဖြေခန်းမ

အလှူငွေများကို အောက်ဖော်ပြပါအတိုင်း ဆက်သွယ်လှူဒါန်းနိုင်ပါသည်။
ဘဏ်စာရင်းအမှတ် - ၁၆၀၃၀၂၀၂၁၀၄၈၀၈၈၀၃ KANBAWZA BANK Ltd.(KMY-2)
Dr.နှင်းနှင်းအေး - ၀၉၅၀၁၇၄၉၆
Dr.နီနီသန်း - ၀၉၅၀၁၆၄၅၀
Dr.သဉ္ဇာနု - ၀၉၅၀၃၃၁၀၁
ဒေါ်နုနုရီ - ၀၉၇၉၅၉၀၆၀၉၉
Dr.အေးအေးမြင့် - ၀၉၇၈၆၉၆၉၆၁

ဓာတုဗေဒဌာန၊ ရန်ကုန်တက္ကသိုလ်

ညစာစားပွဲကို ရန်ကုန်တက္ကသိုလ် သစ်ပုပ်ပင်အနီးမြက်ခင်းပြင်တွင် ညနေ ၆ နာရီမှ ည ၁၀ နာရီထိ ကျင်းပမည်ဖြစ်သည်။ လက်မှတ်များကို အောက်ဖော်ပြပါကျောင်းသား/ကျောင်းသူဟောင်းများထံတွင် ဆက်သွယ်စုံစမ်းနိုင်ပါသည်။

ဒေါက်တာသီသီအေး-၀၉၄၃၀၆၅၆၇၁
ဦးရွှေသန်း-၀၉၂၅၃၆၉၅၄၄၁ (RC-1)
ဦးသန်းဆွေအောင်-၀၉၅၁၂၁၂၄၉ (Rc-2)
ဦးခင်မောင်လတ်-၀၉၂၆၂၈၂၀၁၃၈ (RC-3)
ဒေါ်သန္တာပြုံး-၀၉၅၀၃၅၁၁၃ (RC-3)
ဦးသန့်ဇော်ဝင်း-၀၉၅၁၁၆၄၆၃ (RC-2)
ဦးသီဟအောင်-၀၉၄၂၀၀၀၁၇၉၃ (RC-3)
ဦးကျော်ဦးမော်-၀၉၅၀၀၇၆၂၁ (RC-1)

ဆုတောင်းပြည့် မယ်လမုစေတီတော် ဂေါပကအဖွဲ့ အိတ်ဖွင့်တင်ဒါခေါ်ယူခြင်း

၁။ရန်ကုန်တိုင်းဒေသကြီး၊ အရှေ့ပိုင်းခရိုင်၊ မြောက်ဥက္ကလာပမြို့နယ်၊ ဆုတောင်းပြည့်မယ်လမုစေတီတော်မြတ်ကြီး၏ (၄၈)ကြိမ်မြောက်၊ ဗုဒ္ဓပူဇနိယပွဲတော်တွင် စေတီတော်မြတ်ကြီးအား ရွှေသင်္ကန်းကပ်လှူပူဇော်မည်ဖြစ်ပါသည်- စေတီတော်မြတ်ကြီးအား ရွှေသင်္ကန်းကပ်လှူပူဇော်ရာတွင်-
(က)ရွှေဆိုင်းစျေးနှုန်း တင်ဒါတင်သွင်းရန်။
(ခ)ရွှေချခြင်းလုပ်ငန်းအတွက် တင်ဒါတင်သွင်းရန် ဖိတ်ခေါ်အပ်ပါသည်။

တင်ဒါပုံစံ ရောင်းချမည့်ရက်။ ။၂၈-၁၁-၂၀၁၇ရက်(အင်္ဂါနေ့)
တင်ဒါပိတ်ရက်နှင့်အချိန် ။ ။၄-၁၂-၂၀၁၇ရက်(တနင်္လာနေ့) ညနေ ၄း၀၀နာရီ
တင်ဒါအောင်မြင်သူအမည်စာရင်း ကြေညာမည့်ရက်နှင့်အချိန် ။ ။၅-၁၂-၂၀၁၇ရက်(အင်္ဂါနေ့) မွန်းတည့် ၁၂း၀၀ နာရီတိတိ

၂။အိတ်ဖွင့်တင်ဒါ ခေါ်ယူသည့်ပုံစံ၊ စည်းကမ်းချက်များနှင့် အသေးစိတ်သိရှိလိုသည်များကို ဂေါပကရုံးနှင့် အောက်ဖော်ပြပါ ဖုန်းနံပါတ်များသို့ ဆက်သွယ်မေးမြန်းနိုင်ပါသည်။

ဥက္ကဋ္ဌ-၀၉-၄၂၃၁၂၁၂၈၁၊ ဒု-ဥက္ကဋ္ဌ-၀၉-၅၀၅၃၃၄၅၊
အတွင်းရေးမှူး-၀၉-၂၅၄၇၁၆၆၃၈၊ ဘဏ္ဍာရေးမှူး-၀၉-၄၃၀၅၅၁၉၅၊
ရုံးအဖွဲ့မှူး-၀၉-၃၂၂၄၄၀၂၇

ဂေါပကအဖွဲ့

ပဲခူးမြို့ ရွှေမော်ဓောစေတီတော်မြတ်ကြီး၏ ၂၀၁၈ ခုနှစ် လုပ်ငန်းများအတွက် လေလံစနစ် ခေါ်ယူခြင်း

[illegible]

(က) [illegible]
(ခ) [illegible]
(ဂ) [illegible]
(ဃ) [illegible]
(င) [illegible]
(စ) [illegible]

၂။ [illegible]

ဂေါပကအဖွဲ့
ရွှေမော်ဓောစေတီတော်မြတ်ကြီး

ဒသမအကြိမ်မြောက် ပထဝီဝင်ကျောင်းသားဟောင်းများ၏ အာစရိယပူဇော်ပွဲ

မန္တလေးတက္ကသိုလ် ပထဝီဝင်ကျောင်းသားဟောင်းများ၏ ဒသမအကြိမ်မြောက် အာစရိယပူဇော်ပွဲကို (၁၆-၁၂-၂၀၁၇)ရက်၊ နံနက် ၉ နာရီတွင် မန္တလေးတက္ကသိုလ်ဓမ္မာရုံ၌ စည်ကားသိုက်မြိုက်စွာ ကျင်းပမည်ဖြစ်ပါ၍ ပထဝီဝင်ကျောင်းသားဟောင်းများ (မည်သည့်ပညာသင်နှစ်ဖြစ်စေ)၊ စုံစုံညီညီတက်ရောက် ဂါရဝပြုပူဇော်ကြပါရန် ကြိုတင်အသိပေးဖိတ်ကြားအပ်ပါသည်။

ဆက်သွယ်လှူဒါန်းရန်

ဒေါက်တာညိုညို - ပါမောက္ခ၊ ဌာနမှူး၊ ပထဝီဝင်ဌာန၊ မန္တလေးတက္ကသိုလ် နာယက ၀၉-၇၉၇၇၄၄၈၀၉
ဒေါက်တာနေအောင် - ပါမောက္ခ၊ ပထဝီဝင်ဌာန၊ မန္တလေးတက္ကသိုလ်၊ ဒုဥက္ကဋ္ဌ(၁) ၀၉-၉၇၇၈၇၀၅၃၂
ဦးရဲမြင့်ဝင်း - ဥက္ကဋ္ဌ၊ အာစရိယပူဇော်ပွဲဖြစ်မြောက်ရေးကော်မတီ ၀၉-၂၀၀၅၂၅၃
ဦးအောင်ကျော်သူ - အတွင်းရေးမှူး၊ အာစရိယပူဇော်ပွဲဖြစ်မြောက်ရေးကော်မတီ ၀၉-၉၇၆၉၈၀၈၂၅
ဒေါ်နုနုလှ - ဘဏ္ဍာရေးမှူး၊ အာစရိယပူဇော်ပွဲဖြစ်မြောက်ရေးကော်မတီ ၀၉-၂၀၀၁၂၆၀

(အထက်မြန်မာပြည် ပထဝီဝင်ဌာနများ၏ ပါမောက္ခ၊ ဌာနမှူးများ)

မြေကွက်ရောင်းမည်

"(40"x60")မြေကွက်တွေ Transformer ပါ တပ်ဆင်ထားလို့ အားအပြည့်မီးလင်းနေပါပြီ"

* "လက်ကျန်အနည်းငယ်ကို ဖြတ်တောက်မှာမို့ အမြန်နှိုးပြီး ဆက်သွယ်ပါနော်"
* "မော်ဘီတိုးကိုက်အနီး ပြည်လမ်းမမှ ၁၀မိနစ် လမ်းလျှောက်ဝင်ရုံပါပဲ"

ဖုန်း-ကိုသန်းလှိုင် ၀၉-၅၄၁ ၅၀ ၉၂

စက်မှုဇုန်မြေကွက်များ အမြန်ဝယ်လို/ငှားလိုပါသည်

ကျွန်တော်များ Real Link အိမ်ခြံမြေ ကုမ္ပဏီမှ စက်မှုဇုန်မြေကွက်ကျယ် (၁၈)ဧကမှ (၂၅)ဧကအတွင်း၊ မြေကွက်များ ဝယ်လို/ငှားလိုသော ဧည့်သည်တော်များ ရှိပါသဖြင့် ပိုင်ရှင်များကိုယ်တိုင် အမြန်ဆုံးဆက်သွယ် မေးမြန်းအပ်နှံကြပါရန် ဖိတ်ခေါ်အပ်ပါသည်။

မတင်တင်နွယ်
ဖုန်း-၀၉-၄၂၅၃၁၃၄၆၈၊ ၀၉-၉၆၂၅၀၀၂၂၂

Myanma Apex Bank

ဝန်ထမ်းအလိုရှိသည်

မြန်မာ့ရှေ့ဆောင်ဘဏ်လီမိတက်မှ ဘဏ်ခွဲများ (၉၄)ဘဏ်ကျော်ဖွင့်လှစ်ပြီး ဘဏ်လုပ်ငန်းများကို ဆောင်ရွက်လျက်ရှိပါသည်။ မကြာမီထပ်မံဖွင့်လှစ်မည့် ရန်ကုန်ဘဏ်ခွဲများတွင်ခန့်ထားရန်အတွက် အောက်ဖော်ပြပါ ဝန်ထမ်းများအလိုရှိသည်။

၁။ အငယ်တန်းလက်ထောက်

(၁) တက္ကသိုလ်တစ်ခုခုမှ ဘွဲ့ရရှိသူဖြစ်ရမည်။
(၂) ရုပ်ရည်ချောမောပြေပြစ်ပြီး ဆက်ဆံရေးကောင်းမွန်ရမည်။ အသက် (၂၅) နှစ်ထက်မကြီးရ။
(၃) အရပ်အနည်းဆုံး (၅'၂") ရှိရမည်။ အိမ်ထောင်မရှိသူ (လူပျို/အပျို)ဖြစ်ရမည်။
(၄) ကွန်ပျူတာကျွမ်းကျင်စွာ အသုံးပြုတတ်ပြီး၊ စာရင်းကိုင်ပညာတတ်ကျွမ်းသူများကို ဦးစားပေးမည်။
(၅) မည်သည့်ဒေသမဆို သွားရောက်တာဝန်ထမ်းဆောင်နိုင်ရမည်။
(၆) ဘဏ်နှင့်(၃)နှစ်စာချုပ် ချုပ်ဆိုနိုင်ရမည်။ ကျန်းမာရေးကောင်းမွန်ရမည်။

၂။ ရုံးအကူ (ကျား) ၊ သန့်ရှင်းရေး (မ) - ရန်ကုန်ဘဏ်ခွဲများအတွက်သာ

- အနည်းဆုံးအခြေခံပညာ အလယ်တန်း (၈-တန်း) အောင်မြင်ရမည်။ (၁၀-တန်းအောင်မြင်ပြီးသူမဖြစ်ရ) အသက် (၂၀)နှစ်မှ (၂၅)နှစ်အတွင်း ဖြစ်ရမည်။ အရပ် (၅'၂")အထက် ရှိရမည်။ ဘဏ်နှင့်(၃)နှစ်စာချုပ် ချုပ်ဆိုနိုင်ရမည်။ ကျန်းမာရေးကောင်းမွန်ရမည်။

၃။ ယာဉ်မောင်း - ရန်ကုန်ဘဏ်ခွဲများအတွက်သာ

- ယာဉ်မောင်းကျွမ်းကျင်ရမည်။ (ဃ) လိုင်စင်ကိုင်ဆောင်ထားသူဖြစ်ရမည်။ အသက်(၃၀)နှစ်ထက် မငယ်၊အသက် (၄၀)နှစ်ထက်မကြီးရ။ ဘဏ်နှင့်(၃)နှစ်စာချုပ် ချုပ်ဆိုနိုင်ရမည်။ ကျန်းမာရေးကောင်းမွန်ရမည်။

၄။ ဘဏ်လုံခြုံရေးဝန်ထမ်းများ (ကျား)

- အနည်းဆုံး အခြေခံပညာ အလယ်တန်း (၈-တန်း) အောင်မြင်ရမည်။ (၁၀-တန်းအောင်မြင်ပြီး သူမဖြစ်ရ)။ အသက် (၂၅)နှစ်မှ (၄၅)နှစ်အတွင်း ဖြစ်ရမည်။ အရပ် (၅'၂")အထက် ရှိရမည်။ ကျန်းမာရေးကောင်းမွန်ရမည်။ ဘဏ်လုံခြုံရေးဝန်ထမ်းလုပ်ကိုင်ဖူးသူများလည်း လျှောက်ထားနိုင်သည်။

အလုပ်လျှောက်ထားသူများသည်

ကိုယ်ရေးမှတ်တမ်း/ပညာအရည်အချင်းအထောက်အထား/လုပ်ငန်းအတွေ့အကြုံ/နိုင်ငံသားစိစစ်ရေးကတ်မိတ္တူ/ သန်းခေါင်စာရင်းမိတ္တူ/ အလုပ်သမားမှတ်ပုံတင်မိတ္တူ/ မကြာမီကရိုက်ထားသောကာလာဓာတ်ပုံ (Passport Size)/ အကျင့်စာရိတ္တနှင့်ပတ်သက်၍ သက်ဆိုင်ရာရပ်ကွက်/ရဲစခန်းထောက်ခံချက် ပူးတွဲတင်ပြရမည်။ အလုပ်လျှောက်လွှာများကို (၁၅-၁၂-၂၀၁၇) နေ့ နောက်ဆုံးထား၍ ရုံးချိန်အတွင်း ပေးပို့ရမည်။ အိမ်ထောင်စုစာရင်းပါ ဒေသခံဖြစ်ရမည်။ **မပြည့်စုံသောလျှောက်လွှာများအား လက်ခံစဉ်းစားမည်မဟုတ်ပါ။**

အလုပ်လျှောက်ထားရန်နှင့်ဆက်သွယ်ရန်လိပ်စာ

(၁) အမှတ်(၂၀၇)၊ သိမ်ဖြူလမ်း(အလယ်)ဘလောက်၊ ဗိုလ်တထောင်မြို့နယ်၊ ရန်ကုန်မြို့။ (ရန်ကုန်ဘဏ်ခွဲများအတွက်)

Royal Gandamar Travels & Tours
Happy New Year
01 397484, 09 8301070, 09 25892626, 09 33353275, 09 261003545

Happiness Trip Travel & Tours
120000 (3N/4D)
160000 (4N/5D)
120000 (4N/5D)
45000 (4N/5D)
150000 (4N/5D)
09-767 123 509, 09-767 222 454, 09-767 222 455, 09-767 222 457
ROYAL GANDAMAR Travel & Tours
Ph : 01 397484, 09 8301070, 09 250892626, 09 33353275.

(၄၃)ကြိမ်မြောက် (ဒီဇင်ဘာ) မိုးကုတ်ဝိပဿနာ (၇)ရက်အထူးတရားစခန်းပွဲ ဖိတ်ကြားလွှာ

ရန်ကုန်မြို့၊ သာကေတမြို့နယ်၊ ၁၀/တောင်၊ (၁၁)ရပ်ကွက်၊ ရန်ကုန်-သန်လျင်တံတားထိပ်၊ မိုးကုတ်ဝိပဿနာဓမ္မရိပ်သာ၊ ပညာရာမကျောင်းတိုက်တွင် အဖွဲ့ချုပ်ဓမ္မကထိက အိမ်မဲ အရှင်သြဘာသ (ဓမ္မာစရိယ)အရှင်သူမြတ်က အဂ္ဂမဟာပဏ္ဍိတ မိုးကုတ်ဆရာတော်ကြီး၏ ဥပနိဿယအတိုင်း ခန္ဓာဉာဏ်ရောက် ပဋိစ္စသမုပ္ပာဒ်သစ္စာလေးပါးတရားတော်များကို (၁၃၇၉ ခုနှစ်၊ နတ်တော်လဆန်း ၁၄ရက်)၊ ၂၀၁၇ ခုနှစ်၊ ဒီဇင်ဘာလ ၂ရက်မှ ၇ရက်ထိ (၇)ရက်အထူးတရားခန်းပွဲတွင် ကျင်းပပြုလုပ်မည်ဖြစ်ပါ၍ (၁၃၇၉ ခုနှစ်၊ နတ်တော်လဆန်း ၁၃ ရက်) ၂၀၁၇ ခုနှစ်၊ ဒီဇင်ဘာလ ၁ ရက် (သောကြာနေ့) ညနေ ၅ နာရီအရောက် ယောဂီများ လာရောက်ကြရမည်ဖြစ်ပါသည်။

ဆက်သွယ်ရမည့် ဖုန်း-၀၁-၅၅၁၅၀၂၊ ၀၉-၄၂၀၁၅၉၇၇၁၊ ၀၉-၂၅၄၀၆၅၆၀၉

NEW GENERATION
Ngapali Beach Tour Package

GW 0973226006 0973133528 0973077569
အိမ်ပြောင်း၊အိမ်ရွှေ့ ဝန်ဆောင်မှုလုပ်ငန်း
09401505559

San brotherhood
Air-Con
Air-Con အဟောင်း၊ အပျက်များကို အသစ်နှင့် လဲလှယ်ပေးပါသည်။
တပ်ဆင်ပြီး 1HP-245000
300000
Copper Pipe(10)Ft. Frame, Safeguard, Transportation, Installation
FMI City 709373, 09-5084831, 3682445(Ext)1421
01-704101, 09-5002736, 09-450023810
3681854, 706193, 09-73116475
01-704649, 09-73066836, 09-73004800
Capital 09-5053114, 73251545, 01-708842
09-43083868, 01-703241
09-5190383, 09-73251535
CNG 01-703684, 09-43130068
Victoria 01-704467, 09-73217035
01-709114, 09-5019316

တက်နေဝန်း
(10'/14')Box ကားများဖြင့်
09-442076599
09-400448695
09-33100721

စိုက်ပျိုးရေး၊ မွေးမြူရေးနှင့် ဆည်မြောင်းဝန်ကြီးဌာန ဆည်မြောင်းနှင့်ရေအသုံးချမှုစီမံခန့်ခွဲရေးဦးစီးဌာနမှ အိတ်ဖွင့်တင်ဒါခေါ်ယူခြင်းကြော်ငြာ

၁။ စိုက်ပျိုးရေး၊ မွေးမြူရေးနှင့်ဆည်မြောင်းဝန်ကြီးဌာန၊ ဆည်မြောင်းနှင့်ရေအသုံးချမှုစီမံခန့်ခွဲရေးဦးစီးဌာန(ဆည်မြောင်း)တွင် ရုံးသုံးပစ္စည်း(Office Equipments) (၂)မျိုးကို မြန်မာကျပ်ငွေဖြင့် ဝယ်ယူလိုပါ၍ အိတ်ဖွင့်တင်ဒါတင်သွင်းရန် ဖိတ်ခေါ်အပ်ပါသည်။

(က)	တင်ဒါပုံစံရောင်းချမည့်ရက်	- ၁၉-၁၁-၂၀၁၇ရက်မှ ၁၈-၁၂-၂၀၁၇ရက် (ရုံးချိန်အတွင်း)
(ခ)	တင်ဒါတင်သွင်းရမည့်ရက်/အချိန်	- ၁၉-၁၂-၂၀၁၇ရက်၊ မွန်းတည့် ၁၂း၀၀နာရီ
(ဂ)	တင်ဒါဖွင့်မည့်ရက်/အချိန်	- ၁၉-၁၂-၂၀၁၇ရက်၊ မွန်းလွဲ ၁၃း၀၀နာရီ
(ဃ)	အိတ်ဖွင့်တင်ဒါဝယ်ယူ/တင်သွင်းရမည့်နေရာ	- ရုံးအမှတ်(၄၃)၊ ဖြည့်တင်းရေးဌာနခွဲ(၁)၊ ဆည်မြောင်းနှင့်ရေအသုံးချမှုစီမံခန့်ခွဲရေးဦးစီးဌာန(ရုံးချုပ်)၊ နေပြည်တော်

၂။ သတ်မှတ်ရက်ထက် ကျော်လွန်တင်သွင်းသည့် လျှောက်လွှာများကို ထည့်သွင်းစဉ်းစားမည်မဟုတ်ပါ။

၃။ အသေးစိတ်သိရှိလိုပါက ဆည်မြောင်းနှင့် ရေအသုံးချမှုစီမံခန့်ခွဲရေးဦးစီးဌာန(ရုံးချုပ်)၊ ဖြည့်တင်းရေးဌာနခွဲ(၁)၊ ဒုတိယညွှန်ကြားရေးမှူး၊ ဖုန်း-၀၆၇-၄၁၀၃၁၆ သို့ ရုံးချိန်အတွင်း ဆက်သွယ်မေးမြန်းနိုင်ပါသည်။

တင်ဒါလက်ခံရေးနှင့်စိစစ်ရေးကော်မတီ

စိုက်ပျိုးရေး၊ မွေးမြူရေးနှင့်ဆည်မြောင်းဝန်ကြီးဌာန ဆည်မြောင်းနှင့်ရေအသုံးချမှုစီမံခန့်ခွဲရေးဦးစီးဌာန အိတ်ဖွင့်တင်ဒါခေါ်ယူခြင်း

၁။ စိုက်ပျိုးရေး၊ မွေးမြူရေးနှင့် ဆည်မြောင်းဝန်ကြီးဌာန၊ ဆည်မြောင်းနှင့်ရေအသုံးချမှုစီမံခန့်ခွဲရေးဦးစီးဌာနမှ Japan ODA Loan မှ ကျခံပြီး Steel Plate & Accessories များအား မြန်မာကျပ်ငွေဖြင့် ဝယ်ယူလိုပါသဖြင့် အိတ်ဖွင့်တင်ဒါတင်သွင်းရန် ဖိတ်ခေါ်အပ်ပါသည်။

(က)	တင်ဒါပုံစံရောင်းချမည့်ရက်	- ၁၆-၁၁-၂၀၁၇ရက်မှ ၁၅-၁၂-၂၀၁၇ရက် (ရုံးချိန်အတွင်း)
(ခ)	တင်ဒါတင်သွင်းရမည့်ရက်/အချိန်	- ၁၅-၁၂-၂၀၁၇ရက်၊ မွန်းတည့် ၁၂း၀၀နာရီ
(ဂ)	တင်ဒါဖွင့်မည့်ရက်/အချိန်	-၁၅-၁၂-၂၀၁၇ရက်၊ မွန်းလွဲ ၁၃း၀၀ နာရီ
(ဃ)	အိတ်ဖွင့်တင်ဒါဝယ်ယူ/တင်သွင်းရမည့်နေရာ	- ရုံးအမှတ်(၄၃)၊ ဆည်မြောင်းနှင့်ရေအသုံးချမှုစီမံခန့်ခွဲရေးဦးစီးဌာန(ရုံးချုပ်)၊ နေပြည်တော်။

၂။ သတ်မှတ်ရက်ထက် ကျော်လွန်တင်သွင်းသည့် လျှောက်လွှာများကို ထည့်သွင်းစဉ်းစားမည်မဟုတ်ပါ။

၃။ အသေးစိတ်သိရှိလိုပါက ဆည်မြောင်းနှင့်ရေအသုံးချမှု စီမံခန့်ခွဲရေးဦးစီးဌာန(ရုံးချုပ်)၊ ဒုတိယညွှန်ကြားရေးမှူး၊ ဖြည့်တင်းရေးဌာနခွဲ(၁)၊ နေပြည်တော်၊ ဖုန်း-၀၆၇-၄၁၀၃၁၆သို့ ရုံးချိန်အတွင်း ဆက်သွယ်မေးမြန်းနိုင်ပါသည်။

တင်ဒါလက်ခံရေးနှင့်စိစစ်ရေးကော်မတီ

လျှပ်စစ်ဓာတ်အားထုတ်လုပ်ရေးလုပ်ငန်း (အိတ်ဖွင့်တင်ဒါခေါ်ယူခြင်း)

၁။ လျှပ်စစ်နှင့်စွမ်းအင်ဝန်ကြီးဌာန၊ လျှပ်စစ်ဓာတ်အားထုတ်လုပ်ရေးလုပ်ငန်းမှ အပူစွမ်းအင်သုံးစက်ရုံများအတွက် အောက်ဖော်ပြပါ စက်အရန်ပစ္စည်းများ ဝယ်ယူခြင်းအား (DDP At Site) နိုင်ငံခြားငွေ (USD) ဖြင့် တင်ဒါခေါ်ယူလိုပါသည်။

Tender No.28/EPGE/2017-2018

1. ရွာမသဘာဝဓာတ်ငွေ့သုံးဓာတ်အားပေးစက်ရုံ

(a) Inlet Air Filter Elements for M 701 D Gas Turbine	- 800 Nos
(b) Servo Valve for M 701 D Gas Turbine	- 4 Nos
(c) Control Oil Filter for M 701 D Gas Turbine	- 4 Sets
(d) Exhaust Duct Expansion Joint for M 701 D Gas Turbine	- 2 Sets

2. ကျွန်းချောင်းသဘာဝဓာတ်ငွေ့သုံးဓာတ်အားပေးစက်ရုံ

(a) Duracell Box (Double Header)	- 672 Nos
(b) Duracell Box (Single Header)	- 480 Nos
(c) Amerkleen	- 1152 Nos
(d) Air Filter	- 50 Rolls

၃။ ရွှေတောင်သဘာဝဓာတ်ငွေ့သုံးဓာတ်အားပေးစက်ရုံ

(a) Duracell Box (Double Header)	- 480 Nos
(b) Amerkleen	- 480 Nos

၂။ တင်ဒါပုံစံအား တစ်စောင်လျှင် ကျပ်(၁၀၀၀၀/-)တိတိဖြင့် သတင်းစာတွင် ကြော်ငြာပါသည့်ရက်မှစတင်၍ အောက်ပါလိပ်စာတွင် ရုံးချိန်အတွင်း လာရောက်စုံစမ်းဝယ်ယူနိုင်ပြီး အသေးစိတ်စာရင်းများအား ဝန်ကြီးဌာန Website www.moee.gov.mm နှင့် ရုံးရှိ ကြော်ငြာသင်ပုန်းတွင် ကြော်ငြာထားမည်ဖြစ်ပါသည်။

တင်ဒါပုံစံရောင်းချမည့်ရက်	- ၂၇-၁၁-၂၀၁၇ ရက်
တင်ဒါပိတ်မည့်ရက်	- ၁၂-၁၂-၂၀၁၇ ရက်
တင်ဒါပိတ်မည့်အချိန်	- ၁၅း၀၀ နာရီ

တင်ဒါကော်မတီ
လျှပ်စစ်ဓာတ်အားထုတ်လုပ်ရေးလုပ်ငန်း
ရုံးအမှတ်(၂၇)၊ နေပြည်တော်
ဖုန်း- ၀၆၇-၈၁၀၄၂၇၈၊ ၀၆၇-၈၁၀၄၂၇၉

Home Care & Day Care Service

ကလေး၊ သက်ကြီးရွယ်အိုနှင့် နာမကျန်းသူများအား အိမ်(သို့)ကျွန်ုပ်တို့၏ Day Care Center တွင် ပြုစုစောင့်ရှောက်ပေးသော ဝန်ဆောင်မှုများ ပေးလျက်ရှိပါသည်။

Care Support Clover Co.,Ltdလှိုင်မြို့နယ်၊ (သုခမြိုင်မှတ်တိုင်အနီး)
Ph:09-790635964, 09-250234108

မြေနှင့်အိမ်ရောင်းမည်
(80'×100')
09 5174219
09 444450256

ပြင်ဆင်ဖတ်ရှုပါရန်

၆-၁၀-၂၀၁၇ရက်စွဲပါ ကြေးမုံသတင်းစာ ကြော်ငြာစာမျက်နှာ(၃၀)တွင် ဒေါ်ခင်စန်းမြင့်နှင့် အများသိစေရန် ပြန်လည်ရှင်းလင်းကြေညာခြင်းခေါင်းစဉ်၌ (၁)ဒေါ်သီသီနိုင်[၁၂/လမန(နိုင်)၀၆၂၂၄၂]အစား ဒေါ်လှလှချို[၁၄/အဂပ(နိုင်)၀၂၁၃၈၅]ဟု ပြင်ဆင်ဖတ်ရှုပါရန်။

ကန့်ကွက်နိုင်ကြောင်း ကြော်ငြာခြင်း

နေပြည်တော်၊ ဒက္ခိဏသီရိမြို့နယ်၊ ဒက္ခိဏသီရိရပ်ကွက်၊ မြေတိုင်းရပ်ကွက်အမှတ်-၈/ဒက္ခိဏသီရိအလယ်ရပ်၊ မြေကွက်အမှတ် (ဒ-၃၀၅၆၀)၊ ဧရိယာ(၀. ၁၄၆)ဧကရှိ ဦးသူရိန်ထွန်း၏ အမည်ပေါက် နှစ်(၃၀)မြေငှားစာချုပ်မြေကွက်အား ဦးသူရိန်ထွန်း[၁၂/ဥကမ(နိုင်)၀၀၂၄၈၈]မှ မြေငှားစာချုပ်မူရင်းတင်ပြပြီး မှတ်ပုံတင်အရောင်းအဝယ်စာချုပ်ချုပ်ဆိုရန် မြေပုံကူးလျှောက်ထားလာရာ ကန့်ကွက်လိုသူများအနေဖြင့် တရားဝင်ပိုင်ဆိုင်မှု စာချုပ်စာတမ်းအထောက်အထားများ၊ တရားရုံးအမိန့်ဒီကရီများဖြင့် ဤကြော်ငြာပါသည့်နေ့မှစ၍ (၁၅)ရက်အတွင်း ကန့်ကွက်နိုင်ပါကြောင်း အသိပေးကြေညာအပ်ပါသည်။

မြို့ပြစီမံကိန်းနှင့်မြေစီမံခန့်ခွဲမှုဌာန
နေပြည်တော်စည်ပင်သာယာရေးကော်မတီ

မြေကွက်ကျယ်ရောင်းမည်
တောင်ဒဂုံမြို့နယ်၊ မြဲယမုံစမ်းရိပ်မြိုင်၊ အဆင့်မြင့်အိမ်ရာ (Sony)အတွင်းရှိ (100'×74')ပါမစ်မြေကွက်ကျယ်ရောင်းမည်။ Ph: 09-5174219, 09-444450256

"မြေနှင့်အိမ်ရောင်းမည်"
ISY နှင့် Market Place အနီး
110'x72' (7200 sqft)
09 5031356, 09 73147962, 09 794622373
Market Place
ISY

ပိုင်ရှင်ကိုယ်တိုင်ရောင်း/ငှားမည်
3500L
Ph: 09-785084831

၁၈-၁၁-၂၀၁၇ရက်ထုတ် ကြေးမုံသတင်းစာ၏ ကြော်ငြာစာမျက်နှာ-"၉"ပါ အထက်တန်းရှေ့နေ ဦးစိန်ဝင်း(စဥ်-၆၀၈၂)၏ အများသိစေရန် အသိပေးကြေညာခြင်းအား ကန့်ကွက်ကြောင်း ရှင်းလင်းကြေညာခြင်း

ရန်ကုန်မြို့၊ မရမ်းကုန်းမြို့နယ်၊ (၁၀)ရပ်ကွက်၊ ဦးဘိုးသုန်ရိပ်သာ၊ အမှတ်-၁၃/ဘီတွင်နေထိုင်သူ ဦးအေးချမ်း [၁၂/ကမရ(နိုင်)၀၃၅၄၁၈]၏ လွှဲအပ်ညွှန်ကြားချက်အရ အောက်ပါအတိုင်း ကန့်ကွက်ကြောင်း ရှင်းလင်းကြေညာပါသည်။

ရန်ကုန်မြို့၊ ကမာရွတ်မြို့နယ်၊ (ယခင် ကြည့်မြင်တိုင် အရှေ့သရက်ကုန်းတိုက်နယ်)၊ **မြေတိုင်းရပ်ကွက်အမှတ်-၇၇၊ မြေကွက်အမှတ် ၆-ဒီ/၂၊ ဧရိယာ(၀. ၃၇၄)ဧကရှိ ဦးဘိုးသုန် အမည်ပေါက်** မြေပိုင်မြေကွက်ကြီးနှင့် ယင်းမြေကွက်ပေါ်ရှိ အဆောက်အအုံတို့၏ ထက်ဝက်(တစ်ခြမ်းစီ)ကို တရားရုံးအမိန့်အရ ဦးအေးချမ်းနှင့် ဦးရေချမ်းတို့က အညီအမျှ ခွဲဝေရယူခဲ့သောပစ္စည်း ဖြစ်ပါသည်။ သို့သော် အဆိုပါ **မြေကွက်ကြီးပေါ်ရှိ အဆောက်အအုံမှာ** ယနေ့အချိန်ထိ ဖျက်သိမ်းရှင်းလင်းခြင်းမရှိသေးကြောင်း သိရှိရပါသည်။

သို့ဖြစ်ပါ၍ **ယင်းမြေကွက်ကြီးပေါ်ရှိ အဆောက်အအုံနှင့်စပ်လျဉ်း၍ ဖျက်သိမ်းရှင်းလင်းခြင်းမပြုမီ** အရောင်းအဝယ်ကို ဆောင်ရွက်ခြင်းမပြုရန် ကန့်ကွက်ပါသည်။

လွှဲအပ်ညွှန်ကြားချက်အရ-

ဦးကျော်ကျော်ထိုက်	**ဦးသန့်ဇင်ဦး**
LL.B,D.B.L,D.I.R	**LL.B**
တရားလွှတ်တော်ရှေ့နေ	**(အထက်တန်းရှေ့နေ)**
(စဥ်-၁၁၁၆၈)	**(စဥ်-၄၅၈၈၇)**

Justice and Independent Track Law Firm (The Track of Justice and Independence)

အမှတ်-၃၃/၄၉၊ အခန်း-၃၆၊ (ပထမထပ်)၊ မဟာဗန္ဓုလပန်းခြံလမ်း၊ ရှိုင်းကွန်ဒို(Strand Condo)၊ ကျောက်တံတားမြို့နယ်၊ ရန်ကုန်မြို့၊ ဖုန်း-၀၉-၅၀၇၀၅၆၄၊ ၀၉-၄၂၅၀၃၉၅၂၂

ကန့်ကွက်နိုင်ကြောင်းကြေညာချက်

ရန်ကုန်မြို့၊ ကမာရွတ်မြို့နယ်၊ (၈)ရပ်ကွက်၊ လှည်းတန်းလမ်း၊ အမှတ်(၈၁)ဟုခေါ်တွင်သည့် (၂)ခန်းတွဲ (၈)ထပ်တိုက်အဆောက်အအုံမှ (2B)ပထမလွှာ၊ (ခြေရင်းခန်း)၊ (၁၂½×၅၀)ပေ အကျယ်အဝန်းရှိ တိုက်ခန်းနှင့် အကျိုးခံစားခွင့်အရပ်ရပ်ကို ဦးကိုကိုအောင်[၁၄/ဟသတ(နိုင်)၀၀၇၇၆၂]၊ ဒေါ်ခင်သီတာ [၁၄/ဟသတ(နိုင်)၀၀၇၇၆၃]၊ ဦးညီညီအောင်[၁၄/ဟသတ(နိုင်)၀၃၃၆၁၉]၊ ဒေါ်ခင်မျိုးနိုင်[၇/သဝတ(နိုင်)၀၆၅၆၇၉] တို့က လက်ဝယ်ထားရှိ ပိုင်ဆိုင်ရောင်းချပိုင်ခွင့်ရှိ၍ အရှုပ်အရှင်းကင်းရှင်းကြောင်း ဝန်ခံလျက် ရောင်းချရန်ကမ်းလှမ်းသဖြင့် ဒေါ်ခင်ဝင်းအောင်[၁၂/အလန(နိုင်)၀၂၈၃၇၄]က ဝယ်ယူရန်သဘောတူပြီး စရန်ငွေပေးချေပြီးဖြစ်ပါသည်။ ကန့်ကွက်လိုသူရှိပါက ဤကြေညာချက်ပါသည့်နေ့မှ (၇)ရက်အတွင်း ကျွန်ုပ်တို့ထံ ခိုင်လုံသောစာရွက်စာတမ်း အထောက်အထားမူရင်းများနှင့်တကွ ကန့်ကွက်နိုင်ကြောင်းနှင့် သတ်မှတ်ရက်ကျော်လွန်ပါက အရောင်းအဝယ်ကိစ္စကို ဥပဒေနှင့်အညီ ဆက်လက်ဆောင်ရွက်သွားမည်ဖြစ်ကြောင်း အများသိစေရန် ကြေညာအပ်ပါသည်။

ဒေါ်ခင်ဝင်းအောင်[၁၂/အလန(နိုင်)၀၂၈၃၇၄]၏ လွှဲအပ်ညွှန်ကြားချက်အရ

ဒေါ်လှလှလွင်	**ဒေါ်သန္တာမော်**	**ဦးထက်ခေါင်**
(စဥ်-၅၇၇၃)	**(စဥ်-၃၉၂၄၂)**	**(စဥ်-၄၆၇၇၆)**
ဒေါ်လွင်မာ	**ဒေါ်လဲ့လဲ့ဝင်း**	**ဒေါ်ဝေဇင်အောင်**
(စဥ်-၈၉၀၉)	**(စဥ်-၃၉၈၈၀)**	**(စဥ်-၄၆၉၁၉)**
ဦးထွန်းထွန်းနိုင်	**ဒေါ်နွယ်နွယ်ဇင်**	**ဦးဝေဖြိုးကျော်**
(စဥ်-၃၅၅၃၄)	**(စဥ်-၄၅၃၇၉)**	**(စဥ်-၄၇၅၇၅)**
တရားလွှတ်တော်ရှေ့နေများ	**အထက်တန်းရှေ့နေများ**	

အမှတ်-၅၅၊ (ဒုတိယထပ်)၊
အခန်း-၇၊ မဟာဗန္ဓုလပန်းခြံလမ်း၊
ကျောက်တံတားမြို့နယ်၊ ရန်ကုန်မြို့။
ဖုန်း-၂၅၃၃၈၂၊ ၀၉-၅၁၂၇၁၄၄၊
၀၉-၇၃၀၀၁၅၂၈

ကန့်ကွက်နိုင်ကြောင်းကြော်ငြာ

ဒဂုံမြို့သစ်(အရှေ့ပိုင်း)မြို့နယ်၊ မြေတိုင်းရပ်ကွက်အမှတ် (၉)၊ မြေကွက်အမှတ် (၂၁)၊ မြေကွက်တည်နေရာအမှတ်(၂၁)၊ (၉)ရပ်ကွက်၊ ဦးဟိန်စွန်းလမ်း၊ ဒဂုံမြို့သစ်(အရှေ့ပိုင်း)မြို့နယ်၊ [ဗိုလ်မှူးဝင်းမြင့်(S/OKA-၀၅၄၂၅၇)] အမည်ပေါက်ပါမစ်မြေအား ပါမစ်အမည်ပါ ဗိုလ်မှူးဝင်းမြင့်ထံမှ (၃-၄-၁၉၉၈)ရက်စွဲပါ အရောင်းအဝယ် အရပ်ကတိစာချုပ်ဖြင့် ဦးစိန်ဝင်း (E,MDY-၂၇၄၈၉၈) [၉/မရမ(နိုင်)၀၇၈၉၈၈]မှလည်းကောင်း၊ ဦးစိန်ဝင်းထံမှ ၁၂-၅-၂၀၀၇ရက်စွဲပါ အရောင်းအဝယ်အရပ်ကတိစာချုပ်ဖြင့် ဝယ်ယူထားသူ ဒေါ်လှဆန်း [၅/ရဥန(နိုင်)၀၇၆၁၂၆]မှ ပါမစ်မူရင်းတင်ပြ(မပြည့်စုံ)၊ ဓာတ်ပုံမှတ်တမ်းမပါရှိဘဲ ရွှေ့ပြောင်းသူများ၏ မြေရာဇဝင်အကျဉ်းချုပ်၊ အိမ်ရာဆောက်လုပ်နေထိုင်ခွင့်နှင့် မှီခိုသူများ၏ စာရင်းတို့သာတင်ပြပြီး မြေစာရင်းမှတ်ချက်ရှိ ၂၀၀၆ခုနှစ် ဦးစိန်ဝင်းမှ ဂရန်သစ်လျှောက်ထားခြင်းအား ဆက်သွယ်ရှာဖွေရန် အခက်အခဲရှိပါသဖြင့် ဦးစိန်ဝင်း၏ ၂၀၀၆ ခုနှစ် ဂရန်သစ်လျှောက်ထားခြင်းအား ပယ်ဖျက်ပေးရန်နှင့် ဖြစ်ပေါ်လာမည့်ကိစ္စအဝဝအား ၎င်းမှ တာဝန်ယူဖြေရှင်းပေးပါမည်ဖြစ်ကြောင်း၊ ဝင်စာအမှတ်(၈၆၄၉)/၂၁-၈-၂၀၁၇ရက်ဖြင့် ဝန်ခံကတိပြုစာတို့တင်ပြ၍ ဂရန်သစ်လျှောက်ထားခြင်းအား ကွင်းဆင်းစစ်ဆေးရာ နှစ်ထပ်ကျောက်ပြားကာ အဆောက်အအုံ(၁)လုံးရှိပြီး ကိုယ်တိုင်နေထိုင်ပါသည်။ သို့ပါ၍ ဒေါ်လှဆန်းမှ ပါမစ်မူရင်း(မပြည့်စုံ)တင်ပြ၍ ဂရန်သစ်လျှောက်ထားလာခြင်းအား တရားဝင် ခိုင်လုံသောအထောက်အထားများဖြင့် ဤကြော်ငြာပါသည့်နေ့မှစ၍ (၇)ရက်အတွင်း ကန့်ကွက်နိုင်ပါကြောင်းနှင့် ကန့်ကွက်မှုမရှိပါက လုပ်ထုံးလုပ်နည်းအတိုင်း ဆက်လက်ဆောင်ရွက်ပေးမည်ဖြစ်ပါကြောင်း အသိပေးကြေညာအပ်ပါသည်။

ဌာနမှူး
မြို့ပြစီမံကိန်းနှင့်မြေစီမံခန့်ခွဲမှုဌာန
ရန်ကုန်မြို့တော်စည်ပင်သာယာရေးကော်မတီ

နှိုးဆော်အပ်ပါသည်
မော်လမြိုင်(ဖားအောက်) G.T.I,G.T.C,T.U

မော်လမြိုင်(ဖားအောက်) G.T.I,G.T.C,T.U ကျောင်းဖွင့်လှစ်ခဲ့ခြင်း (၃၅)နှစ်မြောက် ကျောက်စိမ်းရတု (၁၂)ကြိမ်မြောက် မြတ်ဆရာကန်တော့ပွဲနှင့် (ဒုတိယ)အကြိမ်မြောက် ပညာရည်ချွန်ဆုပေးပွဲအခမ်းအနားကို အောက်ဖော်ပြပါ အစီအစဉ်အတိုင်း စည်ကားသိုက်မြိုက်စွာ ကျင်းပမည်ဖြစ်ပါ၍ ကျောင်းသား၊ ကျောင်းသူဟောင်းများ တက်ရောက်နိုင်ရန်နှင့် အလှူငွေများ ထည့်ဝင်နိုင်ရန် နှိုးဆော်အပ်ပါသည်။

ပညာရည်ချွန်ဆုချီးမြှင့်နိုင်ရန်အတွက် (၂၀၁၇)ခုနှစ်၊ မတ်လတွင်ကျင်းပခဲ့သော အခြေခံပညာအထက်တန်းစာမေးပွဲကို ဂုဏ်ထူးဖြင့် ထူးချွန်စွာအောင်မြင်ကြသော ကျောင်းသား၊ ကျောင်းသူဟောင်းများ၏ သားသမီးများ၏ အမည်စာရင်းကို ဂုဏ်ထူးနှင့်အောင်မြင်ကြောင်း သက်ဆိုင်ရာကျောင်းထောက်ခံချက်ဖြစ်စေ၊ အောက်လက်မှတ်မိတ္တူဖြစ်စေ၊ အောက်ဖော်ပြပါ ကျောင်းသားဟောင်းများထံသို့ ၇-၁၂-၂၀၁၇ရက် နောက်ဆုံးထား ဆက်သွယ်ပေးပို့ပါရန် လေးစားစွာပန်ကြားအပ်ပါသည်။

ကျင်းပမည့်အစီအစဉ်		ဆက်သွယ်ရန်		
နေ့ရက်	- ၂၄-၁၂-၂၀၁၇ရက်(တနင်္ဂနွေနေ့)	၁။ ဦးငွေးနိုင်	(85/MT)	09-5086321
အချိန်	- နံနက် ၈း၃၀နာရီမှ ၁၁နာရီထိ ကျောက်စိမ်းရတုအခမ်းအနား	၂။ ဦးအောင်ကျော်မိုး	(86/Civil)	09-420777003
	၁၁နာရီမှ ၄နာရီထိ	၃။ ဦးမြတ်ထွန်း	(93/EP)	09-87020257
	ညစာစားပွဲအခမ်းအနား	၄။ ဒေါ်မိုးသီတာ	(95/Civil)	09-790136799
	၆နာရီမှ ၁၁နာရီထိ	၅။ ဦးမြတ်ကြည်စိုး	(2000/MP)	09-450046665
နေရာ	- မော်လမြိုင်နည်းပညာတက္ကသိုလ် (ဖားအောက်)			

ရန်ကုန်မှ မော်လမြိုင်သို့ လိုက်ပါကြမည့် ဆရာ/ဆရာမများ၊ ကျောင်းသား/ကျောင်းသူများအတွက် ကားစီစဉ်ထားရှိပါသည်။ ရန်ကုန်မှ မော်လမြိုင်သို့ ကားဖြင့်လိုက်ပါကြမည့် ဆရာ/ဆရာမများ၊ ကျောင်းသား/ကျောင်းသူများသည် အောက်ဖော်ပြပါ စုရပ်များသို့ သတ်မှတ်ထားသည့်အချိန်မတိုင်မီ အရောက်လာကြပါရန် မေတ္တာရပ်ခံအပ်ပါသည်။ ကားဖြင့် လိုက်ပါကြမည့်သူများ ၁၀-၁၂-၂၀၁၇ ရက် နောက်ဆုံးထားဆက်သွယ်ပေးပါရန် မေတ္တာရပ်ခံအပ်ပါသည်။

ရန်ကုန်မှထွက်ခွာမည့်နေ့ - ၂၃-၁၂-၂၀၁၇ရက် (စနေနေ့)
စုရပ်(၁) - ကြေးသွန်းဘုရားကြီးရှေ့၊ ရွှေတိဂုံဘုရားအရှေ့ဘက်မုခ် နံနက် ၇နာရီတိတိ
စုရပ်(၂) - ဂျပန်လမ်းထိပ်(ပြည်လမ်း) နံနက် ၇း၄၅နာရီတိတိ

မော်လမြိုင်မှ ရန်ကုန်သို့ ပြန်လည်ထွက်ခွာမည့်နေ့ရက် - ၂၅-၁၂-၂၀၁၇ ရက်(တနင်္လာနေ့) နံနက် ၈နာရီတိတိ

ရန်ကုန်မြို့၏ အချက်အချာအကျဆုံး ဘုရင့်နောင်လမ်းမကြီးပေါ်၌ ဂိုဒေါင်များငှားရန်ရှိ (Ph:09 459268227)

- လှိုင်မြို့နယ်အတွင်း မြေဧက (၁၂၀) ပေါ်တွင် ကုန်ပစ္စည်းများသိုလှောင်ရန် ကမ်းနားမြေနေရာ နှင့် အကျယ်အဝန်း (၂၄'×၈၀')၊ (၁၀၀'×၁၀၀')၊ (၁၅၀'×၆၅')၊ (၁၅၀'×၅၀')၊ (၁၅၀'×၃၅')၊ (၁၂၀'×၆၀') ရှိ (ရေမြီးအပါ ကားဝင်ကြေးမကောက်ခံ) လုံခြုံကောင်းမွန်သော ဂိုဒေါင်များ ငှားရန်ရှိသည်။
- လှိုင်မြစ်ကမ်းတစ်လျှောက် ကုန်တင်ကုန်ချပြုလုပ်နိုင်သော မြေနေရာများလည်း ငှားရန်ရှိသည်။
- လမ်းများကျယ်ဝန်းကောင်းမွန်၍ ကွန်တိန်နာယာဉ်များဝင်/ထွက်သွားလာနိုင်ပါသည်။

Ph:09 5010 439, 09 963 145 898, 09 254 141 554.

သားအဖြစ်မှ အမွေပြတ်စွန့်လွှတ်ခြင်း

ဇင်းကျိုက်မြို့၊ ဖလပ်ရပ်ကွက်၊ မင်းလမ်းမနေ အဖဦးဝေလင်း[၃/ဘအန(နိုင်)၁၀၉၀၉၁]၏ သားဖြစ်သူ မောင်အောင်မိုးသော်[၁၀/ပမန(နိုင်)၂၂၆၇၀၁]သည် မိဘဆိုဆုံးမမှုကို နားမထောင်ဘဲ အကြိမ်ကြိမ် ခွင့်မလွှတ်နိုင်အောင် ပြုမူနေပါသဖြင့် ယနေ့မှစ၍သားအဖြစ်မှ အမွေပြတ်စွန့်လွှတ်လိုက်သည်။ နောက်နောင် ၎င်းနှင့်ပတ်သက်သည့် ကိစ္စအဝဝအားလည်း လုံးဝတာဝန်ယူဖြေရှင်းပေးမည် မဟုတ်ပါကြောင်း အသိပေးကြော်ငြာအပ်ပါသည်။

(စုံစမ်းမေးမြန်းခြင်းသည်းခံပါ)

ဦးဝေလင်း[၃/ဘအန(နိုင်)၁၀၉၀၉၁]

မိဘအမည်မှန်

ကောလင်းမြို့နယ်၊ လယ်ရင်းတဲရွာမှ မောင်သိန်းသန်းအောင်၏ မိဘအမည်မှန်မှာ ဦးနိုင်ဦး(ခ)ဦးမောင်နိုင်[၅/ကလတ(နိုင်)၀၇၃၉၄၉]နှင့် ဒေါ်ချိုမြင့်(ခ) ဒေါ်ခင်ချိုမြင့်[၅/ကလတ(နိုင်)၁၀၇၁၂၁] ဖြစ်ပါကြောင်း။

ဦးနိုင်ဦး(ခ)ဦးမောင်နိုင်နှင့် ဒေါ်ချိုမြင့်(ခ)ဒေါ်ခင်ချိုမြင့်

---

ukt rSwfwHqdyf owday;aMumfjimcif;

ရန်ကုန်မြို့၊ မရမ်းကုန်းမြို့နယ်၊ အမှတ်(၆)ရပ်ကွက်၊ ကုန်းမြင့်ရိပ်သာလမ်း၊ ဧရာဝတီသစ်ခွဥယျာဉ်လမ်းသွယ်၊ အမှတ်(၅/၁-ဃ)တွင်နေထိုင်သူ ဦးမေတ္တာ[၁၂/မရက(နိုင်)၀၀၃၆၅၄]သည် ရန်ကုန်မြို့စာချုပ်စာတမ်းများမှတ်ပုံတင်ရုံး၌ အောက်ဖော်ပြပါကုန်အမှတ်တံဆိပ်အား တစ်ဦးတည်းမူပိုင်အဖြစ် မှတ်ပုံတင်အမှတ်-၄/၁၂၂၀၉/၂၀၁၇ (၂၅-၁၀-၂၀၁၇)ဖြင့် မှတ်ပုံတင်သွင်းထားပြီးဖြစ်ပါသည်။

သုခမေတ္တာ
တိုင်းရင်းဆေး

အထက်ဖော်ပြပါ "သုခမေတ္တာတိုင်းရင်းဆေး" ကုန်အမှတ်တံဆိပ်အမှတ်အသားဖြင့် တိုင်းရင်းဆေးအမျိုးမျိုးကို ပလတ်စတစ်ဘူး၊ ပလတ်စတစ်အိတ်၊ ပလတ်စတစ်ပုလင်း၊ ပါဆယ်ထုပ်နှင့် ထုပ်ပိုးပစ္စည်းများပေါ်တွင် အရောင်အမျိုးမျိုး၊ အရွယ်အစားအမျိုးမျိုးတို့ဖြင့် ကပ်နှိပ်၍၊ ရိုက်နှိပ်၍ ပြည်ထောင်စုသမ္မတမြန်မာနိုင်ငံတစ်ဝန်းလုံးသို့ ထုတ်လုပ်ဖြန့်ဖြူးရောင်းချသွားမည်ဖြစ်ပါသည်။

သို့ဖြစ်ပါ၍ ဖော်ပြပါကုန်အမှတ်တံဆိပ်အမှတ်အသားအား တစ်ဦးတည်းမူပိုင်အဖြစ် မှတ်ပုံတင်သွင်းသည့်နေ့ရက်မှစ၍ အခြားမည်သူတစ်ဦးတစ်ယောက်မှုဖြစ်စေ၊ အများကဖြစ်စေ၊ ပုံတူပုံမှား၊ ထင်ယောင်ထင်မှား တစ်စိတ်တစ်ဒေသဖြစ်စေ၊ သွယ်ဝိုက်၍ဖြစ်စေ၊ တုပသုံးစွဲခြင်းမပြုရန်နှင့် အကယ်၍ တုပပြုလုပ်သုံးစွဲနေသည်ကို တွေ့မြင်ကြားသိရပါက ပြည်ထောင်စုသမ္မတမြန်မာနိုင်ငံတော်အတွင်းရှိ မည်သည့်တရားရုံးတွင်မဆို တည်ဆဲဥပဒေနှင့်အညီ ထိရောက်စွာ အရေးယူဆောင်ရွက်မည်ဖြစ်ပါကြောင်း အသိပေးကြေညာအပ်ပါသည်။

လွှဲအပ်ညွှန်ကြားချက်အရ

ဦးတင်သောင်း (H.G.P,B.A(Law),LL.B) — **ဒေါ်နေခြည်ဝင့် (LL.B)**
တရားလွှတ်တော်ရှေ့နေ(စဉ်-၁၉၈၉) — **တရားလွှတ်တော်ရှေ့နေ(စဉ်-၁၀၀၈၄)**

အမှတ်-၅၆၅၊ အခန်း-၁၀၃/ဒီ၊ MAC Tower၊ ကုန်သည်လမ်း၊ ကျောက်တံတားမြို့နယ်၊ ရန်ကုန်မြို့။
ဖုန်း-၀၉၅၀၁၆၄၈၆၊ Email:utinthaung@gmail.com

Taxi ငှားမည်

CNG-Two way
CC/....
ပုဇွန်တောင်

Ph-09-976832283

ရွှေနန်းစံ

အိမ်ပြောင်း/အိမ်ရွှေ့လုပ်ငန်း
မြို့တွင်း/နယ်ဝေး
09 770639155
09 773733163

အ.ထ.က (၄) စမ်းချောင်း

ကျောင်းသား/သူဟောင်းများ အာစရိယပူဇော်ပွဲနှင့် မိတ်ဆုံပွဲ ဖိတ်ကြားလွှာ

- (၂၄)ကြိမ်မြောက် (ငွေရတုအကြို)အခမ်းအနားအား ၂၀၁၇ခုနှစ်၊ ဒီဇင်ဘာလ (၁၇)ရက်၊ တနင်္ဂနွေနေ့ နံနက်(၉)နာရီတွင် ကျောင်း၏ "တော်ဝင်" ခန်းမ၌ ကျင်းပမည်ဖြစ်ပါသဖြင့် ကန်တော့ခံ ဆရာ/ဆရာမကြီးများနှင့်ကျောင်းသား/သူဟောင်းများ(ဖိတ်စာရသည်ဖြစ်စေ/မရသည်ဖြစ်စေ)(မမှားမကွက်) ကြွရောက်ကြပါရန် ဖိတ်ကြားအပ်ပါသည်။
- ဆက်သွယ်လှူဒါန်းရန် - ဦးညွန့်မြင့် (၀၉- ၂၆၈၀၈၂၀၀)၊ ဦးသက်ဝင်း(၀၉-၂၅၀၆၄၇၀၀၉)၊ ဦးမောင်မောင်ဝင်း (၀၉-၃၀၆၃၁၂၁၃)၊ ဦးကျော်ကျော်လေး (၀၉-၅၁၀၀၂၆၈)၊ ဒေါ်ခင်ဝင်းကြည် (၀၁ - ၅၀၃၈၅၂)

(အမှုဆောင်အဖွဲ့)

ပန်းချစ်သူ

နံ့သာမြို့
သဘာဝအသားအရောင်နှင့် ...

[illegible]

Ph: 09 5010 439, 09 963 145 898, 09 254 141 554 ...

အောင်မင်္ဂလာ

အိမ်ခန်း၊ ရုံးခန်းများကို
ကားနှင့်အတူ ကျွမ်းကျင်
ဝန်ထမ်းများဖြင့် မြို့တွင်း
နယ်ဝေး ပြောင်းရွှေ့
ဝန်ဆောင်မှုပေးပါသည်။
09 428 77 33 00
09 428 77 33 55
09 428 77 33 88

ဥယျာဉ်ခြံမြေရောင်းမည်

မင်းလှ မှ နေပြည်တော်သို့ သွားသော ကားလမ်းမဘေး ၊
စိန်ကန့်လန့်ရွာအလွန်၊ ကျွဲသေချောင်းဘေး၊ ဘန့်ဘွေးကုန်း
ဥယျာဉ်ခြံမြေ၊ ပုံစံ(၁၀၅)၊ ပုံစံ(၇)ရပြီး။
ကတ္တရာလမ်းဘေးခြံ (၁၂.၅၀)ဧက၊ (၃၅၀)သိန်း။
(အကျိုးဆောင်များလည်းဆက်သွယ်နိုင်ပါသည်။)
ဆက်သွယ်ရန် - 09-5028890

အမွေပြတ်စွန့်လွှတ်ခြင်း

မောင်မျိုးမင်းသန်း၊ မိဘပြောစကား နားမထောင်၍ သားအဖြစ်မှ အမွေပြတ်စွန့်လွှတ်ခြင်း။

ဒေါ်လှသန်း
ဗိုလ်အောင်ကျော်လမ်း၊ (၇)ရပ်ကွက်၊ အမှတ်(၄၇၁)က၊ မီးခွက်ဈေး၊ လှိုင်သာယာ

ကန့်ကွက်နိုင်ကြောင်း ကြော်ငြာ

မရမ်းကုန်းမြို့နယ်၊ မြေတိုင်းရပ်ကွက် အမှတ်-၄၄ကံဘဲ့၊ မြေကွက်အမှတ်-၄၉၏ အစိတ်အပိုင်း၊ မြေကွက်တည်နေရာအမှတ် -၈၂၊ သူရလမ်း၊ ၉ရပ်ကွက်၊ မရမ်းကုန်းမြို့နယ်၊ (မလှကျူး)အမည်ပေါက် ရွာမြေ(အေ)၊ လ/န ၃(ခ)ရပြီးမြေအား အမည်ပေါက် ဒေါ်လှကျူးထံမှ အမွေဆက်ခံပိုင်ဆိုင်ကြောင်း စာချုပ်အမှတ်(၂၉၂၈/၂၀၁၇)(၂၅-၉-၂၀၁၇)ဖြင့် ဒေါ်ခင်လှမှပိုင်ဆိုင်လာပါသည်။ ဦးချန်ထွန်းနှင့်ဒေါ်ခင်လှတို့ထံမှ G/P၊ ၂၂၆၉/၂၀၁၃(၇-၂-၂၀၁၃)ရရှိသူ ဦးငွေဦး[၇/ပတန(နိုင်)၀၁၀၁၄၈]မှ အမွေဆက်ခံပိုင်ဆိုင်ကြောင်းစာချုပ်(၂၉၂၈/ ၂၀၁၇)(၂၅-၉-၂၀၁၇)၊ G/P အထောက် အထား G/Pပေးထားခြင်းအတွက် ကျမ်းကျိန် လွှာ၊ ဒေါ်ခင်လှ၏မိဘများထံမှ မြေကွက်ကြီး ၏ အစိတ်အပိုင်းဖြစ်သော (၂၉×၂၉)ပေ အကျယ်အဝန်းကို ဒေါ်အေးရီထံရောင်းချခဲ့ကြောင်း၊ ထိုရောင်းချခဲ့သည့် မြေကွက်အား ချန်လှပ်၍ ကျန်ရှိသည့် မြေအစိတ်အပိုင်း တစ်ဖက်သတ် မြေကွက်ခွဲ စိတ်ခွင့်ပြုပါရန်နှင့် နောင်ဖြစ်ပေါ်လာနိုင်သည့် ပြဿနာများအား တာဝန်ယူပါကြောင်း G/Pဦးငွေဦး၏ ၂၃-၁၀-၂၀၁၇ရက်စွဲဖြင့် ဝန်ခံကတိပြုတင်ပြလွှာတို့တင်ပြ၍ တစ်ဖက်သတ် မြေကွက်ခွဲစိတ်ရန် မြေပုံကူးနှင့် မြေတိုင်းလျှောက်ထားလာရာ တရားဝင်ခိုင်လုံသောအထောက်အထားများဖြင့် ဤကြော်ငြာပါသည့်နေ့မှစ၍ (၇)ရက်အတွင်း ကန့်ကွက်နိုင်ပါကြောင်းနှင့် ကန့်ကွက်မှုမရှိပါက လုပ်ထုံးလုပ်နည်းအတိုင်း ဆက်လက်ဆောင်ရွက်ပေးမည် ဖြစ်ပါကြောင်း အသိပေးကြေညာအပ်ပါသည်။

ဌာနမှူး
မြို့ပြစီမံကိန်းနှင့်မြေစီမံခန့်ခွဲမှုဌာန
ရန်ကုန်မြို့တော်စည်ပင်သာယာရေးကော်မတီ

လမ်းမတန်း မြေနေရာကောင်းရောင်းမည်

ရန်ကုန်မြို့စီးပွားရေးတက္ကသိုလ်အနီးအမှတ်(၂)လမ်းမကြီးပေါ် မျက်နှာလှည့်
ဒီ ဇင် ဘာ သီ ရိ ဧ ဟာ မြို့တော် မုခ်ဦး အနီး အကောင်းဆုံး မြေကွက်၊
ရွှေ န ဂါး အဆင့်မြင့် ဘော် ဒါ ဆောင် ခြံ နှင့် ကပ်လျက် နေရာ ကောင်း၊
လမ်း နှင့် အညီ အုတ်ရိုး စီ၍ မြေဖို့ ထားပြီး၊ အုတ်တိုင် ခြံစည်းရိုး ခတ်ပြီး၊
ပတ် ဝန်း ကျင် ဖွံ့ဖြိုး သာယာရန် အလား အလာ အလွန်ကောင်းသည်။
မူလအမည်ပေါက် ပါမစ်မြေ (၂)ကွက်တွဲ=အလျား၁၁၀ ပေ × အနံ၇၂ ပေ
*အထူးလျှော့ဈေး = 1 Sqft = ၃၀၀၀ဝိ/- အမြန်ရောင်းမည်။
ဖုန်း - ၀၉-၅၃၈၅၂၀၈၊ ၀၉-၅၃၈၅၂၇၇

ယာဉ်အိုဝယ်လိုသည်

- ကားအပ်ပြီးစလစ်
- Taxi, တိုက်ကျေ
- C.N.G စလစ်

Ph:09-448007377

"မြတ်တော်ဝင်" အိမ်၊ ခြံ၊ မြေမှရောင်းမည်

- ဒဂုံဆိပ်ကမ်း၊ (၈၀)ရပ်ကွက်၊ ပေ(၄၀×၆၀)၊ ၂ကွက်တွဲ (မြေ)	၂၂၀သိန်း
- တ/ဒဂုံ၊ (၅၄)၊ လှော်ကားလမ်းမအနီး၊ ပေ(၂၀×၆၀)၊ 1RC, ရေမီး	၂၅၀သိန်း
- ဗဟန်း၊ ရွှေမြင့်မိုရ်အိမ်ရာဝင်း၊ ၁၃၆၀ စ/ပေ၊ ကွန်ဒိုတိုက်သစ်	၁၆၀၀သိန်း
- မရမ်းကုန်း၊ (၇)မိုင်၊ ကုန်းမြင့်သာ၊ ၁၅၀၀ စ/ပေ၊ ကွန်ဒိုတိုက်သစ်	၁၅၀၀သိန်း

ဖုန်း-၀၉-၅၁၃၄၆၃၀၊ ၀၉-၄၂၅၀၁၅၂၇၇

သားအဖြစ်မှ အမွေပြတ်စွန့်လွှတ်ခြင်း

ရန်ကုန်မြို့၊ ကမာရွတ်မြို့နယ်၊ (၅)ရပ်ကွက်၊ ဟံသာဝတီလမ်း၊ တိုက်(၂၄၃)၊ အခန်း(၃၀၁)နေ ဖခင် ဦးချစ်စိန်၏သားဖြစ်သူ မောင်သန့်ဇင်[၁၂/ကမရ(နိုင်)၀၄၇၇၇၉]သည် မိဘအား အကြိမ်ကြိမ် စိတ်ဆင်းရဲအောင် ပြုမူနေပါသဖြင့် ယနေ့မှစ၍ သားအဖြစ်မှ အမွေပြတ်စွန့်လွှတ်ပါကြောင်းနှင့် နောက်နောင် ၎င်းနှင့်ပတ်သက်သမျှ ကိစ္စအဝဝကို လုံးဝ(လုံးဝ) တာဝန်ယူဖြေရှင်းပေးမည်မဟုတ်ကြောင်း ကြေညာအပ်ပါသည်။

(စုံစမ်းမေးမြန်းခြင်းသည်းခံပါ။)

ဖခင်
ဦးချစ်စိန်[၁၂/ကမရ(နိုင်)၀၀၀၁၀၀]

ကန့်ကွက်နိုင်ကြောင်းကြော်ငြာ

ဒဂုံမြို့သစ်မြို့နယ် ... (CF-007590) ... [illegible]

ဌာနမှူး၊ မြို့ပြစီမံကိန်းနှင့်မြေစီမံခန့်ခွဲမှုဌာန၊ ရန်ကုန်မြို့တော်စည်ပင်သာယာရေးကော်မတီ

ဆရာမ ဒေါ်အေးချမ်းသာ
(အကြားအမြင်)
(မရော) စိတ်၏ စွမ်းရည်ပါရမီရှင်

အကျိုးဆောင်

ဦးဌေးရွှေ သစ်ဆိုင် (မအူကုန်း)
Laminate Flooring (ပါကေးပြား)
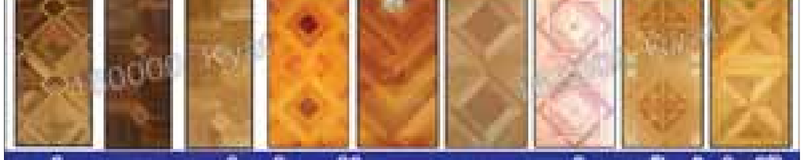
Ph:-290100, 293320, 200124, 205209, 205213

လမ်း၊ တံတား စီမံကိန်းလုပ်ငန်းအတွက် ဝန်ထမ်းခေါ်ယူခြင်း
(၁) Project Director (BE/AGTI/B-Tech) ကျား/မ (၂)ဦး
(၂) Project Manager (BE/AGTI/B-Tech) ကျား/မ (၂)ဦး
(၃) Site Engineer (BE/AGTI/B-Tech) ကျား/မ (၄)ဦး
(၄) Office Engineer (BE/AGTI/B-Tech) ကျား/မ (၂)ဦး
(၈) စာရင်းကိုင် (B.Com, LCCI-Level 4) မ (၂)ဦး
(၉) Bored Pile Supervisor ကျား (၄)ဦး
klc@klcmyanmar.com
CV များကို E-mail ဖြင့်ပို့ပေးပါရန်။

တာဝတိံသာ
09-32152526
09-421024222
09-31483218
09-49344288

မင်းသီဟ
ဒဂုံမြို့သစ်အရှေ့ပိုင်း၊ တောင်ပိုင်း၊ မြောက်ပိုင်း၊ ဆိပ်ကမ်းရှိမြေကွက်များ ဝယ်လိုသည်။
09-5106146
09-5039562

ရန်ကုန်အနောက်ပိုင်းတက္ကသိုလ် (၁၃)ကြိမ်မြောက် ဘွဲ့နှင်းသဘင် ကြေညာချက်

၁။ ရန်ကုန်အနောက်ပိုင်းတက္ကသိုလ် (၁၃)ကြိမ်မြောက် ဘွဲ့နှင်းသဘင်ကို အောက်ပါအစီအစဉ်အတိုင်း ကျင်းပပြုလုပ်မည်ဖြစ်ပါသည်-

ဘွဲ့နှင်းသဘင်နေ့- ၆-၁-၂၀၁၈(စနေနေ့)

(က)နံနက်ပိုင်း နံနက် ၉:၀၀နာရီ
-မဟာသုတေသနဘွဲ့ (အထူးပြုများအားလုံး)
-ဝိဇ္ဇာ/သိပ္ပံဘွဲ့(အင်္ဂလိပ်စာ၊ ဒဿနိကဗေဒ၊ ဓာတုဗေဒ၊ ရုက္ခဗေဒ၊ အီးအက်စ်)

(ခ)နေ့လယ်ပိုင်း မွန်းလွဲ ၂:၀၀နာရီ
-မဟာဝိဇ္ဇာဘွဲ့၊ မဟာသိပ္ပံဘွဲ့ (အထူးပြုများအားလုံး)
-ဝိဇ္ဇာ/သိပ္ပံဘွဲ့(ပထဝီဝင်၊ သမိုင်း၊ သင်္ချာ၊ သတ္တဗေဒ၊ ဘူမိဗေဒ)

ဘွဲ့နှင်းသဘင်နေ့- ၇-၁-၂၀၁၈(တနင်္ဂနွေနေ့)

(ဂ) နံနက်ပိုင်း နံနက် ၉:၀၀နာရီ
-ဝိဇ္ဇာဂုဏ်ထူးဘွဲ့၊ သိပ္ပံဂုဏ်ထူးဘွဲ့(အထူးပြုများအားလုံး)
-ဝိဇ္ဇာ/သိပ္ပံဘွဲ့(မြန်မာစာ၊ ရူပဗေဒ၊ ကုန်ထုတ်ဓာတုဗေဒ၊ ဘီတီ)

အစမ်းလေ့ကျင့်ခြင်း- ၅-၁-၂၀၁၈(သောကြာနေ့)

(က)နံနက်ပိုင်း နံနက် ၉:၀၀နာရီ
-မဟာသုတေသနဘွဲ့ (အထူးပြုများအားလုံး)
-မဟာဝိဇ္ဇာဘွဲ့၊ မဟာသိပ္ပံဘွဲ့ (အထူးပြုများအားလုံး)
-ဝိဇ္ဇာ/သိပ္ပံဘွဲ့(အင်္ဂလိပ်စာ၊ ပထဝီဝင်၊ သမိုင်း၊ ဒဿနိကဗေဒ၊ သင်္ချာ၊ သတ္တဗေဒ၊ ဓာတုဗေဒ၊ ဘူမိဗေဒ၊ ရုက္ခဗေဒ၊ အီးအက်စ်)

(ခ)နေ့လယ်ပိုင်း မွန်းလွဲ ၂:၀၀နာရီ
-ဝိဇ္ဇာဂုဏ်ထူးဘွဲ့၊ သိပ္ပံဂုဏ်ထူးဘွဲ့ (အထူးပြုများအားလုံး)
-ဝိဇ္ဇာ/သိပ္ပံဘွဲ့(မြန်မာစာ၊ ရူပဗေဒ၊ ကုန်ထုတ်ဓာတုဗေဒ၊ ဘီတီ)

ကျင်းပမည့်နေရာ - ဘွဲ့နှင်းသဘင်ခန်းမ၊ ရန်ကုန်တက္ကသိုလ်

၂။ ရန်ကုန်အနောက်ပိုင်းတက္ကသိုလ်(၁၃)ကြိမ်မြောက် ဘွဲ့နှင်းသဘင်ကို ၂၀၁၆-၂၀၁၇ ပညာသင်နှစ် မဟာသုတေသနဘွဲ့၊ မဟာဝိဇ္ဇာ/သိပ္ပံဘွဲ့၊ ဝိဇ္ဇာ/သိပ္ပံဂုဏ်ထူးဘွဲ့နှင့် ဝိဇ္ဇာ/သိပ္ပံဘွဲ့ စာမေးပွဲအောင်မြင်ခဲ့ကြသူများ လျှောက်ထားနိုင်ပါသည်။

၃။ ဘွဲ့နှင်းသဘင် တက်ရောက်/အဝေးရောက် လျှောက်ထားလိုသူများသည် ဘွဲ့လျှောက်လွှာများကို ရန်ကုန်အနောက်ပိုင်းတက္ကသိုလ် စာမေးပွဲနှင့် ဘွဲ့နှင်းသဘင်ဌာနခွဲတွင် နိုင်ငံသားစိစစ်ရေးကတ်ပြား(မူရင်း+မိတ္တူ)နှင့် ကျောင်းသားမှတ်ပုံတင်ကတ်ပြား(မူရင်း+မိတ္တူ) တင်ပြတောင်းယူလျက် လွန်ခဲ့သော (၃)လအတွင်း ရိုက်ကူးထားသော ဓာတ်ပုံ(၂"×၁½"အရွယ်)၊ (၃)ပုံပူးတွဲ၍ ဘွဲ့တက်ရောက်ယူမည့်သူများသည် ၁၅၀၀၀/-(ကျပ်တစ်သောင်းငါးထောင်တိတိ)ကိုလည်းကောင်း၊ အဝေးရောက်ဘွဲ့ယူမည့်သူများသည် ၁၀၀၀၀/-(ကျပ်တစ်သောင်းတိတိ)ကိုလည်းကောင်း ငွေလက်ခံဌာနသို့ ပေးသွင်း လျှောက်ထားကြရပါမည်။

၄။ နယ်မှလျှောက်ထားလိုသူများသည် သတ်မှတ်ကြေးများကို ငွေလက်ခံဌာနစိတ်၊ ရန်ကုန်အနောက်ပိုင်းတက္ကသိုလ်၊ ထန်းတပင်မြို့နယ်သို့ လိပ်မူ၍ စာတိုက်ငွေပို့လွှာ (Postal Money Order)ဖြင့် ပေးပို့ပြီးအောက်ခြေတွင် လျှောက်လွှာရှင်အမည်၊ နိုင်ငံသားစိစစ်ရေးကတ်ပြားအမှတ်၊ ဘွဲ့ရစာမေးပွဲအောင်မြင်သည့်ခုနှစ်၊ ခုံအမှတ်၊ အထူးပြုဘာသာစသည်တို့ကို တိကျစွာဖော်ပြရပါမည်။

၅။ ရန်ကုန်တိုင်းဒေသကြီးအတွင်းမှ မှတ်ပုံတင်ငွေပို့လွှာဖြင့် လျှောက်ထားလာခြင်းကို လုံးဝခွင့်မပြုပါ။

၆။ ဘွဲ့နှင်းသဘင်လျှောက်လွှာတင်သွင်းခြင်းကို ၂၈-၁၁-၂၀၁၇ရက်မှ ၁၂-၁၂- ၂၀၁၇ရက်အထိ ရုံးချိန်အတွင်း လျှောက်ထားနိုင်ပါသည်။

၇။ ဘွဲ့နှင်းသဘင်အခမ်းအနားသို့ တက်ရောက်ရန် လျှောက်ထားပြီး ပျက်ကွက်သူများ၏ ဘွဲ့လက်မှတ်များကို အဝေးရောက်ဘွဲ့လက်မှတ်များ ထုတ်ပေးသည့်အချိန်မှသာ ထုတ်ပေးမည်ဖြစ်ပါသည်။

၈။ ဘွဲ့နှင်းသဘင် အစမ်းလေ့ကျင့်ပွဲဝင်ခွင့်လက်မှတ်နှင့် ဘွဲ့ဝတ်စုံငှားရမ်းခွင့်ထောက်ခံစာကို ၂၉-၁၂-၂၀၁၇ရက်(သောကြာနေ့)မှ စတင်၍ ရန်ကုန်အနောက်ပိုင်းတက္ကသိုလ် ဘွဲ့နှင်းသဘင်ဌာနခွဲတွင် ထုတ်ပေးပါမည်။

၉။ အစမ်းလေ့ကျင့်ခြင်းနှင့် ဘွဲ့နှင်းသဘင် အခမ်းအနားတက်ရောက်သူများသည် မြန်မာ့ရိုးရာ ယဉ်ကျေးမှုနှင့် လျော်ညီသော မြန်မာဝတ်စုံ၊ တိုင်းရင်းသားဝတ်စုံ၊ အနောက်တိုင်းဝတ်စုံ (အမျိုးသား)တို့မှ မိမိကြိုက်နှစ်သက်ရာဝတ်စုံကို အပြည့်အစုံဝတ်ဆင်၍ တက်ရောက်ရပါမည်။ မြန်မာ့ယဉ်ကျေးမှုနှင့် မဆီလျော်သော ဝတ်စားဆင်ယင်မှုဖြင့် ဘွဲ့နှင်းသဘင်သို့ တက်ရောက်ခွင့်ပြုမည်မဟုတ်ပါ။

၁၀။ အသေးစိတ်သိလိုသော အချက်အလက်များရှိပါက ရန်ကုန်အနောက်ပိုင်းတက္ကသိုလ် စာမေးပွဲနှင့် ဘွဲ့နှင်းသဘင်ဌာနခွဲ တယ်လီဖုန်းအမှတ်- ၆၁၃၈၀၁ (လိုင်းခွဲ-၁၁၁)သို့ ဆက်သွယ်စုံစမ်းနိုင်ပါသည်။

၁၁။ ယခင်ဘွဲ့နှင်းသဘင်များတွင် ဘွဲ့လျှောက်ထားရန် ပျက်ကွက်ခဲ့သူများသည် အဝေးရောက်ဘွဲ့သာ လျှောက်ထားနိုင်ပါသည်။

စုရည်ဝင်း
လက်ထောက်မော်ကွန်းထိန်း
စာမေးပွဲနှင့်ဘွဲ့နှင်းဌာန
ရန်ကုန်အနောက်ပိုင်းတက္ကသိုလ်

ငြင်းချက်ထုတ်ရန်ဆင့်စာ
(တရားမကျင့်ထုံးဥပဒေအမိန့် - ၅၊ နည်းဥပဒေ - ၂၀)
ရန်ကုန်တိုင်းဒေသကြီး၊ ဒဂုံမြို့သစ်(မြောက်ပိုင်း)မြို့နယ်တရားရုံး
၂၀၁၇ ခုနှစ်၊ တရားမကြီးမှုအမှတ် - ၃၅

ဦးဆလိုင်းဇဗျက်လာလ် (တရားလို) နှင့် ဦးရွှေကို (တရားပြိုင်)

ရန်ကုန်တိုင်းဒေသကြီး၊ ဒဂုံမြို့သစ်(အရှေ့ပိုင်း)မြို့နယ်၊ (၁၃၀)ရပ်ကွက်၊ ဗထူးလမ်းသွယ်၊ အမှတ်(၃၂၉)နေ ဦးရွှေကို (ယခုနေရပ်လိပ်စာမသိသူများ) သိစေရမည်။

သင့်အပေါ်၌ တရားလိုက "ချေးငွေကျပ်သိန်း(၂၀)ရလိုမှု" လျှောက်ထားစွဲဆိုသည်ဖြစ်၍ သင်ကိုယ်တိုင်ဖြစ်စေ၊ ၎င်းအမှုနှင့်စပ်လျဉ်း၍ အရေးကြီးသည့်စကားအရပ်ရပ်တို့ကို ချေပပြောဆိုနိုင်သူ ကိုယ်စားလှယ်နှင့်ဖြစ်စေ၊ ရှေ့နေနှင့်ဖြစ်စေ၊ ၂၀၁၇ ခုနှစ်၊ ဒီဇင်ဘာလ ၁၃ရက် (၁၃၇၉ ခုနှစ်၊ နတ်တော်လပြည့်ကျော် ၁၀ရက်) မွန်းမတည့်မီ ၁၀:၀၀နာရီတွင် အထက်အမည်ပါသူ တရားလို၏ အဆိုလွှာကို ထုချေရှင်းလင်းရန် ရုံးတော်သို့ လာရောက်ရမည်။ ၎င်းအပြင် အထက်ပါနေ့ရက်တွင် သင်မလာမရောက် ပျက်ကွက်ခဲ့လျှင် သင့်မျက်ကွယ် ရာတွင် ငြင်းချက်များကို ထုတ်ပေးလိမ့်မည်။ ၎င်းအပြင် တရားလိုက ကြည့်ရှုလိုသည့် စာချုပ်စာတမ်းများနှင့် သင်ကထုချေတင်ပြအမှီပြုလိုသည့် စာချုပ်စာတမ်းအစရှိသည်တို့ကို သင်နှင့်အတူယူဆောင်လာရမည်။ သို့မဟုတ် သင့်ကိုယ်စားလှယ်ရှေ့နေလက်တွင် ထည့်အပ်လိုက်ရမည်။ သင်ကထုချေလွှာတင်သွင်းလိုလျှင် အမှုမဆိုင်မီ လေးရက်က တင်သွင်းရမည်။

၂၀၁၇ ခုနှစ်၊ နိုဝင်ဘာလ ၂၂ ရက် ဤရုံးတံဆိပ်ရိုက်နှိပ်၍ ကျွန်ုပ်လက်မှတ်ရေးထိုးထုတ်ပေးလိုက်သည်။

(ကြည်ကြည်ခင်)
ဒုတိယမြို့နယ်တရားသူကြီး(၁)
ဒဂုံမြို့သစ်(မြောက်ပိုင်း)မြို့နယ်တရားရုံး

ရန်ကုန်အနောက်ပိုင်းတက္ကသိုလ်
(၁၃)ကြိမ်မြောက်ဘွဲ့နှင်းသဘင်ဓာတ်ပုံနှင့်ဗီဒီယိုရိုက်ကူးရေးလုပ်ငန်း အိတ်ဖွင့်တင်ဒါခေါ်ယူခြင်း

၁။ ၂၀၁၈ခုနှစ် ဇန်နဝါရီလ ၅ရက်နေ့ အစမ်းလေ့ကျင့်ခြင်း၊ ၂၀၁၈ခုနှစ်၊ ဇန်နဝါရီလ ၆ရက်နှင့် ဇန်နဝါရီလ ၇ရက်တို့တွင် ကျင်းပပြုလုပ်မည့် ရန်ကုန်အနောက်ပိုင်းတက္ကသိုလ် (၁၃)ကြိမ်မြောက် ဘွဲ့နှင်းသဘင်အခမ်းအနားအတွက် ရန်ကုန်တက္ကသိုလ်နယ်မြေ ဘွဲ့နှင်းသဘင်ခန်းမအတွင်း(အပြင်မပါ) ဓာတ်ပုံနှင့် ဗီဒီယိုရိုက်ကူးရေးလုပ်ငန်း ခွင့်ပြုနိုင်ရေးအတွက် အိတ်ဖွင့်တင်ဒါ ဈေးနှုန်းလွှာများတင်သွင်းနိုင်ကြောင်း ဖိတ်ခေါ်အပ်ပါသည်။

(၁) တင်ဒါစတင်လက်ခံမည့်နေ့ -၁-၁၂-၂၀၁၇ရက်(သောကြာနေ့)
(၂) တင်ဒါနောက်ဆုံးလက်ခံမည့်နေ့ -၁၄-၁၂-၂၀၁၇ရက်(ကြာသပတေးနေ့)၊ မွန်းလွဲ ၁:၀၀နာရီ
(၃) တင်ဒါဖွင့်မည့်နေ့ -၁၄-၁၂-၂၀၁၇ရက်(ကြာသပတေးနေ့)၊ မွန်းလွဲ ၂:၀၀နာရီ

၂။ တင်ဒါကိစ္စနှင့်ပတ်သက်၍ အသေးစိတ်သိရှိလိုသည့်အချက်များကို ဘွဲ့နှင်းသဘင်ဓာတ်ပုံတင်ဒါရွေးချယ်ရေးကော်မတီ ရန်ကုန်အနောက်ပိုင်းတက္ကသိုလ်သို့ လူကိုယ်တိုင်လာရောက်၍လည်းကောင်း (ဖုန်း-၀၁-၆၁၃၇၈၈) သို့လည်းကောင်း ဆက်သွယ်စုံစမ်းနိုင်ပါသည်။

ဓာတ်ပုံတင်ဒါရွေးချယ်ရေးကော်မတီ
ရန်ကုန်အနောက်ပိုင်းတက္ကသိုလ်

ကန့်ကွက်နိုင်ကြောင်းကြော်ငြာ

ဒဂုံမြို့သစ်(အရှေ့ပိုင်း)မြို့နယ်၊ မြေတိုင်းအမှတ်(၁၂၁)၊ မြေကွက်အမှတ်(၄၂၀)၊ ဧရိယာပေ(၄၀×၆၀)၊ မြေချပါမစ်အမည်ပေါက်ဦးတင်သိန်းထံမှ အရပ်ကတိစာချုပ်ဖြင့် (၈-၁၁-၂၀၁၇)ရက်တွင် ကျွန်တော်ဦးစန်သို့စ်ကူးမာရ် [၁၂/ဒဂရ(ပြု)၀၀၀၁၇၂]မှ ဝယ်ယူထားပြီးဖြစ်ပါသည်။ ၎င်းမြေကွက်နှင့်ပတ်သက်၍ ကန့်ကွက်လိုပါက အမှတ်(၇၄)၊ ဆဒ္ဒံဒူးဝါးလမ်း၊ (၁၃)ရပ်ကွက်၊ ဒဂုံမြို့သစ်(အရှေ့ပိုင်း)မြို့နယ်သို့ လူကိုယ်တိုင်ဖြစ်စေ၊ ဖုန်းနံပါတ်(၀၉-၇၇၇၈၈ ၈၈၀၇)သို့လည်းကောင်း ဤကြော်ငြာပါသည့်နေ့မှစ၍ (၇)ရက်အတွင်း ကန့်ကွက်နိုင်ပါသည်။ ကန့်ကွက်မှုမရှိပါက လုပ်ထုံးလုပ်နည်းအတိုင်း ဆက်လက်ဆောင်ရွက်သွားပါမည်။

ဦးစန်သို့စ်ကူးမာရ် [၁၂/ဒဂရ(ပြု)၀၀၀၁၇၂]
ဖုန်း-၀၉၇၇၇၈၈၈၈၀၇

အများသိစေရန်ကြေညာခြင်း

ရန်ကုန်မြို့၊ ... မြို့နယ် (၇)ရပ်ကွက် (၄၁)လမ်း အမှတ်- (၅၆) ... ဦးရန်အောင်ထံမှ ဝယ်ယူရန် ... စရန်ငွေ ပေးချေထားပြီးဖြစ်ပါသည်။

သို့ဖြစ်ပါ၍ ကန့်ကွက်လိုသူများသည် ... (၇)ရက်အတွင်း လာရောက်ကန့်ကွက်နိုင်ပါသည်။ ကန့်ကွက်သူမရှိပါက အရောင်းအဝယ်ပြီးဆုံးအောင် ဆက်လက်ဆောင်ရွက်သွားမည်ဖြစ်ကြောင်း အသိပေးကြေညာအပ်ပါသည်။

ဆက်သွယ်ရန်- ... လွှဲအပ်ညွှန်ကြားချက်အရ
... ဦးတင်ထွန်းလှိုင်
အမှတ်(၂) ... (၃၆)ရပ်ကွက် အထက်တန်းရှေ့နေ
ဒဂုံမြို့သစ်(မြောက်ပိုင်း)မြို့နယ်။ စဉ်- ၂၄၂၉၂
ဆက်သွယ်ရန် ဖုန်း-၀၉-...

တောင်ဥက္ကလာပမြို့နယ်၊ အမှတ်(၁၁)ရပ်ကွက်၊ သီဟသူလမ်း၊ အမှတ်(၂၀၁)ဂရန်မြေကွက်နှင့် ယင်းမြေပေါ်ရှိ နှစ်ထပ်တိုက်အပါအဝင် အကျိုးခံစားခွင့်များနှင့် ပတ်သက်၍ သတိပေးတားမြစ်ခြင်း

ရန်ကုန်မြို့၊ ကမာရွတ်မြို့နယ်၊ အမှတ်(၃)ရပ်ကွက်၊ ပေ(၅၀)လမ်း၊ အမှတ်(၂၇/ဘီ)၊ (၃)လွှာနေ ကျွန်ုပ်၏မိတ်ဆွေဖြစ်သူ ဒေါ်ယမင်းမို့မို့ဝင်း [၇/ဖမန(နိုင်)၀၁၁၈၄၉]၏ လွှဲအပ်ညွှန်ကြားချက်အရ အောက်ပါအတိုင်း ကြေညာပါသည်။

တောင်ဥက္ကလာပမြို့နယ်၊ မြေတိုင်းရပ်ကွက်အမှတ်-၁၁တိုးချဲ့၊ မြေကွက်အမှတ်(၂၀၁) နှစ်(၆၀)ဂရန်မြေ ဧရိယာ(၀. ၀၅၈)ဧက မြေကွက်နှင့် ယင်းမြေကွက်ပေါ်ရှိ အမှတ်(၂၀၁)၊ သီဟသူလမ်း၊ (၁၁)ရပ်ကွက်၊ တောင်ဥက္ကလာပမြို့နယ်ဟု ခေါ်တွင်သော အာရ်စီနှစ်ထပ်တိုက်အပါအဝင် အကျိုးခံစားခွင့်တို့၏ မြေငှားဂရန်အမည်ပေါက် ပိုင်ရှင်မှာ ဦးအောင်သက်ဝင်း [၁၂/ဥကတ(နိုင်)၀၀၄၆၇၆] ဖြစ်ပါသည်။

ဦးအောင်သက်ဝင်းသည် ဇနီးသည် ဒေါ်မူမူမြင့် ၁၈-၃-၂၀၀၆ရက်တွင် ကွယ်လွန်ပြီးနောက် နာတာရှည်ကျောက်ကပ်ဝေဒနာရှင် မိမိနှင့် အရွယ်မရောက်သေးသူ သားသမီး(၃)ဦးတို့အား အနီးကပ်ပြုစုစောင့်ရှောက်နိုင်ရန် ညီမရင်းဖြစ်သူ ဒေါ်ယမင်းမို့မို့ဝင်းအား မိမိအိမ်သို့ခေါ်ယူနေထိုင်စေခဲ့ပြီး ရန်ကုန်မြို့၊ စာချုပ်စာတမ်း မှတ်ပုံတင်ရုံး၊ ကိတ္တိမ မွေးစားစာချုပ်အမှတ်-၂၀၃/၂၀၁၃ဖြင့် အမွေစားအမွေခံသမီးအဖြစ် မွေးစားခဲ့ပါသည်။

၁၅-၂-၂၀၁၄ ရက်တွင် ဦးအောင်သက်ဝင်းကွယ်လွန်သည့်အခါ မြန်မာ့ဓလေ့ထုံးတမ်းဥပဒေနှင့်အညီ မောင်ခိုင်ထက်ထွန်း၊ မကြိုင်ကံ့ကော်၊ မောင်ကောင်းစည်သူ၊ ဒေါ်ယမင်းမို့မို့ဝင်းတို့မှာ အမွေစားအမွေခံသားသမီးများအဖြစ် ကျန်ရစ်ပါသည်။

သို့ဖြစ်ပါ၍ အမွေဆိုင်သမီးဖြစ်သူ ကျွန်ုပ်၏မိတ်ဆွေ ဒေါ်ယမင်းမို့မို့ဝင်း ကိုယ်တိုင် အတိအလင်းရေးသား လက်မှတ်ရေးထိုးသဘောတူညီခြင်းမရှိဘဲ ဖော်ပြပါ မြေကွက်အဆောက်အအုံအပါအဝင် ဦးအောင်သက်ဝင်း၏ ကျန်ရစ်ပစ္စည်းအရပ်ရပ်ကို ရောင်းဝယ်၊ ပေးကမ်း၊ ငှားရမ်း၊ ပေါင်နှံ၊ အာမခံတင်၊ လျှုဒါန်း၊ တစ်နည်းနည်းလွှဲပြောင်းခြင်း၊ မြေအမည်ပြောင်းခြင်းတို့ လုံးဝ မပြုလုပ်ကြရန် သတိပေးတားမြစ်ကြောင်း ကြေညာပါသည်။

လွှဲအပ်ညွှန်ကြားသူ
ဒေါ်ယမင်းမို့မို့ဝင်း

လွှဲအပ်ညွှန်ကြားချက်အရ
ဦးစိုးဝင်း(မအူပင်) B.A.,H.G.P.,R.L
တရားလွှတ်တော်ရှေ့နေ (စဉ်-၄၁၇၈)
အမှတ် ၁၆၂/ပ(ယာ)၊ ၃၅လမ်း(အလယ်)
ကျောက်တံတားမြို့နယ်။

အမွေဆက်ခံရန်သက်သေခံလက်မှတ်ရစေခြင်းငှာ လျှောက်ထားကြောင်း အကြောင်းကြားစာ
(အမွေဆက်ခံရန်သက်သေခံလက်မှတ်စာအက်ဥပဒေပုဒ်မ - ၃၇၃)
အရှေ့ပိုင်းခရိုင်တရားမရုံး၌
၂၀၁၇ခုနှစ်၊ တရားမအသေးအဖွဲ့မှုအမှတ် - ၁၄၄

ကွယ်လွန်သူ ဒေါ်ညိုညိုကြိုင်ကျန်ရစ်သော ရန်ကုန်မြို့၊ မြန်မာ့နိုင်ငံခြားကုန်သွယ်မှုဘဏ်၌ ကျန်ရှိရစ်သောပစ္စည်းအကြောင်း။

ဦးသန်းဝင်း လျှောက်သူ

အမှတ်(၁၃၆၃)၊ လက်ဝဲသုန္ဒရလမ်း၊ (၃၂)ရပ်ကွက်၊ ဒဂုံမြို့သစ်(မြောက်ပိုင်း)မြို့နယ်နေ ဦးသန်းဝင်းက ကွယ်လွန်သူ ဒေါ်ညိုညိုကြိုင်၏(၁)ခင်ပွန်းဖြစ်သည်ဟူ၍ အမှတ်(၁၃၆၃)၊ လက်ဝဲသုန္ဒရလမ်း၊ (၃၂)ရပ်ကွက်၊ ဒဂုံမြို့သစ်(မြောက်ပိုင်း)မြို့နယ်နေ ၎င်းကွယ်လွန်သူ ဒေါ်ညိုညိုကြိုင်မှာ ကျန်ရှိရစ်သော ပစ္စည်းပိုင်နက်ရရှိသော ကြွေးမြီများကို ကောက်ခံရန်၊ အမွေဆက်ခံရန်၊ သက်သေခံလက်မှတ်စာအက်ဥပဒေအရ လက်မှတ်စာရလိုကြောင်း၊ ဤရုံး၌ လျှောက်ထားချက်ရှိသည်ဖြစ်၍ ထိုသို့လျှောက်ထားကြောင်းကို အများလူတို့သိကြားစေခြင်းငှာ ကြော်ငြာသည်မှာ ကွယ်လွန်သူ ဒေါ်ညိုညိုကြိုင်မှာ ကျန်ရစ်သော ပစ္စည်းများအပေါ်၌ ရရန်ရှိသူလူဟူသမျှတို့သည် ဤရုံးသို့ ၂၀၁၇ခုနှစ်၊ ဒီဇင်ဘာလ ၁၄ရက် (၁၃၇၉ခုနှစ်၊ နတ်တော်လပြည့်ကျော် ၁၁ရက်)တွင် လာရောက်ကြရမည်။ ၎င်းနေ့ရက်တွင် လျှောက်သူ ဦးသန်းဝင်း၏လျှောက်ချက်ကို နာကြား၍ လက်မှတ်ရသင့်မရသင့်သည်အကြောင်းကို စီရင်ဆုံးဖြတ်လိမ့်မည်။

၂၀၁၇ခုနှစ်၊ နိုဝင်ဘာလ ၂၃ရက် ဤရုံးတံဆိပ်ရိုက်နှိပ်၍ ကျွန်ုပ်လက်မှတ်ရေးထိုးထုတ်ပေးလိုက်သည်။

(ဇော်ထူး)
တွဲဖက်ခရိုင်တရားသူကြီး(၂)
ရန်ကုန်အရှေ့ပိုင်းခရိုင်တရားရုံး

မီး ဘေး ရှောင် မ လောင် ခင် တား

အကြောင်းပြရန်ပေးသည့် အကြောင်းကြားစာ
ရန်ကုန်အနောက်ပိုင်းခရိုင်တရားရုံး
၂၀၁၇ ခုနှစ်၊ တရားမအထွေထွေမှုအမှတ်-၁၇၄

ဒေါ်နှင်းဝါဝါ (၎င်း၏အခွင့်ရကိုယ်စားလှယ်-ဒေါ်ဖြိုးဇင်ဝင့်) — လျှောက်ထားသူ

နှင့်

၁။ ဒေါ်ခင်ကြည် (ကိုယ်တိုင်နှင့်ကွယ်လွန်သူ-ဒေါ်အေးခင်၏ တရားဝင်ကိုယ်စားလှယ်)
၂။ ဒေါ်ဆန်းကြည် (၎င်းတို့၏ အခွင့်ရကိုယ်စားလှယ်-ဦးမြင့်စိုး)
၃။ ငွေဖုန်ကုမ္ပဏီလီမိတက်
၄။ ငွေဖုန်အေဂျင်စီဝန်ဆောင်မှုလုပ်ငန်းလီမိတက်

လျှောက်ထားခံရသူများ

အမှတ်-၉၆(မြေညီထပ်)နှင့် အမှတ်-၉၇(ပထမထပ်)၊ ရွှေတောင်တန်းလမ်း၊ လမ်းမတော်မြို့နယ်၊ ရန်ကုန်တိုင်းဒေသကြီးနေ (ယခုနေရပ်လိပ်စာမသိသူ) လျှောက်ထားခံရသူ(၃)ငွေဖုန်ကုမ္ပဏီလီမိတက်(၄) ငွေဖုန်အေဂျင်စီဝန်ဆောင်မှုလုပ်ငန်းလီမိတက် သိစေရမည်။

အထက်အမည်ပါ ဒေါ်နှင်းဝါဝါ(၎င်း၏အခွင့်ရကိုယ်စားလှယ် ဒေါ်ဖြိုးဇင်ဝင့်) က ဤရုံးသို့တရားမကျင့်ထုံးဥပဒေအမိန့်-၂၁၊ နည်း ၅၈အရ ဝရမ်းခွာပေးပါရန် လျှောက်ထားသည့်အကြောင်းနှင့် လျှောက်ထားသည်ဖြစ်၍ သင်က ဤအလွှာအတိုင်း အမိန့်မချသင့်ကြောင်းနှင့် အကြောင်းပြရန် ၂၀၁၇ခုနှစ်၊ ဒီဇင်ဘာလ ၈ရက် (၁၃၇၉ခုနှစ်၊ နတ်တော်လပြည့်ကျော် ၅ရက်) မွန်းမတည့်မီ ၁၀ နာရီတွင် သင်ကိုယ်တိုင်ဖြစ်စေ၊ နေရာတကျ ကြားပြောပြီး သင့်ရှေ့နေဖြစ်စေ၊ ဤရုံးသို့ လာရောက်ရမည်။ မလာမရောက်ရှိခဲ့ပါလျှင် အဆိုပါလျှောက်ချက်ကို သင့်ကွယ်ရာတွင် တစ်ဖတ်သက်မှုပြုလုပ်၍ ကြားနာစစ်ဆေးဆုံးဖြတ်လိမ့်မည်။

၂၀၁၇ ခုနှစ်၊ နိုဝင်ဘာလ ၂၃ ရက်တွင် ဤရုံးတံဆိပ်ရိုက်နှိပ်၍ ကျွန်ုပ်လက်မှတ်ရေးထိုးထုတ်ပေးလိုက်သည်။

(ခင်လေးမြင့်)
ဒုတိယခရိုင်တရားသူကြီး(၅)
ရန်ကုန်အနောက်ပိုင်းခရိုင်တရားရုံး

ကန်ထရိုက်တာ ဦးဇော်မင်းဦး[၁၂/ပဘတ(နိုင်)၀၁၁၂၀၅] (မိုင်မိုင်းဆောက်လုပ်ရေး)နှင့် ဒေါ်အေးအေးမြင့်လှိုင် [၁၃/တကန(နိုင်)၂၀၉၇၀၇]တို့နှင့် သက်ဆိုင်သူများသိစေရန်

ရန်ကုန်မြို့၊ ဒေါပုံမြို့နယ်၊ မြေတိုင်းရပ်ကွက်အမှတ်(၂)၊ မြေကွက်အမှတ်(၄၇၂)၊ ပေ(၂၅×၅၀)ရှိ ဒေါ်ကြည်ကြည်မြင့်နှင့် ဦးတင့်လွင် အမည်ပေါက် နှစ်(၆၀)ဂရန်မြေကွက်ပေါ်တွင် (၂)ခန်းတွဲ(၆)ထပ် RCတိုက်သစ်ဆောက်လုပ်ရန် လူကြီးမင်းတို့နှင့် ကျွန်ုပ်၏မိတ်ဆွေများမှ စာချုပ်များချုပ်ဆိုဆောက်လုပ်ခဲ့သော်လည်း လုပ်ငန်းပြီးစီးအောင် ဆောင်ရွက်ခဲ့ခြင်းမရှိသဖြင့် လူကြီးမင်းတို့နှင့် ချုပ်ဆိုခဲ့သော (၁-၅-၂၀၁၄) ရက်စွဲပါ စာချုပ်အား ယနေ့မှစ၍ ဖျက်သိမ်းပါသည်။ ထို့ပြင် ကန်ထရိုက်တာ ဦးဇော်မင်းဦးနှင့် ဒေါ်အေးအေးမြင့်လှိုင်တို့ထံမှ ဝယ်ယူထားသော ကြိုပွိုင့်အခန်းများနှင့် ပတ်သက်၍ မြေရှင်တို့မှ အသိအမှတ်မပြုပါကြောင်းနှင့် ကန်ထရိုက်တာများနှင့်သာ တွေ့ဆုံရှင်းလင်းကြရန် အသိပေးကြေညာအပ်ပါသည်။

လွှဲအပ်ညွှန်ကြားသူများ
၁။ ဦးစံအုန်း[၁၂/ဒပန(နိုင်)၀၃၄၀၉၅]
၂။ ဦးတင့်လွင်[၁၂/ဒပန(နိုင်)၀၃၁၁၅၈]

လွှဲအပ်ညွှန်ကြားချက်အရ
ဦးစိုးမြင့်(LL.B)
တရားလွှတ်တော်ရှေ့နေ(စဉ်-၆၉၁၃/၀၁)
အမှတ်-၅၆၁၊ အခန်း-၁၀၁/၂ ပထမထပ်၊ ကုန်သည်လမ်း၊ ကျောက်တံတားမြို့နယ်၊ ရန်ကုန်မြို့၊ ဖုန်း-၀၉၅၄၀၉၉၅၃၊ ၀၉-၅၀၀၁၁၀၈

ဝိဇ္ဇာယတြာဆရာမိုး
ဘလေးအမည်ပေး
09 4210 89208

ရောင်းမည်
မရမ်းကုန်းမြို့နယ်၊ RC-2 ထပ်
(မြေပိုင်မြေ) အမည်ပေါက်
(အရှုပ်အရှင်းကင်း)
မျက်နှာစာ 85' x 55'
အကျယ်အဝန်း Sqft 4609
ကျပ်သိန်း (၇၀၀၀) ညှိနှိုင်း။
ဆက်သွယ်ရန်
09 787010552
09 965112467

တိုက်ခန်းကျယ်ငှားမည်။
ဓ 30' x ဓ 60'
(ပထမထပ်) အခန်း (3) ခန်း
(3 ခန်းလုံး Air-con အသင့်)
Master 1 ခန်း Single 2 ခန်း
ဘုရားခန်း 1 ခန်း
ကိုယ်ပိုင်မီတာ + ရေမီတာ
တစ်ထိမ်လုံး ပါကေးခင်း
(မြင်လုံတော)
ယုဇနပလာဇာအနောက်
PH: 09-73112396
09-798419272

အများသိစေရန်ကြော်ငြာ
[illegible]

အများသိစေရန်ကြော်ငြာ
[illegible]

ဦးမောင်မောင်မြင့်[၁၂/အစန(နိုင်)၁၆၉၃၂၈]ကိုင်ဆောင်သူနှင့် အများသိစေရန် အသိပေးကြေညာခြင်း

ကျွန်ုပ်မိတ်ဆွေဖြစ်သူ ရန်ကုန်တိုင်းဒေသကြီး၊ အနောက်ရွှေဂုံတိုင်ရပ်ကွက်၊ ဓမ္မစေတီလမ်း၊ အမှတ်-၁၇၆နေ၊ ဒေါ်ကြည်ကြည်ဝင်းနှင့် ဒေါ်ရတနာဖြိုးတို့၏ လွှဲအပ်ညွှန်ကြားချက်အရ ဦးမောင်မောင်မြင့်[၁၂/အစန(နိုင်)၁၆၉၃၂၈] ကိုင်ဆောင်သူနှင့် အများသိစေရန် အောက်ပါအတိုင်း အသိပေးကြေညာအပ်ပါသည်။

ရန်ကုန်တိုင်းဒေသကြီး၊ (မြောက်ပိုင်းခရိုင်)၊ ထန်းတပင်မြို့နယ်၊ အစုကြီးကျေးရွာအုပ်စု၊ ကွင်းအမှတ်-၃၂၈၊ ကွင်းအမည်-ကျိုက္ခနာ-ရှမ်းစုကွင်း၊ ဦးပိုင်အမှတ်-၁၅/င၊ လယ်မြေဧရိယာ(၉. ၀၄)ဧကကို ကျွန်ုပ်၏မိတ်ဆွေဖြစ်သူ ဒေါ်ရတနာဖြိုးအမည်ဖြင့်လည်းကောင်း၊ ရန်ကုန်တိုင်းဒေသကြီး (မြောက်ပိုင်းခရိုင်)၊ ထန်းတပင်မြို့နယ်၊ အစုကြီးကျေးရွာအုပ်စု၊ ကွင်းအမှတ်-၃၂၈၊ ကွင်းအမည်-ကျိုက္ခနာ-ရှမ်းစုကွင်း၊ ဦးပိုင်အမှတ်-၁၄/မှ၊ လယ်မြေဧရိယာ(၂. ၃၆)ဧကနှင့် ဦးပိုင်အမှတ်-က/၁၆ က၊ လယ်ယာမြေဧရိယာ (၀. ၀၂) ဧကအား ကျွန်ုပ်၏မိတ်ဆွေဖြစ်သူ ဒေါ်ကြည်ကြည်ဝင်းအမည်ဖြင့်လည်းကောင်း၊ လယ်ယာမြေလုပ်ပိုင်ခွင့် ရရှိထားသူများ ဖြစ်ပါသည်။ ထို့ပြင် အထက်ဖော်ပြပါ လယ်ယာမြေများကို ကျွန်ုပ်မိတ်ဆွေများသည် လက်ဝယ်ပိုင်ဆိုင်လျက်ရှိပြီး မည်သူတစ်ဦးတစ်ယောက်ကိုမျှ ရောင်းချခြင်း၊ ပေါင်နှံခြင်း၊ လွှဲပြောင်းခြင်း၊ ပေးကမ်းခြင်း ကိုယ်စားလှယ်လွှဲအပ်ခြင်း၊ လုံးဝမရှိပါ။ ယခုအခါ ကျွန်ုပ်မိတ်ဆွေများ၏ နာမည်များအား အလွဲသုံးစားပြုလုပ်လျက် လယ်ယာမြေ လုပ်ပိုင်ခွင့်ပြုလက်မှတ်များ၊ ပြုလုပ်ဆောင်ရွက်ပေးသူ ဦးမောင်မောင်မြင့်သည် ထန်းတပင်မြို့နယ်၊ အစုကြီးကျေးရွာအုပ်ချုပ်ရေးမှူးရုံးတွင် ထုတ်ယူသွားကြောင်း သိရှိရပါသည်။

သို့ဖြစ်ပါ၍ ကျွန်ုပ်မိတ်ဆွေများ၏ အထက်ဖော်ပြပါ လယ်ယာမြေလုပ်ပိုင်ခွင့် လက်မှတ်များကို ထုတ်ယူသွားသူ ဦးမောင်မောင်မြင့်အား ရက်သတ္တတစ်ပတ်အတွင်း လာရောက်အပ်နှံပါရန် အသိပေးအကြောင်းကြားအပ်ပါသည်။ အကယ်၍ လာရောက်အပ်နှံခြင်းမရှိပါက တည်ဆဲဥပဒေများနှင့်အညီ အရေးယူမည်ဖြစ်ကြောင်းနှင့် ဦးမောင်မောင်မြင့်နှင့် အများသိစေရန် အကြောင်းကြားအပ်ပါသည်။

လွှဲအပ်ညွှန်ကြားချက်အရ-
ဒေါ်ရွှေမိုယ်းညွန့်
တရားလွှတ်တော်ရှေ့နေ(စဉ်-၈၁၂၅)
Mahar Ahkhayar Law Firm
အမှတ်-၇၆(ပထမထပ်)၊ ဗိုလ်အောင်ကျော်(အောက်)လမ်း၊ ဗိုလ်တထောင်မြို့နယ်။
ဖုန်း-၀၉-၄၀၀၆၈၆၈၁၁၊ ၀၉၄၀၀၆၈၆၈၁၀၊ ၀၉-၄၀၀၆၈၆၈၂၀

ရန်ကုန်တိုင်းဒေသကြီး၊ အလုံမြို့နယ်၊ အလုံလမ်း၊ ORCHID CONDO အဆောက်အအုံရှိ အခန်းအမှတ်(၁၃၃)ဟုခေါ်သည့် (၃၂၀၀-စတုရန်းပေ)အကျယ်အဝန်းရှိသည့် ကွန်ဒိုတိုက်ခန်း(တစ်ခန်း)ကို အရောင်းအဝယ်ပြုလုပ်ခြင်းအား ကန့်ကွက်နိုင်ပါကြောင်း အများသိစေရန်ကြေညာခြင်း

[illegible]

လွှဲအပ်ညွှန်ကြားချက်များအရ
ဒေါ်စန်းစန်းမော်(LL-B)
တရားလွှတ်တော်ရှေ့နေ(စဉ်-[illegible])
အမှတ်(၅၁) ပထမထပ် အခန်း(D-2)၊ ဘင်္ဂလားလမ်း ကျောက်တံတားမြို့နယ် ရန်ကုန်မြို့။ Ph-09 5193884 , 09 765193884

ကန့်ကွက်နိုင်ပါကြောင်း

ရန်ကုန်တိုင်းဒေသကြီး၊ ဒလမြို့နယ်၊ မြို့မ(၂)ရပ်ကွက်၊ ယုဇနမြိုင်လမ်းနေ ဒေါ်အိအိခင်[၁၂/ဒလန(နိုင်)၀၀၁၀၀၀]ကိုင်ဆောင်သူ၏ လွှဲအပ်ညွှန်ကြားချက်အရ အောက်ပါအတိုင်း အသိပေးကြေညာအပ်ပါသည်။

ကျွန်ုပ်၏မိတ်ဆွေမှာ ရန်ကုန်မြို့၊ ဗိုလ်တထောင်မြို့နယ်၊ ဗိုလ်မြတ်ထွန်းလမ်း၊ အမှတ်-၁၈၉ (၃)လွှာ (ဝဲ)ဘက်ရှိ တိုက်ခန်းအား လက်ရှိပိုင်ဆိုင်စီမံခန့်ခွဲရောင်းချပိုင်ခွင့်ရှိသည့် ဦးခင်မောင်လတ်[၁၂/ကတတ(နိုင်)၀၂၃၉၈၄]ထံမှ ဝယ်ယူရန်အတွက် စရန်ငွေပေးချေထားပြီးဖြစ်ပါသည်။

ထိုသို့ စရန်ငွေပေးချေ အရောင်းအဝယ်ပြုမည့်ကိစ္စနှင့် ပတ်သက်၍ မည်သူမဆို ကန့်ကွက်လိုပါက ခိုင်လုံသောစာရွက်စာတမ်းမူရင်း အထောက်အထားများနှင့်အတူ ကျွန်ုပ်ထံသို့ဖြစ်စေ၊ ကျွန်ုပ်၏မိတ်ဆွေထံသို့ဖြစ်စေ ယနေ့မှစ၍ (၇)ရက်အတွင်း လာရောက်ကန့်ကွက်နိုင်ပါကြောင်းနှင့် ကန့်ကွက်မည့်သူမရှိပါက တိုက်ခန်းရောင်းဝယ်ခြင်းအား တရားနည်းလမ်းတကျ ဝယ်ယူသွားမည်ဖြစ်ကြောင်း အများသိစေရန် ကြေညာအပ်ပါသည်။

လွှဲအပ်ညွှန်ကြားချက်အရ-
ဒေါ်ကေသီအောင် (LL.B,DBL,DIL) — **အထက်တန်းရှေ့နေ(စဉ်-၂၅၆၅၅)**
ဦးသန်းမိုးမြင့် (BA.HGP) — **အထက်တန်းရှေ့နေ(စဉ်-၁၇၃၈၈)**
အမှတ်(၁)၊ မြေညီထပ်၊ ပုညဝဇ္ဇလမ်း၊ တာမွေမြို့နယ်၊ ရန်ကုန်မြို့။
ဖုန်း-၀၉-၅၁၉၃၁၁၁

သင့်သွေးဖြင့် အသက်ကယ်ပါ

သယံဇာတနှင့်သဘာဝပတ်ဝန်းကျင်ထိန်းသိမ်းရေးဝန်ကြီးဌာန
မြန်မာ့သစ်လုပ်ငန်း
သစ်အခြေခံစက်မှုလုပ်ငန်းဌာန
အမှတ်(၄)အထပ်သားစက်ရုံ၊ ပုသိမ်မြို့
(အမှတ်-၄၊အထပ်သားစက်ရုံဝင်းအတွင်းရှိ "ကညင်"သစ်လုံးများအား အိတ်ဖွင့်လေလံစနစ်ဖြင့်ရောင်းချခြင်း)

မြန်မာ့သစ်လုပ်ငန်း၊ သစ်အခြေခံစက်မှုလုပ်ငန်းဌာန၊ အမှတ်(၄)အထပ်သားစက်ရုံ(ပုသိမ်)မြို့ရှိ ကညင်သစ်လုံး(၂၀၇. ၃၁၄)တန်ကို အောက်ဖော်ပြပါအတိုင်း ကျပ်ငွေဖြင့် အိတ်ဖွင့်တင်ဒါ ရောင်းချသွားမည် ဖြစ်ပါသည်။

(၁) လေလံဖွင့်လှစ်မည့်ရက် - ၂၁-၁၂-၂၀၁၇ ရက် (ကြာသပတေးနေ့)
(၂) လေလံဖွင့်လှစ်မည့်အချိန် - နံနက် ၁၀ နာရီ
(၃) လေလံဖွင့်လှစ်မည့်နေရာ - အစည်းအဝေးခန်းမ၊ လက်ထောက်အထွေထွေမန်နေဂျာ(ရောင်း/စက်)မှူးရုံး၊ ဧရာဝတီတိုင်းဒေသကြီး၊ ပုသိမ်မြို့၊ ကမ်းနားလမ်း။
(၄) အိတ်ဖွင့်လေလံဆောင်ရွက်မည့်ပစ္စည်းများ - ကညင်သစ်လုံး(၂၀၇. ၃၁၄)တန်
(၅) လေလံစျေးနှုန်းတင်သွင်းခွင့်လျှောက်လွှာနှင့် လေလံစည်းကမ်း(၁)စုံလျှင် ကျပ်(၅၀၀၀/-)နှုန်းဖြင့် မန်နေဂျာ(စက်ရုံမှူး)ရုံး၊ အမှတ်(၄)အထပ်သားစက်ရုံ(ပုသိမ်)မြို့တွင် ၂၉-၁၁-၂၀၁၇ရက် နံနက် ၉း၃၀ နာရီမှ စတင်၍ ဝယ်ယူနိုင်ပါသည်။

အသေးစိတ်အချက်အလက်များ သိရှိလိုပါက ဖုန်းနံပါတ်-၀၉-၅၂၀၂၂၁၀၊ ၀၉-၇၉၄၅၂၄၄၃

ကညင်သစ်လုံးအိတ်ဖွင့်လေလံရောင်းချရေးကော်မတီ

Sweety
ပန်းအလှပြုပြင်နည်းသင်တန်း
ပန်းစည်းပြုလုပ်နည်းအမျိုးမျိုး

ဂျပန်ပန်းအလှထိုးနည်း၊ ပန်းခြင်းပြုလုပ်နည်း၊ အလှပန်းထိုးနည်း၊ ရုံးချိန် ပြင်ပတန်းရှိသည်။

ဖုန်း-၀၉-၄၃၁၅၃၆၃၄

အာစရိယပူဇော်ပွဲဖိတ်ကြားခြင်း

ခရမ်းမြို့ ရွှေကျင်ကျောင်းသစ်ကျောင်းတွင် ပညာသင်ကြားခဲ့သော ဘကကျောင်းသားဟောင်းများအား အသိပေးအပ်ပါသည်။ ကျွန်ုပ်တို့၏ အာစရိယဆရာဖြစ်သော ဆရာတော်ဦးဇောတိကသည် သက်တော်ကြီးရင့်လာပြီ ဖြစ်ပါသဖြင့် အမှတ်(၂၂)၊ အောင်ရိပ်သာ(၃)လမ်း၊ (၂၈)ရပ်ကွက်၊ မြောက်ဒဂုံတွင် ဆေးဝါးကုသမှုခံယူလျက်ရှိပါသည်။ ထို့ကြောင့် ဆရာတော်အား တပည့်အပေါင်းတို့မှ စုပေါင်းညီညာစွာ ပူဇော်ကန်တော့နိုင်ရန် အောက်ပါအတိုင်း စီစဉ်ထားပါ၍ တက်ရောက်နိုင်ပါရန် ဖိတ်ကြားအပ်ပါသည်။

ပူဇော်မည့်ရက် - **၃-၁၂-၂၀၁၇ရက်(တနင်္ဂနွေနေ့)**
အချိန် - **နံနက်၁၀နာရီ။**
နေရာ - **အမှတ်(၆၃)၊ ဧရာဝတီလမ်း၊ (၁၀)ရပ်ကွက်၊ ဒဂုံအရှေ့ပိုင်းမြို့နယ်။ (ဗိုလ်စောနောင်လမ်းနှင့် တပင်ရွှေထီးလမ်းထောင့်အနီး)**
ဆက်သွယ်ရန် - **ဗိုလ်ကြီးဘုန်းဆွေ(ငြိမ်း) ၀၉၅၁၄၆၉၁၁၊ ၀၉-၇၉၅၃၉၉၀၀၂**

ကန့်ကွက်နိုင်ကြောင်းကြော်ငြာ

ကြည့်မြင်တိုင်မြို့နယ်၊ မြေတိုင်းရပ်ကွက်အမှတ်-၂၅အီး၊ မြေကွက်အမှတ်-V၁၂၂၊ မြေကွက်တည်နေရာအမှတ်-၁၈၊ ဘန္ဓာပင်လမ်း၊ ထီးတန်းစက်မြေရပ်ကွက်၊ ကြည့်မြင်တိုင်မြို့နယ် ဦးသန်းဖေ[၁၂/သဃက(နိုင်)၀၆၃၃၉၄]အမည်ပေါက် နှစ်(၆၀)မြေငှားဂရန်မြေအား အမည်ပေါက် ဦးသန်းဖေကွယ်လွန်သဖြင့် ဒေါ်နီနီ[၆/မအရ(နိုင်)၀၄၄၁၉၀]မှ အမည်ပေါက်၏ဇနီးတော်စပ်ကြောင်း ကျမ်းကျိန်လွှာ၊ သေစာရင်း၊ အိမ်ထောင်စုလူဦးရေစာရင်းတို့တင်ပြ၍ ပိုင်ဆိုင်ကြောင်း စာချုပ်ချုပ်ဆိုရန် မြေပုံကူးလျှောက်ထားလာရာ တရားဝင်ခိုင်လုံသော အထောက်အထားများဖြင့် ဤကြော်ငြာပါသည့်နေ့မှစ၍ (၇)ရက်အတွင်း ကန့်ကွက်နိုင်ပါကြောင်းနှင့် ကန့်ကွက်မှုမရှိပါက လုပ်ထုံးလုပ်နည်းအတိုင်း ဆက်လက်ဆောင်ရွက်ပေးမည်ဖြစ်ပါကြောင်း အသိပေးကြေညာအပ်ပါသည်။

ဌာနမှူး
မြို့ပြစီမံကိန်းနှင့်မြေစီမံခန့်ခွဲမှုဌာန
ရန်ကုန်မြို့တော်စည်ပင်သာယာရေးကော်မတီ

ပျောက်ဆုံးကြောင်း

ဦးကျော်ရွှေ၏သားဖြစ်သူ ဦးကျော်နိုင်[၉/မကန(နိုင်)၁၂၇၈၁၄]ကိုင်ဆောင်သူ၏ နိုင်ငံသားစိစစ်ရေးကတ်ပြားမှာ ခရီးသွားစဉ် ပျောက်ဆုံးသွားပါသဖြင့် တွေ့ရှိက အကြောင်းကြားပေးပါရန်။ ကျေးဇူးဆပ်ပါမည်။ **ဖုန်း-၀၉-၄၀၂၆၅၇၃၉၃**

ကျိုက်ထီးရိုး(ဂဝဝိ)
09-402030373, 09-32995012

စီမံကိန်းနှင့်ဘဏ္ဍာရေးဝန်ကြီးဌာန
ပြည်တွင်းအခွန်များဦးစီးဌာန
ရန်ကုန်တိုင်းဒေသကြီးအခွန်ဦးစီးဌာနမှူးရုံး
အိတ်ဖွင့်တင်ဒါခေါ်ယူခြင်း

၁။ ၂၀၁၇-၂၀၁၈ဘဏ္ဍာနှစ်၊ ရန်ကုန်တိုင်းဒေသကြီး အခွန်ဦးစီးဌာနမှူးရုံး ရန်ပုံငွေဖြင့် ဆောင်ရွက်မည့် ရန်ကုန်တိုင်းဒေသကြီး၊ သင်္ဃန်းကျွန်းမြို့နယ်၊ (ဃ)ရပ်ကွက်၊ လုပ်သားလမ်း၊ မြေကွက်အမှတ်(၃၃-က+ခ)၊ မြေနေရာအား ခြံစည်းရိုးအသစ် ပေ(၁၀၇၉. ၃×၇)တည်ဆောက်ရေးလုပ်ငန်း ဆောင်ရွက်ရန်အတွက် အောက်ပါအတိုင်း အိတ်ဖွင့်တင်ဒါတင်သွင်းရန် ဖိတ်ခေါ်အပ်ပါသည်-

(က) တင်ဒါပုံစံရောင်းချမည့်ရက် - ၂၈-၁၁-၂၀၁၇ရက်(အင်္ဂါနေ့)
(ခ) တင်ဒါပုံစံရောင်းချမည့်နေရာ - ရန်ကုန်တိုင်းဒေသကြီး အခွန်ဦးစီးဌာနမှူးရုံး၊ အမှတ်-၁၆၃/၁၆၇၊ ပန်းဆိုးတန်းလမ်းအလယ်၊ ကျောက်တံတားမြို့နယ်၊ ရန်ကုန်မြို့။
(ဂ) တင်ဒါပိတ်မည့်ရက်/အချိန် - ၅-၁၂-၂၀၁၇ရက်(အင်္ဂါနေ့)၊ ၁၅နာရီ

၂။ အသေးစိတ်သိရှိလိုပါက ပြည်တွင်းအခွန်များဦးစီးဌာန၊ ရန်ကုန်တိုင်းဒေသကြီး အခွန်ဦးစီးဌာနမှူးရုံး၊ ဖုန်း-၀၁-၂၅၂၅၄၃၊ ၀၁-၃၇၂၃၀၉ သို့ ရုံးချိန်အတွင်း ဆက်သွယ်၍ မေးမြန်းနိုင်ပါသည်။

တင်ဒါလက်ခံရေးနှင့်စိစစ်ရေးကော်မတီ
ရန်ကုန်တိုင်းဒေသကြီးအခွန်ဦးစီးဌာနမှူးရုံး၊ ရန်ကုန်မြို့။

ကန့်ကွက်နိုင်ကြောင်းကြော်ငြာ

ဒလမြို့နယ်၊ မြေတိုင်းရပ်ကွက်အမှတ်(၁/ဗညားဒလ)၊ မြေကွက်အမှတ်(၁၃၈၈)၊ မြေကွက်တည်နေရာအမှတ်(၁၃၈၈)၊ ကနောင်လမ်း၊ ဗညားဒလရပ်ကွက်၊ ဒလမြို့နယ်၊ ဦးခင်မောင်ဝင်း[၁၂/ဒလန(နိုင်)၀၂၁၉၈၄]၊ အမည်ပေါက် နှစ်(၆၀)မြေငှားဂရန်အား ဒလမြို့နယ်တရားရုံး၏ တရားမကြီးမှု အမှတ်(၁၂)တွင် တရားလို ဦးမျိုးဝင်းက တရားပြိုင် ဦးခင်မောင်ဝင်းအပေါ် စွဲဆိုရာ အဆိုပါမြေကွက်အား အရောင်းအဝယ်မှတ်ပုံတင်စာချုပ် ချုပ်ဆိုပေးစေလိုမှု စွဲဆိုထားခြင်းအား စရိတ်နှင့်တကွ အနိုင်ဒီကရီ ချမှတ်ပေးလိုက်သည့် ၁၅-၅-၂၀၁၇ရက်စွဲပါ စီရင်ချက်၊ ဒီကရီ၊ ယင်းတရားရုံး၏ ၂၀၁၇ခုနှစ်၊ တရားမဇာရီမှုအမှတ်(၁၄)အမိန့်နှင့် ဦးခင်မောင်ဝင်းအမည်ပေါက် နှစ်(၆၀)မြေငှားစာချုပ်(ဂရန်)တို့တင်ပြ၍ တရားရှုံးဦးခင်မောင်ဝင်း ကိုယ်စား ဒလမြို့နယ်တရားရုံး၊ ဘီလစ်စာရေးကြီး ဒေါ်သီတာဝင်းက အရောင်းအဝယ်စာချုပ်ရန် မြေပုံကူးလျှောက်ထားလာပါသည်။ ကွင်းဆင်း စစ်ဆေးရာတွင်(၁)ထပ်တိုက်၊ ယင်း(၁)ထပ်တိုက်နှင့် ရှေ့ဘက်မျက်နှာစာတွင် ဆိုင်ကယ်ပစ္စည်းဆိုင်(တရားနိုင်ဦးမျိုးဝင်း၏ ၁၃၉၀မြေကွက်၏ Portion နှင့်တွဲ၍ "နေမျိုးဝင်းဆိုင်ကယ်အပိုပစ္စည်းအရောင်းဆိုင်" (၁ထပ်ဆိုင်ခန်း)အား တရားနိုင်ဦးမျိုးဝင်းမှ ဖွင့်လှစ်ထားပါသည်။ သို့ဖြစ်ပါ၍ ဒလမြို့နယ် တရားရုံးဘီလစ်စာရေးကြီး ဒေါ်သီတာဝင်းက အရောင်းအဝယ်စာချုပ်ရန် မြေပုံကူးလျှောက်ထားလာမှုအား တရားဝင်ခိုင်လုံသောအထောက်အထားများဖြင့် ဤကြော်ငြာပါသည့်နေ့မှစ၍ (၇)ရက်အတွင်း ကန့်ကွက်နိုင်ပါကြောင်းနှင့် ကန့်ကွက်မှုမရှိပါက လုပ်ထုံးလုပ်နည်းအတိုင်း ဆက်လက်ဆောင်ရွက်ပေးမည်ဖြစ်ပါကြောင်း အသိပေးကြေညာအပ်ပါသည်။

ဌာနမှူး၊ မြို့ပြစီမံကိန်းနှင့်မြေစီမံခန့်ခွဲမှုဌာန
ရန်ကုန်မြို့တော်စည်ပင်သာယာရေးကော်မတီ

ကန့်ကွက်နိုင်ကြောင်းကြော်ငြာ

ဒဂုံမြို့သစ်(မြောက်ပိုင်း)မြို့နယ်၊ မြေတိုင်းရပ်ကွက်အမှတ်-၅၀၊ မြေကွက်အမှတ်-၇၂၄(က)၊ မြေကွက်တည်နေရာအမှတ်-၇၂၄/က၊ ဘုရင့်နောင်လမ်း၊ (၅၀)ရပ်ကွက်၊ ဒဂုံမြို့သစ်(မြောက်ပိုင်း)မြို့နယ်၊ ဦးကံရွှေ(AG-၀၀၇၃၇၃)အမည်ပေါက် ပါမစ်မြေအား အမည်ပေါက် ဦးကံရွှေနှင့် ဒေါ်တင်တင်ထွန်းထံမှ ၅-၅-၂၀၁၁ရက်စွဲပါ အရောင်းအဝယ် ကတိစာချုပ်ဖြင့်ဝယ်ယူသူ ဦးလူမင်း [၁၂/ဥကမ(နိုင်)၁၆၃၃၅၉]က ပါမစ်မူရင်း၊ မိသားစုဓာတ်ပုံ၊ ရာဇဝင်အကျဉ်းချုပ်နှင့် အိမ်ရာဆောက်လုပ်နေထိုင်ခွင့်သာ ပါဝင်ပြီး (မြေနေရာချထားပေးခံရသူများ၏ မှီခိုသူများ စာရင်းမတင်ပြနိုင်)၊ နိုင်ငံသားစိစစ်ရေး ကတ်ပြား၊ အရောင်းအဝယ်စာချုပ်တို့တင်ပြ၍ (ပါမစ်မစုံ)ဖြင့် ဂရန်သစ်လျှောက်ထားလာ ခြင်းအား ကွင်းဆင်းစိစစ်ခဲ့ရာ ၁-ထပ်ပျဉ်ထောင် (၁)လုံးရှိပြီး ကိုယ်တိုင်နေထိုင်ပါသဖြင့် ဦးလူမင်းမှ ဂရန်သစ်လျှောက်ထားလာရာ တရားဝင် ခိုင်လုံသောအထောက်အထားများ ဖြင့် ဤကြော်ငြာပါသည့်နေ့မှစ၍ (၇)ရက်အတွင်း ကန့်ကွက်နိုင်ပါကြောင်းနှင့် ကန့်ကွက်မှုမရှိပါက လုပ်ထုံးလုပ်နည်းအတိုင်း ဆက်လက်ဆောင်ရွက်ပေးမည်ဖြစ်ပါကြောင်း အသိပေး ကြေညာအပ်ပါသည်။

ဌာနမှူး
မြို့ပြစီမံကိန်းနှင့်မြေစီမံခန့်ခွဲမှုဌာန
ရန်ကုန်မြို့တော်စည်ပင်သာယာရေးကော်မတီ

ကန့်ကွက်နိုင်ပါကြောင်း

ရန်ကုန်မြို့၊ ရွှေပြည်သာမြို့နယ်၊ (ထ/၁၆)ရပ်ကွက်၊ သစ္စာ(၃)လမ်း၊ အိမ်အမှတ်(၂၂၇၅/ခ)၊ မြေအကျယ်အဝန်း ပေ(၂၀×၆၀)၊ (၁၂၀၀)စတုရန်းပေရှိ မြေကွက်နှင့်နေအိမ်မှာ ဦးထွန်းဝေ(U/RGN 105939)က အမည်ပေါက် ပိုင်ဆိုင်ပြီး ၎င်းမှတစ်ဆင့်ရောင်းချရာ ယခုလက်ရှိနေထိုင်ပိုင်ဆိုင်သော ဒေါ်ခင်ပပစိုးထံမှ အပြီးအပိုင်ဝယ်ယူရန်အတွက် ကျွန်ုပ်၏မိတ်ဆွေက ၁၉-၁၁-၂၀၁၇ရက်တွင် စရန်ငွေပေးချေထားပြီး ဖြစ်ပါသည်။ အဆိုပါ အရောင်းအဝယ်ကိစ္စကို ကန့်ကွက်လိုပါက ဤကြော်ငြာပါသည့်ရက်မှ (၇)ရက်အတွင်း ခိုင်လုံသောစာချုပ်စာတမ်းအပြည့်အစုံ ယူဆောင်လာ၍ ကျွန်ုပ်တို့ထံ လာရောက်ကန့်ကွက်နိုင်ပါသည်။ သတ်မှတ်ရက်အတွင်း ကန့်ကွက်မည့်သူမရှိပါက အရောင်းအဝယ်ကိစ္စကို ပြီးဆုံးသည့်တိုင်အောင် ဥပဒေနှင့်အညီ ဆက်လက်ဆောင်ရွက်သွားမည် ဖြစ်ပါကြောင်း။

လွှဲအပ်ညွှန်ကြားချက်အရ-

ဒေါ်ယုမွန်အောင်	**ဒေါ်သန်းသန်းဌေး**
LL.B,M.A(Business Law)	**LL.B,D.I.L(စဉ်-၁၁၅၁၅)**
အထက်တန်းရှေ့နေ(စဉ်-၄၄၆၈၁)	**တရားလွှတ်တော်ရှေ့နေ**

အမှတ်(၈၃/၁၀)၊ဒုတိယထပ်၊ ပန်းဆိုးတန်းလမ်း၊ ကျောက်တံတားမြို့နယ်၊ ရန်ကုန်မြို့။ ဖုန်း-၀၁-၂၅၀၇၉၉၊ ၀၉-၄၂၁၁၁၂၆၁၉

ကန့်ကွက်နိုင်ကြောင်းကြော်ငြာ

ပုဇွန်တောင်မြို့နယ်၊ မြေတိုင်းရပ်ကွက်အမှတ်-၇ဒီ၊ မြေကွက်အမှတ်-၅၄၊ မြေကွက်တည်နေရာအမှတ်-၂၄၊ ဦးဝိဇ္ဇာလမ်း၊ (၇)ရပ်ကွက်၊ ပုဇွန်တောင်မြို့နယ်၊ ဒေါ်လှလှရီ[၁၂/ကမရ(နိုင်)၀၁၆၁၄၁]အမည်ပေါက် နှစ်(၉၀)ဂရန်မြေအား ပုဇွန်တောင်မြို့နယ်တရားရုံး၊ ၂၀၁၇ခုနှစ်၊ တရားမကြီးမှုအမှတ်-၅တွင် တရားလို ဦးသိန်းဝင်းမှ တရားပြိုင်ဒေါ်လှလှရီအပေါ် သီးခြားသက်သာခွင့်ဥပဒေပုဒ်မ၁၂အရ ကတိပဋိညာဉ်အတိုင်း စာချုပ်အသစ်ထပ်မံချုပ်ဆို၍ မှတ်ပုံတင်ပေးစေလိုမှုတွင် ပုဇွန်တောင်မြို့နယ်၊ အမှတ်(၇)ရပ်ကွက်၊ ဦးဝိဇ္ဇာလမ်း၊ အမှတ်(၂၄)၊ (ပုဇွန်တောင်မြို့နယ်၊ မြေတိုင်းရပ်ကွက်အမှတ်-၇ဒီ၊ မြေကွက်အမှတ်-၅၄၊ အကျယ်(၄၉. ၆ပေ×၂၅ပေ)၊ နှစ်(၉၀)မြေငှားဂရန်မြေ၏ မြေနှင့် မြေပေါ်ရှိ အဆောက်အအုံအား ၈-၇-၂၀၁၄ရက်စွဲပါ (၂)ဦးသဘောတူမြေနှင့်မြေပေါ်ရှိ အဆောက်အအုံကို ဒေါ်လှလှရီထံမှ ငွေကျပ်သိန်း(၆၀)ဖြင့် အပြီးအပိုင် အရောင်းအဝယ်ကတိစာချုပ်ချုပ်ဆို၍ ဝယ်ယူလက်ရောက်ရရှိခဲ့ပြီး ဒေါ်လှလှရီသည် ဂရန်မူရင်းနှင့်တကွ စာရွက်စာတမ်းများကို တရားလိုထံလက်ရောက်ပေး အပ်ခဲ့ကြောင်း၊ ထိုစဉ်က စာချုပ်အပိုဒ်(၄)တွင် အပြီးအပိုင်ဝယ်ယူသူမှ မှတ်ပုံတင်စာချုပ်ချုပ်ဆိုသည့်အခါနှင့် ဂရန်အမည်ပြောင်းရွှေ့သည့်အခါ အခကြေးငွေမယူဘဲ အချိန်မရွေး လိုက်ပါကူညီဆောင်ရွက်ပေးမည်ဟု ထုတ်ဖော်ဝန်ခံခဲ့သည်ကို ယုံကြည်ပြီး ဝယ်ယူခဲ့ခြင်းဖြစ်ကြောင်း ဂရန်အမည်ပြောင်းလိုသည့်အတွက် လိုက်ပါဆောင်ရွက်ပေးရန် ပြောဆိုခဲ့ရာတွင် လိုက်ပေးမည်ဟုပြောခဲ့သော်လည်း မလိုက်ပေးခဲ့ကြောင်း၊ လိုက်ပါဆောင်ရွက်ပေးရန်အကြောင်းမရှိဟု ငြင်းဆန်ခဲ့ပါသဖြင့် တရားစွဲဆိုရန်အကြောင်းပေါ်ပေါက်ပြီး တရားစွဲဆိုခဲ့ရာ ယင်းရုံး၏ ၂၆-၆-၂၀၁၇ရက်စွဲပါ အမိန့်တွင် ရန်ကုန်တိုင်းဒေသကြီး၊ ပုဇွန်တောင်မြို့နယ်၊ မြေတိုင်းရပ်ကွက်အမှတ်-၇ဒီ၊ မြေကွက်အမှတ်-၅၄၊ ဧရိယာ(၀. ၀၂၀)ဧက အကျယ်၊ (၄၉ပေ၆လက်မ×၂၅ပေ)ရှိမြေ၊ ဒေါ်လှလှရီအမည်ပေါက် နှစ်(၉၀)မြေငှားဂရန်မြေနှင့် မြေပေါ်ရှိအဆောက်အအုံအပါအဝင် အကျိုးခံစားခွင့်အားလုံးနှင့် စပ်လျဉ်း၍စာချုပ်အသစ်ထပ်မံချုပ်ဆိုပြီး မှတ်ပုံတင်ပေးစေရန် ချမှတ်သော စီရင်ချက်၊ အနိုင်ဒီကရီ ပုဇွန်တောင်မြို့နယ်တရားရုံး ၂၀၁၇ခုနှစ်၊ တရားမဇာရီမှုအမှတ်-၄၏ နေ့စဉ်မှတ်တမ်း၊ ထုံးပုံကျအပြီးသတ်အမိန့် ၁၇-၇-၂၀၁၇အရနှင့် ပုဇွန်တောင်မြို့နယ်တရားရုံး၏ ၁၇-၇-၂၀၁၇ရက်စွဲပါ ဘီလစ်ခန့်အပ်ကြောင်း အကြောင်းကြားစာ နှစ်(၉၀)မြေငှားစာချုပ်(ဂရန်)မူရင်း၊ မြေခွန်ပြေစာတို့တင်ပြ၍ တရားရှုံးကိုယ်စား ဘီလစ်ဒေါ်အေးပြည့်မိုး[၇/မလန(နိုင်)၀၀၂၀၃၇]က အရောင်းအဝယ်စာချုပ်ရန် မြေပုံကူးလျှောက်ထားခြင်းအား ကွင်းဆင်းစစ်ဆေးရာတွင် မြေပေါ်တွင်(၂)ခန်းတွဲ (၂)ထပ်ခွဲရှိပြီး တရားနိုင်မနေပါ။ အပျောက်ဝယ်ယူသူများ နေထိုင်ပါသည်။ ကွင်းဆင်းစစ်ဆေးခြင်းအား သိရှိကြောင်း တရားနိုင်မှ လိုက်လံပြသ လက်မှတ်ရေးထိုးပေးပြီး အပျောက်ခန်းများနှင့် ပတ်သက်၍ တာဝန်ယူကြောင်း ဝန်ခံကတိအား အရာရှိတွင် တရားနိုင် ဦးသိန်းဝင်းကိုယ်တိုင် လာရောက်တင်ပြလာပါသဖြင့် တရားဝင်ခိုင်လုံသောအထောက်အများဖြင့် ဤကြော်ငြာပါသည့်နေ့မှစ၍ (၇)ရက်အတွင်း ကန့်ကွက်နိုင်ပါကြောင်းနှင့် ကန့်ကွက်မှုမရှိပါက လုပ်ထုံးလုပ်နည်းအတိုင်း ဆက်လက်ဆောင်ရွက်ပေးမည်ဖြစ်ပါကြောင်း အသိပေးကြေညာအပ်ပါသည်။

ဌာနမှူး
မြို့ပြစီမံကိန်းနှင့်မြေစီမံခန့်ခွဲမှုဌာန
ရန်ကုန်မြို့တော်စည်ပင်သာယာရေးကော်မတီ

ကန့်ကွက်နိုင်ကြောင်းကြော်ငြာ

ဒလမြို့နယ်၊ မြေတိုင်းရပ်ကွက်အမှတ်(၁/ဗညားဒလ)၊ မြေကွက်အမှတ်(၁၃၉၀)၊ မြေကွက်တည်နေရာအမှတ်(၁၃၉၀)၊ ကနောင်လမ်း၊ ဗညားဒလရပ်ကွက်၊ ဒလမြို့နယ်၊ ဦးဝင်းသောင်း[၁၂/ပဘတ(နိုင်)၀၀၆၅၄၅]၊ ဒေါ်လှလှစိုး[၁၂/ပဘတ(နိုင်)၀၀၆၆၂၅] အမည်ပေါက် နှစ်(၆၀)မြေငှားဂရန်အား ဒလမြို့နယ်တရားရုံး၏ တရားမကြီးမှုအမှတ်(၁၀)တွင် တရားလို ဦးမျိုးဝင်းက တရားပြိုင် ဦးဝင်းသောင်းနှင့် ဒေါ်လှလှစိုးတို့အပေါ် စွဲဆိုရာ အဆိုပါမြေကွက်အား အရောင်းအဝယ်မှတ်ပုံတင်စာချုပ် ချုပ်ဆိုပေးစေလိုမှုစွဲဆိုထားခြင်းအား စရိတ်နှင့်တကွ အနိုင်ဒီကရီ ချမှတ်ပေးလိုက်သည့် ၁၅-၅-၂၀၁၇ ရက်စွဲပါစီရင်ချက်၊ ဒီကရီ၊ ယင်းတရားရုံး၏ ၂၀၁၇ခုနှစ် တရားမဇာရီမှုအမှတ်(၁၃)အမိန့်နှင့် ဦးဝင်းသောင်း၊ ဒေါ်လှလှစိုး အမည်ပေါက် နှစ်(၆၀)မြေငှားစာချုပ်(ဂရန်)တို့တင်ပြ၍ တရားရှုံး ဦးဝင်းသောင်းနှင့် ဒေါ်လှလှစိုးတို့ကိုယ်စား ဒလမြို့နယ်တရားရုံး ဘီလစ်စာရေးကြီး ဒေါ်သီတာဝင်းက အရောင်းအဝယ်စာချုပ်ရန် မြေပုံကူးလျှောက်ထားလာပါသည်။ ကွင်းဆင်းစစ်ဆေးရာတွင် အဆောက်အအုံရှိ ထပ်ဆိုးပါ(၁)ထပ်တိုက်တွင် တရားနိုင် ဦးမျိုးဝင်း နေထိုင်၍ မြေကွက်အနောက်ဘက် Portion ၏ ရှေ့ဘက်မျက်နှာစာအား တရားနိုင် ဦးမျိုးဝင်း၏ ၁၃၈၈ မြေကွက်နှင့်တွဲ၍ နေမျိုးဝင်း ဆိုင်ကယ်အပိုပစ္စည်းအရောင်းဆိုင် (၁ထပ်ဆိုင်ခန်း)အား တရားနိုင် ဦးမျိုးဝင်းမှ ဖွင့်လှစ်ထားပါသည်။ သို့ဖြစ်ပါ၍ ဒလမြို့နယ်တရားရုံး ဘီလစ်စာရေးကြီး ဒေါ်သီတာဝင်းက အရောင်းအဝယ်စာချုပ်ရန် မြေပုံကူးလျှောက်ထားလာမှုအား တရားဝင်ခိုင်လုံသော အထောက်အထားများဖြင့် ဤကြော်ငြာပါသည့်နေ့မှစ၍(၇)ရက်အတွင်း ကန့်ကွက်နိုင်ကြောင်းနှင့် ကန့်ကွက်မှုမရှိပါက လုပ်ထုံးလုပ်နည်းအတိုင်း ဆက်လက်ဆောင်ရွက်ပေးမည်ဖြစ်ပါကြောင်း အသိပေးကြေညာအပ်ပါသည်။

ဌာနမှူး
မြို့ပြစီမံကိန်းနှင့်မြေစီမံခန့်ခွဲမှုဌာန
ရန်ကုန်မြို့တော်စည်ပင်သာယာရေးကော်မတီ

ကန့်ကွက်နိုင်ပါကြောင်း

ရန်ကုန်မြို့၊ တောင်ဥက္ကလာပမြို့နယ်၊ မြေတိုင်းရပ်ကွက်အမှတ်(၁၅)ရပ်ကွက်၊ လူနေရပ်ကွက်အမှတ်(၁၅)ရပ်ကွက်၊ (၆)လမ်း၊ မြေကွက်အမှတ်(၂၇၄-က)၊ အကျယ်အဝန်း ပေ(၂၀×၆၀)၊ ဧရိယာ ၁၂၀၀စတုရန်းပေရှိ ဦးရွှေမင်း(S/OKA-၀၅၀၁၅၄)၊ အမည်ပေါက် နှစ်(၆၀)ဂရန်မြေကွက်နှင့် မြေကွက်ပေါ်ရှိ အကျိုးခံစားခွင့်အရပ်ရပ်ကို ဆက်စပ်စာချုပ်များဖြင့် လက်ဝယ်ပိုင်ဆိုင်သူ ဦးအောင်မြင့်(ဘ)ဦးစိန်ဖေ[၁၂/မဂတ(နိုင်)၀၂၂၄၁၀] အမှတ်(၇၆)၊ ပန်းဆိုးတန်းလမ်း၊ ကျောက်တံတားမြို့နယ်၊ ရန်ကုန်မြို့ထံမှ ကျွန်ုပ် ဦးသန်းနိုင်ဦး[၁၂/မရက(နိုင်)၀၀၀၉၇၂]က အပြီးအပိုင်ဝယ်ယူရန်အတွက် စရန်ငွေတစ်စိတ်တစ်ဒေသကို ပေးချေထားပြီးဖြစ်ပါသည်။ အထက်ပါကိစ္စနှင့်ပတ်သက်၍ ကန့်ကွက်လိုသူများရှိပါက တိကျခိုင်လုံသော တရားဝင်စာချုပ်စာတမ်းများနှင့်တကွ ယခုကြော်ငြာပါသည့်နေ့မှစ၍ (၇)ရက်အတွင်း ကျွန်ုပ်ထံသို့ တိကျသော စာချုပ်စာတမ်းများနှင့်တကွ လာရောက်ကန့်ကွက်နိုင်ပါသည်။ ယင်းနေ့ကျော်လွန်ပါက အရောင်းအဝယ်ကို ဥပဒေနှင့်အညီ ဆက်လက်ဆောင်ရွက်သွားမည်ဖြစ်ကြောင်း အများသိစေရန် အသိပေးကြေညာအပ်ပါသည်။

ဦးသန်းနိုင်ဦး
[၁၂/မရက(နိုင်)၀၀၀၉၇၂]
အမှတ်(၄၁၅)၊ ဓမ္မစေတီလမ်း(၈)ရပ်ကွက်၊ ကမ္ဘာအေးစာတိုက်၊ မရမ်းကုန်းမြို့နယ်။
ဖုန်း-၀၉-၄၃၀၉၁၉၁၄၊ ၀၉-၇၇၃၁၈၈၃၁၅

ကုန်အမှတ်တံဆိပ်အသိပေးကြေညာချက်

ရန်ကုန်တိုင်းဒေသကြီး၊ စမ်းချောင်းမြို့နယ်၊ ပန်းလှိုင်လမ်း၊ အမှတ်(၈၄)တွင်တည်ရှိသော Yoe Yar Food & Beverage Co., Ltd (ကုမ္ပဏီမှတ်ပုံတင်အမှတ်-၄၃၉၂/၂၀၁၁-၂၀၁၂)၏ လွှဲအပ်ညွှန်ကြားချက်အရ အောက်ပါအတိုင်း အသိပေးကြေညာအပ်ပါသည်။

ကျွန်ုပ်၏ Yoe Yar Food & Beverage Co., Ltdသည် စားသောက်ဆိုင်လုပ်ငန်းများအား အောက်တွင်ဖော်ပြထားသော SHAN YOE YAR အမှတ်တံဆိပ်ကို မိမိ၏ကိုယ်ပိုင်ဉာဏ်ဖြင့် တီထွင်ရေးဆွဲခဲ့ပြီး ၂၀၁၂ ခုနှစ်ကတည်းက စားသောက်ဆိုင်လုပ်ငန်းများ လုပ်ကိုင်ရာ၌ အသုံးပြုလျက်ရှိပြီး အမှတ်တံဆိပ်ကို စာချုပ်အမှတ်-၄/၁၂၁၅၃ ဖြင့် ရန်ကုန်မြို့ စာချုပ်စာတမ်းရုံး၊ မှတ်ပုံတင်ရုံးတွင် မှတ်ပုံတင်ကာ ကုမ္ပဏီမူပိုင်အဖြစ် အသုံးပြုလျက်ရှိပါသည်။

ယခုအခါ အထက်ဖော်ပြပါ **SHAN YOE YAR** အမှတ်တံဆိပ်၏ အောင်မြင်ကျော်ကြားမှုတို့ကို အခွင့်ကောင်းယူကာ အဆိုပါအမည်နှင့် အထက်ဖော်ပြပါအမှတ်တံဆိပ်များကို ခွင့်ပြုချက်မဲ့ သုံးစွဲခြင်းတို့ကို မပြုလုပ်ကြပါရန်နှင့် လက်ရှိပြုလုပ်ထားပါကလည်း အမြန်ဆုံးရပ်တန့်ပေးကြပါရန် အသိပေးအပ်ပါသည်။ အကယ်၍ ဆက်လက်ပြုလုပ်ပါက ပြစ်မှုကြောင်းအရ အရေးယူဆောင်ရွက်သွားမည့်အပြင် နစ်နာကြေးများရရှိသည်အထိ ဥပဒေနှင့်အညီ ထိရောက်စွာ တရားဥပဒေအရ အရေးယူဆောင်ရွက်သွားမည်ဖြစ်ကြောင်း အသိပေးကြေညာအပ်ပါသည်။

လွှဲအပ်ညွှန်ကြားချက်အရ-

ဦးအယ်ခွန်ရိန်ပန်	**ဒေါ်ရီရီထွန်း**
တရားလွှတ်တော်ရှေ့နေ(စဉ်-၈၂၂၆)	**အထက်တန်းရှေ့နေ(စဉ်-၄၈၁၂၈)**
(LL.B, MA(Business Law)	**(LL.B)**

Pang Long Law Firm
အမှတ်-၉၄၊ ၃-လွှာ၊ ၃၉လမ်း၊ ကျောက်တံတားမြို့နယ်၊ ရန်ကုန်မြို့။
ဖုန်း-၀၉-၄၃၁၄၄၆၁၄၊ ၀၉-၄၅၆၄၂၄၁၇၂

ကန့်ကွက်နိုင်ကြောင်းကြော်ငြာ

သာကေတမြို့နယ်၊ မြေတိုင်းရပ်ကွက် အမှတ်၂တောင်၊ မြေကွက်အမှတ် ၁၀၀၆၊ မြေကွက်တည်နေရာအမှတ်-၁၀၀၆၊ မာန်ပြေအနောက်(၄)လမ်း၊ ၂တောင်ရပ်ကွက်၊ သာကေတမြို့နယ်၊ ဦးတင်မောင်[၁၂/သကတ(နိုင်)၁၁၆၃၅၄] အမည်ပေါက် နှစ်(၆၀)ဂရန်မြေအား အမည်ပေါက် ဦးတင်မောင်ထံမှ ပိုင်ဆိုင်စာချုပ်အမှတ်-၅၀၇၇/၂၀၀၅ (၈-၅-၂၀၀၅)အရ ပိုင်ဆိုင်သူ ဒေါ်ရှမ်းဖောထံမှ အရောင်းအဝယ်စာချုပ်အမှတ် ၇၀၈/၂၀၀၆(၁၇-၂-၂၀၀၆)ဖြင့် ဧရိယာ ပေ(၄၀×၆၀)ရှိသည့်အနက်မှ တရားဝင်မခွဲစိတ်ရသေးသည့် ပေ(၂၈×၆၀)အား ဒေါ်ခင်သန်းဝင်းမှ ပိုင်ဆိုင်လာပါသည်။ ဒေါ်ခင်သန်းဝင်းထံမှ အရောင်းအဝယ်စာချုပ်အမှတ် ၄၂၃/၂၀၁၇(၂၃-၂-၂၀၁၇)အရ ၁။ ဦးမျိုးသူရကျော်[၁၂/မဂတ(နိုင်)၀၈၃၆၄၁] ၂။ ဦးဖြိုးသီဟကျော်[၁၂/မဂတ(နိုင်)၀၈၃၆၄၂]တို့မှ မြေကွက်၏အစိတ်အပိုင်း ပေ(၂၈×၆၀)အား ပိုင်ဆိုင်လာပြီး ကျန်အစိတ်အပိုင်းပိုင်သူ ဒေါ်ရှမ်းဖောအား ရှာဖွေမတွေ့ရှိခြင်း၊ ၎င်းထံမှ အရပ်ကတိစာချုပ်ဖြင့်ဝယ်သူ ဒေါ်ရီဌေးမှလည်း ပူးတွဲလျှောက်ထားရန် ဆန္ဒမရှိသဖြင့် တစ်ဖက်သတ် အမည်ပြောင်း လျှောက်ထားသဖြင့် ကွင်းဆင်းစစ်ဆေးရာမြေပြင်တွင် နှစ်ထပ်ပျဉ်ထောင်(၁)လုံးတွင် အရပ်ကတိဖြင့်ဝယ်သူ ဒေါ်ရီဌေးမိသားစုနှင့် တစ်ထပ်ပျဉ်ထောင်(၁)လုံးတွင် လျှောက်ထားသူထံမှ အိမ်ငှား ဦးအောင်သိန်းနေထိုင်ခြင်းနှင့်ပတ်သက်၍ ဝန်ခံကတိတို့ တင်ပြပြီးဖြစ်သဖြင့် တရားဝင်ခိုင်လုံသော အထောက်အထားများဖြင့် ဤကြော်ငြာပါသည့်နေ့မှစ၍ (၇)ရက်အတွင်း ကန့်ကွက်နိုင်ပါကြောင်းနှင့် ကန့်ကွက်မှုမရှိပါက လုပ်ထုံးလုပ်နည်းအတိုင်း ဆက်လက်ဆောင်ရွက်ပေးမည်ဖြစ်ကြောင်း အသိပေးကြေညာအပ်ပါသည်။

ဌာနမှူး
မြို့ပြစီမံကိန်းနှင့်မြေစီမံခန့်ခွဲမှုဌာန
ရန်ကုန်မြို့တော်စည်ပင်သာယာရေးကော်မတီ

သစ်တောနဲ့သစ်ပင် ချစ်ခင်တဲ့လူမျိုး သစ်ပင်ကိုနှစ်စဉ်စိုက် ရွှေတိုက်ကိုစိုး

မျက်ကြည်လင်
အကြောဖြေဆေး
စားသုံးနိုင်သူများ
Tel: 09 2031080, 09 6570957, 09 6805353

ဦးသန်းထွန်း+ဒေါ်သန်းသန်းမြင့်
တီဒီ (1)
ကားမောင်း၊ စက်ပြင်သင်တန်း
☎:01-706862,09-73047755,09-73322177,09-73235757
☎:01-201188, 09-73047744, 09-73047766
☎:01-549764, 01-545155
☎:01-573986, 01-573988

သွေးချို ဆီးချို ကျဆေး
ဆေး(၂)ခွက်ဖြင့် ဆီးချိုကျစေပါသည်။
:09-5078647,09-254321866,09-798452604,09-795311649

ကန့်ကွက်နိုင်ပါသည်

မော်တော်ယာဉ်အမှတ်-1G/6109၊ အမျိုးအမည်- TOYOTA LANDCRUSER U2L100၊ ယာဉ်လက်ဝယ်ရှိသူ ဦးဌေးဝင်း [၆/ကသန(နိုင်)၀၀၀၄၀၃]က မော်တော်ယာဉ် မှတ်ပုံတင်စာအုပ်(ကမ-၃)၊ ပျောက်ဆုံးသဖြင့် မိတ္တူထုတ်ပေးရန်လျှောက်ထားလာခြင်းအပေါ် ကန့်ကွက်လိုပါလျှင် ခိုင်လုံသည့် အထောက်အထားများဖြင့် ကြော်ငြာသည့်ရက်မှ (၁၅)ရက်အတွင်း အောက်ဖော်ပြပါရုံးသို့ လူကိုယ်တိုင်လာရောက်ကန့်ကွက်နိုင်ပါသည်။

ကညန၊ ခရိုင်ရုံး (ကော့သောင်း)

တစ်ဦးတည်းဖြစ်ပါကြောင်း

မုံရွာမြို့၊ အထက(၂)၊ ဒသမတန်းမှ (ဘ)ဦးဝင်းဌေး၏သမီး မသင်းသင်းအောင်(ခ)မသင်းသင်းအေးအောင် [၅/ကနန(နိုင်)၁၃၆၈၅၂]မှာ တစ်ဦးတည်းဖြစ်ပါကြောင်း။

ဖခင်အမည်မှန်

ကနီမြို့နယ်၊ ကင်းအထကကျောင်း နဝမတန်းမှ မဂျေဇာလွင်နှင့် တတိယတန်းမှ မနော်အယ်လာတို့၏ ဖခင်အမည်မှန်မှာ ဦးဇော်ထိုက်[၅/ကနန(နိုင်)၀၄၆၀၀၆] ဖြစ်ပါကြောင်း။

မိဘအမည်မှန်

တနင်္သာရီတိုင်းဒေသကြီး၊ ကော့သောင်းမြို့နယ်၊ ခမောက်ကြီးမြို့နယ်ခွဲ၊ မူလွန်(ဖော့သုတ်)ကျောင်း၊ ပဉ္စမတန်းမှ မတင်ဇာလှိုင်၏ မိဘအမည်မှန်မှာ ဦးမင်းထွန်း[၆/ရဖန(နိုင်)၀၅၃၇၇၃]နှင့် ဒေါ်ကြူကြူစန်း [၆/ခမက(နိုင်)၀၀၀၈၁၇] ဖြစ်ပါသည်။

မိခင်အမည်မှန်

တနင်္သာရီတိုင်းဒေသကြီး၊ ကော့သောင်းမြို့နယ်၊ ခမောက်ကြီးမြို့နယ်ခွဲ၊ မူလွန်(ဖော့သုတ်)ကျောင်း၊ စတုတ္ထတန်းမှ မဖူးပွင့်ဝေ၊ သတ္တမတန်းမှ မအေးအေးမော်တို့၏ မိခင်အမည်မှန်မှာ ဒေါ်အေးမူ[၆/လလန(နိုင်)၀၈၃၅၄၂]ဖြစ်ပါသည်။

ဖခင်အမည်မှန်

တနင်္သာရီတိုင်းဒေသကြီး၊ ကော့သောင်းမြို့နယ်၊ ခမောက်ကြီးမြို့နယ်ခွဲ၊ မူလွန်(ဖော့သုတ်)ကျောင်း၊ စတုတ္ထတန်းမှ မမိငွေး၊ ဆဋ္ဌမတန်းမှ မသန်းငွေးတို့၏ ဖခင်အမည်မှန်မှာ ဦးကျော်သိန်းချေ[၆/ခမက(နိုင်)၀၁၂၅၄၀] ဖြစ်ပါသည်။

မိခင်အမည်မှန်

ဇလွန်မြို့၊ အထက(၁)၊ ပဉ္စမတန်းမှ မောင်ငြိမ်းချမ်းကျော် မိခင်အမည်မှန်မှာ ဒေါ်မို့မို့ဝင်းနှင့် ဒေါ်မြမြစန်း [၁၄/ဇလန(နိုင်)၁၁၅၅၅၉] သည် တစ်ဦးတည်းဖြစ်ပါသည်။

ဒေါ်မို့မို့ဝင်း

ဖခင်အမည်မှန်

ကနီမြို့နယ်၊ ကင်းအထက ကျောင်း ပဉ္စမတန်းမှ မောင်ဇွဲမာန်အောင်၏ ဖခင်အမည်မှန်မှာ ဦးအောင်ကျော်မိုး[၅/ကနန(နိုင်)၀၄၄၂၅၉] ဖြစ်ပါကြောင်း။ **ဦးအောင်ကျော်မိုး**

ဖခင်အမည်မှန်

တနင်္သာရီတိုင်းဒေသကြီး၊ ကော့သောင်းမြို့နယ်၊ ခမောက်ကြီးမြို့နယ်ခွဲ၊ မူလွန်(ဖော့သုတ်)ကျောင်း ဆဋ္ဌမတန်းမှ မဖြူဇင်အေးနှင့် သတ္တမတန်းမှ မခင်နှင်းယုတို့၏ ဖခင်အမည်မှန်မှာ ဦးစိုးမြင့် [၆/ဘပန(နိုင်)၀၂၈၀၁၉] ဖြစ်ပါသည်။

ဖခင်အမည်မှန်

တနင်္သာရီတိုင်းဒေသကြီး၊ ကော့သောင်းမြို့နယ်၊ ခမောက်ကြီးမြို့နယ်ခွဲ၊ မူလွန်(ဖော့သုတ်)ကျောင်း ဒုတိယတန်းမှ မဂျူးဂျူးဖွေး၏ ဖခင်အမည်မှန်မှာ ဦးသန်းစိုးဝင်း [၁၄/ဇလန(နိုင်)၁၇၈၇၅၀] ဖြစ်ပါသည်။

ကန့်ကွက်နိုင်ကြောင်း

ပဲခူးတိုင်းဒေသကြီး၊ ဒိုက်ဦးမြို့၊ အမှတ်(၂) အခြေခံပညာအထက်တန်းကျောင်း၏ အမှတ်(၂) ကုန်သည်ရပ်ကွက်၊ အကွက်အမှတ်(၃)၊ ဦးပိုင်အမှတ်(၂၄)၊ ဧရိယာ (၀. ၃၆ ၁) ဧကတွင် ကျောင်းဆောင်သစ် ဆောက်လုပ်မည်ဖြစ်၍ ကန့်ကွက်လိုသူများ ပိုင်ဆိုင်မှု အထောက်အထားများဖြင့် ကြော်ငြာသည့်နေ့မှစ၍ (၇)ရက်အတွင်း လာရောက်ကန့်ကွက်နိုင်ကြောင်း အသိပေးပါသည်။

ဒေါ်အေးအေးမော်
ကျောင်းအုပ်ဆရာမကြီး
အထက(၂) ဒိုက်ဦး

15-11-2012 ➡ 15-11-2017
Copyright & Distribution
CHO KYI THA Music Production
Tel: 01-536728, 09-421092503
ခင်မောင်တိုး
VOLUME
ONE
TWO
AUDIO CD ထွက်ပြီ

စဉ်	လျှောက်ထားသူ အမည်	မှတ်ပုံတင်	မြို့နယ်	ရပ်ကွက်	မြေကွက်	မြေအမည်ပေါက်	လိုင်စင်	လျှောက်ထားသည့် အကြောင်းအရာ
၁	[illegible]	[illegible]	[illegible]	[illegible]	[illegible]	[illegible]	[illegible]	[illegible]
၂	[illegible]	[illegible]	[illegible]	[illegible]	[illegible]	[illegible]	[illegible]	[illegible]
၃	[illegible]	[illegible]	[illegible]	[illegible]	[illegible]	[illegible]	[illegible]	[illegible]
၄	[illegible]	[illegible]	[illegible]	[illegible]	[illegible]	[illegible]	[illegible]	[illegible]
၅	[illegible]	[illegible]	[illegible]	[illegible]	[illegible]	[illegible]	[illegible]	[illegible]
၆	[illegible]	[illegible]	[illegible]	[illegible]	[illegible]	[illegible]	[illegible]	[illegible]
၇	[illegible]	[illegible]	[illegible]	[illegible]	[illegible]	[illegible]	[illegible]	[illegible]
၈	[illegible]	[illegible]	[illegible]	[illegible]	[illegible]	[illegible]	[illegible]	[illegible]
၉	[illegible]	[illegible]	[illegible]	[illegible]	[illegible]	[illegible]	[illegible]	[illegible]
၁၀	[illegible]	[illegible]	[illegible]	[illegible]	[illegible]	[illegible]	[illegible]	[illegible]
၁၁	[illegible]	[illegible]	[illegible]	[illegible]	[illegible]	[illegible]	[illegible]	[illegible]
၁၂	[illegible]	[illegible]	[illegible]	[illegible]	[illegible]	[illegible]	[illegible]	[illegible]
၁၃	[illegible]	[illegible]	[illegible]	[illegible]	[illegible]	[illegible]	[illegible]	[illegible]
၁၄	[illegible]	[illegible]	[illegible]	[illegible]	[illegible]	[illegible]	[illegible]	[illegible]
၁၅	[illegible]	MDYNW-[illegible]	[illegible]	[illegible]	[illegible]	[illegible]	[illegible]	[illegible]
၁၆	[illegible]	[illegible]	[illegible]	[illegible]	[illegible]	[illegible]	[illegible]	[illegible]
၁၇	[illegible]	[illegible]	[illegible]	[illegible]	[illegible]	[illegible]	[illegible]	[illegible]
၁၈	[illegible]	[illegible]	[illegible]	[illegible]	[illegible]	[illegible]	[illegible]	[illegible]
၁၉	[illegible]	[illegible]	[illegible]	[illegible]	[illegible]	[illegible]	[illegible]	[illegible]
၂၀	[illegible]	[illegible]	[illegible]	[illegible]	[illegible]	[illegible]	[illegible]	[illegible]

စဉ်	လျှောက်ထားသူ အမည်	မှတ်ပုံတင်	မြို့နယ်	ရပ်ကွက်	မြေကွက်	မြေအမည်ပေါက်	လိုင်စင်	လျှောက်ထားသည့် အကြောင်းအရာ
၁	[illegible] GP [illegible]	[illegible]	[illegible]	[illegible]	[illegible]	[illegible]	[illegible]	[illegible]
၂	[illegible]	[illegible]	[illegible]	[illegible]	[illegible]	[illegible]	[illegible]	[illegible]
၃	[illegible]	[illegible]	[illegible]	[illegible]	[illegible]	[illegible]	[illegible]	[illegible]
၄	[illegible]	[illegible]	[illegible]	[illegible]	[illegible]	[illegible]	[illegible]	[illegible]
၅	[illegible]	[illegible]	[illegible]	[illegible]	[illegible]	[illegible]	[illegible]	[illegible]
၆	[illegible]	[illegible]	[illegible]	[illegible]	[illegible]	[illegible]	[illegible]	[illegible]
၇	[illegible]	[illegible]	[illegible]	[illegible]	[illegible]	[illegible]	[illegible]	[illegible]
၈	[illegible]	[illegible]	[illegible]	[illegible]	[illegible]	[illegible]	[illegible]	[illegible]
၉	[illegible]	[illegible]	[illegible]	[illegible]	[illegible]	[illegible]	[illegible]	[illegible]
၁၀	[illegible]	[illegible]	[illegible]	[illegible]	[illegible]	[illegible]	[illegible]	[illegible]
၁၁	[illegible]	[illegible]	[illegible]	[illegible]	[illegible]	[illegible]	[illegible]	[illegible]
၁၂	[illegible]	[illegible]	[illegible]	[illegible]	[illegible]	[illegible]	[illegible]	[illegible]
၁၃	[illegible]	[illegible]	[illegible]	[illegible]	[illegible]	[illegible]	[illegible]	[illegible]
၁၄	[illegible]	[illegible]	[illegible]	[illegible]	[illegible]	[illegible]	[illegible]	[illegible]
၁၅	[illegible]	[illegible]	[illegible]	[illegible]	[illegible]	[illegible]	[illegible]	[illegible]
၁၆	[illegible]	[illegible]	[illegible]	[illegible]	[illegible]	[illegible]	[illegible]	[illegible]
၁၇	[illegible]	[illegible]	[illegible]	[illegible]	[illegible]	[illegible]	[illegible]	[illegible]
၁၈	[illegible]	[illegible]	[illegible]	[illegible]	[illegible]	[illegible]	[illegible]	[illegible]

ဇီ ဝ မျိုး စုံ မျိုး ကွဲ တွေ ကြွယ် ဝ ဖို့ သ ဘာ ဝ တော တွေ ထိန်း သိမ်း စို့