ကြေးမုံ

The Mirror Daily

၁၉၅၇ ခုနှစ် ဇွန်လ ၁၆ ရက်တွင် စတင်ထူထောင်သည် Established in 1957

အမြဲတည်ခြင်းသည် မရှိချေ

အရိုးစု ၃၀၀ တို့ဖြင့် ဖွဲ့စည်းထားအပ်သော ဤခန္ဓာကိုယ်သည် အဆန်းတကြယ်ပြုလုပ်အပ်သော အရုပ်နှင့်တူ၏။ နာကျင်တတ်သောသဘောရှိ၏။ ယင်းခန္ဓာကိုယ်သည် ကုန်ဆုံးပျက်စီးခြင်းသို့ ရောက်ရ၏။ အမြဲတည်ခြင်းသည် မရှိချေ။ (ခန္ဓာကိုယ်သည် ကုန်ဆုံးပျက်စီး၍ အတည်မဲ့သောသဘောရှိသဖြင့် မစွဲလမ်း မနှစ်သက်အပ်ချေ။)

ဇရာဝဂ်(ဓမ္မပဒ-၁၄၇)

၁၃၇၉ ခုနှစ် တန်ဆောင်မုန်းလဆန်း ၇ ရက်၊ ကြာသပတေးနေ့။ Thursday, 26 October 2017 (၉၀၈၉)

နိုင်ငံတော်သမ္မတ ဦးထင်ကျော်နှင့် ဇနီး ဒေါ်စုစုလွင် ထိုင်းဘုရင်၏ တော်ဝင်ဈာပန အခမ်းအနား တက်ရောက်ရန် ဗန်ကောက်မြို့သို့ ရောက်ရှိ

ဗန်ကောက် အောက်တိုဘာ ၂၅

ပြည်ထောင်စုသမ္မတမြန်မာနိုင်ငံတော် နိုင်ငံတော်သမ္မတ ဦးထင်ကျော်နှင့် ဇနီး ဒေါ်စုစုလွင်တို့သည် နိုင်ငံခြားရေးဝန်ကြီးဌာန ဒုတိယဝန်ကြီး ဦးကျော်တင်၊ တာဝန်ရှိသူများနှင့်အတူ နတ်ရွာစံထိုင်းနိုင်ငံဘုရင် ဘူမိဘောအဒူလျာဒက်ဂျ်၏ တော်ဝင်ဈာပနအခမ်းအနားသို့ တက်ရောက်ရန် ယနေ့မွန်းလွဲ ၂ နာရီခွဲတွင် နေပြည်တော်မှ အထူးလေယာဉ်ဖြင့် ထွက်ခွာကြသည်။

နိုင်ငံတော်သမ္မတနှင့် ဇနီး ဦးဆောင်သောကိုယ်စားလှယ်အဖွဲ့အား ဒုတိယသမ္မတ ဦးမြင့်ဆွေနှင့် ဦးဟင်နရီဗန်ထီးယူ၊ တပ်မတော်ကာကွယ်ရေးဦးစီးချုပ် ဗိုလ်ချုပ်မှူးကြီး မင်းအောင်လှိုင်၊ နေပြည်တော်ကောင်စီဥက္ကဋ္ဌ ဒေါက်တာမျိုးအောင်နှင့်ဇနီး၊ နေပြည်တော်တိုင်းစစ်ဌာနချုပ်တိုင်းမှူး ဗိုလ်ချုပ်မြင့်မော်၊ မြန်မာနိုင်ငံဆိုင်ရာ ထိုင်းနိုင်ငံသံအမတ်ကြီး H.E. Mr. Jukr Boon-Long နှင့် ဇနီးနှင့် တာဝန်ရှိသူများက နေပြည်တော်အပြည်ပြည်ဆိုင်ရာလေဆိပ်၌ ပို့ဆောင်နှုတ်ဆက်ကြသည်။

နိုင်ငံတော်သမ္မတ ဦးထင်ကျော်နှင့် ဇနီးနှင့်အဖွဲ့ဝင်များသည် ဒေသစံတော်ချိန် ညနေ ၄ နာရီ ၅ မိနစ်တွင် ထိုင်းနိုင်ငံ ဗန်ကောက်မြို့ **စာမျက်နှာ ၃ ကော်လံ ၁ သို့** ☆

နိုင်ငံတော်သမ္မတ ဦးထင်ကျော်နှင့် ဇနီး ဒေါ်စုစုလွင် ထိုင်းနိုင်ငံ ဗန်ကောက်မြို့ ဒွန်မောင်းအပြည်ပြည်ဆိုင်ရာလေဆိပ်သို့ ရောက်ရှိစဉ်။

ဘင်္ဂလားဒေ့ရှ်ဘက်သို့ မြန်မာဘက်မှ ရောက်ရှိနေသူများအား ပြန်လည်စိစစ်လက်ခံရေးကိစ္စရပ်များ ဆွေးနွေး

နိုင်ငံတော်၏အတိုင်ပင်ခံပုဂ္ဂိုလ်နှင့် ဘင်္ဂလားဒေ့ရှ် ပြည်ထဲရေးဝန်ကြီးတို့ ရင်းရင်းနှီးနှီးနှုတ်ဆက်စဉ်။

နေပြည်တော် အောက်တိုဘာ ၂၅

နိုင်ငံတော်၏ အတိုင်ပင်ခံပုဂ္ဂိုလ် နိုင်ငံခြားရေးဝန်ကြီးဌာန ပြည်ထောင်စုဝန်ကြီး ဒေါ်အောင်ဆန်းစုကြည်သည် ဘင်္ဂလားဒေ့ရှ် ပြည်သူ့သမ္မတနိုင်ငံ ပြည်ထဲရေးဝန်ကြီး H.E. Mr. Asaduzzaman နှင့် အဖွဲ့အား ယနေ့နံနက် ၁၀ နာရီတွင် နေပြည်တော်ရှိ နိုင်ငံခြားရေးဝန်ကြီးဌာန ပြည်ထောင်စုဝန်ကြီး ဧည့်ခန်းမ၌ လက်ခံတွေ့ဆုံသည်။

တွေ့ဆုံစဉ် အိမ်နီးချင်း နှစ်နိုင်ငံအကြား ဖြစ်ပေါ်လျက်ရှိသည့် နယ်စပ်ဒေသလုံခြုံရေးနှင့် တရားဥပဒေစိုးမိုးရေးဆိုင်ရာ ကိစ္စရပ်များအပေါ် ချစ်ကြည်ရင်းနှီးစွာနှင့် အတူတကွ ဖြေရှင်းသွားနိုင်မည်ဟု ခိုင်မာစွာ ယုံကြည်ကြောင်းနှင့် ဘင်္ဂလားဒေ့ရှ်ဘက်သို့ မြန်မာဘက်မှ ရောက်ရှိနေသူများအား ပြန်လည်စိစစ်လက်ခံရေးနှင့် ပတ်သက်၍ နှစ်ဖက် ဆက်လက်ပူးပေါင်းဆောင်ရွက်သွားမည့် ကိစ္စရပ်များကို ဆွေးနွေးခဲ့ကြသည်။

(သတင်းစဉ်)

မီဒီယာလွတ်လပ်ခွင့်ကို မထိခိုက်စေဘဲ ပြည်ထောင်စုအစိုးရမှ IT နည်းပညာအလွဲသုံးစွဲမှုများကို စောင့်ကြည့်ပေးရန် ဆွေးနွေး

စာမျက်နှာ - ၄

ရေသယံဇာတများမှ ရသင့်ရထိုက်သော အခွန်အခများ ရရှိစေရန် ဆိပ်ကမ်းများတွင် စစ်ဆေးပြီးမှသာ ပြည်ပသို့ FOB, CIF ကဲ့သို့သော ငါးသယ်လှေများဖြင့် ပို့ဆောင်ရန် ပြည်ထောင်စုအစိုးရအား တိုက်တွန်း

စာမျက်နှာ - ၅

ရခိုင်ပြည်နယ်သတင်းများ

စာမျက်နှာ - ၁၀၊ ၁၁

ကြေးမုံ

ညှိနှိုင်းမှုမှုလွဲ၍ အခြားမရှိ

ပြည်ထောင်စုသမ္မတမြန်မာနိုင်ငံနှင့်ဘင်္ဂလားဒေ့ရှ် ပြည်သူ့သမ္မတနိုင်ငံ၏ နယ်စပ်ဒေသလုံခြုံရေးနှင့် တရားဥပဒေစိုးမိုးရေး၊ပူးပေါင်းဆောင်ရွက်မှုတိုးမြှင့်ရေးဆိုင်ရာ ပြည်ထဲရေးဝန်ကြီးဌာန ဝန်ကြီးအဆင့်အစည်းအဝေးကို အောက်တိုဘာ ၂၄ ရက်က ကျင်းပခဲ့ပါသည်။ အဆိုပါအစည်းအဝေး၏ရလဒ်များအဖြစ် နှစ်နိုင်ငံ ပြည်ထဲရေးဝန်ကြီးဌာနတို့အကြား ပူးပေါင်းဆောင်ရွက်ရန် သဘောတူညီချက်များ ရရှိခဲ့ပါသည်။

အဆိုပါ သဘောတူညီချက်များမှာ နှစ်နိုင်ငံနယ်စပ်ဒေသတရားဥပဒေစိုးမိုးရေးနှင့် လုံခြုံရေးပူးပေါင်းဆောင်ရွက်မှု တိုးမြှင့်ဆောင်ရွက်ရေး၊ အကြမ်းဖက်မှုတိုက်ဖျက်ရေး၊ နယ်စပ်ဆက်ဆံရေးရုံးများ ထူထောင်ဖွင့်လှစ်ခြင်း၊ တရားမဝင်နယ်စပ်ဖြတ်ကျော်မှု၊ လူဝင်၊ လူထွက်မှုများစိစစ်ခြင်းနှင့် နိုင်ငံသားစိစစ်လက်ခံမှုများ၊ မူးယစ်ဆေးဝါးတားဆီးနှိမ်နင်းရေး စသည့်ကဏ္ဍတို့တွင် အဆင့်လိုက် ပူးပေါင်းဆောင်ရွက်ရန်နှင့် ဘင်္ဂလားဒေ့ရှ်နိုင်ငံသို့ မြန်မာဘက်မှ ရောက်ရှိနေသူများအား နိုင်ငံသားစိစစ်မှုများ ပြုလုပ်ပြီး လုပ်ထုံးလုပ်နည်းနှင့်အညီ စနစ်တကျ ပြန်လည်လက်ခံနိုင်ရေးတို့ ပါဝင်ပါသည်။ လက်တွေ့အကောင်အထည်ဖော်ဆောင်ရွက်ရန် ကိစ္စရပ်များတို့ရှိနေသော်လည်း ညှိနှိုင်းဆွေးနွေး လက်တွဲဆောင်ရွက်သွားမည်ဟူသော သဘောထားသည်ကြိုဆိုရ မည့် သဘောထားဖြစ်ပြီး မိတ်ဆွေနိုင်ငံတို့ကြား၌ မဖြစ်မနေထားရှိရမည့် သဘောထားဖြစ်ပါသည်။

ရခိုင်ပြည်နယ်တွင် မကြာသေးမီက ဖြစ်ပွားခဲ့သည့် အကြမ်းဖက်မှုများကြောင့် ပေါ်ပေါက်ခဲ့သည့် လိုအပ်ချက်များနှင့်ပတ်သက်၍ ကနေဒါနိုင်ငံအနေဖြင့် အကောင်းဆုံးပံ့ပိုးကူညီနိုင်သည့် နည်းလမ်းတို့ကို ညှိနှိုင်းရှာဖွေနိုင်ရေးအတွက် ကနေဒါနိုင်ငံဝန်ကြီးချုပ် ဂျပ်စတင်ထရူးဒိုးက မြန်မာနိုင်ငံဆိုင်ရာ အထူးကိုယ်စားလှယ်တစ်ဦးကို ခန့်အပ်ခဲ့ပါသည်။ကနေဒါနိုင်ငံသည် ရခိုင်ပြည်နယ်၌ လူသားချင်းစာနာထောက်ထားမှုဆိုင်ရာ အကူအညီတို့ကို ပေးအပ်နိုင်ရန် အမေရိကန်ဒေါ်လာ ၂၅ သန်းခန့် ထောက်ပံ့ထားပြီးဖြစ်သည်ဟုလည်း သိရှိရပါသည်။ ကနေဒါနိုင်ငံသည်မြန်မာနိုင်ငံနှင့်မိုင်ပေါင်းများစွာ ကွာဝေးသော်လည်း မိတ်ဆွေနိုင်ငံတစ်နိုင်ငံအနေဖြင့် အပြုသဘောဖြစ်ပေါ် တိုးတက်မှုများ ဖြစ်ပေါ်ရန် ကြိုးပမ်းခဲ့မှုအပေါ် ကြိုဆိုအပ်ပါသည်။

တစ်ချိန်တည်းမှာပင် တပ်မတော်သတင်းမှန်ပြန်ကြားရေးအဖွဲ့က ရခိုင်ပြည်နယ်အတွင်း လူသားချင်းစာနာထောက်ထားမှုအကူအညီတို့ကို မှန်ကန်မျှတစွာ ပေးအပ်နိုင်ရန် တပ်မတော်က ကူညီဆောင်ရွက်သွားမည်ဖြစ်ကြောင်း သတင်းထုတ်ပြန်ခဲ့ပါသည်။ သို့သော်လူသားချင်းစာနာထောက်ထားမှုအကူအညီတို့ လိုအပ်လျက်ရှိသောအခြေအနေ၏နောက်ကွယ်၌ နိုင်ငံတော်လုံခြုံရေးနှင့် အမျိုးသားအကျိုးစီးပွားတို့ထိခိုက်လာနိုင်သည့် အန္တရာယ်တို့ရှိနေသည်ဟု တပ်မတော်က ခံယူရှုမြင်ထားပါသည်။ နိုင်ငံတကာ တုံ့ပြန်ချက်တို့အနေဖြင့် ဖြစ်သင့်ဖြစ်ထိုက်သည်မှာ တပ်မတော်၏ ခံယူရှုမြင်မှုတို့သည် တရားမျှတမှန်ကန်မှုရှိသည်၊ မရှိသည်ကိုညှိနှိုင်းဆွေးနွေးမှုဖြင့် သုံးသပ်ရန်သာဖြစ်ပါသည်။ သို့သော် အမေရိကန်နိုင်ငံက ရခိုင်ပြည်နယ်အရေးကိစ္စနှင့်ပတ်သက်၍ တပ်မတော်အပေါ် အရေးယူမှု တချို့ပြုလုပ်ခဲ့သည်ကို တွေ့ရှိရပါသည်။ ဤအရေးယူမှုတို့သည် ရခိုင်ပြည်နယ်အရေးဖြေရှင်းနိုင်ရေးအတွက် တစ်စုံတစ်ရာ ပံ့ပိုးကူညီပေးနိုင်မည်မဟုတ်ပါ။ ရခိုင်ပြည်နယ်အရေးဖြေရှင်းနိုင်ရေးအတွက် လိုအပ်နေသည်မှာ ပကတိအခြေအနေတို့ကို မှန်မှန်ကန်ကန်နားလည်နိုင်ရန် အပြန်အလှန်ညှိနှိုင်းဆွေးနွေးမှုတို့နှင့်အတူ ဘက်ပေါင်းစုံမှ ပံ့ပိုးကူညီရန်သာဖြစ်ကြောင်း လေးစားစွာ တင်ပြအပ်ပါသည်။ ။

သားဖွားဆရာမများ ပြုစုရမည့် အစီရင်ခံစာများနှင့်ပတ်သက်သည့် ညှိနှိုင်းဆွေးနွေးပွဲကျင်းပ

နေပြည်တော် အောက်တိုဘာ ၂၅

ပြည်သူလူထုအား ကျန်းမာရေးစောင့်ရှောက်မှုပေးခြင်းလုပ်ငန်းများ ဆောင်ရွက်ရာတွင် ကျန်းမာရေးနှင့် အားကစားဝန်ကြီးဌာန ပြည်သူ့ကျန်းမာရေးဦးစီးဌာနမှ သားဖွားဆရာမများ ပြုစုပေးပို့ရမည့် အစီရင်ခံစာများနှင့်ပတ်သက်သည့် ညှိနှိုင်းဆွေးနွေးပွဲကို အောက်တိုဘာ ၂၄ ရက် နံနက်ပိုင်းက နေပြည်တော်ရှိ ကျန်းမာရေးနှင့်အားကစားဝန်ကြီးဌာန ပြည်သူ့ကျန်းမာရေးဦးစီးဌာန အစည်းအဝေးခန်းမ၌ ကျင်းပသည်။

အစည်းအဝေးတွင် ပြည်ထောင်စုဝန်ကြီး ဒေါက်တာမြင့်ထွေးက နှစ်ပတ်လည်အစီရင်ခံစာများ ပုံမှန်ထွက်ရှိရန် ကြိုးပမ်းဆောင်ရွက်ရေး၊ အစီရင်ခံစာများတွင် တိုင်းဒေသကြီးနှင့် ပြည်နယ်အလိုက် လုပ်ငန်းဆောင်ရွက်ထားရှိမှုများ၊ ရန်ပုံငွေသုံးစွဲထားရှိမှုများ၊ လူ့စွမ်းအားအရင်းအမြစ်နှင့် ပတ်သက်သော အခြေအနေများ စသည်ဖြင့် အပိုင်းလိုက်ဖော်ပြထားရေး၊ နှစ်ပတ်လည်အစီရင်ခံစာများတွင် ပါရှိသော အချက်အလက်များကိုလည်း ခွဲခြမ်းစိတ်ဖြာသုံးသပ်၍ လက်ရှိဖြစ်ပေါ်ပြောင်းလဲလျက်ရှိသော အခြေအနေများနှင့် အခြေခံအကြောင်းတရားများကို လေ့လာဆန်းစစ်သုံးသပ်ရေးတို့ကို မှာကြားခဲ့သည်။

စီမံချက်များ၏ နှစ်ပတ်လည်အစီရင်ခံစာများ ကောင်းမွန်မှန်ကန်၍ အချိန်နှင့်တစ်ပြေးညီ ထုတ်ဝေနိုင်ပါက ကျန်းမာရေးလုပ်ငန်းများ ဆောင်ရွက်ရာတွင် လက်တွေ့အသုံးဝင် ကိုးကားနိုင်သည့်အချက်များ ရရှိလာမည်ဖြစ်သည်။ သားဖွားဆရာမများ၊ အခြေခံကျန်းမာရေးဝန်ထမ်းများအနေဖြင့် အချက်အလက်ဖြည့်စွက်ပြီး လစဉ်၊ အပတ်စဉ် စသည်ဖြင့် သတင်းပေးပို့ရသည့်ပုံစံများသည် အလွန်များပြားရာ အဆိုပါပုံစံများကို ဖြည့်စွက်နေရသည့်အတွက် အလုပ်တာဝန်များပြားလျက်ရှိသည်။ ယင်းအတွက် တိကျမှန်ကန်သော အချက်အလက်များကိုသာ သတ်မှတ်အချိန်အတွင်း လွယ်ကူစွာ ဖြည့်သွင်းနိုင်ရန်၊ ယခင်ရှုပ်ထွေးများပြားသောပုံစံများမှ လွယ်ကူရှင်းလင်းသောပုံစံအဖြစ် ပြောင်းလဲသတ်မှတ်ခြင်းကို ဆောလျင်စွာ လက်တွေ့အကောင်အထည်ဖော်ရန် လိုအပ်နေခြင်းဖြစ်သည်။

ပြည်ထောင်စုဝန်ကြီးက စာရင်းဇယားအချက်အလက် စတင်ကောက်ယူမှုမှအစပြု၍ စီမံချက်ရေးဆွဲမှု၊ လက်တွေ့ဆောင်ရွက်မှု၊ ပြန်လည်ဆန်းစစ်သုံးသပ်မှု၊ ထပ်မံလိုအပ်သော အချက်အလက် ကောက်ယူမှုတို့ကို အခြေခံကျန်းမာရေးဝန်ထမ်းများမှ အစပြု၍ ဗဟိုအဆင့်အထိ အားလုံးပါဝင် ဆောင်ရွက်ကြရမည်ဖြစ်ပြီး စီမံချက်တစ်ခုနှင့် တစ်ခုအကြား၊ ဌာနတစ်ခုနှင့် တစ်ခုအကြား၊ တိုင်းဒေသကြီး၊ ပြည်နယ်ဦးစီးဌာနတစ်ခုနှင့် တစ်ခုအကြား၊ ဗဟိုနှင့် တိုင်းဒေသကြီး၊ ပြည်နယ်ဦးစီးဌာနတို့အကြား ဆက်သွယ်ရေးလမ်းကြောင်းများ ယခုထက် ပိုမိုကောင်းမွန်လာစေရေး ဆောင်ရွက်ကြရန်ဖြစ်ကြောင်း ပြောကြားသည်။ ဒုတိယညွှန်ကြားရေးမှူးချုပ် ဒေါက်တာ သက်သက်မူက သားဖွားဆရာမများ ပြုစုပေးပို့ရမည့် အစီရင်ခံစာများနှင့်ပတ်သက်ပြီး ခြုံငုံတင်ပြပြီးနောက် သက်ဆိုင်ရာဌာနများအလိုက် ဖြည့်သွင်းရမည့်ပုံစံများကို တာဝန်ရှိသူများက ရှင်းလင်းတင်ပြကြသည်။

သားဖွားဆရာမများ ပြုစုပေးပို့နေရသည့် အစီရင်ခံစာများကို ပြန်လည်သုံးသပ်စိစစ်ပြီး မူလဖြည့်သွင်းနေရသည့် ပုံစံ ၃၁ ခုခန့်မှ ၁၀ ခုခန့်အထိ လျှော့ချနိုင်ရေး ဆွေးနွေးခဲ့ခြင်းဖြစ်သည်။ **(သတင်းစဉ်)**

ပြင်ဆင်ဖတ်ရှုပါရန်

အောက်တိုဘာ ၂၅ ရက်ထုတ် ကြေးမုံသတင်းစာ စာမျက်နှာ ၂ တွင် ဖော်ပြခဲ့သည့် "ရန်ကုန်ပြည်သူ့ဆေးရုံကြီးတွင် အပြာရောင်ကမ္ပည်းတပ်ဆင်" သတင်းကော်လံ ၂ စတုတ္ထမြောက်စာကြောင်းတွင် ၁၉၈၀ ပြည့်နှစ်များအစား ၁၈၉၀ ပြည့် နှစ်များဟု ပြင်ဆင်ဖတ်ရှုပါရန်။ **(စာတည်း)**

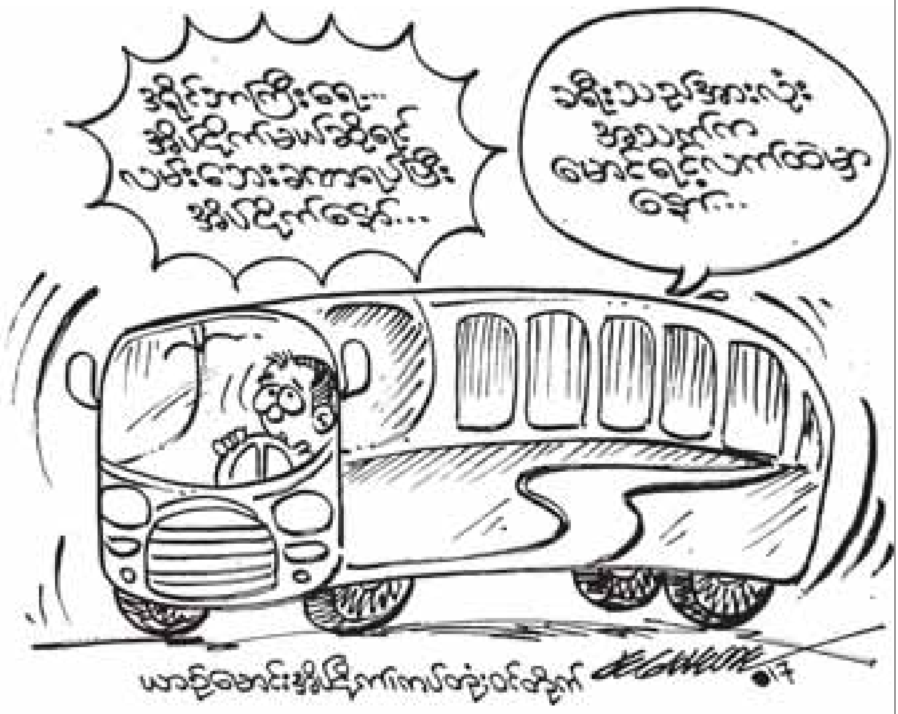

(၉၇)နှစ်မြောက် အမျိုးသားနေ့ အထိမ်းအမှတ် ဉာဏ်စမ်းပဟေဠိ ပြိုင်ပွဲကျင်းပ

မလှိုင် အောက်တိုဘာ ၂၅

မန္တလေးတိုင်းဒေသကြီး မလှိုင်မြို့နယ်တွင် (၉၇)နှစ်မြောက် အမျိုးသားနေ့အထိမ်းအမှတ် ဉာဏ်စမ်းပဟေဠိပြိုင်ပွဲကို အောက်တိုဘာ ၂၄ ရက် နံနက်ပိုင်းက မြို့နယ်ပြန်/ဆက်ရုံး Community ခန်းမ၌ ကျင်းပခဲ့ကြောင်း သိရသည်။

အမျိုးသမီးရေးရာအဖွဲ့၊ စာရေးဆရာအသင်းနှင့် ပညာရေးဌာနတို့မှ ဒိုင်အဖြစ်ဆောင်ရွက်ပြီး ပဟေဠိပြိုင်ပွဲကို ကျင်းပပေးခဲ့သည်။ ပြိုင်ပွဲသို့ မြို့သစ်အထက(ခွဲ)ကျောင်းမှ ကျောင်းသား ကျောင်းသူ ၁၀ ဦး ပါဝင်ယှဉ်ပြိုင်ခဲ့ကြပြီး ဆုရရှိသူများနှင့် ပြိုင်ပွဲဝင် ကျောင်းသား ကျောင်းသူများအား တာဝန်ရှိသူများက ဆုများချီးမြှင့်ပေးအပ်ခဲ့ကြသည်။ **အောင်ဌေး(မလှိုင်)**

ရွှေဈေး၊ စက်သုံးဆီဈေးနှင့် နိုင်ငံခြားငွေလဲလှယ်နှုန်း

ရန်ကုန် အောက်တိုဘာ ၂၅

ရန်ကုန်(ရွှေဈေး) ၉၃၁၀၀၀ - ၉၃၁၀၀၀ မန္တလေး(ရွှေဈေး) ၉၃၁၀၀၀ - ၉၃၁၀၀၀

စက်သုံးဆီဈေးနှုန်း		ရန်ကုန်	မန္တလေး
(က) ဒီဇယ်	တစ်လီတာ	၇၃၀/၇၅၀ ကျပ်၊	၇၆၅/၇၇၀ ကျပ်
(ခ) အောက်တိန်း ၉၅	တစ်လီတာ	၇၈၅/၇၉၀ ကျပ်၊	၈၈၅/၈၉၀ ကျပ်
(ဂ) အောက်တိန်း ၉၂	တစ်လီတာ	၇၃၅/၇၅၀ ကျပ်၊	၇၉၅/၈၁၀ ကျပ်
(ဃ) အဆင့်မြင့်ဒီဇယ်	တစ်လီတာ	၇၅၀/၇၇၀ ကျပ်၊	၇၈၅/၇၉၀ ကျပ်

ရန်ကုန် လက်ကားဈေး

ဒီဇယ် တစ်လီတာ ၆၈၀/၆၈၅ ကျပ်၊ အဆင့်မြင့်ဒီဇယ် တစ်လီတာ ၇၀၅/၇၁၅ ကျပ်၊ အောက်တိန်း ၉၂ တစ်လီတာ ၆၇၅/၆၉၅ ကျပ်

နိုင်ငံခြားငွေလဲလှယ်နှုန်း

(က)	အမေရိကန်	တစ်ဒေါ်လာ	=	၁၃၆၅. ၀
(ခ)	ဥရောပ	တစ်ယူရို	=	၁၆၀၅. ၁
(ဂ)	တရုတ်	တစ်ယွမ်	=	၂၀၅. ၇၀
(ဃ)	ထိုင်း	တစ်ဘတ်	=	၄၁. ၁၀၈
(င)	မလေးရှား	တစ်ရင်းဂစ်	=	၃၂၂. ၂၈
(စ)	အိန္ဒိယ	တစ်ရူပီး	=	၂၀. ၉၇၁
(ဆ)	ဂျပန်	တစ်ရာယန်း	=	၁၁၉၉. ၄
(ဇ)	တောင်ကိုရီးယား	တစ်ရာဝမ်	=	၁၂၀. ၈၂
(ဈ)	သြစတြေးလျ	တစ်ဒေါ်လာ	=	၁၀၅၆. ၂
(ည)	စင်ကာပူ	တစ်ဒေါ်လာ	=	၁၀၀၁. ၀

ပြည်ထောင်စုသမ္မတမြန်မာနိုင်ငံတော် ဗဟိုဘဏ်သတ်မှတ်ရည်ညွှန်းနှုန်း

ကြေးမုံ
နေ့စဉ်သတင်းစာ

စာတည်းမှူးချုပ် - ဦးခင်မောင်ကျော်ဒင်
စာတည်းမှူးများ - ဦးဝင်းနိုင်၊ ဦးစိုးစိုးနိုင်
စာတည်းများ - ဦးစန်းအောင်၊ ဦးအေးသန်း၊ ဦးကျော်ဇေယျာမြင့်၊ ဒေါ်ခင်ခင်သက်၊ ဒေါ်မေလှဲ့သင်း၊ ဒေါ်စန္ဒာဝင်း

သတင်းထောက်မှူး - ဦးဌေးအောင်
ဘာသာပြန်စာတည်းများ - ဦးအောင်ထိန်၊ ဦးဇော်ဝင်း၊ ဦးအေဝမ်းစိုး၊ ဦးအောင်ကျော်ကျော်
အကြီးတန်းသတင်းထောက်များ - ဦးဟိန်းထက်လင်း၊ ဦးနိုင်လင်းကြည်၊ ဦးသက်ထွေး၊ ဒေါ်သီသီမင်း

အငယ်တန်းသတင်းထောက်များ - ဦးအောင်ကျော်ဦး၊ ဒေါ်ခင်ဇာလီ၊ ဒေါ်ခင်စုစုလှိုင်
ဓာတ်ပုံသတင်းထောက် - ဦးခင်မောင်ဝင်း
သတင်းထောက် - ဒေါ်ဆုနှင်းလှဲ့

themirror.npt@gmail.com
www.facebook.com/themirrordaily

☆ ရှေ့စုံးမှ

ဒွန်မောင်းအပြည်ပြည်ဆိုင်ရာ လေဆိပ်သို့ ရောက်ရှိကြရာ ထိုင်းဘုရင့်အတိုင်ပင်ခံ ကောင်စီဝင် General Paiboon Koomchaya၊ ထိုင်းနိုင်ငံ သိပ္ပံနှင့်နည်းပညာဝန်ကြီး Dr. Atchaka Si bunruang၊ ထိုင်းနိုင်ငံဆိုင်ရာ မြန်မာနိုင်ငံ သံအမတ်ကြီး ဦးမျိုးမြင့်သန်းနှင့်ဇနီး၊ စစ်သံမှူး (ကြည်း၊ ရေ၊ လေ) ဗိုလ်မှူးချုပ်ခင်ဇော်နှင့်ဇနီး၊ မြန်မာသံရုံးဝန်ထမ်းများ၊ စစ်သံရုံးဝန်ထမ်းများ၊ မိသားစုဝင်များနှင့် တာဝန်ရှိသူများက ဒွန်မောင်းအပြည်ပြည်ဆိုင်ရာ လေဆိပ်ရှိ ထိုင်းဘုရင့်လေတပ် Wing-6 ၌ ကြိုဆိုနှုတ်ဆက်ကြသည်။

ထို့နောက် နိုင်ငံတော်သမ္မတ ဦးထင်ကျော်နှင့် ဇနီးနှင့်အဖွဲ့ဝင်များသည် ခေတ္တတည်းခိုမည့် ဗန်ကောက်မြို့ရှိ Okura Prestige Hotel သို့ရောက်ရှိကြသည်။

(သတင်းစဉ်)

နိုင်ငံတော်၏အတိုင်ပင်ခံပုဂ္ဂိုလ် ဒေါ်အောင်ဆန်းစုကြည် မြန်မာနိုင်ငံဆိုင်ရာ ကုလသမဂ္ဂဌာနေညှိနှိုင်းရေးမှူးအား လက်ခံတွေ့ဆုံ

နေပြည်တော် အောက်တိုဘာ ၂၅

နိုင်ငံတော်၏အတိုင်ပင်ခံပုဂ္ဂိုလ် နိုင်ငံခြားရေးဝန်ကြီးဌာန ပြည်ထောင်စုဝန်ကြီး ဒေါ်အောင်ဆန်းစုကြည်သည် မြန်မာနိုင်ငံဆိုင်ရာ ကုလသမဂ္ဂဌာနေညှိနှိုင်းရေးမှူး မစ္စ ရီနားတား နီကိုလာလော့ဒ် ဒက်ဆဲလ် လီယန်အား ယနေ့နံနက် ၁၁ နာရီတွင် နေပြည်တော်ရှိ နိုင်ငံခြားရေးဝန်ကြီးဌာန ပြည်ထောင်စုဝန်ကြီး ဧည့်ခန်းမ၌ လက်ခံတွေ့ဆုံသည်။

တွေ့ဆုံစဉ် မြန်မာနိုင်ငံနှင့် ကုလသမဂ္ဂတို့အကြား ပူးပေါင်းဆောင်ရွက်ရေးကိစ္စ၊ မြန်မာနိုင်ငံအနေဖြင့် ရခိုင်ပြည်နယ်အရေးကိစ္စနှင့်ပတ်သက်၍ ပြည်သူများ၏ ပူးပေါင်းဆောင်ရွက်မှုဖြင့် လက်တွေ့ကျကျ အကောင်အထည်ဖော် ဆောင်ရွက်သွားမည့်ကိစ္စတို့နှင့် ပတ်သက်၍ အမြင်ချင်းဖလှယ် ဆွေးနွေးခဲ့ကြောင်း သတင်းရရှိသည်။

(သတင်းစဉ်)

မြန်မာ-ဘင်္ဂလားဒေ့ရှ် နှစ်နိုင်ငံနယ်စပ်ဒေသ လုံခြုံရေးနှင့်တရားဥပဒေစိုးမိုးရေး ပူးပေါင်းဆောင်ရွက်မှု တိုးမြှင့်ရေးဆိုင်ရာ ဝန်ကြီးအဆင့် အစည်းအဝေးနှင့်စပ်လျဉ်းသည့် ပူးတွဲသတင်းစာရှင်းလင်းပွဲကျင်းပ

နေပြည်တော် အောက်တိုဘာ ၂၅

မြန်မာ-ဘင်္ဂလားဒေ့ရှ် နှစ်နိုင်ငံနယ်စပ်ဒေသလုံခြုံရေးနှင့် တရားဥပဒေစိုးမိုးရေး ပူးပေါင်းဆောင်ရွက်မှု တိုးမြှင့်ရေးဆိုင်ရာ ဝန်ကြီးအဆင့် အစည်းအဝေးနှင့်စပ်လျဉ်းသည့် ပူးတွဲသတင်းစာရှင်းလင်းပွဲကို ယမန်နေ့ ညနေ ၆ နာရီခွဲတွင် နေပြည်တော်ရှိ Horizon Lake View ဟိုတယ်၌ ကျင်းပသည်။

သတင်းစာရှင်းလင်းပွဲတွင် ဘင်္ဂလားဒေ့ရှ်နိုင်ငံ ပြည်ထဲရေးဝန်ကြီးဌာန Public Security Division မှ Secretary Mr. Mostafa Kamal Uddin က ရခိုင်ပြည်နယ်မှ ဘင်္ဂလားဒေ့ရှ်နိုင်ငံသို့ ထွက်ပြေးသွားသည့် လူများအပါအဝင် အခြားကိစ္စရပ်ပေါင်းများစွာကို ဆွေးနွေးခဲ့ကြောင်း၊ ထို့ပြင် နှစ်ဖက်စလုံးက ကိုဖီအာနန်ကော်မရှင်၏ အကြံပြုချက်များကို ပူးတွဲအကောင်အထည်ဖော်ရန် ဆွေးနွေးခဲ့ပါကြောင်းနှင့် ယခုဆွေးနွေးပွဲမှ အပြုသဘောဆောင်သည့်ရလဒ်များစွာ ထွက်လာကြောင်း ပြောကြားသည်။

ထို့နောက် ပြည်ထဲရေးဝန်ကြီးဌာန အမြဲတမ်းအတွင်းဝန် ဦးတင်မြင့်က "ဒီနေ့ ဝန်ကြီးအဆင့်အစည်းအဝေးကို ညနေ ၃ နာရီ ၄၅ မိနစ်ကနေ ညနေ ၅ နာရီအထိ ပြည်ထဲရေးဝန်ကြီးဌာန ပြည်ထောင်စုဝန်ကြီးရုံး စုပေါင်းခန်းမမှာ မြန်မာ-ဘင်္ဂလားဒေ့ရှ် နှစ်နိုင်ငံပြည်ထဲရေးဝန်ကြီးများဦးဆောင်ပြီး ကျင်းပပါတယ်။ အဲဒီအစည်းအဝေးမှာ မြန်မာနိုင်ငံဘက်က နှစ်နိုင်ငံနယ်စပ်ဒေသ တရားဥပဒေစိုးမိုးရေးနဲ့ လုံခြုံရေး ပူးပေါင်းဆောင်ရွက်မှု တိုးမြှင့်ဆောင်ရွက်ခြင်းကိစ္စ၊ အကြမ်းဖက်မှုတိုက်ဖျက်ရေး ပူးပေါင်းဆောင်ရွက်ခြင်းကိစ္စ၊ နယ်စပ်ဆက်ဆံရေးရုံးတွေ ထူထောင်ဖွင့်လှစ်ဖို့ကိစ္စ၊ တရားမဝင် နယ်စပ်ဖြတ်ကျော်မှုနဲ့ လူဝင်/လူထွက်များစိစစ်ခြင်းကိစ္စ၊ တရားမဝင်ဖြတ်ကျော်သွားလာနေတဲ့ကိစ္စနဲ့ နိုင်ငံသားစိစစ်လက်မှတ်တွေမှာ ပူးပေါင်းဆောင်ရွက်ခြင်းကိစ္စတွေကို ဆွေးနွေးပါတယ်။ နိုင်ငံသားဟုတ်/မဟုတ် စိစစ်လက်ခံတဲ့အခါမှာ နှစ်နိုင်ငံအနေနဲ့ ပူးပေါင်းဆောင်ရွက်မှုဖြစ်ပါတယ်။ နောက်တစ်ခုကတော့ မူးယစ်ဆေးဝါး တားဆီးနှိမ်နင်းရေးဖြစ်ပါတယ်။ နိုင်ငံသားစိစစ်ရေးနဲ့ မူးယစ်ဆေးဝါး တားဆီးနှိမ်နင်းရေးဆိုပြီးတော့ နယ်ပယ် ငါးရပ်ကို အဓိကထား ဆွေးနွေးခဲ့ပါတယ်"ဟု ရှင်းလင်းပြောကြားသည်။

ဆက်လက်၍ အမြဲတမ်းအတွင်းဝန် ဦးတင်မြင့်က "ဘင်္ဂလားဒေ့ရှ်နိုင်ငံဘက်က တော့ နယ်စပ်ဒေသ တည်ငြိမ်အေးချမ်းရေးထိန်းသိမ်းခြင်း၊ လုံခြုံရေးအခန်းကဏ္ဍနဲ့ နယ်စပ်ဒေသတစ်လျှောက် ပူးပေါင်းဆောင်ရွက်ခြင်းနဲ့ နားလည်မှုမြှင့်တင်ခြင်း၊ အကြမ်းဖက်မှုတိုက်ဖျက်ရေး ပူးပေါင်းဆောင်ရွက်ခြင်းနဲ့ မူးယစ်ဆေးဝါး တရားမဝင်ကူးသန်းရောင်းဝယ်မှုတိုက်ဖျက်ရေး၊ နယ်စပ်ဖြတ်ကျော်မှုခင်းများ တိုက်ဖျက်ရေးနဲ့ နယ်စပ်ဒေသတစ်လျှောက် တရားမဝင်လုပ်ရှားမှုများ၊ နယ်စပ်ဆက်ဆံရေးရုံးများ ထူထောင်ခြင်းစတဲ့ ခေါင်းစဉ်တွေကို ဆွေးနွေးခဲ့ပါတယ်။

နှစ်နိုင်ငံ ဝန်ကြီးအဆင့် အစည်းအဝေးအပြီးမှာ မြန်မာ-ဘင်္ဂလားဒေ့ရှ်နှစ်နိုင်ငံ ဒုတိယဝန်ကြီးအဆင့် လုံခြုံရေးဆိုင်ရာဆွေးနွေးမှုလုပ်ငန်းစဉ် သဘောတူညီချက်ကို ရရှိခဲ့ပြီး လက်မှတ်ရေးထိုးခဲ့ပါတယ်။ အဲဒီအပြင် နယ်စပ်ဆက်ဆံရေးရုံးများ ထူထောင်ဖွင့်လှစ်ခြင်း ပူးပေါင်းဆောင်ရွက်မှု နားလည်မှုစာချွန်လွှာကိုလည်း လက်မှတ်ရေးထိုးခဲ့ပါတယ်"ဟုပြောသည်။

ထို့ပြင် ၎င်းက "အစည်းအဝေးမှာတော့ မြန်မာ-ဘင်္ဂလားဒေ့ရှ်နှစ်နိုင်ငံ ပြည်ထဲရေးဝန်ကြီးများနဲ့ ကိုယ်စားလှယ်အဖွဲ့တွေရဲ့ ဆွေးနွေးချက်တွေအရ နှစ်နိုင်ငံအကြား အချက် ၁၀ ချက်ကို ပူးပေါင်းဆောင်ရွက်ဖို့ သဘောတူခဲ့ပါတယ်။

အဲဒီအပြင် အကြမ်းဖက်မှုဖြစ်စဉ်မှာ ပါဝင်ပတ်သက်သူတွေ၊ အားပေးကူညီသူတွေကိုလည်း အရေးယူဆောင်ရွက်ဖို့နဲ့ ထွက်ပြေးတိမ်းရှောင်နေသူတွေ အမည်စာရင်းကိုလည်း ဘင်္ဂလားဒေ့ရှ်နိုင်ငံဘက်ကို လွှဲပြောင်းပေးခဲ့ပြီး အမြန်ဆုံး စုံစမ်းဖော်ထုတ်လွှဲပြောင်းပေးဖို့လည်း ကျွန်တော်တို့ဘက်က တောင်းဆိုခဲ့ပါတယ်။ ဘင်္ဂလားဒေ့ရှ်နိုင်ငံဘက်ကလည်း ဘင်္ဂလားဒေ့ရှ် ပြည်ထဲရေးဝန်ကြီးကိုယ်တိုင်က ၎င်းတို့အနေနဲ့ ပြစ်မှုကျူးလွန်သူတွေ (သို့မဟုတ်) တရားမဝင်လက်နက်ကိုင်အဖွဲ့တွေနဲ့စပ်လျဉ်းပြီး မည်သည့်လုပ်ရပ်ကိုမှ လက်ခံခြင်းမပြုသကဲ့သို့ ဘင်္ဂလားဒေ့ရှ်ရဲ့ ပိုင်နက်နယ်မြေပေါ်မှာလည်း မည်သည့်အဖွဲ့အစည်း၊ တရားမဝင်အဖွဲ့အစည်း၊ သောင်းကျန်းသူ၊ အကြမ်းဖက်သမား မည်သူ့ကိုမှ ခွင့်မပြုဘဲ ယခင်ကလည်း ခွင့်မပြုခဲ့တဲ့အပြင် နောင်တွင်လည်း ခွင့်ပြုမည်မဟုတ်ကြောင်း အကျေအလည် ပြောဆိုသွားပါတယ်။ ကတိပြုသွားပါတယ်"ဟု ရှင်းလင်းပြောကြားသည်။

ယင်းနောက် သတင်းစာရှင်းလင်းပွဲသို့ တက်ရောက်လာကြသည့် ပြည်တွင်း၊ ပြည်ပ သတင်းမီဒီယာများက ထွက်ပြေးသွားသောသူများ ပြန်လည်လက်ခံမည့်ကိစ္စနှင့် အကြမ်းဖက်သမားများအား ဖော်ထုတ်ရာတွင် နှစ်နိုင်ငံ ပူးပေါင်းဆောင်ရွက်မည့်ကိစ္စရပ်များကို မေးမြန်းကြရာ ပြည်ထဲရေးဝန်ကြီးဌာန အမြဲတမ်းအတွင်းဝန် ဦးတင်မြင့်နှင့် ဘင်္ဂလားဒေ့ရှ်နိုင်ငံ ပြည်ထဲရေးဝန်ကြီးဌာန Public Security Division မှ Secretary Mr. Mostafa Kamal Uddin တို့က ပြန်လည်ဖြေကြားကြသည်။

(သတင်းစဉ်)

ကချင်ပြည်နယ် မြစ်ကြီးနားမြို့ လူမှုအခြေပြုဗဟိုဌာနတွင် ပြည်သူ့စကားဝိုင်းပြုလုပ်မည်

နေပြည်တော် အောက်တိုဘာ ၂၅

ကချင်ပြည်နယ် မြစ်ကြီးနားမြို့ ပြန်ကြားရေးနှင့်ပြည်သူ့ဆက်ဆံရေးဦးစီးဌာနနှင့် ဒေါ်ခင်ကြည်ဖောင်ဒေးရှင်းတို့ ပူးပေါင်းဖွင့်လှစ်ထားသည့် လူမှုအခြေပြုဗဟိုဌာန (Community Centre) ၌ "လူငယ်ထုကို ပိုမိုခြိမ်းခြောက်လာသော မူးယစ်ဆေးဝါးအန္တရာယ်" ခေါင်းစဉ်ဖြင့် ပြည်သူ့စကားဝိုင်း (Public Talk) ကို အောက်တိုဘာ ၂၈ ရက်(စနေနေ့) မွန်းလွဲ ၁ နာရီတွင် ပြုလုပ်မည်ဖြစ်သည်။

ယင်းပြည်သူ့စကားဝိုင်းတွင် ကချင်ပြည်နယ်အစိုးရအဖွဲ့ဝင် ပြည်နယ်ဥပဒေချုပ် ဦးဒီဆင်ရမ်၊ တနိုင်းမဲဆန္ဒနယ်အမှတ်(၂) ကချင်ပြည်နယ် လွှတ်တော်ကိုယ်စားလှယ် ဦးဇော်ဝင်း၊ ပြန်ကြားရေးနှင့်ပြည်သူ့ဆက်ဆံရေးဦးစီးဌာနမှ ဒုတိယညွှန်ကြားရေးမှူးချုပ် ဦးအေးကြွယ်၊ ကချင်ပြည်နယ် ခေတ္တပြည်နယ်ရဲတပ်ဖွဲ့မှူး ရဲမှူးကြီး လွင်မောင်သိန်း၊ ကချင်ပြည်နယ် မူးယစ်ဆေးဝါးတိုက်ဖျက်ရေးကော်မတီမှ အထူးကုဆရာဝန်ကြီး (စိတ်ကျန်းမာရေး) ဒေါက်တာထွယ်လုံ၊ စာပေပညာရှင် စာရေးဆရာမ ပုညခင်နှင့် မြစ်ကြီးနားမြို့မှ လူငယ်ကိုယ်စားလှယ် ဦးအောင်ဇွေစိုးတို့ ပါဝင်ဆွေးနွေးကြမည်ဖြစ်ရာ စိတ်ပါဝင်စားသူ မည်သူမဆို တက်ရောက်နိုင်ကြောင်း သိရသည်။ (သတင်းစဉ်)

၂၀၁၇ ခုနှစ် ထူးချွန်ကြက်ခြေနီရွေးချယ်

ရန်ကုန် အောက်တိုဘာ ၂၅

မြန်မာနိုင်ငံကြက်ခြေနီအသင်း ရန်ကုန်တိုင်းကြက်ခြေနီ ကြီးကြပ်မှုကော်မတီ တိုင်းဒေသကြီး ကြက်ခြေနီသူနာပြုတပ်ဖွဲ့က ၂၀၁၇ ခုနှစ် ထူးချွန်ကြက်ခြေနီရွေးချယ်ခံရသူများစာရင်းအား ယနေ့ထုတ်ပြန်လိုက်ကြောင်း သိရသည်။

၂၀၁၇ ခုနှစ် ထူးချွန်ကြက်ခြေနီအဖြစ် ရွေးချယ်ခံရသူများမှာ "သီရိအောင်(အရှေ့ပိုင်းတက္ကသိုလ်)၊ ငြိမ်းချမ်းမောင် (အနောက်ပိုင်းတက္ကသိုလ်)၊ သက်နှင်းအိ (ရန်ကုန်တက္ကသိုလ်)၊ ထက်မြက်ငြိမ်းချမ်း(ဒဂုံတက္ကသိုလ်)၊ မြတ်ကေသီ(သမဝါယမတက္ကသိုလ်)(သန်လျင်)၊ ဉာဏ်မင်းထက် (အမျိုးသားစီမံခန့်ခွဲမှုပညာဒီကရီကောလိပ်)၊ မြတ်ဆွေ(လှိုင်သာယာ)၊ ဆုတင်ရည်ထွန်း(မရမ်းကုန်း)၊ စုမွန်ဖြိုး(ကျောက်တန်း)၊ နောင်နောင်ထင်(ကြည့်မြင်တိုင်)၊ အောင်ဖြိုးမင်း(သာကေတ)၊ ဇော်ဇော်ထွန်း(လှိုင်)၊ ဇင်ကိုကိုထွန်း(ခရမ်း)၊ တင်ထွန်းနိုင်(တောင်ဥက္ကလာပ)၊ အောင်ကောင်းစံ(ဗိုလ်တထောင်)၊ ဝေဖြိုးဘော်(ဒဂုံမြို့သစ်ဆိပ်ကမ်း)၊ ဝင်းထိန်(ဗဟန်း)၊ မောင်မောင်မင်းထိုက်(ဒဂုံမြို့သစ်မြောက်ပိုင်း)၊ ယုပြည့်အောင် (တွံတေး) တို့ဖြစ်သည်။

(ကြေးမုံ)

မီဒီယာလွတ်လပ်ခွင့်ကို မထိခိုက်စေဘဲ ပြည်ထောင်စုအစိုးရမှ IT နည်းပညာအလွဲသုံးစွဲမှုများကို စောင့်ကြည့်ပေးရန် ဆွေးနွေး

ကုန်သွယ်ရေး၏ အရေးပါသောမြို့တစ်မြို့ဖြစ်သည့် မူဆယ်မြို့အတွက် လေယာဉ်ကွင်းသစ်ကို အစိုးရ-ပုဂ္ဂလိက ပူးပေါင်းဆောင်ရွက်သည့် PPP စနစ်ဖြင့် အကောင်အထည်ဖော်ဆောင်ရွက်နိုင်ရန် ၂၀၁၇ ခုနှစ် ဇွန် ၁ ရက်က ကျင်းပသည့် ပြည်ထောင်စုအစိုးရအဖွဲ့ စီးပွားရေးရာကော်မတီအစည်းအဝေးသို့ တင်ပြခဲ့ရာ မူအားဖြင့် ခွင့်ပြုချက်ရထားပြီးဖြစ်

နေပြည်တော် အောက်တိုဘာ ၂၅
ဒုတိယအကြိမ် ပြည်သူ့လွှတ်တော် ဆဋ္ဌမပုံမှန်အစည်းအဝေး စတုတ္ထနေ့ကို ယနေ့နံနက် ၁၀ နာရီက နေပြည်တော်ရှိ ပြည်သူ့လွှတ်တော် အစည်းအဝေးခန်းမ၌ ကျင်းပရာ ကြယ်ပွင့်ပြမေးခွန်းများ မေးမြန်းခြင်းနှင့် ဖြေကြားခြင်း၊ အဆိုတစ်ခု တင်သွင်းခြင်း၊ ပြင်ဆင်ချက်အဆိုတစ်ခုဆွေးနွေးခြင်းနှင့် အဆုံးအဖြတ်ရယူခြင်းတို့ကို ဆောင်ရွက်ကြသည်။

အစည်းအဝေးတွင် လှိုင်မဲဆန္ဒနယ်မှ ဦးအောင်ကျော်ကျော်ဦး၏ **မြန်မာနိုင်ငံ၏ အဓိကနယ်စပ်ကုန်သွယ်ရေးမြို့များဖြစ်သော မူဆယ်နှင့် မြဝတီမြို့များတွင် လေယာဉ်ကွင်းဆောက်လုပ်ရန် အစီအစဉ် ရှိ မရှိ** မေးခွန်းနှင့်စပ်လျဉ်း၍ ပို့ဆောင်ရေးနှင့် ဆက်သွယ်ရေးဝန်ကြီးဌာန ဒုတိယဝန်ကြီး ဦးကျော်မျိုးက မူဆယ်မြို့ရှိ မူဆယ်လေယာဉ်ကွင်းဟောင်းသည် ဒုတိယကမ္ဘာစစ်မတိုင်မီက တည်ဆောက်ထားပြီး အလျားပေ ၅၀၀၀၊ အကျယ်ပေ ၁၀၀၊ ဒု ရှစ်လက်မရှိ ကျောက်ခင်း လေယာဉ်ပြေးလမ်းဖြစ်ပါကြောင်း၊ ယခုအခါတွင် အဆိုပါလေယာဉ်ပြေးလမ်းဟောင်းကို မူဆယ် အဝေးပြေးယာဉ်ရပ်နားစခန်းနှင့် ရွှေလီမြစ်ကမ်းဘေးတစ်လျှောက် ဆောင်ရွက်နေသည့် Muse Central Business District သို့ ဆက်သွယ်သည့် လမ်းမကြီး၏တစ်စိတ်တစ်ပိုင်းအဖြစ် အဆင့်မြှင့်တင်၍ အသုံးပြုထားသည့်အပြင် တရုတ်ပြည်နယ်နိမိတ်နှင့် ကပ်လျက်အနေအထား ရှိခြင်းကြောင့် ၎င်းနေရာတွင် လေကြောင်း ဘေးအန္တရာယ်ကင်းရှင်းမှုဆိုင်ရာ စံချိန်စံညွှန်းများနှင့် ကိုက်ညီသည့် လေယာဉ်ကွင်းတစ်ကွင်း တည်ဆောက်ရန်မဖြစ်နိုင်တော့သည်ကို တွေ့ရှိရပါကြောင်း။

လေကြောင်းပို့ဆောင်ရေးညွှန်ကြားမှုဦးစီးဌာနအနေဖြင့် မူဆယ်ဒေသနေပြည်သူများအနေဖြင့် အစိုးရဌာနကိစ္စများ၊ လူမှုရေး၊ ကျန်းမာရေး၊ ပညာရေးနှင့် စီးပွားရေးကိစ္စများအတွက် မြို့ကြီးများကို လွယ်ကူစွာဖြင့် အချိန်မီ သွားလာဆောင်ရွက်နိုင်ရေးနှင့် နိုင်ငံတကာခရီးသွားလုပ်ငန်း ဖွံ့ဖြိုးတိုးတက်လာစေရေးတို့အတွက် နယ်စပ်ကုန်သွယ်ရေး၏ အရေးပါသောမြို့တစ်မြို့ဖြစ်သည့် မူဆယ်မြို့အတွက် လေယာဉ်ကွင်းသစ်ကို အစိုးရ-ပုဂ္ဂလိက ပူးပေါင်းဆောင်ရွက်သည့် PPP စနစ်ဖြင့် အကောင်အထည်ဖော် ဆောင်ရွက်နိုင်ရန် ၂၀၁၇ ခုနှစ် ဇွန် ၁ ရက်က ကျင်းပသည့် ပြည်ထောင်စုအစိုးရအဖွဲ့ စီးပွားရေးရာကော်မတီအစည်းအဝေးသို့တင်ပြခဲ့ရာ မူအားဖြင့် ခွင့်ပြုချက်ရထားပြီး ဖြစ်ပါသဖြင့် တင်ဒါခေါ်ယူသည့် လုပ်ငန်းစဉ်ကို ဆက်လက်ဆောင်ရွက်သွားမည် ဖြစ်ပါကြောင်း။

ကရင်ပြည်နယ် မြဝတီမြို့တွင် လေယာဉ်ကွင်းဟောင်းမြေနေရာမရှိသည့်အပြင် လေယာဉ်ကွင်း တည်ဆောက်ရန် မြေနေရာရှာဖွေဆောင်ရွက်ထားမှု မရှိပါသဖြင့် လေယာဉ်ကွင်းသစ် တည်ဆောက်မည်ဆိုလျှင် သက်ဆိုင်ရာပညာရှင်များ ပါဝင်သည့်အဖွဲ့ဖြင့် သင့်တော်ပြီး လုံလောက်သည့် မြေနေရာကို ကွင်းဆင်းရှာဖွေရွေးချယ်ရန် လိုအပ်မည်ဖြစ်ပါကြောင်း၊ လေကြောင်းပို့ဆောင်ရေးညွှန်ကြားမှုဦးစီးဌာန၏ အနာဂတ်အစီအစဉ်ကို မြဝတီမြို့၌ လေယာဉ်ကွင်းသစ်ဖောက်လုပ်ရန် ယခုအချိန်တွင် စီစဉ်လျာထားမှုမရှိပါကြောင်း ရှင်းလင်းဖြေကြားသည်။

ပြင်ဦးလွင်မဲဆန္ဒနယ်မှ ဒေါက်တာဦးအောင်ခင်၏ **ပြင်ဦးလွင်အနီးစခန်းလေဆိပ်တွင် လေယာဉ်ခရီးစဉ်ပြုလုပ်ပေးရန် အစီအစဉ် ရှိ၊ မရှိ** မေးခွန်းနှင့်စပ်လျဉ်း၍ ပို့ဆောင်ရေးနှင့် ဆက်သွယ်ရေးဝန်ကြီးဌာန ဒုတိယဝန်ကြီး ဦးကျော်မျိုးက မြန်မာနိုင်ငံ၏ လေကြောင်း သယ်ယူပို့ဆောင်ရေးအတွက် ပြည်တွင်းလေကြောင်းလိုင်း ၁၀ လိုင်းဖြင့် ရန်ကုန်အပြည်ပြည်ဆိုင်ရာလေဆိပ်ကို အခြေပြု၍ မြို့ပေါင်း ၂၉ မြို့သို့ ခရီးစဉ်များ ပျံသန်းပြေးဆွဲလျက် ရှိပါကြောင်း၊ ရန်ကုန်မှ ပြင်ဦးလွင်အနီးစခန်းလေဆိပ်သို့ အကွာအဝေးအားဖြင့် ၃၂၀ နော်တီကယ်မိုင်ရှိပြီး ATR လေယာဉ်ဖြင့် ခရီးစဉ်ပျံသန်းမည်ဆိုပါက ပျံသန်းချိန် ၁ နာရီ မိနစ် ၄၀ ခန့်ကြာမြင့်ပြီး ကုန်ကျစရိတ် (လေယာဉ်ငှားရမ်းခ၊ လေယာဉ်ဆီ၊ အာမခံကြေး၊ ဆင်းသက်ရပ်နားခ၊ လေကြောင်းထိန်းသိမ်းခ)မှာ ကျပ် ၇ ဒသမ ၀၇၂ သန်းခန့်ကျပါကြောင်း၊ ATR လေယာဉ်ဖြင့် ရန်ကုန်-ပြင်ဦးလွင်-ရန်ကုန်ခရီးစဉ် အသွား၊ အပြန် အတွက်ဆိုလျှင် စုစုပေါင်း ခန့်မှန်းငွေကျပ် ၁၄ ဒသမ ၁၄၄ သန်း ကုန်ကျမည်ဖြစ်ပါကြောင်း၊ လေယာဉ်သည် ခရီးသည် ၇၀ လိုက်ပါနိုင်ပြီး လေယာဉ်လက်မှတ်ခ တစ်ဦးလျှင် ကျပ် ၁၀၈၈၀၀ နှုန်းဖြင့် ထိုင်ခုံ ၆၅ ခုံ ရောင်းချမှသာလျှင် အရင်းငွေ ပြန်လည်ရရှိမည် ဖြစ်ပါကြောင်း။

လက်ရှိတွင် ပြည်တွင်းလေကြောင်းလိုင်းများအနက် မြန်မာအမျိုးသားလေကြောင်း၊ ရွှေမြန်မာလေကြောင်းလိုင်း၊ အေးရှားဝင်းလေကြောင်းလိုင်း၊ အဲကမ္ဘောဇလေကြောင်းလိုင်း၊ မန်းရတနာပုံလေကြောင်းလိုင်း၊ ရန်ကုန်အဲဝေး(စ်)လေကြောင်းလိုင်းတို့မှ လားရှိုးမြို့သို့ ခရီးစဉ်များ ပျံသန်းပြေးဆွဲလျက်ရှိရာ ၂၀၁၇ ခုနှစ် ဇူလိုင်လအတွင်း လေကြောင်းလိုင်းများ၏ လားရှိုးခရီးစဉ် ခရီးသည်အနေဖြင့် ပျမ်းမျှ ၃၃ ဦးသာရရှိသည်ကို တွေ့ရပါကြောင်း၊ ရန်ကုန်-လားရှိုး တိုက်ရိုက် ခရီးစဉ်ရရှိမှုတွက်ခြေမကိုက်ပါသဖြင့် မန္တလေး၊ ဟဲဟိုး၊ တာချီလိတ် စသည့် ခရီးစဉ်များတွင် ကွန်းပတ်ခရီးစဉ်များအဖြစ် ပေါင်းစပ်ပျံသန်းကြလျက်ရှိပါကြောင်း။

လေယာဉ် ခရီးစဉ်များတွင် ပြင်ဦးလွင်ကို ထည့်သွင်းပြေးဆွဲရန် အဓိကဆင်းသက်သည့် မန္တလေးမှ လားရှိုးသို့ ၁၄၅ နော်တီကယ်မိုင်ရှိပြီး ခရီးစဉ်တွင် ပြင်ဦးလွင်ကို တစ်ဆင့်ခံ ပျံသန်းရန်တွင်လည်း မန္တလေးမှ ပြင်ဦးလွင်သို့ ၄၀ နော်တီကယ်မိုင်ရှိပြီး ပျံသန်းချိန်အနေဖြင့် ၁၅ မိနစ်သာ ဖြစ်ပါသဖြင့် လေယာဉ်ခရီးစဉ်တစ်ရပ်အနေဖြင့် ပြေးဆွဲရန်မသင့်တော်သည့် အကွာအဝေးဖြစ်ပါကြောင်း၊ ပြင်ဦးလွင်သည် လမ်းပန်းဆက်သွယ်ရေး ကောင်းမွန်ခြင်း၊ ဒေသခံပြည်သူများ အနေဖြင့် မော်တော်ယာဉ်များကို ပိုမိုအသုံးပြု၍ ခရီးသွားလာခြင်း၊ လေယာဉ်စီးခရီးသည်များ ရရှိမှု နည်းပါးခြင်း၊ ဈေးကွက်အခြေအနေအရ လေကြောင်းလိုင်းများတွက်ခြေမကိုက်ခြင်းတို့ကြောင့် အနီးစခန်းလေဆိပ်သို့ ခရီးသည်တင်လေယာဉ်များပျံသန်းပြေးဆွဲပေးရန် အစီအစဉ် မရှိသေးပါကြောင်း ရှင်းလင်းဖြေကြားသည်။

ဆက်လက်၍ ကျောက်တံတား မဲဆန္ဒနယ်မှ ဦးနေမျိုးထက်၊ ပုလောမဲဆန္ဒနယ်မှ ဦးအုန်းခင်၊ ရေဖြူ မဲဆန္ဒနယ်မှ ဦးသက်နိုင်ဦးနှင့် မယ်စဲ့မဲဆန္ဒနယ်မှ ဦးသန်းလင်းလင်းတို့က အရှုံးပေါ်၍ ရပ်ဆိုင်းထားသော ဓာတ်မြေသြဇာစက်ရုံများကို ပြန်လည်ထုတ်လုပ်နိုင်ရန် ဆောင်ရွက်နေခြင်း ရှိ၊ မရှိ၊ ရေယာဉ်များ အင်ဂျင်မြင်းကောင်ရေ အင်အားကို(၂၀) အထိသာလျှင် လိုင်စင်လျှောက်ထားခွင့် တိုးမြှင့်ပြင်ဆင်သတ်မှတ်ပေးရန်၊ ထားဝယ်ခရိုင် လျှပ်စစ်မီးရရှိရေးအတွက် မည်ကဲ့သို့စီမံဆောင်ရွက်ထားသည်ကို သိရှိလိုခြင်း၊ မယ်စဲ့မြို့နယ်တွင် MPT တာဝါတိုင် ထပ်မံတိုးချဲ့တပ်ဆင်ပေးရန် မေးခွန်းများနှင့် စပ်လျဉ်း၍ လျှပ်စစ်နှင့်စွမ်းအင်ဝန်ကြီးဌာန ဒုတိယဝန်ကြီး ဒေါက်တာထွန်းနိုင်နှင့် ပို့ဆောင်ရေးနှင့်ဆက်သွယ်ရေးဝန်ကြီးဌာန ဒုတိယဝန်ကြီးဦးကျော်မျိုးတို့က ပြန်လည်ရှင်းလင်းဖြေကြားသည်။

ဂန့်ဂေါမဲဆန္ဒနယ်မှ ဒေါ်ယဉ်မင်းလှိုင်က **လူငယ်လူရွယ်များ အကျင့်စာရိတ္တပျက်ပြားစေခြင်း၊ ရပ်ရွာတည်ငြိမ်အေးချမ်းမှု ပျက်ပြားစေခြင်းတို့ကြောင့် IT နည်းပညာသုံးစွဲမှုကို လိုအပ်သလို စောင့်ကြည့်ထိန်းကျောင်းနိုင်ရန် (Monitoring) ပြုလုပ်နိုင်ရန် ပြည်ထောင်စုအစိုးရအား တိုက်တွန်းကြောင်း** အဆိုကို တင်သွင်းရာတွင် ပို့ဆောင်ရေးနှင့် ဆက်သွယ်ရေးဝန်ကြီးဌာနမှ ရရှိသော အချက်အလက်များအရ နိုင်ငံတစ်ဝန်းတွင် မိုဘိုင်းဖုန်းအသုံးပြုသူများတွင် Internet အသုံးပြုသူ ရာနှုန်းပြည့်နီးပါး လူမှုကွန်ရက်၊ Social Network များဖြစ်သည့် Facebook၊ Instagram၊ Twitter များထဲတွင် Facebook ကို အထူးအသုံးပြုကြပါကြောင်း၊ လူမှုကွန်ရက်မှတစ်ဆင့် တရားမဝင်လောင်းကစားမှု၊ တရားမဝင်ရောင်းဝယ်မှု၊ တစ်ဦးတစ်ယောက်၏ ဂုဏ်သိက္ခာကျဆင်းစေရန် ရည်ရွယ်ချက်ရှိရှိ လုပ်ကြံဖြန့်ချီမှု၊ ဘာသာရေး၊ လူမျိုးရေးပဋိပက္ခ ဖြစ်စေသည့် သတင်းမှားများ လုပ်ကြံဖန်တီးမှုတို့ကြောင့် ရာဇဝတ်မှုခင်းများထဲတွင် သက်ငယ်မုဒိမ်းမှုများ၊ လိင်ပိုင်းဆိုင်ရာ ရာဇဝတ်မှုများနှင့် လူမျိုးရေး၊ ဘာသာရေးအရ စိတ်ဝမ်းကွဲပြားမှုများ မြင့်တက်နေသည်ကို စိုးရိမ်ဖွယ်ရာ တွေ့ရှိရပါကြောင်း၊ လူငယ်၊ လူရွယ်များ စိတ်ဓာတ်ပျက်ပြားပြီး အကျင့်စာရိတ္တများ ပိုမိုပျက်စီးလာခြင်းသည် နိုင်ငံ၏ တည်ငြိမ်အေးချမ်းမှုကို ထိခိုက်လာစေပါကြောင်း၊ နိုင်ငံတော်အစိုးရမှ IT နည်းပညာကို အသုံးပြုရာတွင် ရည်ရွယ်ချက်ဆိုးဖြင့် သုံးစွဲမှုများကို စောင့်ကြည့်ထိန်းကျောင်းရန် လိုအပ်လာပြီဟု ယူဆမိပါကြောင်း၊ မီဒီယာလွတ်လပ်ခွင့်နှင့် ပြည်သူတို့၏ သတင်းသိပိုင်ခွင့်များကို မထိခိုက်စေဘဲ စနစ်တကျရှိသည့် နည်းလမ်းများ ရှာဖွေပြီး သက်ဆိုင်ရာဝန်ကြီးဌာနနှင့် ပြည်ထောင်စုအစိုးရမှ IT နည်းပညာ အလွဲသုံးစွဲမှုများကို စောင့်ကြည့်ထိန်းကျောင်းမှု ပြုလုပ်ပေးပါရန် ဆွေးနွေးပြောကြားသည်။

ယင်းအဆိုနှင့်စပ်လျဉ်း၍ လသာမဲဆန္ဒနယ်မှ ဒေါ်ခင်မို့မို့အောင်က ထောက်ခံဆွေးနွေးသည်။

ယင်းနောက် ပြည်သူ့လွှတ်တော် ဥက္ကဋ္ဌက အဆိုနှင့်စပ်လျဉ်း၍ လက်ခံဆွေးနွေးရန်ဆုံးဖြတ်ပြီး ဆွေးနွေးလိုသည့် လွှတ်တော်ကိုယ်စားလှယ်များ ရှိပါက အမည်စာရင်းတင်သွင်းနိုင်ကြောင်း ကြေညာသည်။

ဆက်လက်၍ အမျိုးသားလွှတ်တော်က ပြင်ဆင်ချက်ဖြင့် အတည်ပြု၍ ပေးပို့လာသော **စာရင်းအင်းဥပဒေကြမ်း**နှင့် စပ်လျဉ်း၍ ဥပဒေကြမ်းကော်မတီဝင် ဦးနေမျိုးထွန်းက ဆွေးနွေးသည်။

ထို့နောက် ပြည်သူ့လွှတ်တော် ဥက္ကဋ္ဌက ယင်းပြင်ဆင်ချက်အဆိုနှင့် စပ်လျဉ်း၍ လွှတ်တော်၏ အဆုံးအဖြတ်ရယူရာ လွှတ်တော်က ပြင်ဆင်ချက်အတိုင်း အတည်ဖြစ်ကြောင်း ကြေညာသည်။

အေးအေးသန့်(သတင်းစဉ်)

ဥပဒေရေးရာနှင့် အထူးကိစ္စရပ်များလေ့လာဆန်းစစ်သုံးသပ်ရေးကော်မရှင်ဥက္ကဋ္ဌ သူရဦးရွှေမန်း မြန်မာနိုင်ငံဆိုင်ရာ ကုလသမဂ္ဂဌာနေညှိနှိုင်းရေးမှူးအား လက်ခံတွေ့ဆုံ

နေပြည်တော် အောက်တိုဘာ ၂၅
တာဝန်ပြီးဆုံး၍ ပြန်လည်ထွက်ခွာတော့မည့် ကုလသမဂ္ဂဌာနေညှိနှိုင်းရေးမှူး မစ္စရီနာတား နီကိုလာလော့ဒ်ဒက်ဆဲလ်လီယန်အား ပြည်ထောင်စုလွှတ်တော် ဥပဒေရေးရာနှင့် အထူးကိစ္စရပ်များလေ့လာဆန်းစစ်သုံးသပ်ရေးကော်မရှင်ဥက္ကဋ္ဌ သူရဦးရွှေမန်းသည် ယနေ့နံနက် ၁၀ နာရီတွင် နေပြည်တော်ရှိ လွှတ်တော်ရေးရာဆောင်အမှတ် (I-1) ၌ လက်ခံတွေ့ဆုံသည်။

တွေ့ဆုံစဉ် ကော်မရှင်ဥက္ကဋ္ဌက ဌာနေညှိနှိုင်းရေးမှူးအနေဖြင့် မြန်မာနိုင်ငံတွင် တာဝန်ထမ်းဆောင်ခဲ့သည့် ကာလအတွင်း မြန်မာနိုင်ငံအပေါ် မှန်ကန်စွာနားလည်ဆောင်ရွက်ပေးမှုများနှင့် ပူးပေါင်းဆောင်ရွက်ပေးမှုများအတွက် များစွာဝမ်းမြောက်ကျေးဇူးတင်ရှိပါကြောင်း ပြောကြားသည်။

တွေ့ဆုံပွဲသို့ မြန်မာနိုင်ငံ ကုလသမဂ္ဂဌာနေညှိနှိုင်းရေးမှူးရုံးမှ အရာရှိများ၊ ပြည်ထောင်စုလွှတ်တော် ဥပဒေရေးရာနှင့် အထူးကိစ္စရပ်များလေ့လာဆန်းစစ်သုံးသပ်ရေးကော်မရှင်အဖွဲ့ဝင် ဦးစံရွှေအောင်နှင့် ကော်မရှင်ရုံးမှ တာဝန်ရှိသူများ တက်ရောက်ခဲ့ကြကြောင်း သတင်းရရှိသည်။

(သတင်းစဉ်)

ရေသယံဇာတများမှ ရသင့်ရထိုက်သော အခွန်အခများရရှိစေရန် ဆိပ်ကမ်းများတွင် စစ်ဆေးပြီးမှသာ ပြည်ပသို့ FOB, CIF ကဲ့သို့သော ငါးသယ်လှေများဖြင့်ပို့ဆောင်ရန် ပြည်ထောင်စုအစိုးရအား တိုက်တွန်း

နေပြည်တော် အောက်တိုဘာ ၂၅

ယနေ့ကျင်းပသည့် ဒုတိယအကြိမ် အမျိုးသားလွှတ်တော် ဆဋ္ဌမပုံမှန်အစည်းအဝေး စတုတ္ထနေ့တွင် ကြယ်ပွင့်ပြမေးခွန်းလေးခု မေးမြန်းခြင်းနှင့် ဖြေကြားခြင်း၊ အဆိုတစ်ခုကို လွှတ်တော်ကိုယ်စားလှယ်များက ဆွေးနွေးခြင်းနှင့် လွှတ်တော်၏ အဆုံးအဖြတ်ရယူခြင်းတို့ကို ဆောင်ရွက်ကြသည်။

ပဲခူးတိုင်းဒေသကြီး မဲဆန္ဒနယ်အမှတ်(၆)မှ ဦးမင်းဦး၏ **ပဲခူးတိုင်းဒေသကြီး ပဲခူးခရိုင် ဒိုက်ဦးမြို့နယ်အတွင်းရှိ ပေါက်တပင် မျိုးသန့်ခြံကို စိုက်ပျိုးရေးသိပ္ပံကျောင်းအဖြစ် ဖွင့်လှစ်ပေးရန် အစီအစဉ် ရှိ၊ မရှိ မေးခွန်း**နှင့်စပ်လျဉ်း၍ စိုက်ပျိုးရေး၊ မွေးမြူရေးနှင့် ဆည်မြောင်းဝန်ကြီးဌာန ဒုတိယဝန်ကြီး ဦးလှကျော်က ပဲခူးတိုင်းဒေသကြီး ပဲခူးခရိုင် ဒိုက်ဦးမြို့နယ်အတွင်းရှိ ပေါက်တပင်မျိုးသန့်ခြံသည် ယခင်က စိုက်ပျိုးရေး၊ မွေးမြူရေးအထက်တန်းကျောင်း ဖွင့်လှစ်ခဲ့သောနေရာဖြစ်ပြီး စိုက်ပျိုးရေးသိပ္ပံဖွင့်လှစ်မည်ဆိုပါကလည်း မြေဧကအနေဖြင့် လုံလောက်၍ သင့်တော်သောနေရာလည်း ဖြစ်ပါကြောင်း၊ ပဲခူးတိုင်းဒေသကြီး အနောက်ဘက်ခြမ်း သာယာဝတီတွင် စိုက်ပျိုးရေးသိပ္ပံတစ်ကျောင်းတည်ရှိပြီး ပဲခူးတိုင်းဒေသကြီး အရှေ့ဘက်ခြမ်းနှင့် ရန်ကုန်တိုင်းဒေသကြီးတို့တွင် စိုက်ပျိုးရေးသိပ္ပံ ဖွင့်လှစ်ထားခြင်း မရှိသေးသည့်အတွက် စိုက်ပျိုးရေးပညာရှင်များ မွေးထုတ်ပေးရန် စိုက်ပျိုးရေးသိပ္ပံအသစ်ဖွင့်လှစ်ရန် သင့်တော်သော နေရာဖြစ်ပါကြောင်း။

လက်ရှိအခြေအနေတွင် ဖွင့်လှစ်ပြီးသော စိုက်ပျိုးရေးသိပ္ပံ ၁၄ ကျောင်းနှင့် ထပ်မံဖွင့်လှစ်ရန် ဆောင်ရွက်လျက်ရှိသော စိုက်ပျိုးရေးသိပ္ပံ(ဟုမ္မလင်း) အတွက် လက်ရှိသိပ္ပံကျောင်းတစ်ခု ဖွင့်လှစ်နိုင်ရေးအတွက် လိုအပ်သော အင်္ဂါရပ်ဖြစ်သည့် ဆရာ ဆရာမများ၊ ဝန်ထမ်းများ ပြည့်စုံလုံလောက်စွာ ဖြည့်ဆည်းရန် လိုအပ်ချက်ရှိနေခြင်း၊ အဆောက်အအုံများ၊ အသုံးအဆောင် ပရိဘောဂများ၊ ယာဉ်စက်ကိရိယာများနှင့် လက်တွေ့ခန်းသုံးပစ္စည်းများ ပြည့်စုံစွာဖြည့်ဆည်းရန် လိုအပ်ချက်များရှိခြင်း၊ အဓိကအားဖြင့် ရန်ပုံငွေ လိုအပ်ခြင်းတို့ကြောင့် ကျောင်းသစ်ဖွင့်လှစ်ရန် အခြေအနေမပေးသေးပါကြောင်း။

လက်ရှိအခြေအနေတွင် ပဲခူးတိုင်းဒေသကြီး ပဲခူးခရိုင် ဒိုက်ဦးမြို့နယ်အတွင်းရှိ ပေါက်တပင်မျိုးသန့်ခြံတွင် စိုက်ပျိုးရေးသိပ္ပံကျောင်းသစ်အား ဖွင့်လှစ်ရန် လတ်တလော အစီအစဉ်မရှိသေးပါကြောင်း ဖြေကြားသည်။

ထို့နောက် စစ်ကိုင်းတိုင်းဒေသကြီး မဲဆန္ဒနယ်အမှတ်(၈)မှ ဦးကိုကိုနိုင်၊ ရခိုင်ပြည်နယ် မဲဆန္ဒနယ်အမှတ်(၁၁)မှ ဒေါ်ထုမေနှင့် မွန်ပြည်နယ် မဲဆန္ဒနယ်အမှတ် (၄)မှ ဦးလင်းတင်ဌေးတို့၏ မေးခွန်းများနှင့်စပ်လျဉ်း၍ လူမှုဝန်ထမ်း၊ ကယ်ဆယ်ရေးနှင့် ပြန်လည်နေရာချထားရေးဝန်ကြီးဌာန ပြည်ထောင်စုဝန်ကြီး ဒေါက်တာဝင်းမြတ်အေးနှင့် စိုက်ပျိုးရေး၊ မွေးမြူရေးနှင့် ဆည်မြောင်းဝန်ကြီးဌာန ဒုတိယဝန်ကြီး ဦးလှကျော်တို့က ပြန်လည်ရှင်းလင်းဖြေကြားခဲ့ကြသည်။

ယင်းနောက် တနင်္သာရီတိုင်းဒေသကြီး မဲဆန္ဒနယ်အမှတ် (၁၂)မှ ဦးခင်မျိုးဝင်း၏ **မြန်မာနိုင်ငံ၏ ငါးလုပ်ငန်းနှင့် ရေလုပ်ငန်းရေရှည်ဖွံ့ဖြိုးတိုးတက်စေရန် ငါးနှင့် ရေသယံဇာတများမှ ရသင့်ရထိုက်သော အခွန်အခများ ရရှိစေရန်၊ မြန်မာ့ရေသယံဇာတများ ထိန်းသိမ်းနိုင်ရန် မြန်မာ့ပင်လယ်ကမ်းနီးကမ်းဝေးမှ ဖမ်းဆီးရရှိလာသော ငါးနှင့် ရေသယံဇာတများကို စစ်ဆေးရေးဂိတ်များရှိသော ငါးတင်/ငါးချ ဆိပ်ကမ်းများပေါ်တွင် တင်ဆောင်ပြီး သေချာစိစစ်ကြပ်မတ်စစ်ဆေးမှတ်တမ်းတင်ပြီးမှသာ စက်ရုံ သို့မဟုတ် ပြည်ပသို့ FOB, CIF ကဲ့သို့သော ငါးသယ်လှေများဖြင့် ပို့ဆောင်ခွင့်ပြုရန် ပြည်ထောင်စုအစိုးရအား တိုက်တွန်းကြောင်းအဆို**ကို လွှတ်တော်ကိုယ်စားလှယ်များက ဆွေးနွေးကြသည်။

> မြိတ်မြို့တွင် မြန်မာနိုင်ငံ၏ ငါးဖမ်းလှေ သုံးပုံနှစ်ပုံ ပိုင်ဆိုင်သော်လည်း မည်သည့်ငါးဖမ်းလှေမှ ဖမ်းဆီးရမိလာသည့် ရေထွက်ပစ္စည်းများကို ငါးတင်/ငါးချဆိပ်ကမ်းတွင် တင်ဆောင်စစ်ဆေးခြင်း မပြုလုပ်ဘဲ ကြိုတင်ယူဆောင်ထားသည့် စာရွက်စာတမ်းများအပေါ် သက်ဆိုင်ရာ တာဝန်ရှိသူများက လက်မှတ်ရေးထိုးပြီး နိုင်ငံတကာ စံချိန်စံညွှန်းနှင့်မညီသည့် FOB စနစ်ဖြင့် ထိုင်းနိုင်ငံသို့ တင်ပို့ရောင်းချနေ။

စစ်ကိုင်းတိုင်းဒေသကြီး မဲဆန္ဒနယ်အမှတ်(၁)မှ ဦးကျော်သောင်းက မြန်မာနိုင်ငံ၏ နယ်စပ်ဂိတ်များဖြစ်သည့် မူဆယ် (၁၀၅) မိုင်စခန်းရှိ ငါးရှဉ့်၊ ကဏန်းလေလံဈေးတွင် အိမ်နီးချင်း တရုတ်နိုင်ငံမှ မြန်မာနိုင်ငံဘက်သို့ လာရောက်ဝယ်ယူပြီး ကျသင့်သည့် အခွန်အခများ ပေးဆောင်ကာ ၎င်းတို့နိုင်ငံသို့ သယ်ယူသွားပါကြောင်း၊ ရန်ကုန်မြို့တွင်လည်း နိုင်ငံတော်မှ အသိအမှတ်ပြု ငါးတင်/ငါးချ ဆိပ်ကမ်းများတွင် တင်ချစစ်ဆေးပြီးမှသာ ပြည်တွင်းစားသုံးသူများအတွက် မြန်မာပြည်တွင်း လက်လီ/လက်ကား ဈေးများသို့လည်းကောင်း၊ ပြည်ပသို့ တင်ပို့မည့်ပစ္စည်းများကို အအေးခန်းများသို့လည်းကောင်း အေးခဲပြီးမှ တင်ပို့ရောင်းချသည့်အတွက် နည်းလမ်းမှန်သော်လည်း မြိတ်မြို့တွင် မြန်မာနိုင်ငံ၏ ငါးဖမ်းလှေ သုံးပုံနှစ်ပုံပိုင်ဆိုင်သော်လည်း မည်သည့်ငါးဖမ်းလှေမှ ဖမ်းဆီးရမိလာသည့် ရေထွက်ပစ္စည်းများကို ငါးတင်/ငါးချဆိပ်ကမ်းတွင် တင်ဆောင်စစ်ဆေးခြင်း မပြုလုပ်ဘဲ ကြိုတင်ယူဆောင်ထားသည့် စာရွက်စာတမ်းများအပေါ် သက်ဆိုင်ရာ တာဝန်ရှိသူများက လက်မှတ်ရေးထိုးပြီး နိုင်ငံတကာစံချိန်စံညွှန်းနှင့်မညီသည့် FOB စနစ်ဖြင့် ထိုင်းနိုင်ငံသို့ တင်ပို့ရောင်းချနေပါကြောင်း။

FOB စနစ်ဟု ခေါ်ပြီး နိုင်ငံတကာစံချိန်စံညွှန်းနှင့်မညီ လုပ်ပုံလုပ်နည်း ကွဲပြားနေခြင်းသည် နိုင်ငံတော်မှ ရသင့်ရထိုက်သော အခွန်အခများ နစ်နာဆုံးရှုံးနေသည့်အပြင် မြန်မာနိုင်ငံ၏ ရေထွက်ကုန်ပစ္စည်း ပြည်ပသို့ တင်ပို့ချိန်တွင်လည်း နိုင်ငံတကာမှ သတ်မှတ်ထားသည့် စံချိန်စံညွှန်းများနှင့် ကွဲလွဲနေသည့်အတွက် အနေးနှင့်အမြန် အရေးယူသတိပေးခြင်း ခံရနိုင်ပါကြောင်း၊ အိမ်နီးချင်းထိုင်းနိုင်ငံ၏ ရေလုပ်ငန်းအပေါ်တွင်လည်း EU နှင့် အမေရိကန်နိုင်ငံတို့၏ အရေးယူသတိပေးခြင်းများခံရသကဲ့သို့ မြန်မာနိုင်ငံ၏ နည်းစနစ်မမှန်သည့် FOB စနစ်ဖြင့် တင်ပို့ခွင့်ပြုနေခြင်းအား နိုင်ငံတကာမှ သိရှိသွားပါက အရေးယူခြင်းများ ခံရနိုင်သည့်အတွက် မြန်မာ့ရေထွက်ကုန်များ နိုင်ငံတကာသို့ ထိုးဖောက်ရန် ကြိုးစားနေသည့်အချိန်တွင် ပိတ်ပင်မှုများ ခံရနိုင်ဖွယ်ရှိပါကြောင်း။

ထို့ကြောင့် ပြည်ထောင်စုအစိုးရအနေဖြင့် ဆုံးရှုံးနေသည့် အခွန်အခများကို မှန်မှန်ကန်ကန်ရရှိနိုင်ရန်အတွက် အဆိုရှင်၏ တင်ပြချက်နှင့်အဆိုကို ဝိုင်းဝန်းထောက်ခံအကြံပြုတင်ပြဆွေးနွေးကြသည့် လွှတ်တော်ကိုယ်စားလှယ်များ၏ အကြံပြုတင်ပြဆွေးနွေးချက်များကို အလေးဂရုပြု ပြန်လည်စိစစ်ပြီး ဆောင်ရွက်ပေးသင့်ပါကြောင်း ဆွေးနွေးသည်။

ယင်းအဆိုနှင့်စပ်လျဉ်း၍ မကွေးတိုင်းဒေသကြီး မဲဆန္ဒနယ်အမှတ် (၁) မှ ဦးလှဆန်းနှင့် တနင်္သာရီတိုင်းဒေသကြီး မဲဆန္ဒနယ်အမှတ်(၂)မှ ဦးသက်နိုင်စိုးတို့က ဆက်လက်ဆွေးနွေးကြသည်။

အဆိုနှင့်စပ်လျဉ်း၍ စိုက်ပျိုးရေး၊ မွေးမြူရေးနှင့် ဆည်မြောင်းဝန်ကြီးဌာန ဒုတိယဝန်ကြီး ဦးလှကျော်က ပြန်လည်ရှင်းလင်းဆွေးနွေးသည်။

ထို့နောက် အမျိုးသားလွှတ်တော်ဥက္ကဋ္ဌ မန်းဝင်းခိုင်သန်းက အဆိုနှင့်စပ်လျဉ်း၍ စက်ခလုတ်အသုံးပြု၍ လွှတ်တော်၏ အဆုံးအဖြတ်ရယူရာ ထောက်ခံမဲ ၁၁၉ မဲ၊ ကန့်ကွက်မဲ ၃၀ နှင့် ကြားနေမဲ ငါးမဲဖြင့် ထောက်ခံမဲများသဖြင့် လွှတ်တော်က အတည်ပြုကြောင်း ကြေညာသည်။

ဒုတိယအကြိမ် အမျိုးသားလွှတ်တော် ဆဋ္ဌမပုံမှန်အစည်းအဝေး ပဉ္စမနေ့ကို အောက်တိုဘာ ၂၆ ရက်တွင် ဆက်လက်ကျင်းပသွားမည်ဖြစ်ကြောင်း သိရသည်။

(အောင်ရဲသွင်)

အမျိုးသားလွှတ်တော်ဥက္ကဋ္ဌ မန်းဝင်းခိုင်သန်း မြန်မာနိုင်ငံဆိုင်ရာကုလသမဂ္ဂဌာနေညှိနှိုင်းရေးမှူးအား လက်ခံတွေ့ဆုံ

နေပြည်တော် အောက်တိုဘာ ၂၅

အမျိုးသားလွှတ်တော်ဥက္ကဋ္ဌ မန်းဝင်းခိုင်သန်းသည် မြန်မာနိုင်ငံဆိုင်ရာ ကုလသမဂ္ဂဌာနေညှိနှိုင်းရေးမှူး မစ္စ ရီနာတား နီကိုလာလော့ဒ် ဒက်ဆဲလ် လီယန်အား ယနေ့မွန်းလွဲ ၂ နာရီတွင် နေပြည်တော်ရှိ အမျိုးသားလွှတ်တော် ဧည့်ခန်းမဆောင်၌ လက်ခံတွေ့ဆုံသည်။

တွေ့ဆုံစဉ် မြန်မာနိုင်ငံနှင့် ကုလသမဂ္ဂအကြား ပူးပေါင်းဆောင်ရွက်မှုများ၊ လွှတ်တော်ဖွံ့ဖြိုးတိုးတက်ရေးလုပ်ငန်းစဉ်များ ဆက်လက်ဆောင်ရွက်ရေးကိစ္စရပ်များကို ဆွေးနွေးခဲ့ကြသည်။

တွေ့ဆုံပွဲသို့ အမျိုးသားလွှတ်တော်ဒုတိယဥက္ကဋ္ဌ ဦးအေးသာအောင်နှင့် အမျိုးသားလွှတ်တော်ရုံးမှ တာဝန်ရှိသူများ တက်ရောက်ခဲ့ကြောင်း သတင်းရရှိသည်။

(သတင်းစဉ်)

စာပေဗိမာန်စာအုပ်အသင်း စာအုပ်ဖြန့်ချိ

နေပြည်တော် အောက်တိုဘာ ၂၅

ပုံနှိပ်ရေးနှင့် ထုတ်ဝေရေးဦးစီးဌာန စာပေဗိမာန်စာအုပ်အသင်းက ၂၀၁၄ ခုနှစ် စာပေဗိမာန်စာမူဆု ယဉ်ကျေးမှုနှင့် အနုပညာဆိုင်ရာစာပေ ဒုတိယဆု မအိအိမော်(ယဉ်ကျေးမှု) ရေးသားသည့် "ကချင်ရိုးရာ အဆင်တန်ဆာဒီဇိုင်းများ" စာအုပ်ကို စာအုပ်အသင်း၏ ၁၄၈ အုပ်မြောက် စာအုပ်အဖြစ် စာအုပ်အသင်းဝင်များသို့ ဖြန့်ချိလျက်ရှိသည်။ ရန်ကုန်မြို့ရှိ စာအုပ်အသင်းဝင်များသည် အမှတ် (၅၂၉/၅၃၁) ကုန်သည်လမ်းရှိ စာပေဗိမာန်စာအုပ်အသင်းတွင် လာရောက်ထုတ်ယူနိုင်ပြီး ကျန်အသင်းဝင်များသို့ ပြန်ကြားရေးနှင့် ပြည်သူ့ဆက်ဆံရေးဦးစီးဌာန ခရိုင်ရုံးများမှတစ်ဆင့်လည်းကောင်း၊ စာတိုက်မှတစ်ဆင့်လည်းကောင်း ပေးပို့လျက်ရှိသည်။

စာပေဗိမာန်အသင်းဝင်လိုပါက အတွင်းရေးမှူး စာပေဗိမာန်စာအုပ်အသင်း အမှတ်(၅၂၉/၅၃၁) ကုန်သည်လမ်း ရန်ကုန်မြို့ ဖုန်း-၀၁-၂၄၉၀၃၁၊ ၃၈၀၄၄၈ သို့လိပ်မူ၍ ဆက်သွယ်နိုင်ကြောင်း သတင်းရရှိသည်။

(သတင်းစဉ်)

ကြေးမုံ ဖတ်ကြည့်

မြန်မာစာပေပြန့်ပွားရေး၊ တိုးတက်ထွန်းကားရေးနှင့် စာဖတ်ပရိသတ်များ စာအုပ်စာပေအပေါ်တွင် ပိုမိုစိတ်ဝင်စားမှုရှိစေရေးအတွက် "ကြေးမုံဖတ်ကြည့်" ကဏ္ဍသစ်ကို ဖွင့်လှစ်လိုက်ပါသည်။ ကြေးမုံဖတ်ကြည့်ကဏ္ဍသည် စာအုပ်ထုတ်ဝေမှုသတင်းများကိုလည်း ပုံမှန်ဖော်ပြပေးခြင်းဖြင့် စာသမားများ၏ချစ်ခြင်းကို တစ်ဖက်တစ်လမ်းမှ ကူညီပေးလိုပါသည်။ ပုံနှိပ်ထုတ်ဝေမှုသတင်း "ကြေးမုံဖတ်ကြည့်" ကဏ္ဍဟု ထင်ရှားစွာ လိပ်မူ၍ အမှတ် (၇၇)၊ (၅၂)လမ်းနှင့် မဟာဗန္ဓုလလမ်းထောင့် ပုဇွန်တောင်မြို့နယ် ရန်ကုန်မြို့ သတင်းစာတိုက်သို့ ပေးပို့နိုင်ကြပါသည်။

ကျော်စောမင်း

တာဝန်ကြီးတစ်ခုပြီးဆုံးသွားပြီဖြစ်၍ ရေးသင့်တာများရေးနိုင်သည့် အချိန်သို့ပြန်ရောက်လာပါပြီ။ အနည်းဆုံးတော့ လေးလလောက်ရေးခွင့်ရပါမည်။ ဝယ်ယူထားသော စာအုပ်များစွာတို့အကြောင်းကို ကြုံသလိုရေးပါမည်။ စာအုပ်များပို့လိုပါလျှင် ကျွန်တော့်ထံ တိုက်ရိုက်ပေးပို့နိုင်ကြပါသည်။

၁။ သာဘာပြန်

ဘာသာပြန်အတွက် စိစစ်အကဲဖြတ်ရန်မူတွင် မူရင်းစာအုပ်၏ စာမျက်နှာ ၁၀ ရာခိုင်နှုန်းထက်မနည်းကို တိုက်ဆိုင်စစ်ဆေးရန်ဟု ပါကြောင်းသိရသည်။ မသိလျှင် ကျော်လွှား၊ သင့်သလိုညာစား ဘာသာပြန်များ အရေးနိမ့်စရာ အနေအထားပင်ဖြစ်သည်။ ဘာသာပြန်ရာတွင် ဘာသာပြန်သူ၌ တာဝန်သုံးခုသာရှိပါသည်။ မှန်၊ ချော၊ ဟန်ဟု အတိုချုပ်မှတ်ရသော (က)စာလုံးအဓိပ္ပာယ် အယူမှန်ခြင်း၊ (ခ)အရေးအသားချောမွေ့ ပြေပြစ်ခြင်းနှင့် (ဂ)မူရင်းလက်ရာ၏ဟန်ကို ဆက်လက်သယ်ဆောင်နိုင်ခြင်းတို့ဖြစ်သည်။

စာလုံးအယူမှားခြင်းကို အားနာနာနှင့်ပင် ဥပမာပြရပါဦးမည်။ hill station Taungyi ဆိုသောစာကို ဘာသာပြန်သူက တောင်ကြီးဘူတာရုံဟု ပြန်လိုက်သည်။ တောင်ကြီးတွင် ဘူတာရုံမရှိမှန်းပင်မသိသူက Station မြင်တိုင်း မီးရထားဘူတာ (railway station)ဟု ထင်နေပုံရသည်။ ထိုစာအုပ်ကို လွန်ခဲ့သော နှစ် ၃၀ ကျော်က အခြားသူတစ်ဦးပြန်ဆိုခဲ့ဖူးသည်။ ထိုအထဲတွင် တောင်ပေါ်စခန်းမြို့ဟု မှန်ကန်စွာ ဘာသာပြန်ထားပါသည်။

စာပေဗိမာန်ဆုခေတ်က ဘာသာပြန်ဆိုလျှင် ဂန္ထဝင်စာအုပ်များ၊ နိုဘယ်ဆုရစာရေးဆရာ၏စာအုပ် သို့မဟုတ် neo-classic ခေါ် ခေတ်သစ်စာပေလက်ရာမွန် (သို့သော်စာရေးဆရာ ကွယ်လွန်ခဲ့သည်မှာ ၁၀ နှစ်နှင့်အထက်)တို့ကိုသာ လက်ခံစဉ်းစားခဲ့သည်။ မူရင်းကို အပြည့်အစုံ ဘာသာပြန်ထားခြင်းဖြစ်ရမည်ဟု သတ်မှတ်ထား၍ ဆရာမြသန်းတင့် ကိုကိုးကျွန်းမှပြန်လာပြီး စစ်နှင့်ငြိမ်းချမ်းရေး ၁၂ တွဲကို နောက်ဆုံး သုံးတွဲထုတ်ဝေပြီးမှသာပေးသည်။ အကျဉ်းချုံး၍ ဖြတ်တောက်ပြုပြင်အလွယ်ပြန်ရေးတို့မှာ မူရင်းစာရေးဆရာ၏ ရသစာပေဟန်ကို မသယ်ဆောင်နိုင်သောကြောင့် ဇာတ်လမ်းအသိပေးရုံ အလုပ်အပြင် ဘာမှလုပ်သည်မဟုတ်။ ထို့ကြောင့် မူရင်းကို အပြည့်အစုံပြန်ဆိုခြင်းဖြစ်မှသာ စဉ်းစားကြသည်။

အချို့ဘာသာပြန်စာရေးဆရာများသည် ဘာရေးရေး ကိုယ့်ဟန်ထဲအတင်းဆွဲသွင်းကြသည်။ ယနေ့ခေတ်တွင်နာမည်ရပါသော ဘာသာပြန်ဆရာတစ်ဦးဆိုလျှင် ဘာရေးရေး စပ်ဖြဲဖြဲရွှင်ရွှင်သွက်သွက် ဘာသာပြန်လေ့ရှိသည်။ မူရင်းနှင့်တိုက်ဖတ်တော့ မူရင်းရေးသူနိုဘယ်ဆုရစာရေးဆရာက အတည်အခန့်ရေးထားခြင်း ဖြစ်နေသည်ကိုတွေ့ရသည်။

ပုဂ္ဂလိကကိစ္စ ထည့်ပြောရပါဦးမည်။ ကျွန်တော်လည်း ဘာသာပြန်စာရေးဆရာ ဖြစ်ချင်ခဲ့ဖူးပါသည်။ ဆယ်တန်းကျောင်းသား ဘဝလောက်မှစပြီး ငါရယ်၊ ဖောင်တိန်ရယ်၊ အဘိဓာန်ရယ် မူဖြင့်ဘာသာပြန်ခဲ့ပါသည်။ အင်္ဂလိပ်စာပေ၏ စကားပြေသဘော sense ကို ရရန်မှာ စာများများဖတ်မှဟု သဘောပေါက်လာ၍ အတင်းကြီးမကြိုးစားတော့ပါ။ ၁၉၆၅ ခုနှစ်လောက်တွင် စာရေးရင် စကားပြောသလိုရေးရမယ်ဆိုသော စကားပြေတော်လှန်ရေး တစ်ခုခေတ်စားလာပါသည်။ ထိုဝါဒတွင် ဘာရေးရေးစကားပြောသလို (အပြောစကားပြေဖြင့်)ရေးရမယ်ဟူသော အာဏာရှင်ဝါဒကို မကြိုက်သော်လည်း အပြောစကားပြေ၏ ထိရောက်မှုကိုကား လက်ခံပါသည်။ လူထုသုံး စာပေ အရေးအသားအဖြစ်လည်း လေးစားပါသည်။ ဘာသာပြန်တွင် စမ်းကြည့်ရာ သုတစာပေများအတွက် အသုံးကျလှသည်ကိုတွေ့ပါသည်။ Hesse နှင့် Lawrence တို့၏ စကားပြေများကို ပြန်ကြည့်သောအခါ အဆင်မပြေလှ။ ဟက်ဆာနှင့်လောရင့်စ်တို့က ဝေဝေဆာဆာသွယ်သွယ် နွဲ့နွဲ့ရေးတတ်ကြသူများဖြစ်သည်။ အရေးစကားပြေ၏ အင်အားမှာ သရုပ်ဖော်မှုတွင်ရှိသည်။ အရေးအသား အဖွဲ့အနွဲ့ကောင်းသော တပင်ရွှေထီးဝတ္ထုတော်ကြီးလိုစာများကို အပြောစကားပြေဖြင့် ပြန်ရေးကြည့်လျှင် ရသစာပေအတွက် အင်အားကြီးလှသော အရေးစကားပြေ၏တန်ဖိုးကိုသိမည်။ (ဒေါ်)ဒဂုန်ခင်ခင်လေး၏စာဆိုတော်ဝတ္ထုကြီးကို အပြောစကားပြေဖြင့် ရသမပျက် ပြန်ရေးပြနိုင်သူများ မရှိဟုတော့ မပြောလိုပါ။

တဖွဲ့တနွဲ့ရေးတတ်ကြသော ဟက်ဆာနှင့်လောရင့်စ်တို့ကို အပြောစကားပြေဖြင့် ဘာသာပြန်ကြည့်ရာတစ်မျက်နှာကုန်သည်အထိပင်မခံပါ။ လက်လျှော့လိုက်ရပါသည်။ မူရင်းစာရေးဆရာကို အားနာ၍ဖြစ်သည်။ ကိုယ်ဘာသာပြန်လိုက်တော့မှ သူတို့ဟန်က ဆတ်တောက်တောက်နှင့် မကြွယ်မဝဖြစ်လာနေခြင်းကို အားနာပါသည်။

မှန်လည်းမှန်၊ နားဝင်လည်းချောပြီး မူရင်းဟန်ကိုလည်းထိန်းသိမ်းနိုင်သော ဘာသာပြန်ဖြစ်ရန်မှာ မလွယ်လှပါ။ မှန်ဖို့ပင် ခက်နေသောခေတ်မှာ ဘာသာခြားစာပေ၏ရသဖော်ကျူးပုံကို ဘယ်လိုလက်ဆင့်ကမ်းကြမည်နည်း။

၂။ ကြယ်ငါး

Chicken soup ဆိုသောစကားလုံးကို ကြက်စွပ်ပြုတ်၊ ကြက်သားစွပ်ပြုတ်ဟု ဘာသာပြန်ရပါမည်။ Chicken Soup for the soul ကို ကျတော့ စိတ်ဓာတ်အားဖြည့်စာဟု ဘာသာပြန်မှသင့်မည်ဟုထင်ခဲ့၏။ ဘာသာပြန်ဆရာတစ်ဦးက နှလုံးသားအာဟာရဟု ဘာသာပြန်လိုက်သည်ကို တွေ့သောအခါ အလွန်နှစ်သက်သွားပါသည်။

ထိုစာစုတစ်ခုတွင် ကြယ်ငါးအကြောင်းပါသည်။ လူတစ်ယောက်က ပင်လယ်ကမ်းခြေတွင် နံနက်စောစော လမ်းလျှောက်နေခိုက် ရှေ့မှလူတစ်ဦး ကုန်းကွပြန်ထ အလုပ်ရှုပ်နေသည်ကို တွေ့သည်။ အနားရောက်တော့ ထိုသူက ကမ်းတင်ကြယ်ငါးများကို ရေလှိုင်းများအကြားပြန်လွှတ်ပစ်နေသည်ကိုတွေ့၏။ ခင်ဗျားဗျာ ကမ္ဘာကြီးရဲ့ပင်လယ်ကမ်းတစ်လျှောက် လှိုင်းပုတ်သောင်တင်ကြယ်ငါးတွေ သန်းနဲ့ချီပြီးရှိနေတာကို တစ်ကောင်ချင်း လိုက်ကောက်ပြန်ပစ်နေလို့ ဘာထူးမှာလဲဟု ပြောကြည့်သည်။ ထိုသူက သူ့လက်ထဲမှကြယ်ငါးကို ရေထဲလွှင့်ပစ်လိုက်ပြီး "သူ့အတွက်တော့ ထူးသွားတာပေါ့ဗျာ"ဟု ဖြေလိုက်သည်။

အလွန်စိတ်ဝင်စားဖွယ်ကောင်းသော ထိုဖြစ်ရပ်ကလေးကို စာဟောဆရာတစ်ဦးက စင်မြင့်ထက်မှဟောတာ သုံးလေးကြိမ်မက ကြားဖူးပါသည်။ ကျွန်တော်ကတော့ ထိုကြယ်ငါးကယ်တင်ရေးလုပ်ရပ်ကို အားမပေးပါ။ ပထမဆင်ခြေမှာ ကြယ်ငါးသည် ကြယ်ငါးမျှသာဖြစ်ပြီး လူမဟုတ်၊ ခွေးမဟုတ်၊ ကြောင်မဟုတ်၍ဖြစ်သည်။ ဒုတိယအချက်မှာ မိနစ်တိုင်း သိန်းနှင့်ချီ၍သောင်ပြင်ပေါ်ရောက်လာနေကြသည့်ကြယ်ငါးများအနက် ၄-၅၀ ကို ကယ်တင်လိုက်၍ ဘာမှထူးမလာနိုင်ခြင်းဖြစ်သည်။ ကမ်းခြေလျှောက်ပြီး အမှိုက်ကောက်တာကမှ ပိုပြီးလက်တွေ့ကျဦးမယ်။ တတိယအချက်က သူကယ်တင်လိုက်သောကြယ်ငါးသည် လှိုင်းပုတ်ပြီး နောက်နှစ်မိနစ်လောက်အကြာမှာ သောင်ပြင်ပေါ် ပြန်ရောက်လာဦးမည့်အချက်ဖြစ်၏။ နောက်ဆုံးအချက်မှာ အရေးကြီးပါသည်။ သတ္တဝါတို့သည် အသေမြန်မည့်နေရာမှာ ကျက်စားလေ့မရှိပါ။ လှိုင်းပုတ်ခံပြီး သောင်ပေါ်တင်ကာသေဆုံးရမည့်နေရာတွင် ကြယ်ငါးတို့ မှီတင်းနေထိုင်ခြင်းမပြုပါ။ ကြယ်ငါးသည် ပင်လယ်ကြမ်းပြင်အနီးမှာသာနေပါသည်။ ကမ်းစပ်လှိုင်းလုံးကြား ရောက်လာသော ကြယ်ငါးများမှာ အိုမင်းမှုအရ သေချိန်နီး၍ ရေအောက်မှာ မနေနိုင်တော့ဘဲ ကမ်းစပ်ရေမျက်နှာပြင်လှိုင်းလုံးကြား ရောက်လာရခြင်းဖြစ်သည်။ ဤလို သက်ရှိမျိုးကို အသက်ကယ်ရန်ကြိုးစားနေခြင်းမှာ အချိန်ဖြုန်းခြင်းသက်သက်ဟု မပြောရက်သည့်တိုင် "မိမိအတ္တကို အစာကျွေး"သော သူရဲကောင်းဝါဒ (ဝါ) စိတ်အဆာဖြေခြင်းသက်သက်ဟု ပြောရပါလိမ့်မည်။ မျှော်လင့်ချက်လည်းမရှိ ဘာမှလည်း Significant ခေါ် ထူးခြားအားထားဖွယ်မရှိသည့် ကြယ်ငါးအကောင်တစ်ရာလောက်ကို အကျိုးမဲ့ကယ်တင်နေခြင်းသည် သဘာဝဘေးအန္တရာယ်ကယ်ဆယ်ရေး၊ ပတ်ဝန်းကျင်ထိန်းသိမ်းရေး၊ လူမှုကူညီမှုတို့ဖြင့် မဆိုထားနှင့် လမ်းချို့ခွက်တစ်ခု ပြုပြင်ပေးတာမျိုးလောက်နှင့်ပင် နှိုင်းယှဉ်မရဟု ထင်ပါသည်။

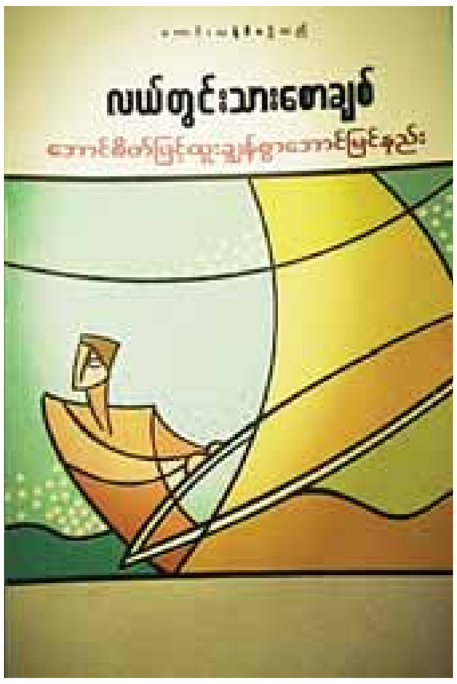

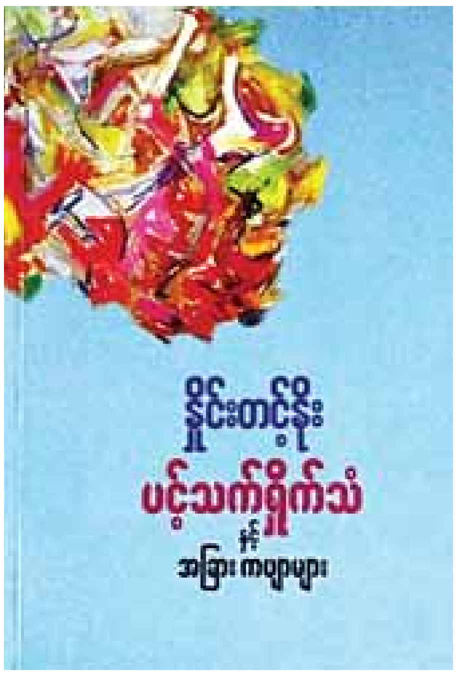

၃။ အောင်စိတ်

ပညာရေးတွင် ထင်တိုင်းမပေါက်သဖြင့် လက်လျှော့နေသော၊ လက်လျှော့တော့မည်ကြံစည်နေသော လူငယ်များကို စိတ်ဓာတ်မြှင့်တင်ပေးခြင်းကတော့ ကြယ်ငါးဖြစ်ရပ်နှင့် တခြားစီဖြစ်ပါသည်။ ဝေးလံခေါင်းပါးဒေသတွင် ကိုယ်ထူကိုယ်ထ ကျောင်းကလေးဖွင့်နိုင်အောင် ကူညီပေးသဖြင့် အဆင့်မြင့်ပညာတန်းသို့ တက်လှမ်းနိုင်သူတစ်ဦးပေါ်လာလျှင် ထိုကျောင်းသားသည် ထိုနယ်မြေအတွက် စံပြုစရာလူသားဖြစ်သွားသည်။ မြို့ကြီးပြကြီးမှာ ဘာသာစုံ ဂုဏ်ထူးရပြီး ဆေးတက္ကသိုလ်ရောက်သွားခြင်းမှာ အထူးအဆန်းမဟုတ်။ သို့သော် မူလတန်းကျောင်းပင်မရှိသော ဝေးလံခေါင်းပါးရွာမှ ဆယ်တန်းအောင်သူတစ်ယောက် ထွက်ပေါ်လာခြင်းမှာ အထူးအဆန်းဖြစ်၏။ ထိုအထူးအဆန်းသည် ထိုဒေသအတွက်အင်အားဖြစ်လာတတ်သည်။ မိဘတို့ကို မျှော်လင့်ချက်ပေးပြီး လူငယ်တို့ကို ဖွဲ၊ လှုံ့လရင့်သန်စေမည်ဖြစ်သည်။

ထို့အတွက် ကျွန်တော်သည် အခွင့်အရေးရတိုင်း လှူဖြစ်သော အားဖြည့်လမ်းညွှန်စာအုပ်တစ်အုပ်ရှိ၏။ ယခုတော့ တက်ကျမ်း(တိုးတက်ရေးကျမ်း)ဟုခေါ်နေကြသည်။ ဆရာကြီး ပီမိုးနင်းတို့ခေတ်ကမူ တက်ကျမ်းဆိုသည်မှာ Logic ကို ဘာသာပြန်ထားသော တက္ကဗေဒကို ရှင်းပြသည့် ကျမ်းဖြစ်သည်။

အကျိုးပြုစာပေထဲတွင် ပါဝင်သော တိုးတက်ရေးကျမ်းများကို တက်ကျမ်းဟု မသုံးချင်သဖြင့် အားဖြည့်လမ်းညွှန်ကျမ်းဟုကျွန်တော်သုံးပါသည်။ သို့သော် တက်ကျမ်းဆိုသည့်အသုံးက တွင်ကျယ်ခိုင်မာသွား၍ အများသုံးကို လိုက်နာရပါမည်။

တက်ကျမ်းနှစ်မျိုးရှိ၏။ မိမိ၏ စိတ်ကူးများ၊ ဇာတ်နိပါတ်မှ ဥပမာများ၊ အခြားအောင်မြင်သူများ၏ လုပ်ရပ်များ၊ နိုင်ငံခြားတက်ကျမ်းများ စသည်တို့မှ ကောင်းနိုးရာရာကို ထုတ်နုတ်၍ ကျမ်းပြုထားခြင်းဖြစ်သည်။ ပရိသတ်၏ကောင်းကျိုးကို ရည်ရွယ်သောကြောင့် လေးစားသင့်သော စာမျိုးဖြစ်ပါသည်။ နောက်တစ်မျိုးမှာ အောင်မြင်သူတစ်ဦးက ကိုယ်တွေ့လုပ်ရပ်များ ကိုယ်ပိုင်နည်းများကို ပြန်လည်မျှဝေခြင်းဖြစ်သည်။ လူ့သဘာဝမှာ ပုဂ္ဂိုလ်ခင်မှ တရားမင်တတ်သည်။ လက်တွေ့မျက်မြင် အောင်မြင်ကြီးပွားနေသူ၏ ကိုယ်တွေ့များကို သဘောကျတတ်ကြသည်။ တကယ်လက်တွေ့ လုပ်ပြခဲ့တာပဲ။ ဘာမဟုတ်ညာမဟုတ်နဲ့ သီအိုရီတွေ ရွတ်ပြနေတာမဟုတ်ဘူးပဲဟု မြင်လာပြီး သူ့လိုအောင်မြင်အောင် ကြိုးစားချင်စိတ် ပြင်းပြလာတတ်သည်။

တိုင်းမင်းကြီးဟုခေါ်သော ပြည်နယ်/တိုင်းဦးစီးမှူးအဆင့်အထိ ရာထူးကြီးခဲ့သော စည်သူဦးတင်လှိုင်သည် လယ်တွင်းသားစောချစ် ကလောင်အမည်ဖြင့် စာကောင်းပေကောင်းများစွာ ရေးပြီးစာပေဆုများ ဂုဏ်ထူးများရခဲ့သူဖြစ်သည်။ သူငယ်စဉ်ဘဝက စာဆိုပေဆိုးများ၏လွှမ်းမိုးမှုကြောင့် အတွေးချော်ပြီး စိတ်လေလွင့်ကာ ဆယ်တန်းဆက်မဖြေဘဲ ခြောက်နှစ်လောက်နေခဲ့ဖူးသည်။ ဆရာကြီးပီမိုးနင်း၏ တက်ကျမ်းများကို ဖတ်မိပြီးအမြင်သစ်၊ အင်အားသစ်တွေရကာ ကြိုးစားလိုက်ရာ ဂုဏ်ထူးများနှင့်အောင်မြင်သည့်အပြင် တက္ကသိုလ်တွင် လူရည်ချွန်ဆုကိုပါ တစ်ကြိမ်မက ရလိုက်သေးသည်။ ငယ်စဉ်က ရည်ရွယ်ခဲ့သည့်အတိုင်း စာရေးဆရာဖြစ်အောင်ကြိုးစား၍ စာပေဖြင့် တိုင်းကျိုးပြည်ကျိုးဆောင်သည့်အပြင် စာသင်ခန်းများ၊ ဟောပြောပွဲစင်မြင့်များမှ တစ်ဆင့်လူငယ်များစွာကို ပညာရေးလမ်းကြောင်းပေါ် ပြန်တင်ပေးခဲ့သည်။ဤစာအုပ်တွင် စာမေးပွဲကို ရင်ဆိုင်နည်းများသာမက စာရေးဆရာဖြစ်အောင် ကြိုးစားရခြင်းတွေကိုပါ ရေးပြထားရာ စာပေဝါသနာရှင် လူငယ်များအတွက် တန်ဖိုးကြီးပါသည်။ ဤစာအုပ်အကြောင်းကို ကျွန်တော်ယခင်ကလည်း ညွှန်းခဲ့ပြီးပါပြီ။ စာပေပွဲတစ်ပွဲတွင် သူတို့အားကျသော ပရဟိတသမားလူငယ်ကလေးကို တွေ့ရဖို့ မိုးကုတ်တို့၊မြိတ်တို့မှပင် လာရောက်ကြသော လူငယ်ထုကိုမြင်လိုက်ရ၍ ဤစာအုပ်ကို ပြန်ညွှန်းပေးသင့်သည်ဟု တွေးမိပြီး ထပ်ရေးလိုက်ရပါသည်။

လယ်တွင်းသားစောချစ်
အောင်စိတ်ဖြင့်ထူးချွန်စွာအောင်မြင်နည်း
ပန်းမြိုင်လယ်စာပေ ၀၁-၆၃၅၂၆၂

ကဗျာစာအုပ်

အမှာစာတွင် သိပ္ပံပညာရှင်ဒေါက်တာတင်လှိုင် (စာရေးဆရာဘိုးလှိုင်)က Poetry is the collection of choicest words, arranged in the finest order ဟူသော အဆိုအမိန့်ကို ကိုးကားထားသည်။ ကဗျာဆိုသည်ကို choicest words နှင့် finest order ဆိုသော စကားနှစ်လုံးသာသုံးစွဲ၍ အနှစ်ချုပ်ပေးလိုက်ခြင်းဖြစ်သည်။ နောင်အခါတွင် ကဗျာဖတ်လျှင် Choicest words (ဆရာမောင်သာနိုးစကားဖြင့်ပြောရလျှင် စကားလုံးယူရေနီယံ) ခေါ် အကောင်းဆုံးကြံစည်ရွေးထုတ်ထားသည့် စကားလုံးများနှင့်ထိုစကားလုံးတို့ကို finest order (အလှဆုံးပုံစံ)ဖြင့် သီကုံးထားမှုတို့ကို စိစစ်ရမည်ဟု ပညာရသွားပါသည်။

ဤစာအုပ်ကို မိတ်ဆက်ပွဲတွင် ဆရာတစ်ဦးက ဘာမှအထွေအထူးဦးနှောက်ခြောက်ခံ စဉ်းစားစရာမလိုတဲ့ လိုရင်းဒက်ခနဲကဗျာများဟု ဆိုပါသည်။ ရပ်တည်ချက်၊ ရည်ရွယ်ချက်နှင့်စေတနာကို ရှင်းရှင်းမြင်နိုင်သော ကဗျာများဟုပြောရပါမည်။

နှိုင်းတင့်နိုး
ပင့်သက်ရှိုက်သံနှင့်အခြားကဗျာများ
စံနန်းထိုက်စာပေ၊ တောင်တွင်းကြီး။

လူမှုမီဒီယာအသုံးပြု၍ လူမျိုးရေး၊ ဘာသာရေး ထိပါးပုတ်ခတ်ရေးသားမှုများ ရှောင်ရှား

နေပြည်တော် အောက်တိုဘာ ၂၅

Cyber Space ဆွေးနွေးပွဲကို ယနေ့နံနက် ၉ နာရီတွင် နေပြည်တော်ရှိ ပြန်ကြားရေးဝန်ကြီးဌာန အစည်းအဝေးခန်းမ၌ကျင်းပရာ ပြည်ထောင်စုဝန်ကြီး ဒေါက်တာဖေမြင့် တက်ရောက် အမှာစကားပြောကြားသည်။ **(ယာပုံ)**

ဆွေးနွေးပွဲတွင် ပြည်ထောင်စုဝန်ကြီး ဒေါက်တာဖေမြင့်က ယနေ့ကမ္ဘာကြီးတွင် လူမှုဆက်ဆံမှု လွန်စွာများလာပါကြောင်း၊ ယနေ့တွင် ဆက်သွယ်ရေးများစွာကောင်းလာပြီဖြစ်၍ တစ်ကမ္ဘာလုံး ဖြန့်ကြက်ဆက်သွယ်ကြပါကြောင်း၊ ဆက်သွယ်ရေးကောင်းသည့် ယနေ့ခေတ်တွင် ဆက်သွယ်လုပ်ဆောင်နေသည့် အလုပ်သက်ရောက်မှုများမှာ ထင်ထင်ရှားရှား ဖြစ်လာပါကြောင်း၊ IT ဟုခေါ်သည့် ဒစ်ဂျစ်တယ်၊ အင်တာနက်များသည် Cyber Space နှင့် ပတ်သက်နေသည့် အရာများဖြစ်ကြောင်း၊ နည်းပညာများ၊ ပစ္စည်းကိရိယာများကို အသုံးပြု၍ Cyber Space ပေါ်မှ မိမိအယူအဆများကို အမျိုးမျိုးအဖုံဖုံ ဖြန့်ချိ၍ ရပါကြောင်း၊ Cyber Space မှ ကမ္ဘာတွင် နိုင်ငံရေး၊ စီးပွားရေး၊ လူမှုရေးကိစ္စမျိုးစုံကို လှုပ်ရှားဆောင်ရွက်နေကြပါကြောင်း၊ IT နည်းပညာ ရှိလာခြင်းဖြင့် ကမ္ဘာတွင် ဖြစ်ပျက်နေသမျှကို အချိန်နှင့် တစ်ပြေးညီ သိရှိလေ့လာနိုင်ပါကြောင်း။

ယနေ့ခေတ် ကမ္ဘာကြီးတွင် နည်းပညာအသုံးချလုပ်ဆောင်နေမှုများနှင့်ပတ်သက်၍ သိရှိနားလည်ထားရန်လိုကြောင်း၊ ၎င်းကိုသိရှိပြီး တိုးတက်အောင် ကြိုးစားမည်ဆိုပါက တစ်ဦးချင်းတိုးတက်လာပြီး မိမိဌာန၊ တိုင်းပြည်လည်း တိုးတက်လာမည်ဟု မြင်ပါကြောင်း၊ ယနေ့ဝန်ကြီးဌာန သုံးခုမှ ကျွမ်းကျင်ပညာရှင်များကို ဖိတ်ခေါ်ထားပြီး ၎င်းတို့က လေ့လာဆည်းပူးထားသည့် အတတ်ပညာများကို မျှဝေပေးနိုင်သလောက် ပေးသွားမည်ဖြစ်ပြီး ရသလောက်ယူစေလိုပါကြောင်း၊ ဆက်လက်၍လည်း Cyber နှင့်ပတ်သက်၍ ပိုမိုကျယ်ကျယ်ပြန့်ပြန့် သိရှိလာစေရန် ဆွေးနွေးပွဲများ ဆောင်ရွက်သွားမည်ဖြစ်ပါကြောင်း ပြောကြားသည်။

ထို့နောက် ပြည်ထဲရေးဝန်ကြီးဌာနမှ ဒုတိယရဲမှူးကြီး မိုးအောင်က MPT၊ တယ်လီနော၊ အော်ရီဒူး စသည့် ဆက်သွယ်ရေးအော်ပရေတာ သုံးခု ပြိုင်ဆိုင်ဆောင်ရွက်မှုများကြောင့် မိမိတို့နိုင်ငံ၏ အင်တာနက်ကဏ္ဍ တိုးတက်လာကြောင်း၊ ကမ္ဘာတွင် ဆက်သွယ်မှုကောင်းမွန်လာသည့်အတွက် မီဒီယာများ၊ ပြည်တွင်း၊ ပြည်ပ အဖွဲ့အစည်းများမှ Cyber လုံခြုံရေးကို ခြိမ်းခြောက်လာကြောင်း၊ ကြိုတင်ကာကွယ်မှု မှုခင်းအပိုင်းများကို တင်ပြဆွေးနွေးသွားမည်ဖြစ်ကြောင်း၊ သတင်းမီဒီယာကဏ္ဍတွင်လည်း အထက်ဌာနများ၏ ညွှန်ကြားချက်များ၊ အစည်းအဝေးများတွင်ပါသည့် အချက်များ ပြင်ပကိုပေါက်ကြားပြီး ပြည်တွင်း၊ ပြည်ပသတင်းဌာနများကို ရောက်ရှိသွားသည်ကို တွေ့ရှိရကြောင်း၊ သတင်းပိုင်းအနေဖြင့် ဆိုရှယ်မီဒီယာပေါ်တွင် တရားဝင်မှတ်ပုံတင်၍ တင်ပြနေသည့် သတင်းမီဒီယာများက ၎င်းတို့သတင်းရင်းမြစ်ကို တိကျစွာတင်ပြသော်လည်း Personal အရ ထောင်ထားသည့် Page များမှာ ၎င်းတို့လိုချင်သည့်ပုံစံနှင့် အစိုးရ၊ ဝန်ကြီးဌာနအသီးသီးကို တိုက်ခိုက်ရေးသားဖော်ပြနေမှုများရှိနေကြောင်း၊ ဝန်ထမ်းများအနေဖြင့် လုံခြုံရေးအဆင့်ရှိ ရုံးစာများကို ထိန်းသိမ်းသွားရမည့်တာဝန်ရှိကြောင်း၊ ရုံးဌာနများကို တိုက်ခိုက်နေသည့် မီဒီယာများအနေဖြင့် Cyber Space ကို အသုံးချဆောင်ရွက်နေသည်ကို တွေ့ရှိရကြောင်း၊ အင်တာနက်ကိုသုံးသည့်နေရာတွင် ကောင်းသည့်ဘက်တွင် သုံးသူကကောင်းသည်ကို သုံးသော်လည်း ဆိုးသည့်ဘက်ကိုသုံးသည့်သူက အဆိုးကိုသာသုံးမည်ဖြစ်ကြောင်း၊ ဆိုရှယ်မီဒီယာကို အသုံးပြု၍ လှုံ့ဆော်မှုများလည်း ဆောင်ရွက်နိုင်ကြောင်း။

နည်းပညာထွန်းကားလာသည်နှင့်အမျှ မိမိတို့နိုင်ငံတွင် ကြုံတွေ့နေရသည့် ဆိုက်ဘာမှုခင်း အခြေအနေများနှင့် ကြိုတင်ကာကွယ်မှုနည်းလမ်းများ သိရှိနားလည်စေရန်ဖြစ်ကြောင်း။

မိမိတို့ဌာန၏ လုပ်ငန်းတာဝန်များမှာ ဆိုက်ဘာလုံခြုံရေးဆောင်ရွက်ခြင်း၊ အင်တာနက်အား စောင့်ကြပ်ထိန်းသိမ်းခြင်း၊ Cyber Crime ဆိုင်ရာ ကြိုတင်ကာကွယ်ရေးဆောင်ရွက်ခြင်း၊ ဆိုက်ဘာတိုက်ခိုက်မှုအား တုံ့ပြန်ဆောင်ရွက်ခြင်း၊ ဆိုက်ဘာမှုခင်းများ စုံစမ်းဆောင်ရွက်ခြင်း၊ ဆိုက်ဘာမှုခင်းဆိုင်ရာ သက်သေခံပစ္စည်းများ စစ်ဆေးဆောင်ရွက်ခြင်း၊ လောင်းကစားမှုများနှင့်ပတ်သက်၍လည်း လုပ်ဆောင်နေသူ၏ ဘဏ်အကောင့်များ သိရှိရန်အတွက် ဆောင်ရွက်နေပါကြောင်း၊ ဆိုက်ဘာနှင့်ပတ်သက်လာလျှင် မိတ်ဖက်ဝန်ကြီးဌာနများ၊ ပြင်ပနည်းပညာအဖွဲ့အစည်းများ၊ မြန်မာနိုင်ငံ ကွန်ပျူတာအသင်းချုပ်တို့နှင့် ပူးပေါင်းဆောင်ရွက်လျက်ရှိကြောင်း၊ ပြည်ပအဖွဲ့အစည်းများဖြစ်သည့် INTERPOL, ASEANPOL နှင့် UNODC အဖွဲ့များနှင့်ပါ ပူးပေါင်းဆောင်ရွက်လျက်ရှိကြောင်း ဆွေးနွေးပြောကြားသည်။

> **"MPT၊ တယ်လီနော၊ အော်ရီဒူး စသည့် ဆက်သွယ်ရေးအော်ပရေတာ သုံးခု ပြိုင်ဆိုင်ဆောင်ရွက်မှုများကြောင့် မိမိတို့နိုင်ငံ၏ အင်တာနက်ကဏ္ဍတိုးတက်လာ၊ ကမ္ဘာတွင် ဆက်သွယ်မှုကောင်းမွန်လာသည့်အတွက် မီဒီယာများ၊ ပြည်တွင်း၊ ပြည်ပအဖွဲ့အစည်းများမှ Cyber လုံခြုံရေးကို ခြိမ်းခြောက်လာ"**

ဆက်လက်၍ ပြည်ထဲရေးဝန်ကြီးဌာန ရဲမှူးကျော်သူဝင်းက နည်းပညာအခေါ်အဝေါ်များကို နိုင်ငံတကာအလိုက် သတ်မှတ်ထားကြောင်း၊ cyber attack , client attack စသဖြင့် ဖြစ်ကြောင်း၊ Hacking မှာ ကျယ်ကျယ်ပြန့်ပြန့် မရှိတော့ကြောင်း၊ DOS DTS ဆိုသည်မှာ လူတစ်ယောက်ကို ဖုန်းဖြင့် နှောင့်ယှက်ခြင်းပုံစံမျိုးဖြစ်ကြောင်း၊ ယင်းကို နည်းပညာအရ ကာကွယ်ရန် blacklist လုပ်၍ရကြောင်း၊ မြန်မာတွင် အဖြစ်အများဆုံး Cyber Crime များမှာ ဆိုရှယ်မီဒီယာကို အသုံးပြုပြီး အခြားသူများအား အသရေပျက်စေသည့် စာသားများ၊ ပုံများတင်၍ အသရေဖျက်ခြင်းတို့ဖြစ်ကြောင်း၊ ယနေ့ခေတ် လူမှုကွန်ရက်မီဒီယာများ ပေါ်လာသည့်အခါ သတင်းများ မြန်ဆန်စွာ ဆက်သွယ်ဖြန့်ချိနိုင်ကြောင်း၊ အင်တာနက်အသုံးပြုသူ ၁၅ သန်းတွင် ဖေ့စ်ဘွတ်သုံးသည့်သူ ၁၅ သန်းရှိသည့်အတွက် အင်တာနက်သုံးသူတိုင်း ဖေ့စ်ဘွတ်သုံးသည်ကို တွေ့ရှိရကြောင်း၊ အများစု၏ အချိန်များသည် ဖေ့စ်ဘွတ်သုံးခြင်းဖြင့် ကုန်လွန်နေသည်ကို တွေ့ရကြောင်း၊ ထိုသို့သုံးစွဲရာမှ ၅၃ ရာခိုင်နှုန်းသည် လူမှုမီဒီယာသုံးစွဲမှုသည် အကျင့်တစ်ခုအဖြစ်သို့ ပြောင်းလဲသွားကြောင်း။

လူမှုမီဒီယာ အသုံးပြု၍ လူမျိုးရေး၊ ဘာသာရေး ထိပါးပုတ်ခတ်မှုများ ရေးသားရာမှ ပဋိပက္ခများဖြစ်ရန် လှုံ့ဆော်နိုင်ကြောင်း၊ ဖေ့စ်ဘွတ်ကို အကောင်းဘက် ဦးတည်အသုံးပြုသူများရှိသလို အဆိုးဘက် ဦးတည်သုံးသူများလည်း ရှိကြောင်း၊ Cyber လုံခြုံရေး ထိခိုက်နိုင်သည့် ဖြစ်စဉ်များ ဖြစ်ပွားပါက သက်ဆိုင်ရာ Cyber လုံခြုံရေးအဖွဲ့သို့ ချက်ချင်းအကြောင်းကြားရမည်ဖြစ်ကြောင်း ဆွေးနွေးပြောကြားသည်။

ယင်းနောက် ပြည်ထဲရေးဝန်ကြီးဌာန ဒုတိယရဲမှူး ဖြိုးမြတ်မောင်က e-Government စနစ်နှင့် စပ်လျဉ်း၍ ၂၀၁၇ ကစပြီး ပြည်ထဲရေးဝက်ဘ်ဆိုက်ကို လွှင့်တင်ခဲ့ကြောင်း၊ ဝက်ဘ်ဆိုက်များအား ပြည်သူသို့ချပြရာတွင် အသေးစိတ်ကအစ စစ်ဆေးရကြောင်း၊ အောက်ခြေပြည်သူလူထုအနေဖြင့် အခြေခံမိုဘိုင်းဖုန်းများကို ကိုင်ဆောင်ကြပြီး တချို့တွင် myanmar 3 font များ မပါဝင်ကြောင်း၊ ထို့ကြောင့် ဝက်ဘ်ဆိုက်ကို ဇော်ဂျီ myanmar 3 နှစ်ခုစလုံးဖြင့် လွှင့်တင်ခဲ့ရကြောင်း၊ EDMS အပိုင်းအရ ၂၀၁၇ ခုနှစ် မတ်လအကုန်တွင် version အသစ်ဖြင့် EDMS ကို ပြောင်းသုံးရန် ဆင့်ပွားသင်တန်းများပေးခဲ့ကြောင်း၊ မြန်မာနိုင်ငံရဲတပ်ဖွဲ့အနေဖြင့် ခရိုင်အဆင့်မှ ဦးစီးဇယားဆွဲပြီး ကြပ်မတ်ကာ EDMS ပေးပို့ခြင်းကို ဆောင်ရွက်နိုင်ခဲ့ကြောင်း ဆွေးနွေးပြောကြားသည်။

ထို့နောက် ပို့ဆောင်ရေးနှင့် ဆက်သွယ်ရေးဝန်ကြီးဌာန သတင်းအချက်အလက် နည်းပညာနှင့် ဆိုက်ဘာလုံခြုံရေးဦးစီးဌာနမှ ညွှန်ကြားရေးမှူး ဦးရဲနိုင်မိုးက ဆိုက်ဘာ လုံခြုံရေးဟုဆိုရာတွင် IT နည်းပညာ ကွန်ရက်ကို အသုံးပြုလျှင် ဆိုက်ဘာထဲတွင် ပါဝင်ကြောင်း၊ သုံးစွဲသူ ၁၅ သန်းတွင် ၁၄ သန်းခန့်သည် မိမိတို့အကောင့်ကို Log out လုပ်လေ့မရှိကြောင်း၊ နားလည်ရန် လိုအပ်နေပါသေးကြောင်း၊ ဝက်ဘ်ဆိုက်များ အတိုက်ခံရလျှင် သိစေချင်သည့်အချက်အလက်များသိလို၍ ယူသွားသည်၊ အသစ်ပြန်လုပ်မည်ဆိုသည်သာ နားလည်ကြကြောင်း၊ မိမိတို့အများစုမှာ g-mail ကို သုံးကြကြောင်း၊ g-mail Server ကို ဖြတ်သန်းသွားရကြောင်း၊ ထောင်ပေါင်းများစွာသော g-mail ကို နည်းပညာအရ ဖတ်နိုင်အောင်လုပ်ထားကြောင်း၊ ဝန်ထမ်းများအနေဖြင့် ဌာနနှင့် ပတ်သက်၍ g-mail သုံးမည်ဆိုလျှင် ဌာန g-mail ကိုသာ ပေးစေလိုကြောင်း၊ free is not free သာဖြစ်ကြောင်း၊ မိမိတို့အချက်အလက်များ ပေါက်ကြားနေသည်ကို သတိပြုရမည်ဖြစ်ကြောင်း။

ဆိုက်ဘာလုံခြုံရေးတွင် သုံးခု ကျိုးပေါက်နိုင်ကြောင်း၊ (၁) User (၂) ကွန်ရက် (ဆက်သွယ်ရေးအော်ပရေတာများ) (၃) ICT Device ဟူ၍ ဖြစ်ကြောင်း၊ ICT Access တွင် အားလုံးရင်းနှီးသည့် မိုဘိုင်းဖုန်းကိုပြောလိုကြောင်း၊ မိမိဖုန်းကို မိမိသုံးသည်သာဖြစ်သော်လည်း ပျက်၍ သွားရောက်ပြင်လိုက်ပါက မိမိအချက်အလက်များ မလုံခြုံတော့ကြောင်း၊ ထို့ကြောင့် ဖုန်းပေါ်တွင် မိမိအတွက် အရေးကြီးသည့် အချက်အလက်များ မထားစေလိုကြောင်း၊ လုံခြုံရေးအသိရှိရှိနှင့် သုံးရန်လိုကြောင်း၊ User နှင့် ပတ်သက်လျှင် ပို၍အဓိကကျကြောင်း၊ User ကြောင့် လုံခြုံရေးကျိုးပေါက်နိုင်ကြောင်း၊ ထို့ကြောင့် User များကို ထိန်းသိမ်းရန်လိုကြောင်း၊ မိမိတို့ ဝန်ကြီးဌာနအနေဖြင့် ရုံးဌာနများတွင် ကွန်ပျူတာ Network ကို သုံးသည့်အခါ လိုက်နာရမည့် ညွှန်ကြားချက်များကို အထက်အဆင့်ဆင့်ကို တင်ပြ၍ ထုတ်ပြန်နိုင်ရန် ဆောင်ရွက်နေကြောင်း၊ အဆိုပါ Guideline သည် မိမိကို ကာကွယ်ပေးသည့်အရာလည်း ဖြစ်ကြောင်း ဆွေးနွေးပြောကြားသည်။

ယင်းနောက် စီးပွားရေးနှင့် ကူးသန်းရောင်းဝယ်ရေးဝန်ကြီးဌာနမှ လက်ထောက်ညွှန်ကြားရေးမှူး ဒေါ်ရည်ရည်မွန်က မိမိတို့ဌာနအနေဖြင့် ဝက်ဘ်ဆိုက်သုံးခု၊ Trade Portal သုံးခုဖြင့် ဆောင်ရွက်နေကြောင်း၊ အွန်လိုင်းမှငွေကြေးပေးသွင်းမှုများ ဆောင်ရွက်နိုင်ရန် e-Payment စနစ် ဆောင်ရွက်နေကြောင်း၊ ပို့ကုန်/သွင်းကုန် အထည်ချုပ်လုပ်ငန်းများအတွက် အင်္ဂလိပ်-မြန်မာ နှစ်ဘာသာဖြင့် ဖော်ပြထားကြောင်း၊ အမိန့်ညွှန်ကြားချက်များကို နေ့စဉ် Update လုပ် လွှင့်တင်ဆောင်ရွက်နေကြောင်း၊ နယ်စပ်ကုန်သွယ်မှုသတင်းများကို Commerce Journal Website တွင် လွှင့်တင်ထားကြောင်း။

Myanmar Tradenet Website ၂၀၀၇ ခုနှစ်မှ စတင်ဆောင်ရွက်ခဲ့ခြင်း ဖြစ်ကြောင်း၊ Myanmartradenet အသင်းဝင်များအနေဖြင့် လိုင်စင်လျှောက်ထားနိုင်ကြောင်း၊ အပြည်ပြည်ဆိုင်ရာ ကုန်သွယ်မှုသတင်းများ၊ ပြည်တွင်းကုန်သွယ်မှုဆိုင်ရာသတင်းများ၊ နယ်စပ်ကုန်သွယ်မှုသတင်းများ၊ ကုန်စည်ပြပွဲသတင်းများကို အချိန်နှင့်တစ်ပြေးညီလွှင့်တင်ထားကြောင်း၊ IELPS (Import Export License & Permit System) ကို ၂၀၁၄ ခုနှစ်တွင် စတင်ဆောင်ရွက်ခဲ့ခြင်းဖြစ်ကြောင်း၊ အွန်လိုင်းစနစ်ဖြင့် ပို့ကုန်/သွင်းကုန် လိုင်စင်နှင့်ပါမစ်များ၊ မော်တော်ယာဉ် ပါမစ်များကို ရန်ကုန်၊ နေပြည်တော်တွင် လျှောက်ထားနိုင်သော စနစ်ဖြစ်ကြောင်း၊ နောက်စနစ်တစ်ခုမှာ BTOS (Border Trade Online System) ဖြစ်ကြောင်း၊ နယ်စပ်စခန်းများတွင် ကုန်သွယ်မှုလုပ်ငန်းများအတွက် စီးပွားကူးသန်း၊ အကောက်ခွန်၊ မြန်မာ့စီးပွားရေးဘဏ်နှင့် ပြည်တွင်းအခွန်ဌာနများမှ One Stop Services (OSS) စနစ်နှင့် ဆောင်ရွက်သည့် စနစ်တစ်ခုဖြစ်ကြောင်း။

MPU (Myanmar Payment Union) စနစ်ကို ၂၀၁၇ ခုနှစ်တွင် စတင်အသုံးပြုခဲ့ပြီး KBZ ဘဏ်နှင့် ပူးပေါင်းဆောင်ရွက်ခဲ့ကြောင်း၊ နေပြည်တော်၊ ရန်ကုန်သာမက မူဆယ်၊ မြဝတီရှိ ပို့ကုန်/သွင်းကုန် လိုင်စင်များနှင့် အခြားပေးသွင်းရသည့် ငွေကြေးပေးသွင်းမှုလုပ်ငန်းများ ဆောင်ရွက်နိုင်ကြောင်း၊ Fully Online စနစ်တွင်လည်း အသုံးပြုနိုင်ရန် ချိတ်ဆက်ထားကြောင်း၊ Trade Data Reporting System ကို တင်သွင်းတင်ပို့သည့် ပစ္စည်းများ၏ အမှန်တင်စာရင်းအား အကောက်ခွန်ဦးစီးဌာနနှင့် နယ်စပ်စခန်းများမှရယူ၍ Trade နှင့် ပတ်သက်သည့် စာရင်းများ ပြုစုမှုများအတွက် ဆောင်ရွက်ထားသည့် စနစ်ဖြစ်ကြောင်း၊ e-Bio (Employee Bio Data Information System) မှာ ဆက်သွယ်ရေးက ဆောင်ရွက်နေသည့် GPMS စနစ်ကဲ့သို့ ဖြစ်ကြောင်း၊ ဝန်ထမ်းများ၏ ကိုယ်ရေးအချက်အလက်များအား စနစ်တကျထည့်သွင်းထားရှိပြီး လိုအပ်သည့်အချိန်တွင် report ထုတ်ယူနိုင်ရန် ဆောင်ရွက်ထားရှိပြီး အဆိုပါစနစ်တွင် Attendances စနစ်နှင့်ချိတ်ဆက်၍ Payrolls တွက်ချက်နိုင်ရန် တိုးချဲ့ဆောင်ရွက်ထားကြောင်း၊ DEMS (Document Exchange Management System) မှာ ရုံးတွင်းစာပေးပို့သည့် စနစ်အား Manual မှ Electronic စနစ်ဖြင့် Paper less စနစ်သို့ ကူးပြောင်းနိုင်ရေးအတွက် ရုံးလုပ်ငန်းလုပ်ထုံးလုပ်နည်းများအတိုင်း ပြင်ဆင်ဖြည့်စွက်၍ File သိမ်းဆည်းသည့်စနစ်များ၊ Digital Code ဖြင့် လက်မှတ်ရေးထိုးမှုအပြင် Signature Pad ဖြင့် လက်မှတ်ရေးထိုးနိုင်သည့် စနစ်များပါဝင်အောင် ဆောင်ရွက်ထားရှိသည့် စနစ်တစ်ခုဖြစ်ကြောင်း ဆွေးနွေးပြောကြားသည်။

ဆက်လက်၍ စီးပွားရေးနှင့်ကူးသန်းရောင်းဝယ်ရေးဝန်ကြီးဌာန လက်ထောက်ညွှန်ကြားရေးမှူး ဒေါ်ဝင်းပပသူက Digital Economy၊ e-Commerce တို့နှင့် စပ်လျဉ်း၍ e-Commerce ဆိုသည်မှာ အီလက်ထရွန်နစ်နည်းပညာများသုံး၍ ဆောင်ရွက်သည့်နည်းဖြစ်ကြောင်း၊ စီးပွားရေး၏သွင်ပြင်လက္ခဏာများမှာ လုပ်ငန်းဆောင်ရွက်မှုများကို အီလက်ထရွန်နစ် နည်းပညာများဖြင့် ဆောင်ရွက်ခြင်း၊ အလုပ်ရှင်၊ အလုပ်သမား၊ ဝယ်ယူ၊ ရောင်းချမှုများကို အကျိုးရှိရှိ ချိတ်ဆက်နိုင်ပြီး မျှဝေနိုင်ကြောင်း၊ **စာမျက်နှာ ၈ သို့**

အစိုးရနှင့်တိုင်းရင်းသားလက်နက်ကိုင်အဖွဲ့အစည်းများ၏ NCA အကောင်အထည်ဖော်မှုဆိုင်ရာ ပြန်လည်သုံးသပ်ခြင်းအစည်းအဝေးကျင်းပ

ရန်ကုန် အောက်တိုဘာ ၂၅

နိုင်ငံတော်အစိုးရနှင့် တစ်နိုင်ငံလုံးပစ်ခတ်တိုက်ခိုက်မှုရပ်စဲရေး သဘောတူစာချုပ် (NCA) လက်မှတ်ရေးထိုးထားသော တိုင်းရင်းသားလက်နက်ကိုင်အဖွဲ့အစည်းများ၏ NCA အကောင်အထည်ဖော်မှုဆိုင်ရာ ပြန်လည်သုံးသပ်ခြင်းအစည်းအဝေးကို ယနေ့ နံနက် ၉ နာရီက ရန်ကုန်မြို့ ရွှေလီလမ်းရှိ အမျိုးသားပြန်လည်သင့်မြတ်ရေးနှင့် ငြိမ်းချမ်းရေးဗဟိုဌာန(NRPC)ရန်ကုန်ရုံးတွင် ကျင်းပသည်။

NCA အကောင်အထည်ဖော်မှုဆိုင်ရာ ပြန်လည်သုံးသပ်ခြင်းအစည်းအဝေးက ရရှိလာသည့် ရလဒ်များအား တစ်နိုင်ငံလုံးပစ်ခတ်တိုက်ခိုက်မှုရပ်စဲရေး သဘောတူစာချုပ် အကောင်အထည်ဖော်မှုဆိုင်ရာ ညှိနှိုင်းအစည်းအဝေး(JICM)တွင် ပြန်လည်၍ ဆွေးနွေးဆုံးဖြတ်နိုင်ရန် ရည်ရွယ်ချက်ဖြင့် လုပ်ဆောင်ခြင်းဖြစ်ကြောင်း တိုင်းရင်းသားလက်နက်ကိုင်အဖွဲ့အစည်းများဘက်မှ NCA အကောင်အထည်ဖော်မှုပြန်လည်သုံးသပ်ခြင်းဆိုင်ရာ အလုပ်အဖွဲ့ခေါင်းဆောင် ရဲဘော်သံခဲက အစည်းအဝေးတွင် ပြောကြားသည်။

ယနေ့ပြုလုပ်သည့် အစည်းအဝေးတွင် ပြည်ထောင်စုရှေ့နေချုပ် ဦးထွန်းထွန်းဦး၊ တပ်မတော်သားကိုယ်စားလှယ် ဒုတိယဗိုလ်ချုပ်ကြီးရာပြည့်နှင့် တိုင်းရင်းသားလက်နက်ကိုင်အဖွဲ့အစည်းများဘက်မှ NCA အကောင်အထည်ဖော်မှု ပြန်လည်သုံးသပ်ခြင်းဆိုင်ရာ အလုပ်အဖွဲ့ခေါင်းဆောင် ရဲဘော်သံခဲတို့က အဖွင့်အမှာစကားပြောကြားသည်။

ပြည်ထောင်စုရှေ့နေချုပ် ဦးထွန်းထွန်းဦးက "NCA အကောင်အထည်ဖော်မှု ပြန်လည်သုံးသပ်ရေးအစည်းအဝေးဟာ လိုလိုလားလားနဲ့ ဆောင်ရွက်တဲ့ အစည်းအဝေးဖြစ်ပါတယ်။ NCA နဲ့ ပတ်သက်တဲ့ လုပ်ငန်းတွေ ဘယ်လောက်ပြီးစီးသလဲ၊ ဘယ်လောက်ဆောင်ရွက်နိုင်ခဲ့သလဲ၊ ဘာတွေရှေ့ဆက်ဖို့လိုသလဲဆိုတာ ကျွန်တော်တို့ ပြန်လည်သုံးသပ်ဖို့လိုပါတယ်။ NCA မှာ ဆောင်ရွက်ရမယ့် လုပ်ငန်း တော်တော်များများကိုလည်း ကျွန်တော်တို့ ဆောင်ရွက်နိုင်ခဲ့တယ်လို့ ယုံကြည်ပါတယ်။ ပြန်လည်ပြီးတော့ ဆောင်ရွက်နိုင်တဲ့ လုပ်ငန်းတွေအပေါ်မှာ အားသာချက်တွေ၊ အားနည်းချက်တွေ၊ NCA မှာ ပါဝင်တဲ့ အခန်းအလိုက် ခေါင်းစဉ်တွေမှာ လိုအပ်နေတာတွေ၊ ဖြည့်တင်းစရာရှိတာတွေ၊ ဆက်လက်ဆောင်ရွက်စရာရှိတာတွေကို ဒီကနေ ဆွေးနွေးညှိနှိုင်းကြဖို့ပဲဖြစ်ပါတယ်။

NCA အကောင်အထည်ဖော်မှုဆိုင်ရာ ပြန်လည်သုံးသပ်ခြင်းအစည်းအဝေး ကျင်းပစဉ်။

NCA အစိတ်အပိုင်းရဲ့ ရာနှုန်းပြည့်နီးပါးကို တိုင်းရင်းသားတွေဘက်ကပဲ အဆိုပြုထားပြီးတော့ အဆိုပြုလာတဲ့အချက်တွေကို ယခင်အစိုးရလက်ထက်ကပဲ ဆွေးနွေးညှိနှိုင်းကြပြီးတော့ Single-Text ရအောင် ဆောင်ရွက်ခဲ့ကြတာဖြစ်ပါတယ်။ ဒါကြောင့်မို့ NCA ကို အဓိကထားပြီး အားနည်းချက်တွေရှိတယ်ဆိုလည်း လုပ်ငန်းလမ်းညွှန်နဲ့ လုပ်ထုံးလုပ်နည်းတွေအပေါ်မှာ တိုးချဲ့ပြီး ဆောင်ရွက်နိုင်ဖို့ ဆွေးနွေးလိုပါတယ်"ဟုပြောကြားသည်။

ဒုတိယဗိုလ်ချုပ်ကြီးရာပြည့်က NCA စာချုပ်အား အကောင်အထည်ဖော်လာသည်မှာ နှစ်နှစ်ကျော်လာခဲ့ပြီး NCA ကို ယခင်ကတည်းက ညှိနှိုင်းဆွေးနွေးမှုဖြစ်စဉ်ကို ပေါင်းစပ်ပြီး စတင်ခဲ့ခြင်းဖြစ်ကြောင်း၊ ညှိနှိုင်းဆွေးနွေးမှုအပိုင်းတွင် အခုကဲ့သို့ ဖြစ်စဉ် (Process) များနှင့် လုပ်ဆောင်ခဲ့ခြင်းမဟုတ်သောကြောင့် ဖြစ်ပေါ်လာသည့် ဖြစ်စဉ်များကို အရှိန်အဟုန်ဖြင့် ထိန်းသိမ်းသွားဖို့ လိုအပ်ကြောင်း၊ ဖြစ်စဉ်ကို ကြည့်ရှုထိန်းသိမ်းသည့် တည်ဆောက်မှုအပိုင်း (Structure)အတွက် JMC နှင့် UPDJC တွင် တည်ဆောက်မည်ဖြစ်ကြောင်း၊ လက်ရှိသွားနေသည့် ဖြစ်စဉ်ကို အရှိန်အဟုန်ဖြင့် ထိန်းသိမ်းသွားဖို့ လိုအပ်ပါကြောင်း ပြောကြားသည်။

"စေ့စပ်ညှိနှိုင်းဆွေးနွေးတဲ့ ဖြစ်စဉ်တစ်ခုကို အရှိန်အဟုန်မပြတ်အောင် တိုင်းရင်းသားလက်နက်ကိုင်အဖွဲ့အစည်းတွေရော၊ ကျွန်တော်တို့ အစိုးရဘက်ရော ဒီအခြေအနေကို ညှိနှိုင်းပြီးတော့မှ ထိန်းသိမ်းဆောင်ရွက်ဖို့ လိုအပ်ပါတယ်။ ဒါမှသာ ကျွန်တော်တို့ မျှော်မှန်းထားတဲ့ ဒီမိုကရေစီနဲ့ဖက်ဒရယ်ကို အခြေခံတဲ့ ပြည်ထောင်စုကို ကျွန်တော်တို့ ညှိနှိုင်းပြီးတော့ တည်ဆောက်သွားနိုင်မှာဖြစ်ပါတယ်။ အဓိက ကျွန်တော်တို့ NCA ရဲ့ မူဘောင်ထဲမှာ ဖော်ပြထားတာက ဒီမိုကရေစီနဲ့ဖက်ဒရယ်ကို အခြေခံတဲ့ ပြည်ထောင်စုကို နိုင်ငံရေးဆွေးနွေးပွဲရလဒ်များနဲ့အညီ တည်ဆောက်သွားရမယ်ဆိုတာပါ။ ဒီအရာဟာ ကျွန်တော်တို့အတွက် ရည်မှန်းချက်ပန်းတိုင်ပါ။ ရည်မှန်းချက်ပန်းတိုင်ရောက်ဖို့အတွက် NCA ဆိုတဲ့ ဖြစ်စဉ်တစ်ခုကို ကျွန်တော်တို့ ညှိနှိုင်းနေကြတာဖြစ်ပါတယ်။ ဒါကြောင့် ဒီနေ့မှာ NCA Process အပိုင်းမှာ ဘယ်နေရာက ရပ်တန့်နေလဲ၊ ဘယ်နေရာမှာတော့ အရှိန်အဟုန်နဲ့သွားနိုင်အောင် လုပ်ဖို့လိုသလဲဆိုတာကို နှစ်ဖက်ကျေကျေလည်လည်နဲ့ တိုင်းရင်းသားညီအစ်ကိုအချင်းချင်း ညီအစ်ကိုရင်းစိတ်ဓာတ်နဲ့ ဆွေးနွေးကြပါလို့ ကျွန်တော့်အနေနဲ့ တိုက်တွန်းပါတယ်"ဟု ဒုတိယဗိုလ်ချုပ်ကြီးရာပြည့်က ပြောသည်။

ပစ်ခတ်တိုက်ခိုက်မှုရပ်စဲရေးဆိုင်ရာ သဘောတူစာချုပ်(NCA)တွင် အခန်း(၁) အခြေခံမူများ၊ အခန်း(၂)ဦးတည်ချက်နှင့် ရည်ရွယ်ချက်များ၊ အခန်း(၃)ပစ်ခတ်တိုက်ခိုက်မှုရပ်စဲရေးဆိုင်ရာကိစ္စရပ်များ၊ အခန်း(၄) ပစ်ခတ်တိုက်ခိုက်မှုရပ်စဲရေးခိုင်မာအောင် လုပ်ဆောင်ခြင်း၊ အခန်း(၅) နိုင်ငံရေးဆွေးနွေးပွဲဆိုင်ရာ အာမခံချက်များ၊ အခန်း(၆)ရှေ့ဆက်ဆောင်ရွက်မည့်လုပ်ငန်းစဉ်များ၊ အခန်း(၇) အထွေထွေဟူ၍ အခန်း(၇)ခန်းပါရှိသည်။

တိုင်းရင်းသား လက်နက်ကိုင်အဖွဲ့အစည်းများဘက်မှ NCA အကောင်အထည်ဖော်မှု ပြန်လည်သုံးသပ်ခြင်းဆိုင်ရာ အလုပ်အဖွဲ့ခေါင်းဆောင် ရဲဘော်သံခဲက NCA အကောင်အထည်ဖော်မှု ပြန်လည်သုံးသပ်ရေး လုပ်ငန်းစဉ်သည် မိမိတို့တိုင်းပြည်အတွက် အလွန်အရေးကြီးသည်ကို မိမိတို့ NCA လက်မှတ်ထိုးထားသည့် ရှစ်ဖွဲ့လုံးက ခံယူထားကြောင်း၊ NCA သည် ငြိမ်းချမ်းရေးအတွက် တံခါးပေါက်တစ်ခုဖြစ်သည်ကို နားလည်ထားပါကြောင်း၊ NCA သည် မပြည့်စုံသော်လည်း အားနည်းချက်၊ အားသာချက်တွေကို ပြုပြင်ကြမည်ဆိုသည့် ဘုံသဘောထားများရှိသည်ကိုတွေ့ရကြောင်း၊ တပ်မတော်ကာကွယ်ရေးဦးစီးချုပ်က ယခုပြုလုပ်သည့် NCA အကောင်အထည်ဖော်မှု အတူတကွ ပြန်လည်သုံးသပ်ခြင်းကို ဝမ်းပန်းတသာကြိုဆိုခဲ့ပြီး နိုင်ငံတော်၏အတိုင်ပင်ခံပုဂ္ဂိုလ်ကလည်း ချက်ချင်းသဘောတူ၍ ယခုအစည်းအဝေးကျင်းပရခြင်းဖြစ်ကြောင်း ပြောကြားသည်။

"တစ်နိုင်ငံလုံး ပစ်ခတ်တိုက်ခိုက်မှုရပ်စဲရေးသဘောတူစာချုပ် အကောင်အထည်ဖော်ဆောင်တဲ့အခါမှာ ကျွန်တော်တို့လက်တွေ့ဆောင်ရွက်ခဲ့ရပါတယ်။ အဲဒီမှာ အခက်အခဲတွေ တွေ့ပါတယ်။ မလုပ်ရသေးတာလည်း ရှိပါတယ်။ အဲဒီအခက်အခဲတွေ ဖြေရှင်းနိုင်မယ့်နည်းလမ်းကို ဒီနေရာမှာ ရှာနေတာဖြစ်ပါတယ်။ NCA စာချုပ်ထဲမှာပါတဲ့ အခန်း(၁)နဲ့ အခန်း(၂)က မူသဘောဆောင်ရွက်ချက်ဖြစ်ပါတယ်။ အခန်း(၃)နဲ့ အခန်း(၄)မှာ ကျွန်တော်တို့ JMC လိုဟာမျိုး လုပ်ဆောင်နိုင်မှာဖြစ်ပါတယ်။ အခန်း(၅)လိုအရာမျိုး နိုင်ငံရေးနဲ့ဆိုင်တဲ့ လမ်းပြမြေပုံကိစ္စတွေ၊ UPDJC ကိစ္စတွေဖြစ်ပါတယ်။ အခန်း(၆)မှာက ကြားကာလ အစီအစဉ်ဖြစ်ပါတယ်။ ဒါဟာ တစ်ဦးနဲ့ တစ်ဦးကြားမှာ လုပ်ရမယ့် ပညာရေးဆိုင်ရာ၊ ဒုက္ခသည်ဆိုင်ရာ၊ တပ်ပိုင်းဆိုင်ရာ စသည်ဖြင့်ကိစ္စတွေ ဖြစ်ပါတယ်။ ကျွန်တော်တို့ဟာ အခန်းလိုက် အခန်းလိုက် အတူတကွ ကျော်ဖြတ်သွားကြမယ်"ဟု ရဲဘော်သံခဲက ပြောသည်။

ယနေ့ကျင်းပသည့် အစည်းအဝေးသို့ အစိုးရ၊ လွှတ်တော်၊ တပ်မတော်မှ ကိုယ်စားလှယ် ၁၁ ဦးနှင့် NCA လက်မှတ်ရေးထိုးထားသော တိုင်းရင်းသားလက်နက်ကိုင်အဖွဲ့အစည်းများမှ ကိုယ်စားလှယ် ၁၁ ဦး တက်ရောက်ခဲ့ပြီး အစည်းအဝေးကို သုံးရက်ကြာ ပြုလုပ်သွားမည်ဖြစ်ကြောင်း သိရသည်။

ယခင်အစိုးရလက်ထက်တွင် ပြည်တွင်းငြိမ်းချမ်းရေး အတူတကွ ကြိုးပမ်းတည်ဆောက်ရန် တိုင်းရင်းသားလက်နက်ကိုင်အဖွဲ့အစည်းများကို ၂၀၁၁ ခုနှစ် ဩဂုတ် ၁၈ ရက်တွင် စတင်ဖိတ်ခေါ်ခဲ့ပြီး ပစ်ခတ်တိုက်ခိုက်မှုရပ်စဲရေးဆိုင်ရာသဘောတူစာချုပ် (NCA) ကို ၂၀၁၅ ခုနှစ် မတ်လ ၃၁ ရက်နေ့တွင် မူကြမ်းအဖြစ် ရရှိခဲ့သည်။ ၂၀၁၅ ခုနှစ် အောက်တိုဘာ ၁၅ ရက်နေ့တွင် NCA စာချုပ်ကို တိုင်းရင်းသားလက်နက်ကိုင်အဖွဲ့ ရှစ်ဖွဲ့မှ လက်မှတ်ရေးထိုးခဲ့ပြီး နှစ်နှစ်ကျော်အကြာတွင် ပထမဦးဆုံးအကြိမ်အဖြစ် NCA အကောင်အထည်ဖော်မှုဆိုင်ရာ ပြန်လည်သုံးသပ်ခြင်းကို ပြုလုပ်ခြင်းဖြစ်သည်။

တစ်နိုင်ငံလုံးပစ်ခတ်တိုက်ခိုက်မှုရပ်စဲရေးဆိုင်ရာ သဘောတူစာချုပ် (NCA) လက်မှတ်ရေးထိုးထားသော တိုင်းရင်းသားလက်နက်ကိုင်အဖွဲ့အစည်း ရှစ်ဖွဲ့မှာ KNU (ကရင်အမျိုးသားအစည်းအရုံး)၊ KNU/KNLA(P.C) ကရင်အမျိုးသားအစည်းအရုံး/ကရင်အမျိုးသား လွတ်မြောက်ရေးတပ်မတော် (ငြိမ်းချမ်းရေးကောင်စီ)၊ DKBA (ဒီမိုကရေစီအကျိုးပြုကရင်တပ်မတော်)၊ CNF (ချင်းအမျိုးသားတပ်ဦး)၊ PNLO(ပအိုဝ်းအမျိုးသားလွတ်မြောက်ရေးအဖွဲ့ချုပ်)၊ ABSDF (မြန်မာနိုင်ငံလုံးဆိုင်ရာ ကျောင်းသားများ ဒီမိုကရက်တပ်ဦး)၊ RCSS (ရှမ်းပြည်ပြန်လည်ထူထောင်ရေးကောင်စီ)၊ ALP (ရခိုင်ပြည်လွတ်မြောက်ရေးပါတီ)တို့ ဖြစ်ကြသည်။

သတင်း - ရဲခေါင်ညွန့်
ဓာတ်ပုံ - ဖိုးထောင်

❍ စာမျက်နှာ ၇ မှ

Personalize တွင် အသုံးပြုသူများအနေဖြင့် ကြိုက်နှစ်သက်သည်ကို ရွေးချယ်နိုင်မည်ဖြစ်ကြောင်း၊ e-Government ကို ၂၀၀၅ ခုနှစ်ကတည်းက ဆောင်ရွက်ခဲ့သော်လည်း Unit Platfrom တစ်ခုလည်း လိုအပ်လာပြီဖြစ်ကြောင်း၊ ICT ကဏ္ဍ၏အရေးပါမှုကို အကျိုးရှိရှိအသုံးချနိုင်လျှင် လွန်စွာအကျိုးရှိသည်ကို တွေ့ရကြောင်း၊ ကောင်းကျိုးရှိသလို ဆိုးကျိုးလည်းရှိသည်ကို သတိထားရမည်ဖြစ်ကြောင်း။

ဖေ့စ်ဘွတ်ကို အသုံးချ၍ စီးပွားဖြစ်သွားသူများလည်း ရှိကြောင်း၊ ကောင်းသည့် အကျိုးရလဒ်များစွာရှိကြောင်း၊ အွန်လိုင်းမှာ Market အတွက်အလွန်ပင် ကောင်းမွန်ကြောင်း၊ စနစ်တကျဆောင်ရွက်နိုင်မည်ဆိုလျှင် e-Commerce လည်း အောင်မြင်လာမည်ဖြစ်ကြောင်း၊ အောင်မြင်လာသည်နှင့် ဆိုက်ဘာလုံခြုံရေးလည်း အရေးကြီးလာပြီဖြစ်ကြောင်း၊ ထို့အပြင် နှစ်ဦးနှစ်ဖက်ကြား ယုံကြည်မှုတည်ဆောက်နိုင်ရန်အတွက် ဘယ်လိုဥပဒေနှင့် ထိန်းကျောင်းမည်လဲဆိုသည်က လိုအပ်လာကြောင်း ဆွေးနွေးပြောကြားသည်။

ယင်းနောက် ဆွေးနွေးပွဲသို့ တက်ရောက်လာကြသူများက သိရှိလိုသည်များကို မေးမြန်းကြရာ တာဝန်ရှိသူများက သက်ဆိုင်ရာကဏ္ဍအလိုက် ပြန်လည်ရှင်းလင်း ပြောကြားကြသည်။

ထို့နောက် ပြည်ထောင်စုဝန်ကြီး ဒေါက်တာဖေမြင့်က ဆွေးနွေးပွဲရလဒ်များအပေါ် သုံးသပ်ပြောကြားပြီး အခမ်းအနားကို ရုပ်သိမ်းလိုက်သည်။

(သတင်းစဉ်)

ပဲခူးတိုင်းဒေသကြီး ပြည်ခရိုင် ပေါင်းတည်မြို့နယ်၌ စိုက်ပျိုးရေး၊ မွေးမြူရေးနှင့်ဆည်မြောင်းဝန်ကြီးဌာန မြို့နယ် ကျေးလက်ဒေသဖွံ့ဖြိုးတိုးတက်ရေးဦးစီးဌာနရုံးမှ ၂၀၁၇-၂၀၁၈ ဘဏ္ဍာနှစ်၏ မြစိမ်းရောင်ကျေးရွာများမှ ရန်ပုံငွေကြီးကြပ်ရေးအဖွဲ့ဝင်များအား ငွေစာရင်းထိန်းသိမ်းအသုံးပြုနည်းဆိုင်ရာသင်တန်းအား အဆိုပါရုံးအစည်းအဝေးခန်းမ၌ အောက်တိုဘာ ၂၅ ရက်က ဖွင့်လှစ်ရာ မြို့နယ်ဒုတိယဦးစီးမှူး ဦးသက်ထွန်းအောင် အမှာစကားပြောကြားစဉ်။
တင်ဝင်းဇော်(မင်းသားကြီး)

ငြိမ်းချမ်းရေးဂီတပွဲတော် သီချင်းဆိုပြိုင်ပွဲ Level-II နေပြည်တော် MICC-II ၌ ကျင်းပမည်

နေပြည်တော် အောက်တိုဘာ ၂၅

ငြိမ်းချမ်းရေးဂီတပွဲတော် သီချင်းဆိုပြိုင်ပွဲ Level-II ပြိုင်ပွဲ၏ ပွဲစဉ်(၃)ကို အောက်တိုဘာ ၂၈ ရက်တွင် လည်းကောင်း၊ ပွဲစဉ်(၄)ကို အောက်တိုဘာ ၂၉ ရက်တွင် လည်းကောင်း နေပြည်တော်ရှိ မြန်မာအပြည်ပြည်ဆိုင်ရာကွန်ဗင်းရှင်းဗဟိုဌာန MICC-II ၌ ည ၈ နာရီခွဲတွင် ကျင်းပသွားမည်ဖြစ်သည်။

အမျိုးသားပြန်လည်သင့်မြတ်ရေးနှင့် စည်းလုံးညီညွတ်ရေး၊ ပြည်တွင်းငြိမ်းချမ်းရေးနှင့် ဒီမိုကရေစီဖက်ဒရယ်ပြည်ထောင်စုတည်ဆောက်ရေး ရည်ရွယ်ချက်များဖြင့် ပြန်ကြားရေးဝန်ကြီးဌာန မြန်မာ့အသံနှင့် ရုပ်မြင်သံကြားမှ ငြိမ်းချမ်းရေးဂီတပွဲတော်(Peace Music Festival) ငြိမ်းချမ်းရေးသီချင်းဆိုပြိုင်ပွဲကို မြန်မာနိုင်ငံတစ်ဝန်းပြုလုပ်ခဲ့ရာ Level-I ပဏာမအသံစစ်ဆေးခြင်းကို တောင်ကြီးမြို့၊ မြစ်ကြီးနားမြို့၊ မော်လမြိုင်မြို့၊ လားရှိုးမြို့၊ ပုသိမ်မြို့၊ ကလေးမြို့၊ ရန်ကုန်မြို့၊ စစ်တွေမြို့၊ နေပြည်တော်၊ မန္တလေးမြို့နှင့် ဘားအံမြို့များ၌ ကျင်းပခဲ့ပြီးဖြစ်ကြောင်း သိရသည်။ **(သတင်းစဉ်)**

ကမ္ဘာ့တံခွန်စိုက် နဂါးလှေပြိုင်ပွဲ အောင်ပွဲရမြန်မာ့ရိုးရာလှေလှော်အဖွဲ့အား ကြိုဆို

ရန်ကုန် အောက်တိုဘာ ၂၅

တရုတ်ပြည်သူ့သမ္မတနိုင်ငံ ကူမင်းမြို့၌ အောက်တိုဘာ ၁၇ ရက်မှ ၂၀ ရက်အထိ အပြည်ပြည်ဆိုင်ရာ နဂါးလှေလှော်အဖွဲ့ချုပ်က ကြီးမှူးကျင်းပသော (13th IDBF World Nations Championship)ပြိုင်ပွဲတွင် မြန်မာ့ရိုးရာလှေအဖွဲ့မှ ရွှေတံဆိပ်၊ ငွေတံဆိပ်နှင့်ကြေးတံဆိပ်တို့ ဆွတ်ခူးရရှိခဲ့ရာ အောက်တိုဘာ ၂၃ ရက်က မြန်မာနိုင်ငံလှေလှော်အဖွဲ့ချုပ်ဥက္ကဋ္ဌ ဦးသောင်းထိုက်မင်း၊ အားကစားနှင့်ကာယပညာသိပ္ပံ(ရန်ကုန်)ကျောင်းအုပ်ကြီး ညွှန်ကြားရေးမှူး ဦးစိုးအောင်တို့ ဦးဆောင်၍ အုပ်ချုပ်/နည်းပြ ခုနစ်ဦး၊ ကစားသမားအမျိုးသား ၁၁ ဦး၊ အမျိုးသမီး ၁၃ ဦး စုစုပေါင်း ၃၁ ဦးတို့သည် ရန်ကုန်အပြည်ပြည်ဆိုင်ရာလေဆိပ်သို့ရောက်ရှိရာ ကျန်းမာရေးနှင့် အားကစားဝန်ကြီးဌာန အားကစားနှင့်ကာယပညာဦးစီးဌာနညွှန်ကြားရေးမှူးချုပ် ဦးမျိုးလှိုင်၊ ဒုတိယအမြဲတမ်းအတွင်းဝန် ဦးကျော်ဦးနှင့်ပရိသတ်များက ကြိုဆိုကြသည်။

ပွဲစဉ်အရအမျိုးသား/အမျိုးသမီး (၁၀) တက်လှော်မီတာ ၁၀၀၀ ပြိုင်ပွဲတွင် မြန်မာအသင်းသည် ရေလမ်းကြောင်း ဘေးတစ်ဖက်တစ်ချက်မှ လှိုင်းရိုက်ခတ်မှုကြောင့် လှော်တက်ကျိုးခဲ့၍ ပြိုင်ပွဲ၌ ပဉ္စမနေရာရရှိခဲ့သည်။ အမျိုးသား/အမျိုးသမီး (၁၀)တက်လှော်မီတာ ၅၀၀ ပြိုင်ပွဲတွင် ထိုင်းနိုင်ငံက ပထမ၊ မြန်မာနိုင်ငံက ဒုတိယငွေတံဆိပ်ဆုနှင့် အိမ်ရှင်တရုတ်နိုင်ငံက တတိယရရှိခဲ့သည်။ အမျိုးသမီး မီတာ ၂၀၀ ပြိုင်ပွဲတွင် မြန်မာက တတိယကြေးတံဆိပ်တို့ကို ဆွတ်ခူးရရှိခဲ့ကြောင်း သိရသည်။

(အား/ကာ)

MPT နှင့် မြန်မာနိုင်ငံကြက်ခြေနီအသင်းတို့ ပူးပေါင်း၍ ရှေးဦးပြုစုခြင်းအသက်ကယ်နည်းလမ်းများ ဖြန့်ဝေမည်

ရန်ကုန် အောက်တိုဘာ ၂၅

မြန်မာနိုင်ငံ၏ လူမှုပတ်ဝန်းကျင်များ၊ မြန်မာလူငယ်များအကြား ရှေးဦးပြုစုခြင်းဗဟုသုတများကို ပေးနိုင်ရန်အတွက် မြန်မာနိုင်ငံကြက်ခြေနီအသင်းနှင့် MPT တို့ ပူးပေါင်းဆောင်ရွက်၍ ကျန်းမာရေးဆိုင်ရာလှုပ်ရှားမှု အစီအစဉ်တစ်ရပ်ကို စတင်လိုက်ပြီဖြစ်သည်။ အဆိုပါ "First Aid For All" အစီအစဉ်တွင် လူမှုအကျိုးပြုလုပ်ငန်းများထဲမှ တစ်ခုဖြစ်ပြီး ကျန်းမာရေးကဏ္ဍကို အထောက်အပံ့ဖြစ်စေမည့် ကျန်းမာရေးဆိုင်ရာ အရေးပေါ်အခြေအနေတစ်ရပ်အတွက် လိုအပ်သည့် ရှေးဦးပြုစုခြင်းဆိုင်ရာ သတင်းအချက်အလက်နှင့် ကျွမ်းကျင်မှုများကို အများပြည်သူတို့ သိရှိလုပ်ဆောင်နိုင်စေရန် ရည်ရွယ်ခြင်းဖြစ်သည်။

ယင်းအစီအစဉ်ကို ယခုနှစ် နိုဝင်ဘာလမှ ၂၀၁၈ ခုနှစ် မတ်လအထိ ပြုလုပ်သွားမည်ဖြစ်ပြီး မူးမေ့ခြင်း၊ ဓာတ်လိုက်ခြင်း၊ မြွေကိုက်ခြင်း၊ အပူရှပ်ခြင်းနှင့် ထိခိုက်ဒဏ်ရာရရှိခြင်းစသည့် အရေးပေါ်အခြေအနေများ ကြုံကြိုက်လာပါက ရှေးဦးပြုစုခြင်းနည်းလမ်းများဖြင့် မည်သို့လုပ်ဆောင်ရမည်ဆိုသည်ကို ဖော်ပြထားသည့် ကျန်းမာရေးစောင့်ရှောက်မှု ဗီဒီယို ၁၂ ခုကို ရုပ်မြင်သံကြား၊ မီဒီယာနှင့် လူမှုကွန်ရက်မီဒီယာများတွင် ထုတ်လွှင့်ပြသပေးသွားမည်ဖြစ်သည်။

"ဒီဗီဒီယိုတွေမှာ နေ့စဉ်လူမှုဘဝမှာကြုံတွေ့ရတဲ့ မတော်တဆဖြစ်ရပ်တွေဖြစ်တဲ့ မူးမေ့တာ၊ မတော်တဆထိခိုက်မိတာလို အရေးပေါ်အခြေအနေမျိုးတွေမှာ အသက်အန္တရာယ်ကင်းအောင်နဲ့ ပိုပြီးမဆိုးရွားအောင် ကနဦးဘယ်လိုကြိုတင်ဆောင်ရွက်နိုင်မယ်ဆိုတဲ့ လူတိုင်းဆောင်ရွက်နိုင်တဲ့ ရှေးဦးပြုစုခြင်းအကြောင်းအရာတွေ ပါဝင်ပါတယ်။ မြန်မာနိုင်ငံမှာရှိတဲ့ လူ့အဖွဲ့အစည်းနဲ့ တစ်ဦးတစ်ယောက်စီတိုင်းက အနည်းဆုံးအခြေခံရှေးဦးပြုစုခြင်းဗဟုသုတတွေကို သိရှိထားဖို့လိုပါတယ်။ ဒါမှပဲ ကျန်းမာရေးနဲ့ဆိုင်တဲ့ အရေးပေါ်အခြေအနေမျိုးတွေမှာ ဘယ်လိုပြုစုစောင့်ရှောက်ရမယ်ဆိုတာတွေကို သိရှိပြီး အပြောင်းအလဲတွေ လုပ်ဆောင်နိုင်စေမှာဖြစ်ပါတယ်" ဟု မြန်မာနိုင်ငံကြက်ခြေနီအသင်း၏ ဒုတိယဥက္ကဋ္ဌ ဒေါက်တာနန်းထွမ်းလှက ပြောသည်။

ယခုကျန်းမာရေးအသိပေးလှုံ့ဆော်မှုမှာ အရေးပေါ်အခြေအနေတစ်ခုဖြစ်ပွားပြီးသည်နှင့် တစ်နာရီအတွင်း ရှေးဦးပြုစုခြင်းကို ဆောင်ရွက်ခြင်းဖြင့် ထိခိုက်ခံရသူများအနေဖြင့် ပြန်လည်သက်သာလာစေမည့် အကောင်းဆုံးအခွင့်အလမ်းကို ဖော်ဆောင်ပေးနိုင်စေရန် အများပြည်သူသို့ အသိပညာကိုဖြန့်ဝေပေးနိုင်ရန် ဆောင်ရွက်ခြင်းပင်ဖြစ်သည်။

"ရှေးဦးပြုစုခြင်းနည်းလမ်းတွေကို လေ့လာခြင်းဟာ အရေးပေါ်အခြေအနေတစ်ရပ်ကို ကိုင်တွယ်ဖြေရှင်းရာမှာ အထောက်အကူဖြစ်စေနိုင်တာကြောင့် အများပြည်သူတွေဆီကို အသိပညာပေးကဏ္ဍအဖြစ် ထုတ်ပြန်နိုင်ဖို့အတွက် မြန်မာနိုင်ငံကြက်ခြေနီအသင်းနဲ့ အခုလိုပူးပေါင်းဆောင်ရွက်တာဖြစ်ပါတယ်။ ငယ်ရွယ်တဲ့မျိုးဆက်တွေက အခုလို ရှေးဦးပြုစုခြင်းနည်းလမ်းတွေကိုကြည့်ရှုပြီး ဒီအထဲက နည်းလမ်းတွေကို အသုံးပြုနိုင်တာကတစ်ဆင့် အကျိုးအမြတ်တွေ အများကြီးရရှိနိုင်မှာပါ"ဟု MPT အမှုဆောင်ချုပ် မစ္စတာ တိုရှီတာကီ အေမာမီယက ပြောသည်။

သတင်း-ဇာဏီ၊ ဓာတ်ပုံ-ဇာနည်မောင်

❍ ကျောဖုံးမှ

ရှမ်းယူနိုက်တက်- နှစ်ဂိုး
ရန်ကုန် -တစ်ဂိုး

ဖလားနှစ်လုံး လမ်းကြောင်းပေါ်တွင်ရှိနေသည့် အသင်းနှစ်သင်းသည် ပထမဆုံးချန်ပီယံဆုအတွက် ကြိုးပမ်းခဲ့ပြီး ရှမ်းယူနိုက်တက်အသင်းက ပထမဆုံးအကြိမ် ရှုံး/ထွက် ချန်ပီယံဆုအား ရယူနိုင်ခဲ့သည်။ ယခုပြိုင်ပွဲတွင် ဗိုလ်စွဲခဲ့သည့် ရှမ်းယူနိုက်တက်အသင်းသည် အမှတ်ပေးပြိုင်ပွဲတွင် ထပ်မံဗိုလ်စွဲခဲ့ပါက တစ်ရာသီတည်း ဖလားနှစ်လုံး ရယူနိုင်မည်ဖြစ်သည်။

ရှမ်းယူနိုက်တက်အသင်းသည် သီဟစည်သူ၊ ဝင်းမင်းထွန်း၊ ခရစ္စတိုဖာ၊ ရန်နိုင်ဦး၊ မက်ဆီမင်တို့ဖြင့် လူစုံအသုံးပြုခဲ့ပြီး ရန်ကုန်အသင်းမှာမူ ခင်မောင်လွင်၊ ကျော်ဇင်ထက်၊ ကျော်ကိုကို၊ ဆီဇာတို့ကို အသုံးပြုခဲ့သော်လည်း ဝါရင့်နောက်ခံလူ ဇော်မင်းထွန်းမှာ ဒဏ်ရာကြောင့်ပါဝင်နိုင်ခြင်းမရှိခဲ့ပေ။ နှစ်သင်းစလုံး ဖလားနှစ်လုံး အိပ်မက်ကို အကောင်အထည်ဖော်နိုင်ရန် အားထည့်ကစားခဲ့သော်လည်း ပထမပိုင်းတွင် ပုံစံကောင်းပြသနိုင်ခြင်းမရှိခဲ့ပေ။ ရန်ကုန်အသင်းသည် ယခုပွဲတွင် ပုံစံကောင်းပြသနိုင်ခြင်းမရှိခဲ့ဘဲ ကျော်ကိုကို တစ်ဦးတည်း ဂိုးရရန် ရုန်းကန်ခဲ့ရသည်။ ရှမ်းယူနိုက်တက်အသင်းသည် ဇော်မင်းထွန်းမပါသည့် ရန်ကုန်ခံစစ်ကို ဖိအားပေးနိုင်ခဲ့ပြီး ပထမပိုင်းပြီးခါနီးတွင် ထောင့်ကန်ဘောမှတစ်ဆင့် မက်ဆီမင်က အဖွင့်ဂိုးသွင်းယူခဲ့သည်။

ဒုတိယပိုင်းတွင် ရှမ်းယူနိုက်တက်အသင်းကသာ ဆက်လက်ဖိကစားခဲ့ပြီး ၅၆ မိနစ်တွင် တိုက်စစ်မှူး ခရစ္စတိုဖာက ဒုတိယဂိုးထပ်မံသွင်းယူခဲ့သည်။ မိနစ် ၆၀ တွင် ဆီဇာက ရန်ကုန်အတွက် ချေပဂိုးတစ်ဂိုးပြန်သွင်းခဲ့၍ လက်ကျန်မိနစ်များမှာ ပိုမိုအသက် ဝင်ခဲ့သည်။ ရန်ကုန်အသင်းသည် ချေပဂိုးရရန် အားထည့်လာသော်လည်း ရှမ်းယူနိုက်တက် နောက်တန်းကာကွယ်နိုင်ခဲ့သလို ဂိုးသွင်းခွင့်အချို့ကိုလည်း ဂိုးသမား သီဟစည်သူ ကာကွယ်နိုင်ခဲ့သည်။

ပွဲအပြီးတွင် ဆုချီးမြှင့်ပွဲကို ဆက်လက်ကျင်းပရာ ပထမဆုရ ရှမ်းယူနိုက်တက်အသင်းအား ဗိုလ်ချုပ်အောင်ဆန်းဒိုင်းနှင့် ဆုကြေးငွေကျပ်သိန်း ၃၀၀၊ ဒုတိယဆုရ ရန်ကုန်အသင်းအား ဆုကြေးငွေကျပ်သိန်း ၁၅၀ တို့ကို ကာကွယ်ရေးဦးစီးချုပ်ရုံး(ကြည်း)မှ ဒုတိယဗိုလ်ချုပ်ကြီး မျိုးဇော်သိန်း၊ ရန်ကုန်တိုင်းဒေသကြီး လွှတ်တော်ဥက္ကဋ္ဌ ဦးတင်မောင်ထွန်း၊ မြန်မာနိုင်ငံဘောလုံးအဖွဲ့ချုပ်နာယက ဦးအောင်ကိုဝင်း၊ ဥက္ကဋ္ဌ ဦးဇော်ဇော်၊ ဒုတိယဥက္ကဋ္ဌ ဒေါက်တာစိုင်းဆမ်ထွန်းနှင့် တာဝန်ရှိသူများက ပေးအပ်ချီးမြှင့်သည်။

သတင်း-ရှိုင်းထက်ဇော်၊ ဓာတ်ပုံ-စိုးညွှန့်

သီတဂူကမ္ဘာ့ဗုဒ္ဓတက္ကသိုလ်(ရန်ကုန်)၌ လက်နက်များ သိမ်းဆည်းရမိဟု လူမှုကွန်ရက်စာမျက်နှာတွင် မမှန်မကန်ဖော်ပြသူများအား အမှုဖွင့်

ရန်ကုန် အောက်တိုဘာ ၂၅

ဖေ့စ်ဘွတ်လူမှုကွန်ရက်စာမျက်နှာများနှင့် အင်တာနက်စာမျက်နှာ များတွင် အောက်တိုဘာ ၂၃ ရက်က ဒဂုံမြို့သစ်မြောက်ပိုင်းမြို့နယ်ရှိ သီတဂူကမ္ဘာ့ဗုဒ္ဓတက္ကသိုလ်အား မြန်မာနိုင်ငံရဲတပ်ဖွဲ့က ရှောင်တခင် ဝင်ရောက်စီးနင်းမှုများ ပြုလုပ်ခဲ့ပြီး လက်နက်ပေါင်းစုံအား ရှာဖွေသိမ်းဆည်းရမိကြောင်း၊ သီတဂူဆရာတော်များကို ဖမ်းဆီးထိန်းသိမ်းထားပြီး စုံစမ်းစစ်ဆေးမှုများ စတင်လုပ်ဆောင်တော့မည်ဖြစ်ကြောင်း၊ သီတဂူကမ္ဘာ့ဗုဒ္ဓတက္ကသိုလ်က မည်သည့်အကြောင်းကြောင့် လက်နက်ခဲယမ်းများ စုဆောင်းရသည်ဆိုသည်ကို ဖော်ထုတ်သွားမည်ဖြစ်ပြီး ပြည်သူများအနေဖြင့်လည်း မသင်္ကာစရာ ဘုန်းတော်ကြီးကျောင်းများကို သတင်းပေးကြဖို့ နှိုးဆော်တိုက်တွန်းသင့်ကြောင်း စသည်ဖြင့် လူမှုကွန်ရက်သတင်းစာမျက်နှာနှင့် လူပုဂ္ဂိုလ်စာမျက်နှာတချို့တွင် စတင်ဖော်ပြထားခဲ့သည်။

ယင်းသို့ဖော်ပြထားသည်မှာ မဟုတ်မမှန်သည့် သတင်းအမှားဖြစ်ကြောင်း၊ သီတဂူဆရာတော်၏ သာသနာပြုလုပ်ငန်းများကို ပုတ်ခတ်စော်ကားရုံမျှမက သီတဂူတက္ကသိုလ်အား အသရေပျက်စေရန် ဆောင်ရွက်သူများအပေါ် စုံစမ်းဖော်ထုတ်အရေးယူပေးရန်အတွက် သီတဂူသာသနာပြုအဖွဲ့က တိုင်တန်းသဖြင့် အမှုဖွင့်အရေးယူဆောင်ရွက်ခဲ့ကြောင်း ရန်ကုန်တိုင်းဒေသကြီး ရဲတပ်ဖွဲ့မှ သိရသည်။

ထိုဖြစ်စဉ်နှင့်ပတ်သက်၍ သီတဂူသာသနာပြုအဖွဲ့သို့ ဆက်သွယ်မေးမြန်းရာ "အောက်တိုဘာ ၂၃ ရက်မှာ စတင်ပြီး သီတဂူကမ္ဘာ့ဗုဒ္ဓတက္ကသိုလ်(ရန်ကုန်)မှာ လက်နက်မိတယ်ဆိုပြီး မဟုတ်မမှန်တဲ့သတင်းတွေတင်ထားတာ တွေ့ရတယ်။ ဖြန့်တဲ့သူတွေကလည်း ဆက်ပြီးဖြန့်နေတာကို တွေ့ရတယ်။ မရိုးသားတဲ့သတင်းတွေကို ပြည်သူတွေသတိပြုကြဖို့လိုပါတယ်။ အခုလို မဟုတ်မမှန်ပြောဆိုထားတဲ့အတွက် တရားဥပဒေအတိုင်း အရေးယူနိုင်ဖို့ အမှုဖွင့်တိုင်ကြားခဲ့တာပါ။ သီတဂူကမ္ဘာ့ဗုဒ္ဓတက္ကသိုလ် (ရန်ကုန်)အနေနဲ့ ရဟန်းသံဃာတော်တွေ၊ သာသနာ့နွယ်ဝင် သီလရှင်တွေနဲ့ လူပုဂ္ဂိုလ်တွေကို မြတ်ဗုဒ္ဓရဲ့ တရားဒေသနာတော်တွေ သင်ကြားပေးနေတဲ့ တက္ကသိုလ်တစ်ခုဖြစ်ပါတယ်"ဟု သီတဂူသာသနာပြုအဖွဲ့မှ အတွင်းရေးမှူး ဦးကျော်မိုးနိုင်က ပြောသည်။

ထို့ပြင် သာသနာရေးနှင့် ယဉ်ကျေးမှုဝန်ကြီးဌာနကလည်း အောက်တိုဘာ ၂၄ ရက် နေ့စွဲဖြင့် သတင်းထုတ်ပြန်ချက်တစ်ရပ် ထုတ်ပြန်ခဲ့ရာ သီတဂူဗုဒ္ဓတက္ကသိုလ်တွင် လက်နက်ခဲယမ်းများ တွေ့ရှိခဲ့သည်ဟူသော သတင်းမှားများကို လူမှုကွန်ရက် အင်တာနက်စာမျက်နှာများပေါ်တွင် အကောင့်နာမည်တစ်ခုဖြင့် စတင်ဖော်ပြခဲ့ပြီး ယင်းသတင်းကို Myanmar News ဆိုသည့်သတင်း စာမျက်နှာတစ်ခုမှ ထပ်မံဖော်ပြထားသည်ကို တွေ့ရှိရကြောင်း၊ ထိုသို့သတင်းအမှားများ ရေးသားဖော်ပြခဲ့သည့် အကောင့်သည် လူမှုကွန်ရက်ပေါ်တွင် အကောင့်သုံးခုဖြင့် အမုန်းတရားများ ဖြစ်စေသော အကြောင်းအရာများ၊ ဘာသာရေး၊ လူမျိုးရေး ပဋိပက္ခဖြစ်စေရန် ရည်ရွယ်ရေးသား ထုတ်လွှင့်ဖော်ပြနေသူဖြစ်သောကြောင့် သီတဂူဗုဒ္ဓတက္ကသိုလ်တွင် လက်နက်ခဲယမ်းများ တွေ့ရှိသည်ဟူသောသတင်းမှာ အများပြည်သူ ထင်ယောင်ထင်မှားဖြစ်စေရန် ရေးသားဖော်ပြသည့် သတင်းအမှားဖြစ်ကြောင်း ရှင်းလင်းဖော်ပြအပ်သည်ဟူ၍ ထုတ်ပြန်ထားခဲ့သည်။ **(သတင်းစဉ်)**

❐ ဆီးနှင့်ကျောက်ကပ်မှ

ခွဲစိတ်ကုသရာတွင် ကျောက်ကပ်ပျက်စီးသည့် လူနာများအတွက် ကျောက်ကပ်အစားထိုးလုပ်ငန်းလုပ်ခဲ့ရာ ယခုအချိန်အထိ လူနာ ၃၃ ဦး ခွဲစိတ်ပြီးဖြစ်သည်။ ခေတ်မီစက်ကိရိယာများရှိခြင်းကြောင့် ကုသရေးသာမက သင်ကြားရေး၌လည်း ဆီး၊ ကျောက်ကပ်ဘွဲ့လွန်၊ ဘွဲ့ကြိုသင်ကြားပေးနိုင်ကာ သုတေသနလုပ်ငန်းများ လုပ်ဆောင်နေပြီဖြစ်သောကြောင့် ပြည်သူများကို ကောင်းမွန်သည့်ကျန်းမာရေးရလဒ်ကောင်းများစွာ ပံ့ပိုးပေးနိုင်ကြောင်း သိရသည်။

သတင်း-ဥမ္မာသန့်၊ မြတ်စန္ဒီ

ရခိုင်ပြည်နယ်သတင်း

ရခိုင်ပြည်နယ်၏ လက်ရှိအခြေအနေကို ပိုမိုထိရောက်သည့်နည်းလမ်းများဖြင့် ဖော်ဆောင်နိုင်ရန်

UEHRD စီမံကိန်းကို အကောင်အထည်ဖော်လျက်ရှိ

နေပြည်တော် အောက်တိုဘာ ၂၅

ရခိုင်ပြည်နယ်ဆိုင်ရာအကြံပြုချက်များအပေါ် အကောင်အထည်ဖော် ဆောင်ရွက်ရေးကော်မတီ၏ စတုတ္ထအကြိမ်လုပ်ငန်းညှိနှိုင်းအစည်းအဝေးကို ယနေ့ မွန်းလွဲပိုင်းတွင် လူမှုဝန်ထမ်း၊ ကယ်ဆယ်ရေးနှင့် ပြန်လည်နေရာချထားရေး ဝန်ကြီးဌာန အစည်းအဝေးခန်းမ၌ကျင်းပရာ ကော်မတီဥက္ကဋ္ဌ လူမှုဝန်ထမ်း၊ ကယ်ဆယ်ရေးနှင့် ပြန်လည်နေရာချထားရေးဝန်ကြီးဌာန ပြည်ထောင်စု ဝန်ကြီး ဒေါက်တာဝင်းမြတ်အေးက အဖွင့်အမှာစကား ပြောကြားသည်။

ပြည်ထောင်စုဝန်ကြီးက ရခိုင်ပြည်နယ်အတွင်းဖြစ်ပွားခဲ့သည့် အကြမ်းဖက်တိုက်ခိုက်မှုများနှင့်ပတ်သက်၍ ဖြစ်စဉ်တစ်ခုတည်းကိုသာကြည့်သည့် အတွက် နိုင်ငံတကာအသိုက်အဝန်း၏ အထင်လွဲမှားမှုများရှိခဲ့ရကြောင်း၊ ဖြစ်စဉ်၏အခြေခံအကြောင်းရင်းကို သိမှသာလျှင် အမှန်ကို သိနိုင်မည်ဖြစ်ကြောင်း၊ မိမိတို့အနေဖြင့် တတ်နိုင်သမျှပူးပေါင်းဖြေရှင်း ဆောင်ရွက်ရမည်ဖြစ်ကြောင်း၊ အကြံပြုချက်များအပေါ် အကောင်အထည်ဖော်ရာတွင် ပြည်သူအတွက် အကျိုးရှိထိရောက်ပြီး ဖြေရှင်းဆောင်ရွက်ရမည့်အချက်များကို နည်းလမ်းတကျ အကောင်အထည်ဖော်ဆောင်ရွက်လျက်ရှိကြောင်း၊ မိမိတို့အနေဖြင့် ရင်ဆိုင်ရမည့်အခက်အခဲများ ရှိသော်လည်း အကောင်းဆုံးနည်းလမ်းများဖြင့် ဆက်လက်အရှိန်မြှင့်ဆောင်ရွက်သွားရမည်ဖြစ်ကြောင်း။

ကော်မတီဝင်များမှစ၍ မြေပြင်တွင် လက်တွေ့အကောင်အထည်ဖော်ဆောင်ရွက်မည့်သူများအထိ အခြေအနေမှန်ကိုသိရှိရန်လိုအပ်ပြီး ရဲရဲဝံ့ဝံ့ ပြတ်ပြတ်သားသား ဆောင်ရွက်သွားရမည်ဖြစ်ကြောင်း၊ ရခိုင်ပြည်နယ်၏ လက်ရှိအခြေအနေကို ဖြေရှင်းဆောင်ရွက်ရာတွင် ပိုမိုထိရောက်သည့်နည်းလမ်းများဖြင့် ဖော်ဆောင်နိုင်ရန် Union Enterprise for Humanitarian Assistance, Resettlement and Development in Rakhine (UEHRD) စီမံကိန်းကို အကောင်အထည်ဖော်လျက်ရှိကြောင်း၊ UEHRD နှင့် မိမိတို့ကော်မတီ၏ လုပ်ငန်းများ ဆက်စပ်ဆောင်ရွက်ရန်လိုအပ်ကြောင်း။

တစ်နိုင်ငံလုံးရှိပြည်သူများ၏ အင်အားကိုရယူဆောင်ရွက်ခြင်းဖြင့် ပြည်တွင်းအင်အားကို ပြသနိုင်မည်ဖြစ်ကြောင်း၊ စီးပွားရေးလုပ်ငန်းရှင်ကြီးများ၊ တတ်သိပညာရှင်များ၊ ဖောင်ဒေးရှင်းများနှင့် လူငယ်အင်အားစုများလည်း ပါဝင်လာကြပြီဖြစ်ကြောင်း၊ "ပြည်သူ့အတွက် လူငယ့်ရက်နှစ်ဆယ်" စီမံကိန်းကိုလည်း ဆောင်ရွက်မည်ဖြစ်ကြောင်း၊ လူသားချင်းစာနာထောက်ထားမှု အကူအညီပေးရေး၊ တစ်ဖက်နိုင်ငံသို့ ရောက်ရှိသူများ ပြန်လည်လက်ခံရေး၊ ပြန်လည်နေရာချထားရေးနှင့် ဒေသဖွံ့ဖြိုးတိုးတက်ရေးများနှင့် ဤပဋိပက္ခမျိုးထပ်မံမဖြစ်ပွားရေးကို ရည်ရွယ်ဆောင်ရွက်လျက်ရှိပါကြောင်း။

ယခုဖြစ်စဉ်အပေါ် ဖြေရှင်းဆောင်ရွက်ရာတွင် နိုင်ငံတကာက အာရုံစိုက်စောင့်ကြည့်နေသဖြင့် မီဒီယာကဏ္ဍကလည်း အလွန်ပင်အရေးကြီးပါကြောင်း၊

UEHRDနှင့် မိမိတို့ကော်မတီ၏ လုပ်ငန်းဆောင်ရွက်နေမှုများကို ကျယ်ကျယ်ပြန့်ပြန့်သတင်းထုတ်ပြန်ရန် လိုအပ်ပြီး အခြေအနေမှန်ကို သိရှိကြမှသာ ဖြေရှင်းဆောင်ရွက်နိုင်မည့် အနေအထားဖြစ်ပြီး ပူးပေါင်းဆောင်ရွက်လာကြမည်ဖြစ်ကြောင်း၊ မိမိတို့အနေဖြင့် လတ်တလော၊ ရေတို၊ ရေရှည်ဆောင်ရွက်ရမည့်လုပ်ငန်းများကို ဖော်ထုတ်ဆောင်ရွက်သွားမည်ဖြစ်ကြောင်း ပြောကြားသည်။

ဆက်လက်၍ ကော်မတီပူးတွဲဥက္ကဋ္ဌ ရခိုင်ပြည်နယ်ဝန်ကြီးချုပ် ဦးညီပုက ဖြစ်စဉ်အခြေအနေကို မှန်မှန်ကန်ကန်သုံးသပ်ပြီး စီမံချက်ကိုအကောင်းဆုံးရေးဆွဲအကောင်အထည်ဖော်ဆောင်ရွက်သွားနိုင်မည်ဟု ယုံကြည်ပါကြောင်း၊ ထိုသို့ဆောင်ရွက်ရာတွင် အကောင်အထည်ဖော်မည့်သူနှင့် အကောင်အထည်ဖော်သည့်ရလဒ်များကို လက်ခံမည့်သူဟူ၍ နှစ်မျိုးရှိပါကြောင်း၊ အကောင်အထည်ဖော်ပေးမည့်သူများက မျှမျှတတ ဆောင်ရွက်ပေးရန်လိုအပ်ပြီး လက်ခံမည့်သူကလည်း နားလည်ယုံကြည်လက်ခံရန် လိုအပ်ပါကြောင်း။

မိမိတို့အနေဖြင့် ရုပ်ပိုင်းဆိုင်ရာ၊ စိတ်ပိုင်းဆိုင်ရာဖွံ့ဖြိုးတိုးတက်မှုအတွက် မည်မျှအထိ ဆောင်ရွက်ပေးနိုင်မည်ဆိုသည်ကလည်း အရေးကြီးပါကြောင်း၊ ရေရှည်တွင် နှစ်ဖက်အသိုင်းအဝိုင်းအကြား သဟဇာတဖြစ်ရေးနှင့် ဒေသဖွံ့ဖြိုးတိုးတက်ရေးအတွက် မည်သို့ ချိတ်ဆက်ဆောင်ရွက်ရမည်ကိုလည်း ထည့်သွင်းစဉ်းစားရမည်ဖြစ်ကြောင်း၊ ဖွံ့ဖြိုးတိုးတက်ရေးလုပ်ငန်းများကို ဆောင်ရွက်ရင်း အသိုင်းအဝိုင်းနှစ်ခုမျက်နှာချင်းဆိုင်လက်တွဲနိုင်ရေး ဆောင်ရွက်နိုင်မည်ဟု ထင်မြင်ယူဆပါကြောင်း၊ စိန်ခေါ်မှုအခက်အခဲများရှိနိုင်မည် ဖြစ်သော်လည်း သတ္တိရှိရှိဆောင်ရွက်ရန်လိုအပ်ကြောင်းဖြင့် ပြောကြားသည်။

ထို့နောက် တက်ရောက်လာကြသော ကော်မတီဒုတိယဥက္ကဋ္ဌ၊ ကော်မတီအတွင်းရေးမှူးနှင့် ကော်မတီဝင်များက လက်ရှိဆောင်ရွက်လျက်ရှိသော လုပ်ငန်းများတိုးတက်မှုအခြေအနေနှင့် ဆက်လက်ဆောင်ရွက်ကြမည့် လုပ်ငန်းများနှင့်ပတ်သက်၍ အသီးသီးတင်ပြဆွေးနွေးကြရာ ပြည်ထောင်စုဝန်ကြီးက လိုအပ်ချက်များအပေါ် ပေါင်းစပ်ညှိနှိုင်းဆောင်ရွက်ပေးသည်။

အဆိုပါ အစည်းအဝေးသို့ လူမှုဝန်ထမ်း၊ကယ်ဆယ်ရေးနှင့်ပြန်လည်နေရာချထားရေးဝန်ကြီးဌာန ပြည်ထောင်စုဝန်ကြီးနှင့်အတူ ရခိုင်ပြည်နယ်ဝန်ကြီးချုပ်၊ နိုင်ငံတော် အတိုင်ပင်ခံရုံးဝန်ကြီးဌာန၊ နယ်စပ်ရေးရာဝန်ကြီးဌာနနှင့် လူမှုဝန်ထမ်း၊ ကယ်ဆယ်ရေးနှင့် ပြန်လည်နေရာချထားရေးဝန်ကြီးဌာနတို့မှ ဒုတိယဝန်ကြီးများ၊ ကော်မတီအဖွဲ့ဝင်များနှင့် တာဝန်ရှိသူများ တက်ရောက်ခဲ့ကြကြောင်း သတင်းရရှိသည်။

(သတင်းစဉ်)

ရခိုင်ပြည်နယ် လယ်ယာကဏ္ဍ၊ ဆန်စပါးကဏ္ဍဖွံ့ဖြိုးရေး သုံးနှစ်တာကာလအတွင်း ဆောင်ရွက်ပြီး အလုပ်အကိုင်ဖော်ထုတ်မည်

ရန်ကုန် အောက်တိုဘာ ၂၅

နိုင်ငံတော်၏ အတိုင်ပင်ခံပုဂ္ဂိုလ်ဒေါ်အောင်ဆန်းစုကြည် ဦးဆောင်ပြီး ဥက္ကဋ္ဌအဖြစ်ဆောင်ရွက်သည့် ရခိုင်ပြည်နယ်အတွင်း လူသားချင်းစာနာမှုဆိုင်ရာ အကူအညီအထောက်အပံ့ပေးရေး၊ ပြန်လည်နေရာချထားပေးရေး၊ ဖွံ့ဖြိုးရေး စီမံကိန်း(Union Enterprise for Humanitarian Assistance, Resettlement and Development in Rakhine - UEHRD)တွင် မြန်မာနိုင်ငံဆန်စပါးအသင်းချုပ်(MRF)၊ မြန်မာနိုင်ငံဆန်စပါးအသင်းချုပ်မှ ထူထောင်ထားသော အများပိုင်ကုမ္ပဏီဖြစ်သည့် မြန်မာနိုင်ငံ လယ်ယာစီးပွားရေး အများပိုင်ကော်ပိုရေးရှင်းလီမိတက် (MAPCO)နှင့် မြန်မာနိုင်ငံဆန်စပါးအသင်းချုပ်၏ အသင်းဝင်များ၊ မိတ်ဖက်အဖွဲ့အစည်းများမှ ပူးပေါင်းပါဝင်ပြီး ရခိုင်ပြည်နယ်မြောက်ပိုင်း ဘူးသီးတောင်၊ မောင်တော၊ ရသေ့တောင်ဒေသများ၌ လယ်ယာကဏ္ဍ၊ ဆန်စပါးကဏ္ဍဖွံ့ဖြိုးရေးအတွက် အစီအစဉ်များချမှတ်ဆောင်ရွက်ထားရှိမှု လုပ်ငန်းစဉ်များအား ရှင်းလင်း တင်ပြပွဲကို အောက်တိုဘာ ၂၄ရက် နံနက်ပိုင်းက ရန်ကုန်မြို့ လမ်းမတော်မြို့နယ် မင်းရဲကျော်စွာလမ်းရှိ မြန်မာနိုင်ငံဆန်စပါးအသင်းချုပ် အစည်းအဝေးခန်းမ၌ ပြုလုပ်သည်။

မြန်မာနိုင်ငံဆန်စပါးအသင်းချုပ် အမှုဆောင်အရာရှိချုပ် ဦးအောင်ဆန်းက ရှင်းလင်းပြောကြားရာတွင် စီစဉ်ထားသည့် လုပ်ငန်းစဉ်များတွင် အပိုင်းနှစ်ပိုင်းပါဝင်ပြီး လက်တလောကူညီဖြေရှင်း ဆောင်ရွက်ပေးရမည့် လုပ်ငန်းစဉ်များနှင့် ရေတိုရေရှည် ဆန်စပါးကဏ္ဍဖွံ့ဖြိုးရေးအတွက် ဆောင်ရွက်ပေးရမည့် လုပ်ငန်းစဉ်များပါဝင်သည်။

လက်တလောကူညီဖြေရှင်းပေးရမည့်လုပ်ငန်းစဉ်များတွင် အဓိကအားဖြင့် မိုးစပါးများမှာ ရင့်မှည့်ရိတ်သိမ်းချိန်ရောက်ရှိနေပြီး အချို့ဒေသများတွင် ရိတ်သိမ်းမည့်ပိုင်ရှင်များမရှိခြင်းနှင့် ပိုင်ရှင်ရှိသော်လည်း ရိတ်သိမ်းမည့် လယ်ယာလုပ်သားများ မရှိသဖြင့် လေလွင့်ပျက်စီးဆုံးရှုံးမှုများ ဖြစ်ပေါ်နေကြောင်း ကြားသိရသည်။

ထို့ကြောင့် ဦးစားပေး(၁)အဖြစ် ရိတ်သိမ်းခြွေလှေ့စက်များ အမြန်ဆုံးသွားရောက်ကူညီပေးရန် လိုအပ်သည်ဟု မြန်မာနိုင်ငံဆန်စပါးအသင်းချုပ် ဥက္ကဋ္ဌ ဦးချစ်ခိုင်က ဆုံးဖြတ်ပြီး အသင်းချုပ်၏ အဖွဲ့အစည်းများကို အကူအညီတောင်းခံ၍ စီစဉ်ပေးခဲ့သည်။ မိတ်ဖက်အဖွဲ့အစည်းများအနေဖြင့် အကူအညီပေးရန် ကတိကဝတ်များရရှိခဲ့ပြီး ပြည်တွင်း၊ ပြည်ပ အဖွဲ့အစည်းများနှင့် ဆက်လက်ညှိနှိုင်းစီစဉ်ဆောင်ရွက်ပေးမည်ဖြစ်သည်။

ရိတ်သိမ်းခြွေလှေ့ပြီးသည့် စပါးများအား လိုအပ်ပါက ကော်မတီအဖွဲ့နှင့် ဈေးနှုန်းတစ်ခု သတ်မှတ်စေလျက် ဝယ်ယူပေးခြင်း၊ သိုလှောင်ရေးအတွက် စိုက်ပျိုးရေးဦးစီးဌာန၊ စီးပွားရေးနှင့် ကူးသန်းရောင်းဝယ်ရေးဝန်ကြီးဌာနတို့က သိုလှောင်ရုံများ သင့်တော်သည့်နေရာဒေသတွင် ညှိနှိုင်းသိုလှောင်ခြင်းများကိုလည်း ဆောင်ရွက်ပေးသွားမည်ဖြစ်သည်။

ထို့အပြင် ရိတ်သိမ်းပြီးသည့် မိုးစပါးစိုက်ခင်းများတွင် အခြေအနေပေး၍ သီးထပ်သီးနှံများ အချိန်မီစိုက်ပျိုးလိုပါကလည်း ထွန်ယက်ရေးအကူအညီများ ပေးနိုင်ရေးအတွက် လယ်ထွန်စက်ကြီး ငါးစီးကိုလည်း တစ်ပါတည်း ပေးပို့သွားမည်ဖြစ်သည်။ အခြောက်ခံစက်များကိုလည်း ပေးပို့မည်ဖြစ်သည်။

လယ်ယာကဏ္ဍ၊ ဆန်စပါးကဏ္ဍဖွံ့ဖြိုးရေးအတွက် ဒုတိယလုပ်ငန်းစဉ်အဖြစ် ယင်းဒေသရှိ တောင်သူလယ်သမားများအတွက် လာမည့်ရာသီတွင် မျိုးစပါးများ လိုအပ်မှုရှိလျှင် သက်ဆိုင်ရာဌာနများနှင့် ညှိနှိုင်းပေါင်းစပ်လျက် အချိန်မီပေးပို့နိုင်ရေးကို လည်းကောင်း၊ ဓာတ်မြေဩဇာ လိုအပ်ချက်များကို ယခုပွင့်လင်းရာသီတွင် ကြိုတင်ပေးပို့ထားပြီး အဆင်သင့်ကူညီနိုင်အောင်ထားရှိပေးခြင်းတို့ကိုလည်းကောင်း ဆောင်ရွက်သွားမည်ဖြစ်သည်။

တတိယလုပ်ငန်းစဉ်အဖြစ် လာမည့်ရာသီချိန်အမီ ဒေသအတွက် ဒေသနှင့်ကိုက်ညီသည့် မျိုးစေ့များ စိုက်ပျိုးထုတ်လုပ်မည့် Seed Farm တစ်ခုထူထောင်ခြင်း၊ စက်မှုလယ်ယာစနစ်သုံး Full Machanization Farm တစ်ခု၊ စံပြလယ်ယာမြေအဆင့်မြင့်လယ်ယာမြေထူထောင်ခြင်းတို့ကို ဧကတစ်ထောင်အထိမျှော်မှန်းဆောင်ရွက်မည်ဖြစ်ပြီး သင့်တော်သည့်နေရာဒေသနှင့် Site Plan ရွေးချယ်ရေးတို့ကို လာမည့်ရက်အတွင်း Agribusiness Service Center အဖွဲ့များက သွားရောက်လေ့လာပြီး ရာသီချိန်အမီ အကောင်အထည်ဖော်သွားမည်ဖြစ်သည်။ စံပြလယ်ယာဧက တစ်ထောင်တွင် မျိုးထုတ်ခြင်း၊ သုတေသနပြုခြင်း၊ တောင်သူပညာပေးခြင်းများပါဝင်သည့် စိုက်ကွင်းအဖြစ် ဆောင်ရွက်သွားမည်ဖြစ်သည်။

ဆန်စပါးကဏ္ဍဖွံ့ဖြိုးရေးအတွက် သုံးနှစ်တာ ကာလအတွင်း ဆောင်ရွက်မည့်လုပ်ငန်းစဉ်အဖြစ် ရခိုင်ပြည်နယ်အတွင်းရှိ ဆန်စက်များအတွက် စပါးအခြောက်ခံစက်များကို တပ်ဆင်ပေးခြင်း၊ ခေတ်မီဆန်စက်ယူနစ်များ ပြောင်းလဲတပ်ဆင်နိုင်ရန် ကူညီခြင်း၊ အထူးသဖြင့် ဘူးသီးတောင်၊ ရသေ့တောင်၊ စစ်တွေနှင့် ကျောက်တော်မြို့တို့တွင် ခေတ်မီဆန်စက်နှင့် သိုလှောင်ရုံများ၊ အဆင့်မြင့် ပေါင်းဆန်စက်များ တည်ထောင်ရင်းနှီးမြှုပ်နှံပြီး ဆန်စပါးနှင့် လယ်ယာကဏ္ဍဖွံ့ဖြိုးရေးလုပ်ငန်းများကို ယခုကာလကတည်းက ကြိုတင်လေ့လာမှုများ သွားရောက်ဆောင်ရွက်နေပြီဖြစ်သည်။

သုံးနှစ်တာကာလအတွင်း ဆောင်ရွက်မည့်လုပ်ငန်းစဉ်တစ်ရပ်အဖြစ် Agribusiness Service Center (ASC) ပရောဂျက်များကို သင့်လျော်သည့် မြို့နယ်များတွင် ရွေးချယ်လျက်ဆောင်ရွက်သွားမည်ဖြစ်သည်။ လက်ရှိတွင် ကျောက်တော်၊ စစ်တွေ၊ မြောက်ဦးဒေသများကို ရွေးချယ်ထားသည်။ ပြည်နယ်အစိုးရအဖွဲ့နှင့် ညှိနှိုင်းလျက် လိုအပ်မည့်ဒေသများကိုလည်း တိုးချဲ့ ဆောင်ရွက်သွားမည်ဖြစ်သည်။ ယင်းလုပ်ငန်းစဉ် (ASC)ပရောဂျက်တွင် 4in 1 Concept ပါဝင်မည်ဖြစ်ပြီး Contract Farming & Seed Production, Drying Storage & Processing, Fertilizer & Agrochemicals; Farm Mechanization Service တို့ပါဝင်မည်ဖြစ်သည်။ ဆန်စပါးစိုက်ပျိုးထုတ်လုပ်မှု Supply Chain တစ်ခုလုံးကို One Stop Service အဖြစ် ဆောင်ရွက်ပေးနိုင်ရန် ရည်ရွယ်ထားသည်။

လယ်ယာကဏ္ဍ၊ ဆန်စပါးကဏ္ဍဖွံ့ဖြိုးရေးအတွက် လုပ်ငန်းစဉ်တစ်ရပ်အဖြစ် ဘူးသီးတောင်မြို့နယ်တွင် မြေဧရိယာ ဧက ၅၀၀ ပေါ်၌ Agri Food Park တစ်ခု ထူထောင်ပြီး ဆန်စပါးနှင့် စိုက်ပျိုးရေးအခြေခံထွက်ကုန်ကုန်ကြမ်းများကို ကုန်ချောအဖြစ်ထုတ်လုပ်သည့် စားသောက်ကုန်လုပ်ငန်းများ ဆောင်ရွက်ခြင်းဖြင့် ဒေသအတွင်း အလုပ်အကိုင်အခွင့်အလမ်းများ ဖော်ထုတ်ခြင်း၊ အသက်မွေးဝမ်းကျောင်း ပညာရပ်များ သင်ကြားပေးခြင်းတို့ကို စီစဉ်သွားမည်ဖြစ်သည်။ **စာမျက်နှာ ၁၁ သို့** ❑

ရခိုင်ပြည်နယ်သတင်း

UEHRD ၏ စီမံကိန်းများနှင့် ရခိုင်ပြည်နယ်ဆိုင်ရာအကြံပေးကော်မရှင်၏ အကြံပြုချက်အကောင်အထည်ဖော်မှုများတွင် ပူးပေါင်းပါဝင်ရေး မြန်မာနိုင်ငံဆိုင်ရာအမေရိကန်နိုင်ငံ၊ ဒိန်းမတ်နိုင်ငံနှင့် ဗြိတိန်နိုင်ငံသံအမတ်ကြီးတို့ လာရောက်တွေ့ဆုံဆွေးနွေး

နေပြည်တော် အောက်တိုဘာ ၂၅

လူမှုဝန်ထမ်း၊ ကယ်ဆယ်ရေးနှင့် ပြန်လည်နေရာချထားရေး ဝန်ကြီးဌာန ပြည်ထောင်စုဝန်ကြီး ဒေါက်တာဝင်းမြတ်အေး အား မြန်မာနိုင်ငံဆိုင်ရာအမေရိကန်နိုင်ငံ သံအမတ်ကြီး H.E. Mr. Scot Marciel၊ ဒိန်းမတ်နိုင်ငံသံအမတ်ကြီး H.E. Mr. Peter Lysholt Hansen နှင့် ဗြိတိန်နိုင်ငံ သံအမတ်ကြီး H.E. Mr. Andrew Patrick တို့က ယမန်နေ့ မွန်းလွဲပိုင်းတွင် အဆိုပါဝန်ကြီးရုံး မေခလာ ခန်းမတွင် လာရောက်တွေ့ဆုံသည်။

တွေ့ဆုံစဉ် ဒီမိုကရေစီနည်းလမ်းအရ ရွေးကောက်တင်မြှောက်ထားသည့် မြန်မာနိုင်ငံအစိုးရ၏ ကြိုးပမ်းဆောင်ရွက်ချက်များနှင့် တိုးတက်မှုများကို အသိအမှတ်ပြုပါကြောင်း၊ ပြည်သူများ၏ အင်အားကို ဖိတ်ခေါ်တည်ထောင်ထားသည့် UEHRD ၏ လုပ်ငန်းတာဝန်များ၊ ရခိုင်ပြည်နယ်ဆိုင်ရာကော်မတီများနှင့် ၎င်းတို့၏ ဆက်စပ်ပတ်သက်နေသော လုပ်ငန်းများ၊ အရှိန်မြင့်ဆောင်ရွက်နေသော လူသားချင်းစာနာကူညီမှုဆိုင်ရာ အထောက်အပံ့ပေးရေးကိစ္စရပ်များ၊ UEHRD ၏ အဓိကရည်ရွယ်ချက်များဖြစ်သော လူသားချင်းစာနာကူညီထောက်ပံ့မည့်အစီအစဉ်များ၊ သက်ဆိုင်ရာဝန်ကြီးဌာနများနှင့်ပူးပေါင်း၍ လုပ်ငန်းတာဝန်အသီးသီးအား အကောင်အထည်ဖော်ဆောင်ရွက်နေမှုများ၊ ဦးစားပေးလုပ်ငန်းနှင့် နေရာဒေသများရွေးချယ်၍ ပြန်လည်တည်ဆောက်ရေးလုပ်ငန်းများ စတင်နေမှုများ၊ Diversity Management Forum ကျင်းပ၍ မတူခြားနားမှုများအား နားလည်လက်ခံလာစေရေး ချဉ်းကပ်နည်းလမ်းများ ရှာဖွေဖော်ထုတ်မည့်ကိစ္စရပ်များ၊ ဒေါက်တာကိုဖီအာနန် ကော်မရှင် အကြံပြုချက်အကောင်အထည်ဖော်မှုများ၊ ရခိုင်ပြည်နယ်ဒေသအတွင်း ဖွံ့ဖြိုးတိုးတက်စေရေးအထောက်အကူဖြစ်စေရန် နိုင်ငံတကာအသိုင်းအဝိုင်းမှ ပညာသင်ဆုများ ထောက်ပံ့နိုင်ရေးကိစ္စရပ်များအား ဆွေးနွေးခဲ့ကြကြောင်း သတင်းရရှိသည်။ **(သတင်းစဉ်)**

ရခိုင်ပြည်နယ်အတွင်း အကြမ်းဖက်ဖြစ်စဉ်များကြောင့် နေရပ်စွန့်ခွာ ပြည်သူများအတွက် ကျေးရွာများနှင့် အိုးအိမ်များ ပြန်လည်တည်ဆောက်ပေးနိုင်ရေး UN-HABITAT အဖွဲ့နှင့် ညှိနှိုင်းဆွေးနွေး

နေပြည်တော် အောက်တိုဘာ ၂၅

UEHRD ၏ အဓိကရည်ရွယ်ချက်များဖြစ်သော လူသားချင်းစာနာထောက်ထားမှုအကူအညီပေးရေး၊ ပြန်လည်လက်ခံရေး၊ ပြန်လည်နေရာချထားရေး၊ ဖွံ့ဖြိုးတိုးတက်ရေးနှင့် ရေရှည်ပဋိပက္ခကင်းဝေးရေးလုပ်ငန်းစဉ်များကို ကဏ္ဍအလိုက်၊ အချိန်ကာလအလိုက် ထိရောက်စွာ အကောင်အထည်ဖော်ဆောင်ရွက်နိုင်စေရန် ရည်ရွယ်၍ UEHRD ဒုတိယဥက္ကဋ္ဌ ရခိုင်ပြည်နယ်ဆိုင်ရာ အကြံပြုချက်များအပေါ် အကောင်အထည်ဖော်ရေးကော်မတီ ဥက္ကဋ္ဌ လူမှုဝန်ထမ်း၊ ကယ်ဆယ်ရေးနှင့် ပြန်လည်နေရာချထားရေးဝန်ကြီးဌာန ပြည်ထောင်စုဝန်ကြီး ဒေါက်တာဝင်းမြတ်အေးသည် ယနေ့မွန်းလွဲပိုင်းတွင် အဆိုပါဝန်ကြီးဌာန အစည်းအဝေးခန်းမ၌ ကုလသမဂ္ဂမြို့ရွာနှင့် အိုးအိမ်ဖွံ့ဖြိုးရေးအစီအစဉ် UN-HABITAT မှ Senior Human Settlements Officer ဖြစ်သူ Mr. Bruno Dercon ဦးဆောင်သောအဖွဲ့နှင့်တွေ့ဆုံ၍ ကျေးရွာအိုးအိမ်များ ဖွဲ့စည်းတည်ဆောက်ရေးအတွက် ညှိနှိုင်းဆွေးနွေးသည်။

အစည်းအဝေးတွင် ပြည်ထောင်စုဝန်ကြီး ဒေါက်တာဝင်းမြတ်အေးက နိုင်ငံတော်၏အတိုင်ပင်ခံပုဂ္ဂိုလ် ဥက္ကဋ္ဌအဖြစ် တာဝန်ယူဆောင်ရွက်နေသော UEHRD ၏ လုပ်ငန်းစဉ်များ လျင်မြန်စွာ အကောင်အထည်ဖော်ဆောင်ရွက်လျက်ရှိရာ ရခိုင်ပြည်နယ်မြောက်ပိုင်းဖြစ်စဉ်များကြောင့် ရပ်ရွာစွန့်ခွာတိမ်းရှောင်နေရသော ပြည်သူများအတွက် လူသားချင်းစာနာထောက်ထားမှုအကူအညီများ ဆောင်ရွက်ပေးလျက်ရှိသည့်အပြင် အဆိုပါပြည်သူများအတွက် အိုးအိမ်များ တည်ဆောက်နေရာချထားခြင်းကိုလည်း စတင်ဆောင်ရွက်လျက်ရှိပါကြောင်း၊ ထိုသို့ဆောင်ရွက်ရာတွင် တိုင်းရင်းသားကျေးရွာများကို စုစည်း၍ ပြန်လည်တည်ဆောက်ပေးခြင်းကို ပြည်ထဲရေးဝန်ကြီးဌာန၊ နယ်စပ်ရေးရာဝန်ကြီးဌာန၊ ရခိုင်ပြည်နယ်အစိုးရအဖွဲ့အပါအဝင် ဆက်စပ်ဝန်ကြီးဌာနများ၊ အခြားတိုင်းဒေသကြီး၊ ပြည်နယ်အစိုးရအဖွဲ့များ၊ စေတနာရှင်ပြည်သူများ၊ စီးပွားရေးလုပ်ငန်းရှင်ကြီးများ ပူးပေါင်း၍ ဆောင်ရွက်နေပါကြောင်း၊ မီးလောင်ပျက်စီးသွားသော တိုင်းရင်းသားနှင့် မွတ်ဆလင်များ၏ ကျေးရွာများကို ပြန်လည်တည်ဆောက်ရာတွင် ကျေးရွာအင်္ဂါရပ်နှင့်ညီညွတ်သော ဖွဲ့စည်းတည်ဆောက်မှုနှင့် ဖွံ့ဖြိုးတိုးတက်မှုကို အထောက်အကူပြုသော ဖွဲ့စည်းတည်ဆောက်မှုမျိုးဖြစ်စေရန် ယခုကဲ့သို့ UN-HABITAT အဖွဲ့အစည်းကို ဖိတ်ခေါ်တွေ့ဆုံဆွေးနွေးရခြင်းဖြစ်ပါကြောင်း၊ ဆက်လက်၍ ဒုတိယဝန်ကြီး ဦးစိုးအောင်နှင့် ပြည်ထဲရေးဝန်ကြီးဌာန၊ နယ်စပ်ရေးရာဝန်ကြီးဌာန၊ ဆောက်လုပ်ရေးဝန်ကြီးဌာနနှင့် တာဝန်ရှိသူများကလည်း မိမိတို့လုပ်ငန်းကဏ္ဍအလိုက် ရှင်းလင်းဆွေးနွေးကြသည်။

UN-HABITAT သည် မြို့ရွာစီမံကိန်းများ ရေးဆွဲမှုကို အထောက်အကူပြုပံ့ပိုးဆောင်ရွက်လျက်ရှိရာ ရခိုင်ပြည်နယ် ကျေးရွာများ ဖွဲ့စည်းနေရာချထားမှုကိုလည်း နည်းပညာပံ့ပိုးမှုဖြင့် ပါဝင်ဆောင်ရွက်မည်ဖြစ်ပါကြောင်း၊ နိုင်ငံတကာအတွေ့အကြုံများနှင့် နှိုင်းယှဉ်၍ မြန်မာ့ရေမြေသဘာဝ၊ လူမှုရေးအခြေအနေ၊ အုပ်ချုပ်မှုစနစ်တို့နှင့် ကိုက်ညီမည့်စီမံချက်များကို သက်ဆိုင်ရာဝန်ကြီးဌာနများနှင့် နီးကပ်စွာပူးပေါင်းညှိနှိုင်းဆောင်ရွက်သွားမည်ဖြစ်ပါကြောင်း ပြောကြားသည်။ ရခိုင်ပြည်နယ်အတွင်း အကြမ်းဖက်ဖြစ်စဉ်များကြောင့် နေရပ်စွန့်ခွာပြည်သူများအတွက် ကျေးရွာများနှင့် အိုးအိမ်များ စနစ်တကျပြန်လည်ဖွဲ့စည်းတည်ဆောက်ပေးနိုင်ရေးအတွက် သက်ဆိုင်ရာဝန်ကြီးဌာနများနှင့် ရခိုင်ပြည်နယ်အစိုးရအဖွဲ့မှ တာဝန်ရှိသူများသည် UN-HABITAT အဖွဲ့မှ တာဝန်ရှိသူများနှင့် နိုဝင်ဘာ ၈ ရက်တွင် ထပ်မံတွေ့ဆုံဆွေးနွေးသွားမည်ဖြစ်ကြောင်း သတင်းရရှိသည်။ **(သတင်းစဉ်)**

❑ စာမျက်နှာ ၁၀ မှ

ထိုကဲ့သို့ လတ်တလောလုပ်ငန်းများ၊ ရာသီချိန်အလိုက် လုပ်ငန်းများ၊ နှစ်တို၊ နှစ်လတ်လုပ်ငန်း အစီအစဉ်များ ချမှတ်လုပ်ဆောင်ရာတွင် လုပ်ငန်းများ ပိုမိုသွက်လက်လျင်မြန်အောင်မြင်နိုင်ရေးအတွက် မြန်မာနိုင်ငံဆန်စပါးအသင်းချုပ် ဦးဆောင်ကြိုးကြပ်မှုဖြင့် ရခိုင်ပြည်နယ်အခြေပြုလယ်ယာစီးပွားရေးအများပိုင်ကုမ္ပဏီကို အမြန်ဆုံးဖွဲ့စည်းပြီး လယ်ယာကဏ္ဍဖွံ့ဖြိုးရေးလုပ်ငန်းများကို သုံးနှစ်အတွင်း တစ်ဆင့်ပြီးတစ်ဆင့် ဆောင်ရွက်သွားမည်ဖြစ်သည်။ ယင်းလုပ်ငန်းများအတွက် ရင်းနှီးမြှုပ်နှံမှုအဖြစ် ငွေကျပ် ဘီလီယံ ၅၀ ခန့် အသုံးပြုပြီး ရင်းနှီးမြှုပ်နှံသွားမည်ဖြစ်သည်။ သက်ဆိုင်ရာ ပြည်ထောင်စုဝန်ကြီးဌာနများ၊ ပြည်နယ်အစိုးရ၊ UEHRD၊ ကုန်သည်စက်မှု အသင်းချုပ် (UMFCCI)တို့နှင့် ပူးပေါင်းဆောင်ရွက်သွားမည်ဖြစ်ကြောင်း သိရသည်။ **(အောင်သူရ)**

စိုက်ပျိုးရေးနှင့် ကျေးလက်ဒေသဖွံ့ဖြိုးမှုစီမံကိန်း နှစ်ဆင့်ချေးငွေ ထုတ်ချေးရေးသင်တန်း စစ်တွေမြို့၌ ဖွင့်လှစ်

စစ်တွေ အောက်တိုဘာ ၂၅

မြန်မာ့လယ်ယာဖွံ့ဖြိုးရေးဘဏ် ရခိုင်ပြည်နယ်ဘဏ်ခွဲ၏ စိုက်ပျိုးရေးနှင့် ကျေးလက်ဒေသ ဖွံ့ဖြိုးမှုစီမံကိန်း နှစ်ဆင့်ချေးငွေ ထုတ်ချေးရေး သင်တန်း ဖွင့်ပွဲအခမ်းအနားကို အောက်တိုဘာ ၂၃ ရက် မွန်းလွဲပိုင်းက မြန်မာ့လယ်ယာဖွံ့ဖြိုးရေးဘဏ် စစ်တွေမြို့နယ်ဘဏ်ခွဲ အစည်းအဝေးခန်းမ၌ ကျင်းပသည်။

သင်တန်းဖွင့်ပွဲတွင် မြန်မာ့လယ်ယာဖွံ့ဖြိုးရေးဘဏ် ရခိုင်ပြည်နယ် မန်နေဂျာက ယခုချေးငွေသည် နှစ်ရှည်ချေးငွေဖြစ်သည့်အတွက် ချေးငွေထုတ်ချေးခြင်း၊ ကောက်ခံခြင်းနှင့်ပတ်သက်ပြီး သင်တန်းနည်းပြများ၏ သင်ကြားမှုများကို စိတ်ဝင်စားစွာ သင်ယူမှတ်သား၍ လက်တွေ့နယ်ပယ်တွင် လိုက်နာဆောင်ရွက်သွားရမည်ဖြစ်ကြောင်း ပြောကြားသည်။

ယင်းနောက် မြန်မာ့လယ်ယာဖွံ့ဖြိုးရေးဘဏ်(ရုံးချုပ်) ချေးငွေဌာနမှ လက်ထောက်မန်နေဂျာက JICA ချေးငွေနှင့် တောင်သူများကို ချေးငွေထုတ်ချေးရခြင်းနှင့် ချေးငွေအပေါ် အတိုးနှုန်းကောက်ခံသွားမည့် အခြေအနေများကို ရှင်းလင်းပြောကြားပြီး သင်တန်းစတင်ပို့ချသည်။

ယခုသင်တန်းကို တောင်သူများ၏ လယ်ယာလုပ်ငန်းနှင့် ဆက်စပ်သည့် လုပ်ငန်းများကို ချေးငွေထုတ်ချေးနိုင်ရန်အတွက် ဂျပန်နိုင်ငံမှ မြန်မာနိုင်ငံအစိုးရကို ထုတ်ချေးသည့် ချေးငွေကို မြန်မာ့လယ်ယာဖွံ့ဖြိုးရေးဘဏ်မှတစ်ဆင့် တောင်သူများကို ထုတ်ချေးနိုင်ရန်အတွက် ဖွင့်လှစ်ခြင်းဖြစ်ကြောင်းနှင့် အဆိုပါသင်တန်းကို ငါးရက်ကြာ ဖွင့်လှစ်သင်ကြားသွားမည်ဖြစ်ကြောင်း သိရသည်။

သင်တန်းသို့ ရခိုင်ပြည်နယ်အတွင်း မြို့နယ်ဘဏ်ခွဲများမှ မြို့နယ်မန်နေဂျာများ၊ ကြီးကြပ်ရေးမှူးများ၊ အကြီးတန်းစာရေးများနှင့် ပြည်နယ်ဘဏ်ခွဲမှ ဝန်ထမ်းများ တက်ရောက်ကြသည်။

တင်ထွန်း(ပြန်/ဆက်)

အမေရိကန်နှင့် အိန္ဒိယ နှစ်နိုင်ငံလုံခြုံရေးဆိုင်ရာ ပူးပေါင်းဆောင်ရွက်မှု ပိုမိုလုပ်ဆောင်မည်

နယူးဒေလီ အောက်တိုဘာ ၂၅

တောင်တရုတ်ပင်လယ်နှင့် အိန္ဒိယသမုဒ္ဒရာအတွင်း တရုတ်နိုင်ငံ၏ ရေကြောင်းကာကွယ်မှုဆိုင်ရာ လုပ်ဆောင်ချက်များ မြင့်တက်လာသည့်အတွက် အမေရိကန်နှင့် အိန္ဒိယနိုင်ငံတို့သည် နှစ်နိုင်ငံအကြား လုံခြုံရေးဆိုင်ရာ ပူးပေါင်းဆောင်ရွက်မှုကို ပိုမိုအလေးထား လုပ်ဆောင်ရန် သဘောတူညီခဲ့ကြကြောင်း ယနေ့ သတင်းများအရ သိရသည်။

အမေရိကန်နိုင်ငံခြားရေးဝန်ကြီး ရက်စ် တေလာဆန်နှင့် အိန္ဒိယနိုင်ငံခြားရေးဝန်ကြီး ဆူးရှားမာ ဆွာရာဂျ်တို့သည် အောက်တိုဘာ ၂၅ ရက်တွင် အိန္ဒိယနိုင်ငံ နယူးဒေလီမြို့၌ တွေ့ဆုံကာ အထက်ပါကိစ္စရပ်ကို သဘောတူညီခဲ့ခြင်းဖြစ်သည်။

ထို့ပြင် နှစ်နိုင်ငံလုံခြုံရေးဆိုင်ရာ ပူးပေါင်းဆောင်ရွက်မှုများအတွက် အမေရိကန်နိုင်ငံက အိန္ဒိယနိုင်ငံအား အဆင့်မြင့်ကာကွယ်ရေးဆိုင်ရာပစ္စည်းများကို ထောက်ပံ့ပေးသွားမည်ဖြစ်ကြောင်း သိရသည်။ လာမည့်နှစ် အစောပိုင်းတွင်လည်း နှစ်နိုင်ငံဆိုင်ရာ နိုင်ငံခြားရေးနှင့် ကာကွယ်ရေးဝန်ကြီးအဆင့် အစည်းအဝေးများကိုလည်း ကျင်းပသွားမည်ဟု ဝန်ကြီးနှစ်ဦးက သဘောတူညီခဲ့ကြသည်။

နှစ်နိုင်ငံအနေဖြင့် အင်ဒို-ပစိဖိတ်ဒေသတွင် တရားဥပဒေစိုးမိုးရေးနှင့် ပွင့်လင်းမြင်သာသော စီးပွားရေးဖွံ့ဖြိုးတိုးတက်မှု၏ အသီးအပွင့်များ ရရှိခံစားနိုင်ရန်အတွက် ပူးပေါင်းဆောင်ရွက်ချက်များကို မြှင့်တင်ဆောင်ရွက်သွားမည်ဖြစ်ကြောင်း သတင်းစာရှင်းလင်းပွဲတွင် အမေရိကန်နိုင်ငံခြားရေးဝန်ကြီး တေလာဆန်က ပြောကြားခဲ့သည်။ အမေရိကန်၊ အိန္ဒိယနှင့် ဂျပန်နိုင်ငံတို့အကြား ပူးပေါင်းဆောင်ရွက်မှုများ ပိုမိုလုပ်ဆောင်ရန် မျှော်လင့်ထားကြောင်း ၎င်းက ဆက်လက်ပြောကြားခဲ့သည်။

အိန္ဒိယနိုင်ငံခြားရေးဝန်ကြီး ဆူးရှားမာ ဆွာရာဂျ်က ဒေသတွင်း ဥပဒေနှင့် လိုက်လျောညီထွေရှိသည့် ကုန်သွယ်မှုနှင့် လေကြောင်းလွတ်လပ်မှုတို့၏ အရေးပါမှုကို ထပ်လောင်းအတည်ပြုပြောကြားခဲ့သည်။ ထို့ပြင် နှစ်နိုင်ငံဆိုင်ရာ ကာကွယ်ရေးကဏ္ဍ ပူးပေါင်းဆောင်ရွက်မှုများကိုလည်း ပိုမိုလုပ်ဆောင်သွားမည်ဖြစ်ကြောင်း ၎င်းက ပြောကြားခဲ့သည်။

အင်န်ဒီတီချ်ကော။

တရုတ်-ဗီယက်နမ် နယ်စပ်ကုန်သွယ်ရေးဇုန် ကွမ်ရှီးကျွမ်းကိုယ်ပိုင်အုပ်ချုပ်ခွင့်ရဒေသ၌ ဖွင့်လှစ်

နန်နင်း အောက်တိုဘာ ၂၅

တရုတ်နိုင်ငံတောင်ပိုင်း ကွမ်ရှီးကျွမ်း ကိုယ်ပိုင်အုပ်ချုပ်ခွင့်ရဒေသ၌ တရုတ်-ဗီယက်နမ် နယ်စပ်ကုန်သွယ်ရေးဇုန်ကို ဖွင့်လှစ်လိုက်ပြီဖြစ်ကြောင်း ဒေသဆိုင်ရာအာဏာပိုင်များက အောက်တိုဘာ ၂၅ ရက်တွင် ပြောကြားကြသည်။

နယ်စပ်ဒေသရှိ မြို့ကြီးတစ်မြို့ဖြစ်သော ကျင်ရှီးမြို့၌ လောင်ဘန်-ထရာလင် ကုန်သွယ်ရေးဇုန်ကို ဖွင့်လှစ်ခဲ့သည်။ ယင်းဇုန်မှာ စတုရန်းမီတာ ၅၀၀၀၀ ကျယ်ဝန်းပြီး ရင်းနှီးမြှုပ်နှံမှု ယွမ်ဘီလီယံ ၆၀ (အမေရိကန်ဒေါ်လာ ကိုးဘီလီယံ)ရှိကြောင်း တာဝန်ရှိသူများက ပြောကြားကြသည်။

အဆိုပါ ကုန်သွယ်ရေးဇုန်ကို ၂၀၁၃ ခုနှစ်တွင် စတင်တည်ဆောက်ခဲ့ပြီး ယခုနှစ်စက်တင်ဘာလတွင် စမ်းသပ်ဖွင့်လှစ်ခဲ့သည်။

နယ်စပ်ဒေသကုန်သွယ်ရေးဇုန် တစ်ဖက်တစ်ချက်စီရှိ ကီလိုမီတာ ၂၀ အကွာအဝေးအတွင်းရှိ နယ်မြေဒေသတို့၌ ကုန်စည်များ ရောင်းဝယ်ဖောက်ကားနိုင်မည်ဖြစ်သည်။ ဒေသခံကုန်သည်များအနေဖြင့် တစ်ရက်လျှင် ယွမ် ၈၀၀၀ အောက် ရောင်းဝယ်ဖောက်ကားပါက အကောက်ခွန်ကင်းလွတ်ခွင့် ရရှိမည်ဖြစ်သည်။

အခြားသော တရုတ်-ဗီယက်နမ် ကုန်သွယ်ရေးဇုန်များနှင့် နှိုင်းယှဉ်လျှင် လောင်ဘန်-ထရာလင်း ကုန်သွယ်ရေးဇုန်၏ အကောက်ခွန်ရှင်းလင်းရေးစနစ် ပိုမိုကောင်းမွန်ခြင်းဖြစ်ကြောင်း ဗီယက်နမ် ဗွီစီအိုင် ကုန်စည်ပို့ဆောင်ရေးကုမ္ပဏီ၏ ဥက္ကဋ္ဌ ထရန်ဒိုဗွာဟေးက ပြောကြားသည်။

ဆင်ဟွာ။

ရုရှား၏ အကြီးဆုံးသော နျူထိပ်ဖူးတပ် တိုက်ချင်းပစ်ဒုံးကျည် ဆေတန်-၂ ကို ပစ်လွှတ်စမ်းသပ်ရန်စီစဉ်

မော်စကို အောက်တိုဘာ ၂၅

ရုရှားနိုင်ငံ၏ အကြီးဆုံးသော တိုက်ချင်းပစ် ပဲ့ထိန်းဒုံးကျည်ဖြစ်သည့် ဆေတန်-၂ ဒုံးကျည်ကို ပစ်လွှတ်စမ်းသပ်မည်ဖြစ်ကြောင်း ယနေ့ ရိုက်တာသတင်းတွင် ဖော်ပြသည်။

ရုရှားနိုင်ငံ၏ နျူကလီးယားထိပ်ဖူးတပ် တိုက်ချင်းပစ်ဒုံးကျည်မျိုးဆက်များအနက် အကြီးမားဆုံးနှင့် အသစ်လွင်ဆုံးဖြစ်သည့် ဆေတန်-၂ အမျိုးအစား ဒုံးကျည်ကို စမ်းသပ်ပစ်လွှတ်ရန် စီစဉ်ထားပြီး ယင်းဒုံးကျည်သည် အမေရိကန်ပြည်ထောင်စု၏ ကာကွယ်ရေးဒိုင်းလွှားစနစ်ကို တစ်စင်းတည်းသော ဒုံးကျည်ပစ်လွှတ်မှုဖြင့် ထိုးဖောက်နိုင်မည်ဟု ဆိုသည်။

ဆေတန်-၂ အမျိုးအစား တိုက်ချင်းပစ် ပဲ့ထိန်းဒုံးကျည်စနစ်တွင် ထိပ်ဖူးအရေအတွက် တစ်ဒါဇင်နီးပါးမျှပါရှိပြီး ယင်းလက်နက် ထိပ်ဖူးများသည် မဂ္ဂါတန် ၄၀ ရှိကြောင်း၊ ယင်းပမာဏမှာ ၁၉၄၅ ခုနှစ်က ဂျပန်နိုင်ငံ ဟီရိုရှီးမားမြို့ပေါ်သို့ ကြဲချခဲ့သော အဏုမြူဗုံး၏ အဖျက်စွမ်းအား ပမာဏထက် အဆ ၂၀၀၀ အင်အားပိုမိုကြောင်း သတင်းတွင် ဖော်ပြသည်။

ဒုံးလက်နက် ပစ်လွှတ်ခြင်းဆိုင်ရာ ပြဿနာများကြောင့် ဆေတန်-၂ ဒုံးကျည် စမ်းသပ်ပစ်လွှတ်ရန် အစီအစဉ်မှာ နှောင့်နှေးကြန့်ကြာမှု ဖြစ်ပေါ်ခဲ့ရပြီးနောက် ယခုနှစ်ကုန်ပိုင်းတွင် အဆိုပါ ဒုံးကျည်ကို ပစ်လွှတ်စမ်းသပ်နိုင်မည်ဖြစ်သည်။

ဆေတန်-၂ ဒုံးကျည် စမ်းသပ်ပစ်ခတ်မှုများကို အကြိမ်ရေများစွာ ပြုလုပ်သွားမည်ဟု မျှော်လင့်ရသည်။

အစောဆုံး ၂၀၁၉ ခုနှစ်တွင် တန် ၁၀၀ အလေးချိန်ရှိ ဒုံးကျည်များကို ဖြန့်ကြက်နိုင်မည်ဟု ရုရှားနိုင်ငံက ကြွေးကြော်ခဲ့သည်။

ရိုက်တာ။

ပျောက်ဆုံးနေသော မွန်ဂိုတောင်တက်သမား ၁၇ ဦး၏ ရုပ်အလောင်းများကို ရှာဖွေတွေ့ရှိ

အူလန်ဘာတော အောက်တိုဘာ ၂၅

မွန်ဂိုလီးယားနိုင်ငံရှိ အော်ဂွန်တင်ဂါတောင်ပေါ်သို့ တက်ရောက်ခဲ့ကြသော တောင်တက်သမား ၁၇ ဦး၏ ရုပ်အလောင်းများကို ရှာဖွေတွေ့ရှိခဲ့ကြောင်း အမျိုးသားအရေးပေါ်လုပ်ငန်းစီမံခန့်ခွဲရေးအေဂျင်စီက အောက်တိုဘာ ၂၅ ရက်တွင် ပြောကြားသည်။

မွန်ဂိုလီးယားနိုင်ငံသားများဖြစ်ကြသော တောင်တက်သမား ၁၇ ဦးသည် အော်ဂွန်တင်ဂါတောင်၏ တောင်ထိပ်သို့ အောင်မြင်စွာ တက်ရောက်နိုင်ခဲ့ပြီးနောက် ပျောက်ဆုံးနေခဲ့ကြောင်း၊ မွန်ဂိုလီးယား တောက်တက်အဖွဲ့ဝင်များအားလုံး သေဆုံးသွားခဲ့ရပြီး ၎င်းတို့၏ ရုပ်အလောင်းများကို ရှာဖွေတွေ့ရှိရကြောင်း အမျိုးသားအရေးပေါ်လုပ်ငန်းစီမံခန့်ခွဲရေးအေဂျင်စီ ဒုတိယအကြီးအကဲ ဗိုလ်မှူးချုပ် ဂွမ်ဘိုဂျက် အာရီယန် ဘူယန်က ပြောကြားသည်။

အမျိုးသမီးခုနစ်ဦး အပါအဝင် မွန်ဂိုလီးယားတောင်တက်သမား ၁၇ ဦးသည် အော်ဂွန်တင်ဂါတောင်ပေါ်သို့ အောင်မြင်စွာ တက်ရောက်ခဲ့ကြသော အဖွဲ့ဝင် ၂၇ ဦးပါ တောင်တက်အဖွဲ့တွင် ပါဝင်သည်။ အဆိုပါတောင်သည် မွန်ဂိုလီးယားရှိ ကန်ဂိုင်းတောင်စဉ် တောင်တန်းတွင် ပါဝင်ပြီး တောင်တက်သမားများသည် အော်ဂွန်တင်ဂါတောင်၏ တောင်ထွတ်ပေါ်သို့ ခြေချနိုင်ခဲ့ကြောင်း၊ ယင်းတောင်မှာ ပင်လယ်ရေမျက်နှာ ပြင်အထက် ၄၀၂၁ မီတာ အထက်တွင် တည်ရှိကြောင်း သတင်းတွင် ဖော်ပြသည်။

တောင်တက်သမားများသည် တောင်ထိပ်ပေါ်သို့ ရောက်ရှိခဲ့ပြီးနောက် တောင်အောက်သို့ ပြန်လည်ဆင်းသက်လာချိန်အတွင်း ဆီးနှင်းခဲပြိုကျမှုနှင့် ရင်ဆိုင်ကြုံတွေ့ခဲ့ရပြီး အောက်တိုဘာ ၂၂ ရက်မှစ၍ ပျောက်ဆုံးနေခဲ့ကြောင်း တာဝန်ရှိသူက ပြောကြားသည်။

တောင်တက်သမားများ၏ ရုပ်အလောင်းများကို အဆိုပါတောင်၏ ပင်လယ်ရေမျက်နှာပြင်အထက် မီတာ ၃၂၀၀ မှ မီတာ ၃၄၅၀ ကြား နေရာတွင် ရှာဖွေတွေ့ရှိခဲ့သည်။

အမျိုးသားအရေးပေါ်လုပ်ငန်း အေဂျင်စီမှ ကယ်ဆယ်ရေးအဖွဲ့တစ်ဖွဲ့သည် အောက်တိုဘာ ၂၃ ရက်မှ ၂၅ ရက်အထိ ပျောက်ဆုံးနေသော တောင်တက်သမားများကို ရှာဖွေခဲ့ရာတွင် အောက်တိုဘာ ၂၃ ရက်တွင် တောင်တက်သမား ၁၀ ဦး၊ အောက်တိုဘာ ၂၄ ရက်တွင် တောင်တက်သမားလေးဦးနှင့် အောက်တိုဘာ ၂၅ ရက်တွင် တောင်တက်သမားသုံးဦးတို့၏ ရုပ်အလောင်းများကို ရှာဖွေတွေ့ရှိခဲ့သည်။

ဆင်ဟွာ။

အင်စတာဂရမ် စာမျက်နှာထက်မှ လီဗာပူးအမည်ကို လော့ဗ်ရန် ဖျက်

စပါးကို ဂိုးပြတ်အရေးနိမ့်ခဲ့သည့် ပွဲစဉ်အပြီး နည်းပြ ဂျာဂန်ကလော့ပ်၏ ဝေဖန်မှုခံခဲ့ရပြီးနောက် လီဗာပူးနောက်ခံလူ လော့ဗ်ရန်က သူ၏ အင်စတာဂရမ်စာမျက်နှာထက်မှ လီဗာပူးဂျာစီဝတ် သူ၏ ပရိုဖိုင်ပုံကို ဖျက်ပစ်ခဲ့ကြောင်း သိရသည်။ လော့ဗ်ရန်၏ အမှားကြောင့် စပါးအသင်း ၁၂ မိနစ်အတွင်း ဂိုးနှစ်ဂိုး အလွယ်တကူရရှိသွားခြင်းဖြစ်ရာ ဂျာဂန်ကလော့ပ်က ပွဲချိန် ၃၁ မိနစ်မှာပင် လော့ဗ်ရန်ကို ချိန်ဘာလိန်နှင့် လူစားလဲခဲ့သည်။

အဆိုပါပွဲအပြီးတွင် နည်းပြ ဂျာဂန်ကလော့ပ်က လော့ဗ်ရန်ကို ကာကွယ်ပေးခြင်းမရှိဘဲ "ပွဲတစ်ပွဲလုံး၊ ရလဒ်တွေ အကုန်လုံးက ကျွန်တော်တို့ အမှားတွေချည်းပါပဲ။ စပါးက ကောင်းဖို့လိုတယ်ဆိုတာသိပြီး ကောင်းကောင်းကစားသွားခဲ့တယ်။ ကျွန်တော်တို့ကတော့ သူတို့အတွက် အလွယ်ဖြစ်သွားအောင် လုပ်ဆောင်သွားခဲ့တယ်"ဟု စကိုင်းစပို့သို့ ပြောကြားခဲ့သည်။

ထို့ပြင် ဂျာဂန်ကလော့ပ်က ပထမပေးလိုက်ရသည့်ဂိုးမှာ မြေလိမ့်ဘောသာသာအနေအထားဖြစ်သည်ကို နောက်တန်းခံစစ်တွင် လူမရှိသဖြင့် ပေးလိုက်ရခြင်းကြောင့် အလွန်ဆိုးရွားသည့် ခံစစ်ဖြစ်သလို ဒုတိယဂိုးမှာလည်း လော့ဗ်ရန် နောက်ကျနေခြင်းကြောင့် ပေးလိုက်ရခြင်းဖြစ်ကြောင်း လူသိရှင်ကြားဝေဖန်မှုပြုခဲ့သည်။

သို့သော် မန်ယူဂိုးသမားဟောင်း ပီတာရှမိုက်ကယ်က ကစားသမားတစ်ဦးတည်းကို အမည်တပ်၍ ဝေဖန်ခဲ့သည့် ဂျာဂန်ကလော့ပ်၏ ပြောစကားအပေါ် ဘဝင်မကျကြောင်းဆိုခဲ့ပြီး လော့ဗ်ရန်ကို ကာကွယ်ပေးခဲ့သည်။ ရှမိုက်ကယ်က "ဒါမျိုးပြောတာက ဒီကစားသမားကို သတ်လိုက်တာနဲ့ အတူတူပဲ။ သူတို့ခံစစ်က တစ်ရာသီလုံး ဆိုးနေတာ ဒီအတွက် ဂျာဂန်ကလော့ပ်ကပဲ တာဝန်ယူရမှာဖြစ်တယ်။ ခုတော့ လော့ဗ်ရန်အပေါ်ပဲ ဒီတာဝန်ကြီး ပုံချသွားတယ်"ဟု ပြန်လည်ဝေဖန်ခဲ့သည်။ လီဗာပူးအသင်းသည် ယခုနှစ်ဘောလုံးရာသီတွင်လည်း ခံစစ်ပိုင်းဆိုးရွားနေပြီး ပရီမီယာလိဂ် ကိုးပွဲကစားအပြီး ပေးဂိုး ၁၆ ဂိုးအထိရှိနေပြီဖြစ်ရာ ၁၉၆၄-၁၉၆၅ ခုနှစ်နောက်ပိုင်း အဆိုးရွားဆုံး မှတ်တမ်းဝင်သွားပြီဖြစ်သည်။

ကမ္ဘာ့အကောင်းဆုံးကစားသမားဆုမှာ ဘယ်သူတွေက ဘယ်သူတွေကို မဲပေးခဲ့ကြသလဲ

မေလဲ့သင်း
စုစည်းသည်

ကမ္ဘာ့အကောင်းဆုံးကစားသမားဆု ရွေးချယ်မှုတွင် နိုင်ငံလက်ရွေးစင်အသင်းခေါင်းဆောင်များ၏ မဲပေးရွေးချယ်မှုကလည်း ၂၅ ရာခိုင်နှုန်း ထည့်သွင်းတွက်ချက်ခံရရာ မည်သည့်အသင်းခေါင်းဆောင်က မည်သူကို မဲပေးရွေးချယ်ခဲ့သလဲဆိုသည်ကို တင်ပြသွားမည်ဖြစ်သည်။ အကောင်းဆုံးဆုရှင် စီရိုနယ်လ်ဒိုက ပထမနေရာအတွက် လူကာမိုဒရစ်၊ ဒုတိယနေရာအတွက် ဆာဂျီယိုရာမို့စ်နှင့် တတိယနေရာအတွက် မာဆယ်လိုတို့ကို ရွေးချယ်ခဲ့ရာ သူ၏ ရွေးချယ်မှုအားလုံးမှာ ရီးယဲလ်ကစားသမားများဖြစ်နေသည်ကို တွေ့ရသည်။

ဒုတိယနေရာဖြင့်သာ ကျေနပ်ခဲ့ရသူ မက်ဆီက နံပါတ်(၁)အတွက် ဆွာရက်ဇ်၊ နံပါတ်(၂)နေရာအတွက်အင်နီယေစတာ၊ နံပါတ်(၃) နေရာအတွက် နေမာတို့ကို ရွေးချယ်ခဲ့ပြန်ရာ စီရိုနယ်လ်ဒိုရော မက်ဆီပါ ကလပ်အသင်းကစားဖော်များကို ရွေးချယ်ခဲ့ပြီး တစ်ဦးကိုတစ်ဦး မဲပေးမှုမရှိခဲ့သည်ကို တွေ့ရသည်။ ဘရာဇီးအသင်းခေါင်းဆောင် အဲလ်ဗက်စ်က နေမာ၊ မက်ဆီနှင့် စီရိုနယ်လ်ဒို၊ ခရိုအေးရှားအသင်းခေါင်းဆောင် မိုဒရစ်က စီရိုနယ်လ်ဒို၊ မက်ဆီနှင့် ခရူးစ်၊ ပြင်သစ်အသင်းခေါင်းဆောင် ဟူဂိုလိုရစ်က စီရိုနယ်လ်ဒို၊ ရာမို့စ်နှင့် ဟယ်ရီကိန်း၊ ဂျာမနီအသင်းခေါင်းဆောင် နျူအာက ခရူးစ်၊ လီဝန်ဒေါ်စကီးနှင့် ဗီဒယ်လ်တို့ကို အသီးသီးရွေးချယ်ခဲ့ကြောင်း သိရသည်။

ဟယ်ရီကိန်းကိုခေါ်ယူမည့်သတင်းများကို ရီးယဲလ်ဥက္ကဋ္ဌ ပီရက်ဇ် ငြင်းဆန်

ရီးယဲလ်ဥက္ကဋ္ဌ ပီရက်ဇ်က တိုက်စစ်မှူး ဘင်ဇီမာ၏ စွမ်းဆောင်ရည်အပေါ် နှစ်သက်မှုရှိဆဲဖြစ်ပြီး စပါး တိုက်စစ်မှူး ဟယ်ရီကိန်းကို ဆက်သွယ်နေသည်ဆိုသော သတင်းများကို ငြင်းဆန်ပယ်ချသွားခဲ့သည်။ ပီရက်ဇ်က "ဟယ်ရီကိန်းကို ခေါ်ယူဖို့ကိစ္စက ကျွန်တော့်ခေါင်းထဲကို ရောက်မလာသေးပါဘူး။ သူက ကစားသမားကောင်းပါ။ ပြီးတော့ ငယ်လည်းငယ်ရွယ်သေးတာကြောင့် ဒီထက်ပိုပြီးခြေစွမ်းတိုးတက်လာဦးမှာပါ။ ဘင်ဇီမာရဲ့ စွမ်းဆောင်ရည်နဲ့ပတ်သက်ပြီး ကျွန်တော်တို့အားလုံး ကျေနပ်ပျော်ရွှင်နေရဆဲပါပဲ"ဟု ပြောကြားခဲ့ခြင်းဖြစ်သည်။

ဟယ်ရီကိန်းမှာ ယခုနှစ်ဘောလုံးရာသီတွင် အကောင်းဆုံးစွမ်းဆောင်ရည်တစ်ရပ် ပြသထားနိုင်ပြီး ရီးယဲလ်နှင့် စပါးတို့ တွေ့ဆုံခဲ့သည့် ချန်ပီယံလိဂ်ပြိုင်ပွဲတွင် ရီးယဲလ် တာဝန်ရှိသူများက ကိန်း၏တန်ဖိုးကို မေးမြန်းခဲ့ကြောင်း သတင်းများ ကျယ်ကျယ်ပြန့်ပြန့်ထွက်လာခဲ့ခြင်းဖြစ်သည်။ ဥက္ကဋ္ဌ ပီရက်ဇ်နှင့် စပါးဥက္ကဋ္ဌ ဒန်နီလက်ဗီတို့ ကိန်း၏အပြောင်းအရွှေ့ကိစ္စ ဆွေးနွေးခဲ့ရာ စပါးဘက်မှ ကိန်းအတွက် ကမ္ဘာ့စံချိန်တင်ကြေး တောင်းဆိုခဲ့ကြောင်း သတင်းများ ထွက်လာအပြီးတွင် ပီရက်ဇ်က အထက်ပါအတိုင်း ငြင်းဆန်ခဲ့ခြင်းဖြစ်သည်။

ပီရက်ဇ်က "ကျွန်တော်က စပါးဥက္ကဋ္ဌကို ဈေးမမေးခဲ့ပါဘူး။ ဘာလို့လဲဆိုရင် သူက ယူရိုသန်း ၂၅၀ တန်တဲ့ ကစားသမားလို့ ပြောကြားခဲ့တာကြောင့်ပါ" ဟု ဖြေရှင်းချက်ပေးခဲ့သည်။

ပီရက်ဇ် မည်သို့ငြင်းဆန်သည်ဖြစ်စေ၊ ရီးယဲလ်နည်းပြ ဇီဒန်းက ဟယ်ရီကိန်း၏ပရိသတ်ဖြစ်ပြီး ကိန်းကို ဘာနေဗျူးသို့အရောက်ခေါ်ယူရန် စိတ်အားထက်သန်နေကြောင်း သိရသည်။ ဇီဒန်းက "အနာဂတ်မှာ ဘာဖြစ်လာမလဲ ဘယ်သူမှကြိုပြီးမသိပါဘူး။ လောလောဆယ် သူက စပါးရဲ့ အဓိကကစားသမားဖြစ်နေတယ်။ သူ့မှာ အရာအားလုံးရှိနေပြီး အထူးခြားဆုံးကတော့ သူ့ခေါင်းထဲမှာ ဂိုးကို ဘယ်လိုသွင်းရမလဲဆိုတာသိနေတာပဲ"ဟု ဆိုခဲ့သည်။

ကိန်းသည် လီဗာပူးနှင့် ပွဲစဉ်တွင်လည်း စပါးအတွက် သွင်းဂိုး နှစ်ဂိုးသွင်းယူပြီးနောက် ယခုနှစ်အတွင်း ကလပ်အသင်းနှင့် နိုင်ငံအသင်းအတွက် သူ၏ သွင်းဂိုး ၄၅ ဂိုး အထိရောက်ရှိရန် မျှော်မှန်းနေပြီဖြစ်သည်။

ရီးယဲလ်မက်ဒရစ် နဲ့ ဘာစီလိုနာ ဂိုးပြတ်အနိုင်ရပါ့မလား

ရှိုင်း
မင်း
မင်း

၂၀၁၇-၁၈ လာလီဂါရင်ခုန်သံ-၁၀

၂၀၁၇-၁၈ စပိန်လာလီဂါပြိုင်ပွဲရဲ့ ပွဲစဉ် (၁၀) ကို လာမယ့် အောက်တိုဘာ ၂၈၊ ၂၉၊ ၃၀၊ ၃၁ ရက်တွေမှာ ကျင်းပသွားမှာဖြစ်ပြီး အဆိုပါပွဲစဉ်မှာတော့ ဘာစီလိုနာ၊ ရီးယဲလ်မက်ဒရစ်တို့ ဂိုးပြတ်နိုင်ပွဲတွေ ရယူနိုင်ပါ့မလားဆိုတာ စိတ်ဝင်စားဖို့ကောင်းနေသလို ဒီပွဲအပြီး ဥရောပပွဲတွေရှိနေတာကိုလည်း သတိပြုရမယ်။

အလာဗက်စ် - ဗလင်စီယာ ညနေ ၅း၃၀ (၂၈-၁၀-၁၇)

အလာဗက်စ်ဟာ ဒီရာသီမှာ ခြေစွမ်းပိုင်းအလွန်ကျဆင်းနေတဲ့အသင်းဖြစ်ပြီး အမှတ်ပေးဇယားအောက်ပိုင်းကို ရောက်ရှိနေတဲ့အသင်းဖြစ်တယ်။ ဗလင်စီယာကတော့ ခြေစွမ်းပိုင်းတိုးတက်မှုတွေရှိနေပြီး အသင်းကြီးတွေကိုတောင် ခြေစွမ်းပြအနိုင်ယူနိုင်ခဲ့ပါတယ်။ ဒါပေမယ့်လည်း ဒီပွဲမှာ ဗလင်စီယာတို့ ပွဲပန်းနိုင်တာကိုသတိပြုရပါ့မယ်။ ဒါကြောင့်လည်း ဒီပွဲမှာ ဗလင်စီယာတို့ အနိုင်ရဖို့ရှိပေမယ့်လည်း ဂိုးပြတ်ဖို့တော့ခက်ပါတယ်။

ဆီဗီလာ - လီဂါနက်စ် ည ၇း၄၅ (၂၈-၁၀-၁၇)

ဆီဗီလာဟာ နောက်ပိုင်းပွဲစဉ်တွေမှာ ခြေစွမ်းအနည်းငယ်ကျဆင်းခဲ့ပေမယ့်လည်း အခုလိုအိမ်ကွင်းပွဲစဉ်မျိုးမှာတော့ နိုင်ပွဲရရှိအောင် ဂရုတစိုက်ကစားမှာပါ။ ဆီဗီးလ်အသင်းရဲ့ ကစားပုံလျင်မြန်မှုနဲ့ တိုက်စစ်ကစားပုံက ထက်မြက်မှုရှိနေပါတယ်။ လီဂါနက်စ်ကလည်း ဒီရာသီမှာခြေစွမ်းကောင်းတွေပြသနေတဲ့အသင်းဖြစ်ပြီး အမှတ်ပေးဇယားထိပ်ပိုင်းကို ရောက်နေခဲ့ပါတယ်။ ဆီဗီလာတို့ ကပ်နိုင်မယ်။

အက်သလက်တီကို - ဗီလာရီးယဲလ် ည ၁၁း၀၀ (၂၈-၁၀-၁၇)

အက်သလက်တီကိုဟာ စပိန်လာလီဂါအတွင်းမှာ ခြေစွမ်းကောင်းရှိနေပြီး ခံစစ်နဲ့ကွင်းလယ်ပိုင်းကစားပုံတောင့်တင်းမှုရှိသလို တန်ပြန်တိုက်စစ်ကို ကစားစဉ်မှာလည်း ဂရစ်ဇ်မန်း၊ ဆောလ်နီဂက်ဇ်တို့က အကောင်းဆုံးခြေစွမ်းပုံစံတွေ ပြသနေပါတယ်။ ဗီလာရီးယဲလ်ကတော့ တိုက်စစ်ကစားပုံကောင်းပေမယ့်လည်း ခံစစ်အားနည်းနေပါတယ်။ အက်သက်တီကိုရဲ့ အိမ်ကွင်းလည်းဖြစ်နေတာကြောင့် ဒီပွဲမှာလည်း အက်သလက်တီကိုကသာ နိုင်ပွဲရသွားနိုင်ပါတယ်။

ဘီဘာအို - ဘာစီလိုနာ နံနက် ၁း၁၅ (၂၉-၁၀-၁၇)

စပိန်လာလီဂါအတွင်း အသင်းကောင်းတွေဆုံတွေ့တဲ့ ပွဲစဉ်ဖြစ်နေတာကြောင့် ပွဲကောင်းတစ်ပွဲဖြစ်လာဦးမှာပါ။ အထူးသဖြင့် ဘီဘာအိုအသင်းဟာ အသင်းငယ်တွေကိုတောင် ရှုံးနိမ့်ထားခဲ့ပေမယ့်လည်း အစောပိုင်းပွဲစဉ်အတွင်း ဆီဗီလာကိုခြေစွမ်းပြသကာ အိမ်ကွင်းမှာ အနိုင်ယူထားခဲ့ပါတယ်။ ဘာစီလိုနာကတော့ ချန်ပီယံဖြစ်ရေး အမှားမခံဘဲ ရလဒ်ကောင်းအောင်ကစားမှာပါ။ ဘီဘာအိုဟာ အသင်းကောင်းတွေနဲ့တွေ့ရင် ခြေစွမ်းကောင်းတတ်လို့ ဘာစီလိုနာ ကပ်နိုင်ဖို့ပဲရှိတယ်။

ဂီတာဖေး - ဆိုစီဒက် ညနေ ၅း၃၀ (၂၉-၁၀-၁၇)

တန်းတက် ဂီတာဖေးဟာ ခြေစွမ်းမာကျောတဲ့အသင်းဖြစ်တယ်။ ဆိုစီဒက်က တိုက်စစ်ထက်မြက်တဲ့အသင်းဖြစ်ပေမယ့်လည်း ခံစစ်ပိုင်းက အနည်းငယ်အားနည်းမှုတွေ ရှိတတ်ပါတယ်။ ဂီတာဖေးဟာ အစောပိုင်းမှာလည်း ရီးယဲလ်ကိုတောင် ကစားရခက်ခဲစေခဲ့ပါတယ်။ ဒါကြောင့် အဝေးကွင်းမှာ ဆိုစီဒက်အတွက်လည်း ဂီတာဖေးရဲ့တန်ပြန်တိုက်စစ်ကစားဟန်ကြောင့် ခက်ခဲနိုင်ပြီး နှစ်ဂိုးစီလောက်နဲ့ သရေကျသွားနိုင်တဲ့ပွဲပါ။

ဂျီရိုနာ - ရီးယဲလ်မက်ဒရစ် ည ၉း၄၅ (၂၉-၁၀-၁၇)

တန်းတက်ဂျီရိုနာဟာလည်း ကစားပုံလျင်မြန်မှုရှိပြီး တိုက်စစ်ကစားပုံကောင်းမွန်ပါတယ်။ ရီးယဲလ်မက်ဒရစ်ကတော့ ဒီရာသီမှာ အသင်းငယ်တွေနဲ့ ရင်ဆိုင်ရတဲ့ပွဲစဉ်တွေမှာ နိုင်ပွဲရဖို့ ရုန်းကန်နေရပြီး ဂိုးပြတ်နိုင်ပွဲတွေ ရရှိရေး ခက်ခဲနေခဲ့ရတာက အံ့အားသင့်စရာပါ။ အခုပွဲမှာလည်း အိမ်ရှင်အားနဲ့ ဂျီရိုနာတို့ အမှတ်ခွဲယူနိုင်အောင်ပြင်ဆင်လာမှာ သေချာပါတယ်။ ရီးယဲလ်မက်ဒရစ်ရဲ့ ခံစစ်ပိုင်းက မထင်မှတ်တဲ့ပွဲစဉ်တွေမှာ အားနည်းသလို ဂိုးပေးရတတ်ပါတယ်။ ဒါကြောင့် ဒီပွဲမှာ အပြန်အလှန်သွင်းဂိုးတွေ မြင်တွေ့ရနိုင်ပေမယ့်လည်း ရီးယဲလ်ကပ်နိုင်ဖို့သာရှိတယ်။

အီဘား - လီဗန်တေး နံနက် ၀၀း၀၀ (၃၀-၁၀-၁၇)

အီဘားဟာ ဒီရာသီမှာခြေစွမ်းကျဆင်းနေဆဲဖြစ်ကာ ပြီးခဲ့တဲ့ရာသီက ရရှိခဲ့တဲ့ ခြေစွမ်းမာကျောမှုမျိုးတွေ လက်ရှိမှာပြန်လည်မရရှိသေးပါဘူး။ လီဗန်တေးကတော့ အစောပိုင်းပွဲစဉ်တွေမှာ ခြေစွမ်းကောင်းတွေ ပြသခဲ့ပေမယ့်လည်း နောက်ပိုင်းမှာ ခြေစွမ်းအနည်းငယ်ပြန်ကျနေခဲ့ပါတယ်။ ဒါပေမယ့်လည်း ဒီနှစ်သင်းအနက် လီဗန်တေးရဲ့ အသင်းလိုက်ကစားအားက ပိုမိုကောင်းမွန်နေတယ်လို့ဆိုနိုင်ပါလိမ့်မယ်။ အီဘားအိမ်ကွင်းဖြစ်ပေမယ့် လီဗန်တေး နိုင်ပွဲရသွားမှာပါ။

မာလာဂါ - ဆယ်လ်တာဗီဂို နံနက် ၂း၁၅ (၃၀-၁၀-၁၇)

မာလာဂါတို့ ခြေစွမ်းကျဆင်းနေပေမယ့်လည်း အခုလိုအိမ်ကွင်းပွဲမျိုးမှာတော့ ရလဒ်ကောင်းအောင် စိတ်ဓာတ်ကောင်းကောင်းနဲ့ ကစားမှာပါ။ ဆယ်လ်တာဗီဂိုကတော့ အသင်းကောင်းဖြစ်ပြီး တိုက်စစ်ကောင်းမွန်တဲ့အသင်းဖြစ်တယ်။ ဒါပေမယ့်လည်း ဆယ်လ်တာဟာအဝေးကွင်းပွဲတွေမှာ မထင်မှတ်ဘဲ ခြေစွမ်းကျဆင်းတတ်ပါတယ်။ ဒါကြောင့် ဒီပွဲမှာတော့ မာလာဂါ သရေလောက် ရယူနိုင်မယ်။

အက်စပန်ညို - ဘက်တစ် နံနက် ၂း၃၀ (၃၁-၁၀-၁၇)

အက်ပန်ညိုဟာ သာမန်အားဖြင့် ခြေစွမ်းမတည်ငြိမ်တဲ့အသင်းအဖြစ် လက်ရှိရာသီမှာသတ်မှတ်ကြပေမယ့်လည်း ကာတာလန်ကလပ်အက်စပန်ညိုဟာ အိမ်ကွင်းပွဲစဉ်တွေမှာတော့ ခြေစွမ်းပိုမိုကောင်းမွန်စွာပြသနိုင်တဲ့အချက်ကို သတိပြုရပါမယ်။ ဘက်တစ်ကလည်း နောက်ပိုင်းပွဲစဉ်တွေမှာ ခြေစွမ်းကောင်းတွေပြသနေပြီး တိုက်စစ်ပိုင်းက ထက်မြက်နေပါတယ်။ အက်စပန်ညို ကပ်နိုင်မယ်။

လက်စ်ပါးမက် - ဒီပို့တီဗို နံနက် ၂း၃၀ (၃၁-၁၀-၁၇)

လက်စ်ပါးမက်ဟာ ပြီးခဲ့တဲ့ရာသီအတွင်းမှာ ခြေစွမ်းမာကျောခဲ့ပြီး အထူးသဖြင့် အိမ်ကွင်းပွဲစဉ်တွေမှာ ခြေစွမ်းပိုမိုကောင်းမွန်ခဲ့ပေမယ့်လည်း ဒီရာသီမှာတော့ရလဒ်တွေဆိုးရွားနေခဲ့ပါတယ်။ ဒီပို့တီဗိုကလည်း အမှတ်ပေးဇယားအောက်ပိုင်းကို ရောက်ရှိနေပေမယ့် နောက်ပိုင်းမှာတိုက်စစ်ကစားအားကောင်းနေပါတယ်။ လက်စ်ပါးမက်တို့ နောက်ပိုင်းပွဲတွေမှာ ရှုံးပွဲတွေဆက်တိုက်ကြုံတွေ့နေပေမယ့်လည်း အခုအိမ်ကွင်းပွဲမှာ အမှတ်ရအောင်ကစားမှာပါ။ လက်စ်ပါးမက်အိမ်ကွင်းမှာ အနိမ့်ဆုံးသရေရမယ်။

ခင်နန္ဒာ နှင့် သွားစို့ခရီး ၂၀၁၇-၂၀၁၈ ဗုဒ္ဓဂယာ စေတီပြဒ်၊ ခရီးစဉ်များ (ဈေးလျှော့ထားသည်)

၈ ရက် / ၁၂ ရက် / ၁၅ ရက် / ၁၅ ရက် - စရိတ်(၂)သိမ်း -
ဒေါ်လာ ၆၀၀ - အောက်တိုဘာ(အားလုံးပြည့်)၊ နိုဝင်ဘာ ... ဒီဇင်ဘာ ...
ဒေါ်လာ ၇၀၀ - အောက်တိုဘာ (အားလုံးပြည့်)၊ နိုဝင်ဘာ ၆ နှင့် ၁၃ (ပြည့်)၊ ၂၀ (၁၀လို)၊ ဒီဇင်ဘာ ၉၊ ၁၈၊ ၂၃၊ ဇန်နဝါရီလ ၂၀၊ ဖေဖော်ဝါရီ ၃၊ ၁၀၊ ၁၂၊ ၁၉(ပြည့်)၊ ၂၆၊ မတ် ၃၊ ၁၂၊ ၂၄၊ ဧပြီ ၁၄၊ Air Bus လေယာဉ်ကြီးများဖြင့် သွား
ဒေါ်လာ ၇၅၀ - အောက်တိုဘာ (အားလုံးပြည့်)၊ နိုဝင်ဘာ ၂၀ (၁၂လို)၊ ၂၉ ... (၂၇လို)၊ ဇန်နဝါရီ ၁၇၊ ၃၁၊ မတ် ၆၊ ဧပြီ ၁၃၊ ညအိပ်ဆောင်းလုံးဝမပါ၊ နိုင်ငံကူးလက်မှတ် မရှိသေးလျှင် ကူညီဆောင်ရွက်ပေးပါသည်။
ဒေါ်လာ ၈၀၀ - အောက်တိုဘာ (အားလုံးပြည့်)၊ နိုဝင်ဘာ ၄၊ ၆၊ ၁၃ (အားလုံးပြည့်)၊ ၁၈ (၁လို)၊ ၁၈ (၁၄လို)၊ ၂၀ (၁၉လို)၊ ၂၅ (၄လို)၊
(ကိုယ်ကျွန်ပါ) ရရှိငွေ/ဦးရာလူစုနှ ဒီဇင်ဘာ ၂၄၊ ၁၈၊ ဇန်နဝါရီ ၁၆၊ ၁၃၊ ၂၀၊ ဖေဖော်ဝါရီ ၃၊ ၅၊ ၁၀၊ ၁၂၊ ၁၇၊ ၂၄၊ ၂၆၊ မတ် ၃၊ ၅၊ ၁၀၊ ၁၉၊ ၂၄၊ ၂၆၊ ဧပြီ ၉၊
ရန်ကုန်မြို့လုံးရှင်းအိမ်များတွင် အခမဲ့ တည်းခိုနိုင်ပါသည်။ သံယာ/သီလရှင် ၃၀,၀၀၀/-၊ ခရီးသည်ဟောင်း နှင့် အဖြိမ်စားများ ၁၀,၀၀၀/-၊ ဦးစီးလိုက်ပါသူ အား (၁၆)ဦးလျှင်(၁)ဦးအခမဲ့၊ (၁၀)ဦးလျှင်(၃၀%)၊ (၆)ဦးလျှင် (၁၀%)လျှော့ပါမည်။ (၄၉)ခုံပါသော အဲယားကွန်း ကားကြီးတွင် (၃၅)ဦးဝန်းကျင်သာ လိုက်ဆောင်ပါသည်။
သံရုံးသို့လိုက်ရန်မလို | လိုင်စင်အမှတ် ပ၈-၀၂၈၂ | Website : www.khinnandartravel.com | Email: khinnandartravels@gmail.com
ရုံးချုပ် - ကွန်ဒို(E)၊ မြေညီထပ်၊ ကမ္ဘာအေးဘီလာအိမ်ရာ၊ ကမ္ဘာအေးစေတီလမ်း၊ (၈)မိုင်၊ မရမ်းကုန်း၊ ရန်ကုန်။ ☎ ၀၁-၆၅၅၅၂၀၊ ၆၅၅၈၈၅၊ ၀၉-၅၆၀၀၁၂၃
ရုံးခွဲ - အမှတ်(၁၁၀)၊ မြေညီထပ်၊ (၃၉)လမ်း (အောက်)၊ ကျောက်တံတား၊ ရန်ကုန်။ ၀၁-၂၄၀၀၄၇၊ ၀၉-၅၃၂၁၀၀၂

ဖခင်အမည်မှန်

(၂၀၁၇-၂၀၁၈) ပညာသင်နှစ် အထက(၁)၊ မြောက်ဥက္ကလာပ သတ္တမတန်း(I)တွင် ပညာသင်ကြားနေသော မောင်လွင်ဦး၏ ဖခင်အမည်မှန်မှာ ဦးသိန်းလွင် [၁၂/ဥကမ(နိုင်) ၁၅၆၇၉၅]ဖြစ်ပါသည်။

ဝန်ထမ်းအလိုရှိသည်
09-260360006

စာအုပ်စာပေ
လူ့မိတ်ဆွေ

မွေးနေ့ဂါရဝပြုဆုမွန်

၂၆-၁၀-၂၀၁၇ ရက်တွင် ကျရောက်သော ဘွားဘွားကြီး ဒေါ်နှင်း၏ (၁၀၃)နှစ်ပြည့် မွေးနေ့အခါသမယတွင် ဘွားဘွားကြီး၏ သီလ၊ သမာဓိဂုဏ်တို့ကို ဖော်ညွှန်းလျက် ပူဇော်ကန်တော့ပါသည်။

ဘွားဘွားကြီး၏ ဖြူစင်သန့်ရှင်းသော မေတ္တာရိပ်အောက်တွင် ကြည်လင်အေးမြနိုင်ပါစေ။

သောက်ရေသန့်မိသားစု
သား၊ သမီး၊ မြေး၊ မြစ်များ

မင်္ဂလာရက်မြတ်ဆုမွန်

၂၅-၁၀-၂၀၁၇ ရက်တွင် ကျရောက်သော ဖေဖေနှင့် မေမေတို့၏ (၃၃)နှစ်မြောက် မင်္ဂလာရက်မြတ်တွင် ကျက်သရေအပေါင်းနှင့် ပြည့်စုံပါစေကြောင်း ဂါရဝဆုမွန်ပြုအပ်ပါသည်။

သောက်ရေသန့်မိသားစု
သား၊ သမီး၊ မြေးများ

မင်္ဂလာဒီ 09426669001, 09426669002, 09426669003
Nov 2 Hotel-150000
Nov 1 Hotel-120000
Nov 1,10 G 90000/ H 140000
Nov 1,2,10 G-120000
Nov 1,10 Hotel-140000

ရွှေထူးလွင်
09 450044494 , 09 450044496

ကန့်ကွက်နိုင်ပါကြောင်း;

ရန်ကုန်မြို့၊ စမ်းချောင်းမြို့နယ်၊ ကျွန်းတောအလယ်ရပ်ကွက်၊ မြောင်းမြလမ်း၊ အမှတ်(၁၇)၊ (၈)ထပ်တိုက် အဆောက်အအုံ၏ Penthouse(Hall)အခန်း၊ အကျယ်အဝန်း (၂၃ပေ×၄၈ပေ)အား ဒေါ်ခင်သန်းနွဲ့ (ပိုင်ဆောက်လုပ်ရေး)က ပိုင်ဆိုင်ထားပြီး ၎င်းမှ အရှုပ်အရှင်းတစ်စုံတစ်ရာမရှိ ရောင်းချပိုင်ခွင့်ရှိကြောင်း ဝန်ခံပြောဆိုသောကြောင့် ကျွန်ုပ်၏မိတ်ဆွေမှ အပြီးအပိုင်ဝယ်ယူရန် စရန်ငွေ တစ်စိတ်တစ်ဒေသကို ပေးချေထားပြီး ဖြစ်ပါသဖြင့် ကန့်ကွက်လိုသူများသည် ဤကြော်ငြာပါသည့်နေ့မှစ၍ (၁၄)ရက်အတွင်း ခိုင်လုံသောအထောက်အထားစာရွက်စာတမ်းမူရင်းများနှင့်တကွ ကျွန်ုပ်ထံသို့ လာရောက်ကန့်ကွက်နိုင်ပါသည်။ ကန့်ကွက်မည့်သူမရှိပါက အရောင်းအဝယ်ကို ဥပဒေနှင့်အညီ ဆက်လက်၍ စာချုပ်ပြုလုပ်ချုပ်ဆိုသွားမည်ဖြစ်ကြောင်း အများသိစေရန် ကြေညာအပ်ပါသည်။

ညွှန်ကြားချက်အရ-
ဒေါ်ခင်မာနွယ်(စဉ်-၃၁၀၇၀)
အထက်တန်းရှေ့နေ
အမှတ်-၂၆၊ ၁၂၁-လမ်း၊ မင်္ဂလာတောင်ညွန့်မြို့နယ်၊ ရန်ကုန်မြို့။
ဖုန်း-၀၉-၄၃၁၆၇၂၉၆

သို့လှောင်ရုံငှားရန်ရှိသည်။

90' x 90' (R.C)၊
စက်မှုဇုန် (၂) လှိုင်သာယာ
(နေရာအလွန်ကောင်း)
Ph : 09787200511

NYRDDC အာစရိယပူဇော်ပွဲ

တိုင်းရင်းသားဒီဂရီကောလိပ် ရန်ကုန်/မန္တလေး/စစ်ကိုင်း၏ ဒုတိယအကြိမ်မြောက် အာစရိယပွဲကို ၂၀၁၇ခုနှစ်၊ နိုဝင်ဘာလ ၁၂ ရက်၊ (တနင်္ဂနွေနေ့)တွင် ကျင်းပပြုလုပ်မည်ဖြစ်ပါ၍ ကျောင်းဆင်းညီအစ်ကိုသူငယ်ချင်းများအနေဖြင့် (မပျက်မကွက်) ပါဝင်တက်ရောက်ဆင်နွှဲပေးကြပါရန် နှိုးဆော်ဖိတ်ကြားအပ်ပါသည်။

အာစရိယပူဇော်ပွဲဖြစ်မြောက်ရေးအဖွဲ့
KBZ (Dawpon Bank)Acc No;11030211000176001
Ph;09-425008700/ 798168175/ 421086898/4250015667/ 43190155

အချိန်ပြောင်းလဲပြင်ဆင်ခြင်း

အောက်တိုဘာ ၂၈ ရက်တွင် ကျင်းပမည့် မြန်မာနိုင်ငံဘောလုံးအဖွဲ့ချုပ်ဥက္ကဋ္ဌ၏ ဂါရဝပြုကန်တော့မည့် အခမ်းအနား အချိန်ကို ညနေ ၃ နာရီမှ နံနက် ၇ နာရီသို့ ပြောင်းလဲပြင်ဆင်ထားပါကြောင်း အသိပေးအပ်ပါသည်။

ကန့်ကွက်နိုင်ပါကြောင်း

ရန်ကုန်မြို့၊ မင်္ဂလာဒုံမြို့နယ်၊ မြေတိုင်းရပ်ကွက်အမှတ်-၅၃၂/ဘီ၊ ပုလဲ(၁)ရပ်ကွက်၊ မြတ်လေးလမ်းနှင့် ခိုင်ရွှေဝါလမ်းထောင့်၊ မြေကွက်အမှတ်(၉၁)၊ ဧရိယာ(၀. ၄၅၉)ဧကရှိ နှစ်(၆၀)ဂရန်မြေအား ဒေါ်နုနုလှိုင်(ဘီလစ်)[၁၂/ဥကမ(နိုင်)၀၀၄၉၃၄]မှ မင်္ဂလာဒုံမြို့နယ်၊ တရားမကြီးမှုအမှတ်-၃၆/၂၀၁၅၏ စီရင်ချက်အနိုင်ဒီကရီ တရားမဇာရီမှုအမှတ်-၁၆/၂၀၁၅၏ နေ့စဉ်မှတ်တမ်း-၁၂-၁၀-၂၀၁၅ရက်စွဲပါစာအမှတ်-၆၅၆/၅-၁/၂၀၁၅အရ ဘီလစ်ခန့်စာတို့ကို တင်ပြ၍ အရောင်းအဝယ်စာချုပ်ချုပ်ဆိုရန် မြေပုံကူးလျှောက်ထားလာပါသည်။

အဆိုပါ လျှောက်ထားသော မြေကွက်နှင့်ပတ်သက်၍ မြို့မြေစာရင်းတွင် ဗိုလ်ကြီးကျော်ကျော်လွင် အမည်ပေါက်ဟု မှတ်သားထားပြီး လျှောက်ထားသူမှ တင်ပြထားသော နှစ်(၆၀)မြေငှားစာချုပ်တွင် အမည်ပေါက်မှာ ဦးချစ်မောင်ဖြစ်နေသဖြင့် ကွဲလွဲလျက်ရှိပါသည်။

သို့ဖြစ်ပါ၍ မင်္ဂလာဒုံမြို့နယ်၊ မြေတိုင်းရပ်ကွက်အမှတ်-၅၃၂/ဘီ၊ ပုလဲ(၁)ရပ်ကွက်၊ မြတ်လေးလမ်းနှင့် ခိုင်ရွှေဝါလမ်းထောင့်၊ မြေကွက်အမှတ်-၉၁၊ ဧရိယာ(၀. ၄၅၉)ဧက၏ မြေရာဇဝင်အား အတည်ပြုရန်ကိစ္စနှင့် ပတ်သက်၍ ကန့်ကွက်ရန်ရှိပါက ကြော်ငြာသည့်ရက်မှ (၇)ရက်အတွင်း စာရွက်စာတမ်း အထောက်အထားမူရင်းများနှင့် တင်ပြကန့်ကွက်နိုင်ပါကြောင်းနှင့် သတ်မှတ်ရက်ကျော်လွန်သည်အထိ ကန့်ကွက်ချက်မရှိပါက ဆက်လက်ဆောင်ရွက်သွားမည်ဖြစ်ပါကြောင်း အသိပေးကြော်ငြာအပ်ပါသည်။

မြေနှင့်အိမ်ရာဌာနခွဲ၊ မြို့ပြနှင့် အိမ်ရာဖွံ့ဖြိုးရေးဦးစီးဌာန

ဒေါ်မေသက်[၁၂/ကတတ(နိုင်)၀၀၂၃၈၅]နှင့် အများသိစေရန်

ကျွန်ုပ်၏မိတ်ဆွေဖြစ်သူ ဦးရဲစောမြင့်[၁၂/ကတတ(နိုင်)၀၁၂၀၃၉]၏အထွေထွေကိုယ်စားလှယ်လွှဲစာ မှတ်ပုံတင်အမှတ်-၄၃၁၆/၀၀၆ (၁၂-၁၀-၂၀၀၆)အရ ကိုယ်စားလှယ်စာရရှိသူ ဦးကျော်သက်မောင်[၁၂/မဂတ(နိုင်)၀၈၁၈၇၈]၊ အမှတ်-၅၊ ၄လွှာ၊ ၁၀၁လမ်း၊ မင်္ဂလာတောင်ညွန့်မြို့နယ်၊ ရန်ကုန်မြို့၏ လွှဲအပ်ညွှန်ကြားချက်အရ အောက်ပါအတိုင်း ဒေါ်မေသက်နှင့်အများသိစေရန်ကြေညာအပ်ပါသည်။

ရန်ကုန်မြို့၊ မင်္ဂလာတောင်ညွန့်မြို့နယ်၊ ဖို့မြေရပ်ကွက်၊ ၁၀၁လမ်း၊ အမှတ်-၅၊ ၄-လွှာ၊ ဒုတိယထပ်(ထပ်ခိုးအပါအဝင် ဟောင်ကောင်ပုံစံတိုက်ခန်း)သည် ကျွန်ုပ်၏မိတ်ဆွေဦးရဲစောမြင့်အမည်ဖြင့် ၁၉၉၁ခုနှစ်ကတည်းက ဝယ်ယူပိုင်ဆိုင်ခဲ့ပြီး ကျွန်ုပ်မိတ်ဆွေဦးရဲစောမြင့်မိသားစုတို့နေထိုင်လျက်ရှိသော တိုက်ခန်းဖြစ်ကြောင်း သိရှိရပါသည်။

အဆိုပါတိုက်ခန်းရှိ ထပ်ခိုးဖြစ်သော (ဟောင်ကောင်ပုံစံတိုက်ခန်း)တွင် ကျွန်ုပ်၏မိတ်ဆွေဦးရဲစောမြင့်ဇနီးဖြစ်သူ ဒေါ်ခင်ခင်သောင်း၏ညီမတော်သူ ဒေါ်မေသက်တို့သားအမိ သုံးယောက်အား ဆွေမျိုးဖြစ်၍ အဖိုးအခမယူဘဲ နေထိုင်စေခဲ့ပါသည်။ ဒေါ်မေသက်မိသားစုသည် လွန်ခဲ့သော ၂၀၁၇ခုနှစ် (မတ်လ)က အချင်းဖြစ်တိုက်ခန်းမှ ၎င်းတို့ သဘောဆန္ဒအရ ပြောင်းရွှေ့သွားကြသည်ဟုသိရှိရပါသည်။

သို့ပါ၍ ဒေါ်မေသက်မိသားစုအား ဦးရဲစောမြင့်၏ ခွင့်ပြုချက်ဖြင့် နေထိုင်စေခဲ့သော ဟောင်ကောင်ပုံစံတိုက်ခန်းနှင့်ပတ်သက်၍ ဦးရဲစောမြင့်၏ခွင့်ပြုချက်၊ သဘောတူညီချက်တစ်စုံတစ်ရာမရှိဘဲ ဦးရဲစောမြင့်မသိရှိဘဲ ဒေါ်မေသက်မှငှားရမ်းခြင်း၊ အရောင်းအဝယ်ပြုထားခြင်း၊ ဆောင်ရွက်ချက်အရပ်ရပ်ရှိခဲ့ပါက မိမိတို့တာဝန်အတိုင်းသာဖြစ်စေမည်ကို ဒေါ်မေသက်နှင့်အများသိစေရန်အသိပေးကြေညာအပ်ပါသည်။

လွှဲအပ်ညွှန်ကြားချက်အရ

ဒေါ်ခင်ကြည်(B.A.R.L)	**ဒေါ်ဝေ(LL.B)**
တရားလွှတ်တော်ရှေ့နေ(စဉ်-၁၇၄၇)	**တရားလွှတ်တော်ရှေ့နေ(စဉ်-၁၂၆၆၁)**

အမှတ်(၉/၁၁)၊ အခန်း(၂၀၃-ဘီ)၊ ၃၆-လမ်းတို၊ ကျောက်တံတားမြို့နယ်၊ ရန်ကုန်မြို့။

ကန့်ကွက်နိုင်ပါသည်

ရန်ကုန်မြို့၊ ဒဂုံမြို့သစ်(မြောက်ပိုင်း)မြို့နယ်၊ (၄၀)ရပ်ကွက်၊ မြေကွက်အမှတ်(၁၁၉၃)၊ အလျားပေ(၄၀×၆၀)၊ အိုးအိမ်ပါမစ်မြေအား ဦးဇော်မိုးထွန်း[၁၂/ဒဂမ(နိုင်)၀၀၅၄၃၂]သည် ဒေါ်အေးသောင်း[၁၃/ကမန(နိုင်)၀၂၆၇၀၇]ထံမှ ဝယ်ယူပိုင်ဆိုင်ထားသည်ဖြစ်ပါကြောင်း ကြေညာအပ်ပါသည်။ ယနေ့မှစ၍ (၇)ရက်အတွင်း ကန့်ကွက်လိုသူရှိပါက စာရွက်စာတမ်းမူရင်းများဖြင့် အထောက်အထား ခိုင်လုံစွာဖြင့် လာရောက်ကန့်ကွက်နိုင်ပါသည်။

ဦးဇော်မိုးထွန်း[၁၂/ဒဂမ(နိုင်)၀၀၅၄၆၂]
ဖုန်း-၀၉-၅၄၁၂၉၉၄

စီးပွားရေးလုပ်ငန်း
အောင်မြင်ဖို့
ကြေးမုံသတင်းစာတွင်
ကြော်ငြာစို့

ဂျပန်ဦးနှောက်ရောင်ရောဂါ ကာကွယ်ဆေး ထိုးနှံခြင်းကို အမျိုးသားရေးအသွင်ဖြင့် ပူးပေါင်းဆောင်ရွက်

လွိုင်ကော် အောက်တိုဘာ ၂၅

နိုင်ငံတစ်ဝန်း ဂျပန်ဦးနှောက်ရောင်ရောဂါ ကာကွယ်ဆေး အစုလိုက်ထိုးနှံခြင်းလုပ်ငန်း (၂၀၁၇) ပြည်နယ်အဆင့် အသိပေးဆွေးနွေးပွဲကို အောက်တိုဘာ ၂၄ ရက် နံနက် ၉ နာရီက ကယားပြည်နယ် လွိုင်ကော်မြို့ မြို့နယ်ခန်းမ၌ ကျင်းပသည်။

ရှေးဦးစွာ ပြည်နယ်ဝန်ကြီးချုပ် ဦးအယ်လ်ဖောင်းရှိုက ဂျပန်ဦးနှောက်ရောင် ဗိုင်းရပ်ပိုးသည် ဝက်များ၊ ရေစပ်နေငှက်များ၏ ခန္ဓာကိုယ်အတွင်း လှည့်ပတ်ကူးစက်ပွားများလေ့ရှိပြီး အဆိုပါ တိရစ္ဆာန်များကို ကိုက်သည့် Culex (ကျူးလက်စ်) အမျိုးအစားခြင်မှတစ်ဆင့် လူတို့ထံ ကူးစက်သောရောဂါဖြစ်ပါကြောင်း၊ ယခုအခါ မြန်မာနိုင်ငံအတွင်းမှာရှိသည့် တိုင်းဒေသကြီးနှင့်ပြည်နယ် အနှံ့အပြားမှာ ဂျပန်ဦးနှောက်ရောင်ရောဂါ ဖြစ်ပွားမှုများ နှစ်စဉ်လိုလို တွေ့ရှိနေရကြောင်း၊ ဂျပန်ဦးနှောက်ရောင်ရောဂါဖြစ်ပွားသူများအနက် ၂၀ ရာခိုင်နှုန်းမှ ၃၀ ရာခိုင်နှုန်းအထိ သေဆုံးပြီး အသက်ရှင်ကျန်ရစ်သူများမှာလည်း ကိုယ်လက်မသန်စွမ်းခြင်း၊ နားလေးခြင်း၊ မကြာခဏတက်ခြင်း၊ စကားမပြောနိုင်တော့ခြင်းစသည့် ရုပ်ပိုင်းဆိုင်ရာ၊ စိတ်ပိုင်းဆိုင်ရာ ချို့ယွင်းမှုများ ဖြစ်ပွားကျန်ခဲ့ကြောင်း၊ ကမ္ဘာ့ကျန်းမာရေးအဖွဲ့ကြီးကလည်း ဂျပန်ဦးနှောက်ရောင်ရောဂါ ဖြစ်ပွားမှု၊ သေဆုံးမှုနှင့် နောက်ဆက်တွဲ ဆိုးကျိုးများလျှော့ချရန် တစ်ခုတည်းသော နည်းလမ်းမှာ ကာကွယ်ဆေးထိုးနှံခြင်းဖြစ်သည်ကို အကြံပြုထားကြောင်း၊ ကာကွယ်ဆေးထိုးနှံရာတွင် ကယားပြည်နယ်အတွင်း ပထဝီအနေအထားအရ ဝေးလံခက်ခဲသော နေရာများ၊ ရွှေ့လျားနေထိုင်သော လူအုပ်စုများပါမကျန် ကာကွယ်ဆေးရောက်ရှိထိုးနှံနိုင်ရန် ဆောင်ရွက်သွားမည်ဖြစ်သည့်အတွက် ကလေးတစ်ဦးမှ ကာကွယ်ဆေးထိုးနှံရန် မကျန်ရလေအောင် အမျိုးသားရေးအသွင်ဖြင့် အားလုံးပူးပေါင်းဆောင်ရွက်ရမည်ဖြစ်ကြောင်း ပြောကြားသည်။

ဆက်လက်၍ ကယားပြည်နယ် ကုသရေးနှင့်ပြည်သူ့ကျန်းမာရေးဦးစီးဌာနမှူး ဒေါက်တာခင်မောင်ရင်က နိုင်ငံတစ်ဝန်း ဂျပန်ဦးနှောက်ရောင် ကာကွယ်ဆေး အစုလိုက်ထိုးနှံခြင်းလုပ်ငန်း (၂၀၁၇)နှင့်ပတ်သက်၍ လုပ်ငန်းဆောင်ရွက်မည့် အစီအစဉ်များအား ရှင်းလင်းတင်ပြသည်။

ဂျပန်ဦးနှောက်ရောင်ကာကွယ်ဆေး အစုလိုက်ထိုးနှံပေးခြင်းလုပ်ငန်းကို နိုင်ငံတစ်ဝန်းလုံးတွင် ၂၀၁၇ ခုနှစ် နိုဝင်ဘာလ၌ ကျောင်းအခြေပြု ကာကွယ်ဆေးထိုးနှံခြင်း အစီအစဉ်ဖြင့်လည်းကောင်း၊ ဒီဇင်ဘာလတွင် ပြည်သူလူထုအခြေပြု ကာကွယ်ဆေးထိုးနှံပေးခြင်း အစီအစဉ်ဖြင့်လည်းကောင်း အသက်ကိုးလမှ (၁၅) နှစ်အတွင်းရှိ ကလေးငယ်များအားလုံးကို ဂျပန်ဦးနှောက်ရောင် ကာကွယ်ဆေး ထိုးနှံပေးသွားမည်ဖြစ်ကြောင်း သိရသည်။

အခမ်းအနားသို့ ကယားပြည်နယ် ဝန်ကြီးချုပ် ဦးအယ်လ်ဖောင်းရှိုနှင့်ဇနီး ဒေါ်မြင့်မြင့်မော်၊ ပြည်နယ်တရားလွှတ်တော် တရားသူကြီးချုပ်၊ ပြည်နယ်ဝန်ကြီးများ၊ ပြည်နယ်ဥပဒေချုပ်၊ ပြည်နယ်စာရင်းစစ်ချုပ်၊ ပြည်နယ်အဆင့် ဌာနဆိုင်ရာများ၊ လူမှုရေးအဖွဲ့အစည်းများ၊ ကျန်းမာရေးဝန်ထမ်းများ တက်ရောက်ကြသည်။

ပြည်နယ်(ပြန်/ဆက်)

တိုင်းဒေသကြီးနှင့် ပြည်နယ်အသက် ၁၈ နှစ်အောက် ပြေးခုန်ပစ်ပြိုင်ပွဲ ကျင်းပ

နေပြည်တော် အောက်တိုဘာ ၂၅

တိုင်းဒေသကြီးနှင့်ပြည်နယ် အသက် (၁၈) နှစ်အောက် ပြေးခုန်ပစ်ပြိုင်ပွဲကို အောက်တိုဘာ ၂၄ ရက် နံနက် ၇ နာရီက ဝဏ္ဏသိဒ္ဓိအားကစားကွင်းနှင့် လေ့ကျင့်ရေးကွင်းအမှတ် (၁) ၌ ကျင်းပသည်။

တုတ်ထောက်ခုန်(ကျား)၊ သံလုံးပစ်(ကျား)/(မ)၊ မီတာ (၃၀၀၀) အပြေး (ကျား)/(မ)၊ မီတာ(၁၁၀)တန်းကျော်ပြေး(ကျား)၊ မီတာ(၁၀၀)တန်းကျော်ပြေး (မ)၊ မီတာ (၄၀၀)အပြေး (ကျား)/(မ)၊ မီတာ(၁၀၀) x ၄ လက်ဆင့်ကမ်း (ကျား)/(မ) ပြိုင်ပွဲများကို ပွဲစဉ်အလိုက် ယှဉ်ပြိုင်ကစားကြသည်။

ထို့နောက် ဆုရရှိသူများအား အားကစားနှင့်ကာယပညာဦးစီးဌာန ဒုတိယညွှန်ကြားရေးမှူးချုပ် ဦးထွန်းမြင့်ဦး၊ ဦးကျော်ဆန်းနှင့် တာဝန်ရှိသူများက ချီးမြှင့်ခဲ့ကြောင်း သိရသည်။

မောင်မောင်ဇော်

ဧရာဝတီမြစ်အတွင်း သုတေသနခရီးစဉ်တွင် ဧရာဝတီလင်းပိုင်သားပေါက် သုံးကောင် တွေ့ရှိ

မန္တလေး အောက်တိုဘာ ၂၅

ငါးလုပ်ငန်းဦးစီးဌာနနှင့် သားငှက်ထိန်းသိမ်းရေးအဖွဲ့ (WCS)တို့ပူးပေါင်း၍ အောက်တိုဘာ ၁၀ ရက်က စတင်ခဲ့သည့်ဧရာဝတီမြစ်အတွင်း လင်းပိုင်သုတေသနခရီးစဉ်တွင် လင်းပိုင်သားပေါက် သုံးကောင်ကို တွေ့ရှိခဲ့ကြောင်း ဧရာဝတီလင်းပိုင်ထိန်းသိမ်းရေးနှင့် လေ့လာရေးတာဝန်ခံ ဦးဟန်ဝင်းက ပြောသည်။

“ခရီးစဉ် အသွား ၁၀ ရက်က တစ်ကောင်တွေ့ပြီး ၁၅ ရက်နဲ့ ၁၆ ရက်မှာ နှစ်ကောင်တွေ့တယ်။ သားပေါက်ဆိုပေမယ့်လောလောဆယ် ပေါက်ထားတာတော့မဟုတ်ဘူး။ လွန်ခဲ့တဲ့ သုံးလလောက်အတွင်းက ပေါက်ထားတာလို့ ခန့်မှန်းရတယ်။ ခရီးစဉ်မှာ အသေအပျောက်မတွေ့ရဘဲ သားပေါက်တွေ့တယ်ဆိုတော့ တိုးလာဖို့ပဲရှိတယ်” ဟု ၎င်းက ပြောသည်။

အဆိုပါလင်းပိုင်သားပေါက်များကို မန္တလေးမှ ကျောက်မြောင်း လင်းပိုင်ထိန်းသိမ်းရေး ဧရိယာအတွင်းတစ်ကောင်၊ ထီးချိုင့်အောက်ဘက်တွင် တစ်ကောင်၊ ကသာ အထက်ပိုင်းတွင် တစ်ကောင်တို့တွေ့ရှိခဲ့ပြီး ယခုခရီးစဉ်အတွင်း အောက်တိုဘာ ၂၄ ရက်အထိ မန္တလေးမှ ဗန်းမော်အတွင်း လင်းပိုင်အကောင်ရေ ၅၀ ခန့် တွေ့ရှိခဲ့ကြောင်းသိရသည်။

“လင်းပိုင်တွေက တစ်ကြိမ်သားပေါက်ဖို့အတွက် လေးနှစ်လောက်စောင့်ရတယ်။ ကျွန်တော်တို့ထိန်းသိမ်းရေးဧရိယာအတွင်းမှာ ဒီမနက်ပဲ သုံးလအရွယ်လင်းပိုင်သားပေါက်တစ်ကောင်တွေ့ရှိခဲ့တယ်” ဟု အဆိုပါ ထိန်းသိမ်းရေးဧရိယာအတွင်းရှိ ကျေးရွာခြောက်ရွာ၏ အဖွဲ့ခေါင်းဆောင် ဦးမောင်လေးက ပြောသည်။

ငါးလုပ်ငန်းဦးစီးဌာနနှင့် သားငှက်ထိန်းသိမ်းရေးအဖွဲ့ (WCS)တို့ပူးပေါင်း၍ ပြီးခဲ့သည့် ဖေဖော်ဝါရီလအတွင်းကလည်း ဧရာဝတီမြစ်အတွင်း လင်းပိုင်စစ်တမ်းကောက်ယူခဲ့ရာ ဧရာဝတီလင်းပိုင် ၆၉ ကောင်စစ်တမ်းကောက်ယူနိုင်ခဲ့ကြောင်းသိရသည်။

မင်းထက်အောင်(မန်းကိုယ်ပွား)

သရုပ်ဆောင် ဖွေးဖွေး ကိုယ်စားပြု Viber စတစ်ကာ ဝန်ဆောင်မှု စတင်

ရန်ကုန် အောက်တိုဘာ ၂၅

မြန်မာနိုင်ငံတွင် လူမှုမီဒီယာ အသုံးပြုသူများအတွက် ရည်ရွယ်ကာ သရုပ်ဆောင်ဖွေးဖွေး၏ စတစ်ကာများကို စာပို့ အက်ပလီကေးရှင်းဖြစ်သည့် Viber မှ မိတ်ဆက်ခဲ့သည်။ ထိုစတစ်ကာသစ်များကို မြန်မာနိုင်ငံမှ အသုံးပြုသူများ စတစ်ကာများ ဖလှယ်ပြီး စကားပြောဆိုဆက်သွယ်ရာတွင် အသုံးဝင်နိုင်စေရန် ဖန်တီးပေးလိုက်ခြင်းဖြစ်သည်ဟုသိရသည်။

“အနုပညာလောကထဲကို ဝင်တာ ၁၀ နှစ်မြောက် အထိမ်းအမှတ်ကို Viber စတစ်ကာအသစ်တွေနဲ့ ဆင်နွှဲလိုက်ရတာ အရမ်းပျော်မိပါတယ်။ သူငယ်ချင်းတွေ၊ မိသားစုတွေနဲ့ ဆက်သွယ်တဲ့အခါမှာ Viber က feature တွေ အများကြီးနဲ့ သုံးလို့တော်တော်ကောင်းပါတယ်။ မြန်မာလို စတစ်ကာတွေဆိုရင်လည်း ကိုယ့်စိတ်ထဲက တွေးနေတဲ့အတိုင်း ကွက်တိကျနေတဲ့ စတစ်ကာလေးတွေ ဖြစ်နေတယ်ပြီးတော့ ဖုန်းခဏခဏ ပြောင်းကိုင်တတ်တဲ့ ဖွေးတို့အတွက် ဖုန်းအဟောင်းကနေ ဖုန်းအသစ်ကို message တွေ အလွယ်တကူ ကူးသွားလို့ရတော့ Viber ကို သုံးဖြစ်ပါတယ်” ဟု ဖွေးဖွေးက ပြောကြားခဲ့သည်။

မြန်မာနိုင်ငံ၏ ဆက်သွယ်ရေးကဏ္ဍတွင် Viber သည် နေရာတစ်ခုမှ ပါဝင်နေပြီး မြန်မာနိုင်ငံမှ အသုံးပြုများနှင့် ဆက်နွှယ်မှုများလည်း နှစ်အတန်ကြာခဲ့ပြီ ဖြစ်သည်။ မြန်မာနိုင်ငံမှ အသုံးပြုသူများသည် စတစ်ကာကို ချစ်မြတ်နိုးသူများဖြစ်ပြီး Viber မှလည်း မြန်မာပွဲတော်များ၊ ရုံးပိတ်ရက်များအတွက် စတစ်ကာများ ထုတ်လုပ်ပေးခဲ့ပြီး ယခင်လတွင်လည်း မြန်မာအနုပညာရှင် စိုင်းစိုင်းခမ်းလှိုင်၏ စတစ်ကာများကို မိတ်ဆက်ခဲ့သည်။

“ဖွေးဖွေးလိုအနုပညာရှင်နဲ့ လက်တွဲဆောင်ရွက်ပြီး မြန်မာနိုင်ငံမှာ Viber နဲ့ အနုပညာရှင်တွေ ပူးပေါင်းမှု တိုးတက်လာတာ ဝမ်းသာဖို့ကောင်းပါတယ်” ဟု Viber ၏ အရှေ့တောင်အာရှနှင့် အာရှတောင်ပိုင်းဒေသအကြီးအကဲ Mr. Anubhav Nayyar က ပြောကြားသည်။ “မြန်မာနိုင်ငံကိုဝင်ရောက်လာတဲ့ လူမှုမီဒီယာ စာတိုပေးပို့မှုဝန်ဆောင်မှုတစ်ခုဖြစ်တဲ့အလျောက် အသုံးပြုသူတွေ စိတ်ဝင်စားမယ့် အကြောင်းအရာတွေ update တွေကို အစဉ်အမြဲလုပ်ဆောင်ခဲ့ပါတယ်။ ဒီအတွက်ကြောင့်ပဲ ဖွေးဖွေးလို အနုပညာရှင်တွေနဲ့ ပူးပေါင်းဆောင်ရွက်ရတာဖြစ်ပြီး အသုံးပြုသူတွေ စိတ်ဝင်စားမှုရှိတဲ့အတွက်လည်း ဝမ်းမြောက်မိပါတယ်။”

Viber ၏ အခြားဝန်ဆောင်မှုများအနေဖြင့် သတင်းအေဂျင်စီများ၊ အစိုးရအဖွဲ့အစည်းများအတွက် အများပြည်သူနှင့် ဆိုင်သော Public Account များ ဖန်တီးပေးပြီး Viber ကို အသုံးပြုနိုင်စေရန် စသည့်ဝန်ဆောင်မှုများ ပြုလုပ်ဆောင်ရွက်ပေးလျက်ရှိသည်ဟု သိရသည်။

ဇာဏီ

မင်္ဂလာတောင်ညွန့်မြို့နယ် ပြည်သူ့ဗဟိုပြုသော ရဲလုပ်ငန်းစနစ် (ဆင့်ပွား) သင်တန်း အမှတ်စဉ် (၈/၂၀၁၇)မှ သင်တန်းသားများနှင့် ရဲအုပ်ရဲမြင့်၊ ဒုရဲအုပ်အောင်မျိုးဦး၊ ဒု-ရဲအုပ် ယာချမ်းမြေ့အောင်တို့က အောက်တိုဘာ ၂၃ ရက်က မင်္ဂလာတောင်ညွန့်မြို့နယ် ကန်တောင်ရပ်ကွက်အတွင်း ကွင်းဆင်းဆောင်ရွက်ကြစဉ်။ ၁၁၈

အိန္ဒိယနိုင်ငံ၌ အောက်တိုဘာ ၁၁ ရက်တွင် စတင်မိတ်ဆက်မည့် Nokia 7

လွန်ခဲ့သောရက်ပိုင်းက တရုတ်နိုင်ငံဈေးကွက်အတွင်း စတင်ရောင်းချသည့်နေ့ ပစ္စည်းပြတ်လပ်သွားသည်အထိ အောင်မြင်မှုရရှိခဲ့သော Nokia ၏ စမတ်ဖုန်းသစ် Nokia 7 အမျိုးအစား စမတ်ဖုန်းကို အိန္ဒိယနိုင်ငံတွင်လည်း လာမည့် အောက်တိုဘာ ၁၁ ရက်တွင် စတင်မိတ်ဆက်ပေးတော့မည်ဖြစ်သည်။ တန်ဖိုးသင့်တင့်မျှတပြီး လုပ်ဆောင်ချက် ကောင်းမွန်သော Nokia 7 စမတ်ဖုန်းသစ်သည် တရုတ်နိုင်ငံတွင် လူကြိုက်များ၍ အားပေးမှု အခိုင်အမာရရှိခဲ့ပြီးနောက် အာရှ၏ အကြီးမားဆုံးမိုဘိုင်းဈေးကွက်တစ်ခုတွင် အပါအဝင်ဖြစ်သည့် အိန္ဒိယနိုင်ငံ ဈေးကွက်ကို ထိုးဖောက်ရန် ကြိုးစားနေပြီဖြစ်သည်။

ဖုန်း၏ ကိုယ်ထည်ကျောဘက်ကို ချောမွတ်သည့်မှန်သားအသုံးပြုဖန်တီးထားပြီး ဘေးပေါင်များမှာ အလူမီနီယမ် သတ္တုစပ်ကိုယ်ထည်ဖြင့် တည်ဆောက်ထားသည်။ မျက်နှာပြင် ၅ ဒသမ ၂ လက်မအကျယ်ရှိပြီး Corning Gorilla Glass 3 ဖြင့် ကာကွယ်မှုပေးထားကာ စမတ်ဖုန်းတစ်ခုလုံး၏အထူမှာ ၇ ဒသမ ၉ လက်မသာ ရှိသည်။

Qcta-Core Qualcomm Snapdragon 630 ပရိုဆက်ဆာနှင့် ရုပ်ထွက်ပိုင်းအရည်အသွေး Adreno 508 ပါဝင်ကာ ဖုန်းအတွင်းလည်ပတ်မှု Android 7.1.1 ထည့်သွင်းပေးထားသည်ဟု သိရသည်။ RAM ပါဝင်မှု 4GB နှင့် 6GB ဟူ၍ နှစ်မျိုးရရှိနိုင်ပြီး သိုလှောင်သိမ်းဆည်းမှုအတွက် 64 GB ပါဝင်ကာ Micro SD 256 GB အထိ ထပ်မံတိုးမြှင့်တပ်ဆင် အသုံးပြုနိုင်သည်။ ကျောဘက်ကင်မရာ 16 MP ပါဝင်ပြီး အရှေ့ဘက်ကင်မရာ 5 MP ပါဝင်ကာ ဖုန်း၏ ကျောဘက်တွင် လက်ဗွေဖတ်စနစ်ပါဝင်သည်။ 3000 mAh ပမာဏရှိသော ဘက်ထရီပါဝင်ကာ Stand-By အဖြစ်ထားရှိပါက နာရီ ၃၄၀ အချိန်ခန့် ထားနိုင်ပြီး ၁၅ နာရီအကြာ ဖုန်းပြောမှုဆက်တိုက်ပြုလုပ်နိုင်ကာ သီချင်းနားထောင်မည်ဆိုပါက ၈၅ နာရီကြာ ဆက်တိုက် နားထောင်နိုင်မည်ဟု ဆိုသည်။ ရရှိနိုင်သောအရောင်များမှာ Gloss Black နှင့် Matt White ဟူ၍ နှစ်မျိုးရွေးချယ်နိုင်သည်။ မိုဘိုင်းလောကသို့ တစ်ကျော့ပြန်လည်ဝင်ရောက်လာသော Nokia သည် ရိုးရှင်းသည့်ပုံစံဖြင့် ဈေးကွက်အတွင်းအောင်မြင်မှုတစ်ခုရရှိသွားသည်ကို Nokia 7 က သက်သေပြပေးလိုက်ပြီဖြစ်သည်။

ALEX

မြစိမ်းရောင်စီမံကိန်းအား ပွင့်လင်းမြင်သာစွာ ဆောင်ရွက်

ကြံခင်း အောက်တိုဘာ ၂၅

ဧရာဝတီတိုင်းဒေသကြီး ဟင်္သာတခရိုင် ကြံခင်းမြို့နယ်တွင် မြစိမ်းရောင်စီမံကိန်း အရင်းမပျောက်လည်ပတ်ရန်ပုံငွေဖြင့် ကျေးရွာခုနစ်ရွာတွင် စိုက်ပျိုးရေး၊ မွေးမြူရေးနှင့် အသက်မွေးဝမ်းကျောင်းလုပ်ငန်းများ အကောင်အထည်ဖော်ဆောင်ရွက်လျက်ရှိသည်။

ကြံခင်းမြို့နယ် ကျေးလက်ဒေသဖွံ့ဖြိုးတိုးတက်ရေးဦးစီးဌာနမှ မြို့နယ်ဦးစီးမှူးနှင့် မြစိမ်းရောင်စီမံကိန်း တာဝန်ခံတို့သည် အောက်တိုဘာ ၂၄ ရက် နံနက် ၉ နာရီက ကြံခင်းမြို့နယ် ကြံတောကျေးရွာအုပ်စု ကြံတောကျေးရွာ မြစိမ်းရောင်ကြီးကြပ်မှုကော်မတီ၏ စာရင်းထိန်းသိမ်းဆောင်ရွက်ထားရှိမှုနှင့် အသေးဆုံးအသုံးစရိတ် ငွေစာရင်းဆိုင်ရာအချက်အလက်များအား ကျေးရွာနေပြည်သူများအား ပွင့်လင်းမြင်သာစွာ ချပြရှင်းလင်းမှုကို အနီးကပ်ကွင်းဆင်းကြီးကြပ်ခဲ့ကြောင်း သိရသည်။

သူရအောင် (ပြည်)

ကြေးမုံ စာအုပ်စင် စာအုပ်အမြင်

ကြေးမုံစာအုပ်စင် စာအုပ်အမြင်ကဏ္ဍတွင် စာအုပ်ထုတ်ဝေသူများ၊ စာအုပ်ဖြန့်ချိသူများ၊စာရေးဆရာများ၏ ထုတ်ဝေသော စာအုပ်များကို စာဖတ်ပရိသတ်များ ကျယ်ကျယ်ပြန့်ပြန့်သိရှိလေ့လာဖတ်ရှုနိုင်ရန်အတွက် စုစည်းဖော်ပြပေးလိုက်ပါသည်။ (စာတည်း)

သိဒ္ဓိပြည့်စုံ၊ ကံ့လုံ့ကြွယ်ဝ၊ များလှခြံရံ၊ တန်ခိုးလျှံသည့် မေတ္တာပွားပုံနည်းမျိုးစုံ

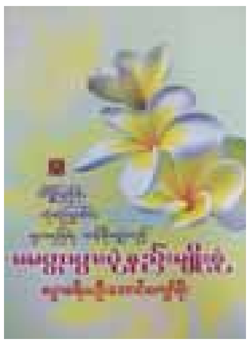

မေတ္တာသည် ကမ္ဘာမြေကို နတ်ပြည်တမျှ သာယာလှပသောဥယျာဉ်ကဲ့သို့ ဖန်တီးနိုင်ကြောင်း ဓမ္မာစရိယ ဦးအောင်ကျော်မိုး စီစဉ်သည့် သိဒ္ဓိပြည့်စုံ၊ ကံ့လုံ ကြွယ်ဝ၊ များလှခြံရံ၊ တန်ခိုးလျှံသည့် မေတ္တာပွားပုံနည်းမျိုးစုံ စာအုပ်ထွက်ရှိလာသည်။

အဆိုပါစာအုပ်တွင် မေတ္တာသည်ကမ္ဘာကြီးကို အေးချမ်းသာယာစေသည်။ ဒေါသမီးလျှံကြောင့်ဖြစ်သော စစ်ဘေးစစ်ဒဏ်ဒုက္ခအပေါင်းကို ငြိမ်းအေးစေပြီး ကမ္ဘာကြီးသည် မေတ္တာလွှမ်းခြုံမှ ပြီးပြည့်စုံမည်ဖြစ်သည်။မည်မျှပင် ချမ်းသာပါစေ၊ ကြွယ်ဝပါစေ၊ ရုပ်ရည်လှပပြီး ကျန်းမာသန်စွမ်းပါစေ မေတ္တာမပါလျှင် ယင်းချမ်းသာ ကြွယ်ဝ ရုပ်အလှတရားတို့သည် အပူဒုက္ခရန်သူများသာ ဖြစ်သည်။ မေတ္တာ၏ အကျိုးကျေးဇူးကြောင့် ရှေးဦးစွာ မိမိကိုယ်တိုင် ချမ်းသာအေးမြမှုကိုခံစားရပြီးနောက် မိမိနှင့်အတူနေထိုင်သူ မိဘ၊ သားသမီး၊ ဆွေမျိုးညီအစ်ကိုမောင်နှမများကိုပါ ချမ်းသာစေကြောင်း ရေးသားထားသဖြင့် ဖတ်ရှုလေ့လာသင့်သော စာအုပ်ကောင်း တစ်အုပ်ဖြစ်သည်။

စာအုပ်ကို မဇ္ဈိမစာပေ၊ အမှတ်-၂၃၇(ပထမထပ်-ဝဲ)၊ ၃၉-လမ်း၊ အပေါ်ဘလောက်၊ ကျောက်တံတားမြို့နယ်၊ ရန်ကုန်မြို့၊ ဖုန်း-၀၉-၇၇၃၇၇၄၇၃၃နှင့် ၀၉-၂၆၃၈၀၆၆၀၀ တို့မှ တန်ဖိုးငွေကျပ် ၂၀၀၀ ဖြင့် ဖြန့်ချိသည်။

မကြုံသော်လည်းကြိုက်ပါသည်နှင့် ဗုဒ္ဓအလိုကျ ဓမ္မဆောင်းပါးများ

ဓမ္မစာပေစစ်မှန်လျှင် ထူသည်၊ ပါးသည်၊ ရှည်သည်၊ တိုသည်မှာ ကိစ္စမရှိပါ။ သီလ၊ သမာဓိ၊ ပညာနယ်သို့သာဦးတည်စီးဝင်ရပါကြောင်း ဦးဆန်းလင်း (ဆည်မြောင်း) စီစဉ်သော မကြုံသော်လည်းကြိုက်ပါသည်နှင့် ဗုဒ္ဓအလိုကျ ဓမ္မဆောင်းပါးများစာအုပ်ထွက်ရှိလာသည်။

အဆိုပါစာအုပ်တွင်ဘာသာရေးအတွေးအခေါ် ချွတ်ခြုံကျနေသူများ၊ Free Thinker သမားများ၊ တစ်ယူသန်စွဲ၍ တစ်လွဲသန်နေသူများ၊ ဥရောပဟန်တို့ဖြင့် သဗ္ဗညုတဉာဏ်ကိုအားစမ်းချင်သူများကို ကိုယ်ရှိန်သတ်ပေးထားသည့်အပြင် မိမိလျှောက်ရမည့်လမ်းနှင့် ရောက်ရမည့်ခရီးကိုပါ ဖြည့်စွက်ဖော်ပြထားသည်။ ဗုဒ္ဓ၏ဦးဆောင်မှုကိုခံယူမည့်သူတိုင်း၊ ဗုဒ္ဓ၏သာသနာတော်သို့ ဦးခေါင်းငုပ်လျှိုးဝင်ရောက်မည့်သူတိုင်း၊ ဗုဒ္ဓလမ်းစဉ်ဖြင့်အမတနယ်မြေသို့ ဦးတည်ချီတက်မည့်သူတိုင်းလေ့လာသင့်သောစာအုပ်တစ်အုပ်ဖြစ်သည်။

စာအုပ်ကို ရွှေရည်ဦးစာပေ၊ အမှတ်-၃၈၃၊ ကျိုက္ကဆံလမ်း၊ တာမွေမြို့နယ်၊ ရန်ကုန်မြို့၊ ဖုန်း-၀၉ ၅၀၇၀၁၅၇နှင့် ၀၉ ၄၂၀၀၁၂၅၃၆တို့မှ တန်ဖိုးငွေကျပ်၃၀၀၀ဖြင့် ဖြန့်ချိသည်။

လက်တွေ့အသုံးချလူ့စွမ်းအားအရင်းအမြစ်စီမံခန့်ခွဲမှုပညာ

အလုပ်ရှင်နှင့် အလုပ်သမားကြား ဆက်နွယ်ဆောင်ရွက်မှုကောင်းမွန်စေရန် ပြည့်စုံစွာ ပေါင်းစည်းမှုနှင့် စီစဉ်ဆုံးဖြတ်ဆောင်ရွက်မှုများပင်ဖြစ်ကြောင်း ဦးဖြိုးကြွယ်မြင့် စီစဉ်သော လက်တွေ့အသုံးချလူ့စွမ်းအားအရင်းအမြစ် စီမံခန့်ခွဲမှုပညာစာအုပ်ထွက်ရှိလာသည်။

လူ့စွမ်းအားအရင်းအမြစ်စီမံခန့်ခွဲမှုပညာကို လေ့လာလိုက်စားသူများ၊ စိတ်ဝင်စားသူများတစ်စတစ်စများပြားလာသည်။ ထိုသို့ဖြစ်ပေါ်လာရခြင်းသည် လုပ်ငန်းခွင်တွင်လိုအပ်လာမှု၊ လူသားတို့အပေါ် အလေးထားလာမှုများကြောင့်ဖြစ်သည်။ ထို့ကြောင့် လူ့စွမ်းအားအရင်းအမြစ်စီမံခန့်ခွဲမှု၊ စီမံခန့်ခွဲမှုအခြေခံသဘောတရား၊ HR စီမံကိန်းရေးဆွဲခြင်း၊ အလုပ်လေ့လာဆန်းစစ်ခြင်းနှင့် အလုပ်လိုအပ်ချက်၊ ရှာဖွေရွေးချယ်ခန့်ထားခြင်း၊ သင်တန်းနှင့် တိုးတက်မှုအစီအစဉ်၊ လုပ်ဆောင်ချက်အကဲဖြတ်ခြင်းနှင့် သုံးသပ်ချက်၊ လုပ်ခလစာနှင့် ဆုချီးမြှင့်ခြင်း၊ SMEအတွက် HR စသည့် အကြောင်းအရာများကို ပြည့်ပြည့်စုံစုံဖော်ပြထားသည်။

စာအုပ်ကို မဇ္ဈိမစာပေ၊ အမှတ်-၂၃၇၊ ပထမထပ်(ဝဲ)၊ ၃၉-လမ်း(ထက်)၊ ကျောက်တံတားမြို့နယ်၊ ရန်ကုန်မြို့၊ ဖုန်း-၀၉ ၇၇၃၇၇၄၇၃၃နှင့် ၀၉ ၂၆၃၈၀၆၆၀၀တို့မှ တန်ဖိုးငွေကျပ် ၂၀၀၀ဖြင့် ဖြန့်ချိသည်။

ထိရောက်မြန်ဆန်သော ဆက်သွယ်မှု အင်္ဂလိပ်စကားပြော

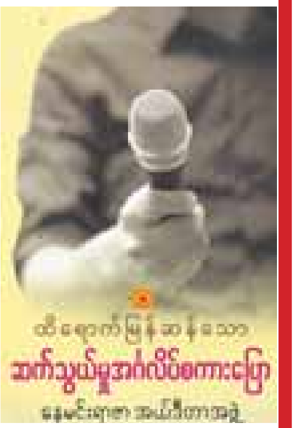

ကမ္ဘာ့နိုင်ငံအသီးသီးတွင်အသုံးပြုနေသော အင်္ဂလိပ်စကားပြောခြင်းကို ယနေ့ခေတ်လူငယ်များ ပိုမိုသွက်လက်မှန်ကန်စွာ ပြောဆိုသုံးနှုန်းတတ်စေရန် နေမင်းရာဇာအယ်ဒီတာအဖွဲ့ကစီစဉ်သော ထိရောက်မြန်ဆန်သောဆက်သွယ်မှု အင်္ဂလိပ်စကားပြောစာအုပ် ထွက်ရှိလာသည်။

ပြည်ထောင်စုမြန်မာနိုင်ငံတော်သည် ပွင့်လင်းလာသည်နှင့်အမျှ ကူးသန်းရောင်းဝယ်ရေးနှင့် နိုင်ငံတကာကုန်သွယ်မှု၊ ကမ္ဘာ့ပေါင်းကူးဆက်သွယ်မှုတို့သည် တစ်စတစ်စတိုးတက်လာသဖြင့် နိုင်ငံတကာမှဧည့်သည်များလာရောက်ကြရာ ယင်းတို့နှင့် ဆက်သွယ်ပြောဆိုနိုင်ရန်အတွက် ကမ္ဘာသုံးဘာသာစကားသည် အလွန်အရေးပါလာသည်။ ထိုကမ္ဘာသုံးစကားများထဲမှ မြန်မာလူငယ်များနှင့် ရင်းနှီးကျွမ်းဝင်မှုအရှိဆုံးဖြစ်သော အင်္ဂလိပ်ဘာသာစကားကိုကျွမ်းကျင်တတ်မြောက်စွာပြောဆိုနိုင်စေရန် မျိုးဆက်သစ်လူငယ်များ မဖြစ်မနေလေ့လာထားသင့်သော စာအုပ်တစ်အုပ်ဖြစ်သည်။

စာအုပ်ကို မဇ္ဈိမစာပေ၊ အမှတ်-၂၃၇၊ ပထမထပ်(ဝဲ)၊ ၃၉-လမ်း(ထက်)၊ ကျောက်တံတားမြို့နယ်၊ ရန်ကုန်မြို့၊ ဖုန်း-၀၉-၇၇၃၇၇၄၇၃၃ နှင့် ၀၉-၂၆၃၈၀၆၆၀၀တို့မှ တန်ဖိုးငွေကျပ် ၂၀၀၀ ဖြင့် ဖြန့်ချိသည်။

ခံစားချက်မှတ်တိုင်များ

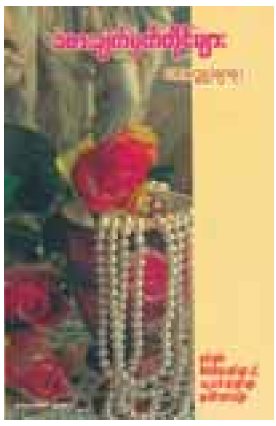

လူသားတိုင်းသည် ကိုယ်တိုင်ခံစားချက်များ ကိုယ်စီကိုယ်စီရှိကြရာ ထိုခံစားချက်များကိုစာရှုသူများလေ့လာနိုင်စေရန် စာရေးသူ စောမဥ္ဇူ(ဖျာပုံ) စီစဉ်ထားသည့် ခံစားချက်မှတ်တိုင်များ စာအုပ်ထွက်ရှိလာသည်။

အဆိုပါစာအုပ်တွင် အစ်ကို၏ဇနီးသည်က ယောက္ခမကိုပင် မိခင်ပမာမေတ္တာ၊ စေတနာကြီးမားစွာ စားဖွယ်သောက်စရာများကိုဝယ်ယူကာ ကျွေးမွေးပြုစုစောင့်ရှောက်ခြင်း၊ယောက်မဖြစ်သော်လည်းအစ်မနှင့်မခြား ခင်ပွန်းဖြစ်သူ၏ ညီမအပေါ် ထားရှိသောမေတ္တာ၊ စေတနာကား ညီမအရင်းအချာပမာ ချစ်ခင်ကြင်နာစွာ ပြုမူဆက်ဆံပုံများကိုရေးဖွဲ့ထားသည်။ ပုလဲသွယ်၊ ဘဝပေးအသိမညီးသောအလှ၊ ကြိုးတန်းပေါ်မှာ၊ အလှဟူသည်၊ ဟဲ့ဆိုတာကြိမ်တံမြောက်ရုံနှင့် လှည့်လိုရာတိမ်ယံရောက်နိုင်ရဲ စသည်ဖြင့်အကြောင်းအရာများကို ခေါင်းစဉ်ပေါင်း ၅၀ နီးပါးဖြင့်ဖော်ပြထားသည်။

စာအုပ်ကို နဝဒေးစာပေမှ တန်ဖိုးငွေကျပ် ၄၅၀၀ ဖြင့် ဖြန့်ချိသည်။

အလွမ်းတွေကိုမျှောဖို့ မျက်ရည်တွေလည်းမရှိတော့ပြီ

လူ့ဘဝတွင် လူသားတိုင်းသည် လိုချင်တောင့်တမှုများရှိကြသည်ကို စာရေးဆရာမင်းကျော်ဝင်းရေးသားစီစဉ်သော အလွမ်းတွေကိုမျှောဖို့ မျက်ရည်တွေလည်းမရှိတော့ပြီ စာအုပ်ထွက်ရှိလာသည်။

အဆိုပါစာအုပ်တွင် မိမိအလိုရှိကြသည်ကိုမိမိကိုယ်တိုင်ဖန်တီးရယူကြသည်။ ထိုသို့ပြုလုပ်ရာတွင် အများစုက လိုချင်တာတွေလည်းမရ မလိုချင်တာတွေလည်းရတတ်သည်။ လုပ်ချင်တာတွေလည်းမလုပ်ရ မလုပ်ချင်တာတွေလည်းလုပ်နေကြရသည်။ဖြစ်ချင်တာတွေလည်းမဖြစ် မဖြစ်ချင်တာတွေလည်းဖြစ်ရတတ်သည်။ ပျော်ရွှင်စရာ ကြည်နူးစရာတွေပင်ဖြစ်လင့်ကစား နောက်ဆုံးမှာတော့ ဝမ်းနည်းကြေကွဲမှုဖြင့် အဆုံးသတ်ကြရတာချည်းသာဖြစ်ကြောင်း အဆိုပါစာအုပ်တွင် ရေးသားထားသည်။

စာအုပ်ကို သိမ့်ထိုက်စာပေ၊ အမှတ်-၂၃၁၊ ဒုတိယထပ်၊ ၃၂-လမ်း(အထက်)၊ ပန်းပဲတန်းမြို့နယ်၊ ရန်ကုန်မြို့၊ဖုန်း-၀၉-၅၀၅၉၂၁၄နှင့် ၀၉-၂၅၀၆၄၈၃၆၂တို့မှ တန်ဖိုးငွေကျပ် ၃၅၀၀ ဖြင့် ဖြန့်ချိသည်။

ကွမ်းခြံကုန်းမြို့နယ်အတွင်း 11 KVနှင့် 400 V ဓာတ်အားလိုင်းများ ပြုပြင်ဆောင်ရွက်

ကွမ်းခြံကုန်း အောက်တိုဘာ ၂၅

ရန်ကုန်လျှပ်စစ်ဓာတ်အားပေးရေးကော်ပိုရေးရှင်း၏ ကြီးကြပ်မှုဖြင့် ရန်ကုန်တောင်ပိုင်းခရိုင် ကွမ်းခြံကုန်းမြို့နယ်တွင် မြို့နယ် လျှပ်စစ်မန်နေဂျာ ဦးညွန့်ဝင်း ဦးဆောင်သောအဖွဲ့က ကွမ်းခြံကုန်းမြို့ ဗိုလ်ချုပ်လမ်းတစ်လျှောက်ရှိ 11 KV ဟောင်းနွမ်းဆွေးမြည့်သံတိုင် ၆၄ တိုင်အား 10M ကွန်ကရစ်ကျောက်တိုင်များဖြင့် လဲလှယ်ခြင်း၊ 11KV လိုင်း ACSR 95 mm[2] နှင့် ACSR 70mm[2] ကြိုးဆိုဒ်ရှိ အခန်း ၆၄ ခန်း၊ ပေ ၈၃၂၀ အား 11 KV SAC 120 mm[2] ဖြင့် လဲလှယ်ခြင်း၊ 400V ဓာတ်အားလိုင်းရှိ HDBC No.4,6,8 ကြိုး ၆၄ ခန်းအား 0.4KV ABC 95mm[2] ဖြင့် အစားထိုးလဲလှယ်ခြင်း လုပ်ငန်းများကို အောက်တိုဘာလအတွင်းက ဆောင်ရွက်ခဲ့ကြောင်း သိရသည်။

မိုးဃံကျ(မြစ်ကြီးနား)

ညောင်လေးပင်မြို့၌ တိုင်းရင်းသားတို့၏စာပေနှင့် ရိုးရာအမွေအနှစ်ပြပွဲ အခမ်းအနား ကျင်းပ

ပဲခူး အောက်တိုဘာ ၂၅

ပြန်ကြားရေးနှင့် ပြည်သူ့ဆက်ဆံရေးဦးစီးဌာနနှင့်တိုင်းရင်းသားစာပေနှင့် ယဉ်ကျေးမှုကော်မတီတို့ပူးပေါင်းပြီး အောက်တိုဘာ ၂၅ ရက် နံနက် ၉ နာရီက ညောင်လေးမြို့နယ် ပြန်ကြားရေးနှင့်ပြည်သူ့ဆက်ဆံရေးဦးစီးဌာနရုံး Community Centre ခန်းမ၌ တိုင်းရင်းသားတို့၏ စာပေနှင့်ရိုးရာအမွေအနှစ်ပြခန်းများ ပြပွဲအခမ်းအနားကျင်းပသည်။

ထို့နောက် တိုင်းရင်းသားလူမျိုးရေးရာဝန်ကြီး ဒေါ်နော်ပွယ်စေးက အမှာစကားပြောကြားပြီး ပြန်ကြားရေးနှင့်ပြည်သူ့ဆက်ဆံရေးဦးစီးဌာန တိုင်းဒေသကြီးဦးစီးမှူး ဦးစိုးပိုင်က တိုင်းရင်းသားတို့၏စာပေနှင့် ရိုးရာအမွေအနှစ်ပြပွဲပြခန်းများ ကျင်းပရခြင်းနှင့်ပတ်သက်၍ ရှင်းလင်းပြောကြားသည်။

အဆိုပါပြပွဲအား ဒေသတွင်းရှိရိုးရာယဉ်ကျေးမှုစာပေနှင့်ပစ္စည်းများ၊ ဒေသထွက်ပစ္စည်းများစုဆောင်းပြီး ပြတိုက်ငယ်(Museum)တွင် ပြသပေးခြင်းဖြင့် လာရောက်ကြည့်ရှုသူကလေး၊ လူငယ်များအားပြသထားသည့်ပစ္စည်းများနှင့်ပတ်သက်၍ ရိုးရာယဉ်ကျေးမှုနှင့်ဓလေ့ကိုမြတ်နိုးတန်ဖိုးထားသည့်စိတ်ဖြစ်ပေါ်လာစေရန်ရည်ရွယ်ပြီး အောက်တိုဘာ ၂၅ ရက်မှ ၂၇ ရက်အထိ ကျင်းပခြင်းဖြစ်ကြောင်းသိရသည်။

တင်စိုး(ပဲခူး)

လူထုဗဟိုပြုစီမံကိန်းပညာပေးပြခန်း ဖွင့်လှစ်ပြသ

ကျောက်တန်း အောက်တိုဘာ ၂၅

စိုက်ပျိုးရေး၊ မွေးမြူရေးနှင့် ဆည်မြောင်းဝန်ကြီးဌာန ကျေးလက်ဒေသဖွံ့ဖြိုးတိုးတက်ရေးဦးစီးဌာနနှင့် ကမ္ဘာ့ဘဏ်တို့ပူးပေါင်းအကောင်အထည်ဖော်ဆောင်ရွက်လျက်ရှိသော လူထုဗဟိုပြုစီမံကိန်းကို အများပြည်သူများ ပိုမိုသိရှိနားလည်စေရန်ရည်ရွယ်၍ လူထုဗဟိုပြုစီမံကိန်းပညာပေးပြခန်းကို ကျောက်တန်းမြို့နယ် တံတားမြို့ အောင်သီရိဈေးတွင် လူထုဗဟိုပြုစီမံကိန်းဌာန နည်းပညာပေးအဖွဲ့မှ ဒေါ်မြင့်မြင့်ရွှေ (Social accountability and gender specialist) ဦးဆောင်၍ လူထုဗဟိုပြုစီမံကိန်းဌာနမှ နည်းပညာပေးအရာရှိ ဦးလှဝင်းနှင့် ကျေးလက်ဒေသဖွံ့ဖြိုးတိုးတက်ရေးဦးစီးဌာနမှ ဒေါ်ချိုဇင်လတ်တို့က ပူးပေါင်းဖွင့်လှစ်ပြသခဲ့ပြီး လာရောက်ကြည့်ရှုလေ့လာသူများကို မိုးကာ၊ တီရှပ်၊ ဦးထုပ်နှင့် ဘောပင်များ မဲဖောက်ပေးခဲ့ကြသည်။

ပြခန်းဖွင့်ပွဲသို့ တံတားမြို့နယ်အုပ်ချုပ်ရေးမှူး ဦးကျော်မင်းထွန်း၊ ဌာနဆိုင်ရာတာဝန်ရှိသူများ၊ ရပ်/ကျေးအုပ်ချုပ်ရေးမှူးများတက်ရောက်ခဲ့ကြကြောင်း သိရသည်။

အောင်ဆွေ(ရွှေတံတား)

သမီးလေးမွေးဖွားကြောင်း ထုတ်ဖော်ပြောကြားလာတဲ့ ရိန်း

တောင်ကိုရီးယားရဲ့ နာမည်ကျော်ကြယ်ပွင့်စုံတွဲတစ်တွဲဖြစ်တဲ့ ရိန်းနဲ့ ကမ်တေဟီးတို့ဟာ လက်တလောမှာတော့ သူတို့ရဲ့ပထမဆုံးရင်သွေးလေးဖြစ်တဲ့ သမီးလေးကို အောင်မြင်စွာမွေးဖွားနိုင်ခဲ့ပြီဖြစ်ပါတယ်။ ဒီလိုသမီးလေးမွေးဖွားကြောင်းကို ရိန်းက သူ့ရဲ့လူမှုကွန်ရက်မီဒီယာပေါ်ကနေတစ်ဆင့် တရားဝင်ထုတ်ဖော်ပြောကြားလာခဲ့တာဖြစ်ပြီး သမီးလေးရဲ့ဓာတ်ပုံကိုတော့ ထုတ်ဖော်ပြသခဲ့ခြင်းမရှိဘဲ မိန်းကလေးဝတ်ခြေအိတ်လေးတစ်စုံရဲ့ ဓာတ်ပုံနဲ့အတူ စာသားအချို့ကိုသာ ထုတ်ဖော်ပြသခဲ့တာဖြစ်ကြောင်း အောကေပေ့ါပ်ဒေ့ါကွန်းရဲ့ဖော်ပြချက်တွေအရ သိရပါတယ်။

ပြီးခဲ့တဲ့ အောက်တိုဘာ ၂၅ ရက်မှာ ရိန်းက သူ့ရဲ့ အင်စတာဂရမ်စာမျက်နှာပေါ်မှာ သမီးလေးမွေးဖွားခဲ့ပြီဖြစ်ကြောင်း ရေးသားဖော်ပြခဲ့တာဖြစ်ပါတယ်။ ရိန်းက "သူဟာ လှပတဲ့မင်းသမီးလေးတစ်ပါးပါပဲ။ ကျွန်တော်တို့အနေနဲ့ သူ့ကို ကမ္ဘာကြီးကို ကူညီစောင်မသွားမယ့် သူတစ်ဦးဖြစ်လာအောင် ပြုစုပျိုးထောင်သွားမှာပါ"လို့ ရေးသားဖော်ပြခဲ့တာကိုလည်း တွေ့ရပါတယ်။

ရိန်းနဲ့ ကမ်တေဟီးတို့ဟာ ပြီးခဲ့တဲ့ ဇန်နဝါရီလအတွင်း လက်ထပ်ခဲ့ကြတာဖြစ်ပြီး မေလအတွင်းမှာ ရင်သွေးလေး လွယ်ထားရပြီဖြစ်ကြောင်း ထုတ်ဖော်ပြောကြားလာခဲ့တာဖြစ်ပါတယ်။ သူတို့နှစ်ဦးကို ပြီးခဲ့တဲ့လအတွင်းက ရောမကို အလည်အပတ်ထွက်ခဲ့တာကိုတွေ့ရပြီး လတ်တလောမှာတော့ သမီးလေးရဲ့မျက်နှာမြင်ခဲ့ရတာဖြစ်ပါတယ်။

ဂျက်စတင်ဘီဘာနဲ့ ဆယ်လီနာဂိုမက်ဇ် သူငယ်ချင်းတွေအဖြစ် ပြန်လည်တွေ့ဆုံခဲ့ခြင်းဖြစ်

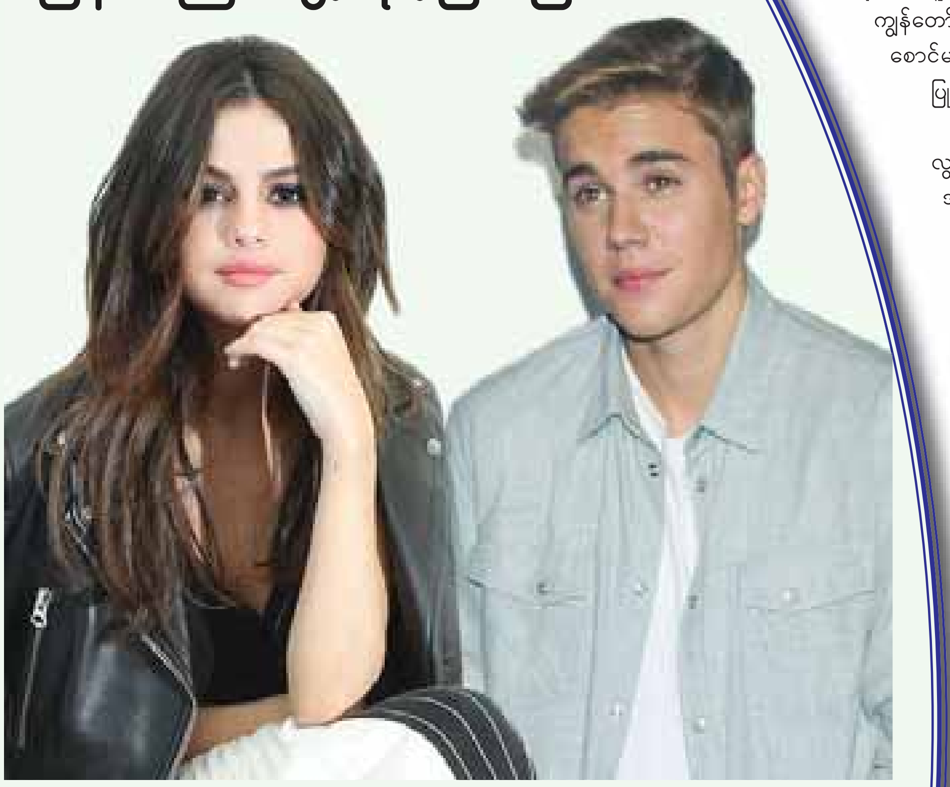

တစ်ချိန်က ဟောလိဝုဒ်ရဲ့ နာမည်ကျော်ကြယ်ပွင့်စုံတွဲတစ်တွဲဖြစ်ခဲ့ပြီး လက်ရှိမှာတော့ တစ်လမ်းစီ ခရီးဆက်နေခဲ့ကြတဲ့ ဆယ်လီနာဂိုမက်ဇ်နဲ့ ဂျက်စတင်ဘီဘာတို့ဟာ လတ်တလောမှာ အတူတွေ့ဆုံခဲ့ကြကြောင်း ဟောလိဝုဒ်မီဒီယာတွေက ရေးသားဖော်ပြခဲ့ကြပါတယ်။ တစ်ချိန်က ချစ်သူနှစ်ဦးဟာ ယခုလိုအတူတွဲကာ တွေ့လာရတဲ့အပေါ် ဝေဖန်မှုတွေအမျိုးမျိုးပေါ်ထွက်လာခဲ့ပေမယ့် အေ့စ်ရှိုးဘစ်ဇ်ဒေ့ါကွန်းကတော့ သူတို့နှစ်ဦးဟာ သူငယ်ချင်းတွေအဖြစ်သာ ပြန်လည်တွေ့ဆုံခဲ့ကြတာဖြစ်ကြောင်းလည်း ရေးသားဖော်ပြခဲ့တာဖြစ်ပါတယ်။

ပေ့ါပ်ကြယ်ပွင့်တွေဖြစ်ကြတဲ့ ဂျက်စတင်ဘီဘာနဲ့ ဆယ်လီနာဂိုမက်ဇ်တို့ဟာ ပြီးခဲ့တဲ့ အောက်တိုဘာ ၂၂ ရက်က ဆယ်လီနာရဲ့အိမ်မှာ အတူရှိနေခဲ့တာဖြစ်ပြီး သူတို့နှစ်ဦးစလုံးရဲ့ သူငယ်ချင်းတွေလည်း အတူရှိနေတာဖြစ်ပါတယ်။ စတူရီယိုစစ်တီးမှာရှိတဲ့ ဆယ်လီနာရဲ့အိမ်မှာ သူတို့နှစ်ဦးကို တွေ့ခဲ့ရပေမယ့် ဆယ်လီနာနဲ့ ရင်းနှီးတဲ့အသိုင်းအဝိုင်းက ထုတ်ဖော်ပြောကြားချက်တွေအရ သူတို့နှစ်ဦးအကြားမှာ သူငယ်ချင်းဆက်ဆံရေးမျိုးသာရှိနေတာဖြစ်ပြီး ဆယ်လီနာအနေနဲ့ လက်ရှိချစ်သူ အာရန်ဘီတေးသံရှင် သယ်ဝိခ်ကန်းဒ်နဲ့သာ လက်တွဲနေဆဲဖြစ်တယ်လို့လည်း သိရပါတယ်။

ပြီးခဲ့တဲ့တနင်္ဂနွေနေ့က "Come and Get It" တေးသံရှင် ဆယ်လီနာဂိုမက်ဇ်က သူ့ရဲ့နေအိမ်ကို ဂျက်စတင်ဘီဘာမရောက်လာခင် ဆယ်မိနစ်ခန့်စောကာ ရောက်ရှိလာခဲ့တာဖြစ်ပြီး ယင်းအိမ်မှာ သူတို့နှစ်ဦးဟာ သူငယ်ချင်းတွေနဲ့အတူ အချိန်ကုန်ခဲ့တာဖြစ်ပါတယ်။ ဆယ်လီနာဂိုမက်ဇ်ရဲ့ ချစ်သူ သယ်ဝိခ်ကန်းဒ်ကတော့ လက်ရှိမှာပြုလုပ်နေတဲ့ သူ့ရဲ့နယ်လှည့်ဖျော်ဖြေရေးအစီအစဉ်တွေကြောင့် အတူရှိနေနိုင်ခြင်းမရှိဘူးလို့လည်း သိရပါတယ်။

ပြီးခဲ့တဲ့သီတင်းပတ်အတွင်းကလည်း ဆယ်လီနာဂိုမက်ဇ်နဲ့ ဂျက်စတင်ဘီဘာတို့ တွေ့ဆုံမှုတွေရှိခဲ့ကြောင်း သတင်းတွေပေါ်ထွက်လာခဲ့ပြီး ဒီသတင်းတွေနဲ့ပတ်သက်လို့ "Starboy" တေးသံရှင် သယ်ဝိခ်ကန်းဒ်ဘက်က ဆယ်လီနာအပေါ်တစ်စုံတစ်ရာ စိုးရိမ်စိတ်မရှိခဲ့ဘဲ သူတို့နှစ်ဦး မိတ်ဆွေတွေအဖြစ်သာ ပြန်လည်တွေ့ဆုံခဲ့ခြင်းဖြစ်တယ်လို့ ယုံကြည်ထားကြောင်းလည်း ရင်းနှီးတဲ့အသိုင်းအဝိုင်းက ထုတ်ဖော်ပြောကြားလာခဲ့ပါတယ်။

ဆယ်လီနာဂိုမက်ဇ်နဲ့ ဂျက်စတင်ဘီဘာတို့ဟာ ပြီးခဲ့တဲ့ ၂၀၁၁ ခုနှစ်မှ ၂၀၁၄ ခုနှစ်အတွင်း ပြတ်သွားလိုက်ပြန်တွဲလိုက်နဲ့ အချစ်ခရီးဆက်ခဲ့ကြပြီး ၂၀၁၅ ခုနှစ်အတွင်းမှာတော့ လမ်းခွဲလိုက်ပြီဖြစ်ကြောင်း ဆယ်လီနာဂိုမက်ဇ်က ထုတ်ဖော်ပြောကြားခဲ့တာဖြစ်ပါတယ်။ ဆယ်လီနာဟာ လက်ရှိချစ်သူ သယ်ဝိခ်ကန်းဒ်နဲ့ ချစ်သူတွေအဖြစ် လက်တွဲခဲ့ကြောင်းကိုတော့ ပြီးခဲ့တဲ့ ၂၀၁၆ နှစ်ကုန်ပိုင်းမှာ ထုတ်ဖော်အသိပေးလာတာလည်းဖြစ်ပါတယ်။

အေးပြည့် စုစည်းသည်

စစ်မှုထမ်းရက်ပြီးဆုံးတော့မယ့် လီဆန်းဂီ

တောင်ကိုရီးယားရဲ့ နာမည်ကျော် မင်းသားတစ်ဦးဖြစ်တဲ့ လီဆန်းဂီဟာ မကြာမီမှာ စစ်မှုထမ်းရက်ပြီးဆုံးတော့မှာဖြစ်တာကြောင့် တာဝန်တွေပြီးဆုံးသွားချိန်မှာ ပရိသတ်တွေနဲ့ တွေ့ဆုံနှုတ်ဆက်ပွဲပြုလုပ်သွားဖို့ရာ စီစဉ်ထားကြောင်း အောကေပေ့ါပ်ဒေ့ါကွန်းရဲ့ ဖော်ပြချက်တွေအရ သိရပါတယ်။

လတ်တလောမှာတော့ လီဆန်းဂီရဲ့ ဖျော်ဖြေရေးအေဂျင်စီက "သူဟာ လာမယ့်အောက်တိုဘာ ၃၁ ရက်မှာ စစ်မှုထမ်းရက်ပြီးဆုံးမှာဖြစ်ပါတယ်။ အဲဒီနေ့ နံနက် ၉ နာရီမှာ စစ်တပ်ကနေ ထွက်ခွာမှာဖြစ်ပါတယ်။ ဒါပေမယ့် သူထွက်ခွာမယ့် အချိန်အတိအကျဟာ ပြည်နယ်ရဲ့အခြေအနေပေါ်မူတည်ပြီး အချိန်အနည်းငယ်ကွဲလွဲမှုတွေလည်း ရှိနိုင်ပါတယ်။ လီဆန်းဂီဟာ တာဝန်ပြီးလို့ ထွက်ခွာလာချိန်မှာ တပ်ရဲ့အဝင်ဂိတ်မှာ ပရိသတ်တွေနဲ့ တစ်ခဏတွေ့ဆုံနှုတ်ဆက်မှာဖြစ်ပြီး အခြားစီစဉ်ထားတာတွေမရှိပါဘူး"လို့ ထုတ်ဖော်ပြောကြားလာခဲ့တာဖြစ်ပါတယ်။

လီဆန်းဂီဟာ ပြီးခဲ့တဲ့ ၂၀၁၆ ခုနှစ် ဖေဖော်ဝါရီလအတွင်း စစ်မှုစတင်ထမ်းဆောင်ခဲ့တာဖြစ်ပြီး အောက်တိုဘာ ၃၁ ရက်မှာတော့ တာဝန်တွေပြီးဆုံးခဲ့ပြီဖြစ်ကာ မကြာမီမှာ သူ့ရဲ့အနုပညာလှုပ်ရှားမှုအသစ်တွေကို တွေ့မြင်ခံစားရတော့မှာလည်းဖြစ်ပါတယ်။

ပရိသတ်ကို စိတ်ပျက်စေခဲ့တဲ့ လေဒီဂါဂါရဲ့ ဖယောင်းရုပ်တု

လေဒီဂါဂါရဲ့ ပုံတူဖယောင်းရုပ်တုတစ်ခုကို ပီရူးနိုင်ငံက ပြတိုက်တစ်ခုမှာ မကြာသေးမီက ပြသထားရှိခဲ့ရာ ယင်းရုပ်တုရဲ့ ဓာတ်ပုံတွေကို အွန်လိုင်းမီဒီယာတွေပေါ်မှာ ထုတ်ဖော်ပြသလာခဲ့ရာမှာတော့ လေဒီဂါဂါရဲ့ ပရိသတ်တွေက များစွာဘဝင်မကျဖြစ်ခဲ့ရပါတယ်။ ရုပ်တုရဲ့ ပုံသဏ္ဌာန်ဟာ လေဒီဂါဂါနဲ့ များစွာတူနေပေမယ့် ရယ်စရာမျက်နှာထားမျိုးဖြစ်နေပြီး ဆံပင်တွေကလည်း ဖရိုဖရဲဖြစ်နေတာကြောင့် ဂါဂါပရိသတ်တွေက မကျေနပ်ကြဘဲ လူမှုကွန်ရက်မီဒီယာတွေပေါ်ကနေတစ်ဆင့် ဝေဖန်မှုတွေ ပြုလုပ်ခဲ့ကြကြောင်း သိရပါတယ်။

ဒါ့အပြင် ယင်းရုပ်တုမှာဝတ်ဆင်ထားတဲ့ ဝတ်စုံဟာလည်း လေဒီဂါဂါဝတ်ဆင်ခဲ့တဲ့ဝတ်စုံတွေထဲမှာ ကျော်ကြားတဲ့ဝတ်စုံမဟုတ်ဘဲ ဝတ်ဆင်ခဲ့တဲ့အချိန်ကလည်း လက်ရှိအချိန်နဲ့ အတော်လေးကွာခဲ့ပြီဖြစ်ပါတယ်။ လေဒီဂါဂါဟာ ယင်းဝတ်စုံကို ပြီးခဲ့တဲ့ ၂၀၁၀ ခုနှစ်အတွင်း ကျင်းပခဲ့တဲ့ အမ်တီဗွီတေးဗီဒီယိုဆုပေးပွဲမှာ ဝတ်ဆင်ခဲ့တာဖြစ်ပြီး လက်ရှိလေဒီဂါဂါရဲ့ ကျော်ကြားမှုနဲ့နှိုင်းယှဉ်ပါက သေးနုတ်တဲ့အရာတစ်ခုဖြစ်တာကြောင့် လေဒီဂါဂါအပေါ် လေးစားမှုမရှိကြောင်း ပရိသတ်အချို့က ဝေဖန်စွပ်စွဲခဲ့တာကိုလည်း တွေ့ရပါတယ်။

လေဒီဂါဂါရဲ့ အဆိုပါဖယောင်းရုပ်တုကို တွစ်တာအသုံးပြုသူတစ်ဦးက ယင်းမီဒီယာစာမျက်နှာပေါ်မှာ စတင်ဖော်ပြခဲ့ပြီး လက်ရှိမှာတော့ ပြန်လည်မျှဝေခံခဲ့ရတဲ့အကြိမ်ပေါင်း ၁၂၀၀ ကျော်သွားခဲ့ပြီဖြစ်ပါတယ်။ မျှဝေသူတွေက ဖယောင်းရုပ်တုဖန်တီးခဲ့သူတွေဟာ လေဒီဂါဂါအပေါ် လေးစားမှုမရှိကြောင်း စွပ်စွဲမှုတွေပြုကြပြီး ပရိသတ်တစ်ဦးကတော့ ဒီလိုပြုလုပ်ခဲ့တဲ့အပေါ် တရားစွဲဆိုမှုပြုလုပ်နိုင်ကြောင်း ဝေဖန်ရေးသားခဲ့တာကိုလည်း တွေ့ရကြောင်း အီးအွန်လိုင်းဒေ့ါကွန်းရဲ့ ဖော်ပြချက်တွေအရ သိရပါတယ်။

အချို့ဟောလိဝုဒ်မီဒီယာတွေကတော့ လေဒီဂါဂါရဲ့ ဝတ်စုံဟာ သူဝတ်ဆင်ခဲ့သမျှသော ဝတ်စုံတွေအနက် ကျော်ကြားတဲ့ဝတ်စုံဖြစ်ကြောင်း၊ သို့သော် ဖယောင်းရုပ်တုရဲ့မျက်နှာကတော့ ရယ်စရာပုံစံဖြစ်နေပြီး ဆံပင်တွေဟာလည်း သေသပ်မှုမရှိကြောင်း ရေးသားဖော်ပြခဲ့တာကိုလည်း တွေ့ရပါတယ်။

ကမ္ဘာ့အဆင့်ပညာရေးကို သင့်တင့်မျှတသောဈေးနှုန်းဖြင့် ကမ္ဘာ့အဆင့်သတ်မှတ်ချက်မြင့်မားသည့် Lincoln University College မှ MBA, DBA ဘွဲ့များကို နိုင်ငံတကာမှ ဒေါက်တာဘွဲ့ရ ဆရာ/ဆရာမများ၊ နိုင်ငံတကာအတွေ့အကြုံရှိဂါရင်ပါမောက္ခများ ကိုယ်တိုင် သင်ကြားပို့ချပေးမည့် နိုင်ငံတကာပညာရေးကို MYanmar Campus တွင် လေ့လာသင်ယူနိုင်ပါပြီ။

MBA
Master of Business Administration

Section 1 - (Sunday Only)
Section 2 - (Saturday & Sunday)

CB Bank နှင့် ... Student Loan Plan

Batch- 12 & 13

Hot Line
09 / 421725566
09 / 73094060

Enroll Now! for OCT & DEC Intake

MYANMAR CAMPUS

RIVER SAMON INSTITUTE OF MANAGEMENT

No. 8, Room (406, 506, 606,) Pan Chan Tower, Bagyar Road, Myaynigone, Sanchaung Township Yanagon, Myanmar.
www.rsim.edu.mm, riversamonmay2014@gmail.com

အမည်မှန်

[illegible]

ပျောက်ဆုံးကြောင်း

CDC 87174 ... PSCRII ... [illegible]
ဖုန်း-၀၉ [illegible]

သိမ်းသမုတ်ပွဲနှင့် ဘုံကထိန်လျာသင်္ကန်းဆက်ကပ်လှူဒါန်းပွဲ ဖိတ်ကြားလွှာ

၁။ သိမ်သမုတ်ပွဲ၌ ပင့်သံဃာ(၄၅)ပါးကို ဦးသိန်းအောင်-ဒေါ်ခင်လှ၊ ကိုနိုင်ထူးကို-မယင်းမြတ်မိသားစု၊ ဦးလွန်းမြင့်-ဒေါ်သန်းလှမိသားစု၊ ကိုတင်ဝင်း-မဝင်းဝင်း၊ ကိုကျော်မျိုးလှိုင်-မစန်းစန်းနွယ်(ရွှေညောင်ပင်စားသောက်ဆိုင်)(၃၅)လမ်းမိသားစုတို့မှ မတည်လှူဒါန်း၍ဒါယကာ၊ ဒါယိကာမများမှ သိမ်ဆင်းလောင်းလှူနိုင်ရန်နှင့်

၂။ ဘုံကထိန်လျာသင်္ကန်းဆက်ကပ်လှူဒါန်းပွဲ၌ (ဦးလှမောင်-ဒေါ်စောငြိမ်း)အားရည်စူး၍ ကိုတင်ဝင်း-မဝင်းဝင်း၊ ကိုကျော်မျိုးလှိုင်-မစန်းစန်းနွယ်(ရွှေညောင်ပင်စားသောက်ဆိုင်) ၃၅လမ်းမိသားစုတို့မှ မတည်လှူဒါန်း၍ ကုသိုလ်ရှင်များ ပေါင်းစုကောင်းမှုဖြင့် အောက်ပါအစီအစဉ်အတိုင်း ကျင်းပမည်ဖြစ်ရာ ဓမ္မမိတ်ဆွေများအနေဖြင့် အတူတကွ အနုမောဒနာ တရားနာယူပြီး ရေစက်သွန်းချ အမျှအတန်းပေးဝေကာ ကုသိုလ်တရားများ တိုးပွားစေပြီး နိဗ္ဗာန်ရကြစေရန် ရည်သန်လျက်လေးစားစွာဖိတ်ကြားအပ်ပါသည်။

သိမ်သမုတ်ပွဲကျင်းပမည့်နေ့ရက်	-	(၁၃၇၉ခုနှစ်၊ တန်ဆောင်မုန်းလဆန်း ၁၄ရက်) ၂-၁၁-၂၀၁၇ရက်(ကြာသပတေးနေ့)
အချိန်	-	ည ၁၀း၀၀နာရီ
ကထိန်လျာသင်္ကန်းဆက်ကပ်မည့် နေ့ရက်	-	တန်ဆောင်မုန်းလဆန်း ၁၅ရက်(လပြည့်နေ့) ၃-၁၁-၂၀၁၇ရက်(သောကြာနေ့)
အချိန်	-	နံနက် ၉း၀၀နာရီ
နေရာ	-	ချမ်းသာရကျောင်းတိုက်၊ စိုက်ပျိုးရေး(၁)လမ်း၊ စဉ့်ငူရပ်ကွက်၊ အင်းစိန်မြို့နယ်။
ဆက်သွယ်နိုင်ရန်ဖုန်း	-	၀၁-၆၄၅၇၇၀၊ ၀၉-၄၅၀၀၂၁၃၉၃

မှတ်ချက်။ ဖိတ်စာမရိုက်ပါသဖြင့် သီးခြားဖိတ်စာမပို့ပါ။

ကန့်ကွက်နိုင်ကြောင်းကြော်ငြာ

သာကေတမြို့နယ်၊ မြေတိုင်းရပ်ကွက်အမှတ်-၃မာန်ပြေ၊ မြေကွက်အမှတ်-၁၁၈၄/က၊ မြေကွက်တည်နေရာအမှတ်-၁၁၈၄/က၊ မာန်ပြေ(၁၈)လမ်း၊ (၃)ရပ်ကွက်၊ သာကေတမြို့နယ်၊ (ဒေါ်ခင်ကြည် CF-၁၁၁၀၈၄) အမည်ပေါက် နှစ်(၆၀)ဂရန်မြေအား အမည်ပေါက်ဖြစ်သူ မိခင်ဒေါ်ခင်ကြည်သည် ၁၂-၆-၂၀၁၆ရက်တွင်လည်းကောင်း၊ ဖခင်ဦးဗိုက်တန်စိုး(ခ)ဦးကျင်ဆွေးသည် ၁၄-၉- ၁၉၉၈ရက်တွင်လည်းကောင်း အသီးသီးကွယ်လွန်ကြသဖြင့် (၁)ကွေဟ္ဗီဘင်(ခ)ကျော်ဝင်း[၁၂/လမတ(နိုင်)၀၁၇၅၁၈]၊ (၂)ဦးဗိုက်တိတ်ဘင်[၁၂/လမတ(နိုင်)၀၁၈၂၁၀]၊ (၃)ဦးဆိုင်ဘင်(ခ)တင်စိန်[၁၂/လမတ(နိုင်)၀၁၈၀၆၇]၊ (၄)ဒေါ်ဝင်းဝင်းရီ[၁၂/လမတ(နိုင်)၀၁၈၀၁၁]တို့မှ သားသမီးများတော်စပ်ကြောင်း၊ ၎င်းတို့(၄)ဦးကိုသာ မွေးဖွားခဲ့ကြောင်း၊ အခြားမွေးချင်းတစ်ဦးတစ်ယောက်မျှ မရှိကြောင်းနှင့် အခြားသောကိတ္တိမသားသမီးအဖြစ်လည်း မွေးစားထားခြင်းမရှိကြောင်း ပုဇွန်တောင်မြို့နယ် တရားရုံး၏ ၁၅-၅-၂၀၁၇ရက်စွဲပါ ကျမ်းကျိန်အမှတ်စဉ်- ၅-၈၂၂/၂၀၁၇၊ ထပ်ဆင့်ကျမ်းကျိန်လွှာ၊ သေစာရင်း၊ ဂရန်မူရင်းတို့တင်ပြ၍ ပိုင်ဆိုင်ကြောင်း စာချုပ်ရန် မြေပုံကူးလျှောက်ထားရာတွင် ကွင်းဆင်း စစ်ဆေးရာတွင် (၂)ထပ်ပျဉ်ထောင် အဆောက်အအုံတစ်လုံးရှိပြီး ကိုယ်တိုင်မနေ အိမ်ငှားများနေထိုင်ခြင်း အတွက် ဝန်ခံကတိတင်ပြပြီးဖြစ်သဖြင့် တရားဝင်ခိုင်လုံသော အထောက်အထားများဖြင့် ဤကြော်ငြာပါသည့်နေ့မှစ၍ (၇)ရက်အတွင်း ကန့်ကွက်နိုင်ပါကြောင်းနှင့် ကန့်ကွက်မှုမရှိပါက လုပ်ထုံးလုပ်နည်းအတိုင်း ဆက်လက်ဆောင်ရွက်ပေးမည်ဖြစ်ပါကြောင်း အသိပေးကြေညာအပ်ပါသည်။

ဌာနမှူး
မြို့ပြစီမံကိန်းနှင့်မြေစီမံခန့်ခွဲမှုဌာန
ရန်ကုန်မြို့တော်စည်ပင်သာယာရေးကော်မတီ

REPUBLIC OF THE UNION OF MYANMAR
MINISTRY OF AGRICULTURE,
LIVESTOCK AND IRRIGATION
AGRICULTURAL DEVELOPMENT
SUPPORT PROJECT(ADSP)

Invitation for Quotation

Contract Reference no G-1

1. The Government of Republic of the Union of Myanmar has received financing from the International Development Association (IDA) of the World Bank Group toward the cost of the Agriculture Development Support Project,and intends to apply part of the proceeds toward payments under the contracts for goods described in Paragraph2.
2. The Department of Irrigation, Ministry of Agriculture, Livestock and Irrigation, Office No.43, NayPyiTaw, Myanmar now invites sealed bids from eligible bidders for the supply of:

G-1-Motorbikes

3. Bidding will be conducted through the Request for Quotations (Shopping) procedure as specified in the World Bank's **Guidelines:Procurement of Goods, Works and Non-Consulting Services under IBRD Loans and IDA Credits & Grants by World Bank Borrowers** revised July 2014("Procurement Guidelines"),and is Open to all eligible bidders as defined in the Procurement Guidelines. In addition,please refer to paragraphs 1.6 and 1.7 setting forth the World Bank's policy on conflict of interest.
4. Interested eligible bidders may obtain further information from the address below and inspect the bidding documents during office hours e i.e. 0900 to 1600 hours Myanmar time at the address given below.
5. A complete set of bidding documents in English can be obtained by interested eligible bidders upon the submission of a written application to the address below. The Bidding Documents will be issued through e-mail only.
-The Quotations must be delivered to the address below on or before:
November 15, 2017 14hrs,Myanmar time.
-Electronic bidding will not be permitted. Late bids will be rejected. Bids will be publicly opened in the presence of the bidders' designated representatives and anyone who choose to attend at the address below.
6. All Quotations must be accompanied by a Bid Securing Declaration (in accordance with the format provided in the Bidding Documents)
7. The address referred to above is:

Attn:**Mr.Tint Lwin,Director of Procurement**
Ministry of Agriculture, Livestock and Irrigation. Irrigation Department Address:Building No.43,Floor/Room number:**1st floor,Office of Director of Procurement,** City: **Nay Pyi Taw,** Country: **Republic of the Union of Myanmar**
Telephone:**+95-67-410316**,Facsimile number:**+95-67-410509**
Electronic mail address:tlwin4.irr@gmail.com
Additional information and Request for Quotation documents can be obtained from:
Mr.Nyein Chan Soe-National Procurement Officer
Telephone:+95-9250794163,
Email-nyeinchansoe02@gmail.com

အများသိစေရန်ကြေညာခြင်း

တနင်္သာရီတိုင်းဒေသကြီး၊ လောင်းလုံမြို့၊ ထားဝယ်မြို့နေ ဒေါ်မြင့်မြင့်ကြည် (၁၂/ဥကမ(နိုင်)၀၀၉၁၈၄) ရန်ကုန်တိုင်းဒေသကြီး၊ ရွှေပြည်သာမြို့နေ ဒေါ်သန်းသန်းဝင်း (၁၂/ဥကမ(နိုင်)၀၀၇၉၂၇) တို့၏ လွှဲအပ်ညွှန်ကြားချက်များအရ အောက်ပါအတိုင်းကြေညာအပ်ပါသည်။

ကျွန်ုပ်၏မိတ်ဆွေနှစ်ဦးတို့သည် (အ) ဦးစိန်ငွေ (မိ) ဒေါ်နန်းမြင့်တို့နှစ်ဦးမှ မွေးဖွားသော မွေးချင်း (၃)ဦးအနက် သမီးကြီးနှင့် သမီးလတ်တို့ဖြစ်သည်။ မိခင်ဖြစ်သူ ဒေါ်နန်းမြင့်သည် လွန်ခဲ့သော (၄၅)နှစ်ခန့်က ကွယ်လွန်ခဲ့ပြီး ဖခင်ဦးစိန်ငွေထံတွင် ယနေ့လက်ရှိအချိန်အထိ ဖခင်နှင့် မိခင်တို့၏ အမွေပစ္စည်းများအဖြစ် မြောက်ဥက္ကလာပမြို့နယ်၊ (ယ)ရပ်ကွက်၊ နှယ်နီ(၆)လမ်း၊ အမှတ် (၃၅၇/ခ) ဟုခေါ်တွင်သော ဦးစိန်ငွေ အမည်ပေါက် (ပေ ၂၀ x ပေ ၆၀) အကျယ်အဝန်းရှိ ဂရန်မြေ မြေကွက်တစ်ကွက်နှင့် ယင်းမြေကွက်ပေါ်တွင် ဆောက်လုပ်ထားသော အဆောက်အဦ တစ်လုံး၊ ဒဂုံမြို့သစ်မြောက်ပိုင်းမြို့နယ်၊ မြေတိုင်းရပ်ကွက်အမှတ်(၃၅)၊ ဘိုးရာဇာလမ်း၊ အမှတ်(၇၄) ဟုခေါ်တွင်သော (ပေ ၄၀ x ပေ ၆၀) အကျယ်အဝန်းရှိ ဦးစိန်ငွေအမည်ပေါက် ဂရန်မြေ မြေကွက်တစ်ကွက်နှင့် ယင်းမြေကွက်ပေါ်တွင် ဆောက်လုပ်ထားသော အဆောက်အဦ တစ်လုံးတို့ ရှိနေခဲ့ပါသည်။

ထိုမြေကွက်နှစ်ကွက်တို့သည် မိဘနှစ်ပါး၏ အမွေပစ္စည်းများဖြစ်သောကြောင့် မည်သူတစ်စုံတစ်ဦးတစ်ယောက်ကမျှ ရောင်းချခြင်း၊ ပေါင်နှံခြင်း၊ မေတ္တာဖြင့် ပေးကမ်းခြင်း၊ စွန့်လွှတ်ခြင်း၊ လှူဒါန်းခြင်းတို့ မပြုလုပ်ရန်နှင့် ပြုလုပ်ပါက ဥပဒေနှင့်အညီ ဆောင်ရွက်သွားမည်ဖြစ်ကြောင်း အများသိစေရန် ကြေငြာအပ်ပါသည်။

လွှဲအပ်ညွှန်ကြားချက်အရ -
ဦးအောင်ကျော်မြင့် (LL.B)
အထက်တန်းရှေ့နေ (စဉ်-၃၅၆၇၇)
အမှတ် (၄၇၈)၊ မွှေးနံ့လမ်း၊ (၄၇)ရပ်ကွက်၊ ဒဂုံမြို့သစ်မြောက်ပိုင်းမြို့နယ်။
ဖုန်း - ၀၉ ၄၂၀၀၅၁၇၈၅

အသိပေးကြေညာချက်

ဂျပန်နိုင်ငံနှင့် စင်ကာပူနိုင်ငံတို့မှ ကုန်ပစ္စည်းများ တင်ဆောင်လာသည့် M.V VIKING CHANCE V.9 သင်္ဘောသည် ၂၉-၁၀-၂၀၁၇ ရက်ခန့်တွင် ရန်ကုန်ဆိပ်ကမ်းသို့ ဆိုက်ကပ်၍ ကုန်ချလုပ်ငန်းဆောင်ရွက်မည်ဖြစ်ပါသည်။

ကုန်တင်ပါဂျင်ပိုင်ရှင်များအနေဖြင့် သင်္ဘောမှချပြီးချိန်တွင် မိမိတို့၏ ကုန်တင်ပါဂျင်ပါပစ္စည်းများကို ORIGINAL BILL OF LADING များ ယူဆောင်လျက် လာရောက်ကြည့်ရှုစစ်ဆေးရန် အသိပေးအပ်ပါသည်။

သင်္ဘောဆိုက်ကပ်မည့်အချိန်နှင့် တံတားနေရာတို့ကို အသေးစိတ်သိရှိလိုပါက အောက်ဖော်ပြပါ တယ်လီဖုန်းနံပါတ်များသို့ ဆက်သွယ်စုံစမ်းမေးမြန်းနိုင်ပါသည်။ **ဖုန်း-၂၃၀၁၁၉၁၊ ၂၃၀၁၁၇၈**

ကိုယ်စားလှယ်လုပ်ငန်းဌာန
မြန်မာ့ဆိပ်ကမ်းအာဏာပိုင်

အများသိစေရန်ကြေညာခြင်း

[illegible]

ဦးစည်သူဝင်း၏ လွှဲအပ်ညွှန်ကြားချက်အရ -
ဒေါ်လှသီတာစန်း (စဉ်-၀၀၃၀၅)
တရားလွှတ်တော်ရှေ့နေ ဖုန်း-၀၉ ၅၄၁၄၂၁၉

ကန့်ကွက်နိုင်ကြောင်းကြော်ငြာ

မင်္ဂလာတောင်ညွန့်မြို့နယ်၊ မြေတိုင်းရပ်ကွက်အမှတ်-၁၁Gⁱⁱ၊ မြေကွက်အမှတ်-ပဉ္စမတန်းစား(၃၈)၊ မြေကွက်တည်နေရာအမှတ်(၁၉၄)၊ ဗိုလ်မင်းရောင်လမ်းနှင့် ၁၀၁-လမ်းထိပ်၊ ဖို့မြေရပ်ကွက်၊ မင်္ဂလာတောင်ညွန့်မြို့နယ်၊ ဦးမြင့်ထူး[၁၂/ပဘတ(နိုင်)၀၁၄၆၆၁]အမည်ပေါက် နှစ်(၉၀)ဂရန်သက်ကုန်မြေအား အမည်ပေါက် ဦးမြင့်ထူး(ဖခင်)သည် ၁၂-၇-၂၀၁၇ရက်တွင်လည်းကောင်း၊ ဒေါ်တင်တင်အေး(မိခင်)သည် ၂၂-၃-၂၀၁၄ရက်တွင်လည်းကောင်း အသီးသီးကွယ်လွန်သဖြင့် ဒေါ်မိမိအေး[၁၂/ပဘတ(နိုင်)၀၁၇၉၉၃]၊ ဒေါ်မိမိခိုင်[၁၂/ပဘတ(နိုင်)၀၁၇၉၉၄]၊ ဦးမောင်မောင်စိုး[၁၂/ပဘတ(နိုင်)၀၁၆၆၀၂]၊ ဦးအောင်ကျော်ဦး[၁၂/ပဘတ(နိုင်)၀၁၆၆၀၃]၊ ဦးသိန်းစိုး[၁၂/မရက(နိုင်) ၀၈၃၅၈၈]တို့ မှသားသမီးများတော်စပ်ကြောင်း၊ ဖခင်ဦးမြင့်ထူးနှင့် မိခင် ဒေါ်တင်တင်အေးတို့တွင် ၎င်းတို့သားသမီး(၅)ဦးထွန်းကားခဲ့ပြီး၊ သားသမီးများမရှိသည်မှာ မှန်ကန်ကြောင်း၊ ဖခင်နှင့်မိခင်တို့ကွယ်လွန်သွားသည့်အတွက် ကျန်ရစ်သူသားသမီး(၅)ဦးတို့က အစ္စလာမ်ဘာသာဥပဒေအရ အမွေဆက်ခံခွင့်ရှိသည်မှာ မှန်ကန်ကြောင်းနှင့် ကွယ်လွန်သူဖခင် ဦးမြင့်ထူးနှင့် ကွယ်လွန်သူ မိခင် ဒေါ်တင်တင်အေးတို့သည် မကွယ်လွန်မီအချိန်က မည်သူတစ်ဦးတစ်ယောက်ကိုမျှ သေတမ်းစာရေးပေးထားခြင်း မရှိသည်မှာ မှန်ကန်ကြောင်း ပုဇွန်တောင်မြို့နယ်တရားရုံး ကတိသစ္စာပြုလွှာမှတ်-၈-၇၅၅/၁၇ ၁၀-၈-၂၀၁၇ထပ်ဆင့် ကတိသစ္စာပြုလွှာ၊ ဂရန်မူရင်း၊ နိုင်ငံသားစိစစ်ရေးကတ်ပြားမူရင်းနှင့်သေစာရင်းတို့တင်ပြ၍ ပိုင်ဆိုင်စာချုပ်ရန်(မြေပုံကူး)လျှောက်ထားလာရာ တရားဝင်ခိုင်လုံသော အထောက်အထားများဖြင့် ဤကြော်ငြာပါသည့်နေ့မှစ၍ (၇)ရက်အတွင်း ကန့်ကွက်နိုင်ပါကြောင်းနှင့် ကန့်ကွက်မှုမရှိပါက လုပ်ထုံးလုပ်နည်းအတိုင်း ဆက်လက်ဆောင်ရွက်ပေးမည်ဖြစ်ပါကြောင်း အသိပေးကြေညာအပ်ပါသည်။

ဌာနမှူး
မြို့ပြစီမံကိန်းနှင့်မြေစီမံခန့်ခွဲမှုဌာန
ရန်ကုန်မြို့တော်စည်ပင်သာယာရေးကော်မတီ

FAME
Honokiol
ဟောင်စကားဖြူဆေး
ISO 9001 : 2015
ISO 14001 : 2015
OHSAS 18001 : 2007
GMP Certified
Organic Certified
TMR 013025 (0118)
၂/၂၀၁၅ ... (တိုး) ...
09-965559860

FAME
Curcumin
Gastric mucosal defense
နနွင်းဆေး
ISO 9001 : 2015
ISO 14001 : 2015
OHSAS 18001 : 2007
GMP Certified
Organic Certified
TMR 013085 (0118)
၂/၂၀၁၅ ... (တိုး) ...
09-73142216

မြို့ရွာ တစ်ခွင် သာစေ ချင် မီးတွင် မပေါ့နှင့်

ကန့်ကွက်နိုင်ပါသည်

[illegible]

လွှဲအပ်ညွှန်ကြားချက်အရ -

တရားလွှတ်တော်ရှေ့နေများ / အထက်တန်းရှေ့နေများ

ဦးသန်းထွန်း	ဦးဝင်းအောင်	ဒေါ်ဟန်သီရိ	ဒေါ်ဝတ်ရည်ထွေး
LL.B, D.B.L	LL.B, D.M.L, D.B.L	LL.B, WIPO(Switzerland)	LL.B,LL.M
(စဉ်-၅၅၉၉)	(စဉ်-၈၁၅၆)	(စဉ်-၃၉၄၄၇)	(စဉ်-၃၆၉၁၇)

ရုံးချုပ် > အမှတ်(၇၁) ပထမထပ် သင်္ဃန်းကျွန်းလမ်း ... ကမာရွတ်မြို့နယ်။
☎ > 01 2304311, 510760, 510940, 510950, 500643, 502517
ရုံးခွဲ > အမှတ်(၂၈၅) ... တာမွေမြို့နယ်။
☎ > 01 - 552742, 01- 559320, 09 5060940, 09 5060938,09 73500535
Email - soesanrealestate@gmail.com

ကန့်ကွက်နိုင်ကြောင်းကြော်ငြာ

[illegible]

ဌာနမှူး
မြို့ပြစီမံကိန်းနှင့်မြေစီမံခန့်ခွဲမှုဌာန
ရန်ကုန်မြို့တော်စည်ပင်သာယာရေးကော်မတီ

ကန့်ကွက်နိုင်ပါသည်

ရန်ကုန်မြို့၊ ဒဂုံမြို့သစ်(အရှေ့ပိုင်း)မြို့နယ်၊ မြေတိုင်းရပ်ကွက်အမှတ်(၁၁၅)၊ မြေကွက်အမှတ်(၁၂)၊ [illegible]

လွှဲအပ်ညွှန်ကြားချက်အရ -

တရားလွှတ်တော်ရှေ့နေများ / အထက်တန်းရှေ့နေများ

ဦးသန်းထွန်း	ဦးဝင်းအောင်	ဒေါ်ဟန်သီရိ	ဒေါ်ဝတ်ရည်ထွေး
LL.B, D.B.L	LL.B, D.M.L, D.B.L	LL.B, WIPO(Switzerland)	LL.B,LL.M
(စဉ်-၅၅၉၉)	(စဉ်-၈၁၅၆)	(စဉ်-၃၉၄၄၇)	(စဉ်-၃၆၉၁၇)

ရုံးချုပ် > အမှတ်(၇၁) ပထမထပ် သင်္ဃန်းကျွန်းလမ်း ... ကမာရွတ်မြို့နယ်။
☎ > 01 2304311, 510760, 510940, 510950, 500643, 502517
ရုံးခွဲ > အမှတ်(၂၈၅) ... တာမွေမြို့နယ်။
☎ > 01 - 552742, 01- 559320, 09 5060940, 09 5060938,09 73500535
Email - soesanrealestate@gmail.com

လုံခြုံရေးဝန်ထမ်းအလိုရှိသည်

- အသက်(၁၈)နှစ်မှ (၅၀)နှစ်ကြား၊ ကျန်းမာသန်စွမ်းသူအမျိုးသား
- နယ်မှလာသူနေစရိတ်ငြိမ်း၊ ရက်မှန်ကြေး/OTကြေး/နှစ်တိုးခံစားခွင့်ရှိ။
- ရာထူး/လုပ်သက်အလိုက် အထူးလစာခံစားခွင့်။
- ပညာအရည်အချင်း ဘွဲ့ရ၊ အခြေခံလစာ ၁၅၀၀၀၀ိ/-။
- ပညာရေး အလယ်တန်းအဆင့်၊ အထက်တန်းအဆင့် English 4 Skill အဆင့်(လစာညှိနှိုင်း) လျှောက်ထားနိုင်သည်။

Ever Safe Security Co.,Ltd.

ရန်ကုန်(ရုံးချုပ်)၊ ဖုန်း-၀၉-၇၈၅၅၀၂၁၅၅၊ ၀၉-၉၇၇၈၁၅၁၀၆
အမှတ်(၁၇၁)၊ အနောက်ရွှေဂုံတိုင်လမ်း (ရောဝတီဘဏ်ဘေး)၊ ဗဟန်းမြို့နယ်၊ ရန်ကုန်မြို့။
မန္တလေး(ရုံးခွဲ)၊ ဖုန်း-၀၉-၂၅၃၅၀၂၁၅၅၊ ၀၉-၉၇၇၈၁၅၁၀၅
အမှတ်(၁၂၃)၊ (၂၆)လမ်း၊ (၇၆×၇၇)လမ်းကြား၊ ချမ်းအေးသာဇံမြို့နယ်၊ မန္တလေးမြို့။

စီမံကိန်းနှင့်ဘဏ္ဍာရေးဝန်ကြီးဌာန
ပြည်တွင်းအခွန်များဦးစီးဌာန
အောင်ဘာလေသိန်းဆုဌာနခွဲ
ကြေညာချက်
(ရက်စွဲ၊ ၂၀၁၇ ခုနှစ်၊ အောက်တိုဘာလ ၂၆ ရက်)

၁။ ၂၀၁၇ ခုနှစ်၊ နိုဝင်ဘာလ (၁) ရက်နေ့တွင် ကျင်းပမည့် (၈)ကြိမ်မြောက် ကျပ် ၅၀၀ တန် အောင်ဘာလေသိန်းဆုဖွင့်ပွဲတွင် ခွဲဝေချီးမြှင့်ပေးမည့် ဆုမဲစာရင်းများမှာအောက်ပါအတိုင်းဖြစ်ပါသည်-

(က)	ကျပ်သိန်းတစ်သောင်း	=	(၁) ဆု
(ခ)	ကျပ်သိန်းငါးထောင်	=	(၂) ဆု
(ဂ)	ကျပ်သိန်းသုံးထောင်	=	(၃) ဆု
(ဃ)	ကျပ်သိန်းတစ်ထောင်	=	(၆) ဆု
(င)	ကျပ်သိန်းငါးရာ	=	(၉) ဆု
(စ)	ကျပ်သိန်းသုံးရာ	=	(၁၁) ဆု
(ဆ)	ကျပ်သိန်းတစ်ရာ	=	(၁၂) ဆု
(ဇ)	ကျပ်သိန်းငါးဆယ်	=	(၁၇) ဆု
(ဈ)	ကျပ်သိန်းသုံးဆယ်	=	(၂၂) ဆု
(ည)	ကျပ်ဆယ်သိန်း	=	(၂၅) ဆု
(ဋ)	ကျပ် သုံးသိန်း	=	(၁၀၀) ဆု
(ဌ)	ကျပ် နှစ်သိန်း	=	(၁၀၀၀) ဆု
(ဍ)	ကျပ် တစ်သိန်း	=	(၁၂၀၀၀) ဆု
(ဎ)	ကျပ် ငါးသောင်း	=	(၁၁၀၀၀၀) ဆု
	စုစုပေါင်း	=	(၁၂၃၂၀၈) ဆု

၂။ ရောင်းမကုန်ထီလက်မှတ် (၉၈၃၄)အုပ် ကျန်ရှိနေပါသဖြင့် အဆိုပါ ရောင်းမကုန်ထီလက်မှတ်များမှ ဆုမဲပေါ်ထွက်လာပါက အခြားသင့်တော်သော ဆုမဲများ ပြန်လည်ဖွင့်လှစ်ပေးပါမည်။

အောင်ဘာလေသိန်းဆုဌာနခွဲ

GROUP TOUR TRAVEL 09 2610 20082 , 09 5138 553 / 09 514 7771 , 09 96 121 2222

တန်ဆောင်တိုင် မီးပုံးပွဲတော်နှင့် ကမ်းခြေခရီးစဉ်များ

- [illegible] (၃ရက်/၂ည)
ထွက်ခွာမည့်နေ့ - 01.11.2017 [illegible] ကျပ်
- [illegible] (၃ရက်/၂ည)
ထွက်ခွာမည့်နေ့ - 02.11.2017 [illegible] ကျပ်
- [illegible] (၅ရက်/၄ည)
ထွက်ခွာမည့်နေ့ - 01.11.2017 [illegible] ကျပ်

[illegible]

ပညာရေးဝန်ကြီးဌာန
အခြေခံပညာဦးစီးဌာန
အိတ်ဖွင့်တင်ဒါ(Open Tender)ခေါ်ယူခြင်း

၁။ ပညာရေးဝန်ကြီးဌာန၊ အခြေခံပညာဦးစီးဌာနက ၂၀၁၈-၂၀၁၉ ပညာသင်နှစ်၊ အခြေခံပညာမူလတန်းအဆင့် (Grade-2 မပါ) ကျောင်းသား၊ ကျောင်းသူများအတွက် အခြေခံပညာကျောင်းသုံးစာအုပ်များကို စက္ကူ ပုံနှိပ် ချုပ်လုပ် ထုပ်ပိုး (Package)နှင့် ခရိုင်ပညာရေးမှူးရုံးများသို့ အရောက်ပို့ဆောင်ခြင်းများအပါအဝင် လုပ်ငန်းများဆောင်ရွက်ရန်ရှိပါ၍ Onestop Service Printing Perfect Binding လုပ်နိုင်သော ပုဂ္ဂလိကလုပ်ငန်းရှင်များအား အိတ်ဖွင့်တင်ဒါတင်သွင်းရန် ဖိတ်ခေါ်အပ်ပါသည်။

၂။ အိတ်ဖွင့်တင်ဒါ တင်သွင်းရမည့်ပုံစံများကို အခြေခံပညာဦးစီးဌာန၊ နေပြည်တော်တွင် ၂၀၁၇ခုနှစ်၊ အောက်တိုဘာလ (၂၅)ရက်မှစ၍ လာရောက်စုံစမ်းဝယ်ယူနိုင်ပါသည်။ တင်ဒါတင်သွင်းရမည့် နောက်ဆုံးရက်မှာ ၂၀၁၇ခုနှစ်၊ နိုဝင်ဘာလ ၂၇ရက်၊ ညနေ ၄နာရီ နောက်ဆုံးထား၍ ရုံးအမှတ်(၁၃)၊ အခြေခံပညာဦးစီးဌာန၊ ပညာရေးဝန်ကြီးဌာန၊ နေပြည်တော်တွင် တင်သွင်းရပါမည်။

၃။ အိတ်ဖွင့်တင်ဒါပေးသွင်းရမည့် အသေးစိတ်အချက်အလက်များအား သိရှိလိုပါက ရုံးအမှတ်(၁၃)၊ အခြေခံပညာဦးစီးဌာန၊ ပညာရေးဝန်ကြီးဌာန၊ နေပြည်တော် ၊ ဖုန်းအမှတ်-၀၆၇-၄၀၇၆၉၄၊ ၀၆၇-၄၀၇၃၉၂တို့သို့ ဆက်သွယ်စုံစမ်းနိုင်ပါသည်။

အိတ်ဖွင့်တင်ဒါစိစစ်ရေးကော်မတီ
အခြေခံပညာဦးစီးဌာန၊ နေပြည်တော်

" [illegible] (၁၂/အစန (နိုင်) [illegible]) နှင့် အများသိရှိစေရန် ကြေညာခြင်း "

[illegible]

ဦးအောင်ကျော်
LL.B.,B.A(Business Law).,C.B.L., DL.101 WIPO(Switzerland)

[illegible] (LL.B)

Ph : 09 - 8610513, 09 - 250729155, 09 - 450976599

ရွှေပြည်သာမြို့နယ်၊ မြေတိုင်းရပ်ကွက်အမှတ်(၂၉)၊ လူနေရပ်ကွက်အမှတ်-၂ မြို့ပတ်လမ်း၊ မြေကွက်အမှတ်-၂၉၀ အကျယ်ပေ(၆၀×၆၀)၊ ဧရိယာ(၀. ၀၈၃)၊ စတုရန်းပေ(၃၆၀၀)ရှိ အိမ်မြေနှင့်ပတ်သက်၍ အများသိစေရန်ကြေညာခြင်း

ဦးစိုးမြင့်အမည်ပေါက်နှစ်(၆၀)ဂရန်ထွက်ရှိထားသော အထက်ဖော်ပြပါ လိပ်စာရှိ မြေနှင့်အိမ်အား အမည်ပေါက်မိဘများကွယ်လွန်၍ အမွေဆက်ခံပိုင်ဆိုင်ခွင့်ရှိသူ သားသမီးများအဖြစ်လက်ဝယ်ထားရှိပိုင်ဆိုင်ကြသူ ဦးစိုးမင်း[၁၂/ရပသ(နိုင်)၀၃၅၈၉၆]နှင့် မအိုးလူ(ခ)မမေမွန်[၁၂/ရပသ(နိုင်)၀၃၅၈၉၇]တို့ထံမှ ဝယ်ယူရန်အတွက် ကျွန်ုပ်မိတ်ဆွေဖြစ်သူ ဒေါ်သန်းသန်းအေး[၁၂/သဃက(နိုင်)၁၃၇၇၃၁]ကိုင်ဆောင်သူမှ စရန်ငွေတစ်စိတ်တစ်ဒေသပေးချေထားပြီးဖြစ်သောကြောင့် ကန့်ကွက်လိုမည်သူမဆို ယနေ့မှစ၍ (၁၄)ရက်အတွင်း မြေပိုင်ဆိုင်မှုအထောက်အထား စာရွက်စာတမ်းမူရင်းများနှင့်တကွ ကျွန်ုပ်ထံသို့ လူကိုယ်တိုင်လာရောက်ကန့်ကွက်နိုင်ပါကြောင်းနှင့် ကန့်ကွက်မည့်သူမရှိပါက အရောင်းအဝယ်အားဥပဒေနှင့်အညီ ဆက်လက်ဆောင်ရွက်သွားမည်ဖြစ်ကြောင်း အသိပေးကြေညာအပ်ပါသည်။

လွှဲအပ်ညွှန်ကြားချက်အရ
ဒေါ်ခင်မာလွင်(LL.B,D.B.L)
တရားလွှတ်တော်ရှေ့နေ(စဉ်-၇၆၅၂)
အမှတ်-၁၉၂၊ ဗိုလ်ချုပ်လမ်း၊ (၂)ရပ်ကွက်၊ ရွှေပြည်သာမြို့နယ်
ဖုန်း-၀၉-၅၁၈၉၆၈၉၊ ၀၉-၇၈၅၁၈၉၆၈၉

ကန့်ကွက်နိုင်ကြောင်းကြော်ငြာစာ

သံတွဲမြို့၊ အမှတ်(၇)ရပ်ကွက်၊ ရေအားလျှပ်စစ်လမ်းရှိ ကွင်းအမှတ်-၁၈၅၊ မြို့မကွင်း၊ ဦးပိုင်အမှတ်-၅၀၊ လ/န(၃၉)ကျပြီး၊ မြေဧရိယာ(၀. ၀၅၅)ကေ၊ ဦးစိုးအင် အမည်ပေါက် မြေနေရာအား အဆင့်ဆင့် ရောင်းချခဲ့ရာ ၂၀-၂-၂၀၁၆ ရက်တွင် သံတွဲမြို့၊ အမှတ်(၇)ရပ်ကွက်၊ ရေအားလျှပ်စစ်လမ်းနေ ဒေါ်နိုင်နိုင်ဝင်း [၁၂/အစန(နိုင်)၁၄၆၁၁၉]က ဒေါ်စန်းကြွယ်[၁၂/ဥကတ(နိုင်)၀၇၆၇၂၃]ထံမှ ဝယ်ယူခဲ့ပြီး အဆိုပါမြေနေရာအား ဒေါ်နိုင်နိုင်ဝင်း [၁၂/အစန(နိုင်)၀၄၆၁၁၉] အမည်ဖြင့် မြေငှားဂရန်ထုတ်ယူခွင့်ရရှိရေးအတွက် စာရွက်စာတမ်းအထောက်အထားများဖြင့် သံတွဲခရိုင်အထွေထွေအုပ်ချုပ်ရေးဦးစီးဌာနသို့ လျှောက်ထားလာမှုနှင့် ပတ်သက်၍ ကျိုးကြောင်းဖော်ပြချက် ခိုင်လုံစွာဖြင့် ကန့်ကွက်တင်ပြနိုင်သူ မည်သူကိုမဆို ယခုလျှောက်ထားခြင်းအား ဆောင်ရွက်မပေးသင့်ကြောင်း အထောက်အထားခိုင်လုံစွာဖြင့် ကန့်ကွက်လိုသူများသည် သံတွဲခရိုင်အထွေထွေအုပ်ချုပ်ရေးဦးစီးဌာနသို့ ကြော်ငြာသည့်ရက်မှစ၍ (၁၅)ရက်ပြည့်မြောက်သည့်ရက်အထိ ကန့်ကွက်နိုင်ကြောင်းနှင့် ကန့်ကွက်မှုမရှိပါက လျှောက်ထားသူအား လုပ်ထုံးလုပ်နည်းညွှန်ကြားချက်များနှင့်အညီ မြေငှားဂရန်ထုတ်ပေးမည်ဖြစ်ကြောင်း အများသိစေရန် ကြော်ငြာအပ်ပါသည်။

ကော်လိတ္တော်အရာရှိ
ခရိုင်အထွေထွေအုပ်ချုပ်ရေးဦးစီးဌာန၊ သံတွဲမြို့

စုလျားရစ်ပတ် ထိမ်းမြားမင်္ဂလာကျေးဇူးတင်လွှာ

မကွေးတိုင်းဒေသကြီး၊ ပခုက္ကူမြို့၊ အမှတ်(၆)ရပ်ကွက်၊ (၄)လမ်းနေ (ဦးကျော်မြိုင်-ဒေါ်စန်းရီ)၊
(ဦးရှုမောင်-ဒေါ်ရွှေဝင်း)တို့၏မြေး၊ ကိုဇင်မင်း-မမြတ်ဆုဝင်း(ကောင်းဦးမုန့်မျိုးစုံလုပ်ငန်း)တို့၏မောင်၊
မပန်ဆုဝင်း၏အစ်ကို၊ ဦးတင်ဝင်း-ဒေါ်သန်းသန်းဌေး(သစ်ရောင်းဝယ်ရေး)တို့၏သား

မောင်ဝင်းလွင်ဌေး

B.B.A (Ritsumeikan Asia Pacific University,Japan),AGTI (MP),Extended diploma in Strategic Management and Leadership (Edexcel,UK),Master of Business Administration Candidate (Northampton University,UK)

နှင့်

ရန်ကုန်တိုင်းဒေသကြီး၊ ရန်ကုန်မြို့၊ မရမ်းကုန်းမြို့နယ်၊ အမှတ်(၉)ရပ်ကွက်၊ အရှေ့ဝါယာလက်(၃)လမ်းနေ
(ဗိုလ်ကြီးချစ်ဝင်း-ငြိမ်း)-ဒေါ်ထွေးကြည် ၊ (ဦးစံမောင်)-ဒေါ်အေးကြည်တို့၏မြေး၊ ကိုရဲဝင့်အောင်၊
ကိုကောင်းဦးကျော်-မစုရည်ဝင်းကျော်တို့၏ညီမ၊ ဦးငွေရ-ဗိုလ်မှူးဒေါ်လှလှဌေး(ငြိမ်း)တို့၏သမီး

မစုမွန်ဖြိုး

B.A(English),Diploma in English (Seameo CHAT), Extended diploma in Strategic Management and Leadership (Edexcel, UK), Master of Business Administration Candidate (Northampton University, UK)

တို့၏ ၂၁-၁၀-၂၀၁၇ ရက် (စနေနေ့) ရန်ကုန်မြို့၊ ဗဟန်းမြို့နယ်၊ ကန်တော်ကြီးဥယျာဉ်၊ မဟာမြိုင်ကျွန်း၊Western Park Royal ၌ ကျင်းပပြုလုပ်သည့် စုလျားရစ်ပတ် ထိမ်းမြားမင်္ဂလာညည့်ခံပွဲအခမ်းအနားတွင် စုလျားရစ်ပတ်ထိမ်းမြားပေးပါသော မင်္ဂလာအောင်စံပယ်ပန်းကုံးနှင့် မင်္ဂလာလက်ထပ်လက်စွပ်တို့ကို ချီးမြှင့်ပေးပါသော ပြည်ထောင်စုဝန်ကြီး(ငြိမ်း) သရေစည်သူ ဦးစိုးမောင်နှင့် ဇနီး ဒေါ်နန်းဖြူဖြူအေးတို့အားလည်းကောင်း၊ မင်္ဂလာညည့်ခံပွဲသို့ တက်ရောက်ချီးမြှင့်ပေးပါသော မြန်မာ့ဆက်သွယ်ရေးပူးပေါင်းဆောင်ရွက်မှုလုပ်ငန်းမှ Mr.Yoshiaki BENINO (COO) နှင့် ဌာနဆိုင်ရာအကြီးအကဲများ၊ ဆွေမျိုးမိတ်သင်္ဂဟများအားလည်းကောင်း၊ မင်္ဂလာညည့်ခံပွဲသို့ မလာရောက်နိုင်သော်လည်း မင်္ဂလာလက်ဖွဲ့များ ပေးပို့ချီးမြှင့်ကြပါသော ဂုဏ်သရေရှိလူကြီးမင်းများနှင့် ဆွေမျိုးမိတ်သင်္ဂဟများအားလည်းကောင်း၊ မင်္ဂလာအခမ်းအနားမှူးအဖြစ်ဆောင်ရွက်ပေးပါသော ဦးကေတုဝင်းထွဋ်အားလည်းကောင်း၊ မင်္ဂလာအခါတော်တေးသီချင်းသီဆိုပေးပါသော ဒေါ်ရွှေရည်ဝင်းနှင့်အဖွဲ့၊ မင်္ဂလာပန်းကြဲပေးပါသော ညီမငယ် ရတနာပြည့်နှင့် မြင့်မြတ်သူ၊ မင်္ဂလာသတို့သားအရံများဖြစ်ကြသော ကိုဟိန်းဇော်နှင့် ကိုသီဟစစ်၊ မင်္ဂလာသတို့သမီးအရံများဖြစ်ကြသော ဒေါက်တာချောစုစုစံနှင့် သွယ်သွယ်သန့်၊ မင်္ဂလာသတို့သမီးအတွက် ဝတ်စုံစီစဉ်ပေးပါသော Love Diary Wedding Professional၊ မင်္ဂလာသတို့သားအရံများနှင့် မင်္ဂလာသတို့သမီးအရံများအတွက် ဝတ်စုံစီစဉ်ပေးပါသော သီတဂူမင်္ဂလာဝတ်စုံနှင့် လက်ဝတ်ရတနာဆိုင်၊ မိတ်ကပ်ဆံပင် အလှပြင်ဆင်ပေးပါသော မေစံပယ်ညိုနှင့်အဖွဲ့၊ ဓာတ်ပုံနှင့်ဗီဒီယို မှတ်တမ်းတင်ရိုက်ကူးပေးပါသော Zwe Htet Aung Photography နှင့်အဖွဲ့၊ မင်္ဂလာဖိတ်စာရိုက်နှိပ်ပေးပါသော သိင်္ဂီရွှေစင် ပုံနှိပ်တိုက်အားလည်းကောင်း၊ ဤမင်္ဂလာပွဲအား အစစအရာရာ အဆင်ပြေချောမွေ့အောင် အဘက်ဘက်မှ ဝိုင်းဝန်းကူညီပေးခဲ့ကြသူများ၊ နှစ်ဖက်သော ဆွေမျိုးမိတ်ဆွေသင်္ဂဟများ၊ သူငယ်ချင်းများနှင့် ကျေးဇူးတင်ထိုက်သည့် ပုဂ္ဂိုလ်များအားလုံးကို လှိုက်လှဲစွာ ကျေးဇူးဥပကာရ အထူးတင်ရှိပါသည်။

နှစ်ဖက်သော မိဘများနှင့်
ကိုဝင်းလွင်ဌေး-မစုမွန်ဖြိုး

ကန့်ကွက်နိုင်ကြောင်းကြော်ငြာ

ကြည့်မြင်တိုင်မြို့နယ်၊ မြေတိုင်းရပ်ကွက်အမှတ်-၂၆အေ-၁၊ မြေကွက်အမှတ်(၂၁၄)၊ မြေကွက်တည်နေရာအမှတ်(၂၈)၊ လှည်းတန်းလမ်း၊ မကျည်းတန်းအရှေ့ရပ်ကွက်၊ ကြည့်မြင်တိုင်မြို့နယ်၊ (ဒေါ်သိန်းရင်)အမည်ပေါက်နှစ်(၆၀)မြေငှားဂရန်မြေအား ရန်ကုန်အနောက်ပိုင်းခရိုင်တရားရုံး၏ တရားမကြီးမှုအမှတ်(၆၁၀/၂၀၁၆)၊ တရားမဇာရီမှုအမှတ်(၆၄/၂၀၁၇) အရ အမည်ပေါက်(တရားရှုံး)ကိုယ်စား အနောက်ပိုင်းခရိုင်တရားရုံးမှ ဒုတိယဦးစီးအရာရှိ ဒေါ်ရတနာထွန်း[၁၂/မဂတ(နိုင်)၀၉၆၈၂၁]အား တရားရုံးအရာရှိအဖြစ် ခန့်အပ်ကြောင်း အကြောင်းကြားစာ၊ တရားရုံးစီရင်ချက်အမိန့်တို့တင်ပြ၍ အရောင်းအဝယ်စာချုပ်ချုပ်ဆိုရန် မြေပုံကူးလျှောက်ထားလာရာ တရားဝင်ခိုင်လုံသော အထောက်အထားများဖြင့် ဤကြော်ငြာပါသည့်နေ့မှစ၍ (၇)ရက်အတွင်း ကန့်ကွက်နိုင်ပါကြောင်းနှင့် ကန့်ကွက်မှုမရှိပါကလုပ်ထုံးလုပ်နည်းအတိုင်း ဆက်လက်ဆောင်ရွက်ပေးမည်ဖြစ်ပါကြောင်း အသိပေးကြေညာအပ်ပါသည်။

ဌာနမှူး၊ မြို့ပြစီမံကိန်းနှင့်မြေစီမံခန့်ခွဲမှုဌာန၊ ရန်ကုန်မြို့တော်စည်ပင်သာယာရေးကော်မတီ

ဈေးပေါသော
OASIS
ကား + ဗား + ထည်း(ငြိမ်း)
"အိမ်အရောက်လက်မှတ်ဖြတ်ပေးသည်"
Ph: 095038616, 09254197844

ဖခင်အမည်မှန်

ဒဂုံဆိပ်ကမ်းမြို့နယ်၊ အထက(၄)၊ စတုတ္ထတန်း(A)မှ မလဲ့လဲ့ထွန်း၏ ဖခင်အမည်မှန်မှာ ဦးထွန်းမင်း[၈/ရနခ(နိုင်)၀၈၈၇၃၀]ဖြစ်ပါကြောင်း။

ဦးထွန်းမင်း

အမည်ပြောင်း

တွံတေးမြို့နယ်၊ အဒွန်းကျေးရွာအုပ်စု၊ ဘိုးတံပေးကျေးရွာနေ ဦးလှဝင်း[၁၂/တတန(နိုင်)၀၄၉၉၅၉]၏သမီး မပိုပိုချစ်[၁၂/တတန(နိုင်)၁၇၀၁၁၈]အား ယနေ့မှစ၍ မသင်းမြတ်စုနိုင်ဟု ပြောင်းလဲခေါ်ဆိုပါရန်။

မသင်းမြတ်စုနိုင်

သိန်းသန်းဆက်
အိမ်ခြံမြေ / အိမ်ရှာလုပ်ငန်း
ငြိုးတွင်း / နယ်ဝေး
09-440390558
09-784109116

ALPHARD 2003,
09 450030589, 09 31905545

ယာဉ်မှတ်ပုံတင်စာအုပ်မိတ္တူ လျှောက်ထားခြင်း

ယာဉ်အမှတ်-6E/7066 ယာဉ်လက်ဝယ်ရှိသူ ဒေါ်အုန်းကြွယ်[၁၂/ဗဟန(နိုင်)၀၄၂၅၃၃]က (ကမ-၃) ပျောက်ဆုံး၍ မိတ္တူထုတ်ပေးရန် လျှောက်ထားလာပါသည်။ ကန့်ကွက်လိုပါက ခိုင်လုံသော အထောက်အထားများဖြင့် ကြေညာသည့်ရက်မှ (၁၅) ရက်အတွင်း အောက်ဖော်ပြပါရုံးသို့ လူကိုယ်တိုင် လာရောက်ကန့်ကွက်နိုင်ပါသည်။

ကညန၊ ခရိုင်ရုံး
ရန်ကုန်တိုင်းဒေသကြီး၊ မြင်သာ

(၅၂)နှစ်မြောက် နှစ်ပတ်လည်နေ့ မိတ်ဆုံစားပွဲဖိတ်ကြားလွှာ

တပ်မတော်(ကြည်း) ဗိုလ်သင်တန်းကျောင်း၊ ဗိုလ်သင်တန်းအမှတ်စဉ်(၃၄)၊ သီဟနှင့်တေဇတပ်ခွဲတို့၏ (၅၂)နှစ်မြောက် နှစ်ပတ်လည်နေ့ မိတ်ဆုံစားပွဲကို အောက်ပါအစီအစဉ်အတိုင်း ကျင်းပပြုလုပ်မည်ဖြစ်ပါ၍ ဖိတ်စာရသည်ဖြစ်စေ၊ မရသည်ဖြစ်စေ သီဟတေဇ ညီအစ်ကိုများနှင့်ဇနီးများ၊ ကွယ်လွန်သူ သီဟတေဇ ညီအစ်ကိုများ၏ဇနီးများ တက်ရောက်နိုင်ပါရန် ဖိတ်ကြားအပ်ပါသည်-

ကျင်းပမည့်နေ့ရက်	-	၂၀၁၇ ခုနှစ်၊ နိုဝင်ဘာလ ၅ ရက် (တနင်္ဂနွေနေ့)
ကျင်းပမည့်အချိန်	-	နံနက် ၈ နာရီမှ ၁၂ နာရီအထိ
ကျင်းပမည့်နေရာ	-	KMT IIခန်းမ၊ ကုန်းမြင့်သာ စားတော်ဆက်၆၉(က)၊ (၇)မိုင်ခွဲ၊ ပြည်လမ်း၊ မရမ်းကုန်းမြို့နယ်၊ ရန်ကုန်မြို့။
ဆက်သွယ်ရန်ဖုန်း	-	၀၉-၅၀၇၇၆၅၅၊ ၀၉-၃၁၀၅၉၁၃၉၊ ၀၉-၄၂၀၀၇၈၂၉၈

သီဟတေဇညီအစ်ကိုများ အမှုဆောင်အဖွဲ့

မင်္ဂလာညည့်ခံပွဲကျေးဇူးတင်လွှာ

မုံရွာမြို့၊ ဆူးလေကုန်းရပ်နေ ဦးခင်မောင်ဝင်း-ဒေါ်မာမာဝင်း
တို့၏သား

ဒေါက်တာဖြိုးသူဟိန်း
M.B.,B.S(mgy)

နှင့်

မိုးကုတ်မြို့၊ ကသဲအုပ်စု၊ ကမ္ဘာအေးရပ်နေ
ဦးစိုးမြင့်-(ဒေါ်စု)တို့၏သမီး

ဒေါက်တာစုမြတ်သူ
M.B.,B.S(mdy)

တို့၏ မင်္ဂလာညည့်ခံပွဲသို့ ကြွရောက်ချီးမြှင့်ပေးကြသော နှစ်ဖက်သော မိဘဆွေမျိုးအပေါင်းနှင့် ဂုဏ်သရေရှိလူကြီးမင်းများအား အထူးကျေးဇူးတင်ရှိပါကြောင်း။

"ညီနောင်ငါးချောင်းပိုင် အမြဲနိုင်ရောင်းမည်"			
၁။ဗဟန်း၊ရွှေဂုံတိုင်အနီး	(55x110)	မြေ	13000L
၂။လှိုင်၊အေးရိပ်မွန်	(80x90)	2RC	11500L
၃။မရဘ၊ကျိုက်ဝိုင်းလမ်း	(80x70)	2RC	11000L
၄။အောင်မြေသာစည်အိမ်ရာ	(60x80)	2RC	9700L
၅။မရမ်းကုန်း၊ အေဝီလမ်း	(35x50)	မြေ	8000L
၆။မဂဒ၊အမှတ်(၃)လမ်းသွယ်	(100x100)	မြေ	3500L
၇။သသက၊သုမင်္ဂလာလမ်း	(40x60)	မြေ	3000L
၈။ဗထူးလမ်းမပေါ်	(40x60)	မြေ	2500L

01 510600, 095173690, 095185534, 095040160

ငှားမည်

ဒဂုံမြို့နယ်၊ စမုံလမ်း၊ နဝရတ်ကွန်ဒို၊ ၁၅၀၀-sqft, 2-M.R, 4-AC ပါကေးခင်း(ဂျပန်စတိုင်)၊ ပထမထပ်၊ ပရိဘောဂအစုံ။

ဖုန်း-၀၉-၄၅၃၆၁၃၁၄၆၊ ၀၉-၂၆၂၃၆၆၄၈၈၊ ၀၉-၄၃၁၅၂၄၅၇

သစ်တောနဲ့သစ်ပင် ချစ်ခင်တဲ့ လူမျိုး သစ်ပင်ကို နှစ်စဉ်စိုက် ရွှေတိုက်ကိုစိုး

Asia Power Quality Electric Co., Ltd.

WQA

ABB
Authorized Distributor

ကျေးဇူးတင်လွှာ

Asia Power Quality Electric Co., Ltd. သည် Worldwide Quality Assurance Ltd. မှ ISO 9001–2015 Certificate of Registration No.QS 4973 ဖြင့် 7th September 2017 တွင် ရရှိခဲ့ပါသည်။ အဆိုပါ Certificate ရရှိအောင် ဆောင်ရွက်ပေးခဲ့သည့် Win Business Group, WQA Myanmar (Certification Body) မှ Managing Director နှင့် Auditor များ၊ Asia Power Quality Electric Co.,Ltd. မှ ဝန်ထမ်းများ အားလုံးကို လှိုက်လှဲစွာ ကျေးဇူးတင်ဂုဏ်ပြုအပ်ပါသည်။

Board of Directors
Asia Power Quality Electric Co., Ltd.
(ABB's Authorized Distributor)

အသိပေးကြေညာချက်

၁။ ရန်ကုန်မြို့တော်စည်ပင်သာယာရေးကော်မတီမှ ဆောင်ရွက်သည့် ရန်ကုန်တိုင်းဒေသကြီး၊ ရွှေပြည်သာမြို့နယ်၊ စက်မှုလမ်းနှင့် ပိတောက်လမ်းထောင့်ရှိ ရွှေပြည်သာတန်ဖိုးနည်းအိမ်ရာစီမံကိန်းမှ တိုက်ခန်းမဲပေါက်သူများအား မူလစည်းကမ်းချက်တွင် ပါရှိသည့်အတိုင်း တိုက်ခန်းဖိုးငွေ လက်ငင်းပေးသွင်း၍ အခန်းလက်ရောက်ရယူရန် ၂၄-၃-၂၀၁၆ရက်နေ့ မြန်မာ့အလင်းသတင်းစာနှင့် ကြေးမုံသတင်းစာတို့တွင်လည်းကောင်း၊ ၂၂-၃-၂၀၁၆ရက်တွင် မြို့တော်သတင်းစာတွင်လည်းကောင်း၊ ထည့်သွင်းကြေညာပြီးဖြစ်ပါသည်။

၂။ တိုက်ခန်းမဲပေါက်သူများစာရင်းအား www.ycdc.gov.mm Website၌ ကြေညာထားပြီးဖြစ်ပါသည်။

၃။ သို့သော် တိုက်ခန်းမဲပေါက်၍ ဝယ်ယူခွင့်ရရှိသူများအနေဖြင့် တိုက်ခန်းဖိုးငွေများအား ယနေ့အထိလာရောက် ပေးသွင်းခြင်းမရှိပါသဖြင့် ၁၅-၁၂-၂၀၁၇ရက် နောက်ဆုံးထား၍ တိုက်ခန်းဖိုးငွေများ လာရောက်ပေးသွင်းကြရန် အသိပေးအကြောင်းကြားပါသည်။

၄။ အထက်အပိုဒ်(၃)ပါ တိုက်ခန်းဖိုးငွေ ပေးသွင်းရမည့် သတ်မှတ်ရက်အထိ တိုက်ခန်းဖိုးငွေများ လာရောက်ပေးသွင်းခြင်းမရှိပါက တိုက်ခန်းဝယ်ယူခွင့်ရရှိသူများစာရင်းမှ ပယ်ဖျက်ကြောင်း အသိပေးကြေညာအပ်ပါသည်။

ရန်ကုန်မြို့တော်စည်ပင်သာယာရေးကော်မတီ

uefMuf Ef;jaumif;aumfjcif;

ရန်ကုန်မြို့၊ ဒဂုံ(တောင်)မြို့နယ်၊ ပုဂံလမ်း၊ (၅၆)ရပ်ကွက်၊ မြေကွက်အမှတ် ၈၃၀/၈၃၁၊ မြေအမျိုးအစား နှစ် (၆၀) ဂရန်၊ ပေ (၄၀×၆၀) နှစ်ကွက်တွဲမြေအား မြို့မြေစာရင်း အမည်ပေါက်ပိုင်ရှင် ဒေါ်ကျင်ဌေး[၁၂/ရကန(နိုင်)၀၄၅၃၈၀]မှ အထက်ဖော်ပြပါမြေ အကျိုးခံစားခွင့်အရပ်ရပ်နှင့် ယင်းမြေပေါ်တွင်ဆောက်လုပ်ထားသော (၈)ခန်းတွဲ လူနေဆိုင်ခန်းတို့အား လက်ဝယ်ပိုင်ဆိုင်၍ လွှဲပြောင်းရောင်းချပိုင်ခွင့်ရှိကြောင်း ဝန်ခံပြောဆိုသဖြင့် ကျွန်ုပ် ဦးဇော်ထွန်းဝင်း[၅/ကဘလ(နိုင်)၁၀၇၅၇၉]မှ ဝယ်ယူရန် စရန်ငွေ တစ်စိတ်တစ်ဒေသအား ပေးချေထားပြီးဖြစ်ပါသဖြင့် အကျိုးသက်ဆိုင်ခွင့်ရှိသူ မည်သူမဆို စာရွက်စာတမ်းအထောက်အထားမူရင်းနှင့်တကွ ကျွန်ုပ်ထံသို့ (၇)ရက်အတွင်း ကန့်ကွက်အရေးဆိုနိုင်ပါသည်။ ကန့်ကွက်ခြင်းမရှိပါက ဥပဒေနှင့်အညီ အရောင်းအဝယ် ဆက်လက်ပြုလုပ်သွားမည်ဖြစ်ကြောင်း အသိပေးကြေညာအပ်ပါသည်။

ဦးဇော်ထွန်းဝင်း[၅/ကဘလ(နိုင်)၁၀၇၅၇၉]
အမှတ် (၇၄)၊ ပထပ်၊ နှင်းဆီလမ်း၊ အလုံမြို့နယ်၊ ရန်ကုန်မြို့။
ဖုန်း-၀၉-၅၄၀၀၈၅၈

ထိပ်တန်း
အိမ်ပြောင်း / အိမ်ရွှေ့လုပ်ငန်း
မြို့တွင်း / နယ်ဝေး
09-254256969
09-971322259

မိဘမေတ္တာ
အိမ်ပြောင်းအိမ်ရွှေ့
ဝန်ဆောင်မှုလုပ်ငန်း
အလုပ်သမားများနှင့် ကားအမျိုးမျိုး
(အသေး/အကြီး) ဈေးနှုန်းချိုသာစွာဖြင့်
တာဝန်ယူဆောင်ရွက်ပေးနေပါသည်။
မြို့တွင်း / နယ်ဝေး
09-250937816
09-454899971

ကန့်ကွက်နိုင်ကြောင်းအများသိစေရန် အသိပေးကြော်ငြာချက်

ကျွန်ုပ်မိတ်ဆွေ၏ လွှဲအပ်ညွှန်ကြားချက်အရ အောက်ပါအတိုင်း ကြေညာအပ်ပါသည်။

စစ်ကိုင်းတိုင်းဒေသကြီး၊ ကလေးခရိုင်၊ ကလေးမြို့နယ်၊ အောင်မင်္ဂလာရပ်ကွက်၊ နယ်မြေ(၆)၊ ဘုရင့်နောင်လမ်း၊ မြေကွက်အမှတ်(၅၀)၊ မြို့လယ်ရပ်၊ ဦးပိုင်အမှတ်(၁၃၁)၊ ဧရိယာဧက (၀. ၀၇၀)ဧကနှင့် ယင်းမြေကွက်ပေါ်ရှိ အကျိုးခံစားခွင့်အရပ်ရပ်များအားလုံးကို အဆက်ဆက်စာချုပ်များဖြင့် ဝယ်ယူပိုင်ဆိုင်ခဲ့သော ယခုလက်ရှိပိုင်ရှင် ဝန်ခံကတိပြုသူ ဒေါ်စန်းရွှေ[၅/ကလထ(နိုင်)၀၀၃၈၇၄]မှ မိမိသာလျှင် တစ်ဦးတည်းပိုင်ဆိုင်ပြီး အပြီးအပိုင် လွှဲပြောင်းရောင်းချရန် စကားကမ်းလှမ်းရာ ကျွန်ုပ်၏မိတ်ဆွေမှ ဝယ်ယူရန် သဘောတူညီ၍ တန်ဖိုး၏ တစ်စိတ်တစ်ဒေသကို စရန်ငွေအဖြစ် ပေးချေထားပြီးဖြစ်ပါသည်။ ကန့်ကွက်လိုသူများရှိပါက ဤကြော်ငြာပါသည့်ရက်မှစ၍ (၁၄)ရက်အတွင်း ပိုင်ဆိုင်မှုအထောက်အထားမူရင်းများဖြင့် ကျွန်ုပ်ထံသို့ လာရောက်ကန့်ကွက်နိုင်ပါကြောင်းနှင့် သတ်မှတ်ရက်ကျော်လွန်ပါက အရောင်းအဝယ်ကို ဥပဒေနှင့်အညီ ပြီးမြောက်သည်အထိ ဆက်လက်ဆောင်ရွက်သွားမည်ဖြစ်ကြောင်း အများသိစေရန် ကြေညာအပ်ပါသည်။

လွှဲအပ်ညွှန်ကြားချက်အရ
ဒေါ်နွယ်နွယ်အေး
(LL.B)
တရားလွှတ်တော်ရှေ့နေ(စဉ်-၉၂၁၆)
အမှတ်(၄၉/၈)၊ အောင်မင်္ဂလာရပ်ကွက်၊ ဈေးလမ်း၊ ကလေးမြို့။
ဖုန်း-၀၉-၂၅၉၁၆၉၃၄၄

ဦးဇင်ကိုကို (မြန်မာနဂါးမင်းဆောက်လုပ်ရေး)နှင့် အများသိစေရန် အသိပေးကြေညာခြင်း

ကျွန်ုပ်၏မိတ်ဆွေ ဒေါ်မြင့်မြင့်ဦးသည် မြေရှင် ဒေါ်ခင်ခင်ဌေးနှင့် ဒေါ်အေးအေးမြင့် ပိုင်ဆိုင်သော အမှတ်-၉၁၇၊ မာဃ(၁၂)လမ်း၊ (၁၂)ရပ်ကွက်၊ တောင်ဥက္ကလာပမြို့နယ်၊ ရန်ကုန်မြို့၊ (၆)ထပ်တိုက်အဆောက်အအုံ၏ ကန်ထရိုက်ဆောက်လုပ်သူ ဦးဇင်ကိုကို [၁၂/ဥကတ(နိုင်)၁၄၈၉၁၂] (မြန်မာနဂါးမင်းဆောက်လုပ်ရေး)မှ ရောင်းချသော အမှတ်-၉၁၇၊ စတုတ္ထထပ်၊ (ခေါင်းရင်းခန်း)၊ မာဃ(၁၂)လမ်း၊ (၁၂)ရပ်ကွက်၊ တောင်ဥက္ကလာပမြို့နယ် တိုက်ခန်းအား ၂၀-၆-၂၀၁၄ရက်တွင် မြေရှင်ဒေါ်ခင်ခင်ဌေးနှင့် ဒေါ်အေးအေးမြင့်တို့ရှေ့တွင် အရစ်ကျဝယ်ယူပိုင်ဆိုင်ထားပါကြောင်းနှင့် ကျွန်ုပ်၏မိတ်ဆွေ မသိရှိဘဲ ထပ်မံရောင်းဝယ်ခြင်းမပြုလုပ်ရန် ဦးဇင်ကိုကို (မြန်မာနဂါးမင်းဆောက်လုပ်ရေး)နှင့် အများသိစေရန် ကြေညာအပ်ပါသည်။

လွှဲအပ်ညွှန်ကြားသူ	**လွှဲအပ်ညွှန်ကြားချက်အရ-**
ဒေါ်မြင့်မြင့်ဦး	**ဒေါ်စိုးဇာဇာဟန်(LL.B)**
[၁၂/တမန(နိုင်)၀၃၀၁၇၇]	**(စဉ်-၃၂၆၇၉)**
	အထက်တန်းရှေ့နေ
	ဖုန်း-၀၉-၅၀၅၄၂၄၅၊ ၀၉-၉၇၂၅၁၆၆၆၀

လိပ်ခေါင်း၊ ဂရင်ဂျိနာ
09-73121554
[illegible]
ဒီဝက [illegible]
ရန်ကုန်မြို့ 09-73038158, 09-43088215

ကန့်ကွက်နိုင်ကြောင်းကြေညာချက်

[illegible]

လွှဲအပ်ညွှန်ကြားချက်အရ
ဦး[illegible] (LL.B)
တရားလွှတ်တော်ရှေ့နေ (စဉ် - [illegible])
အမှတ် - [illegible] အခန်း (B-3) [illegible]
[illegible]မြို့နယ်၊ ရန်ကုန်မြို့၊ ဖုန်း - ၀၉ - [illegible]

ကန့်ကွက်နိုင်ကြောင်းကြော်ငြာ

[illegible]

အများသိစေရန်ကြေညာခြင်း

ရန်ကုန်မြို့၊ လှိုင်သာယာမြို့နယ်၊ မြေတိုင်းရပ်ကွက်အမှတ်(သကမ-၁၇)၊ လူနေရပ်ကွက်အမှတ်(၂၀)၊ ဝေပုလ္လလမ်း၊ အမှတ်(၁၅၆၂/က)ဟုခေါ်တွင်သော အလျားပေ(၂၀)× အနံ ပေ(၆၀) မြေအမည်ပေါက် ဦးစိုးအောင်ကြည်(M.G.N-၁၈၂၄၄၀) မြေနှင့် ယင်းမြေပေါ်ရှိ အကျိုးခံစားခွင့်အရပ်ရပ်အားလုံးကို ရောင်းချပိုင်ခွင့်ရှိသူ ဒေါ်မြမြအေး(ခ)ဒေါ်အေးအေးမိုး[၁၂/လသယ(နိုင်)၀၂၈၂၉၃] ကိုင်ဆောင်သူထံမှ (အနီးကူးမား)က စရန်ငွေ တစ်စိတ်တစ်ဒေသ ပေးချေပြီးဖြစ်ပါကြောင်းနှင့် ကန့်ကွက်လိုပါက ခိုင်လုံသောစာမှတ်စာတမ်း မူရင်းများနှင့်တကွ ကျွန်ုပ်ထံ (၇)ရက်အတွင်း လူကိုယ်တိုင် လာရောက်ကန့်ကွက်နိုင်ပါသည်။ သတ်မှတ်ရက်ကျော်လွန်ပါက အရောင်းအဝယ်ကို ဥပဒေနှင့်အညီ ဆက်လက်ဆောင်ရွက်သွားမည်ဖြစ်ကြောင်း လွှဲအပ်ညွှန်ကြားလာပါသဖြင့် အများသိစေရန် ကြေညာအပ်ပါသည်။

လွှဲအပ်ညွှန်ကြားသူ	**လွှဲအပ်ညွှန်ကြားချက်အရ**
ဒေါ်မြမြအေး(ခ) ဒေါ်အေးအေးမိုး	**ဦးကျော်ဝင်းနိုင်(LL.B.D.B.L,D.I.T)**
[၁၂/လသယ(နိုင်)၀၂၈၂၉၃]	**အထက်တန်းရှေ့နေ(စဉ်-၃၆၆၁၂)**
တိုက်(၂၃)၊ အခန်း(၅)၊ ရွှေလင်ပန်းအိမ်ရာ၊	**အမှတ်(၁၂၇၁/ခ)၊ ရမည်းသင်းလမ်း၊**
လှိုင်သာယာမြို့နယ်၊ ရန်ကုန်မြို့	**(၁၆)ရပ်ကွက်၊ လှိုင်သာယာမြို့နယ်၊**
	ရန်ကုန်မြို့
	ဖုန်း-၀၉-၄၂၁၁၃၀၇၄၉

ရခိုင်ပြည်နယ်အတွက် " ၆၅,၁၆၀ သိန်း" လှူဒါန်းခဲ့သည့် ကမ္ဘာ့အနာဂတ်အလင်းတန်းမြန်မာဖောင်ဒေးရှင်း (BFM) အား အထူးကျေးဇူးတင်ရှိခြင်း

ကမ္ဘာ့အနာဂတ်အလင်းတန်းမြန်မာဖောင်ဒေးရှင်း (BFM) ဥက္ကဋ္ဌ ဒေါ်နန်းလှိုင်းခမ်းမှ ရခိုင်ပြည်နယ်အတွက်

(က) ၂၆.၈.၂၀၁၇ - ရက်နေ့က ကျဆုံး/ဒဏ်ရာရ ဝန်ထမ်းများအတွက် (၄၇၀) သိန်း

(ခ) ၁၀.၉.၂၀၁၇ - ရက်နေ့က ရခိုင်ပြည်နယ်မောင်တောမြို့နယ် - နယ်စပ်ခြံစည်းရိုး ကာရန်အတွက် (၃၀၆၉၀) သိန်း

(ဂ) ၁၂.၉.၂၀၁၇ - ရက်နေ့က ရခိုင်ပြည်နယ်အစိုးရအဖွဲ့သို့ မောင်တောဒေသဖွံ့ဖြိုးရေး အတွက် (၃၀၀၀) သိန်း

(ဃ) ၁၉.၁၀.၂၀၁၇ - ရက်နေ့က ရခိုင်ပြည်နယ်ပြန်လည်ထူထောင်ရေးနှင့် ဖွံ့ဖြိုးတိုးတက် ရေး အတွက် နိုင်ငံတော်၏ အတိုင်ပင်ခံပုဂ္ဂိုလ် ဒေါ်အောင်ဆန်းစုကြည် ထံ သို့ ပေးအပ်ခြင်း။ (၃၀၀၀၀) သိန်း

စုစုပေါင်း ကျပ်သိန်းပေါင်း ခြောက်သောင်း ငါးထောင်တစ်ရာခြောက်ဆယ် (၆၅,၁၆၀သိန်း) အား ရခိုင်ပြည်နယ်အတွက် စေတနာသဒ္ဓါတရားထက်သန်စွာ လှူဒါန်းပေးခဲ့ပါသည့် ဖောင်ဒေးရှင်းဥက္ကဋ္ဌ ဒေါ်နန်းလှိုင်းခမ်းနှင့်အဖွဲ့သားများ အားလုံး သက်ရှည် ကျန်းမာပြီး စီးပွားဥစ္စာများ အမြဲပြည့်ဝ တိုးပွားပြီး နိုင်ငံနှင့် ပြည်သူအကျိုး ဆောင်ရွက်နိုင်ပါစေကြောင်း ဆုမွန်ကောင်းတောင်း၍ အထူးကျေးဇူးတင် ရှိပါကြောင်း ဂုဏ်ပြုအပ်ပါသည်။

(၁) ရေမှာကြီး မဟာဓာတ်ရှုမှုရေးအသင်း (စစ်တွေမြို့)
(၂) ဝံလက်ဖောင်ဒေးရှင်း (စစ်တွေမြို့)
(၃) ဝေဟင်အောင်ဖောင်ဒေးရှင်း
(၄) နွေးထွေးသူများအသင်းပရဟိတ (ဘူးသီးတောင်မြို့)
(၅) အနောက်တံခါးဒေသထိန်းသိမ်းစောင့်ရှောက်ရေးအဖွဲ့ (စစ်တွေမြို့)

ဆည်မြောင်းနှင့်ရေအသုံးချမှုစီမံခန့်ခွဲရေးဦးစီးဌာန၊ ရှမ်းပြည်နယ်၊ တောင်ကြီးမြို့ ဒီဇယ်ဆီ၊ ဘိလပ်မြေ၊ သံချောင်းလုံး၊ P.V.C ပိုက်များ အိတ်ဖွင့်တင်ဒါအမှတ်စဉ်(၂) ခေါ်ယူခြင်း

ရှမ်းပြည်နယ်အတွင်းရှိ ဆည်မြောင်းနှင့်ရေအသုံးချမှုစီမံခန့်ခွဲရေးဦးစီးဌာန၏ ၂၀၁၇-၂၀၁၈ဘဏ္ဍာရေးနှစ်အတွက် ပြည်ထောင်စုနှင့် ပြည်နယ်ခွင့်ပြုရန်ပုံငွေများဖြင့် လုပ်ငန်းများဆောင်ရွက်လိုအပ်သည့် ဒီဇယ်ဆီ၊ ဘိလပ်မြေ၊ သံချောင်းလုံး P.V.Cပိုက်များကို မြန်မာကျပ်ငွေဖြင့် ဝယ်ယူလိုပါသည်။

စဉ်	ပြည်နယ်	ပစ္စည်းအမျိုးအစား						
		ဒီဇယ်ဆီ	ဘိလပ်မြေ	သံချောင်း အရွယ်စုံ	110mm Ø P.V.C ပိုက်	90mm Ø P.V.C ပိုက်	75mm Ø P.V.C ပိုက်	4" Ø Pipe
		ဂါလန်	တန်	တန်	No	No	No	No
၁။	ရှမ်းပြည်နယ်(တောင်ပိုင်း)	၄၂၆၉၁	၁၄၂၆. ၆၅	၄၄. ၃၉	၄၅၆	၅၃	၁၅၈	၅၄၂
၂။	ရှမ်းပြည်နယ်(မြောက်ပိုင်း)	၁၆၀၀၀	၅၀၂					
၃။	ရှမ်းပြည်နယ်(အရှေ့ပိုင်း)	၂၄၁၈၀						
	စုစုပေါင်း	၈၂၈၇၁	၁၉၂၈. ၆၅	၄၄. ၃၉	၄၅၆	၅၃	၁၅၈	၅၄၂

(က) တင်ဒါပုံစံရောင်းချမည့်ရက်နှင့်အချိန် - ၃၀-၁၀-၂၀၁၇ရက်မှ ၈-၁၁-၂၀၁၇ရက်ထိ နံနက် ၉း၃၀နာရီမှ ညနေ ၄း၃၀ နာရီ
(ခ) တင်ဒါပုံစံရောင်းချမည့်နေရာ - ညွှန်ကြားရေးမှူး(မြို့ပြ)ရုံး၊ ဆည်မြောင်းနှင့်ရေအသုံးချမှုစီမံခန့်ခွဲရေး ဦးစီးဌာန၊ ရှမ်းပြည်နယ်၊ တောင်ကြီးမြို့။
(ဂ) တင်ဒါလျှောက်လွှာပိတ်ရက် - ၁၀-၁၁-၂၀၁၇ရက်၊ မွန်းတည့် ၁၂း၀၀ နာရီ
(ဃ) တင်ဒါဖွင့်လှစ်မည့်နေ့ရက်နှင့်အချိန် - ၁၄-၁၁-၂၀၁၇ရက်၊ နံနက် ၉း၃၀ နာရီ

အသေးစိတ်သိရှိလိုပါက ညွှန်ကြားရေးမှူး(မြို့ပြ)ရုံး၊ ဆည်မြောင်းနှင့်ရေအသုံးချမှုစီမံခန့်ခွဲရေးဦးစီးဌာန၊ ရှမ်းပြည်နယ်၊ တောင်ကြီးမြို့၏ ဖုန်း-၀၈၁-၂၁၂၁၁၄၉ သို့ ရုံးချိန်အတွင်း ဆက်သွယ်စုံစမ်းနိုင်ပါသည်။

တင်ဒါကော်မတီ

တစ်အိတ်ဝယ်ရင် ပို့ပေးပါသည်
ရန်ကုန်မြို့တွင်းအိမ်အရောက်ပို့ပေးပါသည် ။
09-443077733 013-682844
09-443077744 013-682944

မဟာရန်ကုန်
အိမ်ပြောင်း / အိမ်ရွှေ့လုပ်ငန်း
အိမ်ခန်း၊ရုံးခန်း၊ဆိုင်ခန်းများကို
ကားဆိုဒ်စုံနှင့် အလုပ်သမားများအပါ
မြို့တွင်း/နယ်ဝေး
ဝန်ဆောင်မှုပေးပါသည်။
Ph: 09-444811126
09-444811127
09-73032439

Alex Fashion Designer Group

အဆင့်မြင့်ဒီဇိုင်းပညာနှင့် စက်ချုပ်၊ ပန်းထိုးပညာဒါနသင်တန်း

နိုင်ငံတကာအဆင့်မီဝတ်စားဆင်ယင်မှု ဒီဇိုင်းပညာရပ်များကို အခြေခံမှစ၍အဆင့်မြင့်ပညာရပ်များကို စာတွေ့လက်တွေ့စနစ်တကျ နားလည်တတ်ကျွမ်းသည်အထိ (Design, Pattern, Cutting, Sewing, Production Course)များကို စနစ်တကျ သီအိုရီနည်းဖြင့် သင်ကြားပေးပါသည်။

တစ်ပိုင်တစ်နိုင် ကိုယ်ပိုင်လုပ်ငန်း၊ အခွင့်အလမ်းကောင်းများနှင့် မိမိစိတ်ကူးထဲမှ ဒီဇိုင်းများကို စနစ်တကျ သေသပ်လှပစွာ တီထွင်ဖန်တီးနိုင်ရန် ရည်ရွယ်၍ အခြေခံဒီဇိုင်းနှင့် စက်ချုပ်ပန်းထိုး ပညာဒါနသင်တန်း အမှတ်စဉ်(၁၁)ကို ဖွင့်လှစ်မည်ဖြစ်ပါ၍ တက်ရောက်လိုသူများ ၂၇-၁၀-၂၀၁၇ ရက် နောက်ဆုံးထား၍ စာရင်းပေးသွင်းနိုင်ပါသည်။

လူဦးရေကန့်သတ်ထားပါသည်

တိုက်(၁၂၀)၊ အခန်း(၂၃)၊ (၉)ရပ်ကွက်၊ အင်းစိန်လမ်းမကြီး၊ လှိုင်မြို့နယ်(သုခမှတ်တိုင်အနီး)

ဖုန်း-၀၉-၅၁၉၃၀၅၆၊ ၀၉-၄၄၃၀၁၆၀၈၄၊ ၀၉-၂၅၃၂၃၈၃၃၄

ပဋ္ဌနိကာယ်ကျောင်းတိုက် ကထိန်သင်္ကန်းကပ်လှူပွဲ ဖိတ်ကြားလွှာ

ရန်ကင်းမြို့နယ်၊ ပဋ္ဌနိကာယသာသနဗိမာန်ကျောင်းတိုက်တွင် ယခုနှစ် ပုရိမဝါမှ ထတော်မူကြသည့် ပဓာနနာယကဆရာတော် ဘဒ္ဒန္တတေဇောဘာသ (အဂ္ဂမဟာပဏ္ဍိတ၊ အဂ္ဂမဟာဂန္ထဝါစကပဏ္ဍိတ၊ နိုင်ငံတော်ဗဟိုသံဃဝန်ဆောင်) အမှူးရှိသော စာချ-စာသင် သံဃာတော် အရှင်မြတ်(၃၀၀)တို့နှင့် ပင့်သံဃာတော် အရှင်မြတ်တို့အား (၄၁)ကြိမ်မြောက် ကထိန်သင်္ကန်းကပ်လှူပွဲကို (၁၃၇၉ခုနှစ်၊ တန်ဆောင်မုန်းလပြည့်နေ့) ၃-၁၁-၂၀၁၇ရက် (သောကြာနေ့) မွန်းလွဲ ၁ နာရီ ပဋ္ဌနိကာယဓမ္မသဘာ၌ ကျင်းပမည်ဖြစ်ရာ ကြွရောက်ကြည်ညို ကုသိုလ်ယူနိုင်ရန် ဖိတ်ကြားအပ်ပါသည်။

အကျိုးဆောင်များ
ပဋ္ဌနိကာယသာသနာနုဂ္ဂဟအဖွဲ့
ဖုန်း-၀၁-၈၅၆၄၄၅၆၊ ၀၉-၂၅၀၀၁၄၇၆၇

နမ္မတူ-ဘော်တွင်းအသင်း (ရန်ကုန်) နှိုးဆော်လွှာ

ရန်ကုန်မြို့ရောက် နမ္မတူ-ဘော်တွင်းဒေသတွင် နေထိုင်ခဲ့သူများအချင်းချင်း မိသားစုစိတ်ဓာတ်ဖြင့် ခင်မင်ရင်းနှီးစွာဆက်ဆံနိုင်ရန်နှင့် သာရေး၊ နာရေး၊ လူမှုရေး၊ ပညာရေး၊ ကျန်းမာရေးကိစ္စများအား တတ်စွမ်းသမျှ ပူးပေါင်းကူညီဆောင်ရွက်နိုင်ရန် ရည်ရွယ်၍ "နမ္မတူ-ဘော်တွင်းအသင်း (ရန်ကုန်)" ကို ဖွဲ့စည်းမည်ဖြစ်ပါသဖြင့် လာမည့် ၂၈-၁၀-၂၀၁၇ရက်(စနေနေ့) မွန်းလွဲ ၁း၀၀ နာရီတွင် မိုးညှင်းစံကျောင်း၊ ရွှေတိဂုံဘုရား အနောက်ဘက်မုခ် (အောက်ပစ္စယာ)၊ ဒဂုံမြို့နယ်သို့ ရန်ကုန်မြို့ရောက် နမ္မတူ-ဘော်တွင်း နယ်သူ/နယ်သားများ ကြွရောက်ကြပါရန် လေးစားစွာဖိတ်ကြားအပ်ပါသည်။

ဦးမင်းနိုင် (ဖုန်း-၀၉-၄၅၀၇၁၁၃၆၉)

ဆွမ်းစားဆောင်ရေစက်ချနှင့် ကထိန်အလှူမင်္ဂလာ ဖိတ်ကြားခြင်း

ကွယ်လွန်သူများဖြစ်ကြသော အဘိုး သီရိပျံချီအငြိမ်းစားသံအမတ်ကြီး ဦးစိန်ဘွား-အဘွား ဒေါ်ခင်ညွန့်၊ မိခင် ဒေါ်မာလာဘွား၊ ဦးလေး ဦးခင်မောင်ဝင်း၊ အစ်ကို ကိုဇော်အောင်၊ ကိုအောင်သန်းထက်(ခ) ဖိုးထက်တို့အား ရည်စူး၍ အဖေ ဦးကျော်ငြိမ်းအားအမှူးထား၍ သားသမီးမြေးများ မသဉ္ဇာငြိမ်း၊ မယဉ်ယဉ်ကျော့(ခ)ဝိုင်း၊ မသဇင်နီ သားသမီးမြေးတစ်စု၏ "ဆွမ်းစားဆောင်ရေစက်ချနှင့် ကထိန်အလှူမင်္ဂလာ" ပွဲသို့ ရပ်နီးရပ်ဝေးမှ ဆွေမျိုးမိတ်သင်္ဂဟများအား အောက်ပါအစီအစဉ် နေ့ရက်အတိုင်း ကြွရောက်နိုင်ပါရန် ဖိတ်ကြားအပ်ပါသည်။

မင်္ဂလာနေ့ရက် - ၂၉-၁၀-၂၀၁၇ရက် (တနင်္ဂနွေနေ့)
မင်္ဂလာနေရာ - ကြံခင်းပဋ္ဌောတာရုံကျောင်းတိုက်၊ သောတာပန်ရပ်ကွက်၊ စစ်ကိုင်းတောင်ရိုး၊ စစ်ကိုင်းမြို့။

သဇင်နီအိမ်ခြံမြေအထွေထွေအကျိုးဆောင်ကုမ္ပဏီလီမိတက်

ပျောက်ဆုံးကြောင်း

ဦးအောင်ကျော်ဆင့် [၁၂/သဃက(နိုင်)၁၆၃၈၂၁] ၏ SID, 4 Ticket, Tanker လက်မှတ်များမှာ ခရီးသွားစဉ်ပျောက်ဆုံးသွားပါသဖြင့် တွေ့ရှိကအကြောင်းကြားပေးပါရန်။

ဖုန်း-၀၉-၄၁၁၆၉၀၇၂

ကိုသန့်ဇင်
CAR RENTAL
09-43117680, 09-505982

မြန်မာနိုင်ငံဂီတအစည်းအရုံး(ဗဟို)

ကြေညာချက်

၁။ မြန်မာနိုင်ငံဂီတအစည်းအရုံး(ဗဟို)၏ အလုပ်အမှုဆောင်အဖွဲ့ ရွေးချယ်တင်မြှောက်ပွဲကို ၂၀၁၇ခုနှစ်၊ ဒီဇင်ဘာလတွင် ပြုလုပ်ကျင်းပမည်ဖြစ်ပါ၍ (၂၀၁၆-၂၀၁၇) နှစ်စဉ်ကြေးမပေးသွင်းရသေးသူများနှင့် အဖွဲ့ဝင် အသစ်ဝင်လိုသူများသည် ၃၁-၁၀-၂၀၁၇ရက်(အင်္ဂါနေ့) နောက်ဆုံးထား၍ ရုံးချိန်အတွင်း မြန်မာနိုင်ငံဂီတအစည်းအရုံးသို့ လာရောက်ဆက်သွယ်ပေးသွင်းနိုင်ကြပါရန် နှိုးဆော်ပြီးဖြစ်ပါသည်။

၂။ သတ်မှတ်ထားသော ဝင်ကြေးပေးသွင်းသူ ဂီတအစည်းအရုံးဝင်များသာလျှင် အမှုဆောင်အဖြစ် ဝင်ရောက်ရွေးချယ်ခွင့်နှင့် ဆန္ဒမဲပေးခွင့် ရရှိမည်ဖြစ်ပါသည်။

၃။ ရွေးချယ်တင်မြှောက်ပွဲနှင့်ပတ်သက်၍ အောက်ဖော်ပြပါ အစီအစဉ်အတိုင်း ပြုလုပ်ဆောင်ရွက်သွားမည်ဖြစ်ပါသည်။

(က) ၆-၁၁-၂၀၁၇ရက်မှ ၁၇-၁၁-၂၀၁၇ရက်အထိ အမှုဆောင်အဖြစ် ဆန္ဒပြုလိုသူများအတွက် အဆိုပြုလွှာများ ထုတ်ပေးခြင်းနှင့် ပြန်လည်လက်ခံရန်

(ခ) ၂၉-၁၁-၂၀၁၇ရက်တွင် ရွေးချယ်ခံမည့်ကိုယ်စားလှယ်စာရင်းအား ထုတ်ပြန်ကြေညာရန်

၄။ ရွေးချယ်တင်မြှောက်ပွဲကို အောက်ပါအစီအစဉ်အတိုင်း နံနက် ၉း၀၀နာရီမှ ညနေ ၄း၀၀နာရီအထိ ပြုလုပ်ကျင်းပသွားမည်ဖြစ်ပါသည်။

(က) ၁၁-၁၂-၂၀၁၇ရက် (တနင်္လာနေ့)၊ မဟာဂီတ(ဆို၊ တီး)

(ခ) ၁၂-၁၂-၂၀၁၇ရက် (အင်္ဂါနေ့) ကာလပေါ် (ဆို၊ ရေး၊ တီး)

(ဂ) ၁၃-၁၂-၂၀၁၇ရက် (ဗုဒ္ဓဟူးနေ့) ခေတ်ပေါ်စတီရီယို (ဆို၊ ရေး၊ တီး)

(ဃ) ၁၄-၁၂-၂၀၁၇ရက် (ကြာသပတေးနေ့) ခေတ်သစ်(ဆို၊ ရေး၊ တီး)

(င) ၁၅-၁၂-၂၀၁၇ရက် (သောကြာနေ့) ထုတ်လုပ်၊ ဖြန့်ချိနှင့် စက်မှုအလွှာ

မြန်မာနိုင်ငံဂီတအစည်းအရုံး(ဗဟို)

မြင်ဆင်ပြောင်းလဲဖော်ပြချက်

၂၂-၁၀-၂၀၁၇ ရက်နေ့ထုတ် ကြေးမုံသတင်းစာ စာမျက်နှာ (၂၈) ပါ Job Vacancy Announcement ကြော်ငြာ၊ Email လိပ်စာ Ypppd@gmail.com အစား yppp2017@gmail.com ဟု ပြင်ဆင်ဖတ်ရှုပေးပါရန်။

တစ်ဦးတည်းဖြစ်ပါကြောင်း

[illegible] ဒေါ်ခင်မြို့ (ခ)ဒေါ်ခင်မျိုးဝင်း [illegible] (၈/မကတ(နိုင်)၁၄၃၈၆၁၂) မှာ တစ်ဦးတည်းဖြစ်ပါကြောင်း။

ဒေါ်ခင်မြို့ (ခ)ဒေါ်ခင်မျိုးဝင်း

ငှားမည်

ရန်ကင်း၊ ရွှေအုန်းပင်အိမ်ရာ(၄)၊ (၅)လွှာ၊ ၉၀၀ စတုရန်းပေ ရေပူ/အေး၊ M1, S2, ပါကေး၊ Aircon, ပစ္စည်းစုံ

ဖုန်း-၀၉-၉၇၂၂၂၄၉၉၄

မငြွေသောဇင်း
အသင့်မြင့် အိမ်ပြောင်း၊ အိမ်ရွှေ့
ဝန်ဆောင်မှုလုပ်ငန်း
(မြို့တွင်း / နယ်ဝေး)
09-258022220
09-250499979
09-73209992
09-254449533

ရောင်ခြည်သစ်
အိမ်ပြောင်း/အိမ်ရွှေ့လုပ်ငန်း
10',14',15' ကားများဖြင့်
မြို့တွင်း/နယ်ဝေး
ဝန်ဆောင်မှုပေးသည်။
Ph:09-450454771
09-450454772
09-450454773

အများသိစေရန် ကြေညာချက်

[illegible]

စဉ်	[illegible]	[illegible]	[illegible]
၁။	[illegible]	[illegible]	[illegible]
၂။	[illegible]	[illegible]	[illegible]
၃။	[illegible]	[illegible]	[illegible]
၄။	[illegible]	[illegible]	[illegible]
၅။	[illegible]	[illegible]	[illegible]
၆။	[illegible]	[illegible]	[illegible]
၇။	[illegible]	[illegible]	[illegible]
၈။	[illegible]	[illegible]	[illegible]

[illegible]

ဂုဏ်ယူဝမ်းမြောက်ခြင်း

Japan နိုင်ငံ International University of Health and Welfare မှ ရိုးမြင့်သောဆေးပညာသင်ယူခွင့် ပညာသင်ထောက်ပံ့ကြေး၁၀၀% ကို သမီးလေးမေသူချို (ဆေး - ၂) မှထိုက်ထိုက်တန်တန် ရိုးမြင့်ခံရခြင်းအတွက် လိုက်လိုက်လှဲလှဲဝမ်းမြောက်ဂုဏ်ယူမိပါကြောင်း

HONKI JAPANESE LANGUAGE SCHOOL

ကျောင်းအုပ်ဆရာမကြီးနှင့် ဆရာမ၊ ဝန်ထမ်းများ

Ph:09-250147247,09774438366

Ph: 09 451301157, 09 250366204

Hotel (1) (7000) (2) (9500)

(14000)

09421073634, 777636630

150000/- မှ 300000/-

Ph: 09795549249,095418126

09-795546884

Govt-High School အထက(၁)စစ်တွေ

မြတ်ဆရာပူဇော်ပွဲနှင့် ကျောင်းသား ကျောင်းသူဟောင်းများ တွေ့ဆုံပွဲ

နှစ်စဉ်ကျင်းပမြဲ မြတ်ဆရာပူဇော်ပွဲကို စစ်တွေမြို့နှင့် ရန်ကုန်မြို့တို့တွင် တစ်ပြိုင်နက်တည်း ကျင်းပပါမည်၊ သက်ကြီးကျောင်းသူ/ကျောင်းသားများနှင့် မျိုးဆက်သစ်ကျောင်းသူ/ကျောင်းသားများပါမကျန် ပါဝင်တက်ရောက်ကြပါရန် ခင်မင်စွာဖြင့် (အထူး) ဖိတ်ကြားအပ်ပါသည်။

နေရာ - (အထက-၁၊ စစ်တွေ)၊ မူလကျောင်းဟောင်းခန်းမ၊ ကျောင်းကြီးလမ်း

ရန်ကုန် - ရခိုင်ပြည်နယ်ဓမ္မာရုံ၊ အာဇာနည်လမ်း၊ ဗဟန်းမြို့နယ်။

အချိန် - နံနက် ၈း၃၀နာရီမှ ၁၂း၀၀နာရီအထိ

နေ့ရက် - ၂၀၁၇ခုနှစ်၊ နိုဝင်ဘာလ ၁၃ရက် (တနင်္လာနေ့) (အမျိုးသားနေ့)

ရန်ကုန် - ဦးစောအောင် (ဖုန်း-၀၉-၅၀၈၂၄၃၉၊ ဦးသိန်းအောင် ဖုန်း-၀၉-၂၅၄၂၇၈၀၈၅၊ ဦးမင်းစိန် ဖုန်း-၀၉-၅၆၈၀၅၈၀၊ ဦးကျော်ထွန်းအေး- ဖုန်း-၀၉-၇၃၁၆၄၁၀၇၊ ဦးထွန်းဝင်း(လှိုင်) ဖုန်း-၀၉-၅၁၉၃၀၈၂၊ ဦးသန်းထွန်း ဖုန်း-၀၉-၄၂၀၇၄၆၆၈၀၊ ဒေါ်မမြဦး ဖုန်း-၀၉-၂၅၀၅၁၄၅၅၄၊ ဒေါ်မခင်သောင်း ဖုန်း-၀၁-၅၀၄၁၄၉

စစ်တွေ - ဒေါ်တင်တင်ဦး ဖုန်း-၀၉-၂၅၀၉၉၉၆၁၀၊ ဖုန်း-၀၉-၂၅၁၁၃၁၀၁၆၊ ဦးဇော်ဝင်းမောင် ဖုန်း-၀၉-၄၂၀၇၃၆၈၄၇၊ ဒေါ်စောစောဝင်း ဖုန်း- ၀၉-၂၅၄၂၀၁၂၆၇

မှတ်ချက် - ဖိတ်စာရသည်ဖြစ်စေ၊ မရသည်ဖြစ်စေ ကျောင်းသား၊ ကျောင်းသူဟောင်းများအားလုံး ပါဝင်တက်ရောက်ကြပါရန်နှင့် အသက်(၆၀)ပြည့်ပြီး ဆရာ၊ ဆရာမများ ဆက်သွယ်ကြပါရန်။

"ဒေါ်နီလာခင်း (၁၂/ကမတ (နိုင်) ၀၄၄၈၅၉)၊ တရားလွှတ်တော်ရှေ့နေဦးအေးမြင့် (စဉ်-၇၂၅၂) နှင့် အများသိစေရန် ကြေညာချက်"

[illegible]

ဦးလှဝင်း (၁၂/တတတ (နိုင်) ၀၁၁၉၇၉) ၏ လွှဲအပ်ညွှန်ကြားချက်အရ -

ဦးစိန်ထွန်း (ခ) ဦးသန်းရွှေ (L.L.B)

တရားလွှတ်တော်ရှေ့နေ (စဉ် - ၈၅၇၉)

အမှတ် (၉/၁၁)၊ ပထမထပ်၊ ၃၆-လမ်း (အောက်)၊ ကျောက်တံတားမြို့နယ်၊ ရန်ကုန်မြို့။

ပြည်ထောင်စုသမ္မတမြန်မာနိုင်ငံတော်အစိုးရ

ပညာရေးဝန်ကြီးဌာန

နည်းပညာ၊ သက်မွေးပညာနှင့် လေ့ကျင့်ရေးဦးစီးဌာန

ကျွမ်းကျင်မှုအခြေပြုကာလတိုသင်တန်းများအတွက် သင်တန်းသားသစ်များ ခေါ်ယူခြင်း

၁။ နေပြည်တော်၊ ရွာမ(ရန်ကုန်)နှင့် မန္တလေးမြို့များရှိ အစိုးရနည်းပညာအထက်တန်းကျောင်းများတွင် အောက်ပါကျွမ်းကျင်မှုအခြေပြုကာလတို(၃)လ သင်တန်းများကို ၂၀၁၇ခုနှစ်၊ နိုဝင်ဘာလ(၆)ရက်တွင် ဖွင့်လှစ်ပါမည်-

(က) လမ်းခင်းကျွမ်းကျင်မှုသင်တန်း (Road Construction)

(ခ) ပုံဆင်ပုံရိုက်ကျွမ်းကျင်မှုသင်တန်း (Concrete Shuttering)

၂။ သင်တန်းဝင်ခွင့်လျှောက်ထားသူများသည် အောက်ပါအချက်များနှင့် ပြည့်စုံရမည်-

(က) မူလတန်းအောင်မြင်ပြီး အသက်(၁၈)နှစ်ပြည့်ပြီး (၄၀)နှစ်ထက် မကျော်လွန်သူ ဖြစ်ရမည်။

(ခ) သင်တန်းပြီးဆုံးအောင်တက်ရောက်နိုင်သူ ဖြစ်ရမည်။

(ဂ) ကျန်းမာရေးကောင်းမွန်သူဖြစ်ရမည်။

၃။ လျှောက်လွှာတင်ရာတွင် အောက်ပါစာရွက်စာတမ်းများပါရှိရပါမည်-

(က) လျှောက်လွှာမူရင်း(၁)စောင်၊

(ခ) နိုင်ငံသားစိစစ်ရေးကတ်မိတ္တူ(၁)စောင်၊

(ဂ) လိုင်စင်ဓာတ်ပုံ(၃)ပုံ၊

(ဃ) အကျင့်စာရိတ္တကောင်းမွန်ကြောင်း၊ မြို့နယ်အုပ်ချုပ်ရေးမှူးရုံးမှ ထောက်ခံစာမူရင်း (သို့မဟုတ်) မြို့နယ်ပြည်သူ့ရဲစခန်းမှ ထောက်ခံစာမူရင်း။

(င) သက်ဆိုင်ရာမြို့နယ်ဆရာဝန်၏ ဆေးထောက်ခံစာမူရင်း။

၄။ ၂၀၁၇ခုနှစ်၊ အောက်တိုဘာလ ၂၆ ရက်မှစ၍ အောက်ပါနေရာများတွင် လျှောက်လွှာများ ရယူလျှောက်ထားနိုင်ပါသည်-

(က) အစိုးရနည်းပညာအထက်တန်းကျောင်း (နေပြည်တော်)
(ဆက်သွယ်ရန်ဖုန်းနံပါတ်-၀၉-၄၄၈၅၃၆၂၀၀၊ ၀၆၇-၄၀၁၄၂၅/၆)

(ခ) အစိုးရနည်းပညာအထက်တန်းကျောင်း(ရွာမ)
(ဆက်သွယ်ရန်ဖုန်းနံပါတ်-၀၉-၂၅၀၃၇၇၁၈၈၊ ၀၁-၆၄၁၆၉၆)

(ဂ) အစိုးရနည်းပညာအထက်တန်းကျောင်း(မန္တလေး)
(ဆက်သွယ်ရန်ဖုန်းနံပါတ်-၀၉-၇၉၁၃၇၁၂၇၄၊ ၀၂-၅၁၅၂၁၉၂)
လျှောက်လွှာများကို ၂၆-၁၀-၂၀၁၇ရက်မှ ၅-၁၁-၂၀၁၇ရက်အထိ နံနက် ၉း၀၀နာရီမှ ညနေ ၄း၀၀နာရီအထိ သက်ဆိုင်ရာကျောင်းအသီးသီးတွင် ရယူလျှောက်ထားနိုင်ပြီး နောက်ဆုံးလျှောက်ထားရမည့်ရက်မှာ ၅-၁၁-၂၀၁၇ရက်ဖြစ်ပါသည်။ ၆-၁၁-၂၀၁၇ရက်တွင် လူတွေ့စစ်ဆေးသွားမည်ဖြစ်ပါသည်။

၅။ သင်တန်းကို ကျား/မ မရွေး လျှောက်ထားနိုင်ပြီး သင်တန်းတစ်ခုလျှင် သင်တန်းသား/သူ (၁၂)ဦး လက်ခံသင်ကြားပေးမည်ဖြစ်ပါသည်။

၆။ သင်တန်းကြေးမှာ အခမဲ့ဖြစ်ပြီး သင်တန်းသား/သူများအတွက် နေထိုင်ရန် အဆောင်စီစဉ်ပေးမည်ဖြစ်ပါသည်။

[illegible]

မြဝတီစရီးသွားလုပ်ငန်း (ဗုဒ္ဓဂယာဘုရားဖူးအဖွဲ့)

သံဝေဇနီယလေးဌာန၊အဝိဇဟိတလေးဌာန+နယူးဒေလီ ဟိုတယ်(၁)ည (၁၄)ည/(၁၅)ရက်ခရီးစဉ်(စရိန်၂သိန်း+ USD 700)
(6Dec, 23Dec / 17Jan / 7Feb, 28Feb / 21Mar)
သံဝေဇနီယလေးဌာန၊အဝိဇဟိတသုံးဌာန (၁၀)ည/(၁၁)ရက်ခရီးစဉ် 15Nov အထူးခရီးစဉ် (စရိန်၂သိန်း+ USD 625)
လိုက်ပါလိုသူများ ဆက်သွယ်စာရင်းပေးသွင်းနိုင်ပါသည်။

ကုမ္ပဏီများ၊ အသင်းအဖွဲ့ ဧည်များအတွက်(၁၆)ယောက်နှင့်အထက်ဖြစ်ပါက အထူးလျှော့ဈေးဖြင့် သီးခြားစီစဉ်ပေးပါမည်။ ဝါရင့် Tour Leader များ၏အလေ့အကျင့်များဖြင့် လုံခြုံစွာ ဘုရားဖူးလည်ပတ်နိုင်မည် ဖြစ်ပါသည်။

ဖုန်း - ၀၁ ၂၅၁ ၂၂၉၊ ၂၄၁၀၀၀၊ ၂၅ ၂၈၆၉၊ ၀၉၉၇၆၃ ၂၀၄၃၆၃၊ ၀၉ ၂၅၀၇၇ ၂၉၁၄
ရုံးချုပ်လိပ်စာ - အမှတ်(၄၄၄၅/A၄၅/B) ဒုတိယထပ်၊ Classic Strand Condominium၊ ကုန်သွယ်ရေးလမ်းနှင့်ကမ်းနားလမ်းထောင့်၊ ပန်းဘဲတန်းမြို့နယ်၊ ရန်ကုန်မြို့။
မန္တလေးရုံးခွဲ - ဦးအောင်မင်း (၀၉၂၈၄၅၀၉၀၇၅ ၀၉ ၂၀၃၈၃၀၇)၊ A/5၊ ပြည်ကြီးမန္တလာအိမ်ရာ၊ စစ်ကိုင်း-မန္တလေးလမ်း
မော်လမြိုင်ရုံးခွဲ - ဦးကျော်စိုး (၀၉၄၄၉၈၀၀၂၈၆၊ ၀၉၇၈၀၀၀၈၄၄၂)၊ အမှတ်(၄၀)၊ ဗိုလ်ချုပ်လမ်း၊ မြိုင်သာယာရပ်။

အမျိုးတွေအတွက် "အိုးဝေ" Oway

ထောင်ကောင်ဘုရားစဉ်(၅ရက်) $1460
(9 Nov - 13 Nov)/ (24 Nov - 28 Nov)

ကိုရီးယားဘုရားစဉ်(၅ရက်) $1060
(9 Nov - 13 Nov)/ (27 Nov - 01 Dec)

ဂျပန်ဘုရားစဉ်(၆ရက်) $1999
(9 Nov - 14 Nov)/ (27 Nov - 03 Dec)

09 43132193, 455311213, 961015355

သက်ကြီးပူဇော်ပွဲနှင့်တွေ့ဆုံပွဲ MFPDSA

မြန်မာနိုင်ငံစီမံကိန်းရေးဆွဲရေးဦးစီးဌာနဝန်ထမ်းဟောင်းများအသင်း

မြန်မာနိုင်ငံစီမံကိန်းရေးဆွဲရေးဦးစီးဌာနဝန်ထမ်းဟောင်းများအထင်း ထင်ကြီးပူဇော်ပွဲနှင့်တွေ့ဆုံပွဲကြီးအား အောက်ပါအတိုင်းကျင်းပမည်ဖြစ်၍ အသက် (၇၅)နှစ်နှင့်အထက်ဝန်ထမ်းဟောင်းများ၊ လက်ရှိဝန်ထမ်း/ဟောင်းများ တက်ရောက်ကြပါရန် လေးစားစွာဖိတ်ကြားအပ်ပါသည်

(ဖိတ်စာမရောက်ရှိသည်း တက်ရောက်နိုင်ပါသည်)

နေ့ရက် - ၂၀၁၇ ခုနှစ် အောက်တိုဘာ (၂၉)ရက်၊ တနင်္ဂနွေ၊ နံနက် ၉ မှ ၁၂ အထိ
နေရာ - "ဗူးမန်းဟားမော်မောက်" - ၁၆၀၊ [illegible]
MYANMAR PLAZA အနီး၊ ဗဟန်းမြို့နယ်၊ ရန်ကုန်မြို့
ဆက်သွယ်ရန် - 095011551, 0973065966, 0943202861, 0943018362, 09795292349

ရတနာဘုမ္မိ ဗုဒ္ဓဂယာနှင့် သီရိလင်္ကာဘုရားဖူးအဖွဲ့

(၁၄)ည (၁၅)ရက်ခရီးစဉ် ဒေလီနှင့်အာဂရာတွင် ဟိုတယ်(၂)ညတည်း
ထွက်ခွာမည့်ရက် 15 Nov/2,14 Feb/21Mar
(၇)ည (၈)ရက်ခရီးစဉ် 22 Dec/28 Jan
3* & 4* Hotel တည်း 11,28 Feb/25 Mar/13 Apr
ရန်ကုန်ရုံး - Tel : 01-377351,377352,246239, 09-73029315, 5069882
ရန်ကုန်ရုံး - Tel : 01-227925, 2300302,09-5091205, 257781722
မန္တလေးရုံး - Tel : 09-5068857, 2019207, 797190092
မြင်းခြံရုံး - Tel : 085-28162,09-2044951, 442045059,778293629

RUBY 519100 09-51-77212, 535100 [illegible]

01.2330054 095160048 09-782470755 [illegible]

ရှိုင်းရယ်ပတ္တမြား
မြဝတီ-မဲဆောက်-ဘားအံ
ဂူ(၃)ဂူ တန်ဆောင်တိုင်အထူး 70000
ဂေါ်ရန်ဂျီကျွန်း 65000
444463699, 444462599

ငြင်းချက်ထုတ်ရန်သမ္မန်စာ
(တရားမကျင့်ထုံးကိုဒ်ဥပဒေအမိန့်-၅၊ နည်းဥပဒေ-၂၀)
ကျောက်တံခါးမြို့နယ်တရားရုံး
၂၀၁၇ ခုနှစ်၊ တရားမကြီးအမှုအမှတ်-၃၅

၁။ ဦးစောဘသိန်း နှင့် ၁။ ဦးထွန်းမြင့်
၂။ ဒေါ်ခင်သန်းဝင်း ၂။ ဦးတင်ထွန်း
တရားလိုများ တရားပြိုင်များ

ပျဉ်းမနားမြို့၊ ရွာကောက်ရပ်၊ (၉)လမ်းနေ (ဘ) ဦးဖွေး၏ သားဖြစ်သူ ဦးထွန်းမြင့် (ယခုနေရပ်လိပ်စာမသိ)သိစေရမည်။

သင့်အပေါ်၌ တရားလိုများက လိမ်လည်လှည့်ဖြားရရှိထားသော ဒီကရီ ပယ်ဖျက်ပေးစေလိုမှု လျှောက်ထားစွဲဆိုချက်ရှိသည်ဖြစ်၍ သင်ကိုယ်တိုင်ဖြစ်စေ သို့တည်းမဟုတ် ၎င်းအမှုနှင့်စပ်လျဉ်းသည့် အရေးကြီးသည့် စကားအရပ်ရပ်တို့ကို ချေပပြောဆိုနိုင်သူ သင့်ကိုယ်စားလှယ် ရုံးအခွင့်အမိန့်ရရှေ့နေဖြစ်စေ၊ သို့တည်းမဟုတ် ၎င်းအမှုနှင့်စပ်ဆိုင်သည့်အချက်များကို ချေပပြောဆိုနိုင်သူ တစ်ဦးတစ်ယောက် ၎င်းရှေ့နေနှင့်ပါစေ၍ဖြစ်စေ၊ ၂၀၁၇ခုနှစ်၊ နိုဝင်ဘာလ ၁၀ ရက်၊ (၁၃၇၉ ခုနှစ်၊ တန်ဆောင်မုန်းလပြည့်ကျော် ၇ ရက်)၊ မွန်းမတည့်မီ ၁၀ နာရီတွင် တရားလို၏စွဲဆိုချက်ကို ထုချေရှင်းလင်းရန် ဤရုံးတော်သို့ လာရောက်ရမည်။ ၎င်းအပြင် သင်သိစေရမည်မှာ အထက်ဆိုခဲ့သည့်နေ့ရက်တွင် သင်မလာမရောက် ပျက်ကွက်ခဲ့လျှင် သင့်ကွယ်ရာတွင် ငြင်းချက်များထုတ်ပေးလိမ့်မည်။ ၎င်းအပြင် တရားလိုက ကြည့်ရှုလိုသည့် စာချုပ်စာတမ်းများနှင့် သင်ကထုချေတင်ပြအမှီပြုလိုသည့် စာချုပ်စာတမ်းအစရှိသည်တို့ကို သင်နှင့်အတူ ယူဆောင်လာရမည်။ သို့တည်းမဟုတ် သင့်ကိုယ်စားလှယ်ရှေ့နေလက်တွင် ထည့်အပ်ပို့လိုက်ရမည်။ သင်က ထုချေတင်သွင်းလိုလျှင် အမှုမဆိုင်မီ ၄ ရက်က တင်သွင်းရမည်။

၂၀၁၇ ခုနှစ်၊ အောက်တိုဘာလ ၁၂ ရက်တွင် ရုံးတံဆိပ်ရိုက်နှိပ်၍ ကျွန်ုပ်လက်မှတ်ရေးထိုး ပေးလိုက်သည်။

(ဖြူဖြူဆွေ)
မြို့နယ်တရားသူကြီး
ကျောက်တံခါးမြို့နယ်တရားရုံး

ကန့်ကွက်နိုင်ကြောင်း ကြေညာခြင်း

ရန်ကုန်မြို့၊ ဒဂုံမြို့သစ်(အရှေ့ပိုင်း)မြို့နယ်၊ မြေတိုင်းရပ်ကွက်အမှတ် (၁၅၅)တွင်ရှိ မြေကွက် အမှတ်(၁၁၉) ပေ (၄၀'x၆၀)ပါမြေကွက်နှင့် အကျိုးခံစားခွင့်အရပ်ရပ်တို့ကို ပါမစ်အမည်ပေါက် ဒေါ်နီနီဝင်း (၁/မကန (နိုင်) ၀၃၀၅၀၈)ထံမှ ဆက်စပ်စာချုပ်များဖြင့် ဝယ်ယူပိုင်ဆိုင်ပြီး လွှဲပြောင်းရောင်းချခွင့်ရှိကြောင်း ဝန်ခံပြောကြားနေ၍ စာချုပ်စာတမ်း အထောက်အထားမူရင်းနှင့် ပါမစ်မူရင်းတို့ကို လက်ဝယ်ရယူထားသော ဦးခင်ဇော်စိုး (၁၂/အဝမ (နိုင်) ၀၁၇၆၇၄)ထံမှ ကျွန်ုပ်၏ မိတ်ဆွေမှ ဝယ်ယူရန်စရန်ငွေ ပေးထားပြီးဖြစ်သဖြင့် ကန့်ကွက်လိုပါက တရားဝင်ဆိုင်လုံသော စာချုပ်စာတမ်းအထောက်အထားမူရင်းများနှင့်တကွ ဤကြော်ငြာပါသည့် နေ့မှစ၍ (၇)ရက်အတွင်း ကျွန်ုပ်ထံသို့ လူကိုယ်တိုင်လာရောက် ကန့်ကွက်နိုင်ကြောင်း နှင့် သတ်မှတ်ရက်ကျော်လွန်ပါက အရောင်းအဝယ်ကို ဥပဒေနှင့်အညီ ပြီးမြောက်သည်အထိ ဆက်လက်ဆောင်ရွက် သွားမည်ဖြစ်ကြောင်း အများသိစေရန်ကြေညာအပ်ပါသည်။

ဒေါ်မေခွန်အေး၏လွှဲအပ်ညွှန်ကြားချက်အရ
ဒေါ်ကေသီဝင်း (LL.B)၊ အထက်တန်းရှေ့နေ (ဝဉ-၁၈၇၆၉)
အမှတ်(၁၉၀)၊ ရွှေပါတွန်း(၂)လမ်း၊ (၃၃)-ရပ်ကွက်၊ ဒဂုံမြို့သစ်(မြောက်ပိုင်း)မြို့နယ်။

ကန့်ကွက်နိုင်ကြောင်းကြော်ငြာ

[illegible]

ရန်ကုန်မြို့၊ တာမွေမြို့နယ်၊ ကျောက်မြောင်းကြီးရပ်ကွက် အင်းဝလမ်း၊ အမှတ်(၈၄)ဟူခေါ်သည့် (၂)ခန်းတွဲ(၅)ဆင့် ကန်ထရိုက်တိုက်မှ (ပြေညီဆပ်)(စေ့ခိုင်းခန်း)တိုက်ခန်းကို အရောင်းအဝယ်ပြုလုပ်ခြင်းအား ကန့်ကွက်နိုင်ပါကြောင်း

[illegible]

ဦးသန့်ဇင် (LL.B) ဒေါ်မာမိစန္ဒာနိုင် (LL.B)
အထက်တန်းရှေ့နေ(ဝဉ-၂၅၈၆) အထက်တန်းရှေ့နေ(ဝဉ-၂၅၅၅)
Ph-09 253995848 , 09-798420119 Ph-09-4200 73685
[illegible]
E-mail: htetaungshine realestate69@gmail.com

သက်စောင့်အမာဓာတ်

Life-care Herbalist Beauty and Traditional medicine Journal

[illegible]

ထွက်ပြီ

[illegible]

[illegible]

မြတ်မြန်မာအပန်းဖြေခရီးသွားလုပ်ငန်း
Ph: 09-400924882, 09-400924883

စိုးမြင့်ကြယ်
ကျိုက်ထီးရိုး 33000
ချောင်းသာ 35000
ငွေဆောင် 40000
ပုဂံ 50000
09-5093704, 09-450012971
01-549380

Modern Myanmar
ကျိုက်ထီးရိုး 33000
ချောင်းသာ 33000 / 40000
ငွေဆောင် 45000
မြတ်စွာ မဲဆောက် 100000
09-450047016, 09-253540004

ရွှေပင့်ကူ
တောင်ကြီးမီးပုံးပျံပွဲတော်
50000/-
Nov-1 ထွက်မည်
09-423720047, 09-450224339

မြဝတီ ASIA KING
ချောင်းသာ 12000
ငွေဆောင် 15000
ကျိုက်ထီးရိုး 10000
09-77 85 85 912, 09-43 11 43 01

DADDY
မန္တလေး-ပြင်ဦးလွင်-ကျောက်မဲ-နောင်ချို-ဟဲ့ပိုး
Nov-2,10 45000/-
ပုဂံ-ပုပ္ပါး-ပဒုက္ကူ
Nov-2,10 45000/-
09 448001903, 09-440334848

ရွှေချောင်းသာ
45000
40000
70000
45000
65000
Ph: 09-420046615, 09-772845260, 09-260402961

ဖူးရာ
Ph: 09425334456, 09250233589, 0949323966

ရွှေကြေးစည် ၅ ကျိုက်ထီးရိုး (နေ့စဉ်)
Nov 1, 2, 3
01-240860/01-372290, 09-49282825, 09262784651, 09445566373

သုံးရာသီ-ဝမ္ပဒိန်
Nov-2
Nov-2
420144148, 421153797

ပြည့်စုံဂိုဗာ
09-420238909, 09-443159071, 09-770454534

Virgin Land
24 hours Air Ticketing Services
Hotel Booking
Car Rental Services
Company / School / Group Package Tours
09-5123793, 09-5202643, 09-965141299

OD TOUR
ORIENTAL DRAGON TRAVELS & TOURS Co., Ltd
(3D 2N) Nov.1,3,10,24,Dec.8
(2 + 1) (5D 4N) Nov.1,10,Dec.7,23
(5D 4N) Nov.1,10,Dec.7,23
(5D 4N) Nov 2, Nov 10, Dec.7
(2 + 1)(3D 2N) Nov.2,10,24 Dec.8
(7D 6N) Nov 10, Dec.7
(5D 4N) Nov 1, Nov 10,23, Dec.7
(5D 4N) Nov 10,23, Dec.7
www.facebook/ODTour www.odtourmyanmar.com
01504808, 523187, 095187045
09 4444 77129, 09 9644 66290

မြန်မာနိုင်ငံပင်လယ်ကူးသင်္ဘောသားအလုပ်သမားများအဖွဲ့ချုပ်
ပဉ္စမအကြိမ်သက်ကြီးသင်္ဘောသားများအား ထောက်ပံ့ကြေးပေးအပ်ပွဲ

မြန်မာနိုင်ငံပင်လယ်ကူးသင်္ဘောသား အလုပ်သမားများအဖွဲ့ချုပ်မှ ၁၈-၁၁-၂၀၁၇ ရက် (စနေနေ့) နံနက် ၉ နာရီတွင် အမှတ်(၁၃၀)၊ ယုဇနပလာဇာတိုက်တယ်၊ တတိယထပ်(MSF-MTC)၊ အုတ်လမ်း၊ ဗဟန်းမြို့နယ်၌ အသက်(၇၀)ကျော်နှင့်အထက် သက်ကြီးသင်္ဘောသားများအား ပဉ္စမအကြိမ်မြောက် သက်ကြီးထောက်ပံ့ကြေးငွေ ပေးအပ်ပွဲအခမ်းအနား ကျင်းပပြုလုပ်မည်ဖြစ်ပါသဖြင့် လျှောက်လွှာလာရောက်လျှောက်ထားနိုင်ပြီး ၇-၁၁-၂၀၁၇ ရက် (အင်္ဂါနေ့) ညနေ ၄ နာရီတွင် စာရင်းပိတ်မည်ဖြစ်ပါသည်။ ၁၄-၁၁-၂၀၁၇ ရက် (အင်္ဂါနေ့)တွင် ထောက်ပံ့ကြေးငွေလက်ခံရရှိမည့် အတည်ပြုပြီးသော အမည်စာရင်းအား အမှတ် (၅၃)၊ (၃၇)လမ်း၊ ကျောက်တံတားမြို့နယ်တွင် ထုတ်ပြန်ကြေညာပေးသွားမည်ဖြစ်ပါသည်။

သင်္ဘောသားညီနောင်များမှ မိမိတို့၏နောင်တော် သက်ကြီးသင်္ဘောသားများအား ကူညီထောက်ပံ့လှူဒါန်းလိုပါက အဖွဲ့ချုပ်ရုံးတည်ရှိရာ ဖုန်း-၃၇၅၈၂၀၊ ၃၉၂၀၇၆၊ ၀၉-၇၃၀၅၀၆၀၂ သို့ ဆက်သွယ်လှူဒါန်းနိုင်ပါကြောင်းနှင့် အခမ်းအနားသို့ တက်ရောက်နိုင်ရန် အဖွဲ့ချုပ်ရုံးသို့ ဆက်သွယ်၍ ဖိတ်စာထုတ်ယူနိုင်ပါကြောင်း လေးစားစွာဖြင့် အသိပေးအကြောင်းကြားအပ်ပါသည်။

အလုပ်အမှုဆောင်အဖွဲ့
မြန်မာနိုင်ငံပင်လယ်ကူးသင်္ဘောသားအလုပ်သမားများအဖွဲ့ချုပ်

သယံဇာတနှင့် သဘာဝပတ်ဝန်းကျင်ထိန်းသိမ်းရေးဝန်ကြီးဌာန
မြန်မာ့သစ်လုပ်ငန်း
သစ်အခြေခံစက်မှုလုပ်ငန်းဌာန
၀၄/၂၀၁၇ - ၂၀၁၈ကြိမ်မြောက် အိတ်ဖွင့်လေလံကြော်ငြာခြင်း

၁။ မြန်မာ့သစ်လုပ်ငန်း၊ သစ်အခြေခံစက်မှုလုပ်ငန်းဌာနမှ ကျွန်းခွဲသားအရွယ်စုံ (တတိယတန်းနှင့်အထက်) (၄၁၃. ၆၅၆၆)တန်နှင့် တောင်သရက်သစ်ပါးလွှာ (၁၁၀. ၃၄၉၃ CBM)အား အမေရိကန်ဒေါ်လာ(US$)ဖြင့် အိတ်ဖွင့်လေလံကို အောက်ဖော်ပြပါအတိုင်း ရောင်းချသွားမည်ဖြစ်ပါသည်-

(က) ရောင်းချမည့်ရက်နှင့်အချိန် - ၉-၁၁-၂၀၁၇ ရက် နံနက် ၁၀း၀၀နာရီ
(ခ) ရောင်းချမည့်နေရာ - သစ်အခြေခံစက်မှုလုပ်ငန်းဌာန(ရုံးချုပ်) ရွှေတိဂုံဘုရားလမ်း၊ ရန်ကုန်မြို့။

၂။ အိတ်ဖွင့်လေလံနှင့်ပတ်သက်သည့် အသေးစိတ်အချက်အလက်များအား မြန်မာ့သစ်လုပ်ငန်း၏ Website ဖြစ်သော www.myanmatimber.com.mmတွင် ဝင်ရောက်ကြည့်ရှု၍သော်လည်းကောင်း၊ ဖုန်းနံပါတ်-၀၁-၃၇၂၄၄၅၊ ၀၁-၃၇၇၂၉၆၊ ၀၁-၃၇၇၈၈၅ များတွင်လည်းကောင်း ဆက်သွယ်စုံစမ်းနိုင်ပါသည်။

အိတ်ဖွင့်လေလံကျင်းပရေးကော်မတီ
သစ်အခြေခံစက်မှုလုပ်ငန်းဌာန(ရုံးချုပ်)

သင့်သွေးဖြင့် အသက်ကယ်ပါ

3Friends Electronics
20% OFF
One Year Warranty
ယခုဈေး - 36,000
ယခင်ဈေး - 45,000
QW-2014(Set)
Free Delivery

Home
Since 1996
တန်ဆောင်တိုင်ပွဲအကြိုအထူး
3'x3'
၁ ပေါက် လက်ဆောင်
အမှတ် F(2~8)
အမှတ် (E-11A)
09-79 700 70 70 09-79 700 70 80

ခရုသင်း (သင်းမြူ)
LEUCODERMA
09 4200 35882
09 4200 35884

HOME GALAXY Interior Mall
Manufacturing UPVC Window & Door
UPVC Window & Door
PVC printing Sheet
ABS Door
UPVC Window & Door
Size, Design & Colour
UPVC window နှင့် Sliding Door များကို
(Double Glass)
Showroom I - Junction Square Shop-House (7), Pyay Road, Yangon. 01-2304351, 2304352, 2304337
Showroom II - No (15), Pyay Road & Corner of Weikzamyinaung St, 9Mile, Yangon. 01-664673

မြေကွက်များ ဝယ်လိုသည်

ဒဂုံဆိပ်ကမ်း၊ ဒဂုံတောင်၊ ဒဂုံမြောက်၊ ဒဂုံအရှေ့ မြို့နယ်များရှိ မြေကွက်များ ဝယ်လိုပါသည်။ ပိုင်ရှင်ကိုယ်တိုင် ဆက်သွယ်ပါ။

Ph:09-260664480, 09-260664490

ဒဂုံမြို့သစ်
အရှေ့ပိုင်း
ဆိပ်ကမ်းမြို့နယ်
တောင်ပိုင်း၊ မြောက်ပိုင်း
များရှိမြေကွက်များကို
ဈေးကောင်းပေးဝယ်သည်။
09-500 5916
09-510 1862

"ကုန်အမှတ်တံဆိပ်သတိပေးကြေညာချက်"

ရန်ကုန်တိုင်းဒေသကြီး ပုဇွန်တောင်မြို့နယ်၊ ၅၁-လမ်း(အလယ်ဘလောက်) အမှတ်-(၁၂) မြေညီထပ်တွင် ရုံးခန်းဖွင့်လှစ်၍ လုပ်ငန်းဆောင်ရွက်လျက်ရှိသော FORTIS MYANMAR DISTRIBUTION CO., LTD. သည် အောက်ဖော်ပြပါကုန်အမှတ်တံဆိပ် ...

Cricket
LIGHTERS
(IV-၁၀၀၇၂/၂၀၁၆)

အထက်တွင်ကပ်နှိပ်ဖော်ပြထားသော "Cricket" ကုန်အမှတ်တံဆိပ်အမည်အမှတ်အသားကို ... FORTIS MYANMAR DISTRIBUTION CO., LTD. သည် "Lighters, Fire Power နှင့် ..." တို့ကို မြန်မာနိုင်ငံ ... ဖြန့်ချိရောင်းချလျက်ရှိပါသည်။

သို့ပါ၍ အဆိုပါ Cricket ကုန်အမှတ်တံဆိပ်အမည်အမှတ်အသား ... အသိပေးကြေညာအပ်ပါသည်။

ဥပဒေအကြံပေး ...
အမှတ်-(၁၇၆)၊ ... ရန်ကုန်တိုင်းဒေသကြီး။
ဖုန်း- ...

အချိန်နေရာမရွေး
ချက်ချင်းမြန်မြန်ငွေလွှဲရန်
M-ပိုက်ဆံ
M-ပိုက်ဆံနဲ့ ငွေဖြည့်ပြီး
ဖုန်းငွေ ၂ဆ ရယူပါ
*999#
ကို ခေါ်ဆို
App ကို
ဒေါင်းလုတ်ရယူပါ
ooredoo

NEW MOTION TRAVELS & TOURS

အဆင့်မြင့် ဗုဒ္ဓဓါတ်တော်များရှိရာ နေရာများ ဖူးမြော်ဖို့ အဆင်ပြေဆုံး ခရီးစဉ်များ

အဆင့်မြင့် 3 star Hotel များမှာ တည်းခိုရမည့်နေရာ နှင့် အစားအသောက် စိတ်ကြိုက်ရွေးချယ်လိုသူများအတွက် New Motion ၏ ယာဉ်ယာဉ်နှစ်မျိုး စီစဉ်ပေးထားသော

သံဝေဇနီယ (၄) ဌာန ဖူးမြော်ရန် ခရီးစဉ်များ ...

Nov	(04 - 11)	- ၈ ည ၈ ရက်	Dec	(20 - 30)	- ၁၀ ည ၁၀ ရက်	Mar	(14 - 17) - ၃ ည ၄ ရက်
	(23 - 30)	- ၈ ည ၈ ရက်	Feb	(09 - 16)	- ၈ ည ၈ ရက်		(20 - 27) - ၈ ည ၈ ရက်
Dec	(19 - 26)	- ၈ ည ၈ ရက်		(28 - 07)	- ၈ ည ၈ ရက်	Apr	(12 - 19) - ၈ ည ၈ ရက်

No. 20, Ground Floor, Kyun Taw Rd, Sanchaung Tsp, Ygn. Tel : 09-73148044-55-66, 09-260792555-6-7

No.234, 33rd Street, Bt 81st & 82nd St., Mdy. Tel: 09-91021122, 09-43147879, 09-5034185

သန့်ရှင်းသန့်ရှင်းရောင်းအင်းများ ၏ တန်ဆောင်တိုင်ဘုရားဖူး

- ရွှေတိဂုံဘုရား Oct 27, Nov 1,2
- Nov1

Ph: 01-380141, 01-241863, 09-43043109, 09-73251422

ဓမ္မာလိုက် ASIA KING TRAVELS

တန်ဆောင်တိုင် ဘုရားဖူးခရီးစဉ်များ

- ကျောက်ကြီးဆံပုံပုလွဲ Nov 1 ထွက်မည် 90000
- ပုဂံ-ညောင်ဦး ပုပ္ပါး Nov 1,2 ထွက်မည် 75000
- ကျိုက်ထီးရိုး (နေ့စဉ်) Hotel Package

09-77 85 85 911, 09-77 85 85 912, 09-4311 4301

Asia Top ၏ တန်ဆောင်တိုင်ခရီးစဉ်များ

- ကျောက်ကြီးဆံပုံပုလွဲတော်၊ အင်းလေး ဆက်ချိ - လွိုင်ကော်
- မြင်းဦးလှိုင်ဆံပုံပုလွဲတော်၊ မန္တလေး စစ်ကိုင်း မုံရွာ
- ပုဂံ(ရွှေစည်းခုံ) ညောင်ဦး ပုပ္ပါး မနာဝ
- ထားဝယ်(ရှင်မုတ်တီး) မော်လမြိုင်ကော့ကရိတ်

Oct 27, Nov 1,2,10

09 424090904. 09 424090902. 09 43164118

Ever Clean Travel & Tour

* ပုဂံ(ရွှေစည်းခုံ)-ပုပ္ပါး	(၃ည ၄ရက်) Nov-2-10, Dec-15-22-29
* မြောက်-ဦးဆောက်	(၃ည ၄ရက်) Nov-2-10, Dec-15-22-29
* တောင်ကြီး-အင်းလေး-ပင်းတယ-ကလော	(၄ည ၅ရက်) Nov-2-10, Dec-15-22-29
* ကလော(Trekking)	(၄ည ၅ရက်) Nov-2-10, Dec-15-22-29
*	(၄ည ၅ရက်) Nov-2-10, Dec-15-22-29
* ထားဝယ်-(ရှင်ကိုရှင်)-ဟော်ဒမောက်ကပ်ဆေး	(၄ည ၅ရက်) Nov-10, Dec-29
*	(နေ့ချင်းပြန်) Oct - 28, Nov-18-25
*	(နေ့ချင်းပြန်) Oct - 28, Nov-18-25
*	(နေ့ချင်းပြန်) Oct - 28, Nov-18-25
*	(နေ့ချင်းပြန်) Oct - 28, Nov-18-25
*	(နေ့ချင်းပြန်) Oct - 28, Nov-18-25

ကားစင်းလုံးငှားရမ်းနိုင်သည်။

09-33886666, 09-795185522

Myanmar Culture Land Travels & Tours

ရှမ်းပြည်နယ်-နတ်မှောင်-ဖလေ-ပုဂံ (ရှရက်)	Nov 2,10, Dec 15	၂၄၀၀၀၀ ကျပ်
မြဝတီ - မဲဆောက်-ဘီလန့် (၃ရက်)	Nov 2,10, 24	၁၂၅၀၀၀ ကျပ်
မန္တလေး - မတ္တရာမြို့ ကောင်း ကျောက်ဆည်	Nov 2, 11, 18, 25	၄၅၀၀၀ ကျပ်
	Nov 11, 18, 25	၃၅၀၀၀ ကျပ်
(Mini Treking)	Nov 11, 18, 25	၁၁၀၀၀၀ ကျပ်

ဖုန်း09-799601085, 09-445459946, 09-975809322,09-251045076

MAC Tower

ရွှေ ... ဟိုတယ် တောင်ကြီး/မြင်းဦးလှိုင် ဆံပုံပုလွဲ Nov 1,2,10

- 60000/90000
- 55000/65000
- 55000
- 50000
- 65000/80000
- 60000
- 20000

09-420420761. 09-420420762.09-420420763

YWCA

ပန်းအလှပြုပြင်နည်းသင်တန်း

အခြေခံအဆင့်မြင့်နှင့်လက်ဆောင်ပန်းစည်းသင်တန်း

နေ့ရက် - ၃၀-၁၀-၂၀၁၇ မှ ၁၇-၁၁-၂၀၁၇

အချိန် - မွန်းလွဲ၁၀နာရီမှ ၃၀၀နာရီ

နေရာ - YWCA, ၁၁၉၊ ဘိုကလေးဈေးလမ်း၊

ဗိုလ်တထောင်မြို့နယ်၊ ရန်ကုန်။

ဖုန်း - ၀၁-၃၉၂၄၇၇၊ ၀၉-၇၃၂၃၇၅၅။

အမျိုးသားဖွံ့ဖြိုးတိုးတက်ရေးကုမ္ပဏီအုပ်စုလီမိတက်

National Development Co., Group Ltd.

(Public Company)

ကျင်းပပြုလုပ်မည့်နေ့ - ၂၈-၁၀-၂၀၁၇(စနေနေ့)

ကျင်းပပြုလုပ်မည့်အချိန် - နံနက်(၉း၀၀)နာရီ

ကျင်းပပြုလုပ်မည့်နေရာ - NDCG (ရုံးချုပ်)

ဒါရိုက်တာအဖွဲ့

ဖုန်း- ၂၃၃၀၄၅၀၊ ၂၃၃၀၄၈၆။

မင်းဓမ္မကွန်ဒိုရှိ တိုက်ခန်းပိုင်ရှင်များအမြန်ဆက်သွယ်ရန်

မင်းဓမ္မကွန်ဒိုရှိတိုက်ခန်းအား ရောင်းလိုသောပိုင်ရှင် နှင့် မင်းဓမ္မကွန်ဒိုရှိ တိုက်ခန်းအား အငှားချလိုသောပိုင်ရှင်များ ဆက်သွယ်ညှိနှိုင်းရန်အတွက် အောက်ပါလိပ်စာသို့ ဆက်သွယ်ပေးပါရန်။

ပဲခူးစက်မှုဇုန်အတွင်းရှိမြေအား ရောင်းလို/ငှားလိုသော မြေပိုင်ရှင်များလည်း ဆက်သွယ်နိုင်ပါသည်။

MK Land Co.,Ltd.

Real Estate and General Services

Room(303), Mindhama Condo(B), Mindhama Road, (3)Quarter, Mayangone Township, Yangon.

Phone: 09-426990339, 09-426990340, 09-426990342

Email: nbma35@gmail.com, khinmyomyatthu11@gmail.com

မင်္ဂလာပါ

အိမ်ပြောင်း၊အိမ်ရွှေ့လုပ်ငန်း

မြို့တွင်း/နယ်ဝေးများအတွက်

ဈေးနှုန်းချိုသာစွာဖြင့်

Box ကားများဖြင့်

အလုပ်သမားစီစဉ်ပေးသည်။

09-450042704

09-250095116

09-420096296

ရွှေမြန်မာဆေးသုတ်အဖွဲ့

Unitex	-	200
Orient	-	250
Premier	-	350
Nippon	-	400

09 459946670

09 459946658

အခြမ်းငှားလိုသည် (GLGD Agency)

1.Crystal Residence

Ph:09263202240/09799541265

sonicstar

your trusted travel partner

ဈေးနှုန်းမှန်ကန်ပြီး ဆောနစ်စတား ၏ စိတ်တိုင်းကျကားငှား ဝန်ဆောင်မှုများဖြင့်

စိတ်ချမ်းသာစွာ ခရီးသွားပါ

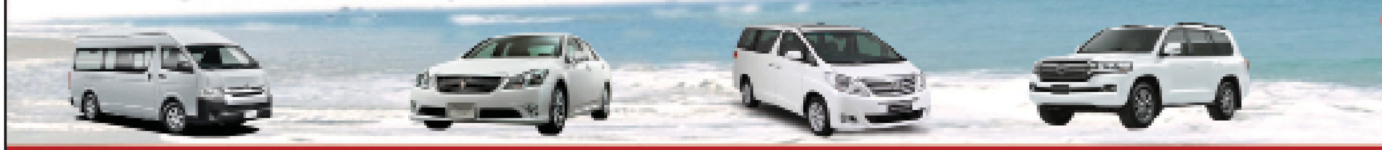

10% Discount

Car Rental 10% Discount

Valid till 31 Oct 2017

အောက်တိုဘာလ (၃၁) ရက်နေ့အထိ 10% Discount ပေးပါမည်။

Tel: 09 - 426 999 100, 09 - 426 999 300

Winner Super Diamond Pile Co., Ltd.

W.S.D Group

ISO 9001:2015 Cert. No. 73

W.S.D Pile

YCDC Licence No.PL-12, MCDC Licence No.Pl-006

Bored Pile

Add: အမှတ်(၅၆)၊ မြေညီထပ်၊ ၄၄လမ်း၊ ဗိုလ်တထောင်မြို့နယ်၊ ရန်ကုန်။

Ph : 01-381964, 09-73131288, 09-73150482, 09-250499988

Off : Ph- 09-250 288811, Email: wsdmyanmar@gmail.com

Add: အမှတ်(ဘီ-၁၀)၊(၃၃)လမ်း၊(၈၁-၈၂)လမ်းကြား၊မန္တလေး။

Ph: 09-265820507

Facebook: Winner Super Diamond Piling Co.,Ltd

5 to 50% off
ရွှေနန်းတော်
၂-၁၁-၂၀၁၇- မှ ၁၀-၁၂-၂၀၁၇ နေ့ထိ
(1700)
Grand Opening
2-11-2017
Grand Lucky Draw Program
Brand New
Dancer - Project K
New Arrival
3D CAD/CAM

YAW MIN GYI APARTMENT

No.62, Yaw Min Gyi Road, Dagon Township

ရန်ကုန်မြို့ တည်ဆောက်ပြီးစီးပြီဖြစ်၍ ငွေချေပြီး အသင့်တက်ရောက်နေထိုင်နိုင်ပါပြီ

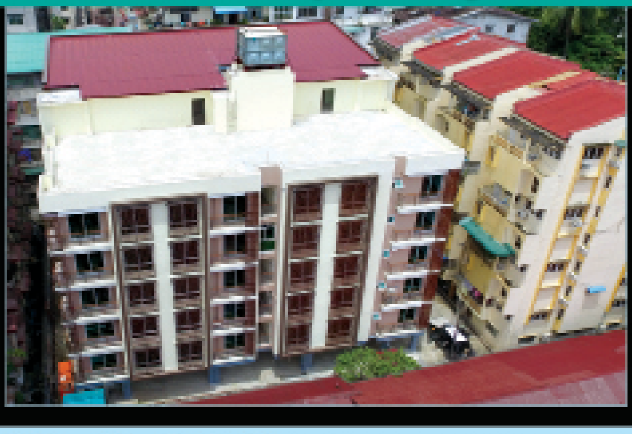

ထိုက်တန်သော အထူးဈေးနှုန်း

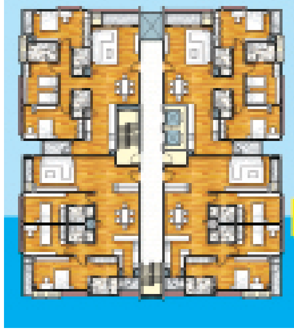

- ရန်ကုန်မြို့၏အချက်အခြာ အကျဆုံး Downtown ဧရိယာဖြစ်သည့် ဒဂုံမြို့နယ်၊ ယောမင်းကြီးလမ်းပေါ်တွင် တည်ရှိပါသည်။
- RC Structure, Post Tensioned slab, Shear Wall များဖြင့် လှုပ်ခတ်ခံနိုင်စေရန် တည်ဆောက်ထားပါသည်။
- Laminate Floor, Plaster board ceiling, Lighting Fixtures, Air-conditioning ... Security access control & CCTV system Schindler ဓာတ်လှေကား (၂) စင်း၊ ကိုယ်ပိုင် Transformer နှင့် Generator ပါရှိပါသည်။
- (၁၇၅၀) စတုရန်းပေမှ (၁၈၀၀) စတုရန်းပေအထိ ... Car parking (၁) စီး ပါရှိပါသည်။

DEVELOPER-
GRAND STYLE CO.,LTD.၊ အမှတ်(၂၄၅)၊ တာကာရာလမ်း (ဂမုန်းပွင့်မြေနီကုန်း)၊ စမ်းချောင်းမြို့နယ်၊ ရန်ကုန်မြို့။

TEL: 01-524963, 01-526928
01-516533~6

စည်းစိမ်ပြင် ခရီးသွား 09-444450446, 09-444450558, 09-250144709

ကျိုက်ထီးရိုး		10000
ရွှေစင်သော		12000
Nov 1, 2, 10		

ငွေတာနဂါး ... ကျိုက်ထီးရိုး / ရွှေစင်သော (နေ့စဉ်)

Oct 20, 27 / Nov 1, 2, 3, 10, 11, 17, 24

Ph: 09 795066657, 09 785066657, 09 765066657

GOLDEN LIGHT 09.43197550, 421099405

Nov 1, 2, 10, 17

- 65000 / 75000
- 50000 / Motel Package - 75000
- 50000 / Motel Package - 75000
- 85000
- ကျိုက်ထီးရိုး (နေ့စဉ်) - 8000 / ရွှေစင်သော (နေ့စဉ်) 12000

Yutong / Higer / Man

သွားမယ် လန်းမယ် တန်ဖိုးသိတဲ့ "ဆိုလို" ခရီးသွား

လွိုင်ကော် - ဒီမောဆို ကယားခရီးစဉ်	နိုဝင်ဘာ(၂) မှ (၆)
ထားဝယ် - မောင်းမကန် ခရီးစဉ်	နိုဝင်ဘာ(၁၀) မှ (၁၃)
ဇင်ကာပု ဧရာဝတီပြောက်ခရီးစဉ်	ဒီဇင်ဘာ(၂၃) မှ (၂၆)

09730688865, 095012536, 09420250778

ခေတ်ဆန်ဝတ်စုံ ... မိုးထည် (ယောက်ျား / မိန်းမ)

ဖွဲ့ထိုင်ဝတ်စုံ (အမျိုးသား၊ အမျိုးသမီး၊ ကလေး) များအတွက်
ဦးခေါင်းမှ ခြေဖျားအထိ ဝယ်ယူနိုင်ပါတယ်ရှင်.....

50,000 ks နှင့်အထက်ဝယ်ယူလျှင် 5% Dis
300,000 ks နှင့်အထက်ဝယ်ယူလျှင် 10% Dis

Facebook - Daisy Kyaw Lin တွင် ရှာဖွေနိုင်ပါသည်။

အကျိုးဆောင်မှု အမြန်ရောင်း / ငှားမည်

:09 773221022, 09 777720166, 09 09 785 221022

အင်းယားလမ်း	(100'x120')	မြေကွက်သွား	1SF-3.3 L
စိမ်းလဲ့ကန်သာလမ်း	(110'x100')	2RC,ဘိုးသွား	1SF- 4 L
ကမ်းနားလမ်း	(110'x90')	မြေဂရန်	32000 L
ရန်ကင်းတောင်ထော်	(63'x130')	မြေကွက်သွား	15000 L
သံလွင်လမ်းသန့်	(80'x60')	မြေကွက်သွား	12800 L
အင်းယားမြိုင်လမ်းမ	(50'x72')	မြေကွက်သွား	12500 L
ရွှေတောင်ကြားရိပ်သာ	(40'x60')	2RC,ဘိုးသွား	8500 L
အင်းယားလမ်းသန့်	(40'x60')	မြေကွက်သွား	9600 L
ဥမိုင်ပြည်လမ်း	(30'x72')	2RC,ဂရန်	8000 L
ဒဂုံဆိပ်ကမ်းစက်မှုဇုန်	(1.4 ဧက)	ဂို(10,000SF),ဂရန်	6500 L
သုဝဏ္ဏ VIP I	(60'x80')	2BN,3BR	6 L
သုဝဏ္ဏ VIP I	(100'x100')	2RC,5MBR,5AC	18 L
ဘော်ထော်လမ်းသန့်	(60'x60')	2RC,3MBR,2BR,4AC	20 L
ဒဂုံ၊နဝဒေးလမ်း	(20'x100')	GF၊နေရာကောင်း	25 L
ပြည်လမ်း	(100'x100')	2RC,ဆိုင်ကောင်း	40 L
ဓမ္မစေတီလမ်းမ	(75'x125')	2RC,ဆိုင်ကောင်း	99 L

ကွန်ဒို၊ လုံးချင်း၊ မြေကွက်၊ ဂိုဒေါင်များ အပ်နှံပေးရန် ဖိတ်ခေါ်ပါသည်။

"သင်တန်းတွေသည် အောင်မြင်မှုအတွက် အရေးကြီးပါသည်"
ALL Trainings Are Essenential For Your Success
Vehicle Driving & Maintenance Training
၂၀၁၇ ခုနှစ်၊ နိုဝင်ဘာလ (၃) ရက်နေ့စတင်မည်

ရောင်နီဦး
AURORA

ယာဉ်မောင်း၊ စက်ပြင်သင်တန်းကျောင်း

သာကေတမြို့နယ်၊ ရန်ကုန်တိုင်းဒေသကြီး။
Ph-09-73235126, 09-43163080, 09-43170116
Ph-09-43187831, 09-420317778

GW 0973226006, 0973133528, 0973077569

အိမ်ပြောင်း၊ အိမ်ရွှေ့ ဝန်ဆောင်မှုလုပ်ငန်း
ကားများနှင့် လုပ်သားအပါ ဝန်ဆောင်မှုပေးသည်။ နယ်အိမ်ပြောင်း ကားငှားနိုင်သည်။
09401505559

နိုင်ငံခြားသားများအတွက် တိုက်ခန်းနှင့် Condo များ ငှားလိုပါသည်။ 5 သိန်းမှ 15 သိန်းအတွင်း အမြန်ဆုံး ... 09 2529 222 07

မိုးဗြာမောင်
အိမ်ပြောင်း / အိမ်ရွှေ့ ဝန်ဆောင်မှုလုပ်ငန်း
10', 15', 16'
09 5024774
09 73179228
09 49155515
09 49225338

တက်နေဝန်း
အိမ်ပြောင်း / အိမ်ရွှေ့လုပ်ငန်း
(10'/14')Box ကားများဖြင့်
လုပ်သားအပြီးအစီး ဝန်ဆောင်မှုပေးသည်။
09-442076599
09-400448695
09-33100721

GLOBAL PHOENIX
အိမ်ခြံမြေ အကျိုးဆောင်
အဆင့်မြင့် လုံးချင်းအိမ်များ ... နိုင်ငံခြားသား ... ရှိပါသဖြင့် အိမ်ပိုင်ရှင်များ အမြန်ဆုံး ဆက်သွယ်ပေးပါ။
09-260 2600 29 / 59

ပထမဦးဆုံး မြန်မာနိုင်ငံမီးသတ်ဦးစီးဌာန၏ အရည်အသွေးပြည့်မီကြောင်း ထောက်ခံချက်ရရှိထားသည်

နေရာတိုင်းဆောင်ထား
Since 2001

- အရောက်ပို့
- တပ်ဆင်
- ရှင်းပြ

Rain Flower

ကြည့်မြင်တိုင်
ဖုန်း - ၀၉-၇၃၁၀၀၈၉၀
- ၀၉-၇၃၀၀၀၈၉၀
- ၀၉-၅၅၁၇၃၀၀၀၅
- ၀၉-၅၅၀၇၃၀၀၀၆

မြောက်ဥက္ကလာပ
ဖုန်း - ၀၉-၇၃၁၅၄၆၇၀
- ၀၉-၅၅၁၇၃၀၀၀၈

၉-မိုင်၊ ပြည်လမ်း
ဖုန်း - ၀၉-၄၃၀၄၉၃၅၆

ပေါက်တောဝ၊ အင်းစိန်
ဖုန်း - ၀၁-၆၄၃၇၅၈
- ၀၉-၇၃၁၂၆၀၅၇
- ၀၉-၃၀၄၇၁၆၅၄
- ၀၉-၅၅၁၇၃၀၀၀၂

နေပြည်တော်
ဖုန်း - ၀၉-၄၉၂၀၈၈၈၀
- ၀၉-၃၀၁၃၆၂၆၀

မန္တလေး
ဖုန်း - ၀၉-၅၂၀၀၈၈၄၂၂
- ၀၉-၆၅၀၀၄၁၃

5 Year Warranty

တေးသံရှင် နိုင်ထူး၏ အနုပညာ မူပိုင်ခွင့်များနှင့် ပတ်သက်၍ အများသိစေရန် ကြေညာခြင်း

ရန်ကုန်မြို့ ဗဟန်းမြို့နယ်၊ ကမ္ဘာအေးဘုရားလမ်း၊ ဥယျာဉ်လမ်းသွယ်(၂)အမှတ်(၁၅၆/င)တွင် နေထိုင်သော ဒေါ်စောနှယ်နှယ်ထွန်း (၁၂/ဗဟန(နိုင်)၁၈၅၈၈၉) ၏ လွှဲအပ်ညွှန်ကြားချက်အရ အောက်ပါအတိုင်း အသိပေးကြေညာအပ်ပါသည်။

ကျွန်တော်၏ မိတ်ဆွေ ဒေါ်စောနှယ်နှယ်ထွန်းသည် တေးသံရှင်နိုင်ထူးနှင့် (၂၀၀၂) ခုနှစ်တွင် မြန်မာ့ဓလေ့ထုံးတမ်း ဥပဒေအရ တရားဝင် လက်ထပ်ထိမ်းမြားခဲ့ကြပါသည်။ ထိုသို့ လက်ထပ်ထိမ်းမြားသည့် နေ့မှစ၍ တေးသံရှင်နိုင်ထူး ကွယ်လွန်သည့်နေ့အထိ ဒေါ်စောနှယ်နှယ်ထွန်း တစ်ဦးတည်းနှင့်သာ အတူနေထိုင်ခဲ့ပြီး အခြား တရားဝင် လက်ထပ်ထိမ်းမြားထားသော၊ အတူနေထိုင်ခဲ့သော ဇနီးမယား တစ်ဦးမှ မရှိခဲ့သည့်အပြင် နောက်ဆုံး ကွယ်လွန်ချိန်အထိ ဒေါ်စောနှယ်နှယ်ထွန်းနှင့်သာ အတူနေထိုင်ပြီး ကွယ်လွန်ခဲ့ခြင်းဖြစ်ပါသည်။

ထို့အတွက်ကြောင့် တေးသံရှင်နိုင်ထူးနှင့် ပတ်သက်၍ ကျန်ရစ်ခဲ့သည့် ရွှေ့ပြောင်းနိုင်သောပစ္စည်း၊ မရွှေ့ပြောင်းနိုင်သည့်ပစ္စည်း၊ တေးသံရှင်နိုင်ထူး ရုပ်ပုံ၊ ပန်းချီ၊ ကြော်ငြာနှင့် အရည်အသွေးအားဖြင့် နိုင်ထူးအမည်နာမအား အသုံးပြု၍ ဖျော်ဖြေခြင်း၊ နိုင်ထူးရေးသားခဲ့သည့် သီချင်းများအားလုံး၊ တေးသံရှင် နိုင်ထူးဟု အများက သိကြသော ဓာတ်ပုံများ၊ ဗီဒီယိုများအားလုံး၊ ရုပ်သံမှတ်တမ်းများ အားလုံးနှင့် တေးသံရှင် နိုင်ထူး၏ ကောင်းမှု ဆိုင်ရာ အားလုံးတို့သည် တေးသံရှင် နိုင်ထူး ကွယ်လွန်ပြီးချိန်မှစ၍ မြန်မာ့ဓလေ့ထုံးတမ်းဥပဒေအရ ဒေါ်စောနှယ်နှယ်ထွန်း တစ်ဦးတည်းနှင့်သာ သက်ဆိုင်ပြီး အခြားမည်သူတစ်ဦးတစ်ယောက်နှင့်မှ သက်ဆိုင်မှု လုံးဝမရှိပါ။

အထက်ဖော်ပြပါ ကိစ္စရပ်များအား မည်သူမဆို တိုက်ရိုက်ဖြစ်စေ၊ သွယ်ဝိုက်၍ဖြစ်စေ၊ ဒေါ်စောနှယ်နှယ်ထွန်း၏ တရားဝင်စာဖြင့် ရေးသားထားသော ခွင့်ပြုချက်မရှိဘဲ ချိုးဖောက် အသုံးပြုပါက မည်သူမဆို ညှိနှိုင်းဖြေရှင်းသွားမည် မဟုတ်ဘဲ တည်ဆဲဥပဒေများဖြင့် အရေးယူဆောင်ရွက်သွားမည်ဖြစ်ပြီး ထိုက်တန်သော နစ်နာကြေးများကို ပါ တောင်းဆိုသွားမည်ဖြစ်ကြောင်း အများသိစေရန်သတိပေး ကြေညာအပ်ပါသည်။

လွှဲအပ်ညွှန်ကြားချက်အရ-
ဦးထွန်းထွန်းဝေ (LL.B,H.G.P)
စဉ်(၂၈၅၅၄)
အမှတ်(၃၀၇/၅၁ဒေ)၊ မိုးကောင်းလမ်း ရန်ကင်းမြို့နယ်၊ ရန်ကုန်။
ဖုန်း - ၀၉-၅၁ ၆၄၅၅၆၊ ၀၉-၄၄ ၈၀၂၆၁၅

ကြော်ငြာ

FATIMA ဒေါ်ခင်ဝင်းကြည်
(၂၇-၉-၂၀၁၇) (၂၆-၁၀-၂၀၁၇)
ကျေးဇူးရှင်မိခင်ကြီးရဲ့ အရိပ်အာဝါသ
အေးမြလုံခြုံနွေးထွေးမှုနဲ့
ကင်းကွာခဲ့ရတာ(၁)လ တင်းတင်းပြည့်ခဲ့ပါပြီ
FRIDA ဒေါ်ခင်မြတ်မြတ်လွင်
B.Sc(CHIMISTRY) မြန်မာ့စီးပွားရေးဘဏ်ပြည်မြို့
(၂၄-၁၀-၂၀၀၇) (၂၄-၁၀-၂၀၁၇) (၁၀)နှစ်ပြည့်အလွမ်း

ချစ်သမီး မြတ် ခွဲခွာသွားတာ (၁၀)နှစ်ကြာလည်း ဘယ်ခါမမေ့ တမြေ့မြေ့မို့ သားအမိနှစ်ဦးလုံးအတွက် နေ့စဉ်လဆက်နှစ်မပြတ်သော ကုသိုလ်ကောင်းမှုအစုစုကို အသျှင်လက်ခံပြီးကျေးဇူးရှင်မိခင်ကြီးနှင့် သမီးမြတ်တို့ ကြားနိုင် သိနိုင် ရရှိခံစားနိုင်ပါစေ။

ပါပါ ဦးခင်မောင်သိန်း(ခရိုင်ဘဏ်မန်နေဂျာ-ငြိမ်း)နှင့် သမီးများ
မမြတ်မိုးအထည်ဆိုင်(၁၉/၂၁) ရုံ(၄)၊ ပြည်မြို့

ဝမ်းနည်းကြေကွဲခြင်း
ဒေါ်ကြည်ကြည်
အသက် (၉၅)နှစ်

ပညာရေးဝန်ကြီးဌာန၊ နိုင်ငံခြားဘာသာတက္ကသိုလ်၊ ပါမောက္ခချုပ်(ငြိမ်း) ဒေါက်တာလွင်လွင်စိုး၏မိခင် ဒေါ်ကြည်ကြည်သည် ၂၄-၁၀-၂၀၁၇ ရက် နံနက်ပိုင်းတွင် ကွယ်လွန်သွားကြောင်း ကြားသိရသည့်အတွက် မိသားစုနှင့်ထပ်တူ ဝမ်းနည်းကြေကွဲရပါသည်။

ဒေါက်တာဇော်မြင့် ညွှန်ကြားရေးမှူးချုပ်
နှင့် ဇနီး ဒေါ်စမ်းစမ်းဝေ မိသားစု

အထူးဝမ်းနည်းကြေကွဲခြင်း
ဦးလှမောင် အသက်(၈၅)နှစ်

သူငယ်ချင်း အောင်လှိုင်၏ဖခင်ဖြစ်သူ ဦးလှမောင် အသက်(၈၅)နှစ်သည် ၂၃-၁၀-၂၀၁၇ (တနင်္လာနေ့) နံနက် ၈း၂၀ နာရီအချိန်တွင် ကွယ်လွန်သွား၁ကြောင်း သိရပါသဖြင့် မိသားစုနှင့်ထပ်တူ ဝမ်းနည်းကြေကွဲရပါကြောင်း။

စစ်တက္ကသိုလ် အမှတ်စဉ် (၂၉)မှ
သူငယ်ချင်းများနှင့် မိသားစုဝင်များ

အထူးဝမ်းနည်းကြေကွဲခြင်း
ဘုရား၊ သိမ်၊ ကျောင်း ဒါယကာကြီး
ဒုတိယဗိုလ်မှူးကြီး အောင်ဇော်ဦး(ငြိမ်း)
သူရဲကောင်းမှတ်တမ်းဝင်
ကြည်း-၁၉၃၃၂၊ တေဇ(၁၂)
အသက် (၅၅)နှစ်

ရန်ကုန်တိုင်းဒေသကြီး၊ မှော်ဘီမြို့၊ အမှတ် (၂၉)၊ ပြည်လမ်းနေ ဒေါ်မိုးထွေးစံ၏ ချစ်လှစွာသောခင်ပွန်း ဒုတိယဗိုလ်မှူးကြီး အောင်ဇော်ဦး(ငြိမ်း) အသက် (၅၅)နှစ်သည် ၂၄-၁၀-၂၀၁၇ (အင်္ဂါနေ့) နံနက် ၅း၃၀ နာရီတွင် ကွယ်လွန်သွားကြောင်းသိရှိရပါသဖြင့် သူငယ်ချင်းအတွက် ကျန်ရစ်သူမိသားစုနှင့်ထပ်တူ ဝမ်းနည်းကြေကွဲရပါသည်။

တေဇ(၁၂)မှ သူငယ်ချင်းများနှင့် မိသားစုများ

အထူးဝမ်းနည်းကြေကွဲခြင်း
ဘုရား၊ သိမ်၊ ကျောင်း ဒါယကာကြီး
ဒုတိယဗိုလ်မှူးကြီး အောင်ဇော်ဦး(ငြိမ်း)
သူရဲကောင်းမှတ်တမ်းဝင်
ကြည်း-၁၉၃၃၂၊ တေဇ(၁၂)
အသက် (၅၅)နှစ်

ရန်ကုန်တိုင်းဒေသကြီး၊ မှော်ဘီမြို့၊ အမှတ် (၂၉)၊ ပြည်လမ်းနေ ဒေါ်မိုးထွေးစံ၏ ချစ်လှစွာသောခင်ပွန်း ဒုတိယဗိုလ်မှူးကြီး အောင်ဇော်ဦး(ငြိမ်း) အသက် (၅၅)နှစ်သည် ၂၄-၁၀-၂၀၁၇ (အင်္ဂါနေ့) နံနက် ၅း၃၀ နာရီတွင် ကွယ်လွန်သွားကြောင်းသိရှိရပါသဖြင့် သူငယ်ချင်းအတွက် ကျန်ရစ်သူမိသားစုနှင့်ထပ်တူ ဝမ်းနည်းကြေကွဲရပါသည်။

လှမင်း-မစိုး

ဝမ်းနည်းကြေကွဲခြင်း
Simon @ ကိုတင်ထွန်းအောင်(ခ)ဒေါင်ဒေါင်
Sr. Cabin Crew
Myanmar National Airlines
အသက် (၃၆) နှစ်

ဒေါ်မိုးမိုးစံ၏ခင်ပွန်း၊ မအိမ့်သူသူစံ၏ဖခင်ဖြစ်သူ Simon @ ကိုတင်ထွန်းအောင်(ခ)ဒေါင်ဒေါင်သည် ၂၂-၁၀-၂၀၁၇ရက် နံနက် ၅နာရီတွင် ခရစ်တော်၌အိပ်ပျော်သွားပါသဖြင့် မိသားစုနှင့်ထပ်တူ ဝမ်းနည်းကြေကွဲရပါသည်။

Flight Operation Departement
(Myanmar National Airlines)

အထူးဝမ်းနည်းကြေကွဲခြင်း
Simon @ ဦးတင်ထွန်းအောင်(ခ) ဒေါင်ဒေါင်
အသက် (၃၆) နှစ်

မြန်မာအမျိုးသားလေကြောင်း၊ ပျံသန်းရေးဌာနမှ အကြီးတန်းလေယာဉ်မောင် ဦးတင်ထွန်းအောင်သည် ၂၂-၁၀-၂၀၁၇ ရက် (တနင်္ဂနွေနေ့) နံနက် ၅ နာရီတွင် ခရစ်တော်၌အိပ်ပျော်သွားပါသဖြင့် ကျန်ရစ်သူမိသားစုနှင့် ထပ်တူထပ်မျှ ဝမ်းနည်းကြေကွဲရပါသည်။

အမှုဆောင်အရာရှိချုပ်နှင့် ဝန်ထမ်းများ
မြန်မာအမျိုးသားလေကြောင်း

သင့်သွေးဖြင့် အသက်ကယ်ပါ

ဘုရား၊ ရဟန်း၊ သိမ်
ဒါယိကာမကြီး
ဒေါ်ခင်ခင်ညွန့် (၈၉)နှစ်
ဗဟိုစာရင်းစစ်ရုံး(ငြိမ်း)

ရန်ကုန်မြို့၊ မင်္ဂလာတောင်ညွန့်မြို့နယ်၊ ကျိုက်တော်ရပ်ကွက်၊ မဟာဘောဂလမ်း၊ အမှတ် (၂၁/A)၊ မြေညီနေ (ဦးထွန်းကြည်)၏ ဇနီး၊ ဦးအောင်သူ (AA Group Ltd.)-ဒေါ်မြတ်မိုးထွေး (မြန်မာ့စီးပွားရေးဘဏ်-၁)၊ ဒေါ်ဝိုင်းဝိုင်းကြည်(ကကဝယ်)၊ ဦးစံသူ-ဒေါ်ခင်ချိုဦး၊ ဦးသီဟန်(Star Cruises Co., Ltd.)တို့၏ မိခင်၊ မောင်လွင်ဖြိုးသူ (Grade-5၊ Future Kiz)၏ အဘွားသည် ၂၄-၁၀-၂၀၁၇ရက် နံနက် ၂း၃၀ နာရီတွင် ကွယ်လွန်သွားပါသဖြင့် ၂၆-၁၀-၂၀၁၇ (ကြာသပတေးနေ့) မွန်းတည့် ၁၂ နာရီတွင် ရေဝေးသုသာန်သို့ ပို့ဆောင်သဂြိုဟ်ပါမည်။ (နေအိမ်မှ ကားများ နံနက် ၉း၃၀နာရီတွင် ထွက်ပါမည်။) ကျန်ရစ်သူမိသားစု

အလ္လာဟ်သျှင်မြတ်အမိန့်တော်ခံယူခြင်း
ဦးတင်အေး(ဝေါ) (၈၂)နှစ်
လယ်စိုက်ရှင်း(ငြိမ်း)

ပဲခူးတိုင်းဒေသကြီး၊ ဝေါမြို့နယ်နေ (ဦးဖိုးလင်း-ဒေါ်ဖွားခင်)တို့၏ သား၊ (ဦးဘလေး-ဒေါ်ခင်တီ)တို့၏ သားသမက်၊ ရန်ကုန်မြို့၊ တောင်ဥက္ကလာပမြို့နယ်၊ (၁၂)ရပ်ကွက်၊ မိဂသီ၊ (၂၁)လမ်း၊ အမှတ်(၁၈၅)နေ ဒေါ်ခင်ခင်ကြီး၏ချစ်လှစွာသောခင်ပွန်း၊ ဦးမျိုးနိုင် (တိုင်းဒေသကြီးပြည်သူ့ကျန်းမာရေးဦးစီးဌာန)-ဒေါ်စိုးစိုးမြ (သားဖွားဆရာမ-ငြိမ်း)၊ ဦးသန်းနိုင်၊ ဒေါ်ဥမ္မာ၊ ဒေါ်စန္ဒာ (အထက-၄၊ မင်္ဂလာဒုံ)တို့၏ ဖခင်၊ မောင်သီဟနိုင်၏ ချစ်လှစွာသောအဘိုးသည် ၂၃-၁၀-၂၀၁၇ (တနင်္လာနေ့) နံနက် ၅း၄၀ နာရီတွင် အလ္လာဟ်သျှင်မြတ်အမိန့်တော်ခံယူသွားပါသဖြင့် ရေဝေးကဗရ်စတာန်ဥယျာဉ်တော်၌ ဒါဖွာနာပြီးစီးပါကြောင်း ရပ်ဝေးရပ်နီးမှ ဆွေမျိုး မိတ်သင်္ဂဟအပေါင်းအား အကြောင်းကြားအပ်ပါသည်။

ကျန်ရစ်သူမိသားစု

ဦးမျိုးသန်းနိုင် (၄၈)နှစ်

ရန်ကုန်မြို့၊ ဦးဝိစာရလမ်းသွယ်၊ မြေနီခြံ၊ အမှတ်(၁၀၄/၂)၊ ခုနစ်လွှာနေ ဦးအောင်နိုင်-ဒေါ်သန်းသန်းတို့၏ သား၊ ဦးလွင်ဇော်နိုင်-ဒေါ်နီနီအောင်၊ ဦးစမိုးမင်း-ဒေါ်ဝါဝါနုအောင်တို့၏ မောင်၊ ဦးလိန်း-ဒေါ်သက်သက်နုအောင်၊ ဒေါ်ချောစုစုထွေးတို့၏အစ်ကို၊ ဒေါ်နွယ်နွယ်လှိုင်၏ခင်ပွန်း၊ မနွယ်နဒီလှိုင်၊ မောင်လင်းစိုးကျော်တို့၏ဖခင်၊ တူ/တူမ ခြောက်ယောက်တို့၏ ဦးလေးသည် ၂၄-၁၀-၂၀၁၇ ရက် နံနက် ၁၁း၄၅ နာရီတွင် ကွယ်လွန်သွားပါသဖြင့် ၂၆-၁၀-၂၀၁၇ရက် နံနက် ၁၁ နာရီတွင် ထိန်ပင်သုသာန်၌ သဂြိုဟ်မည်ဖြစ်ပါကြောင်း ရပ်ဝေးရပ်နီးမှ ဆွေမျိုးမိတ်သင်္ဂဟများအား အကြောင်းကြားအပ်ပါသည်။ (နေအိမ်မှ ကားများ နံနက် ၉ နာရီတွင် ထွက်ပါမည်။)

ကျန်ရစ်သူမိသားစု

ဦးအောင်လွင်ဦး (၄၈)နှစ်

ရန်ကင်းမြို့နယ်၊ ရန်အေးလမ်း၊ တိုက်(၁၄)၊ အခန်း(၃၂)၊ ရွှေအုန်းပင်အိမ်ရာနေ (ဦးစီ)-ဒေါ်ကျင်ဖုန်းတို့၏ သားထွေး၊ ဦးမြင့်လွင်ဦး (Senior Manager Myanmar Posco(C&C Co., Ltd.)-ဒေါ်ခင်နန်းမြင့် (ဒုတိယအထွေထွေမန်နေဂျာ၊ မြန်မာ့လယ်ယာဖွံ့ဖြိုးရေး-ဘဏ်)၊ ဒေါ်ရီရီခိုင် (ညွှန်ကြားရေးမှူး၊ စက်မှုကြီးကြပ်ရေးနှင့်စစ်ဆေးရေးဦးစီးဌာန၊ စက်မှုဝန်ကြီးဌာန)၊ ဦးစန်းလွင်ဦး(GM-Win Shwe Sin Co., Ltd.)-ဒေါ်သင်းသင်းဆွေတို့၏ညီ/မောင်၊ (ဦးလှသိန်း)-ဒေါ်သိန်းမေတို့၏သားသမက်၊ ဒေါ်နီလာသိန်း (သတ္တုဖွံ့ဖြိုးရေးအများနှင့်သက်ဆိုင်သောကုမ္ပဏီလီမိတက်)၏ ချစ်လှစွာသောခင်ပွန်း၊ မယုရတီအောင် (K.G)၏ချစ်လှစွာသောဖခင်၊ ဒေါ်ဝင်းမော်သိန်း(ဆောက်လုပ်ရေးဝန်ကြီးဌာန၊ လမ်းအထူးအဖွဲ့-၁၄)၊ (ဦးထွန်းအောင်ကျော်)-ဒေါ်ခင်ဥမ္မာသိန်း (မြန်မာစာတိုက်လုပ်ငန်း)၊ ဦးသက်နိုင်-ဒေါ်မိုးသီတာသိန်း (ဆောက်လုပ်ရေးဝန်ကြီးဌာန)၊ ဦးထွန်းကိုကို-ဒေါ်စံပယ်သိန်း (သတ္တုဖွံ့ဖြိုးရေးအများနှင့်သက်ဆိုင်သောကုမ္ပဏီ)တို့၏မောင်၊ တူ/တူမ ၁၀ ယောက်တို့၏ ဦးလေးသည် ၂၃-၁၀-၂၀၁၇(တနင်္လာနေ့) ည ၉း၁၅ နာရီတွင် အမှတ်(၁၄၈)၊ ပထပ်၊ အေးစေတီလမ်း၊ ဗမာအေးရပ်ကွက်၊ ဒေါပုံမြို့နယ်၊ ရန်ကုန်မြို့၌ ကွယ်လွန်သွားပါသဖြင့် ၂၇-၁၀-၂၀၁၇ရက် နံနက် ၁၁ နာရီတွင် ရေဝေးသုသာန်၌ မီးသဂြိုဟ်မည်ဖြစ်ပါကြောင်း အသိပေးအပ်ပါသည်။ (နေအိမ်မှ ကားများ နံနက် ၉ နာရီတွင် ထွက်ပါမည်။)

ကျန်ရစ်သူမိသားစု

ဘဝနတ်ထံပျံလွန်တော်မူခြင်း

ဆရာတော် ဘဒ္ဒန္တ ကောဏ္ဍည

သိက္ခာတော် (၆၁)ဝါ၊ သက်တော် (၈၁)နှစ်

ကရင်ပြည်နယ်၊ ဘားအံမြို့၊ (၃)ရပ်ကွက်၊ ရွှေဘိုကျောင်း ပရိယတ္တိစာသင်တိုက်၏ ဦးစီးပဓာနနာယက ကျောင်းထိုင်ဆရာတော် ဘဒ္ဒန္တကောဏ္ဍည မဟာထေရ်မြတ်ကြီးသည် (၁၃၇၉ ခုနှစ်၊ သီတင်းကျွတ်လပြည့်ကျော် ၅ ရက်) ၁၀-၁၀-၂၀၁၇ (အင်္ဂါနေ့) မွန်းလွဲ ၁၂း၄၀ နာရီတွင် ဘဝနတ်ထံပျံလွန်တော်မူသွားပါသဖြင့် ကြွင်းကျန်ရစ်သောဥတုဇရုပ်ကလာပ်တော်ကို ဆရာတော်ကြီး၏ ဇာတိဖြစ်သော ကရင်ပြည်နယ်၊ လှိုင်းဘွဲ့မြို့နယ်၊ အောက်ရေပူကျေးရွာအုပ်စု၊ ကော့တာဟိုး ရတနာစိန်ကုန်းကျောင်းတိုက်၌ (၁၃၇၉ ခုနှစ်၊ နတ်တော်လဆန်း ၈ ရက်) ၂၆-၁၁-၂၀၁၇ (တနင်္ဂနွေနေ့) မွန်းလွဲ ၁ နာရီတွင် အန္တိမအဂ္ဂိဈာပနသာဓုကီဠနပူဇာသဘင် ဆင်ယင်ကျင်းပမည်ဖြစ်ပါကြောင်း ရပ်ဝေးရပ်နီး တပည့်ဒါယကာ၊ ဒါယိကာမအပေါင်းတို့အား အကြောင်းကြားအပ်ပါသည်။

ဈာပနကျင်းပရေးကော်မတီ

ရဟန်း ဒါယကာကြီး
ဦးတုတ်နီ (၉၆)နှစ်
(သံတွဲ-ရွှေကျောင်းပြင်)

ရခိုင်ပြည်နယ်၊ သံတွဲမြို့နယ်၊ ရွှေကျောင်းပြင်ကျေးရွာ၊ အနောက်ပိုင်းနေ ဦးကျော်မင်း-ဒေါ်မန္တဲ့တို့၏သား၊ ဒေါ်အေးသိန်း၏ခင်ပွန်း၊ ဒေါ်အေးသွယ်၊ ဒေါ်အေးတေး၊ ဒေါ်အေးကျော့၊ ဦးမောင်အေး-ဒေါ်မသောင်းတို့၏ အစ်ကိုကြီး၊ ရန်ကုန်မြို့၊ စမ်းချောင်းမြို့နယ်၊ လင်းလွန်းတောင်ရပ်ကွက်၊ ဗဟိုလမ်း(ဥယျာဉ်ကျောင်းလမ်း)၊ သုခိတာရာမပရိယတ္တိစာသင်တိုက်၊ ပဓာနနာယကဆရာတော်၏ ဖခမည်းတော်ရဟန်းဒါယကာကြီး၊ ဒေါ်သန်းရွှေ၊ မကြီး၊ မငယ်၊ ကိုကျန်ထွေးတို့၏ ကျေးဇူးရှင်ဖခင်ကြီး ဦးတုတ်နီသည် ၂၃-၁၀-၂၀၁၇(တနင်္လာနေ့) ည ၁၂း၄၅နာရီတွင် ကွယ်လွန်သွားပါသဖြင့် ၁၁-၁၁-၂၀၁၇(စနေနေ့) မွန်းလွဲတွင် ရွှေကျောင်းပြင်ကျေးရွာသုသာန်သို့ ပို့ဆောင်ဂူသွင်းသဂြိုဟ်မည်ဖြစ်ပါကြောင်း ရပ်ဝေးရပ်နီးမိတ်ဆွေ သင်္ဂဟအပေါင်းတို့အား အကြောင်းကြားအပ်ပါသည်။

ကျန်ရစ်သူမိသားစု

ဘဝနတ်ထံပျံလွန်တော်မူခြင်း
သုခသီတာဝနတောရကျောင်း၊ တာပသွန်ရွာ
ဘဒ္ဒန္တ မဟာအာနန္ဒ (အံခဲ)
သိက္ခာတော်(၃၁)ဝါ၊ သက်တော်(၅၁)နှစ်

မွန်ပြည်နယ်၊ မုဒုံမြို့နယ်၊ တာပသွန်ရွာ၊ သုခသီတာဝနတောရကျောင်း၌ သီတင်းသုံးနေတော်မူသော ဘဒ္ဒန္တမဟာအာနန္ဒသည် (၁၃၇၉ ခုနှစ်၊ တန်ဆောင်မုန်းလဆန်း ၅ ရက်)၊ ၂၄-၁၀-၂၀၁၇ရက် နံနက် ၃း၄၅နာရီတွင် ရန်ကုန်အထွေထွေရောဂါကုဆေးရုံကြီး၌ ဘဝနတ်ထံပျံလွန်တော်မူပါသဖြင့် ဆရာတော်၏ ရုပ်ကလာပ်တော်ကို (၁၃၇၉ ခုနှစ်၊ တန်ဆောင်မုန်းလဆန်း ၉ ရက်)၊ ၂၈-၁၀-၂၀၁၇ (စနေနေ့) ညနေ ၄နာရီတွင် ရန်ကုန်မြို့ ရေဝေးသုသာန်၌ အန္တိမအဂ္ဂိဈာပနကျင်းပမည်ဖြစ်ပါကြောင်း ရပ်နီးရပ်ဝေးမှ တပည့်ဒါယကာ၊ ဒါယိကာမတို့အား အကြောင်းကြားအပ်ပါသည်။ (ဗဟန်းမြို့နယ်၊ ကြားတောရလမ်း၊ ကျိုက်သီမွန်ပါဠိတက္ကသိုလ် ကျောင်းတိုက်မှ ကားများ မွန်းလွဲ ၂း၃၀ နာရီတွင် ထွက်ပါမည်။)

ဈာပနကျင်းပရေးကော်မတီ

အလ္လာဟ်သျှင်မြတ်အမိန့်တော်ခံယူခြင်း
ဟာဂျီမ ဒေါ်ရီ(သန်လျင်) (၇၇)နှစ်

သန်လျင်မြို့၊ မြို့ဟောင်းအရှေ့ရပ်ကွက်၊ အမှတ်(၁၉)၊ သစ်စက်လမ်းနေ အယ်လ်ဟာဂျီဦးငြိမ်းဖေ၏ဇနီး၊ ကိုကျော်ကျော်-မလှလှဝင်း (အထက်တန်းသူနာပြု၊ အင်းစိန်ဆေးရုံ)၊ မစန်းစန်းဝင်း (အလပြ၊ အမက သောက်တော်တွင်း)၊ ကိုဌေးငြိမ်း (Uniteam Marine)-မလွင်လွင်ဝင်း၊ မပပဝင်း(DALMS)၊ ကိုခင်မောင်ငြိမ်း (Uniteam Marine)-မဝါဝါဝင်းတို့၏ မွေးသမိခင်၊ မခန့်ဝတ်ရည်ထက်၊ မောင်သီဟငြိမ်း၊ မသွန်းဟေသီငြိမ်း၊ မောင်သွင်ဟန်ငြိမ်း၊ မောင်အာကာငြိမ်းတို့၏ အဘွားသည် ၂၄-၁၀-၂၀၁၇ (အင်္ဂါနေ့) နံနက် ၆း၅၅နာရီတွင် အလ္လာဟ်သျှင်မြတ်အမိန့်တော်ခံယူသွားပါသဖြင့် ယင်းနေ့ အဆွာရ်နမာဇ်အပြီး ဒါရိဂါဥယျာဉ်တော်၌ ဒါဖနာပြီးစီးပါကြောင်း။ ကျန်ရစ်သူမိသားစု

ဘုရား၊ ရဟန်း၊ သိမ်၊ ကျောင်း ဒါယိကာမကြီး
မသက်သက်အောင် (အမေ့အိမ်) (၄၉)နှစ်
B.A (Myanmar)

ရန်ကုန်မြို့၊ စမ်းချောင်းမြို့နယ်၊ ဝေဠုဝန်အိမ်ရာစခန်း၊ တိုက် (၁၆)၊ အခန်း(၄)နေ (ဦးစိန်လှမောင်)-ဒေါ်စိန်ရီတို့၏သမီး၊ ဦးသန့်ဇင်-ဒေါ်အေးအေးချို(အမေ့အိမ်မိသားစု)၊ ဦးအောင်မြတ်-ဒေါ်ခင်ဆွေဝင်း၊ ဦးမြင့်စန်း-ဒေါ်အေးအေးမော်၊ ဦးကျော်အောင်-ဒေါ်စုစုခိုင်တို့၏ညီမ၊ ကိုဇင်လင်းထွဋ်-မနွေးဇာခြည်၊ မောင်ကောင်းဆုဟိန်း၊ မောင်အာကာပြည့်ဖြိုး၊ မသုဆက်ခြူးအိမ်၊ မောင်အားမာန်ပြည့်ဖြိုးတို့၏အဒေါ် မသက်သက်အောင်သည် ၂၄-၁၀-၂၀၁၇ (အင်္ဂါနေ့) နံနက် ၇း၃၅ နာရီတွင် ကွယ်လွန်သွားပါသဖြင့် ၂၆-၁၀-၂၀၁၇ (ကြာသပတေးနေ့) မွန်းလွဲ ၂ နာရီတွင် ထိန်ပင်သုသာန်သို့ ပို့ဆောင်မီးသဂြိုဟ်ပါမည်။ (နေအိမ်မှ ကားများ မွန်းတည့် ၁၂ နာရီတွင် ထွက်ပါမည်။)

ကျန်ရစ်သူမိသားစု

ဘုရား၊ ရဟန်း၊တန်ဆောင်း၊ ရေတွင်း ဒါယိကာမကြီး
ဒေါ်ခင်မြစိန် (၈၇)နှစ်
ကန်တော့ခံဆရာမကြီး၊ အထက(၁) တာမွေ (အငြိမ်းစား)

ရန်ကုန်မြို့၊ တာမွေမြို့နယ်၊ ကျောက်မြောင်း၊ ပုသိမ်ညွန့်စံပြရပ်ကွက်၊ ဘယသုဒ္ဓိလမ်း၊ အမှတ်(၉၀)၊ (အပေါ်ထပ်)နေ (ဦးဘရှင်-ဒေါ်တင့်)တို့၏ သမီး၊ (ဦးမြမောင်-ဒေါ်သိန်း)တို့၏ သမီးချွေးမ၊ (ဦးညွန့်မောင်-ဒေါ်နီနီ)၊ (ဦးကြည်-ဒေါ်လှိုင်)တို့၏ညီမ၊ [ဦးကျော်ကျော်(အကောက်ခွန်)]၏ဇနီး၊ (ဦးသန်းထူး)-ဒေါ်ခင်ကျော်ကျော်၊ (ဦးသန့်စင်ဦး)-ဒေါ်အေးကျော်ကျော်၊ (ဦးလှမိုးကျော်)၊ (ဒေါ်ဥမ္မာကျော်)၊ (ဦးစိုးဝင်းကျော်)၊ ဒေါ်ဝါဝါကျော်တို့၏မိခင်၊ ဦးစည်သူအောင်-ဒေါ်လင်းလင်းခိုင်၊ ဦးအောင်ကျော်ဖြိုး၊ ဦးအောင်ကျော်မျိုးတို့၏အဘွား၊ တူ/တူမ ၁၆ယောက်တို့၏ အဒေါ်သည် ၂၁-၁၀-၂၀၁၇(စနေနေ့) ည ၈း၃၂နာရီတွင် ကွယ်လွန်သွားပါသဖြင့် ၂၂-၁၀-၂၀၁၇(တနင်္ဂနွေနေ့) မွန်းလွဲ ၂း၃၀နာရီတွင် ရေဝေးသုသာန်သို့ ပို့ဆောင်မီးသဂြိုဟ်ပြီးဖြစ်ပါကြောင်း ရပ်ဝေးရပ်နီးမှ ဆွေမျိုးမိတ်သင်္ဂဟအပေါင်းတို့အား အသိပေးအကြောင်းကြားအပ်ပါသည်။

ကျန်ရစ်သူမိသားစု

မောင်လင်းထက်အောင်(ခ)ပိုးပိုး (၂၂)နှစ်
စူပါရှိုင်းစွယ်တာ

(ဦးမောင်ကို-ဒေါ်သက်ဝေ)၊ ဦးကျော်ပွင့်-(ဒေါ်သန်းတင်)တို့၏မြေး၊ ပြင်ဦးလွင်မြို့၊ ရပ်ကွက်ကြီး(၃)၊ မန္တလေး-လားရှိုးလမ်းနေ ဦးအေးကြူ-[ဒေါ်ခင်မိုးအေး (စူပါရှိုင်းစွယ်တာ)]တို့၏သားငယ်၊ ဒေါ်မမကြီး၊ ဒေါ်ခင်ခင်လေးတို့၏ တူ/သား၊ ဒေါက်တာ ပြည့်စုံအောင်၏ညီသည် ၂၂-၁၀-၂၀၁၇ (တနင်္ဂနွေနေ့) နံနက် ၇နာရီတွင် ကွယ်လွန်သွားပါသဖြင့် ယင်းနေ့ညနေ ၃နာရီတွင် ပြင်ဦးလွင်မြို့ (၈)မိုင်သုသာန်၌ သဂြိုဟ်ပြီးစီးပါကြောင်း ဆွေမျိုးမိတ်သင်္ဂဟအပေါင်းအား အသိပေးအကြောင်းကြားအပ်ပါသည်။ ကျန်ရစ်သူမိသားစု

ဦးလှမောင် (၈၅)နှစ်
(အမတ်ကြီးလက်ဖက်ခြောက်၊ မန္တလေး)
အငြိမ်းစား ဒုတိယအထွေထွေမန်နေဂျာ (စား/ဖျော်)

ရန်ကုန်မြို့၊ အမှတ်(၂၇)၊ သင်္ဂဟလမ်း၊ ငါးလွှာ(B)၊ ကျောက်မြောင်းနေ (ဦးဘရွှေ-ဒေါ်စောခင်)တို့၏သား၊ (ဦးစိန်ကြည်-ဒေါ်တင်စိန်)တို့၏ သားသမက်၊ ဒေါ်ကြူကြူ၏အစ်ကို၊ ဒေါ်ထွေးထွေး(အထက-၅၊ ကမာရွတ်-ငြိမ်း)၏ ချစ်လှစွာသောခင်ပွန်း၊ ဗိုလ်မှူးအောင်ခိုင် (အငြိမ်းစားတပ်မတော်ရေ)-ဒေါက်တာဝါဝါစိန် (Today Top Star Co., Ltd.)၊ ဒေါ်အေးအေးကြူ(အထွေထွေမန်နေဂျာ၊ CHD Bank)-ဦးထွန်းဇော် (ရွှေနန်းရိပ်သာကုမ္ပဏီလီမိတက်)၊ ဒုတိယဗိုလ်မှူးကြီး အောင်လှိုင်(အငြိမ်းစား၊ တပ်မတော်ရေ)-ဒေါ်ယုဇနတင်(USA)၊ ဦးစိုးလှိုင်-ဒေါ်ဇင်ကြည်ဝင်း (TST Co., Ltd.)၊ ဦးစံမောင် (Project Manager, RGCCL)၊ ဒေါ်ပုလဲဝင်း(ခေတ္တ-စင်ကာပူ)တို့၏ ချစ်လှစွာသောဖခင်၊ မြေး ၁၁ယောက်တို့၏ ချစ်လှစွာသော အဘိုးသည် ၂၃-၁၀-၂၀၁၇ ရက် နံနက် ၈း၂၀နာရီတွင် SAKURA ဆေးရုံ၌ ကွယ်လွန်သွားပါသဖြင့် ကွယ်လွန်သူ၏ဆန္ဒအရ ယင်းနေ့ညနေ ၆ နာရီတွင် ရေဝေးသုသာန်သို့ ပို့ဆောင်မီးသဂြိုဟ်ပြီးစီးပါကြောင်း ရပ်ဝေးရပ်နီးနေ ဆွေမျိုးမိတ်သင်္ဂဟများအား အကြောင်းကြားအပ်ပါသည်။ [ကွယ်လွန်သူအားရည်စူး၍ ၂၉-၁၀-၂၀၁၇(တနင်္ဂနွေနေ့) နံနက်တွင် အထက်ပါနေအိမ်သို့ ရက်လည်ဆွမ်းကျွေးတရားတော်နာကြွရောက်ပါရန် ဖိတ်ကြားအပ်ပါသည်။] ကျန်ရစ်သူမိသားစု

အထူးဝမ်းနည်းကြေကွဲခြင်း
ဟာဂျီ ဦးထွန်းနိုင် (၈၅)နှစ်
(ညွှန်ကြားရေးမှူး-ငြိမ်း၊ မြန်မာနိုင်ငံတော်ဗဟိုဘဏ်)

ဒေါက်တာစန္ဒာနိုင်(ပါမောက္ခ၊ ဌာနမှူး၊ ရေကြောင်းတက္ကသိုလ်)၏ဖခင် ဦးထွန်းနိုင်သည် ၂၃-၁၀-၂၀၁၇ရက် (တနင်္လာနေ့) နံနက် ၇း၄၀နာရီတွင် အလ္လာဟ်သျှင်မြတ်အမိန့်တော်ခံယူသွားကြောင်းသိရှိရပါသဖြင့် မိသားစုနှင့် ထပ်တူထပ်မျှ ဝမ်းနည်းကြေကွဲရပါသည်။

ရန်ကုန်စက်မှုတက္ကသိုလ်၊ ၁၉၈၇-၉၁
မြို့ပြအင်ဂျင်နီယာ သူငယ်ချင်းများ

ခရစ်တော်၌ အိပ်ပျော်ခြင်း
ဦးကျော်လှ အသက်(၈၀)
ကုန်သွယ်ရေးဝန်ကြီးဌာန (စား/ဖျော်) ငြိမ်း

ဧရာဝတီတိုင်းဒေသကြီး၊ ဒေးဒရဲမြို့နေ (ဦးစိန်ဝင်း-ဒေါ်လှရင်)တို့၏ သားအလတ်၊ အင်းစိန်မြို့နယ်ကန်လမ်းနေ (ဦးမို-ဒေါ်မြခင်)တို့၏ သားသမက်၊ အမှတ် (၆/က)၊ ဒေါနလမ်းသွယ်(၁)နေ ဒေါ်စိုးစိုးကျော်-ဦးဝင်းတင် (Stylo၊ အင်းစိန်ဈေး)၊ [ဦးကျော်လင်း(ခ)ဖိုးငို]၊ ဒေါ်ဝေဝေကျော်-ဦးအောင်နိုင်ဟိန်း (2nd Mate)၊ ဒေါ်ဖြိုးမိုမိုကျော်-ဦးလှိုင်မင်းဦးတို့၏ ချစ်လှစွာသောဖခင်၊ မောင်မျိုးသစ်ထက် (VII-H၊ အထက-၁၊ အင်းစိန်)၊ မချမ်းမြေ့သူသူစံ (V-A၊ အထက-၂၊ အင်းစိန်)တို့၏ ချစ်လှစွာသောဘိုးဘိုးကြီးသည် ၂၄-၁၀-၂၀၁၇ရက် နံနက် ၉ နာရီတွင် ခရစ်တော်၌ အိပ်ပျော်သွားပါသဖြင့် ၂၆-၁၀-၂၀၁၇ရက် နံနက် ၉နာရီတွင် ရွာမနှစ်ခြင်းအသင်းတော်၌ ဝတ်ပြုကိုးကွယ်ပြီး ရေဝေးဂိုဏ်းပေါင်းစုံဥယျာဉ်တော်သို့ ပို့ဆောင်ဂူသွင်းသဂြိုဟ်မည်ဖြစ်ပါကြောင်း ရပ်နီးရပ်ဝေး မိတ်ဆွေများအား အသိပေးအပ်ပါသည်။ ကျန်ရစ်သူမိသားစု

အထူးဝမ်းနည်းကြေကွဲခြင်း

မန္တလေးမြို့၊ ရွှေဘုန်းရှိန်ရပ်၊ ဗိုလ်ဗထူးလမ်း၊ ဘုရားကြီးမြောက်မုခ်နေ (သခင်အေးကျော်)၏ဇနီး၊ ဦးရဲညွန့်(မြန်မာ့ဂုန်လျှော်)နှင့် ဒေါ်ခင်ရီတို့၏မိခင် ဒေါ်အုန်းတင် (၁၀၁)နှစ်သည် ၁၆-၁၀-၂၀၁၇ ရက် (တနင်္လာနေ့)တွင် ကွယ်လွန်သွားကြောင်း သိရှိရပါသဖြင့် ကျန်ရစ်သူမိသားစုနှင့် ထပ်တူဝမ်းနည်းကြေကွဲရပါသည်။

ဦးအေး(မြန်မာ့ဂုန်လျှော်)မိသားစု၊ တောင်ငူ

ဝမ်းနည်းကြေကွဲခြင်း

ဦးထွန်းနိုင်

အသက် (၈၆)နှစ်

မြန်မာနိုင်ငံတော်ဗဟိုဘဏ် ညွှန်ကြားရေးမှူး(ငြိမ်း) ဘ. စ. ဘ. ကမှ ဦးထွန်းနိုင်သည် ၂၃-၁၀-၂၀၁၇ရက်နေ့တွင် ကွယ်လွန်သွားကြောင်းသိရှိရပါသဖြင့် မိသားစုနှင့်အတူ ထပ်တူထပ်မျှ ဝမ်းနည်းကြေကွဲရပါကြောင်း။

မြန်မာနိုင်ငံတော် ဗဟိုဘဏ်
ဝန်ထမ်းဟောင်းများဖြစ်မြောက်ရေးကော်မတီ

ဝမ်းနည်းကြေကွဲခြင်း

ဦးရှောင်ဗိုး (ပိန်းကန်ရွာ)

အသက် (၈၀)

သူငယ်ချင်း ဇော်မျိုးဦး၏ဖခင် ဦးရှောင်ဗိုးသည် ၂၄-၁၀-၂၀၁၇ ရက်နေ့တွင် ကွယ်လွန်သွားကြောင်းသိရပါသဖြင့် မိသားစုနှင့်ထပ်တူ ဝမ်းနည်းကြေကွဲရပါသည်။

အီကို ၉၃ ဖောင်ဒေးရှင်း

ဝမ်းနည်းကြေကွဲခြင်း

ဦးကိုကိုဇော် (၆၇)နှစ်

B.Ed(74)
ညွှန်ကြားရေးမှူး(စီမံ)ငြိမ်း
အမှတ်(၁)အခြေခံပညာဦးစီးဌာန
ဥက္ကဋ္ဌ၊ ခေတ္တရာအသင်း

ရန်ကုန်မြို့၊ လှိုင်သာယာမြို့နယ်၊ နဝဒေးဥယျာဉ်အိမ်ရာ၊ ချင်စုလမ်း၊ အကွက်(၂၆)၊ အမှတ်(၉)နေ ဦးကိုကိုဇော် အသက်(၆၇)နှစ် B.Ed(74) ညွှန်ကြားရေးမှူး-စီမံ(ငြိမ်း)၊ အမှတ်(၁)အခြေခံပညာဦးစီးဌာနသည် ၂၅-၁၀-၂၀၁၇ (ဗုဒ္ဓဟူးနေ့) နံနက် ၅း၅၇ နာရီတွင် ရန်ကုန်မြို့၊ ခုတင်(၅၀၀) အထူးကုဆေးရုံကြီး၌ ကွယ်လွန်သွားကြောင်းကြားသိရပါသဖြင့် မိသားစုနှင့်ထပ်တူ ဝမ်းနည်းကြေကွဲရပါသည်။

အခြေခံပညာဦးစီးဌာန၊ ဒုတိယညွှန်ကြားရေးမှူးချုပ်(ဘဏ္ဍာ)
ဒေါ်သင်းသင်းအေးနှင့် သား မောင်ထက်နေလင်း-မဇေအောင်

ဝမ်းနည်းကြေကွဲခြင်း

ဘုရား၊ သိမ်၊ ကျောင်း ဒါယကာကြီး

ဒုတိယဗိုလ်မှူးကြီး အောင်ဇော်ဦး(ငြိမ်း)

သူရဲကောင်းမှတ်တမ်းဝင်၊ ကြည်း-၁၉၃၃၂၊ တေဇ(၁၂)

အသက်(၅၅)နှစ်

[ဗိုလ်ကြီးမောင်ထွေး(ငြိမ်း)-ဒေါ်တူးတူး]တို့၏သား၊ ဒေါ်မိုးထွေးစံ၏ခင်ပွန်း၊ ဒုတိယဗိုလ်မှူးကြီးအောင်ဇော်ဦး(ငြိမ်း)၊ သူရဲကောင်း မှတ်တမ်းဝင်၊ တေဇ(၁၂)သည် ၂၄-၁၀-၂၀၁၇ ရက်နေ့တွင် ကွယ်လွန်ကြောင်းကြားသိရပါ၍ မိသားစုဝင်များနှင့် ထပ်တူဝမ်းနည်းကြေကွဲရပါသည်။

ညွှန်ကြားရေးမှူးချုပ် ဦးရန်နိုင်ထွန်းနှင့် ဇနီး ဒေါက်တာဥမ္မာလှိုင်

ဝမ်းနည်းကြေကွဲခြင်း

ဦးဇော်မျိုးအောင် (၄၆)နှစ်

ဌာနမှူး(ဒုတိယညွှန်ကြားရေးမှူးချုပ်)
ညှိနှိုင်းဆောင်ရွက်ရေးဌာန၊ နေပြည်တော်စည်ပင်သာယာရေးကော်မတီ

နေပြည်တော်စည်ပင်သာယာရေးကော်မတီ၊ ညှိနှိုင်းဆောင်ရွက်ရေးဌာန၊ ဌာနမှူး ဦးဇော်မျိုးအောင်သည် ၂၃-၁၀-၂၀၁၇ ရက် မွန်းလွဲ ၁ နာရီတွင် ကွယ်လွန်သွားကြောင်းကြားသိရပါသဖြင့် မိသားစုနှင့်ထပ်တူထပ်မျှ ဝမ်းနည်းကြေကွဲရပါသည်။

ဦးဝင်းငွေနှင့် ဇနီး ဒေါ်ခင်စန်းမြင့်

ဝမ်းနည်းကြေကွဲခြင်း

လေ-၂၆၇၈ ဗိုလ်မှူး ကောင်းထိုက်

အသက် (၃၉)နှစ်

မင်းကွက် (၁)ရပ်ကွက်၊ (၁၄) လမ်း၊ ပေါင်းတည်မြို့နယ်နေ (ဦးမောင်မောင်သန်း)-ဒေါ်ကြည်ကြည်သန်းတို့၏သား၊ မင်းကွက်(၃) ရပ်ကွက်၊ ရွှေတောင်လမ်း၊ ပေါင်းတည်မြို့နေ ဦးထွန်းသိန်း-ဒေါ်မြင့်မြင့်စန်းတို့၏ သားသမက်၊ ကိုမျိုးမင်းအောင်-ဒေါ်မွန်သက်စုရီ တို့၏ အစ်ကို၊ မမေယုဂန်သာ၏ ဦးရီး၊ ဗိုလ်ကြီးဒေါ်ဇင်ယုနိုင်၏ခင်ပွန်း၊ မဇေကရီမင်း၏ ချစ်လှစွာသောဖခင်သည် ၅-၉-၂၀၁၇ (အင်္ဂါနေ့) တွင် တိုင်းပြည်တာဝန်ထမ်းဆောင်ရင်း ရုတ်တရက် ကွယ်လွန်သွားပါသဖြင့် မိသားစုနှင့် ထပ်တူထပ်မျှ ဝမ်းနည်းကြေကွဲရပါသည်။

ဦးမောင်အေး-ဒေါက်တာအေးအေးမြင့် မိသားစု
Kyaw Thar Engineering &Construction Group Co., Ltd.

ဦးကိုကိုဇော် (၆၇)နှစ်

B.Ed (74)
ညွှန်ကြားရေးမှူး(စီမံ)ငြိမ်း
အမှတ်(၁)အခြေခံပညာဦးစီးဌာန
ဥက္ကဋ္ဌ၊ ခေတ္တရာအသင်း

ဦးပေါလေး-ဒေါ်အေးရွှေတို့၏ သား၊ ဦးထွန်းရွှေ-ဒေါ်မာတီတို့၏ သားသမက်၊ ဒေါ်တင်မြင့်၏မောင်၊ ဗိုလ်မှူးဖြိုးဝေဇော်-ဒေါ်သူဇာယဉ်၊ ဒေါ်မနွယ်ကိုဇော်တို့၏မွေးသဖခင်၊ မောင်ကောင်းဆက်ဇော်၊ မောင်ကောင်းဇေယျာကျော်တို့၏အဘိုး၊ ရန်ကုန်မြို့၊ လှိုင်သာယာမြို့နယ်၊ နဝဒေးဥယျာဉ်အိမ်ရာ၊ ချင်စုလမ်း၊ အကွက်(၂၆)၊ အမှတ်(၉)နေ ဒေါ်သိန်းလှ၏ချစ်လှစွာသောခင်ပွန်းသည် ၂၅-၁၀-၂၀၁၇(ဗုဒ္ဓဟူးနေ့) နံနက် ၅း၅၇နာရီတွင် ရန်ကုန်မြို့၊ ခုတင်(၅၀၀) အထူးကုဆေးရုံကြီး၌ ကွယ်လွန်သွားပါသဖြင့် ၂၇-၁၀-၂၀၁၇(သောကြာနေ့) မွန်းလွဲ ၂နာရီတွင် ထိန်ပင်သုသာန်၌ သဂြိုဟ်ပါမည်။ (နေအိမ်မှ ကားများ မွန်းလွဲ ၁၂း၃၀နာရီတွင် ထွက်ပါမည်။) [ကွယ်လွန်သူအားရည်စူး၍ ၃၁-၁၀-၂၀၁၇ (အင်္ဂါနေ့) နံနက် ၇နာရီမှ ၁၁နာရီအထိ အထက်ပါနေအိမ်သို့ ရက်လည်ဆွမ်းကျွေးတရားတော်နာကြွရောက်ပါရန် ဖိတ်ကြားအပ်ပါသည်။]

ကျန်ရစ်သူမိသားစု

ဦးခင်ဆွေ

အသက်(၅၈)နှစ်

က-ပ-ရ ငြိမ်း၊ အင်းစိန်

ရန်ကုန်မြို့၊ တောင်ဥက္ကလာပမြို့နယ်၊ အမှတ် (၅၀/၂)၊ မိုးစွေလမ်း၊ (၁၄/၂) ရပ်ကွက်နေ (ဦးအေးမောင်-ဒေါ်သိန်းပွင့်)တို့၏ သား၊ (ဦးသိန်း)-ဒေါ်ချစ်တို့၏ သားသမက်၊ (ဒေါ်အေးသန်း)၊ ဦးအောင်ကြည်-ဒေါ်ရင်မြ၊ ဦးအောင်မိုး-ဒေါ်မြင့်မြင့်အေး၊ (ဦးအောင်ရီ)၊ ဒေါ်တင်မေသန်းတို့၏ ညီ/မောင်၊ ဒေါ်အေးအေးမြင့်အောင်၊ ဦးလှဘုန်း-ဒေါ်စုစုတင်၊ ဦးသဲမောင်မောင်ဝင်း-ဒေါ်တင့်ဦးဝေတို့၏ အစ်ကို၊ ဒေါ်အေးအေးသိန်း၏ခင်ပွန်း၊ ဦးဖြိုးမောင်မောင်ခင်-ဒေါ်ဥမ္မာအောင်တို့၏ဖခင်သည် ၂၄-၁၀-၂၀၁၇ (အင်္ဂါနေ့) ညနေ ၄း၂၀ နာရီတွင် ကွယ်လွန်သွားပါသဖြင့် ၂၆-၁၀-၂၀၁၇ (ကြာသပတေးနေ့) နံနက် ၁၁နာရီတွင် ရေဝေးသုသာန်သို့ ပို့ဆောင်မီးသဂြိုဟ်မည်ဖြစ်ပါကြောင်း။ (နေအိမ်မှကားများ နံနက် ၁၀နာရီတွင် ထွက်ပါမည်။) [ကွယ်လွန်သူအားရည်စူး၍ ၃၀-၁၀-၂၀၁၇ (တနင်္လာနေ့)တွင် အမှတ်(၅၀၀)၊ ဇေယျာ(၁၇)လမ်း၊ (၁၀) ရပ်ကွက်၊ တောင်ဥက္ကလာပနေအိမ်သို့ ရက်လည်ဆွမ်းကျွေးတရားတော်နာကြွရောက်ပါရန် ဖိတ်ကြားအပ်ပါသည်။]

ကျန်ရစ်သူမိသားစု

အထူးဝမ်းနည်းကြေကွဲခြင်း

ဦးလှမောင်(မန္တလေး) (၈၅)နှစ်

ဒုတိယအထွေထွေမန်နေဂျာ (ငြိမ်း)၊ စား/ဖျော်

သူငယ်ချင်း စံမောင်(Mechanical)၊ (Project Manager, RGCCL Co., Ltd.)၏ ချစ်လှစွာသောဖခင်ကြီး၊ ရန်ကုန်မြို့၊ တာမွေမြို့နယ်၊ ကျောက်မြောင်းရပ်ကွက်၊ သင်္ဂဟလမ်း၊ အမှတ်(၂၇)၊ ငါးလွှာ(B)နေ ဒေါ်ထွေးထွေး (အထက-၅၊ ကမာရွတ်မြို့နယ်၊ ငြိမ်း)၏ချစ်လှစွာသောခင်ပွန်း ဦးလှမောင်(မန္တလေး) အသက်(၈၅)နှစ် (ဒုတိယအထွေထွေမန်နေဂျာ၊ ငြိမ်း၊ စား/ဖျော်) သည် ၂၃-၁၀-၂၀၁၇ (တနင်္လာနေ့) နံနက် ၈း၂၀နာရီတွင် ကွယ်လွန်သွားကြောင်း ကြားသိရပါသဖြင့် သူငယ်ချင်းမိသားစုနှင့်အတူ ထပ်တူထပ်မျှ ဝမ်းနည်းကြေကွဲရပါသည်။

86/95 RIT သူငယ်ချင်းများ

ဝမ်းနည်းကြေကွဲခြင်း

ဗိုလ်ကြီးစိုးနိုင်(ငြိမ်း) OTS-40

B.Sc (Physics)

အသက် (၇၄)နှစ်

Victory Myanmar Group Co., Ltd. ဥက္ကဋ္ဌ၏ အချက်ချက်စက်ရုံနေ ဗိုလ်ကြီးစိုးနိုင်(ငြိမ်း) သည် ၂၂-၁၀-၂၀၁၇ နံနက် ၈း၁၇ နာရီတွင် ကွယ်လွန်ကြောင်း သိရပါသဖြင့် မိသားစုနှင့် ထပ်တူထပ်မျှ ဝမ်းနည်းကြေကွဲရပါသည်။

၁၉၆၄-၆၈(ရူပဗေဒ)၊ ဝိဇ္ဇာ/သိပ္ပံ၊ ရန်ကုန်။ သီဟ(၄၀)
သူငယ်ချင်းများ သူငယ်ချင်းများ

အထူးဝမ်းနည်းကြေကွဲခြင်း

ဒေါ်ဝင်းကြည်(ကျောက်တံခါးမြို့)

အသက် (၇၂)နှစ်

Minn Kyan Sitt Group of Co., Ltd ၏ Executive Director ဦးမြင့်ထွန်းဦး-ဒေါ်သင်းသင်းလွင်တို့၏မိခင်ကြီး ဒေါ်ဝင်းကြည်သည် ၂၂-၁၀-၂၀၁၇ (တနင်္ဂနွေနေ့) နံနက် ၉း၁၅ နာရီတွင် ကွယ်လွန်သွားကြောင်းသိရပါသဖြင့် ကျန်ရစ်သူမိသားစုနှင့်အတူ ထပ်တူဝမ်းနည်းကြေကွဲရပါသည်။

Minn Kyan Sitt Group of Co., Ltd
မန်နေဂျင်းဒါရိုက်တာ၊ ဒါရိုက်တာများနှင့်
ဝန်ထမ်းများအားလုံး

ဝမ်းနည်းကြေကွဲခြင်း

ဦးဇော်မျိုးအောင်

ဌာနမှူး (ဒုတိယညွှန်ကြားရေးမှူးချုပ်)
ညှိနှိုင်းဆောင်ရွက်ရေးဌာန၊ နေပြည်တော်စည်ပင်သာယာရေးကော်မတီ

အသက် (၄၆) နှစ်

YUPT Public Co.,Ltd ကုမ္ပဏီတွင် ... ဦးဝင်းမြင့်-ဒေါ်ကြည်ကြည်သန်းတို့၏သား နေပြည်တော်စည်ပင်သာယာရေးကော်မတီ ညှိနှိုင်းဆောင်ရွက်ရေးဌာန၊ ဌာနမှူး ဦးဇော်မျိုးအောင်သည် ၂၃-၁၀-၂၀၁၇ ရက်နေ့တွင် ကွယ်လွန်သွားကြောင်း ကြားသိရပါသဖြင့် မိသားစုနှင့်ထပ်တူ ဝမ်းနည်းကြေကွဲရပါသည်။

YUPT Public Co.,Ltd မိသားစု

အထူးဝမ်းနည်းကြေကွဲခြင်း

ဗိုလ်မှူးကောင်းထိုက် (တပ်မတော်-လေ)

အသက်(၃၉)နှစ်

တူလေး ကိုကောင်း သေသော်လည်း ငရဲမလားပါ။
ကောင်းရာသုဂတိ ရောက်ရှိစေကြောင်း။
မိသားစုနှင့် ထပ်တူဆုတောင်းလိုက်ပါသည်။

D-Clean သောက်ရေသန့်လုပ်ငန်းမိသားစုနှင့်
နတ်တလင်းမြို့နယ်ပညာပါရမီဖောင်ဒေးရှင်း

အနိစ္စ

ဒေါ်စန်းရီ

အသက်(၇၈)နှစ်

ရုံးအုပ် (ငြိမ်း) (စား/ထွေ)

ရန်ကုန်မြို့၊ ပုဇွန်တောင်မြို့နယ်၊ (၇)ရပ်ကွက်၊ အိုးဘိုလမ်း၊ အမှတ်(၅/၇)နေ (ဦးလှစိန်-ဒေါ်ခင်စိန်)တို့၏ သမီးကြီး၊ ဦးကြီးမြင့်-ဒေါ်အေးအေးမြင့်၊ ဒေါ်အေးသန့်၊ ဒေါ်ဖြူဖြူစိန်၊ ဦးကောင်းစံ-ဒေါ်ခင်မျိုးမြင့်၊ ဦးတင်နွယ်၊ (ဒေါ်ခင်အေးစီ)တို့၏ အစ်မကြီး၊ တူ/တူမ ရှစ်ယောက်တို့၏ အဒေါ်သည် ၂၅-၁၀-၂၀၁၇ရက် နံနက် ၂း၁၀ နာရီတွင် ကွယ်လွန်သွားပါသဖြင့် ယင်းနေ့ မွန်းလွဲ ၁၂း၁၅ နာရီတွင် ရေဝေးသုသာန်သို့ ပို့ဆောင်သဂြိုဟ်ပြီးဖြစ်ပါကြောင်း ရပ်နီးရပ်ဝေးမှ ဆွေမျိုးမိတ်သင်္ဂဟအပေါင်းတို့အား အကြောင်းကြားအပ်ပါသည်။

ကျန်ရစ်သူမိသားစု

ဘုရား၊ ရဟန်း၊ သိမ်၊ ကျောင်း ဒါယိကာမကြီး

ဒေါ်ခင်ဆွေ

(တရားလွှတ်တော်ရှေ့နေ)
B.A(Law), LL.B (1968)

အသက် (၇၂)နှစ်

ရောဝတီတိုင်းဒေသကြီး၊ မအူပင်မြို့နယ်၊ ကျုံနတ္တော်ကျေးရွာနေ [ဦးဟန်ညွန့်(ကျောင်းဆရာကြီး)-ဒေါ်ကျင်မေ]တို့၏ သမီးကြီး၊ မြောင်းမြမြို့နေ (ဦးအေးမောင်-ဒေါ်အေးမြင့်)တို့၏ သမီးချွေးမ၊ [ဦးအောင်ကြည် (ဒု-စက်ရုံမှူး-မှန်စက်ရုံ-ပုသိမ်)]၏ ချစ်လှစွာသောဇနီး၊ ဦးစိုးတင့်-ဒေါ်ခင်အေးညို (အောင်သိဒ္ဓိသွားဆေးခန်း၊ မန္တလေးမြို့)၊ မအူပင်ဦးစိုးမြင့်(အထက်တန်းရှေ့နေ)-[ဒေါ်ယဉ်နွဲ့ (အလပြဆရာမ)]၊ ဦးနေဝင်း-ဒေါ်လွင်လွင်မော် (ရွှေမနဆန်စက်၊ ကျုံနတ္တော်ရွာ)၊ ဦးစိုးအေး-ဒေါ်စီစီလွင်(Soe Ko Ko Beach House Ngwe Saung)၊ ဦးစိုးငွေ-ဒေါ်ထွေးထွေး (မူဆယ်စားသောက်ဆိုင်၊ မအူပင်မြို့)တို့၏ချစ်လှစွာသောမမကြီး၊ တူ/တူမ ၁၂ယောက်တို့၏ ချစ်လှစွာသောအဒေါ်ကြီးသည် ၂၄-၁၀-၂၀၁၇ (အင်္ဂါနေ့) နံနက် ၁း၅၅ နာရီတွင် (မြောက်ဥက္ကလာပ OSC ဆေးရုံ)၌ ကွယ်လွန်သွားပါသဖြင့် ၂၆-၁၀-၂၀၁၇ (ကြာသပတေးနေ့) မွန်းလွဲ ၂ နာရီတွင် ထိန်ပင်သုသာန်၌ မီးသဂြိုဟ်မည်ဖြစ်ပါကြောင်း ရပ်ဝေးရပ်နီးမှ ဆွေမျိုးမိတ်သင်္ဂဟအပေါင်းအား အကြောင်းကြားအပ်ပါသည်။ (နေအိမ်မှ ကားများ မွန်းတည့် ၁၂ နာရီတွင် ထွက်ပါမည်။) [ကွယ်လွန်သူအားရည်စူး၍ ၃၀-၁၀-၂၀၁၇ (တနင်္လာနေ့) နံနက် ၇ နာရီမှ ၁၁ နာရီထိ တိုက်(၁၈)၊ အခန်း(၈)၊ (၉)လမ်း၊ (၂)ရပ်ကွက်၊ လှိုင်မြို့နယ်နေအိမ်သို့ ရက်လည်ဆွမ်းကျွေးတရားတော်နာကြွရောက်ပါရန် ဖိတ်ကြားအပ်ပါသည်။]

ကျန်ရစ်သူ ညီအစ်ကိုမောင်နှမများ

ဦးတင်မောင်လင်း

စက်ခန်းအုပ် (ငြိမ်း)
ရေနံနှင့်ဓာတုဗေဒ
သယ်ယူပို့ဆောင်ရေးဌာန

အသက် (၆၆)နှစ်

ရန်ကုန်မြို့၊ ပုဇွန်တောင်မြို့နယ်၊ (၇)ရပ်ကွက်နေ (ဦးသာထွန်း-ဒေါ်မြင့်မြင့်စိန်)တို့၏ သား၊ (ဦးစိန်ဝင်း)၊ ဦးသောင်းတင်-(ဒေါ်မူမူခင်)၊ (ဦးရဲမြင့်မောင်)၊ (ဦးတင်မောင်ဝင်း)တို့၏ ညီ၊ (ဦးစိန်လင်း)၊ ဦးတင်မောင်အေး-ဒေါ်နွဲ့နွဲ့ဝင်း၊ (ဦးရဲတင့်မောင်)တို့၏ အစ်ကို၊ တူ/တူမ ငါးယောက်တို့၏ ဦးလေး၊ မြေးငါးယောက်တို့၏ အဘိုးသည် ၂၄-၁၀-၂၀၁၇ (အင်္ဂါနေ့) ည ၇း၃၀နာရီတွင် ကွယ်လွန်သွားပါသဖြင့် ၂၆-၁၀-၂၀၁၇ ရက် နံနက် ၁၀ နာရီတွင် ရေဝေးသုသာန်၌ သဂြိုဟ်ပါမည်။ (နေအိမ်မှ ကားများ နံနက် ၈ နာရီတွင် ထွက်ပါမည်။) [ကွယ်လွန်သူအားရည်စူး၍ ၃၀-၁၀-၂၀၁၇ (တနင်္လာနေ့) နံနက် ၇နာရီမှ ၁၁နာရီအထိ အထက်ပါနေအိမ်သို့ ရက်လည်ဆွမ်းကျွေးတရားတော်နာကြွရောက်ပါရန် ဖိတ်ကြားအပ်ပါသည်။]

ကျန်ရစ်သူမိသားစု

သင့်သွေးဖြင့် အသက်ကယ်ပါ

ဦးအေးကို

မြန်မာ့ရေနံနှင့်သဘာဝဓာတ်ငွေ့ လုပ်ငန်း(ငြိမ်း)

အသက်(၈၀)

ရန်ကုန်မြို့၊ ဒဂုံမြို့သစ်မြောက်ပိုင်း၊ (၃၇)ရပ်ကွက်၊ တပင်ရွှေထီးလမ်း၊ အမှတ် (၇၄/ခ)နေ (ဦးလှမောင်-ဒေါ်အေးကြည်)တို့၏ သား၊ (ဦးမောင်သောင်း-ဒေါ်မြသင်)တို့၏ သားသမက်၊ (ဦးစန်းမောင်)-ဒေါ်ရင်မြင့်တို့၏မောင်၊ (ရဲမှူးခင်မောင်မြင့်)-ဒေါ်မြင့်မြင့်သောင်း၊ ဒေါ်အမာကြည် (အထကကျောင်းအုပ်-ငြိမ်း)၊ (ဦးဝင်းနိုင်စိုး-ဒေါ်မြင့်မြင့်သန်း)တို့၏ အစ်ကို၊ ဒေါ်ကြည်ကြည်ဝင်း၏ ချစ်လှစွာသောခင်ပွန်း၊ ဦးထွန်းကိုကို၊ ဦးသန်းကိုကို-ဒေါ်စုလှိုင်ကျော်၊ ဦးအောင်ကျော်မြင့်-ဒေါ်မော်မော်အေး၊ ဦးမျိုးသန့်ကျော်-ဒေါ်ဥမ္မာအေး၊ ဦးဝင်းဇော်-ဒေါ်ကေသွယ်အေး၊ ဗိုလ်မှူးလွင်ကိုကို-ဒေါက်တာမီမီဇင်တို့၏ကျေးဇူးရှင် မွေးသဖခင်၊ မောင်ဇော်လင်းပိုင်၊ မယွန်းမီမီအောင်၊ မောင်ပြည့်ဖြိုးပိုင်၊ မထွန်းပပဗိုတို့၏အဘိုး ဦးအေးကိုသည် ၂၄-၁၀-၂၀၁၇ (အင်္ဂါနေ့) ည ၁၀း၃၀ နာရီတွင် ကွယ်လွန်သွားပါသဖြင့် ၂၅-၁၀-၂၀၁၇(ဗုဒ္ဓဟူးနေ့) ညနေ ၃နာရီတွင် ရေဝေးသုသာန်၌ သဂြိုဟ်ပြီးစီးပါကြောင်း ဆွေမျိုးမိတ်သင်္ဂဟအပေါင်းတို့အား အသိပေးအကြောင်းကြားအပ်ပါသည်။ [ကွယ်လွန်သူအားရည်စူး၍ ၃၀-၁၀-၂၀၁၇ (တနင်္လာနေ့) နံနက် ၇ နာရီမှ ၁၁ နာရီအထိ အထက်ပါနေအိမ်၌ ရက်လည်ဆွမ်းကျွေးတရားတော်နာကြွရောက်ပါရန် ဖိတ်ကြားအပ်ပါသည်။]

ကျန်ရစ်သူမိသားစု

ဘုရား၊ ရဟန်း၊ သိမ်၊ ကျောင်း ဒါယကာကြီး

ဦးမြဇင် (ဒုရဲမှူး-ငြိမ်း)

အသက်(၇၅)နှစ်

ရန်ကုန်မြို့၊ လှိုင်မြို့နယ်၊ (၇)ရပ်ကွက်၊ မရမ်းမြိုင်လမ်း၊ အမှတ်(၈/၁)နေ (ဦးရီ-ဒေါ်ငွေသီ)တို့၏သားကြီး၊ (ဦးဖိုးထွန်း-ဒေါ်လေးဖြူ)တို့၏သားသမက်၊ (ဒေါ်သောင်းကြည်)၏ခင်ပွန်း၊ ရဲအုပ်အောင်မင်း-ဒေါ်မိုးသဇင်တို့၏ မွေးသဖခင်၊ မလဲ့ရတနာ၏အဘိုး ဦးမြဇင်သည် ၂၅-၁၀-၂၀၁၇ ရက်တွင် ကွယ်လွန်သွားပါသဖြင့် ၂၇-၁၀-၂၀၁၇ ရက် မွန်းလွဲ ၁ နာရီတွင် ထိန်ပင်သုသာန်သို့ ပို့ဆောင်သဂြိုဟ်ပါမည်။ (နေအိမ်မှကားများ မွန်းလွဲ ၁၁း၃၀ နာရီတွင် ထွက်ပါမည်။)

ကျန်ရစ်သူမိသားစု

ခရစ်တော်၌အိပ်ပျော်ခြင်း

ဦးကောင်းလှစံ(ခ)ဦးညီညီ (တောင်ငူ)

အသက်(၇၁)နှစ်

ပြည်မြို့၊ ကမ်းနားလမ်း၊ မြန်မာနှစ်ခြင်းကျောင်းဝင်းနေ (ဦးသိန်းဖေ-ဒေါ်ပြုံး)တို့၏ ဒုတိယသား၊ တောင်ငူမြို့၊ ရပ်ကွက်(၂၀)၊ ဒယ်စုလမ်းနေ (ဦးစောစံမြ-ဒေါ်နော်စုစီ)တို့၏သားသမက်၊ နော်မြခင်ဝင်း၏ခင်ပွန်း၊ စောမြတ်ထိုက်စံ၊ စောရန်ငြိမ်းစံ-နော်ဖောဘလုသေး၊ စောငြိမ်းအေးစံ၊ နော်စုစုသက်စံတို့၏ဖခင်၊ စောသစ်သက်တာ၊ နော်ပန်းသက်တာ၊ စောထူးသက်တာတို့၏ ချစ်လှစွာသောအဘိုးသည် ၂၄-၁၀-၂၀၁၇(အင်္ဂါနေ့) မွန်းလွဲ ၂ နာရီတွင် ခရစ်တော်၌အိပ်ပျော်သွားပါသဖြင့် ၂၆-၁၀-၂၀၁၇(ကြာသပတေးနေ့) နံနက် ၁၀နာရီတွင် တောင်ငူမြို့ အနောက်ခရစ်ယာန်သုသာန်သို့ ပို့ဆောင်ဂူသွင်းသဂြိုဟ်မည်ဖြစ်ပါကြောင်း ရပ်ဝေးရပ်နီးနေ ဆွေမျိုးမိတ်သင်္ဂဟအပေါင်းတို့အား အကြောင်းကြားသိစေအပ်ပါသည်။

ကျန်ရစ်သူမိသားစု

ခေတ္တရာအသင်း(ရန်ကုန်)

ဦးကိုကိုဇော် (၆၇)နှစ်

ညွှန်ကြားရေးမှူး(စီမံ)(ငြိမ်း)၊ အမှတ်(၁) အခြေခံပညာဦးစီးဌာန
ဥက္ကဋ္ဌ(ခေတ္တရာအသင်း)
(ပေါက်ခေါင်းမြို့)

ခေတ္တရာအသင်း(ရန်ကုန်) ဥက္ကဋ္ဌ ဦးကိုကိုဇော်သည် ၂၅-၁၀-၂၀၁၇ (ဗုဒ္ဓဟူးနေ့) နံနက် ၅း၅၇နာရီတွင် ရန်ကုန်အထွေထွေရောဂါကုဆေးရုံကြီး၌ ကွယ်လွန်သွားပါသဖြင့် ၂၇-၁၀-၂၀၁၇ (သောကြာနေ့) မွန်းလွဲ ၂ နာရီတွင် ထိန်ပင်သုသာန်သို့ ပို့ဆောင်မီးသဂြိုဟ်မည်ဖြစ်ပါ၍ အသင်းဝင်များ လိုက်ပါပို့ဆောင်ကြပါရန်။ [လှိုင်သာယာမြို့နယ်၊ နဝဒေးဥယျာဉ်အိမ်ရာ၊ အကွက်အမှတ်(၂၆)၊ ချင်စုလမ်း၊ ခြံအမှတ်(၉) နေအိမ်မှကားများ မွန်းတည့် ၁၂နာရီတွင် ထွက်ပါမည်။]

အလုပ်အမှုဆောင်အဖွဲ့
ခေတ္တရာအသင်း(ရန်ကုန်)

ဘုရား၊ ရဟန်း၊ သိမ်၊ ကျောင်း၊ ဇရပ် ဒါယကာကြီး

ဦးခွန်လှိုင်မျိုးအောင်(ခ)ကိုဖိုးသား

အသက်(၄၄)နှစ်

MD (HAW NAN INTERNATIONAL TRADING Co., LTD)

ရန်ကုန်မြို့၊ ဗဟန်းမြို့နယ်၊ ပြည်ထောင်စုလမ်းသွယ်၊ အမှတ်(IA-1)နေ ဦးခွန်အောင်သိန်း (ရွှေသီးနှံရောင်းဝယ်ရေး၊ တောင်ကြီးမြို့)-ဒေါ်နန်းအုန်းကျင်တို့၏သားကြီး၊ ဦးဖေကျော်ထင်-ဒေါ်နုနုကြည်တို့၏သားသမက်၊ ဒေါ်ကြည်လဲ့အေး (HAW NAN SERVICES Co., Ltd.)၏ ချစ်လှစွာသောခင်ပွန်း၊ မနန်းဟေသီစံ(YTU)၊ မနန်းဆွေခိုင်ထက်(အထက-၂ ဗဟန်း)တို့၏ ကျေးဇူးရှင်ဖခင်၊ ဒေါ်နန်းဇင်ဇင်အောင်၏မောင်၊ Dr.ခွန်ဇော်ထက်အောင်-ဒေါ်နန်းဇာခြည်ထွန်း(ခေတ္တ-USA)၊ ဒေါ်သက်မွန်အေး၊ Dr.ငြိမ်းအိဖြိုးတို့၏ အစ်ကို၊ မအမရာထက်အောင်၊ မယမုံနာထက်အောင်တို့၏ ဘကြီးသည် ၂၄-၁၀-၂၀၁၇ (အင်္ဂါနေ့) နံနက် ၁၀း၂၀နာရီတွင် အိန္ဒိယနိုင်ငံ Delhi မြို့ရှိ Medanta Hospital ၌ ကွယ်လွန်သွားကြောင်း ရပ်နီးရပ်ဝေး မိတ်ဆွေသင်္ဂဟအပေါင်းအား အကြောင်းကြားအပ်ပါသည်။ [ကွယ်လွန်သူအားရည်စူး၍ ၃၀-၁၀-၂၀၁၇ (တနင်္လာနေ့) နံနက် ၇နာရီမှ ၁၀ နာရီအထိ အထက်ပါနေအိမ်သို့ ရက်လည်ဆွမ်းကျွေးတရားတော်နာကြွရောက်ပါရန် ဖိတ်ကြားအပ်ပါသည်။]

ကျန်ရစ်သူမိသားစု

ကိုစိုင်းဆိုင်မွန်

B.A (Eng)

အသက် (၂၅) နှစ်

ကျောက်မဲမြို့၊ (၂)ရပ်ကွက်၊ (၂/၄၄၈)၊ အောင်ဆန်းလမ်းနေ (ဦးချစ်မောင်-ဒေါ်ထွန်း)၊ ရန်ကုန်မြို့၊ (ဇ/၃၇)၊ ပိတောက်လမ်း၊ ဘုရင့်နောင်ပွဲရုံတန်းနေ (ဦးတင်မြင့်)-ဒေါ်ကြင်တို့၏မြေး၊ ကျောက်မဲမြို့နေ ဒေါ်ခင်စန်းရီ၊ ဦးကျော်ညွန့်၊ ဦးကျော်သန်း၊ ဒေါ်ညွန့်ညွန့်အေး၊ ရန်ကုန်မြို့နေ ဦးတင်ထွန်း-ဒေါ်စောဘုန်းကြည်၊ ဦးအောင်ခင်-ဒေါ်ယုယုနိုင်၊ ဦးဝမ်ကြင်-ဒေါ်ဘုန်းဝင်းကြည်၊ ဦးမွန်အောင်ကြည်-ဒေါ်ကြီးကြီးတင်၊ ဒေါ်သင်းသင်းကြည်၊ ဦးသက်အောင်-ဒေါ်စန်းစန်းဦး၊ ဦးရဲနောင်စိုးတို့၏တူ၊ လှိုင်သာယာမြို့နယ်၊ အမှတ် (၇၀၈/၇၀၉)၊ နဝရတ်လမ်း၊ အဆင့်မြင့်ရပ်ကွက်နေ (ဦးစိုင်းမြမောင်)-ဒေါ်ခင်အုန်းကြည်တို့၏ သားငယ်၊ ကိုစိုင်းသီဟ၊ ကိုစိုင်းမျိုးသန့်နောင်တို့၏ ညီငယ်သည် ၂၂-၁၀-၂၀၁၇ (တနင်္ဂနွေနေ့) ည ၇း၃၀ နာရီတွင် နေပြည်တော် ၌ ကွယ်လွန်သွားပါသဖြင့် ၂၆-၁၀-၂၀၁၇ (ကြာသပတေးနေ့) ညနေ ၃ နာရီတွင် ထိန်ပင်အေးအေးတိုက်မှ ထိန်ပင်သုသာန်သို့ ပို့ဆောင်မီးသဂြိုဟ်မည်ဖြစ်ပါကြောင်း ဆွေမျိုးမိတ်သင်္ဂဟအပေါင်းအား အကြောင်းကြားအပ်ပါသည်။

ကျန်ရစ်သူမိသားစု

မြန်မာ-ဘင်္ဂလားဒေ့ရှ် နှစ်နိုင်ငံသဘောတူညီချက် (၁၀)ချက်

(၁) နယ်စပ်ဒေသဆက်ဆံရေး တည်ငြိမ်အေးချမ်းရန်နှင့် နယ်စပ်ဒေသတွင် လုံခြုံရေးတိုးမြှင့်နိုင်ရေးအတွက် ပူးပေါင်းဆောင်ရွက်မှုများနှင့် ၁၉၈၀ နယ်စပ်ဒေသသဘောတူညီချက်ပါ ပြဋ္ဌာန်းချက်များ အကောင်အထည်ဖော် ဆောင်ရွက်ရန်။

(၂) နယ်ခြားစောင့်တပ်ဖွဲ့များ၏ ဒေသအဆင့်ညှိနှိုင်းဆောင်ရွက်ရေးအစည်းအဝေးကို သုံးလတစ်ကြိမ်ကျင်းပရန်နှင့် အကြီးအကဲများအဆင့်အလိုက် နယ်ခြားစောင့်တပ်ဖွဲ့များ၏ ဗဟိုအဆင့်အစည်းအဝေးကို နှစ်စဉ်ကျင်းပရန်။

(၃) လုံခြုံရေးဆိုင်ရာပူးပေါင်းဆောင်ရွက်မှု၊ ဆွေးနွေးမှုတို့နှင့်စပ်လျဉ်းပြီး နားလည်မှုစာချွန်လွှာအရ လုပ်ပိုင်ခွင့်အာဏာအပ်နှင်းထားသည့် သက်ဆိုင်ရာအာဏာပိုင်အဖွဲ့အစည်းတို့အကြား ကာလအပိုင်းအခြားအလိုက် ဆွေးနွေးပွဲများ စီစဉ်ပြုလုပ်ရန်။

(၄) လိုအပ်ပါက ဝန်ကြီးအဆင့်အစည်းအဝေးကျင်းပရန်နှင့် တစ်နှစ်လျှင် တစ်ကြိမ် ဒုတိယဝန်ကြီး၊ အတွင်းဝန်အဆင့် အစည်းအဝေးများ စီစဉ်ပြုလုပ်ရန်။

(၅) မူးယစ်ဆေးဝါး တရားမဝင်သယ်ဆောင်မှုတိုက်ဖျက်ရေးနှင့်စပ်လျဉ်းပြီး ပူးပေါင်းဆောင်ရွက်မှုမြှင့်တင်ခြင်း အစည်းအဝေးကို ခြောက်လတစ်ကြိမ်ကျင်းပရန်။

(၆) အကြမ်းဖက်မှုတိုက်ဖျက်ရေး ပူးပေါင်းဆောင်ရွက်မှုနှင့်စပ်လျဉ်းပြီး သဘောတူညီချက်လက်မှတ်ရေးထိုးမှုကို စဉ်းစားသုံးသပ်ပြီး ဆောင်ရွက်သွားရန်။

(၇) ဘင်္ဂလားဒေ့ရှ်နိုင်ငံသို့ မြန်မာနိုင်ငံသားများ ဝင်ရောက်မှုအား ချက်ချင်းရပ်တန့်ရန်နှင့် ဘင်္ဂလားဒေ့ရှ်နိုင်ငံသို့ ရောက်ရှိနေသည့် မြန်မာနိုင်ငံသားများအား စောနိုင်သမျှ အစောဆုံး ပြန်လည်နေရာချထားရေးအတွက် ရခိုင်ဒေသအတွင်း ပုံမှန်အခြေအနေပြန်လည်ရောက်ရှိရေး ဆောင်ရွက်ရန်။

(၈) ပြန်လည်နေရာချထားရေးကြီးကြပ်ရေးအတွက် ၂၀၁၇ ခုနှစ် နိုဝင်ဘာလတွင် သဘောတူညီချက်နှင့်အညီ ပူးတွဲလုပ်ငန်းအဖွဲ့ ဖွဲ့စည်းရန်၊ ရခိုင်ဒေသမှ စွန့်ခွာထွက်ပြေးသူများ ပြန်လည်ခေါ်ယူရေးနှင့်စပ်လျဉ်းပြီး နှစ်နိုင်ငံသဘောတူညီချက်အား အပြီးသတ်ဆောင်ရွက်ရန်။

(၉) သတင်းအချက်အလက်ဖလှယ်ရေး၊ ဆက်သွယ်ဆက်ဆံရေးနှင့် နှစ်နိုင်ငံညှိနှိုင်းဆောင်ရွက်ရေးတို့အတွက် အောက်ခြေအဆင့်၊ အလယ်အလတ်အဆင့်၊ ဗဟိုအဆင့်တို့၌ ဆက်သွယ်ဆက်ဆံရေးအရာရှိများ သတ်မှတ်ရန်။

(၁၀) အပြန်အလှန်ယုံကြည်မှုများ တည်ဆောက်နိုင်ရေးအတွက် အလည်အပတ်ခရီးစဉ်များ အပြန်အလှန်တိုးမြှင့်ဆောင်ရွက်ရန်။

ချန်ပီယံ ရှမ်းယူနိုက်တက်အသင်း။

ဗိုလ်ချုပ်အောင်ဆန်းဒိုင်း ရှမ်းယူနိုက်တက်အသင်း ဆွတ်ခူး

ရန်ကုန် အောက်တိုဘာ ၂၅

၂၀၁၇ ဗိုလ်ချုပ်အောင်ဆန်းဒိုင်း ရှုံးထွက်ဘောလုံးပြိုင်ပွဲ ဗိုလ်လုပွဲကို ယနေ့ညနေပိုင်းက အောင်ဆန်းကွင်း၌ ကျင်းပရာ ရှမ်းယူနိုက်တက်အသင်း ပထမဆုံးအကြိမ် ဗိုလ်စွဲခဲ့သည်။

စာမျက်နှာ ၉ ကော်လံ ၁ သို့ ○

ဆီးနှင့် ကျောက်ကပ်ရောဂါဝေဒနာရှင်များအား ပြည်ပနိုင်ငံများနှင့်တန်းတူ ခွဲစိတ်ကုသပေးနေ

ရန်ကုန် အောက်တိုဘာ ၂၅

အထူးကုဆေးရုံကြီး(ရန်ကုန်)တွင် ကျောက်တည်ရောဂါ၊ ကင်ဆာရောဂါ၊ ဆီးလမ်းကြောင်းကျဉ်းခြင်းနှင့် ဆီးကျိတ်ရောဂါများအား သမားရိုးကျခွဲစိတ်မှုမှတစ်ဆင့် ဆီးနှင့်ကျောက်ကပ်ရောဂါဝေဒနာရှင်များကို ခေတ်မီကိရိယာများ အသုံးပြု၍ ကုသပေးလျက်ရှိပြီး ပြည်ပနိုင်ငံများနှင့်တန်းတူ ခွဲစိတ်ကုသမှုများ ဆောင်ရွက်လျက်ရှိကြောင်း သိရသည်။

"အရင်တုန်းက သမားရိုးကျ ဓားနဲ့ခွဲစိတ်တဲ့စနစ်ကို သုံးတယ်။ အခုက ကျောက်တည်ရင် ကျောက်ကို အပေါက်ဖောက်ပါတယ်။ အပေါက်ဖောက်ပြီးရင် မှန်ပြောင်းနဲ့ချေပြီး စုပ်ထုတ်တဲ့နည်းကိုသုံးတယ်။ အလွန်သေးငယ်တဲ့ မှန်ပြောင်း ကိုသုံးတဲ့အတွက် လူနာတွေရဲ့ဝေဒနာကို ပိုမိုသက်သာစေပြီး မြန်မြန်ပျောက်ကင်းစေပါတယ်။ နောက်ပြီး ကျောက်တွေကို ပျော့တဲ့မှန်ပြောင်းလေးနဲ့ဆီးလမ်းကြောင်းကတစ်ဆင့် ကျောက်ကပ်ထဲအထိ သွင်းပြီး ချေထုတ်တဲ့စနစ်ကိုလည်း သုံးပါတယ်။ ကင်ဆာရောဂါတွေကိုလည်း ဗိုက်ကို အပေါက်ဖောက်ပြီးမှ မှန်ပြောင်းနဲ့ ကျောက်ကပ်ကင်ဆာကို ခွဲထုတ်ပါတယ်။ အဲဒီအပြင် ဆီးကျိတ်ကင်ဆာကို ကျွန်တော်တို့ မခွဲမစိတ်ဘဲ အသံလှိုင်းနဲ့ ချေတဲ့စနစ်ကို သုံးပါတယ်။ အဲဒါတွေက ခေတ်မီတဲ့ကုသချက်တွေပါ"ဟု ဒေါက်တာကျော်စွာလှိုင်က ပြောသည်။

ဧင်းတို့ဌာနတွင် တစ်ပြည်လုံးရှိ ကုသရန်ခက်ခဲသော ဆီးနှင့်ကျောက်ကပ်ဝေဒနာရှင်များကို လွှဲပြောင်းကုသပေးလျက်ရှိသည်။ သို့သော် တစ်နိုင်ငံလုံးမှလာသည့် လူနာများစောင့်ဆိုင်းရန်ကြန့်ကြာသည့် အားနည်းချက်ရှိနေပြီး မကြာမီက ဆောက်လုပ်ထားသည့် တိုးချဲ့ခြောက်ထပ်ဆောင်တွင် အဆင့်မြင့်စက်ကိရိယာများကို တပ်ဆင်ထားရာ ဆီးနှင့်ကျောက်ကပ်ဝေဒနာရှင်များကို တိုးမြှင့်ကုသပေးနိုင်ပြီဖြစ်ကြောင်း သိရသည်။

စာမျက်နှာ ၉ ကော်လံ ၃ သို့ ❒

iMyanmarHouse.com မှ ကြီးမှူး၍ တောင်ကြီးမြို့ တွင်ကျင်းပမည့်
ကျပ်သိန်း [၅၀၀] မှ သိန်း [၁၇၀၀] တန်ဖိုးရှိ
YONE MINN ကွန်ဒိုအခန်းများ အထူးအရောင်းပြပွဲ
ပြပွဲ (၂) ရက်အတွင်း ဝယ်ယူပါက Discount (5%) မှ (20%) အထိ ပေးမည်ဖြစ်ပါသည်။
အတိုး (လုံးဝ) မပါ (၆) လ တစ်ကြိမ်သာ ပေးသွင်းရမည့် အရစ်ကျစနစ်
ကမာရွတ်၊ မရမ်းကုန်း၊ စမ်းချောင်း၊ ကြည့်မြင်တိုင် နှင့် တောင်ဥက္ကလာပ မြို့နယ်များရှိ Project စုစုပေါင်း (၁၀) ခုကျော်
၂၈၊ ၂၉ ရက်နေ့ အောက်တိုဘာလ ၂၀၁၇ (စနေ၊ တနင်္ဂနွေ)
မနက် ၉ နာရီ မှ ညနေ ၅ နာရီ
Taunggyi Hotel (မင်္ဂလာခန်းမ) လွတ်တော်ခန်းမအနီး၊ ရွှေမျှော်ခင်းလမ်း၊ သစ်တောရပ်ကွက်၊ တောင်ကြီးမြို့။
ကံထူးရှင် (၁၀) ဦးအား (၂) ညအိပ် (၃) ရက် ဘန်ကောက်မြို့သို့ အလည်အပတ်ခရီးစဉ် ပို့ဆောင်ပေးသွားမည် ဖြစ်ပါသည်။
ဆက်သွယ်ရန်
09-455294841~5