မြန်မာ့အလင်း

၁၂၇၅ ခုနှစ်က တည်ထောင်သည်။ Established in 1914

Myanma Alinn Daily

၁၃၇၇ ခုနှစ်၊ နယုန်လပြည့်ကျော် ၁၃ ရက် ၂၀၁၅ ခုနှစ်၊ ဇွန် ၁၅ ရက်၊ တနလာနေ့၊ အတွဲ [၅၄]၊ အမှတ် [၂၅၃]

မေတ္တာသည် အတ္တမဟုတ်

မေတ္တာသည် စိတ်ရှည်တတ်၏။
မေတ္တာသည် ကျေးဇူးပြုတတ်၏။
မေတ္တာသည် ဂုဏ်ပြိုင်တတ်ခြင်းမရှိ။
မေတ္တာသည် ဝါကြွားတတ်ခြင်းမရှိ။
မေတ္တာသည် မာန်မာနထားခြင်းမရှိ။
မေတ္တာသည် မလျော်သော အကျင့်ကို မကျင့်။
မေတ္တာသည် ကိုယ်ကျိုးမရှာတတ်။

ပြည်သူတို့၏ လိုအပ်ချက်များကို လွှတ်တော်ကဆောင်ရွက်နိုင်ရန် အစိုးရအပါအဝင် သက်ဆိုင်ရာအဖွဲ့အစည်းတို့ ပူးပေါင်းဆောင်ရွက်ကြရမည်

သတင်း၊ စာ-၃

သတင်းနှင့် ဓာတ်ပုံ - ခရမ်းစိုးမြင့်

ကျောက်တန်း-ဝဲကြီး-တံတား-သုံးခွကားလမ်းပေါ်မှ မော်ဝန်းတံတား မကြာမီပွင့်မည်

ကျောက်တန်း ဇွန် ၁၄

ကျေးလက်ဒေသလူမှုစီးပွားဖွံ့ဖြိုးတိုးတက်ရေးလုပ်ငန်းများအနက်မှ ကျေးလက်ဒေသနေပြည်သူများ လမ်းပန်းဆက်သွယ်ရေး လွယ်ကူချောမွေ့စေရန်အတွက် တည်ဆောက်ခဲ့သည့် ရန်ကုန်တိုင်းဒေသကြီး ကျောက်တန်းမြို့နယ် ကျောက်တန်း-ဝဲကြီး-တံတား-သုံးခွ သွားကျေးလက် ကားလမ်းပေါ်မှ မော်ဝန်းတံတားကြီးမှာ ယခုအခါ ရာနှုန်းပြည့်တည်ဆောက်ပြီးစီး သွားပြီဖြစ်၍ မကြာမီဖွင့်ပွဲကျင်းပရန် စီစဉ်လျက်ရှိသည်။

အဆိုပါ တံတားကြီးမှာ အရှည်ပေ ၉၀၀ ရှိပြီး မော်ဝန်းချောင်းပေါ်တွင် ဖြတ်သန်း တည်ဆောက်ထားသော တံတားကြီးဖြစ်သည်။ မွေးမြူရေး၊ရေလုပ်ငန်းနှင့်ကျေးလက်ဒေသဖွံ့ဖြိုးရေး ဝန်ကြီးဌာနက ဆောက်လုပ်ရေးဝန်ကြီးဌာနသို့တံတားတည်ဆောက်ပေးရန် လုပ်ငန်းများ အပ်နှံခဲ့သဖြင့် တံတားဦးစီးဌာနတည်ဆောက်ရေးအထူးအဖွဲ့ ယခင် (၅) ယခု (၁၆) မှ တာဝန်ယူ တည်ဆောက် ပေးခဲ့သောတံတားဖြစ်သည်။

စာမျက်နှာ ၉ ကော်လံ ၅ ❍

ပထမ

မာတိကာ

အမေရိကန်က ဘေလ်တစ်ဒေသ၌ အကြီးစားစစ်လက်နက်များ သိုလှောင်ထားရှိသွားမည် စာ-၄

စိတ္တရမဟိအိမ်ရာစီမံကိန်း မူလနေထိုင်သည့် ဝန်ထမ်းများ ပြန်လည် နေရာချထားပေးမည် စာ-၇

ပွဲစဉ်းပုံအခြေခံဥပဒေကို ပြင်ဆင်မည်ဆိုလျှင် . . . ဆောင်းပါး စာ-၈

ပညာရေးနှင့် ကျန်းမာရေးကဏ္ဍတို့ ပြိုးတိုးတက်ရေးအတွက် ဂျပန်အစိုးရကဒေါ်လာလေးသိန်းကျော်ပံ့ပိုး

ရန်ကုန် ဇွန် ၁၄

ဂျပန်အစိုးရအနေဖြင့် မြန်မာနိုင်ငံ၏ ပညာရေးနှင့်ကျန်းမာရေးကဏ္ဍတို့ဖွံ့ဖြိုးတိုးတက်ရေးအတွက် အောက်ခြေလူတန်းစားများ ဖူလုံရေးအတွက် အကူအညီပေးရေးစီမံကိန်း(GGP) မှတစ်ဆင့် အမေရိကန်ဒေါ်လာ ၄၇၈၀၈၈ ကို ပေးအပ်ခဲ့ကြောင်း သိရသည်။

စာမျက်နှာ ၁၁ ကော်လံ ၅ ■

ရထားစက်ခေါင်းစက်ရုံနှင့် တွဲသစ်စက်ရုံတည်ဆောက်မည်

သတင်း၊ စာ-၁၂

အထွေထွေရွေးကောက်ပွဲကို ၂၀၁၅ ခုနှစ် အောက်တိုဘာလကုန်/နိုဝင်ဘာလဆန်းတွင် ကျင်းပမည်

သင့်မဲဖြင့် အနာဂတ်အား ပုံဖော်ဖို့ မဲစာရင်းကို ကြည့်ကြစို့။

ရခိုင်ပြည်နယ်အတွင်း မြို့နယ် ၁၇ မြို့နယ်တွင် မဲဆန္ဒရှင်စာရင်းများ ထုတ်ပြန်မည်

စစ်တွေ ဇွန် ၁၄

ရခိုင်ပြည်နယ်ရှိ မြို့နယ် ၁၇ မြို့နယ်အတွင်း ရပ်ကွက်/ကျေးရွာအုပ်စုများအတွက် လာမည့်ရွေးကောက်ပွဲတွင် ဆန္ဒမဲပေးပိုင်ခွင့်ရှိသူများ၏ အမည်စာရင်းများကို ဇွန် ၂၂ ရက်မှစတင်၍ မြို့နယ်အသီးသီးတွင်ထုတ်ပြန်ပေးမည်ဖြစ်ကြောင်း ပြည်နယ်ရွေးကောက်ပွဲကော်မရှင်အဖွဲ့ခွဲဥက္ကဋ္ဌထံမှ သိရသည်။

အဆိုပါမြို့နယ်များရှိ ရပ်ကွက်ကျေးရွာအသီးသီးတွင်နေထိုင်ကြသူများအနေဖြင့် လာမည့်ရွေးကောက်ပွဲတွင် မဲပေးခွင့်မဆုံးရှုံးစေရန်အတွက် မိမိတို့မြို့နယ်အလိုက် မဲဆန္ဒရှင်စာရင်းများ ထုတ်ပြန်သည့်အခါ မိမိတို့အမည်ပါမပါ သွားရောက်ကြည့်ရှုကြရမည်ဖြစ်သည်။ မဲဆန္ဒရှင်စာရင်းများကို စတင်ထုတ်ပြန်သည့်နေ့မှစ၍ နှစ်ပတ်ကြာထုတ်ပြန်မည်ဖြစ်ပြီး အထွေထွေရွေးကောက်ပွဲနှင့်ပတ်သက်၍ ပြည်သူများ ဗဟုသုတရရှိစေရန်အတွက်လည်း ဌာနဆိုင်ရာများ၊ အရပ်ဘက်လူမှုအဖွဲ့အစည်းများ ပူးပေါင်း၍ အသိပညာပေးလက်ကမ်းစာစောင်များ ဖြန့်ဝေပေးမည်ဖြစ်ကြောင်း သိရသည်။ ထင်သာ၊ မြင်သာအောင် ထုတ်ပြန်ပေးမည့် မဲဆန္ဒရှင်စာရင်းများတွင် ပြည်သူများအနေဖြင့် မိမိတို့၏ အမည်ပါ မပါ၊ အချက်အလက်များ မှန် မမှန်ကို သိရှိနိုင်ပြီး လိုအပ်ပါက ရပ်ကွက်/ ကျေးရွာကော်မရှင်ရုံးများသို့ သတ်မှတ်ချက်များနှင့်အညီ တင်ပြနိုင်ကြောင်း သိရသည်။

ဇော်နိုင်ထွန်း(iprd)

သွေးလွန်တုပ်ကွေးရောဂါ ကြိုတင်ကာကွယ်ရေးအတွက် မင်္ဂလာတောင်ညွန့်မြို့နယ် စည်ပင်နှင့် မြို့နယ်အမျိုးသမီးရေးရာနှင့် မိခင်နှင့်ကလေးစောင့်ရှောက်ရေးအသင်းတို့ ပူးပေါင်း၍ ဇွန် ၁၂ ရက်က ဥယျာဉ် ရပ်ကွက်အတွင်း နေအိမ်ခန်းများ၌ အုတ်ကန်၊ ရေစည်၊ ရေပိုင်းများတွင် အဘိတ်ဆေးခပ်ခြင်း၊ အမှတ်(၄)အခြေခံပညာမူလတန်း ကျောင်းပတ်ဝန်းကျင်ကို ခြင်ကာကွယ်ဆေးမှုန်ခြင်းများ ဆောင်ရွက်ပေးစဉ်။

အောင်သန်း(မင်္ဂလာတောင်ညွန့်)

သက်တမ်းတိုးမည့် ယာဉ်ပိုင်ရှင်များအား အသိပေး

နေပြည်တော် ဇွန် ၁၄

မော်တော်ယာဉ်သက်တမ်းတိုးဆောင်ရွက်ရာတွင် ပြည်သူများ ချောမွေ့စေရေးအတွက် ယာဉ်မှတ်ပုံတင်သက်တမ်းကို ပြောင်းလဲသတ်မှတ်ပေးသွားမည်ဖြစ်သည်။

ဇူလိုင် ၁ ရက်မှစ၍ " ၆ ၀ " အက္ခရာနှင့်အထက် ကိုယ်ပိုင်လူစီးယာဉ်ငယ်(ဆလွန်း၊ စတေရှင်ဝဂ်ဂွန်၊ ခရီးသည် ၁၅ ဦးအထိ မိုက်ကရိုဘတ်စ်၊ လိုက်ဗင်၊ ဂျစ်၊ Double Cab) သက်တမ်းတိုးခြင်းများကို လက်ရှိသက်တမ်းတစ်နှစ်မှ သက်တမ်းနှစ်နှစ်သို့ ပြောင်းလဲသတ်မှတ် ဆောင်ရွက်ပေးသွားမည်ဖြစ်သည်။

၂၀၁၅ ခုနှစ် (ဇူလိုင်)လ သက်တမ်းတိုးမည့်ယာဉ်များမှ စတင်ဆောင်ရွက်ပေးမည် ဖြစ်သည်။

အငှားယာဉ်၊ ခရီးသည်တင်ယာဉ်များ၊ ယာဉ်ကြီးများ၊ စက်မှုဇုန်ထုတ်ယာဉ်များ၊ " ၆ ၀ " အက္ခရာအောက်ယာဉ်များ သက်တမ်းတိုးခြင်းများကို လက်ရှိအတိုင်း တစ်နှစ်လျှင်တစ်ကြိမ်ဖြင့်သာ ဆောင်ရွက်ပေးသွားမည်ဖြစ်ပါကြောင်း ယာဉ်ပိုင်ရှင်များသိရှိရန် ကုန်းလမ်းပို့ဆောင်ရေးညွှန်ကြားမှုဦးစီးဌာနမှ သတင်းထုတ်ပြန်ထားကြောင်း သိရသည်။

(သတင်းစဉ်)

မြန်မာ့အလင်း အယ်ဒီတာ့အာဘော်

ငွေကြေးစနစ်တည်ငြိမ်ရေး အလေးထားဆောင်ရွက်နေ

နိုင်ငံတစ်နိုင်ငံ၏ငွေကြေးစနစ်တည်ငြိမ်ရေးသည် စီးပွားရေးတည်ငြိမ်ရေးအတွက် အရေးကြီးသောကိစ္စဖြစ်ပါသည်။ အထူးသဖြင့် မြန်မာကျပ်ငွေနှင့် အမေရိကန်ဒေါ်လာ လဲလှယ်နှုန်း တည်ငြိမ်ရေးသည် အရေးကြီးပါသည်။ အမေရိကန်ဒေါ်လာတန်ဖိုးတက်ပြီး မြန်မာကျပ်ငွေတန်ဖိုးကျဆင်းလာခြင်းဖြင့် စီးပွားရေးလုပ်ငန်းများအတွက် ထိခိုက်နိုင်ပါသည်။ ငွေကြေးစနစ် တည်ငြိမ်မှုမရှိပါက ရင်းနှီးမြှုပ်နှံမှုလုပ်ငန်းများ မေခရီစီးပွားရေးလုပ်ငန်းများနှင့် နိုင်ငံခြားငွေနှင့် ဆက်စပ်လည်ပတ်လုပ်ကိုင်ရသော လုပ်ငန်းများမှတစ်ဆင့် ပြည်တွင်းစီးပွားရေးလုပ်ငန်းများအားလုံး ထိခိုက်မှုရှိနိုင်ပါသည်။

ထို့ကြောင့် လတ်တလောဖြစ်ပေါ်နေသည့် မြန်မာကျပ်ငွေနှင့် အမေရိကန်ဒေါ်လာ လဲလှယ်နှုန်းကိစ္စနှင့် စပ်လျဉ်း၍ နိုင်ငံတော်အစိုးရအဖွဲ့ မြန်မာနိုင်ငံတော်ဗဟိုဘဏ်နှင့် ပြည်တွင်းပုဂ္ဂလိကဘဏ်များမှ တာဝန်ရှိသူများသည် မေ ၁၃ ရက်နှင့်ဇွန် ၁၂ ရက်တို့တွင် နှစ်ကြိမ်တိုင်တိုင်ဆွေးနွေးညှိနှိုင်းမှုများ ပြုလုပ်ခဲ့ကြပါသည်။ ဇွန် ၁၂ ရက်က ဗဟိုဘဏ်၌ ပြုလုပ်သောဆွေးနွေးပွဲတွင် ပြည်ထောင်စုဝန်ကြီး ဦးစိုးသိန်းက လတ်တလောဖြစ်ပေါ်နေသော ငွေကြေးကိစ္စများအပေါ် ဘဏ်ပေါင်းစုံမှ တာဝန်ရှိသူများက အလေးထားဆောင်ရွက်လျက်ရှိပါကြောင်း၊ လက်ရှိအချိန်တွင် ငွေကြေးစနစ်တည်ငြိမ်ရေးအတွက် ရင်းနှီးမြှုပ်နှံမှုများ အလွယ်တကူဝင်ရောက်နိုင်ရန် မြန်မာနိုင်ငံတော်ဗဟိုဘဏ်နှင့် မြန်မာနိုင်ငံ ရင်းနှီးမြှုပ်နှံမှုကော်မရှင်တို့ အမြန်ညှိနှိုင်းဆောင်ရွက်သွားရန် လိုအပ်ပါကြောင်း၊ ပြည်တွင်း၌ဖွင့်လှစ်ထားသော နိုင်ငံခြားဘဏ်များအနေဖြင့် ပြည်တွင်းဘဏ်များကို ငွေကြေးကူညီနိုင်ရေးဆောင်ရွက်ရန် လိုအပ်ပါကြောင်း၊ မြန်မာနိုင်ငံတော်ဗဟိုဘဏ်အနေဖြင့် ၄င်းတွင်ရှိသော အရန်ငွေထဲမှ ပြည်တွင်းဘဏ်နှင့် ပို့ကုန်လုပ်ငန်းရှင်များအတွက် လိုအပ်သောငွေကြေးများကို လုပ်ထုံးလုပ်နည်းများနှင့်အညီ ကူညီသွားရန် လိုအပ်ပါကြောင်း၊ ပို့ကုန်များအတွက် ရရှိသည့်ငွေကြေးကိုလည်း ဘဏ်များမှတစ်ဆင့် ပေးသွင်းရန် လိုအပ်ပါကြောင်း၊ ယင်းသို့ဆောင်ရွက်နိုင်ရေးအတွက် လိုအပ်သည့်အဖွဲ့များ ဖွဲ့စည်းပြီး အမြန်ဆုံးကြိုးပမ်းဆောင်ရွက်သွားရန် လိုအပ်ပါကြောင်းဖြင့် ပြောကြားသည်။

ဤသို့ငွေကြေးစနစ်တည်ငြိမ်ရေးဗဟိုအဆင့်မှ ကြိုးပမ်းဆောင်ရွက်နေသကဲ့သို့ ငွေကြေးမှောင်ခိုစျေးကွက်များ ပပျောက်ရေး၊ ငွေကြေးကစားမှုများ လျော့နည်းစေရေးတို့လည်း ထိန်းချုပ်ဆောင်ရွက်သွားရန်လည်း လိုအပ်မည်ဖြစ်ပါသည်။ အမေရိကန်ဒေါ်လာကို မှောင်ခိုစျေးကွက်အတွင်း ရောင်းဝယ်ဖောက်ကားခြင်း၊ လိုအပ်သလို စျေးကစားခြင်းတို့ကြောင့် ငွေကြေးတည်ငြိမ်မှုကို ထိခိုက်လာနိုင်ပါသည်။

ယခုကဲ့သို့ ဗဟိုဘဏ်နှင့် နိုင်ငံခြားဘဏ်များ၏ ပူးပေါင်းကူညီမှုဖြင့် ပို့ကုန်သွင်းကုန်လုပ်ငန်းများအတွက် လိုအပ်သောငွေကြေးမှာ အထိုက်အလျောက် အဆင်ပြေမှုများ ရရှိကာငွေကြေးစနစ်တည်ငြိမ်မှုများ ရရှိလာနိုင်ပါသည်။ ငွေကြေးစနစ်တည်ငြိမ်လာသည်နှင့်အမျှ နိုင်ငံခြားရင်းနှီးမြှုပ်နှံမှုလုပ်ငန်းများ ပိုမိုလျင်မြန်စွာ ဝင်ရောက်လာနိုင်မည်ဖြစ်ပါသည်။ ငွေကြေးစနစ်တည်ငြိမ်လာမှုကြောင့် အမျိုးမျိုးသော စီးပွားရေးလုပ်ငန်းများ တည်ငြိမ်စွာဖွံ့ဖြိုးလာနိုင်မည်ဖြစ်ပါသည်။ သို့ဖြစ်၍ ငွေကြေးစနစ်တည်ငြိမ်ရေးအတွက် သက်ဆိုင်သူများအားလုံးက အလေးထား၍ အစွမ်းကုန်ကြိုးပမ်းအားထုတ်သင့်ပါကြောင်း။ ။

ရွှေ၊ ငွေ၊ စက်သုံးဆီနှင့် အခြေခံစားကုန်ဈေးနှုန်း ၁၄-၆-၂၀၁၅

ရွှေဈေးနှုန်း(ဒေါ်လာမာဓိ)

ရန်ကုန်	၁၆ ပဲရည်	တစ်ကျပ်သား	ကျပ် ၇၃၁၅၀၀
ရန်ကုန်	၁၅ ပဲရည်	တစ်ကျပ်သား	ကျပ် ၆၈၈၄၀၀
မန္တလေး	၁၆ ပဲရည်	တစ်ကျပ်သား	ကျပ် ၇၃၁၀၀၀

စက်သုံးဆီဈေးနှုန်း(စက်သုံးဆီအသင်း)

ဓာတ်ဆီ	တစ်လီတာ	ကျပ် ၇၁၀
ဒီဇယ်	တစ်လီတာ	ကျပ် ၇၁၀
အောက်တိန်း၉၂	တစ်လီတာ	ကျပ် ၇၅၀
အောက်တိန်း၉၅	တစ်လီတာ	ကျပ် ၈၂၀
ပရီမီယံဒီဇယ်	တစ်လီတာ	ကျပ် ၇၅၀

သားငါးနှင့်ဟင်းချက်စရာဈေးနှုန်း(သား/ငါးနိုင်မျိုး)

၁။	ငါးကြင်း	တစ်ပိဿာ	၄၅၀၀-၆၀၀၀
၂။	ငါးမြစ်ချင်း	တစ်ပိဿာ	၃၀၀၀-၄၅၀၀
၃။	ငါးရံ့	တစ်ပိဿာ	၆၀၀၀-၈၀၀၀
၄။	ငါးဖယ်	တစ်ပိဿာ	၇၀၀၀-၁၂၀၀၀
၅။	ပုစွန် (ကျော့)	တစ်ပိဿာ	၆၀၀၀-၁၂၀၀၀
၆။	ပုစွန်တုပ်	တစ်ပိဿာ	၈၀၀၀-၂၅၀၀၀
၇။	ငါးသလောက်	တစ်ပိဿာ	၇၀၀၀-၁၈၀၀၀
၈။	ကြက်	တစ်ပိဿာ	၆၀၀၀-၁၂၀၀၀
၉။	ဝက်	တစ်ပိဿာ	၆၀၀၀-၉၀၀၀
၁၀။	အမဲ	တစ်ပိဿာ	၇၀၀၀-၉၀၀၀
၁၁။	ဆိတ်	တစ်ပိဿာ	၁၃၀၀၀-၁၈၀၀၀
၁၂။	ဘဲ	တစ်ပိဿာ	၆၀၀၀-၁၃၀၀၀

နိုင်ငံတကာသုံးငွေကြေးပေါက်ဈေး (ဗဟိုဘဏ်)

အမေရိကန်	တစ်ဒေါ်လာ	၁၀၀၅
ဥရောပ	တစ်ယူရို	၁၂၄၈.၉
စင်ကာပူ	တစ်ဒေါ်လာ	၈၂၁.၅၃
ထိုင်း	တစ်ဘတ်	၃၂.၈၄၈
အိန္ဒိယ	တစ်ရူပီး	၁၆.၃၁၈
တရုတ်	တစ်ယွမ်	၁၆၈.၀၆
မလေးရှား	တစ်ရင်းဂစ်	၂၉၆.၂၁

ကုန်စည်ဒိုင်ဈေးနှုန်းဖြစ်ပြီး အချိန်နှင့်အမျှ အပြောင်းအလဲရှိနိုင်ပါသည်။

ခင်ရတနာ-စုစည်းသည်။

လယ်ထွန်စက်ပေးအပ်ပွဲ အခမ်းအနား ကျင်းပ

အင်ကျန်းယန် ဇွန် ၁၄

ကချင်ပြည်နယ် စည်ပင်သာယာရေးဝန်ကြီး ဦးအလေးပါး မိသားစုက အင်ကျန်းယန်မြို့နယ် ဒေသခံပြည်သူများ လယ်ယာထွန်စက်စိုက်ပျိုးမှု လွယ်ကူစေရန်နှင့် ဆန်ရေစပါးဖူလုံစေရန် ရည်ရွယ်၍ လယ်ထွန်စက်တစ်လုံး ပေးအပ်ပွဲကို ဇွန် ၁၁ ရက်က ကျင်းပသည်။ အဆိုပါ ငွေကျပ် ၂၅ သိန်း တန်ဖိုးရှိ လယ်ထွန်စက်ကို အင်ကျန်းယန်မြို့ စည်ပင်ရိပ်သာ၌ ပေးအပ်ရာ လယ်ထွန်စက်ကို ရပ်ကွက်အုပ်ချုပ်ရေးမှူး ဦးမြစ်အောင်နှင့် ရပ်မိရပ်ဖတို့က လက်ခံယူခဲ့ကြောင်း သိရသည်။

(မြို့နယ် ပြန်/ဆက်)

ပြည်သူတို့၏လိုအပ်ချက်များကို လွှတ်တော်ကဆောင်ရွက်နိုင်ရန် အစိုးရအပါအဝင် သက်ဆိုင်ရာအဖွဲ့အစည်းတို့ ပူးပေါင်းဆောင်ရွက်ကြရမည်

ပြည်သူ့လွှတ်တော်ဥက္ကဋ္ဌ သူရဦးရွှေမန်း ပျဉ်းမနားဒေသခံပြည်သူများ တွေ့ဆုံပွဲသို့ တက်ရောက်လာကြသူများအား ရင်းရင်းနှီးနှီးနှုတ်ဆက်စဉ်။
(သတင်းစဉ်)

နေပြည်တော် ဇွန် ၁၄

ပြည်သူ့လွှတ်တော်ဥက္ကဋ္ဌ သူရဦးရွှေမန်းနှင့် ပျဉ်းမနားဒေသခံပြည်သူများ တွေ့ဆုံပွဲကို ယနေ့ နံနက် ၉ နာရီတွင် ပျဉ်းမနားမြို့ မင်္ဂလာကန်တော်ခန်းမ၌ ကျင်းပသည်။

တွေ့ဆုံပွဲတွင် ပြည်သူ့လွှတ်တော်ဥက္ကဋ္ဌ သူရဦးရွှေမန်းက ပျဉ်းမနားဒေသသည် ဖက်ဆစ်ဆန့်ကျင်ရေးနှင့် ကိုလိုနီလက်အောက်ခံဘဝ လွှတ်မြောက်ရေးဖြစ်စဉ်များတွင် တက်ကြွစွာ ပါဝင်ဆောင်ရွက်ခဲ့သည့် ဒေသဖြစ်ပါကြောင်း၊ မြန်မာ့လွှတ်လပ်ရေးကြိုးပမ်းမှုနှင့်အတူ ပေါ်ပေါက်လာသည့် မြန်မာ့တပ်မတော်သည်လည်း ပျဉ်းမနားဒေသ၌ပင် အခြေခံခဲ့ပါကြောင်း၊ ယနေ့ပျဉ်းမနားဒေသဖွံ့ဖြိုးတိုးတက်နေသကဲ့သို့ ပိုမိုဖွံ့ဖြိုးတိုးတက်ရေးကိုလည်း ဝိုင်းဝန်းပူးပေါင်းဆောင်ရွက်ကြရမည်ဖြစ်ပါကြောင်း။

ဒီမိုကရေစီစနစ်ကို စနစ်တကျကျင့်သုံးသည့် နိုင်ငံများတွင် လွှတ်တော်များရှိပါကြောင်း၊ ပြည်သူအသံ-လွှတ်တော်အသံ၊ ပြည်သူဆန္ဒ-လွှတ်တော်ဆန္ဒ၊ ပြည်သူတို့ မျှော်လင့်ချက်- လွှတ်တော်က ဖော်ဆောင်ရွက်ဟူသည့် လွှတ်တော်၏မူဝါဒဆောင်ပုဒ်နှင့်အညီ ပြည်သူ့အသံသည် လွှတ်တော်၏အသံဖြစ်ရမည်၊ ပြည်သူတို့၏ဆန္ဒသည် လွှတ်တော်၏ဆန္ဒဖြစ်ရမည်ဖြစ်ပြီး ပြည်သူတို့၏ လိုအပ်ချက်များကို လွှတ်တော်က ဆောင်ရွက်နိုင်ရန် အစိုးရအပါအဝင် သက်ဆိုင်ရာ အဖွဲ့အစည်းအသီးသီးတို့ ညှိနှိုင်းပူးပေါင်းဆောင်ရွက်ကြရမည် ဖြစ်ပါကြောင်း၊ ပြည်သူများ၏ လိုလားချက်ဆန္ဒများကို ဥပဒေအဖြစ် ပြဋ္ဌာန်းပေးနိုင်ရန်မှာ လွှတ်တော်၏ အဓိကတာဝန်ဖြစ်ပါကြောင်း၊ နိုင်ငံနှင့် ပြည်သူ့အကျိုးကို ဖြစ်ထွန်းစေနိုင်မည့် ဥပဒေများကို ပြဋ္ဌာန်းပေးလျက်ရှိပါကြောင်း။

လွှတ်တော်သည် ပြည်သူ့ကိုယ်စားလှယ်များနှင့် ဖွဲ့စည်းထားသည့်အတွက် လူပုဂ္ဂိုလ်တစ်ဦးတစ်ယောက်အတွက်၊ အဖွဲ့အစည်းတစ်ခုအတွက်၊ ပါတီတစ်ခုအတွက် မဖြစ်စေဘဲ ပြည်သူအတွက်၊ နိုင်ငံအတွက် ဖြစ်ရမည်ဖြစ်ပါကြောင်း၊ ပါတီစုဒီမိုကရေစီနှင့် ဈေးကွက်စီးပွားရေးစနစ်ဖြစ်ပေါ်ရန် လွှတ်တော်အနေဖြင့် ဆက်လက်ကြိုးပမ်းဆောင်ရွက်သွားမည်ဖြစ်ပါကြောင်း၊ ဒေသဖွံ့ဖြိုးတိုးတက်ရေးမှတစ်ဆင့် နိုင်ငံဖွံ့ဖြိုးတိုးတက်ရေးအတွက် ဒေသခံပြည်သူများအနေဖြင့် လွှတ်လပ်ပွင့်လင်းစွာ ဆွေးနွေးနိုင်ပါကြောင်းဖြင့် ပြောကြားသည်။

ထို့နောက် မြို့နယ်ဖွံ့ဖြိုးတိုးတက်ရေး အထောက်အကူပြုကော်မတီဥက္ကဋ္ဌက ဒေသဖွံ့ဖြိုးတိုးတက်ရေးဆိုင်ရာများကို ရှင်းလင်းဆွေးနွေးပြီး တွေ့ဆုံပွဲသို့ တက်ရောက်လာသည့် ဒေသခံပြည်သူများက ဒေသဖွံ့ဖြိုးရေးဆိုင်ရာ လိုအပ်ချက်များကိုလည်း ကောင်း၊ နိုင်ငံရေးပါတီများက အထွေထွေရွေးကောက်ပွဲကိစ္စရပ်များနှင့်စပ်လျဉ်း၍ လည်းကောင်း ဆွေးနွေးတင်ပြကြရာ ပြည်သူ့လွှတ်တော်ဥက္ကဋ္ဌက ပေါင်းစပ်ညှိနှိုင်းပေးသည်။

ယင်နောက် ပြည်သူ့လွှတ်တော်ဥက္ကဋ္ဌက နိဂုံးချုပ်ပြောကြားရာတွင် ဇြိမ်းခြမ်းသာယာပြီး ခေတ်မီဖွံ့ဖြိုးတိုးတက်သည့်နိုင်ငံအဖြစ် ကြိုးပမ်းတည်ဆောက်ရာ၌ မြို့နယ်စီမံခန့်ခွဲရေးကော်မတီ၊ မြို့နယ်စည်ပင်သာယာရေးကော်မတီ၊ မြို့နယ်ဖွံ့ဖြိုးရေးအထောက်အကူပြု ကော်မတီများနှင့် ရပ်ကွက်/ကျေးရွာ အုပ်ချုပ်ရေးမှူးများ၏ အခန်းကဏ္ဍသည် အရေးကြီးပါကြောင်း၊ ပြည်သူလူထု၏ ဆန္ဒများကို လွှတ်တော်နှင့် လွှတ်တော်ကိုယ်စားလှယ်များက ကြိုးပမ်းဆောင်ရွက်လျက်ရှိနေပါကြောင်း၊ မြို့နယ်အတွင်း တာဝန်ထမ်းဆောင်လျက်ရှိနေကြသည့် ဌာနဆိုင်ရာအဖွဲ့အစည်းများအနေဖြင့် မိမိတို့တာဝန်ထမ်းဆောင်ရသည့် နေရာဒေသများကို မိမိတို့ဇာတိများကဲ့သို့ ဒေသဖွံ့ဖြိုးတိုးတက်ရေးလုပ်ငန်းများကို ဒေသခံပြည်သူများနှင့် ဝိုင်းဝန်းပူးပေါင်းဆောင်ရွက်ကြရမည်ဖြစ်ပါကြောင်း ပြောကြားပြီး ဒေသခံပြည်သူများအား ရင်းရင်းနှီးနှီးနှုတ်ဆက်သည်။

အလားတူ မွန်းတည့် ၁၂ နာရီတွင် ပြည်သူ့လွှတ်တော်ဥက္ကဋ္ဌနှင့် လယ်ဝေး ဒေသခံပြည်သူများတွေ့ဆုံပွဲကို လယ်ဝေးမြို့ သီရိမင်္ဂလာခန်းမ၌ ကျင်းပရာ ပြည်သူ့လွှတ်တော်ဥက္ကဋ္ဌက ဇြိမ်းခြမ်းသာယာပြီး ခေတ်မီဖွံ့ဖြိုးတိုးတက်သည့် နိုင်ငံတစ်နိုင်ငံတည်ဆောက်ရာတွင် ပါတီစုံဒီမိုကရေစီစနစ်၊ ဈေးကွက်စီးပွားရေးစနစ်တို့ဖြင့် တည်ဆောက်သွားမည်ဖြစ်ပါကြောင်း၊ ထိုသို့တည်ဆောက်ရန် ၂၀၁၀ ပြည့်နှစ် နိုဝင်ဘာလက အထွေထွေရွေးကောက်ပွဲကို ကျင်းပခဲ့ပါကြောင်း၊ ထိုရွေးကောက်ပွဲရလဒ်များကိုအခြေခံ၍ လွှတ်တော်အသီးသီး ပေါ်ပေါက်လာခဲ့ပါကြောင်း၊ လွှတ်တော်သည် ပြည်သူ့ဆန္ဒ၊ ပြည်သူ့လိုအပ်ချက်များအပေါ် မူတည်၍ နိုင်ငံနှင့်နိုင်ငံသားများ အကျိုးစီးပွားဖြစ်ထွန်းစေမည့် ဥပဒေများကို ပြဋ္ဌာန်းပေးလျက် ရှိပါကြောင်း၊ ပေါ်ပေါက်လာသည့် ဥပဒေများအတိုင်း သက်ဆိုင်ရာတာဝန်ရှိသူများက ဥပဒေနှင့်အညီ စီမံခန့်ခွဲဆောင်ရွက်လျက်ရှိသကဲ့သို့ ပြည်သူများအနေဖြင့်လည်း ပြဋ္ဌာန်းထားသည့် ဥပဒေများနှင့်အညီ ပြုမူဆောင်ရွက်ကြရမည်ဖြစ်ပါကြောင်း၊ ဒေသခံပြည်သူများအနေဖြင့် ရင်းနှီးပွင့်လင်းစွာ ဆွေးနွေးတင်ပြနိုင်ပါကြောင်းဖြင့် ပြောကြားသည်။

ထို့နောက် မြို့နယ်စည်ပင်သာယာရေးကော်မတီဥက္ကဋ္ဌက ဒေသဖွံ့ဖြိုးတိုးတက်ရေးဆိုင်ရာ အချက်အလက်များကို ရှင်းလင်းဆွေးနွေးပြီး တွေ့ဆုံပွဲသို့ တက်ရောက်လာသည့် နိုင်ငံရေးပါတီများနှင့် ဒေသခံပြည်သူများက ဒေသဖွံ့ဖြိုးရေးဆိုင်ရာ လိုအပ်ချက်များကို ဆွေးနွေးတင်ပြကြရာ ပြည်သူ့လွှတ်တော်ဥက္ကဋ္ဌက ပေါင်းစပ်ညှိနှိုင်းပေးသည်။

အဆိုပါ တွေ့ဆုံပွဲများသို့ ပြည်သူ့လွှတ်တော် ဒုတိယဥက္ကဋ္ဌ ဦးနန္ဒကျော်စွာ၊ ပြည်သူ့လွှတ်တော်ကော်မတီဥက္ကဋ္ဌများ၊ နေပြည်တော်ကောင်စီဝင်များ၊ ပြည်ထောင်စုလွှတ်တော်ကိုယ်စားလှယ်များ၊ ပြည်သူ့လွှတ်တော်ဥပဒေရေးရာနှင့် အထူးကိစ္စရပ်များ လေ့လာဆန်းစစ်သုံးသပ်ရေးကော်မရှင်အဖွဲ့ဝင်များ၊ လွှတ်တော်ရုံးမှတာဝန်ရှိသူများ၊ နိုင်ငံရေးပါတီများ၊ မြို့နယ်ဖွံ့ဖြိုးတိုးတက်ရေးကော်မတီဝင်များ၊ ရပ်ကွက်/ကျေးရွာဖွံ့ဖြိုးတိုးတက်ရေးအထောက်အကူပြုကော်မတီဝင်များ၊ ပျဉ်းမနားနှင့် လယ်ဝေးမြို့နယ်များမှ မြို့မိမြို့ဖများ၊ ဒေသခံပြည်သူများနှင့် တာဝန်ရှိသူများ တက်ရောက်ကြသည်။

(သတင်းစဉ်)

စက်မှုဇုန်ထုတ်မော်တော်ယာဉ် ၁၈၂ စီးအား ကနဦးလိုင်စင်ထုတ်ပေးနိုင်ရန် ကြိုခိုင်မှုစတင်စစ်ဆေး

မန္တလေး ဇွန် ၁၄

စက်မှုဝန်ကြီးဌာနနှင့် ကုန်းလမ်းပို့ဆောင်ရေးညွှန်ကြားမှု ဦးစီးဌာနတို့ပူးပေါင်း၍ စက်မှုဇုန်ထုတ်မော်တော်ယာဉ် ၁၈၂ စီးအား လိုင်စင်ထုတ်ပေးနိုင်ရန် Moblie Test Lame စက်ဖြင့်ကြိုခိုင်မှုစစ်ဆေးခြင်းကို ဇွန် ၁၄ ရက်မှ ၁၉ ရက်အထိ One Stop Service ဖြင့် ကနဦးစစ်ဆေးပေးနေကြောင်း မန္တလေးတိုင်းဒေသကြီး ကုန်းလမ်းပို့ဆောင်ရေးညွှန်ကြားမှုဦးစီးဌာနမှ သိရသည်။

မြန်မာနိုင်ငံတွင် တစ်ခုတည်းသာရှိပြီး ငွေကျပ်သိန်း ၇၀၀၀ နီးပါးတန်ဖိုးရှိသည့် Mobile Test Lame စက်ဖြင့် စက်မှုဇုန်ထုတ်ယာဉ်များကို ကြိုခိုင်မှုရှိ၊ မရှိအဆင့် ခုနစ်ဆင့်ဖြင့် ကနဦးစစ်ဆေးပေးခြင်းဖြစ်ပြီး အထက်မြန်မာပြည်ရှိစက်မှုဇုန်များမှ ထုတ်လုပ်သည့်ယာဉ်များအားလုံးကိုစစ်ဆေးပေးမည်ဖြစ်ကြောင်း အဆိုပါဦးစီးဌာနမှ အင်ဂျင်နီယာမှူးကြီး ဦးဆောင်းကပြောသည်။

"ကြိုခိုင်မှုစစ်ဆေးအောင်မြင်တဲ့ကားတွေကို ကနဦးမှတ်တင်ခွင့်ပေးမယ်၊ မအောင်ခဲ့ရင်လည်း ယာဉ်ပိုင်ရှင်တွေမနစ်နာဖို့လိုအပ်တဲ့ အပိုင်းကိုပြင်ခိုင်းပြီး ဒုတိယအကြိမ် ပြန်စစ်ပေးမှာပါ၊ အခုကနဦးစက်မှုဇုန်ထုတ်ကားတွေစစ်တာပါ။ သာမန်အခိုန် သက်တမ်းတိုးတဲ့ကားတွေထဲမှာ သံသယဖြစ်တဲ့ကားတွေကိုလည်း ကြိုခိုင်မှု ရှိ၊ မရှိ စစ်ဆေးသွားမှာပါ"ဟု ၄င်းက ပြောသည်။

ယာဉ်အန္တရာယ်အမျိုးမျိုးရှိသော်လည်း မိမိယာဉ်ချွတ်ယွင်းချက်ကြောင့်သူတစ်ပါးထိခိုက်နစ်နာမှုမရှိစေရန် ယာဉ်များ၏ကြိုခိုင်မှုများအားစစ်ဆေးပေးနေခြင်းဖြစ်ကာ ထိုသို့စစ်ဆေးခြင်းအားဖြင့် အများပြည်သူသွားလာနေသည့် လမ်းမပေါ်တွင် ယာဉ်အန္တရာယ်ဖြစ်ပွားမှုကို လျော့ချနိုင်မည်ဖြစ်ကြောင်း ၄င်းကဆိုသည်။

စက်မှုဇုန်များအား စက်မှုဖွံ့ဖြိုးတိုးတက်စေရန် မော်တော်ယာဉ်များစတင်ထုတ်လုပ်ခဲ့ပြီး ၂၀၀၃ ခုနှစ်တွင် ဂျစ်ကားများ စတင်စစ်ဆေးခဲ့ကာ ၂၀၀၅ ခုနှစ်တွင် လိုက်ထရပ်ကားများအား ကြိုခိုင်မှုစတင်စစ်ဆေးလာခဲ့ကြောင်း သိရသည်။

အောင်ရဲသွင်

ထူးခြားမြစ်ရေအခြေအနေ

ဧရာဝတီမြစ်ရေသည် ယနေ့နံနက် မြန်မာစံတော်ချိန် ၆ နာရီခွဲတိုင်းထွာချက်အရ မြစ်ကြီးနားမြို့တွင် ၆၆၇ စင်တီမီတာသို့ ရောက်ရှိနေပြီး ၂၄ နာရီအတွင်း ၁၀ ပေခန့် မြင့်တက်ခဲ့သည်။ အဆိုပါ မြစ်ရေသည် နောက်နှစ်ရက်မှ သုံးရက်အတွင်း ဗန်းမော်မြို့နှင့် ကသာမြို့တို့တွင် ရှုမဲပေမှ ကိုးပေခန့်၊ နောက်လေးရက်မှ ခြောက်ရက်အတွင်း မန္တလေးမြို့၊ စစ်ကိုင်းမြို့၊ ပခုက္ကူမြို့နှင့် ညောင်ဦးမြို့တို့တွင် ခုနစ်ပေမှ ရှစ်ပေခန့်နှင့် နောက်ခုနစ်ရက်မှ ၁၂ ရက်အတွင်း ချောက်မြို့၊ မင်းဘူးမြို့၊ မင်္ကွေးမြို့၊အောင်လံမြို့၊ ပြည်မြို့၊ ဆိပ်သာမြို့၊ ဟင်္သာတမြို့နှင့် ဇလွန်မြို့တို့တွင် ခြောက်ပေမှ ခုနစ်ပေခန့် လက်ရှိ ရေမှတ်များအထက် မြင့်တက်နိုင်သည်။

သို့ဖြစ်ပါ၍ မြစ်ကြောင်းများတွင် သွားလာကြမည့် ရေယာဉ်၊ လှေ၊ သင်္ဘောများအနေဖြင့် ဂရုပြုသင့်ပါကြောင်းနှင့် မြစ်ရေနည်းစဉ်သဲသောင်ခုံများတွင် စိုက်ပျိုးနေထိုင်ကြသူများအနေဖြင့်လည်း မြစ်ရေရုတ်တရက်တိုးလာနိုင်မှုကို ဂရုပြုနေထိုင်သင့်ပါကြောင်း အကြိုပြုအပ်ပါသည်။

(မိုး/ဇလ)

ထပ်ချုံးရွာမည်

နေပြည်တော်နှင့် မန္တလေးမြို့တို့အနီးတစ်ဝိုက်တွင် ယနေ့ နေရာကွက်ကျား မိုးထစ်ချုန်း ရွာမည်။

ရန်ကုန်မြို့နှင့်အနီးတစ်ဝိုက်တွင် ယနေ့ မိုးတစ်ကြိမ်၊ နှစ်ကြိမ်ထစ်ချုန်း ရွာမည်။

နောက်နှစ်ရက်အတွက် ခန့်မှန်းချက်မှာ မုတ်သုံလေအားအသင့်အတင့်ရှိမည်။

မြန်မာ့ပင်လယ်ပြင်အခြေအနေမှာ လှိုင်းအသင့်အတင့်ရှိမည်။

(မိုး/ဇလ)

❊ *ကျောဖုံးမှ*

မြန်မာအသင်းသည် ဆီးဂိမ်းဗိုလ်လုပွဲသို့ ရှုန့်နှစ်ကြာမှ ပြန်လည် တက်ရောက်နိုင်ခြင်းဖြစ်ပြီး ထိုင်းအသင်းမှာ နှစ်ကြိမ်ဆက် တက်ရောက်နိုင်ခြင်းဖြစ်သည်။ မြန်မာအသင်းသည် ၁၉၇၃ ခုနှစ်တွင် ရွှေတံဆိပ်ရရှိပြီး နောက်ပိုင်းနှစ် ၄၀ ကျော် ဝေးကွာလျက်ရှိပြီး ၁၉၉၃ ခုနှစ်နှင့် ၂၀၀၇ ခုနှစ်တို့တွင် ဗိုလ်လုပွဲသို့တက်ရောက်နိုင်ခဲ့သော်လည်း နှစ်ကြိမ်စလုံး ထိုင်းအသင်းကို အရှုံးပေးခဲ့ရသည်။ ထိုင်းအသင်းသည် ယခုပြိုင်ပွဲ၌ ခြေစွမ်းပြနေသလို ဆီးဂိမ်းရွှေဆုကို (၁၄)ကြိမ်ရယူထားသည့် အသင်းလည်းဖြစ်သည်။

ယခုပြိုင်ပွဲတွင် မြန်မာအသင်း ခြေစွမ်းပြနေခြင်းမှာ ကစားသမားများ၏ စိတ်ဓာတ်နှင့် ကြိုးစားမှု၊ အုပ်ချုပ်သူ ဦးသန်းတိုးအောင်၊ နည်းပြချုပ် ဦးကြည်လွင်နှင့် နည်းပြအဖွဲ့ဝင်များ၏ စုစည်းမှုကြောင့်ဖြစ်ပြီး ပရိသတ်များ၏ တစ်ခဲနက်အားပေးမှုမှာလည်း အရေးပါလျက်ရှိသည်။ နှစ် ၄၀ ကျော်ကြာ ဝေးကွာနေသည့် ဆီးဂိမ်းရွှေဆုကို မြန်မာအသင်း ပြန်လည်ရယူနိုင်ရန် မြန်မာတစ်မျိုးသားလုံးက ဆန္ဒပြင်းပြလျက်ရှိနေကြသည်။။

သမ္မတဖြစ်လျှင် အမေရိကန်သာမန်ပြည်သူများအတွက် စီးပွားရေးအခွင့်အလမ်းများပန်တီးပေးမည်ဟု ဟီလာရီကလင်တန်ပြောကြား

နယူးယောက် ဇွန် ၁၄

သာမန်အမေရိကန်ပြည်သူများအတွက် တရားမျှတသော လူဘောင်အဖွဲ့အစည်းတစ်ခု ဖြစ်ပေါ်စေရန် ကြိုးစားအားထုတ်မည်ဟု အမေရိကန်သမ္မတလောင်း ဟီလာရီကလင်တန်က ဇွန် ၁၃ ရက်က ကတိပေးခဲ့သည်။ ဒီမိုကရက်တစ်ရွေးချယ်ခံရမှုအတွက် မည်သည့်အခက်အခဲအတားအဆီးမျိုးကိုမဆို ကျော်လွှားမည်ဖြစ်ကြောင်း ပြောခဲ့သည်။ မင်ဟက်တမ်မိုးမျှော်တိုက်များကို နောက်ခံပြုထားသည့် နယူးယောက်ရုစဗဲ့စ်ကျွန်းတွင် ကလင်တန်က မိန့်ခွန်းပြောကြားစဉ် ၎င်းသည် သမ္မတဖြစ်ခဲ့မည်ဆိုပါက ထိပ်ဆုံးရောက်နေသူများကိုမရည်ရွယ်ဘဲ နေ့စဉ်လှုပ်ရှားနေသော အမေရိကန်များကို စီးပွားရေးဖန်တီးပေးမည်ဟု ကတိပေးခဲ့သည်။

၂၀၀၈ ဘဏ္ဍာရေးအကျပ်အတည်းပြီးနောက် အမေရိကန်ပြည်သူများကို စီးပွားရေးပြန်လည်ထူထောင်ရာတွင် ဦးဆောင်ဦးရွက်ပြုရန် ယခင်နိုင်ငံခြားရေးဝန်ကြီးဟောင်းတဖြစ်လဲ ဟီလာရီကလင်တန်က အားပေးခဲ့သည်။ အမေရိကန်ပြည်သူများသည် အမေရိကန်ကို တစ်ဖန်ပြန်လည်ဆောင်ကြဉ်းပေးမည့်သူများဖြစ်ကြောင်း၊ အခုအခါ အမေရိကန်ကို အောင်မြင်မှုများနှင့် ရှေ့ခရီးဆက်နိုင်ရန် ဆောင်ရွက်ဖို့အကောင်းဆုံးအချိန်ရောက်ပြီဖြစ်ကြောင်း ထောက်ခံသူများကို ဟီလာရီကလင်တန်က ပြောခဲ့သည်။

ဟီလာရီကလင်တန်သည် သမ္မတဖြစ်နိုင်ခြေများသော်လည်း လက်ဝဲနိုင်ငံရေးအုပ်စုကို ယှဉ်ပြိုင်ရမည်ဖြစ်သည်။ ဘားမောင့်လွတ်တော်အမတ်ကလည်း မကြာသေးမီက အိုင်အိုဝါ၌ ပြုလုပ်ခဲ့သောလှုပ်ရှားမှု၌လည်း ပြည်သူများ၏ ထောက်ခံအားပေးမှုကို ရရှိထားသည်။ လာမည့်နှစ် အစောပိုင်းတွင် ပါတီရွေးချယ်တင်မြှောက်မှုများရှိမည်ဖြစ်သည်။ ယခင် အမေရိကန်သမ္မတ ဘီလ်ကလင်တန်၏ဇနီး ဟီလာရီကလင်တန်သည် နာမည်ကောင်းများကို ရရှိထားသူဖြစ်သည်။ မဲဆန္ဒရှင်အများစုက ၎င်းသည် ၎င်းကိုယ်ပိုင်အီးမေးလ်နှင့်ပတ်သက်ပြီး အငြင်းပွားစရာကိစ္စများရှိကြောင်းနှင့် ကလင်တန်ဖောင်ဒေးရှင်းကို နိုင်ငံတကာလှူဒါန်းမှုနှင့် ပတ်သက်ပြီး ပြစ်တင်ဝေဖန်စရာများရှိသောကြောင့် မယုံကြည်ရကြောင်း ပြသခဲ့သည်။

(ရိုက်တာ)

အမေရိကန်က ဘေလ်တစ်ဒေသ၌ အကြီးစားစစ်လက်နက်များသိုလှောင်ထားရှိသွားမည်

ဝါရှင်တန် ဇွန် ၁၄

ယူကရိန်း၌ ရုရှား၏ကြားဝင်နှောင့်ယှက်မှုကြောင့် ရတက်မအေးခဲ့ရသော မဟာမိတ်နိုင်ငံများကို ပြန်လည်ယုံကြည်မှုရရှိလာစေရန်နှင့် နောက်ထပ်ကျူးကျော်တိုက်ခိုက်မှုကို ဟန့်တားရန် ဘေလ်တစ်နှင့် အရှေ့ဥရောပနိုင်ငံများတွင် အမေရိကန်က အကြီးစားစစ်လက်နက်များ သိုလှောင်ထားရှိသွားမည်ဟု အမေရိကန်ပြည်ထောင်စုမှ ထိပ်တန်းအရာရှိများက စနေနေ့က ပြောသည်။

ပင်တဂွန်စစ်ဌာနချုပ်သည် တပ်ဖွဲ့ဝင် ၅၀၀၀အတွက် တင့်ကားများ၊ ခြေလျင်တိုက်ခိုက်ရေးယာဉ်များနှင့် လက်နက်ကြီးများ သိုလှောင်ရန် လုပ်ဆောင်မည်ဖြစ်ကြောင်း နယူးယောက်တိုင်းမ်စ်သတင်းစာ၌ ဖော်ပြချက်ကို အာဏာပိုင်များက အရေးကြီး စစ်လက်နက်များကို မိမိတို့ အရင်တပ်ဆင်သွားမည်ဖြစ်ကြောင်း ရှင်းလင်းပြောကြားခဲ့သည်။

၂၀၁၄ ခုနှစ် မတ်လက ယူကရိန်းပိုင် ခရိုင်းမီးယားဒေသကို ရုရှားနိုင်ငံအတွင်း သွတ်သွင်းလိုက်ခြင်းကြောင့် ဥရောပမဟာမိတ်နိုင်ငံများက စိတ်ပျက်လက်ပျက်ဖြစ်ခဲ့ရာ ယုံကြည်မှုပြန်လည်တည်ဆောက်ရန် ကြိုးပမ်းသည့်အနေဖြင့် ဘရပ်ဆဲလ်၌ ယခုလတွင် ကျင်းပမည့် နေတိုးကာကွယ်ရေးဝန်ကြီးများ တွေ့ဆုံပွဲမတိုင်မီ အမေရိကန်ကာကွယ်ရေးဝန်ကြီး အက်ရှ်ကာတာနှင့် အိမ်ဖြူတော်က လက်နက်ကြီးများ သိုလှောင်သည့် အစီအစဉ်ကို အဆိုပြုကမ်းလှမ်းသွားမည်ဖြစ်ကြောင်း နယူးယောက်တိုင်းမ်စ်သတင်းစာ၌ ဖော်ပြထားသည်။

(ရိုက်တာ)

တောင်ကိုရီးယားမားစ်ရောဂါ ဖြစ်ပွားမှု ၁၄၅ ဦးရှိလာ

ဆိုးလ် ဇွန် ၁၄

တောင်ကိုရီးယားနိုင်ငံ၌ အရှေ့အလယ်ပိုင်းအသက်ရှူလမ်းကြောင်းဆိုင်ရာ ရောဂါ(မားစ်)ဖြစ်ပွားမှုမှာ မေ ၂၀ ရက်က စတင်ဖြစ်ပွားပြီးကတည်းက ထပ်မံဖြစ်ပွားသူ ခုနစ်ဦးနှင့်အတူ စုစုပေါင်း ၁၄၅ ဦးအထိ ရှိသွားပြီဖြစ်ကြောင်း တောင်ကိုရီးယားကျန်းမာရေးဝန်ကြီးဌာနကပြောသည်။

အသစ်ဖြစ်ပွားသူလေးဦးတွင် မေ ၂၇ ရက်က ဆမ်ဆောင်းဆေးရုံ၌သုံးရက်ကြာ ထိတွေ့မှုရှိသည့် ၁၄ ဦးမြောက် လူနာထံမှ ကူးစက်ခြင်းဖြစ်ကြောင်း ကျန်းမာရေးဝန်ကြီးဌာနက ပြောသည်။ အသက် ၄၂ နှစ်အရွယ် ၁၄၁ ဦးမြောက် အမျိုးသားလူနာသည် အဆိုပါ ဆမ်ဆောင်းဆေးရုံသို့ လူနာတစ်ဦးအား အဖော်အဖြစ် လိုက်ပါပို့စဉ် ကူးစက်ခံရခြင်းဖြစ်သည်ဟု ဆိုသည်။ ဆမ်ဆောင်းဆေးရုံ၌ အဆိုပါ မားစ်ရောဂါကူးစက်မှု ၇၂ ဦးအထိ ရှိသွားပြီဟု ဆိုသည်။ လူနာများ အားလုံးကို အရေးပေါ်ကုသရေး အခန်းများ၌ ထားရှိကုသပေးလျက်ရှိသည်။ အသက် ၃၇ နှစ်အရွယ်ရှိ ၁၄၅ ဦးမြောက် လူနာသည် ၇၆ ဦးမြောက် လူနာအား လူနာတင်ယာဉ်အတွင်း အရေးပေါ် ကယ်ဆယ်ရေးလုပ်သားအဖြစ် လုပ်ကိုင်ပေးခဲ့သူဖြစ်သည်။

အဆိုပါ လူနာတင်ယာဉ်မှ ယာဉ်မောင်းသည်လည်း စနေနေ့က မားစ်ရောဂါဖြစ်ပွားနေကြောင်း အတည်ပြုနိုင်ခဲ့သည်။ **(ဆင်ဟွာ)**

တရုတ်အနောက်တောင်ပိုင်း၌ ကိုးထပ်အဆောက်အအုံပြိုကျ

ကွီရန် ဇွန် ၁၄

စနေနေ့ နံနက်အစောပိုင်းက တရုတ်နိုင်ငံ အနောက်တောင်ပိုင်း ကွေ့ကျိုးပြည်နယ် ကွန်ယိမြို့ရှိ လူနေအဆောက်အအုံတစ်လုံး ပြိုကျပျက်စီးခဲ့ရာ လူလေးဦးကို ကယ်ဆယ်ခဲ့ရပြီး အသေအပျောက်ရှိ မရှိ မသိရသေးကြောင်း ဒေသတွင်းပြည်သူ့ရေးရာဌာနမှ သိရှိရသည်။

ဟွန်ဟွာဂန်ရပ်ကွက်ရှိ ရန်အန်လမ်းပေါ်မှ ကိုးထပ်အဆောက်အအုံဟောင်းသည် ယနေ့နံနက် ၆ နာရီက ပြိုကျခဲ့သည်။ ဒဏ်ရာရရှိသူများကို ဆေးရုံသို့ပို့ဆောင်ခဲ့ကာ ကယ်ဆယ်ရေးများဆက်လက်ဆောင်ရွက်လျက်ရှိပြီး အဆောက်အအုံ ပြိုကျရသည့်အကြောင်းရင်းကို မသိရှိရသေးပေ။ **(ဆင်ဟွာ)**

တောင်ဆူဒန်နိုင်ငံသားပေါင်း ၁၄၀၀၀ ကျော် ဆူဒန်နိုင်ငံသို့ ထွက်ပြေးတိမ်းရှောင်ခဲ့ကြောင်း ကုလပြောကြား

ခါတွမ် ဇွန် ၁၄

ရေနံကြွယ်ဝချမ်းသာသော တောင်ဆူဒန်နိုင်ငံတွင်လွန်ခဲ့သည့် နှစ်ပတ်ကျော်မှစ၍ အကြမ်းဖက်တိုက်ခိုက်မှုများဖြစ်ပွားခဲ့မှုကြောင့် ဆူဒန်နိုင်ငံသို့ ထွက်ပြေးတိမ်းရှောင်မှုများရှိခဲ့ရာ ယခုအခါ လူပေါင်း ၁၄၀၀၀ ကျော်သွားပြီဖြစ်ကြောင်း ကုလသမဂ္ဂဒုက္ခသည်များဆိုင်ရာအေဂျင်စီက စနေနေ့တွင် ပြောကြားသည်။

ကုလသမဂ္ဂဒုက္ခသည်များဆိုင်ရာ မဟာမင်းကြီးရုံး၏ ဒေသတွင်းဒုက္ခသည်များဆိုင်ရာ ညှိနှိုင်းဆောင်ရွက်သူ Ann Encontre က ထွက်ပြေးတိမ်းရှောင်လာသူများကိစ္စကို အရေးပေါ်တက္ကသိုလ်အရေးပေါ်အခြေအနေတစ်ရပ်အနေဖြင့် စဉ်းစားရမည်ဟု ပြောဆိုခဲ့သည်။

တောင်ဆူဒန်နိုင်ငံသားထွက်ပြေးတိမ်းရှောင်လာသူအများစုမှာ အမျိုးသမီးများနှင့် ကလေးသူငယ်များဖြစ်ပြီး နိုင်းမြစ်အထက်ပိုင်းနှင့် ညီညွတ်ရေးနယ်မြေများရှိ ရေနံကြွယ်ဝသည့် ဒေသများတွင် လွန်ခဲ့သည့်နှစ်ပတ်အတွင်း အကြမ်းဖက်ဖြစ်ပွားမှုများကြောင့် ထွက်ပြေးလွတ်မြောက်လာခဲ့သူများ ဖြစ်ကြသည်။

ဆူဒန်အနေဖြင့် တောင်ဆူဒန်နိုင်ငံမှ ထွက်ပြေးလာသော လူပေါင်း ၁၅၇၀၀၀ ကျော်ကို ကုလသမဂ္ဂလက်အောက်ခံအဖွဲ့အစည်းများက နေရာချပေးထားသည်။ ထွက်ပြေးတိမ်းရှောင်လာသူများကို မပြည့်မစုံနှင့် ထောက်ပံ့နေရကြောင်း အသံများထွက်ပေါ်နေသည်။

တောင်ဆူဒန်နိုင်ငံအနေဖြင့် ၂၀၁၁ ခုနှစ်တွင် လွတ်လပ်ရေးရရှိခဲ့ပြီး ၂၀၁၃ ခုနှစ် ဒီဇင်ဘာမှစတင်ပြီး သမ္မတဆဲလ်ဗာကီယာ၏ သစ္စာတော်ခံတပ်မများနှင့် ယခင်လက်ထောက် ရစ်ခ်မာချာ ဦးဆောင်သည့် ပြည်ပြေး ထွက်ပြေးတိမ်းရှောင်သူများကြားတွင် တိုက်ပွဲများဖြစ်ခဲ့ကြသည်။

အဆိုပါတိုက်ပွဲများကြောင့် ထောင်နှင့်ချီသော တောင်ဆူဒန်နိုင်ငံသားများ သေဆုံးခဲ့ရပြီး လူပေါင်း ၁ ဒသမ ၉ သန်း အိုးအိမ်စွန့်ခွာထွက်ပြေးတိမ်းရှောင်ခဲ့ရသည်။

(ဆင်ဟွာ)

ကျောက်စိမ်းတူးဖော်သည့်လုပ်ငန်းအချို့ကို စည်းကမ်းကြပ်မတ်ပေးရန် ဒေသခံများလိုလားနေ

ဖားကန့် ဇွန် ၁၄

ကချင်ပြည်နယ် ဖားကန့်ဒေသ ကျောက်စိမ်းရှာဖွေရေး လုပ်ကွက် အချို့တွင် စည်းကမ်းမဲ့တူးဖော်နေသဖြင့် တွင်းနက်ကြီးများ ဖြစ်ပေါ်လျက်ရှိကာ မိုးကာလတွင် မြေပြိုခြင်းနှင့် ရေကြီးခြင်းများ ဖြစ်လာနိုင်သဖြင့် ဒေသခံပြည်သူတို့ စိုးရိမ်ပူပန်လျက်ရှိကြောင်း သိရသည်။

"နှစ်ကြာလာပြီး ကျောက်စိမ်းရှာဖွေရေးလုပ်ကွက်တွေ တိုးလာတော့ နေရာအနှံ့မှာ ပေ ၄၀၀၊ ပေ ၅၀၀ လောက် တွင်းနက်ကြီးတွေ ဖြစ်လာတယ်။ မိုးရွာသွန်းမှုများလာရင် အဲဒီတွင်းနက်ကြီးတွေမှာ ရေတွေလျှံတက်လာတယ်။ တစ်တွင်းနဲ့ တစ်တွင်း မဆက်မိအောင် ဆောင်ရွက်ထားသူတွေရှိသလို ဆောင်ရွက်မှုမရှိဘဲ နေရာပြောင်းရွှေ့သွားကြတဲ့ ကုမ္ပဏီတွေလည်းရှိတယ်။ မိုးတွင်းကာလမှာ ဥရုချောင်း ရေကြီးရေလျှံလာရင် ကျောက်စိမ်းရှာပြီး မြေစာစွန့်ပစ်ထားတဲ့ မြေစာပုံတွေ ပြိုကျတာနဲ့ တွင်းတွေ ရေလျှံတာတွေကြောင့် မြို့နယ်ကျေးရွာတွေ ရေဘေးဒုက္ခကြုံရတယ်"ဟု ဒေသခံတစ်ဦးက ပြောသည်။ ဖားကန့်ဒေသ၌ ထိုသို့ ကျောက်စိမ်းတူးဖော်မှုကြောင့် မြေတွင်းများနှင့် မြေစာပုံများ ပြိုကျကာ ကျောက်စိမ်းတူးဖော်သူအချို့ မြေပြိုကျမှုကြောင့် အသက်ဆုံးရှုံးရမှုများလည်း ရှိနေကြောင်း ဒေသခံအချို့၏ ပြောကြားချက်အရ သိရသည်။

ကျောက်စိမ်း ရှာဖွေသောအသေးစား လုပ်ငန်းရှင်များအနေဖြင့် သဘာဝပတ်ဝန်းကျင် ထိခိုက်ပျက်စီးမှု လျော့နည်းစေရန်အတွက် စွန့်ပစ်မြေစာများကို ပြန်လည်ပြုပြင်ခြင်း၊ အမြဲစိမ်းသစ်ပင်များ စိုက်ပျိုးခြင်းစသည့် ဒေသဖွံ့ဖြိုးရေး အထောက်အကူပြု လုပ်ငန်းများလုပ်ရန် နိုင်ငံတော်က လမ်းညွှန်ထားကြောင်း သိရသည်။

သို့သော် နေရာအနှံ့တွင် ဘက်ဟိုးကားများဖြင့်တူးဖော်ကာ ကျောက်စိမ်းရရှိရေး ဆောင်ရွက်နေကြသဖြင့် တွင်းကျယ်ကြီးများ ဖြစ်ပေါ်နေပြီး တွင်းများအတွင်း၌လည်း မိုးရေနှင့် စိမ့်စမ်းရေများ ပြည့်လျှံလု မတတ်ဖြစ်နေသဖြင့်ချောင်းရေကြီးခြင်းနှင့် မိုးရွာသွန်းမှုများခြင်းတို့ဖြစ်လာပါက ဘေးအန္တရာယ် ကျရောက်လာနိုင်သောကြောင့် သက်ဆိုင်ရာ တာဝန်ရှိများ၊ သဘာဝပတ်ဝန်းကျင် ထိန်းသိမ်းရေးအဖွဲ့များက ကွင်းဆင်းစစ်ဆေးမှုများက လိုလားနေကြကြောင်း သိရသည်။

ဌေအိုး(ကသာ)

အရှိန်မထိန်းနိုင်သော ခရီးသည်တင်မှန်လုံယာဉ်က ရွှေ့မှောင်းနှင်နေသည့် ခရီးသည်တင်ယာဉ်အား ဝင်ရောက်တိုက်မိ

နေပြည်တော် ဇွန် ၁၄

ပဲခူးတိုင်းဒေသကြီး အုတ်တွင်းမြို့နယ် ရန်ကုန်-မန္တလေး အမြန်လမ်းမိုင်တိုင်အမှတ်(၁၂၅/၃-၄)ကြားတွင် ဇွန် ၁၁ ရက် ည ၉ နာရီခွဲက ယာဉ်တိုက်မှုဖြစ်ပွားခဲ့ကြောင်း သိရသည်။

ဖြစ်စဉ်မှာ ရန်ကုန်မှ မန္တလေးသို့ မကွေးတိုင်းဒေသကြီး မင်းဘူးမြို့သနပ်ခါးတောရပ်နေ အောင်ကျော်မျိုး (၄၅ နှစ်) မောင်းနှင်လာသော 8G/----ခရီးသည်တင် မှန်လုံယာဉ်၏ ရှေ့မှ ရှမ်းပြည်နယ် ရပ်စောက်မြို့ မြို့ကုန်းရပ်ကွက်နေ ငြိမ်းမောင် (၄၁နှစ်) မောင်းနှင်နေသည့် 5D/----ခရီးသည်တင် မှန်လုံယာဉ်၏ နောက်ပိုင်းကို အရှိန် မထိန်းနိုင်ဘဲ ဝင်ရောက်တိုက်မိခဲ့သဖြင့် ယာဉ်နှစ်စီးလုံး လမ်းယာဘက် မြေသားလမ်းပေါ်သို့ ရောက်ရှိရပ်တန့်ခဲ့ကြောင်း သိရသည်။

ထိုသို့တိုက်မိမှုကြောင့် လူထိခိုက်ဒဏ်ရာရရှိမှုမရှိဘဲ အေးချစ်မြိုင် ခရီးသည်တင်ယာဉ်၏ ရှေ့လေကာမှန်ကွဲ၊ ရှေ့ခေါင်းပိုင်းပိန်ချိုင့်၍ တန်ဖိုးငွေကျပ် ၁၅ သိန်းခန့်နှင့် "E.S.E" ခရီးသည်တင်ယာဉ်၏ နောက်ပိုင်းပိန်ချိုင့်၊ ပန်ကာအုံကျိုး၍ တန်ဖိုးငွေကျပ် ၁၀ သိန်းခန့် ပျက်စီးဆုံးရှုံးခဲ့ပြီး ယာဉ်မဆင်မခြင် မောင်းနှင်သူ အောင်ကျော်မျိုးအား ဗောဓိကုန်း အမြန်လမ်းမကြီးရဲစခန်းက အမှုဖွင့်အရေးယူထားကြောင်း သိရသည်။

ကိုရဲ

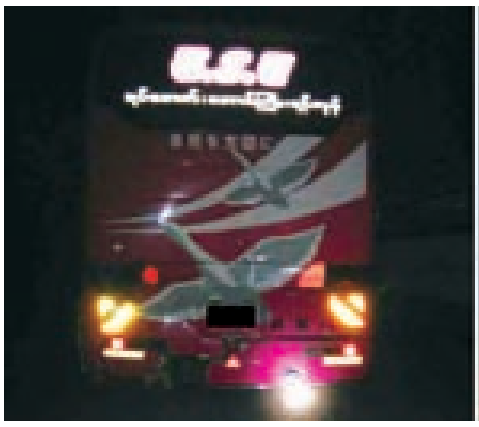

ခမောက်ကြီးမြို့နယ်တွင် ဖောက်ထွင်းမှုဖြစ်ပွား

ခမောက်ကြီး ဇွန် ၁၄

ကော့သောင်းခရိုင် ခမောက်ကြီးမြို့နယ် အမှတ်(၁)ရပ်ကွက် ကော့သောင်း-ဘုတ်ပြင်း အဝေးပြေးလမ်းမကြီးဘေးရှိ ဈေးဆိုင်အိမ်တွင် ဇွန် ၇ ရက်က ဖောက်ထွင်းခိုးယူမှုမတစ်ခု ဖြစ်ပွားခဲ့သည်။

ဖြစ်စဉ်မှာ အဆိုပါဈေးဆိုင်အိမ်တွင် နံနက် ၄ နာရီခန့်က အိမ်ပိုင်ရှင်၏ မိခင်ဖြစ်သူက အိမ်နောက်ဘက်ဘေးရေမြောင်းအတွင်း၌ အစိမ်းရောင် သံသေတ္တာတစ်လုံးကို သော့ရိုက်ဖျက်ထားပြီး ပွင့်လျက်အနေအထားဖြင့် တွေ့ရှိရသဖြင့် အိမ်သားများအား နှိုးခြင်းကြည့်ရှုရာ အိမ်အတွင်း ဖောက်ထွင်းခံထားရခြင်းဖြစ်ကြောင်း သိရသည်။

ဖောက်ထွင်းမှုတွင် အိပ်ခန်းအတွင်း ထားရှိသည့် အဆိုပါ သံသေတ္တာအတွင်း၌ ရွှေဆွဲကြိုး၊ ရွှေလက်စွပ်၊ ရွှေလော့ကတ်သီး၊ ရွှေနားကပ်၊ စိန်နားကပ်၊ ဟန်းဖုန်း စသည့်အဖိုးတန်ရွှေထည်ပစ္စည်းမျိုးစုံ ထည့်သွင်းသိမ်းဆည်းထားခြင်းဖြစ်ပြီး ခန့်မှန်း စုစုပေါင်းတန်ဖိုး ငွေကျပ် ၃၃၀၀၀၀၀၀ ခန့် ဖောက်ထွင်းခိုးယူပျောက်ဆုံးခြင်းခံရကြောင်း သိရသည်။

အဆိုပါ ဖြစ်စဉ်နှင့်စပ်လျဉ်း၍ ခမောက်ကြီးနယ်မြေခံရဲတပ်ဖွဲ့စခန်းက ဖောက်ထွင်းခိုးယူသူအား အမြန်ဆုံး စုံစမ်းဖော်ထုတ်လျက်ရှိကြောင်း သိရသည်။

(မြို့နယ် ပြန်/ဆက်)

မုန်းချောင်းအတွင်း အမျိုးသား အလောင်းတွေ့ရှိ

ရေတာရှည် ဇွန် ၁၄

ဇွန် ၁၀ ရက် ညနေ ၆နာရီက ကျောက်ကြီးမြို့နယ် မုန်းချောင်းအတွင်းမှ အမျိုးသားအလောင်းတစ်လောင်း တွေ့ရှိခဲ့ကြောင်း သိရသည်။

ထိုအလောင်းမှာ ဦးကြည်လွင် (၅၄ နှစ်) သောင်လယ်ကျေးရွာ နေသူဖြစ်ကြောင်း၊ ၎င်းသည် စိတ်ဝေဒနာခံစားနေရသူဖြစ်ပြီး ဇွန် ၉ ရက်ကတည်းက ပျောက်ဆုံးနေသည့် အတွက် မိသားစုက လိုက်လံရှာဖွေနေခြင်းဖြစ်ကြောင်း၊ ၎င်းတွင် ပြင်ပဒဏ်ရာများ မတွေ့ရှိရကြောင်း သိရ၍ မုန်းနယ်မြေ ရဲစခန်းက အမှုဖွင့်စစ်ဆေးလျက်ရှိကြောင်း သိရသည်။

ကိုလွင်(ဆွာ)

မီးရထားပေါ်၌ တရားမဝင်ကျွန်းသစ်များနှင့် အခြားသစ်မာများ ပိုင်ရှင်မဲ့ဖမ်းဆီးရမိ

တောင်တွင်းကြီး ဇွန် ၁၄

မကွေးတိုင်းဒေသကြီး တောင်တွင်းကြီးမြို့နယ်၌ မီးရထားဖြင့် တရားမဝင် တင်ဆောင်လာသော ကျွန်းသစ်များ၊ အခြားသစ်မာများကို ပိုင်ရှင်မဲ့အဖြစ် မကြာခဏ ဖမ်းဆီးရမိနေကြောင်း သိရသည်။

တရားမဝင်သစ်များ တင်ဆောင်လာသော မီးရထားအား ရပ်တန့်စစ်ဆေးခြင်းကို တောင်တွင်းကြီးမြို့နယ် ဆတ်သွားကျေးရွာ ဘူတာရုံဝန်းတွင် အများဆုံးပြုလုပ်ခဲ့ပြီး ဖမ်းဆီးခြင်း၊ သက်သေခံပစ္စည်း သိမ်းဆည်းခြင်းများကိုလည်း တစ်ပါတည်း ဆောင်ရွက်ခဲ့ကြကြောင်း သိရသည်။

အခြားဘူတာများ ဖြစ်သည့် တောင်တွင်းကြီး၊ ကုက္ကိုကုန်း၊ အိုးပေါက်ဘူတာများတွင်လည်း ရပ်တန့်စစ်ဆေးခြင်း၊ ဖမ်းဆီးခြင်းများ ရှိသော်လည်း အကြိမ်ရေနည်းပါးကြောင်း သိရသည်။

"ကျွန်တော်တို့ ဆတ်သွားဘူတာမှာ ပျဉ်းမနား-တောင်တွင်းကြီး အမှတ်(၁၀၃)အစုန် လော်ကယ်ရထားပေါ်မှာ တင်လာတဲ့ တရားမဝင် ကျွန်းဖားတုံးဖမ်းဆီးခြင်းက တစ်လမှာ ငါးကြိမ်လောက် စစ်ဆေးဖမ်းဆီးရမိနေတာ သုံးနှစ်ကျော်လောက် ရှိပါပြီ။ မီးရထားပေါ်ကို ဒီပစ္စည်းတွေ စတင်တဲ့အချိန်ကတည်းက တာဝန်ရှိသူတွေ မသိကြတာလား၊ မရှိကြတာလား။ တကယ်လို့ ဒီတရားမဝင် ကျွန်းဖားတုံးတွေစပြီး တင်တာကို မသိလိုက်ရင်လည်း ရထားပေါ်ရောက်တဲ့အချိန် သိလိုက်ပြီဆိုကတည်းက တာဝန်ရှိဝန်ထမ်းတွေက ဥပဒေနဲ့မကိုက်ညီရင် သက်ဆိုင်ရာ ဌာနတာဝန်ရှိသူ အဆင့်ဆင့်ကို အချိန်နဲ့တစ်ပြေးညီ သတင်းပေးပို့တာတို့၊ ဖမ်းတာတို့ လုပ်သင့်တယ်။ နောက်ပြီး ဖမ်းဆီးတဲ့အချိန်မှာလည်း ဒီပစ္စည်းတွေကို ပိုင်ရှင်မဲ့ဆိုပြီး ဖမ်းဆီးနေရတာဆိုတော့ တရားမဝင်လုပ်နေသူတွေက ပိုပြီးအတင့်ရဲလာတယ်"ဟု ဖမ်းဆီးရာတွင် သက်သေအဖြစ် လိုက်ပါဆောင်ရွက်နေသည့် ဆတ်သွားကျေးရွာအုပ်စု အုပ်ချုပ်ရေးမှူး ဦးအောင်မင်းလတ်က ပြောကြားခဲ့သည်။

"အခုလို သစ်ဖမ်းဆီးတဲ့အခါ ပိုင်ရှင်မဲ့ဖြစ်သွားရတာက သစ်လုပ်တဲ့ကုန်သည်ပွဲစားကြီးတွေတင် မဟုတ်ဘူး၊ မိသားစုစားဝတ်နေရေးအတွက် သစ်တုံးတစ်တုံး၊ နှစ်တုံးကို တစ်နိုင်တစ်ပိုင်လုပ်ကြသူတွေက လေးငါးခြောက်ယောက်လောက် ရှိတယ်ဆိုတော့ ဖမ်းဆီးတဲ့အချိန်မှာ ပိုင်ရှင်ကို မေးရင် မည်သူမည်ဝါမပြောကြတော့ဘဲ ကိုယ့်လမ်းကိုယ် ဆက်ထွက်သွားကြတော့တာလေ။ သစ်တုံးတစ်တုံး၊ နှစ်တုံးနဲ့ ပြဿနာဖြစ်မှာစိုးလို့ ရှောင်ထွက်သွားတော့ ပိုင်ရှင်မဲ့ဖြစ်သွားရတာပါ"ဟု မီးရထားဖြင့် အမြဲတမ်းသွားလာနေသူ ခရီးသည်တစ်ဦးက ၎င်းတွေ့ကြုံခဲ့ရသည့် အခြေအနေအချို့ကို ပြောကြားခဲ့သည်။

စိုလ်ပြည့်(တောင်တွင်းကြီး)

အပြောစကားပြေအစဉ်အလာ(၈)

မောင်ခင်မင်(ဓနဖြူ)

"ကုန်းဘောင်ခေတ်က စာတွေမှာရော အပြောမှာ သုံးတဲ့စကားတွေ ပိုများမလာဘူးလား"

"အင်း. . . . ကုန်းဘောင်ခေတ်ဟာ စာမျိုးစုံ ထွန်းကားတဲ့ခေတ်ဆိုတော့ စကားပြေတွေ အရင်က ထက်ပိုများပါတယ်။ ကဗျာတွေကတော့ ဒါထက် ပိုများတာပေါ့ဗျာ။ ဒါပေမယ့် ညောင်ရမ်းခေတ် တုန်းကလိုပဲ စကားပြေထဲမှာ အပြောစကားသိပ်မပါ သေးဘူး။ ပြဇာတ်မှာတော့ တော်တော်ပါနေပြီ။ ကဗျာဆိုရင်လည်း ခဲ့ခဲ့ညားညားရေးတဲ့ ပျို့၊ မော်ကွန်း၊ ချောင်း၊ ရတုစတဲ့ ကဗျာတွေမှာ အပြောစကားမပါ ဘူးဗျ။ သာမန်ပြည်သူတွေအကြောင်းရေးတဲ့ လွမ်း ချင်းတို့၊ ဗုံကြီးသံတို့၊ ကောက်စိုက်သီချင်းတို့လို ကဗျာတွေမှာ အပြောစကားတွေ တော်တော်ပါနေပါ ပြီ"

"နေပါဦးဗျ၊ တေးထပ်တွေမှာလည်း အပြောစကား တွေပါနေပြီထင်တယ်။ ဦးပုညရဲ့ တေးထပ်တစ်ပုဒ် မှာ 'မချိလို့ပေါ်'တဲ့ သွားတောင်မှ၊ ရယ်သလား မေးကြ လေတယ်'လို့ အပြောစကားနဲ့ ရေးထားတယ်မဟုတ် လား"

"ဟုတ်ပါတယ်ဗျာ၊ ဦးပုညရဲ့ ပေါ့ပေါ့ပါးပါးကဗျာ တွေမှာ အပြောဟန်တွေပါနေပါပြီ။ ပြဇာတ်တွေမှာ ဆိုရင်လည်း ဇာတ်ကောင်စကားတွေက ခုခေတ်ပြောပုံ ဆိုပုံနဲ့ တော်တော်တူနေပါပြီ။ ဆယ်တန်းမှာသင်ရတဲ့ ရေသည်ပြဇာတ်ကိုကြည့်ပါလား။ 'ပြာတောင်ကြီး ပေါက်ကရော၊ ပြောင်မြောက်အောင်မွဲနိုင်တဲ့ ငါ့ကိုယ် နော်' ဆိုတဲ့ စကားမျိုးတွေပါနေပြီလေ"

"ငါ ငယ်ငယ်ကကျက်ဖူးတဲ့ ဝိဇယပြဇာတ်ထဲက ဝိဇယမင်းသားပြောဆိုတဲ့ စကားမှာလည်း အပြော စကားတွေပါတယ်ထင်တယ်။ 'မြက်ခင်းလဲ့လဲ့ နှင်း တွဲ့တွဲ့မှာ သင်းဖွဲ့လို့နေကြတယ်' ဆိုတာလေ"

"ဟုတ်ပါတယ်။ ဦးဆောင်းရေးတဲ့ လွမ်းချင်း တစ်ပုဒ်မှာ မိန်းကလေးတစ်စု လက်ပံပွင့်သွားကောက် ကြဖို့ ပြောနေပုံကို ဖွဲ့ထားတာကြည့်လေ"

"ဩော်. . . ကျွန်တော်ရတယ်။ 'လာဟေ့ ဒွား၊ သွားကောက်ချေရို့၊ ပွင့်ခြောက်ကယ်အနားလံ၊ ဆက်ရက် ကယ်ညံ၊ ပင်လက်ပံ ကြွေချိန်ကျပြီမို့၊ မိဇံလှ နှင်လိုက်ဦးမလား' တဲ့၊ ဟုတ်တယ်မဟုတ်လား"

"ဟုတ်ပါတယ်ဗျာ၊ ဟုတ်ပါတယ်။ မိဒွားတို့၊ မိဇံလှ တို့ဆိုတဲ့ မိန်းကလေးတွေ အချင်းချင်းပြောဆိုနေကြ တဲ့စကားသံတွေကို ဖွဲ့ထားတာပဲလေ"

"စာသံပေသံနဲ့ရေးတဲ့ ကဗျာမျိုးတွေမှာတောင် အပြောစကားသံကလေးတွေ ပါနေတတ်တယ်ဗျ။ လှိုင်ထိပ်ခေါင်တင်ရေးတဲ့ စိန်ခြုံးကြာညောင် ဘောလယ် ကိုကြည့်ပါလား။ 'စိန်ခြုံးကြာညောင် လရောင်လင်းပါ လို့၊ မှန်ရွှေပြတင်းရယ်က မယ်ခုမျှော်'တဲ့၊ 'သုံးချက် စည်တော် ရိုက်ဆော်ညှင်းတယ်လေး၊ လင်းပြန်လုနေ့'တဲ့၊ လင်းပါလို့'တို့၊ 'မယ်ခုမျှော်'တို့၊ 'လင်းပြန်လုနေ့'တို့ဆိုတာ အပြောစကားသံကလေးတွေ မဟုတ်လား ဗျာ"

"ဟုတ်ပါတယ်။ အဲဒီလိုပဲ၊ ဦးစီရေးတဲ့ ဗုံကြီးသံ များမှာဆိုရင် 'လုပ်ရတယ်တဲ့ ကိုင်ရတယ်၊ မောင်ကြီး ထွန်ကိုဖြုတ်ရင် ပျိုးနုတ်ရတယ်'တဲ့။ ပြီးတော့ 'ထမင်း က ညှဉ်လိုက်တာ၊ မသေရုံချဉ်ပေါင်ဟင်းနဲ့၊ ဟင်းမျိုရှာရ' တဲ့ဗျ"

"ဒီတော့ ထင်ရှားတဲ့အချက်တစ်ချက်က အရေးနဲ့ အပြော သိသိသာသာ ကွဲပြားပြီးတဲ့နောက်မှာလည်း အပြောစကားကို မပစ်ပယ်ဘဲ စာတွေပေတွေထဲမှာ သင့်တော်ရာရာ ထည့်သုံးကြတဲ့အစဉ်အလာက အခိုင် အမာရှိခဲ့ပါတယ်ဆိုတဲ့ အချက်ပဲပေါ့ကွာ"

"ဟုတ်ပါတယ်။ ထင်ရှားတဲ့သာဓက တစ်ခုပြရရင် စာပေကျမ်းဂန်နှံ့စပ်ကျွမ်းကျင်တဲ့ လယ်တီဆရာတော် ဘုရားကြီးတောင် အပြောစကားကိုမပစ်ပယ်ဘဲ ဆီလျော်တဲ့ နေရာမျိုးမှာ ထိထိမိမိသုံးပါတယ်ဗျာ"

"ဘယ်စာထဲမှာလဲဗျ"

"မောင်သြဇာဆိုတဲ့ တပည့်ကိုဆုံးမတဲ့ တေးထပ် တစ်ပုဒ်ရှိတယ်ဗျ။ ကာမဂုဏ်အာရုံတွေနဲ့ အချိန်ကုန်နေ တဲ့ အဲဒီတပည့်ကိုဆုံးမရာမှာ တေးထပ်အဆုံးမှာ သုံးပုဒ် ဆင့်ပြီး အဆုံးသတ်ထားပုံကလေးလေ။ ခင်ဗျားတို့ဖတ်ဖူး မှာပါ"

"ပြောပါကွာ"

"ခွင့်သာခိုက်ကမှ မလိုက်ချင်လျှင်၊ အမိုက်နှင့်ပြင် ရှိသေးလေလိမ့်လား။ ခွင့်သာဆဲကမှ မခဲချင်လျှင်၊ အလွဲနှင့်ပြင် ရှိသေးလေလိမ့်လား။ ခွင့်သာတုန်းကမှ မရုန်းချင်လျှင် အရှုံးနှင့်ပြင်ရှိသေးလေလိမ့်လား" တဲ့ဗျ။

"ဆရာတော်ကြီးက တပည့်ကို ပြောဆိုဆုံးမနေတဲ့ အသံပေါ် နေတယ်နော်။ ထိထိမိမိလည်းရှိတယ်"

"အဲဒီလိုအပြောစကားတွေကို ဆီလျော်ရာနေရာမှာ သုံးရင်းနဲ့ ကိုလိုနီခေတ်ဦးပိုင်းမှာ အဲဒီတုန်းက ကာလ ပေါ်ဝတ္ထုလို့ခေါ်တဲ့ ခေတ်ဝတ္ထုတွေ ပေါ်ပေါက်လာတဲ့ အခါ ဝတ္ထုတွေထဲမှာ ဇာတ်ဆောင်တွေရဲ့ ပြောစကားတွေ ကိုအပြောစကားပြေနဲ့ တွင်တွင်ကျယ်ကျယ်ရေးလာကြ တာပေါ့ဗျာ"

"အဲဒီဇာတ်ဆောင်ပြောစကားတွေကိုလည်း အစော ပိုင်းမှာတော့ အရေးစကားပြေနဲ့ ရေးတာမျိုးရှိတယ် ထင်ပါရဲ့"

"ဟုတ်ပါတယ်။ အစောပိုင်းဝတ္ထုတွေဖြစ်တဲ့ 'မောင်ရင် မောင် မမယ်မ'တို့ 'ချဉ်ပေါင်ရွက်သည် မောင်မှိုင်း'တို့လို ဝတ္ထုတွေမှာတော့ ဇာတ်ဆောင်ပြောစကားတွေကို အရေးစကားပြေနဲ့ စာသံပေသံပါပါရေးတာမျိုးတွေ ရှိပါတယ်။ အဲ. . ဆရာကြီးရွှေဥဒေါင်းတို့၊ ဆရာကြီး ဝိမိုးနင်းတို့ရဲ့ ဝတ္ထုတွေမှာကျတော့ ဇာတ်ဆောင်ပြော စကားတွေဟာ တကယ်စကားပြောတာနဲ့ တူလာပါပြီ။ အပြောစကားပြေ ဝိဝိသသဖြစ်လာပါပြီဗျာ"

"ဟုတ်လား၊ အဲဒီလောက်စောရဲ့လား"

"ဟုတ်ပါတယ်ဗျာ။ ခင်ဗျားတို့နဲ့ပြောရအောင် ကျွန်တော်အဆင်သင့်ရှာထားပါတယ်။ ဒါက ဆရာကြီး ရွှေဥဒေါင်းရဲ့ ရန်ကြီးအောင်ဝတ္ထု။ ဆရာကြီး ပထမဆုံး ရေးတဲ့ ဝတ္ထုရှည်ပဲ။ ၁၉၁၇ ခုနှစ်မှာ ထွက်တာ။ အဲဒီမှာ ကြည့်။ ကျွန်တော်ဖတ်ပြမယ်။ ခင်မောင်ညွှန့်နဲ့ မနှင်း မြိုင်တွေ့ကြုံပုံကိုရေးထားတာ။ ဇာတ်ကြောင်းပြောရာ မှာတော့ 'ခင်မောင်ညွှန့်မှာလည်း . . . မနှင်းမြိုင်အား ပြောစကားကို ကွဲကွဲပြားပြား ဖော်ပြနေပါပြီ"

"ဆရာကြီး ဝိမိုးနင်းရဲ့ဝတ္ထုတွေလည်း အဲဒီလိုကွဲကွဲ ပြားပြားရေးတာပေါ့နော်"

"ဟုတ်ပါတယ်ဗျာ။ ဟောဒီမှာဆရာကြီးရဲ့ 'နေရိရိ' ဝတ္ထု၊ ၁၉၂၀မှာ ထွက်တာ။ ဇာတ်ဆောင်ပြောစကား တွေက အပြောစကားပြေပီပီသသပါပဲဗျာ"

"ဟုတ်ပါပြီကွာ။ တို့အေးအေးဆေးဆေး ဖတ်ကြည့် ပါ့မယ်။ ဇာတ်ကြောင်းပြောတဲ့ အပိုင်းတွေကတော့ အရေးစကားပြေနဲ့ပဲ ရေးတာပေါ့နော်"

"ဟုတ်ပါတယ်ဗျာ။ စကားအဖြစ် အခုမပြောတော့ ပေမယ့် အစဉ်အဆက်ရေးခဲ့တဲ့ ရေးပုံမျိုးကို လေးလေး စားစားဆက်လက်ထိန်းသိမ်းတဲ့သဘောပါပဲ"

"ဝတ္ထုတွေမှာ အဲဒီလို ဇာတ်ကြောင်းပြောတဲ့အပိုင်း နဲ့ ဇာတ်ဆောင်ပြောတဲ့ စကားအပိုင်းမှာ အရေး စကားပြေနဲ့အပြောစကားပြေကို ခွဲခြားပြီးရေးတဲ့ အစဉ်အလာဟာ ဆရာကြီးရွှေဥဒေါင်းတို့၊ ဆရာကြီး ဝိမိုးနင်းတို့ရဲ့ ဝတ္ထုတွေကစပြီး အခုအချိန်အထိ တွင်တွင်ကျယ်ကျယ်ရှိနေတုန်းပါပဲ။ ဒါပေမယ့် ၂၀ ရာစု နှောင်းပိုင်းဆိုပါတော့။ ၁၉၆၀ ကျော်၊ ၁၉၇၀ ဝန်းကျင် ကစပြီး ဝတ္ထုတွေမှာ စာရေးဆရာရဲ့ဇာတ်ကြောင်း ပြန် စကားရော၊ ဇာတ်ဆောင်ပြောစကားရော အပြောစကား ပြေနဲ့ ရေးလာကြတော့ အခုဆို အဲဒီရေးပုံမျိုးလည်း တော်တော် တွင်ကျယ်လာပြီဆိုတာ ခင်ဗျားတို့ အသိ ပဲလေ"

"ဝတ္ထုတင်မကပါဘူးကွာ။ ဒီနေ့စာအုပ် စာနယ်

အရေးနဲ့အပြော သိသိသာသာကွဲပြားပြီးတဲ့ နောက်မှာလည်း အပြောစကားကို မပစ်ပယ်ဘဲ စာတွေပေတွေထဲမှာ သင့်တော်ရာရာ ထည့်သုံးကြ တဲ့အစဉ်အလာက အခိုင်အမာရှိခဲ့ပါတယ်

များစွာ ချစ်ခင်ကြင်နာသနားလှသောမျက်နှာဖြင့် ငေး၍ ကြည့်ပြီးလျှင်'တဲ့။ အရေးစကားပြေနဲ့ စာသံပေသံအတိုင်း ရေးထားတယ်။ အဲ. . . . ခင်မောင်ညွှန့်ပြောတဲ့စကား ကျတော့။ "နှမဒီလောက်နေမကောင်းမှန်း မသိရပါဘူးဗျာ။ သိလို့ရှိရင် စောစောကြီးကလာပါရဲ့" တဲ့။ အပြော စကားပြေဖြစ်သွားပြီလေ။ မနှင်းမြိုင်ပြန်ပြောတဲ့ စကားကျတော့လည်း 'ကျွန်မဒီလိုဖျားနေမှန်းသိလို့ရှိရင် မောင်မောင်ခဏခဏလာမှာပဲလား' ဟု အသံသဲ့သဲ့ဖြင့် မေးလေ၏တဲ့။ ဇာတ်ကြောင်းပြန်စကားနဲ့ ဇာတ်ဆောင် ဇင်းတွေကြည့်ရင် ဟောပြောချက်တွေ၊ အင်တာဗျူးတွေ၊ ဆွေးနွေးခန်းတွေ၊ ပေးစာတွေသာမက တရားဟောစာ တွေပါ အပြောစကားပြေနဲ့ တွင်တွင်ကျယ်ကျယ်ရေး နေကြပြီ မဟုတ်လားကွာ"

"ဟုတ်ပါတယ်ဗျာ။ ဒါကြောင့် အပြောစကားပြေ ရဲ့ အစဉ်အလာကို ကျွန်တော်တို့ ခုလို အလေးအနက် ဆွေးနွေးနေကြရတာပေါ့။ အင်း. . . နောက်တစ်ကြိမ် လောက်ဆက်ဆွေးနွေးရင် ပုံပေါ်လောက်ပြီထင်ပါရဲ့ ဗျာ"။

ပန်းမောက်မြို့နယ် အရှေ့ကုန်းကျေးရွာတွင် ရေကြီးရေလျှံမှုဖြစ်ပွား

ဗန်းမောက် ဇွန် ၁၄

စစ်ကိုင်းတိုင်းဒေသကြီး ဗန်းမောက်မြို့နယ်မဲအင်-မင်းတုန်းကျေးရွာအုပ်စု အရှေ့ကုန်းကျေးရွာတွင် ဇွန် ၁၂ ရက် နံနက် ၉ နာရီမှ မွန်းတည့် ၁၂နာရီထိ ရွာသွန်းခဲ့သောမိုးကြောင့် ချောင်းကြီး ချောင်းတွင်ရေကြီး ရေလျှံမှုဖြစ်ပွားခဲ့ ကြောင်း သိရသည်။

အဆိုပါ မိုးရွာသွန်းမှုကြောင့် နန့်ကဆားချောင်း၊ ကတောင်ချောင်း၊ ချောင်းဆုံချောင်း၊ ကျွဲကောချောင်း၊ သဖန်းချောင်း၊ ပါထွန်ချောင်း၊ ကျောက်ဆည်ချောင်းတို့သည် အဆို ပါ ချောင်းကြီးချောင်းအတွင်းသို့ စီးဝင်မှုကြောင့် ချောင်းကြီးချောင်းမှာ ညနေ ၃ နာရီမှစ၍ရေများတက်လာ ကာ သရက်ကုန်းကူးဆိပ်ဈေးတန်း နှင့် နောင်ယောဈေးတန်းလူနေအိမ် များရေနစ်ခဲ့သည်။ သရက်ကုန်း ကူးဆိပ်ဈေးတန်း ကူးတို့စက်လှေ ဂိတ်မှ စက်တပ်မော်တော်တစ်စင်း ရေစီးထဲမျောပါခဲ့ရာ ပြန်လည် ဆယ်ယူနိုင်ခဲ့ကြောင်း၊ သရက် ကုန်းရွာ ကူးဆိပ်ဈေးတန်း လူနေအိမ် ၃၀ ခန့် ရေနစ်မှုကြောင့် ဘေးလွတ် ရာသို့ ပြောင်းရွှေ့ခဲ့ရကြောင်း၊ အရှေ့ကုန်းရွာ နောင်ယောဈေးတန်း ရှိ ဈေးဆိုင်တန်းနှင့်လူနေအိမ်အလုံး ၁၀၀ ခန့်ရေနစ်ခဲ့သော်လည်း ထိခိုက် ပျက်စီးဆုံးရှုံးမှု တစ်စုံတစ်ရာမရှိ ခဲ့ကြောင်း သိရသည်။ အဆိုပါ ချောင်းကြီးချောင်းရေမှာ ဇွန် ၁၃ ရက် နံနက် ၃ နာရီတွင် ပြန်လည် ကျဆင်းခဲ့သည်။

ရေကြီးရေလျှံမှုဖြစ်ရာ နေရာ များတို့ အရှေ့ကုန်းကျေးရွာ အထောက် အကူပြုကော်မတီဝင်များ သရက် ကုန်းကူးဆိပ်ရွာ၊ ဈေးတန်းလူငယ် အဖွဲ့နှင့် ဒေသအရန်မီးသတ်တပ်ဖွဲ့ ဝင်များ၊ ရပ်မိရပ်ဖများက ကယ်ဆယ် ရေးလုပ်ငန်းများ၊ ပြန်လည်နေရာ ချပေးရေးလုပ်ငန်းများကို ဝိုင်းဝန်း ဆောင်ရွက်ခဲ့ကြကြောင်းနှင့် ဇွန် ၁၂ရက် တစ်ရက်တာစက်လှေကူးတို့ ဖြတ်သန်းသွားလာမှုကို ရပ်ဆိုင်းခဲ့ ရပြီး ဇွန် ၁၃ ရက် နံနက် ၈ နာရီမှ စတင်ကာ စက်လှေခရီးစဉ်များကို ပြန်လည်ပြေးဆွဲခဲ့ကြောင်း သိရသည်။

နီတိုး

ကိုယ်ဝန်ဆောင်မိခင်များအား ကျန်းမာရေးအသိပညာပေးဟောပြော

ဖလမ်း ဇွန် ၁၄

ချင်းပြည်နယ် ဖလမ်းမြို့မှ ကိုယ်ဝန်ဆောင်မိခင်များအား ကျန်းမာရေး အသိပညာပေးဟောပြောခြင်းကို ဇွန် ၁၂ ရက်က မြို့နယ်မိခင်နှင့်ကလေး ကျန်းမာရေးဌာနရုံး၌ ကျင်းပသည်။

ရှေးဦးစွာ ဖလမ်းခရိုင် မိခင်နှင့်ကလေးစောင့်ရှောက်မှုကြီးကြပ်ရေး အဖွဲ့ဥက္ကဋ္ဌ ဒေါ်ညိုညိုလွင်က ကိုယ်ဝန်ဆောင်မိခင်များ သိသင့်သိထိုက် သည့်အချက်များ၊ သတိပြုရန်၊ ရှောင်ရန်၊ ဆောင်ရန်အချက်များကို ရှင်းလင်း ဆွေးနွေးသည်။ ထို့နောက် ရှင်းလင်းဆွေးနွေးချက်များအပေါ် ကိုယ်ဝန် ဆောင်မိခင်များကို သိရှိနားလည်အောင် သဘောပေါက်မှုအခြေအနေကို ပြန်လည်မေးမြန်းဖြေကြားပေးပြီး ကိုယ်ဝန်ဆောင်မိခင် ၂၀ တို့ကို ဆပ်ပြာ မှုန့်နှင့် အိုင်အိုဒင်းဆားများကို လှူဒါန်းပေးအပ်ခဲ့ကြောင်း သိရသည်။

(ခရိုင် ပြန်/ဆက်)

မူးယစ်ဆေးဝါးအန္တရာယ်ကင်းရှင်းရေး ဆွေးနွေး

ဂန့်ဂေါ ဇွန် ၁၄

ဂန့်ဂေါမြို့နယ် ရဲတပ်ဖွဲ့နယ်မြေအတွင်း မူးယစ်ဆေးဝါးအန္တရာယ်ကင်းရှင်း စေရေးနှင့် ယာဉ်စည်းကမ်း၊ လမ်းစည်းကမ်းထိန်းသိမ်းရေးဆွေးနွေးပွဲကို ဇွန် ၉ ရက်က မြို့နယ်ရဲတပ်ဖွဲ့မှူးရုံး၌ ကျင်းပသည်။

အဆိုပါဆွေးနွေးပွဲတွင် မြို့နယ်ရဲတပ်ဖွဲ့မှူး ရဲမှူးမြင့်ဆွေက မူးယစ် ဆေးဝါးအန္တရာယ်ကင်းရှင်းရေး၊ ယာဉ်စည်းကမ်း၊ လမ်းစည်းကမ်းထိန်းသိမ်း ရေး၊ တရားမဝင်ယာဉ်များ စစ်ဆေးကြပ်မတ်ရေးလုပ်ငန်းများ ဆောင်ရွက်မှု အခြေအနေများကို ရှင်းလင်းတင်ပြပြီး တက်ရောက်လာကြသူတို့၏ တင်ပြ ချက်များကို ပြန်လည်ဆွေးနွေးကြကြောင်း သိရသည်။ **(၁၀၁)**

သတ္တုလုပ်ငန်း စဉ်ဆက်မပြတ် ဖွံ့ဖြိုးရေးဆောင်ရွက်

နေပြည်တော် ဇွန် ၁၄

သတ္တုတွင်း ဝန်ကြီးဌာနနှင့် စိမ်းလန်းအမိမြေ ဖွံ့ဖြိုးတိုးတက်ရေး အသင်းတို့ ပူးပေါင်းကျင်းပသည့် သတ္တုတွင်းလုပ်ငန်း စဉ်ဆက်မပြတ် ဖွံ့ဖြိုးတိုးတက်ရေးဆိုင်ရာ အလုပ်ရုံဆွေးနွေးပွဲကို နေပြည်တော် သတ္တုတွင်းဝန်ကြီးဌာန သီရိရတနာခန်းမ၌ ဇွန် ၁၂ ရက် နံနက် ၉ နာရီက ကျင်းပရာ သတ္တုတွင်းဝန်ကြီးဌာန ဒုတိယဝန်ကြီး ဦးသန်းထွန်းအောင်က ပြောကြားရာ၌ ဝန်ကြီးဌာနနှင့်အကျိုးတူ ပူးပေါင်းဆောင်ရွက်လျက်ရှိသော သတ္တုတွင်း လုပ်ငန်းရှင်များအား ဝန်ကြီးဌာနအပါအဝင် နိုင်ငံတော်၏ ပြုပြင်ပြောင်းလဲရေး ဆောင်ရွက်နေမှုများ၊ သတ္တုကဏ္ဍဖွံ့ဖြိုးတိုးတက်ရေး ဆောင်ရွက်နေမှုများအား အသိပေးလိုခြင်းနှင့် ပြဋ္ဌာန်းထားသော သတ္တုတွင်းဥပဒေဆိုင်ရာ လိုက်နာရမည့် အချက်အလက်များ သိရှိစေရန်၊ တည်ဆဲပတ်ဝန်းကျင် ထိန်းသိမ်းရေးဥပဒေဆိုင်ရာ သိကောင်းစရာများ ပိုမိုသိရှိနိုင်စေရန်၊ မြန်မာနိုင်ငံမှလက်ရှိဆောင်ရွက်နေသည့် EITI ဆိုင်ရာ သိကောင်းစရာများနှင့် အရပ်ဘက်အဖွဲ့အစည်းများကြား အပြုသဘောဆောင်သောဆက်ဆံရေးတည်ဆောက်ရန်နှင့် ပူးပေါင်းဆောင်ရွက်နိုင်သည်များကို ဆွေးနွေးကြနိုင်စေဖို့ ဖြစ်ကြောင်းဖြင့် ပြောကြားသည်။

ထို့နောက် စိမ်းလန်းအမိမြေ ဖွံ့ဖြိုးတိုးတက်ရေး ဥက္ကဋ္ဌဦးဝင်းမျိုးသူ၊ သတ္တုတွင်းဦးစီးဌာနညွှန်ကြားရေးမှူးချုပ် ဦးဝင်းထိန်၊ ပတ်ဝန်းကျင်ထိန်းသိမ်းရေးဦးစီးဌာနမှ ဦးကျော်ဆန်းနိုင်၊ စိမ်းလန်းအမိမြေ ဖွံ့ဖြိုးတိုးတက်ရေး အသင်းမှ ဒေါ်တာရာမောင်၊ ဦးသီဟထွန်းတို့ကဆွေးနွေးတင်ပြကြသည်။

(သတင်းစဉ်)

စိတ္တရမဟီအိမ်ရာစီမံကိန်း မူလနေထိုင်သည့်ဝန်ထမ်းများ ပြန်လည်နေရာချထားပေးမည်

နေပြည်တော် ဇွန် ၁၄

မန္တလေး တိုင်းဒေသကြီး ချမ်းအေးသာစံမြို့နယ်တွင် မြို့ပြနှင့် အိမ်ရာဖွံ့ဖြိုးရေးဦးစီးဌာနက တာဝန်ယူ ကြီးကြပ်ဆောင်ရွက်လျက်ရှိသည့် စိတ္တရမဟီအိမ်ရာစီမံကိန်း၌ ယခင် အိမ်ရာအဟောင်းတွင် နေထိုင်ခဲ့ကြသည့် ဌာနပေါင်းစုံမှ ဝန်ထမ်းများအား အသစ်ပြန်လည်တည်ဆောက်ပြီးသည့် စိတ္တရမဟီ အိမ်ရာတွင် ပြန်လည် နေရာချထားပေးရေးအတွက် တွေ့ဆုံညှိနှိုင်းခြင်းအခမ်းအနားကို ဇွန် ၁၂ရက် နံနက်က ယင်း စီမံကိန်း ရှင်းလင်းဆောင်၌ ကျင်းပသည်။

အဆိုပါ အခမ်းအနားတွင် ဆောက်လုပ်ရေးဝန်ကြီးဌာန ဒုတိယဝန်ကြီး ဦးစိုးတင့်ကစိတ္တရ မဟီအိမ်ရာသည် ၁၉၅၁ ခုနှစ်က ဆောက်လုပ်ခဲ့ခြင်းဖြစ်ပြီး နှစ်ပေါင်း ၆၀ရှိကာ သက်တမ်းလွန် အဆောက်အအုံများဖြစ်၍ လူနေရန် မသင့်လျော်တော့သည့်အပြင် အမြင် မတင့်တယ်တော့သည့် အဆောက်အအုံများဖြစ်၍ နိုင်ငံတော်အကြီးအကဲထံသို့ မှတ်တမ်းများဖြင့် တင်ပြခဲ့ပြီး လမ်းညွှန်မှုနှင့်အညီ မန္တလေးမြို့ စိတ္တရမဟီအိမ်ရာ စခန်းအား စံနမူနာပြတည်ဆောက်ရန် စီစဉ်ခဲ့ပါကြောင်း၊ တည်ဆောက်ရေးကာလ အတွင်း ကုမ္ပဏီများအား တွန်းအားပေးဆောင်ရွက်ခဲ့ပါကြောင်း၊ ကုမ္ပဏီများကလည်း လမ်းညွှန်မှုများကို လိုက်နာလျက် ကြိုးကြိုးစားစားဆောင်ရွက်ခဲ့ကြသဖြင့် ပြီးစီးခဲ့ပြီးဖြစ်ပါကြောင်း၊ ဝန်ထမ်းမိသားစုများကို ကျောင်းဖွင့်ခိုန်အမီ ဝါတွင်းကာလမရောက်မီနှင့် မိုးဖြိုင်ဖြိုင် မရွာသွန်းမီ ဝန်ထမ်းများ၏ လိုအပ်ချက်ကို အမြန်ဆုံး ဖြည့်ဆည်းပေးရန် ဖြစ်ပါကြောင်း မှာကြားသည်။

ဆက်လက်၍ ဒုတိယဝန်ကြီးနှင့် အဖွဲ့ဝင်များသည် စိတ္တရမဟီအိမ်ရာ စီမံကိန်း အဆောက်အအုံများသို့ ဓာတ်လှေကားဖြင့် တက်ရောက်၍ ဝန်ထမ်းမိသားစုအိမ်ခန်းများ ဖွဲ့စည်းထားရှိမှု၊ အခန်းပြင်ဆင် ထားရှိမှုဖြစ်သည့် ဧည့်ခန်း၊ အိပ်ခန်း၊ မီးဖိုချောင်၊ သန့်စင်ခန်း၊ ရေ၊ မီး သွယ်တန်းထားရှိမှု၊ မီးဘေးလုံခြုံမှုအတွက် တပ်ဆင်ထားရှိမှုတို့ကို ကြည့်ရှုစစ်ဆေးခဲ့ကြောင်းသတင်းရရှိသည်။**(သတင်းစဉ်)**

အထက်မြန်မာပြည် ဓာတ်ပုံအသင်းနှစ်ပတ်လည်ဓာတ်ပုံပြိုင်ပွဲကျင်းပ

မန္တလေး ဇွန် ၁၄

အထက်မြန်မာပြည် ဓာတ်ပုံအသင်း၏ (၄၃)ကြိမ်မြောက် မြန်မာနိုင်ငံလုံးဆိုင်ရာ နှစ်ပတ်လည် ဓာတ်ပုံပြိုင်ပွဲကျင်းပရာ အနယ်နယ် အရပ်ရပ်မှ ဓာတ်ပုံဝါသနာရှင် ၆၀က ပြိုင်ပွဲဝင်ဓာတ်ပုံပေါင်း ၇၀၀ ကျော် ဝင်ရောက်ယှဉ်ပြိုင်ကြကြောင်း သိရသည်။

ပြိုင်ပွဲဝင် ဓာတ်ပုံများကို ဓာတ်ပုံအသင်းဥက္ကဋ္ဌ ဦးစိုးမင်း (အောင်သီဟ)၊ အတွင်းရေးမှူး ဦးစစ်သွေးကျော်နှင့် ဓာတ်ပုံပညာရှင်များက တစ်ကဏ္ဍချင်းရွေးချယ်ပေးကြသည်။

ဆုရရှိသူများမှာ ရှုခင်းစဖွယ် ဆေးရောင်စုံကဏ္ဍ၌ ပထမဆု ကျော်ဇောလေး၊ ဒုတိယဆု မင်းမင်းထွန်း၊ တတိယဆု ထွန်းထွန်း (မိုးသောက်ကြယ်)နှင့် နှစ်သိမ့်ဆု သုံးဆု၊ ရှုခင်းစဖွယ်အဖြူ အမည်းကဏ္ဍ၌ ပထမဆု မျိုးမင်းကြွယ် (ရွှေတောင်ကြား)၊ ဒုတိယဆု ကျော်ဇောလေး၊ တတိယဆု ခန့်ဇော်နှင့် နှစ်သိမ့်ဆု သုံးဆု၊ လူပုံသဏ္ဌာန်၌ ပထမဆု ဇေမျိုးထက်၊ ဒုတိယဆု ထွန်းထွန်း (မိုးသောက်ကြယ်)၊ တတိယဆု ချိုချိုမြင့် (စီးပွားရေး)နှင့် နှစ်သိမ့်ဆု သုံးဆု၊ စိတ်ကြိုက်ဒစ်ဂျစ်တယ်ကဏ္ဍ၌ ပထမဆု ထွန်းထွန်း (မိုးသောက်ကြယ်)၊ ဒုတိယဆု ကျော်သူရ (ကောင်းကင်ပြာ)၊ တတိယဆု ဦးအေးကို (Art) နှင့် နှစ်သိမ့်ဆု သုံးဆု၊ ညအလင်းကဏ္ဍ၌ ပထမဆု ဝင်းမင်းနိုင် (NPL)၊ ဒုတိယဆု မင်းမင်းထွန်း၊ တတိယဆု ကျော်ပိုလ်ပိုလ်ဟန်နှင့် နှစ်သိမ့်ဆု သုံးဆု၊ Photo Essay (Daily Life) ကဏ္ဍ၌ ပထမဆု ခင်မောင်လွင် (မင်းဘူး)၊ ဒုတိယဆု ဇော်မင်းလတ် (ရေဝတီ)၊ တတိယဆု ကျော်သန်း (ပွင့်လန်း-ပင်လောင်း) နှင့်နှစ်သိမ့်ဆု သုံးဆုရရှိကြသည်။

၂၀၁၄ခုနှစ်အတွက် အကောင်းဆုံး ဓာတ်ပုံပညာရှင်ဆုအား ကျော်ဇောလေးက ရရှိသွားကြောင်း သိရသည်။ **အောင်ကျော်ထွန်း (ပုသိမ်ကြီး)**

အပြည်ပြည်ဆိုင်ရာမူးယစ်ဆေးဝါးတိုက်ဖျက်ရေးနေ့ အထိမ်းအမှတ် ပိုစတာများလိုက်လံချိတ်ဆွဲ

ညောင်လေးပင် ဇွန် ၁၄

အပြည်ပြည်ဆိုင်ရာ မူးယစ်ဆေးဝါးတိုက်ဖျက်ရေးနေ့ အထိမ်းအမှတ်အကြို ပိုစတာများ လိုက်လံချိတ်ကပ်ခြင်းကို ဇွန် ၈ ရက် နံနက် ၁၁နာရီမှ ညနေ ၃နာရီအထိ ပဲခူးတိုင်းဒေသကြီး ညောင်လေးပင်မြို့နယ်အတွင်းရှိ ကျောင်းများ၊ မြို့မဈေး၊ မီးရထားဘူတာရုံနှင့် လူစည်ကားရာနေရာများ၌ အသိပညာပေးဆိုင်းဘုတ်များ လိုက်လံချိတ်ကပ်ခဲ့သည်။

ထိုသို့ အသိပညာပေးဆိုင်းဘုတ်များ လိုက်လံချိတ်ကပ်ရာတွင် ညောင်လေးပင်မြို့နယ် အထွေထွေအုပ်ချုပ်ရေးဦးစီးဌာနမှ ဒုတိယမြို့နယ်အုပ်ချုပ်ရေးမှူး ဦးကျော်သီဟ၊ ပဲခူးတိုင်းဒေသကြီးတပ်ဖွဲ့ (၃၆)မူးယစ်တပ်ဖွဲ့မှ ဒုရဲမှူး ကိုကိုလေး၊ မြို့နယ်မူးယစ်ဆေးဝါးဆန့်ကျင်ရေးအသင်းဥက္ကဋ္ဌ ဒေါက်တာမြင့်သန်းနှင့် အဖွဲ့ဝင်များ၊ ရပ်ကွက်အုပ်ချုပ်ရေးမှူးများ၊ လူမှုရေးအဖွဲ့အစည်းများမှ တာဝန်ရှိသူများစုပေါင်း၍ မြို့ပေါ်ရပ်ကွက် (၅) ရပ်ကွက်အတွင်းရှိ စာသင်ကျောင်းများ၊ ရုံးဌာနများ၊ မီးရထားဘူတာရုံနှင့် ကားဂိတ်များ၊ ထင်သာမြင်သာရှိသော နေရာများ၌ မူးယစ်ဆေးဝါးအသိပညာပေးလက်ကမ်းစာစောင်များ၊ ပိုစတာများကို လိုက်လံချိတ်ဆွဲခြင်း၊ ဖြန့်ဝေခြင်းများပြုလုပ်ခဲ့ကြကြောင်း သိရသည်။ **နေလင်း(ညောင်လေးပင်)**

ရမည်းသင်းမြို့နယ် မြို့လှရွာ လျှပ်စစ်မီးလင်းရေး ငွေကျပ် သိန်း ၁၀၀ ပေးအပ်လှူဒါန်း

ရမည်းသင်း ဇွန် ၁၄

ကိုယ့်အားကိုယ်ကိုး လျှပ်စစ်မီးလင်းရေးလုပ်ငန်းအတွက် အလှူငွေပေးအပ်သည့် အခမ်းအနားကို ဇွန် ၁၂ ရက်က မန္တလေးတိုင်းဒေသကြီး ရမည်းသင်းမြို့နယ် မြို့လှအုပ်စု မြို့လှရွာ တောင်ကျောင်းတိုက် ဒက္ခိဏာရာမမဟာမုနိဘုရားကြီး အာရုံခံတန်ဆောင်၌ကျင်းပရာ အလှူရှင်မိသားစုများ၊ ရပ်မိရပ်ဖများ၊ ရပ်ရွာအုပ်ချုပ်ရေးမှူး၊ အထောက်အကူပြုအဖွဲ့၊ ရာအိမ်မှူးများ၊ မီးလင်းရေးကော်မတီများနှင့် ဒေသခံပြည်သူများ တက်ရောက်ကြသည်။

အခမ်းအနားတွင် ကချင်ပြည်နယ် ဗန်းမော်မြို့နေ ကိုဇော်မိုးဦး၊ မဖော်လုထုမိုင် မိသားစုက မြို့လှရွာ ကိုယ့်အားကိုယ်ကိုး လျှပ်စစ်မီးလင်းရေးအတွက် အလှူငွေကျပ် သိန်း ၁၀၀ ပေးအပ်လှူဒါန်းရာ မီးလင်းရေးကော်မတီက လက်ခံယူခဲ့ကြောင်း သိရသည်။ **အတ်ကလေး(ရမည်းသင်း)**

နိုင်ငံဘက်စုံ တည်ဆောက်စို့ မှန်မှန်ကန်ကန် အခွန်ပေးစို့

ဖွဲ့စည်းပုံအခြေခံဥပဒေကို ပြင်ဆင်မည်ဆိုလျှင်. . . .

မောင်သုတ(ဥပဒေ)

ဖွဲ့စည်းပုံအခြေခံဥပဒေပါ နိုင်ငံဖွဲ့စည်းသည့်ပုံစံများ

နိုင်ငံတကာရှိ ဖွဲ့စည်းပုံအခြေခံဥပဒေများကို လေ့လာသည့်အခါပုံစံအမျိုးမျိုးရှိကြောင်း တွေ့ရှိရပါသည်။ တစ်မျိုးမှာ စည်းမျဉ်းခံဘုရင်စနစ် (Constitutional Monarchy) ဖြစ်ပြီး ဘုရင်သည် နိုင်ငံ၏အကြီးအကဲ Head of State ဖြစ်ပါသည်။ ဘုရင်၏အောက်တွင် အုပ်ချုပ်ရေးအကြီးအကဲအဖြစ် ဝန်ကြီးချုပ်ကိုခန့်အပ်၍ အုပ်ချုပ်ရေးလုပ်ငန်းများကို ဆောင်ရွက်စေပြီး ပါလီမန်သည် အာဏာအရှိဆုံးဖြစ်ပြီး နိုင်ငံ၏ အထွတ်အထိပ် ဖြစ်ပါသည်။

ယင်းပုံစံမျိုးကို အင်္ဂလန်နိုင်ငံတွင် စတင်ကျင့်သုံးခဲ့ပြီး Parliamentary Government ဟု ခေါ်ဆိုပါသည်။ နိုင်ငံရေးပါတီများသည် ရွေးကောက်ပွဲတွင် ပါဝင်ယှဉ်ပြိုင်အရွေးခံကြ၍ အနိုင်ရရှိပါက အစိုးရအဖွဲ့ဖွဲ့ပြီး ဝန်ကြီးချုပ်သည် ပါတီ၏အကြီးအကဲ သို့မဟုတ် ပါတီဝင်တစ်ဦးဖြစ်သည့်ပြင် လွှတ်တော်ကိုယ်စားလှယ်တစ်ဦးလည်း ဖြစ်ပါသည်။ လွှတ်တော်ကိုယ်စားလှယ်ဝန်ကြီးများသည်လည်း ပါတီလုပ်ငန်းများကို ဆက်လက်လုပ်ကိုင်နိုင်ပါသည်။ ယင်းပုံစံမျိုးကို မလေးရှား၊ စပိန်၊ ဘယ်လ်ဂျီယံနိုင်ငံများတွင် ကျင့်သုံးပါသည်။

အခြားပုံစံတစ်မျိုးမှာ Republic Model သမ္မတနိုင်ငံပုံစံဖြစ်ပါသည်။ နိုင်ငံတော်သမ္မတသည် နိုင်ငံတော်၏အကြီးအကဲဖြစ်ပြီး အာဏာသုံးရပ်အချင်းချင်း အပြန်အလှန်ထိန်းကျောင်းခြင်းကို အဓိကထားသည့်စနစ်ဖြစ်ပြီး Presidential System ဟုလည်း ခေါ်ဆိုကြပါသည်။ တရုတ်နိုင်ငံသည် သမ္မတစနစ်ကျင့်သုံးပြီး People's Republic ဟု ခေါ်ဆိုပါသည်။ Republic Model တွင် နိုင်ငံတော်သမ္မတသည် လွှတ်တော်အမတ်ဖြစ်ပါက လွှတ်တော်အမတ်အဖြစ်မှ နုတ်ထွက်ရပါသည်။ ယင်းစနစ်မျိုးကို အိန္ဒိယ၊ အင်ဒိုနီးရှား၊ ဖိလစ်ပိုင်၊ ကမ္ဘောဒီးယား၊ လာအို၊ ပြင်သစ်၊ ဂျာမနီ စသည့်နိုင်ငံများတွင် ကျင့်သုံးပါသည်။

ယင်းစနစ်နှစ်ခု၏ကြားတွင် ပါကစ္စတန်နိုင်ငံကဲ့သို့ သမ္မတစနစ်ကျင့်သုံးသည့် နိုင်ငံလည်းရှိပါသည်။ ယင်းစနစ်မျိုးတွင် သမ္မတအား လုပ်ပိုင်ခွင့်များပေးအပ်ထားကာ သမ္မတ၏အောက်တွင် Cabinet ရှိပြီး Cabinet ကို ဝန်ကြီးချုပ်က ဦးဆောင်ပါသည်။

ပြည်ထောင်စုသမ္မတမြန်မာနိုင်ငံ၏ ဖွဲ့စည်းပုံအခြေခံဥပဒေသည် သမ္မတစနစ်ကျင့်သုံးသည့် ဖွဲ့စည်းပုံအခြေခံဥပဒေဖြစ်သည့်အတွက် Republic Model ဖြစ်သည်ဟု ဆိုနိုင်သော်လည်း သမ္မတစနစ် စစ်စစ်ကျင့်သုံးသည်လည်းမဟုတ်၊ ပါလီမန်စနစ်စစ်စစ် ကျင့်သုံးသည်လည်းမဟုတ်၊ အင်္ဂလန်ကျင့်သုံးသည့်စနစ်နှင့်လည်းမတူ၊ အမေရိကန်ကျင့်သုံးသည့်စနစ်နှင့်လည်း မတူညီသဖြင့် ပညာရှင်များက Presidential Hybrid System ဟု ခေါ်ဆိုကြပါသည်။ အုပ်ချုပ်ရေးစနစ်တွင် ပြည်ထောင်စုပိုင်းကို အမေရိကန်စနစ်မှယူထားသည်ဟု ဆိုနိုင်သော်လည်း အမေရိကန်စနစ် စစ်စစ်လည်း မဟုတ်၊ သမ္မတ၏ လုပ်ပိုင်ခွင့်ကို လျှော့ချထားသည်ဟု ဆိုနိုင်ပါသည်။ ဥပမာအားဖြင့် အမေရိကန်သမ္မတ၏ ဥပဒေကြမ်းတစ်ခုကိုပယ်ချနိုင် Pocket Veto ကျင့်သုံးခွင့်မျိုးမရရှိပါ။ နိုင်ငံတော်သမ္မတ၊ ဒုတိယသမ္မတများနှင့် ပြည်ထောင်စုဝန်ကြီးများသည် လွှတ်တော်ကိုယ်စားလှယ်ဖြစ်လျှင် လွှတ်တော်ကိုယ်စားလှယ်များအဖြစ်မှ နုတ်ထွက်ရသည့်ပြင် နိုင်ငံရေးပါတီတစ်ခုခု၏ အဖွဲ့ဝင်ဖြစ်လျှင် မိမိတို့ရာထူးသက်တမ်းအတွင်း ယင်းပါတီအဖွဲ့အစည်း၏ ပါတီလုပ်ငန်းများတွင် ပါဝင်ဆောင်ရွက်ခွင့်မရှိပါ။

တိုင်းဒေသကြီးနှင့်ပြည်နယ်ပိုင်းတွင် အိန္ဒိယ၏စနစ်ကိုယူထားပြီး တိုင်းဒေသကြီး သို့မဟုတ် ပြည်နယ်ဝန်ကြီးချုပ် ဦးဆောင်သည့် တိုင်းဒေသကြီး၊ ပြည်နယ်အစိုးရကို ဖွဲ့စည်းပါသည်။ တိုင်းဒေသကြီးနှင့် ပြည်နယ်ဝန်ကြီးချုပ်ကို သက်ဆိုင်ရာ တိုင်းဒေသကြီးနှင့် ပြည်နယ်လွှတ်တော်ကိုယ်စားလှယ်များထဲက ရွေးချယ်ခြင်းဖြစ်သဖြင့် ဝန်ကြီးချုပ်သည် လွှတ်တော်ကိုယ်စားလှယ်မှ နုတ်ထွက်ရန်မလိုဘဲ တာဝန်ထမ်းဆောင်ခွင့်ရှိပါသည်။ ပါတီတာဝန်များကိုလည်း ထမ်းဆောင်ခွင့်ရှိပါသည်။ သို့ဖြစ်၍ ပြည်ထောင်စုသမ္မတမြန်မာနိုင်ငံတော် ဖွဲ့စည်းပုံအခြေခံဥပဒေ (၂၀၀၈ ခုနှစ်) သည် Presidential System ကိုအခြေခံသည့် Presidential Hybrid System ဖြစ်သည်ဟု ဆိုခြင်းဖြစ်ပါသည်။

ပြည်ထောင်စုသမ္မတ မြန်မာနိုင်ငံတော်ဖွဲ့စည်းပုံအခြေခံဥပဒေ (၂၀၀၈ ခုနှစ်)၏ သမိုင်းအစ

ပြည်ထောင်စုသမ္မတ မြန်မာနိုင်ငံတော် ဖွဲ့စည်းပုံအခြေခံဥပဒေသည် မြန်မာနိုင်ငံ၏ သမိုင်းကြောင်းအခြေအနေကို အကြောင်းပြု၍ အချိန်ယူရေးဆွဲပြဋ္ဌာန်းခဲ့သည့် အခြေခံဥပဒေဖြစ်ပါသည်။ အမျိုးသားညီလာခံကို ၁၉၉၃ ခုနှစ်မှ ၁၉၉၆ ခုနှစ်အထိ တစ်ကြိမ်၊ ၂၀၀၄ ခုနှစ်မှ ၂၀၀၇ ခုနှစ်အထိ တစ်ကြိမ်ကျင်းပ၍ နိုင်ငံရေးပါတီများမှ ကိုယ်စားလှယ်များ အစုအဖွဲ့၊ ရွေးကောက်ပွဲတွင် ရွေးချယ်ခံထားရသောကိုယ်စားလှယ်များအစုအဖွဲ့၊ တိုင်းရင်းသားလူမျိုးကိုယ်စားလှယ်များ အစုအဖွဲ့ အစရှိသည့် လူထုလူတန်းစားအလွှာအသီးသီးမှ အစုအဖွဲ့ရှစ်ဖွဲ့၏ ကိုယ်စားလှယ်များက ဆွေးနွေးညှိနှိုင်း၍ လုပ်ငန်းကော်မတီမှစုစည်းကာ အခြေခံမူ၊ အသေးစိတ်အခြေခံမူများကို ချမှတ်ပေးခဲ့ခြင်းဖြစ်ပါသည်။ ညီလာခံက ချမှတ်ပေးသော အခြေခံမူများကို အခြေခံပြီး အဖွဲ့ဝင် ၅၄ ဦး ပါဝင်သည့် အခြေခံဥပဒေရေးဆွဲရေးကော်မရှင်က ဖွဲ့စည်းပုံအခြေခံဥပဒေကိုရေးဆွဲ၍ ပြည်လုံးကျွတ်ဆန္ဒခံယူပွဲကျင်းပပြီး မြို့နယ် ၂၇၈ မြို့နယ်တွင် ပြည်သူ့ဆန္ဒခံယူခဲ့ရာ ထောက်ခံသည့် ရာခိုင်နှုန်းမှာ ၉၂ ဒသမ ၄၈ ရာခိုင်နှုန်းဖြစ်ကြောင်း၊ ပြည်လုံးကျွတ် ဆန္ဒခံယူပွဲကျင်းပရေးကော်မရှင်၏ ၁၅-၅-၂၀၀၈ ရက်စွဲပါကြေညာချက် အမှတ် ၁၀/၂၀၀၈ ဖြင့် လည်းကောင်း၊ ရန်ကုန်တိုင်းနှင့်ဧရာဝတီတိုင်းအတွင်းရှိ မြို့နယ်ပေါင်း ၄၇ မြို့နယ်အတွက် ကျင်းပခဲ့သည့် ပြည်လုံးကျွတ်ဆန္ဒခံယူပွဲတွင် ထောက်ခံသည့် ရာခိုင်နှုန်းမှာ ၉၂ ဒသမ ၉၃ ရာခိုင်နှုန်းဖြစ်ကြောင်းကို ပြည်လုံးကျွတ်ဆန္ဒခံ ယူပွဲကျင်းပရေးကော်မရှင်၏ ၂၆-၅-၂၀၀၈ ရက်စွဲပါ ကြေညာချက်အမှတ် ၁၁/၂၀၀၈ ဖြင့်လည်းကောင်း၊ ပြည်ထောင်စုတစ်ဝန်းလုံးတွင်ကျင်းပခဲ့သည့် ပြည်လုံးကျွတ်ဆန္ဒခံယူပွဲရလဒ်မှာ ထောက်ခံသည့် ရာခိုင်နှုန်း ၉၂ ဒသမ ၄၈ ရာခိုင်နှုန်းဖြစ်ကြောင်း ပြည်လုံးကျွတ်ဆန္ဒခံယူပွဲကျင်းပရေးကော်မရှင်၏ ၂၆-၅-၂၀၀၈ ရက်စွဲပါ ကြေညာချက်အမှတ် ၁၂/၂၀၀၈ ဖြင့်လည်းကောင်း တရားဝင်ကြေညာ၍ အတည်ပြုခဲ့သည့်ဥပဒေတစ်ရပ်ဖြစ်ပါသည်။

အမျိုးသားညီလာခံကချမှတ်ခဲ့သည့် ဆုံးဖြတ်ချက်များသည် လူထုလူတန်းစားအလွှာအသီးသီးမှ ပေါက်ဖွားလာသောပြည်သူတို့၏ နိုင်ငံရေးဆန္ဒ (Political Will) ဖြစ်သဖြင့် မမေ့အပ်သည့်သမိုင်းကြောင်းမှတ်တိုင်များဖြစ်ပါသည်။ အမျိုးသားညီလာခံကြီးတွင် အစုအဖွဲ့ရှစ်ဖွဲ့က ခေါင်းစဉ်အလိုက်သုံးသပ်ညှိနှိုင်းဆွေးနွေးမှုများကို အမျိုးသားညီလာခံကြီးကျင်းပရေးဆိုင်ရာ မှတ်တမ်းတွင် ဖော်ပြထားရှိပါသည်။ မြန်မာနိုင်ငံ၏ ဖွဲ့စည်းပုံအခြေခံဥပဒေကို ရေးဆွဲရာတွင် နိုင်ငံတကာမှ ဖွဲ့စည်းပုံအခြေခံဥပဒေများကို လေ့လာသုံးသပ်ပြီး မြန်မာနိုင်ငံ၏ ပကတိအခြေအနေနှင့်ကိုက်ညီစေရန် အသေးစိတ်အခြေခံမူများချမှတ်၍ ရေးဆွဲခဲ့ခြင်းဖြစ်ပါသည်။

ထို့ကြောင့် ၂၀၀၈ ခုနှစ် ဖွဲ့စည်းပုံအခြေခံဥပဒေသည် ၁၉၄၇ ခုနှစ် ဖွဲ့စည်းအုပ်ချုပ်ပုံအခြေခံဥပဒေနှင့်လည်းကောင်း၊ ၁၉၇၄ ခုနှစ် ဖွဲ့စည်းပုံအခြေခံဥပဒေနှင့်လည်းကောင်း တူညီခြင်းမရှိဘဲ မိမိနိုင်ငံ၏ယဉ်ကျေးမှုဓလေ့ထုံးစံနှင့်ဖြတ်သန်းခဲ့သော သမိုင်းကြောင်းကိုအခြေခံ၍ ရေးဆွဲပြဋ္ဌာန်းခဲ့ခြင်းဖြစ်သဖြင့် ယင်းသမိုင်းဖြစ်စဉ်များသည် ဖွဲ့စည်းပုံအခြေခံဥပဒေကို ပြင်ဆင်သည့်အခါ လျစ်လျူရှု၍မရနိုင်သည့် သမိုင်းကြောင်းမှတ်တိုင်များ ဖြစ်ကြပါသည်။

ပြည်ထောင်စုသမ္မတမြန်မာနိုင်ငံတော်ဖွဲ့စည်းပုံအခြေခံဥပဒေကို ပြင်ဆင်သည့်ဥပဒေကြမ်းနှစ်ရပ်

ယင်းဥပဒေကြမ်းနှစ်ရပ်အားလေ့လာရာ တစ်ရပ်မှာ ဖွဲ့စည်းပုံအခြေခံဥပဒေပုဒ်မ ၄၃၆ (က)အရ ပြင်ဆင်ရမည့်အပိုင်းဖြစ်ပြီး ပုဒ်မခွဲ ၆ ခုကို ပြင်ဆင်ထားကြောင်း တွေ့ရပါသည်။ တစ်ရပ်မှာ ဖွဲ့စည်းပုံအခြေခံဥပဒေပုဒ်မ ၄၃၆ (ခ)အရ ပြင်ဆင်ရမည့်အပိုင်းဖြစ်ပြီး ပယ်ဖျက်သည့်ပုဒ်မ ၃ခု၊ ပယ်ဖျက်သည့် ပုဒ်မခွဲ ၇ ခု၊ ပြင်ဆင်သည့် ပုဒ်မ ၆ ခု၊ ပြင်ဆင်သည့်ပုဒ်မခွဲ ၂၄ ခု၊ ပြင်ဆင်သည့် ခေါင်းစဉ် ၃ ခုတို့ပါဝင်ကြောင်း တွေ့ရှိပါရသည်။ အဓိကကျမည်ထင်သည့် ပြဋ္ဌာန်းချက်များနှင့်စပ်လျဉ်း၍ မိမိ၏တွေ့ရှိချက်များကို တင်ပြလိုပါသည်။

အုပ်ချုပ်ရေး

၁။ ဖွဲ့စည်းပုံအခြေခံဥပဒေပုဒ်မ ၆၀ ပါ နိုင်ငံတော်သမ္မတရွေးချယ်တင်မြှောက်သည့် ပြဋ္ဌာန်းချက်အနက်မှ ပုဒ်မခွဲ(ဂ)ကို ပြင်ဆင်ခြင်းဖြစ်ပါသည်။ ယခင်ပြဋ္ဌာန်းချက်အရ သမ္မတရွေးချယ်တင်မြှောက်ရေးအဖွဲ့တစ်ဖွဲ့စီသည် ဒုတိယသမ္မတတစ်ဦးစီကို **လွှတ်တော်ကိုယ်စားလှယ်များထဲမှဖြစ်စေ၊ လွှတ်တော်ကိုယ်စားလှယ်မဟုတ်သူများထဲမှဖြစ်စေ ရွေးချယ်တင်မြှောက်ရပါသည်။** ပြင်ဆင်သည့် ပြဋ္ဌာန်းချက်အရ အစုအဖွဲ့တစ်ဖွဲ့စီက ဒုတိယသမ္မတတစ်ဦးစီကို ပြည်ထောင်စုလွှတ်တော်ရှိ ရွေးကောက်တင်မြှောက်ခံရသည့် လွှတ်တော်ကိုယ်စားလှယ်များထဲကသာ ရွေးချယ်တင်မြှောက်ရမည်ဖြစ်ရာ လွှတ်တော်ကိုယ်စားလှယ်မဟုတ်သည့်ပုဂ္ဂိုလ်များ၊ တပ်မတော်သားလွှတ်တော်ကိုယ်စားလှယ်များကို ဒုတိယသမ္မတအဖြစ် ရွေးချယ်တင်မြှောက်ခွင့်ရရှိတော့မည်မဟုတ်ပါ။ ထိုသို့ဆိုပါက တပ်မတော်သားလွှတ်တော်ကိုယ်စားလှယ်များအပါအဝင် တပ်မတော်တွင်တာဝန်ထမ်းဆောင်နေသူများနှင့် အသိပညာရှင်အတတ်ပညာရှင်များသည် ဒုတိယသမ္မတအဖြစ် ရွေးချယ်ခံပိုင်ခွင့်ရှိတော့မည်မဟုတ်ပါ။

၂။ ဖွဲ့စည်းပုံအခြေခံဥပဒေပုဒ်မ ၆၂၊ ၆၃ နှင့် ၆၄ တို့ကို ပယ်ဖျက်ထားကြောင်း တွေ့ရှိရပါသည်။ ယင်းသို့ပယ်ဖျက်ပါက နိုင်ငံတော်သမ္မတ သို့မဟုတ် ဒုတိယသမ္မတများသည် လွှတ်တော်ကိုယ်စားလှယ်ဖြစ်လျှင် လွှတ်တော်ကိုယ်စားလှယ်မှ နုတ်ထွက်ရန်မလိုသကဲ့သို့ နိုင်ငံရေးပါတီတစ်ခုခု၏ အဖွဲ့ဝင်ဖြစ်လျှင်လည်း မိမိရာထူးသက်တမ်းအတွင်း ပါတီလုပ်ငန်းများတွင် ပါဝင်ဆောင်ရွက်နိုင်ခြင်းရှိမည်ဖြစ်ပါသည်။

ထိုသို့ဆိုပါက နိုင်ငံတော်အကြီးအကဲနှင့် နိုင်ငံတော်အုပ်ချုပ်ရေးအကြီးအကဲဖြစ်သည့် နိုင်ငံတော်သမ္မတသည်လည်းကောင်း၊ နိုင်ငံတော်ကို ကိုယ်စားပြုသည့် နိုင်ငံတော်သမ္မတနှင့် ဒုတိယသမ္မတများသည်လည်းကောင်း အုပ်ချုပ်ရေးလုပ်ငန်းများကို ဆောင်ရွက်စဉ်တစ်ချိန်တည်းမှာပင် ဥပဒေပြုရေးလုပ်ငန်းများဆောင်ရွက်သည့် လွှတ်တော်များတွင် လွှတ်တော်ကိုယ်စားလှယ်များအဖြစ် ဆက်လက်ရပ်တည်ခွင့်ရှိမည်ဖြစ်ရာ ဖွဲ့စည်းပုံအခြေခံဥပဒေပုဒ်မ ၁၁ ပါ "ဥပဒေပြုရေးအာဏာ၊ အုပ်ချုပ်ရေးအာဏာနှင့်တရားစီရင်ရေးအာဏာတို့ကို တတ်နိုင်သမျှ ပိုင်းခြားသုံးစွဲခြင်း" ဆိုသည့် အခြေခံမူနှင့် ညီညွတ်မှုရှိမည်မဟုတ်သည့်ပြင် နိုင်ငံတော်ကို ကိုယ်စားပြုသည့် နိုင်ငံခေါင်းဆောင်များသည် ပါတီနိုင်ငံရေးများကိုပါ ဆောင်ရွက်ခွင့်ရရှိမည်ဖြစ်သဖြင့် ပါတီနိုင်ငံရေးနှင့် အမျိုးသားနိုင်ငံရေး ရောထွေးမှုများဖြစ်လာနိုင်ပါသည်။ လွှတ်တော်အတွင်း၊ အစိုးရအဖွဲ့အတွင်းတွင် ပါတီစွဲ၊ ဂိုဏ်းဂဏစွဲများ ဖြစ်ပေါ်လာနိုင်ပါသည်။

ထို့အတူ ပြင်ဆင်သည့်ဥပဒေကြမ်းအရ ပြည်ထောင်စုရှေ့နေချုပ်မှအပ ပြည်ထောင်စုဝန်ကြီးများခန့်အပ်ရာတွင် ပြည်ထောင်စုလွှတ်တော်ကိုယ်စားလှယ်များထဲမှ ရွေးချယ်ရမည်ဖြစ်သဖြင့် လွှတ်တော်ကိုယ်စားလှယ်အဖြစ်မှနုတ်ထွက်ရန် မလိုအပ်တော့သကဲ့သို့ နိုင်ငံရေးပါတီတစ်ခု၏ အဖွဲ့ဝင်ဖြစ်လျှင်လည်း ရာထူးသက်တမ်းအတွင်း ယင်းပါတီအဖွဲ့အစည်း၏ ပါတီလုပ်ငန်းများတွင် ပါဝင်ဆောင်ရွက်ခွင့်ရရှိမည်ဖြစ်ပါသည်။ ယင်းသည် Republic နိုင်ငံမှ Parliamentary စနစ်သို့ ကူးပြောင်းရာရောက်မည်ဖြစ်ပါသည်။

၃။ မူလဖွဲ့စည်းပုံ အခြေခံဥပဒေတွင် တိုင်းဒေသကြီး သို့မဟုတ် ပြည်နယ်ဝန်ကြီးချုပ်ကို နိုင်ငံတော်သမ္မတကရွေးချယ်၍ တိုင်းဒေသကြီး သို့မဟုတ် ပြည်နယ်လွှတ်တော်၏သဘောတူညီချက်ရယူခြင်းဖြစ်သော်လည်း ပြင်ဆင်သည့် ဥပဒေကြမ်းအရ တိုင်းဒေသကြီး သို့မဟုတ် ပြည်နယ်ဝန်ကြီးချုပ်ကို တိုင်းဒေသကြီး သို့မဟုတ် ပြည်နယ်လွှတ်တော်က ဆန္ဒမဲဖြင့် ရွေးချယ်ပြီး ယင်းရွေးချယ်သည့် လွှတ်တော်ကိုယ်စားလှယ်ကို သမ္မတက ခန့်အပ်တာဝန်ပေးအပ်ရမည်ဖြစ်ပါသည်။

နိုင်ငံ၏အုပ်ချုပ်ရေးအကြီးအကဲဖြစ်သည့် သမ္မတက တိုင်းဒေသကြီး သို့မဟုတ် ပြည်နယ်ဝန်ကြီးချုပ်ကို တိုင်းဒေသကြီး သို့မဟုတ် ပြည်နယ်လွှတ်တော်၏သဘောတူညီချက်ဖြင့် ခန့်ထားခြင်းသည် အုပ်ချုပ်ရေးကဏ္ဍနှင့် ဥပဒေပြုရေးကဏ္ဍတို့၏ အာဏာကို တတ်နိုင်သမျှ ပိုင်းခြားသုံးစွဲခြင်းနှင့် အပြန်အလှန်ထိန်းကျောင်းခြင်းမူကို ကျင့်သုံးဆောင်ရွက်ခြင်းဖြစ်ပါသည်။ အာဏာတစ်ခုနှင့်တစ်ခု ပိုင်းခြားသုံးစွဲခြင်းနှင့် အပြန်အလှန်ထိန်းကျောင်းခြင်းသည် အာဏာသုံးရပ်တို့ တစ်ခုနှင့်တစ်ခု စွက်ဖက်ချုပ်ကိုင်မှုမရှိစေရန် ရည်ရွယ်ခြင်းဖြစ်ပါသည်။

တရားစီရင်ရေး

၄။ ဖွဲ့စည်းပုံအခြေခံဥပဒေ၏ မူလပြဋ္ဌာန်းချက်တွင် ပြည်ထောင်စုတရားသူကြီးချုပ်နှင့် ပြည်ထောင်စုတရားလွှတ်တော်ချုပ် တရားသူကြီးများအား ပြည်ထောင်စုလွှတ်တော်၏သဘောတူညီချက်ဖြင့် နိုင်ငံတော်သမ္မတက တာဝန်ပေးခန့်အပ်ရပါသည်။ ယင်းသည် အာဏာသုံးရပ်၏ အပြန်အလှန်ထိန်းကျောင်းသည့် မူသဘောဖြစ်ပါသည်။

> **သမ္မတစနစ်ကို ဦးတည်သည့်ပြဋ္ဌာန်းချက်များတွင် ပါလီမန်စနစ်ကို ဦးတည်သည့် ပြဋ္ဌာန်းချက်များထည့်သွင်းမည်ဆိုပါက မူလအခြေခံထားသည့် နိုင်ငံတော်ဖွဲ့စည်းပုံ ပုံစံပျက်သွားနိုင်သည်ကိုလည်း အထူးဂရုပြုရန်လိုအပ်**

ပြင်ဆင်သည့်ဥပဒေကြမ်းအရ နိုင်ငံတော်သမ္မတ၊ ပြည်သူ့လွှတ်တော်ဥက္ကဋ္ဌနှင့် အမျိုးသားလွှတ်တော်ဥက္ကဋ္ဌတို့သည် ဒုတိယပြည်ထောင်စုတရားသူကြီးချုပ် တစ်ဦးစီကိုရွေးချယ်၍ ပြည်ထောင်စုလွှတ်တော်သို့ တင်သွင်းပြီး ပြည်ထောင်စုလွှတ်တော်က ဒုတိယတရားသူကြီးချုပ်သုံးဦးထဲမှ တစ်ဦးကို ပြည်ထောင်စုတရားသူကြီးချုပ်အဖြစ် ရွေးချယ်တင်မြှောက်ရပါမည်။ ပြည်ထောင်စုလွှတ်တော်က သဘောတူညီချက်ရရှိသည့် ပြည်ထောင်စုတရားသူကြီးချုပ်နှင့် ဒုတိယပြည်ထောင်စုတရားသူကြီးချုပ်များကို နိုင်ငံတော်သမ္မတက ခန့်အပ်တာဝန်ပေးအပ်ရပါမည်။

ယင်းသို့ ဥပဒေပြုရေးမဏ္ဍိုင်တွင်ပါဝင်ကြသော လွှတ်တော်ကိုယ်စားလှယ်များဖြစ်သည့် နိုင်ငံတော်သမ္မတနှင့် လွှတ်တော်ဥက္ကဋ္ဌနှစ်ဦးတို့က မိမိတို့ကြိုက်နှစ်သက်ကြသည့် ဒုတိယပြည်ထောင်စုတရားသူကြီးချုပ်များကို ရွေးချယ်ပေးခြင်းသည် တရားစီရင်ရေးကဏ္ဍကို ဥပဒေပြုရေးကဏ္ဍက လိုအပ်သည်ထက် ပိုမို၍ထိန်းကျောင်းခြင်းပြုရာရောက်မည်ဖြစ်သဖြင့် လွတ်လပ်သည့် တရားစီရင်ရေးမှုကို ထိခိုက်စေမည်ဖြစ်ပါသည်။

ပြင်ဆင်သည့်ဥပဒေကြမ်းတွင် ပြည်ထောင်စုတရားသူကြီးချုပ်၊ ဒုတိယပြည်ထောင်စုတရားသူကြီးချုပ်နှင့် ပြည်ထောင်စုတရားလွှတ်တော်ချုပ်တရားသူကြီးများ၏သက်တမ်းကို ငါးနှစ်သတ်မှတ်သဖြင့် Political Post သဘောသက်ရောက်ပါသည်။ မူလဥပဒေပြဋ္ဌာန်းချက်၏ အနှစ်သာရမှာ နိုင်ငံတော်သမ္မတသည် နိုင်ငံတော်၏အကြီးအကဲဖြစ်သည့်အလျောက် ပြည်ထောင်စုတရားသူကြီးချုပ်နှင့် ပြည်ထောင်စုတရားလွှတ်တော်ချုပ်တရားသူကြီးများကို လွှတ်တော်၏သဘောတူညီချက်ဖြင့် ခန့်အပ်ခြင်း ဖြစ်ပါသည်။ အခြေခံဥပဒေပါတရားစီရင်ရေးမူဖြစ်သည့် ဥပဒေနှင့်အညီ လွတ်လပ်စွာ တရားစီရင်ရေးမှုကို ကျင့်သုံးသည့်အနေဖြင့် ပြည်ထောင်စုတရားသူကြီးချုပ်နှင့် ပြည်ထောင်စုတရားလွှတ်တော်ချုပ် တရားသူကြီးများသည် ပြည်ထောင်စုလွှတ်တော်ကိုလည်းကောင်း၊ နိုင်ငံတော်သမ္မတကို

စာမျက်နှာ ၉ ကော်လံ ၁ သို့

ပြည်သူ့လွှတ်တော်တရားညှဒေစိုးမိုးရေးနှင့် တည်ငြိမ်အေးချမ်းရေးကော်မတီဥက္ကဋ္ဌ ဒေါ်အောင်ဆန်းစုကြည် တရုတ်မှပြန်လည်ရောက်ရှိ

ရန်ကုန် ဇွန် ၁၄

တရုတ်ပြည်သူ့သမ္မတနိုင်ငံသို့ ငါးရက်ကြာသွားရောက်ခဲ့သည့် ပြည်သူ့လွှတ်တော် တရားဥပဒေစိုးမိုးရေးနှင့် တည်ငြိမ်အေးချမ်းရေးကော်မတီ ဥက္ကဋ္ဌ ဒေါ်အောင်ဆန်းစုကြည်သည် ယနေ့မွန်းလွဲ ၂ နာရီခွဲတွင် လေကြောင်းခရီးဖြင့် ရန်ကုန်မြို့သို့ ပြန်လည်ရောက်ရှိသည်။

ဒေါ်အောင်ဆန်းစုကြည်သည် တရုတ်ပြည်သူ့သမ္မတနိုင်ငံသို့ ဇွန် ၁၀ ရက်တွင် သွားရောက်ခဲ့ခြင်းဖြစ်ပြီး တရုတ်နိုင်ငံသမ္မတနှင့် တရုတ်ဝန်ကြီးချုပ် အပါအဝင် တရုတ်အစိုးရနှင့် တရုတ်ကွန်မြူနစ်ပါတီတို့မှ ခေါင်းဆောင်များနှင့်လည်း တွေ့ဆုံခဲ့ကြောင်း သတင်းရရှိသည်။

ညွှန့်ကိုကို(သတင်းစဉ်)

ငွေကျပ် ၆ ဘီလီယံကျော်တန်ဖိုးရှိ အင်းစိန်ရထားလမ်း ခုံးကျော်တံတားအသစ်တည်ဆောက်ရေး အရှိန်မြှင့်တင်ဆောင်ရွက်

ရန်ကုန် ဇွန် ၁၄

ရထားပို့ဆောင်ရေးဝန်ကြီးဌာန မြန်မာ့မီးရထားမှ အသစ်ထပ်မံဆောက်လုပ်နေသည့် ငွေကျပ် ၆ ဒသမ ၁၇၈ ဘီလီယံတန်ဖိုးရှိ အင်းစိန်ရထားလမ်းခုံးကျော်တံတားအသစ်တည်ဆောက်ရေး စီမံကိန်းကို သတ်မှတ်ရက်အတွင်းပြီးစီးရန်မြန်မာ့မီးရထား၊ မြို့ပြအင်ဂျင်နီယာဌာနမှအရှိန်မြှင့်တင်ဆောင်ရွက်လျက်ရှိနေကြောင်း သိရသည်။

ဇူလိုင်လပထမပတ်နှင့် ဒုတိယပတ်တွင် တံတားအချောထည်လုပ်ငန်းများ ဆောင်ရွက်သွားမည်ဖြစ်ကာ ဇူလိုင်လတတိယပတ်တွင်မူ ယာဉ်များဖြတ်သန်းသွားလာနိုင်အောင်ဆောင်ရွက်သွားမည်ဖြစ်ကြောင်းနှင့် ဇူလိုင်နောက်ဆုံးပတ်တွင် တံတားဖွင့်လှစ်နိုင်ရေးအတွက် ဆောင်ရွက်သွားမည်ဖြစ်သည်။

ရထားပို့ဆောင်ရေးဝန်ကြီးဌာန ပြည်ထောင်စုဝန်ကြီး ဦးသန်းဌေးက "ဒီတံတားသစ်ကို ဒီနှစ်ဘတ်ဂျက်ထဲပြီးအောင် လုပ်သွားမယ်ဆိုတာ အားလုံးသိပြီးသားပါ။

"ဒီနှစ်ဘတ်ဂျက်မှာပြီးပါ့မယ်၊ ဒီတံတားတည်ဆောက်ရေးစီမံကိန်းမှာက လုပ်ရင်းကိုင်ရင်းမမျှော်လင့်ဘဲတွေ့ရတဲ့ လုပ်ငန်းအတွေ့အကြုံတွေက အတော်များများ ပေါ်လာပါတယ်။ ဥပမာ-မြေအောက်မှာ မူလက မြေပုံထဲမပါတဲ့ လျှပ်စစ်မီးကြိုးများ၊ ဆက်သွယ်ရေးလိုင်းများ ဖြုတ်ရတာ ဖယ်ရတာနဲ့ အသစ်ပြန်ဆင်ရတာတွေရှိပါတယ်။ အလားတူပဲ လိုင်သာယာဘက်ကလာတဲ့ ယာဉ်တွေအဆင်ပြေသွားဖို့ မင်းကြီးလမ်းဘက်ကိုလည်း အနာဂတ်အတွက် တိုင် တွေပြုပြင်ခဲ့ရတာတွေရှိခဲ့ပါတယ်။ ဒီနှစ်အတွက်ခွဲငွေပြုတဲ့ ဘတ်ဂျက်နဲ့တော့ လိုအပ်ချက်တွေရှိနေပါတယ်။ ဒါကိုလည်းဖြည့်စွက်ဘတ်ဂျက်မှာတင်ပြပြီး ဆက်လက်လုပ်ဆောင်သွားမှာပါ။ ဒီငွေကျပ်သန်း ၆၀၀၀ ကျော်ကုန်ကျတဲ့ တံတားကြီးရဲ့ အကျိုးဆက်ကတော့ ယာဉ်ကြောပိတ်ဆို့မှုအတွက် အထိုက်အလျောက်တော့ ပြေလည်သွားပါလိမ့်မယ်။ ဒီတံတားအသစ် နဲ့ပတ်သက်ပြီး မြန်မာ့မီးရထားကလည်း တိုင်းပြည် အတွက်ထိုက်သင့်တဲ့ ဝင်ငွေရအောင်ကြိုးစားသွားပါ့မယ်"ဟု တံတားသစ် တည်ဆောက်မှု စီမံကိန်းအတွင်းပြောကြားသည်။

အင်းစိန်ရထားလမ်း ခုံးကျော်တံတားသစ်၏ မြေကာနံရံများနှင့် ကြမ်းခင်း Slab ဆောင်ရွက်ခြင်းများမှာ ၇၀ ရာခိုင်နှုန်းဆောင်ရွက်ပြီးစီးနေပြီဖြစ်၍ တံတားပေါင်များတံတားပေါ်တင်ခြင်းမှာ ၉၀ ရာခိုင်နှုန်းဆောင်ရွက်ပြီးစီးနေပြီဖြစ်ကြောင်း သိရသည်။

အင်းစိန်ရထားလမ်း ခုံးကျော်တံတားအသစ် တည်ဆောက်ရေး စီမံကိန်းကို တွေ့ရစဉ်။

မင်းကြီးလမ်းဘက် လမ်းဆုံကိုကျော်ဖြတ်လျှင် တံတားဟောင်းပေါ်မှ ကင်းလွတ်အမြင့်မှာ ၁၆ ပေ ၃ လက်မရှိမည်ဖြစ်ပြီး လမ်းဆုံတွင်မူ ပေ ၂၀ ကင်းလွတ်အမြင့် ရှိမည်ဖြစ်သည်။ အဆိုပါ အခြမ်းတွင် အရှည် ၈၅ ပေခန်းဖွင့် PC Girder သုံးခန်းရှိမည်ဖြစ်ပြီး ၁၃၅ ပေ ခန်းဖွင့် နှစ်ခန်းလျာထားကြောင်းသိရသည်။ အရှည် ၈၅ ပေခန်းဖွင့် PC Girder သုံးခန်း အတွက် လိုအပ်သည့် PC Girder ၁၂ ချောင်းထပ်ထုတ်ရမည်ဖြစ်ပြီး ကွန်ကရစ်လောင်းသည့်ခုံကိုမဖျက်ဘဲ နဂိုမူလအတိုင်းချန်လှပ်ထားမည်ဖြစ်သည်။ Phase 2 အပိုင်းဖြစ်သောအင်းစိန်ရထားလမ်းခုံးကျော် တံတားအသစ် စီမံကိန်း၏ မင်းကြီးလမ်းဘက်လမ်းဆုံပြီးစီးပါက အင်းစိန်ပန်းခြံလမ်းဆုံသည်ယာဉ်ကြောကျပ်တည်းမှုရှိတော့မည်မဟုတ်ဘဲ ယာဉ်လမ်းကြောင်းကိုတည့်တည့်၊ ဘယ်ချိုး၊ ညာချိုး၊ သုံးမျိုးလွှေးချယ်နိုင်မည်ဖြစ်သည်။ ရန်ကုန်မြို့ ပေါ်တွင် အဆိုပါ ခွဲထွက်တံတားသည် ပထမဦးဆုံးတံတားဖြစ်လာတော့မည်ဖြစ်ကြောင်း ရထားပို့ဆောင်ရေးဝန်ကြီးဌာနမှ သိရသည်။

သတင်းနှင့်ဓာတ်ပုံ-စိုးဝင်း(SP)

စာမျက်နှာ ၈ မှ

လည်းကောင်း၊ တာဝန်ခံရသည့် ပြဋ္ဌာန်းချက်တစ်စုံတစ်ရာ ပြဋ္ဌာန်းထားခြင်းမရှိသည့်ပြင် ရာထူးသက်တမ်းကိုလည်း နိုင်ငံရေးရာထူးနှင့် မသက်ဆိုင်စေရန် ရည်ရွယ်၍ ပြည်ထောင်စုအဆင့်ကို အသက် ၇၀ အထိလည်းကောင်း၊ တိုင်းဒေသကြီး သို့မဟုတ် ပြည်နယ်တရားလွှတ်တော် တရားသူကြီးချုပ်များနှင့် တရားလွှတ်တော် တရားသူကြီးများ၏ ရာထူးသက်တမ်းကို ၆၅ နှစ်အထိလည်းကောင်း သတ်မှတ်ထားခြင်းဖြစ်ပါသည်။

ဖွဲ့စည်းပုံအခြေခံဥပဒေခုံရုံး ဖွဲ့စည်းခြင်းနှင့်စပ်လျဉ်းသည့် ပြဋ္ဌာန်းချက်ကို ပြင်ဆင်ထားရာ ယင်းပြဋ္ဌာန်းချက်မှာ နိုင်ငံတော် ဖွဲ့စည်းပုံအခြေခံဥပဒေဆိုင်ရာ ခုံရုံးဥပဒေကို ပြင်ဆင်သည့် ဥပဒေပါ ပြဋ္ဌာန်းချက်များနှင့် ညီညွတ်စေရန် ဖွဲ့စည်းပုံအခြေခံဥပဒေကို ပြန်လည်ပြင်ဆင်ထားခြင်းဖြစ်ကြောင်း တွေ့ရပါသည်။ ဖွဲ့စည်းပုံအခြေခံဥပဒေကို အခြေခံ၍ ဆင့်ပွားဥပဒေပြဋ္ဌာန်းရမည့်အစား ဆင့်ပွားဥပဒေကိုအခြေခံ၍ ဖွဲ့စည်းပုံအခြေခံဥပဒေကိုပြင်ဆင်ခြင်းသည် ဖွဲ့စည်းပုံအခြေခံဥပဒေပြင်ဆင်မှုသဘုံငြိမ်းတွင် အစဉ်အလာမရှိသော ပြင်ဆင်မှုပုံသဏ္ဌာန်ဟု ဆိုရမည်ဖြစ်ပါသည်။

လွှတ်တော်ကိုယ်စားလှယ်တာဝန်မှ ပြန်လည်ရုပ်သိမ်းခြင်း

၅။ လွှတ်တော်ကိုယ်စားလှယ်တာဝန်မှ ပြန်လည်ရုပ်သိမ်းခြင်းဆိုင်ရာ ပြဋ္ဌာန်းချက်ဖြစ်သည့် ပုဒ်မ ၃၉၆ (ခ) ကိုပယ်ဖျက်ကြောင်းတွေ့ရပါသည်။ ပုဒ်မ ၃၉၆(ခ) ပြဋ္ဌာန်းချက်အရ သက်ဆိုင်ရာမဲဆန္ဒနယ်၏ မဲဆန္ဒရှင်များအနက် အနည်းဆုံး တစ်ရာခိုင်နှုန်းတို့က တာဝန်မှ ပြန်လည်ရုပ်သိမ်းလိုသော လွှတ်တော်ကိုယ်စားလှယ်နှင့်ပတ်သက်သည့် တိုင်တန်းချက်ကို ပြည်ထောင်စုရွေးကောက်ပွဲကော်မရှင်ထံ တင်ပြရမည်ဖြစ်ပါသည်။ ယင်း ပြဋ္ဌာန်းချက် ပယ်ဖျက်ပါက လွှတ်တော်ကိုယ်စားလှယ်တာဝန်မှ ပြန်လည်ရုပ်သိမ်းလိုလျှင် ဆောင်ရွက်ရမည့်အခြေခံမူကို ဖွဲ့စည်းပုံအခြေခံဥပဒေတွင် ပြဋ္ဌာန်းထားခြင်းမရှိတော့သဖြင့် ဖွဲ့စည်းပုံအခြေခံဥပဒေပုဒ်မ ၃၉၇ အရ တာဝန်မှ ပြန်လည်ရုပ်သိမ်းခြင်းဆိုင်ရာဥပဒေပြဋ္ဌာန်းသည့်အခါ အခြေခံဥပဒေက သတ်မှတ်ပေးသည့် မူဘောင်ရှိတော့မည်မဟုတ်ပါ။ ယင်းပုဒ်မကို ပယ်ဖျက်ခြင်းသည် အလေးအနက် စဉ်းစားသင့်သည့်အချက် ဖြစ်ပါသည်။

ပြည်ထောင်စုရွေးကောက်ပွဲကော်မရှင်ခန့်ထားခြင်း

၆။ ပြင်ဆင်သည့်ဥပဒေကြမ်းအရ ပြည်ထောင်စုရွေးကောက်ပွဲကော်မရှင်ကို နိုင်ငံတော်ဖွဲ့စည်းပုံအခြေခံဥပဒေဆိုင်ရာခုံရုံးဥက္ကဋ္ဌနှင့် အဖွဲ့ဝင်များ ခန့်ထားခြင်းနှင့် စပ်လျဉ်းသည့် ပြဋ္ဌာန်းချက်များနှင့်အညီ ဖွဲ့စည်းရမည်ဖြစ်ပါသည်။

ပြည်ထောင်စုရွေးကောက်ပွဲကော်မရှင်သည် လွှတ်တော်ရွေးကောက်ပွဲများ ကျင်းပခြင်း၊ ကြီးကြပ်ခြင်းစသည့် လုပ်ငန်းတာဝန်များကိုဆောင်ရွက်ရသည့်အလျောက် လွှတ်လပ်သည့်အဖွဲ့အစည်းတစ်ခုအဖြစ် ရှိရန်လိုအပ်သဖြင့် နိုင်ငံတော်၏ အကြီးအကဲဖြစ်သည့် နိုင်ငံတော်သမ္မတက ဖွဲ့စည်းပေးခြင်းဖြစ်ရာ ပြင်ဆင်သည့်ဥပဒေအတိုင်း ရွေးကောက်ပွဲကော်မရှင်အဖွဲ့ဥက္ကဋ္ဌနှင့် အဖွဲ့ဝင်များ ရွေးချယ်ရာတွင် လွှတ်တော်ကိုယ်စားလှယ်များဖြစ်သည့် နိုင်ငံတော်သမ္မတ၊ ပြည်သူ့လွှတ်တော်ဥက္ကဋ္ဌနှင့် အမျိုးသားလွှတ်တော် ဥက္ကဋ္ဌတို့ ပါဝင်ရွေးချယ်ပါက မူလဖွဲ့စည်းပုံအခြေခံဥပဒေ၏ အနှစ်သာရနှင့် ကိုက်ညီမှုရှိ၊ မရှိမှာ မေးခွန်းထုတ်ဖွယ်ဖြစ်လာပါသည်။

ဖွဲ့စည်းပုံအခြေခံဥပဒေပြင်ဆင်ခြင်း

၇။ မူလပြဋ္ဌာန်းချက်တွင် ဖွဲ့စည်းပုံအခြေခံဥပဒေပုဒ်မ ၄၃၆(က)ပါ ပြဋ္ဌာန်းချက်များကို ပြင်ဆင်လိုပါက **ပြည်ထောင်စုလွှတ်တော် ကိုယ်စားလှယ်အားလုံး၏ ၇၅ ရာခိုင်နှုန်းကျော်က** ပြင်ဆင်ရန် သဘောတူလက်ခံပြီးနောက် ပြည်သူ့ဆန္ဒခံယူပွဲ ကျင်းပ၍ **ဆန္ဒမဲပေးပိုင်ခွင့်ရှိသူအားလုံး၏** ထက်ဝက်ကျော်ဆန္ဒမဲဖြင့် ပြင်ဆင်ရမည်ဖြစ်သော်လည်း ပြင်ဆင်သည့် ဥပဒေကြမ်းအရ ဖွဲ့စည်းပုံအခြေခံဥပဒေပုဒ်မ ၄၃၆(က) ပါ ပြဋ္ဌာန်းချက်များကို ပြင်ဆင်လိုပါက **ပြည်ထောင်စုလွှတ်တော်အစည်းအဝေးသို့ တက်ရောက်ခွင့်ရှိသော** ပြည်ထောင်စုလွှတ်တော်ကိုယ်စားလှယ်အားလုံး၏ **ခုနစ်ဆယ်ရာခိုင်နှုန်းအောက်မလျော့သော** လွှတ်တော်ကိုယ်စားလှယ်များက သဘောတူလက်ခံပြီးနောက် ပြည်သူ့ဆန္ဒခံယူပွဲကျင်းပ၍ **ဆန္ဒမဲပေးသူအားလုံး၏** ထက်ဝက်ကျော် ဆန္ဒမဲပြင်ဆင်ရမည်ဖြစ်ပါသည်။

ထို့အတူ မူလပြဋ္ဌာန်းချက်တွင် ဖွဲ့စည်းပုံအခြေခံ ဥပဒေပုဒ်မ ၄၃၆ (က) ပါ ပြဋ္ဌာန်းချက်များမှအပ အခြားပြဋ္ဌာန်းချက်များကို **ပြည်ထောင်စုလွှတ်တော်ကိုယ်စားလှယ်အားလုံး၏ ၇၅ ရာခိုင်နှုန်းကျော်၏ ထောက်ခံဆန္ဒမဲ**ဖြင့်သာ ပြင်ဆင်ရမည် ဖြစ်သော်လည်း ပြင်ဆင်သည့် ဥပဒေကြမ်းအရ ပုဒ်မ ၄၃၆ (က) ပါ ပြဋ္ဌာန်းချက်များမှအပ အခြားပြဋ္ဌာန်းချက်ကို ပြင်ဆင်လိုပါက **ပြည်ထောင်စုလွှတ်တော်အစည်းအဝေးသို့ တက်ရောက်ခွင့်ရှိသော ပြည်ထောင်စုလွှတ်တော်ကိုယ်စားလှယ် ခုနစ်ဆယ်ရာခိုင်နှုန်းအောက် မလျော့သော** လွှတ်တော်ကိုယ်စားလှယ်များ၏ ထောက်ခံဆန္ဒမဲဖြင့်သာ ပြင်ဆင်ရမည်ဖြစ်ပါသည်။ ယင်းသို့ ပြင်ဆင်ခြင်းသည် ဖွဲ့စည်းပုံအခြေခံဥပဒေ၏ မူလအနှစ်သာရနှင့် ကိုက်ညီမှုရှိမရှိ စဉ်းစားရန်ဖြစ်ပါသည်။

အထက်တွင် ဖော်ပြခဲ့သည့်အတိုင်း ပြည်ထောင်စုသမ္မတမြန်မာနိုင်ငံတော် ဖွဲ့စည်းပုံအခြေခံဥပဒေ၏ အနှစ်သာရသည် Republic Model ကိုဦးတည်သည့် presidential Hybrid System ဖြစ်သည့်အလျောက် ဖွဲ့စည်းပုံအခြေခံဥပဒေကို ပြင်ဆင်မည်ဆိုပါက မူလအခြေခံထားသည့် အုတ်မြစ်ကို မထိခိုက်စေရန် သတိပြုသင့်ပါသည်။ ထို့ပြင် ဖွဲ့စည်းပုံအခြေခံ ဥပဒေပါ အခြေခံမူများနှင့် မဆန့်ကျင်စေရန် လိုအပ်ပါသည်။ သမ္မတ စနစ်ကိုဦးတည်သည့်ပြဋ္ဌာန်းချက်များတွင် ပါလီမန်စနစ်ကို ဦးတည်သည့် ပြဋ္ဌာန်းချက်များထည့်သွင်းမည်ဆိုပါက မူလအခြေခံထားသည့် နိုင်ငံတော်ဖွဲ့စည်းပုံ ပုံစံပျက်သွားနိုင်သည်ကိုလည်း အထူးဂရုပြုရန် လိုအပ်သည်ဟု ယုံကြည်မိပါသည်။

❍ ရှေ့ဖုံးမှ

တံတားကြီး တည်ဆောက်ပေးလိုက်တဲ့အတွက် တံတားမြို့နယ်နှင့် ကျောက်တန်းမြို့နယ် တောင်ဘက်ခြမ်းရှိ မုတ္တမပင်လယ်ကွေ့မှ ကျေးရွာပေါင်း ၄၅ ရွာအိမ်ထောင်စုပေါင်း ၂၀၄၂၈၊ လူဦးရေ ၈၁၄၇၈ ဦးကျော်တို့မှာ ယခင်က ကျောက်တန်းမြို့နှင့် သံလျင်မြို့ကို ရောက်ဖို့အတွက် မှော်ဝန်းချောင်းကြီးခြားနေ၍ သုံးခွမြို့နယ်အထိ မိုင်ပေါင်း ၃၇ မိုင်ကျော်ကွေ့ပတ်သွားမှ ရောက်ရှိကြရကြောင်း၊ ယခုတည်ဆောက်ပေးလိုက်သည့် မှော်ဝန်းတံတားကြီးကျေးဇူးကြောင့် ၁၅ မိုင်ခန့် မောင်းပြီးကျောက်တန်းနှင့် သံလျင်ကို ရောက်တော့မည်ဖြစ်ပြီး ယင်းမှတစ်ဆင့် မိမိသွားလိုရာသွားနိုင်ကြတော့မည်ဖြစ်ကြောင်း၊ အဆိုပါဒေသတွင်းမှစိုက်ပျိုးမြေကောပေါင်း ၁၂၇၃၂ ကေရှိပြီး ငါး၊ ပုစွန်ကန်များမှာလည်း ၁၁၄၅၂ ကန်ရှိသဖြင့် လယ်ယာထွက်ကုန်များ သားငါး၊ ပုစွန်များမှာ ရန်ကုန်မြို့တော်သို့ လျင်လျင်မြန်မြန်တင်ပို့ရောင်းချနိုင်တော့မည်ဖြစ်၍ ဒေသခံပြည်သူများ မြန်မြန်ဆန်ဆန် ဖွံ့ဖြိုးတိုးတက်ကြတော့မည်ဖြစ်ကြောင်းကို တံတားတည်ဆောက်ရေး စီမံကိန်းမှ အင်ဂျင်နီယာများ ဦးမျိုးသက်ထွန်းက ပြောပြသည်။

မှော်ဝန်းတံတားကြီးကို တံတားဆောက်လုပ်ရေး အထူးအဖွဲ့ (၁၆) သည် ၂၀၁၄-၂၀၁၅ ဘဏ္ဍာရေးနှစ် မွေးမြူရေး၊ ရေလုပ်ငန်းနှင့်ကျေးလက်ဒေသဖွံ့ဖြိုးရေးဝန်ကြီးဌာန၏ ခွင့်ပြုရန်ပုံငွေ လမ်းနှင့် တံတားအတွက် ငွေကျပ်သန်းပေါင်း ၄၄၀၀ သုံးစွဲ၍ ၆-၁၂-၂၀၁၄ ရက်နေ့က စတင်တည်ဆောက်ခဲ့ရာ ၂၂-၄-၂၀၁၅ နေ့တွင် တံတားကြီးပေါ်မှ ကားများ စတင်ဖြတ်သန်းခွင့်ပြုနိုင်ခဲ့ပြီး တံတားတစ်စင်းလုံး ရာနှုန်းပြည့်ပြီးစီးမှုမှာ ၃၀-၄-၂၀၁၅ ရက်နေ့ သတ်မှတ်နိုင်ခဲ့သဖြင့်တံတားတည်ဆောက်မှုကာလမှာလေးလကျော်သာကြာမြင့်ခဲ့သည်ဟု သိရသည်။ တံတားဆိုင်ရာ အချက်အလက်များမှာ အရှည်ပေ ၉၀၀ တံတားပေါ်ယာဉ်သွားလမ်းအကျယ် ၂၄ ပေ၊ လူသွားလမ်း (တစ်ဖက်လျှင်) သုံးပေ ခြောက်လက်မ၊ ရေလမ်းကင်းလွတ် အကျယ်ပေ ၉၀၊ ရေလမ်းကင်းလွတ်အမြင့် ၁၅ ပေရှိသည်။ သံကူကွန်ကရစ် ဘိုးပိုင်နှင့် တံတားကိုယ်ထည်နှင့်တံတားအပေါ်ထည်မှာအာစီကွန်ကရစ်တံတားဖြစ်ပြီး တံတားခံနိုင်ဝန်မှာ ယာဉ်တစ်စီးချင်းတန် ၆၀ ဖြစ်သည်ဟု သိရသည်။

မှတ်သားဖွယ်ရာမိုးရေချိန်များ

မြစ်ကြီးနားမြို့	၂	ဒသမ	၂၄ လက်မ
ခန္တီးမြို့	၂	ဒသမ	၂၄ လက်မ
မိုးကုတ်မြို့	၂	ဒသမ	၀၁ လက်မ
မာန်အောင်မြို့	၁	ဒသမ	၄၂ လက်မ

ထိုင်းနိုင်ငံ ရနောင်းမြို့၌ ဆက်သွယ်ရေးအက်ဥပဒေဖြင့် ငြိစွန်းသဖြင့် မြန်မာနိုင်ငံသားတစ်ဦး အရေးယူခံရ

ကော့သောင်း ဇွန် ၁၄

မြန်မာနိုင်ငံ၏ အိမ်နီးချင်းနိုင်ငံဖြစ်သည့် ထိုင်းနိုင်ငံ ရနောင်းခရိုင် ရနောင်းမြို့၌ သွားရောက် အလုပ်လုပ်ကိုင်နေသည့် မြန်မာနိုင်ငံသားတစ်ဦးသည် ဇွန် ၁၂ ရက် နံနက်ပိုင်းက ထိုင်းနိုင်ငံ ဆက်သွယ်ရေးအက်ဥပဒေနှင့် ငြိစွန်းသဖြင့် အရေးယူခံရကြောင်း သိရသည်။

ဖြစ်စဉ်မှာ အဆိုပါ မြန်မာနိုင်ငံသားသည် မြန်မာနိုင်ငံ၌ အသုံးပြုသည့် CDMA 450 MHz ဟန်းဖုန်းကိုင်ဆောင်အသုံးပြုနေသည်ကိုတွေ့ရှိရသဖြင့် အရေးယူခံရခြင်းဖြစ်ကြောင်း သိရသည်။

အဆိုပါ ဖုန်းအမျိုးအစားမှာ ရေဒီယိုစကားပြောစက်ပူးတွဲတပ်ဆင်ထားသဖြင့် ထိုင်းနိုင်ငံ၏ ဆက်သွယ်ရေးအက်ဥပဒေအရ အဆိုပါ ဖုန်းအမျိုးအစား တင်သွင်းခွင့်ကို ပိတ်ပင်ထားရာ ထိုင်းနိုင်ငံအတွင်း အဆိုပါ ဟန်းဆက်အမျိုးအစားကို ကိုင်ဆောင်သုံးစွဲခြင်းကြောင့် အရေးယူခြင်းဖြစ်ကြောင်းနှင့် ထို ဟန်းဆက်အမျိုးအစားကို ကိုင်ဆောင်သုံးစွဲခြင်းမပြုရန် အသိပေးထားကြောင်း သိရသည်။

ကျော်စိုး(iprd)

တာချီလိတ်၌ မီးလောင်မှုဖြစ်ပွား

တာချီလိတ် ဇွန် ၁၄

ဇွန် ၁၄ ရက် မွန်းတည့် ၁၂ နာရီက တာချီလိတ်မြို့ ဝမ်ကောင်းရပ်ကွက် ဗိုလ်ချုပ်အောင်ဆန်းလမ်း အိမ်အမှတ် ၅/၃(ငါ) ဒေါ်နန်းစံနွန်းဖွင့်လှစ်ထားသည့် အလျား ပေ ၃၀၊ အနံပေ ၂၀ရှိ အုတ်ကြွပ်မိုးသွပ်ကာနှစ်ထပ်ဆိုင်ခန်းတွင် လျှပ်စစ်မီးနှံ့ခဲ့အပူလွန်ကဲရာမှတစ်ဆင့် မီးလောင်မှုတစ်ရပ်ဖြစ်ပွားခဲ့သည်။

မီးလောင်မှုဖြစ်ပွားရာသို့ တာချီလိတ်တပ်နယ်မှ ဗိုလ်မှူးကြီး ဇော်မင်းထွန်းဦးဆောင်သည့် တပ်မတော်သားများနှင့် မီးသတ်တပ်ဖွဲ့ဝင်များ၊ ပြည်သူများက မီးသတ်ယာဉ်ခြောက်စီးနှင့်အတူ ပိုင်းဝန်းငြိမ်းသတ်ခဲ့ရာ မွန်းလွဲ ၁၂ နာရီ မိနစ် ၅၀ တွင် မီးလုံးဝငြိမ်းသွားသည်။

"မီးလောင်ကျွမ်းတဲ့နေအိမ်ကကြွေထည်၊ လျှပ်စစ်၊ ပလတ်စတစ်စတဲ့ အိမ်သုံးပစ္စည်းတွေ ရောင်းချတဲ့ဆိုင်ပါ။ အိမ်က ဂိုဒေါင်လိုဖြစ်နေတာကတစ်ကြောင်း၊ နံရံကို သွပ်ပြားတွေနဲ့ ကာရံထားတာမို့ မီးငြိမ်းသတ်ရာမှာ အဟန့်အတားတွေ ရှိနေပါတယ်။ မီးသတ်တပ်ဖွဲ့ဝင်တွေက ခက်ခက်ခဲခဲနေအိမ်ထဲကိုဝင်ရောက်ပြီး မီးငြိမ်းသတ်ခဲ့ရပါတယ်။ ပြည်သူတွေကလည်း မိမိတို့တတ်စွမ်းသမျှ ပိုင်းဝန်းမီးငြိမ်းသတ်တာတွေ၊ ပစ္စည်းတွေသယ်ထုတ်ပေးတာတွေ ဆောင်ရွက်ပေးကြပါတယ်။ မီးလောင်မှုကြောင့် နေအိမ်နှင့်ပစ္စည်းများ ပျက်စီးဆုံးရှုံးပြီး လူနှင့်တိရစ္ဆာန်များ ထိခိုက်ဒဏ်ရာရမှုမရှိခဲ့ပါဘူး"ဟု မြို့နယ်မီးဘေးအန္တရာယ် တားဆီးကာကွယ်ရေးကော်မတီဝင်တစ်ဦးက ရှင်းပြသည်။

အဆိုပါ မီးလောင်မှုဖြစ်စဉ်နှင့် ပတ်သက်၍ မီးပေါ့ဆစွာ သုံးစွဲသူ ဒေါ်နန်းစံနွန်းကို တာချီလိတ်မြို့မရဲစခန်းက အမှုဖွင့် အရေးယူထားကြောင်း သိရသည်။

မောင်ယဉ်ကျေး

ပြင်ဦးလွင်မြို့လယ် လမ်းမပေါ်၌ အထိန်းအသိမ်းမဲ့နွား၊ မြင်းများကြောင့် အခက်တွေ့

ပြင်ဦးလွင်မြို့သည် လူနေများသော ခရိုင်မြို့ကြီးတစ်မြို့ဖြစ်သည့်အပြင် ပြည်တွင်း ပြည်ပဧည့်သည်အများအပြား ဝင်ထွက်သွားလာလည်ပတ်လျက်ရှိနေသော မြို့တစ်မြို့လည်းဖြစ်နေသည်။ မြို့တွင်းမြို့ပြင်၌ အဓိကလမ်းမကြီးများ၊ လမ်းသွယ်နှင့်ကြားလမ်းတို့ များပြားလှသည့်အလျောက် လမ်းပေါ်တွင် သွားလာလှုပ်ရှားနေကြသော မော်တော်ယာဉ်၊ မော်တော်ဆိုင်ကယ်နှင့် ရထားလုံးမြင်း ယာဉ်တို့မှာ တစ်နေ့တခြား တိုးတက်များပြားလျက်ရှိနေသည်။

လူဦးရေနှင့် လမ်းများပေါ်တွင် သွားလာလျက်ရှိနေသော ယာဉ်အမျိုးမျိုးတို့ အဆမတန်များပြားလာခြင်းကြောင့် လက်ရှိအသုံးပြုနေရသောလမ်းများမှာ သိသိသာသာကျဉ်းမြောင်းလာသည်။ အထဲတွင် စည်းမဲ့ကမ်းမဲ့ မွေးမြူထားကြသော နွား၊ မြင်းများ လမ်းမများပေါ်တွင် သွားလာနေထိုင်ကျက်စားလျက်ရှိနေသဖြင့် ခရီးသွားပြည်သူများအတွက် အနှောင့်အယှက်ဖြစ်နေကြကြောင်း သိရသည်။

ယခင်က မြို့နယ်စည်ပင်သာယာရေးအဖွဲ့တွင် နွားထောင်နှင့်တကွ နွားထောင်မှူး တစ်ဦးခန့်အပ်၍ ယခုကဲ့သို့ လမ်းမများပေါ်တွင် စည်းကမ်းမဲ့သွားလာနေကြသော နွား၊ မြင်းတို့ကို ဖမ်းဆီးပြီး နွားထောင်အတွင်း ထည့်သွင်းထားရှိကာ ပိုင်ရှင်များက မိမိတို့ နွား၊မြင်းတို့ကို ဒဏ်ငွေဆောင်ပြီးမှ လာရောက်ရွေးယူခေါ်ယူသွားကြရသည်။ ထိုကဲ့သို့ လုပ်ဆောင်ခြင်းကြောင့် ပိုင်ရှင်များကလည်း မိမိတို့မွေးမြူထားသော တိရစ္ဆာန်တို့ကို ပိုမိုထိန်းသိမ်းစောင့်ရှောက်ကာ စနစ်တကျ မွေးမြူလာခဲ့ကြသည်။

သို့သော်လည်း ယခုအခါတွင် မြို့နယ်စည်ပင်သာယာရေးအဖွဲ့တွင် နွားထောင်နှင့် နွားထောင်မှူးတို့ မရှိတော့ခြင်း၊ လမ်းပေါ်တွင် စည်းကမ်းမဲ့သွားလာနေကြသော နွား၊ မြင်းတို့ကို အရေးယူအပြစ်ပေးမှုတို့ မရှိတော့ခြင်း၊ မွေးမြူသူပိုင်ရှင်တို့ကလည်း ပေါ့ပေါ့လျော့လျော့ဖြင့် စည်းကမ်းမဲ့စွာ မွေးမြူလာခြင်းတို့ကြောင့် နွား၊ မြင်းတို့မှာ လမ်းမများပေါ်တွင် စည်းကမ်းမဲ့ကာ မြို့တော်သန့်ရှင်းသာယာလှပမှုကို များစွာထိခိုက်နစ်နာစေလျက်ရှိနေသည်။

ထိုအခက်အခဲများကို ကျော်လွှားနိုင်ရန် မြို့နယ်စည်ပင်သာယာရေးအဖွဲ့တွင် ယခင်ကဲ့သို့ နွားထောင်ပြန်လည်ထားရှိ၍ စည်းကမ်းမဲ့တိရစ္ဆာန်များကို စနစ်တကျထိန်းသိမ်းအပြစ်ပေး အရေးယူသွားမည်ဆိုပါက မြို့တော်အနေဖြင့် ပိုမို လှပသာယာလာမည်ဖြစ်ပြီး ခရီးသွားပြည်သူတို့ စိတ်ချမ်းသာစွာ သွားလာနိုင်ကြမည်ဖြစ်ကြောင်း အငြိမ်းစားမြို့နယ်စည်ပင်သာယာရေးအရာရှိတစ်ဦး၏ပြောပြချက်အရ သိရသည်။

သက်နိုင်(မြင်ဦးလွင်)

စျေးကွက်အတွင်း ဖြန့်ချိထားသော ဖုန်းငွေဖြည့်ကတ်အချို့ အဆန်ချောင်မှုများဖြစ်နေဟုဆို

စဉ့်ကိုင် ဇွန် ၁၄

စျေးကွက်အတွင်း ဖြန့်ချိထားသော ဖုန်းငွေဖြည့်ကတ်အချို့မှာ ခဲခြစ်ပြီး ငွေဖြည့်ရာတွင် ဖုန်းအတွင်း ငွေသားရောက်ရှိမလာသော "အဆန်ချောင်" များဖြစ်နေကြောင်း စဉ့်ကိုင်မြို့နေ ဒေသခံပြည်သူအချို့ထံမှ သိရသည်။

ဖုန်းငွေဖြည့်ရာတွင် ဆိုင်တွင် တိုက်ရိုက်ငွေပေး ဖြည့်သူများမှာ အဆင်ပြေသော်လည်း ငွေဖြည့်ကတ်ဝယ်ယူထားပြီး မိမိဘာသာ ခဲခြစ်ငွေဖြည့်သူများအဆိုပါ ဖြစ်ရပ်တွေ့ကြုံကြရကြောင်း၊ ခဲခြစ်ပြီးဖြစ်သောကြောင့် အရောင်းဆိုင်များကလည်း အသစ်ပြန်လည်လဲလှယ်ပေးခြင်းမရှိကြောင်း၊ ဖုန်းငွေဖြည့်သူများမှာ အသုံးမပြုရဘဲ ဆုံးရှုံးနစ်နာကြရကြောင်း။

ထိုသို့ ဖြစ်ရသည်မှာ မသမာသူများက ခဲမခြစ်ဘဲ ငွေခိုးဖြည့်ထားမှုကြောင့်ဖြစ်ကြောင်း၊ ထိုသူများမှာ သူတစ်ပါး အသုံးပြုပြီးဖြစ်သော ငွေဖြည့်ကတ်ကိုဖြစ်စေ၊ ငွေဖြည့်ကတ် တစ်ကတ်ဝယ်ယူ၍ ဖြစ်စေ အဆမတန်များပြားသောငွေသားများကို ဖြည့်ယူနေကြကြောင်း၊ အသုံးပြုပြီးငွေဖြည့်ကတ်မှ ဂဏန်းများကိုလှီးလွှဲနှိပ်ပြီး ငွေထုတ်ယူကြခြင်းဖြစ်ကြောင်း၊ ဥပမာ-အသုံးပြုပြီး ငွေဖြည့်ကတ်မှာ ၃၃၃၃၃၃၃၄၅၆၇၈၉ ဖြစ်ပါက ၄,၅,၆ နေရာမှဂဏန်းများကိုပြောင်းနှိပ်ပြီး ငွေထုတ်ကြကြောင်း၊ အသုံးမပြုရသေးသောငွေဖြည့်ကတ်မှ ဂဏန်းကိုနှိပ်မိလျှင် မိမိဖုန်းအတွင်းသို့ ငွေသားများရောက်လာကြောင်း။

ဤနည်းဖြင့် အကြိမ်ကြိမ်ဖြည့်ယူကြပြီး အခြားသူများသို့ Share လုပ်ပေးခြင်း၊ ပြန်လည်ရောင်းချခြင်းများပြုလုပ်နေကြကြောင်း၊ ထိုသို့ မသမာသူများက ခဲမခြစ်ဘဲ ခိုးယူအသုံးပြုထားသော ငွေဖြည့်ကတ်များကို ဝယ်ယူအသုံးပြုမိပါက မိမိဖုန်းတွင်းသို့ ငွေမရောက်လာနိုင်ကြောင်း၊ ဤဖြစ်ရပ်တွင် ငွေဖြည့်ကတ် ထုတ်လုပ်ရောင်းချသူများသည် လတ်တလောအနေဖြင့် မသိသာသေးသော်လည်း ရေရှည်တွင်အသုံးပြုသူများ၏ အယုံ အကြည်မဲ့မှုကို ခံစားရနိုင်ကြောင်း၊ သို့ဖြစ်၍ ယခုသတ်မှတ်ထားသော ငွေဖြည့်ကတ်စနစ်ထက်ပို၍ လုံခြုံစိတ်ချရသော ငွေဖြည့်စနစ်မျိုး စီစဉ်ပေးရန် လိုအပ်ကြောင်း သိရသည်။

"ကျွန်တော်ကတော့ ဖုန်းငွေဖြည့်ကတ်ဝယ်မသုံးဘူး။ ဆိုင်မှာ ငွေဖြည့်ခိုင်းတယ်။ ကိုယ့်ဖုန်းထဲငွေရောက်လာမှ ဖြည့်တဲ့ငွေကို ဆိုင်မှာ ရှင်းလိုက်တယ်။ ငွေဖြည့်ကတ်သုံးရင် အဆန်ချောင်နဲ့မိနေမှာစိုးလို့ပါ" ဟု ဆိုင်ကယ်ပွဲစားတစ်ဦးက ပြောသည်။ **(၁၆၀)**

ဆိုင်ကယ်နောက်မှ စီးနင်းလိုက်ပါလာသူ ပြုတ်ကျ

မြို့သစ် ဇွန် ၁၄

မြို့သစ်မြို့နယ် ငွေးကုန်းကျေးရွာနေ (န) အနီး ဇွန် ၁၂ ရက် နံနက်ပိုင်းက ဆိုင်ကယ်ပေါ်မှ အမျိုးသမီးတစ်ဦး ပြုတ်ကျခဲ့သဖြင့် ဒဏ်ရာများရရှိခဲ့ကြောင်း သိရသည်။

ဖြစ်စဉ်မှာ ဇွန် ၁၂ ရက် နံနက် ၇ နာရီခွဲက မြို့သစ်မြို့နယ် ငွေးကုန်းကျေးရွာ(နှ)အနီး အမျိုးသမီးတစ်ဦးဆိုင်ကယ်ပေါ်မှပြုတ်ကျကြောင်း ကျေးရွာအုပ်ချုပ်ရေးမှူး၏ ဖုန်းဆက်အကြောင်းကြားချက်အရ ဒန့်သလွန်ပင်နယ်မြေရဲစခန်းမှူးက သွားရောက်စစ်ဆေးခဲ့သည်။ ဆိုင်ကယ်ပေါ်မှပြုတ်ကျသူသည် ဒေါ်ရွှေကျင်(၃၇ နှစ်) မြို့သစ်မြို့နေသူဖြစ်ပြီး တောင်တွင်းကြီးဆေးရုံသို့ အရေးပေါ်တင်ပို့ထားသည်။ ဦးသောင်းရွှေ (၅၆ နှစ်) မြို့သစ်မြို့နယ်နေသူ မောင်းနှင်သော လော့ဂျ ၁၁၀ ဆိုင်ကယ်နောက်မှ ဒေါ်ရွှေကျင်သည် လမ်းကြုံအဖြစ် မြို့သစ်မြို့နယ် ရုံတိုင်မြောင်းကျေးရွာမှ စီးနင်းလိုက်ပါလာခဲ့စဉ် မြို့သစ်-တောင်တွင်းကြီးကားလမ်း မိုင်တိုင်အမှတ် (၄၀/၀) နှင့် (၄၀/၁) အကြား ငွေးကုန်းကျေးရွာ(နှ)အနီး၌ နွားကျောင်းသားကလေးငယ်ကို ရှောင်တိမ်းစဉ် နောက်မှစီးနင်းလာသူ ဒေါ်ရွှေကျင်သည် လမ်းပေါ်သို့ ပြုတ်ကျဒဏ်ရာရရှိခဲ့ခြင်းဖြစ်ကြောင်း သိရသည်။

ကျော်ဇေယျ

မင်းဘူးမြို့ပေါ်၌ လူတစ်ဦး ဓာတ်လိုက်သေဆုံး

မင်းဘူး ဇွန် ၁၄

ဇွန် ၁၁ ရက် ညနေ ၃ နာရီခွဲခန့်က မကွေးတိုင်းဒေသကြီး မင်းဘူးခရိုင် မင်းဘူးမြို့မရဲစခန်းမှ ရဲတပ်ဖွဲ့ဝင်များသည် မင်းဘူးခရိုင်ဆေးရုံကြီးတွင် ဓာတ်လိုက်သေဆုံးသောအမျိုးသားတစ်ဦးရောက်ရှိနေကြောင်းသိရ၍ စစ်ဆေးခဲ့သည်။ ဖြစ်စဉ်မှာ ဝက်လက်မြို့နယ် နှမ်းကြီးကျေးရွာနေ ရွှေသိုက်ကုမ္ပဏီသံပန်းစင်လုပ်သား ချစ်ကောင်း(၂၂ နှစ်)သည် မင်းဘူးမြို့ အမှတ်(၃)ရပ်ကွက် မင်းဘူး-စကု ကားလမ်းဘေးရှိ ရွှေရောမိုဘိုင်းဖုန်းနှင့် အီလက်ထရွန်နစ်အရောင်းဆိုင်ရှိ စျေးဆိုင်ဆိုင်းဘုတ်ကို ကုမ္ပဏီ၏တာဝန်ပေးချက်အရ ပြုပြင်စဉ် အမြင့် ၁၅ပေ ရှိ သံစင်ပေါ်တက်၍ ဖောက်စက်အသုံးပြုရန် ရွှေရောဆိုင်အတွင်းရှိ ဝိုင်ယာမှ Extension ကြိုးဖြင့်လျှပ်စစ်မီးအား ဖောက်ယူသုံးစွဲရာတွင် ကြိုးအား မီးတိပ်ပတ်ထားခြင်းမရှိသဖြင့် သွပ်မိုးနှင့်ထိ၍ လျှပ်စီးဝင်ကာ ဓာတ်လိုက်ပြီး သံစင်အောက်နှစ်ပေခန့်နှိမ့်သည့် ဆိုင်ခေါင်မိုးပေါ်သို့ ပြုတ်ကျသေဆုံးကြောင်း စစ်ဆေးတွေ့ရှိရသဖြင့် မင်းဘူးမြို့နယ် မြို့မရဲစခန်းက အမှုရေးဖွင့်ဆောင်ရွက်လျက်ရှိကြောင်း သိရသည်။ **သန်းနိုင်ဦး(ငဖဲ)**

❖ *ကျော်ဝိုးမှ*

ဖျံသွေး(ဝါဆို)သည် ၇၁ ကီလို တန်း နောက်ဆုံးဗိုလ်လုပွဲတွင် လက်ဝှေ့သမ္ဘာရင့် စိုးထက်ဦး (အဖြူရောင်သွေးသစ်)ကို ငါးချီပြည့် အပေါ်စီးမှ ယှဉ်ပြိုင်ထိုးသတ်ကာ အမှတ်ဖြင့်အနိုင်ရရှိခဲ့သည်။ ဖျံသွေးသည် အသည်းမာသည့် လက်ဝှေ့သမား ကောင်းတစ်ဦးဖြစ်သလို ထောက်လက်သီး၊ ပင့်လက်သီးများဖြင့် ပြိုင်ဘက်ကို အသည်းမာမာ၊ ဇွဲပါပါနှင့် ယှဉ်ပြိုင်ထိုးသတ်ခဲ့မှုကြောင့် ရိုးရာလက်ဝှေ့ပွဲစဉ် ၅၀ ကျော် ယှဉ်ပြိုင်ထိုးသတ်ခဲ့ဖူးသည့် စိုးထက်ဦးကို အသာစီးဖြင့် ယှဉ်ပြိုင်ပြီး အောင်နိုင်မှု ရွှေခါးပတ်ကို သိမ်းပိုက်ခဲ့ခြင်းဖြစ်သည်။

အလားတူ ၆၇ ကီလိုတန်းတွင်လည်း လက်ဝှေ့ဝါသနာရှင်ပရိသတ်များက ရွှေခါးပတ်ချန်ပီယံဖြစ်လာမည်ဟု မျှော်မှန်းထားသည့် ထက်အောင်ဦး(တောင်ကလေး)သည် သွေးသစ်အောင်(ရွှေကုက္ကိုလ)ကို လက်ဝှေ့သမ္ဘာအရကြည့်လျှင် အပေါ်စီးကယှဉ်ပြိုင်ထိုးသတ်ဖွယ် ရှိသော်လည်း ဒုတိယအချီမှာပင် သွေးသစ်အောင်၏ ဘယ်တံတောင်ရိုက်ချက်ကြောင့် မျက်ခွံကွဲခဲ့ရာ ဆရာဝန်၏ဆုံးဖြတ်ချက်နှင့်အတူ အမှတ်ပေးဒိုင်များ၏ ဆုံးဖြတ်ချက်အရ ရွှေခါးပတ်ကို လက်လွှတ်ဆုံးရှုံးခဲ့ရသည်။ ၆၃ ဒသမ ၅ ကီလိုတန်းတွင် သပြေညို(ဘိလပ်မြေစက်ရုံ)နှင့် အားမာန်(အဖြူရောင်သွေးသစ်)တို့ယှဉ်ပြိုင်ထိုးသတ်ခဲ့ရာ လက်ရည်မညီ၍ ပထမအချီ ၂ မိနစ် ၅၃ စက္ကန့်မှာပင် အားမာန် အရှုံးပေးခဲ့ရသည်။ ၆၀ ကီလိုတန်းတွင် ကြယ်စင်ဖြိုး (အဖြူရောင်သွေးသစ်)နှင့် စောထူးဇော်(ဒို့ရိုးရာ)တို့ပွဲတွင် ငါးချီပြည့် ယှဉ်ပြိုင်ထိုးသတ်ခဲ့သော်လည်း အရပ်အမောင်းမြင့်ပြီး ခြေကန်ချက်ကောင်းသည့် ကြယ်စင်ဖြိုးက အမှတ်ဖြင့် ချန်ပီယံရွှေခါးပတ်ဆုကို ပိုင်ဆိုင်ခွင့်ရခဲ့သည်။

၅၇ ကီလိုတန်းတွင် မိုက်ရိုင်းလေး (ရွှေဖူး)နှင့် မိုးဟိန်း (ဘိလပ်မြေစက်ရုံ)တို့ပွဲတွင် ပထမ အချီ ၂ မိနစ် ၅၂ စက္ကန့်မှာပင် မိုက်ရိုင်းလေး၏ ဘယ်ဒူးတိုက်ချက်ကို ရုတ်တရက်ခံလိုက်ရသည့် မိုးဟိန်းဘယ်လိုမှပြန်မထနိုင်တော့ဘဲ အရှုံးပေးလိုက်ရသည်။ ၅၄ ကီလိုတန်းတွင် ရွှေချစ်သွေး (တိုက်ဂါး)နှင့်စောဖြိုးဝေ (အဖြူရောင်သွေးသစ်)တို့ပွဲတွင် ငါးချီပြည့် ယှဉ်ပြိုင်ထိုးသတ်ခဲ့သော်လည်း လိုက်လံထိုးသတ်သည့် ရွှေချစ်သွေး အမှတ်ပေးဒိုင်များ၏ ဆုံးဖြတ်ချက်ဖြင့် အရှုံးပေးခဲ့ရကာ ရွှေခါးပတ်နှင့် လွဲချော်ခဲ့ရသည်။ ၅၁ ကီလိုတန်းတွင် ရဲသွေးနီ (တောင်ကလေး)နှင့် တိမ်တိုက်(မုဒုံသား)ပွဲတွင် စတုတ္ထအချီ ၂ မိနစ် ၀၈ စက္ကန့်မှာပင် ရဲသွေးနီ၏ ဘယ်တံတောင် ရိုက်ချက်ဖြင့် အထိနာဆေးရုံးခဲ့သော တိမ်တိုက်အရှုံးပေးခဲ့ရပြီး ရွှေခါးပတ်နှင့် လွဲချော်ခဲ့ရသည်။

"ဒီနေ့ပွဲက တော်တော်လေး ပင်ပင်ပန်းပန်းနဲ့ယှဉ်ပြိုင် ထိုးသတ်ခဲ့ရပါတယ်။ အမှန်အတိုင်းပြောရရင် ကျွန်တော့်ထက် အတွေ့အကြုံရင့်၊ သမ္ဘာရင့်တဲ့ လက်ဝှေ့သမားကောင်းတစ်ဦးနဲ့ ယှဉ်ပြိုင်ထိုးသတ်ခဲ့ရတာပါ။ ဒီ ၂၀၁၅ ရွှေခါးပတ်လုပွဲမှာ ပွဲစဉ်တစ်လျှောက်လုံး ဒီနေ့ပွဲဟာအပင်ပန်းဆုံးပါပဲ။ ခဲရာခဲဆစ်နဲ့ ဒီရွှေခါးပတ်ကိုရခဲ့တယ်လို့ပြောရမှာ ဖြစ်ပါတယ်။ ဒါဟာ ကျွန်တော့်အတွက် ပထမဆုံးရခဲ့တဲ့ ရွှေခါးပတ်မို့ အလွန်ပဲပျော်ပါတယ်။ ရှေ့ဆက်ပြီး မြန်မာ့ရိုးရာလက်ဝှေ့သမားကောင်းတစ်ဦး ဖြစ်အောင် ဆက်လက်ကြိုးစားသွားမှာပါ"ဟု ပွဲအပြီး အသက် ၁၉ နှစ်သာရှိသေးသည့် ၇၁ ကီလိုတန်းမှ ဖျံသွေးက ယနေ့ယှဉ်ပြိုင်ထိုးသတ်ခဲ့သည့် ပွဲနှင့်ပတ်သက်၍ ပြောကြားခဲ့သည်။

ယနေ့နောက်ဆုံး ယှဉ်ပြိုင်ထိုးသတ်ခဲ့သည့် ရွှေခါးပတ်ချန်ပီယံဗိုလ်လုပွဲကြီး ၂၀၁၅ ၏ နောက်ဆုံး ရွှေခါးပတ်လုပွဲတွင် ရွှေခါးပတ်များ ရရှိဗိုလ်စွဲခဲ့သည့် လက်ဝှေ့အားကစား သမားများကို မြန်မာနိုင်ငံရိုးရာ လက်ဝှေ့အဖွဲ့ချုပ်က သတ်မှတ်ချီးမြှင့် ငွေများနှင့် အတန်းလိုက်ရွှေခါးပတ်များ ချီးမြှင့်ပေးခဲ့သည်။ **(မြန်မာ့အလင်း)**

၇၁ ကီလိုတန်းမှ စိုးထက်ဦးနှင့် ဖျံသွေး သူတစ်ပြန် ကိုယ်တစ်ပြန် ထိမိစဉ်။ (ဓာတ်ပုံ-တင်စိုး(မြန်မာ့အလင်း)

ယာဉ်မရပ်ရ ဒေါ်သိန်းတင်လမ်းပေါ် ရပ်ထားသည့်ယာဉ်များ ကရိန်းကားဖြင့်ဖယ်ရှား

ရန်ကုန် ဇွန် ၁၄

ရန်ကုန်မြို့တွင် ယာဉ်ကြောပိတ်ဆို့မှု လျော့ပါးစေရေးအတွက် ယာဉ်မရပ်ရလမ်းအဖြစ် သတ်မှတ်ကြေညာထားသည့် မင်္ဂလာတောင်ညွန့်မြို့နယ် ဒေါ်သိန်းတင်လမ်း(အရှေ့ဘက်ပိုင်း) ၉၃ လမ်းနှင့် ၉၄ လမ်းကြား လမ်းပေါ်စက်သပ်ရပ်နားထားသော ကိုယ်ပိုင်မော်တော်ယာဉ်ငါးစီးကို သက်ဆိုင်ရာက ကရိန်းမော်တော်ယာဉ်များဖြင့် ဆွဲယူဖမ်းဆီးသွား၍ ၉၃ လမ်းအတွင်းမှ လမ်းသာယာရေး ကော်မတီဝင်များနှင့် မော်တော်ယာဉ်ပိုင်ရှင်အချို့ လာရောက်ဖမ်းဆီးသူအဖွဲ့နှင့် အပြန်အလှန် ပြောဆိုစကားများခဲ့ကြသည်ကို ဇွန် ၁၁ ရက် ညနေ ၃ နာရီခွဲက တွေ့မြင်ခဲ့ရသည်။

မင်္ဂလာတောင်ညွန့် မြို့နယ်ကန်တော်ကလေး(အရှေ့)ရပ်ကွက် ၉၃ လမ်းကို ရန်ကုန်မြို့တော်စည်ပင်သာယာရေး ကော်မတီမှ

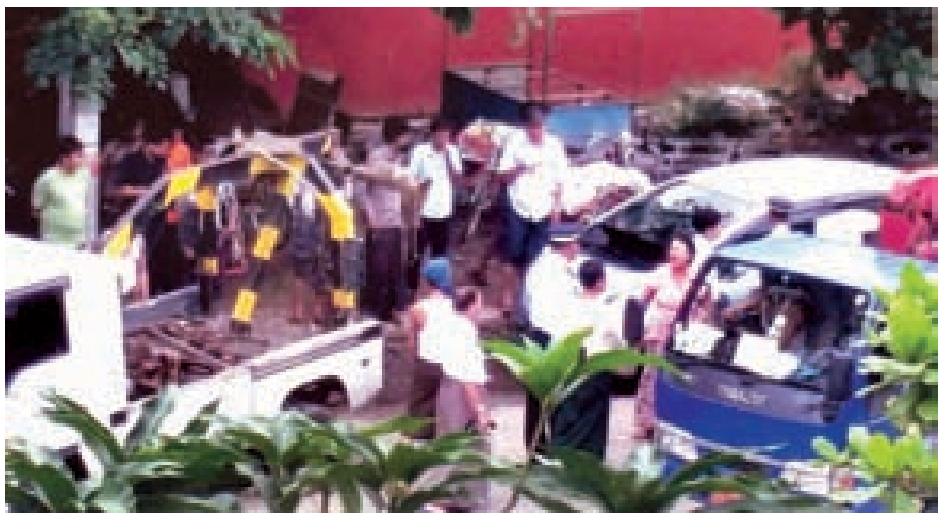

အရှည်ပေ ၉၀၀၊ အကျယ် ၁၈ ပေကို မေ ၂၀ ရက်မှစတင်ကာ လမ်းလုံးပြည့် ကွန်ကရစ်လမ်းအဖြစ် ခင်းနေသည်မှာ ရက်သတ္တသုံးပတ်ခန့်ရှိပြီဖြစ်သည်။ လမ်းတွင်းနေထိုင်သူများ၏ ကားစီးရေ ၁၀၀ ကျော်ကို ဒေါ်သိန်းတင်လမ်းနှင့် ယာဉ်မရပ်ရ သတ်မှတ်လမ်းတွင်ပါဝင်သည့် မြန်မာ့ဂုဏ်ရည်လမ်းတို့တွင် ရပ်နားထားခဲ့ကြသည်။ ကရိန်းကားဖြင့် ဆွဲယူဖမ်းဆီးနေစဉ် ၉၃ လမ်း လမ်းသာယာရေးကော်မတီဝင်များက လမ်းအတွင်းလမ်းခင်းနေ၍ဖြစ်ကြောင်း၊ လမ်းအတွင်း နေထိုင်သူများဖြစ်၍ ယခုချက်ချင်းဖယ်ရှားပေးရန် ခေါ်ယူပေးမည်ဖြစ်ကြောင်း မေတ္တာရပ်ခံ ပြောဆို မရ၍ စကားများကြခြင်းဖြစ်သည်ဟု သိရသည်။ "ဒီမှာကလမ်းခင်းနေလို့ပါ။ နာမည်နဲ့ဖုန်းနံပါတ်လည်း ကားမှာ ရေးကပ်ထားတယ်။ စည်းကမ်းကို တမင်ချိုးဖောက်တာ မဟုတ်ပါဘူး။ မေတ္တာရပ်ခံတာပါ"ဟု ကရိန်းကားဆွဲခံသွားရသည့် ကားပိုင်ရှင်တစ်ဦးက ပြောသည်။

လမ်းသာယာရေး ကော်မတီအတွင်းရေးမှူးက "သူတို့ကတော့ လက်ကိုင်အသံခဲ့စက်နဲ့ အမြန်လာဖယ်ရှားပါလို့ အော်ပါတယ်။ လမ်းထဲက ဘယ်လိုကြားမလဲ။ အခုကျွန်မဖုန်းဆက်ခေါ်ပါမယ်ပြောတာလဲ လက်မခံဘူး"ဟုသူ့ကိုယ်တွေ့ကို ပြောသည်။

ဖမ်းဆီးခံ ကားပိုင်ရှင်တစ်ဦးကမူ အခုတော့ ကရိန်းဆွဲခငွေကျပ် ငါးသောင်းပေးပြီးသွားပြီ။ မနက်ဖြန် စည်ပင်ရုံးမှာ ဒဏ်ငွေနှစ်သောင်းခွဲဆောင်ရဦးမယ်လို့ ပြောတာပဲဟု သူဖြစ်စဉ်ကို ပြောပြသွားခဲ့သည်။ ကွန်ကရစ်လမ်းပြီး၍ ယာဉ်များ သွားလာနိုင်ရန် ရက်သတ္တ နှစ်ပတ်ခန့် ကြာမြင့်နိုင်သည်ဟု လမ်းခင်းပညာရှင်တစ်ဦးက ပြောကြားသွားခဲ့၍ ၉၃လမ်းအတွင်းနေ ယာဉ်ပိုင်ရှင် များ အခက်တွေ့နေကြသည်။

အောင်သန်း (မင်္ဂလာတောင်ညွန့်)

ခွင့်ပြုချက်တောင်းခံ၍ ဆန္ဒဖော်ထုတ်

မိတ္ထီလာ ဇွန် ၁၄

မိတ္ထီလာမြို့နယ်တွင် ဖမ်းဆီးခံကျောင်းသားများနှင့် ဝန်းရံသူများ ပြန်လည်လွတ်မြောက်ရေး ဆန္ဒဖော်ထုတ်ပွဲကို ဇွန် ၁၄ ရက် နံနက် ၁၀ နာရီက အောင်မင်္ဂလာကားဝင်း သီရိမင်္ဂလာရပ်ကွက်မှ စွေးအနောက်ဘက်လမ်းအတိုင်း ရုပ်ရှင်ရုံလမ်းမသာသနာ့ဝိဇ္ဇာနန်အထိ ငြိမ်းချမ်းစွာ စီတန်းလှည့်လည် ဆန္ဒဖော်ထုတ်ခဲ့ကြောင်းသိရသည်။

ထိုသို့ စီတန်းလှည့်လည်ဆန္ဒပြအဖွဲ့ သွားရာလမ်းတစ်လျှောက်ကို မိတ္ထီလာမြို့နယ်ရဲတပ်ဖွဲ့မှ ရဲတပ်ဖွဲ့မှူး ရဲမှူးမောင်ရွှေနှင့် ရဲတပ်ဖွဲ့ဝင်များက လိုက်လံစောင့်ရှောက် ပေးခဲ့သည်။ ဆန္ဒဖော်ထုတ်ပွဲကို သက်ဆိုင်ရာ အုပ်ချုပ်ရေး အဖွဲ့အစည်းများထံ ခွင့်ပြုချက်တောင်းခံ၍ ပြုလုပ်ခဲ့ခြင်းဖြစ်ကြောင်း သိရသည်။

သိန်းမြင့်ကျော်(မိတ္ထီလာ)

မဲဇာချောင်းရေကြီးမှုကြောင့် ညောင်တုန်းတံတားရေနှင့်အတူမျောပါ

စစ်ကိုင်း ဇွန် ၁၄

စစ်ကိုင်းတိုင်းဒေသကြီး ကသာခရိုင် ဗန်းမောက်မြို့နယ်မှ စတင်စီးဆင်းလာသော မဲဇာချောင်းမှာ ဇွန် ၁၃ ရက်က မိုးသည်းထန်စွာ ရွာသွန်းမှုကြောင့် ချောင်းရေကြီးပြီး ညောင်တုန်းရွာရှိ သစ်သားတံတားတစ်စင်း ချောင်းရေထဲ မျောပါသွားခဲ့ကြောင်း သိရသည်။

ဇွန် ၁၃ ရက်က မိုးသည်းထန်စွာ ရွာသွန်းမှုကြောင့် မဲဇာချောင်းရေကြီးပြီး ၂၀၁၄-၂၀၁၅ ဘဏ္ဍာနှစ်

ပြည်ထောင်စုလွှတ်တော် ရန်ပုံငွေကျပ်သိန်း ၅၀၊ ပြည်သူများ၏ထည့်ဝင်ငွေတို့ဖြင့် တည်ဆောက်ထားသော အင်းတော်မြို့နယ် မန်လည်အုပ်စု ဝါးဖြူတောင်ကျေးရွာနှင့် ညောင်တုန်းရွာကြားရှိ မဲဇာချောင်းကူး အရှည် ပေ ၄၅၀ ရှိတံတားမှာ မျောပါပျက်စီးသွားခဲ့သည်။

အင်းတော်မြို့နယ်အတွင်းရှိ ချောင်းကူးတံတားများကို အလှည့်ကျ ရေကင်းများချထားပြီး စောင့်ကြည့်လျက်ရှိရာ အဆိုပါတံတားမှာ အခန်း ၁၃ ခန်းရှိပြီး ခြောက်ခန်းမှာ ရေဖြင့်မျောပါသွားရာ တစ်တွဲမှာ တံတားအောက် ပင်သချေရွာတွင် ပြန်လည်ဆယ်ယူရရှိပြီး နှစ်တွဲမှာ လောင်စုကျေးရွာတွင် ပြန်လည်ဆယ်ယူရရှိခဲ့ကြောင်း၊ ကျန်သုံးတွဲကို စက်လှေဖြင့် လိုက်လံရှာဖွေလျက်ရှိပြီး လူ၊ကွဲ၊ နွား၊ တိရစ္ဆာန် ထိခိုက်ပျက်စီးပျောက်ဆုံးမှုမရှိကြောင်း သိရသည်။ **ကိုနိုင်(အင်းတော်)**

■ *ရွှေဖုံးမှ*

ပညာရေးနှင့်ကျန်းမာရေးကဏ္ဍများဖွံ့ဖြိုးတိုးတက်ရေးအတွက် ပဲခူးတိုင်းဒေသကြီး ကျောက်ကြီးမြို့နယ်ရှိ ကျန်းမာရေးဆိုင်ရာပုံပိုးမှု အထောက်အပံ့များအဖြစ်ဒေါ်လာ ၁၁၄၅၄၈ ဒေါ်လာ၊ ကျောက်ကြီးမြို့နယ် မေတ္တာရပ်ကွက် အခြေခံပညာမူလတန်းလွန် ကျောင်းဆောင်ဆောက်လုပ်ရေးအတွက် ဒေါ်လာ ၁၂၁၈၅၄ ဒေါ်လာ၊ ရွှေကျင်မြို့နယ် မဒေါက်ကလေး အခြေခံမူလတန်းကျောင်းဆောင် ဆောက်လုပ်ရေးအတွက် ဒေါ်လာ ၁၂၉၃၇ ဒေါ်လာ၊ ရွှေကျင်မြို့နယ် ပွဲကုန်းရပ်ကွက် အခြေခံပညာမူလတန်းလွန် ကျောင်းဆောင် ဆောက်လုပ်ရေးအတွက် ဒေါ်လာ ၁၁၉၇၄၉ ဒေါ်လာတို့ကို ပေးအပ်ခဲ့သည်။

ဆောက်လုပ်ပြီး ကျောင်းအဆောက်အအုံများ လွှဲပြောင်းပေးအပ်ပွဲနှင့် ဖွင့်ပွဲအခမ်းအနားကို ကျောက်ကြီးမြို့နယ်နှင့် ရွှေကျင်မြို့နယ်များရှိ ဖော်ပြပါနေရာဒေသအသီးသီး၌ ဇွန် ၄ ရက်နှင့် ၅ ရက်တို့က ကျင်းပခဲ့ရာ ဂျပန်သံရုံးမှ တတိယအတွင်းဝန် မစ္စတာ ကိုတာဝါတနာဘေ၊ ဒေသဆိုင်ရာ အာဏာပိုင်များနှင့် တာဝန်ရှိပုဂ္ဂိုလ်များ၊ ကျောင်းဆောက်လုပ်ရေးစီမံကိန်းဥက္ကဋ္ဌ၊ အဖွဲ့ဝင်များနှင့် ဒေသခံများ တက်ရောက်ခဲ့ကြသည်။

ရွှေကျင်မြို့နယ် မေတ္တာရပ်ကွက်ရှိ ကျောင်းအဆောက်အအုံများမှာ ဟောင်းနွမ်းခြင်း၊ ကျောင်းသားများပြားခြင်းကြောင့် ကျပ်ညပ်နေအောင် စာသင်ကြားရခြင်းတို့ကြောင့် ကွန်ကရစ်အားဖြည့်နှစ်ထပ်ဆောင်အဖြစ် ဆောက်လုပ်ခဲ့ပြီး မဒေါက်ကလေးရှိကျောင်းဆောင်ကိုလည်း စာသင်ခန်းငါးခန်းပါ ကွန်ကရစ်အားဖြည့် တစ်ထပ်ဆောင်အဖြစ် ဆောက်လုပ်ခဲ့ကြောင်း၊ ထို့အတူ ပွဲကုန်းရပ်ကွက်ရှိ ကျောင်းဆောင်ကိုလည်း စာသင်ခန်းရှစ်ခန်းပါ ကွန်ကရစ်အားဖြည့်နှစ်ထပ်ဆောင်အဖြစ် ဆောက်လုပ်ခဲ့ကြောင်း သိရသည်။

ထို့ပြင် ကျောက်ကြီးမြို့နယ်ဆေးရုံနှင့် နတ်သံကွင်းတိုက်နယ်ဆေးရုံတစ်ခုချင်းအလိုက် လိုအပ်သောဆေးပစ္စည်း ၁၉ မျိုးအတွက် ငွေကြေးများ ထောက်ပံ့ခဲ့သည်။ **ကျော်သဲအိမ်**

မလွဲတောင်-ထားဝယ်-ကော့သောင်းလမ်း လာမည့်ဒီဇင်ဘာ၌ ပြီးစီးမည်

ထားဝယ် ဇွန် ၁၄

တနင်္သာရီတိုင်းဒေသကြီးသည် လမ်းပန်းဆက်သွယ်ရေး မချောမွေ့ခဲ့။ ဒေသ ဖွံ့ဖြိုးတိုးတက်ရေးအတွက် လမ်းပန်းဆက်သွယ်ရေးကောင်းမွန်ရန် လိုအပ်ရာ အထူးသဖြင့် ကားလမ်းအား အချိန်ရာသီမရွေး သွားလာနိုင်ရန် တိုးချဲ့ ဖောက်လုပ်လျက်ရှိသည်။ ယခုအခါ မလွဲတောင်-ထားဝယ်လမ်းပိုင်းမှာ ကတ္တရာလမ်းအဖြစ် ပြီးစီးနေပြီဖြစ်သည်။

"မလွဲတောင်-ထားဝယ်လမ်းပိုင်းကို ၂၀၁၃ ခုနှစ်ကတည်းက စတင်ပြင်ဆင်အဆင့်မြှင့်တင်မှုတွေပြုလုပ်ခဲ့တာဖြစ်ပြီး ၁၈ ပေအကျယ်ကတ္တရာလမ်းအဖြစ် ပေါ်ထွက်လာပြီဖြစ်ပါတယ်။ အခုထားဝယ်ကနေ မြိတ်အထိ ကားလမ်းပိုင်းကို ၁၈ ပေအကျယ် ကတ္တရာလမ်းအဖြစ် ရောက်ရှိအောင်ဆောင်ရွက်နေပါတယ်" ဟု တနင်္သာရီတိုင်းဒေသကြီး လမ်းပန်းဆက်သွယ်ရေးဝန်ကြီး ဒေါက်တာကျော်ဆန်းက ပြောသည်။

မွန်ပြည်နယ်နှင့် တနင်္သာရီတိုင်းဒေသကြီး နယ်စပ်ရှိ မလွဲတောင်မှ ထားဝယ်မြို့ လမ်းပိုင်း၊ ထားဝယ်မှမြိတ်လမ်းပိုင်း၊ မြိတ်မှဘုတ်ပြင်း-ကော့သောင်းလမ်းပိုင်း စသည်ဖြင့်ကားလမ်းကို အပိုင်းလိုက်ပြင်ဆင်ဆောင်ရွက်နေခြင်းဖြစ်သည်။ တနင်္သာရီတိုင်းဒေသကြီးအစိုးရအဖွဲ့က လမ်း၊ တံတားအထူးအဖွဲ့များနှင့်ပူးပေါင်းကာ အကောင်အထည်ဖော်နေခြင်းဖြစ်ရာ လမ်းစီမံကိန်းကို ၂၀၁၅ ခုနှစ် ဒီဇင်ဘာလ၌ပြီးစီးရန် လုပ်ကိုင်လျက်ရှိသည်။

တနင်္သာရီတိုင်းဒေသကြီးတွင် ကားလမ်းဖောက်လုပ်ရာ၌ မြစ်ချောင်းများကို ဖြတ်ကျော်သည့် တံတားများလည်း တံတားအထူးအဖွဲ့က တည်ဆောက်ပေးလျက်ရှိသည်။ ထားဝယ်မြို့မှမြိတ်မြို့အထိ ကားလမ်းအရှည် ၁၄၆ မိုင်ရှိရာ ယခုအခါ ၅၁ မိုင်မှာ ၁၈ ပေအကျယ် ကတ္တရာလမ်းခင်းပြီးနေပြီဖြစ်သည်။ ကျန်သည့်လမ်း အရှည် ၉၅မိုင်ကို ၁၈ ပေ အကျယ် ကတ္တရာလမ်းအဖြစ် ဆောင်ရွက်လျက်ရှိသည်။

ကျန်လမ်းအရှည် ၉၅ မိုင်အနက်လမ်းတစ်လျှောက် မြို့ဖြတ်ရွာဖြတ်နေရာ လမ်းပိုင်းများတွင် အချို့နေရာများ၌ ကတ္တရာ ၁၈ ပေအကျယ်နှင့်အချို့နေရာများ၌ ကတ္တရာ ၂၄ပေ အကျယ်များလည်း ရှိနေသည်။ ယခုအခါ မြိတ်မြို့အထိ ၁၂ ပေအကျယ် ကတ္တရာ လမ်းခင်းပြီးနေရာ ကျန်သည့်အစိတ်အပိုင်းကိုဆက်လက်ပြီး ကတ္တရာခင်းသွားမည်ဖြစ်သည်။

တစ်ဖန်မြိတ်မြို့မှဘုတ်ပြင်းလမ်းပိုင်း၌ ၃၆ မိုင် ၅ ဖာလုံလမ်းအရှည်အထိ ၁၈ ပေ အကျယ် ကတ္တရာလမ်းခင်းပြီးနေပြီဖြစ်ရာ မော်တော်ယာဉ်များလျင်မြန်ချောမွေ့စွာ သွားလာနိုင်ပြီဖြစ်သည်။ ကျန်သည့်လမ်းပိုင်းကို ၂၀၁၅-၂၀၁၆ ဘဏ္ဍာရေးနှစ်မကုန်မီ အပြီးကတ္တရာခင်းသွားရန် ဆောင်ရွက်သွားမည်ဖြစ်သည်။

မြိတ်မှကော့သောင်းအထိလမ်းပိုင်းတွင်လည်း မြိတ်မြို့မှ အထွက်မိုင် ၁၀၀ အထိ ကျောက်လမ်းခင်းထားပြီးဖြစ်ရာ အချို့နေရာများတွင် ကတ္တရာနှင့် အချို့နေရာများတွင် ကွန်ကရစ်များ ခင်းရန် ဆောင်ရွက်နေပြီဖြစ်သည်။ မွန်ပြည်နယ်နှင့်တနင်္သာရီတိုင်းဒေသကြီး နယ်စပ် မလွဲတောင်မှ ကော့သောင်းမြို့အထိ ကားလမ်းအရှည် ၅၀၄ မိုင် ၇ ဖာလုံရှိရာ လမ်းပိုင်းအလိုက် သတ်မှတ်ကာ ကားလမ်းအဆင့်မြှင့်တင်မှုများ ပြုလုပ်သွားမည်ဖြစ်သည်။

ကားလမ်းများ အဆင့်မြှင့်တင်မှု ပြီးစီးပါက တနင်္သာရီတိုင်းဒေသကြီးသို့ မြန်မာနိုင်ငံတစ်ဝန်းမှ ကားလမ်းခရီးဖြင့် အဆင်ပြေချောမွေ့စွာလာရောက်နိုင်မည်ဖြစ်ပြီး ကုန်စည်စီးဆင်းမှုနှင့်ခရီးသွားလုပ်ငန်းများပါ ဖွံ့ဖြိုးတိုးတက်လာစေမည်ဖြစ်သည်။ **သတင်း-မောင်မောင်မြင့်ဆွေ ဓာတ်ပုံ-တင်စိုး(မြန်မာ့အလင်း)**

ရထားစက်ခေါင်းစက်ရုံသစ်နှင့် တွဲသစ်စက်ရုံ နေပြည်တော်နှင့်မြစ်ငယ်၌ တည်ဆောက်မည်

နေပြည်တော် ဇွန် ၁၄

ရထားပို့ဆောင်ရေးဝန်ကြီးဌာနမြန်မာ့မီးရထားက တရုတ်နိုင်ငံမှ ချေးငွေဖြင့် ရထားစက်ခေါင်းသစ် တည်ဆောက်ရေး စက်ရုံနှင့်လူစီးတွဲသစ်တည်ဆောက်ရေး စက်ရုံနှစ်ရုံကို နေပြည်တော်နှင့်မြစ်ငယ်တို့တွင် မကြာမီတည်ဆောက်သွားမည်ဖြစ်ကြောင်း သိရသည်။

အဆိုပါ စက်ရုံသစ်နှစ်ရုံတည်ဆောက်ရန်အတွက် တရုတ်ပြည်သူ့သမ္မတနိုင်ငံ Exim Bank မှ ချေးငွေအမေရိကန်ဒေါ်လာ ၉၁ သန်းကျော်ဖြင့် တစ်နှစ်လျှင် မြင်းကောင်ရေ ၂၀၀၀ အားရှိ စက်ခေါင်းသစ်အလုံး ၂၀ ထုတ်လုပ်နိုင်သည့် စက်ခေါင်းသစ် တည်ဆောက်ရေး စက်ရုံကို နေပြည်တော်တွင်လည်းကောင်း၊ တစ်နှစ်လျှင် လူစီးတွဲသစ် ၁၂၀ ထုတ်လုပ်နိုင်သည့် တွဲသစ်တည်ဆောက်ရေးစက်ရုံကို မြစ်ငယ်တွင်လည်းကောင်း တည်ဆောက်သွားမည်ဖြစ်ကြောင်း၊ စက်ရုံအဆောက်အအုံ ဆောက်လုပ်ရန် တင်ဒါခေါ်ယူထားပြီးဖြစ်ပြီး ၂၀၁၅-၂၀၁၆ ဘဏ္ဍာရေးနှစ်အတွင်း စတင်အကောင် အထည်ဖော်မည်ဖြစ်ကြောင်း မြန်မာ့မီးရထားမှ တာဝန်ရှိသူတစ်ဦးက ပြောသည်။

"ဒီစက်ရုံနှစ်ရုံ ဆောက်လုပ်ဖို့အတွက် လိုအပ်တဲ့ ပစ္စည်းတွေကို ဝယ်ယူဖို့ ကျွန်တော်တို့မြန်မာ့မီးရထားနဲ့ CMC တို့ ကန်ထရိုက်စာချုပ်ကို ၁၇-၇-၂၀၁၃ ရက်က ချုပ်ဆိုခဲ့တယ်။ လာမယ့် ဇူလိုင်လအတွင်း လုပ်ငန်းတွေ စတင်အကောင်အထည်ဖော်ဖို့ ရှိတယ်။ နေပြည်တော် စက်ခေါင်းသစ် စက်ရုံကိုတော့ ယခုလက်ရှိ နေပြည်တော်ဘူတာကြီး သံလမ်းအရှေ့ဘက်ခြမ်းမှာ တည်ဆောက်မှာပါ။ တည်ဆောက်မယ့်မြေအကျယ်ကတော့ ၇၀၁၁၆ စတုရန်းမီတာ(၇ ဒသမ ၀၁၁၆ ဟက်တာ) ရှိပါတယ်။ မြစ်ငယ်လူစီးတွဲသစ်တည်ဆောက်ရေးစက်ရုံကိုတော့ လက်ရှိတွဲဆိုင်းထုတ်လုပ်တဲ့စက်ရုံနဲ့ ကွန်ကရစ် ဇလီဖားတုံး ထုတ်လုပ်တဲ့စက်ရုံနှစ်ရုံကြားမှာ တည်ဆောက်မှာဖြစ်ပါတယ် " ဟု မြန်မာ့မီးရထားမှ အထွေထွေမန်နေဂျာ (အင်ဂျင်နီယာ/ စီမံ) ဦးအောင်ဝင်းက ပြောသည်။

စီမံကိန်းကာလတွင် စက်ခေါင်း ၂၂ ခေါင်း နှင့် ဖိုးဖိုးတန်းလူစီးတွဲသစ် ၆၀ တည်ဆောက်သွားမည်ဖြစ်ကြောင်း၊ စီမံကိန်းစတင်စဉ် စက်ခေါင်း ခုနစ်ခေါင်းနှင့် လူစီးတွဲ ၃၉ တွဲကို တရုတ်နိုင်ငံ၌ အသင့်ဒီဇိုင်းရေးဆွဲတည်ဆောက်ပြီး မြန်မာအင်ဂျင်နီယာများနှင့် ကျွမ်းကျင်ပညာရှင်များကို တရုတ်နိုင်ငံ၌ပင် သင်တန်းပေးသွားမည်ဖြစ်ကြောင်း သိရသည်။

ထို့အပြင် စက်ခေါင်းစက်ရုံသစ်၌ စက်ခေါင်းဘိုဂီ သုံးလုံးတည်ဆောက်ပြီး စက်ရုံသစ်ရှိ ကုန်ကြမ်းပစ္စည်းများကို အသုံးပြု၍ တရုတ်ပညာရှင်များ၏ နည်းပညာ အကူအညီဖြင့် မြန်မာအင်ဂျင်နီယာများက စက်ခေါင်းသစ်တစ်ခေါင်းကို တည်ဆောက်မည်ဖြစ်ပြီး တွဲသစ်တည်ဆောက်ရေးစက်ရုံသစ်၌လည်း ဘိုဂီ ၁၀ လုံးတည်ဆောက်ကာ စက်ရုံသစ်ရှိ ကုန်ကြမ်းပစ္စည်းများအသုံးပြု၍ တရုတ်ပညာရှင်များ၏နည်းပညာအကူအညီဖြင့် မြန်မာအင်ဂျင်နီယာများက လူစီးတွဲသစ်ငါးတွဲ တည်ဆောက်မည်ဖြစ်ကြောင်း သိရသည်။

ဆက်လက်ပြီး တရုတ်မှ အသင့်တည်ဆောက်ပြီးဘိုဂီ ၄၂ လုံးဖြင့်စက်ခေါင်းသစ်စက်ရုံရှိ ကုန်ကြမ်းပစ္စည်း၊ အစိတ်အပိုင်းများအသုံးပြု၍ စက်ခေါင်းသစ် ၁၄ ခေါင်းနှင့် တရုတ်မှ အသင့်တည်ဆောက်ပြီး ဘိုဂီ ၃၂ လုံးဖြင့် တွဲသစ် စက်ရုံသစ်ရှိ ကုန်ကြမ်းအစိတ်အပိုင်းများ အသုံးပြု၍ လူစီးတွဲသစ် ၁၆ တွဲတို့ကို မြန်မာအင်ဂျင်နီယာများကိုယ်တိုင် တည်ဆောက်သွားမည်ဖြစ်ကြောင်း သိရသည်။ **သတင်း-တင်မောင်လွင်**

ဓာတ်ပုံ-မောင်မွေး

မြစ်ငယ်တွဲသစ်စက်ရုံပုံစံငယ်

မိတ္ထီလာနည်းပညာတက္ကသိုလ်တွင် ဒုတိယအကြိမ်မြောက် ဘားကမ့်ပွဲတော်ကျင်းပမည်

မိတ္ထီလာ ဇွန် ၁၄

မန္တလေးတိုင်းဒေသကြီး မိတ္ထီလာနည်းပညာတက္ကသိုလ်တွင် လာမည့် ဇွန် ၂၀ ရက်တွင် ဒုတိယအကြိမ်မြောက်အဖြစ် Bar-Camp TU- Meiktila 2015 ကို ထပ်မံကျင်းပသွားမည်ဖြစ်သည်။

အဆိုပါ ဘားကမ့်ပွဲကို နံနက် ၈ နာရီခွဲမှ ညနေ ၃ နာရီခွဲအထိ ကျင်းပသွားမည်ဖြစ်သည်။ စာသင်ခန်းခြောက်ခန်း၊ အချိန် ခုနစ်ချိန်ဖြင့် Topic စုစုပေါင်း ၄၀ကျော်ခန့်ရှိမည်ဖြစ်သည်။ ယခု ဒုတိယအကြိမ်မြောက် Bar Camp ကို နည်းပညာတက္ကသိုလ်သာမက အခြားတက္ကသိုလ်များမှ ကျောင်းသား ကျောင်းသူ၊ ဒေသခံလူငယ်များအနေဖြင့် ပညာရပ်ဆိုင်ရာ အသိပညာ၊ ဗဟုသုတ တိုးပွားစေရန်နှင့် အလုပ်အကိုင်အခွင့်အလမ်းများ ရှာဖွေနိုင်စေရန် မိမိမသိသေးသော ပညာရပ်များကို သိရှိလာသည်။ သိရှိပြီးသော ပညာရပ်များကို ပိုမိုကျယ်ပြန့်လာစေရန် အစရှိသည့် ရည်ရွယ်ချက်များဖြင့် ထပ်မံကျင်းပခြင်းဖြစ်ကြောင်း သိရသည်။

ယခုနှစ် ဘားကမ့်ပွဲ၏ ထူးခြားချက်မှာ Bar Camp Museum ဆိုသော အစီအစဉ်ပါဝင်ခြင်းဖြစ်သည်။ Bar Camp &Project Show အတွက် ကျောင်းသား ကျောင်းသူ တစ်ဦးချင်းစီ၏ ကိုယ်ပိုင် Project များကို ပြသနိုင်အောင် စီစဉ်ထားမည်ဖြစ်သည်။

ယခုနှစ်တွင်လည်း ကဏ္ဍစုံဟောပြော ဆွေးနွေးမှုများ ပါဝင်မည်ဖြစ်ပြီး နည်းပညာကဏ္ဍနဲ့ Project များကို ပိုမိုအလေးပေးထားမည်ဖြစ်ကြောင်း၊ အင်ဂျင်နီယာ ဘာသာရပ်ဆိုင်ရာ ဟောပြောဆွေးနွေးမှုများလည်းများစွာ ပါဝင်သွားမည်ဖြစ်ပြီး မိတ္ထီလာမြို့ရှိ အခြားသောတက္ကသိုလ်၊ ကောလိပ် ငါးခုမှ ပါမောက္ခချုပ်နှင့် ဆရာ ဆရာမများကလည်း ပါဝင်ဟောပြောဆွေးနွေးကြမည်ဖြစ်ကြောင်း၊ ယခုနှစ်အတွက် ဘားကမ့်ဆောင်ပုဒ်မှာ It's Unity! ဖြစ်ကြောင်း ပွဲစီစဉ်သူများထံမှ စုံစမ်းသိရသည်။

ယမန်နှစ် ၂၀၁၄ ဇွန် ၇ ရက်က မိတ္ထီလာနည်းပညာတက္ကသိုလ်တွင် ပထမအကြိမ်ကျင်းပခဲ့သော ဘားကမ့်ပွဲတော်တွင် လူဦးရေ ၂၀၀၀ ကျော် ပါဝင်ဆင်နွှဲခဲ့ကြောင်း အဆိုပါတက္ကသိုလ်၏ ဘားကမ့်ဖြစ်မြောက်ရေးအဖွဲ့ထံမှ သိရသည်။

တင်လှိုင် (မိတ္ထီလာ)

နိုင်ငံအဝန်း သစ်တောစွမ်းဖြင့် စိမ်းလန်းစေရမည်

၂၀၁၅ ခုနှစ် ဇွန် ၂၆ ရက်တွင် ကျရောက်မည့် အပြည်ပြည်ဆိုင်ရာ မူးယစ်ဆေးဝါးအလွဲသုံးမှုနှင့် တရားမဝင် ရောင်းဝယ်မှု တိုက်ဖျက်ရေးနေ့ကို အထူးအလေးထားလျက် မေ ၂၆ ရက်မှ ဇွန် ၂၆ ရက်အထိ ပြည်သူဗဟိုပြု လူထုလှုပ်ရှားမှုအသွင်ဖြင့် မူးယစ်ဆေးဝါးတိုက်ဖျက်ရေးလုပ်ငန်းများ ဆောင်ရွက်ရာတွင် ပြည်သူများ ပူးပေါင်း ပါဝင်နိုင်ရေးအတွက် ပြည်ထဲရေးဝန်ကြီးဌာန မူးယစ်ဆေးဝါးနှင့် စိတ်ကိုပြောင်းလဲစေသော ဆေးဝါးများအန္တရာယ် တားဆီးကာကွယ်ရေးဗဟိုအဖွဲ့က အကောင်အထည်ဖော်ဆောင်ရွက်လျက်ရှိသည်။

မိုင်းဖုန်းအုပ်စု ဟိုနားရွာ၌ ဘိန်းစိမ်းများဖမ်းမိ

ဝမ်ပုံ ဇွန် ၁၄

ရှမ်းပြည်နယ်(အရှေ့ပိုင်း) မိုင်းဖုန်း(က)အုပ်စု ဟိုနား(အာခါ)ရွာ၌ ဘိန်းစိမ်း ၂၀၀ ဂရမ်ကို ဇွန် ၁၂ ရက် နံနက်ပိုင်းက ဖော်ထုတ်ဖမ်းဆီးခဲ့ကြောင်း သိရသည်။ ဖြစ်စဉ်မှာ ဇွန် ၁၂ ရက် နံနက် ၇ နာရီ ၄၅ မိနစ်က မူးယစ်ဆေးဝါး တားဆီးနှိမ်နင်းရေးရဲတပ်ဖွဲ့ တပ်ဖွဲ့စု(၁၀၄)နေပြည်တော်မှ ရဲအုပ်ဝင်းလှိုင် ဦးစီးအဖွဲ့နှင့် ပူးပေါင်းအဖွဲ့သည် မိုင်းဖုန်း(က)အုပ်စု ဟိုနား(အာခါ)ရွာရှိ ဒေါ်ရှိန်ရှူ၏နေအိမ်ကို သတင်းအရ ရှာဖွေရာ ဘိန်းစိမ်း (အမည်းရောင်အစေး) အလေးချိန် ၂၀၀ ဂရမ်ကို တွေ့ရှိသိမ်းဆည်းခဲ့ကြောင်း သိရသည်။ အမှုမှ ဘိန်းစိမ်းများနှင့်အတူ ဖမ်းဆီးရမိသူအား ဝမ်ပုံနယ်မြေရဲစခန်းက အရေးယူဆောင်ရွက်ထားကြောင်း သိရသည်။

မြင့်မိုရ်(တာချီလိတ်)

ကျောက်တံခါးမြို့၌ ဆေးခြောက်များ ဖမ်းဆီးရမိ

ကျောက်တံခါး ဇွန် ၁၄

ရန်ကုန်-မန္တလေးကားလမ်းဟောင်း ယုဇနလမ်းထိပ် ကွင်းနောက်ရပ်ကွက်တွင် ဇွန် ၁၂ ရက် ည ၁၀ နာရီက နယ်မြေလုံခြုံရေးနှင့် မှူခင်းကျဆင်းရေးအတွက် မြို့မစခန်းမှူး ဒုရဲမှူးသိန်းထိုက်နှင့် တပ်ဖွဲ့ဝင်များ စစ်ဆေးဆောင်ရွက်မှုများ ပြုလုပ်စဉ် စီရိပသီး(၃၈ နှစ်)ကျောက်တံခါးမြို့နယ်နေသူ မောင်းနှင်လာသော ဆိုင်ကယ်ကို ရပ်တန့်ရှာဖွေရာ အလေးချိန် သုံးကျပ်သား ၄၈ ဒသမ ၉၉ ဂရမ်ရှိ ဆေးခြောက်ထုပ်ဟု ယူဆရသော အရွက်ခြောက်တစ်ထုပ်နှင့် ငွေစက္ကူရောရာ ငွေကျပ် ၄၆၀၀၀ ကို သိမ်းဆည်းရမိခဲ့ကြောင်း သိရသည်။

ဆေးခြောက်ဟု ယူဆရသော အရွက်ခြောက်ထုပ်နှင့် လက်ဝယ်အတူ တွေ့ရှိသူ စီရိပသီးကို ကျောက်တံခါးမြို့မရဲစခန်းက အမှုဖွင့်အရေးယူထားကြောင်း သိရသည်။

ခင်ကို(ကျောက်တံခါး)

မူဆယ်မြို့ နမ့်အွမ်ကျေးရွာအဝင်တွင် စိတ်ကြွရူးသွပ်ဆေးပြားဖမ်းဆီးရမိ

မူဆယ် ဇွန် ၁၄

ရွှေလီ စစ်ဆင်ရေး (၂)စီမံချက်အရ မူးယစ်ဆေးဝါးတားဆီးနှိမ်နင်းရေးပူးပေါင်းအဖွဲ့သည် မူဆယ်မြို့နယ် နမ့်အွမ်ကျေးရွာအဝင် နမ့်အွမ်-တီးမသွားကားလမ်းမပေါ်တွင် စောင့်ဆိုင်းနေစဉ် တက္ကစိုင်းကျေးရွာဘက်မှ နမ့်အွမ်ကျေးရွာဘက်သို့ ရှင့်ရှင်မြင့်(ခ)အိုက်ကော့ စီးနင်းလာသည့်ဆိုင်ကယ်ကို ရပ်တန့်ရှာဖွေရာ ပန်းရောင် စိတ်ကြွရူးသွပ်ဆေးပြား ၅၉၄၀၊ အလေးချိန် ၅၃၄ ဒသမ ၆ ဂရမ်ခန့်ကို ရှာဖွေတွေ့ရှိသိမ်းဆည်းရမိခဲ့ကြောင်း သိရသည်။

အောင်ကျော်(iprd)

နမ့်ခမ်း-မုံးဝီးသွားကားလမ်းမတွင် မူးယစ်ဆေးဝါးများဖမ်းဆီးရမိ

မူဆယ် ဇွန် ၁၄

ရွှေလီစစ်ဆင်ရေး(၂)စီမံချက်အရ မူးယစ်ဆေးဝါးတားဆီးနှိမ်နင်းရေးပူးပေါင်းအဖွဲ့သည် ဇွန် ၈ ရက်က နမ့်ခမ်း-မုံးဝီးသွားကားလမ်းမ နမ့်ခမ်းမြို့နယ် နမ္မတီးကျေးရွာအဝင်လမ်းမပေါ်တွင် နမ္မတီးကျေးရွာဘက်မှ နမ့်ခမ်းမြို့ဘက်သို့ ကျောင်ရှင်းချန်း (၂၅ နှစ်) မင်္ဂလာရပ်ကွက်သစ်ရပ်ကွက်နမ့်ခမ်းမြို့မှ မောင်းနှင်လာသော ဆိုင်ကယ်ကို ရပ်တန့်ရှာဖွေရာ ဘိန်းဖြူမှုန့်အလေးချိန် ၂၈၆ ဂရမ်ခန့်နှင့် လက်ကိုင်ဖုန်းတစ်လုံးတို့ကို ရှာဖွေတွေ့ရှိ သိမ်းဆည်းခဲ့သည်။

(ခရိုင် ပြန်/ဆက်)

ကိုယ်ပိုင်ကားတစ်စီး ရပ်ထားစဉ် မီးလောင်မှုဖြစ်

မိတ္ထီလာ ဇွန် ၁၄

ရန်ကုန်-မန္တလေးအမြန်လမ်းမကြီး သီးကုန်းအမြန်လမ်းရဲစခန်းအပိုင် မိုင်တိုင်အမှတ်(၂၈၄/၇)အနီးတွင် ဇွန် ၁၃ ရက် ညနေ ၅ နာရီက ကိုယ်ပိုင်ကားတစ်စီး မီးလောင်မှုဖြစ်ပွားခဲ့ကြောင်း သိရသည်။

ဖြစ်စဉ်မှာ ရန်ကုန်မြို့ ခရေပင်ရိပ်မွန်အိမ်ရာ (၃) လမ်း၊ မင်္ဂလာဒုံမြို့နယ်နေ စမ်းမင်းဌေး (၃၁နှစ်)သည် ၄င်း၏ ဇနီးနှင့်အတူ မန္တလေးမှရန်ကုန်သို့ ယာဉ်အမှတ် ၉၄/---- အနက်ရောင် LEXUS ကားကို မောင်းနှင်လာစဉ် သီးကုန်းကားလမ်းအရောက်တွင် ကားခေတ္တနားနေစဉ် ကားနောက်ခန်းမှ ဝိုင်ယာရှော့ခ်ဖြစ်ပြီး မီးလောင်ခဲ့သည်။ သီးကုန်းမီးသတ်စခန်းနှင့် မိတ္ထီလာမီးသတ်ကားများဖြင့် ဝိုင်းဝန်းငြိမ်းသတ်ရာ နာရီဝက်အတွင်း ငြိမ်းသတ်နိုင်ခဲ့သည်။ အဆိုပါကားမီးလောင်မှုနှင့်ပတ်သက်၍ သီးကုန်းအမြန်လမ်းရဲစခန်းက ယာဉ်မောင်းစမ်းမင်းဌေးအား အမှုဖွင့်အရေးယူထားကြောင်း သိရ သည်။

တင်လှိုင်(မိတ္ထီလာ)

တရားမဝင်သစ်များ ဖမ်းဆီးရမိ

ကသာ ဇွန် ၁၄

စစ်ကိုင်းတိုင်းဒေသကြီး ကသာခရိုင် အင်းတော်မြို့နယ် ရဲစခန်းတောင်ဘက် ၁၄ မိုင်ခန့်အကွာရှိ လယ်ပြင်ကျေးရွာနေ ထွန်းဝင်း၏ နေအိမ်ခြံဝင်းအတွင်းမှ စုပုံထားသော တရားမဝင်ကျွန်းခွဲသားများ တမလန်းခွဲသားများနှင့်တမလန်းတိုင်များအား ဇွန် ၁၂ ရက်က ဖမ်းဆီးခဲ့ကြောင်း သိရသည်။

နေအိမ်ခြံဝင်းအတွင်း စုပုံထားသော ကျွန်းခွဲသားဆိုက်စုံ ၉၀၅ ချောင်း၊ ၃ ဒသမ ၁၄ တန်၊ ကာလတန်ဖိုး ငွေကျပ် ၇၅၀၃၅၀၊ တမလန်းသားဆိုက်စုံ ၄၇ ချောင်း၊ ၀ ဒသမ ၂၄၄၆ တန်၊ ကာလတန်ဖိုးငွေကျပ် ၆၁၁၆၀ နှင့် တမလန်းတိုင် ၁၃ လုံး၊ ၀ ဒသမ ၇၇၂ တန်ကာလတန်ဖိုး ငွေကျပ် ၁၅၆၀၀၊ စုစုပေါင်း တန်ဖိုးငွေကျပ် ၈၂၇၁၀၀ ခန့်ကို ကသာခရိုင် သစ်တောလက်ထောက်ညွှန်ကြားရေးမှူးနှင့်အဖွဲ့ အင်းတော်မြို့နယ်သစ်တော ဦးစီးဌာနအဖွဲ့တို့မှ ပူးပေါင်းပြီး ဖမ်းဆီးခဲ့ကြောင်း သိရ သည်။

ဦးရဲ (ကသာ)

ရေတွင်းဟောင်းအတွင်း အမှိုက်ဆင်းဆယ်သူ အောက်ဆီဂျင်ပြတ်ကာ သေဆုံး

ရေတာရည် ဇွန် ၁၄

ဇွန် ၁၁ ရက် မွန်းလွဲ ၁ နာရီခွဲခန့်က တောင်ငူခရိုင် ထန်းတပင်မြို့နယ်တွင် ရေတွင်းဟောင်းအတွင်းအမှိုက်ဆင်းဆယ်သူမျိုးသားတစ်ဦး အောက်ဆီဂျင်ပြတ်ကာ သေဆုံးသွားခဲ့ကြောင်း သိရသည်။ အခင်းဖြစ်ပွားရာသို့ ဇရပ်ကြီးနယ်မြေ ရဲစခန်းမှူး ရဲအုပ် ဗန်ဒါဝိတ်နှင့်အဖွဲ့က သွားရောက်စစ်ဆေးခဲ့ရာ ယင်းကျေးရွာနေ ဒေါ်ဘုတ်ဆုံ၏ နေအိမ်သို့ အလည်ရောက်ရှိနေသည့် တူတော်သူ မြင့်ငွေ(ခ) မဲကုလား(၄၆ နှစ်) ကွေ့ကြီးကျေးရွာ ငါးဆီလှောင်ကျေးရွာအုပ်စုနေသူသည် ဒေါ်ဘုတ်ဆုံ နေအိမ်ခြံဝင်းအရှေ့ဘက်တွင် ရေမရှိသော ရေတွင်းထဲမှ အမှိုက်များကို ဆင်း၍ ဆယ်ပေးနေစဉ် အောက်ဆီဂျင်ပြတ်ကာ သေဆုံးသွားခဲ့ကြောင်း သိရသည်။

ကိုလွင် (ဆွာ)

ပြည်ထောင်စုတရားလွှတ်တော်ချုပ်ရုံး နေပြည်တော် (အိတ်ဖွင့်တင်ဒါခေါ်ယူခြင်း)

၁။ ပြည်ထောင်စုတရားလွှတ်တော်ချုပ်ရုံးမှ ပြည်ထောင်စုတရားလွှတ်တော်ချုပ်၏ တိုးချဲ့အဆောက်အအုံသစ်တစ်လုံးအား ၂၀၁၅-၂၀၁၆ ဘဏ္ဍာရေးနှစ်တွင် ဆောက်လုပ်မည်ဖြစ်ပါ၍ မြန်မာနိုင်ငံသားပုဂ္ဂလိကလုပ်ငန်းရှင်များအား အိတ်ဖွင့်တင်ဒါတင်သွင်းရန် ဖိတ်ခေါ်အပ်ပါသည်။

(က) **တင်ဒါပုံစံစတင်ရောင်းချမည့်ရက်** - ၁၅-၆-၂၀၁၅ ရက် (တနလ်ာနေ့)
(ခ) **တင်ဒါပုံစံအရောင်းပိတ်မည့်ရက်** - ၁၅-၇-၂၀၁၅ ရက် (ဗုဒ္ဓဟူးနေ့)
(ဂ) **တင်ဒါပုံစံတင်ရမည့်နေရာ** - ဘတ်ဂျက်နှင့် ဆောက်ပုံဌာန၊ ထောက်ပံ့ရေးဌာနခွဲ
(ဃ) **တင်ဒါဝိတ်မည့်ရက်** - ၁၆-၇-၂၀၁၅ ရက် (ကြာသပတေးနေ့)
(င) **တင်ဒါဖွင့်မည့်ရက်** - ၁၇-၇-၂၀၁၅ ရက် (သောကြာနေ့)

၂။ တင်ဒါပုံစံနှင့် တင်ဒါစည်းကမ်းချက်များကို တစ်စုံလျှင်ကျပ် ၁၅၀၀၀/-(ကျပ်တစ်သောင်းငါးထောင်တိတိ)ဖြင့် ၁၅-၆-၂၀၁၅ ရက်မှစတင်၍ (ရုံးချိန်အတွင်း) ပြည်ထောင်စုတရားလွှတ်တော်ချုပ်ရုံး၊ ဘတ်ဂျက်နှင့်ထောက်ပံ့ဌာနတွင် စတင်ဝယ်ယူနိုင်ပါသည်။ အသေးစိတ်အချက်အလက်များအား သိရှိလိုပါက ပြည်ထောင်စုတရားလွှတ်တော်ချုပ်ရုံး၊ ရုံးအမှတ် ၅၄၊ နေပြည်တော်၊ ညွှန်ကြားရေးမှူး၊ ဘတ်ဂျက်နှင့်ထောက်ပံ့ဌာနသို့ လူကိုယ်တိုင်ဖြစ်စေ၊ ဖုန်း-၀၆၇-၄၃၀၃၂၄/၄၃၀၃၂၅တို့သို့ဖြစ်စေ ရုံးချိန်အတွင်း ဆက်သွယ်စုံစမ်းမေးမြန်းနိုင်ပါသည်။

ပြည်ထောင်စုတရားလွှတ်တော်ချုပ်ရုံး
ရုံးအမှတ်-၅၄၊ နေပြည်တော်

ဖောင်းကြွနံပါတ်ပြားပျောက် လျှောက်ထားခြင်း

ယာဉ်အမှတ် 8E/4593 ၏ ဖောင်းကြွနံပါတ်ပြားပျောက်ဆုံး၍ ထုတ်ပေးရန် လျှောက်ထားလာပါသဖြင့် ယခင်ဖောင်းကြွနံပါတ်ပြားပျက်ပြယ်ပါကြောင်း အများသိစေရန် ကြေညာအပ်ပါသည်။

ကညန၊ ခရိုင်ရုံး(ရန်ကုန်အရှေ့ပိုင်း)

သွေးသည် အသက်

ကန့်ကွက်နိုင်ပါကြောင်း

ရန်ကုန်တိုင်းဒေသကြီး၊ သဃ်ိးကျွန်းမြို့နယ်၊ သုမင်္ဂလာအိမ်ရာ၊ အမှတ် ၂၆၆၊ အနှံး ၁၀၄(ပထမထပ်)အနှံးကို မူလအမည်ပေါက် ဦးအောင်ကြည် TTA-၀၁၉၈၂၈ ထံမှ ဒေါ်ဌေးဌေးဝင်း ၁၂/ဥကတ(နိုင်)၀၉၂၆၀၀ က တရားဝင် စာချုပ်စာတမ်းဖြင့် ဝယ်ယူပြီးဖြစ်ပါသဖြင့် တိုက်နှံးပိုင်ဆိုင်မှု အမည်ပြောင်းလဲပေးပါရန် လျှောက်ထားလာပါသည်။ ခွင့်ပြုရန် မသင့်ကြောင်း ကန့်ကွက်လိုပါက ကြော်ငြာသည့်ရက်မှ ၁၄ ရက်အတွင်း စာရွက်စာတမ်း အထောက်အထားများဖြင့် တင်ပြကန့်ကွက်နိုင်ပါသည်။

အိမ်ရာဖွံ့ဖြိုးရေးဌာနခွဲ
မြို့ပြနှင့်အိမ်ရာဖွံ့ဖြိုးရေးဦးစီးဌာန

ကန့်ကွက်နိုင်ပါကြောင်း

ရန်ကုန်တိုင်းဒေသကြီး၊ သဃ်ိးကျွန်းမြို့နယ်၊ ဝေဃယ္ဇာဥယျာဉ်အိမ်ရာ၊ အမှတ် (က)၊ အနှံး ၁၀၄(ပထမထပ်) အနှံးကို မူလအမည်ပေါက် ဗိုလ်မျူးဝင်းနွယ်(ကြည်း-၁၄၈၄၂)ထံမှ ဦးသက်နိုင် ၁၂/အစန(နိုင်)၁၀၉၆၇၄ က တရားဝင် စာချုပ်စာတမ်းအဆင့်ဆင့်ဖြင့် ဝယ်ယူပြီးဖြစ်ပါသဖြင့် တိုက်နှံးပိုင်ဆိုင်မှု အမည်ပြောင်းလဲပေးပါရန် လျှောက်ထားလာပါသည်။ ခွင့်ပြုရန် မသင့်ကြောင်း ကန့်ကွက်လိုပါက ကြော်ငြာသည့်ရက်မှ ၁၄ ရက်အတွင်း စာရွက်စာတမ်း အထောက်အထားများဖြင့် တင်ပြကန့်ကွက်နိုင်ပါသည်။

အိမ်ရာဖွံ့ဖြိုးရေးဌာနခွဲ
မြို့ပြနှင့်အိမ်ရာဖွံ့ဖြိုးရေးဦးစီးဌာန

ကျန်းမာရေးဝန်ကြီးဌာန ကုသရေးဦးစီးဌာန ရှမ်းပြည်နယ်တောင်ပိုင်းအတွင်းရှိခုတင်(၂၀၀)ဆံ့ဆေးရုံကြီး(၃)ရုံအတွက် အိတ်ဖွင့်တင်ဒါခေါ်ယူခြင်း

၁။ ကျန်းမာရေးဝန်ကြီးဌာန၊ ကုသရေးဦးစီးဌာန၊ ရှမ်းပြည်နယ်တောင်ပိုင်း၊ စဝ်ဆတွန်း ပြည်သူ့ဆေးရုံကြီး၊ အမျိုးသမီးနှင့်ကလေးဆေးရုံကြီး တောင်ကြီးမြို့နှင့် လွိုင်လင်အထွေထွေရောဂါကုဆေးရုံကြီး၊ လွိုင်လင်မြို့မှတွင် တည်ရှိသောခုတင်(၂၀၀)ဆံ့ ဆေးရုံကြီးသုံးရုံ၌ တက်ရောက်ကုသလျက်ရှိသော လူနာများအား ဆေးကုသပေးနိုင်ရန်လိုအပ်သော FDA အသိအမှတ်ပြုဆေးဝါးများကို မြန်မာကျပ်ငွေဖြင့် ဝယ်ယူမည်ဖြစ်ပါ၍ အိတ်ဖွင့်တင်ဒါများပေးသွင်းရန် ခေါ်ယူအပ်ပါသည်။

၂။ **တင်ဒါတင်သွင်းသွားပုံစံများစတင်ရောင်းချမည့် နေ့ရက်နှင့်အချိန်** - ၁၅-၆-၂၀၁၅ ရက် (တနလ်ာနေ့) ၀၉း၀၀ နာရီ
အိတ်ဖွင့်တင်ဒါပိတ်မည့်ရက်နှင့်အချိန် - ၁၃-၇-၂၀၁၅ ရက် (တနလ်ာနေ့) ၁၆း၀၀ နာရီ

၃။ တင်ဒါစည်းမျဉ်းစည်းကမ်းများနှင့် ပစ္စည်းစာရင်းအသေးစိတ်ကိုသိရှိလိုပါက ၁၅-၆-၂၀၁၅ ရက်မှစ၍ နေ့စဉ်ရုံးချိန်အတွင်း အောက်ပါလိပ်စာတွင် လာရောက်စုံစမ်းနိုင်ပါသည်။

ဆေးဝါးများဝယ်ယူရေးကြီးကြပ်မှုကော်မတီ
စဝ်ဆတွန်းပြည်သူ့ဆေးရုံကြီး၊ တောင်ကြီးမြို့၊ ဖုန်း-၀၈၀-၂၁၂၁၀၄

ရန်ကုန်အပြည်ပြည်ဆိုင်ရာလေဆိပ်၌ တက္ကစီနှုန်းထားများသတ်မှတ်ထားသဖြင့် ခရီးသည်များအဆင်ပြေ

ရန်ကုန် ဇွန် ၁၄

ရန်ကုန် အပြည်ပြည်ဆိုင်ရာ လေဆိပ်ခန်းမဆောင် ပြည်ပဆိုက်ရောက် ထွက်ပေါက်အနီးတွင် တက္ကစီ အငှားကောင်တာကို ဖွင့်လှစ်ထားပြီး တက္ကစီငှားရမ်းခဈေးနှုန်းများ သတ်မှတ်ကြေညာပေးထားသဖြင့် ပြည်တွင်းနှင့် နိုင်ငံတကာမှရောက်လာသော ခရီးသွားဧည့်သည်များအနေဖြင့် လေဆိပ်မှ ရန်ကုန်မြို့တွင်း သွားရောက်ရာတွင် အဆင်ပြေလျက်ရှိကြောင်း သိရသည်။

မြန်မာနိုင်ငံသို့ ခရီးသွားဧည့်သည် လာရောက်မှု ပိုမိုများပြားလာလျက်ရှိရာ ရန်ကုန်အပြည်ပြည်ဆိုင်ရာလေဆိပ်၌ နိုင်ငံတကာမှ ဝင်ရောက်လာသော ခရီးသွားဧည့်သည်များ သွားလာရေး အဆင်ပြေစေရန်အတွက် တက္ကစီအငှားကောင်တာ ဖွင့်လှစ်ကာ ဝန်ဆောင်မှုပေးနေခြင်း ဖြစ်ကြောင်း သိရသည်။

ယာဉ်ငှားခ သတ်မှတ်နှုန်းထားများကို လေဆိပ်အဆောက်အအုံ ခန်းမအဝင်တွင် ဒီဂျစ်တယ်စနစ်ဖြင့် အင်္ဂလိပ်စာတန်းထိုး၍ ပြသထားသည်။ ရန်ကုန်အပြည်ပြည်ဆိုင်ရာ လေဆိပ်မှ မရမ်းကုန်းမြို့နယ် ရှစ်မိုင်လမ်းဆုံသို့ ကျပ်သုံးထောင်၊ လေဆိပ်မှ ဆီဒိုးနားဟိုတယ်သို့ ကျပ်ငါးထောင်၊ လေဆိပ်မှလှည်းတန်းသို့ ကျပ်ငါးထောင်၊ မြေနီကုန်းသို့ ကျပ်ခြောက်ထောင်နှင့် ရွှေဂုံတိုင်လမ်းဆုံသို့ ကျပ်ခုနစ်ထောင်နှုန်း သတ်မှတ်ထားသည်။

ထိုသို့ဈေးနှုန်းများ သတ်မှတ်ပေးထားသဖြင့် ခရီးသည်များအနေဖြင့် ယာဉ်စီးခပို၍ အတောင်းခံရခြင်း မရှိသည့်အပြင် ခရီးသည်များ၏ လုံခြုံရေးအတွက်လည်း ပိုမိုစိတ်ချရပြီး အဆင်ပြေ ချောမွေ့စွာသွားလာနိုင်သည်။ **မောင်အာကာ၊ဓာတ်ပုံ-ကေဇင်**

ဆင်ခြေဖုံးမြို့နယ်များမှဈေးများကို အဆင့်မြှင့်တင်တည်ဆောက်မည်

ရန်ကုန် ဇွန် ၁၄

ရန်ကုန်မြို့တော်စည်ပင်သာယာရေးကော်မတီသည် မြို့တော်အတွင်းဈေးများ သန့်ရှင်းသပ်ရပ်ရေးအတွက် ဆင်ခြေဖုံးမြို့နယ်များတွင် အဓိကထား၍ ဈေးသစ်များကို တည်ဆောက်လျက်ရှိရာ ယခုဘဏ္ဍာနှစ်အတွင်း၌ ဆင်ခြေဖုံးမြို့နယ်များမှ ဈေး ၁၂ ခုကို နှစ်ထပ်ဈေးနှင့် တစ်ထပ်ဈေးများအဖြစ် တည်ဆောက်သွားမည်ဖြစ်ကြောင်း သိရသည်။

ပြည်သူများ အဆင့်မြင့်သန့်ရှင်းစွာ ရောင်းဝယ်ဖောက်ကားနိုင်ရန်အတွက် ဈေးများကို အဆင့်မြှင့်တင်ခြင်း၊ အကြီးစားပြုပြင်ခြင်းနှင့် နှစ်ထပ်ဈေး၊ တစ်ထပ်ဈေးများအဖြစ် အသစ်တည်ဆောက်ခြင်းများကို ပြုလုပ်ခြင်းဖြစ်ကြောင်း၊ ဒေါပုံနှင့် ရွှေပြည်သာမြို့နယ်အတွင်းရှိ ဈေးနှစ်ခုကို ပုံစံတူ Steel Structure အဆောက်အအုံသစ်များအဖြစ် တည်ဆောက်နေပြီး တည်ဆောက်မှုလုပ်ငန်းများ မကြာမီပြီးစီးတော့မည်ဖြစ်ကြောင်း သိရသည်။

"ဒီနှစ်ထဲမှာ ရန်ကုန်မြို့တော်ရဲ့ ဆင်ခြေဖုံးမြို့နယ်တွေက ဈေးတွေကို အဓိကထားပြီး အကြီးစားပြင်ဆင်မှုတွေ၊ အသစ်တည်ဆောက်မှုတွေ ပြုလုပ်သွားမှာ ဖြစ်ပါတယ်။ အချို့ဈေးရုံတွေကို မေလကတည်းက ဆောက်လုပ်နေတာပါ။ အချို့ကတော့ တည်ဆောက်မှုတွေ ပြီးနေပါပြီ။ အချို့ကကျတော့ အခုမှ လုပ်ငန်းစတင်မှာဖြစ်ပါတယ်"ဟု ရန်ကုန်မြို့တော် စည်ပင်သာယာရေးကော်မတီ(ဈေးများဌာန)မှ တာဝန်ရှိသူတစ်ဦးက ပြောသည်။

ဒေါပုံနှင့် ရွှေပြည်သာဈေးများကို မကြာမီဖွင့်လှစ်ရန် စီစဉ်လျက်ရှိကြောင်း၊ ဆိပ်ကြီးခနောင်တိုမြို့နယ်အတွင်းရှိ ဆိပ်ကြီးခနောင်တိုဈေးကိုလည်း နှစ်ထပ်ဈေးသစ်အဖြစ် ရုံသုံးရုံဖြင့် တည်ဆောက်လျက်ရှိရာ မိုးတွင်းကာလအကုန်တွင် ပြီးစီးမည်ဖြစ်ကြောင်း သိရသည်။ သာကေတမြို့နယ်အတွင်းရှိ အမှတ်(၁)ဈေးနှင့် အမှတ်(၂)ဈေးများကိုလည်း ဈေးရုံအသစ်တည်ဆောက်သွားမည်ဖြစ်ကာ ယခုအခါ ယာယီဈေးရုံများ တည်ဆောက်ခြင်းနှင့် ဈေးအဆောက်အအုံသစ်များအတွက် ပုံစံထုတ်ခြင်း၊ မြေတိုင်းစမ်းသပ်ခြင်းများကို ဆောင်ရွက်နေပြီဖြစ်ကြောင်း သိရသည်။

သတင်း-ကြံတိုင်းအောင်၊ ဓာတ်ပုံ သက္က

မူးယစ်ဆေးဝါးတိုက်ဖျက်ရေးဆိုင်းဘုတ်များ ရန်ကုန်မြောက်ပိုင်းခရိုင်အတွင်း၌ စိုက်ထူ

ရန်ကုန် ဇွန် ၁၄

ဇွန် ၂၆ ရက်တွင်ကျရောက်မည့် အပြည်ပြည်ဆိုင်ရာ မူးယစ်ဆေးဝါးအလွဲသုံးမှုနှင့် တရားမဝင်ရောင်းဝယ်မှု တိုက်ဖျက်ရေးနေ့ အထိမ်းအမှတ်အဖြစ် ဆောင်ရွက်နေသည့် ယင်းမာစီမံချက်အရ ရန်ကုန်မြောက်ပိုင်းခရိုင်အတွင်းရှိ မြို့နယ်များ၌ မူးယစ်ဆေးဝါးတိုက်ဖျက်ရေး ဆောင်ပုဒ်ပါ ဆိုင်းဘုတ်များ စိုက်ထူခြင်း၊ ပိုစတာတပ်ဆင်ခြင်းနှင့် လက်ကမ်းစာစောင်ဖြန့်ဝေခြင်းများကို ဇွန် ၁၃ ရက်က ဆောင်ရွက်ခဲ့ကြောင်း ရန်ကုန်တိုင်းဒေသကြီး ရဲတပ်ဖွဲ့မှ သတင်းထုတ်ပြန်ချက်အရ သိရသည်။

မူးယစ်အန္တရာယ် လူ့ရန်စွယ် ကာကွယ်တိုက်ဖျက် လက်ချင်းဆက်၊ မျှော်လင့်ချက်တို့ထားနိုင်ရာ သတင်းစကားလေးတစ်ခုပါ မူးယစ်ဆေးစွဲခြင်းဆိုတာ ကြိုတင်ကာကွယ်ကုသနိုင်တဲ့အရာ၊ မူးယစ်နွံတွင်း ကျွံဆင်းခြင်း ဘဝနိဂုံးချုပ်လိမ့်မည်၊ စိတ်ဓာတ်ခိုင်မာသန်စွမ်းရေး အားကစားကဏ္ဍမြှင့်တင်ပေး မူးယစ်ဆေးကိုရှောင်ပါမနှေး စသည့် မူးယစ်ဆေးဝါး တားဆီးတိုက်ဖျက်ရေး ပညာပေးဆိုင်းဘုတ်များကို ရန်ကုန်မြောက်ပိုင်းခရိုင် အင်းစိန်မြို့နယ် နံ့သာကုန်းရပ်ကွက် စော်ဘွားကြီးကုန်းလမ်းဆုံရှိ နံ့သာကုန်းဈေးရှေ့၊ စော်ဘွားကြီးကုန်းလမ်းဆုံအနီး ပြည်လမ်းမပေါ် အလက(၁၂)ကျောင်းရှေ့၊ တညင်းကုန်းရပ်ကွက် တညင်းကုန်းလမ်းဆုံနှင့် မင်္ဂလာဒုံမြို့နယ် အောင်မင်္ဂလာအဝေးပြေးကားဝင်းအတွင်း ဒဂုံလမ်းနှင့် မော်လမြိုင်လမ်းဆုံ စသည့် နေရာများ၌ စိုက်ထူခဲ့ပြီး အဆိုပါမြို့နယ်များအတွင်းရှိ လူစည်ကားရာနေရာများ၌လည်း မူးယစ်ဆေးဝါးတိုက်ဖျက်ရေးဆောင်ပုဒ်များပါ ပိုစတာများနှင့် စတစ်ကာများကို တပ်ဆင်ခဲ့ကြသည်။

ဆိုင်းဘုတ်စိုက်ထူသည့် အခမ်းအနားများသို့ သက်ဆိုင်ရာ မြို့နယ်အုပ်ချုပ်ရေးမှူးများ၊ မြို့နယ်ရဲတပ်ဖွဲ့မှူးများ၊ မူးယစ်ဆေးဝါးတားဆီးနှိမ်နင်းရေးရဲတပ်ဖွဲ့စုမှ တပ်ဖွဲ့ဝင်များ၊ ကြက်ခြေနီနှင့် မီးသတ်တပ်ဖွဲ့ဝင်များ၊ မိခင်နှင့်ကလေးစောင့်ရှောက်ရေးအသင်းနှင့် အမျိုးသမီးရေးရာအဖွဲ့ဝင်များ၊ ဆရာ၊ ဆရာမများနှင့် ကျောင်းသား ကျောင်းသူများ တက်ရောက်ခဲ့သည်။

သူရဖြိုး

နည်းပညာဆိုင်ရာ နိုင်ငံတကာဆုနှစ်ခုကို မေမေအပလီကေးရှင်း ထပ်မံရရှိ

ရန်ကုန် ဇွန် ၁၄

အမျိုးသမီးများ ကိုယ်ဝန်ဆောင်ချိန်နှင့် မီးဖွားပြီးချိန်နောက်ပိုင်းတွင် မိခင်နှင့်ကလေး ကျန်းမာရေးဆိုင်ရာ အရေးကြီးသတင်းအချက်အလက်များကို ရယူနိုင်ရန်အတွက် အော်ရီဒူးမြန်မာက ထုတ်လုပ်ထားသည့် Maymay Application သည် Global Telecom Business (GTB) Innovation Awards 2015 ဆုပေးပွဲတွင် သုံးစွဲသူကြိုက်တီထွင်ထားသောဝန်ဆောင်မှုဆုနှင့် Telecom Asia Awards 2015 ဆုပေးပွဲတွင် အကောင်းဆုံးလူထုအခြေပြု တယ်လီကွန်စီမံကိန်းဆုများကို ရရှိခဲ့ကြောင်း သိရသည်။

GTB ဆုပေးပွဲကို ဗြိတိန်နိုင်ငံ လန်ဒန်မြို့၌ ကျင်းပခဲ့ပြီး Telecom Asia ဆုပေးပွဲကို အင်ဒိုနီးရှားနိုင်ငံ ဂျကာတာမြို့၌ ကျင်းပခဲ့ခြင်းဖြစ်သည်။

မေမေ အပလီကေးရှင်းကို KoeKoe Tech က ဒီဇိုင်းထုတ်ထားပြီး ဖွံ့ဖြိုးဆဲနိုင်ငံများအတွက် ကျန်းမာရေးမြှင့်တင်မှုများဆောင်ရွက်နေသည့် PSI နိုင်ငံတကာ ကျန်းမာရေးစောင့်ရှောက်မှုအဖွဲ့အစည်းနှင့် အော်ရီဒူးတို့က ပူးပေါင်းကူညီကာ GSMA Connected Woman အစီအစဉ်၏ ငွေကြေးထောက်ပံ့မှုဖြင့် ထုတ်လုပ်ထားခြင်းဖြစ်သည်။

၂၀၁၄ ခုနှစ် စက်တင်ဘာလ အတွင်းက စတင်ဖြန့်ဝေခဲ့ပြီး ယခုအချိန်အထိ သုံးစွဲသူပေါင်း ၁၁၀၀၀ ကျော်ရှိနေပြီဖြစ်ကြောင်း၊ အပလီကေးရှင်းကို အန်းဒရွိုက်ဖုန်းများသာမက iOS အတွက်လည်း အခမဲ့ရယူနိုင်ပြီဖြစ်ကြောင်း သိရသည်။ **သွန်းဝဿန်**

ရထားပို့ဆောင်ရေးဝန်ကြီးဌာန မြန်မာ့မီးရထား
အိတ်ဖွင့်တင်ဒါ (Open Tender) ခေါ်ယူခြင်း

[illegible]

စဉ်	တင်ဒါအမှတ်	ပစ္စည်း/လုပ်ငန်းအမျိုးအမည်
(က)	12(T)12/MR(ML) JP¥	JR East Railway Company မှ DMU [illegible]
(ခ)	12(T)13/MR(ML) JP¥	JR Central Railway Company (Japan) မှ DMU [illegible]
(ဂ)	[illegible] (CME) Kyat	[illegible]
(ဃ)	[illegible] Kyat	[illegible] (Calculator, [illegible] Paper Cutter, Stapler, Hole Punch [illegible])
(င)	[illegible] (CE) Kyat	Brush Cutter Motor for RGC (5-Nos) နှင့် 2 HP Motor with Air Compressor (2-Set) [illegible]
(စ)	[illegible] (CE) Kyat	[illegible]
(ဆ)	[illegible] (CME) Kyat	Over Head Crane (5/10/25/35) Ton [illegible]

[illegible] 294352, 291985, 291994.

RUBY
519100
09-51-77212, 535100
[illegible]

ယာဉ်မှတ်ပုံတင်စာအုပ် မိတ္တူလျှောက်ထားခြင်း

ယာဉ်အမှတ် ၃၂ယ/၇၁၉၇၃ Honda CBR 150, M/C ယာဉ်လက်ဝယ်ရှိသူ ဦးအုန်းကျော် ၇/ကတခ(နိုင်)၀၉၆၂၇၃က (ကမ-၃) ပျောက်ဆုံး၍ မိတ္တူထုတ်ပေးရန် လျှောက်ထားလာပါသည်။ ကန့်ကွက်လိုပါက ခိုင်လုံသောအထောက်အထားများဖြင့် ကြော်ငြာသည့်ရက်မှ ၁၅ရက်အတွင်း အောက်ဖော်ပြပါရုံးသို့ လူကိုယ်တိုင်လာရောက်ကန့်ကွက်နိုင်ပါသည်။ **ကညန၊ ခရိုင်ရုံး (ရန်ကုန်တောင်ပိုင်း) သန်လျင်မြို့**

Y.E.S. Since 1994
International English Language Centre

Basic Spoken English	
Mon to Thurs-10:00-12:00 am	1,22 Jun
Mon to Thurs-7:30-9:30 am	8 Jun
Sat & Sun - 12:30-3:30 pm	13 Jun
MontoThurs-1:00-3:00-5:00pm	15,22,29 Jun
Sat & Sun - 9:00-12:00 am	20 Jun
Mon to Thurs-5:30-7:00 pm	29 Jun
Pre-Intermediate English	
Mon toThurs 7:30-9:30 am	1 Jun
Mon to Thurs-10:30-12:30 am	1 Jun
Mon to Thurs-10:00-12:00 am	22 Jun
Mon to Thurs-1:00-3:00 pm	22 Jun
Mon to Thurs-5:00-7:00 pm	29 Jun
Structure & Written Expression	
Mon to Thurs-7:30-9:30am	15 Jun
Sat & Sun - 90:00-12:00 am	20 Jun
Mon to Thurs-1:00-3:00pm	22 Jun

Intermediate English	
Mon to Thurs-1:00-3:00 pm	8 Jun
Basic Writing Course	
Mon to Thurs-3:00-4:30pm	22 Jun
Grammar Foundation Course	
Mon to Thurs - 3:30-5:00 pm	8 Jun
Mon to Thurs - 1:00-2:30 pm	29 Jun
Academic Writing Course	
Sat & Sun - 5:00 - 7:00 pm	27 Jun
Academic Preparation For IELTS(API)	
Mon to Thurs - 10:30 - 12:30am	29 Jun
SAT Mon to Thurs -3:30-5:00pm	29 Jun
IELTS (Foundation) Mon&Thurs 5:30to7:00pm	29 Jun
IELTS (Test Practice) Sat&Sun 1:30to12:30am	27 Jun
IELTS (Speaking) Sat&Sun 1:00to3:30pm	27 Jun

No.190, 2nd Flr.,28th St(Upper), Pabedan Tsp. Ph: 01-243950, 246910

ကိုယ်တိုင်ဝန်ဆောင်မှုပေးသည့် စီးပွားရေးစနစ်

ဒေါက်တာ
အောင်ထွန်းသက်

ကျွန်တော်အပတ်စဉ် ဖတ်တဲ့ဂျာနယ်တစ်ခုက အင်္ဂလန်နိုင်ငံထုတ် The Economist ပဲ ဖြစ်ပါတယ်။ တစ်ခုတော့ရှိပါတယ်။ ဂျာနယ်မဂ္ဂဇင်း တစ်စောင်ဖြစ်ပေမယ့် သူ့ကိုယ်သူသတင်းစာတစ်စောင်လို့ခေါ်ဝေါ်သတ်မှတ်တာတွေ့ရပါတယ်။

အရင်တုန်းက ဒီမဂ္ဂဇင်းကိုဖတ်ရင် မြန်မာနိုင်ငံအကြောင်းပါတာနဲ့ ဆင်ဆာအဖွဲ့က ဆောင်းပါးကို ကတ်ကြေးနဲ့ လှီးဖြတ်ခဲ့တာ မှတ်မိသေးတယ်။ ဘာကြောင့် ဒီလိုဆောင်ရွက်တာကို စဉ်းစားလို့ မရအောင် ကိုယ်ပဲမတွေးတတ်လို့လား မသိဘူး။ အခုလို လှီးဖြတ်တာက ပိုပြီးအရုပ်မဆိုးဘူးလား။ စာဖတ်တဲ့သူတွေကို မလေးစားလို့ မယုံလို့ဘဲ ဖြစ်တယ်လို့ ယူဆပါတယ်။ ဆောင်းပါးကိုဖတ်တိုင်း ဖတ်ရှုသူဟာ မဆင်ခြင်မစဉ်းစားဘဲ ယုံပါ့မလား၊ စာဖတ်သူတွေကို စော်ကားတာကို မေ့နေကြ ဟန်တူပါတယ်။ အခုတော့ မြန်မာပြည်အကြောင်းကြိုက်တာရေး၊ ဘာမှမလုပ်တော့ဘူး။ ဖတ်ရှုတဲ့သူက ကိုယ်ပိုင်စဉ်းစားနိုင်တဲ့သူတွေ ဖြစ်တာကို လက်ခံခဲ့ကြပြီး အခုလို စာပေလွတ်လပ်ခွင့်ရတာဟာ ဝမ်းသာစရာ ကြိုဆိုရမယ့်ကိစ္စ ဖြစ်ပါတယ်။ ဒီလိုပြောလို့ ကျွန်တော့်ကိုဝေဖန်ကြမှာ သေချာပါတယ်။ ကျွန်တော်က အရာရာအကောင်းမြင် နိုင်အောင်ကြိုးစားတယ်။ ဒီကိစ္စဟာ အသေးအဖွဲပါလို့ ပြောနိုင်ပေမယ့် တကယ်တော့ ကိုယ်လိုချင်တဲ့ပန်းတိုင် ရောက်အောင် တစ်လှမ်းချင်းလှမ်းရမှာ။ ဘယ်အထိ ပြောင်းလဲခဲ့သလဲ၊ တစ်လောက The Economist က ကြီးမှူးကျင်းပတဲ့ Myanmar Summit ဆွေးနွေးပွဲကြီးတစ်ရပ်ကို ရန်ကုန်မြို့ ကမ်းနားလမ်းဟိုတယ်မှာ ကျင်းပသွားခဲ့တယ်။ ဖွင့်ပွဲမှာ ပြည်ထောင်စုဝန်ကြီး ဦးရဲထွဋ် မိန့်ခွန်းပြောပြီး ကျွန်တော်ကလည်း ဦးဆောင်ဆွေးနွေးခွင့်ရခဲ့တယ်။ ကဏ္ဍအများဆုံးက ပညာရှင်တွေ၊ လုပ်ငန်းရှင်တွေ၊ နိုင်ငံခြားသံတမန်တွေ၊ တချိန်က အတိုက်အခံလုပ်တဲ့သူတွေ စုံစုံညီညီ ပါဝင်ခဲ့ကြတယ်။

The Economist မဂ္ဂဇင်းမှာ နိုင်ငံတကာစီးပွားရေးသတင်းများ၊ ဆောင်းပါးများကို ဝေဝေဆာဆာဖော်ပြထားပါတယ်။ ကိန်းဂဏန်းများကို လည်း ထည့်သွင်းထားတာတွေ့ရတယ်။ ကျွန်တော်က ဒီမဂ္ဂဇင်းထဲက ဆောင်းပါးတွေ သတင်းတွေဖတ်ပြီး မိမိပါသနာပါလှတဲ့ စီးပွားရေးပညာကို ဖြည့်တင်းနိုင်ခဲ့ပါတယ်။

ဒီဆွေးနွေးပွဲမှာ တက်ရောက်သူတွေအားလုံးကို မဂ္ဂဇင်းတစ်စောင်စီ လက်ဆောင်ပေးခဲ့တယ်။ အိမ်ရောက်ပြီး သတင်းဆောင်းပါးတွေဖတ်ရင်း ပင်တိုင်ဆောင်းပါးတွေကို ရေးသားတဲ့ Schumpter ဆိုသူရဲ့

ဆောင်းပါးကို ဖတ်လိုက်ရပြီး တစ်ခါမှမစဉ်းစားဖူးတဲ့ စီးပွားရေးအတွေးအခေါ်တွေ ရလိုက်ပါတယ်။ မိမိရလာတဲ့ အသိကို စာဖတ်သူတွေကို မျှဝေချင်တဲ့စိတ်ပေါ်ပေါက်လာခဲ့ပါတယ်။

ဆောင်းပါးကတော့ လက်လီရောင်းဝယ်မှုနဲ့ပတ်သက် တဲ့အကြောင်းအရာဖြစ်တယ်။ ၁၉၁၆ ခုနှစ်က အမေရိကန် နိုင်ငံ ပြည်နယ်တစ်ခုမှာ ကလယ်ရင်းဆောင်းဒါးဆိုတဲ့ လုပ်ငန်းရှင်တစ်ဦးဟာ လက်လီရောင်းဝယ်မှုနဲ့ပတ်သက်ပြီး တော်လှန်ရေးတစ်ရပ်ကို ဖန်တီးခဲ့တယ်။ သူဟာ Supermarket လို့ ခေါ်တဲ့ ဈေးဆိုင် ပုံစံအသစ်ကို တီထွင် ခဲ့ပါတယ်။ အရင်တုန်းက ကုန်စုံဆိုင်တွေရောင်းချတဲ့နေရာမှာ အရောင်းပစ္စည်းတွေကို ဗီရိုတွေထဲမှာထည့်ထားပြီး ဝယ်သူက မိမိလိုချင်တဲ့ပစ္စည်းကို လက်ညှိုးထိုးခဲ့တယ်။ ဖောက်သည်လိုချင်တာကို အရောင်းဈေးသည်တွေက ပစ္စည်းကိုယူလာပြီး ငွေရှင်းတယ်။

အမှန်တော့ ဝယ်သူက ဘာမှလုပ်စရာမလိုဘဲ ဆိုင်ဝန်ထမ်းတွေက ပစ္စည်းတွေကို သယ်လာရတယ်။ ငွေရှင်းကောင်တာမှာ အရောင်းဈေးသည်တွေကို ငွေပေးချေရတယ်။ ဒီသမားရိုးကျပုံစံအရ ဖောက်သည်လုပ်သူက ဘာမှလုပ်စရာမလိုဘဲ ဆိုင်ဝန်ထမ်းတွေက အစစအရာရာ လိုလေသေးမရှိအောင် ဝန်ဆောင်မှုပေးခဲ့တယ်။ ဆောင်းဒါးရဲ့ ဆိုင်အသစ်မှာတော့ ဝယ်သူဖောက်သည်တွေက ကိုယ်တိုင်ဝန်ဆောင်မှု ပေးရတယ်။ ကိုယ်ကြိုက်နှစ်သက်ရာ ပစ္စည်းတွေရွေးချယ်၊ ရွေးပြီးတဲ့ ပစ္စည်းတွေကို ဈေးခြင်းထဲထည့်ပြီးတော့ ကိုယ်တိုင်ပစ္စည်းတွေ သယ်လာပြီး ငွေရှင်းကောင်တာသွားကာ ငွေရှင်း၊ အဓိပ္ပာယ်က အရာရာကိုကိုယ်တိုင် လုပ်ရတာဖြစ်တယ်။ အခုလို အရောင်းပုံစံပြောင်းလဲခဲ့တာမို့ ဝန်ထမ်းစရိတ်တွေ သက်သာခဲ့တယ်။ သူရဲ့ဈေးပုံစံအသစ်ဟာ အောင်မြင်မှုတွေရခဲ့ပြီး ဆိုင်ခွဲပေါင်း ၂၆၀၀ကျော် ဖွင့်လှစ်နိုင်ခဲ့တယ်။

လွန်ခဲ့တဲ့ နှစ်ပေါင်း ၁၀၀ နီးပါးက စတင်တီထွင်ခဲ့တဲ့ ဈေးပုံစံအသစ်ဟာ လက်ရှိကာလမှာ အရှိန်အဟုန်နဲ့တိုးချဲ့နေတာတွေ့ရပါတယ်။ CVS လို့ခေါ်တဲ့ အမေရိကန်နိုင်ငံမှာ ဆေးဝါးတွေ ရောင်းချတဲ့ကုမ္ပဏီမှာ ငွေရှင်းကောင်တာတွေကိုဖျက်ပြီး မိမိကိုယ်တိုင်ငွေချေတဲ့ စနစ်ကို သုံးစွဲနေတာတွေ့ရပါတယ်။ ကုန်မျိုးစုံရောင်းချတဲ့ အင်္ဂလန်နိုင်ငံက Waitrose မှာ ဝယ်သူတွေက မိမိရွေးချယ်ထားတဲ့ ပစ္စည်းတွေရဲ့ စုစုပေါင်းတန်ဖိုးကို အလိုအလျောက် တွက်ချက်နိုင်တဲ့ ဈေးနှုန်းဖတ်စက်များသုံးပြီး ဆောင်ရွက်လျက်ရှိပါတယ်။ လက်လီကုန်စုံဆိုင်များ သာမက ဘဏ်တွေမှာလည်း အင်တာနက်ကိုအသုံးပြုပြီး ဘဏ်နဲ့ပတ်သက်တဲ့ ဝန်ဆောင်မှုတွေလုပ်ဆောင်နေတာ တွေ့ရပါတယ်။ ဒါကြောင့်လည်း ဘဏ်ခွဲများ တိုးချဲ့ဖွဲ့စည်းစရာမလိုတော့ဘဲ ဘဏ်လုပ်ငန်းများကိုတိုးချဲ့နိုင်ခဲ့တယ်။

အမေရိကန်နိုင်ငံမှာ အောင်မြင်စွာ အကောင်အထည်ဖော်နိုင်ခဲ့တဲ့ ကုန်စည်များကို အရောင်းဈေးသည်တွေက ရောင်းချတာမျိုးမဟုတ်ဘဲ သူငယ်ချင်း မိတ်ဆွေတွေ အိမ်နီးနားချင်းတွေက ရောင်းချတဲ့ပုံစံမျိုးကို ဖွံ့ဖြိုးဆဲနိုင်ငံများမှာ စတင်ဆောင်ရွက်နေတာတွေ့ရပါတယ်။ ခရီးသွားလုပ်ငန်းတွေမှာ ကိုယ်တိုင်ဝန်ဆောင်မှုပေးတဲ့ စီးပွားရေးစနစ်ဟာ ရှင်သန်လျက်ရှိတာ တွေ့ရပါတယ်။ ဒါကြောင့် ဝန်ထမ်းများကို လျှော့ချနိုင်ခဲ့တယ်။ သွားချင်တဲ့ခရီးကို မိမိလက်ကိုင်တယ်လီဖုန်းက တစ်ဆင့်ရွေးချယ်နိုင်ပြီး ငွေချေနိုင်တယ်။ လေယာဉ်လက်မှတ်ကို ကိုယ်တိုင် အိမ်မှာပဲ ပုံနှိပ်သလို လက်မှတ်ကို ပုံနှိပ်စရာမလိုဘဲ တယ်လီဖုန်းထဲမှာ ထည့်ထားလို့ရတယ်။ လေယာဉ်ကွင်းရောက်တဲ့အခါ မိမိတယ်လီဖုန်းပြပြီး လေယာဉ်စီးခိုင်းပါတယ်။ အချို့ လေယာဉ်ကုမ္ပဏီတွေက ခရီးသည်တွေကို မိမိသယ်ဆောင်သွားတဲ့ ပစ္စည်းများအား ကိုယ်တိုင်ချိန်တွယ်ပြီး လေယာဉ်အပေါ်အရောက် တင်ခွင့်ပြုထားတယ်။

မိမိတည်းခိုမယ့် ဟိုတယ်ရောက်တဲ့အခါမှာလည်း ဧည့်ကြိုတွေ၊ ပစ္စည်းသယ်တဲ့ သူတွေမထားတော့ဘဲ ကြိုတင်ထုတ်ပေးထားတဲ့သော့နဲ့ မိမိတည်းခိုတဲ့အခန်းကို ဝင်တည်းခွင့်ရှိပါတယ်။ အထူးခြားဆုံးပြောင်းလဲမှု တစ်ရပ်က အမေရိကန်ပိုင်ကုမ္ပဏီဖြစ်တဲ့ GEပဲဖြစ်ပါတယ်။

ဒီကုမ္ပဏီဟာ ဂျက်လေယာဉ် စက်တွေထုတ်လုပ်ရောင်းချတဲ့ ကုမ္ပဏီပါ။ ဂျက်လေယာဉ်စက် အပိုပစ္စည်းတွေ ဝယ်ချင်ရင် ကုမ္ပဏီက ထိုပစ္စည်းပုံစံတွေကို ဝေငှပေးပြီး လိုချင်တဲ့သူက ကိုယ်ပိုင်ထုတ်လုပ်နိုင်ပါတယ်။ ဒီပြောင်းလဲမှုတွေဟာ လုပ်ငန်းများအတွက် အလွန်အဆင်ပြေလှပါတယ်။ ဒါပေမဲ့ ဖောက်သည်များအတွက် အကျိုးရှိ မရှိ ဆိုတာကိုတော့ မေးခွန်းထုတ်ရမှာဖြစ်တယ်။ ဖော်ပြခဲ့တဲ့ တော်လှန်ရေးကြောင့် ဖောက်သည်တွေအတွက် ဝန်ထုပ်ဝန်ပိုးတွေသာတိုးလာတာတွေ့ရတယ်။ ဖောက်သည်တွေဟာ ရောင်းဈေးသည်တွေနဲ့ ထိတွေ့မှုနည်းလာပြီး စက်တွေနဲ့သာ ဆက်ဆံနေရတာမို့ အထီးကျန်ဆန်လာတာလည်း တွေ့ရပါတယ်။

အခုလို ကိုယ်တိုင်ဝန်ဆောင်မှုပေးရတဲ့ စီးပွားရေးစနစ် ပေါ်ပေါက်လာမှုကြောင့် အကျိုးသက်ရောက်မှုနည်းမျိုးစုံနဲ့ ရင်ဆိုင်ရတာတွေ့ရပါတယ်။ ပထမတစ်မျိုးကတော့ တစ်ဖက်ကလူတွေ ဆက်ဆံမှုတွေ လျော့နည်းလာပေမယ့် ငွေကြေးတတ်နိုင်သူများအတွက် သူများမရနိုင်တဲ့ ဝန်ဆောင်မှုတွေ သီးသန့်ပေးနေတာတွေ့ရပါတယ်။ လိုလေသေးမရှိအောင် ပြုစုစောင့်ရှောက်မှု ဝန်ဆောင်မှုတွေပေးလာခဲ့တယ်။ ဒုတိယအကျိုးဆက်ကတော့ လုပ်ငန်းများဟာ ဖောက်သည်တွေနဲ့မျက်နှာချင်းဆိုင် ထိတွေ့မှုနည်းပါးလာတာနဲ့အမျှ ဖောက်သည်များနဲ့ ကင်းကွာလာပါတယ်။ ဖောက်သည်တွေဟာ ဈေးဝယ်ရာမှာ ဈေးနှုန်းတစ်ခုကိုသာ အခြေခံပြီး ရွေးချယ်ဆုံးဖြတ်လာတာမို့ မိမိရဲ့ပြိုင်ဘက်ကို အချိန်မရွေးကူးပြောင်း နိုင်စွမ်းရှိပါတယ်။

ကုမ္ပဏီများဟာ ပြိုင်ဘက်များနဲ့ ယှဉ်ပြိုင်ရာမှာ ဝန်ဆောင်မှုနဲ့ ယှဉ်ပြိုင်နိုင်စွမ်းမရှိတော့ဘဲ ဈေးနှုန်းနဲ့သာ ပြိုင်ဆိုင်သွားရမှာဖြစ်တယ်။ ဒီဆောင်းပါးကိုဖတ်ပြီး ကျွန်တော်တို့နိုင်ငံမှာလည်း ခေတ်မီလာတာနဲ့အမျှ ရင်ဆိုင်ရမယ့်စိန်ခေါ်မှုတွေ စဉ်းစားနေမိတယ်။ ဘာပဲဖြစ်ဖြစ် ပညာဆိုတာ သင်လို့မဆုံးပါဘူး။ ဖတ်ကြပါလေ့လာကြပါ၊ ဆင်ခြင်ကြပါလို့ တိုက်တွန်းမိပါတယ်။

ဆောင်းပါးကို ဖတ်လိုက်ရပြီး တစ်ခါမှမစဉ်းစားဖူးတဲ့ စီးပွားရေးအတွေးအခေါ်တွေ ရလိုက်ပါတယ်။ ၁၉၁၆ ခုနှစ်က အမေရိကန်နိုင်ငံ ပြည်နယ်တစ်ခုမှာ ကလယ်ရင်းဆောင်းဒါး ဆိုတဲ့ လုပ်ငန်းရှင်တစ်ဦးဟာ လက်လီရောင်းဝယ်မှုနဲ့ပတ်သက်ပြီး တော်လှန်ရေးတစ်ရပ်ကို ဖန်တီးခဲ့တယ်။ သူဟာ Supermarket လို့ ခေါ်တဲ့ ဈေးဆိုင်ပုံစံအသစ်ကို တီထွင်ခဲ့ပါတယ်။ ။ ။

ရာသီအပြောင်းအလဲကြောင့် သံတောင်ကြီး ဒူးရင်းသီးအထွက်လျော့

ရေတာရွာ၊ ဇွန် ၁၄

ကရင်ပြည်နယ် သံတောင်ကြီးမြို့နယ်သည် မိုးဦးရာသီကာလ ရောက်တိုင်း ဒူးရင်းသီးများ လှိုင်လှိုင်ထွက်ရှိပြီး တောင်ငူမြို့နှင့် ဒေသတွင်းမြို့နယ်အသီးသီးသို့ တင်ပို့ကာ ရောင်းချလေ့ရှိသည်။

ယခုနှစ်တွင် အပူရှိန်မြင့်မားသည့် ရာသီဥတုကြောင့် အစိုဓာတ် လျော့နည်းပြီး ဒူးရင်းသီးများထွက်နှုန်းလျော့ကျခြင်းဖြစ်ကြောင်း သံတောင်ကြီးမြို့ ဒေသခံတစ်ဦးကပြောသည်။

"ဒီနှစ်က အပူရှိန်တော်တော် ပြင်းတော့ ဒူးရင်းပင်တွေ အသီးနည်းကုန် တယ်။ ဒူးရင်းသီးတင်မက ဘူး၊ မင်းကွတ်လည်း ဒီလိုပဲ အထွက်နှုန်းတွေ ကျကုန်တာ"ဟု ၎င်းက ဆက်လက်ပြောသည်။

ဒူးရင်းသီးများမှာ လက်ဆောင်ပေးရန်အတွက်သာ ဝယ်ယူသူများပြားကာ လက်ရှိဈေးနှုန်းကြောင့် ဝယ်ယူစားသုံးသူ နည်းပါးသေးကြောင်း တစ်ဆင့်ပြန်လည်ရောင်းချသူတစ်ဦးက ပြောသည်။ "လက်ရှိ ဒူးရင်းသီးကို သုံးမျိုးလောက်ခွဲပြီး ရောင်းရပါတယ်။ ငွေကျပ် ၁၀၀၀ ကနေ ၄၀၀၀ အထိ အရွယ်အစား အလိုက် ရောင်းရတယ်၊ ဒူးရင်းသီး အဝင်နည်းတော့ ဈေးနှုန်းမြင့်တယ်။ တောင်ငူမှာဆိုရင် အလုံးကြီးရင် ငွေကျပ် ၆၀၀၀ လောက်အထိ ရောင်းရတယ်။ မင်းကွတ်သီးတောင် ဖောက်သည်ဈေးကို တစ်လုံး ငွေကျပ် ၃၀၀ ဆိုတော့ ဆိုင်တင်ပြီး မရောင်းနိုင်တော့ဘူး" ဟု ၎င်းက ဆက်၍ ပြောသည်။ **ကိုလွင်(ဆွာ)**

မူးယစ်ဆေးဝါးဆိုင်ရာ ပညာပေးဟောပြောပွဲ ကျင်းပ

တာချီလိတ် ဇွန် ၁၄

မူးယစ်ဆေးဝါးတိုက်ဖျက်ရေး ယင်းမာအထူးစီမံချက်ကိုအကောင်အထည်ဖော် ဆောင်ရွက်လျက်ရှိရာ စီမံချက်ဆောင်ရွက်မှုတစ်ရပ်အဖြစ် အသိပညာပေးဟောပြောပွဲ၊ နယ်လှည့်စာကြည့်တိုက်၊ နံရံကပ်စာစောင်ပြပွဲနှင့် ဓာတ်ပုံပြပွဲကို ဇွန် ၁၂ ရက်က တာချီလိတ်မြို့နယ် မိုင်းဖုန်း(ခ)ကျေးရွာအုပ်စု ဝှေလေလန်ကျေးရွာ အခြေခံပညာမူလတန်းလွန်ကျောင်းရှိ ဇာတိမာန်ခန်းမ၌ ကျင်းပသည်။

ရှေးဦးစွာမူးယစ်ဆေးဝါးတားဆီးနှိမ်နင်းရေးရဲတပ်ဖွဲ့တပ်ဖွဲ့စု(၃၀) တာချီလိတ်မှ ရဲအုပ်ဝင်းကျော်ကျော်က မူးယစ်ဆေးဝါးအန္တရာယ်ဆိုးကျိုးများနှင့် တားဆီးကာကွယ်ရေးလုပ်ငန်းများကို ဟောပြောသည်။

အဆိုပါ ဟောပြောပွဲသို့ မိုင်းဖုန်း(ခ) ကျေးရွာအုပ်စု အုပ်ချုပ်ရေးမှူး ဦးစိုင်းနေဝင်းနှင့် ရပ်မိရပ်ဖများ မူလတန်းလွန်ကျောင်းသား ကျောင်းသူ ၁၅၀ ခန့်တက်ရောက်ပြီး ခရိုင်ပြန်ကြားရေးနှင့် ပြည်သူ့ဆက်ဆံရေးဦးစီးဌာနနှင့် မူးယစ်တပ်ဖွဲ့စု (၃၀)တာချီလိတ်တို့က အသိပညာပေးလက်ကမ်းစာစောင်များ ဖြန့်ဝေပေးသည်။ ယင်းနောက် ပြသထားသည့် နံရံကပ်စာစောင်ပြဘုတ်၊ ဓာတ်ပုံပြဘုတ်များနှင့် သုတရသ စာအုပ်စာစောင် ၃၀၀ ကျော်ကို ကျောင်းသား ကျောင်းသူများက ဖတ်ရှုလေ့လာပြီး အသိပညာပေး မြေစိုက်ပိုစတာကို ရွာအဝင် စုပေါင်းဂိတ်အနီး၌ စိုက်ထူခဲ့ကြောင်း သိရသည်။

(ခရိုင် ပြန်/ဆက်)

သီပေါမြို့နယ်ရွေးကောက်ပွဲကော်မရှင် အဖွဲ့ခွဲစည်းဝေး

သီပေါ ဇွန် ၁၄

ရှမ်းပြည်နယ် (မြောက်ပိုင်း) သီပေါမြို့နယ်ရွေးကောက်ပွဲကော်မရှင်အဖွဲ့ခွဲ၏ ကော်မရှင်လုပ်ငန်းကိစ္စရပ်များနှင့် ၂၀၁၅ ခုနှစ်တွင် ကျင်းပမည့်အခြေခံမဲဆန္ဒရှင်စာရင်းများ ကပ်ထားကြေညာနိုင်ရေးညှိနှိုင်းအစည်းအဝေးကို ဇွန် ၁၁ ရက်က မြို့နယ် ရွေးကောက်ပွဲကော်မရှင်အဖွဲ့ခွဲရုံး၌ ကျင်းပသည်။

ရှေးဦးစွာ မြို့နယ်ရွေးကောက်ပွဲကော်မရှင်အဖွဲ့ခွဲဥက္ကဋ္ဌ ဦးစိုင်းသာလှိုင်က အမှာစကားပြောကြားပြီး အတွင်းရေးမှူး ဦးမိုးထွေးဦးက မဲဆန္ဒရှင်စာရင်းပြုစုခြင်းနှင့်မဲဆန္ဒရှင်စာရင်းများ ကြေညာရာတွင် နိုင်ငံရေးပါတီများ၊ အရပ်ဘက်လူထုအဖွဲ့အစည်းများမှ ပူးပေါင်းဆောင်ရွက်ရေး၊ ရွေးကောက်ပွဲ ဆိုင်ရာများနှင့် အခြေခံမဲဆန္ဒရှင်စာရင်းများ ကပ်ထား ကြေညာရေးအတွက် စီမံဆောင်ရွက်ထားမှု အခြေအနေများကို ရှင်းလင်းဆွေးနွေးသည်။

ဆက်လက်၍ မြို့နယ်ရွေးကောက်ပွဲကော်မရှင် အဖွဲ့ခွဲဝင်များက မိမိတို့ နယ်မြေအလိုက် ကွင်းဆင်းဆောင်ရွက်မှုအတွေ့အကြုံများကို ဆွေးနွေးညှိနှိုင်းကြသည်။

သီပေါမြို့နယ်တွင် မြို့ပေါ် ၁၁ ရပ်ကွက်မှမဲဆန္ဒရှင်အမျိုးသား ၇၂၁၄ ဦး၊ အမျိုးသမီး ၈၃၉၆ ဦး စုစုပေါင်း ၁၅၆၁၀ ဖြစ်ပြီး ကျေးရွာအုပ်စု ၆၇ အုပ်စုမှ အမျိုးသား ၄၇၀၅၂ ဦး၊ အမျိုးသမီး ၅၁၆၁၅ ဦး စုစုပေါင်း ၉၈၆၆၇ ဦးဖြစ်ကာ တစ်မြို့နယ်လုံးတွင် ဆန္ဒမဲပေးပိုင်ခွင့်ရှိသူ ၁၁၄၂၇၇ ဦးဖြစ်ကြောင်း သိရသည်။

စိုင်း (သီပေါ)

သာသနဓဇဓမ္မာစရိယဘွဲ့တံဆိပ်တော်ရ ဆရာတော်အားထပ်ဆင့်ဂုဏ်ပြုပူဇော်

ရန်ကုန် ဇွန် ၁၄

ရန်ကုန်တိုင်းဒေသကြီး ကမာရွတ်မြို့နယ် အမှတ်(၇) ရပ်ကွက် ဝိသုဒ္ဓိပရဟိတကျောင်း ပဓာနနာယက ဆရာတော် ဘဒ္ဒန္တရဋ္ဌသာရအားနိုင်ငံတော် သာသနာရေးဝန်ကြီးဌာနမှ ဆက်ကပ်ပူဇော်သော အစိုးရ "သာသန ဓဇဓမ္မာစရိယ" ဘွဲ့တံဆိပ်တော်ရရှိသည့်အတွက် ထပ်ဆင့်ဂုဏ်ပြုပူဇော်ပွဲကို ဇွန်လ ပထမပတ်က အဆိုပါ ဝိသုဒ္ဓိပရဟိတ ကျောင်းတိုက်ခန်းမ၌ ကျင်းပသည်။

အဆိုပါ ဝိသုဒ္ဓိပရဟိတကျောင်းတိုက်ဆရာတော် ဘဒ္ဒန္တရဋ္ဌသာရသည် ကျောင်းတိုက်တွင် တနင်္ဂနွေနေ့တိုင်း လူမျိုး၊ ဘာသာမရွေး ဆေးခန်းဖွင့်၍ ဆေးကုသခြင်း၊ ဆေးဝါးများ အခမဲ့ပေးခြင်း၊ ဆီးချို၊ သွေးချို စစ်ဆေးခြင်း၊ ECG ရိုက်ပေးခြင်း၊ ဗုဒ္ဓဟူးနေ့တိုင်း သွားရောဂါကုဆေးခန်းဖွင့်ထားခြင်း ပရဟိတလုပ်ငန်းများကို ဆောင်ရွက်နေရာဆေးပဒေသာပင် စိုက်ထူလှူဒါန်းလိုသူအလှူရှင်များ ဆက်သွယ်လှူဒါန်းနိုင်ကြောင်း သိရသည်။

ခင်မောင်သော်(ကမာရွတ်)

ရန်ကုန်တိုင်းဒေသကြီး မင်္ဂလာတောင်ညွန့်မြို့နယ် လူဝင်မှုကြီးကြပ်ရေးနှင့် အမျိုးသားမှတ်ပုံတင်ရေးဦးစီးဌာနဦးစီးမှူးရုံးမှ ဇွန် ၁၂ ရက်က ကန်တော်ကလေး အရှေ့ရပ်ကွက်၊ အနောက်ရပ်ကွက်၊ မြောက်ရပ်ကွက်၊ (၃) ရပ်ကွက်နှင့် စံပြဖဆပလရပ်ကွက်တို့မှ အသက် ၁၈ နှစ်ပြည့်ပြီး တိုင်းရင်းသားပြည်သူများတို့ကို ကန်တော်ကလေး(မြောက်) ရပ်ကွက် ဗုဒ္ဓသာသနာ့ရက္ခိတဓမ္မာရုံ၌ နိုင်ငံသားစိစစ်ရေးကတ်ပြားပေးအပ်စဉ်။

ကျော်စိုးမိုး(မင်္ဂလာတောင်ညွန့်)

သွေးလွန်တုပ်ကွေးကုထုံး တိုင်းအဆင့်ဆွေးနွေး

နေပြည်တော် ဇွန် ၁၄

နေပြည်တော်ကောင်စီနယ်မြေ ကျန်းမာရေးဦးစီးဌာနမှ ဦးစီးကျင်းပသော သွေးလွန်တုပ်ကွေးကုထုံး (DHF CASE MANAGEMENT TRAINING) တိုင်းအဆင့်ဆွေးနွေးပွဲကို ဇွန် ၁၂ ရက် နံနက် ၉ နာရီက ပျဉ်းမနားမြို့ ခုတင် ၂၀၀ ပြည်သူ့ဆေးရုံကြီးအစည်းအဝေးခန်းမ၌ ကျင်းပသည်။

အခမ်းအနားတွင် နေပြည်တော်ကောင်စီနယ်မြေ ကျန်းမာရေးဦးစီးဌာနမှူး ညွှန်ကြားရေးမှူး ဒေါက်တာဒေါ်လှလှကြည်က အမှာစကားပြောကြားသည်။ ထို့နောက် တာဝန်ရှိသူများက DHFရောဂါကာကွယ်နှိမ်နင်းခြင်းအကြောင်းအရာများနှင့် DHF ခေါင်းစဉ်နှင့်ပတ်သက်၍ ကမ္ဘာ့ကျန်းမာရေးအဖွဲ့၏ Guide Line အတိုင်း ဆောင်ရွက်သွားမည့် အစီအမံများကို ရှင်းလင်းဆွေးနွေးကြသည်။

နေပြည်တော်ကောင်စီနယ်မြေ ရှစ်မြို့နယ်တွင် တိုင်းကျန်းမာရေး ဦးစီးမှူး၏ ဦးဆောင်မှုဖြင့် အခြေခံကျန်းမာရေးဝန်ထမ်းများ၊ NGO များ ပူးပေါင်း၍ ဆောင်ရွက်သည့်အတွက် သွေးလွန်တုပ်ကွေးဖြစ်ပွားသူရှိသော်လည်း ကုသမှုကြောင့် ပျောက်ကင်းသွားပြီး သွေးလွန်တုပ်ကွေးရောဂါ ဖြစ်ပွားမှုကြောင့် အသက်ဆုံးရှုံးသူမရှိကြောင်း ယင်းဆွေးနွေးပွဲတွင် ဒေါက်တာ ဒေါ်လှလှကြည်က ပြောကြားသည်။

မင်းမင်းလတ် (ရူပဗေဒ)

အင်ဒိုနီးရှားငါးဖမ်းစက်လှေပေါ်မှ လူကုန်ကူးခံရသူတစ်ဦး ကျိုင်းတုံမြို့သို့လွှဲပြောင်းရောက်ရှိ

ကျိုင်းတုံ ဇွန် ၁၄

လူမှုဝန်ထမ်း၊ ကယ်ဆယ်ရေးနှင့်ပြန်လည်နေရာချထားရေးဝန်ကြီးဌာန လူမှုဝန်ထမ်းဦးစီးဌာန အတတ်သင်သိပ္ပံကျောင်း(မရမ်းကုန်း)တွင် ဇွန် ၁၀ ရက်က လွှဲပြောင်းလက်ခံခဲ့သောအင်ဒိုနီးရှားနိုင်ငံ ငါးဖမ်းစက်လှေပေါ်၌ လူကုန်ကူးခံရသူ မောင်လစ် (၃၀နှစ်)ကို ဇွန် ၁၂ ရက်က ကျိုင်းတုံမြို့သို့ ဆက်လက်လွှဲပြောင်းပေးပို့ရာ ကျိုင်းတုံမြို့ လူမှုဝန်ထမ်းဦးစီးဌာန အမျိုးသမီး သက်မွေးအတတ်ပညာသင်ကျောင်း ကျောင်းအုပ် ဆရာမကြီးဒေါ်ခင်ခင်မြင့် အမှတ်(၁၈) လူကုန်ကူးမှုတားဆီးနှိမ်နင်းရေး တပ်ဖွဲ့စုမှ ရဲအုပ်သက်ဇော်ထွန်းနှင့် ဝေါလ်ဗွီးရှင်း (မြန်မာ)ကျိုင်းတုံမှ ဦးစိုင်းဝန်းကျောက်တို့က ကျိုင်းတုံလေဆိပ်၌ ကြိုဆိုလက်ခံကာ နှစ်သိမ့်အားပေးစကားပြောကြားသည်။ အဆိုပါ လူကုန်ကူးခံရသူ မောင်လစ်ကို မိဘများထံ ပြန်လည်ပို့ဆောင်နိုင်ရေးအတွက် ဆက်သွယ်ဆောင်ရွက်လျက်ရှိကြောင်း သိရသည်။ **(ပြည်နယ် ပြန်/ဆက်)**

ကောင်းလိုက်တဲ့ အတွေး လုလိုက်တဲ့ အရေး
Essays for High-Flyers
ဆရာချမ်းတော်ထက်
မြန်မာ့ပထမဆုံး native speaker အသံသွင်း CD ပါ
နိုင်ငံတကာအဆင့်မီ ဆက်ဆေးပေါင်းချုပ်

ဂျပန်စာလေ့လာနေသူများအတွက်
Ph: 09254903604 , 0973040610 , 098770096
EVER TOP

မိနစ်ခရီးသွားလုပ်ငန်းမှ
MEDICAL CHECK UP
၁။ ဇူလိုင်လ(၁၉)ရက်နေ့မှ ဇူလိုင်လ (၂၅)ရက်နေ့ အထိ (၅)ညအိပ်(၇) ရက် MEDICAL CHECK UP စစ်ဆေးရင်း လည်ပတ်နိုင်မည့်ခရီးစဉ်။ (အားလုံး အပြီးအစီး မြန်မာကျပ် ၂၅ သိန်းနှင့်အထက်)
၂။ ဇွန်လ (၁၅)ရက်နေ့မှ ဇွန်လ(၂၅)ရက်နေ့အထိ (၄)ညအိပ်၊ (၆)ရက် ခရီးစဉ်။ (အားလုံးအပြီးအစီး မြန်မာကျပ် ၂၀ သိန်းနှင့်အထက်)
ဆက်သွယ်ရန်လိပ်စာ - ၁၂(က) တတိယထပ်၊ အနော်ရထာ အိမ်ယာ၊ ပြည်လမ်း၊ ကမာရွတ်မြို့နယ်၊ ရန်ကုန်။
တယ်လီဖုန်းနံပါတ် -၀၁-၅၂၆၇၀၇၊ ၀၉-၅၁၇၂၂၅၆၊ ၀၉-၄၂၀၀၂၄၆၉၁၊ ၀၉-၄၃၀၄၉၂၅၈

မိဘအမည်မှန်
တောင်ကြီးမြို့နယ်၊ အထက(ခွဲ)နမ့်ဆီး၊ ပဉ္စမတန်းမှ နန်းစန်းအေး၏ မိဘ အမည်မှန်မှာ ဦးထွန်းစိန်-ဒေါ်နန်းဟွမ် ဖြစ်ပါကြောင်း။
ဦးထွန်းစိန်-ဒေါ်နန်းဟွမ်

အမည်ပြောင်း
ဦးအောင်ကျော်ဆန်း၏သား တောင်ကြီးမြို့၊ အထက(၄) တတိယတန်း(ခ)မှ မောင်ကောင်းထက်ဟန်အား ယနေ့မှစ၍ မောင်ကောင်းထက်အောင်ဟု ပြောင်းလဲခေါ်ပါရန်။ မောင်ကောင်းထက်အောင်

ဖောင်းကြွနံပါတ်ပြားပျောက် လျှောက်ထားခြင်း
ယာဉ်အမှတ် ၆ဃ/၈၅၉၆၏ဖောင်းကြွနံပါတ်ပြားပျောက်ဆုံး၍ ထုတ်ပေးရန် လျှောက်ထားလာပါသဖြင့် ယခင်ဖောင်းကြွနံပါတ်ပြားပျက်ပြယ်ပါကြောင်း အများသိစေရန် ကြေညာအပ်ပါသည်။
ကညန၊ ခရိုင်ရုံး(လွှိုင်လင်)

ကန့်ကွက်နိုင်ပါကြောင်း
ယာဉ်အမှတ် 4G/9007, Ford Ronger ယာဉ်လက်ဝယ်ရှိသူ ဦးခွန်မြမောင် ၁၃/လလန(နိုင်)၀၇၄၀၃၅က (ကမ-၃)ပျောက်ဆုံး၍ မိတ္တူထုတ်ပေးရန် လျှောက်ထားလာပါသည်။ ကန့်ကွက်လိုပါက ခိုင်လုံသော အထောက်အထားများဖြင့် ကြော်ငြာသည့်ရက်မှ ၁၅ ရက်အတွင်း အောက်ဖော်ပြပါရုံးသို့ လူကိုယ်တိုင်လာရောက်ကန့်ကွက်နိုင်ပါသည်။
ကညန၊ ခရိုင်ရုံး(လွှိုင်လင်မြို့)

မာလာတင်
အမျိုးသမီး ကိုယ်ကာယအလှသင်တန်း
စာရင်းလက်ခံပြီ
၁-၇-၂၀၁၅ရက်စမည်
စုံစမ်းချိန် နံနက် ၉နာရီ
မှ
ညနေ ၃နာရီအတွင်း
လူဦးရေကန့်သတ်သည်
အမှတ် ၂၉၇၊ အခန်း ၆၊
မဟာဗန္ဓုလပန်းခြံလမ်း၊
ရန်ကုန်မြို့
ဖုန်း-၃၄၄၉၂၄၊ ၃၇၉၇၃၅

သတင်းတိုများ

ပုလဲသွယ်စပ်မျိုးစပါးမျိုးစေ့ထုတ်လုပ်ငန်းဆောင်ရွက်

ဒေသတွင်းလိုအပ်လျက်ရှိသော အထူးအထွက်တိုး ပုလဲသွယ်စပ်မျိုးစပါးများကို ဈေးနှုန်းချိုသာစွာဖြင့် အလွယ်တကူဝယ်ယူနိုင်ရန်နှင့် ပုလဲသွယ်စပ်မျိုးစပါးများ ကျယ်ကျယ်ပြန့်ပြန့်စိုက်ပျိုးပြီး တောင်သူများ ဝင်ငွေတိုးတက်ရရှိစေရန် ရည်ရွယ်ချက်ဖြင့် ညောင်ရွှေမြို့နယ် တိလောကျေးရွာအုပ်စု၌ အထူးအထွက်တိုးစပ်မျိုးစပါး ပုလဲသွယ်(လုံ-၈) ငါးကေမျိုးစေ့ထုတ်လုပ်ငန်းကို ဇွန် ၁၁ ရက်က ဆောင်ရွက်ခဲ့ရာ မြို့နယ်စိုက်ပျိုးရေးဦးစီးဌာနမှူး ဦးဇော်ဝင်းထွန်းက ပုလဲသွယ်စပ်မျိုးစပါး ထုတ်လုပ်ဖြန့်ဖြူးပေးမည့် အစီအစဉ်များကို ရှင်းလင်းပြောကြားပြီး ရှမ်းပြည်နယ် စိုက်ပျိုးရေးနှင့် မွေးမြူရေးဝန်ကြီးဦးစိုင်းဆာလူ၊ အင်းတိုင်းရင်းသားရေးရာဝန်ကြီး ဦးဝင်းမြင့်၊ ပြည်နယ်လွှတ်တော်ကိုယ်စားလှယ်များ၊ ပြည်နယ်၊ ခရိုင်၊ မြို့နယ်အဆင့် ဌာနဆိုင်ရာတာဝန်ရှိသူများ၊ ဒေသခံတောင်သူများ တက်ရောက်ကြည့်ရှုလေ့လာခဲ့ကြောင်း သိရသည်။

နေမျိုးသူရိန်

ကျေးရွာကျန်းမာရေးဌာန ၈၀ ရာခိုင်နှုန်းတည်ဆောက်ပြီးစီး

ကျေးလက်နေပြည်သူများအတွက် ကျန်းမာရေးဝန်ဆောင်မှုများ ပိုမိုဆောင်ရွက်ပေးနိုင်ရန်အတွက် ပဲခူးတိုင်းဒေသကြီး ဖြူးမြို့ ရေလျှံကြီးစံပြကျေးရွာရှိ ကျေးလက်ကျန်းမာရေးဌာနခွဲကို ကျေးလက်ကျန်းမာရေးဌာန(RHC)အဖြစ် ကျန်းမာရေးဝန်ကြီးဌာနက အဆင့်တိုးမြှင့်ဖွင့်လှစ်ခွင့်ပြုခဲ့ပြီးနောက် အဆောက်အအုံသစ်ကို ကျန်းမာရေးဝန်ကြီးဌာန၏ ၂၀၁၄-၂၀၁၅ ဘဏ္ဍာရေးနှစ်ခွင့်ပြုရန်ပုံငွေဖြင့် ဆောက်လုပ်လျက်ရှိရာ ဇွန် ၁၂ ရက်တွင် ၈၀ ရာခိုင်နှုန်းခန့် တည်ဆောက်ပြီးစီးနေပြီဖြစ်ကြောင်း သိရသည်။

ဖြူးမြင့်ဦး

မိုးပွင့်စီမံချက်ဖြင့် နိုင်ငံသားစိစစ်ရေးကတ်များပေးအပ်

ရန်ကုန်တိုင်းဒေသကြီး မင်္ဂလာတောင်ညွန့်မြို့နယ်အတွင်း၌ မိုးပွင့်အထူးစီမံချက်ဖြင့် နိုင်ငံသားစိစစ်ရေးကတ်ပြားများ ကွင်းဆင်းထုတ်ပေးခြင်းကို မြို့နယ် လူဝင်မှုကြီးကြပ်ရေးနှင့် အမျိုးသားမှတ်ပုံတင်ရေးဦးစီးဌာနက ဇွန် ၁ ရက်မှ ဇွန်လကုန်အထိ ဆောင်ရွက်သွားမည်ဖြစ်ကြောင်းနှင့် ဇွန် ၁၂ ရက်အထိ ရပ်ကွက် ၂၀ ၌ ကွင်းဆင်းဆောင်ရွက်ခဲ့ပြီးဖြစ်ရာ မင်္ဂလာတောင်ညွန့်မြို့နယ် ကန်တော်ကလေး အရှေ့ရပ်ကွက်၊ အနောက်ရပ်ကွက်၊ မြောက်ရပ်ကွက်၊ (၃)ရပ်ကွက်နှင့် စံပြဖဆပလလရပ်ကွက်များမှ ပြည်သူများအတွက် ဆောင်ရွက်ပြီးစီးသည့် နိုင်ငံသားစိစစ်ရေးကတ်ပြားများ ပေးအပ်ပွဲကို ကန်တော်ကလေး မြောက်ရပ်ကွက် ဓမ္မာရုံ၌ ဇွန် ၁၂ ရက်က ကျင်းပခဲ့ပြီး ရပ်ကွက်နေပြည်သူ ၁၂၆ ဦးအတွက် နိုင်ငံသားစိစစ်ရေးကတ်ပြားများ ပေးအပ်နိုင်ခဲ့ကြောင်း သိရသည်။

ကျော်စိုးမိုး(မင်္ဂလာတောင်ညွန့်)

မဲဆန္ဒရှင်စာရင်းအပေါ် ပြည်သူများစိတ်ဝင်စားမှုနည်းနေသဖြင့် ရပ်ကွက်များသို့ စည်းရုံးလှုံ့ဆော်မှုများ လှည့်လည်ပြုလုပ်

နွားထိုးကြီး ဇွန် ၁၄

အထွေထွေရွေးကောက်ပွဲအတွက် မဲဆန္ဒရှင်စာရင်းများကို နွားထိုးကြီး မြို့နယ်အတွင်း ဇွန် ၈ ရက်မှ စတင်ကြေညာထားသော်လည်း မြို့နေပြည်သူများက စိတ်ပါဝင်စားစွာ လာရောက်ကြည့်ရှုမှုနည်းပါးနေသဖြင့် လာရောက်ကြည့်ရှုကြရန် စည်းရုံးလှုံ့ဆော်မှုများကို မြို့နယ်ရွေးကောက်ပွဲကော်မရှင်က ဇွန် ၁၂ ရက်တွင် စတင်လုပ်ဆောင်နေကြောင်း သိရသည်။

ရွေးကောက်ပွဲကော်မရှင်က နွားထိုးကြီးမြို့နေပြည်သူများအနေဖြင့် ရပ်ကွက်အသီးသီးရှိ ကော်မရှင်ရုံးများ၌ ကြေညာထားသောမဲဆန္ဒရှင်စာရင်းများကို လာရောက်ကြည့်ရှုစစ်ဆေးကာ မဲဆန္ဒရှင်စာရင်း၌ အမည်မပါခြင်း၊ မှားယွင်းနေခြင်းများရှိပါက သတ်မှတ်ပုံစံများဖြင့် လျှောက်ထားကြရန်တို့ကို မြို့ပေါ်ရပ်ကွက်များသို့ အသံချဲ့စက်ဖြင့် လှည့်လည်ကြော်ငြာနေခြင်းဖြစ်သည်။

မဲဆန္ဒရှင်စာရင်းတွင်မပါခြင်းနှင့် မှားယွင်းခြင်းများရှိပါက ပြင်ဆင်ရန်အတွက် ဇွန် ၂၁ ရက်အထိ သတ်မှတ်ပုံစံများဖြင့် လျှောက်ထားနိုင်ကြောင်း သိရသည်။ လက်ရှိထုတ်ပြန်ထားသော စာရင်းအရ နွားထိုးကြီးမြို့ပေါ်၌ ရပ်ကွက်ရှစ်ရပ်ကွက်တွင် မဲရုံ ၁၁ ရုံရှိပြီး အသက် ၁၈ နှစ်ပြည့်ပြီး ဆန္ဒမဲပေးနိုင်ခွင့်ရှိသူ ၁၀၁၂၈ ဦးရှိကြောင်း သိရသည်။

ခင်ဇာမွန်မြင့်(ဥပဒေ)

စက်မှုလယ်ယာဝန်ဆောင်မှုလုပ်ငန်း ရှေ့တန်းစခန်းဖွင့်

ပွင့်ဖြူ ဇွန် ၁၄

မကွေးတိုင်းဒေသကြီး ပွင့်ဖြူမြို့နယ်အတွင်းမှ တောင်သူများအား စက်မှုလယ်ယာဝန်ဆောင်မှုများ ပို၍ ဆောင်ရွက်ပေးနိုင်ရန်နှင့် လက်မှုလယ်ယာမှ စက်မှုလယ်ယာသို့ ကူးပြောင်းရာတွင် တောင်သူများအတွက် အထောက်အကူဖြစ်စေရန် ရည်ရွယ်၍ ကံသာကြီးကျေးရွာ၌ စက်မှုလယ်ယာဝန်ဆောင်မှုလုပ်ငန်း ရှေ့တန်းစခန်းကို မြို့နယ်စက်မှုလယ်ယာဦးစီးဌာန အမှတ် (၄၆) စက်မှုလယ်ယာစခန်းက ဇွန် ၁၂ ရက်တွင် ဖွင့်လှစ်ခဲ့သည်။

အဆိုပါ ရှေ့တန်းစခန်းဖွင့်လှစ်ပေးမှုကြောင့် ကံသာကြီးကျေးရွာအုပ်စုနှင့် အနီးပတ်ဝန်းကျင်ရှိကျေးရွာများမှ တောင်သူများအနေဖြင့် မိုးစပါးအတွက် အချိန်မီထွန်ယက်စိုက်ပျိုးနိုင်မည်ဖြစ်ကြောင်း၊ ထွန်ယက်ရေးတွင်အသုံးပြုရန် Kubota-47 ထွန်စက်များနှင့် ကောက်စိုက်ရန်အတွက် ကောက်စိုက်စက်များ၊ ရိတ်သိမ်းခြွေလှေ့စက်များကို အမှတ်(၄၆) စက်မှုလယ်ယာစခန်းက ငှားရမ်းဝန်ဆောင်မှုများပေးသွားမည်ဖြစ်ကြောင်း စက်မှုလယ်ယာဦးစီးဌာန မြို့နယ်ဦးစီးမှူး ဦးမိုးကျော်ကရှေ့တန်းစခန်းဖွင့်ပွဲ၌ ပြောကြားသည်။

ဖွင့်ပွဲသို့ အမှတ်(၄၆) စက်မှုလယ်ယာစခန်းမှ မြို့နယ်ဦးစီးမှူးနှင့် ဝန်ထမ်းများ၊ ကံသာကြီးကျေးရွာ အုပ်ချုပ်ရေးမှူးနှင့် တောင်သူလယ်သမားများ တက်ရောက်ခဲ့ကြသည်။

အောင်သူရ(ပွင့်ဖြူ)

မန်းရွှေစက်တော်ဘုရား သာသနာ့ဗိမာန် တည်ဆောက်မည်

မင်းဘူး ဇွန် ၁၄

မကွေးတိုင်းဒေသကြီး မင်းဘူးခရိုင် မင်းဘူး(စကု)မြို့နယ်အတွင်းရှိ သမိုင်းဝင် ပါဒစေတီ မန်းရွှေစက်တော်ဘုရားကြီး၌ သုံးထပ်ဗုဒ္ဓသာသနာ့ဗိမာန်တော်နှင့် မန်းရွှေစက်တော်ဘုရား အဝင်မုခ်ဦးကို ခံ့ညားထည်ဝါစွာ တည်ဆောက်မည်ဖြစ်ပြီး မြေပြုပြင်ခြင်းလုပ်ငန်းများကို စတင်ဆောင်ရွက်နေပြီဖြစ်ကြောင်း သိရသည်။

သာသနာ့ဗိမာန်တော် အဆောက်အအုံဆောက်လုပ်ရန် အထက်စက်တော်ရာ အတက်လမ်း၊ နှစ်ကျိပ်ရှစ်ဆူဘုရားအနီး၌ ဇွန် ၁၂ ရက်တွင် စတင်၍ မြေပြုပြင်နေမှုကို နိုင်ငံတော်ဗဟိုသံယာ့ဝန်ဆောင်ဆရာတော် ဘဒ္ဒန္တစိန္တာသာရ၊ မင်းဘူးမြို့နယ် သံယနာယကဥက္ကဋ္ဌ ရွှေတွင်းကျောင်းဆရာတော်၊ မြို့နယ် သံယနာယက အကျိုးတော်ဆောင်ဆရာတော်၊ မကွေးတိုင်းဒေသကြီး လမ်းဦးစီးဌာနညွှန်ကြားရေးမှူးနှင့်အဖွဲ့၊ တိုင်းဒေသကြီး သာသနာရေးဦးစီးမှူး၊ မင်းဘူးမြို့နယ်အုပ်ချုပ်ရေးမှူးနှင့် မန်းရွှေစက်တော်ဂေါပကအဖွဲ့ဝင်များက သွားရောက်ကြည့်ရှုစစ်ဆေးခဲ့သည်။

သာသနာ့ဗိမာန်တော်ကို အလျား ၁၅၄ ပေ၊ အကျယ် ၆၂ ပေရှိ သုံးထပ်အဆောက်အအုံအဖြစ် တည်ဆောက်မည်ဖြစ်ပြီး ၂၀၁၆ ခုနှစ် မန်းရွှေစက်တော်ဘုရားပွဲ ဖွင့်ပွဲအမီ အပြီးတည်ဆောက်သွားမည်ဖြစ်ကြောင်း၊ မုခ်ဦးကိုလည်း ပုသိမ်-မုံရွာကားလမ်းမှ မန်းရွှေစက်တော်အဝင် (၃)မိုင်လမ်းထိပ်တွင် ခံ့ညားထည်ဝါစွာ တည်ဆောက်မည်ဖြစ်ကြောင်း၊ သာသနာ့ဗိမာန်တော်နှင့် မုခ်ဦးတည်ဆောက်ခြင်းလုပ်ငန်းများအတွက် အလှူငွေများလည်း ထည့်ဝင်လှူဒါန်းနိုင်ကြောင်း ဘုရားဂေါပကအဖွဲ့ထံမှ သိရသည်။

တင်ထွန်းဦး(မင်းဘူး)

သုံးထပ်သာသနာ့ဗိမာန်တော် ပုံစံငယ်

လယ်ယာသုံးစက်ကိရိယာ ပြုပြင်ထိန်းသိမ်းနည်းသင်တန်း ဖွင့်လှစ်မည်

မုံရွာ ဇွန် ၁၄

လက်မှုလယ်ယာစနစ်မှ စက်မှုလယ်ယာစနစ်သို့ ကူးပြောင်းချိန်တွင် လယ်ယာသုံးစက်ကိရိယာများ ကိုင်တွယ်ထိန်းသိမ်းနည်းများကိုသာမက ပြုပြင်နည်းများကိုပါ စိတ်ပါဝင်စားသည့် တောင်သူများနှင့် လယ်ယာသုံးစက်ကိရိယာ ပြုပြင်ခြင်းလုပ်ငန်းများကို စီးပွားရေးအရလုပ်ကိုင်လိုသူ လူငယ်များအတွက် မုံရွာမြို့ အစိုးရနည်းပညာအထက်တန်းကျောင်း၌ လယ်ယာသုံးစက်ကိရိယာ ပြုပြင်ထိန်းသိမ်းနည်းသင်တန်းများကို အခါအားလျော်စွာ ဖွင့်လှစ်သင်ကြားလျက်ရှိရာ ဇွန် ၂၉ ရက်တွင် သင်တန်းအပတ်စဉ်သစ်တစ်ခုကို ဖွင့်လှစ်သွားမည်ဖြစ်ကြောင်း သိရသည်။

အစိုးရနည်းပညာ အထက်တန်းကျောင်းမှ ခေတ္တကျောင်းအုပ်ကြီးက "လယ်ယာသုံး စက်ကိရိယာ ပြုပြင်ထိန်းသိမ်းနည်း သင်တန်းကို စိတ်ပါဝင်စားသူမည်သူမဆို တက်ရောက်နိုင်ပါတယ်။ အဓိက အနေနဲ့ လယ်ယာသုံးစက်ကိရိယာတွေကို ကိုင်တွယ်အလုပ်လုပ်နေရတဲ့ တောင်သူတွေကို သင်ကြားပေးချင်တာပါ။ ဒီသင်တန်းကနေ အမျိုးသားအဆင့် ကျွမ်းကျင်မှုစံနှုန်း အဆင့်(၂) ရှိတဲ့ သင်တန်းအောင်လက်မှတ်ကို ထုတ်ပေးသွားမှာပါ။ နောက်တစ်ခုက ကျွန်တော်တို့ကျောင်းကနေပြီး ပန်းရံ၊ လက်သမား၊ သံချည်သံကွေး၊ အိမ်တွင်းလျှပ်စစ်သွယ်တန်းမှု၊ သံဂဟေသင်တန်းတွေလည်း အလှည့်ကျဖွင့်လှစ်ပေးလျက်ရှိပါတယ်။ ဒီကျောင်းကရရှိတဲ့ သင်တန်းဆင်းလက်မှတ်တွေနဲ့ တခြားနိုင်ငံတွေမှာ အလုပ်လုပ်ချင်တဲ့ သူတွေအတွက်လည်း အထောက်အကူဖြစ်စေပါတယ်" ဟု သင်တန်းဖွင့်လှစ်သင်ကြားခြင်းနှင့် ပတ်သက်၍ ရှင်းပြသည်။ လယ်ယာသုံးစက်ကိရိယာ ပြုပြင်ထိန်းသိမ်းနည်းသင်တန်းကို ဇွန် ၂၉ ရက်မှစ၍ ရက်သတ္တပတ်ခြောက်ပတ်ကြာ ဖွင့်လှစ်သင်ကြားပေးသွားမည်ဖြစ်ကြောင်း သိရသည်။

အစိုးရနည်းပညာအထက်တန်းကျောင်း၌ အခြားဘာသာရပ်အမျိုးမျိုးကိုလည်း သင်ကြားပေးလျက်ရှိကြောင်း သိရသည်။ "ကျွန်တော်တို့ကျောင်းမှာ အဓိကဘာသာရပ်များအဖြစ် အဆောက်အအုံနည်းပညာ သင်တန်း၊ အီလက်ထရောနစ်နည်းပညာ သင်တန်း၊ စက်မှုနည်းပညာ သင်တန်း၊ တွင်ခုံနဲ့ သံဂဟေနည်းပညာ သင်တန်းတွေကို နှစ်စဉ်ဖွင့်လှစ်သင်ကြားပေးနေပါတယ်။ ထူးခြားမှုအနေနဲ့ ကတော့ ယခုပညာသင်နှစ်ကစပြီး သင်တန်းသား တစ်ဦးစီကို လစဉ်ငွေကျပ် ၃၀၀၀၀ နှုန်း ထောက်ပံ့ပေးသွားမှာပါ။ နောက်ပြီး ကွန်ပျူတာ အခြေခံသင်တန်းတွေလည်း ဖွင့်လှစ်သင်ကြားပေးနေပါတယ်။ အဲဒီသင်တန်းတွေကိုတော့ အခြေခံပညာအလယ်တန်း အောင်မြင်ပြီးသူတိုင်း တက်လို့ ရပါတယ်"ဟု ခေတ္တကျောင်းအုပ်ကြီးက ဆက်လက်ပြောကြားသည်။

ဖိုးချမ်း(မုံရွာ)

ရှော့တိုက် ငါးဖမ်းနေသူများအား ဖမ်းဆီးရမိ

မြင်းခြံ ဇွန် ၁၄

မန္တလေးတိုင်းဒေသကြီး မြင်းခြံခရိုင်အတွင်း ဧရာဝတီမြစ်ကြောင်း တစ်လျှောက်၌ ညပိုင်းအချိန်များတွင် တရားမဝင် ဘက်ထရီရှော့ခ်တိုက် ငါးဖမ်းနေသူများကို ခရိုင်ငါးလုပ်ငန်းဦးစီးဌာနက ဖမ်းဆီးရမိခဲ့ကြောင်း သိရသည်။

မြင်းခြံခရိုင် ငါးလုပ်ငန်းဦးစီးဌာနဦးစီးမှူး ဦးသော်ထွန်းဦးနှင့် ဝန်ထမ်းများ၊ ဒေသခံ ရေလုပ်သားများက ဇွန် ၁၀ ရက် ည ၁၀ နာရီတွင် ဧရာဝတီမြစ်ကြောင်း တစ်လျှောက် လင့်ကြီးဆိပ်ကမ်းမှ ကျောဇီဆိပ်ကမ်းသို့ စက်လှေကြီးတစ်စီး၊ စက်လှေငယ်နှစ်စီးဖြင့် စုန်ဆင်းခဲ့၍ တရားမဝင် ဘက်ထရီရှော့ခ်တိုက်ငါးဖမ်းသူများကို ဖမ်းဆီးခဲ့ရာ ဇွန် ၁၁ ရက် နံနက် ၁ နာရီအထိ အချိန်အတွင်း ဧရာဝတီမြစ်ကြောင်းအတွင်း နေရာလေးခု၌ ငါးဖမ်းဆီးနေသူများကို ဖမ်းဆီးရမိခဲ့ခြင်းဖြစ်သည်။

တောင်သာမြို့နယ် ဗွက်ကုန်းကျေးရွာနေ စိုးလင်း၊ သာပေါင်းလေးကျေးရွာနေ ဖိုးဇော်နှင့် ပေါက်ကျော်၊ ဆင်ဖြူကျေးရွာနေ သိန်းတန်၊ ရွာလေးကုန်းကျေးရွာနေ သန်းတိုးအောင်နှင့် ဦးတင်မိုးတို့အား သက်သေခံပစ္စည်းများဖြစ်သည့် ၁၄ တောင် စက်လှေသုံးစီး၊ ၁၅ တောင် စက်လှေတစ်စီး၊ 3K ဘက်ထရီ ၄၀ ဗို့အားတစ်လုံး၊ ၇၀ ဗို့အားတစ်လုံး၊ ၁၀၀ ဗို့အား နှစ်လုံး၊ Kenbo အမျိုးအစား ခုနစ်ကောင်ခွဲအား အင်ဂျင်လေးလုံး၊ ဘက်ထရီရှော့ခ်ပုံးနှစ်လုံး၊ ဝိုင်ယာကြိုးတပ် ရှော့ခ်ပိုက်လေးခုတို့နှင့်အတူ ဖမ်းဆီးရမိခဲ့ခြင်းဖြစ်ပြီး ရေချိုငါးလုပ်ငန်း ဥပဒေအရ အမှုဖွင့်အရေးယူထားကြောင်း သိရသည်။ **ဇော်မင်းနိုင်(မြင်းခြံ)**

TOYATA Soarer SC-430
(2004 - Model)
09 253060735

ပို့ပေးမှာပဲတို့
09 730 77711 01-682844
09 730 77722 01-682944

နေလ်စန်
Ph: 01-200491, 09-5041238

ကုံကော်ရိပ်
၂၀၁၅ ခုနှစ် ပြည်နယ်နှင့်တိုင်းဒေသကြီးများတွင် စစ်ဆေးခဲ့သော
အဌမတန်း
မေးခွန်းဟောင်းနှင့်စံပြအဖြေ
(၁၇)စုံ
မြန်မာစာ ဦးထွန်းသန်း (ပါမောက္ခ-ငြိမ်း)
အင်္ဂလိပ်စာ UTA (ရန်ကုန်တက္ကသိုလ်)
သချာ Dr. TW(Maths.)
ပထဝီ ဒေါက်တာမေမြင့် (ရန်ကုန်တက္ကသိုလ်)
သမိုင်း စင်စုမေ (သမိုင်းဌာန)
သိပ္ပံ ဒေါက်တာနီ
ပြည်လုံးကျွတ်ဖြန့်ချိရေး - ကေရီစံစာပေ ရန်ကုန်မြို့။
ဖုံး-၀၉ ၇၃၀၅၁၁၁၄၊ ၀၉ ၅၁၂၉၆၇၀၊ ၀၉ ၅၅၀၁၁၅၄

MCC.i
MCC Training Institute
ကွန်ပျူတာ ဒီပလိုမာ နှင့် ကွန်ပျူတာ သိပ္ပံဘွဲ့သင်တန်းများ
B.Sc (Hons) Business IT, University of Greenwich, UK
Full - Time (Mon-Fri)
Part - Time (Sat-Sun) (Part - Time)
www.facebook.com/mcc.institute
Yangon Campus Ph - 01-245762, 249152, 395512
Mandalay Campus Ph - 09-402671562, 02-77930, 09-91034062
Naypyitaw Campus Ph - 09-31354842, 09-254148940
Yatanarpon Campus Ph - 02-5178112, 02-5178113, 02-5178132, 09-43104966
Open 22 June 2015
Enroll Now!

သင်ကြားရေးသင်ထောက်ကူ လေ့ကျင့်စန်းနှင့်အပြေများ
Student's Review
ENGLISH Work Book (Grade 2 to Grade 11)
ဦးတင်ထွန်း (B.A- English)
MATHEMATICS Work Book (Grade 2 to Grade 11)
ဦးမြင့်သန်း (တွဲဇက်ပါမောက္ခ-ငြိမ်း) ဦးအောင်မျိုး (M.Sc-Maths.)
အဌမတန်း
Grade 9 English
(၁၇)စုံ
၂၀၁၅ ခုနှစ် ပြည်နယ်နှင့်တိုင်းဒေသကြီးများတွင် စစ်မေးခဲ့သော မေးခွန်းဟောင်းများကို အမှတ်ပေးစည်းမျဉ်းနှင့်အညီ ပြုစုထားပါသည်။ UTA (ရန်ကုန်တက္ကသိုလ်)
ပြည်လုံးကျွတ်ဖြန့်ချိရေး - ကေရီစံစာပေ ရန်ကုန်မြို့။
ဖုံး-၀၉ ၇၃၀၅၁၁၁၄၊ ၀၉ ၅၁၂၉၆၇၀၊ ၀၉ ၅၅၀၁၁၅၄

အကြိတ်အနယ် အားသွန်နှဲမယ့် ယူအီးအက်ဖ်အေ ယူ-၁၉ ပြိုင်ပွဲ

မိုးမြင့်လင်းလက်

တစ်နှစ်တစ်ကြိမ် ကျင်းပနေတဲ့ ၂၀၁၅ယူအီးအက်ဖ်အေ ယူ-၁၉ ချန်ပီယံရှစ်ဘောလုံးပြိုင်ပွဲကို ဂရိနိုင်ငံမြို့ကြီးသုံးမြို့မှာ လာမယ့် ဇူလိုင် ၆ ရက်မှ ၁၇ ရက်အထိ ဆင်နွှဲတော့မှာဖြစ်ပါတယ်။ ၂၀၀၂ ခုနှစ်က စတင်ပြီး အမည်ပြောင်းကာ ကျင်းပခဲ့တဲ့ ယူအီးအက်ဖ်အေ ယူ-၁၉ ပြိုင်ပွဲမှာ ပြိုင်ပွဲဝင်အသင်းရှစ်သင်း ယှဉ်ပြိုင်ကစားကြမှာဖြစ်လို့ လူငယ်မျိုးဆက်သစ် ဘောလုံးသမားတွေရဲ့ ခြေစွမ်းကို စောင့်ကြည့်နေတဲ့ ကမ္ဘာထိပ်တန်းကလပ်တွေအတွက်တော့ အခွင့်အရေးကောင်းဖြစ်သလို ကမ္ဘာ့ပရိသတ်တွေအတွက်လည်း ပွဲကောင်းတွေ ဖြစ်နေပါတယ်။

ဒီပြိုင်ပွဲကို ဥရောပဘောလုံးအဖွဲ့ချုပ် အဖွဲ့ဝင်နိုင်ငံပေါင်း ၅၃ နိုင်ငံက အသင်းတွေ ပါဝင်ယှဉ်ပြိုင်ခဲ့ကြပြီး နောက်ဆုံးအဆင့် ဗိုလ်လုပွဲစဉ်တွေမှာ အိမ်ရှင်ဂရိအသင်းအပါအဝင် စုစုပေါင်း ရှစ်သင်းပါဝင်ဆင်နွှဲကြမှာ ဖြစ်ပါတယ်။

နောက်ဆုံးဗိုလ်လုပွဲစဉ်တွေအထိ တက်လှမ်းလာတဲ့ ခြေစစ်ပွဲအောင် ရှစ်သင်းကတော့ အိမ်ရှင် ဂရိ၊ စပိန်၊ ဂျာမနီ၊ ရုရှား၊ နယ်သာလန်၊ ယူကရိန်း၊ ဩစတြီးယားနဲ့ ပြင်သစ်အသင်းတို့ဖြစ်ပါတယ်။ ဒီအသင်းတွေကို အုပ်စု(A) နဲ့ အုပ်စု(B)ဆိုပြီး အုပ်စုနှစ်စုခွဲကာ ယှဉ်ပြိုင်စေမှာဖြစ်ပါတယ်။

အုပ်စု(A)မှာ အိမ်ရှင် ဂရိ၊ ယူကရိန်း၊ ဩစတြီးယားနဲ့ ပြင်သစ်အသင်းတို့ ပါဝင်နေပါတယ်။ အုပ်စု(B)မှာတော့ လက်ရှိချန်ပီယံ ဂျာမနီ၊ စပိန်၊ နယ်သာလန်နဲ့ ရုရှားတို့ ပါဝင်နေတာမို့ အုပ်စု(B)ဟာ ပွဲပထမနဲ့ ဒုတိယရတဲ့ အသင်းလေးသင်းဟာ အကြိုဗိုလ်လုပွဲကို တက်ကို ဇူလိုင် ၆ ရက်မှာ စတင်ကစားပြီး အုပ်စု(B)ရဲ့ အုပ်စုပွဲစဉ်တွေကို ဇူလိုင် ၇ ရက်မှာ စတင်ကစားပါလိမ့်မယ်။

အုပ်စု(A)နဲ့ အုပ်စု(B)က အုပ်စုရောက်မှာဖြစ်ပြီး အဲဒီအကြိုဗိုလ်လုပွဲကိုတော့ ဇူလိုင် ၁၆ ရက်မှာ ယှဉ်ပြိုင်ကစားမှာဖြစ်ပါတယ်။ နောက်ဆုံး ဗိုလ်လုပွဲကိုတော့ ဇူလိုင် ၁၉ ရက်မှာ ဆင်နွှဲမှာဖြစ်လို့ ပွဲကောင်းအားပေးခွင့်ရဦးမှာဖြစ်ပါတယ်။ နောက်ဆုံးဗိုလ်လုပွဲမှာ အခြိန်ပိုအထိ သရေဖြစ်နေရင် ပယ်နယ်တီအဆုံးအဖြတ် ကန်သွင်းဆုံးဖြတ်မှာ ဖြစ်ပါတယ်။

ယူအီးအက်ဖ်အေ ယူ-၁၉ အဖြစ် အမည်ပြောင်းကျင်းပတဲ့ပြိုင်ပွဲသမိုင်းမှာ အောင်မြင်မှုအရဆုံးအသင်းကတော့ စပိန်အသင်းဖြစ်ပြီး ၂၀၀၂၊ ၂၀၀၆၊ ၂၀၀၇၊ ၂၀၁၁ နဲ့ ၂၀၁၂ ခုနှစ်တွေမှာ ချန်ပီယံဖြစ်ခဲ့ပါတယ်။ ဒုတိယအအောင်မြင်ဆုံးအသင်းတွေကတော့ ဂျာမနီနဲ့ ပြင်သစ်တို့ဖြစ်ပြီး ပြင်သစ်အသင်းက ၂၀၀၅ ခုနှစ်နဲ့ ၂၀၁၀ ခုနှစ်တွေမှာ ဗိုလ်စွဲခဲ့သလို ဂျာမနီအသင်းကတော့ ၂၀၀၈ ခုနှစ်နဲ့ ၂၀၁၄ ခုနှစ်တွေမှာ ချန်ပီယံဖြစ်ခဲ့ပါတယ်။ ယူကရိန်းအသင်းကတော့ ၂၀၀၉ ခုနှစ်မှာ ဗိုလ်စွဲခဲ့တာမို့ ၂၀၁၅ ယူအီးအက်ဖ်အေ ယူ-၁၉ ပြိုင်ပွဲမှာတော့ ဘယ်အသင်းအောင်ပွဲခံသွားမယ်ဆိုတာ စောင့်ကြည့်အားပေးရတော့မှာဖြစ်ပါတယ်။ ။

မန်ယူက ဟယ်ရီကိန်းကို ပေါင်သန်း ၄၀ နဲ့ ခေါ်ယူမည်ဆို

တိုက် စစ် မှူး ကောင်းတွေခေါ်ယူဖို့ ကြိုးစားနေတဲ့ မန်ယူအနေနဲ့ စပါးတိုက်စစ်မှူး ဟယ်ရီကိန်းကို ပေါင်သန်း ၄၀ နဲ့ ခေါ်ယူဖို့ ကမ်းလှမ်းထားတယ်လို့ သတင်းများထွက်ပေါ်နေပါတယ်။ ရီးရဲမက်ဒရစ်က ဂါရက်သောလ်ကို မရောင်းဖို့ ဆုံးဖြတ်လိုက်ပြီးတဲ့နောက် နည်းပြ ဗန်ဟားလ်က စပါးတိုက်စစ်မှူး ဟယ်ရီကိန်းကို ခေါ်ယူဖို့ကြိုးစားခဲ့တယ်လို့ ဆိုပါတယ်။ နည်းပြ ဗန်ဟားလ်အနေနဲ့ ပြီးခဲ့တဲ့ရာသီက ၃၁ ဂိုးအထိ သွင်းယူနိုင်ခဲ့တဲ့ ဟယ်ရီကိန်းကို ခေါ်ယူဖို့ ကြိုးစားနေခဲ့တယ်လို့ ဆိုပါတယ်။ အသက် ၂၁ နှစ် အရွယ်သာရှိသေးတဲ့ ဟယ်ရီကိန်းဟာ လူငယ်ကစားသမားပီပီ အလားအလာကောင်းပြီး အောင်မြင်တဲ့ကစားသမားဖြစ်လာဖို့ ရှိပါတယ်။

သူဟာ ဂိုးသွင်းစွမ်းရည်ကောင်းသလောက် ဘောလုံးကျွမ်းကျင်မှုမှာလည်း အဆင့်မြင့်တဲ့ ကစားသမားတစ်ဦးဖြစ်ပါတယ်။ လာမယ့်ရာသီမှာ နည်းပြဗန်ဟားလ်အနေနဲ့ သက်ကြီးပိုင်းကစားသမားနေရာတွေမှာ လူငယ်ကစားသမားတွေနဲ့ အားဖြည့်မယ့် အနေအထားရှိပါတယ်။

အာဆင်နယ်မှာသာ ကစားလိုတဲ့ ဝီရှရီ

အာဆင်နယ် ကွင်းလယ်ကစားသမား ဝီရှရီကို မန်စီးတီးကခေါ်ယူမယ်လို့ သတင်းတွေထွက်ခဲ့ပေမယ့် အာဆင်နယ်မှ ထွက်ခွာမှာမဟုတ်ဘူးလို့ ပြောဆိုလိုက်ပါတယ်။ ပရီမီယာလိဂ်ဒုတိယရခဲ့တဲ့ မန်စီးတီးအနေနဲ့ ဂျိမ်းမီနာနဲ့ ဖရန့်လမ်းပတ်တို့ ထွက်ခွာသွားပြီးတဲ့နောက် ငြိတိသျှကစားသမားတွေကိုခေါ်ယူဖို့ စိတ်အားထက်သန်နေတယ်လို့ ဆိုပါတယ်။ ကျွန်တော့်အနေနဲ့ အာဆင်နယ်အသင်းရဲ့ အဓိကကစားသမားဖြစ်နေတဲ့အတွက် အသင်းမှထွက်ခွာသွားမှာ မဟုတ်ဘူးလို့ အသက် ၂၃ နှစ်အရွယ် အင်္ဂလန်ကစားသမား ဝီရှရီက ပြောဆိုလိုက်ပါတယ်။

ကျွန်တော့် ကို အခြားတစ်သင်းကလိုချင်နေပေမယ့် ကျွန်တော်ကတော့ အာဆင်နယ်ကစားသမားပဲဖြစ်ချင်တယ်လို့ ဝီရှရီကဆိုပါတယ်။ ဝီရှရီဟာ ပြီးခဲ့တဲ့ရာသီမှာ ခြေမျက်စိဒဏ်ရာကြောင့် ခြောက်လကြာအနားယူခဲ့ရပြီး အာဆင်နယ်အသင်းနဲ့ အစပိုင်း ကိုးပွဲသာ ကစားခဲ့ရပါတယ်။ ကျွန်တော့်အနေနဲ့ အာဆင်နယ်မှာ ဘာစီလိုနာကစားသမားတွေဖြစ်တဲ့ မက်ဆီနဲ့ အင်နီယေစတာတို့လိုဖြစ်အောင် ကစားပေးချင်တယ်လို့ ဝီရှရီက ဆိုပါတယ်။

ကောင်းမြတ်သူ - စုစည်းသည်။

မန်ယူတိုက်စစ်မှာ ခြေစွမ်းပြတော့မယ့် ဒီပေး

နည်းပြဗန်ဟားလ်အနေနဲ့ လာမယ့်ရာသီမှာ တောင့်တင်းတဲ့အသင်းဖြစ်ဖို့ ကစားသမားကောင်းတွေ ခေါ်ယူစုဆောင်းနေပြီဖြစ်ပါတယ်။ ဒီအထဲမှာ ဝီအက်စ်ဗွီအိုင့်ဟိုဗင် တောင်ပံတိုက်စစ်မှူး မမ်ဖစ်ဒီပေးလည်း ပါဝင်ပါတယ်။ မန်ယူက ဒီပေးကို ပေါင် ၃၁ သန်းနဲ့ အပြီးသတ်စာချုပ်ခေါ်ယူလိုက်ပြီဖြစ်တယ်။ အသက် ၂၁ နှစ်အရွယ်သာရှိသေးတဲ့ တိုက်စစ်မှူး ဒီပေးကို လေးနှစ်စာချုပ်နဲ့ ခေါ်ယူလိုက်ခြင်းဖြစ်ပြီး လိုအပ်ပါက တစ်နှစ်ထပ်မံစာချုပ်ခွင့် ရှိမှာဖြစ်ပါတယ်။ ဒါဟာ ကျွန်တော့်အတွက်တော့ အိပ်မက်ပါပဲ။ ကျွန်တော့် ဘဝသစ်ကို စတင်လိုက်ခြင်းပါပဲလို့ ဒီပေးက ဆိုပါတယ်။

နယ်သာလန်ကစားသမား ဒီပေးဟာ အောင်မြင်တဲ့ကစားသမားကောင်း ဖြစ်လာမယ်လို့ မျှော်လင့်ပါတယ်လို့ နည်းပြဗန်ဟားလ်က ဆိုပါတယ်။ ဒီပေးဟာ ပြီးခဲ့တဲ့ရာသီက အိုင့်ဟိုဗင်အသင်းအတွက် ၂၂ ဂိုးသွင်းယူနိုင်ခဲ့ပါတယ်။ နယ်သာလန်အသင်းနည်းပြဟောင်း ဗန်ဟားလ်ဟာ ဒီပေးနဲ့အတူ တစ်ဖန်ပြန်တွေ့ခဲ့ပြီး မန်ယူအတွက် အကောင်းဆုံးကြိုးစားပေးနိုင်မယ်လို့ မျှော်လင့်ရပါတယ်။

♦ ဒေါက်တာ မစော်မြင့် ၏
'ကျမ်းများအဆီ ဘာရတီ နှင့် အခြားဆောင်းပါးများ'
ဆရာမောင်စော်မင် (ရေပြ) ၏ အမှာစာနှင့်အတူ
(စာပေပညာကျော်ဆိုင်ရာ ဆောင်းပါး ပုဒ်ရေ ၅၀ ပါဝင်သည်။)

♦ အရှင်ခေမာ (ရွှေပြည်သာ) ၏ 'ဓုကျွခသော' – ဒုတိယအကြိမ်

♦ လယ်တီဦးလှပိုင် ၏
'လယ်တီဂန္ထဝင်ကျော်များသမိုင်း' – ဒုတိယအကြိမ်

ဝင်ရိုးဖြန့်ချိရေး – ဂန္ထဝင်စာပေ နှင့် ဂန္ထဝင်သက်နိုးတိုက်
(ဂုဂု) လှည်းတန်း၊ ကမာရွတ်၊ ဖုန်း ၀၁ – ၅၃၇၀၁၈၊ ၀၁ – ၅၀၅၅၄၀

အောင်နိုင်သူ
အောင်ပွဲဝင်စာစီစာကုံးရေးနည်းရေးနည်းများ

တန်ဖိုး ၁၅၀၀/- ကျပ်
၈တန်း၊ ၉တန်း၊ ၁၀တန်း
ဦးစိုးမြင့် (မြန်မာစာကထိက-ငြိမ်း)
[illegible]

(၁၀)တန်းကျောင်းသားများအတွက်အောင်မှတ်ရအောင်(သို့) ဂုဏ်ထူးဝင်အောင် မြန်မာစာဖြေဆိုနည်း အထူးစီစဉ် ထည့်သွင်းပေးထားပါသည်။

မဂ္ဂီမစာပေ — အမှတ်(၂၃၇)၊ ၃၉လမ်း(ထက်)၊ ကျောက်တံတားမြို့နယ်။ ဖုန်း – ၃၉၂၈၃၅၊ ၀၉၅၀၅၅၆၈၄၃၊ ၀၉၇၃၀၅၅၉၉၃၅

ကင်ဆာရောဂါမျိုးစုံအတွက်
ပဲပိစပ်အာစွမ်းအံ့မခန်း

တန်ဖိုး ၁၀၀၀/- ကျပ်
[illegible]

မဂ္ဂီမစာပေ — အမှတ်(၂၃၇)၊ ၃၉လမ်း(ထက်)၊ ကျောက်တံတားမြို့နယ်။ ဖုန်း – ၃၉၂၈၃၅၊ ၀၉၅၀၅၅၆၈၄၃၊ ၀၉၇၃၀၅၅၉၉၃၅

ဖောင်းကြွနံပါတ်ပြားပျောက် လျှောက်ထားခြင်း

ယာဉ်အမှတ် ၈စ/၄၃၄၃၏ ဖောင်းကြွနံပါတ်ပြားပျောက်ဆုံး၍ ထုတ်ပေးရန် လျှောက်ထားလာပါသဖြင့် ယခင်ဖောင်းကြွနံပါတ်ပြားပျက်ပြယ်ပါကြောင်း အများသိစေရန် ကြေညာအပ်ပါသည်။

ကညန(ရွှာသာကြီး)

(၆)ဘာသာဂုဏ်ထူးရှင် (၅)ဘာသာဂုဏ်ထူးရှင် (၄)ဘာသာဂုဏ်ထူးရှင် နှင့် ထူးချွန်ဆုရှင်များ မွေးထုတ်ပေးခဲ့သော

စံမြင့်ဖော် ၈၊၉၊၁၀
စာသင်စာကျက်ဝိုင်း၊ ဘော်ဒါ

၂၀၁၄-၂၀၁၅ တက္ကသိုလ်ဝင်တန်းစာမေးပွဲ(၆)ဘာသာဂုဏ်ထူးရှင် မောင်ဝင်းထိုက်ဘောင် (ဆ၁၈-၄၈) ၏ အမှတ်စာရင်း
မြန်မာ(၇၅)၊ အင်္ဂလိပ်(၈၁)၊ သင်္ချာ(၉၄)၊ ဓာတု(၉၅)၊ ရူပ(၉၈)၊ ဇီဝ(၉၇)၊ အမှတ်ပေါင်း = ၅၄၀
[illegible]

Repeater စာသင်ဝိုင်း နှင့် ဘော်ဒါကျောင်းအပ်လက်ခံပြီ
ဦးစီးကြီးကြပ်သူများ – ဦးကျော်ဌေး [B.A,B.Ed] ဒေါ်စော်မြတ် [B.Ed]၊ ဒေါ်မြတ်သုဇာရှိဌေး [B.C.Tech]
Dr.ကျော်ကျော်မျိုးမြတ် [M.B,B.S] နှင့် Dr.ကျော်ကျော်ကြိုးမြတ် [M.B,B.S]
[illegible]
ဖုန်း ၀၁ – [illegible]

M7C မြန်မာ-ဂျပန်စင်တာ Business Management နှင့် Project Management သင်တန်းများဖွင့်မည်
[illegible]

Business Management & Project Management Courses (July 2015)

Subject	Time	Training Period	Language
1. Business Plan Development (BP)-1	8:30-15:30	Sat, Sun (26 July-8 Aug)	Eng-Myan
2. Business Plan Development (BP)-2	9:00-16:00	Mon to Thur(27-30 July)	Eng-Myan
3. Business Plan Development (BP)-3	9:00-16:00	Mon to Thur (3-6 Aug)	Eng-Myan
4. Financial Management (FM)-1	9:00-16:00	Sat, Sun (25 July-2 Aug)	Eng-Myan
5. Financial Management (FM)-2	9:00-16:00	Mon to Thur(27-30 July)	Eng-Myan
6. Project Management	14:00-17:00	Mon to Fri (6-17 July)	Myanmar

[illegible]
MJC Experts [illegible] Tailor Made Program [illegible] Door to Door System [illegible]
Email Address: mjc.businesscourse@gmail.com [illegible]

ဂုဏ်ယူဝမ်းမြောက်ခြင်း

Shine Laundry Limited
(Professional Dry Clean & Laundry Services)

၏ ဆိုင်ခွဲများအား

- ▸▸ မြောက်ဒဂုံမြို့နယ်ရှိ Shwe Pinlon City Mart,
- ▸▸ သာကေတမြို့နယ်ရှိ Ayarwon City Mart နှင့်
- ▸▸ တောင်ဥက္ကလာပမြို့နယ်ရှိ Waizayandar City Mart များတွင်

ထပ်မံဖွင့်လှစ်နိုင်ခြင်းအား များစွာ ဝမ်းမြောက်ဂုဏ်ယူအပ်ပါသည်။

First Ocean Breeze Company Limited.

FIRST OCEAN BREEZE

airBagan
Treasure of Myanmar

Additional 10 kg
Baggage Allowance
for
YANGON ▸▸ CHIANG MAI ▸▸ YANGON
EVERY THURSDAY & SUNDAY

Hotline : +95 1 504 888
BOOK ONLINE NOW!
www.airbagan.com

တရားမဝင်မြန်မာအလုပ်သမားများကို ထိုင်းကပြန်လည်လွှဲပြောင်း

တာချီလိတ် ဇွန် ၁၄

ထိုင်းနိုင်ငံသို့ တရားမဝင် သွားရောက် အလုပ်လုပ်ကိုင်ကြသည့် မြန်မာလူမျိုး အမျိုးသမီး ၁၀ ဦး၊ အမျိုးသား ၁၈ ဦး စုစုပေါင်း ၂၈ ဦးကို ထိုင်းနိုင်ငံမှ တာဝန်ရှိသူများက ဇွန် ၁၂ ရက် မွန်းလွဲပိုင်းက တာချီလိတ်မြို့ မြန်မာ-ထိုင်း ချစ်ကြည်ရေးတံတားအမှတ် (၁)တွင် လာရောက်လွှဲပြောင်းပေးအပ်ခဲ့ကြောင်း သိရသည်။

ထိုသို့ပေးအပ်ရာ မြန်မာတာဝန်ရှိသူများက စိစစ်ပြီးလွှဲပြောင်းလက်ခံရယူသည်။ လာရောက်လွှဲပြောင်းပေးအပ်သူ ၂၈ ဦးအနက် တစ်ဦးမှာ မြန်မာနိုင်ငံသား မဟုတ်သည့်အတွက် ထိုင်းတာဝန်ရှိသူများထံ ပြန်လည်လွှဲပြောင်းပေးအပ်ခဲ့ကြောင်း သိရသည်။

အဆိုပါ လာရောက်လွှဲပြောင်းသူများအနက် အမျိုးသမီး ၁၀ ဦး၊ အမျိုးသား ၁၆ ဦးတို့မှာ ထိုင်းနိုင်ငံ ချိန်းရိုင်းခရိုင် ဝီယံချိုင်းမြို့ ဒွန်းဆီလာအုပ်စု စမာစစ်ရွာရှိ လိမ္မော်ခြံတွင် အလုပ်လုပ်ကိုင်နေကြစဉ် မေ ၁၅ ရက်က ထိုင်းတာဝန်ရှိသူများ၏ ဖမ်းဆီးအရေးယူခြင်း ခံရသည့်

အသက် ၁၅နှစ်မှ ၁၈ နှစ်အတွင်းရှိ လူငယ်များဖြစ်ကြသည်။

အဆိုပါ မြန်မာလူငယ်များမှာ မိုင်းရှမ်း၊ မိတ္ထီလာ၊ မကွေး၊ ကျောက်ပန်းတောင်း ဒေသများမှဖြစ်ကြပြီး ယင်းတို့အနက် မကွေးအဝေးသင်တက္ကသိုလ်တွင် ပညာသင်ယူနေသူတစ်ဦး၊ ပင်လုံတက္ကသိုလ်တွင် ပညာသင်ယူနေသူ တစ်ဦးပါဝင်ကြပြီး ကျောင်းမတက်မီ မိသားစု စားဝတ်နေရေးအတွက် ခေတ္တလာရောက် အလုပ်လုပ်ကိုင်ကြသူများဖြစ်ကြောင်း သိရသည်။

ထိုင်းနိုင်ငံ မယ်ဆိုင်မြို့ရောက် မြန်မာနိုင်ငံသားများအား ကူညီစောင့်ရှောက်ရေးနှင့် စေ့စပ်ညှိနှိုင်းရေးကော်မတီ (CNCMC) တာဝန်ရှိသူများက မြန်မာလူငယ်များကို သွားရောက်တွေ့ဆုံကာ လိုအင်သည်များအား ကူညီပံ့ပိုးပေးကြသည်ပြင် လူကုန်ကူးမှုအန္တရာယ်နှင့် မြန်မာနိုင်ငံအတွင်း ပွင့်လင်းလာသည့် အလုပ်အကိုင်အခွင့်အလမ်းများအကြောင်း ရှင်းလင်းပြောကြားကာ တစ်ဖက်နိုင်ငံတွင် ကြုံတွေ့ခဲ့ရသည့် အခက်အခဲများ၊ လူအခွင့်အရေး ဆုံးရှုံးမှုနှင့် လုပ်အားခငြင်းပုံဖြတ်ခံရမှုတို့အား သင်ခန်းစာယူကြရန် တိုက်တွန်းအားပေးစကားများ ပြောကြားခဲ့သည်။

မောင်ယဉ်ကျေး

မွန်ပြည်နယ် မော်လမြိုင်မြို့ရှိ အမှတ် (၉) ယာဉ်ထိန်းရဲ ဒုတပ်ဖွဲ့ခွဲ(မွန်)ရှိ ယာဉ်ထိန်းရဲတပ်ဖွဲ့ဝင်များသည် မော်လမြိုင်မြို့နှင့် သထုံမြို့၊ ကျိုက်ထိုမြို့များရှိ အခြေခံပညာအထက်တန်းကျောင်းများ၌ နေ့စဉ် ကျောင်းဆင်းချိန်/ကျောင်းတက်ချိန်များတွင် ကျောင်းသား ကျောင်းသူများ ယာဉ်အန္တရာယ်ကင်းရှင်းစေရေးနှင့် ယာဉ်စည်းကမ်း၊ လမ်းစည်းကမ်းများတိကျစွာလိုက်နာစေရေးအတွက်အရှိန်အဟုန်မြှင့်ကွင်းဆင်းဆောင်ရွက်ပေးစဉ်။

ကျော်သန်း(မော်လမြိုင်)

ပြင်ဆင်ဖတ်ရှုပါရန်

ဇွန်လ ၁၂ ရက်နေ့ထုတ် မြန်မာ့အလင်းသတင်းစာ စာမျက်နှာ ၁၇ ပါ စစ်ကိုင်းတိုင်းဒေသကြီးအတွင်း ယာဉ်ထိန်းရဲအင်အား လိုအပ်နေသည့် သတင်းတွင် ရွှေဘို ခရိုင် ယာဉ်ထိန်းတပ်ဖွဲ့ခွဲရုံး အစား အမှတ် (၁၁၂) ယာဉ်ထိန်းရဲတပ်ဖွဲ့ စုဟု လည်းကောင်း၊ အမှတ် (၁၄) ယာဉ်ထိန်းရဲတပ်ဖွဲ့ခွဲမျူးရုံးအစား အမှတ် (၁၄) ယာဉ်ထိန်းရဲ ဒုတိယတပ်ဖွဲ့ခွဲမျူးရုံးဟု လည်းကောင်း၊ မုံရွာမြို့၊ စစ်ကိုင်းမြို့၊ ကလေးမြို့၊ ရွှေဘိုမြို့၊ တမူး၊ ကသာခရိုင်၊ ခန္ဓီး၊ မော်လိုက်နှင့် ယင်းမာပင်စသည့် မြို့ကြီးများ၌လည်း ယာဉ်ထိန်းရဲတပ်ဖွဲ့ခွဲရုံးများအစား ယာဉ်ထိန်းရဲတပ်ဖွဲ့စုရုံးများဟု ပြင်ဆင်ဖတ်ရှုပါရန်။

မျိုးဝင်းထွန်း(မုံရွာ)

မြန်မာ့အလင်း စာတည်းထံပေးစာများ

ကျူးကျော် စားသောက်ဆိုင် ဖယ်ရှားပေးပါ

မော်လမြိုင်ကျွန်းမြို့ အမှတ် (၆) ရပ်ကွက် ဗိုလ်တဲသဲလမ်းနှင့် ၁၅ လမ်းထိပ်ရှိ မြို့နယ်ကုန်သွယ်မှုမြှင့်တင်ရေးရုံးရှေ့တွင် ကျူးကျော်စားသောက်ဆိုင်တစ်ဆိုင်မှာ လမ်းပိတ်ဆို၍ စီးပွားဖြစ်ရောင်းချနေရာ လမ်းသူ လမ်းသားများနှင့် ယာဉ်မျိုးစုံသွားလာရာတွင် အခက်အခဲနှင့် ကြုံတွေ့နေရပါသည်။ ထိုပြင်အဆိုပါဆိုင်မှ ချက်ပြုတ်ကြော်လှော်မှုမှုများကြောင့် မီးဘေးအန္တရာယ်ဖြစ်ပေါ်လာပါက လမ်းအဝင်/အထွက် မကောင်းပါသဖြင့် ရှင်းလင်းဖယ်ရှားပေးပါရန် တင်ပြအပ်ပါသည်။

ဗိုလ်တဲသဲလမ်းစောင့်နတ်

နားမခံသာသဖြင့် အသံချဲ့စက်ဖွင့်ခြင်းအား ကြပ်မတ်ပေးပါ

မိတ္ထီလာမြို့နယ် တောမကျေးရွာ ရွာလယ်ခမ္မာရုံ၌ရှိသော ဂေါပကလူကြီးများသည် ရပ်ကွက်အတွင်း အကြောင်းကြီး၊ ငယ်ကိစ္စရှိလျှင် အသံချဲ့စက်အားအနည်းဆုံး သုံးရက်ခန့်ကြိုတင်၍ နားမခံသာအောင် စက်ဖွင့်ခြင်း၊ နှစ်စဉ် အလှူခံကိစ္စများဆောင်ရွက်ခြင်းနှင့် ယင်းမခ္မာရုံ၌ နှစ်စဉ်ကျင်းပမြဖြစ်သော အလှူများ ဆောင်ရွက်သည့်အခါ တစ်နှစ်ပတ်လုံး အသံချဲ့စက်အား နံနက် အရုဏ်တက်မှ ညဉ့်နက်သည်အထိ ကျယ်လောင်စွာ ဖွင့်လျက်ရှိပါသည်။

ကျောင်းသားများ စာကျက်ရာတွင်လည်းကောင်း၊ ရပ်ကွက်အတွင်း နေအိမ်များတွင် သာရေး/နာရေးကိစ္စများရှိ၍ အသံချဲ့စက်အား အသံတိုးပေးပါရန် (သို့မဟုတ်) ပိတ်ပေးပါရန် တောင်းဆိုရာတွင် ဂေါပကလူကြီးများနှင့် အမြဲအဆင်မပြေဖြစ်ရပါသောကြောင့် အမြန်ဆုံးဖြေရှင်းပေးနိုင်ပါရန် တင်ပြအပ်ပါသည်။

ရပ်ကွက်နေပြည်သူများ

ကျူးကျော်တဲများ ဖယ်ရှားပေးပါ

ရန်ကုန်တိုင်းဒေသကြီး မင်္ဂလာဒုံမြို့နယ် ပုလဲမြို့သစ် ပုလဲ(၃)ရပ်ကွက် မြစ်ပယ်ပတ်လမ်းနှင့် ဂျိုးဖြူပိုက်လုံးကြား ရဲတပ်ရင်းနှင့် ပျားမွေးမြူရေးရုံးကြား မဟာဓာတ်အားလိုင်းကြိုးအောက်ရှိ စည်ပင်မြေကွက်လပ်တွင် စည်းကမ်းမဲ့ကျူးကျော်တဲအချို့သည် နေ့ညအချိန်မတော် ဆူညံခြင်း၊ ခိုက်ရန်ဖြစ်ပွားခြင်း၊ ခဲများဖြင့် ပစ်ပေါက်ခြင်း၊ လမ်းမပေါ်ထွက်၍ မင်းမဲ့စရိုက်ဆန်ဆန် ဆဲဆိုစိန်ခေါ်ခြင်းများ ပြုလုပ်နေပါသဖြင့် ၎င်းကျူးကျော်တဲများ အမြန်ဆုံးရှင်းလင်းဖယ်ရှားပေးပါရန် တင်ပြအပ်ပါသည်။

ရပ်ကွက်သားများ

ရေထွက်လမ်းပွင့်ပေးစေရန်နှင့် လမ်းရှေ့ ဆက်ဖောက်ပေးရန်

မိတ္ထီလာမြို့ ရန်မျိုးအောင်ရပ်ကွက် အရှေ့ပိုင်း သီရိသိဂီလမ်း(သာသနာ့ဝေယျာဝစ္စတိုက်နှင့် မဟာရန်မျိုးအောင် ရွှေတိုဂုံဘုရားသို့) သွားသည့်လမ်းအနောက်ထိပ်ထောင့်တွင် ရေပွက်အိုင်ကြီးဖြစ်ပေါ်လျက်ရှိရာ ယခုမိုးတွင်းကာလတွင် လူ၊ ကား၊ ဆိုင်ကယ်များ လုံးဝသွားလာမရအောင် ပိုမိုဆိုးရွားလျက်ရှိနေပါသည်။

သို့ဖြစ်၍ သီရိသိဂီလမ်းအနောက်ထိပ်မှ ရေပွက်အိုင်ကြီးအား ရေစီးရေလာကောင်းစေရေး၊ လမ်းမပိတ်ဆို့ရေး၊ ရှေ့ဆက်လမ်းဖောက်လုပ်ပေးရေးတို့ကို သက်ဆိုင်ရာမှ ဆောင်ရွက်ပေးပါရန် ရပ်ကွက်နေ ရဟန်း ရှင်လူပြည်သူလူထုမှ တင်ပြအပ်ပါသည်။

ရပ်ကွက်နေပြည်သူများ

လွှဲအပ်ညှိနှိုင်းကြားသူ ဒေါ်ယဉ်ယဉ်စိန်နှင့် တရားလွှတ်တော်ရှေ့နေ ဒေါ်ဆွေဆွေညိမ်း၊ အထက်တန်းရှေ့နေ ဦးဇော်ဝင်းလှိုင်တို့၏
၈-၆-၂၀၁၅ရက်စွဲပါ မြန်မာ့အလင်းသတင်းစာကြေညာချက်အပေါ်

ပြန်လည်ရှင်းလင်းအသိပေး ကြေညာခြင်း

ကျွန်ုပ်၏မိတ်ဆွေဖြစ်သူ FISCA Security & Communication Co.,Ltd. ၏ မန်နေဂျင်းဒါရိုက်တာ ဦးဇော်ဝိတ်၏ လွှဲအပ်ညှိနှိုင်းကြားချက်အရ ပြန်လည်ရှင်းလင်းအသိပေးကြေညာအပ်ပါသည်။

FISCA Security & Communication Co.,Ltd. သည် ပြည်ထောင်စုသမ္မတ မြန်မာနိုင်ငံတော်အစိုးရ၊ အမျိုးသားစီမံကိန်းနှင့်စီးပွားရေးဖွံ့ဖြိုးတိုးတက်မှုဝန်ကြီးဌာန၏ ခွင့်ပြုချက်အရ ကုမ္ပဏီမှတ်ပုံတင်အမှတ် ၅၁အက်ဖ်စီ/၂၀၁၂-၂၀၁၃ဖြင့် တရားဝင်ဖွဲ့စည်းတည်ထောင်ထားသည့်ကုမ္ပဏီ ဖြစ်ပါသည်။ ထို့ကြောင့် ကုမ္ပဏီဥပဒေ၊ နည်းဥပဒေများနှင့်အညီ လုပ်ငန်းဆောင်ရွက်ခွင့်ရှိသည့် ကုမ္ပဏီအဖြစ် ဖွဲ့စည်းတည်ထောင်ကြောင်း ကြေညာချက်အပေါ် မည်သူမျှ ကန့်ကွက်ခွင့်မရှိပါ။

ကျွန်ုပ်၏မိတ်ဆွေဖြစ်သူ ဦးဇော်ဝိတ်သည် ကိုယ်ပိုင်စိတ်ကူးဉာဏ်ဖြင့် တီထွင်၍ နိုင်ငံခြားသားပညာရှင်များနှင့် ပူးပေါင်းပြီး FISCA Enterprises ဟူသော စီးပွားရေးလုပ်ငန်းကြီးတစ်ရပ်ကို တည်ထောင်ခဲ့သည့် Founder တစ်ဦးဖြစ်ပါသည်။ ၎င်း၏ကြိုးစားမှုကြောင့် လုပ်ငန်းများအောင်မြင်ဖြစ်ထွန်းလာပြီး FISCA ဟူသောအမည်ကောင်း ရရှိခဲ့ခြင်းဖြစ်ပါသည်။ ဦးဇော်ဝိတ်အနေဖြင့် FISCA Enterprises စီးပွားရေးလုပ်ငန်းစုအဖြစ် ကုမ္ပဏီခွဲများ ဖွဲ့စည်းတည်ထောင်ရာတွင် အစ်မဖြစ်သူ ဒေါ်ယဉ်ယဉ်စိန်နှင့် ညီဖြစ်သူ ဦးဇော်ဝင်းတို့အား နိုင်ငံခြားမှ ပြန်လည်ခေါ်ယူ၍ ကုမ္ပဏီတွင် ဌေးရင်းဒါရိုက်တာနှင့် အင်ဂျင်နီယာဒါရိုက်တာများအဖြစ် တာဝန်ပေးအပ်ခဲ့ခြင်းကြောင့် ၎င်းတို့မှာ လုပ်ငန်းတွင် ပါဝင်လာကြသူများဖြစ်ပါသည်။

FISCA အမှတ်တံဆိပ်သည် ကျွန်ုပ်၏မိတ်ဆွေဖြစ်သူ ဦးဇော်ဝိတ်၏ ကိုယ်ပိုင်စိတ်ကူးဉာဏ်ဖြင့် တီထွင်ထားသည့် အမှတ်အသားတစ်ခုဖြစ်ပြီး ရန်ကုန်မြို့ စာချုပ်စာတမ်းမှတ်ပုံတင်ရုံးတွင် FISCA Enterprises စီးပွားရေးလုပ်ငန်းများအတွက် အမှတ်အသားတစ်ခုအဖြစ် အသုံးပြုရန်ရည်ရွယ်၍ မှတ်ပုံတင်သွင်းကြေညာထားပြီးဖြစ်ပါသည်။ FISCA Security & Electrical Engineering Co.,Ltd. တစ်ခုတည်း၏ မူပိုင်အဖြစ် သုံးစွဲခွင့်မရှိပါ။

FISCA Security & Electrical Engineering Co.,Ltd. ၏ လိပ်စာအမှတ်မှာ အမှတ်(၁/ဘီ)၊ အခန်း ၄၀၄၊ ၉မိုင်၊ ပြည်လမ်း၊ မရမ်းကုန်းမြို့နယ်ဟု ကုမ္ပဏီများဆိုင်ရာ မှတ်ပုံတင်ရုံးတွင် အတည်ပြုထားပါသည်။ အဆိုပါကုမ္ပဏီအား ရန်ကုန်တိုင်းဒေသကြီး၊ အနောက်ပိုင်းခရိုင် တရားရုံးက စာရင်းရှင်းလင်းဖျက်သိမ်းစေရန် အမိန့်ချမှတ်ခဲ့သော်လည်း ဦးဇော်ဝိတ်က ယင်းအမိန့်အပေါ် ပယ်ဖျက်ပေးစေလိုကြောင်း ရန်ကုန်တိုင်းဒေသကြီး တရားလွှတ်တော်သို့ တရားမ အထွေထွေအယူခံမှုအမှတ် ၁၁၃/၁၄ကို တင်သွင်းခဲ့ပြီး၊ ရန်ကုန်တိုင်းဒေသကြီးတရားလွှတ်တော်က အမှုအား ကြားနာရန် လက်ခံထားပြီးဖြစ်ပါသည်။ အထက်အဆင့်မြင့်တရားရုံးတော်က အမိန့်တစ်စုံတစ်ရာ ချမှတ်ရခြင်းမရှိသေးမီ ကုမ္ပဏီအား ဖျက်သိမ်းကြောင်း ကြေညာချက်များသည် ဥပဒေနှင့်ညီညွတ်မှုမရှိပါ။

သို့ဖြစ်ပါ၍ ကျွန်ုပ်၏မိတ်ဆွေဖြစ်သူ ဦးဇော်ဝိတ်အနေဖြင့် FISCA Security & Communication Co.,Ltd. ကို ဥပဒေနှင့်အညီ ခွင့်ပြုချက်ရပြီးဖြစ်သော လုပ်ငန်းများအား ဆက်လက်ဆောင်ရွက်သွားမည်ဖြစ်ပြီး၊ ဟန့်တားနှောင့်ယှက်မှုတစ်စုံတစ်ရာပြုလုပ်လာပါက ဥပဒေနှင့်အညီ အရေးယူဆောင်ရွက်သွားမည်ဖြစ်ကြောင်း ပြန်လည်ရှင်းလင်းအသိပေးကြေညာအပ်ပါသည်။

လွှဲအပ်ညှိနှိုင်းကြားချက်အရ-

ဦးစိုးပိုင်
B.Com, D.A, R.L (အဘိဓမ္မာဂုဏ်ထူးဆောင်)
အထက်တန်းရှေ့နေ(စဉ်-၁၉၃၉၃)

ဦးသန်းစိုး(ထွန်း)
B.A (Eco), H.G.P, R.L
တရားလွှတ်တော်ရှေ့နေ(၅၄၉၃)

အမှတ်-၁၅၈(ဘီ)၊ ၃-လွှာ၊ ၃စလမ်း၊ ကျောက်တံတားမြို့နယ်၊ ရန်ကုန်မြို့

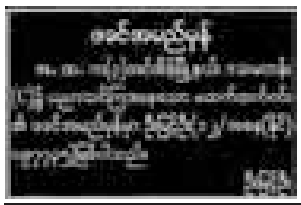

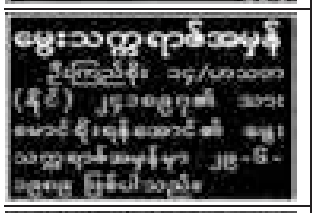

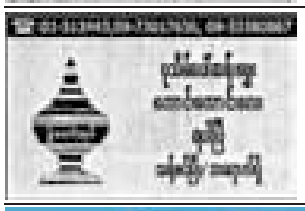

အထူးဂုဏ်ယူဝမ်းမြောက်ခြင်း

ဦးခင်မောင်ဝင်း (A.E)-ဒေါ်ခင်မျိုးမြတ် (A.E) ဆက်သွယ်ရေး၊ မန္တလေးတို့၏သမီး "ဆု" ကိုယ်ပိုင်အထက်တန်းကျောင်းမှ မထက်မြတ်နိုး (မနတ-၁၃၄၉) သည် ၂၀၁၄-၂၀၁၅ ပညာသင်နှစ် တက္ကသိုလ်ဝင်စာမေးပွဲတွင် (မြန်မာ၊ အင်္ဂလိပ်၊ သချိုင်း၊ ဓာတု၊ ရူပ၊ ဇီဝ)ဘာသာစုံဂုဏ်ထူးဖြင့် ထူးချွန်စွာအောင်မြင်သောကြောင့် အထူးဝမ်းမြောက်ဂုဏ်ပြုအပ်ပါသည်။

ဦးဦး - ဦးနေလင်း(ညွှန်ကြားရေးမှူး) အကောက်ခွန်ဦးစီးဌာန
ဒေါ်ဒေါ် - ဗိုလ်ကြီးဒေါ်ခင်မြတ်နွယ်(လ/ထ စက်ရုံမှူး)(ငြိမ်း)
မမ - မရတနာမိုးမြင့် M.A(English)
ကိုကို - ကိုလင်းထက်မျိုး Y.T.U(3rd year)

ယာဉ်မှတ်ပုံတင်စာအုပ်မိတ္တူလျှောက်ထားခြင်း

ယာဉ်အမှတ် ၃၄ယ/၅၂၇၆၀ Jialing 90 M/C ယာဉ်လက်ဝယ်ရှိသူ ဦးခင်မောင်ထွန်း ၉/မရတ(နိုင်) ဝ၀၁၆၄၈က(ကမ-၃) ပျောက်ဆုံး၍ မိတ္တူထုတ်ပေးရန် လျှောက်ထားလာပါသည်။ ကန့်ကွက်လိုပါက ခိုင်လုံသောအထောက်အထားများဖြင့် ကြော်ငြာသည့်ရက်မှ ၁၅ရက်အတွင်း အောက်ဖော်ပြပါရုံးသို့ လူကိုယ်တိုင်လာရောက် ကန့်ကွက်နိုင်ပါသည်။

ကညန၊ ခရိုင်ရုံး (မန္တလေးမြောက်ပိုင်း)
မန္တလေးမြို့

ယာဉ်မှတ်ပုံတင်စာအုပ် မိတ္တူလျှောက်ထားခြင်း

ယာဉ်အမှတ် ၃၄ယ/၂၄၇၆၆ Jialing JL90. M/C ယာဉ်လက်ဝယ်ရှိသူ ဒေါ်သက်သက်ခိုင် ၉/စကန(နိုင်)၀၆၄၆၆က (ကမ-၃) ပျောက်ဆုံး၍ မိတ္တူထုတ်ပေးရန်လျှောက်ထားလာပါသည်။ ကန့်ကွက်လိုပါက ခိုင်လုံသောအထောက်အထားများဖြင့် ကြော်ငြာသည့်ရက်မှ ၁၅ရက်အတွင်း အောက်ဖော်ပြပါရုံးသို့ လူကိုယ်တိုင်လာရောက် ကန့်ကွက်နိုင်ပါသည်။

ကညန၊ ခရိုင်ရုံး (မန္တလေးမြောက်ပိုင်း)
မန္တလေးမြို့

ယာဉ်မှတ်ပုံတင်စာအုပ်မိတ္တူလျှောက်ထားခြင်း

ယာဉ်အမှတ် ၆ခ/၅၃၁၁ Honda Fit Hatch Bock 4x2 ယာဉ်လက်ဝယ်ရှိသူ ဒေါ်ဝင်းလွဲလွဲဦး ၉/အမဇ(နိုင်)၀၁၈၀၉၁က (ကမ-၃) ပျောက်ဆုံး၍ မိတ္တူထုတ်ပေးရန် လျှောက်ထားလာပါသည်။ ကန့်ကွက်လိုပါက ခိုင်လုံသောအထောက်အထားများဖြင့် ကြော်ငြာသည့်ရက်မှ ၁၅ရက်အတွင်း အောက်ဖော်ပြပါရုံးသို့ လူကိုယ်တိုင်လာရောက် ကန့်ကွက်နိုင်ပါသည်။

ကညန၊ ခရိုင်ရုံး (ရန်ကုန်မြောက်ပိုင်း)၊ အင်းစိန်

ယာဉ်မှတ်ပုံတင်စာအုပ် မိတ္တူလျှောက်ထားခြင်း

ယာဉ်အမှတ် ၆ခ/၅၃၈၁ ခူပါမန္တလာ S/W(4x4) ယာဉ်လက်ဝယ်ရှိသူ ဒေါ်အေးအေးဦး ၁၂/သဃက(နိုင်)၀၈၃၀၀၃က (ကမ-၃) ပျောက်ဆုံး၍ မိတ္တူထုတ်ပေးရန် လျှောက်ထားလာပါသည်။ ကန့်ကွက်လိုပါက ခိုင်လုံသောအထောက်အထားများဖြင့် ကြော်ငြာသည့်ရက်မှ ၁၅ရက်အတွင်း အောက်ဖော်ပြပါရုံးသို့ လူကိုယ်တိုင်လာရောက် ကန့်ကွက်နိုင်ပါသည်။

ကညန၊ ခရိုင်ရုံး (ရန်ကုန်အနောက်ပိုင်း)

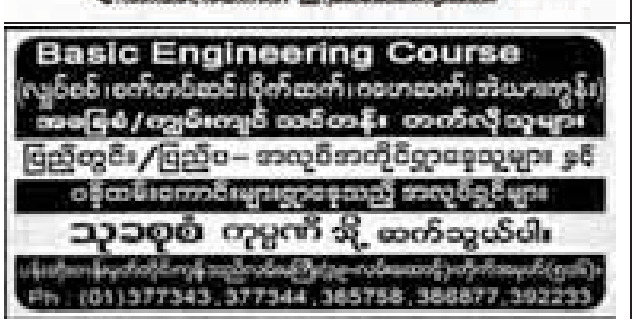

HEAD GARDENER

We are an international organisation responsible for preserving cemeteries and memorials around the world that commemorate the sacrifices made by the Commonwealth forces during the two World Wars.

We are seeking candidates for the position of Head Gardener, based at Thanbyuzayat War Cemetery, Thanbyuzayat Township, Mon State, Myanmar.

In this role you will assist Manager Myanmar with the daily running of a small team, ensuring the cemetery and structures are maintained to Commission standards. You will also undertake general gardening and caretaking duties, using both handheld and mechanical equipment. You should ideally possess the following skills:

Essential

- High level of literacy in Myanmar language
- A good command of written and spoken English
- Knowledge of and confidence using a variety of hand held and mechanical horticulture tools and machines
- Relevant experience working in a horticultural environment

Desirable

- A recognised horticultural qualification
- Relevant experience in a supervisory position
- PC skills including Microsoft Outlook, Word and Excel

All applications must be made in English

For information on how to apply, and to obtain a Fact Sheet and Job Description, please contact Thet Mon, Manager Myanmar, Taukkyan War Cemetery, 454 Pyay Road, Mingalardon Township, Taukkyan, Myanmar. Tel: +95 1600029, Mobile: +95 9448002925, E-mail thet.mon@cwgc.org.

Closing date: Friday 19 June 2015. Interviews will be held during the week commencing Monday 29 June 2015.

ဧမ္မူသီရိအထူးကုဆေးရုံကြီး အိတ်ဖွင့်တင်ဒါခေါ်ယူခြင်း

ဧမ္မူသီရိအထူးကုဆေးရုံကြီး၊ နေပြည်တော်တွင် အသုံးပြုရန် လိုအပ်သော **နား၊ နှာခေါင်း၊ လည်ချောင်းကုသမှုဌာနသုံးစက်ပစ္စည်း များ** ဝယ်ယူလိုပါသည်။ တင်ဒါပုံစံနှင့် တင်ဒါစည်းကမ်းများကို ကြော်ငြာပါသည့်ရက်မှစ၍ ရုံးချိန်အတွင်း ဧမ္မူသီရိအထူးကုဆေးရုံကြီး၊ အုပ်ချုပ်မှုဌာနတွင် ရယူနိုင်ပြီး ၃-၇-၂၀၁၅ရက် ညနေ ၃:၀၀နာရီ နောက်ဆုံးထား၍ လျှောက်ထားနိုင်ပါသည်။ အသေးစိတ်သိရှိလိုပါက ဖုန်း- ၀၆၇-၅၅၀၁၅၁၊ ၀၆၇-၅၅၀၁၅၃တို့သို့ ဆက်သွယ်မေးမြန်းနိုင်ပါသည်။

ပစ္စည်းဝယ်ယူရေးအဖွဲ့
ဧမ္မူသီရိအထူးကုဆေးရုံကြီး

ဧရာဝတီတိုင်းဒေသကြီး မီးသတ်ဦးစီးဌာန၊ ပုသိမ်မြို့ အိတ်ဖွင့်တင်ဒါခေါ်ယူခြင်း

၁။ ဧရာဝတီတိုင်းဒေသကြီး မီးသတ်ဦးစီးဌာနမှ ပြင်ပရေနှင့် လျှပ်စစ်မီးရှို့ရေးလုပ်ငန်း (၇)ခု၊ မြို့နယ်မီးသတ်စခန်း အဆောက်အအုံ(၅)လုံး၊ နယ်မြေမီးသတ်စခန်း အဆောက်အအုံ(၇)လုံး၊ မီးသတ်စခန်း အဝင်/အထွက်လမ်းခင်းခြင်း လုပ်ငန်း(၁)ခု၊ မြေဖို့ခြင်းလုပ်ငန်း(၁)ခု၊ မီးငြိမ်းသတ်ရေးပစ္စည်းကိရိယာများ၊ အရန်မီးသတ်တပ်ဖွဲ့ဝင်များ၊ တူညီဝတ်စုံများအား မြန်မာကျပ်ငွေဖြင့် တင်ဒါတင်သွင်းရန် ဖိတ်ခေါ်အပ်ပါသည်။

၂။ အိတ်ဖွင့်တင်ဒါပုံစံနှင့် စည်းကမ်းချက်များကို ၁၅-၆-၂၀၁၅ရက်မှ စတင်ရောင်းချမည်ဖြစ်ပြီး ၁၃-၇-၂၀၁၅ရက် ၁၆:၀၀နာရီ နောက်ဆုံးထား တင်သွင်းရမည်ဖြစ်ပါသည်။

၃။ အသေးစိတ်သိရှိလိုပါက ရုံးချိန်အတွင်း ဧရာဝတီတိုင်းဒေသကြီး မီးသတ်ဦးစီးမှူးရုံး ဖုန်း-၀၄၂-၂၁၂၆၇၃၌ ဆက်သွယ်စုံစမ်းနိုင်ပါသည်။

အိတ်ဖွင့်တင်ဒါခေါ်ယူရေးကော်မတီ

လျှပ်စစ်စွမ်းအားဝန်ကြီးဌာန မြန်မာ့လျှပ်စစ်ဓာတ်အားလုပ်ငန်း အိတ်ဖွင့်တင်ဒါခေါ်ယူခြင်း

၁။ လျှပ်စစ်စွမ်းအားဝန်ကြီးဌာန၊ မြန်မာ့လျှပ်စစ်ဓာတ်အားလုပ်ငန်း၏ ပစ္စည်းများအား ရန်ကုန်စတို့၊ ရန်ကုန်ဆိပ်ကမ်းနှင့် စီမံကိန်းစခန်းတို့မှ စီမံကိန်းနေရာအသီးသီးသို့ သယ်ယူပို့ဆောင်ရန် မြန်မာကျပ်ငွေဖြင့် တင်ဒါခေါ်ယူလိုပါသည်-

၂။ **တင်ဒါပုံစံစတင်ရောင်းချမည့်ရက်** - ၁၅-၆-၂၀၁၅ ရက်
၃။ **တင်ဒါပိတ်မည့်ရက်** - ၁၈-၆-၂၀၁၅ ရက်
၄။ **တင်ဒါပိတ်မည့်အချိန်** - ၁၄:၀၀နာရီ

၅။ တင်ဒါပုံစံနှင့် အသေးစိတ်အချက်အလက်များကို အောက်ပါလိပ်စာတွင် လာရောက် စုံစမ်းဝယ်ယူနိုင်ပါသည်။

တင်ဒါခေါ်ယူရေးလုပ်ငန်းကော်မတီ
မြန်မာ့လျှပ်စစ်ဓာတ်အားလုပ်ငန်း၊ ပစ္စည်းစီမံရေးဌာန
ရုံးအမှတ် ၂၇၊ နေပြည်တော်၊
ဖုန်း-၀၆၇-၄၁၀၂၀၉၊ ၄၁၀၂၈၂

ကျန်းမာရေးဝန်ကြီးဌာန ကုသရေးဦးစီးဌာန ပဲခူးတိုင်းဒေသကြီးကုသရေးဦးစီးဌာန အိတ်ဖွင့်တင်ဒါခေါ်ယူခြင်း

၁။ ပဲခူးတိုင်းဒေသကြီးကုသရေးဦးစီးဌာနအောက်ရှိ ခုတင် ၂၀၀ ဆံ့ ဆေးရုံကြီးများ (ပဲခူး/ပြည်/တောင်ငူ)ဆေးရုံများအတွက် လိုအပ်သော F.D.A အသိအမှတ်ပြု ဆေးဝါးများကို မြန်မာကျပ်ငွေဖြင့် ဝယ်ယူမည်ဖြစ်ပါသဖြင့် အိတ်ဖွင့်တင်ဒါများပေးသွင်းရန် ခေါ်ယူအပ်ပါသည်။

၂။ ခုတင် ၂၀၀ ဆံ့ ဆေးရုံကြီးများ (ပဲခူး/ပြည်/တောင်ငူ)အတွက် တင်သွင်းလိုသည့် လျှောက်လွှာများကို သက်ဆိုင်ရာဆေးရုံကြီးများတွင် လျှောက်ထားရန်ဖြစ်ပါသည်။

၃။ **တင်ဒါပုံစံရောင်းချမည့်ရက်** - ၁၅-၆-၂၀၁၅ ရက် (တနင်္လာနေ့)
တင်ဒါပိတ်မည့်ရက်နှင့်အချိန် - ၁၄-၇-၂၀၁၅ ရက် (အင်္ဂါနေ့)

၄။ တင်ဒါစည်းမျဉ်းစည်းကမ်းချက်များနှင့် ဆေးဝါးများစာရင်းအသေးစိတ်ကို သိရှိလိုပါက နေ့စဉ်ရုံးချိန်အတွင်း အောက်ပါလိပ်စာများတွင် လာရောက်စုံစမ်းနိုင်ပါသည်။

ပဲခူးမြို့ပြည်သူ့ဆေးရုံကြီး ဖုန်း-၀၅၂-၂၂၂၃၂၁
ပဲခူးမြို့ပြည်သူ့ဆေးရုံကြီး ဖုန်း-၀၅၂-၂၂၂၁၀၂၈
ပြည်မြို့ပြည်သူ့ဆေးရုံကြီး ဖုန်း-၀၅၄-၂၇၃၅၁
တောင်ငူမြို့ ပြည်သူ့ဆေးရုံကြီး ဖုန်း-၀၅၄-၂၅၉၀၆

အိတ်ဖွင့်တင်ဒါခေါ်ယူခြင်း

၁။ ရန်ကုန်မြို့တော်စည်ပင်သာယာရေးကော်မတီ၏ အင်ဂျင်နီယာဌာန (ရေနှင့်သန့်ရှင်းမှု)ရှိ ကုက္ကိုဝ ရေပေးဝေရေးစီမံကိန်းသို့ သွယ်တန်းမည့် 33KV ကောင်းကင်ဓာတ်အားလိုင်းတွင်အသုံးပြုရန် လိုအပ်သော အောက်ပါပစ္စည်းများကို ဌာနအရောက်ကျပ်ငွေဖြင့် ဝယ်ယူလိုပါသဖြင့် စိတ်ပါဝင်စားသည့် လုပ်ငန်းရှင်များအနေဖြင့် အိတ်ဖွင့်တင်ဒါများ ပေးသွင်းနိုင်ပါကြောင်း ဖိတ်ခေါ်အပ်ပါသည်-

(က) 36 KV 1 C x 185 mm² Spaced Aerial Cable 63385 m

၂။ ဈေးနှုန်းလွှာပိတ်ရက်မှာ ၂၂-၆-၂၀၁၅ ရက် ၁၆:၀၀နာရီဖြစ်ပြီး တင်ဒါပုံစံတစ်စုံလျှင် ကျပ် ၁၀၀၀၀(ကျပ်တစ်သောင်းတိတိ)နှုန်းဖြင့် မြို့တော်ခန်းမ(ပထမထပ်) ဘတ်ဂျက်နှင့် ငွေစာရင်းဌာန၊ ပစ္စည်းဝယ်ယူရေးဌာနစုတွင် ဝယ်ယူနိုင်ပါသည်။ အသေးစိတ်အချက်အလက်များကို ဖုန်း-၃၈၈၇၃၂၂၂သို့ ရုံးချိန်အတွင်း ဆက်သွယ်မေးမြန်းနိုင်ပါသည်။

အတွင်းရေးမှူး
ပစ္စည်းဝယ်ယူရေးအဖွဲ့

ရထားပို့ဆောင်ရေးဝန်ကြီးဌာန၊ မြန်မာ့မီးရထား၊ တိုင်း (၁၁)ပုဂံနယ်အတွင်း မကွေးတိုင်းဒေသကြီးအစိုးရအဖွဲ့၏ လမ်းညွှန်ကြီးကြပ်မှုဖြင့် အိတ်ဖွင့်တင်ဒါခေါ်ယူခြင်း

စဉ်	တင်ဒါအမှတ်	လုပ်ငန်းအမည်နှင့်တည်နေရာ
က	၀၉/တ-၁၁/မက	လဲဘူး-ကံသာကြား အမှတ် ၁၀၉ တံတားတွင် မြေကာနံရံဆောက်လုပ်ခြင်း (၁၆၃ပေ)
ခ	၁၀/တ-၁၁/မက	ကျောက်အိုးတောင်ကြားတွင် ကျောက်ကြီးစီ မြေကာနံရံဆောက်လုပ်ခြင်း (၂၄၅ ပေ)
ဂ	၁၁/တ-၁၁/မက	ကံသာတောင်ကြားတွင် ကျောက်ကြီးစီမြေကာနံရံ ဆောက်လုပ်ခြင်း (၅၀ပေ)
ဃ	၁၂/တ-၁၁/မက	လဲဘူး-ကုလားရွှင်ကြား မိုင်(၃၃၄/၂၂-၂၃)ရှိ အမှတ် ၁၃၇ တံတားတွင် ကျောက်ကြီးစီ မြေကာနံရံဆောက်လုပ်ခြင်း (၈၃ ပေ)

တင်ဒါပိတ်မည့်ရက်နှင့်အချိန် - ၂၉-၆-၂၀၁၅ ရက် ၁၆:၃၀နာရီ
တင်ဒါဖွင့်မည့်ရက်နှင့်အချိန် - ၃၀-၆-၂၀၁၅ ရက် ၁၀:၀၀နာရီ
တင်ဒါဖွင့်လှစ်မည့်နေရာ - မြန်မာ့မီးရထား၊ တိုင်း ၁၁ ရိပ်သာ၊ မကွေးမြို့

အိတ်ဖွင့်တင်ဒါတင်သွင်းရမည့်ပုံစံနှင့် တင်ဒါစည်းကမ်းသတ်မှတ်ချက်များအား ၁၅-၆-၂၀၁၅ ရက်မှစ၍ ရုံးချိန်အတွင်း အင်ဂျင်နီယာမှူး(မြို့ပြ) တိုင်းအမှတ် ၁၁ ပုဂံရုံးတွင် လာရောက်ကြည့်ရှုနိုင်ပြီး အသေးစိတ်သိရှိလိုပါက အောက်ပါဖုန်းနံပါတ်များသို့ ရုံးချိန်အတွင်း စုံစမ်းမေးမြန်းနိုင်ပါသည်။

အင်ဂျင်နီယာမှူး(မြို့ပြ) တိုင်း(၁၁) ပုဂံရုံး ဖုန်း-၀၆၂-၆၈၀၈၂၀၁၊ ၀၆၂-၆၅၀၂၈၉၁

စွမ်းအင်ဝန်ကြီးဌာန မြန်မာ့ရေနံနှင့်သဘာဝဓာတ်ငွေ့လုပ်ငန်း တည်ဆောက်ရေးလုပ်ငန်းများဆောင်ရွက်ရန် အိတ်ဖွင့်တင်ဒါခေါ်ယူခြင်း

၁။ စွမ်းအင်ဝန်ကြီးဌာန၊ မြန်မာ့ရေနံနှင့်သဘာဝဓာတ်ငွေ့လုပ်ငန်း၏ ကြီးကြပ်မှုဖြင့် ၂၀၁၅-၂၀၁၆ ဘဏ္ဍာရေးနှစ်အတွက် ငွေလုံးငွေရင်းအသုံးစရိတ်ခွင့်ပြုရန်ပုံငွေ ကျပ်သန်း ၆၀၇၄.၉၉၁ အောက်မှ ကျခံသုံးစွဲမည့် တည်ဆောက်ရေးလုပ်ငန်းစုစုပေါင်း ၅၄ခုအနက် ခွင့်ပြုရန်ပုံငွေကျပ်သန်း ၁၁၁၅.၉၃၇ အတွက် အောက်ဖော်ပြပါလုပ်ငန်း ၁၂ ခု ဆောင်ရွက်မည်ဖြစ်၍ မြန်မာနိုင်ငံသားလုပ်ငန်းရှင်ကုမ္ပဏီများအနေဖြင့် အိတ်ဖွင့်တင်ဒါများ တင်သွင်းနိုင်ရန်ဖိတ်ခေါ်ပါသည်-

စဉ်	တည်ဆောက်ရေးလုပ်ငန်းများ
	ရန်ကုန်တိုင်းဒေသကြီး
၁	အင်းစိန်မြို့နယ်၊ ရွာမ CNGဝင်းအတွင်းတွင် (၁၀၀'×၄၀'×၁၂')ရုံး အဆောက်အအုံ ဆောက်လုပ်ခြင်းလုပ်ငန်း
၂	အင်းစိန်မြို့နယ်၊ ရွာမCNG ဝင်းအတွင်းတွင် ၄ပေထု သဲဖို့ခြင်းလုပ်ငန်း (၅၉၅ပေ×၂၅၅ပေ=၁၅၁၀၇၅ စ/ပေ)
၃	အင်းစိန်မြို့နယ်၊ ရွာမ CNG ဝင်းအတွင်းတွင် (၂၀၀'×၅၀'×၁၅') Hydrotest အဆောက်အအုံဆောက်ခြင်းလုပ်ငန်း(Steel Structure)
၄	အင်းစိန်မြို့နယ်၊ ရွာမသဘာဝဓာတ်ငွေ့ထိန်းဖြန့်စခန်းဝင်းတွင် အုတ်ခြဲစည်းရိုးပြုလုပ်ခြင်းလုပ်ငန်း(အရှည် ၁၅၀၀'၊ အမြင့် ၁၃')
၅	သာကေတမြို့နယ်၊ သာကေတ၊ ကမ်းလွှန်ရေနံအခြေစိုက်စခန်းဝင်းအတွင်း Open Shed ဘေးကွက်လပ်တွင် ၂'ထူ သဲဖြည့်ခြင်းနှင့် ၁'ထူ ကွန်ကရစ်လောင်းခြင်းလုပ်ငန်း (၁၂၀'×၁၉၀')
၆	သာကေတမြို့နယ်၊ သာကေတကမ်းလွှန်ရေနံအခြေစိုက်စခန်းဝင်းအတွင်း အုတ်ခြဲစည်းရိုးပြုလုပ်ခြင်းလုပ်ငန်း (အရှည်၁၁၅၀'၊ အမြင့် ၁၃')
၇	သာကေတမြို့နယ်၊ သာကေတကမ်းလွှန်ရေနံအခြေစိုက်စခန်းတွင် Jetty ဘေးတစ်ဖက်တစ်ချက်နေရာများတွင် ဆိပ်ကမ်းထိန်းသိမ်းရေး RCC မြေထိန်းနံရံများ ပြုလုပ်ခြင်းလုပ်ငန်း(၅၅၀'×၃၀'×၁၂'-၃")
၈	သာကေတမြို့နယ်၊ သာကေတကမ်းလွှန်ရေနံအခြေစိုက်စခန်းတွင် Foreshore Landing အနီးတွင် ရေတိုက်စားမှုမဖြစ်ပေါ်စေရန် RCC မြေထိန်းနံရံများ ပြုလုပ်ခြင်းလုပ်ငန်း (၁၀၀၀'×၁၂'-၃")
၉	ဒဂုံမြို့သစ်မြို့နယ် တိုးကြောင်ကလေး သဘာဝဓာတ်ငွေ့ထိန်းဖြန့်စခန်း တည်ဆောက်ခြင်းလုပ်ငန်း
၁၀	အလုံမြို့နယ်၊ ရွှေပြည်သာမြို့နယ်၊ ဒဂုံ(အရှေ့)မြို့နယ်၊ တောင်ဥက္ကလာပမြို့နယ်၊ သန်လျင်မြို့နယ်၊ မင်္ဂလာတောင်ညွန့်မြို့နယ်၊ ဒဂုံဆိပ်ကမ်းမြို့နယ်များရှိ CNG ဆိုင်(၈)ဆိုင်၏ ဝန်ထမ်းဘားတိုက်များတွင် နံရံနှင့် မျက်နှာကြက်များ ပြုပြင်ခြင်းလုပ်ငန်း၊
	ဧရာဝတီတိုင်းဒေသကြီး
၁၁	ညောင်တုန်းမြို့နယ်၊ ညောင်တုန်း ရေနံနှင့် သဘာဝဓာတ်ငွေ့မြေစခန်း အဝင်လမ်း၊ (ဝမ်တရိုးလမ်း) အား ၁၆ပေထု ၁း၂၄ကွန်ကရစ်လမ်းခင်းခြင်းလုပ်ငန်း(၂၀၀၀'×၁၄'×၁')
	မကွေးတိုင်းဒေသကြီး
၁၂	ချောက်မြို့နယ်၊ ချောက် CNG အရောင်းဆိုင်တွင် စက်အဆောက်အအုံများတိုးချဲ့ဆောက်လုပ်ခြင်းလုပ်ငန်း

၂။ အိတ်ဖွင့်တင်ဒါပုံစံနှင့် စည်းကမ်းချက်များကို ၁၅-၆-၂၀၁၅ ရက်မှစ၍ စွမ်းအင်ဝန်ကြီးဌာန၊ မြန်မာ့ရေနံနှင့်သဘာဝဓာတ်ငွေ့လုပ်ငန်း၊ ရုံးအမှတ်(၄၄)၊ နေပြည်တော်တွင် ရုံးချိန်အတွင်း ရောင်းချမည်ဖြစ်ပြီး ၁၆-၇-၂၀၁၅ ရက် ၁၆:၀၀ နာရီနောက်ဆုံးထား၍ တင်ဒါများတင်သွင်းရန် ဖြစ်ပါသည်။

၃။ အိတ်ဖွင့်တင်ဒါစည်းမျဉ်းစည်းကမ်း အသေးစိတ်နှင့်ပတ်သက်လည်းကောင်း၊ ဆောက်လုပ်မည့်အဆောက်အအုံများ၏ ဆောင်ရွက်မည့်အတိုင်းအတာ၊အသေးစိတ်အချက်အလက်များ မှီငြမ်းပြုပုံစံများနှင့် ပတ်သက်၍ သိရှိလိုပါက စွမ်းအင်ဝန်ကြီးဌာန၊ မြန်မာ့ရေနံနှင့် သဘာဝဓာတ်ငွေ့လုပ်ငန်း၊ ဆောက်လုပ်ရေးအင်ဂျင်နီယာဌာန၊ (နေပြည်တော်)သို့ လူကိုယ်တိုင် လာရောက်၍ဖြစ်စေ ဖုန်း-၀၆၇-၄၁၀၂၀၅ သို့ ဆက်သွယ်၍ဖြစ်စေ စုံစမ်းနိုင်ပါသည်။

တင်ဒါစီစစ်ရွေးချယ်ရေးကော်မတီ

ပုံစံ(၈)ဝင် ကျွန်းသစ်/ကျွန်းခွဲသား/ကျွန်းတိုင်၊ သစ်မာသစ်/သစ်မာခွဲသား/သစ်မာတိုင်များ ရောင်းချရန်လေလံကြော်ငြာ

ပတ်ဝန်းကျင်ထိန်းသိမ်းရေးနှင့် သစ်တောရေးရာဝန်ကြီးဌာန စစ်ကိုင်းတိုင်းဒေသကြီး မော်လိုက်ခရိုင်၊ မော်လိုက်မြို့နယ်ရှိ ပုံစံ(၈)ဝင်ကျွန်းသစ်/ကျွန်းခွဲသား/ကျွန်းတိုင်၊ သစ်မာသစ်/သစ်မာခွဲသား/သစ်မာတိုင်များကို မော်လိုက်ခရိုင်လက်ထောက်ညွှန်ကြားရေးမှူးရုံးတွင် ၂၅-၆-၂၀၁၅ရက် နံနက် ၁၀း၀၀ နာရီတွင် လက်ရှိမျက်မြင်အခြေအနေအတိုင်း ဈေးပြိုင်စနစ်ဖြင့် လေလံရောင်းချမည်ဖြစ်ပါကြောင်း ကြေညာအပ်ပါသည်။ လေလံလျှောက်လွှာများကို မော်လိုက်ခရိုင်ရုံးနှင့် မော်လိုက်မြို့နယ်ဦးစီးအရာရှိရုံးတို့တွင် တစ်စောင်လျှင် ၅၀၀၀/- နှုန်းဖြင့် ၂၁-၆-၂၀၁၅ရက်မှ ၂၄-၆-၂၀၁၅ရက်အတွင်း ဝယ်ယူနိုင်ပါသည်။

ဥက္ကဋ္ဌ
လေလံတင်ရောင်းချရေးကော်မတီ

မကွေးတိုင်းဒေသကြီးဥပဒေချုပ်ရုံး မကွေးမြို့ အိတ်ဖွင့်တင်ဒါခေါ်ယူခြင်း

၁။ မကွေးတိုင်းဒေသကြီးဥပဒေချုပ်ရုံးမှ ၂၀၁၅-၂၀၁၆ ဘဏ္ဍာရေးနှစ်အတွင်း အောက်ဖော်ပြပါ တည်ဆောက်ရေးလုပ်ငန်းများအတွက် မြန်မာနိုင်ငံသားလုပ်ငန်းရှင်များထံမှ အိတ်ဖွင့်တင်ဒါတင်သွင်းရန် ဖိတ်ခေါ်အပ်ပါသည်-

လုပ်ငန်းအမည်

၁။ (က) ထီးလင်းမြို့နယ်ဥပဒေရုံးဝန်ထမ်းအိမ်ရာ
RC(၂)ထပ် (၃၀'×၃၀'×၂၂')၊ ရေတွင်း၊ လျှပ်စစ်မီး၊ မိလ္လာကန်အပါအဝင်
(ခ) ထီးလင်းမြို့နယ် ဥပဒေရုံး ခြံစည်းရိုးအုတ်တံတိုင်းကာရံခြင်း
(၆၈၈' ၆"× ၆' ၆"×၀' ၉")

၂။ ဂန့်ဂေါခရိုင်ဥပဒေရုံး ခြံစည်းရိုးအုတ်တံတိုင်းကာရံခြင်း (၂၁၆' ၀"×၆' ၆"×၀' ၉")

၂။ **တင်ဒါပိတ်ရက်နှင့်အချိန်** -၃၀-၆-၂၀၁၅ ရက် ညနေ ၁၆း၀၀နာရီ

၃။ တင်ဒါပုံစံများကို သတင်းစာပါကြော်ငြာသည့်ရက်မှစ၍ မကွေးတိုင်းဒေသကြီး ဥပဒေချုပ်ရုံး၊ မကွေးမြို့တွင် ရုံးချိန်အတွင်း ဝယ်ယူနိုင်ပြီး အသေးစိတ်အချက်အလက် များသိရှိလိုပါက တိုင်းဒေသကြီးဥပဒေအရာရှိ မကွေးတိုင်းဒေသကြီးဥပဒေချုပ်ရုံး ဖုန်း-၀၆၃-၂၈၄၈၁သို့ ဆက်သွယ်မေးမြန်းစုံစမ်းနိုင်ပါသည်။

တင်ဒါခေါ်ယူရေးနှင့်စီစစ်ရွေးချယ်ရေးကော်မတီ
မကွေးတိုင်းဒေသကြီးဥပဒေချုပ်ရုံး

နေပြည်တော်ကောင်စီနယ်မြေ နေပြည်တော်သမဝါယမဦးစီးဌာန အိတ်ဖွင့်တင်ဒါခေါ်ယူခြင်း

၁။ နေပြည်တော်ကောင်စီနယ်မြေအတွင်း ၂၀၁၅-၂၀၁၆ဘဏ္ဍာရေးနှစ်သမဝါယမဝန်ကြီးဌာန ခွင့်ပြုရန်ပုံငွေဖြင့် ဆောင်ရွက်မည့် ဓာတ်အားလိုင်းနှင့် ဓာတ်အားခွဲရုံတည်ဆောက်ခြင်းလုပ်ငန်းများအား ဘဏ္ဍာရေးနှစ်အတွင်း ပြီးစီးအောင် ဆောင်ရွက်ရန်ရှိပါ၍ မြန်မာကျပ်ငွေဖြင့် အိတ်ဖွင့် တင်ဒါတင်သွင်းရန် ဖိတ်ခေါ်အပ်ပါသည်။

၂။ **တင်ဒါပုံစံစတင်ရောင်းချမည့်ရက်/အချိန်** - ၁၅-၆-၂၀၁၅ ရက် နံနက် ၁၀း၀၀နာရီ
၃။ **တင်ဒါပုံစံအရောင်းပိတ်မည့်ရက်/အချိန်** - ၁၀-၇-၂၀၁၅ ရက် မွန်းလွဲ ၁၄း၀၀နာရီ
၄။ **တင်ဒါတင်သွင်းရမည့်နောက်ဆုံးရက်/အချိန်** - ၁၅-၇-၂၀၁၅ ရက် မွန်းလွဲ ၁၄း၀၀နာရီ

၅။ တင်ဒါပုံစံနှင့် အသေးစိတ်အချက်အလက်များကို အောက်ဖော်ပြပါဌာနတွင် ၁၅-၆-၂၀၁၅ ရက်မှစ၍ ရုံးချိန်အတွင်း လာရောက်စုံစမ်းဝယ်ယူနိုင်ပါသည်။

နေပြည်တော်သမဝါယမဦးစီးဌာန
တင်ဒါစီစစ်ရွေးချယ်ရေးလုပ်ငန်းကော်မတီ
ဖုန်း-၀၆၇-၅၅၀၃၅၅

စက်မှုနည်းပညာမြှင့်တင်ရေးနှင့် ပူးပေါင်းဆောင်ရွက်ရေးဦးစီးဌာန ကွန်ပျူတာတက္ကသိုလ်(ပင်လုံ)

၁။ ကွန်ပျူတာတက္ကသိုလ်(ပင်လုံ)အတွက် လိုအပ်သော Computer Table (မလေးရှားကြိတ်သား)(၁၁၂)လုံးအား ဝယ်ယူလိုပါသဖြင့်အိတ်ဖွင့်တင်ဒါတင်သွင်းရန်ဖိတ်ခေါ်ပါသည်။

၂။ Open Tender ပုံစံများကို ကြော်ငြာပါသည့်ရက်မှစ၍ ရုံးချိန်အတွင်း ကွန်ပျူတာတက္ကသိုလ် (ပင်လုံ)တွင် ထုတ်ယူနိုင်ပြီး ၂၆-၆-၂၀၁၅ရက် ၁၆း၀၀နာရီနောက်ဆုံးထား၍ ပေးသွင်းရပါမည်။

၃။ အသေးစိတ်အချက်အလက်များကို ဖုန်း-၀၈၁-၃၁၀၄၅၅တွင် စုံစမ်းနိုင်ပါသည်။

ပစ္စည်းဝယ်ယူရေးအဖွဲ့
ကွန်ပျူတာတက္ကသိုလ်(ပင်လုံ)

စက်မှုနည်းပညာမြှင့်တင်ရေးနှင့် ပူးပေါင်းဆောင်ရွက်ရေးဦးစီးဌာန ကွန်ပျူတာတက္ကသိုလ်(ပင်လုံ)

၁။ ကွန်ပျူတာတက္ကသိုလ်(ပင်လုံ)အတွက် လိုအပ်သော

1.	ရေသန့်စက် (RO 400GPD) (Reverse Osmosis Drinking Water System) Capacity; 400GPD 100 lit Tank (2) 1st Filter 20"; 5M Filter; 2nd Fiter 20" Active Carbon 3rd Filter 20" 1M Filter 4th Filter RO (100GPD) Membranex 4nos 5th Filter Taste and odor removal	(1) Nos
2.	Crimping Tools	(6) Nos
3.	RAM DDR 3-2 GB	(50) Nos
4.	UBIQUITI Nano Station LOCO M2 Acesspoint	(6) Nos
5.	Desktop Computer Dell (Memory 4GB; HDD 50GB; Processor Intel Core i7)	(44) Nos
6.	Digital Oscilloscope (200MHZ)(20.4 Analog Channel)	(4) Nos
7.	Digital White Board	(2) Nos
8.	UPS (Power Tree) (650VA)	(40) Nos

အား ဝယ်ယူလိုပါသဖြင့် အိတ်ဖွင့်တင်ဒါတင်သွင်းရန်ဖိတ်ခေါ်ပါသည်။

၂။ Open Tender ပုံစံများကို ကြော်ငြာပါသည့်ရက်မှစ၍ ရုံးချိန်အတွင်း ကွန်ပျူတာတက္ကသိုလ် (ပင်လုံ)တွင် ထုတ်ယူနိုင်ပြီး ၂၆-၆-၂၀၁၅ရက်၊ ၁၆း၀၀နာရီနောက်ဆုံးထား၍ ပေးသွင်းရပါမည်။

၃။ အသေးစိတ်အချက်အလက်များကို ဖုန်း-၀၈၁-၃၁၀၄၅၅တွင် စုံစမ်းနိုင်ပါသည်။

ပစ္စည်းဝယ်ယူရေးအဖွဲ့
ကွန်ပျူတာတက္ကသိုလ်(ပင်လုံ)

ပုံနှိပ်ခြင်းလုပ်ငန်းများ ဆောင်ရွက်နိုင်ပါပြီ

လူကြီးမင်းတို့၏ စာအုပ်၊ စာစောင်၊ ဂျာနယ်နှင့် သတင်းစာပုံနှိပ်ခြင်းလုပ်ငန်းများအား ရန်ကုန်၊ နေပြည်တော်နှင့် မန္တလေးတို့တွင် အဆင့်မီရောင်စုံစက်ကြီးများဖြင့် ပုံနှိပ်ခြင်းလုပ်ငန်းအား အရည်အသွေး အထူးအာမခံဖြင့် ဆောင်ရွက်ပေးနိုင်ပြီဖြစ်ကြောင်း သတင်းကောင်းပါးအပ်ပါသည်။ အသေးစိတ်အချက်အလက်များ သိလိုပါက အောက်ပါလိပ်စာများတွင် ဆက်သွယ်စုံစမ်းနိုင်ပါသည်-

(၁) နေပြည်တော်ပုံနှိပ်စက်ရုံ (ဇေယျာသီရိ)၊ ခရေပင်လမ်းခွဲ၊ ဇေယျာသီရိမြို့နယ်၊ နေပြည်တော်
ဖုန်း-၀၆၇-၃၆၁၇၃

(၂) စာပေဗိမာန်ပုံနှိပ်စက်ရုံ၊ ခလရ ၉၀လမ်း၊ အောင်ဆန်းရပ်ကွက်၊ အင်းစိန်မြို့နယ်၊ ရန်ကုန်
ဖုန်း-၀၁-၆၄၅၇၃၂

(၃) အထက်မြန်မာပြည်အစိုးရပုံနှိပ်စက်ရုံ၊ စစ- ၁၁၊ ၄၈ လမ်း၊ အောင်ပင်လယ်၊ မန္တလေး
ဖုန်း-၀၂-၆၂၉၃၀

ပုံနှိပ်ရေးနှင့်စာအုပ်ထုတ်ဝေရေးလုပ်ငန်း

ကန့်ကွက်နိုင်ပါကြောင်း

အောက်ဖော်ပြပါပုဂ္ဂိုလ်များသည် ပုသိမ်မြို့နယ် အထွေထွေအုပ်ချုပ်ရေးဦးစီးဌာနသို့ မြေပေးမိန့်ထုတ်ပေးပါရန် လျှောက်ထားလာ၍ ကန့်ကွက်လိုသူများရှိပါက ဤသတင်းစာတွင် ကြော်ငြာသည့်ရက်မှစ၍ ၁၅ရက်အတွင်း ပုသိမ်မြို့နယ်အထွေထွေအုပ်ချုပ်ရေးဦးစီးဌာနရုံးသို့ သက်ဆိုင်ရာစာရွက်စာတမ်းအထောက်အထားနှင့် လာရောက်ကန့်ကွက်နိုင်ပါကြောင်း ကြေညာအပ်ပါသည်-

စဉ်	လျှောက်ထားသူ၏		လျှောက်ထားမြေကွက်၏				အကြောင်းအရာ
	အမည်	မြေကွက်တည်ရှိရာလိပ်စာ	အမှတ်	အမည်	ဦးပိုင်	ဧရိယာ	
၁	ဒေါ်အေးမြင့်	အမှတ်(၃၄)၊ သမတ(၂)လမ်း(၂)ရပ်ကွက်၊ ပုသိမ်မြို့	၆၁	ကွင်းလမ်း	၃၄	၀.၀၅၅	မြေပေးမိန့် လျှောက်ထားခြင်း
၂	ဒေါ်အေမီဝင်း	မြို့ငယ်ဟောလမ်းသွယ်၊ အမှတ်(၃၂)၊ (၃)ရပ်ကွက်၊ ပုသိမ်မြို့	၃၃	ကိုးသိန်း	၃၂	၀.၀၃၄	မြေပေးမိန့် လျှောက်ထားခြင်း
၃	ဦးအောင်သာနိုး	ကုလားကုန်းလမ်း၊ (၉)ရပ်ကွက် ပုသိမ်မြို့	၁၇	အုပ်ချုပ်ရေးဦးစီးတောင်	၁၄	၀.၂၀၆	မြေပေးမိန့် လျှောက်ထားခြင်း
၄	ဒေါ်ကြည်ကြည်ဝင်း	ပုသိမ်-ရန်ကုန်ကားလမ်း၊ မြက်တိုရပ်၊ (၁၅)ရပ်ကွက်၊ ပုသိမ်မြို့	၁၆၃/B	ထန်းကုန်း	၄၉-က/၁၀	၀.၀၆၆	မြေပေးမိန့် လျှောက်ထားခြင်း
၅	ဦးဖိုးကျော်စိုး	အမှတ် (D -၃၅/၃၆)၊ ရုံးရပ်ကွက်၊ (၁၃)ရပ်ကွက်၊ ပုသိမ်မြို့	၁၆၃/C	ရုံးရပ်ကွက်	D- ၃၅ D- ၃၆	၀.၁၇၆	မြေပေးမိန့် လျှောက်ထားခြင်း
၆	ဦးမျိုးလွင်ဦး	အမှတ် (B -၂၃၂)၊ စီးပွားဇုန်လမ်း၊ (၁၃)ရပ်ကွက်၊ ပုသိမ်မြို့	၅၂	စီးပွားဇုန်	B- ၂၃၂	၀.၀၅၅	မြေပေးမိန့် လျှောက်ထားခြင်း

မြို့နယ်အထွေထွေအုပ်ချုပ်ရေးဦးစီးဌာန
ပုသိမ်မြို့နယ်

ပြည်ထောင်စုသမ္မတမြန်မာနိုင်ငံ ကုန်သည်များနှင့် စက်မှုလက်မှုလုပ်ငန်းရှင်များအသင်းချုပ် အိတ်ပိတ်တင်ဒါခေါ်ယူခြင်း

၁။ ပြည်ထောင်စုသမ္မတမြန်မာနိုင်ငံ ကုန်သည်များနှင့် စက်မှုလက်မှုလုပ်ငန်းရှင်များအသင်းချုပ် အမှတ် ၂၉၊ မင်းရဲကျော်စွာလမ်း၊ လမ်းမတော်မြို့နယ်တွင် တည်ရှိသောအဆောက်အအုံ၌ Local Area Network ရေးဆွဲချိတ်ဆက်တပ်ဆင်ခြင်းနှင့် CCTV ကင်မရာများ တပ်ဆင်ခြင်းများဆောင်ရွက်နိုင်ရန် အောက်ပါအရည်အချင်းနှင့်ပြည့်စုံသော မြန်မာနိုင်ငံသားလုပ်ငန်းရှင်များထံမှ အိတ်ပိတ်တင်ဒါခေါ်ယူလိုပါသည်။

(က) Internet Network Infrastructure တပ်ဆင်ခြင်းနှင့် CCTV တပ်ဆင်ခြင်းများအတွက် သက်ဆိုင်ရာလုပ်ငန်းအတွေ့အကြုံ (၃)နှစ်နှင့်အထက် ရှိသူဖြစ်ပြီး ပြင်ဆင်ဆောင်ရွက်ခြင်းကိုလည်း ဆောင်ရွက်နိုင်သူဖြစ်ရမည်။

(ခ) တင်ဒါတင်သွင်းသူသည် သက်ဆိုင်သည့် လုပ်ငန်းတစ်ခုချင်းအလိုက် စနစ်တကျ စီမံကွပ်ကဲနိုင်ပြီး ဒီဇိုင်းရေးဆွဲခြင်း၊ တပ်ဆင်ခြင်း၊ စမ်းသပ်ခြင်း၊ ပြင်ဆင်ခြင်းနှင့် တပ်ဆင်ပေးမည့်ဧရာရာ အကွာအဝေးတို့ ပါဝင်သောပုံစံငယ်ကို တင်ဒါတင်သွင်းလာသည့်အခါ သီးခြားစီပူးတွဲတင်ပြရန် လိုအပ်ပါမည်။

(ဂ) တင်ဒါတင်သွင်းသူ (သို့) ကုမ္ပဏီသည် ရန်ကုန်မြို့ရှိ ၄င်းတို့ဆောင်ရွက်တပ်ဆင်ခဲ့သော အဆောက်အအုံများ၊ Project များ၏ မှတ်တမ်းဓာတ်ပုံများအား ပူးတွဲတင်ပြရန် လိုအပ်ပါသည်။

(ဃ) တင်ဒါလျှောက်လွှာတင်သွင်းရာတွင် တင်ဒါတစ်ခုချင်းအလိုက် သိန်း ၅၀ စီ အာမခံစပေါ်ငွေအဖြစ် တစ်ပါတည်းပေးသွင်းရမည်။ (PO-cheque ဖြင့်သာ)၊ တင်ဒါရွေးချယ်မခံရပါက စပေါ်ငွေအား ပြန်လည်ထုတ်ပေးပါမည်။

(င) တင်ဒါပုံစံဝယ်ယူချိန်တွင် တင်ဒါစည်းကမ်းများနှင့်အတူ Detail Design နှင့် Scope of Work ကို တစ်ပါတည်းပေးအပ်ပါမည်။

(စ) တင်ဒါလျှောက်လွှာတင်သွင်းရာတွင် တင်ဒါတစ်ခုချင်းအလိုက် ဝယ်ယူဖြည့်စွက်၍ အဆိုပြုတင်ပြရပါမည်။

၂။ တင်ဒါပုံစံများအား ၂၀၁၅ ခုနှစ် ဇွန် ၁၆ ရက်တွင် စတင်ရောင်းချမည်ဖြစ်ပြီး ၂၀၁၅ ခုနှစ် ဇွန် ၃၀ ရက် ၁၆း၀၀ နာရီတွင် တင်ဒါပိတ်ပါမည်။

၃။ တင်ဒါတစ်ခုစီအတွက် ပုံစံတစ်စောင်လျှင် ကျပ်တစ်သောင်းနှုန်းဖြင့် ကုန်သည်စက်မှုအသင်းချုပ်၊ အမှတ် ၂၉၊ မင်းရဲကျော်စွာလမ်း၊ လမ်းမတော်မြို့နယ်၊ ရန်ကုန်မြို့တွင် ရုံးချိန်အတွင်း လာရောက်စုံစမ်း၀ယ်ယူနိုင်ပါသည်။ အသေးစိတ်သိရှိလိုပါက ကုန်သည်စက်မှုအသင်းချုပ်၊ ICT ဌာန ဖုန်း-၀၁-၂၁၄၃၄၄ မှ ၂၁၄၃၄၉ (Ext: ၁၃၅၊ ၃၂၃)တို့သို့ ဆက်သွယ်စုံစမ်းမေးမြန်းနိုင်ပါသည်။

တင်ဒါရွေးချယ်ရေးအဖွဲ့

ယာဉ်မှတ်ပုံတင်စာအုပ်မိတ္တူ လျှောက်ထားခြင်း

ယာဉ်အမှတ် ၂၁ယ/၅၁၃၄၃ SUPER 110 မော်တော်ဆိုင်ကယ်ယာဉ်လက်ဝယ်ရှိသူ ဒေါ်စိုးစိုးအေး ၇/ပမန(နိုင်) ၁၅၆၇၇၈ က (ကမ-၃)ပျောက်ဆုံး၍ မိတ္တူထုတ်ပေးရန် လျှောက်ထားလာပါသည်။ ကန့်ကွက်လိုပါက ခိုင်လုံသောအထောက်အထားများဖြင့် ကြော်ငြာပါသည့်ရက်မှ ၁၅ရက်အတွင်း အောက်ဖော်ပြပါရုံးသို့ လူကိုယ်တိုင်လာရောက်ကန့်ကွက်နိုင်ပါသည်။

ကညန၊ ခရိုင်ရုံး(ပြည်)၊ ပြည်မြို့

မြန်မာ့သစ်လုပ်ငန်း ပြည်ပရောင်းဝယ်ရေးနှင့်သစ်စက်ဌာန အိတ်ဖွင့်တင်ဒါကြေညာခြင်း

၁။ မြန်မာ့သစ်လုပ်ငန်း၊ ပြည်ပရောင်းဝယ်ရေးနှင့် သစ်စက်ဌာနမှ ကျွန်း-သစ်မာ သစ်လုံးနှင့် ခွဲသားများကို အမေရိကန်ဒေါ်လာဖြင့် အောက်ဖော်ပြပါအတိုင်း အိတ်ဖွင့်တင်ဒါစနစ်ဖြင့် ရောင်းချမည်ဖြစ်ပါသည်-

(က) **ရောင်းချမည့်ရက်နှင့်အချိန်** - ၂၆-၆-၂၀၁၅ ရက် မွန်းတည့် ၁၂း၀၀ နာရီ
၂၉-၆-၂၀၁၅ ရက် မွန်းလွဲ ၁း၀၀ နာရီ

(ခ) **ရောင်းချမည့်အမျိုးအစားနှင့်တန်ပမာဏ** - ကျွန်းသစ်လုံး(၁၆၇၀)တန်
ကျွန်းခွဲသား/ဓားရွေ(၃၃၃)တန်
ပိတောက်သစ်လုံး (၄၅၀)တန်
ပျဉ်းကတိုး/အင်-ကညင်/သစ်ရာ/အင်ကြင်း/တောင်သရက်/နော/
အောက်ချင်းစာနီ/ကောင်းမှူသင်္ဘ/ထောက်ကြန့်သစ်လုံး(၁၉၄၁၆)တန်
- ပိတောက်/တမလန်း/သင်းဝင်/ဓားရွေ/ခွဲသားခြမ်း(၅၂၄)တန်

(ဂ) **ရောင်းချမည့်နေရာ** - တော်ဝင်ခန်းမ၊ မြန်မာ့သစ်လုပ်ငန်း(ရုံးချုပ်)၊ ကြို့ကုန်း၊ အင်းစိန်မြို့နယ်၊ ရန်ကုန်မြို့

၂။ အိတ်ဖွင့်တင်ဒါနှင့်ပတ်သက်သည့် အသေးစိတ်အချက်အလက်များကို မြန်မာ့သစ်လုပ်ငန်း(ရုံးချုပ်)နှင့် web-site ဖြစ်သော www.myanmatimber.com.mm တွင်လည်း ဝင်ရောက်ကြည့်ရှုနိုင်ပါသည်။

၃။ ဆက်သွယ်ရန် ဖုန်း-၀၁-၅၂၈၇၆၄၊ E-mail: marketing 1 ppy@ gmail.com

အိတ်ဖွင့်တင်ဒါကျင်းပရေးကော်မတီ၊ မြန်မာ့သစ်လုပ်ငန်း

အများသိစေရန်ကြေညာချက်

၂၈-၃-၂၀၁၂ ရက်တွင် ကျင်းပပြုလုပ်သော ရန်ကုန်မြို့တော်စည်ပင်သာယာရေးကော်မတီ၊ ကော်မတီဝင်များ၏အစည်းအဝေးမှ အကြီးတန်းလိုင်စင်ကန်ထရိုက်တာအာမခံကြေးငွေအား ကျပ်သိန်း ၁၀၀မှ ကျပ်သိန်း ၅၀၀သို့ တိုးမြှင့်သတ်မှတ်ခဲ့သဖြင့် ထပ်မံပေးသွင်းရန်ဖြစ်သော အာမခံကြေးငွေ ကျပ်သိန်း ၄၀၀အား ပေးသွင်းရန် (၃)ကြိမ် အကြောင်းကြားခဲ့သော်လည်း လာရောက်ပေးသွင်းခြင်းမရှိသည့် ကန်ထရိုက်တာများသည် ၃၀-၆-၂၀၁၅ ရက်နောက်ဆုံးထား၍ ဌာနသို့လာရောက်ဆက်သွယ်ရန် အသိပေးအကြောင်းကြားအပ်ပါသည်။

သတ်မှတ်ရက်အတွင်း ဌာနသို့ လာရောက်ဆက်သွယ်ခြင်းမရှိပါက ခွင့်ပြုပေးထားသော လိုင်စင်ကန်ထရိုက်တာစာရင်းမှ ပယ်ဖျက်သွားမည်ဖြစ်ကြောင်း အသိပေးကြေညာအပ်ပါသည်။

ဌာနမှူး၊ အင်ဂျင်နီယာဌာန (အဆောက်အအုံ)
ရန်ကုန်မြို့တော်စည်ပင်သာယာရေးကော်မတီ

တစ်ဦးတည်းဖြစ်ပါကြောင်း

ကရင်ပြည်နယ်၊ ဘားအံမြို့၊ အထက(၄)၊ တက္ကသိုလ်ဝင်တန်း(ခ)မှ နော်အဲ့ကို့ဖော၊ မြဝတီမြို့နယ်၊ အပြင်ကွင်း ကလေးကျေးရွာ၊ အလယ်တန်းကျောင်း၊ အဋ္ဌမတန်းမှ နော်အဲ့ကို့ဝါးတို့၏ဖခင်မှာ ဦးစောချောအိနှင့် ဦးစောဝီအိသည် တစ်ဦးတည်းဖြစ်ပါကြောင်း။

ဦးစောချောအိ (ခ) ဦးစောဝီအို
၃/မဝတ(နိုင်)၀၃၂၁၇၃

ကန့်ကွက်နိုင်ပါသည်

ဒေါ်စန်းစန်းနွယ် ၁၂/ကမတ(နိုင်) ၀၁၄၆၆၀ ထံမှ ရန်ကုန်တိုင်းဒေသကြီး၊ အရှေ့ဒဂုံ (၁၃၄)ရပ်ကွက်၊ မြေကွက်အမှတ် ၉၀၈၊ ပေ(၂၀×၆၀) ပါမစ်မူရင်းခြမ်းကို ဦးကျော်မင်းသူ ၁၂/မဂဒ(နိုင်)၀၁၉၇၁၁၅ ဝယ်ယူထားပြီးဖြစ်၍ ကန့်ကွက်လိုပါက ခုနစ်ရက်အတွင်း အထောက်အထားစုံလင်စွာဖြင့် ကန့်ကွက်နိုင်ပါသည်။

ဖောင်းကြွပျောက် လျှောက်ထားခြင်း

ယာဉ်အမှတ် 9I/4285 ၏ ဖောင်းကြွနံပါတ်ပြားပျောက်ဆုံး၍ ထုတ်ပေးရန် လျှောက်ထားလာပါသဖြင့် ယခင်ဖောင်းကြွနံပါတ်ပြားပျက်ပြယ်ပါကြောင်း အများသိစေရန် ကြေညာအပ်ပါသည်။

ကညန၊ ခရိုင်ရုံး(ရန်ကုန်အရှေ့ပိုင်း)

အိတ်ဖွင့်တင်ဒါခေါ်ယူခြင်း

ကျန်းမာရေးဝန်ကြီးဌာန၊ ပြည်သူ့ကျန်းမာရေးဦးစီးဌာန၊ ဝယ်ယူဖြန့်ဖြူးရေးဌာနခွဲသည် ဆေးနှင့်ဆေးပစ္စည်းများ ဝယ်ယူလိုပါသဖြင့် အိတ်ဖွင့်တင်ဒါခေါ်ယူအပ်ပါသည်။ တင်ဒါစည်းမျဉ်း၊ စည်းကမ်းများကို ညွှန်ကြားရေးမှူး (ဝယ်ယူဖြန့်ဖြူးရေး) ၊ ပြည်သူ့ကျန်းမာရေးဦးစီးဌာန၊ ရုံးအမှတ် (၄၇) နေပြည်တော်သို့ ဆက်သွယ်စုံစမ်းမေးမြန်းနိုင်ပါသည်။

ဈေးနှုန်းတင်သွင်းလွှာပုံစံများ စတင်ရောင်းချမည့်ရက် - ၂၂-၆-၂၀၁၅ရက်
တင်ဒါပိတ်မည့်ရက်နှင့် အချိန် - ၂၁-၇-၂၀၁၅ရက် မွန်းလွဲ ၂နာရီ

ဆက်သွယ်ရန် ဖုန်း-၀၆၇- ၄၃၁၀၈၅၊ ၀၆၇- ၄၃၁၀၇၇
ဝယ်ယူဖြန့်ဖြူးရေးဌာနခွဲ
ပြည်သူ့ကျန်းမာရေးဦးစီးဌာန

အိတ်ဖွင့်တင်ဒါခေါ်ယူခြင်း

ကျန်းမာရေးဝန်ကြီးဌာန၊ ပြည်သူ့ကျန်းမာရေးဦးစီးဌာန၊ဝယ်ယူဖြန့်ဖြူးရေးဌာနခွဲသည် အာဟာရလုပ်ငန်းသုံး ဓာတ်ခွဲခန်း စက်ပစ္စည်း ကိရိယာများဝယ်ယူလိုပါသဖြင့် အိတ်ဖွင့်တင်ဒါခေါ်ယူအပ်ပါသည်။

တင်ဒါစည်းမျဉ်း၊ စည်းကမ်းများကို ညွှန်ကြားရေးမှူး(ဝယ်ယူဖြန့်ဖြူးရေး)၊ ပြည်သူ့ကျန်းမာရေးဦးစီးဌာန၊ ရုံးအမှတ်(၄၇)၊နေပြည်တော်သို့ဆက်သွယ်စုံစမ်းမေးမြန်းနိုင်ပါသည်။

ဈေးနှုန်းတင်သွင်းလွှာပုံစံများ စတင်ရောင်းချမည့်ရက် - ၂၂-၆-၂၀၁၅ ရက်
တင်ဒါပိတ်မည့်ရက်နှင့် အချိန် - ၂၁-၇-၂၀၁၅ ရက် မွန်းလွဲ ၂ နာရီ

ဆက်သွယ်ရန် ဖုန်းနံပါတ် - ၀၆၇-၄၃၁၀၈၅၊ ၀၆၇-၄၃၁၀၇၇
ဝယ်ယူဖြန့်ဖြူးရေးဌာနခွဲ၊ ပြည်သူ့ကျန်းမာရေးဦးစီးဌာန

လယ်ယာစိုက်ပျိုးရေးနှင့်ဆည်မြောင်းဝန်ကြီးဌာန
စက်မှုသီးနှံဖွံ့ဖြိုးရေးဦးစီးဌာန
အိတ်ဖွင့်တင်ဒါခေါ်ယူခြင်း

၁။ လယ်ယာစိုက်ပျိုးရေးနှင့်ဆည်မြောင်းဝန်ကြီးဌာန၊ စက်မှုသီးနှံဖွံ့ဖြိုးရေးဦးစီးဌာနမှ လိုအပ်လျက်ရှိသော အောက်ပါလယ်ယာသုံးစက်ကိရိယာများအား မြန်မာကျပ်ငွေဖြင့် ဝယ်ယူလိုပါသည်-

(က)	ထွန်စက်ကြီးများ	(2) Lot
(ခ)	လက်တွန်းထွန်စက်နှင့်ဆက်စပ်ပစ္စည်းများ	(1) Lot
(ဂ)	ထွန်ယက်ရေးပစ္စည်းများ	(7) Lot
(ဃ)	ထွန်စက်နောက်တွဲယာဉ်	(1) Lot

၂။ **တင်ဒါပုံစံရောင်းချမည့်ရက်** - ၂၉-၆-၂၀၁၅ရက်
တင်ဒါပိတ်မည့်ရက်နှင့်အချိန် - ၁၅-၇-၂၀၁၅ရက်၊ ၁၃း၀၀နာရီ

၃။ တင်ဒါပုံစံနှင့် အသေးစိတ်အချက်အလက်များကို ရုံးချိန်အတွင်း အောက်ဖော်ပြပါလိပ်စာတွင် လာရောက်ဝယ်ယူစုံစမ်းနိုင်ပါသည်။

တင်ဒါခေါ်ယူရေးလုပ်ငန်းကော်မတီ
စက်မှုသီးနှံဖွံ့ဖြိုးရေးဦးစီးဌာန
ရုံးအမှတ် (၅၀)နေပြည်တော်၊
ဖုန်း-၀၆၇-၄၃၁၁၂၀၊ ၀၆၇-၄၃၁၁၀၄

ဆောက်လုပ်ရေးဝန်ကြီးဌာန၊ လမ်းဦးစီးဌာန၊ တည်ဆောက်ရေး (၄)၊ လမ်းအထူးအဖွဲ့ (၂၃)၊ တနင်္သာရီတိုင်းဒေသကြီး၊ ထားဝယ်မြို့
လေလံတင်ရောင်းချရန်ကြော်ငြာ

ဆောက်လုပ်ရေးဝန်ကြီးဌာန၊ လမ်းဦးစီးဌာန၊ တည်ဆောက်ရေး (၄)၊ လမ်းအထူးအဖွဲ့ (၂၃)၊ တနင်္သာရီတိုင်းဒေသကြီး၊ ထားဝယ်မြို့မှ ၂၀၁၄-၂၀၁၅ ဘဏ္ဍာရေးနှစ် လုပ်ငန်းဆောင်ရွက်ပြီးသော ကတ္တရာပုံးခွံ ၂၂၄၀၆လုံးကို လေလံတင်ရောင်းချသွားပါမည်။ စိတ်ပါဝင်စားသူတိုင်းလာရောက်စာရင်းပေးသွင်းကြပါရန် ဖိတ်ခေါ်အပ်ပါသည်။

လေလံဖွင့်မည့်ရက် - ၂၅-၆-၂၀၁၅ရက်၊ ၉း၃၀နာရီ
ရောင်းချမည့်ပုံးခွံ - ၂၂၄၀၆လုံး
လေလံဖွင့်မည့်နေရာ - အမှတ် ၃၉၃၊ လေယာဉ်ကွင်းလမ်း၊ လမ်းအထူးအဖွဲ့ (၂၃)၊ ထားဝယ်မြို့

ဆက်သွယ်နိုင်သည့်တယ်လီဖုန်း-၀၅၉-၂၃၈၆၀၊ ၂၃၉၂၀

လေလံတင်ရောင်းချရေးကော်မတီ

ဆောက်လုပ်ရေးဝန်ကြီးဌာန
တံတားဦးစီးဌာန
(အိတ်ဖွင့်တင်ဒါခေါ်ယူခြင်း)

၁။ ဆောက်လုပ်ရေးဝန်ကြီးဌာန၊ တံတားဦးစီးဌာန၏ (၂၀၁၅-၂၀၁၆)ဘဏ္ဍာနှစ် ပြည်ထောင်စုရန်ပုံငွေဖြင့် တံတားများတည်ဆောက်ခြင်းလုပ်ငန်းအား ဘဏ္ဍာရေးနှစ်အတွင်း ပြီးစီးအောင် တိုင်းရင်းသားပုဂ္ဂလိကလုပ်ငန်းရှင်များဖြင့် ဆောင်ရွက်နိုင်ရန်အတွက် မြန်မာကျပ်ငွေဖြင့် အိတ်ဖွင့်တင်ဒါခေါ်ယူလိုပါသည်။

၂။ **တင်ဒါပုံစံစတင်ရောင်းချမည့်ရက်** - ၁၉-၆-၂၀၁၅ရက်
၃။ **တင်ဒါပုံစံအရောင်းပိတ်မည့်ရက်** - ၂၄-၆-၂၀၁၅ရက်
၄။ **တင်ဒါတင်သွင်းရမည့်နောက်ဆုံးရက်၊ အချိန်** - ၂၄-၇-၂၀၁၅ရက်၊ ၁၆း၃၀နာရီ

၅။ အသေးစိတ်အချက်အလက်များကို သိရှိလိုပါက အောက်ဖော်ပြပါဌာနသို့ ဆက်သွယ်မေးမြန်းစုံစမ်းနိုင်ပါသည်။

တံတားတည်ဆောက်ရေးလုပ်ငန်းများ စိစစ်ရွေးချယ်ရေးအဖွဲ့
နိုင်ငံတကာဆက်ဆံရေးနှင့် ဥပဒေဌာနခွဲ၊ တံတားဦးစီးဌာန
ဆောက်လုပ်ရေးဝန်ကြီးဌာန၊ ရုံးအမှတ် (၁၁)နေပြည်တော်၊
ဖုန်း-၀၆၇-၄၀၇၄၆၅

စက်မှုဝန်ကြီးဌာန
အမှတ်(၁)အကြီးစားစက်မှုလုပ်ငန်း
အိတ်ဖွင့်တင်ဒါခေါ်ယူခြင်း

၁။ စက်မှုဝန်ကြီးဌာန၊ အမှတ်(၁)အကြီးစားစက်မှုလုပ်ငန်း၊ အမှတ်(၂)သံမဏိစက်ရုံ(ပင်းပက်)အတွက် လိုအပ်သော အောက်ဖော်ပြပါ ကုန်ကြမ်းသုံးမျိုးအား တူးဖော်ထုတ်လုပ်သယ်ပို့ခြင်းကို မြန်မာကျပ်ငွေဖြင့် လုပ်ငန်းအပ်နှံဆောင်ရွက်လိုပါသည်။

(က) Silica Sand - ၅၀၀၀ တန်
(ခ) ထုံးကျောက် - ၄၇၀၀၀ တန်
(ဂ) Dolomite - ၅၈၀၀၀ တန်

၂။ **တင်ဒါပုံစံစတင်ထုတ်ယူနိုင်မည့်ရက်** - ၁၆-၆-၂၀၁၅ ရက်
တင်ဒါပိတ်မည့်ရက်နှင့်အချိန် - ၂၉-၆-၂၀၁၅ ရက် ၁၃း၃၀နာရီ

၃။ အိတ်ဖွင့်တင်ဒါပုံစံနှင့် အသေးစိတ်အချက်အလက်များအား အောက်ပါလိပ်စာတွင် ရုံးချိန်အတွင်း စုံစမ်းထုတ်ယူနိုင်ပါသည်-

နည်းပညာဖွံ့ဖြိုးရေးဌာန၊ အမှတ်(၁)အကြီးစားစက်မှုလုပ်ငန်း
စက်မှုဝန်ကြီးဌာန၊ ရုံးအမှတ် ၃၀၊ နေပြည်တော်၊
ဖုန်း-၀၆၇-၄၀၅၀၆၀

မိတ္ထီလာစီးပွားရေးတက္ကသိုလ်နှင့် မန္တလေးတက္ကသိုလ်တို့ပူးပေါင်းဖွင့်လှစ်မည့် ပြည်သူ့ရေးရာစီမံခန့်ခွဲမှုပညာမဟာဘွဲ့(အမ်ပီအေ)သင်တန်းအတွက်
လျှောက်လွှာခေါ်ယူခြင်း

၁။ ၂၀၁၅-၂၀၁၆ပညာသင်နှစ် မန္တလေးတက္ကသိုလ်တွင်ဖွင့်လှစ်မည့် အောက်ပါ မဟာဘွဲ့သင်တန်းသို့ ဝင်ခွင့်လျှောက်ထားနိုင်ပါသည်။

ပြည်သူ့ရေးရာစီမံခန့်ခွဲမှုပညာမဟာဘွဲ့ (အမ်ပီအေ)အမှတ်စဉ်(၁)သင်တန်း

၂။ အဆိုပါမဟာဘွဲ့ သင်တန်းအတွက် အောက်ပါအရည်အချင်းများနှင့် ကိုက်ညီသူများ လျှောက်ထားနိုင်ပါသည်။
(က) အသိအမှတ်ပြုတက္ကသိုလ်တစ်ခုခုမှဘွဲ့ရပြီးသူဖြစ်ရမည်။
(ခ) တက္ကသိုလ်တစ်ခုခုတွင် အခြားသင်တန်းတစ်ခုခုတက်ရောက်သူမဖြစ်စေရ။
(ဂ) သတ်မှတ်ထားသောသင်ရိုးအတိုင်း အချိန်ပြည့်တက်ရောက်နိုင်သူဖြစ်ရမည်။
(ဃ) ဝန်ထမ်းဖြစ်လျှင် သက်ဆိုင်ရာဌာန၏ အချိန်ပြည့်သင်တန်းတက်ရောက်ရန် ခွင့်ပြုချက်တင်ပြနိုင်သူဖြစ်ရမည်။

၃။ သင်တန်းတက်ရောက်လိုသူများသည် ရေးဖြေစာမေးပွဲနှင့် နှုတ်ဖြေစာမေးပွဲဖြေဆိုရပါမည်။ ရေးဖြေစာမေးပွဲများတွင် အဆင့်မီသူများအား လူတွေ့စစ်ဆေးရွေးချယ်၍ သင်တန်းသားဦးရေ ကန့်သတ်လက်ခံပါမည်။

၄။ သင်တန်းနှင့်သက်ဆိုင်သော စာရွက်စာတမ်းများနှင့် သတ်မှတ်ထားသည့် လျှောက်လွှာပုံစံများကို မန္တလေးတက္ကသိုလ်၊ စီးပွားရေးပညာဌာနတွင် ၁၆-၆-၂၀၁၅ရက်မှစ၍ ဝယ်ယူနိုင်ပါသည်။

၅။ ပြည်သူ့ရေးရာစီမံခန့်ခွဲမှုပညာမဟာဘွဲ့(အမ်ပီအေ)သင်တန်းဝင်ခွင့်ရေးဖြေစာမေးပွဲအတွက် လျှောက်လွှာများကို ၈-၇-၂၀၁၅ရက် နောက်ဆုံးထား၍ မန္တလေးတက္ကသိုလ် စီးပွားရေးပညာဌာနတွင် လာရောက်တင်သွင်းရပါမည်။

၆။ ပြည်သူ့ရေးရာစီမံခန့်ခွဲမှုပညာမဟာဘွဲ့ (အမ်ပီအေ)သင်တန်းဝင်ခွင့်ရေးဖြေစာမေးပွဲကို ၁၈-၇-၂၀၁၅ရက်တွင် မန္တလေးတက္ကသိုလ်တွင် ကျင်းပပါမည်။

၇။ ပြည်သူ့ရေးရာစီမံခန့်ခွဲမှုပညာမဟာဘွဲ့(အမ်ပီအေ)သင်တန်း တက်ရောက်မှုအချိန်စာရင်းမှာ အပတ်စဉ် သောကြာ၊ စနေ၊ တနင်္ဂနွေနေ့တိုင်းဖြစ်ပါသည်။

၈။ သင်တန်းများနှင့်ပတ်သက်၍ အောက်ပါဌာနများတွင် ရုံးချိန်အတွင်း စုံစမ်းနိုင်ပါသည်။
(က) မော်ကွန်းထိန်း၊ သင်တန်းရေးရာဌာန၊ ဖုန်း-၀၆၄-၃၉၂၇၈၊ ၀၉-၄၀၂၆၆၂၁၃၊ မိတ္ထီလာစီးပွားရေးတက္ကသိုလ်
(ခ) ဌာနမှူး၊ စီးပွားရေးပညာဌာန၊ ဖုန်း-၀၉-၃၃၃၀၃၀၈၇၊ မန္တလေးတက္ကသိုလ်

(အေးဇော်)
မော်ကွန်းထိန်း
မိတ္ထီလာစီးပွားရေးတက္ကသိုလ်

အမည်ပြောင်း

မြစ်ကြီးနားမြို့၊ ပညာဘဏ်ကိုယ်ပိုင် အထက်တန်းကျောင်း တက္ကသိုလ်ဝင်တန်း (A-7)မှ မောင်မိုးတိမ်အား မောင်သီဟ(ခ) မောင်ပေါ်ရိကာစ်ဟု ပြောင်းလဲခေါ်ပါရန်။

ဖခင်အမည်မှန်

မိုးကောင်းမြို့နယ်၊ အထက(နမ္မတီး)၊ န၀မတန်း(D)အောင်မှ မနန်ဂျာ၏ ဖခင်အမည်မှန်မှာ ဦးဖေါ်ဒွတ်မုံထောန် ဖြစ်ပါသည်။

တစ်ဦးတည်းဖြစ်ကြောင်း

စလင်းမြို့နယ်၊ ကျွန်းရင်းအုပ်စု၊ လေးအိမ်စုကျေးရွာမှ မဟန်နီစံ ၈/စလန(နိုင်) ၁၇၁၁၀၃၏ဖခင် ဦးမောင်မောင် ၈/စလန(နိုင်)၀၃၀၇၅၄ နှင့် ဦးသန်းညွန့်မှာ တစ်ဦးတည်းဖြစ်ပါကြောင်း။

ဦးမောင်မောင်(ခ)ဦးသန်းညွန့်
၈/စလန(နိုင်)၀၃၀၇၅၄

အမည်ပြောင်း

ဦးအေးလွင်၏သား မကွေးမြို့၊ အလက (၃)၊ သတ္တမတန်းမှ မောင်ထက်ထူးအောင်အား မောင်ကောင်းဆက်လွင်ဟု ပြောင်းလဲခေါ်ပါရန်။

မောင်ကောင်းဆက်လွင်

ဖခင်အမည်မှန်

ဘားအံမြို့၊ အမှတ်(၁)အခြေခံပညာ အထက်တန်းကျောင်း(ခွဲ)၊ စတုတ္ထတန်းတွင် ပညာသင်ကြားလျက်ရှိနေသော စိုင်းထက်ဝေလျှံ၏ဖခင်မှာ အိမ်ထောင်စုစာရင်းအရ ဦးဘိုဘိုအောင် ဖြစ်ပါကြောင်း။

ဦးဘိုဘိုအောင်

အိတ်ဖွင့်တင်ဒါခေါ်ယူခြင်း

၁။ မန္တလေးမြို့တော်စည်ပင်သာယာရေးကော်မတီ၊ သန့်ရှင်းရေးဌာနမှ ၂၀၁၅-၂၀၁၆ ဘဏ္ဍာရေးနှစ်အတွက် အေးရိပ်ငြိမ်သုသာန်တွင် မီးသင်္ဂြိုဟ်စက်အသစ် ၁ လုံး ဝယ်ယူရန် မန္တလေးနေ့စဉ်သတင်းစာတွင် ၂၁-၅-၂၀၁၅ ရက်မှ ၂၅-၅-၂၀၁၅ ရက်ထိ ကြေညာပြီး လျှောက်လွှာများကို ၂၅-၅-၂၀၁၅ ရက်မှစ၍ ရောင်းချပေးလျက်ရှိပါသည်။

၂။ သို့ဖြစ်ပါ၍ အထက်အပိုဒ်(၁)ပါ မီးသင်္ဂြိုဟ်စက်အသစ် ၁ လုံး တင်သွင်းလိုသူများသည် အောက်ဖော်ပြပါအတိုင်း အိတ်ဖွင့်တင်ဒါတင်သွင်းနိုင်ကြောင်းနှင့် အသေးစိတ်သိရှိလိုပါက သန့်ရှင်းရေးဌာန၊ နန်းရှေ့ဈေးအပေါ်ထပ်သို့ လာရောက်စုံစမ်းနိုင်ကြောင်း အသိပေးကြေညာအပ်ပါသည်-

(က) **အိတ်ဖွင့်တင်ဒါဆောင်ရွက်မည့်ရက်/ အချိန်** - ၂၂-၆-၂၀၁၅ရက်(တနင်္လာနေ့) ၁၄း၀၀နာရီ
(ခ) **အိတ်ဖွင့်တင်ဒါတင်သွင်းရမည့်နေရာ** - သန့်ရှင်းရေးဌာန၊ နန်းရှေ့ဈေးအပေါ်ထပ်၊ မန္တလေးမြို့တော် စည်ပင်သာယာရေးကော်မတီ

၃။ အထက်ပါတင်ဒါပုံစံများကို တစ်စုံလျှင် ကျပ် ၅၀၀၀/-နှုန်းဖြင့် ရုံးချိန်အတွင်း သန့်ရှင်းရေးဌာန(နန်းရှေ့ဈေးအပေါ်ထပ်)တွင် ဝယ်ယူဖြည့်စွက်လျှောက်ထားနိုင်ပါသည်။ ဖုန်း-၀၂-၇၂၀၀၃

သန့်ရှင်းရေးဌာန
မန္တလေးမြို့တော်စည်ပင်သာယာရေးကော်မတီ

ဖခင်အမည်ပြောင်း

နေပြည်တော်၊ ဇမ္ဗူသီရိမြို့နယ်၊ သပြေကုန်းရပ်ကွက် အထက(၃)၊ အခြေခံပညာ အထက်တန်းကျောင်းတွင် ပညာသင်ကြားနေသော မဖြိုးအိခိုင်၊ အဋ္ဌမတန်း အခန်း (B)၏ဖခင်အမည် ဦးမျိုးမင်းထွန်းအား ဦးခင်မောင်ဆွေဟု ပြောင်းလဲခေါ်ပါရန်။

ဖခင်အမည်မှန်

မြင်းခြံမြို့၊ အထက(၃)အဋ္ဌမတန်းမှ မလပြည့်ဝန်း၏ ဖခင်အမည်မှန်မှာ ဦးမောင်ကျော် ၈/ရစက(နိုင်)၁၂၇၉၀၂ ဖြစ်ပါသည်။

ဦးမောင်ကျော် ၈/ရစက(နိုင်)၁၂၇၉၀၂

ပြည်ထောင်စုသမ္မတမြန်မာနိုင်ငံတော်အစိုးရ
လူမှုဝန်ထမ်း၊ ကယ်ဆယ်ရေးနှင့်ပြန်လည်နေရာချထားရေးဝန်ကြီးဌာန
ကယ်ဆယ်ရေးနှင့်ပြန်လည်နေရာချထားရေးဦးစီးဌာန
တင်ဒါခေါ်ယူခြင်း

၁။ လူမှုဝန်ထမ်း၊ ကယ်ဆယ်ရေးနှင့်ပြန်လည်နေရာချထားရေးဝန်ကြီးဌာန၊ ကယ်ဆယ်ရေး နှင့်ပြန်လည်နေရာချထားရေးဦးစီးဌာန ၂၀၁၅-၂၀၁၆ ဘဏ္ဍာရေးနှစ်တွင် ရုံးသုံးစက်ကိရိယာ၊ အခြားရုံးသုံးပစ္စည်းနှင့် ပရိဘောဂများကို မြန်မာကျပ်ငွေဖြင့် ဝယ်ယူလိုပါသဖြင့် ကုမ္ပဏီများထံမှ တင်ဒါများခေါ်ယူအပ်ပါသည်။

၂။ တင်ဒါစည်းကမ်းအသေးစိတ်နှင့်ရုံးသုံးစက်ကိရိယာ အခြားရုံးသုံးပစ္စည်းနှင့်ပရိဘောဂများ ပစ္စည်းစာရင်းအသေးစိတ်ကို လူမှုဝန်ထမ်းကယ်ဆယ်ရေးနှင့်ပြန်လည်နေရာချထားရေးဝန်ကြီးဌာန၊ ကယ်ဆယ်ရေးနှင့် ပြန်လည်နေရာချထားရေးဦးစီးဌာန ရုံးအမှတ်၂၃၊ နေပြည်တော်တွင် ရုံးချိန်အတွင်းလူကိုယ်တိုင်လာရောက်၍လည်းကောင်း၊ ဖုန်း-၀၆၇-၄၀၄၀၄၇၊ ၀၆၇-၄၀၄၂၄၃ တို့သို့ဆက်သွယ်၍လည်းကောင်း စုံစမ်းမေးမြန်းနိုင်ပါသည်။

၃။တင်ဒါလျှောက်လွှာများနှင့်ပတ်သက်၍ အောက်ပါအစီအစဉ်အတိုင်း ဆောင်ရွက်သွား ပါမည်-
(က) **တင်ဒါစတင်ရောင်းချမည့်ရက်** - ၁၈-၆-၂၀၁၅ ရက်မှ ၂၅-၆-၂၀၁၅ ရက်အထိ
အချိန် - ၀၉း၃၀နာရီမှ ၁၆း၃၀နာရီအထိ (ရုံးချိန်အတွင်း)
(ခ) **တင်ဒါသွင်းရမည့်ရက်** - ၂၂-၆-၂၀၁၅ ရက်မှ ၂၆-၆-၂၀၁၅ ရက်အထိ ၀၉း၃၀နာရီမှ ၁၆း၃၀နာရီအထိ
(ဂ) **တင်ဒါရောင်းချ/တင်ဒါသွင်းရမည့်နေရာ** - လူမှုဝန်ထမ်း၊ ကယ်ဆယ်ရေးနှင့်ပြန်လည်နေရာချထားရေးဝန်ကြီးဌာန၊ ရုံးအမှတ်၂၃၊ နေပြည်တော်
(ဃ) **တင်ဒါဖွင့်ဖောက်မည့်ရက်** - ၃၀-၆-၂၀၁၅ ရက်၊ နံနက် ၁၀း၀၀နာရီ

တင်ဒါခေါ်ယူရေးအဖွဲ့

ပြင်ဆင်မှုလျှောက်လွှာကို ကြားနာစစ်ဆေးရန် ချိန်းဆိုသည့်နေ့ရက်ကို လျှောက်ထားခံရသူထံသို့ အကြောင်းကြားစာ

တရားမကျင့်ထုံးဥပဒေပုဒ်မ-၁၁၅
ပြည်ထောင်စုတရားလွှတ်တော်ချုပ်
၂၀၁၅ခုနှစ် တရားမပြင်ဆင်မှုအမှတ်-၈၀

ကိုဝေဖြိုးဟိန်း **နှင့်** ကိုကျော်ဇောလင်းထိုက် ပါ -၂
လျှောက်ထားသူ **လျှောက်ထားခံရသူများ**

၂၀၁၄ခုနှစ် အောက်တိုဘာ ၂၈ရက်စွဲပါ မန္တလေးတိုင်းဒေသကြီး တရားလွှတ်တော်၊ တရားမဒုတိယအယူခံမှုအမှတ် ၁၁၆/၂၀၁၃၏ အမိန့်မှ ပြင်ဆင်မှုလျှောက်လွှာနှင့်ပတ်သက်၍ လျှောက်ထားခံရသူ အမှတ်(၁) ကိုကျော်ဇောလင်းထိုက်နှင့် အမှတ် (၂)မရီရီမာ၊ ၂၅လမ်း၊ ၈၃×၈၆လမ်းကြား၊ ပုလဲငွေရောင်ရပ်ကွက်၊ အောင်မြေသာစံမြို့နယ်၊ မန္တလေးမြို့ (ယခင်လိပ်စာ၊ ယခုလိပ်စာမသိနေ)သူများ သိစေရမည်။

ဤအမှုတွင် မန္တလေးတိုင်းဒေသကြီး တရားလွှတ်တော်၏အမိန့်မှ ပြင်ဆင်မှုလျှောက်လွှာတစ်စောင်ကို တရားလွှတ်တော်ရှေ့နေ ဦးတင်မောင်ဝင်းက တင်သွင်း၍ ဤရုံး၌ မှတ်ပုံတင်ခဲ့ပြီးကြောင်းနှင့် ထိုပြင်ဆင်မှုလျှောက်လွှာကို ၂၀၁၅ခုနှစ် ဇူလိုင် ၆ရက် နံနက် ၁၀နာရီတွင် ဆိုင်ဆိုရန် ဤရုံးတော်က ချိန်းဆိုလိုက်သည်။

သင်ကိုယ်တိုင်ဖြစ်စေ၊ သင့်ရှေ့နေဖြစ်စေ၊ ဤပြင်ဆင်မှုတွင် သင့်အတွက် ဆောင်ရွက်ရန် ဥပဒေအရ ခွင့်ပြုထားသူ ကိုယ်စားလှယ်ဖြစ်စေ မလာရောက်ခဲ့လျှင် ၎င်းပြင်ဆင်မှုကို သင်မရှိသည့်အခါတွင် တစ်ဖက်သတ်စီရင်ဆုံးဖြတ်လိမ့်မည်။

၂၀၁၅ခုနှစ် ဇွန် ၈ရက်တွင် ဤရုံးတော်တံဆိပ်ရိုက်နှိပ်၍ ကျွန်ုပ်လက်မှတ်ရေးထိုး ထုတ်ပေးလိုက်သည်။

(အောင်နိုင်စိုး)
လက်ထောက်ညွှန်ကြားရေးမှူး
တရားမတရားစီရင်ရေးဌာန
ပြည်ထောင်စုတရားစီရင်ရေးကြီးကြပ်မှုရုံး

ငွေချက်ထုတ်ရန်သမ္မန်စာ

(တရားမကျင့်ထုံး ကိုဓဥပဒေအမိန့်-၅၊ နည်းဥပဒေ-၂၀)
အရာတော်မြို့နယ်တရားမရုံးတော်၌
၂၀၁၅ခုနှစ် တရားမကြီးမှုအမှတ်-၈

တပ်ကြပ်ဝင်းညွန့် **နှင့်** မမြမြရင်
တရားလို **တရားပြိုင်**

ရေနံချောင်းမြို့နယ်၊ အင်တောရွာရပ်နေ မမြမြရင်(ဘ)ဦးမောင် (ယခုနေရပ် လိပ်စာမသိ) သိစေရမည်။

သင့်အပေါ်၌ တပ်ကြပ်ဝင်းညွန့်က အကြင်လင်မယားမှ ကွာရှင်းရလိုကြောင်းနှင့် လျှောက်ထားစွဲဆိုချက်ရှိသည်ဖြစ်၍ သင်ကိုယ်တိုင်ဖြစ်စေ၊ သို့တည်းမဟုတ် ၎င်းအမှုနှင့်စပ်လျဉ်း၍ အရေးကြီးသည့်စကားအရပ်ရပ်တို့ကို ချေပပြောဆိုနိုင်သူ သင့်ကိုယ်စားလှယ်ရုံးအခွင့်အမိန့်ရရှေ့နေဖြစ်စေ၊ သို့တည်းမဟုတ် ၎င်းအမှုနှင့်စပ်ဆိုင်သည့်အချက်များကို ချေပပြောဆိုနိုင်သူ တစ်ဦးတစ်ယောက် ၎င်းရှေ့နေနှင့်ပါစေ၍ဖြစ်စေ ၂၀၁၅ခုနှစ် ဇွန် ၃၀ရက် (၁၃၇၇ခုနှစ် ပထမဝါဆိုလဆန်း ၁၄ ရက်) မွန်းမတည့်မီ ၁၀နာရီတွင် အထက်ကအမည်ရေးသားပါရှိသူ တရားလိုစွဲဆိုချက်ကို ထုချေရှင်းလင်းရန် ရုံးတော်သို့လာရောက်ရမည်။ ၎င်းပြင် သင်သိစေရမည်မှာ အထက်က ဆိုခဲ့သည့်ရက်တွင် သင်မလာမရောက် ပျက်ကွက်ခဲ့လျှင် သင့်ကွယ်ရာတွင် ငွေချက်များကိုထုတ်ပေးလိမ့်မည်။ ၎င်းပြင် တရားလိုက ကြည့်ရှုလိုသည့် စာရွက်စာတမ်းများနှင့် သင်ကထုချေတင်ပြအမှီပြုလိုသည့် စာချုပ်စာတမ်းအစရှိသည်တို့ကို သင်နှင့်အတူ ယူဆောင်လာရမည်။ သို့တည်းမဟုတ် သင့်ကိုယ်စားလှယ်ရှေ့နေလက်တွင် ထည့်အပ်ပို့လိုက်ရမည်။ သင်ကထုချေလွှာတင်သွင်းလိုလျှင် အမှုမဆိုင်မီ လေးရက်က တင်သွင်းရမည်။

၂၀၁၅ခုနှစ် ဇွန် ၁၁ ရက်တွင် ဤရုံးတော်တံဆိပ်ရိုက်နှိပ်၍ ကျွန်ုပ်လက်မှတ်ရေးထိုး ထုတ်ပေးလိုက်သည်။

(ဇော်ခါး)
မြို့နယ်တရားသူကြီး
အရာတော်မြို့နယ်တရားရုံး

(၁၉)နှစ်ပြည့်မင်္ဂလာနှစ်ပတ်လည် အကြိုဆုတောင်းလွှာ

ပြစကြေးလှုနိုင်ငံ ဆစ်ဒနီမြို့နေ ချစ်သား ထွန်းလင်းနှင့်ချစ်သမီး စံတင့်တင့်ဇော်တို့၏ ၂၄-၆-၂၀၁၅ တွင်ကျရောက်မည့် (၁၉)နှစ်ပြည့်မင်္ဂလာ ရက်မြတ်မှသည် နောင်နှစ်ပေါင်းများစွာတိုင်အောင် သက်ထက်ဆုံးချစ်မြေးလေး ပြည့်ဖြိုးလင်း(Shaun Lin) ချစ်မြေးထွေး ပြည့်စုံလင်း(Edwin Lin)တို့နှင့်အတူ ဘေးရန်အနောင့်အယှက်အပေါင်းမှကင်းဝေးပြီး ပျော်ရွှင်ချမ်းမြေ့သောမိသားစုဘဝကို အစဉ်ထာဝရ လျှောက်လှမ်းနိုင်ပါစေကြောင်း ဆုမွန်ကောင်းတောင်းလိုက်ပါသည်။

ထို့အပြင် ယခုနှစ်ဒီဇင်ဘာလတွင် စစ်ကိုင်းတောင်ရိုး၌ လှုဒါန်းကျင်းပရန်စီစဉ်ထားသော မြေးလေး(၂)ဦး၏ ရှင်ပြုမင်္ဂလာကို ဖေဖေ မေမေ မိသားစုစုံလင်စွာဖြင့် ချစ်ချစ်ခင်ခင်သိုက်သိုက် ဝန်းဝန်း လှုဒါန်းကျင်းပနိုင်ပါစေကြောင်းကိုလည်း ဘွားဘွားမှ ချစ်မြင်းမေတ္တာအပြည့်ဖြင့် ဆုမွန်ကောင်းတောင်းလိုက်ပါသည်။

အမေ/ဘွားဘွား

ဂုဏ်ယူဝမ်းမြောက်ခြင်း

ရန်ကုန်မြို့နေ ဗိုလ်ကြီးကျော်လွင် ညွှန်ကြားရေးမှူး (ငြိမ်း) စက်မှု (၁)၊ ဒေါ်ဝင်းဝင်းရွှေတို့၏တစ်ဦးတည်းသောသမီး၊ ကိုကိုအောင်စိုးမိုး (ခ)ဖိုးသား BE port and harbour၏ညီမ မထက်ဝန်းသော်တာ (ခ) သက်လုံးပုံ (ခုံအမှတ် ဆဗဟ-၁၇၅) အထက (၂) ဗဟန်းသည် ၂၀၁၄-၂၀၁၅ ပညာသင်နှစ် တက္ကသိုလ်ဝင်တန်းစာမေးပွဲတွင် ဘာသာစုံဂုဏ်ထူးဖြင့် အောင်မြင်ခဲ့ပါသဖြင့် လှိုက်လှဲစွာ ဂုဏ်ယူဝမ်းမြောက်ပါသည်။

ဦးဦး၊ ဒေါ်ဒေါ်၊ မမနှင့် ညီအစ်ကိုမောင်နှမများ

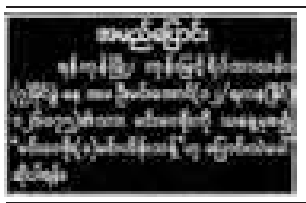

ယာဉ်မှတ်ပုံတင်စာအုပ်မိတ္တူလျှောက်ထားခြင်း

ယာဉ်အမှတ် 2B/2267 MITSUBISHI Fuso FK 115 J, TRUCK (4x2) ယာဉ်လက်ဝယ်ရှိသူ ဦးသက်ဦး ၁၀/ခဆန (နိုင်)၀၉၁၇၃၇ က (ကမ-၃)ပျောက်ဆုံး၍ မိတ္တူထုတ်ပေးရန် လျှောက်ထားလာပါသည်။ ကန့်ကွက်လိုပါက ခိုင်လုံသော အထောက်အထားများဖြင့် ကြော်ငြာသည့် ရက်မှ ၁၅ရက်အတွင်း အောက်ဖော်ပြပါရုံးသို့ လူကိုယ်တိုင်လာရောက်ကန့်ကွက်နိုင်ပါသည်။

ကညန၊ တိုင်းဒေသကြီးရုံးခွဲ(ရွာသာကြီး) ရန်ကုန်မြို့

မွေးနေ့မင်္ဂလာဆုတောင်းလွှာ

ဦးဇော်လင်းအောင် (Managing Director) Pyi MAHAR Construction Co.,Ltd.

ချစ်ခင်ပွန်း ဦးဇော်လင်းအောင်၏ ၂၀၁၅ခုနှစ် ဇွန်လတွင် ကျရောက်သည့် မွေးနေ့မင်္ဂလာမှသည် သက်ရှည်ကျန်းမာစိတ်ချမ်းသာ၍ နောင်နှစ်ပေါင်း(၁၀၀)ကျော်တိုင် ချစ်သောမိသားစုနှင့်အတူ ဘဝခရီးလမ်းကို အောင်မြင်မှုများစွာဖြင့် ဘာသာသာသနာအကျိုးကို သယ်ပိုးဆောင်ရွက်နိုင်ပါစေကြောင်း ဆုမွန်ကောင်းတောင်းအပ်ပါသည်။

ချစ်ဇနီး - ဒေါက်တာဒေါ်ယဉ်ယဉ်မြင့်
သားကြီး - မောင်ဝေရန်အောင်
သမီးငယ် - မရွှန်းလဲ့ဝေ၊ မခိုင်ဆုဝေ

နှစ် (၃၀)ပြည့် ပုလဲရတု မင်္ဂလာရက်မြတ်ဆုမွန်လွှာ

တုနှိုင်းမရသောမိဘမေတ္တာအား ပေးရုံသာမက သမီးများ၏လိုအပ်ချက်များကို ဖြည့်ဆည်းပေးသည့် ကျေးဇူးရှင်ချစ်ဖေဖေ ဗိုလ်မှူးကြီးကျော်သန်းဌေး-ချစ်မေမေ ဒေါ်မြမြတို့၏ ၁၅-၆-၂၀၁၅ ရက်တွင် ကျရောက်သော နှစ်(၃၀)ပြည့် ပုလဲရတု မင်္ဂလာရက်မြတ်မှသည် ရတုအဆက်ဆက်တိုင် သစ္စာခိုင်မြဲစွာဖြင့် လက်တွဲနိုင်ပြီး ချစ်သောမိသားစုနှင့်အတူ ပျော်ရွှင်ချမ်းမြေ့မှုများစွာဖြင့် အသက်ထက်ဆုံး အေးချမ်းနိုင်ပါစေကြောင်း ဆုမွန်ကောင်းတောင်းအပ်ပါသည်။

ချစ်သမီးကြီး - မောင်ထိန်လင်း-မဝတ်ရည်နန္ဒာကျော် (KBZ Bank)
ချစ်သမီးလတ် - ဗိုလ်ကြီးမျိုးကျော်ကျော်-မခိုင်ဝတ်မှုံကျော် (CB Bank)
ချစ်သမီးငယ်လေး - မေမြတ်မွန်ကျော်
ချစ်မြေးများ - ကျော်ဘုန်းခန့်(ခ)ဂူးဂူး၊ မပိုးဝတီကျော်(ခ)ပိုးပိုး

မွေးနေ့ဆုတောင်းလွှာ

ကျေးဇူးရှင် ဆရာဦးဇော်လင်းအောင် (MD - Pyi Mahar Construction Co.,Ltd.)၏ ၂၀၁၅ ခုနှစ် ဇွန်လတွင်ကျရောက်သည့် မွေးနေ့မင်္ဂလာမှသည် နောင်နှစ်ပေါင်း(၁၀၀)ကျော်တိုင် ချစ်သောမိသားစုနှင့်အတူ ကိုယ်စိတ်နှလုံး ကျန်းမာချမ်းသာစွာဖြင့် သက်ရှည်ကျန်းမာစေကြောင်း ဆုမွန်ကောင်းတောင်းအပ်ပါသည်။

ပြည်မဟာကုမ္ပဏီ- ချစ်တပည့်များ
ကိုတရုတ်၊ ကိုအငယ်လေး၊ ကိုခင်ဝင်း၊ ကိုဝင်းဗိုလ်၊ ကိုအောင်ဇော်ထွန်း၊ ကိုထွန်းအောင်၊ ကိုအုန်းဝင်း၊ ကိုလှအောင်၊ ကိုမိုးကျော်၊ ကိုအောင်မိုးခိုင်၊ ကိုဇေဇေ၊ ကိုနေထွန်းဦး၊ ကိုသန်းကျော်ဌေး

(၃၈)နှစ်မြောက် မင်္ဂလာဆုတောင်း

သားတို့သမီးတို့၏ ချစ်ရဆုံးဖေကြီးနှင့် မေကြီးတို့၏ ၁၅-၆-၂၀၁၅ ရက်တွင် ကျရောက်သော (၃၈)နှစ်မြောက် မင်္ဂလာရက်မြတ်မှသည် သက်ထက်ဆုံးတိုင် ကျန်းမာချမ်းသာစွာဖြင့် သာသနာပြုလုပ်ငန်းများ ယခုထက် ဆတက်ထမ်းပိုး ဆောင်ရွက်နိုင်ပါစေဟု ဆုတောင်းမေတ္တာပို့သအပ်ပါသည်။

ချစ်သားကြီး - မင်းမင်း-ချစ်သမီးကြီး မစု၊
ချစ်သား - ကိုရဲ-ချစ်သမီး နွေးနွေး၊
ချစ်သမီးငယ်လေး - ဂူးဂူး
ချစ်မြေးလေး - တုံတုံနှင့် (၉)မိုင်မိသားစု

မွေးနေ့ဆုတောင်းလွှာ

ကျေးဇူးရှင် ဆရာဦးဇော်လင်းအောင် (MD - Pyi Mahar Construction Co.,Ltd.)၏ ၂၀၁၅ ခုနှစ် ဇွန်လတွင်ကျရောက်သည့် မွေးနေ့မင်္ဂလာမှသည် နောင်နှစ်ပေါင်း(၁၀၀)ကျော်တိုင် ချစ်သောမိသားစုနှင့်အတူ ကိုယ်စိတ်နှလုံး ကျန်းမာချမ်းသာစွာဖြင့် သက်ရှည်ကျန်းမာစေကြောင်း ဆုမွန်ကောင်းတောင်းအပ်ပါသည်။

ပြည်မဟာကုမ္ပဏီ- အင်ဂျင်နီယာများ
ဦးအောင်ခင်မြင့်၊ ကိုအောင်မျိုးဝင်း၊ ခိုင်သဉ္ဇာ၊ ခင်စုစုဝင်း၊ ရည်မွန်အောင်၊ သီဂီမြတ်၊ စုမြတ်လှိုင်၊ ညီညီစိုး

အမည်ပြောင်း

ဦးခေးတိုင်း၏သမီး၊ လားရှိုးမြို့ ILBCကျောင်း၊ ပထမတန်းမှ နန်းဟွမ်ဆိုင်ခေးအား နန်းအွမ်စိန်ခေးဟု ပြောင်းလဲခေါ်ဆိုပါရန်။ **နန်းအွမ်စိန်ခေး**

ဖခင်အမည်မှန်

ကမာရွတ်မြို့နယ်၊ အထက(၄) တက္ကသိုလ်ဝင်တန်း(ခ)မှ မောင်သန်းနိုင်ထက်နှင့် သတ္တမတန်း(က)မှ မစန်းသီတာဝင်းတို့၏ ဖခင်အမည်မှန်မှာ ဦးလျိုယင်ဆင်း ၁၃/လရန(နိုင်)၀၅၃၄၄၆ ဖြစ်ပါကြောင်း။

အမည်မှန်

သီပေါမြို့နယ်၊ နမ့်လန်ကျေးရွာအုပ်စု၊ မြောက်ပိုင်းရပ်ကွက်နေ စိုင်းထွန်းမြ ၁၃/သပန(နိုင်)၀၃၅၀၀၀ ၏သား အမှတ်(၂) မူလတန်းလွန်ကျောင်း သတ္တမတန်းမှ စိုင်းစွမ်လျှမ်းခမ်း၏အမည်မှန်မှာ စိုင်းစွမ်လှိုင်းခမ်း ဖြစ်ပါကြောင်း။ **စိုင်းစွမ်လှိုင်းခမ်း**

ဖခင်အမည်မှန်

ကချင်ပြည်နယ်၊ ဗန်းမော်မြို့နယ်၊ အမှတ်(၂) အခြေခံပညာအထက်တန်းကျောင်း ဒုတိယတန်း(B)မှ မောင်မျိုးအောင်ဂျာ၏ ဖခင်အမည်မှန်မှာ ဦးမြခိုင် ၉/သပက (နိုင်)၀၄၁၄၉၃ ဖြစ်ပါသည်။

အမည်မှန်

ဖောင်းပြင်မြို့၊ အထကကျောင်း အဌမတန်း(က)တွင် ပညာသင်ကြားနေသော ဦးကျော်ကျော်မင်း- ဒေါ်ခင်မာသီတို့၏သား မောင်စွမ်းပြည့်လင်းအား မောင်စွမ်းထက်ကျော်ဟု ခေါ်ပါရန်။

မောင်စွမ်းထက်ကျော်

တစ်ဦးတည်းဖြစ်ပါကြောင်း

ရေဦးမြို့၊ မြပန်းသဇင် ကိုယ်ပိုင်အထက်တန်းကျောင်း၊ တက္ကသိုလ်ဝင်တန်းမှ မောင်စောလွင်ငြိမ်း၏ ဖခင်ဦးထွန်းလွင်ဦး(ခ)ဦးထွန်းလွင် ၅/ရဥန(နိုင်)၀၅၄၂၈၇ တစ်ဦးတည်းဖြစ်ပါကြောင်း။ **ဦးထွန်းလွင် ၅/ရဥန(နိုင်)၀၅၄၂၈၇**

ဖောင်းကြွပျောက် လျှောက်ထားခြင်း

ယာဉ်အမှတ် 2F-9541 ၏ ဖောင်းကြွနံပါတ်ပြားပျောက်ဆုံး၍ ထုတ်ပေးရန် လျှောက်ထားလာပါသဖြင့် ယခင်ဖောင်းကြွနံပါတ်ပြား ပျက်ပြယ်ပါကြောင်း အများသိစေရန် ကြေညာအပ်ပါသည်။

ကညန (ရွာသာကြီး)

ဖောင်းကြွပျောက် လျှောက်ထားခြင်း

ယာဉ်အမှတ် 5I-5025 ၏ ဖောင်းကြွနံပါတ်ပြားပျောက်ဆုံး၍ ထုတ်ပေးရန် လျှောက်ထားလာပါသဖြင့် ယခင်ဖောင်းကြွနံပါတ်ပြား ပျက်ပြယ်ပါကြောင်း အများသိစေရန် ကြေညာအပ်ပါသည်။

ကညန၊ ခရိုင်ရုံး(ရန်ကုန်တောင်ပိုင်း) သန်လျင်မြို့

ဖောင်းကြွပျောက် လျှောက်ထားခြင်း

ယာဉ်အမှတ် ၇၈/၉၈၇၁၊ ၇၈/၉၈၇၉ ၏ ဖောင်းကြွနံပါတ်ပြားပျောက်ဆုံး၍ ထုတ်ပေးရန် လျှောက်ထားလာပါသဖြင့် ယခင်ဖောင်းကြွနံပါတ်ပြား ပျက်ပြယ်ပါကြောင်း အများသိစေရန် ကြေညာအပ်ပါသည်။ **ကညန (ရွာသာကြီး)**

ဗိုလ်လောင်းသင်တန်း အမှတ်စဉ် (၇၉) သီဟတပ်ခွဲ သူငယ်ချင်းများသို့ ဖိတ်ကြားခြင်း

ဗိုလ်လောင်းသင်တန်းအမှတ်စဉ်(၇၉) သီဟတပ်ခွဲ၏ (၂၅)နှစ်မြောက် ကျောင်းဆင်း ငွေရတုနှစ်ပတ်လည်နေ့အထိမ်းအမှတ်တွေ့ဆုံပွဲအား အောက်ပါအစီအစဉ်အတိုင်း ကျင်းပမည်ဖြစ်သဖြင့် သူငယ်ချင်းများ ပါဝင်နိုင်ကြပါရန် ဖိတ်ကြားအပ်ပါသည်-

ဆွမ်းဆက်ကပ်ခြင်းနှင့်	နေ့ရက်/အချိန်	နေရာ
ဆရာကန်တော့ပွဲကျင်းပခြင်း	၂၀-၆-၂၀၁၅ ရက် ၀၉း၀၀ နာရီ	အလျှုံတော်မင်္ဂလာခန်းမ နှင်းဆီကုန်းဘိုးဘွားရိပ်သာ၊ ဗဟန်း
ဂေါက်သီးရိုက်ကစားခြင်း	၂၀-၆-၂၀၁၅ ရက် ၁၃း၀၀ နာရီ	Y.C.D.C ဂေါက်ကွင်း
တွေ့ဆုံညစာစားပွဲ	၂၀-၆-၂၀၁၅ ရက် ၁၈း၀၀ နာရီ	COLOUR STONE စားတော်ဆက် ကျိုက္ကဆံစူပါဝမ်းနှင့် မျက်နှာချင်းဆိုင်၊ I.L.B.C အနီး၊ တာမွေ

သူငယ်ချင်းများဇနီးနှင့်အတူ တက်ရောက်ပါရန်နှင့် ကျဆုံး၊ ကွယ်လွန်သူငယ်ချင်းများ၏ ဇနီးများလည်း တက်ရောက်ပါရန် ဖိတ်ကြားအပ်ပါသည်။

ဆက်သွယ်ရန် - ခင်ဌေး ဖုန်း-၀၉-၅၀၃၄၉၃၅၊ မျိုးမြင့် ဖုန်း-၀၉-၅၁၅၆၀၁၃၊ ထွန်းညွန့် ဖုန်း-၀၉-၄၄၈၀၂၃၆၁၉၊ ကျော်ဌေး ဖုန်း-၀၉-၇၃၂၄၄၇၀၊ မြသန်း ဖုန်း-၀၉-၅၁၃၀၀၁၀၊ ဝင်းကိုကို ဖုန်း-၀၉-၅၀၂၆၃၄၈၊ ရဲမြင့်ကျော် ဖုန်း-၀၉-၅၀၁၆၅၂၂၊ အောင်ကျော်မင်း ဖုန်း-၀၉-၄၂၀၇၃၂၇၃၃၊ ယဉ်ကြည် ဖုန်း-၀၉-၇၃၀၆၅၇၇၂

Marketing Executive

- For Logistics Marketing
- အသက် (၂၀)မှ (၃၀)အတွင်းဖြစ်ရမည်။
- တက္ကသိုလ်မှ English Major ဖြင့် ဘွဲ့ရရှိပြီးသူဖြစ်ရမည်။
- Microsoft Word, Excel, Power Point တို့အား အသုံးပြုနိုင်သူဖြစ်ရမည်။
- ပေါင်းသင်းဆက်ဆံရေးကောင်းမွန်သူဖြစ်ရမည်။

Min Zar Ni Logistics Co., Ltd.

အမှတ် (၄)ခ/၁၊ လှိုင်မြစ်ကမ်းဘေးလမ်း၊ သောင်ကြီးတောင်ရပ်ကွက်၊ ဇုန်(၁)၊ အပိုင်း(၆)၊ လှိုင်သာယာမြို့နယ်၊ ရန်ကုန်တိုင်းဒေသကြီး၊ ဖုန်း-၀၁-၆၈၄၁၈၁၊ ၀၁-၆၈၄၁၈၂၊ ၀၉-၄၂၁၀၂၇၆၄၂၊ ၀၉-၄၃၀၈၅၆၉၈၊

E-mail.minzarni.logistics@gmail.com

ရောင်းချရန်ကြော်ငြာစာ

(တရားမကျင့်ထုံးကိုဥပဒေအမိန့်-၂၁၊ နည်းဥပဒေ-၆၆)
လပွတ္တာခရိုင်တရားရုံး
၂၀၁၅ ခုနှစ် တရားမဇာရီမှုအမှတ်-၂

ဒေါ်ဝါဝါဦး	**နှင့်**	၁။ ဦးမိုးကြိုး(ခ)ဦးမြင့်နိုင်
အမှတ်(၅၂)၊ ဝိဇယလမ်း၊		၂။ ဒေါ်သန်းသန်းအေး
အမှတ်(၁၀)ရပ်ကွက်၊		(အတူနေလင်မယား)
မော်လမြိုင်ကျွန်းမြို့		အိမ်အမှတ် ၁၊ အမှတ် (၁)ရပ်ကွက်၊ မော်လမြိုင်ကျွန်းမြို့
တရားနိုင်		**တရားရှုံးများ**

လပွတ္တာခရိုင်တရားရုံးတော်က ၂၀၁၄ ခုနှစ် တရားမကြီးမှုအမှတ်-၈ တွင် ကျရှိသည့် စရိတ်များအပါအဝင် ငွေ ၂၅၂၃၃၆၀၀/-အတွက် ဒီကရီအတည်ပြုစာရင်း၌ ဖော်ပြထားသော ပစ္စည်းများတွင် တရားရှုံးများအကျိုးသက်ဆိုင်ခြင်းကို ၂၀၁၅ခုနှစ် ဇူလိုင် ၁၇ ရက် (၁၃၇၇ ခုနှစ် ဒုတိယဝါလဆန်း ၁ရက်) မွန်းမတည့်မီ ၁၀း၀၀ နာရီတွင် ပစ္စည်းတည်ရာအရပ်၌ လေလံတင်ရောင်းချလိမ့်မည်။ လေလံဆွဲဝယ်သူများသည် မိမိကိုယ်တိုင်သော်လည်းကောင်း၊ မိမိတရားဝင် လွှဲအပ်ထားသောတရားဝင် ကိုယ်စားလှယ်ဖြင့်သော်လည်းကောင်း လေလံဆွဲဝယ်ယူနိုင်ကြောင်း ကြေညာလိုက်သည်။

လေလံတင်ရောင်းချမည့်ပစ္စည်းစာရင်း

မော်လမြိုင်ကျွန်းမြို့၊ အမှတ်(၁)ရပ်ကွက်၊ မဟာဗန္ဓုလလမ်းနှင့် အောင်ဆန်း (၂)လမ်းထိပ်ရှိ မြေစာရင်းအကွက်အမှတ်(၄)၊ ဦးပိုင်အမှတ်(၂၅)၊ မြေဧရိယာ (အလျား ၃၅ပေ×အနံ ၁၂ ပေရှိ) မြေကွက်နှင့် ယင်းမြေပေါ်တွင် ဆောက်လုပ်ထားသော အမှတ်(၁)ဟုခေါ်တွင်သည့် အာရ်စီနှစ်ထပ်တိုက်တစ်လုံး။

လေလံကြမ်းခင်းဈေး ကျပ်သိန်း ၂၅၀။

လေလံတင်ရောင်းချမည့်စည်းကမ်းချက်များ

(၁) စာရင်းတွင် ဖော်ပြပါရှိသောအချက်များမှာ တရားနိုင်ကတရားရုံးသို့ တင်ပြချက်အရ သိရှိရသမျှဖြစ်သည်။ ကြော်ငြာစာတွင် မှားယွင်းခြင်း၊ မမှန်စကားပါခြင်း၊ သို့တည်းမဟုတ် ကြွင်းကျန်ခြင်းတစ်ခုခုအတွက် တရားရုံးက တာဝန်ခံလိမ့်မည်မဟုတ်ပါ။
(၂) လေလံတင်ရောင်းချမည့်နည်းစနစ်ကို ရောင်းသူအရာရှိက သတ်မှတ်သည့်အတိုင်း ရောင်းချမည်ဖြစ်သည်။
(၃) လေလံစည်းကမ်းအချက်အလက်များကို ရောင်းသူအရာရှိထံ လေလံတင်ရောင်းချမည့် ရက်မတိုင်မီ ရုံးချိန်အတွင်း လာရောက်စုံစမ်းနိုင်သည်။

(ခင်ခင်ဝင်း)
ခရိုင်တရားသူကြီး
လပွတ္တာခရိုင်တရားရုံး

ဒီကရီကိုအတည်ပြုလုပ်ရန် အမိန့်မထုတ်သင့်ကြောင်း ထုချေစေရန်

အကြောင်းကြားစာ

(တရားမကျင့်ထုံးကိုဥပဒေအမိန့်-၂၁၊ နည်းဥပဒေ-၂၂)
ရန်ကုန်အရှေ့ပိုင်းခရိုင်တရားရုံးတော်၌
၂၀၁၄ ခုနှစ်၊ တရားမကြီးမှုအမှတ်-၃၅၄
၂၀၁၅ ခုနှစ်၊ တရားမဇာရီမှုအမှတ်-၉၄

ဒေါ်မြမြဆွေ	**နှင့်**	၁။ ဦးကျော်ခိုင်
		၂။ ဦးသန်းထွန်း
တရားနိုင်		**တရားရှုံးများ**

အမှတ် ၈၃၊ တမာလမ်း၊ သန်လျင်တံတားအိမ်ရာဝင်း၊ (၁၀/တောင်)၊ (၁၃)ရပ်ကွက်၊ သာကေတမြို့နယ်၊ ရန်ကုန်တိုင်းဒေသကြီးနေ (ယခုနေရပ်လိပ်စာမသိသူများ) (၁)ဦးကျော်ခိုင်၊ (၂)ဦးသန်းထွန်းတို့ သိစေရမည်။

၂၀၁၄ ခုနှစ် တရားမကြီးမှုအမှတ်-၃၅၄တွင် ကျရှိသည့်ဒီကရီကို အတည်ပြုလုပ်ရန် ဤရုံးတော်တွင် တရားနိုင်က လျှောက်ထားသည်ဖြစ်၍ မည်သည့်အကြောင်းကြောင့် အတည်ပြုလုပ်စေရန် အမိန့်ကိုမထုတ်သင့်ကြောင်း၊ အကြောင်းတစ်ခုခုရှိလျှင် ပြ၍ချေဆိုရန် သင်ကိုယ်တိုင်ဖြစ်စေ၊ ရုံးတော်အခွင့်အမိန့်အရရှေ့နေဖြင့်ဖြစ်စေ၊ အကြောင်းပြချေဆိုနိုင်သူ အခွင့်ရကိုယ်စားလှယ်ဖြင့်ဖြစ်စေ ၂၀၁၅ ခုနှစ် ဇွန် ၂၉ ရက် (၁၃၇၇ ခုနှစ် ပထမဝါဆိုလဆန်း ၁၃ ရက်) မွန်းမတည့်မီ ၁၀နာရီတွင် ဤရုံးတော်ရှေ့လာရောက်စေ။

၂၀၁၅ ခုနှစ် ဇွန် ၁၀ ရက်တွင် ဤရုံးတံဆိပ်ရိုက်နှိပ်၍ ကျွန်ုပ်လက်မှတ်ရေးထိုး ထုတ်ပေးလိုက်သည်။

(ဝင်းနိုင်)
ဒုတိယခရိုင်တရားသူကြီး (၆)
ရန်ကုန်အရှေ့ပိုင်းခရိုင်တရားရုံး

သူရ(၈၁)၏ (၂၄)နှစ်မြောက် မိတ်ဆုံစားပွဲဖိတ်ကြားခြင်း

ဗိုလ်လောင်းသင်တန်းအမှတ်စဉ် (၈၁) သူရတပ်ခွဲ၏ (၂၄)နှစ်မြောက် နှစ်ပတ်လည်နေ့ မိတ်ဆုံစားပွဲကို ၂၁-၆-၂၀၁၅ရက် (တနင်္ဂနွေနေ့)တွင် အောက်ပါအစီစဉ်အတိုင်း ကျင်းပပြုလုပ်သွားမည်ဖြစ်ပါသဖြင့် နေပြည်တော်ရှိ သူငယ်ချင်းများအနေဖြင့် မိသားစုများနှင့်အတူ တက်ရောက်ချီးမြှင့်ပါရန် လေးစားစွာ ဖိတ်ကြားအပ်ပါသည်-

နံနက် ၁၀း၃၀ နာရီ သူရ(၈၁)မှ ကျဆုံး၊ သေဆုံး(ရဲဘော်/ရဲဘက်)များအား ရည်စူး၍ နေ့ဆွမ်းဆက်ကပ်လှူဒါန်းခြင်း၊ ရေစက်ချတရားနာပွဲနှင့် ပရဟိတကလေးသူငယ်များအား ဧည့်ခံကျွေးမွေးခြင်းအား နေပြည်တော်၊ ဇမ္ဗူသီရိမြို့နယ် သီဟိုဠ်ပရဟိတကျောင်း၌ ကျင်းပပြုလုပ်မည်ဖြစ်ပါသည်။ (အထက (၆)နှင့် သဇင်ဆောင်လမ်းကြားမှ ဝင်ရန်)

ညနေ ၁၈း၀၀မှ ၂၁း၀၀နာရီ- ROYAL Classic Restaurant စားသောက်ဆိုင် (ဥတ္တရသီရိမြို့နယ်၊ အိုးရှင်းစင်တာနောက်ပိုင်းလမ်းမှဝင်ရန်)

ဖုန်း-၀၉-၄၉၃၂၆၉၁၄၊ ၀၉-၂၅၀၂၀၅၅၂၃

ပညာဒါနဖိတ်ကြားခြင်း

အကြောင်းအမျိုးမျိုးကြောင့် ပညာသင်ကြားမှု အခက်အခဲရှိကြသည့် ၉တန်း၊ ၁၀တန်း နှစ်တက်/နှစ်ကျ ကျောင်းသားကျောင်းသူများအား ကျွမ်းကျင်သောဝါရင့် ဆရာကြီးများဖြင့် အခမဲ့ပညာဒါန သင်ကြားပေးမည်ဖြစ်ပါ၍ တက်ရောက်လိုသူများအား ဖိတ်ခေါ်ပါသည်။ နေထိုင်သောကာလတွင် ကျောင်းစည်းကမ်းကို လိုက်နာနိုင်သူဖြစ်ရမည်။ (စားရေး၊ နေရေးအတွက် တာဝန်ယူသည်။)

ကျောင်းအုပ်ဆရာတော် ဘဒ္ဒန္တသောဘဏ
ပရဟိတ တိုင်းရင်းသားလူငယ်ဖွံ့ဖြိုးရေးကျောင်း
ပေါက်တောကျေးရွာ၊ တောင်စွန်းစာတိုက်
ဘီးလင်းမြို့နယ်၊ မွန်ပြည်နယ်၊ ဖုန်း-၀၉-၈၇၂၃၂၂၈

ရောင်းချရန်ကြော်ငြာစာ

(တရားမကျင့်ထုံး ဥပဒေအမိန့်-၂၁၊ နည်းဥပဒေ-၆၆)
လပွတ္တာခရိုင်တရားရုံး
၂၀၁၄ ခုနှစ် တရားမဇာရီမှုအမှတ်-၃

မြဝတီဘဏ်လီမိတက်	**နှင့်**	ဦးခင်ရွှေ
(၎င်း၏အခွင့်ရကိုယ်စားလှယ်		ဒေါ်ခင်ဆွေမူ
ဦးအောင်သန်းထူး-မန်နေဂျာ)		ကျိုက်ပိကျေးရွာ၊
အမှတ် (၁၅၁)၊ ဝါးတန်းလမ်း၊		မော်လမြိုင်ကျွန်းမြို့နယ်၊
ရန်ကုန်မြို့၊		ဧရာဝတီတိုင်းဒေသကြီး
တရားနိုင်		**တရားရှုံးများ**

ဧရာဝတီတိုင်းဒေသကြီး၊ လပွတ္တာခရိုင်တရားရုံး၏ ၂၀၁၄ခုနှစ် တရားမကြီးမှုအမှတ် (၂)တွင် ရရှိခဲ့သောဒီကရီအရ တရားရှုံးပိုင် အောက်ဖော်ပြပါပစ္စည်းများကို ၂၀၁၅ ခုနှစ် ဇူလိုင် ၁၆ ရက် (၁၃၇၇ ခုနှစ် ပထမဝါဆိုလကွယ်နေ့) မွန်းမတည့်မီ နံနက် ၁၀း၀၀ နာရီတွင် ပစ္စည်းတည်ရှိရာအရပ်၌ အောက်ဖော်ပြပါပစ္စည်းစာရင်းကို လေလံတင်ရောင်းချလိမ့်မည်။

လေလံဆွဲဝယ်သူများသည် မိမိတို့ကိုယ်တိုင်သော်လည်းကောင်း၊ မိမိတို့တရားဝင်လွှဲအပ်ထားသောကိုယ်စားလှယ်ဖြင့်သော်လည်းကောင်း၊ လေလံဆွဲဝယ်ယူနိုင်ကြောင်း ကြေညာလိုက်သည်။

လေလံတင်ရောင်းချမည့်ပစ္စည်းစာရင်း

ဧရာဝတီတိုင်းဒေသကြီး၊ မော်လမြိုင်ကျွန်းမြို့နယ်၊ ကျိုက်ပိကျေးရွာ၊ ဦးပိုင်အမှတ်(၉၀)၊ ဂန့်ဂေါလမ်း၊ အမှတ် (၃)၊ မြေဧရိယာ ၀ ဒသမ ၀၂၂ ဧကရှိ နှစ် ၃၀ ဂရန်မြေနှင့် မြေပေါ်ရှိ အဆောက်အအုံများ။

ကြမ်းခင်းဈေး ကျပ်သိန်း ၃၀၀။

လေလံတင်ရောင်းချမည့် စည်းကမ်းချက်များ

(၁) ပစ္စည်းစာရင်းတွင် ဖော်ပြထားသောအချက်များမှာ တရားနိုင်က တရားရုံးသို့ တင်ပြချက်အရ သိရှိရသမျှဖြစ်သည်။ ကြော်ငြာစာတွင် မှားယွင်းခြင်း၊ မမှန်စကားပါခြင်း၊ သို့တည်းမဟုတ် ကြွင်းကျန်ခြင်းတစ်ခုခုအတွက် တရားရုံးက တာဝန်ခံလိမ့်မည်မဟုတ်ပါ။
(၂) လေလံတင်ရောင်းရမည့်နည်းစနစ်ကို ရောင်းသူအရာရှိက သတ်မှတ်သည့်အတိုင်း ရောင်းချမည်ဖြစ်သည်။
(၃) လေလံစည်းကမ်းအချက်အလက်များကို ရောင်းသူအရာရှိထံ လေလံတင်ရောင်းချမည့် ရက်မတိုင်မီ ရုံးချိန်အတွင်း လာရောက်စုံစမ်းနိုင်သည်။

(ခင်ခင်ဝင်း)
ခရိုင်တရားသူကြီး

ပြင်ဆင်မှုကိုဆိုင်ရန် ချိန်းဆိုသည့်နေ့ရက်ကို ပြင်ဆင်မှုလျှောက်ထားခံရသူသို့

ကြားသိစေသည့် အကြောင်းကြားစာ

(တရားမကျင့်ထုံးဥပဒေအမိန့်-၄၁၊ နည်းဥပဒေ-၁၄)
ပုသိမ်ခရိုင်တရားရုံး
၂၀၁၅ ခုနှစ် တရားမပြင်ဆင်မှုအမှတ်-၁၇

ဦးကျော်ကျော်	**နှင့်**	၁။ ဒေါ်သန်းသန်းမွေး
		၂။ ဒေါ်ချိုချိုခိုင်(ခ)မီးမီး
ပြင်ဆင်မှုလျှောက်ထားသူ		**ပြင်ဆင်မှုလျှောက်ထားခံရသူများ**

၂၀၁၅ခုနှစ် ဖေဖော်ဝါရီ ၁၈ရက်စွဲပါ ပုသိမ်မြို့နယ်တရားရုံး၏ ၂၀၁၄ ခုနှစ် တရားမကြီးမှုအမှတ် ၈၉ ၏ အမိန့်ကိုပြင်ဆင်မှု

အထက်အမည်ပါအမှုမှ ပြင်ဆင်မှုလျှောက်ထားခံရသူ အမှတ်(၂)ဒေါ်ချိုချိုခိုင်(ခ)မီးမီး အမှတ်(၂၂)၊ ဘူးစက်လမ်း၊ အမှတ် (၅)ရပ်ကွက်၊ ပုသိမ်မြို့ (ယခုနေရပ်လိပ်စာမသိ) သိစေရမည်။

ယခုအမှုတွင် ပုသိမ်မြို့နယ်တရားရုံးတော်မှ ချမှတ်သည့်အမိန့်ကို ပြင်ဆင်မှုလျှောက်ထားသူ ဦးကျော်ကျော်မှ တရားမပြင်ဆင်မှုတင်သွင်းရာ ဤရုံးတော်တွင် မှတ်ပုံတင်စာရင်းတင်သွင်းပြီး၍ ဤတရားမပြင်ဆင်မှုအား ၂၀၁၅ ခုနှစ် ဇွန် ၂၄ ရက် (၁၃၇၇ ခုနှစ် ဝါဆိုလဆန်း ၈ရက်)တွင်ဆိုင်ရန် ဤရုံးတော်က ချိန်းဆိုလိုက်သည်။ သင်ကိုယ်တိုင်ဖြစ်စေ၊ သင့်ရှေ့နေ ဖြစ်စေ၊ ဤပြင်ဆင်မှုတွင် သင့်အတွက်ဆောင်ရွက်ရန် တရားဥပဒေအရခွင့်ပြုထားသူ ကိုယ်စားလှယ်ဖြစ်စေ ဤရုံးသို့ မလာမရောက်ရှိခဲ့လျှင် ၎င်းတရားမပြင်ဆင်မှုကို သင်မရှိသည့်အခါတွင် တစ်ဖက်သတ်ပြုလုပ်၍ စီရင်ဆုံးဖြတ်လိမ့်မည်။ ထို့အပြင် သင်ကဤအမှုတွင် ကန့်ကွက်လိုလျှင် ချိန်းဆိုထားသည့်အချိန်အတွင်း ဤကဲ့သို့ သင်က ကန့်ကွက်လိုကြောင်း ဤရုံးတော်၌ အကြောင်းကြားအစီရင်ခံစာတင်သွင်းရမည်။

၂၀၁၅ ခုနှစ် ဇွန် ၁၀ရက်တွင် ဤရုံးတော်တံဆိပ်ရိုက်နှိပ်၍ ကျွန်ုပ်လက်မှတ်ရေးထိုး ထုတ်ပေးလိုက်သည်။

အမိန့်အရ-

ငွေငွေ
ဒုတိယခရိုင်တရားသူကြီး (၃)
ပုသိမ်ခရိုင်တရားရုံး

စီးပွားရေးတက္ကသိုလ် 1984' Stats သူငယ်ချင်းများသို့

ရန်ကုန်စီးပွားရေးတက္ကသိုလ်မှ ချီးမြှင့်သည့် ဂုဏ်ထူးဆောင် စာပေပါရဂူဘွဲ့ရရှိကြသည့် စာရင်းအင်းပညာဌာနမှ ဆရာကြီးဒေါက်တာခင်မောင်ညွန့်၊ ဆရာကြီးဒေါက်တာသက်လွင်နှင့် ဆရာမကြီးဒေါက်တာဒေါ်ခင်စန်းမြင့်တို့အား မြန်မာနိုင်ငံစာရင်းအင်းပညာအသင်းမိသားစုမှ ဂုဏ်ပြုပွဲကို ၂၁-၆-၂၀၁၅ ရက် (တနင်္ဂနွေနေ့) နံနက် ၈း၀၀နာရီတွင် အင်းလျားလမ်း၊ ရွှေရှမ်းကန်စားသောက်ဆိုင်တွင် ပြုလုပ်မည်ဖြစ်ပါ၍ သူငယ်ချင်းများအားလုံး တက်ရောက်နိုင်ပါရန် နှိုးဆော်အပ်ပါသည်။

ဆက်လက်၍ ယင်းနေ့ မွန်းလွဲ ၁း၀၀နာရီတွင် 1984' Stats သူငယ်ချင်းများ တွေ့ဆုံပွဲကို ဆက်လက်ကျင်းပမည်ဖြစ်သဖြင့် တက်ရောက်မည့်သူငယ်ချင်းများအားလုံး အောက်ပါဖုန်းနံပါတ်များသို့ ဆက်သွယ်ကြပါရန် မေတ္တာရပ်ခံအပ်ပါသည်။

သက်ထွန်းဦး ဖုန်း-၀၉-၅၀၄၆၆၁၄၊ စိုးမြင့်(ဟုတ်စိန်) ဖုန်း-၀၉-၅၀၁၂၀၈၉၊ ပြုံးပြုံးဟန် ဖုန်း-၀၉-၇၉၉၈၄၄၇၀၄၊ ကြည်မြင့် ဖုန်း-၀၉-၅၁၈၀၀၂၆၊ တင့်လွင် ဖုန်း-၀၉-၅၃၉၄၃၀၃၊ ကေသီခင်လတ် ဖုန်း-၀၉-၄၂၀၁၇၂၂၈၂၊ ၀၉-၇၉၉၅၇၃၇၅၇

တိုက်ခန်းရောင်းမည်

ပေ (၂၀×၅၅) ဟောင်ကောင်နှစ်လွှာ၊ ပုဇွန်တောင်မြို့နယ်၊ ရန်ကုန်မြို့။

ဆက်သွယ်ရန် ဖုန်း-၀၉-၄၃၁၉၁၈၁၀၊ ၀၉-၇၉၈၈၇၆၀၀၈

အယူခံမှုဆိုင်ရန် ချိန်းဆိုသည့်နေ့ရက်ကို အယူခံတရားပြိုင် ကြားသိစေသည့်

အကြောင်းကြားစာ

(တရားမကျင့်ထုံး ကိုဥပဒေအမိန့်- ၄၁၊ နည်းဥပဒေ- ၄၄)
မန္တလေးခရိုင်တရားရုံးတော်
၂၀၁၄ ခုနှစ် တရားမအယူခံမှုအမှတ်-၁၁၅

ဒေါ်ရီရီဌေး(ခ)ဒေါ်ရီဌေး	**နှင့်**	ဒေါ်နန်းစပ်ဆိုင်
အယူခံတရားလို		**အယူခံတရားပြိုင်**

၂၀၁၄ ခုနှစ် စက်တင်ဘာ ၂၃ရက်စွဲပါ ပြည်ကြီးတံခွန်မြို့နယ်၊ တရားမရုံးတော်မှ ဇာရီမှုအမှတ် ၁၀/၂၀၁၄ တွင် ချမှတ်ခဲ့သော အမိန့်ကိုအယူခံမှု။

အယူခံတရားပြိုင် ဒေါ်နန်းစပ်ဆိုင် အမှတ်(၅၆)၊ ရပ်ကွက်(၁၂)၊ ကောင်းဆာလမ်း၊ လားရှိုးမြို့နယ်၊ ရှမ်းပြည်နယ်မြောက်ပိုင်း (ယခုနေရပ်လိပ်စာမသိ) သိစေရမည်။

ယခုအမှုတွင် ပြည်ကြီးတံခွန်မြို့နယ် တရားရုံးကချမှတ်ပေးသည့်အမိန့်ကို အယူခံတရားလိုက အယူခံရာ ဤရုံးတွင် မှတ်ပုံတင်စာရင်းတင်သွင်းပြီး ထိုအယူခံမှုကို ၂၀၁၅ ခုနှစ် ဇွန် ၂၄ ရက် (၁၃၇၇ ခုနှစ် ပထမဝါဆိုလဆန်း ၈ရက်) တွင် ဆိုင်ရန် ဤရုံးက ချိန်းဆိုလိုက်သည်။ သင်ကိုယ်တိုင်ဖြစ်စေ၊ သင့်ရှေ့နေဖြစ်စေ၊ ဤအယူခံမှုတွင် သင့်အတွက်ဆောင်ရွက်ရန် တရားဥပဒေအရ ခွင့်ပြုထားသူကိုယ်စားလှယ်ဖြစ်စေ၊ မလာမရောက်ရှိခဲ့လျှင် ၎င်းအယူခံမှုကို သင်မရှိသည့်အခါတွင် တစ်ဖက်သတ်ပြုလုပ်၍ စီရင်ဆုံးဖြတ်လိမ့်မည်။

ထို့ပြင် သင်ကအယူခံနိုင်ခွင့်ရှိသော ဤအမှုတွင် ဒီကရီကို အမိန့်-၄၁၊ နည်းဥပဒေ-၂၂ အရ ကန့်ကွက်လိုလျှင် အမိန့်-၄၁၊ နည်းဥပဒေ-၂၂အရ ချိန်းထားသည့်အချိန်အတွင်း ဤကဲ့သို့ သင်ကကန့်ကွက်လိုကြောင်း ဤအယူခံရုံး၌ အကြောင်းကြားအစီရင်ခံစာသွင်းရမည်။

၂၀၁၅ ခုနှစ် ဇွန် ၉ရက်တွင် ဤရုံးတံဆိပ်ရိုက်နှိပ်၍ ကျွန်ုပ်လက်မှတ်ရေးထိုး ထုတ်ပေးလိုက်သည်။

(ဝင်းဆောင်)
တွဲဖက်ခရိုင်တရားသူကြီး (၄)
မန္တလေးခရိုင်တရားရုံး

အရွယ်မရောက်သေးသောသူငယ်ကို အုပ်ထိန်းသူလူကြီးအဖြစ် ခန့်ထားရန်

လျှောက်ထားကြောင်း အကြောင်းကြားစာ

(အုပ်ထိန်းသူလူကြီးတို့နှင့် အုပ်ထိန်းခံရသူလူငယ်တို့ အက်ဥပဒေပုဒ်မ-၁၁)
မန္တလေးခရိုင်တရားရုံးတော်၌
၂၀၁၅ ခုနှစ် တရားမအထွေထွေမှုအမှတ် ၃၄

ဒေါ်နှင်းဝေဇင်(ခ)ဒေါ်ရောက်ရှော်ဖန်း **လျှောက်ထားသူ**
၆၂ လမ်း၊ ၃၇×၃၈လမ်းကြား၊
မဟာမြိုင်(၁)ရပ်ကွက်၊
မဟာအောင်မြေမြို့နယ်၊ မန္တလေးမြို့။

မန္တလေးမြို့၊ မဟာအောင်မြေမြို့နယ်၊ ရဲမွန်တောင်ရပ်ကွက်၊ အကွက်အမှတ် မ-၇၄/၂၊ ဦးပိုင်အမှတ် ၂၁နေ အရွယ်မရောက်သေးသူ မောင်နေမျိုးအောင်(ခ)တွမ်ရှောင်ရှင်း (ဘ)ဦးတောင်စုဖာပိုင် ပစ္စည်းဖြစ်ကြောင်း။

မန္တလေးမြို့၊ မဟာအောင်မြေမြို့နယ်၊ မဟာမြိုင်(၁)ရပ်ကွက်၊ ၆၂ လမ်း၊ ၃၇×၃၈ လမ်းကြားနေ ဒေါ်နှင်းဝေဇင်(ခ)ဒေါ်ရောက်ရှော်ဖန်းက အရွယ်မရောက်သေးသူ မောင်နေမျိုးအောင်(ခ)တွမ်ရှောင်ရှင်း၏ မိခင်ဖြစ်သည်ဟူ၍ ၎င်းသူငယ်၏ကိုယ်နှင့်ပစ္စည်းကို အုပ်ထိန်းသူအဖြစ် ခန့်ထားပါမည့်အကြောင်းနှင့် လျှောက်ထားချက်ရှိသည်ဖြစ်၍ ထိုသို့သောလျှောက်ထားခြင်းကို လူအများကြားသိစေခြင်းငှာ ဤကြော်ငြာစာကို ထုတ်ဆင့်တော်မူသည်။ ထိုလျှောက်ချက်ကိုလည်း ၂၀၁၅ ခုနှစ် ဇွန် ၂၅ ရက် (၁၃၇၇ ခုနှစ် ပထမဝါဆိုလဆန်း ၉ ရက်)တွင် ဆိုင်ဆိုရန် ချိန်းချက်မူသည်။

၂၀၁၅ ခုနှစ် ဇွန် ၁၁ ရက်တွင် ဤရုံးတော်တံဆိပ်ရိုက်နှိပ်၍ ကျွန်ုပ်လက်မှတ်ရေးထိုး ထုတ်ပေးလိုက်သည်။

(ခင်လှကြည်)
တွဲဖက်ခရိုင်တရားသူကြီး (၃)
မန္တလေးခရိုင်တရားရုံး

ဆေးကုမ္ပဏီဝန်ထမ်းအလိုရှိသည်

အမှတ် ၉၉(ခ)၊ အခန်း(၃၀၆) မြေနုလမ်း၊ မြေနုကွန်ဒို၊ မြေနီကုန်း၊
စမ်းချောင်းမြို့နယ်၊ ရန်ကုန်မြို့

1. **Sales and Marketing Supervisor -** (Male/Female-2 posts)
   - Age under 45y/o, Master Degree with minimum 3 years Sales and Marketing experience (or)minimum 5years+Sales and Marketing experience in Pharmaceutical industry.
2. **Medical Product Assistant -** (Male/Female-3 posts)
   - Age under 30y/0, M.B.B.S with charismatic personality, Excellent presentation skill
3. **Senior Level Sales and Marketing -** (Male/Female-5 posts)
   - အသက်(၃၀)အောက်၊ ဘွဲ့ရ၊ စကားပြောပြေပြစ်သူ၊ နယ်ခရီးထွက်နိုင်ရမည်။ ဆေးကုမ္ပဏီ၌ sales and marketing experience အနည်းဆုံး(၃)နှစ်ရှိသူ။
4. **Sales and Marketing (Associate) -** (Male/Female-5 posts)
   - အသက်(၃၀)အောက်၊ ဘွဲ့ရ၊ စကားပြောပြေပြစ်သူ၊ နယ်ခရီးထွက်နိုင်ရမည်။
5. **Computer Clerk -** (Female-2 posts)
   - ဘွဲ့ရ၊ အသက်(၃၀)အောက်၊ Computer (MS Word+Excel) လျင်မြန်ကျွမ်းကျင်သူ။

စိတ်ဝင်စားသူများ ဓာတ်ပုံ (၁)ပုံ၊ မှတ်ပုံတင်၊ သန်းခေါင်စာရင်း၊ ရဲစခန်းထောက်ခံစာ၊ အလုပ်သမားမှတ်ပုံတင်တို့၏ မိတ္တူကို CV Form နှင့်အတူတွဲ၍ လာရောက်လျှောက်ထားနိုင်ပါသည်။

အထူးဂုဏ်ယူဝမ်းမြောက်ခြင်း

ဦးကျော်ကျော်ဝင်း (လ/ထညွှန်ကြားရေးမှူး) (အထူးစုံစမ်းစစ်ဆေးရေးဦးစီးဌာန၊ မန္တလေးတိုင်းဌာနကြီးရုံး)-ဒေါ်ခင်လေး (လ/ပြ) အထက(၁၆)၊ မန္တလေးတို့၏ဒုတိယသမီး **မမေသရဖူ** (မနတ-၂၇၅) သည် ၂၀၁၄-၂၀၁၅ တက္ကသိုလ်ဝင်စာမေးပွဲတွင် ဘာသာစုံဂုဏ်ထူး (အမှတ်ပေါင်း ၅၃၀)ဖြင့် အထက(၁၆) မန္တလေးမြို့မှ ထူးချွန်စွာအောင်မြင်ခဲ့ပြီး ၂၀၁၀ ဘာသာစုံဂုဏ်ထူးရှင် ကိုကိုဇင်ကိုဆက်၏ ခြေရာကို နင်းနိုင်သဖြင့် အထူးဝမ်းမြောက်ဂုဏ်ယူမိပါကြောင်း။

ဘိုးဘိုး - ဦးမျိုးဝင်း ကြီးကြပ်ရေးမှူး(ငြိမ်း)၊ ကပရ၊ မန္တလေးမြို့
ဘွားဘွား - ဒေါ်စိန်
အန်တီလေး - ဒေါ်ကြွယ်ကြွယ်ဝင်း (ဦးစီးအရာရှိ)
အမျိုးသမီးကလေးများသင်တန်းကျောင်း၊ မန္တလေးမြို့

ကန့်ကွက်နိုင်ပါကြောင်း

မန္တလေးတိုင်းဒေသကြီး၊ ကျောက်ပန်းတောင်းမြို့၊ စံပြရပ်ကွက်၊ ကွင်းအမှတ် ၂၀၆၉(ခ)၊ မြေကွက်အမှတ် ၂၁၅/၅၃၇၊ မြေဧက ၀ ဒသမ ၁၃၇ ဦးလုကြည် အမည်ပေါက်လျက်ရှိသည့် မြို့မြေကွက်အား ရိုးမဘဏ်လီမိတက်မှ အပြီးအပိုင်ဝယ်ယူပြီးဖြစ်ပါသည်။ ထိုကဲ့သို့ အရောင်းအဝယ်ပြုခြင်းနှင့် ပတ်သက်၍ ပိုင်ရေးဆိုင်ခွင့်ရှိသူ မည်သူမဆို ကန့်ကွက်လိုပါက ဤကြော်ငြာပါသည့်ရက်မှ ခုနစ်ရက်အတွင်း ခိုင်လုံသောစာချုပ်စာတမ်း အထောက်အထားများဖြင့် ကန့်ကွက်နိုင်ပါကြောင်း အကြောင်းကြားအပ်ပါသည်။

ရိုးမဘဏ်လီမိတက်
အမှတ် ၁၁/၁၇၊ ဗိုလ်ကလေးဈေးလမ်း၊ (၇)ရပ်ကွက်၊
ဗိုလ်တထောင်မြို့နယ်၊ ရန်ကုန်မြို့

အံဇာတုံးခေါင်မြင့်ရောင်းမည်

2011 ဘယ်မောင်း/ဒီဇယ်
6C/--- (Kilo 82000)
ဖုန်း-၀၉-၂၅၉၆၀၆၆၀၆

ဖခင်အမည်မှန်

ဒဂုံမြို့နယ်၊ အထက(၂)၊ ဒဂုံမြို့မကျောင်းနေ မသဇင်လွင် Grade -11 (E)၏ ဖခင်အမည်မှန်မှာ ဦးစန်းလွင် ၁၂/မဂဒ(နိုင်)၁၀၇၂၆၂ ဖြစ်ပါကြောင်း။

အမည်ပြောင်း

ရွှေဘိုမြို့နယ်၊ အိန္ဒာရပ်၊ အမှတ်(၃) မူလွန်ကျောင်း၊ စတုတ္ထတန်း(က)မှ ဦးဇော်မြင့်ဦး ၅/ရဘန(နိုင်)၀၀၅၉၇၆ ၏သား မောင်မျိုးသန့်ဇော်အား မောင်မျိုးသန့်ကျော်ဟုပြောင်းလဲခေါ်ပါရန်။ **မောင်မျိုးသန့်ကျော်**

ဖခင်အမည်မှန်

ပန်းတနော်မြို့နယ် အထက(ခွဲ) ဘုရားကုန်း၊ အဋ္ဌမတန်းမှ မောင်မျိုးကျော်ထွန်း၏ ဖခင်အမည်မှန်မှာ ဦးမြင့်အောင် ၁၄/ပတန(နိုင်)၀၉၅၆၃၃ ဖြစ်ပါကြောင်း။
ဦးမြင့်အောင်

ဖခင်အမည်မှန်

မင်္ဂလာဒုံမြို့နယ်၊ အလက (၇) သတ္တမတန်းမှ မောင်ကျော်ကျော်ထက်၏ ဖခင်အမည်မှန်မှာ ဦးရဲသီဟ ၉/မနမ(နိုင်)၀၉၈၅၂၇ဖြစ်ပါကြောင်း။

ဖခင်အမည်မှန်

လှိုင်သာယာမြို့နယ်၊ အလက (၆) ဒုတိယတန်း(A) တွင် ပညာသင်ကြားနေသော မဂျူးဂျူးစံ၏ ဖခင်အမည်မှန်မှာ ဦးလင်းထွန်းဝင်း ၁၂/လသယ (နိုင်) ၀၅၀၇၆၈ ဖြစ်ပါကြောင်း။

ဖခင်အမည်မှန်

ရန်ကုန်မြို့ အထက (၄) ကမာရွတ် Grade -7(A) တွင် ပညာသင်ကြားနေသော မောင်ကောင်းဇော်ထက်၏ ဖခင်အမည်မှန်မှာ ဦးအောင်လှ ၉/မလန (နိုင်) ၀၅၀၅၇၄ ဖြစ်ပါသည်။

ပျောက်ဆုံးကြောင်း

ကျွန်တော် ဦးဇော်မင်းဦး ၁၀/ပမန (နိုင်)၁၂၅၅၅၈ ၏ Psno- (မှတ်မိ) ပျောက်ဆုံးသွားပါသဖြင့် တွေ့ရှိပါက အကြောင်းကြားပေးပါရန်။
ဖုန်း-၀၉-၂၅၅၇၀၁၁၀၁

ယာဉ်မှတ်ပုံတင်စာအုပ်မိတ္တူလျှောက်ထားခြင်း

ယာဉ်အမှတ် ၃၄ယ/၈၇၄၅၈ V. Anbo 125 , M/C ယာဉ်လက်ဝယ်ရှိသူ ဦးမှတ်စိန် ၉/တသန(နိုင်)၀၁၃၉၇၂ က (ကမ-၃) ပျောက်ဆုံး၍ မိတ္တူထုတ်ပေးရန် လျှောက်ထားလာပါသည်။ ကန့်ကွက်လိုပါက ခိုင်လုံသောအထောက်အထားများဖြင့် ကြော်ငြာသည့်ရက်မှ ၁၅ ရက်အတွင်း အောက်ဖော်ပြပါရုံးသို့ လူကိုယ်တိုင်လာရောက်ကန့်ကွက်နိုင်ပါသည်။
ကညန၊ ခရိုင်ရုံး (မန္တလေးမြောက်ပိုင်း)
မန္တလေးမြို့

ယာဉ်မှတ်ပုံတင်စာအုပ်မိတ္တူလျှောက်ထားခြင်း

ယာဉ်အမှတ် ၁ယ/၇၅၃၆၆ Honda C90 Cuton M/C ယာဉ်လက်ဝယ်ရှိသူ ဦးသီဟနိုင် ၉/အမဇ(နိုင်)၀၁၈၁၈၆က (ကမ-၃) ပျောက်ဆုံး၍ မိတ္တူထုတ်ပေးရန် လျှောက်ထားလာပါသည်။ ကန့်ကွက်လိုပါက ခိုင်လုံသောအထောက်အထားများဖြင့် ကြော်ငြာသည့်ရက်မှ ၁၅ရက်အတွင်း အောက်ဖော်ပြပါရုံးသို့ လူကိုယ်တိုင်လာရောက်ကန့်ကွက်နိုင်ပါသည်။
ကညန၊ ခရိုင်ရုံး (မန္တလေးမြောက်ပိုင်း)၊
မန္တလေးမြို့

ယာဉ်မှတ်ပုံတင်စာအုပ်မိတ္တူလျှောက်ထားခြင်း

ယာဉ်အမှတ် ၃၄ယ/၂၅၃၅၈ Dayang 125 M/C ယာဉ်လက်ဝယ်ရှိသူ ဒေါ်ရည်မွန်သန်း ၅/ကလန(နိုင်)၀၅၈၈၇၅က (ကမ-၃) ပျောက်ဆုံး၍ မိတ္တူထုတ်ပေးရန် လျှောက်ထားလာပါသည်။ ကန့်ကွက်လိုပါက ခိုင်လုံသောအထောက်အထားများဖြင့် ကြော်ငြာ သည့်ရက်မှ ၁၅ရက်အတွင်း အောက်ဖော်ပြပါရုံးသို့ လူကိုယ်တိုင်လာရောက် ကန့်ကွက်နိုင်ပါသည်။
ကညန၊ ခရိုင်ရုံး (မန္တလေးမြောက်ပိုင်း)၊
မန္တလေးမြို့

ကန့်ကွက်နိုင်ပါသည်

ယာဉ်အမှတ် ၃က/၈၅၆၉ ယာဉ်လက်ဝယ်ရှိသူ ဒေါ်အိန်နန်းမိုး ၉/မဟမ(နိုင်) ၀၁၄၉၄၄က (ကမ-၃) ပျောက်ဆုံး၍ မိတ္တူထုတ်ပေးရန် လျှောက်ထားလာပါသည်။ ကန့်ကွက်လိုပါက ခိုင်လုံသောအထောက်အထားများဖြင့် ကြော်ငြာသည့်ရက်မှ ၁၅ရက်အတွင်း အောက်ဖော်ပြပါရုံးသို့ လူကိုယ်တိုင်လာရောက်ကန့်ကွက်နိုင်ပါသည်။
ကညန၊ ခရိုင်ရုံး (ပြင်ဦးလွင်)

ယာဉ်မှတ်ပုံတင်စာအုပ်မိတ္တူလျှောက်ထားခြင်း

ယာဉ်အမှတ် ၅က/၃၉၁၈ Toyota Corolla AE 91 Saloon (4x2)R ယာဉ်လက်ဝယ်ရှိသူ ဦးထွန်းထွန်းဝင်း ၉/စကန(နိုင်)၀၅၉၄၄၈က (ကမ-၃) ပျောက်ဆုံး၍ မိတ္တူထုတ်ပေးရန် လျှောက်ထားလာပါသည်။ ကန့်ကွက်လိုပါက ခိုင်လုံသောအထောက်အထားများဖြင့် ကြော်ငြာသည့်ရက်မှ ၁၅ ရက်အတွင်း အောက်ဖော်ပြပါရုံးသို့ လူကိုယ်တိုင်လာရောက် ကန့်ကွက်နိုင်ပါသည်။
ကညန၊ တိုင်းဒေသကြီးဦးစီးမှူးရုံး (မုံရွာ)

ယာဉ်မှတ်ပုံတင်စာအုပ်မိတ္တူလျှောက်ထားခြင်း

ယာဉ်အမှတ် ၃၁ယ/၂၃၈၃၈ Kenbo 125 M/C ယာဉ်လက်ဝယ်ရှိသူ ဦးထွန်းမြင့် ၉/မနမ(နိုင်)၀၇၀၁၄၀က (ကမ-၃) ပျောက်ဆုံး၍ မိတ္တူထုတ်ပေးရန် လျှောက်ထားလာပါသည်။ ကန့်ကွက်လိုပါက ခိုင်လုံသောအထောက်အထားများဖြင့် ကြော်ငြာသည့်ရက်မှ ၁၅ရက်အတွင်း အောက်ဖော်ပြပါရုံးသို့ လူကိုယ်တိုင်လာရောက် ကန့်ကွက်နိုင်ပါသည်။
ကညန၊ ခရိုင်ရုံး (မန္တလေးမြောက်ပိုင်း)၊ မန္တလေးမြို့

ယာဉ်မှတ်ပုံတင်စာအုပ်မိတ္တူလျှောက်ထားခြင်း

ယာဉ်အမှတ် ၄၃ယ/၉၁၀၆၄ WSC Click M/C ယာဉ်လက်ဝယ်ရှိသူ ဦးဝင်းဗိုလ် ၉/မရတ(နိုင်)၀၂၁၂၆၈က (ကမ-၃) ပျောက်ဆုံး၍ မိတ္တူထုတ်ပေးရန် လျှောက်ထားလာပါသည်။ ကန့်ကွက်လိုပါက ခိုင်လုံသောအထောက်အထားများဖြင့် ကြော်ငြာသည့်ရက်မှ ၁၅ရက်အတွင်း အောက်ဖော်ပြပါရုံးသို့ လူကိုယ်တိုင်လာရောက် ကန့်ကွက်နိုင်ပါသည်။
ကညန၊ ခရိုင်ရုံး (မန္တလေးတောင်ပိုင်း)၊ မန္တလေးမြို့

ဖခင်အမည်မှန်

စစ်ကိုင်းမြို့၊ အလက-လေ့ကျင့်ရေးကျောင်း၊ အဋ္ဌမတန်းတွင် ပညာသင်ကြားနေသူ မောင်ခန့်သူဦး၏ ဖခင် ဦးမောင်မောင်ဦး၏ အမည်မှန်မှာ ဦးဖိုးနီ ၅/မမတ (နိုင်)၀၆၄၅၉၂ ဖြစ်ပါသည်။

အမည်ပြောင်း

ဦးဇော်လတ် ၅/စကန(နိုင်) ၁၇၁၁၅၉၏သား စစ်ကိုင်းမြို့နယ် ပြူကံ မူလွန်ကျောင်း အမှတ်(၁၇) တတိယတန်းမှ မောင်မင်းခန့်အောင်အား ယနေ့မှစ၍ မောင်ဖြိုးမင်းခန့်ဟု ပြောင်းလဲခေါ်ပါရန်။

ဒီကရီကိုအတည်ပြုလုပ်ရန်အမိန့်မထုတ်သင့်ကြောင်း ထုချေစေရန် အကြောင်းကြားစာ

(တရားမကျင့်ထုံးကိုဥပဒေအမိန့်-၂၁၊ နည်းဥပဒေ-၂၂)
ရန်ကုန်အရှေ့ပိုင်းခရိုင် နယ်တရားမရုံးတော်၌
၂၀၁၃ခုနှစ်၊ တရားမကြီးမှုအမှတ်-၅၇၈ နှင့်ဆက်သွယ်သည့်
၂၀၁၅ခုနှစ် တရားမဇာရီမှုအမှတ်-၁၁

ဒေါ်ခင်ခင်သန်း **နှင့်** ဒေါ်တင်တင်အေး
ဒီကရီအနိုင်ရသူ **တရားရှုံး**

အမှတ် ၂၈(မြေညီထပ်)လမ်း ၁၄၀၊ မအူကုန်းရပ်ကွက်၊ တာမွေမြို့နယ်၊ ရန်ကုန်တိုင်းဒေသကြီးနေ တရားရှုံး ဒေါ်တင်တင်အေး(ယခုနေရပ်လိပ်စာမသိသူ) သိစေရမည်။

၂၀၁၃ခုနှစ် တရားမကြီးမှုအမှတ်-၅၇၈တွင် ကျရှိသည့် ဒီကရီကိုအတည်ပြုလုပ်ရန် ဤရုံးတော်တွင် တရားနိုင် ဒေါ်ခင်ခင်သန်းက လျှောက်ထားသည်ဖြစ်၍ မည်သည့်အကြောင်းကြောင့် အတည်ပြုလုပ်စေရန် အမိန့်မထုတ်သင့်ကြောင်း၊ အကြောင်းတစ်ခုခုရှိလျှင် ပြ၍ ချေဆိုရန် သင်ကိုယ်တိုင်ဖြစ်စေ၊ ရုံးတော်အခွင့်အမိန့်ရရှေ့နေဖြစ်စေ၊ အကြောင်းပြချေဆိုနိုင်သူ အခွင့်ရကိုယ်စားလှယ်ဖြစ်စေ ၂၀၁၅ခုနှစ် ဇွန် ၂၆ရက် (၁၃၇၇ခုနှစ် ပထမဝါဆိုလဆန်း ၁၀ရက်) မွန်းမတည့်မီ ၁၀ နာရီတွင် ဤရုံးတော်ရှေ့လာရောက်စေ။

၂၀၁၅ ခုနှစ် ဇွန် ၅ ရက်တွင် ဤရုံးတော်တံဆိပ်ရိုက်နှိပ်၍ ကျွန်ုပ်လက်မှတ်ရေးထိုးထုတ်ပေးလိုက်သည်။

(မန်ဟောက်ချန်)
ဒုတိယခရိုင်တရားသူကြီး(၄)
ရန်ကုန်အရှေ့ပိုင်းခရိုင်တရားရုံး

(၁၁-၅-၂၀၁၅)ရက်စွဲပါ အများသိစေရန် အသိပေးကြေညာချက်အပေါ်

ပြန်လည်ရှင်းလင်းကြေညာခြင်း

ရန်ကုန်တိုင်းဒေသကြီး၊ မင်္ဂလာဒုံမြို့နယ်၊ ပေါက်ကုန်းရပ်ကွက်၊ ခိုင်ရွှေဝါလမ်းနေ ဒေါ်ထွေးထွေးရီ ၁၂/မဂဒ(နိုင်)၀၆၈၅၂၆ ၏ လွှဲအပ်ညွှန်ကြားချက်အရ ပြန်လည် ရှင်းလင်းကြေညာအပ်ပါသည်။ ၁၁-၅-၂၀၁၅ ရက်စွဲပါ ဒေါ်တင်ရီ ၁၂/မဂဒ(နိုင်) ၀၀၇၃၀၅ ၏ ကြေညာချက်တွင် ဦးမောင်မြိုင်နှင့် ဒေါ်မှီတို့တွင် ဒေါ်တင်ရီနှင့် ဒေါ်ထွေးရီ ဟူသော သမီးနှစ်ဦးသာ ထွန်းကားခဲ့ပါသည်ဆိုခြင်းမှာ လုံးဝမှန်ကန်မှုမရှိပါ။ ဦးထွန်းမြတ်၊ ဒေါ်မှီတို့သည် သမီးဒေါ်လှကျင်(ကွယ်)၊ ဒေါ်တင်မြင့်(ကွယ်)နှင့် ဒေါ်တင်ရီဟူ၍ သမီးသုံးဦးထွန်းကားပြီး ဦးမောင်မြိုင်နှင့်ဒေါ်မှီတို့တွင် ဒေါ်တင်ညွန့် (ကွယ်)နှင့် ဒေါ်ထွေးထွေးရီဟူ၍ သမီးနှစ်ဦးထွန်းကားပါသည်။ ထို့ကြောင့် ဒေါ်တင်ရီသည် ဖခင်ဦးမောင်မြိုင်၏ မယားပါသမီးဖြစ်ပါသည်။

ရန်ကုန်တိုင်းဒေသကြီး၊ မင်္ဂလာဒုံမြို့နယ်၊ ပေါက်ကုန်းရပ်ကွက်၊ ကွင်းအမှတ် ၄၀၇/ခ (အေ)၊ ဦးပိုင်အမှတ် ၅၀ ရှိ လယ်မြေဧရိယာ ၄ဒသမ ၈၅ ဧကမှာ လုံးဝသက်ဆိုင်သိရှိခြင်းမရှိသော လယ်များဖြစ်ပါသည်။ ဖခင်အား ၁၉၅၉ ခုနှစ်က လယ်ယာမြေဝေခြမ်းရေးအစီအစဉ်ဖြင့် ကွင်းအမှတ် ၄၀၇/င၊ (စမ်းကြီးဝတောင်) ဦးပိုင်အမှတ် ၁၃ ရှိ လယ်မြေဧက ၇ ဒသမ ၉၁ ဧက ချထားပေးခဲ့ခြင်းဖြစ်ပြီး အဆိုပါ လယ်မြေများနှင့်ပတ်သက်၍ အမှတ်၃လမ်းမကြီး ဆောက်လုပ်ခြင်းအတွက် မြေများခွဲဝေပေးခဲ့ရပြီး လယ်မြေဧကမည်မျှ ကျန်ရှိသည်ကိုပင် သိရှိခြင်းမရှိပါ။ အဆိုပါ လယ်မြေများမှာလည်း ဒေါ်တင်ရီနှင့် လုံးဝသက်ဆိုင်ခြင်းမရှိသည့်အတွက် သတင်းစာပါ ထည့်သွင်းကြေညာခြင်းမှာ မှန်ကန်မှုမရှိပါကြောင်းနှင့် ကြေညာချက်အပေါ် ပြန်လည်ရုပ်သိမ်းပေးပါရန် အသိပေးကြေညာအပ်ပါသည်။ ဒေါ်ထွေးထွေးရီသည် ဖခင်ဦးမောင်မြိုင်နှင့် ဒေါ်မှီတို့၏တစ်ဦးတည်းကျန်ရစ်သောသမီးဖြစ်ကြောင်းနှင့် ငယ်စဉ်မှစ၍ မိဘနှစ်ပါးနှင့်အတူ နေထိုင်လုပ်ကိုင်စားသောက်လာသူဖြစ်သည့်အတွက် ဒေါ်ထွေးထွေးရီကိုယ်တိုင်ပိုင်ဆိုင်ပြီး ကိုယ်တိုင်စီမံခန့်ခွဲပိုင်ခွင့်ရှိသူ ဖြစ်ပါသည်။ ထို့ကြောင့် ဒေါ်တင်ရီ၏ အများသိစေရန်ကြေညာခြင်းမှာ မှန်ကန်မှုမရှိပါကြောင်း အများသိစေရန် ပြန်လည်ရှင်းလင်းကြေညာအပ်ပါသည်။

လွှဲအပ်ညွှန်ကြားချက်အရ-

ဦးကြည်လင်း / **ဒေါ်သူဇာဟန်**
B.Sc., H.G.P, R.L, C.B.L,D.B.L / **LL.B, LL.M**
တရားလွှတ်တော်ရှေ့နေ(စဉ်-၄၈၅၀) / **အထက်တန်းရှေ့နေ(စဉ်-၂၄၅၃၇)**
အမှတ်၄၁၊သမ္မာဒိဋ္ဌိလမ်း၊ မလွကုန်းဌေးကြွယ်ကရပ်ကွက်၊ တာမွေမြို့နယ်၊ ရန်ကုန်မြို့၊
ဖုန်း-၀၉-၇၃၁၀၄၂၁၇၊ ၀၉-၄၂၅၂၇၂၁၆၁

နှစ်ဦးသဘောတူကွာရှင်းပြတ်စဲပြီးစီးခြင်း

တနိုင်းမြို့၊ ကင်ဆားရာရပ်ကွက်၊ ပပဝင်း အဆင့်မြင့်တည်းခိုရိပ်သာနေ ကျွန်မ ဒေါ်ပပဝင်း ၁/မကန(နိုင်)၀၈၈၈၀၅နှင့် တနိုင်းမြို့ လမုံတံတားထိပ်နေ ဦးအောင်ကျော်မြင့် ၁၂/ဒဂတ(နိုင်)၀၂၄၄၄၅တို့သည် တစ်ဦးနှင့်တစ်ဦး စိတ်သဘောထားချင်းမတိုက်ဆိုင်တော့ပါသဖြင့် အကြင်လင်မယားအဖြစ်မှ ၇-၂-၂၀၁၅ ရက်၌ တရားဝင်ကွာရှင်းပြတ်စဲပြီး ဖြစ်ပါကြောင်းနှင့် နောက်နောက်တွင် ၎င်းနှင့်ပတ်သက်၍ စီးပွားရေး၊ လူမှုရေး၊ အရှုပ်အရှင်းပြဿနာများအား ဖြေရှင်းဆောင်ရွက်ပေးမည်မဟုတ်ကြောင်း ကြေညာအပ်ပါသည်။

(စုံစမ်းမေးမြန်းခြင်းသည်းခံပါ)

ဒေါ်ပပဝင်း
၁/မကန(နိုင်)၀၈၈၈၀၅
ပပဝင်းအဆင့်မြင့်တည်းခိုရိပ်သာ

သမီးအဖြစ်မှ စွန့်လွှတ်ခြင်း

စစ်ကိုင်းတိုင်းဒေသကြီး၊ ကျွန်းလှမြို့နယ်၊ ရှမ်းစုရပ်ကွက်၊ ဦးစောမိုးကျော် ၉/အမရ(နိုင်)၀၅၉၆၇၄၏ သမီးများမှ မခိုင်ခိုင်စိုး(ခ)ချမ်းချမ်းမောင်၊ မထူးထူးမောင်တို့သည် မိဘကို အကြိမ်ကြိမ်စိတ်ဆင်းရဲအောင် ပြုလုပ်နေသောကြောင့် သမီးများအဖြစ်မှ စွန့်လွှတ်လိုက်ပါသည်။

ဦးစောမိုးကျော်

သားအဖြစ်မှ အမွေပြတ်စွန့်လွှတ်ခြင်း

မော်လမြိုင်မြို့၊ ရွှေတောင်ရပ်ကွက်၊ အောက်လမ်းမကြီး အမှတ်(၂၀၁)နေ ဦးသီလ ၁၀/မလမ (နိုင်) ၀၅၀၈၆၄ နှင့် ဒေါ်ရီရီမြင့် ၁၀/မလမ(နိုင်)၀၈၆၄၆၃ ၏သား မောင်ကျော်သူလတ် ၁၀/မလမ(နိုင်)၁၉၈၈၁၉ သည် မိဘ၏ဆိုဆုံးမမှုကို နားမထောင်သည့်အတွက် ယနေ့မှစ၍ သားအဖြစ်မှ အမွေပြတ်စွန့်လွှတ်လိုက်ပါသည်။ နောက်နောင် ၎င်းနှင့်ပတ်သက်သော ကိစ္စအဝဝအား လုံးဝတာဝန်ယူဖြေရှင်းပေးမည်မဟုတ်ကြောင်း အသိပေးအပ်ပါသည်။

ဦးသီလ-ဒေါ်ရီရီမြင့်

သားအဖြစ်မှ အမွေပြတ်စွန့်လွှတ်ခြင်း

ဦးသန်းနိုင် ၁၂/သဃက(နိုင်)၀၇၈၃၇၆-ဒေါ်ယဉ်သန်း ၁၂/သဃက(နိုင်) ၀၁၇၉၀၉ တို့၏သားငယ် မောင်ရှိုင်းမင်းအောင် ၁၄/လပတ(နိုင်)၁၇၇၁၁၃ သည် မိဘအားအကြိမ်ကြိမ် စိတ်ဆင်းရဲအောင်ဒုက္ခပေးသည့်အတွက် ယနေ့မှစ၍ သားအဖြစ်မှ အမွေပြတ်စွန့်လွှတ်လိုက်သည်။ ၎င်းနှင့်ပတ်သက်သော ကိစ္စအဝဝကို တာဝန်ယူဖြေရှင်းပေးမည်မဟုတ်ပါ။

မေးမြန်းခြင်းသည်းခံပါ။
ဦးသန်းနိုင်-ဒေါ်ယဉ်သန်း

အမွေပြတ်စွန့်လွှတ်ခြင်း

ရန်ကုန်တိုင်းဒေသကြီး၊ မင်္ဂလာဒုံမြို့နယ်၊ ကြံခင်းစုရပ်ကွက်၊ ယုဇနလမ်း၊ အိမ်အမှတ်(၂၇-ခ)နေ ဒေါ်ခင်တင့် ၁၀/မလမ(နိုင်)၀၁၈၆၇၇ ၏သမီး မကေသီခင် ၁၀/မလမ(နိုင်)၁၃၉၁၀၉ သည် မိဘ၏ဆိုဆုံးမမှုကိုမနာခံပါသဖြင့် ယနေ့မှစ၍ အပြီးအပိုင် အမွေပြတ်စွန့်လွှတ်လိုက်သည်။ ၎င်းနှင့်သက်ဆိုင်သော ကိစ္စအဝဝကို တာဝန်ယူဖြေရှင်းပေးမည်မဟုတ်ကြောင်း အများသိစေရန် ကြေညာအပ်ပါသည်။

(စုံစမ်းမေးမြန်းနိုင်ပါသည်။)

ဒေါ်ခင်တင့်

ဒီကရီကိုအတည်ပြုရန် အမိန့်မထုတ်သင့်ကြောင်း ထုချေစေရန် အကြောင်းကြားစာ

(တရားမကျင့်ထုံးကိုဥပဒေအမိန့်-၂၁၊ နည်းဥပဒေ-၂၂)
မြင်းခြံခရိုင်တရားရုံး
၂၀၁၁ခုနှစ် တရားမကြီးမှုအမှတ်-၄၇
၂၀၁၅ခုနှစ် တရားမဇာရီမှုအမှတ်-၁

၁။ ဒေါ်ခင်နှင်းဝေ **နှင့်** ၁။ ဒေါ်ခင်မမ
၂။ ဦးပေါခင် (ခ) ဦးသက်လွင် ၂။ ဦးဝင်းမော်
၃။ ဦးဝင်းနိုင်
၄။ ဒေါ်နှင်းစိုးကြည်
၅။ ဒေါ်သက်သက်ခိုင်

ဒီကရီအနိုင်ရသူ **တရားရှုံးများ**

ဒေါ်သက်သက်ခိုင် အမှတ် (၆၀)၊ ၁၄လမ်း×၆၂လမ်း၊ မဟာနဒီလမ်း၊ အောင်မြေသာစံမြို့နယ်(ယခုနေရပ်လိပ်စာမသိ) သိစေရမည်။

၂၀၁၁ခုနှစ် တရားမကြီးမှုအမှတ်-၄၇တွင် ကျရှိသည့် ဒီကရီကိုအတည်ပြုလုပ်ရန် ဤရုံးတော်တွင် ဒေါ်ခင်နှင်းဝေ (ပါ-၂)က လျှောက်ထားသည်ဖြစ်၍ မည်သည့်အကြောင်းကြောင့် အတည်ပြုလုပ်ရန် အမိန့်မထုတ်သင့်ကြောင်း၊ အကြောင်းတစ်ခုခုရှိလျှင် ပြ၍ချေဆိုနိုင်ရန် သင်ကိုယ်တိုင်ဖြစ်စေ၊ ရုံးတော်အခွင့်အမိန့်ရရှေ့နေဖြစ်စေ၊ အကြောင်းပြချေဆိုနိုင်သူအခွင့်ရ ကိုယ်စားလှယ်ဖြင့်ဖြစ်စေ ၂၀၁၅ခုနှစ် ဇူလိုင် ၈ရက် မွန်းမတည့်မီ ၁၀း၀၀နာရီတွင် ဤရုံးတော်ရှေ့လာရောက်စေ။

၂၀၁၅ ခုနှစ် ဇွန် ၈ ရက်တွင် ဤရုံးတော်တံဆိပ်ရိုက်နှိပ်၍ ကျွန်ုပ်လက်မှတ်ရေးထိုးထုတ်ပေးလိုက်သည်။

(မိမိမော်)
ခရိုင်တရားသူကြီး

ကန်ထရိုက်တာ ဦးမင်းအောင် ၁၀/ဘလန(နိုင်)၀၁၀၆၂၄ လမင်းဝင်းဆောက်လုပ်ရေးနှင့် အများသိစေရန်ကြေညာခြင်း

ကျွန်ုပ်၏ မိတ်ဆွေဖြစ်သူ ဦးအောင်နိုင် ၉/မရတ (နိုင်) ၁၁၅၁၈၂သည် ရန်ကုန်မြို့၊ ဒေါပုံမြို့နယ်၊ နွယ်အေးရပ်ကွက်၊ ရွှေဖူးမြော်လမ်း၊ အမှတ်(၁၀)ဟုခေါ်တွင်သည့် မြေကွက်ပေါ်တွင် ၅-၁၀-၂၀၁၃ ရက်စွဲပါ မြေပိုင်ရှင် ဦးမြဝင်း ၁၂/ဒပန(နိုင်)၀၃၃၄၈၃နှင့် ကန်ထရိုက်တာတို့ ချုပ်ဆိုသော ခေတ်မီငါးထပ်တိုက်သစ်ဆောက်လုပ်ရန် နှစ်ဖက်သဘောတူ လုပ်ငန်းအပ်နှံခြင်း ကတိစာချုပ်အရ နှစ်ခန်းတွဲ ငါးထပ်တိုက်မှ ကန်ထရိုက်တာ ဦးမင်းအောင်ရရှိသော တိုက်ခန်းများအနက် ငါးထပ်မျက်နှာမူ(ညာ) တိုက်ခန်းတစ်ခန်းအား ကြိုပွဲပွင့်စနစ် ကာလတန်ဖိုးငွေကျပ် ၈၀၀၀၀၀၀၀/- (သိန်းရှစ်ဆယ်တိတိ)ကို ကြိုတင်ငွေပေးချေခဲ့ပြီး ကျန်ငွေ ၄၀၀၀၀၀၀၀/-(ကျပ်သိန်းလေးဆယ်တိတိ)ကို အဆောက်အအုံပြီးသည့်နေ့တွင် ပေးချေမည်ဖြစ်ကြောင်း ဝယ်ယူထားပြီးဖြစ်ပါ၍ အဆိုပါတိုက်ခန်းနှင့်ပတ်သက်၍ ကျွန်ုပ်မိတ်ဆွေ ဦးအောင်နိုင်၏ ခွင့်ပြုချက်မရရှိဘဲ ကျူးကျော်နေထိုင်ခြင်း၊ ရောင်းချ၊ ပေါင်နှံ၊ ပေးကမ်း၊ စွန့်လွှတ်၊ လျှုဒါန်းခြင်းနှင့် တစ်နည်းနည်းဖြင့် လွှဲပြောင်းခြင်းမပြုပါရန်၊ ပြုလုပ်ပါက တည်ဆဲဥပဒေများအရ တရားစွဲဆိုဆောင်ရွက်သွားမည်ဖြစ်ကြောင်း အများသိစေရန် ကြေညာအပ်ပါသည်။

လွှဲအပ်ညွှန်ကြားချက်အရ-
ကိုဇော်မင်းဦး LL.B ရတနာပုံ
တရားလွှတ်တော်ရှေ့နေ (စဉ်-၇၉၈၇)
၂၅ လမ်း၊ ၈၉×၉၀ ကြား၊ ၈၉လမ်းအနီး၊ အကွက်အမှတ် ၁၉၉၊ သီရိမင်္ဂလာအရှေ့ရပ်ကွက်၊ အောင်မြေသာစံမြို့နယ်၊ မန္တလေးမြို့၊ ဖုန်း-၀၉-၄၃၁၇၁၈၆၀

ကန့်ကွက်နိုင်ပါကြောင်း

နေပြည်တော်၊ ပျဉ်းမနားမြို့နယ်၊ ရွာကောက်ရပ်ကွက်၊ မြေတိုင်းရပ်ကွက်အမှတ် ၁၃/ပေါင်းလောင်း (၃)၊ ၁၄လမ်း၊ မြေကွက်/ဦးပိုင်အမှတ် ၁၇၂၄၊ ဧရိယာ ၀ဒသမ၀၅၅ဧကရှိ မြေကွက်အား ဦးကျော်တင့် (ဘ)ဦးအောင်သင်း ၉/ပမန(နိုင်)၀၃၃၉၂၆က ပိုင်ဆိုင်ကြောင်း အထောက်အထားများတင်ပြ၍ မြေငှားစာချုပ်လျှောက်ထားလာပါသဖြင့် ကန့်ကွက်လိုသူများအနေဖြင့် တရားဝင်စာချုပ်စာတမ်းများ၊ တရားရုံးအမိန့်ဒီကရီများဖြင့် အထောက်အထားခိုင်လုံစွာတင်ပြ၍ နေပြည်တော်စည်ပင်သာယာရေးကော်မတီ၊ မြို့ပြစီမံကိန်းနှင့်မြေစီမံခန့်ခွဲမှုဌာနသို့ ယနေ့မှစ၍ ၁၅ရက်အတွင်း လာရောက်ကန့်ကွက်နိုင်ပါကြောင်း ကြော်ငြာလိုက်သည်။

မြို့ပြစီမံကိန်းနှင့်မြေစီမံခန့်ခွဲမှုဌာန၊ နေပြည်တော်စည်ပင်သာယာရေးကော်မတီ

ကန့်ကွက်နိုင်ပါကြောင်း

လှိုင်မြို့နယ်၊ မြေတိုင်းရပ်ကွက်အမှတ် ၂၀/က+ခ၊ မြေကွက်အမှတ် ၇/ဠ-၉၏ တစ်စိတ်တစ်ပိုင်း ၀ ဒသမ ၀၃၀ဧက၊ မြေကွက်တည်နေရာအမှတ် ၂၂/၁၊ ဘူတာရုံလမ်း၊ (၁၆)ရပ်ကွက်၊ လှိုင်မြို့နယ် မြေပိုင်မြေ (လ/န ၃၉) အမည်ပေါက် ဦးမောင်ထွန်းမြေအား အမည်ပေါက်ထံမှ အရောင်းအဝယ်စာချုပ်အမှတ် - ၁၆၁/၆၀ (၂၈-၆-၁၉၆၀)နှင့် ၈၉၄/၆၁(၃၀၁၀-၁၉၆၁)တို့ဖြင့် ဝယ်ယူပိုင်ဆိုင်ခဲ့သူ ဦးဘချို(ကွယ်လွန်)၊ ဇနီး ဒေါ်ကျင်လှိုင်(ခ)စောချွန်လန်တို့ကွယ်လွန်သဖြင့် ဦးညွှန့်ဝေ ISN-၁၆၇၃၃၇က တစ်ဦးတည်းသောသားဖြစ်ကြောင်း ကိုယ်တိုင်ကျမ်းကျိန်လွှာ၊ ထောက်ခံကျမ်းကျိန်လွှာ၊ သေစာရင်းတို့တင်ပြ၍ ၎င်းကိုယ်စား ကိုယ်စားလှယ်လွှဲစာရရှိသူ ဦးအောင်သိန်း ၁၂/လမန(နိုင်)၀၂၇၇၀၆က ပိုင်ဆိုင်+အပိုင်ပေးမြေပုံကူးလျှောက်ထားလာရာ တရားဝင်ခိုင်လုံသောအထောက်အထားများဖြင့် ခုနစ်ရက်အတွင်း ကန့်ကွက်နိုင်ပါကြောင်းနှင့် ကန့်ကွက်မှုမရှိပါက လုပ်ထုံးလုပ်နည်းအတိုင်း ဆက်လက်ဆောင်ရွက်ပေးမည်ဖြစ်ပါကြောင်း အသိပေးကြေညာအပ်ပါသည်။

မြို့ပြစီမံကိန်းနှင့်မြေစီမံခန့်ခွဲမှုဌာန၊ ရန်ကုန်မြို့တော်စည်ပင်သာယာရေးကော်မတီ

ကန့်ကွက်နိုင်ပါကြောင်း

ကျွန်တော် ဦးတင်ထွန်းအောင် ၁၃/တခလ (နိုင်)၀၀၅၇၁၇ သည် တာချီလိတ်မြို့၊ ဆန်ဆိုင်း (ခ)၊ ဝမ်မိုင်ရပ်ကွက်၊ မြို့ပတ်လမ်း၊ ဦးပိုင်အမှတ်(၉)ရှိ အကျယ်အဝန်း အလျား(၁၁၀/၁၂၆)ပေ၊ အနံ (၁၀၀/၁၀၈)ပေရှိ မြေကွက်အား ဦးသန်းမြင့်စိုး(ခ) ဦးဘုန်းမြင့်ထွန်း ၁၂/ကကက (နိုင်)၀၀၀၃၈၉ နှင့် ဦးကျော်ဟိန်း ၁၃/တခလ(နိုင်) ၀၂၇၈၇၉ ထံမှ ဝယ်ယူခဲ့ပါသည်။ ၎င်းမြေကွက်အား မြေငှားဂရန်လျှောက်ထားရန်အတွက် မြေစာရင်းပုံစံ(၁၀၅)ရေးကူးခွင့်လျှောက်ထားမည်ဖြစ်ပါသဖြင့် ကန့်ကွက်လိုသူများကြော်ငြာပါသည့်ရက်မှ ခုနစ်ရက်အတွင်း လာရောက်ကန့်ကွက်နိုင်ပါသည်။

ဦးတင်ထွန်းအောင်
၁၃/တခလ(နိုင်)၀၀၅၇၁၇

ကန့်ကွက်နိုင်ပါကြောင်း

ကျွန်မ ဒေါ်ချိုချိုခိုင် ၉/မတရ (နိုင်)၁၄၄၈၄၆ သည် တာချီလိတ်မြို့၊ ဟောင်လိတ်အုပ်စု၊ မြို့ပတ်လမ်း၊ ကွင်းအမှတ် (၅၁)ရှိ အကျယ်အဝန်း၊ အလျား ပေ၈၀ × အနံ ပေ ၆၀ ရှိ မြေကွက်အား ဒေါ်မြသစ် ၁၃/တခလ (နိုင်)၀၂၆၁၅၇ ထံမှ ဝယ်ယူခဲ့ပါသည်။ ၎င်းမြေကွက်အား မြေငှားဂရန် လျှောက်ထားရန်အတွက်မြေစာရင်းပုံစံ(၁၀၅) ရေးကူးခွင့် လျှောက်ထားမည်ဖြစ်ပါသဖြင့် ကန့်ကွက်လိုသူများ ကြော်ငြာပါသည့်ရက်မှ ခုနစ်ရက်အတွင်း လာရောက်ကန့်ကွက်နိုင်ပါသည်။

ဒေါ်ချိုချိုခိုင် ၉/မတရ(နိုင်)၁၄၄၈၄၆

ပြန်ကြားရေးဝန်ကြီးဌာန ပုံနှိပ်ရေးနှင့် စာအုပ်ထုတ်ဝေရေးလုပ်ငန်းအတွက် လုပ်ငန်းသုံးစက်ကိရိယာပစ္စည်း (၉)မျိုး ဝယ်ယူရန် အိတ်ဖွင့်တင်ဒါခေါ်ယူခြင်း

၁။ ပြန်ကြားရေးဝန်ကြီးဌာန၊ ပုံနှိပ်ရေးနှင့် စာအုပ်ထုတ်ဝေရေးလုပ်ငန်းအတွက် လုပ်ငန်းသုံးစက်ကိရိယာပစ္စည်း(၉)မျိုးကို အောက်ပါအတိုင်း ဝယ်ယူလိုပါသည်-

စဉ်	ပစ္စည်းအမျိုးအမည်	အရေအတွက်	မှတ်ချက်
(က)	Forklift 2 Ton	6 Nos	မြန်မာကျပ်ငွေ
(ခ)	Generator	1 Nos	မြန်မာကျပ်ငွေ
(ဂ)	4 Unit Sheetfed Offset	1 Nos	မြန်မာကျပ်ငွေ
(ဃ)	Double Head Stitcher	1 Set	မြန်မာကျပ်ငွေ
(င)	Semi Automatic Stitcher	1 Nos	မြန်မာကျပ်ငွေ
(စ)	Folding M/C	1 Nos	မြန်မာကျပ်ငွေ
(ဆ)	Auto-Perfect Binding M/C	5 Nos	မြန်မာကျပ်ငွေ
(ဇ)	Paper Cutting M/C	1 Nos	မြန်မာကျပ်ငွေ
(ဈ)	တစ်ဖက်ဖြတ်စားစက်	1 Nos	မြန်မာကျပ်ငွေ

၂။ အိတ်ဖွင့်တင်ဒါများကို ၁၅-၆-၂၀၁၅ ရက်မှ ၂၆-၆-၂၀၁၅ ရက်အထိ နေ့စဉ် ၉း၃၀ နာရီမှ ၁၆း၃၀ နာရီအတွင်း ပြန်ကြားရေးဝန်ကြီးဌာန၊ ပုံနှိပ်ရေးနှင့် စာအုပ်ထုတ်ဝေရေးလုပ်ငန်း၊ ရုံးအမှတ်(၇)၊ နေပြည်တော်တွင် လာရောက်ထုတ်ယူနိုင်ပါသည်။

၃။ အိတ်ဖွင့်တင်ဒါများကို ၆-၇-၂၀၁၅ရက် ၉း၃၀ နာရီမှ ၁၆း၃၀ နာရီအတွင်း ပြန်ကြားရေးဝန်ကြီးဌာန၊ ရုံးအမှတ်(၇)၊ နေပြည်တော်ရှိ တင်ဒါအဖွဲ့ဝင်များရှေ့မှောက်၌ လာရောက်ပေးသွင်းရန်ဖြစ်ပါသည်။ သတ်မှတ်ကာလထက်ကျော်လွန် သောတင်ဒါများကို ထည့်သွင်းစဉ်းစားမည်မဟုတ်ပါ။

၄။ အိတ်ဖွင့်တင်ဒါပုံစံနှင့် အသေးစိတ်အချက်အလက်များသိရှိလိုပါက ဖုန်း-၀၆၇-၄၁၂၃၇၄၊ ၀၆၇-၄၁၂၃၇၅၊ ၀၆၇-၄၁၂၃၂၀တို့သို့ ရုံးချိန်အတွင်းဆက်သွယ်စုံစမ်းမေးမြန်းနိုင်ပါသည်။

တင်ဒါပုံစံများထုတ်ယူရန်လိပ်စာ
ပုံနှိပ်ရေးနှင့်စာအုပ်ထုတ်ဝေရေးလုပ်ငန်း
ပြန်ကြားရေးဝန်ကြီးဌာန
ရုံးအမှတ်(၇)၊ နေပြည်တော်
ဖုန်း-၀၆၇-၄၁၂၃၇၄၊ ၀၆၇-၄၁၂၃၇၅

တင်ဒါတင်သွင်းရန်လိပ်စာ
ပြည်တွင်း/ပြည်ပပစ္စည်းများ
ဝယ်ယူရေးနှင့် ထုခွဲရောင်းချရေး
ကော်မတီ
ပြန်ကြားရေးဝန်ကြီးဌာန
ရုံးအမှတ်(၇)၊ နေပြည်တော်
ဖုန်း-၀၆၇-၄၁၂၃၂၀

ကန့်ကွက်နိုင်ပါကြောင်း

ရန်ကုန်တိုင်းဒေသကြီး၊ တောင်ပိုင်းခရိုင်၊ ဒလမြို့နယ်၊ သပြေကုန်းကျေးရွာ၊ ကွင်းအမှတ် ၁၈၇၊ ကွင်းအမည်သပြေကုန်း၊ ဦးပိုင်အမှတ် ၃၁/၁၊ ဧရိယာ ၄ ဒသမ ၆၀ ဧကရှိ လယ်မြေများမှ တရားဝင်ခွဲစိတ်ခြင်းမပြုရသေးသော တောင်ဘက်ခြမ်းနေတိုလမ်းမကြီး ရှေ့မျက်နှာစာ ပေ၂၃၀ ခန့်ရှိ လယ်မြေဧက ၂ ဒသမ ၆၀ဧကနှင့်တကွ သီးပင်စားပင်အပါအဝင် အကျိုးခံစားခွင့်အရပ်ရပ်အားလုံးအား အရှုပ်အရှင်းကင်းရှင်းစွာဖြင့် တရားဝင်လက်ရောက်လွှဲပြောင်းရောင်းချခွင့်ရှိကြောင်း၊ တရားဝင်အမည်ပေါက်ပိုင်ဆိုင်လုပ်ကိုင်ခွင့်ရှိကြောင်း ဝန်ခံကတိပြုစု ဦးဇော်ဝင်း ၁၂/သဃက(နိုင်)၀၀၃၈၀၃ ထံမှ ကျွန်ုပ်တို့၏မိတ်ဆွေများက အပြီးအပိုင် တရားဝင်လွှဲပြောင်းဝယ်ယူရန် ကာလတန်ဖိုးရောင်းဖိုးငွေမှ စရန်ငွေပေးချေပြီးဖြစ်ပါသည်။

ကန့်ကွက်လိုသူများရှိပါက ခိုင်လုံသော စာရွက်စာတမ်း အထောက်အထားမူရင်းများနှင့်တကွ ဤကြော်ငြာပါသည့်ရက်မှ ခုနစ်ရက်အတွင်း ကျွန်ုပ်တို့ထံသို့လာရောက်ကန့်ကွက်နိုင်ပါသည်။ သတ်မှတ်ရက်ကျော်လွန်ပါက တရားဥပဒေနှင့်အညီ အရောင်းအဝယ်ကိစ္စကို ပြီးမြောက်အောင် ဆက်လက်ဆောင်ရွက်မည်ဖြစ်ကြောင်း ကြေညာအပ်ပါသည်။

လွှဲအပ်ညွှန်ကြားချက်အရ-

ဒေါ်ငွေးနွဲ့	ဒေါ်သက်သက်လှိုင်	ဒေါ်ညိုမီချမ်း	ဒေါ်ကျုံးနိုဒီမ်
(စဉ်-၆၅၅၈)	(စဉ်-၁၀၆၀၆)	(စဉ်-၃၂၁၀၉)	(စဉ်-၃၇၉၂၇)

(တရားလွှတ်တော်ရှေ့နေများ) **(အထက်တန်းရှေ့နေများ)**
အမှတ် ၁၀/၁၂၊ အခန်း ၁၀၄/ဈ ပထမထပ်၊ (၃၅)လမ်း၊ ကျောက်တံတားမြို့နယ်၊ ရန်ကုန်မြို့၊ ဖုန်း-၀၉-၄၂၀၁၁၉၄၇၈

တိုက်ခန်းအရောင်းအဝယ် ကန့်ကွက်နိုင်ပါသည်

ရန်ကုန်တိုင်းဒေသကြီး၊ မင်္ဂလာတောင်ညွန့်မြို့နယ်၊ ကန်/တောင်ရပ်ကွက်၊ မန္တလေးလမ်း၊ တိုက်အမှတ် ၄၇ (လေးလွှာ၊ အခန်းအမှတ် ၈)၊ အလျား×အနံ (၁၅ပေ×ပေ၇၀) အကျယ်အဝန်းရှိ (ရေ/မီးအပြည့်အစုံလူအသင့်နေထိုင်နိုင်သောတိုက်ခန်း)အား တစ်ဦးတည်း တရားဝင် ပိုင်ဆိုင်သည်ဟု အဆိုရှိလာသူ ဦးဇော်မျိုးလွင် ၁၂/မဂတ(နိုင်)၀၁၈၁၂၆ထံမှ ကျွန်ုပ်၏မိတ်ဆွေက အပြီးအပိုင် လက်ရောက်လွှဲပြောင်းဝယ်ယူရန် စရန်ငွေအချို့ ပေးချေထားပြီးဖြစ်ပါ၍ ပိုင်ရေးပိုင်ခွင့်တစ်စုံတစ်ရာရှိကြောင်း ကန့်ကွက်လိုသူရှိပါက ကျွန်ုပ်ထံ ယနေ့မှ ၁၀ ရက်အတွင်း ခိုင်လုံသောအထောက်အထားများဖြင့် ကိုယ်တိုင်လာရောက်ကန့်ကွက်နိုင်ပါသည်။ ၎င်းရက်ကျော်လွန်ပါက လက်ခံစဉ်းစားမည်မဟုတ်ဘဲ အရောင်းအဝယ်ကို ဥပဒေနှင့်အညီ ဆောင်ရွက်သွားမည်ဖြစ်ပါကြောင်း ကြေညာအပ်ပါသည်။

ဝယ်သူ၏လွှဲအပ်ညွှန်ကြားချက်အရ-
ဦးအောင်မြတ်ထွဋ် H.G.P., LL.B, D.A., D.O.S., B.D.S,WIPO (Switz;)
တရားလွှတ်တော်ရှေ့နေ (စဉ်-၄၃၇၆/၈၇)
ဒေါ်စန်းစန်းတင့် LL.B, WIPO (Switz;)
အထက်တန်းရှေ့နေ (စဉ်-၂၆၄၁၉/၀၇)
ရုံး-တိုက် ၉/၁၁(ပထမထပ်)၊ အခန်း ၁၀၄(ဒီ)၊ ၃၆လမ်း(အောက်)၊ ကျောက်တံတားမြို့နယ်၊ ရန်ကုန်မြို့၊ ဖုန်း-၀၉-၄၉၂၂၈၁၄၆၊ ၀၉-၂၅၀၂၈၄၇၂၂

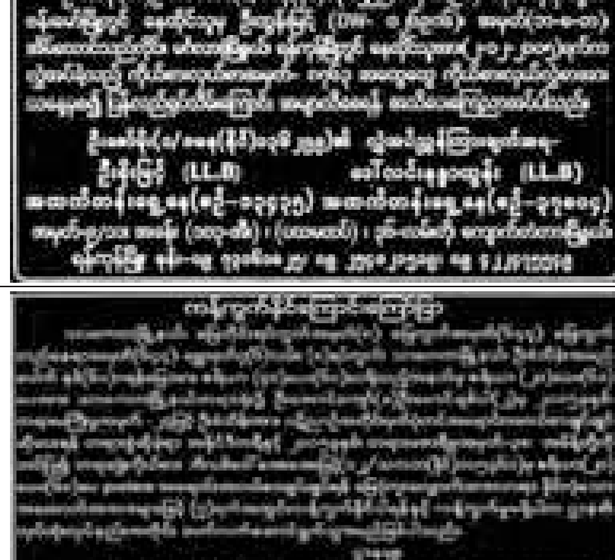

ဝမ်းနည်းကြေကွဲခြင်း

ရွှေပေါက်ကျွန်းသီလရှင်ကျောင်းထိုင်ဆရာကြီး
ဒေါ်ဓမ္မသီရိ
သက်တော်(၆၈)နှစ်၊ သိက္ခာတော်(၂၈)ဝါ

ကိုအောင်ပြည့်စိုး၏မိခင် ရွှေပေါက်ကျွန်းသီလရှင်ကျောင်းထိုင်ဆရာကြီး ဒေါ်ဓမ္မသီရိသည် ၁၂-၆-၂၀၁၅ရက် (သောကြာနေ့)နံနက် ၂း၂၅နာရီတွင် ပျံလွန်တော်မူသွားကြောင်း သိရှိရသည့်အတွက် ကျန်ရစ်သူမိသားစုနှင့်ထပ်တူ ဝမ်းနည်းကြေကွဲရပါသည်။

EMPA (12th Batch) မှ သူငယ်ချင်းများ

ဒေါ်ငယ် (ဘောက်ထော်)

အသက်(၆၀)

ရန်ကုန်မြို့၊ တာမွေမြို့နယ်၊ ပင်ရွှေညောင်လမ်း၊ အမှတ် ၃၊ အခန်း ၆(B)နေ ဦးဘိုနီ၏ဇနီး၊ (ဦးရှင်း-ဒေါ်တင်ဥ)တို့၏သမီး၊ (ဦးစံဖိုး-ဒေါ်စန်းတင်)တို့၏ချွေးမ၊ (ဦးအုန်းလွင်)-ဒေါ်မြင့်မြင့်ဦး၊ ဦးမောင်မောင်မြင့်-ဒေါ်အေးအေးဆွေ၊ (ဦးတင်မောင်နိုင်)-ဒေါ်ဘောဘီမြိုင်၊ (ဦးမောင်မောင်ကြီး)-ဒေါ်ခင်သီတာသန်းတို့၏ညီမ၊ ဦးခင်မောင်ကြည်-ဒေါ်ခင်ခင်ငြိမ်း၊ ဦးသိန်းဇံ၊ Ko Ta Ni San-ဒေါ်လှလှသန်းတို့၏အစ်မ၊ တူ တူမ ၁၆ယောက်တို့၏အဒေါ်၊ မြေးရှစ်ယောက်တို့၏အဘွားသည် ၁၃-၆-၂၀၁၅ရက်(စနေနေ့) နံနက် ၁နာရီတွင် ဆာကူရာဆေးရုံ၌ ကွယ်လွန်သွားပါသဖြင့် ၁၅-၆-၂၀၁၅ ရက် (တနင်္လာနေ့) ညနေ ၃ နာရီတွင် ရေဝေးအေးအေးတိုက်မှ ရေဝေးသုသာန်သို့ ပို့ဆောင်မီးသင်္ဂြိုဟ်မည်ဖြစ်ပါသည်။

(နေအိမ်မှကားများ မွန်းလွဲ ၁ နာရီတွင် ထွက်ခွာပါမည်။) **ကျန်ရစ်သူမိသားစု**

ဒေါ်ငယ် (ဘောက်ထော်)

အသက်(၆၀)

ရန်ကုန်မြို့၊ တာမွေမြို့နယ်၊ အမှတ်(၃)၊ အခန်း(၆)B၊ ပင်ရွှေညောင်လမ်းနေ ဦးဘိုနီ၏ဇနီး၊ဒေါ်ခင်မမ(MTC မြန်မာတာဝါကုမ္ပဏီ)၊ ဦးမိုးမြင့်ကျော်-ဒေါ်ခင်မြမြ၊ ဦးမော်သိန်းနိုင်-ဒေါ်တင်မမ (SUNFAR TRAVELS CO.,Ltd.)၊ ဦးဖြိုးကိုကို (အစ္စရေးသံရုံး)တို့၏ချစ်လှစွာသောမိခင်၊ မချောစုစုနိုင်(G-3 ပညာနန်းတော်)၊ မချိုဇင်သက်(G-3ပညာနန်းတော်)၊ မဆုံဆုံတို့၏ အဘွားသည် ၁၃-၆-၂၀၁၅ ရက်(စနေနေ့) နံနက် ၁ နာရီတွင် ဆာကူရာဆေးရုံ၌ ကွယ်လွန်သွားပါသဖြင့် ၁၅-၆-၂၀၁၅ရက် (တနင်္လာနေ့) ညနေ ၃နာရီတွင် ရေဝေးအေးအေးတိုက်မှ ရေဝေးသုသာန်သို့ ပို့ဆောင်မီးသင်္ဂြိုဟ်မည် ဖြစ်ပါသည်။

(နေအိမ်မှ ကားများမွန်းလွဲ ၁ နာရီတွင် ထွက်ခွာပါမည်။) **ကျန်ရစ်သူမိသားစု**

ကိုမင်းထက်အောင် ၁၄/ရကန(နိုင်)၁၄၃၇၀၁ ရေကြည်မြို့ သိစေရန်ကြေညာချက်

ကိုမင်းထက်အောင်သည် Super Rocket Trading Co.,Ltd. တွင် တာဝန်ထမ်းဆောင်ခဲ့စဉ်ကာလအတွင်း အလွဲသုံးစားပြုလုပ်ခဲ့သော ငွေကြေးများအား ကုမ္ပဏီသို့ အမြန်ဆုံးလာရောက်ဖြေရှင်းရန်နှင့် ပျက်ကွက်ပါက ပြစ်မှုဆိုင်ရာ ဥပဒေအရ အရေးယူဆောင်ရွက်သွားမည်ဖြစ်ကြောင်း ကြေညာအပ်ပါသည်။

အလုပ်အမှုဆောင်ဒါရိုက်တာ
Super Rocket Trading Co.,Ltd.

ကန့်ကွက်နိုင်ပါကြောင်း

အောက်ပါပုဂ္ဂိုလ်များသည် ရန်ကုန်မြို့တော်စည်ပင်သာယာရေးကော်မတီ မြို့ပြစီမံကိန်းနှင့်မြေစီမံခန့်ခွဲရေးဌာနသို့ ယှဉ်တွဲဖော်ပြပါ အကြောင်းအရာအတိုင်း လျှောက်ထားလာပါသည်။ သို့ပါ၍ ကန့်ကွက်လိုသူများရှိပါက ဤသတင်းစာတွင် ကြော်ငြာပါသည့်ရက်မှစ၍ နှစ်ပတ်အတွင်း ဤဌာနသို့ သက်ဆိုင်ရာစာရွက်စာတမ်းအထောက်အထားများနှင့် လာရောက်ကန့်ကွက်နိုင်ကြောင်း ကြေညာအပ်ပါသည်-

စဉ်	လျှောက်ထားသူ			လျှောက်ထားသည့်				လျှောက်ထားသည့် အကြောင်းအရာ
	အမည်	မှတ်ပုံတင်	လိပ်စာ	မြို့နယ်	မြေတိုင်း	မြေကွက်	မြေအမည်ပေါက်	
၂၀၀၆	ဒေါ်လှမြင့်+၅(ခ)ခင်လှမြင့်	၁၂/သဃက(နိုင်)၁၃၇၇၀၀	၄/၂၅၀၊ဓလေးတောင့်တော်ကျောင်းလမ်း၊ ၈/မြောက်ရပ်ကွက်	သင်္ဃန်းကျွန်း	၂၅	၃၃(ခ)	ဦးထွန်း(ခ)ဦးအုန်းခင်	အမည်ပြောင်း

ဌာနမှူး
မြို့ပြစီမံကိန်းနှင့်မြေစီမံခန့်ခွဲမှုဌာန

ကန့်ကွက်နိုင်ပါကြောင်း

တောင်ဥက္ကလာပမြို့နယ်၊ မြေတိုင်းရပ်ကွက် အမှတ်(၁၁/တိုးချဲ့၊ မြသီတာအိမ်ရာ)၊ မြေကွက်အမှတ် ၁.A/၂၅၊ ဧရိယာ ၀ ဒသမ ၁၄၆ဧကသည် နှစ်၆၀မြေငှားစာချုပ်ဖြစ်ပြီး အမည်ပေါက်မှာ ဒေါ်မေဇော်ခိုင်ဖြစ်ပါသည်။ အဆိုပါမြေကွက်နှင့်အဆောက်အအုံအား အရောင်းအဝယ်စာချုပ် ၂၃၇၁/၂၀၁၅တင်ပြ၍ ဦးအိုက်ကျုံး ၁၃/ပလထ (နိုင်)၀၀၀၃၁၁ အမည်သို့ ပြောင်းလဲခွင့်ပြုပါရန် လျှောက်ထားလာပါသဖြင့် ကန့်ကွက်လိုပါက အထောက်အထား(မူရင်း) အပြည့်အစုံတင်ပြ၍ ကြော်ငြာပါသည့်ရက်မှ ခုနစ်ရက်အတွင်း ကန့်ကွက်နိုင်ပါသည်။

မြေတိုင်းဌာနခွဲ
မြို့ပြနှင့်အိမ်ရာဖွံ့ဖြိုးရေးဦးစီးဌာန

ကန့်ကွက်နိုင်ပါကြောင်း

ကမာရွတ်မြို့နယ်၊ မြေတိုင်းရပ်ကွက်အမှတ် ၇၄ (အောင်မြေသာစည်အိမ်ရာ)၊ မြေကွက်အမှတ် ၃၆၊ ဧရိယာ ၀ ဒသမ ၁၀၇ ဧကသည် နှစ် ၆၀ မြေငှားစာချုပ်ဖြစ်ပြီး အမည်ပေါက်မှာ ဦးအောင်ထွန်းဖြစ်ပါသည်။ အဆိုပါမြေကွက်နှင့်အိမ်အား အရောင်းအဝယ်စာချုပ် (၃၆၈၁/၂၀၁၅)တင်ပြ၍ ဒေါ်ရင်မေ ၁၂/ကမတ(နိုင်)၀၀၅၄၉၂ အမည်သို့ ပြောင်းလဲခွင့်ပြုပါရန် လျှောက်ထားလာပါသဖြင့် ကန့်ကွက်လိုပါက အထောက်အထား(မူရင်း) အပြည့်အစုံတင်ပြ၍ ကြော်ငြာပါသည့်ရက်မှ ခုနစ်ရက်အတွင်း ကန့်ကွက်နိုင်ပါသည်။

မြေတိုင်းဌာနခွဲ
မြို့ပြနှင့် အိမ်ရာဖွံ့ဖြိုးရေးဦးစီးဌာန

ကန့်ကွက်နိုင်ပါကြောင်း

သာကေတမြို့နယ်၊ မြေတိုင်းရပ်ကွက်အမှတ် ၁၀တောင်၊ မြေကွက်အမှတ် ၂၁၉၂/ခ၊ မြေကွက်တည်နေရာအမှတ် ၂၁၉၂/ခ၊ ဇေယျာဝတီ ၄ လမ်း၊ (၁၀) တောင်ရပ်ကွက်၊ သာကေတမြို့နယ် ဦးသန်းညွန့် အမည်ပေါက် နှစ် ၆၀ ဂရန်မြေအား ရန်ကုန်အရှေ့ပိုင်းခရိုင်တရားရုံး၌ ဦးခင်မောင်ဝင်း ပါ-၂မှ ၂၀၁၄ ခုနှစ် တရားမကြီးမှုအမှတ် ၃၆ဖြင့် ဦးသန်းညွန့်အား ပဋိညာဉ်အတိုင်း မှတ်ပုံတင်အရောင်းအဝယ်စာချုပ်ချုပ်ဆိုပေးရန် တရားစွဲဆိုခဲ့ရာ အနိုင်ဒီကရီနှင့် ၂၀၁၅ ခုနှစ် တရားမဇာရီမှုအမှတ် ၁၈ အမိန့်တို့တင်ပြ၍ တရားရုံးကိုယ်စား ဒုတိယဦးစီးမှူး ဒေါ်အဲမွန်သန့် ၁၂/စခန(နိုင်)၀၆၁၁၂၆ မှ အရောင်းအဝယ်စာချုပ်ရန် မြေပုံကူးလျှောက်ထားလာရာ ခိုင်လုံသောအထောက်အထားများဖြင့် ခုနစ်ရက်အတွင်း ကန့်ကွက်နိုင်ပါရန်နှင့် ကန့်ကွက်မှုမရှိပါက ဌာန၏လုပ်ထုံးလုပ်နည်းအတိုင်း ဆက်လက်ဆောင်ရွက်သွားမည်ဖြစ်ပါသည်။

မြို့ပြစီမံကိန်းနှင့်မြေစီမံခန့်ခွဲမှုဌာန
ရန်ကုန်မြို့တော်စည်ပင်သာယာရေးကော်မတီ

ကန့်ကွက်နိုင်ပါကြောင်း

ဒဂုံဆိပ်ကမ်းမြို့နယ်၊ မြေတိုင်းရပ်ကွက်အမှတ် ၁၅၁၊ မြေကွက်အမှတ် ၉၀၃၊ မြေကွက်တည်နေရာအမှတ် ၉၀၃၊ ၁၅၁ရပ်ကွက်၊ ဒဂုံဆိပ်ကမ်းမြို့နယ်(ဦးအောင်စိုး) အမည်ပေါက် ပါမစ်မြေအား အမည်ပေါက် ဦးအောင်စိုးကွယ်လွန်သဖြင့် ဇနီးဖြစ်သူ ဒေါ်ငွေးကြည် ၁၂/ ကမရ (နိုင်)၀၁၆၇၄၈မှ မြေချပါမစ်ပျောက်ဆုံးကြောင်း ရပ်ကွက်အုပ်ချုပ်ရေးမှူးထောက်ခံချက်၊ ရဲစခန်းထောက်ခံချက်၊ ကျမ်းကျိန်လွှာ၊ ဌာနဝန်ခံချက်တို့တင်ပြ၍ ပါမစ်ပျောက်ဖြင့် နှစ် ၆၀ မြေငှားစာချုပ်(ဂရန်)လျှောက်ထားလာရာ ခိုင်လုံသောအထောက်အထားများဖြင့် ခုနစ်ရက်အတွင်း ကန့်ကွက်နိုင်ပါကြောင်းနှင့် သတ်မှတ်ရက်အတွင်း ကန့်ကွက်သူမရှိပါက ဌာန၏လုပ်ထုံးလုပ်နည်းနှင့်အညီ ဆက်လက်ဆောင်ရွက်သွားမည်ဖြစ်ကြောင်း အသိပေးကြေညာအပ်ပါသည်။

မြို့ပြစီမံကိန်းနှင့်မြေစီမံခန့်ခွဲမှုဌာန
ရန်ကုန်မြို့တော်စည်ပင်သာယာရေးကော်မတီ

ဒေါ်ဖြူဖြူမြင့်
အသက်(၆၆)နှစ်
တွဲဖက်ပါမောက္ခ(ငြိမ်း)၊ မြန်မာစာဌာန၊ ဒဂုံတက္ကသိုလ်

ရန်ကုန်တိုင်းဒေသကြီး၊ တောင်ဥက္ကလာပမြို့နယ်၊ ၃ ရပ်ကွက်၊ ၁၅ လမ်း၊ အမှတ် ၄၂၆ နေ (ဒု-ဗိုလ်မှူးကြီးမျိုးမြင့်-ဒေါ်တင်တင်လှိုင်)တို့၏ သမီးကြီး၊ ဒေါက်တာဒေါ်ဝင်းဝင်းမြင့်(ကလေးအထူးကုဆရာဝန်ကြီး)(ငြိမ်း)၊ (ဦးလှဒွေး)-ဒေါ်နှင်းနှင်းမြင့် (အထပြ၊ အထက-၂၊ စမ်းချောင်း)၊ (ဗိုလ်ဝင်းထူး)တို့၏ အစ်မကြီး၊ ကိုကျော်ဇေယျဝင်း-မဝင့်ချစ်လှိုင်တို့၏ ကြီးတော်သည် ၁၄-၆-၂၀၁၅ ရက်(တနင်္ဂနွေနေ့) မွန်းလွဲ ၂း၃၀ နာရီတွင် ကွယ်လွန်သွားပါသဖြင့် ၁၆-၆-၂၀၁၅ ရက်(အင်္ဂါနေ့) နံနက် ၁၁း၀၀ နာရီတွင် ရေဝေးအအေးတိုက်မှ ရေဝေးသုသာန်သို့ ပို့ဆောင်မီးသင်္ဂြိုဟ်မည်ဖြစ်ပါကြောင်း ရပ်ဝေးရပ်နီးနေ ဆွေမျိုးမိတ်သင်္ဂဟအပေါင်းအား အကြောင်းကြားသိစေအပ်ပါသည်။

နေအိမ်မှကားများ နံနက် ၉း၃၀ နာရီတွင် ထွက်ခွာပါမည်။

ကျန်ရစ်သူမိသားစု

မိုးဦးကျနှင့် မိုးရာသီတွင် ဖြစ်ပွားတတ်သောရောဂါများအတွက်နှိုးဆော်ချက်

၁။ မိုးဦးကျနှင့် မိုးရာသီတွင် အောက်ဖော်ပြပါ ကူးစက်တတ်သော ရောဂါများ ပုံမှန်ဖြစ်ပွားလေ့ရှိပါသည်။

(က) ဝမ်းပျက် ဝမ်းလျှောနှင့် ကာလဝမ်းရောဂါ အပါအဝင် ဝမ်းနှင့်ပတ်သက်သည့် ရောဂါများ၊ အသည်းရောင် အသားဝါ ရောဂါနှင့် သံကောင်၊ တုပ်ကောင်ရောဂါများ

(ခ) သွေးလွန်တုပ်ကွေးနှင့် ငှက်ဖျားရောဂါ

(ဂ) တုပ်ကွေး၊ နှာစေး၊ ချောင်းဆိုးနှင့် အဆုတ်အအေးမိရောဂါ

၂။ ဖြစ်ပွားရသည့် အကြောင်းရင်းများမှာ

(က) မိုးဦးကျလာပြီဖြစ်၍ လှိုင်လှိုင်ပေါလာသည့် အချိုဓာတ်ပါသော သရက်သီး၊ ပိန္နဲသီး၊ ဖရဲသီး၊ ကြက်မောက်သီး၊ မင်းကွတ်သီးစသည့် သစ်သီးဝလံများ၏ အခွံအစေ့စသည်များကို စည်းကမ်းမဲ့ မဆင်မခြင် စွန့်ပစ်ခြင်းကြောင့် ယင်ပေါက်ပွား၍ ယင်ပေါ များခြင်း၊

(ခ) ရာသီစာအမှည့်လွန်အသီးများကို စားသုံးခြင်း၊

(ဂ) မိုးရွာပြီးရေတင်ရေဝပ်သဖြင့် ရေအိုင် ရေဗွက်ဖြစ်၍ ရေမြောင်း ပိတ်ခြင်းနှင့် ချုံနွယ်ပိတ်ပေါင်းထူထပ်၍ ခြင်ပေါက်ပွားခြင်း၊

(ဃ) ရာသီဥတုအပြောင်းအလဲဖြစ်၍ အပူရှပ်ခြင်း၊ အအေးပတ်ခြင်း၊

(င) ပတ်ဝန်းကျင်သန့်ရှင်းမှုနှင့် တစ်ကိုယ်ရေသန့်ရှင်းမှု နည်းပါးခြင်း၊

(စ) ကျန်းမာရေးနှင့် ညီညွတ်သည့် အသိပညာနှင့် အလေ့အကျင့် အားနည်းခြင်း၊

၃။ အောက်ဖော်ပြပါတို့ကို လိုက်နာကျင့်သုံးခြင်းဖြင့် ဖော်ပြပါ ရောဂါများ ကူးစက်ပျံ့နှံ့ခြင်းမှ ကာကွယ်တားဆီးနိုင်မည်ဖြစ်ကြောင်း တိုက်တွန်းနှိုးဆော်အပ်ပါသည်။

(က) အမှည့်လွန်အသီးများကို စားသုံးခြင်းမှ ရှောင်ကြဉ်ပါ၊

(ခ) ယင်နားစာများကို မဆင်မခြင်စားသုံးခြင်းမှ ရှောင်ကြဉ်ပါ၊

(ဂ) စားကြွင်းစားကျန် အမှိုက်သရိုက်များနှင့် အညစ်အကြေးကို စည်းကမ်းမဲ့စွန့်ပစ်ခြင်းမှ ရှောင်ကြဉ်ပါ။

(ဃ) မိမိတို့မိသားစုတွင် ကျန်းမာရေးအသိပညာဖြန့်ဝေပါ၊ လိုက်နာကျင့်သုံးပါ၊

(င) တစ်ကိုယ်ရေသန့်ရှင်းရေးကို ဂရုပြုလိုက်နာဆောင်ရွက်ပါ၊

(စ) ရေကိုကျိုချက်၍သောက်ပါ၊

(ဆ) လတ်ဆတ်သန့်ရှင်းသည့် အသီးအနှံနှင့် အစားအစာများကို ပူပူနွေးနွေးချက်ပြုတ်စားသုံးပါ၊

(ဇ) ရာသီဥတုအပူအအေး အပြောင်းအလဲကို သတိရှိပါ၊

(ဈ) ပတ်ဝန်းကျင်သန့်ရှင်းရေးလုပ်ငန်းနှင့် ခြင်၊ ယင်နှိမ်နင်းရေးလုပ်ငန်းများကို အမျိုးသားရေးအမြင်ဖြင့် ဝိုင်းဝန်းစုပေါင်းဆောင်ရွက်ပါ၊

(ည) ရောဂါတစ်မျိုးမျိုးဖြစ်ပွားပျံ့နှံ့လာပါက ကျန်းမာရေးဌာနသို့ အမြန်ဆုံးသတင်းပို့ပါ၊

(ဋ) လိုအပ်ပါက နီးရာဆေးပေးခန်း၊ ဆေးရုံများသို့ အချိန်မီသွားရောက်ပြသ စစ်ဆေးကုသမှုခံယူပါ။

ကျန်းမာရေးဝန်ကြီးဌာန

လှိုင်းအသင့်အတင့်ရှိမည်

ဘင်္ဂလားပင်လယ်အော်အခြေအနေမှာ ကပ္ပလီပင်လယ်ပြင်နှင့် ဘင်္ဂလားပင်လယ်အော်တို့တွင် မုတ်သုံလေအားအနည်းငယ်မှ အားအသင့်အတင့်ရှိနေသည်။
မြန်မာ့ပင်လယ်ပြင်အခြေအနေမှာ လှိုင်းအသင့်အတင့်ရှိမည်။

ဒေါ်သိန်းမြ
အသက်(၈၈)နှစ်

ရန်ကုန်မြို့၊ ရန်ကင်းမြို့နယ်၊ ပါရမီရိပ်သာ၊ သီရိလမ်း၊ အမှတ် ၉နေ [ဗိုလ်မှူးကြီးလှမောင် (နိုင်ငံတော်ကောင်စီဝင်၊ ငြိမ်း)]၏ဇနီး၊ (ဗိုလ်မှူးဝေဇင်)-ဒေါ်ခင်မျိုးသူ၊ (ဗိုလ်ကြီးဝင်းရှိန်)-ဒေါက်တာခင်မျိုးသက်၊ ဦးမျိုးလှမင်း-ဒေါ်မေလွင်ခိုင်၊ ဦးမျိုးဇော်မင်း(2/E Uniteam)-ဒေါ်ခင်မျိုးခိုင်၊ ဦးမျိုးကြည်မင်း-ဒေါ်သူဇာမြင့်၊ ဦးအောင်မြင့်-(ဒေါ်နီလာခင်မျိုးနွယ်)၊ ဒေါ်သီတာခင်မျိုးစန်းတို့၏ မိခင်၊ ဗိုလ်မှူးညဏ်ထက်အောင်-ဒေါ်ခင်သပြေအောင်၊ ကိုအောင်မျိုးမင်း-မခင်တိုးတိုးဝင်း၊ ကိုအောင်ကျော်ကျော်-မဆုမြတ်ဝေဇင်၊ ကိုသန့်စင်အောင်၊ ကိုကျော်ဇင်မျိုးလွင်-မသဲမွန်ထွန်း၊ ကိုအောင်မျိုးဇော်၊ ကိုမင်းသက်ကျော်၊ ကိုကြည်စိုးဟန်၊ မခင်ပြည့်ဖြိုး၊ မဆုရည်နု၊ ကိုကျော်စိုးမင်း၊ ကိုရဲဝင့်ဇော်တို့၏ အဘွား၊ မောင်ဖြိုးမင်းထင်၊ မောင်သီဟထွန်း၊ မဆုအိန္ဒြေကျော်တို့၏ဘွားဘွားကြီးသည် ၁၄-၆-၂၀၁၅ရက်(တနင်္ဂနွေနေ့) နံနက် ၀၀း၅၀နာရီတွင် ကွယ်လွန်သွားပါသဖြင့် ၁၆-၆-၂၀၁၅ရက်(အင်္ဂါနေ့) နံနက် ၁၁နာရီတွင် ရေဝေးအအေးတိုက်မှ ရေဝေးသုသာန်သို့ ပို့ဆောင်မီးသင်္ဂြိုဟ်ပါမည်။(နေအိမ်မှကားများ နံနက် ၉း၃၀နာရီတွင် ထွက်ခွာပါမည်။) ကျန်ရစ်သူမိသားစု

ဘုရား၊ ရဟန်း၊ သိမ်၊ ကျောင်း ဒါယိကာမကြီး
ဒေါ်တင်မိ (သန်လျင်)
အသက်(၈၈)နှစ်

သန်လျင်မြို့၊ မြို့သစ်အလယ်ရပ်ကွက်၊ သူရလမ်း၊ အမှတ် ၃နေ(ဦးဘိုးငွေ)၏ဇနီး၊ ဦးညီညီ-ဒေါ်မာလာ၊ ဒေါ်သီတာ၊ ဦးသစ္စာ(ဟိုတယ်/ခရီး)၊ဦးမေတ္တာ-ဒေါ်သူဇာအေးတို့၏မိခင်၊ မြေးလေးယောက်၊ မြစ်သုံးယောက်တို့၏အဘွားသည် ၁၃-၆-၂၀၁၅ရက်(စနေနေ့)ညနေ ၆း၃၀နာရီတွင် ကွယ်လွန်သွားပါသဖြင့် ၁၅-၆-၂၀၁၅ရက် (တနင်္လာနေ့) မွန်းတည့် ၁၂နာရီတွင် အမိုးနီအအေးတိုက်မှ အမိုးနီသုသာန်သို့ ပို့ဆောင်မီးသင်္ဂြိုဟ်ပါမည်။ (နေအိမ်မှကားများ နံနက် ၁၁ နာရီတွင် ထွက်ခွာပါမည်။) ကျန်ရစ်သူမိသားစု

ဒေါ်စမ်းမြင့် (ကွမ်းခြံကုန်း-သုံးခွကျေးရွာ)
အသက်(၈၆)နှစ်

ရန်ကုန်တိုင်းဒေသကြီး၊ ကွမ်းခြံကုန်းမြို့၊ မကျီးတန်းရပ်ကွက်၊ ရတနာပုံ ၂လမ်း၊ အမှတ် ၅၅၆နေ ဦးအောင်ငြိမ်း၏ဇနီး၊ ဒေါ်အုန်းမြင့်၊ ဦးကံလှ(ညွှန်ကြားရေးမှူး၊ ငြိမ်း)-ဒေါ်ညီညီဝင်း (ဒုတိယအင်ဂျင်နီယာချုပ်၊ ကျေးလက်ဒေသဖွံ့ဖြိုးတိုးတက်ရေးဦးစီးဌာန)၊ ဦးကံငွေ-ဒေါ်သန်းမြင့်၊ ဒေါ်နုနုဝေတို့၏မိခင်၊ ဒေါက်တာဇာနည်မင်း(ဒုတိယညွှန်ကြားရေးမှူး၊ ကျေးလက်ဒေသဖွံ့ဖြိုးတိုးတက်ရေးဦးစီးဌာန)-ဒေါ်ခင်ဥဥ၊ ဦးဇာနည်ဘို-ဒေါ်အေးစန္ဒာစံ(အုပ်ချုပ်မှုဒါရိုက်တာ၊ အာရှဇာနည်ကုမ္ပဏီလီမိတက်)၊ ဦးအာကာဇော်-ဒေါ်အိပွင့်ဖြူ(အုပ်ချုပ်မှုဒါရိုက်တာ၊ ရောင်စဉ်ပွင့်သစ်ကုမ္ပဏီလီမိတက်)၊ မောင်ရာပြည့်တို့၏အဘွားသည် ၁၄-၆-၂၀၁၅ရက် (တနင်္ဂနွေနေ့) နံနက် ၅း၅၀နာရီတွင် အထက်ပါနေအိမ်၌ ကွယ်လွန်သွားပါသဖြင့် ၁၆-၆-၂၀၁၅ရက်(အင်္ဂါနေ့)မွန်းလွဲ ၁နာရီတွင် ကွမ်းခြံကုန်းသုသာန်သို့ ပို့ဆောင်သင်္ဂြိုဟ်မည်ဖြစ်ပါကြောင်း ရပ်နီးရပ်ဝေးမှ ဆွေမျိုးမိတ်သင်္ဂဟများအား အသိပေးအကြောင်းကြားအပ်ပါသည်။

ကျန်ရစ်သူမိသားစု

ဒေါ်သီ (ပြည်)
အသက်(၇၈)နှစ်

ရန်ကုန်မြို့၊ ပုဇွန်တောင်မြို့နယ်၊ (၇)ရပ်ကွက်၊ ကွက်သစ်လမ်း၊ အမှတ် ၁၀နေ (ဦးဆိုက်)၏ဇနီး၊ ဦးစန်းဦး-ဒေါ်တင်တင်နွယ်၊ ဦးဝင်းအောင်-ဒေါ်တင်တင်အေးတို့၏မိခင်၊ မြေးရှစ်ယောက်တို့၏အဘွား၊ မြစ်တစ်ယောက်တို့၏ ဘွားဘွားကြီးသည် ၁၃-၆-၂၀၁၅ရက်(စနေနေ့)ည ၁၁း၅၅နာရီတွင် ကွယ်လွန်သွားပါသဖြင့် ၁၅-၆-၂၀၁၅ရက်(တနင်္လာနေ့)နံနက် ၁၁နာရီတွင် ရေဝေးအအေးတိုက်မှ ရေဝေးသုသာန်သို့ ပို့ဆောင်မီးသင်္ဂြိုဟ်မည် ဖြစ်ပါကြောင်း။ (နေအိမ်မှကားများ နံနက် ၉း၃၀နာရီတွင် ထွက်ခွာပါမည်။)

ကျန်ရစ်သူမိသားစု

ဘုရား၊ရဟန်း၊ကျောင်းဒါယကာကြီး
ဦးမောင်မောင်သန်း
BE (Chemical-1975)
2/E. CDC-17201
အသက်(၆၅)နှစ်

ရန်ကုန်မြို့၊ မြောက်ဥက္ကလာပမြို့နယ်၊ (ဃ)တိုးချဲ့ရပ်ကွက်၊ အောင်မြေလမ်း၊ သီရိကန်သာအိမ်ရာ၊အမှတ် ၁၉(ခ)နေ (ဦးလှ-ဒေါ်ခင်စိန်)တို့၏သား၊ (ဦးဖြူနု-ဒေါ်သန်းသန်း)တို့၏ သားသမက်၊ ဒေါ်စမ်းစမ်းမြင့်၊ ဦးစောထွန်းဝင်း-ဒေါ်ခင်ခင်ညို (စီးပွား/ကူးသန်း)၊ (ဦးကျော်နိုင်)-ဒေါ်သီဂီလှ၊ ဦးဇော်လင်း-ဒေါ်ချိုချို၊ ဦးမြင့်ဇော်-ဒေါ်စမ်းစမ်းအေးတို့၏အစ်ကိုကြီး၊ ဒေါ်ခင်အေးမူ (လုပ်ငန်းခွင်ကျန်းမာရေးဦးစီးဌာန၊ ငြိမ်း)၏ခင်ပွန်း၊ မောင်အာကာ[B.Sc (Chemical Technology)၊ ခေတ္တ-ကိုရီးယား]၊ မောင်မြတ်မိုး [B.Sc (Chem;)]တို့၏ဖခင်ကြီး၊ တူ၊တူမ ရှစ်ယောက်တို့၏ဘဘကြီးသည် ၁၄-၆-၂၀၁၅ရက်(တနင်္ဂနွေနေ့)နံနက် ၀၀း၅၅ နာရီတွင် OSC ဆေးရုံ၌ ကွယ်လွန်သွားပါသဖြင့် ၁၆-၆-၂၀၁၅ ရက်(အင်္ဂါနေ့) မွန်းတည့် ၁၂နာရီတွင် ရေဝေးအအေးတိုက်မှ ရေဝေးသုသာန်သို့ ပို့ဆောင်မီးသင်္ဂြိုဟ်ပါမည်။ (နေအိမ်မှကားများ နံနက်၁၁ နာရီတွင် ထွက်ခွာပါမည်။)

ကျန်ရစ်သူမိသားစု

ဦးဖိုးသော်တာ
No.(1) Oiler
"MV Han Symphony"
အသက်(၅၉)နှစ်

ရန်ကုန်မြို့၊ ၂၃လမ်း၊ အမှတ် ၅၊ မြေညီထပ်နေ (ဗိုလ်မှူးမိုးဟိန်း-ဒေါ်ရီရီ)တို့၏သား၊ ဦးဘိုးသန်းမြင့်-ဒေါ်အေးအေးကြူ (ဦးဘိုးသန်းဆင့်)-ဒေါ်ခင်မာဝင်း၊ ဦးဗိုလ်ဝင်း-ဒေါ်တင်တင်လှိုင်၊ ဦးလှမိုး-(ဒေါ်မော်မော်ဟိန်း)၊ ဦးဘိုးကျော်စွာ-(ဒေါ်စံစံဇ)တို့၏ညီ/မောင်၊ (ဦးစိုးမြင့်အောင်)၊ ဦးလွင်ထွန်းဦး-ဒေါ်သီတာဟိန်း၊ ဦးမျိုးဝင်း-ဒေါ်သက်မာဟိန်း၊ ဦးဖိုးသန့်ဇင်-ဒေါ်အေးအေးမော်တို့၏အစ်ကိုသည် ၁၁-၆-၂၀၁၅ရက် နံနက်၈နာရီတွင် ဗီယက်နမ်နိုင်ငံ Thi Vai General Port ၌တာဝန်ထမ်းဆောင်စဉ် ကွယ်လွန်သွားကြောင်း အသိပေးအပ်ပါသည်။

ကျန်ရစ်သူမောင်နှမများ

ဘုရား၊ ရဟန်း၊ ကျောင်း ဒါယိကာမကြီး
ဒေါ်စမ်းစမ်းမြ (စား/ထွေ)
အသက်(၆၂)နှစ်

ရန်ကုန်မြို့နေ (ဦးချင်းလော့)-ဒေါ်အေးမြင့်တို့၏သမီး၊(ဗိုလ်မှူးဘသန်း)-ဒေါ်ခင်ခင်တို့၏သမီးခွေးမ၊ ရန်ကုန်မြို့၊ ကိုင်းတန်းလမ်း၊ အမှတ် ၇၁ (ငါးလွှာ)နေ ဦးညွန့်သန်း၏ဇနီး၊ ဦးသတိုးဦး-ဒေါ်သက်မွန်ဝင်း၊ ဦးဝင်းထွဋ်ညွန့်-ဒေါ်မိုးမိုးအိ၊ ဦးဟိန်းသူထက်တို့၏မိခင်၊ မြေး ငါးယောက်တို့၏ အဘွားသည် ၁၃-၆-၂၀၁၅ရက် (စနေနေ့) ညနေ ၅း၁၅နာရီတွင် ဗဟိုစည်ဆေးရုံ၌ ကွယ်လွန်သွားပါ၍ ၁၅-၆-၂၀၁၅ရက်(တနင်္လာနေ့) နံနက် ၁၀ နာရီတွင် ရေဝေးသုသာန်၌ မီးသင်္ဂြိုဟ်မည်ဖြစ်ပါသဖြင့် ရပ်ဝေးရပ်နီးမှ မိတ်ဆွေသင်္ဂဟအပေါင်းတို့အားအကြောင်းကြားအပ်ပါသည်။ (နေအိမ်မှကားများ နံနက် ၈နာရီတွင် ထွက်ခွာပါမည်။)

ကျန်ရစ်သူမိသားစု

ဦးဖိုးသော်တာ
No.(1) Oiler
"MV Han Symphony"
အသက်(၅၉)နှစ်

ရန်ကုန်မြို့၊ရွှေပြည်သာမြို့နယ်၊ (၈)ရပ်ကွက်၊ အမှတ် ၆၅(က)၊ ဦးအောင်မြတ်(၁)လမ်းနေ (ဗိုလ်မှူးမိုးဟိန်း-ဒေါ်ရီရီ)တို့၏သား၊ ဦးကျော်ညွန့်-(ဒေါ်မြရင်)တို့၏သားသမက်၊ ဒေါ်မေယဉ်ညွန့်၏ခင်ပွန်း၊ ဒေါ်မွန်မြတ်သူ၊ ဒေါ်ရည်မွန်သူ (EFR G-Link Express Services Ltd.)၊ ဒေါ်နှင်းစံသူ (အထက-၁၊ ရွှေပြည်သာ)၊ ဒေါ်ယဉ်နွဲ့သူ(Gold Shipping Agency Services Ltd.)၊ ဒေါ်စိမ်းလဲ့သူ (အထက-ခွဲ၊ လ-၃၊ ရွှေပြည်သာ)၏ ချစ်လှစွာသောဖခင်သည် ၁၁-၆-၂၀၁၅ရက် နံနက် ၈နာရီတွင် ဗီယက်နမ်နိုင်ငံ Thi Vai General Port ၌ တာဝန်ထမ်းဆောင်စဉ် ကွယ်လွန်သွားပါကြောင်း အသိပေးအပ်ပါသည်။

ကျန်ရစ်သူမိသားစု

ဒေါ်လွမ်း (အုတ်ဖိုမြို့)
အသက်(၁၀၀)

ပဲခူးတိုင်းဒေသကြီး၊ မင်းလှမြို့နေ ဒေါ်အေးအေးသန်း-ဦးတိတ်ဝမ်၊ ရန်ကုန်မြို့နေ (ဒေါ်လွင်လွင်သန်း-ဦးကျော်သောင်း)၊ အုတ်ဖိုမြို့နေ (ဒေါ်စန်းစန်းမြင့်-ဦးကျော်ရင်)၊ ပြည်မြို့နေ ဦးခင်မောင်ထွေး - ဒေါက်တာမာမာတို့၏မိခင်၊ မြေးကိုးယောက်၊ မြစ်ငါးယောက်တို့၏အဘွားသည် ၁၂-၆-၂၀၁၅ရက်(သောကြာနေ့)တွင် မင်းလှမြို့၌ကွယ်လွန်သွားပါ၍ ၁၄-၆-၂၀၁၅ ရက်တွင် မွန်းလွဲ ၁နာရီတွင် မင်းလှမြို့ အနောက်သုသာန်သို့ ပို့ဆောင်သင်္ဂြိုဟ်ပြီးစီးပါကြောင်း ဆွေမျိုးမိတ်သင်္ဂဟများအား အသိပေးအကြောင်းကြားအပ်ပါသည်။ ကျန်ရစ်သူမိသားစု

ရဟန်းဒါယိကာမကြီး
ဒေါ်ခင်ကြည်(ခ)
ဒေါ်ကေစာရီ
(မိုးကုတ်ယောဂီ)
ဆေးပညာဦးစီးဌာန(ငြိမ်း)
အသက်(၉၀)

ရန်ကုန်မြို့၊ သဃ်န်းကျွန်းမြို့နယ်၊ မလိခအိမ်ရာ၊ တိုက် ၁၇၊ အခန်း ၀၃ နေ (ဦးအောင်ခင်-ဒေါ်အုန်းခင်)တို့၏သမီး၊ (ဦးဘစန်းအောင်)၏ဇနီး၊ ဦးခင်စိန်-(ဒေါ်ယဉ်ထွေး)၊ ဦးခင်ဇော်-(ဒေါ်မြနုရွှေ)၊ ဦးထွန်းအောင်-ဒေါ်တင်ရီ၊ ဦးသန်းအေး၊ ဦးရေချမ်း-ဒေါ်ခင်မေသောင်း၊ ဦးအောင်မင်း၊ ဦးသန်းဝင်း-ဒေါ်စန်းစန်းအေး၊ ဦးအောင်မြတ်-ဒေါ်ခင်စန်းဝင်း၊ ဦးထွန်းဝင်းအောင်-ဒေါ်ခင်သစ်လွင်တို့၏မိခင်၊ မြေး ၁၆ ယောက်၊ မြစ်ခြောက်ယောက်တို့၏အဘွားသည် ၁၃-၆-၂၀၁၅ရက် (စနေနေ့) ညနေ ၅း၃၀နာရီတွင် ကွယ်လွန်သွားပါသဖြင့် ၁၅-၆-၂၀၁၅ရက်(တနင်္လာနေ့)ညနေ ၅နာရီတွင် ရေဝေးသုသာန်သို့ ပို့ဆောင်မီးသင်္ဂြိုဟ်မည်ဖြစ်ပါသည်။ (နေအိမ်မှကားများ ညနေ ၃နာရီတွင် ထွက်ခွာပါမည်။)

ကျန်ရစ်သူမိသားစု

ဘုရား၊ ရဟန်း၊ သိမ်၊ ကျောင်း ဒါယိကာမကြီး
ဒေါ်တင်လှ (ပုဂံတောင်)
အသက်(၇၅)နှစ်

သန်လျင်မြို့၊ အမှတ် ၆၊ ဝိဇ္ဇာလမ်း၊ အုတ်ဖိုစုရပ်ကွက်နေ (ဦးတုတ်ဝါ-ဒေါ်ဟုန်)တို့၏သမီး၊ ဦးခင်မောင်၏ဇနီး၊ ဦးမြင့်ဦး၊ ဦးသန်းငွေ-ဒေါ်စီစီခိုင် (ခေတ္တ-တရုတ်-တိုင်ပေ)၊ ဦးအောင်ကြီး-ဒေါ်ကေသီခိုင်၊ ဒေါ်နီနီခိုင်တို့၏ မိခင်၊ မအိနှင်းဖြူ၊ မောင်ပြည့်ဖြိုးအောင်၊ မောင်အောင်ကောင်းခန့်တို့၏ အဘွားသည် ၁၃-၆-၂၀၁၅ရက် (စနေနေ့) နံနက် ၆း၁၅နာရီတွင် ရွှေဂုံတိုင်ဆေးရုံ၌ ကွယ်လွန်သွားပါ၍ ၁၇-၆-၂၀၁၅ရက်(ဗုဒ္ဓဟူးနေ့) မွန်းလွဲ ၁နာရီတွင် သန်လျင်မြို့ အမိုးနီသုသာန်သို့ ပို့ဆောင်မီးသင်္ဂြိုဟ်ပါမည်။ (နေအိမ်မှကားများ မွန်းလွဲ ၁၂း၃၀နာရီတွင်ထွက်ခွာပါမည်။) ကျန်ရစ်သူမိသားစု

ရဟန်း၊ ကျောင်း ဒါယကာကြီး
ဦးမျိုးအောင်
CDC-6536 (AB)
(New Asia Co.,Ltd.)
အသက်(၆၄)နှစ်

ရန်ကုန်တိုင်းဒေသကြီး၊ အင်းစိန်မြို့နယ်၊ အောင်ဆန်းရပ်ကွက်၊ ရွာသစ်အနောက်နေ [ဗိုလ်ကြီးမောင်ကောင်း (ငြိမ်း)] - ဒေါ်ခင်မြင့်တို့၏သားကြီး၊ မန္တလေးမြို့နေ(ဦးစောအောင်-ဒေါ်တင်လှိုင်)တို့၏သားသမက်၊ ဦးလွင်မိုးဟန်-ဒေါ်မြင့်မြင့်စန်း၊ဦးမြင့်ဦး(Lotus Co.,Ltd.)-ဒေါ်တင်တင်လှ၊ ဦးဆန်းနွယ်ဝင်း(ညွှန်ကြားရေးမှူး)-ဒေါ်ခင်ဝင်းမြင့်တို့၏အစ်ကိုကြီး၊ ဗိုလ်ကြီးအောင်မျိုးနိုင်-မရတနာမျိုး၊ မောင်ထူးပြည့်အောင် (System Engineer, WITTS,Co.,Ltd. Japan)တို့၏ဖခင်၊ တူ/တူမ ငါးယောက်တို့၏ ဘကြီး၊ ဒေါ်တင်စောဦး (လယ်/ပြ၊ ငြိမ်း၊ အမက-၂၈၊ အင်းစိန်)၏ချစ်လှစွာသော ခင်ပွန်းသည် ၁၃-၆-၂၀၁၅ရက်(စနေနေ့) ည ၁၂နာရီတွင် အမှတ်(၂)တပ်မတော်ဆေးရုံ၌ ကွယ်လွန်သွားပါသဖြင့် ၁၅-၆-၂၀၁၅ရက်(တနင်္လာနေ့)မွန်းလွဲ ၂နာရီတွင်ရေဝေးသုသာန်သို့ပို့ဆောင်မီးသင်္ဂြိုဟ်ပါမည်။ [ကွယ်လွန်သူအားရည်စူး၍ ၁၉-၆-၂၀၁၅ရက်(သောကြာနေ့) နံနက် ၇နာရီမှ ၁၁နာရီအထိ အထက်ပါနေအိမ်သို့ ရက်လည်ဆွမ်းကျွေးတရားတော်နာ ကြွရောက်ပါရန် ဖိတ်ကြားအပ်ပါသည်။]

ကျန်ရစ်သူမိသားစု

ရဟန်းဒါယကာကြီး
ဆရာကြီး ဦးအောင်ဘွား (မြစ်သားမြို့)
(အထက၊ မြစ်သား)
အသက်(၉၇)နှစ်

မြစ်သားမြို့၊ မင်းကုန်းရပ်နေ (ဦးစိကျူ - ဒေါ်ကျင်မေ)တို့၏သား၊ ဦးနန္ဒဝံသ၊ ဦးမြင့်အောင်၊ ဒေါ်မြသန်းကြည်၊ ဦးခင်မောင်ငွေး-ဒေါ်ခင်ငွေးရီ၊ ဒေါ်သန်းစိန်အေး(ခ)ပေါက်ပေါက်၊ ဦးအောင်ကျော်ဇော-ဒေါ်အေးအေးခိုင်၊ ဦးအောင်ကြီး-ဒေါ်ဝင်းမာ၊ ဒေါ်သန်းငွေးအောင်တို့၏ဖခင်၊ မြေးခုနစ်ယောက်၊ မြစ်လေးယောက်တို့၏ဘိုးဘိုးကြီး၊ (ဆရာမ ဒေါ်သက်ရွှေ)၏ ခင်ပွန်းသည် ၇-၆-၂၀၁၅ရက်(တနင်္ဂနွေနေ့)တွင် ကွယ်လွန်သွားပါသဖြင့် ၈-၆-၂၀၁၅ရက် ညနေ ၄နာရီတွင် မြစ်သားမြို့ တရုတ်သုသာန်သို့ ပို့ဆောင်မီးသင်္ဂြိုဟ်ပြီးဖြစ်ပါကြောင်း ရပ်နီးရပ်ဝေးမှ ဆွေမျိုးမိတ်သင်္ဂဟအပေါင်းတို့အား အသိပေးအကြောင်းကြားအပ်ပါသည်။ ကျန်ရစ်သူမိသားစု

ဘုရား၊ ရဟန်း၊ သိမ်၊ ကျောင်း ဒါယိကာမကြီး
ဒေါ်တင်တင်ကြည်
အထက်တန်းပြ(ငြိမ်း)
အထက(၁)သန်လျင်
အသက်(၈၁)နှစ်

ရန်ကုန်မြို့နေ (ဦးမောင်ကြီး-ဒေါ်စိန်ရင်)တို့၏သမီး၊ (ဦးမြင့်သွင်)၊ (ဦးကျော်သက်)၊ ဒေါ်စိန်စိန်ရီတို့၏ညီမ၊ ဒေါ်စီစီဝင်း၊ ဒေါ်သန်းသန်းရီ၊ ဒေါ်ဝင်းဝင်းကြည်၊ (ဦးခင်မောင်ဝင်း)၊ ဒေါ်သင်းသင်းမော်၊ ဒေါ်နှင်းဆီတို့၏အစ်မကြီး၊ (ဦးမြင့်ခိုင်)၏ဇနီး၊ မောင်လရောင်၏မိခင်သည် ၁၃-၆-၂၀၁၅ရက်(စနေနေ့) မွန်းလွဲ ၂း၂၅နာရီတွင် သန်လျင်မြို့၊ အောင်မင်္ဂလာရပ်ကွက်၊ အမှတ် ၂၊ အခန်း ၇ နေအိမ်၌ ကွယ်လွန်သွားပါသဖြင့် ၁၄-၆-၂၀၁၅ရက်(တနင်္ဂနွေနေ့) မွန်းလွဲ ၁နာရီတွင် အမိုးနီသုသာန်၌ မီးသင်္ဂြိုဟ်ပြီးဖြစ်ပါကြောင်း။

ကျန်ရစ်သူမိသားစု

ခရစ်တော်၌အိပ်ပျော်ခြင်း
ဦးဝေလျှံ(ကပရ၊ ငြိမ်း) အသက်(၇၉)နှစ်

ရန်ကုန်မြို့၊ တောင်ဥက္ကလာပမြို့နယ်၊ ကျေးတမာလမ်း၊ (၁၄/၂)ရပ်ကွက်၊ အမှတ် ၁၁/၂နေ(မန်းအောင်နေ-ဂျဲအေးစိန်)တို့၏သား၊(မန်းသာထွန်း-ဂျဲငွေရီ)တို့၏သားသမက်၊ (နန့်သိန်းမေ)၏ခင်ပွန်း၊ နန့်ယဉ်ယဉ်ဝေ-ဦးပီတာရာလျှံအုပ်၊ နန့်အေးအေးဝေ-ဦးမောင်ရွှေ၊ နန့်သက်သက်ဝေ၊ စအောင်မျိုးဝေ-နန့်သီတာမြင့်တို့၏ဖခင်၊ မြေးခုနစ်ယောက်တို့၏အဘိုးသည် ၁၃-၆-၂၀၁၅ရက် (စနေနေ့) မွန်းလွဲ ၂း၅၀ နာရီတွင် ခရစ်တော်၌အိပ်ပျော်သွားပါသဖြင့် ၁၅-၆-၂၀၁၅ရက် (တနင်္လာနေ့)နံနက် ၁၀နာရီတွင်ရေဝေးခရစ်ယာန်ဂိုဏ်းပေါင်းစုံဥယျာဉ်တော်၌ ဝတ်ပြုဆုတောင်းပြီးဂူသွင်းသင်္ဂြိုဟ်ပါမည်။(နေအိမ်မှကားများ နံနက် ၈း၃၀ နာရီတွင် ထွက်ခွာပါမည်။) ကျန်ရစ်သူမိသားစု

ရဟန်းဒါယကာကြီး
ဦးစန်းငွေ(ထိန်တော) မိုးညိုမြို့နယ်
တရားလွှတ်တော်ရှေ့နေ
အသက်(၇၃)နှစ်

ရန်ကုန်မြို့၊ စမ်းချောင်းမြို့နယ်၊ ဝေဠုဝန်လမ်းကျယ်၊ အမှတ် ၅၇(A) နေ (ဦးလွန်းမောင်-ဒေါ်ညိုခ)တို့၏သား၊ ဒေါ်စိန်လှမြင့်၏ခင်ပွန်း၊ ဦးမြင့်ဦးမောင်-ဒေါ်ခင်စန်းမြင့်၊ ဦးကိုကိုမောင်-ဒေါ်မိုးသူဇာ၊ ဦးမျိုးမြင့်အောင်-ဒေါ်ကျင်ထွေးတို့၏ဖခင်၊ မောင်ပိုင်မျိုးဇင်၊ မောင်မိုးပြည့်ဇင်အောင်၊ မအိမ့်ဖြူဇင်သူ၊ မထက်ထက်အောင်၊မယွန်းစန္ဒီဦး၊မောင်ဖွဲ့ခန့်နောင်တို့၏ဘိုးဘိုးသည် ၁၄-၆-၂၀၁၅ရက် နံနက် ၄း၂၅နာရီတွင် ဆာကူရာဆေးရုံ၌ ကွယ်လွန်သွားပါသဖြင့် ကွယ်လွန်သူ၏ဆန္ဒအရ ယင်းနေ့တွင်ပင် ထိန်ပင်သုသာန်၌မီးသင်္ဂြိုဟ်ပြီးစီးပါကြောင်း ရပ်ဝေးရပ်နီးမှဆွေမျိုးမိတ်သင်္ဂဟများအား အကြောင်းကြားအပ်ပါသည်။ [ကွယ်လွန်သူအားရည်စူး၍ ၂၀-၆-၂၀၁၅ရက်(စနေနေ့)နံနက် ၇နာရီမှ ၁၀နာရီအထိ အထက်ပါနေအိမ်သို့ ရက်လည်ဆွမ်းကျွေးတရားနာကြွရောက်ပါရန် ဖိတ်ကြားအပ်ပါသည်။] ကျန်ရစ်သူမိသားစု

ဦးထင်ကျော် (သာကေတ)
အသက်(၅၂)နှစ်

ရန်ကုန်မြို့၊ သာကေတမြို့နယ်၊ အမှတ်၃၀၊ ဇင်္ဂမလမ်း၊ ၂/မြောက်ရပ်ကွက်နေ (ဦးတင့်အောင်-ဒေါ်မြတင်)တို့၏သား၊ ဒဂုံ(ဆိပ်ကမ်း)မြို့နယ်၊ ယုဇနဥယျာဉ်မြို့တော်နေ ဦးမောင်မောင်-(ဒေါ်ခင်ရီ)တို့၏သားသမက်၊ ဦးတင်ထွန်းဝင်း-ဒေါ်စန်းစန်းဝင်း၊ ဦးဝင်းသောင်း-ဒေါ်ခင်သန်းနွယ်၊ ဦးစန်းယု-ဒေါ်နီနီဝင်း(မင်္ဂလာမွန်ဈေး)၊ဦးဖွန်အောင်-ဒေါ်ခင်သိမ်းတိုး(သာကေတ)တို့၏မောင်၊ ဒေါက်တာဝင်းငွေ-ဒေါ်မိမိသန့်(ကြည့်မြင်တိုင်)၊ ဦးတင်ထွန်းအောင်-ဒေါ်မီမီအောင်(နဝဒေးလမ်း)၊ ဦးအောင်ကျော်ဝမ်း-ဒေါ်စန္ဒာအောင်(သာကေတ)တို့၏ အစ်ကို၊ ဒေါ်အေးအေးစိုး(Y.C.D.C)၏ချစ်လှစွာသောခင်ပွန်း၊ မသီရိထင်ကျော် (ရွှေသံလွင်ကုမ္ပဏီလီမိတက်)၏ဖခင်၊ တူ၊ တူမ ၂၃ယောက်တို့၏ဘကြီးသည် ၁၄-၆-၂၀၁၅ရက်(တနင်္ဂနွေနေ့) နံနက် ၅နာရီတွင် ရန်ကုန်မြို့(ခုတင်-၅၀၀)ဆီးနှင့်ကျောက်ကပ်အထူးကုဆေးရုံကြီး၌ ကွယ်လွန်သွားပါ၍ ၁၄-၆-၂၀၁၅ ရက် ညနေ ၃နာရီတွင် ရေဝေးသုသာန်သို့ပို့ဆောင်မီးသင်္ဂြိုဟ်ပြီး ဖြစ်ပါကြောင်း ဆွေမျိုးမိတ်သင်္ဂဟအပေါင်းအား အကြောင်းကြားအပ်ပါသည်။ [ကွယ်လွန်သူအားရည်စူး၍ ၂၀-၆-၂၀၁၅ရက်(စနေနေ့)နံနက်ပိုင်းတွင် အထက်ပါနေအိမ်သို့ ရက်လည်ဆွမ်းကျွေးတရားတော်နာ ကြွရောက်ပါရန် ဖိတ်ကြားအပ်ပါသည်။]

ကျန်ရစ်သူမိသားစု

ဒေါ်ခင်ဆွေဦး(ခ)
ထွန်းမေဇော်
(ဒုတိယဦးစီးမှူး၊ နိုင်ငံတော်သမ္မတရုံး)
အသက်(၄၉)နှစ်

(ဦးဇော်မောင် - ဒေါ်မြင့်ရီ)တို့၏ သမီး၊ ဦးထွန်းဇော်နောင်၊ ဦးထွန်းလင်းဇော်တို့၏အစ်မ၊ နေပြည်တော်၊ ဇမ္ဗူသီရိမြို့နယ်၊ ကုံကော်အိမ်ရာ၊ အမှတ် ၃၁၂၊ အခန်း ၁၃နေ ဦးအင်းဝေါ (ချင်းပြည်နယ်၊ ထန်တလန်မြို့နယ်၊ ခွာဟန်းရွာ)၏ချစ်လှစွာသောဇနီး၊ မအင်ကြင်းမေ(ပြည်သူ့လွှတ်တော်)၊ မောင်မြတ်သုခ(အဋ္ဌမတန်း- D၊အထက-၅)တို့၏ မိခင်သည် ၁၃-၆-၂၀၁၅ရက်(စနေနေ့) နံနက် ၁၁း၃၀နာရီတွင် ကွယ်လွန်သွားပါသဖြင့် ၁၅-၆-၂၀၁၅ရက်(တနင်္လာနေ့)မွန်းလွဲ ၁း၃၀နာရီတွင် နေပြည်တော် (ခုတင်-၁၀၀၀) ဆေးရုံကြီး အအေးတိုက်မှ ကွေ့ကြီးသုသာန်သို့ ပို့ဆောင်မီးသင်္ဂြိုဟ်မည်ဖြစ်ပါကြောင်း ရပ်နီးရပ်ဝေးမှ ဆွေမျိုးမိတ်သင်္ဂဟများအား အသိပေးအကြောင်းကြားအပ်ပါသည်။ ကျန်ရစ်သူမိသားစု

ရဟန်းဒါယကာကြီး
ဦးစန်းငွေ (ထိန်တော)
မိုးညိုမြို့နယ်
တရားလွှတ်တော်ရှေ့နေ
အသက်(၇၃)နှစ်

ရန်ကုန်မြို့၊ စမ်းချောင်းမြို့နယ်၊ ဝေဠုဝန်လမ်းကျယ်၊ အမှတ် ၅၇/Aနေ (ဦးလွန်းမောင်-ဒေါ်ညိုခ)တို့၏ သား၊ ဒေါ်စိန်လှမြင့်၏ခင်ပွန်း၊ (ဦးအုန်းမောင်-ဒေါ်ခင်သန်း)၊ (ဦးကျော်သိန်း-ဒေါ်စိန်ရီ)၊ (ဦးရင်မောင်-ဒေါ်ခင်ကြည်)၊ ဦးမြင့်ကြည်-ဒေါ်အေးသန်းတို့၏ညီ/မောင်၊ (ဦးချစ်ဆွေ-ဒေါ်တင်ရွှေ)၊ ဦးပြုံး-ဒေါ်စုတို့၏အစ်ကိုသည် ၁၄-၆-၂၀၁၅ရက် နံနက် ၄း၂၅နာရီတွင် ဆာကူရာဆေးရုံ၌ ကွယ်လွန်သွားပါသဖြင့် ကွယ်လွန်သူ၏ ဆန္ဒအရ ယင်းနေ့တွင်ပင် ထိန်ပင်သုသာန်၌ မီးသင်္ဂြိုဟ်ပြီးဖြစ်ပါကြောင်း ရပ်နီးရပ်ဝေးမှ ဆွေမျိုးမိတ်သင်္ဂဟများအား အကြောင်းကြားအပ်ပါသည်။ [ကွယ်လွန်သူအားရည်စူး၍ ၂၀-၆-၂၀၁၅ရက်(စနေနေ့)နံနက် ၇နာရီမှ ၁၀နာရီအထိ အထက်ပါနေအိမ်သို့ ရက်လည်ဆွမ်းကျွေးတရားတော်နာ ကြွရောက်ပါရန် ဖိတ်ကြားအပ်ပါသည်။]

ကျန်ရစ်သူမိသားစု

ပြည်ထောင်စုသမ္မတမြန်မာနိုင်ငံတော် ဖွဲ့စည်းပုံအခြေခံဥပဒေကို ပြင်ဆင်သည့် ဥပဒေကြမ်းနှင့်ပတ်သက်၍ ဆောင်းပါးများရေးသားပေးပို့နိုင်

နေပြည်တော် ဇွန် ၁၄

ဇွန် ၁၁ ရက်နှင့် ၁၂ ရက်တို့တွင် မြန်မာ့အလင်း၊ ကြေးမုံသတင်းစာတို့၌ ပြည်သူများ သိရှိလေ့လာအကြံပြုနိုင်ရန် ဖော်ပြခဲ့သည့် ပြည်ထောင်စုသမ္မတ မြန်မာနိုင်ငံတော် ဖွဲ့စည်းပုံအခြေခံဥပဒေကိုပြင်ဆင်သည့် ဥပဒေကြမ်းနှင့်ပတ်သက်၍ စိတ်ဝင်စားသူများအနေဖြင့် ဆောင်းပါးများ ရေးသားပေးပို့နိုင်ပါသည်။

ပြည်ထောင်စုသမ္မတမြန်မာနိုင်ငံတော် ဖွဲ့စည်းပုံအခြေခံဥပဒေကိုပြင်ဆင်သည့် ဥပဒေကြမ်းနှင့် ပတ်သက်ပြီး ရှုထောင့်အမျိုးမျိုးမှ သုံးသပ်ရေးသားသည့် ဆောင်းပါးများအနက် သတင်းနှင့်စာနယ်ဇင်းလုပ်ငန်း၏ အများပြည်သူဝန်ဆောင်မှု မီဒီယာဆိုင်ရာစံနှုန်းများနှင့် ကိုက်ညီသော ဆောင်းပါးများကို ရွေးချယ်ဖော်ပြသွားမည် ဖြစ်ပါကြောင်း အသိပေးဖိတ်ခေါ်အပ်ပါသည်။

(မြန်မာ့အလင်း)

မြန်မာနှင့် ထိုင်းအသင်း ဗိုလ်လုပွဲယှဉ်ပြိုင်ကစားပုံများ တိုက်ရိုက်ထုတ်လွှင့်ပြသမည်

နေပြည်တော် ဇွန် ၁၄

(၂၈)ကြိမ်မြောက် အရှေ့တောင်အာရှ အားကစားပြိုင်ပွဲ ဘောလုံးပြိုင်ပွဲ မြန်မာအသင်းနှင့် ထိုင်းအသင်းတို့၏ ဗိုလ်လုပွဲပွဲစဉ် ယှဉ်ပြိုင်ကစားကြုံများကို ဇွန် ၁၅ ရက် ညနေ ၆နာရီ ၃၅ မိနစ်တွင် MRTV NEWS Channel၊ MRTV Entertainment Channel နှင့် မြန်မာ့အသံ ရေဒီယိုအစီအစဉ်တို့မှ တိုက်ရိုက်ထုတ်လွှင့်ပြသသွားမည် ဖြစ်ကြောင်း သိရှိရသည်။

(သတင်းစဉ်)

ယနေ့ မာတိကာ

သမ္မတဖြစ်လျှင် အမေရိကန်သာမန်ပြည်သူများအတွက် စီးပွားရေးအခွင့်အလမ်းများဖန်တီးပေးမည်ဟု ဟီလာရီကလင်တန်ပြောကြား စာမျက်နှာ » ၄

ပန်းမောက်မြို့နယ် အရှေ့ကုန်းကျေးရွာတွင် ရေကြီးရေလျှံမှုဖြစ်ပွား စာမျက်နှာ » ၆

ထိုင်းကိုအနိုင်ယူရန် မြန်မာအသင်းပြင်ဆင်ထား

သတင်း - ညီမြတ်သော်တာ၊ ဓာတ်ပုံ - စိုးညွန့်

ရန်ကုန် ဇွန် ၁၄

ဆီးဂိမ်းဘောလုံးပြိုင်ပွဲ နောက်ဆုံးဗိုလ်လုပွဲကို ဇွန် ၁၅ ရက် **(ယနေ့)** မြန်မာစံတော်ချိန် ည ၇ နာရီတွင် စင်ကာပူအမျိုးသားအားကစားကွင်း၌ ကျင်းပမည်ဖြစ်ပြီး မြန်မာအသင်းနှင့် ထိုင်းအသင်းတို့ ယှဉ်ပြိုင်ကစားမည်ဖြစ်ရာ မြန်မာအသင်းအနေဖြင့် အကောင်းဆုံး ပြင်ဆင်ထားကြောင်းသိရသည်။

မြန်မာနှင့်ထိုင်းအသင်းတို့သည် ပြိုင်ပွဲတစ်လျှောက် ခြေစွမ်းပြကာ ရှုံးပွဲမရှိဘဲ တက်ရောက်လာသည့် အသင်းများဖြစ်သည်။ မြန်မာအသင်းသည် အုပ်စုပွဲစဉ်များတွင် အင်ဒိုနီးရှားကိုလေးဂိုး- နှစ်ဂိုး၊ အိမ်ရှင်စင်ကာပူအသင်းကို နှစ်ဂိုး- တစ်ဂိုး၊ ဖိလစ်ပိုင်အသင်းကို ငါးဂိုး- တစ်ဂိုးတို့ဖြင့် အနိုင်ရရှိပြီး နောက်ဆုံးပွဲတွင် ကမ္ဘောဒီးယား အသင်းနှင့် သုံးဂိုးစီ သရေကျခဲ့သည်။ ဆီမီးဖိုင်နယ်တွင် နာမည်ကြီး ဗီယက်နမ်အသင်းကို နှစ်ဂိုး- တစ်ဂိုးဖြင့် အနိုင်ရရှိကာ ဗိုလ်လုပွဲသို့တက်ရောက်ခဲ့ခြင်းဖြစ်သည်။ ထိုင်းအသင်းမှာ အုပ်စုပွဲစဉ် ငါးပွဲစလုံးအနိုင်ရရှိခဲ့သလို၊ ဆီမီးဖိုင်နယ်တွင်လည်း အင်ဒိုနီးရှားအသင်းကို ငါးဂိုးပြတ်အနိုင်ရရှိခဲ့ခြင်း ဖြစ်သည်။ မြန်မာအသင်းသည် ယခုပြိုင်ပွဲတွင် တောက်လျှောက်ခြေစွမ်းပြနေသည့် အသင်းဖြစ်ပြီး မြန်မာပရိသတ်များ၏ တစ်ခဲနက် အားပေးမှုနှင့်အတူ ရလဒ်ကောင်းများ ရယူနိုင်နေခြင်းဖြစ်သည်။

စာမျက်နှာ ၃ ကော်လံ ၁ ❊

ဗီယက်နမ်ကို အနိုင်ယူကာ ဤသို့အောင်ပွဲခံခဲ့ပြီးနောက် မြန်မာအသင်းမှာ ထိုင်းကိုလည်း အနိုင်ယူရန် ပြင်ဆင်ထားသည်။

၇၁ ကီလိုတန်းမှ ဆယ်ကျော်သက် ဖျံသွေးရွှေခါးပတ်ပိုင်ရှင်ဖြစ်

သတင်းမြင်ကွင်း - မောင်စိန်လွင်(မြန်မာ့အလင်း)

ရန်ကုန် ဇွန် ၁၄

အားကစားဝန်ကြီးဌာန မြန်မာနိုင်ငံရိုးရာလက်ဝှေ့အဖွဲ့ချုပ်ကကြီးမှူးပြီး (H & S Group)က စီစဉ်ကျင်းပသည့် ရွှေခါးပတ်ချန်ပီယံဗိုလ်လုပွဲကြီး ၂၀၁၅ ကို ယနေ့မွန်းလွဲ ၂ နာရီက ရန်ကုန်မြို့ သိမ်ဖြူရိုးရာလက်ဝှေ့ရုံ၌ ကျင်းပခဲ့ရာ ၇၁ ကီလိုတန်းမှ အသက် ၁၉ နှစ်သာရှိသေးသည့် မျိုးဆက်သစ်လက်ဝှေ့ကျော် ဖျံသွေး(ဝါဆို)က ရွှေခါးပတ်ပိုင်ရှင်ဖြစ်လာသည်။

စာမျက်နှာ ၁၁ ကော်လံ ၁ ❖

ShinShin
ရှင်းရှင်းကြောဆံချဉ်စပ်စားဖြူး
အပတ်စဉ်ဖုန်းငွေဖြည့်ကန်များ
ရရှိမည့်အခွင့်အရေး
၁၀,၀၀၀ တန်
၅,၀၀၀ တန်
၃,၀၀၀ တန်
၁,၀၀၀ တန်
ကစမ်းမဲကာလ (၁၅.၆.၂၀၁၅) မှ (၁၄.၉.၂၀၁၅)အထိ
MPT နှင့် MEC ဖုန်းများအတွက် ၁၈၈၈၈၈၊ Telenor ဖုန်းများအတွက် ၁၉ – ၇၉၉၆၆၆၈၈၈
Ooredoo ဖုန်းများအတွက် ၁၉ – ၉၇၈၈၆၆၈၈၈ သို့ SMS ပေးပို့ကစမ်းနိုင်ပါသည်။
(သို့မဟုတ်)
၀၁ – ၂၃၉၉၈၇၇ သို့ ဖုန်းခေါ်ဆိုပြီး စာရင်းပေးသွင်းကစမ်းနိုင်ပါသည်။ ကယူနည်းများအား အပတ်စဉ် တနင်္လာနေ့တိုင်း
www.facebook.com/ShinShin.mm တွင် ဖော်ပြပေးသွားမည်ဖြစ်ပါသည်။
အသေးစိတ်သိရှိလိုပါက Customer Service Hot Line : 01-2399877 သို့ ဆက်သွယ်မေးမြန်းနိုင်ပါသည်။

နေပြည်တော်-စာတည်းမှူး ၀၆၇-၃၆၁၄၂၊ ဓာတ်ပုံ ၀၆၇-၃၆၁၄၃၊ ရန်ကုန်-စာတည်းမှူး ၀၁-၅၄၄၄၇၊ စာတိုက်သေတ္တာအမှတ်-၄၀၊ စာတည်းအဖွဲ့ ၀၁-၅၄၄၄၂၊ စီမံခန့်ခွဲမှု ၀၁-၅၄၄၄၃၊ ပြဒါးတိုက် ၀၁-၅၄၄၄၄၊ ကြော်ငြာ ၀၁-၅၄၄၄၅၊ ဖြန့်ဖြူးရေး ၀၁-၅၄၄၄၆၊ နှစ်တစ်ဆယ်လမ်းသွယ်(၁)၊ ဗိုလ်ချုပ်(၂)ရပ်ကွက်၊ ဗဟန်းမြို့နယ်၊ ရန်ကုန်မြို့၊
mmalin.npt @ gmail.com,
www. facebook.com/MYANMAALINNNEWS
R/488 မြန်မာ့အလင်းသတင်းစာကို သတင်းနှင့်စာနယ်ဇင်းလုပ်ငန်း၊ ပြန်ကြားရေးနှင့်ကြီးပွားရေး ထုတ်ဝေသည်။