ကြေးမုံ
The Mirror
၁၉၅၇ ခုနှစ် ၁၆ တွင် စတင်တည်ထောင်သည်။
Established in 1957
၁၃၇၇ ခုနှစ်၊ တပေါင်းလဆန်း ၈ ရက်၊ ဗုဒ္ဓဟူးနေ့၊ (16-3-2016) (၈၅၀၇)

နိုင်ငံတော်သမ္မတ ဦးသိန်းစိန်
နိုင်ငံတော်သမ္မတအဖြစ် ရွေးချယ်တင်မြှောက်ခံရသူ ဦးထင်ကျော်ထံသို့ ဂုဏ်ယူဝမ်းမြောက်ကြောင်း သဝဏ်လွှာပေးပို့

နေပြည်တော် မတ် ၁၅

ပြည်ထောင်စုသမ္မတမြန်မာနိုင်ငံတော် နိုင်ငံတော်သမ္မတ ဦးသိန်းစိန်က ယနေ့နံနက်ပိုင်းတွင် ဒုတိယအကြိမ် ပြည်ထောင်စုလွှတ်တော်က ဖွဲ့စည်းပုံအခြေခံဥပဒေနှင့်အညီ နိုင်ငံတော်သမ္မတအဖြစ် ရွေးချယ်တင်မြှောက်ခဲ့သူ ဦးထင်ကျော်ထံ ဂုဏ်ယူဝမ်းမြောက်ကြောင်း သဝဏ်လွှာပေးပို့ခဲ့သည်။

အဆိုပါ သဝဏ်လွှာတွင် နိုင်ငံတော်သမ္မတ ဦးသိန်းစိန်က နိုင်ငံတော်နှင့် နိုင်ငံသားများကိုယ်စား ဂုဏ်ယူဝမ်းမြောက်ပါကြောင်းနှင့် ဖွဲ့စည်းပုံအခြေခံဥပဒေပါ နိုင်ငံတော်အကြီးအကဲနှင့် နိုင်ငံတော်အုပ်ချုပ်ရေးအကြီးအကဲတာဝန်များကို လွှဲပြောင်းပေးအပ်ရန် စီစဉ်ထားရှိပြီးဖြစ်ပါကြောင်း ဖော်ပြထားသည်။ (သတင်းစဉ်)

နိုင်ငံတော်သမ္မတအဖြစ် ဦးထင်ကျော်အား ရွေးချယ်တင်မြှောက်

နေပြည်တော် မတ် ၁၅

ပြည်ထောင်စုသမ္မတမြန်မာနိုင်ငံတော် ဒုတိယအကြိမ်ပြည်ထောင်စုလွှတ်တော် နိုင်ငံတော်သမ္မတ ရွေးချယ်တင်မြှောက်ပွဲအစီအစဉ်ကို ယနေ့နံနက် ၁၀ နာရီတွင်ပြည်ထောင်စုလွှတ်တော်၌ကျင်းပရာ ရွေးကောက်ခံပြည်သူ့လွှတ်တော်ကိုယ်စားလှယ်များအစုအဖွဲ့မှ ဒုတိယသမ္မတအဖြစ် တင်မြှောက်ထားသည့် ဦးထင်ကျော်အား နိုင်ငံတော်သမ္မတအဖြစ် ရွေးချယ်တင်မြှောက်ခဲ့ကြသည်။

နိုင်ငံတော်သမ္မတရွေးချယ်တင်မြှောက်မှုကို နိုင်ငံတော်သမ္မတရွေးချယ်တင်မြှောက်ရေးအဖွဲ့ဝင်များက ဆန္ဒမဲလက်မှတ်ဖြင့် လျှို့ဝှက်ဆန္ဒမဲပေး ရွေးချယ်ခဲ့ကြရာ ရွေးကောက်ခံ ပြည်သူ့လွှတ်တော်ကိုယ်စားလှယ်များအစုအဖွဲ့မှ ဒုတိယသမ္မတအဖြစ် တင်မြှောက်ထားသည့် ဒေါ်ခင်ကြည်ဖောင်ဒေးရှင်းမှ အလုပ်အမှုဆောင်အဖွဲ့ဝင် ဦးထင်ကျော်က ထောက်ခံဆန္ဒမဲ(၃၆၀)ဖြင့် အများဆုံးရရှိပြီး ရွေးချယ်တင်မြှောက်ခံရခြင်းဖြစ်သည်။

ထိုသို့ဆန္ဒမဲပေးရာတွင် မဲပေးပိုင်ခွင့်ရှိသည့် လွှတ်တော်ကိုယ်စားလှယ်ဦးရေ(၆၅၃) ဦးအနက် (၁)ဦးခွင့်တိုင်ကြားခဲ့သဖြင့် (၆၅၂)ဦးတို့မှဆန္ဒမဲပေးခဲ့ကြရာ ရွေးကောက်ခံပြည်သူ့လွှတ်တော်ကိုယ်စားလှယ်များအစုအဖွဲ့က ဒုတိယသမ္မတအဖြစ် တင်မြှောက်ထားသည့် ဒေါ်ခင်ကြည်ဖောင်ဒေးရှင်းမှ အလုပ်အမှုဆောင်အဖွဲ့ဝင် ဦးထင်ကျော်က ထောက်ခံဆန္ဒမဲ(၃၆၀)ဖြင့် လည်းကောင်း၊ ရွေးကောက်ခံအမျိုးသားလွှတ်တော်ကိုယ်စားလှယ်များအစုအဖွဲ့မှ ဒုတိယသမ္မတအဖြစ် တင်မြှောက်ထားသည့် ချင်းပြည်နယ် မဲဆန္ဒနယ်အမှတ်(၃)မှ ဦးဟင်နရီဗန်ထီးယူက ထောက်ခံဆန္ဒမဲ(၇၉)မဲဖြင့်လည်းကောင်း၊ တပ်မတော်သားလွှတ်တော်ကိုယ်စားလှယ်များအစုအဖွဲ့မှ ဒုတိယသမ္မတအဖြစ် တင်မြှောက်ထားသည့် ရန်ကုန်တိုင်းဒေသကြီးဝန်ကြီးချုပ် ဦးမြင့်ဆွေက ထောက်ခံဆန္ဒမဲ(၂၁၃)မဲဖြင့် လည်းကောင်း အသီးသီးရရှိခဲ့ကြသည်။

ယခုရွေးချယ်တင်မြှောက်ခံရသည့် နိုင်ငံတော်သမ္မတနှင့် ဒုတိယသမ္မတများသည် ပြည်ထောင်စုလွှတ်တော်တွင် ကတိသစ္စာပြုပြီးနောက် နိုင်ငံတော်သမ္မတတာဝန်နှင့် ဒုတိယသမ္မတတာဝန်များကိုလွှဲပြောင်းထမ်းဆောင်ကြမည်ဖြစ်သည်။ (သတင်းစဉ်)



နိုင်ငံတော်သမ္မတအဖြစ် ရွေးချယ်တင်မြှောက်ခံရသည့် ဦးထင်ကျော်။



ဒုတိယအကြိမ် ပြည်ထောင်စုလွှတ်တော် နိုင်ငံတော်သမ္မတ ရွေးချယ်တင်မြှောက်ပွဲတွင် နိုင်ငံတော်သမ္မတ ရွေးချယ်တင်မြှောက်ရေးအဖွဲ့ဝင်များက လျှို့ဝှက်ဆန္ဒမဲပေး ရွေးချယ်ကြစဉ်၊ (သတင်းစဉ်)



ကြေးမုံ စာတည်းမှူးချုပ် - ဦးခင်မောင်ဇကွာဝင်
စာတည်းများ - ဦးဝင်းနိုင်၊ ဦးမိုးမိုးနိုင်၊ ဦးစန်းအောင်
သတင်းထောက်မှူး - ဦးဌေးအောင်
ဘာသာပြန်စာတည်းများ - ဦးအောင်ထိန်၊ ဦးဇော်ဝင်း၊ ဒေဝမိုး၊ အောင်ကျော်ကျော်
အနုပညာစာတည်း - ခင်ခင်သက်
ကာတွန်းစာတည်း - မေမည့်သင်း
ဆောင်းပါးစာတည်း - စန္ဒာဝင်း
အကြီးတန်းသတင်းထောက်များ - ဟိန်းထက်လင်း၊ နိုင်လင်းကြည်၊ ဖြိုးမန္တမြင့်၊ သိသိမင်း
အငယ်တန်းသတင်းထောက်များ - အောင်ကျော်ဦး၊ ခင်ဇာလိ၊ မေသကြိန်၊ ဒေးအေးမြင့်၊ ခင်စုစုလွင်
မော်ပုံသတင်းထောစော် - ခင်မောင်ဝင်း
အထူးသတင်းထောက် - ဆုနှင်းလွဲ

ကြေးမုံ နေ့စဉ်သတင်းစာ

ကြေးမုံ ၁၆-၃-၂၀၁၆၊ ဗုဒ္ဓဟူးနေ့

သဘာဝဘေးအန္တရာယ် ရင်ဆိုင်ရာဝယ်

ရာသီဥတုပြောင်းလဲမှုဖြစ်စဉ်ကြီး ကမ္ဘာတစ်ခွင်ပုံစံအမျိုးမျိုးဖြင့် ဖြစ်ပေါ်နေသည်ကို မီဒီယာများမှတစ်ဆင့် အချိန်နှင့်တစ်ပြေးညီ မြင်တွေ့ကြားသိနေရသည်။ ကမ္ဘာကြီးသည် လွန်ခဲ့သောရာစုနှစ်များကထက် ပို၍ပူနွေးလာသည်။ ဤသည်ကိုအကြောင်းပြု၍ ဒေသအသီးသီး၏ ရာသီဥတုဖြစ်စဉ်များ ပြောင်းလဲလာသည်။

အထူးသဖြင့် ရာသီအလိုက် ဖြစ်ပေါ်လေ့ရှိသော မိုးလေဝသဖြစ်စဉ်များမှာ ပို၍ပြင်းထန်ကြမ်းတမ်းလာသည်။ ဥပမာ- မိုးရွာလျှင်အလွန်အကျွံရွာသွန်းခြင်း၊ ရက်ရှည်လများ မိုးခေါင်ခြင်း၊ လေပြင်းမုန်တိုင်းများ ပိုမိုပြင်းထန်လာခြင်း၊ မုန်တိုင်းဖြစ်ပေါ်မှုအကြိမ်ရေ ပိုမိုများပြားလာခြင်း၊ အချိန်အခါမဟုတ်ဘဲ ရာသီဥတုဖောက်ပြန်ခြင်းကဲ့သို့သောဖြစ်စဉ်များ ဆက်တိုက်ဖြစ်ပေါ်လာသည်။

ကြောင်းကျိုးကွင်းဆက်သဘောအရ ရာသီဥတုများဖောက်ပြန်ရခြင်းမှာ ကမ္ဘာကြီးပူနွေးလာခြင်းကြောင့်ဖြစ်ပြီး ကမ္ဘာကြီးပူနွေးလာရခြင်းမှာ လူတို့ပဓာဂကြောင့်ဟုဆိုသည်။ ကျောက်မီးသွေး၊ ရေနံကဲ့သို့သော ရုပ်ကြွင်းလောင်စာများလောင်ကျွမ်းခြင်း၊ သစ်တောများအလွန်အကျွံခုတ်လှဲခြင်း၊ မွေးမြူရေးလုပ်ငန်းကြီးများ အကြီးအကျယ်လုပ်ကိုင်ခြင်းစသည်တို့မှ ထွက်ပေါ်လာသော ဖန်လုံအိမ်ဓာတ်ငွေ့များသည် ကမ္ဘာကြီးပူနွေးလာရခြင်း၏ အဓိကလက်သည်ဖြစ်သည်ဟု ဆိုထားသည်။

ရာသီဥတုပြောင်းလဲမှုဟူသည် နယ်အစည်းအဝေးများမရှိသည့်အားလျော်စွာ မည်သည့်နိုင်ငံမျှ ရှောင်လွှဲ၍မရနိုင်ပါ။ မြန်မာ့မိုးလေဝသပညာရှင်တစ်ဦး၏ မကြာသေးမီကအဆိုအရ မြန်မာနိုင်ငံ၏ မုတ်သုံမိုးရွာသွန်းမှုသည် ပုံစံပြောင်းလဲခဲ့ပြီဟုဆိုသည်။ လွန်ခဲ့သည့် နှစ်ငါးဆယ်နီးကုင်းက မြန်မာနိုင်ငံ၌ ဥတုသုံးလီသည် သူ့အချိန်အခါနှင့်သူ မှန်မှန်ဖြစ်ပေါ်ခဲ့သည်။ ပုံသေကားချပ်ဖြစ်သော ဒေသတစ်ခု၏မိုးရာသီကာလကို ရန်ကုန်မိုးနှင့်ရန်ကုန်သားဟုပင် ပြောစမှတ်ပြုကြသည်။

ယခုအခါ မုတ်သုံမိုး ပုံမှန်ရနေကျဒေသများမှာ ဒအချို့ရက်များတွင် မိုးမရွာရွာသည့်အခါတွင်လည်း သည်းသည်းမဲမဲ၊ လွန်လွန်ကဲကဲရွာသည်။ မိုးတိစ်တမန်သယ်ဆောင်လာသည့် မိုးမှားသည် မိုးပုလဲပန်းများမဟုတ်ဘဲ မိုးလုံး မည်းများဖြစ်လာသည်။ မိုးနည်းရပ်ဝန်းဒေသများတွင်မူ ယခင်ကာလများကထက် မိုးပို၍ခေါင်လာသည်။ မိုးရသည့်ရက်နည်းလာပြီး မိုးရေခို်နှုန်းလက်မကလည်း နည်းလာသည်။

ကမ္ဘာ့ရာသီဥတု မိုးလေဝသဖြစ်စဉ်ကို ပြန်ကြည့်လျှင် စက်မှုတော်လှန်ရေးမဖြစ်မီကာလ ခရစ်နှစ် ၁၈၀၀ ခုနှစ် နောက်ပိုင်းမှစတင်၍ ကမ္ဘာ့လေထုအတွင်း ကာဗွန်ဒိုင်အောက်ဆိုက်ဓာတ်ငွေ့ပါဝင်မှု ရှိသင့်သည့်ပမာဏထက် ပိုမိုများပြားလာပြီး ကမ္ဘာ့ရာသီဥတုကို ဖောက်ပြန်စေခြင်းသာမက ကမ္ဘာ့လူသားများကိုပင် အန္တရာယ်ပေးသည့် အဆင့်ရောက်လာသည်။

ရာသီဥတုအပြောင်းအလဲသည် ပြည်သူတို့၏ လူမှုစီးပွားဘဝများကို အကျိုးသက်ရောက်မှုရှိသည်။ စိုက်ရေးပျိုးရေးအတွက် မိုးမှော်သည့် ဒေသများက မှော်နေရချိန်တွင် မိုးကြီးရေလျှံ၍ လယ်ရေမြုပ်သည့်ဒေသများက မြုပ်နေသည်။ ရပ်ထဲရွာထဲအထိ ရေဝင်လာသောအခါ သွားရေးလာရေးနှင့် ကျန်းမာရေးတို့အတွက် ပူပန်သောကရောက်ကြရသည်။ လုပ်ငန်းကိုင်ငန်းများ၊ ရောင်းရေးဝယ်တာများထိခိုက်ခံစားကြရသည်။

မည်သို့ပင်ဖြစ်စေ သဘာဝဘေးအန္တရာယ်ဟူသည် ရှောင်လွှဲ၍ရနိုင်သောကိစ္စမဟုတ်သည့်အတွက် မည်သို့ရင်ဆိုင်ကျော်လွှားမည်ဆိုသည်ကိုသာ ကြိုတင်မြော်တွေးကြရမည်ဖြစ်သည်။ နိုင်ငံတော်အဆင့်၊ ဒေသအာဏာပိုင်များအဆင့်နှင့် သက်ဆိုင်ရာဌာနများသာမက ပြည်သူအားလုံးကလည်း ရာသီဥတုပြောင်းလဲခြင်းဖြစ်စဉ်ကို သတိမူကာ အတူလက်တွဲပြောင်းလဲကြရမည်။

ရာသီဥတုပြောင်းလဲမှုကို မလွဲမသွေရင်ဆိုင်ရမည့် သဘာဝဘေးအန္တရာယ်ကျရောက်နိုင်သည့် ဒေသနေပြည်သူများအနေဖြင့်လည်း မိမိတို့၏ လုံခြုံရေးနှင့် ဘေးအန္တရာယ်မှ ကျော်လွှားလွန်မြောက်နိုင်ရေးအတွက် ပြင်ဆင်ထားကြမှ သင့်ကြပေလိမ့်မည်။ ။



ဇလွန်မြို့ မာရ်အောင်မြင်ပြည်တော်ပြန် မြတ်စွာဘုရားကြီးအား အထက်ပစ္စယ်စေတီထီးတော်နှင့် လုံးတော်ပြည့်ရွှေသင်္ကန်းကပ်လှူပွဲ

ဇလွန် မတ် ၁၅

ဧရာဝတီတိုင်းဒေသကြီး ဇလွန်မြို့နယ် မာရ်အောင်မြင်ပြည်တော်ပြန် မြတ်စွာဘုရားကြီး၏ နှစ်စဉ်ကျင်းပမြဲဖြစ်သော ဒုဒ္ဓပူဇနီယပွဲတော်ကြီးကို ၁၃၇၇ ခုနှစ် တပေါင်းလဆန်း ၉ ရက်မှ တပေါင်းလပြည့်ကျော် ၁ ရက်အထိ ကျင်းပသွားမည်ဖြစ်သည်။

ဒုဒ္ဓပူဇနီယပွဲတော်ဖွင့်ပွဲ အခမ်းနားကို တပေါင်းလဆန်း ၉ ရက် နံနက် ၇ နာရီတွင် ဇလွန်မြို့နယ် အထွေထွေအုပ်ချုပ်ရေးဦးစီးဌာန၏ ဦးဆောင်မှုဖြင့် စည်ကားသိုက်မြိုက်စွာ ကျင်းပပြုလုပ်သွားမည်ဖြစ်သည်။

ယခုနှစ်တွင် အထူးအစီအစဉ်ဖြင့် ဘုရားကြီး၏ အထက်ပစ္စယ်စေတီတွင် ထီးတော်နှင့် လုံးတော်ပြည့်ရွှေသင်္ကန်းများကပ်လှူပူဇော်ခြင်း၊ ဘုရားပွဲတော် ကျင်းပစဉ်ရက်များအတွင်း ဓမ္မပူဇော်ပွဲများ၊ မြို့နယ်အတွင်းရှိဆရာတော်သံဃာတော် အရှင်သူမြတ်များအား နေ့စဉ် ဆွမ်းများကပ်လှူခြင်းနှင့် တပေါင်းလပြည့်နေ့တွင် ဆွမ်းဆန်စိမ်းလောင်းလှူခြင်းများကို လှူဒါန်းပြုလုပ်သွားမည်ဖြစ်သည်။

ယခုနှစ် ဒုဒ္ဓပူဇနီယပွဲတော်ကြီးကို ရုပ်ရှင်၊ ဒီဗီယို၊ ခုံး၊ ရဟတ်၊ မြန်မာ့ရိုးရာလက်ဝှေ့များ၊ ရဲရင့်ပိုလန်နှင့် ရဲမိုးဇာတ်သဘင်အဖွဲ့နှင့်အတူ ရုပ်ရှင်ဒီဗီယိုသရုပ်ဆောင်မုးဖြစ်ကြသော နေမျိုးအောင်၊ မင်းခန့် ကျော်၊ စည်သူပလစ်ကျတ်၊ အကယ်ဒမီဗိုးပြည့်သဇင်၊ ဆုပန်ထွာ၊ ရွှေမှဲ့ရတီ၊ မိုးပြည့်ပြည့်မောင်၊ အဆိုတော် မောင်မောင်ဖြင့်စိန်ဦးစီးသည့် ပဒေသာကပွဲများဖြင့် ရှစ်ရက်တိုင်တိုင် စည်ကားသိုက်မြိုက်စွာ ကျင်းပသွားမည်ဖြစ်ကြောင်း သိရသည်။

ငွေသန်း(ဇလွန်)



သမိုင်းဝင်ဘော်ကြိုဘုရားပွဲတော် စည်ကားသိုက်မြိုက်စွာကျင်းပမည်

သံပေါ မတ် ၁၅

နှစ်စဉ် ကျင်းပမြဲဖြစ်သည့် ရှမ်းပြည်နယ်(မြောက်ပိုင်း) သံပေါမြို့နယ် ဘော်ကြိုကျေးရွာရှိ ရွှေဟောင်းသမိုင်းဝင်ဘော်ကြိုမုဋ္ဌော စေတီတော်မြတ်ကြီး၏ ဒုဒ္ဓပူဇနီယ တပေါင်းပွဲတော်ကြီးကို ၁၃၇၇ ခုနှစ် တပေါင်းလဆန်း ၁၀ ရက်မှ တပေါင်းလပြည့်နေ့ (မတ် ၁၈ ရက်မှ ၂၃ရက်) အထိ ကျင်းပသွားမည်ဖြစ်သည်။

ရွှေအစဉ်အလာအတိုင်း တပေါင်းလဆန်း ၈ ရက် နံနက်ပိုင်းတွင် သံပေါမြို့ တံုးစင့်နတ်နန်းမှ ကိုးမြို့ရှင်ဘိုးဘိုးကြီးအား ဘော်ကြိုဘုရားသို့ ပွဲတော်ဝင်ရန်ပို့ဆောင်ခြင်း၊ တပေါင်းလဆန်း ၁၀ ရက်နေ့ နံနက် ၈ နာရီတွင် ဘုရားပွဲတော် ဖွင့်ပွဲကျင်းပခြင်း၊ နံနက် ၁၀ နာရီတွင် အသံစဲ့ မဟာပဥ္စင်နန်းပူဇော်ပွဲစတင်ခြင်း၊ တပေါင်းလပြည့်နေ့ နံနက် ၅ နာရီတွင် ဗုဒ္ဓဘိသေက အနေကဇာတင် မင်္ဂလာဆွမ်းတော်ကြီးကပ်လှူခြင်း၊ မွန်းတည့် ၁၂နာရီတွင် လှူဒါန်းမှုအစုစုတို့အား ရေစက်သွန်းချအမျှ အတန်းပေးဝေခြင်းအစီအစဉ်များဖြင့် ဆင်ယင်ကျင်းပသွားမည်ဖြစ်သည်။

ယခုနှစ်ဘုရားပွဲတော်တွင် ဘော်ကြိုမုဋ္ဌောစေတီတော် မြတ်ကြီး၏ မုခ်လေးမုခ်၌ သီတင်းသုံးကိန်းဝပ်တော်မူသော ရတနာမာရ်အောင်၊ ရတနာဉာဏ်အောင်၊ ရတနာရန်အောင်နှင့် ရတနာဗျာနိအောင် ရှေးဟောင်း ရုပ်ပွားတော်မူးအား ကိုယ်တိုင်ကိုယ်ကျ ရွေသင်္ကန်း၊ ဆွမ်း၊ ရေချမ်း၊ ဆီမီး၊ ပန်းမုးကို ကပ်လှူပူဇော်ခွင့်ရပေးဖြစ်သည်။

ပွဲတော်ရက်ကာလများအတွင်း၌ မြန်မာ့ရိုးရာခြင်း၊ ပိုက်ကော့်ခြင်း၊ ဘော်လီဘောပြိုင်ပွဲများအပြင် ပျော်ပွဲရွှင်ပွဲများအဖြစ်၊ သမိုင်းမွေးရန့်၊ ရှမ်းပြဇာတ်နှင့် ရွှေမန္တလာ၊ မြန်မာဇာတ်သဘင်တို့ဖြင့် စည်ကားသိုက်မြိုက်စွာ ကုင်းပသွားမည်ဖြစ်ကြောင်း သိရသည်။

(သံပေါကိုလတ်)

ဓနအလင်းရောင်စာကြည့်တိုက် အဆောက်အအုံသစ်ဖွင့်

နေပြည်တော် မတ် ၁၅

ပြည်သူများ စာပေဖတ်ရှုခြင်းဖြင့် အသိပညာဗဟုသုတများ တိုးပွားရရှိလာမှုနှင့်အတူ လူမှုစီးပွားဘဝများ မွဲ့ဖြိုး တိုးတက်လာစေရန်အတွက် နေပြည်တော် ဒကွိဏ်ခရိုင် ဇမ္ဗူသိရိမြို့နယ် ဓနသိဒ္ဓိရပ်ကွက် "ဓနအလင်းရောင်" စာကြည့်တိုက်အဆောက်အအုံသစ်ဖွင့်ပွဲ အခမ်းအနားကို မတ် ၁၃ ရက် နံနက်ပိုင်းက အဆိုပါ စာကြည့်တိုက်၌ ကျင်းပခဲ့ကြောင်း သိရသည်။

မြို့နယ်(ပြန်/ဆက်)

ရွှေဈေး၊ စက်သုံးဆီဈေးနှုန်း နိုင်ငံခြားငွေလဲလှယ်နှုန်း

ရန်ကုန် မတ် ၁၅

ရန်ကုန်(ရွှေဈေး) ၇၉၅၀၀၀ - ၇၉၇၀၀၀
မန္တလေး(ရွှေဈေး) ၇၉၄၅၀၀ - ၇၉၄၇၁၀

စက်သုံးဆီဈေးနှုန်း	ရန်ကုန်	မန္တလေး
(က) ဒီဇယ် တစ်လီတာ	၄၆၀/၄၈၀ ကျပ်	၅၀၀/၅၃၀ ကျပ်
(ခ) အောက်တိန်း 95တစ်လီတာ	၆၃၀/၆၅၀ ကျပ်	၇၀၀/၇၄၀ ကျပ်
(ဂ) အောက်တိန်း 92 တစ်လီတာ	၅၂၀/၅၃၀ ကျပ်	၅၈၀/၆၁၀ ကျပ်
(ဃ) အဆင့်မြင့် ဒီဇယ် တစ်လီတာ	၅၀၀/၅၂၀ ကျပ်	၅၅၀/၅၈၀ ကျပ်

ရန်ကုန် လက်ကားဈေး

ဒီဇယ် တစ်လီတာ ၄၂၃ ကျပ်၊ အဆင့်မြင့်ဒီဇယ် တစ်လီတာ ၄၆၄ ကျပ်၊ အောက်တိန်း 92 တစ်လီတာ ၅၀၅ ကျပ်

နိုင်ငံခြားငွေလဲလှယ်နှုန်း

(က) အမေရိကန်	တစ်ဒေါ်လာ	၁၂၁၈.၀
(ခ) ဥရောပ	တစ်ယူရို	၁၃၅၁.၆
(ဂ) တရုတ်	တစ်ယွမ်	၁၈၇.၃၉
(ဃ) ထိုင်း	တစ်ဘတ်	၃၄.၇၀၁
(င) မလေးရှား	တစ်ရင်းဂစ်	၂၉၅.၈၈
(စ) အိန္ဒိယ	တစ်ရူပီး	၁၈.၁၃၀
(ဆ) ဂျပန်	တစ်ရာယန်း	၁၀၇၀.၀
(ဇ) တောင်ကိုရီးယား	တစ်ရာဝမ်	၁၀၂.၅၄
(ဈ) သြစတြေးလျ	တစ်ဒေါ်လာ	၉၁၆.၁၀
(ည) စင်ကာပူ	တစ်ဒေါ်လာ	၈၈၅.၀၁

ပြည်ထောင်စုသမ္မတမြန်မာနိုင်ငံတော်ဗဟိုဘဏ်သတ်မှတ်ရည်ညွှန်းနှုန်း

ပြည်တွင်းရေးရာ

တပ်မတော်ကာကွယ်ရေးဦးစီးချုပ် ဦးဆောင်သော ကိုယ်စားလှယ်အဖွဲ့ နေပြည်တော်သို့ ပြန်လည်ရောက်ရှိ

နေပြည်တော် မတ် ၁၅

တပ်မတော်ကာကွယ်ရေးဦးစီးချုပ် ဗိုလ်ချုပ်မှူးကြီး မင်းအောင်လှိုင် ဦးဆောင်သော ကိုယ်စားလှယ်အဖွဲ့သည် ယနေ့နံနက်ပိုင်းတွင် လာအိုပြည်သူ့ဒီမိုကရက်တစ်သမ္မတနိုင်ငံ ဗိုလ်ချုပ်မှူးကြီး Watty အပြည်ပြည်ဆိုင်ရာလေဆိပ်မှ တပ်မတော်အထူးလေယာဉ်ဖြင့် ပြန်လည်ထွက်ခွာခဲ့ကြပြီး နေပြည်တော်သို့ ပြန်လည်ရောက်ရှိကြရာ ဒုတိယတပ်မတော်ကာကွယ်ရေးဦးစီးချုပ် ကာကွယ်ရေးဦးစီးချုပ်(ကြည်း) ဒုတိယဗိုလ်ချုပ်မှူးကြီးစိုးဝင်းနှင့်ဇနီး၊ ညှိနှိုင်းကွပ်ကဲရေးမှူး(ကြည်း၊ ရေ၊ လေ) ဗိုလ်ချုပ်တာဝန် ကာကွယ်ရေးဦးစီးချုပ်(လေ) ဗိုလ်ချုပ်ကြီးခင်အောင်မြင့်နှင့် ဇနီး၊ ကာကွယ်ရေးဦးစီးချုပ် (ရေ) ဒုတိယဗိုလ်ချုပ်ကြီးတင်အောင်စန်းနှင့် ဇနီး၊ ကာကွယ်ရေးဦးစီးချုပ်ရုံး (ကြည်း)မှ တပ်မတော်အရာရှိကြီးများနှင့် ဇနီးများ၊ နေပြည်တော်တိုင်းစစ်ဌာနချုပ်တိုင်းမှူး၊ မြန်မာနိုင်ငံဆိုင်ရာ လာအိုနိုင်ငံ သံအမတ်ကြီး H.E. Mr. Lyying SayaXang၊ လက်ထောက်စစ်သံမှူး Major Khampheng SONEPHACHANH နှင့် တာဝန်ရှိသူများက နေပြည်တော်အပြည်ပြည်ဆိုင်ရာလေဆိပ်တွင် ကြိုဆိုနှုတ်ဆက်ကြကြောင်း သတင်းရရှိသည်။

(မြဝတီ)



တပ်မတော်ကာကွယ်ရေးဦးစီးချုပ် ဗိုလ်ချုပ်မှူးကြီးမင်းအောင်လှိုင် ဗီယန်ကျန်းမြို့မှ ပြန်လည်ထွက်ခွာရာ ပို့ဆောင်နှုတ်ဆက်သူများအား ရင်းရင်းနှီးနှီးနှုတ်ဆက်စဉ်။ (မြဝတီ)



တပ်မတော်ကာကွယ်ရေးဦးစီးချုပ် ဗိုလ်ချုပ်မှူးကြီးမင်းအောင်လှိုင် အာဆီယံတပ်မတော်ကာကွယ်ရေးဦးစီးချုပ်များနှင့် သီးခြားစီတွေ့ဆုံ

နေပြည်တော် မတ် ၁၅

လာအိုပြည်သူ့ဒီမိုကရက်တစ်သမ္မတနိုင်ငံ ဗီယန်ကျန်းမြို့၌ ကျင်းပသည့် (၁၃)ကြိမ်မြောက် အာဆီယံတပ်မတော်ကာကွယ်ရေးဦးစီးချုပ်များ အလွတ်သဘောအစည်းအဝေး (13th ACDFIM) သို့ ထက်ရောက်လျက်ရှိသည့် တပ်မတော်ကာကွယ်ရေးဦးစီးချုပ် ဗိုလ်ချုပ်မှူးကြီး မင်းအောင်လှိုင်နှင့်အဖွဲ့သည် မတ် ၁၄ ရက် မွန်းလွဲပိုင်းက အင်ဒိုနီးရှားနိုင်ငံ တပ်မတော်ကာကွယ်ရေးဦးစီးချုပ် Gen. Gatot Nurmontyo ဦးဆောင်သော ကိုယ်စားလှယ်အဖွဲ့နှင့်လည်းကောင်း၊ မလေးရှားနိုင်ငံတပ်မတော်ကာကွယ်ရေးဦးစီးချုပ် Gen. Ten Sri Dato'Sri (Dr.) Hj Zulkifeli Bin Mohd Zin ဦးဆောင်သော ကိုယ်စားလှယ်အဖွဲ့နှင့်လည်းကောင်း **(အပေါ်ပုံ)**၊ စင်ကာပူတပ်မတော်ကာကွယ်ရေးဦးစီးချုပ် Maj-Gen. Lim Cheng Yeow Perry ဦးဆောင်သော ကိုယ်စားလှယ်အဖွဲ့နှင့်လည်းကောင်း သီးခြားစီတွေ့ဆုံ၍ နှစ်နိုင်ငံချစ်ကြည်ရေး၊ ကာကွယ်ရေးနှင့် လုံခြုံရေးပူးပေါင်းဆောင်ရွက်မှုဆိုင်ရာကိစ္စရပ်များကို ဆွေးနွေးကြသည်။

(မြဝတီ)

☆ ကျော်ဖုံးမှ

(၁၃) ကြိမ်မြောက် အာဆီယံတပ်မတော်ကာကွယ်ရေးဦးစီးချုပ်များ အလွတ်သဘောအစည်းအဝေး (13th ACDFIM)တွင် ဆွေးနွေးပြောကြားသည်။

အဆိုပါအစည်းအဝေးသို့ တပ်မတော်ကာကွယ်ရေးဦးစီးချုပ် ဗိုလ်ချုပ်မှူးကြီးမင်းအောင်လှိုင်နှင့် မြန်မာ့တပ်မတော်ကိုယ်စားလှယ်အဖွဲ့ဝင်များ၊ အာဆီယံတပ်မတော်အကြီးအကဲများနှင့် ကိုယ်စားလှယ်အဖွဲ့ဝင်များ တက်ရောက်ကြသည်။

ရှေးဦးစွာ အစည်းအဝေးသို့ တက်ရောက်လာကြသော အာဆီယံနိုင်ငံများမှ တပ်မတော်အကြီးအကဲများသည် စုပေါင်းမှတ်တမ်းတင်မှတ်ပုံရိုက်ကြသည်။

ထို့နောက် အစည်းအဝေးသဘာပတိ လာအိုပြည်သူ့တပ်မတော်စစ်ဦးစီးချုပ် Maj-Gen Souvone LEVANGBOUNMY က အာဆီယံဒေသတွင်း တည်ငြိမ်အေးချမ်းမှုရှိစေရေးအတွက် အာဆီယံတပ်မတော်များအနေဖြင့် ပိုမိုပူးပေါင်းဆောင်ရွက်သွားကြရမည်ဖြစ်ကြောင်းနှင့် သဘာဝဘေးအန္တရာယ်ကယ်ဆယ်ရေးနှင့် လူသားချင်းစာနာထောက်ထားမှုဆိုင်ရာ အကူအညီများကိုလည်း စုပေါင်းကူညီဆောင်ရွက်သွားကြရမည်ဖြစ်ကြောင်း အဖွင့်အမှာစကားပြောကြားသည်။

ဆက်လက်၍ 13th ASEAN Military Intelligence Informal Meeting နှင့်စပ်လျဉ်း၍ လာအိုပြည်သူ့တပ်မတော်မှ ထောက်လှမ်းရေးမှူးချုပ်နှင့် 6th ASEAN Military Operations Informal Meeting နှင့်စပ်လျဉ်း၍ လာအိုပြည်သူ့တပ်မတော်မှ စစ်ဦးစီးဌာန၊ ရုံးအဖွဲ့အကြီးအကဲတို့က အစည်းအဝေးရလဒ်များကို တင်ပြကြသည်။

ယင်းနောက် အစည်းအဝေးသဘာပတိ လာအိုပြည်သူ့တပ်မတော်စစ်ဦးစီးချုပ် Maj-Gen Souvone LEVANGBOUNMY ဦးဆောင်၍ တက်ရောက်လာကြသည့် အာဆီယံနိုင်ငံများမှ တပ်မတော်အကြီးအကဲများက သက်ဆိုင်ရာခေါင်းစဉ်များအား နိုင်ငံအက္ခရာစဉ်အလိုက် ဆွေးနွေးကြသည်။

တပ်မတော်ကာကွယ်ရေးဦးစီးချုပ် ဗိုလ်ချုပ်မှူးကြီးမင်းအောင်လှိုင်က အာဆီယံတပ်မတော်များ၏ စည်းလုံးညီညွတ်မှုဖြင့် ယခုနှစ်အစည်းအဝေး၏ ဆောင်ပုဒ်ဖြစ်သော "အင်အားတောင့်တင်းသော အာဆီယံအသိုက်အဝန်းဖြစ်စေဖို့ စစ်ဘက်ပူးပေါင်းဆောင်ရွက်မှုကို တိုးမြှင့်ကြပါစို့" ဟူသည့်အတိုင်း အောင်မြင်စွာ ဆောင်ရွက်နိုင်မည်ဟု ယုံကြည်ပါကြောင်း၊ စစ်အေးတိုက်ပွဲပြီးဆုံးပြီးနောက် ကမ္ဘာပေါ်တွင် လုံခြုံရေးဆိုင်ရာခြိမ်းခြောက်မှုပုံစံများ တဖြည်းဖြည်းပြောင်းလဲလာကြောင်း၊ အာဆီယံ တစ်နိုင်ငံချင်းစီတွင် ကြုံတွေ့နေရသည့် ပြည်တွင်းလုံခြုံရေးခြိမ်းခြောက်မှုများမှာ လျော့ကျသွားပြီး ဒေသတွင်းနိုင်ငံအားလုံးပတ်သက်နေသည့် သမားရိုးကျမဟုတ်သော လုံခြုံရေးဆိုင်ရာ ခြိမ်းခြောက်မှုများ ပိုမိုတိုးပွားလာခဲ့ကြောင်း၊ နိုင်ငံဖြတ်ကျော်ဖြစ်ရပ်များဖြစ်သဖြင့် အာဆီယံနိုင်ငံများအချင်းချင်း နီးကပ်စွာပူးပေါင်း ဆက်ဆံရန် အလွန်အရေးကြီးလာကြောင်း။

မြန်မာနိုင်ငံရင်ဆိုင်ကြုံတွေ့နေရသော သမားရိုးကျမဟုတ်သော လုံခြုံရေးဆိုင်ရာခြိမ်းခြောက်မှု တစ်ခုဖြစ်သည့် ဘင်္ဂလီများကို သယ်ယူခဲ့ရာမှ အင်ဒိုချိုင်းနားကျွန်းဆွယ်၏ တောင်ပိုင်းဒေသများသို့ တိုက်ရိုက်ပို့ဆောင်လျက်ရှိကြောင်း၊ မြန်မာနိုင်ငံမှ ဖမ်းဆီးရမိခဲ့သည့် လျှို့ဝှက်ဘင်္ဂလီများအား စိစစ်ချက်အရ ဘင်္ဂလားဒေ့ရှ်နိုင်ငံမှ ထွက်ပြေးလာသူအများစုဖြစ်ကြောင်း၊ ဘင်္ဂလီများသည် ကမ္ဘာ့နိုင်ငံတချို့ရှိ အစွန်းရောက်အဖွဲ့အစည်းများ၏ အကူအညီဖြင့် ရခိုင်ဒေသရှိ ဘင်္ဂလီများအား ရိုဟင်ဂျာလူမျိုးအဖြစ် အသိအမှတ်ပြုလာစေရန်နှင့် ၎င်းတို့အဖွဲ့အစည်းများ၏ အကူအညီဖြင့် ရခိုင်ဒေသရှိ ဘင်္ဂလီများအား ရိုဟင်ဂျာလူမျိုးအဖြစ် အသိအမှတ်ပြုလာစေရန်နှင့် ၎င်းတို့အဖွဲ့အစည်းများ၏ အကူအညီဖြင့် ရခိုင်ဒေသရှိ ဘင်္ဂလီများအား ရိုဟင်ဂျာလူမျိုးအဖြစ် အသိအမှတ်ပြုလာစေရန်နှင့် ၎င်းတို့အဖွဲ့



(၁၃)ကြိမ်မြောက် အာဆီယံတပ်မတော်ကာကွယ်ရေးဦးစီးချုပ်များ အလွတ်သဘောအစည်းအဝေးနှင့် စပ်လျဉ်းသည့် သတင်းစာရှင်းလင်းပွဲ ကျင်းပစဉ်။ (မြဝတီ)

သည့် ဘင်္ဂလီပြဿနာကို ဆွေးနွေးလိုကြောင်း၊ ၁၈၅၀ ပြည့်နှစ်နောက်ပိုင်းတွင် ရခိုင်ပြည်နယ် ဘူးသီးတောင်၊ မောင်တောနယ်မြေများသို့ စပါးစိုက်ချိန်နှင့်ရိတ်သိမ်းချိန်များတွင် အလုပ်သမားများအဖြစ် အင်္ဂလိပ်တို့ ခေါ်ဆောင်လာရာမှ ဘင်္ဂလီလူမျိုးများအခြေချနေထိုင်မှု စတင်ခဲ့ကြောင်း၊ ၎င်းတို့၏ မူလဇစ်မြစ်မှာ ဘင်္ဂလားနယ်သားများဖြစ်ကြောင်း၊ မြန်မာနိုင်ငံ၏ ကိုလိုနီခေတ် ၁၈၇၂ ခုနှစ် သန်ခေါင်စာရင်းအရ စစ်တကောင်းသား ဘင်္ဂလီ ၅၈၃၇၅ ဦးရှိခဲ့ပြီး ယနေ့ကာလ ၂၀၁၅ ခုနှစ် လူဦးရေ စာရင်းအရ ၁၀၂၈၅၃၀ ရှိကြောင်း၊ ရခိုင်ပြည်နယ်ရှိ မြို့နယ် ၁၇ မြို့နယ်အနက် ဘင်္ဂလီမနေထိုင်သည့် မြို့နယ် လေးမြို့နယ်သာကျန်ရှိကြောင်း၊ ၂၀၁၂ခုနှစ်မှစ၍ လူပွဲစားများသည် လျှော့ကြများဖြင့် ဘင်္ဂလားဒေ့ရှ်မှ ရနောင်းသို့ အစည်းများ ဆက်လက်ရပ်တည်နိုင်ရေး ကြိုးပမ်းလျက်ရှိကြောင်း၊ ၎င်းတို့၏ ပြဿနာသည် ဒေသတွင်းတည်ငြိမ်မှုကို ထိခိုက်စေနိုင်ခြင်း ရှိ/မရှိကို သက်ဆိုင်ရာအဖွဲ့အစည်းများက သေချာစွာစိစစ်ရန်လိုအပ်ကြောင်း၊ ဘင်္ဂလီပြဿနာအပြင် အစွန်းရောက်နှင့် အကြမ်းဖက်ဝါဒအန္တရာယ်အား ကြိုတင်တားဆီးကာကွယ်နိုင်ရန် Cooperation၊ Coordination နှင့် Collaboration တို့ကို တိုးချဲ့လုပ်ဆောင်ရန်လိုကြောင်း ဆွေးနွေးပြောကြားသည်။

ယင်းနောက် အာဆီယံတပ်မတော်များ၏ ၂၀၁၆-၂၀၁၈ လုပ်ငန်းစီမံချက်အား ဆွေးနွေးကြပြီး (၁၃)ကြိမ်မြောက် အာဆီယံတပ်မတော်ကာကွယ်ရေးဦးစီးချုပ်များ အလွတ်သဘောအစည်းအဝေး (13th ACDFIM)ပူးတွဲကြေညာချက်အား လက်မှတ်ရေးထိုးကြသည်။

ထို့နောက် လာအိုတပ်မတော်စစ်ဦးစီးချုပ်က နိဂုံးချုပ်နှုတ်ခွန်းဆက်ပြောကြားပြီး (၁၄) ကြိမ်မြောက် အာဆီယံတပ်မတော်ကာကွယ်ရေးဦးစီးချုပ်များ အလွတ်သဘောအစည်းအဝေး (14th ACDFIM)ကို အိမ်ရှင်အဖြစ် လက်ခံကျင်းပမည့် ဖိလစ်ပိုင်နိုင်ငံမှ ဒုတိယစစ်ဦးစီးချုပ် Lieutenant General Romeo T Tanalgo ထံသို့ တာဝန်လွှဲပြောင်းပေးအပ်သည်။

ယင်းနောက် ဖိလစ်ပိုင်တပ်မတော် ဒုတိယစစ်ဦးစီးချုပ်က လက်ခံနှုတ်ခွန်းဆက်စကား ပြောကြားသည်။

မွန်းလွဲပိုင်းတွင် အာဆီယံတပ်မတော် အကြီးအကဲများသည် လာအိုနိုင်ငံဝန်ကြီးချုပ် မစွတာ သွန်ဆင်း သမာဓောင်အား ဝန်ကြီးချုပ်ရုံး၌ သွားရောက်ဂါရဝပြုတွေ့ဆုံကြသည်။

ထိုသို့တွေ့ဆုံစဉ် လာအိုဝန်ကြီးချုပ်က အာဆီယံဒေသအတွင်းလုံခြုံရေး၊ ကာကွယ်ရေးပူးပေါင်းဆောင်ရွက်မှုကြောင့် ဒေသတွင်းနိုင်ငံများ လုံခြုံရေး၊ ငြိမ်းချမ်းရေးကို မြှင့်တင်နိုင်ခဲ့ကြောင်း၊ ထို့ပြင် နယ်ပယ်အသီးသီးတွင် ပူးပေါင်းဆောင်ရွက်မှုများပြုလုပ်ရန် အခွင့်အလမ်းများတွေ့ရှိရပါကြောင်း၊ အနာဂတ်တွင် တွေ့ကြုံရမည့် မမျှော်လင့်သောစိန်ခေါ်မှုများကို ရင်ဆိုင်နိုင်ရန် ပိုမိုပူးပေါင်းဆောင်ရွက်ရန် လိုအပ်ပါကြောင်း၊ အာဆီယံ၏ အချက်အချာကျမှုနှင့် အဓိက မောင်းနှင်အားနေရာတွင် တည်ရှိမှုကို ဆက်လက်ထိန်းသိမ်းရန် လိုအပ်ပါကြောင်း ပြောကြားသည်။

ညနေပိုင်းတွင် (၁၃)ကြိမ်မြောက် အာဆီယံတပ်မတော်ကာကွယ်ရေးဦးစီးချုပ်များ အလွတ်သဘောအစည်းအဝေး (13th ACDFIM)နှင့် စပ်လျဉ်းသည် သတင်းစာရှင်းလင်းပွဲကို ဗီယန်ကျန်းမြို့ရှိ Don Chan Palace Hotel ၌ ကျင်းပရာ အစည်းအဝေးသဘာပတိ လာအိုပြည်သူ့တပ်မတော်စစ်ဦးစီးချုပ် Maj-Gen. Souvone LEVANGBOUNMY၊ တပ်မတော်ကာကွယ်ရေးဦးစီးချုပ် ဗိုလ်ချုပ်မှူးကြီးမင်းအောင်လှိုင်နှင့် အာဆီယံနိုင်ငံများမှ တပ်မတော်အကြီးအကဲများ၊ ကိုယ်စားလှယ်အဖွဲ့များနှင့် သတင်းမီဒီယာများ တက်ရောက်ကြပြီး လာအိုပြည်သူ့တပ်မတော်စစ်ဦးစီးချုပ်က အစည်းအဝေးဆိုင်ရာများကို ရှင်းလင်းပြောကြားကာ တက်ရောက်လာကြသည့် သတင်းမီဒီယာများ၏ မေးမြန်းချက်များကို ရှင်းလင်းဖြေကြားသည်။

ညပိုင်းတွင် (၁၃)ကြိမ်မြောက် အာဆီယံတပ်မတော်ကာကွယ်ရေးဦးစီးချုပ်များ အလွတ်သဘောအစည်းအဝေး (13th ACDFIM)သို့ တက်ရောက်ကြသည့် အာဆီယံတပ်မတော်အကြီးအကဲများကို လာအိုပြည်သူ့တပ်မတော်စစ်ဦးစီးချုပ် Maj-Gen. Souvone LEVANGBOUNMY နှင့်ဇနီးတို့က Don Chan Palace Hotel ၌ ဂုဏ်ပြုညစာစားပွဲဖြင့် တည်ခင်းဧည့်ခံသည်။ (မြဝတီ)



ဆီးရီးယားမှ ရုရှားတပ်ဖွဲ့များ စတင်ရုပ်သိမ်းရန် ရုရှားသမ္မတ ပလာဒီမာပူတင် ညွှန်ကြား

မော်စကို မတ် ၁၅

ဆီးရီးယားနိုင်ငံမှ ရုရှားတပ်ဖွဲ့များ စတင်ရုပ်သိမ်းရန် သမ္မတ ဗလာဒီမာပူတင်က ညွှန်ကြားလိုက်ကြောင်း ဒေသဆိုင်ရာသတင်းဌာနများက မတ် ၁၅ ရက်တွင် သတင်းထုတ်ပြန်သည်။

ဆီးရီးယားမှ ရုရှားတပ်ဖွဲ့များ စတင်ရုပ်သိမ်းရန် သမ္မတပူတင်က ညွှန်ကြားလိုက်ခြင်းနှင့်ဝတ်သက်၍ အများက အံ့အားသင့်မှုဖြစ်ကြရသည်။ ဆီးရီးယားနိုင်ငံရှိ ရုရှားလေတပ်စခန်းမှ စစ်ဘက်ဆိုင်ရာ သယ်ယူပို့ဆောင်ရေးလေယာဉ်များ စတင်ပျံသန်းထွက်ခွာသွားပုံကို ရုရှားနိုင်ငံပိုင် သတင်းဌာနက သတင်းထုတ်ပြန်သည်။

သမ္မတ ပူတင်သည် ကာကွယ်ရေးနှင့် နိုင်ငံခြားရေးဝန်ကြီးများနှင့်တွေ့ဆုံဆွေးနွေးခဲ့ပြီးနောက် ယင်းညွှန်ကြားချက် ပေါ်ထွက်လာခဲ့သည်။

ဆီးရီးယားနိုင်ငံရှိ ရုရှားတပ်ဖွဲ့များသည် ၎င်းတို့၏ စစ်ရေးရည်မှန်းချက်များကို ဖြည့်ဆည်းဆောင်ရွက်ခဲ့ကြပြီး ဖြစ်ကြောင်း၊ ဆီးရီးယားနိုင်ငံ၌ ငြိမ်းချမ်းရေးသဘောတူညီချက် ရရှိနိုင်ရေးအတွက် မိမိတို့က သံတမန်ရေးအရ ကြိုးပမ်းမှုကို အရှိန်အဟုန်မြှင့်တင်သွားမည်ဖြစ်ကြောင်း သမ္မတပူတင်က ပြောကြားသည်။

ရုရှားတပ်ဖွဲ့ရုပ်သိမ်းရန် ဆုံးဖြတ်ချက်နှင့်ပတ်သက်၍ သမ္မတပူတင်က ဆီးရီးယားသမ္မဝ အာဆတ်ထံ တယ်လီဖုန်းဆက် အသိပေးခဲ့ကြောင်း ရုရှားအစိုးရအဖွဲ့ ပြောရေးဆိုခွင့်ရှိသူ ဒီမစ်တရီပက်စကော့က ပြောကြားသည်။

ဆွစ်ဇာလန်နိုင်ငံ ဂျီနီဗာမြို့၌ ကုလသမဂ္ဂ၏ ကမကထပြုမှုဖြင့် ဆီးရီးယားငြိမ်းချမ်းရေးဆွေးနွေးပွဲကို ပြန်လည် ကျင်းပခါနီးတွင် ရုရှားတပ်ဖွဲ့များကို ဆီးရီးယားမှ ပြန်လည်ရုပ်သိမ်းခြင်းဖြစ်သည်။ **ရိုက်တာ၊**

ဘဏ်စာရင်းမှ ဒေါ်လာ ၈၁ သန်း ခိုးယူခံရမှုကြောင့် ဘင်္ဂလားဒေ့ရှ် ဗဟိုဘဏ်အုပ်ချုပ်ရေးမှူး ရာထူးမှ နုတ်ထွက်

ဓါကာ မတ် ၁၅

အမေရိကန်ပြည်ထောင်စုရှိ နယူးယောက်ဗဟိုဘဏ်၌ ဖွင့်လှစ်ထားသော ဘင်္ဂလားဒေ့ရှ်ဘဏ်ဒွေစာရင်းမှ ဒေါ်လာ ၈၁ သန်း ခိုးယူခံရသည့် ဖြစ်ရပ်ပေါ်ပေါက်ခဲ့ပြီးနောက် ဘင်္ဂလားဒေ့ရှ် ဗဟိုဘဏ်အုပ်ချုပ်ရေးမှူး အာတူးရာမန်သည် ရာထူးမှ နုတ်ထွက်လိုက်ကြောင်း ဒေသဆိုင်ရာ သတင်းဌာနများက မတ် ၁၅ ရက်တွင် သတင်းထုတ်ပြန်သည်။

ဟက်ကာများသည် နယူးယောက်ဗဟိုဘဏ်ရှိ ဘင်္ဂလားဒေ့ရှ်ဘဏ်စာရင်းမှ ဒေါ်လာ ၈၁ သန်းကို ဘင်္ဂလားဒေ့ရှ်ဘဏ်၏ ကွန်ပျူတာစနစ်များအတွင်းသို့ ထိုးဖောက်ဝင်ရောက်ကာခိုးယူခဲ့ခြင်း ဖြစ်သည်။ ကွန်ပျူတာ ဖောက်ထွင်းရေးဟက်ကာများသည် ဘင်္ဂလား ဒေ့ရှ်ဘဏ်စာရင်းမှ ငွေများကို ခိုးယူကာ ဖေဖော်ဝါရီ ၄ ရက်နှင့် ၅ ရက်တို့တွင် ဖိလစ်ပိုင်နိုင်ငံရှိ ကာစီနိုလောင်းကစားလုပ်ကိုင်သူများထံ ပွဲပြောင်းပေးခဲ့သည်ဖြစ်ရပ် ပေါ်ပေါက်ခဲ့သည်။

ဘင်္ဂလားဒေ့ရှ်ဘဏ် ငွေစာရင်းမှ ခိုးယူခံရသည့်ဖြစ်ရပ်နှင့် ပတ်သက်၍ ဗဟိုဘဏ်အကြီးအကဲက မိမိအား အသိပေးပြောကြားခဲ့ခြင်းမရှိဟု ဘင်္ဂလားဒေ့ရှ် ဘဏ္ဍာရေးဝန်ကြီးက ထုတ်ဖော်ပြောကြားခဲ့ပြီးနောက် ရက်ပိုင်းအကြာတွင် ရာမန်က ရာထူးမှ နုတ်ထွက်စာတင်သွင်းခဲ့သည်။

ဝန်ကြီးချုပ် ရှိတ်ဟာဆီနာသည် မိမိ၏နုတ်ထွက်စာကို လက်ခံလိုက်ကြောင်း ရာမန်က ရိုက်တာသတင်းဌာနသို့ ပြောကြားသည်။

ရာမန်သည် ဘင်္ဂလားဒေ့ရှ်ဗဟိုဘဏ်၌ ဒုတိယအကြိမ် ရာထူး တာဝန်ထမ်းဆောင်နေသော ထင်ပေါ်ကျော်ကြားသည့် ဘဏ်လုပ်ငန်း ပညာရှင်တစ်ဦးဖြစ်သည်။

ဘင်္ဂလားဒေ့ရှ်ဘဏ်၏ ကွန်ပျူတာစနစ်များအတွင်း ချိုးဖောက်ဝင်ရောက်ကာ ဟက်ကာများက ငွေခိုးယူသည့်ဖြစ်ရပ်သည် နိုင်ငံ့သမိုင်းတွင် ကွန်ပျူတာကွန်ရက်ဆိုင်ရာ အကြီးကျယ်ဆုံးသော ဖောက်ထွင်းမှုဖြစ်သည်။ **ရိုက်တာ၊**

အဏုမြူလက်နက်ထိပ်ဖူးစမ်းသပ်မှု မကြာမီပြုလုပ်မည်ဟု မြောက်ကိုရီးယားခေါင်းဆောင် ကင်ဂျုံအန် ပြောကြား

ဆိုးလ် မတ် ၁၅

မိမိ၏နိုင်ငံသည် အဏုမြူလက်နက်ထိပ်ဖူးစမ်းသပ်မှုနှင့် ယင်းလက်နက်ထိပ်ဖူးအား သယ်ဆောင်နိုင်စွမ်းရှိသော ပဉ်ထိန်းဒုံးကျည်စမ်းသပ်မှုများကို မကြာမီပြုလုပ်မည်ဟု မြောက်ကိုရီးယားခေါင်းဆောင် ကင်ဂျုံအန်က ပြောကြားလိုက်ကြောင်း ကေစီအန်အေသတင်းဌာနက မတ် ၁၅ ရက်တွင်သတင်းထုတ်ပြန်သည်။

မြောက်ကိုရီးယားခေါင်းဆောင်ကင်ဂျုံအန်သည် ကမ္ဘာ့လေလုပ္ပာအတွင်း ပြန်လည်ဝင်ရောက်နိုင်သော ပဉ်ထိန်းဒုံးကျည်အား ကွန်ဂျူတာဖြင့် သဏ္ဌာန်တူစမ်းသပ်မှုပြုလုပ်ခြင်းကို ကြီးကြပ်ခဲ့သည်။

အဏုမြူထိပ်ဖူးလက်နက်စမ်းသပ်ဖောက်ခဲ့မှုနှင့် ယင်းထိပ်ဖူးလက်နက်အား သယ်ဆောင်နိုင်စွမ်းရှိမည့် ဒုံးကျည်အမျိုးအစားအချို့ကို စမ်းသပ်ပစ်ခတ်မည်ဟူသော ထုတ်ပြန်ကြေညာချက်သည် တိုတောင်းသောကာလအတွင်း မြောက်ကိုရီးယားနိုင်ငံ၏ အဏုမြူစွမ်းပကားအပေါ် ယုံကြည်မှုတိုးမြင့်လာခြင်းဖြစ်ကြောင်း စမ်းသပ်မှုပြုလုပ်မည့်အသေးစိတ်အစီအစဉ်များကို ရေးဆွဲရန် ကင်ဂျုံအန်က ညွှန်ကြားခဲ့ကြောင်း ကေစီအန်အေသတင်းတွင်ဖော်ပြသည်။

တောင်ကိုရီးယားနှင့် အမေရိကန်ပြည်ထောင်စုတို့ ပူးတွဲစစ်ရေးလေ့ကျင့်မှုကြောင့် ကိုရီးယားကျွန်းဆွယ်အတွင်း တင်းမာမှုများ မြင့်တက်လာစဉ် အဆိုပါ သတင်းထွက်ပေါ်လာခြင်းဖြစ်သည်။ တောင်ကိုရီးယားသည် ယင်းစစ်ရေးလေ့ကျင့်မှုကို သမိုင်းတစ်လျှောက် အကြီးကျယ်ဆုံး စစ်ရေးလေ့ကျင့်မှုအဖြစ် ပုံဖော်လုပ်ဆောင်ခဲ့သည်။ **ရိုက်တာ၊**



ထိုင်းနိုင်ငံတောင်ပိုင်းရှိ ဆေးရုံတစ်ရုံကို ခွဲထွက်ရေးဝါဒီများ ဝင်ရောက်စီးနင်းတိုက်ခိုက်

ဗန်ကောက် မတ် ၁၅

ထိုင်းနိုင်ငံတောင်ပိုင်းရှိ ဆေးရုံတစ်ရုံကို ခွဲထွက်ရေးဝါဒီသောင်းကျန်းသူများက မတ် ၁၃ ရက်တွင် ဝင်ရောက်စီးနင်းတိုက်ခိုက်ဖျက်ဆီးသွားခဲ့ကြောင်း လူအခွင့်အရေးလှုပ်ရှားသူများက မတ် ၁၅ ရက်တွင် ပြောကြားသည်။ အဆိုပါ တိုက်ခိုက်မှုကို လူမဆန်သောလုပ်ရပ်ဖြစ်သည်ဟု ထိုင်းနိုင်ငံ၏ လူအခွင့်အရေးကော်မရှင်က ထုတ်ပြန်ကြေညာခဲ့သည်။

ရိုင်ဖယ်စက်သေနတ်များ ကိုင်ဆောင်လာသည့် သောင်းကျန်းသူ အနည်းဆုံး ၁၀ ဦးခန့်သည် နာရတ်သီဝပ်ပြည်နယ် ချိုအရွန်ခရိုင်ရှိ ဆေးရုံတစ်ရုံကို ဝင်ရောက်စီးနင်းတိုက်ခိုက်ကာ သားဖွားဆရာမတစ်ဦးကို ကြိုးဖြင့် ချည်နှောင်ထားခဲ့ပြီး ဆေးရုံအတွင်းရှိ ကွန်ပျူတာများ၊ တယ်လီဖုန်းများနှင့် အခြားသော ပစ္စည်းကို ဖျက်ဆီးသွားခဲ့ကြသည်။ ထို့ပြင် သောင်းကျန်းသူများသည် ဆေးရုံမှ ထွက်ခွာလာပြီးနောက် ထိုင်းလုံခြုံရေးတပ်ဖွဲ့များကို ပစ်ခတ်တိုက်ခိုက်သွားခဲ့ရာ ထိုင်းတပ်ဖွဲ့ဝင် ခုနစ်ဦး ထိခိုက်ဒဏ်ရာရရှိခဲ့သည်။

သောင်းကျန်းသူများသည် လုံခြုံရေးတပ်ဖွဲ့ဝင်များနှင့် အပြန်အလှန်ပစ်ခတ်တိုက်ခိုက်မှုဖြစ်ပွားစဉ် ဆေးရုံဝန်ထမ်းများ၊ ဆရာဝန်များနှင့် လူနာများကို ဓားစာခံအဖြစ် အကာအကွယ်ယူကာ တိုက်ခိုက်ခဲ့ကြသည်။ ထိုင်းနိုင်ငံတောင်ပိုင်း နာရတ်သီဝပ်ပြည်နယ်သည် ဘာသာရေးအစွန်းရောက်ခွဲထွက်ရေးဝါဒီများနှင့် ပြဿနာဖြစ်ပွားနေသော ပြည်နယ်တစ်ခုဖြစ်သည်။ **အိတ်ချ်အာရ်ဒဗလျူ**

ဇင်ဘာဘွေပြည်သူလေးသန်းခန့် စားနပ်ရိက္ခာအကူအညီ လိုအပ်နေ



ဟာရာရီ မတ် ၁၅

ဆိုးရွားသောမိုးခေါင်ရေရှားမှု၏ အကျိုးသက်ရောက်မှုကြောင့် ဇင်ဘာဘွေပြည်သူ လေးသန်းခန့်မှာ ယခုအခါ စားနပ်ရိက္ခာအကူအညီလိုအပ်နေပြီး ယခင်ခန့်မှန်းထားသည့် သုံးသန်းထက် မြင့်တက်လာခဲ့ကြောင်း အစိုးရအဖွဲ့ဝင်ဝန်ကြီးတစ်ဦးက ပြောကြားသည်။

စားနပ်ရိက္ခာအကူအညီလိုအပ်လျက်ရှိသော အိမ်ထောင်စုအရေအတွက်အရ ပြည်သူလေးသန်းထက်ပင် များပြားနိုင်ကြောင်း ပြည်သူ့ဝန်ဆောင်မှု၊ အလုပ်သမားနှင့် လူမှုဝန်ထမ်းဝန်ကြီး ပရဏ္ဏကာမွဝ်ဖူမီကာ၏ ပြောကြားချက်ကို ကိုးကားဖော်ပြ၍ နိုင်ငံပိုင်သတင်းစာ The Herald က ရေးသားဖော်ပြသည်။ ဇင်ဘာဘွေနှင့် အာဖရိကတိုက်တောင်ပိုင်းတစ်ခုလုံးမှာ အယ်နီညိုရာသီဥတုကြောင့် မိုးခေါင်မှုဒဏ်ခံခဲ့ရပြီး ဇင်ဘာဘွေအစိုးရသည် ပြီးခဲ့သည့်လက မိုးခေါင်မှုဒဏ်ခံပြည်သူများကို ကျွေးမွေးရေးအတွက် ပြောင်းဖူးဝယ်ယူရန် အမေရိကန်ဒေါ်လာ ၁ ဒသမ ၆ ဘီလီယံ အကူအညီတောင်းခံခဲ့သည်။

မိုးခေါင်ရေရှားမှုက တိုင်းပြည်တွင်းရှိ ထောင်နှင့်ချီသော မွေးမြူရေးလုပ်ငန်းများလည်း ထိခိုက်ပျက်စီးစေခဲ့သည်။ အစိုးရထံ၌ မတ် ၁၀ ရက်မှစ၍ ပြောင်းဖူးလက်ကျန် တန်ချိန် ၉၁၀၀၀ ခန့်ရှိပြီး ယင်းမှာ ပြည်သူများကိုကျွေးမွေးရန် သုံးလထိလုံလောက်ကြောင်း ပရဏ္ဏကာက ပြောကြားပြီး စားနပ်ရိက္ခာဖြန့်ဝေရာတွင် ဘက်လိုက်မှုမရှိရန်လည်း တာဝန်ရှိသူများကို သတိပေးလိုက်သည်။ ဇင်ဘာဘွေနိုင်ငံသို့ စားနပ်ရိက္ခာအကူအညီပေးရေးအတွက် သတ်မှတ်ထားသော အမေရိကန်ဒေါ်လာသန်း ၁၃၀ အနက် အမေရိကန်ဒေါ်လာ ၇၆ သန်း ကောက်ခံပြီးဖြစ်ကြောင်း ကုလသမဂ္ဂက ပြီးခဲ့သည့်ရက်သတ္တပတ်တွင် ပြောကြားခဲ့သည်။

ဇင်ဘာဘွေနိုင်ငံရှိ စားနပ်ရိက္ခာအကူအညီလိုအပ်သူ ပြည်သူတစ်သန်းကျော်အတွက် ရန်ပုံငွေရရှိပြီးဖြစ်သော်လည်း စားနပ်ရိက္ခာအကူအညီလိုအပ်သူများအတွက် ကယ်ဆယ်ရေးဆောင်ရွက်မှုများ တိုးမြှင့်လုပ်ဆောင်ရန် သန္နိဋ္ဌာန်ချမှတ်ခဲ့ကြောင်း ကုလသမဂ္ဂကဆိုသည်။ **ဆင်ဟွာ၊**

ပြည်တွင်းရေးရာ

မြန်မာ့ရိုးရာအစားအသောက်များ၊ ရိုးရာအားကစားနည်းများ၊ ဓလေ့ထုံးစံများကဲ့သို့သော ဒြပ်မဲ့ယဉ်ကျေးမှုဆိုင်ရာ အမွေအနှစ်များကို စာရင်းကောက်ယူသွားမည်ဖြစ် အမျိုးသားအဆင့် အလုပ်ရုံဆွေးနွေးပွဲကို မတ် ၁၇ နှင့် ၁၈ ရက်တို့တွင် ကျင်းပမည်

နေပြည်တော် မတ် ၁၅



မြန်မာ့ရိုးရာ အစားအသောက်များ၊ ရိုးရာအားကစားနည်းများနှင့် ဓလေ့ထုံးစံများကဲ့သို့သော ဒြပ်မဲ့ယဉ်ကျေးမှုဆိုင်ရာ အမွေအနှစ်များကို စာရင်းကောက်ယူသွားမည်ဖြစ်ကြောင်းနှင့် ဒြပ်မဲ့ယဉ်ကျေးမှုဆိုင်ရာ အမွေအနှစ်စာရင်းကောက်ယူခြင်းနှင့် ပတ်သက်သည့် အမျိုးသားအဆင့် အလုပ်ရုံဆွေးနွေးပွဲကို မတ် ၁၇ နှင့် ၁၈ တို့တွင် ကျင်းပသွားမည်ဖြစ်ကြောင်း သိရသည်။

"ဒြမ်မဲ့ယဉ်ကျေးမှုမှာ ဘာသာစကားတွေ၊ ပါးစပ်ပြော ရာဇဝင်တွေ၊ လူမှုဘဝတွေ၊ ရိုးရာပွဲတော်တွေ၊ တီထွင်ဖန်တီးလုပ်ကိုင်ကြတဲ့ လက်မှုပညာတွေ၊ ရိုးရာအကတွေ၊ ရိုးရာယုံကြည်မှု အလေ့အထတွေ ဒါတွေပါဝင်ပါတယ်။"

"ပြီးတော့ သနပ်ခါးလူးတဲ့ အလေ့အထတွေ၊ အစားအသောက်မှာဆိုရင်လည်း ရိုးရာမုန့်တွေ၊ နေ့စဉ် မပါမဖြစ်စားနေကြတဲ့ ငါးပိရည်၊ တို့စရာတွေ၊ ရိုးရာအားကစားနည်းတွေ၊ ရိုးရာအိမ်ဆောက်နည်းတွေ၊ ရိုးရာပွဲလမ်းသဘင်တွေ၊ သာသနာရေးဆိုင်ရာ အလေ့အထတွေ၊ ရိုးရာနတ်ပွဲသဘင်တွေ၊ ခွေတ်လုံချည်လိုမျိုး ရိုးရာအဝတ်အစားတွေ၊ ရိုးရာတိုင်းရင်းဆေးတွေ၊ ဒီလိုမျိုး ဒြပ်မဲ့ယဉ်ကျေးမှု အမွေအနှစ်တွေ ကျွန်မတို့နိုင်ငံမှာ အများကြီး ရှိပါတယ်။ ဒါတွေကို နောင်လာနောက်သားတွေအတွက် ထိန်းသိမ်းရမှာဖြစ်သလို သူတို့တွေအတွက် မှတ်တမ်းမှတ်ရာတွေလည်း ထားရစ်ခဲ့ရမှာဖြစ်ပါတယ်"ဟု ယဉ်ကျေးမှုဝန်ကြီးဌာန အမြဲတမ်းအတွင်းဝန် ဒေါက်တာနန္ဒာမွန်းက ဒြပ်မဲ့ယဉ်ကျေးမှုဆိုင်ရာ အမွေအနှစ်များနှင့်ပတ်သက်၍ မြန်မာ့သတင်းစဉ်သို့ ပြောကြားသည်။

ဒြပ်မဲ့ယဉ်ကျေးမှုဆိုင်ရာ အမွေအနှစ်စာရင်းကောက်ယူခြင်းနှင့် ပတ်သက်သည့် အမျိုးသားအဆင့် အလုပ်ရုံဆွေးနွေးပွဲကို နေပြည်တော်တွင် မတ် ၁၇ နှင့် ၁၈ ရက်တို့တွင် ကျင်းပသွားမည်ဖြစ်ကြောင်း သိရှိရပြီး "ဒြပ်မဲ့ယဉ်ကျေးမှု အမွေအနှစ်တွေကို စာရင်းကောက်တာ နိုင်ငံအလိုက် အမျိုးမျိုးရှိကြပါတယ်။ ဒီလို ကိုင်တွယ်လို့မရတဲ့ ဒြပ်မဲ့ယဉ်ကျေးမှု အမွေအနှစ်တွေကို စာရင်းတွေထုတ်ကြတယ်။ နောက်ပိုင်းမှာ ယူနက်စကို ကလည်း ဒြပ်မဲ့ယဉ်ကျေးမှု အမွေအနှစ် ကွန်ဗင်းရှင်းစာချုပ် ထုတ်ပြန်ပြီးတော့ ဆောင်ရွက်တယ်။ ဘာလို့ ဒီလိုဆောင်ရွက်ကြတာလဲဆိုတော့ အရင်တုန်းက ပြမှုနေထိုင်ပုံတွေဟာ လျော့ပါးလာတယ်။ ပြမှုနေထိုင်ပုံတွေဟာ ကူးယက်ပြန့်ပွားလာတဲ့အတွက် လျော့ပါး ပျောက်ပျက်လာတယ်။ ဒါကြောင့် ကျွန်မတို့နိုင်ငံမှာလည်း ဒီလို ယဉ်ကျေးမှုတွေကို ထိန်းသိမ်းမှတ်တမ်းတင်ထားရမယ်။"

"အရင်ကလည်း မှတ်တမ်းတင်ထားပါတယ်။ ဒါပေမယ့် အခုကနိုင်ငံတကာပုံစံနဲ့လည်း ညှိအောင်ပြီးခဲ့တဲ့နှစ်ကစပြီး ယူနက်စကိုက အလုပ်ရုံဆွေးနွေးပွဲတွေ လာပြီးလုပ်တဲ့အခါ နိုင်ငံတကာမှာ လုပ်ဆောင်နေတဲ့ ပုံစံတွေကို ပြပါတယ်။ ပျောက်ပျက်သွားမယ့် ဒြပ်မဲ့ယဉ်ကျေးမှုအမွေအနှစ်တွေကို ယူနက်စကိုက ကူညီထိန်းသိမ်းပေးဖို့ ဖိတ်ခေါ်ပါတယ်။ သူတို့နဲ့လည်း ပူးပေါင်းဆောင်ရွက်သွားမယ်။ ဒါပေမယ့် ယဉ်ကျေးမှုအမွေအနှစ်တွေကို ယူနက်စကို ကိုတင်ပြပြီး ပူးပေါင်းဆောင်ရွက်ဖို့ တစ်ခုတည်း မဟုတ်ပါဘူး။ ကိုယ့်နိုင်ငံရဲ့ယဉ်ကျေးမှုကို ကိုယ့်လူမျိုးကပဲ အဓိကထိန်းသိမ်းသင့်ပါတယ်။ ထိန်းသိမ်းထားတဲ့ ဒြပ်မဲ့ယဉ်ကျေးမှုတွေကို စာအုပ်တွေအဖြစ် စုစည်းထုတ်ပေသွားမယ်။ ဒါတွေကို နိုင်ငံတကာကိုပါ အသိပေးနိုင်ရင် ပိုပြီးကောင်းပါတယ်"ဟု အမြဲတမ်းအတွင်းဝန်က ပြောပြသည်။

ဒြပ်မဲ့ယဉ်ကျေးမှုအမွေအနှစ်ကို ထိန်းသိမ်းစောင့်ရှောက်ရန်၊ ဒြပ်မှိသော ယဉ်ကျေးမှုအမွေအနှစ်ကို လေးစားတန်ဖိုးထားတတ်စေရန်၊ ဒြပ်မဲ့ယဉ်ကျေးမှု အမွေအနှစ်နှင့် အပြန်အလှန်လေးစားမှုအကြောင်း၊ ဒေသဆိုင်ရာ၊ အမျိုးသားဆိုင်ရာ၊ နိုင်ငံတကာဆိုင်ရာ အဆင့်ဆင့်သိမြင်နားလည်မှုတိုးမြှင့်နိုင်ရန်၊ အပြည်ပြည်ဆိုင်ရာ ပူးပေါင်းဆောင်ရွက်မှုနှင့် ထောက်ပံ့ကူညီမှုပေးရန် ဟူသည့် ရည်ရွယ်ချက်များဖြင့် ယူနက်စကို၏ (၃၂) ကြိမ်မြောက်အထွေထွေအစည်းအဝေးတွင် ဒြပ်မဲ့ယဉ်ကျေးမှု အမွေအနှစ် ထိန်းသိမ်းစောင့်ရှောက်ရေးစာချုပ်ကို ချုပ်ဆိုခဲ့ခြင်းဖြစ်ကြောင်း သိရသည်။

မြန်မာ့ဒြပ်မဲ့ အမွေအနှစ်များကို ရေရှည်ပြုစုပြီးတိုးတက်စေရန်၊ ၂၀၁၆ ခုနှစ်တွင် မြန်မာနိုင်ငံအတွင်း ဒြပ်မဲ့ယဉ်ကျေးမှု အမွေအနှစ်များကို ယူနက်စကိုပုံစံဖြင့် စာရင်းကောက်ယူတင်သွင်းနိုင်ရန်နှင့် မြန်မာ့ယဉ်ကျေးမှုဒြပ်မဲ့ အမွေအနှစ်များကို ကမ္ဘာ့အမွေအနှစ် စာရင်းတွင် ဝင်ရောက်နိုင်ရန်ရည်ရွယ်၍ ဒြပ်မဲ့ယဉ်ကျေးမှုဆိုင်ရာ လက်စွဲစာအုပ်များကိုလည်း ထုတ်ဝေထားကြောင်း ယဉ်ကျေးမှုဝန်ကြီးဌာနမှ သိရသည်။

"ဒီလိုမှ ယဉ်ကျေးမှုတွေကို မှတ်တမ်းတင်မထားရင် တစ်ချိန်ချိန်မှာ ပျောက်ပျက်သွားနိုင်တယ်။ ကိုယ့်ယဉ်ကျေးမှုကို တခြားသူတွေက claim လုပ်လာနိုင်တဲ့အတွက် ကိုယ့်နိုင်ငံမှာ သေသေချာချာ မှတ်တမ်းတင်ထားမယ်။ ဆက်တိုက်ဆက်တိုက်လည်း ဆက်ပြီး ဆောင်ရွက်သွားရပါမယ်။ လာမယ့်မျိုးဆက်သစ်တွေကို သိစေချင်တယ်။ သူတို့ဆက်ပြီး ထိန်းသိမ်းချင်စိတ် ဖြစ်ပေါ်လာအောင်လည်း စေ့ဆော်ပေးဖို့ လိုအပ်ပါတယ်။"

"အသိပညာပေး ဖြန့်ဝေတာမျိုးတွေလည်း ဆောင်ရွက်မယ်။ ပြီးတော့ တစ်ဦးချင်းကစ တစ်ဖွဲ့ချင်း၊ ဒေသတစ်ခုချင်းစီကနေ ဒြပ်မဲ့ယဉ်ကျေးမှုတွေကို မကျန်စေချင်လို့ တင်ပြလာလျှင် ပူးပေါင်းဆောင်ရွက်ပေးသွားမယ်။"

"ကိုယ့်ယဉ်ကျေးမှုအမွေအနှစ်ကို ကိုယ်တိုင် ထိန်းသိမ်းတာဟာ အကောင်းဆုံးမို့ ဒေသတွေက စိတ်ဝင်စားတဲ့ သူတွေ၊ အန်ဂျီအို အဖွဲ့အစည်းတွေ၊ တိုင်းရင်းသားစာပေနဲ့ ယဉ်ကျေးမှုအဖွဲ့တွေနဲ့ ပူးပေါင်းပြီး ဒီလိုအမျိုးသားအဆင့် အလုပ်ရုံဆွေးနွေးပွဲကို လုပ်တာပါ။ ကိုယ့်ယဉ်ကျေးမှု အမွေအနှစ်တွေကို မှတ်တမ်းတင်တဲ့ အခါမှာလည်း တစ်မျိုးစီမဖြစ်စေဘဲ ပုံစံတစ်မျိုးတည်း ရအောင်၊ ပုံစံတစ်ခုတည်းဖြစ်အောင် ဒီဆွေးနွေးပွဲမှာ ဆွေးနွေးသွားမယ်" ဟုလည်း ၎င်းက ဆက်လက်ပြောကြားသည်။

ဒြပ်မဲ့ယဉ်ကျေးမှုဆိုင်ရာ အမွေအနှစ်များကို ၂၀၁၆ ခုနှစ် ဧပြီလမှစတင်ကာ စာရင်းကောက်ယူသွားမည်ဖြစ်ပြီး စာရင်းကောက်ယူခြင်းတစ်နှစ်ပြည့်သည့် ၂၀၁၇ ခုနှစ် မတ်လတွင် ပြန်လည်သုံးသပ်သည့် အလုပ်ရုံဆွေးနွေးပွဲကိုလည်း ကျင်းပသွားမည်ဖြစ်ကြောင်း သိရသည်။ **(သတင်းစဉ်)**

◆ (၈)မိုင်လမ်းဆုံမှ

Crown Advanced Construction ကုမ္ပဏီလီမိတက်မှ အဆိုပါ(၈)မိုင်လမ်းဆုံခုံးကျော်တံတားသစ်အား တည်ဆောက်ခြင်းဖြစ်ပြီး ကမ္ဘာအေးဘုရားလမ်းနှင့် ကျိုက်ပိုင်းဘုရားလမ်းဆုံရာဖြစ်သော ပြည်လမ်းမကြီးပေါ် တွင် တည်ရှိသည့် အဆိုပါခုံးကျော်တံတားသစ်၏ ပင်မတံတားအရှည်မှာ ၄၆၅ မီတာနှင့် ချဉ်းကပ်တံတားအရှည်မှာ တံတားသစ်၏တစ်ဖက်တစ်ချက်စီ၌ မီတာ ၃၀ စီပါဝင်ကာ ပင်မနှင့် ချဉ်းကပ်တံတားအရှည်မှာ စုစုပေါင်း ၅၂၅ မီတာရှိသည်။ (၈)မိုင်လမ်းဆုံခုံးကျော်တံတားသစ်၏ ယာဉ်သွားလမ်းအကျယ်ဖွဲ့စည်းထားပုံမှာ တံတား၏အဖြောင့်နေရာတွင် ၁၃ ဒသမ ၄ မီတာ (လေးလမ်းသွား) ဖြစ်ပြီး တံတား၏ အကွေ့နေရာတွင် ၁၄ ဒသမ ၅ မီတာ (လေးလမ်းသွား) ဖြစ်ကြောင်း သိရသည်။

တံတားသစ်၏အမျိုးအစားမှာသံမဏိသံပေါင် (Steel Plate + Steel Box Girder) အမျိုးအစားဖြစ်ပြီး မော်တော်ယာဉ်တစ်စီးချင်း တံတားခံနိုင်ဝန်အလေးချိန်မှာ ၇၅ တန်ခံနိုင်ရည်ရှိကာ တံတားကင်းလွတ်အမြင့်မှာ(၈)မိုင်လမ်းဆုံနေရာ၌ ခြောက်မီတာရှိကြောင်းသိရသည်။ တံတားသစ်၏ အုတ်မြစ်အမျိုးအစားမှာ ဘိုးပိုင်ဖောင်ဒေးရှင်းဖြစ်ပြီး အချင်း ၁ ဒသမ ၂ မီတာရှိသည်။ ပင်မတံတားအရှည်တွင် ကွန်ကရစ် RC တိုင် ၁၄ တိုင်ရှိပြီး ကမ်းကပ်ခုံ နှစ်ခုပါဝင်ကာ ချဉ်းကပ်တံတားတိုင်များ၏ တစ်ဖက်တစ်ချက်စီ၌ ကွန်ကရစ် RC တိုင် လေးတိုင်စီနှင့် ကမ်းကပ်ခုံတစ်ခုစီပါဝင်ကြောင်း သိရသည်။

တံတားသစ်အားတည်ဆောက်သော Crown Advanced Construction ကုမ္ပဏီလီမိတက်မှ စီမံကိန်းဒါရိုက်တာ ဦးသန်းဆွေက "တံတားကြီးကို ၁၅ ရက်စောပြီးဖွင့်လှစ်နိုင်ခဲ့တဲ့အတွက် ယာဉ်ကြောကျပ်တည်းမှုကို အများကြီး ဖြေရှင်းနိုင်တော့မှာပါ။ တံတားတည်ဆောက်စဉ်ကာလက ယာဉ်ကြောကျပ်တည်းခဲ့ပေမယ့် ခုတော့ တံတားသစ်တည်ဆောက်ပြီးသွားပြီဆိုတော့ မီးပွိုင့်မှာ ယာဉ်တွေ စောင့်ဆိုင်းစရာမလိုတော့ဘဲ အဓိကကျတဲ့ ပြည်လမ်းမကြီးတစ်လျှောက်ကို အလွယ်တကူမောင်းနှင်နိုင်ကြတော့မှာပါ။ မင်္ဂလာဒုံနိုင်ငံတကာလေဆိပ်အပါအဝင် အထက်မြန်မာပြည်နဲ့ ဆက်သွယ်ထားတဲ့ အမြန်လမ်းမကြီးကိုလည်း သွားလို့ရပြီဆိုတော့ သွားရေးလာရေးအဆင်ပြေပါပြီ"ဟု ပြောသည်။

အမှတ် (၄၇) ယာဉ်ထိန်းရဲတပ်ဖွဲ့စု(မရမ်းကုန်းမြို့နယ်)မှ တပ်ခွဲစုမှူး ဒုရဲမှူးစိုးနိုင်က "ဒီတံတားတည်ဆောက်လိုက်တဲ့အပေါ် မှာ ပြည်လမ်းပေါ် မှာ မောင်းနှင်ကြတဲ့ ယာဉ်များဟာ မီးပွိုင့်မှာစောင့်ဆိုင်းစရာမလိုတော့ဘဲ ခုံးကျော်တံတားပေါ်က ဖြတ်သန်းမောင်းနှင်နိုင်ကြတော့မှာပါ။ ဒီတံတားတည်ဆောက်ပြီးစီးသွားပြီဆိုတော့ မြို့တွင်း မြို့ပြင် မောင်းနှင်သွားလာကြမယ့် ယာဉ်မောင်းများအတွက် အဆင်ပြေစေပါပြီ။ အများအားဖြင့် လမ်းဆုံ၊ လမ်းပွိုင့်တွေဟာ ယာဉ်ကြောကျပ်တည်းမှုဖြစ်တဲ့ နေရာတွေပါ။ မီးပွိုင့်မှာ ယာဉ်တွေက တစ်ဖက်နဲ့ တစ်ဖက်စောင့်ဆိုင်းပြီး သွားလာနေရတာဖြစ်တဲ့အတွက် ယာဉ်ကြောကျပ်မှုတော့ရှိတာတံပါတယ်။ ခုတော့ တံတားတည်ဆောက်ပြီးစီးလို့ (၈)မိုင်လမ်းဆုံမှာတော့ ယာဉ်ကြောပြေလျော့တော့မှာပေါ်"ဟု ပြောသည်။

တံတားသစ်ပေါ် ဖြတ်သန်းမောင်းနှင်သော ယာဉ်မောင်းတစ်ဦးကလည်း "အရင်တုန်းက ယာဉ်ကြောကျပ်တော့ အားလုံးစိတ်ညစ်ရတာပေါ့နော်။ ခရီးသွားတွေအတွက်လည်း လမ်းသွားရာမှာ ကြွရွံကြာတယ်လေ။ ခုတော့ တံတားကြီးပြီးမြောက်သွားတော့ အားလုံးအဆင်ပြေလို့ အများကြီးဝမ်းသာတယ်။ လမ်းတွေလည်းပြီးသွားပြီဆိုတော့ ကျွန်တော်တို့လို ကိုယ်ပိုင်ယာဉ်မောင်းတွေလည်း ချောချောမွေ့မွေ့သွားလို့ရပါပြီ။ ဒီလိုလမ်းတံတားတွေ တည်ဆောက်ပေးတဲ့အတွက် အားလုံးလည်းအဆင်ပြေကြလို့ နိုင်ငံတော်အစိုးရကို အများကြီး ကျေးဇူးတင်ပါတယ်"ဟု ဆိုလေသည်။

(၈)မိုင်လမ်းဆုံခုံးကျော်တံတားသစ်မှာ လေးလမ်းသွားတံတားဖြစ်လာသည့်အတွက် ရန်ကုန်မှ အပြည်ပြည်ဆိုင်ရာမင်္ဂလာဒုံလေယာဉ်ကွင်းသို့ လည်းကောင်း၊ ရန်ကုန်မြို့မှ အထက်မြန်မာပြည်အား ဆက်သွယ်ထားသည့် အမြန်လမ်းမကြီးသို့ လည်းကောင်း ယာဉ်များတောက်လျှောက်ဖြတ်သန်းသွားလာနိုင်ကြတော့မည်ဖြစ်ပြီး (၈)မိုင်လမ်းဆုံခုံးကျော်တံတားသစ်စီမံကိန်း (8 Miles Junction Flyover Bridge)စတင်ရန်အတွက် ပြီးခဲ့သည့် စက်တင်ဘာ ၉ ရက်ထ အုတ်မြစ်တူးဖော်ခြင်းနှင့် ဘိုးပိုင်တူးဖော်ခြင်းလုပ်ငန်းများ စတင်ဆောင်ရွက်ခဲ့ကြောင်းသိရသည်။ ။

သတင်းနှင့်ဓာတ်ပုံ - မွန်သစ္စာ

၅နှစ်တာကာလအတွင်း ပြည်ထောင်စုဝန်ကြီးဌာနများ၏ လုပ်ငန်းဆောင်ရွက်ချက်နှင့် တိုးတက်ဆောင်ရွက်နိုင်ခဲ့မှု မှတ်တမ်းများစာအုပ်ထွက်ရှိ

နေပြည်တော် မတ် ၁၅

၂၀၁၀-၂၀၁၂ ဘဏ္ဍာရေးနှစ်မှ ၂၀၁၅-၂၀၁၆ ဘဏ္ဍာရေးနှစ်ထိ ၅ နှစ်တာကာလအတွင်း ပြည်ထောင်စုဝန်ကြီးဌာနများ၏ လုပ်ငန်းဆောင်ရွက်ချက်နှင့် တိုးတက်ဆောင်ရွက်နိုင်ခဲ့မှု မှတ်တမ်းများစာအုပ် အုပ်ရေ (၁)နှင့် အုပ်ရေ (၂)ကို ထုတ်ဝေလိုက်သည်။





အဆိုပါ အုပ်ရေ(၁)နှင့်အုပ်ရေ(၂) စာအုပ်များကို စာပေဗိမာန်စာအုပ်ဆိုင်များဖြစ်သည့် နေပြည်တော်အမှတ် (တ-၅၅)၊ သပြေကုန်းလျေးဖုန်း-၀၆၇-၄၁၀၄၆၈၁၊ ရန်ကုန်အမှတ် (၅၂၉-၅၃၁) ကုန်သည်လမ်းဖုန်း-၀၁-၃၈၁၄၄၈၊ မန္တလေး (၈၆) လမ်း၊ ၂၁-၂၂ လမ်းကြား ဖုန်း-၀၂-၃၀၁၈၆ တို့တွင် မကြာမီ ဝယ်ယူရရှိနိုင်မည်ဖြစ်ကြောင်း သိရသည်။

(သတင်းစဉ်)

စာပေအသိ၊ လက်တွေ့အသိများဖြင့် လုပ်သောဘဝကို တည်ဆောက်ကြရမည်

သရက်တန်းစိုးရွှေ(စိတ်ပညာ)

အသက်ရှင်နေထိုင်ဆဲကာလတွင် တက်ကြွသည့်စိတ်ဓာတ်နှင့် မျှော်လင့်ချက်ရှိမှသည် အမြဲတမ်းမရှိမဖြစ်လိုအပ်ပေသည်။ စိတ်ဓာတ်ကျသူအား တက်ကြွစေသောအရာ၊ အားကိုးဖြစ်သောအရာမှာ တက်ကြွမှုပါလှသည့် စာသားများနှင့် စကားတို့ဝင်ဖြစ်ပေသည်။ ဖြစ်သမျှအကြောင်းအကောင်းပေါ့ကွာဟု လက်လျှော့မည့်အစား ဖြစ်နိုင်ခြေများဖြင့် ပြန်လည်ကြိုးစားကြလျှင် ဘဝတွင် ရှင်သန်ရကျိုးနပ်ပေလိမ့်မည်ဖြစ်ပေသည်။

အတွေးနှင့် လုပ်ရပ်တို့ကို အခြေပြုကာ ဘဝကိုဘုံထား၍ လူတို့သည် အမျိုးမျိုးလှုပ်ရှားသွားလာနေတတ်ကြပေသည်။ မဖြတ်သန်း၊ မရင်ဆိုင်၍ မရသောနေ့စွဲတိုင်းကို လူသားတို့ မဖြစ်မနေအသုံးချရင်း ဘဝ၏လှုပ်ရှားခြင်းကို သရုပ်ဖော်တတ်ကြပေသည်။ လူကြီးသည်လည်း အချိန်ကိုသုံးကြရပေသည်။ လူငယ်သည်လည်း အချိန်ကိုသုံးတတ်ကြပေသည်။ အချိန်သုံးမှုအထွေထွေထဲတွင် လူငယ်တို့၏အချိန်သုံးမှုများသည် တစ်ခါတစ်ရံ ဖြန်းမိသလိုဖြစ်သွားတတ်ကြပေသည်။

အရှုံး၊ အနိုင်များစွာကြားတွင် တည်ကြည်သောစိတ်ဓာတ်ဖြင့် မိမိဘဝပြုံးနိုင်ဖို့ အသိသုတ၊ ဗဟုသုတတို့လိုအပ်လှပေသည်။ လိုအပ်ခြင်းရှိနေသမျှ ရှာဖွေလေ့လာမှုကတော့ ရှိမြဲရှိနေကြရပေမည်။ ငယ်တော့ရသေး ကြီးတော့မမှု၊ ဆန္ဒတို့ပြောင်းလဲဆဲ အရွယ်အပိုင်းအခြားအတွင်း စာပေ၏ အစွမ်းကို အားဆေးအဖြစ် အသုံးချစေချင်လှပေသည်။

လူသားတို့၏လုပ်ရပ်သည် ၎င်းတို့၏ အတွေးအခေါ်များ၏ အကောင်းဆုံးစကားပြန်များပင် ဖြစ်ပေသည်။ ထို့အတူပင် ပညာသည် တိုးတက်မှု၏ ရှေ့သို့သွားသော ဂီယာများပင်ဖြစ်နေတတ်သည်ဟု ဆိုနိုင်ပေသည်။

အပြောဆိုသည်မှာ လက်တွေ့မပါသမျှ ဟာတာတာဖြစ်တတ်ဝေသည်။ ဆင်းရဲသားတစ်ယောက်ပိုင်ဆိုင်သည့် ဓနသည် အရည်အချင်းပင်ဖြစ်သည်။ ဘဝခရီးထဲတွင် အနှုံးဆိုတာကိုလက်ခံပါမှသာ အမှန်ကိုမြင်ကာ အခွင့်အလမ်းကို ရှာဖွေနိုင်သည့်သဘောတို့ ပါဝင်နေပေသည်။ ဆင်းရဲသမျှ သံဝေဂရဆိုသည့်တိုင်အောင် ဆင်းရဲနေတာကိုချည်းအပြစ်မဖို့ဘဲ အရည်အချင်းကို ဆတိုးဖြည့်စွက်ကြရပေသည်။ လူသားတို့၏လုပ်ရပ်သည် ၎င်းတို့၏အတွေးအခေါ်များ၏ အကောင်းဆုံးစကားပြန်များပင်ဖြစ်ပေသည်။ ထို့အတူပင် ပညာသည် တိုးတက်မှု၏ ရှေ့သို့သွားသော ဂီယာများပင်ဖြစ်နေတတ်သည်ဟု ပညာရှိများမိန့်ဆိုထားခဲ့ပေသည်။ ဘဝတစ်ခုတည်ဆောက်မှုထဲတွင် စိတ်ခံစားမှုကို ဖော်ပြနေသောအလုပ်တို့မြင့်မြတ်ဖို့၊ စိတ်ဓာတ်ကောင်းတို့ မွေးတတ်ဖို့ လိုမြဲလိုနေကြပေမည်။

ဘဝသည် ရည်မှန်းချက်မဲ့စွာ လျှောက်လှမ်းရမည့်ခရီး မဟုတ်ပါချေ။ ပညာသင်ချိန်၊ စီးပွားရှာချိန်နှင့် တရားရှာချိန်ဟူသော ကာလအပိုင်းအခြားအလိုက် ဦးတည်ရည်မှန်းချက်တို့ဖြင့် လုပ်ဆောင်ကြရပေမည်။ တောင်ကိစ်းကပ်တောင်ဘက်လှော်၊ မြောက်ကမ်းကပ် မြောက်ဘက်လှော်သော ပရမ်းပတာအကျင့်ကိုဖျောက်၍ ဘဝခရီးကိုလျှောက်ရာတွင် တည့်မတ်တည်ကြည်စွာ လျှောက်လှမ်းရမည်ဖြစ်ပေသည်။

လောကကမ္ဘာအတွင်း အသက်ရှင်နေထိုင်ခြင်းရှိနေသမျှ ရုန်းကန်မှုကတော့ ပြုနေကြရပေမည်။ လောကဓံရှစ်ပါးတို့၏ ဝင်ရောက်နှောင့်ယှက်မှုကို ကြံ့ကြံ့ခံကြရပေမည်။ ဆင်းရဲခြင်းဒဏ်ထက် ချမ်းသာခြင်း၏ဒဏ်ကို ပိုမိုး၍ ခံနိုင်ရည်ရှိဖို့ လိုအပ်လှပေသည်။ ဖြစ်ချင်တာတွေလည်းမဖြစ်၊ မဖြစ်ချင်တာတွေလည်းဖြစ်ရသည့်သဘောသဘာဝကို နားလည်ကာ ခေါက်ရှာငှက်ပျံလောကဓံကို သဘောအမှန်အသိဖြင့် ရင်ဆိုင်ကြရပေမည်။ ဖြစ်သမျှအခက်အခဲ မာန်ဇွဲနှင့်ဖြတ်ကျော်တာ ကိုယ့်ထူးကိုယ်ချွန်ကာ အချောင်ခိုမလိုက်သောစိတ်ဓာတ်ဖြင့် ရင်ဆိုင်ရုန်းကန်ရပေမည်။

အကျင့်စာရိတ္တသည် အဆင်သင့်ပြုလုပ်ထားသောအရာမဟုတ်ဟု ဆိုထားသည်။ သို့သော် တစ်ဆင့်ခုငုံး၊ ဖြည်းဖြည်းချင်း ဖန်တီးထားခြင်းဖြစ်ပေသည်။ ထို့အတူပင် နေ့လယ်ခင်း၏အလင်းရောင်ကို အလွန်သေးငယ်သော အပေါက်ကလေးများမှကြည့်လျှင် မြင်နိုင်သကဲ့သို့ အလွန်သေးငယ်သော အသေးအဖွဲကိစ္စများသည် လူတစ်ယောက်၏ အကျင့်စာရိတ္တကိုပြသနိုင်ပေသည်။ အကျင့်သည် အဆင့်ကိုဖော်ပြနေတတ်ဝေသည်။ အသေးအဖွဲမရှိသောလောကတွင် ဘဝအား လွှမ်းမိုးချုပ်ကိုင်သောစိတ်ကို ထိန်းနိုင်အောင် ကျင့်ဆောင်ရပေမည်။အတွေးအခေါ် အလေ့အထ စာရိတ္တကောင်းတို့ဖြင့် ဘဝကိုမြင့်မြတ်အောင် တည်ဆောက်ကြရပေမည်။

တတ်မြောက်တွေ့ကြုံထားသော အသိသုတများကို သေချာကျနစွာ အသုံးချဖို့လိုလှပေသည်။ ထိုသို့သော တွေးတောချက်ကို အလွယ်တကူ ပေးနိုင်သည့်တက္ကသိုလ်သည် ကမ္ဘာပေါ်တွင် တည်ရှိနေပြီးဖြစ်ပေသည်။ ထိုတက္ကသိုလ်သည် အရှင်ဖြစ်၍ မိမိသယ်လိုရာသို့ သယ်ဆောင်လေ့လာခွင့်ရှိပေသည်။ ထိုတက္ကသိုလ်သည် စာအုပ်စာပေများသာလျှင်ဖြစ်ပေသည်။ ထို့အတူပင် လက်တွေ့ဘဝထဲမှ အတွေ့အကြုံများသည်လည်း ဘဝကသင်ပေးသောပညာများဖြစ်နေသည်ဖို့ ကောင်းမွန်စွာအသုံးချရင်း ဘဝကိုတိုးတက်အောင် ဆောင်ရွက်သင့်လှပါပေသည်။ ။

စိတ်ကူးထဲကခိုက်ခင်းလေး

(ကိုရွှေမိုး)

နေရောင်က သာမန်ထက်ပူပြင်းလာနေသည်။ နေ့လယ်ဆို အရေးကြီးကိစ္စရှိလို့ မတတ်သာမှ အပြင်ထွက်ဖြစ်သည်။ ဒီနေ့ မနက်စောစော မိတ်ဆွေသူငယ်ချင်းက သူ့ခြံကိုလာဖြစ်အောင်လာခဲ့ဖို့ ချိန်းထား၍ အိမ်မှ စောစောထွက်လာဖြစ်ခဲ့သည်။ လိပ်စာက မြို့သစ် (၈)ရပ်ကွက် ပဲခူးတက္ကသိုလ်နှင့်မျက်နှာချင်းဆိုင်ကြေးသွန်းဘုရားကြီး၏ အနောက်ဘက်မှာဖြစ်သည်။ ဟိုအရင်တစ်ခေါက် ရောက်ဖူးခဲ့သည်။ ရှစ်ဇကာကျော် ခြံကြီးထဲမှာ ရော်ဘာဝင်တွေစိုက်ပျိုးထားပြီး ဧကဝက် လောက်ရှိသော ရေကန်ကြီးနှင့် ကန်ပတ်လည်တွင် သရက်၊ မာလကာ၊ မရမ်းပင်တို့နှင့် အုံအုံဆိုင်းဆိုင်းရှိ၍ ဥယျာဉ်ခြံမြေက သာသာယာယာရှိလှသည်။

မြို့ရှောင်လမ်းမကြီးပေါ် ဆိုင်ကယ်ကို ဖြည်းဖြည်းမှန်မှန်လေး မောင်းနှင်လာခဲ့သည်။ အမြင်တွေက အရင်နှင့် လုံးလုံးပြောင်းခဲ့ပြီဖြစ်သည်။ တချို့နေရာတွေဆို မမှတ်မိနိုင်အောင် ပြောင်းလဲသွားခဲ့ပေပြီ။ လမ်းဘေးဝဲ၊ ယာရှိ လူနေအိမ်တိုက်တာမှားက မြို့သစ်၏ တိုးတက်နေမှု ပြယုဂ်များ၊ အထပ်မြင့်ဝန်ထမ်းအိမ်ရာများကို တအံ့တသြဖြစ်ရသည်။ တစ်ခဏအချိန်လေးမှာ ပြောင်းလဲသွားတာက မယုံနိုင်စရာ။ မိတ်ဆွေခြံ၏ ခပ်လှမ်းလှမ်းမှာလည်း ဆောက်လက်စ စက်ရုံများနှင့် လုပ်ငန်းများလည်ပတ်လျက်ရှိသော စက်ရုံကြီးများက မြို့လူထုနှင့် ဒေသအတွင်း အလုပ်အကိုင်အခွင့်အလမ်းများအတွက် မျှော်လင့်ချက်ရောင်ခြည်ဖြစ်လာမှာသေချာသည်။

ပဲခူးမြို့ ဥဿာမြို့သစ်တွင်ရှိသော စက်မှုဇုန်မှ စက်ရုံများကို တအံ့တသြဖြစ်လောက်အောင် ငေးမောကြည့်ဖြစ်လာခဲ့သည်။ မကြာသေးမီက ဂျပန်နိုင်ငံမှ Nissan ကားထုတ်လုပ်ရန် မြေငှားရမ်းခြင်းစာချုပ်ကို တိုင်းဒေသကြီးဝန်ကြီးချုပ်နှင့် ချုပ်ဆိုထားပြီးဖြစ်သည်။ နိုင်ငံခြားတိုင်းပြည်မှားမှ ရင်းနှီးမြှုပ်နှံရန် ပဲခူးတိုင်းဒေသကြီးကို စိတ်ဝင်စားမှုရှိနေခြင်းက ဒေသတွင်းနေသူတစ်ယောက်အဖြစ် ကျေနပ်မိသည်။

ပဲခူးစက်မှုဇုန်သည် ရန်ကုန်-မန္တလေးကားလမ်းမ အတိုင်း ရန်ကုန်ဘက်မှလာလျှင် ပဲခူးတက္ကသိုလ်အနီး မြို့ရှောင်လမ်းမနှင့်နီးပြီး လမ်းဝင်၊ လမ်းထွက် အခုက်အခုနေရာတွင် တည်ထားသည်။ လမ်းပန်းဆက်သွယ်ရေးကောင်းမွန်ပြီး လျှပ်စစ်မာတ်အားလိုင်းများရရှိစေရန် တိုင်းဒေသကြီးအစိုးရအဖွဲ့မှ ကူညီဆောင်ရွက်ပေးထားခြင်းဖြစ်သည်။ လက်ရှိလည်ပတ်နေသော စက်ရုံများမှ သောင်းချီသော ဒေသခံများအား အလုပ်အကိုင်များ ဖန်တီးပေးလျက်ရှိသလို လက်ရှိတည်ဆောက်နေသော စက်ရုံများလည်ပတ်နိုင်လျှင် ဒေသခံများ အလုပ်အကိုင်အခွင့်အလမ်းမှား ရရှိနိုင်မည့် မျှော်လင့်ချက်ရောင်ခြည်ဖြစ်သည်။ ပြောင်းလဲနေသောမြင်ကွင်းများကြောင့် မိတ်ဆွေ၏ခြံကို သေချာစေရန် အနားရောက်ခါနီးဖုန်းဆက်ရသည်။ ကတ္တရာလမ်းမကြီးနှင့် ဒေတ်မီးတိုင်များက အရင်တောလမ်းနှင့် ဘာမှမသက်ဆိုင်တော့သလို မျက်စိလည်စရာကောင်းတော့သည်။ မိတ်ဆွေက ခြံရှေ့မှ စောင့်ပြီး ကြိုနှင့်သည်။ ခြံထဲရောက်တော့ သဘာဝရေကန်ပတ်လည်က သစ်အရိပ်အောက်ထိုင်ခုံမှာထိုင်ရင်း သဘာဝလေအေးကို တဝရှူလိုက်ရမှ လန်းလန်းဆန်းဆန်းရှိသွားသည်။

စိမ်းစိုနေသော ရော်ဘာစိုက်ခင်းများက အစေးထုတ်ယူနေပြီဖြစ်ကြောင်း ဘေးနှင့်လှီးထားပြီးသား ပင်စည်နှင့် အစေးခံခွက်လေးမှားက သက်သေပြနေသည်။ ရေကန်ပေါ်ငပေါ် အတက်လမ်းလေး၏နံဘေးပတ်လည်မှ စိမ်းစိုနေသော အပင်စိမ်းလေးများနှင့် အင်းကို ကန်ပေါ်ငပေါ်စတက်ကတည်းက တွေ့ရသည်။ ဒီအပင်ငယ်လေးတွေက ပူဒီနာပင်များနှင့် မြင်းခွာရွက်ပင်တို့ဖြစ်သည်။ ကန်ပတ်လည်မှာ သေသေချာချာ စိုက်ပျိုးထားတာဖြစ်သည်။ ရေကို ကန်ထဲမှရေစုပ်ပန့်ဖြင့်စုပ်ပြီး အခင်းရေလောင်းနေသော အလုပ်သမားနှစ်ယောက်ကို တွေ့ရသည်။ မီးရနေပြီကိုး။



အရင်ကတော့ မီးစက်နှင့် ခဲစ်ပါးသွားခဲ့ရသူတွေဖြစ်သည်။ အရင်တဲက အခုတစ်ထပ်တိုက်နှင့် ဖြစ်နေပြီ။ အရာအားလုံး ပြောင်းလဲခြင်းက ရုပ်ပြကို ဖျဖြိုးတိုးတက်ခြင်းကိုပါ နောက်ခုန်ထားရစ်ခဲ့ဖို့ မဖြစ်နိုင်တော့ပေ။

စိုက်ပျိုးပင်တွေအကြောင်း စကားစပ်မိသည်။ သရက်၊ မာလကာ၊ မရမ်းပင်တို့မှ တစ်နှစ် သိန်းငါးဆယ်လောက်ရတယ်ပြောလို့ အံ့သြရပြန်သည်။ မိတ်ဆွေက "ဒီ ပူဒီနာအပင်ကရော တစ်နှစ်ပတ်လည်ဆို တစ်ခင်း ဆယ်သိန်းလောက်ဝင်တယ်။ အခင်းလေးခင်းစိုက်ထားတယ်"ဟု ပြောသည်။ "ဒါဆို ဒီစိုက်ခင်းက သိန်းလေးဆယ်ဝင်တယ်ပေါ့။ တစ်ခင်းကို ပေလေးဆယ်နဲ့ အကျယ် ခြောက်ပေပေါင်လုပ်ကာ စိုက်ထားတယ်ဟု ပြောပြသည်။ "မီးတွင်းလည်းမသေဘူး။ အောက်ကပြာခဲပြီး စိုက်ထားတာ၊ လေးနှစ်ရှိပြီ။ အပင်ရဲ့သဘာဝက အစေ့မရှိတဲ့အပင်မျိုးလေ။ ရေမဝပ်ရင် တစ်နှစ်လုံးမသေဘူး၊ ဒီကရတဲ့ဝင်ငွေက တစ်နှစ်လုံး အေးအေးဆေးဆေးနေပြီး စားလို့ရတယ်"လို့ သေသေချာချာ ရှင်းပြသည်။

သရက်သီး၊ မရမ်းသီး၊ မာလကာသီးများကိုကြည့်ပြီး မြေကပ်ပေါက်နေသော အပင်ငယ်လေးများက အရိပ်ရသောအပင်ကြီးများလောက် ဝင်ငွေရရှိနေသည်ကို အားကျနေမိသည်။ မိတ်ဆွေသူငယ်ချင်းကို နေမပူခင် နှုတ်ဆက်ပြန်ခဲ့သည့်စာရေးသူ အပြန်လမ်းမှာ တစ်လမ်းလုံးတွေးဖြစ်ခဲ့သည်။ ရုပ်ပြကို တိုးတက်မှုကို တွေ့ခဲ့ရပြီး တအံ့တသြဖြစ်ခဲ့ရပြီးပြီ။

ပဲခူးတိုင်းဒေသကြီးရဲ့မြို့တော် ပဲခူးမှာ အပြည်ပြည်ဆိုင်ရာလေဆိပ်ကြီး ဖြစ်လာခဲ့ပြီးရင်၊ စက်မှုလုပ်ငန်းတွေလည်း အခြေတကျ လည်ပတ်နိုင်ရင် နိုင်ငံရဲ့တိုးတက်မှုတွေမှာ ပဲခူးရွှေမြို့တော်ကြီးလည်း တစ်နေရာက ပါဝင်နေပါလိမ့်မည်။ မိသားစုတစ်နိုင်တစ်ပိုင်စိုက်ပျိုးခြင်းရဲ့ ငင်ငွေတိုးတက်မှုက မီးဖိုချောင်စရိတ်အတွက် အထောက်အပံ့ဖြစ်စေတယ်ဆိုတာ မျက်မြင်တွေ့ခဲ့၊ သိခဲ့ရပါပြီ။ အိမ်ရောက်ရင် မြေငိုလေးမှာ ကိုယ်တိုင်စိုက်ပျိုးခြင်းဖြင့် မိသားစုငင်ငွေတိုးသလို သန့်ရှင်းလတ်ဆတ်တဲ့အသီးအနှံများကို မှက်လုံးထဲမြင်ယောင်နေမိရင်းဖြင့်။ ။

လမ်းဘေးဝဲ၊ ယာရှိ လူနေအိမ်တိုက်တာများက မြို့သစ်၏တိုးတက်နေမှု ပြယုဂ်များ အထပ်မြင့်ဝန်ထမ်းအိမ်ရာများကို တအံ့တသြဖြစ်ရသည်။ တစ်ခဏအချိန်လေးမှာ ပြောင်းလဲသွားတာက မယုံနိုင်စရာ။ မိတ်ဆွေခြံ၏ ခပ်လှမ်းလှမ်းမှာလည်း ဆောက်လက်စ စက်ရုံများနှင့် လုပ်ငန်းများလည်ပတ်လျက်ရှိသော စက်ရုံကြီးများက မြို့လူထုနှင့် ဒေသအတွင်း အလုပ်အကိုင်အခွင့်အလမ်းများအတွက် မျှော်လင့်ချက်ရောင်ခြည်များဖြစ်လာ....

လွှတ်တော်ရေးရာ

နိုင်ငံတော်သမ္မတ ရွေးချယ်တင်မြှောက်

ပြည်ထောင်စုသမ္မတမြန်မာနိုင်ငံတော်
ပြည်ထောင်စုလွှတ်တော်ရုံး
ကြေညာချက်အမှတ် (၁/၂၀၁၆)
၁၃၇၇ ခုနှစ်၊ တပေါင်းလဆန်း ၇ ရက်
(၂၀၁၆ ခုနှစ်၊ မတ်လ ၁၅ ရက်)

နိုင်ငံတော်သမ္မတ ရွေးချယ်တင်မြှောက်ခြင်း

၂၀၁၆ ခုနှစ်၊ မတ်လ ၁၅ ရက်တွင် ကျင်းပသည့် နိုင်ငံတော်သမ္မတ ရွေးချယ်တင်မြှောက်ပွဲ၌ ပြည်ထောင်စုလွှတ်တော် ကိုယ်စားလှယ်အားလုံး ပါဝင်သော နိုင်ငံတော်သမ္မတ ရွေးချယ်တင်မြှောက်ရေးအဖွဲ့က ရွေးကောက်ခံပြည်သူ့လွှတ်တော်ကိုယ်စားလှယ်များအစုအဖွဲ့မှ ဒုတိယသမ္မတအဖြစ် ရွေးချယ်တင်မြှောက်ထားသော ဦးထင်ကျော်အား နိုင်ငံတော်သမ္မတအဖြစ် ရွေးချယ်တင်မြှောက်ကြောင်း နိုင်ငံတော်သမ္မတနှင့် ဒုတိယသမ္မတများ ရွေးချယ်တင်မြှောက်ခြင်းဆိုင်ရာ နည်းဥပဒေ ၄၆ နှင့်အညီ ကြေညာလိုက်သည်။

(ပုံ) မန်းဝင်းခိုင်သန်း
နာယက



ပြည်ထောင်စုလွှတ်တော်တွင် မဲများရေတွက်နေစဉ်၊ (သတင်းစဉ်)

ဒုတိယအကြိမ် ပြည်ထောင်စုလွှတ်တော် နိုင်ငံတော်သမ္မတ ရွေးချယ်တင်မြှောက်ပွဲကျင်းပ

သမ္မတအဖြစ် ဦးထင်ကျော်၊ ဒုတိယသမ္မတများအဖြစ် ဦးမြင့်ဆွေ၊ ဦးဟင်နရီဗန်ထီးယူတို့အား ရွေးချယ်တင်မြှောက်

နေပြည်တော် မတ် ၁၅

ဒုတိယအကြိမ် ပြည်ထောင်စုလွှတ်တော် နိုင်ငံတော်သမ္မတရွေးချယ်တင်မြှောက်ပွဲကို ယနေ့ နံနက် ၁၀ နာရီတွင် နေပြည်တော်ရှိ လွှတ်တော်အဆောက်အအုံ ပြည်ထောင်စုလွှတ်တော် အစည်းအဝေးခန်းမ၌ကျင်းပရာ ပြည်ထောင်စုလွှတ်တော်သို့ တက်ရောက်ခွင့်ရှိသည့် လွှတ်တော်ကိုယ်စားလှယ် ၆၅၃ ဦးရှိသည့်အနက် ၆၅၂ ဦးတက်ရောက်ပြီး တစ်ဦး ခွင့်တိုင်ကြားသည်။

ဆက်လက်၍ နိုင်ငံတော်သမ္မတ ရွေးချယ်တင်မြှောက်ရန်အတွက် ပြည်ထောင်စုလွှတ်တော်ကိုယ်စားလှယ်များက ဆန္ဒမဲလက်မှတ်ဖြင့် လျှို့ဝှက်ဆန္ဒမဲပေးကြသည်။

ထို့နောက် ပြည်ထောင်စုလွှတ်တော်နာယက က နိုင်ငံတော်သမ္မတ ရွေးချယ်ရေးအဖွဲ့ဝင်များထံ ထုတ်ပေးထားသည့် ဆန္ဒမဲလက်မှတ်အရေအတွက်နှင့် ဆန္ဒမဲပုံးအတွင်းမှ ဆန္ဒမဲလက်မှတ်အရေအတွက် ကိုက်ညီမှုရှိသဖြင့် နိုင်ငံတော်သမ္မတနှင့် ဒုတိယသမ္မတများ ရွေးချယ်တင်မြှောက်ခြင်းဆိုင်ရာ နည်းဥပဒေများအရ ဆန္ဒမဲပေးပွဲအထမြောက်ကြောင်း ကြေညာသည်။

ဆက်လက်၍ ပြည်ထောင်စုလွှတ်တော်နာယက က နိုင်ငံတော်သမ္မတ လောင်းတစ်ဦးချင်းစီ ရရှိသည့်ဆန္ဒမဲများစီစစ်ရေတွက်နိုင်ရန် စစ်ဆေးရေးအဖွဲ့ တွင်ပါဝင်သည့် လွှတ်တော်ကိုယ်စားလှယ်အစုအဖွဲ့အသီးသီးမှ ကိုယ်စားလှယ်သုံးဦးနှင့် အမျိုးသားဒီမိုကရေစီအဖွဲ့ချုပ်၊ ပြည်ထောင်စုကြံ့ခိုင်ရေးနှင့်ပွဲတြိုးရေးပါတီ၊ ရှမ်းတိုင်းရင်းသားများဒီမိုကရေစီအဖွဲ့ချုပ်၊ ရခိုင်အမျိုးသားပါတီနှင့် တပ်မတော်သားလွှတ်တော်ကိုယ်စားလှယ်တစ်ဦးစီတို့၏ ရေ့မောက်တွင် ထောက်ခံဆန္ဒမဲများကိုရေတွက်ကြရာ ရွေးကောက်ခံပြည်သူ့လွှတ်တော်ကိုယ်စားလှယ်များအစုအဖွဲ့က ဒုတိယသမ္မတအဖြစ် ရွေးချယ်တင်မြှောက်ထားသည့် ဒေါ်ခင်ကြည်ဖောင်ဒေးရှင်းမှ အလုပ်အမှုဆောင်အဖွဲ့ဝင် ဦးထင်ကျော်က ထောက်ခံမဲ ၃၆၀၊ တပ်မတော်သားလွှတ်တော်ကိုယ်စားလှယ်များအစုအဖွဲ့က ဒုတိယသမ္မတအဖြစ် ရွေးချယ်တင်မြှောက်ထားသည့် ရန်ကုန်တိုင်းဒေသကြီးဝန်ကြီးချုပ် ဦးမြင့်ဆွေက ထောက်ခံမဲ ၂၁၃ မဲနှင့် ရွေးကောက်ခံအမျိုးသားလွှတ်တော် ကိုယ်စားလှယ်များအစုအဖွဲ့က ရွေးချယ်တင်မြှောက်ထားသည့် ဒုတိယသမ္မတအဖြစ် ရွေးချယ်တင်မြှောက်ထားသည့် ချင်းပြည်နယ် မဲဆန္ဒနယ်အမှတ်(၃)မှ ဦးဟင်နရီဗန်ထီးယူက ထောက်ခံမဲ ၇၉ မဲ ရရှိကြသည်။

ယင်းနောက် ပြည်ထောင်စုလွှတ်တော်နာယက က ထောက်ခံဆန္ဒမဲအများဆုံးရရှိသည့် ရွေးကောက်ခံပြည်သူ့လွှတ်တော်ကိုယ်စားလှယ်များအစုအဖွဲ့က ရွေးချယ်တင်မြှောက်သည့် ဦးထင်ကျော်အား နိုင်ငံတော်သမ္မတအဖြစ် ရွေးချယ်တင်မြှောက်ကြောင်းနှင့် ထောက်ခံဆန္ဒမဲဒုတိယအများဆုံးရရှိသည့် တပ်မတော်သားလွှတ်တော်ကိုယ်စားလှယ်များအစုအဖွဲ့က ရွေးချယ်တင်မြှောက်သည့် ဦးမြင့်ဆွေနှင့် ထောက်ခံဆန္ဒမဲ တတိယအများဆုံးရရှိသည့် ရွေးကောက်ခံအမျိုးသားလွှတ်တော်ကိုယ်စားလှယ်များအစုအဖွဲ့က ရွေးချယ်တင်မြှောက်သည့် ဦးဟင်နရီဗန်ထီးယူတို့အား ဒုတိယသမ္မတများအဖြစ် ရွေးချယ်တင်မြှောက်ကြောင်း ကြေညာသည်။

ဒုတိယအကြိမ် ပြည်ထောင်စုလွှတ်တော် ပထမပုံမှန်အစည်းအဝေး အဋ္ဌမနေ့ကို မတ် ၁၇ ရက် နံနက် ၁၀ နာရီတွင် ဆက်လက်ကျင်းပမည်ဖြစ်ကြောင်း သိရသည်။

(သတင်းစဉ်)



ပြည်ထောင်စုလွှတ်တော်နာယက မန်းဝင်းခိုင်သန်း၊

ရှေးဦးစွာ ပြည်ထောင်စုလွှတ်တော်နာယက မန်းဝင်းခိုင်သန်းက နိုင်ငံတော်သမ္မတ ရွေးချယ်တင်မြှောက်ပွဲ အထမြောက်ကြောင်းနှင့် နိုင်ငံတော်သမ္မတရွေးချယ်တင်မြှောက်ပွဲ စတင်ကြောင်း ကြေညာသည်။

ဆက်လက်၍ ပြည်ထောင်စုလွှတ်တော်နာယက က နိုင်ငံတော်ဖွဲ့စည်းပုံအခြေခံဥပဒေအရ ပြည်ထောင်စုလွှတ်တော်ကိုယ်စားလှယ်များပါဝင်သည့် နိုင်ငံတော်သမ္မတ ရွေးချယ်တင်မြှောက်ရေးအဖွဲ့က နိုင်ငံတော်သမ္မတလောင်းများဖြစ်ကြသည့် ဒုတိယသမ္မတ သုံးဦးအနက်မှ ဒုတိယသမ္မတတစ်ဦးကို နိုင်ငံတော်သမ္မတအဖြစ် ဆန္ဒမဲလက်မှတ် ပုံစံ ၁၀ ဖြင့် လျှို့ဝှက်ဆန္ဒမဲပေး၍ ရွေးချယ်တင်မြှောက်ကြရမည်ဖြစ်ကြောင်း၊ နိုင်ငံတော်သမ္မတနှင့် ဒုတိယသမ္မတများ ရွေးချယ်တင်မြှောက်ခြင်းဆိုင်ရာ နည်းဥပဒေအရ နိုင်ငံတော်သမ္မတ ရွေးချယ်တင်မြှောက်ရန် ဆန္ဒမဲပေးခြင်းကို မိမိအပါအဝင် နိုင်ငံတော်သမ္မတ ရွေးချယ်ရေးအဖွဲ့ဝင်များဖြစ်သည့် ပြည်ထောင်စုလွှတ်တော်ကိုယ်စားလှယ်များရှေ့မှောက်တွင် ပြုလုပ်မည်ဖြစ်ကြောင်းနှင့် နိုင်ငံတော်သမ္မတနှင့် ဒုတိယသမ္မတများ ရွေးချယ်တင်မြှောက်ခြင်းဆိုင်ရာဥပဒေ၊ နည်းဥပဒေပါ ဆန္ဒမဲပေးနည်းနှင့် ပယ်မဲအဖြစ်ဆုံးဖြတ်သတ်မှတ်မည့် ဆန္ဒမဲလက်မှတ်ဆိုင်ရာများကို ရှင်းလင်းသည်။



ဒုတိယအကြိမ် ပြည်ထောင်စုလွှတ်တော် နိုင်ငံတော်သမ္မတ ရွေးချယ်တင်မြှောက်ပွဲသို့ တက်ရောက်သူများကို တွေ့ရစဉ်၊ (သတင်းစဉ်)

ဥရောပချန်ပီယံလိဂ်ဖလား မတ် ၂၀ ရက်တွင် မြန်မာနိုင်ငံသို့ ပထမဆုံးအကြိမ်ရောက်ရှိလာမည်ဖြစ်ပြီး ရန်ကုန်မြို့တွင် လှည့်လည်ပြသမည်

ရန်ကုန် မတ် ၁၅

Heineken ၏ Champion The Trophy အစီအစဉ်ဖြင့် မြန်မာနိုင်ငံသို့ ပထမဆုံးအကြိမ် သယ်ဆောင်လာမည့် ဥရောပချန်ပီယံလိဂ်ဖလား မတ် ၂၀ ရက်တွင် ရောက်ရှိလာမည်ဖြစ်ပြီး ရန်ကုန်မြို့တွင် လှည့်လည်ပြသခြင်း အစီအစဉ်အပါအဝင် ရက်သတ္တတစ်ပတ်အကြာ ရန်ကုန်မြို့၌ အထူးအစီအစဉ်များ၊ ဖျော်ဖြေရေးများ ကျင်းပသွားမည်ဖြစ်ကြောင်း အဆိုပါ အစီအစဉ်နှင့်ပတ်သက်၍ ရန်ကုန်မြို့ ဆီဗိုးနားဟိုတယ်၌ ယနေ့ သတင်းစာရှင်းလင်းပွဲ ပြုလုပ်ခဲ့သည်။

ကမ္ဘာတစ်ဝန်းမှ ဘောလုံးချစ်ပရိသတ်များ စိတ်ဝင်တစားကြည့်ရှုမှုအများဆုံးဖြင့်ပွဲဖြစ်သည့် ဥရောပချန်ပီယံလိဂ်၏ ချန်ပီယံဆုဖလားကြီးကို ကမ္ဘာတစ်ဝန်း လှည့်လည်ပြသခြင်း အစီအစဉ်အရ ဘောလုံးပရိသတ်များကိုယ်တိုင် ပါဝင်ဆင်နွှဲခွင့်ရရှိစေမည့် Champion The Trophy အစီအစဉ်ဖြင့် မြန်မာနိုင်ငံသို့ ပတမဆုံးအကြိမ်အဖြစ် သယ်ဆောင်လာခြင်းဖြစ်ပြီး မတ် ၂၀ ရက်မှ ၂၆ ရက်အထိ ရန်ကုန်မြို့တွင် ပြသသွားမည့်အပြင် ကမ္ဘာကျော် အာဆင်နယ်ကစားသမား ဟောင်း Fredrik Ljungberg က ကမ္ဘာ့ဘောလုံးသံတမန်အဖြစ် ပါဝင်ဆောင်ရွက်သွားမည့်အပြင် ထူးခြားသော ပြိုင်ပွဲများ၊ စိတ်ပင်စားဖွယ် အစီအစဉ်များဖြင့် ဥရောပချန်ပီယံလိဂ်ဖလား မြန်မာနိုင်ငံတွင် ရောက်ရှိနေစဉ်တွင် အတူပါဝင်ဆင်နွှဲသွားမည်ဟု သိရသည်။



အဆိုပါ ချန်ပီယံလိဂ်ဆုဖလားကြီးကို မတ် ၂၀ ရက်တွင် ရန်ကုန်မြို့သုဝဏ္ဏအားကစားကွင်းမှ အစပြု၍ စတင်လှည့်လည်ပြသသွားမည်ဖြစ်ပြီး ရွှေဂုံတိုင်လမ်းဆုံမှ ဘုန်းကြီးလမ်း၊ လှည်းတန်းလမ်းဆုံ၊ ပြည်လမ်းတို့မှ ဆီဗိုးနားဟိုတယ်တွင် ရပ်နားပြသသွားမည်ဖြစ်သည်။ ဆက်လက်၍ ထူးခြားသော ပြိုင်ပွဲအစီအစဉ်များဖြင့် ဥရောပချန်ပီယံလိဂ်ဖလား လှည့်လည် ရောက်ရှိခြင်း အစီအစဉ်များကို ကျင်းပသွားမည်ဖြစ်သည်။ ဘောလုံးချစ်ပရိသတ်များ အနေဖြင့် Heineken ၏ အင်တာနက်မှတစ်ဆင့် ပါဝင်ဆင်နွှဲနိုင်မည့် အခမဲ့အနားကြီးတစ်ခုကို ရန်ကုန်မြို့ ရွှေထွဋ်တင်ကွင်း၌ ကျင်းပသွားမည်ဖြစ်ကာ အသက်(၁၈)နှစ်ပြည့်ပြီးသူ မည်သူမဆို ဝင်ကြေးအခမဲ့ဖြင့် ပါဝင်ဆင်နွှဲနိုင်သည်ဟုသိရပြီး ကမ္ဘာကျော်ဘောလုံးသမား Fredrik Ljungberg က ပရိသတ်နှင့်အတူ တေးဂီတနှင့် ဖျော်ဖြေပွဲများတွင် ပါဝင်ဆင်နွှဲသွားမည်ဖြစ်ကြောင်း သိရသည်။

"ဥရောပချန်ပီယံလိဂ်ဖလားကြီး မြန်မာနိုင်ငံကို ရောက်လာမယ်ဆိုတော့ အတိုင်းထက်အလွန် ဝမ်းသာမိပါတယ်။ မြန်မာဘောလုံးချစ်ပရိသတ်အတွက်ကော၊ မြန်မာဘောလုံးအားကစားသမားတွေအတွက်ကော ဝမ်းသာဖျော်ရွှင်စရာပါပဲ။ အရင်ကလည်း ကမ္ဘာ့ဖလားကြီး မြန်မာနိုင်ငံကို ရောက်ရှိလာတော့ ဝမ်းသာမိသလို အခုလည်း ဝမ်းသာမိပါတယ်"ဟု မြန်မာ့လက်ရွေးစင် ကစားသမားဟောင်း မျိုးလှိုင်ပင်းက ပြောသည်။

အဆိုပါ ဥရောပချန်ပီယံလိဂ်ဖလားသည် ကမ္ဘာ့ဘောလုံးအဖွဲ့ချုပ် နှံးချုပ်တည်ရှိရာ ဆွစ်ဇာလန်နိုင်ငံ နီယွန်မြို့မှ ခရီးစဉ်စတင်ခဲ့ခြင်းဖြစ်ပြီး အာရှနိုင်ငံများတွင် လှည့်လည်ပြီး နောက် လာအိုနိုင်ငံ ဗီယန်ကျန်းမြို့မှတစ်ဆင့် မြန်မာနိုင်ငံ ရန်ကုန်မြို့သို့ ရောက်ရှိလာမည်ဖြစ်သည်။ မတ် ၂၆ ရက်တွင် မြန်မာနိုင်ငံမှ ဘရာဇီးနိုင်ငံသို့ ဆက်လက်ထွက်ခွာပြသမည်ဖြစ်ပြီး မြန်မာအပါအဝင် နိုင်ငံငါးနိုင်ငံသို့ လှည့်လည်ပြသခြင်းဖြစ်ကြောင်း သိရသည်။

"ဘောလုံးချစ်ပရိသတ်တွေ ကိုယ်တိုင်ပါဝင်နိုင်မယ့် အစီအစဉ်ကောင်းတွေ အများကြီးပါဝင်မှာ ဖြစ်ပါတယ်။ အသေးစိတ်အချက်အလက်တွေကိုလည်း Heineken ရဲ့ အင်တာနက်မှေစ့ဘွတ်စာမျက်နှာမှာ အချိန်နဲ့တစ်ပြေးညီဖော်ပြပေးသွားမှာ ဖြစ်ပါတယ်။ နောက်ပြီး ချန်ပီယံလိဂ်ကို သွားရောက်ကြည့်ရှုနိုင်မယ့် ကံစမ်းမဲအစီအစဉ်တွေလည်း ပါဝင်မှာဖြစ်တဲ့အတွက် ဘောလုံးပရိသတ်တွေ စိတ်လှုပ်ရှားစရာပါပဲ" ဟု APB Alliance Brewery ကုမ္ပဏီ လီမိတက် ဈေးကွက်မန်နေဂျာ ဦးမျိုးရာဇာက ပြောသည်။

ဥရောပချန်ပီယံလိဂ်ဖလား လှည့်လည်ပြသမှုအစီအစဉ်ကို ယခုနှစ်တွင် စတင်ခဲ့ခြင်းဖြစ်ပြီး Heineken ၏ Champion The Trophy အစီအစဉ်ဖြင့် ထူးခြားသောအစီအစဉ်များကို ကမ္ဘာတစ်ဝန်းရှိ ဘောလုံးပရိသတ်များထံ ဆောင်ကြဉ်းပေးနိုင်ရန် ကျင်းပခြင်းဖြစ်ကြောင်း သိရသည်။ ဥရောပချန်ပီယံလိဂ်ဖလားကြီးကို နှစ်စဉ် ကမ္ဘာတစ်ဝန်း လှည့်လည်သယ်ဆောင် ပြသလျက်ရှိသည်။ ဥရောပချန်ပီယံလိဂ်ဖလားပြိုင်ပွဲကို ကမ္ဘာ့ဘောလုံး ပရိသတ်ပေါင်း ၄ ဒသမ ၃ ဘီလီယံကျော်၊ အားကစားကွင်းအတွင်း ကိုယ်တိုင်သွားရောက်ကြည့်ရှုသည့် ပရိသတ်ပေါင်း ၁ ဒသမ ၁ ဘီလီယံကျော်နှင့် ကမ္ဘာတစ်ဝန်း တိုက်ရိုက်ထုတ်လွှင့်ပြသမှုတွင် နိုင်ငံပေါင်း ၂၂၀ တို့မှ ပြသလျက်ရှိသည့် ကမ္ဘာကျော်ပြိုင်ပွဲကြီးတစ်ခု ဖြစ်သည်။ ယခုနှစ် ဥရောပချန်ပီယံလိဂ် ဗိုလ်လုပွဲကို မေ ၂၈ ရက်တွင် အီတလီနိုင်ငံ မီလန်မြို့၌ ကျင်းပသွားမည်ဖြစ်ကြောင်း သိရသည်။ (၀၀၀)

ဒုတိယသမ္မတများ ရွေးချယ်တင်မြှောက်

ပြည်ထောင်စုသမ္မတမြန်မာနိုင်ငံတော်
ပြည်ထောင်စုလွှတ်တော်ရုံး
ကြေညာချက်အမှတ် (၂/၂၀၁၆)
၁၃၇၇ ခုနှစ်၊ တပေါင်းလဆန်း ၇ ရက်
(၂၀၁၆ ခုနှစ်၊ မတ်လ ၁၅ ရက်)

ဒုတိယသမ္မတများ ရွေးချယ်တင်မြှောက်ခြင်း

၂၀၁၆ ခုနှစ် မတ်လ ၁၅ ရက်တွင် ကျင်းပသည့် နိုင်ငံတော်သမ္မတ ရွေးချယ်တင်မြှောက်ပွဲ၌ ပြည်ထောင်စုလွှတ်တော် ကိုယ်စားလှယ်အားလုံး ပါဝင်သော နိုင်ငံတော်သမ္မတ ရွေးချယ်တင်မြှောက်ရေးအဖွဲ့က အောက်ပါ ပုဂ္ဂိုလ်နှစ်ဦးအား ဒုတိယသမ္မတများအဖြစ် ရွေးချယ်တင်မြှောက်ကြောင်း ယင်းတို့ရရှိသည့် ထောက်ခံဆန္ဒမဲ အများအနည်းအလိုက် နိုင်ငံတော်သမ္မတနှင့် ဒုတိယသမ္မတများ ရွေးချယ်တင်မြှောက်ခြင်းဆိုင်ရာ နည်းဥပဒေ ၄၆ နှင့်အညီ ကြေညာလိုက်သည်-

အမည်	မဲဆန္ဒနယ်	ဒုတိယသမ္မတအဖြစ် ရွေးချယ်တင်မြှောက်သည့်အစုအဖွဲ့
၁။ ဦးမြင့်ဆွေ	-	တပ်မတော်သားလွတ်တော် ကိုယ်စားလှယ်များအစုအဖွဲ့
၂။ ဦးဟင်နရီဇန်ထီးယူ	ချင်းပြည်နယ် မဲဆန္ဒနယ် အမှတ်(၃)	ရွေးကောက်ခံအမျိုးသား လွှတ်တော်ကိုယ်စားလှယ်များ အစုအဖွဲ့

(ဝုံ) မန်းဝင်းနိုင်သန်း
နာယက

မောင်တောခရိုင်အတွင်းသို့ ဘင်္ဂလားဒေ့ရှ်နိုင်ငံမှ ပြန်လည်ဝင်ရောက်လာသော ရခိုင်မျိုးနွယ်စုများအား လယ်ယာသုံးပစ္စည်းများ ထောက်ပံ့ပေးအပ်

စစ်တွေ မတ် ၁၅

မောင်တောခရိုင်အတွင်းသို့ ဘင်္ဂလားဒေ့ရှ်နိုင်ငံမှ ပြန်လည်ဝင်ရောက်လာသော ရခိုင်မျိုးနွယ်စုများအား စိုက်ပျိုးရေးဦးစီးဌာနမှ လယ်ယာသုံးပစ္စည်းများ ထောက်ပံ့ပေးအပ်ပွဲအခမ်းအနားကို မတ် ၁၅ ရက် နံနက် ၉ နာရီက စစ်တွေမြို့ ပြည်နယ်စိုက်ပျိုးရေးရုံး အစည်းအဝေးခန်းမ၌ ကျင်းပရာ ပြည်နယ်စိုက်ပျိုးရေးနှင့်မွေးမြူရေးဝန်ကြီးဦးသာလူချေ တက်ရောက်သည်။

ရှေးဦးစွာ ပြည်နယ်စိုက်ပျိုးရေးနှင့် မွေးမြူရေးဝန်ကြီးဦးသာလူချေက အဖွင့်အမှာစကားပြောကြားရာတွင် ရခိုင်လူမျိုးစုအချို့သည် ဘင်္ဂလားဒေ့ရှ်နိုင်ငံအတွင်း မှီတင်းနေထိုင်လျက်ရှိကြောင်း၊ တစ်ဖက်နိုင်ငံအတွင်း တရားမဝင် ဝင်ရောက်နေထိုင်သည့်ပြဿနာများကို တားဆီးနိုင်ရန်အတွက် နိုင်ငံတော်အစိုးရမှ ပြန်လည်ဝင်ရောက်လာသော တိုင်းရင်းသားများအား နေရာချထားပေးခြင်း၊ လယ်ယာမြေများလုပ်ကိုင်ခွင့်ချပေးခြင်း၊ ကျေးရွာများထူထောင်ပေးခြင်းတို့ကို ယခင်ကတည်းကပင် ဆောင်ရွက်ပေးလျက်ရှိကြောင်း၊ ဘင်္ဂလားဒေ့ရှ်နိုင်ငံတွင်းမှ လတ်တလော ဖြစ်ပျက်နေသည့် အခြေအနေများကြောင့် ပြောင်းရွေ့နေထိုင်လာကြသော ရခိုင်မျိုးနွယ်စု အိမ်ထောင်စု ၇၂၈ စု၊ လူဦးရေ ၃၃၄၉ ဦးတို့ကို ပြည်နယ်အစိုးရမှ မောင်တောခရိုင် မောင်တောမြို့နယ်တွင် တွေးရွာ ၂၅ ရွာ၊ ဘူးသီးတောင်မြို့နယ်တွင် တစ်ရွာ စုစုပေါင်းကွေးရွာ ၂၆ ရွာတွင် နေရာချထားပေးခြင်း၊ ပြောင်းရွေ့လာသည့် အိမ်ထောင်စုများ နေထိုင်ရေး၊ စားသောက်ရေး၊ ဘဝရပ်တည်ရေး အခက်အခဲများကို ဖြေရှင်းပေးနိုင်ရန်အတွက် နိုင်ငံတော်မှ လိုအပ်ချက်များကို ဖြည့်ဆည်းဆောင်ရွက်ပေးလျက်ရှိကြောင်း၊ စိုက်ပျိုးရေးဦးစီးဌာနအနေဖြင့် အိမ်တောင်စု များ၏ဘဝ ရေရှည်ရပ်တည်နိုင်ရေးအတွက် စိုက်ပျိုးရေးလုပ်ငန်းတွင် အခြေခံလိုအပ်သော လယ်ယာသုံးပစ္စည်းများ ဖြစ်သည့် တောင်း၊ ဓား၊ ပေါက်ပြား၊ ငမန်းလွှဲများနှင့် ဟင်းသီးဟင်းရွက် မျိုးစေ့များကို ကူညီထောက်ပံ့ပေးလျက်ရှိကြောင်း ပြောကြားသည်။

ဆက်လက်၍ စိုက်ပျိုးရေးဦးစီးဌာန ဒုတိယညွှန်ကြားရေးမှူးချုပ် (တိုင်းဒေသကြီး/ပြည်နယ်) ဦးအေးကိုကိုက ထောက်ပံ့ပစ္စည်းများပေးအပ်ရခြင်း၏ ရည်ရွယ်ချက်များကို ရှင်းလင်းတင်ပြခဲ့သည်။ ထို့နောက် အိမ်ထောင်စုတစ်စုလျှင် တူ နှစ်လက်၊ ဓားမကြီး နှစ်ချောင်း၊ ပေါက်ပြားသုံးလက်၊ တူးရွင်းပြား တစ်လက်၊ ငမန်းလွှ တစ်ခု၊ ဆင့်ပွားအသုံးပြု၍ရသော ဒေသနှင့်ကိုက်ညီသည့် မျိုးကောင်းမျိုးသန့်များဖြစ်သော ငရုတ်မျိုးစေ့ နှစ်ထုပ်၊ ချဉ်ပေါင်မျိုးစေ့ နှစ်ထုပ်၊ ခရမ်းမျိုးစေ့ သုံးထုပ်၊ ရွေဖရုံမျိုးစေ့ နှစ်ထုပ်၊



ကျောက်ဖရုံမျိုးစေ့ နှစ်ထုပ်တို့ကို ပြည်နယ်စိုက်ပျိုးရေးနှင့် မွေးမြူရေးဝန်ကြီး ဦးသာလူချေနှင့် တာဝန်ရှိသူများက ပေးအပ်ရာ ကျေးရွာကိုယ်စားလှယ်များက လက်ခံရယူခဲ့သည်။ ထို့နောက် ရခိုင်မျိုးနွယ်စုကိုယ်စား ကိုယ်စားလှယ်တစ်ဦးက ကျေးဇူးတင်စကားပြောကြားခဲ့သည်။ ထောက်ပံ့ပေးအပ်ခဲ့သည့် လယ်ယာသုံးပစ္စည်းများနှင့် ထောက်ပံ့ပစ္စည်း စုစုပေါင်းတန်ဖိုးမှာ ငွေကျပ် ၅၀၆၁၀၀၀၀ ဖြစ်ကြောင်း သိရသည်။ **ဇော်နိုင်ထွန်း**(IPRD)

မီးဘေးရောင် မလောင်ခင်တား

ဖြည့်တွင်းရေးရာ



မြန်မာ့အသံနှင့်ရုပ်မြင်သံကြား နိုင်ငံတော်သံစုံတီးဝိုင်းနှင့်ကျပန်ဂီတပညာရှင်များပူးပေါင်း၍ တေးဂီတဖျော်ဖြေပွဲကို မတ် ၁၅ ရက် ညနေ ၆ နာရီက မန္တလေးမြို့အမှိုးသားဇာတ်ရုံတွင်ဖျော်ဖြေတင်ဆက်စဉ်။

[ဓာတ်ပုံ- အောင်ရဲသွင်]



ကမ္ဘာ့မိုးလေဝသနေ့ (၂၃.၃.၂၀၁၆)

"ရာသီဘေးဒဏ်လျော့ပါးဖို့.. ၊ အနာဂတ်အတွက်ပြင်ဆင်စို့.."

လှည့်ကင်းမော်တော်ယာဉ်ဖြင့် လှည့်ကင်းတာဝန်ဆောင်ရွက်စဉ် လုယက်မှုကျူးလွန်သူများအား ဖမ်းဆီးရမိ

ရန်ကုန် မတ် ၁၅

ဒဂုံမြို့သစ်(တောင်ပိုင်း) မြို့မရဲစခန်းမှ တပ်ဖွဲ့ဝင်များသည် မတ် ၁၃ ရက် ည ၈ နာရီခွဲတွင် နယ်မြေအတွင်း ရပ်ရွာအေးချမ်းသာယာရေး၊ တရားဥပဒေစိုးမိုးရေး ခိုးမှု၊ လုယက်မှုများ မဖြစ်ပွားစေရေး မော်တော်ယာဉ်ဖြင့် လှည့်ကင်းတာဝန်ဆောင်ရွက်နေစဉ် ဆိုင်ကယ်စီးသူ သုံးဦးကလက်ကိုင်ဖုန်းလုယူထွက်ပြေးသွားကြောင်း သတင်းအရ လိုက်လံရှာဖွေဖမ်းဆီးခဲ့ရာ ဒဂုံမြို့သစ်(တောင်ပိုင်း) မြို့နယ် (၆၅)ရပ်ကွက် ပြည်ထောင်စုလမ်းမပေါ်၌ ဒဂုံမြို့သစ် (ဆိပ်ကမ်း) မြို့နယ်နေ သန်းထိုက်ဝင်း(၂၀)နှစ်၊ သူဇာ(၁၉) နှစ်နှင့် စန္ဒာဟိန်း (၁၉) နှစ်တို့ သုံးဦးအား Felling-110 အမျိုးအစားဆိုင်ကယ်တစ်စီး၊ HUAWEI အမျိုးအစား လက်ကိုင်ဖုန်းတစ်လုံးနှင့် Honor အမျိုးအစား လက်ကိုင်ဖုန်းတစ်လုံးတို့နှင့်အတူ ဖမ်းဆီးရမိခဲ့သည်။

ဖမ်းဆီးရမိသူ သုံးဦးအား စစ်ဆေးရာ HUAWEI အမျိုးအစားဖုန်းကို ဒဂုံမြို့သစ်(တောင်ပိုင်း) မြို့နယ် (၁၈)ရပ်ကွက် ဇာဒက်ကြီးလမ်းမပေါ်တွင် လမ်းလျှောက်နေသူအမျိုးသားတစ်ဦးထံမှ သူဇာကလည်းကောင်း၊ Honor အမျိုးအစားလက်ကိုင်ဖုန်းကို ဒဂုံမြို့သစ်(တောင်ပိုင်း) မြို့နယ် (၂၄)ရပ်ကွက် ကန်သာယာလမ်းမပေါ်တွင် လမ်းလျှောက်နေသူအမျိုးသားတစ်ဦးထံမှ သူဇာနှင့် စန္ဒာဟိန်းတို့ကလည်းကောင်း လုယူထွက်ပြေးခဲ့ခြင်းဖြစ်ကြောင်းပေါ်ပေါက်ခဲ့သည်။

ထိုးတို့အား အခြားလုယက်မှုများကျူးလွန်ထားခြင်းရှိ၊ မရှိ ထပ်မံစစ်ဆေးရာ မတ် ၁၂ ရက် ည ၈ နာရီခွဲတွင် ထိုးတို့နှင့်အတူ အာကာ(ခ) စိုးအောကာဖြိုးသည် ဒဂုံမြို့သစ်(တောင်ပိုင်း)မြို့နယ် (၁၇)ရပ်ကွက် ဦးထွန်းမြတ် လမ်းမပေါ်တွင် လမ်းလျှောက်နေသူ အမျိုးသားတစ်ဦးထံမှ Colne လက်ကိုင်ဖုန်းတစ်လုံးအား လည်းကောင်း၊ ည ၈ နာရီခွဲခန့်က ဒဂုံမြို့သစ်(အရှေ့ပိုင်း) မြို့နယ် တက္ကသိုလ်အနီးလမ်းမပေါ်တွင် လမ်းလျှောက်နေသူ အမျိုးသားတစ်ဦးထံမှ HUAWEI 730 အမျိုးအစားလက်ကိုင်ဖုန်းတစ်လုံးအား လည်းကောင်း လုယူခဲ့ကြောင်း ထပ်မံပေါ်ပေါက်သဖြင့် ပြစ်မှုကျူးလွန်ရာတွင်ပါဝင်ပြီး ထွက်ပြေးတိမ်းရှောင်နေသူ အာကာ(ခ)စိုးအောကာဖြိုးအား မတ် ၁၄ ရက် နံနက် ၃ နာရီ မိနစ် ၄၀ တွင် ခရမ်းမြို့နယ် (၉)ရပ်ကွက်အတွင်းဖမ်းဆီးရမိခဲ့ပြီး သက်သေခံပစ္စည်းများပြန်လည်သိမ်းဆည်းကာ သက်ဆိုင်ရာရဲစခန်းတွင် အမှုမျာအသီးသီးရေးဖွင့်ဆောင်ရွက်လျက်ရှိကြောင်းနှင့် ပြည်သူများအနေဖြင့် လည်း လက်ကိုင်ဖုန်းများ အသုံးပြုရာတွင် လွယ်လင့်တကူလုယူမခံရစေရေး သတိရှိကြစေရန် အသိပေးအပ်ပါသည်။

(တိုရဲ)



သူဇာ၊ စန္ဒာဟိန်း၊ အာကာ(ခ) စိုးအောကာဖြိုး၊ သန်းထိုက်ဝင်းနှင့် သက်သေခံပစ္စည်းများ။

နေပြည်တော် ဒက္ခိဏသိရိမြို့နယ်အတွင်းရှိ Junction Center အနီး လူသတ်မှု၊ မုဒိမ်းမှုကျူးလွန်ခဲ့သူများအား အမိန့်ချမှတ်

နေပြည်တော် မတ် ၁၅

ပြည်တောင်စုနယ်မြေနေပြည်တော် ဒက္ခိဏသိရိမြို့နယ်တွင် ၂၉-၉-၂၀၁၅ ရက် ည ၁၁ နာရီတွင် မ-------နှင့် ခင်ပွန်းဖြစ်သူ မောင်ချစ်နိုင်ဦးတို့ ဆိုင်ကယ် စီးလျက်ရှိနေစဉ် နံနက် ၁ နာရီခန့်တွင် ဒက္ခိဏသိရိမြို့နယ်အတွင်းရှိ Junction Center အကျော်တွင် ဆိုင်ကယ်အားကွေ့ပြီး ပြန်လာရာ အမည်မသိသူလေးဦးကထင်းတို့အား ခြိမ်းခြောက်ပြောဆို၍ ချစ်နိုင်ဦးအား အမည်မသိသူနှစ်ဦးကဓားဖြင့်ထိုးပြီး ကျန်နှစ်ဦးက မ-------အား သားမယားအဖြစ် ပြကျင့်ခဲ့ကြောင်း အခင်းဖြစ်ပွားရာနေရာမှ မ-------မှာ ထွက်ပြေးလွတ်မြောက်ခဲ့ပြီး ၃၀-၉-၂၀၁၅ ရက် နံနက် ၉ နာရီတွင် Junction Center နောက်ကျောဘက်သို့ သွားရောက်ပြီး ချစ်နိုင်ဦးအား ရှာဖွေရာ ဦးခေါင်းပေါက်ပြဒဏ်ရာ၊ ယာဘက်နားအထက်၊ အောက်ထိုးသွင်းဒဏ်ရာ၊ လည်ပင်းထိုးသွင်း ဒဏ်ရာများဖြင့် သေဆုံးနေသည်ကို တွေ့ရှိခဲ့ရကြောင်းသိရသည်။

အဆိုပါ အခင်းဖြစ်ပွားမှုနှင့် ပတ်သက်၍ ဒက္ခိဏသိရိမြို့နယ်မြို့မရဲစခန်းက(၀) ၉၈/၂၀၁၅၊ ပြစ်မှုပုဒ်မ-၃၀၂/၃၇၆/၃၉၂/၃၆၆ တို့ဖြင့် အမှုဖွင့်ဆောင်ရွက်ခဲ့ပြီး အမှုမှ ဖမ်းဆီးထားသူများအား ၂၆-၁၀-၂၀၁၅ ရက်တွင် ဒက္ခိဏခရိုင်တရားရုံးသို့ တရားစွဲတင်ပို့ခဲ့ရာ မတ် ၁၅ ရက်တွင် ဒုတိယခရိုင်တရားသူကြီးက အပြီးသတ် လျှောက်လဲချက်ကြားနာပြီး အောင်တင်မျိုး (ခ) အောင်ပိုင် (၂၁)နှစ်၊ ကျော်မောင် (ခ) ဇော်ဇော်အောင် (၁၉)နှစ်၊ ကျော်မောင်(ခ)ဇော်မျိုးသူ (၂၁)နှစ်တို့အား ရာဇသတ်ကြီးပုဒ်မ ၃၆၆ အရ ရာဇ၀တ်မှုကျူးလွန်သဖြင့် အလုပ်နှင့် ထောင်ဒဏ်နှစ်နှစ်၊ အောင်တင်မျိုး(ခ) အောင်ပိုင်၊ ကျော်မောင်(ခ)ဇော်ဇော်အောင်နှင့် ဇော်လေး(ခ)ဇော်မျိုးသူ တို့သည် ရာဇသတ်ကြီးပုဒ်မ ၃၀၂(၁)(ဂ) အရ ရာဇ၀တ်မှုကိုလည်း ကျူးလွန်သဖြင့် မသေမချင်း လည်ပင်းကြိုးကွင်းစွပ်၍ သတ်စေရန် ပြစ်ဒဏ်အသီးသီး အမိန့်ချမှတ်ခဲ့ကြောင်း၊ အမှုမှကျန်ရှိသော မောင်မျိုး (ခ)မျိုးဇော်ဝင်း (၁၇)နှစ်အား ဇွဲမျှသိရှိ မြို့နယ်တရားရုံးတွင် ကလေးသူငယ်အမှုအမှတ် ၈/၂၀၁၅ ဖြင့် ဆက်လက်စစ်ဆေးဆောင်ရွက်လျက်ရှိကြောင်း သိရသည်။

(ခရိုင်ပြန်/ဆက်)

ဇနီးသည်နေအိမ်မှ ဆင်းသွား၍ နေအိမ်ကို ယမ်းဖြင့်ဖောက်ခွဲရန် ကြံစည်သူအား ဖမ်းဆီးရမိ

ဟားခါး မတ် ၁၅

ဟားခါးမြို့၌ လူနေအိမ်ကို ယမ်းဖြင့် ဖောက်ခွဲရန်ကြံစည်သူအား မြို့မရဲစခန်းမှ နာရီပိုင်းအတွင်း လက်ရဖမ်းဆီးနိုင်ခဲ့ကြောင်း သိရသည်။

ဖြစ်စဉ်မှာ မတ် ၁၄ ရက် ည ၉ နာရီခွဲခန့်တွင် ဟားခါးမြို့ ပြည်တော်သာရပ်ကွက် ဂန့်ဂေါလမ်း အိမ်အမှတ်(ပတသ/၃၁၆) အိမ်ရှင် ဦးသင်ခါးရီမန်နေအိမ်တွင် ရောက်ရှိနေသူ ဦးဟရဲလ်ကုန်းသည် စိတ်ဆိုးပြီး နေအိမ်မှဆင်းသွားသည့် ၎င်း၏ဇနီးဒေါ်ပါရိန်နဲမ်း တည်းခိုသည့် ဦးလှိုက်နောန်နေအိမ်အား ယမ်းဖြင့် ဖောက်ခွဲမည်ဟုသတင်းအရ ဟားခါးမြို့မရဲစခန်းမှူး ဒုတိယရဲအုပ် တင်မောင်အေး၊ တာဝန်မှုထမ်းရဲအုပ်စုခန်းဝင်းမောင်ပါ တပ်ဖွဲ့ဝင် ၁၀ ဦးတို့ သည်ပြည်တော်သာရပ်ကွက် အုပ်ချုပ်ရေးမှူး ဦးဘွေလျန်းပါအဖွဲ့ဝင်သုံးဦးတို့နှင့်အတူ ဦးသင်ခါးရီမန်၏ နေအိမ်ကို ဝင်ရောက်ရှာဖွေကြရာ နေအိမ်အနောက်ဘက်အပေါက်မှ ထွက်ပြေးတိမ်းရှောင်သူ ဦးဟရဲလ်ကုန်း (၅၁)နှစ်အား လုံးထွေးဖမ်းဆီးရမိခဲ့သည်။



ဖမ်းဆီးရမိသူ ဦးဟရဲလ်ကုန်းလက်အတွင်းမှ ဂက်စ်မီးခြစ်တစ်လုံး၊ ယမ်းနှင့်ဒီတိုနေတာ အသင့်တပ်ဆင်ထားသော ရှစ်လက်မခန့်ရှိ ယမ်းပျော့တစ်ချောင်း၊ ယမ်းပျော့နှစ်ချောင်း၊ ဒီတိုနေတာငါးခု၊ ဒွေစက္ကူရောရာကျင် ၁၇၉၀၀၀၀ သိမ်းဆည်းရမိခဲ့သည်။

ယမ်းဖောက်ခွဲရန် ကြံစည်သူ ဦးဟရဲလ်ကုန်းအား ဟားခါးမြို့နယ် ရဲတပ်ဖွဲ့မှ စစ်ဆေးဖော်ထုတ်ခဲ့ရာ ဟားခါးမြို့ ပြည်တော်သာရပ်ကွက် ဝိုလ်ချုပ်လမ်း အိမ်အမှတ် (ပတသ/၁၉၃) နေ ဦးကျော်လွင်၏နေအိမ်မှ ဝယ်ယူခဲ့ကြောင်း စစ်ဆေးသိရသဖြင့် ဦးကျော်လွင်နေအိမ်အား ဟားခါးမြို့နယ် ရဲတပ်ဖွဲ့မှ ဆက်လက်ရှာဖွေရာ ယမ်းပျော့တောင့် ရှစ်ခု၊ ဒီတိုနေတာ ၈၆ ခု၊ အနှေးယမ်းကြိုး တစ်ခွေ နှစ်လုံးပြုံး ကျည်ငှဉ်တောင့်၊ သုည ဒသမ ၅ ကျည်ခွံ ၁၅၈ တောင့် တွေ့ရှိသိမ်းဆည်းခဲ့သည်။

ထို့နောက် ဦးကျော်လွင်ပိုင် စွေးဟောင်းရပ်ကွက် ဒါအို ချိမ်းလမ်းရှိဂိုဒေါင်ကို ဝင်ရောက်ရှာဖွေရာ ယမ်းပျော့တောင့် ၈၂ တောင့်၊ ယမ်းပျော့တောင့် အပိုင်းအစ ၁၀ ခု၊ ဒီတိုနေတာ ၁၁၆ ခု၊ အနှေးယမ်းကြိုး ၁၀ ခွေ၊ ဒွေစက္ကူရောရာ ကျပ် ၂၄၉၀၀၀ တို့ကို ထပ်မံသိမ်းဆည်းရမိသဖြင့် ဦးဟရဲလ်ကုန်းနှင့် ဦးကျော်လွင် တို့အား ဟားခါးမြို့မရဲစခန်းက(၀) ၁၀/၂၀၁၆၊ ၁၉၀၈ ခုနှစ် ပေါက်ကွဲစေတတ်သော အရာဝတ္ထုပစ္စည်းများ ဥပဒေပုဒ်မ(၅)အရ ဖမ်းဆီးအရေးယူ ဆောင်ရွက်လျက်ရှိကြောင်း သတင်းရရှိသည်။

ပြည်နယ် (ပြန်/ဆက်)

ဖြည်တွင်းရေးရာ

မြန်မာ့ရက်ကန်းပညာကို နိုင်ငံခြားသားဧည့်သည်များ စိတ်ဝင်တစားဝင်ရောက်လေ့လာ

အမရပူရ မတ် ၁၅

အမရပူရမြို့သည် ရက်တန်းလုပ်ငန်းကို အဓိကစီးပွားရေးလုပ်ငန်းအဖြစ် လုပ်ကိုင်ကြသောကြောင့် မြန်မာနိုင်ငံ၏ ရက်ကန်းမြို့တော်အဖြစ် လူသိများ ထင်ရှားသည့် အမရပူရမြို့တွင် ရက်ကန်းလုပ်ငန်းရှင်များနှင့် ပိုးထည်တိုက်များ များစွာရှိပြီး အမရပူရမြို့သို့ရောက်ရှိလာသည့် နိုင်ငံခြားသားခရီးသွားဧည့်သည်များသည် အဆိုပါပိုးထည်တိုက်များသို့ဝင်ရောက်၍ မြန်မာ့ရက်ကန်းထည်များနှင့် ချိတ်လက်ရက်ထည်ရက်လုပ်နေမှုများကို စိတ်ဝင်တစားဝင်ရောက်လေ့လာလျက် ရှိကြောင်း သိရသည်။

"ကျွန်မဧည့်သည်တွေက ထိုင်းလူမျိုးတွေပါ။ ဒီရောက်တုန်း မြန်မာ့ရက်ကန်းထည်တွေနဲ့ ချိတ်လက်ရက်တည်ရက်လုပ်နေပုံကို ဝင်ရောက်ပြသတာပါ။ မြန်မာ့လွန်းရာကျော်ချိတ်ထည်ဟာ နာမည်ကြီးကြောင်း၊ မြန်မာ့ရက်ကန်းပညာနဲ့ သူတို့ဆီမှာရှိတဲ့ ရက်ကန်းပညာဟာမတူကြောင်း လက်တွေ့ပြသပြီး ရှင်းပြပေးနေတာပါ"ဟု ရွှေဆောင်တိုင်း ပိုးထည်တိုက်လက်ရက်ကန်းရုံသို့ ဝင်ရောက်လေ့လာနေသော နိုင်ငံခြားသားခရီးသွားဧည့်သည် အဖွဲ့တစ်ဖွဲ့မ



ဧည့်လမ်းညွှန်တစ်ဦးက ပြောသည်။

"လက်ရတ်တန်းရုံ သီးသန့်ခွဲထားတာပါ။ Tours ကုမ္ပဏီတွေ၊ Tours Guide တွေနဲ့ ချိတ်ဆက်ထားတာမရှိပါဘူး။ လက်ရက်ကန်းခတ်နေမှုများကို မည်သူမဆိုဝင်ရောက်လေ့လာနိုင်ပါတယ်။ နိုင်ငံခြားသားဧည့်သည်တွေကတော့ အမြဲလိုလိုဝင်ရောက်လေ့လာကြပါတယ်။ Tours Guide တွေအနေနဲ့ နိုင်ငံခြားသားခရီးသွားဧည့်သည်တွေကို လွတ်လပ်စွာဝင်ရောက်ပြသနိုင်ပါတယ်။ နိုင်ငံခြားသားခရီးသွားဧည့်သည်တွေက နိုဝင်ဘာလနဲ့ မတ်လမှာ အများဆုံးလာရောက်ကြပါတယ်"ဟု ရွှေဆင်တိုင်းပိုးထည်တိုက်ပိုင်ရှင် ဦးထွန်းညီညီက ပြောသည်။

အဆိုပါရက်ကန်းရုံတွင် ချိတ်ထည်ရက်လုပ်နေသူများသည် လက်ဆင့်ကမ်း သင်ကြားတတ်မြောက်လာသူများဖြစ်ပြီး လွန်းပေါင်းရာကျော်ကို အသုံးပြု၍ လက်ဖြင့်ရက်လုပ်ရသည့်အတွက် အချိတ်လက်ရက်ထည်ဟုခေါ်ဆိုကြောင်း၊ လွန်းကလေး ၁၀၀ ကျော်ကို တစ်လွန်းနှင့် တစ်လွန်း အချိတ်အဆက်မိမိ ရက်လုပ်ရသည့်အတွက် လွန်းရာကျော်ချိတ်ဟုလည်း ခေါ်ကြောင်း သိရသည်။

ယခုအခါ ပိုးအစစ်လွန်းရာကျော်ကြိုးကြိုးချိတ်တစ်ထည်ကို ငွေကျပ်ရှစ်သောင်းမှ သုံးသိန်းအထိ ဈေးပေါက်နေကြောင်း သိရသည်။

နန်းမိုးဝင်း(မြစ်ငယ်)

ကလေးများအား သတင်းစာပညာ အခမဲ့သင်တန်းဖွင့်

မန္တလေး မတ် ၁၅

သတင်းစာပညာစိတ်ဝင်စားသော ကလေးငယ်များအတွက် နွေရာသီကျောင်းပိတ်ရက် ကလေးသတင်းစာပညာအခမဲ့သင်တန်းအား တတိယအကြိမ်အဖြစ် မတ် ၁၁ ရက်က မန္တလေးမြို့ အောင်မြေသာစံမြို့နယ် ၂၆ လမ်းနှင့် အရှေ့ဘက် သင်္ဃာချောင်းပတ်လမ်းအနီး ရွှေလောင်းညွှန့်ရပ်ရှိ ဇာတိမာန် လူငယ်စာဖတ်အသင်း၌ စတင်ဖွင့်လှစ်သည်။

မန္တလေးမြို့ရှိ ကလေးငယ်များ သတင်းစာပညာစိတ်ဝင်စားလာစေရန်၊ စာနယ်ဇင်းလုပ်ငန်းများ၏ သဘောသဘာဝကို သိရှိနားလည်စေရန်နှင့် စာနယ်ဇင်းကျင့်ဝတ်ကို လေးစားလိုက်နာသော မျိုးဆက်သစ်သတင်းစာဆရာများ မွေးထုတ်ပေးနိုင်ရန် ရည်ရွယ်ချက်များဖြင့် အခမဲ့လေ့ကျင့်သင်ကြားပေးခြင်းဖြစ်သည်ဟု သိရသည်။

အဆိုပါသင်တန်းသို့ အသက် ၁၀ နှစ်မှ ၁၅ နှစ်အကွင်းရှိ ကလေးငယ်များတက်ရောက်သင်ယူနိုင်ပြီး မိဘအုပ်ထိန်းသူကိုယ်တိုင် လာရောက်အပ်နှံကာ သင်တန်းအစမှ အဆုံးတက်ရောက်နိုင်သူများကိုလက်ခံသင်ကြားပေးနေခြင်းဖြစ်သည်။ သင်တန်းတွင်သတင်းရေးသားနည်း၊ သတင်းလိုက်နည်း၊ သတင်းဓာတ်ပုံရိုက်နည်း၊ အင်တာဗျူးနည်း၊ သတင်းများတည်းဖြတ်နည်း၊ သတင်းခေါင်းစဉ်ပေးနည်းများ၊ သတင်းသမားတို့ လိုက်နာရမည့်ကျင့်ဝတ်များကိုမန္တလေးမြို့ရှိပါရင့်သတင်းစာဆရာကြီးများက သင်ကြားပို့ချသွားမည့် အပြင် အင်တာနက် အီးမေးအသုံးပြုနည်း၊ ဗီဒီယိုရိုက်ကူးနည်း၊ တည်းဖြတ်နည်းတို့ကိုပါ သင်ကြားပို့ ချပေးသွားမည်ဖြစ်သည်။ သင်တန်းကာလမှာတစ်လကြာမြင့်မည်ဖြစ်ကာ သင်တန်းပြီးဆုံးသွားပါက ဇာတိမာန်ကလေးသတင်းစာအားထုတ်ဝေပြီး အခမဲ့ဖြန့်ချိသွားမည်ဖြစ်ကြောင်းသိရသည်။ (၀၀၂)

ထိုင်းထုတ်ကုန်ပစ္စည်းများ ပြသမည်

ရန်ကုန် မတ် ၁၅

ရန်ကုန်မြို့ ချက်ထရီယမ်ဟိုတယ်၌ မတ် ၁၀ ရက် နံနက် ၁၀ နာရီခွဲက မြန်မာနိုင်ငံ ထိုင်းပီးပွားရေးသံရုံးမှ ထိုင်းထုတ်ကုန်ပစ္စည်းများပြသမည့် Top Thai Brando 2016 နှင့် သက်ဆိုင်သော သတင်းစာရှင်းလင်းပွဲကို ကျင်းပခဲ့ပြီး အဆိုပါပြပွဲကို ရန်ကုန်မြို့ ရှင်စောပုလမ်းရှိ Myanmar Event Part တွင် မတ် ၂၄ ရက်မှ ၂၇ ရက်အထိ နေ့စဉ်နံနက် ၁၀ နာရီမှ ညနေ ၆ နာရီအထိ ပြသသွားမည်ဖြစ်ကြောင်း သိရသည်။ (ကြေးမုံ)

သစ်၊ ဝါးရှားပါးမှုကြောင့် သံဆန်ခါကွက်များနှင့် ဘိလပ်မြေအုတ်တိုင်များ ရောင်းအားကောင်းလျက်ရှိ

ရမည်းသင်း မတ် ၁၅

ရမည်းသင်းမြို့နယ် ရပ်ကွက်/ကျေးရွာများတွင် မိမိတို့၏ နေအိမ်ခြံစည်းရိုးများ လုံခြုံရေးအတွက် ငွေကြေးတတ်နိုင်သူများက အုတ်တံတိုင်းကာရံခြင်း၊ ပျဉ်ပြားကာရံခြင်းလုပ်နိုင်ကြသော်လည်း ယခုအခါတွင် ပျဉ်စေးနှင့် အုတ်စေးများမှာ မြင့်တက်လာမှုကြောင့် ယင်းနေရာများတွင်တာရှည်ခိုင်ခန့်သောဘိလပ်မြေတိုင်များနှင့် သံဆန်ခါကွက်များ အစားထိုးဝင်ရောက်နေရာယူလျက်ရှိသည်။

ကျွန်း၊ ပျဉ်းကတိုးတစ်တန်စေးမှာရှစ်သိန်းနီးပါးခန့်ရှိသော်လည်း အလွယ်တကူမရပေ။ ထိုနည်းတူအုတ်တစ်ခဲမှာလည်း ၃၇ ကျပ်ခန့်ရှိသဖြင့် ပွင့်လင်းရာသီတွင် စေးနှန်းများတက်နေသည်မှာ တစ်ဘာသာပင်ဖြစ်ပေသည်။

သို့ဖြစ်၍ အလွယ်တကူဝယ်ယူရရှိသည့် သံဆန်ခါလိပ်များနှင့် ဘိလပ်မြေတိုင်များကို ခြံစည်းရိုးများကာရံခြင်း၊ ကျေးရွာများတွင် သီးနှံများမပျက်စီးရန်အတွက် ခြံများကာရံခြင်းတို့ကြောင့် လူသုံးများလာသလို သံဆန်ခါလိပ်များမှာလည်း ရောင်းအားကောင်းကြောင်း ကုန်မာဆိုင်ရှင်တစ်ဦးက ပြောသည်။

ယခင်နှစ်နှစ်ခန့်ကဝါးတစ်လုံးစေးမှာ ကျပ် ၁၀၀-၁၅၀ ခန့်ရှိခဲ့ရာ ယနေ့အချိန်တွင်ဝါးတစ်လုံးမှာ ကျပ် ၄၀၀-၅၀၀ ခန့်ရှိနေသဖြင့် ဝါးဖြင့်လုပ်သောထရံ၊ ဝါးကပ်၊ စပါးထည့်ရန် ပုတ်စသည်တို့မှာလည်းစေးများမြင့်မားလျက်ရှိသည်။

ယခင်နှစ်များက စပျစ်စိုက်ပျိုးမှုများကို ဝါးဖြင့်သွယ်တန်း ခဲ့သော်လည်း ယခုအခါဝါးစေးမြင့်တက်မှုကြောင့် ဝါးအစားသံကြိုးများ အသုံးပြုဆောင်ရွက်ထားကြောင်း စပျစ်စိုက်ပျိုးသူတစ်ဦးထံမှ သိရသည်။

ညွှန့်လွှေ(ရမည်းသင်း)



ဆွာမြို့ ဘူတာရထားလမ်းကြားရှိ ပလတ်စတစ်အမှိုက်များရှင်းလင်းဆောင်ရွက်သင့်

ရေတာရွည် မတ် ၁၅

တောင်ငူခရိုင် ရေတာရှည်မြို့နယ် ဆွာမြို့ ဘူတာရုံမြောက်ဘက်ရထားလမ်းကြားတွင် ပလတ်စတစ်အမှိုက်များမှာ မြင်မကောင်းအောင်ရှုပ်ပွနေသည့်အတွက် ဘူတာရုံဝန်းသာယာလှပရေး၊ မြို့အင်္ဂါရုပ်နှင့်ညီညွတ်စေရန် ရှင်းလင်းဆောင်ရွက်သင့်ကြောင်း မြို့ခံများက သုံးသပ်ပြောကြားမှုများ ရှိနေသည်။ ဘူတာမြောက်ဘက်ရထားလမ်း အနောက်ဘက်ကပ်လျက်ရှိ စည်ပင်သာယာစေးအတွင်း ရောင်းချသူများ၏ စည်းကမ်းမဲ့အမှိုက်ပစ်မှုများကြောင့် အဆိုပါပလတ်စတစ်အမှိုက်များမှာ ရထားလမ်းဘက်သို့ ပျံ့နှံ့ရောက်ရှိကာ ရထားဖြင့်ခရီးသွားသူများအနေဖြင့် အဆိုပါအမြင်မတင့်စရာအမှိုက်များကိုမြင်တွေ့ရပါကမြို့၏ ပုံရိပ်ကျဆင်းရမည့်အဖြစ်မျိုးအဖြစ်မခံနိုင်ကြောင်း မြို့ခံများကပြောကြားသည်။ ထို့အတူဆိုင်ကယ်ကယ်ရီပြေးဆွဲသူများမှာ ရထားလမ်းအကြားအထိ စည်းကမ်းမဲ့ဝင်ရောက်နေရာယူမှုများကြောင့် အခြားသောမလိုလားအပ်သည့် ပြဿနာများဖြစ်ပေါ်နိုင်ကြောင်း သုံးသပ်မှုများလည်းရှိသည်။



တိုလွင်(ဆွာ)

ထိုင်း-မြန်မာ ချစ်ကြည်ရေးအားကစားပွဲကျင်းပ

ခမောက်ကြီး မတ် ၁၅

ထိုင်း-မြန်မာ ချစ်ကြည်ရေးအားကစားပွဲကို ထိုင်းနိုင်ငံရနောင်းခရိုင် လအွန်မြို့နယ်၌ ထိုင်းစံတော်ချိန် နံနက်ပိုင်းက စတင်ကျင်းပကြောင်း ထိုင်း-မြန်မာ ချစ်ကြည်ရေးအားကစားပွဲသူ/သားရောက်ဆင်နွှဲသူများထံမှ သိရသည်။

အဆိုပါပွဲ၌ ရနောင်းခရိုင် လအွန်မြို့နယ် အုပ်ချုပ်ရေးမှူး Mrs. Pim TaDa Chaunsuriya က အဆိုပါပွဲသည် ထိုင်းအစိုးရနှင့် မြန်မာအစိုးရတို့ ပူးပေါင်းစီစဉ်သည့်ပွဲဖြစ်ပြီး ထိုင်းနှင့်မြန်မာ ချစ်ကြည်ရင်းနှီးမှုရှိစေရန် ရည်ရွယ်၍ အစိုးရအဖွဲ့သာမက ပြည်သူများအကြားတွင်လည်း ပိုမိုရင်းနှီးမှုရှိစေရန်နှင့် မိသားစုများ မောင်နှမရင်းချာများကဲ့သို့ နေထိုင်သွားလိုကြောင်း၊ ချစ်ကြည်ရင်းနှီးမှုကြောင့် နယ်စပ်ဒေသတွင်ရှိသည့် ပြဿနာများကို ဖြေရှင်းနိုင်လိမ့်မည်ဟု မျှော်လင့်ကြောင်း၊ နိုင်ငံရေး၊ စီးပွားရေး၊ လူမှုရေးလုပ်ငန်းများ ပိုမိုဆောင်ရွက်နိုင်ရန် ဆက်လက်ပူးပေါင်းဆောင်ရွက်ကြမည် ဖြစ်ကြောင်း ပြောကြားသည်။

ထို့နောက် အားကစားကျင်းပရေးကော်မတီဥက္ကဋ္ဌက ထိုင်းနှင့်မြန်မာ ချစ်ကြည်ရေး အားကစားသမားများအား အားကစားဝတ်စုံပေးအပ်ခြင်း၊ ချစ်ကြည်ရေးပွဲသို့ ထက်ရောက်ကြသည့် မြန်မာအဖွဲ့များအား အမှတ်တရလက်ဆောင်ပစ္စည်းများပေးအပ်ခြင်း၊ မြန်မာဘက်မှ မြန်မာ့ရိုးရာယဉ်ကျေးမှု မင်္ဂလာဝတ်စုံ ဝတ်စားဆင်ယင်မှုဖြင့် ပြသဖျော်ဖြေခြင်းနှင့် ထိုင်းဘက်ကလည်း ယိုးဒယားအကပဒေသာများဖြင့် ကပြဖျော်ဖြေခြင်းများ ဆောင်ရွက်ကြပြီး အမှတ်တရဓာတ်ပုံများရိုက်ကြသည်။

ဆက်လက်ပြီး ချစ်ကြည်ရေးအားကစားပွဲများ ဆင်နွှဲကြပြီး အပြန်အလှန်ရင်းနှီးမှုများတည်ဆောက်ကြသည်။ အဆိုပါပွဲသို့ ထိုင်းဘက်မှ လအွန်မြို့နယ်အုပ်ချုပ်ရေးမှူးနှင့် ဌာနဆိုင်ရာများ၊ TBC အဖွဲ့မှ တာဝန်ရှိသူများ၊ ချစ်ကြည်ရေးအားကစားသမားများ၊ မြန်မာဘက်မှ ကော့သောင်းမြို့နယ်၊ မလိဝမ်းကျေးရွာ၊ ၂၂ မိုင် ကျေးရွာနှင့် ခမောက်ကြီးမြို့ အမှတ်(၃)ရပ်ကွက်တို့မှ ရပ်ကွက်/ကျေးရွာအုပ်ချုပ်ရေးမှူးများနှင့် ချစ်ကြည်ရေးအဖွဲ့များ ကက်ရောက်ကြကြောင်း သိရသည်။

မောင်မောင်(ပြွန်/ဆက်)

ပြည်တွင်းရေးရာ

လျှပ်စစ်မာတ်အား မဂ္ဂါဝပ် ၈၀ ထိ ထုတ်လုပ်နိုင်မည့် နေရောင်ခြည်စွမ်းအင်သုံး လျှပ်စစ်ထုတ်လုပ်မည့်စီမံကိန်းကို မြင်းမူမြို့ နယ်မြေကေ ၄၅၀ ပေါ်တွင် လျာထား

မြင်းမူ မတ် ၁၅

လျှပ်စစ်မာတ်အား မဂ္ဂါဝပ် ၈၀ ထိ ထုတ်လုပ်နိုင်မည့် နေရောင်ခြည်စွမ်းအင်သုံး လျှပ်စစ်ထုတ်လုပ်မည့်စီမံကိန်းကို စစ်ကိုင်းတိုင်းဒေသကြီး မြင်းမူမြို့နယ်ရှိ မြေကေ ၄၅၀ ပေါ်တွင် အမေရိကန်နိုင်ငံအခြေစိုက် Andaman Capital Partners(ACP) ကုမ္ပဏီမှ စစ်ကိုင်းတိုင်းဒေသကြီး အစိုးရအဖွဲ့နှင့် လာရောက်ဆွေးနွေးပြီး အကြိုဖြစ်မြောက်နိုင်စွမ်းလေ့လာမှုကို ဆောင်ရွက်လျက်ရှိကြောင်း တိုင်းဒေသကြီး ဝန်ကြီးချုပ် ဦးသာအေးထံမှ သိရသည်။

"လက်ရှိအခြေအနေမှာ စစ်ကိုင်းတိုင်းဒေသကြီးအတွင်း ပြည်သူများရဲ့လူမှုစီးပွားဖွံ့ဖြိုးတိုးတက်ရေးကို အဓိက အထောက်အကူဖြစ်စေနိုင်မယ့် မြင်းမူမြို့နယ်ရှိ မြေကေ ၄၅၀ ပေါ်မှာ လျှပ်စစ်ဓာတ်အား မဂ္ဂါဝပ် ၈၀ အထိ ထုတ်လုပ်နိုင်မယ့် နေရောင်ခြည်စွမ်းအင်သုံး လျှပ်စစ်ထုတ်လုပ်မယ့် စီမံကိန်းကို အမေရိကန်နိုင်ငံ အခြေစိုက် Andaman Capital Partners ကုမ္ပဏီက တိုင်းဒေသကြီးအစိုးရအဖွဲ့နဲ့ လာရောက်ဆွေးနွေးပြီး Feasibility Study Report လို့ခေါ်တဲ့ အကြိုဖြစ်မြောက်နိုင်စွမ်း လေ့လာတာကို ဆောင်ရွက်နေပါတယ်"ဟု တိုင်းဒေသကြီး ဝန်ကြီးချုပ် ဦးသာအေးက ပြောသည်။

အနာဂတ်ကာလတွင် ရင်းနှီးမြှုပ်နှံမှုလုပ်ငန်းများကို စစ်ကိုင်းတိုင်းဒေသကြီးအတွင်း ဆောင်ရွက်ရာတွင် စီးပွားရေးဖွံ့ဖြိုးတိုးတက်ရန်အတွက် တိုင်းဒေသကြီးအစိုးရအဖွဲ့၏ လုပ်ပိုင်ခွင့်များရရှိလာမည်ဖြစ်ပြီး ရင်းနှီးမြှုပ်နှံမှုလုပ်ငန်းများ လွယ်ကူလျင်မြန်စွာဖြင့် အဆင်ပြေချောမွေ့စွာ ဆောင်ရွက်နိုင်ရန် ကုမ္ပဏီများ၊ အသင်းအဖွဲ့များ ဖွဲ့စည်းမှတ်ပုံတင်ခြင်း၊ သက်တမ်းတိုးခြင်းတို့ကို စစ်ကိုင်းတိုင်းဒေသကြီးအတွင်း ဆောင်ရွက်နိုင်ရန် ရင်းနှီးမြှုပ်နှံမှုနှင့် ကုမ္ပဏီများညွှန်ကြားမှုဦးစီးဌာနကို မုံရွာမြို့တွင် မတ် ၁၄ ရက်က ဖွင့်လှစ်ထားကြောင်း သိရသည်။

မျိုးဝင်းထွန်း(မုံရွာ)



သောက်သုံးရေလိုအပ်ချက်ရှိသည့် မုံရွာမြို့နယ် သာယာစုကျေးရွာသို့ သောက်ရေချန်နယ်များ ပြန့်ဝေ

မုံရွာ မတ် ၁၅

စစ်ကိုင်းတိုင်းဒေသကြီး မုံရွာခရိုင် မုံရွာမြို့နယ် ကျောင်းကုန်းကျေးရွာအုပ်စု သာယာစုကျေးရွာတွင် လတ်တလောတွင် သောက်သုံးရေ လိုအပ်နေကြောင်း သိရ၍ မုံရွာမြို့နယ် ကျေးလက်ဒေသ ဖွံ့ဖြိုးတိုးတက်ရေး ဦးစီးအရာရှိ ဒေါ်ယဉ်ယဉ်ချို၊ ဦးစီးအရာရှိ (နည်းပညာ) ဒေါ်စန်းစန်းမြင့်စိန်နှင့် ဝန်ထမ်းများက မတ် ၁၃ ရက်တွင် လီတာ ၂၀ ပါ ရေသန့်ဘူးကြီး ၁၀၀ အား အဆိုပါကျေးရွာသို့ သွားရောက်ဖြန့်ဝေပေးပို့ခဲ့ကြောင်း သိရသည်။ **(အပေါ်ပို့)**

ကျေးရွာတွင် သောက်သုံးရေလိုအပ်မှုအခြေအနေနှင့် ပတ်သက်၍ ကျေးရွာသားတစ်ဦးက "သာယာစုကျေးရွာမှာ အိမ်ခြေ ၉၅ အိမ်ရှိပါတယ်။ ရွာမှာ စက်ရေတွင်းတွေ တူးဖော်ထားပေမယ့် သောက်သုံးရေအသုံးပြုရန် တပ်ဆင်ထားတဲ့ စက်ရေတွင်း ဒိုင်နမိုပျက်စီးသွားတာကြောင့် လတ်တလောအခြေအနေမှာ သောက်သုံးရေ ပြတ်လပ်ရခြင်းဖြစ်ပါတယ်။ လက်ရှိ သောက်သုံးရေကို ရွာနဲ့ တစ်မိုင်ခန့်ဝေးတဲ့ သာစည်ကျေးရွာမှ သယ်ယူသုံးစွဲနေရပါတယ်။ အခုလို သောက်ရေအခက်အခဲဖြစ်နေတဲ့အချိန်မှာ ရေဘူးတွေ လာရောက်ဖြန့်ဝေပေးတဲ့အတွက် ကျေးဇူးတင်ပါတယ်" ဟု ပြောသည်။

ဦးစီးအရာရှိ ဒေါ်ယဉ်ယဉ်ချိုက သောက်သုံးရေကို စနစ်တကျ ချွေတာသုံးစွဲကြရန်နှင့် မီးဘေးအန္တရာယ် မဖြစ်ပေါ်စေရန် အထူးဂရုပြုကြရန်မှာကြားပြီး ဒိုင်နမိုပျက်စီးမှုကို အမြန်ဆုံးပြင်ဆင်နိုင်ရန်အတွက် စက်ရေတွင်းသို့ သွားရောက်ကြည့်ရှုစစ်ဆေးခဲ့သည်။

မုံရွာမြို့နယ် ကျေးလက်ဒေသဖွံ့ဖြိုးတိုးတက်ရေး ဦးစီးဌာနမှ နွေရာသီရေပြတ်လပ်နိုင်သောကျေးရွာများသို့ သောက်သုံးရေများ သွားရောက်ပေးဝေနိုင်ရန် စီစဉ်ဆောင်ရွက်ထားကြောင်း သိရသည်။

(ဖိုးချမ်း-မုံရွာ)

သံဖြူဇရပ်မြို့နယ်ရှိ ကျေးရွာ ရပ်ကွက်နှင့် ကျောင်းများတွင် စာကြည့်တိုက်ဝန်ဆောင်မှုမြှင့်တင်ရေး အလုပ်ရုံဆွေးနွေး

သံဖြူဇရပ် မတ် ၁၅

မော်လမြိုင်ခရိုင် သံဖြူဇရပ်မြို့နယ်အတွင်းရှိ ကျေးရွာ/ရပ်ကွက်နှင့် ကျောင်း စာကြည့်တိုက်များ ဝန်ဆောင်မှုမြှင့်တင်ရေး အလုပ်ရုံဆွေးနွေးပွဲကို မတ် ၁၃ ရက် နံနက် ပိုင်းက သံဖြူဇရပ်မြို့နယ် ကျံကဒတ် ကျေးရွာ သုတကမ္မာ e-Library စာကြည့်တိုက်ခန်းမတွင် ကျင်းပရာ ဖွင့်ပွဲအခမ်းအနားသို့ မြို့နယ်ဌာနဆိုင်ရာများ၊ ကျေးရွာအုပ်ချုပ်ရေးမှူးများ၊ ကျေးရွာစာကြည့်တိုက်ကော်မတီများ၊ အသင်းဝင်များ တက်ရောက်ကြပြီး ကျံကဒတ်ကျေးရွာ စာကြည့်တိုက် နာယက မြို့နယ်ပညာရေးမှူး(ငြိမ်း) ဒေါ်ဝင်းကြည်က အမှာစကားပြောကြားပြီး မြို့နယ်ပြန်ကြားရေးနှင့် ပြည်သူ့ဆက်ဆံရေး ဦးစီးမှူး ဒေါ်အေးအေးသီက အလုပ်ရုံဆွေးနွေးပွဲကျင်းပရခြင်း၏ ရည်ရွယ်ချက်ကို ပြောကြားသည်။

အဆိုပါ အလုပ်ရုံ ဆွေးနွေးပွဲသို့ မြို့နယ်အတွင်းရှိ ကျေးရွာ/ ရပ်ကွက် ၁၆ ခုနှင့် အခြေခံပညာအထက်တန်း ကျောင်းမှစာကြည့်တိုက် တာဝန်ခံများ စုစုပေါင်း ၃၅ ဦး တက်ရောက်ပြီး စာကြည့်တိုက်များ ဝန်ဆောင်မှုမြှင့်တင်ရေးနှင့် ရှင်သန်တိုးတက်ရေး လုပ်ငန်းစဉ်များကို ဆွေးနွေးခဲ့ကြောင်း သိရသည်။

မြို့နယ်(ပြန်/ဆက်)

ကျေးလက်ဒေသများတွင် ခရမ်းချဉ်သီးကို တာရှည်စွာအထားခံရန် သိုလှောင်(ကျင်း)ထား

မန္တလေး မတ် ၁၅

မန္တလေးတိုင်းဒေသကြီး ရမည်းသင်းမြို့နယ်အတွင်းရှိ ကျေးလက်ဒေသများတွင် ယခုလရာသီ၌ ဟင်းချက်ရန်၊ အသုပ်စုံသုပ်ရန်နှင့် ထောင်းစားရန်တို့အတွက် အဓိကလိုအပ်ချက်ဖြစ်သော ခရမ်းချဉ်သီးကို သိုလှောင်သိမ်းဆည်း(ကျင်း)၍ ထားကြသည်။

ထိုသို့ ခရမ်းချဉ်သီးများ ရေရှည်ထားစားသုံးနိုင်ရန်အတွက် သိုလှောင်ခြင်းကို ခရမ်းချဉ်သီးကျင်းသည်ဟူ၍လည်း ခေါ်သည်။ မိမိတို့ လယ်ယာမှထွက်သော ခရမ်းချဉ်သီးများကို အခိုင်လိုက်ဆွတ်(ခူး)၍ ကြိုးဖြင့်သီကာ ချိတ်ဆွဲထားကြပြီး ကျင်းကြသည်။ တချို့အရပ်ဒေသများတွင် စင်လုပ်ဝါးကပ်များခင်း၍လည်း



ခရမ်းချဉ်သီးများကို တာရှည်စွာစားသုံးနိုင်ရေးအတွက် ကြိုးဖြင့်သီကာ ချိတ်ဆွဲထား(ကျင်း)သည်ကို တွေ့ရစဉ်။

ခရမ်းချဉ်သီးများထားရှိကာ ကျင်းကြသည်။

ကြိုးဖြင့်အခိုင်လိုက်တွဲကာ ကျင်း၍ ထားခြင်းက ပို၍ ရေရှည်အထားခံသည်ဟု သိရသည်။ ထိုသို့ ခရမ်းချဉ်သီးကျင်းရန်အတွက် တောင်သူများမှာ ခရမ်းချဉ်ကို တန်ဆောင်မုန်းလတွင် စိုက်ပျိုးကြပြီး တပို့တွဲ၊ တပေါင်းလများတွင် အသီးရရှိဆွတ်ခူးကြသည်။ ခရမ်းချဉ်သီး(အစိမ်း) အသီးရင့်များကိုသာ ဆွတ်၍ ကျင်းကြသည်။ သို့မှသာ ရေရှည်အထားခံသည်။ ခရမ်းချဉ်သီးမစိုက်ပျိုးသော တောင်သူများမှာလည်း ခရမ်းချဉ်သီးကျင်းရန်အတွက် စေးသက်သာပြီး ခရမ်းချဉ်သီးပေါသောအချိန်တွင် မိမိတို့အိမ်အတွက်လိုအပ်မည့် အချိန်ပိုသာကိုတွက်ကာဝယ်ယူ၍ ကျင်းကြသည်။

ယခုကဲ့သို့ ခရမ်းချဉ်သီးများကို ကျင်း၍ ထားခြင်းကြောင့် တောင်သူများ မိုးဦးကျရာသီ လယ်ယာလုပ်ငန်းများပြားပြီး အလုပ်ရှုပ်သောအချိန်တွင် စေးသို့သွားဝယ်ရန်မလိုဘဲ အဆင်သင့်ချက်ပြုတ်နိုင်သကဲ့သို့ စေးကြီးပေးဝယ်ရခြင်းမှလည်း ကင်းဝေးစေသည်။ ခရမ်းချဉ်သီးကိုကျင်း၍ ထားပြီး ချက်ပြုတ်သော်လည်း မူလအရသာမပျက်ဘဲ ထောင်းစားပါက အရသာထူးကဲကာ ပိုလေးသည်ဟု သိရသည်။

အခိုင်လိုက်ကြိုးဖြင့်ချည်ကာ နေရာအမြင့်တန်းများတွင် ချိတ်ဆွဲ၍ ကျင်းကြသည်။ ရမည်းသင်းမြို့နယ်အတွင်း ကျေးလက်ဒေသများတွင် ခရမ်းချဉ်သီးကို ဝါဆို၊ ဝါခေါင်လတို့အထိ စားသုံးနိုင်ရန် ကျင်း၍ ထားကြပြီး ယခုကဲ့သို့ ကျင်းထားကြခြင်းမှာ ရှေးယခင်ကပင် ပြုလုပ်ကြခြင်းဖြစ်သည်ဟု သိရသည်။

လှိုင်သန်းတင့်(ရမည်းသင်း)



ထန်းတပင်မြို့နယ်၌ ကွန်ပျူတာအခြေခံ အသုံးပြုနည်းသင်တန်းပွင့်

ရန်တုန် မေ ၁၅

နွေရာသီကျောင်းပိတ်ရက်အတွင်း ကလေးငယ်များ ကွန်ပျူတာအခြေခံနှင့် တက်ဘလက် အသုံးပြုနည်းပညာများ တတ်မြောက်လာစေရန်ရည်ရွယ်၍ မေ ၁၄ ရက် နံနက် ၁၀ နာရီတွင် ရန်ကုန်တိုင်းဒေသကြီး ထန်းတပင်မြို့နယ် ပြန်ကြားရေးနှင့်ပြည်သူ့ဆက်ဆံရေးဦးစီးဌာန ပြည်သူ့စာကြည့်တိုက်ခန်းမ၌ ကွန်ပျူတာအခြေခံသင်တန်းကို ဖွင့်လှစ်ခဲ့သည်။

ရှေးဦးစွာ ထန်းတပင်မြို့နယ် ပြည်သူ့စာကြည့်တိုက်မှ စာရေးဝန်ထမ်း ဦးဇင်မင်းထိုက်နှင့် မင်္ဂလာဒုံ ပြည်သူ့စာကြည့်တိုက်မှ အငယ်တန်းစာရေးဦးဟိန်းဝင်းကိုထွိုက ကွန်ပျူတာအခြေခံအသုံးပြုနည်းများ၊ ဂိမ်းများ၊ တက်ဘလက် အသုံးပြုနည်းများကို သင်ကြားပေးခဲ့ပြီး ထန်းတပင်မြို့နယ် ပြန်/ဆက်ဦးစီးမှူး ဒေါ်အိသင်းထိုက်က ကြိုးမှူး၍ ကြိုးကြပ်သင်ကြားပေးခဲ့သည်။

အဆိုပါ ကွန်ပျူတာအခြေခံသင်တန်းကို မူလတန်း၊အဆင့်နှင့် အလယ်တန်းအဆင့်ဖြစ်သော လေးတန်းမှ ရှစ်တန်း ကျောင်းသား ကျောင်းသူများ တက်ရောက်ခဲ့ကြပြီး မတ် ၁၄ ရက်မှ ၁၈ ရက်အထိ ငါးရက်ကြာ ဖွင့်လှစ်သင်ကြားပေးသွားမည်ဖြစ်ကြောင်း သိရသည်။

အိသင်းထိုက်(ထန်းတပင်)

သင့်စီးပွားရေးအောင်မြင်ပို့ ကြေးမုံသတင်းစာတွင် ကြော်ငြာစို့

ကျောင်းကြော်ငြာရိုက်ကူးရန် ရွေးချယ်ခံရတဲ့ ဟန်သီ

အမေရိကန်နိုင်ငံ နယူးယောက်မြို့ရှိ New York Film Academy တွင် အနုပညာဆိုင်ရာပညာရပ်များ သင်ယူလျက်ရှိသော ဟန်သီသည် ကျောင်းကြော်ငြာရိုက်ကူးရေးအတွက် ရွေးချယ်ခံခဲ့ရကာ ဟန်သီနှင့် ဆက်သွယ်မေးမြန်းမှုကို ကြေးမုံပရိသတ်များအတွက် မှတဝေဖော်ပြလိုက်ရပါသည်-



ကျောင်းကြော်ငြာရိုက်ကူးရေးအတွက် ဟန်သီရွေးချယ်ခံရတယ်နော်

New York Film Academy ကျောင်းကြော်ငြာမရိုက်ဖြစ်တာ နှစ်အတော်ကြာပြီ။ အခုဟန်သီတက်တဲ့နှစ်မှ စပြီးပြန်ရိုက်ဖြစ်တာပါ။

ဟန်သီကို ဘယ်လိုရွေးချယ်ခဲ့တာလဲ

Acting Major မှာတက်တဲ့ နိုင်ငံပေါင်းစုံက ကျောင်းသားတွေကြားထဲက ဟန်သီကို ကျောင်းကဆရာတွေနဲ့ ကျောင်းပိုင်ရှင်ကိုယ်တိုင်ရွေးတာပါ။ ရိုက်တဲ့နေ့ကလည်း ပိုင်ရှင်ကိုယ်တိုင်လာကြည့်ပြီး ဓာတ်ပုံတိုင်းကို သဘောကျတယ်ပြောပါတယ်။

ရိုက်ကူးမှုကိုလည်း ပြောပါဦး

ဓာတ်ပုံဆရာကလည်း ကျောင်းကနာမည်အကြီးဆုံး နာမည်ကျော်မင္ဂဇင်းကာဇာတွေ ရိုက်တဲ့ဆရာပါ။ ကင်မရာ lighting တွေလည်း ကောင်းတယ်။ တစ်ခါရိုက်ရင် ငါးမိနစ်လောက်ဆက်တိုက် Nonstop ရိုက်တယ်။

ဒီလိုရိုက်ခွင့်ရတဲ့အတွက် ဟန်သီရဲ့ခံစားမှုကရော

ဟန်သီကတော့ အရမ်းပျော်လို့ ကင်မရာရှေ့ကတောင်မခွာချင်ဘူး။ မျက်နှာအနီးကပ် အဖြူ၊ အမည်းစတိုင်ရိုက်တာပါ။ ဇပြီလကစပြီး တစ်ကမ္ဘာလုံးမှာရှိတဲ့ ကျောင်းတွေ၊ ကားတွေမှာကြော်ငြာမယ်ပြောပါတယ်။ ဟန်သီနာမည်လည်း ထိုးပေးမယ်ပြောပါတယ်။

ကျောင်းမှာ သင်ယူမှုအခြေအနေကရော

ဒီမှာဟန်သီ အကောင်းဆုံးကြိုးစားသင်ယူနေပါတယ်။ ဒုတိယနှစ်ဝက်စာမေးပွဲဖြေတာ ဘာသာရပ် ၁၁ ခုမှာ ၁၀ ခုက အမှတ်အမြင့်ဆုံး A ရပြီး စုံတွဲလုပ်ရတဲ့ဘာသာရပ် တစ်ခုကတော့ B* ရပါတယ်။

မြန်မာပြည်ပြန်ရောက်ရင် ဘာတွေလုပ်ဖြစ်မလဲ

ဟန်သီဇွန်လဆန်းပြန်လာရင် အနုပညာနဲ့ပတ်သက်တဲ့ အလုပ်တွေလုပ်ချင်ပါတယ်။ မြန်မာပြည်မှာတစ်ခါမှ မရိုက်ဖူးသေးတဲ့ ဟန်သီနဲ့လိုက်ဖက်မယ့် ဇာတ်လမ်းကောင်းလေးတွေ သရုပ်ဆောင်ချင်ပါတယ်။

ပရိသတ်တွေအတွက် စကားလက်ဆောင်တရော

ပရိသတ်ကြီးကလည်း ဟန်သီကို များများအားပေးကြပါ။ ပရိသတ်တွေ အားလုံးလည်း ဟန်သီနဲ့ထပ်တူ ကောင်းကျိုးလိုရာဆန္ဒပြည့်ဝကြပါစေလို့ ဆုမွန်ကောင်း တောင်းပေးလိုက်ပါတယ်။

(မင်းလှသား)

ရုပ်ရှင်ဇာတ်ကားကြီး အခမဲ့ကြည့်ရှုခွင့်ရမည်

ကြေးမုံသတင်းစာကို အစဉ်အမြဲ ဖတ်ရှုအားပေးနေကြသည့် ပရိသတ်ကြီး၏ မေတ္တာကို ပြန်လည်တုံ့ပြန်သည့်အနေဖြင့် ဧပြီ ၁ ရက်တွင် Mega Ace အဆင့်မြင့် ရုပ်ရှင်ရုံများ၌ ရုံတင်ပြသမည့် Batman vs Superman ရုပ်ရှင်ဇာတ်ကားကြီးအား အခမဲ့ကြည့်ရှုရမည့်အခွင့်အရေးကို ဖော်ပြလိုက်သည်။



ထိုထူးခြားသည့် အစီအစဉ်တွင် ပါဝင်လိုသည့် ပရိသတ်များသည် Batman vs Superman ရုပ်ရှင်ဇာတ်ကားနမူနာကို www. facebook. com/megaacecineplex တွင် ဝင်ရောက်ကြည့်ရှုနိုင်ပြီး မေးခွန်းများကို ဖြေဆိုမည်ဖြစ်သည်။

မေးခွန်းနံပါတ်(၁)မှာ Batman vs Superman ရုပ်ရှင်ဇာတ်လမ်းတွင် ပါပင်ထားသည့် သရုပ်ဆောင်တစ်ဦး၏အမည်နှင့် နံပါတ်(၂)မေးခွန်းမှာ Mega Ace Cineplex တွင် ရုပ်ရှင်ကြည့်ရသည့် ခံစားမှုအား ကြိုက်နှစ်သက်သည်ဆိုလျှင် နှစ်သက်ရသော အကြောင်းအရင်း တို့ကို စာလုံးရေ ၂၀ ထက်မပိုတဲ့ ရေးသားဖြေဆိုပြီး marketing.megaace@gmail.com သို့ လိပ်မူ၍ မိမိတို့၏ အမည်၊ နေရပ် လိပ်စာ၊ မှတ်ပုံတင်နှင့် ဆက်သွယ်ရမည့် ဖုန်းနံပါတ်တို့ကို အပြည့်အစုံရေးသားပေးပို့ရမည်ဖြစ်သည်။

ဖြေဆိုရမည့် ကာလမှာ မတ် ၁၇ ရက်မှ မတ် ၃၁ ရက်အတွင်း ဖြစ်သည်။

မှန်ကန်စွာဖြေဆိုနိုင်သူများမှ ပထမဆုံးဖြေဆိုသူ ငါးဦးကို အမှတ်တရ အနေနှင့် တစ်ဦးလျှင် အခမဲ့ရုပ်ရှင်ကြည့်ရှုခွင့် လက်မှတ်နှစ်စောင်နှင့်အတူ i phone6 cover တစ်ခုစီကိုလည်း မေတ္တာလက်ဆောင်ပေးအပ်သွားမှာဖြစ်သည်။ ထို့အပြင် နောက်ထပ်ကံထူးသူ (၂၀) ဦးကိုလည်း တစ်ဦးလျှင် အခမဲ့ရုပ်ရှင်ကြည့်ခွင့်လက်မှတ် နှစ်စောင်စီပေးအပ်သွားမှာဖြစ်သည်။

ရွေးချယ်ခံရသူများစာရင်းကိုလည်း Mega Ace ရုပ်ရှင်ရုံများ၏ facebook စာမျက်နှာများတွင် ဖော်ပြပေးသွားမှာဖြစ်သည့်အပြင် မိမိတို့ပေးထားသည့် ဆက်သွယ်ရမည့် ဖုန်းနံပါတ်များကို ဆက်သွယ်ခေါ်ဆို၍လည်း အကြောင်းကြားပေးသွားမှာဖြစ်သည်။

အကယ်၍ ကံထူးခဲ့မည်ဆိုလျှင် ရုပ်ရှင်အခမဲ့ကြည့်ခွင့် လက်မှတ်များကို မိမိတို့ မှတ်ပုံတင်ကတ်ပြားများပြ၍ Mega Ace ရုပ်ရှင်ရုံများဖြစ်သော ရန်ကုန်မြို့ သာကေတမြို့နယ်ရှိ မြရတနာရုပ်ရှင်ရုံ၊ ဖုန်း-၀၁-၅၅၆၇၈၂၂ တာမွေမြို့နယ်ရှိ ရွှေဗဟိုရုပ်ရှင်ရုံ၊ ဖုန်း -၀၁- ၅၅၄၃၈၃ နှင့် မန္တလေးမြို့ရှိ မြို့ဂုဏ်ရောင်ရုပ်ရှင်ရုံ၊ ဖုန်း ၀၂-၆၀၃၆၅ တို့သို့ ဆက်သွယ်ပြီး လက်မှတ်များ ထုတ်ယူနိုင်ကြောင်း သိရသည်။

(သီသီမင်း)

ရုပ်မြင်သံကြားအစီအစဉ်များ

[၁၆ - ၃ -၂၀၀၆ (ဗုဒ္ဓဟူးနေ့)]

မြန်မာ့ရုပ်မြင်သံကြား News Channel

၆း၀၀	မင်းကွန်းဆရာတော်ကြီး၏ ပရိတ်တရားတော်	၆း၂၀	Football Magazine (ရန်ကုန်ယူနိုက်တက်အသင်း)
၈း၃၅	ပြည်သူတို့ရဲ့စကားသံများ	၆း၄၀	ဘဝထဲကဝတ္ထု၊ ဝတ္ထုထဲကဘဝ "ယတြာ" (ကောင်း၏၊ မျိုးမျိုးခိုင်) (ဒါရိုက်တာ-ကိုသိန်းစိုး)
၉း၃၅	သိပ္ပံနှင့်နည်းပညာအစီအစဉ်		
၁၀း၃၅	အောင်မြင်သူနှင့်အတူ		
၁၁း၁၅	"လောကကိုအလှဆင်သူများ"	၇း၁၅	နိုင်ငံခြားဇာတ်လမ်းတွဲ "မြစိမ်းရောင်သံစဉ်"(အပိုင်း- ၂၃)
၁၂း၅၀	နိုင်ငံခြားဇာတ်လမ်းတွဲ "မြင့်မိုရ်မေမေ" (အပိုင်း-၀၂)	၈း၃၅	"လူငယ်လူရွယ်များ ကျန်းမာဖို့ပြီး ရေးပိုင်း၀နံးကူညီ ဆောင်ရွက်ပေး"
၁း၀၀	မဟာဂီတာ "တပေါင်းလ"		
၂း၀၀	"ကျေးဇူးကြီးလှမိခင်ဖ"		
၂း၃၅	မြန်မာ့ခရီးရောလက်ဝှေ့	၉း၀၀	ပြည်တွင်းသတင်း
၃း၁၅	"တိုင်းရင်းသားအနုပညာဒါးစားပေးသွေးစည်းစေလို(စစ်ကိုင်း) ဖွံ့ဖြိုးနေတာကွာသိလဲ"		·နိုင်ငံခြားဇာတ်လမ်းတွဲ "မြင့်မိုရ်မေမေ" (အပိုင်း-၀၃) ·မှတ်မှတ်သားသားပုံပြင်များ "ရေစစ်ကရား" (ဘယိတ်၊ ဝိလျံတွန်း၊ ထူးမြတ်) (ဒါရိုက်တာ- သီတာလင်း) -အစီအစဉ်ပြီး၏၊
၃း၄၅	AFC Cup 2016 ဘောလုံးပြိုင်ပွဲ တိုက်ရိုက်ထုတ်လွှင့်မှုအစီအစဉ် (ဧရာ၀တီယူနိုက်တက်(မြန်မာ) နှင့် JSW Mengaluru)		

မှတ်မှတ်၊ နာရီစဉ်တိုင်းတွင် ပြည်တွင်းသတင်းနှင့် နိုင်ငံတကာသတင်းများ ထုတ်လွှင့်ပေးပါသည်၊

မြန်မာ့ရုပ်မြင်သံကြား Entertainment Channel

၆း၀၀	အဖွင့် -မိုးလေဝသအစီအစဉ် ·တေးဂီတအစီအစဉ်	၈း၃၀	ကာတွန်းအစီအစဉ် "BEN 10 ALIEN FORCE (Part-XII)"
၆း၂၀	ပြည်သူနှင့်တီ "အလင်းရောင်"	၉း၁၀	တေးဂီတအစီအစဉ်
၆း၄၀	တေးဂီတအစီအစဉ်	၉း၃၀	ပခန်းနတ်ပွဲ (အပိုင်း-၁)
၇း၀၀	ကိုရီးယားဇာတ်လမ်းတွဲ "လှိုက်သော ပန္ထာ" (အပိုင်း- ၂)	၉း၄၀	တေးဂီတအစီအစဉ်
၇း၅၀	ကိုရီးယားဇာတ်လမ်းတွဲ "အချစ်စစ်ရဲ့ အလှတရား" (အပိုင်း- ၂)	၉း၅၀	English Premier League Review (အပိုင်း-၁)
		၁၀း၁၀	မြန်မာဇီဒိယိုဇာတ်လမ်း "ဝိညာဉ်လိပ်ပြာ"

*ည(၀၈း၀၀) - Live. AFC Cup 2016 "Mohum Bagan AC Vs Yangon United"

တစ်နေ့(၆)နာရီစာ (၄)ကြိမ်ပြသပါမည်။

MRTV- 4

၅း၀၀	ပဌာန်းပါဠိတော်+ခန္ဓသုတ်၊ မောရသုတ်၊ ဝဋ္ဋသုတ်	၈း၀၅	Cartoon Series (Welcome To Sky Ville)
၅း၄၀	"ပဋိစ္စသမုပ္ပါဒ် ပဌာန်းနည်းဖြင့် လေ့လာသုံးသပ်ခြင်း"တရားတော် (အပိုင်း-၁)[ပါမောက္ခချုပ် ဆရာတော်ဒေါက်တာဘဒ္ဒန္တ နန္ဒမာလာဘိဝံသ]	၆း၁၀	Health Fix
		၆း၁၅	MRTV-4 ရုပ်သံဇာတ်လမ်းတွဲ "ထာဝရချစ်သူသည်သာ" (အပိုင်း-၄)
၇း၅၀	ရန်ကုန်မြင့်ကွင်းကျယ်	၇း၂၀	မြန်မာရုပ်သံဇာတ်လမ်းတွဲ "မေတ္တာအသည်းစွဲ" (အပိုင်း-၄၂)
၈း၀၀	"မင်္ဂလာပါ" The Morning Show	၈း၂၀	ရသစိုက်ညွှန်းတမ်းများ
၁၁း၂၀	ဟင်းချက်ရအောင်	၈း၄၀	MRTV-4 ရုပ်သံဇာတ်လမ်းတွဲ "အိမ်ရှင်မတို့ချစ်စကား" (အပိုင်း-၅၃)
၁၁း၄၀	MRTV-4 Stage		
၁၂း၁၅	MRTV-4 ရုပ်သံဇာတ်လမ်းတွဲ "ဂန္ဓဝင်ကုန်သည်" (အပိုင်း-၃၄)	၉း၂၅	MRTV-4 ရုပ်သံဇာတ်လမ်းတွဲ "ဂန္ဓဝင်ကုန်သည်" (အပိုင်း-၃၅)
၂း၂၀	မြန်မာရုပ်သံဇာတ်လမ်းတွဲ "မေတ္တာအသည်းစွဲ" (အပိုင်း-၄၁)	၁၁း၂၀	Let's Talk
		၁၁း၂၅	World of Knowledge (Doomsday Preppers . Friends Can Become Enemies)
၃း၀၀	MRTV-4ရုပ်သံဇာတ်လမ်းတွဲ "ထာဝရ ချစ်သူသည်သာ" (အပိုင်း-၃)		

မြဝတီ

၆း၀၃	တရားတော်	၅း၃၅	ရသစုံလင်ရုပ်မြင်ဇာတ်လမ်း - အယ်ဒါနာ အပိုင်း(၇)
၆း၁၆	မေတ္တာပို့		
၆း၂၀	ဓမ္မပုဇာတေး	၆း၀၀	မြဝတီရုပ်မြင်သံကြားသတင်း
၆း၂၅	ကိုယ်လက်လှပ်ရှားအားကစား	၆း၁၅	Meet Whith The Celebrities
၆း၃၀	မျိုးချစ်တပ်မတော်	၇း၀၀	ရသစုံလင်ရုပ်မြင်ဇာတ်လမ်း - ချစ်သူတို့စိတ်ဝမ်းအေးချမ်းပါစေ အပိုင်း(၁၁)
၆း၃၅	မှတ်တမ်း		
၆း၄၅	မြန်မာသံစဉ်ချိန်းဝင်		
၇း၁၀	အမျိုးသားရေးတေးကဗျာ	၈း၀၀	မြဝတီရုပ်မြင်သံကြားသတင်း -အမျိုးသားရေးတေးကဗျာ
၇း၂၅	သင့်အတွက်တစ်နေ့တာ		
၈း၀၀	မြဝတီရုပ်မြင်သံကြားသတင်း		-ဒို့ဘာဝနံအရေး(၃)ပါး
၈း၀၅	VOA အင်္ဂလိပ်စာသင်ခန်းစာ		-နိုင်ငံတကာသတင်း
၈း၁၀	အမျိုးသားရေးတေးကဗျာ		-မိုးလေဝသသတင်း
၈း၁၅	ခွေးမြီးသုတ		-ရယ်စရာပျော်စရာဟာသကမ္ဘာ
၈း၃၀	DVD Hits		-ယနေ့ညအတွက်မြဝတီ၏ တေးလက်ဆောင်
၈း၃၅	ဇာတ်လမ်းတို		
၈း၄၅	မြဝတီနေ့စဉ်သတင်း		-မြဝတီရုပ်မြင်သံကြားသတင်း
၈း၅၀	သူခွင့်သူ၏သီချင်းများ		-(၇၁)ခုစိမ်ခြောက်တပ်မတော်နေ့ ဂုဏ်ပြုအစီအစဉ်
၉း၃၀	စာပေအလင်းစာပေသတင်း		
၉း၃၈	မျိုးချစ်တပ်မတော်		ငါတို့သည် (ပထမပိုင်း)
၉း၁၅	လှပတစ်ပြက်		
၉း၂၅	အမျိုးသားရေးတေးကဗျာ		ထွန်းထွန်း၀င်း၊ လွင်ဖုန်းအောင်၊ ပေါ်လေး၊ ဇော်ဝင်းမောင်၊ ငွေမိုး၊ သူရန္တ၊ သီဂီထွန်းနှင့်
၉း၄၅	ရင်ခုန်စီးဆင်းအချစ်သီချင်း		
၉း၅၅	နေ့ဟောင်းသုတ		
၁၀း၀၀	သာယာသိက္ခြေခေတ်ဆန်းတေး		သရုပ်ဆောင်များ
၁၀း၂၅	ပန်းကလေးများပွင့်တော့မည်		ဒါရိုက်တာ-မိုးဇော်ကို

အားကစား

ချန်ပီယံလိဂ်သတင်းများ

ဘိုင်ယန်မြူးနစ်သာ ကွာတားဖိုင်နယ်တက်ရောက်နိုင်မည်

ဘိုင်ယန်မြူးနစ်အသင်းခေါင်းဆောင် ဖီလစ်လမ်းက ဂျူဗင်တပ်အသင်းမှာ ဘိုင်ယန်အတွက် ခက်ခဲသည့် ပြိုင်ဘက်ဖြစ်သည်မှန်သော်လည်း ဘိုင်ယန်သားလွှင့် ကွာတားဖိုင်နယ်သို့ တက်ရောက်နိုင်မည်ဟု ယုံကြည်ကြောင်း ပြောကြားလိုက်သည်။ ဂျူဗင်တပ်မှာ အုပ်စုအဆင့်တွင် ဒုတိယနေရာဖြင့်သာ ၁၆ သင်းအဆင့်သို့ တက်ရောက်လာနိုင်ခဲ့သောကြောင့် ဂျာမနီထိပ်သီးဘိုင်ယန်နှင့် စောစောစီးစီး တွေ့ဆုံနေရခြင်းဖြစ်သည်။ ဝထမအကျော့ပွဲစဉ်တွင် ဘိုင်ယန်နှင့်ဂျူဗင်တို့ တစ်ဖက်နှစ်ဂိုးစီဖြင့် သရေကျခဲ့ပြီး ဘိုင်ယန်မှာ အဝေးဂိုးနှစ်ဂိုးရရှိထားသောကြောင့် ယင်းသွင်းဂိုးများက နောက်တစ်ဆင့်တက်ရောက်ရန် အကောင်းဆုံးအလားအလာကို ပိုင်ဆိုင်စေခြင်းပင်ဖြစ်ကြောင်း ဖီလစ်လမ်းက ယုံကြည်သည်။

ဘိုင်ယန်မြူးနစ်အသင်းသည် ပထမအကျော့တွင် ဂျူဗင်တပ်၏ အိမ်ကွင်းသို့ သွားရောက်ယှဉ်ပြိုင်ခဲ့ရသော်လည်း ပြိုင်ဘက်အသင်းထက် ခြေစွမ်းပိုင်း ပိုမိုသာလွန်ခဲ့ကာ မူလာနှင့် ရော်ဘင်တို့၏ သွင်းဂိုးနှစ်ဂိုးအရင် သွင်းယူနိုင်ခဲ့ပြီးနောက် နောက်တန်းအမှားမှတစ်ဆင့် ချေပဂိုးများပြန်လည်ပေးခဲ့ရခြင်းဖြစ်သည်။ ဘိုင်ယန်မြူးနစ်အသင်းသည် ပြီးခဲ့သည် လေးရာသီဆက်တိုက် အနိုမ်ဆုံးအဆင့်အနေဖြင့် အကြိုငိုလ်လုပွဲသို့ တက်ရောက်နိုင်ခဲ့ပြီး ၂၀၁၃ ခုနှစ်၌ ချန်ပီယံအဖြစ်အောင်ပွဲခံနိုင်ခဲ့သည်။ ထို့ပြင် ဖီလစ်လမ်းက ဘွန်ဒက်စ်လီဂ်ကလပ်ဝုဖ်ဘတ်အသင်း ချန်ပီယံလိဂ် ကွာတားဖိုင်နယ်အဆင့်သို့ တက်ရောက်နိုင်ခြင်းကလည်း ဂျာမနီဘောလုံးလောကအတွက် အပေါင်းလက္ခဏာဆောင်သည် ကိစ္စရပ်ဖြစ်ကြောင်းလည်း တစ်ဆက်တည်းပင်ပြောကြားလိုက်သည်။ ဘိုင်ယန်အသင်းသည် ဘွန်ဒက်စ်လီဂါ အမှတ်ပေးဇယားထိပ်ကို ရမှတ်ငါးမှတ်ဖြတ်၍ ဦးဆောင်နေသကဲ့သို့ ဂျူဗင်တပ်သည်လည်း စီးရီးအေတွင် (၁၉) ပွဲဆက်တိုက်နှုန်းပွဲမရှိအောင် ကစားထားနိုင်သည့်အသင်းဖြစ်သည်။ လမ်းကမူ မြူးနစ်မြို့၌ယှဉ်ပြိုင်ရမည့် ယခုပွဲစဉ်မှာ ဘိုင်ယန်အတွက် အစမ်းသပ်ခံမည့် ခက်ခဲသည့်ပွဲစဉ်တစ်ပွဲဖြစ်လာမည်ဖြစ်ကြောင်း မှတ်ချက်ပြုခဲ့သည်။

ရှုံးကမ်ကွင်းတွင် အာဆင်နယ်မထင်မှတ်သည်များ လုပ်ပြလိမ့်မည်ဟု တမေလန်ယုံကြည်

အာဆင်နယ်အသင်းသည် ရှုံးကမ်ကွင်းတွင် လာရောက်ယှဉ်ပြိုင်မည့် ချန်ပီယံလိဂ်ဒုတိယအကျော့ ပွဲစဉ်၌ မထင်မှတ်သည်များကို လုပ်ဆောင်ပြနိုင်သဖြင့် ဘာစီလိုနာဘက်မှ ပွဲချိန်ပြည့်အာရုံစူးစိုက်ထားရန်လိုကြောင်း ဘာစီလိုနာနောက်ခံလူ ဇာမေလန်က ဆိုခဲ့သည်။ အာဆင်နယ်သည် ၂၀၁၀ ခုနှစ်တွင် ချန်ပီယံလိဂ် ကွာတားဖိုင်နယ်အဆင့်သို့ နောက်ဆုံးတက်ရောက်နိုင်ခဲ့ပြီးနောက် ငါးနှစ်ဆက်တိုက် ၁၆သင်းအဆင့်မပင် လှည့်ပြန်ခဲ့ရသည်။ မကာဆီ၏ သွင်းဂိုးနှစ်ဂိုးကြောင့် အာဆင်နယ်မှာ အိမ်ကွင်း၌ပင် နှစ်ဂိုးပြတ်ဖြင့်အရေးနိမ့်ခဲ့ခြင်းကြောင့် အာဆင်နယ်ပြန်မလာနိုင်တော့ဟူသော ခန့်မှန်းချက်များလည်းရှိနေသည်။

သို့သော် ဇာမေလန်က သူ၏အသင်းဟောင်းအာဆင်နယ်တွင် နည်းစနစ်ကျွမ်းကျင်သည့် ကစားသမားကောင်းများစွာရှိနေသလို မြန်နှုန်းမြင့်တိုးအားကောင်းသည့် ကစားသမားများလည်းရှိနေသဖြင့် အာဆင်နယ်ကို လျှော့မတွက်သင့်ကြောင်း သူ၏အသင်းဖော်များအား သတိပေးခဲ့သည်။ ဇာမေလန်သည် ၂၀၁၄ ခုနှစ် ဩဂုတ်လတွင် အာဆင်နယ်မှ ဘာစီလိုနာသို့ ပြောင်းရွှေ့လာခဲ့သူဖြစ်သည်။ "နှစ်ဂိုးအသာဆိုတာက သိပ်ပြီးကြိုးမားတဲ့ ကွာဟချက်တော့မဟုတ်ပါဘူး။ ဒါကြောင့် အာဆင်နယ်အသင်းပြိုင်ပွဲက ထွက်ခွာသွားရမယ့် အနေအထားလို့ ယတိပြတ်ပြောမရသေးပါဘူး။ ပွဲကစားချိန်အတွင်း အာရုံအပြည့်အဝစိုက်ဖို့တော့ လိုအပ်ပါတယ်" ဟု ဇာမေလန်က ဆိုလိုက်သည်။

အာဆင်နယ်နောက်ခံလူမာတီဆက်ကာကမူ ဖြစ်နိုင်သမျှထဲမှ အကောင်းဆုံးသော ရလဒ်တစ်ခုကို ဆုပ်ကိုင်နိုင်ရန် ကြိုးပမ်းသွားမည်ဖြစ်ပြီး ပရိသတ်မှားကျေနပ်စေမည့် ရလဒ်တစ်ခုကို ဆောင်ကြဉ်းပေးနိုင်ရန် မျှော်လင့်ထားကြောင်း ပြောကြားခဲ့သည်။ အာဆင်နယ်အနေဖြင့် အကောင်းဆုံးတို့ပြန်မှုကိုပြသရန် တိုက်စစ်ဖွင့် ကစားမည်ဖြစ်ပြီး တိုက်စစ်နေရာအတွက် ဝဲလ်ဘတ်နှင့် ဝဲလ်ကော့တို့နှစ်ဦးအား အသုံးပြုသွားမည်ဖြစ်ကြောင်း သိရသည်။

(မေလှဲသင်း)

ကစားသမားဘဝကနေ နည်းပြလမ်းကြောင်းဟော်သို့ ရောက်လာတော့မှာလား ဂျွန်တယ်ရီ



ချယ်လ်ဆီးအသင်းခေါင်းဆောင် ဂျွန်တယ်ရီဟာ အသက်အရွယ်အားဖြင့် တွက်ဆယ်ဆိုရင် ၃၅ နှစ်ထဲကို ရောက်ရှိလို့နေပါပြီ။ အဲဒီအသက်အရွယ်ဆိုရင် ကစားသမား ဘဝကနေ အနားယူသင့်တဲ့အချိန်ဖြစ်မေမယ့် ချယ်လ်ဆီးအသင်းအတွက် အသုံးတည့်နေတာမို့ ချယ်လ်ဆီးအသင်းခေါင်းဆောင်အဖြစ်နဲ့ အချိန်ကြာမြင့်စွာရှိနေခဲ့ရသူပါ။

လက်ရှိမှာ ချယ်လ်ဆီးအသင်းနဲ့ စာချုပ်သက်တမ်းဟာလည်း ရာသီကုန်မှာ ကုန်ဆုံးတော့မှာဖြစ်လို့ ချယ်လ်ဆီးအသင်းကနေထွက်ခွာကာ နည်းပြဘဝသို့ တစ်မူဟုတ်ခင်းဆိုသလို ပြောင်းလဲသွားဖို့ ဆန္ဒပြင်းပြနေခဲ့သူပါ။ အဲဒီလို နည်းပြဘဝကို တောင့်တနေတဲ့ ဂျွန်တယ်ရီကို မိတ်ဆွေတစ်ဦးဖြစ်တဲ့ ဒီန်းတော်ကလင် ဘရွန်ဘိုင်အသင်းပိုင်ရှင် ဂုန်ဘက်ချ်အန်ဒါဆန်က နည်းပြအဖြစ်နဲ့ သူ့ရဲ့အသင်းကို ပြောင်းရွှေ့လာဖို့ ကမ်းလှမ်းထားခဲ့ပါတယ်။

ဘရွန်ဘိုင်အသင်းဟာ ပြီးခဲ့တဲ့တစ်ပတ်အတွင်းက အသင်းပိုင်ရှင်နဲ့ အဆင်မပြေဖြစ်ခဲ့တဲ့ နည်းပြသောမက်ဖရန့်ခ် ထွက်ခွာသွားခဲ့ပြီးတဲ့နောက် ယာယီနည်းပြအဖြစ် စကာဘာလူးဝစ်ကို ခန့်အပ်ထားခဲ့ပါတယ်။ ဒါကြောင့် ယာယီနည်းပြအဖြစ်ခန့်အပ်ထားတဲ့ စကာဘာလူးဝစ်ကို အသင်းနည်းပြအဖြစ်ကနေ ရာသီကုန်မှာ အနားပေးမှာမို့ ချယ်လ်ဆီးအသင်းခေါင်းဆောင် ဂျွန်တယ်ရီကို ဒီန်းတော်မြေသို့လာရောက်ရန် ဖိတ်ခေါ်ဖို့ စီစဉ်ထားခဲ့ခြင်းဖြစ်ပေါ်တယ်။ ဒါကြောင့် ဂျွန်တယ်ရီအနေနဲ့ လက်ဆယ်ဆိုရင် ကစားသမားဘဝကနေ အနားယူချိန်မှာ နည်းပြအဖြစ်သို့ ရောက်ရှိသွားမယ်လို့ ယူဆထားကြတာပါ။

ဒါပေမယ့် ချယ်လ်ဆီးအသင်းခေါင်းဆောင် ဂျွန်တယ်ရီအနေနဲ့ စတမ်းဖို့ဒ်ဘရစ်ချ်မှာ ဆက်နေမယ်လို့ ဝန်ခံခဲ့ပါတယ်။ ချယ်လ်ဆီးအသင်းမှာ ဆက်ရှိဖို့ဆိုတာတော့ မသေချာတော့သည့် အနေအထားတစ်ရပ်လို့လည်း သတင်းတွေက ဖော်ပြထားကြပါတယ်။

ဂျွန်တယ်ရီဟာ လူငယ်ကစားသမားဘဝနဲ့ ဝက်စ်ဟမ်းအသင်းမှာ ကစားခဲ့သလို ချယ်လ်ဆီးလူငယ်အသင်းမှာလည်း ကစားခဲ့ဖူးသူပါ။ ပထမအသင်းကြီးမှာ ကစားခဲ့တဲ့ အသင်းကတော့ ချယ်လ်ဆီးအသင်းတစ်သင်းတည်းသာရှိခဲ့ပြီး ချယ်လ်ဆီးအသင်းမှာ ၁၉၉၈ ခုနှစ်ကနေ ၂၀၁၆ ခုနှစ်အထိ ၁၈ နှစ်ကြာ ကစားခဲ့သူလည်းဖြစ်တယ်။ ချယ်လ်ဆီးအသင်းမှာ ကစားစဉ်ကာလအတွင်း နောက်တန်းသမားတစ်ဦးဖြစ်မေမယ့် သွင်းဂိုး ၄၀ အထိ သွင်းယူပေးနိုင်ခဲ့ပါတယ်။

လက်ရှိမှာတော့အသင်းနဲ့ စာချုပ်သက်တမ်းကုန်ဆုံးတော့မှာဖြစ်လို့ အခြားကလပ်အသင်းကို ပြောင်းဖို့ စီစဉ်နေပြီး ကစားသမားဘဝနဲ့ အသင်းပြောင်းမှာလား ဒါမှမဟုတ် နည်းပြဘဝနဲ့ပဲ အသင်းပြောင်းမှာလားဆိုတာတော့ စောင့်ကြည့်ရဦးမယ့် အနေအထားတစ်ရပ်လို့ ဆိုရမှာပါ။

(ဒွေကြယ်)

ရီးယဲလ်မက်ဒရစ် အနိုင်ယူဖို့ ခက်ခဲနိုင်မယ့် စပိန်လာလိဂ်ရင်ဆုန်သံ-၃၀

စပိန်လီဂ်ပွဲစဉ်(၃၀)တိုင်လာမယ့် မတ်လ ၁၉၊ ၂၀၊ ၂၁ ရက်တွေမှာ ကျင်းပသွားမှာဖြစ်ပါတယ်။ ဒီပွဲစဉ်မှာ ဘာစီလိုနာနဲ့ ဇီလာရီးယဲလ်၊ ရီးယဲလ်မက်ဒရစ်နဲ့ ဆီဗီလာတို့ ဆုံတွေ့တဲ့ ပွဲကောင်းတွေပါဝင်နေပြီးလို့ ဝိတ်ဝင်စားဖို့ကောင်းမွန်နေတာ ဘာစီလိုနာနဲ့ ရီးယဲလ်မက်ဒရစ်တို့ နိုင်ပွဲရယူသွားနိုင်မလားဆိုတာ စောင့်ကြည့်သွားရပါလိမ့်မယ်။

LFP

ရွိုင်းမင်းမင်း

ဂီတာဖေး-အီဘား နံနက် ၂း၀၀ (၁၉-၃-၁၆)

တန်းဆင်းဇုန်က အသင်းတွေနဲ့အမှတ်ကွာဟမှုကျဉ်းမြောင်းနေတဲ့ ဂီတာဖေးဟာ တန်းမဆင်းရဖို့အတွက် နောက်ပိုင်းပွဲတွေမှာ အားစိုက်ကစားနေပေမယ့်လည်း ခြေစွမ်းပိုင်းကအားနည်းမှုတွေ များလွန်းနေပါတယ်။ ဒါပေမယ့် အီဘားကလည်း ခြေပျက်ယွင်းနေကာ ဂီတာဖေးရဲ့အိမ်ကွင်းလည်းဖြစ်နေပါတယ်။ တန်းမဆင်းရဖို့အားစိုက်ကစားလာမယ့် ဂီတာဖေးကသာ ကပ်နိုင်သွားနိုင်တယ်။

ဂီဂွန်-အက်သလက် ည ၉း၃၀ (၁၉-၃-၁၆)

အက်သလက်တီကိုဟာ ဒီပွဲမတိုင်ခင်မှာချန်ပီယံလိဂ်ပွဲစဉ်ကစားခဲ့ရတာကြောင့် ပွဲပန်းမှုတွေရှိနေနိုင်ပါတယ်။ ဒါပေမယ့် အက်သလက်တီကိုရဲ့ခြေက အခုနောက်ပိုင်းမှာ တောက်လျှောက်ကောင်းမွန်နေသလို တိုက်စစ်ကလည်း ဂိုးသွင်းခြေရှိနေပါတယ်။ ဂီဂွန်ကတော့ တန်းမဆင်းရဖို့ အတွက် အားစိုက်ကစားနေပေမယ့်လည်း ခြေစွမ်းပိုင်းက ပျက်ယွင်းနေပါတယ်။ ဂီဂွန်တို့ အိမ်ကွင်းမှာကစားရမှာဖြစ်ပေမယ့်လည်း တိုက်စစ်ပိုင်းအားနည်းမှုတွေကြောင့် အက်သလက်တီကိုကိုတွန်းပြန်ဖိအားပေးနိုင်ဖို့ ခက်ပါလိမ့်မယ်။ အက်သလက်တီကိုပဲအနိုင်ရမယ်။

ဆိုစီဒက်-လက်စ်ပဲလ်မက်စ် ည ၁း၄၅ (၁၉-၃-၁၆)

တန်းဆင်းဇုန်ထဲကအသင်းတွေနဲ့ အမှတ်ကွာဟမှုသိပ်မရှိတဲ့ လက်စ်ပဲလ်ကော်စ်ဟာ တန်းမဆင်းရဖို့ဆိုရင် အမှတ်တွေထပ်မံရယူနိုင်ဖို့ လိုအပ်နေပါသေးတယ်။ ဒါကြောင့် လက်စ်ပဲလ်မက်စ်တို့ပွဲတိုင်းကို အားစိုက်ကစားနေသလို ခြေစွမ်းပိုင်းလည်းမဆိုးပါဘူး။ အထူးသဖြင့် ခံစစ်ကစားပုံ ကောင်းမွန်လာတာကြောင့် ဆိုစီဒက်ရဲ့ အိမ်ကွင်းအားကို ထိန်းချုပ်နိုင်မှာပ်။ ဆိုစီဒက်ခြေကလည်း အခုနောက်ပိုင်း အနည်းငယ်ကုဆင်းလာတာကို တွေ့ရတယ်။ သရေပွဲပါ။

ဂရန်နာဒါ-ဗယ်လက်ကာနို ည ၁း၄၅ (၁၉-၃-၁၆)

စိတ်ဝင်စားဖို့ကောင်းတဲ့ပွဲစဉ်ဖြစ်ပါတယ်။ လက်ရှိအချိန်မှာ နှစ်သင်းစလုံးဟာတန်းဆင်းရမယ့် အခြေအနေနဲ့ နီးကပ်လွန်းနေတာကြောင့် အခုလိုတဝတူ အသင်းအချင်းချင်း ဆုံတွေ့ရတဲ့ပွဲစဉ်မှာ နိုင်ပွဲရယူနိုင်ရေးအတွက် နှစ်သင်းစလုံး အားစိုက်ကစားလာဖို့ရှိနေပါတယ်။ ဒါကြောင့် ပွဲက အကြိတ်အနယ်ရှိနိုင်သလို နှစ်သင်းစလုံးရဲ့ ခြေစွမ်းကလည်း ကွာဟမှုမရှိတာကြောင့် အပြန်အလှန်ရှိမယ့်ပွဲစဉ်လည်း ဖြစ်လာနိုင်ပါတယ်။ သရေကျဖို့များတဲ့ ပွဲတစ်ပွဲပါပဲ။

ဒီပို့တီဒို-လီဗန်တေး နံနက် ၂း၀၀ (၂၀-၃-၁၆)

ဒီပို့တီဒိုဟာ နောက်ပိုင်းပွဲတွေမှာ ရလဒ်ပိုင်းအားနည်းမှုတွေနဲ့အတူ တန်းဆင်းဇုန်ကအသင်းတွေနဲ့ အမှတ်ကွာဟမှုကလည်း အနည်းငယ်ကျဉ်းမြောင်းလာတာကြောင့် ဒီပွဲစဉ်မှာ နိုင်ပွဲရယူနိုင်ရေးအတွက် အားစိုက်ကစားလာမှာသေချာနေပါတယ်။ အိမ်ကွင်းလည်းဖြစ်နေကာ ပြိုင်ဘက်လီဗန်တေးကလည်း ခြေစွမ်းပိုင်းအားနည်းမှုတွေများလွန်းနေတဲ့အသင်းဖြစ်ပါတယ်။ ခံစစ်ကအစ အားနည်းလွန်းတာကြောင့် အိမ်ရှင်ဒီပို့တီဒိုပဲ အနိုင်ရမယ်။

ဘတ်တစ်-မာလာဂါ နံနက် ၃း၃၅ (၂၀-၃-၁၆)

မာလာဂါဟာ နောက်ဆုံးကစားခဲ့တဲ့ပွဲစဉ်မှာ ဂီဂွန်ကို အနိုင်ရရှိခဲ့တယ်ဆိုပေမယ့် ခြေစွမ်းပိုင်းကတော့ အကောင်းဆုံးပုံစံမှာမရှိသေးပါဘူး။ နောက်ဆုံး ငါးပွဲမှာ အဆိုပါတစ်ပွဲတည်းသာ အနိုင်ရရှိခဲ့တာကိုလည်း တွေ့ရပါတယ်။ ခံစစ်ကလည်း အဆိုပါပွဲမှာ ဂိုးမပေးခဲ့ရပေမယ့် ဂီဂွန်ဟာ တိုက်စစ်ပိုင်းအားနည်းတဲ့အသင်းဖြစ်ပြီး ကုန်ပွဲတွေမှာတော့ မာလာဂါခံစစ်ကပွဲတိုင်းနီးပါး ဂိုးတွေပေးခဲ့ရတာ တွေ့ရပါတယ်။ ဘတ်တစ်ကတော့ အိမ်ကွင်းဖြစ်သလို ခြေစွမ်းလည်းကောင်းနေပါတယ်။ ဘတ်တစ်ကသာကပ်နိုင်သွားမှာပါ။

အက်စ်ပန်ညို-ဘီဘာအို ညနေ ၅း၃၀ (၂၀-၃-၁၆)

ဘီဘာအိုဟာ ခြေစွမ်းပိုင်းကောင်းမွန်နေသလို ဥရောပဝင်ခွင်ရယူနိုင်ခြေလည်းရှိနေတာကြောင့် ပွဲတိုင်းကို အာရုံစိုက်ကစားနေပါတယ်။ ဒီပွဲစဉ်မှာလည်း ဘီဘာအိုတို့ နိုင်ပွဲရယူနိုင်ရေးအတွက် အားစိုက်ကစားလာမှာသေချာနေပါတယ်။ ဒါပေမယ့် ဘီဘာအိုဟာ ဒီပွဲမတိုင်ခင်မှာ ယူရိပါလိဂ်ပွဲစဉ်ကစားခဲ့ရတာကြောင့် ပွဲပန်းမှုတွေရှိလာနိုင်တာကို သတိပြုရမှာဖြစ်ပါတယ်။ ဒ့် အပြင် အက်စ်ပန်ညိုကလည်းခြေစွမ်းပိုင်းကောင်းမွန်ကာ အိမ်ကွင်းအားလည်းရှိနေတာကြောင့် ဘီဘာအိုတို့ မထင်မှတ်တဲ့ အခက်တွေ့နိုင်ပါတယ်။ ဘီဘာအိုကပ်ပြီးသာနိုင်မယ်။

ဗီလာရီးယဲလ်-ဘာစီလိုနာ ည ၉း၃၀ (၂၀-၃-၁၆)

ဘာစီလိုနာဟာ ဒီပွဲမတိုင်ခင်မှာအာဆင်နယ်နဲ့ ချန်ပီယံလိဂ် ပွဲစဉ်ကစားခဲ့ရတာကြောင့် ပွဲပန်းမှုတွေရှိလာနိုင်ပါတယ်။ ဗီလာရီးယဲလ်ကတော့ လက်ရှိခြေစွမ်းပိုင်းကောင်းမွန်နေကာ အိမ်ကွင်းလည်းဖြစ်တာကြောင့် အမှတ်ခွဲယူနိုင်ရေးအတွက် အားစိုက်ကစားလာဖို့ရှိနေပါတယ်။ ဒါပေမယ့် ဗီလာရီးယဲလ်ကလည်း ဒီပွဲမတိုင်ခင်မှာ လေဘာကူဆင်နဲ့ ယူရိပါလိဂ်အဝေးကွင်းပွဲကစားခဲ့ရလို့ ပွဲပန်းနေနိုင်ပါတယ်။ ဘာစီလိုနာကသာ နှစ်ဂိုးအသာနဲ့ အနိုင်ရသွားမှာပါ။

ဗလင်စီယာ-ဆယ်လ်တာဗီဂို ည ၁း၄၅(၂၀-၃-၁၆)

ဗလင်စီယာဟာ အခုနောက်ပိုင်းလာလီဂါပြိုင်ပွဲအတွင်း ခြေစွမ်းပိုင်းအနည်းငယ်ကိုးတက်လာပါတယ်။ အိမ်ကွင်းလည်းဖြစ်လို့ ဗလင်စီယာတို့ ဒီပွဲမှာလည်း အားစိုက်ကစားလာမှာပါ။ ဒါပေမယ့် ဗလင်စီယာဟာ ဒီပွဲမတိုင်ခင်မှာ ယူရိပ်လိဂ်ပွဲစဉ်ကစားခဲ့ရတာကြောင့် ပွဲပန်းမှုတွေရှိလာနိုင်ပါတယ်။ ဒဲ့အပြင် ဆယ်လ်တာဗီဂိုက လည်းဥရောပဝင်ခွင့်ရယူနိုင်ဖို့အတွက် အားစိုက်ကစားလာမှာဖြစ်သလို တိုက်စစ်ကလည်း ဂိုးသွင်းခြေရှိနေတာကြောင့် ဗလင်စီယာကိုတို့ပြန်ကစားသွားနိုင်မှာပါ။

ရီးယဲလ်မက်ဒရစ်-ဆီဗီလာ နံနက် ၂း၀၀ (၂၁-၃-၁၆)

ရီးယဲလ်မက်ဒရစ်ဟာ ဘာစီလိုနာနဲ့အက်သလက်တီကိုတို့ကို ဇိအားပေးနိုင်ဖို့အတွက် ဒီအိမ်ကွင်းပွဲစဉ်မှာ နိုင်ပွဲရယူနိုင်ဖို့ အားစိုက်ကစားလာမှာပါ။ ရီးယဲလ်မက်ဒရစ်အနေနဲ့ အိမ်ကွင်းပွဲတွေမှာလည်း ခြေကိုကောင်းတက်ကာ ဘေးလိုပြန်ကစားလာနိုင်တာကြောင့် လည်း တိုက်စစ်ပိုင်းက ထက်မြက်လာပ်တယ်။ ဒီပွဲမတိုင်ခင်မှာလည်း ကြားပွဲကစားခဲ့ရမှာမဟုတ်လို့ ရီးယဲလ်တို့ ခြေကုန်ထုတ်လာနိုင်မှာပါ။ ဆီဗီလာကတော့ ခြေစွမ်းမဆိုးပေမယ့် ယူရိပါလိဂ်ပွဲကြောင့် ပွဲပန်းလာနိုင်ပါတယ်။ ရီးယဲလ်ကသာ အိမ်ကွင်းမှာနိုင်ပွဲရယူသွားနိုင်မှာပါ။

နဘားဘူတာ၌ ခရီးသည်နှင့်စျေးသည် အချင်းများ

အင်းတော် မတ် ၁၅

မန္တလေးမှ ထွက်ခွာလာသော အမှတ်(၅၅)(အထူးအမြန်)မီးရထားသည် အင်းတော်မြို့နယ် နဘားဘူတာသို့ ဆိုက်ရောက်စဉ် ရထားတွဲများပေါ်သို့ ဝင်ထွက်သွားလာလျက် စျေးရောင်းချနေကြသည့် စျေးသည်များထဲမှ ကြံရည်ရောင်းချသူ အမျိုးသမီးက အတွဲ(၆)၌ လိုက်ပါလာသည့် ခရီးသည်အမျိုးသမီးအား ကြံရည်ဖန်ခွက်၊ လင်ပန်းတို့ဖြင့် ပစ်ပေါက်မှုဖြစ်ပွားခဲ့သည်။

ဖြစ်စဉ်မှာ မတ် ၁၂ ရက် ည ၇ နာရီက မန္တလေးမှ ထွက်ခွာလာသော အမှတ်(၅၅) အထူးအဖြန်ရထား နဘားဘူတာသို့ ဝင်ရောက်ရပ်နားစဉ် ရထားပေါ်သို့ စုပြုံတက်ရောက်ပြီး စျေးရောင်းချသူ စျေးသည် ၃၀ ကျော်အပြင် အလှူခံဖလားနှင့် မိုက်ခွက်ကိုင်လျက် အလှူခံသူ ၁၀ ဦးခန့်တို့နှင့် ရထားတွဲများပေါ် ရှုပ်ထွေးနေသော စည်းကမ်းမဲ့မြင်ကွင်းများမှာ ဖြစ်ပေါ်လျက်ရှိသည်။

နဘားဘူတာ၌ အတွဲ(၆)တွင် ရထားစီးခရီးသည်နှင့် စျေးသည်အမျိုးသမီးတို့ အချင်းများကြရာမှာ ခရီးသည်အမျိုးသမီး (၄၀)နှစ်အား အင်းတော်မြို့နယ် နဘားလျှပ်စစ်ခွဲရုံးမှ ကြဲရည်ရောင်းချသူ မအိအိလွင်က ကြံရည်ဖန်ခွက်၊ လင်ပန်းတို့ဖြင့် ပစ်ပေါက်ဆဲဆိုမှု ဖြစ်ပွားခဲ့ရာ ခရီးသည် အမျိုးသမီးက မကျေနပ်သဖြင့် နဘားမီးရထား ရဲတပ်ဖွဲ့သို့ တိုင်တန်းဖြေရှင်းခဲ့ကြသည်။

ဖြစ်စဉ်အား စစ်ဆေးခဲ့ရာ စျေးရောင်းသူ မအိအိလွင်က ခရီးသည်အမျိုးသမီးအား တောင်းပန်ခဲ့ပြီး ကာယ်ရှင်ကလည်း အမှုမဖွင့်လိုကြောင်းပြောရာ မီးရထားရဲတပ်ဖွဲ့ဝင်များက မအိအိလွင်အား ဒဏ်ငွေ ကျပ် ၃၀၀၀ ချမှတ်စေခဲ့ကြောင်း သိရသည်။

နဘားဘူတာ ပလက်ဖောင်း(စင်္ကြံ)ပေါ်နှင့် မည်သည့်လူစီးရထားဖြစ်စေ တွဲပေါ်သို့တက်ရောက်၍ မည်သည့်လိုင်စင်မဲ့ စျေးသည်မျှရောင်းချခွင့်မပြုပါ။ ရောင်းချနေသည်ကိုတွေ့ရှိပါက ရထားဥပဒေအရ အရေးယူမည်ဖြစ်ကြောင်း စည်းကမ်းမဲ့စျေးသည်များအား သတိပေးခဲ့ကြောင်း သိရသည်။

(၂၃၃)

မသက်မှုဖြင့် ဖမ်းဆီးထားသူအား စစ်ဆေးရာမှ ဖုန်းခိုးမှုများ ထပ်မံပေါ်ပေါက်

နေပြည်တော် မတ် ၁၅

မန္တလေးတိုင်းဒေသကြီး ပြည်ကြီးတံခွန်မြို့နယ် ပြည်ကြီးတံခွန် မြို့မရဲစခန်းမှတပ်ဖွဲ့ဝင်များသည် မတ် ၁၃ ရက် မွန်းတည့် ၁၂ နာရီခန့်က ၎င်းရဲစခန်း(ပ)၁၁၇/၂၀၁၆ (ပြစ်မှုပုဒ်မ ၃၈၀/ကျင့် ၅၄ အမှု) မှ မသက်မှုဖြင့် ဖမ်းဆီးထားသူ ပြည်ကြီးတံခွန်မြို့နယ် (၈)ရပ်ကွက်နေ အောင်မြင့်မြတ်(၂၂) နှစ်အား စစ်ဆေးခဲ့သည်။

စစ်ဆေးချက်အရ ၎င်းသည် လွန်ခဲ့သောတစ်လခန့်က ပြည်ကြီးတံခွန်မြို့နယ် (၈)ရပ်ကွက်ရှိ ဆောက်လုပ်ဆဲဝိုဒေါင်အတွင်းမှ Coolpad လက်ကိုင်ဖုန်းတစ်လုံး၊ လွန်ခဲ့သော နှစ်ပတ်ခန့်က (၈)ရပ်ကွက်ရှိ ကားဂိတ်အတွင်းမှ Huawei လက်ကိုင်ဖုန်းတစ်လုံးတို့အား ခိုးယူခဲ့ကြောင်း စစ်ဆေးသိရှိရ၍ သက်သေခံဖုန်းများကို သိမ်းဆည်းပြီး အောင်မြင့်မြတ်အား ပြည်ကြီးတံခွန်မြို့မရဲစခန်းက ထပ်မံအမှုဖွင့်အရေးယူထားကြောင်း သိရသည်။

(ရှေ့မျက်နှာမှ ဆက်ရန်)

ပြည်မြို့၌ မီးပလပ်ခုံအပူလွန်ရာမှ မီးလောင်မှုဖြစ်

နေပြည်တော် မတ် ၁၅

ပဲခူးတိုင်းဒေသကြီး ပြည်မြို့ရွာဘဲရပ်ကွက်တွင် မတ် ၁၃ ရက် ညနေ ၃ နာရီ၅ မိနစ်ခန့်က မီးလောင်မှုဖြစ်ပွားကြောင်း သိရသည်။

မီးလောင်ရာသို့ ပြည်မြို့မရဲစခန်းမှ တပ်ဖွဲ့ဝင်များ၊ ပြည်ခရိုင် မီးသတ်တပ်ဖွဲ့ဝင်များ၊ အရန်မီးသတ်တပ်ဖွဲ့ဝင်များနှင့် ပြည်သူများက ဝိုင်းဝန်းငြိမ်းသတ်ခဲ့ရာ ညနေ ၃ နာရီ ၁၀ မိနစ်ခန့်တွင် မီးငြိမ်းသွားခဲ့သည်။

မီးလောင်မှုဖြစ်စဉ်အား စစ်ဆေးရာ အဆိုပါရပ်ကွက်နေ ဒေါ်နီ (၅၅)နှစ်၏ နှစ်ထပ်၊ သွပ်မိုး၊ အုတ်ကာ နေအိမ်အောက်ထပ် အိပ်ခန်းအတွင်းရှိ လျှပ်စစ်မီးပလပ်ခုံ အပူလွန်ကဲပြီး ဝိုင်ယာရှော့ဖြစ်ရာမှ တစ်ဆင့် မီးလောင်မှုဖြစ်ပွားခဲ့ခြင်းဖြစ်ကြောင်း သိရသဖြင့် ၎င်းအား ပြည်မြို့မရဲစခန်းက အမှုဖွင့်အရေးယူထားကြောင်း သိရသည်။

(ရှေ့မျက်နှာမှ ဆက်ရန်)

လားရှိုး၊ နောင်ချို၊ မဘိမ်းမြို့တို့တွင် စိတ်ကြွရူးသွပ်ဆေးပြားများ သိမ်းဆည်းရမိ



လေးလွှင့်နှင့် မပြင့်မြင့်ခင်တို့နှစ်ဦးအား သိမ်းဆည်းရမိ မူးယစ်ဆေးဝါးများနှင့်အတူ တွေ့ရစဉ်။

နေပြည်တော် မတ် ၁၅

မူးယစ်တပ်ဖွဲ့စု(၂၄)လားရှိုးမြို့ တပ်ဖွဲ့ဝင်များပါဝင်သော ပူးပေါင်းအဖွဲ့သည် မတ် ၁၂ ရက်က လားရှိုးမြို့ နားမခေါ်အဝေးပြေးကားကြီးကွင်း ရာဇာထွန်းကားဂိတ်အနီးသို့ ရောက်ရှိလာသူ လေးလွှင့်နှင့် မမြင့်မြင့်ခင်တို့အား ရှာဖွေရာ ၎င်းတို့ယူဆောင်လာသည့် လက်ဆွဲခြင်းအတွင်းမှ ဘိန်းဖြူဆပ်ပြာခွက် စစ ခွက် (အလေးချိန် ၁ ဒသမ ၀၅၆ ကီလို)နှင့် စိတ်ကြွရူးသွပ်ဆေးပြား ၅၈၅၀ တို့ကို သိမ်းဆည်းရမိခဲ့သည်။

အလားတူ မူးယစ်တပ်ဖွဲ့စု(၂၄)လားရှိုးမြို့ တပ်ဖွဲ့ဝင်များပါဝင်သော ပူးပေါင်းအဖွဲ့သည် မတ် ၁၁ ရက်က နောင်ချိုမြို့အဝင် အိုရီယမ်တယ်ဟိုင်းဝေးတိုးဂိတ်အနီးတွင် သိန်းဝင်း မောင်းနှင်လာသည့် ဆိုင်ကယ်ကိုရှာဖွေရာ ဆိုင်ကယ်တူးဘောက်အတွင်းမှ စိတ်ကြွရူးသွပ်ဆေးပြား ၂၀၀၀ သိမ်းဆည်းရမိခဲ့သည်။ ယင်းနေ့က မူးယစ်တပ်ဖွဲ့စု (၂၇)လွိုင်လင်မှ တပ်ဖွဲ့ဝင်များပါဝင်သော ပူးပေါင်းအဖွဲ့သည် လွိုင်လင်-နမ့်စန်သွားကားလမ်း ပန်ခေါက်ဝိုးတုန်းကြီးကျေးရွာတွင် သိန်းငွေ မောင်းနှင်ပြီး သိန်းဟန် လိုက်ပါလာသည့် 1K/---ALPHARD အဖြူရောင်ယာဉ်ကိုရှာဖွေရာ သိန်းငွေထံမှ စိတ်ကြွရူးသွပ်ဆေးပြား ၁၁၅ ပြား သိမ်းဆည်းရမိခဲ့သည်။

ထို့အတူ မတ် ၁၂ ရက်က မဘိမ်းမြို့မရဲစခန်းမှ တပ်ဖွဲ့ဝင်များသည် မဘိမ်းမြို့နယ် ရမ်းဘိုကျေးရွာအုပ်စု ဒေသအခေါ် မိုးမှောင်ကုဒေသနေ ရန်ချိန်မြင့်၏တဲအိမ်ကိုရှာဖွေရာ တဲ၏အနောက်တွင် မြေကျင်းတူးချ မြှုပ်ထားသော ပလတ်စတစ်ကော်ပုံးအတွင်းမှ စိတ်ကြွရူးသွပ်ဆေးပြား ၁၁၉၆၀၀ သိမ်းဆည်းရမိသဖြင့် ၎င်းတို့အား မူးယစ်ဆေးဝါးနှင့် စိတ်ကိုပြောင်းလဲစေသော ဆေးဝါးများဆိုင်ရာဥပဒေအရ အရေးယူထားကြောင်း သိရသည်။



ရန်ချိန်မြင့်အား သိမ်းဆည်းရမိ မူးယစ်ဆေးဝါးများနှင့်အတူ တွေ့ရစဉ်။

(ကြေးမုံ)

စွမ်းအင်ဝန်ကြီးဌာန
မြန်မာ့ရေနံဓာတုဗေဒလုပ်ငန်း
တင်ဒါခေါ်ယူခြင်း

၁။ မြန်မာ့ရေနံဓာတုဗေဒလုပ်ငန်း၊ အမှတ်(၁)ရေနံချက်စက်ရုံ(သန်လျင်)နှင့် အမှတ်(၂)ရေနံချက် စက်ရုံ(ချောက်)တို့မှ အောက်ဖော်ပြပါ ရေနံထွက်ပစ္စည်းများအား တင်ဒါစနစ်ဖြင့် ရောင်းချလို ပါသည်-

(က) ရေနံမီးသွေး(အောက်ကျိုး)၅၅မတ်ထရစ်တန်(သန်လျင်)
(ခ) ရေနံချေး (TC) ၄၆၉၃၄၆ ဂါလန်(သန်လျင်)
(ဂ) ပျားဖယောင်း (Sugarcane Wax)၁၆၊ ၇၃၀၀၀ဒ်(သန်လျင်)
(ဃ) ကတ္တရာကုန်ချော ၉၃၊ ၈၁၁၀၀၀ဒ်(သန်လျင်)
(င) မီးထိုးဆီ(ဆီပျက်) ၈၈၈၆၆ ဂါလန်(သန်လျင်)
(စ) ဆီပျက် (Flushing Oil)၂၀၇၃၂၂ ဂါလန်(သန်လျင်)
(ဆ) ဆီပျက် (Slop Oil)၂၃၁၆၄၀ ဂါလန်(သန်လျင်)
(ဇ) ဖယောင်းကြမ်း ၁၅၀၀၀၀ဒ်(ချောက်)

စဉ်	အကြောင်းအရာ	တင်ဒါပုံစံရောင်းချမည့် နေ့ရက်	တင်ဒါလိုက်မည့် ရက်/အချိန်	တင်ဒါဖွင့်မည့် ရက်/အချိန်
(က)	ရေနံမီးသွေး(အောက်ကျိုး)	၁၇-၃-၂၀၁၆	၂၈-၃-၂၀၁၆ ၁၂:၀၀နာရီ	၂၈-၃-၂၀၁၆ ၁၃:၀၀နာရီ
(ခ)	ရေနံချေး(TC)			
(ဂ)	ပျားဖယောင်း			
(ဃ)	ကတ္တရာကုန်ချော	၁၇-၃-၂၀၁၆	၂၉-၃-၂၀၁၆ ၁၂:၀၀နာရီ	၂၉-၃-၂၀၁၆ ၁၃:၀၀နာရီ
(င)	မီးထိုးဆီ(ဆီပျက်)			
(စ)	ဆီပျက်(Flushing Oil)			
(ဆ)	ဆီပျက်(Slop Oil)	၁၇-၃-၂၀၁၆	၃၀-၃-၂၀၁၆ ၁၂:၀၀နာရီ	၃၀-၃-၂၀၁၆ ၁၃:၀၀နာရီ
(ဇ)	ဖယောင်းကြမ်း			

၂။ တင်ဒါပုံစံနှင့် အသေးစိတ်အချက်အလက်များကို အောက်ပါလိပ်စာတွင် ရုံးချိန်အတွင်း လာရောက်စုံစမ်းဝယ်ယူနိုင်ပါသည်။

စွမ်းအင်ဝန်ကြီးဌာန
မြန်မာ့ရေနံဓာတုဗေဒလုပ်ငန်း၊ ဘဏ္ဍာရေးဌာန ရုံးအမှတ်(၄၄)၊ နေပြည်တော်နှင့်
ဘဏ္ဍာရေးဌာန(ရန်ကုန်ရုံး)၊ အမှတ်(၇)(က)သန်လျှက်စွန်းလမ်း၊ ဗိုလ်တထောင်မြို့နယ်၊ ရန်ကုန်မြို့။
ဖုန်း-၀၆၇-၄၁၁၃၄၉၊ ၀၆၇-၄၁၁၀၉၃၊ ၀၉-၅၀၄၁၁၆၈၁

မီး သတိပြု

မြန်မာနိုင်ငံတော်ဗဟိုဘဏ်
အိတ်ဖွင့်တင်ဒါခေါ်ယူခြင်း

၁။ မြန်မာနိုင်ငံတော်ဗဟိုဘဏ်၊ ငွေကြေးလုပ်ငန်းစီမံခန့်ခွဲမှုဌာနတွင် အသုံးပြုရန်အတွက် ဝယ်ယူထားသော SEM DS 1424 Disintegrator Destruction System (၂)လုံး၊ 3 Phase Power Line တပ်ဆင်ရန် အိတ်ဖွင့်တင်ဒါတင်သွင်းရန် ဖိတ်ခေါ်ပါသည်။

၂။ အိတ်ဖွင့်တင်ဒါပုံစံများကို ကြော်ငြာပါသည့်နေ့မှစ၍ ရုံးချိန်အတွင်း မြန်မာနိုင်ငံတော်ဗဟိုဘဏ်၊ ရန်ကုန်ဘဏ်ခွဲ၊ အမှတ်(၂၆) စက်မှု(၁)လမ်း၊ ရန်ကင်းမြို့နယ်၊ စီမံခန့်ခွဲမှုဌာန၊ အင်ဂျင်နီယာဌာနစိတ်တွင် လာရောက်ထုတ်ယူနိုင်ပါသည်။

၃။ အဆိုပါ အိတ်ဖွင့်တင်ဒါများကို ၂၁-၃-၂၀၁၆ရက် (၁၆း၃၀)နာရီတွင် နောက်ဆုံးထား၍ မြန်မာနိုင်ငံတော်ဗဟိုဘဏ်၊ ရန်ကုန်ဘဏ်ခွဲ၊ အမှတ်(၂၆) စက်မှု(၁)လမ်း၊ ရန်ကင်းမြို့နယ်၊ စီမံခန့်ခွဲမှုဌာန၊ အင်ဂျင်နီယာဌာနစိတ်တွင် လာရောက်တင်သွင်းရန် ဖြစ်ပါသည်။

၄။ အသေးစိတ်သိရှိလိုသော အချက်များရှိပါက ဖုန်း ၀၁-၅၄၃၇၀၃ သို့ ရုံးချိန်အတွင်း စုံစမ်းနိုင်ပါသည်။

GOLDEN STAR Travels & Tours

ရွှေတော်တော်/ထုံ-ထုဝ်း-တရုတ္တရာ	Apr-10,11,12,17
တောင်ကြီး-အင်းလေး-ပင်လယ-တရုတ္တရာ	Apr-9,11,12,17
ထုံ-ထုဝ်း-တောင်ကြီး-အင်းလေး-ပင်လယ	Apr-11,12
တောင်ကြီး-အင်းလေး-ပင်လယ-လွိုင်တော်	Apr-12
ရွာလေး-ခြင်ဉီးလွင်/အလောင်းတော်တသေး	Apr-11,12,17

Ph: 703448, 09-5081580, 09-5035640, 09-5080860

အသိပေးကြေညာချက်

ချပန်နိုင်ငံနှင့် စင်ကာပူနိုင်ငံတို့မှ မော်တော်ယာဉ်များ တင်ဆောင်လာသည့် M V SPRING WIND V16 သင်္ဘောသည် ၁၇-၃-၂၀၁၆ ရက်နေ့တွင် ရန်ကုန်ဆိပ်ကမ်းသို့ ဆိုက်ကပ်၍ ကုန်ချလုပ်ငန်း ဆောင်ရွက်မည်ဖြစ်ပါသည်။

မော်တော်ယာဉ်ပိုင်ရှင်များအနေဖြင့် သင်္ဘောမချီပြီးခိုန်တွင် မိမိတို့၏မော်တော်ယာဉ်ပါ ပစ္စည်းများကို ORIGINAL BILL OF LADING များ ယူဆောင်လျက် လာရောက်ကြည့်ရှု စစ်ဆေးရန် အသိပေးအပ်ပါသည်။

သင်္ဘောဆိုက်ကပ်မည့် အချိန်နှင့်တိတားနေရာတို့ကို အသေးစိတ်သိရှိလိုပါက အောက်ဖော်ပြပါ တယ်လီဖုန်းနံပါတ်များသို့ ဆက်သွယ်စုံစမ်းမေးမြန်းနိုင်ပါသည်။

ဖုန်း- ၂၃၀၁၁၉၃၊ ၂၃၀၁၁၇၈

ကိုယ်စားလှယ်လုပ်ငန်းဌာန
မြန်မာ့ဆိပ်ကမ်းအာဏာပိုင်

ပျောက်ဆုံးကြောင်း

(ဘ)ဦးသန်းဦး၏သား မောင်သန်းခိုင်ဝိုး၊ ၁၂/ဥကတ(နိုင်)၁၆၈၈၇၂၏ ပတ်စ်ပို့(နံပါတ်မှတ်မိ)မှာ ခရီးသွားရင်း ပျောက်ဆုံးသွားပါ၍ တွေ့ရှိကာ အကြောင်းကြားပေးပါရန်၊ ဖုန်း-၀၉၇၈၈၃၀၆၅၅

အာရှနဂါး
Asia Dragon ကုန်သွယ်ရေးဆိုင်
ချောင်းသာ/ဒွဋ္ဌဆောင်
Ph: 01 707062, 09 799100100
01 703790, 09 797100100

ရွှေဆိပ်တန်း တံငါးငြိစီးခရီးစဉ်များ

- မြတ်မော်တင်ခွန်းဘုရားပွဲ Mar 18,21
- အလောင်းတော်ကဿပ၊ ပဋ္ဌလေး စစ်ကိုင်း ပုံကွာ
- တောင်ကြီး၊ အင်းလေး၊ ပင်းတယ၊ ထပ်မံပင်း
- ရွှေတိတော်၊ စက္ကိန်းတော်၊ နဂါးပွတ်၊ ကျောင်းတော်ရာ
- ထားဝယ်ရွှင်ကိုးရွာ၊ မောင်းမကန် (လောင်းလုံကျွန်း)
- ပုဂံ-ပုပ္ပါး၊ ဖွယ်တော်လေးထူး၊ ပခုက္ကူ။

ချောင်းသာ (၁၄၀၅)
ဒွဋ္ဌဆောင် (၁၄၀၅)
ပြည်သူ့ကောလက်တော် (စခန္ဓ အာဝတ်ဆဲ)

01-701015, 09-5403844, 09-5044830

POST
စင်္ကြွင်းသင်တန်းများ
PPTT (ပူလတန်း-ပြု)
PGDMA (အလယ်တန်း-ပြု)

တပေးပွဲအစိုးကပ်တန်း(၃)(၁)
(၁၉-၃-၂၀၁၆)စပြု၊ အချိန်(၉း၀၀-၁း၀၀)
(၁၉/၂၀/၂၁/၂၂/၂၃/၂၄)ရက်များ

တပေးပွဲအစိုးကပ်တန်း(၃)(၂) တအုပ်ချုပ်-မိဘ၀၀
(၁၉-၃-၂၀၁၆)စပြု၊ အချိန်(၉း၀၀-၂း၀၀)
(၁၉/၂၀/၂၃/၂၆/၂၇/၂၈)ရက်များ
တအုပ်ဝယ်ထားသူများ၊ (၂၈/၂၉)ရက်သင်ပည်။
ဝင်ခွင့်(ပတ်)ဆိပ်ကမ်းသာလမ်း(လယ်)ကျောက်တံတားပြိုနေ့ယ်
ထဝင်၃၁၃၃၃

ဖြည့်တွင်းရေးရာ

ကျိုက်မော်ဝန်းရေလယ်စေတီတော်(၁၀၆)ကြိမ်မြောက်ဗုဒ္ဓပူဇနိယပွဲတော်ကျင်းပမည်



ကျောက်တန်း၊ မတ် ၁၅

ရန်ကုန်(တောင်ပိုင်း)ခရိုင် ကျောက်တန်းမြို့၏ ကျက်သရေဆောင်ရွေးကောင်းသမိုင်းဝင်ကျိုက်မော်ဝန်းရေလယ်စေတီတော်မြတ်ကြီး၏(၁၀၆)ကြိမ်မြောက် ဗုဒ္ဓပူဇနိယပွဲတော်ဖွင့်ပွဲအခမ်းအနားကို ရေလယ်ဘုရားလမ်းဘုရားပွဲတော်မုခ်ဦး၌ တပေါင်းလဆန်း ၇ ရက် မတ် ၁၅ ရက် နံနက် ၈ နာရီတွင် မတ် ၂၃ ရက် တပေါင်းလပြည့်နေ့အထိဗုဒ္ဓပူဇော သံဃာ့ပူဇော်အစီအစဉ်များဖြင့် စည်ကားသိုက်မြိုက်စွာကျင်းပမည်ဖြစ်သည်။

ရွေးကောင်းသမိုင်းဝင်ကျိုက်မော်ဝန်းရေလယ်စေတီတော်သည် ရွေးနှစ်ပေါင်း နှစ်ထောင်ကျော်ကာလပါဒမင်းများလက်ထက်ကပင် မော်ဝန်းမြစ်၏ရေလယ်ကျောက်ကျန်းပေါ်တွင် စတင်တည်ထားကိုးကွယ်ခဲ့ခြင်းဖြစ်သည်။ နှစ်ပရိစ္ဆေဒကြာမြင့်လာသည်နှင့်အမျှ ရေလယ်တွင်လေထန်လှိုင်းပုတ်ခတ်ကြောင့် ကွဲအက်ပျက်စီးပြီး သစ်ပင်များဖုံးလွှမ်းနေသည့် ကျန်းအဖြစ်သာမြင်တွေ့နေကြရပါသည်။

မှတ်မှောက်ကာလ ဘုရားဒါယကာ ကျောက်တန်းမြို့နေ အမိန့်တော်ရရှေ့နေ ဦးဘထွန်း၏ ဇနီးဒေါ်ဒေါ်သက်၏ ထူးဆန်းသောအိပ်မက်အရ ရေလယ်ကျန်းမှ ကျိုက်မော်ဝန်း ရွေးကောင်းစေတီဌတ်တိုကိုရှာဖွေတွေ့ရှိပြီး မြန်မာသက္ကရာဇ် ၁၂၇၁ ခုနှစ်တွင် ပြုပြင်မွမ်းမံတည်ထားကိုးကွယ်ခဲ့သည်။ ထိုအချိန်မှစ၍ ဘုရားပွဲတော်ကိုနှစ်စဉ်နှစ်တိုင်းကျင်းပခဲ့ရာ ယခုအခါ(၁၀၆)ကြိမ်တိုင်ခဲ့ပြီဖြစ်သည်။

မတ် ၁၅ ရက်မှ ၁၇ ရက်ထိ တပေါင်းလဆန်း ၇ ရက်မှ ၉ ရက်ထိ ဓမ္မပူဇော်တရားပွဲများကို ရေလယ်ဘုရားလမ်း ယာဉ်ရပ်နားကွင်းတွင်လည်းကောင်း၊ လဆန်း ၁၀ ရက်မှ လပြည့်နေ့ အထိ သံဃာတော်အရှင်သူမြတ် အပါး ၃၁ ထို့၏ အာသံမစဲ မဟာပဋ္ဌာန်းဒေသနာတော်ရွတ်ဖတ်ပူဇော်ပွဲကို ရေလယ်စေတီငါးစပ်ဘုရားတန်ဆောင်းတွင်လည်းကောင်း အသီးသီးကျင်းပသည်။

တပေါင်းလပြည့်နေ့အရုဏ်တွင် စေတီတော်မြတ်အား ဗုဒ္ဓါဘိသေကအနေကဇာတင်ပြီး ဆွမ်းတော်ကြီး ကပ်လှူပူဇော်ခြင်း၊ နံနက် ၁၀ နာရီတွင် ရွှေမှော်ဝန်းသာသနာ့ဝိဇာန်တော်၌ ဘုရားအမျှဝေပြုသော မြို့နယ်အတွင်းရှိ ကျောင်းတိုက်အသီးသီးမှ ပင့်သံဃာ ၁၈၁ ပါး ထို့အား နေ့ဆွမ်းဆက်ကပ်ပြီး မွန်းလွဲ ၁ နာရီတွင် ဒွေပဒေသာ ပင်များအပါအဝင် ဆွမ်းဆန်စိမ်းလောင်းလှူမည်ဖြစ်သည်။

ထို့ပြင် တပေါင်းလပြည့်ညနေ ၆ နာရီအချိန် မှော်ဝန်းမြစ်ရေလယ်တွင်ထူးခြားသပ္ပါယ်စွာ စံမြန်းတော်မူသောစေတီတော်မြတ်အား ၁၀ ကြိမ်မြောက် ဆီမီးမျှောပူဇော်ကြမည်ဖြစ်သည်။

ဝိုင်းဝင်း (ကျောက်တန်း)

ကျေးရွာမြေဧည့်သူများအား ထင်းများပြန့်ဝေ

မကွေးခရိုင် အုပ်ပိုင်းဒေသ စိမ်းလန်းစိုပြည်ရေးဦးစီးဌာန လက်ထောက်ညွှန်ကြားရေးမှူး ဦးမြင့်သိန်းဦး၊ မြို့နယ်ဦးစီးအရာရှိ ဦးကျော်ဝင်းနိုင်နှင့် ငန်ထမ်းများမှ မတ် ၁၄ ရက် နံနက်ပိုင်းက အိမ်ထောင်စုအလိုက် ထင်းများကို အသီးသီး ဖြန့်ဝေပေးခဲ့ကြောင်း သိရ သည်။

မကွေးတိုင်းဒေသကြီး တောင်တွင်းကြီးမြို့နယ် ကျောက်မိချောင်းကြီးပိုင်း သဘာဝတောထိန်းသိမ်းခြင်း ၈က ၁၀၀၀ အတွင်း ဓမ္မတာမျိုးဆက်ခြင်း ၈က ၁၀၀မှ ထွက်ရှိသော ထင်း ၈ ဒသမ ၅၅၃၆ တန်အား တိုက်ပွဲကျေးရွာ ပြည်သူများသို့ ဖြန့်ဝေပေးခဲ့ကြောင်း သိရသည်။

ထို့ပြင် ဒီဿနိုးကြိုးပြင် ကာကွယ်တော သဘာဝတောထိန်းသိမ်းခြင်း ၈က ၁၀၀၀ အနက်မှ ဓမ္မတာမျိုးဆက်ခြင်း ၈က ၁၀၀ မှ ထွက်ရှိသည့် ထင်း ၄ ဒသမ ၂၇၆၈ တန်တို့ကို ကုက္ကိုဇကျေးရွာ အိမ်ထောင်စုများသို့ လည်းကောင်း ဖြန့်ဝေပေးခဲ့ကြောင်း သိရသည်။

နိုင်ဝင်း

ခန္ဓီးမြို့ဘိုးဘွားရိပ်သာနှင့် လဟယ်မြို့မူကြိုကျောင်းများဖွင့်လှစ်

ခန္ဓီး၊ မတ် ၁၅

လူမှုကာကွယ်စောင့်ရှောက်ရေးဆိုင်ရာ လုပ်ငန်းကော်မတီဥက္ကဋ္ဌ၊ လူမှုဝန်ထမ်းကယ်ဆယ်ရေးနှင့် ပြန်လည်နေရာချထားရေးဝန်ကြီးဌာန၊ ပြည်ထောင်စုဝန်ကြီးဒေါက်တာဒေါ်မြတ်မြတ်အုန်းခင်သည် မတ် ၁၂ ရက်တွင် စစ်ကိုင်းတိုင်းဒေသကြီး ခန္ဓီးမြို့သို့ရောက်ရှိပြီး အမှတ်(၅၂) ခြေလျင်တပ်ရင်း မူလတန်းကြိုကျောင်း၌ မူကြိုကလေးများအား ပြုစုစောင့်ရှောက်ရေးနှင့် ဖွံ့ဖြိုးရေးလုပ်ငန်းများကို ကြည့်ရှုခဲ့ပြီး မိသားစုသုံးပစ္စည်းများ ထောက်ပံ့ပေးခဲ့သည်။

ဆက်လက်၍ ဝန်ကြီးဌာနမှ ကျပ်သိန်း ၄၁၁ ထောက်ပံ့ထားသည့် ခန္ဓီးမြို့ ဘိုးဘွားရိပ်သာ ဖွင့်ပွဲအခမ်းအနားသို့ တက်ရောက်၍ အဆောက်အအုံအတွင်း လှည့်လည်ကြည့်ရှုပြီး သက်ကြီးရွယ်အိုပြုစုစောင့်ရှောက်ရေးလုပ်ငန်းများအကြောင်း ရှင်းလင်းပြောကြားကာ အတိုး၊ အတွားများအား အသုံးအဆောင်ပစ္စည်းများ ကန်တော့ကာ ဘိုးဘွားရိပ်သာအတွက် မိသားစုသုံးပစ္စည်းမျိုးစုံထောက်ပံ့ပေးခဲ့သည်။

မတ် ၁၃ ရက်တွင် နာဂကိုယ်ပိုင်အုပ်ချုပ်ရေးဒေသ လဟယ်မြို့၌ ဝန်ကြီးဌာနမှ ကျပ်သိန်း ၃၀၁ ဖြင့် ထောက်ပံ့ထားသည့် လဟယ်စံပြမူလတန်းကြိုကျောင်း ဖွင့်ပွဲအခမ်းအနားသို့ တက်ရောက်၍ နာဂကိုယ်ပိုင်အုပ်ချုပ်ရေးဒေသ ဦးစီးဥက္ကဋ္ဌ ဦးချစ်ကြူနှင့် အမြဲတမ်းအတွင်းဝန် ဦးစီးအောင်တို့နှင့်အတူ ဖဲကြိုးဖြတ်ဖွင့်လှစ်ပေးခဲ့သည်။

ယင်းနောက် အဆောက်အအုံအတွင်း လှည့်လည်ကြည့်ရှုပြီး မူကြိုကလေးများအား လက်ဆောင်ပစ္စည်းများ ပေးအပ်ကာ ရွေးဦးအရွယ်ကလေးသူငယ်ပြုစုစောင့်ရှောက်ရေးနှင့် ဖွံ့ဖြိုးတိုးတက်မှုလုပ်ငန်းများ အကြောင်း (ECCD) ရှင်းလင်းပြောကြား၍ သက်ဆိုင်သူများထံ မိသားစုသုံးပစ္စည်းများ ထောက်ပံ့ပေးခဲ့သည်။

ဆက်လက်၍ လဟယ်ပြည်သူ့ဆေးရုံသို့ရောက်ရှိပြီး ဆရာဝန်၊ သူနာပြုများနှင့် တွေ့ဆုံပြီး လိုအပ်သည်များ ပေါင်းစပ်လှူဒါန်းပေးကာ မိသားစုသုံးပစ္စည်းများ ထောက်ပံ့ပေးခဲ့ကြောင်း သိရသည်။

ကြေးမုံ



ပေါင်မြို့နယ်ထန်းပင်ချောင်းလေး အခြေခံပညာမူလတန်းကျောင်းဆောင်သစ်ဖွင့်လှစ်

ပေါင် မတ် ၁၅

မွန်ပြည်နယ် ပေါင်မြို့နယ် ထန်းပင်ခေ ာင်းလေးကေ့ရွာ အခြေခံပညာမူလတန်းကျောင်း ကျောင်းဆောင်သစ်ဖွင့်ပွဲနှင့် ပညာရေးဥာနသို့ လွှဲပြောင်းပေးအပ်ပွဲ အခမ်းအနားကို မတ် ၁၃ ရက် နံနက်၉နာရီက အဆိုပါ ကျောင်းဆောင်သစ်၌ ကျင်းပခဲ့သည်။

အခမ်းအနားတွင် ပေါင်မြို့နယ် အုပ်ချုပ်ရေးမှူးဦးမြင့်နိုင်၊ အလှူရှင် ဒေါက်တာဦးဆန်းလွင်၊ ဇနီး ဒေါ်တင်တင်ဝင်းနှင့် မြို့နယ်ပညာရေးမှူး ဒေါ်စန်းစန်းအေးတို့က ကျောင်းဆောင်သစ်အား ဖဲကြိုးဖြတ်ဖွင့်လှစ်ပေးကြသည်။

ဆက်လက်၍ ပေါင်မြို့နယ် အုပ်ချုပ်ရေးမှူးဦးမြင့်နိုင်က ဂုဏ်ပြုအမှာစကားပြောကြားပြီး မြို့နယ်ပညာရေးမှူး ဒေါ်စန်းစန်းအေးက ကျေးဇူးတင်စကားပြောကြားခဲ့သည်။ ထို့နောက် အလှူရှင်မိသားစုမှ လှူဒါန်းရခြင်း အကြောင်းကို ရှင်းလင်းတင်ပြခဲ့သည်။

ထို့နောက် ကျောင်းဆောင်သစ် အလှူရှင်မိသားစုက ကျောင်းဆောင်သစ်နှင့် ပတ်သက်သော စာရွက်စာတမ်းများကို ပညာရေးဥာနသို့ လွှဲပြောင်းပေးအပ်ရာ မြို့နယ်ပညာရေးမှူးက လက်ခံရယူသည်။

ထို့နောက် မြို့နယ်ပညာရေးမှူးက ကျောင်းဆောင်သစ်အလှူရှင် မိသားစုမှ လှူဒါန်းရခြင်းအကြောင်း ဂုဏ်ပြုမှတ်တမ်းလွှာများ ပေးအပ်ခဲ့သည်။

အဆိုပါကျောင်း ဆောင်သစ်သည် အလျား ပေ ၈၀၊ အနံ ပေ ၃၀၊ အမြင့် ၁၃ ပေ RC ကွန်ကရစ်သံဘောင် သွပ်မိုး၊ အုတ်ညှပ်တစ်ထပ်ဆောင်ဖြစ်ပြီး ရန်ကုန်မြို့နေ ဒေါက်တာဦးဆန်းလွင် ဇနီးဒေါ်တင်တင်ဝင်း 'ဆန်းလွင်' ထရေးဒင်းကုမဏ္ဍလီမိတက်မှ ကျပ်သိန်း ၆၀၀ ကျော် အကုန်ကျခံကာ ဆောက်လုပ်လှူဒါန်းခဲ့ကြောင်း သိရသည်။

ပေါင်မြို့နယ်(ပြန်)/ ဆက်

အိမ်ခြေ ၂၀၆ အိမ် ရှိသော ပုတောမြို့နယ် သက္ကယ်ချောင်းကျေးရွာ၌ လျှပ်စစ်မီးလင်းရေး ဖွင့်ပွဲကျင်းပ

ပုတော မတ် ၁၅

ဧရာဝတီတိုင်းဒေသကြီး ပုတောမြို့နယ် သက္ကယ်ချောင်းကျေးရွာအုပ်စု သက္ကယ်ချောင်းကျေးရွာတွင် လျှပ်စစ်မီးလင်းရေး ဖွင့်ပွဲကိုမတ် ၁၂ ရက် ည နေ ၅ နာရီက အဆိုပါကျေးရွာ၌ ကျင်းပခဲ့သည်။

မီးလင်းရေးဖွင့်ပွဲသို့ဧရာဝတီတိုင်းဒေသကြီး လူမှုရေးဝန်ကြီးနှင့် တိုင်းအဆင့် ဌာနဆိုင်ရာများ၊ မြို့နယ်အဆင့် ဌာနဆိုင်ရာ တာဝန်ရှိသူများနှင့် ဖွံ့ဖြိုးရေးအထောက်ကူပြုကော်မတီမှ တာဝန်ရှိသူများ၊ မြို့နယ်လျှပ်စစ်မှူးတို့ တက်ရောက်ခဲ့ကြကြောင်း သိရသည်။

ထိုနောက် လူမှုရေးဝန်ကြီး ဒေါ်ခင်စောမူက ဧရာဝတီတိုင်းဒေသကြီးအတွင်း ဖွံ့ဖြိုးတိုးတက်မှု အခြေအနေများအား ရှင်းလင်းပြောကြားပြီး တိုင်းအင်ဂျင်နီယာ ဦးအောင်သန်းက လှုပ်စစ်အန္တရာယ် ကင်းရှင်းရေးအလေးထားဆောင်ရွက်ကြရန် မှာကြားခဲ့သည်။

ဤသို့ကျေးရွာ လျှပ်စစ်မီးလင်းရေးကို ဧရာဝတီတိုင်းဒေသကြီးအစိုးရအဖွဲ့၏ ဦးဆောင်ကူညီမှုနှင့် ကျေးရွာပြည်သူတို့ပူးပေါင်းဆောင်ရွက်ခြင်းဖြစ်ပြီး အဆိုပါကျေးရွာသည် ပုသိမ်-ငပုတောကားလမ်းမဘေးတွင်တည်ရှိပြီး စံပြကျေးရွာဖြစ်ကာ တိုက်ဒုံသို့ လျှပ်စစ်မီးရရှိခြင်းကြောင့် ကျေးရွာအုပ်စုအတွင်း ကျေးရွာခွဲ တစ်ရွာတည်း အိမ်ခြေ ၂၀၆ လုံး လူဦး ရေ ၁၀၀၈ ဦး၊ အိမ်ထောင်စု ၂၂၀ တို့၏ လူမှုစီးပွားဘဝအခြေအနေများ ဖွံ့ဖြိုးတိုးတက်လာမည်ဖြစ်ကြောင်းသိရသည်။

မျိုးကျော်သူ(ငပုတော)

သဘာဝဘေးအန္တရာယ်ကြိုတင်ကာကွယ်နိုင်ရေးနှင့် စီမံခန့်ခွဲမှုဆိုင်ရာ အလုပ်ရုံဆွေးနွေးပွဲကျင်းပ

ကီးတိန် မတ် ၁၅

အယ်နီညီရာသီဥတုကြောင့် ပူပြင်းခြောက်သွေ့ခဲ့၍ သော်သုံးရေရှားပါးမှု၊ စိုက်ပျိုးသီးနှံများရေပြတ်လပ်မှု၊ မီးလောင်မှုနှင့် ကျန်းမာရေးဆိုင်ရာ ပြဿနာများဖြစ်ပေါ်လာပါက တို့ပြန်ဖြေရှင်းနိုင်ရေးနှင့် စီမံခန့်ခွဲမှုဆိုင်ရာ အလုပ်ရုံဆွေးနွေးပွဲကို တော် ၁၁ ရက် နံနက်ပိုင်းက ချင်းပြည်နယ် ဖလမ်းခရိုင်၊ ကီးတိန်မြို့နယ်အထွေထွေအုပ်ချုပ်ရေးဦးစီးဌာန ရုံးခန်းမ၌ ကုင်းပခဲ့သည်။

အဆိုပါဆွေးနွေးပွဲတွင် ဒုတိယမြို့နယ်အုပ်ချုပ်ရေးမှူး ဦးလွင်မောင်မောင်က အမှာစကားပြောကြားပြီး ကျေးလက်ဒေသဖွံ့ဖြိုးတိုးတက်ရေးဦးစီးဌာန၊ စိုက်ပျိုးရေးဦးစီးဌာန၊ စည်ပင်သာယာရေးကော်မတီအဖွဲ့၊ မီးသတ်ဦးစီးဌာန၊ ကျန်းမာရေးဦးစီးဌာနနှင့် လူမှုဝန်ထမ်းဦးစီးဌာနတို့မှ ဦးဆောင်ဆွေးနွေးကြသည်။

ယင်းနောက် အဆိုပါအခမ်းအနားသို့ တက်ရောက်လာကြသော မြို့နယ်အဆင့်ဌာနဆိုင်ရာ တာဝန်ရှိသူများ၊ ရပ်ကွက်အုပ်ချုပ်ရေးမှူးများမှ သဘာဝဘေးအန္တရာယ်ကြိုတင်ကာကွယ် ရေးအစီအစဉ်များအား ဆွေးနွေးညှိနှိုင်းကြကြောင်း သိရသည်။

စိုမောဆာ

နွားထိုးကြီးမြို့နယ်စည်ပင်သာယာမှ မြို့ချင်းဆက်လမ်းများတွင် မြို့ဝင်ကြေးကောက်မည်

နွားထိုးကြီး၊ မတ် ၁၅

နွားထိုးကြီးနှင့် မလှိုင်လမ်း။ နွားထိုးကြီးနှင့် တောင်သာလမ်းများကို နွားထိုးကြီးမြို့နယ်စည်ပင်သာယာရေးက မြို့ဝင် ဘီးခွန်များကောက်ယူခြင်းကို ၂၁၁၆-၂၀၁၇ ဘဏ္ဍာနှစ်တွင်းမှစ၍ ကောက်ယူရန် တင်ပြထားကြောင်း မြို့စည်ပင်အမှုဆောင်အရာရှိ ဦးလှဝင်းက ပြောသည်။

ထိုသို့ ကောက်ယူမည့်လမ်းများမှာ နွားထိုးကြီး-မလှိုင် ၂၆ မိုင်နှင့် နွားထိုးကြီး-တောင်သာ ၂၁ မိုင် ရာသီမရွေးသွားနိုင်သော ကတ္တရာလမ်းများဖြစ်ပြီး မြို့စည်ပင်၏ မြို့ဝင်ကြေးဘီးခွန်ကောက်ခံခြင်းဖြစ်သည်။

နွားထိုးကြီးမြို့နယ်အတွင်း ၁၄ မိုင် ကျော်ဖြတ်သန်းသော ခရိုင်ချင်းဆက်အမှတ် (၁) ရာသီ မရွေးသွားနိုင်သော ကတ္တရာလမ်းကို ပြည်သူ့ဆောက်လုပ်ရေးလုပ်ငန်း လမ်းဦးစီးက ၂၁၁၆-၂၀၁၇ ဘဏ္ဍာနှစ်မှစ၍ လမ်းတံတားကြေးကောက် ရန်လည်း အစီအစဉ်ရှိကြောင်း သိရသည်။

ဌေးမြင့်မောင်

ဖြည်စွင်းရေးရာ

ကျန်းမာရေးဧဆောင်းပါး



မုန်းသောသူနှင့် အတူစားရသော်

a ကြည်လွင်မြင့်(ဖူးရွာ)

အစာစားသောအခါ ငြူစူစောင်းမြောင်းခြင်း၊ ကြောက်ရွံ့ထိတ်လန့်ခြင်း၊ ကြောက်ရွံ့ထိတ်လန့်ခြင်း၊ အမျက်ထွက်ခြင်းတို့၌ ယှဉ်သော်လည်းကောင်း၊ လိုချင်ခြင်း၊ အနာရောဂါဆင်းရဲခြင်းတို့သည် နှိပ်စက်အပ်သော်လည်းကောင်း၊ မုန်းသောသူနှင့် အတူစားရသော်လည်းကောင်း အစာမကြေတတ်။ (ဥတုဘောဇနသင်္ဘကျမ်း၊ အသက်ရှည်ရာအကုင်းကို ပြခြင်းမှ)

ယနေ့လူအများတွင် ဖြစ်ပေါ်နေသော ရောဂါမှန်သမျှသည် (ကူးစက်ရောဂါမှလွဲ၍) အစာမကြေခြင်းမှစသည်။ ဆေးပညာဥပဒေသကျမ်းတွင် 'ရောဂါမူလ အဇီဏ္ဏက' ဆိုသည်မှာ အစာမကြေခြင်းပင်ဖြစ်သည်။ ရောဂါဖြစ်ရခြင်း မူလအစသည် အစာမကြေခြင်းမှစသည်ဟုဆိုသည်။

အစာကြေရန်အတွက်မှာလည်း-

၁။ အစာတွင်လည်း အပြစ်မရှိရ။

၂။ အချိန်ကာလလည်း အဖြစ်မရှိရ။

၃။ စားသုံးသည့် လူပုဂ္ဂိုလ်တွင်လည်း အပြစ်မရှိစေရ။

အထက်ပါအချက်သုံးချက်နှင့် ညီညွတ်မှသာ ကျန်းမာရေးနှင့်ညီညွတ်သော၊ သင့်လျော်သော စားသုံးခြင်းဖြစ်သည်။ ထိုအချက် သုံးချက်တွင် တစ်ချက်မျှ တိမ်းပါးချွတ်ချော်၍ မဖြစ်သော အရေးကြီးသည့်အချက်များဖြစ်သည်။ တစ်နေ့လျှင် နှစ်နပ်၊ အလွန်ဆုံး သုံးနပ်မျှသောထမင်းသည် လူအသက်ရှင်ရေး၊ အသက်ရှည်ရေးအတွက်ဖြစ်သကဲ့သို့ မမှန်မကန်စားသုံးခဲ့လျှင်လည်း လူအသက်တိုရေး၊ အသက်မရှည်ရေးအတွက် အဆိပ်သဖွယ် ထမင်းပွဲဖြစ်သွားနိုင်သည်။

မိသားစုမျက်နှာစုံညီစားကြသော ထမင်းဝိုင်းတွင် သာမန်ဟင်းပွဲအနည်းငယ်မျှဖြင့် ပျော်ရွှင်စွာ စားသောက်ပြီး များပြားစုံလင်လှသော ဟင်းပွဲ၊ သောက်သုံးဖွယ်ရာ အချိန်နှင့်ယမကာများအကြားတွင် အငြင်း၊ အခုံ၊ ခိုက်ရန်ဒေါသဖြစ်ပွားပြီး စိတ်မချမ်းမြေ့ဖွယ် အဆုံးသတ်သွားရသော ထမင်းဝိုင်းမျိုးလည်း ကြုံတွေ့ရဖူးသည်။ အာဟာရစုံသော်လည်း ကျန်းမာရေးမဖြစ်သည့် ထမင်းဝိုင်းမျိုးဖြစ်သည်။

၁။ အစာတွင် အပြစ်မရှိရဆိုသည်မှာ ရသာခြောက်ပါး မမျှတသောအစာ၊ အချို၊ အချဉ်၊ အငန်၊ အစပ်၊ အခါး၊ အဖန်အရသာတို့တွင် အရသာတစ်မျိုးမျိုးလွန်ကဲနေသော အစာဟု ရွေးကာဆိုသည်။ ယခုခေတ် အစာအသောက်များတွင် အချို့မှုန့်၊ ဟင်းခတ်မှုန့်များ သုံးစွဲထားသဖြင့် အချိုဓာတ် လွန်ကဲနေသော အစာများဖြစ်သဖြင့် မကျန်းမာသူအတော်များများသည် ဤအချက်ကြောင့်ပင် နာတာရှည်သွေးတိုး၊ ဆီးချို၊ နှလုံး၊ ကျောက်ကပ်နှင့်အသည်းရောဂါများ ဖြစ်ပွားခြင်းဖြစ်သည်။

၂။ အချိန်ကာလလည်း အပြစ်မရှိရဆိုသည်မှာ အစာစားရာတွင် အချိန်မှန်မစားသုံးဘဲ အဆင်ပြေသည့်အချိန်မှ အားလပ်သည့် အချိန်မှ စားသုံးရခြင်းမျိုးဖြစ်သည်။ အဆာလွန်မှ စားသုံးခြင်း သည် အပြစ်ဖြစ်သကဲ့သို့ မဆာဘဲ စားသုံးခြင်းသည်လည်း ရောဂါဖြစ်စေနိုင်သည်။ မဆာက မစားရ၊ အစာမကြေဖြစ်တတ်သည်။ အလွန်အကြူးမစားရ၊ ဒုက္ခတွေ့တတ်သည်။ အချိန်လွန်၍ သိုးသော ဟင်းလျာကို မစားရ၊ ရောဂါရတတ်သည်။ ဤစကားများသည် ရှေးလူကြီးများ ပြောစကားများဖြစ်သည်။ မှန်ကန်သော စကားများဖြစ်သည်။ လိုက်နာအပ်သောစကားများဖြစ်သည်။

၃။ စားသုံးသည့်လူပုဂ္ဂိုလ်တွင် အပြစ်မရှိရဆိုသည်မှာ အစားအစာများက ကောင်းမွန်လတ်ဆတ်သော်လည်း စားသုံးမည့်သူတွင် ကျန်းမာရေးမကောင်းခြင်း၊ အစာခြေမည့် အင်္ဂါဖြစ်သည့် သွားစသည့်အင်္ဂါများ မကောင်းခြင်း၊ စိတ်သောကပွားသည့် အချိန်ဖြစ်ရခြင်း၊ ဒေသထွက်သည့်အချိန်၊ အိပ်ရေးပုကိ၍ အိပ်ခင်ငိုက်မျဉ်းနေသည့် အချိန်များတွင် စားသောက်လျှင် အစာကြေနိုင်မည်မဟုတ်ပေ။ အထက်တွင်ဖော်ပြခဲ့သည့် (မုန်းသောသူနှင့် အတူစားရသော်) ကြီး ထမင်းစားနေချိန်နှင့်တိုက်ဆိုင် နေသည်။ လိမ္မာပါးနပ်သော မန်နေဂျာသည် ထိုသတင်းဆိုးကို ချက်ခြင်းမပြောဘဲ သူ့ဌေးကြီးထမင်း သုံးဆောင်ပြီးချိန်ထိ စောင့်ပြီးမှ ပြောသည်။ အကယ်၍ လိမ္မာပါးနပ်မှုမရှိသော၊ စိတ်မြန်သောမန်နေဂျာ ဖြစ်ပါက ထိုသတင်းဆိုးကို ချက်ခြင်းပြောလျှင် နစ်ပြီးဖြစ်သော သင်္ဘောအတွက်လည်း အကျိုးမထူး၊ သတင်းဆိုးကြားရသူမှာလည်း အစားအသောက်ပျက်နှင့် ဆုံးရှုံးမှုနှစ်မျိုးကြုံတွေ့ရမည်ဖြစ်သည်။

အလုပ်တစ်ခုပြီးတစ်ခု ဆက်လုပ်တတ်သူ၊ အလုပ်များသူများ သတိထားရန်မှာ ထမင်းစားရာတွင် အစာတစ်လုတ်ကို ၁၀ ကြိမ်ခန့်ပါး စားရမည်ဟုဆိုသည်။ ကြေညက်အောင်ပါး မစားဘဲ မျိုချလျှင် အစာမကြေရောဂါဖြစ်နိုင်သည်။ အချို့မှာ သွားမကောင်းသဖြင့် အစာကို ကြေအောင်၊ ညက်အောင် မဝါးနိုင်သဖြင့် အစာမကြေရောဂါဖြစ်သူများလည်း ရှိသည်။ သွားမကောင်းလျှင် ကျွမ်းကျင်သော သွားဆရာဝန်နှင့်ဖြဿီး ကုသခြင်း၊ သွားအတု အစားထိုးခြင်းများ ဖြုလုပ်သင့်သည်။

စာရေးသူကြုံတွေ့ဖူးသော မဟာစည်ရိပ်သာ တရားစခန်းတစ်ခုတွင် အစာစားချိန်တွင် အစာတစ်လုတ်ကို ယူသည်မှအစ ပါးစပ်တွင်ရောက်ချိန်၊ အစာကို ဝါးစားနေချိန်များကို အမှတ်ဖြင့် စားရသည်။ အစာစားချိန်တွင် အစာစားခြင်းမှလွဲ၍ အခြားသို့စိတ်မရောက်အောင်၊ အာရုံမပြန့်အောင်ထိန်း၍ စားသောနည်းဖြစ်သည်။ ဤနည်းသည် အစာအိမ်အတွက်လည်း အလွန်ကောင်းသောတရားမှတ်နည်း ဖြစ်သည်။

ရွေးကဆေးကျမ်းများတွင် ရသ၊ ဒေါသ၊ ကျင်ကြိုး၊ ကျင်ငယ်သော အညစ်အကြေးတို့သည် ကျက်ကုန် ကြေကုန်သည်ရှိသော် စားလိုခြင်း၊ ဆာခြင်း အကြောင်းသည်ဖြစ်တတ်၏။ ဤသို့စားလိုခြင်း၊ ဆာခြင်းဖြစ်သော အခါသည် အစာစားသင့်သောအခါဖြစ်သည်။ မဆာလျှင် မည်သည့်အခါမဆို မစားကောင်း။

လေမတက်၊ ကျင်ကြိုး၊ ကျင်ငယ် အဟုန်မဖြတ်သွား၏။ ကိုယ်လက်ပေါ်ပါး စားသောက်လို၏။ ဤသည်ကား အစာကြေသော လက္ခဏာတည်း။ စားသောက်လျှင် စားသောက်ချင်း၊ စာသောက်သော အစာကြေစေ၍ ထွက်ခြင်တိုင်းကုင်ကြီး၊ ကုင်ငယ် ချွေးတို့ထွက်ခြင်းသည် ကျန်းမာသူ၏လက္ခဏာတည်း။

လူသားတို့အသက်ရှည်ရာ၊ အနာမှကြောင်းအကျင့်ကောင်းတို့ကို ညွှန်ပြရာတွင် အစာစားခြင်း နည်းလမ်းသည် အရေးအကြီးဆုံး ဖြစ်သည်။ အစာ စားပုံမှန်ကန်၍ အစာကြေလျှင် နောက်ဆက်တွဲရောဂါ ဖြစ်ပွားမှုနည်းသည်။ နေ့စဉ်စားသော အစာကြေညက်အောင် ဂရုစိုက်စားသုံးခြင်းသည် ကျန်းမာအောင်နေထိုင်ခြင်းနည်းပင်ဖြစ်သည်။

တစ်နေ့လျှင် နှစ်နပ်၊ အလွန်ဆုံး သုံးနပ်မျှသော ထမင်းသည် လူ့အသက်ရှင်ရေး၊ အသက်ရှည်ရေးအတွက် ဖြစ်သကဲ့သို့ မမှန်မကန်စားသုံးခဲ့လျှင်လည်း လူအသက်တိုရေး၊ အသက်မရှည်ရေးအတွက် အဆိပ်...

သစ်တောကြိုးဝိုင်းကြိုးပြင်တောအလိုက် (ပုံစံ-၇)ထုတ်ပေးနိုင်ရန် ကွင်းဆင်းတိုင်းတာခြင်းဆောင်ရွက်



ကျန်းလှ မတ် ၁၅

စစ်ကိုင်းတိုင်းဒေသကြီး ကျန်းလှမြို့နယ်တွင် သဖန်းဆိပ်ဆည်စီမံကိန်းကြောင့် ပြောင်းရွှေ့အခြေချသော ကျေးရွာများအား သစ်တောမြေအတွင်း အစားနေရာချထားပေးခဲ့ပြီး ကြိုးဝိုင်း၊ ကြိုးပြင်တောအလိုက် ပယ်ဖျက်၍ လယ်ယာမြေလုပ်ပိုင်ခွင့်ပြုလက်မှတ်(ပုံစံ-၇)ထုတ်ပေးနိုင်ရန် ယခုအခါ ကွင်းဆင်းတိုင်းတာခြင်း လုပ်ငန်းများ ဆောင်ရွက်လျက်ရှိကြောင်း သိရသည်။

ကျန်းလှမြို့နယ် တောင်သူများ အစားချထားပေးသော သိုက်(ထင်း) ကြိုးဝိုင်းတော၊ သစ်ရာပင်ကြိုးဝိုင်းတော၊ ဖုံမွှာကြိုးဝိုင်းတော၊ဆားထွင်းကြိုးပြင်ကာကွယ်တော၊ ဆားထွင်းကြီး ကြိုးပြင်ကာကွယ်တောတို့တွင် မတ် ၁၂ ရက်အထိ တောင်သူ ၃၆၃၅ ဦး၏ လယ်မြေ ၆၈၃၄ စုစုပေါင်း ၂၈၄၉၀ ဧကအား တိုင်းတာပြီးကြောင်း ယင်းလုပ်ငန်းမှ တာဝန်ရှိသူတစ်ဦးက ပြောကြားခဲ့သည်။

အဆိုပါ လယ်ယာမြေကွင်းဆင်းတိုင်းတာခြင်းလုပ်ငန်းကို မြို့နယ်စီမံခန့်ခွဲမှုကော်မတီ၏ လမ်းညွှန်မှု၊ မြို့နယ်သစ်တောဦးစီးဌာန၊ မြို့နယ်လယ်ယာမြေစီမံခန့်ခွဲရေးနှင့် စာရင်းအင်းဦးစီးဌာနတို့ ဦးဆောင်ပြီး မြို့နယ်စိုက်ပျိုးရေးဦးစီးဌာန၊ ရင်းကွက်၊ ကျေးရွာအုပ်ချုပ်ရေးမှုနှုမှား၊ တောင်သူမှားဖြင့် ပူးပေါင်းဆောင်ရွက်ကြကြောင်း သိရသည်။

မျိုးဝင်းညီ (ကျန်းလှ)

လေရှိုးမြို့၌ ရေပေးဝေရေးလုပ်ငန်းဖွင့်ပွဲပြုလုပ်

လေရှိုး မတ် ၁၅

စစ်ကိုင်းတိုင်းဒေသကြီး အထက်ပိုင်းရှိ ခန္ဓီးခရိုင် လေရှိုးမြို့၏ မြို့ရေပေးဝေရေးလုပ်ငန်းအောင်မြင်မှု ဖွင့်ပွဲအခမ်းအနားကို မတ် ၁၀ ရက် မွန်းတည့် ၁၂ နာရီက ကျင်းပခဲ့သည်။

ဖွင့်ပွဲအခမ်းအနားကို နာဂကိုယ်ပိုင်အုပ်ချုပ်ခွင့်ရဒေသဦးစီးအဖွဲ့ဥက္ကဋ္ဌ ဦးမူစံကြူ၊ ခရိုင်ကျေးလက်ဒေသဖွံ့ဖြိုးတိုးတက်ရေးဦးစီးအရာရှိ ဦးဆန်းမိုးနှင့် မြို့နယ်စည်ပင်သာယာရေးကော်မတီဥက္ကဋ္ဌ ဦးကရီးမူးတို့က ဖဲကြိုးဖြတ်ဖွင့်လှစ်ပေးပြီး အနောက်မြောက်တိုင်းစစ်ဌာနချုပ်တိုင်းမှူးဗိုလ်မှူးချုပ်သန်းလှိုင်က မြို့ထွင်းရေပေးဝေရေး ရေဘားကိုလှည့်၍ ဖွင့်လှစ်ပေးခဲ့သည်။

အဆိုပါ ဖွင့်ပွဲအခမ်းအနားတွင် အနောက်မြောက်တိုင်းစစ်ဌာနချုပ်တိုင်းမှူး၊ ပြည်သူ့လွှတ်တော်ကိုယ်စားလှယ်နှင့် တိုင်းဒေသကြီး လွှတ်တော်ကိုယ်စားလှယ်၊ မြို့နယ်စီမံခန့်ခွဲမှုကော်မတီဥက္ကဋ္ဌနှင့် ခရိုင် ကျေးလက်ဒေသဖွံ့ဖြိုးတိုးတက်ရေးဦးစီးဌာနမှ တာဝန်ရှိသူများ၊ နာဂရိုးရာယဉ်ကျေးမှုအဖွဲ့များနှင့် မြို့မိမြို့ဖများ တက်ရောက်အားပေး ချီးမြှင့်ပေးခဲ့ကြကြောင်း သိရသည်။

ကျိုးနက်

ဖြည့်တွင်းရေးရာ

(၃၅)ကြိမ်မြောက် အခမဲ့မျက်စိစစ်းသပ်ကုသပေးမည်

သံဖေါ မတ် ၁၅

စစ်ကိုင်းသီတဂူဆရာတော်ဘုရားကြီး ဒေါက်တာအရှင်ဉာဏိသရမှ ၂၀၀၈ ခုနှစ် မတ်လတွင် ကမကထပြုတည်ထောင်လျှက်ဒါန်းတော်မူခဲ့သော သီပေါမြို့ သီတဂူစက္ခုဒါန မျက်စိကုဆေးရုံတော်မှ (၃၅) ကြိမ်မြောက် အခမဲ့မျက်စိစစ်းသပ်ကုသပေးမှုလုပ်ငန်းကို မတ် ၃၁ ရက်မှ ဧပြီ ၄ ရက်အထိ လက်ခံဆောင်ရွက်သွားမည်ဖြစ်သည်။

နေရပ်ဒေသမခွဲခြား၊ လူမျိုးဘာသာမရွေး မျက်စိဝေဒနာရှင်များသည် သီပေါမြို့ မဟာမြတ်မုနိဘုရားကြီးပုရိဝုဏ်အတွင်း၌ ဖွင့်လှစ်ထားရှိသော သီတဂူစက္ခုဒါနမျက်စိကုဆေးရုံသို့ အဆိုပါနေ့ရက်များတွင် လာရောက်စစ်းသပ်ကုသသွားနိုင်ကြကြောင်းနှင့် အလှူရှင်များအနေဖြင့် လည်း ဆက်သွယ်လှူဒါန်း၍ ကုသိုလ်ယူနိုင်ကြကြောင်း သိရသည်။

သံဖေါကိုလတ်

အချိန်လည်းတိုး အကျိုးလည်းများ DAPOG နည်းဖြင့် ပျိုးထောင်စိုက်ပျိုးကြပါစို့

ရေစကြို မတ် ၁၅

စိုက်ပျိုးရေးလုပ်ငန်းသည် ကျေးလက်ဒေသနေပြည်သူများ၏ အဓိကအသက်မွေးဝမ်းကျောင်းမှုလုပ်ငန်းဖြစ်သည်။ ထို့အပြင် နိုင်ငံတော်၏ ရိက္ခာလိုအပ်ချက်ကို ဖြည့်ဆည်းပေးနေသော လုပ်ငန်းလည်းဖြစ်သည်။

မြန်မာနိုင်ငံ၏အဓိကကျသော စိုက်ပျိုးရေးကဏ္ဍမြင့်မားတိုးတက်ဖွံ့ဖြိုးလာစေရန်အတွက် နိုင်ငံတော်မှ ဒေသအသီးသီးတွင် စိုက်ပျိုးမြေများ ဖော်ထုတ်ပေးခြင်း၊ စိုက်ပျိုးရေဖူလုံစွာရရှိစေရန် နည်းလမ်းအသွယ်သွယ်ဖြင့် ဖန်တီးပေးခြင်း၊ စိုက်ပျိုးရေသုတေသနပြုနည်းပညာများ အသုံးပြု၍ ဒေသရေ၊ မြေ၊ သဘာဝနှင့်ကိုက်ညီပြီး အထွက်နှုန်းကောင်းသည့် မျိုးကောင်းမျိုးသန့်၊ မျိုးစေ့များကို သုတေသနပြု ဖြန့်ဖြူးပေးခြင်း၊ သီးနှံအမျိုးအစားအလိုက် သီဝိုနည်းကျ စိုက်ပျိုးရေးစနစ်များကို စိုက်ကွင်းများအရောက် နည်းပညာပေးခြင်းများကြောင့် အဓိကကျသော စပါးသီးနှံမှာ ပြည်တွင်းစားသုံးမှု ဖူလုံသည့်အပြင် ပိုလျှံလျက်လည်းရှိနေပြီဖြစ်သည်။

ထိုသို့ ဆန်၊ စပါးသီးနှံဖူလုံပိုလျှံအောင် စိုက်ပျိုးထုတ်လုပ်ရာတွင် ဒေသခံတောင်သူများ ပိုမိုအကျိုးဖြစ်ထွန်းစေမည့် နည်းလမ်းများကို လည်း လယ်ယာစိုက်ပျိုးရေးနှင့် ဆည်မြောင်းဝန်ကြီးဌာနအောက်ရှိ စိုက်ပျိုးရေးဦးစီးဌာနအဆင့်ဆင့်မှ နည်းပညာပေးဆောင်ရွက်လျက်ရှိရာ (DAPOG= Mordified Mat Nursery) ပျိုးထောင်စိုက်ပျိုးနည်းမှာ တောင်သူဦးကြီးများအတွက် အခြံနှံလည်းတို၊ အကျိုးလည်းများသော စပါးပျိုးထောင်စိုက်ပျိုးနည်းကောင်းတစ်ခုအဖြစ်လေ့လာသိရှိရသည်။

အဆိုပါ DAPOG နည်းဖြင့် စပါးပျိုးထောင်ပုံမှာ မိမိ၏ အိမ်ခြံမြေအတွင်းတွင် အလျားပေ ၈၀၊ အနံသုံးပေ မြေကွက်ငယ်တစ်ခုကို တိုင်းတာပြီး အောက်ခံမြေသားမျက်နှာပြင်ကို ညီညာအောင်ညှိပြီး အပေါက်ငယ်လေးများဖောက်ထားသည့် ပလတ်စတစ်စကို ပေ ၈၀၊ သုံးပေ မြေကွက်ငယ်အတွင်း၌ ခင်း၍ နီးမြေသုံးဆ၊ နွားချေး တစ်ဆ၊ စက်မွှေပြာတစ်ဆကို သမအောင်ရောမွှေပြီး လက်မဝက်ထူရအောင် ခင်းထားသည့် ပလတ်စတစ်အပေါ်တွင် ညီညာအောင် ဖြူး၍ ထည့်ရမည်ဖြစ်သည်။ ထို့နောက် ရေပန်းခရားဖြင့် ရေကိုရွဲအောင်လောင်းပြီး တစ်ရက် ရေနှပ်ထားရမည်ဖြစ်သည်။

ရေနှပ်ထားသော အလျားပေ ၈၀၊ အနံသုံးပေ ပေါင်ပေါ်တွင် အညှောက်ဖောက်ထားသော၊ မျိုးစပါးများ ကို ညီညာစွာဖြန့်၍ အပေါ်မှ စက်မွှေပြာလက်မဝက်ခန့် ဖုံးအုပ်ပြီး ရေပန်းကရားဖြင့် နံနက်တစ်ကြိမ်၊ ည တစ် ကြိမ် ၁၄ ရက် တိတိ ရေဖျန်း၍ ပြုစုကာ ၁၅ ရက်ပြည့်သည့်အခါ ပျိုးပင်များကို အတွင်းမှာထားလျက် ဖျာလိပ်သလို လိပ်၍ စိုက်ပျိုးရန်အသင့် မြေယာပြုပြင်ထားသည့် စိုက်ကွင်းသို့ လွယ်ကူပေါ့ပါးစွာ သယ်ယူ၍ စိုက်ပျိုးနိုင်ပါသည်။ (အလျားပေ ၈၀၊ အနံသုံးပေ ပေါင်တစ်ပေါင်သည် မျိုးစပါးတစ်တင်းပျိုးထောင်နိုင်သည့် အရွယ်အစားဖြစ်ပါသည်။)

ဤကဲ့သို့ DAPOG နည်းဖြင့် ပျိုးထောင်ခြင်းအားဖြင့် တောင်သူများအတွက် ရရှိနိုင်သော အကျိုးကျေးဇူးများမှာ ပျိုးခင်းမြေကို ထွက်ယက်ပြုပြင်စရာ မလိုသည့်အတွက် ထွန်ယက်စရိတ်သက်သာခြင်း၊ သဘာဝမြေဩဇာသုံးစွဲရမူသက်သာခြင်း၊ အကုန်အကျသက်သာခြင်း၊ ပျိုးနုတ်စရိတ်သက်သာခြင်း၊ ရေပေးသွင်းစရိတ်သက်သာခြင်း၊ သယ်ယူရွှေ့ပြောင်းစရိတ်သက်သာခြင်း၊ လယ်တွင်းထဲတွင် ပျိုးထောင်ခြင်းမဟုတ်သည့်အတွက် တိရစ္ဆာန်ဖျက်ဆီးမှုသက်သာခြင်း၊ ပျိုးခင်းသို့ သွားလာစောင့်ရှောက်ရသည့် လူနှင့်အချိန်သက်သာခြင်း၊ စသည့်အကျိုးများကို ရရှိနိုင်စေသည့်အပြင် ပျိုးမနုတ်ရသည့်အတွက် ပျိုးပင်(ကောက်ပင်)အနာသက်သာခြင်း၊ ပျိုးပင်မနာသည့်အတွက် ပျိုးပင်ရှင်းသန်ကြီးထွားမှုကို မြန်စေခြင်း၊ ပျိုးသတ်နုနှုတွင် ပြောင်းရွှေ့စိုက်ပျိုးသည့်အတွက် ပင်ငွားအားကိုးကောင်းစေခြင်း၊ ပင်ငွားအားကောင်းသည့်အတွက် စပါးအထွက်နှုန်းတိုးတက်ခြင်း အကျိုးများကိုပါရရှိစေပါသည်။

ကျေးဇူးရှင်တောင်သူများအထွက် အမှန်တကယ်ထိရောက်၍ အကျိုးတရားများ တိုးပွားစေသည့် DAPOG နည်းဖြင့် ပျိုးထောင်စိုက်ပျိုးကြရန် လေ့လာအကြံပြုရေးသားလိုက်ရပါသည်။ **ဒေထွေး(ရေစကြို)**

သတင်းဓာတ်ပုံး

ပုဂံပြည်ကျန်စစ်မင်းကြီးနှင့် ဆက်စပ်သော အမြင့်မြို့ရှိ နန်းဦးစေတီအား စိန်ဖူးတော်နှင့် ရွှေထီးတော်အသစ် တင်လှူပွဲကျင်းပ



à ÍoZu(yc;)

ကုန်စစ်မင်းသည် ပုဂံပြည်မှာ သူ့ရဲ့ကောင်းဖြစ်နေချိန်တွင် မိဖုရားလောင်း မဏီစန္ဒာနှင့် မှားယွင်းသည်ဟု စွပ်စွဲကာ မင်းကြီးက အရိန္ဒမာလှိုဖြင့် ထိုးရာတွင် ကြိုးပြတ်၍ လှန်တော်ကောက်ယူလျက် ယခုအမြင့်မြို့ရှိ လှိုက်ဂူကြီးတွင် ပုန်းအောင်းခဲ့သည်ဟုဆိုသည်။

ယင်းသို့ ပုဂံပြည် ကုန်စစ်မင်းနှင့် ဆက်စပ်နေသည့် မြို့ကလေးသည် မုံရွာခရိုင် ခေ့ာင်းဦးမြို့နယ်ရှိ အမြင့်မြို့၌ ရှိသော နန်းဦးစေတီကေဒီသည် နှစ်စဉ် တော်သလင်းလဆုတ် ၁၅ ရက်တွင် ဘုရားပွဲတော်ကုင်းပကြောင်း သိရသည်။

အမြင့်မြို့လေးသည် ပုဂံနောက်ခံသမိုင်းနှင့်အတူ လူမှုနေးအလွန်းဇာတ်လမ်းလေးမှာ စိတ်ဝင်စားဖွယ်သမိုင်းရှိခဲ့ပြီး ကျန်စစ်မင်း၏ ခမည်းတော်မှာ ပုဂံပြည်အနော်ရထာမင်းဖြစ်ကာ မယ်တော်မှာ မဇ္ဈိမဒေသ ဝေသာလီပြည်သူ ပဉ္စကလျာဏီမင်းသမီးဖြစ်သည်။ ကျန်စစ်သားကို အမြင့်မြို့နှင့် မနီးမဝေးခုင်းတွင်းမြစ်အရှေ့ဘက်ကမ်း ပရိမ္ဘအရပ်တွင် မွေးဖွားခဲ့သည်။

ကုန်စစ်သားမင်းနှင့် အပယ်ရထနာမိဖုရားတို့မှ မွေးဖွားခဲ့သော သမီးတော်လေး "ရွှေအိမ်စည်" အရွယ်ရောက်လာသည့်အချိန်တွင် "ပရိက္ခရာ" တိုင်းတစ်ပါးသားလူမျိုးခြားနှင့် မေတ္တာမွှမိခဲ့ကြသည်။ ဖခင်တစ်ယောက်၏ မေတ္တာ၊ စေတနာ၊ အချစ်များဖြင့် သမီးတော်လေးအား နိုင်ငံခြားသားလူမျိုးခြားနှင့် မချစ်ကြိုက်၊ မပေါင်းဖက်လိုပေ။

"မင်းသွေးမို့ အမျိုးဂုဏ်ကို ပိုပြီးစောင့်ထိန်းရလိမ့်မယ်၊ မျိုးဆက်သွေးက တိုင်းပြည်အုပ်ချုပ်ရမယ်၊ မိုးရိုးမြင့်မြတ်ဖို့ အရေးကြီးလှပါတယ် သမီးတော်"။ ပဋိက္ခရာမင်းသားဟာ သူတို့နိုင်ငံရဲ့ မင်းမျိုးမင်းနွယ်မင်းသွေးပါမှန်း ခမည်းတော် သိပါတယ်။ မင်းသွေးပါပေမယ့် ခမည်းတော်တို့ရဲ့ မျိုးရိုးမဟုတ်ဘူးလေ။ ဒါကြောင့် သွေးချင်း၊ မျိုးရိုးချင်း မတူဘူး။ ခမည်းတော်တို့ရဲ့ နိုင်ငံကိုအုပ်ချုပ်နိုင်တဲ့မျိုးရိုးသွေးဆက်အဖြစ် လက်မခံနိုင်ပေဘူး သမီးတော်ရယ်။

ဒီနိုင်ငံသားတွေကို အုပ်ချုပ်မဲ့သူဟာ ဒီနိုင်ငံသားတွေလက်ခံနိုင်တဲ့ အမျိုးစစ်ဖို့၊ သွေးစစ်ဖို့၊ သွေးမှန်ဖြစ်ဖို့ မြင့်မြတ်တဲ့မျိုးရိုးစစ်မှန်ဖြစ်ဖို့ အရေးကြီးတယ်။ ဒီနိုင်ငံသား ဟုတ်ရင် ဒီနိုင်ငံရဲ့ မျိုးရိုးသွေးဆက်မဟုတ်ရင် ဒီနိုင်ငံသားတွေရဲ့ လေးစားကြည်ညိုအားထားမှုကို မရနိုင်ပေဘူး။ ဒီလိုရေနှိုင်ရင် တိုင်းပြည်ကို ဘယ်လိုအုပ်ချုပ်မှာလည်း သမီးတော်။ သွေးမှန်ရင်မဖောက်ပြန်ရဘူးကွဲ့။

တိုင်းပြည်အတွက် အမျိုးဘာသာအတွက် ရေရည်ကိုမျှော်ကိုးပြီး ကိုယ့်အသက်နဲ့ ဘဝကိုစတေးတန်ရင် စတေးရလိမ့်မယ်။ သွေးရောနှောစေခြင်းကို ဘယ်လိုမှ လက်မခံနိုင်တာကြောင့် မျိုးရိုးစစ်မှန်ဖြစ်ဖို့ နှလုံးတွေကို ကွဲကြေစေရမှာပဲ သမီးတော်။

သမီးတော်ရဲ့ မျိုးရိုးဇာတိကိုကြည့်ပါ။ သမီးတော်ရဲ့ အဘိုးဟာ ဘယ်သူလည်း၊ သမီးတော်ရဲ့ အဖဟာ ဘယ်သူလည်း၊ သမီးကိုယ်တိုင်ကရော၊ ဒါတွေကို စောင့်ထိန်းရမယ်။ သူရဲကောင်းမှန်ရင်၊ ကိုယ့်နိုင်ငံကိုခုစ်တင်တဲ့သူမှန်ရင် နိုင်ငံအကျိုးအတွက် အသက်ကိုတောင် စွန့်ဖို့ အင်မတန်ရက်ရောရလိမ့်မယ် သမီးတော်။

ရွှေအိမ်စည်မင်းသမီးသည်လည်း မင်းသွေးငံ၏ ခမည်းတော်၊ ခမည်းတော်၏ အလိုဆန္ဒအရ စောလူးမင်း၏ သားတော် စောယွန်းနှင့် လက်ထပ်ခဲ့ပါသည်။

နိုင်ငံနှင့် လူမျိုးအတွက် ချစ်ဦးသူကို ကောင်းခိုင်းခဲ့သော ရွှေအိမ်စည်မင်းသမီး၏ စိတ်ဓာတ်ကား လေးစားအတုယူ ဖွယ်ပင်ဖြစ်ပါသည်။

ဤသို့ ပုဂံနောက်ခံသမိုင်းတွင် လူမှုရေးအလွန်းဇာတ်လမ်းလေးရှိ သော အမြင့်မြို့သည် မုံရွာမြို့မှ ချောင်းဦးမြို့သို့ ၁၃မိုင်ခန့်ငေးရုံ ချောင်းဦးမြို့မှ အမြင့်မြို့သို့ကားဖြင့် ခုနစ်မိုင်ခန့်သွားရသည်။ ချင်းတွင်းမြစ်ကမ်းတွင်ရှိသည်။

အမြင့်မြို့ကို သီရိမွေသောက မင်းကြီးက ရေစ်သက္ကရာဇ် ၂၀၉ တွင် တည်ခဲ့သည်ဟု ပေစာအရ သိရသည်။ ရွှေအခါက ပုဂံခေတ်နှင့် ယဉ်ကျေးမှုအဖြိုင်ထွန်းကားခဲ့သည်။ ကုန်းဘောင်ခေတ်တွင် အစည်ကားဆုံးသောမြို့ကြီး ၁၂ မြို့တွင် အပါအဝင်ဖြစ်သည်။ မြို့၏ အစည်းအဝိုင်းလေးတွင် ဘုရားပုထိုး ပေါင်း ၃၃၆ဆူ၊ ဘုန်းတော်ကြီးကျောင်း ၁၁ကျောင်း၊ ကျောက်စာပေါင်း (ပုဂံမှ ကုန်းဘောင်ထိ) ၆၃ခုခန့်ရှိခဲ့သည်ကို ကျောက်စာပေစာရွေးဟောင်း ပရိုဝိန်စ စောင်းသော ဆရာတော် ဦးနန္ဒိကျောင်းမှသိရသည်။

မရည်ရွယ်ဘဲ စော်ကဲမင်းဖြစ် စကား စဉ်အရ သမိုင်းတွင်ခဲ့သော မင်းကြီးစွာ စော်ကဲကွန်ဇော်မင်း၏ဒေသ။ သူကွန် မခံဘဲ နယ်ချဲ့တို့ကိုတွန်းလှန်းကာ ရာထူးကြီးကြီးပေးသည်ကိုပင် လက်မခံသော "မင်းလက်ဝဲ"၏ ခေါင်းခဲ့ခဲ့ရာဒေသ။ နယ်ချဲ့တော်လှန်ရေးတွင်ဖြင့် အစာငတ်ခံဆန္ဒပြခဲ့သော ဆရာတော် ဦးဝိစာရ၏ ဇာတိချက်ကြွေဒေသ။ ယခုခေတ်တွင် အိုးဝေဦးညီမြ၊ ဦးကျော်သိန်း (အရီးတောင်းလက်ဖက်) တို့၏ ဇာတိချက်ကြွေမွေးရပ်မြေဖြစ်ပါသည်။

အမြင့်မြို့၏ အမည်တို့သည် ကကုသန် ဘုရားလက်ထက်တော်တွင် "ငမည်းမြို့"၊ ကောဏာဂုံဘုရား လက်ထက်တွင် "ငဆည်းမြို့"၊ ကဿပဘုရား လက်ထက်တွင် "ကြိုကူးမြို့"၊ ဂေါတမဘုရားလက်ထက်တော်တွင် "ဥဇ္ဈေနီမြို့"ဟုခေါ် ထွင်ခဲ့လေသည်။

"ဥဇ္ဈေနီမြို့"၏ အဓိပ္ပာယ်မှာ "မြင့်မြတ်ခြင်း" ဟုအဓိပ္ပာယ်ရှိရာ "အမြင့်မြို့"ဟုခေါ်ထွင်ခဲ့ကြောင်း သိရှိရပါသည်။ အမြင့်မြို့ကို နောင်ပွင့်တော်မူမည့် အရိမေတ္တေယျဘုရားလက်ထက်တော်တွင် "ဖူးစေ့မြို့" ဟုထွင်ဦးမည်ဖြစ်ကြောင်းကို သမိုင်းဝေစာမူက ဆိုထားခဲ့ပါသည်။

ပုဂံခေတ်က အရည်းကြီးများကြီးစိုးခဲ့ရာ ဒေသလည်းဖြစ်သည်။

ကမ်းခြေတစ်မြင့်လုံး စေတီပုထိုး ကျိုးမြို့ရိုးတို့နှင့် ကာလရှည်ကြာ ပျက်စီးလာသော် ဆက်လက်ပြုပြင်ပါရမီရှင်၊ ဘုန်းကံရှင်များ နောင်တွင်မှချေ လိမ့်မည်။ ပါရမီထူးခြား ပုဂ္ဂိုလ်များကစုပေါင်းညီညာ ပြုပြင်ပါလိမ့်မည်။ စေတီ ပုထိုး၊ ကျိုးမြို့ရိုးကို ကိုယ်ကျိုး အနေဖျက်ဆီးနေကြ၊ လူအန္တရာယ်ပြုနေကြသော ဆိုးကောင်များ ခေတ်လိမ့်မည်။ ဆို့စေ၊ အစေ၊ ဂျက်စီးစေသတည်း . . . ဟူ၍ ရေးထိုးထားသည့် ကျောက်စာရှိခဲ့သည်။ ရွှေဟောင်းစေတီပုထိုးများကို ပြုပြင်သည့် ပုဂ္ဂိုလ်များကို မျှော်လင့်ကြသည်။

ပြီးခဲ့သည့် ဒီဇင်ဘာ ၂၆ ရက် နှတ်တော်လပြည့်နေ့တွင် မြောင်းမြမြို့ ဆရာတော်ဦးကောဏ္ဍညအား အမှူးထား၍ ပဲခူးမြို့နေ ဒေဝယက္ခဆေးတိုက်ပိုင်ရှင် အမျိုးသားစာပေဆုရ ဒေါက်တာဦးဖြေ၊ ဒေါ်မေကြည်၊ အမြင့်မြို့မှ ဒေါ်စန်းစန်းမြင့်၊ မန္တလေး ဒေါင်ဒိုးရပ်မှ ဦးအောင်ကျော်ထွန်း၊ ဒေါ်ခင်ထွေးတို့နှင့် အလှူရှင်ဖြစ်ကြသော မြောင်းမြေတောင်ရှ၊ ပခုက္ကူမြို့တို့မှ ဆရာတော်၏ တပည့်များက နန်းဦးစေတီတော်ကြီးမှ ထီးဟောင်းကိုပယ်၍ စိန်ဖူးတော်နှင့် ထီးတော်အသစ်ကို အထွတ်တင်၍ ပူဇော်လှူဒါန်းနေကြခြင်းဖြစ်သည်။

မင်္ဂလာအခါနံနက် ဥနာရီတွင် နန်းဦးစေတီ၏ ရင်ပြင်တော်တွင် သံးပတ် လှည့်လည်ပူဇော်ကြသည်။ ထို့နောက် ဘုန်းတော်ကြီး ၆၆ ပါးတို့က အနေကဇာတင်ပူဇော်၍ အလှူရှင်တို့က နေ့ဆွမ်းဆက်ကပ်လှူဒါန်းကြသည်။ မွန်းလွဲ ၁ နာရီတွင် ဆွမ်းဆန်တော်နှင့် လှူဒါန်းဖွယ်အစုစုတို့အား လောင်းလှူကာ ရေစက်သွန်းချအမျှပေးဝေကြပါသည်။

"ဤဘုရားထီးတော်အသစ် အထွတ်တင်လှူပွဲကြီးကား ရွေးရွေးအခါက ကုသိုလ်ပြုခဲ့သူတို့၏ ပဌာန်းဆက်အရ ကျင်းပခြင်းဖြစ်ကြောင်း၊ မကွတ်မလွတ်သည့် ပုဂ္ဂိုလ်တို့အား အမှူဝေလို၍ ကုသိုလ်ပြုကြခြင်းဖြစ်ကြောင်း၊ သူငှေးသူကြွယ်ရာထူးရာခံရှိသည့် အရှိန်အဝါဖြင့် ဝင့်ကြွားလှုဒါန်းကြခြင်းမဟုတ်ကြောင်း ဆရာတော်က အမိန့်ရှိခဲ့ပေသည်။" အမြင့်မြို့သူ အသက်စဝကျော်အဖွားတစ်ဦးက သူသက်တမ်းအရ ဤဘုရားတွင် အဓိဌာန်ပြုကောင်းမှု ပြုကြပြီး အဓိဌာန်အောင်ကာ ဆုတောင်းပြည့်သည့် စေတီဟုဆိုပါသည်။ မူလက ကိုးတောင်ပြည့် စေတီဖြစ်သော်လည်း ခေတ်အဆက်ဆက် ဥာဏ်တော်မြင့်တည်ထားကိုးကွယ်ကြသည့် အတွက် ယခုဥာဏ်တော် အတိုင်း သပ္ပာယ် ကြည်ညိုစွာဖူးမျှော်ကြရခြင်းဖြစ်သည်။

ကျောင်းတိုက်ပဓာနနာယကဆရာတော်နှင့် မြောင်းမြမြို့ ပဌာန်းဘာသာပြုဆရာတော် ဦးကောဏ္ဍညတို့၊ အမြင့်မြို့သူ/သားအလှူရှင်များက ဦးဆောင်၍ အနယ်နယ်အရပ်ရပ်မှ အလှူရှင်များက ထင်မဲပြုပြင်လှုဒါန်းကြခြင်းဖြစ်ကြောင်း သိရသည်။

ယခုအလှူရှင်တို့၏ သဒ္ဓါတရားကို ရွေးကလှုဒါန်းခဲ့ကြသော မူလဘုရားဒါယကာ၊ ဒါယိကာမအလှူရှင်တို့အား ကုသိုလ်အမှူပေးဝေကြကြောင်း သိရသည်။

သူရဲကောင်းမှန်ရင်၊ ကိုယ့်နိုင်ငံကို ချစ်တတ်တဲ့သူမှန်ရင် နိုင်ငံအကျိုးအတွက် အသက်ကိုတောင် စွန့်ဖို့ . . .

မျက်စိဝေဒနာရှင်များအား အခမဲ့စမ်းသပ်ခွဲစိတ်ကုသပေး

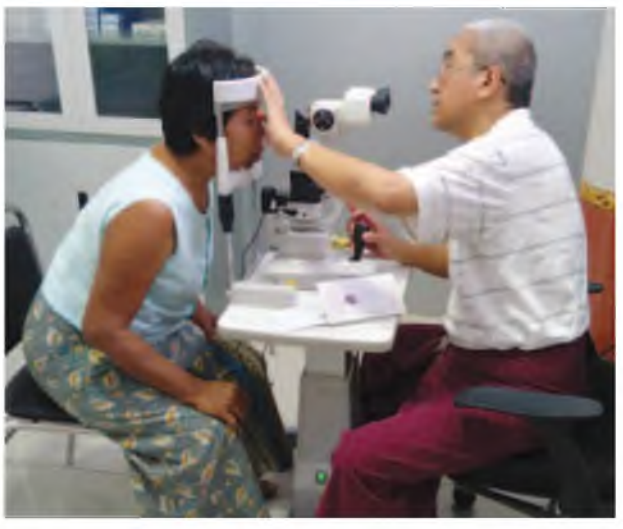
ရန်ကုန် မတ် ၁၅

ရန်ကုန်တိုင်းဒေသကြီး သာကေတမြို့နယ် ၇-ရပ်ကွက်ရှိ အောင်စကြာပရမေတ္တာ စက္ခုဒါနဆေးရုံတွင် မျက်စိဝေဒနာရှင်များအား အခမဲ့ စမ်းသပ်စစ်ဆေး၍ ခွဲစိတ်ကုသပေးခြင်းများကို နှစ်ရက်ဆက်တိုက် ပြုလုပ်ပေးလျက်ရှိကြောင်း သိရသည်။

အဆိုပါ မျက်စိဝေဒနာရှင်များအား အခမဲ့စမ်းသပ်စစ်ဆေး၍ ခွဲစိတ်ကုသပေးခြင်းကို အောင်စကြာ မိုးကုတ်ဝိပဿနာဓမ္မရိပ်သာမှ အောင်စကြာဆရာတော် မဟာကမ္မဋ္ဌာနစရိရ ဓမ္မကထိက ဇဟုဇနဟိတရေ ဒေါက်တာအရှင် ဘဒ္ဒန္တစန္ဒသီရိနှင့် ဆေးရုံအုပ်ချုပ်ရေးအဖွဲ့ဝင်များ၊ မျက်စိအထူးကုဆရာဝန်ကြီးများမှ ပူးပေါင်းပြီး မတ် ၁၂ ရက်တွင် မွန်းလွဲ ၁ နာရီမှစတင်၍လည်းကောင်း၊ မတ် ၁၃ ရက်တွင် နံနက် ၈ နာရီမှ စတင်၍လည်းကောင်း စမ်းသပ်စစ်ဆေး၍ ကုသပေးနေလျက်ရှိကြောင်း သိရသည်။

"အခုတည်ထောင်ဖွင့်လှစ်ထားတဲ့ မျက်စိဆေးရုံက ခုတင် ၄၀ ဆုံ ငါးထပ်ဆောင်ပါ။ ဆေးရုံတက်လာတဲ့ မျက်စိဝေဒနာရှင်တွေ လွတ်လွတ်လပ်လပ်နေနိုင်အောင် ကျယ်ကျယ်ဝန်းဝန်း ထားပေးထားပါတယ်။ ခွဲစိတ်ကုသရမဲ့ လူနာတွေအတွက်လည်း ခွဲစိတ်ခန်းသုံးစက်ပစ္စည်းတွေကို အပြည့်အစုံ တပ်ဆင်ထားပေးပြီးပါပြီ။ ခွဲစိတ်ပြီးလို့ ဆေးရုံကဆင်းသွားတဲ့လူနာတွေအတွက်ကိုလည်း နေကာမျက်မှန်တွေကို အခမဲ့လျှဒါနိန်းပေးပါတယ်။ နောက်ဆိုရင်တော့ မျက်စိဆရာဝန်ကြီးတွေကို ဖိတ်ခေါ်ပြီး ကုသပေးသွားဖို့ စီစဉ်နေပါတယ်" ဟု အောင်စကြာဆရာတော်က မိန့်ကြားတော်မူခဲ့သည်။

ယင်းသို့ မျက်စိဝေဒနာရှင်များအား အခမဲ့စမ်းသပ်စစ်ဆေး၍ ခွဲစိတ်ကုသပေးခြင်းကို လူမျိုးဘာသာ ဆင်းရဲချမ်းသာမရွေး လာရောက်ကုသနိုင်ပြီး သံယာတော်များနှင့် သီလရှင်များပါ လာရောက်ကုသကြောင်း သိရသည်။ **ကျော်သူဖြိုးမိုး**

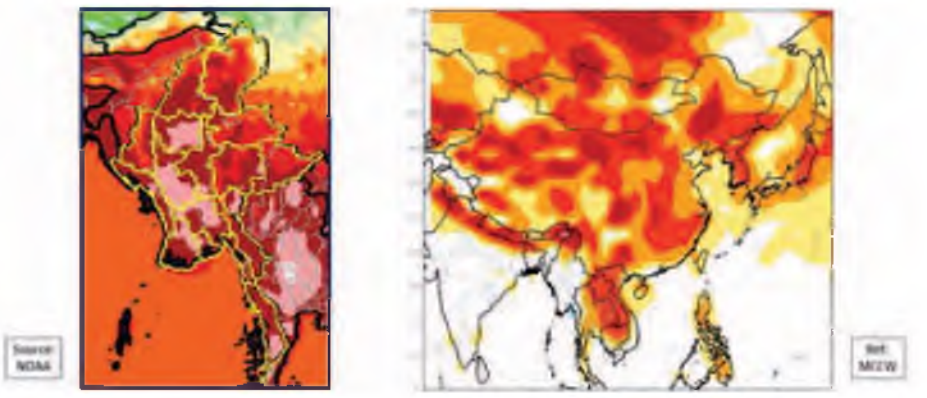


အယ်နီညိုရာသီဥတု အကျိုးသက်ရောက်မှု ကော့သောင်း၌ အပူချိန် ပိုမိုမြင့်မားနေ

ကော့သောင်း မတ် ၁၅

ကော့သောင်းမြို့တွင် အယ်နီညိုရာသီဥတု အကျိုးသက်ရောက်မှုကြောင့် မတ် ၁၃ ရက်မှ စတင်ကာ ယခုရက်ပိုင်းအတွင်း အပူချိန်ပိုမိုမြင့်မားမှုကို မြို့နေပြည်သူများ သိသာစွာ ခံစားနေကြရကြောင်း သိရသည်။

ကမ္ဘာနှင့်အဝှမ်း အယ်နီညိုရာသီဥတုကြောင့် အပူချိန်မြင့်တက်မှုများဖြစ်ပေါ်လျက်ရှိရာ အာရှတိုက်အတွင်းရှိ နိုင်ငံများတွင် ပိုမိုသိသာစွာ အပူချိန်မြင့်တက်လာမှုအား ခံစားနေကြရကြောင်း၊ အိမ်နီးခင်းထိုင်းနိုင်ငံ ကျေးလက်ဒေသများတွင် ပူပြင်းခြောက်သွေ့မှုကြောင့် သီးနှံစိုက်ပျိုးရေးခြံများ ထိခိုက်ပျက်စီးမှုများနှင့် ရင်ဆိုင်နေကြရကြောင်း၊ ရေရှားပါးပြတ်လပ်မှုအခြေအနေများ စတင်ရင်ဆိုင်ကြုံတွေ့နေကြသဖြင့် တာဝန်ရှိသူများမှ ကျေးလက်ပြည်သူများအား သောက်သုံးရေများ လိုက်လံဝေငှဖြည့်ဆည်းပေးအပ်နေကြရကြောင်း ထိုင်းနိုင်ငံမှလာသည့်သတင်းများအရ သိရသည်။



အဆိုပါအပူချိန်မြင့်တက်လာမှုအခြေအနေများအား အထူးသဖြင့် မြန်မာနိုင်ငံမြောက်ပိုင်းနှင့် တောင်ပိုင်းနှစ်နေရာဒေသများတွင် မတ်လ ၁၃ ရက်မှ ၂၀ ရက်များအတွင်း အပူချိန် ၄၀ ဒီဂရီစင်တီဂရိတ်မှ ၄၅ ဒီဂရီစင်တီဂရိတ်အထိ အပူချိန်မြင့်တက်လာနိုင်ကြောင်း မိုးလေဝသပညာရှင်များ ပြောဆိုချက်အရ မြန်မာနိုင်ငံတောင်ဘက်စွန်း တနင်္သာရီတိုင်းဒေသကြီး ကော့သောင်းမြို့တွင်လည်း ခရမ်းလွန်ရောင်ခြည် အညွှန်းကိန်းမြင့်မားလှသည့် နေရောင်ခြည်၏အပူဒဏ်အား မြို့နေပြည်သူများခံစားနေကြရပြီဖြစ်သည်။

အပူချိန်မြင့်တက်မှုအနေအထားကြောင့် ကျန်းမာရေးဦးစီးဌာနနှင့် ဒေသတာဝန်ရှိ အဖွဲ့အစည်းများမှ နေရောင်ခြည်အောက်တွင် သွားလာလှုပ်ရှားရသည့် ပြည်သူများ၊ ကလေးသူငယ်များ၊ သက်ကြီးရွယ်အိုများ အပူဒဏ်အန္တရာယ်မ ကင်းဝေးစေရေး ကျန်းမာရေးဝန်ကြီးဌာနမှ ထုတ်ပြန်ကြေညာထားသည့် သတိပေးချက်များကို ပြည်သူများအကြား သိရှိလိုက်နာ သတိပြုနေထိုင်ကြရေး ထပ်ဆင့် အသိပေးနှိုးဆော်လျက်ရှိကြောင်း သိရသည်။

ကျော်စိုး (ကော့သောင်း–မြန်/ဆက်)

ဗိုလ်တထောင်မြို့နယ်စာရေးဆရာအသင်း နှစ်ပတ်လည်စည်းဝေး

ရန်ကုန် မတ် ၁၅

ဗိုလ်တထောင်မြို့နယ် စာရေးဆရာအသင်း နှစ်ပတ်လည်အစည်းအဝေးနှင့် အမှုဆောင်အသစ် ရွေးချယ် တင်မြှောက်ပွဲကို မတ် ၁၃ ရက် နံနက် ၉ နာရီတွင် ရန်ကုန်မြို့ YMCA ခန်းမ၌ ကျင်းပသည်။

ရွေးကြီးစွာ သဘာပတိအဖြစ် မြို့နယ်စာရေးဆရာအသင်း ဥက္ကဋ္ဌ ဒေါ်တင်မွေး (မွေးငယ်ငယ်)က အဖွင့် အမှာစကားပြောကြားပြီးနောက် မြန်မာနိုင်ငံစာရေးဆရာအသင်း(ပဟို)မှ ဦးကြိုင်ဖြင့်(မောင်ရန်ရွှင်း)နှင့် မြို့နယ်အထွေထွေအုပ်ချုပ်ရေးမှူး ဦးရဲထူးတို့က အမှာစကားပြောကြားသည်။

ဆက်လက်၍ ဗိုလ်တထောင်မြို့နယ် စာရေးဆရာအသင်း နှစ်ပတ်လည်အစီရင်ခံစာနှင့် ဘဏ္ဍာရေးရှင်း တမ်းကို အတွင်းရေးမှူး ဒေါက်တာ မြင့်သန်းထွန်းက ဖတ်ကြားတင်ပြသည်။

ထို့နောက် အမှုဆောင်ဟောင်းများ နုတ်ထွက်ပြီးနောက် အမှုဆောင်သစ်များ ရွေးချယ်တင်မြှောက်ခဲ့ရာ ဥက္ကဋ္ဌ ဒေါက်တာမြင့်သန်းထွန်း(ဒေါက်တာကောင်းစံ)၊ အတွင်းရေးမှူး ဒေါ်ကြည်ကြည်ဝင်း(ကြည်ကြည်ဝင်း- စာပေဗိမာန်)၊ ဘဏ္ဍာရေးမှူး ဦးငင်မောင်ဦး(ဗိုလ်တထောင်ကိုဦး)၊ စာရင်းစစ် ဦးမြစိန် (မိုးကုလားသူ)နှင့် အဖွဲ့ဝင် ဦးကျော်ဝင်း(တနင်္သာရီကျော်ဝင်း)တို့ ပါဝင်သော အမှုဆောင်အဖွဲ့နှင့် ညီလာခံကိုယ်စားလှယ်အဖြစ် အသင်းဥက္ကဋ္ဌ ဒေါက်တာမြင့်သန်းထွန်းတို့အား ရွေးချယ်အတည်ပြုခဲ့ကြသည်။

ဆက်လက်၍ သက်ကြီးစာရေးဆရာကြီး ခုနစ်ဦးတို့အား ပူဇော်ကန်တော့ပွဲ ကျင်းပခဲ့ကြောင်း သိရသည်။

(မြို့နယ်စာရေးဆရာအသင်း)

❐

နိုင်ငံတော်သို့ ပေးဆောင်ရမည့်အခွန်ငွေများကို ဘဏ္ဍာနှစ်မကုန်မီပေးသွင်းကြပါရန် အသိပေးနှိုးဆော်ခြင်း

၁။ ၂၀၁၅-၂၀၁၆ဝင်ငွေနှစ်အတွင်းဆောင်ရွက်ခဲ့သည့်လုပ်ငန်းများမှရရှိသည့် ရောင်းရငွေ/ရငွေ/ဝင်ငွေတို့အပေါ်တွင် ကုန်သွယ်လုပ်ငန်းခွန်ဥပဒေနှင့် ဝင်ငွေခွန်ဥပဒေများအရ ပေးဆောင်ရမည့် ကျသင့်ကုန်သွယ်လုပ်ငန်းခွန်နှင့် ကြိုတင်ဝင်ငွေခွန်များကို ၃၁-၃-၂၀၁၆ရက်မတိုင်မီပေးသွင်းကြရန် လိုအပ်ပါသည်။ ဘဏ္ဍာနှစ်မကုန်ဆုံးမီ ပေးသွင်းရမည့် ကျသင့်ကုန်သွယ်လုပ်ငန်းခွန်နှင့် ကြိုတင်ဝင်ငွေခွန်တို့အား သတ်မှတ်နေ့ရက်အတွင်း ပေးသွင်းရန်ပျက်ကွက်ပါက ကုန်သွယ်လုပ်ငန်းခွန်ဥပဒေနှင့် ဝင်ငွေခွန်ဥပဒေတို့ပါ ပြဋ္ဌာန်းချက်နှင့်အညီ ဒဏ်ငွေပေးဆောင်ရမည်ဖြစ်ပါသည်။

၂။ ၂၀၁၅-၂၀၁၆ဘဏ္ဍာနှစ် ၃၁-၃-၂၀၁၆ရက်အတွက် ချက်လက်မှတ်များ စာရင်းရှင်းလင်းခြင်းကို ၃၁-၃-၂၀၁၆ ရက် နံနက် ၁၁း၃၀နာရီတွင် တစ်ကြိမ်တည်းသာ MCH Settlement ပြုလုပ်ဆောင်ရွက်မည်ဖြစ်ကြောင်း မြန်မာနိုင်ငံတော်ဗဟိုဘဏ်မှ အကြောင်းကြားလာပါသည်။

၃။ သို့ဖြစ်ပါ၍ ပြည်တွင်းအခွန်များဦးစီးဌာန၏အခွန်ထမ်းကြီးများဆိုင်ရာအခွန်ရုံး၊ အလယ်အလတ်အခွန်ထမ်းများဆိုင်ရာအခွန်ရုံးများနှင့် မြို့နယ်အခွန်ဦးစီးဌာနမှူးရုံးများသို့ ၂၀၁၅-၂၀၁၆ဘဏ္ဍာရေးနှစ်အတွက် အခွန်ငွေပေးသွင်းခြင်းများကို ဘဏ္ဍာနှစ်မကုန်ဆုံးမီ အမြီပေးသွင်းကြပါရန်နှင့် အခွန်ပေးသွင်းရာတွင် ငွေသားဖြင့် ပေးသွင်းခြင်းကို ၃၁-၃-၂၀၁၆ရက်တွင်လည်းကောင်း၊ ချက်လက်မှတ်များ၊ PO များဖြင့် အခွန်ပေးသွင်းခြင်းကို ၃၀-၃-၂၀၁၆ရက်(ဗုဒ္ဓဟူးနေ့)တွင်လည်းကောင်း နောက်ဆုံးထားပေးသွင်းကြပါရန် အသိပေးနှိုးဆော်အပ်ပါသည်။

ပြည်တွင်းအခွန်များဦးစီးဌာန

ဖြည့်တွင်းရေးရာ

အညာဒေသတွင် ထန်းလုပ်ငန်းဖြင့် အသက်မွေးဝမ်းကျောင်းသူ နည်းပါးလာသဖြင့် နှောင်နှစ် အနည်းငယ်အတွင်း ထန်းလုပ်ငန်းများ ပျောက်ကွယ်နိုင်



ကျောက်ပန်းတောင်း မတ် ၁၅

မြန်မာပြည်အလယ်ပိုင်း အညာဒေသမြို့တစ်မြို့ဖြစ်သော မန္တလေးတိုင်းဒေသကြီး ကျောက်ပန်းတောင်းမြို့နယ်သည် ရှေးယခင်က ထန်းလျက်ကုန်စည်ဖြင့် ထင်ရှားခဲ့သော မြို့ တစ်မြို့ဖြစ်သော်လည်း ယခုအခါ ကျောက်ပန်းတောင်းဒေသအတွင်း ထန်းလုပ်ငန်းဖြင့် အသက်မွေးဝမ်းကျောင်းမှုပြုသူ တစ်စထက်တစ်စ နည်းပါးလာပြီး နှောင်နှစ်အနည်းငယ်ကြာလျှင်ပင် ဒေသတွင်းထန်းလုပ်ငန်းများ ပျောက်ကွယ်သွားနိုင်ကြောင်း လေ့လာသူများက ပြောသည်။

"ကျွန်တော့်မှာ ရှိတာကတော့ ထန်းအပင်တစ်ရာလောက်ရှိတယ်။ ဒါပေမဲ့ အကုန်မတက်နိုင်ဘူး။ ၂၅ ပင်လောက်ပဲ တက်နိုင်တယ်။ ကျန်တာကတော့ ဒီအတိုင်းပဲ ပစ်ထားလိုက်ရတာ။ ဒါတောင်မှ မိရိုးဖလာ လက်ငုတ်လက်ရင်းလေးမို့ ဆက်လုပ်နေတာပါ။ လုပ်နိုင်သ၍လေးပေါ့ဗျာ။ သားထွေကတော့ ဒီလုပ်ငန်းကို သူတို့လုပ်ဖို့နေနေသာသာ ဖအေလုပ်နေတာတောင် သူတို့ကကြိုက်တာမဟုတ်ဘူး။ ပင်ပန်းသလောက် အရာမဝင်ဘူးဆိုပြီးတော့လေ" ဟု အရှေ့အင်တိုင်းကျေးရွာသား ကိုစွတ်တင်က ပြောသည်။

"အခုတော့ ထန်းလုပ်စားတဲ့သူကရှားသွားပြီဗျ။ ထန်းလုပ်မဲ့အစား မြို့ပေါ်လိုက်ပြီး ပန်းရန်ကို့ လက်သမားတို့လိုက်လုပ်ကြတယ်။ ကလေးတွေကလည်း မြို့ပေါ်က ပွဲရုံတို့ စားသောက်ဆိုင်တို့မှာပဲ လုပ်ကြတော့တယ်။ အဲဒါက အန္တရာယ်ကင်းတယ်လေ။ အလုပ်လည်းမရှားဘူး။ ထန်းကတော့ တက်မစားကြတော့ဘူး။ အခုကတော့ တခ်ို့ကလည်း တောပြတ်ရောင်းစားကြတယ်။ တခ်ို့ကလည်း တစ်ပင်ချင်းပဲ ဖြည်းဖြည်းချင်းရောင်းစားကြ တယ်။ သစ်ဈေးဝါးဈေးကလည်းကြီးတော့ သစ်အစား ထန်းသားကို သုံးလာကြတာလေ။ တစ်ပင်ကို အနည်းဆုံး ကျပ် ၆၀၀၀ ကနေ ၈၀၀၀ အထိ ရောင်းရတယ်" ဟု ကိုစွတ်တင် ကဆင်းတို့ရွာဝန်းကျင်ရှိ ထန်းလုပ်ငန်းအခြေအနေကို ဆက်လက်ပြောပြသည်။

ထန်းလုပ်ငန်းကို အညာဒေသတွင် နွေဦးပေါက်ရာသီဖြစ်သည့် တပို့တွဲလဆန်းမှ လုပ်ငန်းစတင်ကြပြီး တပေါင်းလအထိလို့၍ ရရှိသောထန်းလျက်ကို ထန်းဖိုဦးထန်းလျက်ဟုခေါ်တွင်ပြီး ရှေးမြန်မာများက ဆေးဖက်ဝင်သည်ဟုဆိုကာ အမြတ်တန်း တန်ဖိုးထားစားသုံးကြကြောင်းနှင့် တိုင်းရင်းဆေးဝါးချက်လုပ်ရာတွင်လည်း ထည့်သွင်းသုံးစွဲကြကြောင်း သိရသည်။

ယင်းနောက် အလယ်သီး(ခေါ်) ညှပ်သီးကို တပေါင်းလမှ တန်ခူးလအထိလိုက်ကြရပြီး အဆိုပါအသီးမှာ ထန်းနို့ခိုင်များကို သစ်သားညှပ်ဖြင့်ညှပ်၍ ထန်းရည်ကိုခံယူရသဖြင့် ညှပ်ရည် (သို့မဟုတ်) ညှပ်သီးဟု ခေါ်ဆိုကြကြောင်းသိရသည်။ ၎င်းနောက် ထန်းမပင်မှ ထန်းသီးရင့်ကို ခေးပွင့်(ခေးဦးချွန်)ဖြင့် အခြေမှထိုးချပြီး အတွင်းမှအူတိုင်ကိုလှီးကာ ထန်းရည်ရအောင်ယူရသည့် သီးရင့်ရည် (ဒေသအခေါ်)သီးယဉ်ကို ဆက်လက်လုပ်ဆောင်ကြရပြီး၎င်းမှာ ကဆုန်လမှ တော်သလင်းလအထိ လုပ်ငန်းလုပ်ကိုင်ကြရကြောင်း သိရသည်။ ထို့ကြောင့် အညာထန်းသမားတို့၏ လုပ်ငန်းရာသီမှာ တစ်နှစ်ပတ်လုံးတွင် ရှစ်လခန့် လုပ်ကိုင်ကြရပြီး လေးလခန့်မှာ ထိုင်စားဖြင့်သာ အခိုင်ကုန်ကြရကြောင်း သိရသည်။

"ကျွန်တော်တို့ ရွာမှာတော့ ထန်းလုပ်သူကရှားသွားပြီဗျ။ ထန်တက်တဲ့လူတိုင်းကလည်း ထန်းလျက်မချက်တော့ဘူး။ ထန်းရည်ကို ထန်းရည်ခဲချိုအတိုင်း ရောင်းကြသလို တခ်ို့ကလည်း ထန်းရည်ခဲးပဲရောင်းကြတော့တယ်။ ထန်းရည်ခဲချိုကို မြို့ပေါ်က မုန့်လုပ်ဆောင်းသည်တွေက အထမ်းတွေနဲ့လာဝယ်ကြတာလေ။ ထန်းရေချိုတစ်မြူးကို ကျပ် ၃၀၀ ရတယ်။ ထန်းရည်ခဲချိုင်းမြူဆို ငွေကျပ် ၁၅၀၀ ရတယ်ဗျာ။ အဲဒီငါးမြူးကို ထန်းလျက်ချက်ရင် ထန်းလျက် တစ်ပိဿာရတယ်ဗျာ။ အဲဒီထန်းလျက်တစ်ပိဿာကိုရောင်းရင် ငွေကျပ် ၈၅၀၊ ၉၀၀ ကျပ်ပဲရတယ်။ အဲတော့ ထန်းရည်ခဲချိုရောင်းစားရတာက ပိုကိုက်တယ်" ဟု ပိန္နဲတောကျေးရွာမှ ဦးကျောက်ဒိုးက ငင်းတို့ရွာရှိ ထန်းလုပ်ကိုင်သူတို့၏ အခြေအနေကို ပြောပြသည်။

ထန်းလျက်စေ့းမှာ အကြမ်း(ဆေးမခတ်)မှာ တစ်ပိဿာငွေကျပ် ၈၅၀ မှ ၉၀၀ အထိသာရရှိပြီး ထန်းလျက်ဖြူ(ဆေးခတ်)မှာ တစ်ပိဿာ ငွေကျပ် ၁၂၀၀ မှ ၁၃၀၀ ခန့် ရရှိကြောင်း၊ ထန်းသမားတစ်ဦးသည် တစ်နေ့လျှင် မနက်တစ်ကြိမ်နှင့် ညနေတစ်ကြိမ် ထန်းတက်လုပ်ငန်းကို လုပ်ကိုင်ကြရပြီး ရသမျှထန်းရည်ကို ကျိုချက်ရန်အတွက်လည်း အိမ်မှီလှုကုန် လုပ်ကိုင်ကြရကြောင်း၊ ထန်းတက်ရာတွင် မြူးအိုးကောက်သူ၊ ထန်းရည်စုဆောင်းသယ်ယူသူနှင့် ထန်းလျက်ချက်ရန် ထင်းစရာဖွေရခြင်းတို့မှာလည်း နီစွဲခွဝဝ အလုပ်များပင်ဖြစ်ကြောင်း သိရသည်။

"ထန်းရည်တစ်ဒယ်ကုဖို့ ထန်းရည်ဒယ်ထဲကို ထည့်တဲ့အခိုနိ်ကနေ ညောင်စေးကုတဲ့အခိုနိ် ထန်းလျက်လုံးလို့ရတဲ့အချိန်ထိပေါ့ဗျာ စုစုပေါင်း အခိုနိ်နှစ်နာရီကြာတယ်။ တစ်ဒယ်ကို ခုနစ်မြူလောက်ပဲထည့်လို့ရတယ်။ အဲဒီခုနစ်မြူကိုကြိုမှ ထန်းလျက်တစ်ပိဿာခွဲပဲရတာ။ မီးဖိုနားမှာထိုင်ပြီး မီးမပြတ်အောင် ဂရုစိုက်ရတယ်။ ဝေမကျအောင်လည်း ယောင်းမနဲ့မပြတ်မွှေပေးနေရသေးတယ်။ ကြိုသားကျအောင်လည်း ထန်းရည်ကြိုချင်း ဦးရည်နဲ့နောက်ရည်ကို သမေးရသေးတယ်။ မနားရဘူး။ ဒါတောင် ထန်းလျက်ကြိုတဲ့အလုပ်ပဲရှိသေးတာ။ ကျပ်တို့လို ထန်းတက်ရတာမဟုတ်သေးဘူး" ဟု ထန်းတောကြီး ကျေးရွာမှထန်းလုပ်သား ဦးမောင်ချစ်က ထန်းတောင်သူတို့၏ ပင်ပန်းဆင်းရဲကြီးပုံကို ရှင်းပြသည်။

"ကျွန်တော်ဆို အသက် ၄၂ နှစ်ရှိပြီဗျာ။ နောင်တက်နိုင်သေးရင် ဆယ်နှစ်ပေါ့။ ရွာထဲမှာလည်း ဒီလိုပဲ။ အိမ်ခြေ ၂၀၀ ကျော်ရှိတယ်။ ဟိုးတုန်းက ထန်းလုပ်ငန်းလုပ်ကြတာ အိမ်ခြေ ၁၅၀ လောက်ရှိတယ်။ ပေါ့စရာတောင်ကောင်းတယ်ဗျာ။ အခုမရှိတော့ဘူး။ တဖြည်းဖြည်း တစ်နှစ်ထက်တစ်နှစ် နည်းနည်းလာတာ အခုဆို စစ်စစ်ပေါက်ပေါက်တွက်မှ ရှစ်ဦးပဲ ထန်းလုပ်တဲ့သူရှိတော့တယ်။ ကျွန်တော်တို့ပြီးရင်တော့ ထန်းလုပ်မယ့်သူ ပြတ်သလောက်ရှိပါပြီ။ လုပ်စားမယ့်သူ မရှိလောက်တော့ပါဘူး။ နောက်မျိုးဆက်ကလေးတွေကလည်း စိတ်မဝင်စားကြဘူးလေ။ သူတို့စိတ်ဝင်စားလောက်အောင်လည်း ထန်းစေးကကောင်းလာတာမှမဟုတ်တာကိုး" ဟု အဆိုပါထန်းလုပ်သား ဦးမောင်ချစ်ကပင် အညာဒေသရှိ ထန်းလုပ်သားမဲ့သော ထန်းတောများ၏အနာဂတ်ကို ကြိုတင်တွေးစဉ်၍ ပြောပြသည်။

ကျောက်ပန်းတောင်းမြို့နယ်တွင် လွန်ခဲ့သောငါးနှစ်ကျော်က ထန်းပင်လေးသိန်းခွဲကျော် ရှိခဲ့သော်လည်း ယခုအခါတွင် နေရာတော်တော်များများ၌ ခုတ်လှဲ၊ လှီးဖြတ်နေသည့် ထန်းပင်ပြတ်များကိုတွေ့မြင်နေကြရပြီး ဓားနီးကိုင်းတွင်ချပ်၍ မြူးအိုးကိုချိတ်ကာ၊ ရင်းထောင်ကိုနှိုင်နှိုင်နင်းနင်း ကိုင်လျက် တစ်ပင်မှတစ်ပင် သို့ ကူးခ်ီသန်းခဲ့ ပြုနေသည့် ထန်းလုပ်သားများကို မြင်တွေ့ရမှုနည်းပါးလာသည့် နည်းတူ ထန်းတောအတွင်းရှိ ထန်းရွက်တဲငယ်များမှလည်း မီးခိုးတိတ်လျက် ရှိနေကြပေပြီ။ နောင်တစ်ဆိုနိ်တွင် ထန်းလုပ်သားများ ပျောက်ကွယ်သွားမည့်နည်းတူ မြန်မာတို့၏ ရိုးရာစားစရာတစ်ခုအဖြစ် မြတ်နိုးတန်ဖိုးထားခဲ့ကြသော ထန်းလျက်ဟူသည့် စားသောက်ဖွယ်ရာပင် ပျောက်ကွယ်သွားလေမည်လား တွေးတော၍ ထန်းပင်မြင့်ကြီးများကို ကြည့်ကာ သက်ပြင်းချနေမိသည်။**ကိုနေ(ကျောက်ပန်းတောင်း)**

ရှမ်းပြည်နယ် အင်းလေးဒေသသို့ ပြည်တွင်း ပြည်ပခရီးသွားများ လာရောက်လည်ပတ်မှုများပြား

ညောင်ရွှေ မတ် ၁၅

ရှမ်းပြည်နယ် (တောင်ပိုင်း) ညောင်ရွှေမြို့နယ် အင်းလေးဒေသသည် သဘာဝအလှရှုခင်းများနှင့် အင်းတိုင်းရင်းသားများ၏ ရိုးရာယဉ်ကျေးမှုဓလေ့များသည် ပြည်တွင်းပြည်ပခရီးသွားဧည့်သည်များ၏ ဆွဲဆောင်နိုင်စရာတစ်ခုဖြစ်သောကြောင့် ပြည်တွင်းပြည်ပခရီးသွားဧည့်သည် အများအပြားလာရောက်အပန်းဖြေလှုံရှိကြောင်း သိရသည်။

အင်းလေးဒေသအတွင်း ညောင်ရွှေလေဆိပ်မှ ခရီးသွားဧည့်သည်များ သွားရောက်ဖူးမြော်လေ့လာလိုသည့် တန်ခိုးကြီးဘုရားများနှင့် အထင်ကရနေရာများသို့ စက်လှေဖြင့်သွားရောက်ပါကလည်ပတ်မည့်ခရီးအကွာအဝေးနှင့် အချိန်ကြန့်ကြာမြင့်မှုအပေါ်မူတည်၍ စက်လှေငှားရမ်းခ ငွေကျပ်တစ်သောင်းမှ လေးသောင်းအထိပေးရပြီး ခရီးသည်အများစုသည် ဖောင်တော်ဦးဘုရား၊ အလိုတော်ပေါက်ဘုရား၊ ရွှေအင်းတိန်ဘုရားနှင့် အင်းအတွင်းရှိ ရိုးရာရက်ကန်ရုံများသို့ သွားရောက်လေ့လာလှည့်ရှုကြသည်။

ကမ္ဘာလှည့်ခရီးသည်များသည် ဖောင်တော်ဦးဘုရားနှင့် ရွှေအင်းတိန်ဘုရားသို့ လှည့်လည်လေ့လာကြသည်။ အထူးသဖြင့် အင်းထဲရှိ အင်းလေးရိုးရာရက်ကန်းလုပ်ငန်း၊ မြန်မာ့ရွှေပန်းထိမ်လုပ်ငန်းလုပ်ကိုင်ရာ လုပ်ငန်းခွင်များနှင့် အရောင်းဆိုင်များသို့ စိတ်ဝင်စားစွာလှည့်လည်လေ့လာကြသည်။

ယင်းအပြင် အင်းလေးကန်၏ သဘာဝအလှများကို မှတ်တမ်းတင်ဓာတ်ပုံ၊ ဗီဒီယိုရိုက်ကူးကြကြောင်း ငှက်ဝါသနာရှင်များက ငှက်ကြည့်လေ့လာနိုင်ရန် ပြုလုပ်ထားသည့် နှစ်ထပ်ငှက်စင်သို့ သွားရောက်ပြီး ကြည့်ရှုကြသည်။ အင်းလေးကန်ဘေးမဲ့တော အတွင်းရှိ နို့တိုက်သတ္တဝါကိုးမို့၊ ငှက်မျိုးစိတ် (ရေပျော်ငှက် ၉၀၊ ကုန်းငှက် ၂၅၅မျိုး) စုစုပေါင်း၃၄၅မျိုးရှိရာ ယင်းငှက်များနှင့်သစ်ခွပန်းများ၊ လိပ်ပြာမျိုးကို ခရီးသွားဧည့်သည်များ စိတ်ဝင်တစားလေ့လာကြကြောင်း သိရသည်။

အင်းလေးကန်သည် ပင်လယ်ပြင်မှ အမြင့်မေ ၂၈၈၀ ပေတွင် တည်ရှိပြီး ကုန်းတွင်းရေချိုကန်ဖြစ်ကြောင်း ရွှေမြန်မာဘုရင်များလက်ထက်တွင် အင်းလေးကန်အတွင်း နန်းပန်ရွာ၊ ဘမ်းပုံရွာ၊ နောင်တောရွာ၊ ဟဲယားရွာမကြီးတို့တည်ပြီး နေထိုင်ခဲ့ခြင်းကြောင့် အင်းလေးဟုခေါ်တွင်ကြောင်း အင်းသားများသည် လှေကိုလက်ဖြင့်မလှော် ခြေနှင့်လှော်ကြသဖြင့် ကမ္ဘာကျော်ခဲ့ပြီး အင်းလေးကန်၏ဖြစ်တည်မှုနှင့် အင်းထဲတွင် မှီတင်းနေထိုင်ကြသော တိုင်းရင်းသားတို့၏ ထူးခြားသည့်ဓလေ့ထုံးစံ သာယာလှပသည့် ပထဝီအနေအထား ရာဇဝင်နှင့်ချိပြီး ဖြစ်တည်ရှိခဲ့ကြသည့် တန်ခိုးကြီးဘုရား၊ စေတီ၊ ကျောင်းကန်များရှိခြင်း၊ တိုင်းရင်းသားများ၏ အသက်မွေးဝမ်းကျောင်းသည် ရက်ကန်းလုပ်ငန်းများ၊ ပန်းတိမ်လုပ်ငန်းများကြောင့် ထင်ရှားကာ ဧည့်သည်များ အစဉ်မပြတ် လာရောက်လေ့ရှိသည်။ **ခိုင်းလှမင်း(ခိုဒိယာဂရ)**

နွေရာသီကျောင်းပိတ်ရက် စာပေဖတ်ရှုသူများပြားလာ

ဝါးယမ်း မတ် ၁၅

ဧရာဝတီတိုင်းဒေသကြီး ဝါးခယ်မမြို့နယ်ရှိဒေသခံပြည်သူများအပြင် ကျောင်းသား၊ကျောင်းသူများအနေဖြင့် နွေရာသီကျောင်းပိတ်ရက် အားလပ်ချိန်တွင် နီးစပ်ရာစာကြည့်တိုက်များ၌ စာအုပ်စာပေဖတ်ရှုလေ့လာမှုပိုမိုများပြားလာကြောင်း ဒေသခံများ၏ပြောပြချက်အရ သိရသည်။

ယခင်က ဝါးခယ်မမြို့နယ်အတွင်း ရှိစာကြည့်တိုက်များတွင် စာပေချစ်မြတ်နိုးသူ ပြည်သူများသာရှိခဲ့ပြီး ယခုအခါ နွေကျောင်းပိတ်ရက်ဖြစ်သည့်အတွက် ကျောင်းသား၊ကျောင်းသူ ကလေးသူငယ်များပါ နီးစပ်ရာစာကြည့်တိုက်များသို့လာရောက်ကာ စာပေများလာရောက်ဖတ်ရှုလေ့လာနေကြကြောင်းစာကြည့်တိုက်တာဝန်ရှိသူများကပြောသည်။

အဲ့ဒီလို စာဖတ်နေတဲ့အတွက် မိဘများလည်း စိတ်အေးချမ်းသာမှုရှိသလို ကလေးသူငယ်မှားအတွက်လည်း အချိန်ကို အကျိုးရှိရှိဖြုန်းဖြစ်ပြီး အသိပညာပဟု သုတများလည်း ရရှိမည်ဖြစ်ကြောင်း ကျောင်းသား မိဘများကပြောသည်။

လွှမ်းသီဟ(ဝါးခယ်မ)

ကျန်းမာရေးဆောင်းပါး

အရိုးပွရောဂါအကြောင်းသိမှတ်ဖွယ်ရာအဖြာဖြာ

ခဲ ပေါက်ပေါက်

အရိုးပွရောဂါဆိုတာ

အရိုးဆိုတာ သက်ရှိတစ်သျှူးတစ်မျိုးဖြစ်ပြီး ယင်းကို ဆဲလ်များ၊ ကော်လာဂျင်ဖိုင်ဘာများ၊ သတ္တုဓာတ်များဖြင့် ဖွဲ့စည်းတည်ဆောက်ထားပါတယ်။ ပုံမှန်မျှ အသက် ၃၅ နှစ်နောက်ပိုင်းမှစ၍ အရိုးရဲ့သတ္တုဓာတ်များဟာ စွမ်းဆောင်ရည်တဖြည်းဖြည်းကျဆင်းလာတာကြောင့် အရိုး၏သိပ်သည်းဆလျော့နည်းသွားကာ သန်မာမှုလည်းလျော့ကျသွားပါတယ်။ သို့သော် လူတစ်ဦးနှင့်တစ်ဦး အရိုးအားကျဆင်းမှုနှုန်းထားပမာဏချင်း မတူညီကြပါဘူး။ အရိုးအားကျဆင်းမှုပမာဏ များပြားလာခြင်းကို ဆေးသိပ္ပံနည်းအရ အရိုးပွရောဂါ၊ အရိုးကြွတ်ဆတ်ရောဂါ၊ အရိုးပါးရောဂါ (Osteoporosis) ဖြစ်တယ်လို့ ခေါ်ပါတယ်။ Osteoporosis လောက်မပြင်းထန်တဲ့ရောဂါကိုတော့ Osteopenia လို့ ဆိုပါတယ်။

အရိုးပွရောဂါဖြစ်လာပါက အရိုးဟာ ကြွပ်ဆတ်သွားတာကြောင့် ရုတ်တရက် ခြောင်းဆိုးလျှင်ဖြစ်စေ၊ တစ်စုံတစ်ခုကို ကုန်၍ ကောက်လျှင်ဖြစ်စေ၊ ဓားဆွဲခြင်း ခပ်လေးလေးကို ဆွဲမလိုက်လျှင်ဖြစ်စေ အရိုးအက်သွားတတ်ပါတယ်။ အဆိုးဆုံးကတော့ မတော်တဆခြေချော်လဲရုံမျှဖြင့်တောင် အရိုးတွေအလွယ်တကူ ကျိုးသွားပါတယ်။ အရိုးပွရောဂါဆိုတာဟာ တစ်ကိုယ်လုံးမှာဖြစ်ပွားတတ်တဲ့ ရောဂါဖြစ်ပြီး တမြည့်မြည့်နဲ့ဖြစ်လာတဲ့ရောဂါမို့ စောစီးစွာသိရှိရန် လွန်စွာခဲယဉ်းပါတယ်။ တကယ်တော့ လူခန္ဓာကိုယ်မှာ မွေးဖွားလာကတည်းက အလွန်မာကြောသောအရိုးနဲ့ ပုံမှန်အရိုးမာဟူ၍ နှစ်မျိုးရှိပြီး ပုံမှန်အရိုးမာအမျိုးအစားက ပို၍ထိခိုက်လွယ်ပါတယ်။ အထူးသဖြင့် အရိုးရှည်များဖြစ်ကြတဲ့ ကျောရိုး၊ ခါးရိုး၊ ခြေ လက်၊ လက်မောင်းရိုးများ၊ လက်ဖျံရိုး၊ ပေါင်ရိုး၊ ခြေသလုံးရိုးတွေမှာ အရိုးပွရောဂါဖြစ်လေ့ရှိပါတယ်။

လူတို့မှာ အရိုးကောင်းခြင်းနှင့် အရိုးပွခြင်းတို့ကို ဓာတ်မှန်ရိုက်ကြည့်ရင် သဲကွဲစွာ မြင်နိုင်ပါတယ်။ ကျန်းမာသန်စွမ်းတဲ့ အရိုးဟာ ဓာတ်မှန်ပေါ်မှာ အဖြူရောင်ပုံရိပ် အကွက်များများ ထင်နေပါတယ်။ အကြောင်းမှာ X-rays အိပ်စရေးရောင်ခြည်များက ပိတ်နေတဲ့ ၎င်းအရိုးကို ဖြတ်သန်းမတိုးနိုင်တာကြောင့် ဖလင်ပေါ်မှာ အဖြူရောင်များ ထွေ့မြင်ရခြင်းဖြစ်ပါတယ်။ အရိုးပွရောဂါရှိသူရဲ့အရိုးကို ခိုက်ယူထားသော ဓာတ်မှန်မှာတော့ ဓာတ်ရောင်ခြည်တွေက အရိုးပွတွေကို ဖြတ်သန်း၍ သွားနိုင်တာကြောင့် အဖြူရောင်ပြန်မထင်ဟပ်ဘဲ အမည်းရောင်များများ ပေါ်နေပါတယ်။

အရိုးပွရောဂါအတွက် မထိတ်လန့်စေလို

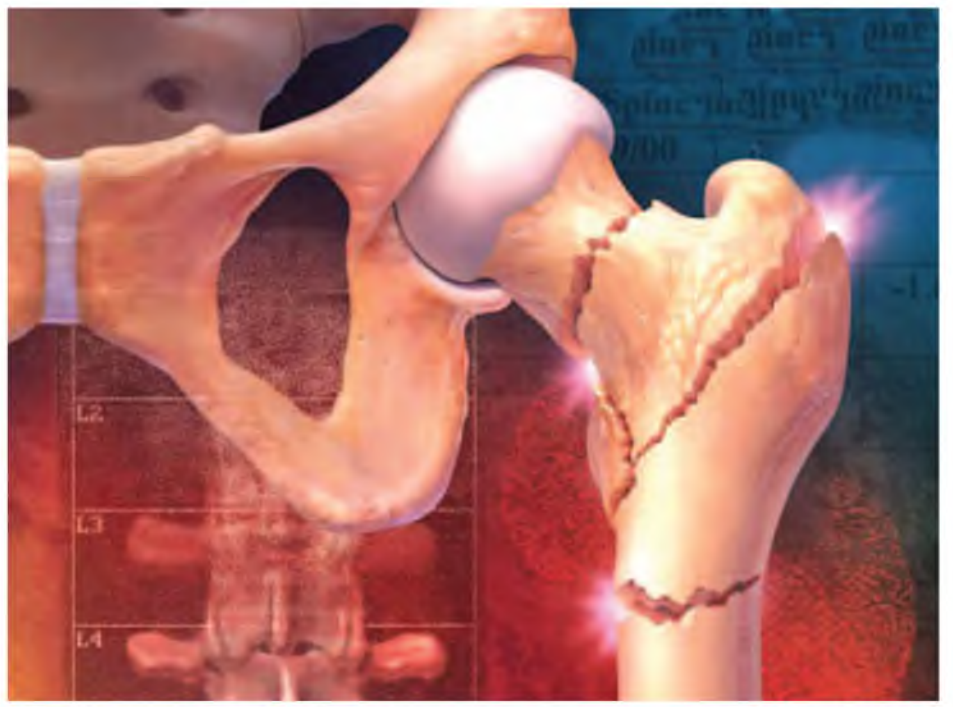
အရိုးပွရောဂါဆိုတာ နှစ်နှင့်ချီ၍ ရောဂါပျိုးလျက်ရှိပြီး နာကျင်ကိုက်ခဲခြင်းနှင့် အခြားလက္ခဏာဟူ၍လည်း တစ်စုံတစ်ရာမပြဘဲ 'အသံတိတ်' ဖြစ်တတ်တဲ့ ရောဂါတစ်မျိုးသာ ဖြစ်ပါတယ်။ အဲဒီလို မိမိကိုယ်ကို စိုးစဉ်းမျှသံသယဖြစ်ဖွယ်မရှိဘဲ ရုတ်တရက်အားထုတ်လုပ်ရှားမှု ပြုလိုက်ခါမှသာ အရိုးပွရောဂါကို ရုတ်တရက် သိမြင်ခံစားရတာမျိုးပါ။ ထိုမျှရောဂါလက္ခဏာရှိနေပြီဆိုရင် နောက်ကြောင်းပြန်စရာ အကြောင်းမရှိတော့တဲ့ ကြောက်စရာရောဂါပါလို့ အီတလီနိုင်ငံရှိ အရိုးပွရောဂါအထူးကုဆေးရုံမှ ဆရာဝန်ကြီးတစ်ဦးဖြစ်သူ ဒေါက်တာ မစ္စမယ်လ်ဘာ အိုင်းရစ်စ်အိုးလေ့ဆိုသူက သတိပေးအကြံပြုထားပါတယ်။ သို့သော် ထိုရောဂါသည်များအတွက် မျှော်လင့်ချက် ကုန်ဆုံးသွားပြီလို့ မထင်လိုက်ပါနဲ့။ ကံကောင်းထောက်မစွာဖြင့် အရိုးဟာလည်း သက်ရှိတစ်သျှူးတစ်မျိုးဖြစ်၍ အရိုး၏သဘာဝမှာ ဆဲလ်အဟောင်းများ ပျက်စီးသွားချိန်မှာ ဆဲလ်အသစ်များက အလိုအလျောက် ပုံမှန်ဖြစ်ထွန်းလာကြပါတယ်။ အဲဒီလို ဆဲလ်အသစ်ဖြစ်ထွန်းမှုတိုးပွားစေရန်နှင့် ပျက်စီးမှုနှုန်းကို နှေးကွေးစေရန်တို့အတွက် ယနေ့ကမ္ဘာမှာ ဆေးသိပ္ပံနည်းအရ နည်းလမ်းများစွာရှိလာပြီမို့ ဆရာဝန်တွေညွှန်ကြားသော ဆေးများကို လိုက်နာမှီဝဲပေးပါ။

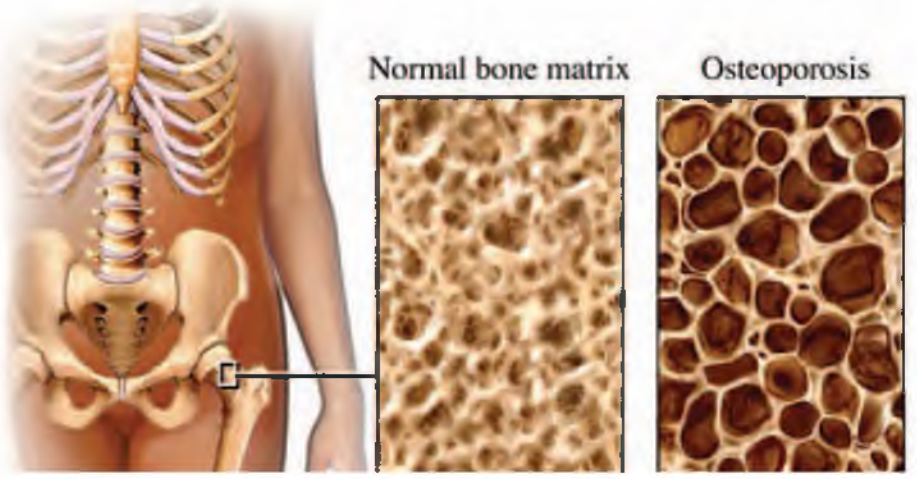
ဘယ်အရွယ်မှာ ဖြစ်တတ်သလည်း

လူတစ်ယောက်၏ အရိုးကို အမြင့်ဆုံးတည်ဆောက်ပြီးချိန်ဟာ အသက် ၃၀ အရွယ်ဖြစ်ပါတယ်။ အမျိုးသားအမျိုးသမီးအားလုံး အရိုးပွရောဂါဖြစ်တတ်ပြီး အမျိုးသမီးတွေမှာ ပို၍ အဖြစ်များပါတယ်။ အမျိုးသမီးတွေ သွေးဆုံးပြီးချိန်မှာ ခန္ဓာကိုယ်မှ ဟော်မုန်းထုတ်လုပ်မှုကျသွားခြင်းကြောင့် အရိုးပါးခြင်း လျင်မြန်စွာဖြစ်ပေါ်လာနိုင်ပါတယ်။ အမျိုးသားတွေမှာလည်း တက်စ်တိုထရုန်းဟော်မုန်း ဆုံးရှုံးမှုမှာ အမျိုးသမီးများသွေးဆုံးသည့်သဘောမျိုးနဲ့ ဆင်တူဖြစ်၍ အမျိုးသားများ ပျမ်းမျှအသက် ၆၀ ဝန်းကျင်မှစ၍ အရိုးပါးလာကြပါပြီ။ လေ့လာစမ်းစစ်မှုမှတ်တမ်းများအရ အသက် ၅၀ ကျော် သွေးဆုံးပြီး အမျိုးသမီးဦးရေ ၁၀၀ မှာ ပုမ်းမှ နှစ်ဦးနှုန်း အရိုးပါးရောဂါ ဖြစ်တတ်ကာ အသက် ၈၀ အရွယ် အမျိုးသမီးလေးဦးမှာ တစ်ဦးက အရိုးပါးရောဂါဖြစ်လာကြတာကို တွေ့ရပါတယ်။ အသက် ၃၀ အောက် ငယ်ရွယ်သူများက ကယ်လ်စီယမ်ကို တစ်နေ့လျှင် ၀.၂၀၀ မီလီဂရမ် ရရှိအောင် မှီဝဲပါ။ အသက် ၃၀ မှ ၅၀ အတွင်းရှိသူများက မီလီဂရမ် ၁,၂၀၀ မှ ၀,၅၀၀ အတွင်း မှီဝဲသင့်ပြီး အသက် ၅၀ ကျော်သွားတဲ့အခါမှာတော့ မီလီဂရမ် ၁,၅၀၀ မှ ၂,၀၀၀ အတွင်း နေ့စဉ်မှီဝဲသင့်ပါတယ်။

ဘယ်လိုလူတွေမှာ ပို၍အဖြစ်များသလဲ

အသက် ၄၅ နှစ်မတိုင်ခင် သွေးဆုံးချိန်စောသူများ၊ သားအိမ်ထုတ်ထားရသူများ၊ မတော်တဆ ခြေချော်လဲ၍ အရိုးကျိုးခဲ့ဖူးသူများ၊ မိဘာမျိုးနိုးမှာ အရိုးပွရောဂါ ရာဇဝင်ရှိသူများ၊ body mass index (BMI)u 19 (သို့) ၎င်းထက်နည်းသူများ၊ အက်စထရိုဂျင်ဟိုမုန်း ကျဆင်းလေ့ရှိသူများ၊ လေ့ကျင့်ခန်း ပြင်းပြင်းထန်ထန်လုပ်ခြင်း(သို့)အစားတွေ လျှော့စားလွန်းတာကြောင့် ခမ္မတာရာသီခြောက်လ(သို့) တစ်နှစ်ခန့်ရပ်(ထိမ်)တန့်သွားသူများ၊ ပန်းနာရင်ကျပ် ဝေဒနာကြောင့် prednisolone ကဲ့သို့သော စတီရွိုက်ဒ်ဆေးဝါးတွေကို ၃ လနှင့်အထက် မှီဝဲသောက်သုံးနေရသူများ၊ ဆေးလိပ်စွဲနေသူများ၊ အရက်ကို ၄ ယူနစ်နှင့်အထက် နေ့စဉ်သောက်သုံးသူများ၊ ကယ်လ်စီယမ်နှင့် ဗီတာမင်ဒီဓာတ် ချို့တဲ့သူများ၊ နေရောင်ခြည်ဓာတ်ကို မရရှိဘဲ နေမထိ လေမထိ နေထိုင်လေ့ရှိသူများ၊ အထူးသဖြင့် ဆယ်ကျော်သက်အရွယ်မှစ၍ ကိုယ်လက်လှုပ်ရှား အားကစားမလုပ်သူများ၊ အိပ်ရာထဲကြာရှည်စွာလှဲနေရသူများ၊ အရိုးကျိုး၍ ကျောက်ပတ်တီးစည်းထားရသူများ၊ ကဖိန်းဓာတ်လွန်ကဲစွာ သောက်သုံးသူများမှာ အရိုးပါးရောဂါ ပို၍ အဖြစ်များကြပါတယ်။ ဒါ့ပြင် သိုင်းရွှိက်ရောဂါပျောက်ဆေး၊ celiac(ခေါ်)အစားကျေး၍ဖြစ်ရသော အူသိမ်ရောဂါပျောက်ဆေး၊ Crohn}s disease(ခေါ်)အစာချေလမ်းကြောင်း နာတာရှည် ရောင်တင်းရောဂါပျောက်ဆေး၊ ကျောက်ကပ်ရောဂါပျောက်ဆေး၊ အဆစ်အမြစ်ရောင်နာတာရှည်ရောဂါပျောက်ဆေး၊ အသည်းရောဂါပျောက်ဆေး၊ အမှတ်-၁ ဆီးချိရောဂါပျောက်ဆေးစတဲ့ ပဋိဇီဝဆေးများကို အမြဲမှီဝဲသောက်သုံးခြင်း၏ ဘေးထွက်ဆိုးကျိုးများကြောင့်လည်း အရိုးပွရောဂါ ဖြစ်လာရပါတယ်။





ရောဂါလက္ခဏာများ

အရိုးပွရောဂါလက္ခဏာများမှာ အရိုးနှင့် ခါးရိုးများနာခြင်း၊ အရပ်အမောင်းနိမ့်ဆင်းသွားခြင်း၊ အရိုးကျိုးလွယ်ခြင်း၊ ကျောရိုးကိုတည်ဆောက်ထားတဲ့ အရိုးပွများမှာ အရိုးသိပ်သည်းဆ ပို၍ပွလာတာကြောင့် ဒဏ်မခံနိုင်တော့ဘဲ ခါးမှာအရှေ့ဘက်သို့ တဖြည်းဖြည်းကုန်းလာခြင်း စသည်တို့ဖြစ်ပါတယ်။ လူတစ်ယောက်ဟာ ကုလားထိုင်ပေါ်က ပြုတ်ကျရုံမျှလောက်ဖြင့် အလွယ်တကူ အရိုးကျိုးလေ့မရှိပါဘူး ။ သို့သော် ထိုခုံအမြင့်လောက်မှ ပြုတ်ကျရုံမျှဖြင့် တင်ပါးဆုံရိုးကျိုးသွားခြင်း(သို့)လက်ကောက်ဝတ်ကျိုးသွားခြင်းတို့ ဟာ အရိုးပွရောဂါရှိပြီကြောင်း ၉၀ ရာခိုင်နှုန်းကျော် သေချာနေပါပြီ။

ဆောင်ရန်ရှောင်ရန် နည်းလမ်းကောင်းများ

(၁) နံနက်စောစော နေပူစာလှုပ်ပါ။ နေရောင်ခြည်ဟာ ကိုယ်အရေပြားပေါ် သို့ကျရောက်တဲ့အခါတိုင်း ခန္ဓာကိုယ်က အရိုးကို ကာကွယ်ပေးတဲ့ ဗီတာမင်ဒီကို ထုတ်လုပ်ပေးလေ့ရှိပါတယ်။ သို့သော် နေရောင်ခြည်တိုက်ရိုက်ခံယူရမှာ ဖြစ်ပြီး အကယ်၍ တစ်ဆင့်ခံ အလင်းဖောက်မှန်ကိုသုံး၍ ပြုပြင်မှု လေ့ကျင့်ခန်းလုပ်ပါ။ သက်ကြီးရွယ်အိုများနှင့် ကိုယ်ဝန်ဆောင်များက နေ့စဉ် လမ်းမှန်မှန်လျှောက်ပေးဖို့ လိုအပ်ပါတယ်။

(၄) ကခုန်ခြင်းက အရိုးအားကောင်း၍ အရိုးသန်မာစေတယ်လို့ အမေရိကန်နိုင်ငံရှိ The National Osteoporosis foundation (ခေါ်)အမျိုးသားအရိုးပျော့ရောဂါကာကွယ် စောင့်ရှောက်ရေးအဖွဲ့က အကြံပြုထားပါတယ်။

(၅) မော်တာစက်မပါသော လမ်းလျှောက်စက်(သို့) အပေးလေ့ကျင့်စက်များကို မသုံးပါနှင့်။ မော်တာမပါသော ၎င်းအားကစားစက်ပစ္စည်းတွေက ခြေထောက်ကို အတင်းဖိအားစိုက်၍ ပြင်းပြင်းထန်ထန်လုပ်ရတာကြောင့် အရိုးများကို ဆက်နွှယ်ထားတဲ့ အရွတ်ပြားတွေကို ဒဏ်ဖြစ်စေကာ နောက်ဆက်တွဲဘေးထွက်ဆိုးကျိုးများအဖြစ် အရိုးပွနှုန်း၍ ပါးလာနိုင်ပါတယ်။

(၆) အရိုးပါးခြင်း ရှိ-မရှိကို ခြောက်လတစ်ကြိမ် ပုံမှန်စစ်ဆေးပါ။

(၇) ဆေးလိပ်သောက်ခြင်းနှင့် တစ်ဆင့်ခံစီးကရက်မီးခိုးငွေ့ ရှူရှိုက်ခြင်းတို့ကလည်း အရိုး၏ခံနိုင်ရည်စွမ်းရည်ကို လျော့ကျသွားစေနိုင်ပါတယ်။

အရိုးပါးရောဂါအတွက် ရှောင်ရန်အစားအစာလေးများ

(၁) အင်ဇိုင်းလျော့စားပါ။ ဆိုဒီယမ်(ဆား)ကို များများစားလေ၊ ကယ်လ်စီယမ်ဆုံးရှုံးရလေပဲဖြစ်ပါတယ်။ ဥပမာ တာရှည်ခံအောင်ပြုပြင်ထားသော ငါးပိ၊ ငါးခြောက်၊ ငနံပြာရည်၊ ပုစွန်ခြောက်၊ ချဉ်ဖတ်၊ မျှစ်ချဉ်၊ အခြားအသင့်စား အစားအစာတွေမှာလည်း ဆားပါဝင်မှု များတတ်ပါတယ်။

(၂) အချို့မူနှံထဲမှာပါရှိတဲ့ ဓာတုပစ္စည်းများဟာ အရိုးပွ၊ အရိုးပါး၊ အရိုးကြွပ်ဆတ်ရောဂါတွေ ဖြစ်ပွားနိုင်ပါတယ်။ ကြက်သားမှုန့်ထဲမှာတော့ ၎င်းအချို့မူနှံအပြင်၊ တာရှည်ခံမို့သတ်ဆေးများ၊ ဓာတုပစ္စည်းများပါ ရောနှောပါဝင်နေတာကြောင့် ကြက်သားမှုန့်တွေက အချို့မူနှံထက်ပင် ပိုမိုဆိုးရွားနေပါတယ်။

(၃) ကဖိန်းဓာတ်နဲ့ ဓာတ်မတည့်သူများ(သို့) ကဖိန်းဓာတ်ပြင်းပြင်း သောက်သုံးသူများ(သို့)ကော်ဖီအမှုန့်တွေကို မစစ်ခဲဘဲ သောက်လေ့ရှိသူများမှာ ခန္ဓာကိုယ်အတွက် အကျိုးယုတ်စေတဲ့ LDL ကိုလက်စထရောတွေ မြင့်တက်လာပြီး ဘေးထွက်ဆိုးကျိုးအဖြစ် အရိုးပါးရောဂါဖြစ်စေနိုင်ပါတယ်။

(၄) ဗီတာမင်ဒီဓာတ်ပါသော ဆေးဝါးများကို အလွန်အကျွံသောက်သုံးပါက အရိုးအဆစ်ရောင်ရောဂါကို ဖြစ်ပွားစေပါတယ်။

(၅) အရက်အလွန်အကျွံသောက်သုံးခြင်းကြောင့် အရိုးဆဲလ်သစ်ဖွဲ့စည်းတည်ဆောက်မှုကို အားနည်းစေပြီး ခန္ဓာကိုယ်က ကယ်လ်စီယမ်စုပ်ယူနိုင်မှုကို လျော့ကျသွားတာကြောင့် အလွယ်တကူ အရိုးပွ၊ အရိုးအက်တာတွေ ဖြစ်လာစေပါတယ်။

(၆) ပြုပြင်ထားတဲ့ ဖြူဆွတ်ဆွတ်သကြားများ(သို့)၎င်းသကြားဖြင့်ပြုလုပ်ဖန်တီးထားသော ဖျော်ရည်၊ အချိုရည်များကို လျှော့၍ သောက်ပါ။ ၎င်းထဲရှိ ဖော့စ်ဖရက်စ် သတ္တုဓာတ်များက အရိုးကို သွယ်ဝိုက်သောနည်းဖြင့် ဆိုးကျိုးပေးနိုင်ပါတယ်။

(၇) ကဖိန်းဓာတ်ပါသော ဆိုဒါအချိုရည်များနှင့် ဆိုဒါဓာတ်ပါသော ကိုလာအချိုရည်များကလည်း ခန္ဓာကိုယ်အတွက် ကယ်လ်စီယမ်စုပ်ယူမှုကို ကြီးစွာသောအဟန့်အတားဖြစ်စေပြီး အရိုးကျန်းမာရေးကို ဆိုးကျိုးဖြစ်စေနိုင်ပါတယ်။

အရိုးပါးရောဂါအတွက် ဆောင်ရန်အစားအစာလေးများ

အကယ်၍ သင့်မိခင်(သို့)မိသားစုဝင်များထဲမှာ အရိုးပွရောဂါကြောင့် ကွယ်လွန်သွားကြသော ရာဇဝင်ရှိပါက သင်သည် အသက် ၃၀ မပြည့်ခင်ကတည်းမှစ၍ အရိုးအားကောင်းစေတဲ့ အစားအစာများကို မြဲဝဲစားသုံးဖို့ အထူးလို အပ်နေပါပြီ။ အရိုးအတွက် ကောင်းကျိုးပြုသော အောက်ပါအစားအစာများကို မကြာခဏစားသုံးပေးခြင်းဖြင့် အရိုးပွရောဂါမှ ကြိုတင်ကာကွယ်ရာရောက်ပါတယ်။

(၁) အသက် ၁၀ နှစ်မှ ၁၂ အရွယ် ကြီးထွားဖွံ့ဖြိုးဆဲ အရိုးသမီးငယ်များ အရိုးအားကောင်း စေရန်အတွက် ကယ်လ်စီယမ်ဖြည့်စွက်စာအဖြစ် ဒိန်ချဉ်စားသုံးပေးသင့်ကြောင်း၊ အရိုးကြီးထွားမှုလျင်မြန်ပြီး အရိုးသိပ်သည်းဆအားကောင်းကာ သန်မာစေကြောင်း၊ ဒိန်ချဉ်ထဲတွင် lactoferrin ဓာတ်ပါရှိခြင်းကြောင့် အရိုးပျော့ရောဂါမှ ကာကွယ်ပေးကြောင်း၊ သက်ကြီးပိုင်း အရိုးပွရောဂါမဖြစ်စေကြောင်း၊ အားကစားသမားများနှင့် ကိုယ်ဝန်ဆောင်အမျိုးသမီးများ ကြွက်တက်ခြင်းမှ သက်သာစေကြောင်း စင်ကာပူနိုင်ငံ၊ ဂျနီဂီအထွေထွေရောဂါကုဆေးရုံကြီးမှ အာဟာရပေဒပညာရှင်အကြီးအကဲ Mrs Magdalin Cheong မှ အကြံပြုထားပါတယ် (အကယ်၍ နွားနို့ နှင့် ဓာတ်မတည့်သူများမှာ ပဲပင်ပေါက်နှင့် ပဲပုပဲ(သို့)ပဲနို့ရည်တို့ သောက်ပေးနိုင်ပါတယ်။)

(ဆက်လက်တော်ပြပါမည်)

ကြော်ငြာ







အများသိစေရန်ကြေညာခြင်း

သယံဇာတဥပဒေပုဒ်မ ၅၊ ၆ နှင့် ၁၀ တို့အရ ကျွန်ုပ်တို့ ကုမ္ပဏီသည် ကျောက်စိမ်းတူးဖော်ရေးလုပ်ငန်းကို ကချင်ပြည်နယ်၊ ဖားကန့်ခရိုင်၊ ဖားကန့်မြို့နယ်၊ ကျောက်စိမ်းကုန်းကြီးတွင် ဆောင်ရွက်ရန် ကျင့်သုံးခွင့်ပြုမိန့် ရရှိထားပြီးဖြစ်ကြောင်း၊ ယင်းလုပ်ငန်းကို ဆောင်ရွက်ရာတွင် ပတ်ဝန်းကျင်ထိခိုက်မှုကို လျော့နည်းစေရန် ကာကွယ်ထိန်းသိမ်းရေးနှင့် ပြန်လည်ပြုပြင်ရေးဆိုင်ရာ စီမံချက်များကို ထိရောက်စွာ အကောင်အထည် ဖော်ဆောင်သွားမည်ဖြစ်ကြောင်း၊ ယင်းလုပ်ငန်းကို ဆောင်ရွက်ရာတွင် ဒေသခံပြည်သူများ၏ ဘဝအဆင့်အတန်းမြှင့်တင်ရေးအတွက် ကူညီပံ့ပိုးသွားမည်ဖြစ်ကြောင်း အသိပေးကြေညာအပ်ပါသည်။

ဦးစိုးမြင့်
ဒုတိယဥက္ကဋ္ဌနှင့် ဒုတိယဒါရိုက်တာ
ရန်ကုန်မြို့ကော်မရှယ်ဘဏ်ဘဏ္ဍာရေးကော်မတီ

စိန်တလုံးသရက်ပြဲ အကျိုးတူဆောင်ရွက်လိုသူများအား ဖိတ်ခေါ်ခြင်း

လွှဲပြောင်းမြို့နယ်၊ ရံဖွနဲကပ်မြို့ရှိ ၈က၁(၈၀)ကျော်ရှိ သရက်ခြံတွင် လက်ရှိ အသီးသီးရှေးသော မျိုးသန့်စိန်တလုံးသရက်ပင် (၄၀၀၀)ခန့်အား ယခုရာသီမှစ၍ သရက်ပင်နှင့်အသီးများ စနစ်တကျထိန်းသိမ်းခြင်း၊ စျေးကွက်ရရှိရေးဆောင်ရွက်ခြင်းလုပ်ငန်းများ စီမံဆောင်ရွက်နိုင်သည့် အကျိုးတူလုပ်ငန်းဆောင်ရွက်လိုသော လုပ်ငန်းရှင်များ အမြန်ဆက်သွယ်ပါရန်ဖိတ်ခေါ်အပ်ပါသည်။

(အကျိုးခံစားခွင့်အားနှစ်ဖက်ညီနှိုင်းဆောင်ရွက်ပါမည်။)

ဆက်သွယ်ရန်

ဦးမောင်မောင်အေး - ၀၉၇၉၅၅၅၉၉၉၉၊ ၀၉၆၈၅၀၀၀၅၈၊ ၀၉၇၃၀၂၃၇၇၇

ဗလငါးတန် ဖွံ့ဖြိုးဖို့ စာအုပ်စာပေ လေ့လာစို့

ဟောင်းကြွယ်ပျောက်လျှောက်ထားခြင်း

ယာဉ်အမှတ် 5I/2527 ၏ ဖောင်းကွန်ပါတ်ပြားပျောက်ဆုံး၍ ထုတ်ပေးရန် လျှောက်ထားလာပါသဖြင့် ယခင်ဖောင်းကွန်ပါတ်ပြား ပျက်ပြယ်ကြောင်း အများသိစေရန် ကြေညာအပ်ပါသည်။

ကညန(ရွာသာကြီး)



Asia Top 09431641118,09421099574,098635520

- ဟော်တင်ခွန်းဘုရားပွဲတော်နှင့် ဧရာဘောင်တပ်းခြေ 45000 ကုန်ပစ္စည်းကုန်/ဈေးကွက်သစ်
- ပန်းရွှေတော်တော်၊ မဂ္ဂဇင်းသလွန်၊ ကျောင်းတော်ဂူ၊ ဝတ္ထိန်းတံ၊ နဝဒေမှတ်၊ ပြည်ဘုရားပုံ 45000
- ရွှေဝက်တော်၊ ဘာလောင်းတော်ကသပ၊ ဝင်ကိုင်း၊ ပုံဂူ၊ လမ်းဘုရားပုံ 75000
- ရွှေကျော်တော်၊ ပုဂံ (ရွှေမော်လေးဆူ)၊ ညောင်ဦး၊ မုဗ္ဗိ၊ မခုက္ကူ-သီတိုင်ရွာ 70000
- ဘလောင်းတော်ကသပ၊ ပန်လေး၊ စဝ်ကိုင်း၊ ပုံဂူ 55000 ဆက်ဘို- ပြင်ဦးလွင်တိ 75000
- တောင်ကြီး၊ အင်းလေး၊ ပင်းတယ၊ ကုံရပုံ၊ သမ်းမဲ၊ ကတ္တူး၊ တောင်ပေါ်တန်းဘုရားပုံ 65000
- ထားဝယ်ရွှင်ကိုးရွှင်၊ ဖောင်းပကန်ကမ်းခြေ၊ ဒွေ့ရာ၊ ကျိုက္ခမီ၊ ဇော်ဝဲကမ်းခြေ 100000
- ပုဂံ (ရွှေမော်လေးဆူ)၊ ညောင်ဦး၊ မုဗ္ဗိ၊ မခုက္ကူ-သီတိုင်ရွာ 60000 အမဟိန်-သောကြာ
- ဟော်လပြင်၊ ကျိုက္ခမီ၊ ဝဝကံကမ်းခြေ၊ လမ်းဘုရားပုံ 25000 ကားပျက်ခဲ့ရင်လှုံ့ရေးစီစဉ်ပေးပါသည်။
- ရွှေပိုင် ရေမြောက်ဦး၊ ကျောက်တော်၊ စစ်တွေ၊ ပေလီ၊ ကမ်းလာယာ 140000 ခရီးသွားကုန်း Air-conလေယာဉ်ကား

ကြေးမုံ

မြင့်သွယ်ထက်

Non-Stop

PGDMA, PPTT

ပြည်တွင်းအခွန်

English 4 skills UDE

ကွန်ပျူတာ

Pleasant Times
Travels & Tours Co., LTD
Release Your stress with Pleasant Times
တနင်္သာရီကမ်းရိုးတန်း၏ သဘာဝအလှတရားများဆီသို့ . . .
Luxury Packages (Apr: 12,16,17)
- မြိတ်ဘုရားစုံ – သဘာဝကျွန်းစု
- ထားဝယ် – ရွှင်ကိုးရွှင် – လောင်းလုံးကျွန်း
- ကော့သောင်း – သူဌေးကျွန်း – ရခိုင်
ခရီးစဉ်ပြည့်စုံမှုနှင့် ဈေးသက်သာမှု (Mar: 19,26)
အမှတ်(၇၃)၊အထက်ကြည့်မြင်တိုင်လမ်းနှင့် အုန်းပင်လမ်းထောင့်၊ ကြည့်မြင်တိုင်မြို့နယ်၊ရန်ကုန်မြို့။
Ph: 01-9317220, 09-73158702, 09-73072661, 09-252872529

ဂုဏ်ယူဝမ်းမြောက်ခြင်း

မြန်မာအမျိုးသမီးစီးပွားရေး စွမ်းဆောင်ရှင်များအသင်း(NWEA) စည်းရုံးရေးကော်မတီ အဖွဲ့ခေါင်းဆောင် ဒေါ်အေးအေးညွှန့်မှ ဗီယက်နမ်နိုင်ငံတွင် ချီးမြှင့်သော Outstanding ASEAN Women Entrepreneur award ရရှိသည့်အတွက် ဂုဏ်ယူဝမ်းမြောက်မိပါကြောင်း။

KSS Co.,Ltd မိသားစု
နှင့်ဝန်ထမ်းများ

ကား မျိုးစုံ
(Alphard/Crown/Markii/အန်ကတ်ပဲ/Hiace စ/၁၃ယောက်ခံ/၂၄/၂၆/၃၀/၃၃/ဖားကာ်ပီး) များကို ဝယ်၊ရောင်းအဖျံဖျံအတွက် ယာယီရှိရင်မူကိုယ်တိုင်ဖျံသာစေသာဝေန်း ခြွေအားနိုက်ပါသည်
Ph: 09795549249, 095416126

ကဝတီတာ
အောင်ပြွန့် အိမ်ထောင်ရေး အိမ်ထွေး
ပန်းဆောင်ချုပ်ဆိုင်
Ph: 09 32152526
09 421024222
09 31483218
09 49344288

ပြည်ထောင်စုသမ္မတမြန်မာနိုင်ငံတော်အစိုးရ
သိပ္ပံနှင့်နည်းပညာဝန်ကြီးဌာန
နည်းပညာနှင့်သက်မွေးပညာဖွံ့ဖြိုးရေးဌာန
စင်ကာပူ- မြန်မာသက်မွေးပညာသင်တန်းကျောင်း
Singapore- Myanmar Vocational Training Institute(SMVTI)
သင်တန်းသားသစ်များခေါ်ယူခြင်း

(၁) တက္ကသိုလ်ဝင်တန်းအောင်မြင်ပြီး အသက်(၁၆)နှစ်နှင့်အထက်ရှိသော ကျောင်းသား၊ ကျောင်းသူများ လျှောက်ထားနိုင်သည်။

(၂) သင်တန်းကာလ(၆)လ တက်ရောက်ရမည်ဖြစ်ပြီး သင်တန်းပြီးဆုံးကြောင်း အသိအမှတ်ပြု အောင်လက်မှတ် (Certificate)ရရှိပါမည်။

(၃) ခေတ်မီ Lab ပစ္စည်းများ အသုံးပြု၍ စာတွေ့,လက်တွေ့, သင်ကြားပို့ချပေးပါမည်/ Engineering နှင့် Hospitality and Tourism ဘာသာရပ်များအတွက် လုပ်ငန်းခွင်ကျွမ်းကျင်သော သင်တန်းသားများ ဖွေးထုတ်ပေးရန် ရည်ရွယ်ပါသည်။

(၄) လျှောက်လွှာနှင့်အတူ တက္ကသိုလ်ဝင်တန်းစာမေးပွဲ အောင်မြင်ကြောင်း ထောက်ခံစာ၊ အမှတ်စာရင်းမူရင်းနှင့်မိတ္တူ၊ ကျောင်းသားနှင့်မိဘများ၏ မှတ်ပုံတင်မိတ္တူ၊ ရဲစခန်းထောက်ခံစာ၊ ရပ်ကွက်ထောက်ခံစာတို့နှင့်တကွ ပူးတွဲလျှောက်ထားရမည်ဖြစ်ပါသည်။

(၅) ပညာအရွေးချယ်ခံရသူများသည် Interview ဖြေဆိုရန် လိုအပ်ပါသည်။

ဖွင့်လှစ်မည့်သင်တန်းများ

Courses for Hospitality & Tourism
1. Front Office Operations
2. Housekeeping Operations
3. Restaurant Operations
4. Retail Operations

Courses for Engineering
1. Electrical Technology (Electrical Appliances and Special Installations)
2. Residential Air-Conditioning
3. Building Fixtures and Equipment
4. General Welding
5. Mechatronics(Basic Servicing)

သင်တန်းဖွင့်လှစ်မည့်ရက်
Hospitality and Tourism
မေလ ၉ ရက် ၂၀၁၆ခုနှစ်၊
Engineering
မေလ ၉ ရက် ၂၀၁၆ခုနှစ်
သင်တန်းနေရာ
SMVTI, အမှတ် (၁၂၃) နတ်မောက်လမ်း၊ ဗဟန်းမြို့နယ်၊ ရန်ကုန်မြို့။
ဆက်သွယ်စုံစမ်းရန်ဖုန်း - 09-781002571 (Engineering)
09-781002572 (General Office)
09-781002573 (Hospitality and Tourism)

လျှောက်လွှာများကို ၁၄-၃-၂၀၁၆ရက်မှ ၂၅-၃-၂၀၁၆ရက်အထိ နံနက် ၉နာရီမှ ညနေ ၄နာရီအထိ ရုံးလျှောက်ထားနိုင်ပြီး နောက်ဆုံးတင်ရမည့်ရက်မှာ ၃၁-၃-၂၀၁၆ရက်ဖြစ်ပါသည်။

မှတ်ချက် - အဓိကရုံးပိတ်ရက်များဖြစ်သော(၂၀)ရက်နှင့် (၂၃)ရက်နေ့များတွင် ပိတ်မည်ဖြစ်ပါသည်။

ဈေးနှုန်းသက်သာစွာဖြင့်
အပြန်ရောင်းမည်

ကျပန်နိုင်ငံမှတင်သွင်းသည့် အသစ်နှင့် အသစ်ကဲ့သို့ကောင်းမွန်သည့် အိမ်သုံးပစ္စည်းနှင့် လျှပ်စစ်ပစ္စည်းများကို စုံစုံလင်လင် I.B.C ရှေ့ခမ္မာစုံလမ်း၊ ဘယ်ဘက်ခြမ်း (၂)ခြံကျော် အချိန်-မွန်းလွဲ(၂)နာရီမှ ည(၇)နာရီ အတွင်း
ဖုန်း-၀၉-၄၄၀၀၄၉၅၃၆၂

အားပြုပြုပ်စက်ခေါင်းရန်
လယ်မြို့နယ်၊ ပေါင်းလံလမ်းရှေ့နေ ဦးဝင်းညွန့်၏သား မောင်ပြိမ်းလှိုင်သူဝင်း [၈/စလန(နိုင်)၀၃၅၆၀၃] အမည်ဟာ မောင်ပြိမ်းလှိုင်သူဝင်း(ခ)မောင်ကောင်းခန့်သွင်ဟု ဖြည့်စွက်ခေါ်ပါရန်။ မောင်ပြိမ်းလှိုင်သူဝင်း(ခ) မောင်ကောင်းခန့်သွင်

SUPER RICH MAN
SWIMMING POOL SPECIALIST COMPANY
ဝန်ထမ်းအပိုရှိသည်
ဝိုက်ပြင်၊ ဝိုက်ဆက် ကျား(၅)ဦး
- လုပ်သက်အနည်းဆုံး(၅)နှစ်ရှိရမည်၊
- အခြေခံလစာ (၁၅၀၀၀၀) - (၁၈၀၀၀၀)
အတွေ့ဆွေ့လုပ်သား ကျား(၃)ဦး
- အနည်းဆုံး(၈)တန်းအောင်ရမည်၊
- အခြေခံလစာ (၁၀၀၀၀၀)
အမှတ် ၂၇/ဂ၊ ကောင်းမြင့်မြို့ကွင်းလမ်း၊ ကမာရွတ်
ဖုန်း - ၀၁-၄၀၁၅၁၈၊ ၀၁-၈၆၀၄၆၄



Topsyne®

မူလလက်ဟောင်းအရည်အသွေးအတိုင်း
ထုတ်လုပ်ထားသော
"သနပ်ခါးမိတ်ကပ်"

အသစ်ထပ်မံထုတ်လုပ်ထားသော
"စတော်သစ်ပျို့မေမျှားရဲ့
ပန်ဆင်းရှင်အစစ်"



Herbal Cream
(ဒွေရောင်ဘူး)

Herbal Cream
(ပန်းပွင့်ပုံဘူး)

(ကျား/မ မစဉ်းစားနိုင်သည်)

Apple Production Co.,Ltd.
အမှတ် (၀၈-၂၉) ၊ ဦးဝိစာရလမ်း ၊ (၃၄) တိုးချဲ့ရပ်ကွက် ၊ မြောက်ဝဂုံစက်မှုဇုန်၊ရန်ကုန်မြို့ ။
ဖုန်း- ၀၉-၈၆၁၀၀၀၁ ၊ ၀၉-၄၉၉၃၆၄၀၀



အလုပ်အကိုင်အခွင့်အလမ်း

ဝန်ထမ်းအလိုရှိသည်။ (ပြည်တွင်းဌာနခန့်ထားရန်)

ယုဇနကုမ္ပဏီလီမိတက်တက်နုံစိုက်ပျိုးရေးစီမံကိန်း(ကချင်ပြည်နယ်) တွင်အောက်ဖော်ပြပါဝန်ထမ်းများအလိုရှိသည်။

ခေါင်းစဉ်	အရေအတွက်
၁။ (မည်သည့်ဘွဲ့ရမဆို)လုပ်သက်၅နှစ်အထက်	၁ ဦး
၂။ စာရင်းကိုင် (B.Com/B.Ecom,LCCI Level III) လုပ်ငန်းအတွေ့အကြုံ၃နှစ်အထက်	၁ ဦး
၃။ လက်ထောက်စာရင်းကိုင် (B.Com/B.Ecom,LCCI Level III)	၁ ဦး
၄။ စတိုစာရေး (မည်သည့်ဘွဲ့ရမဆို)	၁ ဦး
၅။ ရိုက်ပျိုးရေးကြီးကြပ် (Dip Agri (or) မည်သည့်ဘွဲ့ရမဆို)	၂၀ ဦး
၆။ စက်ပြင် B.Tech, AGT (Mechanical) or (Mechanical Tool & Design)	၄ ဦး
၇။ စက်ပြင်အကူ (T.H.S / အခြေခံပညာအထက်တန်းအဆင့်)	၃ ဦး

လျှောက်ထားသူများသည်နေရာဒေသမရွေးတာဝန်ထမ်းဆောင်နိုင်ရမည်ဖြစ်ပြီးအသက်(၄၅)နှစ်ထက်မကြီးသူဖြစ်ရမည်။ဘွဲ့လက်မှတ်မူရင်းမိတ္တူဖြင့်လအတွင်းရိုက်ထားသောမါတ်ပုံ(၁)ပုံအလုပ်သမားမှတ်ပုံတင်မိတ္တူအကျင့်စာရိတ္တကောင်းမွန်ကြောင်းထောက်ခံချက်၊ မှတ်ပုံတင်မူရင်းများနှင့်အတူအောက်ပါလိပ်စာအတိုင်းလူကိုယ်တိုင်လာရောက်လျှောက်ထားနိုင်ပါသည်။

အမှတ်(၁၃၀)၊ယုဇနစင်တာတတိယထပ်၊ရွှေဂုံတိုင်၊ဗဟန်းမြို့နယ်၊ ရန်ကုန်မြို့။ဖုံး-၀၁-၅၄၀၇၄/၀၁-၅၄၀၇၄၇/၀၁-၅၅၈၉၇၃

BRAINWORKS INTEGRATED SCHOOL — **TOTAL** Learning Academy

School Vacancies
The following positions are available

1. Pre-School Teachers
2. Primary Teachers
3. Trainee Teachers
4. Lab Technicians/Teachers
5. Reception desk officers
6. Secondary Teachers

Brainworks Total are a unique group of integrated schools offering Pre-School, Primary, Secondary, IGCSE and A Level education. We have 10 schools in Myanmar and are an accredited Cambridge International School. Our mission is providing an extremely high quality world class education for a reasonable and affordable cost that many parents can afford.

Qualifications expected:
Hold an Undergraduate or a Postgraduate degree in discipline.
Excellent English Language skills
Good Computer Proficiency especially in Microsoft Office software Programs.
Please note:
We will only respond to applications that meet the requirements we are looking for.

Please enclose the following as a part of your application:

1. A detailed covering letter telling us about you as a person and why you think you should be chosen to join our awesome team.
2. A current CV, A recent Photo, Copy of NRC, Copy of Labor Registration Card, Copy of your family registration, Copy of your teaching credentials, certifications, endorsements, etc. and any other document which you may feel necessary.

Please send your applications within two weeks from the date of this advertisement to:

No.1, Thuntingalar Street, 16/4 Quarter, Thingangyun, Yangon.
Or email your applications to
admin.jobs@brainworksschool.com

MY DREAM

MY DREAM
WEDDING DRESS & PHOTO STUDIO

JOB VACANCY

Customer Service	F	(20)	posts
Photographer	M/F	(7)	posts
Editing	M/F	(7)	posts
Photoshop	F	(7)	posts
Video Camera Man	M	(7)	posts
Helper	M/F	(15)	posts
Driver	M	(2)	posts

Please apply the CV with one recent photo, other certificates, NRC copy, police recommendation letter to bellow adress CLOSING DATE : 31.March.2016

No.46, 21st street, Latha Township, Yangon.
Ph: 09 33 8889 98, 09 33 8888 11

ဝန်ထမ်းအလိုရှိသည်

၁။ လိုခြုံရေး	(နေ/စား ငြိမ်း)	ကား(၁)စီး
၂။ ယာဉ်မောင်း	(နေ/စား ငြိမ်း)	ကား(၂)စီး
၃။ စုံးဝန်ထမ်း		မ(၁)ဦး

CV-Form ခွင့်အတူ ဓာတ်ပုံ၊ မှတ်ပုံတင်၊ သန်းခေါင်စာရင်း၊ ရပ်ကွက်နှင့်ရဲစခန်းထောက်ခံစာ၊ ပညာရေးအထောက်အထားမိတ္တူနှင့်အတူ လာရောက်လျှောက်ထားနိုင်ပါသည်။
UEC(ကိုယ်ပိုင်အထက်တန်းကျောင်း)
အမှတ်(၁၅ A/B)၊ ခံရိပ်ငြိမ်(၅)လမ်း၊ လှည်းတန်းကမာရွတ်မြို့နယ်၊ ရန်ကုန်မြို့။
ဖုန်း-၀၁-၅၃၉၈၇၅၊ ၀၉-၃၁၅၅၉၉၃၁၊ ၀၉-၇၈၁၀၂၀၆၄၇

ဝန်ထမ်းအလိုရှိသည်
(ပြည်တွင်းဌာနခန့်ထားရန်)

၁။ Chief Accountant	(2)Post
၂။ Accountant	(3)Post
၃။ Cashier	(2)Post
၄။ Sales & Marketing	(2)Post
၅။ Office Staff	(5)Post
၆။ Site Manager	(2)Post
၇။ ယာဉ်မောင်း(10ဘီးကား/12ဘီးကား)	(2)Post
၈။ အခြေခံလုပ်သား	(10)Post

အမှတ်စဉ်(၄)နှင့်(၆)အတွက် စက်သုံးဆီလုပ်ငန်းအတွေ့အကြုံရှိသူ ဦးစားပေးမည်၊
အမှတ်စဉ်(၇)အတွက် လိုင်စင်အနှိ ဖြစ်ရမည်၊
လျှောက်ထားလိုသူများသည် ဓာတ်ပုံ(၂)ပုံ၊ ကိုယ်ရေးရာဇဝင်အကျဉ်း၊ မှတ်ပုံတင်မိတ္တူ၊ သန်းခေါင်စာရင်းမိတ္တူ၊ ရပ်ကွက်ထောက်ခံစာ၊ ရဲစခန်းထောက်ခံစာ၊ ပညာအရည်အချင်း/ဘွဲ့လက်မှတ်မိတ္တူ၊ ယာဉ်မောင်းလိုင်စင်မိတ္တူတို့နှင့်အတူ အောက်ပါလိပ်စာတွင် လူကိုယ်တိုင် လာရောက်လျှောက်ထားနိုင်ပါသည်။
တိုက်(A)၊ အခန်း(007 B/C)၊ မြေညီထပ်၊ နှင်းဆီလမ်း၊ ဆင်မလိုက်အဝေးပြေးအိမ်ရာ (အရှေ့ဆေးရုံအနီး) ကမာရွတ်မြို့နယ်၊ ရန်ကုန်မြို့။
ဖုန်း-၀၉-၉၇၀၆၀၈၄၄၊ ၀၁-၂၃၀၅၉၉၂
(နံနက် ၁၀နာရီမှ ညနေ ၅နာရီအတွင်းသာ) နယ်မှလာသူများ နေထိုင်စရာစီစဉ်ပေးပါမည်။

ဝန်ထမ်းအပြန်အလှန်ရှိသည်

အမျိုးသမီးယာဉ်မောင်း (၁)ဦး
- Prado ယာဉ်အား ရန်ကုန်မြို့တွင်း ကျွမ်းကျင်စွာမောင်းနှင်နိုင်ရမည်၊ အသက်(၄၀)နှစ်အောက်ဖြစ်ရမည်၊ ပါရမီခေတ်တွင်ကောင်း၊ ရန်ကင်း၊ တောင်ဥက္ကလာပဒေသများနှင့်နီးသူဦးစားပေးမည်။ Ph: 09-5034602, 01-658178

ရောင်းမည်

(၁၂ ဘီးပေ×၅၀ပေ×၉ပေ) မြေညီထပ်၊ ပြင်ဆင်ပြီး အလင်းရောင်လမ်းမကြီး၊ ဝါဆို မှတ်တိုင်အနီး၊ ဒေါပုံမြို့နယ် ဖုန်း-၀၉-၄၂၅၀၂၅၂၈၁

ဒရုံမြို့နယ်

ဘဏ္ဍိုင်း
ဘီပတ်းပြုန်းယ်
တောင်ပိုင်း ဒေသမြောက်ပိုင်း
မှ ရှေ့ မြေကွက်များကို
ဈေးကောင်း ပေးဝယ်သည်။
09-6809893
09-5120620

VAC (VALUE ADDED CONSULTANCY)

မြန်မာပြည်တွင်းအလုပ်အကိုင်ရှာဖွေရေးလုပ်ငန်း

မြန်မာနိုင်ငံတွင် လာရောက်ရင်းနှီးမြှုပ်နှံသော နိုင်ငံခြားကုမ္ပဏီများမှ အလုပ်ဝင်ထွေခေါ်နေပြီ

Job Openings for Foreign Firms

Communication & PR Manager - USD 3000 (1)
- Degree Of Management & Prefer the Study In Overseas, Strong Exp On Relevant Field, Sound Commercial ,Marketing & Negotiation Skills.

Distribution Sales Manager - Netherlands Co - FMCG - USD 1000 M(5)
- Any Grad , 5yrs Exp On FMCG Field , English 4 Skills

Sr Marketing & Merchandizing Executive - Cosmetics - 5yrs Exp M/F(1)

Marketing Executive - Netherlands Co - FMCG - USD 600 - 3yrs Exp M(5)

Marketing Executive - Construction Material - Logistics -3yrs Exp M/F(1)

Brand Executive - Safaricink -5yrs Exp On Relevant Field M/F(1)

Merchandizer - Thai Co - 2yrs Exp On Relevant Field M/F(10)

Chemical Sales Executive - B.Sc(IC/Chem), 2yrs Exp On Relevant Field M/F(2)

Sales Executive - Water Purifier - IT - Electronics - Media - Cosmetics (6)

HR Manager - 1000000 M/F(1)
- Any Grad (MBA Pre), 7yrs Exp On Relevant Field, English 4 Skills

Corporate Executive Secretary - 1600000 - 10yrs Exp , English 4 Skills M/F(1)

Lawyer - UK Co - LLB , Master in law ,2yr Exp In Relevant Field, English 4 Skills M/F(1)

Secretary - usd 800 - - - 5yrs Exp On Relevant Field (Pre In Logistics Field Exp) F(1)

Admin Officer - USD 600 - Any Grad , 5yrs Exp , English 4 Skills M(1)

QC - Textile - USD 600 - Any Grad ,5yrs Exp On Garment & Textile , Eng 4 Skills M/F(1)

Logistics Manager - Japan Co M(1)
-3yrs Exp On Logistics Service & Freight Forwarding ,Fluent English

Trucking Operation Manager - USD 1000 - 4yrs Exp On Relevant Field, M(1)

Freight Forwarding Executive - USD 800 – 1000 - Any Grad , 4yrs Exp M/F(2)

Supply Chain Officer - USD 800 -Any Grad , 3yrs Exp On Relevant Field, M/F(1)

E-mail ဖြင့် အလုပ်ဝင်လျှောက်နိုင်သည် ။ CVကို MicroSoft Word File ဖြင့်ပို့ပါ။

များပြားသောအလုပ်အကိုင်အခွင့်အလမ်းများ ⟹ Value Added Consultancy

No.118, 6th Floor, 23rd St, Latha Twp, Yangon. E-mail: vacjobsearch@gmail.com
Ph: 01-395921, 01-395922, 09-73022727, 09-51020194

---

zizawa HEALTHCARE

ဝန်ထမ်းအလိုရှိသည်။
(ပြည်တွင်းဌာနခန့်ထားရန်)

A leading healthcare company distributing Pharmaceuticals, Medical Equipments and Devices is looking for the following candidates . Submit a professional resume to the following address not later than March 31, 2016.

Pharmaceutical Division (Yangon/ Mandalay)
(1) Supervisor (Medical Sales Promotion Team) M/F (2)
Minimum 3 Year Experience in the respective field
(2) Medical Sales Representative M/F (5)
Any Graduate (Knowledge in Pharmaceuticals will be a plus)
(3) Driver M (6)
Should be able to work overtime

Medical Equipment & Device Division (Yangon/ Mandalay)
(1) Sales Executive M/F (3)
M.B.B.S, B.D.S, B.V.S, B.N.Sc, B.Med.Tech
(2) Product Specialist M/F (3)
B.Med.Tech (Radiology) / (Physiotherapy) / (Laboratory)

Zizawa Healthcare
218, Bogyoke Aung San Road,
Botahtaung Township, Yangon
Email : zizawahr@gmail.com

Remark ; Only Short-listed candidate will be contacted.

ကြော်ငြာ

GOLDEN TRIANGLE Travels & Tours
* ရန်ကုန်-မဲဆောက်-ပန်ခုံကောက်-ကမ္ဘောဒီးယား-ပန်ခုံကောက်-အယုဒ္ဓယ-မဲဆောက်-ရန်ကုန် (4.5 သိန်း)
(ကားဖြင့်သွားပါမည်) 8D/7N 12 - April - 2016
Ph : 09 4000 11689 / 09 7800 34656

ဆုံးရာခေါ် ဝမ္မဒါန
မန္တလေး၊ မေမြို့၊ စစ်ကိုင်း၊ မုံရွာ၊
+ 420144148, 421153797

GOLDEN CITY

JADE MOTION Travel & Tours
09254907896, 095179754, 0973123443

ရွှေချောင်းသာ
ချောင်းသာ (ဇနုဝဉ်)
Ph:09-26 26 26 215

RUBY
09-51-77212, 535100

တရုတ် ENGLISH Conversation Practice
Sayar.Yang
Great Wall TAMWE - 540714, 09 5183636
09 49 285182

NEW MOTION Travels & Tours Co.,Ltd.
April - 12 ~ 15 (Myanmar Treasure Resort, Aureum Resort & Spa)
April - 11 ~ 18 (Myanmar Treasure Resort, Aureum Resort & Spa)
April - 12 ~ 15 (Thande Beach Hotel , Aureum Resort & Spa)
April - 12 ~ 15 (Thande Beach Hotel)
Ph; 01 527 922, 01 538 811, 09 731 489 22, 09 260 792 878. Ph; 09 431 478 79, 09 259 033 443

SEVEN ၀
Ph: 09 - 33 333 511
09 - 33 333 514
09 - 33 333 644

မြန်မာ့သစ်လုပ်ငန်း သစ်အခြေခံစက်မှုလုပ်ငန်းဌာန
အမှတ် (၇) ပရိဘောဂစက်ရုံ
အိတ်ဖွင့်လေလံကြော်ငြာခြင်း

၁။ မြန်မာ့သစ်လုပ်ငန်း၊ သစ်အခြေခံစက်မှုလုပ်ငန်းဌာန၊ အမှတ်(၇) ပရိဘောဂစက်ရုံရှိ ဘေးထွက် ကျွန်းဖြတ်စ (၂၂၊ ၈၆၇၆)တန်နှင့် ကျွန်းစက်ပါး (၁၀၊ ၉၀၀၀)တန်၊ စုစုပေါင်း (၃၃၊ ၇၆၇၆) တန်ကို အောက်ဖော်ပြပါအတိုင်း အိတ်ဖွင့်လေလံစနစ်ဖြင့် ရောင်းချသွားမည်ဖြစ်ပါသည်။

(က) ရောင်းချမည့်နေ့ရက်နှင့်အချိန် - ၂၂-၃-၂၀၁၆ရက် နံနက် ၁၀း၀၀နာရီ
(ခ) ရောင်းချမည့်နေရာ - သစ်အခြေခံစက်မှုလုပ်ငန်းဌာန(မြေချပ်) ရွှေတိဂုံဘုရားလမ်း

၂။ အသေးစိတ်အချက်အလက်များကို အမှတ်(၇) ပရိဘောဂစက်ရုံ၊ သစ်အခြေခံစက်မှုနယ်မြေ(ဝါးတရာ)၊ ရွှေပြည်သာမြို့နယ်နှင့် မြန်မာ့သစ်လုပ်ငန်း၏ Web- Site ဖြစ်သော www.myanmatimber.com.mm တွင်လည်း ဝင်ရောက်ကြည့်ရှု ရန်နှင့် ဖုန်း -၀၉-၄၃၀၃၃၁၀၇ တွင် ဆက်သွယ်စုံစမ်းနိုင်ပါသည်။

အိတ်ဖွင့်လေလံရောင်းချနေ့ကော်မတီ၊ သစ်အခြေခံစက်မှုလုပ်ငန်းဌာန

လျှပ်စစ်စွမ်းအားသန်ကြီးဌာန
မန္တလေးလျှပ်စစ်ဓာတ်အားပေးရေးကော်ပိုရေးရှင်း
မန္တလေးတိုင်းဒေသကြီး၊ မန္တလေးမြို့
(အိတ်ဖွင့်တင်ဒါခေါ်ယူခြင်း)

၁။ မန္တလေးလျှပ်စစ်ဓာတ်အားပေးရေးကော်ပိုရေးရှင်းတွင် အသုံးပြုရန် လိုအပ်သော အောက်ဖော်ပြပါပစ္စည်းများအား မြန်မာကျပ်ငွေ (Kyats) ဖြင့် ဝယ်ယူလိုပါသည်-

စဉ်	တင်ဒါအမှတ်	ပစ္စည်းအမျိုးအမည်	တင်ဒါပိုစံရောင်းချမည့်နေ့	တင်ဒါစိတ်ဂရုက်/အချိန်
က	ဒ-31(T)/MESC/2015-2016	အိမ်သုံး/လုပ်ငန်းသုံး/စီးတီမီတာများအတွက် ဆက်စပ်ပစ္စည်းများ။	၁၁-၃-၂၀၁၆	၂၄-၃-၂၀၁၆ (၁၃း၀၀)နာရီ
ခ	ဒ-32(T)/MESC/2015-2016	မီတာဆီးလ်များ	၁၁-၃-၂၀၁၆	၁၇-၃-၂၀၁၆ (၁၃း၀၀)နာရီ
ဂ	ဒ-33(T)/MESC/2015-2016	လက်ကိုင်ယူနစ်ဖတ်စက် (HHU)	၁၁-၃-၂၀၁၆	၁၇-၃-၂၀၁၆ (၁၃း၀၀)နာရီ

၂။ တင်ဒါပုံစံနှင့် အသေးစိတ်အချက်အလက်များကို ရုံးချိန်အတွင်း အောက်ပါလိပ်စာတွင် လာရောက်စုစမ်းဝယ်ယူနိုင်ပါသည်၊
တင်ဒါခေါ်ယူနေရေးလုပ်ငန်းကော်မတီ
မန္တလေးလျှပ်စစ်ဓာတ်အားပေးရေးကော်ပိုရေးရှင်း
၇၇လမ်း ၂၆-၂၇ကြား၊ ချမ်းအေးသာစီမံမြို့နယ်၊ မန္တလေးမြို့။ ဖုန်း-၀၂-၇၃၈၀၁



အမျိုးသား၊ စီမံကိန်းနှင့် စီးပွား၊ ရေးဖွံ့ဖြိုးတိုးတက်မှုဝန်ကြီးဌာန မှ အမျိုးသား ဘဏ်စုဖွံ့ဖြိုးတိုးတက်မှု စီမံကိန်း စာအုပ်အား ဖြန့်ချိရောင်းချသွားမည်ဖြစ်ရာ (၁) အုပ်လျှင် (၁၀၀၀၀) ကျပ် နှုန်းဖြင့် ဝယ်ယူရရှိနိုင်ကြောင်းသတင်းကောင်းပါးအပ်ပါသည်။

ဝယ်ယူရရှိနိုင်သောနေရာများ - စီမံကိန်းရေးဆွဲရေး ဦးစီး ဌာန၊ ရုံးအမှတ်(၁၁)နေပြည်တော်၊ စာပေဗိမာန်အရောင်းဆိုင်များ (ရန်ကုန်၊မန္တလေး၊နေပြည်တော်)

ဆက်သွယ်ရန်ဖုန်း - ၀၆၇-၄၀၇၁၇၉၊၀၆၇-၄၀၇၁၂၄၊ ၀၆၇-၄၀၇၁၉၀

ဦးအောင်နိုင်(ခ)ရဝီး(၁၂/ပဇတ(နိုင်)၀၂၆၈၂၉)နှင့်အများသိစေရန် ကန့်ကွက်ကြောင်းကြေညာခြင်း

ရန်ကုန်မြို့၊ ပုဇွန်တောင်မြို့နယ်၊ (၁)ရပ်ကွက်၊ အနော်ရထာလမ်း၊ တိုက်(၉၅)၊ အခန်း(၇၀၃)တွင်နေထိုင်၍ နိုင်ငံသားစိစစ်ရေးကတ်ပြားအမှတ်[၁၂/ပဇတ(နိုင်)၀၀၄၂၄၉]ကိုင်ဆောင်သူ ဒေါ်ကြည်ကြည်စန်း(ဦးမောင်အေး၏တရားဝင်ဇနီး)၏ ညွှန်ကြားချက်အရအောက်ပါအတိုင်း အများသိစေရန်ကန့်ကွက်ကြောင်းကြေညာအပ်ပါသည်။

ရန်ကုန်တိုင်းဒေသကြီး၊ သန်လျင်မြို့နယ်၊ အမှုထမ်းရပ်ကွက်၊ ကွင်းအမှတ်(၂၉/ညောင်သုံးပင်တောင်)၊ ဦးပိုင်အမှတ်-၅၃၊ မြေဧရိယာ(၀. ၁၁၄)ဧကရှိ မြေပိုင်မြေကွက်နှင့် ယင်းမြေကွက်ပေါ်ရှိ အိမ်အပါအဝင် အကျိုးခံစားခွင့်အရပ်ရပ်ကို ဒေါ်ကြည်ကြည်စန်း၏ခင်ပွန်း ဦးမောင်အေး[၁၂/ပဇတ(နိုင်) ၀၀၅၃၆၉] ကိုင်ဆောင်သူနှင့် အမှတ်-၆/၈၊ ၅လွှာ(D)၊ ဗျိုင်းရေအိုးစင်လမ်း၊ ဗျိုင်းရေအိုးစင်ရွာမရပ်ကွက်၊ တာမွေမြို့နယ်တွင် လက်ရှိနေထိုင်သူ ဦးအောင်နိုင်(ခ)ရဝီး[၁၂/ပဇတ(နိုင်)၀၂၆၈၂၉] ကိုင်ဆောင်သူတို့က ၆-၄-၂၀၁၀ရက်စွဲဖြင့် "မြေကွက်နှင့်အိမ်အရောင်းအ၀ယ် ကတိစာချုပ်"ဖြင့် ဦးကျော်ဇော [၁၂/ဥကမ(နိုင်)၁၅၁၇၃၄] ကိုင်ဆောင်သူထံမှ တန်ဖိုးငွေပေးချေပြီး နှစ်ဦးပူးတွဲ ဝယ်ယူပိုင်ဆိုင်ခဲ့ကြပါသည်။

ထိုသို့အထက်စာရင်းပါမြေကွက်ကို နှစ်ဦးပူးတွဲဝယ်ယူခဲ့ရာတွင် ဒေါ်ကြည်ကြည်စန်း၏လက်ဝတ်ရွှေထည်အချို့ကို ရောင်းချ၍ ဒေါ်ကြည်ကြည်စန်း နှင့်ခင်ပွန်းဖြစ်သူဦးမောင်အေးတို့မှထွန်းကားခဲ့သည့် သားသမီး(၃)ဦး၏ နောင်ရေးအာမခံချက်ရှိစေရန် ဝယ်ယူခဲ့ခြင်းဖြစ်ပါသည်။ ဦးမောင်အေးသည် ကျွန်မ၏လက်ထက်မှား အထက်စာရင်းပါပူးတွဲဝယ်ယူထားရှိခဲ့သည့် မြေ၊ အိမ်တစ်စိတ်တစ်ဒေသကို ကျွန်ုပ်မိတ်ဆွေ၏ အတိအလင်းသဘောတူကျေနပ်မှုမရှိဘဲ ဦးအောင်နိုင်(ခ)ရဝီးအား "မေတ္တာဖြင့်အပိုင်ပေးကမ်းခြင်းစာချုပ်" ချုပ်ဆိုလျက် ပေးကမ်းလိုက်ကြောင်း လွန်ခဲ့သော(၁)လခန့်က စုံစမ်းသိရှိရပါသည်။

ဦးမောင်အေးက ဦးအောင်နိုင်(ခ)ရဝီးအား အထက်ပါအတိုင်း ပေးကမ်းခြင်းစာချုပ်ချုပ်ဆိုခဲ့သောကြောင့် ဒေါ်ကြည်ကြည်စန်းနှင့် ကလေး(၃)ဦး၏ အကျိုးစီးပွားကို ထိခိုက်နစ်နာ ဆုံးရှုံးစေရန်ပြုလုပ်ခဲ့ခြင်းမှာတရားမဝင်ကြောင်း အများသိစေရန် ကန့်ကွက်အပ်ပါသည်။

မည်သူမဆို အထက်စာရင်းပါမြေ/အိမ်တစ်စိတ်တစ်ဒေသနှင့် ပတ်သက်၍ ပေါင်နှံ၊ ရောင်းချ၊ လွှဲပြောင်း၊ ပေးကမ်း၊ ငှားရမ်း၊ စွန့်ကြဲလျှဒါန်းခြင်း၊ အခြားတစ်နည်းနည်းဖြင့် စီမံခန့်ခွဲခြင်း၊ မြေပုံမြေရာဇဝင် ကူးယူခြင်း၊ အမည်ပြောင်းပြုလုပ်ခြင်း၊ စာချုပ်စာတမ်းမှတ်ပုံတင်ကိစ္စတို့ကို ကျွန်ုပ်မိတ်ဆွေ၏ သဘောတူကျေနပ်မှုမရှိဘဲ ဆောင်ရွက်ခွင့်မရှိကြောင်း ကြေညာအပ်ပါသည်။

ညွှန်ကြားချက်ပေးသူ၏ ညွှန်ကြားချက်အရ-
ဒေါ် သဇင်မြတ်မြတ်ဝင်း
အထက်တန်းရှေ့နေ (လိုင်စင်အမှတ်-၂၄၇၅၂)
ရုံးခန်းအမှတ်(၆၆၆)၊ မြေညီ၊ မာယလမ်း၊ (၈/က)ရပ်ကွက်၊ သဃ်ိန်းကျွန်းမြို့နယ်၊ ရန်ကုန်မြို့။

ကြော်ငြာ

Modern Myanmar Travels
ကျိုက်ထီးရိုး (ရန်ကုန်) 10000
ရောင်းသာ Guest 35000 Hotel 50000
ငွေဆောင် (Hotel+တာဝါ) 40000
09-450047016, 09-253540004

မိုးမြင့်ကွယ်
ကျိုက်ထီးရိုး (ရန်ကုန်/ပြန်) 35000
ရောင်းသာ Guest (၆၆) 40000 Hotel (၆၆) 50000
ငွေဆောင် (Hotel+တာဝါ) 40000
01-3429380,09-5095704,09-450012871

အာရှနဂါး
Asia Dragon ကျိုက်ထီးရိုး
ရောင်းသာ / ငွေဆောင်
Ph : 703790, 09-861-90038
707062, 09-861-7770

ရှေပဒုံက
Mar ၁၈ ထွက်မည်

HIGHWAY STAR Travels & Tours
အထူး Discount ရှိ
ONLY SCANIA, MAN, YUTONG
April (11, 12)
March-11,12,18,19,26
March-25 အထူး Discount 7+2
အထူး Discount 5+1
09-253235411-22/09-253241300/09-795565199 Highway Star Travels & Tours

Minn San Eain Travel & Tour Co., Ltd
01-8551106, 09-259259153
09-5044271, 09-259259154
Hotel Package
၁။ ပုဂံ(ရွှေယိုတော်လေးဆူ)၊ ညောင်ဦး၊ ပုပ္ပါး 90000/-
၂။ တောင်ကြီး၊ အင်းလေး၊ မင်းတပယာ၊ ကလော 130000/-
၃။ မန္တလေး၊ ဒီးဒုတ်ကျောက်ဆိုင်၊ မြင်ဦးလွင် 90000/-
၄။ အလောင်းတော်ကသေး၊ စစ်ကိုင်း၊ ပုံဇွာ 140000/-
၅။ ပုဂံ(ရွှေယိုတော်လေးဆူ)၊ မန္တလေး၊ မြင်ဦးလွင် 180000/-
၆။ မန္တလေး၊ မြင်ဦးလွင်၊ စစ်ကိုင်း၊ ပုံဇွာ၊ အလောင်းတော်ကသေး 190000/-
ဘာသာပြန် - March 18, 25 April 1, 8, 11, 17, 22

GOLDEN RICH TRAVELS
ဇန်ကောက်(၂-ည)ပတ္တာရား၊အယူဒွယ၊မဲဆောက် ခုသိန်း Apl 11
ချင်းမိုင်(၂-ည)မယ်ဆိုင်၊မရွှေတြိဂံ၊မဲဆောက် ခုသိန်း Apl 11
09-450 587933, 09-440062164,09-786674066

ဒွေခိုင်းစေခြင်း ကျောင်းဖိတ်ရက်အထူးခရီးစဉ်များ 50% 65000
ပုဂံ၊ ညောင်ဦး၊ ပုပ္ပါး(ရွှေယိုတော်လေးဆူ)၊ မြည်းစေ့ပြည်၊ မဇ္ဈိမ
Mar 18, 25
သွားရန်နေ့ရက်စဉ်များ ကြိုတင်လက်မှတ်ဝယ်ယူနိုင်သည့်နေ့ Apr 12, 17
373275, 708342, 0949219404

ဆန်းဌေးနှင့်ရောင်းရင်းများ ၌ မဟာသင်္ကြန်ခရီးစဉ်များ
ထားဝယ်နယ်စဉ်-ထီးခိုး၊ ကန်ချုံမှာပူရီ (၇)ရက်
Mar 21, Apr 11,12 ထွက်မည်
✲ ရွှေကတော်၊ ရခိုင်-မြောက်ဦး စစ်တွေ၊ ပေလီ (၈)ရက်
✲ တောင်ကြီး၊ အင်းလေး၊ မင်းတပယ (အဆင့်မြင့်ခရီးစဉ်)
✲ မူဆယ်၊ ရွှေလီ၊ လားရှိုး (၇)ရက် Apr 11, 12, 17
အဖုတ်(၄၂၄)ရွှေတဲ့သာလမ်း Ph: 01-241863, 01-380141, 09-43043109

ပဲန္နယ်ကုန်းမြို့ လူမှုရေးအသင်း(ရန်ကုန်)
သင်းလုံးကျွတ်အစည်းအဝေးဖိတ်ကြားခြင်း
ပဲန္နယ်ကုန်းမြို့ ဒေသသားများနှင့် အသင်းသူ/အသင်းသားများ သင်းလုံးကျွတ်အစည်းအဝေးသို့ မပျက်မကွက် (မပျက်မကွက်)ကြွရောက်ပေးပါရန် ဖိတ်ကြားအပ်ပါသည်။ ဖိတ်စာသီးခြားမပို့ပါ။ (နှစ်စဉ်ကြေးများ တစ်ပါတည်း ယူဆောင် လာကြပါရန်။)
အစည်းအဝေးကျင်းပမည့်နေ့ - ၂၀-၃-၂၀၁၆(တနင်္ဂနွေနေ့)
အစည်းအဝေးကျင်းပမည့်အချိန် - ၁၀း၀၀နာရီ
အစည်းအဝေးကျင်းပမည့်နေရာ - သစ်လုပ်ငန်းမေ့ဂျာရုံ (ရွှေတိဂုံဘုရားတောင်ဘက်မုခ်)
အလုပ်အမှုဆောင်အဖွဲ့
ပဲန္နယ်ကုန်းမြို့လူမှုရေးအသင်း(ရန်ကုန်)

ဒေါင်းမင်း 09-425355758,255913926,252990976
45000/65000
50000/70000

PNY EC
ဝုက်ထူးဝေဆာ ပညာရာ
အဆင့်မြင့်သင်္ကြံ
ဘာသာရပ်များတက်ကျောင်း

PASSIONATE TRAVELLER
သင်္ကြန်ပိတ်ရက်ရည်ကို ပီသအောင် သွယ်ရင်း ရွှင်ပျင်သူတွေနဲ့ ပျော်ပျော်ပါးပါး ကုန်ဆုံးဖို့ မြန်မာနွှန်သစ်ကို Passionate Traveller နှင့်အတူ ကြိုဆိုလိုက်ရအောင်။
- ၇ရက် ၇ည ထိုင်းကမူ ဖရီဆွဲ (11 - 14 APR) USD 845
- ၅ရက် ၄ည စင်္ကာပူ ဖရီဆွဲ (10 - 14 APR) USD 940
- ၅ရက် ၄ည ရန်ကုန် - ဘန်ကောက် - ပတ္တရား ဖရီဆွဲ (15 - 19 APR) USD 599
- ၈ရက် ၇ည ကိုးနီးယား - ဂူဆင်ကူး ဖရီဆွဲ (15 - 22 APR) USD 1,799
- ဥရောပ ဖရီဆွဲ (11 - 24 APR) USD 4,100
- ဥရောပ ဂရိပ်ဝဲ ဖရီဆွဲ (22 APR - 07 MAY) USD 4,800
- ၆ရက် ၅ည မန္တလေး - ဘန်ကောက် - ပတ္တရား ဖရီဆွဲ (11 - 16 APR) USD 790
ရန်ကုန်ရုံး - အမှတ် ၈၆၊ ပထမထပ်၊ ဗိုလ်ချုပ်စာရင်းကိုင်လမ်း၊ လသာကြီး နယ်၊ ရန်ကုန်ပြည်။ Tel: 09-3036 1352, 4281 60517, 78240 2500, 4224 81574
မန္တလေးရုံး - အမှတ် ၉၂၊ ၂၉လမ်း၊ ၇၃လမ်းကြား ချမ်းအေးသာမြို့နယ်၊ မန္တလေးမြို့။ Tel: 09-2573 31800, 7970 10566, 9767 80478

မီး သတိပြု

Royal Gandamar
Plan ur travel with us! Save time, save money!
၁.ပုဂံ-ရွှေကတော်-စွယ်တော်(၄)ဆူ-ပုပ္ပါး-ပစုတ္တရသီဟိုဠ်ရှင်(၅ရက်) Mar 25 ၁၆၅၀၀၀
၂.အလောင်းတော်ကသေ-တောင်တစ်တောင်-ကျောက္ကာရွှေဥန် (၄ရက်) Mar 25 ၁၆၀၀၀၀
၃.ရောင်းသာ (Mar 22) (*Hotel ၁ ည) S.SeaView: ၁၁၉၀၀၀ GardenView: ၁၀၄၀၀၀
(*Hotel ၂ ည) S.SeaView: ၁၉၉၀၀၀ GardenView: ၁၆၉၀၀၀
4.ဇားအံ - ကျုံထော် ရေတံခွန် - ဆဒွန်ဂူ
5.မော်လမြိုင် - ကျိုက်ဆံ - စက်ဝိကမိုးခြေ Mar 19,22,26
6.တောင်ငူ - သံတောင် - ဖိုးကျားဆင်စခန်း
3*Hotel, Scenic Express, Meals, Guide စရိတ်ပြီး
အမှတ်(၁၈၅/၁၈၇) မဟာဗန္ဓုလလမ်း နှင့် ၇၂လမ်းထောင့် Yurimieko ရေ့,ဗိုလ်တစ်ထောင်မြို့နယ်
Ph-01-397484, 09-333 53275,09-3659 2255,09-25089 2626





SAKURA HOSPITAL
Best Health Myanmar
အမေရိကန် နှလုံးအထူးကုဆရာဝန်များ ဦးစီးသည့် BEST HEALTH MYANMAR CARDIOVASCULAR GROUP ၏ ထိုင်ဝမ် HEART CENTER, CHENG HSIN GENERAL HOSPITAL မှ နှလုံး နှင့် သွေးကြောအထူးကုဆရာဝန်ကြီး သည် နှလုံးသွေးကြောကျဉ်းခြင်းပိတ်ခြင်း နှင့် အခြားနှလုံးရောဂါများ၊ သွေးကြောထိုင်ရာစစ်ဆေးစမ်းသပ်ကုသမှုများ၊ ခြေထောက်သွေးကြောပိတ်ရောဂါများ၊ ဦးခေါင်းသို့သွားသော သွေးကြောပိတ်ခြင်းကြောင့် ဖြစ်သည့် လေဖြတ်၊လေဖြန်းခြင်း၊ ကျောက်ကပ်ဆေးရုံ ပြုလုပ်ထားသည့် သွေးကြောများပိတ်ခြင်းကို ပြန်လည်ဖွင့်ပေးခြင်းစသည့်ကုသမှု အမျိုးမျိုးကို ဖြေလာ ၁ရက်နေ့ မှ ၇ရက်နေ့ အထိ လာရောက်၍ ဆာကုရာဆေးရုံ ၌ နိုင်ငံတကာအဆင့်မီဝန်ဆောင်မှုပေးမည်ဖြစ်ပါသည်။ ကြိုတင်စာရင်းပေးသွင်းနိုင်ပြီဖြစ်ကြောင်း သတင်းကောင်းပါးအပ်ပါသည်။

လူဦးရေကန့်သတ်ချက်ရှိပါသည်။
အမှတ်(၂၃၃) ရှင်စောပုလမ်းစပ်ဆရောင်းမြို့နယ်၊ရန်ကုန်မြို့။ ဖုန်း - 01-512 668, 09-262 100 103, 09-262 100 104
Email: sakuraunique@gmail.com , bhmm7788@gmail.com

Mr. Myanmar

မစ္စတာမြန်မာ ခရီးသွားဝန်ဆောင်မှုကုမ္ပဏီ

UMTA A Member of Union of Myanmar Travel Association

9DBN (11 - 19 April) USD 3100 Japan

9DBN (13 - 21 April) USD 2250 Korea

8D7N (10 - 17 April) USD 1690 HongKong

ဩဇာတြေးလူ ဘရက် - 3990 USD (11 Apr)	နှဘိုင်း မြက် - 2200 USD (11 Apr)	ဖက်ပူ-အင်တန် ၅ရက် - 1170 USD (12 Apr)	ဘန်ကောက် ၆ရက် - 650 USD (12 Apr)
ဥရောပ ၆နိုင်ငံ ၁၆ရက် - 5150 USD (9 Apr)	ဘုတန် မြက် - 2350 USD (12 Apr)	ဖက်ပူ ၅ရက် - 1020 USD (12 Apr)	ဂျောဇီကမ်ဘြေ ၄ရက် - 870 USD (12 Apr)
ရုရှား ၈ရက် - 2990 USD (11 Apr)	တရုတ်ပြည် ဘရက် - 1750 USD (12 Apr)	မလေးရှား ၅ရက် - 830 USD (13 Apr)	ဗီယက်-ကမ္ဘော ၈ရက် - 1380 USD (10 Apr)
ဘုရက် ဘရက် - 2100 USD (10 Apr)	အာလီကျွန်း ၆ရက် - 1350 USD (11 Apr)	ခွင်ဒိုင် ၅ရက် - 690 USD (12 Apr)	ဗီယက်နမ် ၇ရက် - 1090 USD (10 Apr)

တိုက် ၂၉/၃၁ ထောတမ် လမ်းမြောက်ဖျား လမ်းတော်ဖျား ရပ်ကွက်၊ TEL: 228828, 09799753144, 09799753155, 09972897722, 09972897733

ရွှေနှင်းကျိုက်ထီးရိုး(၄နေ့၁)
ချောင်းသာ/ငွေဆောင်(၃နေ့၁)
ဟိုတယ်/စီစဉ်ပို့ဆောင်ရေးသည်းကားစီးလုံးများသည်။
Ph: 209077, 209388, 09-73167000, 09-73168000

ထားဝယ်နယ်စဉ် ထီးဦးနှင့်(တန်ဆာပူရီ / မြို ဘုရား)
2016, MARCH / 21 စာမေးပွဲကြီးအပြီး ခရီးစဉ်
2016, APRIL / 10 နှစ်သစ်ကူးမဟာသင်္ကြန်ခရီးစဉ်
သုဘဝိန်စာလေ 01 253079 / 09 51 55654 / 09 30184137

ဓိနိဝင်းနှင့်ရောင်းရင်းများ
သင်္ကြန်အဆောင်ဖြင့်ခရီးစဉ်များ
SCANIA ကားကိုဖြစ်- Hotel မှာအခန်း-Restaurant မှာစားသောက် [12-4-2016 ထွက်မည်]
- ပုပ္ပါး-ပုဂံ(စွယ်တော်လေးဆူး)၊ပခုက္ကူ-သီဟိုဠ်ရှင်(၄)ရက်။
- ပုပ္ပါး-ပုဂံ(စွယ်တော်လေးဆူး)၊မန္တလေး၊စစ်ကိုင်းပြင်ဦးလွင်(၆)ရက်။
- တောင်ကြီး၊အင်းလေး၊ကုံလုံ၊မွေတော်ကတ္တား၊ဆင်္ကန်စမ်း(၄)ရက်။
- ဓနတောင်ကြီး၊အင်းလေး၊မန္တလေး၊ပြင်ဦးလွင်(၆)ရက်။
အသေးစိတ်- ဦးကျော်ဇံ(အောင်လံလမ်း)၊ကျော်တိုတား(ဘူတာရုံအနီး) 01-249871,255553,09-5137245,09-5508686, 09-5122511

FORWARD
RENT A CAR
(ဘာဆော်-ကျုံထောင်ဓနုရပ်ခြမ်းခရီးဆင်)
March (22,25) ညဉ့် ၁၀ နာရီတွက်မည်
ကောကဒေသာင်ဝ၊ဖရွေရင်မွှေ်ဘုရား၊ကျောက်ကဖောပ်
ခွဲကပင်ဓကောင် (လှမွန်ဦးဘျာဦး)၊ဆဒွန်ဝှေ
၁၀ ဦး + ၁ ဦး (လက်ဆောင်)
35,000
နံနက်စာ၊ဓနွလည်စာ၊ညစာ။
Service Guide၊အဆင့်မြင့်Air-Con Bus
09-259259180, 09-259259182, 09-5089800

ရခိုင်ပြည်ဘုရားဖူးခရီးကောင်းထက်စံနှုန်းအဖွဲ့
လက်နှိပ်အိမ်ပို့ဝေးသည်
ကျောက်တော်မဟာမြတ်မုနိဘုရား၊မြောက်ဦးဘုရား၊ပုထိုးများ၊ ပုထွားကျွန်း၊ စင်တွေ့ ပြိုင်ကစ်ကြေးသံတွဲဘုရားများပေလီကမ်းခြေ (ဟိုတယ်)တည်းခြင်းနေနက် ဓနွလည်၊ညနေစာ။ခြိမ်း200000/(၅ည ၆ရက်) အုန်းကြီးကျောင်းတည် 150000/25-3-16 ပါဝင်ထွက်မည်။ ဦးမိမိတို့တတ်ဝင်းလက်ဆောင်းလေးကြုံရင်ကြိုတင် လာင်းမှတ်ထည့်ပြီး Ph:09 448003431,0949660481,09 798860461

COHABO
ချောင်းသာ/ငွေဆောင်
ခရီးစဉ်ခြိမ်း-100000
No-33/33၊ကြွားဝွန်းလမ်းမကြီးဆောင်း
Ph-09 731 61773
09 516 1773

ချီ Holiday / သင်္ကြန်အထူး 50% Discounts ခရီးစဉ်များ အားလုံးကို (Hotel/ခရီးကြိုခြင်း Restaurant,Hotel,VIP, SCANIA ကားသစ်ကြီးများဖြင့် *ဝန်ဆောင်မှုအားလုံးတွင် ကံစမ်းပဲ*

ပုဂံ – ညောင်ဦး – ပုပ္ပါး – ပခုက္ကူ (စွယ်တော်လေးဆူးပြည်ထိပြည်) Apr-12 VIP 2+1 အထူး 180000
ဂျေးဟောင်းပုဂံမြို့ရှိ ရိုးရာဓလေ့များလေ့လာရင်း (ညစာ: Dinner စားရင်း ထွေ်ခင်ဖြေမှုပါ။) ၎ည/၅ရက်

တောင်ကြီး–အင်းလေး–ပင်းတယ–တလော–မွေတော်တက္ကူ–ဆစ်မံစမ်း 180000 Apr-12
(ကုံလုံဆရာတော်ကြီးထွေးခြောပြစ်ခင်ဖြစ်များမျှော်ရန်) ၎ည/၅ရက်

ပုဂံ–မန္တလေး–စစ်ကိုင်း–ပြင်ဦးလွင် (စွယ်တော်လေးဆူးပြည်ထိပြည်) 180000 Apr-12
ကျောက်စိမ်းဘုရား နှင့် ရွှေဟောင်းပုဂံမြို့ရှိ ရိုးရာဓလေ့များ လေ့လာရင်း ၎ည/၅ရက်

2016 သင်္ကြန်အတွက် ခရီးစဉ်တိုင်းကို သီးသန့်အဆင့်မြင့် ခရီးကြိုပြီး ခရီးစဉ်အားလုံးကြေးတင် တရင်းပေးနိုင်ပါသည်။
ကျွန်ုပ်၏ အသွဲ့အစည်းနှင့် မိသားစုများအတွက် ခရီးစဉ်ကားပို့စီစဉ်ပေးသည်။
အတွင်း(၅၅)၊ခြိမ်းတွက်ကျောင်းသား နှုတ်ဆွေးလုပ်ကွက်၊ ဝကဌ။ E-mail: sweet1975.swee@gmail.com
Ph: 09-420073607, 09-73211079, 09-31013781, 09-49250637 ဦးလင်းမှတ်ပန်းထောက်

LA CIEL LA CIEL TRAVELS & TOURS

သင်္ကြန်ပြည်ပ စီးစဉ်			သင်္ကြန်ပြည်တွင်း စီးစဉ်
ပန်ကောက် - ပတ္တရား (မန္တလေး၊ ရန်ကုန်)	(၅ည/၆ရက်)	Apr 11, 12	ရွှင်ပြည်နယ် - ကန်ဟက်လက် - မင်းတပ် - နတ်မတောပ် ထားဝယ် - မောင်းမကန် - ကန်ထုနာထွေ /ဝလာင်းလုံတုတ်ကွန်း
ဖူးဂျက်	(၄ည/၅ရက်)	Apr 11, 12	မန္တလေး - လားရှိုး - မူဆယ် - ရွှေဂို - ပြင်ဦးလွင်
ဇကာပူ - မလေးရှား	(၆ည/၇ရက်)	Apr 11, 12	မြူးတီ - ခဲဆောက် - ဘာဆဲ - မော်ကပြိန်
ကိုရီးယား	(၈ည/၉ရက်)	Apr 11, 12	ကော့သောင်း - သုဒ္ဓေကျွန်း - ကြက်မောက်ကွန်း - ရခုံင်း
ကွမ်	(၈ည/၉ရက်)	Apr 11, 12	ပုဂံ - ပုပ္ပါး - စစေး - ပခုက္ကူ
ဗီယက်နမ်	(၄ည/၅ရက်)	Apr 11, 12	တောင်ကြီး - အင်းလေး - ကလော - ပင်းတယ
ဩစတြေးလျ	(၁၀ည/၁၁ရက်)	Apr 11, 12	စစ်တွေ - မြောက်ဦး - ကျောက်တော်
တရုတ်ပြည်	(၉ည/၁၀ရက်)	Apr 11, 12	သင်္ကြန်တွင်းကမ်းခြေ ခရီးစဉ်များ

ကုမ္ပဏီ၊ အသင်းအဖွဲ့ များ၊ မိသားစု၊ ဟန်းနီးမွန်း၊ ခရီးစဉ်များကို ဝယ်သည့်တော်များစိတ်တိုင်းကျ စီစဉ်ထောင်ချက်ပေးလျှောက်ရှိပါသည်။
ADD; No .31, Myo Thit (1) st, Tamwe Township. Hot Line - 09 973 483 767
Ph; 01 860 4697 , 09 792241069 , 09 795770816

OD TOUR
Since 1997
Oriental Dragon Travels & Tours Co.,Ltd.
- ကိုရီးယား(၇ည/၈ရက်) Apr.12 (Seoul,Jeju,Nami,Busan,Everland)
- ဂျပန် (၇ည/၈ရက်) Apr.09 (Tokyo,Kyoto,Osaka,Nagoya,Mt.Fuji)
- ဗန်ကောက်၊အယုဒ္ဓယားပတ္တရား(၅ည/၆ရက်) Mar.18,23, Apr.12 (DuriyokeSky Dinner,Dream World,Safari World)
- ဗီယက်နမ် + ကမ္ဘောဒီးယား(၆ည/၇ရက်) Apr.11 (Hanoi,Halong + Angkor Wat + HochiMinh)
- ဟောင်ကောင် + မကာအို(၄ည/၅ရက်) Apr.13 (Disneyland,Ocean Park,Lantau)
- စင်္ကာပူသီးသန့်(၄ည/၅ရက်) Mar.18,23, Apr.11 (Jurong Bird Park,S.E.A Aquarium,Universal Studio,Garden By the Bay)

ရွေးချယ်ရန် ခရီးစဉ်များစွာ

NO.52, Kyun Taw Street, Sanchaung Tsp, Ph: 01-536 855, 504 808, 523 187,09-5108087, 09-5187045
Email: odtravels@gmail.com, www.facebook.com/ODTour

Royal Gandamar
Travels & Tours
TAGU

၁၊တောင်ကြီး-အင်းလေး-လွိုင်ကော်-ဒီမောလိဆိုး	(၆ရက်)	Apr 10	၂၆၀၀၀*
၂၊ရခိုင်-ဓမ္မာကြီး-စစ်တွေ-ဝေသာလီ	(၆ရက်)	Apr 11	၂၅၀၀၀
၃၊ထားဝယ်ရှင်ကိုးရွာ-လောင်းလုံးကျွန်း	(၆ရက်)	Apr 11,13	၂၄၀၀၀
၄၊တောင်ကြီး-အင်းလေး-ကလော-ပင်းတယ	(၅ရက်)	Apr 11,16	၁၉၅၀၀*
၅၊လွိုင်ကော်-ဒီမောလိဆိုး-ပန်ပက်ရွာ	(၄ရက်)	Apr 10	၁၇၀၀၀*
၆၊တောင်ကြီး-အင်းလေး-ကလော-ပင်းတယ	(၅ရက်)	Apr 10	၁၇၅၀၀
၇၊စစ်ကိုင်း-မုံရွာ-အလောင်းတော်ကဿဒ-ကျောက်ဆည်	(၅ရက်)	Apr 10/16	၁၇၀၀၀
၈၊ရွှေကော်တော်-ပုဂံ (စွယ်တော်၀ဆူး)-ပုပ္ပါး	(၅ရက်)	Apr 9,13,14	၁၇၀၀၀
၉၊ပုဂံ(စွယ်တော်၀ဆူး)-ပုပ္ပါး-ပခုက္ကူ	(၄ရက်)	Apr 9,12,15,18	၁၂၀၀၀
၁၀၊ဇားအံ-ကျုံထောင်-မော်လမြိုင်-စကိုစ	(၃ရက်)	Apr 9,12,15, 18	၉၉၀၀၀

သူဝေးကျွန်း-ရခုနောင်း-ကြက်မောက်ကျွန်း(၄ရက်) ဝပလီ (၄ရက်)
အမှတ်(၁၀၅/၁၀၇) မဟာဝန္ဓုလလမ်း နှင့်ရှဉ်လမ်းထောင့် Yurimieko ဆရွှေ့ဇိုလ်တစ်ထောင်မြို့နယ်
Ph-01-397484, 09-333 53275, 09-25089 2626

ဒေစီကျော်လင်း
ဒေစီကျော်လင်း
အတာသင်္ကြန်အကြို ထပ်မံရောက်ရှိလာသော ပွဲထိုင်ဇာ ဒီဇိုင်းသစ်များ မြန်မာပိုးချိတ်အမျိုးမျိုး နိုင်ငံတကာ ပိုးချိတ်၊ ပိုးထည်အမျိုးမျိုးတို့ကို အထူး Discount များပေး၍ ရောင်းချပေးနေပါပြီရှင်....။
ဖိတ်ရက်ပရိ 9 : 00 am to 8 : 00 pm
Special Showroom - ယုနေ့ပယောဇဉ်အိမ် ၊ တာမွေပြိုနယ်။
Ph : 552047, 201953, 09-970143273
AKK Shopping Mall - သယ်နီးကျွန်းမြို့နယ်။
Ph : 09-73245202
Facebook - Daisy Kyaw Lin Wedding Special Showroom တွင် ဓာတ်ပုံများနှင့်တကွ အသေးစိတ်လေ့လာနိုင်ပါသည်။

သင်္ကြန်မွေတော်နီးလာပြီ ---
သိဝ်ကြီးချေး
ရွှေသန့်သန့် ပဝဒ္ဒန်ခြောက်ဆိုင်
- ဝဒ္ဒန်ခြောက်
- ငါးခြောက်
- Ready made ခံပဲ့တ်
ကြိုတင်ဝယ်ထားဖို့ မမေ့နဲ့နော်
PH :09-5175482
သိဝ်ကြီးချေး D ရဲ့ မြေအောက်ထပ်၊ ရန်ကုန်

ကြော်ငြာ

UNIQUE

UNIQUE STAR TRAVELS & TOURS

Cambodia - Bangkok (6D) ($ 550)
Phuket - Bangkok (6D) ($ 550)
Chiangmai-Bangkok (6D) ($ 450)
Bangkok-Phuket-Chiangmai ($ 650)
Chiangmai (4D) ($ 350)
Phuket (4D) ($ 350)

Bangkok-Pattaya-Ayuttaya (6D)
[Tiger Zoo, Alcaza Show, Nong Nooch Garden, Coral Island , Kao Chee Chan, King Power, Dream World, Safari World, Emerald Buddha, Baiyoke Sky Dinner, Cruise Dinner, Ayutthaya]
Mar: 23 , 26 / Apr: 2 ($ 350 / $ 400)
Apr: 10, 11, 12, 13, 14 ($ 400/ $ 450)

Europe Apr: 9, 12 ($ 4200)
America Apr: 8, 12 ($ 5700)
Australia Apr:10, 13 ($ 3400)
Greece Apr: 9, 12 ($ 3700)
Bali Apr:12, 14 ($ 950)
Japan Apr:11, 12, 13 ($ 2900)
Singapore Apr:11, 14 ($ 900)
Hongkong Apr:10, 11 ($ 1000)
Thai-Cambodia-Vietnam Apr:10, 13, 14 ($ 1300)
Cambodia-Vietnam Apr:11, 13, 14 ($ 950)
Vietnam Apr: 9, 11, 13 ($ 650)
Thai-S'pore-Malay Apr:10, 13, 14 ($ 1300)
Singapore-Malay Apr:10, 11, 13, 14 ($ 950)
Langkawi-S'pore Apr:11, 13, 14 ($ 1200)

Yangon/Mandalay-Bangkok Airticket များကိုလက်ကားဈေးဖြင့်ရောင်းချနေပါသည်။

70/A, Kabaaye Pagoda Rd.860 4964-65-66, 708 353, 705 723, 09 7310 9133- 44- 55- 66.
No(126), 42th Street, 83rd x 84th St, Mandalay.Ph: 099 - 7200 3797, 09 - 514 8079.

ဗိုလ်သူခ

ထားဝယ်ရှင်ကိုးရှင်၊ ဘန်ကောက်မြို့ဘုရား၊ အယုဒ္ဓယ၊ ကန်ချနာဘူရီ၊ မော်လမြိုင်၊ ... ၃၅ သိန်း ...

ချမ်းမြေ့ရေတာ

... Ph: 09 250353461, 09 798177845, 09 261822219

မြတ်မော်တင်ပွဲတော်

ပုသိမ်အသင်းမှကြီးမှူး၍ ရေဝတီသားလှငယ်များဘုရားဖူးအဖွဲ့
ကားဖြင့် ... (၂)ညအိပ်(၃)ရက်ခရီး ထွက်ခွာမည်။
၀၉ - ... ၀၉ - ...

ဂန္ဓဝင်ရွှေပုဂံ Travels & Tours

ထွက်ခွာမည့်ရက်များ
April 9,10,11,12,13

အမေရိကန် (East Coast)	(၁၀ ရက်)	USD 4500
အမေရိကန် (East - West Coast)	(၁၃ ရက်)	USD 6700
အမေရိကန် (East - West Coast & Hawaii)	(၂၀ ရက်)	USD 7700
အမေရိကန် (East - West Coast & Miami)	(၂၀ ရက်)	USD 7900
ဥရောပ (၇ နိုင်ငံ နှင့် မိုနာကို)	(၁၅ ရက်)	USD 4600
ဥရောပ (၃ နိုင်ငံ)	(၁၀ ရက်)	USD 3400
ဥရောပ (နော်ဝေ - ဆွီဒင် - ဒိန်းမတ် - ဖင်လန်)	(၁၂ ရက်)	USD 5300
ဥရောပ (စပိန် - ပေါ်တူဂီ)	(၁၂ ရက်)	USD 4200
ဥရောပ ဂရိ (အေသင်းဆန်တိုရီနီမိုက်ကိုနက်စ်ကုဒေါ်စီ)	(၁၀ ရက်)	USD 4000
ဥရောပ (ဟန်ဂေရီ - ချက် - ပိုလန်)	(၁၁ ရက်)	USD 4300
အင်္ဂလန် - စကော့တလန် - ဝေလပြည်နယ်	(၁၂ ရက်)	USD 5500
သြစတြေးလျ	(၁၁ ရက်)	USD 4000
ရုရှား	(၀၁ ရက်)	USD 3200

ဘရာဇီး	(၁၂ ရက်)	USD 6500
တူရကီ	(၁၂ ရက်)	USD 2900
အီဂျစ်	(၁၀ ရက်)	USD 2900
ဒူဘိုင်း	(၇ ရက်)	USD 1900
ကိုရီးယား	(၁၀ ရက်)	USD 1850
ဂျပန် - နေရာစုံ	(၉ ရက်)	USD 2900
ဂျပန် - နေရာစုံ နှင့် ဟော့ကိုင်းဒိုး	(၁၀ ရက်)	USD 3500
ဟောင်ကောင် - မကာအို	(၅ ရက်)	USD 1350
ပီကင်း - ရှန်ဟိုင်း - ကွမင်း	(၈ ရက်)	USD 1700
ပီကင်း - ရှန်ဟိုင်း - ဟောင်ကောင် - မကာအို	(၁၀ ရက်)	USD 1980
အိန္ဒိယ (ကာ့ရှ်မီးယားဒေသ နှင့် အာဂျန်ဒါလိုဏ်ဂူ)	(၁၂ ရက်)	USD 2300
ဟောင်ကောင် - ကွမ်ကျိုး - မကာအို - ချုန်ကျင်း	(၈ ရက်)	USD 1600
(မကာအိုတွင် Venetian Hotel တွင်တည်းမည်)		

ဗုဒ္ဓဂယာ(ဟိုတယ်/တည်းခိုဆောင်) (၈ ရက် -USD 1100)/(ရိုးရိုး) (၁၀ရက် - ၁၁ သိန်း)		
သီရိလင်္ကာ	(၇ ရက်)	USD 1300
စင်္ကာပူ	(၄ ရက်)	USD 880
ဘာလီ	(၅ ရက်)	USD 1000
မော်လဒိုက်	(၄ ရက်)	USD 1500
စင်္ကာပူ - မလေးရှား	(၈ ရက်)	USD 1300
စင်္ကာပူ - ဘာလီ	(၈ ရက်)	USD 1500
ဘန်ကောက် (ဘန်ကောက်တွင် Baiyoke Sky Hotel တည်းမည်)	(၆ ရက်)	USD 680
ဘန်ကောက် - ဖူးခက်	(၆ ရက်)	USD 1000
ဗီယက်နမ်	(၆ ရက်)	USD 850
ဗီယက်နမ် - ကမ္ဘောဒီးယား	(၈ ရက်)	USD 1300
ကမ္ဘောဒီးယား - လာအို	(၈ ရက်)	USD 1300
ဘာလီ - ဂျိနန် - လန်ကာဝီ (ကျွန်း၃ကျွန်းခရီးစဉ်)	(၈ ရက်)	USD 1500

အမှတ် ၆၇၊ ပေါ့လမ်း၊ စမ်းချောင်းမြို့နယ်၊ ရန်ကုန်မြို့။ Ph: 01-500191,519292,519293,510491,510218, 519360,09-252281456
အမှတ် ၈၁၊ ၃၃ နှင့် ၃၄ လမ်းကြား၊ မန္တလေးမြို့။ Ph: 09- 3169 3339, 09- 730 13856 Hot Line: +95 9 7300 3772

Home Since 1996

နှစ်သစ်ကူး သင်္ကြန်အကြို Double Promotion

ပါကေး အစားထိုး ကြမ်းခင်း



BUY!

2 FREE



Wallpaper + PVC Skirting

** Selected Items Only

* Stock Limit

ချယ်ရီသား လိုက်ဂူ(၅)ဂူနှင့်ကျိုက်ထီးရိုးရေတံခွန်

ကျိုက်(၅)ကျိုက် ... 35000
မြတ်မော်တင်ဂွန်ဘုရား ... 40000
ရွှေ(၅)ရွှေ ... 45000
မြည်(၅)မြည် ... 55000

Ph:09425334456,0949323965,0949578205

ပိုင်ရှင်ကိုယ်တိုင်ရောင်းမည်

မော်ဘီမြို့ ထောက်ကြန့်တိုးကိတ်အနီး၊ ကိုးလုံးကွင်း၊
ဦးအောင်သင်းလမ်း၊ (ဥယျာဉ်မြေ)

(25'x60') - 45 သိန်း
(30'x60') - 60 သိန်း
(40'x60') - 75 သိန်း

Ph:09-450302310,09-799912803, 09-799716395

ဝေါ်ပါးလွယ်ကူသည့်...

FIRE.Safe မီးသတ်ဆေးဘူး



အမြို့မြို့အနယ်နယ်ရှိ Super Market ၊ကုန်တိုက် နှင့် စတိုးဆိုင်ကြီးများတွင်ဝယ်ယူရရှိနိုင်ပါသည်။

SOLE AGENT
FIRE.SAFE Co., Ltd

09 440 444444
09 458 222222

"လုံးချင်းခြံနှင့်တိုက်ရောင်းရန်ရှိသည်"



- မြေအကျယ် ၆၀' x ၈၀'
- အိမ်အကျယ် ၃၂၀၀ စတုရန်းပေ
- အိမ်တောင်ပမိုးဘာဝ၊ မီးစက်၊ Air Con (၅)လုံးအပြည့်အစုံပါပြီး လူနေထိုင်ရန်အသင့်။
- ပွဲစားများဖိတ်ခေါ်အပ်ပါသည်။

အမှတ် A- 28/181၊ ပုလဲရတနာလမ်း ... ရန်ကုန်တိုင်းဒေသကြီး။

09-980182600, 09-980182700


ATTIC MASTER
HOTEL
Coming soon
UNVEILED
19/3
6PM
IN SEDONA
Shareholders Joining...
Welcome To Attend
Tel 09 789 777 666
ADD / NO(88,89,90)Kyaik Waing pagoda road,
Mayangone township ,Yangon, Myanmar.

ကြော်ငြာ

မင်းကွန်းတိုင်ရက်-နိုကာယသာသနာပြုဥပဒ္ဒာကအဖွဲ့ လျှောခါနှိုင်ပါသည်

မြန်မာနိုင်ငံတော်တွင် အဆင့်မြင့်တိုင်ရက်ရေ ပရိယတ္တိစာပေများကို သင်ကြားပို့ချနေသည့် ကျေးလူးတော်ရှင် မင်းကွန်းတိုင်ရက်ရေဓမ္မဘဏ္ဍာဂါရိက ဘဒ္ဒန္တဝိစိတ္တသာရာဘိဝံသ ဆရာတော်ကြီးအား ဖွဲ့စည်းတည်ထောင်တော်မူခဲ့သော တိုင်ရက်-နိကာယကျောင်းတိုက်ကြီးများတွင် ဓမ္မာစရိယအောင်မြင်ပြီး တိုင်ရက်(၁)ပုံအောင်၊ (၂)ပုံအောင်၊ (၃)ပုံဆောင်း၊ (၃)ပုံအောင် ဆရာတော်၊ သိယာတော်များ၊ ဝိဂ္ဂဟတ်စာပေများကို ကျက်၊ ဘိ၊ ကြံ၊ ကြည့်၍ ဓမ္မဘဏ္ဍာပေါင်း(စဂ္ဂဝဝ)တို့ကို နှလုံးအိမ်၌ ကိန်းအောင်းစေလျက် သီတင်းသုံးနေထိုင်တော်မူကြသော သာသနာ့ဘာဇာနည် အရှင်သူမြတ် အပါး(၁၅၀)တို့အား ဆွမ်း၊ ပစ္စည်းလေးပါး မပူမပင် မကြောင့်ကြရလေအောင် တိ၊နိအဖွဲ့များမှ ကြွေးပမ်းဆောင်ရွက်တော်မူ၍ ဆရာတော်၊ သိယာတော်များအား အရှက်ဆွမ်း၊ နွေဆွမ်း၊ နွေ-ည စတုမဟာ အချိုရည်များ၊ ဆက်ကပ်လှူဒါနိုးလှူက်ရှိပါသည်။

၁။ ဆွမ်းပဒေသာပင်တစ်ပင်လျှင်	ကျပ်-၁၀၀၀၀/-
၂။ ပစ္စည်းလေးပါးပဒေသာပင်တစ်ပင်လျှင်	ကျပ်-၂၀၀၀၀/-
၃။ ရေ၊ မီး၊ ဆေးပဒေသာပင်တစ်ပင်စီလျှင်	ကျပ်-၅၀၀၀/-
၄။ စာအောင်ဆုနှင်းပဒေသာပင်တစ်ပင်လျှင်	ကျပ်-၅၀၀၀/-
၅။ တစ်နေ့တာကျောင်းရှိ သိယာအကုန် အရှက်ဆွမ်း+နွေဆွမ်း	ကျပ်-၂၀၀၀၀/-
၆။ ကျောင်းရှိသိယာအကုန် အရှက်ဆွမ်း	ကျပ်-၅၀၀၀၀/-
၇။ ကျောင်းရှိသိယာအကုန်နွေဆွမ်း	ကျပ်-၁၂၀၀၀/-

လှူဒါနိုးပြီး အနုဂါမိကဓမ္မဒါနကြီးမြတ်နှံ့၍ ပရိယတ္တိသာသနာတော်ကြီးအား ခိုးမြွောက်တော်မူကြရန် နိဗ္ဗာန်အကျိုးမျှော်၍ ဦးဆော်အပ်ပါသည်၊ ဝိတ်ရက်မရှိ လှူဒါနိုးနိုင်ပါသည်၊ ဆွမ်းပဒေသာပင်များ(၁၀၀)စီပြည့်တိုင်း မှတ်တမ်းတင်စာအုပ်ထုတ်၍ ရေစက်ချပွဲအခမ်းအနားကို ရန်ကုန်မြို့၊ တိုင်ရက်ကျောင်းတော်၌ ကျင်းပပြုလုပ်ပါသည်။

ဆက်သွယ်လှူဒါနိုးနိုင်သောဌာနများ

(၁) တိ၊နိ ရန်ကုန်၊ တိုင်ရက်ကျောင်းတော်၊ အမှတ်(၁၂) စကားဝါလမ်း၊ ဒဂုံမြို့နယ်၊ ရန်ကုန်မြို့၊ ဖုန်း-၂၂၂၂၇၇၊ ၂၂၂၂၇၈၊ ၂၂၂၂၇၉

(၂) တိ၊နိ မန္တလေး၊ အမှတ်(၁၉)၊ ၂၆(ဘီ)လမ်း၊ ပိုက်ကန်နယ်၊ မန္တလေးမြို့၊ ဖုန်း-၀၂-၆၀၄၉၇

PPT Travels
မော်တာဘိုက်စွန်း - 35000
(ထမင်းတော်ရွေး/တည်းခိုခန်းခရီးပြ)
Ph:09-252606649
09-450623655

ယာမင်းသူ
ခရီးဝင်အပျိုးပျိုးနှင့် ပြ
မြို့တွင်း၊ပြင်၊ပြင်းလေယာဉ်ဌာနခရီး
ကားများစုံ ပို့ပါသည်။
ယာဉ်ပိုင်ရှင်များလည်း ဆောက်သူသိန်ပါသည်
095174914, 095136421

ကိုသန့်ခင်
CAR RENTAL
ကားမျိုးစုံကို ခရီးစဉ် လချုပ် အခိုနှိုင်ငိုင်း
ငှားသည်၊ ယာဉ်ပိုင် ရှင်များလည်း
ဆက်သွယ်ပါ။
Ph:09-43117680, 09-5059821

စစ်ကိုင်း ဝါးချောက်-မင်းကွန်းကားလမ်း ကတ္တရာလမ်းခင်းရန် အလျှူရှင်များသို့ နှိုးဆော်လွှာ

ကျေးလူးတော်ရှင် မင်းကွန်းတိုင်ရက်ရေ၊ ဓမ္မဘဏ္ဍာဂါရိက၊ အဂ္ဂမဟာ ပဏ္ဍိတ၊ အဘိဓဇ မဟာရဋ္ဌဂုရု၊ အဘိဓဇမဟာသဒ္ဓမ္မဇောတိက ဘဒ္ဒန္တဝိစိတ္တသာရာဘိဝံသ ဆရာတော်ကြီး တည်ထောင်တော်မူခဲ့သော မင်းကွန်း-နိကာယကျောင်းတိုက်ကြီးများတွင် သီတင်းသုံးနေထိုင်တော်မူကြသည့် ဆရာတော်ကြီးတို့၏ သားတပည့်များဖြစ်ကြသော ရွှေရတုတိပိဋကဓရ ဓမ္မဘဏ္ဍာဂါရိက ဆရာတော် အရှင်သီလကွန္ဒဘိဝံသ၊ ရွှေရတုတိပိဋကဓရ ဓမ္မဘဏ္ဍာဂါရိကဆရာတော် အရှင်ဝံသပါလာလင်္ကာရ၊ ရွှေစင်တိပိဋကဓရ ဓမ္မဘဏ္ဍာဂါရိက ဆရာတော်အရှင်ဝန္ဓမာလာ လင်္ကာရ၊ (၁၁)ပါးမြောက် တိပိဋကဓရ ဓမ္မဘဏ္ဍာဂါရိက ဆရာတော်အရှင်ဣန္ဒပါလနှင့် တိပိဋကဓရ တိပိဋကကောဝိဒ ဘုတလင်ဆရာတော် အရှင်ဣန္ဒသဓမ္မိကတို့သည် ကျောင်းပြင်၊ ကျောင်းဆောက်၊ လမ်းဖောက် စသည်သာသနာပြု ပရိယတ်တက်စွမ်းများကို ဆရာတော်ကြီး ဆောင်ရွက်ခဲ့သည့်နည်းတူ စစ်ကိုင်း-ဝါးချောက်-မင်းကွန်းကားလမ်းကို မွေနာကျောင်းတိုက်အထိ ကတ္တရာလမ်းခင်းလျက်ရှိရာ ကလျာဏဒွယ်ဝင် သူတော်စင်အပေါင်းတို့သည် ကုသိုလ်ပါဝင်လှူဒါနိုးနိုင်ကြပါရန် နိဗ္ဗာန်အကျိုးမျှော်၍ နှိုးဆော်အပ်ပါသည်။

၁။ ကတ္တရာတစ်ပေပါလျှင်	ကျပ် ၇၀၀၀
၂။ ကျောက်ကြီးတစ်ကျင်းလျှင်	ကျပ် ၈၀၀၀
၃။ ကျောက်လတ်တစ်ကျင်းလျှင်	ကျပ် ၈၀၀၀
၄။ ကျောက်သေးတစ်ကျင်းလျှင်	ကျပ် ၁၀၀၀၀
၅။ မြေတစ်ကျင်းလျှင်	ကျပ် ၄၀၀၀

ဆက်သွယ်လှူဒါနိုးနိုင်သောဌာနများ

၀။ မင်းကွန်း-တိပိဋကဓ-နိကာယ သာသနာပြုဥပဒ္ဒာကအဖွဲ့ အမှတ်(၁၂) စကားဝါလမ်း၊ ဒဂုံမြို့နယ်၊ ရန်ကုန်မြို့၊ ဖုန်း-၀၁-၂၂၂၂၇၈/၇၉၊ ၀၉-၇၃၁၀၂၉၉၅၅၊ ၀၉-၄၂၀၀၄၀၄၉၂

၂။ မင်းကွန်းတိပိဋက နိကာယသာသနာပြုဥပဒ္ဒာကအဖွဲ့ (၁၉)၊ ၂၆ (ဘီ)လမ်း၊ ပိုက်ကန်၊ မန္တလေးမြို့၊ ဖုန်း-၀၂-၃၀၁၉၀

၃။ မင်းကွန်းတိပိဋက နိကာယကျောင်းဒကာ်ကာ်၊ ဦးမိတ်ကုန်းမြေ၊ မင်းကွန်းတောင်ရိုး၊ စစ်ကိုင်းမြို့၊ ဖုန်း-၀၂-၆၀၄၉၅၊ ၀၉-၆၇၆၃၇၃၇

We must work together! We must build our Nation!
သင်...အသက်ငယ်ငယ်နဲ့ အောင်မြင်ချင်ပါသလား ➡ လူငယ်မန်နေဂျာသင်တန်း
MYANMAR'S LAND
Success, Motivation and Management Institute
www.facebook.com/mlinstitute
YOUNG MANAGER TRAINING
- အခြေခံစီးပွားရေးစီမံခန့်ခွဲမှုပညာ (Basic Business Management)
- Marketing, HR, Operation အခြေခံအသိသုတများ။
- Business Plan, Business Model ရေးဆွဲနည်း
- ခေါင်းဆောင်မှုပညာ (Leadership Skill)
- အပြုသဘောဆောင်မှု၊ စကားပြောဆိုမှုပညာ
- Problem Solving Skill, How to get idea ?
စီးပွားရေးစီမံခန့်ခွဲမှုပညာကို စိတ်ဝင်စားသူ လူငယ်တိုင်း အတွက် . . .
၁၉-၃-၂၀၁၆ ဖွင့်မည်၊ သင်တန်းကာလ (၂-လ) Sat-Sun 5:30 pm to 7:30 pm
သက်ဆိုင်ရာနယ်ပယ်အသီးသီးမှ ကျွမ်းကျင်ပညာရှင်များ၊ စီးပွားရေးလုပ်ငန်းရှင်များမှလည်း Guest Speaker များအဖြစ် ပါဝင်ဆွေးနွေးပေးပါမည်။
Campus 1 - 209(မြေ), Shwegonedine Road, Kominkochin Quarter, Bahan Township, Yangon. Campus 2 - Taw Win Centre (3rd Floor)
Contact: 01503172,09259290274,09259290273,09798107833,0932350785 website : www.lynnthaiknyunt.com

{10.Apr.2016 }သည်ဖြင့်နေ့စဉ်အတွက် ခရီးရောက်ရှိမည့်နေ့ထားသော
Fully Light Travel & Tour ခရီးစဉ်များ
ရေကူးကန်-ဘေကမို-ခိုင်ဖိုင်-ဖွတ်ခိုင်-ကျောက်ဆိုင် ...(၀)ညတိုင်း (180.USD)
ခိုးသင်္ကန်-ကျိုက်ဖြစ်-ကန်ကိုင်-အားလင်းဆူး-ကန်ကိုင် ...(၂)ညတိုင်း (190.USD)
ကျိုက်ဆိုး-ခဲသွေး-ဘုရင်-ဂဝေသူ-ဆိုးလိ ...(၀)ညတိုင်း (200.USD)
ကျိုက်ခိုင်ကုန်း-ဟော့နန်း-ဆန်ခမန်း ...(၀)ညတိုင်း (2090.USD)
ဆက်သွယ်ရန် 09-789 8888 91 ,09-4200 77861
01-503815 ,01-516932 , 01-516964 ,01-516985

MMA
Software - ၁ သိန်း
Hardware - ၁ သိန်း
မိုဘိုင်းဖုန်းပြုပြင်နည်းသင်တန်းဆရာဝန်
အမတ်စဉ်တန်ခွဲသစ်ရှိသည်
- ဖုန်းတစ်လုံးတွင်ပါဝင်သည့် Display ပေါ်ရှိအပြား Component များ၊ Slot များ၊ Connector များနှင့် IC များကို ကွန်းကျင်စွာကိုင်တွယ်ပြုပြင်တတ်စေရန် သင်ကြားပေးမည်
- Android & IOS firmware restore,upgrade & downgrade Jail Break & Root, Network Unlock, IMEI ပေးသွင်းခြင်း, softbrick & hardbrick ဖြစ်ပွားမှုများကိုဖြေရှင်းနည်းများကိုတတ်မြောက်သည့် သင်တန်းများကိုသိသိသာသာ သင်ကြားပေးသွားမည်ဖြစ်ပါသည်
- ဆိုင်ဖွင့်လိုသူများ နှင့် လမ်းပင်ပန်းသူများအား အစေးလေးများရောက်လာလည်း ပုံပို့ပေးမည်
အဖုတ်(၈၁)လည်းတန်းလမ်းလမ်းမတော်မြို့နယ်
(စံပြရုပ်ရှင်ရုံနှင့်မော်တင်ကာဝါကြား)
09-263727300, 09-31942513

လက်ရှိစီးပွားရေးပြုလုပ်နေဆဲဖြစ်သော
SINGAPORE KITCHEN
စားသောက်ဆိုင်ကို ပူးပေါင်းဆောင်ရွက်ရန်နှင့် ဆိုင်နေရာသစ်လုပ်ဆောင်လိုသူများ ဆက်သွယ်နိုင်ပါသည်။
ဖုန်း-၀၉-၄၂၀၈၅၅၃၃၄

Ever right Construction & Engineering Group Co.,Ltd
အမှတ်(၁၄)၊ A-1 လမ်း၊ မရမ်းကုန်းမြို့နယ်၊ ရန်ကုန်မြို့၊
Ph: 09-73108204
အောက်ပါဝန်ထမ်းများ အပြန်ဆုံးခန့်ထားမည်။
(1) Site Engineer ကျား/မ
- A G T I B-Tech. B E (Civil)
- R.C လုံးချင်းအဆောက်အအုံများအား အမှန်တကယ်ကျွမ်းကျင်ပိုင်နိုင်စွာ ဆောက်လုပ်နိုင်သူ ဖြစ်ရမည်။
- လုပ်ငန်းအတွေ့အကြုံ (၅)နှစ်အထက်ရှိရမည်။
- အဆောက်အအုံတစ်ခုလုံးကို အနီးကပ်ကြီးကြပ်ကွပ်ကဲနိုင်သူဖြစ်ရမည်။
(2) Office Staff ကျား/မ
- ကွန်ပျူတာကွမ်းကျင်ရမည်။
- လုပ်ငန်းအတွေ့အကြုံ ရှိရမည်။
တာဝန်ထမ်းဆောင်စဉ်အတွင်း လုပ်ငန်းကျွမ်းကျင်မှုပေါ်မူတည် ၍ လစာတိုးပေးမည်။
လျှောက်ထားလိုသူများသည် ရိုးသားစွာ အကျင့်စာရိတ္တကောင်းမွန်သူဖြစ်ပြီး လိုအပ်သော စာရွက်စာတမ်းအပြည့်အစုံနှင့်အတူ ၂၃-၃-၂၀၁၆ရက်နောက်ဆုံးထားလျှင် လူကိုယ်တိုင်လာရောက်လျှောက်ထားနိုင်ပြီး အမြန်ဆုံးခန့်ထားမည်ဖြစ်သည်။

ကလေးနာမည်ပေး ဆရာကြီးရာစာအောင်ဝင်း
(L.L.B.)
01-394727, 01-399426 09-73009998

ဖြတ်သင်္ဘ
ဘုံပြည်သစ်
အဝတ္ထုပ်၊ တောပိုင်း၊
ပြောက်ပိုင်း အိပ်ယာ၊
ပြက္ခဒိန်များ ရောင်းဝယ်ရေးပိုလည်း
ဖုန်း - 09 5014601, 09 8616567

ဒဂုံပြိုသစ်
အမရပုရိပ်၊
ထိပ်ပန်းအမိုးမြို့နယ်
တောပိုင်း၊ ပြောက်ပိုင်း
များကိုဖြေကွက်များကို
ရောင်းဝယ်ပေးပါသည်။
09-500 5916
09-730 97123

အိမ်အမြန်ရောင်းမည်
ရွှေပေါက်ကံမြို့နယ်၊ ၁၄/၇ ရပ်ကွက်၊ ပုဂံလမ်းမကြီးနှင့်နီး၊ ၄၀'×၆၀'၊ ဂရန်၊ ရေ၊ မီး၊(၁)ထပ် RC၊ အိပ်ခန်း(၅)ခန်း၊ (အသင့်နေနိုင်) Ph-09-250759130, 09-781826027

ပျောက်ဆုံး
ဦးသင်းအောင်(ဘ) ဦးလျှော်
[စ/ပခက(နိုင်) ၂၂၀၄၃၁]
(၁) 4-ticket လက်မှတ်
(၂) EER လက်မှတ်
(၃) Tanker လက်မှတ်
(၄) PSC & RB လက်မှတ်များ
ပျောက်ဆုံးပါ၍ ထွေရှိက အကြောင်းကြားပါရန်။
ဖုန်း-၀၉-၇၈၅၇၀၂၀၄
၀၉-၇၉၉၇၆၆၂၀၆

ကန့်ကွက်နိုင်ကြောင်း ကြော်ငြာ
စမ်းရောင်းမြို့နယ်၊ မြေတိုင်းရုံးကွက်အမှတ်(၂၇အေ/၁)၊ မြေကွက်အမှတ်(၃/၀)၊ မြေကွက်တည်နေရာအမှတ်(၂၂/စီ)၊ ရှုမ်းနိုင်းသားလမ်း၊ ဟုန်းလမ်းရုံးကွက်၊ (ဒေါ်ရင်ဇေ) ၁၂/စဓန(နိုင်)၁၀၃၇၂၈ဟုခေါ်အပ်သည့် ၀၃-၆-၁၉၇၂ ရက်တွင်လည်းကောင်း ၎င်းမွေးဖွားသည့်နေ့မှစ၍ ၁၈ နှစ်ပြည့်သောအခါ ၀၃-၆-၁၉၉၂ ရက်တွင်လည်းကောင်း ၎င်းကွယ်လွန်သွားခဲ့ပြီးဖြင့် ဒေါ်ခိုင် စန်းရင် [၁၂/စဓန(နိုင်)၀၁၀၅၀၈]မှတစ်ဦးတည်းသော သမီးတော်စပ်ကြောင်း ခ-၂-၂၀၁၆ရက်နေ့တွင် ကျမ်းကျိန်လွှာ၊ ထောက်ခံကျမ်းကျိန်လွှာ၊ သေစာရင်း၊ သေစာရင်းမိတ္တူများနှင့်တိုင်ရင်းပြီး ၎င်းမှ၊ ကျိန်ဆိုသူ၊ ဖြေကြားသူ၊ ဖြေကြားလောရာ တရားခင်းနိုင်လိုသော အထောက်အထားများဖြင့် ဤကြော်ငြာပါသည့်နေ့မှစ၍ (၇)ရက် အတွင်း ကန့်ကွက်နိုင်ပါကြောင်း အသိပေးကြော်ငြာအပ်ပါသည်။
ပြုပြင်ပြီးဂန်းနှင့်မြေပြီးဝန်ခံနှင့်မှတ်ပုံတင်နှစ်ဦးမှ တော်စည်ပင်သာယာရေးကော်မတီ

edexcel Approved Centre BTEC Approved Centre
MCC.p MCC POLYTECHNIC
MCC Polytechnic
HND
Diploma in Engineering
- Construction & the Built Environment (Civil Engineering)
- Mechanical Engineering
- Electrical and Electronic Engineering
50% Discount*
For March Intake
Diploma in Computing & System Development
- HND Diploma ရရှိပြီးနောက် အင်္ဂလန်နိုင်ငံ တက္ကသိုလ်များဖြစ်သည့် Middlesex University (UK), Birmingham City University (UK) တို့မှ နောက်ဆုံးနှစ်ဘွဲ့သင်တန်း B.Sc (Hons;) Engineering, B.Sc (Hons;) Computing ဘွဲ့သင်တန်းများသို့ ဆက်လက် တက်ရောက် ရယူနိုင်မည်ဖြစ်ပါသည်။
Opening Date: 21 March 2016
MCC Polytechnic (Yangon) - 01-245762, 01-652236, 01-652237, 01-249152
MCC Polytechnic (Mandalay) - 09-91034062, 09-402671562, 02-77930
MCC Polytechnic (Naypyitaw) - 09-31354842, 09-254148940
MCC Polytechnic (Monywa) - 09-965676777, 09-265333120,
MCC Polytechnic (Yatanarpon) - 02-5178112, 02-5178132, 02-5178113, 02-5178114
အနယ်နယ်အရပ်ရပ်မှ ကျောင်းသား/ကျောင်းသူများထက်တွက် Hostel များဆောင်ရွက်ပါသည်။

အထူးဝမ်းနည်းကြေကွဲခြင်း

ဒေါ်အမာ

(ရွှေတိုင်းယဉ်၊ အောင်လံမြို့)

အသက်(၉၀)

ဆေးတက္ကသိုလ်(၁)ရန်ကုန်၊ အသည်းနှင့် သည်းခြေလမ်းကြောင်း ခွဲစိတ်ကုဌာန ပါမောက္ခ/ဌာနမှူးပါမောက္ခ ဒေါ်တင်တင်မာ၏ ကျေးဇူးရှင်မိခင်ကြီးသည် ၁၀-၃-၂၀၁၆ (ကြာသပတေးနေ့) တွင် ကွယ်လွန်သွားကြောင်း သိရှိရပါသဖြင့် မိသားစုနှင့် ထပ်တူထပ်မျှ အထူးဝမ်းနည်းကြေကွဲရပါသည်။

အုပ်ချုပ်မှုဒါရိုက်တာအဖွဲ့နှင့် ဝန်ထမ်းမိသားစုများ

အာရှတော်ဝင်ဆေးရုံ

ဘုရား၊ ရဟန်း၊ သိမ်၊ ကျောင်း၊ ရေတွင်း၊ ရေကန် ဒါယိကာမကြီး စမတောင်တော် သာသနာပြု

မယ်တော်တိုး

ဒေါ်လှသွယ်

အသက်(၈၅)နှစ်

ရန်ကုန်မြို့၊ ကန်တော်လေး၊ ကန်/ရှေ့ရပ်ကွက်၊ (၉၃)လမ်း၊ အမှတ်(၁၁၆)နေ ဦးစောလွင် (စစ်မှုထမ်း/ငြိမ်း)၏ ဇနီး၊ ဒေါ်မိုးဇင်ဝါ-ဦးကျော်ထူးစိန်တို့၏ မိခင်၊ မဖူးဖူး၏ အဘွားသည် ၁၄-၃-၂၀၁၆ ရက် နံနက် ၇း၀၅နာရီတွင် SSC အထူးကုဆေးရုံ၌ ကွယ်လွန်သွားပါသဖြင့် ၁၆-၃-၂၀၁၆ (ဗုဒ္ဓဟူးနေ့) မွန်းလွဲ ၁ နာရီတွင် ရေဝေးသုသာန်သို့ ပို့ဆောင် မီးသင်္ဂြိဟ်ပါမည်။ (နေအိမ်မှတားများ နံနက် ၁၁နာရီတွင် ထွက်ပါမည်။) ကျန်ရစ်သူမိသားစု

ဘဝနတ်ထံပျံလွန်တော်မူခြင်း

အန္တိမစ္စာပနပူဇော

နှစ်ကျိပ်ရှစ်ဆူဗုဒ္ဓဝင်ကျင့်စဉ်သက်လွတ်မေတ္တာရိပ်သာကြီး၏ ဩဝါဒါစရိယ

ခန္တီးဆရာတော်အရှင်ဝန္ဒသာရာလင်္ကာရ

သာသနာ့ဇေယျဓိပဝရမဟာစရိယ-B.A

ပါဠိဋီကာဓိဂေန်ကျမ်းပြု

သိက္ခာတော်(၆၆)ဝါ၊ သက်တော်(၈၆)နှစ်

မော်ဘီမြို့နယ်၊ လိပ္ပကာကျေးရွာ၊ သိကြားမင်း "စမ" ဘွဲ့ရ နှစ်ကျိပ်ရှစ်ဆူစေတီတော်မြတ်ကြီးနှင့် နှစ်ကျိပ်ရှစ်ဆူဗုဒ္ဓဝင်ကျင့်စဉ်သက်လွတ်မေတ္တာရိပ်သာကြီး၏ ဩဝါဒါစရိယဆရာတော်၊ မော်ဘီမြို့နယ်၊ နှစ်ကျိပ်ရှစ်ဆူကျောင်းတိုက်နှင့် သာကေတမြို့နယ်၊ (၁၀)တောင်ရပ်ကွက်၊ သဒ္ဓါစိမ့်တွင်းကျောင်းတိုက်ဆရာတော်၊ အရှင်ဝန္ဒသာရာလင်္ကာရ(ခန္တီးဆရာတော်)သည် ၁၃-၃-၂၀၁၆ (တနင်္လာနေ့)၊ တပို့တွဲလဆန်း ၉ရက်၊ ၁၇-၂-၂၀၁၆ ရက်(ဗုဒ္ဓဟူးနေ့)တွင် ဘဝနတ်ထံပျံလွန်တော်မူသွားခဲ့ပါသဖြင့် (၁၃-၃ ခုနှစ်၊ တပေါင်းလဆန်း၁၂ ရက်) ၂၀-၃-၂၀၁၆ရက် (တနင်္ဂနွေနေ့) နံနက် ၉ နာရီတွင် စံကောင်းတော်ကြီးအတွင်း၌ အန္တိမစ္စာပန ပူဇောကျင်းပခြင်း။ မွန်းလွဲ ၁ နာရီတွင် ဒန္တာစေတီတော်၏ မူလဝန္ဒကဗူဇိုတိုက်အတွင်းတွင် ရွှဲကလပ်တော်အား ဂူသွင်းပူဇော်ခြင်းများပြုလုပ်မည်ဖြစ်ပါကြောင်း တပည်ဒါယကာ၊ ဒါယိကာမများအား အသိပေးအကြောင်းကြားအပ်ပါသည်။

အန္တိမစ္စာပနကျင်းပရေးဦးစီးကော်မတီ

နှစ်ကျိပ်ရှစ်ဆူဗုဒ္ဓဝင်ကျင့်စဉ်သက်လွတ်မေတ္တာရိပ်သာ

လေ့ကာဠဝဏ်ဥယျဉ်လမ်း၊ မော်ဘီမြို့နယ်၊ ရန်ကုန်မြို့

အထူးဝမ်းနည်းကြေကွဲခြင်း

ဦးစီသက်ဖော

အသက်(၈၈)နှစ်

ဘူမိဗေဒ ပါမောက္ခ(ငြိမ်း)(ရန်ကုန်/မန္တလေး တက္ကသိုလ်)

အားလုံးချစ်တဲ့ဆရာကြီး ဦးစီသက်ဖော (၈၈)နှစ်သည် ၁၂-၃-၂၀၁၆ ရက် ည ၁၂ နာရီတွင် ကွယ်လွန်သွားကြောင်းသိရှိရပါသဖြင့် မိသားစုနှင့်ထပ်တူ အထူးဝမ်းနည်းကြေကွဲရပါတယ်။

၁၉၈၂ တွဲ,ရ ဘူမိဗေဒတပည့်များ

ဘုရား၊ ရဟန်း၊ သိမ်၊ ကျောင်း၊ ဇရပ် ကျောင်းအကြီး

ဒေါ်တင်တင်

အသက်(၉၄)နှစ်

မန္တလေးမြို့၊ စေးခါတော် ဝါးတန်ရပ်အမှတ်(၂၁၅)၊(၂၉)လမ်း၊ ၈၄×၈၅ ကြား လက်ဖက်ပွဲစားကြီး (ဦးသာတင်-ဒေါ်မေသိုက်)တို့၏တတိယသမီး၊ ဝါးတန်းရပ်နေ (ဦးပိတ်ထွန်း-ဒေါ်ရာထို)တို့၏ သမီးချောမ၊ (ဒေါ်ကြင်စိန်)၊ (ဦးချစ်ဆွေ-ဒေါ်မမ)၊ (ဒေါ်ညွှန့်ညွှန့်)တို့၏ညီမ၊ (ဒေါ်အကျင်)၊ (ဦးကိုကို-ဒေါ်ခင်ကြည်)၊ ဒေါ်သန်းသန်း၊ (ဒေါ်ကံတာဦးမောင်ကလေး)-ဒေါ်ကင် နှင့် ဒေါ်စိန်စိန်၊ ဒေါ်ဆွေဆွေ၊ (ဦးသိန်းဝင်း-ဒေါ်ခင်မလေး)၊ ဦးမောင်မောင်-ဒေါ်မိုဟ်ကိုတို့၏အစ်မ၊ ဦးအောင်ချိုပြင့်၊ (ဦးမိုးညွှန့်)-ဒေါ်လွင်လွင်ဖြင့်၊ (ဦးမင်းသန့်-ဒေါ်သိတာ)တို့၏ ချစ်လှစွာသော မိခင်၊ မဇ္ဈလွင်မိုး၊ မောင်မင်းလွင်မိုး၊ မောင်ဇာနည်၊ မောင်သိဟမင်းသန့်၊ မချောရုတနာဇိုလ်တို့၏အဘွား၊ အငြိမ်းစား အကွင်းဝန်သီရိပုံချီ (ဦးစိန်မြင့်) ၏ ချစ်လှစွာသောဇနီး ဒေါ်တင်တင်သည် ၁၄-၃-၂၀၁၆ (တနင်္လာနေ့) မွန်းလွဲ ၁း၂၀ နာရီတွင် ကွယ်လွန်သွားပါသဖြင့် ၁၆-၃-၂၀၁၆(ဗုဒ္ဓဟူးနေ့) မွန်းလွဲ ၂ နာရီတွင် အထက်ပါနေအိမ်မှ အေးရိပ်ငြိမ်သုသာန်သို့ ပို့ဆောင်ဂူသွင်းသင်္ဂြိဟ် မည်ဖြစ်ပါကြောင်း ရပ်နီးရပ်ဝေးဆွေမျိုးမိတ်သင်္ဂဟအပေါင်းတို့အား အသိပေးအကြောင်းကြားအပ်ပါသည်။ ကျန်ရစ်သူမိသားစု

ဘဝနတ်ထံပျံလွန်တော်မူခြင်း

ဘဒ္ဒန္တဇေတိကမထေရ်

သိက္ခာတော်(၅၅)ဝါ၊ သက်တော်(၇၅)နှစ်

ရန်ကုန်မြို့၊ မြောက်ဥက္ကလာပမြို့နယ်၊ ၄/ရပ်ကွက်၊ ပုဂံလမ်း၊ အောင်ရတနာကျောင်းတိုက် ဦးစီးပဓာန နာယက ဆရာတော် သာသနာ့ဓဇ အစိုးရမဟာစရိယ(ရုပ်တွက်သံယနာယကဂဏ္ဍဌ) တိုင်းဝိနည်ဓိရုံမထေရ်မြတ်သည် (၁၃-၃ ခုနှစ်၊ တပေါင်းလဆန်း ၆ ရက်) ၁၄-၃-၂၀၁၆ (တနင်္လာနေ့) နံနက် ၂း၄၀ နာရီတွင် ဘဝနတ်ထံပျံလွန်တော်မူသွားပါသဖြင့် ကြွင်းကျန်ရစ်သော ဥတုဇရုပ်ကလာပ်တော်ကို (၁၃-၃ ခုနှစ်၊ တပေါင်းလဆန်း ၁၀ ရက်) ၁၈-၃-၂၀၁၆(သောကြာနေ့) မွန်းလွဲ ၂း၃၀ နာရီတွင် ရေဝေးသုသာန်၌ အန္တိမအင်္ဂါစွာပနကျင်းပမည်ဖြစ်ပါကြောင်း ရပ်ဝေးရပ်နီးမှ တပည့်ဒါယကာ၊ဒါယိကာမအပေါင်းအား အသိပေးအကြောင်းကြားအပ်ပါသည်။ (ကျောင်းတိုက်မှ ကားများ မွန်းလွဲ ၂ နာရီတွင် ထွက်ပါမည်။)

တောင်ကုတ်မြို့နယ်အသင်း

ဘုရား၊ ရဟန်း၊ ကျောင်း၊ ဒါယကာကြီး

ဦးခင်ဌေး(ဦးစီးအရာရှိ-မြို့မြှပ်)

လမ်းဦးစီးဌာန၊ ကော်မန်းခရိပ်

အသက်(၅၄)နှစ်

ရန်ကုန်မြို့၊ တောင်ဥက္ကလာပမြို့နယ်၊ ဟသ်လမ်းနေ(ဦးထွေးမောင်)-ဒေါ်ရီရီတို့၏သားထွေး၊ ဦးဘို-ဒေါ်ခင်စောရီ၊ ဦးမြင့်သန်းထွန်း-ဒေါ်တင်တင်၊ ဦးခင်မောင်ချို-(ဒေါ်မြင့်)တို့၏ ညီ/မောင်၊ မောင်ကျော်လင်းဝင်း၊ မောင်တောဇဝင်း-မသဲစုဖွန်း၊ မောင်ထက်စည်သူအောင်တို့၏ မွေးသဖခင်ကျေးဇူးရှင်၊ လှည်းကူးမြို့၊ အရှေ့မင်းလမ်း၊ အိမ်အမှတ်(၉)နေ ဒေါ်ခင်စန်းငွေး(ခ)ဒေါ်မီးမီး၏ချစ်လှစွာသော ခင်ပွန်း ဦးခင်ငွေးသည် ၁၀-၃-၂၀၁၆(ကြာသပတေးနေ့) နံနက် ၇း၁၅နာရီတွင် မဟာမြိုင်ဆေးရုံ၌ ကွယ်လွန်သွားပါသဖြင့် ၁၆-၃-၂၀၁၆(ဗုဒ္ဓဟူးနေ့)ညနေ ၄ နာရီတွင် ရေဝေးသုသာန်သို့ ပို့ဆောင်မီးသင်္ဂြိဟ်မည်ဖြစ်ပါကြောင်း ရပ်နီးရပ်ဝေးမှ ဆွေမျိုး မိတ်သင်္ဂဟများအား အသိပေး အကြောင်းကြားအပ်ပါသည်။ (လှည်းကူးမြို့နေအိမ်မှကားများ မွန်းလွဲ ၂ နာရီတွင်ထွက်ပါမည်) ကျန်ရစ်သူမိသားစု

ကျေးဇူးတင်ရှိခြင်း

ဒေါ်သန်းကြည်

အသက်(၉၇)နှစ်

မွေးမိခင်ကြီးအား ကုသပေးသော ဆရာဝန်များ၊ ဝိုင်းဝန်းပြုစုကြသော ဘဲဥ၊ ညီမများ၊ ကွယ်လွန်ချိန်တွင် အားပေးမေးမြန်းကြသော ချစ်ပရိသတ်များနှင့် အနုပညာမောင်နှမများအား အထူးအထူးပင် ကျေးဇူးတင်ရှိပါသည်။

ဦးဝင်းနိုင် အနုပညာ

အထူးဝမ်းနည်းကြေကွဲခြင်း

ဦးစီသက်ဖော

အသက်(၈၈)နှစ်

ပါမောက္ခ(ငြိမ်း)၊ ဘူမိဗေဒဌာန၊ ရန်ကုန်တက္ကသိုလ်

နာယက၊ မြန်မာနိုင်ငံ ဘူမိသိပ္ပံအသင်း၊ ရန်ကုန်

ကျေးဇူးရှင်ဆရာကြီး ဦးစီသက်ဖောသည် ၁၂-၃-၂၀၁၆ ရက် ည ၁၂ နာရီတွင် ခရစ်တော်၌ အိပ်ပျော်သွားကြောင်း သိရှိရပါသဖြင့် ကျန်ရစ်သူမိသားစုနှင့် ထပ်တူဝမ်းနည်းကြေကွဲရပါသည်။

အသင်းသားများနှင့်

အလုပ်အမှုဆောင်အဖွဲ့

မြန်မာနိုင်ငံဘူမိသိပ္ပံအသင်း

ဘုရား၊ ရဟန်း၊ သိမ်၊ ကျောင်း၊ ဒါယိကာမကြီး

ဒေါ်ရီ(ဖားကူး/သန်လျင်)

အသက်(၈၈)နှစ်

ဦးအောင်ခင်(Oriental Aspiration Co.Ltd)-ဒေါ်ခင်ရွှေစင်ဦး (The Advanced Generation Co .Ltd)တို့၏ မိခင် ဒေါ်ရီသည်၆-၃-၂၀၁၆ရက်တွင် ကွယ်လွန်သွားကြောင်း သိရှိရသည့်အတွက် မိသားစုနှင့်အတူ ထပ်တူထပ်မျှ ဝမ်းနည်းကြေကွဲရပါကြောင်း။

ဦးမြင့်ဇိုး-ဒေါ်ခင်ဆောင်း

ဦးတင်ရွှိန့်ပွဲမှု၊ ဖက်တန်းရပ်၊ မော်လမြိုင်မြို့။

ဘုရား၊ ရဟန်း၊ သိမ်၊ ကျောင်း၊ ဒါယကာမကြီး

မမေသူကျော်လင်း

အသက် (၂၉) နှစ်

B.Sc (Physics) BE(E.C)

Green World Services

Marketing Coordinator

မလိုင်မြို့နေ ဦးအေးသန်း-(ဒေါ်မြသိန်း)နှင့်ရေမြို့နယ်၊ အစင်စံပြတော်ရွာ နေ ဦးအုန်းကြိုင်-(ဒေါ်မလေး)တို့၏မြေး၊ ရန်ကုန်မြို့၊ လိုင်မြို့နယ်၊ ပါရမီလမ်း၊ ပါရမီအိမ်ရာ၊ တိုက်(၇)၊အခန်း(၄၀၂)နေ ဦးအေးကျော်မြင့်[(C/E) Norstar Shipmanagement]-ဒေါ်ခင်သန်းနွယ်တို့၏သမီးကြီး၊ မောင်ပြည့်ဖြိုးသူ (D.C Norstar Shipmanagement)-မအိမြှုပ်၊ မောင်ငြိမ်းကိုကို (Final Geology၊ အနောက်ပိုင်းတက္ကသိုလ်)-မမေသူစံ၊ မောင်ပိုင်ဆုစံ (2 nd Arch၊ YIT လိုင်သာယာ) တို့၏ ချစ်လှစွာသောအစ်မကြီး၊ မရတိမြစင်၏အဒေါ်မမေသူကျော်လင်းသည် ၁၄-၃-၂၀၁၆ (တနင်္လာနေ့) မွန်းလွဲ ၂း၁၅ နာရီတွင် ကွယ်လွန်သွားပါသဖြင့် ၁၆-၃-၂၀၁၆ (ဗုဒ္ဓဟူးနေ့) မွန်းလွဲ ၂ နာရီတွင် ရေဝေးသုသာန်သို့ ပို့ဆောင် မီးသင်္ဂြိဟ်ပါမည်။ (နေအိမ်မှကားများ မွန်းတည့် ၁၂ နာရီတွင်ထွက်ပါမည်။) ကျန်ရစ်သူမိသားစု

အထူးဝမ်းနည်းကြေကွဲခြင်း

ဘုရား၊ရဟန်း၊သိမ်၊ ကျောင်း ဒါယကာကြီး

ဦးဝင်းလွင်(ခ)ကိုမောင်မောင်

အသက်(၆၅)နှစ်

အန်တီစန်း၏ ချစ်လှစွာသော ခင်ပွန်း၊ ဘိုဘိုသုန်-ဥတ်၊ မင်းပြည့်စုံ-ဇင်နွယ်တို့၏ ကျေးဇူးရှင် မွေးသဖခင် မြဝတီရိုကို ၏ ဘိုးဘိုးသည် ၆-၃-၂၀၁၆ ရက်တွင် ကွယ်လွန်သွားပါသဖြင့် မိသားစုနှင့် ထပ်တူထပ်မျှ ဝမ်းနည်းကြေကွဲရပါသည်။

ကိုကျော်ကျော်ဝိုင်-မတင်ဇာဝင်း

ကိုဇော်ဇော်ဝိုင်

ဝမ်းနည်းကြေကွဲခြင်း

ဦးဗိုးမြင့် (Summit Goal Co.,Ltd., Suchit Sumitr Co.,Ltd. ၊ Managing Director) အသက်(၆၂)နှစ်သည် ၉-၃-၂၀၁၆ (ဗုဒ္ဓဟူးနေ့)တွင် ဘန်ကောက်မြို့၊ ဘန်ကောက်ဆေးရုံကြီး၌ ကွယ်လွန်သွားပါသဖြင့် မိသားစုနှင့်အတူ ထပ်တူထပ်မျှ ဝမ်းနည်းကြေကွဲရပါကြောင်း။

အောင်ပြည့်ဖြိုး မိသားစု

ဂက်(စ်)၊အောက်စီဂျင်နှင့်အိမ်ဆောက်ပစ္စည်းရောင်းဝယ်ရေး

တောင်ကြီးမြို့

ဘုရား၊ ရဟန်း၊ သိမ်၊ ကျောင်း၊ ရေတွင်း၊ ရေကန် ဒါယိကာမကြီး စမတောင်တော် သာသနာပြု

မယ်တော်တိုး

ဒေါ်လှသွယ်

အသက်(၈၅)နှစ်

ရန်ကုန်မြို့၊ ကန်တော်လေး၊ ကန်/ရှေ့ရပ်ကွက်၊ (၉၃)လမ်း၊ အမှတ်(၁၁၆)နေ ဦးစောလွင် (စစ်မှုထမ်း/ငြိမ်း)၏ ဇနီး၊ ဒေါ်မိုးဇင်ဝါ-ဦးကျော်ထူးစိန်တို့၏ မိခင်၊ မဖူးဖူး၏ အဘွားသည် ၁၄-၃-၂၀၁၆ ရက် နံနက် ၇း၀၅နာရီတွင် SSC အထူးကုဆေးရုံ၌ ကွယ်လွန်သွားပါသဖြင့် ၁၆-၃-၂၀၁၆ (ဗုဒ္ဓဟူးနေ့) မွန်းလွဲ ၁ နာရီတွင် ရေဝေးသုသာန်သို့ ပို့ဆောင် မီးသင်္ဂြိဟ်ပါမည်။ (နေအိမ်မှတားများ နံနက် ၁၁နာရီတွင် ထွက်ပါမည်။) ကျန်ရစ်သူမိသားစု

---

(၃)နှစ်ပြည့်လွမ်းဆွတ်သတိရအမျှဝေခြင်း

ဦးခင်အောင်(စစ်ကိုင်း)(ရန်ကင်း)

လ/ထ ညွှန်ကြားမှု(ငြိမ်း) ကယ်ဆယ်ရေးနှင့် မြန်လည်နေရာချထားရေးဌာန

ကျေးဇူးရှင်ဖခင်ကြီး မိသားစုကို ခွဲခွာသွားသည်မှာ ၁၆-၃-၂၀၁၆ရက်တွင် သုံးနှစ်ပြည့်ခဲ့ပါပြီဖြစ်သော်လည်း ကျန်ရစ်သူမိသားစုက ရည်စူး၍ ပြုပြီး၊ ပြုဆဲ၊ ပြုလတ္တံ့ ကုသိုလ်ကောင်းမှုအစုစုကို ဖခင်ကြီး ရောက်ရှိရာ ဘုံဘဝမှ သာဓုခေါ်ဆိုနိုင်ပါစေ။

ချစ်ဇနီး ဒေါ်ခင်ဌေး

ချစ်သားသမီးများ

ချစ်မြေး-ရှမဝန့်ရွှေသွေး

ရန်ကင်း ၁၂လုံးတန်း

အမျိုးသိစေရန်ထပ်မံကြေညာခြင်း

၂၀၁၄ခုနှစ်၊ မတ်လ(၅)ရက် ရက်စွဲပါ ကြေးမုံသတင်းစာတွင် ဇနီး အဖြစ်မှ စွန့်လွှတ်ကြောင်း ထည့်သွင်းကြေညာခဲ့ပါသည်။ အမှတ်(၄)၊ သစ္စာ(၈) လမ်း၊ ၃၉-ရပ်တွက်၊ မြောက်ဒဂုံနေ မတင်တင်ဦး[၆/မအရ(နိုင်)၀၉၀၉၉၂၀] ဖြစ်သူနှင့် ပေါင်းသင်းနေထိုင်ခြင်း မရှိသည်မှာ (၂)နှစ်ကျော်ခဲ့ပြီ ဖြစ်ပါသည်။ သို့ပါ၍ ၎င်းအား ဇနီးအဖြစ်လုံးဝသက်ဆိုင်ခြင်းမရှိကြောင်းထပ်မံကြေညာအပ်ပါသည်။

ဦးမင်းဇော်[၁၁/စတန(နိုင်)၀၇၂၇၉၁]

သမီးအဖြစ်မှ အမွေပြတ်စွန့်လွှတ်ခြင်း

ပဲခူးတိုင်းဒေသကြီး၊ ဒိုက်ဦးမြို့၊ အမှတ်(၈)ရပ်ကွက်၊ ဒဲဒုံ-မန်းလမ်းနေ ဒေါ်စန်းရီမှတ်ပုံတင် အမှတ်[၁၃/မဝတ(နိုင်)၀၀၀၇၈၈]၏ သမီးဖြစ်သူ မစုန်နွာမြင့်လွင် မှတ်ပုံတင်အမှတ်[၇/ဝန(နိုင်)၁၅၀၁၀၃၂]သည် မိခင်နှင့် အစ်ကိုများ ခွင့်မပြုတတ်နိုင်သော ကိစ္စများကို ပြုလုပ်သွားပြီး မိဘသဘောဆန္ဒအလျောက် အိမ်ပေါ်မှ ဆင်းသွားပါသဖြင့် ဤကြော်ငြာပါသည်နေ့မှစ၍ ၎င်းအား သမီးအဖြစ်မှ အမွေပြတ်စွန့်လွှတ်လိုက်ကြောင်းနှင့် ၎င်းနှင့်ပတ်သက်သည့် ကိစ္စအဝဝအားလုံးအား တာဝန်ယူဖြေရှင်းပေးမည်မဟုတ်ကြောင်း အသိပေးကြေညာအပ်ပါသည်။

မိခင်

ဒေါ်စန်းရီ

ဝမ်းနည်းကြေကွဲခြင်း

ဒေါက်တာဦးမင်းလွင်(ခ)ဦးစင်းအင် (မြိတ်)

ဆေးရုံအုပ်ကြီး (ငြိမ်း)၊ အသက် (၈၈) နှစ်

Popular Plastic Group ၏ ဥက္ကဋ္ဌ-ဦးကျော်ဦးနှင့် Managing Director-ဒေါ်ဆောဝဲလွင်တို့၏ မခင် ဒေါက်တာဦးမင်းလွင်သည် ၂၆-၂-၂၀၁၆ (သောကြာနေ့) ညနေ ၅း၀၀ နာရီတွင် ရန်ကုန်မြို့နေအိမ်၌ ကွယ်လွန်သွားကြောင်း သိရှိရပါသဖြင့် မိသားစုနှင့်ထပ်တူထပ်မျှ ဝမ်းနည်းကြေကွဲရပါသည်။

SOGO Electrical Show Room

ဝန်ထမ်းများ

ကြော်ငြာ

ဝမ်းနည်းကြေကွဲခြင်း
ဦးမြင့်စိုး
အခန်းမှူး(ငြိမ်း) မြန်မာ့အလင်းသတင်းစာတိုက်
အသက်(၆၀)

ခဲစာလုံးစနစ်မှ ကွန်ပျူတာစနစ်သို့ သတင်းစာများ တိုးတက်ပြောင်းလဲရေး ကြိုးပမ်းဆောင်ရွက်ခဲ့သော မြန်မာ့အလင်းသတင်းစာတိုက်မှ အခန်းမှူး(ငြိမ်း) ဦးမြင့်စိုးသည် ၁၄-၃-၂၀၁၆ (တနင်္လာနေ့) နံနက်ပိုင်းတွင် ကွယ်လွန်သွားကြောင်း သိရှိရသဖြင့် မိသားစုနှင့်အတူ ထပ်တူထပ်မျှ ဝမ်းနည်းကြေကွဲရပါသည်။

ကြေးမုံသတင်းစာတိုက်ဝန်ထမ်းမိသားစု

ကျေးဇူးတင်ရှိပါကြောင်း
ဦးအောင်ကျော်မင်း(ခ)အောင်အောင်(ခ)မောင်ပိန် (၄၄)နှစ်
DIRCTOR-LINK 2 LINK Technology

၁၂-၃-၂၀၁၆ရက်တွင် ကွယ်လွန်သွားခဲ့သောဦးအောင်ကျော်မင်း(ခ) အောင်အောင်၏ ဈာပနတွင် အစစအရာရာလိုလေသေး မရှိအောင်ကူညီပေးကြပါသော ဒဂုံ(၁)မှ သူငယ်ချင်းများ၊ Link 2 Link Technology မှ ဝန်ထမ်းများ၊ ကျိုက်လတ်မြို့နယ်အသင်း(ရန်ကုန်)၊ ဆွေမျိုးမိတ်ဆွေများအားလုံး၊ မေတ္တာဖြင့် ရပ်ဝေးရပ်နီးမှ ပေးပို့ကြသောပန်းခြင်းများနှင့်သင်္ကန်း၊ ရေ၊ ယပ်တောင်လှူဒါန်း ပေးကြသော မိတ်ဆွေများအားလုံးနှင့်လိုက်ပါပို့ဆောင်သတင်း မေးကြသူများ အားလုံးကို အထူးကျေးဇူးတင်ရှိပါသည်။

ကျန်ရစ်သူမိသားစု

ဦးလှဘူး (၅၉)နှစ်
လ/ထ ညွှန်မှူး(ငြိမ်း)/ဇလဦးစီးဌာန၊ နေပြည်တော်

(ဦးသန်းစိုး-ဒေါ်ကျင်ရွှေ)တို့၏သား၊ ဒေါ်ငွေငွေဝင်း(ဌာနစုမှူး၊ မအူပင်တက္ကသိုလ်)၊ ဒေါ်မြင့်မြင့်သန်း၊ ဒေါ်နွဲ့နွဲ့ဝင်း၊ ဦးဝင်းနိုင်-ဒေါ်သန်းသန်းဝင်း၊ ဦးစိုးဝင်းမောင်(ဒု-ညွှန်မှူး၊ စီးပွားကူးသန်း)-ဒေါ်သန်းသန်းငွေ၊ ဦးကျော်စိုး၊ Dr. ဝင်းနိုင်(ညွှန်မှူး၊ တိုင်းရင်းဆေး)-Dr. ဒေါ်လှလှစိုး(ထထိက၊ ပြည်တက္ကသိုလ်)၊ ဦးလှထွန်းအောင်တို့၏အစ်ကိုကြီးသည် ၁၅-၃-၂၀၁၆ (အင်္ဂါနေ့) နံနက် ၇း၃၀ နာရီတွင် အခန်း(၁၁)၊ တိုက်အမှတ်(၇၉)၊ စေတနာလမ်း၊ ခရေအိမ်ရာ၌ ကွယ်လွန်သွားပါသဖြင့် ၁၇-၃-၂၀၁၆ (ကြာသပတေးနေ့) မွန်းလွဲ ၁၂း၃၀ နာရီတွင် ခုတင်(၁၀၀၀) အအေးတိုက်မှ ကွင်းကြီးသုသာန်သို့ ပို့ဆောင်၍ သင်္ဂြိုဟ်မည်ဖြစ်ပါသည်။

ကျန်ရစ်သူမိသားစု

တောင်တွင်းကြီးမြို့နယ်အသင်း(ရန်ကုန်)
ဦးထွန်းသီး (၈၃)နှစ်
(ကုန်သွယ်ရေး ငြိမ်း)
နာယက၊ သက်ကြီးကန်တော့ခံ

ရန်ကုန်မြို့၊ ဒဂုံမြို့သစ်(မြောက်ပိုင်း)မြို့နယ်၊ (၄၁)တိုးချဲ့ရပ်ကွက်၊ တော်ဝင်အိမ်ရာ၊ တိုက်(၁၉)၊ အခန်း(၄)နေ ဒေါ်ကြည်ပေါက်၏ခင်ပွန်း ဦးထွန်းသီးသည် ၁၅-၃-၂၀၁၆ (အင်္ဂါနေ့) နံနက် ၁း၅၀ နာရီတွင် ကွယ်လွန်သွားပါသဖြင့် ၁၇-၃-၂၀၁၆ (ကြာသပတေးနေ့) နံနက် ၁၁နာရီတွင် ရေဝေးသုသာန်သို့ ပို့ဆောင်မီးသင်္ဂြိုဟ်မည်ဖြစ်ပါ၍ အသင်းဝင်များ လိုက်ပါပို့ဆောင်ကြပါရန်။ (နေအိမ်မှ ကားများ နံနက် ၉း၃၀ နာရီတွင် ထွက်ပါမည်။)

အမှုဆောင်အဖွဲ့

ဒေါ်ခင်မျိုးကြည် (၆၅)နှစ်
အောင်လံမြို့

အောင်လံမြို့၊ ကံကြီးရပ်ကွက်နေ (ဦးသန်းမြင့်-ဒေါ်နု)တို့၏သမီး၊ ဒေါ်ကြူကြူမြင့်၊ ဒေါ်မြင့်မြင့်အေးတို့၏ညီမ၊ ဦးဇော်မြင့်(ဗဟိုတရားရုံးရှေ့နေ)-ဒေါ်နန်းမြင့်တို့၏အစ်မ၊ ကိုတင်မောင်-မအေးကေခိုင်ဇော်(U.S.A)၊ ကိုဇော်နေလင်း-မသန္တာသိမ့်သိမ့်သူ၊ ကိုနေမျိုးအောင်၊ ကိုသူရဦး-မအေးပွင့်ခိုင်၊ ကိုဇော်ရဲရင့်တို့၏အဒေါ်၊ မြေးခြောက်ယောက်တို့၏အဘွားသည် ၁၄-၃-၂၀၁၆ (တနင်္လာနေ့) ည ၇း၄၀ နာရီတွင် ကွယ်လွန်သွားပါသဖြင့် ၁၆-၃-၂၀၁၆ (ဗုဒ္ဓဟူးနေ့) ညနေ ၄ နာရီတွင် တရုတ်သုသာန်၌ ဂူသွင်းသင်္ဂြိုဟ်ပါမည်။

ကျန်ရစ်သူမိသားစု

ဘုရားရဟန်းသိမ်ကျောင်းဒါယကာကြီး
ဦးမျိုးသန်း(အုတ်ဖို) (၅၅)နှစ်
နိုင်ငံခြားဌာနေသစ်ကိုယ်စားလှယ်

ပဲခူးတိုင်းဒေသကြီး၊ အုတ်ဖိုမြို့နယ်၊ အမှတ် (၇၄)၊ မိုးညိုတန်းလမ်းနေ ဦးသန်းမောင်-(ဒေါ်လှကြည်)တို့၏သား၊ ရန်ကုန်မြို့၊ ဗဟန်းမြို့နယ်၊ အမှတ်(၉၉-ဒီ-၄)၊ သံလွင်လမ်းနေ ဦးမြသီး-(ဒေါ်သန်းလှ)တို့၏သားသမက်၊ ဒေါ်မြမြသန်း (ကထိက-သချာင်္ဌာန၊ ဒဂုံတက္ကသိုလ်)၏ချစ်လှစွာသောခင်ပွန်း၊ မောင်ဂုဏ်ရည်ကောင်းမြတ်၊ မောင်ကောင်းမြသွင်ထူး(ဆေးတက္ကသိုလ်-၂)တို့၏ ဖခင်ကြီး၊ အုတ်ဖိုမြို့နေ (ဦးသက်လွင်)-ဒေါ်ငွေငွေ၊ ဦးရဲလွင်-ဒေါ်ဝင်းဝင်းငွေ၊ ဦးအောင်ထူးလွင်တို့၏ညီ၊ ဦးမိုးမြင့်ဝင်း-(ဒေါ်သီတာလွင်)-(ဦးသူရလွင်)၊ ဦးမိုးအောင်-ဒေါ်သန္တာလွင်တို့၏အစ်ကို၊ တူ/တူမရှစ်ယောက်တို့၏ဘကြီး/ဦးလေးသည် ၁၅-၃-၂၀၁၆ (အင်္ဂါနေ့) နံနက် ၄ နာရီတွင် ကွယ်လွန်သွားပါသဖြင့် ၁၇-၃-၂၀၁၆ (ကြာသပတေးနေ့) ညနေ ၃ နာရီတွင် ရေဝေးသုသာန်သို့ ပို့ဆောင်မီးသင်္ဂြိုဟ်မည်ဖြစ်ပါကြောင်း။ (အထက်ပါ ရန်ကုန်နေအိမ်မှကားများ မွန်းလွဲ ၁ နာရီတွင် ထွက်ပါမည်။) [ကွယ်လွန်သူအားရည်စူး၍ ၂၁-၃-၂၀၁၆ (တနင်္လာနေ့) နံနက်တွင် အထက်ပါနေအိမ်သို့ ရက်လည်ဆွမ်းကျွေးတရားတော်နာကြားရောက်ပါရန် ဖိတ်ကြားအပ်ပါသည်။]

ကျန်ရစ်သူမိသားစု

ခရစ်တော်၌အိပ်ပျော်ခြင်း
ဦးအုန်းဖေ (Freddy) @ Frederick E.Simoens
အသက် (၉၈)နှစ်
အကောက်ခွန် (ငြိမ်း)

ရန်ကုန်မြို့၊ စမ်းချောင်းမြို့နယ်၊ မြေနီကုန်း(မြောက်ရပ်ကွက်)၊ ရှမ်းကုန်းလမ်း၊ အမှတ် (၅၄/၃-A)နေ ဦးဖိုလ်ကလေး-ဒေါ်ငွေရှိမ်တို့၏သား၊ ဦးငွေကိုင်-ဒေါ်ရွှေသွင့်တို့၏ သားထမက်၊ (ဒေါ်မြမြ)၏ချစ်လှစွာသောခင်ပွန်း၊ ဦးခင်မောင်သန်း-(ဒေါ်အေးအေးလွင်)၊ (ဦးခင်မောင်ဘို)-ဒေါ်ခင်ချိုချို၊ ဦးခင်မောင်အုန်း - ဒေါ်ခင်သီတာထွန်း၊ ဒေါ်ခင်မြမြ-Mr.E Murada၊ ဦးခင်မောင်ဇော်-ဒေါ်စန်းစန်းရီ၊ ဒေါ်ခင်ညီညီတို့၏ဖခင်၊ မြေး ၁၄ ယောက်၊ မြစ် ၁၄ ယောက်၊ တီတစ်ယောက်တို့၏အဘိုးသည် ၁၅-၃-၂၀၁၆ (အင်္ဂါနေ့) နံနက် ၃း၅၀ နာရီတွင် ခရစ်တော်၌အိပ်ပျော်သွားပါသဖြင့် ၁၆-၃-၂၀၁၆ (ဗုဒ္ဓဟူးနေ့) နံနက် ၉ နာရီတွင် Our Lady of Fatima Church (အမှတ် ၂၉၂-B၊ ပြည်လမ်း)၌ မစ္စားတရားပူဇော်ပြီး ရေဝေးခရစ်ယာန်ဂိုဏ်းပေါင်းစုံဥယျာဉ်တော်၌ ဂူသွင်းမြှုပ်နှံပါမည်။

ကျန်ရစ်သူမိသားစု

ဘုရားရဟန်းသိမ်ကျောင်းဒါယကာကြီး
ဦးမျိုးသန်း(အုတ်ဖို) (၅၅)နှစ်
နိုင်ငံခြားဌာနေသစ်ကိုယ်စားလှယ်

ပဲခူးတိုင်းဒေသကြီး၊ အုတ်ဖိုမြို့နယ်၊ အမှတ်(၇၄)၊ မိုးညိုတန်းလမ်းနေ ဦးသန်းမောင်-(ဒေါ်လှကြည်)တို့၏သား၊ ရန်ကုန်မြို့၊ ဗဟန်းမြို့နယ်၊ သံလွင်လမ်း၊ ဦးအောင်ကိန်းလမ်းသွယ်၊ အမှတ်(၉၉-ဒီ-၄)နေ ဦးမြသီး-(ဒေါ်သန်းလှ)တို့၏ သားသမက်၊ ဒေါ်မြမြသန်း(ကထိက-သချာင်္ဌာန၊ ဒဂုံတက္ကသိုလ်)၏ချစ်လှစွာသောခင်ပွန်း၊ ဦးလှိုင်ဒင်စိုး-ဒေါ်မြမြချို၊ ဦးညီညီစိုး-ဒေါ်စန္ဒာဇော်၊ ဦးမျိုးလွင်ဦး-ဒေါ်ခင်ငြိမ်းငြိမ်း၊ ဦးကိုကိုထေး-ဒေါ်ချိုမီမီအောင်တို့၏ ချစ်လှစွာသောအစ်ကိုကြီး၊ မောင်ဂုဏ်ရည်ကောင်းမြတ်၊ မောင်ကောင်းမြသွင်ထူး(ဆေးတက္ကသိုလ်-၂)တို့၏ ဖခင်ကြီး၊ မတ္တိုပါမြမြဇို၊ မမြကြည်သာဦး၊ မချောမြဟေသီ၊ မောင်သတိုးသီဟဇော်၊ မမြအိန္ဒြေဦး၊ မသဥ္စာကိုကို၊ မမြကြည်ဖြူဦးတို့၏ ချစ်လှစွာသောဘကြီး၊ ဦးနိုင်ဖြိုးဇင်-မနှိုနှိုအောင်တို့၏ချစ်လှစွာသောဘကြီး/ဖေကြီး၊ မလင်းလက်အောင်၊ မပန်နီတို့၏ချစ်လှစွာသောအဘိုးသည် ၁၅-၃-၂၀၁၆ (အင်္ဂါနေ့) နံနက် ၄ နာရီတွင် ကွယ်လွန် သွားပါသဖြင့် ၁၇-၃-၂၀၁၆ (ကြာသ ပတေးနေ့) ညနေ ၃ နာရီတွင် ရေဝေးသုသာန်သို့ ပို့ဆောင်မီးသင်္ဂြိုဟ်မည်ဖြစ်ပါကြောင်း။ (အထက်ပါနေအိမ်မှကားများ မွန်းလွဲ ၁ နာရီတွင် ထွက်ပါမည်။) [ကွယ်လွန်သူအားရည်စူး၍ ၂၁-၃-၂၀၁၆ (တနင်္လာနေ့) နံနက်တွင် အထက်ပါနေအိမ်သို့ ရက်လည်ဆွမ်းကျွေးတရားတော်နာကြားရောက်ပါရန် ဖိတ်ကြားအပ်ပါသည်။]

ကျန်ရစ်သူမိသားစု

အနိစ္စ

ဘုရားရဟန်းကျောင်းဒါယကာကြီး
ဦးငွေအောင် အသက်(၉၀)
ပန်းတနော်၊ သောင်တုန်း
(ခေတ်မီတွင်နှင့် သံဃဟေ)

ပန်းတနော်မြို့နေ (ဦးကျော်ခင်-ဒေါ်ကျင်စိန်)တို့၏သားကြီး၊ အောင်ပန်းမြို့နေ (ဦးစင်ချောင်း-ဒေါ်စိမေ)တို့၏ သားသမက်၊ မန္တလေးမြို့နေ ဦးကိုကိုဦး-ဒေါ်မိုးမိုး (ကောင်းစံမိသားစု)၊ ဦးဝင်းဇော်-ဒေါ်ငွေငွေအောင် (နောင်ရိုးဆောက်လုပ်ရေး)၊ ဦးမောင်မောင်-ဒေါ်ဆွေဆွေမွန်၊ ဖျာပုံမြို့နေ ဒေါက်တာဦးစိန်လင်း (ခွဲစိတ်အထူးကုဆရာဝန်ကြီး၊ ဖျာပုံပြည်သူ့ဆေးရုံကြီး)-ဒေါ်စန်းစန်းမွန်၊ မန္တလေးမြို့နေ ဦးကျော်ကျော်လင်း (ဟက်ပီးမိသားစု)တို့၏ဖခင်၊ မြေး ၁၁ ယောက်၊ မြစ်တစ်ယောက်တို့၏အဘိုး၊ မန္တလေးမြို့၊ ချမ်းမြသာစည်မြို့နယ်၊ ကံသာယာရပ်ကွက်၊ အမှတ်(၉၀-၄/၁၈)နေ ဒေါ်ခင်ဆွေ၏ ချစ်လှစွာသော ခင်ပွန်း ဦးငွေအောင်သည် ၁၄-၃-၂၀၁၆ ရက် ည ၈း၀၅ နာရီတွင် ကွယ်လွန်သွားပါသဖြင့် ၁၆-၃-၂၀၁၆ (ဗုဒ္ဓဟူးနေ့) နံနက် ၁၀ နာရီတွင် အထက်ပါနေအိမ်မှ တောင်အင်းမြောက်အင်းသုသာန်သို့ ပို့ဆောင်မီးသင်္ဂြိုဟ်မည်ဖြစ်ပါကြောင်း ရပ်နီးရပ်ဝေး ဆွေမျိုးမိတ်သင်္ဂဟ အပေါင်းတို့အား အသိပေးအကြောင်းကြားအပ်ပါသည်။

ကျန်ရစ်သူမိသားစု

ရဟန်း၊ သိမ်၊ ကျောင်း၊ ဒါယိကာမကြီး
ဒေါ်ခင်သန်း အသက်(၉၀)
ဒေးဒရဲ(အင်းထူး)

ဧရာဝတီတိုင်းဒေသကြီး၊ ဒေးဒရဲမြို့နယ်၊ အင်းထူးကျေးရွာနေ (ဦးနေထွန်း-ဒေါ်ညာ)တို့၏သမီး၊ (ဦးဖိုးလွန်း-ဒေါ်မယ်သင်)တို့၏သမီးချွေးမ၊ (ဦးသချစ်-ဒေါ်ခင်ရွှေ)၊ (ဦးအောင်မျိုး-ဒေါ်ငွေသန့်)တို့၏ညီမ၊ ရန်ကုန်မြို့၊ မြောက်ဥက္ကလာပမြို့နယ်၊ ည/ရပ်ကွက်၊ ဘုမ္မာ(၁၈)လမ်း၊ အမှတ်(၁၂၃၃)နေ (ဦးထွန်းအေး)၏ဇနီး၊ ဦးမြင့်စိန်-ဒေါ်အုန်းကြည်၊ (ဒေါ်သန်းသန်းဝင်း)၊ ဦးထိန်ဝင်း(နယ်လှည့်စာရင်းစစ်ရုံး-ရန်ကုန်-ဝ)၊ ဦးမြင့်စိုး(Elite)-ဒေါ်ခင်စန်းဝင်း၊ တပ်ကြပ်ကျော်သိန်း(ငြိမ်း၊ မော်တော်ယာဉ်-၁)-ဒေါ်သန်းသန်းအေး၊ ဒေါ်သန်းသန်းမြင့် (Htoo Group of Companies)တို့၏ မိခင်၊ မောင်ပြည်ငြိမ်းချမ်း(ဧည့်လမ်းညွှန်)၊ မမိုးအိသူ၊ မြေးငါးယောက်တို့၏အဘွားသည် ၁၄-၃-၂၀၁၆ (တနင်္လာနေ့) ည ၁၁း၄၅ နာရီတွင် မြောက်ဥက္ကလာပဆေးရုံကြီး၌ ကွယ်လွန်သွားပါသဖြင့် ၁၆-၃-၂၀၁၆ (ဗုဒ္ဓဟူးနေ့) ညနေ ၅ နာရီတွင် ရေဝေးအအေးတိုက်မှ ရေဝေးသုသာန်သို့ ပို့ဆောင်မီးသင်္ဂြိုဟ်မည်ဖြစ်ပါကြောင်း။ (နေအိမ်မှကားများ ညနေ ၄း၁၅နာရီတွင် ထွက်ပါမည်။) [ကွယ်လွန်သူအားရည်စူး၍ ၂၀-၃-၂၀၁၆ (တနင်္ဂနွေနေ့) နံနက်တွင် အထက်ပါနေအိမ်သို့ ရက်လည်ဆွမ်းကျွေးတရားတော်နာကြားရောက်ပါရန် ဖိတ်ကြားအပ်ပါသည်။]

ကျန်ရစ်သူမိသားစု

ဒေါ်အေးမြင့်(သုဝဏ္ဏ)
အသက် (၈၃)နှစ်

ရန်ကုန်မြို့နေ (ဦးမောင်ကြီး-ဒေါ်စောတင်)တို့၏သမီးကြီး၊ (ဦးဘတွေး-ဒေါ်အေး)တို့၏ သမီးချွေးမ၊ (ဗိုလ်မှူးအောင်သန်း-ဒေါ်ခင်မေသန်း)၊ (ဦးကျော်မြင့်-ဒေါ်ထွေး)၊ ဦးခင်မောင်အေး-(ဒေါ်ကင်တင်ဝေ)တို့၏အစ်မကြီး၊ (ဦးအောင်လွင်)၏ဇနီး၊ ဒုတိယဗိုလ်မှူးကြီးသန်းဇော်(ငြိမ်း)-ဒေါ်စန်းစန်းရီ၊ ဦးအုန်းထွဋ်-ဒေါ်လွင်လွင်မြင့် (စျေးများဌာန)၊ ဦးထွန်းထွန်းဦး-ဒေါ်လွင်လွင်အေး (စျေးများဌာန)၊ ဦးမြင့်လွင်၊ (မောင်အေးလွင်)တို့၏မိခင်၊ မြေးသုံးယောက်တို့၏အဘွားသည် ၁၅-၃-၂၀၁၆ရက် နံနက် ၇း၄၅ နာရီတွင် လှိုင်း(က)၊ အခန်း(၄)၊ စည်ပင်ဝန်ထမ်းအိမ်ရာ၊ ဧရာဝဏ်လမ်း၊ (၇) အရှေ့ရပ်ကွက်၊ သာကေတမြို့နယ်၌ ကွယ်လွန်သွားပါသဖြင့် ၁၇-၃-၂၀၁၆ (ကြာသပတေးနေ့) ညနေ ၃ နာရီတွင် ရေဝေးသုသာန်သို့ ပို့ဆောင်မီးသင်္ဂြိုဟ်မည်ဖြစ်ပါကြောင်း။ (နေအိမ်မှကားများ မွန်းလွဲ ၁း၃၀ နာရီတွင် ထွက်ပါမည်။)

ကျန်ရစ်သူမိသားစု

ဦးငြိမ်းအောင် (၆၅)နှစ်
Royal Bridge Co.,Ltd
FB. BATTERY

ရန်ကုန်မြို့၊ လှိုင်မြို့နယ်၊ (၁၀) ရပ်ကွက်၊ အမှတ်(၁၅)နေ ကွယ်လွန်သူ ဦးငြိမ်းအောင်အား ၁၇-၃-၂၀၁၆ (ကြာသပတေးနေ့)တွင် သင်္ဂြိုဟ်မည့်အစား ၁၉-၃-၂၀၁၆ (စနေနေ့) ညနေ ၃ နာရီတွင် ဖကျင့်သုသာန်၌ ဂူသွင်းသင်္ဂြိုဟ်မည်ဖြစ်ပါကြောင်း ရပ်ဝေးရပ်နီးမှ ဆွေမျိုးမိတ်သင်္ဂဟများအား အသိပေးအကြောင်းကြားအပ်ပါသည်။ (နေအိမ်မှကားများ မွန်းလွဲ ၁ နာရီတွင် ထွက်ပါမည်။)

ကျန်ရစ်သူမိသားစု

ဦးလှဖေသန်း(ရေနံချောင်း) (၈၄)နှစ်
ကုန်သွယ်ရေး(စား/ထွေ-ငြိမ်း)

ရန်ကုန်မြို့၊ ဒဂုံမြို့သစ်(တောင်ပိုင်း)မြို့နယ်၊ (၁၉) ရပ်ကွက်၊ ခိုင်သဇင်(၁)လမ်း၊ အမှတ်(၄၀၈)နေ ဒေါ်သန်းကြည်၏ခင်ပွန်း၊ ဗိုလ်ကြီးသန့်ဇော်လှိုင်(ကျိုင်းတုံ)-ဒေါ်သန်းသန်းစိုး(ဦးစီးအရာရှိ၊ ဗဟိုဘဏ်၊ နေပြည်တော်)၊ ဦးထွန်းထွန်းစိုး (HR Manager,Concrete King Co.,Ltd)-ဒေါ်ငြိမ်းအိဖြူ (Purchasing Summit Park View Hotel)၊ ဦးလှဇင်(ကျန်းမာရေးမှူး)-ဒေါ်သီရိအောင်(ကျန်းမာရေးမှူး/ကျန်းကလေး RHC လှည်းကူး)၊ မောင်သော်လွင်ထက်၊ မောင်ဟိန်းနိုင်ထက်၊ မောင်ရဲရင့်အောင် (Site Engineer,Diamond City Co.,Ltd)၊ မခင်နန္ဒာကျော်၊ မတင်ဇာအောင်၊ မောင်ဟန်နောင်ထူး၊ မောင်အုပ်စိုးမာန်၊ မောင်သာဦးချောန်၊ မောင်သုတဉာဏ်၊ မောင်ထက်ဦးယံတို့၏အဘိုး၊ မောင်စိုင်းဟန်ဘုန်းဇင်၊ မောင်ကောင်းခန့် သာတို့၏ဘိုးဘိုးကြီးသည် ၁၄-၃-၂၀၁၆ (တနင်္လာနေ့) ညနေ ၆း၄၅နာရီတွင် ကွယ်လွန်သွားပါသဖြင့် ၁၆-၃-၂၀၁၆ (ဗုဒ္ဓဟူးနေ့) မွန်းတည့် ၁၂ နာရီတွင် ရေဝေးသုသာန်သို့ ပို့ဆောင်မီးသင်္ဂြိုဟ်မည်ဖြစ်ပါကြောင်း ရပ်နီးရပ်ဝေးမှ ဆွေမျိုးမိတ်သင်္ဂဟအပေါင်းတို့အား အကြောင်းကြားအပ်ပါသည်။

ကျန်ရစ်သူမိသားစု

ဦးလှဖေသန်း(ရေနံချောင်း) (၈၄)နှစ်
ကုန်သွယ်ရေး(စား/ထွေ-ငြိမ်း)

ရန်ကုန်မြို့၊ ဒဂုံမြို့သစ်(တောင်ပိုင်း)မြို့နယ်၊ (၁၉)ရပ်ကွက်၊ ခိုင်သဇင်(၁)လမ်း၊ အမှတ်(၄၀၈)နေ ဒေါ်သန်းကြည်၏ခင်ပွန်း၊ ဦးဝင်းမောင်(ဒုရဲမှူး-ငြိမ်း)-ဒေါ်နုနုခင်၊ ရေနံချောင်းမြို့နယ်နေ ဦးသန်းချောင်း-ဒေါ်ခင်အေးမ(မူအုပ်-ငြိမ်း)၊ ဦးထင်ကျော်ကျော်(လက်ထောက်မန်နေဂျာ၊ ပစ္စည်းစီမံ၊ အရာတော်ရေနံမြေ)-ဒေါ်ညိုညိုငွေ(လက်ထောက်မန်နေဂျာ၊ ဘဏ္ဍာရေးဌာန၊ ချောက်ရေနံမြေ)၊ ဦးသက်ဦး (SMI Co.,Ltd)-ဒေါ်သန်းသန်းအေး၊ ဦးမြင့်စိုး (General Sales Manager, VIRGINIA TOBACCO Co., Ltd)-ဒေါ်လှလှစန်း၊ ဦးတင်ထွန်းအောင် (ဒုတိယညွှန်ကြားရေးမှူး၊ ရင်းနှီးမြှုပ်နှံမှုနှင့်ကုမ္ပဏီများ ညွှန်ကြားမှုဦးစီးဌာန)-ဒေါ်အေးအေးခိုင်တို့၏ဖခင်၊ မြေး ၁၃ယောက်၊ မြစ်နှစ်ယောက်တို့၏အဘိုးသည် ၁၄-၃-၂၀၁၆ (တနင်္လာနေ့) ညနေ ၆း၄၅ နာရီတွင် ကွယ်လွန်သွားပါသဖြင့် ၁၆-၃-၂၀၁၆ (ဗုဒ္ဓဟူးနေ့) မွန်းတည့် ၁၂ နာရီတွင် ရေဝေးသုသာန်သို့ ပို့ဆောင်မီးသင်္ဂြိုဟ်မည်ဖြစ်ပါကြောင်း ရပ်နီးရပ်ဝေးမှ ဆွေမျိုးမိတ်သင်္ဂဟအပေါင်းတို့အား အကြောင်းကြားအပ်ပါသည်။

ကျန်ရစ်သူမိသားစု

ဘုရား၊ ရဟန်း၊ ကျောင်း ဒါယိကာမကြီး
ဒေါ်ခင်ဝင်းတင့်(လှည်းကူးမြို့) (၆၇)နှစ်

ရန်ကုန်တိုင်းဒေသကြီး၊ လှည်းကူးမြို့၊ ဒါးပိန်လမ်းခွဲ၊ ပြည်တော်သာရပ်ကွက်၊ အမှတ်(မ/၂၇၆)နေ (ဦးစော)-ဒေါ်ခင်ဆွေတို့၏သမီးကြီး၊ ဦးကင်စိုး(AE ဝဆလ-ငြိမ်း)၏ဇနီး၊ စင်္ကာပူနိုင်ငံနေ ဦးမိုးကျော် (MD-Magna International Pte Ltd)၊ ဒေါ်စိုးအိအိချော (Technics Offshore Engineering Pte , Ltd)၊ ဦးစိုးရာဇမင်း-ဒေါ်ယဉ်မာဝင်း(အလက-ကျုန်းကလေး)၊ ဦးစိုးအာကာမင်း(ဖိုးကာ-တေးသံရှင်)-ဒေါ်တိမ်နယ်အေး၊ ဗိုလ်မှူးသတ်နိုင်ဦး(ငြိမ်း) (လှည်းကူးမြို့နယ်လျှပ်စစ်မန်နေဂျာ)-ဒေါ်ဇီဇာရည်မွန်မြတ်တို့၏မိခင်ကြီး၊ မမေမိုးကျော်၊ မအေးပရယ်မိုးကျော်၊ မအင်ကြင်းဝတ်ရည်၊ မဖူးဖူးသင်း၊ မောင်ထူးရဲစံ၊ မဆုလွန်းနဒီတို့၏အဘွား ဒေါ်ခင်ဝင်းတင့်သည် ၁၄-၃-၂၀၁၆ (တနင်္လာနေ့) ညနေ ၅နာရီတွင် ကွယ်လွန်သွားပါသဖြင့် ၁၆-၃-၂၀၁၆ (ဗုဒ္ဓဟူးနေ့) ညနေ ၃နာရီတွင် လှည်းကူးသုသာန်သို့ ပို့ဆောင်ဂူသွင်းသင်္ဂြိုဟ်မည်ဖြစ်ပါကြောင်း ရပ်ဝေးရပ်နီးမှ ဆွေမျိုးမိတ်သင်္ဂဟအပေါင်းတို့အား အကြောင်းကြားအပ်ပါသည်။ (နေအိမ်မှ ကားများ ညနေ ၃နာရီတွင် ထွက်ပါမည်။)

ကျန်ရစ်သူမိသားစု

သတင်းနှင့်စာနယ်ဇင်းလုပ်ငန်း ဝန်ထမ်းဟောင်းများအသင်း
ဘုရား၊ ရဟန်း၊ ကျောင်း ဒါယကာကြီး
ဦးမြင့်စိုး အသက်(၆၀)
မြန်မာ့အလင်းသတင်းစာတိုက် (ငြိမ်း)

ရန်ကုန်မြို့၊ ဒဂုံမြို့သစ်(တောင်ပိုင်း)၊ (၇၂) ရပ်ကွက်၊ အမှတ်(၄၅၂-တ)၊ ၄ဝါလမ်းနေ ဦးမြင့်စိုး (အသင်းဝင်အမှတ်-၁၁၅)သည် ၁၄-၃-၂၀၁၆ ရက်တွင် ကွယ်လွန်သွားပါသဖြင့် ၁၆-၃-၂၀၁၆ရက် ညနေ ၃ နာရီတွင် ဒဂုံမြို့သစ်(တောင်ပိုင်း) ကျီးစုသုသာန်သို့ ပို့ဆောင်မီးသင်္ဂြိုဟ်မည်ဖြစ်ပါ၍ အသင်းသူ၊ အသင်းသားများ လိုက်ပါပို့ဆောင်ရန် အကြောင်းကြားအပ်ပါသည်။ (နေအိမ်မှကားများ မွန်းလွဲ ၂ နာရီတွင် ထွက်ပါမည်။)

အမှုဆောင်အဖွဲ့

ဦးဝင်းနိုင်(တိုက်ကြီး) (၅၈)နှစ်

တိုက်ကြီးမြို့နေ [ဒုဗိုလ်မှူးကြီးလှဖေ(ငြိမ်း)-ဒေါ်အေးခင်]တို့၏သား၊ ရန်ကုန်မြို့နေ [ဦးကျော်မြ (ပြည်နယ်တရားသူကြီး-ငြိမ်း)]-ဒေါ်ယဉ်မေတို့၏သားသမက်၊ ဒေါ်သန်းသန်းအေး(အလက-၄၊ စမ်းချောင်း)၊ ဦးနိုင်ထွန်း (ဦးစီးအရာရှိ စစစ၊ ပဲခူးတိုင်းဒေသကြီး)-ဒေါ်တင်မငယ် (ဦးစီးအရာရှိ စစစ၊ ပဲခူးတိုင်းဒေသကြီး)၊ ဦးသန့်ဇင် (Director,Perfect Success Service Co., Ltd)-ဒေါ်ဥမ္မာအောင် [Overseas Marketing,Director Golden Win shwe Win (Overseas Employment Agency)]၊ ဒေါ်မြတ်မြတ်ကျော်(ကထိက၊ သမိုင်းဌာန၊ ဒဂုံတက္ကသိုလ်)၊ ဦးလင်းဇော်လတ် (MD မြန်မာအမျိုးသားရတနာထနေဒင်းကုမ္ပဏီ)-ဒေါ်ဝါဝါကျော်တို့၏ မောင်/အစ်ကို၊ မောင်ဥက္ကာပိုင်၊ မနှင်းအိန္ဒြေလွင်၊ မမြို့ကေဇင်သော်တို့၏ဘကြီး၊ မအင်ကြင်းမြ (A C A)၏ ချစ်လှစွာသောဖခင်၊ ဒေါ်ယုယနိုင်(ဌာနခွဲစာရေး စစစ၊ ရန်ကုန်တိုင်းဒေသကြီး)၏ချစ်လှစွာသောခင်ပွန်း ဦးဝင်းနိုင်သည် ၁၄-၃-၂၀၁၆ရက် ည ၈း၄၀နာရီတွင် ရုတ်တရက်ကွယ်လွန်သွားပါသဖြင့် ၁၈-၃-၂၀၁၆ရက် နံနက် ၁၁နာရီတွင် ရေဝေးအအေးတိုက်မှ ရေဝေးသုသာန်သို့ ပို့ဆောင်မီးသင်္ဂြိုဟ်ပါမည်။ (နေအိမ်မှကားများ နံနက် ၉နာရီတွင် ထွက်ပါမည်။)

ကျန်ရစ်သူမိသားစု

ခရစ်တော်၌အိပ်ပျော်ခြင်း
စောမျိုးသူရထွန်း(စောကီးဒို) (၄၈)နှစ်

ရန်ကုန်မြို့၊ အင်းစိန်မြို့နယ်၊ နံ့သာ ကုန်းရပ်ကွက်၊ ဇီးအုန်ကုန်းလမ်း၊ အမှတ်(၁၀၆-C)နေ စောထွန်းလှ-နော်ရွှေချစ်တို့၏ တစ်ဦးတည်းသောသားကြီး၊ ဦးမောင်မောင်ရှင်-ဒေါ်ကျင်မြတို့၏သားသမက်၊ USA နေ စော Ian Loo-နော်လှလှခိုင်ထွန်း၊ နော် Iva Loo တို့၏ အစ်ကို/ဦးလေး၊ မိုင်ခင်မြတ်ထွန်း၏ ချစ်လှစွာသော ခင်ပွန်း၊ စောဂယ်ဇင်ထွန်း (အဋ္ဌမတန်း-D၊ အထက-၂ အင်းစိန်)၏မွေးသဖခင် ကျေးဇူးရှင်၊ စော မျိုးသူရထွန်း(စောကီးဒို)သည် ၁၄-၃-၂၀၁၆ (တနင်္လာနေ့) ည ၁၀း၅၀ နာရီတွင် ရန်ကုန်ပြည်သူ့ဆေးရုံကြီး၌ ခရစ်တော်၌အိပ်ပျော်သွားပါသဖြင့် ၁၆-၃-၂၀၁၆(ဗုဒ္ဓဟူးနေ့) မွန်းလွဲ ၂နာရီတွင် အင်းစိန်မြို့နယ် ဟိုက်ပတ်ခ် (၁)လမ်းရှိ အရှိနစ်ခြင်းအသင်းတော်၌ ဝတ်ပြုကိုးကွယ်ဆုတောင်းပြီး ရေဝေးဂိုဏ်းပေါင်းစုံဥယျာဉ်တော်သို့ ပို့ဆောင်ဂူသွင်း သင်္ဂြိုဟ်မည်ဖြစ်ပါကြောင်း။

ကျန်ရစ်သူမိသားစု

ပြင်ဆင်ဖတ်ရှုပါရန်

၁၅-၃-၂၀၁၆ ရက် ကြေးမုံသတင်းစာ၊ စာမျက်နှာ (၃၁)ပါ ဝမ်းနည်းကြေကွဲခြင်း ဦးဖိုးရ အသက်(၁၀၂)နှစ်အတွက် တေဇ(၁၂)မှ သူငယ်ချင်းများနှင့် မိသားစုများ ကြော်ငြာတွင် သူငယ်ချင်းဦးဝင်းနိုင်-ဒေါ်တင်တင်အေးတို့၏ဖခင်ကြီးဟု ပြင်ဆင်ဖတ်ရှုပါရန်။

ပြင်ဆင်ဖတ်ရှုပါရန်

၁၅-၃-၂၀၁၆ ရက် ကြေးမုံသတင်းစာ စာမျက်နှာ (၃၁)ပါ ဒေါ်သိင်္ဂီမြင့် အသက် (၆၅)နှစ် နာရေး ကြော်ငြာတွင် ရန်ကုန်မြို့နေ (ဦးနီ)-ဒေါ်မမကြီး၏ သမီး/ချွေးမ ဟု ပြင်ဆင်ဖတ်ရှုပါရန်။

ဦးမင်းမောင် (၉၄)နှစ်
စက်မှုလယ်ယာညွှန်ကြားရေးမှူး(ငြိမ်း)
နေ့လေးအသင်း

ရန်ကုန်မြို့နေ (ဦးဘကင်-ဒေါ်သန့်)တို့၏သား၊ (ဦးဘစံ-ဒေါ်ခင်ညွန့်)တို့၏သားသမက်၊ ဒေါ်ခင်နန်းနွယ်(အထက-၂ စမ်းချောင်း၊ ငြိမ်း)၏ ချစ်လှစွာသောခင်ပွန်း၊ (ဘုန်းဘုန်းကြီး ဦးတိတ္တ) (ဦးစံ)၊ (ဦးအောင်ခင်-ဒေါ်တင်ကြည်)၊ (ဦးအောင် ညွန့်-ဒေါ်အေးတင်)၊ (ဦးခင်မောင်-ဒေါ်ခင်မွန်)တို့၏ညီ၊ [ဒေါ်ခင်စိန် (အထက-၁၊ ကြည့်မြင်တိုင်)]၊ (ဒေါ်မာမာဆွေ)တို့၏အစ်ကို၊ တူ/တူမ ၂၂ ယောက်တို့၏ဦးလေး ဦးမင်းမောင်သည် ၁၄-၃-၂၀၁၆ (တနင်္လာနေ့) နံနက် ၀၀း၃၅ နာရီတွင် ကွယ်လွန်သွားပါသဖြင့် ၁၆-၃-၂၀၁၆ (ဗုဒ္ဓဟူးနေ့) ညနေ ၄ နာရီ တွင် ထိန်ပင်သုသာန်သို့ ပို့ဆောင်မီးသင်္ဂြိုဟ်ပါမည်။ [ကွယ်လွန်သူအားရည်စူး၍ ၂၀-၃-၂၀၁၆ (တနင်္ဂနွေနေ့) နံနက် ၇ နာရီတွင် တိုက် (2B/152)၊ မဒိတာ (၂)၊ အင်းစိန်ပေါက်တောဝသို့ ရက်လည်ဆွမ်းကျွေးတရားတော်နာကြားရောက်ပါရန်ဖိတ်ကြားအပ်ပါသည်။]

ကျန်ရစ်သူမိသားစု

ခရစ်တော်၌အိပ်ပျော်ခြင်း
စောရေးဖိုး (၉၄)နှစ်
အင်ဂျင်နီယာ-စက်မှုအုပ်(ငြိမ်း)၊ မြန်မာ့လေကြောင်း

အင်းစိန်မြို့နယ်၊ ကြို့ကုန်းအရှေ့ရပ်ကွက်၊ ဦးအောင်ကျော်လမ်း၊ အမှတ်(၁၇)နေ (ဦးစောဖောဝါး-နော်မိနဲ)တို့၏သား၊ (ဦးစစ်နက်-နော်ဘဲစေ)တို့၏သားသမက်၊ (နော်ဘီစံလှ)၏ ချစ်လှစွာသောခင်ပွန်း၊ စောရဲလေဒီး၊ နော်ရှုဒီး၊ စောတောရေတိုး၊ ညီ/မောင်၊ စောတိတူး၊ စောကာလေဖိုးတို့၏အစ်ကို၊ (နော်ဒီးနာ)-ဦးစိုးသိန်း၊ (စောဒီးရို)-ဆရာမနော်လူးလူးဒီးရို၊ စောဒီးနို-ဆရာမဒေါက်တာနော်ချူလစ်စစ်ကျော်၊ နော်ဒီးရှာ- Captainချစ်အေး၊ စောဒီးလယ်-ဆရာမဝုလဲရှိ၊ စောဒီးအယ်-နော်ခေါရယ်ဂျင်းတင်ချိုတို့၏ ချစ်လှစွာသောဖခင်၊ နော်သင်းသင်းဖေ၊ နော်မူလာဝါး-စောခရစ်တိုဖာ၊ နော်မူလာဆက်-စောအာလီရှား၊ နော်မူလာဘွယ်-စောဂျေမြည်လေး၊ စောဒီဖိုး-နော်အောလစ်မ်ထွန်း၊ စောရေးနီဒီး-နော်ဇစ်တိုးရီယားမောရစ်၊ နော်ရေးမူဒီး၊ စောရေးယွားဒီး-ဒေါက်တာဇီဇဝါအောင်၊ စောရေးဂန်ဒီး၊ နော်ရေးမေဒီး၊ နော်အယ်ထီးခူ-သိက္ခာတော်ရဆရာဦးမျိုးသူ၊ နော်အယ်ထီးမူ၊ စောအယ်ထီးဂေါ်-နော်ဒိုင်ယာနာ၊ နော်လယ်ဘာလုဖိုး-Benjamin၊ စောလယ်သလေးဖိုး၊ စောလယ်လူဘွေးဒိုဖိုး၊ စောထေဆဲအယ်၊ စောထေမူးအယ်တို့၏ ချစ်လှစွာသောအဘိုး၊ မြစ် ၁၇ ယောက်တို့၏ အဘေး စောရေးဖိုးသည် ၁၄-၃-၂၀၁၆ (တနင်္လာနေ့) ည ၇း၂၀ နာရီတွင် ခရစ်တော်၌အိပ်ပျော်သွားပါသဖြင့် ၁၆-၃-၂၀၁၆ (ဗုဒ္ဓဟူးနေ့) မွန်းလွဲ ၂နာရီတွင် ဖူးသာဖြူခန်းမဆောင် ကျမ်းစာသင်ကျောင်းကုန်း အင်းစိန်၌ ဝတ်ပြုကိုးကွယ်ပြီး ရေဝေးခရစ်ယာန်ဂိုဏ်းပေါင်းစုံဥယျာဉ်တော်၌ သင်္ဂြိုဟ်မည်ဖြစ်ပါသည်။

ကျန်ရစ်သူမိသားစု

ဘုရား၊ ရဟန်း၊ သိမ်၊ ကျောင်း၊ ရေကန် ဒါယိကာမကြီး
ဒေါ်နု(အိမ်မဲမြို့၊ ချောင်းဖျားရွာ) (၈၇)နှစ်
မြတ်ကျော်စက်မှုလက်မှု(အင်းစိန်)

ရန်ကုန်မြို့၊ အင်းစိန်မြို့နယ်၊ ဖန်စက်လမ်း၊ အမှတ်(၇)နှင့် အိမ်မဲမြို့၊ ချောင်းဖျားရွာနေ (ဦးဖိုးမယ်-ဒေါ်နှင်းခိုင်)တို့၏မြေး၊ (ဦးမောင်စိန်-ဒေါ်သိန်းခင်)တို့၏သမီး၊ (ဦးဆိုင်)၏ဇနီး၊ ဦးမျိုးခင်-ဒေါ်မေသင်း၊ ဦးကြင်ဟံ-ဒေါ်မေသန်းတိုး၊ ဦးတင်အောင်ထွေး-ဒေါ်အေးမြင့်မူ၊ (မောင်မြတ်ကျော်)တို့၏ ချစ်လှစွာသောမွေးသမိခင်၊ မောင်ဝင်းလွင်မျိုး၊ မနန္ဒဝေလင်း၊ မမေဇင်ဦး၊ မောင်ဖိုးသော်ကြာတို့၏ ချစ်လှစွာသောအဘွားသည် ၁၄-၃-၂၀၁၆ (တနင်္လာနေ့) ည ၁၀း၄၀ နာရီတွင် နေအိမ်၌ ကွယ်လွန်သွားပါသဖြင့် ၁၈-၃-၂၀၁၆ (သောကြာနေ့) နံနက် ၁၁ နာရီတွင် ရေဝေးသုသာန်သို့ ပို့ဆောင်ဂူသွင်းသင်္ဂြိုဟ်မည်ဖြစ်ပါကြောင်း။ (နေအိမ်မှ ကားများ နံနက် ၉နာရီတွင် ထွက်ပါမည်။) [ကွယ်လွန်သူအားရည်စူး၍ ၂၀-၃-၂၀၁၆ (တနင်္ဂနွေနေ့) နံနက် ၇နာရီမှ နံနက် ၁၁ နာရီထိ အထက်ပါ နေအိမ်သို့ ရက်လည်ဆွမ်းကျွေးတရားတော်နာကြားရောက်ပါရန် ဖိတ်ကြားအပ်ပါသည်။]

ကျန်ရစ်သူမိသားစု

ဦးထွန်းသီး(တောင်တွင်းကြီး) (၈၃)နှစ်
ကုန်သွယ်ရေး(ငြိမ်း)

ရန်ကုန်မြို့၊ ဒဂုံမြို့သစ်(မြောက်ပိုင်း)မြို့နယ်၊ (၄၁)တိုးချဲ့ရပ်ကွက်၊ တော်ဝင်အိမ်ရာ၊ တိုက်(၁၉)၊ အခန်း(၄)နေ ကိုသက်ထွန်း(မြန်မာ့ဆက်သွယ်ရေး၊ အဝေးဆက်မှုကွန်ရက်ဌာန)-မမြကျင်၊ မအေးအေးထွန်း၊ ကိုသန်းထွန်းလွင်-ဒေါ် သီတာထွန်း၊ ကိုအောင်သန်းဦး-မစန္ဒာထွန်း၊ ကိုကျော်ကျော်ထွန်း-မဝင်းမာငွေ၊ ကိုမျိုးမြင့်ထွန်းတို့၏မွေးသဖခင်၊ ဒေါ်ကြည်ပေါက်၏ခင်ပွန်း၊ မြေး ၁၀ ယောက်၊ မြစ်ငါးယောက်တို့၏အဘိုး ဦးထွန်းသီးသည် ၁၅-၃-၂၀၁၆ (အင်္ဂါ နေ့) နံနက် ၁း၅၀ နာရီတွင် ကွယ်လွန် သွားပါသဖြင့် ၁၇-၃-၂၀၁၆ (ကြာသပတေးနေ့) နံနက် ၁၁ နာရီတွင် ရေဝေးသုသာန်သို့ ပို့ဆောင်မီးသင်္ဂြိုဟ်ပါမည်။ (နေအိမ်မှကားများ နံနက် ၉း၃၀ နာရီတွင်ပါမည်။) [ကွယ်လွန်သူ အားရည်စူး၍ ၂၀-၃-၂၀၁၆ (တနင်္ဂနွေနေ့) နံနက် ၇နာရီမှ ၁၀နာရီအထိ အထက်ပါနေအိမ်သို့ ရက်လည်ဆွမ်းကျွေးတရားတော်နာကြားရောက်ကြပါရန် ဖိတ်ကြားအပ်ပါသည်။]

ကျန်ရစ်သူမိသားစု

ဦးရှိန်(ကုန်သွယ်/လယ်ယာ-ငြိမ်း) (၇၆)နှစ်
ဥက္ကဋ္ဌ (ရွှေညောင်ပင်ဓမ္မာရုံ)

ရန်ကုန်မြို့၊ ဒဂုံမြို့သစ်(မြောက်ပိုင်း)မြို့နယ်၊ (၄၁) ရပ်ကွက်၊ ရွှေဖီခိုင်ညွှာလမ်း၊ အမှတ်(၅၀၀)နေ (ဦးထွန်းမြင့်-ဒေါ်ကျင်မှာ)တို့၏သား၊ ဒေါ်ခင်လှလှ(ကုန်သွယ်/လယ်ယာ-ငြိမ်း)၏ချစ်လှစွာသောခင်ပွန်း၊ ဦးမိုးမင်းဦး-ဒေါ်မီမီခင်၊ ဦးတင်ထွန်းဦး-ဒေါ်ခိုင်မာဦး၊ ဦးမျိုးဇော်ဦး-ဒေါ်ခင်သန္တာရှိန်တို့၏ကျေးဇူးရှင်ဖခင်ကြီး၊ မြေးခြောက်ယောက်တို့၏ဘိုးဘိုးကြီး ဦးရှိန်သည် ၁၅-၃-၂၀၁၆ (အင်္ဂါနေ့) မွန်းလွဲ ၁၂း၃၀ နာရီတွင် မြောက်ဥက္ကလာပဆေးရုံကြီး၌ ကွယ်လွန်သွားပါသဖြင့် ၁၇-၃-၂၀၁၆ (ကြာသပတေးနေ့) ညနေ ၄း၃၀ နာရီတွင် ရေဝေးသုသာန်သို့ ပို့ဆောင်မီးသင်္ဂြိုဟ်မည်ဖြစ်ပါကြောင်း။ (နေအိမ်မှကားများ ညနေ ၃ နာရီတွင် ထွက်ပါမည်။) [ကွယ်လွန်သူအားရည်စူး၍ ၂၁-၃-၂၀၁၆ (တနင်္လာနေ့) နံနက် ၇ နာရီမှ ၁၁ နာရီထိ အထက်ပါနေအိမ်သို့ ရက်လည်ဆွမ်းကျွေးတရားတော်နာကြားရောက်ပါရန် ဖိတ်ကြားအပ်ပါသည်။]

ကျန်ရစ်သူမိသားစု

ဘုရား၊ ရဟန်း၊ ကျောင်း ဒါယိကာမကြီး
ဒေါ်သိင်္ဂီမြင့် (၆၅)နှစ်

Newzeland နိုင်ငံ Auckland နေ ဦးဖေမြင့်-(ဒေါ်တင်ကြည်)တို့၏သမီး၊ ရန်ကုန်မြို့နေ (ဦးနီ)-ဒေါ်မမကြီးတို့၏သမီး/ချွေးမ၊ ဦးသန့်စင်၏ဇနီး၊ မဝေမွန်တန့်စင်၊ မောင်မြင့်သန့်စင်၊ မဖြူဝင်းသန့်စင်တို့၏မိခင်ကြီး၊ ရန်ကုန်မြို့နေ ဒေါ်ခင်ခင်ငြိမ်း၊ ဦးတင်အောင်မြင့်၊ ဒေါ်သီတာမြင့်တို့၏ညီမ၊ ဒေါ်သူဇာမြင့်၊ ဒေါ်သန္တာမြင့်၊ ဦးဝင်းထွဋ် (ဦးမိုးသီဟ)တို့၏အစ်မ/ညီမ၊ တူ/တူမ ၁၀ယောက်တို့၏အဒေါ် ဒေါ်သိင်္ဂီမြင့်သည် ၁၃-၃-၂၀၁၆(တနင်္ဂနွေနေ့)တွင် ကွယ်လွန်သွားပါသဖြင့် ၁၅-၃-၂၀၁၆ (အင်္ဂါနေ့) ဒေသစံတော်ချိန် ဝး၃၀ နာရီတွင် မီးသင်္ဂြိုဟ်ပြီးဖြစ်ပါသည်။ [ကွယ်လွန်သူအားရည်စူး၍ ၁၉-၃-၂၀၁၆ (စနေနေ့) နံနက် ၉း၃၀ နာရီတွင် ပညာဝတီကျောင်းတိုက် (Sedona နောက်) (ရန်ကင်းမြို့နယ်)တွင် သံဃာတော်အရှင်သူမြတ်တို့အား ရက်လည်ဆွမ်းကျွေးတရားတော်နာမည်ဖြစ်ပါ၍ ကြွရောက်ပါရန်ဖိတ်ကြားအပ်ပါသည်။]

ကျန်ရစ်သူမိသားစု

ကိုသူရိန်စိုး(ခ)ကိုလေး (၄၈)နှစ်

တာချီလိတ်မြို့၊ ဝန်းကျောက်တော်ကော့အတွင်း၊ အမှတ်(၂၃၂)နေ (ရဲအုပ်ဦးလှထွန်း)-ဒေါ်ကြည်ကြည်တို့၏ ချစ်လှစွာသောသား၊ မသီတာအောင်၏ ချစ်လှစွာသောခင်ပွန်း၊ ကိုဇော်ဇော်ထွန်း-မဝါဝါအောင်တို့၏ညီ၊ အယ်ဖန်ဆိုက်ဒီ-ဒေါ်ချိုချိုထွန်းတို့၏မောင်၊ ကိုရဲကျော်သူ-မဝင့်ဝါခိုင်၊ ကိုငယ်-မခင်သူဇာ၊ ကိုမျိုးပြည့်စုံ-မသျှားလဲ့ညိုတို့၏အစ်ကိုသည် ၁၂-၃-၂၀၁၆ (စနေနေ့) ည ၇း၁၀နာရီတွင် ကွယ်လွန်သွားပါ၍ ၁၆-၃-၂၀၁၆ (ဗုဒ္ဓဟူးနေ့) မွန်းလွဲ ၁နာရီတွင် မဟာမြတ်မုနိဘုရားကျောင်းမှ မြို့မသုသာန်သို့ ပို့ဆောင်သင်္ဂြိုဟ်မည်ဖြစ်ပါကြောင်း။ [၁၈-၃-၂၀၁၆ (သောကြာနေ့) နံနက် ၀၈နာရီတွင် ရက်လည်ဆွမ်းကျွေးတရားတော်နာကြားရောက်ကြပါရန် ဖိတ်ကြားအပ်ပါသည်။]

ကျန်ရစ်သူမိသားစု

Hot Line No-09305001 00

ဒေသတွင်းနိုင်ငံအားလုံး သမားရိုးကျမဟုတ်သော လုံခြုံရေးဆိုင်ရာခြိမ်းခြောက်မှုများ ပိုမိုတိုးပွားလာ

အာဆီယံနိုင်ငံများအချင်းချင်း နီးကပ်စွာပူးပေါင်းဆက်ဆံရန် အလွန်အရေးကြီး



မတ် ၁၄ ရက်က လာအိုနိုင်ငံ ဗီယန်ကျန်းမြို့ရှိ Don Chan Palace Hotel ၌ ကျင်းပသော (၁၃)ကြိမ်မြောက် အာဆီယံတပ်မတော်ကာကွယ်ရေးဦးစီးချုပ်များ အလွတ်သဘော အစည်းအဝေးတွင် အာဆီယံတပ်မတော်အကြီးအကဲများ သဘောတူညီချက်လက်မှတ်ရေးထိုးစဉ်။ (မြဝတီ)

နေပြည်တော် မတ် ၁၅

အာဆီယံဒေသတွင်း နိုင်ငံအချင်းချင်းတွင် ယုံကြည်မှုတည်ဆောက်ခြင်း၊ သံတမန်ရေးရာကာကွယ်ထိန်းသိမ်းခြင်း၊ စည်းလုံးညီညွတ်မှုခိုင်မာခြင်းနှင့် ပူးပေါင်းဆောင်ရွက်မှု တိုးမြှင့်လုပ်ဆောင်ခြင်းများ ပိုမိုပြုလုပ်လာနိုင်ခဲ့ကြောင်း၊ အာဆီယံတပ်မတော်ကာကွယ်ရေးဦးစီးချုပ်များ၏ ပူးပေါင်းမှု စည်းလုံးညီညွတ်မှုများကို ပိုမိုတိုးမြှင့်ပြီး အင်အားတောင့်တင်းသော အာဆီယံအသိုက်အဝန်းဖြစ်စေရန် အာဆီယံတပ်မတော်များအကြား ပူးပေါင်းမှုများကို ပိုမိုတိုးမြှင့်နိုင်ရေး စီမံဆောင်ရွက်သွားကြရန် တိုက်တွန်းပါကြောင်း တပ်မတော်ကာကွယ်ရေးဦးစီးချုပ် ဗိုလ်ချုပ်မှူးကြီး မင်းအောင်လှိုင်က မတ်၁၄ ရက် နံနက်ပိုင်းတွင် လာအို နိုင်ငံ ဗီယန်ကျန်းမြို့ရှိ Don Chan Palace Hotel ၌ ကျင်းပသော

စာမျက်နှာ ၃ ကော်လံ ၁ သို့ ☆

ယနေ့ မာတိကာ

လွန်ခဲ့သို့ မာရ်အောင်ခြင်း ပြည်တော်ပြန်မြတ်စွာဘုရားကြီးအား အထက်ပန္ဓယံဒေတိယီးတော်နှင့် လုံးတော်ပြည့်ရွှေဆက်နန်း ကပ်လှူပူဇော်မည် စာမျက်နှာ - ၂

ဥရောပခရိုနီယံလိဂ်ပလား မတ် ၂၀ ရက်တွင် မြန်မာနိုင်ငံသို့ ပထမဆုံးအကြိမ် ရောက်ရှိလာမည်ဖြစ်ပြီး ရန်ကုန်မြို့တွင် လှည့်လည်ပြသမည် စာမျက်နှာ - ၈

ကျိုက်မော်ဝန်းရေလယ်ဒေတီတော် (၁၀၆)ကြိမ်မြောက် ပုဒ္ဓပူဇနီယပွဲတော်ကျင်းပ စာမျက်နှာ - ၁၅

(ဂ) မိုင်လမ်းဆုံခုံးကျော်တံတားသစ်၌ ယာဉ်များ စတင်ဖြတ်သန်း

ရန်ကုန် မတ် ၁၅

ယာဉ်ကြောကျပ်တည်မှုကိုအထိုက်အလျောက်ပြေလျော့စေမည့် ဒွေကျပ် ၁၅ ဒသမ ၅ ဘီလီယံ ကုန်ကျခံတည်ဆောက်ထားသော မရမ်းကုန်းမြို့နယ်ရှိ (စ)မိုင်လမ်းဆုံခုံးကျော်တံတားသစ် စီမံကိန်း (8 Miles Junction Flyover Bridge) မှာ တံတားတစ်စင်းလုံးတည်ဆောက်ပြီးစီးသွားပြီဖြစ်သဖြင့် ယနေ့နံနက်ပိုင်းက ယာဉ်များအား စတင်ဖြတ်သန်းသွားလာခွင့်ပြုလိုက်ပြီဖြစ်သည်။

စာမျက်နှာ ၅ ကော်လံ ၃ သို့ ◆



၂၀၁၅ တက္ကသိုလ်ဝင်တန်း Top Ten နှင့် ဘာသာစုံ ဂုဏ်ထူးရှင်များ ထွက်ရှိရာ . . .
ဆရာ/ဆရာမ ကိုယ်ပိုင်အထက်တန်းကျောင်း
အဆင့်မြင့် ဘော်ဒါ
FORWARD အဆင့်မြင့်စာသင်ဝိုင်း
ကျောင်းအပ် လက်ခံပါပြီ
Hot Line: 01 249 649, 01 230 2009, 09 250 31 2020, 09 519 7726