ကြေးမုံ
The Mirror

၁၃၇၅ ခုနှစ်၊ ကဆုန်လပြည့်ကျော် ၁ ရက်၊ စနေနေ့ (25-5-2013) (၇၄၉၁)

ယနေ့ မာတိကာ

ပိန်ဆေးလား သေဆေးလား .... စာမျက်နှာ - ၆
အောင်မင်္ဂလာအဝေးပြေးကားများအတွက် ဆိုက်ရောက်၊ ထွက်ခွာရန် အဆောက်အအုံ ၆၀ ရာခိုင်နှုန်းပြီးစီး .... စာမျက်နှာ - ၁၁
ကိန်းရုပ်ရှင်ပွဲတော်ကာလအတွင်း အမေရိကန်ဒေါ်လာ ၂ ဒသမ ၆ သန်းတန် လည်ဆွဲရတနာ ထပ်မံပျောက်ဆုံး .... စာမျက်နှာ - ၁၂

နိုင်ငံတော်သမ္မတ ဦးသိန်းစိန်နှင့် ဧည့်ပရိသတ်များ နိုင်ငံတော်သံဃမဟာနာယကအဖွဲ့ အကျိုးတော်ဆောင် အဂ္ဂမဟာပဏ္ဍိတ အဂ္ဂမဟာသဒ္ဓမ္မဇောတိက ခြောက်ထပ်ကြီးဆရာတော် ဘဒ္ဒန္တခေမိန္ဒသာမိထံမှ အနုမောဒနာတရားနာယူကြပြီး လှူဒါန်းမှုအစုစုအတွက် ရေစက်သွန်းချ အမျှပေးဝေကြစဉ်။ (သတင်းစဉ်)

သတ္တသတ္တာဟ မဟာဗောဓိစေတီတော်မြတ်ကြီး အထက်ဌာပနာတော်သွင်း၊ ရွှေထီးတော်တင်၊ မြသပိတ် ရွှေကြာသက်န်းတော်ကပ်နှင့် ဗုဒ္ဓါဘိသေက အနေကဇာတင် မဟာမင်္ဂလာအခမ်းအနား ကျင်းပ

နေပြည်တော် မေ ၂၄

နေပြည်တော် ဥဒယရံသီကုန်းတော်ပြင်တွင် တည်ထားကိုးကွယ်သည့် သတ္တသတ္တာဟ မဟာဗောဓိစေတီတော်မြတ်ကြီး အထက်ဌာပနာတော်သွင်း၊ ရွှေထီးတော်တင်၊ မြသပိတ်ရွှေကြာသက်န်းတော်ကပ်နှင့် ဗုဒ္ဓါဘိသေက အနေကဇာတင် မဟာမင်္ဂလာအခမ်းအနားကို ယနေ့ နံနက် ၇ နာရီခွဲတွင် ကျင်းပရာ နိုင်ငံတော်သမ္မတ ဦးသိန်းစိန်နှင့် ဇနီး ဒေါ်ခင်ခင်ဝင်းတို့ တက်ရောက်ကြည်ညိုကြသည်။

ရှေးဦးစွာ သတ္တသတ္တာဟတရားစခန်းရှိ သာသနာ့ဗိမာန်တော်၌ နိုင်ငံတော်သံဃမဟာနာယကအဖွဲ့ဥက္ကဋ္ဌ မန္တလေးမြို့ ဗန်းမော်ကျောင်းတိုက်ဆရာတော် အဘိဓဇမဟာရဋ္ဌဂုရု အဘိဓဇ အဂ္ဂမဟာသဒ္ဓမ္မဇောတိက ဒေါက်တာဘဒ္ဒန္တကုမာရာဘိဝံသထံမှ နိုင်ငံတော်သမ္မတ အမှူးပြုသည့် ပရိသတ်များက ကိုးပါးသီလ ခံယူဆောက်တည်ကြသည်။

ထို့နောက် ဆရာတော်ကြီးများ ရွတ်ပွားချီးမြှင့်တော်မူသော သမန္တာအစရှိ မေတ္တသုတ်တော်၊ ရတနာသုံးပါး ဂုဏ်တော်နှင့် ပုဗ္ဗဏှသုတ် ပရိတ်တရားတော်များကို နာယူကြသည်။

ယင်းနောက် နိုင်ငံတော်သမ္မတ ဦးသိန်းစိန်က ရတနာစိန်ဖူးတော်၊ ရွှေထီးတော်နှင့် သတ္တသတ္တာဟ မဟာဗောဓိစေတီတော်မြတ်ကြီးအား သာဟတ္ထိကဒါန မြောက်အောင် ဆက်သွယ်စီစဉ်ထားသည့် **စာမျက်နှာ ၇ ကော်လံ ၁ သို့** ◆

နိုင်ငံတော်သမ္မတ ဦးသိန်းစိန်နှင့် ဇနီးတို့ အမှူးပြုသည့် ဘုရားဒါယကာ၊ ဒါယိကာမများ ဆရာတော်ကြီးများအား သတ္တသတ္တာဟ တရားစခန်းရှိ သာသနာ့ဗိမာန်တော်၌ နေ့ဆွမ်းဆက်ကပ်လှူဒါန်းစဉ်။ (သတင်းစဉ်)

ပြင်ဆင်ဖတ်ရှုပါရန်

မေ ၂၄ ရက်ထုတ် ကြေးမုံသတင်းစာ စာမျက်နှာ(၁)ပါ ဂျပန်နိုင်ငံ ဝန်ကြီးချုပ် မစ္စတာ ရှင်ဇိုအာဘေး၏ ကိုယ်ရေးအချက်အလက်တွင် ပါရှိသော Seikei တက္ကသိုလ် ဥပဒေရေးရာဌာနမှ နိုင်ငံရေးသိပ္ပံဖြင့်ဘွဲ့ရရှိခဲ့သည့် ခုနှစ်အား ၁၉၉၇ ခုနှစ် (အစား) ၁၉၇၇ ခုနှစ်ဟု ပြင်ဆင်ဖတ်ရှုပါရန်။

(ကြေးမုံ)

ကြေးမုံစာတည်းရှုထောင့် ၂၅-၅-၂၀၁၃၊ စနေနေ့

အလယ်လမ်း

ဆရာကြီးနန္ဒာသိန်းဇံ၏ စာတစ်အုပ်မှ ပုံပြင်တစ်ပုဒ်ကိုဖတ်ဖူးသည်။ အရပ်ဝန်းကျင် ထင်ရှားသော ပညာရှိတစ်ဦးကို အရက်သမား လူရမ်းကားတစ်စုက အရှက်ခွဲဖို့ကြံစည်ကြသည့် အကြောင်း။ ပညာရှိလာရာလမ်းတွင် ထိုလူစုက ငှက်ကလေးတစ်ကောင်ကိုဆုပ်ကိုင်ကာ ပြဿနာရှာဖို့ စောင့်ကြိုနေကြခြင်း။ တွေ့လျှင် လက်ထဲမှ ငှက်ငယ်ကိုပြပြီး အရှင်လား၊ အသေလား မေးမည်။ အရှင်ဟုဖြေပါက သတ်ပစ်လိုက်မည်။ အသေဆိုလျှင် လွှတ်ပေးလိုက်မည်။ လူမိုက်ပီပီ ဉာဏ်တိမ်တိမ်နှင့် ရေပက်မဝင် ပြင်ဆင်ထားကြသည်။ ပညာရှိ၏ လိုရင်းတိုရှင်းအဖြေစကားမှာ "မောင့်သဘောအတိုင်းပါပဲ"ဟူ၍ ဖြစ်သည်။ ပြဿနာတစ်ရပ်ကို သယ်ဆောင်လာခဲ့သူများသို့ ပြန်ပို့ဖြေရှင်းခိုင်းလိုက်ခြင်း။ ငါးကြင်းဆီနှင့် ငါးကြင်းကို ပြန်ကြော်လိုက်ခြင်း။ တစ်နည်း "ရှဉ့်လည်းလျှောက်သာ ပျားလည်းစွဲသာ"၊ "မြွေမသေ တုတ်မကျိုး" အဖြေစကားမျိုးဖြစ်သည်။

ပြဿနာတစ်ရပ်ကို ရင်ဆိုင်ကြုံတွေ့လာရသည့်အခါ ဆင်ခြင်စရာ နမူနာပြယုဂ်ပုံပြင်ကောင်းလေးတစ်ပုဒ် ဖြစ်ပါသည်။

ကြာသည် နွံမှပေါက်ဖွားကာ ရေမှာရှင်သန်နေငြားလည်း ရေမစို နွံမရှိ ပကတိသန့်စင်နေဘိသကဲ့သို့။ ထို့အတူ အလယ်လမ်းဟူသည် အစွန်းနှစ်ဖက်ကြားမှာ၊ ထိုအစွန်းနှစ်ဖက်နှင့်အတူ ရှိနေငြားလည်း မငြိမတွယ် ကင်းလွတ်နေခြင်းသဘော။ ဤဖြစ်စဉ်ဖြစ်ရပ်များကို နိုင်ငံရေး၊ ဘာသာရေးနယ်ပယ်များတွင် အထင်အရှား မြင်တွေ့နိုင်ပါသည်။ သာဓကအားဖြင့် ကမ္ဘာ့နိုင်ငံရေးနယ်ပယ်တွင် တစ်ချိန်က "ဘက်မလိုက်လှုပ်ရှားမှု" The Non Aligned Monement (NAM) ဟူသော ဝေါဟာရစကားတစ်ရပ် တွင်ကျယ်ခဲ့သည်။ စစ်အေးကာလ လက်ဝဲ၊ လက်ယာ အဖွဲ့အစည်းများကြားတွင် ၎င်းအဖွဲ့အစည်းများနှင့် အယူအစွဲ မတူကွဲပြားပါလျက် အတူလက်တွဲနေနိုင်ခဲ့သော ကြားနေအုပ်စု။ တတိယကမ္ဘာဟုလည်း ခေါ်တွင်ခဲ့သည်။ ၁၉၆၁ ခုနှစ်တွင် စတင်တည်ထောင်ခဲ့သော ဤလှုပ်ရှားမှုသည် ယနေ့ထိတိုင် အခြေခိုင်ရှင်သန်ရှိနေဆဲ။ အလယ်လမ်း၏ နမူနာပြယုဂ်ကောင်းတစ်ခုဖြစ်ပါသည်။

ဘာသာရေးတွင် ဗုဒ္ဓ၏လမ်းကြောင်းမှန်မှာလည်း အစွန်းနှစ်ဖက် လွတ်ကင်းသည့် မဇ္ဈိမပဋိပဒါ အလယ်လမ်းပင်ဖြစ်ပါသည်။ တစ်နည်း အလယ်လမ်းဟူသည် အမှားနှစ်ရပ် (သို့) အစွန်းနှစ်ဖက်ကြားတွင်ရှိ သမ္မာဒိဋ္ဌိအမြင်မှန်ရပ်ဝန်းဖြစ်သည်။ အစွန်းနှစ်ဖက်ဆိုသည်မှာလည်း ခံယူတတ်လျှင် လမ်းကြောင်းမှန်အတွက် အထောက်အပံ့ဖြစ်သွားရသည်။

ဗုဒ္ဓကိုယ်တော်တိုင် ထိုအစွန်းနှစ်ဖက် အမှားနှစ်သွယ်ကို ဦးစွာထိတွေ့ကာ အကြောင်းခံအရင်းပြုလျက် မဇ္ဈိမပဋိပဒါ အလယ်လမ်းကို ထိုးထွင်းသိမြင်တော်မူခဲ့ခြင်းဖြစ်ပါသည်။

မိမိတို့ စာနယ်ဇင်းသမားများသည်လည်း အလယ်လမ်းသမား အလယ်လူများဖြစ်ကြသည်။ "စာနယ်ဇင်းနှင့် မီဒီယာ" ဆောင်းပါးတစ်ပုဒ်တွင် "စာ၊ နယ်၊ ဇင်းကို အင်္ဂလိပ်ဘာသာဖြင့် စုပေါင်းဖော်ပြသော ဝေါဟာရတစ်လုံးကို တင်ပြထားသည်။ ယင်းသည်ကား Media ဖြစ်သည်။ မီဒီယာ အဓိပ္ပာယ်ရင်းမှာ (အလယ်)ဖြစ်သည်။ Media သည် Median ၏ဗဟုဝုစ်ကိန်းတစ်ခုဖြစ်သည်။ အဓိပ္ပာယ်မှာ Middle (အလယ်)ဖြစ်သည်"။

သတင်းစာဆရာတစ်ဦးကလည်း "စတုတ္ထမဏ္ဍိုင်သည် မည်သည့်ပါတီအဖွဲ့အစည်းကိုမှ ကိုယ်စားမပြု၊ အပြုသဘောအတည့်သွား အကောင်းဆုံးလုပ်ဆောင်ကြရမည်"ဟု အလယ်လမ်း၏ နိမိတ်ပုံစကားပြောခဲ့ဖူးသည်။

စာရေးဆရာကြီး သော်တာဆွေက စာပေသမားတစ်ဦး၏ နေရာမှန်နှင့်ပတ်သက်၍ "စာရေးဆရာတို့မည်သည် အယူမသီးအပ်၊ တစ်ဖက်သတ်မကြည့်အပ်၊ အမျိုးဘာသာ၊ ရန်သူမိတ်ဆွေ၊ မုန်းသူချစ်သူမခွဲခြားအပ်၊ မျက်နှာမလိုက်အပ်၊ အမှားအမှန်ကိုသာကြည့်ရမည်။ ယင်းအမှားအမှန်ကိုလည်း အပေါ်ယံကြောနှင့် မဆုံးဖြတ်အပ်"ဟု ဖွင့်ဆိုထားသည်။

သို့ဖြစ်ရာ မည်သည့်ကိစ္စ၊ မည်သည့်အမှုကိုဆောင်ရွက်သည်ဖြစ်စေ အမှားနှင့် အမှန်၊ အဆိုးနှင့်အကောင်းတွင် အလင်းနှင့်အမှောင်၊ အဖြူနှင့်အမည်းသာ သဲကွဲစေလိုပြီး အစွန်းနှစ်ဖက်ကင်းလွတ်သည့် အလယ်လမ်းသည်သာ အကောင်းဆုံးဖြစ်ပါကြောင်း။ ။

မြဝတီစက်မှုဇုန် တည်ဆောက်မည်

နေပြည်တော် မေ ၂၄

အမျိုးသမီးအိမ်တွင်းမှု သက်မွေးလုပ်ငန်းပညာသင်တန်းကျောင်းတွင် လာရောက် ပညာသင်ကြားနေသည့် သင်တန်းသူလေးများအနေဖြင့် သင်တန်းကျောင်းမှ သင်ကြားပို့ချပေးသည့် အသိပညာ၊ အတတ်ပညာများကို ကြိုးစားသင်ယူပြီး မိမိတို့၏ဒေသပတ်ဝန်းကျင်တွင် ပြန်လည်ဝေငှရန် လိုအပ်ကြောင်း ကရင်ပြည်နယ်ဝန်ကြီးချုပ် ဦးဇော်မင်းက မြဝတီမြို့ အမျိုးသမီးအိမ်တွင်းမှု သက်မွေးလုပ်ငန်းပညာ သင်တန်းကျောင်း၌ သင်တန်းသူများအား မေ ၂၀ ရက်က တွေ့ဆုံရာတွင် ပြောကြားပြီး ကျောင်းအတွက် SKY NET တစ်စုံ လှူဒါန်းသည်။

ထို့နောက် မြဝတီစက်မှုဇုန် အကောင်အထည်ဖော်ဆောင်ရွက်မှုများ ရှင်းလင်းခြင်းအခမ်းအနားသို့ တက်ရောက်ပြီး ထိုင်းနိုင်ငံမှကုန်သည်ကြီးများ၊ စီးပွားရေးလုပ်ငန်းရှင်များနှင့်အတူ မြဝတီစက်မှုဇုန်တည်ဆောက်မည့်မြေနေရာကို ကြည့်ရှုခဲ့ကြကြောင်း သိရသည်။

(သတင်းစဉ်)

အားကစားဖြင့် နိုင်ငံ့ကျေးဇူးဆပ်နိုင်ရေး အားရှိသမျှကြိုးစားကြရန်လို

နေပြည်တော် မေ ၂၄

ကမ္ဘောဒီးယားနိုင်ငံ ဖနွမ်းပင်မြို့တွင် ကျင်းပမည့် ဒုတိယအကြိမ်မြောက် အရှေ့တောင်အာရှ ဖိတ်ခေါ် ဗိုဗီနမ် ပြိုင်ပွဲသို့ သွားရောက်ယှဉ်ပြိုင်မည့် မြန်မာဗိုဗီနမ် အားကစားအဖွဲ့နှင့် တရုတ်နိုင်ငံ ရှန်ရှမြို့၌ ပူးတွဲလေ့ကျင့်ရန် သွားရောက်မည့် အလေးမ အားကစားသမားများအား အားကစားဝန်ကြီးဌာန ဒုတိယဝန်ကြီး ဦးသောင်းထိုက်သည် ယမန်နေ့မွန်းလွဲ ၁ နာရီတွင် အဆိုပါဝန်ကြီးဌာန အစည်းအဝေးခန်းမ၌ တွေ့ဆုံပြီး အားကစားသမားများအနေဖြင့် အားကစားဖြင့် နိုင်ငံ့ကျေးဇူး ဆပ်နိုင်ရေးနှင့် အားရှိသမျှကြိုးစားကြရန်လိုအပ်ကြောင်း၊ မိမိတို့နှင့် ယှဉ်ပြိုင်ဘက် အားကစားသမားများထံမှ အတွေ့အကြုံကောင်းများ ရရှိလာအောင် ဆောင်ရွက်ခဲ့ကြရန်လိုကြောင်း၊ အတူလိုက်ပါသွားကြသည့် အုပ်ချုပ်သူနှင့် နည်းပြများကလည်း အားကစားသမားများ၏ အရည်အသွေးပိုမိုတိုးတက်လာစေရေး အနီးကပ်ကြီးကြပ်ကြရန်လိုကြောင်း၊ မြန်မာ့အားကစားအောင်မြင်ရေး၊ (၂၇)ကြိမ်မြောက် အရှေ့တောင်အာရှ အားကစားပြိုင်ပွဲတွင် အောင်မြင်မှုကမ္ပည်းမှတ်တိုင် စိုက်ထူနိုင်ရေးမှာ အားကစားသမားများ အပေါ်မူတည်သည်ကို မမေ့လျော့ရန် လိုအပ် ကြောင်းပြောကြားသည်။

ဒုတိယအကြိမ်မြောက် အရှေ့တောင်အာရှ ဖိတ်ခေါ်ဗိုဗီနမ်ပြိုင်ပွဲကို မေ ၂၈ ရက်မှ ၃၀ ရက်အထိ ကျင်းပမည်ဖြစ်ပြီး တရုတ်-မြန်မာနှစ်နိုင်ငံ ပူးတွဲလေ့ကျင့်မှုအစီအစဉ်အရ မြန်မာ အလေးမအားကစားအဖွဲ့သည် မေ ၂၅ ရက်မှ ဩဂုတ် ၂၂ ရက်အထိ ပူးတွဲလေ့ကျင့်မှုများ ပြုလုပ်သွားမည်ဖြစ်ကြောင်း သတင်းရရှိသည်။

(သတင်းစဉ်)

ယာဉ်ကြောပိတ်ဆို့မှုများ ပြေလျော့စေရေး လမ်း(၃၀) မှတ်တိုင်အား ပြောင်းရွှေ့

ရန်ကုန် မေ ၂၄

ရန်ကုန်မြို့တွင်း ယာဉ်မောင်းသူများ အဆင်ပြေစေရန်နှင့် ယာဉ်ကြောပိတ်ဆို့မှုများ ပြေလျော့စေရေးအတွက် မြို့တွင်းမီးပွိုင့်နှင့် ကပ်လျက်ရှိသော လမ်း(၃၀)မှတ်တိုင်အား ကုန်ဈေးတန်းမှတ်တိုင်သို့ ပြောင်းရွှေ့ထားကြောင်း ကြော်ငြာဆိုင်းဘုတ်ထားရှိသည်ကို ယင်းမှတ်တိုင်အနီးတွင် မေ ၂၁ ရက် နံနက်ပိုင်းက တွေ့မြင်ရသည်။(ဓါတ်ပုံ)

"မျက်မြင်အရ မီးပွိုင့်နဲ့လည်း နီးကပ်နေတယ်။ ခရီးသည်တင်ယာဉ်လိုင်းတွေက မှတ်တိုင်မှာရပ်ရင် မီးပွိုင့်အထိ ပိတ်ဆို့သွားတယ်။ မီးပွိုင့်လည်းစိမ်းရော မီးပွိုင့်ကထွက်လာတဲ့ ယာဉ်တွေက ထွက်လို့မရတော့ဘူး။ အားလုံးတောက်လျှောက် ပိတ်ကုန်ရော၊ ဒါကြောင့် ယာဉ်မောင်းသူတွေ အားလုံး အဆင်ပြေစေဖို့အတွက် ပြောင်းရွှေ့ရတာပါ" ဟု မထသ (မြောက်ပိုင်းခရိုင်)ဒု-ဌာနခွဲမှူးက ပြောသည်။ အဆိုပါ ယာဉ်ကြောပိတ်ဆို့မှုများ ပြေလျော့စေရေးအတွက် ယင်းမှတ်တိုင်အား ပြောင်းရွှေ့ရန်သတ်မှတ်ထားသည်မှာ ကြာမြင့်ပြီဖြစ်သော်လည်း သက်ဆိုင်ရာဌာနအသီးသီးမှ စုပေါင်းညှိနှိုင်းပြီး ယခုလိုသတ်မှတ်လိုက်ခြင်းဖြစ်ကြောင်းသိရသည်။(စိုးဝင်း-MLA)

နေပြည်တော်ရှိ ဥပ္ပါတသန္တိစေတီတော်မြတ်ကြီး ပရိဝုဏ်အတွင်းရှိ မဟာဗောဓိညောင်ပင်များအား သမ္မတရုံးဝန်ကြီးဌာန ပြည်ထောင်စုဝန်ကြီး ဦးသိန်းညွန့် ညောင်ရေသွန်းလောင်းပူဇော်စဉ်။ (သတင်းစဉ်)

✻ ကဆုန်လပြည့်မှ

နေပြည်တော်ရှိ ဥပ္ပါတသန္တိစေတီတော်မြတ်ကြီး ပရိဝုဏ်တော်အတွင်းရှိ မဟာဗောဓိ ညောင်ပင်များအား ပဋ္ဌမအကြိမ် ကဆုန်ညောင်ရေသွန်းလောင်းပူဇော်ခြင်း မင်္ဂလာအခမ်းအနားကို ယနေ့ညနေ ၅ နာရီတွင် အဆိုပါ မဟာဗောဓိပင်များ၌ စည်ကားသိုက်မြိုက်စွာ ကျင်းပရာ မြတ်စွာဘုရားရှင်အား ရည်မှန်း၍ မဟာဗောဓိပင်များတွင် ကဆုန် ညောင်ရေသွန်းလောင်းကြသူများ၊ အနယ်နယ်အရပ်ရပ်မှ ဘုရားဖူးလာပြည်သူများ၊ ကုသိုလ်ပုညပြုကြသူများ၊ တရားဘာဝနာ ပွားများကြသူများဖြင့် စည်ကားလျက်ရှိသည်။

အဆိုပါ မင်္ဂလာအခမ်းအနားသို့ သမ္မတရုံးဝန်ကြီးဌာန ပြည်ထောင်စုဝန်ကြီး ဦးသိန်းညွန့်၊ သာသနာရေးဝန်ကြီးဌာန ပြည်ထောင်စုဝန်ကြီး ဦးဆန်းဆင့်၊ ဒုတိယဝန်ကြီးများ ဖြစ်ကြသည့် ဦးစိုးဝင်းနှင့် ဒေါက်တာမောင်မောင်ဌေး၊ ဒုတိယရှေ့နေချုပ် ဦးထွန်းထွန်းဦး၊ နေပြည်တော်ကောင်စီဝင်များ ဖြစ်ကြသည့် ဦးသန်းဌေး၊ ဗိုလ်မှူးကြီး မြင့်အောင်သန်း၊ ဌာနဆိုင်ရာအကြီးအကဲများ၊ ဝန်ကြီးဌာနများနှင့် တပ်ရင်းတပ်ဖွဲ့များမှ ဝတ်အသင်းအဖွဲ့များ၊ စေတီတော်ဂေါပက အဖွဲ့ဝင်များနှင့် တာဝန်ရှိသူများ တက်ရောက်ကြည်ညိုကြပြီး အစီအစဉ်အတိုင်း ညောင်ရေသွန်းလောင်းပူဇော်ကြသည်။

ဥပ္ပါတသန္တိ စေတီတော်မြတ်ကြီးတွင် ဘုရားရှင်အားရည်မှန်း၍ မဟာဗောဓိညောင်ပင်များ၌ ကဆုန်ညောင်ရေသွန်းလောင်းကြသူများ၊ ဗုဒ္ဓဒေသနာတော်များ ရွတ်ဆိုပူဇော်ကြသည့် ဝတ်အသင်းအဖွဲ့များ၊ ဆွမ်း၊ သစ်သီး၊ ပန်း၊ ရေချမ်း ဆက်ကပ်လှူဒါန်း၍ ဒါနသီလ၊ ကုသိုလ်ပုညပြုကြသူများ၊ သမထ၊ ဝိပဿနာ ဘာဝနာပွားများကြသူများဖြင့် အထူးစည်ကားများပြားလျက်ရှိသည်။

ထို့အတူ ဇမ္ဗူသီရိမြို့နယ် ဘောဂသိဒ္ဓိရပ်ကွက်ရှိ ဓာတုစယ (ဓာတ်ပေါင်းစု) စေတီနှင့် စေတီတော်ပရိဝုဏ်အတွင်းရှိ မဟာမုနိရုပ်ရှင်တော်မြတ်ကြီးတို့တွင်လည်း မြတ်စွာဘုရားရှင်အား ရည်မှန်း၍ မဟာဗောဓိညောင်ပင်၌ ကဆုန်ညောင်ရေသွန်းလောင်းပူဇော်ကြသူများ၊ ဝန်ထမ်းရပ်ကွက်များနှင့် ပတ်ဝန်းကျင် ကျေးရွာများမှ ဘုရားဖူးလာကြသူများ၊ သစ်သီး၊ ပန်း၊ ရေချမ်း၊ ဆီမီးဆက်ကပ်လှူဒါန်း၍ ဒါန၊ သီလ ကုသိုလ်ပုညပြုကြသူများ၊ ဘာဝနာ ကုသိုလ် ပွားများကြသူများဖြင့် စည်ကားလျက်ရှိသည်။

ထို့ပြင် ပျဉ်းမနားမြို့ရန်အောင်(၂) ရပ်ကွက်ရှိ ဆုတောင်းပြည့် လောကမာရဇိန်စေတီတော်ကြီးတွင်လည်း စေတီတော်ပရိဝုဏ်အတွင်း မဟာဗောဓိပင်၌ မြတ်စွာဘုရားရှင်အား ရည်မှန်း၍ မြို့ပေါ်ရပ်ကွက် (၅) ရပ်ကွက်နှင့် ပတ်ဝန်းကျင်ရပ်ကွက် ကျေးရွာများမှ ဝတ်အသင်းအဖွဲ့များနှင့်ရပ်ကွက်သူ ရပ်ကွက်သားများက ကဆုန်ညောင်ရေသွန်းလောင်းပူဇော်ကြသည်။

အလားတူ ပျဉ်းမနားမြို့ပေါ်ရှိ ဘုရား၊ စေတီ၊ ပုထိုးများတွင်လည်း မြို့ပေါ်ရပ်ကွက်များနှင့် ပတ်ဝန်းကျင်ရပ်ကွက်၊ ကျေးရွာများမှ ဆွမ်း၊ သစ်သီး၊ ပန်း၊ ရေချမ်းဆက်ကပ်လှူဒါန်း၍ ဒါန၊ သီလ၊ ကုသိုလ်ပုည ပြုကြသူများ၊ သမထ၊ ဝိပဿနာ ဘာဝနာပွားများကြသူများ၊ မိသားစုအလိုက် ဘုရားဖူးလာကြသူများဖြင့် စည်ကားလျက်ရှိသည်။

(သတင်းစဉ်)

ဥပ္ပါတသန္တိစေတီတော်မြတ်ကြီးအတွင်း ဘာသာရေးအသင်းအဖွဲ့များက ဝတ်ရွတ်ပူဇော်ကြစဉ်။ (သတင်းစဉ်)

❖ ကျောဖုံးမှ

ဂေါပကအဖွဲ့ဝင်များ၊ ဘာသာရေးအသင်းအဖွဲ့များနှင့် ဘုရားဖူးလာပြည်သူများက ပရိဘောဂစေတီ မဟာဗောဓိညောင်ပင်အား ညောင်ရေသွန်းလောင်းပူဇော်ကြသည်။ ဘုရားဖူးလာပြည်သူများ လွယ်လင့်တကူ ညောင်ရေသွန်းလောင်းနိုင်ရန် ဘာသာရေး အသင်းအဖွဲ့ဝင်များက ကုသိုလ်ယူ ကူညီဆောင်ရွက်ပေးကြသည်။

အလားတူ ဆူးလေစေတီတော် ဂေါပကအဖွဲ့ကကြီးမှူး၍ ကဆုန်ညောင်ရေသွန်းလောင်း ပူဇော်ပွဲအခမ်းအနားကို နံနက်ပိုင်းတွင် ကျင်းပရာ ပန်းဘဲတန်းမြို့နယ် မဟာသိမ်တော်ကြီး ပရိယတ္တိ စာသင်တိုက် ပဓာန နာယကဆရာတော် အမှူးပြုသော ဆရာတော် သံဃာတော်များက ပရိတ်တရားတော်များ ရွတ်ဖတ်ပူဇော်ကြပြီး မြောက်ဘက်မုခ် ဗောဓိပင်တန်ဆောင်းသို့ ကြွရောက်၍ မဟာဗောဓိညောင်ပင်အား ညောင်ရေသွန်းလောင်း ပူဇော်ကြသည်။ မွန်းလွဲပိုင်းတွင် ဆူးလေစေတီတော် ဂေါပကအဖွဲ့ဝင်များ ဦးဆောင်၍ စေတီတော်ဝန်ထမ်းဝတ်အဖွဲ့ဝင်များက ကဆုန်လပြည့် ဗုဒ္ဓအခါတော်နေ့ ဝတ်ရွတ်စဉ်များ ရွတ်ဖတ်ပူဇော်ကြပြီး ဘုရားဖူးလာပြည်သူများက ဗောဓိညောင်ပင်၌ ညောင်ရေသွန်းလောင်း ပူဇော်ကြသည်။

(၂၅)ကြိမ်မြောက် မဟာဝိဇယစေတီတော်ရှိ မဟာဗောဓိပင်အား ကဆုန်ညောင်ရေသွန်းလောင်းကြစဉ်။ ခင်မောင်ဝင်း(ကြေးမုံ)

ထို့အတူ ဗိုလ်တထောင် ကျိုက်ဒေးအပ်ဆံတော်ဦးစေတီတော် ကဆုန်ညောင်ရေသွန်းလောင်း ပူဇော်ပွဲကို ကျင်းပရာ မဟာဗောဓိမဂ္ဂင်မြိုင်ရှိ ဗောဓိညောင်ပင်၌ ဆရာတော်၊ သံဃာတော်များက မဟာဗောဓိ ဥဒကသိဥ္စန ပါဠိတော်များ ရွတ်ဖတ်ပူဇော်ကြပြီး ဂေါပကအဖွဲ့ဝင်များ၊ ဘုရားဖူးလာပြည်သူများက ကဆုန်ညောင်ရေသွန်းလောင်းပူဇော်ကြသည်။ ဗုဒ္ဓဘာသာဝင်များ တစ်နေကုန် ကဆုန်ညောင်ရေ သွန်းလောင်းပူဇော်နိုင်ရန် ဂေါပကအဖွဲ့က အောင်သပြေ အမွှေးနံ့သာ တာအိုးများ၊ အမွှေးတိုင်၊ ဖယောင်းတိုင်များကို စီစဉ်ထားပေးသည်။

အလားတူ မဟာဝိဇယစေတီတော်၊ ရွှေဘုန်းပွင့်စေတီတော်၊ သီရိမင်္ဂလာကမ္ဘာအေးစေတီတော်၊ သမိုင်းဝင်ကျိုက္ကစံ ဆံတော်ရှင်စေတီတော်၊ စွယ်တော်မြတ် စေတီတော်(ရန်ကုန်)၊ လောကချမ်းသာ အဘယလာဘမုနိရုပ်ပွားတော်မြတ်ကြီး၊ ရှေးဟောင်းသမိုင်းဝင် အပရာဇိတ ဆံတော်ရှင်ကျိုက်ဝိုင်း စေတီတော်မြတ်ကြီး၊ မိုးကောင်းစေတီတော်၊ ငါးထပ်ကြီး၊ ခြောက်ထပ်ကြီး၊ ကိုးထပ်ကြီး၊ မယ်လမုဘုရား၊ ဥက္ကလာပစေတီတော်၊ မင်္ဂလာဒုံမြို့နယ် ကျိုက္ကလို့ ကျိုက္ကလဲ့စေတီတော်၊ သန်လျင်မြို့ ကျိုက်ခေါက်စေတီတော်၊ ကျောက်တန်းမြို့နယ် ကျိုက်မှော်ဝန်း ရေလယ်ဘုရားနှင့် ခရမ်းမြို့ သွန်းဘုရားကြီးအပါအဝင်

ကဆုန်လပြည့် ဗုဒ္ဓနေ့က ဗိုလ်တထောင် ကျိုက်ဒေးအပ်ဆံတော်ဦးစေတီတော်၌ ဘုရားဖူးများ ကဆုန်ညောင်ရေသွန်းလောင်းကြစဉ်။ ခင်မောင်ဝင်း(ကြေးမုံ)

မြို့နယ်အသီးသီးရှိ ဘုရား၊ ပုထိုး၊ စေတီတို့၌ ဗုဒ္ဓအခါတော်နေ့ အထိမ်းအမှတ်အဖြစ် ဗုဒ္ဓါဘိသေက အနေကဇာတင် မင်္ဂလာအခမ်းအနားများ ကျင်းပကြပြီး မဟာဗောဓိညောင်ပင်များအား ညောင်ရေသွန်းလောင်းပူဇော်ခြင်းတို့ဖြင့် အထူးစည်ကားလျက်ရှိသည်။ ဘုရားဖူးလာပြည်သူများ၊ စေတနာရှင် အလှူရှင်များ၊ လူမှုရေးအသင်းအဖွဲ့များက စတုဒိသာများ ကျွေးမွေးလှူဒါန်းခြင်းတို့အပြင် ဒါန၊ သီလ၊ ဘာဝနာပြုကြသူများ၊ ကုသိုလ်ကောင်းမှုပြုကြသူများဖြင့်လည်း စည်ကားများပြားလျက်ရှိကြောင်း တွေ့ရသည်။

(သတင်းစဉ်)

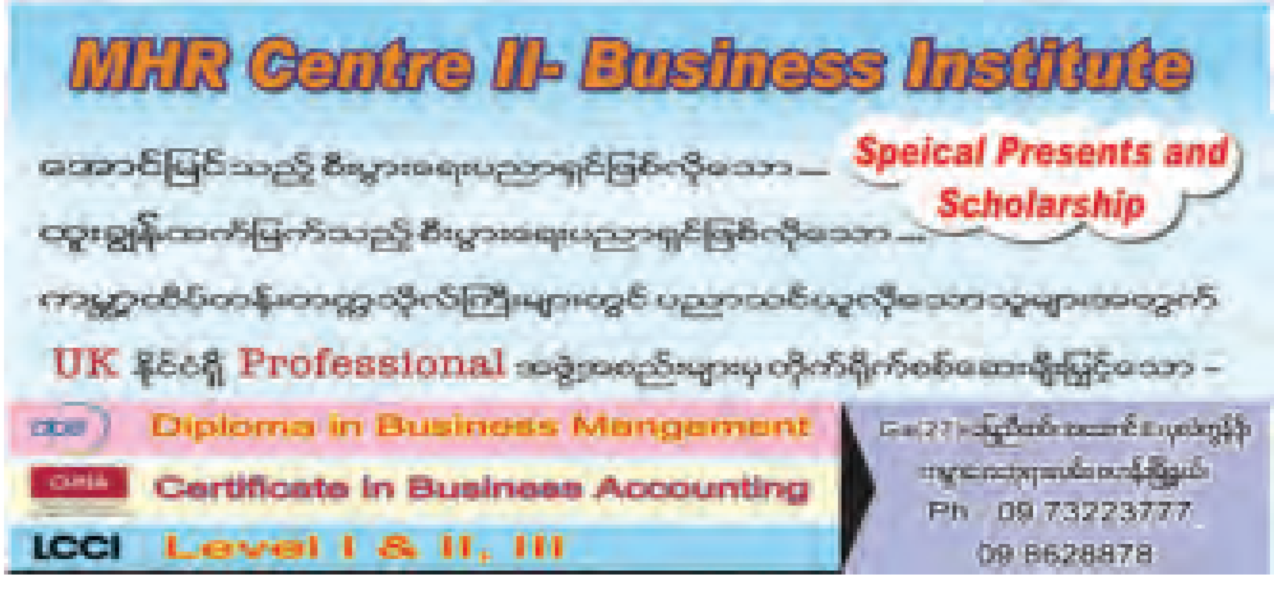

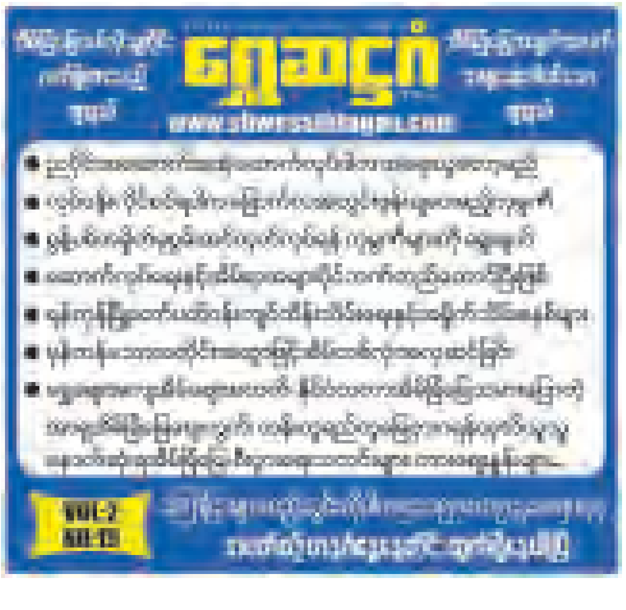

အကြမ်းဖက်သမားအဖြစ် မသင်္ကာသူနှစ်ဦးကို လန်ဒန်ရဲတပ်ဖွဲ့က ဖမ်းဆီးပြီးစုံစမ်းစစ်ဆေးမှုပြုလုပ်

လန်ဒန် မေ ၂၄

ဗြိတိန်နိုင်ငံ လန်ဒန်မြို့အနီး ဝူးလ်ဝစ်ချ်မြို့၌ ဗြိတိသျှစစ်သားတစ်ဦးကို မေ ၂၂ ရက်က သတ်ဖြတ်ခဲ့မှုနှင့် ပတ်သက်သော အကြမ်းဖက်သမားများအဖြစ် မသင်္ကာသူနောက်ထပ်နှစ်ဦးကို ရဲတပ်ဖွဲ့က မေ ၂၄ ရက်တွင် ဖမ်းဆီးလိုက်ကြောင်း၊ ရဲတပ်ဖွဲ့သည် မသင်္ကာဖွယ်ရာ နေရာအများအပြားတွင် ရှာဖွေမှုများပြုလုပ်ခဲ့ပြီး စုံစမ်းစစ်ဆေးမှုကို ဆက်လက်ပြုလုပ်လျက်ရှိကြောင်း ဒေသဆိုင်ရာသတင်းဌာနများက သတင်းထုတ်ပြန်သည်။

အဖမ်းခံရသူနှစ်ဦးမှာ အသက် (၂၉) နှစ်အသီးသီးရှိ အမျိုးသားတစ်ဦးနှင့်အမျိုးသမီးတစ်ဦးတို့ ဖြစ်ကြပြီး လူသတ်မှုတွင် ကြံရာပါများအဖြစ် မသင်္ကာရကြောင်း ရဲတပ်ဖွဲ့က ပြောသည်။

ယင်းသတ်ဖြတ်မှုကို တစ်ဦးတည်းက ကျူးလွန်ခဲ့သည်ဟု ကနဦးတွင် ယူဆခဲ့သော်လည်း စုံစမ်းစစ်ဆေးချက်အရ တစ်ဦးထက်မကသူများက ပြစ်မှုတွင်ပါဝင်ပတ်သက်ဖွယ်ရှိကြောင်း ရဲတပ်ဖွဲ့က ပြောကြားသည်။

အကြမ်းဖက်တိုက်ခိုက်သူမှာ ခရစ်ယာန်ဘာသာဝင်အဖြစ်မှ မွတ်စလင်တစ်ဦးအဖြစ်သို့ ဘာသာကူးပြောင်းခဲ့သူဖြစ်သည်။

အကြမ်းဖက်တိုက်ခိုက်မှုကြောင့် သေဆုံးခဲ့ရသူမှာ အသက် (၂၅) နှစ်ရှိ ဒရမ်မာလီရစ်ဘီဆိုသူ ဗြိတိသျှတပ်ဖွဲ့ဝင်တစ်ဦးဖြစ်သည်။ **ဖောက်စ်နယူး။**

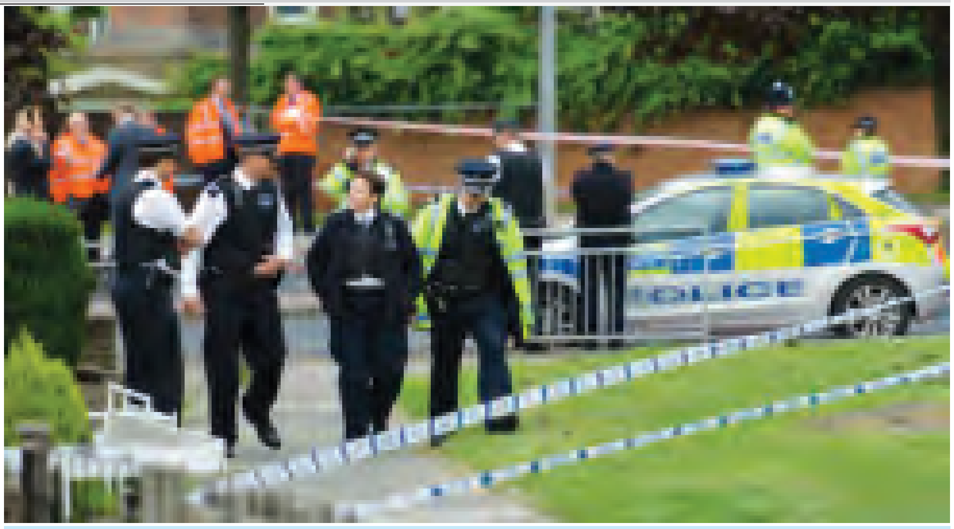

လူသတ်မှုဖြစ်ပွားခဲ့သည့် နေရာကို ပိတ်ဆို့၍ ရဲတပ်ဖွဲ့က စုံစမ်းစစ်ဆေးမှုများ ပြုလုပ်လျက်ရှိစဉ်။

ဗြိတိသျှလေကြောင်းလိုင်းမှ လေယာဉ်တစ်စင်း ဟိသရိုးလေဆိပ်တွင် အရေးပေါ်ဆင်းသက်

လန်ဒန် မေ ၂၄

ဗြိတိသျှလေကြောင်းလိုင်းမှ လေယာဉ်တစ်စင်းသည် စက်ချွတ်ယွင်းမှုကြောင့် မေ ၂၄ ရက်တွင် လန်ဒန်မြို့ ဟိသရိုးလေဆိပ်တွင် အရေးပေါ်ဆင်းသက်ခဲ့ပြီး တာဝန်ရှိသူများက လေယာဉ်ပြေးလမ်းနှစ်ခုကို ပိတ်ထားခဲ့ကြောင်း ယနေ့သတင်းများတွင် ဖော်ပြသည်။

အဆိုပါလေယာဉ်မှ အရေးပေါ်ထွက်ပေါက်ကို အသုံးပြုပြီး ခရီးသည် ၇၅ ဦးတို့ လေယာဉ်မှထွက်လာပုံကို ပြသခဲ့ပြီး အဆိုပါခရီးသည်တင်လေယာဉ် အဲဘတ်စ်-အေ ၃၁၉ ၏ ယာဉ်ဘက်စက်ခေါင်းမှ မီးခိုးငွေ့များထွက်လာပုံကိုလည်း မြင်တွေ့ရသည်။ ၎င်းခရီးသည်တင်လေယာဉ် အဲဘတ်စ်-၃၁၉ လေယာဉ်၏ ယာဘက်စက်ခေါင်းသည် လေယာဉ်ပျံတက်သွားပြီး မကြာမီမှာပင် မီးခိုးများထွက်လာခဲ့သည်ဟုဆိုသည်။

ကမ္ဘာပေါ်တွင် ခရီးသည်ဝင်ထွက်မှု အများဆုံးဖြစ်သော ဟိသရိုးလေဆိပ်၏ လေယာဉ်မြောက်ဘက်ပြေးလမ်းကို ယင်းအဖြစ်အပျက်ဖြစ်ပွားပြီး နံနက် ၉ နာရီဝန်းကျင်မှစ၍ ပိတ်ထားလိုက်ပြီး ဟိသရိုးလေဆိပ်၏ တောင်ဘက်လေယာဉ်ပြေးလမ်းကို နောက်ပိုင်းတွင် ပြန်လည်ဖွင့်လှစ်ပေးလိုက်ကြောင်း လေဆိပ်ပြောရေးဆိုခွင့်ရှိသူ အမျိုးသမီးက ပြောသည်။

ဗြိတိသျှလေကြောင်းလိုင်းမှ လေယာဉ်ခရီးစဉ်အမှတ် ဘီအေ-၇၆၂ ဟိသရိုးမှ နော်ဝေနိုင်ငံ အော်စလိုမြို့သို့ ပျံသန်းသည့် လေယာဉ်သည် စက်ချွတ်ယွင်းမှုကြောင့် လေယာဉ်ကွင်းမှ ပျံတက်ပြီး အချိန်တိုအတွင်း ဟိသရိုးလေဆိပ်သို့ ပြန်လာခြင်းဖြစ်ကြောင်း ဗြိတိသျှလေကြောင်းလိုင်းမှ တာဝန်ရှိသူက ပြောကြားသည်။

ယင်းလေယာဉ်မတော်တဆဖြစ်ရပ်မှာ စက်ချွတ်ယွင်းမှုဖြစ်ကြောင်း၊ အကြမ်းဖက်မှုနှင့် သက်ဆိုင်ခြင်းမရှိကြောင်း ယင်းပြောရေးဆိုခွင့်ရှိသူက ပြောကြားသည်။**အေအက်ဖ်ပီ။**

အိန္ဒိယရေလုပ်သား ၄၅ ဦးကို ပါကစ္စတန်က ပြန်လွှတ်ပေး

အစ္စလာမ္မာဘတ် မေ ၂၄

ပါကစ္စတန်အကျဉ်းထောင်တွင် ဖမ်းဆီးထားသော အိန္ဒိယရေလုပ်သား ၄၅ ဦးကို လူသားချင်းစာနာထောက်ထားမှုအရ ပါကစ္စတန်က ပြန်လည်လွှတ်ပေးလိုက်ကြောင်း မေ ၂၄ ရက်တွင် တာဝန်ရှိသူများက ပြောကြားသည်။

ပါကစ္စတန်အကျဉ်းထောင်တွင် ဖမ်းဆီးထိန်းသိမ်းထားသော အဆိုပါရေလုပ်သားများအား ပါကစ္စတန်အိမ်စောင့်အစိုးရအဖွဲ့ ဝန်ကြီးချုပ် မီယာဟာဇာခန်းခိုးစိုကလွန်ခဲ့သည့်ရက်သတ္တပတ်တွင် လွှတ်ပေးရန်ဆုံးဖြတ်ချက်ချခဲ့ခြင်းဖြစ်သည်။ ၎င်းရေလုပ်သား ၄၅ ဦးအား ကရာချိမြို့ အကျဉ်းထောင်မှ ပါကစ္စတန်နိုင်ငံအရှေ့ပိုင်းရှိ လာဟိုးမြို့သို့ ဘတ်စ်ကားတစ်စီးဖြင့် တင်ဆောင်လာပြီး ဝပ်ချ်ဂါနယ်စပ်ရှိ အိန္ဒိယအာဏာပိုင်များထံ လွှဲပြောင်းပေးအပ်မည်ဖြစ်သည်။

အိန္ဒိယနှင့် ပါကစ္စတန်မှ ရေလုပ်သားများသည် နှစ်နိုင်ငံရေကြောင်းနယ်နိမိတ်များ ဖြတ်သန်းဝင်ရောက်မှုကြောင့် အပြန်အလှန်ဖမ်းဆီးခဲ့ကြမြဲဖြစ်သည်။

ပါကစ္စတန်အကျဉ်းထောင်တွင် အိန္ဒိယရေလုပ်သား ၄၈၂ ဦးကို ဖမ်းဆီးထားပြီး အိန္ဒိယအကျဉ်းထောင်တွင် ပါကစ္စတန် ၄၉၆ ဦးကို ထိန်းသိမ်းထားလျက်ရှိသည်။ **ဆင်ဟွာ။**

☆ ဂျပန်-မြန်မာဆက်ဆံရေးမှ

ကူးပြောင်းရေး၊ အမျိုးသား ပြန်လည်သင့်မြတ်ရေးနှင့် စီးပွားရေးပြုပြင်ပြောင်းလဲရေးတို့ကို ပိုမိုခိုင်မာအောင် အကောင်အထည်ဖော်ဆောင်ရွက်နိုင်ပြီး အကျိုးရလဒ်ကို မြန်မာပြည်သူပြည်သားများ အမှန်တကယ်ပို၍ ခံစားနိုင်ရန်အရေးကြီးသည်ဟု ထင်မြင်ယူဆမိပါသည်။ အခက်အခဲများစွာကို ကျော်လွှားလာခဲ့သည့် မြန်မာနိုင်ငံ ဖွံ့ဖြိုးတိုးတက်ရန်အတွက် ဂျပန်နိုင်ငံက တတ်စွမ်းသမျှ ကူညီသွားပါမည်။ ရှိထားသည့် အင်အားများကို အစွမ်းကုန်ထုတ်၍ ထောက်ပံ့သွားမည့်မူဝါဒဖြစ်ပါသည်။

(၂) လျင်မြန်စွာအသက်ဝင်လာသည့် နှစ်နိုင်ငံစီးပွားရေးဆက်ဆံရေးကို ပိုမိုခိုင်မာအောင်ပြုလုပ်ပြီး နှစ်နိုင်ငံ အပြန်အလှန် အကျိုးဖြစ်ထွန်းစေရန် ဦးတည်ဆောင်ရွက်သွားပါမည်။ ဂျပန်နိုင်ငံက နိုင်ငံတကာအသိုက်အဝန်းကို ဦးဆောင်၍ မြန်မာနိုင်ငံအတွက် ကြွေးမြီကိစ္စဖြေရှင်းမှုကို ထုတ်ဖော်ပြောကြားခဲ့ပြီး ယန်းချေးငွေအသစ် ခန့်မှန်းခြေ ယန်းသန်းငါးသောင်းအပါအဝင် မြန်မာနိုင်ငံသို့ အထောက်အပံ့ အပြည့်အဝပြန်လည်စတင်ခြင်းကို ထုတ်ဖော်ပြောကြားခဲ့ပါသည်။ ထပ်မံ၍ ယခုအကြိမ်ပြုလုပ်မည့် ဂျပန်- မြန်မာထိပ်သီးဆွေးနွေးပွဲတွင်လည်း နောက်ထပ်ပေးအပ်မည့် အထောက်အပံ့များကို ထုတ်ဖော်ပြောကြားမည်ဖြစ်ပါသည်။ ထို့ပြင် ယခုခရီးစဉ်တွင် ဂျပန်နိုင်ငံကို ကိုယ်စားပြုမည့် စီးပွားရေးလောကခေါင်းဆောင်များနှင့် အတူတကွ မြန်မာနိုင်ငံသို့ လာရောက်လည်ပတ်ခြင်းသည် ဂျပန်ကုမ္ပဏီများ မြန်မာနိုင်ငံကို အထူးစိတ်ဝင်စားလျက်ရှိကြောင်း ပြသနေပါသည်။ ဂျပန်-မြန်မာ နှစ်နိုင်ငံစလုံးအနေဖြင့် နှစ်ဦးနှစ်ဖက် အကျိုးရှိစေမည့်ရလဒ် (Win-win) ပေါ်ထွက်လာစေရန် ဂျပန်အစိုးရက နှစ်နိုင်ငံစီးပွားရေးဆက်ဆံရေးကို ပိုမိုခိုင်မာစေရန်အတွက် တွန်းအားပေးသွားပါမည်။

(၃) ဂျပန်-မြန်မာ ဆက်ဆံရေးအခြေခံအသစ် တည်ဆောက်ရန်အတွက် ၎င်းကိုအထောက်အကူပြုနိုင်မည့် နှစ်နိုင်ငံ နိုင်ငံသားများ ကူးလူးဆက်ဆံရေးနှင့် ယဉ်ကျေးမှုဖလှယ်ခြင်းများကို ပိုမိုတိုးတက်အောင် လုပ်ဆောင်သွားရန် လိုအပ်ပါသည်။ ကျွန်တော်နှင့် ကျွန်တော့်ဇနီးကိုယ်တိုင်ကလည်း မြန်မာနိုင်ငံအပါအဝင် အာရှနိုင်ငံများအတွက် မူလတန်းကျောင်း ဆောက်လုပ်လှူဒါန်းခြင်းကို ဆောင်ရွက်လျက်ရှိပါသည်။ ဂျပန်အစိုးရအနေဖြင့် မြန်မာနိုင်ငံတွင် လူသားအရင်းအမြစ်ဖွံ့ဖြိုးတိုးတက်အောင် ပိုမိုလုပ်ဆောင်သွားပါမည်။

(၄) မြန်မာနိုင်ငံနှင့်ဂျပန်နိုင်ငံ ပတ်ဝန်းကျင်တွင်ရှိသောဒေသများ လုံခြုံရေးနှင့် ပတ်သက်၍ ယခုအကြိမ် အလည်အပတ်ခရီးစဉ်တွင် ဂျပန်နိုင်ငံနှင့် မြန်မာနိုင်ငံတို့၏ တူညီသော ထင်မြင်ယူဆချက်ကို နားလည်သဘောပေါက်ပြီး ဆွေးနွေးပွဲများနှင့် ပူးပေါင်းဆောင်ရွက်မှုကို မြှင့်တင်ဆောင်ရွက်သွားရန် ရှိပါသည်။

ဂျပန်နိုင်ငံတွင် မြန်မာကိုချစ်သောသူ အများအပြားရှိပါသည်။ ဂျပန်နိုင်ငံနှင့် မြန်မာနိုင်ငံ၏ ဆက်ဆံရေးသည် အလွန်ကောင်းမွန်ပါသည်။ သို့သော် လက်ရှိအခြေအနေကို ရောင့်ရဲတင်းတိမ်မနေဘဲ ပိုမိုကောင်းမွန်သော ဆက်ဆံရေးကို မြှင့်တင်သွားချင်ပါသည်။ ယခုအကြိမ် ကျွန်တော်၏ အလည်အပတ်ခရီးစဉ်သည် ဂျပန်-မြန်မာနှစ်နိုင်ငံ ပူးပေါင်းဆောင်ရွက်မှုကို ပိုမိုမြှင့်တင်နိုင်ပြီး သမိုင်းစာမျက်နှာအသစ်ဖွင့်လှစ်နိုင်ရန် အခွင့်အလမ်းများ ပေါ်ထွန်းလာလိမ့်မည်ဟု မျှော်လင့်လျက်ရှိပါသည်။

မင်္ဂလာသိဒ္ဓိရပ်ကွက်နေ ဝန်ထမ်းမိသားစုများ ညောင်ရေသွန်းလောင်းပူဇော်

နေပြည်တော် မေ ၂၄

နေပြည်တော်ကောင်စီနယ်မြေ ဇမ္ဗူသီရိမြို့နယ် မင်္ဂလာသိဒ္ဓိရပ်ကွက်နေ ဝန်ထမ်းမိသားစုများသည် ယနေ့နံနက်ပိုင်းမှ ညပိုင်းအထိ ရပ်ကွက်အတွင်းရှိ ပြုံးတော်မူဗုဒ္ဓရုပ်ပွားတော်မြတ်ကိန်းဝပ်တော်မူရာ ဗောဓိညောင်ပင်အား ညောင်ရေသွန်းလောင်းပူဇော်ကြပြီး **(အောက်ပုံ)**ည ၇ နာရီခွဲတွင် တောင်တွင်းကြီးဆရာတော် ဘဒ္ဒန္တ ဝါသဝ ဟောကြားတော်မူသည့် ကဆုန်လပြည့် ဗုဒ္ဓနေ့နှင့်သက်ဆိုင်သည့် နိဗ္ဗာန်ရောက်ကြောင်းတရားတော်ကို နာယူကြသည်။

အဆိုပါ ပြုံးတော်မူဗုဒ္ဓရုပ်ပွားတော်မြတ်တည်ရှိရာ ကုန်းတော်ပြင်တွင် မေ ၂၀ ရက်မှ ယနေ့အထိ အသံမစဲမဟာပဋ္ဌာန်းရွတ်ဖတ်ပူဇော်ပွဲကိုလည်း ကျင်းပခဲ့ကြောင်းသိရသည်။

(သတင်းစဉ်)

ဂျပန်ဝန်ကြီးချုပ် မစ္စတာ ရှင်ဇိုအာဘေးနှင့် ဇနီးတို့ ရန်ကုန်မြို့သို့ ရောက်ရှိ

နေပြည်တော် မေ ၂၄

ပြည်ထောင်စုသမ္မတ မြန်မာနိုင်ငံတော် နိုင်ငံတော်သမ္မတ ဦးသိန်းစိန်နှင့်ဇနီး ဒေါ်ခင်ခင်ဝင်းတို့၏ ဖိတ်ကြားချက်အရ ဂျပန်နိုင်ငံဝန်ကြီးချုပ် မစ္စတာ ရှင်ဇိုအာဘေးနှင့် ဇနီး မစ္စစ် အာကီအာဘေး ဦးဆောင်သည့် ကိုယ်စားလှယ်အဖွဲ့သည် မြန်မာနိုင်ငံ၌ ချစ်ကြည်ရေးခရီးလည်ပတ်ရန် ယနေ့ညနေ ၆ နာရီ ၄၅ မိနစ်တွင် ရန်ကုန်မြို့သို့ အထူးလေယာဉ်ဖြင့် ရောက်ရှိကြသည်။

ကြိုဆိုနှုတ်ဆက်

ဧည့်သည်တော် ဂျပန်နိုင်ငံဝန်ကြီးချုပ်နှင့် ဇနီးနှင့်အဖွဲ့အား ဟိုတယ်နှင့်ခရီးသွားလာရေးလုပ်ငန်းဝန်ကြီးဌာန ပြည်ထောင်စုဝန်ကြီး ဦးဌေးအောင်နှင့်ဇနီး ဒေါ်ချော၊ ရန်ကုန်တိုင်းဒေသကြီးဝန်ကြီးချုပ် ဦးမြင့်ဆွေနှင့် ဇနီး ဒေါ်ခင်သက်ဌေး၊ နိုင်ငံခြားရေးဝန်ကြီးဌာန ဒုတိယဝန်ကြီး ဦးသန့်ကျော်၊ ရန်ကုန်မြို့တော်ဝန် ဦးလှမြင့်နှင့် ဇနီး၊ ဂျပန်နိုင်ငံဆိုင်ရာ မြန်မာနိုင်ငံသံအမတ်ကြီး ဦးခင်မောင်တင့်နှင့် ဇနီး၊ မြန်မာနိုင်ငံဆိုင်ရာ ဂျပန်နိုင်ငံသံအမတ်ကြီး H.E. Mikio NUMATA နှင့် ဇနီးနှင့် သံရုံးတာဝန်ရှိသူများက ရန်ကုန်အပြည်ပြည်ဆိုင်ရာလေဆိပ်၌ ကြိုဆိုနှုတ်ဆက်ခဲ့ကြသည်။ (ဝဲပုံ)

(သတင်းစဉ်)

ဘွဲ့တံဆိပ်တော်ရ ဆရာတော်များအား ထပ်ဆင့်ချီးကျူးပူဇော်ပွဲ လှိုင်ကော်မြို့၌ကျင်းပ

နေပြည်တော် မေ ၂၄

၂၀၁၃ ခုနှစ် သာသနာတော်ဆိုင်ရာ ဘွဲ့တံဆိပ်တော်ဆက်ကပ်ခြင်းခံရသောဆရာတော်နှင့် သီလရှင်ဆရာကြီးတို့အား ထပ်ဆင့်ဂုဏ်ပြုချီးကျူးပူဇော်ပွဲနှင့် ၂၀၁၂ ခုနှစ် ပါဠိပထမပြန်စာမေးပွဲအောင်မြင်တော်မူကြသည့် စာအောင်သံဃာတော်များနှင့် သီလရှင်များအား အောင်လက်မှတ်ဆက်ကပ်သည့် အခမ်းအနားကို မေ ၂၃ ရက် မွန်းလွဲ ၂ နာရီတွင် လှိုင်ကော်မြို့ သာသနာ့ဗိမာန်တော်ကြီး၌ ကျင်းပရာ ကယားပြည်နယ်ဝန်ကြီးချုပ် ဦးခင်မောင်ဦး၊ ပြည်နယ်လွှတ်တော်ဥက္ကဋ္ဌနှင့် ပြည်နယ်ဝန်ကြီးများက ဘွဲ့တံဆိပ်တော်၊ အောင်လက်မှတ်နှင့် လှူဖွယ်ဝတ္ထုများ ဆက်ကပ်လှူဒါန်းခဲ့ကြကြောင်း သတင်းရရှိသည်။ **(သတင်းစဉ်)**

ဝန်ကြီးဌာနပေါင်းစုံ စစ်တုရင်ပြိုင်ပွဲဆုပေး

ရန်ကုန် မေ ၂၄

၂၀၁၃ ခုနှစ် (၃၈)ကြိမ်မြောက် ဝန်ကြီးဌာနပေါင်းစုံ စစ်တုရင်ပြိုင်ပွဲကို ယနေ့မွန်းလွဲ ၁ နာရီတွင် ရန်ကုန်မြို့ အောင်ဆန်း အားကစားပြိုင်ဝင်း မိုးလုံလေလုံ အားကစားခန်းမ၌ ကျင်းပရာ ပြိုင်ပွဲများအပြီးတွင် မြန်မာနိုင်ငံစစ်တုရင်အဖွဲ့ချုပ် ဥက္ကဋ္ဌ ဦးမောင်မောင်လွင်၊ ဒုတိယဥက္ကဋ္ဌ၊ တွဲဖက်အတွင်းရေးမှူးနှင့် အမှုဆောင်များက တစ်ဦးချင်း ပထမ၊ ဒုတိယ၊ တတိယဆုရသူများနှင့် အသင်းလိုက်ဆုရ အသင်းများအား ဆုများပေးအပ်ချီးမြှင့်ခဲ့ကြကြောင်း သိရသည်။

(သတင်းစဉ်)

မြန်မာ့ရုပ်မြင်သံကြား အစီအစဉ်အကျဉ်း

၂၅-၅-၂၀၁၃ (စနေနေ့)

၆း၀၀	တောင်တန်းသာသနာပြုဆရာတော်ကြီး၏ ပရိတ်တရားတော်
၆း၅၀	"ပင်းမြို့ဟောင်းမှ ပုဗ္ဗာရုံကျောင်းနှင့် မဟာဗောဓိ"
၇း၂၀	မဟောသဓာ (အပိုင်း-၂၃)
၈း၂၅	အိန္ဒိယရုပ်ရှင် "ဖြူစင်မေတ္တာ" (အပိုင်း-၇၀)
၁၀း၁၅	နိုင်ငံခြားဇာတ်လမ်းတွဲ "မေတ္တာသစ္စာ" (အပိုင်း-၄၀)
၁၁း၀၀	ရွှေရင်ခုန်သံ
၂း၁၅	"တန်ဖိုးထဲကလူ" (ဇော်ဦး၊ ညီညီတာ၊ မြင့်မြင့်ခိုင်၊ မြသဥ္စာလီ) (ဒါရိုက်တာ-သက်တင်)
၃း၁၅	နိုင်ငံခြားဇာတ်လမ်းတွဲ "နှိမိတ်ပုံရိပ်" (အပိုင်း-၂)
၄း၂၅	ပြည်ထောင်စုတိုင်းရင်းသားရိုးရာ တေးသံသာ/အက
၄း၄၀	အဝေးသင်တက္ကသိုလ်ပညာရေး ရုပ်မြင်သံကြားသင်ခန်းစာ တတိယနှစ် (ရုက္ခဗေဒအထူးပြု) (ရုက္ခဗေဒ)
၅း၁၅	"သိပ်မိုက်တာပဲ" (ရော၊ ၎က်ပျောကျော်၊ ချစ်စရာ၊ ကြူကြူသင်း၊ အေးအေးခိုင်) (ဒါရိုက်တာ-ဆွေဇင်ထိုက်)
၆း၄၅	နိုင်ငံခြားဇာတ်လမ်းတွဲ "နေရောင်အောက်က သတို့သမီး" (ဒုတိယတွဲ) (အပိုင်း-၆)
၈း၀၀	ပြည်တွင်းသတင်း -ပျော်ရွှင်စေသောနေ့ရက်များ "ယောက္ခမရုပ်ရည်" (အပိုင်း-၉) (မြင့်မြတ်၊ စိုးမြတ်သူဇာ၊ မယ်လိုဒီ) [ဒါရိုက်တာ-ကျော်ဇောလင်း (အတွေးပုံရိပ်)] -ဂီတတံခါးလေးဖွင့်ပါဦး

ကန့်ကွက်နိုင်ကြောင်းအသိပေးကြေညာချက်

အောက်ဖော်ပြပါ "မြန်မာ့ရတနာဘဏ်လီမိတက်"ဟူသော ဘဏ်၏ Logo အမှတ်တံဆိပ်ကို ရန်ကုန်မြို့၊ စာချုပ်စာတမ်း မှတ်ပုံတင်ရုံးတွင် မြန်မာ့ရတနာဘဏ်လီမိတက်တစ်ခုတည်းမူပိုင် Logo ဘဏ်အမှတ်တံဆိပ်အဖြစ် မှတ်ပုံတင်သွင်းပြီးဖြစ်၍ ၎င်း Logo ဘဏ်အမှတ်တံဆိပ်ဖြင့် ချက်(Cheque) လက်မှတ်၊ ငွေထည့်အိတ်၊ ဘဏ်တွင်လိုအပ်သမျှအသုံးပြုပြီး စက္ကူများပေါ်တွင် ဖိနှိပ်၍၊ ကပ်နှိပ်၍၊ ရိုက်နှိပ်၍ ပြည်ထောင်စုသမ္မတမြန်မာနိုင်ငံတစ်ဝန်းလုံး ဖြန့်ချိဆောင်ရွက်သွားမည်ဖြစ်ပါသည်။

မြန်မာ့ရတနာဘဏ်လီမိတက်
TREASURE BANK OF MYANMAR LTD.

အထက်ပါ Logo ဘဏ်အမှတ်တံဆိပ်နှင့်ပတ်သက်၍ မည်သူမဆိုကန့်ကွက်လိုပါက ဤကြော်ငြာပါရှိပြီး (၇)ရက်အတွင်း အမှတ်-၆၅၃/၆၉၉၊ ကုန်သည်လမ်း၊ ပန်းဘဲတန်းမြို့နယ်ရှိ "မြန်မာ့မွေးမြူရေးနှင့် ရေလုပ်ငန်းဖွံ့ဖြိုးရေးဘဏ်လီမိတက်" စီမံဌာနတွင် လာရောက်ကန့်ကွက်နိုင်ပါသည်။(၇)ရက်ကျော်လွန်ပါက အထက်ပါ Logo ဘဏ်အမှတ်တံဆိပ်ကို ရန်ကုန်မြို့နှင့်တကွ ပြည်ထောင်စုသမ္မတမြန်မာနိုင်ငံတစ်ဝန်းလုံးနှင့် အခြားနိုင်ငံများတွင်ပါ လုပ်ကိုင်ဆောင်ရွက်သွားပြီး ယင်းဘဏ်လုပ်ငန်းနှင့်ဆက်နွှယ်ပတ်သက်သည့် ကြော်ငြာဆိုင်းဘုတ်၊ သတင်းစာ၊ စာစောင်၊ စာရွက်စာတမ်းကြော်ငြာ၊ လက်ကမ်းကြော်ငြာ၊ ရေဒီယို၊ ရုပ်မြင်သံကြား၊ Internet Website၊ E-mail၊ ဘဏ်သုံး Letter Head၊ မဂ္ဂဇင်း၊ ဂျာနယ်၊ ဘလောက်၊ ဒီဇိုင်း၊ တံဆိပ်တုံး၊ ငွေရပြေစာ အစရှိသည်တို့အပေါ်တွင်လည်း အသုံးပြုသွားမည်ဖြစ်ကြောင်း အသိပေးကြေညာအပ်ပါသည်။

လွှဲအပ်ညွှန်ကြားချက်အရ-
ဦးခင်မောင်ဝင်း (စဉ်-၇၂၇၅)
တရားလွှတ်တော်ရှေ့နေ(ဘဏ်ရှေ့နေ)
အမှတ်(၉၉)ပထမထပ်၊ (၃၈)လမ်း(အောက်လမ်း)၊ ကျောက်တံတားမြို့နယ်၊ ရန်ကုန်မြို့။
ဖုန်း-၀၉-၅၁၃၀၀၁၆၁၊ ၀၉-၄၉၃၁၂၃၂၆၊၀၁-၂၅၃၄၀၃(Fax)
E-mail:www.khinmaungwin @ theikdi.com.mm

ပိန်ဆေးလား၊ သေဆေးလား

ဗအုပ်ခိုင်

လွန်ခဲ့သော လေး၊ ငါးနှစ်ခန့်က မရောက်တာကြာပြီဖြစ်သော ကျွန်တော်၏ဇာတိအညာမြေ မြင်းခြံမြို့သို့ ကျန်ရှိနေသော ဆွေမျိုးများထံကို လည်ပတ်ရင်း ရောက်ရှိသွားပါသည်။ မြင်းခြံမြို့သို့ ရောက်တုန်း နာမည်ကြီး မြင်းခြံခေါက်ဆွဲသုပ်ကို မစားရတာကြာပြီဖြစ်၍ အနီးဆုံးရနိုင်သော အမှတ် (၁၆) ရပ်ကွက် စံပြတိုက်တန်းထိပ်က အသုပ်ဆိုင်ဘက်သို့ ထွက်လာခဲ့၏။ မြင်းခြံခေါက်ဆွဲသုပ်နှင့် ကျွန်တော်တို့ရန်ကုန်က ခေါက်ဆွဲသုပ်မှာ လက်ရာချင်း၊ သန့်ရှင်းသပ်ရပ်တာချင်း၊ အရသာရှိတာချင်း အတော်လေး ကွာခြားလှ၏။ ရန်ကုန်က ခေါက်ဆွဲသုပ်ဆိုတာက ခေါက်ဆွဲအသားကြွမ်းကြွမ်းကို ဂေါ်ဖီ၊ သခွားသီး၊ အချိုမှုန့်၊ ဆီချက်ခပ်ညှံ့ညှံ့တို့အပြင် တားမြစ်ဆိုးဆေးအသုံးပြုထားသော အချဉ်ရည် နီနီရဲရဲတို့ကို ဆမ်းကာ ယင်တွေက တလောင်းလောင်း၊ သုပ်သည့်အသုပ်က လက်အိတ်မပါ၊ လက်ကိုစင်ကြယ်စွာမဆေးဘဲ ငွေစက္ကူအဟောင်းအနွမ်းတွေကို ကိုင်လိုက်၊ အသုပ်တွေကိုနယ်လိုက်ဖြင့် ရွံစရာကြောက်စရာအတိဖြစ်နေ၍ ကျွန်တော်တစ်ခါမျှ ဝယ်မစားဖြစ်ခဲ့။ ထိုပိုက်ဆံအဟောင်းအနွမ်းများတွင် အီးကိုလိုင်ပိုး၊ တီဘီပိုး၊ ကပ်ပါးပိုး၊ အစာအိမ်နှင့် လူတို့ကို ကင်ဆာဖြစ်စေတတ်သော ဗက်တီးရီးယားပိုးမွှားများပါရှိရာ ပိုက်ဆံမှရသော ရောဂါများစွာရှိ၍ ရောင်းချသူရော ဝယ်ယူသူပါ ဆင်ခြင်သင့်လှသည်။

မြင်းခြံခေါက်ဆွဲသုပ်မှာတော့ ကြိတ်ခေါက်ဆွဲဟုခေါ်သည့် ခေါက်ဆွဲသားနုနုကို ကြက်သွန်ဖြူဆီချက်၊ ကြက်သွန်စိမ်း၊ မုန့်ကြွပ်ကြော်တို့အပေါ် ကြက်သားဟင်းလေးဆမ်းထားသဖြင့် အရသာရှိလှပေသည်။

ထိုစံပြတိုက်တန်းထိပ်က အသုပ်ဆိုင်ကိုရောက်တော့ ဆိုင်ဘာလို့မဖွင့်တာလဲဟု သိချင်စိတ်နှင့် မေးမြန်းကြည့်တော့ ထိုဆိုင်မှ အသက်(၂၅)နှစ် ပတ်ဝန်းကျင်လောက်ရှိသည့် မိန်းကလေး ကွယ်လွန်သွားသဖြင့် ရက်လည်ဆွမ်းသွတ်ရန် ဆိုင်ပိတ်ထားခြင်းဖြစ်သည်ဟု သိရသည်။ ကျွန်တော် အရင်တစ်ခေါက် မြင်းခြံမြို့ကို ရောက်တုန်းကတောင် ထိုမိန်းကလေးကို ဝဝဖြိုးဖြိုး ကျန်းကျန်းမာမာနှင့် တွေ့လိုက်ရသေးရာ ယခုကွယ်လွန်သွားသည်ဟု ဆိုသဖြင့် ငယ်ငယ်ရွယ်ရွယ်လေးနဲ့ ဘာရောဂါကြောင့် သေဆုံးသွားတာလဲဟု မေးကြည့်လိုက်မိသည်။ သူတို့အဖြေက စာရေးသူကို ပို၍ အံ့အားသင့်စေသည်။ ထိုကလေးမလေးမှာ နာမည်ကြီးမင်းသမီးကြော်ငြာသည့် ပိန်ဆေးဝယ်သောက်ရင်း သေဆုံးသွားသည်ဆိုသောကြောင့်ပင်တည်း။

ရန်ကုန်မြို့တွင် မိန်းကလေးအချို့ ပိန်ဆေးသောက်၍ ရောဂါခံစားရပြီး ဆေးရုံတက်ရောက်ကုသရသည့် သတင်းတွေကိုတော့ မကြာခဏ ကြားနေခဲ့ရ၏။ သေသည့်သတင်းကို ကြားရသည်ကတော့ ယခုအကြိမ်က ပထမဦးဆုံး အကြိမ်ဖြစ်သည်။ ထိုမိန်းကလေးသည် ပိန်ဆေးသောက်သည်ဆိုသော်ငြားလည်း ကြည့်ဆိုးအောင် ဝဖိုင့်နေသော ဖက်တီးပုတ်မကြီးတစ်ယောက် မဟုတ်ပါ။ သာမန်ထက် အနည်းငယ်ဝဖြိုးသော အနေအထားလောက်သာ ဖြစ်ပါ၏။ အစားအသောက် ဂရုတစိုက်ဆင်ခြင်စားသောက်ပြီး သင့်တင့်သော လေ့ကျင့်ခန်းတစ်ခု ပုံမှန်လုပ်သွားပါက မလိုလားအပ်သော အဆီပိုများ ကျသွားနိုင်ပါလျက် ပိန်ဆေးသောက်လိုက်မိ၍ မွန်းတည့်ချိန်တွင် နေဝင်ခဲ့ရရှာပါသည်။

နောက်တစ်ဦးကတော့ မကြာသေးမီက စာရေးသူတို့ ဖွင့်လှစ်ထားသော သဘာဝသမားတော် အသည်းအထူးကုဆေးခန်းသို့ ဆေးဝါးကုသခံရန် ရောက်ရှိလာသည့် အသက်(၂၆)နှစ်အရွယ် မိန်းကလေးတစ်ဦးဖြစ်၏။ သူမနာမည်ကတော့ ထားစုဟန်ဖြစ်ပြီး တာမွေမြို့နယ်တွင်နေ၏။ သူမကလည်း တီဗွီတွင် နာမည်ကြီးမင်းသမီးတစ်ဦးကြော်ငြာသော ပိန်ဆေးဝယ်သောက်ရင်း ဝမ်းဗိုက်တောင့်တင်းပြီး ထောက်နေသောကြောင့် ထမင်းလည်း ကောင်းစွာမစားနိုင်၊ ထိုင်လည်းမထိုင်နိုင်ဖြစ်နေ၍ ဆရာဝန်သွားပြသောအခါ ဆရာဝန်က အာထရာဆောင်းရိုက်ကြည့်ပြီး ထိုပိန်ဆေး၏ Side effect ကြောင့် အသည်းကြီးနေသည်ဟုဆို၏။ ထိုမိန်းကလေးမှာ အနောက်တိုင်းဆေးဖြင့် ကုသရာ မထူးခြားသည့်အတွက် ကျွန်တော့်ထံသို့ ဆေးဝါးကုသခံရန် ရောက်ရှိလာခြင်းဖြစ်သည်။ ကျွန်တော်တို့ ဆေးခန်းသို့ရောက်ရှိချိန်တွင် သူမမှာ အသည်းကြီးနေသော ဝေဒနာကြောင့် ကောင်းစွာမထိုင်နိုင်ဘဲ ခန္ဓာကိုယ်ကို နောက်သို့လှန်၍ ထိုင်နေရသည်ကို စိတ်မသက်သာစရာ တွေ့ရှိလိုက်ရသည်။ ထိုမိန်းကလေးကတော့ ကျွန်တော့်ထံသို့ အချိန်မီရောက်ရှိလာသဖြင့် တစ်ပတ်အတွင်း သူမ၏ဝေဒနာ သက်သာပျောက်ကင်းသွားခဲ့ပါသည်။

တလောက ကြေးမုံသတင်းစာထဲတွင် ရုရှားနိုင်ငံ မိုနာကိုတွင်နေထိုင်သူ အသက် (၃၉)နှစ်အရွယ်ရှိ ဗလာရီရာဗီတင်ဆိုသူ အမျိုးသမီးသည် နှစ်ပေါင်းများစွာ ခန္ဓာကိုယ်အလေးချိန်လျှော့ချရာမှ ကမ္ဘာ့အပိန်ဆုံး အမျိုးသမီးအဖြစ် သတ်မှတ်ခံရသည့်အဖြစ်သို့ ရောက်ရှိသွားကြောင်း ဖတ်ရှုလိုက်ရ၏။ သတင်းစာထဲတွင် ပိန်ဆေးမသောက်မီက အသက် (၂၃) နှစ်အရွယ်က ဗလာရီရာ၏ ရုပ်ပုံနှင့် ယခုအသက် (၃၉)နှစ်အရွယ် ပိန်ဆေးသောက်ပြီး အလွန်ပိန်သွားပြီးကြည့်လျှင် ရုပ်ဆိုးလောက်အောင်ဖြစ်နေသော ဗလာရီရာ၏ပုံကို နှိုင်းယှဉ်၍ဖော်ပြထားရာ အတော်ပင်တုန်လှုပ်စရာကောင်းလှ၏။

တလောဆီကလည်း အမေရိကန်အစားအသောက်နှင့် ဆေးဝါးကွပ်ကဲမှုဌာန (FDA)က ဂျပန်နိုင်ငံ ဆေးဝါးကုမ္ပဏီတစ်ခုဖြစ်သော Xiu shentang ကထုတ်လုပ်၍ Ama Zon ကုမ္ပဏီမှဖြန့်ဝေသော ပိန်ဆေးတစ်မျိုးဖြစ်သည့် Japan Rapid Weight Loss diet Pill (စိမ်း၊ ဝါ၊ ပြာ)သည် ကင်ဆာရောဂါ၊ နှလုံးရောဂါနှင့် သွေးတိုးရောဂါတို့ကို ဖြစ်စေနိုင်သဖြင့် မသောက်သုံးသင့်ကြောင်း သတင်းထုတ်ပြန်ခဲ့သည်။

ထိုပိန်ဆေးအစိမ်းရောင်တွင် ပါဝင်သော Phenol Phthalein ဓာတ်က DNA ကို ထိခိုက် (mutation) ပြီး ကင်ဆာရောဂါကို ဖြစ်စေနိုင်ကြောင်း သတိပေးချက်ထုတ်ပြန်ခဲ့သည်။

ဂျပန်နိုင်ငံကဲ့သို့ အဘက်ဘက်က တိုးတက်နေသောနိုင်ငံမှ ထုတ်လုပ်သည့် ပိန်ဆေးများပင်လျှင် အန္တရာယ်ကြီးမားလျက်ရှိရာ အခြားနိုင်ငံများမှ ထုတ်လုပ်ဖြန့်ချိသော ပိန်ဆေးများအဖို့ကား ဆိုဖွယ်ရာမရှိတော့ပေ။

မကြာသေးမီကလည်း အိန္ဒိယနိုင်ငံတွင် ဆရာဝန်မိသားစုမှ ပေါက်ဖွားလာသော ဆာရဒ်ဟောစ်တွန် (Sarah Hoston)ဆိုသည့် အသက်(၂၃) နှစ်အရွယ် ဆေးကျောင်းသူတစ်ဦး ပိန်ဆေးသောက်ရင်း သေဆုံးသွားခဲ့ကြောင်း ဂျာနယ်တစ်စောင်တွင် ဖတ်ရှုလိုက်ရ၏။ သူမသောက်သုံးသော ပိန်ဆေးမှာ DNP ဟု ခေါ်သော သက်ဆိုင်ရာမှ တားမြစ်ထားသော အဆိပ်ဆေးတစ်မျိုး ဖြစ်သည်။

ထို DNP မှာ အဆိပ်ဆေးအဖြစ် တားမြစ်ထားသော်လည်း ပိုးသတ်ဆေး (Pesticide)အဖြစ်မူ တရားဝင် အသုံးပြုခွင့်ပေးထားကြောင်း သိရသည်။

ထို DNP ဆေးကြောင့်ပင် ၂၀၀၈ ခုနှစ်ကလည်း အသက်(၂၆) နှစ်အရွယ် ဆီလီနာဝါရောင်းဆိုသူနှင့် စန်ကလီသရိုဆိုသူလည်း သေဆုံးခဲ့ဖူးကြောင်း သိရသည်။

ထို့ကြောင့် ပိန်ချင်လွန်းလှသော၊ လှချင်ရက် စက်စက်ယိုမလေးများအဖို့ ဤကိုယ်တွေ့ဖြစ်ရပ်များက သတိပြုစရာ၊ ဆင်ခြင်စရာကောင်းလှသည်။

ပိန်ချင်လျှင် သဘာဝကျကျ၊ အဆီကျ၊ သွယ်လျ၊ လှပစေနိုင်သော သဘာဝဓာတ်စာ၊ ဘဝနေထိုင်မှုပုံစံ၊ ပုံမှန်ပြုလုပ်သင့်သော လေ့ကျင့်ခန်းနည်းစနစ်များ များစွာရှိပါသည်။ ဘေးထွက်ဆိုးကျိုးများပြားလှသော သဘာဝလွန် ဓာတုပိန်ဆေးများကိုတော့ လုံးဝမသောက်သုံးသင့်ပါ။

နိုင်ငံခြားမှာဆိုလျှင်တော့ လူသေဆုံးစေသည့် ဖြစ်ရပ်မဆိုထားနှင့် ကျန်းမာရေးအရ ထိခိုက်မှုတစ်စုံတစ်ရာရှိလျှင်ပင် ထိုဆေးထုတ်လုပ်ဖြန့်ချိရောင်းချသောကုမ္ပဏီမှာ တရားစွဲဆိုခံရ၍ ဒေါ်လာသန်းနှင့်ချီကာ လျော်ရမည်မှာ အသေအချာပင်ဖြစ်ပါသည်။

အဓိကကတော့ စာသုံးသူဘက်က ပိန်ဆေးလား၊ သေဆေးလား ဆိုသည်ကို အသေအချာ ခွဲခြား၊ ရွေးချယ်တတ်ဖို့ပင် ဖြစ်ကြောင်း အသိပေးရေးသားဖော်ပြလိုက်ရပါသည်။ ။

၂၀၁၃ခုနှစ် မေလ ၃၁ ရက်နေ့

ကမ္ဘာ့ဆေးလိပ်မသောက်ရေးနေ့

"ဆေးလိပ်ဆေးရွက် အန္တရာယ်၊ ပြည်သူအများ သတိပြုဖွယ် အရောင်းမြှင့်တင် ကြော်ငြာများ၊ ဥပဒေဖြင့် တားမြစ်ထား"

ကျန်းမာရေးဝန်ကြီးဌာန

ဆီးဂိမ်းပြိုင်ပွဲအတွက် လေ့ကျင့်နေသည့် မြန်မာယူ - ၂၃အသင်းနှင့် MNL ညွှန့်ပေါင်းအသင်းတို့ ခြေစမ်းမည်

နေပြည်တော် မေ ၂၄

မြန်မာနိုင်ငံက အိမ်ရှင်အဖြစ် လက်ခံကျင်းပမည့် (၂၇)ကြိမ်မြောက် ဆီးဂိမ်းပြိုင်ပွဲတွင် အောင်မြင်မှုရရှိရေးအတွက် မြန်မာနိုင်ငံဘောလုံးအဖွဲ့ချုပ်အနေဖြင့် စနစ်တကျဆောင်ရွက်နေပြီး မြန်မာယူ-၂၃ အသင်းကိုလည်း ပဏာမကစားသမား ၃၀ ဖြင့် ဖွဲ့စည်းကာ မေ ၂၁ ရက်မှ ၃၁ ရက်အထိ တောင်ကြီးမြို့တွင် စခန်းသွင်းလေ့ကျင့်လျက်ရှိသည်။

အဆိုပါ မြန်မာယူ-၂၃ အသင်းတွင် လက်ရှိ MNL ၌ ခြေစွမ်းပြနေသည့် လူငယ်ကစားသမားများ ပါဝင်ပြီး လေ့ကျင့်မှုများကို ပြင်းပြင်းထန်ထန် ပြုလုပ်လျက်ရှိသည်။ ဆီးဂိမ်းပြိုင်ပွဲအတွက် အကြိုပြင်ဆင်မှုအနေဖြင့်လည်းကောင်း၊ ရှမ်းပြည်နယ်နှင့် အနယ်နယ်အရပ်ရပ်မှ ဘောလုံးဝါသနာရှင်များ ကြည့်ရှုနိုင်ရန်အတွက် မေ ၂၆ ရက် ညနေ ၄ နာရီတွင် တောင်ကြီးမြို့ရှိ KBZ ကွင်း၌ အထူးခြေစမ်းပွဲအဖြစ် MNL ညွှန့်ပေါင်းအသင်းနှင့် ခြေစမ်းကစားမည်ဖြစ်သည်။ MNL ညွှန့်ပေါင်းအသင်းတွင် ပါဝင်မည့် နိုင်ငံခြားသားကစားသမားများမှာ လက်ရှိ MNL တွင် ခြေစွမ်းပြနေသည့် ကစားသမားများဖြစ်သောကြောင့် ယင်းခြေစမ်းပွဲမှာ အကြိတ်အနယ်ရှိမည့် ပွဲကောင်းတစ်ပွဲဖြစ်လာမည်မှာ သေချာလှသည်။

ခြေစမ်းပွဲမစမီ မွန်းလွဲ ၁ နာရီမှစ၍ ဖြေဖျော်ရေးအစီအစဉ်အဖြစ် Rဇာနည်၊ နီနီခင်ဇော်၊ ချစ်စနိုးဦး စသည့် နာမည်ကြီးတေးသံရှင်၊ အနုပညာရှင်များက ဖျော်ဖြေကြမည်ဖြစ်သည်။ ထို့ပြင် မြန်မာနိုင်ငံဘောလုံး အဖွဲ့ချုပ်နာယက ဦးအောင်ကိုဝင်းက ယင်းခြေစမ်းပွဲတွင် အနိုင်ရရှိသည့် အသင်းအား ကျပ်သိန်း ၁၀၀၊ ရှုံးနိမ့်သည့်အသင်းအား ကျပ်သိန်း ၅၀ ချီးမြှင့်မည်ဖြစ်ကြောင်း သိရသည်။ (ဖိုးသော်ဇင်)

တရားမဝင်ဖမ်းဆီးရမိသည့် လိုင်စင်မဲ့ဇိမ်ခံကားများ လေလံတင်ရောင်းချမည်

မော်လမြိုင် မေ ၂၄

မွန်ပြည်နယ် အစိုးရအဖွဲ့၏ ညွှန်ကြားချက်အရ တစ်ဖက်နိုင်ငံမှ ခိုးသွင်းခဲ့သည့် ဇိမ်ခံကားများ ဖမ်းဆီးအရေးယူရေး စီမံချက်ဖြင့် မွန်ပြည်နယ် ရဲတပ်ဖွဲ့မှူး ရဲမှူးကြီး မျိုးဆွေဝင်း၊ ဒုတိယပြည်နယ်ရဲတပ်ဖွဲ့မှူး ဒုတိယရဲမှူးကြီး ဝင်းဗိုလ်၊ မော်လမြိုင်ခရိုင်ရဲတပ်ဖွဲ့မှူး ဒုတိယရဲမှူးကြီး ဇော်မင်းဦးနှင့် သထုံခရိုင် ဒုတိယရဲမှူးကြီး အောင်သန်းတို့ ဦးဆောင်သော တပ်ဖွဲ့ဝင်များသည် မော်လမြိုင်မှ ရန်ကုန်၊ နေပြည်တော်နှင့် မန္တလေးမြို့များသို့ သယ်ဆောင်ရောင်းချလျက်ရှိသော တရားမဝင် လိုင်စင်မဲ့ ဇိမ်ခံကားများကို ၂၀၁၂ ခုနှစ် အောက်တိုဘာ ၁၂ ရက်မှ စတင်ဖမ်းဆီးခဲ့ရာ ယနေ့အထိ ကား ၁၄၄ စီး ဖမ်းဆီးအရေးယူခဲ့သည်။

အဆိုပါ လိုင်စင်မဲ့ကားများ အနက် ဇိမ်ခံကား ၉၂ စီးကို မွန်ပြည်နယ်အစိုးရအဖွဲ့၏ ခွင့်ပြုချက်အရ မကြာမီရက်ပိုင်းအတွင်း လေလံတင်ရောင်းချမည်ဖြစ်ကြောင်း၊ ရောင်းချရာမှ ရရှိသည့် ငွေများကို ပြည်နယ်ဒေသဖွံ့ဖြိုးရေးလုပ်ငန်းများတွင် အသုံးပြုသွားမည်ဖြစ်ကြောင်း သိရသည်။ (၁၀၇)

◆ရှေ့ဖုံးမှ

ကတ္တီပါယပ်တော်များ၊ အထက်ဌာပနာရုပ်ပွားတော်များ၊ ရွှေထီးတော်ဘုံဆင့်များ၊ ရွှေကြာသင်္ကန်းတော်နှင့် လှူဖွယ်ဝတ္ထုပစ္စည်းများကို ဇန်းမော်ကျောင်းတိုက်ဆရာတော်ကြီးထံ ဆက်ကပ်လှူဒါန်းသည်။

ထို့နောက် ဒုတိယသမ္မတ ဒေါက်တာစိုင်းမောက်ခမ်းနှင့်ဇနီး ဒေါ်နန်းရွှေမှုန်၊ ဒုတိယသမ္မတ ဦးညဏ်ထွန်းနှင့် ဇနီး ဒေါ်ခင်အေးမြင့်၊ ပြည်သူ့လွှတ်တော်ဥက္ကဋ္ဌ သူရဦးရွှေမန်းနှင့် ဇနီး ဒေါ်ခင်လေးသက်၊ အမျိုးသားလွှတ်တော်ဥက္ကဋ္ဌ ဦးခင်အောင်မြင့်၊ ပြည်ထောင်စုတရားသူကြီးချုပ် ဦးထွန်းထွန်းဦး၊ တပ်မတော်ကာကွယ်ရေးဦးစီးချုပ် ဗိုလ်ချုပ်မှူးကြီးမင်းအောင်လှိုင်နှင့် ဇနီး ဒေါ်ကြူကြူလှ၊ ပြည်ထောင်စုရွေးကောက်ပွဲကော်မရှင်ဥက္ကဋ္ဌ ဦးတင်အေး၊ ဒုတိယတပ်မတော်ကာကွယ်ရေးဦးစီးချုပ် ကာကွယ်ရေးဦးစီးချုပ်(ကြည်း)ဒုတိယဗိုလ်ချုပ်မှူးကြီးစိုးဝင်းနှင့် ဇနီး ဒေါ်သန်းသန်းနွယ်တို့က ဌာပနာတော်များနှင့် လှူဖွယ်ပစ္စည်းများကို ဆက်ကပ်လှူဒါန်းကြသည်။ ယင်းနောက် ပြည်ထောင်စုဝန်ကြီးများနှင့် တာဝန်ရှိသူများက ဆရာတော် သံဃာတော်များထံလှူဖွယ်ပစ္စည်းများကို ဆက်ကပ်လှူဒါန်းကြသည်။

ဆက်လက်၍ ဒုတိယသမ္မတ ဒေါက်တာစိုင်းမောက်ခမ်း၏ဇနီး ဒေါ်နန်းရွှေမှုန်က သီလရှင်ဆရာကြီး ဒေါက်တာမောဠိနီ ထံ လှူဖွယ်ဝတ္ထုပစ္စည်းများ ဆက်ကပ်လှူဒါန်းသည်။

ယင်းနောက် နိုင်ငံတော်သံဃမဟာနာယကအဖွဲ့အကျိုးတော်ဆောင် အဂ္ဂမဟာပဏ္ဍိတအဂ္ဂမဟာသဒ္ဓမ္မဇောတိက ခြောက်ထပ်ကြီး ဆရာတော်ဘဒ္ဒန္တခေမိန္ဒသာမိထံမှ ပရိသတ်များက အနုမောဒနာတရားနာယူကြပြီး လှူဒါန်းမှုအစုစုအတွက် ရေစက်သွန်းချအမျှပေးဝေကြသည်။

ထို့နောက် ဌာပနာတော်သွင်းလှူပူဇော်ခြင်း အခမ်းအနားကို မဟာဗောဓိစေတီတော်၌ ဆက်လက်ကျင်းပရာ ရတနာစိန်ဖူးတော်နှင့် ဌာပနာရုပ်ပွားတော်များကို နိုင်ငံတော်သမ္မတနှင့် ဇနီးနှင့်အဖွဲ့ဝင်များက ပင့်ဆောင်၍ စေတီတော်မြတ်အား လှည့်လည်ပူဇော်ကြသည်။

ယင်းနောက် နိုင်ငံတော်သမ္မတနှင့် ဇနီးတို့အမှူးပြုသော ဧည့်ပရိသတ်များက ဌာပနာတော်များ၊ ရွှေထီးတော်၊ စိန်ဖူးတော်၊ သာသနာ့အောင်လံတော်နှင့် ရွှေကြာသင်္ကန်းတော်တို့ကို မင်္ဂလာရထားပျံဖြင့် စေတီတော်အထွတ်သို့ ပင့်ဆောင်ပူဇော်ကြသည်။

ထို့နောက် နိုင်ငံတော်သမ္မတနှင့် ဇနီးတို့က အခမ်းအနားအောင်မြင်မှု အထိမ်းအမှတ်အဖြစ် ရတနာရွှေမိုး၊ ငွေမိုးများ သွန်းဖြိုးပေးကြသည်။

နိုင်ငံတော်သမ္မတ ဦးသိန်းစိန် ရတနာစိန်ဖူးတော်၊ ရွှေထီးတော်နှင့် သတ္တသတ္တာဟ မဟာဗောဓိစေတီတော်မြတ်ကြီးအား သာဟတ္ထိကဒါနမြောက်အောင် ဆက်သွယ်စီစဉ်ထားသည့် အထက်ဌာပနာရုပ်ပွားတော်များအား ဇန်းမော်ကျောင်းတိုက်ဆရာတော်ကြီးထံ ဆက်ကပ်လှူဒါန်းစဉ်။

(သတင်းစဉ်)

အဆိုပါ အခမ်းအနားတွင် အလှူရှင်များလှူဒါန်းထားသည့် ရတနာများနှင့် ဌာပနာများကို ဌာပနာပုံကျမ်းနှင့်အညီ ဌာပနာသွင်းလှူခဲ့ကြောင်းနှင့် ဝတ္ထုငွေများကို စေတီတော်ကြီး၏ထာဝရငွေပဒေသာပင်အဖြစ် စီစဉ်သွားမည်ဖြစ်ကြောင်း သိရသည်။

ဆက်လက်၍ ဗုဒ္ဓါဘိသေကအနေကဇာဆင်ယင်ခြင်း အစီအစဉ်ကို ကျင်းပရာ နိုင်ငံတော်သမ္မတနှင့်အဖွဲ့ဝင်များက မဟာဗောဓိရုပ်ပွားတော်မြတ်ကြီးအား ဆွမ်း၊ သစ်သီး၊ ပန်း၊ ရေချမ်းများ ဆက်ကပ်လှူဒါန်းကြသည်။

ယင်းနောက် နိုင်ငံတော်သံဃမဟာနာယကအဖွဲ့ဥက္ကဋ္ဌ ဆရာတော်အမှူးပြုသော ဆရာတော်ကြီးများက သတ္တဌာနတို့၌ ဗုဒ္ဓါဘိသေက အနေကဇာတင်၍ ဗုဒ္ဓါဘိသိက်သွန်းတော်မူကြသည်။

ထို့နောက် နိုင်ငံတော်သမ္မတနှင့် အဖွဲ့ဝင်များသည် စေတီတော် ဂန္ဓကုဋိတိုက်အတွင်း စာမျက်နှာ ၈ ကော်လံ ၁ သို့●

ဒုတိယသမ္မတ ဒေါက်တာစိုင်းမောက်ခမ်းနှင့် ဇနီး ဒေါ်နန်းရွှေမှုန်တို့ ဌာပနာတော်များအား ဆရာတော်ထံ ဆက်ကပ်လှူဒါန်းစဉ်။

(သတင်းစဉ်)

ဒုတိယသမ္မတ ဦးညဏ်ထွန်းနှင့် ဇနီး ဒေါ်ခင်အေးမြင့်တို့ လှူဖွယ်ပစ္စည်းများအား ဆရာတော်ထံ ဆက်ကပ်လှူဒါန်းစဉ်။

(သတင်းစဉ်)

ရောဝတီဘဏ်
ဂုဏ်ယူဝမ်းမြောက်ကြောင်းနှင့် ဆုမွန်ကောင်းတောင်းခြင်း
ဦးအောင်ဇော်+ဒေါ်ယဉ်ယဉ်မြတ်
SUSTAIN CONSTRUCTION CO.,LTD.
ROYAL MAYLIKHA LUXURY CONDOMINIUM

နေပြည်တော် ဥဒယရံသီကုန်းတော်ပြင်၌ တည်ထားကိုးကွယ်သည့် သတ္တသတ္တာဟမဟာဗောဓိ စေတီတော်မြတ်ကြီး ရွှေထီးတော်တင်အခမ်းအနား

နိုင်ငံတော်သမ္မတ ဦးသိန်းစိန်နှင့် ဇနီး ဒေါ်ခင်ခင်ဝင်းတို့ အမှူးပြုသော ဧည့်ပရိသတ်များက ဌာပနာတော်များ၊ ရွှေထီးတော်၊ စိန်ဖူးတော်၊ သာသနာ့အောင်လံတော်နှင့် ရွှေကြာ သက်န်းတော်တို့ကို မင်္ဂလာရထားပျံဖြင့် စေတီတော်အထွတ်သို့ ပင့်ဆောင်ပူဇော်ကြစဉ်။ (သတင်းစဉ်)

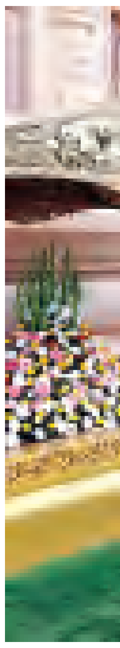

ပြည်သူ့လွှတ်တော်ဥက္ကဋ္ဌ သူရဦးရွှေမန်းနှင့် ဇနီး ဒေါ်ခင်လေးသက်တို့ ဌာပနာတော်များအား ဆရာတော်ထံ ဆက်ကပ်လှူဒါန်းစဉ်။ (သတင်းစဉ်)

အမျိုးသားလွှတ်တော်ဥက္ကဋ္ဌ ဦးခင်အောင်မြင့် ဌာပနာတော်များအား ဆရာတော်ထံ ဆက်ကပ်လှူဒါန်းစဉ်။ (သတင်းစဉ်)

နိုင်ငံတော်သမ္မတ ဦးသိန်းစိန်နှင့် အဖွဲ့ဝ...
ဓာတ်ပုံပြခန်းကို လှည့်လည်ကြည့်ရှုကြစဉ်။

ပြည်ထောင်စုတရားသူကြီးချုပ် ဦးထွန်းထွန်းဦး ဌာပနာတော်များအား ဆရာတော်ထံ ဆက်ကပ်လှူဒါန်းစဉ်။ (သတင်းစဉ်)

တပ်မတော်ကာကွယ်ရေးဦးစီးချုပ် ဗိုလ်ချုပ်မှူးကြီးမင်းအောင်လှိုင်နှင့် ဇနီး ဒေါ်ကြူကြူလှတို့ လှူဖွယ်ပစ္စည်းများအား ဆရာတော်ထံ ဆက်ကပ်လှူဒါန်းစဉ်။ (သတင်းစဉ်)

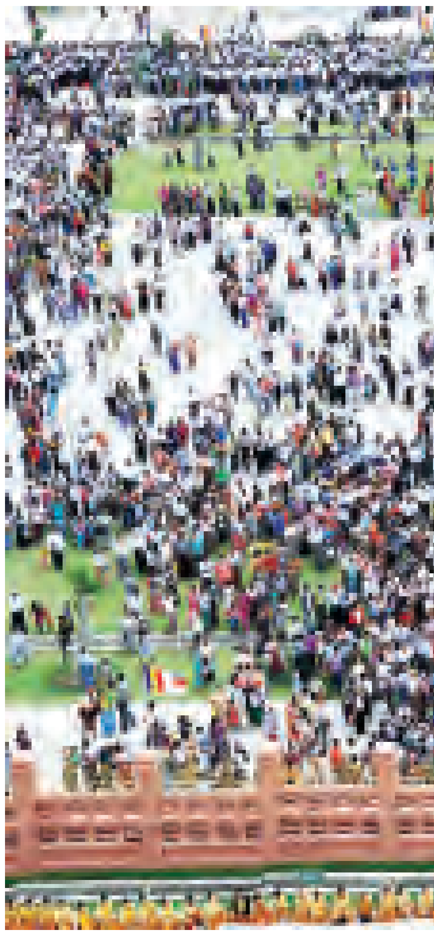

သတ္တသတ္တာဟ မဟာစေတီတော်မြတ်...
အခမ်းအနား စည်ကားသိုက်မြိုက်စွာ ကျင်းပစဉ်။

● စာမျက်နှာ ၇ မှ
ခင်းကျင်းပြသထားသော မြတ်ဗုဒ္ဓ၏ မဇ္ဈိမခရီးစဉ်ဓာတ်ပုံပြခန်းကို လှည့်လည်ကြည့်ရှုကြပြီး သတ္တသတ္တာဟ မဟာဗောဓိစေတီတော်ရှိ မဟာဗောဓိညောင်ပင်၊ အဇပါလညောင်ပင်နှင့် လင်းလွန်းပင်တို့အား ညောင်ရေသွန်းလောင်းပူဇော်ကြသည်။

နေ့ဆွမ်းဆက်ကပ်

အခမ်းအနားအပြီးတွင် နိုင်ငံတော်သမ္မတနှင့် ဇနီးတို့ အမှူးပြုသည့် ဘုရားဒါယကာ၊ ဒါယိကာမများက ဆရာတော်ကြီးများအား သတ္တသတ္တာဟတရားစခန်းရှိ သာသနာ့ဗိမာန်တော်၌ နေ့ဆွမ်းဆက်ကပ်လှူဒါန်းကြသည်။

ညပိုင်းတွင် သတ္တသတ္တာဟတရားစခန်းရှိ သာသနာ့ဗိမာန်တော်၌ တရားပွဲကျင်းပခဲ့ပြီး သီတဂူဆရာတော် ဒေါက်တာအရှင်ဉာဏိဿရက ဟောကြားခဲ့ကြောင်း၊ မေ ၂၅ ရက်တွင် ယောဆရာတော်နှင့် မေ ၂၆ ရက်တွင် အပြည်ပြည်ဆိုင်ရာ ထေရဝါဒဗုဒ္ဓတက္ကသိုလ်ပါမောက္ခချုပ် ဆရာတော်တို့က တရားတော်များ ချီးမြှင့်ဟောကြားမည်ဖြစ်ကြောင်း၊ မေ ၂၇ ရက်နှင့် ၂၈ ရက်တို့တွင် တရားစခန်းပရိဝုဏ်ရှိ စင်မြင့်၌ မြဝတီအငြိမ့်ဖြင့် ဖျော်ဖြေမည်ဖြစ်ကြောင်း သိရသည်။

(သတင်းစဉ်)

ပြည်ထောင်စုရွေးကောက်ပွဲကော်မရှင် ဥက္ကဋ္ဌ ဦးတင်အေး ဌာပနာတော်များအား ဆရာတော်ထံ ဆက်ကပ်လှူဒါန်းစဉ်။ (သတင်းစဉ်)

စိန်ဖူးတော်၊ သာသနာ့အောင်လံတော်နှင့် ရွှေကြာ
(သတင်းစဉ်)

နိုင်ငံတော်သမ္မတ ဦးသိန်းစိန်နှင့် အဖွဲ့ဝင်များ သတ္တသတ္တာဟ မဟာစေတီတော်ရှိ မဟာဗောဓိ ညောင်ပင်အား ညောင်ရေသွန်းလောင်းပူဇော်ကြစဉ်။
(သတင်းစဉ်)

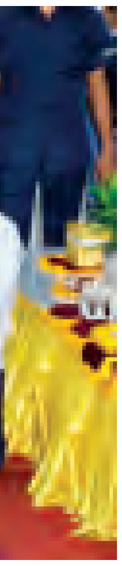

ကပ်လှူဒါန်း
(သတင်းစဉ်)

နိုင်ငံတော်သမ္မတ ဦးသိန်းစိန်နှင့် အဖွဲ့ဝင်များ စေတီတော်ဂန္ဓကုဋိတိုက်အတွင်း ခင်းကျင်းပြသထားသော မြတ်ဗုဒ္ဓ၏ မဇ္ဈိမဒေသခရီးစဉ် ဓာတ်ပုံပြခန်းကို လှည့်လည်ကြည့်ရှုကြစဉ်။
(သတင်းစဉ်)

ပရိဘောဂစေတီထိုက်ပေသည့် ဗောဓိညောင်ပင်အား ကဆုန်ညောင်ရေ သွန်းလောင်းပူဇော်

ရန်ကုန် မေ ၂၄

ရန်ကုန်အနောက်ပိုင်းခရိုင် စမ်းချောင်းမြို့နယ်၌ တည်ထားကိုးကွယ်ပူဇော်ထားလျက်ရှိတော်မူသော ပရိဘောဂစေတီထိုက်ပေသည့် ဗောဓိညောင်ပင်အား မေ ၂၄ ရက် (ကဆုန်လပြည့် ဗုဒ္ဓနေ့) နံနက်ပိုင်းက ညောင်ရေသွန်းပွဲတော်ကို ကိုးထပ်ကြီးဘုရား ဂေါပကအဖွဲ့က ကြီးမှူး၍ ကျင်းပပူဇော်ခဲ့ကြောင်း သိရသည်။

(ရွှေတိုင်လွင်)

ကျောင်းကြီးတိုက်ကျောင်းဝင်းအတွင်း၌ ညောင်ရေသွန်း

ရန်ကုန် မေ ၂၄

ရန်ကုန်အနောက်ပိုင်းခရိုင် ကြည့်မြင်တိုင်မြို့နယ် မဟာသကျမုနိ ဗုဒ္ဓရုပ်ပွားတော်မြတ်ကြီးအနီး ကျောင်းကြီးတိုက်ကျောင်းဝင်းအတွင်း၌ ကျောင်းကြီးတိုက်ဂေါပကအဖွဲ့များနှင့် မဟာသကျမုနိ ဂေါပကအဖွဲ့များစုပေါင်း၍ ပဉ္စမအကြိမ်မြောက် ညောင်ရေသွန်းလောင်း အလှူတော်ကို မေ ၂၄ ရက် (ကဆုန်လပြည့်) နံနက် ၆ နာရီမှ ညနေ ၆ နာရီ အထိ မြို့နယ်သူ၊ မြို့နယ်သားများအားလုံး ညောင်ရေသွန်းလောင်းလှူခဲ့ကြောင်း သိရသည်။

(စန်းလွင်)

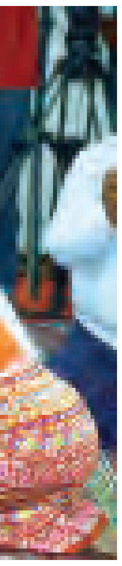

ကြုံကြုံလှူတို့
(သတင်းစဉ်)

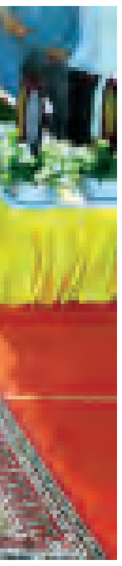

သတ္တသတ္တာဟ မဟာစေတီတော်မြတ်ကြီး အထက်ဌာပနာတော်သွင်း၊ ရွှေထီးတော်တင်၊ မြသပိတ်ရွှေကြာသက်န်းတော်ကပ်နှင့် ဗုဒ္ဓါဘိသေက အနေကဇာတင် မဟာမင်္ဂလာ အခမ်းအနား စည်ကားသိုက်မြိုက်စွာ ကျင်းပစဉ်။
(သတင်းစဉ်)

ရန်ကုန်-မန္တလေးအမြန်လမ်းမကြီး လမ်းပိုင်းအလိုက် အကူအညီတောင်းခံနိုင်သည့် ဖုန်းနံပါတ်များ

တည်နေရာ	အမည်အခေါ်	ဖုန်းနံပါတ်
နေပြည်တော်လမ်းဆုံ Toll Gate အရာရှိရုံး	မေမြို့	၀၉-၈၆၁၈၀၀၀ ၀၉-၄၃၅၁၈၀၀၀
ရေပြာစခန်းရုံး၊ လယ်ဝေး	ရဲမာန်	၀၉-၆၄၅၀၉၆၉
မိုင် ၁၅၄/၀	ရွာသစ်စခန်း	၀၉-၅၀၅၁၀၁၁ ၀၉-၈၆၅၀၂၂၈
မိုင် ၄၀/၄ စခန်း	ဘောနတ်ကြီး	၀၉-၈၆၂၄၆၂၂
မိုင် ၁၁၁/၄ စခန်း	(၁၁၄)မောင်းထောင်	၀၉-၈၃၀၁၀၄၁ ၀၉-၅၁၉၄၂၄၇
နေပြည်တော်လမ်းဆုံ Toll Gate	(စီလမ်းဆုံ)ကောင်းစံ	၀၉-၈၃၀၀၃၆၁ ၀၉-၄၉၂၀၄၄၈၃
အမှတ်(၃)လမ်းဆုံစခန်း မိုင် ၁၅/၅ မှ ၁၅/၆ လေလျော်အင်း Plant	အမှတ်(၃)	၀၉-၅၀၈၅၉၀၃
မိုင် ၂၀/၅ စခန်း	(မြို့ရှိုးတောင်)	၀၉-၈၆၂၄၆၂၂
မိုင် ၄၀/၄ စခန်း	(၄၀/၄)	၀၉-၈၆၂၄၆၂၂
၃ မိုင်ဖျော်စက်စခန်း	(၃)မိုင်	၀၉-၆၈၀၅၄၀၀
မိုင် ၆၈/၅ မရမ်းချောင်း ဖျော်စက်(အပြန်လမ်း)	(မရမ်းချောင်း)	၀၉-၈၃၀၃၂၄၁

(ဆက်လက်ဖော်ပြပါမည်)

ဗုဒ္ဓဂယာသွားမဖူးမြော်နိုင်သူများအတွက်

အမေး - အရေး ညီညီထွန်းနှင့် အောင်နိုင်
ဓာတ်ပုံ - ဇော်မင်းလတ် (အင်ပြင်)

နေပြည်တော် ဥဒယရံသီကုန်းတော်ပြင်တွင် တည်ထားကိုးကွယ်တော်မူသည့် သတ္တသတ္တာဟ မဟာဗောဓိစေတီတော်မြတ်ကြီး အထက်ဌာပနာတော်သွင်း၊ ရွှေထီးတော်တင်၊ မြသပိတ်၊ ရွှေသက်န်းတော်ကပ်နှင့် ဗုဒ္ဓါဘိသေကအနေကဇာတင် မဟာမင်္ဂလာအခမ်းအနားကို မေ ၂၄ ရက် နံနက်ပိုင်းက ကျင်းပရာ မိမိတို့သတင်းအဖွဲ့ သွားရောက်သတင်းယူခဲ့ပါသည်။

မင်္ဂလာနံနက်ခင်း၏ အလင်းရောင်အောက်တွင် စေတီတော်မြတ်ကြီး၏ အရပ်ရှစ်မျက်နှာတစ်ခွင် စည်ကားများပြားစွာ လာရောက်ဘုရားဖူးကုသိုလ်ယူကြသည့် ရပ်နီးရပ်ဝေးမှ ကုသိုလ်ရှင်များသည် ပျားပန်းခပ်မျှ လူးလာလှုပ်ရှားသွားလာနေသည်ကို တွေ့ရ၏။

ညဏ်တော်အမြင့် သံတောင် ၁၀၈ တောင် အမြင့်ဆောင်သည့် သတ္တသတ္တာဟ မဟာဗောဓိစေတီတော်မြတ်ကြီးသည်ကား လမ်းတစ်ဖက်ရှိ သတ္တသတ္တာဟ တရားစခန်းနှင့် ပန်းသင့်လျက် တင့်တယ်သပ္ပာယ်ဖွယ်ရာ ကြည်နူးမဆုံး ဖူးမြော်မြင်တွေ့နေရသည်။ စေတနာကြည်လင် သဒ္ဓါယှဉ်တွဲ ကုသိုလ်ပါဝင် ဆင်နွှဲလိုကြသည့် ဧည့်ပရိသတ်များသည် စေတီတော်မြတ်ကြီး၏ အောက်ခြေပရိဝုဏ်အတွင်းသာမက စေတီတော်တံတိုင်း၏အပြင်ဘက် အရပ်ရှစ်မျက်နှာတစ်ခွင်တွင်လည်း ရှုမြင်မဆုံး တွေ့မြင်ရသည်။

အခမ်းအနားအစီအစဉ်များ ကျင်းပနေစဉ်အချိန်အတွင်း မိမိတို့သတင်းအဖွဲ့သည် စိတ်ကြည်နူးဝမ်းမြောက်စွာဖြင့် စေတီတော်မြတ်ကြီးအား ဖူးမြော်ကြည်ညိုနေကြသည့် ရပ်နီးရပ်ဝေးမှ ဘုရားဖူးကြွလာမိတ်သဟာများကို သွားရောက်တွေ့ဆုံကာ ၎င်းတို့၏ ရင်တွင်းပီတိဖွင့်ဟချက်များအား မေးမြန်းလေ့လာစူးစမ်းဖြစ်ခဲ့ပါသည်-

သုခမ္မသိင်္ဂီ ဒေါက်တာမြသီတာဆွေတင်

သတ္တသတ္တာဟစေတီတော်မြတ်ကြီးကို ဖူးတွေ့ရတာ တကယ့်ကို ဗုဒ္ဓဂယာရောက်သွားတဲ့အတိုင်း ခံစားရပါတယ်။ အဲဒီအတွက် ရင်ထဲမှာ အတိုင်းမသိ ကြည်နူးဝမ်းမြောက်မိပါတယ်။ စောစောစီးစီးသာ သိခဲ့မယ်ဆိုရင် ဌာပနာပိတ်ပွဲအမီ ကုသိုလ်ကောင်းမှု ပိုလုပ်နိုင်မှာပါ။ နောင်ဆက်လက်ပြီး ကုသိုလ်ကောင်းမှုပိုလုပ်နိုင်အောင် ကြိုးစားသွားမှာပါ။

ဒေါ်သဇင်မြင့်အောင်(အောင်ချမ်းသာဗုဒ္ဓဂယာဘုရားဖူးလုပ်ငန်း)

ကျွန်မတို့က ဗုဒ္ဓဂယာကိုဘုရားဖူးပို့တဲ့လုပ်ငန်းလုပ်ကိုင်ပါတယ်။ အခုဒီကို ရောက်လာတဲ့အခါ တကယ့်ကို ဗုဒ္ဓဂယာရောက်နေတဲ့အတိုင်း ခံစားရပါတယ်၊ အိန္ဒိယကို ငွေကြေးအခက်အခဲကြောင့် မသွားနိုင်တဲ့သူတွေ၊ ကျန်းမာရေးနဲ့ အကြောင်းအမျိုးမျိုးကြောင့် မသွားရောက်နိုင်တဲ့သူတွေအတွက် ဒီသတ္တသတ္တာဟစေတီတော်မြတ်ကြီးကို လာရောက်ဖူးမြော်ကြတဲ့အခါ တကယ့်ဗုဒ္ဓဂယာကို ရောက်နေသလို ခံစားရလိမ့်မယ်လို့ ထင်မြင်မိပါတယ်ရှင့်။

သုခမ္မသိင်္ဂီဒေါ်မာလာမြင့်

ဒီသတ္တသတ္တာဟစေတီတော်မြတ်ကြီးဟာ အိန္ဒိယမှာရှိတဲ့ ဗုဒ္ဓဂယာနဲ့ ထပ်တူနီးပါး ဆင်တူမှုရှိတဲ့အတွက် အနယ်နယ်အရပ်ရပ်က လာရောက်ဖူးမြော်ကြည်ညိုကြတဲ့ ဘုရားဖူးတွေအနေနဲ့ စိတ်ကြည်နူးကျေနပ်ဝမ်းမြောက်ကြမှာ သေချာပါတယ်။

ဆက်လက်၍ မိမိတို့သတင်းအဖွဲ့သည် စေတီတော်ပရိဝုဏ်အနီး၌ သုံးလောကထွတ်ထား သဗ္ဗညုဗုဒ္ဓမြတ်စွာဘုရားအား စုံဆယ်ဖြာဦးထိပ်မိုး၍ ရှိခိုးပူဇော်ကြည်ညိုနေကြသည့် ရပ်နီးရပ်ဝေးလာ ဘုရားဖူးပရိသတ်များအားလည်း သွားရောက်တွေ့ဆုံမေးမြန်းဖြစ်ခဲ့ပါသည်-

အဘွားဒေါ်ရီရီ (ဒဟတ်ကုန်းကျေးရွာ တပ်ကုန်းမြို့နယ်)

ပြောမပြနိုင်လောက်အောင်ပဲ ဝမ်းသာတယ်။ ဒီလိုမျိုး မျှော်လည်းမမျှော်လင့်ထားဘူးလေ။

အခုဒီလို ဖြစ်လာတယ်ဆိုတော့ အများကြီးကျေးဇူးတင်တယ်။ တကယ့်ဗုဒ္ဓဂယာကို ဘယ်သွားနိုင်မတုံး။ ရွာပြန်ရောက်ရင် အခုအတူတူ မလိုက်လာနိုင်တဲ့သူတွေကို ပြန်ပြောပြရဦးမယ်။

မအေးသူဇာမြင့်နှင့် မရွှေသီရိဝေ (MAI ဝန်ထမ်းမိသားစု)

အခုလို မြန်မာနိုင်ငံမှာ ဗုဒ္ဓဂယာလို သတ္တသတ္တာဟစေတီတော်မြတ်ကြီး တည်ထားကိုးကွယ်တဲ့အတွက် ပြည်သူပြည်သားတွေ ပြည်တွင်းမှာ အလွယ်တကူ ဖူးမြော်ကြည်ညိုရလို့ သမီးတို့ အရမ်းဝမ်းသာပီတိ ဖြစ်ရပါတယ်။ ကိုယ့်နိုင်ငံတွင်းမှာပဲဆိုတော့ မိသားစု၊ ဆွေမျိုးတွေ၊ လုပ်ဖော်ကိုင်ဖက်တွေနဲ့ အတူတူ သွားရောက်ဖူးမြော်နိုင်တာပေါ့။

ဒေါ်ခင်စောဝေ (ပြည်သူ့လွှတ်တော်ကိုယ်စားလှယ်)

နိုင်ငံသူ နိုင်ငံသားတွေအနေနဲ့ အိန္ဒိယနိုင်ငံကိုသွားပြီး ဗုဒ္ဓဂယာကို မဖူးနိုင်တဲ့အခါ ဒီသတ္တသတ္တာဟ မဟာဗောဓိစေတီတော်မြတ်ကြီးကို နေပြည်တော်မှာတင် ဖူးမြော်နိုင်တဲ့အတွက် အလွန်ဝမ်းသာမိပါတယ်။

မိမိတို့သတင်းအဖွဲ့ လှည့်လည်သွားလာ မေးမြန်းနေစဉ်အခိုက်တွင် ဝသန်မိုးစက်လေးများက ကောင်းကင်ယံမှ တဖွဲဖွဲကျဆင်းလာ၏။ အမိုးအကာအောက်တွင် ခေတ္တဝင်ရောက်မိုးခိုသူများကို တွေ့ရသည်။ ဝသန်မိုးကို ဂရုမပြုဘဲ သဒ္ဓါပီတိ ဂွမ်းဆီထိကာ ကြည်နူးဝေဖြာ ကုသိုလ်ပွားများလျက်ရှိသည့် ဘုရားဖူးလာ ပရိသတ်များထဲတွင် ရဟန်းသာမဏေများသာမက သီလရှင်ဆရာလေးများကိုပါ တွေ့မြင်သတိထားမိသည့်အတွက် သွားရောက်မေးမြန်းဖြစ်ခဲ့ပါသည်-

ဒေါ်သုခဝတီနှင့် ဒေါ်သုမနဝတီ (ဓမ္မသာလသီလရှင်ကျောင်းတိုက်၊ လှေခွင်းတောင်)

မမြင်ဖူးတာတွေ တွေ့ကြုံရတော့ တကယ်လည်း ပီတိဖြစ်မိပါတယ်။ ဒီလိုဖြစ်ပေါ်လာတဲ့အတွက် အံ့သြဝမ်းသာမိတယ်။ အခုလို စေတီကြီး တည်ထားကိုးကွယ်နိုင်ခဲ့လို့လည်း ချီးကျူးပါတယ်။ ပြည်သူတွေအတွက်လည်း အများကြီးအကျိုးသက်ရောက်မှုရှိတာပေါ့၊ သဒ္ဓါကြည်ညိုတဲ့ စိတ်တွေလည်း ဖြစ်မိတယ်။ အနယ်နယ်အရပ်ရပ်က ပြည်သူတွေလာရောက်ဖူးမြော်နိုင်တဲ့အတွက် ဘဝအတွက် အကျိုးရှိတာပေါ့။ ဗုဒ္ဓဂယာကို သွားရောက်မဖူးမြော်နိုင်လို့ ဒီကို လာရောက်ဖူးမြော်ရတာပါ။

သုခမ္မသိင်္ဂီ ဒေါ်ချိုသာခင်နှင့် ဒေါ်ဝါဝါအောင်ချို (ရန်ကုန်)

အိန္ဒိယက ဗုဒ္ဓဂယာကို သွားတဲ့အခါ အလွန်ကြည်နူးပီတိဖြစ်ရသလို အခု သတ္တသတ္တာဟစေတီတော်ကို ရောက်တော့လည်း အဲဒီနေရာ အဲဒီမြေကို ရောက်နေသလို တစ်ထပ်တည်း ခံစားရပါတယ်။ မနက်အစောကြီး ခုနစ်နာရီလောက်ကတည်းက ရောက်နေတာ။ ကုသိုလ်တွေ အများကြီးရပြီး အလွန်ဝမ်းသာကျေနပ်ရပါတယ်။ ကျွန်မတို့တစ်တွေ အလှူအတန်းတွေကို ဆတက်ထမ်းပိုး လှူဒါန်းသွားမယ်လို့ ရည်စူးထားပါတယ်။

ဝသန်မိုးကား စဲသွားလေပြီ။ နိုင်ငံတော်သမ္မတကြီးနှင့်ဇနီးတို့ အမှူးပြုသည့် ဘုရား ဒါယကာ၊ ဒါယိကာမများက စေတီတော်မြတ်ကြီး၏ စိန်ဖူးတော်အား စေတီတော်အထွတ်သို့တိုင် မင်္ဂလာရထားပျံကို ရွှေကြိုးဆွဲကာ ကပ်လှူပူဇော်ပြီးပြီဖြစ်သည်။ ထိုအချိန်တွင် မိမိတို့သတင်းအဖွဲ့သည် အနီးဝန်းကျင်တွင် စေတီတော်မြတ်ကြီးအား ကြည်ညိုသဒ္ဓါပွားများကာ ပီတိဖြာဝေနေသည့် ဘုရားဖူးပရိသတ်အချို့ထံ ထပ်မံသွားရောက်မေးမြန်းဖြစ်ခဲ့သည်-

ဦးဘိုနီ (နဘူးကျင်းကျေးရွာ)

စေတီတော်မြတ်ကြီးကို ဖူးချင်လွန်းလို့ ရောက်လာတာပါ၊ မနက် ၆ နာရီကတည်းက ကားငှားပြီး လာခဲ့တာပါ။ အလွန်ကြည်နူးဝမ်းသာမိပါတယ်။

ထန်းတောကြီးဝတ်အဖွဲ့ (တပ်ကုန်းမြို့နယ်)

ကျွန်မတို့တစ်တွေ အခုလို ဖူးမြော်ခွင့်ရတဲ့အတွက် ဝမ်းသာကြည်နူးမိပါတယ်။ ကျေးရွာသူ ကျေးရွာသားတွေလည်း စေတီတော်မြတ်ကြီးကို ဖူးမြော်ချင်လွန်းလို့ အခုလိုကြိုးစားပမ်းစား လာရောက်ခဲ့တာပါ။ ဗုဒ္ဓဂယာကို တီဗွီထဲမှာပဲ မြင်ဖူးတာ။ ဒီမှာ တထေရာတည်း ဖူးတွေ့ရလို့ ကျေးဇူးတင်တယ်။ ဝမ်းလည်းသာတယ်။

သဒ္ဓါမချို့သည့် မြန်မာတို့၏မြေတွင် သုံးလောကထွတ်တင် မြတ်ဗုဒ္ဓအရှင်၏ ဂုဏ်ကျေးဇူးတော်တို့ကို ဥဒ္ဒိဿရည်မှန်းကာ ဓါတုစေတီ၊ ဓမ္မစေတီ၊ ပရိဘောဂစေတီ၊ ဥဒ္ဒိဿစေတီဟူ၍ စေတီပုထိုးများစွာ တည်ထားကိုးကွယ်ထားကြသည်ကို နိုင်ငံတစ်ဝန်း တွေ့မြင်ရမည်ဖြစ်သည်။ ယခု နေပြည်တော်တွင် တည်ထားကိုးကွယ်တော်မူသည့် သတ္တသတ္တာဟ စေတီတော်မြတ်သည် မြတ်ဗုဒ္ဓကို ရည်မှန်းကာ ပူဇော်အထူးပြုကိုးကွယ်သည့် ပရိဘောဂစေတီတော်မြတ်တစ်ဆူ ဖြစ်သည်။

ထူးခြားချက်မှာကား စေတီတော်မြတ်ကြီး၏ ဌာပနာတော်တိုက်အတွင်း၌ သီရိလင်္ကာနိုင်ငံတွင် ကိန်းဝပ်စံပယ်တော်မူသည့် မြတ်ဗုဒ္ဓ၏ စွယ်တော်ပွားတစ်ဆူ၊ တရုတ်ပြည်သူ့သမ္မတနိုင်ငံမှ ဗုဒ္ဓမြတ်စွယ်တော်ကို ပွားယူထားသည့် စွယ်တော်ပွားတစ်ဆူနှင့် ရန်ကုန်မြို့ ဗိုလ်တထောင်စေတီတော်တွင် ကိန်းဝပ်စံပယ်တော်မူသည့် မြတ်ဗုဒ္ဓ၏ ဆံတော်မြတ်ကို ပွားယူထားသည့် ဆံတော်ပွားတစ်ဆူတို့ကို ထည့်သွင်းပူဇော်ထားခြင်းဖြစ်ပေသည်။

သို့ဖြစ်၍ မြန်မာနိုင်ငံတစ်ဝန်းရှိ ထေရဝါဒဗုဒ္ဓဘာသာကို သက်ဝင်ယုံကြည်ကြသော အမျိုးကောင်းသားသမီးတို့အနေဖြင့် မြတ်ဗုဒ္ဓ၏ သတ္တခုနစ်ဌာနတည်ရှိရာ အိန္ဒိယနိုင်ငံရှိ ဗုဒ္ဓဂယာသို့ သွားရောက်မဖူးမြော်နိုင်၍ စိတ်မကောင်းဖြစ်စရာ မလိုတော့ပြီ။ နေပြည်တော်တွင် တည်ထားကိုးကွယ်တော်မူပြီးသည့် သတ္တသတ္တာဟ မဟာဗောဓိစေတီတော်မြတ်ကြီးထံ အရောက်လှမ်းလာကာ အချိန်မရွေးကုသိုလ်ယူဖူးမြော်ကြည်ညိုနိုင်ပြီဖြစ်ကြောင်း ရေးသားဖော်ပြအပ်ပါသည်။ ။

သုခမ္မသိင်္ဂီ ဒေါက်တာမြသီတာဆွေတင်၊ သုခမ္မသိင်္ဂီ ဒေါ်မာလာမြင့်နှင့် ဒေါ်သဇင်မြင့်အောင် (အောင်ချမ်းသာဗုဒ္ဓဂယာဘုရားဖူးလုပ်ငန်း)။

ထန်းတောကြီးဝတ်အဖွဲ့ (တပ်ကုန်းမြို့နယ်)

အဘွားဒေါ်ရီရီ (ဒဟတ်ကုန်းကျေးရွာ တပ်ကုန်းမြို့နယ်)

သုဝဏ္ဏဘူမိမြို့ဟောင်းဒေသ အလုပ်ရုံဆွေးနွေးပွဲစာတမ်းဖတ်ပွဲဖိတ်ခေါ်

နေပြည်တော် မေ ၂၄

သုဝဏ္ဏဘူမိမြို့ဟောင်းနှင့်ပတ်သက်၍ အထောက်အထားများ၊ အကြံပြုချက်များရရှိနိုင်ရန် ယဉ်ကျေးမှုဝန်ကြီးဌာနက ဦးစီး၍ ရှေးဟောင်းသုတေသနပညာရှင်များနှင့် သမိုင်းသုတေသနပညာရှင်များ၊ ပထဝီနှင့် ဘူမိဗေဒပညာရှင်များ၊ သုတေသီများ၊ ဒေသခံများ၊ ဒေသအုပ်ချုပ်ရေးအဖွဲ့အစည်းများပါဝင်သော စာတမ်းဖတ်ပွဲနှင့် အနီးစပ်ဆုံးအဖြေဖော်ထုတ်မှုကို လာမည့်ဇွန်လဆန်းတွင် မွန်ပြည်နယ် မော်လမြိုင်မြို့၌ နှစ်ရက်ကြာ ကျင်းပမည်ဖြစ်သဖြင့် စာတမ်းဖတ်ကြားလိုသော ပညာရှင်များအနေဖြင့် မိမိတို့၏ စာတမ်းများကို ယဉ်ကျေးမှုဝန်ကြီးဌာန ရှေးဟောင်းသုတေသန၊ အမျိုးသားပြတိုက်နှင့် စာကြည့်တိုက် ဦးစီးဌာန(နေပြည်တော်)သို့ မေ ၃၁ ရက် နောက်ဆုံးထား ပေးပို့ပေးပါရန် ဖိတ်ခေါ်ကြောင်း သတင်းရရှိသည်။ (သတင်းစဉ်)

ဘုရားဖူးလာပြည်သူများ စိတ်ချမ်းမြေ့စေဖို့

ရန်ကုန် မေ ၂၄

ရွှေတိဂုံစေတီတော်မြတ်ကြီးကို အနယ်နယ် အရပ်ရပ်မှ ရဟန်းရှင်လူပြည်သူများ လာရောက်ဖူးမြော်ကြသည်မှာ နေ့စဉ် အလွန်များပြားလျက်ရှိသကဲ့သို့ ဘုရားကြီး၏ မုခ်လေးမုခ်ရှိ ကားပါကင်များမှာလည်း ဘုရားဖူးယာဉ်များ အဝင်အထွက်ဖြင့် အမြဲစည်ကားလျက်ရှိသည်။ မေ ၁ ရက် နံနက်ပိုင်းတွင် ဘုရားဖူးလာပြည်သူများ များပြားပြီး ဘုရားဖူးယာဉ်များမှာလည်း အနောက်ဘက်မုခ်ကားပါကင်တွင် နေရာအပြည့်ရပ်နားထားသည်ကို တွေ့ရသည်။ ထိုအထဲတွင် စာရေးသူတို့ကားလည်း အပါအဝင်ဖြစ်သည်။ ကားပါကင်ထိုးပြီး ကားပေါ်မှ မဆင်းရသေးခင် ကားအမိုးပေါ်သို့ 'ဝုန်း'ဆိုသည့်အသံ ကြားလိုက်ရသဖြင့် ကားပေါ်မှ အမြန်ဆင်းပြီးကြည့်ရာ ကုက္ကိုကိုင်းခြောက်ဖြစ်နေသည်ကို တွေ့ရသည်။

ထို့ကြောင့် အပေါ်သို့ မော့ကြည့်ရာ ထပ်မံကျိုးကျနိုင်သော ကိုင်းခြောက်များ၊ အုန်းလက်ခြောက်များ၊ အုန်းသီးခြောက်များကို တွေ့ရသဖြင့် ကားကို အန္တရာယ်ကင်းသော နေရာသို့ပြောင်းရွှေ့ရပ်နားလိုက်ရသည်။ ထိုအခြင်းအရာကို ကြည့်ခြင်းအားဖြင့် ကားမှန်ပေါ်သို့ ပြုတ်ကျလျှင် ကားမှန်များကွဲနိုင်သကဲ့သို့ ဘုရားဖူးလာပြည်သူများပေါ်သို့ ကျရောက်လျှင်လည်း ဒဏ်ရာအနာတရဖြစ်နိုင်သည်။ အုန်းသီးခြောက်ခေါင်းပေါ်သို့ ပြုတ်ကျလျှင်လည်း အသက်အန္တရာယ်ထိခိုက်နိုင်သည်။

သို့အတွက်ကြောင့် တာဝန်ရှိသူများအနေဖြင့် မုခ်လေးမုခ်ရှိကားပါကင်များမှ သစ်ပင်များ၏ ကိုင်းခြောက်များ၊ အုန်းသီးခြောက်များ၊ အုန်းလက်ခြောက်များကို မကြာခဏစစ်ဆေးပြီး ခုတ်ထွင်ရှင်းလင်းပေးခြင်းဖြင့် ဘုရားဖူးလာ ရဟန်းရှင်လူပြည်သူများအတွက် အန္တရာယ်ကင်းပြီး ကုသိုလ်ရမည့် ကောင်းသောဝန်ဆောင်မှုတစ်ခုဖြစ်ပါကြောင်း တင်ပြသည်။

(၆၈၂)

အောင်မင်္ဂလာ အဝေးပြေးကားဝင်းအတွင်း ဆိုက်ရောက်၊ ထွက်ခွာရန် အဆောက်အအုံ ၆၀ ရာခိုင်နှုန်းပြီးစီး

ရန်ကုန် မေ ၂၄

နိုင်ငံတကာလေဆိပ်များ၌ ကျင့်သုံးလျက်ရှိသော ဆိုက်ရောက် (ARRIVAL)နှင့် ထွက်ခွာ (DEPARTURE) များကို အဝေးပြေးကားများအတွက် အောင်မင်္ဂလာ အဝေးပြေး ယာဉ်ရပ်နားစခန်းအတွင်း တည်ဆောက်လျက်ရှိကြောင်း သက်ဆိုင်ရာဌာနမှ သိရသည်။ **(အပေါ်ပုံ)**

ပြန့်ကျဲနေသော အောင်မင်္ဂလာ အဝေးပြေးကားဂိတ်များကို တစ်နေရာတည်း၌ ပြန်လည်စုစည်းပြီး ခေတ်မီ အဆင့်မြင့် အဆောက်အအုံအတွင်း အဝေးပြေးကားများ ဆိုက်ရောက် စနစ်သစ်(ARRIVAL TERMINAL) နှင့် ထွက်ခွာ (DEPARTURE) စနစ်သစ်နှစ်ခုကို နိုင်ငံတကာလေဆိပ်များ နှင့် မီးရထားဘူတာရုံများ၌ ကျင့်သုံးသည့် စနစ်အတိုင်း ကျင့်သုံးနိုင်ရန်အတွက် ရန်ကုန်မြို့တော် စည်ပင်သာယာရေးကော်မတီက အောင်မင်္ဂလာအဝေးပြေး ယာဉ်ရပ်နားစခန်းအတွင်း ပထမအစီအစဉ်အရ ခေတ်မီ အဆင့်မြင့်ARRIVAL TERMINAL အဆောက်အအုံကို (Myint & Paing) ကုမ္ပဏီနှင့် အကျိုးတူပူးပေါင်း ဆောင်ရွက်ခဲ့ရာ ယခုအခါ ၆၀ ရာခိုင်နှုန်းအထိ ပြီးစီးနေပြီဖြစ်၍ လာမည့် ဩဂုတ်လအတွင်း ဖွင့်လှစ်ရန် မျှော်မှန်းထားကြောင်း စခန်းတာဝန်ရှိသူ ဦးဉာဏ်ထွန်းအောင်က ရှင်းပြသည်။

ဆက်လက်၍ စခန်းတာဝန်ရှိသူက ARRIVAL TERMINAL စတင်တည်ဆောက်ရခြင်းနှင့် ပတ်သက်၍ ရှင်းလင်းရာ ခေတ်စနစ်တိုးတက်ပြောင်းလဲလာမှုနှင့်အတူ နိုင်ငံအတွင်း ခရီးသွားမှုပုံစံများလည်း အချိန်နှင့်တစ်ပြေးညီ ပြောင်းလဲဖွံ့ဖြိုးတိုးတက်နေမှုကို တွေ့ရမည်ဖြစ်သည်။ ယင်းနောက် နိုင်ငံတကာလေဆိပ်များနှင့် မီးရထားဘူတာရုံများအတိုင်း တည်ဆောက်လျက်ရှိသော အဝေးပြေးကားများ ဆိုက်ရောက်မည့် ARRIVAL TERMINAL ပြည့်စုံမှုအပိုင်းနှင့် ပတ်သက်၍ ရှင်းလင်းရာတွင် ခေတ်မီတည်ဆောက်ထားသော အမိုးအကာအောက်ရှိ အဆောက်အအုံအတွင်း အဝေးပြေးအဆင့်မြင့်ကားကြီး အစီး ၃၀ တစ်ပြိုင်တည်းဝင်ရောက်နိုင်မှု၊ ဧည့်ကြိုပို့အငှားယာဉ် အစီး ၅၀ ရပ်နားနိုင်မှု၊ အဝေးပြေးကားများ အဝင်လမ်းစကြံလေးခုတွင် ခေတ်မီထိုင်ခုံ ၁၂၀ ထားရှိမှု၊ အလူမီနီယမ် လက်တွန်းလှည်း အစီး ၂၀၀ ချထားပေးမှု၊ ခေတ်မီ LED လမ်းညွှန်ဆိုင်းဘုတ်၊ လုံခြုံရေးကင်မရာ (CCTV) ရုပ်မြင်သံကြားစက်၊ သန့်စင်ခန်း ၂၀၊ အင်တာနက်နှင့် ဈေးဆိုင်ခန်း ၁၀ ခန်း၊ ကျန်းမာရေးစောင့်ရှောက်မှုဆေးခန်း၊ မြို့တွင်းသွားဘတ်(စ်)ကားငါးလိုင်းမှဘတ်(စ်)ကား ၁၃၂ စီး၊ အငှားယာဉ်အစီး ၅၀ စသည်တို့ကို ပြည့်စုံစွာ ထားရှိပေးမည်ဖြစ်သည်။

အဆိုပါ အဆောက်အအုံကို STEEL STRUCTURE ဖြင့် (Myint&Paing) ကုမ္ပဏီက တည်ဆောက်ပြီး အဆောက်အအုံတစ်ခုလုံးပြီးစီးသည်အထိ ငွေကျပ်သိန်းပေါင်း ၅၀၀၀ ရင်းနှီးမြှုပ်နှံမည်ဖြစ်သည်။ အဆောက်အအုံ အကျယ် ၃၁၂ × ၁၂၂ ပေတွင် အဆောင် ကိုးဆောင် တည်ဆောက်ထားပြီး ယခုလာမည့် ဩဂုတ်လတွင် ဖွင့်လှစ်နိုင်ရန် စီစဉ်ထားကြောင်း ရန်ကုန်မြို့တော် စည်ပင်သာယာရေးကော်မတီ အခွန်ဌာန စခန်းတာဝန်ခံ ဦးဉာဏ်ထွန်းအောင်ထံမှ သိရသည်။

(စောသိန်းဝင်း)

မော်တော်ယာဉ် ၁၉၅၇၂ စီး သွင်းကုန်ပါမစ် ထုတ်ပေး

ရန်ကုန် မေ ၂၄

ကုန်သွယ်ရေးညွှန်ကြားမှု ဦးစီးဌာန သွင်းကုန်လုပ်ငန်းဌာနခွဲ မော်တော်ယာဉ် ပါမစ်ထုတ်ပေးရေး ရန်ကုန်တိုင်းဒေသကြီးရုံး ဌာနစိတ်က လူပုဂ္ဂိုလ်တစ်ဦးချင်းအလိုက် မော်တော်ယာဉ် သွင်းကုန်ပါမစ်များ ထုတ်ပေးလျက်ရှိရာ ၂၀၁၂ ခုနှစ် ဩဂုတ် ၁ ရက်မှ ၂၀၁၃ ခုနှစ် မေ ၂၁ ရက်အထိ 1350 CC အောက်ယာဉ်များ အပါအဝင် Saloon, Van, Mini Truck , Light Truck, Hatchback, Box Truck တို့ အပါအဝင် စုစုပေါင်း မော်တော်ယာဉ် ၁၉၅၇၂ စီးကို သွင်းကုန်ပါမစ် ထုတ်ပေးပြီး ဖြစ်ကြောင်းနှင့် အမေရိကန် ဒေါ်လာ ၁၃၇ ဒသမ ၀၉၇ သန်းခန့် တန်ဖိုးရှိကြောင်း သိရသည်။

အေးကို(သတင်းစဉ်)

ဥတုရာသီ တောက်ပြီမို၏

ပျောက်ဆုံးခြင်း

HMAN MART MINING CO.,LTD ၏ ကုမ္ပဏီမှတ်ပုံတင်လက်မှတ်-(ယာယီ)အမှတ်-၁၄၅၂/၂၀၁၀-၂၀၁၁ရက်စွဲ(၁-၁၁-၂၀၁၀)ယာယီကတ်ပြားမူရင်းမှာ (၂၀-၅-၂၀၁၃)ရက် နံနက်(၁၀)နာရီခန့်တွင် ပျောက်ဆုံးသွားပါ၍ တွေ့ရှိကပေးပို့ပါရန်။ **ဖုန်း-၂၀၃၀၂၃**

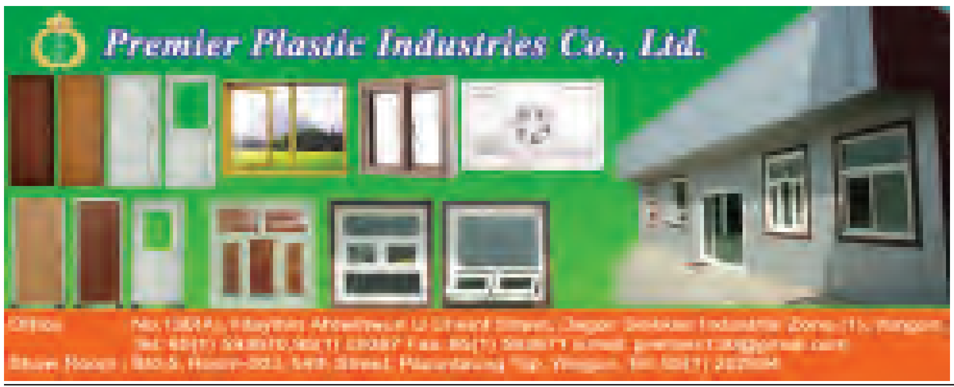

ကိန်းရုပ်ရှင်ပွဲတော်ကာလအတွင်း ဒုတိယအကြိမ် အမေရိကန်ဒေါ်လာ ၂ ဒသမ ၆ သန်းတန် လည်ဆွဲရတနာ ပျောက်ဆုံး

ယခုနှစ် ပြင်သစ်နိုင်ငံ ကိန်းမြို့၌ ခြိမ့်ခြိမ့်သဲကျင်းပလျက်ရှိသည့် ကိန်းနိုင်ငံတကာရုပ်ရှင်ပွဲတော်ကာလအတွင်း လုံခြုံရေးအစောင့်အကြပ်များ တင်းကျပ်စွာ ချထားသည့်ကြားက ယူရို နှစ်သန်း(အမေရိကန်ဒေါ်လာ ၂ ဒသမ ၆ သန်း) တန်ဖိုးရှိ လည်ဆွဲပျောက်ရှမှု ဒုတိယအကြိမ်ထပ်မံဖြစ်ပွားခဲ့ကြောင်း သိရသည်။

De Grisogono လက်ဝတ်ရတနာရောင်းဝယ်ရေး၏ ပြောကြားချက်အရ မေ ၂၃ ရက်တွင် ရုပ်ရှင်ပွဲတော်သို့ တက်ရောက်လာကြသည့် အနုပညာရှင်များက Cap-Eden-Roc ဟိုတယ်၌ ပါတီပွဲကျင်းပနေစဉ်အတွင်း အဆိုပါလည်ဆွဲ အခိုးခံခဲ့ရခြင်းဖြစ်ကြောင်းနှင့် ယင်းဟိုတယ်တွင် လုံခြုံရေးအစောင့် ၈၀ ကျော်ချထားကြောင်း ပြောကြားခဲ့သည်။

အဆိုပါဖြစ်စဉ်နှင့်ပတ်သက်ပြီး ရဲအရာရှိတစ်ဦးက ပြင်သစ်နိုင်ငံ Antibes အပန်းဖြေမြို့လေးတွင် တန်ဖိုးကြီး လည်ဆွဲအခိုးခံခဲ့ရမှုတစ်ခုဖြစ်ပွားခဲ့ကြောင်း အတည်ပြုပြောကြားခဲ့ပြီး ယင်းလည်ဆွဲအား စုံစမ်းစစ်ဆေးမှုနှင့် ပတ်သက်ပြီး တစ်စုံတစ်ရာ ထည့်သွင်းပြောကြားခြင်းမရှိခဲ့ကြောင်းနှင့် သူမတွင်လည်း ပြောပိုင်ခွင့်မရှိပါကြောင်း ပြောကြားခဲ့သည်။

De Grisogono လက်ဝတ်ရတနာရောင်းဝယ်ရေး၏ ဒါရိုက်တာဖာဝက်ဇ်ဂရူအိုစီက ပြောကြားရာတွင် ယခုဖြစ်စဉ်သည် နှစ်ပေါင်းနှစ်ဆယ်ကျော် သမိုင်းအတွင်း ပထမဆုံးအကြိမ်ပင်ဖြစ်ပါကြောင်း ဆိုသည်။

ထို့ပြင် လွန်ခဲ့သည့် ရက်သတ္တပတ်ကလည်း ကိန်းနိုင်ငံတကာရုပ်ရှင်ပွဲတော်သို့ ကမ္ဘာ့ရုပ်ရှင်လောကမှ အနုပညာရှင်များ တက်ရောက်စဉ်အတွင်း ဟိုတယ်တစ်ခုအတွင်း၌ အမေရိကန်ဒေါ်လာ တစ်သန်းတန် လက်ဝတ်ရတနာများ ပျောက်ဆုံးမှု ဖြစ်ပွားခဲ့ကြောင်း သိရသည်။

ကိန်းနိုင်ငံတကာရုပ်ရှင်ပွဲတော်သို့ တက်ရောက်လာကြသည့် အနုပညာရှင်များနှင့် ရုပ်ရှင်ချစ်ပရိသတ်များ။

ဖြိုးစန္ဒာမြင့် စုစည်းရေးသားသည်

အိုကလာဟိုးမား၌ ထိခိုက်ပျက်စီးမှုများအတွက် တေးသံရှင် ကာရီးအန်ဒါဝုဒ် အမေရိကန်ဒေါ်လာ တစ်သန်းလှူဒါန်း

၂၀၀၅ ခုနှစ်က American Idol ဆုရရှိခဲ့သည့် ကန်းထရီးအဆိုတော် ကာရီးအန်ဒါဝုဒ်က သူမ၏မွေးရပ်မြေဖြစ်သည့် အမေရိကန်ပြည်ထောင်စု အိုကလာဟိုးမားပြည်နယ် မူရီမြို့၌ မကြာသေးမီက ဖြစ်ပွားခဲ့သည့် လေဆင်နှာမောင်း တိုက်ခတ်မှုကြောင့် ထိခိုက်ပျက်စီးခဲ့မှုများအတွက် မေ ၂၃ ရက်က ကြက်ခြေနီအဖွဲ့သို့ အမေရိကန်ဒေါ်လာတစ်သန်း လှူဒါန်းခဲ့သည်။

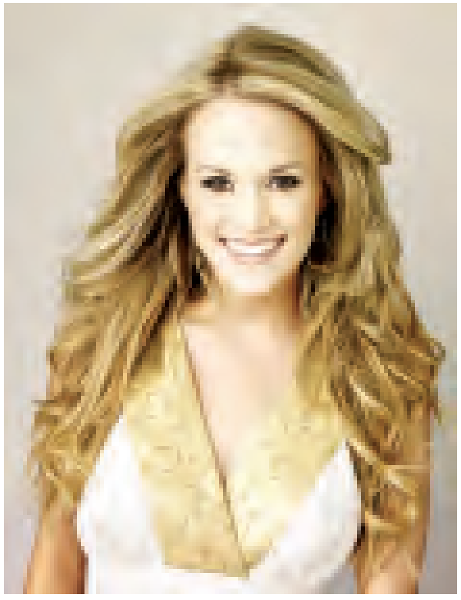

"အိုကလာဟိုးမားပြည်နယ်မှာ ပျက်စီးခဲ့တဲ့ ပျက်စီးမှုတွေကို ကျွန်မအိမ်ကတီဗွီကနေတစ်ဆင့် မြင်တွေ့ခဲ့ရပါတယ်။ တကယ်ဝမ်းနည်းဖို့ကောင်းပါတယ်။ ပြီးခဲ့တဲ့နှစ်က Blown Away အမည်ရှိ ကျွန်မရဲ့ဂီတဖျော်ဖြေပွဲကရရှိခဲ့တဲ့ ငွေကြေးများနဲ့ ကြက်ခြေနီအသင်းအား ယခုလို လှူဒါန်းနိုင်ခဲ့ခြင်းဖြစ်ပါတယ်"ဟု တေးသံရှင် ကာရီးက ပြောကြားခဲ့သည်။

ထို့ပြင် တေးသံရှင် ကာရီးအန်ဒါဝုဒ်နှင့် ဘလိတ်ရှယ်လ်တန်တို့နှစ်ဦးက Healing in the Heartland အမည်ရှိ ရန်ပုံငွေဂီတဖျော်ဖြေပွဲတစ်ခုကို မေ ၂၉ ရက်၌ အိုကလာဟိုးမားမြို့ အားကစားရုံ၌ ကျင်းပသွားမည်ဖြစ်ပြီး အဆိုပါအခမ်းအနားကို အင်န်ဘီစီရုပ်သံလိုင်းမှ တိုက်ရိုက်ထုတ်လွှင့်ပြသသွားမည်ဖြစ်ကြောင်း သိရသည်။

အဆိုပါ လေဆင်နှာမောင်းတိုက်ခတ်မှုကြောင့် လူနေအိမ်အလုံး ၁၃၀၀၀ ခန့် ပျက်စီးခဲ့ရပြီး ပျက်စီးမှုတန်ဖိုး အမေရိကန်ဒေါ်လာ နှစ်ဘီလီယံကျော်အထိ ရှိနိုင်ကြောင်း တာဝန်ရှိသူတစ်ဦးက မေ ၂၂ ရက်တွင် ပြောကြားခဲ့သည်။

လူသတ်သမားဇာတ်ရုပ်ဖြင့် မြင်တွေ့ရမည့် ဂျန်ဒေါင်းဂန်

ကိုရီးယားသရုပ်ဆောင် ဂျန်ဒေါင်းဂန်က ၎င်း၏ အနုပညာလှုပ်ရှားမှုများကို ဇွန်လတွင် စတင်ပြုလုပ်သွားမည်ဖြစ်ပြီး ယခုရိုက်ကူးမည့်ဇာတ်ကားသစ်တွင် ၎င်း ချစ်မြတ်နိုးနေသည့် အမျိုးသမီးတစ်ဦးကို ကာကွယ်စောင့်ရှောက်ရန် ကြိုးစားနေရင်း လူသတ်သမားတစ်ယောက်ဖြစ်သွားရသူတစ်ဦးအဖြစ် ပါဝင်သရုပ်ဆောင်မည်ဖြစ်ကြောင်း သိရသည်။

The Crying Man ဇာတ်ကားကို The Man From Nowhere ဇာတ်ကားမှ ဒါရိုက်တာ လီဂျောင်ဘွန်းက ရိုက်ကူးပုံဖော်မည်ဖြစ်သည်။

ယခုဇာတ်ကားသည် The Man From Nowhere ဇာတ်ကားကဲ့သို့ ဇာတ်ရှိန်မြင့် အက်ရှင်ဇာတ်ကားကောင်းတစ်ကားဖြစ်လာရန် မျှော်လင့်ကြောင်းနှင့် ၂၀၁၀ ခုနှစ် က The Warrior's Way အက်ရှင်ဇာတ်ကားတွင် ပြောင်မြောက်စွာ သရုပ်ဆောင်နိုင်ခဲ့သည့် ဂျန်ဒေါင်းဂန် အတွက် ယခုအက်ရှင်ဇာတ်ကားတွင်လည်း မည်သို့မည်ပုံ ပါဝင်သရုပ်ဆောင်မည်ကို စောင့်ကြည့်ရဦးမည်ဖြစ်သည်။

The Crying Man ဇာတ်ကားတွင် ပါဝင်သရုပ်ဆောင်မည့် သရုပ်ဆောင်များစွာအနက် ဂျန်ဒေါင်းဂန်တစ်ဦးသာ ပါဝင်သရုပ်ဆောင်ရန် သေချာလျက်ရှိသည့် အဆိုပါဇာတ်ကား၏ ရိုက်ကူးမှုများကို စက်တင်ဘာလတွင် စတင်ပြုလုပ်သွားမည်ဖြစ်ကြောင်း သိရသည်။

ကန့်ကွက်နိုင်ကြောင်းကြော်ငြာ

အင်းစိန်မြို့နယ်၊ မြေတိုင်းရပ်ကွက်အမှတ်-၇ဘီ၊ မြေကွက်အမှတ်-၁/ခ$^{၁-F}$၊ ဧရိယာ(၀.၂၀၆)ဧက၊ မြေအမျိုးအစား မြေပိုင်မြေ လ/န ၃(ခ)၊ အိမ်ရာမြေသတ်မှတ် အမည်ပေါက် လိုထင်းဝါ၊ ဒေါ်မြတင် အမည်ဖြင့်တည်ရှိသော မြေကွက်အား အမည်ပေါက်တစ်ဦးဖြစ်သူ ဦးထင်းဝါ ကွယ်လွန်၍ အမွေဆက်ခံပိုင်ဆိုင်ကြောင်း ကြေညာစာချုပ်အမှတ်-၁၇၉၉/၉၅ ဖြင့် ဒေါ်မြတင်မှ ပိုင်ဆိုင်ခဲ့ပြီး ဒေါ်မြတင်၏ ၅-၁၁-၉၂ သေတမ်းစာအရ ရန်ကုန်တိုင်းတရားရုံး တရားမအထွေထွေမှုအမှတ်(၃၀၀/၁၉၉၃)ဖြင့် ၃၁-၅-၉၃ရက်တွင် သေတမ်းစာအတည်ပြုလက်မှတ်အား ဦးခင်မောင်လင်းအား ထုတ်ပေးခဲ့ပြီး မေတ္တာဖြင့် အပိုင်ပေးကမ်းခြင်းစာချုပ်အမှတ်-၄၀၅၅/၉၇ဖြင့် ဒေါ်ခင်သန်းသန်းနှင့် ခင်ပွန်းဖြစ်သူ ဦးကျော်အုန်းတို့မှ ပိုင်ဆိုင်ခဲ့ပြီး ဦးကျော်အုန်း သေဆုံးကြောင်း သေစာရင်းနှင့် ကျမ်းကျိန်လွှာများတင်ပြ၍ ဒေါ်ခင်သန်းသန်းမှ ပိုင်ဆိုင်ကြောင်း အမှားပြင်ရန်နှင့် အရောင်းအဝယ်စာချုပ်ရန် မြေပုံကူးလျှောက်ထားလာရာ (၁၄)ရက်အတွင်း ကန့်ကွက်နိုင်ပါသည်။

မြို့ပြစီမံကိန်းနှင့်မြေစီမံခန့်ခွဲမှုဌာန
ရန်ကုန်မြို့တော်စည်ပင်သာယာရေးကော်မတီ

သမီးအဖြစ်မှအမွေပြတ်စွန့်လွှတ်ခြင်း

ရန်ကုန်မြို့နေ ဦးစိန်ဝင်း-ဒေါ်အေးအေးတင့်တို့၏သမီး မအေးသဥ္ဇာဝင်း[၃/ဘအန(နိုင်)၁၅၇၆၉၁]သည် မိဘနှစ်ပါးနှင့် အစ်ကိုအစ်မများ၏ ပြောဆိုဆုံးမမှုများအား နာခံခြင်းမရှိဘဲ မိသားစုဂုဏ်သိက္ခာ ညှိုးနွမ်းအောင် မိမိသဘောအလျောက် ပြုမူဆောင်ရွက်သွားပါသဖြင့် (ယနေ့)မှစ၍ သမီးအဖြစ်မှ အမွေပြတ်စွန့်လွှတ်လိုက်ပါကြောင်းနှင့် ၎င်းနှင့်ပတ်သက်၍ မိဘနှစ်ပါးနှင့် အစ်ကိုအစ်မများမှ မည်သည့်အကြောင်းအရာကိစ္စကိုမှ တာဝန်ယူဖြေရှင်းဆောင်ရွက်ပေးမည်မဟုတ်ပါကြောင်း အများသိစေရန် ကြေညာအပ်ပါသည်။

(စုံစမ်းမေးမြန်းခြင်းသည်းခံပါ။)
ဦးစိန်ဝင်း[၅/မရန(နိုင်)၀၂၄၉၈၉]
ဒေါ်အေးအေးတင့်[၅/မရန(နိုင်)၀၂၄၉၉၀]

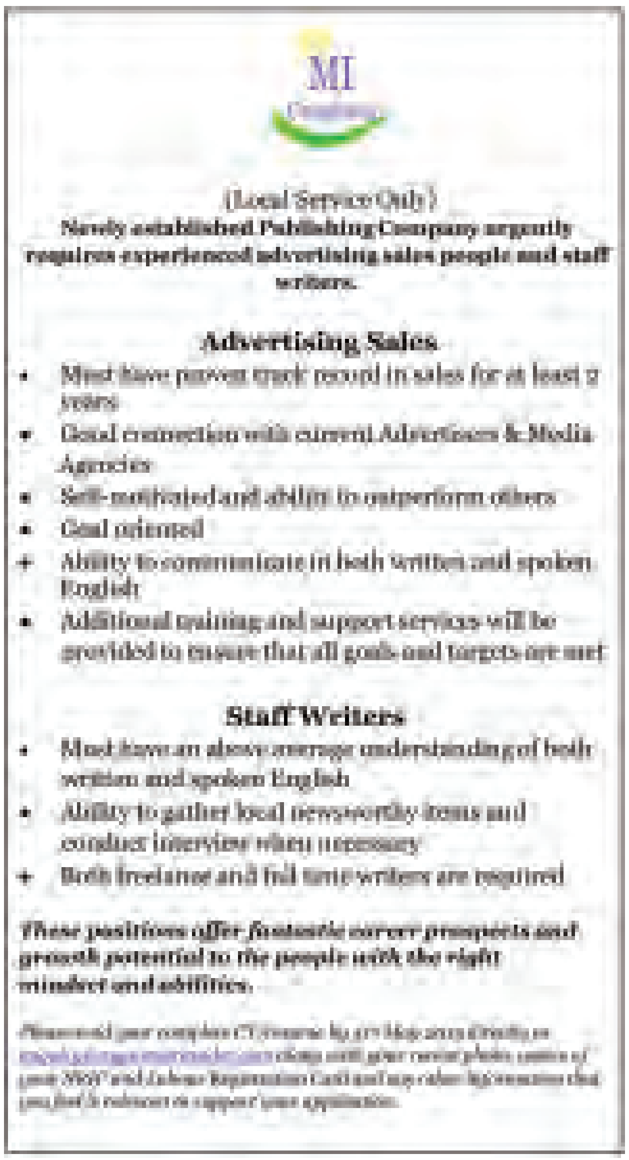

မန်ယူနောက်ခံလူ ဖာဒီနန် စာချုပ်သက်တမ်းတိုး

မန်ယူနောက်တန်းကစားသမား ရီယိုဖာဒီနန်သည် မန်ယူအသင်းနှင့် တစ်နှစ်သက်တမ်းရှိ စာချုပ်သစ်တစ်ရပ်ချုပ်ဆိုလိုက်ကြောင်း သိရသည်။ ဖာဒီနန်သည် ပြီးခဲ့သည့်သီတင်းပတ်က နိုင်ငံတကာလက်ရွေးစင်ကစားသမားဘဝမှ အနားယူကြောင်း ကြေညာထားခဲ့ပြီး အိုးထရက်ဖို့ဒ်နှင့် စာချုပ်သက်တမ်းတိုးရန် မျှော်လင့်ထားခဲ့သည်။

ဖာဒီနန်သည် ၂၀၁၂-၂၀၁၃ ဘောလုံးရာသီတွင် ပရီမီယာလိဂ်ပွဲစဉ် ၂၈ ပွဲ အပါအဝင် ပြိုင်ပွဲပေါင်း ၃၄ ပွဲအထိ မန်ယူအသင်းအတွက် ပါဝင်ကစားပေးခဲ့သည်။ ယခုနှစ်ဘောလုံးရာသီသည် ဖာဒီနန်အတွက် အကောင်းဆုံးရာသီဖြစ်၍ ရီယိုဖာဒီနန် အလိုရှိသည့်အတိုင်း နည်းပြသစ်လက်ထက်တွင် စာချုပ်သက်တမ်းတိုးမြှင့်လိမ့်မည်ဖြစ်ကြောင်း နည်းပြဘဝမှ အနားယူသွားသော ဖာဂူဆန်က ပြောကြားခဲ့ပြီးနောက် လက်ရှိတွင် ဖာဒီနန်အား သက်တမ်းတိုးစာချုပ်တစ်ရပ် ချုပ်ဆိုလိုက်ခြင်းဖြစ်သည်။

နိုင်လင်းကြည်

အဲဗာတန်ကွင်းလယ်ကစားသမား အော့စ်မန် စာချုပ်သစ်ချုပ်ဆို

ပရီမီယာလိဂ်ကလပ် အဲဗာတန်အသင်း၏ ကွင်းလယ်ကစားသမား အော့စ်မန်သည် သက်တမ်းတိုးစာချုပ်တစ်ရပ်ချုပ်ဆိုခဲ့ရာ ၂၀၁၅ ခုနှစ်အထိ အဲဗာတန်အသင်း၌ ဆက်ရှိနေမည်ဖြစ်သည်။

အသက်(၃၂)နှစ်အရွယ်ရှိ ကွင်းလယ်ကစားသမား အော့စ်မန်သည် ၂၀၀၀ ခုနှစ်တွင် အဲဗာတန်အသင်းသို့ ရောက်ရှိလာခဲ့ပြီး ၎င်း၏ ယခင်စာချုပ်သက်တမ်းမှာ ၂၀၁၄ ခုနှစ် ဇွန်လရောက်မှ သက်တမ်းကုန်ဆုံးမည်ဖြစ်ကြောင်း သိရသည်။

အော့စ်မန်သည် ယခုနှစ်ဘောလုံးရာသီတွင် အဲဗာတန်အသင်းအတွက် သွင်းဂိုးရှစ်ဂိုးအထိ သွင်းယူပေးခဲ့ပြီး ၂၀၁၂ ခုနှစ် နိုဝင်ဘာလမှ စတင်ကာ အင်္ဂလန်လက်ရွေးစင်အသင်းတွင် ပါဝင်ကစားပေးခဲ့သူဖြစ်သည်။

အဲဗာတန်အသင်းသည် အသင်း၏အားထားရသော ကွင်းလယ်ကစားသမား အော့စ်မန်အား အသင်း၌ဆက်ရှိ နေစေရန် စာချုပ်သစ်တစ်ရပ်ချုပ်ဆိုထားခဲ့သော်လည်း နည်းပြဒေးဗစ်မိုယက်မှာမူ မန်ယူနည်းပြဖာဂူဆန်နေရာတွင် ရာထူးတာဝန်ဆက်ခံမည်ဖြစ်၍ လက်ရှိတွင် အဲဗာတန်အသင်းအနေဖြင့် နည်းပြသစ်ရှာပုံတော်ဖွင့်လျက်ရှိကြောင်း သိရသည်။

ကိုပါအီတာလီယာဖလားဗိုလ်လုပွဲရင်ခုန်သံ

အီတလီဘောလုံးလောကရဲ့ ဒုတိယမြောက်ဂုဏ်သိက္ခာအကြီးမားဆုံး ပြိုင်ပွဲကြီးတစ်ခုဖြစ်တဲ့ ကိုပါအီတာလီယာဖလားဗိုလ်လုပွဲကို ရောမမြို့မှာတည်ရှိတဲ့ ကိုလံပီကိုကွင်းကြီးမှာ မေ ၂၆ ရက်မှာ ကျင်းပသွားဖို့ရှိပြီး ရောမအခြေစိုက်နှစ်သင်းဖြစ်တဲ့ ရိုးမားအသင်းနဲ့ လာဇီယိုအသင်းတို့ ယှဉ်ပြိုင်ကစားကြတော့မှာဖြစ်တဲ့အတွက် အကြိတ်အနယ်ရှိမယ့် အနေအထားကိုတွေ့နေရပါတယ်။

အထူးသဖြင့် ရိုးမားအသင်းဟာ ၂၀၀၇-၂၀၀၈ ဘောလုံးရာသီအပြီး နောက်ပိုင်းမှာ ဆုဖလားရယူနိုင်ခြင်းမရှိတဲ့အတွက် ငါးနှစ်ကြာဆုဖလားလက်မဲ့ဖြစ်နေမှုကို အဆုံးသတ်နိုင်ဖို့ အနိုင်ရရှိရေး ဒီပွဲစဉ်မှာ အားစိုက်ကြိုးစားလာမှာလည်း သေချာနေပါတယ်။ ဒါ့အပြင် ရိုးမားဟာ ဒီနှစ်ဘောလုံးရာသီမှာ စီးရီးအေပြိုင်ပွဲအတွင်း ဥရောပဝင်ခွင့်မရတဲ့အတွက်ကြောင့် ဥရောပဝင်ခွင့်ရနိုင်တဲ့ ဒီဗိုလ်လုပွဲမှာ မဖြစ်မနေအနိုင်ရရှိဖို့ အာရုံစိုက်ကစားလာမှာလည်း ဖြစ်ပါတယ်။ ရိုးမားဟာ ကိုပါအီတာလီယာဖလားပြိုင်ပွဲမှာ ကိုးကြိမ်တိတိဗိုလ်စွဲထားပါတယ်။ အအောင်မြင်ဆုံးအသင်းအဖြစ် ဂျူဗင်တပ်နဲ့အတူ ပူးတွဲရပ်တည်နေတဲ့အသင်းဖြစ်ပါတယ်။ ဒါကြောင့် ရိုးမားအနေနဲ့ ဒီတစ်ကြိမ်သာချန်ပီယံဆုကို ရယူနိုင်ခဲ့မယ်ဆိုရင် ကိုပါအီတာလီယာဖလားသမိုင်းတစ်လျှောက် အအောင်မြင်ဆုံးအသင်းအဖြစ် သီးသီးသန့်သန့် ရပ်တည်နိုင်မှာလည်းဖြစ်တာကြောင့် အိမ်ကွင်းပွဲစဉ်လိုဖြစ်နေတဲ့ ဒီပွဲမှာ အနိုင်ရရှိရေးပိုမိုအားစိုက်လာနိုင်သလို ရိုးမားရဲ့အဆိုပါရှန်းအားကြောင့်လည်း ပွဲက ပိုမိုအသက်ဝင်လာပါလိမ့်မယ်။

ဒါပေမယ့်လည်း ရိုးမားအနေနဲ့ ဒီပွဲစဉ်မှာ အိမ်ကွင်းအားသာမှုရယူနိုင်ဖို့ကတော့ ခက်ခဲပါလိမ့်မယ်။ အထူးသဖြင့် ဒီအိုလံပီကိုအားကစားကွင်းဟာ ရိုးမားရဲ့အိမ်ကွင်းဖြစ်သလို ပြိုင်ဘက်လာဇီယိုအသင်းရဲ့ အိမ်ကွင်းလည်းဖြစ်နေတာကြောင့် ရိုးမားအနေနဲ့ လာဇီယိုကို အိမ်ကွင်းအားသာချက်ဆိုတဲ့ အသာရမှုမျိုးနဲ့ ဖိအားပေးနိုင်တဲ့အခြေအနေမှာ မရှိပါဘူး။ ဒါ့အပြင် ရိုးမားဟာ ဒီရာသီ စီးရီးအေပြိုင်ပွဲအတွင်း လာဇီယိုနဲ့ဆုံတွေ့ခဲ့တဲ့ ပွဲတွေမှာလည်း ရလဒ်ပိုင်းကောင်းမွန်ခဲ့ခြင်းမရှိပါဘူး။ ပထမအကျော့မှာ အဝေးကွင်းအဖြစ်ကစားခဲ့ရတုန်းကလည်း အရှုံးနဲ့ရင်ဆိုင်ခဲ့ရပြီး ဒုတိယအကျော့ အိမ်ကွင်းအဖြစ် ကစားခဲ့ရာမှာလည်း သရေကစားနိုင်ခဲ့ပါတယ်။ ဒါ့ကြောင့်လည်း ရိုးမားအနေနဲ့ ဒီပွဲစဉ်မှာ လာဇီယိုကို အနိုင်ရရှိကာ (၁၀)ကြိမ်မြောက်ဆုဖလားကို သိမ်းပိုက်နိုင်ဖို့ဆိုတာ ခက်ခဲမှုတွေရှိလာမှာပါ။

လာဇီယိုအနေနဲ့လည်း စီးရီးအေပြိုင်ပွဲအတွင်း ဥရောပဝင်ခွင့်မရတဲ့အတွက်ကြောင့် ဒီပွဲစဉ်မှာ အနိုင်ရရှိပြီး ဥရောပဝင်ခွင့်ရရှိရေးအားစိုက်ကစားလာဖို့ရှိနေသလို ၂၀၀၉ ခုနှစ်မှာ ဒီဆုဖလားကို သိမ်းပိုက်နိုင်ခဲ့ပြီးတဲ့နောက် အသင်းအနေနဲ့ ဆုဖလားရယူနိုင်ခြင်းမရှိတဲ့ကာလတွေကို အဆုံးသတ်နိုင်ရေးအတွက် ဒီပွဲစဉ်မှာ အထူးအားစိုက် ကစားလာဖို့ရှိနေပါတယ်။ အထူးသဖြင့် လာဇီယိုဟာ အခုနောက်ပိုင်းပွဲစဉ်တွေမှာ ခြေစွမ်းပိုင်းတည်ငြိမ်မှုရှိနေသလို ဖလော့ကာရီ၊ ကလိုဆေးတို့ဦးဆောင်တဲ့ တိုက်စစ်ကလည်း ဂိုးသွင်းခြေရရှိနေပါတယ်။ စီးရီးအေမှာ နောက်ဆုံးကစားခဲ့တဲ့ သုံးပွဲအတွင်း သုံးပွဲလုံးအနိုင်ရရှိကာ အဆိုပါ သုံးပွဲမှာ တိုက်စစ်က ၁၁ ဂိုးအထိသွင်းယူနိုင်ခဲ့တာကို တွေ့ရပါတယ်။ ဒါ့အပြင် လာဇီယိုကွင်းလယ်ပိုင်းမှာလည်း မူနာရီ၊ ပိုလီ၊ မာရ်စ်ကာတို့ ခြေစွမ်းပြနေမှုကြောင့် ကွင်းလယ်စုဖွဲ့မှုအားကောင်းမွန်နေတဲ့အတွက် ဒီပွဲစဉ်မှာ လာဇီယိုအနေနဲ့ ရိုးမားကို အကောင်းမွန်ဆုံး ထိန်းချုပ်ရင်ဆိုင်သွားနိုင်တဲ့ အနေအထားမှာရှိနေပါတယ်။ ဒါကြောင့်ပဲ ရိုးမားအနေနဲ့ ဒီပွဲစဉ်မှာ လာဇီယိုကို အသာရယူနိုင်ဖို့ဆိုတာ မလွယ်ကူတဲ့အနေအထားမှာ ရှိနေတာဖြစ်ပါတယ်။

အထူးသဖြင့် ရိုးမားဟာ အခုနောက်ပိုင်း အိမ်ကွင်း၊အဝေးကွင်းမရွေး ခြေပျက်ယွင်းနေတာကို သတိပြုရမှာပါ။ နောက်ဆုံးကစားခဲ့တဲ့ စီးရီးအေ ၁၀ ပွဲမှာ ငါးပွဲသာအနိုင်ရယူနိုင်ခဲ့တာကိုကြည့်ရင် ရိုးမားရဲ့ခြေစွမ်းပိုင်းအားပျော့မှုကို ထင်ထင်ရှားရှား တွေ့ရမှာဖြစ်ပါတယ်။ အထူးသဖြင့် ရိုးမားဟာ တိုက်စစ်ပိုင်းမှာ ပုံမှန်ဂိုးသွင်းခြေရှိတဲ့တိုက်စစ်မှူးဆိုလို့ အော့ဗယ်ဒိုတစ်ဦးသာ ရှိတဲ့အတွက် ကွင်းလယ်ကစားသမားတွေရဲ့ သွင်းဂိုးတွေအပေါ်မှာ ပိုမိုအားပြုနေရပါတယ်။ ရိုးမားအနေနဲ့ ဒီရာသီမှာ ပြိုင်ပွဲအရပ်ရပ် စုစုပေါင်း ၆၂ ဂိုးရရှိခဲ့ရာမှာ တိုက်စစ်မှူးတွေသွင်းယူတဲ့ဂိုးက ၂၆ ဂိုးသာရှိခဲ့ပြီး အဆိုပါ ၂၆ ဂိုးအနက် တော့တီနဲ့ အော့ဗယ်ဒိုတို့က ၂၁ ဂိုးအထိ သွင်းယူနိုင်ခဲ့တာဖြစ်ပါတယ်။ ဒါပေမယ့်လည်း အဆိုပါ အဓိကတိုက်စစ်မှူးနှစ်ဦးအနက် တော့တီဟာ သက်ကြီးကစားသမားဖြစ်နေမှုနဲ့အတူ ရာသီနောက်ပိုင်းပွဲစဉ်တွေမှာ ခြေစွမ်းပိုင်းကျဆင်းနေသလို အော့ဗယ်ဒိုကလည်း အခုနောက်ပိုင်း ဂိုးသွင်းခြေပျောက်ဆုံးနေမှုကြောင့် တိုက်စစ်ပိုင်း အားပျော့နေခဲ့ပါတယ်။ စီးရီးအေပြိုင်ပွဲအတွင်း ချီယေဗိုအိမ်ကွင်းမှာ ရှုံးနိမ့်ခဲ့မှု၊ ပက်စ်ကာရာကို အိမ်ကွင်းမှာပဲ သရေကစားနိုင်ခဲ့မှုတွေအရ ဒီပွဲကို အိုလံပီကိုကွင်းကြီးမှာ ကစားရမှာဖြစ်ပေမယ့် လာဇီယိုနဲ့ ရင်ဆိုင်ရာမှာ ပိုမိုအခက်အခဲတွေနဲ့ ရင်ဆိုင်ရဖို့ရှိနေပါတယ်။ ရိုးမားအနေနဲ့ အိုလံပီကိုကွင်းကြီးအတွင်းမှာ ကိုပါအီတာလီယာဖလားဗိုလ်လုပွဲကို တောက်လျှောက်ကျင်းပခဲ့တဲ့ နောက်ပိုင်းကာလတွေမှာ ဗိုလ်လုပွဲကို နှစ်ကြိမ်တက်ရောက်နိုင်ခဲ့ဖူးပေမယ့်လည်း တစ်ကြိမ်သာ ချန်ပီယံဆုကိုသိမ်းပိုက်နိုင်ခဲ့ပြီး ကျန်တစ်ကြိမ်မှာတော့ အင်တာမီလန်အသင်းကိုရှုံးနိမ့်ကာ ဒုတိယဆုနဲ့သာ ကျေနပ်ခဲ့ရတဲ့ အစဉ်အလာတစ်ရပ်လည်း ရှိပါတယ်။

ဒီနှစ်သင်းရဲ့ ကိုပါအီတာလီယာဖလားသမိုင်းတစ်လျှောက်ထားရှိနိုင်ခဲ့တဲ့ မှတ်တမ်းတွေကို ပြန်ကြည့်မယ်ဆိုရင် ရိုးမားဟာ ကိုပါအီတာလီယာဖလားဗိုလ်လုပွဲကို ဒီနှစ်မတိုင်ခင် ၁၆ ကြိမ်တက်ရောက်နိုင်ခဲ့ပေမယ့်လည်း ကိုးကြိမ်သာဗိုလ်စွဲနိုင်ခဲ့ပေမယ့် လာဇီယိုကတော့ ဒီနှစ်မတိုင်ခင် ကိုပါအီတာလီယာဖလားဗိုလ်လုပွဲကို ခြောက်ကြိမ် တက်ရောက်နိုင်ခဲ့ရာမှာ ငါးကြိမ်တိတိ ဗိုလ်စွဲနိုင်ခဲ့တာကို တွေ့ရပါတယ်။ ဒါ့ကြောင့် ဒီနှစ်သင်းကိုယှဉ်ကြည့်မယ်ဆိုရင် လာဇီယိုက ဗိုလ်လုပွဲတက်ရောက်နိုင်ခဲ့တဲ့နှစ်တွေမှာ ချန်ပီယံဆုကို ပိုမိုအရယူနိုင်တဲ့အနေအထားကို တွေ့နေရသလို ဒီဗိုလ်လုပွဲဟာ ရိုးမားအတွက် ခက်ခဲတဲ့ဗိုလ်လုပွဲတစ်ပွဲဖြစ်လာမှာလည်း သေချာနေပါတယ်။

ဒါ့ကြောင့် ဒီပွဲစဉ်ဟာ ရောမဒါဘီဖြစ်နေခြင်း၊ ဒါကြောင့် ရည်မှန်းချက်တွေနဲ့ အနိုင်ရရှိရေးအားစိုက်လာမယ့် အနေအထားရှိခြင်းတွေနဲ့အတူ ပိုမိုအကြိတ်အနယ်ရှိပြီး လာဇီယိုက ကပ်ပြီးအနိုင်ရယူကာ အောင်ပွဲခံသွားဖို့ ရှိနေပါ တယ်။

ကိုပါအီတာလီယာဖလားဗိုလ်လုပွဲ

ရိုးမား- လာဇီယို ည ၁၀း၃၀(၂၆-၅-၂၀၁၃)

ရှိုင်းမင်းမင်း

အားကစားမြှင့်တင် စိတ်လန်းရွှင် ဆန့်ကျင်မူးယစ်ဆေး

အသင်းသားစုံညီ အထူးအစည်းအဝေးဖိတ်ကြားခြင်း

အကြောင်းအရာ။ ။ ကုန်သည်စက်မှုအသင်းချုပ်၏ သင်းဖွဲ့မှတ်တမ်းနှင့် သင်းဖွဲ့စည်းမျဉ်းများ (မူကြမ်း)ကို အတည်ပြုရန်ကိစ္စ။

နိုင်ငံတော်၏ တိုးတက်ဖြစ်ပေါ်ပြောင်းလဲလျက်ရှိသော အခြေအနေနှင့် လိုက်လျောညီထွေဖြစ်စေရန် ပြန်လည်ပြင်ဆင်ရေးဆွဲပြုစုထားသော ပြည်ထောင်စုသမ္မတမြန်မာနိုင်ငံကုန်သည်များနှင့်စက်မှုလက်မှု လုပ်ငန်းရှင်များအသင်းချုပ်၏ သင်းဖွဲ့မှတ်တမ်းနှင့် သင်းဖွဲ့စည်းမျဉ်းများကို အသင်းသားများ၏ဆန္ဒရယူ၍ အတည်ပြုနိုင်ရန်အတွက် ကုန်သည်စက်မှုအသင်းချုပ်၏ အသင်းသားစုံညီအထူးအစည်းအဝေးကို အောက်ပါအတိုင်း ကျင်းပမည်ဖြစ်ပါ၍ အသင်းသားအားလုံး တက်ရောက်ကြပါရန် ဖိတ်ကြားအပ်ပါသည်။

ကျင်းပမည့်ရက် - ၂၆-၅-၂၀၁၃ ရက် (တနင်္ဂနွေနေ့)
ကျင်းပမည့်အချိန် - ၁၃း၀၀ နာရီ
ကျင်းပမည့်နေရာ - UMFCCI Office Towerပထမထပ်ခန်းမ၊ အမှတ်-၂၉၊ မင်းရဲကျော်စွာလမ်း၊ လမ်းမတော်မြို့နယ်၊ ရန်ကုန်မြို့။

အထက်ပါ အသင်းသားစုံညီ အထူးအစည်းအဝေးဖိတ်စာနှင့် ယင်းအစည်းအဝေးတွင် တင်သွင်းမည့် သင်းဖွဲ့မှတ်တမ်းနှင့် သင်းဖွဲ့စည်းမျဉ်း(မူကြမ်း)တို့ကို ကြိုတင်ဖတ်ရှုလေ့လာနိုင်ပါရန် UMFCCI Website ဖြစ်သော www.umfcci.net တွင် တင်ထားပြီးဖြစ်ပါသည်။ ထို့အပြင် အဆိုပါ သင်းဖွဲ့စည်းမျဉ်းနှင့်သင်းဖွဲ့မှတ်တမ်း(မူကြမ်း)ကို ရန်ကုန်မြို့၊ မင်းရဲကျော်စွာလမ်း၊ အမှတ်(၂၉)ရှိ ကုန်သည်စက်မှုအသင်းချုပ်၊ အထွေထွေအတွင်းရေးမှူးရုံး၌ဌာန၊ ဖုန်း-၂၃၀၁၅၆၊ ဝန်ဆောင်မှုဌာန၊ ဖုန်း-၂၃၀၁၆၂ နှင့် စီမံရေးရာဌာန၊ ဖုန်း-၂၃၀၁၆၅ သို့ ရုံးချိန်အတွင်း စုံစမ်းမေးမြန်း၍ အသင်းဝင်ကတ်ဖြင့် လာရောက်ထုတ်ယူနိုင်ပါသည်။

အဆိုပါ အသင်းသားစုံညီ အထူးအစည်းအဝေးတွင် နေရာထိုင်ခင်း အဆင်ပြေချောမွေ့စွာ စီစဉ်နိုင်ရန်အတွက် တက်ရောက်မည့် အသင်းသားများအနေဖြင့် အသင်းချုပ်ရုံး၊ ဝန်ဆောင်မှုဌာန၊ အသင်းသားဌာနစိတ်တွင် အသင်းဝင်ကတ်ဖြင့် ကြိုတင်စာရင်းပေးသွင်းပေးပါရန် မေတ္တာရပ်ခံအပ်ပါသည်။

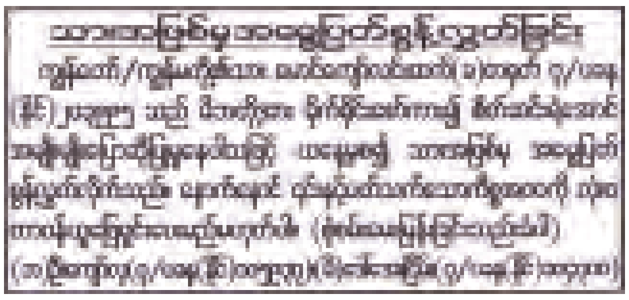

ကန့်ကွက်နိုင်ကြောင်းကြေညာချက်

ရန်ကုန်မြို့၊ ဒဂုံမြို့သစ်(တောင်ပိုင်း)မြို့နယ်၊ မြေတိုင်းရပ်ကွက်အမှတ်-၁၈(က)၊ မြေကွက်အမှတ်(၃၃၄)ဟုခေါ်တွင်သော အလျား(၄၀ပေ)×အနံ(၆၀ပေ)ခန့်ရှိ နှစ်(၆၀)မြေငှားဂရန်မြေကွက်နှင့်တကွ အကျိုးခံစားခွင့်အရပ်ရပ်တို့အား အမည်ပေါက်ဖြစ်သူ ဦးမာမက်အီဆွတ်[၁၂/ဒဂတ(နိုင်)၀၂၃၀၀၃]ထံမှ အရပ်ကတိစာချုပ်များဖြင့် အဆင့်ဆင့်ဝယ်ယူခဲ့ကြပြီး ယခုနောက်ဆုံးဝယ်ယူ လက်ရှိထားပိုင်ဆိုင်သူ ဒေါ်နန်းခမ်းဟော်[၉/ပဥလ(နိုင်)၀၀၆၇၁၆]ထံမှ ကျွန်ုပ်၏မိတ်ဆွေကအပြီးအပိုင် လွှဲပြောင်းဝယ်ယူရန် အတွက်စရန်ငွေပေးချေထားပြီးဖြစ်သောကြောင့် ယင်းမြေကွက်အပေါ်ဆိုင်ရေးဆိုင်ခွင့်ရှိသူ မည်သူမဆို ခိုင်လုံသောစာရွက်စာတမ်းအထောက်အထားများဖြင့် ဤကြေညာပါသည့်ရက်မှ (၇)ရက်အတွင်း ကျွန်ုပ်ထံလာရောက်ကန့်ကွက်နိုင်ပါကြောင်းနှင့် သတ်မှတ်ရက်ကျော်လွန်သည့်တိုင် ကန့်ကွက်မှုမရှိပါက အရောင်းအဝယ်ပြီးမြောက် အောင်မြင်သည်အထိ ဥပဒေနှင့်အညီ ဆက်လက်ဆောင်ရွက်သွားမည်ဖြစ်ကြောင်း လွှဲအပ်ချက်အရ အများသိစေရန်ကြေညာအပ်ပါသည်။

လွှဲအပ်ချက်အရ-
ဦးသက်ကိုကို(LL.B)
အထက်တန်းရှေ့နေ(စဉ်-၂၇၂၂၆)
အမှတ်(၂၇/၂၉)၊ ဒုတိယထပ်၊ ၃၅ လမ်း၊ ကျောက်တံတားမြို့နယ်၊ ရန်ကုန်မြို့။
ဖုန်း-၀၉၄၃၀၈၃၂၀၅၊ ၀၉၄၄၉၂၅၃၉၀၉၊ ရုံးဖုန်း-၀၁၃၈၉၆၇၇

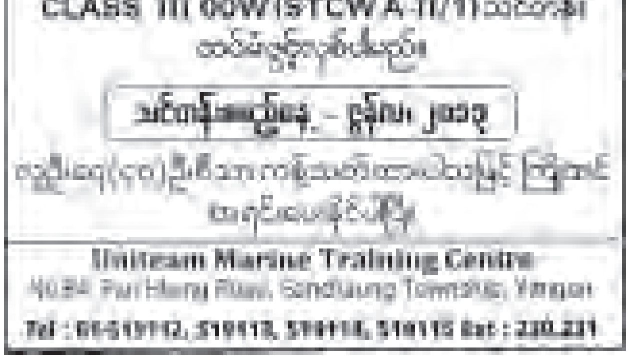

မွန်ပြည်နယ် ၁၀ မြို့နယ်၌ ၂၀၁၂ ခုနှစ်တွင် မီးလောင်မှုအကြိမ် (၄၀) ဖြစ်ပွားခဲ့

မော်လမြိုင် မေ ၂၄

မွန်ပြည်နယ် မော်လမြိုင်ခရိုင် ခြောက်မြို့နယ်နှင့် သထုံခရိုင် လေးမြို့နယ်ရှိ မြို့နယ်၊ ရပ်ကွက်/ကျေးရွာများတွင် မီးလောင်ကျွမ်းမှုများ လျော့နည်းစေရေးအတွက် မွန်ပြည်နယ်အစိုးရအဖွဲ့၏ဦးဆောင်စီစဉ်မှုဖြင့် မီးသတ်တပ်ဖွဲ့ဝင်များ၊ ရပ်ကွက်/ကျေးရွာအုပ်ချုပ်ရေးမှူးများ၊ ရပ်မိရပ်ဖများ ပူးပေါင်းပါဝင်သောအဖွဲ့သည် မီးဘေးကြိုတင်ကာကွယ်ရေးလုပ်ငန်းစဉ်များ၊ အသိပညာပေးဆွေးနွေးပွဲများကို တစ်အိမ်တက်ဆင်း မီးဖိုများစစ်ဆေးခြင်း၊ လျှပ်စစ်မီးသုံးစွဲမှုများစစ်ဆေးခြင်း၊ ရေသိုလှောင်ကန်များစစ်ဆေးခြင်းများ အပတ်စဉ်ကွင်းဆင်းဆောင်ရွက်ပေးခြင်းတို့ကြောင့် မွန်ပြည်နယ် ၁၀ မြို့နယ်တွင် ယမန်နှစ်ကထက် မီးလောင်ကျွမ်းမှုများ၊ ဆုံးရှုံးမှုတန်ဖိုးများနှင့် အိုးမဲ့အိမ်မဲ့ဖြစ်ပွားမှုများ လျော့နည်းခဲ့သည်။

မွန်ပြည်နယ် ၁၀ မြို့နယ်တွင် ၂၀၁၂ ခုနှစ် ဇန်နဝါရီလမှ ဒီဇင်ဘာလအထိ ၁၂ လအတွင်း မီးလောင်မှုအကြိမ် (၄၀)ဖြစ်ပွားခဲ့ပြီး အိုးမဲ့အိမ်မဲ့ ၅၄ ဦးဖြစ်သည်။

ထို့ပြင် မော်လမြိုင်ခရိုင် ခြောက်မြို့နယ်ဖြစ်သော မော်လမြိုင်၊ မုဒုံ၊ သံဖြူဇရပ်၊ ရေး၊ ချောင်းဆုံနှင့် ကျိုက်မရောမြို့နယ်တို့တွင် ၂၀၁၃ ခုနှစ် ဇန်နဝါရီလမှ မေလ ၂၂ ရက်အထိ မီးလောင်မှုအကြိမ်ရေ (၂၇) ကြိမ် ဖြစ်ပွားခဲ့ကာ အိုးမဲ့ အိမ်မဲ့ ၅၅ ဦးဖြစ်သည်။

မွန်ပြည်နယ် သံဖြူဇရပ်မြို့နယ် စည်ပင်သာယာရေးအဖွဲ့ပိုင်ဈေး၊ ချောင်းဆုံမြို့နယ် နတ်မှော်ကျေးရွာ ကမ်းနားပိုင်းလူနေအိမ်များ၊ ရေးမြို့နယ်နှင့် မုဒုံမြို့နယ် ရော်ဘာခြံတို့တွင် မီးလောင်ဆုံးရှုံးမှု ပိုမိုများပြားခဲ့ခြင်းဖြစ်ကြောင်း သိရသည်။ **(ကျော်သန်း-မော်လမြိုင်)**

ကော့မှူးငါးကန်၌ လူသတ်မှုဖြစ်ပွား

ရန်ကုန် မေ ၂၄

ကော့မှူးမြို့နယ် ကျိုက်ထော်ရဲစခန်းအပိုင်တွင် မေ ၂၂ ရက်က အရက်အတူသောက်ရာမှ စကားများရန်ဖြစ်ပြီး ငါးကန်စောင့်အလုပ်သမားချင်း ရိုက်သတ်ပြီး အလောင်းအား ငါးကန်အတွင်းရှိ ဒိုက်ပုံအောက်တွင် ဝှက်ထားသော လူသတ်မှုတစ်ခု ဖြစ်ပွားခဲ့ကြောင်း သိရသည်။

အဆိုပါ နေ့ ညနေ ၃ နာရီတွင် ကျိုက်ထော်ရဲစခန်းမှ ရဲအုပ်မျိုးဇော်ထွန်း(စခမ)နှင့် အဖွဲ့သည် ကျိုက်ထော်မြောက်ကျေးရွာ မြောက်ဘက်တစ်မိုင်ခန့်အကွာရှိ ဦးကျော်ကြိုင် (၅၅)နှစ်၏ ငါးကန်၌ လူသတ်မှုဖြစ်ပွားကြောင်း အကြောင်းကြားသဖြင့် သက်သေများနှင့်အတူ သွားရောက်စစ်ဆေးရာ တွံတေးမြို့နယ် ခတ္တိယကျေးရွာနေ ငါးကန်စောင့် အလုပ်သမား ဖိုးပိန်(ခ) အေးကိုကိုကျော်(၂၅)နှစ်နှင့် ကော့မှူးမြို့နယ် ကွမ်းခြံကုန်းလေး ကျေးရွာနေ ငါးကန်စောင့်အလုပ်သမား ရာဇာဌေး(၂၃)နှစ်တို့ မွန်းလွဲ ၂ နာရီတွင် အရက်အတူသောက်ရာမှ စကားများရန်ဖြစ်ကြသည်။

ဖိုးပိန်(ခ) အေးကိုကိုကျော်က ရာဇာဌေးအား ခားသွေးကျောက်ထည့်ရာတွင် အသုံးပြုသော ပျဉ်ပြားပိုင်းအရှည် ၂၃ လက်မခန့်၊ ဖြက် သုံးလက်မခွဲ၊ အထူ လက်မဝက်ခန့်ဖြင့် ရိုက်သတ်၍ အလောင်းအား ငါးကန်တွင်းရှိ ဒိုက်ပုံအောက်တွင် ဝှက်ထားကြောင်း သိရသဖြင့် ရာဇာဌေးအလောင်းအား ရှာဖွေ၍ သက်သေများရှေ့ စစ်ဆေးရာ သေဆုံးသူတွင် နဖူးအလယ်မှ ဆံစပ်အထိ ဦးခွံရိုးကျိုး၊ ဦးနှောက်ထွက်ကြေမွဒဏ်ရာ၊ ဝဲချိုစောင်း အရိုးကွဲ ကြေမွဒဏ်ရာ၊ ဝဲမျက်ခုံးစောင်း စုတ်ပြဲဒဏ်ရာ၊ ဝဲပါးစုတ်ပြဲဒဏ်ရာတို့ဖြင့် သေဆုံးနေသည်ကို တွေ့ရသဖြင့် ပြစ်မှုကျူးလွန်သူ ဖိုးပိန်(ခ) အေးကိုကိုကျော်အား ဖမ်းဆီးစစ်ဆေးလျက်ရှိသည်။ **(၃၁)**

ကော့သောင်းမြို့တွင် မိုးသည်းထန်ပြီး မြေပြိုမှုဖြစ်ပွား

ကော့သောင်း မေ ၂၄

ကော့သောင်းမြို့တွင် မဟာစင်မုန်တိုင်းအလွန် မိုးသည်းထန်စွာရွာသွန်းမှုကြောင့် မေ ၂၁ ရက် နံနက် ၁၁နာရီခွဲက ကော့သောင်းမြို့ ရွှေဇင်ယော်ရပ်ကွက် အမှတ် (၁) အခြေခံပညာမူလတန်းကျောင်းရှေ့ ဝဲဘက်ရှိ အလျား ပေ ၄၀၊ အမြင့် ၁၃ ပေရှိ မြေထိန်းနံရံမှာ မြေပြိုကျပျက်စီးသွားခဲ့သည်။**(အောက်ပုံ)**

ထိုမြေထိန်းနံရံမှာ ကျောင်းအကျိုး တော်ဆောင်များ၊ စေတနာရှင်အလှူရှင်များ၏ လှူဒါန်းငွေဖြင့် ကျောက်တုံးကြီးများကို ကွန်ကရစ်ဖြင့် တည်ဆောက်ထားသည်မှာ ရက်ပိုင်းမျှသာရှိသေးပြီး ယခုမိုးသည်းထန်စွာရွာသွန်းသဖြင့် ပြိုကျခဲ့ခြင်းဖြစ်သည်။

အဆိုပါ မူလတန်းလွန်ကျောင်းတွင် သူငယ်တန်းမှ ခုနစ်တန်းအထိ ကျောင်းသား ကျောင်းသူ ဦးရေ ၆၅၂ ဦးခန့် ပညာသင်ကြားလျက်ရှိပြီး ယခုအချိန် ကျောင်းများ ပြန်လည်ဖွင့်လှစ်ရန် ရက်ပိုင်းအလိုတွင် ယင်းသို့ ပြိုကျခြင်းဖြစ်ကြောင်း သိရသည်။

(ကျော်စိုး-ကော့သောင်း)

စစ်တွေမြို့နယ် အုန်းတောကြီးကျေးရွာ၌ လက်ပစ်ဗုံးများနှင့် ကျည်ဆန်များ တွေ့ရှိ

စစ်တွေ မေ ၂၄

စစ်တွေမြို့နယ် အုန်းတောကြီးကျေးရွာမှ ပလ္လင်ပြင်ထိ လမ်းဖောက်လုပ်ရေးအဖွဲ့သည် မေ ၂၃ ရက် မွန်းလွဲ ၁၂ နာရီခွဲခန့်တွင် အုန်းတောကြီးကျေးရွာအနီး ရေနုတ်မြောင်း တူးဖော်စဉ် အနက် နှစ်ပေခန့်၌ ကျောပိုးအိတ်ဟောင်းတစ်လုံးအတွင်း ထည့်ထားသည့် အမှတ် (၃၆) လက်ပစ်ဗုံး ၂၁ လုံး၊ ၉ မမ ကျည်အတောင့် ၉၀၀ အား တွေ့ရှိခဲ့သည်။**(အပေါ်ပုံ)**

ယင်းလက်ပစ်ဗုံးနှင့် ခဲယမ်းများမှာ သံချေးတက်ပြီး လုံးဝအသုံးပြု၍မရဘဲ လွန်ခဲ့သည့် ၁၀ နှစ်ခန့်က နစ်မြုပ်ခဲ့သည့် ပစ္စည်းများဖြစ်သည်။ ယင်းပစ္စည်းများကို သက်ဆိုင်ရာမှ သိမ်းဆည်းခဲ့ကြောင်း သိရသည်။ **(ပြည်နယ်ပြန်/ဆက်)**

ကြိုးဆွဲချသေဆုံးမှုဖြစ်ပွား

နေပြည်တော် မေ ၂၄

နေပြည်တော် ဇမ္ဗူသီရိမြို့နယ် မင်္ဂလာသိဒ္ဓိရပ်ကွက်နေ ဦးဝေလွင် (၅၄)နှစ်သည်ယောက်ဖဖြစ်သူစိုးသီဟထွေး (၃၅) နှစ်မှာ မေ ၂၀ ရက် နံနက် ၉ နာရီတွင် နေအိမ်အိပ်ခန်းအတွင်း ကြိုးဆွဲချ သေဆုံးနေကြောင်း အကြောင်းကြားသဖြင့် နေပြည်တော် မြို့မရဲစခန်း(၁)မှ တပ်ဖွဲ့ဝင်များသည် သက်သေများနှင့်အတူ သွားရောက်စစ်ဆေးရာ သေဆုံးသူအား ပလတ်စတစ်နိုင်လွန်ကြိုးနှင့် သံကွင်းဆက်ကြိုးတွဲတို့ဖြင့် လည်ပင်း၌ ချည်နှောင်လျက် ပြတင်းပေါက်အထက်ပေါင်အနီး ခြောက်ပေအမြင့်တွင် သံကွင်းနှင့်ချိတ်လျက် ကြိုးဆွဲချသေဆုံးနေသည်ကို တွေ့ရကြောင်း သိရသည်။ **(တင်ထွန်းအောင်)**

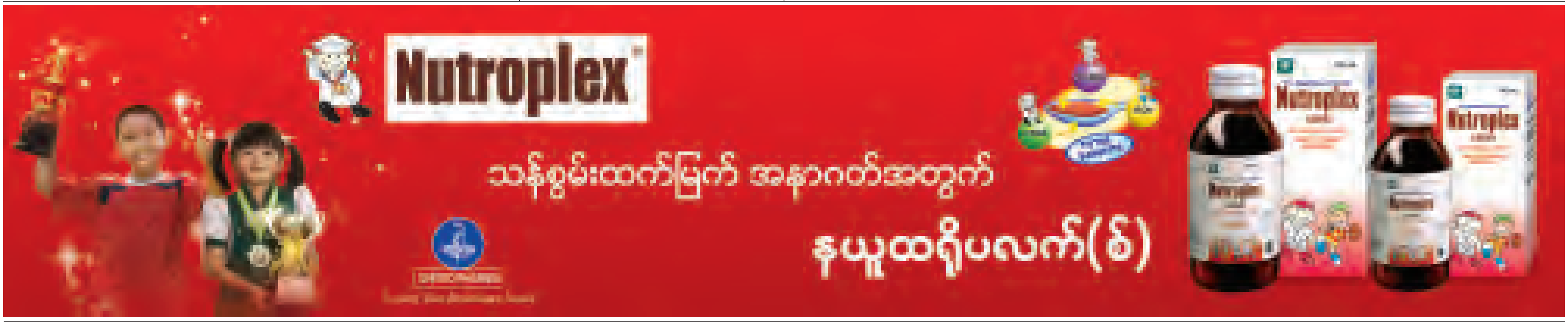

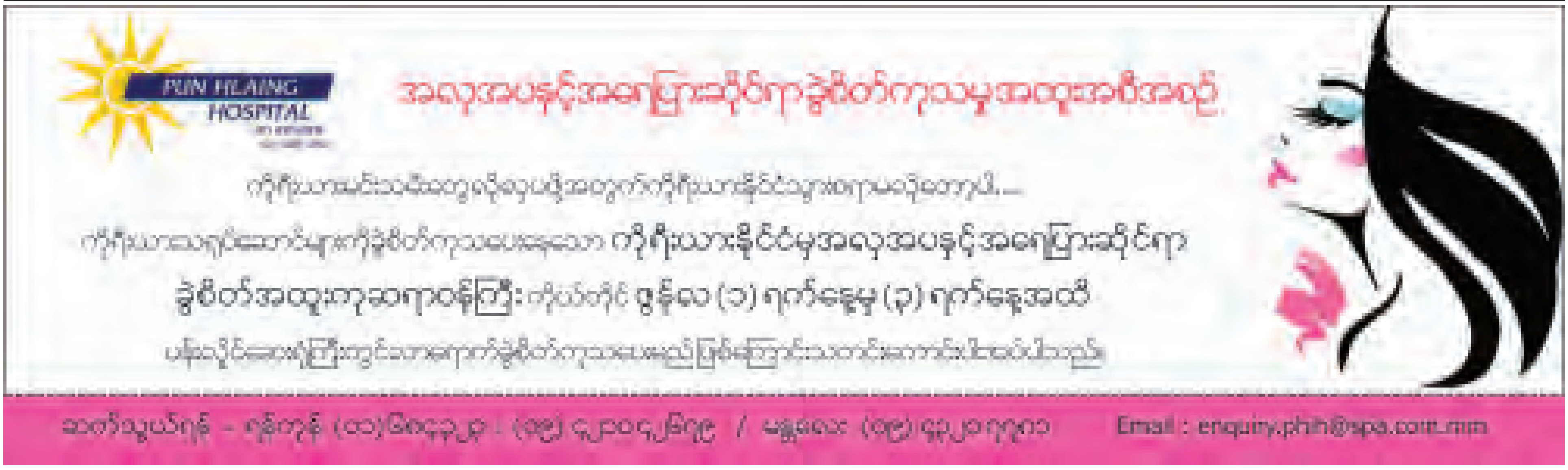

(၆)ကြိမ်မြောက် မြန်မာ-တရုတ် နှစ်နိုင်ငံ လူကုန်ကူးမှုတိုက်ဖျက်ရေး ဆွေးနွေး

မန္တလေး မေ ၂၄

(၆) ကြိမ်မြောက် တရုတ်-မြန်မာ နှစ်နိုင်ငံ လူကုန်ကူးမှုတိုက်ဖျက်ရေး အစည်းအဝေးကို မေ ၂၁ ရက် နံနက် ၈ နာရီခွဲတွင် မန္တလေးမြို့ အောင်မြေသာစံမြို့နယ် Mandalay Hill Resort ဟိုတယ်၌ ကျင်းပသည်။ **(အပေါ်ပုံ)**

အစည်းအဝေးတွင် လူကုန်ကူးမှုတားဆီးကာကွယ်ရေး ဗဟိုအဖွဲ့ အတွင်းရေးမှူး ရဲမှူးချုပ် ခင်မောင်စီ၊ တရုတ်ပြည်သူ့သမ္မတနိုင်ငံမှ Mr. Wen Daojun, Head of the delegation, Deputy Director General, CID, MPS တို့က အဖွင့်အမှာစကား ပြောကြားကြသည်။

ထို့နောက် လူကုန်ကူးမှု တားဆီးနှိမ်နင်းရေးအဖွဲ့မှ ဒုတိယတပ်ဖွဲ့မှူး ရဲမှူးကြီး ဝင်းနိုင်ထွန်းက လူကုန်ကူးမှုတိုက်ဖျက်ရေးလုပ်ငန်းစဉ်များအား ရှင်းလင်းပြောကြားသည်။ အစည်းအဝေးသို့ မန္တလေးတိုင်းဒေသကြီး အထွေထွေအုပ်ချုပ်ရေး ဦးစီးဌာန ညွှန်ကြားရေးမှူး ဦးအုန်းလွင်၊ မန္တလေးတိုင်းဒေသကြီး ရဲတပ်ဖွဲ့မှူး ရဲမှူးကြီး အောင်နိုင်သူ၊ မြန်မာနိုင်ငံရဲတပ်ဖွဲ့ဌာနချုပ် ရဲမှူးကြီးခင်မောင်သန်း၊ တိုင်းဒေသကြီးအဆင့် တာဝန်ရှိသူများ၊ UNICEF, UNIAP; IOM၊ World Vision Myanmar၊ Save the Children၊ AFXB၊ မြန်မာနိုင်ငံ အမျိုးသမီးရေးရာအဖွဲ့ချုပ်မှ တာဝန်ရှိသူများနှင့် ဖိတ်ကြားထားသူများ တက်ရောက်ခဲ့ကြကြောင်း သိရသည်။

(ကျော်မင်းသော်)

ကလေး မေ ၂၄

စစ်ကိုင်းတိုင်းဒေသကြီးအထက်ပိုင်း ကလေးမြို့နယ် နတ်ချောင်းကျေးရွာအုပ်စု ရေစိုကျေးရွာ သဘာဝစိမ့်စမ်းရေသွယ်ခြင်း အောင်မြင်မှုဖွင့်ပွဲ အခမ်းအနားကို မေ ၁၈ ရက် နံနက် ၉ နာရီခွဲက အဆိုပါကျေးရွာရှိဖွင့်ပွဲမှုခ်ဦးရှေ့တွင် ကျင်းပသည်။

ရှေးဦးစွာ စစ်ကိုင်းတိုင်းဒေသကြီး ချင်းတိုင်းရင်းသားရေးရာဝန်ကြီး ဦးနိုထန်ကပ် တက်ရောက်အမှာစကားပြောကြားသည်။ ထို့နောက် ရေစိုကျေးရွာ ရေရရှိရေးကော်မတီ ဥက္ကဋ္ဌ ဦးဖွန်ဟရဲက ကျေးရွာနေပြည်သူများအားလုံး သောက်သုံးရန် သဘာဝစိမ့်စမ်းရေသွယ်ခြင်း အောင်မြင်မှုအတွက် ပြည်သူများကိုယ်စား ကျေးဇူးတင်စကား ပြောကြားပြီး ချင်းတိုင်းရင်းသားရေးရာဝန်ကြီး၊ ဒုတိယမြို့နယ်အုပ်ချုပ်ရေးမှူးနှင့် ကျေးရွာတာဝန်ခံတို့က ဖဲကြိုးဖြတ်ဖွင့်လှစ်ပေးကြသည်။

ယင်းနောက် ကလေးမြို့နယ် စည်ပင်သာယာရေးအဖွဲ့ အမှုဆောင်အရာရှိ လက်ထောက်ညွှန်ကြားရေးမှူး ဦးလင်းထွဋ်က ရေဘားကိုဖွင့်လှစ်ပေးပြီး ရွာလုံးကျွတ် အိမ်တိုင်ရာရောက် ရေလွှတ်ပေးသည်။ **(အောက်ပုံ)**

သဘာဝစိမ့်စမ်းရေသွယ်ခြင်းလုပ်ငန်း အောင်မြင်မှု ဖွင့်ပွဲကျင်းပ

အဆိုပါ သဘာဝစိမ့်စမ်းရေသွယ်ယူခြင်းလုပ်ငန်းကို ချင်းပြည်နယ် ပန်းမွန်ချောင်းကျေးရွာ လယ်ပိုင်ရှင် ဒေါ်မြင့်မြင့်၏လယ်မှ ပလတ်စတစ်ပိုက်လုံးများဖြင့် အရှည်ပေ၃၃၅၀ သွယ်တန်းခြင်းဖြစ်ပြီး ရေတိုင်ငါးတိုင်ပြုလုပ်ကာ မြို့နယ်စည်ပင်သာယာရေးအဖွဲ့၏ ၂၀၁၂-၂၀၁၃ ဘဏ္ဍာနှစ် ခွင့်ပြုရန်ပုံငွေမှ ငွေကျပ်၃၅ ဒသမ ၅ သိန်း အကုန်ကျခံကာ သွယ်ယူပေးခြင်းဖြစ်ကြောင်း သိရသည်။

(ဂျူနိုင်း)

ခန္တီးမြို့ အောင်သီရိဖောင်ဒေးရှင်းမှ ဆင်းရဲမှုလျှော့ချရေး အလှူငွေများ ထောက်ပံ့

ခန္တီး မေ ၂၄

ခန္တီးမြို့အောင်သီရိဖောင်ဒေးရှင်းမှ မြို့နယ်အတွင်း ဆင်းရဲမှုလျှော့ချရေးလုပ်ငန်းအတွက် အတိုးရငွေများအား ထောက်ပံ့လှူဒါန်းခြင်း အခမ်းအနားကို မေ ၂၁ ရက် မွန်းလွဲ ၁ နာရီတွင် ခရိုင်အထွေထွေအုပ်ချုပ်ရေးဦးစီးဌာန အစည်းအဝေးခန်းမ၌ ကျင်းပသည်။

ရှေးဦးစွာ မြို့နယ်အုပ်ချုပ်ရေးမှူး ဦးမင်းစိုးက အဖွင့်အမှာစကားပြောကြားပြီး အောင်သီရိဖောင်ဒေးရှင်းဥက္ကဋ္ဌ ဦးလှဖေက ထောက်ပံ့လှူဒါန်းရခြင်းအား ရှင်းလင်းတင်ပြသည်။

ထောက်ပံ့လှူဒါန်းခြင်းနှင့်ပတ်သက်၍ ဖောင်ဒေးရှင်းအဖွဲ့ဝင် စာရင်းစစ် ဦးခင်မောင်ညွန့်က "အောင်သီရိဖောင်ဒေးရှင်းရဲ့ မတည်ရရှိငွေ သိန်း ၈၅၀ မှ တစ်နှစ်အတွင်း ကျပ် ၁၀၄၆၂၈၂၀ အတိုးရခဲ့ပါတယ်။ ဒီ အတိုးရငွေထဲက ဆင်းရဲမှုလျှော့ချရေးအထောက်အကူပြုလုပ်ငန်းများအတွက် လှူဒါန်းခြင်းဖြစ်ပါတယ်။ အခုလှူဒါန်းခြင်းမှာ မြို့နယ်ဆင်းရဲမှုလျှော့ချရေးလုပ်ငန်းများအတွက် ကျပ် ၃၅ သိန်း၊ ပညာရေးကဏ္ဍအတွက် ကျပ်သိန်း ၂၀၊ ကျန်းမာရေးကဏ္ဍအတွက် ကျပ်သိန်း ၂၀ နှင့် ဘာသာ၊ သာသနာအတွက် ကျပ် ၁၀ သိန်း စုစုပေါင်း ငွေကျပ် ၈၅ သိန်းလှူဒါန်းပါတယ်"ဟု ရှင်းပြသည်။

ထောက်ပံ့လှူဒါန်းငွေများကို အောင်သီရိဖောင်ဒေးရှင်း ကော်မတီဝင်များ ဦးလှဖေ၊ ဦးဇော်ဝင်း၊ ဦးခင်မောင်ညွန့်နှင့် ဦးစိန်ထွန်းတို့က ပေးအပ်ကြပြီး မြို့နယ်စီမံကိန်းဦးစီးမှူး ဦးရွှေငြိမ်း၊မြို့နယ်ပညာရေးမှူး ဦးခင်မောင်ဝင်း၊ ခရိုင်ဆရာဝန်ကြီး ဒေါက်တာဇေယျနှင့် မြို့နယ်သာသနာရေးမှူး ဦးရဲဝင်းတို့က လက်ခံရယူကြသည်။

(ခရိုင်ပြန်/ဆက်)

ကျေးရွာချင်းဆက် လူကူးသစ်သားတံတားအား ကြိုးတံတားအဖြစ် ပြန်လည်တည်ဆောက်

မော်လူး မေ ၂၄

စစ်ကိုင်းတိုင်းဒေသကြီး ကသာခရိုင် အင်းတော်မြို့နယ် မော်လူးအုပ်စုတွင် မေ ၉ ရက် နံနက်ပိုင်းက ပဲခူးရွာ ဆရာတော် ဦးပါကဋ္ဌဦးစီး၍ ကျေးရွာနေပြည်သူများနှင့် ပူးပေါင်းကာ လေးတန်ချောင်း လူကူးတံတားကို ကြိုးတံတားအဖြစ် ဆောက်လုပ်လျက်ရှိသည်။

အင်းတော်မြို့နယ် မော်လူးအုပ်စု ပဲခူးရွာနေ မိခင်ကြီးဒေါ်မယ်သုန်အား အမှူးထား၍ အမေရိကန်နိုင်ငံ ဝါရှင်တန်ဒီစီမြို့နေ ဦးဓမ္မသာမိက အလှူငွေကျပ် သိန်း ၄၀ မတည်၍ ကျေးရွာချင်းဆက် လေးတန်ချောင်း လူကူးတံတားအား အလျား ပေ၃၀၀၊ အကျယ် ၄ ဒသမ ၃ပေ၊ အမြင့် ၂၃ ပေရှိ ကြိုးတံတားကို သံမဏိကြိုးငါးမတ်လုံးဖြင့် ဆောက်လုပ်မည်ဖြစ်သည်။

ယင်းတံတားဆောက်လုပ်ပြီးစီးပါက ကျေးရွာပေါင်း ၂၀ ကျော်မှ ရဟန်းသံဃာများ၊ ပြည်သူများ၊ ကျောင်းသား ကျောင်းသူများ အဆင်ပြေစွာ ဖြတ်သန်းသွားလာနိုင်မည် ဖြစ်သည်။

နီတိုး (မော်လူး)

မိတ္ထီလာ သစ်စိမ့်ပင်ကျေးရွာနေ ပြည်သူများ၏ သာဓုခေါ်ဖွယ် ရေအလှူ

မိတ္ထီလာ မေ ၂၄

မိတ္ထီလာမြို့ ရှမ်းမငယ်အုပ်စု သစ်စိမ့်ပင်ကျေးရွာနေပြည်သူများသည် ရွာနှင့် လေးဖာလုံခန့်ကွာဝေးသည့် ငွေးကုန်းကျေးရွာ ဘုန်းတော်ကြီးကျောင်းတိုက်သို့ ရေပုံးများကို တစ်ပိုင်တစ်နိုင် ဦးခေါင်းဖြင့်ရွက်ကာ ရေကုသိုလ်အဖြစ် မေ ၂၁ ရက် ညပိုင်းက လာရောက်လှူဒါန်းကြကြောင်း သိရသည်။

"ငွေးကုန်းကျေးရွာ ဘုန်းတော်ကြီးကျောင်းမှာ ကဆုန်လဆန်း ၁၁ ရက်နေ့မှစတင်ပြီး ကဆုန်လပြည့်နေ့အထိ အသံမစဲ မဟာပဋ္ဌာန်းရွတ်ဖတ်ပူဇော်ပွဲရှိလို့ သံဃာတော်များ ရေအခက်အခဲမရှိအောင် လာရောက်ရေလှူဒါန်းကြတာပါ။ ရှမ်းမငယ်ကျေးရွာအုပ်စုတစ်ခုတည်းကလည်း ရွာလည်းဖြစ်၊ ရွာနီးချင်းလည်း ဖြစ်တော့ တစ်ရွာနဲ့တစ်ရွာ ကူညီရိုင်းပင်းမှုရှိ ကြပါတယ်။ ကုသိုလ်ရေးဆိုတော့ ပိုပြီးတော့ လိုလိုလားလားနဲ့ လာရောက်လှူဒါန်းကြတာပါ။ ဒီမှာ ရေရှားပေမယ့် ကဆုန်လပြည့်နေ့ရောက်ရင်လည်း ညောင်ရေသွန်းပွဲတော် ကျင်းပသွားမှာပါ။ နှစ်စဉ် ငွေးကုန်းကျေးရွာ ဘုန်းတော်ကြီး

ကျောင်းတိုက်မှာ ညောင်ရေသွန်းပွဲတော်ကျင်းပတိုင်း ရွာအနီးဝန်းကျင်ကရွာတွေအားလုံး ပါဝင်ကုသိုလ်ပြုကြပါတယ်" ဟု သစ်စိမ့်ပင်ကျေးရွာမှ ရေကုသိုလ် အလှူပြုသူတစ်ဦးက ပြောသည်။

ရှမ်းမငယ်ကျေးရွာအုပ်စု ငွေးကုန်းကျေးရွာအနီးတွင် တိုင်းဒေသကြီးအစိုးရအဖွဲ့၏ အစီအစဉ်ဖြင့် အလျား ပေ ၅၀၀၊ အနက် ၁၂ ပေ၊ ရေလှောင်ပမာဏ ၂၃ ဧက ပေ (၆၃၀၀၀၀၀ ရေဂါလန်) သိုလှောင်စုဆောင်းနိုင်မည့်ရေကန်ကြီး တူးဖော်လျက်ရှိပြီး မကြာမီ ပြီးစီးတော့မည်ဖြစ်ကြောင်း သိရသည်။

(၅၇၉)

ငြင်းချက်ထုတ်ရန်သမ္မန်စာ
(တရားမကျင့်ထုံး ကိုခဥပဒေအမိန့်-၅၊ နည်းဥပဒေ-၂၀)
မန္တလေးခရိုင်တရားရုံးတော်၌
၂၀၁၃ခုနှစ်၊ တရားမကြီးမှုအမှတ် (၇၁)

ဦးနိုင်ဝင်းအောင် နှင့် ဦးမြင့်အောင်ပါ -၂

တရားလို **တရားပြိုင်များ**

မန္တလေးမြို့၊ ပြည်ကြီးတံခွန်မြို့နယ်၊(ဆ)ရပ်ကွက်၊ ၆၆-၁၀နေ ဒေါ်မြတင်(ယခုနေရပ်လိပ်စာမသိ) သိစေရမည်။

သင်တို့အပေါ်၌ ဦးနိုင်ဝင်းအောင်က ကျူးကျော်ဆောက်လုပ်ထားသော အဆောက်အအုံအားဖျက်သိမ်းဖယ်ရှားပြီး တရားလိုပိုင်မြေကိုလက်ရောက်ရလိုကြောင်းနှင့် လျှောက်ထားစွဲဆိုချက်ရှိသည်ဖြစ်၍ သင်ကိုယ်တိုင်ဖြစ်စေ၊ သို့တည်းမဟုတ် ၎င်းအမှုနှင့်စပ်လျဉ်း၍ အရေးကြီးသည့်စကားအရပ်ရပ်တို့ကို ချေပပြောဆိုနိုင်သူသင့်ကိုယ်စားလှယ်ရုံးအခွင့်အမိန့်ရ ရှေ့နေဖြစ်စေ၊ သို့တည်းမဟုတ် ၎င်းအမှုနှင့်စပ်ဆိုင်သည့် အချက်များကို ချေပပြောဆိုနိုင်သူ တစ်ဦးတစ်ယောက် ၎င်းရှေ့နေနှင့်ပါစေ၍ဖြစ်စေ ၂၀၁၃ခုနှစ် ဇွန်လ ၁၇ရက် (၁၃၇၅ခုနှစ် နယုန်လဆန်း ၉ရက်) မွန်းမတည့်မီ ၁၀နာရီတွင် အထက်ကအမည်ရေးသားပါရှိသူ တရားလိုစွဲဆိုချက်ကို ထုချေရှင်းလင်းရန် ရုံးသို့လာရောက်ရမည်။ ၎င်းအပြင်သင်သိစေရမည်မှာ အထက်ကဆိုခဲ့သည့်နေ့ရက်တွင် သင်မလာ မရောက်ပျက်ကွက်ခဲ့လျှင် သင့်ကွယ်ရာတွင် ငြင်းချက်များကို ထုတ်ပေးလိမ့်မည်။ ၎င်းပြင်တရားလိုကကြည့်ရှုလိုသည့်စာရွက်စာတမ်းများနှင့် သင်ကထုချေတင်ပြအမှီပြုလိုသည့် စာချုပ်စာတမ်းအစရှိသည်တို့ကို သင်နှင့်အတူ ယူဆောင်လာရမည်။ သို့တည်းမဟုတ် သင့်ကိုယ်စားလှယ်ရှေ့နေလက်တွင် ထည့်အပ်ပို့လိုက်ရမည်။ သင်ကထုချေလွှာတင်သွင်းလိုလျှင် အမှုမဆိုင်မီလေးရက်ကတင်သွင်းရမည်။

၂၀၁၃ခုနှစ်၊ မေလ ၂၁ရက်တွင် ဤရုံးတော်တံဆိပ်ရိုက်နှိပ်၍ ကျွန်ုပ်လက်မှတ်ရေးထိုးထုတ်ပေးလိုက်သည်။

(ခင်မြင့်မြင့်)
ဒုတိယခရိုင်တရားသူကြီး(၁)
မန္တလေးခရိုင်တရားရုံး

အမည်ပြောင်း

ကျောက်ပန်းတောင်းမြို့၊ အမှတ်(၁) အခြေခံပညာအထက်တန်းကျောင်းမှ (အဖ)ဦးထွန်းငြိမ်း[၉/ကပတ(နိုင်)၀၉၁၇၂၃]၏ သား မောင်ကြည်စိုးထွန်းအား မောင်ကြည်စောထွန်းဟု ပြောင်းလဲခေါ်ပါရန်။**မောင်ကြည်စောထွန်း**

အမည်ဖြည့်စွက်ခြင်း

မုံရွာခရိုင်၊ ဆားလင်းကြီးမြို့နယ်၊ ဖလန်ကန်ကျေးရွာနေ (အဖ)ဦးထွန်းရွှေ၏ သား မောင်မင်းဇော်[၅/ဆလက(နိုင်) ၀၅၄၅၁၇]အား မောင်မင်းဇော်(ခ) မောင်မင်းမင်းဇော်ဟု ဖြည့်စွက်ခေါ်ပါရန်။

မောင်မင်းဇော်(ခ)မောင်မင်းမင်းဇော်

အမည်ပြောင်း

ရှမ်းပြည်နယ်မြောက်ပိုင်း၊ ကျောက်မဲမြို့၊ (၈)ရပ်ကွက်၊ ထုံးဘိုနေ(အဖ) ဦးမောင်ဦးသာ၏ သား ရက်ကန်းကျောင်းအုပ် ဦးအောင်သန်း[၁၁/အမန(နိုင်)၀၀၄၂၇၀]အား ယနေ့မှစ၍ ဦးအောင်သန်းကျော်ဟု ပြောင်းလဲခေါ်ပါရန်။

ကန့်ကွက်နိုင်ပါသည်

ယာဉ်အမှတ် ၈စ/၃၀၆၈၊ အမျိုးအမည် Tun Light Truck၊ အမျိုးအစား P/U (4×2)(R) ယာဉ်လက်ဝယ်ရှိသူအမည် ဦးလှမြင့် မှတ်ပုံတင်အမှတ် [၉/မမန(နိုင်) ၀၇၇၂၇၁]မှ ယာဉ်မှတ်ပုံတင်စာအုပ်(ကမ-၃)ပျောက်ဆုံး၍ မိတ္တူထုတ်ပေးရန် လျှောက်ထားလာပါသည်။ ကန့်ကွက်လိုပါက ခိုင်လုံသော အထောက်အထားများဖြင့် ကြော်ငြာသည့်ရက်မှ (၁၅) ရက်အတွင်း အောက်ဖော်ပြပါရုံးသို့ လူကိုယ်တိုင် လာရောက်ကန့်ကွက်နိုင်ပါသည်။

ကညန၊ ခရိုင်ရုံး(မန္တလေးတောင်ပိုင်း)
မန္တလေးမြို့

ကန့်ကွက်နိုင်ပါသည်

ယာဉ်အမှတ် ၂၁ယ/၈၇၄၃၇ အမျိုးအမည် Luojia 110၊ အမျိုးအစား M/C ယာဉ်လက်ဝယ်ရှိသူအမည် ဦးမျိုးမြင့်ဦး မှတ်ပုံတင်အမှတ် [၉/မရတ(နိုင်) ၁၁၇၁၇၃] မှ ယာဉ်မှတ်ပုံတင်စာအုပ်(ကမ-၃)ပျောက်ဆုံး၍ မိတ္တူထုတ်ပေးရန် လျှောက်ထားလာပါသည်။ ကန့်ကွက်လိုပါက ခိုင်လုံသော အထောက်အထားများဖြင့် ကြော်ငြာသည့်ရက်မှ (၁၅)ရက်အတွင်း အောက်ဖော်ပြပါရုံးသို့ လူကိုယ်တိုင်လာရောက်ကန့်ကွက်နိုင်ပါသည်။

ကညန၊ ခရိုင်ရုံး(မန္တလေးတောင်ပိုင်း)
မန္တလေးမြို့

ကန့်ကွက်နိုင်ပါသည်

ယာဉ်အမှတ် ၂ယ/၆၆၀၇၉ ယာဉ်လက်ဝယ်ရှိသူအမည် ဦးဝင်းထွန်း မှတ်ပုံတင်အမှတ် [၅/ရဥန(နိုင်)၁၅၅၅၅၅] မှ ယာဉ်မှတ်ပုံတင်စာအုပ်(ကမ-၃) ပျောက်ဆုံး၍ မိတ္တူထုတ်ပေးရန် လျှောက်ထားလာပါသည်။ ကန့်ကွက်လိုပါက ခိုင်လုံသောအထောက်အထားများဖြင့် ကြော်ငြာသည့်ရက်မှ (၁၅)ရက်အတွင်း အောက်ဖော်ပြပါရုံးသို့ လူကိုယ်တိုင်လာရောက်ကန့်ကွက်နိုင်ပါသည်။

ကညန၊ ခရိုင်ရုံး(ရွှေဘို)
ရွှေဘိုမြို့

တာချီလိတ်မြို့ ရွှေတိဂုံစေတီရင်ပြင်တွင် ဒေသဂုံရှမ်းဘာသာ ပိဋကတ်သုံးပုံ ကျောက်စာတိုင်များစိုက်ထူ

တာချီလိတ် မေ ၂၄

တာချီလိတ်မြို့တွင် နဂါးနှစ်ကောင်ဆရာတော်ကြီးမှ ပိဋကတ်သုံးပုံအား ဒေသဂုံရှမ်းဘာသာဖြင့် ကျောက်စာအချပ်ပေါင်း ၂၅၀၀ ပေါ်တွင် ရေးထိုးပြီး ရွှေတိဂုံရင်ပြင်အနောက်ဘက်၌ မေ ၂၂ ရက် နံနက် ၉ နာရီက စိုက်ထူလှူဒါန်းပွဲအခမ်းအနားပြုလုပ်သည်။ အခမ်းအနားသို့ နဂါးနှစ်ကောင် ဆရာတော်ကြီးအမှူးပြုသော ဆရာတော် သံဃာတော်များ ကြွရောက်တော်မူကြပြီး ဖိတ်ကြားထားသော ဧည့်သည်တော်များနှင့် ဌာနဆိုင်ရာများ၊ ဒေသခံတိုင်းရင်းသားများတက်ရောက်ကြသည်။ အခမ်းအနားတွင် မဟာမြတ်မုနိကျောင်းတိုက်မှ တိုက်အုပ်ဆရာတော် အဒိစ္စဝံသထံမှ ငါးပါးသီလခံယူဆောက်တည်တော်မူကြပြီး ဆရာတော်သံဃာတော်များက ပရိတ်တရားတော်များချီးမြှင့်သည်။

ယင်းနောက် လှူဖွယ်ပစ္စည်းများ ဆက်ကပ်လှူဒါန်းပြီး လှူဒါန်းမှုအစုစုအတွက် ရေစက်သွန်းချအမျှဝေသည်။ ဆက်လက်ပြီး ကျောက်စာတိုင်စိုက်ထူပွဲကျင်းပရာ နဂါးနှစ်ကောင်ဆရာတော်ကြီးနှင့် တာဝန်ရှိသူများက ကျောက်စာတိုင်များ စိုက်ထူကြသည်။

ယင်းနောက် ကျောက်စာတိုင်များအား ရွှေသင်္ကန်းများကပ်လှူခြင်း၊ အမွှေးနံ့သာရည်များ ပက်ဖျန်းပြီး ဆရာတော် သံဃာတော်များက "ဇယန္တော ဗောဓိယာမူလေ" အစချီသော ဂါထာတော်ကို သုံးကြိမ်ရွတ်ဆိုပူဇော်ကြသည်။

ရှေးခေတ်က လူသားများသည် အကြောင်းအရာတစ်ခုကို မပျောက်ပျက်အောင် မှတ်သားထားလိုလျှင် ကျောက်တိုင် ကျောက်တုံးများတွင် ရေးထိုး၍ ထားတတ်ကြသည်။ ထိုသို့ရေးမှတ်ခြင်းမျိုးကို ကမ္ပည်းကျောက်စာရေးထိုးသည်ဟူ၍လည်းကောင်း၊ ကျောက်ထက်အက္ခရာတင်သည်ဟူ၍လည်းကောင်းခေါ်ကြသည်။

မြန်မာနိုင်ငံတွင် မင်းတုန်းမင်းတရားကြီးလက်ထက်တွင် ပိဋကတ်တော်များအား အဓွန့်ရှည်စွာ တည်တံ့စေအံ့သောငှာ ဝိနည်းပိဋကတ်တော်ကို ကျောက်ချပ်ရေ ၁၁၁ ချပ်၊ အဘိဓမ္မာပိဋကတ်တော်ကို ၂၀၈ ချပ်၊ သုတ္တန်ပိဋကတ်တော်ကို ၄၁၀ ချပ် စုစုပေါင်း ကျောက်ချပ်ရေ ၇၂၉ ချပ်ကို ပဉ္စမသံဂါယနာတင်ပြီးနောက် မန္တလေးမြို့ ကုသိုလ်တော်စေတီ မဟာရံအတွင်း လိုဏ်ဂူပြာသာဒ်များဖြင့် တည်ထားကိုးကွယ်ခဲ့သည်။

ကျောက်စာ အချပ်ပေါင်း ၂၅၀၀ အနက် ကျောက်စာ အချပ် ၂၀၀၀ ရောက်ရှိပြီးဖြစ်ပြီး ကျောက်စာ တစ်ချပ်လျှင် ငွေကျပ် ခြောက်သိန်းဖြင့် လှူဒါန်းနိုင်ကြောင်း သိရသည်။

(ခရိုင်ပြန်/ဆက်)

မျက်မှန်လှလှတပ်ကြမယ်

ပေါက်ပေါက်

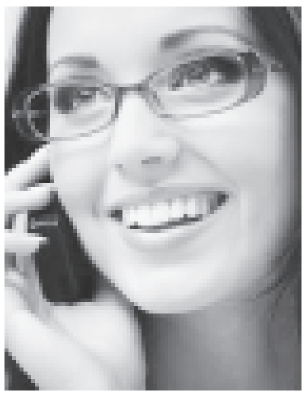

လူနေမှုအဆင့် တိုးတက်ခေတ်မီလာသည်နှင့်အမျှ ကွန်ပျူတာ၊ ဂိမ်း၊ အင်တာနက်၊ iPhone, iPad, Tablet စသည်ဖြင့် မျက်စိအား စိုက်ထုတ်ရသော ဖျော်ဖြေမှုပစ္စည်းများကို သင့်တင့်သောဈေးဖြင့် လူတိုင်းနီးပါး သုံးနိုင်လာကြပါပြီ။ ဒါကြောင့်လည်း ယခုအခါ ကလေး၊ လူကြီး ၁၀ ဦးတွင် ခြောက်ဦးနီးပါးခန့် ဆေးမျက်မှန်(ပါဝါမျက်မှန်)များ တပ်ဆင်နေကြရပါတယ်။

အချို့ကလည်း မျက်မှန်တပ်မှ စတိုင်ကျသည်ထင်၍ အလှမျက်မှန် တပ်ဆင်ကြသလို အချို့ကလည်း မဖြစ်မနေဆေးမျက်မှန်တပ်ရမည်ကို ပင် ရှက်ရွံ့နေတတ်ကြပါတယ်။ မျက်မှန်တပ်၍ အရုပ်ဆိုးအကျည်းမတန်စေပါ။ မိမိမျက်နှာနဲ့လိုက်ဖက်အောင် ရွေးချယ်တတ်ပါက စတိုင်ကျနပြီး အများအလယ်ထင်ပေါ်နေဦးမှာပါ။

ဆိုင်ရောက်တဲ့အခါ ရွေးချယ်စရာ မျက်မှန်ကိုင်းတွေက များမှများ။ မျက်နှာနဲ့လိုက်ဖက်အောင် ဘယ်လိုရွေးချယ်ရပါ့မလဲနော်။

ဘဲဥပုံမျက်နှာပိုင်ရှင်များအတွက် ဘယ်ကိုင်းနဲ့မဆို လိုက်ဖက်၍ ကြိုက်ရာကိုသာ စိတ်ချဝယ်လိုက်ပါ။

မျက်နှာဝိုင်းသူများအတွက် အများအမြင်မှာ မျက်နှာသေးသွယ်သယောင်ထင်ရအောင် လေးထောင့်ကျကျပုံ မျက်မှန်ကိုင်းကို ရွေးချယ်ပါ။

မျက်နှာဆယ်ပြားစေ့(လေးထောင့်ကျသူ)များအတွက် အဝိုင်း(သို့မဟုတ်) ဘဲဥပုံကိုင်းကို ရွေးချယ်ပေးပါ။

တြိဂံပုံ မျက်နှာပိုင်ရှင်များကတော့ စတိုင်တစ်မျိုးနဲ့ ပေါ်လွင်စေရန် လှည်းဘီးပုံကိုင်းကြီးကြီးကိုသာ သုံးပါ။

မျက်မှန်ကိုင်းကတော့ ဟုတ်ပါပြီ။ အရောင်ကရော ရွေးဖို့ခက်နေပါလား။

မျက်လုံးအပြာရောင် ပိုင်ရှင်များက အပြာ-မီးခိုး-ခရမ်းရောင် မျက်မှန်ကိုင်းကို ဝယ်ပါ။

မျက်လုံးအစိမ်းရောင်ပိုင်ရှင်များက အစိမ်း-ခရမ်း-ပန်းဆီရောင် ကိုင်းနှင့် အလိုက်ဖက်ဆုံးပါ။

မျက်လုံးအညိုရောင် ပိုင်ရှင်များက ကြေးနီရောင်-အညို-အနက်ရောင် မျက်မှန်ကိုင်းကို ရွေးလိုက်ပါ။

အနက်ရောင်မျက်ဝန်းပိုင်ရှင်များက ငွေရောင်-ရွှေရောင်-အနက်-ပန်းသွေးရောင်ကိုင်းကိုသာ ဝယ်လိုက်ပါ။

အသားဖြူသူတွေက မျက်မှန်ကိုင်းအရောင်ရင့်ရင့်ဖြင့်လိုက်ဖက်ပြီး အသားညိုသူများကတော့ အရောင်ဖျော့တဲ့ကိုင်းဖြင့် ဆွဲဆောင်မှုရှိစေပါတယ်။

အညိုရောင်(သို့မဟုတ်) အနက်ရောင်ဆံပင်ပိုင်ရှင်များအတွက် အမည်းရောင်နှင့် Navy(ခေါ်) ကွန်ပျူတာ အပြာရောင်ကိုင်းတို့ဖြင့် အလှသွေးကြွယ်စေမှာပါ။

အရေးကြီးဆုံးတစ်ချက်ကတော့ မျက်မှန်ကိုင်းလှလှတော့ ရပါပြီ၊ မျက်စိပါဝါမတော်ရင် မျက်ရည်ပူကျ၊ ခေါင်းကိုက်နှင့် နောက်ဆက်တွဲပြဿနာတွေဖြစ်လာတတ်လို့ တတ်ကျွမ်းနားလည်တဲ့ဆရာဝန်(သို့မဟုတ်) ကျွမ်းကျင်သူပညာရှင်နဲ့ စစ်ဆေးခံယူပြီး တီဗွီကြည့်/ကွန်ပျူတာရိုက်/ညဘက်ကားမောင်း အားလုံးအတွက် အထူးသင့်တော်တဲ့ anti-reflective coatings ဆိုတဲ့ မှန်ကိုသာအသုံးပြုကြပါ။ မျက်မှန်လှလှရဖို့ တိုင်ပင်ရအောင် သူငယ်ချင်းတစ်ယောက်လောက် အဖော်ခေါ်သွားပြီး အေးအေးဆေးဆေးရွေးဝယ်နော်။

ဘဏ္ဍာရေးနှင့်အခွန်ဝန်ကြီးဌာန
နေပြည်တော်

အိတ်ဖွင့်တင်ဒါ (Open Tender) ခေါ်ယူခြင်း

၁။ ဘဏ္ဍာရေးနှင့်အခွန်ဝန်ကြီးဌာန၏ ဌာနအဖွဲ့အစည်းများတွင် အသုံးပြုရန်အတွက် ၂၀၁၃-၂၀၁၄ ဘဏ္ဍာရေးနှစ် ငွေလုံးငွေရင်းအသုံးစရိတ်မှ အောက်ပါပစ္စည်းများကို မြန်မာကျပ်ငွေဖြင့် ဝယ်ယူလိုပါသည်။

	ပစ္စည်းအမျိုးအမည်	ပစ္စည်းအရေအတွက်	တင်ဒါပိတ်ရက်
(က)	ကွန်ပျူတာ၊ ပရင်တာနှင့် ဆက်စပ်ပစ္စည်းများ	(1057) Items	၂၄-၆-၂၀၁၃ မွန်းတည့် ၁၂:၀၀ နာရီ
(ခ)	Video Camera နှင့် ဆက်စပ်ပစ္စည်းများ	(58) Items	,,
(ဂ)	ဘဏ်လုပ်ငန်းသုံး ဆက်စပ်ပစ္စည်းများ	(268) Items	,,
(ဃ)	ရုံးသုံးစက်ကိရိယာများ	(5696)Items	,,

၂။ တင်ဒါပုံစံ၊ စည်းကမ်းချက်များနှင့် တင်ဒါခေါ်ယူမည့် ပစ္စည်းများ၏ အသေးစိတ်အချက်အလက်များကို အောက်ဖော်ပြပါလိပ်စာတွင် ရုံးချိန်အတွင်း လာရောက်ဝယ်ယူနိုင်ပါသည်။

ပစ္စည်းဝယ်ယူမှုစိစစ်ရေးအဖွဲ့
ဘဏ္ဍာရေးနှင့်အခွန်ဝန်ကြီးဌာန
ရုံးအမှတ်(၂၆) နေပြည်တော်
ဖုန်း-၀၆၇-၄၁၀၁၉၁

YWCA

ပန်းအလှပြုပြင်နည်းသင်တန်း

မင်္ဂလာတောင်ညွန့်မြို့နယ်

ပေ(၁၅ × ၆၀) မြေညီ (၂)ခန်း တစ်ခန်း လျှင် (၃)သိန်း ငှားမည်။

ဖုန်း-၃၈၅၃၀၆၊ ၀၉၅၀၆၃၁၃၂

ဆရာမအလိုရှိသည်

နိုင်ငံခြားသားကို အင်္ဂလိပ်ဘာသာဖြင့် မြန်မာစာ၊ စကား သင်ပေးနိုင်သူ အလိုရှိသည်။ (အတွေ့အကြုံရှိရမည်)

Ph:09-421072108

Life Energy Device

ကိုယ်ခန္ဓာအတွက် လိုအပ်သော Energy များကို Battery Charging သွင်းသကဲ့သို့ ... Life Energy ...

Ph- 01- 526989, 09-5109247

Vacancy (For Local Only)

Employment

Position: Tour Guide Manager

Tour Mandalay Co. Ltd. is seeking a qualified Myanmar National for the position of **Tour Guide Manager**.

Responsibilities include:

- Managing day-to-day operations to achieve quality goals and accuracy for all Myanmar products
- Hiring/Training/Scheduling/Coaching/Managing Trip Leaders performance management to meet company's guidelines to achieve excellence goals
- Create a strong high performing trip leaders team that exemplify the company's culture & values and team spirit
- Continuous management of tour guide performance according to our company guidelines
- Interact regularly with travelers on site and effectively participating with travelers on sites to support trip leaders and obtain live feedback from passengers
- Offer 24/7 emergency support for all guides to resolve all on site issues and improve tour quality

Requirements:

- Myanmar nationality with minimum bachelor degree educational background
- 5+ years' experience of hiring, coaching and managing people (Travel Industry Preferred)
- Fluency in written & spoken English
- Proficient in Microsoft Word / Excel
- Proven and effective travel industry and staff management experience
- Strong tour operations background with knowledge of all Myanmar products
- Excellent interpersonal, communication and problem solving skills
- Proven vendor relations and negotiation skills
- Ability to implement Global Corporate Company of performance driven strategy on product quality, operation initiatives and cost management
- Passion for the North American travelers
- Able to prioritize key actions to achieve goals and is a self-starter
- Demonstrated success in making tough decisions and taking risks

Interested candidates, please submit your detailed resume with recent photo and salary expectation to [illegible] & [illegible].

Tour Mandalay Co., Ltd.

ဟိုဒ် (1)

ကားမောင်းစက်ပြင်သင်တန်း

ကန့်ကွက်နိုင်ကြောင်းကြော်ငြာ

ကမာရွတ်မြို့နယ်၊ မြေတိုင်းရပ်ကွက်အမှတ် ၃၆(ဒီ)၊ မြေကွက်အမှတ် ၈၈ဒီ/၁၊ မြေကွက်တည်နေရာမြေကွက်အမှတ် ၉၉ အေ-၂၊ သံလွင်လမ်း၊ (၁၀)ရပ်ကွက်၊ ကမာရွတ်၊ ဒေါ်ခင်ထွေး(ခ)ဒေါ်မြတ်ဝေ ၉၉ အေ-၂ သံလွင်လမ်း၊ အမည်ပေါက် မြေပိုင်မြေအား အမည်ပေါက် ဒေါ်ခင်ထွေး(ခ)ဒေါ်မြတ်ဝေ ကွယ်လွန်သဖြင့် ဦးကိုကိုထန်(ခ)ကိုကို[၁၂/ကမရ(နိုင်)၀၃၃၁၆၅] က ခင်ပွန်းတော်စပ်ကြောင်း ကျမ်းကျိန်လွှာ သေစာရင်းတင်ပြ၍ အမွေဆက်ခံပိုင်ဆိုင်ကြောင်း စာချုပ်ရန် မြေပုံကူးလျှောက်ထားလာရာ(၁၄)ရက်အတွင်း ကန့်ကွက်နိုင်ပါသည်။

မြို့ပြစီမံကိန်းနှင့်မြေစီမံခန့်ခွဲမှုဌာန
ရန်ကုန်မြို့တော်စည်ပင်သာယာရေးကော်မတီ

ရွှေသင်္ကန်းကပ်လှူပူဇော်ရန်အတွက် ငွေကျပ်ကိုးသိန်း လှူဒါန်း

မော်လမြိုင် မေ ၂၄

မော်လမြိုင်မြို့ရှိ သမိုင်းဝင်ကျိုက်သုတ်စေတီတော်မြတ်ကြီး ပရိဝုဏ်အတွင်းရှိ အရန်စေတီတော်များအနက် စေတီတော်သုံးဆူအား ထီးတော်များနှင့် ရွှေသင်္ကန်းကပ်လှူပူဇော်ရန်အတွက် မေ ၂၁ ရက်က မော်လမြိုင်မြို့ အောက်လမ်းမကြီး စစ်ကဲကုန်းရပ်နေ (ဦးအောင်ကြည်)-ဒေါ်လှရွှေ (ဘထူးအောင်နှင့်မောင်နှမများ အထည်ဆိုင်)မိသားစုက ငွေကျပ် ကိုးသိန်းကို ပေးအပ်လှူဒါန်းရာ စေတီတော်မြတ်ကြီး၏ဘဏ္ဍာတော်ထိန်း ဂေါပကအဖွဲ့ ဒုတိယဥက္ကဋ္ဌ ဦးဝင်းကြည်နှင့်အဖွဲ့က လက်ခံရယူသည်။**(အပေါ်ပုံ)**

(၃၀၇)

ဒလမြို့နယ်၌ အထူးကုဆရာဝန်ကြီးများအဖွဲ့ အခမဲ့ဆေးကုသ

ဒလ မေ ၂၄

ရန်ကုန်တောင်ပိုင်းခရိုင် ဒလမြို့နယ်တွင် ပြည်သူလူထုကျန်းမာရေးအတွက် ဒု-တိုင်းကျန်းမာရေးဦးစီးမှူး ဒေါက်တာဇော်မင်း ဦးဆောင်သော အထူးကုဆရာဝန်ကြီးများ ဆေးကုသရေးအဖွဲ့မှ ဆရာဝန် ၄၃ ဦးတို့နှင့် မြို့နယ်အုပ်ချုပ်ရေးမှူး ဦးထွန်းထွန်းဝင်း၊ မြို့နယ်ကျန်းမာရေးဦးစီးဌာနမှူး ဒေါက်တာဆန်းသူရအောင်သိန်းနှင့် ကျန်းမာရေးဝန်ထမ်းများ၊ မြို့နယ်မိခင်နှင့်ကလေးစောင့်ရှောက်ရေးအသင်းတို့ ပူးပေါင်းဆောင်ရွက်လျက်ရှိရာ မေ ၁၈ ရက်က မြို့ပေါ်ရပ်ကွက်များနှင့် အနီးရှိကျေးရွာများမှ ရောဂါဝေဒနာရှင်လူနာများအား ဒလပြည်သူ့ဆေးရုံ၌ ကွင်းဆင်း၍ အခမဲ့စမ်းသပ်ဆေးကုသပေးခဲ့သည်။

အဆိုပါအထူးကုဆရာဝန်ကြီးအဖွဲ့သည် ကလေး၊ ခွဲစိတ်၊ အထွေထွေရောဂါ(သမားတော်ကြီး)၊ မျက်စိ၊ ပြန်လည်သန်စွမ်း၊ တိုင်းရင်းဆေး၊ သားဖွား/မီးယပ်နှင့် နား၊ နှာခေါင်း၊ လည်ချောင်း ဟူ၍ အထူးကုအဖွဲ့ ရှစ်ဖွဲ့ခွဲကာ ဒလမြို့ပြည်သူ ရောဂါဝေဒနာရှင်လူနာ အမျိုးသား ၁၃၂ ဦးနှင့် အမျိုးသမီး ၂၉၆ ဦး စုစုပေါင်း ၄၂၈ ဦးတို့အား အခမဲ့စမ်းသပ်ကုသပေးခဲ့ပြီး နာတာရှည်ရောဂါသည် အမျိုးသား ၂၃ ဦး၊ အမျိုးသမီး ၁၄ ဦး ပေါင်း ၃၇ ဦးတို့အား ထိရောက်စွာကုသပေးနိုင်ရန် လွှဲပြောင်းဆောင်ရွက်ခဲ့ကြောင်း သိရသည်။

(သန်းဌေး-ဒလ)

မြင်းမူ၌ ဒုတိယအကြိမ် ဆင်းကတ်များ မဲနှိုက်၍ ရောင်းချ

မြင်းမူ မေ ၂၄

ဒုတိယအကြိမ် မြင်းမူမြို့နယ်အတွက် ကျပ် ၁၅၀၀ တန် CDMA 800 MHz ဆင်းကတ် ၁၅၀၀ ခွဲတမ်းရရှိ၍ လျှောက်လွှာတင်ထားသူ ၄၈၆၈ ဦးရှိသည့်အနက် ရဟန်းသံဃာ ၁၇၅ ပါး၊ ဝန်ထမ်း ၄၁၂ ဦး၊ ပြည်သူ ၉၁၃ ဦးတို့အား မေ ၁၉ ရက် နံနက်မှစ၍ ညနေပိုင်းအထိ မြို့နယ်ရုံးရှေ့ပြည်သစ်ခန်းမ၌ ပြည်သူများရှေ့တွင်မဲနှိုက်၍ ဖြန့်ဝေရောင်းချပေးခဲ့ပြီး ကျန်ရှိသောလျှောက်လွှာများအား နောက်ထပ်မံရရှိမည့် ဆင်းကတ်အရေအတွက်ပေါ်မူတည်၍ ဆက်လက်ဖြန့်ဝေရောင်းချသွားမည်ဖြစ်ကြောင်း သိရသည်။

မြင်းမူမြို့နယ်တွင် ကျပ် ၁၅၀၀ တန် CDMA 800 MHz ဆင်းကတ်များကို ဧပြီ ၂၄ ရက်က ပထမအသုတ်အနေဖြင့် ကတ် ၁၀၉၀ ခွဲတမ်းရရှိကာ ယခုခွဲတမ်းကတ် ၁၅၀၀ ရရှိကြောင်း သိရသည်။

(ကိုကိုနိုင်-မြင်းမူ)

ကိုယ်ထူကိုယ်ထ ကျေးလက်လမ်းဖွင့်

ကျောက်ကြီး မေ ၂၄

တောင်ငူခရိုင် ကျောက်ကြီးမြို့နယ် မုန်းဒေသရှိ ညောင်ပင်ရိုး-ကျွန်းတော ကိုယ်ထူကိုယ်ထ ကျေးလက် မြေသားလမ်းဖွင့်ပွဲအခမ်းအနားကို မေ ၁၇ ရက်က ကျင်းပသည်။

ယခင်က မိုးတွင်းအချိန်တွင် ရွှံ့ညွန်များကြားမှ သွားလာနေရသဖြင့် အချိန်ကုန် လူပင်ပန်းဖြစ်နေရခြင်းမှ ယခုအခါ ညောင်ပင်ရိုး-ကျွန်းတော မြေသားလမ်းဖောက်လုပ်ခြင်းကြောင့် သွားလာရေး လွယ်ကူချောမွေ့အဆင်ပြေသည့်အတွက် ဝမ်းသာလျက်ရှိကြောင်း ပြည်သူတစ်ဦး၏ပြောကြားချက်ကို သိရသည်။

၎င်းလမ်းသည် မြေသားလမ်းဖြစ်ပြီး အရှည် ပေ ၅၀၀၀၊ အကျယ် ၁၈ ပေရှိကြောင်း သိရသည်။

ကျောက်ကြီး(IPRD)

မီးသုံးစွဲလျှင်
သတိယှဉ်
အစဉ်သတိအမြဲရှိ

မြန်မာနိုင်ငံလုံးဆိုင်ရာ ထေရဝါဒဗုဒ္ဓဘာသာအဖွဲ့ချုပ်နှင့် နယ်စပ်တောင်တန်းသာသနာနုဂ္ဂဟအသင်း ရန်ကုန်အနောက်ပိုင်းခရိုင် ယဉ်ကျေးလိမ္မာဆရာဖြစ် မွမ်းမံသင်တန်းအောင်ပွဲအခမ်းအနားကို မေ ၁၈ ရက် မွန်းလွဲ ၁ နာရီတွင် အထက(၂)ဗဟန်း၌ ကျင်းပရာ မြန်မာနိုင်ငံလုံးဆိုင်ရာထေရဝါဒ ဗုဒ္ဓဘာသာအဖွဲ့ချုပ်နှင့် နယ်စပ်တောင်တန်းဒေသ သာသနာနုဂ္ဂဟအသင်း ဗဟိုဥက္ကဋ္ဌ အဂ္ဂမဟာသီရိ သုဓမ္မမဏိဇောတဓရ ဝဏ္ဏကျော်ထင် ဒေါက်တာဦးခင်ရွှေ ဆုရရှိသူတစ်ဦးအား ဆုချီးမြှင့်စဉ်။ (မီးမီး-လှိုင်)

မိုင်းဆတ်၌ ကြက်ခြေနီအသင်း ရုံးသစ်ဖွင့်

မိုင်းဆတ် မေ ၂၄

ရှမ်းပြည်နယ် မိုင်းဆတ်ခရိုင် မိုင်းဆတ်မြို့တွင် မြန်မာနိုင်ငံကြက်ခြေနီအသင်းနှင့် အပြည်ပြည်ဆိုင်ရာ ကြက်ခြေနီကော်မတီတို့ ပူးပေါင်းဆောက်လုပ်လှူဒါန်းသည့် ကြက်ခြေနီအသင်းခွဲရုံးသစ်ဖွင့်ပွဲကို မေ ၂၀ ရက် နံနက် ၁၀ နာရီခွဲက မြို့သစ်ရပ်ကွက်ရှိ အဆိုပါရုံးသစ်အဆောက်အအုံရှေ့၌ ကျင်းပရာ ခရိုင်အုပ်ချုပ်ရေးမှူး ဦးကျော်ကျော်အုန်း၊ အပြည်ပြည်ဆိုင်ရာကြက်ခြေနီကော်မတီ(ICRC)မှ ပူးပေါင်းညှိနှိုင်းရေးမှူး Mr.Julien Nicolas Chailier နှင့် တွဲဖက်ပြည်နယ်ကြက်ခြေနီဦးစီးမှူး (ပထမတန်း) ဦးကိုကိုအောင်တို့က ဖဲကြိုးဖြတ်ဖွင့်လှစ်ပေးကြသည်။**(အပေါ်ပုံ)** ထို့နောက် အသင်းရုံးဆိုင်းဘုတ်နှင့် ကမ္ပည်းမော်ကွန်းအား အမွှေးနံ့သာရည်များ ပက်ဖျန်းပေးသည်။

အဆိုပါ အဆောက်အအုံမှာ အလျား ပေ ၃၀၊ အနံ ပေ ၂၀ ရှိပြီး အာစီကွန်ကရစ် တစ်ထပ်အဆောက်အအုံဖြစ်ကြောင်း သိရသည်။

ဝေယံလင်း(မိုင်းဆတ်)

တာရော့
ENGLISH Conversation Practice
Great Wall
TAMWE - 540714, 09 5183636
09 49 285182

တေဇညီနောင်များ ဂေါက်သီးရိုက်ပြိုင်ပွဲ ဖိတ်ကြားခြင်း

တေဇညီနောင်များ ဂေါက်သီးရိုက်ပြိုင်ပွဲကို အောက်ပါအစီအစဉ်အတိုင်း ကျင်းပမည်ဖြစ်သည်။ ညီနောင်များ ပါဝင်ဆင်နွှဲကြရန် ဖိတ်ကြားအပ်ပါသည်။

နေရာ - ဥက္ကလာဂေါက်ကွင်း
ရက်စွဲ/အချိန် - ၁-၆-၂၀၁၃ ရက်၊ နံနက် ၅:၀၀နာရီ

မြေကွက်ရောင်းမည်
ဒဂုံတက္ကသိုလ်အနီး
ပေ(၄၀×၆၀)
၂၉သိန်း(ပွဲစားမလို)
Ph.09420225027

အလှပြင်သင်တန်း
BONNY CARE (Beauty Saloon)

ရွှေရည်ဦး
အာမခံစိန်ရွှေရတနာဆိုင်
ရွှေရည်ဦးပါ။
(X-ray)
ဦးအောင်သန်း + မာလာခိုင်
:09-5010081,09-5027918,☎:01-246814,254711

(25-5)17.pmd 1 5/23/2013, 9:50 PM

ထိမ်းမြားမင်္ဂလာကျေးဇူးတင်လွှာ

ရန်ကုန်မြို့နေ ဦးအောင်မင်း(လက်ထောက်မန်နေဂျာ-ငြိမ်း၊ မြန်မာ့နိုင်ငံခြားကုန်သွယ်မှုဘဏ်)-
ဒေါ်ခင်မာလာတို့၏သားငယ်

မောင်အိုးဝေမင်း B.Econ.(Economics),

Diploma in Accounting (LCCI, UK)

(လက်ထောက်ညွှန်ကြားရေးမှူး/ပထမအတွင်းဝန်)

နိုင်ငံခြားရေးဝန်ကြီးဌာန

နှင့်

ရန်ကုန်မြို့နေ ဒုတိယဗိုလ်မှူးကြီးစည်သူ (ငြိမ်း)-ဒေါ်မြင့်မြင့်ဝင်းတို့၏ တစ်ဦးတည်းသောသမီး

မဖြိုးဒါလီစည်သူ B.Econ. (Economics)

Diploma in Global English, Diploma in Management Accounting (DMAc)

တို့၏ ၁၉-၅-၂၀၁၃ရက် (တနင်္ဂနွေနေ့)တွင် Sedona Hotel, Grand Ballroom ၌ ကျင်းပသော ထိမ်းမြားမင်္ဂလာဧည့်ခံပွဲတွင် မင်္ဂလာပန်းကုံးဆင်မြန်းပေးပါသော ဒုတိယဗိုလ်ချုပ်ကြီးသူရမြင့်အောင် (ငြိမ်း)နှင့်ဇနီး ဒေါ်သန်းသန်းနွဲ့တို့အားလည်းကောင်း၊ မင်္ဂလာလက်ထပ်လက်စွပ်ဆင်မြန်းပေးပါသော အငြိမ်းစားသံအမတ်ကြီး ဦးတင်ထွန်းနှင့် ဇနီး ဒေါ်နန်းဖောင်းတို့အားလည်းကောင်း၊ ကိုယ်တိုင်ကြွရောက်ချီးမြှင့်ပေးပါသော ဗိုလ်ချုပ်ကြီး(ငြိမ်း)၊ သီဟသူရ၊ မဟာသီရိသုဓမ္မ ဦးတင်အောင်မြင့်ဦးနှင့် ဇနီး ဒေါ်ခင်စောနှင်း၊ ဗိုလ်ချုပ်မြင့်အောင်(ငြိမ်း)နှင့်ဇနီး ဒေါ်သဇင်ခိုင်၊ လူဝင်မှုကြီးကြပ်ရေးနှင့် ပြည်သူ့အင်အားဝန်ကြီးဌာန ပြည်ထောင်စုဝန်ကြီး ဦးခင်ရီနှင့်ဇနီး ဒေါ်ခင်မေစိုး၊ ပြည်ထောင်စုတရားလွှတ်တော်တရားသူကြီး ဦးစိုးညွန့်နှင့်ဇနီး ဒေါ်ခင်မမ၊ ဗိုလ်ချုပ်သန်းဌေး၏ ဇနီး ဒေါ်နွဲ့နွဲ့ဝင်း၊ နိုင်ငံခြားရေးဝန်ကြီးဌာန၊ ဒုတိယဝန်ကြီး ဦးသန့်ကျော်၏ဇနီး ဒေါ်အိအိခင်ဇ (ညွှန်ကြားရေးမှူး၊ နိုင်ငံခြားရေးဝန်ကြီးဌာန)၊ နိုင်ငံခြားရေးဝန်ကြီးဌာန၊ ဒုတိယဝန်ကြီး ဦးဇင်ယော်၏ဇနီး ဒေါက်တာဒေါ်ခင်သီရိတို့အားလည်းကောင်း၊ ကိုယ်တိုင်ကြွရောက်ချီးမြှင့်ခြင်းမပြုနိုင်သော်လည်း မင်္ဂလာလက်ဖွဲ့များ ပေးပို့ချီးမြှင့်အပ်ပါသော တပ်မတော်စစ်ဘက်ရေးရာ လုံခြုံရေးအရာရှိချုပ် ဒုတိယဗိုလ်ချုပ်ကြီးကျော်ဆွေနှင့်ဇနီး ဒေါ်ဝင်းဝင်းမော်၊ ဗိုလ်ချုပ်နေလင်း၊ ညွှန်ကြားရေးမှူး၊ ကာကွယ်ရေးဦးစီးချုပ်ရုံး(ကြည်း)၊ ပြန်လည်နေရာ ချထားရေးညွှန်ကြားရေးမှူးရုံးနှင့်ဇနီး ဒေါ်သန်းသန်းညွှန့်၊ လက်ဝတ်ရတနာများကို မေတ္တာဖြင့် ဆင်မြန်းပေးပါသော Zar and Diamond, Gems and Jewellery မှ ကိုစိုးမင်းနိုင်နှင့် မဇာဇာသဲဦးတို့အားလည်းကောင်း၊ မင်္ဂလာပန်းကြဲပေးပါသော မပိုပိုဟေသာ၊ မင်္ဂလာပန်းကုံး ကိုင်ဆောင်ပေးပါသော ဒေါက်တာမြတ်သူသူစိုး၊ မင်္ဂလာလက်စွပ်ကလပ်ကိုင်ဆောင်ပေးပါသော ဒေါက်တာသင်းရန့်အောင်၊ မင်္ဂလာသတို့သားအရံ ဒေါက်တာပြည့်ဖြိုးကျော်နှင့် ဒေါက်တာတင်လင်းထွန်း၊ မင်္ဂလာသတို့သမီးအရံ ဒေါက်တာစေသဥ္စာပြုံးနှင့် မစောမြတ်ပြုံးကြည်တို့အား လည်းကောင်း၊ မင်္ဂလာအခမ်းအနားမှူး ဦးသိန်းလှမော်၊ ဓာတ်ပုံဦးထင်လင်း (Golden Arrow)၊ ဗီဒီယိုဦးကျော်မိုးလွင် (ယွန်းဗီဒီယို)၊ မင်္ဂလာဝတ်စုံများ ချုပ်လုပ်ဖန်တီးပေးပါသော မဇူဇူ (Zu Zu Collection)၊ မိတ်ကပ်စိုးစိုးနှင့်အဖွဲ့၊ ပန်းအလှပြင်လင်းလင်း၊ ကြွရောက်ချီးမြှင့်ပေးကြသော ဂုဏ်သရေရှိလူကြီးမင်းများနှင့် ဧည့်ပရိသတ်များအားလည်းကောင်း၊ ၇-၃-၂၀၁၃ရက်တွင် မင်္ဂလာမော်ကွန်းတင်လက်မှတ်ရေးထိုးပေးပါသော ရန်ကုန်တိုင်းဒေသကြီး တရားလွှတ်တော်တရားသူကြီးချုပ် ဦးဝင်းဆွေအားလည်းကောင်း၊ ၁၂-၅-၂၀၁၃ ရက်တွင် မဟာသန္တိသုခကျောင်းတော်ကြီး၌ကျင်းပသော မင်္ဂလာဦးဆွမ်းကျွေးအလှူသို့ ကြွရောက်ချီးမြှင့်ပေးပါသော နှစ်ဖက်ဆွေမျိုးမိတ်သင်္ဂဟများအားလည်းကောင်း လှိုက်လှဲစွာ ကျေးဇူးဥပကာရတင်ရှိပါကြောင်း ဖော်ပြအပ်ပါသည်။

နှစ်ဖက်သောမိဘများနှင့် မောင်အိုးဝေမင်း-မဖြိုးဒါလီစည်သူ

Victoria University College

၃/၂၀၁၃ ...

University College ... WBL ...

1. Engineering (Civil / Electronics / Electrical / Mechanical / Architect)
2. Business (HR / Marketing / Management / Finance)
3. Computing and System Development
4. Health & Social Care / Medical Study Linked with Universities of Medicine UK / India / China / Russia

၂။ ... First Degree=Level 5 =HND ... Worked Based Learning ... Victoria University နှင့် UK / USA ... Top Up Hons : Degree ... VUC ...

... VUC ...

... MMB Campus ...

Switzerland နိုင်ငံ Geneva ...

MAT Professional Training & Services

LCCI Level I, II, III

တရင်းကိုင်သင်တန်းများ

International Gold Quality Award Winner 2011

For Series 4-2013 Exam

Ph : 242431, 246618

No. 355, 2nd Floor, Thein Phyu Road, Mingalar Taung Nyunt Tsp.

ES4E WEEKEND ENGLISH COURSE

For Young Learners (Age - 5 to 14 yrs)

Starting in June

Enrol Now!

☎ 662970,663820, Fax: 662937

51, Kaba Aye Pagoda Road, Yankin

ကန့်ကွက်နိုင်ပါသည်

ယာဉ်အမှတ် ၅ယ/၁၉၁၄၇၊ Honda Dream ND125 ယာဉ်လက်ဝယ်ရှိသူအမည် ဦးဇော်လင်း မှတ်ပုံတင်အမှတ် [၉/မထလ (နိုင်) ၀၅၃၉၉၉]မှ ယာဉ်မှတ်ပုံတင်စာအုပ် (ကမ-၃) ပျောက်ဆုံး၍ မိတ္တူထုတ်ပေးရန် လျှောက်ထားလာပါသည်။ ကန့်ကွက်လိုပါက ခိုင်လုံသော အထောက်အထားများဖြင့် ကြော်ငြာသည့်ရက်မှ (၁၅)ရက်အတွင်း အောက်ဖော်ပြပါရုံးသို့ လူကိုယ်တိုင်လာရောက် ကန့်ကွက်နိုင်ပါသည်။

ကညန၊ ခရိုင်ရုံး (မိတ္ထီလာမြို့)

ကန့်ကွက်နိုင်ကြောင်းကြော်ငြာ

ဒဂုံအရှေ့မြို့နယ်၊ မြေတိုင်း ရပ်ကွက်အမှတ် ၁၃၈၊ မြေကွက်အမှတ် ၄၉၆၊ မြေကွက်တည်နေရာအမှတ် ၄၉၆၊ ၁၃၈ ရပ်ကွက်၊ ဒဂုံအရှေ့မြို့နယ် (ဦးအေးဝင်း) အမည်ပေါက်ပါမစ်မြေအား အမည်ပေါက် ဦးအေးဝင်း [၁၂/ရကန(နိုင်)၀၁၃၉၁၅]မှ ပါမစ်ပျောက်ဆုံးကြောင်း ကျမ်းကျိန်လွှာ၊ ရဲစခန်းနှင့် ရပ်ကွက်အုပ်ချုပ်ရေးမှူး ထောက်ခံချက်များ တင်ပြ၍ ပါမစ်ပျောက်ဖြင့် နှစ်(၆၀) မြေငှားစာချုပ်(ဂရန်) လျှောက်ထားလာရာ (၁၄)ရက်အတွင်း ကန့်ကွက်နိုင်ပါသည်။

**မြို့ပြစီမံကိန်းနှင့် မြေစီမံခန့်ခွဲမှုဌာန
ရန်ကုန်မြို့တော်စည်ပင်သာယာရေး
ကော်မတီ**

ကန့်ကွက်နိုင်ကြောင်းကြော်ငြာ

ရန်ကင်းမြို့နယ်၊ မြေတိုင်းရပ်ကွက်အမှတ် ၆/ကံဘဲ့၊ မြေကွက်အမှတ် (၁/၉/၁-B ၊ ၁/၉/၁-C)၊ မြေကွက်တည်နေရာ အမှတ်(၁၃ဘီစီ)၊ မြရတနာလမ်း၊ (၁၆)ရပ်ကွက်၊ ရန်ကင်းမြို့နယ် (ဒေါ်မြအေး) အမည်ပေါက် နှစ်(၆၀)ဂရန်မြေအား အမည်ပေါက် ဒေါ်မြအေး ကွယ်လွန်သဖြင့် ဦးကိုကိုကြီး[၂/လကန(နိုင်) ၀၀၈၂၈၄] က တရားဝင်ခံပွန်းတော်စပ်ကြောင်း ကျမ်းကျိန်လွှာတင်ပြ၍ အမွေဆက်ခံပိုင်ဆိုင်ကြောင်း စာချုပ်ရန် မြေပုံကူးလျှောက်ထားလာရာ (၁၄)ရက်အတွင်း ကန့်ကွက်နိုင်ပါသည်။

**မြို့ပြစီမံကိန်းနှင့် မြေစီမံခန့်ခွဲမှုဌာန
ရန်ကုန်မြို့တော်စည်ပင်သာယာရေး
ကော်မတီ**

နှစ်စဉ်ကြိုက်စာပေ

... ကျေးဇူးတင်ပါတယ်

အရန်သင့် သံ၊ ဒိုင်း၊ မြား၊ Bolt & Nut Type'

စက်ရုံများ၊ လူနေအိမ်များ၊ ဒိုင်း၊ မြားတပ်ဆင်ရန် အချိန်ကျရောက်ပါက လင်းပိုကို သတိရပါ။

Linpo Co.,Ltd.

No-17(A), Kabarayepagoda Road, Bahan.

Ph:543816, 545883, 0950-14912, 09-43033345

ပြည်ထောင်စုသမ္မတမြန်မာနိုင်ငံတော်အစိုးရ
နယ်စပ်ရေးရာဝန်ကြီးဌာန
တင်ဒါခေါ်ယူရေးလုပ်ငန်းကော်မတီ
တည်ဆောက်ရေးလုပ်ငန်းများဆောင်ရွက်ရန် အိတ်ဖွင့်တင်ဒါခေါ်ယူခြင်း

၁။ နယ်စပ်ရေးရာဝန်ကြီးဌာန၊ ပညာရေးနှင့်လေ့ကျင့်ရေးဦးစီးဌာနအနေဖြင့် ၂၀၁၃-၂၀၁၄ ဘဏ္ဍာရေးနှစ်ပါ တည်ဆောက်ရေးလုပ်ငန်းများအတွက် လုပ်ထုံးလုပ်နည်းနှင့်အညီ တင်ဒါခေါ်ယူရေးလုပ်ငန်းကော်မတီ၊ ကြမ်းခင်းဈေး တွက်ချက်ရေးလုပ်ငန်းကော်မတီ၊ တင်ဒါစိစစ်ရွေးချယ်ရေးကော်မတီ၊ အရည်အသွေးစစ်ဆေးရေးကော်မတီများကို စနစ်တကျဖွဲ့စည်း ဆောင်ရွက်လျက်ရှိပါသည်။

၂။ သို့ဖြစ်ပါ၍ အောက်ပါနေရာဒေသများတွင် တည်ဆောက်ရေးလုပ်ငန်းများ ဆောင်ရွက်နိုင်ရန် မြန်မာနိုင်ငံသားလုပ်ငန်းရှင်များထံမှ အိတ်ဖွင့်တင်ဒါတင်သွင်းရန် ဖိတ်ခေါ်အပ်ပါသည်-

စဉ်	လုပ်ငန်းတည်နေရာ	လုပ်ငန်းအမည်
၁	(က) ပလောင်ကိုယ်ပိုင်အုပ်ချုပ်ခွင့်ရဒေသ (နမ့်ဆန်မြို့) (ခ) ပအိုဝ့်ကိုယ်ပိုင်အုပ်ချုပ်ခွင့်ရဒေသ (ပင်လောင်းမြို့) (ဂ) ဓနုကိုယ်ပိုင်အုပ်ချုပ်ခွင့်ရဒေသ (ပင်းတယမြို့) (ဃ) နာဂကိုယ်ပိုင်အုပ်ချုပ်ခွင့်ရဒေသ (နန်းယွန်းမြို့)	၁။ နယ်စပ်ဒေသတိုင်းရင်းသားလူငယ်များ ဖွံ့ဖြိုးရေးသင်တန်းကျောင်း(နမ့်ဆန်၊ ပင်လောင်း၊ ပင်းတယ၊ နန်းယွန်း) (က) အုပ်ချုပ်မှုရုံးဆောက်လုပ်ခြင်း (BN တစ်ထပ် ရေ/မီးအပါအဝင်) (ခ) စားရိပ်သာ(မီးဖိုတွဲလျက်)ဆောက်လုပ်ခြင်း (BN တစ်ထပ် ရေ/မီးအပါအဝင်) (ဂ) တစ်ထပ်အိပ်ဆောင် (၂)လုံးဆောက်လုပ်ခြင်း (BN တစ်ထပ် အတွင်းမီးအပါအဝင်) (ဃ) ရေချိုးခန်းနှင့် ၆ ခန်းတွဲအိမ်သာ (၂)လုံး ဆောက်လုပ်ခြင်း (BN တစ်ထပ် ရေ/မီးအပါအဝင်) (င) ၆ ခန်းတွဲဝန်ထမ်းအိမ်ရာ ဆောက်လုပ်ခြင်း (BN တစ်ထပ် ရေ/မီးအပါအဝင်) (စ) ဂါလန် ၅၀၀၀ ဆံ့ ရေလှောင်ကန်၊ ဂါလန် ၁၆၀၀ ဆံ့ သစ်သားရေစင်နှင့် ကျောင်းတွင်းရေသွယ်တန်းခြင်းလုပ်ငန်း (ဆ) ကျောင်းတွင်းလုံခြုံရေးမီးသွယ်တန်းခြင်းလုပ်ငန်း (ဇ) ၄" × ၄" ကွန်ကရစ်တိုင်ဖြင့် သွပ်ဆူးကြိုး ၁၂ တန်း ကာရံခြင်းလုပ်ငန်း (ဈ) ကျောင်းတွင်းကျောက်ချောလမ်းခင်းခြင်းလုပ်ငန်း
၂	ကရင်ပြည်နယ်(ဘားအံမြို့)	၂။ နယ်စပ်ဒေသ တိုင်းရင်းသားလူငယ်များ စက်မှုလက်မှုပညာသင်တန်းကျောင်း(ဘားအံ) (က) အုပ်ချုပ်မှုရုံးဆောက်လုပ်ခြင်း (BN တစ်ထပ် ရေ/မီးအပါအဝင်) (ခ) တစ်ထပ်စာသင်ခန်းမဆောင်ဆောက်လုပ်ခြင်း (BN တစ်ထပ် အတွင်းမီးအပါအဝင်) (ဂ) အလုပ်ရုံနှင့်စာသင်ခန်းမ (၃)လုံးဆောက်လုပ်ခြင်း (BN တစ်ထပ် အတွင်းမီးအပါအဝင်) (ဃ) စားရိပ်သာ(မီးဖိုတွဲလျက်)ဆောက်လုပ်ခြင်း (BN တစ်ထပ် ရေ/မီးအပါအဝင်) (င) တစ်ထပ်အိပ်ဆောင် (၂)လုံးဆောက်လုပ်ခြင်း (BN တစ်ထပ် အတွင်းမီးအပါအဝင်) (စ) ရေချိုးခန်းနှင့် ၆ ခန်းတွဲအိမ်သာ (၂)လုံး ဆောက်လုပ်ခြင်း (BN တစ်ထပ် ရေ/မီးအပါအဝင်) (ဆ) ၆ ခန်းတွဲဝန်ထမ်းအိမ်ရာ ဆောက်လုပ်ခြင်း (BN တစ်ထပ် ရေ/မီးအပါအဝင်) (ဇ) ဂါလန် ၅၀၀၀ ဆံ့ ရေလှောင်ကန်၊ ဂါလန် ၁၆၀၀ ဆံ့ သစ်သားရေစင်နှင့် ကျောင်းတွင်းရေသွယ်တန်းခြင်းလုပ်ငန်း (ဈ) ကျောင်းတွင်းလုံခြုံရေးမီးသွယ်တန်းခြင်းလုပ်ငန်း (ည) ၄" × ၄" ကွန်ကရစ်တိုင်ဖြင့် သွပ်ဆူးကြိုး ၁၂ တန်း ကာရံခြင်းလုပ်ငန်း (ဋ) ကျောင်းတွင်းကျောက်ချောလမ်းခင်းခြင်းလုပ်ငန်း
၃	ကိုးကန့်ကိုယ်ပိုင်အုပ်ချုပ်ခွင့်ရဒေသ (လောက်ကိုင်မြို့)	၃။ အမျိုးသမီးအိမ်တွင်းမှုသက်မွေးလုပ်ငန်းပညာသင်တန်းကျောင်း(လောက်ကိုင်) (က) အုပ်ချုပ်မှုရုံးဆောက်လုပ်ခြင်း (BN တစ်ထပ် ရေ/မီးအပါအဝင်) (ခ) နည်းပြဆောင်ဆောက်လုပ်ခြင်း (BN တစ်ထပ် ရေ/မီးအပါအဝင်) (ဂ) ၄" × ၄" ကွန်ကရစ်တိုင်၊ Chain Link ဖြင့် ခြံစည်းရိုးကာရံခြင်းလုပ်ငန်း (ဃ) ကျောင်းတွင်းကျောက်ချောလမ်းခင်းခြင်းလုပ်ငန်း

၃။ အိတ်ဖွင့်တင်ဒါပုံစံနှင့် စည်းကမ်းချက်များကို ၂၃-၅-၂၀၁၃ ရက်မှစတင်၍ ရောင်းချမည်ဖြစ်ပြီး ၂၈-၆-၂၀၁၃ ရက် ၉း၀၀ နာရီ နောက်ဆုံးထား၍ တင်သွင်းရမည်ဖြစ်ပါသည်။

၄။ အိတ်ဖွင့်တင်ဒါပုံစံရောင်းချမည့် လိပ်စာနှင့် အိတ်ဖွင့်တင်ဒါတင်သွင်းရမည့်လိပ်စာမှာ ပညာရေးနှင့်လေ့ကျင့်ရေးဦးစီးဌာန၊ နယ်စပ်ရေးရာဝန်ကြီးဌာန၊ ရုံးအမှတ်(၄၂)၊ နေပြည်တော် ဖြစ်ပါသည်။

၅။ အသေးစိတ်အချက်အလက်များကို သိရှိလိုပါက ဖုန်းနံပါတ် ၀၆၇-၄၀၉၄၁၇၊ ၀၆၇-၄၀၉၄၂၁၊ ၀၆၇-၄၀၉၂၃၅ နှင့် ၀၉၄၃၀၁၅၆၄၉၊ ၀၉၄၉၅၇၄၅၀၉ များသို့ ရုံးချိန်အတွင်း ဆက်သွယ်မေးမြန်းစုံစမ်းနိုင်ပါသည်။

တင်ဒါခေါ်ယူရေးလုပ်ငန်းကော်မတီ

ခေ့စပ်ကြောင်းလမ်းပြီးစီးခြင်း

ရန်ကုန်မြို့နေ

ဦးစန်းမြင့်[အထက(၄)၊ မ/ဥ-ငြိမ်း]-ဒေါ်ဝင်းလဲ့လဲ့ဝေ[အထက(၃)၊ မ/ဥ]တို့၏သား

မောင်အောင်စစ်မှူး

B.E(Marine Engineering),M.M.U

3rd Engineer (Golden Eagle Shipping Co.,Ltd.)

နှင့်

ရန်ကုန်မြို့နေ Capt.ဆန်နီအောင်-ဒေါ်သန္တာလွင် တို့၏သမီး

မအေးမို့မို့အောင်

B.A(English)

3rd Year(Thai Diploma),Y.U.F.L

တို့သည် ၁၉-၅-၂၀၁၃ ရက်တွင် Sedona Hotel MINDON HALL ၌ နှစ်ဖက်သော မိဘဆွေမျိုးများနှင့် ဂုဏ်သရေရှိ ဧည့်ပရိသတ်များရှေ့မှောက်တွင် ခေ့စပ်ကြောင်းလမ်းပြီးစီးပါကြောင်းနှင့် ကြွရောက်ခဲ့ကြသော ဧည့်ပရိသတ်များအား ကျေးဇူးတင်ရှိပါကြောင်း။

နှစ်ဖက်သောမိဘများနှင့်
မောင်အောင်စစ်မှူး-မအေးမို့မို့အောင်

ကန့်ကွက်နိုင်ပါသည်

ရန်ကုန်မြို့၊ မြောက်ဥက္ကလာပမြို့နယ်၊ မြေတိုင်းရပ်ကွက်အမှတ်(ည)၊ မြေကွက်အမှတ်(၁၀၉၇)၊ ဧရိယာ(၁၂၀၀)စတုရန်းပေ (အလျားပေ ၂၀ × အနံပေ ၆၀)အကျယ်ရှိ နှစ်(၆၀)ဂရန်မြေနှင့် ယင်းမြေကွက်ပေါ်ရှိအမှတ်(ည/၁၀၉၇)၊ ရော(၁၉)လမ်း၊ မြောက်ဥက္ကလာပမြို့နယ်ဟုခေါ်တွင်သော အဆောက်အအုံနှင့်တကွ အကျိုးခံစားခွင့်အရပ်ရပ်တို့ကို လက်ရှိပိုင်ဆိုင်သူ ဦးဖိုးထောင်[၁၂/ဥကမ(နိုင်)၀၅၉၆၈၄]ထံမှ ကျွန်ုပ်၏မိတ်ဆွေက အပြီးအပိုင်လွှဲပြောင်းဝယ်ယူရန် စရန်ငွေတစ်စိတ်တစ်ဒေသ ပေးချေထားပြီး ဖြစ်ပါသည်။

သို့ဖြစ်ရာ အဆိုပါအိမ်မြေအရောင်းအဝယ်နှင့်ပတ်သက်၍ ကန့်ကွက်လိုပါက ဤကြော်ငြာပါသည့်နေ့မှစ၍ (၇)ရက်အတွင်း ခိုင်လုံသည့်အထောက်အထားဖြင့် ကျွန်ုပ်ထံကန့်ကွက်နိုင်ပါသည်။ သတ်မှတ်ရက်ကျော်လွန်ပါက အရောင်းအဝယ်ကိစ္စကိုအပြီးတိုင် ဆက်လက်ဆောင်ရွက်သွားမည်ဖြစ်ပါသည်။

လွှဲအပ်ညွှန်ကြားချက်အရ-
ဦးမျိုးအောင်(၅၂၆၃)
တရားလွှတ်တော်ရှေ့နေ
တိုက်(၈)၊ အခန်း(အေ/၂)၊ ထီးတန်း(၅)လမ်း
ထီးတန်းစက်မြေရပ်ကွက်၊ ကြည့်မြင်တိုင်မြို့နယ်
ဖုန်း-၀၉၇၃၁၅၀၆၄၆၊ ၀၉-၅၀၀၉၃၅၄

လူပျောက်

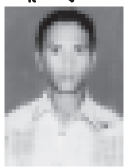

အထက်ပါဓာတ်ပုံရှင် မောင်စည်သူစိုးသည် ၁၁-၅-၂၀၁၃ ရက်တွင် အိမ်မှထွက်သွားပါသဖြင့် မိဘများ စိတ်ပူနေပါသဖြင့် အမြန်ပြန်လာပါ။

(ဘ)ဦးစိုးသန်း (မိ)ဒေါ်လှလှရီ
(၃)ရပ်ကွက်၊ လှိုင်သာယာ
Ph:09-421080596,
09-31160535

ကန့်ကွက်နိုင်ပါသည်
B.A,LL.B,B.C.S,D.J.S
LL.B,D.B.L
LL.B,D.B.L
☎ - 510760, 510940, 510950, 500643, 502517, 3304311

မင်္ဂလာဆုမွန်လွှာ

ဖေဖေ **ဗိုလ်မှူးချုပ်ကိုကိုဝင်း**နှင့် မေမေ **ဒေါ်အေးအေးမွန်**တို့၏ (၂၉)နှစ်ပြည့်မင်္ဂလာ ၂၆-၅-၂၀၁၃ ရက်မှသည် နှစ်ပေါင်းများစွာတိုင် ဘဝခရီးလမ်းကို သားတို့နှင့်အတူ ပျော်ရွှင်ချမ်းမြေ့စွာ လျှောက်လှမ်းနိုင်ပါစေ။

သားကြီး - ဗိုလ်ကြီးပြည့်စုံကိုကို B.C.Sc(D.S.A),ME(Tech), Ph.D(Tech),St.Petersburg-RU(တပ်မတော်ရေ)

သားငယ် - ဗိုလ်ဝဏ္ဏကိုကို (M.B.B.S)D.S.M.A

မလှိုင်ကျောင်းသားဟောင်းအပေါင်းတို့ ဖိတ်ကြားအပ်ပါသည်

မလှိုင် အထက ကျောင်းသား၊ သူဟောင်းများ သတ္တမအကြိမ် အာစရိယပူဇော်ပွဲကျင်းပ ပါမည်။

နေရာ - အထက ရောဝတီခန်းမ
နေ့ရက်၊ အချိန် - အောက်တိုဘာ ၂ ရက် နံနက် ၈ နာရီ

အလှူငွေထည့်ရန်

ဒေါ်ခင်ဌေးဦး ဖုန်း(၀၁-၅၄၅၆၇၂)
ဒေါ်ခင်မေနွဲ့ ဖုန်း(၀၁-၅၁၆၇၃၅)၊ ဦးစိုးလှိုင်(ရန်ကုန်)
ဦးကျော်စိုး ဖုန်း(၀၉၅၀-၉၉၃၃၀)၊ ဦးဇော်လင်း ဖုန်း(၀၉၄၉၇၇၇၃၁)
ကိုအောင်ကျော်ထိုက် ဖုန်း(၀၉၄၀၂၅၂၈၅၀၄)၊ ဒေါ်တင်ထွေး ဖုန်း(၀၂-၃၂၆၅၇)၊
ဦးမြင့်ဟန် ဖုန်း(၀၉၅၁၃၆၈၄၄)၊ ဒေါ်ရွှေဝင်း(မိတ္ထီလာ) ဖုန်း(၀၆၄-၂၃၃၅၇)

မလှိုင် အထကကျောင်းသားဟောင်းအသင်း

ငွေစာရင်းမင်းကြီးရုံး၊ ဝိပဿနာအဖွဲ့
အပြည်ပြည်ဆိုင်ရာပဋိပတ္တိလုပ်ငန်းဌာန
၃၁(က)၊ အင်းယားမြိုင်လမ်း၊ ဗဟန်းမြို့နယ်။
ဖုန်းနံပါတ်-၅၃၅၅၄၉၊ ၀၉၄၂၀၀၈၀၆၁၂
ငွေစာရင်းမင်းကြီးရုံးဝိပဿနာဖွဲ့ (I.M.C)
နှစ်ပတ်လည်အစည်းအဝေးဖိတ်ကြားခြင်း

ငွေစာရင်းမင်းကြီးဝိပဿနာအဖွဲ့၏ (၆၀)ကြိမ်မြောက်နှစ်ပတ်လည်အစည်းအဝေးကို ၉-၆-၂၀၁၃ ရက်(တနင်္ဂနွေနေ့) နံနက် ၉ နာရီတွင် ငွေစာရင်းမင်းကြီးရုံးဝိပဿနာအဖွဲ့ အမှတ်-၃၁(က)၊ အင်းယားမြိုင်လမ်း၊ ရွှေတောင်ကြား(၁)ရပ်ကွက်၊ ဗဟန်းမြို့နယ်တွင် ကျင်းပပြုလုပ်မည်ဖြစ်ပါ၍ ရိပ်သာတွင် တရားတစ်ပတ်ဝင်ရောက်ပြီးသူ အသင်းသားများ(စာရင်းစစ်ချုပ်ရုံးဝန်ထမ်းဟောင်းနှင့်ဝန်ထမ်း)မပျက်မကွက် တက်ရောက်ကြပါရန် ဖိတ်ကြားအပ်ပါသည်။

အလုပ်အမှုဆောင်အဖွဲ့

လျှပ်စစ်စွမ်းအားဝန်ကြီးဌာန
မြန်မာ့လျှပ်စစ်ဓာတ်အားလုပ်ငန်း
(အိတ်ဖွင့်တင်ဒါခေါ်ယူခြင်း)

လျှပ်စစ်စွမ်းအားဝန်ကြီးဌာန၊ မြန်မာ့လျှပ်စစ်ဓာတ်အားလုပ်ငန်း ဓာတ်အားပို့လွှတ်ရေး စီမံကိန်းများဌာနမှ ပုဏ္ဏားကျွန်း-ကျောက်တော်၊ ပုဏ္ဏားကျွန်း-မြောက်ဦးနှင့် ပုဏ္ဏားကျွန်း-စစ်တွေ ၆၆ ကေဗွီ ဓာတ်အားလိုင်း (၃)လိုင်းအတွက် လိုအပ်သော ပစ္စည်းများကို နိုင်ငံခြားငွေဖြင့် ဝယ်ယူလိုပါသည်။

တင်ဒါပုံစံရောင်းချမည့်ရက်	- ၂၇-၅-၂၀၁၃ရက်
တင်ဒါပိတ်မည့်ရက်	- ၂၈-၆-၂၀၁၃ ရက်
တင်ဒါပိတ်မည့်အချိန်	- ၁၄း၀၀ နာရီ

တင်ဒါပုံစံနှင့် အသေးစိတ်အချက်အလက်များကို အောက်ပါလိပ်စာတွင် လာရောက်စုံစမ်းဝယ်ယူနိုင်ပါသည်။

လျှပ်စစ်စွမ်းအားဝန်ကြီးဌာန
တင်ဒါကြီးကြပ်ရေးအဖွဲ့
မြန်မာ့လျှပ်စစ်ဓာတ်အားလုပ်ငန်း၊ ပစ္စည်းစီမံရေးဌာန
ရုံးအမှတ်(၂၇)၊ နေပြည်တော်
ဖုန်း-၀၆၇-၄၁၀၂၀၉၊ ၄၁၀၂၈၂

လျှပ်စစ်စွမ်းအားဝန်ကြီးဌာန
မြန်မာ့လျှပ်စစ်ဓာတ်အားလုပ်ငန်း
(အိတ်ဖွင့်တင်ဒါခေါ်ယူခြင်း)

လျှပ်စစ်စွမ်းအားဝန်ကြီးဌာန၊ မြန်မာ့လျှပ်စစ်ဓာတ်အားလုပ်ငန်း ဓာတ်အားစနစ်ဌာန၏ ဓာတ်အားခွဲရုံများတွင် အရန်အဖြစ်ထားရှိရန်အတွက် လိုအပ်သောပစ္စည်းများကို နိုင်ငံခြားငွေဖြင့် ဝယ်ယူလိုပါသည်။

တင်ဒါပုံစံရောင်းချမည့်ရက်	- ၂၇-၅-၂၀၁၃ရက်
တင်ဒါပိတ်မည့်ရက်	- ၂၈-၆-၂၀၁၃ ရက်
တင်ဒါပိတ်မည့်အချိန်	- ၁၄း၀၀ နာရီ

တင်ဒါပုံစံနှင့် အသေးစိတ်အချက်အလက်များကို အောက်ပါလိပ်စာတွင် လာရောက်စုံစမ်းဝယ်ယူနိုင်ပါသည်။

လျှပ်စစ်စွမ်းအားဝန်ကြီးဌာန
တင်ဒါကြီးကြပ်ရေးအဖွဲ့
မြန်မာ့လျှပ်စစ်ဓာတ်အားလုပ်ငန်း၊ ပစ္စည်းစီမံရေးဌာန
ရုံးအမှတ်(၂၇)၊ နေပြည်တော်
ဖုန်း-၀၆၇-၄၁၀၂၀၉၊ ၄၁၀၂၈၂

စေ့စပ်ကြောင်းလမ်းပြီးစီးခြင်း

ရန်ကုန်တိုင်းဒေသကြီး လှိုင်မြို့နယ်နေ
ဦးကြည်ဝင်း - ဒေါ်တင်တင်ဝင်းတို့၏ တစ်ဦးတည်းသောသား

မောင်ဇာနည်ကြည်ဝင်း

နှင့်

ရန်ကုန်တိုင်းဒေသကြီး၊ ပုဇွန်တောင်မြို့နယ်နေ
ဦးတင်ဦး-ဒေါ်ယဉ်ယဉ်ဌေးတို့၏ တစ်ဦးတည်းသောသမီး

မအေးယမုန်ဦး

တို့သည် ၁၉-၅-၂၀၁၃ ရက်(တနင်္ဂနွေနေ့)တွင် နှစ်ဖက်သော လူကြီးမိဘဆွေမျိုးများ၏ ရှေ့မှောက်၌ စေ့စပ်ကြောင်းလမ်းပြီးဖြစ်ပါကြောင်း။

နှစ်ဖက်မိဘများနှင့်
မောင်ဇာနည်ကြည်ဝင်း-မအေးယမုန်ဦး

လျှပ်စစ်စွမ်းအားဝန်ကြီးဌာန
မြန်မာ့လျှပ်စစ်ဓာတ်အားလုပ်ငန်း
(အိတ်ဖွင့်တင်ဒါခေါ်ယူခြင်း)

လျှပ်စစ်စွမ်းအားဝန်ကြီးဌာန၊ ဓာတ်အားပို့လွှတ်ရေးစီမံကိန်းများဌာနမှ ၂၃၀ ကေဗွီ မန်း-အမ်း ဓာတ်အားလိုင်းအတွက် လိုအပ်သော ဘိလပ်မြေများကို မြန်မာကျပ်ငွေဖြင့် ဝယ်ယူလိုပါသည်။

တင်ဒါပုံစံရောင်းချမည့်ရက်	- ၂၇-၅-၂၀၁၃ရက်
တင်ဒါပိတ်မည့်ရက်	- ၇-၆-၂၀၁၃ ရက်
တင်ဒါပိတ်မည့်အချိန်	- ၁၄း၀၀ နာရီ

တင်ဒါပုံစံနှင့် အသေးစိတ်အချက်အလက်များကို အောက်ပါလိပ်စာတွင် လာရောက်စုံစမ်းဝယ်ယူနိုင်ပါသည်။

လျှပ်စစ်စွမ်းအားဝန်ကြီးဌာန
တင်ဒါကြီးကြပ်ရေးအဖွဲ့
မြန်မာ့လျှပ်စစ်ဓာတ်အားလုပ်ငန်း၊ ပစ္စည်းစီမံရေးဌာန
ရုံးအမှတ်(၂၇)၊ နေပြည်တော်
ဖုန်း-၀၆၇-၄၁၀၂၀၉၊ ၄၁၀၂၈၂

အမည်မှန်

ရန်ကုန်မြို့၊ အထက(၂)ရန်ကင်း၊ အဌမတန်း(က)တွင် ပညာသင်ကြားနေသော ဦးကွန်းဇော်ဦး၏သမီးဖြစ်သူ အမည်မှန်မှာ မနွဲ့ယဉ်မင်းဦး ဖြစ်ပါကြောင်း။

မနွဲ့ယဉ်မင်းဦး

တစ်ဦးတည်းဖြစ်ပါကြောင်း

ရန်ကုန်တိုင်းဒေသကြီး၊ မှော်ဘီမြို့နယ်နေ မောင်စောကပေါ်ထူး[၁၂/မဘန(နိုင်)၁၄၇၅၃၅] ကိုင်ဆောင်သူ၏ ဖခင်အမည် စောဗိုက်ပူ(ခ)ဦးတေးထောင်သည် တစ်ဦးတည်း ဖြစ်ပါကြောင်း အသိပေးအပ်ပါသည်။

အိတ်ဖွင့်တင်ဒါခေါ်ယူခြင်း

၁။ စွမ်းအင်ဝန်ကြီးဌာန၊ မြန်မာ့ရေနံနှင့် သဘာဝဓာတ်ငွေ့လုပ်ငန်းသည် ဧရာဝတီတိုင်းဒေသကြီး၊ မအူပင်ခရိုင်၊ မအူပင်မြို့နယ်၊ စစ်ကိုင်းကျေးရွာအနီးတွင် နစ်မြုပ်လျက်ရှိသော (CB-9) ကုန်တွဲရေယာဉ်တစ်စင်းအား ဆယ်ယူရန်အတွက် ပြင်ပသင်္ဘောဆယ်ယူရေးအဖွဲ့အား ငှားရမ်းအသုံးပြုလိုပါသဖြင့် အိတ်ဖွင့်တင်ဒါ ပေးသွင်းနိုင်ပါကြောင်း ဖိတ်ခေါ်အပ်ပါသည်။

၂။ အသေးစိတ်သိရှိလိုပါက ၃-၆-၂၀၁၃ ရက်မှ ၁၄-၆-၂၀၁၃ ရက်အထိ နေ့စဉ်ရုံးချိန်အတွင်း၊ အထွေထွေမန်နေဂျာ(သာကေတ ကမ်းလွန်ရေနံအခြေစိုက်စခန်း)ဖုန်း-၀၁-၅၄၂၇၃၂၊ ၀၁-၅၄၅၇၄၀ တွင် စုံစမ်းမေးမြန်းနိုင်ပြီး အိတ်ဖွင့်တင်ဒါပုံစံများကို လာရောက်ထုတ်ယူနိုင်ပါသည်။

၃။ အိတ်ဖွင့်တင်ဒါများကို ၁၈-၆-၂၀၁၃ ရက် နံနက် ၁၂း၀၀နာရီအတွင်း မြန်မာ့ရေနံနှင့် သဘာဝဓာတ်ငွေ့လုပ်ငန်း၊ ရုံးအမှတ်(၄၄)၊ နေပြည်တော် တင်ဒါရွေးချယ်ရေးအဖွဲ့ဝင်များ ရှေ့မှောက်တွင် လာရောက်ပေးသွင်းရန် ဖြစ်ပါသည်။

တင်ဒါရွေးချယ်ရေးအဖွဲ့

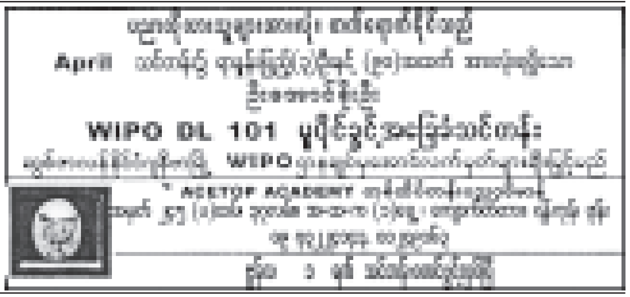

ပျောက်ဆုံးကြောင်း ကျွန်တော် ဦးရန်ကြာလင်[၁၃/လရန(နိုင်)၁၀၇၆၄၂]၏ P.P No-867521 သည် ပျောက်ဆုံးသွားပါသဖြင့် တွေ့ရှိက အကြောင်းကြားပေးပါရန်။
Ph:09-49235433

လျှပ်စစ်စွမ်းအားဝန်ကြီးဌာန
ရေအားလျှပ်စစ်အကောင်အထည်ဖော်ရေးဦးစီးဌာန
(အိတ်ဖွင့်တင်ဒါခေါ်ယူခြင်း)

၁။ ရေအားလျှပ်စစ်အကောင်အထည်ဖော်ရေးဦးစီးဌာနမှ အောက်ပါပစ္စည်းများအား ဂိုဒေါင်ရောက်တန်ဖိုး D.D.P(Paung Laung)၊ မြန်မာကျပ်ငွေဖြင့် ဝယ်ယူလိုပါသည်-

စဉ်	ပစ္စည်းအမျိုးအမည်	အရေအတွက်
	Tender No.08/DHPI/Transmission Line/2013-2014	
1.	36 KV Current Transformer	1Set
2.	36 KV SF_6 Gas Circuit Breaker	1Set
3.	36 KV Disconnecting Switch(With earth Switch)	1Set
4.	36 KV Voltage Transformer	1Set
5.	36 KV Lightning Arrester	1Set
6.	36 KV GCB Control and Relay Panel	1Set
7.	11/0.4 KV,50 kVA Transformer	1 No
8.	12 KV Vacuum Circuit Braker	1Set
9.	Battery and Battery Charge (110 V,DC)	1Set
10.	Earthing System	1Lot
	Tender No.09/DHPI/Spare Parts/2013-2014	
1.	Spare parts for Geological Machinery	1Lot

၂။ ပစ္စည်းများ၏ (Technical Specification)များအား ၂၇-၆-၂၀၁၃ ရက် ၁၂ နာရီတွင် နောက်ဆုံးထား၍ ကြိုတင် တင်သွင်းရမည်။

၃။ အိတ်ဖွင့်တင်ဒါပိတ်ရက်မှာ ၂၀၁၃ ခုနှစ်၊ ဇူလိုင်လ ၇ ရက် မွန်းတည့် ၁၂ နာရီဖြစ်ပြီး ၁၃ နာရီတွင် တင်ဒါဖွင့်လှစ်ပါမည်။

၄။ အိတ်ဖွင့်တင်ဒါပုံစံနှင့် အသေးစိတ်အချက်အလက်ကို သတင်းစာတွင် ကြော်ငြာပါသည့်နေ့မှစတင်၍ ရုံးချိန်အတွင်း အောက်ပါဌာနတွင် လာရောက်စုံစမ်းနိုင်ပါသည်။

ရေအားလျှပ်စစ်အကောင်အထည်ဖော်ရေးဦးစီးဌာန
လျှပ်စစ်စွမ်းအားဝန်ကြီးဌာန
ရုံးအမှတ်(၃၈)၊ နေပြည်တော်
ဖုန်း-၀၆၇-၄၁၁၂၃၁၊ ဖက်စ်-၄၁၁၀၈၁

Career Opportunity
(For Local Service Only)

We are one of the leading companies rubber plantation sector in Myanmar.Now we are searching new staffs for Vantage Company Limited and its subsidiaries who are looking to join a dynamic company with excellent growth respect.We are looking for the following people to join us:

Job description and Responsibility:

(1) General Accounting M/F (1)position
-Handle factory and plantation costing and reporting
-Handle all operation of inventory

(2) HR Administration M/F (1)position
-Handle for the overall HR function such as recruitment, compensation,benefit,training and payroll
-Handle for the overall administrative functions and support to related departments
-Handle for related local legal and regulation matters.

(3) Electrical(or)Mechanical Engineering M/F (4)positions
-Handle and maintenance the factory utility, facility system and machines.
-Controlling the environmental risk assessment of production

Knowledge,Skill,and Abilities Requirements:
-Bechelor's degree to related positions (except position No.3 diploma degree are required)
-1-2 years experiences
-Good command in understand, reading and written in English
-Be able to work at Myeik province
-Computer literacy: Microsoft office etc.

Interest applicants,please submit your full resume,recent photos,relevant documents, a copy of NRC,labour registration card and expected salary,not rather than June 14,2013 to:

Vantage Co.,Ltd
No-96C,Lan Thit Road,Nanthagone Qtr,InSein Township, Yangon,Myanmar.
ph-No.95-1-644733,95-1-700942
E-mail address:nrs-1957 @ hotmail.com.

လူ့စွမ်းအားအရင်းအမြစ်ဖွံ့ဖြိုးမှုဌာန
ဥပဒေပညာဌာန
ရန်ကုန်တက္ကသိုလ်

လူ့စွမ်းအားအရင်းအမြစ်ဖွံ့ဖြိုးမှုဌာန၊ ရန်ကုန်တက္ကသိုလ်၏အစီအစဉ်ဖြင့် ဥပဒေပညာဌာန၊ ရန်ကုန်တက္ကသိုလ်မှကြီးမှူး၍ အောက်ပါသင်တန်းများကို ဖွင့်လှစ်မည်ဖြစ်ပါသည်။

၁။ ဖွင့်လှစ်မည့်သင်တန်းအမည်
(၁) စီးပွားရေးလုပ်ငန်း ဥပဒေဒီပလိုမာ သင်တန်းအမှတ်စဉ် (၁၅)
(Diploma in Business Law) DBL
(၂) အပြည်ပြည်ဆိုင်ရာ ဥပဒေ ဒီပလိုမာ သင်တန်း အမှတ်စဉ်(၁၂)
(Diploma in International Law) DIL
(၃) ပင်လယ်ရေကြောင်း ဥပဒေဒီပလိုမာသင်တန်း အမှတ် စဉ်(၁၀)
Diploma in Maritime Law) DML

၂။ သင်တန်းဝင်ခွင့်အရည်အချင်း — တက္ကသိုလ်တစ်ခုခုမှ ဘွဲ့ရရှိပြီးသူများ
၃။ သင်တန်းကာလ — (၉)လ
၄။ သင်တန်း ဖွင့်လှစ်မည့်နေ့ရက်
(၁) စီးပွားရေးလုပ်ငန်း ဥပဒေဒီပလိုမာ သင်တန်း - 20- 6-2013
(၂) အပြည်ပြည်ဆိုင်ရာ ဥပဒေ ဒီပလိုမာ သင်တန်း - 27-6-2013
(၃) ပင်လယ်ရေကြောင်း ဥပဒေဒီပလိုမာသင်တန်း - 27- 6-2013
၅။ လျှောက်လွှာ စတင်ရောင်းချမည့်ရက်
(၁) စီးပွားရေးလုပ်ငန်း ဥပဒေဒီပလိုမာသင်တန်း - 27-5-2013
(၂) အပြည်ပြည်ဆိုင်ရာ ဥပဒေဒီပလိုမာသင်တန်း - 3-6-2013
(၃) ပင်လယ်ရေကြောင်း ဥပဒေဒီပလိုမာသင်တန်း - 3-6-2013
၆။ လျှောက်လွှာ နောက်ဆုံးလက်ခံမည့်ရက်
(၁) စီးပွားရေးလုပ်ငန်း၊ ဥပဒေ ဒီပလိုမာသင်တန်း - 5-6-2013
(၂) အပြည်ပြည်ဆိုင်ရာ ဥပဒေဒီပလိုမာသင်တန်း - 12-6-2013
(၃) ပင်လယ်ရေကြောင်း ဥပဒေဒီပလိုမာသင်တန်း - 12-6-2013
၇။ လျှောက်လွှာရောင်းချလက်ခံမည့်နေရာ - ဥပဒေပညာဌာန
၈။ ဆက်သွယ်ရမည့် လိပ်စာ - ရာမညဆောင်၊ ရန်ကုန်တက္ကသိုလ်
၉။ သင်တန်းချိန် — နံနက် ၇း၀၀ နာရီမှ ၉း၀၀ နာရီ (တနင်္လာနေ့မှသောကြာနေ)

သင်တန်းဝင်ခွင့် စာမေးပွဲရက်၊ အချိန်နှင့်နေရာကို လျှောက်လွှာနောက်ဆုံး လက်ခံမည့်ရက်တွင် ဥပဒေပညာဌာန၌ ကြေညာပါမည်။

ဆောက်လုပ်ရေးနှင့်အိမ်ရာဖွံ့ဖြိုးရေးဘဏ် အများနှင့်သက်ဆိုင်သော ကုမ္ပဏီလီမိတက် ဖွဲ့စည်းတည်ထောင်ပြီးဖြစ်ကြောင်း အများပြည်သူသို့ ကြေညာခြင်း

၁။ ဆောက်လုပ်ရေးနှင့် အိမ်ရာဖွံ့ဖြိုးရေးဘဏ် အများနှင့်သက်ဆိုင်သော ကုမ္ပဏီလီမိတက်ကို မြန်မာနိုင်ငံကုမ္ပဏီများ အက်ဥပဒေနှင့်အညီ ၂၀၁၃ခုနှစ် မေလ ၈ရက်တွင် ကုမ္ပဏီမှတ်ပုံတင်အမှတ် ၅၇၀/၂၀၁၃-၂၀၁၄ ဖြင့် ဖွဲ့စည်းတည်ထောင်ပြီးဖြစ်ကြောင်း အများပြည်သူအား ကြေညာအပ်ပါသည်။

၂။ ဆောက်လုပ်ရေးနှင့် အိမ်ရာဖွံ့ဖြိုးရေးဘဏ် အများနှင့်သက်ဆိုင်သော ကုမ္ပဏီလီမိတက်သည် သက်ဆိုင်ရာ တည်ဆဲဥပဒေ၊ မြန်မာနိုင်ငံတော် ဗဟိုဘဏ်ဥပဒေ၊ ငွေရေးကြေးရေး အဖွဲ့အစည်းများဆိုင်ရာ ဥပဒေ၊ နည်းဥပဒေ၊ စည်းမျဉ်း၊ လုပ်ထုံးလုပ်နည်းများနှင့်အညီ ဆောက်လုပ်ရေးနှင့်အိမ်ရာဖွံ့ဖြိုးရေးလုပ်ငန်းများကို ဆောင်ရွက်သွားမည်ဖြစ်ပါသည်။

၃။ အများပြည်သူ ပါဝင်နိုင်စေရန်အတွက် အစုရှယ်ယာတစ်စုလျှင် ကျပ်တစ်သောင်း(ကျပ် ၁၀၀၀၀/-) သတ်မှတ်ထားပြီး အများပြည်သူ၏ အစုရှယ်ယာများကို မကြာမီကာလအတွင်း ဖိတ်ခေါ်မည်ဖြစ်ပါကြောင်း အသိပေးကြေညာအပ်ပါသည်။

ဒါရိုက်တာဘုတ်အဖွဲ့

(၁၆)နှစ်မြောက် မင်္ဂလာဆုတောင်း

ဦးကျော်ဇေယျ(MD-Kyaw Moe Win Family Co.,Ltd. and Kyaw Moe Win Travel & Tours Co.,Ltd.)နှင့် **ဒေါ်မိုးမိုးအိ**(MD-Htun Tauk Media & Advertising and Kyaw Moe Win ပုံနှိပ်တိုက်)တို့၏ ၂၅-၅-၂၀၁၃ ရက်တွင် ကျရောက်သော (၁၆)နှစ်မြောက် မင်္ဂလာရက်မြတ်မှသည် နောင်နှစ်ပေါင်းများစွာတိုင်အောင် ချစ်သား မောင်ဝင်းဖြိုးသန့် G-XI(OiAC)၊ ချစ်သမီး မမိုးသက်နွယ်ကျော် G-VI အထက(၂)၊ ဗဟန်းတို့နှင့်အတူ ပြည့်စုံပျော်ရွှင်ချမ်းမြေ့သော နေ့ရက်များစွာကို ပိုမိုပိုင်ဆိုင်နိုင်ပါစေကြောင်း ဆုမွန်ကောင်းတောင်းပို့သလျက်--- **အထက(၂)ဗိုလ်တထောင်မှ ငယ်သူငယ်ချင်းများ**

ဖိုးနိုင်-မီးမီး(ဖိုးလမင်းရေခဲချောင်း-ရေခဲမုန့်)၊ ကျော်လွင်-မထွေး၊ မောင်မောင်-မေခိုင်၊ ထက်မြက်-ယု၊ ဖိုးထူး-ညို၊ အောင်ဇော်- ဝါလေး၊ ဖိုးသား-နီနီ၊ သားလေး-မကေ၊ ဝင်းနိုင်ထွန်း-လတ်လတ်၊ မြတ်ကို၊ မင်းနိုင်၊ သက်ရှည်၊ ညီထွန်း၊ ခိုင်ခိုင်၊ သူသူ၊ မြမြမိုး၊ မသူ၊ အရိမ်း၊ မမကြီး၊ အမွန်၊ မေဝင်းမောင်၊ ဆွေဆွေ၊ ခိုင်ခိုင်ထွေး၊ နီလာအောင်၊ မြမြဝင်း၊ ကြည်ကြည်ခင်၊ လဝီဂွန်း

(၁၆)နှစ်မြောက် မင်္ဂလာဆုတောင်း

ဦးကျော်ဇေယျ (MD-Kyaw Moe Win Family Co.,Ltd. and Kyaw Moe Win Travel & Tours Co.,Ltd.)နှင့် **ဒေါ်မိုးမိုးအိ**(MD-Htun Tauk Media & Advertising and Kyaw Moe Win ပုံနှိပ်တိုက်)တို့၏ ၂၅-၅-၂၀၁၃ ရက်တွင် ကျရောက်သော (၁၆)နှစ်မြောက် မင်္ဂလာရက်မြတ်မှသည် နောင်နှစ်ပေါင်းများစွာတိုင်အောင် ချစ်သား မောင်ဝင်းဖြိုးသန့် G-XI(OiAC)၊ ချစ်သမီး မမိုးသက်နွယ်ကျော် G-VI အထက(၂)၊ ဗဟန်းတို့နှင့်အတူ ကျန်းမာပျော်ရွှင်ပြည့်စုံစွာဖြင့် အမျိုးဘာသာ၊ သာသနာအကျိုးကို ဆတက်ထမ်းပိုးသယ်ပိုးနိုင်ပါစေကြောင်း ဆုမွန်ကောင်းတောင်းအပ်ပါသည်---

ချစ်သောညီမများ

ကိုမျိုးဇော်ထွန်း-မဖြိုးဖြိုးအိ (Htun Tauk Media & Advertising)
ကိုကျော်ဆန်းဦး-မလင်းလင်းအိ (Htun Tauk Media & Advertising)
ကိုနိုင်မင်းဆွေ-မဝင်းဝင်းအိ (Htun Tauk Media & Advertising)

ဖခင်အမည်မှန်

တနင်္သာရီတိုင်းဒေသကြီး၊ ပုလောမြို့နယ်၊ ရှပ်ပုံကျေးရွာနေ မောင်ရဲထက်ဝေ အဌမတန်း၏ ဖခင်အမည်မှန်မှာ ဦးအုန်းမောင်(ခ) ဦးအောင်သော်မင်း [၆/ပလန(နိုင်)၀၂၆၅၂၇]ဖြစ်ပါသည်။

ကန့်ကွက်နိုင်ကြောင်းကြော်ငြာ

သာကေတမြို့နယ်၊ မြေတိုင်းရပ်ကွက်အမှတ် ၂/မြောက်၊ မြေကွက်အမှတ် ၁၂၂၈/က၊ မြေကွက်တည်နေရာ အမှတ်(၁၂၂၈/က)၊ တိုးချဲ့(၂)လမ်း၊ (၂)မြောက်ရပ်ကွက်၊ သာကေတမြို့နယ် (ဦးတင်ရှိန်)အမည်ပေါက် နှစ်(၆၀)ဂရန် မြေအား ဦးလှမင်းမှ သာကေတမြို့နယ် တရားမရုံး၌ ၂၀၀၂ခုနှစ် တရားမကြီးမှုအမှတ်(၆၀/၂၀၁၂)ဖြင့် ဒေါ်သိန်းမြ ၂။ဒေါ်လှလှ၊ ၃။ ဒေါ်သန်းသန်းဝင်း၊ ၄။ဒေါ်တင်ရွှေ၊ ၅။ဦးမောင်မောင်ကြီး တို့အား အရောင်းအဝယ် မှတ်ပုံတင်စာချုပ်ချုပ်ဆိုရန် တရားစွဲဆိုရာ ၈-၂-၂၀၁၃ရက်စွဲပါ တရားစီရင်ချက်နှင့် အမိန့်၏ အနိုင်ဒီကရီနှင့် ၂၀၁၃ တရားမဇာရီမှုအမှတ်-၃ တင်ပြ၍ တရားရုံးကိုယ်စား ဘီလစ်ဒေါ်တင်မေလွင်[၁၂/ဗဟန(နိုင်)၀၂၀၈၆၇] မှ အရောင်းအဝယ်စာချုပ်ရန် မြေပုံကူးလျှောက်ထားလာရာ (၁၄)ရက်အတွင်း ကန့်ကွက်နိုင်ပါသည်။

မြို့ပြစီမံကိန်းနှင့်မြေစီမံခန့်ခွဲမှုဌာန၊ ရန်ကုန်မြို့တော်စည်ပင်သာယာရေးကော်မတီ

ကျေးဇူးဆပ်ပါမည်

ကျွန်တော် သက်မိုးအောင် ၁၂/ဒပန(နိုင်) ၀၀၈၁၁၉ နှင့် CDC-55422 ကိုင်ဆောင်သူ၏ 4-ticket,Watch keeping,SSA,PSC & RB နှင့် TF လက်မှတ်များ ခရီးသွားရင်း ပျောက်ဆုံးသွားပါသဖြင့် တွေ့ရှိပါက အကြောင်းကြားပေးပါရန်။

ဖုန်း-၀၉-၇၃၁၁၅၇၉၀

မြေကွက်များဝယ်လိုသည်

ရန်ကုန်မြို့၊ ဒဂုံမြို့သစ်အရှေ့ပိုင်း၊ ဒဂုံမြို့သစ်တောင်ပိုင်း၊ ဆိပ်ကမ်းရှိ မြေကွက်များ ဝယ်လိုသည်။

ဖုန်း- ၀၉-၄၂၀၁၀၇၀၂၁
၀၉-၄၄၈၀၂၅၇၄၂
၀၉-၇၃၂၃၄၆၅၆
၀၉-၇၃၂၂၉၉၆၅

Myanmar Professional Development Center(MPDC)နှင့် Assumption University of Thailand(ABAC) တို့ပူးပေါင်း၍ Pre MBA Bridging Course ဖွင့်လှစ်သင်ကြားမည့်အကြောင်း

သတင်းကောင်းပါးခြင်း

၁။ MPDC နှင့် AU တို့ ပူးပေါင်း၍ MBAသို့ တိုက်ရိုက်တက်ရောက်နိုင်ခြင်းမရှိသေးသည့် မည်သည့်တက္ကသိုလ်မှမဆို ဒုတိယနှစ်အောင်မြင်ပြီးသည့် ကျောင်းသား၊ ကျောင်းသူများ(သို့)Higher Diploma အောင်မြင်ပြီးစီးသော ကျောင်းသား၊ ကျောင်းသူများအတွက် Pre MBA Bridging Course ကို မြန်မာနိုင်ငံ၊ ရန်ကုန်မြို့နှင့် မန္တလေးမြို့တို့၌ ၂၀၁၃ခုနှစ်၊ ဇွန်လဆန်းတွင် စတင်ဖွင့်လှစ်တော့မည်ဖြစ်ပါသည်။

၂။ ထိုသင်တန်းပြီးဆုံးပါက AU ၏ MBA Program သို့ တိုက်ရိုက်တက်ရောက်ခွင့်ရရှိမည် ဖြစ်ပါသည်။

၃။ လူဦးရေကန့်သတ်ထားပါသဖြင့် စိတ်ပါဝင်စားသူများသည် အောက်ပါလိပ်စာ၊ ဖုန်းနံပါတ်များသို့ ဆက်သွယ်ကာ သင်တန်းလျှောက်လွှာများရယူပြီး မေလ ၃၁ရက်နောက်ဆုံးထားပြီး လျှောက်ထားနိုင်ပါသည်။

Yangon Campus 1:အဆောင်(၄)၊ အခန်း(၁)၊ Myanmar Info Tech Campus၊ လှိုင်မြို့နယ်၊ ရန်ကုန်မြို့၊ ဖုန်း-၀၁-၅၀၇၀၄၃၊ ၅၀၇၀၄၇၊ Email: sandra@newklink.com
Yangon Campus 2: အဆောင်(B)၊ ၁၂ လွှာ၊ ဒိုင်းမွန်းကွန်ဒို၊ ပြည်လမ်း၊ ကမာရွတ်မြို့နယ်၊ ရန်ကုန်မြို့၊ ဖုန်း-၀၁-၁၂၂၀၇၁၉၊ ၀၉ ၅၀၂၈၄၈၉
Mandalay Campus: အိမ်အမှတ်(၆၂)၊ ၇၄ လမ်းနှင့် ၇၅လမ်းကြား၊ ဒုတိယထပ် RCအဆောက်အအုံ၊ ဖုန်း-၀၁-၁၂၀၁၂၈၉၊ ၀၉ ၇၃၂၀၃၂၀၇၊ ၀၉ ၅၂၃၀၄၁၁၊ ၀၉ ၄၂၀၇၈၆၇၈၄

ကန့်ကွက်နိုင်ကြောင်းကြော်ငြာ

ဒဂုံဆိပ်ကမ်းမြို့နယ်၊ မြေတိုင်းရပ်ကွက်အမှတ်-၈၂၊ မြေကွက်အမှတ်-၂၇၃၊ မြေကွက်တည်နေရာအမှတ်(၂၇၃)၊ (၈၂)ရပ်ကွက်၊ ဒဂုံဆိပ်ကမ်းမြို့နယ် (ဦးစိန်အေး) အမည်ပေါက်ပါမစ်မြေအား အမည်ပေါက် ဦးစိန်အေး [၃/ဘအန(နိုင်)၀၇၀၂၉၄]ကိုယ်တိုင်မှ မြေချပါမစ်ပျောက်ဆုံးကြောင်း ရပ်ကွက်အုပ်ချုပ်ရေးမှူးထောက်ခံချက်၊ ရဲစခန်းထောက်ခံချက်၊ ကျမ်းကျိန်လွှာ၊ ဝန်ခံချက်တို့တင်ပြ၍ ပါမစ်ပျောက်ဖြင့် နှစ်(၆၀)မြေငှားစာချုပ်(ဂရန်) လျှောက်ထားလာရာ (၁၄)ရက်အတွင်း ကန့်ကွက်နိုင်ပါသည်။

မြို့ပြစီမံကိန်းနှင့်မြေစီမံခန့်ခွဲမှုဌာန ရန်ကုန်မြို့တော်စည်ပင်သာယာရေးကော်မတီ

[illegible]

Dr. [illegible] + Dr. Kelly Family, Nepal

[illegible] KBZ Bank (Account No. [illegible])

ပြည်ထောင်စုသမ္မတမြန်မာနိုင်ငံတော်အစိုးရ
ပညာရေးဝန်ကြီးဌာန
အဆင့်မြင့်ပညာဦးစီးဌာန(အောက်မြန်မာပြည်)
ရန်ကုန်စီးပွားရေးတက္ကသိုလ်
ကြေညာချက်

အမျိုးသားစီမံကိန်းနှင့်စီးပွားရေးဖွံ့ဖြိုးတိုးတက်မှုဝန်ကြီးဌာနနှင့် ရန်ကုန်စီးပွားရေးတက္ကသိုလ်တို့ ပူးပေါင်းပြီး လူ့စွမ်းအားအရင်းအမြစ်ဖွံ့ဖြိုးမှုဌာန(ရန်ကုန်စီးပွားရေးတက္ကသိုလ်)အစီအစဉ်ဖြင့် အောက်ပါသင်တန်းကို ဖွင့်လှစ်မည်ဖြစ်ပါသည်။

၁။သင်တန်းအမည် -အာဆီယံစီးပွားရေးပညာရပ်ကျွမ်းကျင်မှုလက်မှတ်ရသင်တန်း (Certificate in Asean Economics Studies-CAES)

၂။သင်တန်းအောင်လက်မှတ် -အာဆီယံစီးပွားရေးပညာရပ်ကျွမ်းကျင်မှုလက်မှတ် (Certificate in Asean Economics Studies-CAES)

၃။သင်တန်းဝင်ခွင့်အရည်အချင်း -(က)အသိအမှတ်ပြုတက္ကသိုလ်တစ်ခုခုမှဘွဲ့ရရှိပြီးသူများ ဖြစ်ရမည်။
(ခ)လက်ရှိဝန်ထမ်း/စီးပွားရေးလုပ်ငန်းလုပ်ကိုင်နေသူ ဖြစ်ရမည်၊ လုပ်သက်အတွေ့အကြုံရှိသူများအတွက် ပညာအရည်အချင်းကို လျှော့ပေါ့စဉ်းစားမည်။
(ဂ)သင်တန်းကို အချိန်ပြည့် တက်ရောက်နိုင်သူဖြစ်ရမည်။

၄။ သင်တန်းသားရွေးချယ်မှု -အထက်ပါအချက်အလက်များနှင့်ပြည့်စုံပြီး စီးပွားရေးလုပ်ငန်း အတွေ့အကြုံရှိသူများကို ဦးစားပေးရွေးချယ်မည်ဖြစ်သည်။

၅။သင်တန်းကာလ -(၃)လ

၆။ သင်တန်းချိန် - ညနေပိုင်း(၁၇း၃၀ မှ ၁၉း၃၀နာရီအထိ)

၇။ လျှောက်လွှာစတင်လက်ခံမည့်ရက်- ၂၇-၅-၂၀၁၃ ရက်မှ ၃၁-၅-၂၀၁၃ရက်အထိ

၈။ သင်တန်းစတင်ဖွင့်လှစ်မည့်နေ့ -၂၀၁၃ ခုနှစ်၊ ဇွန်လ (၃)ရက် (တနင်္လာနေ့)

၉။ဆက်သွယ်ရမည့်လိပ်စာ- လူ့စွမ်းအားအရင်းအမြစ်ဖွံ့ဖြိုးမှုဌာန၊ ရန်ကုန်စီးပွားရေးတက္ကသိုလ် (ကမာရွတ်နယ်မြေ)

၁၀။အသေးစိတ်အချက်အလက်များကိုသိရှိလိုပါက

ရန်ကုန်စီးပွားရေးတက္ကသိုလ်၊ လူ့စွမ်းအားအရင်းအမြစ်ဖွံ့ဖြိုးမှုဌာန(ကမာရွတ်နယ်မြေ) ဖုန်း-၀၁-၅၃၆၄၃၆ ကျောင်းသားရေးရာဌာန(ဖုန်း-၀၁-၅၈၅၀၇၂၊ လိုင်းခွဲ-၁၁၂)သို့ ရုံးချိန်အတွင်း ဆက်သွယ်စုံစမ်းနိုင်ပါသည်။

အတွင်းရေးမှူး
သင်တန်းကြီးကြပ်ရေးကော်မတီ

ဒေါ်မြင့်မြင့်
အသက်(၈၉)နှစ်
(ရခိုင်ချောင်)

သုဝဏ္ဏမြို့၊ (၂၅)ရပ်ကွက်၊ ချယ်ရီလမ်း၊ တိုက်အမှတ်(၂၀၆)၊ အခန်း(၈)နေ(ဦးဘသွင်-ဒေါ်ဖွား)၏သမီး၊ (ဦးသိန်းကြည်)၏ ဇနီး၊ ဦးသာဟန်-ဒေါ်လှသောင်း၊ ဦးစိုးမြင့်-ဒေါ်မာလာလှိုင်၊ ဦးစိုးဆင့်-ဒေါ်ဥမ္မာသိန်း၊ ဦးစိုးတင့်-ဒေါ်ဝင်းငွေ၊ ဦးထွန်းခင်-ဒေါ်သစ်သစ်ကြည်၊ ဦးအောင်မြင့်-ဒေါ်နီနီမာ၊ ဦးဇော်ဝင်း-ဒေါ်ယဉ်ယဉ်ကြည်၊ ဦးဝင်းမော်-ဒေါ်စန်းစန်းမော်၊ ဦးမောင်မောင်ဝင်း-ဒေါ်မြတ်လေးနွယ်၊ (ဦးကျော်လင်း)၊ ဦးအောင်ခိုင်-ဒေါ်မာမာစန်းတို့၏မိခင် မြေး(၁၈)ယောက်၊ မြစ်(၁၀)ယောက်တို့၏ အဘွားသည် ၂၃-၅-၂၀၁၃ရက်(ကြာသပတေးနေ့) နံနက် ၄း၃၀နာရီတွင် ကွယ်လွန်သွားပါသဖြင့် ၂၅-၅-၂၀၁၃ရက်(စနေနေ့) မွန်းလွဲ ၁နာရီတွင် ရေဝေးသုသာန်သို့ ပို့ဆောင်မီးသဂြိုဟ်မည်ဖြစ်ပါသည်။(နေအိမ်မှကားများ မွန်းတည့် ၁၂နာရီတွင် ထွက်ပါမည်။)

ကျန်ရစ်သူမိသားစု

အထူးဝမ်းနည်းကြေကွဲခြင်း
ဦးစိန်ဝင်း(ညွှန်ကြားရေးမှူး-ငြိမ်း၊ ဆည်မြောင်းဦးစီးဌာန)
အသက်(၇၂)နှစ်

ရန်ကုန်မြို့၊ ဒဂုံမြို့သစ်(မြောက်ပိုင်း)၊ (၃၄)ရပ်ကွက်၊ အမှတ်(၁၃၂၀)၊ သရဖီလမ်းနေ ဒေါ်ခင်ခင်စိန်၏ခင်ပွန်း ဦးစိန်ဝင်း(ညွှန်ကြားရေးမှူး-ငြိမ်း၊ ဆည်မြောင်းဦးစီးဌာန)သည် ၂၁-၅-၂၀၁၃(အင်္ဂါနေ့) ည ၉း၅၅နာရီတွင် ဗဟိုစည်ဆေးရုံ၌ ကွယ်လွန်သွားပါသဖြင့် မိသားစုနှင့်ထပ်တူ ဝမ်းနည်းကြေကွဲရပါသည်။

ဦးတင်ဇော် ဒုညွှန်ကြားရေးမှူးချုပ်နှင့်ဇနီး
ဆည်မြောင်းဦးစီးဌာန

အထူးဝမ်းနည်းကြေကွဲခြင်း
ဦးစိန်ဝင်း(ညွှန်ကြားရေးမှူး-ငြိမ်း၊ ဆည်မြောင်းဦးစီးဌာန)
အသက်(၇၂)နှစ်

ရန်ကုန်မြို့၊ ဒဂုံမြို့သစ်(မြောက်ပိုင်း)၊ (၃၄)ရပ်ကွက်၊ အမှတ်(၁၃၂၀)၊ သရဖီလမ်းနေ ဒေါ်ခင်ခင်စိန်၏ခင်ပွန်း ဦးစိန်ဝင်း(ညွှန်ကြားရေးမှူး-ငြိမ်း၊ ဆည်မြောင်းဦးစီးဌာန)သည် ၂၁-၅-၂၀၁၃(အင်္ဂါနေ့) ည ၉း၅၅နာရီတွင် ဗဟိုစည်ဆေးရုံ၌ ကွယ်လွန်သွားပါသဖြင့် မိသားစုနှင့်ထပ်တူ ဝမ်းနည်းကြေကွဲရပါသည်။

ဦးစိုးမြင့်ထွန်း ဒုညွှန်ကြားရေးမှူးချုပ်နှင့်ဇနီး
ဆည်မြောင်းဦးစီးဌာန

အထူးဝမ်းနည်းကြေကွဲခြင်း
ဦးစိန်ဝင်း(ညွှန်ကြားရေးမှူး-ငြိမ်း၊ ဆည်မြောင်းဦးစီးဌာန)
အသက်(၇၂)နှစ်

ရန်ကုန်မြို့၊ ဒဂုံမြို့သစ်(မြောက်ပိုင်း)၊ (၃၄)ရပ်ကွက်၊ အမှတ်(၁၃၂၀)၊ သရဖီလမ်းနေ ဒေါ်ခင်ခင်စိန်၏ခင်ပွန်း ဦးစိန်ဝင်း(ညွှန်ကြားရေးမှူး-ငြိမ်း၊ ဆည်မြောင်းဦးစီးဌာန)သည် ၂၁-၅-၂၀၁၃(အင်္ဂါနေ့) ည ၉း၅၅နာရီတွင် ဗဟိုစည်ဆေးရုံ၌ ကွယ်လွန်သွားပါသဖြင့် မိသားစုနှင့်ထပ်တူ ဝမ်းနည်းကြေကွဲရပါသည်။

ညွှန်ကြားရေးမှူးနှင့်ဝန်ထမ်းမိသားစု
တည်ဆောက်ရေး(၆)၊ ဆည်မြောင်းဦးစီးဌာန

အထူးဝမ်းနည်းကြေကွဲခြင်း
ဦးစိန်ဝင်း(ညွှန်ကြားရေးမှူး-ငြိမ်း၊ ဆည်မြောင်းဦးစီးဌာန)
အသက်(၇၂)နှစ်

ရန်ကုန်မြို့၊ ဒဂုံမြို့သစ်(မြောက်ပိုင်း)၊ (၃၄)ရပ်ကွက်၊ အမှတ်(၁၃၂၀)၊ သရဖီလမ်းနေ ဒေါ်ခင်ခင်စိန်၏ခင်ပွန်း ဦးစိန်ဝင်း(ညွှန်ကြားရေးမှူး-ငြိမ်း၊ ဆည်မြောင်းဦးစီးဌာန)သည် ၂၁-၅-၂၀၁၃(အင်္ဂါနေ့) ည ၉း၅၅နာရီတွင် ဗဟိုစည်ဆေးရုံ၌ ကွယ်လွန်သွားပါသဖြင့် မိသားစုနှင့်ထပ်တူ ဝမ်းနည်းကြေကွဲရပါသည်။

ညွှန်ကြားရေးမှူးနှင့်ဝန်ထမ်းမိသားစု
တည်ဆောက်ရေး(၉)၊ ဆည်မြောင်းဦးစီးဌာန

အထူးဝမ်းနည်းကြေကွဲခြင်း
ဒေါ်ဥမ္မာခင်(ခ)VICTORIA
B.Econ(Stats)
အသက်(၄၉)နှစ်
(နမ္မတူ)

ဦးသိန်းဇော်(CEO ဝါဝါဝင်းဆောက်လုပ်ရေး)၏ဇနီး ဒေါ်ဥမ္မာခင် အသက်(၄၉)နှစ်သည် ၁၈-၅-၂၀၁၃ရက်(စနေနေ့) ည ၂၀း၃၀နာရီတွင် ထိုင်းနိုင်ငံ၊ ဗန်ကောက်မြို့၊ ကျောက်ဖရားဆေးရုံတွင် ခရစ်တော်၌ အိပ်ပျော်သွားပါသဖြင့် ကျန်ရစ်သူမိသားစုနှင့်အတူ ထပ်တူထပ်မျှ ဝမ်းနည်းကြေကွဲရပါသည်။

ဝန်ထမ်းများ၊ ရွှေတောင်ငွေတောင်အစာတောင့်စက်ရုံ

အထူးဝမ်းနည်းကြေကွဲခြင်း
ဒေါ်ဥမ္မာခင်(ခ)VICTORIA
B.Econ(Stats)
အသက်(၄၉)နှစ်
(နမ္မတူ)

ဦးသိန်းဇော်(CEO ဝါဝါဝင်းဆောက်လုပ်ရေး)၏ဇနီး ဒေါ်ဥမ္မာခင် အသက်(၄၉)နှစ်သည် ၁၈-၅-၂၀၁၃ရက်(စနေနေ့) ည ၂၀း၃၀နာရီတွင် ထိုင်းနိုင်ငံ၊ ဗန်ကောက်မြို့၊ ကျောက်ဖရားဆေးရုံတွင် ခရစ်တော်၌ အိပ်ပျော်သွားပါသဖြင့် ကျန်ရစ်သူမိသားစုနှင့်အတူ ထပ်တူထပ်မျှ ဝမ်းနည်းကြေကွဲရပါသည်။

ယန္တရားအဖွဲ့ဝန်ထမ်းများ၊ ဝါဝါဝင်းဆောက်လုပ်ရေး

အထူးဝမ်းနည်းကြေကွဲခြင်း
ဒေါ်ဥမ္မာခင်(ခ)VICTORIA
B.Econ(Stats)
အသက်(၄၉)နှစ်
(နမ္မတူ)

ဦးသိန်းဇော်(CEO ဝါဝါဝင်းဆောက်လုပ်ရေး)၏ဇနီး ဒေါ်ဥမ္မာခင် အသက်(၄၉)နှစ်သည် ၁၈-၅-၂၀၁၃ရက်(စနေနေ့) ည ၂၀း၃၀နာရီတွင် ထိုင်းနိုင်ငံ၊ ဗန်ကောက်မြို့၊ ကျောက်ဖရားဆေးရုံတွင် ခရစ်တော်၌ အိပ်ပျော်သွားပါသဖြင့် ကျန်ရစ်သူမိသားစုနှင့်အတူ ထပ်တူထပ်မျှ ဝမ်းနည်းကြေကွဲရပါသည်။

GM, မန်နေဂျာများနှင့်ဝန်ထမ်းများ၊ ဝါဝါဝင်းဆောက်လုပ်ရေး

အထူးဝမ်းနည်းကြေကွဲခြင်း
ဒေါ်ဥမ္မာခင်(ခ)VICTORIA
B.Econ(Stats)
အသက်(၄၉)နှစ်
(နမ္မတူ)

ဦးသိန်းဇော်(CEO ဝါဝါဝင်းဆောက်လုပ်ရေး)၏ဇနီး ဒေါ်ဥမ္မာခင် အသက်(၄၉)နှစ်သည် ၁၈-၅-၂၀၁၃ရက်(စနေနေ့) ည ၂၀း၃၀နာရီတွင် ထိုင်းနိုင်ငံ၊ ဗန်ကောက်မြို့၊ ကျောက်ဖရားဆေးရုံတွင် ခရစ်တော်၌ အိပ်ပျော်သွားပါသဖြင့် ကျန်ရစ်သူမိသားစုနှင့်အတူ ထပ်တူထပ်မျှ ဝမ်းနည်းကြေကွဲရပါသည်။

ဥက္ကဋ္ဌနှင့်ဒါရိုက်တာအဖွဲ့ဝင်များ
ဝါဝါဝင်းဆောက်လုပ်ရေး

တစ်လပြည့်လွမ်းဆွတ်သတိရအမျှဝေခြင်း
ဦးလွန်းကြည် (ရေစကြို)
ဦးစီးအရာရှိ(ဆည်မြောင်း-ငြိမ်း)

ကျေးဇူးရှင် ဖခင်ကြီး မိသားစုကို ခွဲသွားသည်မှာ ၂၃-၅-၂၀၁၃ရက်တွင် (၁)လပြည့်ခဲ့ပါပြီ၊ ဖခင်ကြီး၏ ကျေးဇူးတရားများနှင့် ဆုံးမသြဝါဒများကို အစဉ်သတိရ အောက်မေ့လျက် ဖခင်ကြီးအား ရည်စူး၍ ပြုလုပ်ခဲ့သော ကောင်းမှုကုသိုလ်များအားလုံးကို အမျှပေးဝေပါသည်။ ဖခင်ကြီး မြင့်မြတ်အေးချမ်းသောဘုံဘဝမှ သာစုခေါ် ဆိုနိုင်ပါစေ။

ဇနီး-ဒေါ်ခင်မြင့်မြင့်
သား-ဦးထိန်လင်းဦး၊ ကျော်ရဲလင်းဦး
စည်သူလင်း၊ ဖြိုးခိုင်မင်း
အောင်အောင်နေလင်း

ဦးရဲမင်းပိုင် ၁၀တန်း၊ ၉တန်း

သင်္ချာ၊ သိပ္ပံ နှင့် [illegible]

ဝိုင်း(၁၅) [illegible] -၅၁၀၀၀ကျပ်

[illegible] -၂၅၀၀၀ကျပ် [illegible]

[illegible]

ယနေ့ခေတ်မော်ဒယ်မြင့် ကားများအတွက်

ကွန်ပျူတာထိန်းချုပ်စနစ် OBD II သင်တန်း

(Modern Automotive Technology, Software များနှင့် OBD II [illegible])

[illegible] (၁၈) (၁၉) (၂၀) [illegible]

[illegible] လ ၃ ရက်နေ့တွင် [illegible]

[illegible]

[illegible] OBDII , OBDI [illegible]

Engine Doctor Engineering

No. 102, GFloor, 52nd st, Middle, Yangon. Tel : 09 4211 444 95, 96, 97

ကန့်ကွက်နိုင်ကြောင်းကြော်ငြာ

ရွှေပြည်သာမြို့နယ်၊ မြေတိုင်းရပ်ကွက်အမှတ်-၇၊ မြေကွက်အမှတ်-၃၆၉(ခ)၊ မြေကွက်တည်နေရာအမှတ်-၃၆၉(ခ)၊ ဗိုလ်စောဦး(၂)လမ်း၊ (၈)ရပ်ကွက်၊ ရွှေပြည်သာ(ဒေါ်ညွန့်ညွန့်စိန်)အမည်ပေါက် ပါမစ်မြေအား အမည်ပေါက် ဒေါ်ညွန့်ညွန့်စိန်ထံမှ အရပ်ကတိစာချုပ်ဖြင့် ဝယ်ယူခဲ့သူ ဦးရဲသူစွာ[၁၂/ဒဂန(နိုင်)၀၂၈၀၁၆]မှ ပါမစ်ပျောက်ဆုံးကြောင်း ရပ်ကွက်အုပ်ချုပ် ရေးမှူးရုံးနှင့် ရဲစခန်းထောက်ခံစာ၊ တရားရုံးကျမ်းကျိန်လွှာ တို့ကို တင်ပြ၍ ပါမစ်ပျောက်ဖြင့် နှစ်(၆၀)မြေငှားစာချုပ် (ဂရန်) လျှောက်ထားလာရာ (၁၄)ရက်အတွင်း ကန့်ကွက်နိုင်ပါသည်။

မြို့ပြစီမံကိန်းနှင့်မြေစီမံခန့်ခွဲမှုဌာန
ရန်ကုန်မြို့တော်စည်ပင်သာယာရေးကော်မတီ

ဝမ်းနည်းကြေကွဲခြင်း
ဦးထင်ကျော်(ခ)ကိုငယ်
အသက်(၅၃)နှစ်
ဆင်ပြောင်(၁၂)၊ စွမ်းအင်ဝန်ကြီးဌာန

[ဗိုလ်မှူးအေးသန်း (အတွင်းရေးမှူး၊ ထားဝယ်၊ တနင်္သာရီတိုင်းဒေသကြီး)]-ဒေါ်မြင့်မြင့်စိန် (မန်နေဂျင်းဒါရိုက်တာ၊ မြင့်မိုရ်တောင်ကုမ္ပဏီ)၏ မောင် ဦးထင်ကျော်(ခ)ကိုငယ်သည် ၁၅-၅-၂၀၁၃ရက်တွင် ကွယ်လွန်သွားကြောင်း သိရပါသဖြင့် မိသားစုနှင့် ထပ်တူထပ်မျှ ဝမ်းနည်းကြေကွဲရပါသည်။

ထားဝယ်မြို့မှ ခင်မင်ကြသောမိတ်ဆွေများ

အထူးဝမ်းနည်းကြေကွဲခြင်း
ရဟန်း၊ သိမ်၊ ကျောင်း ဒါယကာကြီး
ဦးဝင်းမောင်(ခ)လင်ချင်ဟုတ် အသက်(၇၀)
B.Sc (Chemistry)
(ပုသိမ်)
Managing Director, Diamond Dragon Industry Co.,Ltd
Director, Diamond Dragon Co.,Ltd.

ဦးဝင်းမောင် အသက်(၇၀)(ပုသိမ်မြို့)သည် ၂၂-၅-၂၀၁၃ရက် နံနက် ၂း၄၅ နာရီတွင် ကွယ်လွန်သွားကြောင်း သိရှိရပါသဖြင့် ကျန်ရစ်သူမိသားစုနှင့် ထပ်တူထပ်မျှ ဝမ်းနည်းကြေကွဲရပါသည်။

မန်နေဂျင်းဒါရိုက်တာ၊ ဒါရိုက်တာအဖွဲ့ဝင်များနှင့်ဝန်ထမ်းများ
Diamond Dragon Co.,Ltd.
Diamond Dragon Industry Co.,Ltd.
Diamond Dragon Travels & Tours Co.,Ltd.
Diamond Dragon Services Co.,Ltd.
Sun Dragon Co.,Ltd.

ဝမ်းနည်းကြေကွဲခြင်း
ဦးဝင်းမောင်(မန်နေဂျင်းဒါရိုက်တာ)
အသက်(၇၀)
Diamond Dragon Industry Co., Ltd.

မြန်မာနိုင်ငံ ဆီကုန်သည်နှင့် ဆီလုပ်ငန်းရှင်များအသင်း ဒု-ဥက္ကဋ္ဌ ဦးတင်အောင်၏ညီ ဦးဝင်းမောင်သည် ၂၂-၅-၂၀၁၃(ဗုဒ္ဓဟူးနေ့) နံနက် ၂း၄၅နာရီတွင် ကွယ်လွန်သွားကြောင်း သိရှိရပါသဖြင့် ကျန်ရစ်သူမိသားစုနှင့်ထပ်တူ ဝမ်းနည်းကြေကွဲရပါကြောင်း။

မြန်မာနိုင်ငံဆီကုန်သည်နှင့်ဆီလုပ်ငန်းရှင်များအသင်း

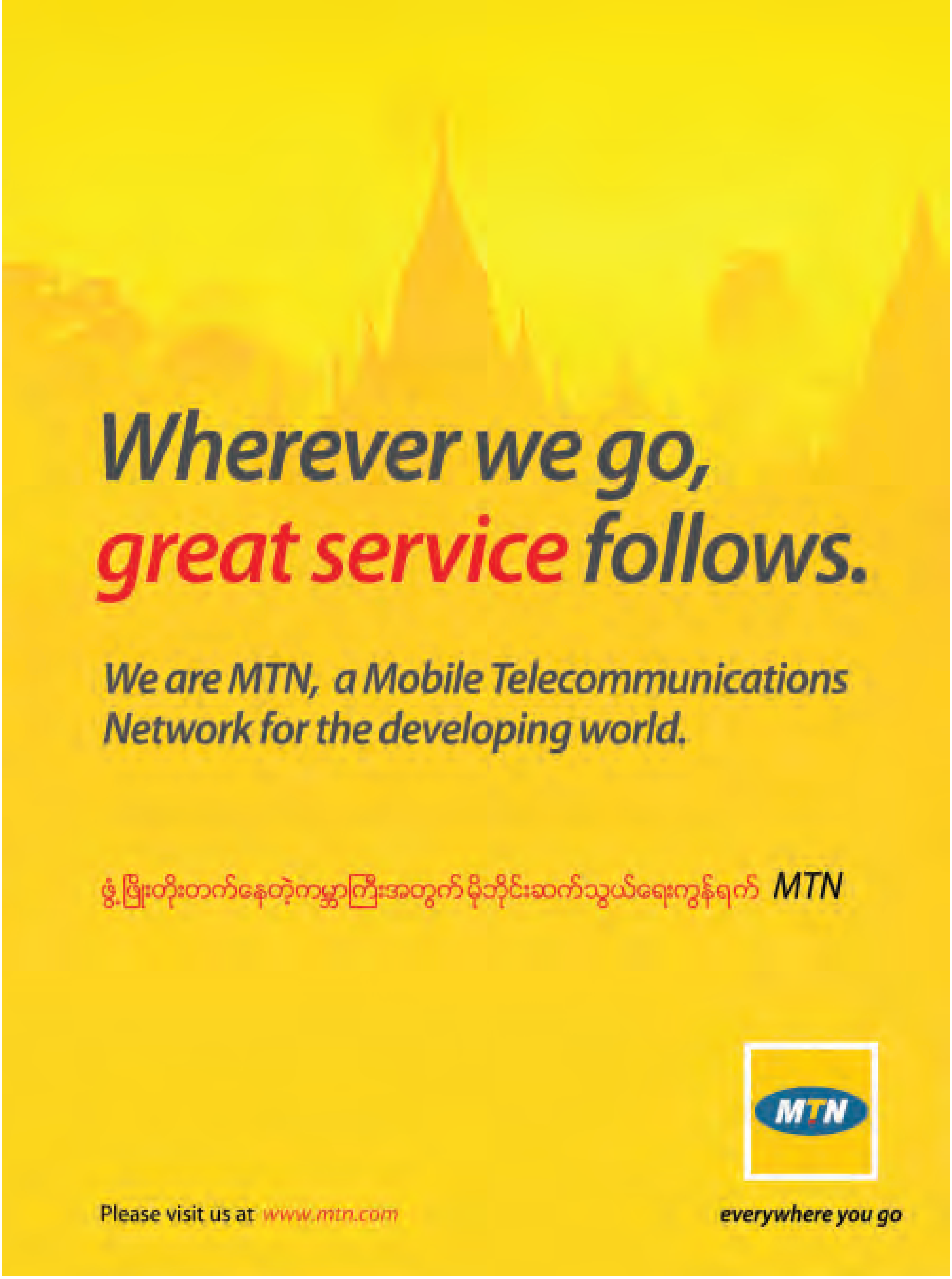
Wherever we go,
great service follows.
We are MTN, a Mobile Telecommunications
Network for the developing world.
ဖွံ့ဖြိုးတိုးတက်နေတဲ့ကမ္ဘာကြီးအတွက် မိုဘိုင်းဆက်သွယ်ရေးကွန်ရက် MTN
MTN
Please visit us at www.mtn.com
everywhere you go

အထူးလှိုက်လှဲစွာ ဂုဏ်ယူဝမ်းမြောက်ခြင်း

ရေဝတီတိုင်းဒေသကြီး ဖျာပုံခရိုင်၊ ဘိုကလေးမြို့နယ်၊ မြင်းကကုန်း တိုက်နယ် ခုတင် (၅၀) ဆံ့ ဆေးရုံသစ်ကြီး ဖွင့်ပွဲကို ၂၀၁၃ ခုနှစ်၊ မေလ (၁၄) ရက်၊ အင်္ဂါနေ့ နံနက် (၁၁) နာရီအချိန်တွင် ဧရာဝတီတိုင်းဒေသကြီး ဝန်ကြီးချုပ် ဦးသိန်းအောင် နှင့် ဝန်ကြီးများ မှ တက်ရောက် ဖွင့်လှစ်ပေးခဲ့ပြီး သက်ဆိုင်ရာ ကျန်းမာရေးဌာနသို့ လွှဲပြောင်းပေးခဲ့ပါသော ရန်ကုန်တိုင်းဒေသကြီး ပန်းဘဲတန်းမြို့နယ်၊ ရွှေဘုံသာလမ်း အမှတ် (၅၁) နေ ဖခင် (ဦးကာရှပ္ပယား) နှင့် မိခင် ဒေါ်ကာလီမာ တို့အား အမှူးထား၍ သားဖြစ်သူ ဦးဝင်းကြိုင် (ရတနာ ကုန်သည်) နှင့် ညီ-အစ်ကို မောင်နှမများ မိသားစုမှ ကျပ်ငွေ သိန်းပေါင်း ၄၅၀၀ ကုန်ကျခံကာ အသစ်ဆောက်လုပ် လှူဒါန်းခြင်းအတွက် မိတ်သင်္ဂဟအပေါင်းတို့မှ အထူးလှိုက်လှဲစွာ ဂုဏ်ယူ ဝမ်းမြောက်ပါကြောင်းနှင့် အနာဂတ်တွင်လည်း နိုင်ငံနှင့် လူမျိုးအကျိုးကို ဆက်လက်ထမ်းဆိုး၍ လှူဒါန်းနိုင်ပါစေကြောင်းနှင့် အလှူရှင်များ ကျန်းမာချမ်းသာစေကြောင်း ဆုမွန်ကောင်း တောင်းအပ်ပါသည်။

ဦးလှမြင့်	ဦးစန်းဝင်းမောင်	ဦးစိန်သစ်
ဓာတ်မှန်ကြွေထည်ရောင်းဝယ်ရေး	M.D. Kalima Trdg, Co.Ltd	Sein Diamond Paint
ဦးမောင်အေး	ဦးကျော်ကျော်	ဦးသိန်းထွဋ်
M.A. Printing ထမင်းဆုံ	သံမဏိလုပ်ငန်း	မြစ်ကြီးနား
ဦးကြည်အေး	ဦးကျော်မင်းထွန်း	ဦးအောင်ထင်
ကော်ဖီဆိုင်	M.D. Asia Lucky Seven Int'l Co,Ltd.	Dir. Surya Trdg, Co,Ltd.

ဂုဏ်ယူဝမ်းမြောက်ခြင်း

ဧပြီလ30ရက်နေ့၌ အစိုးရသစ်၏ အုပ်ချုပ်မှုအောက်တွင် ပထမဦးဆုံးအကြိမ်ကျင်းပသည့် ပြည်ထောင်စုသမ္မတမြန်မာနိုင်ငံတော်၏ State Excellence Awards Presentation Ceremony
အခမ်းအနား၌ ပြည်ထောင်စုသမ္မတမြန်မာနိုင်ငံတော်၏ သမ္မတထံမှ State Excellence Award
(စီးပွားရေးလုပ်ငန်းရှင်များအကြား ဘဏ္ဍာရေးအခွန်ငွေ အများဆုံးထမ်းဆောင်နိုင်သော ပထမဆု) ကို ချီးမြှင့်ခံရသည့်အတွက်
ဦးအောင်ကိုဝင်း
အားအလွန်ဂုဏ်ယူဝမ်းမြောက်ပါကြောင်းနှင့် ဆက်လက်၍ ပိုမိုတိုးတက်အောင်မြင်ပါစေကြောင်း ဆုမွန်ကောင်းများ တောင်းအပ်ပါသည်

CONGRATULATIONS
Our heartiest congratulations to
U Aung Ko Win
For receiving the State Excellence Award
(First Prize among the entrepreneurs contributing the Highest tax payments to the State Budget's Revenue).
Conferred by the President of the Union of Myanmar on the occasion of the Union of Myanmar President's State Excellence Awards Presentation Ceremony, on 30 April 2013, for the first time under the new Government's administration.
We also wish him further success in future endeavour

Somboon Krobteeranon
Country Manager, Myanmar and Thailand
Visa International (Asia-Pacific) LLC

VISA

TV 5 NETWORK
ပရိသတ်ကြီးအတွက် အထူးဈေးနှုန်း

စက် + ကဒ်
+
(၂)လကြည့်ရှုခွင့်

ယခင် ၄၅၂၀၀ ကျပ်
ယခု ၃၅၅၀၀ ကျပ်

၂၀၁၃ ခုနှစ် မေလ (၁၉) ရက်မှ ဇွန်လ (၃၀) အတွင်းသာ

အမြို့မြို့အနယ်နယ်ရှိ အရောင်းကိုယ်စားလှယ်ဆိုင်များ၊ အီလက်ထရောနစ်ဆိုင်များနှင့် စတိုးဆိုင်ကြီးများတွင် ဝယ်ယူနိုင်ပါသည်။

အသေးစိတ် သိရှိလိုပါက ဖုန်း (၀၁-၄၁၀-၈၇၈) သို့ ဆက်သွယ်မေးမြန်းနိုင်ပါသည်။

SAKURA AUTO AUCTION CENTRE

RAN SPEED AUTO CENTRE

URL : www.sakura-auction.com, Email : sakuragroup11@gmail.com

STC

RS auto

ဒုတိယအကြိမ် ကံစမ်းမဲဖွင့်ပွဲ(၁.၆.၂၀၁၃) စနေနေ့

SAKURA AUTO AUCTION CENTRE နှင့် RANSPEED AUTO CENTRE

တို့မှ ခေတ်မော်ကားအမျိုးမျိုး ဝယ်ယူအားပေးကြသော မိတ်ဆွေများကို

မော်တော်ကား (၅) စီး (အမည်ပေါက်)၊ မော်တော်ဆိုင်ကယ် (၁၀) စီး၊ ၄၀ လက်မ TV (၅) လုံးနှင့်

ဗလာမပါ အခြားဆုမဲပေါင်းများစွာကို ကံစမ်းမဲဖောက်၍ ကျေးဇူးတုံ့ပြန်ခြင်း အစမ်းအနားနှင့်

ဂုဏ်ပြုညစာစားပွဲကို ကျင်းပမည်ဖြစ်ပါ၍ Lucky Draw Cupon များနှင့်အတူ ကြွရောက်ချီးမြှင့်ပေးပါရန် လေးစားစွာ ဖိတ်ကြားအပ်ပါသည်။

နေရာ : Sakura Auto Auction Centre (ဗွိုလ်ချုပ်ဗွန်းချပ်လမ်း၊ ၁၄/၃ ရပ်ကွက်၊ တောင်ဥက္ကလာပမြို့နယ်၊ ရန်ကုန်မြို့)

နေ့ရက် : ၂၀၁၃ ခုနှစ်၊ ဇွန်လ (၁) ရက် (စနေနေ့)

အချိန် : ညနေ (၆) နာရီ မှ ည (၁၀) နာရီအထိ

၁၄/၃ ရပ်ကွက်၊ ဗွိုလ်ချုပ်ဗွန်းချပ်လမ်း၊ တောင်ဥက္ကလာပ မြို့နယ်၊ ရန်ကုန်မြို့၊ ဖုန်း - ၀၁ ၅၆၆၀၀၆၊ ၅၆၆၀၀၉

ဇီဝမျိုးစုံမျိုးကွဲတွေ ကြွယ်စေဖို့ သဘာဝတောတွေ ထိန်းသိမ်းစို့

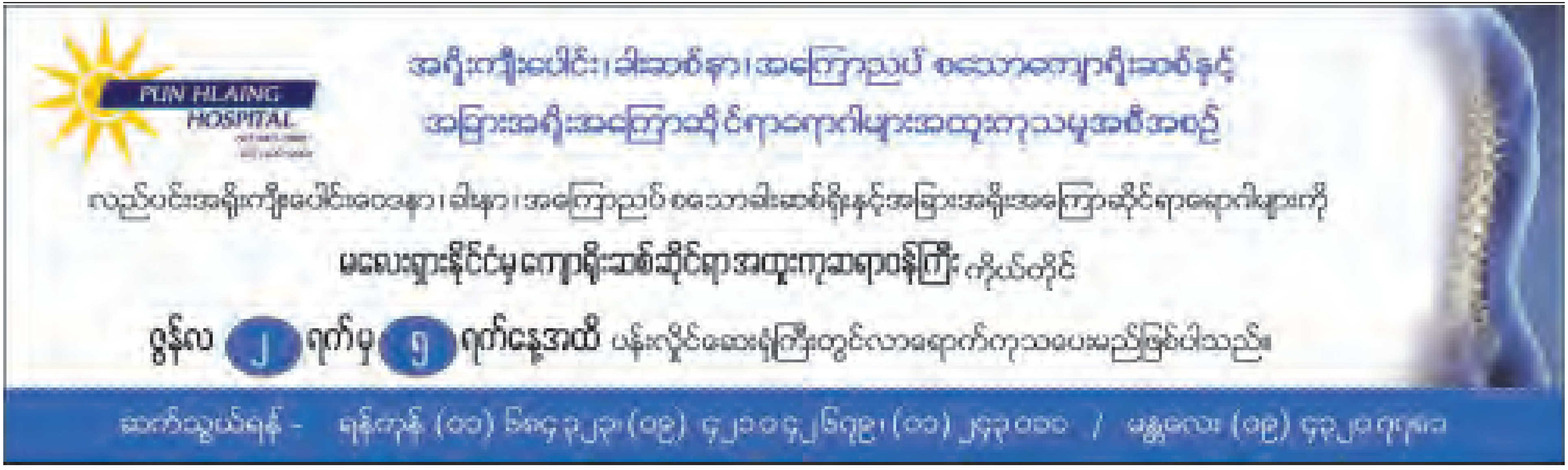

ကန့်ကွက်နိုင်ပါသည်

ရန်ကုန်မြို့၊ မရမ်းကုန်းမြို့နယ်၊ မြေတိုင်းရပ်ကွက်အမှတ် (ဘုရင့်နောင်)၊ မြေကွက်အမှတ် - စ/၆၀(က)၊ အကျယ်အဝန်းပေ(၂၀× ၆၀)ရှိ(၂၅) နှစ်ဂရန် မြေကွက်နှင့် ယင်းမြေကွက်ပေါ်ရှိ အမှတ်-စ/၆၀(က)၊ စိန်ပန်းလမ်း၊ (၁)ရပ်ကွက်၊ ဘုရင့်နောင်ပွဲရုံတန်း၊ မရမ်းကုန်းမြို့နယ်၊ ရန်ကုန်မြို့ဟု ခေါ်တွင်သော အဆောက်အအုံ အပါအဝင် အကျိုးခံစားခွင့် အရပ်ရပ်တို့အား ရောင်းချပိုင်ခွင့်ရှိသူ ဦးငွေရှိန် ထံမှ ကျွန်ုပ်၏ မိတ်ဆွေက အပြီးအပိုင်ဝယ်ယူရန် ၁၁-၅-၂၀၁၃ရက်တွင် ရောင်းဖိုးငွေ၏ တစ်စိတ်တစ်ဒေသကို စရန်ငွေအဖြစ် ပေးအပ်ပြီးဖြစ်ပါသည်။

အရောင်းအဝယ်ကို အပြီးသတ် ငွေပေးချေပြီး ဆက်လက်ဆောင်ရွက်မည်ဖြစ်ရာ ကန့်ကွက်လိုသူများရှိပါက ပိုင်ဆိုင်မှုစာရွက်စာတမ်း (မူရင်း)များ ယူဆောင်၍ ခိုင်လုံသော အထောက်အထားများဖြင့် ဤကြော်ငြာစာပါသည့်နေ့မှစ၍ (၇)ရက်အတွင်း လူကိုယ်တိုင်လာရောက် ကန့်ကွက်နိုင်ကြောင်း အများသိစေရန် ကြော်ငြာအပ်ပါသည်။

လွှဲအပ်ညွှန်ကြားချက်အရ
ဦးခင်မောင်ချို (စဉ်-၆၃၂၀)တရားလွှတ်တော်ရှေ့နေ
အမှတ်(၆၆)၊ နတ်ရှင်နောင်လမ်း၊ (၁) ရပ်ကွက်၊ မရမ်းကုန်းမြို့နယ်၊ ရန်ကုန်မြို့

သားအဖြစ်မှစွန့်လွှတ်ခြင်း

ကျွန်တော်၊ ကျွန်မတို့၏သား မောင်ဇင်အောင်လွင်[၁၂/ဒပန(နိုင်)၀၅၀၇၈၂] ကိုင်ဆောင်သူသည် မိဘနှစ်ပါးအား အကြိမ်ကြိမ် စိတ်ဆင်းရဲအောင် ပြုလုပ်ခဲ့ပါသဖြင့် အမွေစား၊ အမွေခံ သားသမီးအဖြစ်မှ အပြီးအပိုင် စွန့်လွှတ်လိုက်ပါသည်။

၎င်းနှင့် ပတ်သက်သည့် ကိစ္စအဝဝအား လုံးဝတာဝန်မယူပါကြောင်း ဆွေမျိုးမိတ်ဆွေများအားသိစေရန်နှင့် လက်ခံထားသူများအား အရေးယူမည်ဖြစ်ကြောင်း အများသိစေရန် ကြေညာအပ်ပါသည်။ **(စုံစမ်းမေးမြန်းခြင်းသည်းခံပါ)**

ဦးဇော်လွင်[၁၂/ဒပန(နိုင်)၀၁၇၀၆၀] **ဒေါ်နှင်းနှင်း[၁၂/ဆကန(နိုင်)၀၀၀၀၄၅]**

ဂုဏ်ယူဝမ်းမြောက်ခြင်း

မြတ်ဆိပ်မြို့ကာဂွမ်တီများစုပ်မှ၊ ဥက္ကဋ္ဌ ဦးမြတ်သူအား (၂၀၁၀-၂၀၁၂) ခုနှစ်အတွက် အကောင်းဆုံးနိုင်ငံပိုင်းထုတ်လုပ်မှုလုပ်ငန်းရှင်ဖြစ်ခြင်းကြောင့် ပြည်ထောင်စုသမ္မတမြန်မာနိုင်ငံတော်အစိုးရမှ ချီးမြှင့်သည့် "ဒိုတ်ပိုးထုတ်လုပ်မှုအကောင်းဆုံးလုပ်ငန်းရှင်"အဖြစ် နိုင်ငံတော်သမ္မတ၏ ဂုဏ်ထူးဆောင်သတ်မှတ်ကို ဂုဏ်ပြုချီးမြှင့်ခံရခြင်းအတွက် အထူးလှိုက်လှဲစွာဂုဏ်ယူဝမ်းမြောက်မိပါကြောင်းနှင့် အနာဂတ်တွင်လည်း ယခုကဲ့သို့ ဆက်လက်ကြိုး မြန်မာနိုင်ငံနှင့် မိမိလူမျိုးအကျိုးကို သယ်ဆောင်ပေးနိုင်သည့် အောင်မြင်သော လုပ်ငန်းရှင်ဖြစ်ပါစေကြောင်း ဆုမွန်ကောင်းတောင်းအပ်ပါသည်။

ဦးဇော်လွင်ဦး(မန်နေဂျင်းဒါရိုက်တာ)
နေကြယ်ဦး ကုမ္ပဏီလုပ်ငန်းစု

MIN YE KYAW SWAR TOWER

Crown Advanced Construction Co., Ltd မှ ဆောက်လုပ်သော

16 Storeyed Building

➔ Min Ye Kyaw Swar Tower အတွင်းရှိ Shopping Mall Area ဖြစ်သော Ground Floor နှင့် 1st Floor တို့အား ဆိုင်ခန်းများဖွင့်လှစ်နိုင်ရန်တစ်ဦးတည်းပိုင် ရောင်းချမည်ဖြစ်ပါ၍ ဆက်သွယ်ဝယ်ယူနိုင်ပါသည်။ (Ground Floor - 10433 Sqft , 1st Floor = 12921 Sqft)

Office: NO 24 (D) , Baho Street, Alone Tsp, Yangon
Contact: 09 - 73070102
Email: crownconstruction.cac@gmail.com

Green Vision Construction Co., Ltd

Property Development and Construction Management

Green Vision Property Development

36'-6" x 77'-0"

Penthouse + Basement Car Park

Green Vision Construction Co.,Ltd.

Ph : 01-572335, 01-1220851

ကမ္ဘာ့ဒုန်ပါတ်ဝမ်းနှင့် ချမ်းမင်း

လှိုက်လှဲစွာ ဝမ်းမြောက်ဂုဏ်ယူခြင်း

ဦးဝင်းကြိုင်(မိုးကုန်းသည်) မိသားစု အမှတ်(၅၁) ဈေးဘုံသာလမ်း ရန်ကုန်မြို့မှ ကျပ်သိန်းပေါင်း(၄၅၀၀)ကုန်ကျခံ ဆောက်လုပ်လှူဒါန်းခဲ့သော ဈေးဘုံဆိုင်းဒေသကြီး၊ မှော်ဘီ ဘိုကလေးမြို့နယ် ပြင်းကန်ကျေးရွာ ဘုဂိုလ်(၄၀)ဆုံအသင်းရေသန့်စက်ကြီးအား အောင်မြင်စွာ ဖွင့်လှစ်နိုင်ခဲ့ခြင်းအတွက် အထူးပင်ဝမ်းမြောက်ဂုဏ်ယူမိပါသည်။

ဦးသိန်းလွင်	မိန်မိသားစု သံထည်ရောင်းဝယ်ရေး	ဦးအေးကြူ(ခ)ဦးရာဂျူး	လှမ္မီဘိုးဘွားရိပ်သာ
ဦးလှအောင်	GREEN ENERGY CO.,		ရှပါသံထည်ရောင်းဝယ်ရေး
ဦးစိုးမြင့်	မိန်ဘာရားသား သံထည်ရောင်းဝယ်ရေး	ဦးစိန်လွင်	မိန်မိသားစု သံထည်ရောင်းဝယ်ရေး
	DICE အထည်ချုပ်လုပ်ငန်း	ဦးအောင်အောင်သန်း	မိန်မိသားစု သံထည်ရောင်းဝယ်ရေး

GUSTO INSTITUTE

School of Computing & Software Engineering

edexcel Approved Centre

သင်ရှာဖွေနေသော အလုပ်အကိုင် / အခွင့်အလမ်းများက သင့်ကို ပြန်လည်ရှာဖွေစေလိုပါသလား ?

HND DIPLOMA IN COMPUTING (UK)

- အချိန်အတော်ကြာ ပြောင်းလဲတိုးတက်နေသော မြန်မာနိုင်ငံ၏ နိုင်ငံတကာ ကုမ္ပဏီကြီးများ ဝင်ရောက်လာကြခြင်းဖြင့် ကျွမ်းကျင် IT / Computer ပညာရှင် အမြောက်အမြားကို လအောကာင်းကောင်းဖြင့် ခန့်အပ်နေကြပါပြီ။
- ထိုအခွင့်အလမ်းများကို အရယူနိုင်ရန်အတွက် IT / Computing ဘာသာရပ်ကို အထူးပြုသင်ကြားပေးနေသော Gusto Institute မှ HND Diploma in Computing ကို Student Centered Approach ဖြင့် လေ့ကျင့်သင်ကြားပေးနေပါသည်။
- HND Diploma ရရှိပြီးပါက ပြည်တွင်း၌ Gusto Institute ၌ ဖြစ်စေ၊ နိုင်ငံခြား တက္ကသိုလ်ကြီးများသို့ သွားရောက်၍ဖြစ်စေ ဆက်လက်တက်ရောက်ပြီး B.Sc. (Hons) Computing (UK) ဘွဲ့ကို ရယူနိုင်ပါသည်။

Admissions Enquiries : 332(D), Pyay Road (Near Mahamyaing) SanChaung Tsp., Yangon. Tel : 01-503715, 0986-28806

Ponnami Language Centre

18 Aung Zeya Road, Kyauk Kone, Yankin
Ph. 566061, 653223, 09 50 16378, 09 500 3061

Daw Ponnami Kyaw
MA (American University)
BA (Eng) Hons
Certificate in TESOL (American University)
Specialist Certificate in Language Curriculum And Materials Development (RELC, Spore)

Weekend Classes

Can Enroll now

Starting Date: 8th June

: smart : thinking skill : innovation

Global Link

Office Specialist Training School

Microsoft Excel Specialist Training

Excel Specialist တစ်ယောက်ဖြစ်ဖို့ သင်ဒါတွေသိပြီးပြီလား ?

- အလွတ်ကျက်စရာမလိုဘဲ ယုတ္တိတန်းမှန်နိုင်မည့် Formula ရေးနည်းများ၊ Function သုံးနည်းများ
- Repetitive Tasks တွေကို click တစ်ချက်နှိပ်ရုံနဲ့ ပြီးစီးနိုင်မည့် fuction တွေနဲ့ Template တွေအကြောင်း
- Data Modelling လုပ်နိုင်မည့် Subtotal နှင့် Pivot (Table & Chart) တွေအကြောင်း

09 430 68415

အားကစားမြင့်တင် စိတ်လန်းရွှင် ဆန့်ကျင်မူးယစ်ဆေး

မြင်းကကူန်းတိုက်နယ်ဆေးရုံသစ်ကြီး

အောင်မြင်စွာဖွင့်လှစ်ခြင်းကျေးဇူးတင်လွှာ

ဧရာဝတီတိုင်းဒေသကြီး၊ ဘိုကလေးမြို့နယ်၊ မြင်းကကူန်းတိုက်နယ်၊ မြင်းကကူန်းစံပြကျေးရွာတွင် ကျေးဇူးရှင် ဖခင်ကြီး (ဦးကရပယား)အား ရည်စူးကာ ကျေးဇူးရှင်မိခင်ကြီး ဒေါ်ကာလီယမားလ်အား အမျှထား၍ ရန်ကုန်မြို့၊ ရွှေဘုံသာလမ်း၊ အမှတ်(၅၁)နေ ဦးဝင်းကြိုင် ညီအစ်ကိုမောင်နှမ မိသားစုတို့မှ စေတနာသဒ္ဓါထက်သန်စွာဖြင့် ငွေကျပ် သိန်းပေါင်း (၄၅၀၀)တန်ဖိုးရှိ ခုတင် (၄၀)ဆံ့ မြင်းကကူန်းတိုက်နယ်ဆေးရုံသစ်ကြီးအား မေလ ၁၄ ရက် နံနက် ၁၀နာရီတွင် အောင်မြင်စွာ ဖွင့်လှစ်နိုင်ရေးအတွက် ပါဝင်ကူညီဆောင်ရွက်ပေးကြပါသော ---

ဧရာဝတီတိုင်းဒေသကြီ ဝန်ကြီးချုပ် ဦးသိန်းအောင်၊ ဧရာဝတီတိုင်းဒေသကြီး လယ်ယာစိုက်ပျိုးရေးနှင့် ဆည်မြောင်းဝန်ကြီး ဦးဆန်းမောင်၊ ဧရာဝတီတိုင်းဒေသကြီး လမ်းပန်းဆက်သွယ်ရေးဝန်ကြီး ဦးသန်းထွန်း၊ ကျန်းမာရေးဝန်ကြီးဌာနနှင့် ကျန်းမာရေးဝန်ထမ်းများ၊ ဌာနဆိုင်ရာအသီးသီးမှဝန်ထမ်းများ၊ May Modern Steel Construction ကုမ္ပဏီမှ MD ဦးတင်ဝင်းနှင့်ဇနီး ဒေါ်ခင်မာထွေးအားလည်းကောင်း၊ ဦးအေးကြူ(ခ)ဦးရာဂျူး(လုမ္ဗိနီဘိုးဘွားရိပ်သာ Founder) (Super သံဆိုင်တောင်ဒဂုံ) ဦးကျော်ကျော် (သံထည်ရောင်းဝယ်ရေး)အားလည်းကောင်း၊ ဆေးပဒေသာပင်စိုက်ထူပေးကြသော အလှူရှင်များ၊ ရန်ကုန်မှ ကြွရောက်လာသော အထူးဧည့်သည်တော်များ၊ မြန်မာ့ရုပ်မြင်သံကြားနှင့်သတင်းစာဂျာနယ် Media ဝိုင်းတော်သားများ၊ သတင်းစာ၊ ဂျာနယ်များတွင် ဝမ်းမြောက်ကြောင်းထည့်သွင်းပေးသော မိတ်ဆွေများ၊ ဘိုကလေးမြို့နယ်နှင့် မြင်းကကူန်းနယ်သူနယ်သားများအားလုံးနှင့် ကျေးဇူးတင်ထိုက်သူအားလုံးကို အထူးပင်ကျေးဇူးတင်ရှိပါကြောင်း မှတ်တမ်းတင်ဂုဏ်ပြုအပ်ပါသည်။

ဦးဝင်းကြိုင်

ညီအစ်ကိုမောင်နှမမိသားစု

အမှတ်(၅၁)၊ ရွှေဘုံသာလမ်း၊ ရန်ကုန်မြို့။

မဟာဩဘာအများပိုင်ကုမ္ပဏီလီမိတက်

Maha Awba Public Company Limited

အများပိုင်ကုမ္ပဏီဖွဲ့စည်းတည်ထောင်ပြီးကြောင်းကြေညာခြင်း

မဟာဩဘာအများပိုင်ကုမ္ပဏီလီမိတက် (Maha Awba Public Company Limited) သည်ပြည်ထောင်စုသမ္မတမြန်မာနိုင်ငံ၊ အမျိုးသားစီမံကိန်းနှင့် စီးပွားရေးဖွံ့ဖြိုးတိုးတက်မှုဝန်ကြီးဌာန၊ ရင်းနှီးမြှုပ်နှံမှုနှင့် ကုမ္ပဏီများညွှန်ကြားမှုဦးစီးဌာန၏ ခွင့်ပြုချက်အမှတ် - ၄၀၇/၂၀၁၃-၂၀၁၄ ဖြင့် ၂၀၁၃ခုနှစ်၊ ဧပြီလ (၂၉)ရက်နေ့တွင် ဖွဲ့စည်းတည်ထောင်ခဲ့ပါသည်။

လယ်ယာကဏ္ဍဖွံ့ဖြိုးတိုးတက်မှုအတွက် အဓိကအရေးကြီးသောလုပ်ငန်းများဖြစ်သည့် -

- လူနှင့် ပတ်ဝန်းကျင်အတွက် အန္တရာယ်နည်းပါးသည့် ခေတ်မီနည်းပညာဖြင့် စိုက်ပျိုးရေးဆေးများတင်သွင်း ထုတ်လုပ်ဖြန့်ဖြူးခြင်း၊
- မြန်မာ့ရေမြေ စိုက်ပျိုးသီးနှံများ နှင့် ကိုက်ညီသည့်နည်းပညာဖြင့် ဓာတ်မြေဩဇာများတင်သွင်းထုတ်လုပ်ဖြန့်ဖြူးခြင်း၊
- ထွက်နှုန်းမြင့် မျိုးစေ့များစိုက်ပျိုးထုတ်လုပ် ဖြန့်ဖြူးရောင်းချခြင်း၊
- တောင်သူဦးကြီးများအတွက် ငွေကြေးဝန်ဆောင်မှုလုပ်ငန်းများ ဆောင်ရွက်ခြင်း၊
- တောင်သူကြီးများနှင့် အကျိုးတူ ခေတ်မီလယ်ယာစိုက်ပျိုးရေးလုပ်ငန်းများ ဆောင်ရွက်ခြင်း၊

အစရှိသည့်စီးပွားရေးလုပ်ငန်းများကိုနိုင်ငံတော်၊ တောင်သူလယ်သမားညီအကိုကြီးများနှင့် ကုမ္ပဏီရှယ်ယာဝင်များ သုံးဦးသုံးဖလှယ် အကျိုးရှိမှုတိုးတက်စေရန် ဦးတည်ဆောင်ရွက်သွားမည်ဖြစ်ပါသည်။

တရားဝင်လုပ်ငန်းစတင်ဆောင်ရွက်ခွင့်လက်မှတ် (Certificate for Commencement of Business) ရရှိသည့်အခါ ရင်းနှီးမြှုပ်နှံရန်စိတ်ဝင်စားသည့် မိတ်ဆွေပြည်သူများသို့ အစုရှယ်ယာများစိတ်ဝေရောင်းချ သွားမည်ဖြစ်ကြောင်း သတင်းကောင်းပါးအပ်ပါသည်။

Comet™

ALARM®

awba

Maha Awba Public Company Limited

အမှတ်(၃၃)၊ ရွှေပီတောက်ရိပ်မွန်၊ ဘုရင့်နောင်လမ်း၊ ကမာရွတ်မြို့နယ်၊ ရန်ကုန်တိုင်းဒေသကြီး။

Phone: 01- 538231, 538097, 527082, 504864, Fax: 01-500025

ဝမ်းနည်းကြေကွဲခြင်း
ဒေါ်တင်မေ
အသက် (၉၇)နှစ်
စာကြည့်တိုက်မှူး၊ ပညာရေးတက္ကသိုလ်(ငြိမ်း)

ပန်းချီဆရာကြီးဦးဘကြည်၏ဇနီး ဒေါ်တင်မေသည် ၂၁-၅-၂၀၁၃ ရက်တွင် ကွယ်လွန်သွားကြောင်း သိရှိရပါသဖြင့် ကျန်ရစ်သူမိသားစုနှင့်အတူ ထပ်တူထပ်မျှ ဝမ်းနည်းကြေကွဲရပါကြောင်း။

မြန်မာနိုင်ငံပန်းချီပန်းပုအစည်းအရုံး(ဗဟို)

ဝမ်းနည်းကြေကွဲခြင်း
ဒေါ်သန်းရင်(သံတွဲ၊ ရခိုင်)
အသက်(၇၈)နှစ်

ကိုဇော်မင်းထွန်း၏မိခင် ဒေါ်သန်းရင်သည် ၁၉-၅-၂၀၁၃ရက်တွင် ကွယ်လွန်သွားကြောင်း ကြားသိရပါသဖြင့် ကျန်ရစ်သူမိသားစုနှင့်အတူ ထပ်တူထပ်မျှ ဝမ်းနည်းကြေကွဲရပါသည်။

U.S.A, အဇူဇာကျောင်းမှ
လုပ်ဖော်ကိုင်ဖက်သူငယ်ချင်းများနှင့်
မမွှမိတ်ဆွေများ

အထူးဝမ်းနည်းကြေကွဲခြင်း
ဒေါ်အေးအေးမြင့်
အသက်(၇၄)နှစ်

တိုက် (၂)၊ အခန်း (၈)၊ ဝေဠုဝန်အိမ်ရာ၊ စမ်းချောင်းမြို့နယ်နေ ဒုတိယဗိုလ်မှူးကြီးအောင်ဘကြည်(ငြိမ်း) (လူမှုဖူလုံရေးအဖွဲ့ဥက္ကဋ္ဌ-ငြိမ်း)၏ဇနီး ဒေါ်အေးအေးမြင့်သည် ၂၄-၅-၂၀၁၃(သောကြာနေ့)တွင် ကွယ်လွန်သွားကြောင်း ကြားသိရပါသဖြင့် မိသားစုနှင့်ထပ်တူထပ်မျှ ဝမ်းနည်းကြေကွဲရပါသည်။

ဝန်ထမ်းမိသားစု
လူမှုဖူလုံရေးအဖွဲ့
အလုပ်သမား၊ အလုပ်အကိုင်နှင့် လူမှုဖူလုံရေးဝန်ကြီးဌာန

စလင်းမြို့နယ်အသင်း(ရန်ကုန်)
ဆရာမကြီးဒေါ်ယဉ်ပြုံး
အသက်(၈၄)နှစ်

ရန်ကုန်မြို့၊ ကျောက်မြောင်းရပ်ကွက်၊ ကျောက်မြောင်းလမ်း၊ အမှတ်(၁၁၄)နေ ရာသက်ပန်အသင်းဝင်နှင့် ကန်တော့ခံဆရာမကြီးသည် ကွယ်လွန်သွားပြီဖြစ်ပါသဖြင့် ၂၅-၅-၂၀၁၃ရက် ညနေ ၃ နာရီတွင် ရေဝေးသုသာန်သို့ ပို့ဆောင်မီးသဂြိုဟ်မည်ဖြစ်ပါကြောင်း အသင်းဝင်အပေါင်းအား အကြောင်းကြားအပ်ပါသည်။ (နေအိမ်မှ ကားများ မွန်းလွဲ ၁း၃၀ နာရီတွင် ထွက်ပါမည်။)

အမှုဆောင်အဖွဲ့

ဟင်္သာတအသင်း
ဦးအောင်ဝင်း
အသက်(၆၅)နှစ်
(ဟင်္သာတ အထက-၁၊ ကျောင်းသားဟောင်း)

ရန်ကုန်မြို့၊ ဒဂုံမြို့သစ်(ဆိပ်ကမ်း)မြို့နယ်၊ ယုဇနဥယျာဉ်မြို့တော်၊ တိုက်အမှတ် (၂၆)၊ အခန်းအမှတ်(၂၀၄)၊ (၂)လမ်း၊ ဘီဘာလောက်နေ အသင်း၏ ရာသက်ပန်အသင်းသား ဦးအောင်ဝင်းသည် ၂၁-၅-၂၀၁၃ ရက် ညတွင် ကွယ်လွန်သွား ပါသဖြင့် ၂၃-၅-၂၀၁၃ ရက် ညနေ ၄း၃၀ နာရီတွင် ရေဝေးသုသာန်သို့ ပို့ဆောင်မီးသဂြိုဟ်ပြီးဖြစ်ပါကြောင်း အသင်းသားများအား သိစေအပ်ပါသည်။ အမှုဆောင်အဖွဲ့

မြန်မာနိုင်ငံအလယ်ပိုင်းသို့ မုတ်သုံလေဝင်ရောက်နိုင်

နေပြည်တော် မေ ၂၄

ယနေ့နံနက် ၉ နာရီခွဲထိ မိုးလေဝသ တိုင်းထွာချက်အကျဉ်းချုပ်

လွန်ခဲ့သော ၂၄ နာရီအတွင်းက ကယားပြည်နယ်တွင် နေရာကွက်ကျား၊ မန္တလေးတိုင်းဒေသကြီးနှင့် မကွေးတိုင်းဒေသကြီးတို့တွင် နေရာကျဲကျဲ၊ စစ်ကိုင်းတိုင်းဒေသကြီးအောက်ပိုင်း၊ ရန်ကုန်တိုင်းဒေသကြီး၊ ဧရာဝတီတိုင်းဒေသကြီး၊ ရှမ်းပြည်နယ်၊ ရခိုင်ပြည်နယ်၊ ကရင်ပြည်နယ်နှင့် မွန်ပြည်နယ်တို့တွင် နေရာစိပ်စိပ်နှင့် ကျန်တိုင်းဒေသကြီးနှင့် ပြည်နယ်တို့တွင် နေရာအနှံ့အပြား မိုးထစ်ချုန်းရွာခဲ့ပြီး ပဲခူးတိုင်းဒေသကြီးနှင့် ရခိုင်ပြည်နယ်တို့တွင် နေရာကွက်၍ မိုးကြီးခဲ့သည်။ **နေ့အပူချိန်များမှာ** ရခိုင်ပြည်နယ်တွင် မေလ၏ ပျမ်းမျှအပူချိန်အောက် ၄ ဒီဂရီစင်တီဂရိတ် လျော့နည်းခဲ့ပြီး ကျန်တိုင်းဒေသကြီးနှင့် ပြည်နယ်တို့တွင် မေလ၏ပျမ်းမျှအပူချိန်ခန့်သာရှိခဲ့သည်။ **မှတ်သားဖွယ်ရာမိုးရေချိန်များမှာ** စစ်တွေမြို့တွင် ၄ ဒသမ ၀၉ လက်မ၊ ဖြူးမြို့တွင် ၃ ဒသမ ၇၀ လက်မ၊ ဂွမြို့တွင် ၂ ဒသမ ၄၈ လက်မ၊ ပုသိမ်မြို့တွင် ၂ ဒသမ ၄၄ လက်မနှင့် ချောင်းဆုံမြို့တွင် ၂ ဒသမ ၀၅ လက်မတို့ ဖြစ်ကြသည်။

ဘင်္ဂလားပင်လယ်အော်အခြေအနေ

ဘင်္ဂလားပင်လယ်အော်မြောက်ပိုင်းတွင် တိမ်အသင့်အတင့်မှ တိမ်ထူထပ်နေပြီး ကပ္ပလီပင်လယ်ပြင်နှင့် ကျန်ဘင်္ဂလားပင်လယ်အော်တို့တွင် မုတ်သုံလေအားကောင်းနေသည်။

မြန်မာ့ပင်လယ်ပြင်အခြေအနေ

မြန်မာ့ကမ်းရိုးတန်းတစ်လျှောက်နှင့် ကမ်းလွန်ပင်ပြင်တို့တွင် တစ်ခါတစ်ရံ မိုးသက်လေပြင်းများ ကျရောက်ပြီး လှိုင်းအသင့်အတင့်မှ လှိုင်းကြီးနိုင်သည်။ မိုးသက်လေပြင်းကျစဉ် ရေပြင်/မြေပြင်လေသည် တစ်နာရီလျှင် ၃၅ မိုင်မှ မိုင် ၄၀ အထိ တိုက်ခတ်နိုင်သည်။

နောက်နှစ်ရက်အတွက်ခန့်မှန်းချက်

အနောက်တောင်မုတ်သုံလေသည် မြန်မာနိုင်ငံအလယ်ပိုင်းဒေသများသို့ ဝင်ရောက်နိုင်သည်။

ဘုရား၊ ရဟန်း၊ သိမ်၊ ကျောင်း ဒါယိကာမကြီး
တန်ဘိန်ချွမ်း(ခ)ဦးဟန်စိန်
အသက်(၉၆)နှစ်
(ဦးဟန်စိန်မုန့်ဆိုင်)

ကျိုက်ထော်မြို့၊ တရော်ရွာမနေ ဦးဘိုလင်း-ဒေါ်ဖီးယားတို့၏ သားကြီး၊ ရန်ကုန်မြို့၊ လမ်းမတော်မြို့နယ်၊ (၁၅)လမ်း၊ အမှတ်(၅၂)နေ (ဒေါ်ခင်ဝေ)၏ ချစ်လှစွာသောခင်ပွန်း၊ ဦးမျိုးမြင့်-ဒေါ်မေမျိုးအောင်၊ ဦးမျိုးတင့်-ဒေါ်ခင်မိမိ၊ ဦးမျိုးအောင်-ဒေါ်အင်ကြူ၊ ဦးမျိုးလွင်-ဒေါ်ခင်ခင်၊ ဒေါ်အေးအေးမြင့်-ဦးမောင်ဌေး၊ မအေးအေးတင့်တို့၏ ချစ်လှစွာသောဖခင်၊ မြေးကိုးယောက်၊ မြစ်တစ်ယောက်တို့၏အဘိုးသည် ၂၃-၅-၂၀၁၃၊ (ကြာသပတေးနေ့) နံနက် ၇း၂၀နာရီတွင် ဆေးရုံ၌ ကွယ်လွန်သွားပါသဖြင့် ၂၇-၅-၂၀၁၃ (တနင်္လာနေ့) နံနက် ၁၁နာရီတွင် ရေဝေးသုသာန်၌ မီးသဂြိုဟ်ပါမည်။ [ရန်ကုန်မြို့၊ လမ်းမတော်မြို့နယ်၊ လမ်းမတော်လမ်း၊ အမှတ် (၇၃/၇၉)၊ CMA Zower နေအိမ်မှကားများ နံနက် ၉နာရီတွင် ထွက်ပါမည်။]

ကျန်ရစ်သူမိသားစု

မစိုးစိုးအေး (၄၂)နှစ်
စီမံကိန်းမန်နေဂျာရုံး(မြို့ပြ)
ဓာတ်အားပို့လွှတ်ရေးစီမံကိန်း (တောင်ပိုင်း)
မြန်မာ့လျှပ်စစ်ဓာတ်အားလုပ်ငန်း

အမှတ်(၁၃၄)၊ အောက်ကြည့်မြင်တိုင်လမ်း၊ စောရန်ပိုင်အရှေ့ရပ်ကွက်၊ အလုံမြို့နယ်၊ ရန်ကုန်မြို့နေ ဦးစိန်လင်း-ဒေါ်သန်းနွဲ့တို့၏သမီး၊ ဦးမျိုးဟန် (လျှပ်စစ်စွမ်းအားဦးစီးဌာန)-ဒေါ်နေရည်လင်း၊ မအေးအေးခိုင်၊ မခင်သန်းထွေး(ခ) အငယ်လေးတို့၏ အစ်မ၊ မောင်ဝဏ္ဏဝေဟင်လင်း(ခ)ဂွန်၏ အဒေါ်သည် ၂၄-၅-၂၀၁၃(သောကြာနေ့) နံနက် ၁၁း၃၀ နာရီတွင် ကွယ်လွန်သွားပါသဖြင့် ၂၆-၅-၂၀၁၃(တနင်္ဂနွေနေ့) နံနက် ၁၁ နာရီတွင် ထိန်ပင်သုသာန်သို့ ပို့ဆောင်မီးသဂြိုဟ်မည်ဖြစ်ပါသည်။(နေအိမ်မှကားများ နံနက် ၁၀ နာရီတွင် ထွက်ပါမည်။) [ကွယ်လွန်သူအားရည်စူး၍ ၃၀-၅-၂၀၁၃ရက် နံနက် ၇နာရီမှ ၁၀နာရီအထိ အထက်ပါနေအိမ်သို့ ရက်လည်ဆွမ်းကျွေးတရားတော်နာ ကြွရောက်ပါရန် ဖိတ်ကြားအပ်ပါသည်။]

ကျန်ရစ်သူမိသားစု

မောင်မောင်မျိုးသွယ်(ခ)ဖိုးသား
အသက်(၃၄)နှစ်
အထက(၂)၊ ဗဟန်း
အပတ်စဉ် (CE-23)
ရေကြောင်းပညာသိပ္ပံကြောင်း
(CDC-48056)

ရန်ကုန်မြို့၊ မရမ်းကုန်းမြို့နယ်၊ အောင်သိဒ္ဓိလမ်း၊ မဉ္ဇူလမ်းသွယ်၊ အမှတ်(၂၂၂)နေ ဦးမောင်မောင်တင် (ညွှန်ကြားရေးမှူး-ငြိမ်း၊ ဆည်မြောင်းဦးစီးဌာန)-ဒေါ်မြင့်မြင့်ရီ(အလပြ-ငြိမ်း၊ အထက-၂၊ စမ်းချောင်း)တို့၏ တစ်ဦးတည်းသောသား၊ (ဦးတင်-ဒေါ်ပု)၊ (ဦးမောင်မောင်)-ဒေါ်သန်းသန်းဝင်းတို့၏ မြေး၊ (ဦးမြသောင်း)-ဒေါ်လှဆင့်၊ (ဦးတင်ရှိန်)-ဒေါ်ခင်သန်းတင်၊ ဦးသိန်းဇော်-ဒေါ်သိန်းဟံ၊ ဦးတင်ကြူ-ဒေါ်စန်းစန်းတင်၊ ဦးစိန်မင်း-ဒေါ်ညွှန့်ညွှန့်တင်တို့၏တူ၊ (ဦးစိုးညွှန့်-ဒေါ်မြင့်မြင့်ဝင်း)၊ ဦးသန်းဦး-(ဒေါ်မြင့်မြင့်ကြည်)၊ ဦးကိုကိုရီ-ဒေါ်မြင့်မြင့်သန်း၊ ဦးခင်မောင်အုန်း-ဒေါ်မြင့်မြင့်သီ၊ ဦးမျိုးအောင်-ဒေါ်သီသီတင်၊ ဦးမြင့်အောင်-ဒေါ်မြင့်မြင့်ကြူ၊ ဦးမြင့်အောင်-ဒေါ်မြင့်မြင့်စိန်တို့၏တူ မောင်မောင်မျိုးသွယ်သည် ၂၃-၅-၂၀၁၃ရက် နံနက် ၁၀နာရီတွင် ကွယ်လွန်သွားပါသဖြင့် ၂၅-၅-၂၀၁၃(စနေနေ့) မွန်းလွဲ ၁နာရီတွင် ရေဝေးအအေးတိုက်မှ ရေဝေးသုသာန်သို့ ပို့ဆောင်မီးသဂြိုဟ်မည်ဖြစ်ပါသည်။ (နေအိမ်မှကားများ နံနက် ၁၁နာရီတွင် ထွက်ပါမည်။) [ကွယ်လွန်သူအားရည်စူး၍ ၂၉-၅-၂၀၁၃(ဗုဒ္ဓဟူးနေ့) နံနက် ၇နာရီမှ ၁၀နာရီထိ အထက်ပါနေအိမ်သို့ ရက်လည်ဆွမ်းကျွေးတရားတော်နာ ကြွရောက်ပါရန် ဖိတ်ကြားအပ်ပါသည်။]

ကျန်ရစ်သူဆွေမျိုးများ

သင့်သွေးဖြင့် အသက်ကယ်ပါ

ဦးမောင်ခင်(ခ)လီတိုက်ခင်
အသက်(၈၃)နှစ်

အမှတ်(၂၁)၊ (၂၁)လမ်း၊ လသာမြို့နယ်နေ (လီတျောင်ကင်း-ဒေါ်ကြင်မြိုင်)တို့၏ စတုတ္ထသား၊ ဒေါ်ရှုတင်၏ခင်ပွန်း၊ ဦးတင်ဝင်း-ဒေါက်တာခင်ခင်အေး၊ ဒေါက်တာစိန်ဝင်း-ဒေါ်မိုးမိုး၊ ဦးတင်လှ-ဒေါ်တင်တင်လှ၊ ဒေါက်တာခင်စန်းအေးတို့၏ဖခင်၊ မြေးကိုးယောက်တို့၏အဘိုး ဦးမောင်ခင်(ခ)လီတိုက်ခင်သည် ၂၃-၅-၂၀၁၃ရက် နံနက် ၁၀း၃၇ နာရီတွင် ကွယ်လွန်သွားပါ၍ ၂၅-၅-၂၀၁၃ရက် နံနက် ၁၀ နာရီတွင် နေအိမ်မှ ရေဝေးတရုတ်သုသာန်သို့ ပို့ဆောင်ဂူသွင်းသဂြိုဟ်မည်ဖြစ်ပါကြောင်း ဆွေမျိုးမိတ်သင်္ဂဟအပေါင်းတို့အား အသိပေးအကြောင်းကြားအပ်ပါသည်။

ကျန်ရစ်သူမိသားစု

ဘုရား၊ ရဟန်း၊ သိမ်၊ ကျောင်း ဒါယိကာမကြီး
ဒေါ်သန်းသန်းဝင်း (၆၁)နှစ်
ကန်တော်ကလေး

ရန်ကုန်မြို့၊ မင်္ဂလာတောင်ညွန့်မြို့နယ်၊ ကန်တောင်ရပ်ကွက်၊ အမှတ်(၆)၊ (၉၁)ဖြတ်လမ်းနေ ဦးချစ်လှိုင်-(ဒေါ်ငြိမ်းမြ)တို့၏သမီး၊ (ဦးလှထွန်း-ဒေါ်အေးကြည်)တို့၏သမီးချွေးမ၊ ဦးနေဝင်းထိန် [Ex- (Bosun GEWIN)]၏ ချစ်လှစွာသောဇနီး၊ MR; OGURA KAZUSHI - ဒေါ်ဝါဝါဝင်းခိုင် (ခေတ္တ-ဂျပန်)၊ ဒေါ်နွယ်နီဝင်းထိန် (ခေတ္တ-ဂျပန်)၊ ဦးသန့်ဇင်ဦး-ဒေါ်ဒါလီဝင်းထိန်(ခေတ္တ-ဂျပန်)၊ ဒေါ်နေနွယ်ဝင်းထိန်(ခေတ္တ-ဂျပန်)တို့၏ ချစ်လှစွာသော မိခင်သည် ၂၃-၅-၂၀၁၃(ကြာသပတေးနေ့) ည ၇း၄၅နာရီတွင် Green Cross ဆေးရုံ၌ ကွယ်လွန်သွားပါသဖြင့် ၂၇-၅-၂၀၁၃ (တနင်္လာနေ့) ညနေ ၃နာရီတွင် ရေဝေးအအေးတိုက်မှ ရေဝေးသုသာန်သို့ ပို့ဆောင်မီးသဂြိုဟ်ပါမည်။ (နေအိမ်မှကားများ မွန်းလွဲ ၁နာရီတွင် ထွက်ပါမည်။) ကျန်ရစ်သူမိသားစု

ဦးနိုင်အောင်ထွန်း
အသက်(၅၀)
ဦးစီးအရာရှိ(လဝက)၊ကွမ်းလုံခရိုင်ရုံး ရှမ်းပြည်နယ်(မြောက်ပိုင်း)

ရန်ကုန်မြို့၊ လှိုင်မြို့နယ်၊ (၁၀)ရပ်ကွက်၊ ကန်လမ်း၊ အမှတ်(၂၀)နေ ဦးအေးထွန်း - ဒေါ်ခင်ခင်ထွန်းတို့၏ သားကြီး၊ မခင်သီတာထွန်း၊ မခင်နီလာထွန်း (လှိုင် သ/မ)၊ မောင်ဝင်းဇော်ထွန်း၊ မနွယ်နွယ်ထွန်း(KBZ)၊ မမြကေခိုင်ထွန်း(ဒေ့ဗ်စွမ်းအင်)၊ မယမင်းရွှေစင်ထွန်းတို့၏ အစ်ကိုကြီး၊ ဒေါ်ခင်ခင်ထက် (ဒု-လဝကမှူး၊ လှိုင်)၏ ချစ်လှစွာသော ခင်ပွန်း၊ ဦးအောင်မြင့်-ဒေါ်ခင်စောတို့၏ သားသမက် ဦးနိုင်အောင်ထွန်းသည် ၂၃-၅-၂၀၁၃ရက် ညနေ ၆း၃၀ နာရီတွင် ကွယ်လွန်သွားပါသဖြင့် ၂၅-၅-၂၀၁၃ရက် နံနက် ၁၀ နာရီတွင် ရေဝေးအအေးတိုက်မှ ရေဝေးသုသာန်သို့ ပို့ဆောင်မီးသဂြိုဟ်မည်ဖြစ်ပါကြောင်း။ (နေအိမ်မှကားများ နံနက် ၈း၁၅ နာရီတွင် ထွက်ပါမည်။) [ကွယ်လွန်သူအားရည်စူး၍ ၂၉-၅-၂၀၁၃ (ဗုဒ္ဓဟူးနေ့) နံနက် ၇နာရီမှ ၁၀နာရီအထိ အထက်ပါနေအိမ်သို့ ရက်လည်ဆွမ်းကျွေးတရားတော်နာကြွရောက်ပါရန် ဖိတ်ကြားအပ်ပါသည်။]

ကျန်ရစ်သူမိသားစု

ဦးဆန်းခိုင်ထွန်း(ခ)ဦးဖက်တီး
CDC-23670
အသက် (၄၆)နှစ်

ရန်ကုန်မြို့၊ တာမွေမြို့နယ်၊ တောင်မြင်းပြိုင်ကွင်းလမ်း၊ အမှတ်(၁၁/က)၊ မြေညီနေ ဒေါက်တာဦးထွန်းလင်း (ဆေးရုံအုပ်-ငြိမ်း၊ ကူးစက်ဆေးရုံ)-[ဒေါ်ခင်သီကြွယ် (ကျောင်းအုပ်ကြီး-ငြိမ်း၊ ထ-၂၊ သဃ်န်းကျွန်း)]တို့၏သားငယ်၊ (ဦးအောင်စိုး)-ဒေါ်တင်မြိုင်တို့၏ သားသမက်၊ တိုက်(၂၁/က)၊ ငါးလွှာ၊ အောင်ဇေယျလမ်း၊ (၁၄)ရပ်ကွက်၊ ရန်ကင်းမြို့နယ်နေ ဒေါ်လှလှစိုး၏ ခင်ပွန်း၊ မမြတ်နိုးဦး(Grade-၄၊ အမက-၁၈၊ တာမွေ)၏ဖခင်၊ ဒေါ်ခိုင်သီထွန်း (TNS)၊ (ဦးအောင်ခိုင်ထွန်း)-ဒေါ်စီစီယု (အမက-၉၊ အရှေ့ဒဂုံ) ဦးဝင်းမြတ်ထွဋ်-ဒေါ်မဥ္ဇူအောင်တို့၏ မောင်/ညီ/အစ်ကို၊ ဦးဝင်းမောင်-ဒေါ်သန်းသန်းနု၊ ဦးသိန်းစိုး-ဒေါ်သန်းသန်းအေး၊ ဦးကျော်စိုး-ဒေါ်သန္တာဝင်းတို့၏ညီ၊ တူ/တူမ ခြောက်ယောက်တို့၏ ဦးလေးသည် ၂၃-၅-၂၀၁၃ရက် နံနက် ၅ နာရီတွင် SSC ဆေးရုံ၌ ကွယ်လွန်သွားပါသဖြင့် ၂၅-၅-၂၀၁၃ရက် နံနက် ၁၁ နာရီတွင် ရေဝေးသုသာန်သို့ ပို့ဆောင်မီးသဂြိုဟ်ပါမည်။ (တောင်မြင်းပြိုင်ကွင်းလမ်း နေအိမ်မှ ကားများ နံနက် ၉း၃၀နာရီတွင် ထွက်ပါမည်။) ကျန်ရစ်သူမိသားစု

ဘုရား၊ရဟန်း၊ကျောင်းဒါယကာကြီး
ဦးထွန်းကြိုင်(ကမာစဲ)
အသက်(၉၄)နှစ်

ရန်ကုန်မြို့၊ အမှတ်(၈)၊ ဗဟိုလမ်း၊ ဗျိုင်းရေအိုးစင်ရွာမရပ်ကွက်၊ တာမွေမြို့နယ်နေ (ဦးရွှေခ-ဒေါ်တင်)တို့၏သား၊ (ဒေါ်ရီရီ)၏ခင်ပွန်း၊ ဒေါ်ခင်ညွန့်၊ ဦးဌေးအောင်-ဒေါ်တင်တင်ဝင်း၊ (ဦးဘုန်းမြင့်နိုင်)-ဒေါ်အေးအေးသန်း၊ ဦးသန့်ဇင်၊ ဦးသန့်လွင်၊ ဦးမောင်-ဒေါ်အေးအေးခိုင်၊ Mr. Rond Choung - ဒေါ်နုနုလွင်၊ ဦးသန်းအောင်-ဒေါ်နီနီအောင်၊ ဦးဝင်းနိုင်-ဒေါ်မူမူတို့၏ဖခင်၊ မြေးရှစ်ယောက်၊ မြစ်တစ်ယောက်တို့၏အဘိုး ဦးထွန်းကြိုင်သည် ၂၃-၅-၂၀၁၃ရက် နံနက် ၂နာရီတွင် ကွယ်လွန်သွားပါသဖြင့် ၂၇-၅-၂၀၁၃(တနင်္လာနေ့) မွန်းတည့် ၁၂ နာရီတွင် ရေဝေးသုသာန်သို့ ပို့ဆောင်မီးသဂြိုဟ်မည်ဖြစ်ပါသည်။ (နေအိမ်မှကားများ နံနက် ၁၀း၃၀ နာရီတွင် ထွက်ပါမည်။) ကျန်ရစ်သူမိသားစု

ဘုရား၊ရဟန်း၊သိမ်၊ကျောင်း၊ဇရပ်၊ ကန်ဒါယကာကြီး
ဦးကျင်အုန်း(ခ)ဦးစိုးမင်း
အသက်(၈၄)နှစ်
(ညွှန့်ညွှန့်ဇာဘော်လီ- ဗိုလ်ချုပ်အောင်ဆန်းဈေး)

ရန်ကုန်မြို့၊ ကျောက်တံတားမြို့နယ်။ အမှတ်(၁၀၆)၊ ပထမထပ်၊ မဟာဗန္ဓုလပန်းခြံလမ်းနေ (ဦးစုဝင်း-ဒေါ်ပု)တို့၏ သား၊ ဒေါ်ညွှန့်ညွှန့်၏ခင်ပွန်း၊ ဦးကြည်ဝင်း-ဒေါ်အေးအေးမော်တို့၏ဖခင်ကြီး၊ ဒေါက်တာမင်းသစ်ထွန်း၊ မောင်အောင်အောင်မင်း၊ မောင်ညီညီမင်းတို့၏အဘိုးသည် ၂၃-၅-၂၀၁၃ (ကြာသပတေးနေ့) နံနက် ၈း၃၀နာရီတွင် ကွယ်လွန်သွားပါသဖြင့် ယင်းနေ့ညနေ ၃နာရီတွင် ရေဝေးသုသာန်သို့ ပို့ဆောင်မီးသဂြိုဟ်ပြီးစီးပါကြောင်း ရပ်ဝေးရပ်နီးမှ မိတ်ဆွေသင်္ဂဟအပေါင်းတို့အား အသိပေးအကြောင်းကြားအပ်ပါသည်။

ကျန်ရစ်သူမိသားစု

ဘုရား၊ ရဟန်း၊ သိမ်၊ ကျောင်း ဒါယိကာမကြီး
ဒေါ်သန်းသန်းဝင်း (၆၁)နှစ်
ကန်တော်ကလေး

ရန်ကုန်မြို့၊ မင်္ဂလာတောင်ညွန့်မြို့နယ်၊ ကန်တောင်ရပ်ကွက်၊ အမှတ်(၆) (၉၁)ဖြတ်လမ်းနေ ဦးချစ်လှိုင်-(ဒေါ်ငြိမ်းမြ)တို့၏သမီး၊ (ဦးလှထွန်း-ဒေါ်အေးကြည်)တို့၏သမီးချွေးမ၊ ဦးနေဝင်းထိန် [Ex- (Bosun GEWIN)]၏ ချစ်လှစွာသောဇနီး၊ (ဦးစံလွင်-ဒေါ်မြမြဝင်း)၊ ဦးနီတွတ်(ဒီဇိုင်း)-ဒေါ်လှလှဝင်း (ထွေ/အုပ်-ငြိမ်း)၏ညီမ၊ ဦးဌေးဝင်း၊ (ဦးချိုလွင်-ဒေါ်ခင်ဆွေဝင်း)၊ ဦးခင်မောင်ဝင်း-ဒေါ်မြင့် မြင့်ဝင်းတို့၏အစ်မ၊ MR; OGURA KAZU SHI-ဒေါ်ဝါဝါဝင်းခိုင် (ခေတ္တ-ဂျပန်)၊ ဒေါ်နွယ်နီဝင်းထိန် (ခေတ္တ-ဂျပန်)၊ ဦးသန့်ဇင်ဦး-ဒေါ်ဒါလီဝင်းထိန်(ခေတ္တ-ဂျပန်)၊ ဒေါ်နေနွယ်ဝင်းထိန်(ခေတ္တ-ဂျပန်)တို့၏ ချစ်လှစွာသောမိခင်၊ တူ/တူမ ၁၀ယောက်တို့၏ အဒေါ်၊ မြေးလေးယောက်တို့၏ အဘွားသည် ၂၃-၅-၂၀၁၃ (ကြာသပတေးနေ့) ည ၇း၄၅ နာရီတွင် Green Cross ဆေးရုံ၌ ကွယ်လွန်သွားပါသဖြင့် ၂၇-၅-၂၀၁၃ (တနင်္လာနေ့) ညနေ ၃နာရီတွင် ရေဝေးအအေးတိုက်မှ ရေဝေးသုသာန်သို့ ပို့ဆောင်မီးသဂြိုဟ်ပါမည်။ (နေအိမ်မှကားများ မွန်းလွဲ ၁နာရီတွင် ထွက်ပါမည်။) ကျန်ရစ်သူမိသားစု

ရဲဝင်းထွန်း(မိတ္ထီလာ)
အသက်(၄၂)နှစ်
BE (Electronic)

ရန်ကုန်မြို့၊ ကျောက်တံတားမြို့နယ်၊ လမ်း(၄၀/အလယ်)၊ အမှတ် (၂၀၁)၊ ဒုတိယထပ်၊ ဦးထွန်းဝေ-ဒေါ်ခင်ညွန့်တို့၏သား၊ ဦးတင်ကိုကို-ဒေါ်နီကြည်ထွန်း၊ ဦးစိုးမိုးထွန်း၊ ဦးကျော်မိုးထွန်း-ဒေါ်အေးသစ္စာတို့၏ မောင်/ညီ၊ ဒေါက်တာဝေသစ္စာတင် (အလုပ်သင်ဆရာဝန်၊ ရန်ကုန်ဆေးရုံကြီး)၊ မဝေရွှန်းလဲ့တင် (ပ-နှစ်၊ ဆေး-၁၊ ရန်ကုန်)၊ မောင်သူရိန်ထွန်း (G-10၊ အထက-၂၊ ကမာရွတ်) Carolyn Kaylyn (P.I.S.M)တို့၏ ဦးလေးသည် ၂၃-၅-၂၀၁၃ရက် ည ၁၀း၄၀နာရီတွင် ရန်ကုန်ဆေးရုံကြီး၌ ကွယ်လွန်သွားပါသဖြင့် ၂၅-၅-၂၀၁၃ရက် ညနေ ၃ နာရီတွင် ထိန်ပင်သုသာန်သို့ ပို့ဆောင်မီးသဂြိုဟ်မည်ဖြစ်ပါကြောင်း။ (နေအိမ်မှကားများ မွန်းလွဲ ၁နာရီတွင် ထွက်ပါမည်။) ကျန်ရစ်သူမိသားစု

ဘုရား၊ ရဟန်း၊ ကျောင်း၊ ဇရပ် ဒါယိကာမကြီး
ဒေါ်ရွှေ(တောင်ငူ) (၈၇)နှစ်

ရန်ကုန်မြို့၊ တောင်ဥက္ကလာပမြို့နယ်၊ (၁၃)လမ်း၊ (၃)ရပ်ကွက်၊ ငွေကြာယံအိမ်ရာ၊ အမှတ်(၃၉၁)နေ (ဦးတင်ကို)၏ဇနီး၊ ဦးကျော်သန်း-(ဒေါ်မြတ်မြဝင်း)၊ ဦးမောင်မောင်ဝင်း-ဒေါ်လွင်လွင်ဦး၊ ဒေါ်သန်းသန်းဝင်း၊ (ဦးအောင်ကျော်ဦး)၊ ဒေါ်သန်းသန်းအေး၊ ဦးဝင်းဇော်-ဒေါ်ခင်စောအောင်၊ ဦးသက်ခိုင်-ဒေါ်သန်းသန်းစိုးတို့၏မိခင်၊ မောင်လင်းထွန်းဦး၊ မနှင်းသက်ထား၊ မောင်သန့်စင်အောင်၊ မောင်နေသက်ခိုင်၊ မောင်သော်တာသက်ခိုင်တို့၏ ချစ်လှစွာသောအဘွားသည် ၂၂-၅-၂၀၁၃ ရက် ည ၁၀း၁၅ နာရီတွင် ရွှေဂုံတိုင်အထူးကုဆေးရုံ၌ ကွယ်လွန်သွားပါသဖြင့် ၂၄-၅-၂၀၁၃(သောကြာနေ့) မွန်းလွဲ ၂ နာရီတွင် ရေဝေးသုသာန်၌ ဂူသွင်းသဂြိုဟ်ပြီးဖြစ်ပါကြောင်း ရပ်ဝေးရပ်နီးမှ ဆွေမျိုးမိတ်ဆွေသင်္ဂဟများအား အကြောင်းကြားအပ်ပါသည်။ ကျန်ရစ်သူမိသားစု

ဒေါ်အေးစိန် (ပြည်)
အသက် (၈၃)နှစ်

ရန်ကုန်မြို့၊ မြောက်ဥက္ကလာပမြို့နယ်၊ နီလာ(၂)လမ်းနေ (ဦးမောင်အေး)၏ ဇနီး၊ ဦးကောင်း-ဒေါ်အေးဝင်း၊ ဦးတင်နိုင်ဝင်း-ဒေါ်ဝင်းမြင့်၊ ဦးလှလေး-ဒေါ်ကြည်ကြည်စိန်၊ ဦးမြင့်သိန်း-ဒေါ်ခင်သန်းဌေး၊ ဦးမြသိန်း-ဒေါ်မြင့်မြင့်အေး၊ ဦးကိုကိုကြီး-ဒေါ်မြင့်မြင့်စိန်တို့၏ ကျေးဇူးရှင်မိခင်ကြီး၊ မြေး ၁၈ ယောက်၊ မြစ် ၁၁ ယောက်တို့၏ အဘွား ဒေါ်အေးစိန်သည် ၂၄-၅-၂၀၁၃(သောကြာနေ့) မွန်းလွဲ ၂း၂၅ နာရီတွင် သုခကမ္ဘာအထူးကုဆေးရုံ၌ ကွယ်လွန်သွားပါသဖြင့် ၂၆-၅-၂၀၁၃(တနင်္ဂနွေနေ့) နံနက် ၁၁ နာရီတွင် ရေဝေးအအေးတိုက်မှ ရေဝေးသုသာန်သို့ ပို့ဆောင်မီးသဂြိုဟ်မည်ဖြစ်ပါကြောင်း။ (နေအိမ်မှကားများ နံနက် ၁၀ နာရီတွင် ထွက်ပါမည်။) [ကွယ်လွန်သူအားရည်စူး၍ ၃၀-၅-၂၀၁၃ (ကြာသပတေးနေ့) နံနက် ၇ နာရီမှ ၁၀ နာရီအထိ အထက်ပါနေအိမ်သို့ ရက်လည်ဆွမ်းကျွေးတရားတော်နာ ကြွရောက်ပါရန် ဖိတ်ကြားအပ်ပါသည်။] ကျန်ရစ်သူမိသားစု

ဘုရား၊ ရဟန်း၊ သိမ်၊ ကျောင်း ဒါယကာကြီး
ဦးသောင်းအေး (၈၂)နှစ်
(ကတုတ်ဘုရားကြီး၊ ဒိုက်ဦး)

ရန်ကုန်မြို့၊ ဒဂုံမြို့သစ်(မြောက်ပိုင်း)မြို့နယ်၊ (၃၈)ရပ်ကွက်၊ အုတ်လှငယ်လမ်း၊ အမှတ်(၁၈၇)နေ (ဦးဖိုးအောင်-ဒေါ်အေးသင်)တို့၏သား၊ (ဦးပို)-ဒေါ်သောင်းညွှန့်တို့၏ သားသမက်၊ ဒေါ်ရွှေကြည်၏ခင်ပွန်း၊ ဦးတင်လှ-ဒေါ်အေးမူ၊ ဦးအောင်ကျော်မိုး-ဒေါ်မိုးမိုးအောင်၊ ဦးအောင်ကျော်မင်း-ဒေါ်ဝင်းမြင့်ခိုင်၊ ဦးရဲလင်းအောင်-ဒေါ်သင်းသင်းထိုက်၊ ဦးမင်းညွှန့်ဦး-ဒေါ်နီနီအောင်၊ မမူမူအောင်၊ မောင်စန်းယုအောင်-မဝေဝေခိုင်တို့၏မွေးသဖခင်၊ မြေးခုနစ်ယောက်တို့၏ အဘိုးသည် ၂၄-၅-၂၀၁၃(သောကြာနေ့) နံနက် ၇း၄၅ နာရီတွင် ကွယ်လွန်သွားပါ၍ ၂၆-၅-၂၀၁၃ (တနင်္ဂနွေနေ့) မွန်းလွဲ ၂ နာရီတွင် ရေဝေးသုသာန်သို့ ပို့ဆောင်မီးသဂြိုဟ်မည်ဖြစ်ပါကြောင်း ရပ်နီးရပ်ဝေးမှ ဆွေမျိုးမိတ်သင်္ဂဟများအား အသိပေးအကြောင်းကြားအပ်ပါသည်။ (နေအိမ်မှကားများ မွန်းတည့် ၁၂ နာရီတွင် ထွက်ပါမည်။) ကျန်ရစ်သူမိသားစု

ဘုရား၊ ရဟန်း၊ ကျောင်း ဒါယိကာမကြီး
ဒေါ်အေးအေးမြင့် (၇၄)နှစ်

(ဦးဘဆိုင်-ဒေါ်အေးမေ)တို့၏သမီး၊ တိုက်(၂)၊ အခန်း(၈)၊ ဝေဠုဝန်အိမ်ရာ၊ စမ်းချောင်းမြို့နယ်နေ ဒုတိယဗိုလ်မှူးကြီးအောင်ဘကြည်(ငြိမ်း) (လူမှုဖူလုံရေးအဖွဲ့ဥက္ကဋ္ဌ-ငြိမ်း၊ အလုပ်သမားဝန်ကြီးဌာန)၏ဇနီး၊ ကိုသူရအောင်၊ ကိုသီဟအောင်-မခင်လင်းကြည်တို့၏ မွေးသမိခင်၊ ဒေါ်စန်းရီ၊ ဒေါ်ရင်ရင်မေ၊ [ဒု-ရဲမှူးကြီးမြင့်အောင်(ငြိမ်း)]-ဒေါ်လှလှဝင်းတို့၏ညီမ၊ ဗိုလ်မှူးဝေလင်းခိုင်(ငြိမ်း)-(ဒေါ်မြတ်စန္ဒာ)တို့၏အစ်မ၊ တူ/တူမ ကိုးယောက်တို့၏အဒေါ်၊ မြေးကိုးယောက်တို့၏ အဘွား ဒေါ်အေးအေးမြင့်သည် ၂၄-၅-၂၀၁၃(သောကြာနေ့) နံနက် ၅ နာရီတွင် ကွယ်လွန်သွားပါသဖြင့် ၂၆-၅-၂၀၁၃ (တနင်္ဂနွေနေ့) မွန်းလွဲ ၁ နာရီတွင် ရေဝေးသုသာန်၌ မီးသဂြိုဟ်မည်ဖြစ်ပါကြောင်း ရပ်နီးရပ်ဝေး ဆွေမျိုးမိတ်ဆွေသင်္ဂဟအပေါင်းတို့အား သိစေအပ်ပါသည်။ (နေအိမ်မှကားများ နံနက် ၁၁ နာရီတွင် ထွက်ပါမည်။) [ကွယ်လွန်သူအားရည်စူး၍ ၃၀-၅-၂၀၁၃ (ကြာသပတေးနေ့)တွင် အထက်ပါနေအိမ်သို့ ရက်လည်ဆွမ်းကျွေးတရားတော်နာ ကြွရောက်ပါရန် ဖိတ်ကြားအပ်ပါသည်။] ကျန်ရစ်သူမိသားစု

မောင်မောင်မျိုးသွယ်(ခ)ဖိုးသား
အသက်(၃၄)နှစ်
အထက(၂)၊ ဗဟန်း
အပတ်စဉ် (CE-23)
ရေကြောင်းပညာသိပ္ပံကြောင်း
(CDC-48056)

ရန်ကုန်မြို့၊ မရမ်းကုန်းမြို့နယ်၊ အောင်သိဒ္ဓိလမ်း၊ မဉ္ဇူလမ်းသွယ်၊ အမှတ်(၂၂၂)နေ ဦးမောင်မောင်တင် (ညွှန်ကြားရေးမှူး-ငြိမ်း၊ ဆည်မြောင်းဦးစီးဌာန)-ဒေါ်မြင့်မြင့်ရီ (အလပြ-ငြိမ်း၊ အထက-၂၊ စမ်းချောင်း)တို့၏ တစ်ဦးတည်းသောသား၊ ကျော်ဝင်းထွန်း(မြန်မာ မဟာထွန်းကုမ္ပဏီ)၊ စိမ့်ရီရီတင်(ရွှေနေဝန်းကုမ္ပဏီ)တို့၏ ညီ/မောင် မောင်မောင်မျိုးသွယ်သည် ၂၃-၅-၂၀၁၃ရက် နံနက် ၁၀နာရီတွင် ကွယ်လွန်သွားပါသဖြင့် ၂၅-၅-၂၀၁၃(စနေနေ့) မွန်းလွဲ ၁နာရီတွင် ရေဝေးအအေးတိုက်မှ ရေဝေးသုသာန်သို့ ပို့ဆောင်မီးသဂြိုဟ်မည်ဖြစ်ပါသည်။ (နေအိမ်မှကားများ နံနက် ၁၁နာရီတွင် ထွက်ပါမည်။) [ကွယ်လွန်သူအားရည်စူး၍ ၂၉-၅-၂၀၁၃(ဗုဒ္ဓဟူးနေ့) နံနက် ၇နာရီမှ ၁၀နာရီထိ အထက်ပါနေအိမ်သို့ ရက်လည်ဆွမ်းကျွေးတရားတော်နာ ကြွရောက်ပါရန် ဖိတ်ကြားအပ်ပါသည်။] ကျန်ရစ်သူမိသားစု

ဒေါ်တင်တင်မွှေး
အသက်(၅၆)နှစ်

ရန်ကုန်မြို့၊ ကျောက်မြောင်းအရှေ့ရပ်ကွက်၊ အမှတ်(၇၉-A)မြို့ပတ်လမ်းနေ (ဦးတက်ဆွယ်)-ဒေါ်ကျင်ရီတို့၏ သမီး၊ ဦးမောင်မောင်သိန်း-ဒေါ်ညွှန့်ညွှန့်ရီ၊ ဦးမြင့်ဝင်း-ဒေါ်ခင်မြင့်ဆွေတို့၏ ညီမ၊ ဦးခိုင်ဇော်ဝင်း(လ/ထ ဌာနမှူး၊ အင်ဂျင်နီယာဌာန၊ လမ်းတံတား၊ ရန်ကုန်မြို့တော်စည်ပင်သာယာရေးကော်မတီ)-ဒေါ်မျိုး သီတာမြင့်တို့၏ အစ်မ၊ ဦးစောဌေးအောင်၏ ဇနီး၊ ဒေါက်တာသိမ့်ဆုလာဘ်မွှေး၏ ကျေးဇူးရှင်မိခင်သည် ၂၃-၅-၂၀၁၃ (ကြာသပတေးနေ့) နံနက် ၈း၃၀ နာရီတွင် ကွယ်လွန်သွားပါသဖြင့် ၂၅-၅-၂၀၁၃(စနေနေ့) မွန်းလွဲ ၂နာရီတွင် ရေဝေးအအေးတိုက်မှ ရေဝေးသုသာန်သို့ ပို့ဆောင်မီးသဂြိုဟ်ပါမည်။ (နေအိမ်မှကားများ မွန်းလွဲ ၁း၃၀နာရီတွင် ထွက်ပါမည်။) [ကွယ်လွန်သူအားရည်စူး၍ ၂၉-၅-၂၀၁၃ (ဗုဒ္ဓဟူးနေ့) နံနက် ၇နာရီမှ ၁၁နာရီထိ ရက်လည်ဆွမ်းကျွေးတရားတော်နာ ကြွရောက်ပါရန် ဖိတ်ကြားအပ်ပါသည်။]

ကျန်ရစ်သူမိသားစု

ပြန်ကြားရေးဝန်ကြီးဌာန၊ သတင်းနှင့်စာနယ်ဇင်းလုပ်ငန်း၊ ကြေးမုံသတင်းစာတိုက်၊ ရန်ကုန်-မန္တလေးလမ်းဟောင်း၊ ခရေပင်လမ်းခွဲ၊ ဇေယျာသီရိမြို့နယ်၊ နေပြည်တော်တွင် ထုတ်ဝေသည်။ နေပြည်တော် ကြေးမုံစာတည်းမှူး ၀၆၇-၃၆၁၁၂၆၊ တာဝန်မှူး ၀၆၇-၃၆၁၁၃၀၊ ဖက်စ် ၀၆၇-၃၆၁၁၃၁၊ မေးလ် themirror.npt@gmail.com၊ ရန်ကုန်ရုံးခွဲ အမှတ် ၇၇၊ ၅၂လမ်းနှင့် မဟာဗန္ဓုလလမ်းထောင့်၊ ပုဇွန်တောင်မြို့နယ်၊ ရန်ကုန်မြို့၊ စာတိုက်သေတ္တာအမှတ်-၁၁၈၈၊ စာတည်းဌာန ၀၁-၂၉၂၈၃၂၊ မန်နေဂျာ ၀၁-၂၉၁၈၃၃၊ စီမံ/ငွေစာရင်း ၀၁-၂၉၁၄၅၄၊ ဖြန့်ချိရေး ၀၁-၂၉၂၈၃၀၊ ကြော်ငြာ ၀၁-၂၉၉၄၂၇၊ ၀၁-၂၉၁၈၃၁၊ R/184

ရန်ကုန်မြို့ ကဆုန်လပြည့် ဗုဒ္ဓအခါတော်နေ့ စည်ကားသိုက်မြိုက်စွာကျင်းပ

ရန်ကုန် မေ ၂၄

ယနေ့သည် ကဆုန်လပြည့်(ဗုဒ္ဓနေ့)ဖြစ်သည့်အားလျော်စွာ နံနက်ပိုင်းမှစတင်၍ ရန်ကုန်မြို့ရှိ တန်ခိုးကြီးဘုရား၊ ပုထိုး၊ စေတီများ၌ ဗုဒ္ဓါဘိသေက အနေကဇာတင်မင်္ဂလာအခမ်းအနားများနှင့် ပရိဘောဂစေတီထိုက်သော ဗောဓိညောင်ပင်တို့အား ညောင်ရေသွန်းလောင်းပူဇော်ပွဲအခမ်းအနားများကို စည်ကားသိုက်မြိုက်စွာ ဆင်ယင်ကျင်းပကြသည်။

ရွှေတိဂုံစေတီတော်ဂေါပကအဖွဲ့က ကြီးမှူးကျင်းပသော အကြိမ်(၃၀)မြောက် ကဆုန်ညောင်ရေသွန်းလောင်း ပူဇော်ပွဲအခမ်းအနားကို နံနက် ၇ နာရီတွင် စေတီတော်ရင်ပြင် အဂ္ဂိထောင့်ရှိပရိဘောဂစေတီ မဟာဗောဓိညောင်ပင်အနီး၌ ကျင်းပရာ ရွှေတိဂုံစေတီတော် ဩဝါဒါစရိယဆရာတော်ကြီးများ၊ **စာမျက်နှာ ၃ ကော်လံ ၁ သို့** ❖

ကဆုန်လပြည့် (ဗုဒ္ဓနေ့)တွင် နေပြည်တော်ရှိ ဥပ္ပါတသန္တိစေတီတော်မြတ်ကြီး ပရိဝုဏ်အတွင်းရှိ မဟာဗောဓိညောင်ပင်အား ကဆုန်ညောင်ရေသွန်းလောင်းပူဇော်ကြစဉ်။ (သတင်းစဉ်)

ကဆုန်လပြည့် ဗုဒ္ဓနေ့အခါသမယတွင် နေပြည်တော်ရှိ ဘုရား၊ ပုထိုး၊ စေတီတော်တို့၌ ကုသိုလ်ပုညပြုကြသူများဖြင့် အထူးစည်ကားလျက်ရှိ

နေပြည်တော် မေ ၂၄

ယနေ့သည် ကဆုန်လပြည့် ဗုဒ္ဓနေ့အခါသမယဖြစ်သည်နှင့်အညီ မြန်မာနိုင်ငံတစ်ဝန်းလုံးရှိ ဘုရား၊ ပုထိုး၊ စေတီတော်တို့၌ ကဆုန်ညောင်ရေသွန်းပွဲတော်များကို စည်ကားသိုက်မြိုက်စွာ ကျင်းပလျက်ရှိရာ ညောင်ရေသွန်းလောင်း ပူဇော်ကြသူများ၊ ကုသိုလ်ပုညပြုကြသူများဖြင့် အထူးစည်ကားလျက်ရှိသည်။ စာမျက်နှာ ၃ ကော်လံ ၁ သို့ ✻

ကဆုန်လပြည့် (ဗုဒ္ဓနေ့)တွင် ရန်ကုန်မြို့ ရွှေတိဂုံစေတီတော်၌ ဘုရားဖူးလာ ပြည်သူများဖြင့် စည်ကားလျက်ရှိစဉ်။ (ဓာတ်ပုံ-ခင်မောင်ဝင်း-ကြေးမုံ)

ကြော်ငြာ အပိုပါရှိ

ယနေ့ထုတ် ကြေးမုံသတင်းစာတွင် ကြော်ငြာစာမျက်နှာ (က၊ ခ၊ ဂ၊ ဃ၊ င၊ စ၊ ဆ၊ ဇ) ရှစ်မျက်နှာ အပိုပါရှိပါသည်။

ဂျပန်-မြန်မာဆက်ဆံရေး အခြေခံအသစ်တည်ဆောက်ရန် နှစ်နိုင်ငံ နိုင်ငံသားများ ကူးလူးဆက်ဆံရေးတိုးတက်လုပ်ဆောင်သွားရန်လို ဂျပန်အစိုးရအနေဖြင့် မြန်မာနိုင်ငံတွင် လူသားအရင်းအမြစ်ဖွံ့ဖြိုးတိုးတက်အောင် ပိုမိုလုပ်ဆောင်သွားမည်

မြန်မာပြည်သူပြည်သားများအတွက် ဂျပန်ဝန်ကြီးချုပ် H.E.Mr.Shinzo ABE ၏ အမှာစကား

ဂျပန်နိုင်ငံဝန်ကြီးချုပ်အနေဖြင့် တရားဝင်အလည်အပတ်မရောက်ရှိခဲ့သည်မှာ ၃၆ နှစ်ကြာပြီဖြစ်သော မြန်မာနိုင်ငံသို့ ၂၀၁၃ ခုနှစ် မေလ ၂၄ ရက်နေ့တွင် ကျွန်တော်လာရောက်လည်ပတ်ပြီး နိုင်ငံတော်သမ္မတကြီး ဦးသိန်းစိန်ကို အမှူးပြု၍ တာဝန်ရှိပုဂ္ဂိုလ်များနှင့် သဘောထားအမြင်များ ဖလှယ်မည်ဖြစ်ပါသည်။ ကျွန်တော့်အနေဖြင့် ၂၀၁၂ ခုနှစ် ဇန်နဝါရီလတွင် လာရောက်လည်ပတ်ခဲ့ပါသော်လည်း မြန်မာနိုင်ငံတွင် မကြာသေးမီကနှင့် ယခုလတ်တလောဖြစ်ပေါ်လျက်ရှိသည့် အပြောင်းအလဲများစွာကို ယခုတစ်ခေါက် လာရောက်လည်ပတ်ရာတွင် ကိုယ်တိုင်တွေ့ကြုံခံစားနိုင်မည်ဟု ပျော်ရွှင်စွာ မျှော်လင့်စောင့်စားမိပါသည်။

ဂျပန်နိုင်ငံနှင့် မြန်မာနိုင်ငံသည် ယခုအချိန်အထိ နှစ်ဖက်အပြန်အလှန်ယုံကြည်မှုကို အခြေခံပြီး ရေရှည်ကောင်းမွန်သော နှစ်နိုင်ငံအကြားဆက်ဆံရေးကို တည်ဆောက်ခဲ့ပါသည်။အဘိုးဖြစ်သူ ဝန်ကြီးချုပ် H.E.Mr. Nobusuke KISHI၊ ဖခင်ဖြစ်သူ နိုင်ငံခြားရေးဝန်ကြီး H.E.Mr.Shintaro ABE နှင့် ကျွန်တော်တို့ မျိုးဆက်သုံးဆက်တိုင်တိုင် လာရောက်လည်ပတ်နိုင်ခြင်းတို့ကြောင့် ကျွန်တော်နှင့် မြန်မာနိုင်ငံ ရေစက်ဆုံသည်ဟု ကိုယ်တိုင်လည်းခံစားမိပါသည်။ ယခုတစ်ခေါက် အလည်အပတ်လာရောက်ခြင်းသည် ရှေးယခင်လူကြီးများက ဆောင်ရွက်လာခဲ့သည့် သမိုင်းဝင် ဂျပန်-မြန်မာဆက်ဆံရေးကို ပိုမိုတိုးမြှင့်နိုင်ရန် တွန်းအားပေးပြီး အောက်ဖော်ပြပါ ကဏ္ဍလေးရပ်ကို အလေးထားပြီး ပူးပေါင်းဆောင်ရွက်သွားရန် လေးလေးနက်နက် မျှော်လင့်လျက်ရှိပါသည်။

(၁) နှစ်နိုင်ငံဆက်ဆံရေးကို ပိုမိုတိုးမြှင့်နိုင်ရန်အတွက် ဂျပန်နိုင်ငံက အထူးအလေးထားဆောင်ရွက်ခဲ့သည်မှာ မြန်မာနိုင်ငံ၏ ပြုပြင်ပြောင်းလဲရေး ကြိုးပမ်းအားထုတ်မှုများကို ပံ့ပိုးကူညီခြင်းဖြစ်ပါသည်။ ဒီမိုကရေစီအသွင် **စာမျက်နှာ ၅ ကော်လံ ၁ သို့** ☆

အင်အားအလွန် ပြင်းထန်သော ငလျင်လှုပ်

နေပြည်တော် မေ ၂၄

ယနေ့မွန်းလွဲ ၁၂ နာရီ ၁၄ မိနစ် ၄၉ စက္ကန့်အချိန်တွင် ကမ္ဘာအေး မြေငလျင်စခန်းမှ အရှေ့မြောက်ဘက် မိုင် ၄၀၀၀ ခန့်ကွာဝေးသော မြန်မာနိုင်ငံပြည်ပ (Sea of Okhotsk, Russia Region)ကို ဗဟိုပြု၍ အင်အားရစ်ချ်တာစကေး ၈ ဒသမ ၁ အဆင့်ရှိ အင်အားအလွန်ပြင်းထန်သော မြေငလျင်တစ်ခု လှုပ်ရှားသွားသည်ဟု တိုင်းထွာရရှိကြောင်း မိုးလေဝသနှင့် ဇလဗေဒ ညွှန်ကြားမှုဦးစီးဌာနက သတင်းထုတ်ပြန်ထားသည်။ **(သတင်းစဉ်)**