ကြေးမုံ
The Mirror
Established in 1957
၁၉၅၇ ဧပြီ ၁၆ တွင် စတင်တည်ထောင်သည်။

၁၃၇၅ ခုနှစ်၊ ကဆုန်လဆန်း ၁၁ ရက်၊ တနင်္လာနေ့ (20-5-2013) (၇၄၈၆)

ယနေ့ မာတိကာ

ကျွန်တော် ဂိုတင်ဂင်တွင် ဒဏ်ရိုက်ခံခဲ့ရစဉ်က — စာမျက်နှာ ➤ ၂

ကိုယ်ပိုင်ယောဂသင်တန်းဖွင့်လှစ်လိုတဲ့ ဒမ်မီမိုး၏ — စာမျက်နှာ ➤ ၁၂

ဒူးနှင့် ရင်၊ ရင်နှင့် ဒူး — စာမျက်နှာ ➤ ၁၄

အမေရိကန်နိုင်ငံရောက် မြန်မာတိုင်းရင်းသားများအနေဖြင့် တိုင်းပြည်ဖွံ့ဖြိုးရေးအတွက် ဝိုင်းဝန်းပါဝင်ဆောင်ရွက်ရန် ဖိတ်ခေါ်

နေပြည်တော် မေ ၁၉

ပြည်ထောင်စုသမ္မတမြန်မာနိုင်ငံတော် နိုင်ငံတော်သမ္မတ ဦးသိန်းစိန်သည် မေ ၁၈ ရက် ဒေသစံတော်ချိန် ညနေ ၅ နာရီ မိနစ် ၅၀ တွင် ဝါရှင်တန်မြို့ရှိ မြန်မာသံရုံး၌ အမေရိကန်ပြည်ထောင်စု ဗာဂျီးနီးယားပြည်နယ်၊ မေရီလန်း ပြည်နယ်နှင့် ဝါရှင်တန်မြို့တို့တွင် ရောက်ရှိနေသည့် မြန်မာမိသားစုများနှင့် တွေ့ဆုံ၍ အမှာစကားပြောကြားသည်။(ဓါတ်ပုံ)

နိုင်ငံတော်သမ္မတကပြောကြားရာ၌ မြန်မာနိုင်ငံတွင် လွတ်လပ်ရေးရရှိချိန်မှစပြီး နိုင်ငံရေး၊ လူမျိုးရေးအရ သဘောထားကွဲပြားမှုများကြောင့် လက်နက်ကိုင် ပဋိပက္ခများပေါ်ပေါက်ခဲ့ကြောင်း၊ အဆိုပါပဋိပက္ခများကြောင့် နိုင်ငံအနေဖြင့် ဒီမိုကရေစီစနစ်ကို ပီပီပြင်ပြင်ဖော်ဆောင်နိုင်မှု မရှိသည့်အပြင် နိုင်ငံဖွံ့ဖြိုးတိုးတက်မှုလည်း နောက်ကျကျန်ခဲ့ရကြောင်း။

အစိုးရအဆက်ဆက်လက်ထက်တွင် နိုင်ငံဖွံ့ဖြိုးတိုးတက်ရေးကို ဆောင်ရွက်ခဲ့ကြသော်လည်း နိုင်ငံတည်ငြိမ်အေးချမ်းမှုမရှိခြင်းနှင့် စီမံခန့်ခွဲမှုစနစ်များ အားနည်းခြင်းတို့ကြောင့် ဖွံ့ဖြိုးတိုးတက်မှုမှာ ထင်သလောက် မရရှိခဲ့ကြောင်း။

မိမိတို့အစိုးရတာဝန်ယူချိန်တွင် ပြည်သူများ၏ဆန္ဒနှစ်ခုဖြစ်သည့် တည်ငြိမ်အေးချမ်းမှု၊ တရားဥပဒေစိုးမိုးမှုရရှိရေးနှင့် ပြည်သူတို့၏လူမှုစီးပွားဘဝ ဖွံ့ဖြိုးတိုးတက်ရေးတို့ကို ဦးစားပေးဆောင်ရွက်ခဲ့ကြောင်း၊ ထိုကဲ့သို့ ဆောင်ရွက်ရာတွင် အောင်မြင်မှုများ ရရှိနေပြီဖြစ်ကြောင်း၊ မိမိတို့နိုင်ငံသည် ရာသီဥတုကောင်းမွန်မှု၊ သယံဇာတကြွယ်ဝမှု၊ မြေဆီသြဇာကြွယ်ဝမှု စသည့် ရေခံမြေခံကောင်းများ ရှိသကဲ့သို့ တရုတ်၊ အိန္ဒိယတို့ကဲ့သို့သောအရှိန်အဟုန်ဖြင့်ဖွံ့ဖြိုးနေသည့် ဈေးကွက်ကြီးများနှင့်လည်း ဆက်စပ်နေသဖြင့်

စာမျက်နှာ ၃ ကော်လံ ၁ သို့

အများပြည်သူ ဝန်ဆောင်မှုမီဒီယာ ဥပဒေကြမ်းကို စာမျက်နှာ ၈၊ ၉၊ ၁၀ တွင် ဖော်ပြထား ပါသည်။

ကာဗွန်ဒိုင်အောက်ဆိုဒ်ဓာတ်ငွေ့ပါဝင်မှုပမာဏ ကမ္ဘာ့လေထုလွှာအတွင်း စံချိန်တင်မြင့်တက်

ဘာသာပြန် သတင်းလုလင်

တိုကျိုလုလု မေ ၁၉

ကမ္ဘာ့လေထုလွှာအတွင်း ကာဗွန်ဒိုင်အောက်ဆိုဒ်ဓာတ်ငွေ့ပါဝင်မှုပမာဏသည် စံချိန်တင် မြင့်တက်နေကြောင်း အမေရိကန်ရာသီဥတုဆိုင်ရာ သိပ္ပံပညာရှင်များက သတိပေးလိုက်ကြသည်။

ဟာဝိုင်ယီကျွန်းရှိ အမေရိကန်ရာသီဥတုလေ့လာရေးစခန်းမှ သိပ္ပံပညာရှင်များသည် ကမ္ဘာ့လေထုအတွင်း ကာဗွန်ဒိုင်အောက်ဆိုဒ်ဓာတ်ငွေ့ပါဝင်မှု ပမာဏကို လေ့လာလျက်ရှိသည်။

ကမ္ဘာ့လေထုအတွင်း ကာဗွန်ဒိုင်အောက်ဆိုဒ်ဓာတ်ငွေ့ပါဝင်မှုသည် မေ ၉ ရက် တိုင်းထွာချက်အရ ပီပီအမ် ၄၀၀ အထိ ရောက်ရှိနေသည်ကို တွေ့ရှိရသည်။ ပီပီအမ်(Parts Per Million) သည် လေထု၊ ရေထုအတွင်း ပါဝင်သော ညစ်ညမ်းစေသည့် အရာဝတ္ထုများစုဝေးမှုကို တိုင်းတာသည့် ယူနစ်တစ်ခုဖြစ်သည်။

ကမ္ဘာ့လေထုလွှာအတွင်း ကာဗွန်ဒိုင်အောက်ဆိုဒ်ဓာတ်ငွေ့ပါဝင်မှု ပီပီအမ် ၄၀၀ ဟူသော ကိန်းဂဏန်းသည် အလွန်မြင့်မားသည့် ကိန်းဂဏန်းဖြစ်ပြီး ထို့ထက်ဆိုးရွားလာခြင်းမရှိစေရန် ကမ္ဘာ့နိုင်ငံများက ကြိုးပမ်းဆောင်ရွက်သင့်ကြောင်း သိပ္ပံပညာရှင် ဂျိမ်းစ်ဘတ်တလာက ပြောကြားသည်။

စာမျက်နှာ ၃ ကော်လံ ၁ သို့

သမိုင်းတွင်မည့် နိုင်ငံတကာ ဆက်ဆံမှု

ပြည်ထောင်စုသမ္မတမြန်မာနိုင်ငံတော် နိုင်ငံတော်သမ္မတ ဦးသိန်းစိန်သည် အလုပ်သဘောခရီးအဖြစ် မေလ ၁၈ ရက်နေ့ နံနက်ပိုင်းက အမေရိကန်ပြည်ထောင်စုသို့ ထွက်ခွာသွားခဲ့သည်။

နိုင်ငံတော်သမ္မတကြီး၏ ခရီးစဉ်သည် မြန်မာ-အမေရိကန် နှစ်နိုင်ငံသမိုင်းတွင် လွန်ခဲ့သည့်နှစ်ပေါင်း ၅၀ ခန့်က နှစ်နိုင်ငံခေါင်းဆောင်တို့ တွေ့ဆုံခဲ့ပြီးနောက် ယနေ့မြန်မာထိပ်တန်းခေါင်းဆောင်တစ်ဦး ပထမဦးဆုံး အမေရိကန်သမ္မတတစ်ဦးနှင့် တွေ့ဆုံသည့် ခရီးစဉ်ဖြစ်သည်။

နိုင်ငံတော်သမ္မတကြီးနှင့်အတူ လိုက်ပါသွားကြသော မြန်မာအစိုးရအဖွဲ့ခေါင်းဆောင်များကို အမေရိကန်သမ္မတ အိုဘားမားက မေလ ၂၀ ရက်နေ့ (ယနေ့)တွင် အိမ်ဖြူတော်၌ ကြိုဆိုလက်ခံမည်ဖြစ်ပြီး မြန်မာနိုင်ငံ၌ ဒီမိုကရေစီ ဖွံ့ဖြိုးတိုးတက်ရေး၊ ဘာသာရေးနှင့် တိုင်းရင်းသားရေးရာများ ဖြေရှင်းနိုင်ရေး၊ ပြည်သူများအတွက် စီးပွားရေးအခွင့်အလမ်းများ ဆောင်ကြဉ်းနိုင်ရေးတို့အတွက် ကျန်ရှိနေသေးသော စိန်ခေါ်မှုများစွာနှင့်စပ်လျဉ်း၍ နိုင်ငံတော်သမ္မတကြီးနှင့် ဆွေးနွေးနိုင်ရန် အမေရိကန်ပြည်ထောင်စုအနေဖြင့် မည်သို့ကူညီနိုင်မည်ကို ညှိနှိုင်းရှာဖွေရန်သမ္မတ အိုဘားမားက မျှော်လင့်ထားကြောင်း အမေရိကန်အိမ်ဖြူတော် သတင်းထုတ်ပြန်ရေးအတွင်းရေးမှူးရုံးက မေလ ၁၅ ရက် ရက်စွဲဖြင့် သတင်းထုတ်ပြန်ချက်တစ်ရပ် ထုတ်ပြန်ခဲ့သည်။

နိုင်ငံတော်သမ္မတကြီး၏ အမေရိကန်နိုင်ငံခရီးစဉ်သည် ပြုပြင်ပြောင်းလဲမှုများကို ဖော်ဆောင်လျက်ရှိသော အစိုးရများအား အားပေးထောက်ခံရန်နှင့် ကူညီပံ့ပိုးပေးရန် သမ္မတအိုဘားမားက ကတိပြုထားခြင်းနှင့် ပတ်သက်ရာ ယခုခရီးစဉ်သည် မြန်မာနိုင်ငံအတွက် အကျိုးသက်ရောက်မှုရှိသော ခရီးစဉ်ဖြစ်သည်။

မြန်မာပြည်သူ ပြည်သားများအနေဖြင့် အမေရိကန်နိုင်ငံ၏ ထူးခြားမှုရှိသော အလားအလာကောင်းများကို အပြည့်အဝရရှိခံစားနိုင်ရေးအတွက် မြန်မာနိုင်ငံအား ပံ့ပိုးကူညီပေးမည့်အစိုးရ၏ သန္နိဋ္ဌာန်ချထားမှုကို သမ္မတကြီးခရီးစဉ်က မီးမောင်းထိုးပြလိုက်ခြင်းဖြစ်သည်။

အမေရိကန်ပြည်ထောင်စုက နိုင်ငံတော်သမ္မတကြီးဦးဆောင်သည့် မြန်မာအစိုးရဖော်ဆောင်ခဲ့သော ပြုပြင်ပြောင်းလဲမှုများကို ပြည်သူ့လွှတ်တော်တည်ငြိမ်အေးချမ်းရေးနှင့် တရားဥပဒေစိုးမိုးရေးကော်မတီဥက္ကဋ္ဌ ဒေါ်အောင်ဆန်းစုကြည်၊ အရပ်ဘက်လူ့အဖွဲ့အစည်းခေါင်းဆောင်များ၊ နိုင်ငံတကာအသိုင်းအဝိုင်းတို့ ပူးပေါင်းဆောင်ရွက်မှုဖြင့် တိုးတက်မှုများ ဆက်လက်ဖြစ်ပေါ်စေရန်အတွက် ထောက်ခံအားပေးခဲ့ကြောင်း ဆိုထားသည်။

တစ်ဆက်တည်းတွင် ၂၀၁၄ ဘတ်ဂျက်၌ မြန်မာနိုင်ငံအတွက် ထောက်ပံ့ကူညီမှုအား အမေရိကန်ဒေါ်လာ ၇၅ ဒသမ ၅ သန်းအထိ တိုးမြှင့်ပေးသွားမည်ဟု ယာယီလက်ထောက်နိုင်ငံခြားရေးဝန်ကြီး ဂျိုးယွန်းက ထည့်သွင်းပြောကြားထားသည်။

အမေရိကန်ပြည်ထောင်စုသမ္မတ ဘားရက်အိုဘားမားသည် ၂၀၁၂ ခုနှစ် နိုဝင်ဘာလအတွင်းက မြန်မာနိုင်ငံ ရန်ကုန်မြို့တွင် နိုင်ငံတော်သမ္မတကြီးနှင့် ရင်းရင်းနှီးနှီး တွေ့ဆုံခဲ့ပြီး ယခုအိမ်ဖြူတော်တွင် သမ္မတကြီးနှင့် ထပ်မံတွေ့ဆုံနိုင်ခြင်းဖြစ်ရာ နှစ်ပေါင်း ၅၀ ခန့်အတွင်း ပြန်လည်ဖြစ်ထွန်းလာသည့် မြန်မာ-အမေရိကန်ဆက်ဆံမှုသမိုင်းဖြစ်သည်။

အမေရိကန်ပြည်ထောင်စုသည် ဒီမိုကရေစီဖော်ဆောင်နေသော အခြားနိုင်ငံများနည်းတူ မြန်မာနိုင်ငံနှင့် သံတမန်ဆက်ဆံရေးကို ပြန်လည်မြှင့်တင်နိုင်ခဲ့သည်။ နိုင်ငံတော်သမ္မတကြီး ဦးဆောင်သည့် အစိုးရသစ်၏ သက်တမ်းနှစ်နှစ်တာ ကာလအတွင်း ဒီမိုကရေစီပြုပြင်ပြောင်းလဲကြိုးပမ်းဆောင်ရွက်နိုင်မှုများကို တုံ့ပြန်သောအားဖြင့် အီးယူက လက်နက်ရောင်းဝယ်မှုကို နဂိုအတိုင်းထားပြီး ကျန်ကိစ္စရပ်များကို ရုပ်သိမ်းပေးခဲ့သည်။ အမေရိကန်နိုင်ငံအနေဖြင့်လည်း တစ်ဆင့်ချင်း တက်လှမ်းနေသည့် မူဝါဒအရ ကဏ္ဍအသီးသီးတွင် ကူညီထောက်ပံ့မှုများကို ပေးနိုင်သကဲ့သို့ အမေရိကန်နိုင်ငံ၏ လုပ်ထုံးလုပ်နည်းနှင့်အညီ ယခုသမ္မတကြီး ခရီးစဉ်မှတစ်ဆင့် အကျိုးရလဒ်ကောင်းများ ပေါ်ထွက်လာလိမ့်မည်ဟု မျှော်လင့်မိသည်။

မြန်မာ-အမေရိကန် သမိုင်းတွင်မည့် ဆက်ဆံမှုများသည် မြန်မာနိုင်ငံ၏ လက်ရှိဖော်ဆောင်နေသော ပွင့်လင်းမြင်သာမှုနှင့် ထင်ရှားသော ပြုပြင်ပြောင်းလဲမှုများကြောင့် ပေါ်ထွက်လာသောအကျိုးရလဒ်ကောင်းများဖြစ်ရာ နှစ်နိုင်ငံချစ်ကြည်ရင်းနှီးမှုနှင့် တိုးတက်မှုများ ဆက်လက်ဖြစ်ထွန်းနေဦးမည်ဟု ကြေးမုံက ယုံကြည်ပါသည်။ ။

မြဝတီရုပ်မြင်သံကြား အစီအစဉ်အကျဉ်း

၂၀-၅-၂၀၁၃ (တနင်္လာနေ့)

၆း၀၃	တရားတော်
၆း၄၅	မြန်မာ့ရှုခင်း
၆း၅၅	မြန်မာသံစဉ် ချိုနားဝင်
၇း၃၀	သာယာသီကြွေး ခေတ်ဆန်းတေး
၇း၄၀	သူတို့နဲ့သူတို့ အကြိုက်
၈း၃၀	Shopping အစီအစဉ်များ
၄း၁၀	စိုက်ပျိုးသုတ
၄း၂၅	ရင်မှာစွဲလမ်းတော်ဝင်ပန်း
၄း၄၅	ဦးစီဒီကျော်ကြားတေး
၅း၂၂	ရသစုံလင်ရုပ်မြင်ဇာတ်လမ်း -ဟာသလွှင်ပြင် (ဒုတိယတွဲ) (အပိုင်း-၁၀၄)
၆း၀၀	သံစဉ်လမ်းကလင်းလက်ကြယ်
၇း၀၀	ရသစုံလင်ရုပ်မြင်ဇာတ်လမ်း -ချိုမြိန်သောဘဝ (အပိုင်း-၁၀)
၈း၀၀	မြဝတီရုပ်မြင်သံကြားသတင်း၊ -နိုင်ငံတကာသတင်း -မိုးလေဝသ သတင်း -ကြယ်ကလေးတို့ရဲ့ ဂီတမိုးကောင်းကင် -ရသစုံလင်ရုပ်မြင်ဇာတ်လမ်း "ချစ်ခွင့်ရချင်ပြီ" (အပိုင်း-၁၅) -Mini Series

ကျွန်တော် ဂိုတင်ဂင်တွင် ဒဏ်ရိုက်ခံခဲ့ရစဉ်က

ဝင်းချစ် (အမျိုးသားစာပေဆုရ)

စာရေးသူ ဂျာမနီနိုင်ငံ ဂိုတင်ဂင်တက္ကသိုလ်သို့ သုတေသနလေ့လာရေးခရီး သွားရောက်ခွင့်ရရှိခဲ့စဉ်က ဖြစ်ပါသည်။ စာရေးသူတို့ နေထိုင်သည့်အဆောင်နှင့် ဂိုတင်ဂင်တက္ကသိုလ်သို့ လမ်းလျှောက်သွားလျှင် နာရီဝက်ခန့်ဖြင့် ရောက်နိုင်သော်လည်း တစ်ခါတစ်ရံ သုညအောက် ရောက်သည်အထိ အေးတတ်သော ရာသီဉတုကြောင့် မိမိတို့၏ အသက်အရွယ်အရ ဘတ်စ်ကားဖြင့် သွားမှသင့်တော်မည်ဖြစ်သောကြောင့် ဘတ်စ်ကားကို လပေးလက်မှတ်ဝယ်ပြီး စီးခဲ့ကြပါသည်။ လပေးလက်မှတ် တစ်စောင်လျှင် ၃၇ ယူရို (၁ အီရိုရို=၁. ၁၅ US$ ခန့်) ပေးရပါသည်။ သာမန်ကားပေါ်ရောက်မှ လက်မှတ်ဝယ်စီးလျှင် တစ်စောင်ကို ၁. ၆ အီရိုရို ပေးရပြီး၊ တစ်နာရီအတွင်း မည်သည့်ဘတ်စ်ကားမဆို ပြောင်းစီးခွင့်ရှိပါသည်။ နောက်ထပ် ငွေပေးရန် မလိုပါ။ ယင်းလက်မှတ်ကိုပင် တစ်ခါတည်း လေးငါးဆယ်စောင် ကြိုဝယ်ထားလျှင် ၁. ၂ အီရိုရိုသာ ပေးရပါသည်။ လပေးလက်မှတ်ဖြင့် မြို့တွင်းပြေးဆွဲနေသည့် မည်သည့်ဘတ်စ်ကားမဆို တက်စီးခွင့်ရှိပါသည်။ စီးခွင့်ရှိသည့် အကြိမ်ကိုလည်း ကန့်သတ်မထားသဖြင့် တနင်္ဂနွေနေ့များတွင် ဘတ်စ်ကားလိုင်းပေါင်းစုံစီးပြီး မရောက်ဖူးသည့်နေရာများသို့ သွားလည်လေ့ရှိပါသည်။ ဘတ်စ်ကား စီးရာတွင် လက်မှတ်ပြရန် မလိုပါ။ ၎င်းတို့ ဘတ်စ်ကားများတွင် လက်မှတ်ရောင်းသူ မပါ ပါ ယာဉ်မောင်းက ရောင်းပေးပါသည်။

တစ်ရက်တွင် မှတ်မှတ်ရရ ၉-၅-၂၀၀၃ ရက်နေ့ တောတွင်းသို့ ဘွဲ့လွန် (Graduate) ကျောင်းသား ကျောင်းသူ များနှင့်အတူ လေ့လာရေးခရီးသွားရောက်ရန်ရှိသဖြင့် နံနက် ၇ နာရီ ၃ မိနစ်တွင် ထွက်သည့် ဘတ်စ်ကားဖြင့် ကျောင်းသို့သွားရာ မြို့လယ်သို့ ရောက်ခါနီး လက်မှတ်စစ်(အသက် နှစ်ဆယ်အစိတ်ခန့်) မိန်းကလေးတစ်ဦး ဘတ်စ်ကားပေါ်သို့ တက်လာပါသည်။ ဘတ်စ်ကားပေါ်၌ လိုက်ပါလာသူများ လက်မှတ်များ ထုတ်ပြကြသည့်အခါတွင်မှ စာရေးသူ၏ လပေးလက်မှတ်ကို ဘောင်းဘီအိတ်အတွင်း နှိုက်ကြည့်ရာ မပါမှန်း သိပါတော့သည်။ ဘတ်စ်ကားစီးခဲ့သည်မှာ တစ်လကျော်ပြီ၊ လက်မှတ်စစ်ဖြင့် တစ်ခါမှ မဆုံခဲ့ဖူးသလို မိမိ အနေဖြင့်လည်း ယခင်က လက်မှတ်မေ့ကျန်ခဲ့သည့်နေ့ မရှိခဲ့၊ တိုက်တိုက်ဆိုင်ဆိုင် ကြုံတတ်ပါပေ့။ ကားပေါ်တွင်လည်း ကျောင်းတက်ကြမည့် အထက်တန်းကျောင်းသူ ကျောင်းသားများက အပြည့်၊ မည်သည့်ဆင်ခြေပေးမည်နည်း၊ လက်မှတ်စစ်သည့် မိန်းကလေးရောက်လာပါပြီ၊ လက်မှတ်မေ့ကျန်ခဲ့ကြောင်း၊ စာရေးသူ၏ မိတ်ဆွေကို လက်ညှိုးထိုးပြပြီး သူ့လိုပင် မိမိတွင် လပေးလက်မှတ်ရှိကြောင်း ပြောပြပါသည်။ လက်မှတ်စစ်က စာရေးသူတွင် အထောက်အထား တစ်ခုခု ပါ၊ မပါ မေးပါသည်။ စာရေးသူတွင် မည်သည့်စာရွက်မှ မပါ ပါ အလွန်မေ့တတ်သော မိမိအကျင့်ကို သိသဖြင့် Passport ကိုလည်း သွားလေရာ ယူသွားလေ့မရှိပါ။ မည်သည့်အထောက်အထားစာရွက်မျှမပါကြောင်း ပြောပြရာ၊ ပိုက်ဆံပါသလား မေးပါတယ်။ ပိုက်ဆံတော့ပါ ပါသည်၊ ကင်မရာဝယ်ရန် ထည့်ထားသည့် ငွေတစ်ရာကျော် ရှိပါသည်၊ စာရေးသူလည်း ဝမ်းပန်းတသာဖြင့် ငွေများကို ထုတ်ပြပါသည်၊ ယင်းမိန်းကလေးက သူနှင့်အတူပါလာသည့် တခြားလက်မှတ်စစ်တစ်ဦးနှင့် ဆွေးနွေးပြီး စာရေးသူတွင် မည်သည့်အထောက်အထားမျှ မပါသဖြင့် ကားပေါ်၌ပင် ဒဏ်ဆောင်ခွင့်ပြုမည်ဖြစ်ကြောင်း၊ မဟုတ်လျှင် ရုံးသို့သွား၍ ဒဏ်ဆောင်ရမည်ဖြစ်ကြောင်း၊ (ယင်းမိန်းကလေးသည် အင်္ဂလိပ်စကားကို ချောမောစွာ ပြောနိုင်ပါသည်) ယူရို ၄၀ ဆောင်ရမည်ဖြစ်ကြောင်း ပြောပါသည်။ (ယင်းပြေစာကို ယနေ့ထိ သိမ်းထားပါသည်။)

စာရေးသူ ဒဏ်ဆောင်လိုက်ရသည့် ယူရို ၄၀ အတွက် နှမြောမိသည်မှာ အမှန်ပါ။ သို့ရာတွင် လက်မှတ်စစ် မိန်းကလေး၏ ယဉ်ကျေးစွာ ဆက်ဆံပုံ၊ တာဝန်ကို လေးစားစွာ ထမ်းဆောင်သွားပုံတို့ကို အလွန်အားကျမိပါသည်။ သူ့အား လစာပေးထားသည့် ဘတ်စ်ကားကုမ္ပဏီမှ ဘတ်စ်ကားများတွင် ခရီးသည်များလက်မှတ်မဲ့ မစီးရအောင် စစ်ဆေးပေးရန်မှာ သူ၏အဓိကတာဝန်ဖြစ်ပြီး တာဝန်ကို ကျေပွန်မှသာ ၎င်းအား အလုပ်ပေးထားသည့် ကုမ္ပဏီတိုးတက်မည်ဖြစ်ပါသည်။

နောက်တစ်လခန့်အကြာ ထိုမိန်းကလေးနှင့် စာရေးသူ၏ မိတ်ဆွေတို့ ဘတ်စ်ကားပေါ်၌ ဆုံမိကြရာတွင် စာရေးသူ၏ မိတ်ဆွေက "ဟိုတစ်ခေါက် ဒဏ်ရိုက်ခံရသည့်သူမှာ သူ့ မိတ်ဆွေဖြစ်ကြောင်း၊ 'မြန်မာနိုင်ငံမှ ပါမောက္ခ' တစ်ဦးဖြစ်ပြီး သူ့တွင် လပေးလက်မှတ်ရှိကြောင်း၊ ဒဏ်ရိုက်ခံရသည့်နေ့ကမှ တိုက်တိုက်ဆိုင်ဆိုင် လက်မှတ်မေ့ကျန်ခဲ့ခြင်းဖြစ်ကြောင်း" ရှင်းပြရာမိန်းကလေးက "သူသိကြောင်း၊ အဲဒီနေ့က ဘတ်စ်ကားပေါ်တွင် အထက်တန်းကျောင်းသား ကျောင်းသူ လူငယ်များ ရှိနေကြောင်း၊ သူတို့ကို လက်မှတ်မပါဘဲ၊ လက်မှတ်မဝယ်ဘဲ စီးလျှင် ဤသို့ ဒဏ်ရိုက်ခံရမည်ဖြစ်ကြောင်း နမူနာကောင်းပြလိုက်ခြင်း ဖြစ်ကြောင်း" ပြောပါသည်။

စာရေးသူအနေဖြင့် မိမိ၏ တာဝန်နှင့်ဝတ္တရားကို မျက်နှာကြီး၊ မျက်နှာငယ် မရွေး ကျေပွန်စွာ ထမ်းဆောင်ခြင်းသည် နိုင်ငံတစ်နိုင်ငံ၏ ဖွံ့ဖြိုးတိုးတက်မှုတွင် အဓိက အရေးပါကြောင်း ပိုမိုသဘောပေါက် နားလည်လက်ခံခဲ့မိပါသည်။ ။

နိုင်ငံတော်သမ္မတ ဦးသိန်းစိန် အမေရိကန်ပြည်ထောင်စုသို့ ရောက်ရှိ

နေပြည်တော် မေ ၁၉

ပြည်ထောင်စုသမ္မတမြန်မာနိုင်ငံတော် နိုင်ငံတော်သမ္မတ ဦးသိန်းစိန်သည် အမေရိကန်ပြည်ထောင်စုသို့ အလုပ်သဘော ခရီးသွားရောက်ရန်အတွက် မေ ၁၇ ရက် ညပိုင်းတွင် ရန်ကုန်မြို့မှ လေကြောင်းခရီးဖြင့် ထွက်ခွာခဲ့ရာ မေ ၁၈ ရက် နံနက်ပိုင်းတွင် ကိုရီးယားသမ္မတနိုင်ငံ ဆိုးလ်မြို့ရှိ အင်ချွန်းအပြည်ပြည်ဆိုင်ရာလေဆိပ်သို့ ရောက်ရှိသည်။

နိုင်ငံတော်သမ္မတအား ကိုရီးယားသမ္မတနိုင်ငံဆိုင်ရာ မြန်မာနိုင်ငံသံအမတ်ကြီး၊ စစ်သံမှူးနှင့် သံရုံး၊ စစ်သံရုံးတို့မှ ဝန်ထမ်းများ၊ မြန်မာနိုင်ငံဆိုင်ရာ ကိုရီးယားနိုင်ငံသံအမတ်ကြီးနှင့် ကိုရီးယားနိုင်ငံ နိုင်ငံခြားရေးဝန်ကြီးဌာနမှ တာဝန်ရှိသူများက ကြိုဆိုကြသည်။

ထို့နောက် နိုင်ငံတော်သမ္မတသည် ကိုရီးယားလေကြောင်းခရီးစဉ်ဖြင့် ဆက်လက်ထွက်ခွာခဲ့ရာ မေ ၁၈ ရက် ဒေသစံတော်ချိန် နံနက် ၁၁ နာရီ ၁၅ မိနစ်တွင် အမေရိကန်ပြည်ထောင်စု ဝါရှင်တန်မြို့တော်သို့ ရောက်ရှိသည်။

နိုင်ငံတော်သမ္မတအား အမေရိကန်နိုင်ငံဆိုင်ရာ မြန်မာနိုင်ငံသံအမတ်ကြီး ဦးသန်းဆွေနှင့် သံရုံးဝန်ထမ်းများ၊ အမေရိကန်ပြည်ထောင်စု နိုင်ငံခြားရေးဝန်ကြီးဌာနမှ တာဝန်ရှိသူများက ကြိုဆိုကြသည်။

ထို့နောက် နိုင်ငံတော်သမ္မတသည် ခေတ္တတည်းခိုမည့် Four Seasons ဟိုတယ်သို့ မော်တော်ယာဉ်ဖြင့် ရောက်ရှိသည်။

ညနေပိုင်းတွင် နိုင်ငံတော်သမ္မတသည် ဝါရှင်တန်မြို့ရှိ အမေရိကန်သမ္မတဟောင်း အေဘရာဟင်လင်ကွန်းအထိမ်းအမှတ်အဆောက်အအုံကို သွားရောက်ကြည့်ရှုလေ့လာသည်။ (သတင်းစဉ်)

နိုင်ငံတော်သမ္မတ ဦးသိန်းစိန် အမေရိကန်ပြည်ထောင်စု ဝါရှင်တန်မြို့ရှိ အမေရိကန်သမ္မတဟောင်း အေဘရာဟင်လင်ကွန်းအထိမ်းအမှတ်အဆောက်အအုံ၌ ကြည့်ရှုလေ့လာစဉ်။

(သတင်းစဉ်)

❒ ရှေ့ဖုံးမှ

မိမိတို့အားလုံးဝိုင်းဝန်းကြိုးပမ်းပါက ၀၉၆၀ ခုနှစ် မတိုင်မီက အရှေ့တောင်အာရှတွင် မြန်မာနိုင်ငံ ရပ်တည်နိုင်ခဲ့သည့် အဆင့်အတန်းကို ပြန်လည်ရရှိလာမည်ဖြစ်ကြောင်း။

ယခုကဲ့သို့ ဒီမိုကရေစီအသွင်ကူးပြောင်းရေးလုပ်ငန်းဆောင်ရွက်နေချိန်တွင် အမေရိကန်နိုင်ငံရောက် မြန်မာတိုင်းရင်းသားများအနေဖြင့်လည်း မိမိတို့တတ်ကျွမ်းသည့်ပညာများဖြင့် တိုင်းပြည်ဖွံ့ဖြိုးတိုးတက်ရေးအတွက် ဝိုင်းဝန်းပါဝင် ဆောင်ရွက်ရန်ဖိတ်ခေါ်ပါကြောင်း၊ နိုင်ငံတော်အနေဖြင့်လည်း ပြည်ပရောက်မြန်မာနိုင်ငံသားများ နိုင်ငံတည်ဆောက်ရေး လုပ်ငန်းများတွင် ပါဝင်ဆောင်ရွက်နိုင်ရန်အတွက် လိုအပ်သည်များကို စီစဉ်ဆောင်ရွက်ပေးနေကြောင်းဖြင့် ပြောကြားပြီး တက်ရောက်လာကြသူများအား ရင်းရင်းနှီးနှီးနှုတ်ဆက်သည်။

အဆိုပါတွေ့ဆုံပွဲသို့ နိုင်ငံတော်သမ္မတနှင့်အတူ ပြည်ထောင်စုဝန်ကြီး ဒုတိယဗိုလ်ချုပ်ကြီးကိုကို၊ ဒုတိယဗိုလ်ချုပ်ကြီးဝေလွင်၊ ဦးဝဏ္ဏမောင်လွင်၊ ဦးစိုးသိန်းနှင့် ဦးသန်းဌေး၊ ဒုတိယဝန်ကြီးများနှင့် ဌာနဆိုင်ရာအကြီးအကဲများ တက်ရောက်ခဲ့ကြသည်။

ထို့နောက် နိုင်ငံတော်သမ္မတသည် မြန်မာသံအမတ်ကြီးနေအိမ်၌ သံအမတ်ကြီး ဦးသန်းဆွေ၊ နယူးယောက်မြို့ရှိ ကုလသမဂ္ဂဆိုင်ရာ မြန်မာအမြဲတမ်းကိုယ်စားလှယ် သံအမတ်ကြီးဦးကျော်တင်၊ စစ်သံမှူး ဗိုလ်မှူးကြီးမြင့်သိန်းနှင့် သံရုံး၊ စစ်သံရုံးတို့မှဝန်ထမ်းများ၊ မိသားစုများနှင့် တွေ့ဆုံ၍ မြန်မာနိုင်ငံအနေဖြင့် နိုင်ငံတကာဆက်ဆံရေးကို တိုးမြှင့်ဆောင်ရွက်နေမှုများ၊ ဒီမိုကရေစီနိုင်ငံတော်သစ်တည်ဆောက်ရာ၌ နိုင်ငံရေး၊ အုပ်ချုပ်ရေး၊ စီးပွားရေးနှင့် ပုဂ္ဂလိကကဏ္ဍတို့တွင် ပြုပြင်ပြောင်းလဲနေမှုများကို ရှင်းလင်းပြောကြားခဲ့ပြီး အမှတ်တရလက်ဆောင်များ ပေးအပ်ခဲ့သည်။

(သတင်းစဉ်)

● ကာဗွန်ဒိုင်အောက်ဆိုဒ်မှ

တောင်ဝင်ရိုးစွန်းကဲ့သို့သော ဒေသ၏ လေထုလွှာအတွင်းမှာပင် ကာဗွန်ဒိုင်အောက်ဆိုဒ်ဓာတ်ငွေ့ပါဝင်မှု ပီပီအမ် ၄၀၀ အထိရှိနေသည်ကို လေ့လာတွေ့ရှိရကြောင်း ၎င်းကပြောကြားသည်။

ကာဗွန်ဒိုင်အောက်ဆိုဒ် ဓာတ်ငွေ့သည် ကမ္ဘာကြီးပူနွေးမှုကို ဖြစ်ပေါ်စေသည်၊ ကာဗွန်ဒိုင်အောက်ဆိုဒ် မော်လီကျူးတစ်ခုသည် ကမ္ဘာ့လေထုလွှာအတွင်း နှစ်ရာပေါင်းများစွာကြာမြင့်သည်အထိ တည်ရှိနေနိုင်ကြောင်း၊ လူ့ပယောဂကြောင့် ကာဗွန်ဒိုင်အောက်ဆိုဒ်ဓာတ်ငွေ့ တိုးလာခြင်းမရှိစေရန် လုပ်ဆောင်ရမည်ဖြစ်ကြောင်း ၎င်းကပြောကြားသည်။

နိုင်ငံတော်သမ္မတ ဦးသိန်းစိန် ကိုရီးယားသမ္မတနိုင်ငံ ဆိုးလ်မြို့ရှိ အင်ချွန်းအပြည်ပြည်ဆိုင်ရာလေဆိပ်သို့ ရောက်ရှိရာ ကိုရီးယားသမ္မတနိုင်ငံဆိုင်ရာ မြန်မာနိုင်ငံ သံအမတ်ကြီး၊ စစ်သံမှူးနှင့် သံရုံး၊ စစ်သံရုံးတို့မှ ဝန်ထမ်းများ၊ မြန်မာနိုင်ငံဆိုင်ရာ ကိုရီးယားနိုင်ငံသံအမတ်ကြီးနှင့် ကိုရီးယားနိုင်ငံ နိုင်ငံခြားရေးဝန်ကြီးဌာနမှ တာဝန်ရှိသူများက ကြိုဆိုကြစဉ်။

(သတင်းစဉ်)

ဒုတိယသမ္မတ ဒေါက်တာစိုင်းမောက်ခမ်း ထိုင်းနိုင်ငံ ချင်းမိုင်လေဆိပ်သို့ ရောက်ရှိရာ ချင်းမိုင်ပြည်နယ် ဒုတိယပြည်နယ်အုပ်ချုပ်ရေးမှူး မစ္စတာ ကျလန်လစ် ဆန်ဝမ်စင်၊ ထိုင်းနိုင်ငံဆိုင်ရာ မြန်မာသံအမတ်ကြီး ဦးတင့်ဝေနှင့် တာဝန်ရှိသူများက ကြိုဆိုနှုတ်ဆက်ကြစဉ်။ (သတင်းစဉ်)

* ဒုတိယသမ္မတမှ

အခမ်းအနားတွင် ထိုင်းနိုင်ငံ သဘာဝအရင်းအမြစ်နှင့် ဝတ်ဝန်းကျင်ရေးရာဝန်ကြီး H.E. Mr. Preecha Rengsomboonsuk က အဖွင့်မိန့်ခွန်းပြောကြားပြီး ထိုင်းနိုင်ငံ ဒုတိယဝန်ကြီးချုပ် H.E. Dr. Plodprasop Suraswadi က ကြိုဆိုနှုတ်ခွန်းဆက်စကား ပြောကြားသည်။

ထို့နောက် တာဂျစ်ကစ္စတန်နိုင်ငံသမ္မတ H.E. Mr. Emomalii Rahmom နှင့် ဟန်ဂေရီသမ္မတ၏ အထူးကိုယ်စားလှယ် Dr. Gabor Baranyai တို့က မိန့်ခွန်းပြောကြားကြသည်။

ယင်းနောက် အခမ်းအနားကို ခေတ္တရပ်နားပြီး အာရှ-ပစိဖိတ်ဒေသဆိုင်ရာ ရေထိပ်သီးမျက်နှာစုံညီအစည်းအဝေးကို အစီအစဉ်အတိုင်း ဆက်လက်ကျင်းပကြသည်။ အဆိုပါအစည်းအဝေးကို မေ ၂၀ ရက် အထိ ကျင်းပသွားမည်ဖြစ်သည်။

ပထမအကြိမ်မြောက် အာရှ-ပစိဖိတ်ဒေသဆိုင်ရာ ရေထိပ်သီးအစည်းအဝေးကို ဂျပန်နိုင်ငံ Bappu မြို့၌ ၂၀၀၇ ခုနှစ်တွင် ကျင်းပခဲ့ကြောင်း သိရှိရသည်။

ညပိုင်းတွင် ဒုတိယသမ္မတ ဒေါက်တာစိုင်းမောက်ခမ်းသည် ဒုတိယအကြိမ်မြောက် အာရှ-ပစိဖိတ်ဒေသဆိုင်ရာ ရေထိပ်သီးအစည်းအဝေးသို့တက်ရောက်လာကြသူများနှင့်အတူ ချင်းမိုင်မြို့ရှိ Wiang Kum Kam Historical Site ၌ ထိုင်းနိုင်ငံဝန်ကြီးချုပ် မစ္စ ရင်လပ်ရှင်နာဝပ်က တည်ခင်းဧည့်ခံသည့် ညစာစားပွဲ အခမ်းအနားသို့ တက်ရောက်ခဲ့သည်။

(သတင်းစဉ်)

ဒုတိယသမ္မတ ဒေါက်တာစိုင်းမောက်ခမ်း ချင်းမိုင်မြို့၌ ကျင်းပသည့် ဒုတိယအကြိမ်မြောက် အာရှ-ပစိဖိတ်ဒေသဆိုင်ရာ ရေထိပ်သီးအစည်းအဝေးသို့ တက်ရောက်စဉ်။

(သတင်းစဉ်)

နိုင်ငံတော်အစိုးရအနေဖြင့် လာရောက်ရင်းနှီးမြှုပ်နှံသည်များကို ကူညီဆောင်ရွက်ပေးနေမှုတို့နှင့် စပ်လျဉ်း၍ ရင်းနှီးပွင့်လင်းစွာ ဆွေးနွေး

နေပြည်တော် မေ ၁၉

ပြည်ထောင်စုသမ္မတမြန်မာနိုင်ငံတော် ဒုတိယသမ္မတ ဒေါက်တာစိုင်းမောက်ခမ်းသည် ကိုရီးယားသမ္မတနိုင်ငံ ဝန်ကြီးချုပ် Mr. Chung Hong- won အား မေ ၁၉ ရက် ညနေ ၃ နာရီတွင် ချင်းမိုင်မြို့ရှိ ခေတ္တတည်းခိုသည့် Imperial Hotel ၌ လက်ခံတွေ့ဆုံသည်။(အောက်ပုံ)

ထိုသို့ တွေ့ဆုံရာတွင် (၃၈)နှစ်ကြာ သံတမန်ဆက်ဆံမှုရှိခဲ့သော မြန်မာ-ကိုရီးယား နှစ်နိုင်ငံအကြား ဆက်ဆံရေးကို ပိုမိုတိုးတက်ခိုင်မာအောင် တည်ဆောက်လိုမှု၊ ကိုရီးယားသမ္မတနိုင်ငံမှ စီးပွားရေးလုပ်ငန်းရှင်များ မြန်မာနိုင်ငံတွင် ပိုမိုရင်းနှီးမြှုပ်နှံရန် စိတ်ဝင်စားနေမှု၊ အထူးသဖြင့် သတ္တုတူးဖော်ရေးကဏ္ဍ၊ ဟံသာဝတီ လေဆိပ်တည်ဆောက်ရေးစီမံကိန်း၊ ရထားလမ်းဖောက်လုပ်ရေးစီမံကိန်း၊ သဘာဝဓာတ်ငွေ့တူးဖော်ထုတ်လုပ်ရေး စီမံကိန်းလုပ်ငန်းများတွင် ပိုမိုရင်းနှီးမြှုပ်နှံလိုမှု၊ မြန်မာနိုင်ငံ၏ ပြုပြင်ပြောင်းလဲရေးလုပ်ငန်းစဉ်များတွင် ကိုရီးယားသမ္မတနိုင်ငံမှ အတွေ့အကြုံများကို မျှဝေပြီး အကူအညီများ ပေးသွားလိုမှု၊ မြန်မာနိုင်ငံတွင် နိုင်ငံခြားရင်းနှီးမြှုပ်နှံမှုဥပဒေကို ပြဋ္ဌာန်းခဲ့ပြီးဖြစ်ရာ နိုင်ငံခြားရင်းနှီးမြှုပ်နှံမှုများအား ဖိတ်ခေါ်ပြီး နိုင်ငံတော်အစိုးရအနေဖြင့် လာရောက်ရင်းနှီးမြှုပ်နှံသည်များကို ကူညီဆောင်ရွက်ပေးနေမှုတို့နှင့် စပ်လျဉ်း၍ ရင်းနှီးပွင့်လင်းစွာဆွေးနွေးခဲ့ကြသည်။

အဆိုပါ တွေ့ဆုံပွဲအခမ်းအနားသို့ ဒုတိယသမ္မတနှင့် အတူ ဒုတိယဝန်ကြီး ဦးခင်ဇော်၊ ဒေါက်တာ ဒေါ်သက်သက်ဇင်နှင့် တာဝန်ရှိသူများ တက်ရောက်ကြပြီး ကိုရီးယားသမ္မတနိုင်ငံ ဝန်ကြီးချုပ်နှင့်အတူ ဒုတိယဝန်ကြီးများ၊ အဆင့်မြင့်အရာရှိကြီးများ တက်ရောက်ကြသည်။ (သတင်းစဉ်)

ကဆုန်ညောင်ရေသွန်းပွဲ သန်လျင်မြို့၌ ကျင်းပမည်

ရန်ကုန် မေ ၁၉

ရန်ကုန်တောင်ပိုင်းခရိုင် သန်လျင်မြို့ (၆၆)ကြိမ်မြောက် သန်လျင်မြို့နယ်လုံးဆိုင်ရာ ကဆုန်ညောင်ရေသွန်းပွဲနှင့် ဆွမ်းဆန်စိမ်းလောင်းလှူပွဲကို မေ ၂၄ ရက်(သောကြာနေ့) ကဆုန်လပြည့်နေ့တွင် သန်လျင်မြို့ မဟာအတုလသဒ္ဓမ္မရံသီသာသနာ့ဗိမာန်တော်ကြီး၌ ကျင်းပမည်ဖြစ်ကြောင်းသိရသည်။

တင်မောင်ဌေး(သန်လျင်)

ရာစုဥဒါန်းစာကြည့်တိုက် နှစ်ပတ်လည် ကျင်းပ

ရန်ကုန် မေ ၁၉

ရန်ကုန်တောင်ပိုင်းခရိုင် သန်လျင်မြို့ ဗိုလ်ချုပ်ကျေးရွာ ရာစုဥဒါန်းစာကြည့်တိုက် စာပေနှစ်ပတ်လည် အခမ်းအနားကို မေ ၁၁ ရက် ည ၇ နာရီက ဗိုလ်ချုပ်ကျေးရွာ ရွာလယ်မဈေးရုံစင်မြင့်၌ကျင်းပရာ ကျောင်းသားကျောင်းသူလေးများ စကားရည်ပြောပြိုင်ပွဲ ဆင်နွှဲခြင်း၊ သန်လျင်စာရေးဆရာများဖြစ်ကြသည့် မောင်ညိုမှိုင်း(သန်လျင်)၊ သန်လျင်မောင်မောင်ဦး၊ သန်လျင်မောင်ဝင်းဝါတို့က စာပေရေးရာများကို ဟောပြောကြကြောင်းနှင့် သန်လျင်ကာတွန်းပညာရှင်များဖြစ်ကြသည့် ကာတွန်းချစ်ဆွေ၊ ကာတွန်းမြင့်သိန်း(စံရွှေမြင့်)၊ ကာတွန်းအောက်တိုဘာအောင်ကြီး၊ ကာတွန်းအီကွေတာတို့၏ ကာတွန်းလက်ရာများကိုလည်း ပြသကြောင်းသိရသည်။ (၆၀၈)

လုံခြုံမှုရှိရေး ယာဉ်အကြီးစား ပြင်ဆင်

ရန်ကုန် မေ ၁၉

မြန်မာနိုင်ငံ အကျဉ်းသားများကို သယ်ယူပို့ဆောင်ပေးလျက်ရှိသော အချုပ်ကားများအား တစ်စီးလျှင် ကျပ် ၂၈ သိန်းအကုန်အကျခံ အကြီးစားပြင်ဆင်မှုပြုလုပ်သွားမည်ဖြစ်ကြောင်း ရန်ကုန်တိုင်းဒေသကြီး ရဲတပ်ဖွဲ့မှူးရုံးမှ ရဲမှူးမြင့်ထွေးက ပြောကြားခဲ့သည်။

"လက်ရှိအသုံးပြုနေတဲ့အချုပ်ကားတွေက လေဝင်လေထွက်စနစ်နဲ့ ကားတစ်စီးမှာ လူဘယ်နှယောက် တင်ဆောင်ရမယ်ဆိုတာ သတ်မှတ်ထားသင့်တယ်"ဟု ပွင့်လင်းလူ့အဖွဲ့အစည်းမှ ဦးဇော်မင်းက ထောက်ပြပြောဆိုခဲ့သည်။

အကျဉ်းသားသယ်ယူပို့ဆောင်ပေးလျက်ရှိသော အချုပ်ယာဉ်များအား အကြီးစားပြုပြင်မွမ်းမံခြင်းဖြစ်ပြီး ရန်ကုန်တိုင်းဒေသကြီးအတွင်းရှိ ခရိုင်လေးခုမှ အချုပ်ယာဉ် ၂၂ စီးကို ပြုပြင်မွမ်းမံသွားမည်ဖြစ်သည်။

"လတ်တလော အကြီးစားပြင်ဆင်မှုတွေ လုပ်ဆောင်နေပါတယ်၊ ပြင်ဆင်ဖို့အတွက် ရန်ပုံငွေကျပ် သိန်း ၂၀၀ ရရှိတယ်၊ ကားဘော်ဒီဆေးမှုတ်တာတွေ၊ ကြမ်းခင်းတွေကို ပြင်ဆင်နေပါတယ်၊ အခုလို လုပ်ဆောင်ရတာဟာ တရားခံထွက်ပြေးမလွတ်မြောက်ဖို့နဲ့ လုံခြုံမှုရှိစေဖို့အတွက် ဖြစ်ပါတယ်"ဟု ရဲမှူးမြင့်ထွေးက ပြောသည်။

သိန်းဆွေ(သယ်န်းကျွန်း)

ဘာသာပေါင်းစုံ စည်းလုံးညီညွတ်ရေး ဆွေးနွေး

ကလော မေ ၁၉

ရှမ်းပြည်နယ်(တောင်ပိုင်း) ကလောမြို့ မြို့နယ်ခန်းမတွင် ရတနာမြေလူမှုဖွံ့ဖြိုးရေးအသင်းမှ စီစဉ်ဆောင်ရွက်သည့် ဘာသာပေါင်းစုံ စည်းလုံးညီညွတ်ရေး၊ ငြိမ်းချမ်းစွာ အတူယှဉ်တွဲနေထိုင်ရေးဆွေးနွေးပွဲကို မေ ၁၀ ရက် နံနက် ၉ နာရီကကျင်းပသည်။

ဘာသာပေါင်းစုံကိုယ်စားလှယ်များက ဘာသာအလိုက် ဆွေးနွေးကြပြီး ကလောမြို့ ဂုဏ်ထူးဆောင်တိုက်သစ်ကျောင်း ဆရာတော် ဘဒ္ဒန္တကောဏ္ဍညဥက္ကဋ္ဌအဖြစ် ဦးဆောင်သည့် "ကလောမြို့ ဘာသာပေါင်းစုံ ကူညီစောင့်ရှောက်ရေးအဖွဲ့"ကို ဖွဲ့စည်းကြသည်။ (၂၄၄)

မှတ်သစ်ဆောချိန်နှင့်အညီ နှလုံးရွှင်ပြုံး ပီတိစုံးမေအညီ နေပြည်တော် သတ္တဌာနဆီသို့

သတ္တဌာနပရိဝုဏ်ကို အမြင့်တစ်နေရာမှ တွေ့မြင်ရစဉ်။

စေတနာမောင်

အိန္ဒိယသမ္မတနိုင်ငံ ဂယာမြို့ရှိ ဗုဒ္ဓဂယာသည်ကား သံဝေဇနီယ လေးဌာနတွင်ပါဝင်သည့် မြတ်စွာဘုရားအဆူဆူတို့၏ ပွင့်တော်မူရာ ဌာနထူးဖြစ်ပါသည်။ ထို့ပြင် ဗုဒ္ဓသာသနာဝင်တို့အတွက် အထူးအရေးပါသည့် အထွတ်အမြတ်ထားရာနေရာ တစ်နေရာလည်းဖြစ်ပါသည်။ အချို့ပုဂ္ဂိုလ်များအနေဖြင့် အိန္ဒိယနိုင်ငံသို့သွားရောက်ဖူးမြော်နိုင်ကြသော်လည်း အများစုမှာ အကြောင်းအမျိုးမျိုးကြောင့် သွားရောက်ဖူးမြော်ရန် ခက်ခဲလျက်ရှိပြီး ဖူးမြော်လိုသည့်ဆန္ဒလည်း မြင့်မြလျက်ရှိကြပါသည်။

သို့ဖြစ်၍ ဗုဒ္ဓသာသနာဝင်အများစုအနေဖြင့် ဗုဒ္ဓဂယာသို့ ကိုယ်တိုင်ရောက်ရှိ ဖူးမြော်ခွင့်ရရှိသကဲ့သို့ ပြည်တွင်း၌ပင် လွယ်လင့်တကူ ဖူးမြော်နိုင်ရန်အတွက် ဗုဒ္ဓဂယာ၌ သတ္တသတ္တာဟခုနစ်ဌာနတို့ တည်ရှိသည့်အတိုင်း နေပြည်တော်၌ ပုံစံတူတည်ဆောက်ခဲ့ပါသည်။

ယခုအခါ တည်ဆောက်ရေးလုပ်ငန်းများ ရာနှုန်းပြည့်ပြီးစီးပြီဖြစ်ရာ ကဆုန်လပြည့်နေ့(မေလ ၂၄ ရက်)တွင် သတ္တသတ္တာဟ မဟာဗောဓိစေတီတော်မြတ်ကြီး အထက်ဌာပနာတော်သွင်း၊ ရွှေထီးတော်တင်၊ မြသပိတ်၊ ရွှေကြာသက်န်းတော်ကပ်နှင့် ဗုဒ္ဓါဘိသေကအနေကဇာတင် မဟာမင်္ဂလာ အခမ်းအနားကြီးကို ကျင်းပတော့မည် ဖြစ်ပါသည်။ ထို့ကြောင့်လည်း သတ္တဌာနတည်ထားမှုနှင့်ပတ်သက်၍ အများပြည်သူကြိုတင်သိရှိနိုင်စေရန်နှင့် မျှော်ရည်မှန်းရွယ် ကြည်ညိုသဒ္ဓါပွားနိုင်စေရန် အလို့ငှာ တင်ပြလိုပါသည်။

စာရေးသူသည်လည်း ဗုဒ္ဓဂယာသို့ ရောက်ရှိဖူးမြော်လိုသည့်ဆန္ဒရှိသူများ

တရားစခန်းအနီး ဘေးမဲ့တောဥယျာဉ်ကို တွေ့ရစဉ်။

ထဲတွင် တစ်ဦးအပါအဝင်ဖြစ်ပါသည်။ သို့အတွက်လည်း နေပြည်တော်၌ သတ္တဌာနတည်ဆောက်ရေးလုပ်ငန်း စတင်ခဲ့စဉ်ကပင် စဉ်ဆက်မပြတ်ရောက်ဖြစ်ခဲ့ပါသည်။ ထို့ပြင် တာဝန်ရှိသူများနှင့် စကားစမြည်လက်ဆုံကျရင်း တည်ဆောက်ရေးနှင့်ပတ်သက်သည်များကိုလည်း သိခွင့်ရခဲ့ပါသည်။ ကိုယ်တိုင်မျက်မှောက်မြင်တွေ့ခွင့် ရသည့်အတွက် အကြောင်းအရာအစုံစုံကို စာရေးသူသိရှိသမျှ မျှဝေပေးလိုသည့် စိတ်စေတနာသည်လည်း ပေါ်ထွက်ခဲ့ရပါသည်။

နေပြည်တော်တွင် သာသနာရေးကိစ္စရပ်များ ဆောင်ရွက်နိုင်ရန်အတွက် တရားစခန်းတစ်ခု တည်ဆောက်ပါက အများအတွက်အကျိုးရှိမည်ဟု သုံးသပ်ပြီး တရားစခန်းတစ်ခုဆောက်လုပ်ရန် နိုင်ငံတော်သမ္မတ ဦးသိန်းစိန်၏ လမ်းညွှန်မှုဖြင့် နေပြည်တော် ဥတ္တရသီရိမြို့နယ် ခွာညိုပန်းအဝိုင်းမှ ၅ မိုင် ၆ ဖာလုံအကွာ နေပြည်တော်-တပ်ကုန်း အမှတ်(၁)လမ်း၏ ဝဲဘက်ခြမ်းတွင် သတ္တသတ္တာဟ တရားစခန်းကို တည်ဆောက်နိုင်ခဲ့ပါသည်။ တရားစခန်းသည် ၁၂ဒသမ ၃၅ ဧကကျယ်ဝန်းပြီး ယင်းမြေပေါ်တွင် လေးမျက်နှာဘုရား လေးဆူနှင့် ရင်ပြင်တော်၊ ပဋ္ဌာန်းဒေသနာတော်စက်ဝိုင်းပုံ ကမ္မဋ္ဌာန်းကျောင်းဆောင် ၂၄ ဆောင်၊ သာသနာ့ဗိမာန် တစ်ဆောင်၊ ဆွမ်းစားဆောင် တစ်ဆောင်၊ ဆွမ်းချက်ဆောင် တစ်ဆောင်၊ ဆရာတော်ကျောင်းဆောင် တစ်ဆောင်၊ ဧည့်ရိပ်သာ တစ်ဆောင်၊ အမျိုးသားနှင့်အမျိုးသမီးယောဂီဆောင် တစ်ဆောင်စီ၊ အများသုံး သန့်စင်ခန်း အဆောက်အအုံ ခုနစ်လုံးတို့ကို ဖွဲ့စည်းတည်ဆောက်ထားပါသည်။

အဆိုပါတရားစခန်းတွင် ယောဂီ ၄၀၀ မှ ၅၀၀ အထိ တစ်ပြိုင်တည်း တရားကျင့်ကြံနိုင်ပြီး ယခုအချိန်အထိ တရားစခန်း လေးကြိမ်ဖွင့်လှစ်ပြီး

ယောဂီဆောင်များနှင့် သာသနာ့ဗိမာန်သွား ချောင်းကူးတံတားနှင့် စကြံလမ်းများကို တွေ့ရစဉ်။

ဖြစ်ပါသည်။ ပထမအကြိမ်တွင် ၁၆၇ ဦး၊ ဒုတိယအကြိမ်တွင် ၁၆၉ ဦး၊ တတိယအကြိမ်တွင် ၂၀၀ နှင့် စတုတ္ထအကြိမ်တွင် ၀၉၀ စုစုပေါင်း ၇၂၆ ဦး တရားအားထုတ် ခဲ့ကြပါသည်။ ယောဂီများ နေပူသက်သာစေရန် စင်္ကြံလမ်း အမိုးများပြုလုပ်ပေးခြင်း၊ အရိပ်ရလေကာပင်များ စိုက်ပျိုးပေးခြင်း၊ ကမ္မဋ္ဌာန်းကျောင်းဆောင်တွင် လေအေးပေးစက်များ၊ ရေပူရေအေးစက်များ၊ ပြင်ပအသံလွှင့်၊ အသံဖမ်းစနစ်(PA System)တပ်ဆင်ပေးခြင်း၊ ရေသန့်စက် တည်ထားပေးခြင်း၊ လျှပ်စစ်ပြတ်တောက်ပါက သုံးနိုင်ရန် ဆိုလာပြားများ တပ်ဆင်ပေးခြင်း၊ အနောက်တိုင်းနှင့် အရှေ့တိုင်းသုံး သန့်စင်ခန်းများလုံလုံလောက်လောက် စီစဉ်ပေးခြင်း၊ အခမဲ့ သက်သတ်လွတ်ကျွေးခြင်း၊ ကား/ဗို့ယာဉ်များ စီစဉ်ပေးခြင်း၊ ကျန်းမာရေးစောင့်ရှောက်မှုပေးခြင်း၊ အကြံပြုစာတိုက်ပုံးထားရှိခြင်းတို့ကို ဆောင်ရွက်ထားသည်ကို တွေ့ရပါသည်။

PA System တပ်ဆင်ထားခြင်းဖြင့် ယောဂီများ ကျောင်းဆောင်အတွင်း နားနေစဉ်တွင် တရားဓမ္မများ နာယူနိုင်ပြီး ယောဂီများသို့ အသိပေးရန်ရှိပါက အလွယ်တကူ ဆက်သွယ်အကြောင်းကြားနိုင်ပါသည်။

ထို့ပြင် ပတ်ဝန်းကျင် တောတောင်များ စိမ်းလန်းစေရေးအတွက် သစ်တောဦးစီးဌာနနှင့် ညှိနှိုင်း၍ ရေပန်းစနစ်ဖြင့် ရေဖျန်းဆောင်ရွက်လျက်ရှိသည်။ တရားစခန်းတွင် ထေရဝါဒဗုဒ္ဓသာသနာလမ်းစဉ်နှင့် ညီညွတ်သည့် မည်သည့်ဝိပဿနာနည်းဖြင့်မဆို တရားမြခြင်း၊ ကျင့်ကြံအားထုတ်ခြင်းပြုနိုင်ကြောင်းကိုလည်း သိရှိရပါသည်။ ယောဂီကျောင်းဆောင်များကို ထပ်မံတိုးချဲ့ ဆောက်လုပ်သွားရန် အစီအစဉ်ရှိပြီး ယောဂီများ၏အကြံပြုစာများအတိုင်း လိုအပ်သည်များကို ဖြည့်ဆည်းပေးလျက်ရှိကြောင်း၊ ဤတရားစခန်းသည် အဆင့်မီသည့် တရားစခန်းဖြစ်သည့်အတွက် ပြည်ပမှ ဗုဒ္ဓသာသနာကို သက်ဝင်ယုံကြည်သူများ လာရောက်ပါက လက်ခံပေးရန်နှင့် တရားစခန်းဝင်ရောက်မှုအပေါ် ကျေနပ်မှုရှိကြောင်း ယောဂီများ၏ မှတ်ချက်ပြုပြောစကားများကိုလည်း တစ်ဆင့်ကြားသိရပါသည်။

ယင်းတရားစခန်းနှင့် ကပ်လျက်တွင် နိုင်ငံတော်သမ္မတ၏ လမ်းညွှန်ချက်အတိုင်း မြေဧရိယာ ၃ ဒသမ ၇၄ ဧကအပေါ်၌ ဘေးမဲ့တောဥယျာဉ် တစ်ခုတည်ဆောက်ထား၍ ရွှေသမင်၊ ဒရယ်၊ ဆတ်တို့ကို မွေးမြူထားပြီး သမင်၊ ဒေါင်း၊ ချေ၊ ယုန်တို့ကိုလည်း မွေးမြူသွားရန် အစီအစဉ်ရှိကြောင်း သိရပါသည်။ သပြေစမ်းဆည်သို့ ဆင်းသည့်ချောင်းတွင် ချောင်းကူးတံတားများ တည်ဆောက်ထားသည်ကိုလည်း တွေ့ရပါသည်။

ဗုဒ္ဓဂယာ အထိမ်းအမှတ်အဖြစ် ရွှေဘို၊ ပဲခူးစသည့် မြို့များတွင် တတ်နိုင်သမျှကြိုးစားလုပ်ကိုင်ထားကြသော်လည်း တကယ့်ဗုဒ္ဓဂယာ မသွားနိုင်သူများအတွက် ကိုယ်တိုင်သွားရောက်ဖူးမြော်ရသည့် အရသာအတိုင်း ခံစားနိုင်အောင် ဤတရား

မဟာဗောဓိစေတီတော်အနီး စာအုပ်ဆိုင်၊ ဓာတ်ပုံဆိုင်နှင့် ဖိနပ်အပ်ရန်နေရာ ဆောက်လုပ်ထားမှုကို တွေ့ရစဉ်။

စခန်း၏ လမ်းတစ်ဖက်တွင် တကယ့်ဗုဒ္ဓဂယာအတိုင်း တည်ဆောက်ရန် နိုင်ငံတော်သမ္မတက လမ်းညွှန်ခဲ့သဖြင့် ယခုကဲ့သို့ သတ္တသတ္တာဟ မဟာဗောဓိစေတီတော်ကြီး ပေါ်ထွန်းလာခဲ့ခြင်းပင်ဖြစ်ပါသည်။ သတ္တဌာနစေတီတော်နှင့်သာသနိကမြေအကျယ်အဝန်းမှာ ၁၈ ဧက ဖြစ်ပါသည်။

သတ္တသတ္တာဟမဟာဗောဓိစေတီတော်နှင့် သတ္တဌာန ခုနစ်ဌာနတွင် ဆောင်ရွက်ခဲ့သော လုပ်ငန်းများမှာ ဉာဏ်တော် ၁၆၂ ပေရှိ သတ္တသတ္တာဟ မဟာဗောဓိစေတီတော်၊ အပရာဇိတပလ္လင်တော်၊ အနိမိသစေတီတော်၊ ရတနာစင်္ကြံတော်၊ ရတနာဃရအိမ်တော်၊ အဇပါလညောင်ပင်၊ မုစလိန္ဒာအိုင်၊ လင်းလွန်းပင်၊ နားနေဆောင်၊ စာအုပ်ဆိုင်၊ ဘုရားပန်းဆိုင်၊ ဓာတ်ပုံဆိုင်၊ ရေချမ်းစင်၊ ဖိနပ်အပ်ရန်အဆောင်၊ အများသုံးသန့်စင်ခန်းနှင့်တည်းခိုဆောင် တည်ဆောက်ခြင်းတို့ဖြစ်ပါသည်။

ဖော်ပြပါတည်ဆောက်ရေးလုပ်ငန်းများ မဆောင်ရွက်မီ လုပ်ငန်းအထောက်အကူပြုနိုင်စေရန် ရည်ရွယ်၍ ဗိသုကာပညာရှင်များပါဝင်သော လေ့လာရေးအဖွဲ့အား အိန္ဒိယနှင့် နီပေါနိုင်ငံတို့သို့ စေလွှတ်ခဲ့ပါသည်။ ၎င်းအဖွဲ့အနေဖြင့် မြတ်စွာဘုရား၏ သံဝေဇနီယ လေးဌာန၏ တည်နေရာ၊ အကွာအဝေးတို့ကို တိုင်းတာရေးကိရိယာများဖြင့် မှတ်သားကာ မြေပုံထုတ်ခြင်း၊ ဓာတ်ပုံမှတ်တမ်းရိုက်ကူးရယူခြင်းတို့ကို အချိန်တိုအတွင်း စွမ်းနိုင်သမျှ ကြိုးစားဆောင်ရွက်ခဲ့ကြပါသည်။

(ဆက်လက်ဖော်ပြပါမည်)

ကျိုးပေါင်းရောဂါဆိုလျှင် ကြို့ပင်ကောက်မြို့ သမားတော်ကြီး ဦးခဲမြင့် ၏
ရွှေသမင် ကျိုးပေါင်းရောဂါ
အမှတ်တံဆိပ်

သောက်ဆေး၊ လိမ်းဆေး၊ အထုံးအုံဆေး (ကြပ်ထုပ်ဆေး)ကို သတိရလိုက်ပါ။
ပင်ရင်း - အမှတ် (၇၆) ယန်းတောင်လမ်း၊ ကြို့ပင်ကောက်မြို့ ။ ဖြန့်ချိရေး - အမှတ် (၂) ကန်သာယာလမ်း၊ ၃ ရပ်ကွက်၊ မရမ်းကုန်းမြို့နယ်၊ ရန်ကုန်တိုင်းဒေသကြီး။

အချိန်မီတည့်မတ်ပြုပြင်နိုင်တော့မည့် အခွန်စည်းကြပ်ကောက်ခံမှုစနစ်

ပြည်သူတစ်ဦး

"အခွန်" ဆိုသော ဝေါဟာရစကားလုံးမှာ ရှေးခေတ်ဘုရင်မင်းမြတ်များ အုပ်ချုပ်ခဲ့သော ခေတ်အဆက်ဆက်မှ တိုင်းပြည်စည်ပင်သာယာဝပြောရန် ရည်ရွယ်ကောက်ခံသော လယ်ခွန်၊ မြေခွန်၊ ယာခွန်၊ ကုန်သွယ်ခွန် အစရှိသော ခေတ်ကာလအလိုက် ဖြစ်တည်ပေါ်ပေါက်ခဲ့သည်။ တိုင်းသူပြည်သားများက အမည်နာမည်အမျိုးမျိုးသော အကောက်ခွန်များကို နိုင်ငံအုပ်ချုပ်သူတို့အား "အခွန်အတုတ်" ပေးဆောင်ပြီး "အခွန်ဘဏ္ဍာ" ဆက်သခြင်းမှ စတင်သန္ဓေတည်ခဲ့ခြင်းသာဖြစ်ပါသည်။

ခေတ်ကာလရွေ့လျားကြာမြင့်မှုကြောင့် ပေးဆောင်ရသော အခွန်အမျိုးအစား၊ ငွေကြေးပမာဏနှင့် လိုက်နာကျင့်သုံးရသော စည်းမျဉ်းစည်းကမ်းများ မည်မျှပင်ကွာခြားတိုးတက်စေကာမူ ရှေးခေတ်တိုင်းပြည်အုပ်ချုပ်မင်းလုပ်သူ ရှင်ဘုရင်များနှင့် ယနေ့ခေတ် နိုင်ငံ့ခေါင်းဆောင်များ၏ တူညီသော ဘုံရည်မှန်းချက်မှာ ကောက်ခံရရှိသော အခွန်ဘဏ္ဍာငွေများအား တိုင်းပြည်စည်ပင်သာယာဝပြောရန်နှင့် နိုင်ငံတော်ဖွံ့ဖြိုးတိုးတက်ရန်အတွက် လည်းကောင်း၊ တိုင်းနိုင်ငံအတွင်းရှိ ပြည်သူပြည်သားများအတွက် အခြေခံကျ၍ လိုအပ်သော ကဏ္ဍအသီးသီးတွင် ခေတ်ကာလအလိုက် လိုက်နာကျင့်သုံးရန် ပြဋ္ဌာန်းသတ်မှတ်ထားသော စည်းမျဉ်းစည်းကမ်းအတိုင်း ဘဏ္ဍာရေးနှစ်အလိုက် စနစ်တကျ ခွဲဝေသုံးစွဲခြင်းသာဖြစ်ပါသည်။

ဒီမိုကရေစီစနစ် ကျင့်သုံး၍ နိုင်ငံတော်အား အဘက်ဘက်မှ ဖွံ့ဖြိုးတိုးတက်အောင် ပြုပြင်ပြောင်းလဲနေသော အသွင်ကူးပြောင်းရေးကာလ(Transition Period) တွင် နိုင်ငံတော်သမ္မတကြီးဦးဆောင်သော ပြည်ထောင်စုအစိုးရအဖွဲ့သည် နိုင်ငံရေး၊ စီးပွားရေး၊ လူမှုရေးနှင့် အခြားနယ်ပယ်ကဏ္ဍအသီးသီးမှ ရင်ဆိုင်ကြုံတွေ့ရသော စိန်ခေါ်မှုများအား တစ်ဖက်မှ ကြံ့ကြံ့ခံကျော်လွှား၍ သော်လည်းကောင်း၊ အခြားတစ်ဖက်မှလည်း ပြည်သူများ၏ အခြေခံကျသောလိုအပ်ချက်များဖြည့်ဆည်းဆောင်ရွက်ပေးခြင်း၊ နိုင်ငံ့ဝန်ထမ်းများ၏ လစာငွေများအားလည်း နိုင်ငံတော်၏ဘဏ္ဍာရေးအခြေအနေအား တွက်ချက်၍ တိုးမြှင့်ဆောင်ရွက်ပေးမှုများ ပြုလုပ်ပေးခဲ့သည်ကို တွေ့ရှိရပါသည်။

နိုင်ငံတော်၏ စီးပွားရေးနှင့်ဖွံ့ဖြိုးတိုးတက်ရေးအတွက် အဓိကလိုအပ်သော ဘဏ္ဍာအခွန်များ စည်းကြပ်ကောက်ခံရာတွင် စနစ်တကျဖြစ်စေရေးနှင့် အခွန်ပြည့်ပြည့်ဝဝစည်းကြပ်ကောက်ခံရရှိရန် ရည်ရွယ်၍ မေ ၈ ရက်တွင် ဖွဲ့စည်းတာဝန်ပေးခဲ့သည့် "အခွန်ကောက်ခံမှု" စိစစ်ကြပ်မတ်ရေးဘုတ်အဖွဲ့ ဖွဲ့စည်းတာဝန်ပေးအပ်ခဲ့မှုအပေါ် ပြည်သူတစ်ဦးအနေဖြင့် လှိုက်လှိုက်လှဲလှဲ ဝမ်းမြောက်စွာ ကြိုဆိုပါကြောင်းနှင့် ဖော်ပြပါအဖွဲ့အနေဖြင့် ပြည်သူလူထုအကျိုးအတွက် ယခင်ကထက်ပိုမို၍ ဟာကွက်မရှိ ရသင့်ရထိုက်သော အခွန်ငွေများ ရရှိအောင် အစွမ်းကုန်ကြပ်မတ်စွမ်းဆောင်ပေးစေလိုကြောင်း တိုက်တွန်းအပ်ပါသည်။

အခွန်ငွေအား စည်းကြပ်ကောက်ခံရန်အတွက် ပြည်ထောင်စုအစိုးရအဖွဲ့၏ ပြည်တွင်းအခွန်များဦးစီးဌာနအနေဖြင့် အခွန်ပေးဆောင်ရသော အခွန်ထမ်းများအား "အခွန်ပေးဆောင်ရမှုအပေါ်" တာဝန်သိ၊ တာဝန်ရှိနေရုံတင်မဟုတ်ဘဲ တာဝန်ဝတ္တရားတစ်ရပ် (Obligation)အနေဖြင့် ပေးဆောင်ရခြင်းဖြစ်သည်ကို နားလည်သဘောပေါက်အောင် စည်းရုံးသိမ်းသွင်း၊ အသိပညာပေးမှုများ (Awareness)၊ ကျယ်ကျယ်ပြန့်ပြန့်လုပ်ဆောင် (As a broad) သွားရမည်ဖြစ်ပါသည်။

ဝင်ငွေခွန်နှင့် ကုန်သွယ်လုပ်ငန်းခွန်များကို ယခင်ထက်တိုးတက်ရရှိအောင် ကောက်ခံပေးနိုင်သည်ကို သိရှိရပါသည်။ ဤကဲ့သို့ ကောက်ခံရရှိခြင်းမှာလည်း ဝင်ငွေခွန်များပေးဆောင်ရာတွင် အစိုးရသစ်လက်ထက်တွင် လုပ်ငန်း/ ကုမ္ပဏီများအပေါ် စနစ်တကျ စည်းကြပ်ကောက်ခံနိုင်အောင် စီမံဆောင်ရွက်ပေးနိုင်ခဲ့သည့်အပြင် ဝင်ငွေခွန်ကောက်ခံမှုတွင် လစ်ဟာမှုမရှိစေရန် နိုင်ငံတော်၏ လုပ်ခ/လစာနှင့် ထောက်ပံ့ကြေးအား ရယူခံစားသုံးစွဲနေသော နိုင်ငံ့ဝန်ထမ်း အရာထမ်းများပါမကျန် ၎င်းတို့၏ဝင်ငွေအလိုက် ဝင်ငွေခွန်အား စနစ်တကျ ပေးဆောင်နေရပြီဖြစ်ပါသည်။

ကုန်သွယ်လုပ်ငန်းခွန်များကဏ္ဍတွင်လည်း နိုင်ငံတော်မှ ပြောင်းလဲကျင့်သုံးနေသော စီးပွားရေးမူဝါဒများကြောင့် ယခင်ထက်ပိုမိုတိုးတက်များပြားလာသော ပြည်တွင်း ပြည်ပ ရင်းနှီးမြှုပ်နှံမှုများ၊ အရှိန်အဟုန်ရလာသော ထုတ်ကုန်၊ သွင်းကုန်လုပ်ငန်းများမှ အခွန်များ စည်းကြပ်ကောက်ခံခြင်းကြောင့် လည်းကောင်း၊ နိုင်ငံတော် တည်ဆောက်ရေးလုပ်ငန်းများအတွက် ပူးပေါင်းဆောင်ရွက်နေသော ပြည်တွင်း ပြည်ပ၊ လုပ်ငန်း၊ ကုမ္ပဏီများအပေါ် ဘဏ္ဍာရေးနှစ်အလိုက် လုပ်ကိုင်ဆောင်ရွက်နေသော လုပ်ငန်းများမှ "ကြိုတင်ခွန်များ" စည်းကြပ်ကောက်ခံနိုင်ခဲ့ခြင်းကြောင့် လည်းကောင်း ကုန်သွယ်လုပ်ငန်းခွန်များ တိုးတက်ကောက်ခံရရှိနေသည်ကို သိရှိရပါသည်။

၂၂-၄-၂၀၁၃ ရက်နေ့တွင် ဥရောပသမဂ္ဂအနေဖြင့် မြန်မာနိုင်ငံအပေါ် ပိတ်ဆို့အရေးယူမှုများအနက်မှ လက်နက်ရောင်းဝယ်မှုမှလွဲပြီး အခြားပိတ်ဆို့အရေးယူမှုအားလုံးကို ရုပ်သိမ်းပေးခဲ့ကြောင်း သိရှိရမှုအပေါ် ပြည်သူတစ်ဦးအနေဖြင့် လွန်စွာဝမ်းမြောက်မိပါသည်။ ဤကဲ့သို့ ပိတ်ဆို့မှုများရုပ်သိမ်းခဲ့ခြင်းကြောင့် ဥရောပနှင့် အမေရိကန်နိုင်ငံအထိ ပိုမိုကျယ်ပြန့်သော ကုန်သွယ်မှုများ ပြုလုပ်နိုင်တော့မည်ဖြစ်၍ အခွန်စည်းကြပ်မှုများ ဆောင်ရွက်ရာတွင် လွတ်ကင်းလျော့နည်းမှုများ မဖြစ်ပေါ်စေရေးနှင့် လုပ်ထုံးလုပ်နည်းနှင့်အညီ အပြည့်အဝ ကောက်ခံရရှိအောင် ကြိုတင်ပြင်ဆင်မှုများ ဆောင်ရွက်ထားရှိရမည်ဖြစ်ပါသည်။

ဘဏ္ဍာရေးနှစ်တစ်နှစ်အတွင်း သက်ဆိုင်ရာမြို့နယ်အခွန်ဦးစီးမှူးများ အနေဖြင့် နှစ်စဉ်အခွန်ပေးဆောင်နေသော "အခွန်ထမ်းစာရင်းဝင်" အခွန်ထမ်းများအပေါ် အခွန်စည်းကြပ်ရန်အတွက် အခက်အခဲမရှိသော်လည်း နိုင်ငံတော်အား အခွန်ပေးဆောင်ရန်ရှိသော အခွန်စည်းကြပ်နိုင်ရန် ဝင်ငွေရှိသူများအား အခွန်စည်းကြပ်ရာတွင် ခိုင်လုံသော သတင်းအချက်အလက် အထောက်အထားမရှိဘဲ အခွန်စည်းကြပ်ရန် လွန်စွာခက်ခဲနိုင်သည့်အတွက် အခွန်ထမ်းများအနေဖြင့် ဒီမိုကရေစီနိုင်ငံတော်သစ်ဆီသို့ ပူးပေါင်းပါဝင်ဦးတည်ချီတက်နေသော နိုင်ငံသားတစ်ဦး လိုက်နာစောင့်ထိန်းရမည့်ကျင့်ဝတ်ဖြစ်သည့် တာဝန်သိမှု၊ တာဝန်ယူတတ်မှု အစရှိသော ကောင်းမွန်သည့်စိတ်ဓာတ်များ ကိုယ်စီကိန်းဝပ်၍ မိမိတို့ပေးဆောင်ရန် ဝင်ငွေခွန်အား ပေးဆောင်ရန်လိုအပ်မည်ဖြစ်ပါသည်။

အခွန်ကောက်ခံမှု စိစစ်ကြပ်မတ်ရေးဘုတ်အဖွဲ့အနေဖြင့် လုပ်ငန်းအောင်မြင်အောင် ဆောင်ရွက်နိုင်ရန်အတွက် လိုအပ်သော ဆပ်ကော်မတီနှင့် အဖွဲ့ငယ်များထပ်မံဖွဲ့စည်းတာဝန်ပေးအပ်သည့်အခါ ရပ်ကွက်/ကျေးရွာအုပ်ချုပ်ရေးမှူးများအား ထည့်သွင်းဖွဲ့စည်းရန် လိုအပ်မည်ဟု ထင်မြင်မိပါသည်။ ဆိုလိုသည်မှာ အခွန်ထမ်းမှ ပေးဆောင်ရမည့်အခွန်ကို စည်းကြပ်ကောက်ခံရန် တာဝန်ပေးအပ်ထားသော အခြေခံအကျဆုံးနှင့်အဓိကအခန်းကဏ္ဍမှ ပါဝင်သော "မြို့နယ်အခွန်ဦးစီးဌာနမှူးများ" အနေဖြင့် ပရိယာယ်ကြွယ်ဝသော အခွန်ထမ်းများအပေါ် ဝင်ငွေခွန်စည်းကြပ်ရာတွင် "တိမ်းရှောင်ခြင်း၊ ထိမ်ချန်ခြင်း"များ အတတ်နိုင်ဆုံးလျော့နည်းပပျောက်အောင် တိကျသော သတင်းအချက်အလက် သက်သေအထောက်အထားများရရှိအောင် ပူးပေါင်းပါဝင်ဆောင်ရွက်ပေးနိုင်မည့် အခြေအနေရှိသောကြောင့် ဖြစ်ပါသည်။

နိုင်ငံတော်အတွင်း စည်းကြပ်ကောက်ခံနေသော ကုန်သွယ်လုပ်ငန်းခွန်နှင့် ဝင်ငွေခွန်များစည်းကြပ်ကောက်ခံရာတွင် "ကုန်သွယ်လုပ်ငန်းခွန်အပေါ်" စည်းကြပ်ကောက်ခံမှုအား ရာနှုန်းပြည့်ကောက်ခံရရှိမှုမရှိသော်လည်း အောင်မြင်မှု အတိုင်းအတာတစ်ခုရရှိအောင် စည်းကြပ်ကောက်ခံမှု ဆောင်ရွက်နိုင်သည်ကို တွေ့ရှိရပါသည်။ "ဝင်ငွေခွန်" စည်းကြပ်ကောက်ခံသည့် အပိုင်းကဏ္ဍတွင် ဝင်ငွေခွန်၏ နက်နဲသိမ်မွေ့သောသဘာဝ၊ အခွန်ထမ်းများ၏ တိမ်းရှောင်ထိမ်ချန်ချင်သည့်အလေ့အကျင့်၊ အခွန်စည်းကြပ်ကောက်ခံရသော မြို့နယ်အခွန်ဦးစီးဌာနမှူးရုံးနှင့် ခေတ်ကာလနှင့်အညီ တိုးတက်များပြားလာသော "အခွန်ထမ်းများ"အကြား ခြားနားလှသော ဖွဲ့စည်းပုံအင်အား၊ ခေတ်မမီတော့သည့် အခွန်ထမ်းအပေါ် သတင်းအချက်အလက် စုဆောင်းပုံများနှင့် ရောထွေးနေသော "တာဝန်ကျေ၊ တာဝန်မဲ့ဆောင်ရွက်မှု"များနှင့် အကြောင်းအမျိုးမျိုးသော အကြောင်းတရားများကြောင့် ဘဏ္ဍာရေးနှစ်အလိုက် ရသင့်ရထိုက်သော အခွန်များ ကောက်ခံစည်းကြပ်မှုတွင် ဆုံးရှုံးမှုများဖြစ်ပေါ်လျက်ရှိသည်ဟု ထင်မြင်ယူဆမိပါသည်။

ကုန်သွယ်လုပ်ငန်းခွန်ဥပဒေအရ စည်းကြပ်ကောက်ခံရသော ဝန်ဆောင်မှုလုပ်ငန်းများဖြစ်သည့် ဖျော်ဖြေမှုလုပ်ငန်း၊ ခရီးသွားလုပ်ငန်း၊ ဟိုတယ်၊ တည်းခိုခန်းလုပ်ငန်းရှင်များသည် ထိတွေ့ဆက်ဆံသူများထံမှ သတ်မှတ်အခွန်ငွေများ ကောက်ခံနေသည်ကို သိရှိနေရပါသည်။ အများပြည်သူထိတွေ့ဆက်ဆံမှုအများဆုံးဖြစ်သော စားသောက်ဆိုင်ရာလုပ်ငန်းများတွင် စားသုံးသူများထံမှ ယခင် ကုန်သွယ်ခွန် ၁၀ ရာခိုင်နှုန်းကောက်ခံခဲ့သော်လည်း ၁-၄-၂၀၁၂ ရက်နေ့တွင် ၅ ရာခိုင်နှုန်းပြောင်းလဲကောက်ခံရန် သတ်မှတ်ပေးခဲ့သော်လည်း စားသောက်ဆိုင်အများစုမှာ ယခင်အတိုင်းပင် ကောက်ခံမှုများရှိနေသည်ကို သိရှိရပါသည်။ အချို့ဆိုင်များမှာ (လုံးဝ) ကောက်ခံမှုမရှိသည်ကို တွေ့ရှိရသည့်အတွက် တာဝန်ရှိသူများအနေဖြင့် အခွန်စည်းကြပ်မှုအား တစ်ပြေးညီရှိစေရေးနှင့် အလေအလွင့် အဖိတ်အစဉ် လျော့နည်းရေးအတွက် စိစစ်ကြပ်မတ်ပေးသင့်ပါကြောင်း အကြံပြုတင်ပြအပ်ပါသည်။

ဝင်ငွေခွန်ဥပဒေတွင်ပါရှိသော "အခြေပစ္စည်း"ဟု ခေါ်တွင်သော မြေ၊ အဆောက်အအုံ၊ ယာဉ်နှင့် လုပ်ငန်းဆိုင်ရာ မတည်ပစ္စည်းရောင်းချခြင်း၊ လဲလှယ်ခြင်း (သို့မဟုတ်) လွှဲပြောင်းခြင်းပြုလုပ်၍ရရှိသော အမြတ်အစွန်းငွေအပေါ် အခွန်စည်းကြပ်ကောက်ခံရာတွင် တိမ်းရှောင်ထိမ်ချန်မှုများနှင့်ပင် ရင်ဆိုင်နေရပါသည်။ ဤကဲ့သို့ ဖြစ်ရခြင်းမှာ ရောင်းချမှု၊ လွှဲပြောင်းမှုပြုလုပ်ရာတွင် အဓိကကျသော စာချုပ်စာတမ်းများအား နိုင်ငံတော်မှ စနစ်တကျချုပ်ဆို၍ လွှဲပြောင်းရောင်းချနိုင်ရန် စီမံဆောင်ရွက်ပေးထားသော်လည်း တိတ်တဆိတ် (နားလည်မှု)များဖြင့် တန်ဖိုးကြီးမားသော အခြေပစ္စည်းများကိုပင် ရောင်းဝယ်/ လွှဲပြောင်းမှုများ ပြုလုပ်သည့်အပြင် အခွန်ထမ်းများအတွက် ဥပဒေအရ ထွက်ပေါက်တစ်ခုဖြစ်သော အခွန်စည်းကြပ်မှုအပေါ် ငွေဖြူပြသခွင့် ပေးထားခြင်းများ (ဥပမာ-ငွေဖြူ)ဆိုသည်မှာ အခြားအခွန်ပေးဆောင်ထားသော အခြေပစ္စည်းရောင်းဝယ်/ လွှဲပြောင်းခြင်းမှ အစပြု၍ အောင်ဘာလေသိန်းထီပေါက်လက်မှတ်များအဆုံး ပါဝင်နေပါသည်။

မြေ၊ အဆောက်အအုံ၊ ယာဉ်နှင့်လုပ်ငန်းဆိုင်ရာ မတည်ပစ္စည်းရောင်းချခြင်း၊ လဲလှယ် (သို့မဟုတ်) လွှဲပြောင်းခြင်းအပေါ် "ဝင်ငွေခွန်" စည်းကြပ်မှုအား အတတ်နိုင်ဆုံး ပြည့်ပြည့်ဝဝ စည်းကြပ်နိုင်ရန်အတွက် အရောင်းအဝယ်ပြုလုပ်သူများအား တိတ်တဆိတ် (နားလည်မှု)ဖြင့် ကတိဝန်ခံချုပ် (သို့မဟုတ်) စာချုပ်စာတမ်းချုပ်ဆိုခြင်းများ မပြုလုပ်နိုင်အောင် ဖော်ထုတ်၊ ကာကွယ်တားဆီး၊ အသိပညာပေးမှုများ ပြုလုပ်ပြီး သက်ဆိုင်ရာမြို့နယ်အခွန်ဦးစီးမှူး၊ စာချုပ်စာတမ်း အရာရှိနှင့် ရပ်ကွက်/ကျေးရွာအုပ်ချုပ်ရေးမှူး ရှေ့မှောက်အရောက်ပို့ဆောင်ချုပ်ဆိုသည့် အလေ့အထများဖြစ်ပေါ်လာအောင် စီစဉ်ဆောင်ရွက်မှုများပြုလုပ်ပေးနိုင်မှသာ ဝင်ငွေခွန်စည်းကြပ်မှု လွယ်ကူစေနိုင်မည်ဖြစ်ပါသည်။

ဖော်ပြပါ အခွန်စည်းကြပ်မှုတွင် တာဝန်ရှိသော အခွန်ဦးစီးမှူး ဦးဆောင်သောအဖွဲ့အနေဖြင့်လည်း ပြည်သူလူထုအကျိုး အမှန်တကယ်လိုလားပြီး နိုင်ငံတော်အပေါ် သစ္စာစောင့်သိရန် အထူးလိုအပ်မည့်အပြင် နိုင်ငံတော်အနေဖြင့်လည်း အခွန်ထမ်းများ၏ ရောင်းဝယ်/လွှဲပြောင်းမှုကြောင့် အခွန်ပေးဆောင်သည့်အခါတွင် တိမ်းရှောင်ထိမ်ချန်လိုစိတ်များ ပျောက်ကွယ်၍ မှန်မှန်ကန်ကန် ပေးဆောင်ချင်စိတ်များ ဖြစ်ပေါ်ထွန်းကားလာအောင် စနစ်တကျစိစစ်တွက်ချက်ထားသော သင့်လျော်သည့် အခွန်စည်းကြပ်မှုနှုန်းထားများ ဖြစ်အောင် အမြဲတမ်းစိစစ်ကြပ်မတ်ဆောင်ရွက်ပေးသင့်ကြောင်း အကြံပြုတင်ပြအပ်ပါသည်။

အရောင်းအဝယ်ပြုလုပ်ရာတွင် အသုံးပြုသော ကတိဝန်ခံချုပ် (သို့မဟုတ်) စာချုပ်စာတမ်းများအား ယခုအရပ်စာချုပ်ချုပ်ဆိုရောင်းဝယ်ခြင်း (ခေါ်) တိတ်တဆိတ် (နားလည်မှု)ဖြင့် လွှဲပြောင်းခြင်း/အရောင်းအဝယ်ပြုလုပ်ခြင်းကိစ္စများ လျော့နည်းပပျောက်မှသာ ပြည့်ဝသောအခွန်စည်းကြပ်ကောက်ခံမှုအား အကောင်အထည်ဖော်ဆောင်ရွက်နိုင်မည်ဖြစ်သည်။ ဤကဲ့သို့ ဆောင်ရွက်နိုင်ရန် စာချုပ်စာတမ်းများအား ယခုထက်ပိုမို လုံခြုံမှုအဆင့်အတန်းရှိသော စာချုပ်စာတမ်းများ ရိုက်နှိပ်ထုတ်ဝေခြင်း၊ ၎င်းစာချုပ်စာတမ်းများအား စနစ်တကျ ဝယ်ယူရန် နေရာ/ဌာနများ သတ်မှတ်ပေးခြင်း၊ အရောင်းအဝယ်ပြုလုပ်မှုဆောင်ရွက်ရာတွင်လည်း သက်ဆိုင်ရာအခွန်ဦးစီးမှူး၊ စာချုပ်စာတမ်းအရာရှိနှင့် ရပ်ကွက်/ကျေးရွာအုပ်ချုပ်ရေးမှူးများအား အသိပေးမှုမရှိဘဲ ချုပ်ဆိုရောင်းဝယ်မှု မပြုလုပ်နိုင်အောင် အသိပညာပေးမှုများအား ကျယ်ကျယ်ပြန့်ပြန့် စတင်ဆောင်ရွက်ရမည့် အချိန်ကျရောက်ပြီဟု ထင်မြင်ယူဆမိပါသည်။

နိုင်ငံ့ဝန်ထမ်း ဦးစီးအရာရှိ မှ အစိုးရအဖွဲ့အကြီးအကဲ နိုင်ငံတော်သမ္မတကြီးအဆုံး လစဉ်နိုင်ငံတော်မှ ချီးမြှင့်ထောက်ပံ့သော "လစာဝင်ငွေ" မှ သက်သာခွင့် (ကင်းလွတ်ခွင့်) ပေးထားသော သတ်မှတ်ပြဋ္ဌာန်းမှုမှလွဲ၍ ဝင်ငွေခွန် စနစ်တကျပေးဆောင်နေမှုအပေါ် လေးစားစာနာထောက်ထားသောအားဖြင့် နယ်ပယ်ကဏ္ဍအသီးသီးမှ ကုန်သွယ်လုပ်ငန်းခွန်နှင့် ဝင်ငွေခွန် ပေးဆောင်နေသော အခွန်ထမ်းများအနေဖြင့်လည်း ဥပဒေအရ အခွန်စည်းကြပ်မှုအပေါ် မှန်ကန်စွာ ဆက်လက်ပူးပေါင်းပါဝင်ဆောင်ရွက်စေလိုပါသည်။ တိမ်းရှောင်ခြင်း၊ ထိမ်ချန်ခြင်းများ ပြုလုပ်နေသော အခွန်ထမ်းများအနေဖြင့်လည်း အခွန်စည်းကြပ်မှုအပေါ် အမြန်ဆုံးပူးပေါင်းပါဝင်ဆောင်ရွက်ချိန်တန်ပြီဟု ထင်မြင်မိပါသည်။

ပြည်တွင်းအခွန်များဦးစီးဌာနအနေဖြင့်လည်း နိုင်ငံတော်မှ ဖွဲ့စည်းပေးထားသော "အခွန်ကောက်ခံမှု စိစစ်ကြပ်မတ်ရေးဘုတ်အဖွဲ့" နှင့်ပူးပေါင်း၍ အခွန်စည်းကြပ်ကောက်ခံမှုစနစ်အပေါ်၊ ကောင်းမွန်သောအစီအမံ အရည်အသွေးဖြင့်မားသော အတွေးအခေါ်များအပေါ် အခြေခံ၍ ဒီမိုကရေစီနိုင်ငံတော်သစ်တည်ဆောက်မှုအပေါ် ယခင်စည်းကြပ်ကောက်ခံခဲ့သော "အားနည်းချက်များပြည့်နှက်နေသည်"ဟု ယူဆ၍ရသော မူဝါဒလမ်းစဉ်အဟောင်းများအား ယနေ့အားသစ်လောင်း ပြုပြင်ဖြည့်စွက်ထားသော မူဝါဒသစ်များဖြင့် လွှမ်းမိုးချုပ်ကိုင်ပြီး အချိန်မီတည့်မတ်ပြုပြင်နိုင်ပြီး နိုင်ငံတော်အတွက် ရသင့်ရထိုက်သော အခွန်ငွေများ ပိုမိုရရှိအောင် ကြိုးပမ်းဆောင်ရွက်စေလိုသော စိတ်စေတနာဖြင့် အပြုသဘောဆောင် ရေးသားတင်ပြအပ်ပါသည်။ ။

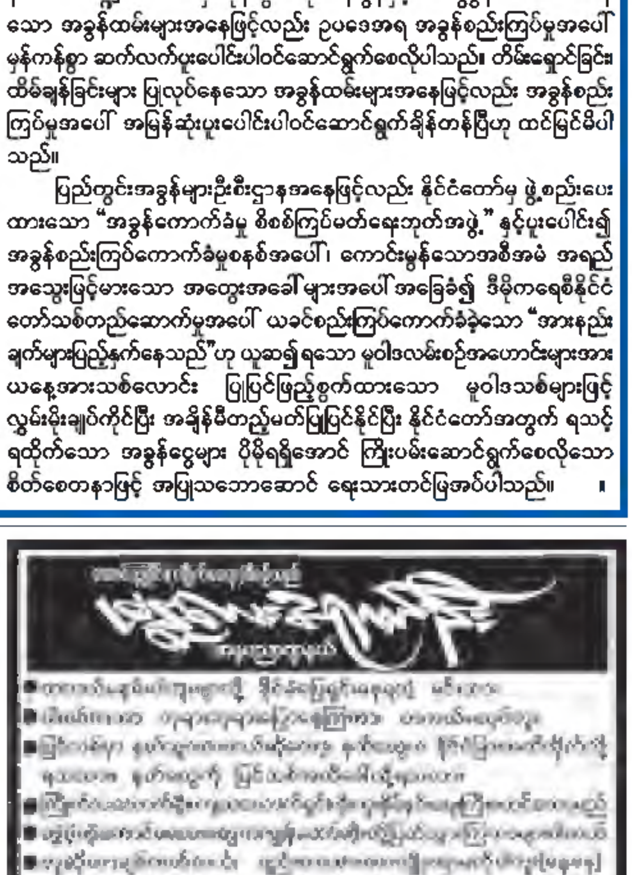

ပြည်တွင်းရေးရာ

အုတ်တွင်းမြို့နယ်၌ စက်မှုလယ်ယာကဏ္ဍ ၂၀၀၀ ဖော်ထုတ်ရေး ဆောင်ရွက်နေ

နေပြည်တော် မေ ၁၉

လယ်ယာစိုက်ပျိုးရေးနှင့် ဆည်မြောင်းဝန်ကြီးဌာန ပြည်ထောင်စုဝန်ကြီး ဦးမြင့်လှိုင်သည် ယနေ့ နံနက် ၈ နာရီတွင် ပဲခူးတိုင်းဒေသကြီး အုတ်တွင်းမြို့နယ် ရန်ကုန်-မန္တလေး အဝေးပြေး လမ်းမကြီးဘေး ဝဲ/ယာ၌ ဖော်ထုတ်လျက်ရှိသည့် စက်မှုလယ်ယာစနစ် တစ်ဆက်တစ်စပ်တည်းဧက ၂၀၀၀ ဖော်ထုတ်ရေးလုပ်ငန်းခွင်သို့ ရောက်ရှိပြီး လုပ်ငန်းခွင်အတွင်းမြေတူးစက် ၁၁ စီး၊ မြေထိုးစက် လေးစီး၊ မြေသယ်ယာဉ် ၁၄ စီး၊ လမ်းကြိတ်စက် တစ်စီး၊ မြေညှိစက် တစ်စီးနှင့် မြင်းကောင်ရေ ၉၀ အားရှိ ဆိုနာလီကာ ထွန်စက်ပေါင်း ၄၂ စီးဖြင့် တစ်ချိန်တည်း တစ်ပြိုင်တည်း ဆောင်ရွက်နေမှုများကို ကွင်းဆင်းကြည့်ရှု စစ်ဆေးကာ မိုးစပါးရာသီအမီ စိုက်ပျိုးနိုင်ရေးအတွက် လုပ်ငန်းဆောင်ရွက်ရန် လိုအပ်ချက်များကို မှာကြားသည်။

ယင်းနောက် ပြည်ထောင်စုဝန်ကြီးသည် မြင်းကောင်ရေ ၉၀ အားရှိ ဆိုနာလီကာ ထွန်စက် ၄၂ စီးနှင့် အမေရိကန်နိုင်ငံမှ ပထမအသုတ်ရောက်ရှိလာသည့် အဆင့်မြင့် GPS Control စနစ် (Global Position System) ဖြင့် အသုံးပြုရသော မြင်းကောင်ရေ ၁၅၅ ရှိ John Deer စက် တစ်စီးအား အင်ဂျင်နီယာချုပ်များကိုယ်တိုင် ပညာရပ်ပိုင်းဆိုင်ရာများ စစ်ဆေးကြည့်ရှု တင်ပြချက်များနှင့် စက်ယန္တရားများနှင့်အတူ တွဲဖက်အသုံးပြုရသော ကွန်ပျူတာစနစ်ဖြင့် ကွပ်ကဲထိန်းချုပ်သည့် ကိရိယာများကို ကဏ္ဍအလိုက် ကြည့်ရှုစစ်ဆေးအားပေးပြီး အဆင့်မြင့်နည်းပညာသုံး တန်ဖိုး ကြီးမားသော ကိရိယာများကို ရေရှည် အထိရောက်ဆုံး အသုံးချနိုင်ရေး ကျွမ်းကျင်ပညာရှင်များအား ပထမ ဦးစွာမွေးထုတ်ပြီးမှသာ အသုံးပြုရန် နှင့် John Deer စက်များတွင် ဆက်စပ်အသုံးပြုရမည့် ထွန်၊ ထယ် ကိရိယာများကို သက်ဆိုင်ရာ ကုမ္ပဏီမှ ဆက်သွယ်ပေးပို့ရန် မှာကြားသည်။

ထို့နောက် ရှင်းလင်းဆောင်၌ လုပ်ငန်းခွင်တာဝန်ခံ အင်ဂျင်နီယာများ၏ ရှင်းလင်းတင်ပြချက်များအပေါ် ပြည်ထောင်စုဝန်ကြီးက ပဲခူးတိုင်းဒေသကြီးသည် ဆည်ရေသောက်စနစ်များ ခိုင်မာစွာ တည်ဆောက်ပြီးဖြစ်၍ ဆန်စပါးအတွက် အဓိကအားထားရသည့် တိုင်းဒေသကြီးဖြစ်သည့်အပြင် မိုးစပါး၊ နွေစပါးဧကသိန်း ၃၀ ကျော် စိုက်ပျိုးလျက်ရှိသော အဓိကတိုင်းဒေသကြီးဖြစ်သည့်အားလျော်စွာ နိုင်ငံတော်၏ စားရေးရိက္ခာဖူလုံရေးအတွက် အထူးအားထားရသော တိုင်းဒေသကြီးဖြစ်ကြောင်း၊ ခပေါင်းဆည် ရေသောက်စနစ်၏ ဆည်ရေများကို အထိရောက်ဆုံး အသုံးပြုပြီး စပ်မျိုးစပါးများကို မိုးစပါး၊ နွေစပါး ပိုမိုအောင်မြင်စွာ စိုက်ပျိုးနိုင်ရေး၊ စက်မှုလယ်ယာစနစ် ကူးပြောင်းနိုင်ရေး ဆောင်ရွက်နေမှုအပေါ် မိုးစပါးရာသီချိန်အမီ တောင်သူများ အချိန်ကိုက်စိုက်ပျိုးနိုင်ရေး၊ ရေသွင်းမြောင်းစနစ်၊ ရေထုတ်မြောင်းစနစ်၊ ကန်ထုတ်လမ်းစနစ်၊ မြေညှိခြင်းလုပ်ငန်းများ အချိန်ကိုက်ပြီးစီးရေးကို ပညာရှင်များ၊ ဝန်ထမ်းများအနေဖြင့် ကြိုးပမ်း ဆောင်ရွက်ပေးစေလိုကြောင်းဖြင့် အသေးစိတ်မှာကြားသည်။

နေပြည်တော်ကောင်စီနှင့် ဆက်စပ်နေသည့် ပဲခူးတိုင်းဒေသကြီးအတွင်း ပဲခူးတိုင်းအရှေ့ခြမ်း ဝေါမြို့နယ်၊ ပဲခူးတိုင်းအနောက်ခြမ်း နတ်တလင်း၊ ဇီးကုန်းမြို့နယ်တို့နှင့် ပဲခူးတိုင်းဒေသကြီး မြောက်လွတ်ကုန်းကျေးရွာတို့တွင် ဆည်ရေသောက်လယ်မြေများ၌ စက်မှုလယ်ယာစနစ်ကူးပြောင်းရေး လယ်ယာမြေဖော်ထုတ်မှုကို အင်တိုက်အားတိုက် ဆောင်ရွက်လျက်ရှိကြောင်း သိရသည်။

(သတင်းစဉ်)

ကြည့်ရှုစစ်ဆေး

ပြည်ထောင်စုဝန်ကြီး ဦးမြင့်လှိုင် ဆိုနာလီကာ ထွန်စက် ၄၂ စီးအား ကြည့်ရှုစစ်ဆေးစဉ်။

(သတင်းစဉ်)

မဟာဓာတ်အားလိုင်းတည်ဆောက်နေမှုနှင့် ပင်မဓာတ်အားခွဲရုံအား ပြည်ထောင်စုဝန်ကြီး ဦးခင်မောင်စိုး ကြည့်ရှုစစ်ဆေး

ရန်ကုန် မေ ၁၉

လျှပ်စစ်စွမ်းအား ဝန်ကြီးဌာန ပြည်ထောင်စုဝန်ကြီး ဦးခင်မောင်စိုးသည် ယနေ့နံနက် ၁၀ နာရီက ပဲခူးတိုင်းဒေသကြီး မင်းလှမြို့နယ်ရှိ ၂၃၀ ကေဗွီ မင်းလှပင်မဓာတ်အားခွဲရုံ (အပေါ်ပုံ)၌ ရရှိသော လျှပ်စစ်ဓာတ်အားကို အချိန်ပြည့်ဖြန့်ဖြူးပေးနိုင်ရန်အတွက် ပြုပြင်ထိန်းသိမ်းရေးအပိုင်းကို စဉ်ဆက်မပြတ်ဆောင်ရွက်ရန် လိုအပ်ပြီး တပ်ဆင်ထားသော စက်ကိရိယာများအား ချို့ယွင်းမှုရှိပါက အချိန်နှင့်တစ်ပြေးညီ တင်ပြပြုပြင်ဆောင်ရွက်သွားရမည်ဖြစ်ကြောင်းဖြင့် မှာကြားသည်။

အဆိုပါ (၂၃၀/၃၃/၁၁)ကေဗွီ ၁၀၀ အမ်ဗွီအေ မင်းလှပင်မဓာတ်အားခွဲရုံသည် ယခုနှစ် မတ် ၃၁ ရက်က နောက်ဆုံးတည်ဆောက်ပြီးစီးခဲ့သော ခွဲရုံဖြစ်ပြီး နိုင်ငံခြားငွေ ယူရိုသန်းပေါင်း ၃ ဒသမ ၅၄ သန်းနှင့် မြန်မာကျပ်ငွေသန်းပေါင်း ၁၈၀၃ သန်းကျော် ကုန်ကျခံ၍ တည်ဆောက်ခဲ့ခြင်းဖြစ်သည်။ ဓာတ်အားခွဲရုံမတည်ဆောက်မီကာလက ပဲခူးတိုင်းဒေသကြီးအနောက်ခြမ်းရှိ ပြည်၊ ရွှေတောင်၊ ပေါင်းတည်၊ မင်းလှ၊ သာယာဝတီ၊ သုံးဆယ်၊ အုတ်ဖို၊ နတ်တလင်း၊ ကြို့ပင်ကောက်ဒေသများအနေဖြင့် လျှပ်စစ်ဓာတ်အား Losses များပြားပြီး လျှပ်စစ်ဗို့အား ပြည့်ဝစွာ ရရှိခြင်းမရှိဘဲ ယခုအခါ ခွဲရုံတည်ဆောက်ဓာတ်အား ဖြန့်ဖြူးပေးနိုင်ခဲ့သဖြင့် အဆိုပါဒေသများရှိ ပြည်သူလူထုမှာ လျှပ်စစ်ဓာတ်အားကို ပြည့်ဝစွာ ရရှိသုံးစွဲနိုင်ခဲ့ပြီ ဖြစ်သည်။

ဆက်လက်၍ ပြည်ထောင်စုဝန်ကြီးသည် တိုက်ကြီးမြို့နယ် ဂျိုးဖြူစံပြကျေးရွာအနီး အသစ်တည်ဆောက်လျက်ရှိသော ရွှေတောင်-မြောင်းတကာ ၂၃၀ ကေဗွီ မဟာဓာတ်အားလိုင်း၊ တာဝါတိုင် အမှတ်(၅၀၃) လုပ်ငန်းခွင်သို့ ရောက်ရှိစစ်ဆေးပြီး ရွှေတောင်-မြောင်းတကာ ဓာတ်အားလိုင်းအသစ်သည် နိုင်ငံတော်ဓာတ်အားကွန်ရက်တွင် ဝန်အားပိုမိုကောင်းမွန်စေရန်အတွက် တိုးချဲ့တည်ဆောက်သော စီမံကိန်းဖြစ်ကြောင်း၊ ဓာတ်အားလိုင်း တည်ဆောက်ပြီးစီးပါက နိုင်ငံတော်ဓာတ်အားစနစ်နှင့် ချိတ်ဆက်၍ ရန်ကုန်တိုင်းဒေသကြီးနှင့် နိုင်ငံ၏ တောင်ပိုင်းဒေသများသို့ ဓာတ်အားပိုမို ပို့လွှတ်ဖြန့်ဖြူးပေးနိုင်မည်ဖြစ်သောကြောင့် စီမံကိန်းလုပ်ငန်းများအား သတ်မှတ်ကာလအတွင်း ပြီးစီးအောင် ဆောင်ရွက်ရန်ဖြစ်ကြောင်းဖြင့် မှာကြားခဲ့သည်။

အဆိုပါ ရွှေတောင်-မြောင်းတကာ ဓာတ်အားလိုင်းသည် ၂၃၀ ကေဗွီ နှစ်ထပ်မဟာဓာတ်အားလိုင်း ဖြစ်ပြီး ဓာတ်အားလိုင်း၊ တစ်လိုင်းလျှင် ၂၅၀ မဂ္ဂါဝပ်ဖြင့် ဓာတ်အားလိုင်း နှစ်လိုင်း ၅၀၀ မဂ္ဂါဝပ် ပို့လွှတ်ဖြန့်ဖြူးနိုင်မည်ဖြစ်ကြောင်း၊ ထို့ပြင် နိုင်ငံတောင်ပိုင်းဒေသများသို့ ဓာတ်အားပို့လွှတ်နေသော အခြားဓာတ်အားလိုင်းများ လိုင်းချို့ယွင်းမှုဖြစ်ပွားပါက အရန်ဓာတ်အားလိုင်းအဖြစ် ဝန်အားကောင်းမွန်စွာ ဓာတ်အားဖြန့်ဖြူးပေးနိုင်မည်ဖြစ်သည့်အတွက် ပြည်သူလူထုအနေဖြင့် ဓာတ်အားစဉ်ဆက်မပြတ် ရရှိနိုင်မည်ဖြစ်ကြောင်း သိရသည်။

ထို့နောက် ပြည်ထောင်စုဝန်ကြီးသည် မော်ဘီမြို့နယ် မြောင်းတကာကျေးရွာရှိ ၂၃၀ ကေဗွီ မြောင်းတကာ ပင်မဓာတ်အားခွဲရုံသို့ ရောက်ရှိပြီး ခွဲရုံအတွင်းရှိ ထရန်စဖော်မာများ၊ Capacitor Bank နှင့် Shunt Reactor များ တပ်ဆင်ထားရှိမှု၊ ၀၀၀ အမ်ဗွီအေ ထရန်စဖော်မာအသစ် တိုးချဲ့တပ်ဆင်ရန် ဆောင်ရွက်ထားရှိမှုတို့ကို ကြည့်ရှုစစ်ဆေးခဲ့သည်။

လျှပ်စစ်စွမ်းအားဝန်ကြီးဌာနသည် ရန်ကုန်တိုင်းဒေသကြီးနှင့် နိုင်ငံတောင်ပိုင်းဒေသများသို့ လက်ရှိတွင် ရွှေတောင်-မင်းလှ-မြောင်းတကာ ပင်မဓာတ်အားလိုင်းမှ လျှပ်စစ်ဓာတ်အား ၂၀၀ မဂ္ဂါဝပ်ခန့် ဓာတ်အား ပို့လွှတ် ဖြန့်ဖြူးပေးလျက်ရှိသည်။ ယခုအသစ်တည်ဆောက်လျက်ရှိသော ရွှေတောင်-မြောင်းတကာ ၂၃၀ ကေဗွီ နှစ်ထပ် ဓာတ်အားလိုင်းအား ၂၀၁၃ ခုနှစ်အတွင်း အပြီးတည်ဆောက်သွားမည်ဖြစ်ရာ နိုင်ငံတော် ဓာတ်အားစနစ်မှတစ်ဆင့် ရွှေတောင်မှ မြောင်းတကာဓာတ်အားခွဲရုံသို့ မဟာဓာတ်အားလိုင်းအဖြစ် ပို့လွှတ်၍ ရန်ကုန်တိုင်း ဒေသကြီးအပါအဝင် နိုင်ငံတောင်ပိုင်း ဓာတ်အားလိုင်းတစ်လျှောက် မြို့နယ်၊ ကျေးရွာများသို့ လျှပ်စစ်ဓာတ်အား ၅၀၀ မဂ္ဂါဝပ်ခန့် ပို့လွှတ်ဖြန့်ဖြူးပေးနိုင်မည်ဖြစ်သောကြောင့် နိုင်ငံတော်နှင့် ပြည်သူလူထု လျှပ်စစ်ဓာတ်အား ပိုမိုရရှိသုံးစွဲနိုင်ရေး ကြိုးပမ်းအကောင်အထည်ဖော်ဆောင်ရွက်လျက်ရှိကြောင်း လျှပ်စစ်စွမ်းအားဝန်ကြီးဌာနမှ သတင်းရရှိသည်။

(သတင်းစဉ်)

SSA (ရှက်ဆစ်)အဖွဲ့ အပြစ်မဲ့ပြည်သူများအား ဖမ်းဆီး

နေပြည်တော် မေ ၁၉

SSA (ရှက်ဆစ်)အဖွဲ့မှအင်အား သုံးဦးခန့်ပါဝင်သော အဖွဲ့တစ်ဖွဲ့သည် လက်နက်ငယ်ကိုယ်စီကိုင်ဆောင်လျက် ကျောက်ဂူမြို့နယ် နောင်ပိုးကျေးရွာသို့ မေ ၁၀ ရက် ညပိုင်းတွင် ဝင်ရောက်လာကာ အပြစ်မဲ့ရွာသား ကျား ခုနစ်ဦးနှင့် မ ခုနစ်ဦးအား ဖမ်းဆီးခေါ်ဆောင်သွားပြီး မေ ၁၅ ရက်တွင် မ ခုနစ်ဦးအား ပြန်လည်လွှတ်ပေးခဲ့သည်။

ဖမ်းဆီးခေါ်ဆောင်သွားခြင်းခံရသူများတွင် ကျား ခုနစ်ဦးသည် ၂၀၀၉ ခုနှစ်ခန့်က SSA(ရှက်ဆစ်)အဖွဲ့မှ အဓမ္မ လူသစ်စုဆောင်းခံရ၍ ပြန်လည်ထွက်ပြေးလာကြသူများ ဖြစ်ကြောင်းနှင့် အမျိုးသမီး ခုနစ်ဦးမှာ ၎င်းတို့၏သား၊ ခင်ပွန်းများသည် ယခင် SSA(ရှက်ဆစ်)အဖွဲ့ဝင် ဟောင်းများဖြစ်ပြီး ယခုအခါ ထွက်ပြေးတိမ်းရှောင်နေသဖြင့် ဖမ်းဆီးသွားခြင်းဖြစ်ကြောင်း သိရှိရသည်။

ဖမ်းဆီးခံရသော ရွာသားများ လွတ်မြောက်ရေးအတွက် တပ်မတော်စစ်ကြောင်းများမှ လိုက်လံရှင်းလင်း ဆောင်ရွက်လျက်ရှိကြောင်း သတင်းရရှိသည်။

(သတင်းစဉ်)

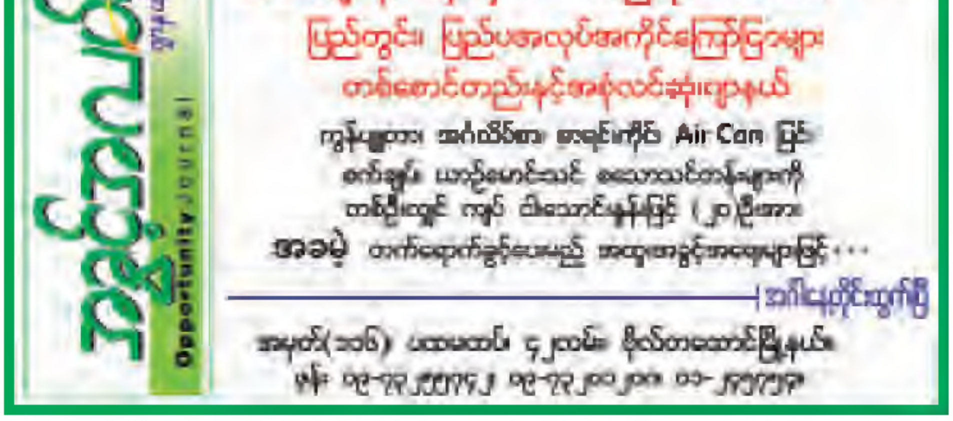

အများပြည်သူဝန်ဆောင်မှုမီဒီယာ ဥပဒေကြမ်း

အများပြည်သူဝန်ဆောင်မှုမီဒီယာ ဥပဒေကြမ်း
(၂၀၁၃ ခုနှစ်၊ ပြည်ထောင်စုလွှတ်တော် ဥပဒေအမှတ် ။)
၁၃၇၅ ခုနှစ်၊ လ ရက်
(၂၀၁၃ ခုနှစ်၊ လ ရက်)

နိဒါန်း

အများပြည်သူတို့၏ နိုင်ငံရေး စီးပွားရေးနှင့် လူမှုရေးအကျိုးစီးပွားများကို ဖော်ဆောင်မြှင့်တင်ပေးနိုင်ရန်အတွက် လည်းကောင်း၊ နိုင်ငံပိုင်မီဒီယာများကို လွတ်လပ်ပြီး အနှောင်အဖွဲ့ကင်းလွတ်သော အများပြည်သူဝန်ဆောင်မှု မီဒီယာလုပ်ငန်းများအဖြစ် ပြောင်းလဲနိုင်ရန်အတွက် လည်းကောင်း ပြည်ထောင်စုလွှတ်တော်သည် ဤဥပဒေကို ပြဋ္ဌာန်းလိုက်သည်။

အခန်း(၁)
အမည်နှင့် အဓိပ္ပာယ်ဖော်ပြချက်

၁။ ဤဥပဒေကို **အများပြည်သူဝန်ဆောင်မှု မီဒီယာဥပဒေ** ဟု ခေါ်တွင်စေရမည်။

၂။ ဤဥပဒေတွင်ပါရှိသော စကားရပ်များသည် ဖော်ပြပါအတိုင်း အဓိပ္ပာယ်သက်ရောက်စေရမည်-

(က) **အများပြည်သူဝန်ဆောင်မှု မီဒီယာ**ဆိုသည်မှာ အခန်း (၂)တွင် ဖော်ပြထားသည့် အများပြည်သူဝန်ဆောင်မှု မီဒီယာဆိုင်ရာ အခြေခံမူများအား လိုက်နာဖော်ဆောင်ရန်အတွက် နိုင်ငံတော်ပိုင် မီဒီယာများကို ပြောင်းလဲဖွဲ့စည်းထားသော အများပြည်သူဝန်ဆောင်မှုသတင်းစာလုပ်ငန်းနှင့် အများပြည်သူဝန်ဆောင်မှု ရေဒီယိုရုပ်သံလွှင့်လုပ်ငန်းတို့ကို ဆိုသည်။

(ခ) **ကောင်စီ**ဆိုသည်မှာ အများပြည်သူဝန်ဆောင်မှုမီဒီယာနှင့် စီးပွားဖြစ်မဟုတ်သည့် မီဒီယာတို့ကို နည်းပညာပိုင်းဆိုင်ရာ အကြံဉာဏ်နှင့် အကူအညီပေးရန်အတွက် ဤဥပဒေအရ ဖွဲ့စည်းထားသည့် လွတ်လပ်ပြီး အနှောင်အဖွဲ့ကင်းလွတ်သော အများပြည်သူဝန်ဆောင်မှု မီဒီယာကောင်စီကို ဆိုသည်။

(ဂ) **အများပြည်သူဝန်ဆောင်မှုသတင်းစာလုပ်ငန်း**ဆိုသည်မှာ ဤဥပဒေအခန်း(၂)တွင် ဖော်ပြထားသည့် အများပြည်သူဝန်ဆောင်မှု မီဒီယာဆိုင်ရာ အခြေခံမူများကို ဖော်ဆောင်ရန် အများပြည်သူဝန်ဆောင်မှု သတင်းစာလုပ်ငန်းအဖြစ် ပြောင်းလဲထားသည့် နိုင်ငံတော်ပိုင် နေ့စဉ်ထုတ် ကြေးမုံနှင့် မြန်မာ့အလင်းသတင်းစာတို့ကို ဆိုသည်။

(ဃ) **အများပြည်သူဝန်ဆောင်မှု ရေဒီယိုရုပ်သံလွှင့်လုပ်ငန်း**ဆိုသည်မှာ ဤဥပဒေအခန်း(၂)တွင် ဖော်ပြထားသည့် အများပြည်သူဝန်ဆောင်မှုမီဒီယာဆိုင်ရာ အခြေခံမူများကို ဖော်ဆောင်ရန် အများပြည်သူဝန်ဆောင်မှု ရေဒီယိုရုပ်သံလွှင့်လုပ်ငန်းအဖြစ် ပြောင်းလဲထားသည့် နိုင်ငံတော်ပိုင် မြန်မာ့အသံနှင့် ရုပ်မြင်သံကြားကို ဆိုသည်။

(င) **စီးပွားဖြစ်မဟုတ်သည့် မီဒီယာ**ဆိုသည်မှာ သက်ဆိုင်ရာအဖွဲ့အစည်း သို့မဟုတ် လူမှုအသိုက်အဝန်းအတွက် လိုအပ်သော သတင်းအချက်အလက်များကို ဖြန့်ဝေပေးရန် အရပ်ဘက်လူမှုအဖွဲ့အစည်းများ၊ အစိုးရမဟုတ်သည့် အဖွဲ့အစည်းများ၊ ပြည်သူအခြေပြု အဖွဲ့အစည်းများ၊ ပညာရေးအဖွဲ့အစည်းများနှင့် အခြားကဏ္ဍဆိုင်ရာ အဖွဲ့အစည်းများက ဖွဲ့စည်းတည်ထောင်ပြီး စီမံခန့်ခွဲအုပ်ချုပ်နေသော အကျိုးအမြတ်အား ရှေးရှုခြင်းမရှိသည့် ပုံနှိပ်ထုတ်ဝေခြင်းလုပ်ငန်း သို့မဟုတ် ရေဒီယိုရုပ်သံထုတ်လွှင့်ခြင်းလုပ်ငန်းကို ဆိုသည်။

(စ) **လွှတ်တော်**ဆိုသည်မှာ ပြည်ထောင်စုလွှတ်တော်ကို ဆိုသည်။

(ဆ) **ဝန်ကြီးဌာန**ဆိုသည်မှာ ပြည်ထောင်စုအစိုးရအဖွဲ့၊ ပြန်ကြားရေးဝန်ကြီးဌာနကို ဆိုသည်။

(ဇ) **အုပ်ချုပ်ရေးအဖွဲ့**ဆိုသည်မှာ အများပြည်သူဝန်ဆောင်မှု မီဒီယာလုပ်ငန်းများကို အနီးကပ်ကြီးကြပ်ခြင်း၊ လမ်းညွှန်ခြင်းနှင့် ဆွေးနွေးအကြံပေးခြင်းတို့ကိုဆောင်ရွက်ရန် ဖွဲ့စည်းထားသည့် သက်ဆိုင်ရာ အများပြည်သူဝန်ဆောင်မှု သတင်းစာလုပ်ငန်း အုပ်ချုပ်ရေးအဖွဲ့ သို့မဟုတ် အများပြည်သူဝန်ဆောင်မှု ရေဒီယိုရုပ်သံလွှင့်လုပ်ငန်း အုပ်ချုပ်ရေးအဖွဲ့ကို ဆိုသည်။

(ဈ) **ကြော်ငြာ**ဆိုသည်မှာ အခကြေးငွေ သို့မဟုတ် အလားတူထောက်ပံ့မှုဖြင့် ကြော်ငြာသူအတွက် သတင်းစာရှိနေရာ သို့မဟုတ် ထုတ်လွှင့်မှုအချိန်ပေးထားပြီး ဝန်ဆောင်မှုနှင့် ကုန်ပစ္စည်းများ ငှားရမ်းခြင်း၊ ဝယ်ယူခြင်း၊ အရောင်းမြှင့်တင်ခြင်း၊ အသိဉာဏ်တိုးပွားစေခြင်း သို့မဟုတ် ကြော်ငြာသူ၏ ဆန္ဒအလျောက် အခြားသော အကျိုးသက်ရောက်မှုတို့ဖြစ်စေမည့် ပြည်သူထံသို့ ဖော်ပြထုတ်လွှင့်ချက်ကို ဆိုသည်။

(ည) **ထုတ်လွှင့်မှုအစီအစဉ်**ဆိုသည်မှာ ရည်မှန်းပရိသတ်ထံသို့ အချိန်ကန့်သတ်ချက်နှင့် ထုတ်လွှင့်တင်ဆက်မည့် ကြော်ငြာနှင့် ကဏ္ဍပေါင်းစုံပါဝင်သော အစီအစဉ်ကို ဆိုသည်။

(ဋ) **ကူညီပံ့ပိုးမှု** ဆိုသည်မှာ ပုံနှိပ်ထုတ်ဝေခြင်းနှင့် ရေဒီယိုရုပ်မြင်သံကြား ထုတ်လွှင့်ခြင်းကိစ္စများတွင် ကူညီပံ့ပိုးသူ၏ ဝုဏ်သတင်း၊ ကုန်အမှတ်တံဆိပ်နှင့် ကုန်ပစ္စည်းအမည်ကို မြှင့်တင်ရန်အတွက် အစီအစဉ်အား တိုက်ရိုက်ဖြစ်စေ၊ သွယ်ဝိုက်၍ဖြစ်စေ ငွေကြေးပံ့ပိုးပေးခြင်းကိုသော်လည်းကောင်း၊ လူပုဂ္ဂိုလ် သို့မဟုတ် တရားဝင်အဖွဲ့အစည်း၏ ကိုယ်တိုင်ဖြစ်စေ၊ ကိုယ်တိုင်မဟုတ်ဘဲဖြစ်စေ ပါဝင်ကူညီခြင်းကို သော်လည်းကောင်း ဆိုသည်။

(ဌ) **ကျင့်ဝတ်နှင့်စည်းကမ်း**ဆိုသည်မှာ သတင်းပညာဆိုင်ရာ လုပ်ဆောင်မှုများတွင် လမ်းညွှန်ချက်နှင့် စံနှုန်းများအား အသုံးချနိုင်ရန်အတွက် သက်ဆိုင်ရာ အများပြည်သူဝန်ဆောင်မှု သတင်းစာလုပ်ငန်းနှင့် အများပြည်သူဝန်ဆောင်မှု ရေဒီယိုရုပ်သံလွှင့်လုပ်ငန်းတို့၏ အုပ်ချုပ်ရေးအဖွဲ့အသီးသီးတို့မှ ပြဋ္ဌာန်းထားသည့် ကျင့်ဝတ်နှင့် စည်းမျဉ်းများကိုဆိုသည်။

အခန်း (၂)
အများပြည်သူဝန်ဆောင်မှုမီဒီယာဆိုင်ရာ အခြေခံမူများ

၃။ အများပြည်သူဝန်ဆောင်မှုမီဒီယာဆိုင်ရာ အခြေခံမူများမှာ အောက်ပါအတိုင်းဖြစ်သည်-

(က) လွတ်လပ်စွာထုတ်ဖော်ရေးသားခွင့်နှင့် လွတ်လပ်စွာ သတင်းပေးခွင့်တို့ကို ကျင့်သုံးပိုင်ခွင့်ရှိသည်။

(ခ) တိုင်းရင်းသားလူမျိုးစု၊ ယဉ်ကျေးမှုနှင့် ဘာသာစကား ကွဲပြားမှု၊ နေရာဒေသဝေးလံခေါင်ဖျားမှုနှင့် လူတစ်ဦးချင်းစီ၏ မသန်စွမ်းမှုတို့ကို ထည့်သွင်းစဉ်းစားကာ အများပြည်သူအား ဝန်ဆောင်မှု၊ ဖျော်ဖြေမှု၊ အသိဉာဏ်ပညာနှင့် သတင်းအချက်အလက်ပေးမည့် အစီအစဉ်များကို ပြည့်စုံစွာ ဖော်ပြခွင့်ရှိသည်။

(ဂ) ပုဂ္ဂလိက မီဒီယာများမှ အများပြည်သူအကျိုးငှာ ဖော်ပြနိုင်ခြင်းမရှိသည့် အစီအစဉ်များအား ဖြည့်စွက်ပေးခြင်း၊ ပြည်သူလူထု၏ လိုအပ်ချက်နှင့် အကျိုးစီးပွားများအား ဖြည့်ဆည်းပေးခြင်း၊ ပြည်သူလူထု၏အမြင်နှင့် ရှုထောင့်အမျိုးမျိုးတို့ကို ဖော်ပြပေးခြင်းစသည့် အရည်အသွေးပြည့်မီသော ဆန်းသစ်သည့် အစီအစဉ်များကို ဖော်ပြခွင့်ရှိသည်။

(ဃ) ဝန်ဆောင်မှုကို အဓိကထားပြီး အကျိုးအမြတ်မကြည့်သည့် မီဒီယာဖြစ်သော်လည်း ရေရှည်ရပ်တည် လုပ်ကိုင်နိုင်ရန်အတွက် သတ်မှတ်သည့် ဝင်ငွေရရှိရန် လိုအပ်သည်။

၄။ အခြေခံမူကို အကောင်အထည်ဖော်ရာတွင် အများပြည်သူဝန်ဆောင်မှု မီဒီယာသည် အောက်ပါအတိုင်း လိုက်နာရမည်-

(က) အယ်ဒီတာလုပ်ငန်းဆိုင်ရာဂုဏ်သိက္ခာကို အလေးအနက်စဉ်းစားပြီး နိုင်ငံရေး၊ အုပ်ချုပ်ရေးနှင့် စီးပွားရေးဆိုင်ရာ ချုပ်ကိုင်မှုများမှ ကင်းလွတ်ခြင်း။

(ခ) ပြည့်စုံကျယ်ပြန့်၍ ဘက်လိုက်မှုမရှိသော တရားမျှတသည့် သတင်းများ၊ အများပြည်သူအတွက် အကျိုးရှိနိုင်မည့် ပြည်တွင်း၊ ဒေသတွင်းနှင့် အပြည်ပြည်ဆိုင်ရာကိစ္စရပ်များနှင့် ပတ်သက်သည့် သတင်းအချက်အလက်များကို ထည့်သွင်းခြင်း။

(ဂ) မြန်မာနိုင်ငံအတွင်းရှိ တိုင်းရင်းသားအားလုံး၏ မတူကွဲပြားသော ယဉ်ကျေးမှုများကို ထင်ဟပ်စေလျက် အမျိုးသားရေးစရိုက်လက္ခဏာကို ပေါ်လွင်အောင် ဖော်ပြခြင်း။

(ဃ) တိုင်းရင်းသားလူမျိုးစုများနှင့် လူနည်းစုများအတွက် ၎င်းတို့ဘာသာစကားဖြင့် ဖော်ပြထုတ်လွှင့်သည့် အစီအစဉ်များ ပါဝင်ခြင်း။

(င) မတူညီသည့် ပရိသတ်များ၏ လိုအပ်ချက်ကို ဖြည့်ဆည်းပေးနိုင်မည့် အထူးအစီအစဉ်များကို အခြားနှစ်သက်ဖွယ်ရာ အစီအစဉ်များအကြား မျှတစွာဖော်ပြခြင်း။

(စ) ဥပဒေပြုရေးမဏ္ဍိုင်၊ အုပ်ချုပ်ရေးမဏ္ဍိုင်နှင့် တရားစီရင်ရေးမဏ္ဍိုင်တို့၏ လုပ်ငန်းဆောင်ရွက်ချက်များကို ဆီလျော်ညီညွတ်စွာ သတင်းပေးခြင်း။

(ဆ) တိုင်းဒေသကြီး သို့မဟုတ် ပြည်နယ်၊ ကိုယ်ပိုင်အုပ်ချုပ်ခွင့်ရတိုင်းနှင့် ကိုယ်ပိုင်အုပ်ချုပ်ခွင့်ရ ဒေသတို့၏ အကျိုးစီးပွားနှင့်သက်ဆိုင်သည့်အကြောင်းအရာများ ထည့်သွင်းခြင်း။

(ဇ) အရေးကြီးသည့် အသိပေးကြေညာချက်များကို ပြည်သူများထံသို့ မပျက်မကွက် ဖော်ပြပေးခြင်း။

(ဈ) အမျိုးသမီး၊ မသန်စွမ်းသူ၊ သက်ကြီးရွယ်အိုနှင့် ကလေးသူငယ်များအတွက် ရည်ရွယ်သည့်အကြောင်းအရာများကို သင့်လျော်သော အချိန်ကာလ အပိုင်းအခြားအလိုက် ဖော်ပြပေးခြင်း။

(ည) ပြည်တွင်း၌ ထုတ်လုပ်သည့် အစီအစဉ်များကိုအားပေးခြင်း။

(ဋ) နိုင်ငံတကာရေးရာနှင့် ပြည်တွင်းရေးရာ အသိအမြင် တိုးပွားစေမည့် အများပြည်သူဆိုင်ရာ ဆွေးနွေးမှုများ ဖော်ပြခြင်း။

အခန်း (၃)
အများပြည်သူဝန်ဆောင်မှု မီဒီယာလုပ်ငန်းထူထောင်ခြင်း ရပိုင်ခွင့်နှင့် တာဝန်များ

၅။ အများပြည်သူဝန်ဆောင်မှုသတင်းစာလုပ်ငန်းသည်-

(က) အကျိုးအမြတ်ကို ရှေးရှုခြင်းမရှိသော အများပြည်သူဝန်ဆောင်မှု သတင်းစာထုတ်ဝေသည့် အဖွဲ့အစည်းအဖြစ် နိုင်ငံတစ်ဝန်းလုံးအတွက် ဖြစ်စေ၊ တိုင်းဒေသကြီး သို့မဟုတ် ပြည်နယ် သို့မဟုတ် ကိုယ်ပိုင်အုပ်ချုပ်ခွင့်ရတိုင်း သို့မဟုတ် ကိုယ်ပိုင်အုပ်ချုပ်ခွင့်ရ ဒေသတစ်ခုအတွက် ဖြစ်စေ ဖြန့်ချိပေးရမည်။

(ခ) ဝန်ကြီးဌာနမှ လုပ်ပိုင်ခွင့်ကိုလွှဲပြောင်းရယူ ဆောင်ရွက်ခြင်းဖြစ်သော်လည်း လွတ်လပ်စွာ လုပ်ကိုင်ဆောင်ရွက်ခွင့်ရှိရမည်။ ယင်းလွတ်လပ်ခွင့်ကို အစဉ်သဖြင့် လေးစားရမည်။

(ဂ) ဤဥပဒေပါ အခြေခံမူများကို လက်ခံဆောင်ရွက်ရန်အတွက် တိုက်ရိုက်ဖြစ်စေ၊ သွယ်ဝိုက်၍ဖြစ်စေ အခွင့်အာဏာရှိရမည်။ လွှဲပြောင်းရရှိသော ပစ္စည်းဥစ္စာများအား သုံးစွဲခြင်း၊ ထိန်းသိမ်းခြင်း၊ ရယူခြင်းနှင့်ပတ်သက်၍ ဥပဒေအရ ဆောင်ရွက်ပိုင်ခွင့် အပြည့်အဝ ရှိရမည်။

(ဃ) တည်ဆဲဥပဒေနှင့်အညီ ပြန်ကြားရေးဝန်ကြီးဌာန၏ မူပိုင်ခွင့်နှင့် မှတ်ပုံတင်ဌာနခွဲတွင် မှတ်ပုံတင်ပေးထားရမည်။

(င) ဤဥပဒေ ပုဒ်မ ၂၇ ပါ နည်းပညာပိုင်းဆိုင်ရာ အကူအညီများနှင့် ဝန်ဆောင်မှုများအား အသုံးချခွင့်ရရှိစေရန်အတွက် ကောင်စီတွင် မှတ်ပုံတင်ရမည်။

(စ) ဤဥပဒေအရ ကောင်စီပေါ်ပေါက်လာချိန်တွင် နိုင်ငံတော်ပိုင်ဖြစ်သည့် ကြေးမုံနှင့် မြန်မာ့အလင်းသတင်းစာတို့၏ အခွင့်အာဏာ၊ လုပ်ငန်းလည်ပတ်မှု၊ ပိုင်ဆိုင်မှု၊ အသုံးအဆောင်ပစ္စည်း၊ ရင်းနှီးမြှုပ်နှံမှုများ၊ ငွေစာရင်းများ၊ စာချုပ်များနှင့် အခြားထောက်ပံ့ပစ္စည်းများကို လွှဲပြောင်းရယူရမည်။

၆။ အများပြည်သူဝန်ဆောင်မှုသတင်းစာလုပ်ငန်း အုပ်ချုပ်ရေးအဖွဲ့သည် ဤဥပဒေအရ လိုအပ်သည့် အခွင့်အာဏာနှင့် တာဝန်များအား ကျင့်သုံးပြီး ရရှိသောရန်ပုံငွေများ၊ ပိုင်ဆိုင်မှုများ၊ အသုံးအဆောင်ပစ္စည်းများ၊ ရင်းနှီးမြှုပ်နှံမှုများ၊ ငွေစာရင်းများ၊ သဘောတူညီချက်များ၊ စာချုပ်များကို ထိန်းသိမ်းခြင်း၊ ကြီးကြပ်ခြင်း၊ စီမံခန့်ခွဲခြင်းတို့ကို တာဝန်ယူဆောင်ရွက်ရမည်။ သက်ဆိုင်ရာ နိုင်ငံတော်ပိုင်သတင်းစာများအား လုပ်ငန်းစတင်အကောင်အထည်ဖော်လျှင်ဖော်ချင်း အများပြည်သူဝန်ဆောင်မှုသတင်းစာလုပ်ငန်းအဖြစ် ပြောင်းလဲဖွဲ့စည်းရမည်။

၇။ အများပြည်သူဝန်ဆောင်မှု ရေဒီယိုရုပ်သံလွှင့်လုပ်ငန်းသည်-

(က) အကျိုးအမြတ်ကို ရှေးရှုခြင်းမရှိသော အများပြည်သူဝန်ဆောင်မှု ရေဒီယိုရုပ်သံထုတ်လွှင့်သည့် အဖွဲ့အစည်းအဖြစ် ဖွဲ့စည်းတည်ထောင်၍ ပြည်ထောင်စုသမ္မတမြန်မာနိုင်ငံတော် တစ်ဝန်းလုံးအတွက်ဖြစ်စေ၊ တိုင်းဒေသကြီး သို့မဟုတ် ပြည်နယ် သို့မဟုတ် ကိုယ်ပိုင်အုပ်ချုပ်ခွင့်ရတိုင်း သို့မဟုတ် ကိုယ်ပိုင်အုပ်ချုပ်ခွင့်ရ ဒေသအတွက် ဖြစ်စေ ထုတ်လွှင့်ရမည်။

(ခ) ဝန်ကြီးဌာနမှ လုပ်ပိုင်ခွင့်ကို လွှဲပြောင်းရယူဆောင်ရွက်ခြင်းဖြစ်သော်လည်း လွတ်လပ်စွာလုပ်ကိုင်ဆောင်ရွက်ခွင့်ရှိရမည်။ ယင်းလွတ်လပ်ခွင့်ကို အစဉ်သဖြင့်လေးစားရမည်။

(ဂ) ဤဥပဒေပါ အခြေခံမူများကိုလက်ခံဆောင်ရွက်ရန်အတွက် တိုက်ရိုက်ဖြစ်စေ၊ သွယ်ဝိုက်၍ဖြစ်စေ အခွင့်အာဏာရှိရမည်။ လွှဲပြောင်းရရှိသော ပစ္စည်းဥစ္စာများအား သုံးစွဲခြင်း၊ ထိန်းသိမ်းခြင်း၊ ရယူခြင်းနှင့်ပတ်သက်၍ ဥပဒေအရဆောင်ရွက်ပိုင်ခွင့် အပြည့်အဝရှိရမည်။

(ဃ) ရေဒီယိုနှင့် ရုပ်သံထုတ်လွှင့်ခြင်းကို ဥပဒေနှင့်အညီ လိုင်စင်ရယူရမည်။

(င) ဤဥပဒေ ပုဒ်မ ၂၇ ပါ နည်းပညာပိုင်းဆိုင်ရာ အကူအညီများနှင့် ဝန်ဆောင်မှုများအား အသုံးချခွင့် ရရှိစေရန်အတွက် ကောင်စီတွင် မှတ်ပုံတင်ရမည်။

(စ) ဤဥပဒေအရ ကောင်စီပေါ်ပေါက်လာချိန်တွင် နိုင်ငံတော်ပိုင်ဖြစ်သည့် မြန်မာ့အသံနှင့်ရုပ်မြင်သံကြား၏ အခွင့်အာဏာ၊ လုပ်ငန်းလည်ပတ်မှု၊ ပိုင်ဆိုင်မှု၊ အသုံးအဆောင်ပစ္စည်း၊ ရင်းနှီးမြှုပ်နှံမှုများ၊ ငွေစာရင်းများ၊ စာချုပ်များနှင့် အခြားထောက်ပံ့ပစ္စည်းများကို လွှဲပြောင်းရယူရမည်။

၈။ အများပြည်သူဝန်ဆောင်မှု ရေဒီယိုရုပ်သံလွှင့်လုပ်ငန်း အုပ်ချုပ်ရေးအဖွဲ့သည် ဤဥပဒေအရ လိုအပ်သည့် အခွင့်အာဏာနှင့် တာဝန်များအား ကျင့်သုံးပြီး ရရှိသောရန်ပုံငွေများ၊ ပိုင်ဆိုင်မှုများ၊ အသုံးအဆောင်ပစ္စည်းများ၊ ရင်းနှီးမြှုပ်နှံမှုများ၊ ငွေစာရင်းများ၊ သဘောတူညီချက်များ၊ စာချုပ်များကို ထိန်းသိမ်းခြင်း၊ ကြီးကြပ်ခြင်း၊ စီမံခန့်ခွဲခြင်းတို့ကို တာဝန်ယူဆောင်ရွက်ရမည်။ သက်ဆိုင်ရာ နိုင်ငံတော်ပိုင် မြန်မာ့အသံနှင့်ရုပ်မြင်သံကြားကို လုပ်ငန်းစတင်အကောင်အထည်ဖော်လျှင်ဖော်ချင်း အများပြည်သူဝန်ဆောင်မှု ရေဒီယိုရုပ်သံလွှင့်လုပ်ငန်းအဖြစ် ပြောင်းလဲဖွဲ့စည်းရမည်။

၉။ အများပြည်သူဝန်ဆောင်မှုသတင်းစာလုပ်ငန်းနှင့် အများပြည်သူဝန်ဆောင်မှု ရေဒီယိုရုပ်သံလွှင့်လုပ်ငန်းတို့သည်-

(က) မိမိ၏ မီဒီယာလုပ်ငန်းကို လွတ်လပ်စွာ လုပ်ကိုင်ခွင့်ရှိသည်။

(ခ) မိမိ၏ မီဒီယာတွင် ဖော်ပြချက် သို့မဟုတ် ထုတ်လွှင့်ချက်များကို ကြိုတင်စိစစ်ခံရခြင်း၊ လွတ်လပ်ခွင့်အား ဟန့်တားပိတ်ပင်ခံရခြင်း မရှိစေရ။

(ဂ) ကိုယ်ပိုင်သတင်းအချက်အလက်နှင့် အယ်ဒီတာ့အာဘော်ကို လွတ်လပ်စွာရေးသားဖော်ပြခွင့်ရှိသည်။

(ဃ) မူပိုင်ခွင့်ဆိုင်ရာ အခွင့်အရေးများ ရရှိခံစားခွင့်ရှိသည်။

၁၀။ အများပြည်သူဝန်ဆောင်မှုသတင်းစာလုပ်ငန်းနှင့် အများပြည်သူဝန်ဆောင်မှု ရေဒီယိုရုပ်သံလွှင့်လုပ်ငန်းတို့သည်-

(က) အများပြည်သူ အကျိုးစီးပွားအတွက် ရည်ရွယ်ဆောင်ရွက်ရမည်။

(ခ) အစီအစဉ်များနှင့် အကြောင်းအရာများကို ရွေးချယ်ရာတွင် အများပြည်သူ အကျိုးစီးပွားကိုသာ ရှေးရှုရမည်။

(ဂ) ပုဂ္ဂိုလ်တစ်ဦးတစ်ယောက်ချင်းနှင့် အဖွဲ့အစည်းများ၏ လွတ်လပ်ခွင့်နှင့် လုပ်ပိုင်ခွင့်ကို အမြဲတစေလေးစားလိုက်နာရမည်။

(ဃ) အရည်အသွေးမြင့်မားသော သကင်းအချက်အလက်၊ ဆန်းသစ်တီထွင်သောတင်ပြမှုနှင့် ထုတ်လွှင့်မှုများကို ဖော်ဆောင်ပေးရမည်။

(င) သတင်းအချက်အလက်များကို ဖော်ပြထုတ်လွှင့်ရာတွင် ဓမ္မဓိဋ္ဌာန်ကျစွာနှင့် ဘက်လိုက်မှုကင်းရှင်းစွာ ဆောင်ရွက်ရမည်။

(စ) တိုင်းရင်းသားဘာသာစကား အမျိုးအစားစုံလင်စွာဖြင့် တုက်ဝေမှု သို့မဟုတ် ထုတ်လုပ်မှုကိုတင်ဆက်ပေးရမည်။

(ဆ) တိုင်းရင်းသားလူမျိုးစုများ၏ ဘာသာစကား၊ စာပေ၊ ယဉ်ကျေးမှု စသည်ဖြင့် ကွဲပြားမှုများကို အသိအမှတ်ပြုလျက် အမျိုးသားစည်းလုံးညီညွတ်မှု အမှတ်လက္ခဏာကိုဖော်ဆောင်သည့် တင်ပြချက် သို့မဟုတ် ထုတ်လွှင့်ချက်များကို ဦးစားပေး လုပ်ဆောင်ရမည်။

(ဇ) အများပြည်သူတို့၏ အလိုဆန္ဒများနှင့်အညီ အရည်အသွေးမီသည့် ဖျော်ဖြေမှုများကိုလည်း ဖော်ပြထုတ်လွှင့်ပေးရမည်။

(ဈ) လွှတ်တော်က ထုတ်ပြန်သည့် ဥပဒေ၊ ဆုံးဖြတ်ချက်၊ ကြေညာချက်၊ အစိုးရက ထုတ်ပြန်သည့် နည်းဥပဒေ၊ ကြေညာချက်၊ လုပ်ထုံးလုပ်နည်းများ၊ လူထုလူတန်းစား အဖွဲ့အစည်းများက ထုတ်ပြန်သည့် ကြေညာချက်များကို ဖော်ပြထုတ်လွှင့်ပေးရမည်။

(ည) ကလေးသူငယ်များအတွက် ပညာပေးခြင်း၊ သတင်းအချက်အလက်နှင့် ဖျော်ဖြေရေးအစီအစဉ်များကို တင်ဆက်ရမည်။

(ဋ) ပညာရှင်များ၏ အတွေးအခေါ် အယူအဆများ၊ အမြင်များ၊ စကားအချေအတင် ဆွေးနွေးချက်များနှင့် တွေ့ဆုံမေးမြန်းချက်များကို တင်ဆက်ဖော်ပြပေးရမည်။

(ဌ) လုပ်ငန်းဆောင်ရွက်ရာတွင် သက်ဆိုင်ရာအုပ်ချုပ်ရေးအဖွဲ့က ထုတ်ပြန်ထားသော ကျင့်ဝတ်နှင့် စည်းမျဉ်းကို လိုက်နာရမည်။

အခန်း(၄)
စီးပွားဖြစ်မဟုတ်သည့် မီဒီယာများ

၁၁။ စီးပွားဖြစ်မဟုတ်သည့် မီဒီယာများသည်-

(က) ပြည်ထောင်စုသမ္မတမြန်မာနိုင်ငံတော် ဖွဲ့စည်းပုံအခြေခံဥပဒေတွင် ဖော်ပြထားသည့်အတိုင်း မိမိတို့၏ ယုံကြည်ချက်၊ တင်မြင်ယူဆချက်များကို လွတ်လပ်စွာ ထုတ်ဖော်ပြောဆိုခွင့်၊ ရေးသားဖြန့်ဝေခွင့်ရှိသည်။

(ခ) ဤဥပဒေ ပုဒ်မ ၂၇ ပုဒ်မခွဲ (က)၊ (ခ)၊ (ဃ)၊ (င)နှင့် (စ) ပါ ကောင်စီမှ အများပြည်သူဝန်ဆောင်မှု မီဒီယာသို့ ထောက်ပံ့ပေးအပ်ရမည့် အခွင့်အရေးနှင့် အကျိုးခံစားခွင့်များကို ရယူခွင့်ရှိသည်။

(ဂ) ရွေးကောက်ပွဲကော်မရှင်ကပေးပို့သည့် ကြေညာချက်များမှအပ အခြားနိုင်ငံရေးဆိုင်ရာ ကြော်ငြာများကို ဖော်ပြထုတ်လွှင့်ခြင်း မပြုရ။

၁၂။ စီးပွားဖြစ်မဟုတ်သည့် မီဒီယာများသည် ပုဒ်မ ၁၁ ပါ အခွင့်အရေးများမှအပ ဤဥပဒေအရ အခြားခံစားခွင့် မရှိစေရ။

အခန်း(၅)
အများပြည်သူဝန်ဆောင်မှု မီဒီယာကောင်စီ

၁၃။ ကောင်စီကို သတင်းပညာ သို့မဟုတ် ရေဒီယိုရုပ်သံထုတ်လွှင့်ခြင်းပညာ သို့မဟုတ် တီထွင်မှုပညာ သို့မဟုတ် စီးပွားရေးနှင့် ဘဏ္ဍာရေးစသည့် ကိစ္စရပ်များတွင် အတွေ့အကြုံနှင့် ကျွမ်းကျင်မှုရှိသည့် ပညာရှင်များ ပါဝင်သော အဖွဲ့ဝင် (၁၅)ဦးဖြင့် ဖွဲ့စည်းရမည်။ အဆိုပါအဖွဲ့တွင် စွမ်းဆောင်ရည် ကွဲပြားခြားနားသော ပုဂ္ဂိုလ်များ၊ လူထုအဖွဲ့အစည်းဝင်များ၊ တိုင်းရင်းသား လူမျိုးစုဝင်များ၊ ကျွမ်းကျင်သော ပညာရှင်များ၊ သမ္မာရင့်နိုင်ငံသားများ၊ အမျိုးသမီးများနှင့် လူငယ်များ စသည်တို့ဖြင့် သင့်လျော်ရာ အရေအတွက် အချိုးအစား သတ်မှတ်၍ ပါဝင်စေရမည်။

၁၄။ နိုင်ငံတော်သမ္မတ၊ ပြည်သူ့လွှတ်တော်ဥက္ကဋ္ဌနှင့် အမျိုးသားလွှတ်တော်ဥက္ကဋ္ဌ တို့သည် ဤဥပဒေပါ သတ်မှတ်ချက်နှင့် ကိုက်ညီသောကောင်စီဝင် (၅)ဦးစီကို ရွေးချယ်ရမည်။

၁၅။ နိုင်ငံတော်သမ္မတသည် အဆိုပါ ပုဂ္ဂိုလ် (၁၅)ဦးအား ကောင်စီဝင်အဖြစ် ခန့်အပ်ရမည်။

၁၆။ ကောင်စီဥက္ကဋ္ဌ၊ ဒုတိယဥက္ကဋ္ဌနှင့် အတွင်းရေးမှူးတို့ကို ကောင်စီဝင်များက လွတ်လပ်စွာ ဆန္ဒမဲပေး၍ ရွေးကောက်တင်မြှောက်ရမည်။

၁၇။ ကောင်စီဝင်များအား ခန့်အပ်ရာတွင် ပွင့်လင်းမြင်သာမှုရှိရမည်။

၁၈။ အဆိုပြုခံရသူများ၏ အကျင့်စာရိတ္တနှင့် အရည်အချင်းတို့ကို ပြည်သူလူထုက ဝေဖန်အကြံပြုနိုင်ရန်အတွက် အမည်စာရင်းကို သတ်မှတ်ကာလ ကြိုတင်ထုတ်ပြန်ကြေညာပေးရမည်။

၁၉။ ကောင်စီဝင်အဖြစ် ခန့်အပ်ခံရသူများသည်-

(က) နိုင်ငံ့ဝန်ထမ်း မဖြစ်စေရ။

(ခ) နိုင်ငံရေးပါတီ၏ ဝန်ထမ်း သို့မဟုတ် တရားဝင် ရာထူးတာဝန် တစ်ခုခု ရရှိထားသူ မဖြစ်စေရ။

(ဂ) အစိုးရအဖွဲ့အစည်းတစ်ခုခုတွင် ခန့်အပ်တာဝန်ပေးခြင်း ခံထားရသူ မဖြစ်စေရ။

(ဃ) မီဒီယာလုပ်ငန်းမှ သိသာထင်ရှားသည့် ငွေကြေးအား တိုက်ရိုက်ဖြစ်စေ၊ သွယ်ဝိုက်၍ဖြစ်စေ အကျိုးအမြတ်ရရှိနေသူ သို့မဟုတ် အခကြေးငွေရရှိနေသူ မဖြစ်စေရ။

(င) ကြီးလေးသော ရာဇဝတ်မှု သို့မဟုတ် အကျင့်စာရိတ္တပျက်ပြားမှုနှင့် ပတ်သက်ပြီး တရားရုံးတစ်ခုခုမှ အပြစ်ပေးခြင်းခံခဲ့ရသူ မဖြစ်စေရ။

၂၀။ ကောင်စီဝင်များသည်-

(က) အခန်း ၂ တွင် ဖော်ပြထားသည့် အခြေခံမူများကို ဖော်ဆောင်ရာတွင် လွတ်လပ်ပြီး သမာသမတ်ကျစွာ လုပ်ဆောင်ရမည်။

(ခ) လုပ်ငန်းဆောင်ရွက်ရာတွင် ဥပဒေပြဋ္ဌာန်းချက်နှင့် အညီမဟုတ်သော ညွှန်ကြားချက်များအား လက်ခံခြင်းမပြုရ။

(ဂ) အများပြည်သူအကျိုးစီးပွားအတွက် ရပ်တည်ရမည်ဖြစ်ပြီး မိမိတို့ကိုယ်ပိုင် အကျိုးစီးပွားအတွက်ဖြစ်စေ၊ အခြားပါတီ သို့မဟုတ် အဖွဲ့အစည်းတစ်ခုခုအတွက်ဖြစ်စေ လုပ်ပိုင်ခွင့်ကို အလွဲသုံးစား မပြုရ။

၂၁။ ကောင်စီဝင်များသည် ငါးနှစ်သက်တမ်း နှစ်ကြိမ်ထက်ပို၍ ဆောင်ရွက်ခွင့်မရှိစေရ။

၂၂။ နိုင်ငံတော်သမ္မတသည် ပြည်သူ့လွှတ်တော်ဥက္ကဋ္ဌနှင့် အမျိုးသားလွှတ်တော်ဥက္ကဋ္ဌတို့၏ သဘောတူညီချက်ဖြင့် ကောင်စီဝင်တစ်ဦးဦးအား အောက်ပါအကြောင်းတစ်ရပ်ရပ်နှင့် ငြိစွန်းပါက တာဝန်မှ ရပ်စဲနိုင်သည်-

(က) ပုဒ်မ ၁၉ အရ ကောင်စီဝင်အဖြစ် ခန့်အပ်ရန် အရည်အချင်းပြည့်မီမှု မရှိခြင်း။

(ခ) တာဝန်ထမ်းဆောင်စဉ် ကာလအတွင်း တရားရုံးတစ်ခုခုမှ ပြစ်မှုကင်ရှားစီရင်ခံရခြင်း။

(ဂ) ကောင်စီဝင် သုံးပုံနှစ်ပုံ၏ ဆုံးဖြတ်ချက်အရ တာဝန်မှ ရပ်စဲရန် ထောက်ခံတင်ပြခြင်း။

(ဃ) အကြောင်းတစ်ခုခုဖြင့် တစ်ဆက်တည်း ငါးလထက်ပို၍ တာဝန်မထမ်းဆောင်နိုင်ဘဲ ပျက်ကွက်ခြင်း။

၂၃။ မည်သည့်ကောင်စီဝင်မဆို ၎င်း၏သက်တမ်းမပြည့်မီ နုတ်ထွက်လိုပါက နိုင်ငံတော်သမ္မတထံ နုတ်ထွက်ခွင့် တောင်းခံနိုင်သည်။

၂၄။ ကောင်စီဝင် တစ်ဦးဦးသည် ပုဒ်မ (၂၂) နှင့် (၂၃) အရ တာဝန်မှရပ်စဲခြင်း သို့မဟုတ် မိမိသဘော အလျောက် နုတ်ထွက်ခြင်း သို့မဟုတ် ကွယ်လွန်ပါက ပုဒ်မ (၁၄)၊ (၁၅)၊ (၁၆)နှင့် (၁၇)ပါ ပြဋ္ဌာန်းချက်များအတိုင်း ရွေးချယ်ဖြည့်စွက်ခန့်ထားရမည်။

၂၅။ မိမိသဘောအလျောက် နုတ်ထွက်ခြင်း သို့မဟုတ် တာဝန်မှ ရပ်စဲခံရခြင်း သို့မဟုတ် ကွယ်လွန်သော ကောင်စီဝင်များအား အစားထိုး ဖြည့်စွက်ခန့်ထားရာတွင် မူလကောင်စီဝင်၏ ရာထူးသက်တမ်းကုန်ဆုံးချိန်အထိ တာဝန်ထမ်းဆောင်ရမည်။ ကောင်စီဝင်သက်တမ်း အနည်းဆုံး (၆)လကျန်ရှိမှသာ ဖြည့်စွက်ခန့်ထားရမည်။

၂၆။ ကောင်စီသည် အောက်ပါအတိုင်း လုပ်ပိုင်ခွင့်ရှိသည်-

(က) နိုင်ငံတစ်ဝန်းလုံးရှိ အများပြည်သူဝန်ဆောင်မှု မီဒီယာလုပ်ငန်းများနှင့် စီးပွားဖြစ်မဟုတ်သည့် မီဒီယာလုပ်ငန်းများ ရေရှည်တည်တံ့ခိုင်မြဲစေရန် မြှင့်တင်ဆောင်ရွက်ခြင်း။

(ခ) အများပြည်သူဝန်ဆောင်မှု မီဒီယာလုပ်ငန်းများသည် အောက်ပါ ကျင့်ဝတ်များနှင့် တာဝန်များကို လိုက်နာဆောင်ရွက်မှုရှိ၊ မရှိ ကြီးကြပ်ခြင်း-

(၁) ကျင့်ဝတ်နှင့်လုပ်ငန်းဆောင်ရွက်ပုံ စည်းမျဉ်းများကို လိုက်နာခြင်း။

(၂) ဤဥပဒေ အခန်း(၂)ပါ အခြေခံမူများကို လိုက်နာဆောင်ရွက်ခြင်း။

(၃) ကြော်ငြာများနှင့် ကူညီပံ့ပိုးမှု လက်ခံရာတွင် ပုဒ်မ ၆၅ နှင့်

(ခ) ဤဥပဒေ ပုဒ်မ ၂၇ ပုဒ်မခွဲ (က)၊ (ခ)၊ (ဃ)၊ (င)နှင့် (စ) ပါ ကောင်စီမှ အများပြည်သူဝန်ဆောင်မှု မီဒီယာသို့ ထောက်ပံ့ပေးအပ်ရမည် အခွင့်အရေးနှင့် အကျိုးခံစားခွင့်များကို ရယူခွင့်ရှိသည်။

(ဂ) ရွေးကောက်ပွဲကော်မရှင်ကပေးပို့သည့် ကြေညာချက်များမှအပ အခြားနိုင်ငံရေးဆိုင်ရာ ကြော်ငြာများကို ဖော်ပြထုတ်လွှင့်ခြင်း မပြုရ။

၁၂။ စီးပွားဖြစ်မဟုတ်သည့် မီဒီယာများသည် ပုဒ်မ ၁၁ ပါ အခွင့်အရေးများမှအပ ဤဥပဒေအရ အခြားခံစားခွင့် မရှိစေရ။

အခန်း(၅)
အများပြည်သူဝန်ဆောင်မှု မီဒီယာကောင်စီ

၁၃။ ကောင်စီကို သတင်းပညာ သို့မဟုတ် ရေဒီယိုရုပ်သံထုတ်လွှင့်ခြင်းပညာ သို့မဟုတ် တီထွင်မှုပညာ သို့မဟုတ် စီးပွားရေးနှင့် ဘဏ္ဍာရေးစသည့် ကိစ္စရပ်များတွင် အတွေ့အကြုံနှင့် ကျွမ်းကျင်မှုရှိသည့် ပညာရှင်များ ပါဝင်သော အဖွဲ့ဝင် (၁၅)ဦးဖြင့် ဖွဲ့စည်းရမည်။ အဆိုပါအဖွဲ့တွင် စွမ်းဆောင်ရည် ကွဲပြားခြားနားသော ပုဂ္ဂိုလ်များ၊ လူထုအဖွဲ့အစည်းဝင်များ၊ တိုင်းရင်းသား လူမျိုးစုဝင်များ၊ ကျွမ်းကျင်သော ပညာရှင်များ၊ သမ္မာရင့်နိုင်ငံသားများ၊ အမျိုးသမီးများနှင့် လူငယ်များ စသည်တို့ဖြင့် သင့်လျော်ရာ အရေအတွက် အချိုးအစား သတ်မှတ်၍ ပါဝင်စေရမည်။

၁၄။ နိုင်ငံတော်သမ္မတ၊ ပြည်သူ့လွှတ်တော်ဥက္ကဋ္ဌနှင့် အမျိုးသားလွှတ်တော် ဥက္ကဋ္ဌ တို့သည် ဤဥပဒေပါ သတ်မှတ်ချက်နှင့် ကိုက်ညီသောကောင်စီဝင် (၅)ဦးစီကို ရွေးချယ်ရမည်။

၁၅။ နိုင်ငံတော်သမ္မတသည် အဆိုပါ ပုဂ္ဂိုလ် (၁၅)ဦးအား ကောင်စီဝင်အဖြစ် ခန့်အပ်ရမည်။

၁၆။ ကောင်စီဥက္ကဋ္ဌ၊ ဒုတိယဥက္ကဋ္ဌနှင့် အတွင်းရေးမှူးတို့ကို ကောင်စီဝင်များက လွတ်လပ်စွာ ဆန္ဒမဲပေး၍ ရွေးကောက်တင်မြှောက်ရမည်။

၁၇။ ကောင်စီဝင်များအား ခန့်အပ်ရာတွင် ပွင့်လင်းမြင်သာမှုရှိရမည်။

၁၈။ အဆိုပြုခံရသူများ၏ အကျင့်စာရိတ္တနှင့် အရည်အချင်းတို့ကို ပြည်သူလူထုက ဝေဖန်အကြံပြုနိုင်ရန်အတွက် အမည်စာရင်းကို သတ်မှတ်ကာလ ကြိုတင်ထုတ်ပြန်ကြေညာပေးရမည်။

၁၉။ ကောင်စီဝင်အဖြစ် ခန့်အပ်ခံရသူများသည်-

(က) နိုင်ငံ့ဝန်ထမ်း မဖြစ်စေရ။

(ခ) နိုင်ငံရေးပါတီ၏ ဝန်ထမ်း သို့မဟုတ် တရားဝင် ရာထူးတာဝန် တစ်ခုခု ရရှိထားသူ မဖြစ်စေရ။

(ဂ) အစိုးရအဖွဲ့အစည်းတစ်ခုခုတွင် ခန့်အပ်တာဝန်ပေးခြင်း ခံထားရသူ မဖြစ်စေရ။

(ဃ) မီဒီယာလုပ်ငန်းမှ သိသာထင်ရှားသည့် ငွေကြေးအား တိုက်ရိုက်ဖြစ်စေ၊ သွယ်ဝိုက်၍ဖြစ်စေ အကျိုးအမြတ်ရရှိနေသူ သို့မဟုတ် အခကြေးငွေရရှိနေသူ မဖြစ်စေရ။

(င) ကြီးလေးသော ရာဇဝတ်မှု သို့မဟုတ် အကျင့်စာရိတ္တပျက်ပြားမှုနှင့် ပတ်သက်ပြီး တရားရုံးတစ်ခုခုမှ အပြစ်ပေးခြင်းခံခဲ့ရသူ မဖြစ်စေရ။

၂၀။ ကောင်စီဝင်များသည်-

(က) အခန်း ၂ တွင် ဖော်ပြထားသည့် အခြေခံမူများကို ဖော်ဆောင်ရာတွင် လွတ်လပ်ပြီး သမာသမတ်ကျစွာ လုပ်ဆောင်ရမည်။

(ခ) လုပ်ငန်းဆောင်ရွက်ရာတွင် ဥပဒေပြဋ္ဌာန်းချက်နှင့်အညီ မဟုတ်သော ညွှန်ကြားချက်များအား လက်ခံခြင်းမပြုရ။

(ဂ) အများပြည်သူအကျိုးစီးပွားအတွက် ရပ်တည်ရမည်ဖြစ်ပြီး မိမိကိုယ်ပိုင် အကျိုးစီးပွားအတွက်ဖြစ်စေ၊ အခြားပါတီ သို့မဟုတ် အဖွဲ့အစည်းတစ်ခုခုအတွက်ဖြစ်စေ လုပ်ပိုင်ခွင့်ကို အလွဲသုံးစား မပြုရ။

၂၁။ ကောင်စီဝင်များသည် ငါးနှစ်သက်တမ်း နှစ်ကြိမ်ထက်ပို၍ ဆောင်ရွက်ခွင့်မရှိစေရ။

၂၂။ နိုင်ငံတော်သမ္မတသည် ပြည်သူ့လွှတ်တော်ဥက္ကဋ္ဌနှင့် အမျိုးသားလွှတ်တော်ဥက္ကဋ္ဌတို့၏ သဘောတူညီချက်ဖြင့် ကောင်စီဝင်တစ်ဦးဦးအား အောက်ပါအကြောင်းတစ်ရပ်ရပ်နှင့် ငြိစွန်းပါက တာဝန်မှ ရပ်စဲနိုင်သည်-

(က) ပုဒ်မ ၁၉ အရ ကောင်စီဝင်အဖြစ် ခန့်အပ်ရန် အရည်အချင်းပြည့်မီမှု မရှိခြင်း။

(ခ) တာဝန်ထမ်းဆောင်စဉ် ကာလအတွင်း တရားရုံးတစ်ခုခုမှ ပြစ်မှုထင်ရှားစီရင်ခံရခြင်း။

(ဂ) ကောင်စီဝင် သုံးပုံနှစ်ပုံ၏ ဆုံးဖြတ်ချက်အရ တာဝန်မှ ရပ်စဲရန် ထောက်ခံတင်ပြခြင်း။

(ဃ) အကြောင်းတစ်ခုခုဖြင့် တစ်ဆက်တည်း ငါးလထက်ပို၍ တာဝန် မထမ်းဆောင်နိုင်ဘဲ ပျက်ကွက်ခြင်း။

၂၃။ မည်သည့်ကောင်စီဝင်မဆို ၎င်း၏သက်တမ်းမပြည့်မီ နုတ်ထွက်လိုပါက နိုင်ငံတော်သမ္မတထံ နုတ်ထွက်ခွင့် တောင်းခံနိုင်သည်။

၂၄။ ကောင်စီဝင် တစ်ဦးဦးသည် ပုဒ်မ (၂၂) နှင့် (၂၃) အရ တာဝန်မှရပ်စဲခြင်း သို့မဟုတ် မိမိသဘော အလျောက် နုတ်ထွက်ခြင်း သို့မဟုတ် ကွယ်လွန်ပါက ပုဒ်မ (၁၄)၊ (၁၅)၊ (၁၆)နှင့် (၁၇)ပါ ပြဋ္ဌာန်းချက်များအတိုင်း ရွေးချယ်ဖြည့်စွက်ခန့်ထားရမည်။

၂၅။ မိမိသဘောအလျောက် နုတ်ထွက်ခြင်း သို့မဟုတ် တာဝန်မှ ရပ်စဲခံရခြင်း သို့မဟုတ် ကွယ်လွန်သော ကောင်စီဝင်များအား အစားထိုး ဖြည့်စွက်ခန့်ထားရာတွင် မူလကောင်စီဝင်၏ ရာထူးသက်တမ်းကုန်ဆုံးချိန်အထိ တာဝန်ထမ်းဆောင်ရမည်။ ကောင်စီဝင်သက်တမ်း အနည်းဆုံး (၆)လကျန်ရှိမှသာ ဖြည့်စွက်ခန့်ထားရမည်။

၂၆။ ကောင်စီသည် အောက်ပါအတိုင်း လုပ်ပိုင်ခွင့်ရှိသည်-

(က) နိုင်ငံတစ်ဝန်းလုံးရှိ အများပြည်သူဝန်ဆောင်မှု မီဒီယာလုပ်ငန်းများနှင့် စီးပွားဖြစ်မဟုတ်သည့် မီဒီယာလုပ်ငန်းများ ရေရှည်တည်တံ့ခိုင်မြဲစေရန် မြှင့်တင်ဆောင်ရွက်ခြင်း။

(ခ) အများပြည်သူဝန်ဆောင်မှု မီဒီယာလုပ်ငန်းများသည် အောက်ပါ ကျင့်ဝတ်များနှင့် တာဝန်များကို လိုက်နာဆောင်ရွက်မှုရှိ၊ မရှိ ကြီးကြပ်ခြင်း-

(၁) ကျင့်ဝတ်နှင့်လုပ်ငန်းဆောင်ရွက်ပုံ စည်းမျဉ်းများကို လိုက်နာခြင်း။

(၂) ဤဥပဒေ အခန်း(၂)ပါ အခြေခံမူများကို လိုက်နာဆောင်ရွက်ခြင်း။

(၃) ကြော်ငြာများနှင့် ကူညီပံ့ပိုးမှု လက်ခံရာတွင် ပုဒ်မ ၆၅ နှင့် ပုဒ်မ ၆၆ ပါ ပြဋ္ဌာန်းချက်နှင့်အညီ ဆောင်ရွက်ခြင်း။

(၄) အွန်လိုင်းတွင် တင်ထားသည့် အစီအစဉ်နှင့်ပတ်သက်၍ တာဝန်ခံခြင်း။

(၅) စာရွက်စာတမ်းများနှင့်ပတ်သက်သည့် မော်ကွန်းတိုက် ထူထောင်ထားရှိခြင်း။

(၆) နိုင်ငံရေးကြော်ငြာများကို ပြည်ထောင်စုရွေးကောက်ပွဲကော်မရှင်၏ ညွှန်ကြားချက်နှင့်အညီ လက်ခံဆောင်ရွက်ခြင်း။

(ဂ) ကောင်စီသည် ပုဒ်မ ၁၀ တွင် သတ်မှတ်ထားသည့် တာဝန်ဝတ္တရားတစ်ရပ်ရပ်အား အများပြည်သူဝန်ဆောင်မှု မီဒီယာလုပ်ငန်းက ချိုးဖောက်သည်ဟု ယုံကြည်ရန် ကျိုးကြောင်းဆီလျော်သော အခြေအနေရှိလျှင် သဘောထားမှတ်ချက်နှင့်အတူ သက်ဆိုင်ရာ အုပ်ချုပ်ရေးအဖွဲ့သို့ အကြောင်းကြားခြင်း။

(ဃ) အထက်ပုဒ်မခွဲ(ဂ)ပါအတိုင်း အုပ်ချုပ်ရေးအဖွဲ့သို့ အကြောင်းကြားခဲ့သော်လည်း အုပ်ချုပ်ရေးအဖွဲ့သည် သုံးလကြာသည့်တိုင်အောင် အရေးယူဆောင်ရွက်မှုမရှိလျှင် ကောင်စီသည် အဆိုပါကိစ္စအား လိုအပ်သော စုံစမ်းစစ်ဆေးမှုပြု၍ သတိပေးခြင်း၊ ပြစ်တင်ရှုတ်ချခြင်း၊ တာဝန်မှရပ်စဲခြင်းတို့ကို ပြုလုပ်နိုင်သည်။ ကြီးလေးသော ဖောက်ဖျက်ကျူးလွန်မှုဖြစ်ပါက တရားစွဲဆိုနိုင်သည်။

(င) အများပြည်သူဝန်ဆောင်မှု သတင်းစာလုပ်ငန်းနှင့် အများပြည်သူဝန်ဆောင်မှု ရေဒီယိုရုပ်သံလွှင့်လုပ်ငန်းတို့၏ သက်ဆိုင်ရာအုပ်ချုပ်ရေးအဖွဲ့တို့နှင့် တိုင်ပင်ဆွေးနွေးကာ အခြားနည်းလမ်းဖြင့် ရရှိနိုင်မည့် ဝင်ငွေနှင့် လွန်ခဲ့သည့်နှစ်မှ ငွေကြေးဖောင်းပွမှုနှုန်းများအား စဉ်းစားပြီးနောက် ပုဒ်မ ၆၄ တွင် ဖော်ပြချက်အတိုင်း နိုင်ငံတော်ဘဏ္ဍာရန်ပုံငွေမှ နှစ်စဉ်တိုက်ရိုက် ထောက်ပံ့ငွေရရှိရန် လွှတ်တော်သို့တင်သွင်းခြင်း။

(စ) ကောင်စီအတွက် ပြည်တွင်း သို့မဟုတ် ပြည်ပမှ လူပုဂ္ဂိုလ် သို့မဟုတ် အဖွဲ့အစည်းတစ်ခုခုက ပေးပို့သည့် ကူညီပံ့ပိုးမှုများကို လက်ခံရယူပြီး စီမံခန့်ခွဲခြင်း။

(ဆ) အများပြည်သူဝန်ဆောင်မှုမီဒီယာ နည်းဥပဒေများ ရေးဆွဲခြင်း။

၂၇။ အများပြည်သူဝန်ဆောင်မှုမီဒီယာလုပ်ငန်းများ အောင်မြင်စေရေးအတွက် ကောင်စီသည် အောက်ပါတို့ကို ကူညီဆောင်ရွက်ပေးရမည်-

(က) အလားအလာရှိသည့် အလှူရှင်များနှင့်ဆက်သွယ်၍ ရရှိသောရန်ပုံငွေဖြင့် နည်းပညာဆိုင်ရာ အကူအညီပေးခြင်း။

(ခ) သင်တန်းလိုအပ်ချက်များကို အကဲဖြတ်ခြင်း၊ သင်ထောက်ကူပစ္စည်းများ ထောက်ပံ့ခြင်းနှင့် သင်တန်းပေးခြင်းတို့ဖြင့် စွမ်းဆောင်ရည်မြှင့်တင်ခြင်း။

(ဂ) ပရိသတ်အား စစ်တမ်းကောက်ယူမှု၊ သတင်းအချက်အလက်နည်းပညာသစ်များ၏ အများပြည်သူ ဝန်ဆောင်မှု မီဒီယာအပေါ် သက်ရောက်မှုနှင့် အခြားအကျိုးရလဒ်ရရှိစေမည့် ကိစ္စများအပေါ် သုတေသနပြုလုပ်ခြင်း။

(ဃ) အများပြည်သူဝန်ဆောင်မှု မီဒီယာများအကြား သတင်းအချက်အလက်နှင့် အစီအစဉ်များ ဖလှယ်နိုင်ရန် ကူညီပံ့ပိုးပေးခြင်း။

(င) အများပြည်သူဝန်ဆောင်မှု မီဒီယာများအတွက် လိုအပ်သော ပုံနှိပ်စက်များနှင့် အခြားပစ္စည်းကိရိယာများ လျှော့ပေါ့သော နှုန်းထားဖြင့် ဝယ်ယူနိုင်ရန် အကူအညီပေးခြင်း။

(စ) အများပြည်သူဝန်ဆောင်မှုမီဒီယာ လုပ်ဆောင်ချက်များအတွက် လိုအပ်သော ထောက်ပံ့ပစ္စည်းများနှင့် ကိရိယာတန်ဆာပလာများ ဝယ်ယူတင်သွင်းရာတွင် စည်းကြပ်ခွန်လျှော့ပေါ့ရေးအတွက်လည်းကောင်း၊ အများပြည်သူ ဝန်ဆောင်မှုသတင်းစာနှင့် အကျိုးအမြတ်အား ရှေးရှုခြင်းမရှိသော သတင်းစာများ ဖြန့်ဖြူးရာတွင် သယ်ယူပို့ဆောင်ရေးစရိတ် သက်သာစေရေးအတွက်လည်းကောင်း သက်ဆိုင်ရာအစိုးရဌာနများနှင့် ညှိနှိုင်း ဆောင်ရွက်ပေးခြင်း။

(ဆ) အများပြည်သူဝန်ဆောင်မှု မီဒီယာများအား ထောက်ပံ့ငွေများ ပေးနိုင်ရေးအတွက် တိကျသည့်လုပ်ငန်း မှတ်တမ်းထားရှိစေခြင်း။

၂၈။ ကောင်စီဝင်များသည် ကောင်စီမှ ထုတ်ပြန်ထားသော နည်းဥပဒေများအရ လစာစရိတ်၊ ခရီးသွားစရိတ်နှင့် နေ့တွက်စရိတ်များကို ခံစားပိုင်ခွင့်ရှိသည်။

၂၉။ ကောင်စီသည် နည်းဥပဒေပါ သတ်မှတ်ဖွဲ့စည်းပုံနှင့်အညီ ရုံးအဖွဲ့ကို ဖွဲ့စည်းနိုင်သည်။

၃၀။ ကောင်စီသည် ရုံးအဖွဲ့အတွက်လိုအပ်သော ဝန်ထမ်းစည်းမျဉ်း စည်းကမ်းများ၊ လစာစရိတ်နှင့် ခံစားခွင့်များကို သတ်မှတ်ပေးရမည်။

အခန်း(၆)
အများပြည်သူဝန်ဆောင်မှုမီဒီယာအုပ်ချုပ်ရေးအဖွဲ့

၃၁။ သက်ဆိုင်ရာ အုပ်ချုပ်ရေးအဖွဲ့များသည် ပြည်သူလူထုကို ကောင်စီမှတစ်ဆင့် တာဝန်ခံရမည်။

၃၂။ အများပြည်သူ ဝန်ဆောင်မှုသတင်းစာလုပ်ငန်း အုပ်ချုပ်ရေးအဖွဲ့ကို သတင်းစာပညာ သို့မဟုတ် သတင်းအချက်အလက်နှင့် ဆက်သွယ်မှုနည်းပညာ သို့မဟုတ် ဥပဒေရေးရာ၊ စီးပွားရေး၊ စီမံခန့်ခွဲမှုနှင့် ဘဏ္ဍာရေး အပါအဝင် ဒေသဖွံ့ဖြိုးတိုးတက်ရေး လုပ်ဆောင်ချက်များတွင် အတွေ့အကြုံရှိသော ကျွမ်းကျင်ပညာရှင် ၁၁ ဦးဖြင့် ဖွဲ့စည်းရမည်။ အဆိုပါအဖွဲ့တွင် စွမ်းဆောင်ရည် ကွဲပြားခြားနားသော ပုဂ္ဂိုလ်များ၊ လူထုအဖွဲ့အစည်းဝင်များ၊ တိုင်းရင်းသား လူမျိုးစုဝင်များ၊ ကျွမ်းကျင်သောပညာရှင်များ၊ သမ္မာရင့်နိုင်ငံသားများ၊ အမျိုးသမီးများနှင့် လူငယ်များ စသည်တို့ဖြင့် သင့်လျော်ရာ အရေအတွက် အချိုးအစားသတ်မှတ်၍ ပါဝင်စေရမည်။

၃၃။ အများပြည်သူဝန်ဆောင်မှု ရေဒီယိုရုပ်သံလွှင့်လုပ်ငန်း အုပ်ချုပ်ရေးအဖွဲ့ကို ရေဒီယိုရုပ်သံထုတ်လွှင့်ခြင်းပညာ သို့မဟုတ် စက်မှုအတတ်ပညာ သို့မဟုတ် ဥပဒေရေးရာ၊ စီးပွားရေး၊ စီမံခန့်ခွဲမှုနှင့် ဘဏ္ဍာရေးအပါအဝင် ဒေသဖွံ့ဖြိုးတိုးတက်ရေး လုပ်ဆောင်ချက်များနှင့် အတွေ့အကြုံရှိသော ကျွမ်းကျင်ပညာရှင် ၁၁ဦးဖြင့် ဖွဲ့စည်းရမည်။ အဆိုပါအဖွဲ့တွင် စွမ်းဆောင်ရည် ကွဲပြားခြားနားသော ပုဂ္ဂိုလ်များ၊ လူထုအဖွဲ့အစည်းဝင်များ၊ တိုင်းရင်းသားလူမျိုးစုဝင်များ၊ ကျွမ်းကျင်ပညာရှင်များ၊ သမ္မာရင့်နိုင်ငံသားများ၊ အမျိုးသမီးများနှင့် လူငယ်များ စသည်တို့ဖြင့် သင့်လျော်ရာအရေအတွက် အချိုးအစားသတ်မှတ်၍ ပါဝင်စေရမည်။

၃၄။ အုပ်ချုပ်ရေးအဖွဲ့ဝင်များအား အောက်ဖော်ပြပါ အချက်အလက်များနှင့် အညီ ကောင်စီမှခန့်အပ်ရမည်-

(က) ရွေးချယ်ခန့်အပ်ရာတွင် ပွင့်လင်းမြင်သာမှုရှိရမည်။

(ခ) အစိုးရမဟုတ်သော အဖွဲ့အစည်းများ၊ လူမှုအဖွဲ့အစည်းများနှင့် ပညာရှင်အဖွဲ့အစည်းများမှ ပုဂ္ဂိုလ်များကိုလည်း ထည့်သွင်းစဉ်းစားနိုင်သည်။

(ဂ) ပဏာမရွေးချယ်အဆိုပြုခံထားရသူများ၏ အမည်စာရင်းကို ပြည်သူလူထုက ဝေဖန်အကြံပြုနိုင်ရန် သတ်မှတ်ကာလကြိုတင် ထုတ်ပြန်ပေးရမည်။

(ဃ) အုပ်ချုပ်ရေးအဖွဲ့ဝင် ရွေးချယ်ရာတွင် ကောင်စီဝင်များ၏ ဆန္ဒမဲသုံးပုံနှစ်ပုံဖြင့် ဆုံးဖြတ်ရမည်။

၃၅။ အုပ်ချုပ်ရေးအဖွဲ့တွင် ရွေးချယ်ခန့်ထားခြင်းခံရသူသည်-

(က) နိုင်ငံ့ဝန်ထမ်း မဖြစ်စေရ။

(ခ) နိုင်ငံရေးပါတီ၏ ဝန်ထမ်း သို့မဟုတ် တရားဝင် ရာထူးတာဝန် တစ်ခုခု ရယူထားသူမဖြစ်စေရ။

(ဂ) အစိုးရအဖွဲ့အစည်း တစ်ခုခုတွင် ခန့်အပ်တာဝန်ပေးခြင်းခံထားရသူ မဖြစ်စေရ။

(ဃ) မီဒီယာလုပ်ငန်းမှ သိသာတင်ရှားသည့် ငွေကြေးအား တိုက်ရိုက်ဖြစ်စေ၊ သွယ်ဝိုက်၍ဖြစ်စေ အကျိုးအမြတ်ရရှိနေသူ သို့မဟုတ် အခကြေးငွေ ရရှိနေသူမဖြစ်စေရ။

(င) ကြီးလေးသော ရာဇဝတ်မှု သို့မဟုတ် အကျင့်စာရိတ္တပျက်ပြားမှုနှင့် ပတ်သက်ပြီး တရားရုံးတစ်ခုခုမှ အပြစ်ပေးခြင်းခံခဲ့ရသူ မဖြစ်စေရ။

၃၆။ အုပ်ချုပ်ရေးအဖွဲ့ဝင်များသည်-

(က) အခန်း ၂ တွင် ဖော်ပြထားသည့် အခြေခံမူများကို ဖော်ဆောင်ရာတွင် လွတ်လပ်ပြီး သမာသမတ်ကျစွာ လုပ်ဆောင်ခွင့်ရှိရမည်။

(ခ) လုပ်ငန်းဆောင်ရွက်ရာတွင် ဥပဒေပြဋ္ဌာန်းချက်နှင့်အညီ မဟုတ်သော ညွှန်ကြားချက်များအား လက်ခံခြင်းမပြုရ။

(ဂ) အများပြည်သူ အကျိုးစီးပွားအတွက် ရပ်တည်ရမည်ဖြစ်ပြီး မိမိကိုယ်ပိုင်အကျိုးစီးပွားအတွက်ဖြစ်စေ၊ အခြားပါတီ သို့မဟုတ် အဖွဲ့အစည်းတစ်ခုခုအတွက်ဖြစ်စေ လုပ်ပိုင်ခွင့်အလွဲသုံးစားခြင်း မပြုရ။

၃၇။ အုပ်ချုပ်ရေးအဖွဲ့ဝင်များသည် သုံးနှစ်သက်တမ်း နှစ်ကြိမ်ထက်ပို၍ ဆောင်ရွက်ခွင့်မရှိစေရ။

၃၈။ ကောင်စီသည် အုပ်ချုပ်ရေးအဖွဲ့ဝင် တစ်ဦးဦးအား အောက်ပါအကြောင်း တစ်ရပ်ရပ်နှင့် ငြိစွန်းပါက တာဝန်မှ ရပ်စဲနိုင်သည်-

(က) ပုဒ်မ ၃၅ အရ အဖွဲ့ဝင်အဖြစ်ခန့်အပ်ရန် အရည်အချင်းပြည့်မီမှု မရှိခြင်း။

(ခ) တာဝန်ထမ်းဆောင်စဉ်ကာလအတွင်း တရားရုံးတစ်ခုခုမှ ပြစ်မှုထင်ရှားစီရင်ခံရခြင်း။

(ဂ) ကောင်စီဝင်သုံးပုံနှစ်ပုံက တာဝန်မှ ရပ်စဲရန် သဘောတူညီခြင်း။

(ဃ) အုပ်ချုပ်ရေးအဖွဲ့ဝင်ကိုယ်တိုင် နုတ်ထွက်ခွင့် တင်ပြခြင်း။

(င) အကြောင်းတစ်ခုခုဖြင့် တစ်ဆက်တည်း သုံးလထက်ပို၍ တာဝန် မထမ်းဆောင်နိုင်ဘဲ ပျက်ကွက်ခြင်း။

၃၉။ အုပ်ချုပ်ရေးအဖွဲ့ဝင်များသည် ကောင်စီမှ ထုတ်ပြန်ထားသော နည်းဥပဒေများအရ လစာစရိတ်၊ ခရီးစရိတ်နှင့် နေ့တွက်စရိတ်တို့ကို ခံစားပိုင်ခွင့်ရှိသည်။

၄၀။ အုပ်ချုပ်ရေးအဖွဲ့များသည်-

(က) အဖွဲ့တွင်း မူဝါဒများချမှတ်ခြင်း၊ အခန်း(၂)တွင် ဖော်ပြထားသော အခြေခံမူများနှင့် ကိုက်ညီမှုရှိစေခြင်း၊ အများပြည်သူ ဝန်ဆောင်မှု မီဒီယာအနေဖြင့် ငွေကြေးကိစ္စများနှင့် ပတ်သက်ပြီး သမာသမတ်ရှိစေခြင်း၊ သက်ဆိုင်ရာ အများပြည်သူ ဝန်ဆောင်မှုမီဒီယာ အကောင်အထည်ဖော်ရေး စီမံကိန်းများ၊ လုပ်ထုံးလုပ်နည်းများ ချမှတ်ခြင်း၊ အများပြည်သူ ဝန်ဆောင်မှုသတင်းစာလုပ်ငန်းနှင့် အများပြည်သူဝန်ဆောင်မှု ရေဒီယိုရုပ်သံလွှင့်လုပ်ငန်း ဦးဆောင်ညွှန်ကြားရေးမှူး ရာထူးအပါအဝင် အဆင့်မြင့်ရာထူးများ ခန့်ထားခြင်းတို့အတွက် တာဝန်ရှိသည်။

(ခ) အခန်း(၂)တွင် ဖော်ပြထားသည့် အခြေခံမူများကို လေးစားလိုက်နာရေးအတွက် ကြီးကြပ်ရန် တာဝန်ရှိသည်။ သို့သော် အယ်ဒီတာ လွတ်လပ်ခွင့်နှင့်အတူ အမှုဆောင်အဖွဲ့နှင့် သက်ဆိုင်ရာဝန်ထမ်းများ၏ နေ့စဉ်လုပ်ငန်းဆောင်တာများအား မထိခိုက်စေရ။

(ဂ) ဤဥပဒေနှင့် အခြားသက်ဆိုင်ရာ ဥပဒေများနှင့်အညီ လိုအပ်သော ပြဋ္ဌာန်းချက်များ၊ အယ်ဒီတာဆိုင်ရာ မူဝါဒများ၊ လုပ်ငန်းဆိုင်ရာ လမ်းညွှန်ချက်များနှင့် လုပ်ထုံးလုပ်နည်းများကို အမှုဆောင်အဖွဲ့နှင့် တိုင်ပင်၍ ရေးဆွဲအတည်ပြုရမည်။

(ဃ) အများပြည်သူဝန်ဆောင်မှု သတင်းစာလုပ်ငန်း သို့မဟုတ် အများပြည်သူ ဝန်ဆောင်မှုရေဒီယိုရုပ်သံလွှင့်လုပ်ငန်းတို့ ၏ အသုံးစရိတ်နှင့် နှစ်ပတ်လည်အစီရင်ခံစာကို အမှုဆောင်အဖွဲ့နှင့် ညှိနှိုင်းပြုစု၍ ကောင်စီသို့ တင်ပြရမည်။

(င) သက်ဆိုင်ရာ အများပြည်သူဝန်ဆောင်မှု မီဒီယာလုပ်ငန်းအတွက် ပြည်တွင်း သို့မဟုတ် ပြည်ပမှ လူပုဂ္ဂိုလ် သို့မဟုတ် အဖွဲ့အစည်း တစ်ခုခုက ပေးပို့သည့် ကူညီပံ့ပိုးမှုများကို လက်ခံရယူပြီး စီမံခန့်ခွဲရမည်။

၄၁။ အုပ်ချုပ်ရေးအဖွဲ့၏ လုပ်ငန်းဆောင်ရွက်ပုံမှာ အောက်ပါအတိုင်းဖြစ်သည်-

(က) သက်ဆိုင်ရာ အုပ်ချုပ်ရေးအဖွဲ့သည် ၎င်းတို့၏ ဥက္ကဋ္ဌနှင့် ဒုတိယဥက္ကဋ္ဌတို့အား ရွေးကောက်တင်မြှောက်ရမည်ဖြစ်ပြီး လုပ်ငန်းဆောင်ရွက်နိုင်ရန် လိုအပ်သောအစည်းအဝေးများနှင့် အခြားကိစ္စရပ်များအတွက် စည်းမျဉ်း၊ စည်းကမ်းများ ချမှတ်ရမည်။

(ခ) ဦးဆောင်ညွှန်ကြားရေးမှူးသည် အုပ်ချုပ်ရေးအဖွဲ့၏ သီးခြားသတ်မှတ်ချက်မှတစ်ပါး မဲပေးခွင့်မရှိသည့် အဖွဲ့ဝင်အဖြစ် အစည်းအဝေး တက်ရောက်ရမည်။

(ဂ) အုပ်ချုပ်ရေးအဖွဲ့သည် အခြားနည်းပြဋ္ဌာန်းထားခြင်း မရှိလျှင် ဆုံးဖြတ်ချက်တစ်ရပ်ရပ်ကို တက်ရောက်လာသည့် အဖွဲ့ဝင်များ၏ ဆန္ဒမဲပေါ်တွင် အခြေခံ၍ ဆုံးဖြတ်ရမည်။ ဆန္ဒမဲတူနေပါက အုပ်ချုပ်ရေးအဖွဲ့ဥက္ကဋ္ဌ၏ မဲဖြင့် ဆုံးဖြတ်ရမည်။

၄၂။ အုပ်ချုပ်ရေးအဖွဲ့များသည် အဖွဲ့ဖွဲ့စည်းပြီးသည်နှင့် တက်ရောက်လာသည့် အဖွဲ့ဝင်များ၏ အနည်းဆုံး ဆန္ဒမဲ သုံးပုံနှစ်ပုံဖြင့် အများပြည်သူဝန်ဆောင်မှု သတင်းစာလုပ်ငန်းအတွက် ဦးဆောင်ညွှန်ကြားရေးမှူးတစ်ဦး သို့မဟုတ် အများပြည်သူ ဝန်ဆောင်မှုရေဒီယိုရုပ်သံလွှင့်လုပ်ငန်းအတွက် ဦးဆောင်ညွှန်ကြားရေးမှူးတစ်ဦးကို အသီးသီးရွေးချယ်ခန့်ထားရမည်။

၄၃။ အုပ်ချုပ်ရေးအဖွဲ့သည် ဦးဆောင်ညွှန်ကြားရေးမှူးအား အခန်း(၂)တွင် ဖော်ပြထားသော အခြေခံမူများကို လေးစားမှုမရှိခြင်း သို့မဟုတ် အများပြည်သူ ဝန်ဆောင်မှုမီဒီယာ၏ အကျိုးစီးပွားအား မြှင့်တင်ရန်ပျက်ကွက်ခြင်း အပါအဝင် ဤဥပဒေအရ ၎င်း၏ တာဝန်များကို ချိုးဖောက်ကြောင်းခိုင်လုံသော အကြောင်းပြချက်ရှိပါက အဖွဲ့ဝင်များ၏ ဆန္ဒမဲ အနည်းဆုံး သုံးပုံနှစ်ပုံဖြင့် တာဝန်မှဖယ်ရှားနိုင်သည်။

၄၄။ ဦးဆောင်ညွှန်ကြားရေးမှူးသည် ဤဥပဒေပုဒ်မ (၄၃)အရ ရာထူးမှ ဖယ်ရှားခံရလျှင် ကောင်စီတွင် အယူခံ ဝင်ခွင့်ရှိသည်။

၄၅။ ဦးဆောင်ညွှန်ကြားရေးမှူးအား သုံးနှစ်သက်တမ်း ခန့်အပ်ရမည်ဖြစ်ပြီး သက်တမ်းပြည့်ပြီးပါက ထပ်မံခန့်အပ်နိုင်သည်။ ဦးဆောင်ညွှန်ကြားရေးမှူး၏ ရာထူးသက်တမ်းကုန်ပြီး နောက်ထပ်ဦးဆောင်ညွှန်ကြားရေးမှူး တစ်ယောက်အား အောင်မြင်စွာ ခန့်အပ်နိုင်ခြင်းမရှိလျှင် လက်ရှိဦးဆောင်ညွှန်ကြားရေးမှူးသည် ဦးဆောင်ညွှန်ကြားရေးမှူးအသစ် မခန့်အပ်နိုင်သေးမီကာလတွင် နောက်ထပ်သုံးလ တာဝန်ဆက်လက်ထမ်းဆောင်နိုင်သည်။

၄၆။ ဦးဆောင်ညွှန်ကြားရေးမှူးသည် သက်ဆိုင်ရာ အယ်ဒီတာ မူဝါဒများအား လိုက်နာပြီး အယ်ဒီတာအဖွဲ့နှင့်အတူ လုပ်ငန်းတာဝန်များကို နေ့စဉ် ကြီးကြပ်ကွပ်ကဲရန် တာဝန်ရှိသည်။

၄၇။ ဦးဆောင်ညွှန်ကြားရေးမှူးသည် ခန့်အပ်လိုသည့် အဆင့်မြင့်ဝန်ထမ်းများအား သတ်မှတ်ပြဋ္ဌာန်းချက်များနှင့်အညီ အုပ်ချုပ်ရေးအဖွဲ့သို့ အဆိုပြုရမည်။

၄၈။ ဦးဆောင်ညွှန်ကြားရေးမှူးသည် သတ်မှတ်ထားသော ဘဏ္ဍာလျာထားချက်နှင့်အညီ လိုအပ်သည့်ဝန်ထမ်းအား ခန့်အပ်ရမည်။

၄၉။ ဦးဆောင်ညွှန်ကြားရေးမှူးနှင့်ဝန်ထမ်းများသည်-

(က) လုပ်ငန်းဆောင်ရွက်ရာတွင် ဥပဒေပြဋ္ဌာန်းချက်နှင့်အညီ မဟုတ်သော ညွှန်ကြားချက်များအား လက်ခံခြင်းမပြုရ။

(ခ) အများပြည်သူ အကျိုးစီးပွားအတွက် ရပ်တည်ရမည်ဖြစ်ပြီး မိမိကိုယ်ပိုင် အကျိုးစီးပွားအတွက်ဖြစ်စေ၊ အခြားပါတီ သို့မဟုတ် အဖွဲ့အစည်း တစ်ခုခုအတွက်ဖြစ်စေ လုပ်ပိုင်ခွင့်အလွဲသုံးစားခြင်း မပြုရ။

အခန်း (၇)
ကျင့်ဝတ်နှင့်လုပ်ငန်းဆောင်ရွက်ပုံ စည်းမျဉ်း

၅၀။ အုပ်ချုပ်ရေးအဖွဲ့သည် သက်ဆိုင်ရာ အများပြည်သူ ဝန်ဆောင်မှု မီဒီယာအတွက် ကျင့်ဝတ်၊ လုပ်ငန်းဆောင်ရွက်ပုံ စည်းမျဉ်းနှင့် အခြေခံလုပ်ဆောင်မှုများကို ရေးဆွဲရန် တာဝန်ရှိသည်။ ထိုသို့ ရေးဆွဲရာတွင်ပွင့်လင်းမြင်သာမှုရှိပြီး အယ်ဒီတာများ၊ သတင်းထောက်များ၊ သတင်းတင်ဆက်သူများနှင့် ပြည်သူလူထုတို့ပါဝင်စေရမည်။

၅၁။ အုပ်ချုပ်ရေးအဖွဲ့က ရေးဆွဲသည့် ကျင့်ဝတ်နှင့် လုပ်ငန်းဆောင်ရွက်ပုံ စည်းမျဉ်းများသည် သက်ဆိုင်ရာ ဥပဒေများနှင့်ကိုက်ညီရမည်။

၅၂။ အများပြည်သူ ဝန်ဆောင်မှုမီဒီယာလုပ်ငန်း ကျင့်ဝတ်နှင့်စည်းမျဉ်းတို့တွင် အောက်ဖော်ပြပါ ကိစ္စရပ်များ ပါဝင်ရမည်-

(က) မှန်ကန်တိကျမှုနှင့် တရားမျှတမှု၊

(ခ) ပုဂ္ဂလိက လွတ်လပ်ခွင့်၊ အနှောင့်အယှက်ပေးမှုနှင့် လိမ်လည် လှည့်ဖြားမှု၊

(ဂ) ကလေးသူငယ်များအား ကာကွယ်မှု၊

(ဃ) လိင်မှုဆိုင်ရာနှင့် ကြမ်းတမ်းသော စကားလုံးများ သုံးနှုန်းမှု၊

(င) နစ်နာသူနှင့် ပူဆွေးသောကရောက်သူများ အပေါ် ဆက်ဆံမှု၊

(စ) ပြစ်မှု သို့မဟုတ် လူ့ကျင့်ဝတ် ဖောက်ဖျက်မှု၊

(ဆ) ကြော်ငြာထည့်သွင်းမှု၊

(ဇ) သတင်းအချက်အလက်အတွက် ငွေကြေးပေးကမ်းခြင်းနှင့် ကိုယ်ကျိုးစီးပွားဆိုင်ရာ ငွေကြေးပြဿနာများ၊

(ဈ) ခွဲခြားဆက်ဆံမှု၊

(ည) သတင်းပေါက်ကြားမှုနှင့် သတင်းအရင်းအမြစ်များအား ကာကွယ်မှု။

၅၃။ မည်သူမဆို ပုဒ်မ ၅၀ နှင့် ၅၂ တွင် ဖော်ပြထားသည့် ကျင့်ဝတ်နှင့် လုပ်ငန်းဆောင်ရွက်ပုံ စည်းမျဉ်းချိုးဖောက်မှုများအတွက် အုပ်ချုပ်ရေးအဖွဲ့သို့ တိုင်ကြားနိုင်သည်။ အုပ်ချုပ်ရေးအဖွဲ့က တရားမျှတစွာ ဖြေရှင်းပေးရမည်။

၅၄။ ပုဒ်မ ၅၃ ပါ ပြဋ္ဌာန်းချက်အရ အဆိုပါ တိုင်ကြားချက်အား ဖြေရှင်းရန်အတွက် အုပ်ချုပ်ရေးအဖွဲ့က တိုင်ကြားမှုဖြေရှင်းရေးလုပ်ငန်းစဉ်ကို ရေးဆွဲထားရမည်။

၅၅။ ပုဒ်မ ၅၄ ၌ ဖော်ပြသော လုပ်ငန်းစဉ်တွင် ဖောက်ဖျက်ကျူးလွန်ခဲ့သည့် အချက်နှင့် ပတ်သက်၍ မှားယွင်း ဖော်ပြချက်အား အမှန်ပြင်ခြင်း၊ တုံ့ပြန်ဖြေရှင်းခွင့်ပြုခြင်းနှင့် တောင်းပန်ခြင်းတို့ပါဝင်သော သင့်လျော်သည့် ဖြေရှင်းချက်များကို ဖော်ပြရမည်။

အခန်း (၈)
အများပြည်သူဝန်ဆောင်မှု သတင်းစာလုပ်ငန်း

၅၆။ အများပြည်သူ ဝန်ဆောင်မှုသတင်းစာသည် ပုံနှိပ်မီဒီယာသာမက အွန်လိုင်းမီဒီယာကို အသုံးပြုသော သတင်းစာဖြစ်ရမည်။

၅၇။ ဒေသန္တရဆိုင်ရာ အကြောင်းအရာများ၊ နိုင်ငံတော်အဆင့် သက်ဆိုင်သော ကိစ္စရပ်များနှင့် အရေးကြီး အဖြစ်အပျက်များ အများဆုံးပါဝင်သည့် နိုင်ငံအဆင့် သို့မဟုတ် ဒေသအဆင့် ပြည်တွင်းထုတ်ဝေစာများအား ထုတ်ဝေရန် ကြိုးပမ်းအားထုတ်ရမည်။

၅၈။ အများပြည်သူဝန်ဆောင်မှုသတင်းစာသည် အခြားသော ထုတ်ဝေစာများ ထုတ်ဝေခြင်းကို အခန်း(၂) တွင် ဖော်ပြထားသည့် အခြေခံမူများနှင့်အညီ လုပ်ကိုင်နိုင်သည်။

၅၉။ အများပြည်သူဝန်ဆောင်မှု သတင်းစာသည် စီးပွားဖြစ်လုပ်ဆောင်သည့် ဝန်ဆောင်မှုများမှ အကျိုးအမြတ်များဖြင့် အများပြည်သူ ဝန်ဆောင်မှုလုပ်ငန်းလည်ပတ်ရန်အတွက် အသုံးပြုနိုင်သော်လည်း အဆိုပါစီးပွားဖြစ် လုပ်ဆောင်သည့် ဝန်ဆောင်မှုများအတွက် နိုင်ငံတော်ရန်ပုံငွေမှ အသုံးမပြုရ။

အခန်း (၉)
အများပြည်သူဝန်ဆောင်မှု ရေဒီယိုရုပ်သံလွှင့်လုပ်ငန်း

၆၀။ အများပြည်သူဝန်ဆောင်မှုရေဒီယို ရုပ်သံလွှင့်လုပ်ငန်းသည်-

(က) နိုင်ငံတစ်ဝန်းလုံး လွှမ်းခြုံနိုင်သည့် မြေပြင်အခြေစိုက် အခမဲ့ အများပြည်သူ ဝန်ဆောင်မှုရေဒီယိုလိုင်းနှင့် ရုပ်သံလိုင်းများကို ထုတ်လွှင့်ပေးနိုင်ရမည်။

စာမျက်နှာ ၁၀ ကော်လံ ၁ သို့

○ စာမျက်နှာ ၉ မှ

(ခ) တိုင်းဒေသကြီး သို့မဟုတ် ပြည်နယ် သို့မဟုတ် ကိုယ်ပိုင်အုပ်ချုပ်ခွင့်ရတိုင်း သို့မဟုတ် ကိုယ်ပိုင်အုပ်ချုပ်ခွင့်ရဒေသသို့လည်း သက်ဆိုင်ရာ တိုင်းရင်းသားဘာသာစကားဖြင့် ရေဒီယိုနှင့်ရုပ်သံလိုင်း ထုတ်လွှင့်ပေးနိုင်ရမည်။

(ဂ) အထက် ပုဒ်မခွဲ (က)နှင့် ပုဒ်မခွဲ (ခ)ပါ ရေဒီယိုနှင့် ရုပ်သံထုတ်လွှင့်မှုများကို ဆောင်ရွက်နိုင်ရန်အတွက် လိုအပ်သည့် လိုင်းနံပါတ်များအား ရေဒီယိုရုပ်သံလွှင့်ဥပဒေနှင့်အညီ သတ်မှတ်ပေးရမည်။

၆၁။ ပုဒ်မ ၆၀ တွင် သတ်မှတ်ထားသည့် ရေဒီယိုရုပ်သံ ထုတ်လွှင့်မှုလိုင်းများအပြင် ဂြိုဟ်တုမှ တစ်ဆင့်ထုတ်လွှင့်ခြင်း၊ ကေဘယ် သို့မဟုတ် အခြားသောနည်းပညာများ အသုံးပြု၍ ထုတ်လွှင့်ခြင်းတို့ဖြင့် အများပြည်သူ ဝန်ဆောင်မှုအတွက် ထပ်တိုးလိုင်းများအား ထုတ်လွှင့်ခွင့်ရှိသည်။

၆၂။ အများပြည်သူဝန်ဆောင်မှုရေဒီယို ရုပ်သံလွှင့်လုပ်ငန်းသည်-

(က) ရုပ်သံထုတ်လွှင့်ခြင်း၊ ဗီဒီယိုထုတ်လုပ်ခြင်း သို့မဟုတ် ဖန်သားပြင်တွင် စာတန်းထိုးပြခြင်း သို့မဟုတ် အကြောင်းအရာများအား ဖြန့်ချိခြင်းတို့အပြင် အင်တာနက်မှတစ်ဆင့် ထုတ်လွှင့်ခြင်းတို့ကို အခန်း ၂ ပါ အခြေခံမူများနှင့်အညီ လုပ်ဆောင်နိုင်သည်။

(ခ) စီးပွားဖြစ်လုပ်ဆောင်သည့် ဝန်ဆောင်မှုများမှ အကျိုးအမြတ်များဖြင့် အများပြည်သူဝန်ဆောင်မှုလုပ်ငန်း လည်ပတ်ရန်အတွက် အသုံးပြုနိုင်သော်လည်း အဆိုပါစီးပွားဖြစ်လုပ်ဆောင်သည့် ဝန်ဆောင်မှုများအတွက် နိုင်ငံတော်ရန်ပုံငွေမှ အသုံးမပြုရ။

၆၃။ အများပြည်သူဝန်ဆောင်မှု ရေဒီယိုရုပ်သံလွှင့်လုပ်ငန်းသည်-

(က) ထုတ်လွှင့်ပြီးသော အစီအစဉ်များ၏ မူရင်းရုပ်သံမှတ်တမ်းအား အနည်းဆုံး ၂၈ ရက်ကြာသည်အထိ သိမ်းထားရမည်။

(ခ) အဆိုပါ ထုတ်လွှင့်မှုသည် အငြင်းပွားချက် သို့မဟုတ် တိုင်ကြားချက်အတွက် သက်သေခံ အထောက်အထားတစ်ခုဖြစ်လျှင် ၎င်းမူရင်းရုပ်သံမှတ်တမ်းအား အငြင်းပွားချက် သို့မဟုတ် တိုင်ကြားချက်အား ဖြေရှင်းပြီးသည်အထိ သိမ်းထားရမည်။

အခန်း(၁၀)
ရန်ပုံငွေ

၆၄။ အများပြည်သူဝန်ဆောင်မှု သတင်းစာလုပ်ငန်းနှင့် အများပြည်သူဝန်ဆောင်မှု ရေဒီယိုရုပ်သံလွှင့်လုပ်ငန်းတို့သည် နိုင်ငံတော်ဘဏ္ဍာမှ တိုက်ရိုက်ထောက်ပံ့ငွေအဖြစ် အောက်ပါအတိုင်း ရရှိခွင့်ရှိသည်-

(က) အများပြည်သူ ဝန်ဆောင်မှုသတင်းစာလုပ်ငန်းနှင့် အများပြည်သူ ဝန်ဆောင်မှု ရေဒီယိုရုပ်သံလွှင့်လုပ်ငန်းတို့သည် နှစ်စဉ်နိုင်ငံတော်၏ ဘဏ္ဍာရေးအရအသုံးဆိုင်ရာ ဥပဒေအရ လုပ်ငန်းလည်ပတ်ရန် လိုအပ်သော အသုံးစရိတ်၏ အနည်းဆုံး ၇၀ ရာခိုင်နှုန်းကို လွှတ်တော်မှ ပြဋ္ဌာန်းသည့်အတိုင်း နိုင်ငံတော်ဘဏ္ဍာရန်ပုံငွေမှသော်လည်းကောင်း၊ အလားတူ ပမာဏရှိသော လွှတ်တော်မှ သတ်မှတ်ပေးသည့် အခွန်အခ တစ်မျိုးမျိုးမှသော်လည်းကောင်း ရရှိရမည်။ အဆိုပါ နှစ်စဉ်ထောက်ပံ့ငွေအား ၎င်းတို့ထံ တိုက်ရိုက်ထုတ်ပေးရမည်။

(ခ) အများပြည်သူ ဝန်ဆောင်မှုသတင်းစာလုပ်ငန်းနှင့် အများပြည်သူ ဝန်ဆောင်မှု ရေဒီယိုရုပ်သံလွှင့်လုပ်ငန်းတို့၏ သက်ဆိုင်ရာအုပ်ချုပ်ရေးအဖွဲ့အသီးသီးက ၎င်းတို့၏ နှစ်စဉ်ဘဏ္ဍာရန်ပုံငွေ လိုအပ်ချက်ကို တွက်ချက်ပြုစု၍ နိုင်ငံတော်ဘဏ္ဍာရန်ပုံငွေမှ ခွဲဝေရရှိရေးအတွက် ကောင်စီမှတစ်ဆင့် တင်ပြရမည်။

၆၅။ အများပြည်သူဝန်ဆောင်မှု သတင်းစာလုပ်ငန်း လည်ပတ်ရန်အတွက် လိုအပ်သည့် ရန်ပုံငွေ ၃၀ ရာခိုင်နှုန်းအား အောက်ဖော်ပြပါအတိုင်း ရှာဖွေရမည်-

(က) ပုံနှိပ်ထုတ်ဝေသောကြော်ငြာ။ ကြော်ငြာကဏ္ဍနှင့်ပတ်သက်၍ အောက်ပါအချက်များကို လိုက်နာရမည်-

(၁) ပုံနှိပ်စာမျက်နှာ၏ ၇၀ ရာခိုင်နှုန်းကို သတင်းနှင့် သတင်းအချက်အလက်များ ဖော်ပြရန်နှင့် ကျန် ၃၀ ရာခိုင်နှုန်းကိုသာ ကြော်ငြာကဏ္ဍအတွက် အသုံးပြုရမည်။

(၂) အယ်ဒီတာများသည် ကြော်ငြာရှင်များ၏ လွှမ်းမိုးမှုမခံစေရ။

(၃) ကြော်ငြာခနှုန်းထားကို အုပ်ချုပ်ရေးအဖွဲ့က အတည်ပြုသတ်မှတ်ပေးရမည်။

(ခ) ဖွံ့ဖြိုးတိုးတက်ရေး အဖွဲ့အစည်းများ၏ ကူညီပံ့ပိုးမှု။

(ဂ) သတင်းစာရောင်းချရငွေ။

(ဃ) အများပြည်သူဝန်ဆောင်မှု မီဒီယာလုပ်ငန်းအပေါ် စွက်ဖက်မှုမရှိသော ပြည်တွင်းနှင့် နိုင်ငံတကာအဖွဲ့အစည်းများ၏ လှူဒါန်းငွေ။

၆၆။ အများပြည်သူ ဝန်ဆောင်မှုရေဒီယိုရုပ်သံလွှင့်လုပ်ငန်း လည်ပတ်ရန်အတွက် လိုအပ်သည့် ရန်ပုံငွေ ၃၀ ရာခိုင်နှုန်းအား အောက်ဖော်ပြပါအတိုင်း ရှာဖွေရမည်-

(က) ကြော်ငြာများ။ အောက်ဖော်ပြပါ အချက်များအား လိုက်နာပြီး ကြော်ငြာများ လက်ခံနိုင်သည်-

(၁) ကြော်ငြာပါဝင်မှုသည် တစ်နေ့တာရေဒီယို ရုပ်သံထုတ်လွှင့်မှုအချိန်စုစုပေါင်း၏ ၇ ဒသမ ၅ ရာခိုင်နှုန်းထက်လည်းကောင်း၊ သတ်မှတ်အစီအစဉ်တစ်ခု ထုတ်လွှင့်ချိန်၏၁၀ ရာခိုင်နှုန်းထက်လည်းကောင်း ကျော်လွန်ခြင်း မရှိစေရ၊

(၂) ရေဒီယိုရုပ်သံလွှင့် အစီအစဉ်များသည် ကြော်ငြာရှင်များ၏ လွှမ်းမိုးမှု မခံစေရ၊

(၃) ကြော်ငြာခနှုန်းထားကို အုပ်ချုပ်ရေးအဖွဲ့က အတည်ပြုသတ်မှတ်ပေးရမည်၊

(ခ) ကူညီပံ့ပိုးမှု။ အောက်ဖော်ပြပါ အချက်များအား လိုက်နာပြီး ကူညီပံ့ပိုးမှုများ လက်ခံနိုင်သည်-

(၁) ကူညီပံ့ပိုးမှုယူထားသော အစီအစဉ်များအား အစီအစဉ် အစနှင့် အဆုံးပိုင်းတွင် ထိုသို့ အကူအညီရယူထားကြောင်း ရှင်းလင်းစွာ ကြေညာရမည်၊

(၂) ကူညီပံ့ပိုးမှုသည် ရေဒီယိုရုပ်သံလွှင့်အစီအစဉ်နှင့်အစီအစဉ်ပါ အကြောင်းအရာများအား မည်သို့မျှ ထိခိုက်မှုမရှိစေရ၊

(၃) သတင်းအစီအစဉ်များအတွက် ကူညီပံ့ပိုးမှုမယူရ။

အခန်း (၁၁)
တာဝန်ယူမှု

၆၇။ အုပ်ချုပ်ရေးအဖွဲ့သည် နှစ်စဉ်အစီရင်ခံစာအား ပြည်ထောင်စု စာရင်းစစ်ချုပ်ရုံးမှ စစ်ဆေးပြီးသော စာရင်းများနှင့်အတူ အများပြည်သူအား အသိပေးရမည်။ နှစ်စဉ်အစီရင်ခံစာတွင် အောက်ဖော်ပြပါအချက်များ ပါဝင်ရမည်-

(က) နှစ်စဉ်ဝင်ငွေနှင့် ပြည်ထောင်စုစာရင်းစစ်ချုပ်ရုံးမှ စစ်ဆေးချက် အကျဉ်းချုပ်။

(ခ) အများပြည်သူ ဝန်ဆောင်မှုမီဒီယာလုပ်ငန်းမှ တိုက်ရိုက်ဖြစ်စေ၊ သွယ်ဝိုက်၍ဖြစ်စေ အပြည့်အဝပိုင်ဆိုင်သည့် သို့မဟုတ် တစ်စိတ်တစ်ပိုင်း ပိုင်ဆိုင်သည့် ကုမ္ပဏီ သို့မဟုတ် လုပ်ငန်းနှင့်ပတ်သက်သော အချက်အလက်။

(ဂ) လာမည့်နှစ်အတွက် ရသုံးမှန်းခြေငွေစာရင်း။

(ဃ) ဘဏ္ဍာရေးနှင့် စီမံခန့်ခွဲမှုနှင့်ပတ်သက်သော သတင်းအချက်အလက်များ။

(င) ပြီးခဲ့သောနှစ်အတွက် ရည်မှန်းချက်များအပေါ် အကောင်အထည်ဖော်ဆောင်ရွက်နိုင်မှု အခြေအနေနှင့် လာမည့်နှစ်အတွက် ရည်မှန်းချက်များ။

(စ) အများပြည်သူဝန်ဆောင်မှု မီဒီယာ၏ အယ်ဒီတာဆိုင်ရာ မူဝါဒ။

(ဆ) အစီအစဉ်ရေးဆွဲထားမှုနှင့် အစီအစဉ်ပြောင်းလဲမှု။

(ဇ) အများပြည်သူ ဝန်ဆောင်မှုသတင်းစာထုတ်ဝေခြင်း သို့မဟုတ် အများပြည်သူ ဝန်ဆောင်မှုရေဒီယိုရုပ်သံထုတ်လွှင့်ခြင်းနှင့် ပတ်သက်သော အကြံပြုချက်များ။

(ဈ) စာဖတ်သူ သို့မဟုတ် ပရိသတ်များထံမှ တိုင်ကြားချက်များနှင့်ပတ်သက်သော အချက်အလက်များ။

၆၈။ အုပ်ချုပ်ရေးအဖွဲ့သည် မိမိတို့၏ နှစ်ပတ်လည် အစီရင်ခံစာကို ကောင်စီသို့ ပေးပို့တင်ပြရမည်။ ကောင်စီသည် သက်ဆိုင်ရာအုပ်ချုပ်ရေးအဖွဲ့များ၏ နှစ်ပတ်လည် အစီရင်ခံစာကို စုစည်း၍ မိမိတို့၏ သုံးသပ်ချက်နှင့်အတူ နိုင်ငံတော်သမ္မတနှင့် လွှတ်တော်သို့ တစ်ပြိုင်နက်တည်း အစီရင်ခံရမည်။

၆၉။ အုပ်ချုပ်ရေးအဖွဲ့သည် ဦးဆောင်ညွှန်ကြားရေးမှူး၏ လုပ်ဆောင်ချက်နှင့်ပတ်သက်ပြီး ကောင်စီထံအကဲဖြတ်ချက်နှင့် သုံးသပ်ချက်ပေးပို့ အစီရင်ခံခြင်းအား နှစ်စဉ်ပြုလုပ်ရမည်။ အဆိုပါ သုံးသပ်ချက်အား ထုတ်ပြန်ကြေညာပြီး ကျယ်ကျယ်ပြန့်ပြန့် ဖြန့်ဝေရမည်။

အခန်း (၁၂)
တားမြစ်ချက်နှင့် ပြစ်ဒဏ်

၇၀။ (က) မည်သူမဆို အများပြည်သူ ဝန်ဆောင်မှုမီဒီယာလုပ်ငန်းအတွက် မီဒီယာလုပ်ငန်းတာဝန်ထမ်းဆောင်နေသော အယ်ဒီတာ၊ သတင်းထောက်နှင့် မီဒီယာလုပ်ငန်းလုပ်ကိုင်သူများကို နှောင့်ယှက်ခြင်း၊ ဥပဒေနှင့်အညီ မဟုတ်ဘဲ အရေးယူခြင်း မပြုရ။

(ခ) မည်သူမဆို အထက်ပုဒ်မခွဲ (က)ပါ ပြဋ္ဌာန်းချက်ကို ဖောက်ဖျက်ကျူးလွန်ပါက ငွေဒဏ် ကျပ်ငါးသိန်းအထိ ချမှတ်ခြင်းခံရမည်။

အခန်း (၁၃)
ကူးပြောင်းရေးကာလ ပြဋ္ဌာန်းချက်

၇၁။ ဤဥပဒေအာဏာတည်ပြီး ကိုးလအတွင်း ကောင်စီကိုလည်းကောင်း၊ တစ်ဆယ့်နှစ်လအတွင်း အုပ်ချုပ်ရေးအဖွဲ့ကို လည်းကောင်း ဖွဲ့စည်းရမည်။

၇၂။ ဤဥပဒေအရ ဖွဲ့စည်းသော ကောင်စီနှင့်အုပ်ချုပ်ရေးအဖွဲ့တို့က လုပ်ငန်းများ လွှဲပြောင်းလက်ခံဆောင်ရွက်ခြင်းမပြုနိုင်မီ အချိန်အထိ အများပြည်သူဝန်ဆောင်မှု သတင်းစာလုပ်ငန်းနှင့် အများပြည်သူ ဝန်ဆောင်မှုရေဒီယိုရုပ်သံလွှင့်လုပ်ငန်းတို့ကို ဝန်ကြီးဌာနက တာဝန်ယူဆောင်ရွက်ရမည်။

၇၃။ နိုင်ငံပိုင်သတင်းစာနှင့် ရေဒီယိုရုပ်သံလွှင့်လုပ်ငန်းအား အများပြည်သူဝန်ဆောင်မှု သတင်းစာလုပ်ငန်းနှင့် အများပြည်သူဝန်ဆောင်မှု ရေဒီယိုရုပ်သံလွှင့်လုပ်ငန်းအဖြစ် ပြောင်းလဲဖွဲ့စည်းရာတွင် ကူးပြောင်းတာဝန်ထမ်းဆောင်ရန် ဆန္ဒပြုသော အရာထမ်း၊ အမှုထမ်းများအား သက်ဆိုင်ရာအများပြည်သူ ဝန်ဆောင်မှုမီဒီယာလုပ်ငန်းများ၏ သတ်မှတ်အရည်အချင်းစံနှုန်းများနှင့် ကိုက်ညီပါက ဦးစားပေးရွေးချယ်ခန့်ထားရမည်။

၇၄။ ကူးပြောင်းရေးဆောင်ရွက်စဉ် ကူးပြောင်းတာဝန်ထမ်းဆောင်ရန် ဆန္ဒမပြုသော ကြေးမုံသတင်းစာ၊ မြန်မာ့အလင်းသတင်းစာနှင့် မြန်မာ့အသံနှင့် ရုပ်မြင်သံကြားတို့မှ အရာထမ်း၊ အမှုထမ်းများအား ဝန်ကြီးဌာနအတွင်း ဆက်လက်ခန့်ထားပေးရမည်။

၇၅။ ကြေးမုံသတင်းစာ၊ မြန်မာ့အလင်းသတင်းစာနှင့် မြန်မာ့အသံနှင့် ရုပ်မြင်သံကြားတို့မှ အရာထမ်း၊ အမှုထမ်းများသည် ဤဥပဒေအရ အများပြည်သူဝန်ဆောင်မှု မီဒီယာလုပ်ငန်းများတွင် ခန့်အပ်ခြင်းခံရပါက အစိုးရဝန်ထမ်းအဖြစ်မှ ရပ်စဲခြင်းခံရမည်။ သို့ရာတွင် ၎င်းတို့၏အစိုးရဝန်ထမ်းအဖြစ် တာဝန်ထမ်းဆောင်ခဲ့သည့် လုပ်သက်အပေါ် မူတည်ပြီး လျော်ကြေးပင်စင် သို့မဟုတ် အငြိမ်းစားပင်စင်လစာကို သက်ဆိုင်ရာဥပဒေနှင့်အညီ ခံစားခွင့်ရှိသည်။

၇၆။ အုပ်ချုပ်ရေးအဖွဲ့သည် ဦးဆောင်ညွှန်ကြားရေးမှူးနှင့် ညှိနှိုင်း၍ ဝန်ထမ်းစွမ်းဆောင်ရည်မြှင့်မားရေးနှင့် ထုတ်လုပ်မှုတိုးတက်စေရေးအတွက် လုပ်ငန်းတစ်ခုချင်း၏ အကျိုးအမြတ်အပေါ် မူတည်လျက် ဝန်ထမ်းများအား ဆုကြေးငွေများ ချီးမြှင့်နိုင်သည်။

အခန်း(၁၄)
အထွေထွေ

၇၇။ အများပြည်သူဝန်ဆောင်မှုသတင်းစာလုပ်ငန်းနှင့် အများပြည်သူဝန်ဆောင်မှု ရေဒီယိုရုပ်သံလွှင့်လုပ်ငန်းတို့သည်-

(က) အွန်လိုင်းဝန်ဆောင်မှုကို ပေးနိုင်သည်။

(ခ) အွန်လိုင်းတွင်တင်ထားသည့် အစီအစဉ်များအတွက် ဤဥပဒေတွင် ပြဋ္ဌာန်းထားသောအခွင့်အရေး၊ လုပ်ပိုင်ခွင့်နှင့် တာဝန်ယူမှုတို့ ရှိရမည်။

(ဂ) သက်ဆိုင်ရာ မော်ကွန်းတိုက်တစ်ခုစီ တည်ထောင်ရမည်။

(ဃ) မော်ကွန်းတိုက်ရှိ အချက်အလက်များကို အွန်လိုင်းပေါ်တွင် ရရှိနိုင်အောင် ကြိုးစားဆောင်ရွက်ရမည်။

၇၈။ ပြည်ထောင်စုရွေးကောက်ပွဲကော်မရှင်မှ ထုတ်ပြန်ကြေညာထားသည့် စည်းမျဉ်းစည်းကမ်း၊ ညွှန်ကြားချက်များနှင့် အညီမဟုတ်ဘဲ အများပြည်သူဝန်ဆောင်မှု သတင်းစာလုပ်ငန်း၊ အများပြည်သူ ဝန်ဆောင်မှုရေဒီယိုရုပ်သံလွှင့်လုပ်ငန်းနှင့် စီးပွားဖြစ်မဟုတ်သည့် မီဒီယာများသည် မည်သည့်နိုင်ငံရေးပါတီ သို့မဟုတ် နိုင်ငံရေးပါတီမှ ရွေးကောက်ခံမည့် ကိုယ်စားလှယ်လောင်းအတွက် ကြော်ငြာများ ထည့်သွင်းခြင်းမပြုရ။

၇၉။ ကောင်စီသည် လိုအပ်သော နည်းဥပဒေများ၊ အမိန့်ကြော်ငြာစာ၊ အမိန့်၊ ညွှန်ကြားချက်များနှင့် လုပ်ထုံးလုပ်နည်းများကို ကောင်စီဝင်အများစု၏ သဘောတူညီချက်ဖြင့် ထုတ်ပြန်နိုင်သည်။

ပြည်သူအများ သိရှိလေ့လာအကြံပြုနိုင်ရေးအတွက် ဖော်ပြခြင်းဖြစ်ပါသည်။

ချင်းပြည်နယ် ဒေသဖွံ့ဖြိုးရေးဆောင်ရွက်

နေပြည်တော် မေ ၁၉

ချင်းပြည်နယ်ဝန်ကြီးချုပ် ဦးဟုန်းငိုင်းသည် မေ ၁၆ ရက် နံနက် ၉ နာရီခွဲတွင်ကျင်းပသည့် ဖလမ်းမြို့နယ် တိုးချဲ့ရေပေးရေးရေပါလန့်တစ်သောင်းဆံ့ ရေလှောင်ကန်ဖွင့်ပွဲသို့ တက်ရောက်ပြီး ရေရှည်အသုံးပြုနိုင်ရေးနှင့် ရေပေးဝေမှု စနစ်တကျဆောင်ရွက်ရေး မှာကြားကာ တီးတိန်မြို့ အမှတ်(၁)အခြေခံပညာအထက်တန်းကျောင်း တိုးချဲ့ကျောင်းဆောင်သစ် တည်ဆောက်နေမှုများကို ကြည့်ရှုစစ်ဆေးသည်။

ပြည်နယ်ဝန်ကြီးချုပ်သည် မေ ၁၇ ရက် နံနက် ၈ နာရီခွဲတွင် တီးတိန်မြို့ ကမ်းဟောက်ခန်းမ၌ ကျင်းပသည့် မြေတောင်ဒေသသတ္တုတူးဖော်ရေးလုပ်ငန်း ပွင့်လင်းမြင်သာမှုရှိစေရေး အလုပ်ရုံဆွေးနွေးပွဲသို့ တက်ရောက်အမှာစကားပြောကြားပြီး ပြည်နယ်ဝန်ကြီးများ၊ ပြည်နယ်/ခရိုင်/မြို့နယ်/မြို့နယ်ခွဲ/ရပ်ကွက်/ကျေးရွာအုပ်စု အုပ်ချုပ်ရေးမှူးများအား တွေ့ဆုံ၍ လယ်ယာမြေစီမံခန့်ခွဲမှုဆိုင်ရာများကို ဆွေးနွေးမှာကြားခဲ့ကြောင်း သိရသည်။(သတင်းစဉ်)

ကြက်သွန်ဖြူ၊ ကြက်သွန်နီ ဈေးနှုန်း ကျဆင်းလာ

ရန်ကုန် မေ ၁၉

ရန်ကုန်ဆိပ်ကမ်းသို့ လူစီးကုန်တင်သင်္ဘော ဖျာပုံမှ နှစ်စင်း၊ ကျိုက်လတ်မှ တစ်စင်း၊ မော်ကျွန်းမှ သုံးစင်းနှင့် ဆန်သီးသန့်တင်သင်္ဘော တစ်စင်း စုစုပေါင်း ခုနစ်စင်းဖြင့် မေ ၁၈ ရက် နံနက်ပိုင်းတွင် ရန်ကုန်လမ်းမတော် ဆိပ်ကမ်းသို့ ဝင်ရောက်ဆိုက်ကပ်လာရာ သင်္ဘောခြောက်စင်းတွင် ဆန်အိတ်ရေ နှစ်သောင်း၊ ငါးမသောင်း ဝန်းကျင်ပါလာကြောင်း အဆိုပါ သင်္ဘောများမှ ကုန်တာဝန်ခံတစ်ဦးနှင့် ဆန်ကုန်သည်များထံမှ သိရသည်။

ယခင်ရန်ကုန်သို့ ရေလမ်းခရီးဖြင့် ပုံမှန်ပျမ်းမျှ ဆန်အိတ်ရေလေးသောင်းဝန်းကျင် ဝင်ရောက်မှုရှိရာ မဟာစင်မှန်တိုင်းသတိပေးချက် ထုတ်ပြန်ပြီးနောက် မေ ၁၅ ရက်တွင် ရေလမ်းမှ အိတ်ရေ ၇၀၀၀၊ မေ ၁၆ ရက်တွင် အိတ်ရေ ၁၀၀၀၀ ဝန်းကျင် ဝင်ရောက်ပြီး မေ ၁၇ ရက်တွင် ဝင်ရောက်မှုမရှိရာမှ မေ ၁၈ ရက်တွင် ဆန်ဝင်ရောက်မှုများပြားလာပြီဖြစ်၍၊ ကြက်ခြင်းအစရှိသော မြစ်ဝကျွန်းပေါ်ဒေသ ထွက်ကုန်များပါရှိကြောင်း၊ လူစီး၊ ကုန်တင်သင်္ဘောများတွင် ခရီးသည်လိုက်ပါမှုမှာ လွန်စွာနည်းနေသေးကြောင်း မော်ကျွန်းသင်္ဘောတာဝန်ခံတစ်ဦးက ဆိုသည်။

ရန်ကုန်ဈေးကွက်သို့ ဆန်အိတ်များ ရေလမ်းခရီးမှ များပြားစွာဝင်ရောက်မှုနှင့်အတူ မေ ၁၈ ရက် ဝါးတန်းကုန်စည်ဒိုင်တွင် နှွဲဆန်(အကြမ်း) ဈေးနှုန်းများ သိသာစွာ ဈေးနှုန်းချရောင်းလာကြောင်း၊ မေ ၁၆ ရက်တွင် နှွဲဆန်တစ်အိတ်လျှင် ကျပ် ၁၈၀၀၀ နှုန်း ဈေးနှုန်းမြင့် ရောင်းသော်လည်း မေ ၁၈ ရက်တွင် ကျပ် ၁၇၂၀၀ နှုန်းဖြင့်သာ အရောင်းအဝယ်ဖြစ်ကြောင်း ဆန်ကုန်သည်တစ်ဦးက ဆိုသည်။ မေ ၂၀ ရက် (တနင်္လာနေ့)တွင် နယ်စုံမှ ဆန်စုံဝင်ရောက်မှုရှိလာနိုင်ရာ အခြားဆန်ဈေးနှုန်းများ ပြောင်းလဲမှုရှိ မရှိ ဆန်ကုန်သည်များက စောင့်ကြည့်အကဲခတ်နေကြကြောင်း၊ မေ ၁၆ နှင့် ၁၇ ရက်တို့တွင် ဆန်ကုန်စည်ဒိုင်တွင် ဆန်ဈေးနှုန်းများ ဈေးမြင့်ရောင်းသော်လည်း အရောင်းအဝယ်ဖြစ်မှုနည်းကြောင်း၊ ယခုရက်ပိုင်း နိုင်ငံခြားငွေ လဲလှယ်နှုန်း ကျပ် ၉၃၀ အထက်သို့ ရောက်ရှိလာသည့်အတွက် ပြည်ပပို့ ဆန်တစ်တန် (အိတ် ၂၀) လျှင် မြန်မာငွေ ကျပ် တစ်သောင်းငါးထောင်၊ တစ်အိတ်လျှင် ကျပ် ခုနစ်ရာဝန်းကျင်ဈေးနှုန်းပိုရလာကြောင်း၊ သို့ဖြစ်ရာ ပြည်တွင်းဆန်ဈေးကွက်တွင် ပြည်ပပို့ဆန် ၂၅ မှတ်ဆန်ဈေးနှုန်းများ၊ တရုတ်နယ်စပ်ပို့ ဆန်ကြမ်းဈေးနှုန်းများ ဈေးမြင့်ဝယ်ယူမှုရှိ မရှိကိုပါ ဆန်ကုန်သည်များက စောင့်ကြည့်နေကြဆဲဖြစ်သည်ဟု သိရသည်။

မေ ၁၈ ရက်တွင် ကြက်သွန်နီ၊ ကြက်သွန်ဖြူ ဈေးနှုန်းများပါ ကျဆင်းလာရာ ဆိပ်ဖြူကြက်သွန်နီ တစ်ပိဿာ ၄၁၅-၄၄၀-၄၅၀-၄၆၅ ကျပ်၊ တောင်တွင်း ၄၂၅-၄၆၅-၄၆၅-၄၇၅ နှုန်း၊ ရှမ်းကြက်သွန်ဖြူ တစ်ပိဿာ ကျပ် ၁၁၀၀-၁၃၀၀-၁၅၀၀-၁၇၀၀ နှုန်း၊ ကြူကုတ်ကြက်သွန်ဖြူ တစ်ပိဿာ ကျပ် ၁၂၀၀ နှုန်းသာရှိကြောင်း ဈေးကွက်မှသိရသည်။ တစ်ပိဿာလျှင် ၁၅၂၅ ကျပ်ရှိခဲ့သော စားအုန်းဆီဈေးမှာ မေ ၁၇ ရက်တွင် ၁၅၀၅ ကျပ်သာရှိကြောင်း သိရသည်။ (မောင်စေအောင်)

ရန်ကုန်-မန္တလေးလမ်းဟောင်း မိုင်တိုင် (၁၂၅)အနီး၌ ယာဉ်တိုက်မှုဖြစ်ပွား

တောင်ငူ မေ ၁၉

တောင်ငူမြို့နယ် ကေတုမတီမြို့သစ်ရှိ ရန်ကုန်-မန္တလေး ကားလမ်းမိုင်တိုင်(၁၂၅)အနီး ထမင်းဆိုင်ရှေ့၌ မေ ၁၆ ရက် မွန်းလွဲ ၁ နာရီတွင် ရေတာရှည်ဘက်မှ မောင်းနှင်လာသော ၄ဂ/----- နောက်တွဲပါ ယာဉ်မှာ လမ်းချော်ပြီး ရပ်ထားသော လိုက်ထရပ် ၈စ/---- ယာဉ်အားတိုက်မိရာ လိုက်ထရပ်ယာဉ်မှာ လဲကျပြီး(ဝဲပုံ) လမ်းဘေးရှိ ဆိုင်ကယ်လေးစီးအား တိုက်မိသဖြင့် လူ လေးဦး ဒဏ်ရာရသွားကြောင်း သိရသည်။

(ဝ၃၆)

နှစ်စဉ် အမေရိကန်ဒေါ်လာ သန်း ၄၀၀ ဖိုးခန့်ရှိ မောင်းသူမဲ့ဒရုန်းလေယာဉ်များ အစ္စရေးရောင်းချ

အစ္စရေးနိုင်ငံမှ ထုတ်လုပ်သည့် မောင်းသူမဲ့ ဒရုန်းလေယာဉ်တစ်စင်းအား တွေ့ရစဉ်။

တဲလ်အဗစ်   မေ   ၁၉

အစ္စရေးအစိုးရက မေ ၁၁ ရက်တွင် မြေထဲပင်လယ်ကောင်းကင်ယံ၌ ရှိဗယ်အမျိုးအစား မောင်းသူမဲ့လေယာဉ်တစ်စင်းအား နည်းပညာဆိုင်ရာ ချွတ်ယွင်းမှုများဖြစ်ပေါ်၍ ပစ်ချခဲ့ကြောင်း၊ အစ္စရေးအစိုးရအနေဖြင့် နှစ်စဉ်တန်ဖိုး အမေရိကန်ဒေါ်လာ သန်း ၄၀၀ ခန့်ရှိသည့် မောင်းသူမဲ့ဒရုန်းလေယာဉ်များအား ပြည်ပသို့တင်ပို့ရောင်းချရကြောင်း အစ္စရေးနေ့စဉ်ထုတ်သတင်းစာတစ်စောင်တွင် ဖော်ပြခဲ့သည်၊

ဝိုင်နက်နေ့စဉ်သတင်းစာ ဝက်ဘ်ဆိုက်တွင် မကြာသေးမီကဖော်ပြချက်အရ ကမ္ဘာ့နိုင်ငံပေါင်း ၄၉ နိုင်ငံကျော်ခန့်သည် အစ္စရေးအစိုးရလေကြောင်းအာကာသစက်မှုလုပ်ငန်း၏ ဖောက်သည်များဖြစ်သည်ဟု ဆိုသည်၊

အစ္စရေးနိုင်ငံ၏ စစ်ဘက်လေယာဉ်များနှင့် လေယာဉ်မှူးများအား လာမည့်နှစ် အနည်းငယ်အတွင်း၌ မောင်းသူမဲ့လေယာဉ်များဖြင့် အစားထိုး ဖယ်ရှားလိမ့်မည်ဟု အစ္စရေးလေကြောင်း အာကာပိုင် စက်မှုလုပ်ငန်းမှ ထွက်ပေါ်လာသော အစီရင်ခံစာအရသိရှိရပြီး အစ္စရေးနိုင်ငံမှ ထုတ်လုပ်သော မောင်းသူမဲ့ ဒရုန်းလေယာဉ်အရေအတွက်၏ ၈၀ ရာခိုင်နှုန်းမှာ ပြည်ပသို့တင်ပို့ခဲ့ကြောင်းလည်း ဖော်ပြထားသည်။

အစ္စရေးနိုင်ငံသည် ၁၉၈၂ ခုနှစ်ကတည်းကပင် မောင်းသူမဲ့လေယာဉ်ထုတ်လုပ်ရေးလုပ်ငန်းများ၌ ရင်းနှီးမြှုပ်နှံမှုများ တိုးမြှင့်ပြုလုပ်ခဲ့ပြီး လက်ဘနွန်စစ်ပွဲကာလအတွင်းကပင် အစ္စရေးစစ်ဘက်က အဝေးထိန်းစနစ်ဖြင့် ထိန်းချုပ်ပျံသန်းသော လေယာဉ်များကို အသုံးပြုခဲ့ခြင်းဖြစ်သည်။

ဆက်သွယ်မှုစနစ် ပြတ်တောက်ကာ မြေပြင်ထိန်းချုပ်မှု ကင်းမဲ့သွားခြင်းကြောင့် မြေထဲပင်လယ်ကောင်းကင်ယံတွင် မေ ၁၁ ရက်က မောင်းသူမဲ့လေယာဉ်ကို ပစ်ချခဲ့ခြင်းဖြစ်ကြောင်း အစ္စရေးအစိုးရက ပြောကြားသော်လည်း အခြားသတင်းများအရ လက်ဘနွန်အခြေစိုက် ဟစ်ဇ်ဘိုလာလှုပ်ရှားမှုအဖွဲ့က အမေရိကန်ဒေါ်လာ ၁၀ သန်းတန် ယင်းမောင်းသူမဲ့လေယာဉ်အား ပစ်ချခြင်းမပြုမီ ထိန်းချုပ်မှုများ ပြုလုပ်ခဲ့သည်ဟု ဖော်ပြသည်၊

ရိုက်တာ။

ရုရှားလေယာဉ်တစ်စင်း ကွင်းအဆင်း မီးလောင်မှုဖြစ်ပွား

မော်စကို   မေ   ၁၉

ရုရှားနိုင်ငံတွင် လူ ၁၃၀ ကျော်လိုက်ပါလာသည့် လေယာဉ်တစ်စင်းသည် မော်စကိုမြို့၌ ဆင်းသက်စဉ်မီးလောင်မှုဖြစ်ပွားကြောင်း၊ ခရီးသည်များကို လေယာဉ်တောင်ပံတစ်ခုမှ ခုန်ချစေ၍ကယ်တင်ခဲ့ရကြောင်း တနင်္ဂနွေနေ့ အေပီသတင်းတွင် ဖော်ပြသည်။

ဗီနူကိုဗိုလေဆိပ်၌ စနေနေ့က ဘိုးရင်း ၇၃၇ လေယာဉ်၏ အဆင်းဂီယာမီးလောင်ခဲ့သော်လည်း ခရီးသည်များနှင့် လေယာဉ်အမှုထမ်းအားလုံး တစ်စုံတစ်ဦးမျှထိခိုက်ဒဏ်ရာရရှိမှုမရှိကြောင်း အရေးပေါ်ဝန်ကြီးဌာနက ပြောကြားသည်။

ဝန်ကြီးဌာနမှထုတ်ပြန်သော ကြေညာချက်တွင် ရုရှားလေကြောင်းလိုင်း ယူတီအဲယားပိုင်လေယာဉ်သည် နိုင်ငံအရှေ့ပိုင်း စတပ်ရိုပူးလ်မြို့မှ မော်စကိုမြို့သို့ ပျံသန်းလာခဲ့သည်ဟု ဖော်ပြသည်။

လေယာဉ်ပေါ်တွင် ခရီးသည် ၁၃၆ ဦးနှင့် အမှုထမ်းခြောက်ဦးပါလာခဲ့သည်ဟု ဝန်ကြီးဌာနကပြောသော်လည်း လေကြောင်းလိုင်းကမူ ခရီးသည် ၁၂၉ ဦးသာ ပါသည်ဟုဆိုသည်၊

အေပီ၊

ဆီးရီးယားသူပုန်များ၏ အမာခံမြို့အား အစိုးရတပ်ဖွဲ့များ ထိုးစစ်ဆင်တိုက်ခိုက်

ဒမတ်စကတ်   မေ   ၁၉

ဆီးရီးယားအစိုးရတပ်ဖွဲ့များသည် ဆီးရီးယားသူပုန်တို့၏ အမာခံမြို့ဖြစ်သည့် ကွိဆာမြို့ဝန်းကျင်တွင် ဦးတည်ရာလမ်းကြောင်းများစွာမှ ထိုးစစ်ဆင်တိုက်ခိုက်နေကြောင်း ဆီးရီးယားအစိုးရပိုင် ရုပ်သံမှထုတ်လွှင့်ကြောင်း ယနေ့သတင်းတွင် ဖော်ပြသည်။

လက်ဘနွန်နယ်စပ်အနီးရှိ ၎င်းမြို့တွင် တိုက်ပွဲဆက်လက်ဖြစ်ပွားနေပြီး ယင်းသို့တိုက်ခိုက်မှုများဖြစ်ပွားခဲ့သည်မှာ ရက်သတ္တတစ်ပတ်ခန့် ရှိပြီဖြစ်ကြောင်း၊ ဆီးရီးယားအစိုးရဆန့်ကျင်ရေးအုပ်စုများ၏အဆိုအရ ဆီးရီးယားအစိုးရတပ်ဖွဲ့များနှင့်အတူ လက်ဘနွန်အခြေစိုက် ဟစ်ဇ်ဘိုလာလှုပ်ရှားမှုအဖွဲ့ဝင်များလည်း ပါဝင်တိုက်ခိုက်သည်ဟု ဆိုသည်။

ကွိဆာမြို့သည် ဆီးရီးယားအစိုးရတပ်ဖွဲ့နှင့် သူပုန်အဖွဲ့နှစ်ဖွဲ့စလုံးအတွက် မဟာဗျူဟာကျသော အနေအထားရှိပြီး ဆီးရီးယားအစိုးရတပ်ဖွဲ့များက ယင်းမြို့အား ပြန်လည်သိမ်းပိုက်ရရှိပါက ဆီးရီးယားနိုင်ငံ မြို့တော်နှင့် ကမ်းခြေသွားလမ်းကို လုံခြုံသွားစေနိုင်မည်ဖြစ်သည်။

ဆီးရီးယားသမ္မတ ဘာရှားအယ်လ်အာဆတ်၏ အဓိကမဟာမိတ်ဖြစ်သူ ရုရှားနိုင်ငံက ဆီးရီးယားနိုင်ငံ၏ ရေနက်ဆိပ်ကမ်းမြို့ တာတပ်စ်တွင် အသေးစားရေတပ်သဘောင်္ပြုပြင်ထိန်းသိမ်းရေးစခန်းတစ်ခု တည်ဆောက်ထားသည်၊

ဘီဘီစီ။

ဆော်ဒီအမျိုးသမီး ဧဝရတ်တောင်ထိပ်ရောက် သမိုင်းမှတ်တိုင်စိုက်ထူ

ခတ္တမန္ဒူ မေ ၁၉

ဆော်ဒီအမျိုးသမီး တစ်ဦးသည် ကမ္ဘာ့အမြင့်ဆုံး တောင်ထိပ်သို့ ရောက်ရှိပြီး သမိုင်းမှတ်တိုင်တစ်ခု စိုက်ထူနိုင်ခဲ့သည်ဟု ဘီဘီစီက မေ ၁၈ရက်တွင် ပြောကြားခဲ့သည်။

အသက် ၂၅ နှစ်ရှိ ရာဟာမိုဟာရက်သည် ဧဝရတ်တောင်ထိပ်သို့ ပထမဆုံးခြေချခဲ့သည့် ဆော်ဒီအမျိုးသမီးတစ်ဦး ဖြစ်သည်သာမက အငယ်ဆုံးအာရပ်အမျိုးသမီးတစ်ဦးလည်းဖြစ်သည်။

ပထမဆုံးအကြိမ် တောင်တက်ကြမည့် ကာတာအမျိုးသားတစ်ဦးနှင့် ပါလက်စတိုင်း အမျိုးသားတစ်ဦးတို့ ပါဝင်သော ဧဝရတ်တောင်ထိပ်သို့ တက်ရောက်ရန်ကြိုးစားသည် လေးဦးအဖွဲ့တွင် ရာဟာလည်း ပါဝင်သည်။

၎င်းတို့သည် နီပေါနိုင်ငံ၏ပညာရေးစီမံကိန်းများအတွက် ရန်ပုံငွေဒေါ်လာတစ်သန်းရှာပေးရန် ကြိုးစားကြခြင်းဖြစ်သည်။

ဂျက်ဒက်ဇာတိဖြစ်သော မစ္စမိုဟာရက်သည် ဒူဘိုင်းအခြေစိုက် တက္ကသိုလ်တွဲ့ရတစ်ဦးဖြစ်သည်။

သူမသည် အမျိုးသမီးအခွင့်အရေးများကို ကန့်သတ်ထားမြစ်ထားသည့် ရှေးရိုးစွဲမှုဆလင်နိုင်ငံ ဆော်ဒီအာရေဗျမှ လာခဲ့ခြင်းဖြစ်သည်။

သူမ၏ရည်ရွယ်ချက် ထမြောက်အောင်မြင်ရန် အတားအဆီးအများအပြားကို ကျော်ဖြတ်လာခဲ့ရသည်ဟု သူမ၏ တောင်တက်အဖွဲ့က ပြောကြားသည်။

ဘီဘီစီ။

တောင်တက်အဖွဲ့ဝင်များကို ဧဝရတ်တောင်ထိပ်၌ တွေ့ရစဉ်။

တရုတ်နိုင်ငံတွင် မိုးသည်းထန်စွာရွာသွန်းလူ နှစ်သိန်း ဒုက္ခရောက်နေကြရဟုဆို

ပေကျင်း မေ ၁၉

တရုတ်နိုင်ငံအနောက်တောင်ပိုင်းတွင် အဆက်မပြတ် မိုးသည်းထန်စွာရွာသွန်းလျက်ရှိရာ ပြည်သူ နှစ်သိန်းခန့် ဘေးဒုက္ခများနှင့် ရင်ဆိုင်ရလျက်ရှိကြောင်း မေ ၁၉ ရက်တွင် သက်ဆိုင်ရာအာဏာပိုင်များက ပြောကြားသည်။

တရုတ်နိုင်ငံ ကျန်စီဒေသရှိ စီရင်စု ၁၄ တွင် မေ ၁၆ ရက် ကတည်းက စတင်၍ အဆက်မပြတ်သည်းထန်စွာ မိုးရွာသွန်းလျက်ရှိကြောင်း ဆင်ဟွာ သတင်းဌာနက ဖော်ပြသည်။

ပျက်စီးဆုံးရှုံး

မိုးသည်းထန်စွာရွာသွန်းခြင်း၏ ဆိုးကျိုးအဖြစ် လူနေအိမ် ၅၆၀ လုံး ပျက်စီးပြီး သီးနှံစိုက်ခင်း ၁၂၂၀ ဟက်တာ ပျက်စီးဆုံးရှုံးခဲ့ရသဖြင့် စီးပွားရေးအရ နစ်နာဆုံးရှုံးမှုတန်ဖိုး အမေရိကန်ဒေါ်လာ ၂၄ သန်းခန့်ရှိကြောင်း သတင်းတွင် ဖော်ပြသည်။ ဆင်ဟွာ။

Coldplay ဂီတအဖွဲ့ အား အကောင်းဆုံးဂီတဖျော်ဖြေမှုဆု ချီးမြှင့်

ယခုနှစ်အတွက် ဗြိတိန်နိုင်ငံ၏ Silver Clef Award ဆုပေးပွဲ အခမ်းအနားတွင် ဗြိတိန်တေးဂီတအဖွဲ့ Coldplay အား ဗြိတိန်၏ အကောင်းဆုံး တေးဂီတဖျော်ဖြေမှုဆုကို ပေးအပ်ချီးမြှင့်မည်ဖြစ်သည်။

ထို့ပြင် ၎င်းတို့အဖွဲ့၏ အဆိုပါ အယ်လ်ဘမ်သည် အယ်လ်ဘမ် အချပ်ပေါင်း သန်း ၆၀ ကျော်ရောင်းချခဲ့ရပြီး ဗြိတိန်နိုင်ငံမှ ပေးအပ်ချီးမြှင့်သော ဂီတဆုရှစ်ဆု၊ ဂရမ်မီဆု ခုနစ်ဆုနှင့် အခြားသော ဆုပေါင်းများစွာ ရရှိဆွတ်ခူးခဲ့သော တေးဂီတအဖွဲ့တစ်ဖွဲ့လည်းဖြစ်သည်။

Coldplay ဗြိတိန်တေးဂီတအဖွဲ့သည် ဇွန် ၂၈ ရက်တွင် လန်ဒန်မြို့၌ အကောင်းဆုံးဂီတဖျော်ဖြေမှုဆုအား လက်ခံရယူမည်ဖြစ်သည်။

နှစ်စဉ်နှစ်တိုင်း ဂုဏ်ပြုအပ်နှင်းလေ့ရှိသည့် အဆိုပါ Silver Clef ဆုပေးပွဲသည် တေးဂီတကုထုံးဖြင့် ရောဂါကုသပေးမှုအတွက် ရန်ပုံငွေ မြှင့်တင်ရေးလုပ်ငန်းများ ဆောင်ရွက်ပေးကြသည့် ဂီတလောကမှ အနုပညာရှင်များကို ဂုဏ်ပြုချီးမြှင့်သော ဆုပေးပွဲတစ်ပွဲလည်း ဖြစ်သည်။

ကိုယ်ပိုင်ယောဂသင်တန်းဖွင့်လှစ်လိုတဲ့ သရုပ်ဆောင် ဒမ်မီမိုးရ်

ဟောလိဝုဒ်သရုပ်ဆောင် ဒမ်မီမိုးရ်က သူမ၏ ခင်ပွန်းဖြစ်သူ အက်ရှ်တန်ကတ်ချာနှင့် ကွဲကွာပြီးနောက်ပိုင်း ပုံမှန်ယောဂသင်တန်းတစ်ခုသို့ တက်ရောက်လျက်ရှိပြီး ယခုအခါ သူမက စည်းကမ်းစနစ်တကျသတ်မှတ်ထားပြီး သူမကိုယ်တိုင်ပါဝင်မည့် ကိုယ်ပိုင်ယောဂသင်တန်းတစ်ခု ဖွင့်လှစ်ရန် ဆန္ဒရှိနေသည်။

သရုပ်ဆောင် ဒမ်မီမိုးရ်ဟာ သူမကိုယ်ပိုင် ယောဂစတူဒီယိုတစ်ခုဖွင့်လှစ်ပြီး ရောဂါကုထုံးသစ်လိုပုံစံမျိုးနဲ့ တခြားသူတွေကို ကူညီနိုင်ဖို့အတွက် မျှော်လင့်နေပါကြောင်းနှင့် သူမဟာ တစ်ခါတလေမှာ သူငယ်ချင်းဖြစ်သူ ဝီလ်ဟန်နီဂမ်နှင့်အတူ အရင်းနှီးဆုံးသူငယ်ချင်းတွေကို ခေါ်ပြီးတော့ အိမ်မှာလေ့ကျင့်ပေးလေ့ရှိပါကြောင်း ဗြိတိန်မဂ္ဂဇင်းတစ်စောင်က ဖော်ပြထားသည်။

ဒမ်မီနှင့် ဝီလ်သည် အချိန်ပြည့်နီးပါးအတူရှိနေကြသည့် သူငယ်ချင်းများဖြစ်ကြပြီး "သူမဟာ အံ့သြစရာကောင်းတဲ့ အမျိုးသမီးတစ်ဦးပါ။ ကျွန်တော်တို့နှစ်ဦးကလည်း ယောဂသင်တန်းကနေ အရင်းနှီးဆုံးသူငယ်ချင်းတွေဖြစ်လာခဲ့ကြတာပါ။ ဒမ်မီဟာ ယောဂပညာရပ်ကို အတော်ဝါသနာပါတဲ့သူဖြစ်ပါတယ်။ နောက်ပြီးတော့ သူဟာ အချိန်ပြည့်သင်တန်းနည်းပြတစ်ယောက်တော့ဖြစ်လာမှာ မဟုတ်ပါဘူး"ဟု သူမ၏ သူငယ်ချင်းဖြစ်သူ ဝီလ်က ပြောကြားခဲ့သည်။

အသက်(၅၀)အရွယ်ရှိ အမေရိကန်သရုပ်ဆောင် ဟောလိဝုဒ်အကျော်အမော် ဒမ်မီသည် တစ်ဖက်က သူမ၏

အနုပညာအလုပ်များကို အားကြိုးမာန်တက်လုပ်ကိုင်လျက်ရှိသကဲ့သို့ တစ်ဖက်ကလည်း သူမ ဝါသနာပါသည့် ယောဂသင်တန်းကိုဖွင့်လှစ်ကာ ဘဝကိုပျော်ရွှင်စွာဖြတ်သန်းနေထိုင်သွားမည်ဟု ယူဆရပါကြောင်း အဆိုပါဗြိတိန်မဂ္ဂဇင်းတွင်ဖော်ပြထားသည်။

ဖြိုးမော်မြင့် > စုစည်းရေးသားသည်

ဘယ်လ်ဂျီယံ၌ ရှိုးပွဲဖျက်သိမ်းခဲ့ရသည့်အတွက် တေးသံရှင် ဘီယွန်စေး ပရိသတ်များအား တောင်းပန်စာပေးပို့

တေးသံရှင် ဘီယွန်စေးက သူမ၏ Mrs Carter ကမ္ဘာလှည့်ဂီတဖျော်ဖြေပွဲ၏ အစိတ်အပိုင်းတစ်ရပ်ဖြစ်သည့် ဘယ်လ်ဂျီယံနိုင်ငံ Antwerp ၌ ဖျော်ဖြေရမည့်ဂီတဖျော်ဖြေပွဲကို ဖျက်သိမ်းခဲ့ရမှုအပေါ် ပရိသတ်များအား တောင်းပန်စာပေးပို့ခဲ့သည်။

ဘီယွန်စေးသည် အဆိုပါဂီတဖျော်ဖြေပွဲ မတိုင်မီတွင် ရေဓာတ်ခန်းခြောက်ပြီး ခြေကုန်လက်ပန်းကျကာ ဂီတဖျော်ဖြေပွဲကို ဆက်လက်မကျင်းပနိုင်တော့သည့် အဆုံးတွင် လက်လျှော့လိုက်ရခြင်းဖြစ်ပြီး ၎င်းဂီတဖျော်ဖြေပွဲကို လာမည့်ဗုဒ္ဓဟူးနေ့တွင် ယခင်အစီအစဉ်များအတိုင်း ပြန်လည်ကျင်းပနိုင်ရန် စီစဉ်လျက်ရှိသည်။

"ဒီဂီတဖျော်ဖြေပွဲကို လာရောက်အားပေးဖို့အတွက် လက်မှတ်ဝယ်ထားပြီး စောင့်ဆိုင်းနေကြတဲ့ ပရိသတ်ကြီးကို စိတ်ပျက်စရာဖြစ်သွားစေခဲ့ရင် ကျွန်မတောင်းပန်ပါတယ်။ ကျွန်မ ဘယ်တုန်းကမှ ကျွန်မရဲ့ရှိုးပွဲတွေကို အချိန်မရွေ့ဆိုင်းခဲ့ဖူးပါဘူး။ ဒါပေမယ့် ဒီတစ်ကြိမ်ဟာ အလွန်ဆိုးဆိုးရွားရွားဖြစ်သွားလို့ပါ"ဟု ဝက်ဘ်ဆိုက် စာမျက်နှာပေါ်မှတစ်ဆင့် ပရိသတ်ကြီးသို့ တောင်းပန်စကားဆိုခဲ့သည်။

ထို့ပြင် တေးသံရှင်ဘီယွန်စေးက ယခုလက်ရှိကျန်းမာရေးအခြေအနေမှာ ကျန်းမာနေပြီဖြစ်ကြောင်း၊ ယခုဖြစ်ရပ်သည် ပရိသတ်ကြီးအား စိတ်ပျက်စေလျှင် အနူးညွတ်တောင်းပန်ပါကြောင်းနှင့် မကြာမီ ပိုမိုပြည့်စုံကောင်းမွန်သောရှိုးပွဲ ပြန်လည်ကျင်းပပေးရန် သူမဘက်က အဆင်သင့်ဖြစ်နေပြီဖြစ်ကြောင်း ဆက်လက်ပြောကြားခဲ့သည်။

၎င်းအပြင် ဘီယွန်စေးသည် Mrs Carter ရှိုးပွဲအစီအစဉ်အရ သူမသည် လာမည့်လများအတွင်း ဂီတဖျော်ဖြေပွဲပေါင်း ၄၀ ကျော် ဖျော်ဖြေရမည်ဖြစ်ကာ ဇွန် ၁ ရက်တွင် လန်ဒန်ရှိ အားကစားခန်းမ၌ ဖျော်ဖြေတင်ဆက်သွားမည်ဖြစ်သည်။ ထို့ပြင် ဘီယွန်စေးသည် ဩဂုတ်လတွင် ကျင်းပမည့် V ပွဲတော်၌လည်း ပါဝင်ဆင်နွှဲသွားမည်ဖြစ်ကြောင်း သိရသည်။

ရုံတင်ပြသပြီး ၂၂ ရက်အကြာတွင် ဝင်ငွေအမေရိကန်ဒေါ်လာ တစ်ဘီလီယံကျော်ရရှိခဲ့သည့် Iron Man 3 ဇာတ်ကား

ယနေ့ရုပ်ရှင်လောကတွင် လူကြိုက်များ ရေပန်းစားနေသည့် Iron Man 3 စိတ်ကူးယဉ် သိပ္ပံဇာတ်ကားသည် စတင်ပြသပြီး ၂၂ ရက်အကြာတွင် ပြည်တွင်းရုပ်ရှင်ရုံများမှ ဝင်ငွေ အမေရိကန် ဒေါ်လာ သန်း ၃၀၀ ကျော် ရရှိခဲ့ပြီး နိုင်ငံတကာအတိုင်းအတာအနေဖြင့် ဝင်ငွေအမေရိကန်ဒေါ်လာ တစ်ဘီလီယံကျော် ရရှိခဲ့ကြောင်း သိရသည်။

၎င်းအပြင် Iron Man 3 ဇာတ်ကားသည် ပြီးခဲ့သည့် ကြာသပတေးနေ့က စတင်ရုံတင်ပြသခဲ့သည့် Star Trek Into Darkness ဇာတ်ကားနှင့်ဝင်ငွေချင်းအပြိုင်ဖြစ်နေကြောင်းနှင့် Iron Man 3 ဇာတ်ကားသည် တရုတ်နိုင်ငံတွင် အမေရိကန်ဒေါ်လာ ၁၀၄ သန်း၊ ကိုရီးယားတွင် ရုံဝင်ငွေ ၅၅ ဒသမ ၆ သန်း၊ အမေရိကန်နိုင်ငံတွင် ၄၉ ဒသမ ၇ သန်း၊ မက္ကဆီကိုနိုင်ငံတွင် ၄၃ ဒသမ ၆ သန်းနှင့် ရုရှား နိုင်ငံတွင် အမေရိကန်ဒေါ်လာ ၄၀ ဒသမ ၂ သန်းခန့် ရုံဝင်ငွေ အသီးသီး ရရှိခဲ့ကြောင်းသိရသည်။

အားကစား

ဖယ်ကာအိုအား ပေါင် ၅၄ သန်းဖြင့် မန်စီးတီး သဘောတူညီမှုရရှိ

စပိန်လာလီဂါကလပ် အက်သလက်တီကိုမက်ဒရစ်အသင်း တိုက်စစ်မှူးဖယ်ကာအိုအား ပြောင်းရွှေ့ကြေး ပေါင် ၅၄ သန်းဖြင့် ခေါ်ယူရန် မန်စီးတီးအသင်းက သဘောတူညီမှုရရှိထားကြောင်း သိရသည်။

ထို့ကြောင့် ကိုလံဘီယာတိုက်စစ်မှူး ဖယ်ကာအိုသည် လာမည့်အပြောင်းအရွှေ့ကာလတွင် မန်စီးတီးအသင်းခေါ်ယူစာချုပ်မည့် ပထမဆုံးကစားသမားဖြစ်လာလိမ့်မည်ဖြစ်ကြောင်းနှင့် မန်စီးတီးအသင်းအနေဖြင့် ဖယ်ကာအိုအား ဗြိတိန် စံချိန်တင်ပြောင်းရွှေ့ကြေးဖြင့် သဘောတူညီမှုရရှိထားခဲ့သည်ဟု ဆိုသည်။

အက်သလက်တီကိုမက်ဒရစ်တိုက်စစ်မှူး ဖယ်ကာအိုသည် ကမ္ဘာ့ဘောလုံးလောကတွင် လူကြိုက်အများဆုံးကစားသမားများထဲမှ တစ်ဦးဖြစ်ပြီး လာမည့်ဘောလုံးရာသီတွင် ချယ်လ်ဆီးနည်းပြဖြစ်လာမည့် စပါယ်ရှယ်ဝမ်းမော်ရင်ဟို၏ စိတ်ဝင်စားမှုခံရသူလည်းဖြစ်သည်။

သို့ရာတွင် ဖယ်ကာအိုကမူ မန်စီးတီးအသင်းနှင့် နှစ်နှစ်သက်တမ်းရှိ စာချုပ်တစ်ရပ်ချုပ်ဆိုရန် မျှော်လင့်ထားကြောင်း သတင်းတွင် ဖော်ပြထားသည်။

နိုင်ငံလက်ရွေးစင်ဘဝမှ အနားယူခဲ့သော်လည်း အိုးထရက်ဖို့ဒ်နှင့် ဖာဒီနန် စာချုပ်သစ်ချုပ်မည်ဟုဆို

မန်ယူနောက်တန်းကစားသမား ရီယိုဖာဒီနန်သည် ယခုသီတင်းပတ်တွင် မန်ယူအသင်းနှင့် တစ်နှစ်သက်တမ်းရှိ စာချုပ်သစ်တစ်ရပ် ချုပ်ဆိုတော့မည်ဖြစ်ကြောင်း သိရသည်။

ဖာဒီနန်ချုပ်ဆိုမည့် အဆိုပါစာချုပ်သစ်သည် မန်ယူနည်းပြသစ်ဖြစ်လာမည့် ဒေးဗစ်မိုယက်၏ မန်ယူအသင်းအတွက် သက်သေပြမှုတစ်ခုဖြစ်ပြီး အသက်(၃၄)နှစ်အရွယ်ရှိ ဖာဒီနန်၏ အိုးထရက်ဖို့ဒ်အနာဂတ်နှင့်ပတ်သက်၍ သံသယရှိမှုများကို အဆုံးသတ်စေလိမ့်မည်လည်းဖြစ်ကြောင်း သတင်းတွင်ဖော်ပြသည်။

မန်ယူနောက်တန်းကစားသမား ဖာဒီနန်သည် အင်္ဂလန်လက်ရွေးစင်ကစားသမားဘဝမှ အနားယူကြောင်း ပြီးခဲ့သည့် သီတင်းပတ်က အတိအလင်းကြေညာထားခဲ့ပြီး ၎င်း၏အိုးထရက်ဖို့ဒ်ကစားသမားဘဝကိုမူ ဆက်လက်ရှင်သန်နေရန် မျှော်လင့်ထားကြောင်း ပြောကြားခဲ့သည်။

ဖာဒီနန်သည် မန်ယူကစားသမားဘဝတွင် ယခုနှစ် ပရီမီယာလိဂ်ဖလားအပါအဝင် ပရီမီယာလိဂ်ဖလား ခြောက်လုံးရရှိအောင် စွမ်းဆောင်ပေးနိုင်ခဲ့သော ဗဟိုနောက်ခံလူတစ်ဦးဖြစ်ပြီး ၎င်း၏ မန်ယူအသင်းနှင့် စာချုပ်သည် လာမည့်လတွင် ကုန်ဆုံးတော့မည်ဖြစ်သောကြောင့် ဖာဂူဆန်အနားယူကြောင်း ကြေညာခဲ့ပြီးနောက်တွင် ဖာဒီနန်က မန်ယူနှင့် စာချုပ်သစ်တစ်ရပ် ချုပ်ဆိုနိုင်ရေး ကမ်းလှမ်းမည်ဖြစ်ကြောင်း ပြောကြားခဲ့ခြင်းဖြစ်သည်။

ဝက်စ်ဟမ်းအသင်းနှင့် လိဒ်စ်ယူနိုက်တက်အသင်းတို့တွင် ကစားခဲ့သည့်အပြင် အင်္ဂလန်အသင်းတွင်လည်း ၈၀ ပွဲအထိ ပါဝင်ကစားပေးခဲ့သည့် ဖာဒီနန်သည် ၂၀၀၂ ခုနှစ်တွင် ပေါင်သန်း ၃၀ ဖြင့် မန်ယူအသင်းသို့ ရောက်ရှိလာခဲ့ပြီး ထိုအချိန်က ကမ္ဘာ့ဈေးအကြီးဆုံး နောက်ခံလူဖြစ်ခဲ့သည်။ လက်ရှိတွင် မန်ယူအသင်းအတွက် ၄၃၁ ပွဲအထိ ကစားပေးခဲ့ပြီးလည်းဖြစ်သည်။

ရှန်းနီအား ပေါင်သန်း ၃၀ ပေး၍ ခေါ်ရန် ရိုမန်အေဘရာမိုဗစ် ပြင်ဆင်လျက်ရှိ

ချယ်လ်ဆီးအသင်းပိုင်ရှင် ရိုမန်အေဘရာမိုဗစ်သည် ပြင်သစ်ပထမတန်းကလပ် ပီအက်စ်ဂျီအသင်း၏ စိတ်ဝင်စားမှုခံထားရသော မန်ယူတိုက်စစ်မှူးရှန်းနီအား ပြောင်းရွှေ့ကြေး ပေါင်သန်း ၃၀ ပေး၍ခေါ်ရန် ပြင်ဆင်လျက်ရှိကြောင်း သိရသည်။

မန်ယူအသင်းအနေဖြင့် တိုက်စစ်မှူး ရှန်းနီအား ရောင်းချလိမ့်မည်မဟုတ်ကြောင်း ပြောကြားခဲ့သော်လည်း ချယ်လ်ဆီးအသင်းပိုင်ရှင် အေဘရာမိုဗစ်ချ်ကမူ တိုက်စစ်မှူး ရှန်းနီအား ၎င်း၏လက်ရှိလုပ်ခလစာ ပေါင် ၂၅၀၀၀ နှင့်အတူ ပေါင် သန်း ၃၀ ပေး၍ ခေါ်ယူရန် နီးစပ်နေပြီဖြစ်ကြောင်း ချယ်လ်ဆီးအသင်းနှင့် ဆက်နွယ်မှုရှိသော သတင်းဌာနများက ဆိုသည်။

သို့ရာတွင် မန်ယူဂုရုကြီး ဆာအဲလက်စ်ဖာဂူဆန်နေရာတွင် ဆက်ခံမည့် နည်းပြဒေးဗစ်မိုယက်ကမူ မန်ယူအသင်းသို့ ရောက်ရှိစဉ် လုပ်ဆောင်ရမည့် ပထမဦးစားပေးမှာ ရှန်းနီအား အသင်း၌ ဆက်ထိန်းနိုင်ရန် ကြိုးပမ်းရမည်ဖြစ်ကြောင်းနှင့် မကြာမတင်မီကာလတွင် ရှန်းနီနှင့် ဆွေးနွေးမှုများ ပြုလုပ်သွားမည်ဖြစ်ကြောင်း ဆိုသည်။

ချယ်လ်ဆီးနည်းပြအဖြစ် လာမည့်ရာသီတွင် ကိုင်တွယ်ရန်သဘောတူညီပြီးဖြစ်သည့် နည်းပြမော်ရင်ဟိုကလည်း ချယ်လ်ဆီးသို့ ဒုတိယအကြိမ်ပြန်လာစဉ်တွင် ရှန်းနီ၏ အမာခံပရိသတ်တစ်ဦးပီပီ ရှန်းနီအား စတမ်းဖို့ဘရစ်ချ်၌ မြင်တွေ့လိုသည်ဟုဆိုသည်။

မန်စီးတီးဘယ်နောက်ခံကစားသမား ကလစ်ချီ လေးနှစ်သက်တမ်းရှိစာချုပ်သစ်တစ်ရပ်ချုပ်ဆို

ပရီမီယာလိဂ်ကလပ် မန်စီးတီးအသင်း၏ ဘယ်နောက်ခံကစားသမား ကလစ်ချီသည် အသင်းနှင့်လေးနှစ်သက်တမ်းရှိစာချုပ်သစ်တစ်ရပ်ချုပ်ဆိုလိုက်ပြီဖြစ်သောကြောင့် ၎င်းသည် ၂၀၁၇ ခုနှစ်တိုင်အောင် အီတီဟတ်ဒ်၌ ဆက်ရှိနေမည်ဖြစ်ကြောင်း သတင်းတွင် ဖော်ပြသည်။

အသက်(၂၇)နှစ်အရွယ်ရှိ ပြင်သစ်ကြယ်ပွင့် ကလစ်ချီသည် ၂၀၁၁ ခုနှစ် ဇူလိုင်လက ပြောင်းရွှေ့ကြေးပေါင် ခုနစ်သန်းဖြင့် အာဆင်နယ်အသင်းမှ ပြောင်းရွှေ့လာခဲ့သူဖြစ်သည်။ ကလစ်ချီသည် အာဆင်နယ်အသင်းမှ ပြောင်းရွှေ့လာခဲ့ချိန်မှစ၍ မန်စီးတီးအသင်းအတွက် ၇၄ ပွဲကစားပေးထားသည်။

ကလစ်ချီသည် အသင်းနှင့်သက်တမ်းတိုးစာချုပ်ချုပ်ဆိုခဲ့ပြီးနောက် ယခုနှစ်ဘောလုံးရာသီတွင် ပရီမီယာလိဂ်ဖလားကို လက်လွတ်ခဲ့ရသော်လည်း လာမည့်နှစ်ဘောလုံးရာသီတွင် မန်စီးတီးအသင်းသည် ယခုထက်ပိုမိုအင်အားတောင့်တင်းမှု ရှိလာနိုင်ကြောင်းနှင့် ပရီမီယာလိဂ်ဖလား ပြန်လည်ရယူနိုင်မည်ဖြစ်ကြောင်း ပြောကြားခဲ့သည်။

နိုင်လင်းကြည်

သာသနာရေးဝန်ကြီးဌာန

သာသနာတော်ထွန်းကားပြန့်ပွားရေးဦးစီးဌာန

အိတ်ဖွင့်တင်ဒါခေါ်ယူခြင်း

၁။ သာသနာတော်ထွန်းကားပြန့်ပွားရေးဦးစီးဌာနတွင် လိုအပ်သော အောက်ပါပစ္စည်းများ ဝယ်ယူရန် မြန်မာနိုင်ငံသားလုပ်ငန်းရှင်များထံမှ အိတ်ဖွင့်တင်ဒါတင်သွင်းရန် ဖိတ်ခေါ်ပါသည်-

- ရုံးသုံးကွန်ပျူတာနှင့် ဆက်စပ်ပစ္စည်း(Lot-1)
- ဆောင့်ဖိဝဲ(Lot-2)
- ရုံးအသုံးအဆောင်စက်နှင့် စက်ကိရိယာများ(Lot-3)
- လုပ်ငန်းသုံးပစ္စည်းများ(Lot-4)
- အခမ်းအနားသုံးတော်ဇောများ(Lot-5)
- ရုံးသုံးပရိဘောဂများ(နေပြည်တော်)(Lot-6)
- ရုံးသုံးပရိဘောဂများ(ရန်ကုန်)(Lot-7)
- ရုံးသုံးပရိဘောဂများ(မန္တလေး) (Lot-8)

၂။ အိတ်ဖွင့်တင်ဒါပုံစံနှင့် စည်းကမ်းချက်များကို ၃၀-၅-၂၀၁၃ ရက်မှစတင်၍ လာရောက်ထုတ်ယူနိုင်ကြောင်းနှင့် ဝယ်ယူမည့်ပစ္စည်းအမျိုးအမည် အသေးစိတ်အချက်အလက်များကို အောက်ဖော်ပြပါလိပ်စာတွင် ရယူနိုင်ပါသည်။

၃။ ၂၁-၆-၂၀၁၃ ရက် ၁၀း၀၀ နာရီမှ ၀၁း၀၀ နာရီအတွင်း အိတ်ဖွင့်တင်ဒါများကို ကိုယ်တိုင်ဦးစီးဌာန စုပေါင်းခန်းမ၊ တင်ဒါပုံးထဲသို့ အများရှေ့မှောက်တွင် ထည့်ရမည်။

၄။ တင်ဒါချိန်ကုန်ဆုံးပြီးနောက် တင်ဒါတင်သွင်းသူများနှင့် ပစ္စည်းတင်ဒါကြီးကြပ်ရေးအဖွဲ့ ရှေ့မှောက်တွင် တင်ဒါများဖွင့်လှစ်၍ သတ်မှတ်စည်းမျဉ်းစည်းကမ်းများနှင့် ညီညွတ်မှု ရှိ/မရှိ စိစစ်ကြေညာမည်ဖြစ်ပါသည်။

၅။ တင်ဒါစည်းမျဉ်းစည်းကမ်းနှင့်ညီညွတ်၍ အနိမ့်ဆုံးဈေး ပေးသွင်းသူအား ရွေးချယ်၍ စာချုပ်ချုပ်ဆိုဝယ်ယူမည် ဖြစ်ပါသည်။

သာသနာတော်ထွန်းကားပြန့်ပွားရေးဦးစီးဌာန
ရုံးအမှတ်(၃၁) နေပြည်တော်
ဆက်သွယ်ရန်ဖုန်း-၀၆၇-၄၀၆၀၄၅

အိတ်ဖွင့်တင်ဒါခေါ်ယူခြင်း

၁။ မန္တလေးတိုင်းဒေသကြီးအတွင်းရှိ မြင်ဦးလွင်ခရိုင်၊ ပြည်သူ့ဆောက်လုပ်ရေးလုပ်ငန်းမှ ၂၀၁၃-၂၀၁၄ ဘဏ္ဍာနှစ် ပြည်ထောင်စုနှင့်တိုင်းဒေသကြီး ခွဲဝေမှုပြုရန်ပုံငွေဖြင့် လမ်း/တံတားလုပ်ငန်းများ ဆောင်ရွက်ရန် လိုအပ်သည့်တည်ဆောက်ရေးပစ္စည်းများကို မြန်မာကျပ်ငွေဖြင့် ဝယ်ယူလိုပါသည်။

စဉ်	ပစ္စည်းအမျိုးအစား	အရေအတွက်
(က)	မြစ်သဲ	၆၁၄ကျင်း
(ခ)	ခွဲကျောက်မျိုးစုံ	၂၇၅၀ကျင်း
(ဂ)	ဂုဏ်မြေ/ကျောက်ရောမြေ	၇၁၈ကျင်း
(ဃ)	ဘိလပ်မြေ	၅၅၇တန်
(င)	ဘဲစားမြက်	၃၅၀ကျင်း

တင်ဒါလျှောက်လွှာပိတ်ရက် - ၁၀-၅-၂၀၁၃ ရက် မွန်းတည့် ၁၂ နာရီ

၂။ တင်ဒါလျှောက်လွှာပုံစံများကို အောက်ဖော်ပြပါဌာနများတွင် ၂၀-၅-၂၀၁၃ ရက်မှစ၍ ရုံးချိန်အတွင်း ဝယ်ယူနိုင်ပါသည်။

တင်ဒါလျှောက်လွှာဝယ်ယူရမည့်နေရာ - ခရိုင်အင်ဂျင်နီယာမှူးရုံး၊ မြင်ဦးလွင်၊ မြို့နယ်အင်ဂျင်နီယာရုံး မတ္တရာ၊ စဉ့်ကူး၊ သပိတ်ကျင်း၊ မိုးကုတ်

ဖုန်း-၀၈၅-၂၂၀၄၃၊ ၀၂-၆၀၂၇၃၊ ၀၂-၇၉၀၁၃၊ ၀၈၆-၃၉၂၆၃၊ ၀၈၆-၃၀၁၃၇၊ ၀၉-၆၅၃၈၄၃၂

တင်ဒါစိစစ်ရွေးချယ်ရေးကော်မတီ

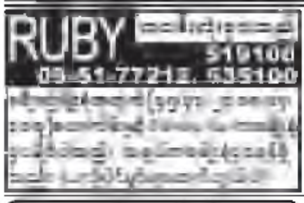

သွေးသည် အသက်

ဖခင်အမည်မှန်

ဒလမြို့နယ်၊ ထူကြီးကျေးရွာအုပ်စု၊ ကျွဲတောကျေးရွာနေ မောင်နေဇောင်၏ ဖခင်အမည်မှန်မှာ ဦးဝင်းစိန်ဖြစ်ပါသည်။ ဦးဝင်းစိန်

ဖခင်အမည်မှန်

ရွှေပြည်သာမြို့နယ်၊အမှတ်(၂၁)ရပ်ကွက်၊ အခြေခံပညာမူလတန်းကျောင်း စတုတ္ထတန်းတွင် ပညာသင်ကြားနေသော မဖြိုးအိအိခိုင်၏ ဖခင်အမည်မှန်မှာ ဦးမြခိုင်[၁၂/ရပသ(နိုင်)၀၆၁၆၁၈] ဖြစ်ပါကြောင်း။ ဦးမြခိုင်

BOSS အဆင့်မြင့် ပါကေးအရောင်းဆိုင်
အဆင့်မြင့် Laminate Flooring ကြမ်းခင်းပြားများကို
ဈေးနှုန်းချိုသာစွာဖြင့် ဆိုက်ရိုက်ရောင်းချပေးနေပါသည်။
အမှတ်(၂၁၁)၊ အောင်ဆန်းအားကစားကွင်းအရှေ့တိုင်ဟိုတယ်ဘေး ပန်းဘဲတန်းမြို့နယ် ရန်ကုန်
Ph : 01-8803161,01-8603389, 09-5428261, 09-73152361

ကန့်ကွက်နိုင်ကြောင်းကြော်ငြာ

အလုံမြို့နယ်၊ မြေတိုင်းရပ်ကွက်အမှတ်-၂၃H၊ မြေကွက်အမှတ်-V၁၄၅၊မြေကွက်တည်နေရာ-၇၈၊ ဌာနာလမ်း၊ ဌာနာရပ်ကွက်၊ အလုံ(N Begun နှင့် ဒေါ်မိမိကြည်)အမည်ပေါက် နှစ်(၉၀) မြေငှားဂရန်မြေအား ပြည်ထဲရေးဝန်ကြီးဌာန၏ အမွေဆက်ခံခွင့်အမိန့်စာအမှတ်-၂၀၀/၂-၂၂၄/ဆေး-၃(၁၇-၁-၁၃) တင်ပြ၍ ၁။ဒေါ်မိမိကြည်[၁၂/အလန(နိုင်)၀၀၃၀၃၁]၊ ၂။ဒေါ်ခင်သန်းသန်း[၉/မမန(နိုင်)၀၂၄၈၄၇]၊ ၃။ဒေါ်ခင်ခင်[၁၂/အလန(နိုင်)၀၃၇၁၀၅]တို့၏ GP-၅၇၈၀/၄-၄-၁၃ ရရှိသူ ဦးနိုင်လင်း[၁၂/အလန(နိုင်)၀၄၁၈၃၇]မှ မှတ်ပုံတင်မိတ္တူ၊ ဂရန်မိတ္တူတို့တင်ပြ၍ အမွေဆက်ခံပိုင်ဆိုင်ကြောင်း စာချုပ်ရန် မြေပုံကူး လျှောက်ထားလာရာ (၁၄)ရက်အတွင်း ကန့်ကွက်နိုင်ပါသည်။ မြို့ပြစီမံကိန်းနှင့်မြေစီမံခန့်ခွဲမှုဌာန

ရန်ကုန်မြို့တော်စည်ပင်သာယာရေးကော်မတီ

ရှုခင်း

လှိုင်မြို့နယ်ရှိ စီကရက်စက်ရုံ မီးလောင်မှုဖြစ်ပွား

ရန်ကုန် မေ ၁၉

ရန်ကုန်အနောက်ပိုင်းခရိုင် လှိုင်မြို့နယ်(၇)ရပ်ကွက် မယ်ဇီကုန်းလမ်း အမှတ်(၄၉) RED & BLUE စီးကရက်စက်ရုံ၌ မေ ၁၉ ရက် ည ၉ နာရီ ၂၅ မိနစ်ခန့်တွင် ကွန်ပျူတာအခန်းအတွင်းရှိ အဲယားကွန်းအား ဖွင့်ထားခဲ့ရာမှ မီးလောင်မှုဖြစ်ပွားခဲ့သည်ဟု သိရသည်။

အဆိုပါ မီးလောင်ရာသို့ လှိုင်မြို့နယ်မီးသတ်စခန်းမှ မီးသတ်ယာဉ်များဖြင့် မီးငြိမ်းသတ်ခဲ့ရာ ည ၉ နာရီ ၃၅ မိနစ်တွင် မီးငြိမ်းသွားခဲ့ကြောင်း သိရသည်။ (ယာပုံ)

ရန်နိုင်ဝင်း(လှိုင်)

တောင်ငူဆေးရုံကြီးမှ ခိုးမှု နာရီပိုင်းအတွင်း ဖမ်းဆီးရမိ

တောင်ငူ မေ ၁၉

တောင်ငူမြို့ တိုင်းဒေသကြီးအထွေထွေ ရောဂါကုဆေးရုံကြီးပြင်ပလူနာဌာန ညတာဝန်ကျ ဆရာဝန် ဒေါက်တာနီနီလွင်က ဆရာဝန်များ နားနေခန်းတွင်ထားရှိသော ရင်းပိုင် ငွေကျပ် ၇၀၀၀၀ အပါအဝင် နိုင်ငံသားမှတ်ပုံတင်ကတ်၊ ဝန်ထမ်းကတ်၊ ယာဉ်မောင်းလိုင်စင်၊ သော့တွဲတစ်ခုနှင့် စုစုပေါင်း တန်ဖိုးငွေကျပ် ၁၇၀၀၀၀ရှိ လက်ဆွဲအိတ်တစ်လုံး ပျောက်ဆုံးသွားကြောင်း မေ ၇ ရက် နံနက် ၁ နာရီတွင် တောင်ငူမြို့ အမှတ် (၁) ရဲစခန်းသို့ သွားရောက်တိုင်တန်းခဲ့သည်။

အဆိုပါ အမှုနှင့်ပတ်သက်၍ စခန်းမှူး ဒု-ရဲမှူးတင်ဝင်း၊ တာဝန်မှူး ဒု-ရဲအုပ်ဝင်းကိုကိုနှင့် နယ်ထိန်းတာဝန်ခံ ရဲအုပ်အောင်ကိုကိုတို့သည် အခင်းဖြစ်ရာဆေးရုံသို့ သွားရောက်ကြည့်ရှုစစ်ဆေးကြပြီး အဖွဲ့နှစ်ဖွဲ့ခွဲ၍ သက်ဆိုင်ရာ ရပ်ကွက်အုပ်ချုပ်ရေးမှူးများနှင့် ပူးပေါင်းထောက်လှမ်းရှာဖွေခဲ့ရာ မေ ၇ ရက် နံနက် ၇ နာရီတွင် တောင်ငူမြို့ (၁၉)ရပ်ကွက်အတွင်း၌ ခိုးယူသွားသူ တောင်ငူမြို့ (၂)ရပ်ကွက် ဦးစစ်ကိုလမ်းနေ ဆိုက်ကားအငှားနင်းသူ ကိုဦး (ခ) ရဲလင်း (၃၂)နှစ် ငွေကျပ်၆၆၀၀၀၊ ပစ္စည်းများနှင့်အတူ ပြန်လည်တွေ့ရှိဖမ်းမိပြီး (ဝဲပုံ) အမှုကို တောင်ငူအမှတ် (၁)ရဲစခန်းမှ (ပ) ၂၇၀/ ၂၀၁၃၊ ပြစ်မှုပုဒ်မ ၃၈၀ ဖြင့် အရေးယူထားကြောင်း သိရသည်။

(၁၂၉)

ကောလင်းတွင် မူးယစ်ဆေးဝါးများဖမ်းဆီးရမိ

ကောလင်း မေ ၁၉

မူးယစ်ဆေးဝါး တိုက်ဖျက်နှိမ်နင်းရေးနှင့် လူသားအားလုံး လူညွန့်တုံးစေမည့် မူးယစ်ဆေးဝါးတိုက်ဖျက်ရေး လုပ်ငန်းကို စစ်ကိုင်းတိုင်းဒေသကြီး ကောလင်းမြို့နယ် မြန်မာနိုင်ငံရဲတပ်ဖွဲ့က တာဝန်သိပြည်သူများနှင့် အတူပူးပေါင်း၍ စဉ်ဆက်မပျက် ဆောင်ရွက်လျက်ရှိရာ စစ်ကိုင်းတိုင်းဒေသကြီး ကောလင်းမြို့နယ် ရဲတပ်ဖွဲ့မှူး၏ လမ်းညွှန်ချက်ဖြင့် မေ ၁၇ ရက်နံနက် ၁၁ နာရီ ၄၅ မိနစ်ခန့်တွင် မူးယစ်အထူးအဖွဲ့မှ ရဲအုပ်ရန်နိုင်ထွန်းနှင့် တပ်ဖွဲ့ဝင်များနှင့် ကောလင်းမြို့နယ်ရဲစခန်းမှ ဒု-ရဲအုပ်တင်မိုးတို့ပါဝင်သော ပူးပေါင်းအဖွဲ့သည် ဒေသခံအသိသက်သေများနှင့်အတူ ကောလင်းမြို့နယ် ကြူတောအုပ်စု ကြူတောလမ်းတံတားမောင်းတံဂိတ်တွင် ဖြတ်သန်းသွားသော ယာဉ်များအား ရပ်တန့်စစ်ဆေးရှာဖွေကြရာ ကောလင်းမြို့တွင်းသို့ ကျော်စိုးဦး(ခ) ရှမ်းလေးမောင်းနှင်လာသော KENBO 125 (အဖြူ/အနက်)ဆိုင်ကယ်အား သန်းခိုင်(ခ) မောင်နိုင်(ခ)ခေါင်းကျား ဈေးရုံရပ် ကောလင်းမြို့နယ်နေသူက နောက်မှထိုင်၍ လိုက်ပါလာရာ မသင်္ကာသဖြင့် စစ်ဆေးကြသည်။

ထိုစဉ် ပင်နီဆလင်ပုလင်းဖြင့် ထည့်လျက် ဘိန်းဖြူဟု ယူဆရသော အဖြူမှုန့် သုည ဒသမ တစ်ဂရမ်ခန့်၊ ကာလတန်ဖိုး ငွေကျပ် ၁၀၀၀၀ ခန့်ကို အောက်သို့ပစ်ချသဖြင့် အသိသက်သေများရှေ့တွင် ရှာဖွေပုံစံဖြင့် သိမ်းဆည်းခဲ့သည်။

အဆိုပါ အမှုနှင့်ပတ်သက်၍ ကောလင်းမြို့နယ်ရဲစခန်းက မယ/(ပ) ၂၄/ ၂၀၁၃၊ မူးစိတ်ပုဒ်မ ၁၅၁၆(ဂ) ၂၁ အရ သန်းခိုင်(ခ)မောင်နိုင် (ခ) ခေါင်းကျားနှင့် ကျော်စိုးဦး (ခ) ရှမ်းလေး(၄၁)နှစ် တို့အား အရေးယူထားကြောင်း သိရသည်။

ကိုကိုညိမ်း (ကောလင်း)

သတင်းမျှဝေခြင်းဖွယ်ရာ ရှုခင်းအဖြာဖြာ

ဒူးနှင့်ရင်၊ ရင်နှင့်ဒူး ပြဿနာ - - -

ဇာဇော်မျှဇော်ဦး

၂၀၁၃ ခုနှစ် မေလ ၁၈ ရက်နေ့ထုတ် ကြေးမုံသတင်းစာ၏ ပြည်တွင်းရေးရာ (ဖတ်စရာ၊ မှတ်စရာ) ကဏ္ဍတွင် နွယ်နွယ်(ပညာရေး) ရေးသားသော "ဒူးနှင့်ရင်၊ ရင်နှင့်ဒူး" ဆောင်းပါးကို ဖတ်ကြည့်ရာမှ စဉ်းစားတွေးတောစရာများ ပေါ်လာပါသည်။ ဆောင်းပါးရှင်က ဧပြီလ ၂၅ ရက်ထုတ် ကြေးမုံသတင်းစာတွင် ဖော်ပြခဲ့ဖူးသော ခင်မောင်ငွေး (ပညာရေး)၏ "ဝေဖန်အကြံပြုဆီးဂိမ်းပွဲတော် အောင်မြင်စေမှု" ဆောင်းပါးတွင် တင်စားသုံးစွဲထားသည့် "ဒူးလောက်တင်မှ ရင်လောက်ကျ" ဆိုသည့် စကားပုံကို ဖတ်မိပြီး တလောက ဂျာနယ်လစ်တစ်မယောက်၏ အင်တာဗျူးတွင် မော်ဒယ်အမျိုးသမီးလေးမှ "ရင်လောက်တင်မှ ဒူးလောက်ကျဟူသကဲ့သို့ အနုပညာလုပ်ငန်းများကို အားမာန်အပြည့်ကြိုးစားမည်"ဟူ၍ ပြောကြားခဲ့သည်ကို အမှတ်ရမိကြောင်း၊ မိမိတို့တက္ကသိုလ်တက်စဉ်က "ဒူးလောက်တင်မှ ရင်လောက်ကျ" ဆိုသည့် စကားပုံနှင့်ပတ်သက်၍ ဆရာကြီးတစ်ဦးက ရှင်းလင်းပြောပြရာ တောထဲ၌ အမဲလိုက်ရာတွင် မုဆိုးသည် သားကောင်ကို ပစ်သောအခါ မုဆိုး၏ ဒူးခေါင်းပေါ်တွင် လေးကိုတင်၍ ချိန်ရွယ်ပစ်မှသာလျှင် သားကောင်၏ ရင်ဘတ်ကိုထိနိုင်မည်ဟု ဟောပြောပို့ချခဲ့ဖူးကြောင်း ဖော်ပြထားသည်ကို တွေ့ရပါသည်။

မြန်မာစကားပုံများသည် သီးခြားကိုယ်ပိုင် လက္ခဏာရှိသော စကားရပ်များဖြစ်ကြပါသည်။ "စကားပုံဟူသည် လူသားများ ဆင်ခြင်မှတ်သားဖွယ်ဖြစ်အောင် စံပြုပုံခိုင်းအသုံးပြုလေ့ရှိသော ထိရောက်ကျစ်လျစ်သည့် စကားရပ်ဖြစ်သည်"ဟူ၍ မြန်မာအဘိဓာန်တွင် ဖွင့်ဆိုထားပါသည်။ မိဘက သားသမီးကို ဆုံးမသည့်အခါ၌ဖြစ်စေ၊ ဆရာကတပည့်ကို သွန်သင်သည့်အခါ၌ဖြစ်စေ၊ အချင်းချင်းပြောရိုးပြောစဉ် ပြောဆိုကြရာ၌ဖြစ်စေ ဆိုလိုချက်ကို ထိမိပေါ်လွင်စေရန် စကားပုံများကို အသုံးပြု၍ ပြောဆိုလေ့ရှိကြပါသည်။ ဆောင်းပါးရှင်က "ဒူးနှင့်ရင်၊ ရင်နှင့်ဒူး"ပြဿနာတင်ထားသော "ဒူးလောက်တင်မှ ရင်လောက်ကျ" ဟူသည့် စကားပုံသည် မြန်မာစာအဖွဲ့ မူပိုင်ဖြစ်သော "မြန်မာစကားပုံ ၁၉၉၆ စာအုပ်၏ စာမျက်နှာ ၁၁၁ စာပိုဒ် ၃၃၂ တွင် "သားကောင်ကို လက်နက်ဖြင့်ချိန်ရွယ်၍ ပစ်ခတ်ရာတွင် ရင်ဒူးနေရာသို့ မှန်း၍ ပစ်မှရင်ဘတ်ကို မှန်နိုင်သကဲ့သို့ အလုပ်လုပ်ရာတွင် ပို၍ရည်မှန်းထားမှ သင့်ရုံကျမည်" ဟူ၍ ရှင်းရှင်းလင်းလင်းဖော်ပြထားပါသည်။ ဒူး(ရင်ဒူး) ဆိုသည်မှာ တိရစ္ဆာန်၏ ရင်ညွှန့်တွင် နံရိုးနှစ်ဖက်ဆုံရာ အရိုးနု (ရင်နုရိုးဟုလည်းခေါ်သည်) ကို ဆိုလိုသည်ဟူ၍လည်း ထပ်ဆင့်ရှင်းလင်းထားပါသည်။

သို့ဖြစ်ရာ အကြောင်းအရာတစ်ခု၊ ဆိုလိုချက်တစ်ခုကို ထိမိပေါ်လွင်စေရန် စကားပုံများကို အသုံးပြု၍ တန်ဆာဆင်ရေးသားကြမည်ဆိုပါက စကားပုံ၏ မူရင်းအဓိပ္ပာယ်များကို ရှင်းလင်းစွာနားလည်ထားသင့်ပါသည်။ စကားပုံ၏ မူရင်းအဓိပ္ပာယ်နှင့် ဆိုလိုရင်းများကိုလည်း ပညာရေးဝန်ကြီးဌာန မြန်မာစာအဖွဲ့မှပြုစုထုတ်ဝေထားသော "မြန်မာစကားပုံ" စာအုပ်တွင် အကိုးအကားပြည့်စုံစွာဖြင့် ဖော်ပြထားပါသည်။ ဤတရားဝင်စာအုပ်ကိုသာ မှီငြမ်းကိုးကားအသုံးပြုသင့်ပါသည်။ ဤစာအုပ်တွင် ဖော်ပြထားချက်များနှင့် ကွဲလွဲမှုရှိသည်ဟု သုတေသနပြု တွေ့ရှိချက်များရှိပါကလည်း မြန်မာစာအဖွဲ့သို့ အကြံပြုတင်ပြ၍ ပြင်ဆင်စေသင့်ပါသည်။

စကားပုံများသည် လူမျိုးတစ်မျိုး၏ ယဉ်ကျေးမှု၊ ဓလေ့ထုံးစံ၊ အတွေးအမြင်ကိုသာမက စာပေဖွံ့ဖြိုးတိုးတက်လာပုံကိုပါ ဖော်ဆောင်လျက်ရှိသဖြင့် စကားပုံများအရှည်သဖြင့် တည်တံ့အောင် ထိန်းသိမ်းထားသင့်ကြောင်း အကြံပြုတင်ပြအပ်ပါသည်။ ။

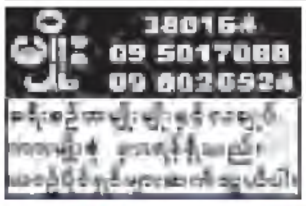

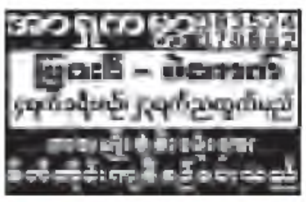

အထက်မြန်မာပြည်သတင်း

မန္တလေးမြို့ ခုတင် (၅၅၀) ဆံ့ဆေးရုံကြီး၌ အောင်မြင်စွာခွဲစိတ်ခဲ့သော တင်ချင်းဆက်အမြွှာ (၂)နှစ်ပြည့်မွေးနေ့ကျင်းပ

မန္တလေး မေ ၁၉

မန္တလေးမြို့ ခုတင် (၅၅၀) ဆံ့ ကလေးဆေးရုံကြီးတွင် အောင်မြင်စွာ ခွဲစိတ်ကုသပေးခဲ့သော တင်ချင်းဆက် အမြွှာ မောင်အောင်ခန့်ကျော်နှင့် မောင်အောင်မြတ်ကျော်တို့၏ (၂)နှစ်ပြည့်မွေးနေ့အခမ်းအနားကို မေ ၁၆ ရက် နံနက် ၉ နာရီကချမ်းအေးသာစံမြို့နယ် ခုတင် (၅၅၀) ဆံ့ကလေးဆေးရုံကြီး အစည်းအဝေးခန်းမ၌ ကျင်းပသည်။

အခမ်းအနားသို့ ဆေးရုံအုပ်ကြီး ဒေါက်တာစိန်ဟန်၊ ခွဲစိတ်အထူးကုဆရာဝန်ကြီး ပါမောက္ခ ဒေါက်တာအောင်မာရ၊ ကလေးအထူးကုဆရာဝန်ကြီး ပါမောက္ခ ဒေါက်တာအောင်အောင်ဦးနှင့် ကလေးအထူးကု ဆရာဝန်များ၊ သူနာပြုဆရာမကြီးများ၊ သူနာပြုဆရာမများ၊ မောင်အောင်ခန့်ကျော်နှင့် မောင်အောင်မြတ်ကျော်တို့၏မိဘဆွေမျိုးများ တက်ရောက်ကြသည်။ အခမ်းအနားတွင် မွေးနေ့ကိတ်လှီး၍ ဧည့်ခံကျွေးမွေးပြီး လက်ဆောင်ပစ္စည်းများ ပေးအပ်ကြသည်။

စစ်ကိုင်းမြို့နယ်ဇာတိ တင်ချင်းဆက်အမြွှာ အောင်ခန့်ကျော်နှင့် အောင်မြတ်ကျော်တို့အား ရန်ကုန်နှင့်မန္တလေးမြို့ရှိ ကလေးခွဲစိတ်အထူးကုဆရာဝန်ကြီးများက ၂၀၁၂ ခုနှစ် မေလက အောင်မြင်စွာခွဲစိတ်ကုသပေးနိုင်ခဲ့ပြီး မန္တလေးခုတင် (၅၅၀) ဆံ့ ကလေးဆေးရုံကြီး အထူးကြပ်မတ်ခန်းတွင် ဆရာဝန်၊ သူနာပြုများက အနီးကပ်ပြုစုစောင့်ရှောက်ပေးထားကာ မွေးနေ့ပွဲကျင်းပပေးခြင်းဖြစ်ကြောင်း သိရသည်။

သီဟကိုကို(မန္တလေး)

ကျောက်မဲ၌ ပြောင်းမျိုးစေ့ အဆမတန်ဈေးတက်

ကျောက်မဲ မေ ၁၉

ယခုရက်ပိုင်းများအတွင်း ကျောက်မဲမြို့နယ်တွင် ပြောင်းမျိုးစေ့ဈေးနှုန်းများ အဆမတန်မြင့်တက်နေသဖြင့် ပြောင်းစိုက်ပျိုးကြသော ရှမ်းတောင်သူများ အခက်အခဲကြုံတွေ့နေကြရသည်ဟု သိရသည်။

ကျောက်မဲမြို့နယ်အတွင်းရှိ နောင်ပိန်၊ ပင်တိန်၊ စခန်းသာ၊ နားခေါ်၊ လွယ်ခေါ်၊ ချောင်းချောက်၊ မိုင်းတင်း၊ ခဲမွန်၊ တောင်နောက်၊ နမ့်ဟူးတောင်း၊ တံခွန်တိုင် စသည့်ရွာများမှ ပြောင်းစိုက်ပျိုးကြသော ရှမ်းတောင်သူများသည် (888)ပြောင်းမျိုးစေ့ဈေးနှုန်း ငါးကီလိုတစ်အိတ်လျှင် ငွေကျပ် ၁၇၀၀၀ ရှိရာမှ ယခု ငွေကျပ် ၃၂၀၀၀ ထိ ဈေးနှုန်းအဆမတန်မြင့်တက်သွားသဖြင့် ပြောင်းစိုက်တောင်သူများ အခက်အခဲဖြစ်ခဲ့ကြသည်ဟု သိရသည်။

ယင်းကိစ္စနှင့်ပတ်သက်ပြီး ပြောင်းစိုက်ပျိုးကြသော ရှမ်းတောင်သူတချို့နှင့်သွားရောက်တွေ့ဆုံ မေးမြန်းခဲ့သည်။

C.P ကုမ္ပဏီမှ မိမိတို့ကို ဖြန့်ချိနေသော (888)ပြောင်းမျိုးစေ့ ငါးကီလိုတစ်အိတ်လျှင် ငွေကျပ် ၁၇၀၀၀ ဈေးဖြစ်ပြီး ဈေးနှုန်းမတက်ဘဲ မိမိတို့အား ဖြန့်ချိပေးမည်ဟု C.P ကုမ္ပဏီမှပြောကြားခဲ့ကြောင်း၊ ယခု မိုးဦးရောက်လာပြီဖြစ်သဖြင့် C.P ကုမ္ပဏီသို့ ပြောင်းမျိုးစေ့သွားရောက်ဝယ်ယူရာ ကုမ္ပဏီတွင် ပြောင်းမျိုးစေ့များလုံးဝမရှိတော့ဘဲ ကုန်နေကြောင်း၊ အပြင်ပွဲစားများလက်ထဲတွင်ရှိပြီး ငါးကီလိုတစ်အိတ်လျှင် ငွေကျပ် ၃၂၀၀၀ ဖြင့်ရောင်းနေကြောင်း၊ မိမိတို့တောင်သူများ အခက်အခဲဖြစ်နေရပါကြောင်း စသည်ဖြင့် တောင်နောက်ရွာမှ ဦးစိုင်းဝင်းထွန်းနှင့် နမ့်ဟူးတောင်းကျေးရွာမှ ဦးစိုင်းစံထွန်းတို့က ရှင်းလင်းပြောပြသည်။

ယင်းကိစ္စနှင့်ပတ်သက်ပြီး C.P ကုမ္ပဏီသို့ သွားရောက်စုံစမ်းရာ C.P ဝန်ထမ်းတစ်ဦးက မိမိတို့ ကုမ္ပဏီတွင် လက်ကလော (888)ပြောင်းမျိုးစေ့ ပြတ်လပ်နေကြောင်း၊ မကြာမီရောက်လာမည်ဖြစ်ကြောင်း၊ ယခုလောလောဆယ် (801)ပြောင်းမျိုးစေ့သာရှိပြီး ငါးကီလိုတစ်အိတ်လျှင် ငွေကျပ် ၂၂၀၀၀ ဖြစ်ကြောင်း၊ ၎င်း(801)ပြောင်းမျိုးစေ့သည်လည်း အထွက်နှုန်းကောင်းမွန်ပါကြောင်း စသည် ဖြင့် ပြောပြသည်။

ပြောင်းမျိုးစေ့ဈေးနှုန်းများ အဆမတန်ဈေးတက်နေသဖြင့် နောင်ချိုသီပေါ၊ နမ့်လန်၊ လားရှိုးမြို့နယ်များမှ ပြောင်းစိုက်တောင်သူများ အခက်ကြုံနေရသည်ဟု သိရသည်။

ယခုကဲ့သို့ ပြောင်းမျိုးစေ့ဈေးနှုန်းများ အဆမတန်ဈေးတက်ရခြင်းသည် ပွဲစားများ၏ မတော်လောဘကြောင့်ဖြစ်သည်ဟု ဆို၏။ ပြောင်းစိုက်တောင်သူများ ဈေးနှုန်းအခက်အခဲကြောင့် ပြောင်းမစိုက်ပျိုးပါက မွေးမြူရေးသမားများအတွက် အစာအခက်အခဲဖြစ်သွားနိုင်ကြောင်း ကျွမ်းကျင်သူတစ်ဦးက သုံးသပ်သည်။

(၅၆၃)

ကျေးလက်ဒေသဆင်းရဲမှုလျှော့ချရေး အသေးစားချေးငွေများပေးအပ်

တောင်ကြီး မေ ၁၉

ရှမ်းပြည်နယ်အစိုးရအဖွဲ့သည် ကျေးလက်ဒေသဖွံ့ဖြိုးတိုးတက်ရေးနှင့် ဆင်းရဲမှုလျှော့ချရေးလုပ်ငန်း တာဝန် (၈)ရပ်အနက်မှ သမဝါယမလုပ်ငန်းများ ဖွံ့ဖြိုးတိုးတက်ရေးလုပ်ငန်းစဉ်များအား အကောင်အထည်ဖော်နိုင်ရေးအတွက် ပြည်နယ် သမဝါယမလုပ်ငန်းများ ဖွံ့ဖြိုးတိုးတက်ရေးအဖွဲ့သို့ အသေးစားချေးငွေများ ထုတ်ချေးနိုင်ရန် ကျပ်သိန်းပေါင်း ၁၇၅၀ အား ထုတ်ချေးပေးခဲ့သည်။ ထိုအဖွဲ့မှ ချေးငွေများအား သမဝါယမလမ်းကြောင်းအတိုင်း အခြေခံအသင်းသားများ၏ လက်ဝယ်သို့ စနစ်တကျ ထုတ်ချေးပေးနိုင်ရေးအတွက် ရှမ်းပြည်နယ် တောင်ပိုင်း/အရှေ့ပိုင်း သမဝါယမအသင်းစုချုပ်သို့ ကပ်မံကာဝန်ပေးအပ်ခဲ့ကြောင်း သိရသည်။

ချေးငွေများအား မြို့နယ်သမဝါယမအသင်းများသို့ ပေးအပ်ပွဲအခမ်းအနားများကို မေ ၁၄ ရက် နံနက် ၁၀ နာရီတွင် ကလောမြို့နယ်နှင့် ညောင်ရွှေမြို့နယ်များ၌လည်းကောင်း၊ မေ ၁၅ ရက် မွန်းလွဲ ၁ နာရီတွင် ရပ်စောက်မြို့နယ် ခန်းမများ၌လည်းကောင်း အသီးသီးကျင်းပခဲ့ကြသည်။

သမဝါယမအသင်းများသို့ ချေးငွေများပေးအပ်ရာတွင် ညောင်ရွှေမြို့နယ်သို့ ငွေစု/ငွေချေးလုပ်ငန်းများအတွက် ၂၉ ဒသမ တစ်သန်း၊ ကလောမြို့နယ်သို့ စိုက်ပျိုးရေးလုပ်ငန်းများအတွက် ၁၄ ဒသမ ၈၂ သန်း၊ ရပ်စောက်မြို့နယ်သို့ မွေးမြူရေးလုပ်ငန်းများအတွက် ၄၇ ဒသမ ၇၅ သန်း အသီးသီးထုတ်ချေးပေးခဲ့သည်။ အဆိုပါ အခမ်းအနားများတွင် တာဝန်ရှိသူတစ်ဦးဖြစ်သည့် ဦးကျော်မြဒိုင်၊ ရှမ်းပြည်နယ် တောင်ပိုင်း/အရှေ့ပိုင်းသမဝါယမအသင်းစုချုပ် ဥက္ကဋ္ဌ၊ ဗဟိုသမဝါယမအသင်းဒုတိယဥက္ကဋ္ဌ (၂) ဖြစ်သူက "သင်ကတိတည်လျှင် ချေးငွေရရန်မခက်ခဲပါ" ဟူသော ဆောင်ပုဒ်အတိုင်း အခြေခံအသင်းများအနေဖြင့် ဖွဲ့စည်းမှုမှန်ကန်ရန်လိုကြောင်း၊ လူမှုရေး စိတ်ဓာတ်ရှိပြီး ရိုးသားသူ၊ သမဝါယမကျင့်ဝတ်နှင့် အနှစ်သာရကို သက်ဝင်ယုံကြည်သူများ၊ ငွေရေးကြေးရေး စိတ်ချရသူများ ပူးပေါင်းပြီး တာပန်ယူမှု၊ တာဝန်သိမှုဖြင့် ကတိတည်စွာ ဆောင်ရွက်ပါက ချေးငွေရယူသည့် အသင်းသားများသည် နှစ်မကြာမီ မိမိကိုယ်ပိုင်ငွေကြေးဖြင့် ရပ်တည်ပြီး လုပ်ငန်းများဆောင်ရွက်နိုင်ရန် အထိ ရည်မှန်းထားကြောင်း ပြောပြခဲ့သည်။

ရှမ်းပြည်နယ်အစိုးရအဖွဲ့မှ ထုတ်ချေးပေးသည့် ငွေများအား ပင်းတယမြို့နယ်သို့ တစ်သန်း၊ ဆီဆိုင်သို့ သုည ဒသမ ၇၅ သန်း၊ လွိုင်လင် ၁၀ ဒသမ ၉၆ သန်း၊ ရွာငံ တစ် ဒသမ ၁၅ သန်း၊ ညောင်ရွှေ ၂၉ ဒသမ တစ်သန်း၊ ကျိုင်းတုံ ခုနစ် ဒသမ ငါးသန်း၊ လင်းခေး ငါးသန်း၊ ကလော ၁၄ ဒသမ ၈၂ သန်း၊ တောင်ကြီး သန်း ၅၀၊ ရပ်စောက် ၄၇ ဒသမ ၇၅ သန်းနှင့် မိုင်းပန် လေး ဒသမ နှစ်သန်း ထုတ်ချေးပေးထားပြီး ဖြစ်ကြောင်းနှင့် ချေးငွေများအား သမဝါယမအခြေခံအသင်းသားများ၏ စိုက်ပျိုးရေး၊ မွေးမြူရေး၊ ချေးငွေလုပ်ငန်း၊ ရောင်းဝယ်ရေးလုပ်ငန်းလုပ်ကိုင်သည့် ၂၈ သင်းသို့ ပေးအပ်ခဲ့ခြင်း ဖြစ်ကြောင်း သိရသည်။

နိုင်ထွန်း(TGI)

ကသာ၌ လယ်ယာမြေလုပ်ပိုင်ခွင့်လက်မှတ် ထုတ်ပေး

ကသာ မေ ၁၉

စစ်ကိုင်းတိုင်းဒေသကြီး ကသာခရိုင် ကသာမြို့နယ်၏ လယ်ယာမြေလုပ်ပိုင်ခွင့်ပြုလက်မှတ်များ ပေးအပ်ပွဲအခမ်းအနားကို မေ ၁၅ ရက် နံနက် ၁၀ နာရီက ကသာမြို့နယ် မြေစာရင်းဦးစီးဌာန၌ ကျင်းပရာ ကျေးရွာအုပ်စုငါးအုပ်စုမှ တောင်သူ ၈၅ ဦး ဦးပိုင်ပေါင်း ၁၁၃ ခုအတွက် လယ်ယာမြေလုပ်ပိုင်ခွင့်ပြုလက်မှတ်များကို မြို့နယ်လယ်ယာမြေစီမံခန့်ခွဲမှု ဥက္ကဋ္ဌ ဦးဇော်မင်းထိုက်၊ အတွင်းရေးမှူး ဦးစောသီဟနှင့်အဖွဲ့ဝင်များက ပေးအပ်ခဲ့ကြောင်း သိရသည်။

(ခရိုင်ပြန်/ဆက်)

"နဂါးကိုးကောင်ကုသိုလ်ဖြစ် ဆေးပေးခန်းကြီး ပြီးမြောက်အောင်မြင်ရေးအတွက် နှိုးဆော်လွှာ"

မန္တလေးမြို့၊ ချမ်းမြသာစည်မြို့နယ်၊ အောင်ပင်လယ်၊ မန္တလေးမြင်ဦးလွင်ကားလမ်းနံဘေးရှိ စောမွန်လှသစ္စာအဓိဋ္ဌာန်အောင် ဆုတောင်းပြည့်မြတဘက် နဂါးကိုးကောင်ဘုရား စောမွန်လှ ပေါ်တော်မူ ဘုန်းတော်ကြီးသင် ပရဟိတကျောင်းတွင် သီတင်းသုံးနေထိုင်လျက်ရှိသော ဆရာတော်၊ သံဃာတော်၊ ရှင်သာမဏေ၊ သီလရှင်၊ ယောဂီ၊ ကျောင်းသား၊ ကျောင်းသူ (၈၅၀)ကျော်နှင့် ကျောင်းပတ်ဝန်းကျင်ရှိ သက်ကြီးရွယ်အို အများပြည်သူများအတွက် နဂါးကိုးကောင်ဆေးပေးခန်းကြီးကို အလျား(၁၀၈)ပေ၊ အနံပေ(၄၀)၊ အာစီကွန်ကရစ် သုံးထပ်ဆောက်လုပ်လျက်ရှိပါသည်။ ဆေးပေးခန်းကြီး ပြီးမြောက်အောင်မြင်ရေးအတွက် အလှူရှင်များ လိုအပ်လျက်ရှိရာ(၁၂)ပေပတ်လည် တစ်ခန်းလျှင် ကျပ်သိန်း(၂၀)နှုန်းဖြင့် မိမိတို့တတ်နိုင်သလောက် ဖြစ်စေ၊ မိမိတို့စေတနာရှိသလောက်ဖြစ်စေ၊ အစ်မတော် စောမွန်လှ၊ မြနန်းနွယ်နှင့် နဂါးမယ်တော်ကြီးတို့၏ ပဋ္ဌာန်းဆက်ကုသိုလ်ရှင်များမှ ပါဝင်လှူဒါန်းကြပါရန် နှိုးဆော်အပ်ပါသည်။ ကျောင်းအကျိုးတော်ဆောင် ဖုန်း-၀၉-၄၀၂၅၂၁၇၅၅၊ ၀၉-၄၀၃၇၀၆၈၆၄၊ ၀၉-၄၃၀၇၂၉၁၀

အမြန်ပြန်လာပါ

စစ်ကိုင်းတိုင်းဒေသကြီး၊ ကန့်ဘလူမြို့နယ်၊ ကျီစုကျေးရွာနေ မောင်ဟိန်းထက်အောင်-မသီကာမြင့် အဖေနှင့် အမေ စိတ်ပူနေသည်။ အားလုံးခွင့်လွှတ်သည်။ အမြန်ပြန်လာပါ။

ဦးဆွေအောင်-ဒေါ်စန်းတင့်
ကျီစုကျေးရွာ၊ ကန့်ဘလူမြို့နယ်

ကန့်ကွက်နိုင်ကြောင်း အသိပေးကြေညာချက်

ကျွန်ုပ်၏မိတ်ဆွေဖြစ်သူသည် အောက်ဖော်ပြပါ "ရွှေငွေဝင်လာ" ဟူသော အမှောတိုင် ကုန်အမှတ်တံဆိပ်ကို မှတ်ပုံတင်ရုံးတွင် တစ်ဦးတည်းမူပိုင် ကုန်အမှတ်တံဆိပ် အဖြစ် မှတ်ပုံတင်သွင်းပြီးဖြစ်၍ ၎င်းကုန်အမှတ်တံဆိပ်ဖြင့် အမွှေးတိုင်နှင့် အမွှေးနံ့သာတိုင် အမျိုးမျိုးတို့ကို ထုတ်ပိုးမှုပုံစံ အမျိုးမျိုး ပြုလုပ်ပြီး မြန်မာတစ်ပြည်လုံးသို့ ထုတ်လုပ်ဖြန့်ဖြူးရောင်းချရာတွင် အသုံးပြုသွားမည်ဖြစ်ပါသည်။

အထက်ပါ ကုန်အမှတ်တံဆိပ်နှင့် ပတ်သက်၍ မည်သူမဆို ကန့်ကွက်လိုပါက ဤကြော်ငြာပါရှိပြီး (၇)ရက်အတွင်း ကျွန်ုပ်ထံသို့ ခိုင်လုံသော အထောက်အထားများဖြင့် လာရောက်ကန့်ကွက်နိုင်ပါသည်။ (၇)ရက်ကျော်လွန်ပါက အထက်ပါကုန်အမှတ်တံဆိပ်ကို ကျွန်ုပ်၏မိတ်ဆွေက တစ်ဦးတည်းမူပိုင်အဖြစ် အသုံးပြုထုတ်လုပ်ဖြန့်ဖြူးသွားမည်ဖြစ်ကြောင်း အသိပေးကြေညာအပ်ပါသည်။

လွှဲအပ်ညွှန်ကြားချက်အရ ဦးအောင်မိုး B.A(Eco) H.G.P
အထက်တန်းရှေ့နေ (ရဲ-၁၅၉၄၃)
အမှတ်(၈၀)လမ်း၊ ၃၁လမ်းကြား၊ အမှတ်(၂)ရပ်ကွက်၊ ပုံရွာမြို့
ဖုန်း-၀၇၁-၂၃၅၅၄၊ ၀၉-၄၃၀၆၂၂၈၄

ကန့်ကွက်နိုင်ပါသည်

ယာဉ်အမှတ် ၈ည/၁၆၅၂ အမျိုးအမည် SANG DA TRUCK (SD.02)အမျိုးအစား P/U(4x2)Lယာဉ်လက်ဝယ်ရှိသူအမည်ဦးလှကြွယ် မှတ်ပုံတင်အမှတ်၉/မသန(နိုင်)၀၀၈၆၄၀မှ ယာဉ်မှတ်ပုံတင်စာအုပ်(ကမ-၃) ပျောက်ဆုံး၍မိတ္တူထုတ်ပေးရန် လျှောက်ထားလာပါသည်။ ကန့်ကွက်လိုပါက ခိုင်လုံသောအထောက်အထားများဖြင့် ကြော်ငြာသည့်ရက်မှ (၁၅)ရက်အတွင်း အောက်ဖော်ပြပါရုံးသို့ လူကိုယ်တိုင်လာရောက်ကန့်ကွက်နိုင်ပါသည်။

ကညန၊ခရိုင်ရုံး(မန္တလေးတောင်ပိုင်း)
မန္တလေးမြို့

ကန့်ကွက်နိုင်ပါသည်

ယာဉ်အမှတ် ၄ယ/၈၉၂၇ ယာဉ်လက်ဝယ်ရှိသူ ဒေါ်တင်မြမြ မှတ်ပုံတင်အမှတ် ၁၃/ကခန(နိုင်)၀၀၁၂၄၂က (ကမ-၃) ပျောက်ဆုံး၍မိတ္တူထုတ်ပေးရန် လျှောက်ထားလာပါသည်။ ကန့်ကွက်လိုပါက ခိုင်လုံသောအထောက်အထားများဖြင့် ကြော်ငြာသည့်ရက်မှ (၁၅)ရက်အတွင်း အောက်ဖော်ပြပါရုံးသို့ လူကိုယ်တိုင်လာရောက် ကန့်ကွက်နိုင်ပါသည်။

ကညန၊ ခရိုင်ရုံး(မြင်ဦးလွင်)

ကန့်ကွက်နိုင်ပါသည်

ယာဉ်အမှတ် ၁၉ယ/၆၁၆၀၃ Kenbo-125 ယာဉ်လက်ဝယ်ရှိသူအမည် ဦးစိုးနိုင်ထွန်း မှတ်ပုံတင်အမှတ် ၅/ဆလက(နိုင်) ၀၀၀၀၀၆မှ ယာဉ်မှတ်ပုံတင်စာအုပ်(ကမ-၃) ပျောက်ဆုံး၍ မိတ္တူထုတ်ပေးရန် လျှောက်ထားလာပါသည်။ ကန့်ကွက်လိုပါက ခိုင်လုံသောအထောက်အထားများဖြင့် ကြော်ငြာသည့်ရက်မှ (၁၅)ရက်အတွင်း အောက်ဖော်ပြပါရုံးသို့ လူကိုယ်တိုင်လာရောက် ကန့်ကွက်နိုင်ပါသည်။

ကညန၊ ခရိုင်ရုံး(မန္တလေးတောင်ပိုင်း)
မန္တလေးမြို့

မီးဘေးရှောင်

မလောင်ခင်တား

ညီနောင်သွေးချင်းများ

ကန့်ကွက်နိုင်ပါသည်

ယာဉ်အမှတ် မတလ/၂၃၄၂၃၄ Yamaha XI, M/C ယာဉ်လက်ဝယ်ရှိသူအမည်ဦးစိုးမိုးသန်း မှတ်ပုံတင်အမှတ်၁၂/ဒဂန(နိုင်)၀၁၈၂၆၄မှ ယာဉ်မှတ်ပုံတင်စာအုပ်(ကမ-၃) ပျောက်ဆုံး၍ မိတ္တူထုတ်ပေးရန် လျှောက်ထားလာပါသည်။ ကန့်ကွက်လိုပါက ခိုင်လုံသော အထောက်အထားများဖြင့် ကြော်ငြာသည့်ရက်မှ (၁၅)ရက်အတွင်း အောက်ဖော်ပြပါရုံးသို့ လူကိုယ်တိုင်လာရောက်ကန့်ကွက်နိုင်ပါသည်။

ကညန၊ ခရိုင်ရုံး(မန္တလေးမြောက်ပိုင်း)
မန္တလေးမြို့

ကန့်ကွက်နိုင်ပါသည်

ယာဉ်အမှတ် ၂၀ယ/၂၆၅၆၅ အမျိုးအမည် Kenbo Gravita 110 အမျိုးအစား M/Cယာဉ်လက်ဝယ်ရှိသူအမည် ဦးမောင်မောင်စိုး မှတ်ပုံတင်အမှတ်၉/အပရ(နိုင်)၁၉၉၃၇၂မှ ယာဉ်မှတ်ပုံတင်စာအုပ်(ကမ-၃) ပျောက်ဆုံး၍မိတ္တူထုတ်ပေးရန် လျှောက်ထားလာပါသည်။ ကန့်ကွက်လိုပါက ခိုင်လုံသော အထောက်အထားများဖြင့် ကြော်ငြာသည့်ရက်မှ (၁၅)ရက်အတွင်း အောက်ဖော်ပြပါရုံးသို့ လူကိုယ်တိုင်လာရောက်ကန့်ကွက်နိုင်ပါသည်။

ကညန၊ ခရိုင်ရုံး(မန္တလေးတောင်ပိုင်း)
မန္တလေးမြို့

ပြည်တွင်းရေးရာ

နိုင်ငံခြားငွေ ရှာဖွေပေးသော ဝဥများ စီးပွားဖြစ်စိုက်ပျိုးလာ

ပခုက္ကူ မေ ၁၉

မကွေးတိုင်းဒေသကြီး ပခုက္ကူခရိုင်နှင့် နယ်နိမိတ်ချင်း ထိစပ်နေသော ယောဒေသအတွင်း အလေ့ကျပေါက်နေသော ဝဥအား နိုင်ငံခြားဝင်ငွေ ရရှိသောကြောင့် စနစ်တကျ စိုက်ပျိုးလုပ်ကိုင်လာကြကြောင်း သိရသည်။ မြန်မာနိုင်ငံမှ ထွက်ရှိသော ဝဥများကို ၁၉၇၂ ခုနှစ်ကတည်းက ပြည်ပနိုင်ငံများမှ စတင်စိတ်ဝင်စားလာကြောင်း သိရသည်။ မြန်မာနိုင်ငံမှ ဝဥသည် အင်ဒိုနီးရှားနိုင်ငံမှ ဝဥထက် အရည်အသွေးကောင်းမွန်၍ ဂျပန်နိုင်ငံမှ ယနေ့တိုင် ရသလောက် ဝယ်ယူလျက်ရှိသည်။ "ဝဥဝင်ကတောထဲမှာ အလေ့ကျပေါက်တဲ့ အဝင်ဝါ၊ ချိုင့်ဝှမ်းတွေမှာ အများဆုံး ပေါက်ပါတယ်၊ ပေ ၃၀၀၀ နဲ့အထက်မှာ အဖြစ်များပါတယ်၊ ချင်းပြည်နယ်မှာ ဧက ၅၀၀၀ ကျော်အထိ စိုက်ပျိုးအောင်မြင်နေတယ်လို့ သိရှိရပါတယ်" ဟု ယောဒေသထီးလင်းနယ် ကျေးရွာသားတစ်ဦးက ပြောသည်။

ဖွန်လတွင် ဝဥအား စိုက်ပျိုးပြီး နိုဝင်ဘာလနှင့် ဒီဇင်ဘာလမှာ ဖော်ကြသည်။ ယောနယ်အလေ့ကျ ဝဥပင်အား နှစ်နှစ်သားအထိ ထားရှိပြီးမှ တူးဖော်ယူကြသည်။ ယောဒေသခေါ် ဖျံဥဟုလည်း ခေါ်ကြသည်။ အလေ့ကျပေါက်သော ဝဥပင်များသည် နတ်တော်ပြာသိုလ၌ ဖြိုင်ဖြိုင်ပေါ်သည်။ တစ်ဥလျှင် အနိမ့်ဆုံး တစ်ပိဿာမှ နှစ်ပိဿာကျော်အထိရှိသည်။ စိုက်မည်ဆိုလျှင် မျိုးစေ့သည် ကြက်သွန်ဥ အရွယ်အစားဖြစ်သည်။ ယောနယ်တစ်ခွင် အလေ့ကျပင်များမှသာ တူးဖော်ယူကြသည်။ ၂၀၁၁ ခုနှစ် မိုးဦးကျဖွန်၊ ဇူလိုင်မှစတင်၍ စီးပွားဖြစ်စနစ်တကျ စိုက်ပျိုးလာကြသည်။ ဝဥအစိုဈေးသည် တစ်ပိဿာ ကျပ် ၅၀၀ ဈေးရှိသည်။ အစိုအား သေချာကျနစွာ လှီးပြီး နေပူနှစ်ရက်လှန်း၍ လည်းကောင်း၊ အချို့က ပေါင်းခံပြီး အခြောက်ပြုလုပ်၍ လည်းကောင်း ဈေးကွက်တွင် ရောင်းချကြသည်။ အခြောက်ခံထားသောဈေးမှာ တစ်ပိဿာ ကျပ် ၅၀၀၀ အထိဈေးရှိသည်။ "တရုတ်နိုင်ငံကတော့ ဝဥဆိုပြီးရော ဝယ်တယ်၊ ဂျပန်နိုင်ငံ ဝယ်လက်ကမရဘူး၊ သန့်ရှင်းသပ်ရပ်ပြီး အရည်အသွေး မီမှဝယ်တယ်" ဟုလည်း ယောနယ်ဒေသခံတစ်ဦးက ပြောသည်။

ဝဥဝင်မှာ လူတစ်ရပ်ခန့်ရှိသည်။ ဥ၏ အရောင်မှာ ပန်းရောင်၊ အဖြူရောင်နှင့် အဝါရောင်တို့ဖြစ်သည်။ ပန်းရောင်မှာ ပြည်ပဈေးကွက်အကောင်းဆုံးဟု သိရသည်။ ဝဥသည် သွေးတိုး၊ ဆီးချို၊ နှလုံးရောဂါ၊ အူမကြီးရောဂါ၊ အဝလွန်ရောဂါတို့ကို တိုက်ဖျက်ကာကွယ်ပေးသည်။ ယနေ့ခေတ်အချိန်အခါတွင် ပူပြင်းခြောက်သွေ့သော ဒေသများမှလွဲ၍ စိုက်ပျိုးအောင်မြင်နိုင်ကြောင်း လေ့လာသိရှိရသည်။ "တစ်နေ့ကို အချိန် ၁၀ ပိဿာထိ တူးဖော်ရနိုင်ပါတယ်၊ ဝဥပင်က ချိုင့်ဝှမ်းတွေမှာ ပေါက်တာများတော့ သယ်ယူရတာခက်တယ်၊ တူးနိုင်သလောက် မသယ်နိုင်ဘူး" ဟုလည်း ဒေသခံတစ်ဦးက ပြောသည်။

(နေဦးမောင်-ပခုက္ကူ)

အချိန်မီစိုက်ပျိုးနိုင်ရေး ဆည်ရေစစ်ဆေး

နွားထိုးကြီး မေ ၁၉

နွားထိုးကြီးမြို့နယ် အုပ်ချုပ်ရေးမှူးနှင့် တာဝန်ရှိသူတို့သည် ခက်လန်းဆည်နှင့် မြိုင်သာဆည်များ မိုးရေဝင်ရောက်မှုကို မေ ၁၆ ရက်က ကွင်းဆင်းကြည့်ရှုသည်။(ယာပုံ)

ခက်လန်းဆည်တွင် ဆည်ရေကုဗပေ ၁၀၀၀ ကျော် ရေဝင်ပြီး မြိုင်သာဆည်တွင် ဆည်ရေကုဗပေ ၃၀၀ ဝင်ရောက်ကြောင်း သိရသည်။ မိုးရေကို နည်းမျိုးစုံနှင့် ရေသိုလှောင်ရရှိရေးအတွက် ယခုအချိန်တွင် နွားထိုးကြီးမြို့နယ်၌ ကန်မျိုးစုံမိုးနှင့်အပြိုင်တူးဖော်နေကြောင်း သိရသည်။ ကန်ရေ၊ ဆည်ရေသတ်မှတ်ရေပြည့်လျှင် မြို့နယ်တောင်သူများ အချိန်မီ စိုက်ပျိုးလုပ်ကိုင်နိုင်ရေးအတွက် အသုံးပြုရေလွှတ်ပေးရန် မြို့နယ်အုပ်ချုပ်ရေးမှူးက မှာကြားကြောင်း သိရသည်။

(ခင်ဇာမွန်မြင့်-ဥပဒေ)

မလှိုင်မြို့နယ် သုံးတောင်ရွာ၌ မူးယစ်ဆေးဝါးပမ်းဆီးရမိ

မလှိုင် မေ ၁၉

မူးယစ်ဆေးဝါးတိုက်ဖျက်ရေးသည် အမျိုးသားရေးတာဝန်တစ်ရပ်အဖြစ် ဒေသအသီးသီး၌ ကွင်းဆင်းရှာဖွေတိုက်ဖျက်လျက်ရှိရာ မေ ၇ ရက် ညနေ ၄ နာရီခွဲက မန်းတောင်(အထူး) မူးယစ်အဖွဲ့မှ ရဲအုပ်လွင်ထွန်းနှင့်အဖွဲ့သည် မန္တလေးတိုင်းဒေသကြီး မလှိုင်မြို့နယ် နွားကန်ရဲစခန်းအပိုင် သုံးတောင်ရွာနေ ဦးမြင့်ရွှေနှင့် ဇနီး မဝင်း(ခ) ဒေါ်ခင်ဝင်း၏ နေအိမ်သို့ ဝင်ရောက်ရှာဖွေရာ WY စာတန်းပါ စိတ်ကြွဆေးပြား ၅၂၉ ပြား၊ ဘိန်းဆိမ်ခဲ ၇၄ ဒသမ ၃၃ ခဲအား သိမ်းဆည်းရမိသည်။ ၎င်းတို့အား ဆက်လက်စစ်ဆေးရာ မြင်းခြံမြို့နေ နေလင်းဖြိုးက လာရောက်ပို့ဆောင်ပေးကြောင်း သိရသဖြင့် ယင်းနေ့ ညနေ ၅ နာရီခွဲတွင် ရဲအုပ်လွင်ထွန်းဦးစီးသည့်အဖွဲ့သည် သက်သေများနှင့်အတူ သုံးတောင်-နွားထိုးကြီးလမ်းမပေါ်၌ အသင့်စောင့်ဆိုင်းနေစဉ် KANBO အနက်ရောင် 125 ၂၂ယ/. . . . . ဆိုင်ကယ်စီးလာသူ နေလင်းဖြိုးအား စစ်ဆေးရာ စိတ်ကြွရူးသွပ်ဆေးပြား ၁၃၀အား ထပ်မံသိမ်းဆည်းရမိသည်။ ၎င်းအား ဆက်လက်စစ်ဆေးခဲ့ရာ မြင်းခြံမြို့နေ ဒေါ်ဝင်းဝင်းမော် (၄၁)နှစ်အား ထပ်မံဖမ်းဆီးရမိခဲ့သဖြင့် ရဲအုပ်လွင်ထွန်းက တရားလိုပြုလုပ်၍ တိုင်တန်းရာ နွားကန်ရဲစခန်းမှ စခန်းမှူး ရဲအုပ်ဝင်းမြင့်က ပြစ်မှုဆိုင်ရာ ပုဒ်မ မူး/စိတ် ၁၈/၁၉ (က) ၂၀ အရ အရေးယူဆောင်ရွက်ထားကြောင်း သိရသည်။

ကျော်ကျော်(မလှိုင်)

တံတားမြို့နယ်၌ ကွန်ကရစ်လမ်းခင်း

ရန်ကုန် မေ ၁၉

ခရီးသွားအများပြည်သူနှင့် ယာဉ်များလွယ်ကူစွာ သွားလာနိုင်ရန်အတွက် မေ ၁၅ ရက် နံနက်ပိုင်းတွင် ရန်ကုန်တောင်ပိုင်းခရိုင် တံတားမြို့နယ် အုန်းပင်စုရပ်ကွက်နှင့် မင်းပိုင်းရပ်ကွက်အကြားရှိ ရွှေဆံတော်ဘုရားလမ်း(ဒွေးလမ်း)အား အရှည်ပေ ၆၀၀၊ အကျယ် ၁၂ ပေနှင့် ၃ ကိုးလက်မရှိသည့် ကွန်ကရစ်လမ်းချောခင်းနေမှုကို အရည်အသွေးပြည့်မီရေးအတွက် တာဝန်ရှိသူတို့က စစ်ဆေးကြည့်ရှုခဲ့သည်။

အဆိုပါ ကွန်ကရစ်လမ်းချောအား မြို့နယ်စည်ပင်သာယာရေးအဖွဲ့၏ ၂၀၁၃-၂၀၁၄ ခွင့်ပြုရန်ပုံငွေဖြင့် ခင်းခြင်းဖြစ်ကြောင်း၊ ကွန်ကရစ်လမ်းချောပြီးစီးပါက ယာဉ်များ အသွား/အပြန် (ဒွေးလမ်း)ဖြင့် လွယ်ကူချောမွေ့စွာ သွားလာနိုင်တော့မည်ဖြစ်ကြောင်း သိရသည်။

(မျိုးလှိုင်)

ကျောင်းရဲ့စိုင်မာမှု ၊ ဘာသာရပ်များ၏ စိုင်မာမှု နှင့် ကမ္ဘာ့ထိပ်တန်းတက္ကသိုလ် ကြီးများမှ ဘွဲ့များရယူနိုင်ရန် မြန်မာနိုင်ငံ၏ သက်တမ်းအရှည် ကြာဆုံး OSM နှင့် အစမဲ့ တိုင်ပင်ဆွေးနွေးလိုက်ပါ။

Overseas Studies Management Centre

OSM

2nd Floor, Myaynigone Plaza, Bargayar Road, Between Gamonepwint & Dagon Centre, Sanchaung Township, Yangon.
Ph: 09 73147379, 01 525971

ကိုယ်ခံစွမ်းအား မြင့်တက်ဖို့ မွှန်ကောင်း ရဲယို သောက်ကြစို့၊

မွှန်ကောင်း ရဲယိုများရည်

-0213Y010309

ကလေးနာမည်ပေးနာမည်ကျော်ဆရာကြီး ရှေ့နေဦး(LL.B.) နှင့်သာဆက်သွယ်ပါ

01-394727, 01-399426, 09-73009994, 095152521

" ပညာသင်ရင်း အလုပ်ခွင်ဝင်၊ ဘွဲ့ရတာနဲ့ အလုပ်ပါရ"

တက္ကသိုလ်ဝင်တန်း စာမေးပွဲဖြေဆိုထားသော ကျောင်းသူ/ကျောင်းသားများနှင့် မိဘများဝမ်းမြောက်ဖွယ်

နိုင်ငံတကာ အဆင့်ပညာသင်ရန် | အလုပ်သင်ပေးပြီး အလုပ်ပါခန့်ပေးမည့် အဖွဲ့အစည်း | အနာဂတ်အခွင့်အလမ်းများ

MCC Training Institute (MCC.i) → MCC International Software Development Center (ISDC) → MNC (Multinational Corporations)

အင်္ဂလန်နိုင်ငံမှချီးမြှင့်မည့် ကွန်ပျူတာ သိပ္ပံဘွဲ့
B.Sc (Hons) Business IT
University of Greenwich (UK)

- Junior Software Engineer
- Junior System Analyst
- Deputy Project Manager

Entry Salary $ 200, $ 300, $ 400

- Software Engineer
- System Analyst
- Project Manager

Salary $ 500 - $ 5000

ကြိုတင်စာရင်းသွင်းပြီး PRE-UNIVERSITY ORIENTATION COURSE တက်နိုင်ပါပြီ

Yangon Campus
Tel: 01-245762, 01-249152, 01-395512, 01-246634

Mandalay Campus
Tel: 02-77930, 09-91034062, 09-402671562

Nay Pyi Taw Campus
Tel: 067-421617 Ext: 108, 067-421345

Yatanarpon Campus
Tel: 02-5178112, 02-5178113, 02-5178132
Hostel

အမည်ပြည့်စွက်ခြင်း

ကြံခင်းမြို့၊ ကလိုကွင်းကြီးကျေးရွာနေ ဦးရင်သန်း၊၁၄/ကခန(နိုင်)၀၁၉၂၃၇၊အား ဦးရင်သန်း(ခ)ဦးရင်အောင်ဟု ဖြည့်စွက်ခေါ်ဆိုပါ ရန်။

ဦးရင်အောင်

ကန့်ကွက်နိုင်ကြောင်းကြော်ငြာ

တောင်ဥက္ကလာပမြို့နယ်၊ မြေတိုင်းရပ်ကွက်အမှတ်-၉၊ မြေကွက်အမှတ်-၉၂၊ မြေကွက်တည်နေရာအမှတ်(၉၂)၊ သူရလမ်း၊ (၉)ရပ်ကွက်၊ တောင်ဥက္ကလာပ (ဒေါ်စုဇာ၊ ဦးမျိုးသွင်)အမည်ပေါက် နှစ်(၆၀)ဂရန်မြေအား အပည်ပေါက် ဦးမျိုးသွင် ကွယ်လွန်သဖြင့် ကျန်အပည်ပေါက်တစ်ဦးဖြစ်သူ ဒေါ်စုဇာ(ခ)ဒေါ်ကြောင်မ၊၁၂/ဥကတ(နိုင်)၀၁၄၉၂၇၊က တစ်ဦးတည်းသောဇနီးတော်စပ်ကြောင်း ကျမ်းကျိန်လွှာ တင်ပြ၍ အမွေဆက်ခံပိုင်ဆိုင်ကြောင်း စာချုပ်ရန် မြေပုံကူးလျှောက်ထားလာရာ (၁၄)ရက်အတွင်း ကန့်ကွက်နိုင်ပါသည်။

မြို့ပြစီမံကိန်းနှင့်မြေစီမံခန့်ခွဲမှုဌာန ရန်ကုန်မြို့တော်စည်ပင်သာယာရေးကော်မတီ

ကန့်ကွက်နိုင်ကြောင်းကြော်ငြာ

တောင်ဥက္ကလာပမြို့နယ်၊ မြေတိုင်းရပ်ကွက်အမှတ်-၉၊ မြေကွက်အမှတ်-၇၉/က၊ မြေကွက်တည်နေရာအမှတ်(၇၉/က)၊ သူရ(၁)လမ်း၊ (၉)ရပ်ကွက်၊ တောင်ဥက္ကလာပ (ဦးမျိုးသွင်)အမည်ပေါက် နှစ်(၆၀)ဂရန်မြေအား အမည်ပေါက် ဦးမျိုးသွင် ကွယ်လွန်သဖြင့် ဒေါ်စုဇာ(ခ)ဒေါ်ကြောင်မ၊၁၂/ဥကတ(နိုင်)၀၁၄၉၂၇၊က တစ်ဦးတည်းသောဇနီး တော်စပ်ကြောင်း ကျမ်းကျိန်လွှာတင်ပြ၍ အမွေဆက်ခံပိုင်ဆိုင်ကြောင်း စာချုပ်ရန်နှင့်အပိုင်ပေးစာချုပ်ရန် မြေပုံကူးလျှောက်ထားလာရာ (၁၄)ရက်အတွင်း ကန့်ကွက်နိုင်ပါသည်။

မြို့ပြစီမံကိန်းနှင့်မြေစီမံခန့်ခွဲမှုဌာန ရန်ကုန်မြို့တော်စည်ပင်သာယာရေးကော်မတီ

"မိုး" သတိပြု

ပြည်တွင်းရေးရာ

ရန်ကုန်-ထားဝယ် အဝေးပြေး ခရီးသည်တင် အဝေးပြေးယာဉ်လိုင်းများ ဝန်ဆောင်မှုကောင်းစေချင်

ရန်ကုန် မေ ၁၉

ရန်ကုန်မှ နေပြည်တော်၊ မန္တလေး၊ လားရှိုး၊ တောင်ကြီး စသည့် အသွားအလာများပြားသော ယာဉ်လိုင်းများ ယာဉ်လိုင်းတစ်လိုင်းနှင့်တစ်လိုင်း အပြိုင်အဆိုင်ဝန်ဆောင်မှုပေးကာ ပြေးဆွဲပေးနေကြသော်လည်း ယာဉ်လိုင်းပြေးဆွဲမှုနည်းပါးပြီး အပြိုင်အဆိုင်ပြေးဆွဲမှုနည်းသော ခရီးစဉ်များတွင် အဝေးပြေးခရီးသည်တင်ယာဉ်လိုင်းများ ဝန်ဆောင်မှုအားနည်းကြကြောင်း ခရီးသွားပြည်သူများက ပြောသည်။

ခရီးသွားများပြား၍ ပြေးဆွဲသည့်ယာဉ်လိုင်းများလည်း များပြားလာကာ ယာဉ်လိုင်းတစ်လိုင်းနှင့်တစ်လိုင်း အပြိုင်အဆိုင်ဝန်ဆောင်မှုပေးကာ ပြေးဆွဲလာကြခြင်းကြောင့် ခရီးသွားမိဘပြည်သူများ အကျိုးရရှိခံစားကြရသော်လည်း လမ်းပန်းဆက်သွယ်ရေးကောင်းမွန်ခြင်းမရှိသော ရန်ကုန်-ထားဝယ်ခရီးစဉ်တွင် အပြိုင်အဆိုင်ဝန်ဆောင်မှုပေးကာ ပြေးဆွဲနေသော ယာဉ်လိုင်းနည်းပါးမှုကြောင့် ဝန်ဆောင်မှုပိုင်း အားနည်းမှုများနှင့် ကြုံတွေ့နေရကြောင်း ရန်ကုန်-ထားဝယ်ခရီးသည်များက ပြောသည်။

"မြန်မာနိုင်ငံအထက်ပိုင်းက ပြေးဆွဲနေတဲ့ ယာဉ်လိုင်းတွေကလည်း အရမ်းများတယ်။ ကားတွေကလည်း အရမ်းများတဲ့အတွက် တစ်လိုင်းနဲ့တစ်လိုင်းက အပြိုင်အဆိုင်ဝန်ဆောင်မှုပေးနေကြတော့ ကောင်းသည်ထက်ကောင်းတဲ့ ယာဉ်တွေကို ရွေးချယ်စီးနင်းခွင့်ရှိကြတယ်။ ထားဝယ်ဘက်ကို ပြေးဆွဲတဲ့ယာဉ်လိုင်းကလည်း နည်းသေးတယ်။ မှန်လုံ၊ လေအိတ်ကားကလည်း ဆွဲတာမကြာသေးဘူး။ ကားကနည်း၊ လိုင်းကနည်းသေးတော့ အပြိုင်အဆိုင်မရှိဘူး။ ဒါ ဒါပဲ စီးနေကြရတယ်။ အဲဒီတော့ တခြားအဝေးပြေးယာဉ်လိုင်းတွေလို ဝန်ဆောင်မှုမကောင်းဘူး"ဟု မထသအဝေးပြေးမှ တာဝန်ရှိသူတစ်ဦးက ပြောသည်။

ဝန်ဆောင်မှုပိုင်း အားနည်းမှုများပြီး စီးနင်းသည့်ခရီးသည်များ ရသင့်ရထိုက်သည့်အခွင့်အရေးများ ဆုံးရှုံးနေကြရပြီး အထူးသဖြင့် ခရီးသွားများပြားချိန်ဖြစ်သည့် သင်္ကြန်မတိုင်မီနှင့် သင်္ကြန်အပြီးကာလများတွင် ဝန်ဆောင်မှုပိုမိုညံ့ဖျင်းလာသည်ဟု ခရီးသည်များက ပြောသည်။

"သင်္ကြန်မတိုင်မီက ခရီးသည်အချို့ ထားဝယ်သွားစရာရှိလို့ သင်္ကြန်လည်းနီးနေတဲ့အတွက် ယာဉ်လိုင်းတစ်ခုကနေ အသွားအပြန်လက်မှတ်ဖြတ်သွားတာ။ ငွေအကျေချေပြီး ခုံနံပါတ်တွေလည်း ပါပြီးသားပါ။ ဒါပေမယ့် အပြန် ဧပြီ ၉ ရက်မှာ စီးရမယ့်ကားမှာ ကိုယ့်နာမည်မပါဘူး။ ကိုယ့်နေရာမှာ တခြားသူကို ရောင်းထားတယ်။ ဂိတ်က မှားပြီးရောင်းတာကို စီးတဲ့ခရီးသည်ကပဲ မှားသလိုလိုနဲ့ မချေမငံပြောပြန်တယ်။ တကယ်တော့ လက်မှတ်ဝယ်ပြီးသားခုံမှာ စီးမယ့်သူမလာရင်တောင် ခုံအလွတ်ပဲ ထားရမှာမဟုတ်ဘူးလား။ သူတို့ကားဂိတ်ဘက်ကကျတော့ သတ်မှတ်ထားတဲ့ လက်မှတ်အရောင်းဂိတ်တွေမှာပဲ ဝယ်ရမယ်။ ဝယ်ပြီးလက်မှတ် ငွေပြန်မအမ်းပါ ဆိုတဲ့ စည်းကမ်းချက်တွေ ထည့်ထားတယ်။ ခရီးသည်က သူတို့စည်းကမ်းချက်တွေကို အတိအကျ လိုက်နာပြီး စီးကြရတယ်။ အသွားအပြန် ပိုက်ဆံပေးပြီးသား၊ လက်မှတ်ဖြတ်ပြီးသား ခရီးသည်ကိုကျတော့ ဘာဝန်ဆောင်မှု ပြန်ပေးမှာလဲ။ ဒီကိစ္စကို မထသ အဝေးပြေးကို လှမ်းတိုင်တော့မှ ဂိတ်ကနေ အလယ်ထိုင်ခုံ စီစဉ်ပေးတယ်။ ထားဝယ်-ရန်ကုန် ခရီးစဉ်က လမ်းကြမ်းတဲ့အတွက် အလယ်ခုံက ထိုင်ရတာ အဆင်မပြေပါဘူး။ ထားဝယ်ဘက်က သက်ဆိုင်ရာတွေကို တိုင်မယ်ဆိုရင် ရန်ကုန်မထသ အဝေးပြေးက လိုအပ်တာကို ကူညီပေးမယ်ပြောပါတယ်"ဟု ခရီးသည်တစ်ဦးက ပြောသည်။

"မထသ အဝေးပြေး (ရန်ကုန်)မှ တာဝန်ရှိသူတစ်ဦးက မထသအနေနဲ့ ယာဉ်လိုင်းတွေကို ကြီးကြပ် အရေးယူဆောင်ရွက်ပေးပါတယ်။ တချို့ကလည်း ရှေ့မှာသာကြောက်ကြတာပါ၊ နောက်ကွယ်မှာ ခရီးသည်တွေကို အလေးမထားဘူး။ ထားဝယ်ဘက်မှာက ရန်ကုန်လို မထသ အဖွဲ့အစည်းမရှိတော့ တကယ်လို့ သက်ဆိုင်ရာတိုင်းဒေသကြီးအဖွဲ့ကို တိုင်ကြားမယ်ဆိုရင်တော့ လိုအပ်တဲ့အချက်အလက်၊ အဖြစ်အပျက်တွေကို ပံ့ပိုးကူညီပေးပါတယ်"ဟု တာဝန်ရှိသူတစ်ဦးက ပြောသည်။

ယခုအခါ မော်လမြိုင်-ရေး-ထားဝယ် ကားလမ်းမကြီးကိုလည်း အဆင့်မြှင့်တင်မှုများ ဆောင်ရွက်နေပြီဖြစ်သည့်အပြင် မော်လမြိုင် တံတားကြီးကိုလည်း အချိန်အခါမရွေး ဖြတ်သန်းသွားလာခွင့် ပြုထားသောကြောင့် နယ်မြေအေးချမ်းသာယာကာ လမ်းပန်းဆက်သွယ်မှုများလည်း ကောင်းမွန်လာပြီဖြစ်သည်။ ယင်းကြောင့် မြန်မာနိုင်ငံအထက်ပိုင်းခရီးစဉ်များ ကဲ့သို့ပင် ရန်ကုန်-ရေး- ထားဝယ်- မြိတ် ခရီးစဉ်များတွင်လည်း အဆင့်မြင့် ယာဉ်လိုင်းကြီးများ၊ အဆင့်မြင့်ယာဉ်များဖြင့် အပြိုင်အဆိုင်ဝင်ရောက်ပြေးဆွဲ လာဖွယ်ရှိနေရာ ဝန်ဆောင်မှုအားနည်းသော ယာဉ်လိုင်းများအနေဖြင့် ခရီးသည်များအပေါ်ဝန်ဆောင်မှုအပိုင်း ကောင်းမွန်လာရန် ဆောင်ရွက်သင့် သည်ဟု မထသ အဝေးပြေး (ရန်ကုန်)မှ တာဝန်ရှိသူတစ်ဦးက သုံးသပ်သည်။

(၀၀၁)

မိမိရပ်ရွာ/ရပ်ကွက်တွင်

(က) လမ်းသွားရင်း ဆေးလိပ်မသောက်ပါနှင့်။
(ခ) မီးသတ်ယာဉ်များ ဝင်/ထွက် သွားလာနိုင်အောင် လမ်းများပြုပြင်ရှင်းလင်းထားပါ။
(ဂ) သဘာဝရေကန်၊ အုတ်ရေကန်များ တူးဖော်ဆောက်လုပ်ပါ။
(ဃ) ရပ်ကွက်အတွင်း လူနေအိမ်များ စနစ်တကျ ဆောက်လုပ်ပါ၊ အိမ်နံဘေး အဗီအဆွယ် နေထိုင်ခြင်းများကို ရှောင်ကြဉ်ပါ။
(င) မီးကို စနစ်တကျ သုံးစွဲရေးအတွက် နှိုးဆော်ပေးပါ။

မီးသတ်ဦးစီးဌာန။

မေ ၁၆ ရက်က ထိုင်းနိုင်ငံ တာ့ခ်ခရိုင် အုပ်ချုပ်ရေးမှူးနှင့် ဇနီး ဦးဆောင်သော အဖွဲ့ဝင် ၁၂၀ တို့ ထိုင်း-မြန်မာချစ်ကြည်ရေးတံတားကိုဖြတ်သန်း၍ မြဝတီမြို့ရှိ ရွှေမြင်းဝန်ဘုရားကြီး၊ ဓိဋ္ဌာန်အောင်ဘုရားကြီး၊ ကျောက်လုံးကြီးဘုရားကြီး၊ စွယ်တော်မြတ်စေတီတော်နှင့် မိကျောင်းကုန်းကျောင်းတိုက်တို့သို့ လှည့်လည်ဖူးမြော်ကြပြီး သင်္ကန်းနှင့် အလှူငွေ စုစုပေါင်း ဘတ်လေးသောင်းကျော်လှူဒါန်းခဲ့စဉ်။

(၇၇၀)

အရာတော်၌ အင်ကျင်းလှချောင်း ရေကျော်ရှုပ်တား တည်ဆောက်ပြီးစီး

အရာတော် မေ ၁၉

စစ်ကိုင်းတိုင်းဒေသကြီး အရာတော်မြို့၏ မြောက်ဘက် ဘောင်းကျကျေးရွာနှင့် ဆက်သွယ်ဖောက်ထားသော လမ်းပေါ်တွင် အင်ကျင်းလှချောင်းကိုဖြတ်၍ သွားနေရသောကြောင့် မိုးရာသီတွင် သွားလာရေးခက်ခဲမှုများရှိခဲ့ရာ ယခုအခါ မြို့နယ်အုပ်ချုပ်ရေးမှူးနှင့် ဝန်ထမ်းများ၊ မြို့မိမြို့ဖများ၊ ကျေးလက်နေပြည်သူများ၏ စေတနာတို့ဖြင့် အင်ကျင်းလှချောင်းဘောင်းကျ ရေကျော်ရှုပ်တား တည်ဆောက်ပြီးစီး၍ ဖွင့်ပွဲအခမ်းအနားကို မေ ၁၁ ရက် နံနက် ၁၀ နာရီတွင် ကျင်းပခဲ့သည်။

အခမ်းအနားတွင် ပြည်သူ့လွှတ်တော်ကိုယ်စားလှယ် ဦးကျော်မြင့်နှင့်တိုင်းဒေသကြီးလွှတ်တော် ကိုယ်စားလှယ် ဦးကံထွန်း၊ ဦးစောဦးထွန်း၊ မြို့နယ်အုပ်ချုပ်ရေးမှူး ဦးစန်းဌေးနှင့် ရပ်မိရပ်ဖ ဦးတင့်ဆွေတို့က ဖဲကြိုးဖြတ် ဖွင့်လှစ်ပေးကြသည်။

တောင်သူများအနေဖြင့် ကျေးရွာထွက်သီးနှံများကို အရာတော်၊ မုံရွာ၊ မန္တလေးသို့ သွားရောက်တင်ပို့ ရောင်းချရာတွင်လည်းကောင်း၊ လူမှုရေးကိစ္စများ ဆက်သွယ်ဆောင်ရွက်ရာတွင်လည်းကောင်း၊ အထက်တန်းအဆင့် စာသင်ကျောင်းများသို့ ဒေသခံကျေးရွာများမှ ကျောင်းသားကျောင်းသူများ သွားရောက်ပညာသင်ကြားရာတွင် လည်းကောင်း အဆိုပါ ရေကျော်ရှုပ်တား ပြီးစီးသွားသောကြောင့် မိုးရာသီတွင် ချောင်းရေကျအောင် စောင့်ဆိုင်းစရာ မလိုတော့ဘဲ အချိန်အခါရာသီမရွေးသွားလာနိုင်ပြီဖြစ်၍ ဝမ်းသာပီတိဖြစ်မိပါကြောင်း ရင်ဖွင့်စကားသံများကို ကြားသိရသည်။ **(မြို့နယ် ပြန်/ဆက်)**

တိုက်ခန်းရောင်းမည်

တာမွေ၊ လမ်းမကြီးဘေး၊ နေရာကောင်း၊ ၈၀(၂၅ × ၆၀)၊ BR-2၊ ဝါကေး၊ သံပန်းပြည့်မြင်ပြီး၊ အသင့်နေ၊ (၇)လွှာ၊ သိန်း(၃၃၀)
ဖုန်း-၇၃၂၂၆၅၅၉(ပွဲစားမလိုပါ။)

ကျစ်လစ်သွယ်လျ အဆင်းလှဖို့ 'ဗင်လာ' ကို သုံးကြဖို့
ဗင်လာ အဆီကျဆေး

ကလေးနာမည်ပေး
သက်ကြီးဗေဒင်ဖော်ဝင်း
(L.L.B.)
01-394727, 01-399426
09-73009994

Virgin Land Travels & Tours
- booking
- Visa
01-8610252, 09-5202643, 09-5123793

ဂုဏ်ရည်ဆေးတိုက်မှ ၈၂(၂) သာယာကုန်းလမ်း၊နံ့သာကုန်းရပ်ကွက်၊ အင်းစိန်တွင် ဆေးများကို ကုသရရှိနိုင်ပါသည်။

ဂရင်ဂျီနာ ၊ အတွင်းပြင်လိပ်ခေါင်း ၊ သွေးချိုဆီးချို ၊ ကျောက်ကပ် ၊ ဆီးကျိတ်ရောဂါ ၊ လေးဖက်နာ ၊ အဆစ်ရောင်ရောဂါ ၊ အဆီကျ ၊ ဆိပ်ကပ်နာရောဂါ ၊ သွေးတိုးကျ ၊ အပြုဆင်းပျောက်ဆေး၊ အဆုတ်ချောင်းဆိုး၊ ရင်ကျပ်၊ အသည်းရောဂါအမျိုးမျိုး၊ အပူအကျိတ်ရောဂါ၊ ဝဲနှင်းခူဆေးများကိုကုသ၍ အမြို့မြို့ဆေးဆိုင်တိုင်းတွင်ရရှိနိုင်ပါသည်။

အချိန် – နံနက် ၁၀ နာရီမှ ညနေ ၅ နာရီအထိ (တနင်္ဂနွေနေ့ပိတ်သည်)။ ဖုန်း – ၆၄၁၅၀၁။

ပြည်တွင်း၊ ပြည်ပ Hotel ၊ Cruise Line နှင့် ကိုယ်ပိုင်လုပ်ငန်းများတွင် ကျွမ်းကျင် လုပ်ကိုင်ချင်ပါသလား ?

မြန်မာနိုင်ငံခရီးသွားလုပ်ငန်းအဖွဲ့ချုပ်(M.T.F)၏ အသိအမှတ်ပြု Training Centre

International Bakery & Pastry Course

* International Five Star Hotel များတွင် ... * Food Safety * Menu Planing * Menu Costing * Quality Management of Kitchen Operation * English Course ...

* Uniform နှင့် ... ပေးသည်။
* ... ကူညီပေးသည်။
* သင်တန်းဆင်းမှုလျှောက်လွှာပိတ်ရက် (27 . 5 . 2013) * ...

Star Resources
☎ 01- 523 200, 523 623, 230 4020, 230 4021, 09 5020 302. Email : info@starresources.com

ပညာရေးဝန်ကြီးဌာန
အမျိုးသားစီမံခန့်ခွဲမှုပညာကောလိပ်
National Management College

... Wisdom Power Co.,Ltd. ... Diploma in IT ...

၁။ ... --- Diploma in Information Technology
၂။ ... --- (၁၈)
၃။ ... --- (၉)လ

KMD Computer Centre
Since 1988

* နိုင်ငံတကာအသိအမှတ်ပြု Diploma သင်တန်းနှင့် Degree သင်တန်းများ
* အသက်မွေးဝမ်းကျောင်းအတွက် Certificate သင်တန်းများ
* ကွန်ပျူတာကိုအခြေခံမှစ၍သင်ကြားလိုသူများအတွက် Certificate သင်တန်းများ
* အိုင်ရာနမ်များ၊ ကုမ္ပဏီများနှင့် NGO အဖွဲ့အစည်းများအတွက် သင်တန်းများကို လိုအပ်ချက်အပေါ် မူတည်၍ညှိနှိုင်းဆောင်ရွက်သင်ကြားပေးလျက်ရှိပါသည်။

နီးစပ်ရာစင်တာတိုင်းတွင် အပ်နှံနိုင်ပါသည်။

KMD(ပန်းဆိုးတန်းစင်တာ)
KMD(ကြက်မြင်တိုင်အနောက်အဦးစင်တာ)
KMD(မြေနီကုန်းစင်တာ)
KMD(China Town လသာလမ်းစင်တာ)
KMD(ဒဂုံကြီးဈေးစင်တာ)
KMD(တာမွေစင်တာ-၁)
KMD(တာမွေစင်တာ-၂)
KMD(လှည်းတန်းစင်တာ-၁)
KMD(လှည်းတန်းစင်တာ-၂)

"Don't Worry, Just Speak!!!"
NELC
Nelson English Language Centre

Age 3 to 5
* Pre-School
Age 6 to 15
* Young Learners (Sat,Sun)

Opening in June

သင့်ရင်သွေးနားမည်ပေးမယ်ဆိုလျှင် "မူလပထမ"

ကွန်ပျူဗေဒသုခုမ
ဒေါက်တာတင်စိုးစိုး (နာမကျန်း ကျမ်းပြုပညာရှင်)

http://compubaydathukhuma.com

ဆရာကြီး ဒေါက်တာမင်းသိန်း၏ ပညာအမွေလက်ဆင့်ကမ်းပွဲ
ဇော်သဗ္ဗာကရဏဗေဒ ပညာရှင်များ၏ပညာဒါန အမှတ်စဉ်(၂၄/၂၀၁၃)

ဆရာကြီး ဒေါက်တာ မင်းသိန်း၏ တပည့်ရင်း ဇော်သဗ္ဗာကရဏဗေဒပညာရှင်များ၏ ပညာအမွေ လက်ဆင့်ကမ်းပွဲ အမှတ်စဉ်(၂၄/၂၀၁၃) ကို ၂၅-၅-၂၀၁၃ ရက်(စနေနေ့) ညနေ ၂နာရီတွင် ဆရာဒေါက်တာ စောယုနွယ်၏ ဘာယာရွှေပြည်ဟိန်းအောက်ခန်း အမှတ်-၂၀၅(က)၊ ပိတောက် ၅ လမ်း၊ မြို့သစ်(ဂ)ရပ်ကွက်၊ ဘုရင့်နောင်ရိပ်သာ၊ အင်းစိန်မြို့နယ်၊ ဖုန်း ၀၁-၆၄၃၀၃၀ တွင် ဖွင့်လှစ်မည်ဖြစ်ပါ၍ သင်တန်းတက်ရောက်လိုသူများသည် ဓာတ်ပုံ(၃)ပုံနှင့်အတူ အောက်ပါ နေရာများတွင် နံနက် ၁၀ နာရီမှ ညနေ ၃ နာရီအတွင်း စာရင်းပေးသွင်းနိုင်ပါသည်။

(၁) ဘာယာရွှေပြည်ဟိန်းအောက်ခန်း၊ အမှတ်-၂၀၅(က)၊ ပိတောက် ၅လမ်း၊ အင်းစိန်
(၂) ဘုန်းရောင်ဂျာနယ်တိုက်၊ တိုက်-၂၅၊ အခန်း-၁၂ ၅၂လမ်း၊ ဗိုလ်တထောင်မြို့နယ်၊ ရန်ကုန်မြို့၊ ဖုန်း ၀၁-၂၉၂၅၀၀
(၃) ရောင်ပြန်မဂ္ဂဇင်း၊ အမှတ်-၂၀၂ ပထပ်၊ ၃၆လမ်း(အထက်)၊ ကျောက်တံတားမြို့နယ်၊ ရန်ကုန်မြို့၊ ဖုန်း-၀၉-၄၂၀၀၅၉၂၅

(ဇော်သဗ္ဗာကရဏဗေဒဆရာ၊ဆရာမများ)

မြေကွက် ဝယ်လိုသည် ဗျာ

လမ်းမတန်း (သို့) လမ်းမတန်းနှင့်နီးသော မြေကွက်ကျယ်များအား CONDO များဆောက်လုပ်ရန် ဝယ်ယူ / အကျိုးတူပူးပေါင်း ဆောက်လုပ်လိုပါသည်။
ပွဲစား မိုင်း ရှင် များ၊ ကိုယ်တိုင် တိုက်ရိုက် ဆက် သွယ် ပါ
EMERALD MYANMAR Construction Co., Ltd.
01-8500585, 09-49589762, 09-49589764, 09-421013999

VACANCY
(For Local Service Only)

We are a leading Pharmaceutical Company and want to recruit experienced and energetic persons for AV (Malaysia) principal - products, for the following positions :

(1) Manager (Sale & Promotion) (M/F) (1 Post for Ygn & 1 Post for Mdy)
- Graduate, at least (5) years experience in pharmaceutical field with same position. Can travel, drive car (prefer), use computer & email.
- high ability & skill, can lead promotion & sale team, hard - working & result-oriented.

(2) Medical Representative (M/F) (4 Posts for Ygn & 2 Posts for Mdy)
- Graduate, at least (2) years experience in pharmaceutical field
- can travel honest, industrious, result-oriented.

(3) Admin Executive (M/F) (1 Post for Ygn)
- Graduate, can use computer, email, etc.
- can speak & write English fluently. At least (2) years experience.

Interested candidates, age under (45), should send CV, one recent photo, a copy of Labour registration card, contact phone and expected salary to below address within 2 weeks from this advertisement. (Only Short-listed candidates will be notified for interview)

Wut Hmone Trading Co., Ltd.
No. (53/54), 2nd Floor, 46th Street (Lower), Botataung Township, Yangon.

ကျေးဇူးဆပ်

ကျွန်တော် မိုးမင်းဝင်း[၁၂/လသန(နိုင်) ၀၁၈၃၀၀]သည် မှတ်ပုံတင် ပျောက်ဆုံးသွားပါသဖြင့် တွေ့ရှိပါက ဖုန်း-၀၉-၇၃ ၂၈၃၃၅ သို့ ဆက်သွယ်ပါ။ ထိုက်တန်စွာ ကျေးဇူးဆပ်ပါမည်။

မိုး
ဗိုလ်တထောင် ...

အလိုရှိသည်

၁။ English Language ကျွမ်းကျင် (၆) ဦး
၂။ LCCI I,II & MYOB ကျွမ်းကျင် (၄) ဦး
၃။ Basic, DTP, Design ကျွမ်းကျင် (၈) ဦး
၄။ Reception (၆) ဦး
၅။ ၁၀ တန်းအောင် (၈) ဦး

C.V Form အပြည့်အစုံ၊ ရပ်ကွက်ထောက်ခံစာ နှင့်အတူ ... လာရောက်လျှောက်ထားနိုင်ပါသည်။

ဖုန်း - ၃၈၃၈၉၃ - ၂၅၃၂၉၃- ၀၉၄၉၂၉၀၇၇၈

ကန့်ကွက်နိုင်ပါသည်

ရန်ကုန်မြို့၊ မြောက်ဥက္ကလာပမြို့နယ်၊ ကျောက်ရေတွင်းရပ်ကွက်၊ လေဆိပ်လမ်း၊ အမှတ်-၁၃၉၊ မြေကွက်အမှတ်-၄၁၄A၊ (ကျောက်ရေတွင်း)၊ ၃၉/က... မြေကွက်ဧရိယာ(၀. ၀၃၀)ဧက၏ နေအိမ်အပါအဝင် အကျိုးခံစားခွင့်အရပ်ရပ်ကို အမည်ပေါက်သူ ဦးလှတင်[၁၂/မရက(နိုင်)၀၀၆၃၂၇]ထံမှ ကျွန်တော် ဦးကျော်လင်းထူး[၇/ရတရ(နိုင်)၀၀၁၅၈၁] လှိုင်မြို့နယ်၊ (၆)ရပ်ကွက်၊ သုခလမ်း၊ အမှတ်-၂သည် အပြီးအပိုင်ဝယ်ယူရန် ရောင်းဖိုးငွေ၏ တစ်စိတ်တစ်ဒေသကို ပေးချေထားပြီး ဖြစ်ပါသည်။ သို့ဖြစ်၍ ဖော်ပြပါ မြေနှင့်အိမ်အပေါ် ပိုင်ရေးဆိုင်ခွင့်ရှိသူ မည်သူမဆို အရောင်းအဝယ်ကို ကန့်ကွက်လိုပါက ယနေ့မှစ၍ (၇)ရက်အတွင်း ပိုင်ဆိုင်မှုအထောက်အထားမူရင်းများနှင့်တကွ ကျွန်တော့်ထံ လူကိုယ်တိုင်လာရောက် ကန့်ကွက်နိုင်ပါကြောင်းနှင့် သတ်မှတ်ရက်ကုန်ဆုံးသည့်တိုင် ကန့်ကွက်မည့်သူမရှိပါက အရောင်းအဝယ်ကို ဥပဒေနှင့်အညီ ဆက်လက် ဆောင်ရွက်သွားမည်ဖြစ်ကြောင်း အများသိစေရန် ကြေညာအပ်ပါသည်။

ဦးကျော်လင်းထူး
[၇/ရတရ(နိုင်)၀၀၁၅၈၁]
အမှတ်(၂)၊ သုခလမ်း၊ (၆)ရပ်ကွက်၊ လှိုင်မြို့နယ်၊ ဖုန်း-၀၉-၅၀၀၉၅၈၈

အမေ့ဆေး
ဆီးချို၊ သွေးချို
သောက်ဆေး

ပင်ရင်း - အမှတ် (၃၀)၊ (၁၂၂)လမ်း၊ ရေတွင်းကုန်းရပ်ကွက်၊ မင်္ဂလာတောင်ညွန့်မြို့နယ်၊ ရန်ကုန်တိုင်းဒေသကြီး။
ဖုန်း - ၀၁ - ၃၇၆၇၀၁၊ ၀၁ - ၃၇၆၇၀၂ ၀၉ - ၇၃၂၀၉၇၀

အရိုးကျိုးပေါင်းတက်ရောဂါဝေဒနာရှင်များအတွက်သတင်းကောင်း
အောင်မင်္ဂလာ

ဆေးကုချိန်မှန် - နံနက်(၉း၀၀)နာရီမှ မွန်းတည့်(၁၂း၀၀)နာရီထိ
ညနေ(၃း၀၀)နာရီမှ ည(၆း၃၀)နာရီထိ(တနင်္ဂနွေနေ့တိုင်းဆေးခန်းပိတ်သည်။)
ဆက်သွယ်ရန်ဖုန်း - ၀၉ - ၅၃၀ ၂၉၅၆၆
အမှတ်(၁၁၁)၊ ခဲ့ဦးတန်းလမ်း(အပေါ်အနောက်)၊ လသာ၊ ရန်ကုန်မြို့။

သမီးအဖြစ်မှ
အမွေပြတ်စွန့်လွှတ်ခြင်း

ဧရာဝတီတိုင်းဒေသကြီး၊ ပုသိမ်မြို့၊ စမ်းချောင်းကုန်းနေ ဦးလှမောင်-ဒေါ်နှင်းဆီတို့၏ သမီး မလှိုင်လှိုင်သန်း[၁၄/ပသန(နိုင်)၂၁၆၁၆၂]သည် မိဘဖြစ်သူ စိတ်ဆင်းရဲအောင် ပြုလုပ်ပြီး ဆိုဆုံးမမှုကို မနာခံ၍ သမီးအဖြစ်မှ အမွေပြတ်စွန့်လွှတ်လိုက်ပါသည်။

မိခင်-ဒေါ်နှင်းဆီ
[၁၄/ပသန(နိုင်)၀၆၂၀၇၆]

ABC Asia Beverages Co., Ltd

ဝန်ထမ်းအလိုရှိသည်(ပြည်တွင်း၌သာခန့်ထားရန်)

Asia Beverages Co.,Ltd၏ ရုံးချုပ်နှင့်ရုံးခွဲအသီးသီးတွင် တာဝန်ထမ်းဆောင်ရန်အောက်ဖော်ပြပါ ရာထူးများအတွက် ဝန်ထမ်းများအလိုရှိပါသည်။

1	Marketing Manager(ရန်ကုန်)	ကျား/မ	(၁) ဦး
2	Brand Manager(ရန်ကုန်)	ကျား/မ	(၁) ဦး
3	Assistant Marketing Manager(Market Information System)(ရန်ကုန်)	ကျား/မ	(၁) ဦး
4	Marketing Executive (Outdoor)(ရန်ကုန်)	ကျား/မ	(၁) ဦး
5	Marketing Executive(Market Information System)(ရန်ကုန်)	ကျား/မ	(၁) ဦး
6	Marketing Supervisor(ရန်ကုန်)	ကျား/မ	(၂) ဦး
7	Marketing Assistant (Outdoor,Market Information System)(ရန်ကုန်)	ကျား/မ	(၂) ဦး
8	Promotion Team Leader (ရန်ကုန်)	ကျား/မ	(၂) ဦး
9	Sales Manager(ရန်ကုန်)	ကျား/မ	(၁) ဦး
10	Sales Executive(ရန်ကုန်)	ကျား/မ	(၁) ဦး
11	Sales Supervisor (ရန်ကုန်၊မန္တလေး၊နေပြည်တော်မြို့)	ကျား	(၅) ဦး
12	Sales Representative (ရန်ကုန်၊မန္တလေး၊တောင်ကြီး၊မော်လမြိုင်၊မကွေး၊လားရှိုး၊မြစ်ကြီးနား၊နေပြည်တော်မြို့)	ကျား	(၁၅)ဦး
13	Junior Auditor (ရန်ကုန်၊မန္တလေး)	ကျား	(၃) ဦး
14	HR Executive (ရန်ကုန်)	ကျား/မ	(၁) ဦး
15	Junior HR Clerk (ရန်ကုန်)	မ	(၂) ဦး
16	Maintenance Leader (ရန်ကုန်)	ကျား	(၁) ဦး
17	IT Administrator (ရန်ကုန်)	ကျား	(၁) ဦး
18	Vehicle Incharge (ရန်ကုန်)	ကျား	(၂) ဦး
19	Admin Clerk (Vehicle) (ရန်ကုန်)	ကျား	(၁) ဦး
20	Driver(ရန်ကုန်၊မန္တလေး၊နေပြည်တော်)	ကျား	(၁၀)ဦး

အမှတ်စဉ်(၁)အတွက် ဘွဲ့ရ MBA(သို့)Marketingနှင့် သက်ဆိုင်သော Diplomaရရှိသူ အသက်၃၅မှ၄၀နှစ်ဝန်းကျင်၊ Beverages & FMCGနှင့် ပတ်သက်၍ Marketing Managerရာထူးဖြင့် လုပ်ငန်းအတွေ့အကြုံ(၃)နှစ်ရှိသူ Computerကျွမ်းကျင်၍ Market Plan/Strategies/Report များအား ကောင်းစွာရေးဆွဲနိုင်သူ။

အမှတ်စဉ်(၂)အတွက် ဘွဲ့ရ MBA (သို့) Marketing နှင့်သက်ဆိုင်သော Diploma ရရှိသူ အသက်၃၅မှ၄၀နှစ်ဝန်းကျင် Product Brand နှင့် ပတ်သက်၍ အတွေ့အကြုံရှိပြီး ကောင်းမွန်စွာ ဦးဆောင်လုပ်ကိုင်နိုင်သူ Computer ကျွမ်းကျင်စွာ အသုံးပြုနိုင်သူ ယာဉ်မောင်းလိုင်စင်ရှိ၍ ကျွမ်းကျင်စွာ မောင်းနှင်နိုင်သူ။

အမှတ်စဉ်(၃)အတွက်ဘွဲ့ရ MBA (သို့) Marketing နှင့် သက်ဆိုင်သော Diploma (သို့) Certificate ရရှိသူ အသက်၃၀မှ၃၅နှစ်ဝန်းကျင်၊ Beverages & FMCG နှင့် ပတ်သက်၍ Assistant Marketing Manager ရာထူးဖြင့် လုပ်ငန်းအတွေ့အကြုံ(၃)နှစ်ရှိသူ Market Information System နှင့်ပတ်သက်၍ အတွေ့အကြုံရှိသူ Computer ကျွမ်းကျင်၍ Report ကောင်းစွာရေးဆွဲနိုင်သူ Marketing နှင့်သက်ဆိုင်သော Strategies များအားနား လည်တတ်ကျွမ်းသူ။

အမှတ်စဉ်(၄)အတွက်ဘွဲ့ရ Marketing နှင့် သက်ဆိုင်သော Diploma (သို့) Certificate ရရှိသူ အသက်၃၀မှ ၃၅နှစ်ဝန်းကျင် Beverages & FMCG နှင့်ပတ်သက်၍ Markeing Executive ရာထူးဖြင့် လုပ်ငန်းအတွေ့အကြုံ(၃)နှစ်ရှိသူ၊ Computer ကျွမ်းကျင်၍ Report ကောင်းစွာရေးဆွဲနိုင်သူ Marketing နှင့် သက်ဆိုင်သော Strategies များအား နားလည်တတ်ကျွမ်းသူ။

အမှတ်စဉ်(၅)အတွက် ဘွဲ့ရ Marketing နှင့် သက်ဆိုင်သော Diploma (သို့) Certificate ရရှိသူ အသက်၃၀မှ ၃၅နှစ်ဝန်းကျင် Beverages & FMCG နှင့်ပတ်သက်၍ Market Information System တွင် လုပ်ငန်းအတွေ့အကြုံ(၃)နှစ်ရှိသူ Computer ကျွမ်းကျင်၍ Market Researchနှင့် Market Information များအား ကောင်းစွာနားလည်တတ်ကျွမ်းသူ။

အမှတ်စဉ်(၆နှင့်၇)အတွက် ဘွဲ့ရ အသက် ၂၅မှ၃၀နှစ်ဝန်းကျင်၊ Marketing နှင့်ပတ်သက်၍ အတွေ့အကြုံ(၃)နှစ်ရှိသူ လူမှုဆက်ဆံရေးကောင်းမွန်၍ Computer ကျွမ်းကျင်စွာ အသုံးပြုနိုင်သူ၊ ယာဉ်မောင်းလိုင်စင်ရှိ၍ ကျွမ်းကျင်စွာမောင်းနှင်နိုင်သူ။

အမှတ်စဉ်(၈)အတွက် ဘွဲ့ရ အသက် ၂၅နှစ်ဝန်းကျင်၊ Way Planများကို Supervisorများ၏ ညွှန်ကြားချက်ဖြင့် ကောင်းမွန်စွာရေးဆွဲနိုင်သူ၊ Beverages & FMCG နှင့်ပတ်သက်၍ Promotion ပိုင်းတွင် လုပ်ငန်းအတွေ့အကြုံရှိသူ၊ Promotion Team ကို ကောင်းမွန်စွာအုပ်ချုပ်နိုင်သူ။

အမှတ်စဉ်(၉)အတွက် ဘွဲ့ရ MBA (သို့) Sales နှင့်သက်ဆိုင်သော Diploma ရရှိသူ အသက်၃၅မှ၄၀နှစ်ဝန်းကျင်၊ Beverages & FMCG နှင့် ပတ်သက်၍ Sales Manager ရာထူးဖြင့် လုပ်ငန်းအတွေ့အကြုံ(၃)နှစ်ရှိသူ Computer ကျွမ်းကျင်၍ Sales Plan/Strategies/Report များအား ကောင်းစွာရေးဆွဲနိုင်သူ။

အမှတ်စဉ်(၁၀)အတွက်ဘွဲ့ရ Sales နှင့်သက်ဆိုင်သော Diploma (သို့) Certificate ရရှိသူ အသက်၃၀မှ၃၅နှစ်ဝန်းကျင်၊ Beverages & FMCG နှင့်ပတ်သက်၍ Sales Executive ရာထူးဖြင့် လုပ်ငန်းအတွေ့အကြုံ(၃)နှစ်ရှိသူ၊ Computer ကျွမ်းကျင်၍ Report များအား ကောင်းစွာရေးဆွဲနိုင်သူ၊ Sales Team ကို ကောင်းမွန်စွာဦးဆောင်နိုင်ပြီး ဈေးကွက်ဖော်ဆောင်နိုင်သူ၊ အရောင်းပိုင်းတွင်သာမက နိုင်ငံစီမံခန့်ခွဲမှုအပိုင်းတွင်လည်း ကောင်းမွန်စွာ ကြီးကြပ်လုပ်ကိုင်နိုင်သူ၊ ယာဉ်မောင်းလိုင်စင်ရှိ၍ ကျွမ်းကျင်စွာမောင်းနှင်နိုင်သူ။

အမှတ်စဉ်(၁၁)အတွက် ဘွဲ့ရ Sales & Marketing နှင့်သက်ဆိုင်သော Diploma (သို့) Certificate ရရှိသူ၊ အသက် ၂၅ မှ ၃၀ နှစ်ဝန်းကျင်၊ Beverages & FMCG နှင့်ပတ်သက်၍ Sales Supervisor ရာထူးဖြင့် Retail/Whole Sales အတွေ့အကြုံ(၃)နှစ်ရှိသူ၊ သက်ဆိုင်ရာနယ်မြေ ကျွမ်းကျင်၍ Distribution နှင့် Market Information ကို ထိရောက်စွာဖော်ဆောင်နိုင်သူ၊ Sales Team ကို ကောင်းမွန်စွာဦးဆောင်နိုင်၍ Report ကောင်းစွာရေးဆွဲနိုင်သူ၊ ယာဉ်မောင်းလိုင်စင်ရရှိ၍ ကျွမ်းကျင်စွာမောင်းနှင်နိုင်သူ။

အမှတ်စဉ်(၁၂)အတွက် ဘွဲ့ရ အသက် ၂၅နှစ်ဝန်းကျင်၊ Beverages & FMCGနှင့်ပတ်သက်၍ အရောင်းအတွေ့အကြုံ(၂)နှစ်ရှိသူ Retail/Whole Sales အရောင်းအတွေ့အကြုံရှိသူအား ဦးစားပေးမည်။ ကျန်းမာရေးကောင်းမွန်၍ နေရာဒေသမရွေး ခရီးသွားလာနိုင်ရမည်။

အမှတ်စဉ်(၁၃)အတွက်ဘွဲ့ရ LCCI Level II အောင်မြင်ပြီးသူ အသက် ၂၀မှ ၂၅နှစ်ဝန်းကျင် Audit နှင့်ပတ်သက်၍ လုပ်ငန်းအတွေ့အကြုံရှိသူ ယာဉ်မောင်းလိုင်စင်ရှိ၍ ကျွမ်းကျင်စွာမောင်းနှင်နိုင်သူ၊ နေရာဒေသမရွေး ခရီးသွားလာနိုင်သူ။

အမှတ်စဉ်(၁၄)အတွက်ဘွဲ့ရ DMA (သို့) HR Management နှင့်သက်ဆိုင်သော Diploma ရရှိသူ အသက် ၃၀မှ၃၅နှစ်ဝန်းကျင်၊ HR Executive ရာထူးဖြင့် လုပ်ငန်းအတွေ့အကြုံ(၂)နှစ်ရှိ၍ Computer ကျွမ်းကျင်သူ Training နှင့်ပတ်သက်၍ Training Plan/Training Schedule/Training Information များကို ကောင်းမွန်စွာဦးဆောင်လုပ်ကိုင်နိုင်သူ၊ Monthly Report, Yearly Reportများကို ပြုလုပ်နိုင်သူ။

အမှတ်စဉ်(၁၅)အတွက်ဘွဲ့ရ Computer (Word,Excel) ကျွမ်းကျင်သူ အသက် ၂၀မှ ၂၅နှစ်ဝန်းကျင် ဆက်ဆံရေးပြေပြစ်၍ ရုံးခွဲများနှင့် ကောင်းမွန်စွာ ပြောဆိုဆက်ဆံနိုင်သူ၊ ကြိုးစားလုပ်ကိုင်ချင်စိတ်ရှိသူ။

အမှတ်စဉ်(၁၆)အတွက် A GTI(EP)သို့ တက္ကသိုလ်တစ်ခုခုမှ ဘွဲ့ရရှိပြီးသူ အသက်၃၀မှ၃၅နှစ်ဝန်းကျင်၊ Electrical နှင့်ပတ်သက်၍ အတွေ့အကြုံ(၂)နှစ်ရှိသူ၊ Generator ကိုင်တွယ်ထိန်းသိမ်းခြင်း၊ Wiring နှင့်ပတ်သက်၍ပြင်ဆင်ခြင်း၊ ထိန်းသိမ်းခြင်းများအား ကောင်းစွာဆောင်ရွက်နိုင်သူ။

အမှတ်စဉ်(၁၇)အတွက် ဘွဲ့ရ Network နှင့်ပတ်သက်သော Knowledge ကောင်းစွာရှိ၍ Network Administrator အတွေ့အကြုံ(၃)နှစ်ရှိသူ၊ Computer နှင့်ပတ်သက်၍ Hardware နှင့် Software အား ကျွမ်းကျင်စွာအသုံးပြုနိုင်သူ။

အမှတ်စဉ်(၁၈)အတွက် အခြေခံပညာအထက်တန်းအဆင့်၊ အသက်၃၀နှစ်ဝန်းကျင်၊ ယာဉ်မောင်းလိုင်စင်ရှိ၍ ကျွမ်းကျင်စွာမောင်းနှင်နိုင်သူ၊ မော်တော်ယာဉ်ပြင်ဆင်မှု၊ ပြုပြင်ထိန်းသိမ်းမှုနှင့်ပတ်သက်သော လုပ်ငန်းအတွေ့အကြုံ အနည်းဆုံး(၃)နှစ်ရှိသူ။

အမှတ်စဉ်(၁၉)အတွက် ဘွဲ့ရ အသက် ၂၅နှစ်ဝန်းကျင် Computer ကျွမ်းကျင်သူ၊ မော်တော်ယာဉ်သုံးစွဲမှု၊ လောင်စာဆီသုံးစွဲမှု၊ မော်တော်ယာဉ်ပြင်ဆင်ခြင်းနှင့်ပတ်သက်သည့် ကုန်ကျစရိတ်ရှင်းတမ်းများကို ကောင်းမွန်စွာထိန်းသိမ်းထားနိုင်သူ၊ ယာဉ်မောင်းလိုင်စင်ရှိ၍ ကျွမ်းကျင်စွာမောင်းနှင်နိုင်သူ။

အမှတ်စဉ်(၂၀)အတွက် အခြေခံပညာအထက်တန်းအဆင့်၊ အသက်၃၀နှစ်ဝန်းကျင်၊ လိုင်စင်အနက်(သို့) အညိုကိုင်ဆောင်ထားသူ ယာဉ်မောင်းသက်တမ်း အနည်းဆုံး(၃)နှစ်ရှိသူ Hand Gear,Ball Gear ကျွမ်းကျင်စွာ မောင်းနှင်နိုင်သူ။

မှတ်ချက်။ ။ သက်ဆိုင်ရာ လိုအပ်သောရာထူးအားလုံးအတွက် နယ်ခံများကို ဦးစားပေး၍ ခန့်အပ်မည်ဖြစ်သည်။ လုပ်ငန်းလိုအပ်လျှင် နေရာဒေသမရွေး ခရီးသွားလာနိုင်ရမည်။ လုပ်ငန်းအတွေ့အကြုံပေါ် မူတည်၍ အသက်နှင့်ပညာအရည်အချင်းကို လျှော့ပေါ့စဉ်းစားပေးမည်။

လျှောက်ထားလိုသူများသည်လျှောက်လွှာတွင် မိမိလျှောက်ထားလိုသည့် ရာထူးကိုဖော်ပြ၍ လိုင်စင်ဓာတ်ပုံ(၃)ပုံ၊ ကိုယ်ရေးရာဇဝင်အကျဉ်း၊ မှတ်ပုံတင်မိတ္တူ၊ ရပ်ကွက်၊ ရဲစခန်းထောက်ခံစာ၊ အလုပ်သမားမှတ်ပုံတင်မိတ္တူ၊ သက်ဆိုင်ရာ အောင်လက်မှတ်မိတ္တူများနှင့် ကြော်ငြာပါသည့်နေ့မှ (၁၀)ရက်အတွင်း ရုံးချုပ်သို့ သက်ဆိုင်ရာမြို့များရှိ ရုံးခွဲများထံသို့ လာရောက်လျှောက်ထားနိုင်ပါသည်။

လိုအပ်သောရာထူးနှင့် သက်ဆိုင်သည့် အရည်အချင်းပြည့်မီသော လျှောက်ထားသူများကိုသာ လူတွေ့စစ်ဆေးမည် ဖြစ်ပါသည်။

Asia Beverages Company Limited

ရုံးချုပ်-အမှတ်-၅/၆၊ ဘုရင့်နောင်လမ်းနှင့် အေးရိပ်မွန်လမ်းထောင့်၊ လှိုင်မြို့နယ်၊ ဖုန်း-၀၁-၆၈၂၆၅၈၊ ၀၉-၈၃၅၀၈၉၃(Ext:324)

မန္တလေးရုံးခွဲ၊	ဖုန်း-၀၂-၅၁၅၃၇၃၈၊ ၀၉-၄၃၀၀၃၀၆၈	နေပြည်တော်ရုံးခွဲ	ဖုန်း-၀၆၇-၂၆၃၇၉
တောင်ကြီးရုံးခွဲ	ဖုန်း-၀၈၁-၂၁၂၁၄၈၉	မကွေးရုံးခွဲ	ဖုန်း-၀၆၃-၂၇၅၉၀
မော်လမြိုင်ရုံးခွဲ	ဖုန်း-၀၅၇-၂၃၁၆၇	လားရှိုးရုံးခွဲ	ဖုန်း-၀၉-၄၇၃၁၂၆၆၄
ပြည်ရုံးခွဲ	ဖုန်း-၀၅၃-၂၇၅၆၃	မြစ်ကြီးနားရုံးခွဲ	ဖုန်း-၀၉-၉၁၀၃၅၁၄၈

ဆက်သွယ်ရေးနှင့်သတင်းအချက်အလက်နည်းပညာဝန်ကြီးဌာန
မြန်မာ့ဆက်သွယ်ရေးလုပ်ငန်း

“တယ်လီဖုန်းသုံးစွဲသူ မိတ်ဆွေများသို့ အသိပေးနှိုးဆော်ချက်”

ပြည်နယ်/တိုင်းဒေသအသီးသီးတို့တွင် တပ်ဆင်အသုံးပြုလျက်ရှိသော တယ်လီဖုန်းများအားလုံး၏ **၂၀၁၃ခုနှစ်၊ မတ်လသုံးစွဲတာလ**အတွက် တယ်လီဖုန်းအခွန်ငွေများအား အောက်ပါသတ်မှတ်ရက်များတွင် နောက်ဆုံးထားပေးဆောင်ပါရန်နှင့် သတ်မှတ်ရက်ကာလအတွင်း ပေးဆောင်ခြင်းမရှိသည့် တယ်လီဖုန်းများအား ဆက်သွယ်မှု ယာယီဖြတ်တောက်ရမည်ဖြစ်ပါကြောင်း မိတ်ဆွေများသို့ ကြိုတင်အသိပေး နှိုးဆော်အပ်ပါသည်။

စဉ်	ပြည်နယ်/တိုင်းဒေသကြီး	တယ်လီဖုန်း အမျိုးအစား	နောက်ဆုံး အခွန်ငွေ ပေးသွင်းရမည့်ရက်
၁။	နေပြည်တော်၊ရန်ကုန်၊မန္တလေး စစ်ကိုင်း၊မကွေး၊ကချင်၊ကရင်၊ ကယား၊ ဧရာဝတီ၊ မွန်၊ ပဲခူး(အရှေ့/အနောက်)	Autoနှင့် Mobileဖုန်းများ E-mail,ADSL MPT Satellite	(၂၃-၅-၂၀၁၃)
၂။	ရှမ်းပြည်နယ်(အရှေ့ပိုင်း) ရှမ်းပြည်နယ်(မြောက်ပိုင်း) ရှမ်းပြည်နယ်(တောင်ပိုင်း) ချင်း၊ရခိုင်၊တနင်္သာရီ	Autoနှင့် Mobileဖုန်းများ E-mail,ADSL MPT Satellite	(၃၁-၅-၂၀၁၃)

မြန်မာ့ဆက်သွယ်ရေးလုပ်ငန်း

ဒဂုံတောင်၊ ဆိပ်ကမ်းနှင့် အရှေ့ပိုင်းရှိ မြေကွက်များ ဈေးကောင်းပေးဝယ်သည်။ အိမ်အရောက် ငွေပေးချေသည်။ ပွဲခပေးရန် မလိုပါ။
ဖုန်း-၀၉-၄၂၀၀၀၄၃၇၃၊ ၀၁-၂၀၅၇၄၈၊ ၀၉-၅၀၇၀၉၃၈

ကန့်ကွက်နိုင်ကြောင်းကြော်ငြာ

သယ်န်းကျွန်းမြို့နယ်၊ မြေတိုင်းရပ်ကွက်အမှတ်(ငမိုးရိပ်)၊ မြေကွက်အမှတ်(၁၂၁)၊ မြေကွက်တည်နေရာအမှတ်(၁၂၁)၊ ငမိုးရိပ်(၉)လမ်း၊ ငမိုးရိပ်ရပ်ကွက်၊ သယ်န်းကျွန်း(ဦးကျော်အုန်း-AA-၀၀၁၉၂၈)အမည်ပေါက် နှစ်(၆၀)ဂရန်မြေအား အမည်ပေါက် ဦးကျော်အုန်း(ဖခင်)နှင့် ဒေါ်တင်ထွေး(မိခင်)တို့ ကွယ်လွန်သဖြင့် ၁။ ဒေါ်စန်းစန်းဝေ[၃/ကကရ(နိုင်)၀၁၁၀၇၅]၊ ၂။ဒေါ်မမူဝင်း[၃/ကကရ(နိုင်)၀၁၁၀၇၇]၊ ၃။ ဒေါ်နိုင်ဟဝင်း[၃/ကကရ(နိုင်)၀၁၁၀၇၈]၊ ၄။ဒေါ်သန်းသန်းဌေး[၁၂/သဃက(နိုင်)၀၀၁၆၁၈]၊ ၅။ ဦးမင်းကျော်သူ[၁၂/သဃက(နိုင်)၀၀၁၆၇၇]၊ ၆။ ဒေါ်သွယ်သွယ်ထွေး[၁၂/သဃက(နိုင်)၀၀၁၆၂၀]တို့က သားသမီးတော်စပ်ကြောင်း ကျမ်းကျိန်လွှာတင်ပြ၍ အမွေဆက်ခံပိုင်ဆိုင်ကြောင်းစာချုပ်ရန် GP No-၅၃၆၀/၂၉-၃-၂၀၁၃ရသူ ဒေါ်သွယ်သွယ်ထွေး[၁၂/သဃက(နိုင်)၀၀၁၆၂၀]မှ မြေပုံကူးလျှောက်ထားလာရာ (၁၄)ရက်အတွင်း ကန့်ကွက်နိုင်ပါသည်။

မြို့ပြစီမံကိန်းနှင့်မြေစီမံခန့်ခွဲမှုဌာန ရန်ကုန်မြို့တော်စည်ပင်သာယာရေးကော်မတီ

စာပေလောက

လက်ရွေးစင် နိုင်ငံတကာ ရသစုံပုံပြင်များ

ခင်မောင်တိုး(မိုးမိတ်)

ပြည့်စုံအောင်

Dressmaking & Pattern Cutting Course

လျှောက်ထားရန် လိပ်စာ (ရန်ကုန်မြို့)

လိပ်ခေါင်းဝေဒနာရှင်များအတွက်သတင်းကောင်း

ဆက်သွယ်ရန်ဖုန်း - ၀၉-၇၃၀၂၉၇၅၅
အမှတ်(၁၁၁)၊ဧည့်ဘိုးတန်းလမ်း(အဝေါ်ဘာလေလောက်)၊ လသာ၊ရန်ကုန်မြို့

ရွှေသမင်
ဝမ်းဟောဝမ်းရောင်ဆေး

အိတ်ဖွင့်တင်ဒါခေါ်ယူခြင်း

၁။ စွမ်းအင်ဝန်ကြီးဌာန၊ မြန်မာ့ရေနံနှင့် သဘာဝဓာတ်ငွေ့လုပ်ငန်းသည် ရေဝတီတိုင်းဒေသကြီး၊ မအူပင်ခရိုင်၊ မအူပင်မြို့နယ်၊ စစ်ကိုင်းကျေးရွာအနီးတွင် နစ်မြုပ်လျက်ရှိသော (CB-9) ကုန်တွဲရေယာဉ်တစ်စင်းအား ဆယ်ယူရန်အတွက် ပြင်ပသဘော ဆယ်ယူရေးအဖွဲ့အား ငှားရမ်းအသုံးပြုလိုပါသဖြင့် အိတ်ဖွင့်တင်ဒါ ပေးသွင်းနိုင်ပါကြောင်း ဖိတ်ခေါ်အပ်ပါသည်။

၂။ အသေးစိတ်သိရှိလိုပါက ၃-၆-၂၀၁၃ ရက်မှ ၁၄-၆-၂၀၁၃ ရက်အထိ နေ့စဉ်ရုံးချိန်အတွင်း၊ အထွေထွေမန်နေဂျာ(သဘာဝ ကမ်းလွန်ရေနံအခြေစိုက်စခန်း)ဖုန်း- ၀၁-၅၄၂၇၃၂ ၀၁-၅၄၅၇၄၀ တွင် စုံစမ်းမေးမြန်းနိုင်ပြီး အိတ်ဖွင့်တင်ဒါပုံစံများကို လာရောက်ထုတ်ယူနိုင်ပါသည်။

၃။ အိတ်ဖွင့်တင်ဒါများကို ၁၈-၆-၂၀၁၃ ရက် နံနက် ၁၂း၀၀နာရီအတွင်း မြန်မာ့ရေနံနှင့် သဘာဝဓာတ်ငွေ့လုပ်ငန်း၊ ရုံးအမှတ်(၄၄)၊ နေပြည်တော် တင်ဒါရွေးချယ်ရေးအဖွဲ့ဝင်များ ရှေ့မှောက်တွင် လာရောက်ပေးသွင်းရန် ဖြစ်ပါသည်။

တင်ဒါရွေးချယ်ရေးအဖွဲ့

အိတ်ဖွင့်တင်ဒါခေါ်ယူခြင်း

မန္တလေးတိုင်းဒေသကြီးအတွင်းရှိ ပြည်သူ့ဆောက်လုပ်ရေးလုပ်ငန်း၊ ရမည်းသင်းခရိုင်မှ (၂၀၁၃-၂၀၁၄) ဘဏ္ဍာရေးနှစ်အတွင်း ပြည်ထောင်စု/တိုင်းဒေသကြီးခွင့်ပြုရန်ပုံငွေဖြင့်လမ်း/တံတား လုပ်ငန်းများဆောင်ရွက်ရန် လိုအပ်သော လုပ်ငန်းသုံးပစ္စည်းများအား (မြန်မာကျပ်ငွေဖြင့်) ဝယ်ယူလိုပါသည်။

စဉ်	ကျောက်အမျိုးအစား	အရေအတွက်
ပျော်ဘွယ်-နတ်မောက်လမ်း(မိုင်၈/၄ မှ ၁၅/၀ အထိ)		
၁။	ခွဲကျောက်မျိုးစုံ	၁၁၃၂.၁၁ ကျင်း
ရေဝေသဖန်းချောင်းလမ်း(မိုင် ၁၅/၂ မှ ၂၄/၇အထိ)		
၂။	ခွဲကျောက်မျိုးစုံ	၅၃၉၄.၀၀ကျင်း

တင်ဒါလျှောက်လွှာပိတ်ရက် - ၂၉-၅-၂၀၁၃ ရက်

တင်ဒါလျှောက်လွှာပိတ်မည့်အချိန် - မွန်းလွဲ ၂း၀၀နာရီ

၃။ တင်ဒါလျှောက်လွှာပုံစံများကို အောက်ဖော်ပြပါဌာနတွင် ၂၀-၅-၂၀၁၃ရက်မှစ၍ ရုံးချိန်အတွင်း ဝယ်ယူနိုင်ပါသည်။

တင်ဒါစိစစ်ရွေးချယ်ရေးကော်မတီ
မြို့နယ်လက်ထောက်အင်ဂျင်နီယာရုံး
ပြည်သူ့ဆောက်လုပ်ရေးလုပ်ငန်း
ပျော်ဘွယ်မြို့နယ်၊ ဖုန်း-၀၆၄-၄၉၀၄၉

ရန်ကုန်စီးပွားရေးတက္ကသိုလ်၊ လှိုင်နယ်မြေရှိ စီးပွားရေးစွမ်းဆောင်မှုပညာ ဖွံ့ဖြိုးမှုသင်တန်းဌာန(MIEDC)တွင် မေလအတွင်း အောက်ပါသင်တန်းကို ဖွင့်လှစ်သင်ကြားပါမည်။

"General Management Course for Entrepreneurs"

စတင်ဖွင့်လှစ်မည့်ရက်စွဲ - ၂၂-၅-၂၀၁၃ရက်မှ ၃၀-၅-၂၀၁၃ရက် (ညနေပိုင်း ၈ ရက် သင်တန်း)

သင်တန်းကြေး - ၃၀၀၀၀ိ/-(ကျပ်သုံးသောင်းတိတိ)

အထက်ပါသင်တန်းကို ရန်ကုန်စီးပွားရေးတက္ကသိုလ်မှ ဆရာ၊ ဆရာမများ ပါဝင်သင်ကြားမည် ဖြစ်ပါသည်။

သင်တန်းစုံစမ်းရန် - ပါရမီလမ်း ရန်ကုန်စီးပွားရေးတက္ကသိုလ်(လှိုင်နယ်မြေ) ဖုန်း-၅၂၂၈၇၅၊ ၅၂၂၈၇၆

သူတို့တာ သူတို့အကြောင်း

၃ ထပ် (RC) ရောင်းရန်ရှိသည်

ပုဇွန်တောင်မြို့နယ်၊ ညောင်တန်းအိမ်ရာရှိ ၁၅' x ၅၀' အရွယ် ၃ထပ် (RC) တစ်လုံး။ ရေ မီးအစုံ၊ လုပ်ငန်းသုံး ပါဝါမီတာ၊ ဖုန်း။ အသင့်နေနိုင်/လုပ်ငန်းလုပ်နိုင်သည်။ (ဂရန်မြေ အပါအဝင်) ဆက်သွယ်ရန်-၀၁-၂၀၂၈၄၂၊ ၀၉-၅၀၀၂၇၇၅။ (ရုံးချိန်အတွင်းသာ)

လျှပ်စစ်စွမ်းအားဝန်ကြီးဌာန
ရေအားလျှပ်စစ်အကောင်အထည်ဖော်ရေးဦးစီးဌာန
(အိတ်ဖွင့်တင်ဒါခေါ်ယူခြင်း)

၁။ ရေအားလျှပ်စစ်အကောင်အထည်ဖော်ရေးဦးစီးဌာနမှ အောက်ပါပစ္စည်းများအား ကိုဒေါင်ရောက်တန်ဖိုး D.D.P(Paung Laung) မြန်မာကျပ်ငွေဖြင့် ဝယ်ယူလိုပါသည်-

စဉ်	ပစ္စည်းအမည်	အရေအတွက်
1	Canon Laser Printer (A_4)Model LBP-6000	၂လုံး
2	Canon Colour Printer (A_3)Model iX-6560	၂လုံး
3	Digital Multifunction Copier(A_3)Model iR-2520	၂လုံး

၂။ ပစ္စည်းများ၏ (Technical Specification)များအား ၁၈-၆-၂၀၁၃ ရက် ၁၂း၀၀နာရီတွင် နောက်ဆုံးထား၍ ကြိုတင်တင်သွင်းရမည်။

၃။ အိတ်ဖွင့်တင်ဒါပိတ်ရက်မှာ ၂၀၁၃ ခုနှစ်၊ ဇွန်လ ၂၅ ရက် မွန်းတည့် ၁၂း၀၀နာရီဖြစ်ပြီး ၁၃း၀၀ နာရီတွင် တင်ဒါဖွင့်လှစ်ပါမည်။

၄။ အိတ်ဖွင့်တင်ဒါပုံစံနှင့် အသေးစိတ်အချက်အလက်ကို သတင်းစာတွင် ကြော်ငြာပါသည့်နေ့မှစတင်၍ ရုံးချိန်အတွင်း အောက်ပါဌာနတွင် လာရောက်စုံစမ်းနိုင်ပါသည်။

ရေအားလျှပ်စစ် အကောင်အထည်ဖော်ရေးဦးစီးဌာန
လျှပ်စစ်စွမ်းအားဝန်ကြီးဌာန
ရုံးအမှတ်(၃၈)၊ နေပြည်တော်
ဖုန်း-၀၆၇-၄၁၁၂၃၁၊ ဖက်စ်-၄၁၁၀၈၁

ဆောက်လုပ်ရေးနှင့်အိမ်ရာဖွံ့ဖြိုးရေးဘဏ် အများနှင့်သက်ဆိုင်သော ကုမ္ပဏီလီမိတက် ဖွဲ့စည်းတည်ထောင်ပြီးဖြစ်ကြောင်း အများပြည်သူသို့ကြေညာခြင်း

၁။ ဆောက်လုပ်ရေးနှင့်အိမ်ရာဖွံ့ဖြိုးရေးဘဏ် အများနှင့်သက်ဆိုင်သော ကုမ္ပဏီလီမိတက်ကို မြန်မာနိုင်ငံကုမ္ပဏီများ အက်ဥပဒေနှင့်အညီ ၂၀၁၃ ခုနှစ်၊ မေလ ၈ ရက်တွင် ကုမ္ပဏီမှတ်ပုံတင်အမှတ် ၅၇၀/၂၀၁၃-၂၀၁၄ ဖြင့် ဖွဲ့စည်းတည်ထောင်ပြီးဖြစ်ကြောင်း အများပြည်သူအား ကြေညာအပ်ပါသည်။

၂။ ဆောက်လုပ်ရေးနှင့်အိမ်ရာဖွံ့ဖြိုးရေးဘဏ် အများနှင့်သက်ဆိုင်သော ကုမ္ပဏီလီမိတက်သည် သက်ဆိုင်ရာတည်ဆဲဥပဒေ၊ မြန်မာနိုင်ငံတော်ဗဟိုဘဏ်ဥပဒေ၊ ငွေရေးကြေးရေးအဖွဲ့အစည်းများဆိုင်ရာဥပဒေ၊ နည်းဥပဒေ၊ စည်းမျဉ်း၊ လုပ်ထုံးလုပ်နည်းများနှင့်အညီ ဆောက်လုပ်ရေးနှင့်အိမ်ရာဖွံ့ဖြိုးရေးလုပ်ငန်းများကို ဆောင်ရွက်သွားမည် ဖြစ်ပါသည်။

၃။ အများပြည်သူပါဝင်နိုင်စေရန်အတွက် အစုရှယ်ယာတစ်စုလျှင် ကျပ်တစ်သောင်း(ကျပ် ၁၀၀၀၀ိ/-)သတ်မှတ်ထားပြီး အများပြည်သူ၏ အစုရှယ်ယာများကို မကြာမီကာလအတွင်း ဖိတ်ခေါ်မည်ဖြစ်ပါကြောင်း အသိပေးကြေညာအပ်ပါသည်။ **ဒါရိုက်တာဘုတ်အဖွဲ့**

မွေးနေ့ဆုမွန်လွှာ
ချစ်သမီးလေး ဖြူစင်စိုးရ @သဲသဲ

အေးချမ်းပျော်ရွှင်တဲ့ဘဝလေးကို ပိုင်ဆိုင်ပြီး၊ ထူးချွန်ထက်မြက်တဲ့ သမီးရတနာလေးဖြစ်ပါစေကြောင်း ၂၀-၅-၂၀၁၃ ရက်မှာ ကျရောက်တဲ့ သမီးလေးရဲ့(၃)နှစ်မြောက်မွေးနေ့မှာ သမီးလေးကို ချစ်သောဖေဖေနဲ့ မေမေက ဆုတောင်းပေးလိုက်ပါတယ်။

ချစ်ဖေဖေ - ဗိုလ်ကြီးအောင်စိုးရ(ငြိမ်း)
ချစ်မေမေ - ဒေါ်သူဇာလွင်(Angel House)

လက်ထပ်ပြီးစီးခြင်း

ရန်ကုန်မြို့၊ ပုဇွန်တောင်မြို့နယ်၊ မဟာဗန္ဓုလလမ်းနေ
(ဦးညွန့်လွင်)-ဒေါ်တင်ရွှေတို့၏သား
မောင်ချိုမင်းလွင် B.A (History)
(မြင်းသရဖူ အထူးကုဆေးခန်း)
နှင့်
ရန်ကုန်မြို့၊ လှိုင်မြို့နယ်၊ မွေ့ရှု(၁)လမ်း၊ ၆ပိုင်ခွဲနေ
ဦးသန်းမြင့် (Director, Tokyo Pipe)- ဒေါ်နွယ်နီဝင်း(နည်းပြ TU၊ မှော်ဘီ)တို့၏သမီး
မခင်ဝင္ဇာမိုးမြင့် (B.C.Sc)
Analyst Programmer, Nanyang Academy of Fine Arts, Singapore

တို့သည် နှစ်ဖက်သောမိဘတို့၏ သဘောတူညီချက်ဖြင့် ၂၆-၄-၂၀၁၃ရက်(သောကြာနေ့)တွင် မြောက်ဥက္ကလာနေအိမ်၌ လက်ထပ်ပြီးစီးပါကြောင်း။

နှစ်ဖက်သောမိဘများနှင့်
မောင်ချိုမင်းလွင်-မခင်ဝင္ဇာမိုးမြင့်

ရွှေလင်းခရီး ...မှ ...

371317, 095124678, 09401589907

၁၉၈၃ (၂၀)ကြိမ်မြောက် အင်းလေးခေါင်တိုင်
လူရည်ချွန်စခန်းမှ သူငယ်ချင်းများ ပြန်လည်တွေ့ဆုံကြမည်။

နေရာ - မန္တလေးနှင့် ပြင်ဦးလွင်
နေ့ရက် - ၂၄-၂၆ မေလ ၂၀၁၃
ဆက်သွယ်ရန် - မခိုင်ခိုင်ကျော် ဖုန်း-၀၉၅၄၅၆၆၆၆
ကိုလှမိုး ဖုန်း -၀၉၇၃၁၅၈၇၉၇
ကိုစည်သူကျော် ဖုန်း-၀၉၅၀၀၀၇၄၂

စေ့စပ်ကြောင်းလမ်းပြီးစီးခြင်း

မန္တလေးတိုင်းဒေသကြီး၊ မြင်းခြံမြို့နေ
ဦးစိန်ဖော့-ဒေါ်တင်တင်ထွေးတို့၏
တစ်ဦးတည်းသောသား
မောင်အောင်ဖြိုး (B.C.Sc) (UCSY)
နှင့်
ရန်ကုန်မြို့၊ အင်းစိန်မြို့နယ်၊ ဒညင်းကုန်းရပ်ကွက်နေ
ဦးသောင်းစိန်-ဒေါ်လှမြင့်တို့၏ သမီး
ဒေါက်တာ မေချမ်းဦး M.B.,B.S(YGN)

တို့သည် ၁၈-၅-၂၀၁၃ရက်(စနေနေ့)တွင် နှစ်ဖက်သော မိဘများရှေ့မှောက်၌ စေ့စပ်ကြောင်းလမ်းပြီးစီးပါကြောင်း။

နှစ်ဖက်သောမိဘများနှင့်
မောင်အောင်ဖြိုး-ဒေါက်တာ မေချမ်းဦး

စေ့စပ်ကြောင်းလမ်းပြီးစီးခြင်း

မော်လမြိုင်မြို့၊ စစ်ကဲကုန်းရပ်နေ
ဦးဝင်းဟောင်-ဒေါ်သန်းသန်းဝေတို့၏ ဒုတိယသား
ကိုဝင်းကိုကို 2nd Mate(FG)
(RAY Shipping Enterprise Limited), AGTI(Civil)
နှင့်
ရန်ကုန်မြို့၊ တောင်ဥက္ကလာပမြို့နယ်နေ
ဦးရွှေသိန်း-ဒေါ်ဌေးဌေးကြည်တို့၏ တစ်ဦးတည်းသောသမီး
ဒေါက်တာ ဆွေဇင်လင်း M.B.,B.S(YGN)
လက်ထောက်ဆရာဝန်
(ပြည်သူ့ဆေးရုံကြီး၊ ပြည်မြို့)

တို့သည် ၁၉-၅-၂၀၁၃ ရက်တွင် Western Park Royal ၌ နှစ်ဖက်သော မိဘဆွေမျိုးများ၏ ရှေ့မှောက်တွင် စေ့စပ်ကြောင်းလမ်းပြီးစီးပါကြောင်း။

နှစ်ဖက်သော မိဘဆွေမျိုးများနှင့်
ကိုဝင်းကိုကို-ဒေါက်တာဆွေဇင်လင်း

သွေးအောက်ဘိုးစခန်း ABSDF
88 ကျောင်းသားများ ထိုင်း-မြန်မာနယ်စပ် ဖြစ်ရပ်မှန်များ(2)

နိုင်ငံခြားမှ ဝယ်ယူလိုသူများအတွက် Zell Str.103, 44869 BACHUM, Germany

မြေကွက်အမြန်ရောင်းမည်

တောင်ဥက္ကလာ ၁၄/၂ ရပ်ကွက်၊ မေဇွာ(၂)လမ်း၊ (သံသုမာလမ်းကျော်ကပ်) ပေ(၆၀x၈၀) ညှိနှိုင်းဈေးဖြင့် အမြန်ရောင်းမည်။
09-5341747, 09-5340342, 01-8550538

ဆီဆိုင်ပိုင်ရှင်များအတွက် အထူးသတင်းကောင်း

နိုင်ငံတကာတွင် အသုံးပြုနေသော ဆီပန့်နှင့် ဆီဆိုင်အား ကွန်ပျူတာဖြင့် ရာနှုန်းပြည့် ထိန်းချုပ် ဆောင်ရွက်နိုင်သည့် စနစ်အား မြန်မာနိုင်ငံရှိ ဆီဆိုင်များတွင် ယနေ့မှစ၍ တပ်ဆင်နိုင်ပြီ.........

- ပန့်ကိုင် ပြဿနာ
- ငွေကိုင် ပြဿနာ
- မန်နေဂျာ ပြဿနာ
- အလေအလွင့် ပြဿနာ

အာမခံ ၁၀၀% ကြေငြာ ... e-Fillingstation တပ်ဆင်ပြီး

အင်ဂျီနီယာမြန်မာမှ ထုတ်လုပ်သည်။

အထူးအကြံပေးချက်

"အခြင်အတွယ်မပြည့်မှုကြောင့် ဆိုင်ပိုင်ရှင်များမရှိစေရန် တိကျမှန်ကန်သည့် ဆီရောင်းချမှုစနစ် e-FillingStation ကို အမြန်ဆုံးတပ်ဆင်ပါ။"

ပန့်အမျိုးအစား(၇၀)ကျော်တွင် တပ်ဆင်နိုင်သည်။(Tatsuno, Gilbarco, Hong Yang/Star, Sanki,.....)

Hot Line: 095052644, 0973203624

No.58,Room(15-16),54th Street,Middle Block,Pazundaung Township,Yangon,Myanmar. Tel: 01-298676,01-9010413

ဝယ်လိုသည်

- ကားအပ်ပြီး စလစ်များ။
- စ၊ ဆ မှ လ၊ သ၊ အ အထိ အပ်ကားများ။

ဖုန်း-၀၉ ၄၄၈၀၀၇၃၇၇

အဝုံမြို့ဥသစ်

မြောက်ပိုင်း၊ အရှေ့ပိုင်း၊ တောင်ပိုင်း၊ ဆိပ်ကမ်းမြို့နယ် များရှိ မြေကွက်များကို ရောင်းပေးဝယ်ပေးမည်။

09-5039562
09-73049875

ဝမ်းနည်းကြေကွဲခြင်း

ပါမောက္ခဒေါက်တာဦးမျိုးမြင့်

အသက်(၇၀)

မြန်မာ့ဆေးပညာလောက၏ ရှေ့ဆောင်လမ်းပြကောင်း ဆရာကြီးဖြစ်ပါသော မြန်မာ့ကျန်းမာရေးလောက၏ ကောင်းကျိုးအတွက် စွမ်းစွမ်းတမံ ဆောင်ရွက်ခဲ့ပါသော ရိုသေလေးစားရပါသော ဆရာကြီး ပါမောက္ခ ဒေါက်တာ ဦးမျိုးမြင့် ကွယ်လွန်သွားသည့်အတွက် မိသားစုနှင့်ထပ်တူ နှမြောတသ ဝမ်းနည်းရပါသည်။

ပါမောက္ခဒေါက်တာတိုးလွင်
ဒေါက်တာမြင့်မြင့်ရည်နှင့်
သားသမီးများ

အထူးဝမ်းနည်းကြေကွဲခြင်း

ပါမောက္ခ ဒေါက်တာဦးမျိုးမြင့် အသက်(၇၀)
မြန်မာနိုင်ငံဆရာဝန်အသင်း(ဗဟို) ယခင်ဥက္ကဋ္ဌ
ဥက္ကဋ္ဌ၊ မြန်မာနိုင်ငံဆေးကောင်စီနှင့် မြန်မာနိုင်ငံဆေးပညာရှင်အဖွဲ့

ပါမောက္ခ ဒေါက်တာ တင်တင်အောင်၏ခင်ပွန်း ပါမောက္ခ ဒေါက်တာဦးမျိုးမြင့်သည် ၁၅-၅-၂၀၁၃ရက် နံနက် ၂း၄၉ နာရီတွင် ကွယ်လွန်သွားကြောင်း သိရှိရပါသဖြင့် ကျန်ရစ်သူ မိသားစုနှင့် ထပ်တူထပ်မျှ ဝမ်းနည်းကြေကွဲရပါသည်။

အရိုးရောဂါကုပညာအဖွဲ့
မြန်မာနိုင်ငံဆရာဝန်အသင်း

အထူးဝမ်းနည်းကြေကွဲခြင်း

ပါမောက္ခ ဒေါက်တာဦးမျိုးမြင့် အသက်(၇၀)
မြန်မာနိုင်ငံဆရာဝန်အသင်း(ဗဟို) ယခင်ဥက္ကဋ္ဌ
ဥက္ကဋ္ဌ၊ မြန်မာနိုင်ငံဆေးကောင်စီနှင့် မြန်မာနိုင်ငံဆေးပညာရှင်အဖွဲ့

ပါမောက္ခ ဒေါက်တာ တင်တင်အောင်၏ခင်ပွန်း ပါမောက္ခ ဒေါက်တာဦးမျိုးမြင့်သည် ၁၅-၅-၂၀၁၃ ရက် နံနက် ၂း၄၉ နာရီတွင် ကွယ်လွန်သွားကြောင်းသိရှိရပါသဖြင့် ကျန်ရစ်သူ မိသားစုနှင့်ထပ်တူထပ်မျှ ဝမ်းနည်းကြေကွဲရပါသည်။

ပါမောက္ခဦးဇော်ဝေစိုး-ဇနီးဒေါ်နွယ်နီအောင်နှင့်မိသားစု

အထူးဝမ်းနည်းကြေကွဲခြင်း

ပါမောက္ခ ဒေါက်တာဦးမျိုးမြင့် အသက်(၇၀)
မြန်မာနိုင်ငံဆရာဝန်အသင်း(ဗဟို) ယခင်ဥက္ကဋ္ဌ
ဥက္ကဋ္ဌ၊ မြန်မာနိုင်ငံဆေးကောင်စီနှင့် မြန်မာနိုင်ငံဆေးပညာရှင်အဖွဲ့

ပါမောက္ခ ဒေါက်တာ တင်တင်အောင်၏ခင်ပွန်း ပါမောက္ခ ဒေါက်တာဦးမျိုးမြင့်သည် ၁၅-၅-၂၀၁၃ ရက် နံနက် ၂း၄၉ နာရီတွင် ကွယ်လွန်သွားကြောင်း သိရှိရပါသဖြင့် ကျန်ရစ်သူ မိသားစုနှင့် ထပ်တူထပ်မျှ ဝမ်းနည်းကြေကွဲရပါသည်။

Prof. Alain PATEL
AMFA
(association medicale franco-asiatique)

အထူးဝမ်းနည်းကြေကွဲခြင်း

ပါမောက္ခ ဒေါက်တာဦးမျိုးမြင့် အသက်(၇၀)
မြန်မာနိုင်ငံဆရာဝန်အသင်း(ဗဟို) ယခင်ဥက္ကဋ္ဌ
ဥက္ကဋ္ဌ၊ မြန်မာနိုင်ငံဆေးကောင်စီနှင့် မြန်မာနိုင်ငံဆေးပညာရှင်အဖွဲ့

ပါမောက္ခ ဒေါက်တာ တင်တင်အောင်၏ခင်ပွန်း ပါမောက္ခ ဒေါက်တာဦးမျိုးမြင့်သည် ၁၅-၅-၂၀၁၃ ရက် နံနက် ၂း၄၉ နာရီတွင် ကွယ်လွန်သွားကြောင်းသိရှိရပါသဖြင့် ကျန်ရစ်သူ မိသားစုနှင့် ထပ်တူထပ်မျှ ဝမ်းနည်းကြေကွဲရပါသည်။

ပါမောက္ခဒေါက်တာမြင့်သောင်း-ဒေါ်သန်းသန်းဦးနှင့်မိသားစု

အထူးဝမ်းနည်းကြေကွဲခြင်း

ပါမောက္ခ ဒေါက်တာဦးမျိုးမြင့် အသက်(၇၀)နှစ်
မြန်မာနိုင်ငံဆရာဝန်အသင်း(ဗဟို) ယခင်ဥက္ကဋ္ဌ
ဥက္ကဋ္ဌ၊ မြန်မာနိုင်ငံဆေးကောင်စီနှင့် မြန်မာနိုင်ငံဆေးပညာရှင်အဖွဲ့

ပါမောက္ခ ဒေါက်တာတင်တင်အောင်၏ခင်ပွန်း ပါမောက္ခ ဒေါက်တာဦးမျိုးမြင့်သည် ၁၅-၅-၂၀၁၃ ရက် နံနက် ၂း၄၉ နာရီတွင် ကွယ်လွန်သွားကြောင်းသိရှိရပါသဖြင့် ကျန်ရစ်သူ မိသားစုနှင့် ထပ်တူထပ်မျှ ဝမ်းနည်းကြေကွဲရပါသည်။

ပါမောက္ခဒေါက်တာကျော်မြင့်နိုင်-ဒေါက်တာဒေါ်ခင်မြတ်နှင့်မိသားစု

ဝမ်းနည်းကြေကွဲခြင်း

ပါမောက္ခဦးမျိုးမြင့်

အသက်(၇၀)

မြန်မာနိုင်ငံဆေးကောင်စီဥက္ကဋ္ဌ
မြန်မာနိုင်ငံဆေးပညာရှင်များအသင်းဥက္ကဋ္ဌ
ပါမောက္ခချုပ်၊ ဆေးတက္ကသိုလ်(၁)ငြိမ်း
မြန်မာနိုင်ငံဆရာဝန်အသင်းဥက္ကဋ္ဌ(ငြိမ်း)

ရန်ကုန်မြို့၊ ရွှေတောင်ကြား၊ သံလွင်လမ်းနေ ပါမောက္ခအရိုးအထူးကုဆရာဝန်ကြီး၊ ဆရာကြီး ဦးမျိုးမြင့်သည် ၁၅-၅-၂၀၁၃ရက် နံနက်ပိုင်းတွင် ကွယ်လွန်သွားကြောင်းသိရှိရပါသဖြင့် မိသားစုနှင့် ထပ်တူထပ်မျှ ဝမ်းနည်းကြေကွဲရပါသည်။

အရိုးရောဂါကုဆရာဝန်များ၊ မန္တလေးမြို့

ဝမ်းနည်းကြေကွဲခြင်း

မောင်ချမ်းဗိုဗို

အသက်(၃၃)နှစ်

အဖဦးကျော်မောင်(ဒုတိယဦးဆောင်ညွှန်ကြားရေးမှူး-ငြိမ်း)၊ ပြည်သူ့ဆောက်လုပ်ရေးလုပ်ငန်း၊ဆောက်လုပ်ရေးဝန်ကြီးဌာန)နှင့်ဒေါ်ဝါဝါကြည်တို့၏သားကြီး မောင်ချမ်းဗိုဗိုသည် ၁၃-၅-၂၀၁၃ ရက်တွင် ကွယ်လွန်သွားကြောင်း သိရှိရပါသဖြင့် မိသားစုနှင့် ထပ်တူထပ်မျှ ဝမ်းနည်းကြေကွဲရပါကြောင်း။

အင်ဂျင်နီယာမှူးကြီး(စက်မှု)
အင်ဂျင်နီယာမှူး(စက်မှု)များနှင့်
အောက်မြန်မာပြည်(စက်မှု) ဝန်ထမ်းမိသားစု

ဝမ်းနည်းကြေကွဲခြင်း

ပါမောက္ခဒေါက်တာဦးမျိုးမြင့်

အသက်(၇၀)

အရိုးခွဲစိတ်အထူးကုဆရာဝန်ကြီး(ငြိမ်း)

အရိုးရောဂါပညာအဖွဲ့မှ နာယက ပါမောက္ခ ဒေါက်တာ ဦးမျိုးမြင့် အသက်(၇၀) အရိုးခွဲစိတ် အထူးကုဆရာဝန်ကြီး(ငြိမ်း)သည် ၁၅-၅-၂၀၁၃ရက် နံနက်ပိုင်းတွင် ကွယ်လွန်ကြောင်း သိရှိရပါသဖြင့် မိသားစုနှင့်အတူ ထပ်တူထပ်မျှ ဝမ်းနည်းကြေကွဲရပါကြောင်း။

အရိုးရောဂါပညာအဖွဲ့
မြန်မာနိုင်ငံဆရာဝန်အသင်း

ဝမ်းနည်းကြေကွဲခြင်း

ချစ်ခင်လေးစားရပါသော ဆရာမကြီးပါမောက္ခ ဒေါက်တာ တင်တင်အောင်၏ ခင်ပွန်း ဆရာကြီး ပါမောက္ခ ဒေါက်တာ ဦးမျိုးမြင့်သည် ၁၅-၅-၂၀၁၃ ရက်တွင် ကွယ်လွန်ကြောင်း ကြားသိရပါသဖြင့် မိသားစုနှင့် ထပ်တူထပ်မျှ ဝမ်းနည်းကြေကွဲရပါသည်။

ဆရာကြီး ကောင်းရာသုဂတိ လားပါစေ။

(၁၉၉၃-၉၅) MSC Internal Medicine
Batch မှ တပည့်များ

ဒေါက်တာဝင်းနိုင်အောင်၊ ဒေါက်တာနော်မေရီဖော၊ ဒေါက်တာမြမြအောင်၊
ဒေါက်တာရည်ရွှန်းနိုင်၊ ဒေါက်တာထွန်းခင်

အထူးဝမ်းနည်းကြေကွဲခြင်း

ပါမောက္ခဒေါက်တာမျိုးမြင့်

ဥက္ကဋ္ဌ၊ မြန်မာနိုင်ငံဆေးကောင်စီ၊ ပါမောက္ခချုပ်(ငြိမ်း)

လေးစားရပါသော ဆရာကြီး ပါမောက္ခ ဒေါက်တာဦးမျိုးမြင့်သည် ၁၅-၅-၂၀၁၃ ရက်တွင် ကွယ်လွန်သွားကြောင်းကြားသိရ၍ ကျန်ရစ်သူ ပါမောက္ခဒေါက်တာ တင်တင်အောင်၏ မိသားစုနှင့် ထပ်တူ ဝမ်းနည်းကြေကွဲရပါသည်။

၁၉၇၁-၁၉၇၉ ချစ်တပည့်များ
ဆေးတက္ကသိုလ်(၁)

အထူးဝမ်းနည်းကြေကွဲခြင်း

ပါမောက္ခ ဒေါက်တာဦးမျိုးမြင့် အသက်(၇၀)
မြန်မာနိုင်ငံဆရာဝန်အသင်း(ဗဟို) ယခင်ဥက္ကဋ္ဌ
ဥက္ကဋ္ဌ၊ မြန်မာနိုင်ငံဆေးကောင်စီနှင့် မြန်မာနိုင်ငံဆေးပညာရှင်အဖွဲ့

ပါမောက္ခ ဒေါက်တာ တင်တင်အောင်၏ခင်ပွန်း ပါမောက္ခ ဒေါက်တာဦးမျိုးမြင့်သည် ၁၅-၅-၂၀၁၃ ရက် နံနက် ၂း၄၉ နာရီတွင် ကွယ်လွန်သွားကြောင်း သိရှိရပါသဖြင့် ကျန်ရစ်သူမိသားစုနှင့် ထပ်တူထပ်မျှ ဝမ်းနည်းကြေကွဲရပါသည်။

အထွေထွေရောဂါကုဆရာဝန်များအဖွဲ့
မြန်မာနိုင်ငံဆရာဝန်အသင်း

အထူးဝမ်းနည်းကြေကွဲခြင်း

ပါမောက္ခ ဒေါက်တာဦးမျိုးမြင့် အသက်(၇၀)
မြန်မာနိုင်ငံဆရာဝန်အသင်း(ဗဟို) ယခင်ဥက္ကဋ္ဌ
ဥက္ကဋ္ဌ၊ မြန်မာနိုင်ငံဆေးကောင်စီနှင့် မြန်မာနိုင်ငံဆေးပညာရှင်အဖွဲ့

ပါမောက္ခ ဒေါက်တာ တင်တင်အောင်၏ခင်ပွန်း ပါမောက္ခ ဒေါက်တာဦးမျိုးမြင့်သည် ၁၅-၅-၂၀၁၃ ရက် နံနက် ၂း၄၉ နာရီတွင် ကွယ်လွန်သွားကြောင်း သိရှိရပါသဖြင့် ကျန်ရစ်သူ မိသားစုနှင့် ထပ်တူထပ်မျှ ဝမ်းနည်းကြေကွဲရပါသည်။

ဌက်မျှားစီမံချက်
မြန်မာနိုင်ငံဆရာဝန်အသင်း

အထူးဝမ်းနည်းကြေကွဲခြင်း

ပါမောက္ခဒေါက်တာဦးမျိုးမြင့်

အသက်(၇၀)

ပါမောက္ခ Dr တင်တင်အောင်၏ခင်ပွန်း ပါမောက္ခ Dr ဦးမျိုးမြင့်(အရိုးခွဲစိတ်အထူးကု ဆရာဝန်ကြီး၊ ပါမောက္ခချုပ်(ငြိမ်း)ဆေး-၁)သည် ၁၅-၅-၂၀၁၃ ရက်တွင် ကွယ်လွန်သွားပါသဖြင့် ကျန်ရစ်သူမိသားစုနှင့်ထပ်တူ ကြေကွဲဝမ်းနည်းရပါသည်။

၁၉၇၄-၁၉၈၂ ချစ်တပည့်များ
ဆေးတက္ကသိုလ်(၁)

ဝမ်းနည်းကြေကွဲခြင်း

ဦးကျော်ဝင်း(ခ)ချူဟုတ်ဖမ်

အသက်(၈၄)နှစ်

ရန်ကုန်မြို့၊ လသာမြို့နယ်၊ လမ်း(၂၀)၊ အမှတ်(၁၉)နေ ဒါရိုက်တာဦးသိန်းဟန်(ဖီးနစ်)-ဒေါ်မြတ်သဇင်ထူး (ဖီးနစ်ရုပ်ရှင်ထုတ်လုပ်ရေး)၏ဖခင် ဦးကျော်ဝင်း(ခ)ချူဟုတ်ဖမ်သည် ၇-၅-၂၀၁၃ (အင်္ဂါနေ့) ည ၈း၃၀ နာရီတွင် ခရစ်တော်၌ အိပ်ပျော်သွားကြောင်း ကြားသိရပါသဖြင့် မိသားစုနှင့် ထပ်တူထပ်မျှ ဝမ်းနည်းကြေကွဲရပါသည်။

Doaru Cosmetics
Shangrila-Leap International Co.,Ltd.

ဝမ်းနည်းကြေကွဲခြင်း

သန်လျင်မြို့၊ အမှတ်(၄)၊ ကျိုက်ခေါက်ဘုရားလမ်းနေ ဦးခင်မောင်လေး (ပ/၂၈၇၆) သည် ၁၃-၅-၂၀၁၃ (တနင်္လာနေ့) တွင် ကွယ်လွန်ကြောင်း သိရှိရပါသဖြင့် မိသားစုနှင့်ထပ်တူထပ်မျှ ဝမ်းနည်းကြေကွဲရပါသည်။

အောင်ဆန်း(၁၀)မိသားစု

အထူးဝမ်းနည်းကြေကွဲခြင်း

ကိုချမ်းဗိုဗို

အသက်(၃၃)နှစ်

စိတ်သဘောထားဖြူစင်ပြီး သူတစ်ပါးကို အမြဲကူညီတတ်သော၊ ချစ်စရာကောင်းတဲ့ သူငယ်ချင်း (ချမ်းဗိုဗို) ၁၃-၅-၂၀၁၃ရက်တွင် ရုတ်တရက် ကွယ်လွန်သွားကြောင်း သိရပါသဖြင့် မိသားစုနှင့်ထပ်တူ မယုံနိုင်စွာ ဝမ်းနည်းကြေကွဲရပါသည်။ စိတ်ထားဖြူစင်သူမို့ ကောင်းရာသုဂတိရောက်မယ်လို့ ယုံပါတယ်။ ကောင်းရာဘုံဘဝကို ရောက်ရှိနိုင်ပါစေ။

ABEမှ ချစ်သူငယ်ချင်းများ
မင်းမော်ပိုက်၊ မြည့်ဖြိုးအောင်၊ နုနုသန့်၊ နန်းဦးခင်၊ စီစီနိုင်စိုး

အထူးဝမ်းနည်းကြေကွဲခြင်း

ဇေယျကျော်ထင်ဗိုလ်ချုပ်ကျော်စွာခိုင်(ငြိမ်း)

အသက်(၆၅)နှစ်

ဆရာသမားသဖွယ်၊ ညီအစ်ကိုရင်းသဖွယ်၊ ချစ်ခင်လေးစားရပါသော ဇေယျကျော်ထင် ဗိုလ်ချုပ်ကျော်စွာခိုင်သည် ၁၆-၅-၂၀၁၃ရက်တွင် ကွယ်လွန်သွားကြောင်း သိရှိရပါသဖြင့် ကျန်ရစ်သူမိသားစုများနှင့်ထပ်တူ အထူးဝမ်းနည်းကြေကွဲရပါသည်။ ဆရာကျော် ကောင်းရာဘုံဘဝ ခံစားစံစားနိုင်ပါစေ။

ဗိုလ်မှူးကြီးစိုးဝင်း(ငြိမ်း)နှင့်ဇနီး မိသားစု
Bo Minn Bo Construction Co.,Ltd.မိသားစု

ဝမ်းနည်းကြေကွဲခြင်း

ဗိုလ်ချုပ်ကျော်စွာခိုင်(ငြိမ်း)
B.E(Mech) (65 ' Intake R.I.T)
ပြည်ထောင်စုဝန်ကြီး(ငြိမ်း)၊ သမ္မတရုံးဝန်ကြီးဌာန

သူငယ်ချင်း ဗိုလ်ချုပ်ကျော်စွာခိုင်(ငြိမ်း)သည် ၁၆-၅-၂၀၁၃ရက် ည ၇း၁၅နာရီတွင် ကွယ်လွန်ကြောင်း သိရှိရပါသဖြင့် မိသားစုနှင့်ထပ်တူထပ်မျှ ဝမ်းနည်းကြေကွဲရပါကြောင်း။

၁၉၆၄နှင့်၁၉၆၅ ပထမနှစ် ရန်ကုန်စက်မှုတက္ကသိုလ်
ကျောင်းသား/ကျောင်းသူဟောင်းသူငယ်ချင်းများ

အထူးဝမ်းနည်းကြေကွဲခြင်း

ဒေါ်လှမြိုင်(သီပေါ)(ခ)ဒေါ်နမ်းခမ်းလောဝ်

ချစ်ခင်လေးစားရပါသော ဆရာမကြီး ဒေါ်လှမြိုင်(ခ)ဒေါ်နမ်းခမ်းလောဝ်သည် ၁၇-၅-၂၀၁၃ ရက်တွင် ကွယ်လွန်ကြောင်း သိရှိရပါသဖြင့် ကျန်ရစ်သူမိသားစုများနှင့်ထပ်တူ အထူးဝမ်းနည်းကြေကွဲရပါသည်။

ဆရာမကြီး ကောင်းရာဘုံဘဝ ခံစားစံစားနိုင်ပါစေ။

(၉)မိုင်မိသားစု၊ ရန်ကုန်မြို့

အထူးဝမ်းနည်းကြေကွဲခြင်း

ပါမောက္ခ ဒေါက်တာဦးမျိုးမြင့်

အသက်(၇၀)

ဥက္ကဋ္ဌ၊ မြန်မာနိုင်ငံဆေးကောင်စီနှင့် မြန်မာနိုင်ငံဆေးပညာရှင်အဖွဲ့

ပါမောက္ခ ဒေါက်တာ တင်တင်အောင်၏ခင်ပွန်း ပါမောက္ခ ဒေါက်တာဦးမျိုးမြင့်သည် ၁၅-၅-၂၀၁၃ရက် နံနက် ၂း၄၉နာရီတွင် ကွယ်လွန်သွားကြောင်း သိရှိရပါသဖြင့် ကျန်ရစ်သူမိသားစုနှင့် ထပ်တူထပ်မျှ ဝမ်းနည်းကြေကွဲရပါသည်။

ထိခိုက်ဒဏ်ရာကုဌာန၊ ရန်ကုန်ပြည်သူ့ဆေးရုံကြီး

အထူးဝမ်းနည်းကြေကွဲခြင်း

ပါမောက္ခ ဒေါက်တာဦးမျိုးမြင့် အသက်(၇၀)
မြန်မာနိုင်ငံဆရာဝန်အသင်း(ဗဟို) ယခင်ဥက္ကဋ္ဌ
ဥက္ကဋ္ဌ၊ မြန်မာနိုင်ငံဆေးကောင်စီနှင့် မြန်မာနိုင်ငံဆေးပညာရှင်အဖွဲ့

ပါမောက္ခ ဒေါက်တာ တင်တင်အောင်၏ခင်ပွန်း ပါမောက္ခ ဒေါက်တာဦးမျိုးမြင့်သည် ၁၅-၅-၂၀၁၃ ရက် နံနက် ၂း၄၉ နာရီတွင် ကွယ်လွန်သွားကြောင်း သိရှိရပါသဖြင့် ကျန်ရစ်သူမိသားစုနှင့် ထပ်တူထပ်မျှ ဝမ်းနည်းကြေကွဲရပါသည်။

အလုပ်အမှုဆောင်အဖွဲ့
မြန်မာနိုင်ငံဆရာဝန်အသင်း(ဗဟို)

ဝမ်းနည်းကြေကွဲခြင်း

ဒေါ်သောင်းသောင်း(ဖျဉ်းမနား)

အသက်(၈၈)နှစ်

ရန်ကုန်မြို့နေ ဦးတင်ဆန်း-General Manager (Kyaw Wynn & Co.,Ltd.)-ဒေါ်တင်တင်ညွန့်(ဒု-လက်ထောက်ညွှန်ကြားရေးမှူး(ငြိမ်း)-မြန်မာ့ရေနံဓာတုလုပ်ငန်း)တို့၏ မိခင်ကြီးသည် ၁၅-၅-၂၀၁၃ ရက်တွင် ကွယ်လွန်သွားကြောင်း သိရှိရပါသဖြင့် မိသားစုနှင့် ထပ်တူထပ်မျှ ဝမ်းနည်းကြေကွဲရပါသည်။

မန်နေဂျင်းဒါရိုက်တာနှင့်ဝန်ထမ်းများ
Kyaw Wynn & Co.,Ltd.

ဝမ်းနည်းကြေကွဲခြင်း

ဥက္ကဋ္ဌ မြန်မာနိုင်ငံဆေးပညာရှင်အဖွဲ့၊ ဥက္ကဋ္ဌ မြန်မာနိုင်ငံဆေးကောင်စီ၊ ပါမောက္ခဒေါက်တာဦးမျိုးမြင့် အသက်(၇၀)သည် ၁၅-၅-၂၀၁၃ ရက် နံနက်တွင် ကွယ်လွန်သွားကြောင်းသိရှိရပါသဖြင့် မိသားစုနှင့် ထပ်တူထပ်မျှ ဝမ်းနည်းကြေကွဲရပါကြောင်း။

ပါရမီအထွေထွေရောဂါကုဆေးရုံမိသားစု

ဝမ်းနည်းကြေကွဲခြင်း
ဇေယျကျော်ထင် ဗိုလ်ချုပ်ကျော်စွာခိုင်(ငြိမ်း)
အသက်(၆၅)နှစ်

ပြည်ထောင်စုဝန်ကြီး(ငြိမ်း) သမ္မတရုံးဝန်ကြီးဌာန၊ ပြည်ထောင်စုဝန်ကြီး(ငြိမ်း) အမှတ်(၁)စက်မှုဝန်ကြီးဌာန၊ ဒုတိယကာကွယ်ရေးပစ္စည်းထုတ်လုပ်ရေးအရာရှိချုပ်(ငြိမ်း)ဇေယျကျော်ထင်ဗိုလ်ချုပ်ကျော်စွာခိုင်(ငြိမ်း) အသက်(၆၅)နှစ်သည် ၁၆-၅-၂၀၁၃ ရက်(ကြာသပတေးနေ့) ည ၇း၁၅ နာရီတွင် ကွယ်လွန်သွားကြောင်းသိရှိရပါသဖြင့် ကျန်ရစ်သူမိသားစုနှင့် ထပ်တူထပ်မျှ ဝမ်းနည်းကြေကွဲရပါသည်။

ဦးခင်ဝင်း၊ ဦးဇော်ဝင်း

အထူးဝမ်းနည်းကြေကွဲခြင်း
ပါမောက္ခ ဒေါက်တာဦးမျိုးမြင့်
အသက်(၇၀)
M.B,B.S,FRCS(Edin):Mch ortho (Liver Pool)
Dr.Med.Sc (Ygn)(Hon)
ဥက္ကဋ္ဌ-မြန်မာနိုင်ငံဆေးပညာရှင်အဖွဲ့၊ ဥက္ကဋ္ဌ-မြန်မာနိုင်ငံဆေးကောင်စီ
ပါမောက္ခချုပ်(ငြိမ်း) ဆေးတက္ကသိုလ်(၁) ရန်ကုန်

မြန်မာနိုင်ငံဆေးလောကအတွက် အစားထိုးမရနိုင်ပါသော၊ ကျွန်တော်တို့ တပည့်များ ကြည်ညိုလေးစားရပါသော ဆရာကြီး ပါမောက္ခ ဒေါက်တာဦးမျိုးမြင့်အသက်(၇၀)သည် ၁၅-၅-၂၀၁၃(ဗုဒ္ဓဟူးနေ့)နံနက်တွင် ကွယ်လွန်သွားပါသဖြင့် နှမြောတသ၍ မိသားစုနှင့်အတူ ထပ်တူထပ်မျှအထူးဝမ်းနည်းကြေကွဲရပါသည်။

ဒေါက်တာစောလှဖြူ

ဝမ်းနည်းကြေကွဲခြင်း
ပါမောက္ခ ဒေါက်တာဦးမျိုးမြင့်
အသက်(၇၀)
အရိုးခွဲစိတ်အထူးကုဆရာဝန်ကြီး
ဥက္ကဋ္ဌ-မြန်မာနိုင်ငံဆေးပညာရှင်များအဖွဲ့၊ ဥက္ကဋ္ဌ-မြန်မာနိုင်ငံဆေးကောင်စီ

မမ ပါမောက္ခ ဒေါက်တာဒေါ်တင်တင်အောင်၏ခင်ပွန်း ဆရာကြီး ပါမောက္ခ ဒေါက်တာဦးမျိုးမြင့် ကွယ်လွန်သွားကြောင်း သိရှိရပါသဖြင့် ဝမ်းနည်းကြေကွဲရပါသည်။ ဆရာကြီး ကောင်းရာသုဂတိလားပါစေ။ ဆရာကြီး၏ဆုံးမစကား "If Patients are Safe, you will be Safe" အားဦးထိပ်ထားလျက်---

တပည့်များ မာမာကြည်၊ကိုကို
မောင်မောင်စိန်

အထူးဝမ်းနည်းကြေကွဲခြင်း
ပါမောက္ခ ဒေါက်တာမျိုးမြင့်

ပါမောက္ခ ဒေါက်တာတင်တင်အောင်၏ခင်ပွန်း မြန်မာနိုင်ငံဆေးပညာရှင်များအဖွဲ့ဥက္ကဋ္ဌ၊ မြန်မာနိုင်ငံဆေးကောင်စီဥက္ကဋ္ဌ ဆရာကြီး ပါမောက္ခ ဒေါက်တာမျိုးမြင့် သည် ၁၅-၅-၂၀၁၃ ရက် နံနက်ပိုင်းတွင် ကွယ်လွန်သွားကြောင်း သိရှိရပါသဖြင့် မိသားစုနှင့်ထပ်တူထပ်မျှ ဝမ်းနည်းကြေကွဲရပါသည်။

နှလုံးရောဂါကုပညာရှင်အဖွဲ့
(မြန်မာနိုင်ငံဆရာဝန်အသင်း)

ဝမ်းနည်းကြေကွဲခြင်း
ပါမောက္ခ ဒေါက်တာမျိုးမြင့်

မြန်မာနိုင်ငံ ဆေးပညာရှင်များအဖွဲ့ဥက္ကဋ္ဌ၊ မြန်မာနိုင်ငံဆေးကောင်စီဥက္ကဋ္ဌ ဆရာကြီး ပါမောက္ခ ဒေါက်တာမျိုးမြင့်သည် ၁၅-၅-၂၀၁၃ရက် နံနက်ပိုင်းတွင် ကွယ်လွန်သွားကြောင်း သိရှိရပါသဖြင့် မိသားစုနှင့် ထပ်တူထပ်မျှ ဝမ်းနည်းကြေကွဲ ရပါကြောင်း။

ရန်ကုန်မျက်စိရောဂါအထူးကုဆေးရုံကြီး
ဆေးရုံအုပ်ကြီးနှင့် ဝန်ထမ်းများ

အထူးကျေးဇူးတင်ရှိခြင်း

၁၆-၅-၂၀၁၃(ကြာသပတေးနေ့) နံနက် ၉နာရီတွင် ကွယ်လွန်သွားခဲ့သော ဒေါ်ခင်စန်းဝင်း(ငယ်ယာ-၂ ပဆေ၊ ရမည်းသင်းခရိုင်)၏ခင်ပွန်း၊ မယမုံဦး (Final Part-II မန္တလေးဆေးတက္ကသိုလ်)၏ ဖခင် ကျေးဇူးရှင်ဒေါက်တာအောင်ကြည်၊ရမည်းအသင်း၊အသက်(၆၀)နာရေးကိစ္စသို့ ဝမ်းနည်းကြောင်းကို လူကိုယ်တိုင်သော်လည်းကောင်း၊ ဖုန်းဖြင့်သော်လည်းကောင်း အကြောင်းကြား နှစ်သိမ့်အားပေးကြပါသော သူငယ်ချင်းဆွေမျိုးမိတ်သင်္ဂဟများ၊ နာရေးသို့လာရောက်ပို့ဆောင်ခဲ့သောဆွေမျိုးမိတ်သင်္ဂဟများ၊ နာမကျန်းဖြစ်စဉ်က ဆေးဝါးကုသ၍ ပြုစုစောင့်ရှောက်ခဲ့ကြသော ဝိတိုရိယဆေးရုံနှင့် ဗဟိုရိစည်ဆေးရုံတို့မှ အထူးကုဆရာဝန်ကြီးများ၊ သမားတော်ကြီးများ၊ အထူးကြပ်မတ်ဆောင်ရှိ တာဝန်ခံဆရာဝန်၊ ဆရာဝန်မများ၊ သူနာပြုဆရာမများအားလုံးအားလည်းကောင်း၊ ဈာပနကိစ္စအဝဝ ချောမွေ့စွာ ပြီးမြောက်အောင် ကူညီပေးခဲ့ကြသော ကျေးဇူးတင်ထိုက်သူများအားလုံးကို အထူးပင်ကျေးဇူးတင်ရှိပါသည်။

ကျန်ရစ်သူမိသားစု

ဝမ်းနည်းကြေကွဲခြင်း

မြိတ်မြို့၊ မြစ်ငယ်ရပ်၊ ရွှေပြည့်သာလမ်းနေ ဦးစိန်ကူး-ဒေါ်မေလှိုင် (၁၉၇၄-ရူပဗေဒ၊ မော်လမြိုင်ကောလိပ်)၏သား မောင်ဇော်မျိုးသက်(မြိတ်)သည် ၁၈-၅-၂၀၁၃ ရက် မွန်းလွဲ ၁း၁၅ နာရီတွင် မြိတ်မြို့နေအိမ်၌ ကွယ်လွန်သွားကြောင်း သိရှိရပါသဖြင့် မိသားစုနှင့်ထပ်တူထပ်မျှ ဝမ်းနည်းကြေကွဲရပါသည်။

(၁၉၇၄ ခုနှစ်၊ ရူပဗေဒကျောင်းသား/သူများ၊ မော်လမြိုင်ကောလိပ်)

ဝမ်းနည်းကြေကွဲခြင်း
ပါမောက္ခ ဒေါက်တာမျိုးမြင့်
အသက်(၇၀)

မြန်မာနိုင်ငံ ဆေးကောင်စီနှင့် မြန်မာနိုင်ငံဆေးပညာရှင်အဖွဲ့ဥက္ကဋ္ဌ ပါမောက္ခချုပ်ငြိမ်း ဆေး(၁)၊ ပါမောက္ခဒေါက်တာမျိုးမြင့်သည် ၁၅-၅-၂၀၁၃ ရက် နံနက်တွင် ကွယ်လွန်သွားကြောင်း သိရှိရပါသဖြင့် မိသားစုနှင့်ထပ်တူထပ်မျှ ဝမ်းနည်းကြေကွဲရပါကြောင်း။

ဆေးပညာဌာန
ဆေးတက္ကသိုလ်(၁)၊ ရန်ကုန်

ဝမ်းနည်းကြေကွဲခြင်း
ပါမောက္ခ ဒေါက်တာမျိုးမြင့်
အသက်(၇၀)

မြန်မာနိုင်ငံဆေးကောင်စီနှင့် မြန်မာနိုင်ငံဆေးပညာရှင်အဖွဲ့ဥက္ကဋ္ဌ၊ မြန်မာနိုင်ငံဆရာဝန်အသင်းဥက္ကဋ္ဌ(၁၉၉၉-၂၀၀၅)၊ ပါမောက္ခဒေါက်တာမျိုးမြင့်သည် ၁၅-၅-၂၀၁၃ ရက် နံနက်တွင် ကွယ်လွန်သွားကြောင်း သိရှိရပါသဖြင့် မိသားစုနှင့် ထပ်တူထပ်မျှ ဝမ်းနည်းကြေကွဲရပါကြောင်း။

မြန်မာနိုင်ငံဆရာဝန်အသင်းဆေးပညာအဖွဲ့

အထူးဝမ်းနည်းကြေကွဲခြင်း
ပါမောက္ခ ဒေါက်တာမျိုးမြင့်
အသက်(၇၀)

ပါမောက္ခဒေါက်တာမျိုးမြင့်[ပါမောက္ခချုပ်(ငြိမ်း)ဆေးတက္ကသိုလ်(၁)၊ ရန်ကုန်] (ဥက္ကဋ္ဌ၊ မြန်မာနိုင်ငံဆေးကောင်စီ)သည် ၁၅-၅-၂၀၁၃ ရက် (ဗုဒ္ဓဟူးနေ့)တွင် ကွယ်လွန်သွားကြောင်း သိရှိရပါသဖြင့် နှမြောတသစွာ ဝမ်းနည်းကြေကွဲရပါသည်။

ဆေးဝါးဗေဒအဖွဲ့
မြန်မာနိုင်ငံဆရာဝန်အသင်း

ဝမ်းနည်းကြေကွဲခြင်း
ဒေါ်သန်းသန်း
အသက်(၈၃)

ဆည်မြောင်းဦးစီးဌာန တည်ဆောက်ရေး(၈) ညွှန်ကြားရေးမှူးရုံးမှ ဒေါ်စန်းစန်းဝင်း(ဦးစီးအရာရှိ စာရင်း)၏မိခင် စစ်ကိုင်းမြို့ ပန်းပဲတန်းရပ်နေ ဒေါ်သန်းသန်း အသက်(၈၃)နှစ်သည် ၁၈-၅-၂၀၁၃ရက် နံနက် ၁နာရီတွင် ကွယ်လွန်သွားကြောင်း ကြားသိရပါသဖြင့် မိသားစုနှင့် ထပ်တူထပ်မျှ ဝမ်းနည်း ကြေကွဲရပါကြောင်း။

ညွှန်ကြားရေးမှူးနှင့် ဝန်ထမ်းမိသားစုများ
တည်ဆောက်ရေး(၈) ဆည်မြောင်းဦးစီးဌာန

ဝမ်းနည်းကြေကွဲခြင်း
ဒေါ်ကေထုလိန်း
အသက်(၇၁)နှစ်
အထက်တန်းပြ(ငြိမ်း) အထက(၁၈)နန်းမြို့၊ မန္တလေး

မြန်မာဆေးဘက်ဆိုင်ရာဓာတ်ခွဲပညာရှင်အသင်းမှ ဘဏ္ဍာရေးမှူး ဦးဇော်ဝင်း (ဦးစီးအရာရှိ-ငြိမ်း၊ အစားအသောက်နှင့် ဆေးဝါးကွပ်ကဲရေးဌာနခွဲ၊ မန္တလေး)၏ ဇနီး ဒေါ်ကေတုလိန်း (၇၁)နှစ်သည် ၁၅-၅-၂၀၁၃ရက် ည ၈ နာရီတွင် ကွယ်လွန်ကြောင်း သိရှိရပါသဖြင့် မိသားစုနှင့် ထပ်တူထပ်မျှ ဝမ်းနည်းကြေကွဲရပါသည်။

မြန်မာဆေးဘက်ဆိုင်ရာဓာတ်ခွဲပညာရှင်အသင်း

ဝမ်းနည်းကြေကွဲခြင်း
ရဲမှူး မျိုးအောင်(ငြိမ်း) (၆၄)နှစ်
သူရအပတ်စဉ်(၀၀)

သူငယ်ချင်း ရဲမှူးမျိုးအောင်(ငြိမ်း)သည် ၁၅-၅-၂၀၁၃ (ဗုဒ္ဓဟူးနေ့)တွင် ကွယ်လွန်သွားကြောင်း သိရှိရပါသဖြင့် မိသားစုနှင့် ထပ်တူထပ်မျှ ဝမ်းနည်းကြေကွဲရပါကြောင်း။

ဖောင်ကြီး သူရ(၀၀) သူငယ်ချင်းများ

ဝမ်းနည်းကြေကွဲခြင်း
ဦးလှကျော်မင်း(ဒိုက်ဦး)
အသက်(၄၉)နှစ်

ရန်ကုန်မြို့နေ ဦးစန်းဖောင်-ဒေါ်မြမြငွေတို့၏သား ဦးလှကျော်မင်းသည် ၁၂-၄-၂၀၁၃ ရက်တွင် ဂျပန်၌ ကွယ်လွန်သွားကြောင်း သိရှိရပါသဖြင့် ကျန်ရစ်သူ မိသားစုနှင့် ထပ်တူထပ်မျှ ဝမ်းနည်းကြေကွဲရပါကြောင်း။

သူငယ်ချင်းများ

ဦးသက်တင်ဝင်း
D.A (LCCI), D.M.A (LCCI), ACCA (II)
LCCI
Aircon
June:16 (Sun)
Level I +II = 35000/-
Level III = 35000/-
Ph: 09-5040044
: 09-73084200

ဦးဇော်မြတ်ဝင်း (၇၃)နှစ်
BSC, BL,DEP,PAIP(UK)
RID(Netherlends)
ညွှန်ကြားရေးမှူး(ငြိမ်း)၊ စက်မှုကြီးကြပ်ရေးနှင့်စစ်ဆေးရေးဦးစီးဌာန
စက်မှုဝန်ကြီးဌာန

ရန်ကုန်မြို့၊ ကဟာန်းမြို့နယ်၊ ဆရာစံရပ်ကွက်၊ စက်မှု(၁)လမ်း၊ တိုက်(၃၈၉)၊ အခန်း(၁၀)နေ ဦးစိုးမြတ်ဝင်း-ဒေါ်ခင် သိန်းတို့၏ညီ၊ ဦးရဲမြတ်ဝင်း-ဒေါ်ခင်သန်းမြင့်၊ ဦးစိန်လွင်-ဒေါ်အေးမြတ်ကြည်ဝင်း၊ (ဦးစိုးဝင်း-ဒေါ်သူဇာမြင့်ဝင်း)တို့၏အစ်ကို ဦးဇော်မြတ်ဝင်းသည် ၁၈ ၅ ၂၀၁၃ရက် နံနက် ၁နာရီတွင် ကွယ်လွန်သွားပါသဖြင့် ၂၀-၅-၂၀၁၃ (တနင်္လာ နေ့) နံနက် ၁၀ နာရီတွင် ရေဝေးအေးအေးတိုက်မှ ရေဝေးသုသာန်သို့ ပို့ဆောင် မီးသင်္ဂြိုဟ်မည်ဖြစ်ပါသည်။ (နေအိမ်မှ ကားများ နံနက် ၈း၃၀နာရီတွင် ထွက်ပါ မည်။)

ကျန်ရစ်သူမိသားစု

ဦးဇော်မြတ်ဝင်း (၇၃)နှစ်
BSC, BL,DEP,PAIP(UK)
RID(Netherlends)
ညွှန်ကြားရေးမှူး(ငြိမ်း)
စက်မှုကြီးကြပ်ရေးနှင့်
စစ်ဆေးရေးဦးစီးဌာန
စက်မှုဝန်ကြီးဌာန

ရန်ကုန်မြို့၊ ကဟာန်းမြို့နယ်၊ ဆရာစံရပ်ကွက်၊ စက်မှု(၁)လမ်း၊ တိုက်(၃၈၉)၊ အခန်း(၁၀)နေ (ဒေါ်တင်တင်အုန်း)၊ ဦးကိုကို-ဒေါက်တာနီနီဟန်၊ ဦးတင့်ဇော်-ဒေါ်နီနီ၊ ဦးအေးမြင့်-ဒေါ်စမ်းစမ်းတို့၏ညီ/ယောင်း၊ ဦးမျိုးမြင့်-ဒေါ်ခင်စောမူတို့၏အစ်ကို ဦးဇော်မြတ်ဝင်းသည် ၁၈-၅-၂၀၁၃ ရက် နံနက် ၁ နာရီတွင် ကွယ်လွန်သွားပါသဖြင့် ၂၀-၅-၂၀၁၃ (တနင်္လာနေ့) နံနက် ၁၀ နာရီတွင် ရေဝေးအေးအေးတိုက်မှ ရေဝေးသုသာန်သို့ ပို့ဆောင်မီးသင်္ဂြိုဟ်မည်ဖြစ်ပါသည်။(နေအိမ်မှ ကားများ နံနက် ၈း၃၀နာရီတွင် ထွက်ပါမည်။)

ကျန်ရစ်သူမိသားစု

ဘုရား၊ ရဟန်း၊ သိမ်၊ ကျောင်း ဒါယိကာမကြီး
ဆရာမဒေါ်လှမြိုင်(ခ)ဒေါ်နန်းခမ်းလော
အသက်(၇၉)နှစ်(သီပေါ)

သီပေါမြို့၊ ပန်းတိမ်မြောက်ရပ်ကွက်၊ အောင်သပြေလမ်းနေ (ဦးဘညို-ဒေါ်ကြာ)၏သမီး၊ ဦးမြအောင်-ဒေါ်ညွန့်၏ညီမ၊ (ဦးသန်းညွန့်-ဒေါ်ရွှေပု)၏အစ်မ၊ သီပေါမြို့နေ ဦးစိုင်းမြင့်သောင်း-ဒေါ်နန်းမေသူ(အထက-၁၊ အလုံ)၊ ဒေါ်နန်းအေးအေး၊ မန္တလေးမြို့နေ ဦးစိုင်းမြင့်ကြည်(ကိုအားလုံ)-ဒေါ်အေးအေး(ဆွေမြဝိတ်)တို့၏မိခင်၊ မောင်ရဲနောင်ကိုကို(B.M.B Co.,Ltd.)-နန်းရှုပါမြင့်သောင်း(Asian Wings Airways)၊ စိုင်းဖေယော်မြင့်သောင်း(Myanma Airways)၊ နန်းကြည်သန္တာသိမ့်၊ နန်းခင်အိန္ဒြာဦးတို့၏အဘွား၊ သီပေါမြို့နေ ပွဲစားကြီး ဦးကူး၏ ချစ်လှစွာသောဇနီး ဆရာမဒေါ်လှမြိုင် (ခ) ဒေါ်နန်းခမ်းလောသည် ၁၇-၅-၂၀၁၃ (သောကြာနေ့) နံနက် ၁း၂၀ နာရီတွင် ကွယ်လွန်သွားပါသဖြင့် ၁၉-၅-၂၀၁၃(တနင်္ဂနွေနေ့) မွန်းလွဲ ၁ နာရီတွင် သီပေါမြို့ နမ့်မိန်သုသာန်၌ မီးသင်္ဂြိုဟ်ပြီးစီးပါကြောင်း ဆွေမျိုးမိတ်ဆွေသင်္ဂဟများအား အသိပေးအကြောင်းကြားအပ်ပါသည်။

ကျန်ရစ်သူမိသားစု

အထူးဝမ်းနည်းကြေကွဲခြင်း
ပါမောက္ခ ဒေါက်တာမျိုးမြင့်
အသက်(၇၀)

ပါမောက္ခဒေါက်တာမျိုးမြင့်[ပါမောက္ခချုပ်(ငြိမ်း)ဆေးတက္ကသိုလ်(၁)၊ ရန်ကုန်] (ဥက္ကဋ္ဌ၊ မြန်မာနိုင်ငံဆေးကောင်စီ)သည် ၁၅-၅-၂၀၁၃ ရက် (ဗုဒ္ဓဟူးနေ့)တွင် ကွယ်လွန်သွားကြောင်း သိရှိရပါသဖြင့် နှမြောတသစွာ ဝမ်းနည်းကြေကွဲရပါသည်။

ပါမောက္ခချုပ်နှင့် ဆရာ၊ ဆရာမများ
ဆေးဝါးတက္ကသိုလ်၊ ရန်ကုန်

အထူးဝမ်းနည်းကြေကွဲခြင်း
ဘုရား၊ ရဟန်း၊ သိမ်၊ ကျောင်းဒါယကာကြီး
ပါမောက္ခ ဒေါက်တာဦးမျိုးမြင့်
အရိုးခွဲစိတ်အထူးကုဆရာဝန်ကြီး
ဥက္ကဋ္ဌ၊ မြန်မာနိုင်ငံဆေးပညာရှင်အဖွဲ့၊ ဥက္ကဋ္ဌ၊ မြန်မာနိုင်ငံဆေးကောင်စီ
ပါမောက္ခချုပ်(ငြိမ်း)ဆေး-၁
ဥက္ကဋ္ဌ၊ မြန်မာနိုင်ငံဆရာဝန်အသင်း(ဗဟို)(၁၉၉၉-၂၀၀၅)ဦးဆောင်နာယက
ဗဟိုရိစည်အထူးကုဆေးရုံ
အသက်(၇၀)

ပါမောက္ခဒေါက်တာတင်တင်အောင်(ဌာနမှူး-ငြိမ်း၊ ဆေးပညာဌာန၊ ဆေး-၂ သမားတော်ကြီး)၏ခင်ပွန်း ဆရာကြီးဒေါက်တာ ဦးမျိုးမြင့် ကွယ်လွန်ကြောင်း ကြားသိရပါသဖြင့် မိသားစုနှင့် ထပ်တူဝမ်းနည်းကြေကွဲရပါသည်။

ပါမောက္ခဌာနမှူးနှင့်တပည့်များ
ဆေးပညာဌာနဆေးတက္ကသိုလ်(၂)ရန်ကုန်

အထူးဝမ်းနည်းကြေကွဲခြင်း
ပါမောက္ခ ဒေါက်တာဦးမျိုးမြင့် အသက်(၇၀)
ပါမောက္ခချုပ်(ငြိမ်း)ဆေးတက္ကသိုလ်(၁)၊ ရန်ကုန်
ဥက္ကဋ္ဌ၊ မြန်မာနိုင်ငံဆေးပညာရှင်အဖွဲ့၊ ဥက္ကဋ္ဌ၊ မြန်မာနိုင်ငံဆေးကောင်စီ
ဥက္ကဋ္ဌ၊ မြန်မာနိုင်ငံဆရာဝန်အသင်း(ဗဟို)(၁၉၉၉-၂၀၀၅)

ဆေးတက္ကသိုလ်(၂)ရန်ကုန်၊ ဆေးပညာဌာန၊ ပါမောက္ခ၊ ဌာနမှူး-ငြိမ်း၊ပါမောက္ခဒေါက်တာဒေါ်တင်တင်အောင်၏ခင်ပွန်း ဆေးတက္ကသိုလ်(၁)၊ ရန်ကုန်ပါမောက္ခချုပ်(ငြိမ်း)၊ ပါမောက္ခဒေါက်တာဦးမျိုးမြင့်သည် ၁၅-၅-၂၀၁၃ ရက် နံနက် ၂း၄၉ နာရီတွင် ကွယ်လွန်ကြောင်း ကြားသိရပါသဖြင့် မိသားစုနှင့်ထပ်တူထပ်မျှ အထူးဝမ်းနည်းကြေကွဲရပါသည်။

ပါမောက္ခချုပ်၊ ဆရာ၊ ဆရာမများနှင့်ဝန်ထမ်းများ
ဆေးတက္ကသိုလ်(၁)ရန်ကုန်

ဝမ်းနည်းကြေကွဲခြင်း
ပါမောက္ခ ဒေါက်တာဦးမျိုးမြင့်
အသက်(၇၀)

ပါမောက္ခဒေါက်တာ ဦးမျိုးမြင့် (ဥက္ကဋ္ဌ၊ မြန်မာနိုင်ငံဆေးကောင်စီ)၊ (ဥက္ကဋ္ဌ၊ မြန်မာနိုင်ငံဆေးပညာရှင်အဖွဲ့)၊ ပါမောက္ခချုပ်(ငြိမ်း) ဆေးတက္ကသိုလ်(၁)ရန်ကုန်သည် ၁၅-၅-၂၀၁၃ ရက်တွင် ကွယ်လွန်ကြောင်း သိရှိရပါသဖြင့် ကျန်ရစ်သူမိသားစုနှင့်အတူ ထပ်တူထပ်မျှ ဝမ်းနည်းကြေကွဲရပါကြောင်း။

ညွှန်ကြားရေးမှူး၊ ဥက္ကဋ္ဌနှင့်အမှုဆောင်များ
ကျန်းမာရေးစောင့်ရှောက်မှုစေတနာ့လုပ်အားရှင်အဖွဲ့
(H.C.V.G) မြန်မာနိုင်ငံဆရာဝန်အသင်းဗဟို

ဘုရား၊ရဟန်း၊သိမ်၊ကျောင်းဒါယိကာမကြီး
ဒေါ်စန်း(ခ)ဒေါ်စန်းရင်
အသက်(၆၆)နှစ်
(မြောင်းမြ)

ဧရာဝတီတိုင်းဒေသကြီး၊ မြောင်းမြမြို့၊ အမှတ်(၂၀၂)၊ ဦးဘချိုလမ်းနေ (ဦးလှရွှေ)-ဒေါ်သန်းခင်တို့၏သမီး၊ (ကိုအုန်းကြိုင်)-ပရင်ရင်မေ၊ ဦးတင်ဝင်း-ဒေါ်စန်း စန်းမြင့်တို့၏အစ်မကြီး၊ (ဦးစိန်လှိုင်)၏ဇနီး၊ ကိုခင်ဇော်ဝင်း-မမာမာဦး၊ ကိုအေးတင့်-မခင်ခင်ဌေး၊ ကိုစံရွှေမြင့်၊ ဒေါက်တာထွန်းထွန်းဝင်း-ဒေါက်တာ အေးအေးဟန် (ရွှေကျင်ပြည်သူ့ဆေးရုံကြီး)၊ ကိုဝေဝင်းမျိုး(ခ)ဝလေး(ကရဏာရှင်လူငယ်များအသင်း)-မမေနှင်းထွန်းတို့၏ ကျေးဇူးရှင်မိခင်ကြီး၊ မြေးငါးယောက်တို့၏အဘွားသည် ၁၆-၅-၂၀၁၃ ရက်တွင် နေအိမ်၌ ကွယ်လွန် သွားပါသဖြင့် ၁၈-၅-၂၀၁၃ရက် မွန်းလွဲ ၁ နာရီတွင် ဘုရားချောင်းရှာပသုဘာန်သို့ ပို့ဆောင်ဂူသွင်းသင်္ဂြိုဟ်ပြီးဖြစ်ပါကြောင်း ရပ်ဝေးရပ်နီးမှ ဆွေမျိုးမိတ်သင်္ဂဟများအားအသိပေးအကြောင်းကြားအပ်ပါသည်။

ကျန်ရစ်သူမိသားစု

ဘုရား၊ရဟန်း၊သိမ်၊ကျောင်းဒါယိကာမကြီး
ဒေါ်ရင်စိန်(မိတ္ထီလာ)
အသက်(၈၀)

ရန်ကုန်မြို့၊ ရန်ကင်းမြို့နယ်၊ တိုက် (၂၉၇)၊ အခန်း(၁၂)နေ (ဦးစိန်လွင်-ဒေါ်ဖွားသင်)တို့၏သမီး၊ [ဦးသောင်းရွှေ (ရ-ပ-က-ရ)]၏ ဇနီး၊ [ဒုတိယဂိုလ်မှူးကြီး စိုးမောင်(ငြိမ်း)-ဒေါ်မြမြစိန်]တို့၏ညီမ၊ (ဦးမင်းအောင်)-ဒေါ်ခင်ဥမ္မာ (လယ်/မြ အလက-၅၊ ရန်ကင်း)၊ ဦးတင်မောင်စိုး-ဒေါ်မေဆန်းလွင်၊ (ဒေါ်တင်မာထွေး) တို့၏အဒေါ်၊ ပေါင်စွမ်းပြည့်အောင် (DCA)၊ ပဖြူစင်မိုးပွင့် (1st Year EPP, National Management College)၊ ပစုလတ်ပေ(Grade-11-A၊ အထက-၁၊ ရန်ကင်း)တို့၏အဘွားသည် ၁၄-၅-၂၀၁၃(အင်္ဂါနေ့) နံနက် ၈း၃၀ နာရီတွင် ကွယ်လွန်သွားပါသဖြင့် ကွယ်လွန်သူ၏ ဆန္ဒအရ ယင်းနေ့ညနေ ၃ နာရီတွင် ရေဝေးသုသာန်သို့ ပို့ဆောင်မီးသင်္ဂြိုဟ်ပြီးစီးပါကြောင်း။

ကျန်ရစ်သူမိသားစု

တကယ် အသုံးတည့်တဲ့ လမ်းညွှန်

ရန်ကုန်စီးပွားရေးလမ်းညွှန်

မန္တလေးစီးပွားရေးလမ်းညွှန်

2013 LUCKY DRAW PROGRAM

(ဖေဖော်ဝါရီလ မှ မေလ- ၂၀၁၃)အတွင်း ကြော်ငြာထည့်သွင်းကြသော ကြော်ငြာရှင်များအတွက်

APPLE NEW IPAD & I PAD MINI

50 လုံး အပြင်

နှစ်ကုန် ထီပေါက်ပွဲအဖြစ်

APPLE MAC BOOK AIR, I PHONE-5
နှင့် အခြား လက်ဆောင်ပစ္စည်းများကို
မဲဖောက်ပေးမှာဖြစ်ပါတယ်။

YBD MBD

ဆက်သွယ်ရန်- ၀၁-၃၇ ၃၄ ၃၇၊ ၃၇ ၃၄ ၃၉၊ ၀၂- ၇၂၂၀၀

လျှပ်စစ်စွမ်းအားဝန်ကြီးဌာန
မြန်မာ့လျှပ်စစ်ဓာတ်အားလုပ်ငန်း
(အိတ်ဖွင့်တင်ဒါခေါ်ယူခြင်း)

၁။ လျှပ်စစ်စွမ်းအားဝန်ကြီးဌာန၊ မြန်မာ့လျှပ်စစ်ဓာတ်အားလုပ်ငန်းမှ စီမံကိန်းစခန်း၊ ဘီလင်မြေ စက်ရုံများနှင့် ရန်ကုန်စက်ကိုတို့မှ စီမံကိန်းနေရာများသို့ ပစ္စည်းများအား သယ်ယူပို့ဆောင်ရန်မြန်မာကျပ်ငွေဖြင့် တင်ဒါခေါ်ယူလိုပါသည်။

၂။ တင်ဒါပုံစံ စတင်ရောင်းချမည့်ရက် - ၂၀-၅-၂၀၁၃ရက်

၃။ တင်ဒါပိတ်မည့်ရက် - ၃၁-၅-၂၀၁၃ ရက်

၄။ တင်ဒါပိတ်မည့်အချိန် - ၁၄း၀၀နာရီ

၅။ တင်ဒါပုံစံနှင့် အသေးစိတ်အချက်အလက်များကို အောက်ပါလိပ်စာတွင် လာရောက်စုံစမ်းဝယ်ယူနိုင်ပါသည်။

လျှပ်စစ်စွမ်းအားဝန်ကြီးဌာန တင်ဒါကြီးကြပ်ရေးအဖွဲ့
မြန်မာ့လျှပ်စစ်ဓာတ်အားလုပ်ငန်း၊ ပစ္စည်းစီမံရေးဌာန
ရုံးအမှတ်(၂၇) နေပြည်တော်
ဖုန်း-၀၆၇-၄၁၀၃၉၁၊ ၄၁၀၂၈၂

မြန်မာ့ဆိပ်ကမ်းအာဏာပိုင်
အိတ်ဖွင့်လေလံကြော်ငြာ

၁။ မြန်မာ့ဆိပ်ကမ်းအာဏာပိုင်ရှိ အောက်ဖော်ပြပါပြန်လည်မြှုပ်နှံသုံးစွဲရန် မသင့်တော့သည့် ပစ္စည်းဟောင်းများကို မျက်မြင်အခြေအနေအတိုင်း လေလံတင်ထုခွဲရောင်းချမည်ဖြစ်၍ အဆိုပြုတင်သွင်းရန် ဖိတ်ခေါ်အပ်ပါသည်-

စဉ်	ပစ္စည်းအမျိုးအမည်	အိတ်ဖွင့်လေလံပြုလုပ်မည့်နေ့ရက်နှင့်အချိန်
(၁)	ဝန်ချီစက်အဟောင်း(၁)စီး	၅-၆-၂၀၁၃ရက်(ဗုဒ္ဓဟူးနေ့) ၁၀း၃၀နာရီ
(၂)	လုပ်ငန်းသုံးစက်ကိရိယာ(၁၄)မျိုး	၁၁-၆-၂၀၁၃ရက်(အင်္ဂါနေ့) ၁၀း၃၀နာရီ

၂။ အိတ်ဖွင့်လေလံပုံစံနှင့်စည်းကမ်းချက်များကို မြန်မာ့ဆိပ်ကမ်းအာဏာပိုင်၊ ဗဟိုပစ္စည်းထိန်းဌာန၊ ကပ်းနားလမ်း(ကိုလိကတောင်ဘုရားနောက်ဘက်) ဆိပ်ကမ်းမြို့နယ်၊ ရန်ကုန်မြို့တွင် ၂၁-၅-၂၀၁၃ရက်မှစ၍ ရုံးချိန်အတွင်း ဆက်သွယ်ဝယ်ယူနိုင်ပြီး တယ်လီဖုန်း ၀၁-၈၆၁၀၂၂၉၊ ၀၁-၈၆၁၀၂၃၂ တို့သို့ စုံစမ်းနိုင်ပါသည်။

လေလံတင်ထုခွဲရောင်းချရေးအဖွဲ့

အခကောင်းကြိုက်သူများအတွက်

သင်္ဂ

စပါယ်ရှယ်ပေါ်ဆန်းမွှေး၊ပဲဆီမွှေး၊ရှမ်းဆန်၊အာဂစ်မဟာ၊ဆန်မျိုးစုံ ရွေးချယ်သန့်စင်ပြီး(ဝယ်ရက်)ဆန်များကိုအိမ်အရောက်ပို့ပေးပါသည်။ ယနေ့မှာကြားလျှင် ယနေ့အရောက်ပို့ ဝန်ဆောင်မှုဖြစ်ပါသည်။ (ပိတ်ရက်မရှိပါ။) ဆန်သားနှင့်ထမင်းအား နှစ်သက်မှုမရှိပါက တစ်ပတ်အတွင်း ပြန်လည် လဲလှယ်ပေးပါမည်။

ရွှေဘိုပေါ်ဆန်းမွှေးရွှေ

တူရင်နောင်ပွဲရုံမျက်နှာစာတန်း၊တူရင်နောင်လမ်းမကြီး။
ဖုန်း-681209, 681504, 682934, 09 73249922

အောင်မြင်သူ — မကောင်းတာမကြာတယ် မကြာတာကောင်းတယ်

ဝင်းဝေ — ရေကြည်ရေသန့် ဝတ္ထုတိုများ

အာမာန်သစ်စာပေ ဖုန်း - ၃၉၄၆၈၅

ဦးဝင်းကို — B.Com(Q), C.P.A, ACCA (M), Accounting Gold Medalist

LCCI LEVEL 1,2,3
စာရင်းကိုင်သင်တန်းများ
JUNE(15)2013 ဖွင့်မည်
အမှတ်(၂၃-B)၊ ပထမထပ်၊ လှည်းတန်းလမ်း၊ လှည်းတန်း။
Tel: 09 550 7139, 09 511 8648

AGGA Travel & Tours Co., Ltd

ခရီးသွားမယ်ဆို သတိရပါ

IVECO = 19 Seaters
HIACE(G.L)= 14 Seaters
HIACE Limited = 7 Seaters
Alphard = 7 Seaters
Saloon = 4 Seaters

www.aggatravel.com www.facebook.com/aggatravel
Hot Line: 09 500 99 30, 01 383665

ပန်းတိုင်(ကျော်) အုပ်စု ဝန်ဆောင်မှုကုမ္ပဏီလီမိတက် မှ
အလှူရှင်ကမ္ဘာများအား ၁၂၀၀၀ကျပ်နှင့်
၆၅၀၀ ကျပ်ဖြင့်
အိမ်/ခြံမြေကိုများအား ဝေးရွှေ/ဝေ့/ကြေငြာများဖြင့် ပြုလုပ်ပေးနေပါသည်။

ကျွမ်းကျင်စကားပြန်များ အမြန်အလိုရှိသည်
အင်္ဂလိပ်ဘာသာ (၂)ဘာသာ ကျွမ်းကျင်စွာ စကားပြန်လုပ်နိုင်သူများ အမြန်အလိုရှိပါသည်။
Myanmar Translation Co., Ltd
အမှတ် (၅၅) ဗဟိုလမ်း၊ အလုံလမ်းနှင့် ဗဟိုလမ်းထောင့်၊ အလုံမြို့နယ်၊ ရန်ကုန်မြို့။
ဖုန်း- ၂၂၀၂၇၁၊ ၂၀၂၄၀၉၊ ၂၁၄၇၀၈၊ ၀၉-၇၃၁၄၇၇၃၂

ကန့်ကွက်နိုင်ပါသည်

[illegible]

လွှဲအပ်လွှဲမိပြီးမှုကိုအရ -

ဦးဝင်းအေး (ဗွီ-၆၂၃၃)	ဒေါ်မေရည်ရှိဦး	ဒေါ်နိုင်ဝင်းဦး	ဒေါ်ခိုင်ခိုင်ဝန်း
B.A,LL.B,B.C.S,D.J.S	LL.B, D.B.L(ဗွီ-၈၁၁၂)	LL.B,D.B.L.	LL.B,D.B.L

ဗိုးဗဲ(လင်း) အိမ်ခြံမြေ အကျိုးဆောင်ကုမ္ပဏီ
အမှတ်(၅၀)၊ ပထမထပ်၊ အင်းစိန်လမ်း၊ ဝန်ဒါပြင်မှတ်တိုင်၊ ကမာရွတ်မြို့နယ်
☎ - 510760, 510940, 510950, 500643, 502517, 2304301

သားအဖြစ်မှ
အမွေပြတ်စွန့်လွှတ်ခြင်း

လှိုင်သာယာမြို့နယ်၊ (၉)ရပ်ကွက်၊ မကွေးလမ်း အမှတ်(၄၃၁/က)နေ(ဦးစန်းမြင့်)-ဒေါ်လှဆွေတို့၏သားဖြစ်သူ ဟောင်ထင်အောင် စန်း၊၁၂/လမန(နိုင်)၀၄၂၃၁၂၊ကိုင်ဆောင်သူသည် မိခင်နှင့် မောင်နှမများအား စိတ်ဆင်းရဲအောင် အကြိမ်ကြိမ်ပြုလုပ်ပါသဖြင့် ၎င်းအား သား အဖြစ်မှ အမွေပြတ်စွန့်လွှတ်ပြီး ၎င်းနှင့် ပတ်သက်သည့်ကိစ္စအဝဝကို တာဝန်ယူဖြေရှင်းပေးမည်မဟုတ်ပါကြောင်း ကြေညာအပ်ပါသည်။

ဒေါ်လှဆွေ(ထန်းတပင်)
[၁၂/လမန(နိုင်)၀၄၂၃၀၈]

(၉) နှစ်မြောက် အထိမ်းအမှတ် (Promotion)

ငွေနီလ မှ သင်တန်းသစ် တောင်ပါမည်။

FANCY HOUSE
hair beauty nail
Academy

သင်ရှုသင်သည့် စာရွက် ... ဒိုင်ပ်မြှင့်ပါမည်။

ဆံပင်ညှပ်ဘာသာစုံသင်တန်း

မိတ်ကပ်
သင်တန်းကြေး ......(၅) သိန်း
လက်ဆောင်ပေးပါမည်။

ဤသင်တန်းကျောင်းမှကျောင်းဆင်းသောကျောင်းသား/သူများသည် နှစ်မိမြန်မာတတ်ရောမလိုပါ။

အမှတ် - ၅၆(ဘီ)၊ ကမ္ဘာ့အေးဘုရားလမ်း၊ ရန်ကင်းမြို့နယ်၊ ရန်ကုန်မြို့။ Tel : 01- 657757, 01- 652966

Vacancy Announcement
(For local service only)

We are a leading Consumer and Food Products Distribution Company and we urgently need energetic, hardworking & honest candidate for the following post.

1. Senior Auditor (Male/ Female) — 1 Post

- Age over 35 years
- Have at least B.Com / CPA, ACCA
- Have 5 years of relevant working in Auditing, Accounting or Financial Management
- Working knowledge of data analysis, Management experience, excellent interpersonal skills and ability to organize and Motivate.
- Excellent drafting and reporting skills
- Good communication and negotiating skills
- Computer literacy
- Prefer Government Audit Officer (Retired)

Interested candidates should send - C.V, 2 recent photos, photocopies of labor Registration card, N.R.C card, education certificate & Others related documents to the below address within fourteen days of this announcement.

Pahtama Group Company Limited.
No.(73-76), Waizayandar Road, Thingangyun Township,
Yangon, Myanmar. Tel: 565494, 573286
Email : hr.pahtama@gmail.com

အင်ဂျင်နီယာ ဒီပလိုမာ သင်တန်းများ

City & Guilds
(၁)နှစ်(သို့)ဒီပလိုမာလက်မှတ်ဖြင့် City&Guilds(UK)မှ ချီးမြှင့်သော နိုင်ငံတကာအသိအမှတ်ပြု အင်ဂျင်နီယာဒီပလိုမာလက်မှတ်ကို ရရှိမည်ဖြစ်သည်။

- Civil
- Mechanical
- Electronic
- Mechatronic
- Mechanical & Electrical (M&E)Engineering
- Electrical Power
- Electrical Installation
- Air-con: & Refrigeration
- Plumbing

ဇွန်(၂၁)စမည်။
20%Off

TECH TRAINING CENTRE ☎ 523579,2304056,0949341594,0973043681

အမည်ပြောင်း

ဇီးကုန်းမြို့၊ အခြေခံပညာအထက်တန်းကျောင်းခွဲ၊ သတ္တမတန်း(A)မှအဖ ဦးအောင်မြင့်ကျော်၏သား မောင်ထက်ဝေဖြိုးအား မောင်ထက်ဘုန်းနိုင်ဟု ပြောင်းလဲခေါ်ပါရန်။

မောင်ထက်ဘုန်းနိုင်

မီး သတိပြု

ကုသိုလ်ရှင်များသို့

သီလရှင်ဆရာကြီး ဒေါက်တာမောဇိုနီ(Ph.D)ဦးစီးသော ဓမ္မမောဇိုဝိဟာရသီလရှင် စာသင်တိုက်သည် အောက်ပါရည်ရွယ်ချက်များဖြင့် သာသနာ့အကျိုးကို ဆောင်ရွက်လျက်ရှိပါသည်။

(၁) မိမိအားထားရာ ကင်းမဲ့နေသော အမျိုးသမီးငယ်များကို ပညာတတ်သူတော်ကောင်းများ ဖြစ်လာစေရန်။

(၂) ပညာထူးချွန်သည့် သီလရှင်ဆရာလေးများ ပေါ်ထွန်းစေ၍ ပြည်ပတက္ကသိုလ်များတွင် ဗုဒ္ဓစာပေများကို သင်ကြားပို့ချနိုင်စေရန်။

(၃) ပြည်ပမှ သီလရှင်ငယ်များကို မြန်မာနိုင်ငံတွင် ဗုဒ္ဓစာပေသင်ယူစေ၍ သာသနာပြန့်ပွားစေရန်။

အထက်ပါရည်ရွယ်ချက်များပြည့်ဝစေရေးအတွက်ဆောက်လုပ်လျက်ရှိသော"ပညာဒီပ" လေးထပ် ကျောင်းတော်ကြီးတွင် ရေ မီး စာကြည့်တိုက်နှင့် ပရိဘောဂများလိုအပ်လျက်ရှိပြီး စုစုပေါင်းခန့်မှန်းကုန်ကျငွေမှာ သိန်း(၁၅၀၀)ဖြစ်ပါသည်။

နိဗ္ဗာန်မရောက်မီ သံသရာခရီးအတွက် ဒါနကုသိုလ်များ ယူဆောင်သွားလိုသည့် ကုသိုလ်ရှင်များသည် အောက်ပါလိပ်စာအတိုင်း ဆက်သွယ်၍ လှူဒါန်းနိုင်ပါကြောင်း သတင်းကောင်းပါး အပ်ပါသည်။

သီလရှင်ဆရာကြီး ဒေါက်တာမောဇိုနီ(Ph.D Buddhism,India)
First Women in Engaged Buddhism Award(The Buddhist Council of the Midwest,Chicago,USA,10th March 2006
International Outstanding Buddhist Woman Award (2009)
ဂန္ထဝါစကပဏ္ဍိတ(၂၀၁၂)
ဓမ္မမောဇိုဝိဟာရသီလရှင်ကျောင်းတိုက်၊ ခင်းဓမ္မလမ်း၊ တော်ဝင်လမ်းထိပ်၊ မရမ်းကုန်းမြို့နယ်၊ ရန်ကုန်မြို့။
ဖုန်း-၀၁-၆၆၀၅၃၉၊ ၀၉-၅၀၈၀၁၃၁၊ ၀၉-၄၂၀၃၆၃၉၅

အလင်းသစ်စာပေတိုက်မှ ထုတ်လုပ်ဖြန့်ချိသည်။

ရေနွေးညှိသိပ်အဆိပ်ထက်ပြင်းနှင့် နေ့စဉ်ကျန်းမာအောင်ရေသောက်နည်းများ

ကြည်လွင်မြင့်(မှုံအာ)

စာအုပ်ဆိုင်များတွင်ရပြီ

အလင်းသစ်စာပေတိုက် ၊ ဖုန်း-၀၉ ၅၄၀၀၃၀၂ ၀၉ ၇၃၀၃၇၃၈

နှင်းဆီခိုင် ငုံး-မျိုးခြံ

ကောင်းမှုတော်ဘုရားအရှေ့ဘက်၊ တောင်ငူမြို့။
ငုံးမျိုးဥ၊ ငုံးသားပေါက်နှင့် မီးလွတ်ငုံးမများ ရပြီ။
ဖုန်း-၀၉-၅၃၅၁၇၈၃၊ ၀၉-၅၃၅၀၄၄၂၊ ၀၅၄-၂၃၄၄၂

ရောင်းမည်

သင်္ဃန်းကျွန်းမြို့နယ်၊ ငမိုးရိပ်(၂)လမ်းရှိ မြေညီထပ်မှ
ဒါဘာအထိ တိုက်ခန်းများကို ဈေးနှုန်းချိုသာစွာဖြင့်
အမြန်ရောင်းမည်။
(သင်္ဃန်းကျွန်းမြို့နယ်၊ လေးဒေါင့်ကန်လမ်းမကြီးနှင့်ကပ်လျက်)
အဆင့်မြင့်ပြင်ဆင်ပြီး၊ လူနေရန်အသင့်ဖြစ်သည်။
ဖုန်း-၀၉-၅၄၀၁၀၁၁၊ ၀၉-၇၃၀၉၅၆၇၇

ကန့်ကွက်နိုင်ပါသည်

ရန်ကုန်မြို့၊ ကမာရွတ်မြို့နယ်၊ (၁၆)ရပ်ကွက်၊ ဟလာမြိုင်(၇)လမ်း၊ မြေကွက်အမှတ်-၂၀(က)+၂၀(ခ)၊ မြေကွက်အမှတ်(၃၆၃)၊ မြေကွက်ဧရိယာ(၁၂၅×၅၀)ပေ မြေကွက်နှင့် ယင်းမြေကွက်ပေါ်တွင် ဆောက်လုပ်ထားသော (၂)ထပ်၊ သွပ်မိုးပျဉ်ကာ၊ နေအိမ်အပါအဝင် အကျိုးခံစားခွင့်များကို ပိုင်ဆိုင်သူ ဦးသန်းလွင်[၁၂/မရက(နိုင်)၀၂၈၇၁၅]ထံမှဝယ်ယူရန် ကျွန်တော်၏မိတ်ဆွေများက စရန်ငွေများပေးချေခဲ့ပြီး ဖြစ်ပါသည်။ အထက်ဖော်ပြပါ အိမ်/မြေ အရောင်းအဝယ်ကိစ္စရပ်များနှင့် ပတ်သက်၍ ဤကြော်ငြာစာပါရှိသည့်နေ့ရက်မှ (၁၀)ရက်အတွင်း အထောက်အထားခိုင်လုံစွာဖြင့် ကျွန်ုပ်ထံ ကန့်ကွက်နိုင်ပါသည်။ အဆိုပါနေ့မှကျော်လွန်ခဲ့ပါလျှင် အိမ်/မြေ အရောင်းအဝယ်ကိစ္စရပ်များကို ဆက်လက်ဆောင်ရွက်သွားမည်ဖြစ်ကြောင်း အများသိစေရန် ကြေညာအပ်ပါသည်။

ဝယ်ယူသူများ၏ညွှန်ကြားချက်အရ-
ဦးစိုးအောင်(၆၉၁၄) B.A, R.L, D.B.L
တရားလွှတ်တော်ရှေ့နေ
အမှတ် ၁၆၀၊ ၄၀လမ်း၊ ၅၁နာရပ်ကွက်၊ အလုံမြို့နယ်၊ ရန်ကုန်မြို့၊ ဖုန်း-၇၃၀၀-၂၆၀၇

ကန့်ကွက်နိုင်ကြောင်းကြေညာခြင်း

ရန်ကုန်မြို့၊ ဒဂုံမြို့သစ်မြောက်ပိုင်းမြို့နယ်၊ (၄၄)ရပ်ကွက်၊ နဝရတ်လမ်း၊ အိမ်အမှတ်(၆၄၈)ရှိ အကျယ်အဝန်း ပေ(၄၀×၆၀)ရှိ မြေနှင့် ယင်းမြေပေါ်ရှိ အဆောက်အအုံအား မူလပိုင်ရှင်ထံမှ စာချုပ်အဆင့်ဆင့်ဖြင့် ဝယ်ယူပိုင်ဆိုင်ထားပြီး ရောင်းချပိုင်ခွင့်ရှိသူ ဦးဟောင်မောင်လေးထံမှ ကျွန်ုပ်၏မိတ်ဆွေ ဒေါ်ခင်သန္တာစိုးသည် ဝယ်ယူရန် စရန်ငွေပေးချေထားပါသည်။ သို့ပါ၍ ဖော်ပြပါ မြေနှင့်အဆောက်အအုံအား ရောင်းချခြင်းကို ကန့်ကွက်လိုပါက ကျွန်ုပ်ထံသို့ အထောက်အထား ခိုင်လုံစွာဖြင့် ကြော်ငြာပါသည့်ရက်မှ (၇)ရက်အတွင်း လာရောက်ကန့်ကွက်နိုင်ပါကြောင်း သတ်မှတ်ရက်ကျော်လွန်ပါက အပြီးအပိုင်အရောင်းအဝယ်ကို ဆက်လက်ပြုလုပ်မည် ဖြစ်ပါကြောင်း အများသိစေရန် ကြေညာအပ်ပါသည်။ **ဒေါ်ခင်သန္တာစိုး၏လွှဲအပ်ညွှန်ကြားချက်များအရ-**

ဒေါ်ခင်နှင်းလွင်	**ဒေါ်ဆုလှိုင်ဝေ**
B.A(Law),LL.B	**LL.B**
တရားလွှတ်တော်ရှေ့နေ(စဉ်-၁၉၃၉)	**အထက်တန်းရှေ့နေ(စဉ်-၃၇၀၃၅)**
ဖုန်း-၀၉၄၄၈၀၁၄၀၉၄	**ဖုန်း-၀၉-၄၂၀၂၆၆၇၄၃**

အမှတ်(၆၆၂)၊ မင်းရဲကျော်စွာလမ်း၊ (၄၄)ရပ်ကွက်၊ ဒဂုံမြို့သစ်မြောက်ပိုင်းမြို့နယ်၊ ရန်ကုန်မြို့

ကန့်ကွက်နိုင်ကြောင်းကြော်ငြာ

ရန်ကုန်မြို့၊ ကြည့်မြင်တိုင်မြို့နယ်၊ မကြီးတန်းတောင်ရပ်ကွက်၊ ကမ်းနားလမ်း ကမ်းသာယာ ... (၉) ထပ်တိုက်အဆောက်အဦး၏ (၈) လွှာ တိုက်ခန်းအမှတ် (၈၀၃) ဟု ခေါ်တွင်သော အဆောက်အအုံ၏ အကျယ်အဝန်း ၁၄၄၀ စတုရန်းပေရှိ တိုက်ခန်း (၁) ခန်းနှင့်တကွ အကျိုးခံစားခွင့်အရပ်ရပ်တို့ လက်ရှိပိုင်ဆိုင်သူ ဦးခင်မောင်စိုး (YGN-၀၀၂၆၂၅) ထံမှ ကျွန်ုပ်၏မိတ်ဆွေမှ အပြီးအပိုင် လွှဲပြောင်းဝယ်ယူရန် စရန်ငွေ ပေးချေပြီးဖြစ်၍ အဆိုပါ တိုက်ခန်းတွင် အကျိုးသက်ဆိုင်သူမည်သူမဆို ဤကြော်ငြာပါသည့်နေ့မှ (၇) ရက်အတွင်း ခိုင်လုံသော စာချုပ်စာတမ်းများဖြင့် ကျွန်ုပ်တို့ထံ ကန့်ကွက်နိုင်ပြီး ကန့်ကွက်သူမရှိက ဥပဒေနှင့်အညီ အရောင်းအဝယ်စာချုပ် ချုပ်ဆိုမည်ဖြစ်ကြောင်း ကြေညာအပ်ပါသည်။

လွှဲအပ်ညွှန်ကြားချက်အရ -

ဦးလွင်အောင်ဦး(စဉ်-၂၈၀၇၂) LL.B, LL.M
ဒေါ်သက်သက်မြင့်အောင် (စဉ်-၉၀၈၅၉) (LL.B)

LWIN & ASSOCIATES LAW FIRM
Ph: 09-402565656 09-5061624, http://www.lwinlawfirm.com

သားအဖြစ်မှစွန့်လွှတ်ခြင်း

ကျွန်တော်၊ ကျွန်မတို့၏သားဖြစ်သူ မောင်ကောင်းမြတ်ကျော်[၁၂/ဥကမ(နိုင်)၂၀၉၇၈၇]သည် မိဘများ စိတ်ဆင်းရဲအောင် ခွင့်မလွှတ်နိုင်သည့် ကိစ္စရပ်များကို မိမိသဘောအလျောက် ပြုလုပ်ပြီး နေအိမ်မှဆင်းသွားပါသဖြင့် ယနေ့မှစ၍ သားအဖြစ်မှ မသက်ဆိုင်တော့ပါ။ နောက်နောင် ၎င်းနှင့်ပတ်သက်သော ကိစ္စအဝဝအားလုံးကို လုံးဝ (လုံးဝ) တာဝန်ယူဖြေရှင်းပေးမည် မဟုတ်ကြောင်း ကြေညာအပ်ပါသည်။
(စုံစမ်းမေးမြန်းခြင်းသည်းခံပါ)

(အဘ)ဦးမြင့်ဦး[၇/ပတန(နိုင်)၀၀၄၁၇၀]
(အမိ)ဒေါ်သင်းသင်း[၇/ပတန(နိုင်)၀၀၅၇၄၆]

အများသိစေရန်သတိပေးကြေညာခြင်း

အမှတ်(၆၃)၊ ရှာဦးလမ်း၊ ပေ(၃၀×၁၃၅)၊ အိမ်အပါအဝင် ပုရွက်ဆိတ်ကုန်း၊ မြောက်ဥက္ကလာမြို့နယ်၊ ကျွန်မ၏မိခင်ဖြစ်သူ ဒေါ်သိန်းသိန်းမှ ရန်ကုန်မြို့ စာချုပ်စာတမ်း မှတ်ပုံတင်ရုံးတွင် ၁၀-၉-၂၀၀၈ ခုနှစ်၌ အထွေထွေကိုယ်စားလှယ်လွှဲစာအမှတ်-၉၁၅၉/၂၀၀၈ မိခင်ဖြစ်သူမှ မေတ္တာဖြင့် အပြီးအပိုင် လွှဲပြောင်းပေးအပ်ခဲ့ပြီး ၈-၁၂-၂၀၁၂ ရက်တွင် ကွယ်လွန်ခဲ့ပါသည်။

ထို့ကြောင့် ဤမြေကွက်နှင့်အိမ်သည် ကျွန်မ၏ ပိုင်ဆိုင်ခြင်းဖြစ်သောကြောင့် မည်သူတစ်ယောက်မှ ရောင်းချပေါင်နှံ လွှဲပြောင်းခြင်း မပြုပါရန်နှင့် ပြုလုပ်ပါက ပြုလုပ်သူ၏ တာဝန်ဖြစ်ကြောင်း အများသိစေရန် ကြေညာအပ်ပါသည်။ ဤအိမ်နှင့် ပတ်သက်သော ကိစ္စအဝဝကို ကျွန်မဖြင့်သာ တိုက်ရိုက်ရောင်းချပါရန် အသိပေးအပ်ပါသည်။

သမီးငယ်-ဒေါ်ဝင်းဝင်းမေ
ဖုန်း-၀၉-၅၀၃၉၀၆၅

အများသိစေရန်ကြေညာခြင်း

ရန်ကုန်မြို့၊ ဒဂုံမြို့သစ်(အရှေ့ပိုင်း)မြို့နယ်၊ မြေတိုင်းရပ်ကွက်အမှတ်-၁၀ (တိုးချဲ့)၊ မြေကွက်အမှတ်(၁၄၄/၁၄၅/၁၄၆/၁၄၇)မြေကွက်များသည် ကျွန်မ ဒေါ်ကျောက်ကျိူ[၁၃/ တကန(နိုင်)၁၂၅၂၅၄]အမည်ပေါက် မြေချပါမစ်မူရင်းများ ပျောက်ဆုံးသွားပါသဖြင့် ၎င်းမြေချပါမစ်များအား လက်ဝယ်၌ ရရှိထားသူများသည် ကြော်ငြာပါသည့်နေ့မှ(၁၄)ရက်အတွင်း ကျွန်မထံသို့ လာရောက်ဆက်သွယ်ပါရန်နှင့် (၁၄)ရက်အတွင်း လာရောက်ဆက်သွယ်ခြင်းမရှိပါက ပါမစ်ပျောက်ဖြင့် ဂရန်လျှောက်ထားမည်ဖြစ်ကြောင်း အသိပေးကြေညာအပ်ပါသည်။

ဒေါ်ကျောက်ကျိူ
အမှတ်(၄၄)၊ အောင်မြေသာစည်(၁)လမ်း၊ (၁)ရပ်ကွက်၊
ကမာရွတ်မြို့နယ်၊ ရန်ကုန်မြို့
ဖုန်း-၀၉-၅၂၀၀၁၆၆၊ ၀၉-၈၆၃၂၃၂၈

သားအဖြစ်မှအမွေပြတ်စွန့်လွှတ်ခြင်း

မောင်ကောင်းမြတ်မောင်မောင်[၅/တမန(နိုင်)၀၅၀၈၆၇]သည် မိဘ၏သွန်သင်ဆုံးမမှုကို မနာခံခြင်း၊ မိဘနှင့်အဒေါ်ဖြစ်သူတို့အား အမျိုးမျိုးလိမ်ညာပြီး ဒုက္ခအမျိုးမျိုးပေးကာ စိတ်ဆင်းရဲအောင် အကြိမ်ကြိမ်ပြုလုပ်လျက်ရှိပါသဖြင့် သားအဖြစ်မှ အမွေပြတ်စွန့်လွှတ်လိုက်ပါသည်။ ကောင်းမြတ်မောင်မောင်နှင့်ပတ်သက်၍ တာဝန်မယူတော့ပါကြောင်း ကြေညာအပ်ပါသည်။

မိဘ-ဦးခင်မောင်မြင့်-ဒေါ်စမ်းသူဇာမြင့်(မင်းဘူးမြို့)

ကန့်ကွက်နိုင်ကြောင်းကြော်ငြာ

ရန်ကုန်မြို့၊ ကြည့်မြင်တိုင်မြို့နယ်၊ သရက်တော(တောင်)ရပ်ကွက်၊ သရက်တော(၅)လမ်း၊ အမှတ်(၆၇)၊ မြေတိုင်းရပ်ကွက်အမှတ်(၂၆ စ)၊ မြေကွက်အမှတ်(၁၃၃)၊ ဧရိယာ(၀. ၀၂၃)ရှိ နှစ်(၆၀)ဂရန်ရှိ မြေကွက်(ဦးတင်မောင်၊ ဒေါ်လှအမည်ပေါက်)နှင့် ယင်းမြေကွက်ပေါ်ရှိ (၁)ထပ် အဆောက်အအုံအပါအဝင်အကျိုးခံစားခွင့်အရပ်ရပ်အားလုံးတို့ကို ရောင်းချပိုင်ခွင့်ရှိသူ ဒေါ်ရှုယွမ် |၁၀/မလပ(နိုင်)၀၉၈၅၅၉|(အထွေထွေကိုယ်စားလှယ်လွှဲစာရရှိသူ)ထံမှ ကျွန်ုပ်၏မိတ်ဆွေက အပြီး အပိုင်လွှဲပြောင်းဝယ်ယူရန် စရန်ငွေတစ်စိတ်တစ်ဒေသကို ပေးချေထားပြီး ဖြစ်ပါသည်။ သို့ဖြစ်ပါ၍ အထက်ဖော်ပြပါ အိမ်၊ မြေအရောင်းအဝယ်ကိစ္စနှင့်ပတ်သက်၍ ကန့်ကွက်လိုသူများရှိပါက ဤကြော်ငြာပါသည့်ရက်မှ (၇)ရက်အတွင်း ပိုင်ဆိုင်မှုအထောက်အထားမူရင်းများဖြင့် ကျွန်ုပ်ထံ လာရောက်ကန့်ကွက်နိုင်ပါသည်။ သတ်မှတ်ရက်ကျော်လွန်သည်အထိ ကန့်ကွက်မှုမရှိပါက အရောင်းအဝယ်ကိစ္စကို ဥပဒေနှင့်အညီ အပြီးအပြတ်ဆက်လက်ဆောင်ရွက်သွားမည်ဖြစ်ကြောင်း အများသိစေရန် ကြေညာအပ်ပါသည်။

လွှဲအပ်ညွှန်ကြားချက်အရ-
ဦးရဲဝင်းနိုင်
LL.B, D.B.L, D.A.Psy, Dip in Korean
တရားလွှတ်တော်ရှေ့နေ(စဉ်-၈၁၂၁)
တိုက်-(၂၃၃/က)၊ အခန်း(၇)လွှာ(က)၊ အထက်ကြည့်မြင်တိုင်လမ်း၊
ကြည့်မြင်တိုင်မြို့နယ်၊ ရန်ကုန်မြို့၊ ဖုန်း-၀၉-၅၀၇၈၂၀၅၊ ၀၉-၄၉၃၄၈၇၅၂

တိုက်ခန်းကျယ်ငှားမည်

ရှစ်မိုင်လမ်းဆုံအနီး ပြည်လမ်းမပေါ် ပေ(၂၅ × ၅၀) ဒုတိယထပ်မြင်ဆင်ပြီး = ၄ သိန်း၊ သမိုင်းဘူတာရုံလမ်းမပေါ် ပေ(၂၂ × ၄၅) ဒုတိယထပ် Hall Type =၁. ၅ သိန်း

ဖုန်း-၀၉-၅၁၀၈၀၇၆ (ညှိနှိုင်း)

RC (၂) ထပ်တိုက် ရောင်းရန်ရှိသည်

အကျယ် (၂၀×၄၀)/ ရေ ၊ မီး ၊ ဂရန်မြေ
အရှုပ်အရှင်းကင်း/ သိန်း ၂၀၀၀ ကျပ်(ညှိနှိုင်း)
အမှတ်-(၃၁)၊ မင်းလမ်း ၊ ဆရာစံတောင်ရပ်ကွက်
ဗဟန်းမြို့နယ် ၊ ရန်ကုန်မြို့။
ဆက်သွယ်ရန် ➢ 01562795 / 0973170496
(ဝယ်မည့်သူကိုယ်တိုင်တိုက်ရိုက်ဆက်သွယ်ပါ)

ကန့်ကွက်နိုင်ကြောင်းကြော်ငြာ

လှိုင်သာယာမြို့နယ်၊ မြေတိုင်းရပ်ကွက်အမှတ်-သကတ-၁၊ မြေကွက်အမှတ်-၃၀၄(ခ)၊ မြေကွက်တည်နေရာအမှတ်(၃၀၄/ခ)၊ စိန်ပန်းမြိုင်လမ်း၊ (၇)ရပ်ကွက်၊ လှိုင်သာယာ (ဦးသန်းအောင်) အမည်ပေါက် နှစ်(၆၀)ဂရန်မြေအား အမည်ပေါက် ခင်ပွန်း ဦးသန်းအောင် ကွယ်လွန်သဖြင့် ဒေါ်အေးစိန်ထံမှ GP-၈၉၃/၁၃(၁၇-၁-၁၃)ဖြင့် ရရှိသူ ဦးစိုးပိုးဇော် [၁၄/ညတန(နိုင်)၁၆၀၀၂၀|က သေစာရင်းမိတ္တူ၊ ကျမ်းကျိန်လွှာ/ထပ်ဆင့်ကျမ်းကျိန်လွှာတို့တင်ပြ၍ အမွေဆက်ခံပိုင်ဆိုင်ကြောင်း စာချုပ်ရန်နှင့်အရောင်းအဝယ်စာချုပ်ချုပ်ဆိုရန် မြေပုံကူးလျှောက်ထားလာရာ (၁၄)ရက်အတွင်း ကန့်ကွက်နိုင်ပါသည်။

မြို့ပြစီမံကိန်းနှင့်မြေစီမံခန့်ခွဲမှုဌာန
ရန်ကုန်မြို့တော်စည်ပင်သာယာရေးကော်မတီ

ကန့်ကွက်နိုင်ကြောင်းကြော်ငြာ

ဒဂုံမြို့သစ်(တောင်ပိုင်း)မြို့နယ်၊ မြေတိုင်းရပ်ကွက်အမှတ်-၁၀၄၊ မြေကွက်အမှတ် ၆၄၆၊ မြေကွက်တည်နေရာအမှတ်(၆၄၆)၊ ရွှေပါတွန်း(၂)လမ်း၊ (၁၀၄)ရပ်ကွက်၊ ဒဂုံမြို့သစ်(တောင်ပိုင်း)မြို့နယ် (ဦးတင်ညွန့်) SGN-000940) အမည်ပေါက် မြေချပါမစ်မြေအား အမည်ပေါက် ဦးတင်ညွန့်ထံမှ အရပ်စာချုပ်ဖြင့် ဝယ်ယူထားသူ ဦးသန်းဟောင်[၁၂/ ဒဂုန(နိုင်)၁၀၈၈၄၄]မှ မြေချပါမစ် ပျောက်ဆုံးကြောင်း ရပ်ကွက်အုပ်ချုပ်ရေးမှူးရုံးနှင့် ရဲစခန်းထောက်ခံချက်၊ ကျမ်းကျိန်လွှာများတင်ပြပြီး ပါမစ်ပျောက်ဖြင့် နှစ်(၆၀)မြေငှားစာချုပ်(ဂရန်) လျှောက်ထားလာရာ (၁၄)ရက်အတွင်း ကန့်ကွက်နိုင်ပါသည်။

မြို့ပြစီမံကိန်းနှင့်မြေစီမံခန့်ခွဲမှုဌာန
ရန်ကုန်မြို့တော်စည်ပင်သာယာရေးကော်မတီ

ကန့်ကွက်နိုင်ကြောင်းကြော်ငြာ

ရန်ကုန်တိုင်းဒေသကြီး၊ မှော်ဘီမြို့နယ်၊ ညောင်နှစ်ပင် စိုက်ပျိုးမွေးမြူရေးအထူးဇုန်(၁)၊ အကွက်အမှတ် A-၁၀၆-ဧရိယာ (၅)ဧက (၁ ယူနစ်)ရှိ မြေကွက်အား မူလလုပ်ကိုင်ခွင့်ရှိသူ ဒေါ်သီတာအေး|၁၂/မဘန(နိုင်)၀၇၀၇၆၂|ထံမှ ဝယ်ယူရန် တန်ဖိုးငွေတစ်စိတ်တစ်ဒေသပေးချေထားပြီး ဖြစ်ပါသည်။ အဆိုပါမြေကွက်အား တန်ဖိုးငွေအပြည့်အဝပေးချေကာ လုပ်ငန်းရှင်အမည်ပြောင်းလဲ လုပ်ကိုင်မည်ဖြစ်ပါသောကြောင့် ကန့်ကွက်လိုပါက ခိုင်လုံသော အထောက်အထားမူရင်းများဖြင့် (၇)ရက်အတွင်း ကန့်ကွက်နိုင်ပါသည်။

ဦးခိုင်ဝင်း|၁၂/ဥတမ(နိုင်)၀၄၈၄၇၅|
အမှတ်-၁၉၈၊ အမှတ်(၃)ဖြတ်လမ်း၊ ကုန်းတလပေါင်ရပ်ကွက်၊ ထောက်ကြန့်မြို့
ဖုန်း-၀၉-၇၃၂၂၅၆၅၄

ကန့်ကွက်နိုင်ပါသည်

ရန်ကုန်မြို့၊ သယ်န်းကျွန်းမြို့နယ်၊ ကြီးပွားရေးတောင်ရပ်ကွက်၊ အောင်ဩဘာလမ်းနှင့် အောင်မာဂလပ်းထောင့်၊ တိုက်အမှတ်(၂၈၃)၊ က+ခ၊ အေ-၁၊ မြေညီထပ်၊ ခေါင်းရင်းခန်း၊ အကျယ်အဝန်း ၁၇ပေ × ၅၅ ပေရှိ တိုက်ခန်းနှင့် အကျိုးခံစားခွင့်အားလုံးတို့ကို လက်ဝယ်ထားပိုင်ဆိုင်သူ ဒေါ်လဲ့လဲ့ဝင်းရွှေ|၁၂/သဃက(နိုင်)၀၉၃၁၄၅|ထံမှ ကျွန်ုပ်သည် စရန်ငွေတချို့တစ်ဝက် ပေးချေထားပြီးဖြစ်သဖြင့် ယင်းတိုက်ခန်းနှင့် ပတ်သက်၍ အရောင်းအဝယ်အား ကန့်ကွက်လိုပါက ဤကြော်ငြာပါသည့်နေ့မှ (၇)ရက်အတွင်း ကျွန်ုပ်ထံသို့ အထောက်အထား စာရွက်စာတမ်းများနှင့် လာရောက်ကန့်ကွက်နိုင်ပါသည်။ ကန့်ကွက်မည့်သူမရှိပါက အရောင်းအဝယ်ဆက်လက် တရားဝင်ဆောင်ရွက်သွားပါမည်။

ဦးခင်မောင်မောင်|၁၂/မဂတ(နိုင်)၀၅၆၆၃၂|
အမှတ်-၂၇၊ (၃)လွှာ၊ တာမွေဈေးလမ်း၊ တာမွေမြို့နယ်၊ ရန်ကုန်မြို့

ကန့်ကွက်နိုင်ကြောင်းကြော်ငြာ

မင်္ဂလာတောင်ညွန့်မြို့နယ်၊ မြေတိုင်းရပ်ကွက်အမှတ်-၁၁ အင်န်၊ မြေကွက်အမှတ် ပဥ္စပတန်းစား-၈၇၊ မြေကွက်တည်နေရာအမှတ်(၂၃)၊ စီဝါယာလမ်း၊ လွှတ်လပ်ရေးရပ်ကွက်၊ မင်္ဂလာတောင်ညွန့်မြို့နယ်၊ Firoza Khatoon Bi Bi (alias)Ma Kway အမည်ပေါက် နှစ်(၉၀)ဂရန်မြေအား အမည်ပေါက်ထံမှ အပိုင်ပေးစာချုပ် ၂၀၁၂/၅၄(၂၂-၁-၅၅)ဖြင့် ပိုင်ဆိုင်ခဲ့သူ ကင်မရွ(မ) ဒေါ်တင်တင်[၁၂/မဂတ(နိုင်)၀၅၄၃၈၅]က အပိုင်ပေးစာချုပ် ၂၀၁၂/၅၄(၂၂-၁-၅၅) (စာချုပ်မိတ္တူမှန်)ကိုတင်ပြ၍ အမှားပြင်စာချုပ်ချုပ်ရန် မြေပုံကူးလျှောက်ထားလာရာ (၁၄)ရက်အတွင်း ကန့်ကွက်နိုင်ပါသည်။

မြို့ပြစီမံကိန်းနှင့်မြေစီမံခန့်ခွဲမှုဌာန
ရန်ကုန်မြို့တော်စည်ပင်သာယာရေးကော်မတီ

ကန့်ကွက်နိုင်ကြောင်းကြော်ငြာ

သယ်န်းကျွန်းမြို့နယ်၊ မြေတိုင်းရပ်ကွက်အမှတ်(ငမိုးရိပ်)၊ မြေကွက်အမှတ်-၁၈၈၊ မြေကွက်တည်နေရာအမှတ်(၁၈၈)၊ ငမိုးရိပ်(၈)လမ်း၊ ငမိုးရိပ်ရပ်ကွက်၊ သယ်န်းကျွန်းမြို့နယ် (ဒေါ်ကြည်ဝင်း) အမည်ပေါက် ပါမစ်မြေအား အမည်ပေါက် ဒေါ်ကြည်ဝင်းထံမှ အရပ်ကတိအရောင်းအဝယ်စာချုပ်ဖြင့် ဝယ်ယူပိုင်ဆိုင်လာသူ ၁။ဒေါ်မြင့်မြင့်စန်း[၁၂/သဃက(နိုင်)၀၄၈၅၆၆]၊ ၂။ဒေါ်နီလာ(ခ)ရှီဇီအလမြွေး[၁၂/သဃက(နိုင်)၁၅၂၅၈၄|တို့က ပါမစ်ပျောက်ဆုံးကြောင်း ကျမ်းကျိန်လွှာ ရပ်ကွက်အုပ်ချုပ်ရေးမှူးထောက်ခံချက်၊ ရဲစခန်းထောက်ခံချက်၊ ကိုယ်တိုင်ကတိဝန်ခံချက်တို့တင်ပြ၍ ပါမစ်ပျောက်ဂရန်သစ်လျှောက်ထားလာရာ (၁၄)ရက်အတွင်း ကန့်ကွက်နိုင်ပါသည်။

မြို့ပြစီမံကိန်းနှင့်မြေစီမံခန့်ခွဲမှုဌာန
ရန်ကုန်မြို့တော်စည်ပင်သာယာရေးကော်မတီ

ကန့်ကွက်နိုင်ပါသည်

ရန်ကုန်မြို့၊ ဒဂုံမြို့သစ်အရှေ့ပိုင်းမြို့နယ်ရှိ ရပ်ကွက်အမှတ်(၁၃၀)၊ မြေကွက်အမှတ်(၉၃၂)၊ ဧရိယာခန့်မှန်းခြေ ပေ(၄၀ × ၆၀) မြေကွက် မြေချပါမစ်အမည်ပေါက် ဦးစိန်လွင်ထံမှ အရောင်းအဝယ်အရပ်ကတိဆက်စပ်စာချုပ်ဖြင့် ဝယ်ယူပိုင်ဆိုင်ထားသူမှ ၎င်းမြေကွက်အား ရောင်းချရန်ကမ်းလှမ်းလာပါသဖြင့် ကျွန်ုပ်ဒေါ်စောမြသီတာသွင်မှ ဝယ်ယူရန်သဘောတူညီသည့်အလျောက် ရောင်းဖိုးငွေ၏တစ်စိတ်တစ်ဒေသအား စရန်ငွေအဖြစ်ရောင်းချသူထံပေးအပ်ပြီးဖြစ်ပါ၍ ကန့်ကွက်လိုပါက ဤကြော်ငြာပါသည့်ရက်မှစ၍ (၇)ရက်အတွင်း ခိုင်လုံသော အထောက်အထားများဖြင့် ကျွန်မထံသို့လာရောက်ကန့်ကွက်နိုင်ပါကြောင်းနှင့် ၎င်းရက်ထက်ကျော်လွန်ပါက အရောင်းအဝယ်အား ပြီးမြောက်သည်အထိ ဆက်လက်ဆောင်ရွက်သွားမည်ဖြစ်ကြောင်း ကြေညာအပ်ပါသည်။

ဒေါ်စောမြသီတာသွင်[၁၂/ရကန(နိုင်)၀၀၀၆၄၂]
အမှတ်(၉၃၁)၊ (A)ခရေလမ်း၊ (၃၈)ရပ်ကွက်၊ ဒဂုံမြို့သစ်မြောက်ပိုင်း
Ph:09-5063401, 09-73014249

ကန့်ကွက်နိုင်ပါသည်

ရန်ကုန်မြို့၊ မြောက်ဥက္ကလာပမြို့နယ်၊ မြေတိုင်းရပ်ကွက်အမှတ်(ရန်ကုန်စက်မှုဇုန်)၊ မြေကွက်အမှတ်(၁၂၈)အရ၊ မြေဧရိယာ(၂. ၀၀၂)ဧကရှိ နှစ်(၆၀)ဂရန်မြေကွက်နှင့် ယင်းမြေကွက်ပေါ်ရှိ အကျိုးခံစားခွင့်အရပ်ရပ်အားလုံးတို့သည် မြို့ရွာနှင့်အိုးအိမ်ဖွံ့ဖြိုးရေးဦးစီးဌာနကွင် ဒေါ်ဂေဝေ|၉/မရမ(နိုင်)၀၉၂၂၁၆|အမည်ဖြင့် မှတ်သားထားပြီး ၎င်းထံမှ ရန်ကုန်တိုင်းဒေသကြီး စာချုပ်စာတမ်းမှတ်ပုံတင်ရုံး၏ မြေကွက်အပြီးအပိုင် အရောင်းအဝယ်စာချုပ်အမှတ်(၂၀၀၆/၂၀၁၂)အရ ဝယ်ယူပိုင်ဆိုင်သူများဖြစ်သော ဒေါ်ကြည်ကြည်ဝင်း[၁၂/ကတတ(နိုင်)၀၂၁၉၁၃]နှင့် ဒေါ်ရတနာဖြိုး[၁၂/ကတတ(နိုင်)၀၂၂၃၄၈]တို့ထံမှ ကျွန်ုပ်၏မိတ်ဆွေများက အပြီးအပိုင်ဝယ်ယူရန် စရန်ငွေပေးချေထားပြီး ဖြစ်ပါသည်။

အဆိုပါမြေကွက်နှင့် မြေကွက်ပေါ်ရှိ အကျိုးခံစားခွင့်အရပ်ရပ်အားလုံးတို့နှင့်ပတ်သက်၍ ဆိုင်ရေးဆိုင်ခွင့်ရှိသူ မည်သူမဆို ဤကြေညာပါသည့်နေ့မှစ၍ (၇)ရက်အတွင်း ခိုင်လုံသော ပိုင်ဆိုင်မှုအထောက်အထားဖြင့် ကျွန်ုပ်ထံကန့်ကွက်နိုင်ပါသည်။ ၎င်းနေ့ရက်နောက်ပိုင်းတွင် အရောင်းအဝယ်မှတ်ပုံတင်စာချုပ်ကို အပြီးချုပ်ဆိုဆောင်ရွက်သွားမည်ဖြစ်ကြောင်း ကြေညာအပ်ပါသည်။

လွှဲအပ်ညွှန်ကြားချက်အရ
ဦးအီနုစ်(တရားလွှတ်တော်ရှေ့နေ) (စဉ်-၅၃၄၁)
YE NOOS & ASSOCIATES (Law Firm)
အမှတ်-၁၇၆(ပထမထပ်)၊ မိဘရိပ်မွန်အိမ်ရာ၊ ဗိုလ်တထောင်ဘုရားလမ်း၊
ရန်ကုန်မြို့။ ဖုန်း-၃၉၇၂၃၄၊ ၃၉၇၂၃၅၊ ၂၉၆၁၃၂

ကန့်ကွက်နိုင်ကြောင်းကြော်ငြာ

စမ်းချောင်းမြို့နယ်၊ မြေတိုင်းရပ်ကွက်အမှတ် ၂၈-စီ၊ မြေကွက်အမှတ် ၁၄၊ မြေကွက်တည်နေရာအမှတ်(၆၀)၊ တရုတ်ကျောင်းလမ်း၊ စမ်းချောင်းမြို့နယ် (ဒေါ်သောင်း) အမည်ပေါက် နှစ်(၆၀)ဂရန်မြေအား အမည်ပေါက် ဒေါ်သောင်းနှင့်ခင်ပွန်း ဦးလွန်းကြည်တို့ ကွယ်လွန်သဖြင့် ဒေါ်စန်းစန်းလွန်း|၁၃/တကန(နိုင်)၀၉၇၁၃၆၁|၊ ဦးမြဟန်|၁၂/စခန(နိုင်)၀၂၄၂၂၄|၊ ဒေါ်ဌေးဌေးလွန်း|၁၂/စခန(နိုင်)၀၂၄၂၂၃|၊ ဦးတင်ဝင်း(ကွယ်လွန်)၏သမီးဖြစ်သူ အမွေခံမြေး ဒေါ်သန္တာတင်[၁၂/စခန(နိုင်)၀၅၇၈၇၂|တို့က သား၊ သမီးမြေးများတော်စပ်ကြောင်း ကျမ်းကျိန်လွှာ/သေစာရင်းတင်ပြ၍ အမွေဆက်ခံပိုင်ဆိုင်ကြောင်းစာချုပ်ချုပ်ရန်နှင့် စွန့်လွှတ်စာချုပ်ချုပ်ဆိုရန် မြေပုံကူးလျှောက်ထားလာရာ (၁၄)ရက်အတွင်း ကန့်ကွက်နိုင်ပါသည်။

မြို့ပြစီမံကိန်းနှင့်မြေစီမံခန့်ခွဲမှုဌာန
ရန်ကုန်မြို့တော်စည်ပင်သာယာရေးကော်မတီ

ကန့်ကွက်နိုင်ကြောင်းကြော်ငြာ

မြောက်ဥက္ကလာပမြို့နယ်၊ မြေတိုင်း ရပ်ကွက်အမှတ်(ဆ)၊ မြေကွက်အမှတ် ၃၁၉/က၊ မြေကွက်တည်နေရာအမှတ်(၃၁၉)၊ မေတ္တာလမ်း၊ (ဆ)ရပ်ကွက်၊ မြောက်ဥက္ကလာပမြို့နယ် (ဦးကျော်သောင်း-ဒေါ်စန်းစန်းတင့်)+၂ အမည်ပေါက် ပါမစ်မြေအား အမည်ပေါက်ထံမှ အရပ်ကတိစာချုပ် အဆက်ဆက်ဖြင့် ရရှိသူ ဦးစန်းဦး|၁၂/ဥကမ(နိုင်)၀၆၈၄၈၅|က ပါမစ်ပျောက်ဆုံးကြောင်း ကျမ်းကျိန်လွှာ ကိုယ်တိုင်ဝန်ခံချက်၊ ရပ်ကွက်/ရဲစခန်း ထောက်ခံချက်များတင်ပြ၍ ဂရန်သစ် လျှောက်ထားလာရာ (၁၄)ရက်အတွင်း ကန့်ကွက်နိုင်ပါသည်။

မြို့ပြစီမံကိန်းနှင့်မြေစီမံခန့်ခွဲမှုဌာန
ရန်ကုန်မြို့တော်စည်ပင်သာယာရေးကော်မတီ

ပြင်ဆင်ဖတ်ရှုပါရန်နှင့် သက်ဆိုင်သူများအား တောင်းပန်ခြင်း

၁၄-၅-၂၀၁၃ ရက်စွဲပါ ကြေးမုံသတင်းစာ၏ ကြော်ငြာစာမျက်နှာ(ဂ)၌ ကြော်ငြာခဲ့သည့် "ကန့်ကွက်နိုင်ကြောင်းနှင့် အများသိစေရန် ကြေညာခြင်း"တွင် လှိုင်မြို့နယ်၊ အမှတ် ၉ ရပ်ကွက်၊ ရန်ကုန်-အင်းစိန်လမ်း၊ အမှတ်-၂ မြေညီထပ်(ခြေရင်းခန်း)နှင့် ပထမထပ်အစား လှိုင်မြို့နယ်၊ အမှတ် ၉ ရပ်ကွက်၊ ရန်ကုန်-အင်းစိန်လမ်း၊ အမှတ်-၂ ဟုခေါ်တွင်သည့် ပြောင်းဘေးနှင့်ကပ်လျက်(၅)ထပ်တိုက်၏ မြေညီထပ်နှင့် ပထမထပ်ဟု ပြင်ဆင်ဖတ်ရှုပါရန်နှင့် ထိုသို့မပြည့်ပစုံ ဖော်ပြမိခဲ့သဖြင့် စိတ်အနှောင့်အယှက်ဖြစ်စေသူများအား အနူးအညွတ်တောင်းပန်အပ်ပါကြောင်း။

လွှဲအပ်ညွှန်ကြားချက်အရ-
ဦးသန်းရွှေ(LL.B,D.B.L) အထက်တန်းရှေ့နေ(၂၂၃၈၂)
အမှတ်-၁၅၃၊ ပ-ထပ်(ဘယ်)၊ ဆိပ်ကမ်းသာလမ်း၊ ကျောက်တံတားမြို့နယ်၊
ရန်ကုန်မြို့၊ ဖုန်း-၀၉ ၅၀၁၄၀၂၂

ကန့်ကွက်နိုင်ကြောင်းကြော်ငြာ

ရွှေပြည်သာမြို့နယ်၊ မြေတိုင်းရပ်ကွက်အမှတ် ၃၃၊ မြေကွက်အမှတ်-၈၇၂(က)၊ မြေကွက်တည်နေရာအမှတ်-၈၇၂(က)၊ ပုဂံလမ်း၊ ရွှေပြည်သာမြို့နယ်၊ (ဦးအောင်ကျော်ခင်) အမည်ပေါက် ပါမစ်မြေအား အမည်ပေါက် ဦးအောင်ကျော်ခင်ထံမှ အရပ်ကတိစာချုပ်ဖြင့် ဝယ်ယူခဲ့သူ ဦးစိန်လင်း ကွယ်လွန်သဖြင့် ဇနီးဖြစ်သူ ဒေါ်ခင်မြ|၁၂/ကမတ(နိုင်)၀၂၆၄၃၂|မှ ရပ်ကွက်အုပ်ချုပ်ရေးမှူးရုံးနှင့် ရဲစခန်းထောက်ခံစာ၊ သေစာရင်းမိတ္တူ၊ တရားရုံး ကျမ်းကျိန်လွှာတို့ကို တင်ပြ၍ ပါမစ်ပျောက်ဖြင့် နှစ်(၆၀)မြေငှားစာချုပ်(ဂရန်) လျှောက်ထားလာရာ (၁၄)ရက်အတွင်း ကန့်ကွက်နိုင်ပါသည်။

မြို့ပြစီမံကိန်းနှင့်မြေစီမံခန့်ခွဲမှုဌာန
ရန်ကုန်မြို့တော်စည်ပင်သာယာရေးကော်မတီ

ကန့်ကွက်နိုင်ကြောင်းကြော်ငြာ

ဒဂုံမြို့သစ်(တောင်ပိုင်း)မြို့နယ်၊ မြေတိုင်းရပ်ကွက်အမှတ်-၁၅၂၊ မြေကွက်အမှတ်-၁၁၉၂ မြေကွက်တည်နေရာအမှတ်-(၁၁၉၂)၊ (၁၅၂)ရပ်ကွက်၊ ဒဂုံမြို့သစ်(တောင်ပိုင်း)မြို့နယ် (ဒေါ်စမ်းတင့်)|၀၂/သဃက(နိုင်)၀၁၅၀၄၉|အမည်ပေါက် မြေချပါမစ်မြေအား အမည်ပေါက် ဒေါ်စမ်းတင့်မှ မြေချပါမစ် ပျောက်ဆုံးကြောင်း ရပ်ကွက်အုပ်ချုပ်ရေးမှူးရုံးနှင့် ရဲစခန်းထောက်ခံချက်၊ တရားရုံးကျမ်းကျိန်လွှာ၊ ဌာနဝန်ခံချက်များတင်ပြပြီး ပါမစ်ပျောက်ဖြင့် နှစ်(၆၀)မြေငှားစာချုပ်(ဂရန်) လျှောက်ထားလာရာ (၁၄)ရက်အတွင်း ကန့်ကွက်နိုင်ပါသည်။

မြို့ပြစီမံကိန်းနှင့်မြေစီမံခန့်ခွဲမှုဌာန
ရန်ကုန်မြို့တော်စည်ပင်သာယာရေးကော်မတီ

ကန့်ကွက်နိုင်ကြောင်း အများသိစေရန် ကြေညာချက်

ရန်ကုန်မြို့၊ ကမာရွတ်မြို့နယ်၊ (၅) ရပ်ကွက်၊ စံပယ်မာယလမ်း၊ တိုက်(၂၂၇)၊ အခန်း(၁၀၂) အခန်းနှင့်အကျိုးခံစားခွင့်အရပ်ရပ်ကို ပိုင်ဆိုင်သည်ဆိုသော ဦးချမ်းမင်း|၈/ရခန(နိုင်)၁၀၂၁၄၆|ထံမှ ကျွန်ုပ်၏မိတ်ဆွေမှ ဝယ်ယူရန် စရန်ငွေတစ်စိတ်တစ်ဒေသကို ပေးချေပြီးဖြစ်ပါသဖြင့် ကန့်ကွက်လိုသူများရှိပါက ကြော်ငြာပါသည့်နေ့မှ (၇)ရက်အတွင်း အထောက်အထားခိုင်လုံစွာဖြင့် ကျွန်ုပ်ထံလာရောက်ကန့်ကွက်နိုင်ပါသည်။ သတ်မှတ်ရက်ကျော်လွန်ပြီး ကန့်ကွက်ပါက လက်မခံဘဲ အရောင်းအဝယ်အပြီးသတ်ဆောင်ရွက်သွားမည်ဖြစ်ကြောင်း အများသိစေရန် ကြေညာအပ်ပါသည်။

လွှဲအပ်ညွှန်ကြားချက်အရ-

ဒေါ်သန်းသန်းငြိမ်း — **တရားလွှတ်တော်ရှေ့နေ(စဉ်-၃၄၀၃)**
ဒေါ်စီစီမြင့်အောင် — **အထက်တန်းရှေ့နေ(စဉ်-၃၈၇၉၉)**
တိုက်(၉၂/၉၄)၊ အခန်း(၀၀၂)၊ အောင်သုခလမ်း၊ (၅)ရပ်ကွက်၊
ကမာရွတ်မြို့နယ်၊ ရန်ကုန်မြို့။

အထွေထွေကိုယ်စားလှယ်လွှဲစာရုပ်သိမ်းခြင်း

[illegible] (၁၅-၅-၂၀၁၃)ရက်နေ့မှစ၍ [illegible]

ဦးလှဦး(၁၀/မလမ(နိုင်)၁၀၁၅၉၃)

ကန့်ကွက်ရန်ကြော်ငြာ

ရန်ကုန်မြို့၊ လှိုင်မြို့နယ်၊ အုတ်ကျင်းဘူတာရုံလမ်း၊ ပါရမီအိမ်ရာရှိ တိုက်အမှတ်(၂)၊ အခန်းအမှတ်(၅၀၄)ကို အမည်ပေါက်ပိုင်ဆိုင်သူ ဒေါ်တင်မာဌေး LMA-၀၀၅၃၂၀ ထံမှ စာချုပ်စာတမ်းဖြင့် ဝယ်ယူထားသူ ဒေါ်ခင်သန်းဝင်း[၁၂/လမန(နိုင်)၁၁၀၆၄၂]က ပိုင်ရှင်အမည်ပြောင်းလဲပေးပါရန် လျှောက်ထားလာပါသည်။ ခွင့်ပြုရန်ပသင့်ကြောင်း ကန့်ကွက်ပါက ကြော်ငြာသည့်ရက်မှ (၁၄)ရက်အတွင်း စာရွက်စာတမ်းအထောက်အထားများဖြင့် တင်ပြကန့်ကွက်နိုင်ပါသည်။

စီမံကိန်းဌာနခွဲ၊ မြို့ရွာနှင့်အိုးအိမ်ဖွံ့ဖြိုးရေးဦးစီးဌာန

သားအဖြစ်မှစွန့်လွှတ်ခြင်း

အမှတ်(၅၄၀) ရွှေစင် ၈ လမ်း၊ ၄၄ ရပ်ကွက်၊ ကျွန်တော်၏သားဖြစ်သူ ဟောင်ရွှေဖြိုးဝေ |၁၂/ဥကတ(နိုင်)၁၃၅၆၃၄|သည် မိဘများ၊ ဆွေမျိုးများ စိတ်ဆင်းရဲအောင်ပြုလုပ်၍ မိမိသဘောအတိုင်း လုပ်ဆောင်သွားပါသဖြင့် အမွေစားအမွေခံသားအဖြစ်မှ ရာသက်ပန် စွန့်လွှတ်လိုက်ပါသည်။ ၎င်းနှင့်ပတ်သက်၍ မည်သည့်ကိစ္စကိုမျှ တာဝန်ယူဖြေရှင်းပေးမည်မဟုတ်ပါ။ (စုံစမ်းမေးမြန်းခြင်းသည်းခံပါ။) **ဖခင်-ဦးလှရွှေ|၁၂/ဥကတ(နိုင်)၀၈၉၉၀၀|**

ဦးဌလိုင်လင်းလင်း|၁၄/လပတ(နိုင်)၀၉၈၀၃၅|(ဘ-ဦးကြည်သိန်း) ယခင်လိပ်စာ(C)၊ ၅လမ်း၊ တိုက်(၃၄)၊ အခန်း(၁၀၁)၊ ယုဇနဥယျာဉ်မြို့တော်၊ ဒဂုံဆိပ်ကမ်းမြို့နယ်၊ ရန်ကုန်မြို့ အသိပေးအကြောင်းကြားခြင်း

ရန်ကုန်မြို့၊ ဗဟန်းမြို့နယ်၊ ကမ္ဘာအေးစေတီလမ်း၊ အမှတ်(၉၀အေ၊ ဘီ)ရှိ TMW Enterprise Ltd၏ လွှဲအပ်ညွှန်ကြားချက်အရ အောက်ပါအတိုင်း အသိပေးအကြောင်းကြားအပ်ပါသည်။

ကုမ္ပဏီ၏ အရောင်းဝန်ထမ်းဖြစ်သော လူကြီးမင်းသည် ရောင်းချရန်ထုတ်ယူသွားသော အိမ်သုံးဓာတ်ခဲများ၏ ရောင်းချရငွေများနှင့် ကုန်ပစ္စည်းစာရင်းများကို ဤသတင်းစာကြော်ငြာပါရှိသည့်ရက်မှ (၇)ရက်အတွင်း ကုမ္ပဏီသို့ လာရောက်ပေးအပ်ရန်နှင့် လာရောက်ပေးအပ်ခြင်းမရှိပါက တရားဥပဒေအရ ဆက်လက်အရေးယူဆောင်ရွက်သွားမည်ဖြစ်ကြောင်း အသိပေးအပ်ပါသည်။

လွှဲအပ်ညွှန်ကြားချက်အရ-
ဦးကျော်ကျော်အောင် (LL.B,B.B.S)
အထက်တန်းရှေ့နေ(စဉ်-၂၆၂၄၉)
အမှတ်(၈)၊ ၅လွှာ၊ စံရိပ်ငြိမ်(၁)လမ်း၊ ကမာရွတ်မြို့နယ်၊ ရန်ကုန်မြို့
ဖုန်း-၀၉-၄၂၀၁၈၉၈၉

ကန့်ကွက်နိုင်ပါသည်

ကျွန်မ ဒေါ်သန်းသန်း|၁၄/ကလန(နိုင်)၀၇၁၆၁၇|၏ အိမ်အမှတ်(၉၆၅/ခ)၊ နှယ်နီလမ်း၊ ၁၅၅ ရပ်ကွက်၊ ဒဂုံအရှေ့မြို့နယ်၏ ၎င်းမြေကွက် အိမ်ဂရန်မြေကွက်စလစ် ပျောက်ဆုံးသွားပါသဖြင့်တွေ့ရှိပါက အကြောင်းကြားပေးပါရန်။ ရိုပ်သာတစ်ပါး ကျောင်းဆောက်မည်။ ကန့်ကွက်လိုပါက (၇)ရက်အတွင်း ကန့်ကွက်နိုင်ပါကြောင်း။

ဆက်သွယ်ရန် - ဒေါ်သန်းသန်း ဖုန်း-၀၉ ၄၂၀၂၅၃၆၃၀၊ ဦးထွန်းလွင်ဦး ဖုန်း-၀၉-၃၁၀၃၇၃၁၆၄

သမီးအဖြစ်မှ အမွေပြတ်စွန့်လွှတ်ခြင်း

ဒေါ်မေသက်သက်(ခ)ဒေါ်မြတ်သူ၏ သမီးဖြစ်သူ ဒေါ်နီလာသွင်|၁၂/ဥကတ(နိုင်)၀၃၉၆၄၃| ကိုင်ဆောင်သူသည် ကျွန်မ နာမကျန်းဖြစ်နေစဉ်တွင် အကြိမ်ကြိမ် စိတ်ဆင်းရဲအောင်ပြုလုပ်ပါသဖြင့် သမီးအဖြစ်မှ အမွေပြတ် စွန့်လွှတ်ကြောင်း ကြေညာအပ်ပါသည်။

ဒေါ်မေသက်သက်(ခ)ဒေါ်မြတ်သူ
[၁၂/မဂဒ(နိုင်)၀၅၂၂၅၄]

ကန့်ကွက်နိုင်ကြောင်းကြော်ငြာ

လမ်းမတော်မြို့နယ်၊ မြေတိုင်းရပ်ကွက်အမှတ်-၂၂Z၊ မြေကွက်အမှတ်-Y၄၄၊ မြေကွက်တည်နေရာအမှတ်(၆၅)၊ (၁၃)လမ်း၊ လမ်းမတော်မြို့နယ် (ဒေါ်နွဲ့နွဲ့ရီ|၁၂/လမတ(နိုင်)၀၀၉၀၅၇| အမည်ပေါက် နှစ်(၉၀)ဂရန် (သက်ကုန်)မြေအား အမည်ပေါက် ဒေါ်နွဲ့နွဲ့ရီ ကွယ်လွန်သဖြင့် ဦးကြည်ဦး[၁၂/လမတ(နိုင်)၀၁၄၁၄၇|က ခင်ပွန်းတော်စပ်ကြောင်း ကျမ်းကျိန်လွှာတင်ပြ၍ အမွေဆက်ခံပိုင်ဆိုင်ကြောင်းနှင့် အပိုင်ပေးစာချုပ်ရန် မြေပုံကူး လျှောက်ထားလာရာ (၁၄)ရက်အတွင်း ကန့်ကွက်နိုင်ပါသည်။

မြို့ပြစီမံကိန်းနှင့်မြေစီမံခန့်ခွဲမှုဌာန
ရန်ကုန်မြို့တော်စည်ပင်သာယာရေးကော်မတီ

ကန့်ကွက်နိုင်ကြောင်းကြော်ငြာ

သာကေတမြို့နယ်၊ မြေတိုင်းရပ်ကွက်အမှတ်-၄/တောင်၊ မြေကွက်အမှတ်-၇၉၀/ခ၊ မြေကွက်တည်နေရာအမှတ်(၇၉၀/ခ)၊ အောင်သစ္စာ(၅)လမ်း၊ (၄/တောင်)ရပ်ကွက်၊ သာကေတမြို့နယ် (ဒေါ်မွေးစိန်) အမည်ပေါက် နှစ်(၆၀)ဂရန်မြေအား အမည်ပေါက် ဒေါ်မွေးစိန်(မိခင်)နှင့် ဦးဆိတ်ဖွား(ဖခင်)တို့ ကွယ်လွန်သဖြင့် တစ်ဦးတည်းသောသားဖြစ်သူ ဦးတင်သိန်း[၁၂/သကတ(နိုင်)၀၇၆၁၄၃]မှ ဖခင်နှင့်မိခင်သေဆုံးကြောင်း တိုင်းကျန်းမာရေးဦးစီးဌာန၏ထောက်ခံချက်၊ ကျမ်းကျိန်လွှာတင်ပြ၍ (၁)အမွေဆက်ခံပိုင်ဆိုင်ကြောင်းစာချုပ်ရန်၊ (၂)အရောင်းအဝယ်စာချုပ်ရန် မြေပုံကူးလျှောက်ထားလာရာ (၁၄)ရက်အတွင်း ကန့်ကွက်နိုင်ပါသည်။

မြို့ပြစီမံကိန်းနှင့်မြေစီမံခန့်ခွဲမှုဌာန
ရန်ကုန်မြို့တော်စည်ပင်သာယာရေးကော်မတီ

မင်္ဂလာဧည့်ခံပွဲကျေးဇူးတင်လွှာ

ရန်ကုန်မြို့၊ သယ်န်းကျွန်းမြို့နယ်နေ
ဦးကျော်စံ (MAPT) (ငြိမ်း)-ဒေါ်ခင်သန်းမြင့်တို့၏သားငယ်

မောင်ဟန်ထူးအောင်(B.Sc, Zoology)

Production Manger (Stars & Models Int'l Agency)

နှင့်

ရန်ကုန်မြို့၊ ကမာရွတ်မြို့နယ်နေ
ဦးကြည်မြင့်(မြန်မာ့အသံ၊ နိုင်ငံတော်သံစုံတီးဝိုင်း)-ဒေါ်သန်းထွေးတို့၏သမီးငယ်

မဝါဝါလင်း(B.C.Sc)

Programmer & Announcer (Cherry FM Radio Station)

တို့၏ ၁၉-၅-၂၀၁၃ရက်တွင် Coal Hotel ၌ ကျင်းပသော မင်္ဂလာဧည့်ခံပွဲတွင် မင်္ဂလာလက်စွပ်ဆင်မြန်းပေးပါသော ကိုဂျွန်လွင် (MD Stars & Models Int'l Agency)၊ မင်္ဂလာအောင်စပယ်ပန်းကုံးဆင်မြန်းပေးပါသော ဦးသန်းကျော်မိုး-ဒေါ်ခင်ချိုချိုဝင်၊ မင်္ဂလာအခမ်းအနားမှူး ဦးကျော်စိုးဦး၊ မင်္ဂလာအခါတော်ပေး စိမ်းပိုပို၊ မင်္ဂလာတေးသံသာများဖြင့် ဖျော်ဖြေပေးပါသော Nightingale တေးဂီတအဖွဲ့၊ မင်္ဂလာပန်းကြဲပေးပါသော သရုပ်ဆောင်မော်ဒယ်(လ်) ချမ်းမီမီကို၊ မင်္ဂလာပန်းကုံးနှင့် လက်စွပ်ဝန်း ကိုင်ဆောင်ပေးပါသော သရုပ်ဆောင် မော်ဒယ်(လ်) စံရတီမိုးမြင့်နှင့် ဖူးပွင့်သခင်၊ သတို့သားအရံ မော်ဒယ်(လ်) ချမ်းငြိမ်းနှင့်စည်သူဝင်း၊ သတို့သမီးအရံ မော်ဒယ်(လ်) ငြိမ်းစုသာနှင့် မိုးမြင့်စိုးစံ၊ မင်္ဂလာဝတ်စုံနှင့် မိတ်ကပ်အလှအား မေတ္တာဖြင့် ဆင်ယင်ပေးပါသော မေဦးမောင်(တော်ဝင်သူ)နှင့်အဖွဲ့၊ ပန်းဆင်ယင်ပေးပါသော ပန်း- ခင်မောင်ဝင်းနှင့်အဖွဲ့၊ မှတ်တမ်းတင်ဗီဒီယိုဓာတ်ပုံ ရိုက်ကူးပေးပါသော ဦးကျော်ပိုးလွင် (RUSA) နှင့် ယွန်းအဖွဲ့သားများ၊ Coal Hotel မှ အန်ကယ်မြမြဦး၊ ကိုအေးပင်းနှင့်ဝန်ထမ်းများ၊ Pre-wedding အတွက် မေတ္တာဖြင့် ဝတ်စုံများဆင်မြန်းပေးပါသော 7 Pictures Wedding Dress & Photo Studio မှ မအိမ့်ခိုင်နှင့် ဝန်ထမ်းများ၊ မိတ်ကပ် အောင်လေး၊ ဓာတ်ပုံ မိုးပိုင်စိုး(ယွန်း)နှင့်ဇနီး၊ ပွဲတစ်ပွဲလုံးအား မေတ္တာစေတနာအပြည့်နှင့် ကူညီပေးပါသော ကိုဂျွန်လွင်နှင့် Stars မှ ဝန်ထမ်းများ၊ Cherry FM မှ ဒါရိုက်တာအဖွဲ့နှင့် သူငယ်ချင်းများ၊ ဆွေမျိုးမိတ်သင်္ဂဟများ၊ မင်္ဂလာဧည့်ခံပွဲသို့ တက်ရောက် ချီးမြှင့်ပေးပါသော ဧည့်ပရိသတ်များ၊ ကျေးဇူးတင်ထိုက်သောပုဂ္ဂိုလ်များအားလုံး လှိုက်လှဲစွာကျေးဇူးဥပကာရတင်ရှိပါကြောင်း။

နှစ်ဖက်သောမိဘများနှင့်
မောင်ဟန်ထူးအောင်-မဝါဝါလင်း

ကိုရီးယားဘာသာသင်တန်းကျောင်း

ဆရာဦးမင်းသူ B.A (KOREAN) Y.U.F.L
ဆရာမဒေါ်မော်မော်စန်း B.A (KOREAN) Y.U.F.L

အခြေခံနှင့် E.P.S TOPIK သင်ရိုးသစ်သင်တန်းများကို
၃-၆-၂၀၁၃ တနင်္လာနေ့တွင်စတင်သင်ကြားပေးမည်ဖြစ်ပါသည်။
လစဉ်တန်းခွဲသစ်များရှိသည်။

CENTER (1) အမှတ်-၃၈၆၊ မိဂသီလမ်း၊ ၁၂ရပ်ကွက်၊ တောင်ဥက္ကလာပမြို့နယ်
CENTER(2) တိုက်(၁၂)၊ အခန်း D2၊ ပထမထပ်၊ ရန်ကုန်-အင်းစိန်လမ်း၊ သမိုင်းလမ်းဆုံ၊ မရမ်းကုန်းမြို့နယ်။
ဖုန်း-၀၉-၈၆၁၈၄၄၀၊ ၀၉-၄၂၀၇၁၁၆၈၉၊ ၀၉-၂၀၄၅၄၄၇၊ ၀၁-၆၅၀၁၅၈

အိမ်ရောင်းမည်

ရေ၊ မီးစုံတစ်ထပ်တိုက်၊ ပေ(၆၀×၆၀)ပတ်လည်
မြနန္ဒာဟိုတယ်အနီး၊ ပြင်ဦးလွင်မြို့
ပိုင်ရှင်ကိုယ်တိုင်ရောင်းမည်။
ဖုန်း-၀၉-၂၀၄၅၄၄၇

လူငယ်မျိုးဆက်သစ်များအတွက် ထာဝရအလင်းရောင်ပေးမည့်စာအုပ်

ထွက်ပြီ

"ကျွန်တော်၊ ကျွန်မတို့၏အဖေယောက်ျားတံခွန်"
(သားသမီးများ၏ကျေးဇူးဆပ်ပွဲ)

သတိုးဆွေ၊ ကေသီပန်ဦးလှမြင့်၊ တက္ကသိုလ်ဝမ်းဖေ၊ မောင်အေးသန့်၊ လေးရီခ၊ စိုးမူခ၊ နေပုည
ဖြန့်ချိရေး-အရှေ့ဘက်ကောင်းကင်စာပေ
ဖုန်း-၀၉-၄၂၀၀၅၆၃၅၄

သာသနာ့အနှီးစာဒေင်ဝညာသင်တန်း

[illegible] — ၀၉၇၃၆၁၂၁၀
အမှတ် - ၁၁၇၁/[illegible] (၄၁) ရပ်ကွက်၊ [illegible]
နာမည်လှလှပေးရအောင် စာအုပ်ထွက်နေပြီ၊

ကျေးဇူးဆပ်ပါမည်

ကျွန်တော် ကိုသက်နိုင်ဦး[၁၄/ မမန(နိုင်)၁၃၀၂၁၅]၏ P.P -၆၂၃၃၈၀ သည် နိုင်ငံကူးလက်မှတ်ရုံးသို့ လာရောက်စဉ် တက္ကစီပေါ်တွင် မေ့ကျန်ပျောက်ဆုံးသွားပါသဖြင့် တွေ့ရှိပါက ကျေးဇူးဆပ်ပါမည်။
ကိုသက်နိုင်ဦး
ဖုန်း-၀၉-၄၂၀၁၇၂၆၀၊ ၀၉-၈၅၇၅၆၄

SUZUKI (R)

CNG အိုး(၄)အိုးပါ
(၂၀--)ကား ရောင်းရန်ရှိသည်
(သိန်းတစ်ရာ)
TAXI CHERRY QQ 3 ကားများနှင့် CNG (အ/..)SE ဖင်ထောင် အိပ်ပေးကား ငှားရန်ရှိသည်။
ဖုန်း-၀၉၄၂၀၁၃၀၃၇၊ ၀၉-၇၃၁၆၂၅၈၀၊ ၀၉-၃၀၀၆၉၆၆

မိဘအမည်မှန်
ကြည့်မြင်တိုင်မြို့နယ်၊ အထက(၄)၊ အဋ္ဌမတန်းမှ မလင်းပါဒွေထားချင်း၏ မိဘအမည်မှန်မှာ ဦးဒွေကျူးနှင့် ဒေါ်နီလီုးယာန်းဖြစ်ပါကြောင်း။
ဦးဒွေကျူး-ဒေါ်နီလီုးယာန်း

အပြည်ပြည်ဆိုင်ရာထေရဝါဒ ဗုဒ္ဓသာသနာပြုတက္ကသိုလ် ပါမောက္ခဒေါက်တာလှမြင့်၏စာအုပ်သစ်

The State's Role in Purifying and Perpetuating Buddha Sāsana through History: Myanmar's Experience and Selected Conference Papers

နိုင်ငံတော် သံဃမဟာနာယကအဖွဲ့ဥက္ကဋ္ဌ ဗန်းမော်ဆရာတော်ကြီးနှင့် အပြည်ပြည်ဆိုင်ရာ ထေရဝါဒ၊ ဗုဒ္ဓသာသနာပြုတက္ကသိုလ် ပါမောက္ခချုပ်ဆရာတော်တို့၏ အမှာစာများနှင့်အတူ ထွက်ပါပြီ။

ကန့်ကွက်နိုင်ကြောင်းကြော်ငြာ

သယ်န်းကျွန်းမြို့နယ်၊ မြေတိုင်းရပ်ကွက်အမှတ်(၃၃/က)၊ မြေကွက်အမှတ်(၃/ဏ)၊ မြေကွက်တည်နေရာအမှတ်(၃၃/က) သမာဓိ(၄)လမ်း (ဆ/က)ရပ်ကွက်၊ သယ်န်းကျွန်းမြို့နယ်၊ ဒေါ်မြမြ အမည်ပေါက် B လ/န-၃၉၊ မြေအား အမည်ပေါက် ဒေါ်မြမြ[၁၂/ကတတ(နိုင်)၀၂၀၀၇၀]က အမည်ပေါက်စာချုပ်မိတ္တူ၊ မှန်၂၃၄(၂၆-၂-၉၂)တင်ပြ၍ အရောင်းအဝယ်စာချုပ်ရန် မြေပုံကူးလျှောက်ထားလာရာ (၁၄) ရက်အတွင်းကန့်ကွက်နိုင်ပါသည်။

မြို့ပြစီမံကိန်းနှင့် မြေစီမံခန့်ခွဲမှုဌာန
ရန်ကုန်မြို့တော်စည်ပင်သာယာရေးကော်မတီ

ကန့်ကွက်နိုင်ကြောင်းကြော်ငြာ

မင်္ဂလာဒုံမြို့နယ်၊ ကာယဉာဏ ရန်ပုံငွေရေးစီမံချက်အတွင်းရှိ မြေတိုင်းရပ်ကွက်အမှတ် (၅၃၂/ဇီ)၊ မြေကွက်အမှတ်(၂/၁၂)၊ မြေကွက်တည်နေရာအမှတ်(၂၃၆)၊ မြစ်လေးလမ်းသွယ် (၄)လမ်း၊ ဥာဏရပ်ကွက်ရှိ ယင်းအမည်ပေါက် ဒေါ်သီတာလှိုင်ထံမှ ကျေးရွာအေးချမ်းသာယာရေးနှင့် ဖွံ့ဖြိုးရေးကောင်စီ မြေဂရန်ချထားပေးရေး အထောက်အကူပြုအဖွဲ့ဥက္ကဋ္ဌတို့၏ထောက်ခံချက်ဖြင့် ဦးလှစ်အား မြေကွက်အမှတ်(၂/၁၂(ဂ))အဖြစ် ခွဲခြမ်းစိတ်ဖြာထားသည် အထောက်အထားကိုတင်ပြ၍ ဦးလှစ်[၁၂/မဂဒ(နိုင်)၀၆၇၃၄၁]က နှစ်(၆၀)မြေငှားစာချုပ်(ဂရန်)လျှောက်ထားလာရာ(၁၄)ရက်အတွင်း ကန့်ကွက်နိုင်ပါသည်။

မြို့ပြစီမံကိန်းနှင့်မြေစီမံခန့်ခွဲမှုဌာန
ရန်ကုန်မြို့တော်စည်ပင်သာယာရေးကော်မတီ

ကန့်ကွက်နိုင်ကြောင်းကြော်ငြာ

ဗဟန်းမြို့နယ်၊ မြေတိုင်းရပ်ကွက်အမှတ်(၃၅) CC၊ မြေကွက်အမှတ်(၇၈၇)၊ မြေကွက်တည်နေရာအမှတ်(၇)၊ မှန်ရှင်ဝလမ်း၊ ဆရာစံမြောက်၊ အရှေ့ရပ်ကွက်၊ ဗဟန်းမြို့နယ်၊ (ဒေါ်တင်ကြည်) အမည်ပေါက်နှစ်(၆၀)ဂရန်မြေအားအမည်ပေါက်(မိခင်)ဒေါ်တင်ကြည်(ဖခင်)၊ ဦးမြကွယ်လွန်သဖြင့် ဒေါ်တင်တင်မြ [၁၂/သဃက(နိုင်)၀၅၇၄၇၀]၊ ဒေါ်အေးအေးသန့်[၁၂/ဗဟန(နိုင်)၀၄၁၁၉၆]တို့က သားသမီးတော်စပ်ကြောင်း ကျမ်းကိုန်လွှာ၊ သေစာရင်းတင်ပြ၍အမွေဆက်ခံပိုင်ဆိုင်ကြောင်း စာချုပ်ရန်နှင့် စွန့်လွှတ်စာချုပ်ချုပ်ရန် မြေပုံကူးလျှောက်ထားလာရာ(၁၄)ရက်အတွင်းကန့်ကွက်နိုင်ပါသည်။

မြို့ပြစီမံကိန်းနှင့် မြေစီမံခန့်ခွဲမှုဌာန
ရန်ကုန်မြို့တော်စည်ပင်သာယာရေးကော်မတီ

ကန့်ကွက်နိုင်ကြောင်းကြော်ငြာ

လှိုင်သာယာမြို့နယ်၊ မြေတိုင်းရပ်ကွက်အမှတ် သကပ-၂ မြေကွက်အမှတ် ၄၈၈(က+ခ)၊ မြေကွက်တည်နေရာ ၄၈၈(က+ခ)၊ ပကျေးလမ်း (၁၀) ရပ်ကွက်(ဦးပြတ်ကျော်ဦး)အမည်ပေါက် နှစ်(၆၀)ဂရန်မြေအား အမည်ပေါက် ဦးပြတ်ကျော်ဦးကွယ်လွန်သဖြင့် ဒေါ်နီနီထွန်း[၁၄/ပပတ(နိုင်)၁၁၃၄၉၄]ကတစ်ဦးတည်းသောဇနီးတော်စပ်ကြောင်း ကျမ်းကိုန်လွှာတင်ပြ၍ အမွေဆက်ခံပိုင်ဆိုင်ကြောင်း စာချုပ်ရန်မြေပုံကူး လျှောက်ထားလာရာ (၁၄) ရက်အတွင်း ကန့်ကွက်နိုင်ပါသည်။

မြို့ပြစီမံကိန်းနှင့် မြေစီမံခန့်ခွဲမှုဌာန
ရန်ကုန်မြို့တော်စည်ပင်သာယာရေးကော်မတီ

ကန့်ကွက်နိုင်ကြောင်းကြော်ငြာချက်

ရန်ကုန်မြို့၊ ဗဟန်းမြို့နယ်၊ ရွှေဂုံတိုင်လမ်း၊ မြေကွက်အမှတ်(၂၄၇/၂၆၉) Delta Plaza အခန်းအမှတ်(၇၁၄)၊ (၇)ထပ်၊ အဆောက်အအုံ (B) တယ်လီဖုန်းအမှတ်-၅၅၂၉၇၇ တိုက်ခန်းနှင့်တကွ ၎င်းတိုက်ခန်းနှင့်သက်ဆိုင်သော အကျိုးခံစားခွင့်အရပ်ရပ်ကို တရားဝင်လွှဲပြောင်းရောင်းချပိုင်ခွင့်ရှိသူဖြစ်ကြောင်း ဝန်ခံကတိပြုသူဒေါ်ကေသီလေးနိုင်[၁၂/ရကန(နိုင်)၁၄၄၈၉၆]ထံမှ အပြီးအပိုင်ဝယ်ယူရန် စရန်ငွေပေးချေပြီးဖြစ်ပါသည်။ အဆိုပါတိုက်ခန်းအရောင်းအဝယ်နှင့်ပတ်သက်၍ ကန့်ကွက်လိုပါက ကြော်ငြာသည့်ရက်မှ(၇)ရက်အတွင်း ခိုင်လုံသောစာချုပ်စာတမ်းအထောက်အထားမှုရင်းခိုင်လုံစွာဖြင့် လာရောက်ကန့်ကွက်နိုင်ပါကြောင်းနှင့် ကန့်ကွက်သူမရှိပါက အရောင်းအဝယ်ကိုဥပဒေနှင့်အညီဆက်လက်ဆောင်ရွက်သွားမည်ဖြစ်ကြောင်း အများသိစေရန်ကြေညာအပ်ပါသည်။

ဒေါ်သူဇာထွန်း
အမှတ်(၁၁၅)၊ အခန်း(၈)၄၉လမ်း၊ ပုဇွန်တောင်မြို့နယ်၊ ရန်ကုန်မြို့။
ဖုန်း-၀၉-၅၀၅၃၃၀၈၊ ၀၉-၄၃၁၆၄၃၇၈၊ ၀၉-၅၀၀၄၂၇၆

သားအဖြစ်မှ အမွေပြတ်စွန့်လွှတ်ခြင်း

မြောက်ဥက္ကလာပမြို့နယ်၊ (၂)ရပ်ကွက်၊ သုဓိတာ၂ ဖြတ်လမ်း၊ အိမ်အမှတ်(၁၀၀၀) နေ ဦးသန်းစိုး-ဒေါ်တင်တင်နိုင်တို့၏ သားဖြစ်သူ မောင်မောင်မြတ်သူ[၁၂/ဥကမ (နိုင်)၂၂၂၂၄]သည် မိဘစိတ်ဆင်းရဲအောင် အကြိမ်ကြိမ်ပြုလုပ်ခဲ့ပါသဖြင့် အမွေစားအမွေခံသားအဖြစ်မှ ယနေ့မှစ၍ စွန့်လွှတ်ကြောင်း ကြေညာအပ်ပါသည်။ (မေးမြန်းစုံစမ်းခြင်းသည်းခံပါ)

ဦးသန်းစိုး-ဒေါ်တင်တင်နိုင်

ကန့်ကွက်နိုင်ကြောင်းကြော်ငြာ

အင်းစိန်မြို့နယ်၊ မြေတိုင်းရပ်ကွက်အမှတ်မြို့သစ်(က)၊ မြေကွက်အမှတ်-၂၉၊ မြေကွက်တည်နေရာအမှတ်(၁၈)က-၁လမ်း၊ မြို့သစ်(က+ခ)ရပ်ကွက်၊ အင်းစိန် ဦးချစ်တီးအမည်ပေါက် နှစ်(၆၀)ဂရန်မြေဖရိုယာပေ(၄၀×၆၀)အနက်မှ ညာဘက်ခြမ်းပေ(၂၀×၆၀)အား၊ အမည်ပေါက် ဦးချစ်တီး(ကွယ်လွန်)ဇနီးဒေါ်ခိုင်(ကွယ်လွန်)၊ သားဦးတွေးသိန်း(ကွယ်လွန်)သဖြင့် (၁)ဦးစောမောင်[၁၂/အစန(နိုင်)၀၈၅၄၄၉]၊ (၂)ဒေါ်လှတင်[၁၂/အစန(နိုင်)၀၉၉၅၆၄]၊ (၃)ဦးမြင့်သိန်း[၁၂/အစန(နိုင်)၁၁၈၅၈၁]၊ (၄)ဒေါ်ကျင်စိန်[၁၂/အစန(နိုင်)၁၁၈၃၈၁]တို့က သားသမီး၊ မြေးတော်စပ်ကြောင်း သေစာရင်းမိတ္တူ၊ ကျမ်းကိုန်လွှာတို့တင်ပြ၍ ပိုင်ဆိုင်ကြောင်းနှင့်အရောင်းအဝယ်စာချုပ်ရန် မြေပုံကူးလျှောက်ထားလာရာ(၁၄)ရက်အတွင်း ကန့်ကွက်နိုင်ပါသည်။

မြို့ပြစီမံကိန်းနှင့်မြေစီမံခန့်ခွဲမှုဌာန
ရန်ကုန်မြို့တော်စည်ပင်သာယာရေးကော်မတီ

တရားဝင်ကွာရှင်းပြတ်စဲပြီးစီးခြင်း

ကျွန်တော် ကိုသစ္စာမိုးသိန်းဌေး(ခ)ဗိုလ်ကြီး သိန်းနိုင်(ငြိမ်း)[၁၂/လသန(နိုင်)၀၂၀၀၃၅]နှင့် မထက်နန္ဒာဖြိုးအောင်[၁၂/ကမရ(နိုင်)၀၅၃၇၂၈]တို့သည် ၅-၇-၂၀၁၁ရက်မှစ၍ တစ်ဦးနှင့်တစ်ဦး မည်သည့်နည်းနှင့်မျှ လုံးဝ(လုံးဝ) ဆက်သွယ်မှုများမရှိခဲ့တော့ဘဲ ၁၆-၅-၂၀၁၃ရက်တွင် ဥပဒေနှင့်အညီ တရားဝင်ကွာရှင်းပြတ်စဲပြီးစီးကြောင်း ကြေညာအပ်ပါသည်။

ကိုသစ္စာမိုးသိန်းဌေး(ခ)ဗိုလ်ကြီးသိန်းနိုင်(ငြိမ်း)

ကျေးဇူးဆပ်ပါမည်

ပွန်မြတ်သောညီညွတ်မှုရောင်းဝယ်ရေးကုမ္ပဏီလီမိတက်မှ ကုမ္ပဏီတွက်ကုန်သွင်းကုန်လုပ်ငန်းရှင် မှတ်ပုံတင်လက်မှတ်မူရင်းနှင့်သက်ဆိုင်ရာစာရွက်စာတမ်းများ ပျောက်ဆုံးသွားပါ၍ တွေ့ရှိပါကအောက်ပါဖုန်းနံပါတ်များသို့ အကြောင်းကြားပေးပါရန် မေတ္တာရပ်ခံအပ်ပါသည်။

ဆက်သွယ်ရန်ဖုန်း-၀၁-၆၅၅၂၆၁၊ ၆၅၅၂၆၂၊ ၆၅၅၂၆၃၊ ၀၉-၅၁၄၂၃၀၉

ကားရောင်းမည်(Taxi)

1B/12
CE 96/89 model
၈၈သိန်း(ညှိနှိုင်း)
ph-၄၂၀၃၁၉၈၉၄

Taxi ယာဉ်မောင်းအလိုရှိသည်

AD Van စပေါ် ၂သိန်း၅သောင်း
owner ကြေး ၁ သောင်း
Ph: ၅၈၁၈၃၀-၇၃၀၇၃၃၆၀
မ/ဒဂုံ

ကန့်ကွက်နိုင်ပါသည်

ယာဉ်အမှတ်၁၇ယ၊ ၂၈၈၇၄ STAR CMM ၁၂၅၊ ယာဉ်လက်ဝယ်ရှိသူအမည် ဦးကျော်နိုင် မှတ်ပုံတင်အမှတ်[၁၂/ရပသ(နိုင်)၀၃၇၂၈၄]မှယာဉ်မှတ်ပုံတင်စာအုပ်(ကမ-၃)ပျောက်ဆုံး၍ မိတ္တူထုတ်ပေးရန်လျှောက်ထားလာပါသည်။ ကန့်ကွက်လိုပါကခိုင်လုံသော အထောက်အထားများဖြင့် ကြော်ငြာသည့်ရက်မှ(၁၅)ရက်အတွင်းအောက်ဖော်ပြပါရုံးသို့ လူကိုယ်တိုင်လာရောက်ကန့်ကွက်နိုင်ပါသည်။

ကညန၊ တိုင်းဒေသကြီးဦးစီးမှူးရုံး(ပဲခူး)

ကားရောင်းရန်

1994 Toyota Crown
၂၁/.. မြ
Auto ဒီဇယ် (၁၁၂)သိန်း
ဖုန်း- ၃၈၇၂၀၄

တောင်ကြီးမြေကွက်ကျယ်အမြန်ရောင်းမည်

တောင်ကြီးကရင်မရေထွက်အနီး။
ဆင်နှစ်ကောင်ကျေးရွာ၊ ဇလဲလမ်း၊
ပေ(၈၀×၆၀) ၅ကွက်တွဲ
ပိုင်ရှင်ကိုယ်တိုင်ရောင်းမည်။
ဖုန်း-၀၁-၂၉၇၇၃၈

M.S Fashion
Dress Making & Design Training

- အခြေခံ (Blouses & Skirts)
- Wedding Dress,Fashion Illustration
- ပွဲထိုင်လက်ကိုင်အိတ်နှင့် Hand Made များ

ခေတ်မီစင်တီမီတာနည်းဖြင့် သင်ကြားပေးသည်။

သင်တန်းဖွင့်ရက် - ၁-၆-၂၀၁၃ရက်

မြတ်ဆုမွန်(ခ)မြတ်သီတာစိုး
B.Sc (Chem)Q,Dip in B.D.S
Dip in Do Zo Japan Fashion Design
လိဝ်စာ-၂၇၁၊ ၁၃လမ်း၊ (၃)ရပ်ကွက်၊ ငွေကြာရံရိပ်သာ၊ တောင်ဥက္ကလာပမြို့နယ်။
ဖုန်း-၀၉၇၃၁၄၆၇၂၈၊ ၅၆၄၄၆၂၊ myatsumon 2008 @ gmail.com

ကန့်ကွက်နိုင်ကြောင်းကြော်ငြာ

တောင်ဥက္ကလာပမြို့နယ်၊ မြေတိုင်းရပ်ကွက်အမှတ်(၃)၊ မြေကွက်အမှတ်(၂၇၇)၊ မြေကွက်တည်နေရာအမှတ်(၁၆၁)၊ (၉)လမ်း၊ (၃)ရပ်ကွက်၊ တောင်ဥက္ကလာပ (ဒေါ်အုံးခင်၊ ဒေါ်ကြည်ခင်) အမည်ပေါက် နှစ် (၆၀)ဂရန်မြေအား အမည်ပေါက် ဒေါ်ကြည်ခင်(ခင်ပွန်း) ဦးမြင့်သိန်းနှင့် ဒေါ်အုံးခင်(အမျိုးကြီးဘဝဖြင့်) အသီးသီးကွယ်လွန်သဖြင့် ဦးမိုးသိန်း[၁၂/ဥကတ(နိုင်)၀၄၇၃၇၀]က တစ်ဦးတည်းသောသား/တူတော်စပ်ကြောင်း ကျမ်းကိုန်လွှာတင်ပြ၍ အမွေဆက်ခံပိုင်ဆိုင်ကြောင်း စာချုပ်ရန် မြေပုံကူးလျှောက်ထားလာရာ (၁၄)ရက်အတွင်း ကန့်ကွက်နိုင်ပါသည်။

မြို့ပြစီမံကိန်းနှင့် မြေစီမံခန့်ခွဲမှုဌာန
ရန်ကုန်မြို့တော်စည်ပင်သာယာရေးကော်မတီ

ကန့်ကွက်နိုင်ကြောင်းကြော်ငြာ

ဒဂုံမြို့သစ်တောင်ပိုင်းမြို့နယ်၊ မြေတိုင်းရပ်ကွက်အမှတ်(၂၄)၊ မြေကွက်အမှတ်(၁၅၂)၊ မြေကွက်တည်နေရာအမှတ်(၁၅၂)၊ သီဂီလမ်း၊ ၂၄ရပ်ကွက်၊ ဒဂုံမြို့သစ်တောင်ပိုင်း၊ ဦးခင်မောင်အေး(AR-၀၃၀၃၉၀)၊ အမည်ပေါက် နှစ်(၆၀)ဂရန်မြေအား အမည်ပေါက် ဦးခင်မောင်အေး ကွယ်လွန်သဖြင့် ဒေါ်ခင်စိန်[၁၂/မရက(နိုင်)၀၁၂၆၇၅]က တရားဝင်ဇနီးတော်စပ်ကြောင်း ကျမ်းကျိန်လွှာတင်ပြ၍ ဒေါ်ခင်စိန်ထံမှ CPNo. ၃၇၆၂(၅-၃-၂၀၁၃)ဖြင့် ရသူ ဒေါ်နီနီအေးမှ အမွေဆက်ခံပိုင်ဆိုင်ကြောင်းနှင့် မေတ္တာဖြင့် အပိုင်ပေးကမ်းခြင်းစာချုပ် ချုပ်ဆိုရန် မြေပုံကူးလျှောက်ထားခြင်းအား (၁၄)ရက်အတွင်း ကန့်ကွက်နိုင်ပါသည်။

မြို့ပြစီမံကိန်းနှင့်မြေစီမံခန့်ခွဲမှုဌာန
ရန်ကုန်မြို့တော်စည်ပင်သာယာရေးကော်မတီ

ကန့်ကွက်နိုင်ကြောင်းကြော်ငြာ

တောင်ဥက္ကလာပမြို့နယ်၊ မြေတိုင်းရပ်ကွက်အမှတ်(၆)၊ မြေကွက်အမှတ်(၃၆၅/က)၊ မြေကွက်တည်နေရာအမှတ်(၃၆၅/က)၊ မင်းဒေါင်(၂)လမ်း၊ (၆)ရပ်ကွက်၊ တောင်ဥက္ကလာပမြို့နယ်၊ (ဦးထွန်းကြည်)အမည်ပေါက် နှစ်(၆၀)ဂရန်မြေအား အမည်ပေါက် ဦးထွန်းကြည်နှင့်ဇနီး ဒေါ်ရွှေတင် ကွယ်လွန်သဖြင့် ဦးထွန်းထွန်းဝင်း[၁၂/ဥကတ(နိုင်)၀၅၁၉၁၉]က တစ်ဦးတည်းသောသားတော်စပ်ကြောင်း ကျမ်းကျိန်လွှာတင်ပြ၍ အမွေဆက်ခံပိုင်ဆိုင်ကြောင်းနှင့် အရောင်းအဝယ်စာချုပ်ရန် ကိုယ်စားလှယ်လွှဲစာ ၁၂၁၁၂(၉-၇-၂၀၁၂)ဖြင့် အထွေထွေကိုယ်စားလှယ်လွှဲစာ ဒေါ်ယုမွန်နိုင်[၉/မထလ(နိုင်)၂၂၈၂၂၄]မှ မြေပုံကူးလျှောက်ထားလာရာ (၁၄)ရက်အတွင်း ကန့်ကွက်နိုင်ပါသည်။

မြို့ပြစီမံကိန်းနှင့်မြေစီမံခန့်ခွဲမှုဌာန
ရန်ကုန်မြို့တော်စည်ပင်သာယာရေးကော်မတီ

ကန့်ကွက်နိုင်ကြောင်းကြော်ငြာ

ဒဂုံမြို့သစ်တောင်ပိုင်းမြို့နယ်၊ မြေတိုင်းရပ်ကွက်အမှတ်(၂၅)၊ မြေကွက်အမှတ်(၂၀၅/က)၊ မြေကွက်တည်နေရာအမှတ်(၂၀၅/က)၊ အောင်သုခလမ်း၊ (၂၅)ရပ်ကွက်၊ ဒဂုံမြို့သစ်(တောင်ပိုင်း)မြို့နယ်၊ ဦးမျိုးမြင့်မောင် [၁၂/ရကန(နိုင်)၀၀၅၄၆၀]၊ အမည်ပေါက် နှစ်(၆၀)ဂရန်မြေအား အမည်ပေါက် ဦးမျိုးမြင့်မောင်ကွယ်လွန်သဖြင့်ဒေါ်ဆန်းဆန်းဝေ[၁၂/ဥကတ(နိုင်)၁၇၉၁၆၇]က တစ်ဦးတည်းသော တရားဝင်ဇနီးတော်စပ်ကြောင်း၊ အမွေဆက်ခံပိုင်ဆိုင်ကြောင်းစာချုပ် ၉၀၁၀(၁၆-၈-၂၀၁၂)၊ နှစ်(၆၀)မြေငှားစာချုပ်(ဂရန်)ပျောက်ဆုံးကြောင်း ရပ်ကွက်အုပ်ချုပ်ရေးမှူးနှင့် ရဲစခန်းထောက်ခံချက်၊ တရားရုံးကျမ်းကျိန်လွှာ၊ ဌာနဝန်ခံချက်များတင်ပြပြီးဂရန်မိတ္တူ လျှောက်ထားလာရာ(၁၄)ရက်အတွင်း ကန့်ကွက်နိုင်ပါသည်။

မြို့ပြစီမံကိန်းနှင့်မြေစီမံခန့်ခွဲမှုဌာန
ရန်ကုန်မြို့တော်စည်ပင်သာယာရေးကော်မတီ

အမွေပြတ်စွန့်လွှတ်ခြင်း

ကျွန်တော်၊ ကျွန်မတို့၏ သားဖြစ်သူ မောင်ကျော်ဝင်းလှိုင်(ခ)မိုးသား[၉/ပဘန(နိုင်)၁၄၇၁၅၀]သည် မိဘများစိတ်ဆင်းရဲဒုက္ခဖြစ်အောင်ပြုလုပ်၍ ၎င်းအားအမွေစားအမွေခံသားအဖြစ်မှ စွန့်လွှတ်လိုက်ပါသည်။ ၎င်းနှင့်ပတ်သက်၍ မည်သည့်ကိစ္စကိုမှ တာဝန်ယူဖြေရှင်းပေးမည်မဟုတ်ပါ။ ကျွန်ုပ်တို့နှင့်လုံးဝမသက်ဆိုင်ပါ။

ဖခင်-ဦးစိုးမြင့်ကျော်
[၉/ပဘန(နိုင်)၀၀၃၂၀၉]
မိခင်-ဒေါ်တင်တင်လှိုင်
[၉/ပဘန(နိုင်)၀၀၃၂၁၀]
ပျော်ဘွယ်မြို့။

ကန့်ကွက်နိုင်ကြောင်းကြော်ငြာ

မြောက်ဥက္ကလာပမြို့နယ်၊ မြေတိုင်းရပ်ကွက်အမှတ်-(င)၊ စက်မှုလက်မှု၊ မြေကွက်အမှတ်-၁၄၆၊ မြေကွက်တည်နေရာအမှတ်(၁၄၆)ဘောဂလလမ်း၊ (င-စက်မှုလက်မှုလမ်း၊ မြောက်ဥက္ကလာပမြို့နယ်။ ဦးဝမ်ဘီ(ခ)ဦးစိုးဝင်း-CI-၀၂၉၃၀)အမည်ပေါက် နှစ်(၆၀)ဂရန်မြေအား အမည်ပေါက် ဦးဝမ်ဘီ(ခ)ဦးစိုးဝင်း ကွယ်လွန်သဖြင့် ဦးမောင်မောင်ခင်(ခ)ဝမ်ခင်[၁၂/ပဇတ(နိုင်)၀၀၉၃၂၄]၊ ဦးမောင်မောင်တင်[၁၂/မရက(နိုင်)၀၀၇၀၄၆]တို့က ညီအစ်ကိုများတော်စပ်ကြောင်း သေစာရင်း၊ ကျမ်းကျိန်လွှာတင်ပြ၍ အထွေထွေကိုယ်စားလှယ်လွှဲစာ အမှတ် ၁၉၆၄၆(၁၂-၁၂-၂၀၁၂)ဖြင့် ရရှိသူ ဒေါ်စုသက်ရှိန်[၁၂/ကမရ(နိုင်)၀၅၁၇၉၆]မှ အမွေဆက်ခံပိုင်ဆိုင်ကြောင်းနှင့် အပိုင်ပေးစာချုပ်ရန် မြေပုံကူးလျှောက်ထားလာရာ(၁၄)ရက်အတွင်း ကန့်ကွက်နိုင်ပါသည်။

မြို့ပြစီမံကိန်းနှင့်မြေစီမံခန့်ခွဲမှုဌာန
ရန်ကုန်မြို့တော်စည်ပင်သာယာရေးကော်မတီ

အထူးဝမ်းနည်းကြေကွဲခြင်း
ဇေယျာကျော်ထင် ဗိုလ်ချုပ်ကျော်စွာခိုင်(ငြိမ်း)
အသက်(၆၅)နှစ်

ပြည်ထောင်စုဝန်ကြီး(ငြိမ်း) သမ္မတရုံးဝန်ကြီးဌာန
ပြည်ထောင်စုဝန်ကြီး(ငြိမ်း)အမှတ်(၁)စက်မှုဝန်ကြီးဌာန
ဒုတိယကာကွယ်ရေး ပစ္စည်းထုတ်လုပ်ရေးအရာရှိချုပ်(ငြိမ်း)
ကာကွယ်ရေးပစ္စည်းထုတ်လုပ်ရေးအရာရှိချုပ်ရုံး၊ကာကွယ်ရေးဝန်ကြီးဌာန

ဇေယျာကျော်ထင် ဗိုလ်ချုပ်ကျော်စွာခိုင်(ငြိမ်း) အသက်(၆၅)နှစ်သည် ၁၆-၅-၂၀၁၃ (ကြာသပတေးနေ့) ည ၇း၁၅ နာရီတွင် ကွယ်လွန်သွားကြောင်း သိရှိရပါသဖြင့် ကျန်ရစ်သူမိသားစုနှင့်အတူ ထပ်တူထပ်မျှ ဝမ်းနည်းကြေကွဲရပါကြောင်း။

ပြည်ထောင်စုဝန်ကြီး ဦးအုန်းမြင့်-ဒေါ်နုနုဆွေမိသားစု
မွေးမြူရေးနှင့် ရေလုပ်ငန်းဝန်ကြီးဌာန

အထူးကျေးဇူးတင်ရှိခြင်း

၁၆-၅-၂၀၁၃(ကြာသပတေးနေ့) ည၇း၁၅နာရီတွင် ကွယ်လွန်သွားသော ချစ်လှစွာသောခင်ပွန်း၊ ကျေးဇူးရှင်ဖခင်ကြီးဇေယျာကျော်ထင် ဗိုလ်ချုပ် ကျော်စွာခိုင်(ငြိမ်း)ပြည်ထောင်စုဝန်ကြီး(ငြိမ်း)သမ္မတရုံးဝန်ကြီးဌာန၊ အမှတ်(၁) စက်မှုဝန်ကြီးဌာန၊ အသက်(၆၅)နှစ်အား နာပကျန်းဖြစ်စဉ် ကာလတစ် လျှောက် အထူးဂရုစိုက်၍ ကုသပေးခဲ့ကြသော ဝိတိုရိယ၊ အာရှတော်ဝင်ဆေးရုံတို့မှ အထူးကု ဆရာဝန်ကြီးများ၊ ပြုစုစောင့်ရှောက်ပေးခဲ့ကြသော သူနာပြုများအားလည်းကောင်း၊ နာရေးကိစ္စသို့ ဝမ်းနည်းကြောင်းကို လူကိုယ်တိုင်ဖော်လည်းကောင်း၊ လူကိုယ်တိုင်ပလာရောက်နိုင်သော်လည်း ဖုန်းများ၊ E-Mail များဖြင့် အကြောင်းကြား နှစ်သိမ့်အားပေးကြပါသော ရပ်ဝေးရပ်နီးမှ မိတ်ဆွေသင်္ဂဟများ၊ ဆွေမျိုးများအားလည်းကောင်း၊ လူမှုဝတ္တရားအစုစု ကောင်းမှုပြုလုပ်ပေးကြသူများ၊ လွမ်းသူပန်းခြင်း၊ ပန်းခွေပေးပို့ကြသူများ၊ စက်မှုဝန်ကြီးဌာန၊ စစ်ဘက်နယ်ဘက်မှ မိတ်ဆွေသင်္ဂဟများ၊ လူမှုရေးအဖွဲ့အစည်း များအားလည်းကောင်း၊ နာရေးသို့ လိုက်ပါပို့ဆောင်ပေးကြပါသော ဆွေမျိုးမိတ်ဆွေ အပေါင်း အသင်းများအားလည်းကောင်း၊ ကွယ်လွန်သည့်နေ့မှစ၍ မြေကျသောနေ့အထိ ကိစ္စအဝဝကို အဘက်ဘက်မှပြည့်စုံစွာ ကူညီဆောင်ရွက်ပေးခဲ့ကြပါသော ရပ်ဝေးရပ်နီးမှ မိတ်ဆွေသင်္ဂဟများအားလုံးနှင့် ကျေးဇူးတင်ထိုက်သူအားလုံးတို့ အား အထူးကျေးဇူးတင်ရှိပါသည်။

ကျန်ရစ်သူမိသားစု

အထူးဝမ်းနည်းကြေကွဲခြင်း
ဒေါ်ရီရီ
အသက်(၈၀)

ဦးဆောင်ညွှန်ကြားရေးမှူး(ငြိမ်း)
မြန်မာ့ရင်းနှီးမြှုပ်နှံမှုနှင့် ကုန်သွယ်ရောင်းဝယ်ရေးဘဏ်

ဒေါ်ရီရီ [ဦးဆောင်ညွှန်ကြားရေးမှူး(ငြိမ်း) မြန်မာ့ရင်းနှီးမြှုပ်နှံမှုနှင့် ကုန်သွယ်ရောင်းဝယ်ရေးဘဏ်]သည် ၁၈-၅-၂၀၁၃ (စနေနေ့) ညနေ ၄း၀၅ နာရီတွင် အာရှတော်ဝင်ဆေးရုံ၌ ကွယ်လွန်သွားကြောင်း သိရှိရပါသဖြင့် မိသားစုနှင့်အတူ ထပ်တူထပ်မျှ ဝမ်းနည်းကြေကွဲရပါသည်။

ဦးဆောင်ညွှန်ကြားရေးမှူး ဦးစိုးမင်းနှင့် ဝန်ထမ်းမိသားစု
မြန်မာ့ရင်းနှီးမြှုပ်နှံမှုနှင့် ကုန်သွယ်ရောင်းဝယ်ရေးဘဏ်

ဝမ်းနည်းကြေကွဲခြင်း
မောင်အောင်ငြိမ်းချမ်း
အသက်(၁၀)

ရန်ကုန်မြို့၊ အမှတ်(၂) တပ်မတော်ဆေးရုံ(ခုတင်-၅၀၀)မှ ကလေးအထူးကုဆရာဝန် ဗိုလ်မှူးဇင်မင်းအောင်၏သား မောင်အောင်ငြိမ်းချမ်းသည် ၁၇-၅-၂၀၁၃ ရက်တွင် ကွယ်လွန်သွားကြောင်း သိရပါသဖြင့် မိသားစုနှင့်ထပ်တူ ဝမ်းနည်းကြေကွဲရပါသည်။

အမှတ်(၂)တပ်မတော်ဆေးရုံ(ခုတင်-၅၀၀)
ကလေးကုသဆောင်မိသားစု

(၄)နှစ်နှင့် (၈)လပြည့် လွမ်းဆွတ်
မောနွေလကြာအိုင်လင်း အသက်(၁၁)လ
(၁၃-၁၀-၂၀၀၇) - (၁၇-၉-၂၀၀၈)

သမီးလေး"မောနွေလကြာအိုင်လင်း"

ချစ်စရာအပြုံးလေးတွေကို မမြင်၊ မတွေ့ရတာ ၁၇-၅-၂၀၁၃ ရက်ဆိုရင် (၄)နှစ်နှင့်(၈)လ တောင်ရှိသွားပြီကွယ်---သမီးလေးရဲ့ ပုံရိပ်တွေနဲ့ အပြုံးလေးတွေက မိသားစုရဲ့ရင်ထဲမှာ ဘယ်သောအခါမှ ပျောက်ကွယ်မသွားဘဲ ထာဝရ သတိရ လွမ်းနေဆဲပါ---ပြုလုပ်သမျှ အလှူဒါနတွေကို ရောက်ရာကောင်းကင်ဘုံမှ ကျေနပ်ပျော်ရွှင်နိုင်ပါစေလို့ ဆုတောင်းပေးလျက်ပါ-----။

ကိုကို-ရှံမွေ့လလင်း
ဖေဖေ-ဒီဟေလလင်း
မေမေ-လီဇီဆပ်နိုင်ထန်း
i Love Myanmar

ဦးမြင့်လွင်(ခ)
လျှန်ကြူကောက်(ခ)ဦးတွာဟီ
အသက်(၇၂)နှစ်

ရန်ကုန်မြို့၊ တာမွေမြို့နယ်၊ နတ်ချောင်းရပ်ကွက်၊ အာသောကလမ်း၊ အမှတ်(၁၈)နေ (ဦးလျှန်ဇွဲချောက်-ဒေါ်ကြိုင်ဖွေး)တို့၏သား၊ ဒေါ်တင်အေး(ခ) ဒေါ်အင်း၏ ခင်ပွန်း၊ ဦးကျော်မင်းဦး-ဒေါ်ခင်မိုမိုလွင်၊ ဦးထွန်းမင်းဦးတို့၏ ကျေးဇူးရှင်ဖခင်ကြီးသည် ၁၉-၅-၂၀၁၃(တနင်္ဂနွေနေ့) နံနက် ၈း၃၀ နာရီတွင် နေအိမ်၌ ကွယ်လွန်သွားပါသဖြင့် ၂၁-၅-၂၀၁၃(အင်္ဂါနေ့) နံနက် ၁၁ နာရီတွင် ရေဝေးအေးအေးတိုက်မှ ရေဝေးသုသာန်သို့ ပို့ဆောင်မီးသင်္ဂြိုဟ်မည်ဖြစ်ပါကြောင်း ရပ်ဝေးရပ်နီးမှ ဆွေမျိုးမိတ်သင်္ဂဟအပေါင်းအား အကြောင်းကြားအပ်ပါသည်။ (နေအိမ်မှကားများ နံနက် ၉း၃၀ နာရီတွင် ထွက်ပါမည်။)

ကျန်ရစ်သူမိသားစု

ဘုရား၊ ရဟန်း၊ သိမ်၊ ကျောင်း၊ ဒါယိကာမကြီး
ဒေါ်ခင်နွဲ့ (၆၁)နှစ်

ရန်ကုန်မြို့၊ ဗဟန်းမြို့နယ်၊ ဆရာစံမြောက်/အရှေ့ရပ်ကွက်၊ ပဟာသောဝလမ်း၊ အမှတ်(၁၂)နေ (ဦးချစ်-ဒေါ်ညွန့်)တို့၏သမီး၊ မြစ်ကြီးနားနေ ဦးယောန-(ဒေါ်ပရမ်လှ)တို့၏သမီးချွေးမ၊ ဦးကျော်နိုင်၏ချစ်လှစွာသောဇနီး၊ ဦးဉာဏ်ဝင်း-ဒေါ်ပပဝင်း(ခေတ္တ-တရုတ်တိုင်ပေ)၊ Mr Nakamura Eiji (Myanmar Nara Apex Travel &Tour)-ဒေါ်သီတာဝင်း၊ မန္တဲ့စန္ဒီဝင်း (Diamond Star Co., Ltd.)၊ မန္တဲ့နန္ဒီဝင်း(ခေတ္တ-ဂျပန်)တို့၏ ချစ်လှစွာသောမိခင်၊ မမြတ်မဒီအောင်၊ မောင်ပုညအောင်၊ မမေမြင့်၊ မမေသက်နွယ်တို့၏ ချစ်လှစွာသောအဘွား ဒေါ်ခင်နွဲ့သည် ၁၉-၅-၂၀၁၃ (တနင်္ဂနွေနေ့) နံနက် ၁၀း၃၀နာရီတွင် နေအိမ်၌ ကွယ်လွန်သွားပါသဖြင့် ၂၁-၅-၂၀၁၃(အင်္ဂါနေ့) မွန်းလွဲ ၂နာရီတွင် ရေဝေးသုသာန်သို့ ပို့ဆောင်မီးသင်္ဂြိုဟ်မည်ဖြစ်ပါကြောင်း။ (နေအိမ်မှကားများ မွန်းလွဲ ၁၂း၃၀နာရီတွင် ထွက်ပါမည်။)

ကျန်ရစ်သူမိသားစု

အနိစ္စ

ဦးထွန်းခင် (၈၅)နှစ်

အနုပညာဦးစီး(ငြိမ်း)
မြို့နယ်ကောင်စီ(ဒဂုံ)-ငြိမ်း၊
ဒဂုံမြို့နယ်သတင်းစာကိုယ်စားလှယ်-၂၀၂၈

ရန်ကုန်မြို့၊ သင်္ဃန်းကျွန်းမြို့နယ်၊ ကြို့ပွားရေး(တောင်)ရပ်ကွက်၊ အောင်ရတနာလမ်း၊ အမှတ်(၉၈/က)နေ (ဦးဖိုးဝက်-ဒေါ်မြစိန်)တို့၏သား၊ (ဒေါ်ခင်စန်း)၏ခင်ပွန်း၊ ဦးတင့်ဆွေ-ဒေါ်စန်းစန်းမြင့်တို့၏ဖခင်သည် ၁၉-၅-၂၀၁၃(တနင်္ဂနွေနေ့) နံနက် ၇း၃၀နာရီတွင် ကွယ်လွန်သွားပါသဖြင့် ၂၁-၅-၂၀၁၃(အင်္ဂါနေ့) နံနက် ၁၁ နာရီတွင် ရေဝေးအေးအေးတိုက်မှ ရေဝေးသုသာန်သို့ ပို့ဆောင်မီးသင်္ဂြိုဟ်မည်ဖြစ်ပါကြောင်း။(နေအိမ်မှကားများ နံနက် ၉း၃၀ နာရီတွင် ထွက်ပါမည်။)

ကျန်ရစ်သူမိသားစု

ရဟန်းမယ်တော်ကြီး
ဒေါ်ခင်လှိုင်(ပဲခူး)
အသက်(၇၈)နှစ်

အင်းစိန်မြို့နယ်၊ တန်းမြင့်ကျောင်းလမ်း၊ မဟာဓမ္မိကာရာမတိုက်နေ ဘဒ္ဒန္တဓမ္မိက(ညောင်လေးပင်)၏ မယ်တော်ကြီး၊ ရန်ကုန်မြို့နေ (ဦးစံကျိုး-ဒေါ်ချက်)တို့၏ သမီး၊ ရန်ကုန်မြို့၊ ကျောက်ကုန်း၊ သုခိတာလမ်း၊ အမှတ်(၇)နေ (ဦးလွန်းအောင်)၏ဇနီး၊ ဦးအန်းကူ-ဒေါ်ရှယ်ဦ၊ ဗိုလ်မှူးကြီးသန်းတင့်(ငြိမ်း)-ဒေါ်ညွန့်ရင်၊ ဦးမျိုးတင့်-ဒေါ်အေးအေးမြင့်၊ အိုးသည်ကုန်းမြို့နေ ဦးသိန်းဟန်-ဒေါ်ရီရီမြင့်၊ (ဦးညွန့်စိန်)၊ မော်လမြိုင်မြို့နေ ဦးလှဝင်း-ဒေါ်သန်းသန်း၊ ရန်ကုန်မြို့နေ ဦးအေး-ဒေါ်သင်းသင်းတို့၏ မွေးသမိခင်ကျေးဇူးရှင်၊ မြေး ၁၅ယောက်၊ မြစ် ၁၁ယောက်တို့၏အဘွားသည် ၁၈-၅-၂၀၁၃ (စနေနေ့) ည ၈နာရီတွင် ရန်ကုန်ပြည်သူ့ဆေးရုံကြီး၌ ကွယ်လွန်သွားပါ၍ ၂၀-၅-၂၀၁၃ (တနင်္လာနေ့) နံနက် ၁၁နာရီတွင် ရေဝေး ဖူးကျဲနဲ့တရုတ်သုသာန်၌ ဂူသွင်းသင်္ဂြိုဟ်ပါမည်။

ကျန်ရစ်သူမိသားစု

ဒေါ်သိန်းသိန်း (၆၅)နှစ်

ဦးစီးအရာရှိ(ငြိမ်း)၊
အိမ်တွင်းစက်မှုလက်မှုဦးစီးဌာန

ရန်ကုန်မြို့၊ စမ်းချောင်းမြို့နယ်၊ လင်းလွန်း(မြောက်)ရပ်ကွက်၊ ကြံခင်းလမ်း၊ အမှတ်(၂၈-5/B)နေ (ဦးသိမ်းမောင်-ဒေါ်အေးချစ်)တို့၏သမီး၊ ဦးအောင်ရှိန် (ဦးစီးမှူး-ငြိမ်း၊ သ/မ ဦးစီးဌာန၊ သင်္ဃန်းကျွန်းမြို့နယ်)၏ဇနီး၊ ပသက်သီရိအောင်၊ မပိုးသက်သဲဖြူအောင်တို့၏ မိခင်၊ ဦးဖေခင်-ဒေါ်ခင်ပာဆွေ၊ (ဦးမျိုးမြင့်အောင်)-ဒေါ်စိုးစိုးတို့၏ညီမ၊ ဦးခင်မောင်သိန်း-ဒေါ်ညိုညိုမြင့်၊ (ဦးခင်မောင်ငြိမ်း)-ဒေါ်မြင့်မြင့်သန်း၊ (ဦးခင်မောင်အေး)၊ (ဦးခင်မောင်လေး)၊ ဒေါ်မာလာအေးတို့၏ အစ်မသည် ၁၉-၅ -၂၀၁၃ (တနင်္ဂနွေနေ့) နံနက် ၂း၁၅ နာရီ တွင် ကွယ်လွန်သွားပါသဖြင့် ၂၁-၅-၂၀၁၃ (အင်္ဂါနေ့) မွန်းတည့် ၁၂ နာရီတွင် ထိန်ပင်သုသာန်သို့ ပို့ဆောင်မီးသင်္ဂြိုဟ်မည်ဖြစ်ပါကြောင်း။(နေအိမ်မှ ကားများ နံနက် ၁၁း၃၀ နာရီတွင် ထွက်ပါမည်။)

ကျန်ရစ်သူမိသားစု

ကိုမျိုးဝင်းလှိုင်(ခ)ကိုမျိုး
အသက်(၄၁)နှစ်

အထက(၄)အလုံကျောင်းသားဟောင်း
ရပ်ကွက်အုပ်ချုပ်ရေးမှူး
(ဈေးကြီးအရှေ့ရပ်ကွက်)

ရန်ကုန်မြို့၊ ကြည့်မြင်တိုင်မြို့နယ်၊ ဈေးကြီးအရှေ့ရပ်ကွက်၊ ပိတောက်ပင်လမ်း၊ အမှတ်(၇၂)နေ (ဦးစံပွား-ဒေါ်သိန်း လှ)၊ (ဦးမြခင်-ဒေါ်ခင်ရီ)တို့၏မြေး၊ ဗိုလ်မှူးညွန့်လှိုင် (ငြိမ်း) (ဒု-ညွှန်ကြားရေးမှူး-ငြိမ်း၊ ငါးလုပ်ငန်းဦးစီးဌာန)-ဒေါ်မြစန်းရီ (ခ) ဒေါ်မာလာတို့၏သားကြီး၊ ကိုသူရသိန်း-မပိုးမြင့်မြင့်လှိုင် (Prime Boss Co., Ltd.)၊ မမျိုးတင့်တင့်လှိုင် (ငါးရှဉ့်လုပ်ငန်းရှင်များအသင်း)၊ ကိုမျိုးထွဋ်လှိုင် (Air KBZ Ltd)- မသဉ္ဇာလွင် (Myanmar Awba Group)၊ မမျိုးထက်သီရိလှိုင် (ရန်ကုန်ကွန်ပျူတာတက္ကသိုလ်)တို့၏ အစ်ကိုကြီး၊ တူနှစ်ယောက်တို့၏ ဘကြီးသည် ၁၉-၅-၂၀၁၃ (တနင်္ဂနွေနေ့) နံနက် ၂း၃၀နာရီတွင် ကွယ်လွန်သွားပါသဖြင့် ၂၁-၅-၂၀၁၃(အင်္ဂါနေ့) မွန်းလွဲ ၁နာရီတွင် ထိန်ပင်သုသာန်သို့ ပို့ဆောင်မီးသင်္ဂြိုဟ်မည်ဖြစ်ပါကြောင်း ဆွေမျိုးမိတ်သင်္ဂဟအပေါင်းအား အကြောင်းကြား သိစေအပ်ပါသည်။ (နေအိမ်မှ ကားများ နံနက် ၁၁နာရီတွင် ထွက်ပါမည်။)

ကျန်ရစ်သူမိသားစု

ဘုရား၊ ရဟန်း၊ ကျောင်း ဒါယိကာမကြီး
ဒေါ်ခင်မြ (၈၂)နှစ်

B.A, B.A.Ed, B.Ed
အထက်တန်းကျောင်းအုပ်ဆရာမကြီး(ငြိမ်း)
အလက(၄) ကြည့်မြင်တိုင်၊ အထက(ကျိုက်ထော်)
အထက(၃) မင်္ဂလာဒုံ၊ အထက(၃) စမ်းချောင်း

ရန်ကုန်မြို့၊ ကြည့်မြင်တိုင်မြို့နယ်၊ ကမ်းနားလမ်း၊ အမှတ်(၃၀၀)နေ (ဦးဘိုးလှိုင်-ဒေါ်ငြိမ်း)တို့၏သမီး၊ (ဦးဘသာ-ဒေါ်အေးကြည်)တို့၏သမီးချွေးမ၊ [ဦးမောင်မောင် (အင်ဂျင်နီယာမှူးကြီး၊ ပြည်သူ့ဆောက်လုပ်ရေး-ငြိမ်း)]၏ဇနီး၊ ဦးမြတ်ထွန်းဦး (ဒု-ညွှန်ကြားရေးမှူး၊ မှန်ပြည်နယ်၊ ထွေ/အုပ်)-ဒေါ်လှဲလှဲဝင်း (လ/ထ ကထိက၊ မြန်မာစာဌာန၊ ဒဂုံတက္ကသိုလ်)၊ (ဦးဇော်မောင်မောင်ထူး)၊ ဦးညီညီစိုး(ညီညီ-အိမ်ဆောက်ပစ္စည်းရောင်းဝယ်ရေး)-ဒေါ်ဝင်းပပအေးတို့၏ မွေးသမိခင်၊ မပြတ်သီဂီ(ICEC)၊ မောင်စိုးထိုက်အောင်(ICEC)၊ မယုသီရိမြတ်မွန်၊ မောင်သီဟကျော်လင်း၊ မောင်သူရအောင်ခိုင်တို့၏ ချစ်လှစွာသောအဘွား ဒေါ်ခင်မြသည် ၁၈-၅-၂၀၁၃(စနေနေ့) နံနက် ၄နာရီတွင် ကွယ်လွန်သွားပါသဖြင့် ၂၀-၅-၂၀၁၃ (တနင်္လာနေ့) ညနေ ၃နာရီတွင် ထိန်ပင်အေးအေးတိုက်မှ ထိန်ပင်သုသာန်သို့ ပို့ဆောင်သင်္ဂြိုဟ်ပါမည်။ (နေအိမ်မှကားများ မွန်းလွဲ ၁း၃၀နာရီတွင် ထွက်ပါမည်။)

ကျန်ရစ်သူမိသားစု

ဘုရား၊ ရဟန်း၊ သိမ်၊ ကျောင်း ဒါယိကာမကြီး
ဒေါ်ခင်ဦး (၈၆)နှစ်
(ဟင်္သာတ)

ဟင်္သာတမြို့၊ တာငါးဆယ်(မြောက်)ရပ်ကွက်၊ ဈေးကလေးလမ်းနေ (ဦးမောင်အေး-ဒေါ်ပု)တို့၏သမီး၊ ဦးစိုးနိုင်ကြည်-ဒေါ်မြမြအေး၊ ဦးစိုးလွင်ထွန်း-ဒေါ်အေးအေးသော်၊ ဦးလှပင့်-(ဒေါ်နီနီဝင်း)၊ ဦးမောင်မောင်စိုး- ဒေါ်မကြေျဝင်း (အောင်ကြိုးကြာ အိမ်ဆောက်ပစ္စည်းရောင်းဝယ်ရေး)တို့၏ကျေးဇူးရှင်မိခင်ကြီး၊ ရဲလင်းမောင်၊ ဇေလင်းအောင်-သဇ္ဇာဦး၊ ကောင်းမင်းထက်၊ ထက်အောင်ကောင်း၊ မြို့ဟက်နိုင်၊ ပိုးဝတ်ရည်ဖြိုး၊ ထက်လင်းထွန်းကို၏ ချစ်လှစွာသောအဘွား ဒေါ်ခင်ဦးသည် ၁၉-၅-၂၀၁၃ ရက် နံနက် ၁း၃၀ နာရီတွင် ကွယ်လွန်သွားပါသဖြင့် ၂၁-၅-၂၀၁၃ ရက် နံနက် ၁၀ နာရီတွင် ကြက်သွန်ရိုးသုသာန်သို့ ပို့ဆောင်ဂူသွင်းသင်္ဂြိုဟ်ပါမည်။

ကျန်ရစ်သူမိသားစု

ဦးယာမြင့် (၅၈)နှစ်

မြန်မာ့ရေနံနှင့်သဘာဝဓာတ်ငွေ့

ရန်ကုန်တိုင်းဒေသကြီး၊ ပိန်းကန်ကျေးရွာနေ (ဦးအောင်သန်း-ဒေါ်မြသိန်း)တို့၏ သား၊ သာကေတမြို့နယ်နေ (ဦးသန်းတင်-ဒေါ်သန်းရီ)တို့၏ သားသမက်၊ သာကေတမြို့နယ်၊ အမှတ်(၁၁၄၉)၊ အောင်သုခ (၂၁)လမ်း၊ ၆/အရှေ့ရပ်ကွက်နေ ဒေါ်မမှုဝင်း၏ ခင်ပွန်း၊ ဦးအောင်ဇေယျဖြိုး-ဒေါ်ငြိမ်းချမ်းသူ (အထက ၁၊ ဒေါပုံ)၊ ဦးတာရာထွန်း (Assistant Marketing Manager, Khin Maung Nyunt Trading Co., Ltd.)-ဒေါ်နွေးထွေးသူ၊ မချမ်းမြေ့သူတို့၏ဖခင်၊ မောင်ရှင်းခန့်ဦး၏ အဘိုးသည် ၁၈-၅-၂၀၁၃(စနေနေ့) ည ၉း၃၀ နာရီတွင် ကွယ်လွန်သွားပါ၍ ၂၀-၅-၂၀၁၃ရက်တွင် ပိန်းကန်ကျေးရွာသုသာန်၌ သင်္ဂြိုဟ်မည်ဖြစ်ပါသည်။ ၂၄-၅-၂၀၁၃(သောကြာနေ့) နံနက် ၇ နာရီမှ ၁၁နာရီအထိ သာကေတမြို့နယ်၊ အမှတ်(၁၁၄၉)၊ အောင်သုခ(၂၁)လမ်း၊ ၆/အရှေ့ရပ်ကွက်နေ ဒေါ်မမှုဝင်း နေအိမ်သို့ ရက်လည်ဆွမ်းကျွေးတရားတော်နာကြွရောက်ပါရန် ဖိတ်ကြားအပ်ပါသည်။

ကျန်ရစ်သူမိသားစု

ခရစ်တော်၌အိပ်ပျော်ခြင်း
ဒေါ်ဥမ္မာခင် @ VICTORIA
အသက်(၄၉)နှစ်

B.Econ (Stats)
(နမ္မတူ)

ရန်ကုန်မြို့၊ သင်္ဃန်းကျွန်းမြို့နယ်၊ သံသုမာလမ်း၊ သုဝဏ္ဏ၊ TOSTA အိမ်ရာ၊ တိုက်(၄)၊ အခန်း(၁၀၁)နေ (ဦးအုန်းမောင်-ဒေါ်ခင်ကြည်)တို့၏သမီး၊ ဦးတင်လှိုင်-(ဒေါ်အေးတင်)တို့၏ သမီးချွေးမ၊ ဦးသိန်းဇော် (CEO ဝါဝါဝင်း ဆောက်လုပ်ရေး)၏ ချစ်လှစွာသောဇနီး၊ မရတနာဇော် (SEC 3 A ILBC)၊ မသီရိဇော် (PRIMARY 4 C ILBC) တို့၏ ချစ်လှစွာသောမိခင်၊ ဒေါ်ခင်မကြည် (ပညာရေးတက္ကသိုလ်-ငြိမ်း)၊ ဒေါက်တာမျိုးသန့်-ဒေါ်မြင့်မြင့်ဝေ၊ ဦးတင်ဝင်း-ဒေါ်လှမျိုးနွယ်၊ ဦးသိန်းဇော်-ဒေါ်သီတာမြ၊ ဦးဇော်မောင်မြင့်-ဒေါ်တားစန္ဒာတို့၏ညီမ ဒေါ်ဥမ္မာခင်သည် ၁၈-၅-၂၀၁၃(စနေနေ့) ည ၈း၃၀ နာရီတွင် ထိုင်းနိုင်ငံ ကျောက်ဖရားဆေးရုံ၌ ခရစ်တော်တွင်အိပ်ပျော်သွားပါသဖြင့် ၂၂-၅-၂၀၁၃(ဗုဒ္ဓဟူးနေ့) ညနေ ၃း၃၀ နာရီတွင် ရေဝေးခရစ်ယာန်ဂိုဏ်းပေါင်းစုံ ဥယျာဉ်တော်၌ ဝတ်ပြုဆုတောင်း ဂူသွင်းသင်္ဂြိုဟ်မည်ဖြစ်ပါကြောင်း ဆွေမျိုးမိတ်သင်္ဂဟများအား အသိပေးအကြောင်းကြားအပ်ပါသည်။(နေအိမ်မှ ကားများ မွန်းလွဲ ၂း၃၀ နာရီတွင် ထွက်ပါမည်။)

ကျန်ရစ်သူမိသားစု

ဒေါ်ရီရီ အသက်(၈၀)

ဦးဆောင်ညွှန်ကြားရေးမှူး(ငြိမ်း)
မြန်မာ့စီးပွားရေးဘဏ်၊
မြန်မာ့ရင်းနှီးမြှုပ်နှံမှုနှင့်
ကုန်သွယ်ရောင်းဝယ်ရေးဘဏ်

ရန်ကုန်မြို့၊ ကမာရွတ်မြို့နယ်၊ သံလွင်လမ်း၊ အမှတ်(၉၁)နေ ဦးညွန့်ရွှေ [ဂုဏ်ထူးဆောင်နာယက၊ ကြို့ပင်ကောက်မြို့နယ်အသင်း(ရန်ကုန်)]၏ ချစ်လှစွာသောဇနီး၊ ဒေါ်ယုဇော်(ဒု-ဥက္ကဋ္ဌ၊ ကြို့ပင်ကောက်မြို့နယ်အသင်း၊ ရန်ကုန်)၏ အဒေါ် ဒေါ်ရီရီသည် ၁၈-၅-၂၀၁၃ (စနေနေ့)တွင် ကွယ်လွန်သွားပါသဖြင့် ၂၀-၅-၂၀၁၃(တနင်္လာနေ့) မွန်းလွဲ ၂ နာရီတွင် ရေဝေးသုသာန်သို့ ပို့ဆောင်မီးသင်္ဂြိုဟ်မည်ဖြစ်ပါ၍ အသင်းဝင်များ လိုက်ပါပို့ဆောင်ကြပါရန်။

အမှုဆောင်အဖွဲ့
ကြို့ပင်ကောက်မြို့နယ်အသင်း(ရန်ကုန်)

ဒေါ်လှတုတ်
အသက်(၈၀)
(နွားထိုးကြီး)

နွားထိုးကြီးမြို့၊ (၅) ရပ်ကွက်နေ (ဦးနွဲ့-ဒေါ်ဦး)တို့၏ သမီး၊ ဒေါက်တာကျော်စိုးဝင်း (နှလုံးအထူးကု ဆရာဝန်ကြီး)-ဒေါ်အေးအေးမြင့်၊ ဦးသက်နိုင်ထွန်း (ပန္နက်လေးမြို့တော်စည်ပင်သာယာရေးကော်မတီ၊ တွဲဖက်အတွင်းရေးမှူး)-ဒေါက်တာစန်းစန်းအေး၊ ဦးသိန်းနိုင်-ဒေါ်ခင်သီတာမြ (နေမင်းလဆီစက်)တို့၏မိခင်၊ ဦးအောင်ဘင်၏ ဇနီးသည် ၁၉-၅-၂၀၁၃(တနင်္ဂနွေနေ့) မွန်းလွဲ ၂း၁၅ နာရီတွင် (၁-၁/၄၁+၄၂)၊ (၆၅) လမ်း၊ (၃၇လမ်းနှင့် ၃၈လမ်းကြား) နေအိမ်၌ ကွယ်လွန်သွားပါသဖြင့် ၂၀-၅-၂၀၁၃(တနင်္လာနေ့) ညနေ ၃နာရီတွင် အထက်ပါနေအိမ်မှ ကြာနီကန်သုသာန်သို့ ပို့ဆောင်သင်္ဂြိုဟ်မည်ဖြစ်ပါကြောင်း ရပ်နီးရပ်ဝေးရှိ ဆွေမျိုးမိတ်သင်္ဂဟအပေါင်းတို့အား အကြောင်းကြားသိစေအပ်ပါသည်။

ကျန်ရစ်သူမိသားစု

ဒေါ်တင်တင်ဝင်း
အသက်(၇၀)

ရန်ကုန်မြို့၊ မင်္ဂလာတောင်ညွန့်မြို့နယ်၊ အမှတ်(၇၄)၊ လိပ်ကန်လမ်းနေ (ဦးစိုးပင်း-ဒေါ်လှကြည်)တို့၏သမီး၊ ဦးဖိုးမြင့်(မြန်မာ့စီးပွားရေးဘဏ်-ငြိမ်း)၏ဇနီး၊ ဒေါ်တင်တင်ဦး၊ (ဦးလှမြင့်)၊ ဒေါ်တင်တင်စုတို့၏ ညီမ၊ ဒေါ်တင်တင်အေး၊ ဒေါ်တင်ယဉ်ရီ၊ (ဦးအောင်စိုး)၊ ဒေါ်တင်တင်မိုး၊ ဦးမြတ်စိုး၊ ဦးရွှေစိုးတို့၏ အစ်မသည် ၁၈-၅-၂၀၁၃ (စနေနေ့) ညနေ ၆နာရီတွင် နေအိမ်၌ ကွယ်လွန်သွားပါ၍ ၁၉-၅-၂၀၁၃ (တနင်္ဂနွေနေ့) ညနေ ၃နာရီတွင် ရေဝေးသုသာန်၌ သင်္ဂြိုဟ်ပြီးစီးပါကြောင်း။

ကျန်ရစ်သူမိသားစု

ဆရာမဒေါ်ဝင်းတင်
အသက်(၆၅)နှစ်

(အထက-၂ သင်္ဃန်းကျွန်း-ငြိမ်း)
(အမက-၂၇၊ သင်္ဃန်းကျွန်း-ငြိမ်း)

ရန်ကုန်မြို့၊ သင်္ဃန်းကျွန်းမြို့နယ်၊ ဇ/မြောက်ရပ်ကွက်၊ လေးထောင့်ကန်လမ်း၊ အမှတ်(င/၂၄၈)၊ အခန်း(B-2)နေ (ဦးဘစံ)-ဒေါ်နှင်းရီတို့၏ သမီး၊ ဦးသာခင်-ဒေါ်သောင်းတို့၏ ညီမ၊ ဒေါ်တင်နွယ်၏အစ်မ၊ တူ/တူမ ခုနစ်ယောက်တို့၏ အဒေါ်၊ မြေးသုံးယောက်တို့၏ အဘွားသည် ၁၈-၅-၂၀၁၃(စနေနေ့) နံနက် ၀း၃၀ နာရီတွင် ကွယ်လွန်သွားပါသဖြင့် ၂၀-၅-၂၀၁၃ (တနင်္လာနေ့) မွန်းလွဲ ၁ နာရီတွင် ရေဝေးအေးအေးတိုက်မှ ရေဝေးသုသာန်သို့ ပို့ဆောင်မီးသင်္ဂြိုဟ်မည်ဖြစ်ပါသည်။ (နေအိမ်မှကားများ မွန်းတည့် ၁၂ နာရီတွင် ထွက်ပါမည်။)

ကျန်ရစ်သူမိသားစု

ဘဝနတ်ထံပျံလွန်တော်မူခြင်း
ဘဒ္ဒန္တသုန္ဒရ(မူလဓမ္မာစရိယ)
သိက္ခာတော်(၆၂)ဝါ၊ သက်တော်(၈၂)နှစ်

ကျားကူးဓမ္မဗိမာန်ကျောင်းပဓာနနာယကဆရာတော်

ရန်ကုန်မြို့၊ ဒဂုံမြို့နယ်၊ ရွှေတိဂုံဘုရားလမ်း၊ ကျားကူးဓမ္မဗိမာန်တော်ကြီး၏ ဦးစီးပဓာနနာယကဆရာတော်ဖြစ်တော်မူသော ဆရာတော် ဘဒ္ဒန္တသုန္ဒရသည် (၁၃၇၅ ခုနှစ်၊ ကဆုန်လဆန်း ၁၀ရက်) ၁၉-၅-၂၀၁၃ (တနင်္ဂနွေနေ့) နံနက် ၅း၂၅ နာရီတွင် ဘဝနတ်ထံပျံလွန်တော်မူသွားပါသဖြင့် ကြွင်းကျန်ရစ်သော ဥတုဇရုပ်ကလာပ်တော်ကို (၁၃၇၅ ခုနှစ်၊ ကဆုန်လဆန်း ၁၄ရက်) ၂၃-၅-၂၀၁၃ (ကြာသပတေးနေ့) ညနေ ၃နာရီတွင် ရေဝေးသုသာန်၌ အခြွေမချထူနာကျင်းပမည် ဖြစ်ကြောင်း ရပ်ဝေးရပ်နီးမှ တပည့်ဒါယကာ၊ ဒါယိကာမများအား သိစေအပ်ပါသည်။ (ကျောင်းမှကားများ မွန်းလွဲ ၁ နာရီတွင် ထွက်ပါမည်။)

ဈာပနဖြစ်မြောက်ရေးကော်မတီ

ဘုရား၊ ရဟန်း၊ ကျောင်း ဒါယိကာမကြီး
ဒေါ်ခင်မြ (၈၂)နှစ်

B.A, B.A.Ed, B.Ed
အထက်တန်းကျောင်းအုပ်ဆရာမကြီး(ငြိမ်း)
အလက(၄) ကြည့်မြင်တိုင်၊ အထက (ကျိုက်ထော်)
အထက(၃) မင်္ဂလာဒုံ၊ အထက(၃) စမ်းချောင်း

ရန်ကုန်မြို့၊ ကြည့်မြင်တိုင်မြို့နယ်၊ ကမ်းနားလမ်း၊ အမှတ် (၃၀၀)နေ (ဦးဘိုးလှိုင်-ဒေါ်ငြိမ်း)တို့၏သမီး၊ (ဒေါ်မြရင်)၊ (ဦးမောင်မောင်ကြီး-ဒေါ်တင်နု)တို့၏ ညီမ၊ (ဦးသန်းဖေ)-ဒေါ်အုံးပန်တို့၏အစ်မ၊ ဒေါ်စုစု (စာကြည့်တိုက်မှူး၊ ရန်ကုန်တက္ကသိုလ်) (ဦးဖြိုးသာ)-ဒေါ်စန်းစန်းဝင်း၊ ဦးမျိုးကြွယ်-ဒေါ်ခင်ခင်ထွေး၊ ဒေါ်ခင်လေးတင့်၊ ဒေါ်အေးအေးမိုး၊ (ဦးအောင်မိုး)၊ ဦးသောင်းထွန်း-ဒေါ်ဝါဝါသန်း၊ ဦးမြင့်ဇော်-ဒေါ်နှင်းမေဦး၊ ဦးလှမြတ်မိုး-ဒေါ်မွင့်၊ ဦးမိုးဇော်၊ ဒေါ်ဆွေဆွေအောင်၊ (ဦးနေတွန်းတက်)-ဒေါ်နွယ်နီလင်းတို့၏ ချစ်လှစွာသောအဒေါ်/ကြီးတော် ဒေါ်ခင်မြသည် ၁၈-၅-၂၀၁၃(စနေနေ့) နံနက် ၄ နာရီတွင် ကွယ်လွန်သွားပါသဖြင့် ၂၀-၅-၂၀၁၃(တနင်္လာနေ့) ညနေ ၃နာရီတွင် ထိန်ပင်အေးအေးတိုက်မှ ထိန်ပင်သုသာန်သို့ ပို့ဆောင်သင်္ဂြိုဟ်ပါမည်။ (နေအိမ်မှကားများ မွန်းလွဲ ၁း၃၀နာရီတွင် ထွက်ပါမည်။)

ကျန်ရစ်သူမောင်နှမ၊ တူ၊ တူမများ

ဒေါ်ရီရီ အသက်(၈၀)

ဦးဆောင်ညွှန်ကြားရေးမှူး(ငြိမ်း)
မြန်မာ့စီးပွားရေးဘဏ်၊မြန်မာ့ရင်းနှီးမြှုပ်နှံမှုနှင့်ကုန်သွယ်ရောင်းဝယ်ရေးဘဏ်

ရန်ကုန်မြို့၊ ကမာရွတ်မြို့နယ်၊ သံလွင်လမ်း၊ အမှတ်(၉၁)နေ ဦးညွန့်ရွှေ (Well Wisher Co., Ltd.)၏ ချစ်လှစွာသောဇနီး၊ (ဦးစောထွန်း-ဒေါ်ဒေါ်ကျော့)တို့၏သမီး၊ (ဦးထွန်းလင်း-ဒေါ်တင့်)တို့၏သမီးချွေးမ၊ (ဒေါ်သန်းသန်း-ဦးလှထွန်း)၊ (ဒေါက်တာစိန်စိန်-ဦးဝင်းထိန်)၊ ဒေါ်ကြည်ကြည်-ဦးစိန်မြင့်တို့၏ညီမ၊ ဒေါက်တာနွဲ့နွဲ့ထွန်း-(ဦးအောင်သွင်)တို့၏ အစ်မ၊ ဦးအောင်ကြီး-ဒေါ်တိုးတိုးအောင်၊ (ဦးအောင်စိုး)၊ ဒေါ်နုနုရီ-ဦးဝင်းနိုင်၊ ဒေါ်ခိုင်ရွှေမြ-ဦးသန်းထွန်းဦးတို့၏ချစ်လှစွာသောမိခင်၊ မောင်မင်းသိမ်းကျော်၊ မဖြူစင်သန့်တို့၏ချစ်လှစွာသော အဘွားသည် ၁၈-၅-၂၀၁၃(စနေနေ့) ညနေ ၄း၀၅နာရီတွင် အာရှတော်ဝင်ဆေးရုံ၌ ကွယ်လွန်သွားပါသဖြင့် ၂၀-၅-၂၀၁၃(တနင်္လာနေ့) မွန်းလွဲ ၂နာရီတွင် ရေဝေးသုသာန်သို့ ပို့ဆောင်မီးသင်္ဂြိုဟ်မည်ဖြစ်ပါကြောင်း ဆွေမျိုးမိတ်သင်္ဂဟအပေါင်းတို့အား အသိပေးအကြောင်းကြားအပ်ပါသည်။ (နေအိမ်မှကားများ မွန်းလွဲ ၁၂း၃၀ နာရီတွင် ထွက်ပါမည်။)

ကျန်ရစ်သူမိသားစု

ဦးဖေဆန်း(အင်းစိန်ရွာမ၊ ဘီးလင်း)
အသက်(၇၅)နှစ်

ကြံဝယ်ကြီးကြပ်ရေးမှူး၊ ဘီးလင်းသကြားစက်(ငြိမ်း)

ရန်ကုန်မြို့၊ အင်းစိန်ရွာမနေ (ဦးဘရှင်-ဒေါ်တင်ရွှေ)တို့၏ သား၊ မွန်ပြည်နယ်၊ ဘီးလင်းမြို့နေ(ဦးသာမောင်-ဒေါ်ငွေဆယ်)တို့၏သားသမက်၊ ဘိုးလှကြီးရပ်ကွက်၊ ဘီးလင်းမြို့နေ ဒေါ်မြင့်ဟန်(ဘီးလင်းသကြားစက်-ငြိမ်း)၏ခင်ပွန်း၊ ဦးကျော်ဆန်း၊ ဦးအောင်ဆန်း-ဒေါ်အေးသဲညွှာမောင်၊ ဦးဝင်းဆန်း၊ ဦးသိန်းဆန်း (စက်မှုသုံးအရက်ပျံစက်ရုံ၊ ဘီးလင်း)တို့၏ချစ်လှစွာသော မွေးသမိခင်၊ မောင်ဆန်းသစ်နိုင် (Grade-9-A၊ ထ/၂ ကမာရွတ်)၏ ချစ်လှစွာသောအဘိုး ဦးဖေဆန်းသည် ၁၈-၅-၂၀၁၃(စနေနေ့) နံနက် ၄း၅၅ နာရီတွင် ကွယ်လွန်သွားပါသဖြင့် ၂၀-၅-၂၀၁၃ (တနင်္လာနေ့) မွန်းလွဲ ၁ နာရီတွင် ဘိုးလှကြီးရပ်ကွက်နေအိမ်မှ ဘီးလင်းသုသာန်သို့ ပို့ဆောင်ဂူသွင်းသင်္ဂြိုဟ်မည်ဖြစ်ပါကြောင်း ရပ်ဝေးရပ်နီး ဆွေမျိုးမိတ်သင်္ဂဟများအား အကြောင်းကြားသိစေအပ်ပါသည်။ ကျန်ရစ်သူမိသားစု

ဘုရား၊ ရဟန်း၊ သိမ်၊ ကျောင်း၊ ဒါယိကာမကြီး
ဒေါ်တင်ကြည် (၆၈)နှစ်

ရန်ကုန်မြို့၊ အမှတ်(၁၁)၊ ဦးဝိစ္စာလမ်း၊ ပုဇွန်တောင်မြို့နယ်နေ (ဦးစိုးညွန့်)၏ဇနီး၊ ဦးအောင်ခိုင်ဇော်-ဒေါ်ညိုညိုစမ်း၊ ဦးကိုကိုလတ်၊ ဦးမောင်မောင်စိုး-ဒေါ်အေးအေးဝင်း၊ ဒေါ်ခင်စိုးမိုး၊ (ဒေါ်သီတာစိုး) ဒေါ်ခင်ပာစိုးတို့၏ ချစ်လှစွာသော မွေးသမိခင်၊ မောင်ရဲကိုကိုသူ၊ မခင်ရတနာထွန်း၊ မောင်နိုင်လင်းကိုကိုတို့၏ ချစ်လှစွာသောအဘွားသည် ၁၈-၅-၂၀၁၃ရက် ည ၉နာရီတွင် ကွယ်လွန်သွားပါသဖြင့် ၂၂-၅-၂၀၁၃ရက် ညနေ ၃နာရီတွင် ရေဝေးသုသာန်သို့ ပို့ဆောင်မီးသင်္ဂြိုဟ်မည်ဖြစ်ပါသည်။ (နေအိမ်မှကားများ မွန်းလွဲ ၁း၁၅နာရီတွင် ထွက်ပါမည်။) [ကွယ်လွန်သူအားရည်စူး၍ ၂၄-၅-၂၀၁၃ (သောကြာနေ့) နံနက်ပိုင်းတွင် အထက်ပါနေအိမ်သို့ ရက်လည်ဆွမ်းကျွေးတရားတော်နာ ကြွရောက်ပါရန် ဖိတ်ကြားအပ်ပါသည်။]

ကျန်ရစ်သူမိသားစု

ရဟန်းအမကြီး
ဒေါ်သန်းသန်းမြ(မန္တလေး) (၅၅)နှစ်

ပော်လမြိုင်ကျွန်းမြို့နေ (ဦးပြူ-ဒေါ်အုန်းသင်)တို့၏သမီးချွေးမ၊ မန္တလေးမြို့နေ ဦးသန်းမြင့်-(ဒေါ်သောင်းမြ)တို့၏ သမီးကြီး၊ ဦးဇော်ဝင်-ဒေါ်ရင်ရင်တို့၏ညီမ၊ မအေးအေးစိုး၊ ဦးအေးမောင်-ဒေါ်အေးအေးသောင်း၊ ဦးဇော်ဝင်း၊ ဦးမျိုးသန့်-ဒေါ်ခင်ဆွေဝင်း၊ မအေးအေးခိုင်တို့၏အစ်မ၊ တောင်ဥက္ကလာပမြို့နယ်၊ (၀၃)ရပ်ကွက်၊ ယသာဝတီ (၁၇)လမ်း၊ အမှတ်(၁၁၀၃)နေ ဦးကြည်(ခပ-၈၊ အလုပ်ရုံ)၏ဇနီး၊ မဖြိုးမြမြခိုင်၊ မဆုလဲ့ရည်တို့၏ မွေးသမိခင်သည် ၁၉-၅-၂၀၁၃ရက်တွင် ကွယ်လွန်သွားပါ၍ ၂၁-၅-၂၀၁၃ (အင်္ဂါနေ့) ညနေ ၃နာရီတွင် ရေဝေးအေးအေးတိုက်မှ ရေဝေးသုသာန်သို့ ပို့ဆောင်မီးသင်္ဂြိုဟ်ပါမည်။ (အထက်ပါနေအိမ်မှကားများ မွန်းလွဲ ၁း၃၀နာရီတွင် ထွက်ပါမည်။)

ကျန်ရစ်သူမိသားစု

ပြန်ကြားရေးဝန်ကြီးဌာန၊ သတင်းနှင့်စာနယ်ဇင်းလုပ်ငန်း၊ ကြေးမုံသတင်းစာတိုက်၊ ရန်ကုန်-မန္တလေးလမ်းဟောင်း၊ ခရေပင်လမ်းခွဲ၊ ဇေယျာသီရိမြို့နယ်၊ နေပြည်တော်တွင် ထုတ်ဝေသည်။ နေပြည်တော် ကြေးမုံစာတည်းမှူး ၀၆၇-၃၆၁၂၆၊ တာဝန်မှူး ၀၆၇-၃၆၁၃၀၊ ဖက်စ် ၀၆၇-၃၆၁၃၁၊ မေးလ် themirror.npt@gmail.com ရန်ကုန်ရုံးခွဲ အမှတ် ၇၇၊ ၅၂လမ်းနှင့် မဟာဗန္ဓုလလမ်းထောင့်၊ ပုဇွန်တောင်မြို့နယ်၊ ရန်ကုန်မြို့၊ စာတိုက်သေတ္တာအမှတ်-၁၁၈၈၊ စာတည်းဌာန ၀၁-၂၉၂၈၃၂၊ မန်နေဂျာ ၀၁-၂၉၁၈၃၃၊ စီပံ/ငွေစာရင်း ၀၁-၂၉၁၄၅၅၊ ဖြန့်ချိရေး ၀၁-၂၉၂၈၃၀၊ ကြော်ငြာ ၀၁-၂၉၄၅၂၇၊ ၀၁-၂၉၁၈၃၁၊ R/184

ဒုတိယသမ္မတ ဒေါက်တာစိုင်းမောက်ခမ်း ဒုတိယအကြိမ်မြောက် အာရှ-ပစိဖိတ်ဒေသဆိုင်ရာ ရေထိပ်သီးအစည်းအဝေး တက်ရောက်

ဒုတိယသမ္မတ ဒေါက်တာစိုင်းမောက်ခမ်း ချင်းမိုင်မြို့ရှိ International Convention & Exhibition Centre ၌ ကျင်းပသည့် ဒုတိယအကြိမ်မြောက် အာရှ-ပစိဖိတ်ဒေသဆိုင်ရာ ရေထိပ်သီးအစည်းအဝေးဖွင့်ပွဲအခမ်းအနားသို့ တက်ရောက်ပြီး အဆိုပါအခမ်းအနားတွင် ထိုင်းနိုင်ငံ ဒုတိယဝန်ကြီးချုပ် H.E. Dr. Plodprasop Suraswadi ကြိုဆိုနှုတ်ခွန်းဆက်စကားပြောကြားစဉ်။ (သတင်းစဉ်)

နေပြည်တော် မေ ၁၉

ပြည်ထောင်စုသမ္မတမြန်မာနိုင်ငံတော် ဒုတိယသမ္မတ ဒေါက်တာစိုင်းမောက်ခမ်းနှင့်အဖွဲ့သည် ချင်းမိုင်မြို့၌ ကျင်းပမည့် ဒုတိယအကြိမ်မြောက် အာရှ-ပစိဖိတ်ဒေသဆိုင်ရာ ရေထိပ်သီးအစည်းအဝေးနှင့် ဗန်ကောက်မြို့၌ ကျင်းပမည့် (၁၀)ကြိမ်မြောက် ကုလသမဂ္ဂ ဗုဒ္ဓနေ့အထိမ်းအမှတ်အခမ်းအနားသို့ တက်ရောက်ရန် မေ ၁၈ ရက် ညနေပိုင်းတွင် ရန်ကုန်မြို့မှ လေကြောင်းခရီးဖြင့် ထွက်ခွာရာ ဒေသစံတော်ချိန် ညနေ ၄ နာရီ မိနစ် ၄၀ တွင် ချင်းမိုင်မြို့သို့ ရောက်ရှိကြသည်။

ဒုတိယသမ္မတ ဒေါက်တာစိုင်းမောက်ခမ်းနှင့်အဖွဲ့အား ချင်းမိုင်ပြည်နယ် ဒုတိယပြည်နယ်အုပ်ချုပ်ရေးမှူး မစ္စတာ ကျလန်လစ် ဆန်ဝမ်စင်၊ ထိုင်းနိုင်ငံဆိုင်ရာ မြန်မာသံအမတ်ကြီး ဦးတင်ဝင်းနှင့် တာဝန်ရှိသူများက ချင်းမိုင်လေဆိပ်၌ ကြိုဆိုနှုတ်ဆက်ကြသည်။

ယင်းနောက် ဒုတိယသမ္မတနှင့်အဖွဲ့သည် ခေတ္တတည်းခိုမည့် Imperial Hotel သို့ ရောက်ရှိကြသည်။

ဒုတိယသမ္မတ ဒေါက်တာစိုင်းမောက်ခမ်းသည် မေ ၁၉ ရက် နံနက် ၉ နာရီခွဲတွင် ချင်းမိုင်မြို့ရှိ International Convention & Exhibition Centre ၌ ကျင်းပသည့် ဒုတိယအကြိမ်မြောက် အာရှ-ပစိဖိတ်ဒေသဆိုင်ရာ ရေထိပ်သီးအစည်းအဝေး ဖွင့်ပွဲအခမ်းအနားသို့ တက်ရောက်သည်။

အဆိုပါဖွင့်ပွဲအခမ်းအနားသို့ တာဂျစ်ကစ္စတန်နိုင်ငံသမ္မတ၊ ထိုင်းနိုင်ငံ ဒုတိယဝန်ကြီးချုပ်၊ အာရှ-ပစိဖိတ်ဒေသအတွင်းရှိနိုင်ငံများမှ ဝန်ကြီးများ၊ ဒုတိယဝန်ကြီးများနှင့် အဆင့်မြင့်အရာရှိကြီးများ၊ ကုလသမဂ္ဂနှင့် အပြည်ပြည်ဆိုင်ရာ အဖွဲ့အစည်းများမှ ပုဂ္ဂိုလ်များ၊ အာရှဖွံ့ဖြိုးရေးဘဏ်မှ တာဝန်ရှိသူများလည်း တက်ရောက်ကြသည်။

စာမျက်နှာ ၄ ကော်လံ ၄ သို့ ✻

ပင်လယ်ကြမ်းပြင်လွှာ၌ ရွှေတူးဖော်ရေး ခြေလှမ်းတစ်ရပ် စတင်

ဘာသာပြန် ဟိန်းထက်လင်း

ပင်လယ်ကြမ်းပြင်အလွှာအတွင်း ရွှေရှာဖွေတူးဖော်မှုလုပ်ငန်း လုပ်ကိုင်နိုင်ရေးအတွက် ခြေလှမ်းသစ်တစ်ရပ်ကို စတင်နေပြီဖြစ်ကြောင်း ကုလသမဂ္ဂအဖွဲ့က ပြီးခဲ့သည့်ရက် အနည်းငယ်က ထုတ်ပြန်ကြေညာခဲ့သည်။

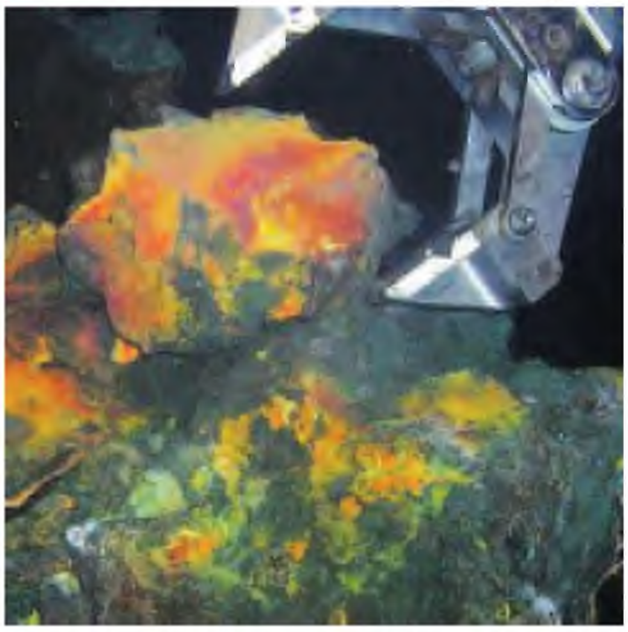

ကုလသမဂ္ဂ၏ နိုင်ငံတကာပင်လယ်ကြမ်းပြင်ဆိုင်ရာ အာဏာပိုင်အဖွဲ့၏အဆိုအရ ပင်လယ်ကြမ်းပြင် မြေသားအလွှာတွင် ပါဝင်သော သတ္တုကြွယ်ဝမှုရှိသည့် ကျောက်တုံး၊ ကျောက်သားစိုင်များမှ ရွှေကိုထုတ်ယူမည်ဖြစ်ကြောင်း သိရသည်။

သို့ဖြစ်၍ ပင်လယ်ကြမ်းပြင်မှ ရွှေသယံဇာတ ရှာဖွေထုတ်လုပ်လိုသော ကုမ္ပဏီများအနေဖြင့် ၂၀၁၆ ခုနှစ်တွင် လိုင်စင် စတင်လျှောက်ထားနိုင်ကြမည်ဖြစ်ကြောင်း ကုလသမဂ္ဂတာဝန်ရှိသူများက ဆိုသည်။

ပင်လယ်ကြမ်းပြင်မှ ရွှေ၊ ကြေးနီ၊ ကိုဘော့သတ္တု အစရှိသည်တို့ကို တူးဖော်မည့်အစီအမံများ ယခင်ကာလများစွာက တည်ရှိခဲ့ကြောင်း၊ သို့သော် တူးဖော်မှုအပိုင်းတွင် စရိတ်စကများပြားနေမှုနှင့် နည်းပညာ မလုံလောက်မှုတို့ကြောင့် အထမမြောက်ဘဲ ပျက်ပြယ်ခဲ့ရကြောင်း ကုလသမဂ္ဂအဖွဲ့အစည်း၏အဆိုအရ သိရသည်။

ယင်းသို့ ပင်လယ်ကြမ်းပြင်မှ ရွှေတူးဖော်ရေးခြေလှမ်းသစ်တစ်ရပ် စတင်ခရီးဆန့်လာမှုများ ရှိလာခြင်းနှင့်ပတ်သက်၍ အချို့သောသူများက ယင်းသို့လုပ်ဆောင်ခြင်းကြောင့် ပင်လယ်ပြင်၏ ဂေဟစနစ်ကို ဖျက်ဆီးရာရောက်နိုင်သည်ဟု ထင်ကြေးပေးပြောဆိုလျက်ရှိသည်။

ရန်ကုန်-မော်လမြိုင်အဝေးပြေးလမ်း၌ ကုန်တင်ယာဉ် တိမ်းမှောက်

ပေါင် မေ ၁၉

မွန်ပြည်နယ် ပေါင်မြို့နယ် ကျခတ်ငူကျေးရွာ ရန်ကုန်-မော်လမြိုင် အဝေးပြေးလမ်းပေါ်၌ မေ ၁၅ရက် နံနက် ၅ နာရီခွဲခန့်တွင် ရန်ကုန်မှရေးမြို့သို့ ကုန်ပစ္စည်းတင်ဆောင်လာသော ၁ဂ/--- နစ်ဆန်း အမျိုးအစား ၀၂ ဘီးတပ် ကုန်တင်ယာဉ်သည် ပေါင်မြို့နယ် ကျခတ်ငူကျေးရွာ မိုင်တိုင်အမှတ်(၁၇၉/၄)နှင့် (၁၇၉/၅)အကြား တံတားအမှတ် ၂/၁၈၂ အနီးတွင် မိုးရွာသွန်းမှုကြောင့် လမ်းချော်ကာ လမ်းပေါ်၌ ကန့်လန့်ဖြတ်အနေအထား တိမ်းမှောက်သွားကြောင်း သိရသည်။

ယာဉ်တိမ်းမှောက်မှုကြောင့် ငွေကျပ် ငါးသိန်းခန့် ဆုံးရှုံးသွားသော်လည်း လူထိခိုက်ဒဏ်ရာရရှိမှုမရှိခဲ့ကြောင်း သိရသည်။ (မဉ္ဇု)