ကြေးမှုံ
The Mirror
အရှေ့ဖျား ဈေး ၁၆ တွင် စတင်တည်ထောင်သည်။
Established in 1957
၁၃၇၅ ခုနှစ်၊ ကဆုန်လဆန်း ၁၀ ရက်၊ တနင်္ဂနွေနေ့ (19-5-2013) (၇၄၈၅)

ပြည်သူ့စွမ်းအားဖြင့် နိုင်ငံတော်ကို တည်ဆောက်အံ့

နိုင်ငံတော်သမ္မတ ဦးသိန်းစိန် အလုပ်သဘောခရီးသွားရောက်ရန် အမေရိကန်ပြည်ထောင်စုသို့ထွက်ခွာ

နေပြည်တော် မေ ၁၈

ပြည်ထောင်စုသမ္မတမြန်မာနိုင်ငံတော် နိုင်ငံတော်သမ္မတ ဦးသိန်းစိန်သည် အလုပ်သဘောခရီးသွားရောက်ရန် ယမန်နေ့ည ၁၁ နာရီ ၄၅ မိနစ်တွင် လေကြောင်းခရီးဖြင့် ရန်ကုန်မြို့မှ အမေရိကန်ပြည်ထောင်စုသို့ ထွက်ခွာသွားသည်။

ပို့ဆောင်နှုတ်ဆက်

နိုင်ငံတော်သမ္မတ ဦးသိန်းစိန်ခေါင်းဆောင်သော ကိုယ်စားလှယ်အဖွဲ့အား ပို့ဆောင်ရေးဝန်ကြီးဌာန ပြည်ထောင်စုဝန်ကြီး ဦးဥာဏ်ထွန်းအောင်၊ ရန်ကုန်တိုင်းဒေသကြီးဝန်ကြီးချုပ် ဦးမြင့်ဆွေ၊ တိုင်းဒေသကြီးဝန်ကြီးများ၊ မြန်မာနိုင်ငံဆိုင်ရာ အမေရိကန်သံရုံးယာယီတာဝန်ခံ *Ms. Virgina E. Murray* နှင့် တာဝန်ရှိသူများက ရန်ကုန်အပြည်ပြည်ဆိုင်ရာလေဆိပ်၌ ပို့ဆောင်နှုတ်ဆက်ကြသည်။

နိုင်ငံတော်သမ္မတနှင့်အတူ ပြည်ထောင်စုဝန်ကြီး ဒုတိယဗိုလ်ချုပ်ကြီးကိုကို၊ ဒုတိယဗိုလ်ချုပ်ကြီးဝေလွင်၊ ဦးဝဏ္ဏမောင်လွင်၊ ဦးစိုးသိန်းနှင့်ဦးသန်းဌေး၊ ဒုတိယဝန်ကြီး ဦးသန့်ကျော်၊ ဦးရဲထွဋ်၊ ဒေါက်တာပွင့်ဆန်း၊ ဒေါက်တာမျိုးမြင့်၊ ဒေါက်တာဒေါ်သိန်းသိန်းဌေးနှင့် တာဝန်ရှိသူများလိုက်ပါသွားကြသည်။

(သတင်းစဉ်)

နိုင်ငံတော်သမ္မတ ဦးသိန်းစိန် အလုပ်သဘောခရီးသွားရောက်ရန် အမေရိကန် ပြည်ထောင်စုသို့ ရန်ကုန်အပြည်ပြည်ဆိုင်ရာလေဆိပ်မှ ထွက်ခွာသွားရာ ပြည်ထောင်စုဝန်ကြီး ဦးဥာဏ်ထွန်းအောင်၊ ရန်ကုန်တိုင်းဒေသကြီးဝန်ကြီးချုပ် ဦးမြင့်ဆွေနှင့် တာဝန်ရှိသူများ ပို့ဆောင်နှုတ်ဆက်ကြစဉ်။

(သတင်းစဉ်)

လှိုင်သာယာ – စဉ့်အိုးတန်းသင်္ဘော အချိန်ပြောင်းလဲပြေးဆွဲမည်

ရန်ကုန် မေ ၁၈

လှိုင်သာယာမြို့နယ် ရှမ်းချောင်းဆိပ်ကမ်းမှ ညောင်ပင်လေးဈေးအနီးရှိ စဉ့်အိုးတန်းဆိပ်ကမ်းသို့ ပြေးဆွဲနေသော "တံလျှပ်" အမည်ရှိ နှစ်ထပ်သင်္ဘောကို အချိန်ပြောင်းလဲပြေးဆွဲသွားမည်ဖြစ်ကြောင်း သိရသည်။

အဆိုပါသင်္ဘောကို ပြည်တွင်းရေကြောင်းပို့ဆောင်ရေးနှင့် *FMI Flotilla* ကုမ္ပဏီမှ အကျိုးတူလုပ်ကိုင်ခွင့်ရရှိခဲ့ပြီး မေ ၂၀ ရက်တွင် ဖွင့်ပွဲအခမ်းအနားပြုလုပ်သွားမည်ဖြစ်ကြောင်း သိရသည်။

ထို "တံလျှပ်" သင်္ဘောသည် လှိုင်သာယာ ရှမ်းချောင်းဘက်မှ နံနက် ၆ နာရီခွဲတွင် စဉ့်အိုးတန်းဆိပ်ကမ်းသို့ ထွက်ခွာမည်ဖြစ်ပြီး ရေစုန်ဖြစ်ပါက နံနက် ၇ နာရီ ၁၅ မိနစ်၊ ရေဆန်ဖြစ်နေပါက နံနက် ၇ နာရီ ၄၅ မိနစ်တွင် ဆိုက်ကပ်နိုင်မည်ဖြစ်ကြောင်း၊ စဉ့်အိုးတန်းဆိပ်ကမ်းမှ ညနေ ၆ နာရီတွင် လှိုင်သာယာ ရှမ်းချောင်းဘက်သို့ ထွက်ခွာမည်ဖြစ်ပြီး ရေစုန်ဖြစ်ပါက ညနေ ၆ နာရီ ၄၅ မိနစ်တွင် လည်းကောင်း၊ ရေဆန်ဖြစ်နေပါက ည ၇ နာရီ ၁၅ မိနစ်တွင် လည်းကောင်း ဆိုက်ကပ်နိုင်မည်ဖြစ်ကြောင်း၊ သင်္ဘောပေါ်တွင် နိုးနိုးတန်းနံ့ ၆၀၊ အထူးတန်း ၁၀ ခုံတို့ တပ်ဆင်ထားပြီး ခရီးသည်တစ်ဦးစီအတွက် အသက်ကယ်အင်္ကျီတစ်ထည်စီ၊ အသက်ကယ်ဖောင်၊ အသက်ကယ်ဘောကွင်းတို့ကိုလည်း စီစဉ်ပေးထားကြောင်း သိရသည်။

စာမျက်နှာ ၉ ကော်လံ ၆ သို့ ❖

ဘာသာပြန် - သတင်းလုလင်

မြေငလျင်ဆိုင်ရာ ကြိုတင်ခန့်မှန်းရေးစနစ်များ တိုးတက်ကောင်းမွန်စေရန် ကြိုးပမ်း

မြေငလျင် ကြိုတင်ခန့်မှန်းရေးစနစ်များကို တရုတ်သိပ္ပံပညာရှင်များ တီထွင်ဖော်ထုတ်လျက်ရှိသည်။

မော်စကို မေ ၁၈

မြေငလျင်ဆိုင်ရာ ကြိုတင်ခန့်မှန်းရေးစနစ်များ ပိုမိုတိုးတက်ကောင်းမွန်လာစေရန် ကမ္ဘာတစ်ဝန်းရှိ သိပ္ပံပညာရှင်များ ပူးပေါင်းဆောင်ရွက်လျက်ရှိကြောင်း ဥရောပမြေငလျင်ဗေဒကော်မရှင် ဥက္ကဋ္ဌ အလက်ဇီဇာယာလော့ဗ်က မေ ၁၅ ရက်တွင် ပြောကြားသည်။

မြေငလျင်လှုပ်မည့် အခြေအနေကို ကြိုတင်ခန့်မှန်းနိုင်ရန် နည်းပညာသစ်များ တီထွင်ဖော်ထုတ်ရာတွင် ကမ္ဘာတစ်ဝန်းမှ သိပ္ပံပညာရှင်များ ပူးပေါင်းဆောင်ရွက်လျက်ရှိကြောင်း၊ မြေငလျင် ကြိုတင်ခန့်မှန်းနိုင်ရန် လက်ရှိအသုံးပြုနေသော နည်းစနစ်များမှာ ငွေကြေး

စာမျက်နှာ ၉ ကော်လံ ၁ သို့ ◆

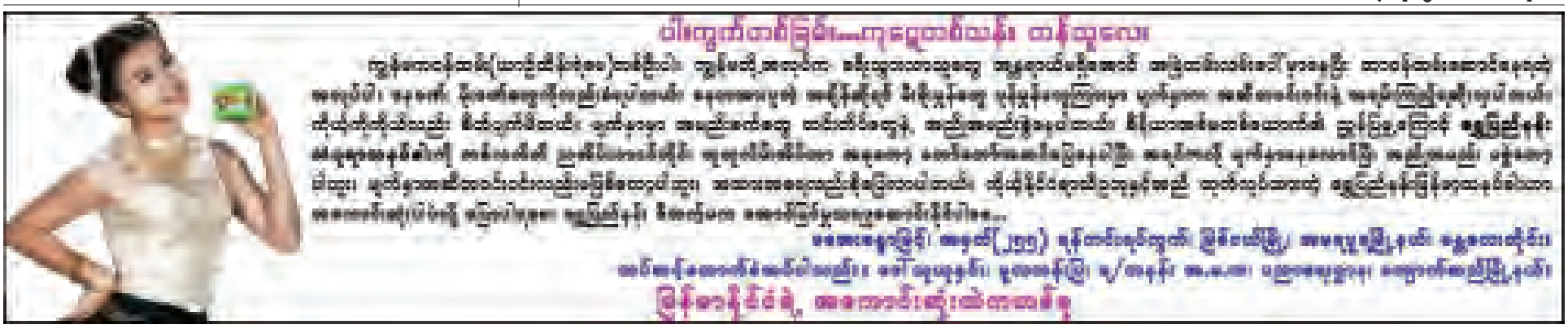

ကြားမုံစာတည်း ရှေထောင် ၁၉-၅-၂၀၁၃၊ တနင်္ဂနွေနေ့

နိုတိမှန်မှ ပျိုးကောင်းသန်

ပြည်သူ့နီတိဆိုသည်မှာ ပြည်သူများ လိုက်နာကျင့်သုံးအပ်သည့် ကျင့်ဝတ်များဖြစ်ပါသည်။ တစ်နည်းဆိုရလျှင် မြန်မာတို့၏ယဉ်ကျေးမှုဓလေ့ ထုံးစံများနှင့်ကိုက်ညီသည့် မဂ်လာကျင့်ဝတ်များ ဖြစ်ပါသည်။

လွန်ခဲ့သည့်နှစ်များစွာက ပြည်သူ့နီတိကို ကျောင်းသင်ဘာသာရပ် တစ်ခုအဖြစ် ပြဋ္ဌာန်းထားသည်ကို တွေ့ရပါသည်။ ယနေ့ကာလတွင် ထိုဘာသာရပ်ကို သင်ကြားပေးခြင်းမတွေ့ရတော့ဘဲ ပြင်ပတွင်သာ ယဉ်ကျေးလိမ္မာသင်တန်းလေးများအဖြစ် ကိုယ့်အစီအစဉ်နှင့်ကိုယ် သင်ကြားပေးလာသည်ကို တွေ့ရပါသည်။

ယနေ့လူငယ်၊ နောင်ဝယ်လူကြီးဖြစ်ကာ ဝန်းကျင်သစ်ကို လက်ဆင့်ကမ်းတည်ဆောက်ကြရာတွင် ပြည်သူ့နီတိကိုသင်ကြားနားလည်သိမြင်ထားကြသူတို့၏ ဝန်းကျင်သစ်နှင့်ပြည်သူ့နီတိကို နားမလည်ကြသောဝန်းကျင်သစ်တို့သည် ပြဒါးတစ်လမ်း၊ သံတစ်လမ်းဖြစ်လာနိုင်ပေသည်။

ပြည်သူ့နီတိ၏အနှစ်ချုပ်မှာ လူစည်းကမ်း၊ ပတ်ဝန်းကျင်စည်းကမ်း၊ အလုပ်ရှင်စည်းကမ်း၊ ကျောင်းစည်းကမ်း၊ မိသားစုစည်းကမ်းတို့အပါအဝင် ဂါရဝတရား၊ နိုဝါတတရား၊ ကိုယ်ကျင့်တရား၊ မေတ္တာတရားတို့ လွှမ်းခြုံထားခြင်းဖြစ်ပါသည်။

ယနေ့ကာလ၌ ဖော်ပြပါစည်းကမ်းများနှင့် ကျင့်သုံးသင့်သည့်တရားများ ခေါင်းပါးလာခြင်း၊ ပါးလျားလာခြင်းတို့ကို တွေ့ရသည်။ လောကကြီးကိုမဆိုထားနှင့် မိသားစုနှင့် ဆွေမျိုးစုတို့အတွင်းမှာပင် မေတ္တာ၊ ကရုဏာပျက်ယွင်းသည့်အခြေအနေများကို မြင်တွေ့လာရသည်။

မေတ္တာပျက်ယွင်းလာသောကြောင့် ကိုယ်ချင်းစာတရားခေါင်းပါးပြီး အတ္တစိတ်များ တစ်နေ့တခြား ကြီးမားလာကာ အမြင်မတင့်ဖွယ်ရာတို့ကို အတုံးလိုက်၊ အတစ်လိုက် မြင်တွေ့လာရသည်။ ဝတ္တရား၊ ကိုယ်ကျင့်တရား၊ ကိုယ်ချင်းစာတရားများပျက်ယွင်းသောကြောင့် မေတ္တာတရားများ ပျောက်ကွယ်လာရခြင်းဖြစ်သည်။

အခြေခံအားဖြင့် အတိတ်ကမျိုးစေ့များတွင် ပြည်သူ့နီတိဓာတ်ဩဇာများ မဖျန်းပက်ခဲ့သောကြောင့် ဖြစ်သည်။ ပြည်သူ့နီတိကွယ်ပျောက်၍ မေတ္တာတရားခန်းခြောက်ရသည်။ မေတ္တာတရားပျောက်၍ အတ္တဒိဋ္ဌကြီးပြီး လူစိတ်ပျောက်လာကြသည်။

မဟာဗောဓိမြြိုင်ဆရာတော်ကြီးဆုံးမသကဲ့သို့ ဒိဋ္ဌထိုအစွဲကို အမြစ်ပြတ်သုတ်သင်ရှင်းလင်းရေးမှာ အဓိကအချက်ဖြစ်ရာ အပင်မသန်၊ မျိုးစေ့မအောင်ခင်ကတည်းက ပြည်သူ့နီတိတည်းဟူသော ကျင့်ဝတ်နှင့် မေတ္တာဓာတ်တို့ကို ပက်ဖျန်းပေးထားရမည်ဖြစ်သည်။

ရခဲလှသောလူ့ဘဝ၏ မဂ်လာတရားများနှင့် မေတ္တာပျိုးခင်းသည် ဒိဋ္ဌတည်းဟူသော ပေါင်းမြက်ခင်းက အမြဲဖုံးအုပ်ဖို့ကြိုးပမ်းနေလေရာ မြေဘယ်လောက်ကောင်းကောင်း၊ မျိုးဘယ်လောက်မှန်မှန် နီတိကျင့်ဝတ်နှင့် မေတ္တာမိုးခေါင်နေသရွေ့ အပင်ရှင်သန်ဖြစ်ထွန်းမည်မဟုတ်ချေ။

ထို့ကြောင့် ကိုယ်ခန္ဓာကျန်းမာကြံ့ခိုင်ဖို့ ကျန်းမာရေးလေ့ကျင့်ခန်းများကို နေ့စဉ်လုပ်ရသကဲ့သို့ မျိုးစေ့မသန်ခင်ကတည်းက အသိဉာဏ်ရှင်သန်ထက်သန်စေရန် ကြိုးပမ်းအားထုတ်ကြရမည်ဖြစ်သည်။

ကိုယ်ကျင့်တရားကောင်းမွန်စေရန် ပြည်သူ့နီတိကို မျိုးစေ့မရှင်သန်ခင်ကတည်းက ညွှန်ပြပြောဆိုပေးဖို့၊ လိုက်နာကျင့်ကြံတတ်ဖို့ အနီးကပ်သွန်သင်ပေးနေရမည်ဖြစ်သည်။ အမိအဖဆရာသမားနှင့် လက်ပွန်းတတီး နေထိုင်ကြရမည်ဖြစ်သည်။

ပြည်သူ့နီတိသည် လူမှုဘဝပျိုးခင်း၏ အခြေခံဩဇာကောင်းများဖြစ်၍ အပင်မသန်သေးသည့် မျိုးစေ့လောင်းများကို ပြည်သူ့နီတိဖြင့် ဝိုင်းဝန်းပျိုးထောင်ကြရန် တိုက်တွန်းအပ်ပါသည်။ ။

စီးပွားရေးအကျိုးတူပူးပေါင်းဆောင်ရွက်ရေးဆိုင်ရာ နားလည်မှုစာချွန်လွှာလက်မှတ်ရေးထိုး

ရန်ကုန် မေ ၁၈

မြန်မာနိုင်ငံမှ Long Luck Group of Companies နှင့် ကိုရီးယားသမ္မတနိုင်ငံမှ HANBAEK ITC Co.,Ltd. တို့၏ စီးပွားရေးအကျိုးတူပူးပေါင်းဆောင်ရွက်ရေး ဆိုင်ရာ နားလည်မှုစာချွန်လွှာလက်မှတ်ရေးထိုးပွဲအခမ်းအနားကို မေ ၁၆ ရက်နံနက် ၉ နာရီတွင် Traders Hotel ၌ ကျင်းပရာ Long Luck Group of Companies မှ စျေးကွက်ရှာဖွေရေးအမှူဆောင်အရာရှိ ဒေါ်စုယမင်းနှင့် ကိုရီးယားသမ္မတနိုင်ငံ HANBAEK ITC Co.,Ltd. မှ အမှူဆောင်အရာရှိချုပ် Mr. Oh Bock Hwan တို့က နားလည်မှုစာချွန်လွှာကို လက်မှတ်ရေးထိုး၍ လဲလှယ်ကြသည်။

ထို့နောက် ရန်ကုန်တိုင်းဒေသကြီးဝန်ကြီးချုပ် ဦးမြင့်ဆွေက နိုင်ငံဖွံ့ဖြိုးတိုးတက်မှုတွင် ပုဂ္ဂလိကကဏ္ဍသည် အခြေခံကျသဖြင့် မိမိတို့အနေဖြင့် ပုဂ္ဂလိကကဏ္ဍရှင်သန်မှု အရှိန်အဟုန်မြင့်မားလာစေရန် အားပေးဆောင်ရွက်လျက်ရှိကြောင်း၊ ထို့အပြင် လူမှုရေးတာဝန်ကျေပွန်သော စီးပွားရေးလုပ်ငန်းအဖွဲ့များ ဖြစ်ထွန်းနိုင်ရေး စီစဉ်ဆောင်ရွက်လျက်ရှိကြောင်း၊ စီးပွားရေးအကျိုးတူပူးပေါင်းဆောင်ရွက်ကြမည့် ကုမ္ပဏီများအနေဖြင့်လည်း လူမှုရေးတာဝန်ကျေပွန်သော စီးပွားရေးလုပ်ငန်းတွင် ပူးပေါင်းပါဝင်ဆောင်ရွက်ကြရန် မှာကြားလိုကြောင်းဖြင့် ပြောကြားသည်။

Long Luck Group of Companies နှင့် HANBAEK ITC Co.,Ltd. တို့သည် ကော့စမစ်တစ်အလှကုန်ပစ္စည်း ထုတ်လုပ်သည့် လုပ်ငန်း၊ အလှအပဆိုင်ရာပညာရပ်သင်တန်းကျောင်း၊ မဂ်လာဧည့်ခံပွဲဝန်ဆောင်မှုဆိုင်ရာလုပ်ငန်း၊ စွန့်ပစ်ပစ္စည်းမှလျှပ်စစ်စွမ်းအင်ထုတ်လုပ်သည့် လုပ်ငန်းနှင့် LED မီးသီးထုတ်လုပ်သည့် လုပ်ငန်းများကို အကျိုးတူ ပူးပေါင်းဆောင်ရွက်သွားမည်ဖြစ်သည်။

မြန်မာနိုင်ငံစားသောက်ကုန်ထုတ်လုပ်တင်ပို့ရောင်းချသူများအသင်း၏ ကြီးကြပ်မှုဖြင့် တတိယအကြိမ်မြန်မာ့စားသောက်ကုန် ကုန်စည်ပြပွဲ ၂၀၁၃ ဖွင့်ပွဲအခမ်းအနားကို မေ ၁၇ ရက် နံနက် ၈ နာရီတွင် တပ်မတော်ခန်းမ၌ ကျင်းပရာ စီးပွားရေးနှင့် ကူးသန်းရောင်းဝယ်ရေးဝန်ကြီးဌာနဒုတိယဝန်ကြီး ဒေါက်တာပွင့်ဆန်း၊ တိုင်းဒေသကြီး စည်ပင်သာယာရေးဝန်ကြီးမြို့တော်ဝန် ဦးလှမြင့်၊ တိုင်းဒေသကြီးစီမံကိန်းနှင့် စီးပွားရေးဝန်ကြီး ဦးသန်းမြင့်၊ UMFCCI ဥက္ကဋ္ဌဦးဝင်းအောင်နှင့် မြန်မာနိုင်ငံစားသောက်ကုန် ထုတ်လုပ်တင်ပို့ရောင်းချသူများအသင်း၏ ဥက္ကဋ္ဌ ဦးဇော်မင်းဝင်းတို့က ကုန်စည်ပြပွဲကို ဖဲကြိုးဖြတ်ဖွင့်လှစ်ပေးကြသည်။

ထို့နောက် တိုင်းဒေသကြီးဝန်ကြီးချုပ်နှင့် အဖွဲ့ဝင်များသည် ပြခန်းအတွင်း ကြည့်ရှုအားပေးကြသည်။ ပြပွဲတွင် ကုမ္ပဏီပေါင်း ၇၆ ခုမှ ပြခန်းပေါင်း ၁၂၄ ခန်း ပါဝင်ပြသပြီး မေ ၁၉ ရက်အထိ ပြသမည်ဖြစ်ကြောင်း သတင်းရရှိသည်။ **(သတင်းစဉ်)**

မူးယစ်ဆေးဝါးတိုက်ဖျက်ရေးနေ့အထိမ်းအမှတ် ပန်းချီနှင့် ကာတွန်းပြိုင်ပွဲ ကျင်းပမည်

ရန်ကုန် မေ ၁၈

ရန်ကုန်တိုင်းဒေသကြီး မူးယစ်ဆေးဝါးနှင့် စိတ်ကိုပြောင်းလဲစေသောဆေးဝါးများအန္တရာယ်တားဆီးကာကွယ်ရေးအဖွဲ့က ကြီးမှူး၍ ဇွန် ၂၆ ရက်တွင် ကျရောက်မည့် အပြည်ပြည်ဆိုင်ရာ မူးယစ်ဆေးဝါးအလွဲသုံးမှုနှင့် တရားမဝင်ရောင်းဝယ်မှုတိုက်ဖျက်ရေးနေ့အထိမ်းအမှတ်အဖြစ် ပန်းချီ၊ ကာတွန်း၊ ပိုစတာ၊ ကွန်ပျူတာပန်းချီပြိုင်ပွဲများကို ကျင်းပသွားမည်ဖြစ်ကြောင်း သိရသည်။

ပြိုင်ပွဲများအနက် ဇွန် ၈ ရက်တွင် ကာတွန်းပြိုင်ပွဲကို နံနက် ၉ နာရီမှ ၁၁ နာရီအထိနှင့် ပန်းချီပြိုင်ပွဲကို မွန်းလွဲ ၁ နာရီမှ ညနေ ၄ နာရီအထိ ရန်ကုန်မြို့ လသာမြို့နယ် အမှတ် (၂) အခြေခံပညာအထက်တန်းကျောင်း မြည်လာခန်းမ၌ ကျင်းပမည်ဖြစ်သည်။

ဇွန် ၉ ရက်တွင် ကွန်ပျူတာပန်းချီပြိုင်ပွဲကို နံနက် ၉ နာရီမှ မွန်းတည့် ၁၂ နာရီအထိ ရန်ကုန်တိုင်းဒေသကြီး ရွှေပြည်သာမြို့နယ်ရှိ ကွန်ပျူတာတက္ကသိုလ်၌လည်းကောင်း၊ ပိုစတာပြိုင်ပွဲကို မွန်းလွဲ ၁ နာရီမှ ညနေ ၄ နာရီအထိ ရန်ကုန်မြို့ လသာမြို့နယ် အမှတ် (၂) အခြေခံပညာအထက်တန်းကျောင်း မြည်လာခန်းမ၌လည်းကောင်း ကျင်းပမည်ဖြစ်သည်။

မေ ၁၄ ရက်မှစတင်၍ ရန်ကုန်မြို့ ဗိုလ်တထောင်မြို့နယ် (၄၇) လမ်းရှိ အရှေ့ပိုင်းခရိုင်ရဲတပ်ဖွဲ့မှူးရုံး၊ ဒဂုံမြို့နယ် ပဒုမ္မာလမ်းရှိ အနောက်ပိုင်းခရိုင် ရဲတပ်ဖွဲ့မှူးရုံးနှင့် မဂ်လာတောင်ညွှန့်မြို့နယ်ရဲတပ်ဖွဲ့မှူးရုံးဘေးရှိ တကယ့်ဖြစ်ရပ်မှန်မှုခင်းမဂ္ဂဇင်းတိုက်တို့၌ ပြိုင်ပွဲဝင်ပုံစံများကို အခမဲ့ရယူပြီး ဖြည့်စွက်ပုံစံများကို ဇွန် ၇ ရက် နောက်ဆုံးထားကာ ပုံစံထုတ်ယူသည့် မည်သည့်နေရာသို့မဆို ပြန်လည်ပေးပို့ရမည်ဖြစ်ကြောင်း သိရသည်။ **(ကိုချစ်)**

မြန်မာ-ဆွီဒင်ပူးပေါင်းဆောင်ရွက်ရေးဆွေးနွေး

ရန်ကုန် မေ ၁၈

ကျန်းမာရေးစောင့်ရှောက်မှုများ ပူးပေါင်း ဆောင်ရွက်နိုင်ရေးနှင့် ဆေးရုံသုံးပစ္စည်းများ၊ ဆေးပစ္စည်း တင်သွင်းမှု၊ လျှပ်စစ်ပစ္စည်းထုတ်လုပ်မှု လုပ်ငန်းဆောင်ရွက်လုပ်ကိုင်နိုင်မည့် အခွင့်အလမ်း၊ မြန်မာနိုင်ငံ၏ ခရီးသွားသယ်ယူပို့ဆောင်ရေးကဏ္ဍ ပိုမိုဖွံ့ဖြိုးတိုးတက်စေရေးအတွက် ပူးပေါင်းဆောင်ရွက်နိုင်မည့် အခွင့်အလမ်းများ၊ ဆွီဒင်နိုင်ငံမှ ကျန်းမာရေး စောင့်ရှောက်မှုဆိုင်ရာနှင့် ဆေးလုပ်ငန်းရှင်များ ပါဝင်သောအဖွဲ့ မြန်မာနိုင်ငံသို့ လာရောက်ရန်တို့ကို ပြည်ထောင်စုသမ္မတမြန်မာနိုင်ငံ ကုန်သည်များနှင့် စက်မှုလက်မှုလုပ်ငန်းရှင်များအသင်းချုပ် ဒုတိယဥက္ကဋ္ဌများဖြစ်ကြသော ဦးဇော်မင်းဝင်း၊ ဒေါက်တာမောင်မောင်လေး၊ အထွေထွေအတွင်းရေးမှူး ဒေါက်တာမျိုးသက်နှင့် ဗဟို အလုပ်အမှူဆောင်များသည် ထိုင်းနိုင်ငံအခြေစိုက် ဆွီဒင်စီးပွားရေးသံမှူး Mr. Hakan Nyiander နှင့်ဆွီဒင် ကူးသန်းရောင်းဝယ်ရေးနှင့် ရင်းနှီးမြှုပ်နှံမှုကောင်စီမှ Mr. Erik Holgersson တို့နှင့် မေ ၈ ရက်နံနက်ပိုင်းတွင် အသင်းချုပ်ရုံး၌ တွေ့ဆုံဆွေးနွေးခဲ့ကြောင်း သတင်းရရှိသည်။ **(သတင်းစဉ်)**

ဒုတိယသမ္မတ ဒေါက်တာစိုင်းမောက်ခမ်း ဦးဆောင်သော ကိုယ်စားလှယ်အဖွဲ့ ထိုင်းနိုင်ငံသို့ထွက်ခွာ

ရန်ကုန် မေ ၁၈

ပြည်ထောင်စုသမ္မတမြန်မာနိုင်ငံတော် ဒုတိယသမ္မတ ဒေါက်တာစိုင်းမောက်ခမ်း ဦးဆောင်သော ကိုယ်စားလှယ်အဖွဲ့သည် ထိုင်းနိုင်ငံ ချင်းမိုင်မြို့၌ ကျင်းပမည့် ဒုတိယအကြိမ်မြောက် အာရှ-ပစိဖိတ်ဒေသဆိုင်ရာ ရေထိပ်သီးအစည်းအဝေးနှင့် ဗန်ကောက်မြို့၌ ကျင်းပမည့် (၁၀)ကြိမ်မြောက် ကုလသမဂ္ဂ ဗုဒ္ဓနေ့အထိမ်းအမှတ်အခမ်းအနားသို့ တက်ရောက်ရန် ယနေ့ညနေ ၃ နာရီတွင် မြန်မာ့လေကြောင်း အထူးလေယာဉ်ဖြင့် ရန်ကုန်မြို့မှ ချင်းမိုင်မြို့သို့ ထွက်ခွာသွားသည်။

ဒုတိယသမ္မတ ဒေါက်တာစိုင်းမောက်ခမ်းအား ရန်ကုန်တိုင်းဒေသကြီးဝန်ကြီးချုပ် ဦးမြင့်ဆွေနှင့် တိုင်းဒေသကြီးဝန်ကြီးများ၊ မြန်မာနိုင်ငံဆိုင်ရာ ထိုင်းနိုင်ငံသံရုံးနှင့် ဌာနဆိုင်ရာတာဝန်ရှိသူများက ရန်ကုန်အပြည်ပြည်ဆိုင်ရာလေဆိပ်၌ ပို့ဆောင်နှုတ်ဆက်ကြသည်။

ဒုတိယသမ္မတနှင့်အတူ ဒုတိယဝန်ကြီး ဦးခင်ဇော်၊ ဒေါက်တာဒေါ်သက်သက်ဇင်နှင့် ဌာနဆိုင်ရာ အကြီးအကဲများ လိုက်ပါသွားကြသည်။ **(သတင်းစဉ်)**

ဒုတိယသမ္မတ ဒေါက်တာစိုင်းမောက်ခမ်း ဦးဆောင်သော ကိုယ်စားလှယ်အဖွဲ့ ထိုင်းနိုင်ငံ ချင်းမိုင်မြို့၌ ကျင်းပမည့် ဒုတိယအကြိမ်မြောက် အာရှ-ပစိဖိတ်ဒေသဆိုင်ရာ ရေထိပ်သီး အစည်းအဝေးနှင့် ဗန်ကောက်မြို့၌ကျင်းပမည့် (၁၀)ကြိမ်မြောက် ကုလသမဂ္ဂ ဗုဒ္ဓနေ့အထိမ်းအမှတ် အခမ်းအနားသို့ တက်ရောက်ရန် ရန်ကုန်အပြည်ပြည်ဆိုင်ရာလေဆိပ်မှ ထွက်ခွာရာ ရန်ကုန်တိုင်းဒေသကြီးဝန်ကြီးချုပ် ဦးမြင့်ဆွေနှင့် တာဝန်ရှိသူများက ပို့ဆောင်နှုတ်ဆက်ကြစဉ်။ (သတင်းစဉ်)

မြဝတီရုပ်မြင်သံကြား အစီအစဉ်အကျဉ်း

၁၉-၅-၂၀၁၃ (တနင်္ဂနွေနေ့)

- ၆း၀၃ တရားတော်
- ၆း၅၅ မြန်မာသံစဉ်ချိုနားဝင်
- ၇း၁၀ ကျန်းမာသုတ
- ၈း၃၀ Shopping အစီအစဉ်များ
- ၁၁း၂၉ ကာတွန်းအစီအစဉ်
- ၁၁း၄၀ မြဝတီရုပ်မြင်ပေါ်ကရုပ်ရှင် -မြားနတ်မောင်ရဲ့ရွှေဖူးစာ
- ၁း၃၀ ရသစုံလင်ရုပ်မြင်ဇာတ်လမ်း "ဒဏ်ရာများနဲ့ချစ်သူ" (အပိုင်း-၄၈)
- ၅း၂၀ ဒီဇိုင်နာတို့ရဲ့ဒီဇိုင်း
- ၆း၃၅ ဂင်းနစ်ကမ္ဘာ့စံချိန်တင်ပြိုင်ပွဲများ
- ၇း၀၀ ရသစုံလင်ရုပ်မြင်ဇာတ်လမ်း "ချိုမြိန်သောဘဝ" (အပိုင်း-၉) -ရသစုံလင်ရုပ်မြင်ဇာတ်လမ်း "Forces Special" (အပိုင်း-၂)(ဇာတ်သိမ်း) -ရသစုံလင်ရုပ်မြင်ဇာတ်လမ်း "ချစ်ခြင်းဖြင့်ဖန်ဆင်းသော ဟင်းလျာ" (အပိုင်း-၂)

အာရှ-ပစိဖိတ်ဆိုင်ရာ ကင်းထောက်အဖွဲ့အစည်းကိုယ်စားလှယ်များနှင့် မြန်မာနိုင်ငံ ကင်းထောက်ကြီးများ၊ ကင်းထောက်လူငယ်များ မှတ်တမ်းဓာတ်ပုံ ရိုက်ကြစဉ်။ (သတင်းစဉ်)

အပြည်ပြည်ဆိုင်ရာ ကင်းထောက်အဖွဲ့အစည်းကိုယ်စားလှယ်များနှင့် မြန်မာနိုင်ငံ ကင်းထောက်များတွေ့ဆုံ

နေပြည်တော် မေ ၁၈

အာရှပစိဖိတ်ဒေသဆိုင်ရာ ကင်းထောက်အဖွဲ့အစည်း ကိုယ်စားလှယ်များနှင့် မြန်မာနိုင်ငံကင်းထောက်ကြီးများ၊ ကင်းထောက်လူငယ်များတွေ့ဆုံပွဲကို ယနေ့နံနက် ၉ နာရီတွင် အထက(၄)အလုံ သီရိရတနာခန်းမ၌ ကျင်းပရာ အမှတ်(၃) အခြေခံပညာဦးစီးဌာန ညွှန်ကြားရေးမှူးချုပ် ဦးမင်းဇော်က ကြိုဆိုနှုတ်ခွန်းဆက်စကားပြောကြားသည်။

ထို့နောက် Chairman of Asia and Pacific Regional Committee Dr. Chao Shao-Po က ကျေးဇူးတင်စကားပြောကြားသည်။

ယင်းနောက် ကင်းထောက်ကြီးများက အတွေ့အကြုံများကို ရှင်းလင်းပြောကြားခဲ့ကြကြောင်း သတင်းရရှိသည်။

(သတင်းစဉ်)

ထူးထူးခြားခြား အင်ဒိုနီးရှားနိုင်ငံက သစ်မြစ်တံတား

မောင်သာယာ

လွန်ခဲ့သည့် နှစ်ပေါင်းတစ်ရာကျော်က အင်ဒိုနီးရှားနိုင်ငံ အနောက်ဆူမားကြား၌ ရေစီးကြမ်းသည့် မြစ်လက်တက်ချောင်းတစ်ခု၏ ကမ်းနှစ်ဖက်တွင်တည်ရှိသော ရွာငယ်နှစ်ရွာကို ပေါင်းကူးဆက်သွယ်ပေးသည့် အရှည် ၃၀ မီတာရှိသော သစ်မြစ်တံတားတစ်စင်းမှာ ဒေသခံရွာသားတို့၏ အပြန်အလှန် ကူးသန်းရောင်းဝယ်ရေးကို အထောက်အကူပြုခဲ့သည်။ ယနေ့အချိန်တွင် ဂျန်ဘာတန်အကာဟု လူသိများသော အဆိုပါ သစ်မြစ်တံတားမှာ ကမ္ဘာလှည့်ခရီးသည်များကို ဆွဲဆောင်ရာ နေရာတစ်ခုအဖြစ် လူသိများထင်ရှားလျက်ရှိသည်။

ဒေသခံများ၏ အဆိုအရ ထူးဆန်းလှသည့် သစ်မြစ်တံတားကို ၁၈၉၀ ခုနှစ်တွင် ပါခင်ဆိုဟန်ဆိုသည့် ကျောင်းဆရာတစ်ဦးက ဖန်တီးခဲ့ခြင်းဖြစ်သည်ဟု ဆိုသည်။ ဆိုဟန်က တစ်ဖက်ရွာတွင်ရှိသော တပည့်များ ၎င်း၏စာသင်ကျောင်းသို့ ပုံမှန်လာရောက်ရန် အခက်အခဲရှိသည့်အတွက် ချောင်းကမ်းဘေးတစ်ဖက်တစ်ချက်တွင် ညောင်ပင်နှစ်ပင်ကို စိုက်ပျိုးပြီး ထွက်လာသော ညောင်မြစ်များဖြင့် တံတားတစ်စင်း ဖန်တီးခဲ့ခြင်းဖြစ်သည်။ ဒေသခံများ ကုန်စည်ဝန်များဖြင့် ခိုင်ခိုင်ခံ့ခံ့သွားလာနိုင်ရန် ၂၆ နှစ်ခန့်အချိန်ပေး တည်ဆောက်ခဲ့ရပြီး နှစ်များကြာလာသည်နှင့်အမျှ ပိုမိုခိုင်ခံ့လာခဲ့သည်။

အမြင့် ၁၀ ပေရှိသည့် အဆိုပါ သဘာဝညောင်သစ်မြစ်တံတားပေါ်မှ မိုးရွာနေချိန်ဖြတ်သန်းသွားလာမည်ဆိုလျှင်တော့ မိုးရေကြောင့် သစ်မြစ်များက ချော်နေသည့်အတွက် အနည်းငယ် အန္တရာယ်ရှိသည်။ မည်သို့ဆိုစေ ဂျန်ဘာတန်အကာ ညောင်မြစ်တံတားမှာ အနောက်ဆူမားကြားမှ ရွာနှစ်ရွာကို ရာစုနှစ်တစ်စုနီးပါး ပေါင်းကူးဆက်သွယ်မှု၏ ပြယုဂ်တစ်ခုဖြစ်ခဲ့ပြီး ယနေ့အချိန်အခါတွင် အင်ဒိုနီးရှားနိုင်ငံတွင်းမှရော ပြည်ပနိုင်ငံများမှ ခရီးသွားများပါ ဂျန်ဘာတန်အကာ ညောင်မြစ်တံတားသို့ လာရောက်လည်ပတ်၍ အမှတ်တရ ဓာတ်ပုံများ ရိုက်ကူးလျက်ရှိကြသည်။

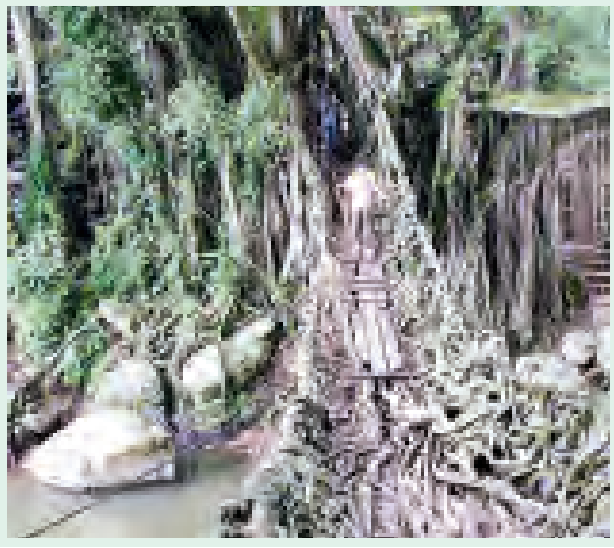

ကမ္ဘာတစ်ဝန်းရှိ အမေရိကန်သံရုံးများ လုံခြုံရေး ရန်ပုံငွေပိုမိုထောက်ပံ့ပေးရန် သမ္မတအိုဘားမား တိုက်တွန်း

ဝါရှင်တန် မေ ၁၈

ကမ္ဘာတစ်ဝန်းရှိ အမေရိကန်သံရုံးများ လုံခြုံရေးအတွက် ရန်ပုံငွေပိုမိုထောက်ပံ့ပေးရန် သမ္မတ ဘာရတ်အိုဘားမားက ကွန်ဂရက်လွှတ်တော်အား တိုက်တွန်းလိုက်ကြောင်း ဒေသဆိုင်ရာသတင်းဌာနများက မေ ၁၈ ရက်တွင် သတင်းထုတ်ပြန်သည်။

လစ်ဗျားနိုင်ငံ ဘန်ဂါဇီမြို့ရှိ အမေရိကန်ကောင်စစ်ဝန်ရုံး၌ ၂၀၁၂ခုနှစ် စက်တင်ဘာ ၁၁ရက်က အကြမ်းဖက်တိုက်ခိုက်မှုဖြစ်ပွားခဲ့ပြီးနောက် လုံခြုံရေးစောင့်ကြပ်နေသော လစ်ဗျားစစ်သားတစ်ဦး၏ မှတ်တမ်းပုံ။

လစ်ဗျားနိုင်ငံအရှေ့ပိုင်း ဘန်ဂါဇီမြို့ရှိ အမေရိကန်ကောင်စစ်ဝန်ရုံးတိုက်ခိုက်ခံခဲ့ရသည့် ဖြစ်ရပ်နှင့် ပတ်သက်၍ စုံစမ်းစစ်ဆေးခဲ့သော အမေရိကန် နိုင်ငံခြားရေးဌာနလေ့လာသုံးသပ်ရေးအဖွဲ့၏ အကြံပြုချက်အရ မိမိတို့၏ သံရုံးများလုံခြုံရေးအတွက် တိုးမြှင့်ဆောင်ရွက်ရမည်ဖြစ်ကြောင်း၊ မိမိ ကတိကဝတ်ပြုခဲ့သည့် အတိုင်း ပင်လယ်ရပ်ခြားနိုင်ငံများရှိ အမေရိကန်သံရုံးများ လုံခြုံရေးအတွက်ဆောင်ရွက်နိုင်ရန် ကွန်ဂရက်လွှတ်တော်က ရန်ပုံငွေတိုးမြှင့်ပေးသင့်ကြောင်း သမ္မတ အိုဘားမားက ပြောကြားသည်။

အမေရိကန်သံရုံးများ လုံခြုံရေးအတွက် အစိုးရအဖွဲ့တစ်ရပ်တည်းက ဆောင်ရွက်နိုင်မည် မဟုတ်ဘဲ ကွန်ဂရက်လွှတ်တော်၏ ပူးပေါင်းဆောင်ရွက်မှုရယူရန် လိုအပ်ကြောင်း အိုဘားမားက အိမ်ဖြူတော်တွင် သတင်းထောက်များအား ပြောကြားသည်။ **ဝါရှင်တန်ပို့စ်။**

ကိုရီးယားတွင် ရွှေ့လျားဒုံးပစ်စင် ၂၀၀ကျော်အထိ ရှိလာနိုင်ဟုဆို

ဆိုးလ် မေ ၁၈

မြောက်ကိုရီးယားနိုင်ငံ၌ ရွှေ့လျားဒုံးပစ်စင်အရေအတွက်သည် ယခင်ကခန့်မှန်းခဲ့သည်ထက် နှစ်ဆအထိ ပိုမိုရှိလာနိုင်ကြောင်း တောင်ကိုရီးယားအစိုးရစစ်ရေးလေ့လာသုံးသပ်သူများ၏ သုံးသပ်ချက်ကို မေ ၁၇ရက်သတင်းများတွင် ဖော်ပြသည်။

မြောက်ကိုရီးယား၏ ဒုံးကျည်ပိုင်ဆိုင်မှုနှင့် ပတ်သက်၍ ပင်တဂွန်၏ မှတ်တမ်းကို လေ့လာခဲ့ပြီးနောက် တောင်ကိုရီးယား ကာကွယ်ရေးဝန်ကြီးဌာန ကျွမ်းကျင်ပညာရှင်များက ယင်းနိုင်ငံ၏ ရွှေ့လျားဒုံးပစ်စင်အရေအတွက်ကို ပြင်ဆင်ခန့်မှန်းခဲ့ခြင်းဖြစ်ကြောင်း ယွန်ဟပ်သတင်းဌာနက ဖော်ပြသည်။

လောလောဆယ်ခန့်မှန်းချက်များအရ မြောက်ကိုရီးယားနိုင်ငံအနေဖြင့် တာလတ်ပစ်ဒုံးပစ်စင် ၅၀နှင့် တာတိုပစ် ဒုံးပစ်စင် ၁၅၀ကျော်ရှိမည်ဟုဆိုသည်။

မြောက်ကိုရီးယားနိုင်ငံတွင် ရွှေ့လျားဒုံးပစ်စင် ၉၄ခုအထိရှိမည်ဟု တောင်ကိုရီးယားနိုင်ငံက ယခင်က ခန့်မှန်းထားသည်။

အမေရိကန်ပင်တဂွန်စစ်ဌာနချုပ်မှ ထုတ်ပြန်ချက်များအရ မြောက်ကိုရီးယားနိုင်ငံသည် စီးပွားရေးအကျပ်အတည်းများနှင့် ရင်ဆိုင်နေရချိန်မှာပင် ဒုံးကျည်ပစ်စင်များကို တိုးချဲ့ခဲ့သည်ဟု တောင်ကိုရီးယားသုတေသီများက ပြောကြားကြသည်။

မြောက်ကိုရီးယားနိုင်ငံသည် တာလတ်ပစ်ဒုံးကျည်တစ်စင်းကို ပစ်စင်မှ ဖယ်ရှားပေးခဲ့ပြီးနောက် ပင်တဂွန်က ယင်းနိုင်ငံ၏ဒုံးကျည်အင်အားကို ခန့်မှန်းဖော်ပြခဲ့သည်။

တောင်ကိုရီးယားအစိုးရ ကာကွယ်ရေးဌာနသည် ပင်တဂွန်၏ လေ့လာသုံးသပ်ချက်မှတ်တမ်းများနှင့်ပတ်သက်၍ ဝေဖန်ပြောကြားခြင်းဖြစ်သည်။

ယွန်ဟပ်။

ပြုံယမ်း၌ မြုလုပ်သောစစ်ရေးပြ အခမ်းအနားတစ်ရပ်တွင် ဒုံးကျည်တင်ယာဉ်များကို တွေ့ရစဉ်။

ပြေထဲပင်လယ်၌ သဘာဝဓာတ်ငွေ့သိုက်တွေ့ရှိ

တဲလ်အဗစ် မေ ၁၈

အစ္စရေးနိုင်ငံသည် မြေထဲပင်လယ်ဒေသ၌ သဘာဝဓာတ်ငွေ့သိုက်ကြီးတစ်ခုကို ထပ်မံရှာဖွေတွေ့ရှိရကြောင်း ဒေသဆိုင်ရာသတင်းဌာနများက မေ ၁၈ရက်တွင် သတင်းထုတ်ပြန်သည်။

ဟိုင်ဖာမြို့ အနောက်မြောက်ဘက် ၇၅ကီလိုမီတာအကွာ ကာရစ်-၁ ကမ်းလွန်ရေနံတွင်း၌ ဓာတ်ငွေ့သိုက်ကြီးတစ်ခုကို ရှာဖွေတွေ့ရှိရကြောင်း ဒီလက်အုပ်စုဥက္ကဋ္ဌ ဂီဒီယွန်တက်မိုးက ပြောကြားသည်။

အစ္စရေး ပင်လယ်ကမ်းရိုးတန်းကမ်းလွန်၌ ဓာတ်ငွေ့သိုက်ကို ရှာဖွေတွေ့ရှိရခြင်းဖြင့် စွမ်းအင်လုပ်ငန်းတိုးတက်ဖွံ့ဖြိုးလာမည်ဟု မျှော်လင့်ရကြောင်း ၎င်းက ပြောကြားသည်။

အဆိုပါဓာတ်ငွေ့သိုက်၌ ဓာတ်ငွေ့ကုဗမီတာ ၅၃၅ဘီလီယံ ကိန်းအောင်းနေသည်ဟု ယူဆရကြောင်း ၎င်းက ပြောကြားသည်။

ဝီတီအိုင်။

အီရန်မှ ရေနံစိမ်းဝယ်ယူတင်သွင်းမှု တောင်ကိုရီးယား လျှော့ချ

ဆိုးလ် မေ ၁၈

တောင်ကိုရီးယားနိုင်ငံသည် အီရန်နိုင်ငံမှ ရေနံစိမ်းဝယ်ယူတင်သွင်းမှုကို လျှော့ချခဲ့ကြောင်း အကောက်ခွန်ဌာနက ထုတ်ပြန်သော အစီရင်ခံစာတစ်ရပ်တွင် ဖော်ပြသည်။

ကမ္ဘာပေါ်တွင်ပဉ္စမမြောက်အများဆုံးရေနံဝယ်ယူတင်သွင်းသော တောင်ကိုရီးယားနိုင်ငံ၏ ရေနံစိမ်းဝယ်ယူတင်သွင်းမှုသည် နှစ်အလိုက်နှိုင်းယှဉ်ချက်အရ ဧပြီလတွင် ၅၁ရာခိုင်နှုန်းကျဆင်းခဲ့သည်။ တောင်ကိုရီးယားနိုင်ငံသည် လွန်ခဲ့သည့်လက ရေနံစိမ်းမက်ထရစ်တန် ၅၀၇၈၂၁ တန်ကို ဝယ်ယူတင်သွင်းခဲ့သည်။ ၂၀၁၂ခုနှစ် ဧပြီလကမူ တန်ချိန် ၁၆သမ ဝ၄သန်း ဝယ်ယူခဲ့မှုနှင့် နှိုင်းယှဉ်နိုင်သည်။

တောင်ကိုရီးယားနိုင်ငံသည် မတ်လတွင် ရေနံစိမ်း ၅၅၆၆၅၈ တန် ဝယ်ယူတင်သွင်းခဲ့ကြောင်း၊ ဧပြီလတွင် တစ်ရက်လျှင် ရေနံစည် ၁၂၄၀၀၀ခန့် နှုန်းဖြင့် ဝယ်ယူခဲ့ကြောင်း အကောက်ခွန်ဌာန၏အစီရင်ခံစာတွင် ဖော်ပြသည်။

ပါရှန်ပင်လယ်ကွေ့ရှိ အီရန်နိုင်ငံမှ ရောင်းချသော ရေနံစိမ်းများကို တင်ဆောင်သည့် ရေနံတင်သင်္ဘောများအတွက် အာမခံထားရှိမှုကို ပိတ်ပင်ရန် ဥရောပသမဂ္ဂက အစီအစဉ်တစ်ရပ် ချမှတ်ခဲ့ပြီးနောက် ယင်းနိုင်ငံမှ ရေနံစိမ်းဝယ်ယူတင်သွင်းမှုကို တောင်ကိုရီးယားနိုင်ငံက လျှော့ချခဲ့သည်။

ချိုဆန်အီတို။

ပြောက်ကိုရီးယားက တာတိုပစ်ဒုံးကျည် သုံးစင်း စမ်းသပ်ပစ်လွှတ်ဟုဆို

ဆိုးလ် မေ ၁၈

မြောက်ကိုရီးယားသည် ၎င်း၏ အရှေ့ဘက် ပင်လယ်ပြင်သို့ တာတိုပစ် ပဲ့ထိန်းဒုံးကျည်သုံးစင်းကို ပစ်လွှတ်ခဲ့ကြောင်း တောင်ကိုရီးယားက စနေနေ့တွင် ပြောကြားသည်။

ပြီယမ်းသည် ဤကဲ့သို့သော ဒုံးကျည်များကို ပုံမှန်စမ်းသပ်ပစ်လွှတ်သည်။

မြောက်ကိုရီးယားသည် စနေနေ့ နံနက်ပိုင်းတွင်နှစ်စင်း၊ ညနေပိုင်းတွင် တစ်စင်း ပစ်လွှတ်ခဲ့ကြောင်း တောင်ကိုရီးယား ကာကွယ်ရေးဝန်ကြီး ကင်မင်ဆွတ်က ပြောသည်။ သို့သော် ၎င်း၏ ရည်ရွယ်ချက်ကိုမူ ရှင်းလင်းစွာ မသိပါဟု ဝန်ကြီးက ထပ်လောင်း ပြောဆိုခဲ့သည်။

မတ်လ အတွင်းကလည်း မြောက်ကိုရီးယားသည် ၎င်း၏ အရှေ့ဘက်ကမ်းလွန်ရေပြင်တွင် တာတိုပစ်ဒုံးကျည်နှစ်စင်းစမ်းသပ်ပစ်လွှတ်ခဲ့သည်။

ဘီဘီစီ။

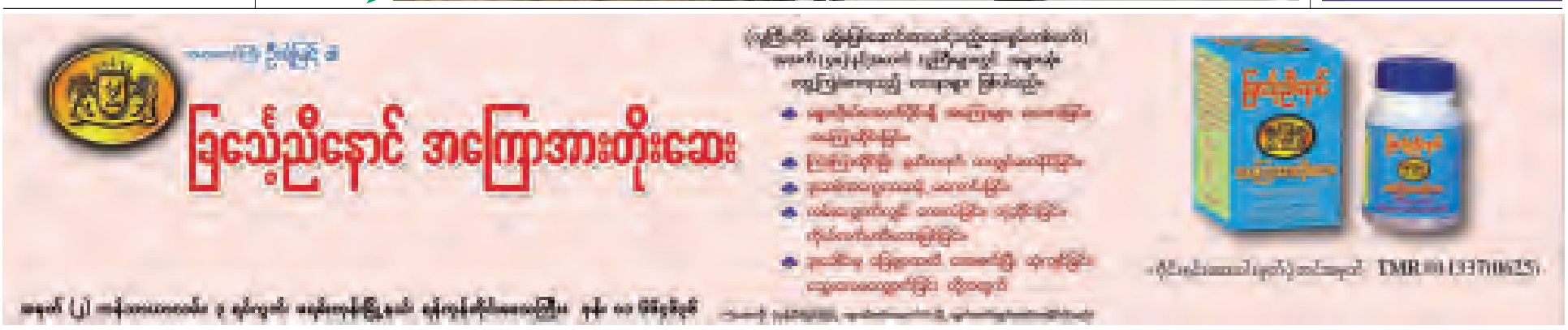

မြန်မာနိုင်ငံလေယာဉ်အက်ဥပဒေကို ပြင်ဆင်သည့် ဥပဒေကြမ်း

မြန်မာနိုင်ငံလေယာဉ်အက်ဥပဒေကို ပြင်ဆင်သည့် ဥပဒေကြမ်း
(၂၀၁၃ ခုနှစ်၊ ပြည်ထောင်စုလွှတ်တော်ဥပဒေအမှတ် ။)
၁၃၇၄ ခုနှစ်၊ လ ရက်
(၂၀၁၃ ခုနှစ်၊ လ ရက်)

ပြည်ထောင်စုလွှတ်တော်သည် ဤဥပဒေကို ပြဋ္ဌာန်းလိုက်သည်။

၁။ ဤဥပဒေကို မြန်မာနိုင်ငံလေယာဉ်အက်ဥပဒေကို ပြင်ဆင်သည့် ဥပဒေဟု ခေါ်တွင်စေရမည်။

၂။ မြန်မာနိုင်ငံ လေယာဉ်အက်ဥပဒေ ပုဒ်မ ၁၊ ပုဒ်မခွဲ (ခ)၏ နောက်၌ ပုဒ်မခွဲ(ဂ)နှင့်(ဃ)တို့ကို အောက်ပါအတိုင်း ဖြည့်စွက်ရမည်-

"(c) to, and to the persons on, aircraft registered outside the Union but for the time being in or over the Union;and

(d) to an aircraft operated by a person who is not a citizen of the Union but has his principal place of business in the Union."

၃။ မြန်မာနိုင်ငံလေယာဉ်အက်ဥပဒေ ပုဒ်မ ၂တွင်-

(က) ပုဒ်မခွဲ(၁)အား အောက်ပါအတိုင်း အစားထိုးရမည်-

"(1) **"aircraft"** means any machine which can drive support in the atmosphere from reactions of the air, other than reactions of the air against the earth's surface and includes balloons, whether fixed or free, airships, kites, gliders and flying machines;"

(ခ) ပုဒ်မခွဲ (၂)၏ နောက်၌ ပုဒ်မခွဲ (၃)၊ (၄) နှင့် (၅)တို့အဖြစ် အောက်ပါအတိုင်း ဖြည့်စွက်ရမည်-

"(3) **"aerodrome reference point"** in relation to any aerodrome, means a designated point established in the horizontal plane at or near the geometric centre of that part of the aerodrome reserved for the departure or landing of aircraft;"

"(4) **"air navigation services"** means air traffic management, communication navigation and surveillance, aeronautical information services, aeronautical chart, procedure air navigation operations, aviation meteorology and search and rescue;"

"(5) **"Safety Oversight"** means a function by means of which ICAO Contracting States ensure effective implementation of the safety related Standards and Recommended Practices (SARPs) and associated procedures contained in the Annexes to the Convention on international Civil Aviation and related ICAO documents."

(ဂ) ပုဒ်မခွဲ (၃)နှင့်(၄)တို့ကိုပုဒ်မခွဲ(၆)နှင့်(၇)တို့အဖြစ် ပြောင်းလဲသတ်မှတ်ရမည်။

၄။ မြန်မာနိုင်ငံလေယာဉ်အက်ဥပဒေ ပုဒ်မ ၄တွင် ပါရှိသော "and any amendment which may be made thereto under the provisions of Article 94, thereof." ဆိုသည့် စကားရပ်ကို "including any annex thereto relating to international standards and recommended practices as amended from time to time." ဆိုသည့် စကားရပ်ဖြင့် အစားထိုးရမည်။

၅။ မြန်မာနိုင်ငံလေယာဉ်အက်ဥပဒေ ပုဒ်မ ၄၏ နောက်တွင် ပုဒ်မ ၄-က အဖြစ် အောက်ပါအတိုင်း ဖြည့်စွက်ရမည်-

Safety Oversight functions

"4A. The Director General of the Department of Civil Aviation or any other officer specially empowered in this be half by the President of the Union shall perform the safety oversight functions in respect of matters specified in this Act or the rules made there under."

၆။ မြန်မာနိုင်ငံလေယာဉ်အက်ဥပဒေ ပုဒ်မ ၅၊ ပုဒ်မခွဲ (၂)တွင်-

(က) ပုဒ်မခွဲငယ် (ခ)၌ ပါရှိသော "the licensing, inspection" ဆိုသည့် စကားရပ်ကို "the licensing , certification, inspection" ဆိုသည့် စကားရပ်ဖြင့်လည်းကောင်း၊ "unlicensed aerodromes" ဆိုသည့် စကားရပ်ကို unlicensed or uncertified aerodromes" ဆိုသည့် စကားရပ်ဖြင့်လည်းကောင်း အသီးသီးအစားထိုးရမည်။

(ခ) ပုဒ်မခွဲငယ် (ဆ)၏ နောက်၌ အောက်ပါအတိုင်း ဖြည့်စွက်ရမည်-

"(ga) the licensing of persons engaged in air traffic control;

(gb) the certification, inspection and regulation of air navigation services or air traffic management facilities;

(gc) the certification, inspection and regulation of Training Organization and Aircraft Maintenance Organization;

(gd) the measures to safe guard civil aviation against acts of unlawful interference;"

(ဂ) ပုဒ်မခွဲငယ် (current)၌ ပါရှိသော"the safety of life;" ဆိုသည့် စကားရပ်ကို "the safety of life and the limitation and regulation of aircraft noise and engine emission;" ဆိုသည့် စကားရပ်ဖြင့် အစားထိုးရမည်။

(ဃ) ပုဒ်မခွဲငယ်(ထ)၏ နောက်၌ အောက်ပါအတိုင်း ဖြည့်စွက်ရမည်-

"(qq) the prohibition of slaughtering and flaying of animals and of depositing rubbish, filth and other polluted and obnoxious matter within a radius of ten kilometers from the aerodrome reference point; and"

၇။ မြန်မာနိုင်ငံလေယာဉ်အက်ဥပဒေ ပုဒ်မ ၅-ကတွင်-

(က) ပုဒ်မခွဲ(ခ)၌ ပါရှိသော "make such rules as may be necessary" ဆိုသည့် စကားရပ်ကို "make such rules,regulations and by-laws as may be necessary" ဆိုသည့် စကားရပ်ဖြင့် အစားထိုးရမည်။

(ခ) ပုဒ်မခွဲ(ဂ)ကို အောက်ပါအတိုင်း အစားထိုးရမည်-

"(c) For the implementation of the provision of this Act, the Ministry of Transport may issue necessary notifications, orders, directives and notices and specially empowered to the Director General of the Department of Civil Aviation to issue necessary notifications, orders, requirements, directives and procedures for any matters specified in clauses (aa),(b), (c),(e),(f),(g),(ga),(gb),(gc), (gd),(h),(i),(j), (m),(n),(o) and (q)."

၈။ မြန်မာနိုင်ငံလေယာဉ် အက်ဥပဒေပုဒ်မ ၇တွင် ပါရှိသော "accident" ဆိုသည့်စကားရပ်ကို "accident or serious incident" ဆိုသည့် စကားရပ်ဖြင့်လည်းကောင်း၊ "accidents" ဆိုသည့် စကားရပ်ကို "accidents or serious incidents" ဆိုသည့် စကားရပ်ဖြင့်လည်းကောင်း အသီးသီးအစားထိုးရမည်။

၉။ မြန်မာနိုင်ငံလေယာဉ်အက်ဥပဒေပုဒ်မ ၈-ခ၏ နောက်တွင် ပုဒ်မ ၈-ဂ ကို အောက်ပါအတိုင်း ဖြည့်စွက်ရမည်-

Power of President to make rules for securing safe custody and re-delivery of unclaimed property

"8C.(1) Subject to the provisions of section 14, the President of Union may, by notification in the Official Gazette, make rules which may provide for securing the safe custody and re-delivery of any property which, while not in proper custody, is found on any aerodrome or in any aircraft on any aerodrome and any such rules may, in particular,provide for-

(a) the payment of charges in respect of any such property before it is re-delivered to the person entitled thereto; and

(b) the disposal of any such property in cases where the same is not re-delivered to the person entitled thereto before the expiration of such period as may be specified therein."

၁၀။ မြန်မာနိုင်ငံလေယာဉ်အက်ဥပဒေပုဒ်မ ၉-ကကို အောက်ပါအတိုင်း အစားထိုးရမည်-

Power of President to prohibit or regulate construction of buildings, planting of trees etc

"9A.(1) If the President is of opinion that it is necessary or expedient so to do for the safety of aircraft operations,it may,by notification in the Official Gazette,-

(a) direct that no building or structure shall be constructed or erected, or no tree shall be planted on any land within such radius, not exceeding ten kilometers from the aerodrome reference point, as may be specified in the notification and where there is any building, structure or tree on such land,also direct the owner or the person having control of such building, structure or tree to demolish such building or structure or,as the case may be, to cut such tree within such period as may be specified in the notification;

(b) direct that no building or structure higher than such height as may be specified in the notification shall be constructed or erected, or no tree, which is likely to grow or ordinarily grows higher than such height as may be specified in the notification, shall be planted, on any land within such radius, not exceeding ten kilometers from the aerodrome reference point,as may be specified in the notification and where the height of any building or structure of tree on such land is higher than the specified height, also direct the owner or the person having control of such building structure or tree to reduce the height there of so as not to exceed the specified height, within such period as may be specified in the notification.

(2) in specifying the radius under clause (a) or clause (b) of sub-section (1)and in specifying the height of any building, structure or tree under the said clause (b), the President shall have regard to-

(a) the nature of the aircraft operated or intended to be operated in the aerodrome; and

(b) the international standards and recommended practices governing the operations of aircraft.

(3) Where any notification has been issued under sub-section(1) directing the owner or the person having control of any building, structure or tree to demolish suchbuilding or structure or to cut such tree or to reduce the height of any building, structure or tree, a copy of the notification containing such direction shall be served on the owner or the person having the control of the building, structure or tree,as the case may be,-

(a) by delivering or tendering it to such owner or person; or

(b) if it cannot be so delivered or tendered,by delivering or tendering it to any officer of such owner or person or any adult male member of the family of such owner or person or by affixing a copy thereof on the outer door or on some conspicuous part of the premises in which such owner or person is known to have last resided or carried on business or personally worked for gain; or failing service by these means;

(c) by post.

(4) Every person shall be bound to comply with any direction contained in any notification issued under sub-section (1)."

၁၁။ မြန်မာနိုင်ငံလေယာဉ်အက်ဥပဒေ ပုဒ်မ ၉-ဂ၏ နောက်၌ ၉-ခ အဖြစ် အောက်ပါအတိုင်း ဖြည့်စွက်ရမည်-

Payment of Compensation

"9B. If in consequence of any direction contained in any notification issued under sub- section (1) of section 9 A, any person sustains any loss or damage, such person shall be paid compensation. Where the amount of compensation may be fixed by agreement, it shall be paid in accordance with such agreement;"

၁၂။ မြန်မာနိုင်ငံလေယာဉ်အက်ဥပဒေ ပုဒ်မ ၁၁ ၏နောက်တွင် ၁၁-ဂ နှင့် ၁၁-ခ တို့အဖြစ် အောက်ပါအတိုင်းဖြည့်စွက်ရမည်-

Penalty for failure to comply with directions issued under section 5 A.

"11A. whoever wilfully fails to comply with any notifications, orders, notices and directives issued under sub-section (c) of section 5 A, shall be punishable with imprisonment for a term which may extend to one month or with fine which may extend to kyats 20,000 or with both.

Penalty for failure to comply with directions issued under section 9 A.

11 B.(1) If any person wilfully fails to comply with any direction contained in any notification issued under section 9 A, he shall be punishable with fine.

(2) Without prejudice to the provisions of sub-section (1), if any person fails to demolish any building or structure or cut any tree or fails to reduce the height of any building, structure or tree in pursuance of any direction contained in any notification issued under sub-section (1) of section 9 A within the period specified in the notification, then, subject to such rules as the President may make in this behalf, it shall be competent for any officer authorized by the President in this behalf to demolish such building or structure or cut such tree or reduce the height of such building, structure or tree: Provided that the power to make rules under this sub-section shall be subject to the provisions of section 14."

၁၃။ မြန်မာနိုင်ငံလေယာဉ်အက်ဥပဒေ ပုဒ်မ ၁၆ ၏ နောက်တွင် ၁၆-က နှင့် ၁၆-ခ တို့အဖြစ် အောက်ပါအတိုင်း ဖြည့်စွက်ရမည်-

"16 A. The President of the Union of Myanmar may delegate to the Ministry of Transport the power to grant the permission for import or export of aircraft and its spares, tools or equipment without the need to obtain an import or export license.

16 B. The President of the Union of Myanmar may exempt or relieve from import duties and other taxes in respect of aircraft and its spares, tools or equipment, subject to compliance with the customs regulations."

ပြည်သူများ သိရှိလေ့လာအကြံပြုနိုင်ရေးအတွက် ဖော်ပြခြင်းဖြစ်ပါသည်။

တရားတော်နှင့် မေတ္တာဘာဝနာ တန်ခိုး

ရဲအောင်

၁၇-၅-၂၀၁၃ ရက်နေ့ဟာ မြန်မာပြည်သူအပေါင်း နှလုံးစိတ်ဝမ်း ရွင်လန်းချမ်းမြေ့ကြပြီး တိုင်းပြည်အတွက် မင်္ဂလာအပေါင်းနှင့် ပြည့်စုံတဲ့ ရက်ကောင်းရက်မြတ် တစ်ရက်ဖြစ်ပါသည်။ အကြောင်းကတော့ မြန်မာပြည်သူများရဲ့ အသက်အိုးအိမ်စည်းစိမ်ကို ရက်တော်တော်ကြာ ခြိမ်းခြောက်နေခဲ့တဲ့ မဟာစင်ဆိုင်ကလုန်း မုန်တိုင်းကြီးဟာ တောင်ပံကျိုးတဲ့ငှက်လို ခေါင်းငိုက်စိုက်ချပြီး ကွယ်ပျောက်သွားတဲ့ နေ့ရက်မို့ပါ။ စာရေးသူတို့ထက် ရခိုင်ပြည်နယ်က သွေးချင်းပြည်သူများက အဆပေါင်းများစွာ ပိုမိုပျော်ရွှင်ဝမ်းသာနေကြမှာပါ။ စာရေးသူတို့ ပြည်သူများဟာ လေဖိအားနည်းရပ်ဝန်းဖြစ်တဲ့နေ့ကစပြီး မုန်တိုင်းသတင်းကို အချိန်နှင့်အမျှ မလွတ်ရအောင် နားထောင်ခဲ့ကြရတာပါ။ ရင်တမမနဲ့ပေါ့။ အန္တရာယ်ကင်းစေကြောင်း မေတ္တာပို့ဆုတောင်းတွေလည်း ပြုနေကြတာပါ။

ယခုတစ်ကြိမ် မဟာစင်မုန်တိုင်း အန္တရာယ်အတွက် ကြိုတင်ကာကွယ်ရေး ဆောင်ရွက်ချက်များကတော့ အကြားအလင်းမရှိ ကွက်ပြည့်ပါပဲ။ နိုင်ငံတော်သမ္မတကြီး ကိုယ်တိုင် ကြိုတင်စီမံညွှန်ကြားခဲ့သည်ကအစ အောက်ခြေ အဆင့်ဆင့်ထိ အသေးစိတ်စီမံချက်များနဲ့ ဆောင်ရွက်နေကြတယ်ဆိုတာ ခန့်မှန်းလို့ရပါတယ်။ တာဝန်ရှိပုဂ္ဂိုလ်များ သာမက တာဝန်သိပြည်သူများ၊ တာဝန်သိပုဂ္ဂလိက အဖွဲ့အစည်းများကလည်း မုန်တိုင်းအပြီး ကယ်ဆယ်ရေး အပိုင်းကို မိမိအသိစိတ်ဓာတ်တွေနဲ့ ပြင်ဆင်ခဲ့ကြတာကိုလည်း သတင်းများမှာ တွေ့မြင်သိရှိခဲ့ရပါတယ်။ တပ်မတော်သားများ၊ ကြက်ခြေနီမီးသတ်တပ်ဖွဲ့များ၊ ရပ်ကွက်လူငယ်များ၊ ရပ်မိရပ်ဖများကလည်း ကြိုတင်ပြင်ဆင်မှုအပိုင်းမှာ အင်နဲ့အားနဲ့ ဆောင်ရွက်ခဲ့ကြပါတယ်။ မုန်တိုင်းသတင်းကို အချိန်နဲ့တစ်ပြေးညီ ထုတ်လွှင့်ခဲ့တဲ့ သတင်းမီဒီယာများရဲ့ ကျေးဇူးကလည်း ကြီးမားလှပါတယ်။ မုန်တိုင်းအရေးမှာ အဓိကဇာတ်လိုက်ဖြစ်တဲ့ မိုးလေဝသနဲ့ ဇလဗေဒဦးစီးဌာနနဲ့ အထူးသဖြင့် ပြည်သူများကို ရှင်းခဲ့ လင်းခဲ့ဖြစ်အောင် ကွက်ကွက်ကွင်းကွင်း တင်ပြပြောဆိုနိုင်တဲ့ပညာရှင် ဒေါက်တာဦးထွန်းလွင်တို့ရဲ့ ပံ့ပိုးမှုဟာ ပြည်သူများအတွက် တန်ဖိုးမဖြတ်နိုင်ပါ။

ဒီနေရာမှာ စာရေးသူ အထူးတင်ပြဖော်ပြလိုတာ ရှိပါတယ်။ Sky Net ရုပ်သံလွှင့်ဌာနရဲ့ ဘာသာရေးဆိုင်ရာ ဆောင်ရွက်ချက်ဖြစ်ပါတယ်။ မဟာစင်မုန်တိုင်းရဲ့ ရှေ့ပြေးလေဖိအားနည်းရပ်ဝန်း ဖြစ်ပေါ်ချိန်ကစပြီး Sky Net ရဲ့ Buddha Channel မှာမင်းကွန်းဆရာတော်ကြီးရဲ့ ပဌာန်းတရားတော်နဲ့ မေတ္တာဘာဝနာ၊ တောင်တန်းသာသနာပြု ဆရာတော်ကြီးရဲ့ ပရိတ်တရားတော်များကို နေ့စဉ်အဆက်မပြတ် ထုတ်လွှင့်နေခဲ့ပါတယ်။ စာရေးသူလည်း အစကချက်ချင်း သဘောမပေါက်ပါ။ နောက်မှ မုန်တိုင်းဘေးအန္တရာယ်ကြောင့် မြတ်ဗုဒ္ဓ၏ စွမ်းအားကြီးမားလှတဲ့ တရားတော်များကို အရံအတားအဖြစ် ထုတ်လွှင့်နေကြောင်း သိရတဲ့အချိန်မှာ ဝိတိတွေတစ်ကိုယ်လုံး လွှမ်းခြုံသွားပါတယ်။ တရားတော် အသံတော်များရဲ့ နောက်ခံမြင်ကွင်းကလည်း ပင်လယ်ရေတွေ၊ မြစ်ချောင်းတွေ၊ တောတွေ၊ တောင်တွေဆိုတော့ တရားတော်တွေကို အဆိုပါ ဒေသများသို့ တိုက်ရိုက် ရောက်ရှိစေလိုတဲ့ ဆန္ဒက ဝိပြင်လှပါတယ်။

အဆိုပါ မွန်မြတ်လှတဲ့ ဆောင်ရွက်ချက်ကို စာရေးသူ ယခုလို ဆင်ခြင်နှလုံးသွင်းမိပါတယ်။ မြတ်ဗုဒ္ဓဟာ သတ္တဝါများကို မဟာကရုဏာဖြင့် ကယ်တင်ချေချွတ်ရန် ပွင့်တော်မူခဲ့ခြင်းဖြစ်ပါတယ်။ ဒါကြောင့် လောကုတ္တရာ အကျိုးသာမက လောကီအကျိုးအတွက်ပါ ဟောကြားဆုံးမခဲ့ပါတယ်။ လောကုတ္တရာ အကျိုးအတွက် စာရေးသူတို့ ပုထုဇဉ်များဟာ သိအောင် (ဉာတပရိညာ) ပြု၍ ကျင့်ကြံ (တီရဏပရိညာ) ကြိုးကုတ်ကာ (ပဟာနပရိညာ) ဆိုက်အောင် ကိုယ့်အားကိုယ်ကိုးကာ အားထုတ်ရမည်ဖြစ်ကြောင်းကိုလည်း နာယူသိရှိထားပါတယ်။ ထို့အတူ လောကီအကျိုးအတွက်လည်း ကံ၊ ဉာဏ်၊ ဝီရိယနဲ့ ကိုယ့်အားကိုယ်ကိုး ကြိုးစားလုပ်ကိုင်ကြရမှာ ဖြစ်ပါတယ်။ မြတ်ဗုဒ္ဓဟာ ကိုယ့်အားကိုယ်ကိုးရန်ပဲ ဟောကြားခဲ့ပါတယ်။

ယခု မုန်တိုင်းအရေး (လောကီအရေး)မှာ Sky Net ရဲ့ ဆောင်ရွက်ချက်ဟာ ကုသိုလ်ကောင်းမှုလုပ်ရင် ကောင်းတဲ့ကုသိုလ်အကျိုး၊ အကုသိုလ်လုပ်ရင် မကောင်းတဲ့ အကုသိုလ်အကျိုး ဖြစ်စေမယ်ဆိုတဲ့ "ကမ္မသ ကတာ သမ္မာဒိဋ္ဌိ" တရားတော်နဲ့အညီ စေတနာနဲ့ ပြုလုပ်ခဲ့တာပါ။ မြတ်ဘုရားရှင်ရဲ့ တရားတော်များကို ရွတ်ဖတ်ခြင်းဖြင့် ဘေးအန္တရာယ်များက ကင်းလွတ်စေတယ်ဆိုတဲ့ ကောင်းကျိုးကို ရရှိနိုင်ပါတယ်။ ဘေးအန္တရာယ်က မလွတ်နိုင်ရင်တောင် တရားတော်များကို နာကြားရခြင်းဆိုတဲ့ ဓမ္မသဝနကုသိုလ်ကို အနည်းဆုံး ရရှိစေပါတယ်။ ဒါကြောင့် ယခုဆောင်ရွက်ချက်ဟာ ထေရဝါဒ ဗုဒ္ဓတရားတော်နဲ့ လွန်စွာညီညွတ်လှပါတယ်။ ဉာဏ်ဆိုတဲ့ အပိုင်းတော့ ဒီနေရာမှာ နှလုံးသွင်းမှန်ကန်ခြင်းဆိုတဲ့ ယောနိသောမနသိကာရအနေနဲ့ယူရင် သင့်မြတ်မယ်လို့ ယူဆပါတယ်။ မဖြစ်သေးတဲ့ အကုသိုလ် (မကောင်းကံ၊ အန္တရာယ်ဆိုး)ကို မဖြစ်ပေါ်အောင် ပြုလုပ်ခြင်းပါ။ လောကီပိုင်းဆိုင်ရာ ကြိုတင်စီမံဆောင်ရွက်မှုတွေအပေါ်မှာ ကြီးစွာသော တရားအစွမ်းဖြင့် ပံ့ပိုးခြင်းပါပဲ။

ဝိရိယအပိုင်းတော့ အထူးမဖော်ပြလိုတော့ပါ။ အစီအစဉ်ဖြစ်မြောက်အောင် ဆောင်ရွက်ချက်တွေဟာ ဝိရိယတွေပါ။

စာရေးသူတို့ ပုထုဇဉ်တွေဟာ ဘေးအန္တရာယ်တစ်ခုခုနဲ့ ကြုံတွေ့ရပြီဆိုလျှင် အကြောက်တရားရဲ့ စေ့ဆော်မှုကြောင့် မြတ်ဗုဒ္ဓရဲ့တရားတော်၊ အလိုတော်တွေကို ဆန့်ကျင်ပြီး သူတစ်ပါးအားကိုးတဲ့ ယတြာတွေ၊ အဆောင်တွေ၊ ဟိုပုဂ္ဂိုလ်မေး၊ ဒီပုဂ္ဂိုလ်မေးဆိုတာတွေကိုပဲ လုပ်နေကြတဲ့သူတွေ များလှပါတယ်။ ယခု Sky Net ရဲ့ ဆောင်ရွက်ချက်ကတော့ ထေရဝါဒ ဗုဒ္ဓနည်းကျဖြစ်ကြောင်း စာရေးသူခံယူမိပါသည်။ ပြည်သူဖြစ်တဲ့ စာရေးသူဟာ ဒီဆောင်းပါးကို ပုဂ္ဂိုလ်ရေးမပါ၊ စီးပွားရေးမပါ။ (Sky Net ပိုင်ရှင်တွေကို ရုပ်/သံမှာပဲ မြင်ဖူးပါတယ်) ဘာသာရေးအမြင်နဲ့ ဆင်ခြင်နှလုံးသွင်း၍ စာရှုသူများကို မျှဝေခြင်းဖြစ်ပါတယ်။

နိဂုံးချုပ်အားဖြင့် အန္တရာယ်ကြီးလှတဲ့ မဟာစင်မုန်တိုင်းကြီးကို နိုင်ငံ့ခေါင်းဆောင်များမှသည် အောက်ခြေအဆင့်ဆင့်ထိ စည်းလုံးညီညွတ်စွာ ပူးပေါင်းကာကွယ်လုပ်ဆောင်ခဲ့ကြခြင်း၊ ရခိုင်ပြည်နယ်က ရဟန်းသံယာတော်များကလည်း စက်လှေသေးသေးလေးကို စီးနင်းကာ ပရိတ်တရားတော် ရွတ်ဖတ်ခဲ့ကြသည့် ကုသိုလ်ကံ အရှိန်အဟုန်နှင့် သီလ၊ သမာဓိ၊ ပညာ ကြီးမားလှသည့် ဆရာတော်ကြီးများရဲ့ ဗုဒ္ဓတရားတော်များကို လွှင့်ထုတ်ရွတ်ဖတ်ခဲ့သည့် နက်ရှိုင်းလှသည့် တရားစွမ်းအင်ကြီးများက မြန်မာပြည်သူများကို ကယ်တင်လိုက်ပါကြောင်း တင်ပြလိုက်ရပါတယ်။ ။

ပွဲခါညောင်ရေသွန်းမြေပေ

❖ ရွက်ဟောင်းညာကြွေ
ရွက်သစ်ဝေ နွေမကုန်သေးပါဘူး
လေအဟုန်သွေးကာ မင်းလွင်မြူးပါလို့
ထူးတဲ့ရာသီ။

❖ ပျံ့မွှေးထုံစွာ
ခိုင်ရှည်ညာစကားဝါပန်းတွေနဲ့
ဖြူနီပြာရာသီပန်းတွေက
ပွင့်လန်းဝေစည်။

❖ နွေအလှကဆုန်
လပြည့်ကြုံသည်ချိန်ခါပေါ့
သုမေဓာ ဆုချွေကာဗျာဒီတပန်းကိုဖြင့်
ဆင်မြန်းကာ အကြောင်းမျှော်ကြည့်ပြန်တော့
အလောင်းတော်သခင်ဖွားမြင်ခဲ့ပါလို့
ဟောဓိပင်ရှေ့ပလွင်နန်းမှာဖြင့်
စံမြန်းကာ တရားသခင် အစစ်ရယ်နဲ့
ဘုရားရှင်ဖြစ်ကာ နိဗ္ဗာန်မြင်လို့
စံဝင်တာသည်ကာလပါပဲ
ဗုဒ္ဓရဲ့မြတ်ဂုဏ်အင်
ဦးတင်ပါလို့ ထိပ်မှာထား။

❖ နွေနောင်းရက်ကျန်
သူရကန်အပူထန်လွန်းတာကြောင့်
ညောင်ရေသွန်းကာ ကုသိုလ်ပွဲတွေနဲ့
ဆင်နွှဲတာရိုးရာဓလေ့ပါပဲ
ပျော်မွေ့စွာ ပြည်ရွာတစ်ဝန်းမှာဖြင့်
အလှူအတန်းတွေ ပေးဝေကြပါလို့
သီလဘာဝနာ ကုသိုလ်အမှုတွေကြောင့်
သာဓုသံဘဝဂ်ယာညံရော့ထင့်
မြန်မာဟန်အသွင်အသွေးတွေနဲ့
ယဉ်ကျေးစွာ ပျော်ရွှင်တဲ့ပွဲကို
နွှဲကြစို့လား။ ။

ညွှန့်လှိုင်ဝင်း(ကွမ်းခြံကုန်း)

မြန်မာနိုင်ငံ ရင်းနှီးမြှုပ်နှံမှုအခွင့်အရေးနှင့်ပတ်သက်၍ ရှင်းလင်း

နေပြည်တော် မေ ၁၈

စွမ်းအင်ဝန်ကြီးဌာန ဒုတိယဝန်ကြီး ဦးထင်အောင် ဦးဆောင်သော မြန်မာကိုယ်စားလှယ်အဖွဲ့သည် မေ ၉ ရက်က အမေရိကန်ပြည်ထောင်စု Texas ပြည်နယ် Houston မြို့ရှိ Reliant Park & Stadium ၌ ကျင်းပသည့် Offshore Technology Conference (OTC) 2013 ၏ Industry Breakfast သို့ တက်ရောက်၍ မြန်မာနိုင်ငံ ကမ်းလွန်ဒေသ ရေနံနှင့် သဘာဝဓာတ်ငွေ့လုပ်ငန်း၌ ရင်းနှီးမြှုပ်နှံမှုအခွင့်အလမ်းများ၊ ကမ်းလွန်ရေတိမ်ပိုင်းလုပ်ကွက်များနှင့် ရေနက်ပိုင်းလုပ်ကွက်များအတွက်International Bidding Round 2013 ခေါ်ယူထားရှိမှုအဆိုပြု တင်ပြရမည့် သတ်မှတ်အချက်အလက်များ၊ မြန်မာနိုင်ငံရင်းနှီးမြှုပ်နှံမှုဥပဒေပါ ရင်းနှီးမြှုပ်နှံမှု အခွင့်အရေးတို့နှင့် ပတ်သက်၍ ရှင်းလင်းပြောကြားခဲ့ကာ ရေနံကုမ္ပဏီများ၏ ပြခန်းများကို လှည့်လည်ကြည့်ရှုခဲ့သည်။

မြန်မာကိုယ်စားလှယ် အဖွဲ့သည် မေ ၁၀ ရက်တွင် အမေရိကန်နိုင်ငံ အခြေစိုက် Chevron ရေနံကုမ္ပဏီ၏ ကမ္ဘာ့နိုင်ငံများတွင် လုပ်ကိုင်နေသည့် ရေနက်ပိုင်း လုပ်ကွက်များ၌ တွင်းတူးဖော်မှုများနှင့် Drilling Support Centre မှ ကြီးကြပ်ပေးနေမှုများ၊ ဆိုက်စမစ်နည်းပညာ အသုံးပြုကာ တိုင်းတာမှု၊ တွက်ချက်မှုနှင့် ရေနံနှင့် သဘာဝဓာတ်ငွေ့ ခိုအောင်းနိုင်မှု ခန့်မှန်းခြင်းများ၊ ရေနက်ပိုင်းစီမံကိန်းများနှင့် ဖွံ့ဖြိုးရေး လုပ်ငန်းများအပေါ် ဆွေးနွေးခဲ့ကြသည်။

ထို့ပြင် ဒုတိယဝန်ကြီးသည် US Department of State ၏ Principle Deputy Assistance Secretary, Bureau of Energy Resources, Mr. Robert F. Cekuta နှင့်တွေ့ဆုံကာ အမေရိကန်အစိုးရက မြန်မာနိုင်ငံစွမ်းအင်ဝန်ကြီးဌာနအား ပံ့ပိုးကူညီပေးရေး အဆိုပြုထားသည့် Energy Governance and Capacity Initiative (EGCI)၊ Medium & Long- Term Objectives for Oil and Gas Sector Capacity Building၊ Workshop on Competitive Building Procedure and Production Sharing Contract for Deepwater Exploration and Production တို့ကို ဆွေးနွေးခဲ့ကြောင်း သတင်းရရှိသည်။

(သတင်းစဉ်)

မြန်မာ-အိုင်ယာလန် စီးပွားရေးဆိုင်ရာများဆွေးနွေး

ရန်ကုန် မေ ၁၈

မြန်မာနိုင်ငံ၌ ရင်းနှီးမြှုပ်နှံမှုလုပ်ငန်းများ ဆောင်ရွက်လိုသည့်ကိစ္စ၊ စီးပွားရေးဆိုင်ရာ သတင်းအချက်အလက်များရရှိရေးနှင့် အိုင်ယာလန်လုပ်ငန်းရှင်များအား အကူအညီပေးရေးကိစ္စတို့ကို ပြည်ထောင်စုသမ္မတမြန်မာနိုင်ငံ ကုန်သည်များနှင့် စက်မှုလက်မှုလုပ်ငန်းရှင်များအသင်းချုပ် ဥက္ကဋ္ဌ ဦးဝင်းအောင်နှင့် မြန်မာနိုင်ငံဆိုင်ရာ အိုင်ယာလန်သံအမတ်ကြီး H. E. Mr. Damien Cole၊ အိုင်ယာလန်စီးပွားရေးလုပ်ငန်းရှင်များပါဝင်သော အဖွဲ့တို့သည် မေ ၁၄ ရက် မွန်းလွဲပိုင်းတွင် အသင်းချုပ်ရုံး၌ တွေ့ဆုံဆွေးနွေးခဲ့ကြကြောင်း သတင်းရရှိသည်။

(သတင်းစဉ်)

အသေးစားငွေရေးကြေးရေး လုပ်ငန်းကြီးကြပ်မှုကော်မတီ ညီနှိုင်းအစည်းအဝေးကျင်းပ

နေပြည်တော် မေ ၁၈

အသေးစားငွေရေးကြေးရေး လုပ်ငန်းကြီးကြပ်မှုကော်မတီ၏ (၁/၂၀၁၃) ကြိမ်မြောက် ညီနှိုင်းအစည်းအဝေးအား ယနေ့ နေ့လယ်ပိုင်းတွင် နေပြည်တော်ရှိ ဘဏ္ဍာရေးနှင့်အခွန် ဝန်ကြီးဌာန စုပေါင်းခန်းမ၌ ပြုလုပ်ရာ အသေးစားငွေရေးကြေးရေး လုပ်ငန်းကြီးကြပ်မှုကော်မတီ ဥက္ကဋ္ဌ၊ ဘဏ္ဍာရေးနှင့် အခွန်ဝန်ကြီးဌာန ပြည်ထောင်စုဝန်ကြီး ဦးဝင်းရှိန် **(ယာပုံ)**တက်ရောက်၍ အမှာစကား ပြောကြားရာတွင် ကျေးလက်ဒေသ ဖွံ့ဖြိုးရေးနှင့် ဆင်းရဲမှုလျှော့ချရေး လုပ်ငန်း (၈)ရပ်အနက် အသေးစား ပုဂ္ဂလိက ငွေစုငွေချေးလုပ်ငန်းများ ဖွံ့ဖြိုးတိုးတက်ရေးသည် အဓိကကျ၍ လုပ်ငန်းပ မာဏ ကြီးမားကျယ်ပြန့်သည့် လုပ်ငန်းတစ်ရပ်ဖြစ်ပါကြောင်းဖြင့် ပြောကြားခဲ့သည်။

ဆက်လက်၍ ပြည်ထောင်စုဝန်ကြီးက ကျေးလက်နေပြည်သူများနှင့် ဝင်ငွေနည်း ပြည်သူများထံ အသေးစားငွေကြေး ဝန်ဆောင်မှုများ ကျယ်ပြန့်စွာ ရောက်ရှိစေရေးနှင့် ရေရှည်တည်တံ့ ဖွံ့ဖြိုးတိုးတက်ရေး အတွက် စဉ်ဆက်မပြတ် လေ့လာသုံးသပ်ဆောင်ရွက်ရန် လိုအပ်ကြောင်း၊ အသေးစား ငွေရေးကြေးရေး လုပ်ငန်း လုပ်ကိုင်ခွင့်ပြုပြီးသည့် အဖွဲ့အစည်းများအနေဖြင့် INGO ခြောက်ဖွဲ့၊ NGO ၁၂ ဖွဲ့၊ သမဝါယမ ၅စဖွဲ့၊ပြည်ပကုမ္ပဏီ နှစ်ဖွဲ့၊ ပြည်တွင်းကုမ္ပဏီ ၅၄ ဖွဲ့ စုစုပေါင်း ၁၄၂ ဖွဲ့ ဖြစ်ပြီး မတည်ငွေရင်းကျပ် ၂၀၉၇၇ ဒသမ ၁၇ သန်း ထုတ်ချေးငွေ ပမာဏ ကျပ် ၆၉၀၉၇ ဒသမ ၀၄ သန်း၊ စုဆောင်းငွေပမာဏ ၁၀၂၀၀ ဒသမ ၄၃ သန်း၊ အသင်းသားဦးရေ ၆၅၁၁၅ ဦးဖြင့် မြို့နယ်ပေါင်း ၁၆၇ မြို့နယ်၊ ရပ်ကွက်ပေါင်း ၁၄၄၇ ရပ်ကွက်၊ ကျေးရွာအုပ်စုပေါင်း ၂၃၅၉ အုပ်စု၊ ကျေးရွာပေါင်း ၆၂၄၀ တွင် လုပ်ငန်းဆောင်ရွက်လျက်ရှိကြောင်းဖြင့် ပြောကြားခဲ့သည်။

ထို့ပြင် အသေးစားငွေရေးကြေးရေး အဖွဲ့အစည်းများ မှတ်ပုံတင်ခြင်း၊ လိုင်စင်လျှောက်ထားခြင်း လုပ်ငန်းများတွင် တွေ့ကြုံနေရသည့် အခက်အခဲများရှိပါက ပွင့်ပွင့်လင်းလင်း ရှင်းလင်းတင်ပြရန် လိုအပ်ကြောင်း၊ အသေးစားငွေရေးကြေးရေး လုပ်ငန်း လုပ်ကိုင်ခွင့်ပြုပြီးသည့် အဖွဲ့အစည်းများ၏ လုပ်ငန်းဆောင်ရွက်မှု ပမာဏ ကြီးမားကျယ်ပြန့်လာသည်နှင့် အမျှ ထုတ်ပြန်ထားသော အသေးစား ငွေရေးကြေးရေးလုပ်ငန်း ဥပဒေ၊ လုပ်ထုံးလုပ်နည်းနှင့် ညွှန်ကြားချက်များအား အလေးထားလိုက်နာ ဆောင်ရွက်ကြရန်လိုကြောင်း။

ကမ္ဘာ့ဘဏ် အကူအညီဖြင့် ဆောင်ရွက်နေသည့် Financial Inclusion for National Development (FIND) စီမံကိန်းအရ လက်ရှိကျင့်သုံးနေသော အသေးစားငွေရေးကြေးရေး လုပ်ငန်း ဥပဒေ လုပ်ထုံးလုပ်နည်းနှင့် ညွှန်ကြားချက်များအား နိုင်ငံတကာ စံနှုန်းနှင့်အညီဖြစ်စေရေး ကြိုးပမ်းဆောင်ရွက်သွားကြရမည် ဖြစ်ကြောင်း၊ ပြည်တွင်း၊ ပြည်ပပညာရှင်များ၊ နိုင်ငံတကာအဖွဲ့အစည်းများက ပေးအပ်မည့် နည်းပညာဆိုင်ရာ အကူအညီများနှင့်ပတ်သက်၍ အကျိုးရှိစွာ အသုံးချနိုင်ရေးအတွက် လိုအပ်သည့် အခြေခံအရည်အသွေး တည်ဆောက်မှုများဆောင်ရွက်ထားရန် လိုအပ်ကြောင်း၊ ပြောင်းလဲနေသည့် ခေတ်စနစ်နှင့်အညီ လုပ်ငန်းများ တိကျမှန်ကန်စွာ ဆောင်ရွက်နိုင်ရေးအတွက် ပွင့်ပွင့်လင်းလင်း ဆွေးနွေးညှိနှိုင်းအကြံပြုကြရန် ဖြစ်ကြောင်း စသည်ဖြင့် ပြည်ထောင်စုဝန်ကြီးက ဆက်လက်ပြောကြားခဲ့သည်။

ထို့နောက် ဒုတိယဝန်ကြီး ဒေါက်တာမောင်မောင်သိမ်း၊ မြန်မာနိုင်ငံတော်ဗဟိုဘဏ်ဥက္ကဋ္ဌ ဦးသန်းညိန်နှင့် မြန်မာ့အသေးစားငွေရေးကြေးရေး ကြီးကြပ်စစ်ဆေးရေး လုပ်ငန်း၊ ဦးဆောင်ညွှန်ကြားရေးမှူး ဦးထိန်လင်းတို့က အသေးစားငွေရေးကြေးရေးလုပ်ငန်းဆိုင်ရာ ကိစ္စရပ်များအား ရှင်းလင်းတင်ပြကြပြီး အစည်းအဝေး တက်ရောက်လာကြသူများက မိမိတို့ဒေသအလိုက် လုပ်ငန်း ဆောင်ရွက်မှုများအား ရှင်းလင်းဆွေးနွေး တင်ပြခဲ့ကြကြောင်း သတင်းရရှိသည်။

(သတင်းစဉ်)

မြန်မာ့ရုပ်မြင်သံကြား အဓိကအစဉ်အကျဉ်း

၁၉-၅-၂၀၁၃ (တနင်္ဂနွေနေ့)

၆:၀၀	တောင်တန်းသာသနာပြုဆရာတော်ကြီး၏ ပရိတ်တရားတော်
၆:၃၅	ပြည်ထောင်စုတိုင်းရင်းသားရိုးရာတေးသံသာ၊ အက
၇:၂၀	"သတ္တာသတ္တာဟာစေတီတော်ရတနာ အုတ်မြစ်စီမဟာမဂ်လာ အခမ်းအနား"
၁၁:၁၀	ဂီတတံခါးလေးဖွင့်ပါဦး
၁၂:၂၅	တစ်ပတ်အတွင်း နိုင်ငံတကာသတင်းစဉ်
၁:၃၃	မြန်မာဗီဒီယိုဇာတ်လမ်း "စုန်ရေ၏စီးသံ" (ဟိန်းဝေယံ၊ရဲအောင်၊ စိုးပြည်သဇင်၊ မြတ်ကေသီအောင်) (ဒါရိုက်တာ-ဇမ္ဗူထွန်းသက်လွင်)
၂:၄၀	"ဂီတသံစဉ် အလှဆင်" (ဟေမာနေဝင်း)
၄:၃၅	အဝေးသင်တက္ကသိုလ်ပညာရေး ရုပ်မြင်သံကြားသင်ခန်းစာ (တတိယနှစ်) (ဓာတုဗေဒအထူးပြု) (ဓာတုဗေဒ)
၅:၁၅	ဆိုကြမယ်၊ ပျော်ကြမယ်
၈:၀၀	ပြည်တွင်းသတင်း၊ နိုင်ငံတကာသတင်း၊ မိုးလေဝသသတင်း
၈:၃၅	ပြည်သူ့နီတိ "ရပါတယ်ကွာ"
၈:၄၅	တေးဂီတအစီအစဉ် -တစ်မျက်နှာတစ်ကွက်စာ

မော်လမြိုင်မြို့၌ ကားပြပွဲဖွင့်လှစ်

နေပြည်တော် မေ ၁၈

Creation Strength Co., Ltd. က စီစဉ်မှုဖြင့် The Most Amazing Mawlamyine Exhibition @ Car Show ဖွင့်ပွဲအခမ်းအနားကို မော်လမြိုင်မြို့ ပြည်နယ်ခန်းမ၌ မေ ၁၆ ရက် နံနက် ၉ နာရီတွင် ကျင်းပရာ မွန်ပြည်နယ် ဝန်ကြီးချုပ် ဦးအုန်းမြင့်က ပြပွဲကို ဖဲကြိုးဖြတ်ဖွင့်လှစ်ပေးသည်။

ပြပွဲတွင် နှစ်သစ်ကူးအထူးအစီအစဉ်အဖြစ် Taxi. AA Probox, Taxi. AA Succeed, Taxi. AA Nissan AD Van, Taxi. AA Nissan Wingroad 1500 CC ကားများကို ကြိုပ္ပါ့ဇ့်စနစ်ဖြင့် ဈေးနှုန်းချိုသာစွာရောင်းချပေးလျက်ရှိသည်။ အလားတူ ကိုရီးယားနိုင်ငံထုတ် မော်တော်ဆိုင်ကယ်များ၊ ကွန်ကရစ်အုတ်စက်များ၊ အီလက်ထရွန်နစ်ပစ္စည်းများနှင့် အလှကုန်ပစ္စည်းများ၊ ကျန်းမာရေး အထောက်အကူပြုစက်ပစ္စည်းများကိုလည်း ပြသရောင်းချပေးလျက်ရှိကာ ပြည်သူများစျေးနှုန်းချိုသာစွာ ဝယ်ယူအသုံးပြုနိုင်စေရန်ရည်ရွယ်၍ ပြပွဲကို ကျင်းပခြင်းဖြစ်ပြီး မေ ၂၀ ရက်အထိ နံနက် ၉ နာရီမှ ည ၉ နာရီအတွင်း ပြသရောင်းချပေးသွားမည်ဖြစ်ကြောင်း သတင်းရရှိသည်။ **(သတင်းစဉ်)**

မိုင်းကိုင်မြို့သို့ သွားလမ်းသာ၍ လာလမ်းဖြောင့်ပါပြီ

မိုင်းကိုင် မေ ၁၈

မိုင်းကိုင်မြို့သည် ရှမ်းပြည်နယ် (တောင်ပိုင်း) လွိုင်လင်ခရိုင်အတွင်း တည်ရှိပြီး ရှမ်းပြည်နယ် (တောင်ပိုင်း)နှင့် ရှမ်းပြည်နယ် (မြောက်ပိုင်း)ကို ဆက်စပ်ပေးသည့် ကြားခံမြို့တစ်မြို့ ဖြစ်ပါသည်။ ရှမ်းပြည်နယ် (တောင်ပိုင်း)နှင့် (မြောက်ပိုင်း)ကို ဆက်သွယ်သွားလာနေသော ပြည်ထောင်စုလမ်းမကြီးတစ်ခုဖြစ်သည့် လွိုင်လင်-ပန်ကေတု- သီပေါလမ်းပေါ်တွင် ရှိသော မြို့နယ်လည်း ဖြစ်သည်။

လွိုင်လင်- ပန်ကေတု- သီပေါ လမ်းကို ၁၉၉၆ ခုနှစ်တွင် တစ်ကြိမ်၊ ၂၀၀၃ ခုနှစ်တွင် တစ်ကြိမ် ပြုပြင်မွမ်းမံ၍ လမ်းသစ်ဖွင့်ပွဲပြုလုပ်ခဲ့ပြီး ဖြစ်သည်။

"ရာသီဥတုဖောက်ပြန်ပြောင်းလဲမှု အခြေအနေ၊ ဒီလမ်းအပေါ် ထိန်းသိမ်းမှုအားနည်းခြင်း အခြေအနေတွေကြောင့်ပဲ ဆိုရမလား လမ်းမကြီးဟာ ကြာရှည်မတည်မြဲခဲ့ပါဘူး၊ ပြီးခဲ့တဲ့တစ်နှစ်၊ နှစ်နှစ်တုန်းက ဆို တော်တော်အခြေအနေဆိုးရွားခဲ့ပါတယ်၊ လမ်းသွားလမ်းလာခရီးသည်တွေတော်တော် ဒုက္ခရောက်ပါတယ်။ ဆွေဆိုရင်ဖုန်တွေတလိမ်းလိမ်း၊ ကားတစ်စီးနှင့်တစ်စီး နီးနီးကပ်ကပ်သွားလို့မရပါဘူး။ မိုးတွင်းဆိုရင် ဗွက်ထူတယ်၊ ကားဗွက်နစ်လို့ လမ်းမှာ ညအိပ်ခဲ့ရတဲ့ ခရီးသည်တွေ ကားတောင်တက်မရလို့ ကားဘီးကို ချိန်းကြိုးပတ်ပြီး အသည်းတထိတ်ထိတ်နဲ့ ခရီးသွားခဲ့ရတဲ့ ခရီးသည်တွေ အစုံအစုံပေါ့ ရယ်စရာပြောရရင်တော့ အချိန်တိုင်းမှာ ကားဆင်းမတွန်းခဲ့ရတဲ့ အကြိမ်ရယ်လို့ မရှိခဲ့ရပါဘူး။ ကားဆင်းတွန်းရမှ ခေတ်မီတယ်တဲ့" ဟု စာရေးသူတို့အဖွဲ့ထဲမှ တစ်ယောက်က ပြောသည်။

ယခုအချိန်မှာတော့ အဲဒီအခက်အခဲတွေဟာ ပြီးဆုံးခြင်းသို့ ရောက်ခဲ့ပါပြီ။ ၂၀၁၂-၂၀၁၃ ဘဏ္ဍာရေးနှစ်အတွင်းမှာ နိုင်ငံတော်အစိုးရ၏ ပြည်ထောင်စု အစိုးရဘတ်ဂျက်နဲ့ ငွေကျပ်သန်းပေါင်း ၂၉၂ သန်း အကုန်အကျခံပြီး လွိုင်လင်-ပန်ကေတု- သီပေါ ကတ္တရာလမ်း ၃၄ မိုင်၊ လမ်းတစ်လျှောက်ရှိပြုပြင်ရန် လိုအပ်သော တံတားအစင်းရေ ၅၀ ကျော်တို့အား သံကူကွန်ကရစ် ရေထုတ်ပြွန်တံတားများ ဆောက်လုပ်ခြင်းတို့ကို လွိုင်လင်ခရိုင် ပြည်သူ့ဆောက်လုပ်ရေးလုပ်ငန်းနှင့် ရမည်းသင်းခရိုင် ပြည်သူ့ဆောက်လုပ်ရေး လုပ်ငန်းတို့က တာဝန်ယူ၍ ဖောက်လုပ်ပြီးစီးခဲ့ပြီးဖြစ်ပါသည်။

ထို့အပြင် ကွန်ဟိန်း- မိုင်းနောင်- ကျေးသီး- ပန်ကေတုလမ်း၊ မိုင်းကိုင်- ကတ်ဖွီး ကျေးလက်လမ်းတို့ကို ကျောက်ချောလမ်းမှ ကတ္တရာလမ်း အဆင့်သို့တိုးမြှင့်၍ နှစ်မိုင်စီ စတင်ဖောက်လုပ်ခဲ့ရာ ပြည်နယ်အစိုးရ ဘတ်ဂျက်ဖြင့် ငွေကျပ်သန်းပေါင်း ၃၈၄ သန်း အကုန်အကျခံ၍ ဖောက်လုပ်ပြီးစီးခဲ့ပြီးဖြစ်ပါသည်။

လမ်းပန်းဆက်သွယ်ရေး တိုးတက်ကောင်းမွန်ပြီးဖြစ်၍ ဒေသနေပြည်သူလူထုသည်လည်း စီးပွားရေးအခြေအနေ တိုးတက်ကောင်းမွန်လာပြီး လူနေမှုအဆင့်အတန်းလည်း မြင့်မားလာပါပြီ။ လမ်းသွားလမ်းလား ခရီးသည်များအတွက်လည်း မိုင်းကိုင်မြို့သို့ သွားလမ်းသာ၍ လာလမ်းဖြောင့်ပါပြီဆိုသည့်အကြောင်း စာရေးသူမှ ရေးသားတင်ပြလိုက်ရပါသည်။

(နန်းလှိုင်လှိုင်ဦး- မိုင်းကိုင်)

ပြည်ရှင်းရေးရာ

● ကျော်ဖုံးမှ

ဌာနဆိုင်ရာတာဝန်ရှိသူများ၊ ဘာသာရေးအသင်းအဖွဲ့များ၊ စာအောင်သံယာတော်အရှင်သူမြတ်များ၏ တပည့်ဒါယကာ၊ ဒါယိကာမများ၊ အလှူရှင်များနှင့် အထူးဖိတ်ကြားထားသူများ တက်ရောက်ကြသည်။

ရှေးဦးစွာ (၆၅)ကြိမ်မြောက် တိပိဋ္ဌကရေ၊ တိပိဋ္ဌကကောဝိဒ ချီးကျူးပူဇော်ပွဲအခမ်းအနားကို ယနေ့နံနက် ၈ နာရီတွင် ကျင်းပရာ ဒုတိယသမ္မတ ဒေါက်တာစိုင်းမောက်ခမ်းနှင့် ဇနီး ဒေါ်နန်းရွှေမှုန်တို့ အမှူးပြုသော အဖွဲ့ဝင်များနှင့် ပရိသတ်တို့က ကိုးပါးသီလခံယူဆောက်တည်ကြပြီး နိုင်ငံတော်သံဃမဟာနာယကအဖွဲ့၏ သာရဏီယ ဩဝါဒကထာကို နိုင်ငံတော်သံဃမဟာနာယကအဖွဲ့ဥက္ကဋ္ဌ မန္တလေးမြို့ ဗန်းမော်ကျောင်းတိုက်ဆရာတော် အဘိဓဇ မဟာရဋ္ဌဂုရု အဘိဓဇအဂ္ဂမဟာသဒ္ဓမ္မဇောတိက ဒေါက်တာဘဒ္ဒန္တ ကုမာရာဘိဝံသက ဖတ်ကြားချီးမြှင့်တော်မူသည်။

ဆက်လက်၍ သာသနာရေးဝန်ကြီးဌာန ပြည်ထောင်စုဝန်ကြီးဦးဆန်းဆင့်က သာသနာရေးဆိုင်ရာများကို လျှောက်ထားရာတွင် ယနေ့ကျင်းပသည့် (၆၅)ကြိမ်မြောက် တိပိဋ္ဌကရေ၊ တိပိဋ္ဌကကောဝိဒ ချီးကျူးပူဇော်ပွဲအခမ်းအနားသို့ ကြွရောက်တော်မူလာကြသည့် နိုင်ငံတော်သံဃမဟာနာယက ဆရာတော်ကြီးများ၊ တိပိဋ္ဌကဩဝါဒါစရိယ ဆရာတော်များ၊ တိပိဋ္ဌကရေ ဓမ္မဘဏ္ဍာဂါရိက၊ တိပိဋ္ဌကရေ တိပိဋ္ဌကကောဝိဒ ဆရာတော်များ၊ စာထောက်စာမ ဆရာတော်များ၊ ပင့်သံယာတော်များနှင့်တကွ စာအောင်သာသနာ့အာဏာနည်အရှင်သူမြတ်တို့အား ယခုကဲ့သို့ စုံစုံညီညီ ဖူးမြော်ကြည်ညိုခွင့်ရရှိပြီး သာသနာရေးဆိုင်ရာများကို လျှောက်ထားခွင့်ရရှိသည့် အတွက် ကုသိုလ်တရားများ အထူးပင်တိုးပွားရပါကြောင်း။

သုံးလောကထွတ်ထား သဗ္ဗညုဘုရားရှင် ပရိနိဗ္ဗာန်ဝင်စံတော်မူပြီးနောက် အရှင်မဟာကဿပ မထေရ်မြတ်ကြီးဦးဆောင်၍ ပိဋ္ဌကတ်သုံးပုံဆောင် ရဟန္တာမထေရ်မြတ်ကြီးများက ၄၅ ဝါပတ်လုံး ဘုရားရှင်ဟောကြားတော်မူခဲ့သော ဓမ္မက္ခန္ဓာပေါင်း ရှစ်သောင်းလေးထောင်တို့ကို သဘောတူရာတူရာစုစည်း၍ ပိဋ္ဌကတ်သုံးပုံအဖြစ် တည်းဖြတ်သတ်မှတ်ရွတ်ဆိုကြကာ ပထမသင်္ဂါယနာမှစ၍ ဆဋ္ဌသံဂါယနာအထိ သံဂါယနာခြောက်တန်

(၆၅)ကြိမ်မြောက် တိပိဋ္ဌကရေ၊ တိပိဋ္ဌကကောဝိဒ ချီးကျူးပူဇော်ပွဲ မဂ်လာအခမ်းအနားတွင် သာသနာရေးဝန်ကြီးဌာန ပြည်ထောင်စုဝန်ကြီး ဦးဆန်းဆင့် သာသနာရေးဆိုင်ရာများကို လျှောက်ထားစဉ်။ (သတင်းစဉ်)

တင်တော်မူကြပြီး ထေရဝါဒဗုဒ္ဓသာသနာဝင် ပိဋ္ဌကတ်တော်များ မပျောက်မပျက် မတိမ်းမယိမ်းရအောင် ထိန်းသိမ်းစောင့်ရှောက်တော်မူခဲ့ကြသဖြင့် ယနေ့တိုင်အောင် ထေရဝါဒဗုဒ္ဓသာသနာတော်မြတ်ကြီး တည်တံ့ပြန့်ပွားထွန်းလင်းစည်ပင်နေခြင်းဖြစ်ပါကြောင်း။

တပည့်တော်တို့ ပြည်ထောင်စုသမ္မတမြန်မာနိုင်ငံတော်ကြီးတွင် ပိဋ္ဌကတ်အားဖြင့် သုံးသွယ်၊ နိကာယ်အားဖြင့် ငါးရပ်၊ ဓမ္မက္ခန္ဓာအားဖြင့် ရှစ်သောင်းလေးထောင်ရှိသည့် ပရိယတ္တိစာပေများကို သက်တော်ထင်ရှားဘုရားရှင်လက်ထက်တော်အတိုင်း ဆရာတပည့် အစဉ်အဆက် မပျက်ရအောင် ရဟန်းသံယာတော် အရှင်သူမြတ်များ အဆင့်ဆင့် သင်ယူပို့ချဆောင်ရွက်တော်မူခဲ့သည့်နည်းတူ မြန်မာနိုင်ငံအရပ်ရပ်ရှိ စာသင်တိုက်ကြီးများသည်လည်း ယနေ့တိုင်အောင်အားသွန်မပျက် ကြိုးပမ်းထမ်းရွက်တော်မူလျက်ရှိကြသဖြင့် ပြည်ထောင်စုသမ္မတမြန်မာနိုင်ငံတော်သည် ထေရဝါဒဗုဒ္ဓဘာသာနိုင်ငံများအလယ်တွင် ဦးဆောင်နေရာကို ခံ့ထည်စွာ ရယူနိုင်လျက်ရှိပါကြောင်း။

သာသနာတော်သုံးရပ်တွင် အခြေခံကျလှသည့် ပရိယတ္တိသာသနာတော် အမာခံအုတ်မြစ်ကောင်းစေရေးအတွက် ပရိယတ္တိစာမေးပွဲများကို နိုင်ငံတော်အစိုးရမှ ကြီးမှူး၍ တစ်နိုင်ငံလုံးအတိုင်းအတာအားဖြင့် လည်းကောင်း၊ တိုင်းဒေသကြီးနှင့်ပြည်နယ်/မြို့နယ်အသီးသီးရှိ ဆရာတော်များဦးဆောင်၍ ဒေသဆိုင်ရာ ပရိယတ္တိစာမေးပွဲများကို သက်ဆိုင်ရာ မြို့ရွာဒေသအလိုက်လည်းကောင်း ကျင်းပပေးလျက်ရှိရာ တိပိဋ္ဌကရေ၊ တိပိဋ္ဌကကောဝိဒ ရွေးချယ်ရေးစာမေးပွဲကြီးမှာ ပရိယတ္တိစာမေးပွဲနယ်ပယ်တွင် အမြင့်မားဆုံးစာမေးပွဲကြီးဖြစ်ပါကြောင်း။

ယင်းစာမေးပွဲတွင် ဝိနည်း၊ သုတ်၊ အဘိဓမ္မာဟူသော ပိဋ္ဌကတ်သုံးပုံ ပါဠိတော်သင်ရိုးကျမ်းအုပ်ရေ ၂၀ တွင် ပါရှိသည့် ဆဋ္ဌသံဂါယနာမူဖြင့်-

ဝိနယပိဋ္ဌက စာအုပ်ရေ ၅ အုပ်၊စာမျက်နှာ ၂၂၆၀၊
ဒီဃနိကာယ် စာအုပ်ရေ ၃ အုပ်၊ စာမျက်နှာ ၇၇၉၊
အဘိဓမ္မာပိဋ္ဌကစာအုပ်ရေ ၁၂ အုပ်၊စာမျက်နှာ ၄၉၈၈၊

တိပိဋ္ဌကရေ၊ တိပိဋ္ဌကကောဝိဒ စာအောင်သံယာတော်အရှင်သူမြတ်များအား ဒုတိယသမ္မတ ဒေါက်တာစိုင်းမောက်ခမ်းနှင့် ဇနီး ဒေါ်နန်းရွှေမှုန်တို့ အမှူးပြုသော အဖွဲ့ဝင်များနှင့် ဧည့်ပရိသတ်များက လျှုဖွယ်ပစ္စည်းများ ဆက်ကပ်လောင်းလှူကြစဉ်။ (သတင်းစဉ်)

စုစုပေါင်းစာအုပ်ရေ ၂၀၊ စာမျက်နှာပေါင်း ၈၀၂၇ မျက်နှာရှိသော ပါဠိတော်တွေကို အာဂုံနှတ်တက် ဆောင်ပြီး ထိုပါဠိတော်တွေကို အနက်၊ အဓိပ္ပာယ်ဖွင့်ဆိုပြသော အဋ္ဌကထာ၊ ဋီကာ၊ ဂဏ္ဌိစသော ကျမ်းဂန်ပေါင်းမြောက်မြားစွာမှ အဓိပ္ပာယ်အဆုံးအဖြတ်တွေကို ကျွမ်းကျွမ်းကျင်ကျင် လေ့လာသင်ကြား အားထုတ်ကြိုးပမ်းတော်မူကြသဖြင့် တိပိဋ္ဌကရေ၊ တိပိဋ္ဌကကောဝိဒ ဘွဲ့တံဆိပ်တော်ကို ရရှိနိုင်ကြောင်းကို လေ့လာသိရှိရပါကြောင်း၊ ထို့ကြောင့် စာမျက်နှာပေါင်း ၈၀၂၇ ကို အထစ်အငေါ့မရှိ အဆင့်ဆင့်အာဂုံပြန်ဆိုပြီးမှသာ တိပိဋ္ဌကရေ (ပိဋ္ဌကတ်သုံးပုံ အာဂုံဆောင် အရှင်မြတ်)ဟူသောဘွဲ့ကို ခံယူရရှိတော်မူပါကြောင်း။

သာသနာတော် (၂၅၀၀) ပြည့်အမီ ဆဋ္ဌသံဂါယနာတင်ပွဲကြီးကျင်းပ၍ သာသနာပြုလုပ်ငန်းကြီး အောင်မြင်စွာ ဆောင်ရွက်နိုင်ပါက အနာဂတ်သာသနာ့သမိုင်းစဉ်တွင် သမိုင်းတွင်ကျန်ရစ်မည့် အစီအစဉ်ကို သူ့ဌေးကြီးဆာဦးသွင် ဦးဆောင်သော ဗုဒ္ဓသာသနာနုဂ္ဂဟအဖွဲ့ကြီးက တိုင်းပြည်သို့ စတင်တင်ပြခဲ့ပါသည်ဘုရား။ ဆဋ္ဌသံဂါယနာတင်ပွဲကြီး အောင်မြင်ရေးအတွက် ထေရဝါဒ ငါးနိုင်ငံတို့နှင့်လည်း ညှိနှိုင်းရန် လိုအပ်သဖြင့် ဗုဒ္ဓသာသနာနုဂ္ဂဟအဖွဲ့ကြီးသည် ထိုနိုင်ငံများနှင့် ဆက်သွယ်ညှိနှိုင်းသည့်အခါ "ဆဋ္ဌသံဂါယနာတင်ရန် မြန်မာနိုင်ငံတွင် ဗုဒ္ဓဘာသာဝင်တို့အား အတိတ်နိမိတ်ကောင်း အကြံဉာဏ်ကောင်းတစ်ခု ဖော်ညွှန်းပေးရာ ရောက်စေခဲ့ပါကြောင်း။

ပထမသံဂါယနာတင်မှစ၍ သံဂါယနာတင်အဆက်ဆက် ပိဋ္ဌကသုံးပုံဆောင် မထေရ်မြတ်ကြီးများက ဦးဆောင်ကာ ပိဋ္ဌကသုံးပုံကို အာဂုံရွတ်ဆို၍ သံဂါယနာတင်ခဲ့ကြရာ သံဂါယနာတင်ပွဲတွင် ပိဋ္ဌကသုံးပုံ နှုတ်ငုံဆောင် တိပိဋ္ဌကရေ သာသနာ့အာဏာနည် ပုဂ္ဂိုလ်ထူးများ ပေါ်ထွန်းပါဝင်ရန် လိုအပ်သည်မှာ အမှန်ပင်ဖြစ်ပါကြောင်း၊ ယင်းလိုအပ်ချက်ကို ဖော်ဆောင်ရန်အတွက် ဗုဒ္ဓသာသနာ နုဂ္ဂဟအဖွဲ့ကြီးသည် ပိဋ္ဌကသုံးပုံဆောင် သာသနာ့အာဏာနည် ပုဂ္ဂိုလ်များပေါ်ထွန်းရေးဘက်သို့ ဦးတည်ကာ တိပိဋ္ဌကရေ ရွေးချယ်ရေးအဖွဲ့ ကြီးကို ဖွဲ့စည်း၍ စာမေးပွဲကို ၁၃၀၀ ခုနှစ် (၁၉၄၈)ခုနှစ်တွင် စတင်ကျင်းပခဲ့ပါကြောင်း၊ ထိုနှစ်တွင် မြန်မာနိုင်ငံ လွတ်လပ်ရေးရရှိသည့်နှစ်ဖြစ်သဖြင့် မြန်မာ့လွတ်လပ်ရေးနှင့်အတူ တစ်ပါတည်းဆက်စပ်ပေါ်ထွန်းခဲ့သော စာမေးပွဲကြီးဖြစ်သည်ဟုဆိုပါက မှားမည်မဟုတ်ပါကြောင်း။

ပထမအကြိမ် တိပိဋ္ဌကရေ ရွေးချယ်ပွဲတွင် အောင်မြင်သူမရှိခဲ့ဘဲ ဒုတိယအကြိမ် ရွေးချယ်ပွဲတွင် ဝိနည်းငါးကျမ်း အာဂုံပြန်ဆိုနိုင်သော သာသနာ့အာဏာနည်တစ်ပါး စတင်ပေါ်ထွန်းခဲ့ကြောင်း၊ တတိယအကြိမ် ရွေးချယ်ပွဲတွင် စစ်ကိုင်းတောင်ရိုး၊ မင်းကွန်းဓမ္မနာဒကျောင်းတိုက်မှ အရှင်ဝိစိတ္တသာရာဘိဝံသ အရှင်သူမြတ်သည် ဝိနည်းငါးကျမ်းကို အာဂုံရောရေးဖြေပါ အောင်မြင်ခဲ့ပြီး ကျန်ရှိသော ပိဋ္ဌကကျမ်းစာများကိုလည်း နှစ်မခြားဘဲ အထောက်အမ-မရှိ ဆက်တိုက်ဖြေဆိုအောင်မြင်ခဲ့သဖြင့် ဆဋ္ဌကြိမ် တိပိဋ္ဌကရေရွေးချယ်ပွဲ ၁၃၁၅-ခုနှစ်တွင် ဝိသိဋ္ဌတိပိဋ္ဌကရေ၊ မဟာတိပိဋ္ဌက ကောဝိဒ၊ ဓမ္မဘဏ္ဍာဂါရိက အရှင်သူမြတ်ဟူ၍ ဦးစွာပေါ်ထွန်းခဲ့သော သာသနာ့အာဏာနည်ဖြစ်ပါကြောင်း။

ယင်းသို့ မြန်မာနိုင်ငံတွင် တိပိဋ္ဌကရေ ပုဂ္ဂိုလ်ထူးပေါ်ထွန်းခဲ့သည်ကို ဂုဏ်ယူဝင့်ကြွားလျက် မြန်မာတို့သည် ထေရဝါဒ ငါးနိုင်ငံနှင့် ညှိနှိုင်းအောင်မြင်မှုရရှိကာ ဆဋ္ဌသံဂါယနာတင်ပွဲကြီးတွင် မဟာစည်ဆရာတော်ကြီးကမေး၍ တိပိဋ္ဌကရေ မင်းကွန်းဆရာတော်ကြီးက အဖြေဝိသဇ္ဇနာ ဆရာတော်အဖြစ် ကြည်ညိုဖွယ်ရာ ထင်ရှားစွာ ဆောင်ရွက်တော်မူခဲ့ပါကြောင်း။

ထေရဝါဒဗုဒ္ဓသာသနာတော်ဆိုသည်မှာ ဘုရားရှင်လက်ထက်ကို သိမီလိုက်သည့် ဓေတဂ်ဘွဲ့တော်ရ အရှင်မဟာ ကဿပအစရှိသော မထေရ်မြတ်ကြီးများ၏ အဆုံးအမအယူဝါဒအတိုင်း ဘုရားရှင်၏ မုခပါဌ် ဓမ္မက္ခန္ဓာများကို ပြုပြင်ခြင်း၊ လျှော့ပေါ့ခြင်း၊ ဖြုတ်ပယ်ခြင်း၊ တိုးချဲ့ခြင်းမပြုကြဘဲ ရှိရင်းအတိုင်း ကျင့်သုံးလိုက်နာသည့် ဗုဒ္ဓသာသနာဖြစ်သဖြင့် သာသနာတော်သုံးရပ်အနက် ပရိယတ္တိသာသနာတော်ကိုပင် အခြေခံရပါကြောင်း၊ ယင်းပရိယတ္တိသာသနာတော်မြတ်ကြီး ကျယ်ပြန့်မှု၊ ပွားစည်းမှုအင်အားဖြင့် မထေရ်မြတ် အဆက်ဆက်တို့သည် ထေရဝါဒဗုဒ္ဓသာသနာတော်မြတ်ကြီး အား အစဉ်အဆက် ထိန်းသိမ်းစောင့်ရှောက်နိုင်ခဲ့ကြပါကြောင်း။

ပရိယတ္တိ သာသနာတော်ထွန်းကားပြန့်ပွားရေးအတွက် နိုင်ငံတော်အစိုးရမှ တိပိဋ္ဌကရေ တိပိဋ္ဌကကောဝိဒ စာမေးပွဲကြီးကို နှစ်စဉ်မပျက်ကျင်းပပြုလုပ်ခဲ့ရာ ၁၉၄၈ ခုနှစ်၊ ပထမအကြိမ်မှ ၂၀၁၃ ခုနှစ် (၆၅) ကြိမ်အထိ အောင်မြင်စွာ ကျင်းပပြုလုပ်နိုင်ခဲ့ပြီး ပိဋ္ဌကသုံးပုံကို အာဂုံရေးဖြေ အောင်မြင်တော်မူသဖြင့် တိပိဋ္ဌကရေ တိပိဋ္ဌကကောဝိဒ အောင်မြင်တော်မူကြသည့် သာသနာ့အာဏာနည် ၁၃ ပါး၊ တိပိဋ္ဌကရေ ဘွဲ့ရသာသနာ့အာဏာနည် အရှင်မြတ်လေးပါးပေါ်ထွန်းခဲ့ပြီးဖြစ်ပါကြောင်း၊ ယခုနှစ်တွင်လည်း ပိဋ္ဌကသုံးပုံကို အာဂုံအောင်မြင်ပြီး အဘိဓမ္မာ ပိဋ္ဌကတ် နောက်ဆုံးပိုင်းတစ်ပိုင်းသာ ရေးဖြေကျန်ရှိသော တိပိဋ္ဌကရေ ဘွဲ့လက်မှတ်ဆက်ကပ်ခံယူမည့် ရန်ကုန်တိုင်းဒေသကြီး ဒဂုံမြို့နယ် တိပိဋ္ဌကကျောင်းတော်မှ ဘဒ္ဒန္တဝိစိတ္တာလင်္ကာရ သာသနာ့အာဏာနည်အရှင်မြတ် တစ်ပါး ပေါ်ထွန်းခဲ့ပါကြောင်း။

ယခုနှစ် (၆၅)ကြိမ်မြောက် တိပိဋ္ဌကရေ တိပိဋ္ဌကကောဝိဒ ရွေးချယ်ရေးစာမေးပွဲကြီး၌

- ပိဋ္ဌကသုံးပုံ အာဂုံဆောင် တိပိဋ္ဌကရေ အရှင်မြတ်တစ်ပါး
- ပိဋ္ဌကနှစ်ပုံခွဲရေးဖြေအောင် မူလအဘိဓမ္မကောဝိဒ အရှင်မြတ်တစ်ပါး
- ပိဋ္ဌကနှစ်ပုံခွဲအာဂုံအောင် မူလအာဘိဓမ္မိက အရှင်မြတ်နှစ်ပါး
- ပိဋ္ဌကနှစ်ပုံရေးဖြေအောင် ဒီဃနိကာယကောဝိဒ အရှင်မြတ်တစ်ပါး
- ပိဋ္ဌကနှစ်ပုံအာဂုံအောင် ဒီဃဘာဏက အရှင်မြတ်သုံးပါး
- ပိဋ္ဌကတစ်ပုံရေးဖြေအောင် ဝိနယကောဝိဒ အရှင်မြတ်သုံးပါး
- ပိဋ္ဌကတစ်ပုံအာဂုံအောင် ဝိနယရေ အရှင်မြတ် ၁၈ ပါး
- ဝိနယပိဋ္ဌကရှေ့ပိုင်းရေးဖြေအောင် ဥဘတောဝိဘင်္ဂကောဝိဒ အရှင်မြတ် ၁၀ ပါး
- ဝိနယပိဋ္ဌကရှေ့ပိုင်း အာဂုံအောင် ဥဘတောဝိဘင်္ဂရေ

အရှင်မြတ် ၄၂ ပါး စုစုပေါင်း အာဂုံရေးဖြေ အောင်မြင်တော်မူကြသော သာသနာ့အာဏာနည် ၈၁ ပါး ပေါ်ထွန်းခဲ့ပါကြောင်း။

"ပုဂ္ဂလဝိသေသော ဇာနိတဗ္ဗော" ဟူသည်နှင့်အညီ စာအောင်သံယာတော်အရှင်မြတ်တို့အား ယခုကဲ့သို့ တစုတဝေးတည်း ပူဇော်ခွင့်ရရှိခြင်းမှာ တပည့်တော်တို့ ဒါယကာ၊ ဒါယိကာမများအတွက် အလွန်မွန်မြတ်သည့် ကုသိုလ်မဂ်လာတရားများ ဆည်းပူးခွင့်ရရှိခြင်းဖြစ်သည်ဟုမှတ်ယူကြပါကြောင်း၊ သာသနာ့အာဏာနည်အရှင်သူမြတ်များအား ဆွမ်းအစရှိသော အာမိသာနုဂ္ဂဟဖြင့် လျှုဒါန်းထောက်ပံ့ခွင့်ရကြသော နိုင်ငံတော်အစိုးရ အမှူးပြုသည့် တပည့်တော်တို့ ဒါယကာ၊ ဒါယိကာမ အပေါင်းတို့သည်လည်း "သာသနံ ပုညဝန္တသ၊ ပုညဝန္တာ ဝလဗ္ဘရေ" ဟူသော ဆရာတော်ကြီးများ၏ ဩဝါဒဒေသနာတော်တွင် ပါရှိသည့်အတိုင်း ရှေးကပြုဖူး ဘုန်းကံကြီးမြတ်ကြသူများအဖြစ် အရတော်ပါပေစွဟု သဒ္ဓါကဲပို ဝမ်းမြောက်ကြည်ညိုကြရကြောင်း။

နိုဂုံးချုပ်အားဖြင့် ဗုဒ္ဓသာသနာတော်မြတ်ကြီး စည်ပင်ပြန့်ပွားရေးအတွက် လုံ့လကြိုးကုတ် အားထုတ်ဆောင်ရွက်တော်မူကြသည့် သံယာ့မထေရ်မြတ်ကြီးများ၊ သာသနာတော်သုံးရပ်တွင် အခြေခံမူလ ပဓာနကျသည့် ပရိယတ္တိသာသနာတော်အတွက် ရည်သန်အားခဲ စွဲမြဲအောင်မြင် သာသနာ့အာဏာနည် ထေရ်ရှင်အပေါင်းနှင့် သဒ္ဓါသီလ ဒါနဘာဝနာ ကောင်းမှုအဖြာဖြာတို့၌ မဆုတ်မနစ် အမြဲအားသစ်လျက်ရှိကြသော စေတနာရှင်၊ ကုသိုလ်ရှင်အပေါင်းတို့၏ ဆရာဒကာညီညာပေါင်းစုံ ကုသိုလ်ဇောအဟုန်တို့ကြောင့် ဗုဒ္ဓသာသနာတော်မြတ်ကြီး အဝွန့်ရှည်ကြာ တည်တံ့ထွန်းလင်းပါစေသတည်း။ ပြည်ထောင်စုသမ္မတမြန်မာနိုင်ငံတော်ကြီးသည်

◆ **မြေလျင်မှ**

အကုန်အကျများပြားသော်လည်း လူတို့၏ အသက်
များကို ကာကွယ်စောင့်ရှောက်ပေးနိုင်ကြောင်း ဇာယာ
သည်။

မြေလျင်ဆိုင်ရာ ကြိုတင်သတိပေးရေးစနစ်များ
နိုင်ရန် ကြိုးပမ်းနေသည့် နိုင်ငံများအနက် အဓိကကျသော
တရုတ်နိုင်ငံဖြစ်သည်။ တရုတ်နိုင်ငံ၌ ဧပြီလအတွင်း
မြေလျင်လှုပ်ခဲ့ရာ လူ ၂၀၀ ခန့် သေဆုံးခဲ့ရသည်။

လေ့လာဖော်ထုတ်

ရုရှားနိုင်ငံ၌ မြေလျင်ဆိုင်ရာ မှတ်တမ်းမှ
သုတေသနပြုလုပ်လျက်ရှိသည်။ ရုရှားသိပ္ပံပညာရှင်
ဆိုင်ရာ ကြိုတင်ခန့်မှန်းရေးစနစ်များကို လေ့လာ
သည်။

ရုရှားနိုင်ငံ၌ မြေလျင်ကြိုတင်ခန့်မှန်းရေးစ
ဖော်ထုတ်လျက်ရှိသည့်အပြင် မြေလျင်ဒဏ် ခံနိုင်ရည
အဆုံများကို တည်ဆောက်နိုင်ရန် နည်းပညာသစ်မျာ
သည်။

ရုရှားနိုင်ငံ အပန်းဖြေစခန်းမြို့ဖြစ်သော ဆိုချီ
အဆောက်အအုံများကို တည်ဆောက်ခဲ့သည်။

တိပိဋကရေ သာသနာ့အာဇာနည်တစ်ပါး ပေါ်ထွန်းလာ ပရိယတ္တိသာသနာတော်ကြီး တိုးတက်စည်ပင်လာခြင်းဖြစ်

ယနေ့ကျင်းပသော (၆၅)ကြိမ်မြောက် တိပိဋကရေ တိပိဋကကောဝိဒ ချီးကျူးပူဇော်ပွဲအခမ်းအနား၌ နိုင်ငံတော်သံဃမဟာနာယကအဖွဲ့ဥက္ကဋ္ဌ အဘိဓဇမဟာရဋ္ဌဂုရု၊ အဘိဓဇအဂ္ဂမဟာသဒ္ဓမ္မဇောတိက ဒေါက်တာ ဘဒ္ဒန္တ ကုမာရာဘိဝံသက သမ္မောဒနီယ သာရဏီယ ဩဝါဒကထာ မိန့်ကြားတော်မူခဲ့သည်။ ဩဝါဒကထာ အပြည့်အစုံမှာ အောက်ပါအတိုင်းဖြစ်သည်-

နိုင်ငံတော်သံဃမဟာနာယကအဖွဲ့၏ သာရဏီယ ဩဝါဒကထာကို နိုင်ငံတော်သံဃမဟာနာယကအဖွဲ့ဥက္ကဋ္ဌ မန္တလေးမြို့ ဗန်းမော်ကျောင်းတိုက်ဆရာတော် အဘိဓဇမဟာရဋ္ဌဂုရု အဘိဓဇ အဂ္ဂမဟာသဒ္ဓမ္မဇောတိက ဒေါက်တာ ဘဒ္ဒန္တ ကုမာရာဘိဝံသက ဖတ်ကြားချီးမြှင့်တော်မူစဉ်။ (သတင်းစဉ်)

ပြည်ထောင်စုသမ္မတမြန်မာနိုင်ငံတော် သာသနာရေးဝန်ကြီးဌာန သာသနာရေးဦးစီးဌာနက ကြီးမှူးကျင်းပသည့် (၆၅) ကြိမ်မြောက် တိပိဋကရေ တိပိဋက ကောဝိဒ ရွေးချယ်ပွဲကြီးတွင် အောင်မြင်တော်မူကြသည့် တိပိဋကရေ တစ်ပါး၊ အဘိဓမ္မာ ပထမပိုင်း (၅) ကျမ်း သဘောရေးဖြေအောင် မူလ အဘိဓမ္မကောဝိဒ တစ်ပါး၊ ဒီဃ နိကာယ ကောဝိဒ တစ်ပါး၊ ဝိနယ ကောဝိဒ သုံးပါး၊ ဥဘတောဝိဘင် ကောဝိဒ ၁၀ ပါး၊ မူလအာဘိဓမ္မိက နှစ်ပါး၊ ဒီဃ ဘာဏက သုံးပါး၊ ဝိနယရေ ၁၈ ပါး၊ ဥဘတောဝိဘင်ရေ ၄၂ ပါး စုစုပေါင်း ၈၁ ပါးသော သာသနာ့အာဇာနည်အရှင်မြတ်များနှင့် နိုင်ငံတော်အစိုးရအမှုဦးပြုသော ဒါယကာ၊ ဒါယိကာမအပေါင်းသူတော်ကောင်းတို့အား နိုင်ငံတော်သံဃမဟာနာယကအဖွဲ့ ကိုယ်စားဝမ်းမြောက်ဖွယ် အမှတ်ရဖွယ်ရာ ဖြစ်သော သမ္မောဒနီယ သာရဏီယ ဩဝါဒကထာမြွက်ကြားလိုက်ပေသည်။

ယခုနှစ် (၆၅) ကြိမ်မြောက် တိပိဋကရေ တိပိဋကကောဝိဒ ရွေးချယ်ရေး စာမေးပွဲကြီးတွင် ရန်ကုန်တိုင်းဒေသကြီး ဒဂုံမြို့နယ် တိပိဋကကျောင်းတော်မှ အရှင်ဝိစိတ္တာလင်္ကာရသည် အဘိဓမ္မ ပိဋက နောက်ပိုင်း(၂)ကျမ်းကို အာဂုံပြန်ဆို အောင်မြင်တော်မူသဖြင့် တိပိဋကရေ သာသနာ့အာဇာနည် တစ်ပါး ပေါ်ထွန်းလာခြင်းကို နိုင်ငံတော်သံဃမဟာ နာယကအဖွဲ့ အနေဖြင့် ပရိယတ္တိသာသနာတော်ကြီး တိုးတက်စည်ပင်ပြန့်ပွားလာခြင်းသာဖြစ်ပေသည်ဟု ဝမ်းမြောက်ဝမ်းသာနှလုံးသွင်းလျက် ပီတိသောမနဿဖြစ်ရပါကြောင်း မိန့်ကြားအပ်ပါသည်။

တိပိဋကရေရဘွဲ့ရ အရှင်မြတ်နှင့် တကွ တိပိဋကစာမေးပွဲတွင် အောင်မြင်တော်မူကြသည့် သာသနာ့အာဇာနည် အရှင်မြတ်တို့ဘုရား။ အရှင်မြတ်တို့သည်-

(က) ပုထုဇဉ်သေက္ခပုဂ္ဂိုလ်တို့၏ မြွေဖမ်းပုံနှင့်တူသော အလဂဒ္ဒူပမာစာသင်နည်း၊

(ခ) သံသရာမှလွတ်မြောက်နိုင်ခြင်း အကျိုးရှိသော နိဿရဏတ္ထစာသင်နည်း၊

(ဂ) ရဟန္တာအရှင်မြတ်တို့၏ ပရိယတ္တိမမ္မက္ခန္ဓာ တရားတော်များ မကွယ်ပျောက်စေရန် စောင့်ရှောက်သော အားဖြင့် သင်ယူခြင်းဟူသော ဘဏ္ဍာဂါရိက စာသင်နည်း သုံးမျိုးရှိသည့် အနက် ပုထုဇဉ်သေက္ခ ပုဂ္ဂိုလ်တို့နှင့် သက်ဆိုင်သော အလ ဂဒ္ဒူပမာ စာသင်နည်းကို မကျင့်သုံး မလိုက်နာမှု၍ နိဿရဏတ္ထ စာသင်နည်း ဖြစ်အောင် သတိဆောင်၍ လေ့လာသင်ယူကြစေလိုကြောင်း ဖွင့်ပွဲ အခမ်းအနားတွင် ဩဝါဒပေးပြီး ဖြစ်သည့်အတိုင်း နိဿရဏတ္ထ စာသင်နည်းဖြစ်အောင် လေ့လာသင်ယူထားသော သာသနာ့အာဇာနည် ပုဂ္ဂိုလ်ထူးများဖြစ်သည်ဟု ယုံကြည်မိပါသည်။

"ပရိယတ္တိနိဿယ၊ ပရိဝါရောဝုပ္ပဒ္ဓိ၊ ပရိဝါရဲ့ နိဿယလာဘော" စသော သုတ္တနိပါတ်အဋ္ဌကထာ၌ မိန့်မှာတော်မူချက်အရ အရှင်မြတ်တို့သည် စာပေသင်ကြားခြင်း ပရိယတ္တိကိုအမှီပြု၍ တပည့်ဒါယကာ၊ ဒါယိကာမများစွာဝန်းရံ၍ အခြွေအရံများ ဖြစ်ပွားလာတတ်ပါသည်။ ထိုအခြွေအရံကို အမှီပြုပြီး လာဘ်လာဘ ပေါများလာတတ်ပါသည်။ ထိုသို့ဖြစ်ပေါ်လာသည့် လာဘ်လာဘသည် နိဿရဏတ္ထ စာသင်နည်းဖြင့် သင်ယူထားသော ပုဂ္ဂိုလ်မဟုတ်ပါက ပရိယတ္တိသာသနာ တည်တံ့ပြန့်ပွားရေးအတွက် အနှောင့်အယှက် အတားအဆီးဖြစ်လာနိုင်ပါသည်။ ထို့ပြင် နိဒါနဝဂ္ဂသံယုတ်၊ ဒါရုဏာသုတ်၌ "ဒါရုဏော ဘိက္ခဝေ လာဘသက္ကာရ သိလောကော ကဒ္ဒကော ဖရုသော အန္တရာယိကော အနုတ္တရသ ယောဂက္ခေမသ အဓိဂမာယ"ရဟန်းတို့ လာဘ်ပူဇော်သက္ကာရများခြင်း၊ ဂုဏ်သတင်းကျော်စောခြင်းသည် ခက်ထန်လှ၏။ ခါးစပ်လှ၏။ ကြမ်းတမ်းလှ၏။ ယောဂလေးတန် ကုန်ရာမှန်သော အမြတ်ဆုံးဖြစ်သော အရဟတ္တဖိုလ်ရရှိရန်အတွက် အနှောင့်အယှက် အန္တရာယ်ဖြစ်၏ဟု ဟောကြားတော်မူသည်ကို နှလုံးသွင်းဆင်ခြင်တော်မူကြကာ တိပိဋကရေ တိပိဋကကောဝိဒ ဘွဲ့ရရှိသည့်တိုင်အောင် အပွမာဒတရား လက်ကိုင်ထားတော်မူကြပါရန် တိုက်တွန်းလိုက်ပါသည်။ သာသနာ့အာဇာနည် အရှင်မြတ်တို့နှင့် နိုင်ငံတော်အစိုးရအမှုဦးပြုသော ဒါယကာ၊ ဒါယိကာမအပေါင်းသူတော်ကောင်းတို့။ ဘုရားရှင်၏ သာသနာတော်ကို ချီးမြှောက်ရာတွင် တရားဖြင့် ချီးမြှောက်ခြင်း ဓမ္မာနုဂ္ဂဟ၊ ပစ္စည်းလေးပါးတို့ဖြင့် ချီးမြှောက်ခြင်း အာမိသာနုဂ္ဂဟ ဟုနှစ်မျိုးရှိရာ အရှင်မြတ်တို့က "ငါတို့သည် ဘုရားရှင်သာသနာတော်မြတ်ကြီး အရှည်တည်တံ့ပြန့်ပွားအောင် ဓမ္မာနုဂ္ဂဟဖြင့် သာသနာပြုနေကြသော သာသနာပြု ပုဂ္ဂိုလ်များဖြစ်သည်"ဟု လည်းကောင်း။

နိုင်ငံတော်အစိုးရ အမှုဦးပြုသော ဒါယကာ၊ ဒါယိကာမအပေါင်းသူတော်ကောင်းတို့ကလည်း "ငါတို့သည် ဘုရားရှင်၏ သာသနာတော်မြတ်ကြီး အရှည်တည်တံ့ပြန့်ပွားအောင် ဆွမ်း၊ သင်္ကန်း၊ ကျောင်း၊ ဆေးဟူသော အာမိသာနုဂ္ဂဟတို့ဖြင့် လျှုဒါန်းထောက်ပံ့ချီးမြှောက်နေကြသော သာသနာပြုပုဂ္ဂိုလ်များဖြစ်ကြပေသည်" ဟု လည်းကောင်း ဝမ်းမြောက်ဝမ်းသာဖြစ်ကြပါစေဟု ပတ္တနာပြုလျက် နိုင်ငံတော်သံဃမဟာနာယကအဖွဲ့၏ သမ္မောဒနီယ သာရဏီယ ဩဝါဒကထာကို နိဂုံးချုပ်လိုက်ပါသည်။

❖ ရှေ့ဖုံးမှ

လတ်တလောတွင် နံနက်တစ်ကြိမ်နှင့် ညနေ တစ်ကြိမ်သာ ပြေးဆွဲခြင်းဖြစ်သော်လည်း ခရီးသည်စီးနင်းမှုအပေါ်မူတည်၍ လိုအပ်ပါက တိုးချဲ့ပြေးဆွဲပေးသွားမည်ဖြစ်ကြောင်း၊ မြစ်အတွင်း သွားလာစီးနင်းခြင်း၊ နံနက်ခင်းအလှအပများနှင့် ညနေနေဝင်ချိန်ဆည်းဆာကို သင်္ဘောစီးရင်းတွေ့ကြုံခံစားနိုင်မည်ဖြစ်ကြောင်း သိရသည်။ ရန်ကုန်မြစ်၏ ဆည်းဆာအလှအပများကို လာရောက်လေ့လာကြည့်ရှုတတ်သော ကမ္ဘာလှည့်ခရီးသွား ဧည့်သည်များရှိပြီး ယခင်ကမြစ်တွင်းသွား ဇိမ်ခံသင်္ဘောများဖြင့် ဆည်းဆာအလှကို ပြသပြေးဆွဲခဲ့သော ကုမ္ပဏီများလည်း ရှိခဲ့ဖူးကြောင်း ဆက်လက်သိရသည်။

(ထက်ခိုင်-စမ်းချောင်း)

ပြန်မာနိုင်ငံစာကြည့်တိုက်များ ဖောင်ဒေးရှင်း အလှူငွေနှင့် စာအုပ်စာစောင်လှူဒါန်းမည်

ရန်ကုန် မေ ၁၈

မြန်မာနိုင်ငံ စာကြည့်တိုက်များ ဖောင်ဒေးရှင်း၏ အလှူငွေနှင့် စာအုပ်စာစောင် လှူဒါန်းပွဲအခမ်းအနားကို မေ ၂၆ ရက် နံနက် ၉ နာရီတွင် ဗဟိုပုံနှိပ်စက်ရုံ အစည်းအဝေးခန်းမ အမှတ်(၂၂၈) သိမ်ဖြူလမ်း ပိုလ်တထောင်မြို့နယ် ရန်ကုန်မြို့၌ ကျင်းပမည်ဖြစ်ပါသဖြင့် ပါဝင်လှူဒါန်းလိုကြသော စေတနာရှင် ပြည်သူများသည် ညွှန်ကြားရေးမှူး (ထုတ်လုပ်) ပြန်ကြားရေးနှင့် ပြည်သူ့ဆက်ဆံရေးဦးစီးဌာန ဖုန်း-၀၁-၃၇၁၃၃၄၂၊ ၂၀၁၉၃၆၊ မြန်မာနိုင်ငံ စာကြည့်တိုက်များဖောင်ဒေးရှင်း ဖုန်း-၀၁-၃၉၈၇၅၆ သို့ ဆက်သွယ်လှူဒါန်းနိုင်ကြောင်း သိရသည်။

(ကြေးမုံ)

မိုဘိုင်းဖုန်းစာချုပ်များ ရရှိစေချင်

မြိတ် မေ ၁၈

တန်ဖိုးနည်း မိုဘိုင်းဖုန်းများကို SIM Card တစ်ခုလျှင် ငွေကျပ် ၁၅၀၀ နှုန်းဖြင့် ပထမအကြိမ် ရောင်းချပေးခဲ့သည်မှာ တစ်လပင်ပြည့်တော့မည် ဖြစ်ပြီး ဒုတိယအကြိမ်ကို မကြာခင် ရောင်းချပေးမည်ဟု ကြားသိရပါသည်။

ပြည်သူများ ဝမ်းပန်းတသာ ဖြစ်နေကြသည်။ ထိုကဲ့သို့ တန်ဖိုးနှုန်း ဖုန်းများကို တစ်ချိန်တည်း မဲနှိုက်စာချုပ် ပြုလုပ်ပေးသော်လည်း ယခင် နှစ်သိန်းတန် မိုဘိုင်းဖုန်းများကို အရစ်ကျအကြွေးစနစ်ဖြင့် ရောင်းချပေးသည့် မိုဘိုင်းဖုန်းကိုင်ဆောင်သူများမှာ စာချုပ်မရှိသော်လည်း ဖုန်းအဘွားစာချုပ်ရရှိမည်ဟု သိရသည်။ မတ်လမှစ၍ ဝန်ထမ်းများ၊ ကျေးလက်နေပြည်သူများ အကြွေးစနစ်ဖြင့် ရောင်းချပေးခဲ့သော မိုဘိုင်းဖုန်းငွေသွင်းမှုကို ပေးသွင်းရခြင်းမရှိသော်လည်း ဖုန်းအဘွားပိုင်ဆိုင်မှု စာချုပ်ကို ရရှိရန် အတွက် သက်ဆိုင်ရာသို့မေးမြန်းရာ အမိန့်တစ်စုံတစ်ရာရရှိခြင်းမရှိသေး၍ ထုတ်ပေးနိုင်ခြင်းမရှိသေးကြောင်း သိရသည်။ သာမန်အချိန်တွင် အကြောင်းမဟုတ်သော်လည်း SIM Card ချွတ်ယွင်းလျှင် သော်လည်းကောင်း၊ မိုဘိုင်းဖုန်းပျောက်ဆုံးလျှင် သော်လည်းကောင်း ဆောင်ရွက်ရာတွင် စာချုပ်မိတ္တူကို ပါတင်ပြရပါသဖြင့် ယခင်အကြွေးစနစ်ဖြင့် ရောင်းချပေးခဲ့သော နှစ်သိန်းတန်မိုဘိုင်းဖုန်းများ၏ စာချုပ်များ ရရှိရေး ပြည်သူများမှ လိုလားလျက်ရှိကြောင်း သိရသည်။

(မိုးသောက်-မြိတ်)

စာအုပ်စာပေ
လူ့မိတ်ဆွေ

◆ မြေလျင်မှ

အကုန်အကျများပြားသော်လည်း လူတို့၏ အသက်၊ အိုးအိမ်၊ စည်းစိမ်များကို ကာကွယ်စောင့်ရှောက်ပေးနိုင်ကြောင်း ဇာယာလော့ဗ်က ပြောကြားသည်။

မြေလျင်ဆိုင်ရာ ကြိုတင်သတိပေးရေးစနစ်များကို တီထွင်ထုတ်လုပ်နိုင်ရန် ကြိုးပမ်းနေသည့် နိုင်ငံများအနက် အဓိကကျသော နိုင်ငံတစ်နိုင်ငံမှာ တရုတ်နိုင်ငံဖြစ်သည်။ တရုတ်နိုင်ငံ၌ ဧပြီလအတွင်းက အင်အားပြင်း မြေလျင်လှုပ်ခဲ့ရာ လူ ၂၀၀ ခန့် သေဆုံးခဲ့ရသည်။

လေ့လာဖော်ထုတ်

ရုရှားနိုင်ငံ၌ မြေလျင်ဆိုင်ရာ မှတ်တမ်းများကို အခြေခံကာ သုတေသနပြုလုပ်လျက်ရှိသည်။ ရုရှားသိပ္ပံပညာရှင်များသည် မြေလျင်ဆိုင်ရာ ကြိုတင်ခန့်မှန်းရေးစနစ်များကို လေ့လာဖော်ထုတ်လျက်ရှိကြသည်။

ရုရှားနိုင်ငံ၌ မြေလျင်ကြိုတင်ခန့်မှန်းရေးစနစ်များကို တီထွင်ဖော်ထုတ်လျက်ရှိသည့်အပြင် မြေလျင်ဒဏ် ခံနိုင်ရည်ရှိသော အဆောက်အအုံများကို တည်ဆောက်နိုင်ရန် နည်းပညာသစ်များ ဖော်ထုတ်လျက်ရှိသည်။

ရုရှားနိုင်ငံ အပန်းဖြေစခန်းမြို့ဖြစ်သော ဆိုချီမြို့၌ မြေလျင်ဒဏ်ခံ အဆောက်အအုံများကို တည်ဆောက်ခဲ့သည်။

စီစီတီဗွီ။

ဖတ်စရာ၊ မှတ်စရာ

အနောက်ဘက်ကမ်းမှာ

အောင်ကျော်ညို(ဆင်ချဆိပ်)

အနောက်ဘက်ကမ်းဟု ဆိုလိုက်သည်နှင့် ဂျော်ဒန်မြစ်နောက်ဘက်ကမ်းကို ပြေးမြင်ကြပါလိမ့်မည်။ မဟုတ်ပါ။ မိမိ၏ အနောက်ဘက်ကမ်းဟူသည် ပြည်သူလေးသောင်းကျော် မှီတင်းနေထိုင်လျက်ရှိနေသည့် တိုးချဲ့ကြည့်မြင်တိုင်တည်ရှိရာ လှိုင်မြစ်အနောက်ဘက်ကမ်းကို ညွှန်းဆိုခြင်းသာ ဖြစ်ပါသည်။

ထိုအနောက်ဘက်ကမ်းရပ်ကျေးတစ်ခုတွင် မိမိသည် ၁၇ နှစ်ကြာ ကျောင်းအုပ်တာဝန်ထမ်းဆောင်ခဲ့ဖူးပါသည်။ ၁၉၉၄ ခုနှစ် စရောက်ချိန် အနောက်ဘက်ကမ်းကျေးရွာများတွင် တစ်ရွာနှင့်တစ်ရွာ ရွာချင်းဆက်လမ်းဟူ၍ မည်မည်ရရမရှိ။ ရေငန်တား တာပတ်လမ်းနှင့် လယ်ကန်သင်းများပေါ် သွားလာကြရသည်။ ရပ်ကွက်အတွင်းတွင်လည်း ဗွက်ပေါက်လမ်းများ ခနော်ခနဲ့ သစ်သားခင်းလမ်းများနှင့် အကျည်းတန်လွန်းသည်။ လျှပ်စစ်မီးမရှိပါ။ လှိုင်မြစ်ကို ဖြတ်ကျော်လာသည့် အရှေ့ဘက်ကမ်းမှ လျှပ်စစ်မီးအလင်းရောင်အောက်မှာ အရာအားလုံးသည် မှုန်ဝါးဝါးနှင့် မှောင်မည်းမည်း။

ရေနှင့်ပတ်သက်လျှင် လှိုင်မြစ်သည် အနောက်ဘက်ကမ်းနေ ပြည်သူများ၏ မရှိမဖြစ် မြစ်တစ်စင်း။ နေ့စဉ် လှိုင်မြစ်ရေကို ချိုးကြသည်။ လှိုင်မြစ်ရေကို သောက်ကြသည်။ တိုက်ရိုက်အားဖြင့်ကား မဟုတ်ပါ။ အနောက်ဘက်ကမ်းမှာ သောက်ရေအတွက် သဘာဝမိုးရေလှောင်ကန်များရှိသည်။ လူဦးရေတိုးပွားလာသည်နှင့်အမျှ မိုးရေနှင့်မလုံလောက်။ ရေပြတ်လပ်မှု အမြဲကြုံနေရသည်။ တန်ဆောင်မုန်း၊ နတ်တော်တွင် မြစ်ဝမှ ရေငန်မတိုးမီ လှိုင်မြစ်ရေချိုကို မိုးရေလှောင်ကန်များသို့ ဖြည့်တင်းကြရသည်။ နောက်ကျိနေသော မြစ်ရေနှင့် ရောသမမွှေထားသော လက်ကျန်မိုးရေကြည်ကို တစ်ဆောင်း၊ တစ်နွေ ဖေဖော်ဝါရီလလောက်ထိ သောက်ကြရသည်။ မတ်လမှစ၍ ရေပြတ်သွားသည်။ အရှေ့ဘက်ကမ်းမှ စည်ပင်၊ အလှူရှင်နှင့် ရေလာရောင်းသူများကို အားကိုးမျှော်ကြရသည်။ ဤသို့ဖြင့် မိုးရာသီရောက် မိုးရေသောက်လျက် အသက်ဆက်ကြရသည်မှာ ယနေ့ထိတိုင် ဖြစ်ပါသည်။

လူနေရပ်ဝန်းများသည်လည်း စနစ်တကျဖွဲ့တည်ထားခြင်း မရှိသလောက်ပါ။ အားလုံးနီးပါး လက်လုပ်လက်စားဆင်းရဲသားများ။ ဖြစ်သလိုနေကြသည့် ရပ်ကျေး။ အဆိုးဆုံးမှာ ပရမ်းပတာမြေပေါ် အိမ်သာများ။ မိုးတွင်း ဒီရေတိုးချိန် ပြဿနာမရှိလည်း ခြောက်သွေ့ရာသီရောက်လာသည်နှင့် အနံ့အသက်မကောင်း ယင်တလောင်းလောင်း။ တစ်ချိန်က ဒေသ၏ သရုပ်မှန်၊ ကျန်းမာရေး၊ ပညာရေး၊ လူမှုရေး အစစနိမ့်ကျခဲ့သော အနောက်ဘက်ကမ်း။

၂၀၀၀ ပြည့်နှစ်အလွန်မှာ အနောက်ဘက်ကမ်းဖွံ့ဖြိုးမှု အစပြုလာသည်။ လှိုင်သာယာနှင့် ဆိပ်ကြီးခနောင်တို ကားလမ်းကို အနောက်ဘက်ကမ်း တိုးချဲ့ကြည့်မြင်တိုင်မှဖြတ်၍ ဖောက်လုပ်သည်။ ယခင်ကမမြင်ဖူးခဲ့သည့် မြင်ကွင်းများ အနောက်ဘက်ကမ်းမှာ မြင်တွေ့လာရသည်။ လမ်းကြမ်းမှာ ကားတွေ၊ ဆိုင်ကယ်တွေ ဥဒဟိုပြေးနေကြပြီ။ အနောက်ဘက်ကမ်း တကြောလျှပ်စစ်မီးထိန်ထိန်ညီးခဲ့သည်။ ရပ်ကွက်အသီးသီး လမ်းကြိုလမ်းကြားမကျန် ကွန်ကရစ်လမ်းများ ဖြစ်လာခဲ့သည်။ အိမ်တိုင်းတွင် လျှပ်စစ်အသုံးအဆောင်ပစ္စည်းများနှင့် မြို့ပြအဆင့်သို့ တက်လှမ်းလာနေပြီ။

သို့သော် သောက်သုံးရေအခက်အခဲကား ကြီးမားနေဆဲ။ ရောသမမွှေရေကို သောက်နေကြရဆဲ။ လှိုင်မြစ်ရေနှင့်ပတ်သက်၍ လတ်တလော သတင်းထူးတစ်ပုဒ်ကြောင့် တုန်လှုပ်သွားရသည်။

လှိုင်မြစ်ထဲသို့ နေ့စဉ်စီးဝင်နေသော လှိုင်သာယာစက်မှုဇုန်ရှိစက်ရုံများမှ စွန့်ထုတ်ရေဆိုးရေညစ်များတွင် သံဓာတ်၊ မဂ္ဂနီဆီယမ်နှင့် ကော့ပါးဓာတ်တို့ ပါဝင်နေမှုသည် ကမ္ဘာ့ကျန်းမာရေးအဖွဲ့ (WHO)၏ သတ်မှတ်ထားသည်ထက် ပိုများနေပြီး လူ့ခန္ဓာကိုယ်အတွင်းရောက်ရှိသွားပါက အရိုးအဆစ်များအတွင်း အနည်ထိုင်ကာ ဒုက္ခပေးနိုင်ကြောင်း သုတေသနစစ်တမ်း သတင်းတစ်ပုဒ်။ လှိုင်မြစ်ရေနှင့် နှစ်ပါးသွားနေရသော အနောက်ဘက်ကမ်းနေပြည်သူများ။ နဂိုကတည်းက အမှိုက်သရိုက် အညစ်အကြေးများနှင့် မသန့်ရှင်းသော လှိုင်မြစ်ရေ။ ယခုတစ်ဖန် "ဘူးလေးရာ ဖရုံဆင့်" အန္တရာယ်ဓာတ်ပေါင်းစုတွေ စုပြုံရောပြွမ်း ပျော်ဝင်လာနေပြီ။

အနောက်ဘက်ကမ်းနေပြည်သူများ၏ ရင်မအေးစရာ သောက်သုံးရေအခက်အခဲပါ။ ။

ပြည်တွင်းပတ်လည်ဂေါက်သီးရိုက်ပြိုင်ပွဲ ဆုချီးမြှင့်

ရန်ကုန် မေ ၁၈

မြန်မာနိုင်ငံဂေါက်သီးအဖွဲ့ချုပ်နှင့် မြန်မာပီဂျီအေတို့ကကြီးမှူး၍ Elite Tech Group of Companies က အဓိကကူညီပံ့ပိုးသော ၂၀၁၃ ခုနှစ် မြန်မာပြည်တွင်းပတ်လည် ပြိုင်ပွဲ၏ ဒုတိယပွဲစဉ်အနေဖြင့် Elite Tech Open Golf Championship 2013 ဂေါက်သီးရိုင်ပြိုင်ပွဲ စတုတ္ထနေ့ (၁၈)ကျင်းပြိုင်ပွဲနှင့် ဆုချီးမြှင့်ပွဲအခမ်းအနားကို မေ ၁၇ ရက် မွန်းလွဲပိုင်းတွင် ရန်ကုန်မြို့ အင်းစိန်မြို့နယ်ရှိ ရန်ကုန်ဂေါက်ကလပ် (ဒညင်းကုန်း)၌ ဆက်လက်ကျင်းပသည်။

အဆိုပါ(၁၈)ကျင်းပြိုင်ပွဲအပြီးတွင် ဆုချီးမြှင့်ပွဲအခမ်းအနားကို ဆက်လက်ကျင်းပရာ မြန်မာနိုင်ငံဂေါက်သီးအဖွဲ့ချုပ် အမှုဆောင်ဦးကိုကိုလေးက နေ့အလိုက် အကောင်းဆုံးရိုက်ချက်ဆု (Daily Best)ရရှိသူများအား ဆုများပေးအပ်ချီးမြှင့်သည်။

ဆက်လက်၍ မြန်မာနိုင်ငံဂေါက်သီးအဖွဲ့ချုပ်နာယက ဗိုလ်ချုပ်ဝင်းလှိုင်(ငြိမ်း)က အမျိုးသား (Amateur)ပြိုင်ပွဲတွင် လေးရက်ပေါင်း ၂၉၇ ချက်ဖြင့် ဒုတိယရရှိသော မောင်မောင်ဦးနှင့် လေးရက်ပေါင်း ၂၈၉ ချက်ဖြင့် ဗိုလ်စွဲသွားသော မျိုးဝင်းအောင်တို့အား ဆုများကို ပေးအပ်ချီးမြှင့်သည်။

ယင်းနောက် မြန်မာနိုင်ငံဂေါက်သီးအဖွဲ့ချုပ်နှင့် Myanmar Professional Golfer Association (MPGA) ဥက္ကဋ္ဌ ဦးတေဇက Proffessional အဆင့်ပြိုင်ပွဲတွင် လေးရက်ပေါင်း ၂၈၆ ချက်ဖြင့် ဒုတိယရရှိသော လှမျိုး (I Win Golf Academy) နှင့် လေးရက်ပေါင်း ၂၈၂ ရိုက်ချက်ဖြင့် ဗိုလ်စွဲသွားသော သိန်းဇော်မြင့် (KM Golf Centre) တို့အား ဆုများ ပေးအပ်ချီးမြှင့်သည်။

ဆက်လက်၍ Elite Tech Group of Companies မှ CEO ဦးချမ်းငြိမ်းဇော်က Professional အဆင့်ပြိုင်ပွဲတွင် ဗိုလ်စွဲသွားသော သိန်းဇော်မြင့် (KMGolf Centre) အား ငွေကျပ် ၂၅ သိန်းတန် ချက်လက်မှတ်ကိုပေးအပ်ပြီး မြန်မာနိုင်ငံဂေါက်သီးအဖွဲ့ချုပ်ဒုတိယဥက္ကဋ္ဌ ဦးတင့်ဦးက မြန်မာနိုင်ငံ ဂေါက်သီးအဖွဲ့ချုပ်မှ ပေးအပ်သော အမှတ်တရဂုဏ်ပြုပစ္စည်းနှင့် ငွေကျပ် ၁၀ သိန်းကို ရန်ကုန်ဂေါက်ကလပ်မှ ဘဏ္ဍာရေးမှူး ဦးဇော်ထွန်းကလည်းကောင်း၊ Elite Tech Group of Companies သို့ အမှတ်တရ ဂုဏ်ပြုပစ္စည်း ပေးအပ်ရာ CEO ဦးချမ်းငြိမ်းဇော်ကလည်းကောင်း လက်ခံကြသည်။ Elite Tech Group of Companies က ရန်ကုန်ဂေါက်ကလပ်သို့ ပေးအပ်သော အမှတ်တရပစ္စည်းနှင့်ငွေကျပ်သိန်း ၂၀ ကိုဘဏ္ဍာရေးမှူး ဦးဇော်ထွန်းက လက်ခံသည်။

အဆိုပါဂေါက်သီးရိုက်ပြိုင်ပွဲကို အောင်မြင်စွာ ကျင်းပနိုင်ရေးအတွက် Air Bagan, Asian Wings Airways, AGD Bank, Kandawgyi Palace Hotel, CEPSR, Tiger Golf, Myanmar Solar Power(MSP) တို့ကလည်း ထပ်မံ၍ ပံ့ပိုးကူညီခဲ့ကြကြောင်း သိရသည်။ **(ကြေးမုံ)**

GS Kixx

အမျိုးသားလွှတ်တော် အာဆီယံနိုင်ငံရေးနှင့် လုံခြုံရေးအသိုက်အဝန်းဆိုင်ရာ ကော်မတီဥက္ကဋ္ဌနှင့်အဖွဲ့ ဘရူနိုင်းနိုင်ငံမှ ပြန်လည်ရောက်ရှိ

ရန်ကုန် မေ ၁၈

ဘရူနိုင်းဒါရုဆလမ်နိုင်ငံ ဘန်ဒါဆရီဘီဂါ၀မ်မြို့၌ကျင်းပသည့် ဒသမအကြိမ်မြောက် AIPA မူးယစ်ဆေး၀ါးအန္တရာယ်တိုက်ဖျက်ရေးဆိုင်ရာ အချက်အလက်ရှာဖွေရေးကော်မတီ အစည်းအဝေး (10th AIFOCOM OF MEETING) တက်ရောက်ခဲ့သော အမျိုးသားလွှတ်တော် အာဆီယံနိုင်ငံရေးနှင့် လုံခြုံရေးအသိုက်အဝန်းဆိုင်ရာကော်မတီဥက္ကဋ္ဌ ဦးညွန့်တင် ခေါင်းဆောင်သော ကိုယ်စားလှယ်အဖွဲ့ဝင် သုံးဦးတို့သည် ယမန်နေ့ နံနက်ပိုင်းတွင် လေကြောင်းခရီးဖြင့် ပြန်လည်ရောက်ရှိလာရာ လွှတ်တော်ရုံးမှတာ၀နဲ့ရှိသူများက ရန်ကုန်အပြည်ပြည်ဆိုင်ရာလေဆိပ်၌ ကြိုဆိုနှုတ်ဆက်ကြသည်။ **(သတင်းစဉ်)**

ပျောက်ဆုံးဆိုင်ကယ်များ ပိုင်ရှင်ထံပြန်လည်ပေးအပ်

နေပြည်တော် မေ ၁၈

နေပြည်တော်ကောင်စီနယ်မြေ ဇမ္ဗူသီရိမြို့နယ် ဓနသိဒ္ဓိရပ်ကွက်အတွင်း အမှတ်(၃)ရဲစခန်းမှ မေ ၁၂ ရက် နံနက် ၁ နာရီခွဲခန့်တွင် လှည့်ကင်းတာ၀နဲ့ထမ်းဆောင်နေစဉ် မသက်ဘဖွယ် ဆိုင်ကယ်တစ်စီးနှင့် လူနှစ်ဦးအားတွေ့ရှိ၍ ရပ်တန့်စစ်ဆေးရာ အစစ်ဆေးမခံဘဲ ထွက်ပြေးတိမ်းရှောင်သဖြင့် စခန်းမျူး ရဲအုပ်ထွန်းထွန်းဦးနှင့်အဖွဲ့က လိုက်လံစုံစမ်းရာ ဇမ္ဗူသီရိမြို့နယ် တည်ကြီးကုန်းကျေးရွာအုပ်စု ပုံမင်းအင်းကျေးရွာ အနီးရှိ ဓနသိဒ္ဓိရပ်ကွက်မှ ပျောက်ဆုံးနေသော ၁၇ယ/---- Zaw Kanbo နှင့် ၂၀ယ/---- Luojia ဆိုင်ကယ်တို့အား ပိုင်ရှင်မဲ့သိမ်းဆည်းရမိခဲ့သည်။

အဆိုပါ ၁၇ယ/----ZawKanbo အား ပိုင်ရှင်ဖြစ်သူ တိုက်အမှတ် (၁၃၇၀) အခန်း (၁၂)နေ ဒေါ်မိမိလွင်ထံသို့ လည်းကောင်း၊ ၂၀ယ/---- Luojia ဆိုင်ကယ်အား ပိုင်ရှင်ဖြစ်သူ တိုက် (၁၃၅၄)အခန်း(၃၁)နေ ဦးသန်းထွန်းအောင်ထံသို့ လည်းကောင်း အသီးသီး ပြန်လည်ပေးအပ်နိုင်ကြောင်း စခန်းမျူးရဲအုပ်ထွန်းထွန်းဦးက ပြောကြားခဲ့သည်။

ကျော်သူရ(နေပြည်တော်)

အာရှခြေစစ်ပွဲ ဝင်ရောက်ယှဉ်ပြိုင်မည့် မြန်မာအမျိုးသမီးဘောလုံးအသင်းအား MFF ဥက္ကဋ္ဌတွေ့ဆုံ

ရန်ကုန် မေ ၁၈

၂၀၁၄ အာရှဖလားခြေစစ်ပွဲ ဝင်ရောက်ယှဉ်ပြိုင်မည့် မြန်မာလက်ရွေးစင်အမျိုးသမီးအသင်းအား မြန်မာနိုင်ငံ ဘောလုံးအဖွဲ့ချုပ်(MFF) ဥက္ကဋ္ဌ ဦးဇော်ဇော်က ယမန်နေ့ မွန်းလွဲ ၂ နာရီတွင် တွေ့ဆုံအားပေးစကား ပြောကြားခဲ့သည်။ အဆိုပါအခမ်းအနားကို MFF ရုံးချုပ် အစည်းအဝေးခန်းမ၌ ကျင်းပခဲ့ပြီး MFF ဥက္ကဋ္ဌ ဦးဇော်ဇော်၊ အထွေထွေအတွင်းရေးမှူး ဦးတင်အောင်နှင့် အဖွဲ့ချုပ်ဌာနခွဲတာ၀နဲ့ခံများ၊ အမျိုးသမီးဘောလုံးကော်မတီဥက္ကဋ္ဌ ဒေါ်ခင်စံပယ်ကြည်၊ အတွင်းရေးမှူး ဒေါ်မြတ်မြတ်ဦး၊ နည်းပြချုပ် ကုမာဒါနှင့် အားကစားသမားများ တက်ရောက်ခဲ့ကြသည်။

"အာရှခြေစစ်ပွဲ၀င်မယ့် လက်ရွေးစင် မြန်မာအမျိုးသမီး အသင်းအနေနဲ့ ကိုယ့်နိုင်ငံအတွက် အစွမ်းကုန်ကြိုးစားပေးဆပ်ကြမယ်ဆိုတာကို ယုံကြည်ပြီးဖြစ်ပါတယ်။ ဒါပေမယ့်ယခု ယှဉ်ပြိုင်ရမယ့်အသင်းတွေဟာ ခြေစွမ်းအရ ကွာခြားမှုမရှိတဲ့ အသင်းတွေပါ။ ဒါကြောင့် စိတ်ဓာတ်ပိုင်းအသာစီးရနေဖို့လိုပါတယ်။ ဘယ်အသင်းကို ဖြစ်ဖြစ် နိုင်ရမယ်ဆိုတဲ့ ယုံကြည်ချက်နဲ့ အစွမ်းကုန်ကြိုးပမ်းအားထုတ်ရင် ခြေစစ်ပွဲမအောင်စရာ မရှိပါဘူး။ ဒီခြေစစ်ပွဲဟာ ၂၀၁၅ အမျိုးသမီးကမ္ဘာ့ဖလားကို သွားနိုင်မယ့် အခွင့်အရေးလည်းရှိနေပါတယ်။ တိုင်းပြည်အတွက် ဒီအခွင့်အရေးကို ရအောင် ဆုပ်ကိုင်နိုင်ကြမယ်လို့လည်း မျှော်လင့်ပါတယ်" ဟု MFF ဥက္ကဋ္ဌ ဦးဇော်ဇော်(**အပေါ်ပုံ**)က ပြောကြားခဲ့သည်။

အမျိုးသမီး အသင်းအနေဖြင့် ပါလက်စတိုင်းနိုင်ငံတွင် သွားရောက်ကစားရမည်ဖြစ်ရာ မတူညီသည့် စားသောက်နေထိုင်မှုနှင့် ရာသီဥတုအခြေအနေတို့ကို ဂရုတစိုက်ရှိကြစေရေးအတွက်လည်း တိုက်တွန်းမှာကြားခဲ့သည်။ ယင်းနောက် အမျိုးသမီး ဘောလုံးကော်မတီ ဥက္ကဋ္ဌ ဒေါ်ခင်စံပယ်ကြည်ကလည်း ဆက်လက် အားပေးစကားပြောကြားခဲ့သည်။

မြန်မာ့လက်ရွေးစင် အမျိုးသမီးအသင်းအနေဖြင့် ပါလက်စတိုင်းနိုင်ငံတွင် ၂၀၁၄ အာရှခြေစစ်ပွဲအုပ်စု (D) ပွဲစဉ်များ ယှဉ်ပြိုင်ကစားရန် မေ ၁၈ က ရန်ကုန်မြို့မှ ထွက်ခွာသွားသည်။ မြန်မာအသင်းသည် အုပ်စုပွဲစဉ်များ အဖြစ် မေ ၂၁ ရက်တွင် အိန္ဒိယ၊ မေ ၂၃ ရက်တွင် အိမ်ရှင်ပါလက်စတိုင်း၊ မေ ၂၅ ရက်တွင် တရုတ်(တိုင်ပေ) အသင်းများနှင့် ယှဉ်ပြိုင်ကစားရမည်ဖြစ်ပြီး အုပ်စု (ပထမ)တစ်သင်းသည်သာ ခြေစစ်ပွဲအောင်မည်ဖြစ်သည်။

(ဇော်မင်းအောင်-၁၀၇)

မီးလောင်လျှင်

(က) ထွက်မပြေးပါနှင့်၊ စိတ်ကို တည်တည်ငြိမ်ငြိမ်ထားပါ။
(ခ) ကျိတ်မငြိမ်း သတ်ပါနှင့်၊ ပတ်ဝန်းကျင်သို့ အကူအညီ တောင်းပါ။
(ဂ) ပိုင်းဝန်းကြိုးစား ငြိမ်းသတ်ပါ။
(ဃ) မီးသတ်တပ်ဖွဲ့နှင့် လုပ်သားပြည်သူများ အချိန်မီပူးပေါင်း ငြိမ်းသတ်နိုင်လျှင် မီးလောင်မှုကြီး မဖြစ်နိုင်ပါ။

မီးသတ်ဦးစီးဌာန

ယာဉ်မောင်းများ ယာဉ်စည်းကမ်း၊ လမ်းစည်းကမ်းများ သိရှိရန် ပညာပေးဆောင်ရွက်မှုများ လုပ်ဆောင်ရန်လို

ရန်ကုန် မေ ၁၈

ရန်ကုန်မြို့တွင်း ယာဉ်မောင်းသူအချို့၏ ယာဉ်စည်းကမ်းလိုက်နာမှုမရှိဘဲ မောင်းနှင်မှု၊ ရပ်တန့်မှုတို့ကြောင့် လမ်းအသုံးပြုသူများ ယာဉ်ကြောပိတ်ဆို့မှုများနှင့် ကြုံတွေ့နေရကြောင်း၊ သို့ဖြစ်ရာ ယာဉ်မောင်းသူများအား လမ်းစည်းကမ်းအကြောင်း ပညာပေးရန်လိုအပ်နေပြီဟု လမ်းအသုံးပြုသူများက ဆိုသည်။

ရန်ကုန်မြို့တွင်း အဌားတက္ကစီများ၊ ခရီးသည်တင်ကားများသာမက အိမ်စီးကိုယ်ပိုင်ယာဉ်ငယ် မောင်းနှင်သူအချို့ပါ ခရီးသည်တင်မှတ်တိုင် မျဉ်း၀ါကွက်အတွင်း ရပ်တန့်ထားခြင်း၊ ရန်ကုန်မြို့တွင်း လူသွားစင်္သီ ပလက်ဖောင်းများထိပ်တွင် ယာဉ်များ ပိတ်ဆို့ရပ်တန့်ထားခြင်း၊ လမ်းမကြီးများပေါ် ကားများသွားမရအောင် ယာဉ်နှစ်ထပ်ပိတ်ရပ်ခြင်းများကို လမ်းဆုံယာဉ်ထိန်းရဲ အဆောက်အအုံများ၀န်းကျင်တွင် မြင်တွေ့ရသော်လည်း အရေးယူမှုအားနည်းသဖြင့် စည်းကမ်းမဲ့မှုများ ဆိုးရွားလာရသည်ဟု လမ်းမတော်မြို့နယ်တွင်းနေသူများက ဆိုသည်။

ထို့အတူ ရန်ကုန်မြို့တွင်း လမ်းများပေါ်ရှိ free way ယာဉ်ကြောများတွင် အတည့်သွားမည့်ယာဉ်များ ပိတ်ဆို့နေရာယူထားခြင်း၊ လမ်းဆုံများတွင် ကွေ့ကြောသွားမည့်ယာဉ်များ အတည့်ကြောတွင်နေရာယူထားခြင်းများကို ဘုရင့်နောင်လမ်းဆုံ၊ ဘုရင့်နောင်လမ်းမပေါ်ရှိ ပါရမီမီးပွိုင့်လမ်းဆုံ၊ ချော်တွင်းကုန်း ကမ္ဘာအေးစေတီလမ်းပေါ်ရှိလမ်းဆုံ အစရှိသောနေရာတို့တွင် ယာဉ်ထိန်းရဲများရှေ့တွင် ပြုလုပ်နေသော်လည်း အရေးယူမှုအားနည်းကြောင်း၊ လမ်းဆုံများတွင် စောင့်ကြည့်ကင်မရာများ တပ်ဆင်ထားသည်ဆိုသော်လည်း ယာဉ်စည်းကမ်းလိုက်နာမောင်းနှင်မှု အားနည်းနေသည်မှာ ယာဉ်ကြောပိတ်ဆို့မှုကို ဖြစ်စေသည်ဟု လမ်းအသုံးပြုသူများက ဆိုသည်။

ရန်ကုန်မြို့တွင်း ဌာနဆိုင်ရာ နှစ်ခုမှ မော်တော်ဆိုင်ကယ်အစီးရေ ၆၅ စီးသာ တရားဝင်ခွင့်ပြုထားရာမှ ယခုအခါ အစီးရေ ၁၀၀ ဝန်းကျင် ခွင့်ပြုထားသည်ဟုသိရသော်လည်း တရားမ၀င်စီးနင်းနေသော မော်တော်ဆိုင်ကယ်အရေအတွက်မှာ ဆယ်ဆမက များပြားနေကြောင်း၊ တရားမ၀င်စီးနင်းနေသည်သာမက သုံးဦးစီးခြင်း၊ ဦးထုပ်မဆောင်းခြင်းတို့ကို ယာဉ်ထိန်းရဲများရှေ့ ဖြတ်သန်းမောင်းနှင်သော်လည်း မော်တော်ဆိုင်ကယ်ဖမ်းအဖွဲ့မဟုတ်လျှင်အရေးမယူခြင်းတို့ကြောင့် နေရာအနှံ့ရဲတင်းစွာ စီးနင်းနေကြောင်း၊ မေ ၁၀ ရက် ည ၉ နာရီဝန်းကျင်ဘုရင့်နောင်လမ်းမကြီး အင်းစိန်မြို့နယ် ငါးလုပ်ငန်းရှေ့တွင် မော်တော်ဆိုင်ကယ်တစ်စီး ယာဉ်တိုက်မှုဖြစ်ပွားကာ စီးနင်းသူမှာ မီးလောင်သေဆုံးခဲ့ကြောင်း မျက်မြင်တွေ့ရှိသူ ခရီးသွားများက ဆိုသည်။ တစ်ဦးချင်း မော်တော်ဆိုင်ကယ်စီးနင်းမှုသာမက စီးပွားဖြစ် ဆိုင်ကယ်တက္ကစီ ပြေးဆွဲခြင်းကို ဆင်ခြေဖုံးများတွင်သာမက ရန်ကုန်မြို့တွင် မကြာမီက ဖွင့်လှစ်ပေးသော ကမ်းနားလမ်းမသစ်ဘေးတွင် ဆိုင်ကယ်တက္ကစီဂိတ်တွေ့ရှိရသည်ဟု ယာဉ်မောင်းတစ်ဦးက ဆိုသည်။

ရန်ကုန်မြို့တွင်း ယာဉ်ကြောပိတ်ဆို့မှုလျော့ကျရေးအတွက် သက်ဆိုင်ရာမှ ငွေကြေးအမြောက်အမြား အကုန်အကျခံပြီး ခုံးကျော်တံတားများ တည်ဆောက်သကဲ့သို့ ယာဉ်စည်းကမ်း၊ လမ်းစည်းကမ်းလိုက်နာမှုရှိရေးကိုပါ အဓိကထားလုပ်ဆောင်ပေးသင့်ပြီဟု ရန်ကုန်မြို့တွင်းသွားလာသော၊ ရပ်တန့်သော ယာဉ်မျိုးစုံ၏ သွားလာမှုများမှ ညွှန်ပြနေသည်ဟု ရန်ကုန်မြို့တွင်းနေသူများက ဆိုသည်။ **(မောင်စေအောင်)**

Asian Diary Travels & Tours Co.,Ltd.
May . 23 .
May . 23 .
Ph : 01-3[illegible], 04-31[illegible], 04-72[illegible], 09-5[illegible], 09-2[illegible]

UNITED NATIONS DEVELOPMENT PROGRAMME

Vacancy Announcement - 01/UNDP HR/2013 (Re-advertised)

Functional Title	National Project Manager/Senior Economic Statistician
Grade	SC-9
Type of Contract	Service Contract
Duration of Assignment	One year with the possibility of extension
Duty Station	Based in Yangon (Frequent travel to May Pyi Taw and survey sites as required)

For more details please refer to information on the UNDP board at UNDP Office, No 6 Natmauk Road, Yangon or please follow the link below
http://www.[illegible].org/Myanmar/Vacancies.htm
Applications should be addressed to Deputy Resident Representative (Operations) Attention: Human Resources Unit, No. 6, Natmauk Road, UNDP, Yangon or apply on-line through application mail@undp.org. Female candidates are encouraged to apply.
Candidates who have already submitted their applications for this post need not re-apply. Only those candidates in whose qualifications and experience the Organization has further interest will be contacted for subsequent interviews.

Closing date: 31 May 2013

ဘုရားကြီးပင်းသံ ပြောပြခဲ့တဲ့

ပြည်သူ့ဆောက်လုပ်ရေးလုပ်ငန်း
အဆောက်အအုံဆောက်လုပ်ရေးစီမံကိန်းအထူးအဖွဲ့(၅)
(အိတ်ဖွင့်တင်ဒါခေါ်ယူခြင်း)
ရန်ကုန်နိုင်ငံခြားဘာသာတက္ကသိုလ် (၄)ထပ်စာသင်ဆောင် ပေ(၁၂၈×၈၀)တတိယထပ်ဆောက်လုပ်ခြင်းအတွက် အောက်ပါပစ္စည်းများကို မြန်မာကျပ်ငွေဖြင့် ဝယ်ယူလိုပါသည်။
၁။ ဘိလပ်မြေ - ၉၈ တန်
၂။ အခြားသား - ၅၈. ၅ တန်
၃။ ကြေပြား - ၈၀၁၃ စတုရန်းပေ
၄။ အမိုးပြား - ၅၂၀၆ ပေ
၅။ အလူမီနီယံ (တံခါး၊ ပြတင်း) ပစ္စည်းများ - ၃၉၆၈ စတုရန်းပေ
၆။ Smart Board - ၈၇၅၁ စတုရန်းပေ
၇။ C.Channel နှင့် H-Section - ၁၁. ၂၆ တန်
တင်ဒါပုံစံရောင်းချမည့်ရက် - ၂၀၁၃ ခုနှစ်၊ မေလ ၂၀ရက်
တင်ဒါပိတ်မည့်ရက် - ၂၀၁၃ခုနှစ်၊ မေလ ၂၈ရက်
တင်ဒါပိတ်မည့်အချိန် - ၁၆:၀၀နာရီ
တင်ဒါပုံစံနှင့် အသေးစိတ်အချက်အလက်များကို အောက်ပါလိပ်စာတွင် ရုံးချိန်အတွင်း လာရောက်စုံစမ်းဝယ်ယူနိုင်ပါသည်။
ဒုတိယအင်ဂျင်နီယာမှူးကြီးရုံး၊အဆောက်အအုံဆောက်လုပ်ရေးစီမံကိန်းအထူးအဖွဲ့(၅)၊ အမှတ်(၁၄)၊ သံသုမာလမ်းနှင့်သေနတ်ပစ်ကွင်းလမ်းထောင့်၊ တောင်ဥက္ကလာပမြို့နယ်
ဖုန်း-၀၁-၅၆၄၀၇၊ ၀၁-၅၆၄၀၈

အိမ်အမြန်ရောင်းမည်
ပေ(၂၀×၆၀)၊ ၄၆၃(ခ)၊ သုမနလမ်း၊ ၁၆/၃ရပ်ကွက်၊ သယ်နန်းကျွန်း။
ဖုန်း-၀၉-၄၅၀၀၆၃၈၀၆၊
၀၉-၅၁၁၇၆၄၃၊ ၀၁-၈၁၀၀၅၁၁၀

ကိန်းရုပ်ရှင်ပွဲတော် ကျင်းပစဉ် သေနတ်တစ်လက်နှင့် လူတစ်ဦး ပမ်းမိ

နိုင်ငံတကာ ရုပ်ရှင်ကားပေါင်းများစွာနှင့် ခြိမ့်ခြိမ့်သဲကျင်းပလျက်ရှိသည့် ပြင်သစ်နိုင်ငံ၏ ကိန်းနိုင်ငံတကာရုပ်ရှင်ပွဲတော်ကို မေ ၁၅ ရက်မှ စတင်ကျင်းပလျက်ရှိရာ သောကြာနေ့က အမည်မသိလူတစ်ဦးအား သေနတ်တစ်လက်နှင့်အတူ ဆူပူလှုပ်ရှားမှုမပြုမီ အချိန်မီ ဖမ်းဆီးနိုင်ခဲ့ကြောင်း ဟောလိဝုဒ်ရီပိုတာ သတင်းဌာနက သတင်းထုတ်ပြန်ထားသည်။

အဆိုပါဖြစ်စဉ်သည် ပွဲတော်၏ ဂျူရီအဖွဲ့ဝင်များဖြစ်ကြသည့် ခရစ္စတိုဝေါ့လ်ဇ်နှင့် ဒန်နီယယ်တို့က Le Grand Journal တီဗီရုပ်သံလိုင်း၏ ညစဉ်ညတိုင်း ထုတ်လွှင့်ပြသလျက်ရှိသည့် သတင်းနှင့် ဖျော်ဖြေရေးကဏ္ဍများအတွက် အမေးအဖြေကဏ္ဍပြုလုပ်နေစဉ်တွင် ဖြစ်ပွားခဲ့ခြင်းဖြစ်သည်။

ထို့နောက် ဝေါ့လ်ဇ်နှင့် ဒန်နီယယ်တို့က စင်နောက်ဘက်သို့ ကြိုတင်ကာကွယ်မှုများပြုလုပ်ရန်အပြေးအလွှားသွားရောက်ခဲ့ကြသည်။

ယင်းနောက် တာဝန်ရှိသူများက အဆိုပါပုဂ္ဂိုလ်အားပွဲတော်အတွင်းမှ ခေါ်ထုတ်သွားခဲ့ပြီးနောက် အခမ်းအနားအစီအစဉ်များကိုလည်း လုံခြုံရေးအင်အားအပြည့်အဝဖြင့် ဆက်လက်ကျင်းပနိုင်ခဲ့ကြောင်း သိရသည်။

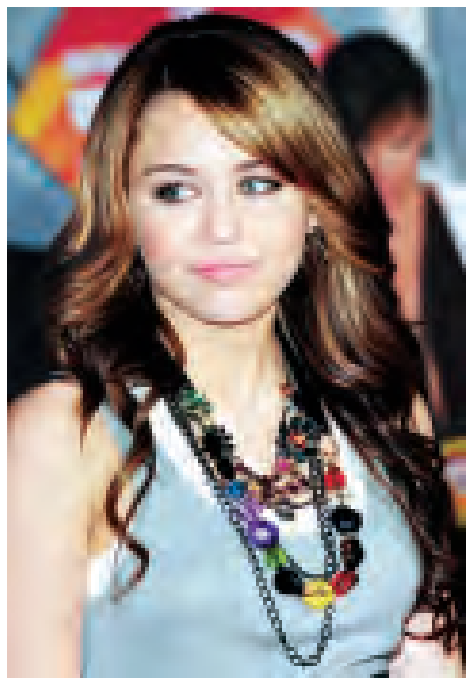

ဗြိုးစန္ဒာမြင့် စုစည်းရေးသားသည်

ဘဝမှာ ဂီတကသာ အရေးအကြီးဆုံးပါ ဟုဆိုသူ တေးသံရှင် မိုင်လီဆိုင်းယက်စ်

အမေရိကန်သရုပ်ဆောင် မိုင်လီဆိုင်းယက်စ်(ယာပုံ)က သရုပ်ဆောင် လိုင်ယမ်ဟမ်းစ်ဝေါ့တ်နှင့်ပတ်သက်ပြီး ကောလာဟလများထွက်ပေါ်နေမှုများအပေါ် တိမ်းရှောင်နေခြင်းသည် သူမအတွက် အကောင်းဆုံးနည်းလမ်းဖြစ်သည်ဟု ဆိုသည်။

အချို့သော မီဒီယာများက ရှူထောင့်ပေါင်းစုံမှ ဓာတ်ပုံများလိုက်ရိုက်ကာ ၎င်းတို့နှစ်ဦး၏ဆက်ဆံရေးအကြောင်းနှင့် ဆိုင်းယက်စ်၏လက်သူကြွယ်တွင် စေ့စပ်လက်စွပ် မဝတ်ဆင်ထားခြင်းတို့အတွက် မေးခွန်းများဆက်တိုက်မေးခြင်းများကို ကြုံတွေ့ခဲ့ရသည်။

"ဒါဟာ တကယ်ကို ရူးနှမ်းတဲ့အလုပ်ပါ။ ကျွန်မက တစ်နေ့ချင်းပဲ ဖြတ်သန်းပါတယ်။ ကျွန်မဘဝမှာ ဂီတကသာ အရေးအပါဆုံးဖြစ်တယ်။ ဒါကို သက်သေလည်းပြခဲ့ပြီးပါပြီ၊ ပရိသတ်တွေကလည်း ဒါကိုပဲ အာရုံထားပါတယ်"ဟု ယခုတစ်ပတ်အတွက် Maxim Hot 100 ပါတီပွဲအခမ်းအနားတွင် ဆိုင်းယက်စ်က ပြောကြားခဲ့သည်။

ထို့ပြင် တေးသံရှင် မိုင်လီဆိုင်းယက်စ်က Maxim Hot 100 စာရင်းတွင် နံပါတ်တစ်အနေဖြင့် ရပ်တည်နိုင်ခဲ့မှုအပေါ် မှားစွာရင်ခုန်နေပါကြောင်းနှင့် "ကျွန်မ တကယ်ကို ဂုဏ်ပြုခံခဲ့ရတာပါ။ ကျွန်မရဲ့ပရိသတ်တွေက အားပါးတရနဲ့ ကျွန်မကို မဲပေးခဲ့ကြပြီး ကျွန်မကိုဘယ်လောက် အားပေးတယ်ဆိုတာ သက်သေပြလိုက်တာပါပဲ။ ကျွန်မထင်ပါတယ်။ ကျွန်မမှာ ကမ္ဘာ့အင်အားအတောင့်တင်းဆုံးပရိသတ်အင်အားရှိနေပါတယ်"ဟု ပြောကြားခဲ့သည်။

တေးသံရှင် ကာရိုလ်ကင်းအား သမ္မတ အိုဘားမားကိုယ်တိုင် အိမ်ဖြူတော်၌ ဂုဏ်ပြုမည်

အမေရိကန်သမ္မတ ဘာရက်အိုဘားမားက တေးရေးဆရာနှင့် အဆိုတော် ကာရိုးလ်ကင်းအား ရေပန်းအစားဆုံး သီချင်းဆုအတွက် Library of Congress မှ ပေးအပ်သော Gershwin ဆုကို ပေးအပ်ချီးမြှင့်မည်ဖြစ်ပြီး လာမည့် ဗုဒ္ဓဟူးနေ့တွင် ၎င်း၏အိမ်ဖြူတော်၌ ဖျော်ဖြေပွဲတစ်ခု ကျင်းပမည်ဖြစ်ကြောင်း သိရသည်။

အိမ်ဖြူတော်၏ သတင်းထုတ်ပြန်ချက်များအရ ကာရိုလ်အား ဆုချီးမြှင့်ပွဲအခမ်းအနားတွင် သမ္မတ အိုဘားမားကိုယ်တိုင် တက်ရောက်ချီးမြှင့်မည်ဖြစ်ကြောင်းနှင့် အခြားသောဖျော်ဖြေတင်ဆက်မှုများအနေဖြင့် ဆုရှင် ကာရိုလ်ကင်း၊ ဂလိုရီယာအိစ်ဖန်၊ ဘီလီဂျိုးလ်၊ ဂျိမ်းစ် တေလာနှင့် ထရီရှာရီးယားဝုဒ် စသည့် အဆိုရှင်များက ဖျော်ဖြေတင်ဆက်ပေးကြမည်ဖြစ်ကြောင်းသိရသည်။

တေးသံရှင် ကာရိုလ်သည် Gershwin ဆုရရှိသည့် ပထမဆုံးသော အမျိုးသမီးတေးသံရှင်ဖြစ်ပြီး လွန်ခဲ့သည့် ဆယ်စုနှစ် ငါးခုအတွင်းက သူမရေးသားခဲ့သော You've Got a Friend သီချင်း၊ So Far Away သီချင်းနှင့် You Make Me Feel Like သီချင်းတို့ကြောင့် ယင်းဆုကို ရရှိခဲ့ခြင်း ဖြစ်သည်။

သမ္မတအိမ်တော်၌ကျင်းပမည့် အဆိုပါဖျော်ဖြေပွဲကို www.whitehouse.gov မှ တိုက်ရိုက်ထုတ်လွှင့်ပေးသွားမည်ဖြစ်ပြီး ယင်းအခမ်းအနားကို ပီဘီအက်စ်ရုပ်သံလိုင်းမှ မေ ၂၈ ရက်တွင် ထုတ်လွှင့်ပြသသွားမည်ဖြစ်ကြောင်း သိရသည်။

The Voice အဆိုပြိုင်ပွဲတွင် ဖြန်လည်အားဖြည့်မည့် မျိုးပြောကြယ်ပွင့် အဂူလီယာနှင့် စီလိုဂရင်း

အင်နာဘီစီရုပ်သံလိုင်းမှ ၂၀၁၃-၂၀၁၄ ခုနှစ်အတွက် ထုတ်လွှင့်ပြသမည့် The Voice အဆိုပြိုင်ပွဲတွင် ပေါ့ပ်အဆိုတော် ခရစ္စတီနာအဂူလီယာ၊ စီလိုဂရင်း၊ အေဒမ်လဗင်းနှင့် ဘလိတ်ရှယ်လ်တန်တို့က အကဲဖြတ်ဒိုင်လူကြီးများအဖြစ် ပါဝင်ဆောင်ရွက်မည်ဖြစ်ကြောင်း အဆိုပါရုပ်သံလိုင်း၏ ဥက္ကဋ္ဌဖြစ်သူက သောကြာနေ့တွင် အတည်ပြုကြေညာခဲ့သည်။ ယခင်က The Voice အဆိုပြိုင်ပွဲ၏ အကဲဖြတ်ဒိုင်များဖြစ်ကြသည့် အဂူလီယာနှင့် R&B အဆိုတော် စီလိုဂရင်းတို့နှစ်ဦး၏နေရာကို ကိုလံဘီယာအဆိုတော် ရှာကီရာနှင့် R&B အဆိုတော် အက်ရှာတို့က အစားထိုးဝင်ရောက်လာခဲ့သည်။

"ကျွန်မတို့ရဲ့ The Voice မိသားစုကြီးရဲ့ အကဲဖြတ်ဒိုင်အဖွဲ့ဝင် လေးဦးကနေ ခြောက်ဦးအထိ တိုးတက်လာခဲ့တဲ့အတွက် အရမ်းရင်ခုန်ရပါတယ်။ အကဲဖြတ်ဒိုင်တွေရဲ့ ဂီတလောကမှာအောင်မြင်ခဲ့တဲ့ အောင်မြင်မှုတွေနဲ့ ဂီတမျိုးဆက်သစ်တွေရဲ့ ချိန်ညှိမှုတွေကို အားပါးတရတွေ့ရမှာပါ။ ယခုလာမယ့်ပွဲဟာ အကောင်းဆုံးသောပွဲတစ်ပွဲဖြစ်လာ မှာပါ"ဟု ယင်းအဆိုပြိုင်ပွဲ၏ တာဝန်ရှိသူတစ်ဦးက ပြောကြားခဲ့သည်။

စပိန်ဘုရင့်ဖလား အက်သလက်တီကိုမက်ဒရစ်ဆွတ်ခူး ရီးယဲလ်မက်ဒရစ် ဖလားလက်မဲ့ရာသီဖြစ်ခဲ့ရ

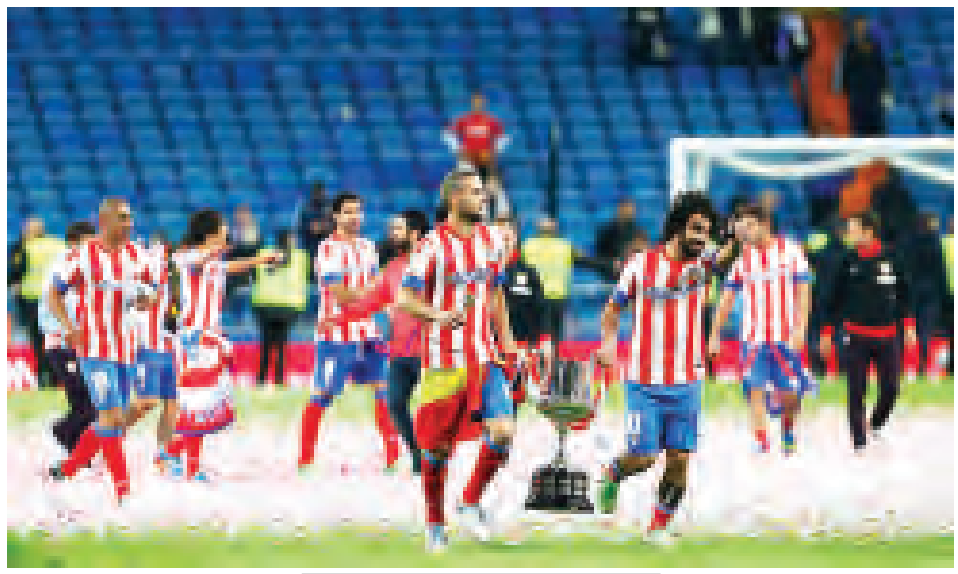

စပိန်ဘုရင့်ဖလား နောက်ဆုံးဗိုလ်လုပွဲစဉ်အဖြစ် ဆန်တီယေဂိုဘာနေဗျူး၌ ရီးယဲလ်မက်ဒရစ်အသင်းနှင့် အက်သလက်တီကိုမက်ဒရစ်အသင်းတို့ ယှဉ်ပြိုင်ကစားခဲ့ရာ ရီးယဲလ်မက်ဒရစ်အသင်းသည် အက်သလက်တီကိုမက်ဒရစ်အသင်းကို နှစ်ဝိုး-တစ်ဝိုးဖြင့် ရှုံးနိမ့်ကာ ယခုနှစ်ဘောလုံးရာသီအတွက် ရီးယဲလ်မက်ဒရစ်အသင်း ဖလားလက်မဲ့ဖြစ်ခဲ့ရပြီး အက်သလက်တီကိုမက်ဒရစ်အသင်းမှာမူ စပိန်ဘုရင့်ဖလားကို ကိုင်မြှောက်ကာအောင်ပွဲခံနိုင်ခဲ့ပြီဖြစ်သည်။

ရီးယဲလ်မက်ဒရစ်အသင်းသည် ယင်းပွဲစဉ်တွင် ဘင်ဇီမာ၊ စီရိုနယ်လ်ဒို၊ ခီဒီရာ၊အလွန်ဆို၊အိုဇေလ်၊ လူကာ မိုဒရစ်၊အက်စီယန်၊ရာမို့စ်စသည့် ဝါရင့်ကစားသမားများဖြင့် ပွဲထွက်လာခဲ့သော်လည်း ကိုစတာ၊ဖယ်ကာအို၊ ဂါဘီဖာနန်ဒက်ဇ်၊ မီရန်ဒါ၊ ဖီးလစ်ပီ စသည့် ကစားသမားများကို အသုံးပြုကာ ၄-၄-၂ ပုံစံဖြင့် ပွဲထွက်လာသည့် အက်သလက်တီကိုမက်ဒရစ်အသင်းကို နှစ်ဝိုး-တစ်ဝိုးဖြင့် ရှုံးနိမ့်ခဲ့ရသည်။

ယင်းပွဲစဉ်တွင်ပွဲကစားချိန် ၁၄ မိနစ်တွင် စီရိုနယ်လ်ဒို၏ သွင်းဝိုးဖြင့် အဖွင့်ဝိုးရရှိခဲ့သော်လည်း ပွဲကစားချိန် ၃၅ မိနစ်တွင် ဖယ်ကာအို၏ ဖန်တီးပေးပို့မှုကို ဒီယေဂိုကိုစတာက ဝိုးအဖြစ်ပြောင်းလဲနိုင်ခဲ့၍ တစ်ဖက်တစ်ဝိုးစီ သရေပွဲဖြစ်ခဲ့ရသည်။

ထို့ကြောင့် တစ်ဖက်တစ်ဝိုးစီသရေပွဲဖြစ်ခဲ့၍ အချိန်ပိုကစားခဲ့ရာတွင် ရီးယဲလ်မက်ဒရစ်အသင်းနှင့် အက်သလက်တီကိုမက်ဒရစ်အသင်းတို့သည် စပိန်ဘုရင့်ဖလား ချန်ပီယံအဖြစ် ရပ်တည်နိုင်ရေး အကြိတ်အနယ် ယှဉ်ပြိုင်ကစားခဲ့ရာ ပြိုင်ပွဲသည် ပြိုင်ဆိုင်မှုပိုမိုပြင်းထန်လာကာ ရီးယဲလ်မက်ဒရစ်အသင်း၏ အားထားရသောပေါ်တူဂီတောင်ပံ ကစားသမားခရစ္စတီယာနိုရိုနယ်လ်ဒိုနှင့် အက်သလက်တီကိုမက်ဒရစ်အသင်းမှ ဂါဘီဖာနန်ဒက်ဇ်တို့ အနီကတ်ဖြင့် ထုတ်ပယ်ခံခဲ့ရသည့်တိုင်အောင် ပြိုင်ဆိုင်မှုပြင်းထန်ခဲ့သည်။

သို့သော် ၉၉ မိနစ်တွင် အက်သလက်တီကို မက်ဒရစ်အသင်းကစားသမား မီရန်ဒါက တစ်ဝိုးထပ်မံသွင်းယူခဲ့သဖြင့် ရီးယဲလ်မက်ဒရစ်တို့ ရှုံးနိမ့်ခဲ့ရသည်။ထို့ကြောင့် ရီးယဲလ်မက်ဒရစ်အသင်းသည် စပိန်လာလီဂါပြိုင်ပွဲတွင် ဘာစီလိုနာအသင်း၏ ခြေစွမ်းကို ကျော်လွှားနိုင်ခဲ့ခြင်းမရှိခဲ့၍ ပြည်တွင်းလိဂ်ဖလားကို လက်ရှိမှ လက်မဲ့ဖြစ်ခဲ့ရခြင်း၊ချန်ပီယံလီဂ်တွင် ဒေါ့မွန်အသင်းကို နှစ်ကျော့ပေါင်းရလဒ် လေးဝိုး-သုံးဝိုးဖြင့် ရှုံးနိမ့်ကာ ဥရောပပြိုင်ပွဲကြီးကို စွန့်ခွာခဲ့ရခြင်းနှင့် လက်ရှိတွင်လည်း စပိန်ဘုရင့်ဖလားပြိုင်ပွဲတွင်လည်း အက်သလက်တီကိုမက်ဒရစ်အသင်းကို ရှုံးနိမ့်ကာ ယခုနှစ်ရာသီအတွက် ဖလားလက်မဲ့ဖြစ်ခဲ့ရပြီး အက်သလက်တီကိုမက်ဒရစ်အသင်းမှာ ဘာနေဗျူး၌ စပိန်ဘုရင့်ဖလားကို ရယူကာ အောင်မြင်မှုမှတ်တိုင် စိုက်ထူနိုင်ခဲ့ပြီဖြစ်သည်။

တောရက်စ်နှင့်ဇက်ကိုအား ဖီအိုရင်တီးနား ပစ်မှတ်ထားနေ

အီတလီစီးရီးအေကလပ် ဖီအိုရင်တီးနားအသင်းသည် ယခုနှစ်ဘောလုံးရာသီတွင် ဂျိုးဗီတစ်အား အာဆင်နယ်အသင်းသို့ ရောင်းချခဲ့ပါက ချယ်လ်ဆီးတိုက်စစ်မှူး ဖာနန်ဒိုတောရက်စ် သို့မဟုတ် မန်စီးတီးတိုက်စစ်မှူး ဇက်ကိုကို ခေါ်ယူမည်ဟု ဆိုသည်။

အာဆင်နယ်အသင်းအနေဖြင့် ဂျိုးဗီတစ်အား ပေါင်သန်း ၂၀ ဖြင့် ခေါ်ယူတော့မည် ဖြစ်ခြင်းကြောင့် အပြောင်းအရွှေ့စျေးကွက်ပိတ်သိမ်းပါက ဂျိုးဗီတစ်နေရာတွင် အစားထိုးရန် ကစားသမားသစ်တစ်ဦးခေါ်ယူမည်ဖြစ်ကြောင်း ဖီအိုရင်တီးနားအသင်းက ဆိုသည်။ ၂၀၁၁ ခုနှစ် ဇန်နဝါရီ အပြောင်းအရွှေ့တွင် ဖာနန်ဒိုတောရက်စ်အား ချယ်လ်ဆီးအသင်းက ပေါင်သန်း ၅၀ ဖြင့် ခေါ်ယူခဲ့သည့်အပြင် မန်စီးတီးအသင်းကလည်း ဝုလ်စ်ဘက်အသင်းမှ တိုက်စစ်မှူး ဇက်ကိုအား ပေါင် ၂၇ သန်းဖြင့် ခေါ်ယူခဲ့သည်။

လက်ရှိတွင် ဖီအိုရင်တီးနားအသင်းသည် ပရီမီယာလီဂ်မှ အဆိုပါကစားသမားနှစ်ဦးအား ခေါ်ယူရန် စိတ်ဝင်စားနေကြောင်း သိရသည်။

နိုင်လင်းကြည်

ကျူပီအာဂိုးသမား ဂျူလီယိုဆီဇာအား စာချုပ်ခေါ်ယူရန် အာဆင်နယ် မျှော်လင့်

ပရီမီယာလီဂ်ကလပ် အာဆင်နယ်အသင်းသည် ယခုနှစ်ရာသီတွင် ပရီမီယာလီဂ်မှ ချန်ပီယံရှစ်သို့ တန်းဆင်းသွားခဲ့ပြီဖြစ်သော ကျူပီအာအသင်းမှ ဘရာဇီးဂိုးသမား ဂျူလီယိုဆီဇာအား ခေါ်ယူရန် စပ်မှတ်ထားလျက်ရှိပြီး တစ်ပတ်လုပ်ခ ပေါင် ၇၀၀၀၀ ဖြင့် ခေါ်ယူရန် ဆန္ဒရှိနေကြောင်း သိရသည်။

ကျူပီအာဂိုးသမား ဂျူလီယိုဆီဇာသည် အင်တာမီလန်အသင်းမှ ကျူပီအာအသင်းသို့ ပြောင်းရွှေ့လာခဲ့သူဖြစ်ပြီး ချန်ပီယံရှစ်သို့ တန်းဆင်းရမည့်အရေးကို ရှောင်ရှားရန် ယခုနှစ်ဘောလုံးရာသီတွင် အကောင်းဆုံးလက်စွမ်းပြခဲ့သူ ဖြစ်သည်။

ဂျူလီယိုဆီဇာကို အာဆင်နယ်အသင်းက ခေါ်ယူရန်စိတ်ဝင်စားနေသည့်အပြင် အီတလီစီးရီးအေကလပ် အေစီမီလန်အသင်းကလည်း အီတလီမြေသို့ ပြန်လည်ခေါ်ယူရန် ဆန္ဒရှိနေကြောင်း သိရသည်။

ကျူပီအာအသင်းအနေဖြင့် ဂိုးသမားဂျူလီယိုဆီဇာအား တစ်ပတ်လုပ်ခလစာ ပေါင် ၇၀၀၀၀ ရရှိပါက အသင်းမှ ထွက်ခွာခွင့်ပြုမည်ဖြစ်ကြောင်း သိရသည်။

(၅၀)ကြိမ်မြောက် ရွှေရတုမြန်မာ့ကျောက်မျက်ရတနာ ပြပွဲ အထိမ်းအမှတ်အဖြစ် အမှတ်တရပစ္စည်းများ ထုတ်လုပ်ရောင်းချရေးကိစ္စ

- အမှတ်တရပစ္စည်းအမျိုးအစား။ ကျောက်စိမ်းရုပ်တု/ရုပ်ထွင်း၊ သစ်သားရုပ်တု/ရုပ်ထွင်းထည်များနှင့် ၎င်းရုပ်တု/ရုပ်ထွင်းပါ သော့ချိတ်များ၊ အမှတ်တရဖြစ်စေမည့် အခြားမြန်မာလက်မှုထည်ပစ္စည်းများ၊ ဦးထုပ်၊ စွပ်ကျယ်၊ အိတ်စသည့် ချုပ်လုပ်ပြီးထည်များ။
- အထိမ်းအမှတ်တံဆိပ်။ ကျောက်မျက်အသင်းချုပ်မှ သတ်မှတ်ထားသော(LOGO)တံဆိပ်နှင့် စာတန်းကိုသာ အသုံးပြုရမည်။ နမူနာကို အသင်းချုပ်တွင် တောင်းခံရယူနိုင်ပါသည်။
- အမှတ်တရ ထုတ်လုပ်ရောင်းချလိုသော ပစ္စည်းအမျိုးအစား နမူနာများကို ကျောက်မျက်အသင်းချုပ်(ရန်ကုန်)သို့ ၁၅-၅-၂၀၁၃ ရက်မှ ၃၁-၅-၂၀၁၃ ရက်အတွင်း လူကိုယ်တိုင် လာရောက်ပေးသွင်းနိုင်ပါသည်။
- ကျောက်မျက်အသင်းချုပ်မှ စိစစ်အတည်ပြုပြီး အမှတ်တရပစ္စည်းများကိုသာ မြန်မာ့ကျောက်မျက်ရတနာပြပွဲတွင် တင်ပြရောင်းချခွင့်ပြုပါမည်။
- အမှတ်တရပစ္စည်း ထုတ်လုပ်ရောင်းချလိုသူများသည် အောက်ပါဖုန်းနံပါတ်များသို့ ဆက်သွယ်စုံစမ်းနိုင်ပါသည်။

ဖုန်း-၂၃၀၀၁၅၉၊ ၂၁၈၄၅၁၊ ၀၉ ၈၆၁၁၂၈၅ (ရန်ကုန်)
ဖုန်း-၀၆၇-၄၃၂၃၈၄၊ ၀၆၇-၄၃၂၃၈၁(နေပြည်တော်)
မြန်မာနိုင်ငံကျောက်မျက်ရတနာလုပ်ငန်းရှင်များအသင်းချုပ်

လုပ်ငန်းအသုံးပြုနိုင်သောမြေကွက်ငှားမည်

သယံန်းကျွန်းမြို့နယ်၊ သုဝဏ္ဏအပိုင်း၊ သံသုဓာလမ်းကြီးပေါ်ရှိ ပေ(၁၃၀ × ၂၆၀) အကျယ်အဝန်းရှိသော မြေကွက်၊ ထောင့်ကွက်၊ မျက်နှာစာ နှစ်ဖက်၊ ၃၁၅ KVA ကိုယ်ပိုင်ထရန်စဖော်မာ၊ ပေ(၂၅×၁၀၀)ရှိ တစ်ထပ်အဆောက်အအုံ ၁ လုံး၊ ရေ စည်ပင်+အဝီစိတွင်း၊ အုတ်ခြံစည်းရိုးလေးဖက်ကာရံပြီး

စုံစမ်းရန်ဖုန်း-၀၉၇၃၁၁၈၀၉၉၊ ၀၉၅၁၃၃၀၃၃(ရုံးချိန်အတွင်း)

ကန့်ကွက်နိုင်ကြောင်းကြော်ငြာ

အင်းစိန်မြို့နယ်၊ မြေတိုင်းရပ်ကွက်အမှတ် ၄၀၀/အေ၊ မြေကွက်အမှတ် -၁၂၂ မြေကွက်တည်နေရာအမှတ် ၁၂၂/၂ ညောင်တပင်လမ်း၊ အောင်ဆန်းရပ်ကွက်၊ အင်းစိန်၊ မစိန်ပုအမည်ပေါက် L (သက်ကုန်)မြေအား အမည်ပေါက် မစိန်ပုထံမှ အရပ်ကတိ အရောင်းအဝယ်စာချုပ် အဆက်အစစ်တင်ပြ၍ ဒေါ်ခင်အေးအေးဆွေ [၁၂/မရက(နိုင်)၀၃၀၃၅]တို့ထံမှ ကိုယ်စားလှယ်လွှဲစာအမှတ် ၁၁၀၉၆/၁၂ (၂၀-၆-၁၂)ဖြင့် ပါ၀ါရသူ ဦးဝင်းဗိုလ်မှ အထူးဂရန် လျှောက်ထားလာရာ (၁၄)ရက်အတွင်း ကန့်ကွက်နိုင်ပါသည်။

မြို့ပြစီမံကိန်းနှင့် မြေစီမံခန့်ခွဲမှုဌာန ရန်ကုန်မြို့တော်စည်ပင်သာယာရေးကော်မတီ

မဟာသံသရာရုပ်ရှင်တော်မြတ်ကြီးပူဇော်ပွဲ

အောက်ပါအစီအစဉ်အတိုင်း ပူဇော်မည်ဖြစ်ပါသဖြင့် မည်သူမဆို လာရောက်ဖူးမြော် ကြည်ညိုနိုင်ပါကြောင်း လေးစားစွာ ဖိတ်ကြားအပ်ပါသည်။

ပူဇော်မည့်နေရာ - အမှတ်(၁၆၆/၁၆၈)၊ အခန်း(၁၇)၊ ပ-ထပ်၊ ၂၇လမ်း(အထက်)၊ ပန်းဘဲတန်းမြို့နယ်၊ ရန်ကုန်မြို့။

ပူဇော်မည့်ရက်စွဲ၊ အချိန် - ၂၀-၅-၂၀၁၃ ရက် ညနေ ၂ နာရီမှ ၂၂-၅-၂၀၁၃ ရက် ညနေ ၂ နာရီထိ

အောင်သပြေကုမ္ပဏီမိသားစု

ပြည်ပလုပ်ငန်းအတွေ့အကြုံရှိသော

Pipe Fitter, Steel Fitter, Welder, Painter, Rigger, E & I နှင့် Safety Promotor

(ဆက်သွယ်ရန်-ကျောက်ကပ်ဆေးရုံကားပေါ်-(111(5))

ခရီး သတိပြု

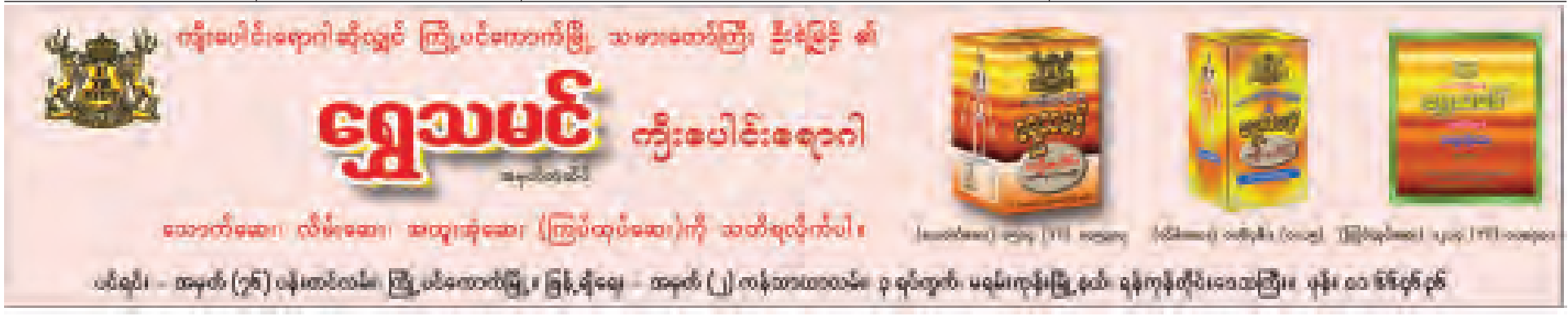

စိတ်ဝေဒနာရှင်က အသုပ်ဆိုင်ကို ဓာတ်ဆီလောင်းမီးရှို့

ရန်ကုန် မေ ၁၈

ရန်ကုန်မြို့ မြောက်ဥက္ကလာပတွင် စိတ်ရောဂါဝေဒနာခံစားနေသူတစ်ဦးက အရက်အလွန်အကျွံသောက်ရာမှ ရောဂါပြန်ထလာပြီး လမ်းဘေးအသုပ်ဆိုင်မှ ဈေးရောင်းသူနှင့် စကားများခိုက်ရန်ဖြစ်ပွားစဉ် အသုပ်ဆိုင်အား ဓာတ်ဆီ ပက်ဖျန်းမီးရှို့မှုတစ်ခု ဖြစ်ပွားခဲ့သည်။ **(ယာဝဲ)**

ဖြစ်ပွားမှုမှာ မေ ၁၄ ရက် နံနက် ၁၁နာရီ မိနစ် ၄၀ခန့်တွင် မြောက်ဥက္ကလာပ (၄) ရပ်ကွက် ခွာညို(၃)လမ်းနေ အောင်ကျော်ကျော် (၄၁) နှစ်သည် အရက်သောက်ပြီး ပြန်လာစဉ် စိတ်ရောဂါပြန်ထလာပြီး သစ္စာပန်းလမ်းနှင့် ခွာညို(၄) လမ်းထိပ်ရှိ ဒေါ်စန်းစန်းနွယ် (၅၆) နှစ်၏ အသုပ်ဆိုင်သို့ဝင်ရောက်ထိုင်စဉ် တစ်ဦးနှင့်တစ်ဦး အချေအတင်စကားများရာမှ အသုပ်ဆိုင်အား အောင်ကျော်ကျော်က ဆိုင်ခေါင်မိုးပေါ် ဓာတ်ဆီပက်ဖျန်းပြီး မီးရှို့ခဲ့သည်။ ယင်းမီးရှို့မှုကြောင့် အသုပ်ဆိုင်အမိုးထီးတို့အား မီးစွဲလောင်စဉ် အနီးတစ်ဝိုက်မှ ပြည်သူများက ပိုင်းဝန်းဖြိုမ်းသတ်ခဲ့ကြသည်။

ကျူးလွန်သူအောင်ကျော်ကျော်အား ဝေဘာဂီရဲစခန်းမှ(၀) ၁၂၈/၂၀၁၃၊ ပုဒ်မ ၄၃၆ အရ စစ်ဆေးဆောင်ရွက်လျက်ရှိကြောင်း သိရသည်။ **(ဝ၃၅)**

ဆန်းရွှေပြည်ကုမ္ပဏီမှ အင်းလုပ်သား အင်းအတွင်းပြုတ်ကျသေဆုံး

ရမည်းသင်း မေ ၁၈

မန္တလေးတိုင်းဒေသကြီး ရမည်းသင်းခရိုင် ပြည်သူ့ဆေးရုံကြီးသို့ မေ ၁၆ ရက် ညနေက အင်းအတွင်းပြုတ်ကျသေဆုံးသည့် အမျိုးသားအလောင်း တစ်လောင်းရောက်ရှိကြောင်း သတင်းအရ တူးကုန်းရဲစခန်းမှ တပ်ကြပ်ကြီး အေးကြူတပ်ကြပ် ကျော်မျိုးသူတို့ သွားရောက်ကြည့်ရှု၍ စစ်ဆေးသည်။

သေဆုံးသူမှာ မိုးထိမိုးမိရွှေတောနယ်မြေ ဆန်းရွှေပြည်ကုမ္ပဏီမှ စောနန်းအောင် (၃၀)နှစ် အင်းလုပ်သား ဘုတလင်မြို့နယ်နေသူဖြစ်ပြီး ၎င်းသည် မေ ၁၅ ရက် ညနေ ၃ နာရီ မိနစ် ၂၀ ခန့်တွင် ဘုရားကုန်းရွာ ဆန်းရွှေပြည်သို့ အလုပ်သွားစဉ် အင်းအတွင်းပြုတ်ကျကာ ဦးခေါင်းထိပ်ပေါက်ပြဲ ဒဏ်ရာတစ်ချက်၊ ဝဲမျက်ခုံးပေါက်ပြဲ ဒဏ်ရာတစ်ချက်တို့ ရရှိသေဆုံးခဲ့သည်။

ကုမ္ပဏီတာဝန်ရှိသူ တစ်ဦးအား စစ်ဆေးဆောင်ရွက်လျက်ရှိကာ သေမှုသေခင်း အမှတ်စဉ် ၁၀/၁၃ ဖြင့် တူးကုန်းရဲစခန်းမှူး ဒုရဲအုပ် သန်ဇော်ထွေးက စစ်ဆေးဆောင်ရွက်လျက်ရှိသည်။ **(၁၁၅)**

ကျောင်းပျဉ်းကတိုးတိုင်ဟောင်းသယ်ဆောင်သူ တိုင်ပိတ်သေဆုံး

သာပေါင်း မေ ၁၈

သာပေါင်းမြို့နယ် ကြို့ကုန်းကျေးရွာ ဓမ္မသုခကျောင်းတိုက်ဝင်း၌ မေ ၁၁ ရက် နံနက် ၉ နာရီခန့်တွင် ကျောင်းတိုင်အဟောင်း ရွှေပြောင်းသယ်ဆောင်သူ ကျောင်းတိုင်ဟောင်းပိ၍ သေဆုံးခဲ့သည်။

ဖြစ်စဉ်မှာ မေ ၁၁ ရက်နံနက် ၉ နာရီ ၄၅ မိနစ်ခန့်တွင် သာပေါင်းမြို့နယ် ကြို့ကုန်းကျေးရွာနေသူ ကျော်မင်းအောင် (၄၁)နှစ်သည် ဓမ္မသုခကျောင်းတိုက်ဝင်း၌ သံယာဆောင်ဆောက်လုပ်ရန် အတွက် ကျောင်းအတွင်း၌ထားရှိသော အရှည် ၁၅ ပေလုံးပတ်နှစ်ပေခန့်ရှိ ပျဉ်းကတိုး တိုင်အဟောင်းကို ၎င်းပါရွာသား ရှစ်ဦးနှင့်အတူ တန်းစီထမ်းပြီး ရွှေပြောင်းသယ်ဆောင်ကြရာ ကျောင်းဆောက်ရန် မြေကွက်သို့အရောက် သစ်သားတိုင်မှာ တိမ်းစောင်းသွားသဖြင့် ကျောင်းတိုင်၏ အရှေ့ဖျားမှထမ်းထားသူ ကျော်မင်းအောင်ဘက်သို့ ပိသွားသဖြင့် ကျော်မင်းအောင်၏ ဝဲဘက်နားထင်ပေါက်ပြဲ ဒဏ်ရာရရှိ၍ သေဆုံးသွားခြင်းဖြစ်ကြောင်း သိရသည်။ အဆိုပါ သေဆုံးမှုနှင့် ပတ်သက်၍ ဓမ္မတာအတိုင်း သေဆုံးခြင်း ဟုတ်၊ မဟုတ် ဒု-ရဲအုပ် ဌေးလွင်၏ တိုင်တန်းချက်အရ သာပေါင်းရဲစခန်းမှ သေမှုသေခင်းအမှတ် ၃/၂၀၁၃ ဖြင့် အမှုဖွင့် စစ်ဆေးဆောင်ရွက်လျက်ရှိကြောင်း သိရသည်။

(ပုသိမ်လှကြည်)

ကားနှင့်စက်ဘီးတိုက်ပြီး တစ်ဦးသေဆုံး

ရန်ကုန် မေ ၁၈

မရမ်းကုန်းမြို့နယ် (၁၀)ရပ်ကွက် ကမ္ဘာအေးစေတီလမ်းနှင့် သစ္စာလမ်းထောင့် မီးပွိုင့်တွင် တိုယိုတာခရောင်းယာဉ်တစ်စီးက စက်ဘီးတစ်စီးအား နောက်မှဝင်တိုက်မိရာ ယာဉ်နှင့် စက်ဘီး ပျက်စီးခဲ့ပြီး စက်ဘီးနောက်မှ လိုက်ပါစီးသူမှာ ရရှိသောဒဏ်ရာဖြင့် သေဆုံးခဲ့မှု ဖြစ်ပွားခဲ့ကြောင်း သိရသည်။

ဖြစ်စဉ်မှာ မေ ၁၃ ရက် နံနက် ၁ နာရီ ၁၅ မိနစ်ခန့်တွင် မရမ်းကုန်းမြို့နယ် (၁၀) ရပ်ကွက် ကမ္ဘာအေးစေတီလမ်းနှင့် သစ္စာလမ်းထောင့်မီးပွိုင့်တွင် မြောက်မှတောင်သို့ ယာဉ်မောင်းအောင်ခိုင်ဖြိုး (၂၉)နှစ် (၂၃)လမ်း (၈)ရပ်ကွက် လသာမြို့နယ်နေသူ မောင်းနှင်လာသော ၉က/. . . တိုယိုတာခရောင်း အစိမ်းရောင်ယာဉ်သည် သစ္စာလမ်းမီးပွိုင့်အရောက် သစ္စာလမ်းအတိုင်း အရှေ့မှအနောက်သို့ အောင်နိုင်ဦး (၂၄)နှစ် ပင်းယ (၁၃)လမ်း (၅)ရပ်ကွက် တောင်ဥက္ကလာပမြို့နယ် နေသူမှာ စီးနင်းလာသော စက်ဘီးအား ဝင်ရောက်တိုက်မိရာ ယာဉ်နှင့် စက်ဘီးပျက်စီးခဲ့ပြီး အောင်နိုင်ဦး၏ ဝဲဘက်ဦးခေါင်း၊ ဝဲလက်၊ ခြေထောက်တို့တွင် ထိခိုက်ဒဏ်ရာများရရှိခဲ့၍ ရန်ကုန်ဆေးရုံကြီးတွင် အတွင်းလူနာအဖြစ် ပို့ဆောင်ကုသလျက်ရှိပြီး စက်ဘီး၏ နောက်တွင် လိုက်ပါစီးသူ ထက်လွင်ဦး (၂၇) နှစ် ပြဟ္မစိုရ်လမ်း (၆)ရပ်ကွက် တောင်ဥက္ကလာပမြို့နယ် နေသူမှာ နှာခေါင်း၊ မျက်စိတို့တွင် ဒဏ်ရာများ ရရှိခဲ့ပြီး ရန်ကုန်ပြည်သူ့ ဆေးရုံကြီးသို့ ပို့ဆောင်စဉ်လမ်း၌ သေဆုံးသွားသဖြင့် ယာဉ်မောင်း အောင်ခိုင်ဖြိုးအား မရမ်းကုန်းရဲစခန်းက ယာဉ်(ပ) ၂၁/၂၀၁၃၊ ပြစ်မှုပုဒ်မ ၂၇၉/၃၃၇/ ၃၃၈/၃၀၄- ကဖြင့် အမှုဖွင့်ထားကြောင်း သိရသည်။

(ဝ၃၇)

ဝန်ထမ်းများစီးလာသော ကားကိုခဲဖြင့်ပေါက်

ရန်ကုန် မေ ၁၈

မေ ၁၄ ရက် မွန်းလွဲ ၁၂ နာရီခွဲခန့်တွင် ရန်ကုန်မြို့တော်စည်ပင်သာယာရေးကော်မတီ အနောက်ပိုင်းခရိုင်စည်ပင်သာယာရေးမှူးရုံးမှ ဌာနခွဲမှူး ဦးငွေဘိုး ဦးစီးသော စည်ပင်ဝန်ထမ်း ၅၀ ခန့်နှင့် စည်ပင်သာယာရဲတပ်ဖွဲ့မှ ရဲတပ်ကြပ်ကြီး သိန်းဇော်မြင့်ပါ ၁၀ ဦးတို့သည် ကျောက်တံတားမြို့နယ် (၈)ရပ်ကွက် မဟာဗန္ဓုလလမ်းနှင့် လမ်း (၄၀)ထိပ်ရှိ စည်းကမ်းမဲ့လမ်းဘေးဈေးသည်များအား ရှင်းလင်းရေးဆောင်ရွက်ရာ ဝန်ထမ်းများစီးလာသော စူဇုကီးပစ်ကပ်အဖြူရောင် ယာဉ်နှစ်စီးရပ်ထားစဉ် ဈေးသည်မဲကြီးနှင့် အပေါင်းပါများ (စိစစ်ဆဲ)က တုတ်၊ ခဲ များဖြင့် ပစ်ပေါက်သည်။

အဆိုပါကားနှစ်စီးမှာ ရှေ့လေကာမှန်များကွဲသွားပြီး တန်ဖိုးငွေကျပ် ၁၂၀၀၀၀ ခန့် ပျက်စီးဆုံးရှုံးသဖြင့် မဲကြီးနှင့် အပေါင်းပါများအား စုံစမ်းအရေးယူပေးရန် ကျောက်တံတားမြို့နယ်အုပ်ချုပ်ရေးမှူး ဦးအောင်ဇော်မိုး (၄၅)နှစ်က တိုင်တန်းသဖြင့် ကျောက်တံတားရဲစခန်းမှ (ပ) ၁၃၄/ ၁၃၊ ပုဒ်မ ၁၀၈ ၆ (၁)ဖြင့် မေ ၁၄ ရက်တွင် အမှုဖွင့်ပြီး အမှုစစ်ရဲအုပ် အုန်းမြင့်က တရားခံများဖမ်းဆီးရမ်ရေး စုံစမ်းလျက်ရှိသည်။

(၃၁)

Elite Tech IT Services Co., Ltd.
No. (A 5/A 10), New Kabar Housing, Mindama Road, (1) Quarter, Mayangone Township, Yangon, Myanmar.
Phone: 01-656945, 01-656946, 01-656947
Email Address: hr@elitetechitservices.com
1. Assistant Sales Manager
2. Sales Staff
3. Accountant
4. Mobile Service Technician (Hardware/Software)

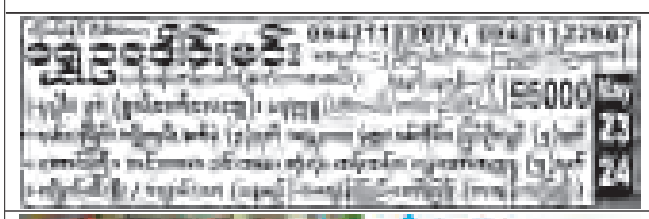

ကန့်ကွက်နိုင်ကြောင်းကြေညာချက်

ရန်ကုန်မြို့ ပိုလ်တထောင်မြို့နယ်၊ အမှတ်(၅)ရပ်ကွက်၊ ၅၂ လမ်း၊ အမှတ်(၁၇)ရှိ အခန်းအမှတ်(၃၀၁)၊ ၃လွှာ၊ (ယာဘက်ခန်း) အကျယ်အဝန်း ပေ(၂၅×၆၀)ရှိ တိုက်ခန်းနှင့် အကျိုးခံစားခွင့်အရပ်ရပ်တို့ကို ရောင်းချပိုင်ခွင့်ရှိကြောင်း အဆိုပြုသူ ဦးလှဝင်း(ခ) အဗ္ဗဒွလ်ရဟင်[၁၂/ကတတ(နိုင်)၀၂၂၆၄]ထံမှ၀ယ်ယူရန် ကျွန်ုပ်၏မိတ်ဆွေကစရန် ငွေတစ်စိတ်တစ်ဒေသ ပေးချေပြီးဖြစ်ပါသည်။ ပိုင်ဆိုင်ခွင့်နှင့်ပတ်သက်၍ ကန့်ကွက်လိုပါက ဤကြော်ငြာပါသည့်ရက်မှစ၍ ရက်သတ္တ(၂)ပတ်အတွင်း ကျွန်ုပ်ထံ ခိုင်လုံသော အထောက်အထားတင်ပြ၍ ကန့်ကွက်နိုင်ပါသည်။ သတ်မှတ်ရက်ကျော်လွန်ပါက အရောင်းအ၀ယ်ကို ပြီးမြောက်အောင် ဆက်လက်ဆောင်ရွက်သွားမည်ဖြစ်ပါကြောင်း ကြေညာအပ်ပါသည်။

လွှဲအပ်ညွှန်ကြားချက်အရ-
ဒေါ်ခိုင်သဠှာညို (တရားလွှတ်တော်ရှေ့နေ)
အမှတ် (၆၀)၊ မြေညီထပ်၊ မဟာဗန္ဓုလပန်းခြံလမ်း၊
ကျောက်တံတားမြို့နယ်၊ ရန်ကုန်မြို့။
ဖုန်း-၀၉-၄၂၀၀၂၃၂၁၀

ဇီးချောင်းရေအားလျှပ်စစ် ဓာတ်အားပေးစက်ရုံမှ လျှပ်စစ်ဓာတ်အား ပိုမိုထုတ်လုပ်နိုင်ရေး ဆောင်ရွက်

ကလေး မေ ၁၈

စစ်ကိုင်းတိုင်းဒေသကြီး အထက်ပိုင်းရှိ ကလေးမြို့ ဇီးချောင်းရေအားလျှပ်စစ် ဓာတ်အားပေးစက်ရုံမှ လျှပ်စစ်ဓာတ်အား ပိုမိုထုတ်လုပ်နိုင်ရေးအတွက် ခရိုင်လျှပ်စစ်အင်ဂျင်နီယာ ဦးယုမော် ဦးဆောင်မှုနှင့် မြို့နယ် လျှပ်စစ်အင်ဂျင်နီယာ ဦးလျန်ခင်းခမ် အနီးကပ်ကြီးကြပ်မှုဖြင့် ရေလျှောင်ကန်၌ ရေပိုမိုသိုလျှောင်နိုင်ရေး ရေလျှောင်ကန်အတွင်းရှိ သဲ၊ နုန်းကျင်းပေါင်း ၁၄၀၀ ကို ဘက်ဗိုး သုံးစီးဖြင့် မေ ၈ ရက်မှ ၁၀ ရက်အထိ သုံးရက်ကြာဖယ်ရှားရှင်းလင်းခဲ့သည်။ **(အပေါ်ယာပုံ)**

ထို့အပြင် ဓာတ်အားလိုင်းကြိုခိုင်ရေးနှင့် မြို့သာယာလှပရေးအတွက် ကလေးမြို့လမ်းဆုံ ဗန္ဓုလမြင်းစီးကြေးရုပ်မှ ကလေးဝလမ်း မြို့အဝင်ဆိုင်းဘုတ်အထိ ၄၀၀ ဖို့ဓာတ်အားလိုင်း သစ်သားဓာတ်တိုင်နှင့် သံဓာတ်တိုင်များကို ကွန်ကရစ်တိုင်သံလက်တန်းများဖြင့် အစားထိုးလဲလှယ်ခဲ့ရာ ရာနှုန်းပြည့်ဆောင်ရွက်ပြီးစီးပြီ ဖြစ်သည်။

ဆက်လက်၍ ဇီးချောင်းရေအားလျှပ်စစ်ဓာတ်အားပေးစက်ရုံ ၁၁ ကေဗွီ ပင်မဓာတ်အားလိုင်း ကလေး တက္ကသိုလ်နှင့် တာဟန်း (၁) ထရန်စဖော်မာကြားရှိ ဆွေးမြည့်သစ်သားတိုင်နှင့် သစ်သားလက်တန်းများအား ကွန်ကရစ်တိုင်သံလက်တန်းများအဖြစ် အစားထိုးလဲလှယ်ခြင်းလုပ်ငန်းကို နေ့မီးပိတ်၊ ညမီးပေးစနစ်ဖြင့် ဆောင်ရွက်ခဲ့ရာ ယခုအခါ လုပ်ငန်း၏ ၆၀ ရာခိုင်နှုန်းပြီးစီးပြီဖြစ်၍ မကြာမီ ကလေးမြို့ ဇီးချောင်းရေအားလျှပ်စစ်ဓာတ်အားပေးစက်ရုံမှ လျှပ်စစ်ဓာတ်အား ပိုမိုထုတ်လွှတ်နိုင်တော့မည် ဖြစ်ကြောင်း သိရသည်။ **ကျူနိုင်း**

ကန့်ဘလူ၌ လက်တွန်းထွန်စက်များ ရောင်းချ

ကန့်ဘလူ မေ ၁၈

တောင်သူလယ်သမားများ လူမှုစီးပွားဖွံ့ဖြိုးတိုးတက်ရန် ကျွဲ၊ နွားများကို အသုံးပြုထွန်ယက်နေရာမှ အချိန်ကုန်သက်သာပြီး အရည်အသွေးမြင့်မားသော စက်များဖြင့် ဆန်စပါးများအထွက်တိုးစေရန်အတွက် စစ်ကိုင်းတိုင်းဒေသကြီး ရွှေဘိုခရိုင် ကန့်ဘလူမြို့၌ မေ ၁၀ ရက် နံနက် ၉ နာရီက လယ်ယာ (၁၂) လက်တွန်းထွန်စက်များကို ကန့်ဘလူမြို့နယ် စက်မှုလယ်ယာဦးစီးဌာနက ရောင်းချပေးခဲ့သည်။

လယ်ယာ (၁၂) လက်တွန်းထွန်စက်များကို နှစ်နှစ်အတွင်း သုံးရစ်ကျွေပေးချေစနစ်ဖြင့် ရောင်းချပေးခြင်းဖြစ်ပြီး ပထမအရစ်ငွေကျပ် ၄၉၈၀၀၀၊ ဒုတိယအရစ် ငွေကျပ် ၄၆၈၀၀၀၊ တတိယအရစ် ငွေကျပ် ၄၃၉၀၀၀ ဖြင့် အရစ်ကျ ပေးချေရမည်ဖြစ်သည်။

နွားနှစ်ကောင် (တစ်ရှည်း)လျှင် ငွေကျပ် ၁၆ သိန်း၊ ၁၇ သိန်းဖြင့် လက်ငင်းပေးဝယ်နေရသော အချိန်တွင် အရစ်ကျစနစ်ဖြင့် တောင်သူများ လက်ရောက် ရောင်းချပေးသောနိုင်ငံတော်နှင့် မြို့နယ်စက်မှုလယ်ယာဦးစီးဌာနမှူးရုံးကို ကျေးဇူးတင်ကြောင်း လက်တွန်းထွန်စက်ဝယ်ယူသူ တောင်သူတစ်ဦးက ပြောပြသည်။ အဆိုပါ လက်တွန်းထွန်စက်များကို ကန့်ဘလူမြို့နယ်နှင့် ကျွန်းလှမြို့တို့၌ လက်တွန်းထွန်စက် ၂၉ စီးကို တောင်သူများက ဝယ်ယူကြပြီး ဂွန်ဒေါင်းအစီး ၃၀ ကိုလည်း ဖြန့်ဝေပေးပြီးဖြစ်ကြောင်း သိရသည်။ **မျိုးဝင်းထွန်း**

စစ်ကိုင်းမြို့မဈေးမှ နာရီသံမကြားရသည့်နာရီစင်

စစ်ကိုင်း မေ ၁၈

စစ်ကိုင်းမြို့ မြို့မဈေးသစ်ကြီး တည်ဆောက်ချိန်က ဈေးသစ်ကြီး၏ အပေါ်ထပ်တွင် အချိန်မှန်သည့် နာရီစင်တစ်ခုပါ ပူးတွဲတည်ဆောက်ခဲ့ကြောင်း သိရသည်။

စစ်ကိုင်းမြို့တွင် ဈေးသစ်ကြီး ပြီးစီးချိန်က နာရီသံကို ဈေးပတ်ဝန်းကျင်နေအိမ်တချို့နှင့် အခြားရပ်ကွက်များ ထိတိုင်ကြားကြရသည်။

ယနေ့အချိန်တွင် နာရီသံမကြားရသည့်အပြင် မြို့မဈေးသစ်ကြီး၏ ဆေးရောင်မှာလည်း မှေးမှိန်လျက်ရှိကာ နာရီစင်ပါပျောက်ကွယ်လုနီးပါး မြင်တွေ့နေရသည်။

မြို့မဈေးသစ်ကြီးမှာ တစ်နေ့ထက်တစ်နေ့ ရောင်းသူဝယ်သူများဖြင့် စည်ကားလျက်ရှိပြီး နာရီမပါသူများက အပေါ်သို့ မော့မော့ကြည့်သွားကြသည်။ ရှေ့မျက်နှာသာ ဝင်ပေါက် ခပ်နိမ့်နိမ့်တွင်အသံမမြည်သည့် နာရီတစ်ခုတပ်ဆင်ထားသည်ကို မြင်တွေ့ရသည်။

ဈေးသစ်ကြီးပြီးစီးချိန်က နာရီသံမျိုးကို ဈေးပတ်ဝန်းကျင်နေအိမ်တချို့နှင့် ဈေးသည်၊ ဈေးဝယ်သူများ အပြင် အခြားရပ်ကွက်များကပါ ကြားလိုနေကြကြောင်း သိရသည်။

(၅၃၁)

ပဌာန်းတရားတော်နာဖိတ်ကြားလွှာ

နှစ်စဉ်ကျင်းပမြဲဖြစ်သော ရန်ကုန်မြို့၊ စမ်းချောင်းမြို့နယ်၊ မြေနီကုန်း(မြောက်)၊ ကျောင်းလမ်းနှင့် အောင်တော်မူလမ်းထောင့်ရှိမြန်မာနိုင်ငံဗုဒ္ဓဂယာကျောင်းတိုက် မဟာဗောဓိစေတီတော်အတွင်း၌ အဋ္ဌမအကြိမ် အနန္တနယသမန္တ မဟာပဌာန်းဒေသနာတော်မြတ် (၉၆)နာရီ အသံမစဲ ရွတ်ဖတ်ပူဇော်ပွဲတော်ကြီးကို ပြည်တွင်း၊ ပြည်ပ ဗုဒ္ဓဂယာကျောင်းတိုက်များ၏ ဦးစီးပဓာန မဟာနယက အဂ္ဂမဟာပဏ္ဍိတ အဂ္ဂမဟာသဒ္ဓမ္မဇောတိကဓဇ ဘဒ္ဒန္တဥာဏိန္ဒ ဗုဒ္ဓဂယာဆရာတော်ကြီး ကိုယ်တိုင် ၂၀-၅-၂၀၁၃ရက်၊ နံနက်၉နာရီတွင် စတင်ဖွင့်လှစ်ပြီး ၂၄-၅-၂၀၁၃ရက် နံနက် ၉နာရီတွင် ပဌာန်းသိမ်းအောင်ပွဲနှင့် မဟာဗောဓိစေတီတော် အပေါ်ထပ် အာကာသသိမ်အတွင်း ကိန်းဝပ်စံဝယ်တော်မူသည့် ဗုဒ္ဓရုပ်ပွားတော်နှင့် ဘုရားခန်းအလျှရှင် ဦးခင်မောင်လွင်-ဒေါ်ခင်သူဇာ၊ သမီး ဒေါ်ချိုသူဇာလွင်၊ ဦးမော်စည်ထွန်း၊ သား ရုပ်ရှင်နှင့် ဗီဒီယိုသရုပ်ဆောင် အကယ်ဒမီ ဒေါက်တာဦးသူလွင်-ဒေါ်ဝတ်မှုဆွေ၊ သမီး ဒေါ်ယဉ်သူဇာလွင်-ဦးမိုးကျော်နှင့် မြေးတစ်စုတို့မှ ဗုဒ္ဓါဘိသေက အနေကဇာ တင်ပွဲတို့ကို ကျင်းပပြုလုပ်လိုပါသောကြောင့် ခမ္မမိတ်ဆွေ ပါရမီရှင်ကုသိုလ်ရှင်များ ကြွရောက်၍ ပဌာန်းတရားတော်များ နာယူကြည်ညိုပူဇော်နိုင်ကြစေရန် မေတ္တာရှေ့ထား လေးမြတ်စွာ ဖိတ်ကြားအပ်ပါသည်။

ရန်ကုန်မြို့တော်စည်ပင်သာယာရေးကော်မတီ
စက်သုံးဆီ(ဒီဇယ်)အိတ်ဖွင့်တင်ဒါ(Open Tender)ခေါ်ယူခြင်း

၁။ ရန်ကုန်မြို့တော်စည်ပင်သာယာရေးကော်မတီမှ ဌာနများရှိ ယာဉ်/ယန္တရားများ အသုံးပြုရန်အတွက် ဒီဇယ်ဆီ(၁၀၀၀၀၀) (တစ်သိန်းဂါလန်)အား အိတ်ဖွင့်တင်ဒါ (Open Tender)ဖြင့် တင်သွင်းနိုင်ပါသည်-

(က) အိတ်ဖွင့်တင်ဒါတင်သွင်းရက် - ၁၉-၅-၂၀၁၃ရက်မှ ၂၆-၅-၂၀၁၃ ရက်ထိ
(ခ) အိတ်ဖွင့်တင်ဒါပိတ်မည့် - ၂၇-၅-၂၀၁၃ ရက်၊ မွန်းတည့် ၁၂ နာရီ ရက်/အချိန်
(ဂ) အိတ်ဖွင့်တင်ဒါဖွင့်မည့်ရက်/ အချိန်/နေရာ - ၂၈-၅-၂၀၁၃ ရက် ၁၃း၀၀ နာရီ အစည်းအဝေးခန်းမ(၂)၊ ရန်ကုန်မြို့တော်စည်ပင်သာယာရေးကော်မတီ

၂။ သတ်မှတ်ကာလထက် ကျော်လွန်သောတင်ဒါများကို ထည့်သွင်းစဉ်းစားမည်မဟုတ်ပါ။

၃။ တင်ဒါပုံစံနှင့်စည်းကမ်းချက်များကို အောက်ပါလိပ်စာတွင် ရုံးချိန်အတွင်း လာရောက်စုံစမ်းထုတ်ယူနိုင်ပါသည်။ **ရန်ကုန်မြို့တော်စည်ပင်သာယာရေးကော်မတီ**
စက်ရုံနှင့်မော်တော်ယာဉ်ဌာန
အမှတ်(၆၈)ရပ်ကွက်၊ ဒဂုံဆိပ်ကမ်းမြို့နယ်၊ ရန်ကုန်မြို့။

Total Skin Repair

(ဝက်ခြီ၊ တင်းတိပ်၊ မဲ့ခြောက်၊ အမည်းကွက်၊ အမည်းစက်၊ ချိုင့်ကွက်၊ နေလောင်ကွက်များ ပြုပြင်ရာဌာန)

မောင်ဝိတ်ကွန်ဒို ဆိုင်ခွဲ(၁)ကို ပြောင်းရွှေ့ဖွင့်လှစ်ခြင်း။

လိပ်စာ - ဘုရင့်နောင်တာဝါ၊ (၂-A)၊ အခန်း(၃၀၂)၊ ၃လွှာ၊ ဘုရင့်နောင်လမ်းနှင့် လှည်းတန်းလမ်းထောင့်၊ ကမာရွတ်မြို့နယ်၊ ရန်ကုန်မြို့။
ဖုန်း-၀၉-၂၀၅၃၁၆၆၊ ၀၁-၅၃၂၁၁၀၃

လျှပ်စစ်စွမ်းအားဝန်ကြီးဌာန
မြန်မာ့လျှပ်စစ်ဓာတ်အားလုပ်ငန်း
(အိတ်ဖွင့်တင်ဒါခေါ်ယူခြင်း)

လျှပ်စစ်စွမ်းအားဝန်ကြီးဌာန၊ မြန်မာ့လျှပ်စစ်ဓာတ်အားလုပ်ငန်း ဓာတ်အားစနစ်ဌာနမှ လက်ပံလှမ်းဓာတ်အားခွဲရုံတွင် ၁၃၂/၆၆/၁၁ကေဗွီ၊ ၆၀အမ်ဗွီအေ ထရန်စဖော်မာ(၁)စုံ တိုးချဲ့တပ်ဆင်ရန်အတွက် လိုအပ်သောပစ္စည်းများကို နိုင်ငံခြားငွေဖြင့် ဝယ်ယူလိုပါသည်။

တင်ဒါပုံစံရောင်းချမည့်ရက် - ၂၀-၅-၂၀၁၃ရက်
တင်ဒါပိတ်မည့်ရက် - ၁၉-၆-၂၀၁၃ရက်
တင်ဒါပိတ်မည့်အချိန် - ၁၄း၀၀နာရီ
တင်ဒါပုံစံနှင့် အသေးစိတ်အချက်အလက်များကို အောက်ပါလိပ်စာတွင် လာရောက်စုံစမ်းဝယ်ယူနိုင်ပါသည်။

လျှပ်စစ်စွမ်းအားဝန်ကြီးဌာန၊ တင်ဒါကြီးကြပ်ရေးအဖွဲ့
မြန်မာ့လျှပ်စစ်ဓာတ်အားလုပ်ငန်း၊ ပစ္စည်းစီမံရေးဌာန
ရုံးအမှတ်(၂၇)၊ နေပြည်တော်
ဖုန်း-၀၆၇-၄၁၀၂၀၉၊ ၄၁၀၂၈၂

ကန့်ကွက်ရန်ရှိက ကန့်ကွက်နိုင်ကြောင်းအများသိစေရန်

ကော့သောင်းမြို့၊ ရွှေပြည်သာရပ်ကွက်၊ တပင်ရွှေထီးလမ်း၊ အကွက်အမှတ်(၁၆၂)၊ ဧရိယာ (၀.၀၃၅)ဧကရှိ မြေနေရာကို ဦးဝင်းဟုန်-ဒေါ်စန်းဟုန်တို့မှ မြေဌားဂရန်ပြုလုပ်ရန်အတွက် ကော့သောင်းခရိုင်/မြို့နယ်အထွေထွေအုပ်ချုပ်ရေးဦးစီးဌာနတို့၌ ၃၀-၁၀-၂၀၁၂ ရက်မှစ၍ လျှောက်ထားလျက်ရှိပါသည်။ အဆိုပါမြေဌား၀ရန်လျှောက်ထားမှုနှင့်စပ်လျဉ်း၍ တစ်စုံတစ်ဦးတို့မှ ကန့်ကွက်လိုသူများရှိပါက ကော့သောင်းမြို့နယ် အထွေထွေအုပ်ချုပ်ရေးဦးစီးဌာနရုံးသို့ (၁၅) ရက်အတွင်း လာရောက်ကန့်ကွက်နိုင်ပါကြောင်း အသိပေးအပ်ပါသည်။

မြို့နယ်အထွေထွေအုပ်ချုပ်ရေးဦးစီးဌာန
ကော့သောင်းမြို့

ကန့်ကွက်နိုင်ပါသည်

ယာဉ်အမှတ် ၂၄ယ/ ၂၃၈၈၊ အမျိုးအမည် Honda Click 125i၊ အမျိုးအစား M/C၊ ယာဉ်လက်ဝယ်ရှိသူအမည် ဒေါ်မေသူမြင့်(၉/ပကခ(နိုင်)၀၀၇၂၇၁)မှ ယာဉ်မှတ်ပုံတင်စာအုပ်(ကမ-၃)ပျောက်ဆုံး၍ မိတ္တူထုတ်ပေးရန် လျှောက်ထားလာပါသည်။ ကန့်ကွက်လိုပါက ခိုင်လုံသော အထောက်အထားများဖြင့် ကြော်ငြာသည့်ရက်မှ (၁၅)ရက်အတွင်း အောက်ဖော်ပြပါရုံးသို့ လူကိုယ်တိုင်လာရောက် ကန့်ကွက်နိုင်ပါသည်။ **ကညန၊ ခရိုင်ရုံး(မန္တလေးတောင်ပိုင်း)၊ မန္တလေးမြို့**

ကန့်ကွက်နိုင်ပါသည်

ယာဉ်အမှတ် ၂၄ယ/ ၅၃ဝ၆၊ Suzuki Shagun 125i၊ ယာဉ်လက်ဝယ်ရှိသူအမည် Seven Golden Gates Co.,Ltd.မှ ယာဉ်မှတ်ပုံတင်စာအုပ်(ကမ-၃)ပျောက်ဆုံး၍ မိတ္တူထုတ်ပေးရန် လျှောက်ထားလာပါသည်။ ကန့်ကွက်လိုပါက ခိုင်လုံသောအထောက်အထားများဖြင့် ကြော်ငြာသည့်ရက်မှ (၁၅)ရက်အတွင်း အောက်ဖော်ပြပါရုံးသို့ လူကိုယ်တိုင်လာရောက် ကန့်ကွက်နိုင်ပါသည်။
ကညန၊ ခရိုင်ရုံး
(မန္တလေးမြောက်ပိုင်း)၊ မန္တလေးမြို့

ကန့်ကွက်နိုင်ပါသည်

ယာဉ်အမှတ် ၂၄ယ/၉၇၅၀၉၊ အမျိုးအမည် Honda Click 110i၊ အမျိုးအစား M/C၊ ယာဉ်လက်ဝယ်ရှိသူအမည် ဦးစောထွန်း(၉/မကန(နိုင်)၀၆၃၉၂၉)မှ ယာဉ်မှတ်ပုံတင်စာအုပ် (ကမ-၃)ပျောက်ဆုံး၍ မိတ္တူထုတ်ပေးရန် လျှောက်ထားလာပါသည်။ ကန့်ကွက်လိုပါက ခိုင်လုံသောအထောက်အထားများဖြင့် ကြော်ငြာသည့်ရက်မှ (၁၅)ရက်အတွင်း အောက်ဖော်ပြပါရုံးသို့ လူကိုယ်တိုင်လာရောက်ကန့်ကွက်နိုင်ပါသည်။
ကညန၊ ခရိုင်ရုံး
(မန္တလေးတောင်ပိုင်း)၊ မန္တလေးမြို့

စိတ္ထီလာ၌ စိုက်ပျိုးစရိတ်များ ထုတ်ချေး

စိတ္ထီလာ မေ ၁၈

မိုးဦးကာလရောက်ရှိလာပြီဖြစ်သဖြင့် မိုးရွာသွန်းခြင်းများကြောင့် ကျေးလက်ဒေသများတွင် စိုက်ပျိုးရေးလုပ်ငန်းများ စတင်လုပ်ကိုင်လျက်ရှိပြီး မိတ္ထီလာမြို့နယ် မြန်မာ့လယ်ယာဖွံ့ဖြိုးရေးဘဏ် (စိုက်ဘဏ်)မှ လည်း စိုက်ပျိုးစရိတ်ချေးငွေများ စိုက်ပျိုးချိန်အမီ တောင်သူများလက်ဝယ်သို့ ထုတ်ချေးနိုင်ရေး ဆောင်ရွက်လျက်ရှိကြောင်း သိရသည်။

"ယခုနှစ်စိုက်ပျိုးစရိတ်ချေးငွေကို မြန်မာ့လယ်ယာဖွံ့ဖြိုးရေးဘဏ် (စိုက်ဘဏ်)မှ လယ်တစ်ဧက ငွေကျပ်တစ်သိန်းနှုန်း၊ ယာတစ်ဧက ငွေကျပ်နှစ်သောင်းနှုန်းထုတ်ချေးမှာ ဖြစ်ပါတယ်။ လယ်တစ်ဧကချေးငွေနှင့် ယာတစ်ဧက ချေးငွေကွာခြားခြင်းကြောင့် လယ်မြေမရှိဘဲ ယာမြေပဲရှိပါက စိုက်ပျိုးစရိတ် ချေးငွေသောင်းဂဏန်းသာ ရရှိမှာဖြစ်ပါတယ်။ ယာတစ်ဧကကို ငွေကျပ် ငါးသောင်းနှုန်းလောက် ထုတ်ချေးပေးရန် တောင်သူများက ဆန္ဒရှိကြပါတယ်" ဟု မိတ္ထီလာမြို့နယ် ရေဝေကျေးရွာနေ တောင်သူတစ်ဦးက ပြောပြသည်။

"ယခုစိုက်ပျိုးစရိတ်ချေးငွေကို ထုတ်ချေးတဲ့အခါ လယ်ယာမြေမှတ်ပုံတင် လျှောက်ထားပြီးသူများကို ဦးစားပေး ထုတ်ချေးသွားမှာဖြစ်ပြီး လယ်ယာမြေ မှတ်ပုံတင်လျှောက်ထားခြင်း မရှိသေးပါက စိုက်ပျိုးစရိတ်ချေးငွေ ထုတ်ချေးမည်မဟုတ်သေးပါ။ လယ်ယာမြေမှတ်ပုံတင်လျှောက်ထားရာတွင် ကုန်ကျစရိတ် ငွေကျပ် ၅၀၀ သာ ရှိသော်လည်း တောင်သူများအနေဖြင့် လယ်ယာမြေမှတ်ပုံတင်ခြင်းကို ဆောင်ရွက်မှု အားနည်းပါတယ်။ လယ်ယာမြေ မှတ်ပုံတင်လျှောက်ထားသူများကို ဦးစားပေးထုတ်ချေးလိုက်ပါက ချေးငွေရယူလိုသည့် တောင်သူများမှ လယ်ယာမြေမှတ်ပုံတင်ခြင်းကို အလေးထားဆောင်ရွက်လာမှာဖြစ်ပါတယ်" ဟု မိတ္ထီလာခရိုင်/မြို့နယ်အဆင့် ဌာနဆိုင်ရာ အစည်းအဝေးတွင် ပြောကြားကြောင်း သိရသည်။

မြန်မာ့လယ်ယာဖွံ့ဖြိုးရေးဘဏ် (စိုက်ဘဏ်)မှ ထုတ်ချေးငွေမှာ ကာလတိုချေးငွေ ဖြစ်သော်လည်း အတိုးနှုန်းသက်သာသော ချေးငွေဖြစ်သဖြင့် တောင်သူများမှထုတ်ချေးလိုခြင်းဖြစ်ပါတယ်။ ထုတ်ချေးငွေမှာ ကာလတိုသဖြင့် သီးနှံပေါ်ချိန်တွင် ပေါ်ပေါ်ချင်း ထုတ်ရောင်းရသောကြောင့် ဈေးကောင်းရလေ့မရှိကြောင်း၊ ထုတ်ချေးငွေကို ကာလတိုးပြီး ထုတ်ချေးပေးစေလိုကြောင်း မိတ္ထီလာမြို့နယ် ရေဝေကျေးရွာမှ ဒေသခံတောင်သူတစ်ဦးထံက ပြောပြကြောင်း သိရသည်။ **မျိုးမင်း(သာစည်)**

ကန့်ကွက်နိုင်ပါသည်

ယာဉ်အမှတ် ၂၄ယ/ ၉ဂ၇၁ဝ၉၊ အမျိုးအမည် Honda Click 110i၊ အမျိုးအစား M/C၊ ယာဉ်လက်ဝယ်ရှိသူအမည် ဦးစောထွန်း(၉/မကန(နိုင်)၀၆ဂ၉ဂ)မှ ယာဉ်မှတ်ပုံတင်စာအုပ် (ကမ-၃)ပျောက်ဆုံး၍ မိတ္တူထုတ်ပေးရန် လျှောက်ထားလာပါသည်။ ကန့်ကွက်လိုပါက ခိုင်လုံသောအထောက်အထားများဖြင့် ကြော်ငြာသည့်ရက်မှ (၁၅)ရက်အတွင်း အောက်ဖော်ပြပါရုံးသို့ လူကိုယ်တိုင်လာရောက်ကန့်ကွက်နိုင်ပါသည်။
ကညန၊ ခရိုင်ရုံး
(မန္တလေးတောင်ပိုင်း)၊ မန္တလေးမြို့

မသက်ဆိုင်ပါကြောင်း

မန္တလေးမြို့၊ အမရပူရမြို့နယ်၊ မြစ်ငယ်၊ မြစ်လောင်းကျေးရွာအုပ်စု၊ မြစ်လောင်းကျေးရွာနေ ဒေါ်သန်းသန်းတင့်(ခ)ဒေါ်တင့်[၉/အမရ(နိုင်)၀၂၂၂၀၄]၏ခင်ပွန်း ဦးထွန်းလှိုင်[၉/အမရ(နိုင်)၀၂၁စ၁၄]သည် လူမှုရေးအရ ခွင့်မလွတ်နိုင်သော အကြောင်းအရာများပြုလုပ်ပြီး နေအိမ်မှ ၎င်း၏သဘောဆန္ဒအတိုင်း ဆင်းသွားပါသည်။ သို့ဖြစ်ပါ၍ ဦးထွန်းလှိုင်အား ၂-၅-၂၀၁၃ ရက်မှစ၍ ခင်ပွန်းအဖြစ်မှ စွန့်လွှတ်ကြောင်းနှင့် ၎င်းနှင့်ပတ်သက်သည့် ကိစ္စအရပ်ရပ်အား (လုံး၀)တာ၀န်ယူဖြေရှင်းပေးမည်မဟုတ်ကြောင်း အများသိစေရန် ကြေညာအပ်ပါသည်။

(စုံစမ်းမေးမြန်းခြင်းသည်းခံပါ)

ဒေါ်သန်းသန်းတင့်(ခ)ဒေါ်တင့်

စစ်ကိုင်းမြို့၌ မိုးပဲတီစိမ်းမျိုးစေ့များ အရောင်းသွက်

စစ်ကိုင်း မေ ၁၈

စစ်ကိုင်းမြို့နယ်တွင် မေလ ဒုတိယပတ်မှစတင်၍ မိုးဦးလေဦး ဝင်ရောက်တိုက်ခတ်ရွာသွန်းလာပြီဖြစ်ရာ တောင်သူလယ်သမားများလည်း မိုးဦးသီးနှံအဖြစ် ပဲတီစိမ်းစိုက်ပျိုးရန် ပြင်ဆင်ဆောင်ရွက်နေကြပြီဖြစ်သည်။ လယ်ယာမြေများကို စတင်ထွန်ယက်ပြင်ဆင်နေကြသည့်နည်းတူ မျိုးစေ့မရှိသူများကလည်း ပဲတီစိမ်းမျိုးစေ့များကို ဝယ်ယူစုဆောင်းလျက်ရှိကြရာ ပဲတီစိမ်းမျိုးစေ့လည်း စျေးနှုန်းအနည်းငယ်မြင့်တက်လာကြောင်း သိရသည်။

စစ်ကိုင်းမြို့နယ်တွင် စိမ်းရွှင် ပြည်ပစျေးကွက်ဝင် စိုက်ပျိုးရေး-၁ နှင့် ရေဆင်း-၁၁ စသည့် အထွက်နှုန်းကောင်း ပဲတီစိမ်းမျိုးစေ့များကို စိုက်ပျိုးကြကြောင်းသိရပြီး တစ်ဧကလျှင် မျိုးစေ့ခြောက်ပြည်မှ ရှစ်ပြည်အထိ လိုအပ်သည်ဟု သိရသည်။ ယခုအခါ ပဲတီစိမ်းမျိုးစေ့များကို သီးနှံပွဲရုံများတွင် တစ်ပြည်လျှင် ငွေကျပ် ၂၀၀၀ မှ ငွေကျပ် ၂၅၀၀ အတွင်းရောင်းချနေကြောင်း၊ သီးနှံအထွက်နှုန်းမှာ ကိုင်းကျွန်းမြေများတွင် တစ်ဧကလျှင် တင်း၂၀ အထက်ထွက်ရှိနိုင်ပြီး ကုန်းပိုင်းမြေများတွင် တစ်ဧကလျှင် ရှစ်တင်းမှ ၁၀ တင်းအထိသာထွက်ရှိကြောင်း သိရသည်။

မေလနှင့် ဇွန်လပိုင်းတွင် မိုးပဲတီစိမ်းကို ရေဝင်ပိုင်းအရပ်ဒေသများမှ လွှဲ၍ စစ်ကိုင်းတစ်မြို့နယ်လုံး ဒေသအနှံ့စိုက်ပျိုးကြပြီး မိုးလေဝသ မှန်ကန်ပါက နှစ်လခွဲဆိုလျှင် သီးနှံဆွတ်ခူးရိတ်သိမ်းနိုင်ကြောင်း၊ မိုးကြိုသီးနှံအဖြစ် မတ်လနှင့် ဧပြီလတို့တွင်လည်း စိုက်ပျိုးကြပြီး ကြားသီးနှံအဖြစ် သြဂုတ်လနှင့်စက်တင်ဘာလတို့တွင် စိုက်ပျိုးသည်။ ကြားပဲတီစိမ်းသီးနှံမှာ မိုးလေဝသအခြေအနေအရ မရိတ်သိမ်းနိုင်ပါက အပင်များကို မြေသြဇာအဖြစ် အသုံးပြုကြကြောင်း၊ ပဲတီစိမ်းခင်းများတွင် ရွက်ဆစ်သုံးရွက်မျှ ထွက်ချိန်တွင် အဝါရောင် Mozic ဆိပ်ဗိုင်းရပ်စ်နှင့် စုပ်ပိုး၊ ဖြုတ်ပိုးရောဂါများ ကျရောက်တတ်သဖြင့် ပင်လုံးပြန့်ပိုးသတ်ဆေးတစ်မျိုးမျိုးကို အသုံးပြုကြရကြောင်း သိရသည်။

ယခုအခါ စစ်ကိုင်းမြို့ရှိ သီးနှံပွဲရုံများတွင် အထွက်နှုန်းကောင်း မိုးပဲတီစိမ်းမျိုးများကို ရောင်းချပေးလျက်ရှိရာ အရောင်းသွက်လျက်ရှိကြောင်း၊ တောင်သူများ၏လိုအပ်ချက်အရ ပြည်ခြင်စနစ်ဖြင့်လည်း ရောင်းချပေးလျက်ရှိကြောင်း သိရသည်။

(နန္ဒာမင်းလွင်)

ကြံစိုက်တောင်သူများ ကြံတိုးချဲ့စိုက်ပျိုး

ဖြူး မေ ၁၈

ပဲခူးတိုင်းဒေသကြီး အရှေ့ခြမ်းကျောက်တံခါးမြို့နယ်၊ ကျောက်ကြီးမြို့နယ်နှင့် ဖြူးမြို့နယ် သုံးမြို့နယ် အတွင်းရှိ ကျေးရွာအုပ်စုများမှ ကြံစိုက်တောင်သူများအနေဖြင့် ယခုနှစ် ကြံစိုက်ရာသီတွင် စိုက်ဧကများကို ယမန်နှစ်ကထက် တိုးချဲ့စိုက်ပျိုးကြသည်။

ယခုနှစ် ကြံစိုက်ရာသီတွင် ကျောက်တံခါးမြို့နယ် ကျေးရွာအုပ်စုများမှ ကြံစိုက်တောင်သူများက ၇၉၄ ဧက၊ ကျောက်ကြီးမြို့နယ် မုံးဒေသမှ ကြံစိုက်တောင်သူများက ၃၆၄၅ ဧကနှင့် ဖြူးမြို့နယ် ကျေးရွာအုပ်စုများမှ ကြံစိုက်တောင်သူများက ဧက ၂၁၅၀ စုစုပေါင်း ၆၅၈၉ ဧက စိုက်ပျိုးခဲ့ကြပြီး ကျော်သာကုမ္ပဏီ ဆင်ဖြူတော်အဆင့်မြင့်သကြားစက်၊ ဖြူးမြို့နယ် ဇေယျဝတီသကြားစက်တို့မှလည်း ကြံစိုက်တောင်သူများကို ကြိုတင်ပံ့ပိုးမှုများ ဆောင်ရွက်ပေးလျက်ရှိရာ ကြံတစ်ဧက ကြိုတင်ချေးငွေ ကျပ် ၃၀၀၀၀၊ မြေသားပြုပြင်ရန် လုပ်အားခ တစ်ဧက ကြိုတင်ချေးငွေ ကျပ် ၄၀၀၀၀၊ မျိုးကြံတစ်ဧက သုံးတန်နှုန်းဖြင့် ကျပ် ၉၀၀၀၀ တို့ကို ကြိုတင်ထုတ်ပေးခဲ့သည့်အပြင် ကြံစိုက်ချိန်တွင် ယူရီးယားမြေဆီဓာတ်မြေ ဩဇာ တစ်အိတ်ကျပ် ၁၉၀၀၀ တို့ကို ကြိုတင်ပံ့ပိုးထုတ်ပေးခဲ့ပြီး ဖြစ်သည်။

ယခုအချိန်တွင် တောင်သူများစိုက်ပျိုးခဲ့ကြသည့် ကြံစိုက်ခင်းများမှာလည်း အထူးအောင်မြင်ဖြစ်ထွန်းလျက်ရှိပြီး **(အပေါ်ပုံ)**ကျော်သာကုမ္ပဏီ ဆင်ဖြူတော်အဆင့်မြင့်သကြားစက်၊ ဖြူးမြို့နယ် ဇေယျဝတီသကြားစက်တို့အနေဖြင့် ယမန်နှစ်က ကြံစိုက်ဧက နည်းပါးသဖြင့် ကြံတန်ချိန် ၃၀၀၀၀ ကျော်သာ ကြိတ်ခဲ့ရပြီး ယခုနှစ် ကြံကြိတ်ရာသီတွင် ကြံတန်ချိန် ၈၅၀၀၀ အထိ စက်လည်ပတ်ကြိတ်သွားမည်ဖြစ်ကြောင်း သိရသည်။

(ဖြူးမြင့်ဦး)

ကော့ကရိတ်၌ မျိုးသန့်စပါးများပေးအပ်

ကော့ကရိတ် မေ ၁၈

ကရင်ပြည်နယ် ကော့ကရိတ်မြို့တွင် မျိုးသန့်စိုက်ပျိုးမည့်တောင်သူများသို့ ကရင်ပြည်နယ်အစိုးရမှ ထောက်ပံ့သော ဆင်းသုခမျိုးသန့် မျိုးစေ့များပေးအပ်ပွဲကို မေ ၁၀ ရက်နံနက် ၈ နာရီတွင် ရန်ကုတ်ကျေးရွာအုပ်ချုပ်ရေးမှူးရုံး၌ကျင်းပရာ မျိုးစပါးမျိုးစေ့များပေးအပ်ပွဲသို့ ကော့ကရိတ်ခရိုင် စိုက်ပျိုးရေးဦးစီးဌာနခရိုင်ဦးစီးမှူး ဦးလှသိန်း၊ မြို့နယ်ဒုတိယအုပ်ချုပ်ရေးမှူး ဦးအောင်မြတ်ခိုင်၊ မြို့နယ်စိုက်ပျိုးရေးဦးစီးမှူး ဒေါ်နော်သူးလေထီးနှင့် ဝန်ထမ်းများ၊ ကျေးရွာအုပ်ချုပ်ရေးမှူး ဦးစောခင်လှနှင့် မျိုးသန့်စပါးစိုက်ပျိုးမည့် တောင်သူ ၁၄ ဦး တက်ရောက်ကြသည်။

မျိုးသန့်စပါးပေးအပ်ပွဲတွင် မြို့နယ်ဒုတိယအုပ်ချုပ်ရေးမှူးက မျိုးသန့်စပါးဖြန့်ဖြူးရသည့် ရည်ရွယ်ချက်များနှင့် ခရိုင်ဦးစီးမှူးက စပါးမျိုးသန့်ထုတ်လုပ်နည်းစနစ်များကို ရှင်းလင်းဆွေးနွေးပြီး မြို့နယ်ဒုတိယအုပ်ချုပ်ရေးမှူးက မျိုးသန့်ဇုန်စိုက်ပျိုးမည့် တောင်သူများသို့ မျိုးသန့်စပါးများ ပေးအပ်ခဲ့သည်။

မေ ၉ ရက်တွင် ကော့ဝါလဲ ကျေးရွာနှင့် ရေပူကြီးကျေးရွာအုပ်စု မျိုးသန့်ဇုန်စိုက်ပျိုးမည့် တောင်သူများသို့ မျိုးသန့်စပါးများ ပေးအပ်ခဲ့သည်။

ကော့ကရိတ်ခရိုင်တွင် မျိုးသန့်မျိုးပွား မျိုးစေ့ ဧက ၂၀၀၊ စီးပွားဖြစ်မျိုးသန့် မျိုးစေ့ ဧက ၁၆၅၀ စိုက်ပျိုးမည်ဖြစ်၍ လိုအပ်သည့်မျိုးသန့်စပါးများကို ကရင်ပြည်နယ်အစိုးရ၏ ကျေးလက်ဒေသဖွံ့ဖြိုးရေးနှင့် ဆင်းရဲနွမ်းပါးမှုလျှော့ချရေး ရန်ပုံငွေမှ ထောက်ပံ့ကူညီပေးခဲ့ကြောင်း သိရသည်။ **(တင်ဝင်းလှိုင်-ကော့ကရိတ်)**

မလှိုင်မြို့၌ အခမဲ့ဆေးကုသ

မလှိုင် မေ ၁၈

မန္တလေးတိုင်းဒေသကြီး မလှိုင်မြို့ရှစ်မျက်နှာ ပရိယတ္တိစာသင်တိုက် ပဓာနနာယကဂန္ဓဝါစကပဏ္ဍိတ သဒ္ဓမ္မဇောတိကဇေဘဒ္ဒန္တကဥ္စနဆရာတော်ကြီး၏သက်တော်(၆၅)နှစ်ပြည့် မွေးနေ့မဂ်လာအလှူတော်အဖြစ် ကျန်းမာရေးမပြည့်စုံသော ရဟန်းသံဃာတော်များနှင့် ကျေးလက်ပြည်သူများအား ဇီဝိတဒါနအဖြစ် မေ ၆ ရက်နှင့် ၇ ရက်တို့တွင် ဒေါက်တာခင်မောင်မြင့်၊ ဒေါက်တာစန္ဒာ၊ ဒေါက်တာမေသူအောင်၊ ဒေါက်တာဌေးမော်၊ ဒေါက်တာရာဇ ကိုကိုအောင်၊ ဒေါက်တာတင်ဌေးဦး၊ ဒေါက်တာဟန်နီဇော်တို့အဖွဲ့က အထွေထွေရောဂါများကို နေ့စဉ် နံနက် ၇ နာရီ မှ ၁၁ နာရီထိ ရှစ်မျက်နှာ ပရိယတ္တိ စာသင်တိုက်အတွင်း၌ အခမဲ့ဆေးကုသပေးခဲ့ကြောင်း သိရသည်။ **(ကျော်ကျော်-မလှိုင်)**

ပြန်ကြားရေးဝန်ကြီးဌာန
ပြန်ကြားရေးနှင့်ပြည်သူ့ဆက်ဆံရေးဦးစီးဌာန
ရုံးအဆောက်အအုံများ ဆောက်လုပ်ရေးအတွက် အိတ်ဖွင့်တင်ဒါခေါ်ယူခြင်း

၁။ ပြန်ကြားရေးဝန်ကြီးဌာန၊ ပြန်ကြားရေးနှင့်ပြည်သူ့ဆက်ဆံရေးဦးစီးဌာနမှ ၂၀၁၃-၂၀၁၄ ဘဏ္ဍာရေးနှစ်တွင် အောက်ဖော်ပြပါ ရုံးအဆောက်အအုံများကို ရေသန့်နှင့် လျှပ်စစ်လုပ်ငန်းများ အပါအဝင် အဆောက်အအုံ ဗိသုကာပုံစံနှင့်အညီ ဆောက်လုပ်မည်ဖြစ်ပါ၍ ပြင်ပလုပ်ငန်းရှင်များထံမှ အိတ်ဖွင့်တင်ဒါများ တင်သွင်းကြရန် ဖိတ်ခေါ်အပ်ပါသည်-

(က) မြောင်မြို့နယ်ရုံး (၄၄ပေ×၂၄ပေ၊ ၃၂ပေ×ပေ၂၀) တစ်ထပ်အုတ်ညှပ်
(ခ) ရွှေကျင်မြို့နယ်ရုံး (၄၄ပေ×၂၄ပေ၊ ၃၂ပေ×ပေ၂၀) တစ်ထပ်အုတ်ညှပ်
(ဂ) ငဖဲမြို့နယ်ရုံး (၄၄ပေ×၂၄ပေ၊ ၃၂ပေ×ပေ၂၀) တစ်ထပ်အုတ်ညှပ်

၂။ အိတ်ဖွင့်တင်ဒါပုံစံများ၊ စည်းကမ်းချက်များ၊ ဗိသုကာပုံစံနှင့် အသေးစိတ်အချက်အလက်များကို စ-၅-၂၀၁၃ ရက်မှ ၇-၆-၂၀၁၃ ရက်အထိ နေ့စဉ် နံနက် ၉း၃၀ နာရီမှ ၁၆း၃၀နာရီအတွင်း အောက်ပါလိပ်စာတွင် လာရောက်ထုတ်ယူနိုင်ပါသည်။

၃။ အိတ်ဖွင့်တင်ဒါများကို စ-၆-၂၀၁၃ ရက် ၉း၃၀ နာရီမှ ၁၆း၃၀ နာရီအတွင်း အောက်ပါလိပ်စာတွင် လာရောက်ပေးသွင်းရန် ဖြစ်ပါသည်။ သတ်မှတ်ကာလထက် ကျော်လွန်သော တင်ဒါများကို ထည့်သွင်းစဉ်းစားမည် မဟုတ်ပါ။

၄။ အိတ်ဖွင့်တင်ဒါပုံစံနှင့် အသေးစိတ်အချက်အလက်များကို သိရှိလိုပါက ဖုန်း-၀၆၇-၄၁၂၆၆၊ ၀၆၇-၄၁၂၆၉ တို့သို့ ရုံးချိန်အတွင်း ဆက်သွယ်စုံစမ်းမေးမြန်းနိုင်ပါသည်။

တင်ဒါပုံစံများထုတ်ယူရန်လိပ်စာ
ပြန်ကြားရေးနှင့်ပြည်သူ့ဆက်ဆံရေး
ဦးစီးဌာန
ရုံးအမှတ်(၇)၊ နေပြည်တော်
ဖုန်း-၀၆၇-၄၁၂၃၆၆၊ ၀၆၇-၄၁၂၃၆၉

တင်ဒါတင်သွင်းရန်လိပ်စာ
အဆောက်အအုံများဆောက်လုပ်ခြင်း၊
ရောင်းချခြင်း၊ ငှားရမ်းခြင်းလုပ်ငန်း
ကော်မတီ၊
ပြန်ကြားရေးဝန်ကြီးဌာန
ရုံးအမှတ်(၇)၊ နေပြည်တော်
ဖုန်း-၀၆၇-၄၁၂၃၂၃

မွေးမြူရေးနှင့်ရေလုပ်ငန်းဝန်ကြီးဌာန
ငါးလုပ်ငန်းဦးစီးဌာန
(အိတ်ဖွင့်တင်ဒါခေါ်ယူခြင်း)

၁။ မွေးမြူရေးနှင့်ရေလုပ်ငန်းဝန်ကြီးဌာန၊ ငါးလုပ်ငန်းဦးစီးဌာနမှ ၂၀၁၃-၂၀၁၄ ဘဏ္ဍာရေးနှစ်အတွင်း (ငွေလုံးငွေရင်း)ခွင့်ပြုရန်ပုံငွေမှ အောက်ဖော်ပြပါပစ္စည်းများကို မြန်မာကျပ်ငွေဖြင့် ဝယ်ယူလိုပါ၍ အိတ်ဖွင့်တင်ဒါများ တင်သွင်းရန် ဖိတ်ခေါ်အပ်ပါသည်။

(1) Desktop Computer With UPS	(16)Nos
(2) Laser Printer(A4)	(20)Nos
(3) Digital Multifuction Copier	(2)Nos
(4) Digital Copier	(4)Nos
(5) Laser Colour Printer(A4)	(1)No
(6) Scanner A4	(3)Nos
(7) Duplo Copy Printer A4	(1)No
(8) Binding machine	(1)No

၂။ အိတ်ဖွင့်တင်ဒါပုံစံများကို ၂၀-၅-၂၀၁၃ မှ ၁၀-၆-၂၀၁၃ရက်အထိ ရုံးချိန်အတွင်း ငါးလုပ်ငန်းဦးစီးဌာန၊ ရုံးအမှတ်(၃၆)နေပြည်တော်တွင် ဝယ်ယူနိုင်ပါသည်။

၃။ အိတ်ဖွင့်တင်ဒါများကို ၁၁-၆-၂၀၁၃ရက်(အင်္ဂါနေ့) ၁၁နာရီ နောက်ဆုံးထားပြီး ငါးလုပ်ငန်းဦးစီးဌာန၊ ရုံးအမှတ်(၃၆)နေပြည်တော်ရှိ တင်ဒါသေတ္တာထဲသို့ လာရောက်ထည့်သွင်းရန်ဖြစ်ပါသည်။ သတ်မှတ်ကာလထက် ကျော်လွန်သော အိတ်ဖွင့်တင်ဒါများကို ထည့်သွင်းစဉ်းစားမည်မဟုတ်ပါ။

၄။ အသေးစိတ်အချက်အလက်များကို သိရှိလိုပါက ပစ္စည်းဝယ်ယူရေးအဖွဲ့ ငါးလုပ်ငန်း ဦးစီးဌာန၊ ရုံးအမှတ်(၃၆)နေပြည်တော် ဖုန်း-၀၆၇-၄၁၈၅၅၅ သို့ ရုံးချိန်အတွင်း ဆက်သွယ်စုံစမ်းမေးမြန်းနိုင်ပါသည်။

ပစ္စည်းဝယ်ယူရေးအဖွဲ့
ငါးလုပ်ငန်းဦးစီးဌာန

အိတ်ဖွင့်တင်ဒါခေါ်ယူခြင်း

၁။ သတင်းနှင့်စာနယ်ဇင်းလုပ်ငန်း ကိုယ်ပွားသတင်းစာတိုက်(ကျိုင်းတုံ)တွင် လုပ်ငန်းဆောင်ရွက်မည့်ခြံစည်းရိုးပြုပြင်ခြင်းနှင့် ခြံစည်းရိုးဝင်းအတွင်း မြေဖို့ခြင်းလုပ်ငန်းများ ဆောင်ရွက်လိုပါသဖြင့် အိတ်ဖွင့်တင်ဒါပုံစံများကို ၁၈-၅-၂၀၁၃ရက်မှ ၃၀-၅-၂၀၁၃ ရက်ထိ နေ့စဉ် နံနက် ၁၀ နာရီမှ ၁၆း၀၀နာရီထိ ရုံးဖွင့်ရက်များအတွင်း ကိုယ်ပွားသတင်းစာတိုက်(ကျိုင်းတုံ)တွင် လာရောက်ထုတ်ယူနိုင်ပါသည်။

၂။ အိတ်ဖွင့်တင်ဒါများကို ၁၈-၆-၂၀၁၃ ရက် ၁၃း၀၀ နာရီမှ ၁၄း၀၀ နာရီအတွင်း တင်ဒါအဖွဲ့ဝင်များရှေ့မှောက်တွင် လာရောက်တင်သွင်းရန်ဖြစ်ပါသည်။ သတ်မှတ်ချိန်ထက်ကျော်လွန်သောတင်ဒါများကို ထည့်သွင်းစဉ်းစားမည်မဟုတ်ပါ။ အိတ်ဖွင့်တင်ဒါပုံစံနှင့် အသေးစိတ်အချက်အလက်များကို ကိုယ်ပွားသတင်းစာတိုက်(ကျိုင်းတုံ) ဖုန်း-၀၈၄-၂၂၄၉၂ တွင် လာရောက်စုံစမ်းထုတ်ယူနိုင်ပါသည်။

အိတ်ဖွင့်တင်ဒါခေါ်ယူစိစစ်ရေးအဖွဲ့
သတင်းနှင့်စာနယ်ဇင်းလုပ်ငန်း
ကိုယ်ပွားသတင်းစာတိုက်(ကျိုင်းတုံ)
တာချီလိတ်လမ်း၊ ကျိုင်းတုံမြို့

ဒေါ်အေးအေးသိန်း၁၂/တမန(နိုင်)၀၄၂၉၆၉၂၏ (၂၇-၄-၂၀၁၃)ရက်စွဲပါ ကြေးမုံသတင်းစာ၊ ကော်ငြာစာမျက်နှာ(၁)၌ ဦးသိန်းလွင်၏ ရှေ့နေများအပေါ် ရှင်လင်းအသိပေးကြေညာချက်အား ပြန်လည်ဖြေရှင်းကြေညာခြင်း

ကျွန်ုပ်တို့၏အမှုသည် ဦးသိန်းလွင်[၁၂/တမန(နိုင်)၀၆၅၃၃၁]က လူကြီးမင်းနှင့် ကွာရှင်းပြတ်စဲသည့်စာချုပ် သက်ဆိုင်ရာ ရပ်ကွက်အုပ်ချုပ်ရေးမှူးရုံး၌ ထိုကွာရှင်းမှုနှင့်ပတ်သက်၍ ဆောင်ရွက်ထားခဲ့ကြသည့် မှတ်တမ်းမှတ်ရာများ စသည်တို့ ယူဆောင်ပြသပြီး ၅-၄-၂၀၁၃ရက်စွဲပါ ကြေးမုံသတင်းစာ၊ စာမျက်နှာ(၂၂)၌ ကြေညာခဲ့သည့် အကြောင်းအချက်များအတိုင်း ကော်ငြာပေးရန် လွှဲအပ်ညွှန်ကြားချက်အရ ကျွန်ုပ်တို့ရှေ့နေများက ဥပဒေအရဆောင်ရွက်ပေးပိုင်ခွင့်နှင့်အညီ အမှုသည်ကိုယ်စား ထိုသို့ကော်ငြာပေးခဲ့ခြင်းဖြစ်ပါသည်။

ကျွန်ုပ်တို့အနေဖြင့် ဥပဒေအရဆောင်ရွက်ပိုင်ခွင့်နှင့်အညီ ဆောင်ရွက်ပေးရခြင်းဖြစ်၍ လူကြီးမင်းကို မည်သည့်တောင်းပန်မှုမျိုးမျှ ပြုလုပ်ပေးရန်အကြောင်းမရှိပါ။ လူကြီးမင်းတို့ပြဿနာကို လူကြီးမင်းတို့ ကာယကံရှင်အချင်းချင်းသာ ဖြေရှင်းကြရမှာ ဖြစ်သည်ကို အမှန်မြင်တတ်၊ အမှန်ယူဆတတ်သည့် ဗဟုသုတ ရစေသောငှာ ဖြေရှင်းကြေညာပေးလိုက်ပါသည်။

ဒေါ်ခင်အေးနွဲ့
စဉ်-၆၇၁၁(တရားလွှတ်တော်ရှေ့နေ)

ဒေါ်စောယုဇာ
စဉ်-၂၅၆၇၀(အထက်တန်းရှေ့နေ)

အမှတ်(၅၆)၊ ဇလွန်လမ်း၊ စမ်းချောင်းမြို့နယ်၊ ရန်ကုန်မြို့။

ကန့်ကွက်နိုင်ပါသည်

ရန်ကုန်မြို့၊ သယံနှီးကျွန်းမြို့နယ်၊ ဘဝမြင့်ရပ်ကွက်၊ မလိခအိမ်ရာ၊ တိုက်အမှတ်(၈)၊ အခန်း(၄၄)အား တရားဝင်ပိုင်ဆိုင်ပြီး ပြန်လည်ရောင်းချပိုင်ခွင့်ရှိသူ ဦးခင်ရွှေနှင့်သားဖြစ်သူ ဦးရီရွှေတို့ထံမှ ကျွန်ုပ်၏မိတ်ဆွေက အပြီးအပိုင်ဝယ်ယူရန် စရန်ငွေပေးချေထားပြီးဖြစ်ပါသည်။ အထက်ပါအရောင်းအဝယ်ပြုလုပ်ခြင်းနှင့်ပတ်သက်၍ ကန့်ကွက်လိုပါက ဤကြော်ငြာပါသည့် နေ့မှစ၍ (၇)ရက်အတွင်း ခိုင်လုံသော အထောက်အထားများဖြင့် ကျွန်ုပ်ထံသို့ လာရောက်ကန့်ကွက်နိုင်ပါသည်။ သတ်မှတ်ရက်ကျော်လွန်ပါက အရောင်းအဝယ်ကို ဥပဒေနှင့်အညီ ဆက်လက်ဆောင်ရွက်သွားမည်ဖြစ်ကြောင်း ကြော်ငြာအပ်ပါသည်။

လွှဲအပ်ညွှန်ကြားချက်အရ

ဒေါ်ဝါဝါစံ (LL.B)
အထက်တန်းရှေ့နေ
(စဉ်-၂၇၈၆၀)

ဒေါ်ချောချောအေး(LL.B)
အထက်တန်းရှေ့နေ
(စဉ်-၂၇၄၆၄)

ဒေါ်လှလှထွေး(LL.B.,D.B.L)
အထက်တန်းရှေ့နေ
(စဉ်-၂၃၃၀၁)

ရုံးအမှတ်(၁၅၃)၊ ဆိပ်ကမ်းသာလမ်း၊ ကျောက်တံတားမြို့နယ်၊ ရန်ကုန်မြို့။

အိမ်အမှတ်(၄၄၆)၊ မွှေ့ခရုလမ်း (၁၆/၃)ရပ်ကွက်၊ သယံနှီးကျွန်းမြို့နယ်၊ ရန်ကုန်မြို့။
ဖုန်း-၀၉-၃၃၃၀၈၂၇၀၉

[illegible]

[illegible]

ထုတ်ပြ

ပြည်တွင်းရေးရာ

တွံတေးမြို့နယ်၌ ထက်၊ လယ်၊ မူ ကျောင်းများအား Whiteboard များ အခမဲ့ခွဲဝေ

တွံတေး မေ ၁၈

အခြေခံပညာကျောင်းများ ပြန်လည်ဖွင့်လှစ်ရန် ရက်ပိုင်းသာလိုတော့သည်။ ယခု ၂၀၁၃-၂၀၁၄ ပညာသင်နှစ်အတွက် နိုင်ငံတော်မှ ပညာရေးအသုံးစရိတ်များ တိုးမြှင့်သုံးစွဲခွင့်ပြုသဖြင့် အမှတ်(၃)အခြေခံပညာဦးစီးဌာနမှ ရန်ကုန်တိုင်းဒေသကြီးအတွင်းရှိ အခြေခံပညာ ထက်၊ လယ်၊ မူ ကျောင်းအားလုံးသို့ ကျောင်းဖွင့်ရာသီအမီ ကြိုတင်ပြင်ဆင်နိုင်ရန် မိမိကျောင်းရှိ စာသင်ခန်းအရေအတွက်အလိုက် Whiteboard များကို ထူးထူးခြားခြား အခမဲ့ခွဲဝေပေးခဲ့ကြောင်း သိရသည်။

ရန်ကုန်တောင်ပိုင်းခရိုင် တွံတေးမြို့နယ်အတွင်းရှိ ထက်၊ လယ်၊ မူ ကျောင်းများအားလုံးအတွက် ၂၀၁၃-၂၀၁၄ ပညာသင်နှစ်တွင် ရှစ်ပေ × လေးပေရှိ အလူမိနီယမ်ဘောင်တပ် Whiteboard ၁၄၉၀ ချပ်ရရှိရာ မေ ၁၄ ရက်က မိမိတို့ကျောင်းအတွက် အခမဲ့ခွဲဝေရရှိသော Whiteboard များကို ကျောင်းအုပ်ဆရာကြီး၊ ဆရာမကြီးများကိုယ်တိုင် မြို့နယ်ပညာရေးမှူးရုံး၌ ထုတ်ယူသယ်ဆောင်နေသည်ကို တွေ့ရသည်။

(အပေါ်ပုံ)

"ယခုနှစ် ပညာသင်နှစ်မှာ နိုင်ငံတော်မှ ပညာရေးအသုံးစရိတ်တိုးမြှင့်သုံးစွဲခွင့်ပြုသဖြင့် ထူးထူးခြားခြားပါပဲ။ အမှတ်(၃)အခြေခံပညာဦးစီးဌာနက ရန်ကုန်တိုင်းဒေသကြီးအတွင်း မြို့နယ်အသီးသီးမှ ကျောင်းအားလုံးကို ကျောင်းဖွင့်ရာသီအမီ ကြိုတင်ပြင်ဆင်နိုင်အောင် Whiteboard များအခမဲ့ခွဲဝေပေးခဲ့တယ်။ တွံတေးမြို့နယ် ကျောင်းအားလုံးအတွက် Whiteboard ၁၄၉၀ ချပ် ရရှိပါတယ်။ ဒီမြို့နယ်မှာ အထက်တန်းကျောင်း ငါးကျောင်း၊ အလယ်တန်းကျောင်း ၁၃ ကျောင်း၊ မူလွန် ၄၅ ကျောင်း၊ မူလတန်းကျောင်း ၁၈၃ ကျောင်းရှိတယ်။ မူလတန်းကျောင်းမှာ အတန်းငါးတန်းရှိတဲ့အတွက် စာသင်ခန်း ငါးခန်း အနည်းဆုံးရှိတာမို့ Whiteboard ငါးချပ် အနည်းဆုံးရရှိပြီး ဒီလိုပဲ ကျောင်းတွေမှာ အတန်းနဲ့စာသင်ခန်း အရေအတွက်အလိုက် Whiteboard များကို ခွဲတမ်းချ အခမဲ့ခွဲဝေပေးခဲ့တာပါ"ဟု တွံတေးမြို့နယ်

သတင်းမှတ်စုနှင့် ဓာတ်ပုံ
သန်းဌေး - ဒလ

ပညာရေးမှူး၊ လက်ထောက်ညွှန်ကြားရေးမှူး ဦးတင့်လွင်က ပြောပြသည်။

"ကျွန်မတို့ကျောင်းက Whiteboard ငါးချပ်ရရှိပါတယ်။ ရုံးမှ ကမ်းနားကို စုပေါင်းသယ်ယူပြီး သင်္ဘောနဲ့တစ်ဆင့် ကျောင်းကိုသယ်ယူရပါတယ်။ ယခင်က ကျောင်းမှာ သစ်သားသင်ပုန်းငယ်တွေသုံးတယ်။ ယခုတော့ ကျောင်းကြီးတွေလိုပဲ တန်းတူညီတူ Whiteboard ဆိုဒ်ကြီးတွေနဲ့ သင်ကြားရပြီမို့ သင်ကြားရေးမှာ ပိုပြီးအဆင်ပြေလာမှာပါ။ ပညာရေးနယ်ပယ် ပတ်ဝန်းကျင်ကောင်းဖြစ်လာအောင် ဒီလိုပံ့ပိုးပေးတဲ့အတွက် ဝမ်းသာပီတိဖြစ်ကာ ကျေးဇူးတင်မိပါတယ်"ဟု တွံတေးဝ အမကမှ ကျောင်းအုပ်ဆရာမကြီးက ပြောပြသည်။

ထို့အပြင် ကျောင်းအသီးသီးသို့ ကျောင်းဖွင့်ရာသီအမီ ကြိုတင်ပြင်ဆင်နိုင်ရန် အလံမျိုးစုံ၊ (ခ)စာရင်းစာအုပ်များ၊ ကျောင်းဝင်မှတ်ပုံတင်စာအုပ်များနှင့် သင်ကြားရေးအထောက်အကူပြုကားချပ်များကို အခမဲ့ခွဲဝေပေးကြောင်း သိရသည်။

ကျောင်းစိမ်းဝတ်စုံများ အရောင်းသွက်

ရန်ကုန် မေ ၁၈

၂၀၁၃-၂၀၁၄ ပညာသင်နှစ်အတွက် အခြေခံပညာကျောင်းအားလုံး မကြာမီဖွင့်လှစ်တော့မည်ဖြစ်သည်။ ကျောင်းဖွင့်ချိန်အမီ ကျောင်းဝတ်စုံ ရောင်းအထည်ဆိုင်အားလုံးနီးပါး ကျောင်းစိမ်းဝတ်စုံ ဆိုဒ်မျိုးစုံ၊ အရွယ်စုံ၊ တစ်ထည်ချင်းမှအစ ဒါဇင်လိုက်ဝယ်ယူမှုများကြောင်း၊ အရောင်းသွက်နေကြောင်း ရန်ကုန် သိမ်ကြီးစျေး ကျောင်းစိမ်းဝတ်စုံ အရောင်းစျေးကွက်မှ သိရသည်။

"ကျောင်းစိမ်းဝတ်စုံစျေးနှုန်းက ပုံမှန်ပါပဲ။ ချည်သားအရည်အသွေးနဲ့ အသက်အရွယ်အစားဆိုဒ်ပေါ် မူတည်ပြီး စျေးနှုန်းကွာတာကလွဲလို့ ဝယ်ရတာ အဆင်ပြေပါတယ်။ ကလေးတွေအတွက် ကျောင်းစိမ်းဝတ်စုံ ကြိုဝယ်ထားပြီးပါပြီ"ဟု ယခုပညာသင်နှစ်တွင် ပထမတန်းနှင့် ဒုတိယတန်းတက်ကြမည့် သားနှစ်ဦး၏မိခင်တစ်ဦးက ပြောသည်။

"ဒီနှစ်မှာ အရင်နှစ်တွေတုန်းကလို မူလတန်းအဆင့်ကျောင်းသားကျောင်းသူအားလုံးကို တစ်ဦးလျှင် ကျောင်းသုံးစာအုပ်၊ လေ့ကျင့်ခန်းစာအုပ် ခြောက်အုပ်အခမဲ့ ထောက်ပံ့ပေးမယ့်အပြင် ငွေကျပ် ၁၀၀၀ စီကိုပါ ထောက်ပံ့ပေးသွားမယ်လို့သိရပြီး အရမ်းဝမ်းသာပါတယ်။ ဘာပဲဖြစ်ဖြစ် ကျောင်းအပ်တဲ့အချိန်နဲ့ ကျောင်းစဖွင့်တဲ့အချိန်မှာ အတိုင်းအတာတစ်ခုအထိတော့ အဆင်ပြေသွားမှာပါပဲ။ စီစဉ်ပေးတဲ့သူအားလုံးကို အရမ်းကျေးဇူးတင်ပါတယ်လို့ပြောချင်ပါတယ်။

"ကျောင်းစိမ်းလိုမျိုး ကျောင်းဝတ်စုံကိုလည်း အပြည့်အစုံမဟုတ်တာတောင် တစ်စုံစ၊ နှစ်စုံစ အခမဲ့ပေးနိုင်ရင်ကောင်းမှာပဲ၊ ဒါမှလည်း အခမဲ့ မသင်မနေရ မူလတန်းပညာရေးအစီအစဉ်အကောင်အထည်ဖော်တာ အောင်မြင်မယ်လို့ ထင်ပါတယ်"ဟု ၎င်း၏ဆန္ဒကို ဖြည့်စွက်ပြောပြသည်။

(မွန်ချစ်)

အရိပ်အကျိုး ဤငါးမျိုး တန်ဖိုးသိလေပါ

ဒိုက်ဦး မေ ၁၈

ပဲခူးတိုင်းဒေသကြီး ဒိုက်ဦးမြို့နယ် ကျွန်းကုန်းကျေးရွာအုပ်စု ကျွန်းကုန်းကျေးရွာထိပ်ရှိ ဘုန်းတော်ကြီးကျောင်းအနီးတွင် နှစ်ပေါင်း(၁၀၀)ကျော်က စိုက်ပျိုးထားခဲ့သော စိမ်းလန်းစိုပြည်ဝေဝေဆာဆာရှိသည့် ကုက္ကိုပင်ကြီးတစ်ပင်တည်ရှိသည်။**(ယာပုံ)**

ထိုကုက္ကိုပင်ကြီးသည် နှစ်ပေါင်း(၁၀၀)ကျော်က စိုက်ပျိုးထားခဲ့သောအပင်ကြီးဖြစ်ပြီး အကိုင်းအခက် ဝေဆာပြီး အေးမြသောအရိပ်ရရှိသဖြင့် ရွာသူရွာသားများ၊ လမ်းသွားလမ်းလာများ၊ ရဟန်းခံရှင်ပြုလှည့်လည်သူများ၊ ရှင်လောင်း၊ ရဟန်းလောင်းများ နတ်ကွန်းပြသူများဖြင့် နားနေစည်ကားလျက်ရှိသည်။

သစ်ပင်၏အေးမြအရိပ်ထက် မိဘဆွေမျိုးများအရိပ်၊ မိဘဆွေမျိုးတို့၏အရိပ်ထက် ဆရာသမားတို့၏အရိပ်၊ ဆရာသမားတို့၏အရိပ်ထက် မင်း၏အရိပ်၊ မင်း၏အရိပ်ထက် ဘုရား၊ ရဟန္တာတို့၏အရိပ်သည် ပို၍ပို၍အေးမြပါသည်ဟူသော စကားအတိုင်း အရိပ်ငါးမျိုး၏တန်ဖိုးကိုနားလည်ပြီး ထိန်းသိမ်းသင့်ပေသည်။ **(ကြည်ခ-ဒိုက်ဦး)**

အရိပ်နေ ခက်ချိုး ကိုင်းကျိုး ရွက်မစည်

ကမ္ဘာကျော် BAWANG HERBAL ခေါင်းလျှော်ရည်

(၁) ကြိမ်လျှောရုံဖြင့် ဆံဝင်ကျွတ်သက်သာစေပြီး ဖောက်ပျောက်သော ခေါင်းလျှော်ရည်

(၂) ဝူးသုံးရုံဖြင့် ဆံပင်ပြန်ပေါက်စေသော ခေါင်းလျှော်ရည်

ယုံကြည်ဖွယ်ဖြင့် (၃)ကြိမ် လျှော်ကြည့်လိုက်ပါ။

ဆံကေသာ အတွက် ဆိုးကျိုးလုံးဝမရှိသည့်အပြင် ဆံပင်ကျွတ်ခြင်း၊ ဖောက်ထခြင်းကို အမှန်တကယ်သက်သာပျောက်ကင်းစေသည့် BAWANG HERBAL ခေါင်းလျှော်ရည်

ပေးရတဲ့ တန်ဖိုးထက် ဆံကေသာအတွက် ယဉ်ကြည်နိုင်လောက်သည့် အကျိုးကျေးဇူးကို ရရှိစေမယ် ...

ပွေး၊ ညှင်း၊ ဖက်၊ ကျွတ်၊ နှင်းရေ၊ ဆေးရေ နှင့် အခြောက်ကြေတက်၍ ယားယံခြင်းများအတွက် သုံးပွဲနိုင်ပါသည့်

လိမ်ကြာ ပေးဆေးရည်

အမှတ်တံဆိပ်

ပင်ရင်း။ ။ ပ'လိမ်ကြာ' ကိုင်းရိုး၊ ရေဆေး၊ ကြုတ်ရည်ရိုး၊ ရေးရည်ဝန်း

၂၀/၂၆ခ၊ ဒုတိယလမ်း၊ ခေတာမိုရပ်ကွက်၊ မြန်မာနိုင်ငံ 054-23347,09-49300108

ဝယ်ယူသူများ ကိုယ်တိုင်ခေါ်ဆိုမေးမြန်းနိုင်ရန် TMR 00932001074 ဖုန်းနံပါတ်ကို ခေါ်ဆိုပါ။ (ကုမ္ပဏီ)

ကန့်ကွက်နိုင်ကြောင်းကြော်ငြာ

ရန်ကုန်မြို့၊ ရန်ကင်းမြို့နယ်၊ ဦးပိုင်အမှတ်-၃၃၊ မြေကွက်အမှတ်-၃၆/ကဘဲ့၊ ဧရိယာ(၀.၂၀၂)ဧက၊ မြေပိုင်မြေ၊ အမည်ပေါက် ဦးကျော်လှနှင့် (အစ်မ)ဒေါ်ညွန့်ဟု မှတ်သားထားသောမြေကွက်ပေါ်ရှိ အမှတ်(၆)၊ သစ္စာရိပ်သာလမ်း၊ (၁၂)ရပ်ကွက်ဟု ခေါ်တွင်သော မြေကွက်နှင့်တစ်ထပ်အိမ်အပါအဝင် စွဲကပ်တည်ရှိ အကျိုးခံစားခွင့်များအားလုံးကို မှတ်ပုံတင်စာချုပ်အမှတ်-၉၁၆/၈၇ ဖြင့် ဝယ်ယူထားသူထံမှ G.P ရယူထားသူ ဒေါ်ခင်သီရိနိုင်[၁၂/ရကန(နိုင်)၀၇၄၃၅]နှင့် ဝယ်ယူပိုင်ဆိုင်လက်ရှိထားသူ ဦးညီညီနိုင်[၁၂/လမတ(နိုင်)၀၂၀၇၈]တို့ထံမှ ဝယ်ယူရန်အတွက် ကျွန်ုပ်၏မိတ်ဆွေက စရန်ငွေပေးချေထားပြီး ဖြစ်ပါသည်။ အဆိုပါအရောင်းအဝယ်ကိစ္စရပ်အပေါ် အကျိုးသက်ဆိုင်ခွင့်ရှိ၍ ကန့်ကွက်လိုပါက စာရွက်စာတမ်းအထောက်အထားခိုင်လုံစွာဖြင့် ဤကြော်ငြာပါသည့်ရက်မှစ၍ (၁၄)ရက်တွင်း ကျွန်ုပ်ထံသို့ ကန့်ကွက်နိုင်ပါကြောင်းနှင့် ကန့်ကွက်သူမရှိခဲ့လျှင် ဥပဒေနှင့်အညီ အရောင်းအဝယ်ကိစ္စရပ်ပြီးမြောက်စေရန် ဆောင်ရွက်သွားမည်ဖြစ်ကြောင်း အများသိစေရန်ကြေညာအပ်ပါသည်။

ညွှန်ကြားချက်အရ-ဒေါ်မေစေယမ်မြင့်(စဉ်-၃၂၉၉၂) (LL.B, D.B.L, D.I.L, D.L.P(101)WIPO(SWITZERLAND)
အမှတ်-၂၆၃/၃-လွှာ၊ ဗားကရာလမ်း၊ မြေနီ/တောင်ရပ်ကွက်၊ စမ်းချောင်းမြို့နယ်၊ ရန်ကုန်မြို့.
ဖုန်း-၅၃၄၃၆၉၊ ၀၉ ၅၀၃၁၈၁၀

ပညာအလင်းပြေ မူ

(၅×၄)အရွယ် ပါဠိ+အသံထွက်မူး

၁။ မွေးကြာနှင့်အနေ့ညဝကွာကသုတ်-အသံထွက်အမှန်နှင့်မြန်မြန်ဖတ်နိုင်ရေးအတွက် ပါဠိ+ဗမာ+အင်္ဂလိပ်ဝေါဟာရ ပေါင်းအပြင် သီးသန့်ပါဠိတော်သက်သက်ပါရှိပါသည်။
နေ့စဉ်ကျွေး-၁၀၀ကျော်/ စက္ကူအပြားအရော-၁၅၀ကျော်

၂။ ပဌာန်းပါဠိတော်ဦးဒွေသ-(အကျဉ်း)နိဒ္ဒေသ(အကျယ်)အသံထွက်နှင့်မြန်မြန်ဖတ်နိုင်ရန် အဓိပ္ပါယ်ရှင်းလင်းရေးကိုအကျဉ်းသားပါရှိသည်။
စက္ကူအပြားအရော-၅၅ကျော်

၃။ ဝိုတ်ကြီး(၁၀)သုတ်အသံထွက်@သုတ်တော်ရှေ့စည်@သုတ်တော်မြန်မြန်ဖတ်နိုင်@သုတ်တော်ရှေ့တိုတိုရောက်ရှိများ ပေါင်းသိမှတ်ရွယ်ရာများ၊ နံ့ခဲ့လင်းလင်းနဲ့ သံတေဝလက်ရာများ၊ နှင့် ငါးရံ့ပင်း၊ ပရိတ်တော်အသံထွက်+ ပါဠိနိသယပါသည်။ နေ့စဉ်ကျွေး-၁၀၀ကျော်/ စက္ကူအပြားအရော-၁၅၀ကျော်စလုံးပါနှင့် ကြီးကြီးမြင့်မြင့် သေသပ်စွာရိုက်နှိပ်ထားပါသည်။

☎ သတိ(အသင်းမှာ မရနိုင်)

ပညာအလင်းပြေ အမှတ်(၁)ဆိပ်ပန်းကုန်းစာကူနှင့်ရောင်းချပြီးသင်ပေးလိုပါသည်။

→ အရှိန်ရှိ ဆိုင်တိုင်းမှာ မေးသင်ပါ။ ←

ပညာအလင်းပြေ စာအုပ်ဆိုင် (The Knowledge Book Shop)

အမှတ်(၁)ခုခုတိုလမ်းနှင့်ကမေးဆယ်ရှစ်လမ်းထိပ်ရှေ့ဆောက်ပြီးနယ်ရန်ကုန်

☎ 01 290927, ၇ 09 50 28765

→ ဝယ်မရလို့ကနယ်မှ VIP မှာရန် ←

တင်ကြင်းအေးပိုင်ကတင်စာပေမောင်ကတင်ရေးဆက်ရှိုးဘဏ်ကိုလုပ်ကုန်ကြီးဆိုင်

ရန်ကုန်ပြီ၊ ☎ 01 383511, ကိုင်းရှိ-181/187 ✆ 09 51 64857

→ ပန်ကလေး-ထွန်းဦးစာပေနှင့်နေကိုစာအေ ←

ဦးရာလှယူ

(1) FMI -Main လမ်းမကြီး၊ Finger Lake ယွက်နှာချင်းဆိုင်၊ အကျယ် 90' x အနှံ 80' ၊ 2RC အဆောင်ပြင်ပြင်ဆင်ပြီး 5A/c ၊ နေရာအလွန်ကောင်း။

(2) လှိုင်သာယာမြို့နယ်၊ ဗိုလ်ချုပ်မှတ်တိုင်(မြေရိပ်ညီလမ်း) ၊ မန်းပေါက်စီ အနီး၊ အလျား - 60' x အနှံ - 50' အခန်း(၁၇)ခန်းပါ၊ ယျမ်ထောင်နှစ်ထပ် ၊ ရေ၊ မီးပါ။

ဆက်သွယ်ရန်

KYAW THU & ASSOCIATES
Entrepreneur Business Bethel

Asia No(1) Online Business Coach
Mr.Bruce South

KTA-005

www.facebook.com/KTA.005

GYPSUM

GYPSUM

GYPSUM

ဒေ/စက္ကိုစ

ကွန်ကရစ်လမ်း ရေစက်ချ အလှူမင်္ဂလာ ဖိတ်ကြားလွှာ

မင်္ဂလာအေးကျောင်းတိုက်၊ တပင်ရွှေထီးလမ်း၊ ၃၈ ရပ်ကွက်၊ ဒဂုံမြို့သစ်မြောက်ပိုင်းမြို့နယ်၊ ရန်ကုန်တိုင်းဒေသကြီး၌ ကျောင်းဝင်းအတွင်း လှူဒါန်းပြီးဖြစ်သော ကွန်ကရစ်လမ်း၊ ရေစက်ချ အလှူမင်္ဂလာပွဲကို (၁၃၇၅ ခုနှစ်၊ ကဆုန်လပြည့်ကျော် ၂ ရက်) ၂၆-၅-၂၀၁၃ရက် (တနင်္ဂနွေနေ့) နံနက် ၉ နာရီမှ ၁၂ နာရီထိ ကျင်းပပြုလုပ်ပါမည်။

အလှူရှင်များ ဖိတ်စာရောက်သည်ဖြစ်စေ၊ မရောက်သည်ဖြစ်စေ ကြွရောက်ချီးမြှင့်ပါရန် ဖိတ်ကြားအပ်ပါသည်။

ဆရာတော်နှင့် တပည့် ဒါယကာများ

အများသိစေရန်ကြေညာခြင်း

ရန်ကုန်မြို့၊ သယ်နံးကျွန်းမြို့နယ်၊ ဇဝနရပ်ကွက်၊ သီရိဟေမာလမ်း၊ အမှတ်-၆၄တွင် နန်းတော်သစ်ဆောက်လုပ်ရေးမှ ကန်ထရိုက်တာ ဒေါ်အိအိချောဦး၂၂/သယက(နိုင်)၀၃၇၄၄၆၂သည် မြေရှင်နှင့်ကန်ထရိုက်တာတို့ တိုက်သစ်ဆောက်လုပ်ခြင်း သဘောတူကတိစာချုပ်အရ (၁၀)ခန်းပါ နှစ်ခန်းတွဲ(၅)ထပ်တိုက် ဆောက်လုပ်လျက်ရှိရာမှ အဆိုပါကန်ထရိုက်တာမှ တရားဝင်ခံစားခွင့်ရရှိပြီး ၎င်းမှ ရောင်းချပိုင်ခွင့်ရှိသည့် ခြေရင်းခြမ်းမှ (၀ထမ)ထပ်၊ (၃တိယ)ထပ်နှင့်(၅ဘာဘာ)အထပ်၊ စုစုပေါင်း(၃)ခန်းကို ကျွန်မ ဒေါ်မြင့်မြင့်ဦး၂၂/သယက(နိုင်)၀၀၂၇၀၆၂သည် အဆိုပါကန်ထရိုက်တာထံမှ တရားဝင်စာချုပ်ချုပ်ဆို၍ ကြိုတင်ဝယ်ယူခဲ့ရာ စာချုပ်အရ "ကန်ထရိုက်တာတိုက်ခန်းလက်ရောက်အပ်နှံမည်နေ့"တွင် နောက်ဆုံးပေးချေရမည့်(စတုတ္ထ)အရစ်ငွေသာ ပေးချေရန် ကျန်ရှိပါတော့သည်။

ထို့ပြင် ကျွန်မသည် အဆိုပါ ကန်ထရိုက်တာ ဒေါ်အိအိချောထံမှပင် ၎င်းရပိုင်ခွင့်အရ ရောင်းချပိုင်ခွင့်ရှိသည့် အထက်ဖော်ပြပါ အဆောက်အအုံ ခြေရင်းခြမ်းမှ (မှန်ခန်း)အထပ်အား တရားဝင်စာချုပ်ချုပ်ဆို၍ ဝယ်ယူခဲ့ရာ ရောင်းဖိုးငွေများကို ရောင်းချသူ ကန်ထရိုက်တာအား အပြည့်အဝပေးချေပြီးဖြစ်ပါသဖြင့် ကျွန်မမှ တရားဝင်ပိုင်ဆိုင်လျက်ရှိသော အခန်းဖြစ်ပါသည်။

အထက်ဖော်ပြပါ ကျွန်မမှ ဝယ်ယူထားသော တိုက်ခန်းများအား ကျွန်မ၏ သဘောတူခွင့်ပြုချက်မရရှိဘဲ အခြားမည်သူတစ်ဦးတစ်ယောက်မှ လွဲပြောင်းရောင်းချခြင်း၊ ပေါင်နှံခြင်း၊ ပေးကမ်းခြင်း၊ စွန့်လွှတ်ခြင်း၊ ငှားရမ်းခြင်း၊ အခြားတစ်နည်းနည်းဖြင့် အလွဲအသုံးပြုခြင်းများ စသည်တို့ မပြုလုပ်ရန်နှင့် ကျွန်မ၏ပိုင်ဆိုင်မှုအား ထိခိုက်နစ်နာစေမည့်လုပ်ရပ်များ ပေါ်ပေါက်လာပါက တရားဥပဒေအရ အရေးယူဆောင်ရွက်သွားမည်ဖြစ်ကြောင်း ကြေညာအပ်ပါသည်။

ဒေါ်မြင့်မြင့်ဦး
[၁၂/သယက(နိုင်)၀၀၂၇၀၆]
စုံစမ်းမေးမြန်းနိုင်ပါသည်။
ဖုန်း-၀၉-၅၁၀၇၉၄၂

ကန့်ကွက်နိုင်ကြောင်းကြော်ငြာစာ

ဒဂုံမြို့သစ်(အရှေ့ပိုင်း)မြို့နယ်၊ မြေတိုင်းရပ်ကွက်အမှတ်(၁၂၁)၊ မြေကွက်အမှတ်(၁၇)၊ မြေအမည်ပေါက် ဦးသိန်းဟန်(အိပ်ခ်ျ ဂျီယူ-၀၆၉၃၈)ထံမှ ဝယ်ယူထားသူ ဒေါ်တင်တင်[၁၂/ တမန(နိုင်)၀၂၀၉၃၆]မှ မြို့ရှာနှင့် အိုးအိမ်ဖွံ့ဖြိုးရေးဦးစီးဌာနတွင် ပါမစ်လဲလှယ်ထုတ်ယူရန် လာရောက်လျှောက်ထားခြင်းနှင့် ပတ်သက်၍ ကန့်ကွက်ရန်ရှိပါက (၁၅)ရက်အတွင်း စာရွက်စာတမ်း အထောက်အထားများနှင့်အတူ လာရောက်ကန့်ကွက်နိုင်ပါသည်။

မြေနှင့်အခွန်ဌာနခွဲ
မြို့ရှာနှင့်အိုးအိမ်ဖွံ့ဖြိုးရေးဦးစီးဌာန

ကန့်ကွက်နိုင်ကြောင်းကြော်ငြာ

မင်္ဂလာဒုံမြို့နယ်၊ ကာယဉာဏာရန်ပေးရေးစီမံချက်အတွင်းရှိ မြေတိုင်းရပ်ကွက်အမှတ်(၅၃၂/စီ)၊ မြေကွက်အမှတ်(၁/၅၄ အေ)၊ မြေကွက်တည်နေရာ ကာယ(၉)လမ်း၊ ဉာဏာရပ်ကွက် ငယ်စာရင်း ဦးကြည်ဝင်း အမည်ပေါက်မြေအား အမည်ပေါက်ထံမှ အရောင်းအဝယ်ကတိစာချုပ်ဖြင့် ပိုင်ဆိုင်ခဲ့သူ ဦးဘုန်းကျော်[၁၂/မဂဒ(နိုင်)၀၉၃၀၉၁]မှ မြို့နယ်အထွေထွေအုပ်ချုပ်ရေးဦးစီးဌာန အုပ်ချုပ်ရေးမှူးရုံးနှင့် ကျေးရွာအုပ်စု အုပ်ချုပ်ရေးမှူးရုံးတို့၏ ထောက်ခံချက်များတင်ပြ၍ နှစ်(၆၀) မြေဌားစာချုပ်(၇ရန်) လျှောက်ထားလာရာ (၁၄)ရက်အတွင်း ကန့်ကွက်နိုင်ပါသည်။

မြို့ပြစီမံကိန်းနှင့်မြေစီမံခန့်ခွဲမှုဌာန
ရန်ကုန်မြို့တော်စည်ပင်သာယာရေးကော်မတီ

မြို့ရှာတစ်ခွင်သာစေချင်မီးတွင်မပေါ့နှင့်

MIC
Myanmar Imperial College

နိုင်ငံတကာအသိအမှတ်ပြုစီးပွားရေးဆိုင်ရာ
Diploma ၊ Bachelor နှင့် MBA
ရယူလိုသူများအတွက်

- Diploma in Business (HND)
- Diploma in Media & Marketing (HND)
- Bachelor of Business

STUDY UK-MBA in Myanmar
MBA
edexcel
Approved Centre No. 93679

အမှတ်(၆၂)(C) အင်းလျားလမ်းတောမဟာရွတ်၊ရန်ကုန်။ 0973210001 /537562

အမွေဆက်ခံရန်သက်သေခံလက်မှတ်စာရစေခြင်းဟာ လျှောက်ထားကြောင်း

အကြောင်းကြားစာ

(အမွေဆက်ခံရန်သက်သေခံလက်မှတ်စာအက်ဥပဒေပုဒ်မ-၃၇၃)

ရန်ကုန်အနောက်ပိုင်းခရိုင်တရားရုံး

၂၀၁၃ခုနှစ်၊ တရားမအထွေထွေမူအမှတ်-၈၄

ကွယ်လွန်သူ ဦးသောင်းညွှန့်ဌေကျန်ရစ်သော ပစ္စည်းများအကြောင်း

ဒေါ်ကျင်လှိုင် လျှောက်ထားသူ
အမှတ်-၁၂/အေ၊ ပထမထပ်၊ ၁၅၆လမ်း၊
တာမွေကြီး၊ (က+ဂ)ရပ်ကွက်၊ တာမွေမြို့နယ်၊ ရန်ကုန်မြို့။

အထက်ဖော်ပြပါနေရပ်လိပ်စာနေ ဒေါ်ကျင်လှိုင်က ကွယ်လွန်သူ ဦးသောင်းညွှန့်၏ဇနီးဖြစ်သည်ဟူ၍ ဖော်ပြပါလိပ်စာနေ ၎င်းကွယ်လွန်သူ ဦးသောင်းညွှန့် ကမ္ဘောဇာဏ်လီမိတက်၊ ရွှေဂုံတိုင်ဘဏ်ခွဲမှာ ကျန်ရှိရစ်သော ပစ္စည်းပိုင်နက် ရရန်ရှိသော ကြွေးမြီများကိုကောက်ခံရန်၊ အမွေဆက်ခံရန် သက်သေခံလက်မှတ်စာ အက်ဥပဒေအရ လက်မှတ်စာရလိုကြောင်း ဤရုံးခ်ဉ် လျှောက်ထားချက်ရှိသည်ဖြစ်၍ ထိုသို့သောလျှောက်ထားကြောင်းကို အမျိုးတို့သိစေခြင်းငှာ ကြော်ငြာသည်မှာ ၎င်းကွယ်လွန်သူ ဦးသောင်းညွှန့်မှာ ကျန်ရစ်သောပစ္စည်းများအပေါ် ရရန်ရှိသူ လူဟူသမျှတို့သည် ဤရုံးသို့ ၂၀၁၃ခုနှစ်၊ ဇွန်လ ၅ရက်(၁၃၇၅ခုနှစ်၊ ကဆုန်လပြည့်ကျော် ၁၂ ရက်) နံနက် ၁၀နာရီတွင် လာရောက်ကြရမည်။ ၎င်းရက်တွင်လျှောက်သူ ဒေါ်ကျင်လှိုင်၏ လျှောက်ချက်ကို နာကြား၍ လက်မှတ်ရသင့်၊ မရသင့်သည့်အကြောင်းကို စီရင်ဆုံးဖြတ်လိမ့်မည်။

၂၀၁၃ခုနှစ်၊ မေလ ၁၃ရက်တွင် ဤရုံးတံဆိပ်ရိုက်နှိပ်၍ ကျွန်ုပ်လက်မှတ်ရေးထိုးထုတ်ပေးလိုက်သည်။

ခင်သစ်ဆွေ
ဒုတိယခရိုင်တရားသူကြီး(၈)
ရန်ကုန်အနောက်ပိုင်းခရိုင်တရားရုံး

ကမ္ဘာ့လူဦးရေသန်း (၉၀) ကျော်ဖတ်ရှုမည့် "No.1 Millionaire Mind " နိုင်ငံ့ရတနာစာအုပ်

နိုင်ငံတကာရှိတက္ကသိုလ်များအားလုံးတွင်သင်ကြားသော Sociology စာအုပ်များထက် အကောင်းဆုံးနှင့်အပြည့်စုံဆုံးသော "No.1 Millionaire Mind " စာအုပ်ကို မြန်မာနိုင်ငံ ဆီးဂိမ်းပြိုင်ပွဲကြီးအမီ အင်္ဂလိပ်ဘာသာဖြင့် နိုင်ငံတကာသို့ ဖြန့်ချိရောင်းချသွားမည်ဖြစ်သည်

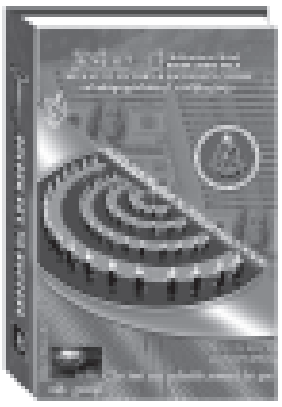

စာအုပ်အရေအတွက် **တစ်သိန်းရှစ်သောင်းကျော်** ရောင်းချခဲ့ရသော "No.1MillionaireMind" စာအုပ်ကိစ်းပွားရေးတက္ကသိုလ် မတက်ရောက်နိုင်ခဲ့ကြသော စီးပွားရေးလုပ်ငန်းရှင် ကြီးများနှင့် Management နှင့် Marketing နယ်ပယ်တို့တွင်ဦးဆောင်နေကြသော ခေါင်းဆောင်ကောင်းများအတွက် ထုတ်ဝေလိုက်ခြင်းဖြစ်ပါသည်။ Sociology "လူမှုဆက်သွယ်ရေးစွယ်စုံကျမ်းကြီး" လို့ ခေါ်ဆိုလို့ရပါလိမ့်မည်။ ရဟန်းပဲဖြစ်ဖြစ် ၊ လူပဲဖြစ်ဖြစ် လောကတွေ့ရာသီးသန့် /လောကီသီးသန့်ချည်းနေလို့မရနိုင်ပါဘူး။ သစ်တစ်ပင်ရင်း ၊ ဝါးတစ်ပင်ဒေအက်မှာနေရင်တောင်မှ အနည်းဆုံးလူတစ်ယောက်လောက်နဲ့တော့ ပြောဆိုဆက်သွယ်ကြရဦးမည်။ လူမှုဆက်သွယ်ရေးကောင်းမွန်စွာမတတ်မြောက်ရင်လည်း လောကီလူတွေနဲ့ဆက်သွယ်ဖို့ရန်အင်မတန်ခဲယဉ်းပါသည်။ လောကီလူတွေနဲ့ပတ်သက်ဆက်နွယ်မှုမရှိ ကင်းပြီးနေမည်ဆိုလျှင်လည်း လောကတွေ့ရာအလုပ်တွေမှာတိုးတက်မှုမရှိနိုင်သလို လောကီလူသားတွေရဲ့ကောင်းကျိုးချမ်းသာကိုလည်း ဖော်ဆောင်နိုင်စွမ်း(သာသနာပြုနိုင်စွမ်း)ရှိတော့မှာမဟုတ်ပါဘူး။ "No.1 စာအုပ်ဟာလောကတွေ့ရာ သက်သက်လိုက်စားနေကြတဲ့ ရဟန်းရှင်လူအားလုံးသိသင့်သလို လောကီသက်သက်စီးပွားရှာဖွေနေကြတဲ့ လောကီလူသားတွေအတွက်လည်းများစွာအကျိုးရှိစေမှာဖြစ်ပါသည်။

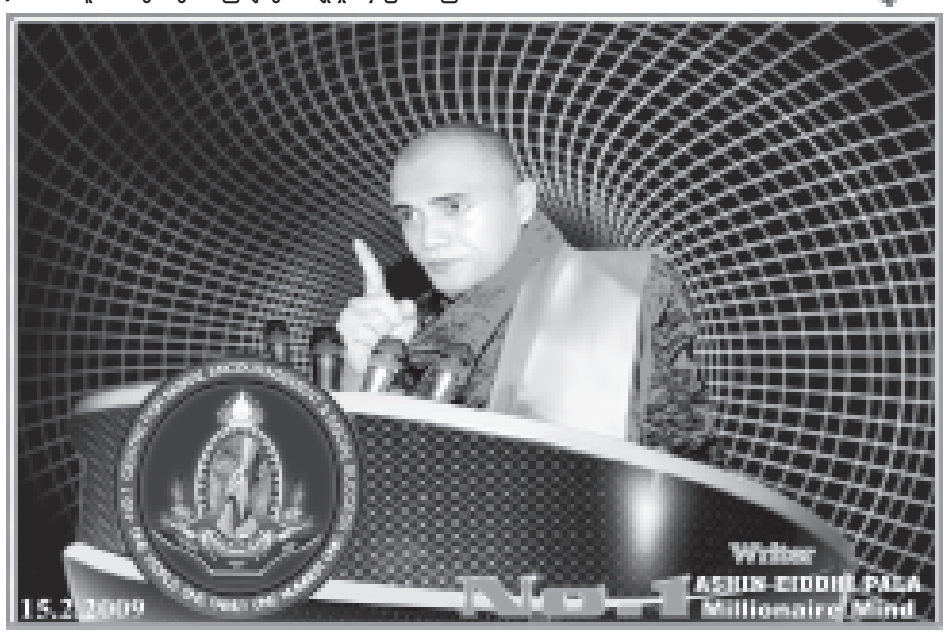

လူရယ်လို့ဖြစ်လာရင်လောကီ/လောကုတ္တရာနှစ်ခုစလုံးကိုတွဲစပ်ပြီး သိရှိနားလည်ထားမှရောက်ရာအရပ်မှာ အပြစ်ကင်းအောင်နေလို့ရပါသည်။ အပြစ်လွတ်အောင်နေနိုင်မှ လူကြည်ညိုရ ၊ နတ်ကြည်ညိုပုဂ္ဂိုလ်ဖြစ်မည်။ မိမိသွားလိုရာခရီး ချောမောဖြောင့်ဖြူးမှာပဲဖြစ်သည်။ မရှိတာထက်မသိတာခက်ဆိုတာမျိုး မဖြစ်ရလေအောင် ရဟန်းရှင်လူအားလုံးသိသင့် သိထိုက်သည်များကို လေ့လာမှတ်သားကြရမှာပဲဖြစ်သည်။ လူရယ်လို့ဖြစ်လာပြီဆိုတာနဲ့ ဘယ်သူမှပြည့်စုံကုံလုံကြွယ်ဝတဲ့သူဆိုတာမရှိနိုင်သေးပါဘူး။ စာသင်နေတဲ့ကိုရင်မှာ သူလိုချင်တဲ့စာအုပ်ရှိမှာပဲ ၊ တရားအားထုတ်နေတဲ့ရဟန်းမှာလည်း သူနေချင်တဲ့ကျောင်း ၊ သက်နိုး်ကောင်းကောင်းလေးတော့ မျှော်လင့်နေတတ်ကြမှာပါပဲ။ ပစ္စည်းဝတ္ထုလိုချင်တယ်ဆိုတာ လောကီကိုအာရုံပြုနေတာပါပဲ။ ဒီလိုလောကုတ္တရာမှာနေထိုင်တဲ့ပုဂ္ဂိုလ်တွေမှာတောင် လောကီလူသားတွေနဲ့ကင်းပြီးတော့နေလို့မရဘူးဆိုတာကိုပြောချင်တာပါ။ လူဘဝဆိုတာက ဘဝတက္ကသိုလ်ကြီးတစ်ခုပါပဲ။ သင်ယူမှတ်သားစရာတွေကလည်း မကုန်ခမ်းနိုင်ပါဘူး။ စာပေ ၊ ကျမ်းဂန်ဘယ်လောက်ပဲကုန်စင်အောင် သိ ၊ တတ် ၊ သင်ထားတယ်ဆိုသော်လည်းပဲ ကိုယ်တတ်သိစရာတွေကတော့ ကုန်၊ မကုန်ဆိုတာကို "No.1" စာအုပ်နှင့်မှတ်ကျောက်တိုက်ကြည့်ပါလို့ လမ်းညွှန်ချင်ပါသည်။ "No.1" စာအုပ်က သင်ကိုယ်တိုင်မသိရှိထားတဲ့အရာတွေ လောကီကောင်းကျိုးချမ်းသာတွေကို ထပ်မံဖြည့်စွက် မွမ်းမံသင်ကြားပေးဦးမည်ဖြစ်ပါသည်။ (လောကီဝိဇ္ဇာကျမ်းစာအုပ်)လို့ပင် ဆိုရပါလိမ့်မည်။

ကမ္ဘာ့လူဦးရေသန်း (၉၀) ကျော်ဖတ်ရှုမည့် "No.1 Millionaire Mind " စာအုပ်တွင်ပါဝင်သောမာတိကာ ခေါင်းစဉ်များမှာ - ၁။ မြတ်ဗုဒ္ဓ၏လူမှုဆက်သွယ်ရေးပညာ ၂။ အဘိဓမ္မာနှင့်စိတ်ဓာတ်မြင့်တင်ရေး ၊ စိတ်ဓာတ်ပြုပြင်ရေးပို့ချချက်များ ၃။ နိုင်ငံ့ရတနာထိုက်တဲ့လူ ၄။ ရဟန်းတော်များနှင့်ပညာရှိများ၏အသုံးအမများ ၊ အဆိုအမိန့်များ ၅။ ပြောတတ် ၊ ဆိုတတ် ၊ ပေါင်းသင်းတတ်သောလူမှုဆက်သွယ်ရေးပညာ ၆။ ခါးအောက်တစ်ပိုင်းမရှိသော ကမ္ဘာကျော်စိတ်ဓာတ်မြင့်တင်ရေးဆရာကြီး **John Coutis** ၇။ လူရှေ့သူရှေ့ခင်ပေါ်ဌ စကား ပြောခြင်းအတတ်ပညာ **၈။ Super Market** အရောင်းဆိုင်များမှဥစ္စာစောင့် ၊ တစ္ဆေ ၊ သရဲ ၊ ဘီလူးမများအကြောင်း ၉။ အလုပ်ရှင်နှင့်အလုပ် သမားဆက်သွယ်ရေး ၁၀။ ခေါင်းဆောင်မှုနှင့်စီမံခန့်ခွဲမှုအတတ်ပညာ**Management** ၁၁။ ခေါင်းဆောင်မှုသဘောတရား(၇)ချက် ၁၂။ မန်နေဂျာကောင်းတစ်ယောက်နှင့် စံပြဝန်ထမ်းကောင်းတစ်ယောက်ကိုရွေးချယ်ခြင်း ၁၃။ အလုပ်ရှင်နှင့်အသင်းမပြေသည့် ဝန်ထမ်းများ ၊ ဝန်ထမ်းနှင့်အသင်း မပြေသည့်အလုပ်ရှင်များအတွက်လမ်းညွှန်ချက်များ ၁၄။ စိတ်ကူးယဉ်အိပ်မက်များကိုသပ်သွက်သွက်အကောင်ထည်ဖော်ခြင်း ၁၅။ လူရဲ့စိတ်ကိုထိန်းချုပ်ခြင်း ၁၆။ အိမ်ထောင်ရေးနှင့်လူမှုဆက်သွယ်ရေးပညာ ၁၇။ အရှုံးကိုအနိုင်ပြန်ယူခြင်း ၁၈။ အခေါင်းမြင့်မှုကျရည်မကျနဲ့(ငွေကြေးရဲ့သားကောင်) ၁၉။ မီလျံနာသူငေး ၂၀။ ဓါတ်ရိုက်ဓါတ်ဆင်မလိုဘဲ ပီယသိဒ္ဓိ ၊ ဓနသိဒ္ဓိပေါက်ခြင်း ၂၁။ ဆက်ဆံရန်ခက်ခဲသူများကို ရင်ဆိုင်ဖြေရှင်းရန်နည်းလမ်းများ ၂၂။ အရှုံးထဲမှအမြတ်ထွက်ခဲ့ကြတဲ့ ကမ္ဘာကျော်ပုဂ္ဂိုလ်ကြီးများ ၂၃။ ဝန်ထမ်းများကိုအင်တာဗျူးခြင်းနှင့် အလုပ်ခန့်အပ်ခြင်း၊ ဝန်ထမ်းများလျှာ့ချခြင်းနှင့်ရပ်ဆိုင်းလိုခြင်း ၂၄။ ရောင်းချမှုဆိုင်ရာအတတ်ပညာ ၂၅။ (**၇၈**)နှစ်ကြာသက်တမ်းရှည်သော **Eagle Story** ၂၆။ လူ၏ခန္ဓာကိုယ်ကျန်းမာရေး ဆိုင်ရာလိုက်နာရမည့် စည်းကမ်းချက်များနှင့်ရောင်ရန်ဆောင်ရန်များ ၂၇။ လူတိုင်းဖြစ်နေတဲ့ စိုးရိမ်သောကကိုကာကွယ်ခြင်း။ ၂၈။ ပိုလ်ချုပ်အောင်ဆန်း ပြောသည့် "ခေါင်းဆောင်ကောင်း" ၂၉။ နိုင်ငံတော်သမ္မတကြီး ဦးသိန်းစိန်၏အတ္ထုပ္ပတ္တိ ၃၀။ ဒေါ်အောင်ဆန်းစုကြည်၏"အတ္ထုပ္ပတ္တိ" ၃၁။ ကမ္ဘာ့ အတော်ဆုံးနိုင်ငံ့ဂုဏ်ဆောင်အမျိုးသမီးတစ်ယောက်၏ နိုင်ငံ့ရေးအတွေးအခေါ်နှင့်လွှမ်းကားလုံးများ ၃၂။ ကမ္ဘာကြီးကို လှုပ်ရှားပြောင်းလဲစေခဲ့သူ အမေရိကန်သမ္မတဘားရက်အိုဘားမား ၃၃။ စကြဝဠာကွန်ရက်ဖြင့် ကမ္ဘာကိုလွှမ်းမိုးမည့်လူသား ၃၄။ ကမ္ဘာ့ဒုတိယအချမ်းသာဆုံး **Warren Buffett** အကြောင်း ၃၅။ ဘယ်သူနဲ့မဆိုချက်ချင်းဆက်သွယ်နိုင်တဲ့နည်းပညာနှင့် ခေါင်းဆောင်ကောင်းနှင့် စီးပွားရေးလုပ်ငန်းရှင်အားလုံးအတွက် အခက်အခဲပြဿနာအားလုံးကို ရှုထောင့်မျိုးစုံမှလမ်းညွှန်ပေးနိုင်မည့် စိတ်ရှည်လန်းဖွယ်ရာလျှပ်တပြတ်ပညာပေး ဥပမာပုံပြင်ပေါင်း (၂၀၀)ကျော်အပြင် ခေါင်းစဉ်(၃၃၉)ခုပါရှိသည့် စာအုပ်ကောင်းဖြစ်တဲ့အတွက်ကြောင့် ဂျာ်စာအုပ်ရဲ့ အမည်ကို **"Golden Key To Success"** အောင်မြင်ခြင်းတံခါးကိုဖွင့်မယ့် **"ရွှေသော့"** လို့ ခေါ်ဝေါ်လို့ရသလို သန်းကြွယ် သူဌေးပေါင်းများစွာ မွေးထုတ်ပေးမယ့်စာအုပ်လည်းဖြစ်သည့်အတွက်ကြောင့် **"No.1 Millionaire Mind"** စာအုပ်ဟူ၍လည်း ခေါ်ဝေါ်လို့ရပါသည်။

"No.1MillionaireMind"စာအုပ်သည် နိုင်ငံတကာရှိတက္ကသိုလ်များအားလုံး၌ပင်လျှင် **"စီးပွားရေးနှင့် လူမှုဆက်သွယ်ရေးပြင်ပဘာသာရပ်"** တစ်ခုအဖြစ် သင်ကြားပို့ချသင့်သည့် စာအုပ်ကောင်းဖြစ်သည်။ **"No.1"**ကို မရှိမဖြစ်လိုအပ်တဲ့ပုဂ္ဂိုလ်များကတော့ စာသင်ကြားပေးနေကြတဲ့ ဆရာတော်များနေပါအပေါ် စာရေးဆရာများ ၊ ကျောင်းဆရာ/မများ ၊ ပြင်ပအထွေထွေသင်တန်းနည်းပြ ဆရာ/မများ ၊ နိုင်ငံရေးခေါင်းဆောင်ကြီးများ ၊ အသင့်မြင့်ဌာနဆိုင်ရာအရာရှိကြီးများ ၊ စီးပွားရေးလုပ်ငန်းရှင်ကြီးများ ၊ ကိုယ်ပိုင်စီးပွားရေးဖြင့် အသက်မွေးဝမ်းကျောင်းပြုနေကြသူများ ၊ တကယ်ကိုကြီးပွားအောင်မြင်လိုသူတိုင်းအတွက် မရှိမဖြစ်တကယ့်ကိုလိုအပ်တဲ့စာအုပ်ဖြစ်တယ်ဆိုတာကို ရဲရဲအာမခံပါသည်။ ဒီစာအုပ်ထဲမှာပါတဲ့စကားလုံးစာကြောင်း စာပိုဒ်တွေအားလုံးဟာ လူမျိုးဘာသာမရွေး လူတိုင်းနေစဉ်အသုံးပြုနေရမယ့် လက်တွေ့ဘဝသင်ခန်းစာများဖြစ်ပါတယ်။ အထူးသဖြင့် သင့်ဘဝတစ်လျှောက်လုံးအတွက် အသုံးတည့်တယ်ဆိုတာကို လက်တွေ့သိရှိနားလည်သေချာပါလိမ့်မယ်။ 'No.1 စာအုပ်ဟာ သင့်ဘဝရဲ့ကျန်ရှိနေသေးတဲ့အချိန်ကာလအတွက် **Action Plan** တစ်ခုကိုဗန်တီးနိုင်အောင်ကူညီပါလိမ့်မယ်။ သင့်အတွက်ဘဝသစ်တစ်ခုထူထောင်ဖို့ အခြေခံအုတ်မြစ်(**Foundation**)တစ်ခုကိုပိုင်ဆိုင်သွားမှာပါ။ **"No.1"** စာအုပ်ထဲကစည်းမျဉ်းတွေဟာ စကြဝဠာတစ်ခုလုံးနဲ့ဆိုင်တဲ့ အမြဲတမ်းမှန်ကန်နေတဲ့သဘောတရားတွေပဲဖြစ်တယ်။ ဒီစည်းမျဉ်းတွေကို ဘယ်လိုအခြေခံမျိုးမှာပဲဖြစ်ဖြစ် ၊ အဖွဲ့အစည်းမျိုးမှာပဲဖြစ်ဖြစ် ၊ နောက်ဆုံးတစ်ကမ္ဘာလုံးအတွက်ကို အသုံးပြုလို့ရပါတယ်။ ကမ္ဘာ့ဏီနှင့်ဌာနဆိုင်ရာအဖွဲ့စည်းကြီးများရှိ စာအုပ်စင်တိုင်းတွင် ထားရှိခြင်းဖြင့် မိမိအဖွဲ့အစည်းတွင်းရှိလူများအတွက် စိတ်ဓါတ်မြင့်တင်ရေး(**Motivation**) **ခွန်အား** တစ်ရပ်ပန်တီးပေးတာနဲ့အတူတူပဲဖြစ်ပါတယ်။ စာရေးသူဟာ(**၁၈**)နှစ်တိုင်တိုင် အချိန်နှင့်ငွေကြေးမြောက်မြားစွာအကုန်ကျခံပြီး ၊ နိုင်ငံတကာရဲစီးပွားရေးဘုရင်များနှင့် ကမ္ဘာ့ထိပ်တန်းခေါင်းဆောင်ကြီးများ၏ စာအုပ်စာပေများစွာကိုဘာသာပြန်ဖတ်ရှုပြီး ယနေ့ခေတ်နှင့်လိုက်လျောညီထွေဖြစ်မည့်(လက်တွေ့ဆန်ပြီးတကယ် အကျိုးရှိပြီးထိရောက်တဲ့) စိတ်ပညာပေါင်းများစွာနှင့်ပေါင်းစပ်၍ ရေးသားပြုစုထားခြင်းဖြစ်ပါသည်။ သင့်ကိုအောင်မြင်တဲ့စီးပွားရေးလုပ်ငန်းရှင် ၊ ခေါင်းဆောင်ကောင်းတစ်ယောက်ဖြစ်အောင်လမ်းပြပေးသွားမည့် **"လမ်းပြကြယ်"(Guide Book)**လည်းဖြစ်ပါသည်။ စာအုပ်(၁၀၀၀)ဖတ်တာထက် သာလွန်တဲ့အသိပညာရပ်များစွာကိုရရှိမှာဖြစ်သည်။ ဘာသာပြန်ကိုးကားစာအုပ်များ - **1.Awaken The Gaint Within 2.Think and Growth Rich 3.Think Big 4.Secrets of Millionaire Mind 5.Management Secret 6.The Magic of Thinking Big 7.Success Secrets of Top Leadership Gurus 8.All You wanted to Know about Anxiety by Dr.Savitri Ramaiah 9. How You Can Get Richer . . .Quicker! by M.R.Kopmeyer 10. Making Yourself by Orison Swett Marden 11.Men are From Mars, Women Are From Venus by John Gray, Ph.D 12. The 7 Habits of Highily Effective Teens by Sean Covey 13. The Secret by Rhonde Byrne 14. Chicken Soup for the Soul by Jack Canfield & Mark V. Hansen 15.Up-to - date Salesmanship by Harbert N.Casson 16. The Principles of Effective Leadership by Ng Kwee Choo 17. The Tao At Work by Stanley M. Herman 18. The (21) Indispensable Qualities of a Leader by John C.Maxwell 19. You Can Win by Shiv Khera 20. Sociology Subjects, Magazine Presentations 21. Leadership, Magazines, Presentations 22. The Leadership by Pill Ken Blanchard & Mare Muchnick 23. Positive Attitude by Roberth Suhuller 24. Management Marketing by Philip Kotler 25. Consumer Behavior by Leon G.Schiffman & Leslie Lazar Kanuk (Baruch College - City University of New York)** များနှင့်တခြားသော **(World Wide) Best sellers** စာအုပ်ပေါင်းများစွာကိုလည်းမှီငြမ်းထားပါသည်။ အပိုင်း (**၂၈**)ပိုင်းပါဝင်ပြီး ကဏ္ဍပေါင်းစုံပြုစုထားတဲ့အတွက်ကြောင့် (မည်သည့်ပုဂ္ဂိုလ်မျိုးမဆို) ဖတ်သူတိုင်းအတွက် အကျိုးများစေမှာပဲဖြစ်ပါသည်။ စာရေးသူသည် အထက်ပါ စာအုပ်များကိုနိုင်ငံတကာမှဝယ်ယူခဲ့ပြီး ဘာသာပြန်ဖတ်ရှုခဲ့ပါသည်။ စာအုပ်တစ်အုပ် ဘာသာပြန်ခမှာ အနည်းဆုံး(၇)သိန်းအထက်ရှိပါသည်။ တချို့စာအုပ်များဆိုလျှင် ၎င်း(၇)သိန်းတာကုန်သွားတယ် စာအုပ်ထဲမှာ ယူစရာအချက်အလက်တစ်ခုမှမရရှိခဲ့ပါဘူး။ အိန္ဒိယတက္ကသိုလ်တွင်သင်ကြားတဲ့ **Sociology** စာအုပ်ဆိုလျှင် ဘာသာပြန်ခ(၁၇)သိန်းခန့်ကုန်ကျခဲ့သော်လည်း မြန်မာပြည်နဲ့ကိုက်ညီတဲ့အချက်အလက် ပလာစာအုပ်နှစ်အုပ်ခန့်သာ ရရှိခဲ့ပါသည်။ မြန်မာနိုင်ငံမှာ **"No.1MillionaireMind"** စာအုပ်ကို ကျပ်(နှစ်သောင်းခွဲ)ဖြင့် ရောင်းချတာရေးမျိုးများလုသည်ဟု လူအများကမြင်ကြပါသည်။ **"No.1"** စာအုပ်ဖြစ်ပေါ်လာခဲ့တဲ့ရင်းနှီးမြှုပ်နှံမှုများကိုသာ လေ့လာသိရှိမယ်ဆိုလျှင် ကျပ်(နှစ်သောင်းခွဲ)မက ကျပ်(နှစ်သိန်းခွဲ)လည်း တန်ပါတယ်။ စာအုပ်ရင်းနှီးမြှုပ်နှံမှုပမာဏများတဲ့အတွက် ဆီးဂိမ်းပွဲမှစတင်ပြီး ကျပ်(သုံးသောင်း)နှုန်းဖြင့်ရောင်းချသွားမည်ဖြစ်ပါသည်။ စာအုပ်ကို မြင်ပြီးအစအဆုံးဖတ်ရှုပြီးမှ ကျပ်(နှစ်သိန်းခွဲ)မကတန်ဖိုးရှိတယ်လို့ စဖတ်သူအားလုံးက လိုက်လိုက်လဲလဲပြောဆိုထောက်ခံကြပါသည်။ တစ်ညတာ အပန်းပြေစေဖို့ စတိတ်ရှိုးလက်မှတ်တစ်စောင်ကို ကျပ်(သုံးသောင်း မှ ငါးသောင်း)အထိ သုံးစွဲနေတဲ့ခေတ်ကြီးမှာ တစ်ဘဝစာလုံးငွေကြေးအတွက် စိတ်ပိစိမ့်မှကင်းဝေးပြီးပျော်ရွှင်ဖွယ်ဘဝတစ်ခုပိုင်ဆိုင်ဖို့ **"No.1"** စာအုပ်ကို ကျပ်(နှစ်သောင်းခွဲ)ပေးရလို့ ဝေးရုံကြီးတယ်ဆိုပြီးသံသယမဖြစ်ပါနဲ့။ အောင်မြင်တဲ့ စီးပွားရေးလုပ်ငန်းရှင် ခေါင်းဆောင်ကောင်းတစ်ယောက်ဖြစ်ဖို့အတွက် (နှစ်သောင်းခွဲ)ကျပ်ကို ရင်းနှီးမြှုပ်နှံရမှာဝန်လေးနေလျှင် (နှစ်သောင်းခွဲ)ကျပ်ပိုင်ဆိုင်ဖို့ကိုပင် သင့်အတွက်အလွန်ခက်ခဲလိမ့်မည်ဖြစ်သည်။ မည်သည့်နိုင်ငံ ၊ မည်သည့်လူမျိုး ၊ မည်သည့်ဘာသာမဆို **"No.1"** စာအုပ်ပါသင်ခန်းစာပညာရပ်များကို လက်တွေ့လိုက်နာကျင့်သုံးခြင်းအားဖြင့် နိုင်ငံနှင့်လူမျိုးအတွက် အကျိုးစီးပွားများစွာဖြစ်ထွန်းစေမည် ဖြစ်ပါသည်။ အနာဂတ်လူငယ်များ(ကျောင်းသား ၊ ကျောင်းသူများ)အားလုံးသည် နိုင်ငံတော်ကအားထားထိုက်သည့် ပညာရည် ၊ နှလုံးရည် ၊ လက်ရုံးရည်နှင့် ပြည့်ဝထူးချွန်သော စိတ်နေစိတ်ထားပိုင်ရှင်များလည်းဖြစ်လာကြပေမည်ဟု စာရေးသူယုံကြည်မိပါသည်။

ထိုအပြင် **"No.1 MillionaireMind"**စာအုပ်သည် နိုင်ငံတော်သမ္မတကြီး၏ရည်ရွယ်ချက်အတိုင်း နိုင်ငံသူ ၊ နိုင်ငံသားများ အားလုံးကို ဆင်းရဲနွမ်းပါးမှု ပပျောက်စေရေးအတွက်များစွာ အထောက်အကူဖြစ်စေမည်ဖြစ်ပြီး နိုင်ငံသူ ၊ နိုင်ငံသားများအားလုံးကို နိုင်ငံ့ရတနာ လူတော်လူကောင်းများစွာ ပေါ်ထွန်းစေမည်ဖြစ်သည့်အတွက်ကြောင့် မြန်မာတစ်နိုင်ငံလုံးရှိ စာသင်ကျောင်းများတွင်ထားရှိသင့်သည့် စာအုပ်ကောင်းဖြစ်သည်။ မြန်မာနိုင်ငံရှိတက္ကသိုလ်များအားလုံးတွင် လေ့လာသင်ယူစရာ **"စီးပွားရေးနှင့် လူမှုဆက်သွယ်ရေးပြင်ပဘာသာရပ်"** တစ်ခုအဖြစ် သင်ကြားပို့ချသင့်သည့် ပြဋ္ဌာန်းစာအုပ်ကောင်းတစ်အုပ်အဖြစ် သင်ကြားပို့ချမည်ဆိုလျှင် နိုင်ငံနှင့်လူမျိုးအတွက်များစွာသော အကျိုးကျေးဇူးများဖြစ်ထွန်းစေမည်ဟု စာရေးသူမျှော်မှန်းမိပါသည်။ စာရေးသူရဲ့စေတနာဆန္ဒအစစ်အမှန်ကတော့ ကိုယ့်နိုင်ငံကိုယ့်လူမျိုးတွေ တိုးတက်ဖွံ့ဖြိုးပြီးနိုင်ငံတကာလူ့အသိုင်းအဝိုင်းနဲ့အမီ စားနိုင်တာ ၊ သွားနိုင်တာ ၊ ပျော်ပျော်ရွှင်ရွှင်နေထိုင်နိုင်တာမျိုးတွေကိုပဲ အမြဲထာဝစဉ်တွေ့ချင်မြင်ချင်လွန်းလုပါသည်။ တစ်နေ့ကမ္ဘာ့အလယ်မှာ ထိပ်ဆုံးကိုရောက်နေသူဟာ ဘယ်သူလဲဆိုရင်စာရေးသူက ငါတို့ **"မြန်မာ"** ပဲလို့လက်ညှိုးထိုးပြချင်ပါသည်။ **"No.1"** ရဲ့ဆောင်ပုံစာတစ်ခုရှိပါတယ်။ **"ဆင်းဆင်းရဲရဲနဲ့ငေပွေးဗွားလာတာ သင့်အပြစ်မဟုတ်ဘူး။ ဒါပေမယ့် ဆင်းဆင်းရဲရဲနဲ့သေသွားရင် အဲဒါ သင့်အပြစ်ပဲ"** မြန်မာနိုင်ငံ၏မြေခံအမျိုးအစားသည် ဘယ်နိုင်ငံဘယ်မြေအမျိုးအစားနဲ့မမှတ်ပုံပါဘူး။ မိမိစားပြီးစွန့်ပစ်လိုက်တဲ့ သစ်ဝေ့တောင်မှအပင်ကြီးပြန်ပေါက်လာနိုင်တဲ့ မြေခံအမျိုးအစားဖြစ်ပါသည်။ ဒီလိုအဆီအနှစ်တွေပြည့်ဝနေတဲ့ မြေခံရေခံကောင်းမှာရပ်တည်နေကြတဲ့ ကျွန်ုပ်တို့နိုင်ငံသူ ၊ နိုင်ငံသားတွေဟာ တစ်နေ့ကမ္ဘာမှာအင်အားကြီးမားပြီး ပြည့်စုံကြွယ်ဝအောင်မြင်တဲ့ **"No.1"** နိုင်ငံတစ်နိုင်ငံဖြစ်မလာဘူးလို့ ဘယ်သူမှမပြောနိုင်ပါဘူး။ လူတိုင်းဟာမိမိကံဘုဝ၏ဝိရိယကို ယုံကြည်ပြီးကောင်းမြတ်တဲ့အတွေးအခေါ် ၊ ဇာတိသွေးဇာတိမာနနှင့် မျိုးချစ်စိတ်ဓာတ်ကိုမွေးမြူပေးလျက်ပညာရည် ၊ နှလုံးရည် ၊ လက်ရုံးရည်တို့တွင် တစ်မျိုးမျိုး၌ပြည့်ဝထူးချွန်သော မြင့်မြတ်သည့်စိတ်ထားရှိမှ သမိုင်းပေးတာဝန်များကိုကျေပွန်စွာထမ်းဆောင်နိုင်မည့် နိုင်ငံ့ရတနာများဖြစ်လာပေလိမ့်မည်။ **"No.1"**စာအုပ်ကိုဖတ်ရှုခြင်းဖြင့် ကျွန်ုပ်တို့နိုင်ငံသူ ၊ နိုင်ငံသားများအားလုံးစိတ်ဓာတ်မြင့်မားရေး ၊ စိတ်ဓာတ်မြင့်တင်ရေး၊ စိတ်ဓာတ်ရှင်သန်ထက်မြက်ရေးအတွက် စွမ်းဆောင်နိုင်စွမ်းရှိသလောက် ကိုယ်စီကိုယ်စီတာဝန်ယူနိုင်လာမည်ဖြစ်သည်။ ပမာ့သွေးသည်အာဇာနည်သွေး ၊ မြင့်မြတ်သူတို့၏သွေးမျိုးရိုးမှ ဆင်းသက်လာသည့်အတွက်ကြောင့် ဒီမြေ ၊ ဒီရေ ၊ ဒီတောတောင်မှာရှင်သန်ကြသူအားလုံးအမျိုးမြတ်ကြသူများဖြစ်ကြလေရာ မိမိတို့၏ဇာတိသွေး ၊ ဇာတိမာန်နှင့်မျိုးချစ်စိတ်ဓာတ်ကိုမွေးမြူလျက် သမိုင်းပေးတာဝန်များကိုကျေပွန်စွာထမ်းဆောင်ကြရမည်ဖြစ်သည်။ သမိုင်းတစ်ခေတ်တွင်တိုင်းပြည်၏အားထားရသော **ရဟန်းရှင်လူနိုင်ငံ့ရတနာ** များစွာပေါ်ထွက်လာစေရန်အတွက်များစွာသော အကျိုးစီးပွားကိုလိုလားပြီး **"No.1 Millionaire Mind"** စာအုပ်ကို(**၁၈**)နှစ်တိုင်တိုင် ရေးသားပြုစုခဲ့ခြင်းဖြစ်ပါသည်။

မြန်မာပြည်မှာဘယ်တန်းဘယ်အခါကမှ ဒီလိုကောင်းမွန်ပြည့်စုံတဲ့စာအုပ်မျိုး မပေါ်ပေါက်ခဲ့ဖူးသေးပါဘူး။ **"No.1"** စာအုပ်ဟာ သန်းပေါင်းများစွာသော လူသားများကို နိုင်ငံ့ရတနာလူတော်လူကောင်းများအဖြစ်ရောက်ရှိအောင် ပဲ့ကိုင်ပြုပြင်ပေးသွားမည့်အကောင်းဆုံးသောလမ်းညွှန်ဖြစ်တယ်ဆိုတာကို စာရေးသူအပြည့်အဝတာဝန်ယူပါတယ်။ ဒါကြောင့် **"No.1 Millionaire Mind"** စာအုပ်ကို စာအုပ်တွေထဲကစာအုပ်ပါပဲလို့မပြောဘဲ **"အဖိုးတန်ရတနာတွေစုပုံထားတဲ့ရတနာသိုက်တစ်ခု"** လို့ပြောကြရအောင်ပါ။ (၂၀၀၉ခုနှစ်) မှ စတင်ပြီး (၁၀)နှစ်အတွင်း မြန်မာပြည်တွင် စာအုပ်အရေအတွက် သိန်း(၂၀၀)ခန့် အထိရောင်းချနိုင်လိမ့်မည်ဟု စာရေးသူခန့်မှန်းထားရှိသောစာအုပ်ဖြစ်သည်။ ဒီသတင်းစာကို သိမ်းထားပါ။ သင့်ထံတွင် (၂၅၀၀၀ကျပ်) ရှိတဲ့နေ့မှာချက်ချင်းလာဝယ်ပါ။ ချက်ချင်းဖတ်ပါ။ နယ်ဝေးမှ-မှာယူလိုသူများအား ကားဂိတ်မှအရောက်ပို့ပေးမည်ဖြစ်ပါသည်။ **(၁-၁၀-၂၀၁၃) ရက်နေ့တွင်** **"No.1 Millionaire Mind"** **စာအုပ်အား အင်္ဂလိပ်ဘာသာဖြင့် နိုင်ငံတကာသို့ စတင်ဖြန့်ချိရောင်းချမည်ဖြစ်ပါသည်။** **"No.1"** စာအုပ်ကို ရဟန်းသံဃာတော်များအား စာအုပ်ရေ(၂၀၀၀) ၊ အထက်တန်းကျောင်းဆရာ/မများအား အုပ်ရေ(၃၀၀၀) ၊ နေပြည်တော်လွှတ်တော်ကိုယ်စားလှယ်တော်ကြီးများအား အုပ်ရေ(၁၀၀၀) ၊ စုစုပေါင်း စာအုပ်ရေ(၆၀၀၀)လျှဒေါနိန်းမည့် အစီအစဉ်ရှိပါသည်။ အစီအစဉ်ရက်အတိအကျကိုကတော့ သတင်းစာဌာနကြည်သာပါမည်။ စာအုပ်လျှဒေါနိန်းလိုသောအလျှောရှင်များသည် ကိုယ်တိုင်ကိုယ်ကျ လျှဒေါနိန်းလိုပါက **"တိုးကြွယ်"** စာပေတွင်ဆက်သွယ်နိုင်ပါသည်။ **စာအုပ်ရရှိနိုင်သောမြို့များမှာ -** ရန်ကုန်(စာပေဗိမာန် ၊ အရုဏ်သစ် ၊ ရာပြည့် (၁၅လမ်း) ၊ စာပေလောက(၂) ၊ ပညာရွှေတောင် ၊ **Tab Book Centre, Fuji shopping centre** ၊ မူဆယ် (မင်္ဂလာဂုဏ်ရည် နီဗွန်ကန်ဆိုင်) ၊ မန္တလေး(နဂါးစာပေ ၊ ညီစာပေ) ၊ နေပြည်တော် (သရဖူစာပေ) ၊ မကွေး (ရွှေပြည်စိုးစာပေ) **ပင်ရင်း-ဖြန့်ချိရေး "တိုးကြွယ်" စာပေ**-အမှတ် (၂၂၆/ ၂၃၂) ၊ အနော်ရထာ လမ်းနှင့်ဗိုလ်ချုပ်လမ်းကြား ၊ (၃၆လမ်း)အထက် ၊ ကျောက်တံတားမြို့နယ် ၊ ရန်ကုန်မြို့။

Ph-09-73048819, 09-420161173 www. No-1 Millionaire Mind . com

အထူးဝမ်းမြောက်ဖွာဂုဏ်ယူခြင်း

ရန်ကုန်တိုင်းဒေသကြီး၊ မဲဆန္ဒနယ်အမှတ်(၉)၊ အမျိုးသားလွှတ်တော်ကိုယ်စားလှယ်၊ ပညာရေး၊ ကျန်းမာရေးနှင့် ယဉ်ကျေးမှုဆိုင်ရာကော်မတီဥက္ကဋ္ဌ၊ အဂ္ဂမဟာသီရိသုဓမ္မ မဏိဇောတရ၊ **ဝဏ္ဏကျော်ထင် ဒေါက်တာခင်ရွှေ**သည် ဗုဒ္ဓသာသနာတော်ဆိုင်ရာ စွမ်းစွမ်းတမံ ဆောင်ရွက်နိုင်မှုများအပေါ် ဂုဏ်ပြုသောအားဖြင့် ထိုင်းနိုင်ငံ အိမ်ရှေ့မင်းသား၏ အသက်(၄၈)နှစ်မြောက် မွေးနေ့အထိမ်းအမှတ်အဖြစ် လမ်ဆိုင်ဝိုင်းမြို့နယ်၊ ပရာနကွန်သီရိအယုဒ္ဓယဒေသရှိ Mahachulalong-kornrajavidyalaya တက္ကသိုလ်၌ ကျင်းပပြုလုပ်သော ဘွဲ့နှင်းသဘင်အခမ်းအနားတွင် ဗုဒ္ဓသာသနာတော်ဆိုင်ရာပါရဂူဘွဲ့(The Honarary Doctorate Degree)အား ၁၂-၅-၂၀၁၃ရက်တွင် ချီးမြှင့်အပ်နှင်းခြင်းခံရသည့်အတွက် ရန်ကုန်တိုင်းဒေသကြီး၊ ကော့မှူးမြို့နယ်၊ တိုင်းဒေသကြီးလွှတ်တော်ကိုယ်စားလှယ်များနှင့် ပြည်ထောင်စုကြီးခိုင်ရေးနှင့်ဖွံ့ဖြိုးရေးပါတီဝင်များအနေဖြင့် အထူးဝမ်းမြောက်ဝမ်းသာ ဂုဏ်ယူအပ်ပါကြောင်းနှင့် ဘာသာသာသနာတော်အကျိုး၊ နိုင်ငံနှင့်လူမျိုးအကျိုးတို့ကို ဆတက်ထမ်းပိုး ဆက်လက်သယ်ဆောင် ထမ်းရွက်နိုင်ပါစေကြောင်း ဆုမွန်ကောင်းတောင်းအပ်ပါသည်။

ရန်ကုန်တိုင်းဒေသကြီး၊ ကော့မှူးမြို့နယ်၊
တိုင်းဒေသကြီးလွှတ်တော်ကိုယ်စားလှယ်များနှင့်
ပြည်ထောင်စုကြီးခိုင်ရေးနှင့်ဖွံ့ဖြိုးရေးပါတီဝင်များ

အထူးဝမ်းမြောက်ဖွာဂုဏ်ယူခြင်း

ရန်ကုန်တိုင်းဒေသကြီး၊ မဲဆန္ဒနယ်အမှတ်(၉)၊ အမျိုးသားလွှတ်တော်ကိုယ်စားလှယ်၊ ပညာရေး၊ ကျန်းမာရေးနှင့်ယဉ်ကျေးမှုဆိုင်ရာကော်မတီဥက္ကဋ္ဌ၊ အဂ္ဂမဟာသီရိသုဓမ္မမဏိဇောတရ၊ ဝဏ္ဏကျော်ထင် ဒေါက်တာခင်ရွှေသည် ဗုဒ္ဓသာသနာတော်ဆိုင်ရာ စွမ်းစွမ်းတမံ ဆောင်ရွက်နိုင်မှုများအပေါ် ဂုဏ်ပြုသောအားဖြင့် ထိုင်းနိုင်ငံ အိမ်ရှေ့မင်းသား၏ အသက်(၄၈)နှစ်မြောက် မွေးနေ့အထိမ်းအမှတ်အဖြစ် လမ်ဆိုင်ဝိုင်းမြို့နယ်၊ ပရာနကွန်သီရိအယုဒ္ဓယဒေသရှိ Mahachulalong-kornrajavidyalaya တက္ကသိုလ်၌ ကျင်းပပြုလုပ်သော ဘွဲ့နှင်းသဘင်အခမ်းအနားတွင် ဗုဒ္ဓသာသနာတော်ဆိုင်ရာပါရဂူဘွဲ့(The Honarary Doctorate Degree)အား ၁၂-၅-၂၀၁၃ရက်တွင် ချီးမြှင့်အပ်နှင်းခြင်းခံရသည့်အတွက် ရန်ကုန်တိုင်းဒေသကြီး၊ ကွမ်းခြံကုန်းမြို့နယ်၊ တိုင်းဒေသကြီး လွှတ်တော်ကိုယ်စားလှယ်များနှင့် ပြည်ထောင်စုကြီးခိုင်ရေးနှင့်ဖွံ့ဖြိုးရေးပါတီဝင်များအနေဖြင့် အထူးဝမ်းမြောက်ဝမ်းသာ ဂုဏ်ယူအပ်ပါကြောင်းနှင့် ဘာသာသာသနာတော်အကျိုး၊ နိုင်ငံနှင့်လူမျိုးအကျိုးတို့ကို ဆတက်ထမ်းပိုးဆက်လက်သယ်ဆောင်ထမ်းရွက်နိုင်ပါစေကြောင်း ဆုမွန်ကောင်းတောင်းအပ်ပါသည်။

ရန်ကုန်တိုင်းဒေသကြီး၊ ကွမ်းခြံကုန်းမြို့နယ်၊
တိုင်းဒေသကြီးလွှတ်တော်ကိုယ်စားလှယ်များနှင့်
ပြည်ထောင်စုကြီးခိုင်ရေးနှင့်ဖွံ့ဖြိုးရေးပါတီဝင်များ

အများသိစေရန်အသိပေးကြေညာချက်

ရန်ကုန်မြို့၊ မရမ်းကုန်းမြို့နယ်၊ မြေတိုင်းရပ်ကွက်အမှတ်(၃၃/သပိုင်း)၊ မြေကွက်အမှတ်(၁၂/ခ ၁-၃၆)၊ ဧရိယာ(၀.၁၄၆)ကေရှိ နှစ်(၆၀)ဂရန်မြေကွက်နှင့် ယင်းမြေကွက်ပေါ်တွင် ဆောက်လုပ်ထားသည့် ရန်ကုန်မြို့၊ မရမ်းကုန်းမြို့နယ်၊ ရွှေခွင်းဆီကျောင်းလမ်း၊ အမှတ်(၂၃၇/ဘီ)ဟု ခေါ်တွင်သည့် အကျိုးခံစားခွင့်အရပ်ရပ်အားလုံးတို့အား အမည်ပေါက်ပိုင်ရှင် ဒေါ်မာရီဝင်းမောင်[၁၂/ကမရ(နိုင်)၀၂၁၅၇]+၁တို့ထံမှ ဝယ်ယူပိုင်ဆိုင်ရောင်းချခွင့်ရှိသူ ဦးညိုမင်းဦး [၁၂/မဂတ(နိုင်)၀၅၃၇၄]ထံမှ ကျွန်ုပ်၏မိတ်ဆွေက ဝယ်ယူမည်ဖြစ်ပါ၍ အရောင်းအဝယ်ပြုလုပ်သည့် တန်ဖိုးငွေအနက်မှ စရန်တန်ဖိုးငွေတစ်စိတ်တစ်ဒေသကို ပေးချေထားပြီး ဖြစ်ပါသည်။ အဆိုပါ မြေကွက်နှင့် မြေပေါ်ရှိ အကျိုးခံစားခွင့်များနှင့်ပတ်သက်၍ အကျိုးသက်ဆိုင်ခံစားခွင့်ရှိသူ သက်ဆိုင်ပတ်သက်သူရှိသည်ဆိုပါက တရားဝင်စာရွက်စာတမ်း အထောက်အထားမူရင်းများနှင့်အတူ ဤကြော်ငြာပါသည့်နေ့မှစ၍ (၇)ရက်အတွင်း လာရောက်ကန့်ကွက်ပါရန်နှင့် သတ်မှတ်ရက်ကျော်လွန်ပါက အရောင်းအဝယ်ကိစ္စကို ဆက်လက်ဆောင်ရွက်သွားမည်ဖြစ်ကြောင်း အများသိစေရန် အသိပေးကြေညာအပ်ပါသည်။ **လွှဲအပ်ညွှန်ကြားချက်အရ-ဒေါ်သီတာအုန်း**
တရားလွှတ်တော်ရှေ့နေ(စဉ်-၆၃၀၇)
တိုက်အမှတ်(၃၂)၊ အခန်းအမှတ်(၁၀)၊ ဒုတိယထပ်၊ ၂၃ လမ်း၊ လသာမြို့နယ်၊
ရန်ကုန်မြို့၊ ဖုန်း-၀၉-၅၁၆၀၆၀၇

ပြည်မအလုပ်အကိုင် ကြော်ငြာ
ဆင်ကာပူနိုင်ငံအတွက် (အပြန်) အလုပ်ရှိသည်။
အိပ်ရာဝတ္ထုနှီး (လူမပေါက်ပါ) → လစာ SS - 800 + OT
လျှပ်စစ်လုပ်သား
ဓာတုဗိုလုပ်သား
လက်သမားလုပ်သား
ပန်းရံလုပ်သား
} လစာ SS - 430 + OT
လစ်ဆောင်စ – ၁၃ သိန်း + Airticket
ဘုဝစုစု ပြည်တွင်း–ပြည်ပ
အကုပ်အကိုင် ပန်းဆောင်မှု ကုမ္ပဏီ
ဆင်ကာပူနိုင်ငံ ITE လက်မှတ်ရ စက်မှုလက်မှု သင်တန်းကျောင်း
ပန်းဆိုးတန်းမှတ်တိုင် ကလန်ဘတ်ရိပ်ခိုကြီး(ဘုဇ–လမ်းဆောင်)၊ မန္တလေးမြို့
ဆက်သွယ်ဖုန်း - ၀၉၄ ၈၈ ၈၈ ၇၈ ၈၈ ၊ ၈၁၅ ၅၁ ၅ ၊ ၈၁ ၅ ၅ ၇ ၊ ၈ ၂ ၂ ၇

ကုန်အမှတ်တံဆိပ်သတင်းပေးခြင်းကြေညာချက်

ရန်ကုန်မြို့၊ တံတားမကြီးခရိုင်ရပ်ကွက်၊ ဘုရားဆောင်လမ်း (၃၀)ရပ်ကွက်၊ အမှတ်-၁၀၁ နေ ဒေါ်ငုယဆန်းမူဆီ (၁/မရန(နိုင်)သည်ကမ်း)ကို ကိုင်ဆောင်သူမှတ်ပုံတင်ကတ်ပြား ရှေ့ပေါ်ရေး ခေတ်ပေါ်ကုန်ကူးပစ္စည်းများ ကုန်ကူးပြီးပါပြီ။ ထောက်ခံချက်ကိုပြုပြီး ကုန်ကူးခြင်းကို ကန့်ကွက်ခြင်းမရှိပါ။ ကုန်ကူးခြင်းကို ကန့်ကွက်ပါက ရက်ပေါင်း - ၇/ဂုဏ်ယူ ပြည် ခုတ်ကြောင်းကြားပါသည်။

ကုန်အမှတ်တံဆိပ်သတင်းပေးခြင်ကြေညာချက်

Great One
အကပ်ခုံးနှင့်ဆေးပြင်ဆီ

ရန်ကုန်(L.L.B)
ကုန်ကူးခြင်း (ရန်ကုန် - ပုဇွန်)

ပြင်ဆင်ဖတ်ရှု

၁၄-၅-၂၀၁၃ရက် ကြေးမုံသတင်းစာ စာ၂၂ပါ လိုင်သာယာမြို့နယ်၊ အမှတ်-၁၁ ရပ်ကွက်မြေကွက်နှင့် ပတ်သက်သော အများသိစေရန် ကြော်ငြာတွင် ဒေါ်ဥတ္တရာ[၁၂/ဥကမ(သီ)၀၀၁၆၇]ဟု ပြင်ဆင်ဖတ်ရှုပါရန်။

ပျောက်ဆုံးခြင်း

ကျွန်တော် ကျော်ညီညီလွင် ကိုင်ဆောင်သော Passport No.M 298894 ပျောက်ဆုံးသွားပါသဖြင့် တွေ့ရှိက အကြောင်းကြားပေးပါရန်။ **ဖုန်း-၀၉၄၉၃၄၃၂၀၇**

အမည်ပြောင်း

အထက(ကော့ခမယ်)မော်လမြိုင်မြို့နယ် နဝမတန်းမှ ဦးအောင်သန်း-ဒေါ်ဝင်းဝင်းငွေးတို့၏သား မောင်ကျော်ကိုကိုအောင်အား မောင်ဟိန်းထက်ပိုင်ဟု ခေါ်ပါရန်။

Life Energy Device
ကိုယ်ခန္ဓာအလွှာက် (ပိုအင်အား Energy မှတဆင့် Battery Charging သွင်းသကဲ့သို့ ပြန်လည်ပြည့်တင်းပေးနိုင်သော Life Energy ဟာကွေးကို လက်ဝဲ/လက်ယာ ရင်ဘုံပေါ်မြင်ရ အရိုး အဆစ်၊ အရွတ်နာ၊ ကျောကိုး ထိုးဖြတ် ဦးရေကျော်နှင့် အာရုံခံပြုခြင်း ဓာတုဗေဒ/ဓာတုပန်း ပေးသုံးတွင်းဖားဆီများမှ အသည်ရောက်၊ ဆေးရောက်တင်ရောက်၊ အမရန်ပြုခြားရောက်၊ စားသည့်ရောက်များကို ပေးပို့ပြီးသက်သာလွယ်ကူစေနိုင်ပါသည်။
Address - အောက်ပါ (၂၀)ပြည်ကြားတိုင် ပေးပို့ကုန်းပြီးပြီ (ရုပ်ကြွင်းပစ္စည်းပေးတင်ကားပေးပို့ကြမည်)
Ph- 01- 526989, 09-5109247

အမည်ပြောင်း

အင်းစိန်မြို့နယ်၊ ကြို့ကုန်းသစ်တောဝင်းနေ အဖ ဦးအောင်သန်း[၁၂/ထတပ(နိုင်)၀၀၂၇၀၉]၏သားဖြစ်သူ ဦးဝင်မင်းသန့် (လ/ထ ဦးစီးမှူး၊ ရန်ကုန်မြို့တော်မြေစာရင်းဦးစီးဌာန)အား ဦးမောင်မောင်သိန်းဟု ပြောင်းလဲခေါ်တွင်ပါရန်။ **ဦးမောင်မောင်သိန်း**

အမည်ပြောင်း

ရန်ကုန်မြို့၊ မ/ဥတ္တလာပ၊ ၆/ရပ်ကွက် စိန်ချယ်လမ်းနေ မှတ်ပုံတင်အမှတ်[၇/ဝမန(နိုင်)०၇၇၂၁၉]ကိုင်ဆောင်သော ဦးအေးမင်းအား ယနေ့မှစ၍ ဦးအေးမင်းထွန်းဟု ခေါ်ဆိုပေးပါရန်။

UMFCCI Training Institute
UMFCCI Office: Traders Min 29, Mercantile Exchange Street Road, Latha Township, Yangon
Tel: (01) 2 14344~214348, 217483 Fax: (01) 214484
ယခင်ကပြုလုပ်ခဲ့ကြသော ကျောင်းတက်ရောက်သူများ ကျေးဇူးတင်ရှိကြပါသည်
ကြွင်းကျန်ရှိသေးကြောင်းနှင့် ပါဝင်ကူညီပေးကြရန် ကျေးဇူးတင်ပန်းကြားပါ။ UMFCCI Training Institute သည် ကုန်သွယ်ရေးနှင့်ပတ်သက်သော ပညာပေးသင်တန်းများ ပို့ချပေးခဲ့ပြီးနောက် ကျွန်ုပ်တို့ရဲ့ နှစ်ပေါင်းများစွာ ကျင့်သားရခဲ့ကြတဲ့ ကျွမ်းကျင်ပညာရှင်များ ပေးပို့ချမှုကို ကျေးဇူးတင်ရှိပါကြောင်း ဖော်ပြတင်ပြပါသည်။ ကျွန်ုပ်တို့ UMFCCI Training Institute ကနေ ကျွန်ုပ်ရဲ့ ကျေးဇူးတင်ရှိမှုကို ပြန်ပေးဆပ်ခြင်းအနေနဲ့ ကျောင်းတက်ရောက်ခဲ့ကြတဲ့ ကျောင်းသားများ ကိုယ်တိုင်ပါဝင်ပြီး ကျောင်းတက်ရောက်ခဲ့ကြတဲ့ ကျောင်းသားများ ကိုယ်ပိုင်ကျောင်းတက်ခ ကျပ်ငွေ ကျခဲ့ကြပါ။ (ကျောင်းတက်ရောက်ခ ကျပ်ငွေ ကျခဲ့ကြပါ)
Office Management Course Batch-12 — ပထမတန်း - ကျပ် ၉၀၀၀/-
[ပထမတန်း – 8:00am-10:00am (Sat & Sun)] — ပထမတန်းကုန်ကျ - ကျပ်ငါးသောင်း
Human Resource Management Course Batch-8 — ပထမတန်း - ကျပ် ၉၀၀၀/-
[ပထမတန်း – 10:30am-12:30pm (Sat & Sun)] — ပထမတန်းကုန်ကျ - ကျပ်ခြောက်သောင်း
Financial Management Course Batch-6 — ပထမတန်း - ကျပ် ၉၀၀၀/-
[ပထမတန်း – 10:30am-12:30pm (Sat & Sun)] — ပထမတန်းကုန်ကျ - ကျပ်ခြောက်သောင်း
Business English Course Batch-10 — ပထမတန်း - ကျပ် ၉၀၀၀/-
[ပထမတန်း – 9:00am-12:00noon (Sat & Sun)] — ပထမတန်းကုန်ကျ - ကျပ်ခြောက်သောင်း
Sales and Marketing Course Batch-5 — ပထမတန်း - ကျပ် ၉၀၀၀/-
[ပထမတန်း – 9:00am-12:00noon (Sat & Sun)] — ပထမတန်းကုန်ကျ - ကျပ်ခြောက်သောင်း
Pratical Approach to International Trade Course Batch-10 — ပထမတန်း - ကျပ် ၉၀၀၀/-
[ပထမတန်း – 9:00am-12:30pm (Mon, Wed & Fri)] — ပထမတန်းကုန်ကျ - ကျပ်ခုနှစ်သောင်း
Systematic Distribution & Management Course Batch-7 — ပထမတန်း - ကျပ် ၉၀၀၀/-
[ပထမတန်း – 1:00pm-3:00pm (Sat & Sun)] — ပထမတန်းကုန်ကျ - ကျပ်ခြောက်သောင်း
MYOB II Computerized Accounting Course Batch-4 — ပထမတန်း - ကျပ် ၉၀၀၀/-
[ပထမတန်း – 9:00am-12:00noon (Sat & Sun)] — ပထမတန်းကုန်ကျ - ကျပ်ခြောက်သောင်း
Microsoft Powerpoint(2010) Course Batch-1 — ပထမတန်း - ကျပ် ၇၀၀၀/-
[ပထမတန်း – 1:00pm-2:30pm (Sat & Sun)] — ပထမတန်းကုန်ကျ - ကျပ်ခုနှစ်သောင်း
Basic Japanese Language Course [ပထမတန်း-12:30pm-2:00pm (Sat&Sun)] — ပထမတန်း - ကျပ် ၉၀၀၀/-
[ပထမတန်း – 2:30pm-4:00pm (Sat&Sun)] — ပထမတန်းကုန်ကျ - ကျပ်ခြောက်သောင်း
Business Japanese Language Course [ပထမတန်း-2:30pm-4:00pm (Sat&Sun)] — ပထမတန်းကုန်ကျ - ကျပ်ခြောက်သောင်း
Seminar: Business Manner in Japanese Company — ပထမတန်း - ကျပ် ၉၀၀၀/-
[ပထမတန်း – 2:00pm-4:00pm (Saturday Only)] — ပထမတန်းကုန်ကျ - ကျပ်ခြောက်သောင်း
Seminar: Basic Japanese — ပထမတန်း - ကျပ် ၉၀၀၀/-
[ပထမတန်း – 2:00pm-4:00pm (Sunday Only)] — ပထမတန်းကုန်ကျ - ကျပ်ခြောက်သောင်း
ကျန်ရှိသော - ပုံပါပြီးသည့်နှင့် ပတ်သက်၍ ပထမ ရရှိသည်။ ဒုတိယပြီးသည့်နှင့် ဒုတိယ ရရှိသည်။ ပုံပါပြီးသည့်ကိုသာ ပေးပို့ပြီးပြီးသည်။
သင်တန်းသားများ ကျေးဇူးပြု၍ ကျွန်ုပ်ရဲ့ သတင်းအားလုံးကို UMFCCI Training Institute ဝတ်ပြုလုပ်ပေးနေတဲ့ ကျွန်ုပ်ရဲ့ ကျေးဇူးတင်ရှိမှုကို ပြန်ပေးဆပ်ခြင်းအနေန

အထူးဝမ်းနည်းကြေကွဲခြင်း

ပါမောက္ခဒေါက်တာမျိုးမြင့်

ဥက္ကဋ္ဌ၊ မြန်မာနိုင်ငံဆေးကောင်စီ၊ ပါမောက္ခချုပ်(ငြိမ်း)

ပါမောက္ခ ဒေါက်တာတင်တင်အောင်၏ခင်ပွန်း၊ ပါမောက္ခ ဒေါက်တာမျိုးမြင့်သည် ၁၅-၅-၂၀၁၃ရက်တွင် ကွယ်လွန်သွားပါသဖြင့် မိသားစုနှင့်ထပ်တူ ဝမ်းနည်းကြေကွဲရပါသည်။

ကာကွယ်ရေးနှင့် လူမှုရေးဆေးပညာအဖွဲ့
မြန်မာနိုင်ငံဆရာဝန်အသင်း

တိုက်ခန်းရောင်းမည်
ပွဲနေ့ကောင်လမ်းမ(21' × 55')
ပါဝေးခင်းပြည့်ထပ်မံနေ့(၁)ခန်း
ပေါ်ပန်းဆန်းရိုက်ရောင်ခင်း/ကပ်
ဆောင့်နေ့(ကားပါကင်)၀ရန်တပါ
[illegible] / ထပ်]မော်ဘွား-မိုးသီခိုး
Ph: 09731628 14(ရုံးချိန်)

ခရစ်တော်ခ္ခအိပ်ပျော်ခြင်း

MR BASIL PETER MARTIN O.B.E

အသက်(၈၈)နှစ်

ရန်ကုန်မြို့၊ ခြံအမှတ်(၈)၊ စကားဝါ လမ်း၊ ဒဏ်ပြို့နယ်နေ ဒေါ်တင်တင်အေး (RETA)၏ချစ်လှစွာသောခင်ပွန်း၊ JENNEFER ANNE MARTIN, PETER DAVID MARTIN, STAVE MARTIN တို့၏ ဖခင် MR BASIL PETER MARTIN. O.B.E သည် ၁၄-၅-၂၀၁၃ (အင်္ဂါနေ့) မွန်းလွဲ ၁း၃၀ နာရီတွင် ဆာကူရာဆေးရုံ၌ ခရစ်တော်ခ္ခအိပ်ပျော် သွားပါသဖြင့် ၁၈-၅-၂၀၁၃(စနေနေ့) နံနက် ၁၀နာရီတွင် ရေဝေးသုသာန်၌ ဝတ်ပြုဆုတောင်းပြီး မွန်းတည့် ၁၂နာရီ တွင် မီးသင်္ဂြိုဟ်မည်ဖြစ်ပါကြောင်း။

ကျန်ရစ်သူဇနီးနှင့်မိသားစု

ထပ်တူထပ်မျှဝမ်းနည်းကြေကွဲခြင်း

Panasonic Authorized Service Center ၏ Service Manager ဦးသက်ထွန်ဋ္ဌစိုး-ဒေါ်ဝင်းမာတို့၏ မိခင်ကြီး ဒေါ်ခင်လေးတင့် အသက်(၈၂)နှစ်သည် ၁၅-၅-၂၀၁၃ ရက်တွင် ကွယ်လွန်ကြောင်းကြားသိရပါသဖြင့် မိသားစုနှင့်အတူ ထပ်တူထပ်မျှ ဝမ်းနည်းကြေကွဲရပါသည်။

Pyae Sone win Naing Co.,Ltd
Management & Staffs

ထပ်တူထပ်မျှဝမ်းနည်းကြေကွဲခြင်း

Panasonic Authorized Service Center ၏ Service Manager ဦးသက်ထွန်ဋ္ဌစိုး-ဒေါ်ဝင်းမာတို့၏ မိခင်ကြီး ဒေါ်ခင်လေးတင့် အသက်(၈၂)နှစ်သည် ၁၅-၅-၂၀၁၃ ရက်တွင် ကွယ်လွန်ကြောင်းကြားသိရပါသဖြင့် မိသားစုနှင့်အတူ ထပ်တူထပ်မျှ ဝမ်းနည်းကြေကွဲရပါသည်။

Infinity Investment Co.,Ltd.
Management & Staffs

ဝမ်းနည်းကြေကွဲခြင်း

ဗိုလ်မှူးကြီးခင်အောင်ဗလ(ငြိမ်း)

ကြည်း-၈၃၄၅၅၊ D.S.A(3)rd

အသက်(၇၄)နှစ်

ရန်ကုန်မြို့၊ မြောက်ဥက္ကလာပမြို့နယ်၊ သုနန္ဒာလမ်း၊ အမှတ်(၁၅၅)၊ ရတနာကျွန်းရိပ်သာနေ ဒေါ်ခင်မြမြ၏ခင်ပွန်း၊ ဗိုလ်မှူးကြီးခင်အောင်ဗလ(ငြိမ်း) အသက်(၇၄)နှစ်သည် ၁၃-၅-၂၀၁၃ရက်(တနလာနေ့) မွန်းလွဲ ၁း၁၀နာရီတွင် ကွယ်လွန်ကြောင်းကြားသိရပါသဖြင့် ကျန်ရစ်သူမိသားစုနှင့်အတူ အထူးပင် ဝမ်းနည်းကြေကွဲရပါသည်။

၁၉၈၃-၈၄ ခုနှစ် ပဲခူးကလပ်မှ သူငယ်ချင်းများ၊
မြို့မ ကျောင်းသား/သူဟောင်းအသင်း
Royal Myoma Travel

ဝမ်းနည်းကြေကွဲခြင်း

ဦးသောင်းထွဋ်

အသက်(၅၃)နှစ်

မြို့နယ်တရားသူကြီး၊ ကျေးပျော်မြို့

ဦးသောင်းနု၊ ဒုတိယမြို့နယ်တရားသူကြီး ပုသိမ်မြို့၏ ညီ ဦးသောင်းထွဋ်သည် ၁၆-၅-၂၀၁၃ ရက် နံနက် ၈း၄၅ နာရီတွင် ကွယ်လွန်သွားကြောင်းသိရှိရပါသဖြင့် မိသားစုများနှင့် ထပ်တူ ဝမ်းနည်းကြေကွဲရပါကြောင်း။

- **ရောဝတီတိုင်း ဒေသကြီး တရားလွှတ်တော်တရားသူကြီးချုပ်နှင့် တရားသူကြီးများ**
- **တိုင်းဒေသကြီးတရားရေး ဦးစီးမှူးနှင့်တိုင်းဒေသကြီးအတွင်းမှ တရားရေး အရာရှိများ၊ တရားရုံးဝန်ထမ်းမိသားစုများ**

ထပ်တူထပ်မျှဝမ်းနည်းကြေကွဲခြင်း

Panasonic Authorized Service Center ၏ Service Manager ဦးသက်ထွန်ဋ္ဌစိုး-ဒေါ်ဝင်းမာတို့၏ မိခင်ကြီး ဒေါ်ခင်လေးတင့် အသက်(၈၂)နှစ်သည် ၁၅-၅-၂၀၁၃ရက်တွင် ကွယ်လွန်ကြောင်းကြားသိရပါသဖြင့် မိသားစုနှင့်အတူ ထပ်တူထပ်မျှ ဝမ်းနည်းကြေကွဲရပါသည်။

Advanced Vision Co.,Ltd.
Management & Staffs

ဝမ်းနည်းကြေကွဲခြင်း

ဘုရား၊ ရဟန်း၊ သီမ၊ ကျောင်း၊ ကန် ဒါယကာကြီး

ပါမောက္ခဒေါက်တာမျိုးမြင့်

အသက်(၇၀)

ပါမောက္ခဒေါက်တာမျိုးမြင့် (အရိုးခွဲစိတ်အထူးကုဆရာဝန်ကြီး)ဥက္ကဋ္ဌ မြန်မာနိုင်ငံဆေးပညာရှင်အဖွဲ့ ဥက္ကဋ္ဌ မြန်မာနိုင်ငံဆေးကောင်စီ၊ပါမောက္ခချုပ်ငြိမ်း ဆေး(၁)ဥက္ကဋ္ဌ မြန်မာနိုင်ငံဆရာဝန်အသင်း(၁၉၉၉-၂၀၀၅)သည် ၁၅-၅-၂၀၁၃ရက် (ဗုဒ္ဓဟူးနေ့)နံနက် ၂၄၄၉နာရီတွင် ကွယ်လွန်သွားကြောင်းသိရှိရပါသဖြင့် ကျန်ရစ်သူမိသားစုနှင့် ထပ်တူထပ်မျှ ဝမ်းနည်းကြေကွဲရပါသည်။

အလုပ်အမှုဆောင်အဖွဲ့
မြန်မာနိုင်ငံဆေးနှင့်ဆေးပစ္စည်းကုန်သည်များနှင့်လုပ်ငန်းရှင်များအသင်း

ထပ်တူထပ်မျှဝမ်းနည်းကြေကွဲခြင်း

Panasonic Authorized Service Center ၏ Service Manager ဦးသက်ထွန်ဋ္ဌစိုး-ဒေါ်ဝင်းမာတို့၏ မိခင်ကြီး ဒေါ်ခင်လေးတင့် အသက်(၈၂)နှစ်သည် ၁၅-၅-၂၀၁၃ ရက်တွင် ကွယ်လွန်ကြောင်းကြားသိရပါသဖြင့် မိသားစုနှင့်အတူ ထပ်တူထပ်မျှ ဝမ်းနည်းကြေကွဲရပါသည်။

Panasonic Asia Pacific Pte.Ltd.(Myanmar Branch)
Management & Staffs

ထပ်တူထပ်မျှဝမ်းနည်းကြေကွဲခြင်း

Panasonic Authorized Service Center ၏ Service Manager ဦးသက်ထွန်ဋ္ဌစိုး-ဒေါ်ဝင်းမာတို့၏ မိခင်ကြီး ဒေါ်ခင်လေးတင့် အသက်(၈၂)နှစ်သည် ၁၅-၅-၂၀၁၃ရက်တွင် ကွယ်လွန်ကြောင်းကြားသိရပါသဖြင့် မိသားစုနှင့်အတူ ထပ်တူထပ်မျှ ဝမ်းနည်းကြေကွဲရပါသည်။

Panasonic Singapore, Myanmar Customer Relation Office
Management & Staffs

ဝမ်းနည်းကြေကွဲခြင်း

ဘုရား၊ ရဟန်း၊ သီမ၊ ကျောင်း၊ ကန် ဒါယကာကြီး

ပါမောက္ခဒေါက်တာမျိုးမြင့်

အသက်(၇၀)

ပါမောက္ခဒေါက်တာမျိုးမြင့် (အရိုးခွဲစိတ်အထူးကုဆရာဝန်ကြီး)ဥက္ကဋ္ဌ မြန်မာနိုင်ငံဆေးပညာရှင်အဖွဲ့ ဥက္ကဋ္ဌ မြန်မာနိုင်ငံဆေးကောင်စီ၊ပါမောက္ခချုပ်ငြိမ်း ဆေး(၁)ဥက္ကဋ္ဌ မြန်မာနိုင်ငံဆရာဝန်အသင်း(၁၉၉၉-၂၀၀၅)သည် ၁၅-၅-၂၀၁၃ရက် (ဗုဒ္ဓဟူးနေ့)နံနက် ၂၄၄၉နာရီတွင် ကွယ်လွန်သွားကြောင်းသိရှိရပါသဖြင့် ကျန်ရစ်သူမိသားစုနှင့် ထပ်တူထပ်မျှ ဝမ်းနည်းကြေကွဲရပါသည်။

ရောဂါပေဒဆရာဝန်များအဖွဲ့
မြန်မာနိုင်ငံဆရာဝန်အသင်း

ဝမ်းနည်းကြေကွဲခြင်း

ဦးဘအေး(သုံးဆယ်)

အသက်(၈၃)နှစ်

နန်းကနောင် သတ္တုတူးဖော်ရေးနှင့် အင်ဂျင်နီယာလုပ်ငန်းကုမ္ပဏီလီမိတက်၏ မန်နေဂျင်ဒါရိုက်တာ ဦးစိုးပိုးအေးနှင့် ဒါရိုက်တာ ဦးဌေးမင်းအေး တို့၏ ဖခင်ဖြစ်သူ ဦးဘအေး(၈၃)နှစ်၊ (သုံးဆယ်)သည် ၁၁-၅-၂၀၁၃ရက်(စနေနေ့)တွင် ဝိတိုရိယဆေးရုံကြီး၌ ကွယ်လွန်ကြောင်းသိရပါသဖြင့် မိသားစုနှင့်ထပ်တူထပ်မျှဝမ်းနည်းကြေကွဲရပါကြောင်း။

နန်းကနောင် သတ္တုတူးဖော်ရေးနှင့် အင်ဂျင်နီယာလုပ်ငန်းကုမ္ပဏီလီမိတက်
ရန်ကုန်ရုံးချုပ် ဝန်ထမ်းများ
မြိတ်ရုံးခွဲဝန်ထမ်းများ
ပါဝယ်ကျွန်းစီမံကိန်း ဝန်ထမ်းများ

ထပ်တူထပ်မျှဝမ်းနည်းကြေကွဲခြင်း

Panasonic Authorized Service Center ၏ Service Manager ဦးသက်ထွန်ဋ္ဌစိုး-ဒေါ်ဝင်းမာတို့၏ မိခင်ကြီး ဒေါ်ခင်လေးတင့် အသက်(၈၂)နှစ်သည် ၁၅-၅-၂၀၁၃ရက်တွင် ကွယ်လွန်ကြောင်းကြားသိရပါသဖြင့် မိသားစုနှင့်အတူ ထပ်တူထပ်မျှ ဝမ်းနည်းကြေကွဲရပါသည်။

Panasonic Authorized Service Center ၏ Service Manager ဦးသက်ထွန်ဋ္ဌစိုး-ဒေါ်ဝင်းမာတို့၏ မိခင်ကြီး ဒေါ်ခင်လေးတင့် အသက်(၈၂)နှစ်သည် ၁၅-၅-၂၀၁၃ရက်တွင် ကွယ်လွန်ကြောင်းကြားသိရပါသဖြင့် မိသားစုနှင့်အတူ ထပ်တူထပ်မျှ ဝမ်းနည်းကြေကွဲရပါသည်။

Panasonic Singapore, Myanmar Customer Relation Office
Management & Staffs

ဝမ်းနည်းကြေကွဲခြင်း

ဦးသောင်းထွဋ်(ကျေးပျော်မြို့နယ်တရားသူကြီး)အသက်(၅၃)နှစ်သည် ၁၆-၅-၂၀၁၃ရက်တွင် သတိုးမြို့၌ ကွယ်လွန်ကြောင်း သိရှိရပါသဖြင့် မိသားစုနှင့်အတူ ထပ်တူထပ်မျှ ဝမ်းနည်းကြေကွဲ ရပါသည်။

တရားရေးဝန်ထမ်း အမှတ်(၆)မှ သူငယ်ချင်းများ

ဝမ်းနည်းကြေကွဲခြင်း

ဒေါ်ခင်လေးတင့်

အသက်(၈၂)နှစ်

သတ္တုတွင်းဝန်ကြီးဌာန၊ အမှတ်(၃)သတ္တုတွင်းလုပ်ငန်း၊ ဦးဆောင်ညွှန်ကြားရေးမှူး ဦးဌေးအောင်-ဒေါ်ခင်သူဇာသန့်တို့၏ မိခင် ဒေါ်ခင်လေးတင့် အသက်(၈၂)နှစ်သည် ၁၅-၅-၂၀၁၃ရက်(ဗုဒ္ဓဟူးနေ့) နံနက် ၃း၃၀နာရီတွင် ကွယ်လွန်သွားကြောင်းသိရှိရပါသဖြင့် မိသားစုနှင့် ထပ်တူထပ်မျှ ဝမ်းနည်းကြေကွဲရပါသည်။

ဒေါက်တာထွန်းမင်းလတ်၊ ဒေါက်တာဝင်းမင်းစိုး
နှင့် ဝန်ထမ်းများ၊ ကြယ်နီလာကုမ္ပဏီလီမိတက်

ဝမ်းနည်းကြေကွဲခြင်း

ပါမောက္ခ Dr. ဦးမျိုးမြင့် အသက်(၇၀)

အရိုးခွဲစိတ်အထူးကုဆရာဝန်ကြီး
ဥက္ကဋ္ဌ၊ မြန်မာနိုင်ငံဆေးပညာရှင်အဖွဲ့
ဥက္ကဋ္ဌ၊ မြန်မာနိုင်ငံဆေးကောင်စီ

သဘောဖြူစင် စိတ်ထားမြင့်မြတ်သော ဆရာကြီး ပါမောက္ခ Dr. ဦးမျိုးမြင့် ၁၅-၅-၂၀၁၃ရက် (ဗုဒ္ဓဟူးနေ့) နံနက် ၂း၄၉ နာရီတွင် ကွယ်လွန်သွားကြောင်း သိရှိရပါသဖြင့် ကျန်ရစ်သူမိသားစုနှင့် ထပ်တူထပ်မျှ ဝမ်းနည်းကြေကွဲရပါသည်။ ဆရာကြီး ကောင်းရာသုဂတိလားပါစေ။

(ဗိုလ်ချုပ်မင်းဂေါ်-ငြိမ်း)မိသားစု

ဝမ်းနည်းကြေကွဲခြင်း

ပါမောက္ခ Dr. ဦးမျိုးမြင့် အသက်(၇၀)

ဥက္ကဋ္ဌ၊ မြန်မာနိုင်ငံဆေးပညာရှင်အဖွဲ့
ဥက္ကဋ္ဌ၊ မြန်မာနိုင်ငံဆေးကောင်စီ
ပါမောက္ခချုပ်(ငြိမ်း)၊ ဆေးတက္ကသိုလ်(၁)ရန်ကုန်

ပါမောက္ခဒေါက်တာမျိုးမြင့် [ဥက္ကဋ္ဌ၊ မြန်မာနိုင်ငံဆေးကောင်စီ၊ ဥက္ကဋ္ဌ မြန်မာနိုင်ငံဆေးပညာရှင်အဖွဲ့၊ ပါမောက္ခချုပ်(ငြိမ်း)၊ ဆေးတက္ကသိုလ်(၁) ရန်ကုန်]သည် ၁၅-၅-၂၀၁၃ရက်တွင် ကွယ်လွန်သွားကြောင်း သိရှိရပါသဖြင့် ကျန်ရစ်သူမိသားစုနှင့် အတူ ထပ်တူထပ်မျှ ဝမ်းနည်းကြေကွဲရပါကြောင်း။

ညွှန်ကြားရေးမှူးချုပ်နှင့် ဝန်ထမ်းများမိသားစု
ဆေးသိပ္ပံပညာဦးစီးဌာန

ဝမ်းနည်းကြေကွဲခြင်း

ပါမောက္ခ ဒေါက်တာဦးမျိုးမြင့်

ဥက္ကဋ္ဌ၊ မြန်မာနိုင်ငံဆေးကောင်စီ

ပါမောက္ခချုပ်(ငြိမ်း)

မြန်မာနိုင်ငံဆေးကောင်စီနှင့် မြန်မာနိုင်ငံဆေးပညာရှင်အဖွဲ့ ဥက္ကဋ္ဌ ပါမောက္ခဒေါက်တာဦးမျိုးမြင့် အသက် (၇၀)သည် ၁၅-၅-၂၀၁၃ရက် နံနက်ပိုင်းတွင် ကွယ်လွန်သွားကြောင်း သိရှိရပါသဖြင့် မိသားစုနှင့် ထပ်တူထပ်မျှ ဝမ်းနည်းကြေကွဲရပါကြောင်း။

ပါမောက္ခဒေါက်တာခင်မောင်ဝင်း(အသည်း)နှင့်
ဇနီး ဒေါက်တာ ခင်လေးရီ

ဝမ်းနည်းကြေကွဲခြင်း

ဘုရား၊ ရဟန်း၊ သီမ၊ ကျောင်း၊ ဇရပ်၊ ရေတွင်း၊ ရေကန်

ဒေါ်စန်းစန်း(မိတ္ထီလာ)

အသက်(၇၅)နှစ်

ဦးတင်ဝင်း(Uniteam) ၏ ဇနီး ဦးကိုကိုလွင် Senior Fleet Personnel Manager Uniteam Cyprus ၏ ချစ်လှစွာသောမိခင်၊ ဒေါ်စန်းစန်း အသက်(၇၅)နှစ် ကွယ်လွန်သွားကြောင်း သိရှိရပါသဖြင့် ကျန်ရစ်သူမိသားစုနှင့်အတူ ထပ်တူကြေကွဲ ဝမ်းနည်းရပါသည်။

Uniteam Marine Ltd, Cyprus Ltd. မိသားစု

ဝမ်းနည်းကြေကွဲခြင်း

ကိုချမ်းဇိုဇို

အသက်(၃၃)နှစ်

စိတ်သဘောထား ဖြူစင်ပြီးသူတစ်ပါးကို အမြဲကူညီတတ်သော ချစ်စရာကောင်းတဲ့ သူငယ်ချင်း(ချမ်းဇိုဇို) ၁၃-၅-၂၀၁၃ရက်တွင် ရုတ်တရက် ကွယ်လွန်သွားကြောင်း သိရပါသဖြင့် မိသားစုနှင့်ထပ်တူ၊ မယုံနိုင်စွာ ဝမ်းနည်းကြေကွဲရပါသည်။ စိတ်ထား ဖြူစင်သူမို့ ကောင်းရာသုဂတိ ရောက်မယ်လို့ ယုံပါတယ်။ ကောင်းရာဘုံဘဝကို ရောက်ရှိနိုင်ပါစေ။

ABE မှ ချစ်သူငယ်ချင်းများ
မင်းမော်ပိုက်၊ ပြည်ဖြိုးအောင်၊ နုနုသန့်၊ နန်းဦးခင်၊ ဗီမီခိုင်စိုး။

ဝမ်းနည်းကြေကွဲခြင်း

ပါမောက္ခ ဒေါက်တာဦးမျိုးမြင့်

ဥက္ကဋ္ဌ၊ မြန်မာနိုင်ငံဆေးကောင်စီ

ပါမောက္ခချုပ်(ငြိမ်း)

မြန်မာနိုင်ငံဆေးကောင်စီနှင့် မြန်မာနိုင်ငံဆေးပညာရှင်အဖွဲ့ ဥက္ကဋ္ဌ ပါမောက္ခဒေါက်တာဦးမျိုးမြင့် အသက် (၇၀)သည် ၁၅-၅-၂၀၁၃ရက် နံနက်ပိုင်းတွင် ကွယ်လွန်သွားကြောင်း သိရှိရပါသဖြင့် မိသားစုနှင့် ထပ်တူထပ်မျှ ဝမ်းနည်းကြေကွဲရပါကြောင်း။

ပါမောက္ခဒေါက်တာခင်မောင်ဝင်း(အသည်း)နှင့်
ဇနီး ဒေါက်တာ ခင်လေးရီ

ဝမ်းနည်းကြေကွဲခြင်း

ဇေယျကျော်ထင် ဗိုလ်ချုပ်ကျော်စွာခိုင်(ငြိမ်း)

မြည်ထောင်စုဝန်ကြီး(ငြိမ်း) သမ္မတရုံးဝန်ကြီးဌာန
မြည်ထောင်စုဝန်ကြီး(ငြိမ်း) အမှတ်(၁)စက်မှုဝန်ကြီးဌာန
ဒုတိယဝန်ကြီး(ငြိမ်း) အမှတ်(၂)စက်မှုဝန်ကြီးဌာန

အသက်(၆၅)နှစ်

ဇေယျကျော်ထင် ဗိုလ်ချုပ်ကျော်စွာခိုင်(ငြိမ်း)သည် ၁၆-၅-၂၀၁၃ (ကြာသပတေးနေ့) ည ၇:၁၅ နာရီတွင် ကွယ်လွန်သွားကြောင်း သိရှိရပါသဖြင့် ကျန်ရစ်သူ မိသားစုနှင့်အတူ ထပ်တူထပ်မျှ ဝမ်းနည်းကြေကွဲရပါကြောင်း။

ဦးဆောင်ညွှန်ကြားရေးမှူးနှင့် ဝန်ထမ်းများ
အမှတ်(၂)အကြီးစားစက်မှုလုပ်ငန်း၊ စက်မှုဝန်ကြီးဌာန

အထူးဝမ်းနည်းကြေကွဲခြင်း

ဇေယျကျော်ထင် ဗိုလ်ချုပ်ကျော်စွာခိုင်(ငြိမ်း)

အသက်(၆၅)နှစ်

မြည်ထောင်စုဝန်ကြီး(ငြိမ်း)၊ သမ္မတရုံးဝန်ကြီးဌာန
မြည်ထောင်စုဝန်ကြီး(ငြိမ်း)အမှတ်(၁)စက်မှုဝန်ကြီးဌာန
ဒုတိယကာကွယ်ရေးပစ္စည်းထုတ်လုပ်ရေးအရာရှိချုပ်(ငြိမ်း)
ကာကွယ်ရေးပစ္စည်းထုတ်လုပ်ရေးအရာရှိချုပ်ရုံး၊ ကာကွယ်ရေးဝန်ကြီးဌာန

ဗိုလ်ချုပ်ကျော်စွာခိုင်(ငြိမ်း) မြည်ထောင်စုဝန်ကြီး(ငြိမ်း) အသက်(၆၅)နှစ်သည် ၁၆-၅-၂၀၁၃(ကြာသပတေးနေ့) ည ၇:၁၅ နာရီတွင် ကွယ်လွန်သွားကြောင်း သိရသဖြင့် မိသားစုနှင့် ထပ်တူထပ်မျှ ဝမ်းနည်းကြေကွဲရပါကြောင်း။

ညွှန်ကြားရေးမှူးချုပ်နှင့် ဝန်ထမ်းများ
စက်မှုကြီးကြပ်ရေးနှင့် စစ်ဆေးရေးဦးစီးဌာန၊ စက်မှုဝန်ကြီးဌာန

အထူးဝမ်းနည်းကြေကွဲခြင်း

ဇေယျကျော်ထင် ဗိုလ်ချုပ်ကျော်စွာခိုင်(ငြိမ်း)

အသက်(၆၅)နှစ်

မြည်ထောင်စုဝန်ကြီး(ငြိမ်း) သမ္မတရုံးဝန်ကြီးဌာန
မြည်ထောင်စုဝန်ကြီး(ငြိမ်း) အမှတ်(၁)စက်မှုဝန်ကြီးဌာန
ဒုတိယဝန်ကြီး(ငြိမ်း)၊ အမှတ်(၂)စက်မှုဝန်ကြီးဌာန
ဒုတိယကာကွယ်ရေးပစ္စည်းထုတ်လုပ်ရေးအရာရှိချုပ်(ငြိမ်း)
ကာကွယ်ရေးပစ္စည်းထုတ်လုပ်ရေးအရာရှိချုပ်ရုံး
ကာကွယ်ရေးဝန်ကြီးဌာန

စက်မှု(၁)ဝန်ကြီး(ငြိမ်း) ဗိုလ်ချုပ်ကျော်စွာခိုင်(ငြိမ်း)သည် ၁၆-၅-၂၀၁၃ ရက်တွင် ကွယ်လွန်သွားကြောင်း သိရှိရပါသဖြင့် မိသားစုနှင့် ထပ်တူထပ်မျှ ဝမ်းနည်းကြေကွဲရပါသည်။

ဦးဆောင်ညွှန်ကြားရေးမှူးနှင့် ဝန်ထမ်းများ
စက္ကူနှင့်အိမ်သုံးပစ္စည်းလုပ်ငန်း

ဆွမ်းသွတ်တရားနာဖိတ်ကြားခြင်း

၁၄-၅-၂၀၁၃ ရက်တွင် ကွယ်လွန်ခဲ့ပြီးဖြစ်သော [ဗိုလ်မှူးသူရမောင်မောင်လွင် (မော်ကွန်းဝင်ပထမဆင့်)]၏ဇနီး ဒေါ်တင်လေးလွင်(ခ)ဒေစိသိန်းမောင်အား ရည်စူး၍ ၂၀-၅-၂၀၁၃(တနင်္လာနေ့) နံနက်ပိုင်းတွင် အမှတ် (၂၂၆)၊ မြေညီထပ်၊ ပန်းဆိုးတန်းလမ်း၊ ကျောက်တံတားမြို့နယ်၊ ရန်ကုန်မြို့နေအိမ်သို့ ရက်လည် ဆွမ်းကျွေးတရားတော်နာ ကြွရောက်ပါရန် ရပ်နီးရပ်ဝေးမှ ဆွေမျိုးမိတ်သင်္ဂဟအပေါင်းတို့အား ဖိတ်ကြားအပ်ပါသည်။

ကျန်ရစ်သူမိသားစု

ဦးအေးနိုင် (၇၂)နှစ်

မော်ကွန်းထိန်း(ငြိမ်း)၊ လုပ်သားများကောလိပ်
(သတ္တဗေဒ၊ ကန်တော့ခံဆရာကြီး)

ဝမ်းတွင်းမြို့နေ (ဦးစောမောင်-ဒေါ်သောင်းရင်)တို့၏သားကြီး၊ ရန်ကုန်မြို့နေ (ဆရာဖိုး-ဒေါ်ခင်ညွှန့်)တို့၏သားသမက်၊ မြောက်ဒဂုံ (၃၅)ရပ်ကွက်၊ ကနောင်လမ်း၊ အမှတ်(၉၂၁)နေ ဒေါ်ပေါ်လီဖိုး(ကထိက-ငြိမ်း၊ သတ္တဗေဒဌာန၊ ရန်ကုန်တက္ကသိုလ်)၏ချစ်လှစွာသောခင်ပွန်း ဦးအေးနိုင်(မော်ကွန်းထိန်း-ငြိမ်း)သည် ၁၄-၅-၂၀၁၃(အင်္ဂါနေ့) ည ၁၁:၂၀နာရီတွင် ကွယ်လွန်သွားပါသဖြင့် ကွယ်လွန်သူ၏ ဆန္ဒအရ ၁၅-၅-၂၀၁၃(ဗုဒ္ဓဟူးနေ့) မွန်းလွဲ ၂:၃၀နာရီတွင် ရေဝေးသုသာန်၌ မီးသင်္ဂြိုဟ်ပြီးစီးပါကြောင်း ရပ်ဝေးရပ်နီးနေ မိတ်ဆွေသင်္ဂဟအပေါင်း၊ ဆရာ၊ ဆရာမများနှင့် တပည့်အပေါင်းတို့အား အကြောင်းကြားအပ်ပါသည်။ [ကွယ်လွန်သူ အားရည်စူး၍ ၂၀-၅-၂၀၁၃(တနင်္လာနေ့) နံနက် ၇နာရီမှ ၉နာရီအထိ အထက်ပါနေအိမ်သို့ ရက်လည် ဆွမ်းကျွေးတရားတော်နာကြွရောက်ပါရန် ဖိတ်ကြားအပ်ပါသည်။

ကျန်ရစ်သူမိသားစုနှင့်
ရန်ကုန်တက္ကသိုလ်သတ္တဗေဒကျောင်းသား/သူဟောင်းများ
လူမှုကူညီရေးစောင့်ရှောက်မှုအသင်း

ဘုရား၊ ရဟန်း၊ သိမ်၊ ကျောင်း
ဒါယိကာမကြီး

ဒေါ်မြစိန် (၇၈)နှစ်

(စစ်တွေ)

ရန်ကုန်မြို့၊ အင်းစိန်မြို့နယ်၊ တိုက် (၂၁)၊ အခန်း (၁၀၃)၊ အောင်ဇေယျအိမ်ရာနေ ဦးသာဇံလှ-ဒေါ်စံသာခိုင်တို့၏သမီးကြီး၊ ဦးမောင်ညွှန့်-ဒေါ်မြရင် တို့၏ သမီးချွေးမ၊ ဦးတင်ရှိန် (မြန်မာ့ရုပ်ရှင်လုပ်ငန်း-ငြိမ်း)၏ ချစ်လှစွာသော ဇနီး၊ ဦးမြင့်ဆွေ-ဒေါ်ခင်ထားရီ ဦးကျော်ဌေးမြင့် (DANGJING CO., LTD MV eabarian Future)-ဒေါ်လှလှရီ (ကုန်သွယ်/လယ်ယာ-ငြိမ်း)၊ ဦးအေးထွန်း (ပြည်တွင်းရေကြောင်း)-ဒေါ်နိုင်နိုင်ဆန်း၊ ဦးထွန်းမြအောင် (JAT.ကျောင်းအုပ်)-ဒေါ်ချိုချိုမြင့်(မှ-ငြိမ်း)၊ ဦးမျိုးအောင် (ကုန်သည်)-ဒေါ်ညွှန့်ညွှန့်ဝေတို့၏ ချစ်လှစွာသော မွေးသမီခင်၊ မြေးကိုး ယောက်တို့၏ အဘောင်ရှင် ဒေါ်မြစိန်သည် ၁၆-၅-၂၀၁၃ရက်နံနက် ၅:၃၀ နာရီတွင် ကွယ်လွန်သွားပါသဖြင့် ယင်း နေ့ညနေ ၃နာရီတွင် ထိန်ပင်သုသာန်၌ မီးသင်္ဂြိုဟ်ပြီးစီးပါကြောင်း ရပ်နီးရပ်ဝေး ဆွေမျိုး မိတ်သင်္ဂဟအပေါင်းအား သိစေအပ်ပါသည်။)

ကျန်ရစ်သူမိသားစု

ပန်းတိုမြို့(အရှေ့ပိုင်း)
ကုန်ပစ္စည်းသွင်း - 27500 Ks
ခရုပ်ပြုံးသစ်
(ဦးလေးကြီး၊ ဒေါ်ခင်ခင်၊ ဦးကိုကိုကြီး)
ပြေးကွက်များ ထပ်လိုသည်။
09 7349 4350
09 730 90 100
09 7325 2524

အထူးဝမ်းနည်းကြေကွဲခြင်း

ဇေယျကျော်ထင် ဗိုလ်ချုပ်ကျော်စွာခိုင်(ငြိမ်း)

အသက်(၆၅)နှစ်

မြည်ထောင်စုဝန်ကြီး(ငြိမ်း) သမ္မတရုံးဝန်ကြီးဌာန၊ မြည်ထောင်စုဝန်ကြီး(ငြိမ်း) အမှတ်(၁) စက်မှုဝန်ကြီးဌာန၊ ဒုတိယဝန်ကြီး(ငြိမ်း) အမှတ်(၂) စက်မှုဝန်ကြီးဌာန ဇေယျကျော်ထင် ဗိုလ်ချုပ်ကျော်စွာခိုင်(ငြိမ်း)သည် ၁၆-၅-၂၀၁၃(ကြာသပတေးနေ့) ည ၇:၁၅ နာရီတွင် ကွယ်လွန်သွားကြောင်း သိရှိရပါသဖြင့် မိသားစုနှင့် ထပ်တူထပ်မျှ ဝမ်းနည်းကြေကွဲရပါသည်။

စက်မှုဝန်ကြီးဌာန

ဘုရား၊ ရဟန်း၊ သိမ်၊ ကျောင်း၊ ရေတွင်း၊ ရေကန်၊ တံတား ဒါယိကာကြီး

ဇေယျကျော်ထင် ဗိုလ်ချုပ်ကျော်စွာခိုင်(ငြိမ်း)

အသက်(၆၅)နှစ်

မြည်ထောင်စုဝန်ကြီး(ငြိမ်း) သမ္မတရုံးဝန်ကြီးဌာန
မြည်ထောင်စုဝန်ကြီး(ငြိမ်း) အမှတ်(၁)စက်မှုဝန်ကြီးဌာန
ဒုတိယဝန်ကြီး(ငြိမ်း) အမှတ်(၂)စက်မှုဝန်ကြီးဌာန
ဒုတိယကာကွယ်ရေးပစ္စည်းထုတ်လုပ်ရေးအရာရှိချုပ်(ငြိမ်း)

ရန်ကုန်မြို့၊ သယ်နီးကျွန်းမြို့နယ်၊ ဝေဇယန္တာဥယျာဉ်အိမ်ရာ၊ ရိပ်သာ(၅) လမ်း၊ အိမ်အမှတ်(၉၂)နေ ဇေယျကျော်ထင် ဗိုလ်ချုပ်ကျော်စွာခိုင်(ငြိမ်း)သည် ၁၆-၅-၂၀၁၃(ကြာသပတေးနေ့) ည ၇:၁၅ နာရီတွင် ကွယ်လွန်သွားကြောင်း သိရှိရပါသဖြင့် မိသားစုနှင့် ထပ်တူထပ်မျှ ဝမ်းနည်းကြေကွဲရပါကြောင်း။

စက်မှုဝန်ကြီးဌာန၊ စက်မှုစီမံကိန်းဦးစီးဌာန
ညွှန်ကြားရေးမှူးချုပ်နှင့် ဝန်ထမ်းများ

ဝမ်းနည်းကြေကွဲခြင်း

ဇေယျကျော်ထင် ဗိုလ်ချုပ်ကျော်စွာခိုင်(ငြိမ်း)

မြည်ထောင်စုဝန်ကြီး(ငြိမ်း)၊ သမ္မတရုံးဝန်ကြီးဌာန
မြည်ထောင်စုဝန်ကြီး(ငြိမ်း) အမှတ်(၁)စက်မှုဝန်ကြီးဌာန

အသက်(၆၅)နှစ်

မြည်ထောင်စုဝန်ကြီး(ငြိမ်း) သမ္မတရုံးဝန်ကြီးဌာန၊ မြည်ထောင်စုဝန်ကြီး(ငြိမ်း) အမှတ်(၁) စက်မှုဝန်ကြီးဌာန ဇေယျကျော်ထင် ဗိုလ်ချုပ်ကျော်စွာခိုင်(ငြိမ်း) အသက်(၆၅)နှစ်သည် ၁၆-၅-၂၀၁၃(ကြာသပတေးနေ့)တွင် ကွယ်လွန်ကြောင်း သိရပါသဖြင့် မိသားစုနှင့် ထပ်တူထပ်မျှ ဝမ်းနည်းကြေကွဲရပါသည်။

ဦးဆောင်ညွှန်ကြားရေးမှူးနှင့် အရာထမ်း၊ အမှုထမ်းများ
ဆေးဝါးနှင့်စားသောက်ကုန်လုပ်ငန်း
စက်မှုဝန်ကြီးဌာန

ဝမ်းနည်းကြေကွဲခြင်း

ဦးစိန်ဖိုး

အသက် (၇၉)နှစ်

(အသုတ်)

ဗိုလ်မှူးထွန်းထွန်းဦး(ငြိမ်း)(ဧရာဝတီဘဏ်လိမ်တက်)-ဒေါ်ခင်မာချိုတို့၏ ဖခင် ဦးစိန်ဖိုး အသက်(၇၉)နှစ်သည် ၁၄-၅-၂၀၁၃ရက်တွင် ကွယ်လွန်ကြောင်း သိရပါသဖြင့် မိသားစုနှင့် ထပ်တူထပ်မျှ ဝမ်းနည်းကြေကွဲရပါသည်။

ဦးစောလင်း-ဒေါ်ချိုမာဝင်းကြည်၊ ဦးကျော်ကျော်လွင်-ဒေါ်မိုးမိုးမြင့်
ဦးမျိုးဝင်းသန်း-ဒေါ်မေမျိုးခိုင်၊ ဗိုလ်မှူးဇေယျာလွင်-ဒေါ်မျိုးစန္ဒာမင်း
ဦးထွန်းလင်း-ဒေါ်စန္ဒာထင်ကျော်၊ ဦးဖိုးအောင်ကျော်-ဒေါ်အေးမြင့်ခိုင်
ဦးဥာဏ်စိုး၊ ဦးကျော်ကျော်ဦး

ဝမ်းနည်းကြေကွဲခြင်း

ဘုရား၊ ရဟန်း၊ သိမ်၊ ကျောင်း၊ ဇရပ်၊ ရေတွင်း၊ ရေကန် ဒါယိကာမကြီး

ဒေါ်စန်းစန်း (မိတ္ထီလာ)

အသက် (၇၅)နှစ်

ဦးတင်ဝင်း (Uniteam) ၏ဇနီး၊ ဦးကိုကိုလွင် (Senior Fleet Personnel Manager Uniteam Cyprus)၏ ချစ်လှစွာသောမိခင် ဒေါ်စန်းစန်း အသက် (၇၅)နှစ် ကွယ်လွန်သွားကြောင်း သိရှိရပါသဖြင့် ကျန်ရစ်သူမိသားစုနှင့်အတူ ထပ်တူ ဝမ်းနည်းကြေကွဲရပါသည်။

Uniteam Marine (Yongon) Ltd. မိသားစု

Professor ... Ph.D(Tantra & Sastra)(Kol-India)
... 0950-10735, 0973-207174, 377990

ကန့်ကွက်နိုင်ကြောင်းအများသိစေရန်ကြေညာချက်

ရန်ကုန်မြို့၊ အင်းစိန်မြို့နယ်၊ ကြို့ကုန်းအရှေ့ရပ်ကွက်၊ ၂လမ်း(မြောက်)၊ မြေတိုင်းရပ်ကွက် အမှတ် ၆-ဒီ၊ (၁၄/၁၅၊ ၁၆) မြေကွက်အမှတ်(၄၈)၊ အမှတ်(၁၃၇)၊ မြေကွက်ဧရိယာ ပေ(၅၀×၇၀) မြေကွက်၏ ခေါင်းရင်းဘက်အခြမ်းရှိ (၂၅×၇၀)ပေ၊ မြေကွက်နှင့် ယင်းမြေကွက်ပေါ်ရှိ အကျိုးခံစားခွင့်အရပ်အားလုံးအား အရောင်းအဝယ်ပြုလုပ်ခြင်း။

အထက်ဖော်ပြပါမြေကွက်နှင့် အကျိုးခံစားခွင့်အရပ်ရပ်တို့ကို ၂၃-၁-၁၉၇၅ ရက်စွဲ အရောင်းအဝယ်စာချုပ်ဖြင့် ဝယ်ယူပိုင်ဆိုင်ထားသူ ဦးသိန်းဟန်(ကွယ်လွန်)၏ ဇနီးဖြစ်သူ ဒေါ်စောချော(၂၂/အစန(နိုင်)၁၀၀၉၁၅)နှင့် သမီးဖြစ်သူ ဒေါ်မာလာ(၁၂/အစန(နိုင်) ၀၀၁၁၀၉)တို့ထံမှ အပြီးအပိုင် ဝယ်ယူရန် ကျွန်ုပ်၏မိတ်ဆွေက ရောင်းဖြင့်၏၊ တစ်စိတ်တစ်ဒေသကို ပေးချေထားပြီး ဖြစ်ပါသဖြင့် အဆိုပါ မြေကွက်အပေါ် ပိုင်ရေးဆိုင်ခွင့်ရှိသူ မည်သူမဆို အရောင်းအဝယ်ကို ကန့်ကွက်လိုပါက ယနေ့မှစ၍ (၇)ရက်အတွင်း ပိုင်ဆိုင်မှုအထောက်အထားများရင်း စာရွက်စာတမ်းများနှင့်တကွ ကျွန်ုပ်ထံ လူကိုယ်တိုင် လာရောက်ကန့်ကွက်နိုင်ပါကြောင်းနှင့် သတ်မှတ်ရက်ကုန်ဆုံးသည့်တိုင် ကန့်ကွက်မည်သူမရှိပါက အရောင်းအဝယ်ကို ဥပဒေနှင့်အညီ ပြီးဆုံးသည့်အထိ ဆက်လက်ဆောင်ရွက်သွားမည် ဖြစ်ပါကြောင်း အများသိစေရန် ကြေညာအပ်ပါသည်။

လွှဲအပ်ညွှန်ကြားချက်အရဒေါ်လှလှဝေ (LL.B)
တရားလွှတ်တော်ရှေ့နေ (စဉ်-၇၇၈၀)
ရုံး-အင်းစိန်ဝုပေါင်းရုံးဝင်း
အိမ်-အမှတ်(၈၈၂/ခ) ပေါက်ပင်လမ်း၊ အောင်ဆန်းရပ်ကွက်၊ အင်းစိန်မြို့နယ်။
ဖုန်း-၀၉-၃၃၁၃၄၅၂

အထူးဝမ်းနည်းကြေကွဲခြင်း

ဘုရား၊ ရဟန်း၊ သိမ်၊ ကျောင်း၊ ကန် ဒါယိကာကြီး

ပါမောက္ခ ဒေါက်တာဦးမျိုးမြင့်

အသက်(၇၀)

ပါမောက္ခ ဒေါက်တာဦးမျိုးမြင့် [အရိုးခွဲစိတ်အထူးကုဆရာဝန်ကြီး ၊ မြန်မာနိုင်ငံဆေးကောင်စီနှင့် မြန်မာနိုင်ငံဆေးပညာရှင်အဖွဲ့ ဥက္ကဋ္ဌ၊ ပါမောက္ခချုပ်(ငြိမ်း)၊ ဆေး(၁)၊ မြန်မာနိုင်ငံဆရာဝန်အသင်းဥက္ကဋ္ဌ (၁၉၉၉-၂၀၀၅)၊ ဦးဆောင်နာယက၊ ဗဟိုရစ်အထူးကုဆေးရုံ)သည် ၁၅-၅-၂၀၁၃ရက် (ဗုဒ္ဓဟူးနေ့) နံနက် ၂:၄၉နာရီ တွင် ကွယ်လွန်သွားကြောင်း သိရှိရပါသဖြင့် ကျန်ရစ်သူမိသားစုနှင့်အတူ ထပ်တူ ထပ်မျှ ဝမ်းနည်းကြေကွဲရပါသည်။

ဒေါက်တာဦးဝမ်းမောင်၊ ပါမောက္ခဒေါက်တာ ဦးစိုးထွန်း၊
ပါမောက္ခဒေါက်တာဦးစောနိုင်၊ ပါမောက္ခဒေါက်တာ ဦးကျော်မြင့်နိုင်၊
Dr.Andrew Phan (Advanced Diagnostic Products Trading Co.,Ltd)၊
ဦးသက်လင်း(သားလတ်ရွှေကြက်ပဲကြီးလှော်)၊
ဒေါက်တာသန်းဝင်း (Concordia International Co., Ltd.)

အထူးဝမ်းနည်းကြေကွဲခြင်း

ဘုရား၊ ရဟန်း၊ သိမ်၊ ကျောင်း၊ ကန် ဒါယိကာကြီး

ပါမောက္ခ ဒေါက်တာဦးမျိုးမြင့်

အသက်(၇၀)

ပါမောက္ခ ဒေါက်တာဦးမျိုးမြင့် [အရိုးခွဲစိတ်အထူးကုဆရာဝန်ကြီး၊ မြန်မာနိုင်ငံဆေးကောင်စီနှင့် မြန်မာနိုင်ငံဆေးပညာရှင်အဖွဲ့ ဥက္ကဋ္ဌ၊ ပါမောက္ခချုပ်-ငြိမ်း၊ ဆေး(၁)၊ မြန်မာနိုင်ငံဆရာဝန်အသင်းဥက္ကဋ္ဌ (၁၉၉၉-၂၀၀၅)၊ ဦးဆောင်နာယက၊ ဗဟိုရစ်အထူးကုဆေးရုံ)သည် ၁၅-၅-၂၀၁၃ (ဗုဒ္ဓဟူးနေ့) နံနက် ၂:၄၉နာရီ တွင် ကွယ်လွန်သွားကြောင်း သိရှိရပါသဖြင့် ကျန်ရစ်သူမိသားစုနှင့်အတူ ထပ်တူ ထပ်မျှ ဝမ်းနည်းကြေကွဲရပါသည်။

Concordia မိသားစု
(ရန်ကုန်-မန္တလေး-နေပြည်တော်)

အထူးဝမ်းနည်းကြေကွဲခြင်း

ဘုရား၊ ရဟန်း၊ သိမ်၊ ကျောင်း၊ ကန် ဒါယိကာကြီး

ပါမောက္ခ ဒေါက်တာဦးမျိုးမြင့်

အသက်(၇၀)

ပါမောက္ခ ဒေါက်တာဦးမျိုးမြင့် [အရိုးခွဲစိတ်အထူးကုဆရာဝန်ကြီး၊ မြန်မာနိုင်ငံဆေးကောင်စီနှင့် မြန်မာနိုင်ငံဆေးပညာရှင်အဖွဲ့ ဥက္ကဋ္ဌ၊ ပါမောက္ခချုပ်(ငြိမ်း)၊ ဆေး-၁၊ မြန်မာနိုင်ငံဆရာဝန်အသင်းဥက္ကဋ္ဌ (၁၉၉၉-၂၀၀၅)၊ ဦးဆောင်နာယက၊ ဗဟိုရစ်အထူးကုဆေးရုံ)သည် ၁၅-၅-၂၀၁၃ (ဗုဒ္ဓဟူးနေ့) နံနက် ၂:၄၉နာရီတွင် ကွယ်လွန်သွားကြောင်း သိရှိရပါသဖြင့် ကျန်ရစ်သူမိသားစုနှင့်အတူ ထပ်တူထပ်မျှ ဝမ်းနည်းကြေကွဲရပါသည်။

Advanced Diagnostic Products Trading Co.,Ltd.မိသားစု

စိန့်ပေါလ်ကျောင်းသားဟောင်းများ၏ (၃၄)ကြိမ်မြောက် အာစရိယပူဇော်ပွဲကျင်းပရေး အကြိုညှိနှိုင်းအစည်းအဝေးဖိတ်ကြားခြင်း

ST.PAUL'S HIGH SCHOOLကျောင်းသားဟောင်းများ၏ (၃၄)ကြိမ်မြောက် အာစရိယပူဇော်ပွဲကျင်းပနိုင်ရန်အတွက် "ကျင်းပရေးကော်မတီဖွဲ့စည်းမှုအကြိုညှိနှိုင်းအစည်းအဝေး"ကို ၂-၆-၂၀၁၃ ရက်(တနဂိုဏ်းနေ့)နံနက် ၉:၃၀ နာရီတွင် အထက(၆)ဗိုလ်တထောင်၊ မြဝတီခန်းမတွင် ကျင်းပပြုလုပ်မည်ဖြစ်ပါ၍ စိန့်ပေါလ်ကျောင်းသားဟောင်းများအားလုံး တက်ရောက်ကြပါရန် လေးစားစွာဖြင့် ဖိတ်ကြားအပ်ပါသည်။

အလုပ်အမှုဆောင်အဖွဲ့
စိန့်ပေါလ်ကျောင်းသားဟောင်းများအသင်း
http://oldpaulians.zohosites.com
http://oldpauliansassociation.webs.com

မိဘအမည်မှန်

ကြည့်မြင်တိုင်မြို့နယ်၊ အထက(၄)၊ အဌမ တန်းမှ မလင်ဒါဘွေထားချင်း၏ မိဘအမည်မှန်မှာ ဦးဘွေကျူးနှင့် ဒေါ်နီးလှီးယာန်း ဖြစ်ပါကြောင်း။

ဦးဘွေကျူး-ဒေါ်နီလှီးယာန်း

ပျောက်ဆုံးခြင်း

ကျွန်မ ဒေါ်သန်းဌေး(၁၂/မဂတ(နိုင်)၀၄၃၀၆၅)၏ PassPortစာအုပ် (နံပါတ်မမှတ်မိ) သည် ပျောက်ဆုံးသွားပါသဖြင့် တွေ့ရှိက အကြောင်းကြားပေးပါရန်။

ဖုန်း-၂၅၀၁၈၅

ခိုင်မာ ယုံကြည် စိတ်ချရသော Pile Foundation ဖြင့် အဆင့်မြင့်သီးသန့် Luxury Residential
အခန်းများကို နေထိုင်ဝိုင်ဆိုင်လိုသူများနှင့်ရင်းနှီးမြှုပ်နှံလိုသူများအတွက်...

The Residence @ Khay Mar

အမှတ် ၁၇၊ ခေမာလမ်း၊ စမ်းချောင်းမြို့နယ်၊ ရန်ကုန်မြို့။

8 Storeyed Building

(24) ခန်း

Room Area
Unit A = 2540 sqft
Unit B = 1554 sqft
Unit C = 1333 sqft

- ခိုင်ခဲ့ ထည်ဝါသော Structure
- ကျယ်ဝန်းသည့် အခန်းဖွဲ့စည်းမှု
- အဆင့်မြင့် Facilities
- လုံခြုံကျယ်ဝန်းသည့် Car Parking

"Quality Above All"

မြန်မာဝည်းလုံးဆောက်လုပ်ရေး
ကုမ္ပဏီလိမိတက်

No.304, Pyay Road, Sanchaung Township, Yangon, Myanmar.
Hot Line : 09 86 34789
Tel : 95-1-524 303, 524 307, 516 579, 503 167
Fax : 95-1-503 164
E-mail : sales@myanmarseilone.com
myanmarseilone@gmail.com

CONGRATULATION TO THE YANGON METAL INDUSTRY CO.,LTD FOR BEING ACCREDITED WITH ISO 9001-2008 CERTIFICATE

YANGON METAL INDUSTRY CO., LTD. မှ အရည်အသွေးမြင့် စံသတ္တု နှင့်ဆက်စပ်ပစ္စည်း များကိုထုတ်လုပ် နည်းပညာများမြင့် ထုတ်လုပ်မြန်မြင့်မြင်း လုပ်ငန်းများဆောင်ရွက်ရာတွင် အရည်အသွေးမြင့် စီမံခန့်ခွဲမှု (Quality Management System) ISO 9001-2008 CERTIFICATE ဆော၊ အင်္ဂလန်နိုင်ငံရှိ SGS United Kingdom Ltd Systems & Services မှ တိုက်ဝိုက်ဝန်ဝန် ရိုးမြင့်စံရမှု အတွက် အထူးပင် ဂုဏ်ယူဝမ်းမြောက်ဝိပါခြင်း နှင့် ဆက်လက်၍ ဆတတ်ထမ်းပိုး ဖောင်မြင့်တိုးတက်ပါစေကြောင်း ဆုမွန်တောင်း ဒေတာင်းအပ်ပါသည်။

- PROVEN TECHNOLOGY INDUSTERY CO., LTD. (TOYO BATTERY)
- MYANMAR POLYWORLD CO., LTD.
- MYANMAR POSCO STEEL CO., LTD.
- MYANMAR GREAT STEEL INDUSTRY CO., LTD.
- SOUTHERN METAL INDUSTRY CO., LTD.
- LIM FAMILY CO., LTD.
- STEEL LINE CO., LTD.
- SUPER BATTERY & ASSESSORIES ENTERPRICE
- LWIN BUILDING MATERIAL SUPPLIER

ဂုဏသရေ - ဇွန်လထုတ် အစကောင်းဆုံးတာဘုပ်

ထူးချွန်ကျောင်းသားသုံးလက်တွေ့ အသုံးချဝေါဟာရအဘိဓာန်

ကျောင်းသူ/ကျောင်းသားများ၊ အရာ/ဆရာများနှင့် ရုံးသုံး/ရုံးသားများအတွက် အသုံးတွင်းကျယ်ဆုံး ဆေးဟာရ (၂၇၀၀၀) ကျော်၊ မေတ္တာရပ်ခွန်ဆေးပင်၊ (၁၀၀)ကျော်၊ Pharmacist အသိတွေ့ အကြီး အနိုးခံရမည်ထင်ပါသည်၊ ထုတ်ကုန်ပေါ်ရှိ ပညာရပ်ဆိုင်ရာ ဝေါဟာရများကို သိပ်သန့်ရှင်းမှုမပါတဲ့ပြင်၊ အင်္ဂလိပ်သက်သေ ရေးသားမှုများကို ပိုသင်ရလွယ်အောင်ပြင်၊ အကုန်လုံးသော ရေးသားသူများအတွက် ပိုသင်ရလွယ်၊ အကျယ်ရှုလက်မှုတွေကို ကျယ်ပြန့်ရှည်လျားသည်းခံ နိုင်ရည် အကောင်းဆုံးသော ဘေဒီတရားအသုံးပြု ဝေါဟာရများတိကျစေရန် အရေးကောင်းခြင်းပေတည်း ...

ကျန်းမာရေးအတွက် လက်တစ်ကမ်းမှ ဆေးသက်ဝင်သီးနှံများ

ဝါးလုံးသီး၊ ဒီးသီး၊ ဆင်ကြမ်းသီး၊ ပန်းသီး၊ ကစ်ခွန်းရည်၊ ဖုန်ညှင်းစိမ်း၊ ဆားတစ်နဲ့သီး ပဲသီး၊ သရက်သီး ကြာဝတ်ကောက်သီး ရာဇာသီး ဝဲသီး ဝရတ်သီး ခန့်သတ္တမသီး ခါတေါ်ရား ဆားဥ၊ ဝိတ်ပေါ်ရား ကင်ဖွယ်ပေါ်တဲ့ အသီးအစုံများနဲ့ ကျန်းမာရေးအကြောင်း

ခေတ်မီပြည်နှစ်ခေသာလွယ်လွယ်ကူကူ အင်္ဂလိပ်စကားပြော

အကျဉ်းကြောင့်

ကလေးများအတွက် ကွန်ပျူတာဆိုင်ရာနည်းပညာ

(အင်္ဂလိပ်-မြန်မာ) ဦးဝင်းတော်

ကျွန်ုပ်ရေးသားပြီးသော နည်းပါးပါးတိုတိုပြင် ကလေးများအား ဖိုင်တီ (ဆေ) ဘောင်ဆွဲကိုအသုံးပြုပြီး ဘာသာရပ်ပေါ်မှ Cyber Screen(ဆေ) ဆက်သွယ် အရေးကောင်းကောင်းနည်းများကို ကလေးများကို ဖိတ်ခေါ်ပေးပါပါတယ်

ကျွတ်ဝေပ်ပေါ်ပါရှိသော်ပြည့်အဝပေးနိုင်သော

ဂွမ်ကေ နှင့်အတူ

ကားအသစ်စီးနိုင်မယ့် အခွင့်အရေးကြီး

Good Care®

အမျိုးသမီးတွေရဲ့သန့်ရှင်းပစ္စည်း

အခွင့်အကျိုးကောင်းရယူလိုက်ပါ . . .

ကံစမ်းမဲကာလ ၁၅-၃-၁၃ မှ ၁၅-၉-၁၃ ထိ

Belta

Phone Sim Card + Huawei

Sky Net

ဇီဝမျိုးစုံ မျိုးကွဲတွေကြွယ်စေဖို့ သဘာဝတော ထိန်းသိမ်းစို့

အထူးဂုဏ်ထူးဆောင် ပါရဂူဘွဲ့ ချီးမြှင့်ခြင်း

Mahachulalongkornrajavidyalaya

(The Honorary Doctorate Degree)

နိုင်ငံတော်အဆင့် (ပြည်တွင်းရှိ)

National Prosperity Company Limited

ကုန်အမှတ်တံဆိပ်သတိပေးကြေညာချက်

PP HOME COMPANY LIMITED

B.Sc, H.G.P.R.A, Diploma in Business Law, Diploma in International Law

BOSS အဆင့်မြင့် ပါကေးအခင်းများ
အဆင့်မြင့် Laminate Flooring
Ph : 01-8603151, 01-8603389, 09-5426261, 09-73152361

ကန့်ကွက်နိုင်ကြောင်း ကြော်ငြာ

"မိုး" သတိပြု

လက်ထပ်ထိမ်းမြားခြင်း

B.A (Myanmar)

Director, Ka Ko World Trading Co.,Ltd.

နှင့်

B.A (English)

Director, Shwe Hlaing Kyaw Trading and Industry Co.,Ltd.

Traders Hotel Myanmar

Car Service Center

KTV Restaurant Manager

Nikko Auto Myanmar Co.,Ltd

Book-keeping Fundamental Course in Japan

SAKURA HOUSE

သွေးချင်းတို့ရွာနေ ရတနာမြေမှ
ကိုယ်တွေ့ခရီးသွားမှတ်တမ်း

ဒေါင်းဆောင်ကောင်းတို့၏ ကျင့်ဝတ်

မျက်မှောက်ခေတ် ထင်ပေါ်ကျော်ကြားသူတို့၏
တင်ဆက်မှုဖော်ပြချက်

PowerPoint
Steve Jobs

EMERALD MYANMAR Construction Co.,Ltd.
Construction, Design, Decoration & Engineering
ရုံးချုပ် - အမှတ်(၂၁၄) ဝေဃရန္တာ(၁၁)လမ်း၊ တောင်ဥက္ကလာပ၊ ရန်ကုန်မြို့၊ 01-8500585, 09-49589762, 09-49589764
ရုံးခွဲ - အမှတ်(၁၇၁)၊ ဗိုလ်သာ(၃)လမ်း၊ ဝေဃရန္တာဥယျာဉ်၊ သယံနီးကျွန်းမြို့နယ်၊ ရန်ကုန်မြို့၊ 09-421013999, 09-421014999

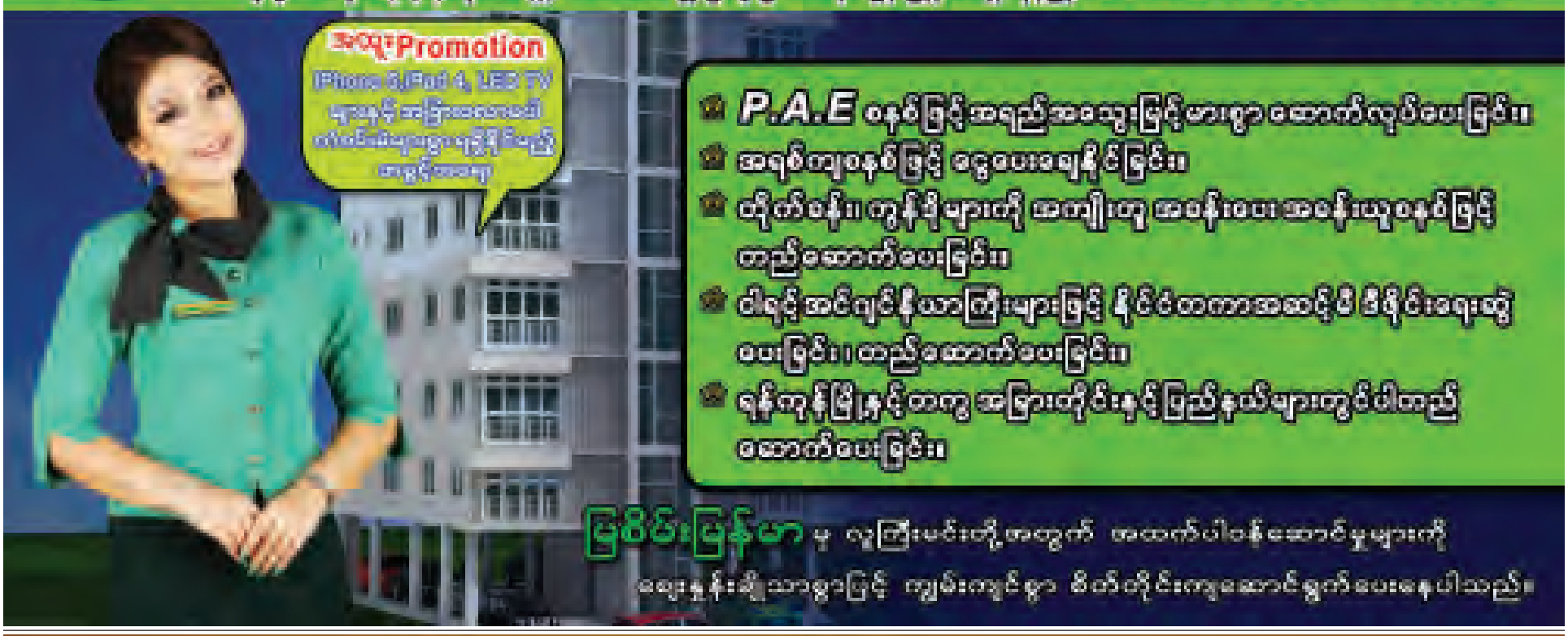

အထူးဝမ်းနည်းကြေကွဲခြင်း

ဇေယျကျော်ထင် ဗိုလ်ချုပ်ကျော်စွာခိုင်(ငြိမ်း)

ပြည်ထောင်စုဝန်ကြီး(ငြိမ်း) သမ္မတရုံးဝန်ကြီးဌာန

ပြည်ထောင်စုဝန်ကြီး(ငြိမ်း) အမှတ်(၁)စက်မှုဝန်ကြီးဌာန

ဒုတိယဝန်ကြီး(ငြိမ်း) အမှတ်(၂)စက်မှုဝန်ကြီးဌာန

ဒုတိယကာကွယ်ရေး ပစ္စည်းထုတ်လုပ်ရေးအရာရှိချုပ်(ငြိမ်း)

ကာကွယ်ရေးပစ္စည်းထုတ်လုပ်ရေးအရာရှိချုပ်ရုံး၊ကာကွယ်ရေးဝန်ကြီးဌာန

အသက်(၆၅)နှစ်

ဇေယျကျော်ထင် ဗိုလ်ချုပ်ကျော်စွာခိုင်(ငြိမ်း)သည် ၁၆-၅-၂၀၁၃ (ကြာသပတေးနေ့) ည ၇း၁၅ နာရီတွင် ကွယ်လွန်သွားကြောင်း သိရှိရပါသဖြင့် ကျန်ရစ်သူမိသားစု နှင့် ထပ်တူထပ်မျှ ဝမ်းနည်းကြေကွဲရပါသည်။

ဒုတိယဝန်ကြီး ဇေယျကျော်ထင် ဗိုလ်ချုပ်ကျော်ညွှန့်-ဒေါ်သီတာစိန်

ကာကွယ်ရေးဝန်ကြီးဌာန

ဝမ်းနည်းကြေကွဲခြင်း

ဦးခင်မောင်မြင့်(ခ)ဦးသက်

အသက်(၇၂)နှစ်

ဦးစီးအရာရှိ(ငြိမ်း) အား/ကာဦးစီးဌာန

အတွင်းရေးမှူး(ငြိမ်း) မြန်မာနိုင်ငံခြင်းလုံးအဖွဲ့ချုပ်

ရန်ကုန်မြို့၊ အင်းစိန်မြို့နယ်၊ ကြို့ကုန်းအနောက်ရပ်ကွက်၊ BPI အရာရှိ ရိပ်သာဝင်း၊ တိုက်(A)၊ အခန်း(၂)နေ ဒေါ်ခင်ဌေးဝင်း(လ/ထ ထွေဂျာ၊ BPI)၏ ခင်ပွန်း ဦးခင်မောင်မြင့်(ခ)ဦးသက်သည် ၁၅-၅-၂၀၁၃(ဗုဒ္ဓဟူးနေ့) ည ၈း၂၅ နာရီတွင် ကွယ်လွန်သွားကြောင်းသိရှိရပါသဖြင့် မိသားစုနှင့်အတူ ထပ်တူထပ်မျှ ဝမ်းနည်းကြေကွဲရပါသည်။

ဒုတိယဝန်ကြီး ဦးစိုးတင့်-ဒေါ်အေးအေးချစ်

ဆောက်လုပ်ရေးဝန်ကြီးဌာန

ဘုရား၊ ရဟန်း၊ သိမ်၊ ကျောင်း ဒါယိကာမကြီး

ဒေါ်တင်တင်(ရွှေတောင်) (၉၃)နှစ်

ရန်ကုန်မြို့၊ ပုဇွန်တောင်မြို့နယ်၊ (၁)ရပ်ကွက်၊ (၄၉)လမ်း၊ အမှတ်(၉၈)၊ မြေညီထပ်နေ (ဦးဘမ့်-ဒေါ်ဒေါ်ရှင်) ဒေါ်နုနုတို့၏ သမီး၊ (ဦးကုလားကြီး-ဒေါ်နှင်းသွယ်)တို့၏ သမီးချွေးမ၊ (ဦးတင်-ဒေါ်လှလှ)၊ (ဦးခိုင်)-ဒေါ်အေးစိန်တို့၏ ညီမ၊ (ဦးမြသန်း-ဒေါ်ခင်ခင်)၊ သီတဂုဏ်ဟန်-ဒေါ်မြယဉ် (ဒေါ်ခင်နု)၊ (ဦးသိန်း-ဒေါ်စိန်ရီ)၏ ဒေါ်ညိုညိုတို့၏အစ်မ၊ ဒေါ်ခင်ငြိမ်းဆင့်၏ မွေးစားဒေါ်၊ တူ/တူမ ၁၇ ယောက်တို့၏အဘေါ်၊ မြေး ၃၂ယောက်တို့၏အဘွား၊ မြစ် ၁၅ယောက်တို့၏ဘွားဘွားကြီး၊ (ဦးအုန်း)၏ ဇနီးသည် ၁၇-၅-၂၀၁၃ (သောကြာနေ့) ည ၇း၄၅နာရီတွင် အထက်ပါနေအိမ်၌ ကွယ်လွန်သွားပါသဖြင့် ၁၉-၅-၂၀၁၃ (တနင်္ဂနွေနေ့) ညနေ ၅နာရီတွင် ရေဝေးအအေးတိုက်မှ ရေဝေးသုသာန်သို့ ပို့ဆောင်မီးသင်္ဂြိုဟ်မည်ဖြစ်ပါကြောင်း ဆွေမျိုးမိတ်သင်္ဂဟအပေါင်းတို့အား အသိပေးအကြောင်းကြားအပ်ပါသည်။ (နေအိမ်မှကားများ ညနေ ၃း၃၀ နာရီတွင် ထွက်ပါမည်။)

ကျန်ရစ်သူမိသားစု

ထားဝယ်အသင်း

ဒေါ်မဲ(ထားဝယ်)

အသက်(၈၄)နှစ်

(ထားဝယ်အသင်းသက်ကြီးကန်တော့ခံ)

ရန်ကုန်မြို့၊ ဒဂုံမြို့နယ်၊ ယောမင်းကြီးလမ်း၊ အမှတ်(၅၅)နေ ဦးသင်းလှိုင်-ဒေါ်စိန်ပြည့်တို့၏သမီး၊ ဒေါ်ပြည့်၏ညီမ အသင်းဝင်အမှတ်(၂၉၀၄) ဒေါ်မဲသည် ၁၈-၅-၂၀၁၃ရက်တွင် ကွယ်လွန်သွားပါသဖြင့် ၁၉-၅-၂၀၁၃(တနင်္ဂနွေနေ့) နံနက် ၁၁နာရီတွင် ရေဝေးသုသာန်သို့ ပို့ဆောင်သင်္ဂြိုဟ်မည်ဖြစ်ပါ၍ အသင်းဝင်များလိုက်ပါပို့ဆောင်ကြပါရန်။ (အသင်းမှကားများ နံနက် ၇း၃၀ နာရီတွင် ထွက်ပါမည်။)

အမှုဆောင်အဖွဲ့၊ ထားဝယ်အသင်း

ဘုရား၊ရဟန်း၊ကျောင်းဒါယိကာကြီး

ဦးထင်ကျော်(ခ)ကိုငယ်

အသက်(၅၃)နှစ်

ဆင်ဖြောင်(၁၂)စွမ်းအင်ဝန်ကြီးဌာန

သုံးခွမြို့နေ (ဗိုလ်ကြီးကျော်စိန်-ဒေါ်ညွန့်ရီ)တို့၏ တတိယမြောက်သား၊ ကြီခင်းမြို့နေ ဦးစိန်ဝင်း-(ဒေါ်တင်တင်အေး)တို့၏ သားသမက်၊ ရန်ကုန်မြို့နေ (ဗိုလ်မှူးအေးဆန်း)-ဒေါ်မြင့်မြင့်စိန် (မြင့်မိုရ်တောင်ကုမ္ပဏီ)တို့၏ ညီ/မောင်၊ ဦးဇင်မောင်ကျော်(အကောက်ခွန်-ငြိမ်း)-ဒေါ်တင်တင်နွယ် (ဆောက်လုပ်ရေး၊ မင်္ဂလာတောင်ညွှန့်)တို့၏ ညီ/မောင်၊ (ကိုအောင်ကျော်ဆန်း)-ဒေါ်လုလုတို့၏ အစ်ကို၊ (ဦးကျော်ညွှန့်)၊ ကိုမိုးကျော်သူတို့၏အစ်ကို၊ မကြူကြူဝင်း၏ ချစ်လှစွာသောခင်ပွန်း၊ မရွှန်းလှဝင်း-ကိုဝင်းအေး၊ မောင်ဇွမာန်ကျော်၏ဖခင် ဦးထင်ကျော်သည် ၁၅-၅-၂၀၁၃ရက် ညနေ ၅ နာရီတွင် ကွယ်လွန်သွားပါသဖြင့် ၁၇-၅-၂၀၁၃ ရက်တွင် ကြီခင်းမြို့သုသာန်၌ သင်္ဂြိုဟ်ပြီးစီးပါကြောင်း ရပ်နီးရပ်ဝေးမှ ဆွေမျိုးမိတ်သင်္ဂဟာများအား သိစေအပ်ပါသည်။ [ကွယ်လွန်သူအားရည်စူး၍ ၂၁-၅-၂၀၁၃(အင်္ဂါနေ့) နံနက် ၇ နာရီမှ ၁၁ နာရီအထိ အမှတ်(၄၇/၄၈)၊ ဗိုလ်မင်းရောင်လမ်း၊ မင်းသိရိ(၁)ရပ်ကွက်၊ ကြီခင်းမြို့နေအိမ်သို့ ရက်လည်ဆွမ်းကျွေးတရားတော်နာ ကြွရောက်ပါရန် ဖိတ်ကြားအပ်ပါသည်။]

ကျန်ရစ်သူမိသားစု

ဘုရား၊ရဟန်း၊ကျောင်းဒါယိကာမကြီး

ဒေါ်ကြီခွန် (၇၃)နှစ်

ရန်ကုန်မြို့၊ ကျောက်တံတားမြို့နယ်၊ (၃၉)လမ်း၊ အမှတ်(၂၃၂)၊ ဒုတိယထပ်နေ ဦးဘွန်အင်း(ခ)ဦးဝင်းလှိုင်၏ဇနီး၊ Dr. သန့်ဇင်-မဝင့်သူနိုင်၊ မသန်းသန်းဝေ၊ ကိုသိန်းဇော်၊ Dr. ထွန်းထွန်းနိုင်-Dr. တင့်တင့်ခိုင်၊ ကိုအောင်နိုင်မော်တို့၏မွေးသမီးဝင်၊ မောင် Henry Pai ၏အဘွားသည် ၁၈-၅-၂၀၁၃(စနေနေ့) နံနက် ၇း၃၀နာရီတွင် ကွယ်လွန်သွားပါသဖြင့် ၂၀-၅-၂၀၁၃ (တနင်္လာနေ့) နံနက် ၁၁း၄၅နာရီတွင် ရေဝေးသုသာန်သို့ ပို့ဆောင်မီးသင်္ဂြိုဟ်ပါမည်။(နေအိမ်မှကားများ နံနက် ၉ နာရီတွင် ထွက်ပါမည်။)

ကျန်ရစ်သူမိသားစု

ကိုဇော်မျိုးသက်(မြြတ်)

အသက်(၃၄)နှစ်

မြတ်မြို့၊ မြစ်ငယ်ရပ်၊ ရွှေပြည်သာလမ်းနေ ဦးစိန်ထူး-ဒေါ်မေလှိုင်တို့၏သား၊ မြတ်မြို့၊ ကန်ဖျားရပ်၊ ရဲသိပ္ပံလမ်းနေ ဦးကြည်လှိုင်-ဒေါ်ရွှေကြည်တို့၏သားသမက်၊ ကိုအောင်မျိုးထက်-မအိအိဖြူး၊ မလင်းလင်းမြတ်၊ မဇာခြည်လှိုင်၊ မမြတ်သိဂီထူးတို့၏အစ်ကို၊ မသီတာလှိုင်၏ခင်ပွန်း၊ မစုနေခြည်လင်း၊ မောင်ဟိန်းမြင့်မြတ်လင်းတို့၏ဖခင်သည် ၁၈-၅-၂၀၁၃ရက် မွန်းလွဲ ၁း၃၅ နာရီတွင် ကွယ်လွန်သွားပါသဖြင့် ၂၀-၅-၂၀၁၃ရက် မွန်းလွဲ ၁နာရီတွင် ကလင်သုသာန်သို့ ပို့ဆောင်သင်္ဂြိုဟ်မည်ဖြစ်ပါကြောင်း။ ကျန်ရစ်သူမိသားစု

ကိုဝင်းမင်းအုန်း(ခ)သားကို

B.Sc (Geology), Project Managr

အသက်(၃၀)

ကမာရွတ်မြို့နယ်၊ လှည်းတန်း၊ တိုက်အမှတ်(၁)၊ မြနီလာလမ်း၊ (၃) ရပ်ကွက်နေ ဦးစိန်အုန်း-(ဒေါ်စီ)တို့၏ သားထွေး၊ မခိုင်ညိုညိုလတ်၏မောင် သည် ၁၇-၅-၂၀၁၃ ရက် ည ၁၁း၄၅ နာရီတွင် ရန်ကုန်ပြည်သူ့ဆေးရုံကြီး၌ ကွယ်လွန်သွားပါသဖြင့် ၁၉-၅-၂၀၁၃ ရက် မွန်းလွဲ ၂နာရီတွင် ရေဝေးသုသာန်၌ မီးသင်္ဂြိုဟ်ပါမည်။(နေအိမ်မှ ကားများ နံနက် ၁း၃၀ နာရီတွင် ထွက်ပါမည်။)

ကျန်ရစ်သူမိသားစု

ဦးမျိုးညွန့် (၈၆)နှစ်

ဒု-ညွှန်မှူး(ငြိမ်း)၊ တရားရုံးချုပ်

(ဦးစိန်-ဒေါ်သိန်းရွှေ)တို့၏သားကြီး၊ (ဒေါ်ကြင်ညွှန့်)၏ခင်ပွန်း၊ Dr. မျိုးသူရ-Dr. အေးစန္ဒာညွှန့် (ကင်ဆာအထူးကု ဆရာဝန်)၊ ပုသိမ် ပြည်သူ့ဆေးရုံကြီး)၊ ဦးပြည်ညွှန့်တို့၏ဖခင်၊ မရှင်မင်းသန့်၏ အဘိုးသည် ၆-၅-၂၀၁၃ ရက်တွင် ဧရာဝတီတိုင်းဒေသကြီး၊ ပုသိမ်မြို့၊ (၂)ရပ်ကွက်၊ အမှတ်(၂၅)၊ ဦးလှလမ်းနေအိမ်၌ ကွယ်လွန်သွားကြောင်း ကျန်ရစ်သူဆွေမျိုးမိတ်ဆွေအပေါင်းတို့အား အကြောင်းကြားအပ်ပါသည်။

ကျန်ရစ်သူမိသားစု

ဒေါ်မဲ(ထားဝယ်)

အသက်(၈၄)နှစ်

ရန်ကုန်မြို့၊ အမှတ်(၅၅)၊ ယောမင်းကြီးလမ်း၊ ယောမင်းကြီးရပ်ကွက်၊ ၁ဂုံမြို့နယ်နေ ဦးသင်းလှိုင်-ဒေါ်စိန်ပြည့်တို့၏သမီး၊ ဒေါ်ပြည့်၏ညီမ ဒေါ်မဲသည် ၁၈-၅-၂၀၁၃ (စနေနေ့) နံနက် ၅ နာရီတွင် ကွယ်လွန်သွားပါသဖြင့် ၁၉-၅-၂၀၁၃ (တနင်္ဂနွေနေ့) နံနက် ၁၀ နာရီတွင် ရေဝေးသုသာန်၌ သင်္ဂြိုဟ်ပါမည်။

ကျန်ရစ်သူမိသားစု

ဦးတိုးတိုးမောင်(ဗန်းမော်)

အသက်(၇၆)နှစ်

ကုန်သွယ်/အထွေထွေ(ငြိမ်း)

ရန်ကုန်မြို့၊ တာမွေမြို့နယ်၊ သီတာလမ်း၊ အမှတ်(၁၆)၊ လေးလွှာ (ညာဘက်)နေ (ဦးချန်ထွန်း-ဒေါ်အုန်းညွှန့်)တို့၏သား၊ (ဒေါ်တင်လှ)၏ခင်ပွန်း(ဦးထွန်း၊ဇဲ)-ဒေါ်မြမြ၊ (ဦးကိုကို)၊ ဦးပါ-ဒေါ်ချစ်စိန်၊ ဦးစိုးမြင့်-ဒေါ်ခင်မေညိုတို့၏ညီ၊ ဒေါ်မာမာတင်၏အစ်ကို၊ မတိုးစန္ဒာ၊ မအိအိချိုတို့၏ ဖခင်သည် ၁၇-၅-၂၀၁၃ (သောကြာနေ့) မွန်းလွဲ ၁ း၂၁ နာရီတွင် ရွှေဂုံတိုင်အထူးကုဆေးခန်း၌ ကွယ်လွန်သွားပါသဖြင့် ၁၉-၅-၂၀၁၃ (တနင်္ဂနွေနေ့) မွန်းလွဲ ၂နာရီတွင် ရေဝေးသုသာန်သို့ ပို့ဆောင်သင်္ဂြိုဟ်မည်ဖြစ်ပါကြောင်း။ (နေအိမ်မှကားများ နံနက် ၁၁း၄၅နာရီတွင် ထွက်ပါမည်။) [ကွယ်လွန်သူအားရည်စူး၍ ၂၃-၅-၂၀၁၃ (ကြာသပတေးနေ့) နံနက် ၇နာရီတွင် အထက်ပါနေအိမ်သို့ ရက်လည်ဆွမ်းကျွေးတရားတော်နာ ကြွရောက်ပါရန် ဖိတ်ကြားအပ်ပါသည်။]

ကျန်ရစ်သူမိသားစု

ဦးဇော်မြတ်ဝင်း (၇၃)နှစ်

BSC,BL,DEP,PAIP(UK) RID (Netherlands)

ညွှန်ကြားရေးမှူး(ငြိမ်း)၊ စက်မှုကြီးကြပ်ရေးနှင့်စစ်ဆေးရေးဦးစီးဌာန

စက်မှုဝန်ကြီးဌာန

ရန်ကုန်မြို့၊ ဗဟန်းမြို့နယ်၊ ဆရာစံရပ်ကွက်၊ စက်မှု(၁)လမ်း၊ တိုက်(၃၈၉) အခန်း(၁၀)နေ (ဦးစိန်ဝင်း-ဒေါ်စိမ်းယဉ်)တို့၏သားလတ်၊ (ဦးဘိုးချမ်း-ဒေါ်ရင်)တို့ ၏ သားသမက်၊ [ဒေါ်တင်တင်ဝင်း (လ/ထ ညွှန်ကြားရေးမှူး၊ စက်မှုစီမံကိန်းဦးစီးဌာန၊ အမှတ်(၁)စက်မှုဝန်ကြီးဌာန)၏ ချစ်လှစွာသောခင်ပွန်း၊ ဒေါ်မိမိဝင်း၊ ဦးဇော်ဝင်းလှိုင်-ဒေါ်ဝိုပိုဝင်း၊ ဒေါ်မွန်မွန်ဝင်း၊ ဒေါ်ဖြိုးဖြိုးဝင်းတို့၏ချစ်လှစွာသော ကျေးဇူးရှင်ဖခင် ဦးဇော်မြတ်ဝင်းသည် ၁၈-၅-၂၀၁၃ရက် နံနက် ၁နာရီတွင် ကွယ်လွန်သွားပါသဖြင့် ၂၀-၅-၂၀၁၃(တနင်္လာနေ့) နံနက် ၁၀နာရီတွင် ရေဝေးအအေးတိုက်မှ ရေဝေးသုသာန်သို့ ပို့ဆောင်မီးသင်္ဂြိုဟ်မည်ဖြစ်ပါသည်။ (နေအိမ်မှ ကားများ နံနက် ၈း၃၀နာရီတွင် ထွက်ပါမည်။)

ကျန်ရစ်သူမိသားစု

ဘုရား၊ရဟန်း၊သိမ်မြောင်းဒါယိကာကြီး

ဦးသန်းစိန် အသက်(၆၀)

ရန်ကုန်မြို့၊ သယ်နံးကျွန်းမြို့နယ်၊ (၂၉)ရပ်ကွက်၊ အမှတ် (၇၅)၊ သုဝဏ္ဏနေ (ဦးဘင်းချောင်-ဒေါ်ဘိလျှံ)တို့၏ သားထွေး၊ ဦးသန်းထွန်း-ဒေါ်တင်ကြွေတို့၏ သားသမက်၊ (ဦးကျင်ဟုတ်)(ဦးကောက်)၊ ဦးတင်ဝင်း၊ ဦးမောင်မောင်၊ ဦးထွန်းအေးတို့၏ညီ၊ ဒေါ်လွမ်းဝင်း၏ ခင်ပွန်း၊ မပြုံးသိရိ(ခ)ဟန်နီ၊ မောင်သီရိမောင်(ခ)ဘော်နီ တို့၏ ချစ်လှစွာသော ကျေးဇူးရှင်ဖခင်ကြီးသည် ၁၈-၅-၂၀၁၃ (စနေနေ့) နံနက် ၆း၄၀ နာရီတွင် ကွယ်လွန်သွားပါသဖြင့် ၂၀-၅-၂၀၁၃(တနင်္လာနေ့) ညနေ ၃နာရီတွင် ရေဝေးသုသာန်သို့ ပို့ဆောင်မီးသင်္ဂြိုဟ်မည်ဖြစ်ပါသည်။ (နေအိမ်မှ ကားများ မွန်းလွဲ ၁း၃၀နာရီတွင် ထွက်ပါမည်။)

ကျန်ရစ်သူမိသားစု

ဘုရား၊ ရဟန်း၊ သိမ်၊ ကျောင်း၊ ရေတွင်း၊ ရေကန်၊ တံတား ဒါယကာကြီး

ဇေယျကျော်ထင် ဗိုလ်ချုပ်ကျော်စွာခိုင်(ငြိမ်း)

ပြည်ထောင်စုဝန်ကြီး(ငြိမ်း) သမ္မတရုံးဝန်ကြီးဌာန

ပြည်ထောင်စုဝန်ကြီး(ငြိမ်း) အမှတ်(၁)စက်မှုဝန်ကြီးဌာန

ဒုတိယဝန်ကြီး(ငြိမ်း) အမှတ်(၂)စက်မှုဝန်ကြီးဌာန

ဒုတိယ ကာကွယ်ရေးပစ္စည်းထုတ်လုပ်ရေးအရာရှိချုပ်(ငြိမ်း)၊

ကာကွယ်ရေးပစ္စည်းထုတ်လုပ်ရေးအရာရှိချုပ်ရုံး၊ ကာကွယ်ရေးဝန်ကြီးဌာန

အသက်(၆၅)နှစ်

ရန်ကုန်မြို့၊ သယ်နံးကျွန်းမြို့နယ်၊ ဝေဇယန္တာဥယျာဉ်အိမ်ရာ၊ ရိပ်သာ(၅)လမ်း၊ အမှတ်(၉၂)နေ (ဦးအုံးခိုင်-ဒေါ်ဖြူ)တို့၏သားကြီး၊ ဒေါ်ခင်ဖြူမာ၏ ချစ်လှစွာသောခင်ပွန်း၊ မခင်စံပယ်ခိုင်-ကိုလင်းသူအောင်၊ ကိုသန့်ဇင်တို့၏ဖခင်၊ မောင်ဘုန်းပြည့်မင်းသူ၏ဘိုးဘိုးကြီး၊ ညီအစ်ကိုမောင်နှမ ခြောက်ယောက်တို့၏ မောင်/အစ်ကိုကြီး ဇေယျကျော်ထင် ဗိုလ်ချုပ်ကျော်စွာခိုင်(ငြိမ်း)သည် ၁၆-၅-၂၀၁၃ (ကြာသပတေးနေ့) ည ၇း၁၅ နာရီတွင် ကွယ်လွန်သွားပါသဖြင့် ၁၉-၅-၂၀၁၃(တနင်္ဂနွေနေ့) နံနက် ၁၀နာရီတွင် ရေဝေးသုသာန်သို့ ပို့ဆောင်မီးသင်္ဂြိုဟ်မည်ဖြစ်ပါကြောင်း ရပ်ဝေးရပ်နီးမှ ဆွေမျိုးမိတ်သင်္ဂဟများအား အသိပေးအကြောင်းကြားအပ်ပါသည်။

ကျန်ရစ်သူမိသားစု

ဘုရား၊ ရဟန်း၊ သိမ်၊ ကျောင်း၊ ဇရပ်၊ ရေတွင်း ဒါယကာကြီး

ဗိုလ်ကြီးမောင်လေး(ငြိမ်း) (၉၂)နှစ်

ရှမ်းပြည်နယ်၊ ကလောမြို့၊ ကုန်သည် လမ်းနေ (ဦးမိုး-ဒေါ်နန်းကူ)တို့၏သား၊ ညောင်လေးပင်မြို့နေ (ဦးမောင်ခင်-ဒေါ်ချစ်မေ)တို့၏ သားသမက်၊ ပဲခူးမြို့နေ ဦးကိုကိုဦး-ဒေါ်ခင်လင်းအေး၊ မန္တလေး မြို့နေ ရဲအုပ်ကိုကိုအောင်-ဒေါ်ညိုညိုနွဲ့၊ ရန်ကုန်မြို့နေ ဦးကျော်ဝင်း (ညွှန်မှူး၊ အကောက်ခွန်ဦးစီးဌာန)-ဒေါ်မိုးစန္ဒာဝင်း၊ ပဲခူးမြို့၊ ဝန်ကြီးအိမ်ရာဝင်း၊ အမှတ် (၆)နေ ဦးရဲမြင့်ထွန်း (ပဲခူးတိုင်းဒေသကြီး စည်ပင်သာယာရေးဝန်ကြီး)-ဒေါ်ဝါဝါမြင့်တို့၏ မွေးသဖခင်၊ ဥသာမြို့သစ်၊ နန်းတော်ရာရပ်ကွက်ကြီး(၇)၊ မြေတိုင်း(၃)၊ အမှတ်(၂၁)နေ (ဒေါ်အေးကြည်)၏ ချစ်လှစွာသောခင်ပွန်း၊ မြေးရှမ်ယောက်၊ မြစ်သုံးယောက်တို့၏ ဘိုးဘိုးကြီးသည် ၁၆-၅-၂၀၁၃(ကြာသပတေးနေ့) မွန်းလွဲ ၁ း၂၀၅ နာရီတွင် ကွယ်လွန်သွားပါသဖြင့် ၁၈-၅-၂၀၁၃(စနေနေ့) မွန်းတည့် ၁ နာရီတွင် ပဲခူးမြို့၊ ဝန်ကြီးအိမ်ရာဝင်း၊ အမှတ် (၆)နေ ဦးရဲမြင့်ထွန်း-ဒေါ်ဝါဝါမြင့်တို့၏ နေအိမ်မှ ဆင်ဖြုကွင်းသုသာန်သို့ ပို့ဆောင်ဂုဏသင်္ဂြိုဟ်ပြီးဖြစ်ပါကြောင်း ရပ်ဝေးရပ်နီးမှ မိတ်ဆွေသင်္ဂဟာတအပေါင်းအား အသိပေးအကြောင်းကြားအပ်ပါသည်။ [ကွယ်လွန်သူအားရည်စူး၍ ၂၂-၅-၂၀၁၃ (ဗုဒ္ဓဟူးနေ့) နံနက်ပိုင်းတွင် အထက်ပါနေအိမ်သို့ ရက်လည်ဆွမ်းကျွေးတရားတော်နာ ကြွရောက်ပါရန် ဖိတ်ကြားအပ်ပါသည်။]

ကျန်ရစ်သူမိသားစု

ဒေါ်ရီရီ အသက်(၈၀)

ဦးဆောင်ညွှန်ကြားရေးမှူး(ငြိမ်း)

မြန်မာ့စီးပွားရေးဘဏ်၊မြန်မာ့ရင်းနှီးမြှုပ်နှံမှုနှင့်ကူးသန်းရောင်းဝယ်ရေးဘဏ်

ရန်ကုန်မြို့၊ ကမာရွတ်မြို့နယ်၊ သံလွင်လမ်း၊ အမှတ်(၉၁)နေ ဦးညွှန့်ရွှေ (Well Wisher Co., Ltd.)၏ ချစ်လှစွာသောဇနီး၊ (ဦးစောထွန်း-ဒေါ်ဒေါ်ကျော့)တို့၏သမီး၊ (ဦးထွန်းလင်း-ဒေါ်တင့်)တို့၏သမီးချွေးမ၊ (ဒေါ်သန်းသန်း-ဦးလှထွန်း)၊ (ဒေါက်တာစိန်စိန်-ဦးဝင်းထိန်)၊ ဒေါ်ကြည်ကြည်-ဦးစိန်မြင့်တို့၏ညီမ၊ ဒေါက်တာ ရွှဲ့ရွှဲ့ထွန်း-(ဦးအောင်သွင်)တို့၏ အစ်မ၊ ဦးအောင်ကြီး-ဒေါ်တိုးတိုးအောင်(ဦးအောင်စိုး)၊ ဒေါ်နုနုရီ-ဦးဝင်းနိုင်၊ ဒေါ်ခိုင်ရွှေဖြူ-ဦးသန်းထွန်းဦးတို့၏ချစ်လှစွာသောမိခင်၊ မောင်ဝင်းသိမ်းကျော်၊ မမြူစင်သန့်တို့၏ချစ်လှစွာသော အဘွားသည် ၁၈-၅-၂၀၁၃(စနေနေ့) ညနေ ၄း၀၅နာရီတွင် အာရှတော်ဝင်ဆေးရုံ၌ ကွယ်လွန်သွားပါသဖြင့် ၂၀-၅-၂၀၁၃(တနင်္လာနေ့)တွင် ရေဝေးသုသာန်သို့ ပို့ဆောင်မီးသင်္ဂြိုဟ်မည်ဖြစ်ပါကြောင်း။ (သင်္ဂြိုဟ်မည့်အချိန်ကို ထပ်မံကြေညာပါမည်။)

ကျန်ရစ်သူမိသားစု

ဦးမျိုးမြင့်(ခ)လီတိတ်ကီး (၆၅)နှစ်

(ကိန်ကြည်စားပွဲရုံ)

ရန်ကုန်မြို့၊ မဟာဗန္ဓုလပန်းခြံလမ်းနေ (ဦးလီဟုန်ယု-ဒေါ်ကျင်ပု)တို့၏သား၊ မန္တလေးမြို့၊ (၂၉)လမ်း၊ (၈၁×၈၂)လမ်းကြားနေ (ဦးလူဟုန်ကန်-ဒေါ်ရှုယဉ်)တို့၏ သားသမက်၊ ကိုကျော်နိုင်ဝင်း-မယ္ယမော် (Rong တရုတ်ဘာသာသင်တန်း)၊ ယုယုသွယ်၊ မောင်မြင့်ကျော်-မချယ်ရီတို့၏ဖခင်၊ မောင်အောင်မြတ်၊ မအိအိမော်၊ မောင်ရဲအောင်တို့၏အဘို့။ ဒေါ်ဝါ(ခ)လူအိုက်ဝါ၏ခင်ပွန်းသည် ၁၈-၅-၂၀၁၃(စနေနေ့) နံနက် ၄း၂၀နာရီတွင် ကွယ်လွန်သွားပါသဖြင့် ၂၀-၅-၂၀၁၃(တနင်္လာနေ့) နံနက် ၁၀နာရီတွင် နေအိမ်မှ ကြာနီကန်ကွမ်းတုံးသုသာန်သို့ ပို့ဆောင်သင်္ဂြိုဟ်မည်ဖြစ်ပါကြောင်း ရပ်နီးရပ်ဝေးမှ ဆွေမျိုးမိတ်သင်္ဂဟာများ အသိပေးအကြောင်းကြားအပ်ပါသည်။

ကျန်ရစ်သူမိသားစု

ဦးတင်နွယ်(သန်လျင်) (၅၈)နှစ်

B.Sc (Zoo)

ဗဟိုမူလွန်ကျောင်း ကျောင်းအကျိုးတော်ဆောင် တွဲဖက်အတွင်းရေးမှူး

လူမှုရေးအထောက်အကူပြုကော်မတီအတွင်းရေးမှူး

ရန်ကုန်တိုင်းဒေသကြီး၊ သန်လျင်မြို့၊ မြို့သစ်အလယ်ရပ်ကွက်၊ ဟံသာဝတီလမ်း၊ အမှတ်(၆)နေ (ဦးလှမောင်-ဒေါ်တင်မိ)တို့၏ သား၊ ဒေါ်ခင်ဝင်း(လယ်/ပြ-ငြိမ်း) ပဲခူးစုအမက)၊ (ဦးအုန်းသန်း-ဒေါ်ခင်မေချော)၊ ဦးထွန်းဦး(လ/ထ ညွှန်မှူး-ငြိမ်း) စီမံကိန်းရေးဆွဲရေးဦးစီးဌာန)-ဒေါ်ခင်ခင်ကြူ (လ/ထ ညွှန်မှူး၊ ရန်ကုန်တောင်ပိုင်းခရိုင်၊ စီမံကိန်းဦးစီးရုံး၊ သန်လျင်)၊ ဦးမြင့်ဝိုး(လ/ထ တိုင်းဥပဒေအရာရှိ၊ ငြိမ်း)-ဒေါ်ငွေးခြေ၊ ဦးသန်းထွန်း(လ/ထ အင်ဂျင်နီယာ-ငြိမ်း၊ တောင်ပိုင်းခရိုင်ဆောက်လုပ်ရေး)-ဒေါ်လှလှမြင့်၊ ဒေါ်ခင်လေးတင့်(ဒုဦးစီးမှူး၊ လယ်/ဆည်ရုံး)တို့၏ ညီ/မောင်၊ ဦးမြင့်သန်း(လ/ထ ညွှန်မှူး-ငြိမ်း၊ ကျန်းမာရေးဦးစီးဌာန)-ဒေါ်မြင့်မြင့်ထွေး(သာကေတပြည်သူ့ဆေးရုံ)တို့၏အစ်ကို၊ တူ/တူမ ၁၀ ယောက်တို့၏ ချစ်လှစွာသော ဦးလေး/ဘကြီးသည် ၁၈-၅-၂၀၁၃(စနေနေ့) နံနက် ၃နာရီတွင် သန်လျင်ပြည်သူ့ဆေးရုံကြီး၌ ကွယ်လွန်သွားပါသဖြင့် ယင်းနေ့ မွန်းလွဲ ၂ နာရီတွင် ပျဉ်ထောင်ကျောင်းသုသာန်သို့ ပို့ဆောင်သင်္ဂြိုဟ်ပြီးဖြစ်ပါကြောင်း။

ကျန်ရစ်သူမိသားစု

Capt. ဦးမျိုးသိန်း (၅၅)နှစ်

MV. SHIN KENRYU

JSM. Shipping Co., Ltd.

ရန်ကုန်မြို့၊ အမှတ်(၅၉)၊ (၄)လမ်း၊ (၃)ရပ်ကွက်၊ တောင်ဥက္ကလာပမြို့နယ်နေ (ဦးခင်မောင်ညွှန့်-ဒေါ်သောင်)တို့၏သား၊ ရေးမြို့နေ ဦးတင်လှိုင်-ဒေါ်ချောတီတို့၏သားသမက်၊ ဦးအုပ်စိုး-ဒေါ်စိန်ဌေးတို့၏တူသား၊ ဦးခင်ကို၊ ဒေါ်အေအေးနွယ်၊ ဦးသိန်းလွင်-ဒေါ်ယဉ်ယဉ်နွယ်၊ ဦးညီညီအောင်-ဒေါ်စိုးဌေး၊ ဦးခန့်စိုး-ဒေါ်နန်းသူဇာရီ၊ ဒုတိယဗိုလ်မှူးကြီးသိန်းထူး-ဒေါက်တာဒေါ်အေးစိုးတို့အစ်ကို၊ အိုက်ကိုးစံ၊ ရီဒွန်တို့၏ဘဘကြီး၊ မစိုးမြတ်မြတ်မျိုး(2nd Yr Russia, YUFL)၏ မွေးသဖခင်၊ ဒေါ်မြတ်မြတ်နွယ်၏ ချစ်လှစွာသောခင်ပွန်း Capt. ဦးမျိုးသိန်း သည် ၁၈-၅-၂၀၁၃ ရက် Australia နိုင်ငံ ဒေသစတော်ချိန် နံနက် ၉း၂၅နာရီ မြန်မာစံတော်ချိန် နံနက် ၇း၅၅နာရီတွင် MV. SHIN KENRYU ၌ တာဝန်ထမ်းဆောင်နေစဉ် ကွယ်လွန်သွားကြောင်း ရပ်နီးရပ်ဝေးမှ ဆွေမျိုးမိတ်သင်္ဂဟာအပေါင်းအား အကြောင်းကြားသိစေအပ်ပါသည်။ (သင်္ဂြိုဟ်မည့်နေ့ရက်နှင့် အချိန်ကို ထပ်မံကြေညာပါမည်။)

ကျန်ရစ်သူမိသားစု

ဆရာကြီး ဒေါ်ဣန္ဒမာလာ

သက်တော်(၆၀)

မွန်ပြည်နယ်၊ မော်လမြိုင်မြို့၊ ဗိုင်းဝန်းကွင်း၊ ရွှေမြိုင်သီရိ လမ္ဘတန်းကွင်းရပ်သာသနာ့မဏ္ဍိုင် သီလရှင်စာသင်တိုက်၏ ပဓာနနာယက ဆရာကြီးဖြစ်တော်မူသော ဒေါ်ဣန္ဒမာလာ သက်တော် (၆၀)သည် (၁၃၇၅ ခုနှစ်၊ ကဆုန်လဆန်း ၈ ရက်) ၁၇-၅-၂၀၁၃ရက် ည ၁၁း၁၅နာရီတွင် ကွယ်လွန်သွားပါသဖြင့် (၁၃၇၅ ခုနှစ်၊ ကဆုန်လဆန်း ၁၀ ရက်) ၁၉-၅-၂၀၁၃ (တနင်္ဂနွေနေ့) မွန်းလွဲ ၂နာရီတွင

(၆၅)ကြိမ်မြောက် တိပိဋကဓရ၊ တိပိဋကကောဝိဒ ချီးကျူးပူဇော်ပွဲ မဂ်လာအခမ်းအနားကျင်းပ

ဒုတိယသမ္မတ ဒေါက်တာစိုင်းမောက်ခမ်းနှင့် ဇနီး ဒေါ်နန်းရွှေမှုန်တို့ တက်ရောက်ကြည်ညိုရန်ကုန် မေ ၁၈

တိပိဋကဓရ၊ တိပိဋကကောဝိဒ ရွှေချယ်ရေးစာမေးပွဲအောင် သာသနာ့အာဇာနည် အရှင်သူမြတ်အား ဒုတိယသမ္မတ ဒေါက်တာစိုင်းမောက်ခမ်း ဘွဲ့တံဆိပ်တော်နှင့် အောင်လက်မှတ် ဆက်ကပ်စဉ်။

(သတင်းစဉ်)

သာသနာရေးဝန်ကြီးဌာနက ကျင်းပခဲ့သော (၆၅)ကြိမ်မြောက် တိပိဋကဓရ၊ တိပိဋကကောဝိဒရွှေးချယ်ရေး စာမေးပွဲတွင် တိပိဋကဓရအောင် သာသနာ့အာဇာနည် တစ်ပါး၊ မူလအာဘိဓမ္မကောဝိဒအောင် သာသနာ့အာဇာနည် တစ်ပါး၊ မူလအာဘိဓမ္မိကအောင် သာသနာ့အာဇာနည် နှစ်ပါး၊ ဒီဃနိကာယကောဝိဒအောင် သာသနာ့အာဇာနည် တစ်ပါး၊ ဒီဃဘာဏကအောင်သာသနာ့အာဇာနည် သုံးပါး၊ ဝိနယကောဝိဒအောင် သာသနာ့အာဇာနည် သုံးပါး၊ ဝိနယဓရအောင်သာသနာ့အာဇာနည် ၁၈ ပါး၊ ဥဘတောဝိဘင်္ဂကောဝိဒအောင် ၁၀ ပါးနှင့် ဥဘတောဝိဘင်္ဂဓရအောင် သာသနာ့အာဇာနည် ၄၂ ပါး စုစုပေါင်း သာသနာ့အာဇာနည်အရှင်သူမြတ် ၈၁ ပါးတို့အား ချီးကျူးပူဇော်ပွဲ အခမ်းအနားကို ယနေ့နံနက်ပိုင်းတွင် ရန်ကုန်မြို့၊ မရမ်းကုန်းမြို့နယ် သီရိမင်္ဂလာကမ္ဘာအေးကုန်းမြေ မဟာပါသာဏ လိုဏ်ဂူတော်ကြီး၌ စည်ကားသိုက်မြိုက်စွာ ကျင်းပရာ ဒုတိယသမ္မတ ဒေါက်တာစိုင်းမောက်ခမ်းနှင့် ဇနီး ဒေါ်နန်းရွှေမှုန်တို့ တက်ရောက်ကြည်ညိုကြသည်။

အဆိုပါ ချီးကျူးပူဇော်ပွဲမဂ်လာအခမ်းအနားသို့ နိုင်ငံတော်သံဃမဟာနာယကအဖွဲ့၊ ဥက္ကဋ္ဌမန္တလေးမြို့၊ ဗန်းမော်ကျောင်းတိုက်ဆရာတော် အဘိဓေမဟာရဋ္ဌဂုရု အဘိဓေအဂ္ဂမဟာသဒ္ဓမ္မဇောတိက ဒေါက်တာ ဘဒ္ဒန္တကုမာရာဘိဝံသ အမျှားပြုသော နိုင်ငံတော်သံဃမဟာနာယကဆရာတော်ကြီးများ၊ တိပိဋကဓရ တိပိဋကကောဝိဒ ရွှေချယ်ရေးစာမေးပွဲ ဩဝါဒါစရိယ ဆရာတော်ကြီးများ၊ တိပိဋကဓရ တိပိဋကကောဝိဒဆရာတော်များ၊ စာမေးပွဲကြီးကြပ်ရေး စာထောက် စာမဆရာတော်များ၊ စာမေးပွဲအောင်သာသနာ့အာဇာနည်အရှင်သူမြတ်များနှင့် ပင့်သံယာတော်များ ကြွရောက်တော်မူကြပြီး ပြည်ထောင်စုဝန်ကြီးများနှင့် ၎င်းတို့၏ဇနီးများ၊ ရန်ကုန်တိုင်းဒေသကြီးဝန်ကြီးချုပ်နှင့်ဇနီး၊ ဒုတိယဝန်ကြီးများ၊ ရန်ကုန်တိုင်းဒေသကြီးဝန်ကြီးများ၊ **စာမျက်နှာ ၈ ကော်လံ ၁ သို့ ●**

ဥပဒေကြမ်းပါရှိ

ယနေ့ထုတ် ကြေးမုံသတင်းစာ စာမျက်နှာ(၅)တွင် မြန်မာနိုင်ငံလေယာဉ် အက်ဥပဒေကို ပြင်ဆင်သည့် ဥပဒေကြမ်းကို ဖော်ပြထားပါသည်။

ဆမ်ဆောင်း Galaxy S 4 ရောင်းချရမှု လာမည့် ရက်သတ္တပတ်အတွင်း ၁၀ သန်းထိရှိလာမည်

ဘာသာပြန် - ဟိန်းထက်လင်း

မိမိတို့ကုမ္ပဏီမှ ထုတ်လုပ်သော ဆမ်ဆောင်း Galaxy S 4 မိုဘိုင်းဖုန်းရောင်းချရမှုမှာ လာမည့်ရက်သတ္တပတ်အတွင်း မျှော်မှန်းထားသည့် ပမာဏသို့ ရောက်ရှိလာမည် ဖြစ်ကြောင်း ဆမ်ဆောင်းကုမ္ပဏီမှ တာဝန်ရှိပုဂ္ဂိုလ်ရှင်ဂျွန်ကွန်က ပြီးခဲ့သည့် ရက်အနည်းငယ်အတွင်းက ထုတ်ဖော်ပြောကြားခဲ့သည်။ လာမည့် ရက်သတ္တပတ်အတွင်း Galaxy S4 စမတ်ဖုန်းရောင်းချရမှုမှာ ၁၀ သန်းထိရှိလာမည်ဖြစ်ကြောင်း၊ ယင်းသည် မိမိတို့ကုမ္ပဏီသမိုင်းတွင် အချိန်တိုအတွင်း ပမာဏအများအပြား ရောင်းချမှုစံချိန်သစ်တင်နိုင်ခြင်းပင် ဖြစ်ကြောင်း ၎င်းက ဆက်လက် ပြောကြားခဲ့သည်။ ဆမ်ဆောင်း Galaxy S4 စမတ်ဖုန်းကို ယခုနှစ်မတ် ၁၄ ရက်တွင် စျေးကွက်သို့ စတင်ဖြန့်ချိခဲ့ခြင်းဖြစ်သည်။

ကြော်ငြာ စာမျက်နှာ အပိုပါရှိ

ယနေ့ထုတ် ကြေးမုံသတင်းစာတွင် ကြော်ငြာ က၊ ခ၊ ဂ၊ ဃ လေးမျက်နှာ အပိုပါရှိပါသည်။

ရေရှားပါးသည့် ရပ်ကွက်များသို့ သောက်သုံးရေပေးဝေ

ရန်ကုန် မေ ၁၈

ရေရှားပါးမှုကြုံတွေ့နေရသော ဒလမြို့နယ်တွင် မြို့နယ်စည်ပင်သာယာအုပ်ချုပ်ရေးမှူးရုံး ရေနှင့်သန့်ရှင်းမှုဌာနမှ ရေသယ်ယာဉ်များဖြင့် လိုက်လံ၍ ရေပေးဝေလျက်ရှိခြင်းကြောင့် ရေရှားပါးမှုနှင့် တွေ့ကြုံနေရသူများ အခိုက်အတန့် အဆင်ပြေလျက်ရှိသည်ဟု သိရသည်။

ဒလမြို့နယ် စည်ပင်သာယာအုပ်ချုပ်ရေးမှူးရုံး ရေနှင့်သန့်ရှင်းမှုဌာနသည် ဧပြီ ၈ ရက်မှ စတင်၍ ရေသယ်ယာဉ်များဖြင့် အဓိကရေပြတ်လပ်ရာ ရပ်ကွက်များသို့ လိုက်လံ၍ ရေပေးဝေလျက်ရှိရာ မေ ၃ ရက်အထိ ရေ ဂါလန်ပေါင်း ၁၆၅၆၀၀ ဂါလန် ပေးဝေခဲ့ကြောင်းသိရပြီး စေတနာရှင်အလျှုရှင်များမှလည်း သောက်ရေသန့်များ လာရောက်လျှဒါန်းကြကြောင်း သိရသည်။

စေတနာရှင် ရေအလျှုရှင်များ၏ သောက်ရေသန့် လျှဒါန်းမှုမှာ တစ်နေ့လျှင် ၂၀ လီတာဝင် ရေသန့်ဘူးကြီး ပေါင်း အလုံး ၄၀၀၀ ကျော် လျှဒါန်းကြကြောင်းသိရသည်။ ထို့ပြင် ရန်ကုန်တိုင်းဒေသကြီး စည်ပင်သာယာရေးဝန်ကြီးမှ မြို့နယ်တွင် ရေရှားပါးမှုနှင့် ကြုံတွေ့နေရသော ပြည်သူများ ရေပိုမိုရရှိသုံးစွဲနိုင်ရေးအတွက် ရေသယ်ယာဉ်စီးရေ ၁၀ စီးဖြင့် ဖြန့်ဝေပေးရန် မှာကြားခဲ့ကြောင်း သိရသည်။

ထိုသို့ မြို့နယ်အတွင်း ရေပေးဝေရာတွင် အိမ်တိုင်းစေ့ရေရရှိရေးအတွက် သက်ဆိုင်ရာ စည်ပင်ဝန်ထမ်းများ၊ လမ်းအလိုက် တာဝန်ရှိသူများမှ စနစ်တကျ ရေပေးဝေလျက်ရှိကြောင်း တွေ့မြင်ခဲ့ရသည်။ **(အောက်ပို့)**

ဒလမြို့နယ်တွင် ရေရှားပါးမှုနှင့် အဓိကတွေ့ကြုံနေရသော ရပ်ကွက်များမှာ ညောင်တုန်းရပ်ကွက်၊ ၁၁/၁၄ ရပ်ကွက်၊ ရာဇသင်္ကြန်ရပ်ကွက်၊ ဝန်ထမ်းအိမ်ရာရပ်ကွက်များဖြစ်ကြောင်း ရေပေးဝေမှုမှတ်တမ်းအရ သိရသည်။

မင်းရဲမာန်(နေပြည်တော်)

ယနေ့ မာတိကာ

နီတိမှန်မှ ပျိုးကောင်းသန်
စာမျက်နှာ ၂

ထူးထူးခြားခြား သစ်မြစ်တံတား
စာမျက်နှာ ၃

မြောက်ကိုရီးယားတွင် ရွှေလျှားဒုံးပစ်စင် ၂၀၀ ကျော်အထိ ရှိလာနိုင်ဟုဆို
စာမျက်နှာ ၄

တေးသံရှင်ကာရိုလ်ကင်းအား သမ္မတအိုဘားမားကိုယ်တိုင် အိမ်ဖြူတော်၌ ဂုဏ်ပြုမည်
စာမျက်နှာ ၁၂

ရီးယဲလ်မက်ဒရစ် ဗလားလက်မဲ့ရာသီဖြစ်ခဲ့ရ
စာမျက်နှာ ၁၃