ကြေးမုံ
The Mirror
Established in 1957

၁၉၅၇ ဧပြီ ၁၆ တွင် စတင်တည်ထောင်သည်။

၁၃၇၅ ခုနှစ်၊ ကဆုန်လဆန်း ၈ ရက်၊ သောကြာနေ့ (17-5-2013) (၇၄၇၃)

ဆိုင်ကလုန်းမုန်တိုင်းမဟာစင် အစိမ်းရောင်အခြေအနေရောက်ရှိ ရခိုင်ကမ်းရိုးတန်းတွင် မုန်တိုင်းအန္တရာယ်ကင်းရှင်းသွားပြီ

နေပြည်တော် မေ ၁၆

ယနေ့ည ၈ နာရီအချိန် တိုင်းထွာချက်များအရ ဘင်္ဂလားဒေ့ရှ်နိုင်ငံ ကမ်းခြေကို ဖြတ်ကျော်ဝင်ရောက်ခဲ့သည့် ကုန်းတွင်းမုန်တိုင်းငယ်သည် အရှေ့မြောက်ဘက်သို့ ဆက်လက်ရွေ့လျားလျက် လေဖိအားနည်းရပ်ဝန်းအဖြစ်သို့ တဖြည်းဖြည်းအားပျော့ပျက်ပြယ်သွားမည်ဟု ခန့်မှန်းရသည်။

မုန်တိုင်းနှင့် ပတ်သက်၍ လက်ရှိအခြေအနေမှာ အစိမ်းရောင်အခြေအနေသို့ ရောက်ရှိခဲ့ပြီး ရခိုင်ကမ်းရိုးတန်းတွင် မုန်တိုင်းအန္တရာယ်ကင်းရှင်းသွားသည့် အခြေအနေဖြစ်သည်။

စာမျက်နှာ ၉ ကော်လံ ၁ သို့ ❋

ယနေ့ မာတိကာ

လူတစ်ယောက်ဟာ အလုပ်တစ်ခုကို ကိုယ်ဝါသနာပါသည်ဖြစ်စေ၊ ဝါသနာမပါသည်ဖြစ်စေ အကောင်းဆုံးဖြစ်အောင်လုပ်ဖို့ အရေးကြီးပါတယ်

စာမျက်နှာ ၆

ခေါင်းကြေး ကိုယ်ထည်ပျက်စီး ထိခိုက်မှုများရှိသည့် မော်တော်ယာဉ်များ မလျော်မကန် တင်သွင်းလာခဲ့သည့် လူပုဂ္ဂိုလ်၊ ကုမ္ပဏီများကို တင်သွင်းခွင့် တစ်နှစ်ရပ်ဆိုင်းမည်

စာမျက်နှာ ၇

အမျိုးသားသဘာဝဘေးကာကွယ်စောင့်ရှောက်ရေးဗဟိုကော်မတီဥက္ကဋ္ဌ ဒုတိယသမ္မတ ဦးညာဏ်ထွန်း မဟာစင်မုန်တိုင်း၏ နောက်ဆုံးအခြေအနေနှင့် ကုန်းတွင်းဖြတ်ကျော်ဝင်ရောက်မှုအခြေအနေ ရှင်းလင်းပြောကြား

နေပြည်တော် မေ ၁၆

ရခိုင်ပြည်နယ် အမ်းမြို့၌ ရောက်ရှိနေသည့် အမျိုးသားသဘာဝဘေး ကာကွယ်စောင့်ရှောက်ရေးဗဟိုကော်မတီဥက္ကဋ္ဌ ဒုတိယသမ္မတ ဦးညာဏ်ထွန်းသည် ယနေ့ နံနက် ၈ နာရီတွင် အမ်းမြို့ တပ်နယ်အစည်းအဝေးခန်းမ၌ ပြည်ထောင်စုဝန်ကြီးများ၊ ကာကွယ်ရေးဦးစီးချုပ်ရုံး(ကြည်း)မှ ဒုတိယဗိုလ်ချုပ်ကြီးလှမင်း၊ ဆပ်ကော်မတီဥက္ကဋ္ဌ ဒုတိယဝန်ကြီးများ၊ အနောက်ပိုင်းတိုင်းစစ်ဌာနချုပ်တိုင်းမှူးနှင့် တာဝန်ရှိသူများအား တွေ့ဆုံအမှာစကားပြောကြားသည်။

ဒုတိယသမ္မတ ဦးညာဏ်ထွန်းက 'မဟာစင်' မုန်တိုင်း၏ နောက်ဆုံးအခြေအနေနှင့် ကုန်းတွင်းဖြတ်ကျော်ဝင်ရောက်မှုအခြေအနေကို ပဏာမရှင်းလင်းပြောကြားပြီး မိမိတို့ ဆပ်ကော်မတီအလိုက် ကြိုတင်ပြင်ဆင်ရေးလုပ်ငန်းများနှင့် မုန်တိုင်းလွန်ကာလ ပြန်လည်ထူထောင်ရေးလုပ်ငန်းများကိုလည်း လစ်ဟာမှုမရှိအောင် ကြိုတင်စီစဉ်ဆောင်ရွက်ကြရန်၊ မြေပြင်တွင်ရောက်ရှိနေကြသည့် တုံ့ပြန်ဆောင်ရွက်ရေးအဖွဲ့များနှင့် ဆက်သွယ်မှုမပြတ်တောက်စေရေး အလေးထားဆောင်ရွက်သွားရန် ပြောကြားခဲ့သည်။

စာမျက်နှာ ၃ ကော်လံ ၁ သို့ ✿

မြန်မာ့လေကြောင်းလိုင်းမှ ခရီးသည်တင်လေယာဉ် မိုင်းဆတ်လေယာဉ်ကွင်းသို့ ဆင်းသက်စဉ် ပြေးလမ်းချော်မှုဖြစ်ပွား

နေပြည်တော် မေ ၁၆

ယနေ့နံနက် ၁၂ နာရီခန့်တွင် ရန်ကုန်မြို့မှ ထွက်ခွာလာသော မြန်မာ့လေကြောင်းပိုင် MA-60 အမျိုးအစားလေယာဉ်တစ်စင်းသည် မိုင်းဆတ်လေယာဉ်ကွင်း၌ ဆင်းသက်စဉ် လေယာဉ်ပြေးလမ်းအဆုံးမှ ပေ ၂၀၀ခန့် ကျော်လွန်ပြီး ရပ်တန့်သွားခဲ့သည့် မတော်တဆမှု တစ်ခု ဖြစ်ပွားခဲ့ကြောင်း၊ ဖြစ်စဉ်တွင် ခရီးသည်နှင့်ဦး ထိခိုက်ဒဏ်ရာရရှိခဲ့ကြောင်း သိရသည်။

မြန်မာ့လေကြောင်းမှ MA-60 အမျိုးအစားလေယာဉ်အမှတ် XY-AIQ လေယာဉ်သည် ခရီးစဉ်အမှတ် UB 646/ ရန်ကုန်-မိုင်းဆတ်-ဟဲဟိုး-မိုင်းဆတ်- ရန်ကုန် ခရီးစဉ်ကို ရန်ကုန်အပြည်ပြည်ဆိုင်ရာလေဆိပ်မှ နံနက် ၇နာရီ ၅၆မိနစ်တွင် စတင်ထွက်ခွာခဲ့ကြောင်း၊ ဟဲဟိုးလေဆိပ်သို့ ရောက်ရှိပြီး နံနက် ၁၁ နာရီ ၀၈ မိနစ်တွင် ဆက်လက်ပျံသန်းခဲ့ရာ မိုင်းဆတ်လေယာဉ်ကွင်းသို့ နံနက် ၁၁နာရီ ၅၁ မိနစ်ခန့်တွင် ရောက်ရှိခဲ့ကြောင်း၊ လေယာဉ်အား လေယာဉ်ပြေးလမ်း (၁၂)မှ ဆင်းသက်ခဲ့သော်လည်း ရပ်တန့်ခြင်းမရှိဘဲ လေယာဉ်ပြေးလမ်းအဆုံးမှ ပေ ၂၀၀ခန့် ကျော်လွန်သွားကာ

စာမျက်နှာ ၉ ကော်လံ ၁ သို့ ✧

ရေခဲများအရည်ပျော်လာမှုကြောင့် ဧဝရတ်တောင်၏ အမြင့်ပေလျော့နည်းလာ

■ ဘာသာပြန်-အောင်ဝမ်းစိုး ■

ဧဝရတ်တောင်ထိပ်ကို ဖုံးလွှမ်းလျက်ရှိသော ရေခဲများသည် ကမ္ဘာကြီးပူနွေးလာမှု၏ အကျိုးသက်ရောက်မှုကြောင့် လွန်ခဲ့သည့် နှစ် ၅၀ အတွင်း ၁၃ ရာခိုင်နှုန်း အရည်ပျော်နိမ့်ဆင်းသွားခဲ့ရကြောင်း သုတေသနပညာရှင်များက လေ့လာတွေ့ရှိခဲ့သည်။

တောင်ထိပ်ကို ဖုံးလွှမ်းလျက်ရှိသည့် ဆီးနှင်းပြင်အနားသတ်မျဉ်းမှာ ပေပေါင်း ၅၉၀အထိ လျော့ကျသွားသောကြောင့် ယခင်က ဆီးနှင်းများ ဖုံးလွှမ်းလျက်ရှိသော ကျောက်စိုင်ကျောက်သားများနှင့် သဘာဝ အပိုင်းအစများမှာ ယခုအခါ ပေါ်ထွက်လာခဲ့ရပြီဖြစ်ကြောင်း အီတလီနိုင်ငံ မီလန်တက္ကသိုလ်မှ လေ့လာမှုအဖွဲ့ခေါင်းဆောင် သိပ္ပံပညာရှင်ဆူဒိသာကူရီက ပြောကြားသည်။

အဆိုပါ လေ့လာတွေ့ရှိချက်ကို မေ ၁၄ ရက်က မက္ကဆီကိုနိုင်ငံ ကန်ကွန်မြို့၌ ကျင်းပသည့် အမေရိကန် ဘူမိရူပဗေဒသမဂ္ဂ အစည်းအဝေးတွင် ထုတ်ဖော်တင်ပြခဲ့ခြင်းဖြစ်သည်။

လေ့လာရေးအဖွဲ့သည် ဂြိုဟ်တုမှ ရိုက်ကူးထားသော ရေခဲမြစ်များ၏ သမိုင်းကြောင်းဆိုင်ရာ ဓာတ်ပုံများ၊ ဧဝရတ်တောင်မြေပုံများနှင့် ဧဝရတ်တောင်အနီး

စာမျက်နှာ ၈ ကော်လံ ၆ သို့ ❖

ကြေးမုံ စာတည်းရှေ့ထောင့် ၁၇-၅-၂၀၁၃၊ သောကြာနေ့

ရွှေအလားအလာကောင်းများ

(၁၁) ကြိမ်မြောက် အာဆီယံချန်ပီယံရှစ် တိုက်ကွမ်ဒိုပြိုင်ပွဲကို မြန်မာနိုင်ငံက အိမ်ရှင်အဖြစ်လက်ခံ၍ နေပြည်တော်ဝဏ္ဏသိဒ္ဓိအားကစားကွင်းရှိ ပရိသတ်သုံးထောင်ဆံ့အားကစားရုံ (ခ)တွင် မေလ ၉ ရက်မှ ၁၁ ရက်အထိ သုံးရက်ကြာ ကျင်းပခဲ့သည်။

ယင်းပြိုင်ပွဲအပြီးတွင် မြန်မာနိုင်ငံက အသန့်ရှင်းဆုံးဆုကို ရရှိခဲ့သည်။

ပြိုင်ပွဲတွင် ဗီယက်နမ်နိုင်ငံက ရွှေ ၂၄ ခု၊ ငွေ ၁၄ ခု၊ ကြေး ရှစ်ခု စုစုပေါင်း ဆုတံဆိပ် ၄၀ ဖြင့် ပထမတံခွန်စိုက်ဗိုလ်ကို ရရှိခဲ့သည်။ ရွှေ ၁၂ ခု၊ ငွေ ၁၄ ခု၊ ကြေး ၁၄ ခုဖြင့် ဖိလစ်ပိုင်က ဒုတိယ၊ မလေးရှား အသင်းက ရွှေ လေးခု၊ ငွေ လေးခု၊ ကြေး ၁၂ ခုဖြင့် တတိယရရှိကာ အိမ်ရှင်မြန်မာနိုင်ငံက ရွှေ သုံးခု၊ ငွေ ကိုးခု၊ ကြေး ၂၆ ခုဖြင့် စတုတ္ထနေရာ ရရှိခဲ့သည်ကို တွေ့ရသည်။ မြန်မာအသင်းကို ချုံငုံသုံးသပ်ကြည့်ရလျှင် ရွှေ သုံးခုအနေဖြင့် နည်းပါသေးသည်။ ဤပွဲမျိုးတွင် လေး၊ ငါးခု ရရှိသင့်သည်။ သို့သော် ငွေတံဆိပ်နှင့် ကြေးတံဆိပ်မှာ အားရဖွယ်ကောင်းပါသည်။ အဘယ်ကြောင့်ဆိုသော် ငွေတံဆိပ်ဆုရှင်များသည် လာမည့်ဆီးဂိမ်းပြိုင်ပွဲတွင် ရွှေတံဆိပ်မှန်းနိုင်လောက်သည့် အဆင့်တွင်ရှိနေသောကြောင့် ဖြစ်သည်။ ထို့အတူ ကြေး ၂၆ ဆုမှာလည်း ငွေအဆင့်(ဝါ) ရွှေအဆင့်သို့တက်လှမ်းနိုင်ရန် အလားအလာကောင်းများအဖြစ် တွေ့နေရပါသည်။ နည်းစနစ်၊ လေ့ကျင့်မှုနှင့် အတွေ့အကြုံများများ ထပ်ပေါင်းပေးလိုက်နိုင်မြင်းဖြင့် ရွှေ့တစ်ဆင့်တက်လှမ်းနိုင်မည့် အခွင့်အရေးများစွာ ရှိနေပါသည်။ အထူးသဖြင့် ယခုပြိုင်ပွဲတွင် အိမ်ရှင်ပီသစွာ အသန့်ရှင်းဆုံးယှဉ်ပြိုင်နိုင်ခဲ့သည်မှာလည်း ဂုဏ်ယူစရာပင်ဖြစ်ပါသည်။

စင်စစ်ထူးထူးခြားခြား ဂုဏ်ပြုစရာကောင်းသည်များလည်း ရှိ၏။ မျိုးဆက်သစ်ဂျူနီယာတန်းများတွင် ရွှေ၊ ငွေ၊ ကြေးဆွတ်ခူးနိုင်ခဲ့မြင်းများပင်ဖြစ်သည်။ စာရေးသူအထင်ပြောရလျှင် ယင်းမျိုးဆက်သစ်ကလေးများ မွေးမြူထားရသည်မှာ ကြာလှသေးသည်မဟုတ်ပါ။ ကြောက်အားပို အတွေ့အကြုံလိုနေသည့် မျိုးဆက်သစ်အားကစားသမားများ၏ အောင်မြင်မှုသည် ပြုစုပျိုးထောင်မြေတောင်မြှောက်ပေးလျှင် ပေးနိုင်သလောက် ထွန်းတောက်နိုင်မည့်သဘောပင်။

လက်ရှိအနေအထားတွင် အားကစားသမားများအား နိုင်ငံတော်အပိုင်းမှ ဖြည့်ဆည်းပံ့ပိုးပေးနေမှုများ လိုလေသေးမရှိကြောင်း ကြားသိလိုက်ရ၏။ ယခုအခါဆီးဂိမ်းပြိုင်ပွဲဝင် မြန်မာ့လက်ရွေးစင်အားကစားသမားများအတွက် ကျန်းမာရေးစောင့်ရှောက်မှုဆိုင်ရာ အဖွဲ့အစည်းများဖွဲ့စည်းခြင်း၊ လစဉ်အစည်းအဝေးများ ကျင်းပပေးနိုင်တော့မည်ဖြစ်ရာ လိုအပ်နေသော ကွက်လပ်တစ်ခုအား ဖြည့်ဆည်းပေးလိုက်နိုင်ခြင်းပင်ဖြစ်သည်။

ထို့ကြောင့် (၁၁) ကြိမ်မြောက် အာဆီယံချန်ပီယံရှစ် တိုက်ကွမ်ဒိုပြိုင်ပွဲကြီးသည် မြန်မာ့တိုက်ကွမ်ဒို အားကစားသမားများ၏ လက်ရှိအခြေအနေကို အနီးစပ်ဆုံးမီးမောင်းထိုးပြလိုက်ခြင်းပင်ဖြစ်သည်။ ရွှေဆုရည်မှန်းထားသည့်အတိုင်း ပေါက်မြောက်နိုင်ရန် ဖြည့်ဆည်းပံ့ပိုးပေးရမည့် လိုအပ်ချက်များကိုတစ်စုံတစ်ရာ အတိုင်းအတာအထိ ခန့်မှန်းတွက်ချက်မိကြလိမ့်မည်ဟု ယူဆသည်။ ဆိုလိုသည်မှာ လာရောက်ကြည့်ရှုသည့်ပရိသတ်များ ပြောသကဲ့သို့ မြန်မာအဖွဲ့ကောင်းသည်၊ သို့သော် တစ်ခုခုလိုနေသလိုပဲ၊ ဘာလိုနေမှန်းလည်း မပြောတတ်ဘူးဆိုသကဲ့သို့ပင် ယင်းလိုအပ်ချက်ကို အဖြေရှာနိုင်ကြဖို့ပင်ဖြစ်မည်ထင်သည်။

အထူးသဖြင့် ကျန်ရှိနေသောအချိန်ကာလအတွင်း ယှဉ်ပြိုင်သင့်သည့် ဒေသတွင်းပြိုင်ပွဲများသို့ ယှဉ်ပြိုင်စေခြင်း၊ လေ့ကျင့်ခြင်းဖြင့် နိုင်ငံတကာအတွေ့အကြုံများရယူသင့်သည်။ လုံလောက်သည့်နည်းပြအရေအတွက်ကိုလည်း တိုးမြှင့်သင့်၏။ ဤသို့နိုင်ငံတော်၏ ပံ့ပိုးကူညီမှုများ၊ အားကစားသမားမောင်မယ်တို့၏ မဆုတ်မနစ်သော ဇွဲလုံ့လ၊ ဝီရိယတို့ဖြင့် ကြိုးပမ်းအားထုတ်မည်ဆိုလျှင် မျှော်မှန်းထားသည့် ဆုတံဆိပ်များ မလွဲမသွေ ရရှိမည်ဟု ယုံကြည်ပါသည်။ ။

လူမှုဖူလုံရေးဆေးရုံကြီးများ အဆင့်မြှင့်ရေး ဆွေးနွေး

နေပြည်တော် မေ ၁၆

အလုပ်သမား၊ အလုပ်အကိုင်နှင့် လူမှုဖူလုံရေးဝန်ကြီးဌာနက ဆောင်ရွက်လျက်ရှိသော လူမှုဖူလုံရေးအဖွဲ့၏ ကျန်းမာရေးဝန်ဆောင်မှုလုပ်ငန်းများအား ပြဋ္ဌာန်းပြီးခဲ့သော လူမှုဖူလုံရေးဥပဒေအသစ်နှင့်အညီ ပုဂ္ဂလိက ကျန်းမာရေးဝန်ဆောင်မှုလုပ်ငန်းများ ပူးပေါင်းဆောင်ရွက်ရေးဆိုင်ရာကိစ္စရပ်များနှင့် ပတ်သက်၍ တွေ့ဆုံဆွေးနွေးမြင်းကို ယနေ့နံနက် ၉ နာရီခွဲတွင် အဆိုပါဝန်ကြီးဌာန အစည်းအဝေးခန်းမ၌ ကျင်းပရာ ပြည်ထောင်စုဝန်ကြီး ဦးမောင်မြင့်၊ ဒုတိယဝန်ကြီး ဒေါ်ဝင်းမော်ထွန်း၊ ဌာနဆိုင်ရာတာဝန်ရှိသူများနှင့် Ava Health Care Group မှတာဝန်ရှိသူများက လူမှုဖူလုံရေး ဆေးရုံကြီးများအား ပုဂ္ဂလိက ကျန်းမာရေးဝန်ဆောင်မှုလုပ်ငန်းများနှင့် အကျိုးတူပူးပေါင်း၍ အဆင့်မြှင့်တင်လျက် ဖိုမိုကောင်းမွန်သော ကျန်းမာရေးဝန်ဆောင်မှုလုပ်ငန်းများ ကုသပေးနိုင်ရေး ဆွေးနွေးခဲ့ကြကြောင်း သတင်းရရှိသည်။ (သတင်းစဉ်)

MRTV-4 ရုပ်မြင်သံကြား အစီအစဉ်အကျဉ်း

၁၇-၅-၂၀၁၃ (သောကြာနေ့)

၅း၄၀	"ကုသိုလ်ရှိမှ ဝမ်းမြောက်ရ" (တရားတော် ဆရာတော် ဓမ္မဒူတဒေါက်တာအရှင်ဇဝိမလ)
၄း၃၅	Kid's Show
၅း၀၀	Minute to Win It
၇း၁၀	MRTV-4 ရုပ်သံဇာတ်လမ်းတွဲ "နေလဆုံရာ ရွှေပူးတာ" (အပိုင်း-၂၃)
၈း၂၅	MRTV-4 ရုပ်သံဇာတ်လမ်းတွဲ "လေညင်းလေးရဲ့ ပျော်ရွှင်မှု" (အပိုင်း-၁၀၈)
၉း၁၀	MRTV-4 ရုပ်သံဇာတ်လမ်းတွဲ "ရင်ခုန်သံစည်းချက်" (အပိုင်း-၆)
၉း၃၅	Movie Talk (ပိတ်ကားနောက်ကွယ်မှ ဓာတ်ပုံပညာရှင်) (အပိုင်း-၂)

ပြည်တွင်းဆီ လက်ကားဈေးနှုန်းမြင့်တက်လာ

ရန်ကုန် မေ ၁၆

ဘုရင့်နောင်ကုန်စည်ဈေးကွက်တွင် ဒေါ်လာဈေးတက်မှုကြောင့် ပြည်ပစားအုန်းဆီဈေးကျသော်လည်း လက်ငင်းလက်ကားဈေးကွက်တွင် ဈေးနှုန်းထပ်တက်ရာ လက်ငင်းတစ်ပိဿာ ၁၅၁၅ ကျပ်နှုန်း မေ ၁၅ ရက်တွင် မြင့်တက်လာသည်ဟု သိရသည်။

မေ ၁၄ ရက်တွင် မလေးရှားပြည်ပ FOB စားအုန်းဆီ တစ်တန် ၈၄၀ ဒေါ်လာနှုန်းသို့ ကျလာသော်လည်း ပြည်တွင်း ငွေလဲနှုန်းမှာ ၉၁၆ ကျပ်ဖြစ်ပြီး ဆိပ်ကမ်းရောက် တစ်ပိဿာ ဈေးနှုန်း (အရင်းဈေး) ၁၄၉၉ ကျပ်ဖြစ်လာကြောင်း၊ မေ ၁၅ ရက်တွင် ပြည်တွင်းငွေလဲနှုန်း ကျပ် ၉၃၀သို့ မြင့်တက်လာသည့်သတင်းနှင့်အတူ ပြည်တွင်းဆီလက်ကားဈေးနှုန်း တက်လာခြင်းဖြစ်သည်ဟု ဈေးကွက်မှ သိရသည်။

မေ ၁၅ ရက် ဘုရင့်နောင်ဈေးကွက်သို့ ကြက်သွန်နီ အဝင်နည်းလာပြီး ဈေးနှုန်းပြန်လည်မြင့်တက်လာရာ တစ်ပိဿာလျှင် ဆိပ်ဖြူကြက်သွန်နီ ကျပ် ၄၀၀-၄၄၀-၄၅၀-၄၆၀ နှုန်း၊ တောင်တွင်း အမျိုးအစား တစ်ပိဿာလျှင် ၄၂၅-၄၇၅-၄၇၅-၄၇၅ ကျပ် နှုန်းသို့ မြင့်တက်လာသည်ဟု သိရသည်။

ဈေးကွက်တွင် အာလူးအဝယ်ရခက်ပြီး မေ ၁၅ ရက်တွင် အောင်ပန်းအာလူးတစ်ပိဿာလျှင် ကျပ် ၅၁၀-၆၁၀-၆၃၀- ၆၃၀ နှုန်းသို့မြင့်တက်လာသော်လည်း ကြူကုတ်ကြက်သွန်ဖြူမှာ တစ်ပိဿာလျှင် ကျပ် ၁၃၀၀-၁၃၅၀ နှုန်းသို့ ဈေးကျလာသည်ဟု သိရသည်။ (မောင်စေအောင်)

ရွှေဈေး စက်သုံးဆီဈေးနှင့် နိုင်ငံခြားငွေလဲလှယ်နှုန်း

ရန်ကုန် မေ ၁၆

ရန်ကုန်	ရွှေဈေး ၇၀၆၀၀၀-၇၀၇၀၀၀
မန္တလေး	ရွှေဈေး ၇၀၆၀၀၀-၇၀၇၀၀၀

စက်သုံးဆီဈေးနှုန်း

(က) ဒီဇယ်	တစ်ဂါလန်	၃၄၄၀	ကျပ်
(ခ) အောက်တိန်း၉၅	တစ်ဂါလန်	၄၂၈၀	ကျပ်
(ဂ) အောက်တိန်း၉၂	တစ်ဂါလန်	၃၄၄၀	ကျပ်
(ဃ) ဓာတ်ဆီ	တစ်ဂါလန်	၃၂၅၆	ကျပ်

နိုင်ငံခြားငွေလဲလှယ်နှုန်း

(က) အမေရိကန်	တစ်ဒေါ်လာ	= ၉၂၉. ၀၀
(ခ) ဥရောပ	တစ်ယူရို	= ၁၁၉၆. ၆
(ဂ) တရုတ်	တစ်ယွမ်	= ၁၅၁. ၀၆
(ဃ) ထိုင်း	တစ်ဘတ်	= ၃၁. ၂၈၅
(င) မလေးရှား	တစ်ရင်းဂစ်	= ၃၀၉. ၀၀
(စ) အိန္ဒိယ	တစ်ရူပီး	= ၁၆. ၉၅၇
(ဆ) ဂျပန်	တစ်ရာယန်း	= ၉၁၀. ၅၆
(ဇ) တောင်ကိုရီးယား	တစ်ရာဝမ်	= ၈၃. ၄၀၈
(ဈ) ဩစတြေးလျ	တစ်ဒေါ်လာ	= ၉၂၀. ၇၉
(ည) စင်ကာပူ	တစ်ဒေါ်လာ	= ၇၄၆. ၆၆

ပြည်ထောင်စုသမ္မတမြန်မာနိုင်ငံတော်ဗဟိုဘဏ် သတ်မှတ်ရည်ညွှန်းနှုန်း

✿ ရှေ့ဖုံးမှ

ထို့နောက် အစည်းအဝေး တက်ရောက်လာကြသူများက ကဏ္ဍအလိုက်ဆောင်ရွက်ထားရှိမှု အခြေအနေများကို ရှင်းလင်းတင်ပြကြသည်။

ပေါင်းစပ်ညှိနှိုင်း

ယင်းနောက် ဒုတိယသမ္မတ ဦးညဏ်ထွန်းက တင်ပြချက်များအပေါ် လိုအပ်သည်များ ပေါင်းစပ်ညှိနှိုင်းပေးခဲ့သည်။

(သတင်းစဉ်)

ဒုတိယသမ္မတ ဦးညဏ်ထွန်း အမ်းမြို့ တပ်နယ် အစည်းအဝေးခန်းမ၌ တာဝန်ရှိသူများအား တွေ့ဆုံ အမှာစကားပြောကြားစဉ်။ (သတင်းစဉ်)

ဘားအံမြို့ ဒေသဖွံ့ဖြိုးတိုးတက်ရေး ဆောင်ရွက်

နေပြည်တော် မေ ၁၆

လူဝင်မှုကြီးကြပ်ရေးနှင့် ပြည်သူ့အင်အားဝန်ကြီးဌာန ပြည်ထောင်စုဝန်ကြီး ဦးခင်ရီ၊ ကရင်ပြည်နယ်ဝန်ကြီးချုပ် ဦးဇော်မင်းနှင့် ပြည်နယ်ဝန်ကြီးများ၊ နော်ဝေနိုင်ငံ နိုင်ငံခြားရေးဝန်ကြီးဌာန ဒုတိယဝန်ကြီး Mr. Torgeir Larsen၊ မြန်မာနိုင်ငံဆိုင်ရာ နော်ဝေနိုင်ငံသံအမတ်ကြီး Ms. Katja Nordgaard နှင့် အဖွဲ့ဝင်များသည် မေ ၁၄ ရက်မွန်းလွဲ ၁၂ နာရီ ၁၅ မိနစ်တွင် ဘားအံမြို့ ကရင်ပြည်နယ်အစိုးရအဖွဲ့ရုံး အစည်းအဝေးခန်းမ၌ တွေ့ဆုံဆွေးနွေးကြရာ ပြည်ထောင်စုဝန်ကြီးက ကရင်ပြည်နယ်အတွင်း ကေအင်န်ယူလက်နက်ကိုင်အဖွဲ့အစည်းနှင့် အပစ်အခတ်ရပ်စဲရေးသဘောတူညီမှုရရှိပြီးနောက် နှစ်ဖက်တစ်များ ကျင့်ဝတ်စည်းကမ်းများ လိုက်နာဆောင်ရွက်မှု၊ အမြဲမပြတ်အပြန်အလှန်ထိတွေ့ဆက်ဆံ၍ နှစ်ဦးနှစ်ဖက်နားလည်ယုံကြည်မှုများရရှိမှုများကြောင့် ဒေသတွင်းတည်ငြိမ်အေးချမ်းမှုရှိပြီး ဒေသခံပြည်သူများ၏ လူနေမှုဘဝမြှင့်တင်ရေးနှင့် ဒေသဖွံ့ဖြိုးရေး ကြိုးပမ်းဆောင်ရွက်မှုအခြေအနေများကို ရှင်းလင်းပြောကြားသည်။

ဆက်လက်၍ ပြည်နယ်ဝန်ကြီးချုပ်က ပြည်နယ်အတွင်း တည်ငြိမ်အေးချမ်းမှုရှိလာသည်နှင့်အမျှ ဒေသခံပြည်သူများ၏ စားဝတ်နေရေး၊ လူမှုဘဝမြင့်မား၍ အလုပ်အကိုင်အခွင့်အလမ်းများရရှိရေးတို့အတွက် ကြိုးပမ်းဖော်ဆောင်နေမှု၊ ပြည်နယ်ဖွံ့ဖြိုးရေးအတွက် နော်ဝေနိုင်ငံမှ NRC အပါအဝင်အဖွဲ့အစည်းများမှ ပူးပေါင်းကူညီဆောင်ရွက်ပေးနေမှု အခြေအနေများကို ရှင်းလင်းပြောကြားသည်။

ထို့နောက် ပြည်ထောင်စုဝန်ကြီးနှင့်အဖွဲ့သည် ဘားအံမြို့ရှိ အသက်မွေးဝမ်းကျောင်းနှင့် ဘဝအတွက် ကျွမ်းကျင်မှုများပညာရေးစင်တာသို့သွားရောက်ပြီး ဒေသခံအမျိုးသမီးငယ်များ အထည်ချုပ်လုပ်ငန်းသင်ကြားဆောင်ရွက်နေမှုနှင့် ဒေသခံလူငယ်များ မော်တော်ဆိုင်ကယ်ပြုပြင် ပြင်ဆင်ခြင်းလုပ်ငန်း သင်ကြားဆောင်ရွက်နေမှုတို့ကို ကြည့်ရှုအားပေးသည်။

ယင်းနောက် ပညာရေးစင်တာစာကြည့်တိုက်၌ မှတ်တမ်းစာအုပ်များ၊ သင်ကြားရေးဆိုင်ရာစာအုပ်များ ထိန်းသိမ်းထားရှိမှုကိုကြည့်ရှုလေ့လာကြပြီး ပြည်ထောင်စုဝန်ကြီးနှင့် ပြည်နယ်ဝန်ကြီးချုပ်တို့က ပညာရေးစင်တာ ဖွင့်လှစ်ပေးနိုင်မှုကြောင့် လူငယ်များအလုပ်အကိုင်အခွင့်အလမ်းအတွက် အသက်မွေးဝမ်းကျောင်း အတတ်ပညာများ သိရှိတတ်ကျွမ်းလာသဖြင့် သင်တန်းများစဉ်ဆက်မပြတ် ဖွင့်လှစ်ပေးနိုင်ရေး မှာကြားခဲ့ကြောင်း သတင်းရရှိသည်။ (သတင်းစဉ်)

မြန်မာ့ရုပ်မြင်သံကြား အစီအစဉ်အကျဉ်း

၁၇-၅-၂၀၁၃ (သောကြာနေ့)

၆:၀၀ မင်းကွန်းဆရာတော်ကြီး၏ ပရိတ်တရားတော်
၇:၃၅ မဟာဝိသမြတ်ဗုဒ္ဓ (ဒုတိယပိုင်း)
(သတ္တသတ္တာဟစံနေတော်မူခန်း)
(ကုသိုလ်တရားဆွေးနွေးပွဲမှဖော်၍ ဖြူသီ သီဆိုပူဇော်သည်)
၁၂:၀၀ ပြည်တွင်းသတင်း၊
နိုင်ငံတကာသတင်း၊
မိုးလေဝသအခြေအနေ
၁၂:၂၅ မြန်မာ့ရုပ်ရှင် (ဆေးရောင်စုံ)
"ချစ်ခြင်းရင်ခုန်ယုံကြည်စွာဖြင့်"
(ဒွေး၊ ရီဝေယံ၊ တင့်တင့်ထွန်း၊ ဖိုးမြကျော်ဇင်)
(ဒါရိုက်တာ-လွင်မင်း)
၃:၄၅ "စစ်ကိုင်းတိုင်းဒေသကြီး၊ ရွှေဘိုခရိုင်၊
မခေါက်ကျေးရွာ၊ ရဝေထွန်း ပြောအဖွဲ့ ဖျော်ဖြေခန်း"
-"ခြေခြေမြစ်မြစ် နှစ်နှစ်ကာကာ"(မာမာအေး)(အပိုင်း-၁)
- မြန်မာ့လေ့မျှရာလက်ရှေ့
- မြန်မာ့ဗီဒီယိုဇာတ်လမ်း
"မြင်ဆင်ခဲ့တဲ့အချစ်" (မြို့ငွေစိုး၊ သက်မွန်မြင့်)
[ဒါရိုက်တာ-ကိုဇော်(အရုဏ်ဦး)]

ဘုတလင်မြို့နယ် သားရိုးကုန်းကျေးရွာ ကိုယ့်အားကိုယ်ကိုး လျှပ်စစ်မီးလင်းရေးဖွင့်ပွဲ ကျင်းပ

နေပြည်တော် မေ ၁၆

ဒီပဲယင်းမြို့နယ် မဟာဗောဓိမြရိပ်ကျောင်းတိုက် ဇိနမာရ်အောင်စေတီတော်မြတ်ကြီး စိန်ဖူးတော်နှင့် ငှက်မြတ်နားတော်တင်မင်္ဂလာအခမ်းအနားကို မေ ၁၁ ရက် နံနက်ပိုင်းတွင် ကျင်းပရာ စစ်ကိုင်းတိုင်းဒေသကြီး ဝန်ကြီးချုပ် ဦးသာအေးနှင့် တာဝန်ရှိသူများက စိန်ဖူးတော်နှင့် ငှက်မြတ်နားတော်တို့အား စေတီတော်အထွတ်သို့ တင်လှူပူဇော်ကြသည်။

ယင်းနောက် တိုင်းဒေသကြီးဝန်ကြီးချုပ်သည် ဒီပဲယင်းမြို့နယ် နဂါးဖိုလ်ကျေးရွာ၊ ထုံးဘိုကျေးရွာ၊ သပိတ်လဲကျေးရွာ၊ ရင်းရဲကျေးရွာနှင့် အိမ်ယာကျေးရွာတို့မှဒေသခံပြည်သူများနှင့် တွေ့ဆုံပြီး ကျေးရွာများအတွက် ကျောင်းသုံးဗလာစာအုပ်များ၊ အားကစားပစ္စည်းများ၊ ဂျာနယ်၊ စာစောင်များ ထောက်ပံ့ပေးအပ်ခဲ့သည်။

ထို့နောက် ဘုတလင်မြို့နယ် သားရိုးကုန်းကျေးရွာ ကိုယ့်အားကိုယ်ကိုး လျှပ်စစ်မီးလင်းရေးဖွင့်ပွဲအခမ်းအနားသို့ တက်ရောက်ရာ တိုင်းဒေသကြီးလျှပ်စစ်နှင့်စက်မှုလက်မှုဝန်ကြီး ဦးကျော်ဝင်းနှင့် တာဝန်ရှိသူများက ဓာတ်အားခွဲရုံကို ဖဲကြိုးဖြတ်ဖွင့်လှစ်ပေးကြပြီး တိုင်းဒေသကြီးဝန်ကြီးချုပ်က ဓာတ်အားလိုင်းအား စက်ခလုတ်နှိပ်ဖွင့်လှစ်ပေးသည်။

ဆက်လက်၍ ထနောင်းဝင်းကျေးရွာ အခြေခံပညာမူလတန်းလွန်ကျောင်း ကျောင်းဆောင်သစ်လွှဲပြောင်း ပေးအပ်ပွဲသို့တက်ရောက်ပြီး ကျောင်းဆောင်သစ်ဆိုင်းဘုတ်ကို စက်ခလုတ်နှိပ်ဖွင့်လှစ်ပေးခဲ့သည်။

တိုင်းဒေသကြီးဝန်ကြီးချုပ်သည် မေ ၁၂ ရက်တွင် စစ်ကိုင်းမြို့ မြို့တော်ခန်းမ၌ ခရိုင်/မြို့နယ်စီမံခန့်ခွဲမှု ကော်မတီဝင်များ၊ အထောက်အကူပြုကော်မတီများနှင့် တွေ့ဆုံ၍ လိုအပ်သည်များကို ညှိနှိုင်းပေါင်းစပ်ပေးသည်။

ယင်းနောက် မြင်းမူမြို့နယ် ပျော့ရွာ လျှပ်စစ်မြစ်ရေတင် ပုလဲသွယ်စပ်မျိုးစပါး နွေစပါးစံပြစိုက်ခင်းနှင့် ကံဖျားကျေးရွာ မိုးကြိုးပဲတီစိမ်း စံပြစိုက်ခင်းတို့ကို ကြည့်ရှုအားပေးခဲ့သည်။

တိုင်းဒေသကြီးဝန်ကြီးချုပ်သည် မေ ၁၃ ရက်တွင် မုံရွာမြို့ မြစန္ဒာခန်းမ၌ ကျင်းပသော MILA Monywa International Learning Academy ကလေးများ ဆွမ်းရည်ပြိုင်ပွဲနှင့် ပျော်ပွဲရွှင်ပွဲအခမ်းအနားသို့ တက်ရောက်အားပေးသည်။

ထို့နောက် မုံရွာမြို့ အမှတ်(၂) အခြေခံပညာအထက်တန်းကျောင်း၌ ကျင်းပသော National ICT Award-2013 Educational Project အထောက်အကူပြုသင်တန်းဖွင့်ပွဲသို့ တက်ရောက်အမှာစကားပြောကြားသည်။

ယင်းနောက် မုံရွာမြို့ မြို့တော်ခန်းမ၌ ကျင်းပသော တိုင်းဒေသကြီးအစိုးရအဖွဲ့ လုပ်ငန်းညှိနှိုင်း အစည်းအဝေး၌ အမှာစကားပြောကြားခဲ့သည်။

တိုင်းဒေသကြီးဝန်ကြီးချုပ်သည် မေ ၁၄ ရက်တွင် မုံရွာမြို့ အ. ထ. က(၅) ကျောင်းဆောင်သစ် ဆောက်လုပ်နေမှု၊ အ. မ. က(၁၃)ယာယီကျောင်းဆောင် ဆောက်လုပ်နေမှု၊ အ. မ. က(၁၄)ကျောင်းဆောင်သစ် ဆောက်လုပ်နေမှု၊ အ. မ. က(၇)၊ ရန်ကင်းရပ်ကွက် အ. လ. က နှစ်ထပ်ကျောင်းဆောင်သစ် ဆောက်လုပ်နေမှု၊ ထန်းတောအင်းစပ်ရပ်ကွက် အ. မ. ကနန္ဒဝန် ဝန်ထမ်းအိမ်ရာစခန်း တည်ဆောက်ရေးစီမံကိန်း၊ မုံရွာတက္ကသိုလ် သုံးထပ်စာသင်ဆောင် တည်ဆောက်နေမှုနှင့် ဘွဲ့နှင်းသဘင်ခန်းမတည်ဆောက်မည့်မြေနေရာတို့ကို လှည့်လည်ကြည့်ရှုစစ်ဆေးခဲ့ကြောင်း သတင်းရရှိသည်။ (သတင်းစဉ်)

စစ်တွေမြို့ ကယ်ဆယ်ရေးစခန်းများရှိ ပြည်သူများအား ကျန်းမာရေးစောင့်ရှောက်မှုများ ပြုလုပ်ပေးလျက်ရှိ

နေပြည်တော် မေ ၁၆

စစ်တွေမြို့နယ်အတွင်း မုန်တိုင်းအန္တရာယ် ဘေးလွတ်ရာသို့ ပြောင်းရွှေ့လာသော ကယ်ဆယ်ရေးစခန်းများရှိ ပြည်သူများအား ကျန်းမာရေးဝန်ကြီးဌာန ရခိုင်ပြည်နယ် ကျန်းမာရေးဦးစီးဌာနမှ ဆရာဝန်တစ်ဦး၊ ကျန်းမာရေးမှူးသုံးဦးစီပါဝင်သော ဆေးအဖွဲ့နှစ်ဖွဲ့က ဆေးဝါးကုသပေးလျက်ရှိရာ မေ ၁၅ ရက်တွင် သာမန်လူနာ ၈၂ ဦးအား ဆေးပါးကုသပေးခဲ့ကြောင်း၊ အဆိုပါ ကယ်ဆယ်ရေးစခန်းတွင် ပြင်းထန်ဝမ်းပျက်၊ ဝမ်းလျှောရောဂါဖြစ်ပွားမှု မရှိကြောင်း သိရှိရသည်။

အဆိုပါ ကယ်ဆယ်ရေးစခန်းများတွင် မေ ၁၆ ရက်မှစတင်၍ ကျန်းမာရေးဝန်ကြီးဌာနက ဆေးခန်းများ ဖွင့်လှစ်၍ ပြည်သူများအား ဆေးဝါးကုသပေးလျက်ရှိကြောင်း သတင်းရရှိသည်။ (သတင်းစဉ်)

နိုင်ငံတကာသတင်း

ဖိလစ်ပိုင်နှင့်တင်းမာမှု ဆက်လက်ဖြစ်ပေါ် တရုတ်တိုင်ပေရေတပ် စစ်ရေးလေ့ကျင့်

တိုင်ပေ မေ ၁၆

တရုတ်တိုင်ပေ ရေလုပ်သားတစ်ဦး အသတ်ခံခဲ့ရမှုကို တုံ့ပြန်သည့်အနေဖြင့် တရုတ်တိုင်ပေရေတပ်သည် ဖိလစ်ပိုင်နိုင်ငံမြောက်ပိုင်းအနီး ပင်လယ်ပြင်တွင် မေ ၁၆ရက်က စစ်ရေးလေ့ကျင့်ခဲ့ကြောင်း ဒေသဆိုင်ရာသတင်းဌာနများက သတင်းထုတ်ပြန်သည်။

လွန်ခဲ့သည့် ရက်သတ္တပတ်က ဖိလစ်ပိုင်ကမ်းရိုးတန်းစောင့်တပ်ဖွဲ့၏ ပစ်ခတ်မှုကြောင့် အသက် ၆၅ နှစ်အရွယ် ရေလုပ်သားတစ်ဦး သေဆုံးခဲ့ရမှုအတွက် ဖိလစ်ပိုင်အစိုးရအဖွဲ့က တရားဝင် တာဝန်ယူသင့်သည်ဟု တရုတ်တိုင်ပေသမ္မတမာယင်ကျောက်က ထပ်လောင်း ပြောကြားခဲ့သည်။ ဖိလစ်ပိုင်ကမ်းရိုးတန်းစောင့်တပ်ဖွဲ့က မူ မိမိတို့၏ ရေပိုင်နက်အတွင်း ကျူးကျော်ဝင်ရောက်လာသော ငါးဖမ်းရေယာဉ်ကို ပစ်ခတ်ခဲ့ကြောင်း ပြောကြားခဲ့သည်။

ရေလုပ်သားသေဆုံးရမှုအတွက် ဒေါသထွက်နေသော တရုတ်တိုင်ပေအစိုးရက ဖိလစ်ပိုင်နိုင်ငံအပေါ် စီးပွားရေး ပိတ်ဆို့မည်ဟု ထုတ်ပြန်ကြေညာခဲ့သည်။

ယင်းဖြစ်ရပ်နှင့် ပတ်သက်၍ ဖိလစ်ပိုင်အစိုးရအဖွဲ့က ထပ်တလဲလဲ ဝန်ချ တောင်းပန်ခဲ့သော်လည်း တရုတ်တိုင်ပေက ပယ်ချခဲ့သည်။

တရုတ်တိုင်ပေသည် ဖျက်သင်္ဘောတစ်စင်း၊ဖရီးဂိတ်စစ်သင်္ဘောနှစ်စင်းနှင့် ကမ်းရိုးတန်းစောင့်သင်္ဘောလေးစင်းတို့ကို ဖိလစ်နိုင်ငံပိုင် ဘာတန်ကျွန်းအနီး ပင်လယ်ပြင်သို့ မေ ၁၆ရက်တွင် စေလွှတ်ခဲ့ကြောင်း ကာကွယ်ရေး တာဝန်ရှိသူများက ပြောကြားကြသည်။

ပီတီအိုင်။

တရုတ်တိုင်ပေရေတပ်၏ စစ်ရေးလေ့ကျင့်မှုကို တွေ့ရစဉ်။

တက္ကဆက်ပြည်နယ်တွင် လေဆင်နှာမောင်းမွှေလူ ခြောက်ဦးသေပြီး ၁၀၀ကျော်ဒဏ်ရာရ

ဟူစတန် မေ ၁၆

ပြင်းထန်သောနွေဦးရာသီ လေဆင်နှာမောင်းတစ်ခုသည် အမေရိကန်နိုင်ငံ တောင်ပိုင်းပြည်နယ် ဖြစ်သည့် တက္ကဆက်ပြည်နယ်၏ ဒေသတစ်နေရာတွင် ပြင်းပြင်းထန်ထန်တိုက်ခတ်ခဲ့ရာ လူနေအိမ်အများအပြား ပြိုပျက်သွားပြီး လူခြောက်ဦးထက်မနည်း သေဆုံးကာ လူ ၁၀၀ ကျော် ထိခိုက်ဒဏ်ရာရရှိခဲ့ကြောင်း ယနေ့ အေပီသတင်းတွင် ဖော်ပြသည်။

လေဆင်နှာမောင်း အပြင်းထန်ဆုံး ခံစားရသည့် ဒေသမှာ ရန်ချိဘရာခိုစ်ဒေသခွဲနှင့် ဆက်စပ်နေသည့် ဂရန်ဘူချီမြို့ဖြစ်ကြောင်း၊ လေဆင်နှာမောင်းသည် မေ ၁၅ရက် ည ၈နာရီခန့်တွင် တိုက်ခတ်ခဲ့ခြင်းဖြစ်ကြောင်း ရဲအဖွဲ့၏ အစီရင်ခံစာတွင် ဖော်ပြသည်။

လေဆင်နှာမောင်းနှင့် ကြုံတွေ့ခဲ့ရသူတစ်ဦးက ယင်းမှာ အလွန်ကြောက်မက်ဖွယ်ကောင်းကြောင်း၊ လေဆင်နှာမောင်းတိုက်ခတ်မှုကြောင့် နေအိမ်များ ခါယမ်းလာပြီး မီးရထားတစ်စင်း မောင်းနှင်လာသကဲ့သို့ကြားရကြောင်း ပြောကြားသည်။ အေပီ။

ခေါင်းဆောင်ကြီး လီနင်၏ ဂူဗိမာန်အား အများပြည်သူအတွက် ပြန်လည်ဖွင့်လှစ်ပေး

မော်စကို မေ ၁၆

နစ်ဝင်သွားသောကြမ်းခင်းများ ပြန်လည်ပြင်ဆင်မွမ်းမံမှုကို လအတန်ကြာပြုလုပ်ခဲ့ပြီးနောက် ဆိုဗီယက်ခေါင်းဆောင်ကြီး ဗလာဒီမာလီနင်၏ဂူဗိမာန်ကို အများပြည်သူတို့ ဂါရဝပြုနိုင်ရန် မေ ၁၅ ရက်တွင် ပြန်လည်ဖွင့်လှစ်ပေးလိုက်ကြောင်း မေ ၁၆ရက်သတင်းများတွင် ဖော်ပြသည်။

၁၉၂၄ခုနှစ်တွင် ဗလာဒီမာလီနင်ကွယ်လွန်ပြီးမကြာမီတွင် ၎င်း၏ရုပ်အလောင်းအား မပုပ်မသိုးစေရန် ဆေးစိမ်၍ မော်စကိုရင်ပြင်နီအစွန်း ကရင်မလင်နန်းတော်၏ တံတိုင်းနံရံအတွင်း လုံခြုံစွာရှိနေဟန် တည်ဆောက်ထားခဲ့သည်။

ကမ္ဘာလှည့်ခရီးသွားများအား ထူးခြားစွာဆွဲဆောင်နိုင်သော နေရာတစ်နေရာဖြစ်သည့် ခေါင်းဆောင်ကြီး လီနင်၏ ဂူဗိမာန် ပြန်လည်ဖွင့်လှစ်ပြီးနောက် ၎င်း၏အုတ်ဂူကိုလေ့လာကြရန် ခရီးသွားများ တန်းစီဝင်ရောက်ခဲ့ကြကြောင်း သတင်းတွင်ဖော်ပြသည်။ ယူပီအိုင်။

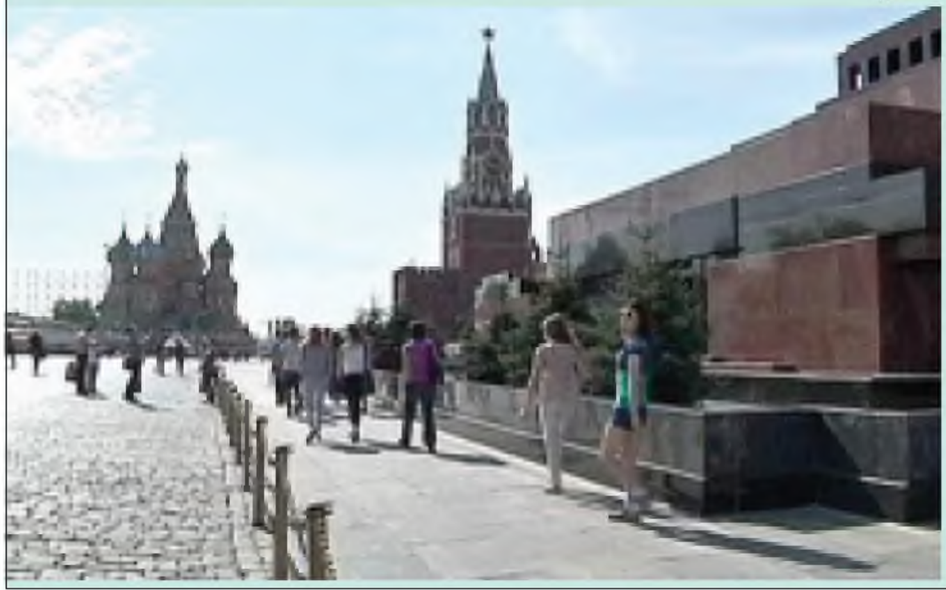

တရုတ်ဆက်သွယ်ရေးကုမ္ပဏီများကိုထောက်ပံ့ကြေးပေးမှု အီးယူစုံစမ်းမည်ဟုဆို

ဘရပ်ဆယ်လ် မေ ၁၆

ဈေးကွက်အတွင်းသို့ အဖိုးနှုန်းချိုသာသောပစ္စည်းများ အလျှံပယ်တင်သွင်းနိုင်ရေးအတွက် တရုတ်ကုမ္ပဏီများအား ထောက်ပံ့ကြေးများပေးလျက်ရှိသည်ဟု ထွက်ပေါ်လာသောသတင်းများကို စုံစမ်းစစ်ဆေးနိုင်ဖွယ်ရာရှိကြောင်း ဥရောပသမဂ္ဂ(အီးယူ)က မေ ၁၆ရက်တွင် သတိပေးလိုက်သည်။

အီရစ်ဆင်(Ericsson)ကဲ့သို့သော ဥရောပမှ မိုဘိုင်းဖုန်းထုတ်လုပ်သူများက ဆုံးရှုံးမှုနှင့်ရင်ဆိုင်နေရစဉ် တရုတ်နိုင်ငံ၏ ဟာဝေး(Huawei)တက္ကနိုလိုဂျီနှင့် ဇက်တီအီး(ZTE)ကဲ့သို့သော ကုမ္ပဏီများကို တရားမဝင်ထောက်ပံ့ခြင်းဖြင့် အားပေးကူညီနေဖွယ်ရာရှိသည့်အတွက် အီးယူက စိုးရိမ်ပူပန်လျက်ရှိသည်။

သို့သော် နှစ်ဖက်အကြားသဘောတူညီမှုတစ်ခုရရှိမည်ဟု မျှော်လင့်သည့်အတွက် ယင်းကိစ္စကို အီးယူက အလျင်စလိုဆောင်ရွက်မည်မဟုတ်ပေ။

တရုတ်နိုင်ငံသည် အမေရိကန်ပြည်ထောင်စုပြီးလျှင် အီးယူ၏ ဒုတိယ အကြီးဆုံးကုန်သွယ်ဖက်ဖြစ်သည်။

တရုတ်နိုင်ငံမှတင်သွင်းလာသော မိုဘိုင်းဆက်သွယ်ရေးပစ္စည်းအပေါ် စုံစမ်းစစ်ဆေးမှုများပြုလုပ်ရန် ဥရောပကော်မရှင်က ကြာသပတေးနေ့တွင် ဆုံးဖြတ်ချက်ချမှတ်ခဲ့ကြောင်း ၎င်း၏ကြေညာချက်တွင် ဖော်ပြထားသည်။

တရုတ်နိုင်ငံက အဆိုပါဆုံးဖြတ်ချက်ကိုရှုတ်ချ၍ ယင်းသို့စစ်ဆေးခြင်းသည် နှစ်ဖက်ဆက်ဆံရေးကို ထိခိုက်စေမည်ဟု ပြောကြားခဲ့သည်။ ဘီဘီစီ။

ဆီးရီးယား၌ နိုင်ငံရေးအသွင်ကူးပြောင်းရေး ကုလသမဂ္ဂအထွေထွေညီလာခံ ဆုံးဖြတ်ချက်ချမှတ်

လန်ဒန် မေ ၁၆

ဆီးရီးယားနိုင်ငံ၌ နိုင်ငံရေးအသွင်ကူးပြောင်းမှုပြုလုပ်ရန်တောင်းဆိုသော ဆုံးဖြတ်ချက်တစ်ရပ်ကို ကုလသမဂ္ဂ အထွေထွေညီလာခံက မေ ၁၆ ရက်တွင် ချမှတ်လိုက်သည်။

ဆီးရီးယားအစိုးရသည် သူပုန်များကိုနှိမ်နင်းနိုင်ရေးအတွက် လက်နက်ကြီးများသုံးစွဲနေမှုကိုလည်း အဆိုပါ ဆုံးဖြတ်ချက်တွင် အပြစ်တင်ဖော်ပြထားသည်။

ကုလသမဂ္ဂအထွေထွေညီလာခံက ချမှတ်ခဲ့သော ယင်းဆုံးဖြတ်ချက်မှာ ကမ္ဘာ့နိုင်ငံများအနေဖြင့် မိမိဆန္ဒအရသာလျှင် အကောင်အထည်ဖော်နိုင်သော ဆုံးဖြတ်ချက်ဖြစ်ပြီး အလွယ်တကူပင် အတည်ပြုနိုင်ခဲ့သည်။

အဆိုပါဆုံးဖြတ်ချက်အတွက် အာရပ်နိုင်ငံများက မူကြမ်းရေးဆွဲခဲ့သည်။ အာရပ်နိုင်ငံများသည် ဆီးရီးယားသူပုန်များဘက်မှ ထောက်ခံခဲ့ကြကြောင်း၊ ဆီးရီးယားပြည်တွင်းစစ်၌ သေဆုံးသူ သူပုန်တပ်ဖွဲ့ဝင်ဦးရေ တိုးပွားလာမှုအတွက် အာရပ်နိုင်ငံများက ဒေါသဖြစ်လျက်ရှိကြောင်း သတင်းတွင် ဖော်ပြသည်။

ဆီးရီးယားအစိုးရအဖွဲ့သည် လက်နက်ကြီးများကိုအသုံးပြု၍ သူပုန်တပ်ဖွဲ့ဝင်များကို တိုက်ခိုက်လာခြင်းအတွက် ပြင်းထန်စွာ ပြစ်တင်ရှုတ်ချကြောင်း၊ ဆီးရီးယားအစိုးရအဖွဲ့သည် လူ့အခွင့်အရေးချိုးဖောက်မှုများကိုလည်း ကျူးလွန်နေကြောင်း ဆုံးဖြတ်ချက်တွင် ဖော်ပြထားသည်။

ဆီးရီးယားစစ်ပြေးဒုက္ခသည် ၁ဒသမ ၅သန်းကို ခိုလှုံခွင့်ပေးထားသော အိမ်နီးချင်းနိုင်ငံများအား ငွေကြေးထောက်ပံ့ကူညီရန် ဆုံးဖြတ်ချက်တွင် ဖော်ပြထားသည်။ ပီတီအိုင်။

နီပေါတွင် လေယာဉ်ပျက်ကျ၊ သေဆုံးသူ မရှိ

ခတ္တမန္ဒူ မေ ၁၆

နီပေါနိုင်ငံမြောက်ပိုင်းတွင် ကြာသပတေးနေ့စောစောပိုင်း၌ လေယာဉ်တစ်စင်းသည် တောင်တန်းပေါ်ရှိ လေယာဉ်ကွင်းငယ်တစ်ခုသို့ဆင်းသက်စဉ် ပျက်ကျသွားခဲ့ရာ ကမ္ဘာလှည့်ခရီးသည် ဂျပန်ရှစ်ဦးအပါအဝင် လေယာဉ်ပေါ် လိုက်ပါလာသူ ၂၁ဦးမှာ ဒဏ်ရာများသာရရှိ၍ အသက်ရှင်ကြကြောင်း ရဲတပ်ဖွဲ့က ပြောကြားသည်။

ဒဏ်ရာရသူ လေးဦးမှာ စိုးရိမ်ဖွယ်ရာအခြေအနေရှိကြောင်း ရဲအရာရှိ ဘင်ဗဟာဒူးချန်က ပြောသည်။ အေပီ။

ပြည်တွင်း၊ ပြည်ပရေးရာ

(၂၇)ကြိမ်မြောက် အရှေ့တောင်အာရှအားကစားပြိုင်ပွဲအတွက် လိုအပ်ချက်များနှင့်ပတ်သက်၍ ညှိနှိုင်းစည်းဝေး

နေပြည်တော် မေ ၁၆

(၂၇)ကြိမ်မြောက် အရှေ့တောင်အာရှ အားကစားပြိုင်ပွဲအတွက် လိုအပ်ချက်များနှင့် ပတ်သက်သည့် ညှိနှိုင်းအစည်းအဝေးကို ယနေ့ နံနက် ၁၀ နာရီတွင် အားကစားဝန်ကြီးဌာန အစည်းအဝေးခန်းမ၌ ကျင်းပရာ ဒုတိယဝန်ကြီး ဦးသောင်းထိုက်က (၂၇)ကြိမ်မြောက် အရှေ့တောင်အာရှ အားကစားပြိုင်ပွဲကျင်းပရေးအတွက် Technical Handbook များ၊ အားကစားဝတ်စုံနှင့် အထောက်အကူပြု ပစ္စည်းလိုအပ်ချက်၊ GMS အစီအစဉ်အရ Timing and Score လိုအပ်ချက်များနှင့်ပတ်သက်၍ SEA GAMES ပြိုင်ပွဲတွင် ထည့်သွင်းကျင်းပမည့် အားကစားအဖွဲ့ချုပ်(၃၃) ခုနှင့် ပေါင်းစပ်ဆောင်ရွက်နိုင်ရန် ခေါ်ယူညှိနှိုင်းသည့် အစည်းအဝေးဖြစ်ကြောင်း၊ အားကစားအဖွဲ့ချုပ်အသီးသီးအနေဖြင့် သက်ဆိုင်ရာ အာဆီယံအားကစားအဖွဲ့ချုပ်များနှင့် ချိတ်ဆက်ပြီး မလိုလားအပ်သော ကုန်ကျစရိတ်များအား လျှော့ချပေးခြင်းဖြင့် နိုင်ငံတော်၏ဘတ်ဂျက်ကို အတတ်နိုင်ဆုံး လျှော့ချပေးစေလိုကြောင်း ပြောကြားသည်။

ထို့နောက် အားကစားအဖွဲ့ချုပ်များမှ တာဝန်ရှိသူများက (၂၇)ကြိမ်မြောက် အရှေ့တောင်အာရှ အားကစားပြိုင်ပွဲ ကျင်းပရေးအတွက် သက်ဆိုင်ရာအဖွဲ့ချုပ် အသီးသီးမှ ဆောင်ရွက်ထားရှိမှုများနှင့် လိုအပ်ချက်များကို ဆွေးနွေးတင်ပြခဲ့ကြကြောင်း သတင်းရရှိသည်။(သတင်းစဉ်)

စစ်ဘေးကြောင့် ထွက်ပြေးတိမ်းရှောင်သွားခဲ့ပြီး ပြန်လည်ရောက်ရှိလာသော ဒေသခံများအား ထောက်ပံ့ပစ္စည်းများ ပေးအပ်

နေပြည်တော် မေ ၁၆

စစ်ဘေးကြောင့် ထွက်ပြေးတိမ်းရှောင်၍ ပြန်လည်ရောက်ရှိလာသော ရှမ်းပြည်နယ် (မြောက်ပိုင်း) နမ့်ခမ်းမြို့နယ် နောင်မတာကျေးရွာ၊ နောင်ခမ်းကျေးရွာနှင့် မန်ကွန်ကျေးရွာများရှိ ရွာသူ ရွာသားများအား မေ ၁၅ ရက်က တပ်မတော်မှ လိုအပ်သောဆေးကုသမှုများ ဆောင်ရွက်ပေးခဲ့ပြီး အဆိုပါကျေးရွာများသို့ပြန်လည်ရောက်ရှိလာသော အိမ်ထောင်စု ၂၃၇ စုတို့အတွက် ဆန်၊ ဆီနှင့် စားသောက်ကုန်များ ထောက်ပံ့ပေးအပ်ခဲ့ကြောင်း သတင်းရရှိသည်။ (သတင်းစဉ်)

ပတ်ဝန်းကျင်သတင်း နိုင်ငံတကာသတင်းအစုံစုံ

ရေနေနို့တိုက်သတ္တဝါများတွင် H_1N_1 ဗိုင်းရပ်စ် ပထမဆုံးအကြိမ်အဖြစ် တွေ့ရှိ

ကယ်လီဖိုးနီးယားပြည်နယ် အလယ်ပိုင်းကမ်းခြေဒေသတွင် နေထိုင်ကျက်စားနေသော နို့တိုက်သတ္တဝါ ပင်လယ်ဖျံကြီးများတွင် H_1N_1 ဗိုင်းရပ်စ်ကို ပထမဆုံးအကြိမ်အဖြစ် တွေ့ရှိခဲ့ကြောင်း အမေရိကန်သုတေသီများက မေ ၁၅ ရက်တွင် ထုတ်ဖော်ပြောကြားခဲ့သည်။ ယင်း H_1N_1 ဗိုင်းရပ်စ်ကို ၂၀၀၉ ခုနှစ်အတွင်းက လူသို့ကူးစက်သည်ကိုသာ တွေ့ကြုံခဲ့ရပြီး ယခုကဲ့သို့ ရေနေနို့တိုက်သတ္တဝါများတွင် တွေ့ရှိရမှုမှာ ယခုအကြိမ်သည် ပထမဆုံးအကြိမ်ဖြစ်ကြောင်း၊ မည်သို့ကူးစက်သည်ဆိုသည့် အကြောင်းရင်းကို ရှာဖွေဖော်ထုတ်လျက်ရှိကြောင်း၊ ယင်းရေနေနို့တိုက်သတ္တဝါများနှင့် နေ့စဉ်ထိတွေ့နေသူများအား ကာကွယ်ရေးပစ္စည်းများအသုံးပြုရန် သတိပေးထားကြောင်း၊ ၎င်းသတ္တဝါများမှတစ်ဆင့် လူသို့ ဆက်လက်ကူးစက်နိုင်၍ဖြစ်ကြောင်း ကယ်လီဖိုးနီးယားတက္ကသိုလ်မှ အဆိုပါ သုတေသီများက ဆိုသည်။

- - - - - - -

နှစ်သက်တမ်း တစ်ဘီလီယံရှိ မြေအောက်ရေများ ကနေဒါ၌ တွေ့ရှိ

ကမ္ဘာ့သက်တမ်းအရှည်ကြာဆုံးဟု ယူဆရသော နှစ်သက်တမ်း တစ်ဘီလီယံခန့်ရှိသည့် မြေအောက်ရေများကို ရှာဖွေတွေ့ရှိခဲ့ကြောင်း သုတေသီများက မေ ၁၅ ရက်တွင် ထုတ်ဖော်ပြောကြားခဲ့သည်။ မီသိန်းနှင့် ဟိုက်ဒရိုဂျင်တို့ မြင့်မားစွာပါဝင်သော အဆိုပါရေများကို သတ္တုတူးဖော်ရေးလုပ်ငန်း လုပ်ဆောင်နေစဉ်အတွင်း အနက် ၁၁ မိုင်မှ တူးဖော်ရှာဖွေတွေ့ရှိခဲ့ခြင်းဖြစ်ကြောင်း၊ ရှာဖွေတွေ့ရှိခဲ့သည့်နေရာမှာ ကနေဒါနိုင်ငံ အွန်ထရီယိုမြို့ တင်မင်ဒေသရှိ ဇင့်သတ္တုတူးဖော်ရေးလုပ်ငန်းခွင်မှဖြစ်ကြောင်း၊ ယင်းရေများ၏ သက်တမ်းတစ်ဘီလီယံဆိုသည်မှာ ခန့်မှန်းခြေမျှသာဖြစ်ပြီး ကနဦးလေ့လာချက်များအရ နှစ်သက်တမ်း ၂ ဒသမ ၆၄ အထိရှိနိုင်ကြောင်း ဗြိတိန်နိုင်ငံ မန်ချက်စတာတက္ကသိုလ်မှ အဆိုပါသုတေသီများက ရှင်းပြပြောဆိုခဲ့သည်။

- - - - - - -

Air India လေယာဉ်မှူး ထိန်းချုပ်ခန်းဝင်မရ၍ လေယာဉ်အရေးပေါ်ဆင်းသက်ခဲ့ရ

Air India လေကြောင်းလိုင်း၏ လေယာဉ်တစ်စင်းမှ လေယာဉ်မှူးသည် သန့်စင်ခန်းသို့ သွားရောက်ပြီးနောက် လေယာဉ်ထိန်းချုပ်ခန်းသို့ ပြန်လည်ဝင်ရောက်ရန် တံခါးဖွင့်စဉ် တံခါးမှာ လော့ခ်ကျနေခြင်းကြောင့် တွဲဖက်လေယာဉ်မှူးက လေယာဉ်ကိုအရေးပေါ် ဆင်းသက်ခဲ့ရကြောင်း ယူပီအိုင် သတင်းဌာနက မေ ၁၅ ရက်တွင် သတင်းထုတ်ပြန်ခဲ့သည်၊ အဆိုပါ လေယာဉ်သည် ဒေလီမြို့မှ ဘန်ဂလောသို့ ပျံသန်းနေသော လေယာဉ်ဖြစ်ကြောင်း၊ လေယာဉ်ထိန်းချုပ်ခန်းတံခါးမှာ အပြင်မှ တစ်စုံတစ်ဦးက ဖွင့်ရန်မဆိုထားဘိ အတွင်းမှ တွဲဖက်လေယာဉ်မှူးပင် ဖွင့်၍မရကြောင်း Air India လေကြောင်းလိုင်းမှ ထုတ်ပြန်သော အစီရင်ခံစာတစ်ခု၏ အဆိုအရ သိရသည်။

- - - - - - -

-- ဟိန်းထက်လင်း - စုစည်းဖော်ပြသည် --

ဒေသခံတိုင်းရင်းသားများအား နယ်ခြားစောင့်တပ်မှ ဆေးကုသပေး

နေပြည်တော် မေ ၁၆

မက်မန်းမြို့နယ် (ခွဲ)ရှိ နယ်ခြားစောင့်တပ်မှ တပ်မှူး ဗိုလ်မှူးစိုင်းယီ ဦးစီး၍ မေ ၁၃ ရက်က မက်မန်းမြို့နယ် (ခွဲ) ဆွန်ကလောင်ကျေးရွာအုပ်စု ကွယ်နောက်ကျေးရွာရှိ ကျေးရွာသူ ကျေးရွာသား ၄၀ အား အခမဲ့ဆေးကုသမှုများ ဆောင်ရွက်ပေးခဲ့သည်။

ထို့အပြင် တပ်မှူး ဗိုလ်မှူးစိုင်းယီ၊ ဦးစီးအရာရှိ/စစ်သည်များနှင့် တပ်မိသားစုများ စုပေါင်း၍ မေ ၁၄ ရက်တွင် မက်မန်းမြို့ ပညာဒီပဘုန်းတော်ကြီးကျောင်းသို့ ဆန်အိတ် ၃၀ တန်ဖိုးငွေကျပ် ၄၅၀၀၀၀ ကို လှူဒါန်းခဲ့ကြောင်း သတင်းရရှိသည်။ (သတင်းစဉ်)

ဂေါက်သီးရိုက်ပြိုင်ပွဲ တတိယနေ့ကျင်းပ

ရန်ကုန် မေ ၁၆

မြန်မာနိုင်ငံ ဂေါက်သီးအဖွဲ့ချုပ်နှင့် မြန်မာ၀ီဂျီအေတို့ ကြီးမှူး၍ Elite Tech Group of Companies က အဓိကကူညီပံ့ပိုးသော ၂၀၁၃ ခုနှစ် မြန်မာပြည်တွင်း ပတ်လည်ပြိုင်ပွဲ၏ ဒုတိယပွဲစဉ်အနေဖြင့် Elite Tech Open Golf Championship 2013 ဂေါက်သီးရိုက်ပြိုင်ပွဲ တတိယနေ့ ၁၈ ကျင်းပြိုင်ပွဲကို မေ ၁၆ ရက် နံနက် ၇ နာရီတွင် ရန်ကုန်မြို့ အင်းစိန်မြို့နယ်ရှိ ရန်ကုန်ဂေါက်ကလပ် (ဒညင်းကုန်း)၌ ဆက်လက်ကျင်းပသည်။

တတိယနေ့ (၁၈)ကျင်းပြိုင်ပွဲအပြီးတွင် Professional အဆင့်ပြိုင်ပွဲ၌ သိန်းဇော်မြင့် (KM Golf Centre) က သုံးရက်ပေါင်း လေးချက်လျော့ရိုက်ပြီး ၂၁၂ ချက်ဖြင့် ဦးဆောင်ကစားလျက်ရှိသည်။ စိုးကျော်နိုင် (Srixon) က သုံးရက်ပေါင်း နှစ်ချက်လျော့ရိုက်ပြီး ဒုတိယလိုက်ကာ လှမျိုး (I Win Golf Academy) က သုံးရက်ပေါင်း ၂၁၆ ချက်ဖြင့် တတိယလိုက်နေသည်။

Amateur အဆင့်ပြိုင်ပွဲတွင် သိန်းနိုင်စိုးက သုံးရက်ပေါင်း ၂၂၀ ချက်ဖြင့် ဦးဆောင်ကစားလျက်ရှိသည်။ မျိုးပင်းအောင်က သုံးရက်ပေါင်း ၂၂၁ ချက်ဖြင့် ဒုတိယလိုက်ပြီး မောင်မောင်ဦးက သုံးရက်ပေါင်း ၂၂၅ ချက်ဖြင့် တတိယလိုက်နေသည်။

မေ ၁၇ ရက် နံနက် ၇ နာရီတွင် စတုတ္ထနေ့ ၁၈ ကျင်းပြိုင်ပွဲကို ဆက်လက်ကျင်းပမည်ဖြစ်ကြောင်း သိရသည်။

(ကြေးမုံ)

မျက်စိလျှုဒါန်းခြင်းဆိုင်ရာဥပဒေကို ပြင်ဆင်သည့်ဥပဒေကြမ်း

(၂၀ ခုနှစ်၊ ပြည်ထောင်စုလွှတ်တော်ဥပဒေ အမှတ် ။)

၁၃၇ ခုနှစ်၊ လ ရက်

(၂၀ ခုနှစ်၊ လ ရက်)

ပြည်ထောင်စုလွှတ်တော်သည် ဤဥပဒေကို ပြဋ္ဌာန်းလိုက်သည်၊

၁။ ဤဥပဒေကို မျက်စိလှူဒါန်းခြင်းဆိုင်ရာဥပဒေကို ပြင်ဆင်သည့် ဥပဒေဟု ခေါ်တွင်စေရမည်။

၂။ မျက်စိလှူဒါန်းခြင်းဆိုင်ရာဥပဒေတွင်-

(က) ပုဒ်မ ၁၅၊ ပုဒ်မခွဲ(ဂ)တွင် ပါရှိသော "မျက်စိဆေးရုံ" ဆိုသည့် စကားရပ်ကို "ကျန်းမာရေးဦးစီးဌာန" ဆိုသည့်စကားရပ်ဖြင့် အစားထိုးရမည်၊

(ခ) ပုဒ်မ ၁၅၊ ပုဒ်မခွဲ (ဃ)တွင် ပါရှိသော "မျက်စိထုတ်ယူရေးဆိုင်ရာ သင်တန်း" ဆိုသည့် စကားရပ်ကို "မျက်စိဘဏ်ကျွမ်းကျင်သူ သင်တန်း" ဆိုသည့် စကားရပ်ဖြင့် အစားထိုးရမည်။

(ဂ) ပုဒ်မ ၁၆၊ ပုဒ်မခွဲ (င)တွင် ပါရှိသော "မျက်ကြည်လွှာ" ဆိုသည့် စကားရပ်ကို "မျက်စိ" ဆိုသည့် စကားရပ်ဖြင့် အစားထိုး ရမည်၊

ပြည်သူအများ သိရှိလေ့လာအကြံပြုနိုင်ရေးအတွက် ဖော်ပြခြင်းဖြစ်ပါသည်။

နဂါးလှေ ဖိတ်ခေါ် ပြိုင်ပွဲယှဉ်ပြိုင်ရန် မြန်မာလှေလှော်အဖွဲ့ ထွက်ခွာ

ရန်ကုန် မေ ၁၆

မြန်မာလှေလှော်အားကစားအဖွဲ့သည် DBS, Marimer Regatta in Singapore နဂါးလှေဖိတ်ခေါ်ပြိုင်ပွဲသို့ ဝင်ရောက်ယှဉ်ပြိုင်ရန် အမျိုးသား ၂၅ ဦး၊ အမျိုးသမီး ၁၄ ဦး၊ အုပ်ချုပ်သူနည်းပြ ငါးဦးတို့သည် ယနေ့နံနက် ၈ နာရီတွင် ရန်ကုန်အပြည်ပြည်ဆိုင်ရာလေဆိပ်မှ စင်ကာပူနိုင်ငံသို့ ထွက်ခွာသွားသည်။

(သတင်းစဉ်)

Junction Cineplex

၁၇ - ၅ - ၂၀၁၃ တွင် စတင်ပြသမည့် ဇာတ်ကားများ (Booking)

Junction Square	(Ph - 01 527 055)
Fire With Fire	10 : 00 , 1 : 00 , 4 : 00 , 7 : 00
	10 : 00 , 1 : 00 , 4 : 00 , 7 : 00 , 9 : 30
Iron Man 3 3D	10 : 00 , 1 : 00 , 4 : 00 , 7 : 00
	10 : 00 , 1 : 00 , 4 : 00 , 7 : 00 , 9 : 30
[illegible]	10 : 00 , 12 : 30 , 3 : 30 , 6 : 30
	10 : 00 , 12 : 30 , 3 : 30 , 6 : 30 , 9 : 30
Junction Maw Tin	**(Ph - 01 225 244)**
Spiders 3D	10 : 00 , 4 : 00
	1 : 00 , 7 : 00
Iron Man 3 3D	1 : 00 , 7 : 00
	10 : 00 , 4 : 00 , 9 : 30
[illegible]	10 : 00 , 12 : 30 , 3 : 30 , 6 : 30
	10 : 00 , 12 : 30 , 3 : 30 , 6 : 30 , 9 : 30
Junction Nay Pyi Taw	**(Ph - 067 421 615)**
[illegible]	10 : 30 , 1 : 30 , 4 : 30 , 7 : 30

မြင်လိုက်ရင် လောကကြီး သာယာလှပ

ငြိမ်းချမ်း (B.E,IT)

အင်္ဂလန်နိုင်ငံသည် ဧရိယာအကျယ်အဝန်းအားဖြင့် မြန်မာနိုင်ငံ၏ သုံးပုံတစ်ပုံသာရှိသော်လည်း တစ်ချိန်က နေမဝင်အင်ပါယာကို ထူထောင်ခဲ့သည်၊ တကယ်တော့ ကိုလိုနီစနစ်ဟာ ကောင်းတာတော့မဟုတ်ဝါ။ သို့သော် ဒီလိုနိုင်ငံသေးသေးလေးက ကမ္ဘာကိုအုပ်စိုးခဲ့တာဟာ သူတို့ရဲ့ စွမ်းအားတွေကြောင့်ဆိုတာ ငြင်းလို့မရပါ။ ဒီစွမ်းအားတွေရဲ့ အရင်းအမြစ် ဘယ်ကလာသလဲဆိုရင် စည်းကမ်းရှိမှု၊ ပညာရှိမှု၊ လုံ့လဝီရိယရှိမှု၊ အတွေးအခေါ် အမြော်အမြင်ကြီးမားမှုတွေကြောင့်ပဲ ဖြစ်ပါတယ်၊ ဒါတွေကို ကျွန်တော်တို့ လေးစားအားကျ အတုယူကြရမှာပါ။

တိုးတက်သောနိုင်ငံများကို လေ့လာကြည့်မယ်ဆိုရင် ဘုံတူညီသောအချက်များစွာရှိပါတယ်၊ အဲဒီထဲက အရေးအကြီးဆုံးတစ်ချက်က စည်းကမ်းရှိမှုပါပဲ။ တစ်နည်းအားဖြင့် ပြောရမယ်ဆိုလျှင် နိုင်ငံကြီးသားပီသမှုပါ။ ကျွန်တော်တို့နိုင်ငံအနေနဲ့ စည်းကမ်းဆိုတဲ့ စကားလုံးကို နေရာတကာမှာ တွင်တွင်ကျယ်ကျယ် သုံးနေပေမယ့်လည်း တကယ်တမ်းလိုက်နာမှု အားနည်းပါတယ်။ ထင်ရှားတဲ့ သာဓကတွေ ရွေးထုတ်တင်ပြရမယ်ဆိုရင် စွယ်စုံကျမ်းတစ်ခုစာလောက် ဖြစ်နိုင်ပါတယ်၊ စည်းကမ်းဆိုတာ လူတစ်ဦးချင်းစီအတွက် သူတို့ရဲ့တန်ဖိုးကို ဖော်ပြပေးနိုင်မယ့် အခြေခံအကျဆုံးအချက်တစ်ခုပါပဲ။ ရန်ကုန်မြို့တော်ကြီးကို ကြည့်မယ်ဆိုရင် လူတွေစည်းကမ်းမရှိတဲ့အတွက် အပိုကုန်တဲ့ဘဏ္ဍာငွေအရေအတွက်ဟာ ကြောက်ခမန်းလိလိပါပဲ။ အထင်ရှားဆုံးက အမှိုက်ပစ်တာပါ။ လမ်းသွားလမ်းလာတွေကလည်း အမှိုက်ကို ပုံးထဲမထည့်ဘဲ လမ်းဘေးကို ပစ်တယ်။ လမ်းဘေးဈေးသည်တွေကလည်း အမှိုက်တွေကို နီးစပ်ရာမှာပစ်တယ်။ တိုက်ခန်းတွေကနေ နောက်ဖေးလမ်းကြားထဲ ပစ်ပစ်ချလို့ တိုက်ခန်းပေါ်ကနေ ငုံ့ကြည့်လိုက်မယ်ဆိုရင် ရွံစရာကောင်းတဲ့ နောက်ဖေးလမ်းကြားကို တွေ့ရမှာပါ။ ရေမြောင်းတွေထဲ ပစ်ပစ်ချလို့ မြောင်းတွေပိတ်၊ ရေတွေလျှံတဲ့ ပြဿနာက နှစ်စဉ် နှစ်တိုင်းပါပဲ၊ ရေစီးရေလာ မကောင်းမွန်တဲ့အတွက် အညစ်အကြေးတွေ စုစည်းထားသလိုဖြစ်လို့ မြို့ပြရဲ့ အနံ့အသက်ထဲမှာ ပုပ်အဲ့အဲ့ အနံ့လည်းပါပါတယ်။ ဒါဟာ ယခုကတည်းက မဟုတ်ပါဘူး။ လွန်ခဲ့တဲ့နှစ်ပေါင်း ၂၀

> **တစ်နည်းအားဖြင့် ပြောရမယ်ဆိုလျှင် နိုင်ငံကြီးသား ပီသမှုပါ။ ကျွန်တော်တို့နိုင်ငံအနေနဲ့ စည်းကမ်းဆိုတဲ့ စကားလုံးကို နေရာတကာမှာ တွင်တွင်ကျယ်ကျယ် သုံးနေပေမယ့်လည်း တကယ်တမ်းလိုက်နာမှု အားနည်းပါတယ်။ ထင်ရှားတဲ့ သာဓကတွေ ရွေးထုတ်တင်ပြရမယ်ဆိုရင် စွယ်စုံကျမ်းတစ်ခုစာလောက် ဖြစ်နိုင်ပါတယ်။**

ကျော်အချိန် ကျွန်တော်ငယ်စဉ်က ရန်ကုန်ကို ပထမဆုံးအကြိမ် စရောက်ဖူးတဲ့အချိန်ကတည်းကပါ။ မြောင်းပုပ်နံ့နဲ့ ရန်ကုန်ဆိုတာကို ကျွန်တော်တွဲပြီးမှတ်မိနေတယ်။ ယခုလို အမှိုက်တွေပရမ်းပတာ စွန့်ပစ်လိုက်တာဟာ ရန်ကုန်မြို့မှာ လူဦးရေ သန်းနဲ့ချီပြီးရှိတဲ့အတွက် တစ်နေ့တစ်နေ့ စည်ပင်ကမိုးလင်းကတည်းက ရှင်းလိုက်ရတာ တစ်နေ့လုံးပဲ၊ ဒါဟာ တစ်ရက်တည်းလည်းမဟုတ်ဘူး၊ တစ်လလည်း မဟုတ်ဘူး၊ တစ်နှစ်လည်း မဟုတ်ဘူး။ တကယ်တော့ ဖြစ်သင့်တာက စည်ပင်ကသူ့အချိန်နဲ့သူ အမှိုက်သိမ်းကားကို အမှိုက်ပုံးဘေး ထိုးရပ်ပြီး အမှိုက်ထုတ်ကောက်တင်သွားရင် ပြီးနေတဲ့ ကိစ္စပါ။ အချိန်ကုန်၊ ငွေကုန်သက်သာတယ်၊ မိုးတွင်းအခါသမယမှာဆိုရင်လည်း ရေစီးဆင်းမှုမရှိတဲ့ မြောင်းတွေထဲက ခြင်တွေ အပြိုင်းအရိုင်းပေါက်ပွားလာခဲ့ပြီး ကလေးတွေ သွေးလွန်တုပ်ကွေးဖြစ်လို့ နှစ်စဉ် ဘယ်လောက်ထိ သေဆုံးနေရသလဲသိချင်ရင် ကလေးဆေးရုံမှာ သွားမေးနိုင်ပါတယ်။ ဒါဟာအမှိုက်ပစ်တာပဲ ရှိပါသေးတယ်၊

တစ်ချိန်က ရန်ကုန်မြို့ကြီးဟာ အာရှတိုက်ရဲ့ အင်္ဂလန်ပြည်လို့တောင် တင်စားခေါ်ဝေါ်ရတဲ့ အနေအထားရှိပါတယ်။ အင်မတန် သန့်ရှင်းသာယာလှပတယ်။ဒီလိုမျိုးအမှိုက်တွေ ရှုပ်ပွနေတာကို မိမိတို့ဆီကို အလည်လာတဲ့ နိုင်ငံခြားသားတွေ တွေ့မယ်ဆိုရင် စည်းကမ်းမရှိတဲ့လူမျိုးလို့ အလွယ်တကူကောက်ချက်ချနိုင်မှာဖြစ်ပြီး ဂုဏ်သိက္ခာအလွန်ကျပါတယ်။ လူတွေရဲ့ အကျင့်ဟာ တစ်ခုကိုကြည့်လိုက်ရင် ကျန်တာတွေကိုလည်း အတူတူပါပဲ။ အလုပ်လုပ်တဲ့အခါမှာလည်းအလားတူစွာပဲ ရှိမှာပါ။ စည်းမရှိကမ်းမရှိပရမ်းပတာနဲ့ နေတတ်တဲ့အကျင့်တွေဟာ လုပ်ငန်းခွင်များအတွက် အလုပ်ကိုများစွာ ထိခိုက်စေမယ့် အမူအကျင့်များပဲဖြစ်ပါတယ်၊ အခြားသော အရေးကြီးတဲ့တစ်ခုက အချိန်နဲ့ပတ်သက်တာပါ။မြန်မာစံတော်ချိန်အတိုင်းဆိုတဲ့ စကားလုံးကိုကြားလိုက်တာနဲ့ ဘာကိုဆိုလိုတယ်ဆိုတာ သိနိုင်ကြမှာပါ။ ဟုတ်ပါတယ်၊ ကျွန်တော်တို့ဆီမှာ နောက်ကျတယ်။ အချိန်မမီဘူးဆိုတာတွေဟာ အထူးအဆန်းမဟုတ်တော့ပါဘူး။ မသိရင် လုပ်စရာဘာမှ မရှိသလို အချိန်တွေဖြုန်းနေတာတွေဟာ မနည်းမနောပါပဲ။ ကျောင်းသားတွေမှာ သူတို့ရဲ့ ကျောင်းသင်ခန်းစာတွေကို တကယ်တမ်း ဖိဖိစီးစီးလေ့လာမယ်ဆိုရင် အချိန်ပိုမပြောနဲ့ အားလပ်ချိန်ဆိုတာတောင်မရှိပါဘူး။ တက္ကသိုလ်အဆင့်တောင် မဟုတ်ပါဘူး။ ရှစ်တန်းစာကို တစ်နေ့ပေးတဲ့စာ တစ်နေ့လုပ်၊ ဒီနေ့ကျက်ရမယ့်စာ ဒီနေ့ကျက်လုပ်ရင်တောင် ညနေကျောင်းဆင်းချိန်ရေမိုးချိုး ထမင်းစားသောက်ပြီး စလုပ်ရင်တောင် အကုန်မပြီးပါဘူး၊ Home Work တွေပြီးရင်ပြီးနိုင်တယ်။ လေ့လာဖတ်ရှုကျက်မှတ်ရမယ့်စာတွေ ပြီးပြတ်တဲ့နေ့ဆိုတာတော့ ခပ်ရှားရှားပါ။ စနေ၊ တနင်္ဂနွေမှတစ်ပတ်စာတွေကို ပြန်လုပ်မှသာ အားလုံးပြတ်ပါတယ်။ ဒါဟာရှစ်တန်းနဲ့ ဥပမာပေးတာပါ၊ ဆိုလိုချင်တာကတော့ အချိန်ဆိုတာ တကယ်တမ်းလုပ်မယ်ဆိုရင် အပိုမရှိတဲ့အပြင် အချိန်မလောက်ပါဘူး၊ တက္ကသိုလ်အဆင့်ဆိုရင်တော့ ပြောနေစရာမလိုတော့ပါဘူး။ ကျောင်းစာလေ့လာဖို့၊ စာကြည့်တိုက်မှာဖတ်ရှုဖို့၊ အင်တာနက်မှာလေ့လာဖို့၊ လက်တွေ့လုပ်ဖို့၊ စာတမ်းတွေလုပ်ဖို့၊ လိုအပ်တဲ့သင်တန်းတွေ တက်ဖို့၊ ကိုယ့်မေဂျာနဲ့ဆိုင်တဲ့ Reference စာအုပ်တွေ၊ဂျာနယ်မဂ္ဂဇင်းတွေဖတ်ဖို့၊ အားကစားလုပ်ဖို့၊ လူမှုအဖွဲ့အစည်းတွေမှာ ပူးပေါင်းပါဝင်လုပ်ကိုင်ဖို့၊ စာပေ ဂီတအားကစားလိုမျိုး ကိုယ်ဝါသနာပါတဲ့ နယ်ပယ်တွေ လိုက်စားဖို့စသည်ဖြင့် များပြားလှသောလုပ်ငန်းဆောင်တာတွေများစွာ ရှိပါတယ်၊ လက်ဖက်ရည်ဆိုင်၊ ဘီယာဆိုင်မှာ လမ်းဘေးကလူတွေလို အချိန်ဖြုန်းနေမယ်၊ ဂိမ်းတွေဆော့မယ်။ မဟုတ်တာတွေလုပ်နေမယ်ဆိုရင် တက္ကသိုလ် တက်တယ်ဆိုတာ အမည်ခံပဲဖြစ်တော့မှာပါ။ ငွေကုန်ပါတယ်၊ စီးပွားရေးဈေးကွက်နဲ့ တွက်မယ်ဆိုရင် ရှုံးတယ်လို့ ဆိုရမှာပါ။ ဆိုခဲ့သော တက္ကသိုလ်ကျောင်းသား လုပ်ရမယ့် အလုပ်တွေကို လုပ်နေမှသာလျှင် ဘွဲ့လက်မှတ်နဲ့ ထိုက်တန်တဲ့သူတွေဖြစ်မှာပါ။ ဒီလိုမှမဟုတ်ဘူးဆိုရင် စာရွက်တစ်ခုကို ငွေများစွာ အချိန်များစွာပေးပြီး ဝယ်ယူရတဲ့သူတစ်ယောက်ပဲဖြစ်သွားမှာပါ။ တကယ်တမ်းအလုပ်လုပ်ပြီဆိုရင် အဲဒီစာရွက်က အသုံးမကျတော့ပါဘူး၊ ဘွဲ့နဲ့ထိုက်တန်တဲ့ အရည်အချင်းရှိတဲ့ လူအဖြစ်ကသာလျှင် အသုံးတည့်မှာပါ။

လုပ်ငန်းခွင်ဝင်ပြီဆိုရင်လည်း ကျွန်တော်တို့ဟာ အောက်ခြေကနေ စဝင်ရပါတယ်၊ ကျွန်တော်တို့ကမှ လုပ်ငန်းမကျွမ်းကျင်သေးတာ၊ လုပ်ငန်းနဲ့ ပတ်သက်တဲ့ သိစရာ၊ တတ်စရာ Skills တွေက ကိုယ်ချဲ့ရင်ချဲ့သလောက် ကြီးသွားနိုင်ပါတယ်။ အလုပ်နဲ့ ပတ်သက်တဲ့ Skills တွေကို အမြဲတမ်း Update မလုပ်နိုင်ဘူးဆိုရင် မလွယ်ပါဘူး၊ ဘာလို့လဲဆိုတော့ ဒီခေတ်မှာ ပြောင်းလဲတိုးတက်မှုနှုန်းက အလွန်မြန်ပါတယ်။ တက်သုတ်ရိုက်လုပ်ကာမှ တန်ကာကျပါမယ်၊ နိုင်ငံတကာကို ရင်ပေါင်တန်းဖို့မဆိုထားနဲ့ ကိုယ်လုပ်နေတဲ့ အလုပ်ကိုပဲ ကျွမ်းကျင်ပိုင်နိုင်အောင်လုပ်နိုင်ဖို့ Professional ဖြစ်အောင်လုပ်ဖို့ဆိုတာက တော်တော်ကြီးကိုကြိုးစားအားထုတ်ပြီး အချိန်အတော်ကြာမှ ရနိုင်ပါတယ်။ ဒါတောင် နေ့စဉ် နေ့စဉ်ကြိုးစားလုပ်ကိုင်သွားမှဖြစ်ပါမယ်၊ တကယ်တော့ အလုပ်ဆိုတာ ကျွန်တော်တို့ဘာလဲဆိုတာကို သတ်မှတ်ပေးမယ့် တစ်ခုတည်းသောနေရာပါ။ အောက်ပါစကားလုံးလေးကို ဖတ်ကြည့်ပါဦး၊ "Ninety Percent of all development occurs on the Job" "တိုးတက်မှုမှန်သမျှရဲ့ ကိုးဆယ်ရာခိုင်နှုန်းဟာ လုပ်ငန်းခွင်ထဲမှာ ပေါ်ပေါက်တာ ဖြစ်တယ်"တဲ့၊ လူတစ်ယောက်ဟာ အလုပ်တစ်ခုကို ကိုယ်ဝါသနာပါသည်ဖြစ်စေ၊ ဝါသနာမပါသည်ဖြစ်စေအကောင်းဆုံးဖြစ်အောင်လုပ်ဖို့ အရေးကြီးပါတယ်။ ကိုယ်ကအခြေအနေအရ ဒီအလုပ်ကို လုပ်နေရလို့ စိတ်မပါ လက်မပါဖြစ်တဲ့အတွက် အားစိုက်ထုတ်မှုမရှိဘူးဆိုရင် ကိုယ့်အတွက် ဒီအလုပ်ကနေ ရမယ့် ပညာတွေ၊ လုပ်ရည်ကိုင်ရည်တွေကို ရရှိနိုင်တော့မှာ မဟုတ်သလို အလုပ်မှာလည်း နာမည်ပျက်မှာပါ။ ငါက ဘာကြီးလုပ်ရမှ ဆိုတာကတော့ မဟုတ်သေးပါဘူး၊ အလုပ်တွေက ကျွန်တော်တို့ရဲ့ နာမည်တွေကို တည်ဆောက်ပေးပါတယ်။ အဲဒါဟာ အလုပ်ကနေပေးတဲ့ ကျွန်တော်တို့ရဲ့ အကောင်းဆုံးသော ဆုလာဘ်ပါပဲ၊ လစာထုတ်လိုက်တဲ့ငွေက တစ်လပဲသုံးလို့ရပါတယ်၊ နာမည်ကတော့ တစ်သက်လုံး သုံးလို့ရပါတယ်။ ကိုယ်ကအလုပ်ကိုမရှာဘဲ အလုပ်က ကိုယ့်ကိုရှာတဲ့ အနေအထားမျိုးဖြစ်အောင် နာမည်တစ်ခုကို တည်ဆောက်ဖို့ အရေးကြီးလှပါတယ်၊ ဒါကလည်း အလုပ်နဲ့ပဲ တည်ဆောက်လို့ရပါတယ်၊

အနှစ်ချုပ်ဆိုရရင်တော့ နိုင်ငံတကာနဲ့ ချိတ်ဆက်လုပ်ကိုင်ရတော့မယ့် ကျွန်တော်တို့နိုင်ငံအနေနဲ့ အမြစ်တွယ်နေတဲ့ မကောင်းတဲ့အလေ့အကျင့်လေးတွေကို ဖြင်လိုက်မယ်ဆိုရင် လောကကြီးဟာ သာယာလှပသွားမှာပါလို့ပဲ ဆိုချင်ပါတယ်၊ ။

UNITED PLAZA
၂၀၁၃ ခုနှစ်၊ မေလ (၁၇)ရက်နေ့မှ (၁၈)ရက်နေ့ထိ ၊STRAND HOTEL ခန်းမကြီးတွင် ကျင်းပမည့်
PEOPLE CHOICE EXHIBITION ပြပွဲကြီးတွင် ကြွေပြား၊ ကျောက်ပြား၊ သဘာဝကျောက်ပြားမျိုးစုံ၊
ဂရင်းနိုက်ကျောက်ပြား၊ ဂရင်းနိုက်လှေကားထစ်၊ ကျောက်ပြားကော်ဇောမျိုးစုံ၊ စတီးဘေစင်မျိုးစုံ၊ ဖန်ဘေစင်မျိုးစုံ၊ CABINET မျိုးစုံ၊
MOSAIC မျိုးစုံ တို့ကို ပြပွဲကျင်းပသည့်နေ့များတွင် ၁၀% DISCOUNT ပေး၍ ရောင်းချပေးသွားပါမည်၊
၁ ➤ အမှတ်(၉၆၃)၊ ပြည်လမ်း (၁၀)မိုင်ကုန်း၊ ဇော်ဘွားကြီးကုန်းရပ်ကွက်၊ အင်းစိန်မြို့နယ်၊ ရန်ကုန်မြို့ Ph : 01-664966, 667041, 09 731 55346, 09 5065786, 09 73185859
၂ ➤ ROYAL MYINT SOE အဆောင်(၉၅)၊ အခန်း(၁၈/၁၉)၊ ရွှေဝါလမ်းမကြီး၊ ဇော်ဘွားကြီးကုန်းရွာ၊ အင်းစိန်မြို့နယ်၊ ရန်ကုန်မြို့ Ph : 01-642877, 642122, 640001(Ext:574)
၃ ➤ ROYAL MYINT SOE အမှတ်(၃၃၃)၊ (၃၅)လမ်း၊ (၈၃ X ၈၄ လမ်းကြား)၊ မဟာအောင်မြေမြို့နယ်၊ မန္တလေးမြို့ Ph : 02-30736, 09 4210 99912

ပြည်တွင်းရေးရာ

ခေါင်းကြေ၊ ကိုယ်ထည်ပျက်စီးထိခိုက်မှုများရှိသည့် မော်တော်ယာဉ်များ မလျော်မကန်တင်သွင်းလာခဲ့သည့် လူပုဂ္ဂိုလ်၊ ကုမ္ပဏီများကို တင်သွင်းခွင့် တစ်နှစ် ရပ်ဆိုင်းမည်

နေပြည်တော် မေ ၁၆

မော်တော်ယာဉ် တင်သွင်းခွင့်ဆိုင်ရာ ကြီးကြပ်ရေးကော်မတီ အစည်းအဝေး အမှတ်စဉ် (၂/၂၀၁၃)ကို ယနေ့နံနက် ၁၀ နာရီတွင် စီးပွားရေးနှင့် ကူးသန်းရောင်းဝယ်ရေးဝန်ကြီးဌာန အစည်းအဝေးခန်းမ၌ ကျင်းပသည်။

အခမ်းအနားတွင် မော်တော်ယာဉ် တင်သွင်းခွင့်ဆိုင်ရာ ကြီးကြပ်ရေးကော်မတီဥက္ကဋ္ဌ ပြည်ထောင်စုဝန်ကြီး ဦးဝင်းမြင့်က ယာဉ်အို/ယာဉ်ဟောင်း အစားထိုးအပ်နှံခြင်းအတွက် ပြည်ပမှ မော်တော်ယာဉ်တင်သွင်းခွင့် ပါမစ်များ ထုတ်ပေးခြင်းကို အထူးသွင်းကုန်ပါမစ် ထုတ်ပေးရေးပူးပေါင်းအဖွဲ့ (O.S.S) ဖြင့် ၂၀၁၁ ခုနှစ် စက်တင်ဘာ ၁၉ ရက်မှစ၍ နေ့ချင်းပြီး ဆောင်ရွက်ပေးလျက်ရှိရာ ၂၀၁၃ ခုနှစ် မေ ၁၀ ရက်အထိ မော်တော်ယာဉ် တင်သွင်းရန် လိုင်စင်ထုတ်ပေးမှု စုစုပေါင်း ၁၅၅၂၈၇ စီး ရှိပြီဖြစ်ကြောင်း၊ အသင့်ပြုပြင်ပြီးကားများ တင်သွင်းခွင့်ပြုခဲ့သော်လည်း လေလံဆွဲစဉ်ကပင်

အကောက်ခွန်ဦးစီးဌာန ညွှန်ကြားရေးမှူးချုပ် ဦးထွန်းသိန်း ရှင်းလင်းပြောကြားစဉ်။

ကားရှေ့ပိုင်းကြေ၊ ကိုယ်ထည် ထိခိုက်ပျက်စီးမှုများရှိသည့် မော်တော်ယာဉ်မည်ကို မေးမြန်းမှုများ ရှိလာကြောင်း၊

ကော်မတီအနေဖြင့် ၂၀၁၃ ခုနှစ် မေ ၅ ရက် ရက်စွဲဖြင့် သက်ဆိုင်ရာဌာနများအလိုက် လုပ်ထုံးလုပ်နည်းများနှင့်အညီ အရေးယူဆောင်ရွက်ရန် အကြောင်းကြားထားပြီးဖြစ်ကြောင်း၊ ခေါင်းကြေ၊ ကိုယ်ထည်ပျက်စီး၊ ထိခိုက်မှုများရှိသည့် မော်တော်ယာဉ်များကို ဥပဒေ၊ လုပ်ထုံးလုပ်နည်းများနှင့်အညီ နိုင်ငံပိုင်သိမ်းဆည်းပြီး သံရည်ကျို ဖျက်ဆီးသွားမည် ဖြစ်ကြောင်း၊ ယင်းသို့ ဆောင်ရွက်ခြင်းကိုလည်း အများပြည်သူ ထင်သာမြင်သာရှိအောင် ဆောင်ရွက်သွားမည်ဖြစ်ကြောင်း၊ မလျော်မကန်တင်သွင်းလာခဲ့သည့် လူပုဂ္ဂိုလ်၊ ကုမ္ပဏီများကိုလည်း တင်သွင်းခွင့် တစ်နှစ် ရပ်ဆိုင်းမည်ဖြစ်ကြောင်း။

ယခုလည်း ပျက်စီးထိခိုက်ထားသည့် ကားများ ဆိပ်ကမ်းများတွင် ကျန်ရှိနေပြီးသင်္ဘောများနှင့် ထပ်မံတင်သွင်း

အစည်းအဝေးအပြီးတွင် မော်တော်ယာဉ်တင်သွင်းခွင့်ဆိုင်ရာ ကြီးကြပ်မှု

စီးပွားရေးနှင့် ကူးသန်းရောင်းဝယ်ရေးဝန်ကြီးဌာန ဒုတိယညွှန်ကြားရေးမှူးချုပ် ဦးတိုးအောင်မြင့် ရှင်းလင်းပြောကြားစဉ်။

ကော်မတီအနေဖြင့် ခေါင်းကြေ၊ ကိုယ်ထည် ထိခိုက်ပျက်စီးမှုများရှိသည့်

မျိုးမြင့်(သတင်းစဉ်)

ယာဉ်အို၊ ယာဉ်ဟောင်း လဲလှယ်ရေးစီမံချက်မှာလည်း ယာဉ်တွေကို ပြုပြင်ပြီး တင်သွင်းလာရမယ်လို့ မူလကတည်းက ညွှန်ကြားထားပြီးဖြစ်ပါတယ်။ အခု ထိခိုက်ပျက်စီးတဲ့ကားတွေက ဘယ်လိုမှ စီးနင်းလို့မရနိုင်တဲ့ ရှေ့၊ နောက်၊ ဘေးတွေမှာ တိုက်ထားတဲ့ ကားတွေဖြစ်တဲ့အတွက် နိုင်ငံပိုင်သိမ်းဆည်းသွားမှာ ဖြစ်ပါတယ်။

မေး ။ ။ ထိခိုက်ပျက်စီးနေတဲ့ မော်တော်ယာဉ်တွေကို ဘယ်လမ်းကြောင်းတွေက တင်သွင်းလာပြီး ဘယ်နှစီးရှိသလဲဆိုတာ သိပါရစေ။

ဖြေ ။ ။ ရေလမ်းကနေ ကားသင်္ဘောတွေ၊ ကွန်တိန်နာတွေနဲ့ တင်သွင်းလာတာပါ။ လက်ရှိစစ်ဆေးတွေ့ရှိချက်အရ ၂၇ စီး စစ်ဆေးတွေ့ရှိထားပါတယ်။

မေး ။ ။ ယခုလို သိမ်းဆည်းမှုနဲ့ ပတ်သက်ပြီး ကားတင်သွင်းသူတစ်ဦးချင်းနဲ့ ကုမ္ပဏီတွေကို ဖြေလျှော့စဉ်းစားပေးဖို့ ရှိ၊ မရှိ ဆိုတာသိပါရစေ။

ပတ်သက်ပြီး အပိုင်းနှစ်ပိုင်းရှိပါတယ်။ တစ်ပိုင်းကတော့ ယာဉ်အို၊ ယာဉ်ဟောင်းအပ်နှံပြီး တင်သွင်းတဲ့အပိုင်းနဲ့နောက်တစ်ပိုင်းကတော့ လူပုဂ္ဂိုလ်တစ်ဦးချင်း၊ ကုမ္ပဏီ၊ နိုင်ငံခြားမှာ အလုပ်လုပ်ကိုင်နေသူ၊ သင်္ဘောသားတို့ကို တင်သွင်းခွင့်ပြုခြင်းဖြစ်ပါတယ်။ ယာဉ်အို၊ ယာဉ်ဟောင်း အပ်နှံခြင်းအပိုင်းမှာ အဓိက အနှစ် ၂၀ ကျော် ယာဉ်အို၊ ယာဉ်ဟောင်းများ အပ်နှံပြီး ရလာတဲ့ ပုံစံ(က) အရ ကျွန်တော်တို့ ဝန်ကြီးဌာနက တင်သွင်းခွင့်လိုင်စင် ထုတ်ပေးပါတယ်။ လိုင်စင်ထုတ်ပေးတဲ့အခါ ၁၉၉၇ ခုနှစ်မှ ၂၀၀၇ ခုနှစ်အတွင်း ထုတ်လုပ်တဲ့ မော်တော်ယာဉ်တွေကို တင်သွင်းခွင့်ပြုပါတယ်။ တင်သွင်းခွင့်ပြုတဲ့အခါ ပြုပြင်ပြီးယာဉ်များသာ တင်သွင်းခွင့်ပြုပါတယ်။ Recondition ဆိုတာကို ဝန်ကြီးဌာနက ထုတ်ပေးတဲ့ လိုင်စင်မှာ တစ်ပါတည်း ဖော်ပြထားပြီးဖြစ်ပါတယ်။ ထို့နည်းတူ ယာဉ်အို၊ ယာဉ်ဟောင်း မဟုတ်ဘဲ လူပုဂ္ဂိုလ် တစ်ဦးချင်း၊ ကုမ္ပဏီ၊ နိုင်ငံခြားအလုပ်လုပ်ကိုင်သူ၊ သင်္ဘောသားတို့ကို ၂၀၀၈ ခုနှစ်အထက် ထုပ်လုပ်တဲ့ကားများကို တင်သွင်းခွင့်ပြုပါတယ်။ အဲဒီလို တင်သွင်း ခွင့်ပြုတဲ့နေရာမှာလည်း

ယခုကဲ့သို့ နိုင်ငံတော်က မော်တော်ယာဉ်များ တင်သွင်းခွင့်ပြုခဲ့သည့်အတွက် ပြည်သူများ စျေးနှုန်းသက်သာစွာဖြင့် မော်တော်ယာဉ်အသစ်များ စီးနင်းခွင့်ရခဲ့ပါကြောင်း။

အများပြည်သူများအား Recondition များ တင်သွင်းလာသည်ကို တွေ့ရှိရကြောင်း၊ သတင်းမီဒီယာများတွင်လည်း ယင်းကိစ္စနှင့်ပတ်သက်၍ ဖော်ပြနေသည်များကိုလည်း သိရှိရကြောင်း၊ ယင်းကိစ္စနှင့်စပ်လျဉ်း၍ တင်သွင်းခွင့်ကော်မတီအနေဖြင့် မည်သို့ဆောင်ရွက်သယ်ဆောင်မှုများ ရှိနေသည်ဟု ကြားသိရကြောင်း၊ ယင်းတို့ကို ဥပဒေ၊ လုပ်ထုံးလုပ်နည်းများနှင့် အညီ ဆက်လက်အရေးယူဆောင်ရွက်သွားမည်ဖြစ်ကြောင်းဖြင့်လည်း ပြောကြားခဲ့သည်။

မော်တော်ယာဉ်များနှင့် စပ်လျဉ်း၍ မည်သို့ ဆက်လက်ဆောင်ရွက်သွားမည်ကို အများပြည်သူများ သိရှိနိုင်စေရန်အတွက် အကောက်ခွန်ဦးစီးဌာန ညွှန်ကြားရေးမှူးချုပ် ဦးထွန်းသိန်းနှင့် စီးပွားရေးနှင့် ကူးသန်းရောင်းဝယ်ရေးဝန်ကြီးဌာနမှ ဒုတိယညွှန်ကြားရေးမှူးချုပ် ဦးတိုးအောင်မြင့်တို့အား သိရှိလိုသည်များကို တွေ့ဆုံမေးမြန်းခဲ့ပါသည်-

မေး ။ ။ နိုင်ငံခြားမှာ သုံးလို့မရတော့တဲ့ တိုက်ကြေကားတွေ တင်သွင်းလာတာနဲ့ ပတ်သက်ပြီး ယခုလ ၄ ရက်တွင် ကြေညာချက်ထုတ်ပြန်ခဲ့တယ်လို့ သိရပါတယ်။ အဲဒီကြေညာချက် မထုတ်ခင် ဆိပ်ကမ်းနဲ့ သင်္ဘောတွေပေါ်ရောက်နေတဲ့ ကားတွေနဲ့ပတ်သက်ပြီးတော့ကော ဘယ်လို ဆောင်ရွက်ပေးမလဲဆိုတာ သိလိုပါတယ်။

ဦးထွန်းသိန်း
(အကောက်ခွန်ဦးစီးဌာန၊
ညွှန်ကြားရေးမှူးချုပ်)

ဖြေ ။ အကောက်ခွန်ဦးစီးဌာနအနေနဲ့ Sea အကောက်ခွန်အက်ဥပဒေ ပုဒ်မ ၁၉ အရ ပြည်သူ့ဘဏ္ဍာအဖြစ် သိမ်းဆည်းသွားမှာ ဖြစ်ပါတယ်၊ ဘာကြောင့်လဲဆိုတော့ မော်တော်ယာဉ် စမသွင်းမီကတည်းက စီးပွားရေးနှင့်ကူးသန်းရောင်းဝယ်ရေးဝန်ကြီးဌာနရဲ့ ၂၀၀၈ ခုနှစ်ထုတ်တဲ့ စည်းမျဉ်းစည်းကမ်းတွေအရ ယာဉ်တင်သွင်းမယ်ဆိုရင် အသစ်ပဲ တင်သွင်းရမှာဖြစ်ပါတယ်၊ ဒါမှမဟုတ်လို့ တင်သွင်းမယ်ဆိုရင် Recondition (၆)ချက်နဲ့အညီ တင်သွင်းရမှာဖြစ်ပါတယ်။

ဖြေ ။ ။ နိုင်ငံတော်က ပြည်သူတွေကို မော်တော်ယာဉ်အသစ်တွေ စီးနင်းနိုင်ဖို့ စေတနာထားဆောင်ရွက်ပေးခဲ့တာဖြစ်ပါတယ်၊ ဒါကြောင့် Model year အနိမ့်အမြင့်အနေနဲ့ အကြိမ်ကြိမ်ဖြေလျှော့ပေးခဲ့တာရှိသလို အခြားတင်သွင်းမှု ကွဲလွဲချက်များကိုလည်း အကြိမ်ကြိမ်ဖြေလျှော့ပေးခဲ့ပြီးဖြစ်ပါတယ်။ ဒါပေမယ့် အခုယာဉ်တွေကတော့ ပြည်သူတွေစီးနင်းဖို့မသင့်တဲ့အတွက် လောလောဆယ်မှာ ဖြေလျှော့ပေးဖို့ မရှိပါဘူး။

မေး။ ကားတင်သွင်းမှုနဲ့ပတ်သက်ပြီး ပြည်သူတွေကို ပြောချင်တာလေးရှိရင် ပြောပေးပါဦးခင်ဗျာ၊

ဖြေ ။ ။ ကားဝယ်ယူသုံးစွဲမယ်ဆိုရင် လုံခြုံမှု ရှိ မရှိ အဓိကရွေးချယ်စေချင်ပါတယ်၊ အမြတ်အစွန်းကိုသာ ကြည့်ပြီး တစ်ဖက်က ပြည်သူ့အကျိုးမကြည့်ဘဲ တင်သွင်းနေတာတွေ ရှိနေပါတယ်။ ယုံကြည်စိတ်ချရတဲ့ ကုမ္ပဏီတွေနဲ့ပဲ ဆက်သွယ်ဝယ်ယူကြပါလို့ အကြံပြုချင်ပါတယ်၊

ဆက်လက်၍ ဦးတိုးအောင်မြင့်အား မေးမြန်းခဲ့ပါသည်-

မေး ။ ။ ဝန်ကြီးဌာနအနေနဲ့ မော်တော်ယာဉ်တင်သွင်းမှုနှင့် ပတ်သက်၍ ဘယ်လိုစည်းမျဉ်းစည်းကမ်းတွေနဲ့ တင်သွင်းခွင့် ပြုသလဲဆိုတာကို သိပါရစေခင်ဗျာ၊

ဦးတိုးအောင်မြင့်
(ဒုတိယညွှန်ကြားရေးမှူးချုပ်၊
စီးပွားရေးနှင့်ကူးသန်းရောင်းဝယ်ရေးဝန်ကြီးဌာန)

ဖြေ ။ ။ မော်တော်ယာဉ်တင်သွင်းမှုနဲ့ Recondition ဆောင်ရွက်ပြီး မော်တော်ယာဉ်များကို တင်သွင်းခွင့်ပြုမှာဖြစ်ပြီး ထိခိုက်ပျက်စီးမှုရှိနေတဲ့ ယာဉ်တွေကိုတော့ တင်သွင်းခွင့်ပြုမှာ မဟုတ်ပါဘူး၊

မေး ။ ။ ထိခိုက်ပျက်စီးနေတဲ့ ယာဉ်များနဲ့တင်သွင်းသူလူပုဂ္ဂိုလ်၊ ကုမ္ပဏီများကို အရေးယူမှာနဲ့ ပတ်သက်ပြီး နည်းနည်းလောက် ရှင်းပြပေးပါဦး ခင်ဗျာ။

ဖြေ ။ ။ ကျွန်တော်တို့က ပြည်သူတွေ မော်တော်ယာဉ်တွေ သုံးစွဲတဲ့အခါ အန္တရာယ်ကင်းကင်းနဲ့ သုံးစွဲနိုင်အောင် ဆောင်ရွက်ပေးနေတာ ဖြစ်ပါတယ်။ ကျွန်တော်တို့နိုင်ငံကို အမှိုက်ပုံလို သဘောထားပြီး ပျက်စီးနေတဲ့ကားတွေကို တင်သွင်းတာဟာ နိုင်ငံတကာအလယ်မှာ ဂုဏ်သိက္ခာနိမ့်ကျစေပါတယ်။ ဒါကြောင့် နောင်လည်း အန္တရာယ်ကင်းတဲ့ ကားများကိုသာ တင်သွင်းခွင့်ပြုမှာဖြစ်ပြီး အန္တရာယ်ရှိတဲ့ကားတွေကို တင်သွင်းခွင့်ပြုမှာ မဟုတ်ပါဘူး။ Recondition မဟုတ်ဘဲ ထိခိုက်ပျက်စီးမှုရှိတဲ့ ကားတွေနဲ့ ပတ်သက်လို့ အခု အစည်းအဝေးက ဆုံးဖြတ်ချက်အနေနဲ့ ဥပဒေ၊ လုပ်ထုံးလုပ်နည်းနဲ့အညီ နိုင်ငံပိုင်သိမ်းဆည်းသွားမှာဖြစ်ပြီး သံရည်ကျိုဖျက်ဆီးသွားမှာဖြစ်ပါတယ်။ အဲဒီလိုဆောင်ရွက်တဲ့ နေရာမှာလည်း အများပြည်သူ ထင်သာမြင်သာရှိအောင် ဆောင်ရွက်မှာဖြစ်ပါတယ်၊ ဒါ့အပြင် တင်သွင်းတဲ့ လူပုဂ္ဂိုလ်နဲ့ ကုမ္ပဏီတွေကိုလည်း တင်သွင်းခွင့် တစ်နှစ်ရပ်ဆိုင်းသွားမှာ ဖြစ်ပါတယ်။ ■

ဆေးရုံကြီးများမှ အထူးကုဆရာဝန်များပါဝင်တဲ့ အဖွဲ့ ၁၀ ဖွဲ့ကို အဆင်သင့်ဖွဲ့စည်းထား မုန်တိုင်းဖြစ်မယ့်နေရာတွေကို ၂၄ နာရီအတွင်း ရောက်ရှိအောင် ကြိုတင်စီစဉ်ဆောင်ရွက်

တွေ့ဆုံမေးမြန်း မြန်မာ့သတင်းစဉ် သတင်းအဖွဲ့

အမ်းမြို့၌ ရောက်ရှိနေသော သဘာဝဘေးကာကွယ်စောင့်ရှောက်ရေးဗဟိုကော်မတီဝင်၊ ကျန်းမာရေးဆပ်ကော်မတီဥက္ကဋ္ဌ ဒုတိယဝန်ကြီး ဒေါက်တာဝင်းမြင့်အား မြန်မာ့သတင်းစဉ် သတင်းအဖွဲ့က မေ ၁၅ ရက်တွင် တွေ့ဆုံပြီး မုန်တိုင်းဝင်ရောက်ခဲ့ပါက ကာကွယ်ရန်အတွက် ကျန်းမာရေးဆပ်ကော်မတီ၏ ကြိုတင်ပြင်ဆင်ထားမှုများကို မေးမြန်းခဲ့ပါသည်-

မေး။ ဆရာတို့ ကော်မတီအနေနဲ့ သဘာဝဘေးအန္တရာယ်နဲ့ပတ်သက်ပြီး ဘယ်လိုပြင်ဆင်မှုတွေ ဆောင်ရွက်ထားသလဲဆိုတာ သိလိုပါတယ်ခင်ဗျာ။

ဖြေ။ ကျွန်တော်တို့ ကော်မတီအနေနဲ့ ပြင်ဆင်မှုလုပ်ငန်းတွေ အများကြီး လုပ်ခဲ့ပါတယ်။ မဟာစင်မုန်တိုင်း သတင်းမရခင်ကတည်းက ဒီကာလဟာ မြန်မာနိုင်ငံထဲကို မုန်တိုင်းတွေဝင်လာနိုင်တယ်ဆိုတဲ့အသိနဲ့ ကြိုတင်ပြင်ဆင်နေခဲ့ပါတယ်။ ဧပြီ ၂၅ ရက်ကနေ ၂၇ ရက်အထိ တစ်နိုင်ငံလုံးမှာရှိတဲ့ သက်ဆိုင်ရာ ကျန်းမာရေးဝန်ထမ်းများကို ခေါ်ပြီးတော့ နေပြည်တော်မှာ သဘာဝဘေးအန္တရာယ်နဲ့ ပတ်သက်တဲ့ သင်တန်းနဲ့ အလုပ်ရုံဆွေးနွေးပွဲ သုံးရက်လုပ်ခဲ့ပါတယ်။

အခုမုန်တိုင်းသတင်းရောက်လာတဲ့အခါကျတော့ မေ ၁၁ ရက်ကစပြီး အဖွဲ့တွေဖွဲ့ပါတယ်။ လိုအပ်တဲ့ ပြင်ဆင်မှုတွေ စတင်ဆောင်ရွက်ပါတယ်။ အဲဒါတွေကတော့ မေ ၁၁ ရက်ညနေပိုင်းကစပြီး ကျန်းမာရေးဦးစီးဌာနမှာ Stretagic Health Operation Center တွေကို ၂၄ နာရီဖွင့်လှစ်ပြီးတဲ့အခါမှာ မဟာစင်မုန်တိုင်းသတင်းတွေကို သက်ဆိုင်ရာဌာနတွေနဲ့ ပေါင်းစပ်ပြီး ရယူသလို သက်ဆိုင်ရာတိုင်းဒေသကြီးနဲ့ ပြည်နယ် မြို့နယ်တွေကို အဆင့်ဆင့် ညွှန်ကြားမှုတွေ ဆောင်ရွက်ခဲ့ပါတယ်။ သက်ဆိုင်ရာ Potential Donor တွေဖြစ်တဲ့ အထူးသဖြင့် ကမ္ဘာ့ကျန်းမာရေးအဖွဲ့၊ ယူနီဆက်စတဲ့ INGO တွေနဲ့ ဆက်သွယ်ပြီးတော့ မုန်တိုင်းဖြစ်လာခဲ့ရင် အကူအညီတွေရယူလိုမှုတွေအတွက်လည်း ကြိုတင်ညှိနှိုင်းဆောင်ရွက်ပါတယ်။ တစ်နိုင်ငံလုံးဖြစ်နေတဲ့ ဒီသတင်းတွေကို နေ့စဉ်နဲ့အမျှ လက်ဦးမှုရယူပြီး ဒါတွေအပေါ်မှာ တုံ့ပြန်ဆောင်ရွက်နေပါတယ်။

မေး။ အရေးပေါ် ဆေးကုသရေးအဖွဲ့တွေကို ဘယ်လိုစုဖွဲ့ပြင်ဆင်ထားပါသလဲခင်ဗျာ။

ဖြေ။ ဗဟိုမှာ Rapid Response Team အဖွဲ့တွေကို အဆင်သင့် စုစည်းထားပြီး ဖြစ်လာခဲ့ရင် မုန်တိုင်းသင့်နေရာတွေကို ချက်ချင်းစေလွှတ်ဖို့အတွက် ဆောင်ရွက်ပြီး ဖြစ်ပါတယ်။ ဒါ့အပြင် Medical Team အဖွဲ့တွေအနေနဲ့လည်း ရန်ကုန်ဆေးရုံကြီးအပြင် ရန်ကုန်မှာရှိတဲ့ ဆေးရုံကြီးများမှ အထူးကုဆရာဝန်များပါဝင်တဲ့ အဖွဲ့ ၁၀ ဖွဲ့ကို အဆင်သင့် ဖွဲ့စည်းထားရှိပြီး မုန်တိုင်းဖြစ်မယ်ဆိုရင် ဒီအဖွဲ့တွေကို အဲဒီနေရာတွေကို ၂၄ နာရီအတွင်း ရောက်ရှိအောင် ကြိုတင်စီစဉ် ဆောင်ရွက်ပြီး ဖြစ်ပါတယ်။

ဒုတိယဝန်ကြီး ဒေါက်တာဝင်းမြင့် ရှင်းလင်းပြောကြားစဉ်။ (သတင်းစဉ်)

မေး။ လက်ရှိ ယာယီကယ်ဆယ်ရေးစခန်းတွေမှာ မုန်တိုင်းပြီးတဲ့အခါမှာ ကူးစက်ရောဂါတွေမဖြစ်စေဖို့အတွက်ကော ပြင်ဆင်ဆောင်ရွက်ထားပါသလားခင်ဗျာ။

ဖြေ။ သက်ဆိုင်ရာ မြို့နယ်တွေမှာ Working Operation Plan ကို အတိအလင်းရေးဆွဲပြီး Check Lists များအတိုင်း ပြင်ဆင်ပြီး ဖြစ်ပါတယ်။ မုန်တိုင်းပြီးသွားရင် မိခင်ကလေးကျန်းမာရေးစောင့်ရှောက်မှုလုပ်ငန်းတွေ၊ ရေကောင်းရေသန့်ရရှိရေးလုပ်ငန်းတွေ၊ ဝမ်းလျှောဝမ်းပျက်စတဲ့ ကူးစက်ရောဂါတွေမဖြစ်ပွားစေဖို့ လုပ်ငန်းတွေ၊ ပဏာမကျန်းမာရေးစောင့်ရှောက်မှု ဆောင်ရွက်ပေးဖို့ လုပ်ငန်းတွေ၊ နောက် ဆေးရုံမှာသာမဟုတ်ဘဲ ကွင်းဆင်းပြီး ဆောင်ရွက်ဖို့ လုပ်ငန်းတွေကိုလည်း အသေးစိတ်ရေးဆွဲတဲ့အပြင် စိတ်ကျန်းမာရေးစောင့်ရှောက်မှုလုပ်ငန်းတွေကိုပါ ဘယ်လိုဆောင်ရွက်မလဲဆိုတာ လုပ်မယ့်လုပ်ငန်းစဉ်တွေထဲမှာ သေချာရေးသား ဆောင်ရွက်ထားပါတယ်။ အခုလည်း မြို့နယ်တွေမှာ သက်ဆိုင်ရာ ကျန်းမာရေးအဖွဲ့တွေဖွဲ့ပြီး စနစ်တကျ ဆောင်ရွက်ဖို့ လုပ်ငန်းလုပ်နေသလို လိုအပ်လာရင် ဘယ်လိုကွင်းဆင်းမလဲဆိုတာ သက်ဆိုင်ရာ ဗဟိုအဆင့်ကနေစပြီး ဒီလူတွေကို ရွှေ့ပြောင်းတာဝန်ထမ်းဆောင်ဖို့အတွက် အခုကတည်းက ကြိုတင်ဆောင်ရွက်ထားပါတယ်။

မေး။ ဆေးဝါးများ စုပုံထားရှိမှုနဲ့ နောင်ဆက်လက်စုပုံမယ့် အစီအစဉ်တွေကိုလည်း သိလိုပါတယ်။

ဖြေ။ ဆေးဝါးအနေနဲ့ စစ်တွေမြို့ကို အခုလောလောဆယ် လူ ၃၀၀၀၀ စာ အရေးပေါ်ဆေးဝါးပုံး ၁၀၀ ကို ပို့ထားပြီးဖြစ်ပါတယ်။ အဲဒါအပြင် ဝမ်းပျက်ဝမ်းလျှောမဖြစ်အောင် ရေသန့်စင်ဆေးပြားတွေ အပါအဝင် ကုသတဲ့ ဓာတ်ဆားထုပ်တွေကအစ လူ ၃၀၀၀ စာလည်း အသင့်ပို့ထားပြီးဖြစ်ပါတယ်။ ဒါ့အပြင် ရန်ကုန်မြို့ ဗဟိုဆေးသိုလှောင်ရုံဌာနမှာ လိုအပ်ရင် လိုအပ်သလောက် ပေးပို့နိုင်ရေးအတွက်လည်း ကြိုတင်ပြင်ဆင်ဆောင်ရွက်လျက်ရှိပါတယ်။ အခုလည်း ဒုတိယသမ္မတ ဦးဉာဏ်ထွန်း ခရီးစဉ်နဲ့အတူ လိုအပ်တဲ့ ဆေးပုံးသယ်လာပြီး လိုအပ်တဲ့ဒေသတွေ သွားရောက်တဲ့အခါမှာ အဆင်သင့်ပေးပို့နိုင်အောင် စီစဉ်ဆောင်ရွက်ပြီး ဖြစ်ပါတယ်။

သတင်းအဖွဲ့။ ဟုတ်ကဲ့။ အခုလို စိတ်ရှည်လက်ရှည်ဖြေကြားပေးတဲ့အတွက် ဆရာ့ကို အများကြီး ကျေးဇူးတင်ရှိပါတယ်ခင်ဗျာ။ ■

အိမ်သာကျင်းတူးစဉ် စစ်ကျန်ဗုံးသီးဟောင်း တွေ့ရှိ

ရန်ကုန် မေ ၁၆

အင်းစိန်မြို့နယ် ကြို့ကုန်းအနောက်ရပ်ကွက် မီးရထားဝင်းအတွင်း အိမ်သာကျင်းတူးစဉ် သံချေးတက်နေသော စစ်ကျန်ဗုံးသီးဟောင်းတစ်လုံး တွေ့ရှိကြောင်း သိရသည်။ (အပေါ်ပုံ)

ဖြစ်စဉ်မှာ မေ ၁၄ ရက် မွန်းလွဲ ၁နာရီခန့်က အင်းစိန်မြို့နယ် ကြို့ကုန်း အနောက်ရပ်ကွက် မီးရထားဝင်း အမှတ်(၃)နေ ဇာနည်၏ နေအိမ်အနောက်ဘက်တွင် ကျပန်းလုပ်သား သန်းလှိုင်မှ အိမ်သာကျင်းတူးစဉ် သံချေးတက်နေသော အရှည် ၁၃ ဒသမ ၇၅ လက်မ၊ လုံးပတ် ၀၀ ဒသမ ၅ လက်မ၊ ထိပ်ဝအချင်း ၂ လက်မခန့်ရှိ စစ်ကျန်ဗုံးသီးဟောင်းတစ်လုံးတွေ့ရှိရာ အင်းစိန်ရဲစခန်းသို့ အကြောင်းကြားခဲ့သဖြင့် တာဝန်မှူးနှင့်အဖွဲ့က သွားခဲ့ပြီး အမှတ်(၉၀၅) စစ်မြေပြင်အင်ဂျင်နီယာတပ်ရင်းသို့ ဆက်လက်အကြောင်းကြားခဲ့ရာ ယင်းတပ်မှ တာဝန်ရှိသူများက လာရောက်စစ်ဆေးကြည့်ရာ မပေါက်ကွဲနိုင်သော ဗုံးသီးဟောင်းဖြစ်သဖြင့် သက်ဆိုင်ရာသို့ သွားရောက်အပ်နှံရန် စီစဉ်ထားကြောင်း သိရသည်။ (၀၃၇)

သန့်ရှင်းသောသောက်သုံးရေရရှိရေးအတွက် အလှူငွေများ လှူဒါန်းနိုင်

နယ်စပ်ဒေသရေးရာဝန်ကြီးဌာန ကျေးလက်ဒေသ ဖွံ့ဖြိုးတိုးတက်ရေးဦးစီးဌာနသည် မြန်မာနိုင်ငံအတွင်း ရေရှားပါးသည့် ကျေးလက်ဒေသများတွင် သန့်ရှင်းသောသောက်သုံးရေရရှိရေးအတွက် ဆောင်ရွက်ပေးလျက်ရှိသည်။

စက်ရေတွင်း တစ်တွင်းအတွက် ကုန်ကျငွေမှာ နှစ်လက်မပတ်လည် ပေ ၂၀၀ အတွက် ငွေကျပ် ၂၅ သိန်း၊ နှစ်လက်မပတ်လည် ပေ ၄၀၀ အတွက် ငွေကျပ် သိန်း ၃၀၊ လေးလက်မပတ်လည် ပေ ၂၀၀ အတွက် ငွေကျပ် သိန်း ၃၀၊ လေးလက်မပတ်လည် ပေ ၄၀၀ အတွက် ငွေကျပ် သိန်း ၄၀ ကုန်ကျမည်ဖြစ်ကြောင်း သိရသည်။

စေတနာရှင်၊ အလှူရှင်များအနေဖြင့် တစ်ဦးချင်းဖြစ်စေ၊ စုပေါင်း၍ဖြစ်စေ ထည့်ဝင်လှူဒါန်းနိုင်ပြီး လှူဒါန်းလိုသူများသည် ဖုန်း-၀၆၇-၄၀၉၀၂၆၊ ၄၀၉၂၁၁၊ ၄၀၉၃၆၂၊ ၄၀၉၄၀၉၊ ၀၁-၂၀၂၇၁၄ တို့သို့ ဆက်သွယ်လှူဒါန်း နိုင်ကြောင်း သိရသည်။ (သတင်းစဉ်)

မြစ်ဝကျွန်းပေါ်ဒေသနခွဲ ကူးတို့ရေယာဉ်များ ပုံမှန်ပြေးဆွဲ

ရန်ကုန် မေ ၁၆

ပြည်တွင်းရေကြောင်းပို့ဆောင်ရေး မြစ်ဝကျွန်းပေါ် ဌာနခွဲမှ ပြေးဆွဲလျက်ရှိသော ပန်းဆိုးတန်း-ဒလ ကူးတို့ရေယာဉ်လမ်းမှာ မုန်တိုင်းကာလဖြစ်သော်လည်း အများပြည်သူအဆင်ပြေစေရန်နှင့် လွယ်ကူစွာသွားလာနိုင်ရေးအတွက် ပုံမှန်ပြေးဆွဲပေးလျက်ရှိကြောင်းသိရသည်။

"တစ်ရက်ကို ပုံမှန်အခေါက်ရေ ၄၆ ခေါက်ပြေးဆွဲပေးပါတယ်။ ကျွန်တော်တို့ ပန်းဆိုးတန်းကမ်းနားက နံနက် ၅နာရီခွဲမှာ စတင်ပြေးဆွဲပေးပါတယ်။ ဒလဘက်ခြမ်းကတော့ နံနက် ၅နာရီခွဲမှာ စထွက်ပါတယ်။ ကူးတို့ရေယာဉ်ကို ဟိုဘက် ဒီဘက်ထွက်တဲ့အခါကျရင် အတူတူစုံထွက်ကြပါတယ်။ ညဘက်ကျရင်တော့ ကျွန်တော်တို့ ပန်းဆိုးတန်းကမ်းနားက ည ၉ နာရီခွဲသိမ်းပြီး ဒလဘက်ခြမ်းက ည ၉ နာရီဆို သိမ်းပါတယ်" ဟု ပန်းဆိုးတန်း-ဒလ ကူးတို့ဆိပ်မှ ရုံမန်နေဂျာ ဦးစန်းထွန်းက ဆိုသည်။

မြစ်ဝကျွန်းပေါ် ဌာနခွဲမှ ပြေးဆွဲပေးလျက်ရှိသော ရေယာဉ်များ၏ ရေယာဉ်စီးခနှုန်းထားအား တစ်ဦးလျှင် ငွေကျပ် ၅၀ ကောက်ခံခဲ့ရာမှ မေ ၂၈ ရက်မှ စ၍ ငွေကျပ် ၁၀၀သို့ ပြောင်းလဲကောက်ခံခဲ့ကာ ပန်းဆိုးတန်း-ဒလ ကူးတို့လမ်း၊ ရန်ကုန်-ဆာပါချောင်ကူးတို့လမ်း(သီတာ)၊ ရန်ကုန်-ခနောင်တို ကူးတို့လမ်း၊ ဝါးတန်း- ဆိပ်ကြီးကူးတို့လမ်း၊ ဝါးတန်း-ဒလ(ယာဉ်ကူးတို့)တို့ဖြင့် စုစုပေါင်း ကူးတို့ရေယာဉ်လိုင်း ငါးလိုင်းဖြင့် ပုံမှန်ပြေးဆွဲပေးနေကြောင်း ပြည်တွင်းရေကြောင်းပို့ဆောင်ရေးမှ ထုတ်ပြန်ကြေညာချက်အရ သိရသည်။

(စိုးဝင်း-MLA)

ပန်းဆိုးတန်း-ဒလ ကူးတို့ရေယာဉ်များ ပုံမှန်ပြေးဆွဲလျက်ရှိသည်ကို တွေ့ရစဉ်။

❖ ရေခဲများမှ

ဆဂါမာသာ အမျိုးသားဥယျာဉ်ဝန်းကျင်တစ်ဝိုက်ကို လေ့လာခဲ့ကြရာ သုံးသပ်ချက်စာရင်းများအရ အမျိုးသား ဥယျာဉ်အတွင်းရှိ အဓိက ရေခဲမြစ်များ၏ အရည်ပျော်မှုမှာ အလျင်အမြန် တိုးလာသည်ဟု သာကူရီက ပြောကြားသည်။

လျော့နည်းသွား

ရေခဲမြစ်များမှာ ၁၉၆၂ ခုနှစ်နောက်ပိုင်း ပျမ်းမျှ ပေ ၁၃၀၀ အထိ လျော့ကျသွားပြီဖြစ်သည်။ နီပေါမိုးလေဝသနှင့် ဇလဗေဒဌာန၏ တိုင်းတာချက်များအရ ၁၉၉၂ ခုနှစ်မှစ၍ နှစ်စဉ်ပျမ်းမျှ အပူချိန် ၁ ဒီဂရီဖာရင်ဟိုက် တိုးလာခဲ့ပြီး မိုးဦးကာလနှင့် ဆောင်းရာသီလများတွင် ဆီးနှင်းမိုးရွာသွန်းမှုမှာ လေးလက်မနီးပါး လျော့နည်းသွားသည်ဟု ဆိုသည်။

ဧဝရက်တောင်သည် တရုတ်နိုင်ငံနှင့် နီပေါနိုင်ငံနယ်စပ်တွင်တည်ရှိပြီး ပင်လယ်ရေမျက်နှာပြင်အထက် ၂၉၀၂၉ ပေ မြင့်မားသည်။

အတည်မပြုရသေး

လေ့လာခဲ့သည့် သုတေသနပညာရှင်များက ဧဝရက်တောင်ဝန်းကျင်ရှိ ရေခဲမြစ်များအရည်ပျော်မှုမှာ ကမ္ဘာကြီးပူနွေးလာမှုကြောင့် ဖြစ်ရသည်ဟု သံသယရှိနေသော်လည်း ဧဝရက်တောင်၏ ပြောင်းလဲမှုနှင့် ရာသီဥတုပြောင်းလဲမှု ဆက်နွယ်မှုရှိမရှိ အခိုင်အမာအတည်မပြုရသေးကြောင်း သာကူရီက ထုတ်ဖော်ပြောကြားခဲ့သည်။

လော့စ်အိန်ဂျလိစ်တိုင်းမ်။

✧ မြန်မာ့လေကြောင်းလိုင်းမှ
လေယာဉ်ပြေးလမ်းအဆုံးတွင်ရှိသော ရေနုတ်မြောင်
အတွင်းသို့ လေယာဉ်၏ ဘယ်ဘက်ဘီးကျသွားပြ
လေယာဉ်ဘယ်ဘက်သို့ တိမ်းစောင်းသည့်အနေအထ
ဖြင့် ရပ်တန့်သွားခဲ့ကြောင်း၊ လေယာဉ်ဆင်းသက်စ
မိုင်းဆတ်လေယာဉ်ကွင်း၏ ရာသီဥတုမှာ ပုံမှန်အခြေ
အနေသာရှိကြောင်းသိရသည်။
ယင်းဖြစ်စဉ်တွင် လေယာဉ်ပေါ်၌ လေယာဉ်အ
ထမ်းနှင့် ခရီးသည် စုစုပေါင်း ၅၅ ဦးပါရှိပြီး မိုင်းဆတ်မြ
မြို့သစ်ရပ်နေ ဒေါ်နန်းမြင့်အေးမှာ ဘယ်လက်ကျ
ဒဏ်ရာ၊ မယ်ဆွမ်မြောက်ရပ်နေ မနွေဦးမော်မှာ ခါးဆ

✱ ရွှေ့ပုံးမှ
ကဗ္ဗလီပင်လယ်ပြင်နှင့် ဘင်္ဂလားပင်လယ်အော
ကျွန်းပေါ်၊ မုတ္တမကွေ့၊ ရခိုင်ကမ်းရိုးတန်းတစ်လျှော
လေပြင်းများ တိုက်ခတ်ပြီး လှိုင်းကြီးနိုင်သည်။ မိုးသ
၄၀ အထိ တိုက်ခတ်နိုင်ကြောင်း မိုးလေဝသနှင့် ဇလ

❒ မဟာစင်ဆိုင်ကလုန်းမှ
မဟာစင်မုန်တိုင်း မဝင်ရောက်မီ ဘင်္ဂလားဒေ့ရှ်နိုင်ငံ ကောက်ဘဇာမြို့၏ ပင်လယ်ကမ်းရိုးတန်းဒေသ၌ နေထိုင်သူ ပြည်သူများကို မုန်တိုင်းခိုလှုံရေးစခန်းများ၊ ဟိုတယ်များ၊ စာသင်ကျောင်းများနှင့် အစိုးရအဆောက်အအုံများသို့ ရွှေ့ပြောင်းကာ ယာယီခိုလှုံစေခဲ့သည်။
မုန်တိုင်းဒဏ်မှ ရှောင်လွှဲနိုင်ရန် ကူးတို့ရေယာဉ်နှင့် မော်တော်ဘုတ်ခရီးစဉ်များကို ဆိုင်းငံ့ထားကြောင်း၊ ဘင်္ဂလားပင်လယ်၏အနီးရှိ စက်ရုံအများအပြားကို ပိတ်ထားခဲ့ပြီး ရေတပ်စစ်သင်္ဘော ၂၂ စင်းနှင့် လေတပ်ရဟတ်ယာဉ် ၁၉ စင်းကို
အသင့်အနေအ
ကြောင်း ကော
တာဝန်ရှိသူတ
အာမင်က ပြေ
မဟာစင်မု
လမ်းကြောင်း
မြန်မာနှင့် သီရိ
ဦး သေဆုံးခြေ
ဖော်ပြသည်။
မဟာစင်မုန်
ပင်လယ်အော်
ဘင်္ဂလားဒေ့ရှ်
ပင်လယ်ကမ်း
ပါရာမြို့တွင်
တိုက်ခတ်ခဲ့ခြေ
တွင် အင်အား

အရှိန်ပြင်းစွာမေ
လမ်းလယ်ကွန်က

ရန်ကုန် မေ ၁၆

ရန်ကုန်မြို့ မြောက်ဥက္ကလာပမြို့နယ် သုဓမ္မာလမ်းမကြီး (၅)လမ်းမှတ်တိုင်အနီး ရွှေလမင်းဆေးရုံရှေ့တွင် မေ ၁၅ ရက် ည ၁၀ နာရီခန့်က သုဓမ္မာလမ်းမကြီးအတိုင်း တောင်မှမြောက်သို့ ယာဉ်မောင်း ဦးကျော်သူရိန် (၄၅)နှစ် မောင်းနှင်လာသော ၈က/--- ကိုရိုလာ(ဗင်)အဖြူရောင်ယာဉ်သည် အရှိန်မထိန်းနိုင်ဘဲ လမ်းလယ်ရှိ ကွန်ကရစ်တုံးများကို ပင်တိုက်ရာ ကွန်ကရစ်တုံးများ ပြန့်ကျဲပြီး ယာဉ်မှာ ကွန်ကရစ်တုံးပေါ်တွင် ခွလျက်အနေအထားဖြင့် တောင်ဘက်သို့ ဦးခေါင်းပြန်လည်

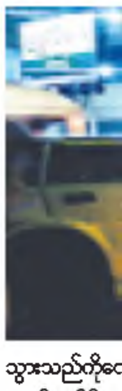

သွားသည်ကိုေ
ယာဉ်ပျက်စီးမှ
လူထိခိုက်ဒဏ်
သိရသည်။ အ
ကြောင့် လမ်

ားမြန်း
ာင်းစဉ်
အဖွဲ့

၁၅ ရက်တွင်

မှုလုပ်ငန်းတွေ၊
ခ်စတဲ့ ကူးစက်
စောင့်ရှောက်မှု
ာ်ဘဲ ကွင်းဆင်း
ရေးဆွဲတဲ့အပြင်
ဆောင်ရွက်မလဲ
ာင်ရွက်ထားပါ
းအဖွဲ့တွေဖွဲ့ပြီး
ာရင် ဘယ်လို
း ဒီလူတွေကို
ကြိုတင်ဆောင်

စီအစဉ်တွေကို

ာ ၃၀၀၀၀ စာ
အပြင် ဝမ်းပျက်
ဝင် ကုသတဲ့
ပြီးဖြစ်ပါတယ်။
ပ်ရင် လိုအပ်
ာင်ရွက်လျက်
န့်အတူ လိုအပ်
ာက်တဲ့အခါမှာ
ပ်။
ပေးတဲ့အတွက်

ားဥယျာဉ်ဝန်း
လှလာခဲ့ကြရာ
များအရ အမျိုး
ွင်းရှိ အဓိက
ရည်ပျော်မှုမှာ
ကိုးလာသည်ဟု
ားသည်။

သွား

၁၉၆၂ ခုနှစ်
ပ ၁၃၀၀ အထိ
သည်။ နီပေါ
လဗေဒဌာန၏
ရ ၁၉၉၂ ခုနှစ်
အပူချိန် ၁
လာခဲ့ပြီး မိုးဦး
ာသီလများတွင်
ာ လေးလက်မ
းသွားသည်ဟု

ည် တရုတ်နိုင်ငံ
ာ်တွင်တည်ရှိပြီး
ပြင်အထက်
ားသည်။

ရသေး

တေသနပညာ
ာင်ဝန်းကျင်ရှိ
ပျော်မှုမှာ ကမ္ဘာ
င့် ဖြစ်ရသည်
နသော်လည်း
ပြောင်းလဲမှုနှင့်
ဆက်နွှယ်မှုရှိ
ည်မပြုရသေး
ာ ထုတ်ဖော်

ဂျလိစ်တိုင်းမ်။

✧ မြန်မာ့လေကြောင်းလိုင်းမှ

လေယာဉ်ပြေးလမ်းအဆုံးတွင်ရှိသော ရေနုတ်မြောင်းအတွင်းသို့ လေယာဉ်၏ ဘယ်ဘက်ဘီးကျသွားပြီး လေယာဉ်ဘယ်ဘက်သို့ တိမ်းစောင်းသည့်အနေအထားဖြင့် ရပ်တန့်သွားခဲ့ကြောင်း၊ လေယာဉ်ဆင်းသက်စဉ် မိုင်းဆတ်လေယာဉ်ကွင်း၏ ရာသီဥတုမှာ ပုံမှန်အခြေအနေသာရှိကြောင်းသိရသည်။

ယင်းဖြစ်စဉ်တွင် လေယာဉ်ပေါ်၌ လေယာဉ်အမှုထမ်းနှင့် ခရီးသည် စုစုပေါင်း ၅၅ ဦးပါရှိပြီး မိုင်းဆတ်မြို့ မြို့သစ်ရပ်နေ ဒေါ်နန်းမြင့်အေးမှာ ဘယ်လက်ကျိုးဒဏ်ရာ၊ မယ်ဆွမ်မြောက်ရပ်နေ မနွေဦးမော်မှာ ခါးဆက်ကျိုးဒဏ်ရာများရရှိခဲ့ကြောင်း၊ ဒဏ်ရာရရှိသူများအား မိုင်းဆတ်မြို့ တပ်မတော်ဆေးရုံ၌ လိုအပ်သော ဆေးဝါးစောင့်ရှောက်မှုများ ပြုလုပ်ပေးထားကြောင်း၊ (အောက်ပုံ) လေယာဉ်၏ ဘယ်ဘက်ပန်ကာ၊ Landing Gear နှင့် လေယာဉ်အင်ဂျင်တို့ ထိခိုက်ပျက်စီးမှု ဖြစ်ပေါ်ခဲ့ကြောင်း၊ မိုင်းဆတ်-ရန်ကုန်ခရီးသည် ၃၆ ဦးအား အခြားလေယာဉ်တစ်စင်းဖြင့် ရန်ကုန်မြို့သို့ ဆက်လက်ပို့ဆောင်ပေးခဲ့ကြောင်းနှင့် လေယာဉ် ဆင်းသက်ချိန်တွင် Brake System ချွတ်ယွင်းမှုကြောင့် ယခုကဲ့သို့ ဖြစ်ပွားခဲ့ခြင်းဖြစ်နိုင်သည်ဟု ယူဆရကြောင်း ပို့ဆောင်ရေးဝန်ကြီးဌာနမှ သတင်းရရှိသည်။ (သတင်းစဉ်)

✱ ရွှေဖုံးမှ

ကပ္ပလီပင်လယ်ပြင်နှင့် ဘင်္ဂလားပင်လယ်အော်တို့တွင် တိမ်အသင့်အတင့်မှ တိမ်ထူထပ်နေသည်။ မြစ်ဝကျွန်းပေါ်၊ မုတ္တမကွေ့၊ ရခိုင်ကမ်းရိုးတန်းတစ်လျှောက်နှင့် ကပ်းလွန်ပင်လယ်ပြင်တို့တွင် တစ်ခါတစ်ရံ မိုးသက်လေပြင်းများ တိုက်ခတ်ပြီး လှိုင်းကြီးနိုင်သည်။ မိုးသက်လေပြင်းကျစဉ် ရေပြင် မြေပြင်လေသည် တစ်နာရီ မိုင် ၄၀ အထိ တိုက်ခတ်နိုင်ကြောင်း မိုးလေဝသနှင့် ဇလဗေဒညွှန်ကြားမှုဦးစီးဌာနမှ နောက်ဆုံးသတင်းရရှိသည်။ (သတင်းစဉ်)

❐ မဟာစင်ဆိုင်ကလုန်းမှ

မဟာစင်မုန်တိုင်း မဝင်ရောက်မီ ဘင်္ဂလားဒေ့ရှ်နိုင်ငံ ကောက်ဘဇာမြို့၏ ပင်လယ်ကမ်းရိုးတန်းဒေသ၌ နေထိုင်သူ ပြည်သူများကို မုန်တိုင်းခိုလှုံရေးစခန်းများ၊ ဟိုတယ်များ၊ စာသင်ကျောင်းများနှင့် အစိုးရအဆောက်အအုံများသို့ ရွှေ့ပြောင်းကာ ယာယီခိုလှုံစေခဲ့သည်။

မုန်တိုင်းဒဏ်မှ ရှောင်လွှဲနိုင်ရန် ကူးတို့ရေယာဉ်နှင့် မော်တော်ဘုတ် ခရီးစဉ်များကို ဆိုင်းငံ့ထားကြောင်း၊ ဘင်္ဂလားပင်လယ်၏အနီးရှိ စက်ရုံအများအပြားကို ပိတ်ထားခဲ့ပြီး ရေတပ်စစ်သင်္ဘော ၂၂ စင်းနှင့် လေတပ်ရဟတ်ယာဉ် ၁၉ စင်းကို အသင့်အနေအထားတွင်ရှိနေစေခဲ့ကြောင်း ကောက်ဘဇာမြို့မှ အစိုးရတာဝန်ရှိသူတစ်ဦးဖြစ်သူ ရှုဟူးအာမင်က ပြောကြားသည်။

မဟာစင်မုန်တိုင်းဖြတ်သန်းရာ လမ်းကြောင်းရှိ ဘင်္ဂလားဒေ့ရှ်၊ မြန်မာနှင့် သီရိလင်္ကာနိုင်ငံတို့၌ ၁၈ ဦး သေဆုံးကြောင်း သတင်းတွင် ဖော်ပြသည်။

မဟာစင်မုန်တိုင်းသည် ဘင်္ဂလားပင်လယ်အော်ကို ဖြတ်သန်းခဲ့ပြီး ဘင်္ဂလားဒေ့ရှ်နိုင်ငံ တောင်ပိုင်း ပင်လယ်ကမ်းရိုးတန်းဒေသရှိ ခီပူပါရာမြို့တွင် ပထမဆုံးအကြိမ် တိုက်ခတ်ခဲ့ကြောင်း၊ ယင်းနောက်တွင် အင်အားပျော့သွားပြီး အရှေ့မြောက်ဘက်သို့ လမ်းကြောင်းပြောင်းလဲကာ မြန်မာနိုင်ငံအနီးရှိ ဘင်္ဂလားဒေ့ရှ် ပင်လယ်ဆိပ်ကမ်းနှစ်ခုရှိရာဘက်သို့ ဦးတည်ရွေ့လျားခဲ့ကြောင်း ဘင်္ဂလားဒေ့ရှ်မိုးလေဝသပညာရှင်များက ပြောကြားသည်။

မုန်တိုင်းအရှိန်ကြောင့် မိုးသည်းထန်စွာ ရွာခဲ့ပြီး ပင်လယ်ကမ်းရိုးတန်းဒေသရှိ မြေနိမ့်ပိုင်းအရပ်များတွင် ခါးလယ်အထိရေနစ်မြုပ်လျက်ရှိကြောင်း၊ သစ်ပင်များပြိုလဲခဲ့ပြီး နေအိမ်များပျက်စီးရကြောင်း၊ မြေပြိုမှုများ ဖြစ်ပေါ်နိုင်သည့် အရေးအတွက် စိုးရိမ်ပူပန်ရကြောင်း မိုးလေဝသပညာရှင်များက ပြောကြားကြသည်။ အေဝီ။

အရှိန်ပြင်းစွာမောင်းနှင်မှုကြောင့် လမ်းလယ်ကွန်ကရစ်တုံးများဝင်တိုက်

ရန်ကုန် မေ ၁၆

ရန်ကုန်မြို့ မြောက်ဥက္ကလာပမြို့နယ် သုဓမ္မာလမ်းမကြီး (၅)လမ်းမှတ်တိုင်အနီး ရွှေလမင်းဆေးရုံရှေ့တွင် မေ ၁၅ ရက် ည ၁၀ နာရီခန့်က သုဓမ္မာလမ်းမကြီးအတိုင်း တောင်မှမြောက်သို့ ယာဉ်မောင်း ဦးကျော်သူရိန် (၄၅)နှစ် မောင်းနှင်လာသော ၈က/--- ကိုရိုလာ(ဗင်)အဖြူရောင်ယာဉ်သည် အရှိန်မထိန်းနိုင်ဘဲ လမ်းလယ်ရှိ ကွန်ကရစ်တုံးများကို ဝင်တိုက်ရာ ကွန်ကရစ်တုံးများ ပြန့်ကျဲပြီး ယာဉ်မှာ ကွန်ကရစ်တုံးပေါ်တွင် ခွလျက်အနေအထားဖြင့် တောင်ဘက်သို့ ဦးခေါင်းပြန်လည်

သွားသည်ကိုတွေ့ရှိရသည်။(အပေါ်ပုံ) ယာဉ်ပျက်စီးမှု များပြားသော်လည်း လူထိခိုက်ဒဏ်ရာရရှိမှုမရှိကြောင်း သိရသည်။ အဆိုပါ ယာဉ်တိုက်မှုကြောင့် လမ်းလယ်ကွန်ကရစ်တုံးငါးတုံး ပျက်စီးသွားပြီး ယာဉ်ကြောမပိတ်ဆို့စေရန် ယာဉ်ထိန်းရဲ ဒုတပ်ကြပ် ထွန်းနိုင်မှ ဖြေရှင်းဆောင်ရွက်ပေးခဲ့ကြောင်း သိရသည်။ (၆၈၂)

ပြန်လည်ထူထောင်ရေးလုပ်ငန်းများအတွက် အသုံးပြုရန် စက်ယန္တရားများပေးအပ်

ရန်ကုန် မေ ၁၆

ဂျပန်နိုင်ငံ (JICS) Japan International Cooperation System မှ မြန်မာနိုင်ငံရှိ ဆည်မြောင်း၊ ဆောက်လုပ်ရေး၊ စက်မှုလယ်ယာဌာနများသို့ စက်ယန္တရားများ လွှဲပြောင်းပေးအပ်ပွဲကို မေ ၁၅ ရက် နံနက် ၉နာရီက မရမ်းကုန်းမြို့နယ် (၄) ရပ်ကွက် ဆည်မြောင်းလမ်းရှိ လယ်ယာနှင့် ဆည်မြောင်းဝန်ကြီးဌာန ဆည်မြောင်းဦးစီးဌာန စက်မှုသင်တန်းကျောင်း စက်မှုတိုင်း (၁) သင်တန်းခန်းမ၌ ကျင်းပရာ အခမ်းအနားသို့ ဂျပန်သံအမတ်ကြီး Mr.Mikio Numata နှင့် ဂျပန်သံရုံးမှ တာဝန်ရှိပုဂ္ဂိုလ်များ၊ ဆောက်လုပ်ရေး ဝန်ကြီးဌာနမှ တာဝန်ရှိပုဂ္ဂိုလ်များ၊ ဆည်မြောင်းနှင့် စက်မှုလယ်ယာဦးစီးဌာနမှ တာဝန်ရှိပုဂ္ဂိုလ်များနှင့် ဖိတ်ကြားထားသူများ တက်ရောက်ကြပြီး ဆည်မြောင်းဦးစီးဌာနအတွက် စက်အမျိုးအစား

လေးမျိုး၊ ယန္တရားစက်ကြီး ၃၂ စီး၊ ဆောက်လုပ်ရေးအတွက် စက်အမျိုးအစား ၁၀ မျိုး၊ ယန္တရားစက်ကြီး ၅၃ စီး၊ စက်မှုလယ်ယာအတွက် စက်အမျိုးအစား တစ်မျိုး၊ ထွန်စက် ၆၅ စီးတို့အား ဂျပန်သံအမတ်ကြီးမှ လွှဲပြောင်းပေးအပ်ကာ မြန်မာနိုင်ငံတွင် ၂၀၁၀ ခုနှစ်က ဖြစ်ပွားခဲ့သော ရေကြီးရေလျှံ ဒေသများအား ပြန်လည်ထူထောင်ရေး လုပ်ငန်းများအတွက် အသုံးပြုရန်ဖြစ်ကြောင်း သိရသည်။ (၀၃၇)

ရခိုင်ပြည်နယ်အတွင်း မုန်တိုင်းအန္တရာယ်ကင်းရှင်းသွားမှုကြောင့် ပုံမှန်သွားလာလျက်ရှိသည်ကို တွေ့ရစဉ်။ (သတင်း-ကျော်ဖုံး)

ငွေစက္ကူအတုများ စစ်ဆေးတွေ့ရှိ

ရန်ကုန် မေ ၁၆

အင်းစိန်မြို့နယ် နံ့သာကုန်းရပ်ကွက်ရှိ မြဝတီဘဏ်ခွဲ(အင်းစိန်)၌ ဘဏ်သို့ ငွေလာသွင်းသူ၏ ငွေများအနက် ၅၀၀၀ ကျပ်တန် ငွေစက္ကူအတုများ ပါရှိနေကြောင်း စစ်ဆေးတွေ့ရှိခဲ့သည်။

ထိုတွေ့ရှိမှုမှာ မေ ၁၄ ရက် မွန်းလွဲ ၁၂ နာရီခွဲခန့်က အင်းစိန်မြို့နယ် နံ့သာကုန်းရပ်ကွက် လမ်းသစ်လမ်း အမှတ်(၅၉)ရှိ မြဝတီဘဏ်ခွဲ (အင်းစိန်) မန်နေဂျာ ဒေါ်မေမျိုးဇော်မှ ဘဏ်သို့ ငွေလာသွင်းသူ၏ ငွေများအနက် ၅၀၀၀ ကျပ်တန် ငွေစက္ကူအတု ၃၄ ရွက်ပါရှိနေကြောင်း အင်းစိန်ရဲစခန်းသို့ အကြောင်းကြားလာသဖြင့် နယ်ထိန်းခေါင်းဆောင် ဒု-ရဲအုပ် အောင်မြင့်သိန်းနှင့် အဖွဲ့မှ သွားရောက်စစ်ဆေးခဲ့ရာ ငွေလာသွင်းသူမှာ ဦးစောကျော်ကျော် (၄၃)နှစ် "စောထရေးဒင်း သစ်လုပ်ငန်းပိုင်ရှင်" အမှတ် (၂၉၆/E) ကုန်းမြင့်သာလမ်း ရွာမအရှေ့ရပ်ကွက် အင်းစိန်မြို့နယ်နေသူဖြစ်ပြီး ၎င်းသည် မြဝတီဘဏ်ရုံးချုပ်ရှိ ၎င်း၏ ငွေစာရင်းသို့ သိန်း ၁၄၀၀ ကျပ် လာရောက်သွင်းစဉ် ငွေကြေးဌာနမှ ဦးခင်အောင် (ငွေကိုင်)၊ ဒေါ်စုစုသိန်း(ငွေကြေးတာဝန်ခံ)တို့မှ စစ်ဆေးတွေ့ရှိခဲ့ခြင်းဖြစ်၍ ဒု-ရဲအုပ် အောင်မြင့်သိန်းမှ ရှာဖွေပုံစံရေးသွင်းသိမ်းဆည်းပြီး မှုခင်းတပ်ဖွဲ့သို့ ဆက်သွယ်ဆောင်ရွက်ခဲ့ရာ ယခု သိမ်းဆည်းရမိသော ငွေစက္ကူအတုများသည် မော်ဘီရဲစခန်း(ပ) ၂၅၉/ ၂၀၁၃၊ ပြစ်မှုပုဒ်မ ၄၈၉(ခ)/၄၈၉(ဂ) အမှုမှ သိမ်းဆည်းရမိသော ၅၀၀၀ ကျပ်တန် ငွေစက္ကူအတုများ၏ အကွရာနှင့် နံပါတ်စဉ်များ တူညီနေကြောင်း သိရသည်။

(၀၃၅)

CB Bank ဘဏ်ခွဲသစ်များ ဖွင့်လှစ်ခြင်း

CB Bank ဘဏ်ခွဲသစ်(၃)ခုကို ထပ်မံဖွင့်လှစ်လိုက်ပြီး ဘဏ်နှင့် ဆက်သွယ်ဆောင်ရွက်သူ Customer များ စိတ်ကျေနပ်ချမ်းမြေ့မှုရှိစေရန် အကောင်းဆုံး ဘဏ်လုပ်ငန်းဆိုင်ရာဝန်ဆောင်မှုများကို ဆောင်ရွက်ပေးလျက်ရှိပါကြောင်း မိတ်ဆွေပြည်သူများအား သတင်းကောင်းပါးလိုက်ပါသည်။

တော်ဝင်စင်တာမီနီဘဏ်ခွဲ (10.4.2013)

အမှတ်(၄၅)၊ တော်ဝင်စင်တာ ဘီ(1) ပြည်လမ်း၊ ဒဂုံမြို့နယ်။

Tel : (01) 86000 74   Fax : (01) 86000 65, 86000 64

စစ်တွေဘဏ်ခွဲ (3.5.2013)

အမှတ်(လမ/၄၅)၊ လမ်းမကြီး ရွှေတောင်ရပ်ကွက်၊ စစ်တွေမြို့၊ ရခိုင်ပြည်နယ်။

Tel : (043) - 228 11, 228 08   Fax : (043) - 228 09, 228 10, 228 12

ဆရာစံလမ်းဘဏ်ခွဲ (3.5.2013)

အမှတ်(၅/စခ) ပထမထပ်၊ ဘဏ္ဍာဗိုလ်ချုပ်အောင်ဆန်းလမ်းနှင့်ဆရာစံလမ်းထောင့်၊ ဗဟန်းမြို့နယ်၊ ရန်ကုန်မြို့။

Tel : (01) - 559 006, 559 633   Fax : (01) - 559 144, 559 184

ကျောင်းနေအရွယ်ကလေးများ ကျန်းမာကြံ့ခိုင်ပြီး ဉာဏ်ရည်ဖွံ့ဖြိုးတိုးတက်စေရေး နို့တိုက်ကျွေးရေးစီမံကိန်းဆောင်ရွက်

နေပြည်တော် မေ ၁၆

နွားနို့တွင် အာဟာရဓာတ်များ ပြည့်စုံကြွယ်ဝစွာပါဝင်ပြီး နို့တိုက်သတ္တဝါအားလုံး၏ ရှင်သန်ကြီးထွားရေးအတွက် များစွာအရေးပါသည့် အာဟာရတစ်မျိုးဖြစ်ကြောင်း၊ နွားနို့ လုံလောက်စွာ သောက်သုံးခြင်းဖြင့် ခန္ဓာကိုယ်ကြံ့ခိုင်ဖွံ့ဖြိုးပြီး ဉာဏ်ရည်တိုးတက်စေမည်ဖြစ်ကြောင်း၊ ကျောင်းနေအရွယ် ကလေးငယ်များ ကျန်းမာကြံ့ခိုင်ပြီး ဉာဏ်ရည်ဖွံ့ဖြိုးတိုးတက်စေရေးအတွက် နို့တိုက်ကျွေးရေးစီမံကိန်းအား ဆောင်ရွက်နေကြောင်းဖြင့် မွေးမြူရေးနှင့်ရေလုပ်ငန်းဝန်ကြီးဌာန ပြည်ထောင်စုဝန်ကြီး ဦးအုန်းမြင့်က ယမန်နေ့ မွန်းလွဲ ၁၂ နာရီခွဲတွင် အဆိုပါဝန်ကြီးဌာန အစည်းအဝေးခန်းမ၌ ကျင်းပသော အခြေခံပညာကျောင်းများတွင် နို့တိုက်ကျွေးရေး ဦးဆောင်ကော်မတီနှင့် လုပ်ငန်းကော်မတီ ဒုတိယအကြိမ် အစည်းအဝေးတွင် ပြောကြားသည်။

မိမိတို့ဝန်ကြီးဌာနနှင့် Tetra Pak, South and Southeast Asia ကုမ္ပဏီတို့ပူးပေါင်းပြီး (၂၀၁၃-၂၀၁၄) ပညာသင်နှစ်တွင် ရန်ကုန်နှင့်မန္တလေးတိုင်းဒေသကြီး၊ နေပြည်တော်ကောင်စီနယ်မြေရှိ အခြေခံပညာမူလတန်း ကျောင်းသား ကျောင်းသူ ၄၅၀၀၀ အား ဇွန်လတတိယပတ်မှ စတင်၍ စာသင်နှစ်တစ်လျှောက် သုံးနှစ်ဆက်တိုက် နို့တိုက်ကျွေးသွားမည်ဖြစ်ကြောင်း၊ အစည်းအဝေးသို့ တက်ရောက်လာကြသည့် ဌာနအဖွဲ့အစည်းများအနေဖြင့် မျိုးဆက်သစ်လူငယ်လူရွယ်များ၏ ဉာဏ်ရည်ပွင့်လင်းပြီး ဘဝတိုးတက်မြင့်မားလာစေရန်အတွက် ညှိနှိုင်းအကြံပြုဆွေးနွေးကြစေလိုကြောင်း ပြောကြားသည်။

ထို့နောက် ဒုတိယဝန်ကြီး ဦးခင်မောင်အေးက ကျောင်းနေအရွယ်ကလေးငယ်များအား သန့်ရှင်းလတ်ဆတ်သော UHI နို့တိုက်ကျွေးသွားခြင်းဖြင့် ရုပ်ပိုင်းဆိုင်ရာနှင့် စိတ်ပိုင်းဆိုင်ရာ အမူအကျင့်များ ဖွံ့ဖြိုးတိုးတက် ပြောင်းလဲလာမည်ဖြစ်ကြောင်း၊ နို့တိုက်ကျွေးရေးစီမံကိန်းအား အရှိန်အဟုန်မြင့် ဆက်လက်အကောင်အထည်ဖော် ဆောင်ရွက်သွားမည်ဖြစ်ကြောင်းဖြင့် ပြောကြားသည်။

ယင်းနောက် ဝန်ကြီးဌာနများနှင့် Tetra Pak, South and Southeast Asia ကုမ္ပဏီတို့မှ ကိုယ်စားလှယ်များက သက်ဆိုင်ရာကဏ္ဍအလိုက် ဆောင်ရွက်မည့် လုပ်ငန်းများကို တင်ပြဆွေးနွေးခဲ့ကြကြောင်း သတင်းရရှိသည်။

(သတင်းစဉ်)

အရှေ့တောင်အာရှ အားကစားပြိုင်ပွဲအကြို ဆန်းစစ်တာဝေးစက်ဘီးပြိုင်ပွဲ ကျင်းပရေးဆွေးနွေး

နေပြည်တော် မေ ၁၆

အားကစားဝန်ကြီးဌာန ဒုတိယဝန်ကြီး ဦးသောင်းထိုက်သည် မေ ၁၄ ရက် နံနက် ၉ နာရီတွင် နေပြည်တော် ဝဏ္ဏသိဒ္ဓိအားကစားပြိုင်ဝင်းရှိ ဘောလုံးလေ့ကျင့်ရေးကွင်းအမှတ်(၂)၌ စခန်းသွင်းလေ့ကျင့်လျက်ရှိသည့် အမျိုးသမီးဘောလုံးအားကစားသမားများ လေ့ကျင့်နေမှုကို ကြည့်ရှုအားပေးသည်။

ထို့နောက် ဝန်ကြီးဌာန အစည်းအဝေးခန်းမ၌ကျင်းပသည့် (၂၇)ကြိမ်မြောက်အရှေ့တောင်အာရှ အားကစားပြိုင်ပွဲအကြို ဆန်းစစ်တာဝေးစက်ဘီးပြိုင်ပွဲကျင်းပနိုင်ရေး ညှိနှိုင်းအစည်းအဝေးတွင် အမှာစကား ပြောကြားသည်။

ယင်းနောက် တာဝန်ရှိသူများက ဆန်းစစ်စက်ဘီးပြိုင်ပွဲကျင်းပမည့် အစီအစဉ်ကို ရှင်းလင်းတင်ပြကာ ကော်မတီများမှ ကိုယ်စားလှယ်များက ဆောင်ရွက်ထားမှုများအား တင်ပြဆွေးနွေးခဲ့ကြကြောင်း သတင်းရရှိသည်။

(သတင်းစဉ်)

ပြည်သူပါဝင်သော လျှပ်စစ်စွမ်းအားကဏ္ဍမြင့်တင်ရေးအစီအစဉ်ဖြင့် မီးလင်းတော့မည့် ပေါက်ကုန်းရွာ၌ လျှပ်စစ်ဓာတ်တိုင်နှင့်ဓာတ်ကြိုးများ စိုက်ထူသွယ်တန်းထားသည်ကို တွေ့ရစဉ်။

ခရမ်းမြို့ ပေါက်ကုန်းကျေးရွာ အမှတ်(၁၀) ရပ်ကွက်၌ လျှပ်စစ်မီးလင်းတော့မည်

ခရမ်း မေ ၁၆

ပြည်သူပါဝင်သော လျှပ်စစ်စွမ်းအားကဏ္ဍမြင့်မားရေး အစီအစဉ်အရ လျှပ်စစ်စွမ်းအားဝန်ကြီးဌာန ရန်ကုန်မြို့တော်ဓာတ်အားပေးရေးအဖွဲ့(ခရမ်းမြို့နယ်)နှင့် ခရမ်းမြို့ အမှတ်(၁၀)ရပ်ကွက် ပေါက်ကုန်းကျေးရွာ မီးလင်းရေးကော်မတီတို့ပူးပေါင်း၍ ဌာနနှင့် ပြည်သူပူးပေါင်း အကုန်အကျခံသောစနစ်ဖြင့် ကျေးရွာအရောက် မီးတိုင်များစိုက်ထူခြင်း၊ ဓာတ်အားကြိုးများသွယ်တန်းခြင်း၊ ထရန်စဖော်မာတပ်ဆင်ခြင်းလုပ်ငန်းကို အိမ်ခြေ ၈၀၊ လူဦးရေ ၅၀၀ ခန့်ရှိသော ပေါက်ကုန်းကျေးရွာ၌ ဆောင်ရွက်လျက်ရှိသည်။

မြို့နယ်ဓာတ်အားပေးအဖွဲ့က ခရမ်းမြို့ အမှတ်(၁၀)ရပ်ကွက် ပေါက်ကုန်းကျေးရွာထိပ်အထိ ဓာတ်တိုင်များစိုက်ထူပြီး ဓာတ်ကြိုးများသွယ်တန်း၍ ထရန်စဖော်မာတစ်လုံး တပ်ဆင်ထားပြီးဖြစ်သောကြောင့် အိမ်သုံးမီတာများ တပ်ဆင်ပြီးပါက ပေါက်ကုန်းကျေးရွာ၌ လျှပ်စစ်မီးလင်းတော့မည်ဖြစ်သည်။

သတင်းနှင့်ဓာတ်ပုံ ➤ ခရမ်းစိုးမြင့်

ယာဉ်တင်သွင်းသူများ ဝမ်းမြောက်ဖွယ်

ရန်ကုန် မေ ၁၆

ယာဉ်အို၊ ယာဉ်ဟောင်းအစားထိုးတင်သွင်းခြင်းနှင့် ကနဦးမှတ်ပုံတင်ပေးခြင်းအတွက် ယာဉ်မှတ်ပုံတင်စာအုပ် (ကမ-၃)နှင့် ယာဉ်သက်သေခံလက်မှတ် (အဝိုင်း) ထုတ်ပေးခြင်းကို ကနဦးမှတ်ပုံတင်ခွင့်ပေးသွင်းပြီး ယခင် ၂၁ ရက် (သုံးပတ်ခန့်) အချိန်ယူဆောင်ရွက်ပေးနေရခြင်းမှ ယခု မေ ၁၅ ရက်မှစတင်ပြီး လုပ်ငန်းများသွက်လက်မြန်ဆန်အောင် လုပ်ဆောင်သည့်အနေဖြင့် ၁၄ ရက် (နှစ်ပတ်အကြာ)တွင် ထုတ်ပေးသွားမည်ဖြစ်ကြောင်း သိရသည်။

(စိုးဝင်း-MLA)

ရှင်တို့ကို ဂျာနယ်နဲ့ ဖွမယ် ...

“ကလင်. . . . ကလင်. . . . ကလင်”

ဆရာဇော်တစ်ယောက် လက်မှနာရီကြည့်လိုက်တော့ ညနေ ၅ နာရီ ၄၅ မိနစ်ကို ပြနေသည်၊ ရုံးခန်းစားပွဲပေါ်မှ အဆက်မပြတ်မြည်နေသည့် တယ်လီဖုန်းသံကြောင့် မိမိအလုပ်ခန်းတွင်းသို့ ပြန်ဝင်ကာ တယ်လီဖုန်းကို ကောက်ကိုင်လိုက်မိသည်။

“ဟုတ်ကဲ့. . . အမိန့်ရှိပါခင်ဗျာ”

“မန်နေဂျာရုံးခန်းလား၊ မန်နေဂျာရှိလား”ဟု အသံပြတ်ပြတ်နှင့် အမျိုးသမီးတစ်ဦးက ပြောဆိုနေသံ ကြားနေရ၏။

“ဟုတ်ကဲ့ မန်နေဂျာ စကားပြောနေတာပါ”

“ရှင်တို့ဌာနက နိုင်ငံခြားငွေ (ယူအက်စ်ဒေါ်လာ)နဲ့ ငွေလာသွင်းတာကို ဘာကြောင့် လက်မခံရတာလဲ” ဟု ခတ်ပြတ်ပြတ်အသံဖြင့် မေးခွန်းထုတ်လာတော့၏။

ဆရာဇော်အနေဖြင့် မိမိတို့လုပ်ငန်းသည် ပြည်သူကို ဗဟိုပြုစနစ်ဖြင့် ပြည်သူ့အကျိုးစီးပွားကို ဦးစားပေးဆောင်ရွက်ရခြင်း၊ မိမိတို့၏ Customers များအား ကျေနပ်အောင် ဝန်ဆောင်မှုပေးရန်နှင့် စိတ်ရှည်လက်ရှည်ဖြင့် ပြန်လည်ရှင်းလင်းပြရန် တာဝန်ရှိသည်ဟူသော အသိစိတ်ဓာတ်ဖြင့် တစ်ဖက်မှ မေးခွန်းများအား စိတ်ရှည်စွာဖြင့် ရှင်းပြရတော့သည်၊

“ကျွန်တော်တို့ဌာနက နိုင်ငံခြားငွေ (ယူအက်စ်ဒေါ်လာ)များကို နေ့စဉ် လက်ခံဆောင်ရွက်ပေးလျက်ရှိပါတယ်။ နေ့စဉ်လက်ခံရရှိတဲ့ ငွေကိုလည်း သက်ဆိုင်ရာမြန်မာနိုင်ငံခြားကုန်သွယ်မှုဘဏ်ကို ပေးသွင်းရပါတယ်၊ အဲသလို ပေးသွင်းရတဲ့ကိစ္စတွေမှာ ၃၀-၄-၂၀၁၃ ရက်အထိ အဆင်ပြေချောမွေ့စေခဲ့ပါတယ်။ ၂-၅-၂၀၁၃ ရက်ကစပြီး ကျွန်တော်တို့ဌာနသို့ လုပ်ငန်းသဘောအရ ငွေပေးသွင်းကြတဲ့ Customers တစ်ဦးချင်းဆီက ပေးသွင်းသည့် နိုင်ငံခြားငွေ (ယူအက်စ်ဒေါ်လာ)များအတွက် တရားဝင် ဖွင့်လှစ်ထားတဲ့ ငွေလဲကောင်တာ (Money Changers)များတွင် လဲလှယ်ထားကြောင်း အထောက်အထား မှုရင်းကို မြန်မာနိုင်ငံခြားဘဏ်သို့ ပူးတွဲတင်ပြရပါတယ်။ ဒီလိုတင်ပြနိုင်ပါမှ ကျွန်တော်တို့ရဲ့ ဌာနဆိုင်ရာ ငွေတွေကို နိုင်ငံခြားဘဏ်က လက်ခံဆောင်ရွက်ခြင်းပြုပါတယ်၊ သက်ဆိုင်ရာဘဏ်ရဲ့နှုတ်ဖြင့် ညွှန်ကြားချက်များအရ တောင်းခံနေရခြင်းဖြစ်ပါတယ်”ဟု ရှင်းပြရ၏။

“ဒါဆို ကျွန်မတို့ပေးသွင်းတဲ့ ယူအက်စ်ဒေါ်လာတွေက Black Money လို့ ဆိုတာလား”

“ကျွန်တော်တို့ဌာနအနေနဲ့ ပေးသွင်းတဲ့ငွေအပေါ် Black Money -White Money လို့ပြောဆိုခွင့် မရှိသလို သတ်မှတ်ခွင့်လည်းမရှိပါဘူး၊ သတ်မှတ်မှာလည်း မဟုတ်ပါဘူး၊ မြန်မာ့နိုင်ငံခြား ကုန်သွယ်မှုဘဏ်ရဲ့ ချမှတ်ထားတဲ့ စည်းကမ်းအရ ဆောင်ရွက်ပေးနေရခြင်း ဖြစ်ပါတယ်” ဟု ရှင်းပြခဲ့ရာ တစ်ဖက်ကာယကံရှင်က “ရှင်တို့ကို ဂျာနယ်နဲ့ ဖွမယ်” ဟူသော စကားတစ်ခွန်းပြော၍ ဖုန်းကို ဒေါက်ခနဲ ပစ်ချသွားခဲ့လေတော့သည်။ ဦးဇော်တစ်ယောက် ဖုန်းကိုင်ထားရင်း ခေါင်းကို တဖွဖွကုတ်မိတော့သည်၊ ယင်းဖြစ်ရပ်မတိုင်မီ ၂-၅-၂၀၁၃ ရက်က မိမိဌာနမှ နိုင်ငံခြားရငွေများကို နိုင်ငံခြားဘဏ်သို့ သွားရောက်ပေးသွင်းရာတွင် တွေ့ကြုံခဲ့ရသည့် အခက်အခဲအချို့အား ပြန်လည်တင်ပြလိုစိတ် ပေါ်လာတော့သည်။

၂-၅-၂၀၁၃ ရက်က ဖြစ်သည်၊ မိမိဌာနမှ နိုင်ငံခြားငွေဖြင့် လက်ခံရရှိငွေများကို မိမိတို့၏ စာရင်းဖွင့်လှစ်ထားသည့် သက်ဆိုင်ရာ နိုင်ငံခြားဘဏ်သို့ ဌာနမှ အရာထမ်းကိုယ်တိုင် ငွေသွားသွင်းခဲ့ရာ ယင်းပေးသွင်းငွေများအတွက် (Money Changers)မှ လဲလှယ်ခဲ့ခြင်းဖြစ်ကြောင်း အထောက်အထားမူရင်းဖြင့် ပူးတွဲတင်ပြရန်ပြောဆိုလာသဖြင့် မိမိတို့ဌာနသည် အများပြည်သူနှင့် တိုက်ရိုက်ထိတွေ့နေရသော လုပ်ငန်းဖြစ်ကြောင်း၊ ပြည်သူကို ဗဟိုပြု၍ ပြည်သူများ စိတ်ကျေနပ်မှုရအောင် ပန်ဆောင်မှုပေးနေကြောင်း၊ ၂-၅-၂၀၁၃ ရက်မတိုင်မီက အဆင်ပြေမှုရှိသော်လည်း ယခုနောက်ပိုင်းတွင် လုပ်ငန်းအတွက် ငွေလာသွင်းသူကို စိတ်အနှောင့်အယှက်ဖြစ်စေမည့် မလိုလားအပ်သော အထောက်အထားများကို ပိုမိုတောင်းခံနေမည်ဆိုပါက Customers များ စိတ်အနှောင့်အယှက်ဖြစ်ရမည်ဖြစ်ကြောင်း၊ အကယ်၍ စနစ်ပြောင်းသည်ဆိုပါကလည်း ပြည်သူအား ပွင့်လင်းမြင်သာစွာ အသိပေးရှင်းပြရန်လိုအပ်သဖြင့် သက်ဆိုင်ရာ ညွှန်ကြားချက် အထောက်အထားများပေးပါရန် တောင်းခံခဲ့ရာ ဗဟိုဘဏ်မှ ညွှန်ကြားခြင်းဖြစ်ကြောင်းသာ နှုတ်ဖြင့်ပြောကြားခဲ့ပြီး အထောက်အထားမရသည့်အပြင် “ယခု ပြောဆိုတာတွေကို သိရှိနားလည်ပါကြောင်း” ဝန်ခံကတိပင် ရေးထိုးခဲ့ရပါတော့သည်၊

နိုင်ငံတော်အစိုးရကိုယ်တိုင် ပြည်သူလူထုအတွက် ဝန်ထုပ်ဝန်ပိုးဖြစ်စေမည့် အချက်များကို ဝန်ကြီးဌာနများအလိုက် တဖြည်းဖြည်းဖြေလျှော့မှုပေးနေသည့် အချိန်မျိုးတွင် ယခုကဲ့သို့ မလိုလားအပ်သော အထောက်အထားများ ထပ်မံတောင်းခံနေခြင်း (ရစ်နေခြင်း)မျိုးကို “မည်ကဲ့သို့ နားလည်ရမှာလဲ” ဟု Customers တချို့က မှတ်ချက်ပြုကြသည်၊

ပြည်သူတချို့ စိတ်အနှောင့်အယှက်ဖြစ်စေမည့် လုပ်ငန်းအခက်အခဲများနှင့် ပတ်သက်၍ ဗဟိုဘဏ်သို့ မေးမြန်းကြည့်ရာတွင်လည်း ဗဟိုဘဏ်မှ FEC ယူနစ်မှလွဲ၍ နိုင်ငံခြားငွေလက်ခံမှုများနှင့် ပတ်သက်၍ သီးခြားညွှန်ကြားချက် တစ်စုံတစ်ရာထုတ်ပြန်ထားခြင်းမရှိပါကြောင်း သိရှိရပါသဖြင့် ပြည်သူ့ဗဟိုပြု ဝန်ဆောင်မှုစနစ်မျိုးရောက်အောင် ပိုင်းဝန်းဆောင်ရွက်သင့်ပါကြောင်း အကြံပြုရေးသားရပါသည်။ ။

ဇော်မြင့်ဝင်း

ဓာတ်ပုံသတင်းမြင်ကွင်း

အနော်ရထာလမ်းမကြီးနှင့် (၄၅)လမ်းထိပ်ဆုံရာနေရာ၌ ရန်ကုန်မြို့တော် စည်ပင်သာယာရေးကော်မတီမှထားရှိသော လမ်းအမှတ်အသားပြကြော်ငြာဆိုင်းဘုတ်၌ အင်္ဂလိပ်အက္ခရာစာလုံး မှားယွင်းရေးသားထားသည်ကို လပေါင်းများစွာ တွေ့နေရသော်လည်း မပြင်ဆင်ဘဲရှိနေသည်မှာ. . .။ (ကြေးမုံ)

ရန်ကုန်မြို့ မင်္ဂလာတောင်ညွန့်မြို့နယ် သိမ်ဖြူလမ်းမကြီး (စတော့ဂိတ်) ခုံးတံတားအနီး မင်္ဂလာရာပေါင်ဒီတက္ကသိုလ်နှင့် ခရိုင်စည်ပင်သာယာအုပ်ချုပ်ရေးမှူးရုံးကြား ခုံးအဆင်းကားလမ်းမကြီး၏ လက်ယာဘက်ပလက်ဖောင်းအနီး ကားလမ်းမမှာ ပျက်စီးနေပြီး အပေါက်များဖြစ်နေသည်မှာ. . .။ (ကြေးမုံ)

တီဘီရောဂါ ရှာဖွေကုသခြင်း ဟောပြော

ရန်ကုန် မေ ၁၆

ရန်ကုန်မြို့ ဒဂုံမြို့သစ်(တောင်ပိုင်း)မြို့နယ် ၁၈ ရပ်ကွက် ဒေသန္တရကျန်းမာရေးဌာန၌ မေ ၁၄ ရက် နံနက် ၁၀ နာရီတွင် နယ်လှည့်တီဘီလူနာ ကွင်းဆင်းရှာဖွေကုသခြင်းနှင့် ဟောပြောပွဲကို ကျင်းပရာ ဒဂုံမြို့သစ်(တောင်ပိုင်း) မြို့နယ်ဆေးရုံအုပ် ဒေါက်တာ ဒေါ်မြမြဝင်းက တီဘီရောဂါအကြောင်း သိကောင်းစရာများကို ဆွေးနွေးဟောပြောခဲ့သည်၊ ဟောပြောပွဲသို့ တက်ရောက်လာကြသူများအား ကျန်းမာရေးဌာနက အခမဲ့တီဘီရောဂါ ရှိ/မရှိ ဓာတ်မှန်ရိုက်ခြင်း၊ သလိပ်စစ်ဆေးခြင်း၊ လက်ကမ်းစာစောင်များ ဝေငှပေးခြင်းများ ဆောင်ရွက်ခဲ့ကြသည်။ (သော်ဇင်ထက်)

(၂၇)နှစ်မြောက် မိတ်ဆုံစားပွဲဖိတ်ကြားလွှာ

Cadet(17)th ကျောင်းဆင်းရဲအရာရှိများ၏ (၂၇)နှစ်မြောက်မိတ်ဆုံစားပွဲကို အောက်ပါအစီအစဉ်အတိုင်း ပြုလုပ်မည်ဖြစ်ပါ၍ သူငယ်ချင်းများ မပျက်မကွက် တက်ရောက်ပေးပါရန်၊

နေ့ရက် - ၁၈-၅-၂၀၁၃ ရက်(စနေနေ့)
အချိန် - နံနက်ပိုင်း အချိန်၊ နံနက် ၆ နာရီ
နေရာ - သီလဝိဟာရီ ဓမ္မာရုံ-တိုင်းတပ်ဖွဲ့မှူးရုံး၊ မန္တလေး
အချိန် - ညနေပိုင်း အချိန်၊ ၆ နာရီ
နေရာ - အီတာနယ်စားတော်ဆက်၊ ၂၇ × ၆၄ လမ်းထောင့်

Cadect(17)th ကျောင်းဆင်းရဲအရာရှိချစ်သူငယ်ချင်းများ

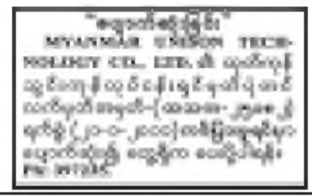

SHWE LWIN LWIN TRADING CO.,LTD.

သင် JAPAN နိုင်ငံမှာ အလုပ်လုပ်လိုလျှင်

ဂျပန်နိုင်ငံရှိ CHIBA KEN, MIYAGI KEN, IBARAGI KEN မြို့များရှိ ရေထွက်ကုန်ထုတ်လုပ်ငန်း စက်ရုံကြီးများတွင် တာဝန်ထမ်းဆောင်ရန်အတွက် ၂၀၁၃ ခုနှစ်၏ ဒုတိယအကြိမ်အဖြစ် အမျိုးသား၊ အမျိုးသမီး အသက်(၂၀)နှစ်မှ (၃၀)နှစ်ကြား ကျန်းမာသန်စွမ်းသူ အထွေထွေလုပ်သားများ အမြန်အလိုရှိသည်။

* ဂျပန်စကားပြောတတ်သူ ဦးစားပေးမည်။
* လုပ်ငန်းလိုအပ်ချက်အရ မျက်မှန်တပ်ဆင်သူ၊ ဘယ်သန်မဖြစ်ရ။
* အလုပ်ချိန် ။ ။ တစ်နေ့ ၈ နာရီ
* လစာ ။ ။ တစ်နာရီ ယန်း(၇၀၀)+အချိန်ပို

(အသေးစိတ်သိရှိလိုပါက ရုံးချိန်အတွင်း ရွှေလွင်လွင်ကုမ္ပဏီရုံးခန်းသို့ လာရောက်စုံစမ်းနိုင်သည်။)

ဆက်သွယ်ရန်။ ။ No.C/101, Delta Plaza, Shwegonedaing Road, Bahan Township, Yangon.

Tel,(Fax):01-557570, 09-8303939,

Email: shwelwinlwin.co@gmail.com

အနုပညာ

လီယိုနာဒို၏ ဇာတ်ကားသစ်ဖြင့် စတင်ဖွင့်လှစ်ခဲ့သည့် ကိန်းနိုင်ငံတကာရုပ်ရှင်ပွဲတော်

မေ ၁၅ ရက်မှ ၂၆ ရက်အထိ ကျင်းပမည့် ပြင်သစ်နိုင်ငံ၏ အထင်ကရ ကိန်းနိုင်ငံတကာရုပ်ရှင်ပွဲတော် ဖွင့်ပွဲအခမ်းအနားကို ပြင်သစ်နိုင်ငံ ကိန်းမြို့တော်၌ မေ ၁၅ ရက် ညနေပိုင်းက လူကြိုက်များသည့် ရုပ်ရှင်ကားတစ်ကားဖြစ်သည့် သရုပ်ဆောင် လီယိုနာဒိုဒီကာပရီယို ခေါင်းဆောင်အဖြစ် ပါဝင်သရုပ်ဆောင်ထားသည့် The Great Gatsby ဇာတ်ကားဖြင့် စတင်ဖွင့်လှစ်ပေးခဲ့သည်။

ကိန်းနိုင်ငံတကာရုပ်ရှင်ပွဲတော်တွင် အဖွင့်ပွဲစဉ်အဖြစ် ပြသခဲ့သည့် The Great Gatsby ဇာတ်ကားမှ သရုပ်ဆောင်များကို ပွဲတော်ဖွင့်ပွဲအခမ်းအနားတွင် တွေ့ရစဉ်။

ယင်းဇာတ်ကားသည် စတင်ပြသချိန်ကတည်းက ရုံဝင်ငွေ ၅၀ ဒသမ ၁ သန်းဖြင့် အောင်မြင်မှုများရရှိလာခဲ့သော ဇာတ်ကားတစ်ကားဖြစ်သည်။ အဆိုပါ ဇာတ်ကားသည် မြောက်အမေရိကရုပ်ရှင်ရုံများ၌ စတင်ရုံတင်ပြသခဲ့ပြီးဖြစ်သော်လည်း ဥရောပဒေသ၌ စတင်မိတ်ဆက်ပြသခြင်းအနေဖြင့် ယခု ကိန်းရုပ်ရှင်ပွဲတော်ဖွင့်ပွဲတွင် စတင်မိတ်ဆက်ပြသလိုက်ခြင်းလည်း ဖြစ်သည်။ The Great Gatsby ဇာတ်ကားသည် စာရေးဆရာ F. Scott Fitzgerald ၏ ၁၉၂၅ ခုနှစ်က ရောင်းအားအကောင်းဆုံး ဝတ္ထုစာရင်းဝင် ၎င်းအမည်တူဝတ္ထုကို ဒါရိုက်တာ Baz Luhrmann က ရိုက်ကူးပုံဖော်ထားခြင်း ဖြစ်သည်။

အဆိုပါ ကိန်းနိုင်ငံတကာရုပ်ရှင်ပွဲတော်တွင် ဂျူရီအဖွဲ့၏ ဥက္ကဋ္ဌအနေဖြင့် အမေရိကန်ဒါရိုက်တာ စတီဗင်စပီးလ်ဘတ်ခ်က တာဝန်ယူ ဆောင်ရွက်မည်ဖြစ်ပြီး အခြား ဒိုင်အဖွဲ့ဝင်များအနေဖြင့် တရုတ်ဒါရိုက်တာအန်းလီ၊ သရုပ်ဆောင် နစ်ကိုးလ်ကတ်ဒ်မင်းန်၊ တရုတ်မင်းသမီး ကျန်းကျိရီနှင့် သရုပ်ဆောင် ခရစ္စတိုဝေါ့လ်ဇ် တို့က ပါဝင်ဆောင်ရွက်ပေးကြမည်ဖြစ်သည်။

ထို့ပြင် ယင်းရုပ်ရှင်ပွဲတော်၏ ပိတ်ပွဲအခမ်းအနားကို ဒါရိုက်တာ Jérôme Salle ၏ ဇာတ်ကားဖြင့် ပိတ်ပွဲကျင်းပမည်ဖြစ်ကြောင်း သိရသည်။

မြနန္ဒာမြင့် စုစည်းရေးသားသည်

PEE MAK ဇာတ်ကားပြသ

ထိုင်းနိုင်ငံ၌ ရုပ်ရှင်ပြသမှုသမိုင်းတစ်လျှောက် ဝင်ငွေအများဆုံး စံချိန်တင်ထားသော PEE MAK ဇာတ်ကားကို မင်္ဂလာ(၁)၊ သိမ်ကြီးဈေးရုပ်ရှင်ရုံ၊ နေပြည်တော်ရုပ်ရှင်ရုံနှင့် မြို့မရုပ်ရှင်ရုံတို့တွင် ရုံတင်ပြသလျက်ရှိသည်။

စစ်ထွက်များသည့် Mak (Mario Maurer) သည်စစ်ပွဲပြီးဆုံး၍ ဇနီးဖြစ်သူ Nak (Davika Hoorne) ရှိရာသို့ ပြန်လာချိန်တွင် ဇနီးမှာ သရဲတစ္ဆေဖြစ်နေသည်ဟု ကောလာဟလသတင်းထွက်နေသည်။

သူငယ်ချင်းများနှင့် ရွာသားများက ဇနီးဖြစ်သူမှာ သေဆုံးတာကြာပြီဖြစ်ကြောင်း Mak အား ဖျောင်းဖျပြောဆို ရပုံကို ဟာသနှောကာ ရိုက်ကူးထားသည့်ဇာတ်ကားဖြစ်သည်။

ဒါရိုက်တာ Banjong Pisanthanakun ရိုက်ကူးထားပြီး Mario Maurer နှင့် Davika Hoorne၊ Nattapong chadpong တို့က ပါဝင် သရုပ်ဆောင်ထားသည်။

သမ္မတ၊ သွင်နှင့် ဝင်းလိုက်ရုပ်ရှင်ရုံတို့တွင် အမုန်းမီးတောက်ဇာတ်ကား၊ မင်္ဂလာ(၂)၊ ဒဂုံစင်တာ(၂)၊ မြေနီကုန်းရုံတွင် JURASSIC PARK (3D) ဇာတ်ကား၊ ရွှေဆောင်ရုံတွင် OBLIVION ဇာတ်ကားနှင့် TOPROYAL ရုံတွင် G.I.JOE: RETALIATION G.I.JOE (ခ) (3D) ဇာတ်ကားတို့ ပြသလျက်ရှိကြောင်း သတင်းကောင်းပါးလိုက်ပါသည်။

ကောင်းဆက်

အလှဆုံးမိန်းကလေးဂီတအဖွဲ့ဝင်အဖြစ် မဲပေးခံခဲ့ရသူ miss A အဖွဲ့ဝင် ဆူဇီ

တောင်ကိုရီးယားနိုင်ငံ အွန်လိုင်းသုတေသနအဖွဲ့က ယင်းနိုင်ငံရှိ အမျိုးသမီးဂီတအဖွဲ့များမှ အလှဆုံး မိန်းကလေးဂီတအဖွဲ့ဝင်ဆုအတွက် မဲပေးရွေးချယ်ခြင်းများကို မေ ၈ ရက်မှ ၁၂ ရက်အထိ ကျင်းပခဲ့ရာ ကေပေါ့ပ်အဖွဲ့တစ်ဖွဲ့ဖြစ်သည့် miss A အဖွဲ့မှ အဖွဲ့ဝင်ဆူဇီက အလှဆုံးမိန်းကလေးဂီတအဖွဲ့ဝင်ဆုအဖြစ် မဲပေးရွေးချယ်ခြင်းခံခဲ့ရသည်။

ဆူဇီသည် ၂၉ ရာခိုင်နှုန်းသော မဲအရေအတွက်ဖြစ်သည့် မဲပေါင်း ၆၄၃၀ ဖြင့် အလှဆုံးမိန်းကလေးဂီတအဖွဲ့ဝင် အဖြစ် ရွေးချယ်ခြင်းခံခဲ့ရခြင်းဖြစ်သည်။

missA အဖွဲ့မှ အဖွဲ့ဝင်ဆူဇီသည် ယခုလက်ရှိတွင် အလုပ်အရှုပ်ဆုံးအဖွဲ့ဝင်တစ်ဦးဖြစ်ပြီး ၎င်းသည် မကြာခင်က အမ်ဘီစီရုပ်သံလိုင်း၏ Gu Family Book ဒရာမာဇာတ်ကားတွင် ပါဝင်သရုပ်ဆောင်ထားခဲ့သည်။

အဆိုပါမဲပေးရွေးချယ်မှုတွင် Girls' Generation အဖွဲ့မှ Yoon Ah က မဲအရေအတွက် ၅၅၉၅ ဖြင့် ဒုတိယရရှိခဲ့ပြီး f(x) အဖွဲ့မှ Krystal က မဲအရေအတွက် ၁၈၈၉ မဲ၊ 2NE1 အဖွဲ့မှ Sandara Park က မဲအရေအတွက် ၁၆၅၃ မဲ၊ KARA အဖွဲ့မှ Gu Ha-ra က မဲအရေအတွက် ၁၂၅၉ မဲ တို့ဖြင့် အသီးသီး ရရှိခဲ့ကြကြောင်း သိရသည်။

တင်ဒါဖိတ်ကြားခြင်း

လူသာရမ်ဝေါ်ဖက်ဒရေးရှင်း(INGO)အဖွဲ့မှ ကျေးရွာဖွံ့ဖြိုးရေးလုပ်ငန်းများတွင် အသုံးပြုရန် အောက်ပါပစ္စည်းများအား တင်ဒါဖိတ်ခေါ်အပ်ပါသည်။

(၁)တစ်ကိုယ်ရေသန့်ရှင်းရေး အသုံးအဆောင်များ(Hygiene Kit) ၅၀၀၀စုံ

(၂)ကျောင်းသုံးပစ္စည်းများ(School kit) ၅၀၀၀စုံ

စိတ်ပါဝင်စားသူများသည် တင်ဒါပုံစံများအား အောက်ဖော်ပြပါလိပ်စာတွင် လာရောက်ထုတ်ယူနိုင်ပြီး အသေးစိတ်သိရှိလိုပါက ဆက်သွယ်စုံစမ်းနိုင်ပါသည်။

တင်ဒါထုတ်ယူရမည့်နေ့ရက်-၁၇ရက် မေလ ၂၀၁၃ မှ ၂၈ရက် မေလ ၂၀၁၃အတွင်း

တင်ဒါတင်သွင်းရမည့်နေ့ရက်-၁၇ရက် မေလ ၂၀၁၃ မှ ၂၉ရက် မေလ ၂၀၁၃အတွင်း

ဆက်သွယ်ရန်လိပ်စာ

လူသာရမ်ဝေါ်ဖက်ဒရေးရှင်းရုံး(စီမံခန့်ခွဲရေးနှင့် ထောက်ပံ့ပို့ဆောင်ရေးဌာန)

အမှတ်(၄၄)၊ ပြည်လမ်း၊ ဘီးရှော့ပ်ဟုမ်းဝင်း၊ (စိန်ဂေဟာအနောက်)

ဒဂုံမြို့နယ်၊ ရန်ကုန်မြို့။

ဖုန်း-၀၁-၃၇၈၀၇၈၊ လိုင်းခွဲ ၁၀၄/၁၀၅၊ ၀၉-၄၉၃၂၂၃၅၃

ပြည်ပအလုပ်အကိုင် ကြော်ငြာ

စင်ကာပူနိုင်ငံအတွက် (အမြန်) အလိုရှိသည်။

S$ - 430 + OT

+ Airticket

သူခရစ်

ပြည်တွင်း-ပြည်ပ

မူးယစ်ဆန့်ကျင် အောင်ပွဲဆင်

ဂလေစီယာ

Air Con Service

09-450019478

09-5086437

သယ်န်းကျွန်း၊ ဘီအိုစီ

ကျေးဇူးဆပ်ပါမည်

မော်တော်ယာဉ်တင်သွင်းခွင့် သွင်းကုန်ပါမစ် လိုင်စင်အမှတ် (ISP IDV8 12-13 11647-07/09/12)နှင့် (ISP IDV8 12-13 12431-13/09/12) နှစ်စောင်သည် ၉-၅-၂၀၁၃ရက်နေ့၌ ပန်းဘဲတန်းမြို့နယ်အတွင်း သွားလာလုပ်ကိုင်နေစဉ် ကျပျောက်ဆုံးခဲ့ပါသည်။ သို့ဖြစ်ပါ၍ တွေ့ရှိပါက ဖုန်း-၂၅၄၀၈၇ သို့ ဆက်သွယ်၍ အကြောင်းကြားပေးလျှင် ထိုက်တန်စွာ ကျေးဇူးဆပ်ပါမည်။

မှခင်း ရှုထောင့်ကျွန်းယ်

(H/6)

Ph-01-397164, 297297

မေလ ၄ ရက်နေ့ ဖွင့်မည်

JOB

Opportunity Journal

အမ်စတာဒမ်၌ ယူရိုပါလိဂ်ဖလားကိုင်မြှောက်ကာ ချယ်လ်ဆီးအသင်း အောင်ပွဲခံနိုင်ခဲ့ပြီ

နိုင်လင်းကြည်

နယ်သာလန်နိုင်ငံ အမ်စတာဒမ်မြို့၏ အမ်စတာဒမ်ညချမ်းတွင် လန်ဒန်အခြေစိုက် ချယ်လ်ဆီးအသင်းသည် ပေါ်တူဂီကလပ် ဘင်ဖီကာအသင်းကို နှစ်ဂိုး-တစ်ဂိုးဖြင့် အနိုင်ရရှိကာ ယူရိုပါလိဂ်ဖလားချန်ပီယံဘွဲ့ကို ခံယူနိုင်ခဲ့ပြီဖြစ်သည်။

ချယ်လ်ဆီးအသင်းသည် တောရက်စ်၊ ရာမီးရက်စ်၊ ဒေးဗစ်လူးဝစ်၊ လမ်းပတ်၊ အော်စကာ၊ မာတာ၊ ကာဟေးလ်၊ အက်ပလီကူတာ၊ အက်ရှ်လေကိုးလ်၊ အိုင်ဗန်နိုဗစ်စသည့်ကစားသမားများကို ပွဲထုတ်ခဲ့သော်လည်း ပွဲစဉ်တစ်လျှောက် ၄-၄-၂ ကစားကွက်ဖြင့် ပွဲထွက်လာသော ဘင်ဖီကာ၏ ဖိအားပေးမှုများခံခဲ့ရသည်။

သို့ရာတွင် တန်ပြန်တိုက်စစ်ကို ဦးစားပေးကစားတတ်သည့် ချယ်လ်ဆီးတိုက်စစ်မှူးများ၏ စွမ်းဆောင်ရည်ကြောင့် စပိန်သားလေးမာတာ၏ ပေးပို့မှုကို စပိန်ကစားဖော်တောရက်စ်က တစ်ကိုယ်တော်အစွမ်းပြကာ ဘင်ဖီကာနောက်တန်းနှင့် ဂိုးသမားကို ကျော်ဖြတ်၍ ပွဲကစားချိန်မိနစ် ၆၀ တွင် ချယ်လ်ဆီးအသင်းအတွက် အဖွင့်ဂိုးသွင်းယူပေးနိုင်ခဲ့သည်။

ချယ်လ်ဆီးအသင်း၏ ဦးဆောင်ဂိုးသည် ကြာရှည်စွာဖြင့် ဦးဆောင်နိုင်ခဲ့ခြင်းမရှိဘဲ ချယ်လ်ဆီးအသင်း၏ ပင်နယ်တီဧရိယာထဲတွင် နောက်ခံလူ အိုင်ဗန်နိုဗစ်လက်ထိခဲ့၍ ဘင်ဖီကာအသင်း ပင်နယ်တီပြစ်ဒဏ်ဘောကန်ခွင့်ရရှိခဲ့ပြီး ချယ်လ်ဆီးအသင်းက ဘင်ဖီကာအသင်းကို တစ်ဂိုးပေးလိုက်ရသည်။

ဘင်ဖီကာအသင်းသည် ချယ်လ်ဆီးအသင်းအား တစ်ဂိုးပေးလိုက်ရပြီးနောက် လူစားလဲမှုနှစ်ကြိမ် တစ်ပြိုင်တည်းပြုလုပ်ပြီးမှသာ အဆိုပါ ပင်နယ်တီဂိုးရရှိခဲ့သည်။

သို့ရာတွင် ဘင်ဖီကာအသင်းသည် နောက်ခံလူဂါရေးပြင်းထန်သော ဒဏ်ရာရရှိခဲ့သဖြင့် ၎င်းအား ဂျာဒယ်ဖြင့် အစားထိုးကစားစေခဲ့ရာ ဘင်ဖီကာအသင်း၏ ခံစစ်ကြောင်းသည် အားနည်းချက်များ ဖြစ်လာခဲ့ရသည်။

ထို့နောက် တစ်ဖက်တစ်ဂိုးစီ သရေပွဲဖြစ်နေခြင်းကြောင့် ဘင်ဖီကာတို့ လူစားလဲမှု သုံးကြိမ်ပြုလုပ်ပြီးဖြစ်၍ အချိန်ပိုကစားရပါက ဘင်ဖီကာအသင်းအတွက် ခက်ခဲမှုတစ်စုံတစ်ရာရှိလာနိုင်သည်ဟု ဘင်ဖီကာပရိသတ်များ ကောက်ချက်ချနေစဉ် ပွဲကစားချိန် မိနစ် ၉၀ သို့ ရောက်ရှိခဲ့ပြီး နာကျင်အချိန်ပိုတွင် ချယ်လ်ဆီးအသင်းက ရရှိလာသည့် ထောင့်ကန်ဘောကို ကွင်းလယ်ကစားသမားမာတာ အကောင်းဆုံး ကန်တင်နိုင်ခဲ့သည့်အပြင် အိုင်ဗန်နိုဗစ်ကတိကျစွာခေါင်းတိုက်သွင်းယူခဲ့ရာမှ ချယ်လ်ဆီးတို့ နောက်ဆုံးမိနစ်၊ နောက်ဆုံးစက္ကန့်တွင် ဘင်ဖီကာအသင်းကို နှစ်ဂိုး-တစ်ဂိုးဖြင့် အနိုင်ရရှိခဲ့သည်။

ချယ်လ်ဆီးအသင်းသည် ကွင်းလယ်ကစားသမား မာတာ၏ ဖန်တီးပေးပို့မှုများကြောင့် နှစ်ဂိုး-တစ်ဂိုးဖြင့် အမ်စတာဒမ်ညချမ်းကို ဖြတ်သန်းကာ ယူရိုပါလိဂ်ဆိုသော အောင်မြင်မှုဖလားကို ကိုင်မြှောက်အောင်ပွဲခံနိုင်ခဲ့ပြီဖြစ်သည်။

ပရီမီယာလိဂ်ရင်ခုန်သံ – ၃၈

၂၀၁၂-၁၃ ဘောလုံးရာသီပရီမီယာလိဂ်ပြိုင်ပွဲရဲ့ ပွဲစဉ်(၃၈)ကို လာမယ့်မေ ၁၉ ရက်ညမှာ တစ်ချိန်တည်း၊ တစ်ပြိုင်တည်း ကျင်းပသွားဖို့ ရှိနေပြီး ပရီမီယာလိဂ်ပွဲစဉ်များထဲမှ ပွဲစဉ်အချို့ကို တင်ပြပေးခဲ့ပြီးဖြစ်ရာ ကျန်ရှိနေသေးသည့် ပွဲစဉ်များကို ဆက်လက်တင်ပြပေးလိုက်ပါတယ်။

ဆွမ်ဆီး-ဖူလ်ဟမ် ည ၉း၃၀ နာရီ (၁၉-၅-၂၀၁၃)
ပထမအကျော့ရလဒ် ဖူလ်ဟမ် ၁-၂ ဆွမ်ဆီး

ဖူလ်ဟမ်အနေနဲ့ ဒီပွဲမှာခြေကုန်ထုတ်ပြီး အနိုင်ရရှိအောင် ကြိုးစားလာမှာ သေချာတယ်။ ဒါပေမယ့် ဖူလ်ဟမ်ရဲ့ခြေက သာမန်ထက်နိမ့်တယ်။ နောက်ဆုံးကစားခဲ့တဲ့ ငါးပွဲမှာ ငါးပွဲလုံးရှုံးနိမ့်ခဲ့ရပြီး ခံစစ်ပိုင်းက အားနည်းမှုတွေရှိနေတယ်။ ဆွမ်ဆီးက အခုနောက်ပိုင်း ကစားပုံပြန်လည်ကောင်းမွန်လာတယ်။ အသင်းလိုက်ကစားပုံ မဆိုးသလို တိုက်စစ်ပိုင်းကလည်း မီချူးဂိုးသွင်းခြေပြန်ရလာတာတွေ့ရတယ်။

စပါး-ဆန်းဒါးလန်း ည ၉း၃၀ နာရီ (၁၉-၅-၂၀၁၃)
ပထမအကျော့ရလဒ် ဆန်းဒါးလန်း ၁-၂ စပါး

စပါးအတွက် ဒီပွဲဟာ အရေးပါတယ်။ ချန်ပီယံလိဂ်ဝင်ခွင့်ရရှိဖို့အတွက် ဒီပွဲမှာ ဘယ်နည်းနဲ့မဆို အနိုင်ရဖို့လိုအပ်တယ်။ ဒါကြောင့် စပါးကို ခြေကုန်ထုတ်လာမှာဖြစ်ပြီး လက်ရှိအချိန်မှာ ခြေအနည်းငယ် ကျနေပေမယ့် နိုင်သင့်နိုင်ထိုက်တဲ့ပွဲတွေမှာ အမှားအယွင်းမရှိအနိုင်ကစားထားနိုင်တယ်။ ဒါ့အပြင် ဒီပွဲက အိမ်ကွင်းလည်းဖြစ်တယ်။ စပါးက အိမ်ကွင်းပွဲတွေမှာဆိုရင်လည်း ကစားပုံ ပိုမိုကောင်းမွန်တတ်တယ်။ ဒါကြောင့် ဆန်းဒါးလန်းအနေနဲ့ အမှတ်ရရှိဖို့ အကောင်းဆုံးခံကစားသွားမှာဖြစ်ပေမယ့် စပါးကို ပွဲချိန်ပြည့် ထိန်းချုပ်ဖို့ မလွယ်ဘူး။

ဝက်စ်ဘရွန်း-မန်ယူ ည ၉း၃၀ နာရီ (၁၉-၅-၂၀၁၃)
ပထမအကျော့ရလဒ် မန်ယူ ၂-၀ ဝက်စ်ဘရွန်း

ဝက်စ်ဘရွန်းအတွက် အမှတ်မလိုတော့ဘူး။ ဒါ့အပြင် အခုနောက်ပိုင်းမှာ ဝက်စ်ဘရွန်းရဲ့ ခြေကကျ ဆင်းနေသလို နောက်ဆုံးပွဲစဉ်မှာ နော့ဝှစ်ချ်ကိုတောင် လေးဂိုးပြတ်နဲ့ အရေးနိမ့်ခဲ့ရတယ်။ နောက်ဆုံးကစားခဲ့တဲ့ သုံးပွဲဆက်တိုက်လည်း ရှုံးနိမ့်ရပြီး ခံစစ်ပိုင်းအားနည်းမှုတွေရှိနေတယ်၊ ဒါကြောင့် အိမ်ကွင်းဖြစ်ပေမယ့် မန်ယူကို ထိန်းချုပ်ဖို့မလွယ်ကူနိုင်ဘူး။ မန်ယူက အမှတ်မလိုတော့ပေမယ့် ချန်ပီယံဂုဏ်သိက္ခာအတွက် ဒီပွဲကိုလည်း အရေးစိုက်ကစားသွားမှာသေချာတယ်။

ဝက်စ်ဟမ်း-ရီးဒင်း ည ၉း ၃၀ (၁၉-၅-၂၀၁၃)
ပထမအကျော့ရလဒ် ရီးဒင်း ၁-၀ ဝက်စ်ဟမ်း

ရီးဒင်းရဲ့ခြေကတန်းဆင်းသွားရပြီးမှ ပိုကောင်းလာတယ်။ နောက်ဆုံးကစားခဲ့တဲ့လေးပွဲမှာ တစ်ပွဲတည်းရှုံးတယ်။ ဒါပေမယ့် ဒီပွဲက အဝေးကွင်း၊ ပြီးတော့ ဒီပွဲမတိုင်ခင်မှာဆိုရင်လည်း မန်စီးတီးနဲ့ကြားပွဲကစားခဲ့ရလို့ ပွဲပန်းလာနိုင်ကာ အဝေးကွင်းခြေ ပိုအားနည်းတတ်တယ်။ ဝက်စ်ဟမ်းကတော့ အိမ်ကွင်းမှာရလဒ်ကောင်းဖို့ အားစိုက်လာမှာဖြစ်သလို အိမ်ကွင်းကစားအားလည်း ကောင်းမွန်တတ်တယ်။ ဒါပေမယ့် နောက်ဆုံးကစားခဲ့တဲ့ ငါးပွဲမှာ တစ်ပွဲသာနိုင်ခဲ့တဲ့ ဝက်စ်ဟမ်းရဲ့ခြေကလည်း သာမန်ထက်မပိုဘူး။

ဝီဂန်-ဗီလာ ည ၉း၃၀ နာရီ (၁၉-၅-၂၀၁၃)
ပထမအကျော့ရလဒ် ဗီလာ ၀-၃ ဝီဂန်

တကယ်လို့ ကြားရက်မှာ အာဆင်နယ်ကိုသာ ဝီဂန်နိုင်မယ်ဆိုရင် ဒီပွဲမှာလည်း နိုင်ပွဲထပ်ရပြီး တန်းတင် ကျန်ဖို့ အားစိုက်လာမှာဖြစ်တယ်။ တကယ်လို့ အဲဒီ အတိုင်းဖြစ်ခဲ့ရင် ဗီလာအနေနဲ့လည်း ဒီပွဲမှာရှုံးလို့ လုံးဝမဖြစ်ဘူး။ ဒါဆိုရင် ပွဲကအထူးကြည့်ကောင်းနိုင်တယ်။ လက်ရှိခြေအရ ကွာဟမှုသိပ်မရှိပေမယ့် ကွင်းက ဝီဂန်ကွင်း၊ ပြီးတော့ ဗီလာမှာ အဓိကတိုက်စစ်မှူး ဘန်တီကီ မပါဝင်နိုင်ဘူး။

ရှိုင်းမင်းမင်း

ချန်ပီယံလိဂ်ဗိုလ်လုပွဲတွင် ဂေါ့ဇီပါဝင်လာမည်ဟု ဒေါ့မွန်ယုံကြည်

ဂျာမန်ဘွန်ဒက်လီဂါ၏ ထိပ်တန်းအဆင့်ရှိအသင်းနှစ်သင်းဖြစ်သည့် ဘိုင်ယန်မြူးနစ်အသင်းနှင့် ဒေါ့မွန်အသင်းတို့ ဝင်ဘလေကွင်းကြီး၌ ယှဉ်ပြိုင်ကစားကြမည့် ချန်ပီယံလိဂ်ဗိုလ်လုပွဲစဉ်တွင် ဒေါ့မွန်ကွင်းလယ်လူ မာရီယိုဂေါ့ဇီ ဒဏ်ရာမှသက်သာကာ ပါဝင်လာမည်ဟု ဒေါ့မွန်အသင်း ယုံကြည်လျက်ရှိကြောင်း သိရသည်။

မာရီယိုဂေါ့ဇီသည် ရီးယဲလ်မက်ဒရစ်နှင့် ဒေါ့မွန်တို့ ယှဉ်ပြိုင်ကစားခဲ့သည့် ချန်ပီယံလိဂ်ဆီမီးဖိုင်နယ် ဒုတိယအကျော့တွင် ဒဏ်ရာရရှိခဲ့ချိန်မှစ၍ ဒေါ့မွန်အသင်းအတွက် ပါဝင်မကစားနိုင်ခဲ့သူဖြစ်သည်။

Asian Diary Travels & Tours Co.,Ltd.
May - 23 - 800000/-
May - 23 - 850000/-

ပျောက်ဆုံး
ပပမော်လီဇ၀|၁၀/ကမရ(နိုင်)၁၀၂၁၂၄| P.P စာအုပ် ခရီးသွားရင်း ပျောက်ဆုံးသွားပါသဖြင့် တွေ့ရှိပါက အကြောင်းကြားပါရန်။
ဖုန်း-၀၉ ၇၃၀၄၈၉၇၀

ကာမင်(ခ)ကျော်ကျော်ဝင်း မယ်တာ "ကျော်"ပန်းချီဆရာနှင့် "ဗီဘာဂ"သံမိုင် မြို့မ(၁)လမ်း မြို့မ(၂)လမ်း အုတ်ဖိုမြို့ ပဲခူးတိုင်းဒေသကြီး

သက်ဆိုင်သူများသိစေရန်

ရန်ကုန်မြို့၊ မြောက်ဥက္ကလာပမြို့နယ်၊ (၄)ရပ်ကွက်၊ ရတနာကျွန်းမိုဝ်သာ၊ ပတ္တမြားလမ်း အမှတ်(၈၈)နေ ဦးလှမြင့် [၁၂/မဂဒ (နိုင်)၀၈၁၀၃၄]၊ ဒေါ်တင်တင်နု[၁၂/ရကန(နိုင်)၀၆၃၈၃၀] တို့၏ ညွှန်ကြားချက်အရ ကျော်ကျော်ဝင်း မယ်တာနှင့်သက်ဆိုင်သူများသိစေရန် အသိပေးကြေညာအပ်ပါသည်။

ကျော်ကျော်ဝင်း[၇/အဖန(နိုင်)၀၅၄၈၄၃]၊ မယ်တာ[၇/အဖန(နိုင်)၀၆၀၄၀၈]တို့အနေဖြင့် ၎င်းတို့၏ လုပ်ငန်းချဲ့ထွင်ရန်အတွက်ဟုဆိုကာ ဦးလှမြင့်၊ ဒေါ်တင်တင်နုတို့ထံမှ (၂၀၁၁)ခုနှစ်မှစ၍ စုစုပေါင်းငွေကျပ်သိန်း(၉၈၀)(ကျပ်သိန်းကိုးရာရှစ်ဆယ်တိတိ)အား အကြိမ်ကြိမ်လက်မှတ်ရေးထိုး လက်ခံရယူခဲ့ပါသည်။ နောက်ပိုင်းတွင် ဦးလှမြင့်မှ ထည့်ဝင်ထားသော ငွေများအား အကြိမ်ကြိမ်ပြန်လည်တောင်းခံခဲ့သော်လည်း အကြောင်းအမျိုးမျိုးပြ၍ ပြန်လည်ပေးအပ်ခဲ့ခြင်းမရှိပါ။ ဦးလှမြင့်၊ ဒေါ်တင်တင်နုတို့မှ ကျော်ကျော်ဝင်း၊ မယ်တာတို့နေအိမ်သို့ သွားရောက်ပြီး ပြန်လည်တောင်းခံခဲ့ရာ ၂၀၁၂ ခုနှစ် နိုဝင်ဘာလတွင် ပြန်လည်ပေးအပ်ပါမည်ဖြစ်ကြောင်း ဝန်ခံကတိပြုပါသည်။ သို့ရာတွင် ယနေ့တိုင် ငွေများပြန်လည်ပေးအပ်ခြင်းမရှိသဖြင့် ဦးလှမြင့်ကိုယ်တိုင် အကြိမ်ကြိမ်ဆက်သွယ်၍ လည်းကောင်း၊ ရှေ့နေမှတစ်ဆင့် အကြောင်းကြားစာပေးပို့၍ လည်းကောင်း ကြိုးစားဆက်သွယ်ခဲ့သော်လည်း ကျော်ကျော်ဝင်း၊ မယ်တာတို့အနေဖြင့် တစ်စုံတစ်ရာ ဆက်သွယ်အကြောင်းကြားပြန်ကြားခဲ့ခြင်းမရှိပါ။

ထို့ကြောင့် ကျော်ကျော်ဝင်း၊ မယ်တာတို့အနေဖြင့် ဦးလှမြင့်၊ ဒေါ်တင်တင်နုတို့ထံမှ ရယူထားသောငွေများအား ယနေ့မှ (၁၅)ရက်အတွင်း ပြန်လည်ပေးအပ်ပါရန် အသိပေးကြေညာအပ်ပါသည်။ အကယ်၍ သတ်မှတ်ကာလအတွင်း ဆက်သွယ်ပေးဆပ်ရန် ပျက်ကွက်ခဲ့ပါက ကျော်ကျော်ဝင်း၊ မယ်တာတို့နှင့်တကွ ပတ်သက်ဆက်နွယ်သူအားလုံးတို့အပေါ် ဥပဒေနှင့်အညီ ထိရောက်စွာ အရေးယူဆောင်ရွက်ရမည်ဖြစ်ပါကြောင်း အသိပေးကြေညာအပ်ပါသည်။

လွှဲအပ်ညွှန်ကြားချက်အရ

ဦးတင်ထွဋ်**H.G.P, LL.B (Advocate)**	ဦးအေးမင်းဇော် **LL.B**
တရားလွှတ်တော်ရှေ့နေ (စဉ်-၅၆၇၀/၉၁)	အထက်တန်းရှေ့နေ (စဉ်-၂၅၈၀၄)
ဒေါ်မြတ်သီတာအောင် **LL.B**	ဒေါ်ကြာညိုနှင်းရည် **LL.B**
အထက်တန်းရှေ့နေ(စဉ်-၃၂၄၁၈)	အထက်တန်းရှေ့နေ(စဉ်-၃၄၄၁၆)

အမှတ်(၁၃၂)၊ ပထမထပ်၊ ပန်းဆိုးတန်းလမ်း၊ ကျောက်တံတားမြို့နယ်၊ ရန်ကုန်မြို့
ဖုန်း-၀၉ ၇၃၁၀၉၂၅၆၊ ၀၉ ၇၃၁၈၀၈၈၄၊ ၀၉ ၇၃၀၇၅၇၄၅၊ ၀၉ ၄၃၁၉၈၇၂၂

(၂၁)နှစ်မြောက်မင်္ဂလာဆုတောင်းလွှာ

သားနှင့် သမီးတို့အပေါ် မေတ္တာကြီးမားစွာဖြင့် ပြုစုပျိုးထောင် စောင့်ရှောက်ပေးသော ချစ်ဖေဖေ ဦးထင်ဇော်ဝင်း နှင့် ချစ်မေမေ ဒေါ်ခင်ခင်အေးချို တို့၏ ၁၇-၅-၂၀၁၃ ရက်တွင် ကျရောက်သော (၂၁)နှစ်မြောက် မင်္ဂလာနှစ်ပတ်လည်ရက်မြတ်မှ နောင်နှစ်ပေါင်းများစွာတိုင်အောင် ချစ်သား၊ ချစ်သမီးတို့နှင့်အတူ ကိုယ်စိတ်နှစ်ဖြာ ကျန်းမာ၊ ချမ်းသာစွာဖြင့် သာသနာ့အကျိုး သယ်ပိုးဆောင်ရွက်နိုင်ပါစေကြောင်း ဆုမွန်ကောင်းတောင်းလျက်၊

သားကြီး - ဝဏ္ဏထင်ဇော် (Garfield)
သမီးငယ် - အေးဘုန်းပြည့်ချို (Barbie)

ဦးအောင်ဝင်း
(ရှေ့တံဆိပ်ဆရာ-လန်ဒန်)
LCCI သင်တန်းများ June - 15 (Sat) မှစ၍ ... Aircon
LCCI
01 - 371741, 240824, 381350

Y.E.S. Since 1994
International English Language Centre
Basic Spoken English
Grammar Foundation Course
Basic Writing Course
Structure & Written Expression
Pre-Intermediate English
Vocabulary Enrichment Course
Intermediate English
No.190, 2nd Flr:,28th St:(Upper), Pabedan Tsp. 243950

392704, 09 50 66657

ရွှေနဂါး
ကျိုက်ထီးရိုး
ချောင်းသာ
Ph: 209077, 09-731 67000

သရက်မြို့၌ ဆိုင်ကယ်မျက်နှာချင်းဆိုင်တိုက်

သရက် မေ ၁၆

မကွေးတိုင်းဒေသကြီး သရက်ခရိုင် သရက်မြို့ မင်းတုန်းလမ်း၌ ဆိုင်ကယ်နှစ်စီး မျက်နှာချင်းဆိုင်တိုက်မှု ဖြစ်ပွားခဲ့ကြောင်း သိရသည်။

ဖြစ်စဉ်မှာ မေ ၁၅ ရက် ည ၈ နာရီတွင် သရက်- မင်းတုန်းကားလမ်း ဆင်ဖြူတောင် လမ်းဆုံအနီး၌ အနောက်မှ အရှေ့သို့ မြင့်ထွန်းနိုင် (၃၇) နှစ် သိမ်ကြီးလမ်း တောင်မင်းတည်းရပ်ကွက် သရက်မြို့နေသူမောင်းနှင်ပြီး ယာဉ်နောက်မှ ပြည့်ဖြိုးမောင် (၁၆) နှစ် (လိုင်စာတူ) လိုက်ပါလာသည့် ကမ်ဘို ၁၁၀ အနက်ရောင်ဆိုင်ကယ် (စီစစ်ဆဲ)နှင့် အရှေ့မှအနောက်သို့ ဝင်းနိုင် (၄၀)နှစ် ဇီးတောကျေးရွာ အလတ်လယ်ကျေးရွာအုပ်စု သရက်မြို့နယ် မောင်းနှင်သည့် ၂၂ယ/--- နယူးအမ်ဘို ၁၂၅ အမျိုးအစား အပြာရောင်တို့ မျက်နှာချင်းဆိုင်တိုက်မိရာ မြင့်ထွန်းနိုင်တွင် ဘက်မျက်ခုံးသုံးလက်မခွဲခန့် ပေါက်ပြဲဒဏ်ရာနှင့် နှာခေါင်းသွေးထွက် ဒဏ်ရာ၊ ပြည့်ဖြိုးမောင်တွင် ဘယ်ပေါင်ပွန်းပဲ့ဒဏ်ရာ၊ ဝင်းနိုင်တွင် ဘယ်မျက်ခုံးအထက် သုံးလက်မခွဲခန့် ပေါက်ပြဲဒဏ်ရာနှင့် နှာခေါင်းသွေးထွက်ဒဏ်ရာများ ရရှိခဲ့သည်။

ဖြစ်စဉ်နှင့်ပတ်သက်၍ သရက်ရဲစခန်းက ယာဉ်(ပ) ၈/၂၀၁၃၊ ဖြစ်မှုဆိုင်ရာဥပဒေပုဒ်မ ၃၃၇/၃၃၈ အရ အမှုစစ်အရာရှိ ဒု-ရဲအုပ် မောင်မောင်တိုးက အမှုဖွင့်စစ်ဆေးလျက်ရှိကြောင်း သိရသည်။

ကိုကိုအောင်(သရက်)

မီးဖိုမီးကြွင်းအား သတိပြုရန်

(က) သင့်ရဲ့အိမ်မှာ မီးဖိုမီးကြွင်းမှတစ်ဆင့် မီးလောင်မှုများဖြစ်ပွားတတ်သဖြင့် မီးဖိုများသုံးစွဲပြီးပါက မီးငြိမ်းသတ်ခြင်းကို မမေ့မလျော့ဘဲ ပြုလုပ်ရန်၊

(ခ) သင့်မိသားစုဝင်အားလုံး အပြင်သွားမည်ဆိုပါက သုံးစွဲနေသော လျှပ်စစ်ပစ္စည်းများရှိပါက မီးကိုပိတ်၊ ပလပ်ကိုဖြုတ်၊ မိန်းခလုတ် (Main Switch) တို့ကို ချထားပြီးမှ အပြင်သွားခြင်းကို သတိထားပြီး အလေ့အကျင့်ပြုလုပ်ပါ။

(ဂ) မီးဖိုမီးကြွင်းမီးကျန်များကို မေ့လျော့ပေါ့ဆစွာ မငြိမ်းသတ်ထားခြင်းနှင့် အိမ်တွင်လူစောင့်မထားဘဲ တစ်အိမ်လုံး အပြင်သို့သွားစဉ် မီးအားမြှင့်စက်နှင့် မိန်းခလုတ်တို့အား ချမထားခြင်းတို့ကြောင့် မီးလောင်မှုများ ဖြစ်ပွားတတ်သည်ကို အသိတရားဖြင့် သတိထားရန်။

မီးသတ်ဦးစီးဌာန။

သံထည်အဟောင်းရောင်းတဲ့ ဉာဏ်ကြီးရှင်တို့ရဲ့ ဖြစ်ပုံ

ကျောက်ပန်းတောင်း မေ ၁၆

မန္တလေးတိုင်းဒေသကြီး ကျောက်ပန်းတောင်းမြို့နယ် အောင်မင်္ဂလာရပ်ကွက် ကြွယ်ဝတောင်အနီးယာခင်းထဲတွင် မေ ၁၅ ရက် ညနေ ၃ နာရီ ၁၅ မိနစ်ခန့်က ကျယ်လောင်သောပေါက်ကွဲသံကြားရသဖြင့် မြို့နယ်တာဝန်ရှိသူများက သွားရောက်စစ်ဆေး၍ ကျောက်ပန်းတောင်းတပ်နယ်သို့ ဖြစ်စဉ်နှင့်ပတ်သက်၍ သတင်းပေးပို့ခဲ့ရာ တပ်နယ်မှူးနှင့် တာဝန်ရှိသူများ ဦးဆောင်၍ မြို့နယ်အုပ်ချုပ်ရေးမှူး ဦးခင်ညို၊ မြို့နယ် ရဲတပ်ဖွဲ့မှူး ရဲမှူးရဲထွန်းနှင့် တပ်ဖွဲ့ဝင်များ၊ ရပ်ကွက်အုပ်ချုပ်ရေးမှူးများက စုံစမ်းစစ်ဆေးမှုများ ပြုလုပ်ခဲ့ကြောင်း သိရသည်။

ဖြစ်စဉ်မှာ ကျောက်ပန်းတောင်းမြို့ သီရိမင်္ဂလာရပ်ကွက်နေ ဦးစိန်ဝင်း (၃၆)နှစ်ပိုင်အိမ်မှ မေ ၁၅ ရက် နံနက် ၉ နာရီတွင် ရေကန်ပြုလုပ်ရန်အတွက် အလျား ခြောက်ပေ၊ အနံ လေးပေ၊ အနက်နှစ်ပေခွဲရှိ မြေကျင်းတူးရာမှ အမျိုးအမည်မသိ ပစ္စည်း(စုံစမ်းဆဲ) အလေးချိန် ငါးပိဿာ၊ အရှည်တစ်ပေ၊ တစ်လက်မ၊ လုံးပတ် ၁၀ လက်မ၊ အချင်း သုံးလက်မအရွယ်ရှိပစ္စည်းနှစ်ခု၊ အလေးချိန် သုံးပိဿာ ၇၅ ကျပ်သား၊ အရှည် ၁၀ လက်မ၊ လုံးပတ် ၁၀ လက်မ၊ အချင်း သုံးလက်မအရွယ်ရှိ ပစ္စည်းလေးခု စုစုပေါင်း ခြောက်ခုအား (အပေါ်ယာပုံ) နံနက် ၁၁ နာရီခန့်တွင် တွေ့ရှိရ၍ မြေကျင်းတူးဖော်သည့် အလုပ်သမားဖြစ်သူ ဦးဇော်လင်း(၃၁)နှစ် သီရိမင်္ဂလာ ရပ်ကွက်နေသူက အဆိုပါပစ္စည်းခြောက်ခုအနက် ငါးခုကိုယူ၍ သူငယ်ချင်းဖြစ်သူ ဦးဇော်မင်းအောင် (၂၈)နှစ်နှင့် အတူ မြို့မတောင်ရပ်ကွက်ရှိ သံတိုသံစပစ္စည်းအဟောင်းဆိုင်သို့ သွားရောက်ရောင်းချရာ သံထည်ပစ္စည်းအဟောင်းဆိုင်က ၎င်းပစ္စည်းများအား မီးရှို့ကြည့်၍ ပေါက်ကွဲမှုရှိ/မရှိစမ်းသပ်ပြီး ပေါက်ကွဲစေသောပစ္စည်းမဟုတ်မှ ဝယ်ယူမည်ဟုဆိုသဖြင့် ညနေ ၃ နာရီခန့်တွင် အခင်းဖြစ်နေရာ၌ ၎င်းတို့ယူဆောင်လာသည့် သံထည်ပစ္စည်း ငါးခုအနက် သုံးခုအား လှဲ၍ နှစ်ခုကိုထောင်လျက်အနေအထားဖြင့် သက်ငယ်အမှိုက်များဖုံးအုပ် မီးရှို့ပြီး အဝေးမှစောင့်ကြည့်နေစဉ် ၁၅ မိနစ်ခန့်အကြာ၌ ကျယ်လောင်စွာ ပေါက်ကွဲခဲ့ခြင်းဖြစ်ကြောင်းသိရပြီး ၎င်းတို့နှစ်ဦးမှာ မြေကျင်းတူးသည့် အိမ်သို့ ပြန်လည်ထွက်ပြေးခဲ့ကြောင်း သိရသည်။

အထက်ပါဖြစ်စဉ်နှင့်ပတ်သက်၍ တွေ့ရှိသည့် သံထည်ပစ္စည်းအဟောင်းများအား နယ်မြေခံတပ်ရင်းလက်နက်တိုက်တွင် သိမ်းဆည်း၍ စစ်ဆေးသွားမည်ဖြစ်ကြောင်းနှင့် ပေါက်ကွဲမှုကြောင့် လူ/တိရစ္ဆာန်နှင့် အဆောက်အအုံများ ထိခိုက်ပျက်စီးမှုမရှိကြောင်း သိရသည်။

(၆၂၈)

အမြန်လမ်း၌ ယာဉ်လမ်းဘေးချောက်ထဲကျ လူသေဆုံးမှုမရှိ

နေပြည်တော် မေ ၁၆

နေပြည်တော် -ရန်ကုန် အမြန်လမ်း၌ မေ ၁၄ ရက် ညနေပိုင်းတွင် ရန်ကုန်မှ နေပြည်တော်သို့ မောင်းနှင်လာသော ၆ဂ/.... Toyota Wave အမျိုးအစား မော်တော်ယာဉ်သည် မိုင်တိုင် (၁၆၅) ၌ ဘရိတ်အုပ်စဉ် စလစ်ဖြစ်ကာ လမ်းဘေးချောက်ထဲကျသွားကြောင်း သိရသည်။ (ဓါတ်ပုံ)

အဆိုပါ ဖြစ်စဉ်ကြောင့် မော်တော်ယာဉ်မှာ ရှေ့လေကာမှန်ကွဲသွားပြီး ကားခေါင်းပိုင်း ပျက်စီးသွားသော်လည်း လူအသေအပျောက်မရှိဘဲ ယာဉ်မောင်း၏ လက်တွင်သာ ထိခိုက်ဒဏ်ရာရရှိကြောင်း သိရသည်။

(၀၁၉)

ဂုဏ်ယူဝမ်းမြောက်ခြင်း

ဂရိတ်ဝေါ(လ်)ကုမ္ပဏီလီမိတက် အုပ်ချုပ်မှုဒါရိုက်တာ ဦးတင်မောင်သည် ၁၀-၄-၂၀၁၃ ရက်တွင် ပြည်ထောင်စုသမ္မတ မြန်မာနိုင်ငံတော်၊ နိုင်ငံတော်သမ္မတ၏ စိုက်ပျိုးထုတ်လုပ်မှု အကောင်းဆုံးလုပ်ငန်းရှင်ဆု ချီးမြှင့်ခြင်းခံရသည့်အတွက် အထူးပင် ဝမ်းမြောက်ဂုဏ်ယူပါကြောင်း၊ အနာဂတ်တွင်လည်း နိုင်ငံနှင့်လူမျိုး အကျိုးကို ပိုမိုထမ်းရွက်နိုင်ပါစေကြောင်း ဆုမွန်ကောင်းတောင်းအပ်ပါသည်။

ဂရိတ်ဝေါ(လ်)ကုမ္ပဏီလီမိတက် - ရန်ကုန်ရုံးဝန်ထမ်းများ

- မန္တလေးရုံးဝန်ထမ်းများ

ပျောက်ဆုံး

ကျွန်တော် မောင်ရဲဝေယံထွန်း၏ နိုင်ငံကူးလက်မှတ်(M-375107)သည် ခရီးသွားရင်း ပျောက်ဆုံးသွားပါသဖြင့် တွေ့ရှိက အကြောင်းကြားပေးကြပါ။ ကျေးဇူးဆပ်ပါမည်။
ဖုန်း-၀၉ ၄၂၃၃၄၃၅၄၃

ပျောက်ဆုံးခြင်း

RED DRAGON ASIA GROUP CO.,LTD၏ ထုတ်ကုန်သွင်းကုန်လုပ်ငန်းရှင်မှတ်ပုံတင်လက်မှတ်အမှတ် (ထသက-၂၃၆၆၈) ရက်စွဲ ၂-၁၀-၂၀၀၉ ကတ်ပြားမူရင်းမှာပျောက်ဆုံး၍ တွေ့ရှိက ပေးပို့ပါရန်။
ဖုန်း-၃၉၃၂၃၅

အမည်ပြောင်းလဲခေါ်ပါရန်

အဖ ဦးထွန်းထွန်းနိုင်[၁၂/ကခက (နိုင်) ၀၆၅၃၉၄]၏သား အထက(၁) ဒဂုံ ပဉ္စမတန်းတွင် တက်ရောက်ပညာသင်ကြားမည့် မောင်ဖိုးသောကြာအား မောင်သန့်စင်ဖြိုးဟု ပြောင်းလဲ ခေါ်ပါရန်။ မောင်သန့်စင်ဖြိုး

တိုက်ခန်း/အဆောင်ငှားမည်

ပုဇွန်တောင်ဈေးအနီး၊ ရေကျော်လမ်းမကြီး
ဖုန်း-၀၉၅၀၁၉၀၅၅

ဥတုရာသီ
တောက်ပိုမှီ၏

လယ်ယာမြေလုပ်ပိုင်ခွင့်ပြုလက်မှတ်များ ကျေးရွာလုံးကျွတ် ပေးအပ်

တောင်ငူ မေ ၁၆

ပဲခူးတိုင်းဒေသကြီး တောင်ငူခရိုင်၏ ပထမဆုံးအကြိမ် လယ်ယာမြေ မှတ်ပုံတင်ခြင်းလုပ်ငန်း လယ်ယာမြေ လုပ်ပိုင်ခွင့်ပြုလက်မှတ် ထုတ်ပေးခြင်းကို မေ ၁၁ ရက် နံနက် ၁၀ နာရီတွင် အုတ်တွင်းမြို့နယ် အုတ်ဖိုကျေးရွာအုပ်စု စိတ္တသုခကျောင်းတိုက်အတွင်းရှိ ဓမ္မဗိမာန်တော်ကြီး၌ ကျင်းပရာ တောင်ငူခရိုင် လယ်ယာမြေစီမံခန့်ခွဲမှုအဖွဲ့ ဥက္ကဋ္ဌ တောင်ငူခရိုင် အုပ်ချုပ်ရေးမှူး ဦးကျော်သက်က တက်ရောက်အမှာစကားပြောကြားခဲ့သည်။

ထို့နောက် ခရိုင်လယ်ယာမြေစီမံခန့်ခွဲမှုအဖွဲ့ အတွင်းရေးမှူး ခရိုင်မြေစာရင်းဦးစီးမှူး ဦးမြဆောင်က လယ်ယာမြေစီမံခန့်ခွဲမှုဆိုင်ရာ လုပ်ငန်းများကို ရှင်းလင်းဆွေးနွေးသည်။

အခမ်းအနားသို့ မြို့နယ်အုပ်ချုပ်ရေးမှူး ဦးကျော်ရွှေ၊ မြို့နယ်မြေစာရင်းဦးစီးမှူး ဦးနိုင်ဝင်းထွေးနှင့် ဌာနဆိုင်ရာ တာဝန်ရှိသူများ၊ ရပ်ကွက်/ ကျေးရွာ အုပ်ချုပ်ရေးမှူးများနှင့် စာရေးဝန်ထမ်းများ၊ တောင်သူများ စုံညီစွာ တက်ရောက်ကြပြီး လယ်ယာမြေလုပ်ပိုင်ခွင့်ပြုလက်မှတ်များကို တာဝန်ရှိသူများက ပေးအပ်ရာ တောင်သူများက လက်ခံယူခဲ့ကြကြောင်း သိရသည်။

(၁၂၉)

အိတ်ဖွင့်တင်ဒါခေါ်ယူခြင်း

၁။ မြန်ကြားရေးဝန်ကြီးဌာန၊ သတင်းနှင့်စာနယ်ဇင်းလုပ်ငန်း၊ ကိုယ်ပွားသတင်းစာတိုက်(မြိတ်)တွင် မြေပေါ် အလျား ၉ ပေ× အနံ ၉ ပေ၊ အမြင့် ၁၅ ပေ ရှိမည့် သံကူကွန်ကရစ်ရေစင်(၁)လုံးအား တည်ဆောက်ရန်ခွင့်ပြုထားပြီးဖြစ်၍ မြန်မာနိုင်ငံသားလုပ်ငန်းရှင်များထံမှ အိတ်ဖွင့်တင်ဒါတင်သွင်းရန် ဖိတ်ခေါ်ပါသည်။

၂။ အိတ်ဖွင့်တင်ဒါပုံစံနှင့် စည်းကမ်းချက်များကို ကိုယ်ပွားသတင်းစာတိုက်(မြိတ်)တွင် ၁၆-၅-၂၀၁၃ ရက်မှစ၍ လာရောက်ထုတ်ယူနိုင်ပြီး ၁၆-၆-၂၀၁၃ ရက် မွန်းတည့် ၁၂ နာရီအရောက် တင်ဒါအဖွဲ့ဝင်များရှေ့မှောက်သို့ တင်သွင်းရန်နှင့် သတ်မှတ်ချိန်ထက်နောက်ကျသော လျှောက်လွှာများအား ထည့်သွင်းစဉ်းစားမည် မဟုတ်ပါ။ အသေးစိတ်သိရှိလိုပါက ဖုန်း-၀၅၉-၄၂၀၈၃ သို့ ရုံးချိန်အတွင်း ဆက်သွယ်မေးမြန်းနိုင်ပါသည်။

အိတ်ဖွင့်တင်ဒါစိစစ်ရေးအဖွဲ့
ကိုယ်ပွားသတင်းစာတိုက်(မြိတ်)
မေတ္တာလမ်း၊ ရှမ်းကျောင်းရွာ၊ ကလွင်ကျေးရွာအုပ်စု၊ မြိတ်မြို့

မြန်ကြားရေးဝန်ကြီးဌာန
မြန်ကြားရေးနှင့်ပြည်သူ့ဆက်ဆံရေးဦးစီးဌာန
ရုံးအဆောက်အအုံများ ဆောက်လုပ်ရေးအတွက် အိတ်ဖွင့်တင်ဒါခေါ်ယူခြင်း

၁။ မြန်ကြားရေးဝန်ကြီးဌာန၊ မြန်ကြားရေးနှင့်ပြည်သူ့ဆက်ဆံရေးဦးစီးဌာနမှ ၂၀၁၃-၂၀၁၄ ဘဏ္ဍာရေးနှစ်တွင် အောက်ဖော်ပြပါ ရုံးအဆောက်အအုံများကို ရေဒန်နှင့် လျှပ်စစ်လုပ်ငန်းများ အပါအဝင် အဆောက်အအုံ ဇီသုကာပုံစံနှင့်အညီ ဆောက်လုပ်မည်ဖြစ်ပါ၍ ပြင်ပလုပ်ငန်းရှင်များထံမှ အိတ်ဖွင့်တင်ဒါများ တင်သွင်းကြရန် ဖိတ်ခေါ်အပ်ပါသည်-

(က) မြောင်မြို့နယ်ရုံး (၄၄ပေ× ၂၄ပေ၊ ၃၂ပေ×ပေ၂၀) တစ်ထပ်အုတ်ညှပ်
(ခ) ရွှေကျင်မြို့နယ်ရုံး (၄၄ပေ× ၂၄ပေ၊ ၃၂ပေ×ပေ၂၀) တစ်ထပ်အုတ်ညှပ်
(ဂ) ဝေါမြို့နယ်ရုံး (၄၄ပေ× ၂၄ပေ၊ ၃၂ပေ×ပေ၂၀) တစ်ထပ်အုတ်ညှပ်

၂။ အိတ်ဖွင့်တင်ဒါပုံစံများ၊ စည်းကမ်းချက်များ၊ ဇီသုကာပုံစံနှင့် အသေးစိတ်အချက်အလက်များကို ၈-၅-၂၀၁၃ ရက်မှ ၇-၆-၂၀၁၃ ရက်အထိ နေ့စဉ် နံနက် ၉း၃၀ နာရီမှ ၁၆း၃၀ နာရီအတွင်း အောက်ပါလိပ်စာတွင် လာရောက်ထုတ်ယူနိုင်ပါသည်။

၃။ အိတ်ဖွင့်တင်ဒါများကို ၈-၆-၂၀၁၃ ရက် ၉း၃၀ နာရီမှ ၁၆း၃၀ နာရီအတွင်း အောက်ပါ လိပ်စာတွင် လာရောက်ပေးသွင်းရန် ဖြစ်ပါသည်။ သတ်မှတ်ကာလထက် ကျော်လွန်သော တင်ဒါများကို ထည့်သွင်းစဉ်းစားမည် မဟုတ်ပါ။

၄။ အိတ်ဖွင့်တင်ဒါပုံစံနှင့် အသေးစိတ်အချက်အလက်များကို သိရှိလိုပါက ဖုန်း-၀၆၇-၄၁၂၃၆၆၊ ၀၆၇-၄၁၂၃၆၉ တို့သို့ ရုံးချိန်အတွင်း ဆက်သွယ်စုံစမ်းမေးမြန်းနိုင်ပါသည်။

တင်ဒါပုံစံများထုတ်ယူရန်လိပ်စာ	**တင်ဒါတင်သွင်းရန်လိပ်စာ**
မြန်ကြားရေးနှင့်ပြည်သူ့ဆက်ဆံရေး	**အဆောက်အအုံများဆောက်လုပ်ခြင်း၊**
ဦးစီးဌာန	**ရောင်းချခြင်း၊ ငှားရမ်းခြင်းလုပ်ငန်း**
ရုံးအမှတ်(၇)၊ နေပြည်တော်	**ကော်မတီ၊**
ဖုန်း-၀၆၇-၄၁၂၃၆၆၊ ၀၆၇-၄၁၂၃၆၉	**မြန်ကြားရေးဝန်ကြီးဌာန**
	ရုံးအမှတ်(၇)၊ နေပြည်တော်
	ဖုန်း-၀၆၇-၄၁၂၃၂၇

TVS မော်တော်ယာဉ်ကုမ္ပဏီမှ ရှေ့ပြေးဆိုင်ကယ်များ လှူဒါန်း

မန္တလေး မေ ၁၆

TVS မော်တော်ယာဉ်ကုမ္ပဏီလီမိတက်(အိန္ဒိယနိုင်ငံ)မှ မြန်မာနိုင်ငံရဲကပ်ဖွဲ့အမှတ်(၁၁) ယာဉ်ထိန်းရဲဒုတပ်ဖွဲ့ခွဲ (မန္တလေး) အတွက် ရှေ့ပြေးမော်တော်ဆိုင်ကယ် ၁၀ စီး လှူဒါန်းပွဲကို မေ ၁၃ ရက် မွန်းလွဲ ၂ နာရီတွင် မန္တလေးတိုင်းဒေသကြီး ရဲကပ်ဖွဲ့မှူးရုံး ရဲသူရိန်ခန်းမ၌ ကျင်းပသည်။ **(အပေါ်ပုံ)**

အခမ်းအနားတွင် မန္တလေးတိုင်းဒေသကြီး လုံခြုံရေးနှင့် နယ်စပ်ရေးရာဝန်ကြီး ဗိုလ်မှူးကြီး အောင်ကျော်မိုးက အဖွင့်အမှာစကားပြောကြားပြီး TVS မှ မစ္စတာ ရာမန်ခရစ္စနာက လှူဒါန်းရခြင်းကို ပြောကြားပြီး မော်တော်ဆိုင်ကယ်များအား ပေးအပ်လှူဒါန်းသည်။ ယင်းနောက် လုံခြုံရေးနှင့် နယ်စပ်ရေးရာဝန်ကြီးက လက်ခံရယူပြီး ဂုဏ်ပြုမှတ်တမ်းအား ပြန်လည်ပေးအပ်သည်။

ထို့နောက် လှူဒါန်းမှုနှင့် စပ်လျဉ်း၍ အမှတ်(၃) ယာဉ်ထိန်းရဲတပ်ဖွဲ့ခွဲမှူး(မန္တလေး) ဒု-ရဲမှူးကြီး အောင်ကိုဦးက ကျေးဇူးတင်စကား ပြောကြားခဲ့ကြောင်း သိရသည်။

(ကျော်မင်းသော်)

အိတ်ဖွင့်တင်ဒါဖွင့်လှစ်ရက်ပြင်ဆင်ခြင်း

စစ်ကိုင်းတိုင်းဒေသကြီးအတွင်းရှိ ဌာနဆိုင်ရာများတွင် ဆောင်ရွက်မည့် အဆောက်အအုံ/လမ်း/တံတားလုပ်ငန်းများနှင့် ဌာနဆိုင်ရာများတွင် အသုံးပြုရန် လိုအပ်သော ပရိဘောဂ/စက်ကိရိယာပစ္စည်းများဝယ်ယူမည့် ၉-၅-၂၀၁၃ ရက်ထုတ် မြန်မာ့အလင်းသတင်းစာနှင့် ကြေးမုံသတင်းစာတွင် ကြေညာခဲ့သောအိတ်ဖွင့်တင်ဒါခေါ်ယူခြင်းနှင့်စပ်လျဉ်း၍ အဆိုပါတင်ဒါပိတ်ရက်အား ၂၁-၅-၂၀၁၃ ရက်အစား ၁၀-၆-၂၀၁၃ ရက်ဟု ပြင်ဆင်ပါကြောင်း ကြေညာအပ်ပါသည်။

တင်ဒါခေါ်ယူရေးလုပ်ငန်းကော်မတီ

ကန့်ကွက်နိုင်ပါသည်

ယာဉ်အမှတ်၁၇ယ/၉၇၂၁၃၊ အမျိုးအမည် HIRAO-၁၁၀၊ အမျိုးအစား M/C ယာဉ်လက်ဝယ်ရှိသူအမည် ဒေါ်ညို မှတ်ပုံတင်အမှတ်[၁၃/နဆန(နိုင်)၀၃၈၆၉၆]မှ ယာဉ်မှတ်ပုံတင်စာအုပ်(ကမ-၃)ပျောက်ဆုံး၍ မိတ္တူထုတ်ပေးရန် လျှောက်ထားလာပါသည်။ ကန့်ကွက်လိုပါက ခိုင်လုံသော အထောက်အထားများဖြင့် ကြော်ငြာသည့်ရက်မှ (၁၅)ရက်အတွင်း အောက်ဖော်ပြပါရုံးသို့ လူကိုယ်တိုင် လာရောက်ကန့်ကွက်နိုင်ပါသည်။

ကညန၊ ခရိုင်ရုံး(မန္တလေးတောင်ပိုင်း)
မန္တလေးမြို့

အမည်ပြောင်း

(အဖ)ဦးကျော်စိုးမြင့်၏သမီး ပြင်ဦးလွင်မြို့၊ အထက(၂)မှ မငြိမ်းငြိမ်းစိုးအား ယနေ့မှစ၍ မခင်ရတနာကျော်ဟု ပြောင်းလဲခေါ်ပါရန်။ **မခင်ရတနာကျော်**

ကန့်ကွက်နိုင်ပါသည်

ယာဉ်အမှတ် ၁၂ယ/၈၄၈၃၁ Yamaha Fino 115,M/C ယာဉ်လက်ဝယ်ရှိသူအမည် ဦးစိုင်းအိုက်ဆာဦး မှတ်ပုံတင်အမှတ်[၁၃/မဆတ(နိုင်)၀၀၇၁၉၅]မှ ယာဉ်မှတ်ပုံတင်စာအုပ်(ကမ-၃)ပျောက်ဆုံး၍ မိတ္တူထုတ်ပေးရန် လျှောက်ထားလာပါသည်။ ကန့်ကွက်လိုပါက ခိုင်လုံသောအထောက်အထားများဖြင့် ကြော်ငြာသည့်ရက်မှ (၁၅) ရက်အတွင်း အောက်ဖော်ပြပါရုံးသို့ လူကိုယ်တိုင် လာရောက်ကန့်ကွက်နိုင်ပါသည်။

ကညန၊ ခရိုင်ရုံး(မန္တလေးမြောက်ပိုင်း)
မန္တလေးမြို့

ကန့်ကွက်နိုင်ပါသည်

ယာဉ်အမှတ် ၁ယ/၇၃၆၃၂၊ Honda C 90 Custom CM ယာဉ်လက်ဝယ်ရှိသူအမည် ဦးဝင်းမြင့် မှတ်ပုံတင်အမှတ်[၉/ပရပ(နိုင်)၀၅၆၁၆၆]မှ ယာဉ်မှတ်ပုံတင်စာအုပ်(ကမ-၃)ပျောက်ဆုံး၍ မိတ္တူထုတ်ပေးရန် လျှောက်ထားလာပါသည်။ ကန့်ကွက်လိုပါက ခိုင်လုံသော အထောက်အထားများဖြင့် ကြော်ငြာသည့်ရက်မှ (၁၅)ရက်အတွင်း အောက်ဖော်ပြပါရုံးသို့ လူကိုယ်တိုင် လာရောက်ကန့်ကွက်နိုင်ပါသည်။

ကညန၊ ခရိုင်ရုံး(မန္တလေးမြောက်ပိုင်း)
မန္တလေးမြို့

ကန့်ကွက်နိုင်ပါသည်

ယာဉ်အမှတ် ၈ဂ/၂၀၂၄၊ အမျိုးအမည် Super Truck PKUL-O အမျိုးအစား P/U (4x2)R ယာဉ်လက်ဝယ်ရှိသူအမည် ဒေါ်ခင်စန်းရွေ မှတ်ပုံတင်အမှတ်[၉/ခမစ(နိုင်)၀၀၁၅၃၅]မှ ယာဉ်မှတ်ပုံတင်စာအုပ်(ကမ-၃)ပျောက်ဆုံး၍ မိတ္တူထုတ်ပေးရန် လျှောက်ထားလာပါသည်။ ကန့်ကွက်လိုပါက ခိုင်လုံသော အထောက်အထားများဖြင့် ကြော်ငြာသည့်ရက်မှ (၁၅)ရက်အတွင်း အောက်ဖော်ပြပါရုံးသို့ လူကိုယ်တိုင် လာရောက် ကန့်ကွက်နိုင်ပါသည်။

ကညန၊ ခရိုင်ရုံး(မန္တလေးတောင်ပိုင်း)
မန္တလေးမြို့

ကန့်ကွက်နိုင်ပါသည်

ယာဉ်အမှတ် ၁၁ယ/၈၇၇၁၃ Jialing JL90 M/C ယာဉ်လက်ဝယ်ရှိသူအမည် ဦးမျိုးနိုင် မှတ်ပုံတင်အမှတ်[၉/ပသက(နိုင်)၀၈၆၅၂၇]မှ ယာဉ်မှတ်ပုံတင်စာအုပ်(ကမ-၃) ပျောက်ဆုံး၍ မိတ္တူထုတ်ပေးရန် လျှောက်ထားလာပါသည်။ ကန့်ကွက်လိုပါက ခိုင်လုံသော အထောက်အထားများဖြင့် ကြော်ငြာသည့်ရက်မှ (၁၅)ရက်အတွင်း အောက်ဖော်ပြပါရုံးသို့ လူကိုယ်တိုင်လာရောက် ကန့်ကွက်နိုင်ပါသည်။

ကညန၊ ခရိုင်ရုံး(မန္တလေးတောင်ပိုင်း)
မန္တလေးမြို့

ကန့်ကွက်နိုင်ပါသည်

ယာဉ်အမှတ် ၁၈ယ/၅၂၈၀၂၊ Zong Shan 125 ယာဉ်လက်ဝယ်ရှိသူ အမည် ဦးမြောင် မှတ်ပုံတင်အမှတ်[၁၂/ဒဂန(နိုင်)၀၁၃၃၅၄]မှ ယာဉ်မှတ်ပုံတင်စာအုပ်(ကမ-၃) ပျောက်ဆုံး၍ မိတ္တူထုတ်ပေးရန် လျှောက်ထားလာပါသည်။ ကန့်ကွက်လိုပါက ခိုင်လုံသော အထောက်အထားများဖြင့် ကြော်ငြာသည့်ရက်မှ (၁၅)ရက်အတွင်း အောက်ဖော်ပြပါရုံးသို့ လူကိုယ်တိုင်လာရောက် ကန့်ကွက်နိုင်ပါသည်။

ကညန၊ ခရိုင်ရုံး(မန္တလေးမြောက်ပိုင်း)
မန္တလေးမြို့

ကန့်ကွက်နိုင်ပါသည်

ယာဉ်အမှတ် ၅ယ/၅၃၃၆၆၊ Jialing 90 M/C ယာဉ်လက်ဝယ်ရှိသူအမည် ဦးစိုင်းအောင်ကျော်လင်း မှတ်ပုံတင်အမှတ်[၉/အမဇ(နိုင်)၁၂၃၃၆၅]မှ ယာဉ်မှတ်ပုံတင်စာအုပ်(ကမ-၃)ပျောက်ဆုံး၍ မိတ္တူထုတ်ပေးရန် လျှောက်ထားလာပါသည်။ ကန့်ကွက်လိုပါက ခိုင်လုံသော အထောက်အထားများဖြင့် ကြော်ငြာသည့်ရက်မှ (၁၅)ရက်အတွင်း အောက်ဖော်ပြပါရုံးသို့ လူကိုယ်တိုင် လာရောက်ကန့်ကွက်နိုင်ပါသည်။

ကညန၊ ခရိုင်ရုံး(မန္တလေးမြောက်ပိုင်း)
မန္တလေးမြို့

သောက်ရေသန့်များ ကုသိုလ်ပြုလှူဒါန်း

မန္တလေး မေ ၁၆

မန္တလေးတိုင်းဒေသကြီး ပုသိမ်ကြီးမြို့နယ် ရန်ကင်းတောင်အရှေ့ဘက် ဘုန်းတော်ကြီးကျောင်းများသို့ သောက်ရေသန့်များ လှူဒါန်းခြင်းကို မေ ၁၂ ရက် နံနက်ပိုင်းက ကျိုက်ထီးရိုးလေး ဘုန်းတော်ကြီးကျောင်း၌ ပေးအပ်လှူဒါန်းသည်။

အဆိုပါသောက်ရေသန့်များကို မန္တလေး အောင်မြေသာစံမြို့နယ် ပြည်ကြီးရန်လုံရပ်ကွက် ဖြည်သူများနှင့် တပ်ဖွဲ့ဝင်များစုပေါင်း၍ ၂၀ လီတာပါ ရေသန့်ဘူးကြီး ၂၅၀ ဖြင့် ကျိုက်ထီးရိုးလေးဘုန်းကြီးကျောင်း၊ စမ်းကြားဘုန်းကြီးကျောင်းမှ သံဃာတော်များ သောက်သုံးရန် ရေသန့်များကို တပ်စုမှူးခင်မောင်ရင်နှင့် တပ်ဖွဲ့ဝင်များက ဘုန်းတော်ကြီးကျောင်းများသို့ လိုက်လံလှူဒါန်းကြသည်။

အခြားဘုန်းတော်ကြီးကျောင်းများမှ သံဃာတော်များအတွက် သောက်ရေသန့်များ ဆက်လက်လှူဒါန်းသွားမည်ဖြစ်ရာ သောက်ရေသန့်ကုသိုလ်ပါဝင်လိုသူများအနေဖြင့် ရပ်ကွက်အရန်မီးသတ်စခန်း ဖုန်း- ၇၅၃၈၄ သို့ ဆက်သွယ်နိုင်ကြောင်း သိရသည်။

(၃၈၇)

ညောင်ဦး-မြင်းခြံကားလမ်းဘေးမှ ယာမြေများ ဈေးနှုန်းမြင့်တက်

ညောင်ဦး မေ ၁၆

မန္တလေးတိုင်းဒေသကြီးနှင့် မကွေးတိုင်းဒေသကြီးတို့ကို ပေါင်းကူးဆက်သွယ်ပေးသည့် ဧရာဝတီတံတား (ပခုက္ကူ)ဖွင့်လှစ်ပြီးနောက် ညောင်ဦးမြို့နယ် လက်ပံခြေပေါ်ဘက်ကမ်းရှိ ညောင်ဦး-မြင်းခြံကားလမ်းဘေး ဝဲ၊ ယာမြေကွက်များ ဈေးကောင်းပေးဝယ်နေကြောင်း သိရသည်။

ယခင်က လမ်းပန်းဆက်သွယ်ရေးခက်ခဲပြီး အချိန်ကုန်ခရီးမတွင်ခဲ့ကြရာမှ ၂၀၁၁ ခုနှစ် ဒီဇင်ဘာလတွင် ဧရာဝတီတံတား (ပခုက္ကူ)ဖွင့်လှစ်ပြီးနောက် ညောင်ဦး-ပခုက္ကူလမ်းနှင့် ညောင်ဦး-မြင်းခြံကားလမ်းတို့မှာ အချိန်မရွေး ကူးသန်းသွားလာနိုင်ခြင်းများကြောင့် သွားလာမှုအဆင်ပြေပြီး လမ်းဘေးဝဲ၊ ယာရှိ လယ်ယာမြေများ ဈေးနှုန်းမြင့်တက်ခဲ့သည်။

ညောင်ဦးမြို့နယ် ပုလင်းကျေးရွာအုပ်စုနှင့် သူကောင်းတည်ကျေးရွာများတွင် အချို့သောယာမြေများသည် ကျောက်ကုန်း၊ သဲကုန်းများရှိပြီး စိုက်ပျိုးမရ၊ မြေပိုင်ရှင်များ တစ်နှစ်တစ်ခါက် မရောက်ဘဲ ဝယ်သူမပြောနှင့် မေးသူတောင်မရှိခဲ့ကြောင်း၊ ယခုအချိန်တွင် လမ်းပန်းဆက်သွယ်ရေးကောင်းမွန်ပြီး ရာသီမရွေး သွားလာရလွယ်ကူသဖြင့် ငွေကြေးတတ်နိုင်သူ ပုဂ္ဂလိကလုပ်ငန်းရှင်များ၊ ကုမ္ပဏီများနှင့် စီးပွားရေးလုပ်ငန်းရှင်များက ရင်းနှီးမြှုပ်နှံလာကြသဖြင့် မြေနေရာအကွက်ကောင်းကို ရှာဖွေမေးမြန်းစုံစမ်းပြီး ဈေးကောင်းပေးဝယ်နေကြကြောင်း လုပ်ငန်းရှင်တစ်ဦးက ပြောသည်။

အဆိုပါ မြေကွက်များတွင် မြေပဲ၊ ပဲစင်းငုံ၊ ပဲနောက်သီးနှံများ စိုက်ပျိုးကြပြီး လွန်ခဲ့သောတစ်နှစ်ခန့်က တစ်ဧက ကျပ် ၂၅ သိန်းနှင့် အရောင်းအဝယ်ဖြစ်ပြီး ယခုနှစ်သကြင်္ကန်ပြီးကာလက တစ်ဧက ကျပ်သိန်း ၁၅၀ ပေး၍ ဝယ်ယူသူရှိသော်လည်း ရောင်းမည့်သူမရှိကြောင်း၊ ယခုရက်ပိုင်းတွင် ယာမြေဧက ၂၀ ကို ကျပ်သိန်း ၅၈၀၀ ပေးသော်လည်း ယာမြေပိုင်ရှင်က ကျပ်သိန်း ၆၀၀၀ရလျှင် ရောင်းမည်ဟု ဈေးဆိုင်နေကြောင်း၊ ယခုလို ဈေးကောင်းပေးဝယ်နေကြခြင်းမှာ ဧရာဝတီတံတား(ပခုက္ကူ) သည် အာဆီယံလမ်းကြောင်းကျပြီး ပခုက္ကူမြို့တွင် ကမ္ဘာလှည့်ခရီးသွားများအတွက် လေဆိပ်စခန်းနှင့် ညောင်ဦးမြို့နယ် ပုလင်းကျေးရွာအုပ်စုနှင့် သူကောင်းတည်ကျေးရွာများအနီးတွင် ဟိုတယ်ဇုန်ဖြစ်လာမည်ဟု ကြားသိရသဖြင့် စီးပွားရေးဈေးကွက်မြင်သူများက ဈေးကောင်းပေးဝယ်ယူနေကြ၍ ဈေးနှုန်းမြင့်တက်နေကြောင်း ပုလင်းကျေးရွာရှိ တောင်သူတစ်ဦး၏ ပြောပြချက်အရ သိရသည်။

(၅၇၁)

ကိုယ့်အားကိုယ်ကိုး ကျေးလက်မီးလင်းရေးနှင့် ကျောင်းအဆင့်တိုးမြှင့်ခြင်းအခမ်းအနားကျင်းပ

အင်းတော် မေ ၁၆

စစ်ကိုင်းတိုင်းဒေသကြီး ကသာခရိုင် အင်းတော်မြို့နယ် နန့်သာကျေးရွာအုပ်စု အောင်းကုန်းကျေးရွာတွင် မေ ၁၁ ရက် နံနက် ၉ နာရီတွင် ကိုယ့်အားကိုယ်ကိုးကျေးလက်လျှပ်စစ်မီးလင်းရေးနှင့် ကျောင်းအဆင့်တိုးမြှင့်ခြင်း ဖွင့်လှစ်ပွဲကို ကျင်းပခဲ့သည်။

အောင်းကုန်းကျေးရွာအနေဖြင့် ကျေးရွာအတွင်း မီးလင်းရေးအတွက် 200 KVA ထရန်စဖော်မာနှစ်လုံးအား ပြည်သူစုပေါင်းငွေကျပ် သိန်း ၁၁၀၀၀ ကျော်ဖြင့် တည်ဆောက်ခဲ့ကြသည်။ အခြေခံပညာအလယ်တန်းကျောင်းအဆင့်အနေဖြင့် ၂၀၁၂ ခုနှစ်တွင် တိုးမြှင့်ခဲ့ခြင်းဖြစ်သည်။ အဆိုပါကျောင်းသည် ၁၉၇၈-၇၉ ခုနှစ်တွင် အမကကျောင်း (တွဲဖက်)အနေဖြင့်လည်းကောင်း၊ ၁၉၈၁ ခုနှစ်တွင် အမကကျောင်း၊ ၂၀၀၁ ခုနှစ်တွင် မူလတန်းလွန်ကျောင်း၊ ၂၀၁၁ ခုနှစ်တွင် အခြေခံပညာအလယ်တန်းကျောင်း (ခွဲ)အဖြစ် အဆင့်ဆင့် တိုးမြှင့်ဖွင့်လှစ်ခဲ့ကြောင်း သိရသည်။

(ကျော်သီဟ)

လိုက်လှဲစွာဂုဏ်ယူဝမ်းမြောက်ခြင်း

ဦးခင်မောင်ဝင်း (ကောင်းထက်စံ နို့စားနွားမွေးမြူရေး - ဝင်းဝင်းနိုင်ဆီ) သည် (၃၀-၄-၂၀၁၃) ရက်တွင် ပြည်ထောင်စုသမ္မတမြန်မာနိုင်ငံတော်၊ နိုင်ငံတော်သမ္မတမှ ချီးမြှင့်သည့် နိုင်ငံ့ဂုဏ်ဆောင်ရည်ဆု (မွေးမြူထုတ်လုပ်မှု အကောင်းဆုံးလုပ်ငန်းရှင်ဆု) အား ချီးမြှင့်ခံရခြင်းအတွက် အထူးပင်ဝမ်းမြောက်ဂုဏ်ယူမိပါကြောင်းနှင့် အနာဂတ်တွင်လည်း နိုင်ငံနှင့်လူမျိုးအကျိုးကို ဆတက်ထမ်းပိုး ပိုမိုထမ်းဆောင် နိုင်ပါစေကြောင်း ဆုမွန်ကောင်းတောင်းအပ်ပါသည်။

ဦးကြည်မောင် + ဒေါ်ဝင်းဝင်း
ဝင်းဝင်းနိုင်ဆီ

Pizza ကြိုက်နှစ်သက်သော Customer များအတွက်
အထူးဝန်ဆောင်မှုအနေနဲ့ "အိမ်အရောက် ပို့စနစ်" စတင်နေပါပြီ။

Pizza Mazzi ®

HOME DELIVERY

ဆိုင်ဖွင့်ချိန် - 9:00 a.m to 9:00 p.m

Room D-18, North Point Shopping Centre, Mayangone Township, Yangon. Ph : 01-652059-60, 61, 62, 63 (Ext : 131) 09 450026717

အောင်သရဖူ

Maritime Training Centre

★ BST (4 Tickets)

★ Pre-sea (Deck & Engine)

☎: 212357,

မိတ်ကပ်ခင်စန်းဝင်း

(မိတ်ကပ်နှင့် ဆံထုံးသင်တန်း)

သင်တန်းချိန်	း	[illegible]
သင်တန်းကာလ	း	[illegible]
သင်တန်းဖွင့်ရက်	း	[illegible]
ဆက်သွယ်ရန်ဖုန်း	း	[illegible]

ကားရောင်းမည်

- TOYOTA COROLLA VAN ဖင်ကောက် 2001 MDL ၅၀/DIESEL
- TOYOTA HIACE အနိမ့်စားတီး(သေး) 2006 MDL ၈ည/ DIESEL

09-5500404, 09-73151454

ကားရောင်းမည်

PROBOX 1.5 ၃ဃ/၂၀၀၆ Late
အိမ်စီးကားအနက်
၁၁၅ သိန်း
ဖုန်း-၀၉၇၃၁၁၅၀၉၃

ပူတာအိုခရိုင် ဝမ်းစာဖူလုံရေးအတွက် ဒေသခံပြည်သူများနှင့် တွေ့ဆုံဆွေးနွေး

ပူတာအို မေ ၁၆

ကချင်ပြည်နယ် အစိုးရအဖွဲ့၊ လုံခြုံရေးနှင့် နယ်စပ်ရေးရာဝန်ကြီး ဗိုလ်မှူးသန်းအောင်၊ စိုက်ပျိုးရေးနှင့် မွေးမြူရေးဝန်ကြီး ဦးဘီထောဇောင်း၊ ပြည်နယ်အဆင့်စိုက်ညှိအဖွဲ့ဝင်များနှင့် ပူတာအိုဒေသဝမ်းစာဖူလုံရေးအတွက် ဒေသခံပြည်သူများနှင့် တွေ့ဆုံဆွေးနွေးပွဲကို မေ ၁၃ ရက် နံနက် ၈ နာရီတွင် ဖုန်ကန်ရာဇီခန်းမ၌ ကျင်းပသည်။

အခမ်းအနားတွင် လုံခြုံရေးနှင့် နယ်စပ်ရေးရာဝန်ကြီး ဗိုလ်မှူးကြီးသန်းအောင်၊ စိုက်ပျိုးရေးနှင့်မွေးမြူရေးဝန်ကြီး ဦးဘီထောဇောင်းတို့က အမှာစကားပြောကြားပြီး ပူတာအိုမြို့နယ် အုပ်ချုပ်ရေးမှူး ဦးစိုးမြင့်သိန်း၊ နောင်မွန်မြို့နယ်အုပ်ချုပ်ရေးမှူး ဦးမျိုးမင်းအောင်တို့က ဒေသတွင်းဝမ်းစာဖူလုံရေးအတွက် ဆောင်ရွက်ထားရှိမှုအခြေအနေကိုတင်ပြကြပြီး ခရိုင်အုပ်ချုပ်ရေးမှူး ဦးလှိုင်ထွန်းက လိုအပ်သည်များဖြည့်စွက်ရှင်းလင်းတင်ပြသည်။ ထို့နောက် လွှတ်တော်ကိုယ်စားလှယ်များ၊ ဒေသခံတိုင်းရင်းသားများက ပူတာအိုခရိုင်အတွင်း ဝမ်းစာဖူလုံရေးအတွက် လိုအပ်ချက်များကိုတင်ပြကြရာ ပြည်နယ်အဆင့်စိုက်ညှိအဖွဲ့ဝင်များက သက်ဆိုင်ရာကဏ္ဍအလိုက်ရှင်းလင်းဆွေးနွေးပြီး လုံခြုံရေးနှင့်နယ်စပ်ရေးရာဝန်ကြီးက ဖြည့်စွက်ရှင်းလင်းဆွေးနွေးသည်။

ပူတာအိုခရိုင် ဒေသဝမ်းစာဖူလုံရေးအတွက် စိုက်ပျိုးမြေတိုးချဲ့ဖော်ထုတ်ရေးနှင့် ရေရရှိရေးအတွက် နယ်စပ်ဒေသနှင့် တိုင်းရင်းသားဖွံ့ဖြိုးတိုးတက်ရေးဝန်ကြီးဌာနမှ ပူတာအိုမြို့နယ်အတွက် ကျပ်သန်းပေါင်း ၁၅၀၀၊ နောင်မွန်မြို့နယ်အတွက် ကျပ်သန်းပေါင်း ၅၀၀၊ ပူတာအိုခရိုင်အတွက် ကျပ်သန်းပေါင်း ၂၀၀၀ ရရှိထားကြောင်း သိရသည်။

(ခရိုင် ပြန်/ဆက်)

မုန်းဒေသရှိ မသန်စွမ်းသူများအား ခြေတုများ တပ်ဆင်ပေး

ကျောက်ကြီး မေ ၁၆

ပဲခူးတိုင်းဒေသကြီး ကျောက်ကြီးမြို့နယ် မုန်းဒေသရှိ မြေမြှုပ်ဗုံးထိခိုက်မှုကြောင့် မသန်စွမ်းဖြစ်ခဲ့ရသူများအား မြန်မာနိုင်ငံကိုယ်အင်္ဂါမသန်စွမ်းသူများအသင်း(ရုံးချုပ်)က မေ ၇ ရက်မှ ၂၇ ရက်အထိ ခြေတု ၅၀ ပြုလုပ်တပ်ဆင်ပေးလျက်ရှိသည်။ ယင်းအစီအစဉ်အတွက် ကုန်ကျစရိတ်များအား အမေရိကန်နိုင်ငံရှိ သာသနာပြုအဖွဲ့အစည်းတစ်ခုမှ လှူဒါန်းခဲ့ခြင်းဖြစ်သည်။ အဆိုပါ မုန်းဒေသတွင် ခြေတုတပ်ဆင်ရန် လိုအပ်နေသူ၁၀၀ ကျော်ရှိပြီး ကျန်ရှိသူတို့အား အလှူရှင်၏ခွင့်ပြုချက်ဖြင့် နောက်ထပ် တပ်ဆင်လဲလှယ်ပေးရန်ရှိကြောင်း တာဝန်ရှိသူတစ်ဦး၏ ပြောကြားချက်အရ သိရသည်။ မြန်မာနိုင်ငံတွင် ကိုယ်အင်္ဂါမသန်စွမ်းသူ ၅၀၀၀ ကျော်ခန့်ရှိပြီး မြန်မာနိုင်ငံ ကိုယ်အင်္ဂါမသန်စွမ်းသူများအသင်းအနေဖြင့် အလှူရှင်များ၏အကူအညီဖြင့် အသင်းသားများ၏ ပညာရေး၊ အသက်မွေးဝမ်းကျောင်းပညာနှင့် စီးပွားရေးအလုပ်အကိုင်များအတွက် ကူညီထောက်ပံ့ပေးလျက်ရှိပြီး မသန်စွမ်းသူများအသုံးပြုသည့် လိုအပ်သောပစ္စည်းများကို လှူဒါန်းပေးလျက်ရှိကြောင်း သိရသည်။

ကျော်စွာ(တောင်ငူ)

မျိုးဆက်ပွား ကျန်းမာရေးစောင့်ရှောက်မှုသင်တန်း ကျောက်ဖြူမြို့၌ဖွင့်လှစ်

ကျောက်ဖြူ မေ ၁၆

မြန်မာနိုင်ငံကြက်ခြေနီအသင်းနှင့် ကုလသမဂ္ဂလူဦးရေ ရန်ပုံငွေအဖွဲ့တို့ ပူးပေါင်းဖွင့်လှစ်သော အရေးပေါ်အခြေအနေတွင် ဆောင်ရွက်ပေးရမည့် မျိုးဆက်ပွားကျန်းမာရေးစောင့်ရှောက်မှုသင်တန်းကို မေ ၈ ရက် နံနက် ၉ နာရီတွင် ကျောက်ဖြူမြို့ ရမ္မာဝတီခန်းမ၌ ဖွင့်လှစ်သည်။

အဆိုပါသင်တန်းသို့ အမျိုးသမီးရေးရာ၊ မိခင်နှင့်ကလေး၊ ထွေ/အုပ်၊ ကျန်းမာရေး၊ ရဲတပ်ဖွဲ့၊ မီးသတ်နှင့် လူမှုရေးအသင်းအဖွဲ့များမှ သင်တန်းသား သင်တန်းသူ ၄၅ ဦး တက်ရောက်ပြီး သင်တန်းကာလမှာ နှစ်ရက်ကြာခဲ့ကြောင်း သိရသည်။

သင်တန်း၌ အရေးပေါ်အခြေအနေတွင် မျိုးဆက်ပွားကျန်းမာရေးစောင့်ရှောက်မှု လိုအပ်ခြင်း၊ ပူးပေါင်းဆောင်ရွက်ခြင်း၊ ကိုယ်ဝန်ဆောင်မိခင်နှင့်ကလေး ကျန်းမာရေးစောင့်ရှောက်ခြင်း၊ မိခင်ကျန်းမာရေးနှင့် မိသားစုစီမံချက်၊ ဘေးကင်းစွာ မွေးဖွားခြင်းနှင့် အရေးပေါ်မွေးဖွားပေးခြင်း၊ အရေးပေါ်အခြေအနေတွင် အိတ်ချ်အိုင်ဗွီ/လိင်မှတစ်ဆင့် ကူးစက်ရောဂါများအကြောင်းကို မြန်မာနိုင်ငံကြက်ခြေနီအသင်းနှင့် ကျန်းမာရေးဌာနတို့မှ ပို့ချခဲ့ကြောင်း သိရသည်။

(ကိုဌေး)

လားရှိုး၌ မီးသတ်တပ်ဖွဲ့နေ့ ကျင်းပ

လားရှိုး မေ ၁၆

မီးသတ်တပ်ဖွဲ့နေ့ အခမ်းအနားကို လားရှိုးမြို့ လုံပေါ်အားကစားကွင်း၌ မေ ၅ ရက် နံနက် ၈ နာရီတွင် ကျင်းပရာ မီးဘေးကြိုတင်ကာကွယ်ရေးအသုံးအဆောင်ပစ္စည်းများဖြစ်သော ချိန်းဆော၊ ကွန်ကရစ်ဖောက်စက်၊ Foam Nozzel နှင့် မီးသတ်ယာဉ်ဆက်စပ်ကိရိယာများ တန်ဖိုးငွေကျပ်သိန်း ၂၀ လှူဒါန်းခြင်းအခမ်းအနားကို ကျင်းပခဲ့သည်။

အဆိုပါ မီးသတ်တပ်ဖွဲ့နေ့ အခမ်းအနားတွင် ခရိုင်အုပ်ချုပ်ရေးမှူး ဦးကျော်ခိုင်စိုးက အမှာစကားပြောကြားပြီး လှူဒါန်းလာသော မီးသတ်အသုံးအဆောင် ဆက်စပ်ပစ္စည်းအထောက်အကူပြု ကိရိယာများကို တွဲဖက်ပြည်နယ် မီးသတ်တပ်ဖွဲ့ဦးစီးဌာနမှူး ဦးဝင်းနိုင်နှင့် တာဝန်ရှိသူတို့က လက်ခံခဲ့ကြကြောင်း သိရသည်။

(အယ်လ်စိုး)

ညောင်ဦး၌ ဘုရားဆင်းတုတော်များ အခိုးခံရ

ညောင်ဦး မေ ၁၆

ညောင်ဦးခရိုင် ငါသရောက်မြို့နယ်ခွဲ အမှတ်(၂)ရပ်ကွက် ဈေးကုန်းရပ်၌ တည်ထားကိုးကွယ်ထားသော ဦးသံတိုင်ဘုရားစေတီအတွင်းမှ ကိန်းဝပ်စံပယ်တော်မူသည့် ဉာဏ်တော်နှစ်ပေ ခြောက်လက်မ အမြင့်ရှိ ကျောက်သားဆင်းတုတော်တစ်ဆူနှင့် အမှတ်(၂) ရပ်ကွက် ဆေးရုံကြီးအနီးရှိ ဦးသက်ဘုရားစေတီတော်အတွင်းရှိ ကျောက်သားဆင်းတုတော်တစ်ဆူ ပေါင်း နှစ်ဆူပျောက်ဆုံးသွားကြောင်း အဆိုပါရပ်ကွက်ရှိ ရွှေမြင်တင်ကျောင်း ဆရာတော် ဦးဇာဂရ၏ပြောကြားချက်အရ သိရသည်။

ထို့အပြင် မေ ၁၀ ရက်ကလည်း ညောင်ဦးမြို့ ပုဂံမြို့ဟောင်းတောင်ဘီကျေးရွာအုပ်စုအတွင်းရှိ ဆုတောင်းပြည့်ဘုရားအနီး ဗူးဘုရားကျောင်းစာရင်းဝင်ဝျူစေတီးကျောင်း၌ မကိုးကွယ်သော ဉာဏ်တော်အမြင့်တစ်ပေ ခြောက်လက်မခန့်ရှိ မဟာမြတ်မုနိရုပ်ရှင်တော်မြတ်ပုံစံ ကျောက်ဆင်းတုဗုဒ္ဓရုပ်ပွားတော်မြတ်တစ်ဆူလည်း ပျောက်ဆုံးသွားကြောင်း ထပ်မံသိရပြီး အဆိုပါအမှုများနှင့်ပတ်သက်၍ မြန်မာနိုင်ငံရဲတပ်ဖွဲ့က စုံစမ်းရှာဖွေလျက်ရှိကြောင်း သိရသည်။

(ခရိုင်ပြန်/ဆက်)

မီးသုံးစွဲလျှင် သတိယှဉ် အစဉ်သတိအမြဲရှိ

ဆောင်းပါး

စွန့်ပစ်ပစ္စည်းအသုံးဝင်၊ သဘာဝပတ်ဝန်းကျင်ကို အထောက်အကူပြု

ဖေထွေးဇော် (ရေစကြို)

ကမ္ဘာတစ်ဝန်းတွင် လူတို့၏ ပယောဂကြောင့် သဘာဝပတ်ဝန်းကျင်အားလုံး ယိုယွင်းပျက်စီးလာလျက်ရှိရာ ထိုသို့သော သဘာဝပတ်ဝန်းကျင် ပျက်စီးမှုများစွာထဲတွင် သစ်တောသစ်ပင်ပျက်စီးခြင်းကြောင့် ရာသီဥတုဖောက်ပြန်ပြောင်းလဲမှုဆိုးကျိုးကို ပိုမိုဖြစ်စေပါသည်။ ဤသို့ ရာသီဥတုဖောက်ပြန်ပြောင်းလဲမှုများကြောင့် စားရေရိက္ခာစိုက်ပျိုးထုတ်လုပ်မှုကို အကြီးအကျယ်ရိုက်ခတ်ခြင်းကြောင့် သီးနှံများမအောင်မြင်ခြင်း၊ ပိုးမွှားရောဂါများကျရောက်ခြင်း၊ သီးနှံအထွက်နှုန်းကျဆင်းခြင်းတို့ကိုဖြစ်ပေါ်စေပြီး သဘာဝဘေးအန္တရာယ်ဆိုးနှင့် ကြုံတွေ့လာနိုင်သည်။

ဤသို့သော အန္တရာယ်များ၏ခြိမ်းခြောက်မှုကို ခံနေကြရသော ယနေ့ကမ္ဘာကြီးတွင် မြန်မာနိုင်ငံလည်း ပါဝင်နေပါသည်။ သို့အတွက် သာယာမျှတလှပသည့် သဘာဝပတ်ဝန်းကျင်ကောင်းများဖြစ်တည်လာရေးနှင့် မျိုးဆက်သစ်များအတွက် စိတ်အေးရစေရန် နိုင်ငံတော်အစိုးရနှင့်အတူ ပုဂ္ဂလိကကဏ္ဍမှလည်း ဒေသအနှံ့တွင် သစ်တောများထိန်းသိမ်းခြင်း၊ ထူထောင်ခြင်း၊ စိုက်ပျိုးခြင်းများကို ဦးစားပေးစီမံဆောင်ရွက် အကောင်အထည်ဖော်လျက်ရှိသည်။

မြန်မာနိုင်ငံအတွင်းနေထိုင်ကြသော ပြည်သူအားလုံး၏ နေ့စဉ်စားသောက်ဖွယ်ရာများကို ပြုပြင်ချက်ပြုတ်ကြော်လှော်ရာတွင် လျှပ်စစ်ကိုအသုံးပြုချက်လုပ်ခြင်း၊ ဂက်(စ်)ကို အသုံးပြုချက်လုပ်ခြင်းသည် တစ်နိုင်ငံလုံး လူဦးရေနှင့် စာလျှင် ရာနှုန်းအားဖြင့်အလွန်နည်းပါးပြီး ထင်းနှင့်မီးသွေးကိုသာ အားထားသုံးစွဲနေကြရဆဲဖြစ်ပါသည်။ နေ့စဉ် ထင်းနှင့် မီးသွေးအသုံးပြုမှုပမာဏသည် တန်ပေါင်းများစွာ သုံးစွဲနေကြရသဖြင့် သစ်တောသစ်ပင်ပြုန်းတီးမှုသည် စိုက်ပျိုးမှုနှင့်ယှဉ်လျှင် အချိုးအဆပေါင်းများစွာ ကွာဟလျက်ရှိနေပါသည်။

ဤသို့သော အခြေအနေများကြောင့် ထင်းနှင့်မီးသွေး အစား အခြားလောင်စာများကို တီထွင်ဖန်တီး အစားထိုးသုံးစွဲလာနိုင်သည်နှင့်အမျှ သဘာဝပတ်ဝန်းကျင်ကို ကာကွယ်ထိန်းသိမ်းရာလည်းရောက်မည် ဖြစ်ပေသည်။

ယခုအခါ ရေစကြိုမြို့တွင် ထင်းအစားထိုးလောင်စာ အဖြစ် နေ့စဉ်ချက်ပြုတ်နေသော မီးဖိုများမှ စွန့်ပစ်သော မီးသွေးအကျေ၊ အမှုန့်များဖြင့် မီးသွေးဘလောက်တုံးများ ပြုလုပ်နေမှုနှင့်ပတ်သက်၍ အမှတ်(၅)ရပ်ကွက်ရှိ ကိုစိုးမြင့်သန်း၏ မီးသွေးဘလောက်တုံးထုတ်လုပ်နေမှုနှင့် ပတ်သက်၍ လေ့လာခဲ့ပါသည်။

"ကျွန်တော့်ရဲ့ ထင်းအစားထိုး မီးသွေးဘလောက်တုံးကတော့ မီးဖိုများမှချက်ပြုတ်ပြီး ကြွင်းကျန်တဲ့ မီးသွေးမှုန့်၊ မီးသွေးအကျေတွေကို ပြန်လည်အသုံးပြုပြီး မီးသွေးဘလောက်တုံးလုပ်တာ ဖြစ်ပါတယ်။ ပထမမီးသွေးအကျေ၊ အမှုန့်များကို စက်ထဲထည့်ကြိတ်ရပါတယ်။ ရရှိလာတဲ့ မီးသွေးအမှုန့်တွေကို အခြားပေါင်းစပ်ပစ္စည်းနဲ့ မြေကြီးကို ရောပြီး ရေအနည်းငယ်နဲ့ နယ်ရပါတယ်။ ဘလောက်တုံးလုပ်ဖို့ အနေအထားရောက်လာတဲ့အခါ ပုံဖိစက်နဲ့ဖိပြီးရိုက်ရပါတယ်။ အချင်း ငါးလက်မ ဒုနှစ်လက်မခွဲနဲ့ မီးစွဲရန်အပေါက် ၁၂ ပေါက်ပါရှိတဲ့ ဘလောက်တုံးတွေ ပြုလုပ်၊ ခြောက်အောင်နေလှန်းပြီး ပြန်လည်ရောင်းချရပါတယ်။ တစ်တုံးကို ကျပ် ၄၀၊ များများနဲ့ ပုံမှန်ဝယ်ယူသူတွေကိုတော့ ၃၅ ကျပ် နှုန်းရောင်းပါတယ်။

"ရောင်းအားကတော့ သိပ်မကောင်းသေးပါဘူး။ လုပ်ငန်းလည်ပတ်ရုံပဲရှိပါသေးတယ်၊ ဘာဖြုလို့လဲဆိုတော့ ပြည်သူတွေကောင်းမှန်းမသိကြသေးလို့ဖြစ်ပါတယ်။"

"ဘိုးစဉ်ဘောင်ဆက်အသုံးပြုလာခဲ့တဲ့ ထင်းနဲ့ မီးသွေးကိုပဲ စွဲစွဲလမ်းလမ်းသုံးစွဲနေကြလို့ဖြစ်ပါတယ်။ အမှန်အားဖြင့် မီးသွေးဘလောက်တုံးကို အသုံးပြုခြင်းအားဖြင့် ပြာမလွင့်ဘူး၊ ထင်းလိုမီးမဆက်ဘူး၊ ယပ်ခတ်စရာမလိုဘူး၊ မီးသွေးဘလောက်တုံးက မီးဖိုထဲမှာ အခဲလိုက်ဖြစ်နေတဲ့အတွက် လွင့်စဉ်မှာကိုလည်းမစိုးရိမ်ရဘူး။ ဒါကြောင့် မီးဘေးအန္တရာယ် မစိုးရိမ်ရဘူး၊ ကြိုတင်ကာကွယ်ပြီးသားဖြစ်သွားတယ်။ လက်ကိုအိုးမည်းမပေဘူး။ ဒါကြောင့် အိမ်ရှင်မများအနေနဲ့ နေ့စဉ်ချက်ပြုတ်သုံးစွဲရာမှာ မီးသွေးဘလောက်တုံးကို သုံးစွဲသင့်ပါတယ်။

"ကုန်ကြမ်းဖြစ်တဲ့မီးသွေးအကျေ၊ အမှုန့်တွေကိုတော့ တစ်တင်းခွဲဝင် ပီနံအိတ်တစ်လုံး အိမ်အရောက်ပို့တစ်အိတ် ကျပ် ၈၀၀ ဖြစ်ပါတယ်။ မိသားစုတစ်ပိုင်တစ်နိုင် စီးပွားရေးလုပ်ငန်းတစ်ခုပါပဲ"ဟု ရှင်းပြပါသည်။

ဤသို့အားဖြင့် မီးသွေးအကျေအမှုန့်နှင့်ထုတ်လုပ်သော မီးသွေးဘလောက်တုံးများကဲ့သို့ လွှစာမှုန့်၊ စပါးခွံ၊ မြေပဲခွံ စသည်တို့ကို အသုံးပြု၍လည်းကောင်း ထိုပစ္စည်းများနှင့်အလားတူသော ပစ္စည်းများဖြင့် ဘလောက်တုံးများ တီထွင်ထုတ်လုပ်သူက ထုတ်လုပ်၍ ဒေသအနှံ့ နေရာအနှံ့မှာ ကျယ်ကျယ်ပြန့်ပြန့်တီထွင်ထုတ်လုပ်သူက ထုတ်လုပ်၊ ပြည်သူအများကလည်း သဘာဝပတ်ဝန်းကျင်ထိန်းသိမ်းခြင်း အသိတရားဖြင့် မီးသွေးဘလောက်တုံးများကို အိမ်တိုင်းသုံးစွဲကြမည်ဆိုလျှင်ဖြင့် ကျွန်ုပ်တို့နိုင်ငံ၏ သဘာဝပတ်ဝန်းကျင်ကို ကောင်းမွန်စွာ ထိန်းသိမ်းစောင့်ရှောက်ရာဖြစ်ပါကြောင်း ရေးသားတင်ပြလိုက်ရပါသည်။ ။

ဘောလုံးဒိုင်လူကြီးသင်တန်းဆင်းပွဲကျင်းပ

ဒေးဒရဲ မေ ၁၆

ဧရာဝတီတိုင်းဒေသကြီး ဖျာပုံခရိုင် ဒေးဒရဲမြို့နယ်တွင် မြန်မာနိုင်ငံဘောလုံးအဖွဲ့ချုပ်နှင့် ဒေးဒရဲမြို့နယ်အားကစားနှင့် ကာယပညာကော်မတီမှ ကြီးမှူးဖွင့်လှစ်သော ဘောလုံးဒိုင်လူကြီးသင်တန်းဆင်းပွဲကို မြို့နယ်အားကစားဘောလုံးကွင်းသစ်ရှိ အားကစားခန်းမ၌ မေ ၁၄ ရက် နံနက် ၉ နာရီခွဲတွင်ကျင်းပရာ မြို့နယ်အုပ်ချုပ်ရေးမှူး ဦးတင်ရွှေက အဖွင့်အမှာစကားပြောကြားပြီး သင်တန်းဆင်းပွဲတွင် မြို့နယ်အုပ်ချုပ်ရေးမှူးနှင့် မြန်မာနိုင်ငံဘောလုံးအဖွဲ့ချုပ်မှ ဦးကျော်မြင့်လှိုင်တို့က သင်တန်းသားများအား သင်တန်းဆင်းလက်မှတ်များ ပေးအပ်ခဲ့ပြီး သင်တန်းသား ၂၃ဦး တက်ရောက်ခဲ့ကာ သင်တန်းကာလမှာ မေ ၁ ရက်မှ မေ ၁၄ ရက် ထိဖြစ်ကြောင်း သိရသည်။

(ဝင်းမော်-ဒေးဒရဲ)

မလေးရှားနိုင်ငံ စီးပွားရေးလုပ်ငန်းရှင်များနှင့် မြိတ်ရေနက်ဆိပ်ကမ်း စီမံကိန်းလုပ်ငန်းရှင်များ ဆွေးနွေး

ရန်ကုန် မေ ၁၆

မလေးရှားနိုင်ငံ Sheiphia Holdings Sdn Bhd (706267.A) Agromax-Ultar Max-Double Star-Farmer ကုမ္ပဏီမှဦးစီးသော စီးပွားရေးလုပ်ငန်းရှင်များနှင့် မြိတ်ရေနက်ဆိပ်ကမ်း ပြင်းငယ်-ဘုရားထွက် စက်မှုဇုန်စီမံကိန်းလုပ်ငန်းရှင်များတွေ့ဆုံဆွေးနွေးပွဲကို မေ ၁၄ ရက် မွန်းလွဲ ၂ နာရီတွင် ရန်ကုန်မြို့ ဆူးလေဘုရားလမ်းရှိ ကုန်သည်ကြီးများဟိုတယ် တတိယထပ် စီးပွားရေးစင်တာခန်းမ၌ကျင်းပရာ မလေးရှားနိုင်ငံ လန်ကာဝီ ဆိပ်ကမ်းစီမံကိန်း စီးပွားရေးလုပ်ငန်းရှင်များနှင့် မြိတ်ရေနက်ဆိပ်ကမ်း ပြင်းငယ်-ဘုရားထွက် စက်မှုဇုန်အကောင်အထည်ဖော်ဆောင်ရွက်ရေး The New Light Shpping Line မြန်မာကုမ္ပဏီ အုပ်ချုပ်မှုဒါရိုက်တာများ၊ မြန်မာ့စီးပွားရေးလုပ်ငန်းရှင်များ တက်ရောက်ကြသည်။

ရှေးဦးစွာ ရန်ကုန်တိုးရေနက်ဆိပ်ကမ်းနှင့် မြိတ်ရေနက်ဆိပ်ကမ်း စီမံကိန်းအုပ်ချုပ်မှုဒါရိုက်တာ ဦးတာနိုင် (ဇွန်မောင်မောင်)ဥက္ကဋ္ဌ အလင်းသစ်စပိဘုတ် ရှပ်ပြေးအမြန်ရေယာဉ်လိုင်းသစ်(ရန်ကုန်)နှင့် မလေးရှားနိုင်ငံ Sheiphia Holdings Sdn Bhd(706267.A)CEO Dr.Ebrahim Mohammed Haroon (ကိုယ်စား) မြန်မာနိုင်ငံ ၄ာနေကိုယ်စားလှယ် ဒေါက်တာဒေါ်နုနုရီတို့က ကြိုဆိုနှုတ်ခွန်းဆက်စကားပြောကြားပြီး မလေးရှားနိုင်ငံ လန်ကာဝီ ဆိပ်ကမ်းနှင့် မြိတ်ရေနက်ဆိပ်ကမ်း အခွန်လွတ်အာဆီယံရေကြောင်းကုန်သွယ်မှု စာချွန်လွှာရေးထိုးခြင်းနှင့် မြိတ်ရေနက်ဆိပ်ကမ်းစီမံကိန်း ရင်းနှီးမြှုပ်နှံမှု အမေရိကန်ဒေါ်လာ ၄၄၄၀ သန်းကို ပထမအကြိမ် ၂၀၁၄ ခုနှစ်ဇွန်လတွင် ၂၂၂၀ သန်း၊ ဒုတိယအကြိမ် ၂၀၁၅ ခုနှစ်နိုဝင်ဘာတွင် ၁၁၁၀ သန်း၊ တတိယအကြိမ် ၂၀၁၆ ခုနှစ် မေလတွင် ၁၁၁၀ သန်း ရင်းနှီးမြှုပ်နှံ၍ မြိတ်ရေနက်ဆိပ်ကမ်းစီမံကိန်းကို ငါးနှစ်အတွင်း လုပ်ငန်းပဏာမအောင်မြင်အောင် လုပ်ကိုင်ဆောင်ရွက်နိုင်ရေး၊ စီးပွားရေးလုပ်ငန်းဆိုင်ရာ အချက်အလက်မှတ်တမ်းများနှင့် ရင်းနှီးမြှုပ်နှံမှုအသေးစိတ်ကို ရင်းနှီးပွင့်လင်းစွာ ဆွေးနွေးကြကြောင်း သိရသည်။

(စံပွါယ်မြူကျော်)

လယ်ယာစပါး ပြည့်အားထား
တားဆီးကာကွယ် မီးရန်စွယ်။

အားသစ်
လျှော်တော်ရုံး(ဒုဦးစီး၊ စာရေးဝင်ခွင့်)
ဝဝရက်ပြတ်တန်းခွဲ မေလ(၁၈)ရက်စမည်
95 580 1599, 09 8632173, 09 450017415

ရောင်းမည်
အဆင့်မြင့်တည်းခိုခန်း ဧကဝက်နီးပါး ဘန်ဂလို-၇ခန်း၊ ထောက်ကြန့်မြောက်ပိုင်း။ ပြည်လမ်းအနီး။ (သိန်း-၂၈၅၀)
ဖုန်း-၀၉-၅၀၇၁၀၉၃

" Comparing Myanmar Phonetic Features with English "
မြန်မာဗျည်းအက္ခရာများ၏ အသံထွက်နှင့် အင်္ဂလိပ်ဘာသာစကားအား နှိုင်းယှဉ်ခြင်း
By English Native Linguistics Experts
Date : 26th, May 2013 (SUNDAY)
Time : 4:00 to 6:00 pm
Venue : STI Education (Shwe Bon Thar)
STI Education
like no other
TEL: 377988, 507048
507151/52, 0103450475,
09420254872
www.stiedu.net
email: info@stiedu.net

၉-၅-၂၀၁၃ ရက် ကြေးမုံသတင်းစာပါ ဦးဝင်းမောင်၏ ရှေ့နေများမှ အများသိစေရန် ကြေညာချက်အပေါ် တုံ့ပြန်ကြေညာခြင်း

ရန်ကုန်မြို့၊ ဗဟန်းမြို့နယ်၊ ဗိုလ်ချို(၁)ရပ်ကွက်၊ ကိုယ့်မင်းကိုယ့်ချင်းလမ်း၊ အမှတ် -၁၄ နေ ကျွန်ုပ်၏ အမှုသည်ဖြစ်သူ ဒေါ်မြမြဝင်း၏ လွှဲအပ်ညွှန်ကြားချက်အရ တုံ့ပြန်ကြေညာအပ်ပါသည်။

ယင်းသတင်းစာကြေညာချက်တွင် ဦးဝင်းမောင်က ၎င်း၏ဇနီး ဒေါ်သန္တာနုနှင့် သားသမီး(၂)ဦးတို့သည် (၎င်းမရှိခိုက်) ပစ္စည်း ၂၁-၂-၂၀၁၃ရက် (ခန့်)တွင် Land Cruser နှင့် Toyota Soara ကား(၂)စီး၊ စိန်၊ ရွှေ၊ ငွေ၊ နီလာနှင့် အဖိုးတန်ပစ္စည်းယူဆောင်၍ နေအိမ်မှ စွန့်ခွာသွားခဲ့ကြောင်း၊ ဒေါ်သန္တာနုနှင့် ၎င်းတို့သည် တရားဝင်ကွာရှင်းပြတ်စဲခြင်းမရှိသေးကြောင်းနှင့် လင်မယားအကြား မဟုတ်မမှန် သွေးထိုးမြှောက်ပင့်ပြီး ဖြားယောင်းသွေးဆောင် လက်ခံထားသူများအား ဥပဒေနှင့်အညီ အရေးယူဆောင်ရွက်မည်ဟု ကြေညာခဲ့ပါသည်။

မသန္တာနုသည် ဒေါ်မြမြဝင်း၏ သမီးအရင်းဖြစ်ပါသည်။

၂၂-၂-၂၀၁၃ရက်တွင် သားမက်ဦးဝင်းမောင်၏ မိခင်(အရင်း)ဒေါ်အမာနီက ဒေါ်မြမြဝင်း၏ နေအိမ်သို့ လာရောက်ပြီး ၎င်း၏ သားမှားယွင်းမှုကြောင့် အိမ်ထောင်ရေးပြဿနာ(အိမ်ထောင်ရေးကိစ္စကိုအသေးစိတ် ဖော်ပြလိုခြင်းမရှိပါ။) ပေါ်ပေါက်ကြောင်း အကြောင်းကြားခဲ့ပါသည်။ ထိုနေ့တွင် ဒေါ်မြမြဝင်းက သမီးနေအိမ်သို့ သွားရောက်ခဲ့ပါသည်။

သမီးမသန္တာနုက မိဘနေအိမ်သို့ ပြန်လာမည်ဖြစ်ကြောင်း ပြောဆို၍ ၎င်းပိုင် Land Cruser ကားနှင့်မောင်း၍ ပြန်ခဲ့ပါသည်။ ထိုသို့အပြန်တွင် သမီးမသန္တာနု၏ ပစ္စည်းများထည့်သည့် အိတ်များအား ကားပေါ်သို့ သားမက်ဦးဝင်းမောင်ကိုယ်တိုင် လိုက်တင်ပေးသည့်အပြင် ၎င်းနေ့ ညနေတွင် သား (၆) နှစ်နှင့် သမီး (၁၀)နှစ်ရှိ ကလေး (၂)ဦးအား အဘွားဒေါ်မြမြဝင်းနေအိမ်သို့ လာပို့ပေးခဲ့ပါသည်။

၂၆-၂-၂၀၁၃ရက်တွင် ဦးဝင်းမောင်မှ ၎င်း၏ ဒရိုင်ဘာ ဦးသန်းအောင်အား စေလွှတ်၍ Toyota Soara အနီရောင်မြင်ကားနှင့် လက်ဝတ်ရတနာများအား မသန္တာနုသို့ ပေးအပ်သွားခဲ့ပါသည်။

၂၀၀၈ ခုနှစ်တွင် ဒေါ်မြမြဝင်းသည် သမီးမသန္တာနုအိမ်ခွဲနေထိုင်စဉ်က လိုအပ်သောပစ္စည်းနှင့် အရင်းအနှီးများပေးအပ်ခဲ့ပါသည်။ ကျွန်ုပ်၏ အမှုသည်ဒေါ်မြမြဝင်းသည် သမီး၏ အိမ်ထောင်ရေးကိစ္စကို ဝင်ရောက်စွက်ဖက်ပြောကြားလေ့ရှိသူ မဟုတ်သည့်အပြင် ပြဿနာကိုလည်း သမီးကိုယ်တိုင် ဖြေရှင်းဆုံးဖြတ်ရန်ကိစ္စဟု မှတ်ယူထားပါသည်။

ဤအခြေအနေတွင် ကျွန်ုပ်၏ အမှုသည်နေအိမ်၌ နေထိုင်လျက်ရှိသော မသန္တာနုနှင့် ပတ်သက်၍ လင်မယားအကြား မမှန်မကန် သွေးထိုးမြှောက်ပင့်လျက် ဖြားယောင်းသွေးဆောင်လက်ခံထားသူများကို ဥပဒေအရ အရေးယူမည်ဖြစ်ကြောင်း ကြေညာခြင်းသည်

(၁) ကလေး (၂)ဦးနှင့်နေအိမ်မှ ထွက်ခွာလာသော သမီးမသန္တာနုအားအပြင်လူ (အကြောင်းမသိသေးသူ)တို့က အတင်အဖြင့် လွဲမှားနိုင်ပါသည်။

(၂)ကျွန်ုပ်၏အမှုသည် ဒေါ်မြမြဝင်းနေအိမ်တွင် သမီးမသန္တာနုနှင့် မြေး(၂)ဦးတို့ လာရောက်ခိုလှုံနေထိုင်ခြင်းကိုသိလျက်နှင့် သားမက်ဦးဝင်းမောင်သည် ယောက္ခမအပေါ် မည်သည့် ပဋိပက္ခ ပြဿနာမရှိပါဘဲလျက် "သွေးထိုးသွေးမြှောက်လုပ်သည်။ ဖြားယောင်းသွေးဆောင်လက်ခံထားသူများအား ဥပဒေနှင့်အညီ အရေးယူမည်"ဟု သတင်းစာမှ ကြေညာခြင်းသည် မိဘအရင်းနှင့်တန်းတူရှိသေ လေးစားရမည့် ယောက္ခမအပေါ် ပြင်းတန်စွာ တိုက်ခိုက်စော်ကားရာ ရောက်ခဲ့ပါသည်။

ထိုသို့ ဖြစ်ရပ်မှန်ကို ဖုံးကွယ်၍ မမှန်မကန် ကြေညာခြင်းအတွက် ကျွန်ုပ်၏ အမှုသည်အား အမှားကို ဝန်ချ၍ တောင်းပန်ပြီး၊ တိုကြေညာချက်အပေါ် ပြန်လည် ရုပ်သိမ်းသင့်သည်ဟု အကြံပြုကြောင်း ဦးဝင်းမောင်နှင့်အများသိစေရန် တုံ့ပြန်ကြေညာလိုက်သည်။

ညွှန်ကြားချက်အရ-
ဦးနေလ
တရားလွှတ်တော်ရှေ့နေ
(စဉ်-၂၀၆၂)
၅၅၊ (ဒုတိယထပ်)၊ မဟာဗန္ဓုလပန်းခြံလမ်း၊ ကျောက်တံတားမြို့နယ်၊ ရန်ကုန်မြို့။

ပြည်ထောင်စုသမ္မတမြန်မာနိုင်ငံတော်အစိုးရ
ပညာရေးဝန်ကြီးဌာန
အဆင့်မြင့်ပညာဦးစီးဌာန(အထက်မြန်မာပြည်)
တည်ဆောက်ရေးလုပ်ငန်းများဆောင်ရွက်ရန် အိတ်ဖွင့်တင်ဒါခေါ်ယူခြင်း

၁။ အဆင့်မြင့်ပညာဦးစီးဌာန(အထက်မြန်မာပြည်)ရှိ ရုံးချုပ်နှင့် တက္ကသိုလ်/ဒီဂရီကောလိပ်/ကောလိပ်များတွင် အောက်ဖော်ပြပါ တည်ဆောက်ရေးလုပ်ငန်းများ ဆောင်ရွက်ရန်ရှိပါသဖြင့် မြန်မာနိုင်ငံသား လုပ်ငန်းရှင်များထံမှ အိတ်ဖွင့်တင်ဒါ တင်သွင်းရန် ဖိတ်ခေါ်ပါသည်-

စဉ်	လုပ်ငန်းတည်နေရာ		လုပ်ငန်းအမည်
၁	အဆင့်မြင့်ပညာဦးစီးဌာန (အထက်မြန်မာပြည်)	၁	(၂) ထပ်ရုံးအဆောက်အအုံ(၁)လုံးအကြီးစားပြုပြင်ခြင်း RC (ရေ မီး အပါအဝင်)
		၂	ပြင်ပရေရရှိရေးလုပ်ငန်း (၆"Ø အဝီစိတွင်းတူးဖော်ခြင်း၊ ဂါလန် ၃၁၀၀၀ ဆံ့ မြေအောက်ရေလှောင်ကန်၊ ရေစင်၊ ရေစက်ရုံ၊ ရေပန့်၊ ရေပိုက်လိုင်း)
၂	မန္တလေးတက္ကသိုလ်	၁	တက္ကသိုလ်ဝင်းအတွင်းရေနုတ်မြောင်းများ ဖောက်လုပ်ခြင်း၊ မြောင်းဘောင် ကျောက်ကြီးစီခြင်း
		၂	အင်း၀ Theatre စာသင်ခန်းမအကြီးစားပြုပြင်ခြင်း
		၃	(၄)ခန်းတွဲ (၄)ထပ် အရာထမ်းအိမ်(၁)လုံး ဆောက်လုပ်ခြင်း၊ RC (ရေမီး အပါအဝင်)
		၄	စာကြည့်တိုက်အသစ်ရှေ့မျက်နှာစာ သံပန်းခြံစည်းရိုးကာရံခြင်း
		၅	သိပ္ပံသုတေသန အဆောက်အအုံအဝင်အထွက် ကွန်ကရစ်လမ်းခင်းခြင်းနှင့် ကားရပ်နားကွင်းပြုလုပ်ခြင်း
		၆	သိပ္ပံသုတေသန အဆောက်အအုံချိန်းလင့်ခြံစည်းရိုးကာရံခြင်း/အုတ်ခြံစည်းရိုးကာရံခြင်း
		၇	တက္ကသိုလ်အဝင်ဂိတ်မှ ယူနီဆန်လမ်းဆုံအထိ လမ်းဘေး၀ဲ၊ ယာကို Hollow Pipe ဖြင့် ခြံစည်းရိုးကာရံခြင်း(ဂိတ်တံခါးအပါအဝင်)
		၈	အကယ်ဒမီ စာသင်ဆောင် အဝင်အထွက် ကွန်ကရစ်လမ်းခင်းခြင်း/မြောင်းကူး ကွန်ကရစ်တံတား(၂)စင်းပြုလုပ်ခြင်း
		၉	(၈)ခန်းတွဲ (၂)ထပ် ဝန်ထမ်းအိမ်(၁) လုံးဆောက်လုပ်ခြင်း။ BN (ရေမီး အပါအဝင်)
		၁၀	(၄)ခန်းတွဲ (၄)ထပ် ဝန်ထမ်းအိမ်(၁)လုံးဆောက်လုပ်ခြင်း။ RC (ရေမီး အပါအဝင်)
		၁၁	ခြောက်လမ်းသွားလမ်းမကြီးကတ္တရာထပ်ပိုးလွှာခင်းခြင်း/ပလက်ဖောင်းပြုပြင်ခြင်းနှင့် ကွန်ကရစ်တံတား(၂)စင်း ပြုလုပ်ခြင်း
၃	တောင်ကြီးတက္ကသိုလ်	၁	(၄)ခန်းတွဲ ၄ ထပ် အရာထမ်းအိမ်(၁)လုံး ဆောက်လုပ်ခြင်း၊ RC (ရေ မီးအပါအဝင်)
		၂	(၈)ခန်းတွဲ ၄ ထပ် ဝန်ထမ်းအိမ် (၁)လုံးဆောက်လုပ်ခြင်း RC (ရေ မီးအပါအဝင်)
		၃	သိပ္ပံသုတေသနအဆောက်အအုံ(၂)ထပ် (၁)လုံး RC (ရေ မီးအပါအဝင်)
၄	စစ်ကိုင်းပညာရေး တက္ကသိုလ်	၁	(၃)ထပ်စာသင်ဆောင်(၂)လုံး ဆောက်လုပ်ခြင်း RC (ရေ မီးအပါအဝင်)
		၂	၀၆၀ ဦးဆံ့ ကျောင်းသားအိပ်ဆောင်(၂)ထပ်(၂)လုံးဆောက်လုပ်ခြင်း RC (ရေ မီးအပါအဝင်)
		၃	မီတာ (၄၀၀) ပြေးလမ်းဖောက်လုပ်ခြင်း/ အုတ်ရေမြောင်းပြုပြင်ခြင်း
		၄	(၄)ခန်းတွဲ (၂) ထပ်ဝန်ထမ်းအိမ်(၁)လုံးဆောက်လုပ်ခြင်း။ RC (ရေ မီးအပါအဝင်)
		၅	အမျိုးသားဆောင်အသစ်သို့သွားသည့် ကွန်ကရစ်လမ်းခင်းခြင်း
		၆	ရွှေမင်းဝံ၊ မြဝေယျာနှင့် မြဇရာအဆောင်များအား ချိန်းလင့်ခြံစည်းရိုးကာရံခြင်း (ဂိတ်တံခါး-၆-ပေါက်အပါအဝင်)
		၇	ပိုးလုံလေလုံအားကစားရုံဆောက်လုပ်ခြင်း
		၈	(၄၀)ဦးဆံ့ဆရာမများဆောင် (၂)ထပ် (၁)လုံးဆောက်လုပ်ခြင်း RC (ရေ မီးအပါအဝင်)
၅	မကွေးတက္ကသိုလ်	၁	ပါမောက္ခချုပ်နေအိမ် (၂)ထပ် (၁)လုံးဆောက်လုပ်ခြင်း RC (ရေ မီးအပါအဝင်)
		၂	ဘက်စုံခန်းမပတ်လမ်းကွန်ကရစ်ခင်းခြင်း
		၃	(၆)ခန်းတွဲ (၁)ထပ်ဝန်ထမ်းအိမ် (၃)လုံးဆောက်လုပ်ခြင်း။ BN (ရေ မီးအပါအဝင်)
		၄	ပိုးလုံလေလုံအားကစားရုံဆောက်လုပ်ခြင်း
		၅	သိပ္ပံသုတေသနအဆောက်အအုံ (၂)ထပ် (၁)လုံး။ RC (ရေ မီးအပါအဝင်)
၆	မုံရွာတက္ကသိုလ်	၁	(၄၀)ဦးဆံ့ဆရာမများဆောင် (၂)ထပ် (၁)လုံးဆောက်လုပ်ခြင်း RC (ရေ မီးအပါအဝင်)
		၂	စာသင်ဆောင်များသို့သွားသည့်လမ်းကွန်ကရစ်ခင်းခြင်း
		၃	ပိုးလုံလေလုံအားကစားရုံဆောက်လုပ်ခြင်း
		၄	(၄)ခန်းတွဲ (၂)ထပ်ဝန်ထမ်းအိမ် (၁)လုံးဆောက်လုပ်ခြင်း၊ RC (ရေ မီးအပါအဝင်)
		၅	အင်ဂျင်နီယာဌာန (၁)ထပ်အဆောက်အအုံဆောက်လုပ်ခြင်း RC (ရေ မီးအပါအဝင်)
		၆	သိပ္ပံသုတေသနအဆောက်အအုံ (၂)ထပ် (၁)လုံး RC (ရေ မီးအပါအဝင်)
၇	မြစ်ကြီးနားတက္ကသိုလ်	၁	(၃)ထပ်စာသင်ဆောင် (၃)လုံးဆောက်လုပ်ခြင်း RC (ရေ မီးအပါအဝင်)
		၂	(၂)ထပ်ရုံးအဆောက်အအုံ (၀)လုံးဆောက်လုပ်ခြင်း၊ RC (ရေ မီးအပါအဝင်)
		၃	ပြင်ပရေရရှိရေးလုပ်ငန်း(၈"Øအဝီစိတွင်းတူးဖော်ခြင်း/စက်တပ်ဆင်ခြင်းအပါအဝင်)
		၄	ဘွဲ့နှင်းသဘင်အဆောက်အအုံဆောက်လုပ်ခြင်း RC (ရေ မီးအပါအဝင်)
		၅	(၂၀)ဦးဆံ့ဆရာမများဆောင် (၂)ထပ် (၁)လုံးဆောက်လုပ်ခြင်း RC (ရေ မီးအပါအဝင်)
		၆	(၆)ခန်းတွဲ (၀)ထပ်ဝန်ထမ်းအိမ် (၂)လုံးဆောက်လုပ်ခြင်း။ BN (ရေ မီးအပါအဝင်)
		၇	(၄)ခန်းတွဲ (၂)ထပ်ဝန်ထမ်းအိမ် (၃)လုံးဆောက်လုပ်ခြင်း၊ RC (ရေ မီးအပါအဝင်)
		၈	သိပ္ပံသုတေသနအဆောက်အအုံ (၂)ထပ် (၁)လုံး RC (ရေ မီးအပါအဝင်)
၈	မုံရွာစီးပွားရေးတက္ကသိုလ်	၁	(၂)ထပ်စာသင်ဆောင် (၃)လုံးဆောက်လုပ်ခြင်း RC (ရေ မီးအပါအဝင်)
		၂	သင်ကြားရေးဇုန်အတွင်း ကွန်ကရစ်လမ်းခင်းခြင်း
		၃	မိုးလုံလေလုံအားကစားရုံဆောက်လုပ်ခြင်း
		၄	မီတာ(၄၀၀)ပြေးလမ်းပါ ဘောလုံးကွင်းတည်ဆောက်ခြင်း
		၅	(၄)ခန်းတွဲ (၂)ထပ်အရာထမ်းအိမ် (၃)လုံးဆောက်လုပ်ခြင်း၊ RC (ရေ မီးအပါအဝင်)
		၆	(၄)ခန်းတွဲ (၁)ထပ်ဝန်ထမ်းအိမ် (၄)လုံးဆောက်လုပ်ခြင်း၊ RC (ရေ မီးအပါအဝင်)
၉	မန္တလေးအဝေးသင် တက္ကသိုလ်	၁	(၂)ခန်းတွဲ (၁)ထပ်ဝန်ထမ်းအိမ်(၄)လုံးဆောက်လုပ်ခြင်း။ BN (ရေ မီးအပါအဝင်)
၁၀	ရတနာပုံတက္ကသိုလ်	၁	(၃)ထပ်စာသင်ဆောင် (၁)လုံးဆောက်လုပ်ခြင်း။ RC (ရေ မီးအပါအဝင်)
		၂	(၂)ထပ်စာကြည့်တိုက် (၀)လုံးဆောက်လုပ်ခြင်း။ RC (ရေ မီးအပါအဝင်)
		၃	သင်ကြားရေးဇုန်အတွင်း ကွန်ကရစ်လမ်းခင်းခြင်း
		၄	မီတာ(၄၀၀)ပြေးလမ်းပါဘောလုံးကွင်းတည်ဆောက်ခြင်း
၁၁	မိတ္ထီလာတက္ကသိုလ်	၁	(၄)ခန်းတွဲ (၄)ထပ်ဝန်ထမ်းအိမ် (၁)လုံးဆောက်လုပ်ခြင်း။ RC (ရေ မီးအပါအဝင်)
		၂	ရူပဗေဒဆောင်သွပ်မိုးနှင့် မီးခံကျောက်ပြားမျက်နှာကြက် လဲလှယ်ခြင်း
		၃	(၈)ခန်းတွဲ (၂)ထပ်ဝန်ထမ်းအိမ် (၂)လုံးဆောက်လုပ်ခြင်း။ BN (ရေ မီးအပါအဝင်)
		၄	(၂)ထပ်စာကြည့်တိုက် (၁)လုံးဆောက်လုပ်ခြင်း RC (ရေ မီးအပါအဝင်)
		၅	မိုးလုံလေလုံအားကစားရုံဆောက်လုပ်ခြင်း
		၆	(၄)ခန်းတွဲ (၁)ထပ်ဝန်ထမ်းအိမ် (၁)လုံးဆောက်လုပ်ခြင်း RC (ရေ မီးအပါအဝင်)
		၇	(၃)ထပ်စာသင်ဆောင် (၂)လုံးဆောက်လုပ်ခြင်း RC (ရေ မီးအပါအဝင်)
၁၂	ပခုက္ကူတက္ကသိုလ်	၁	(၃)ထပ်စာသင်ဆောင် (၃)လုံးဆောက်လုပ်ခြင်း။ RC (ရေ မီးအပါအဝင်)
		၂	ဂါလန်(၁၀၀၀၀)ဆံ့ ကွန်ကရစ်ရေစင်တည်ဆောက်ခြင်း
		၃	315 KVA Transformer တပ်ဆင်ခြင်း/လျှပ်စစ်ဓာတ်အားလိုင်းသွယ်တန်းခြင်း
		၄	(၅)ခန်းတွဲ (၂)ထပ်ဝန်ထမ်းအိမ် (၂)လုံးဆောက်လုပ်ခြင်း။ RC (ရေ မီးအပါအဝင်)
		၅	မီတာ(၄၀၀)ပြေးလမ်းပါ ဘောလုံးကွင်းတည်ဆောက်ခြင်း
၁၃	မိတ္ထီလာစီးပွားရေး တက္ကသိုလ်	၁	(၂)ထပ်စာသင်ဆောင် (၀)လုံးဆောက်လုပ်ခြင်း RC (ရေ မီးအပါအဝင်)
		၂	(၂)ထပ်ဆရာမများဆောင် (၁)လုံးဆောက်လုပ်ခြင်း RC (ရေ မီးအပါအဝင်)
		၃	ကျောင်းဝင်းအတွင်းလမ်းများ ကွန်ကရစ်ခင်းခြင်း
		၄	ဝန်ထမ်းအိမ်ရာအဝင်ပြေလမ်းအား ကွန်ကရစ်ခင်းခြင်း
		၅	(၂)ထပ်စာကြည့်တိုက် (၁)လုံးဆောက်လုပ်ခြင်း RC (ရေ မီးအပါအဝင်)
		၆	မီတာ(၄၀၀)ပြေးလမ်းပါ ဘောလုံးကွင်းတည်ဆောက်ခြင်း
		၇	မိုးလုံလေလုံအားကစားရုံဆောက်လုပ်ခြင်း
		၈	မိုးလုံလေလုံအားကစားခန်းမ Chain Link ကာရံခြင်း
		၉	အရာရှိအိမ်ရာအဝင်လမ်းကွန်ကရစ်ခင်းခြင်း
		၁၀	ပင်ပဆောင်နှင့် ဆရာမများဆောင်ဆက်သည့်လမ်း ကွန်ကရစ်ခင်းခြင်း
၁၄	ကျောက်ဆည်တက္ကသိုလ်	၁	(၄)ခန်းတွဲ (၄)ထပ်ဝန်ထမ်းအိမ်ရာ (၂)လုံးဆောက်လုပ်ခြင်း။ RC (ရေ မီးအပါအဝင်)
		၂	200 KVA Transformer တပ်ဆင်ခြင်း
		၃	(၂)ထပ်စာကြည့်တိုက် (၁)လုံးဆောက်လုပ်ခြင်း RC (ရေ မီးအပါအဝင်)
		၄	သင်ကြားရေးဇုန်မှအားကစားရုံအထိ ကွန်ကရစ်လမ်းခင်းခြင်း
		၅	(၂)ထပ်စာသင်ဆောင် (၂)လုံးဆောက်လုပ်ခြင်း RC (ရေ မီးအပါအဝင်)
၁၅	ကလေးတက္ကသိုလ်	၁	အရာရှိနေအိမ် (၁)ထပ် (၅)လုံးဆောက်လုပ်ခြင်း (ရေ မီးအပါအဝင်)
		၂	(၂)ထပ်စာကြည့်တိုက် (၁)လုံးဆောက်လုပ်ခြင်း RC (ရေ မီးအပါအဝင်)
		၃	315 KVA Transformer တပ်ဆင်ခြင်း/လျှပ်စစ်ဓာတ်အားလိုင်းသွယ်တန်းခြင်း
		၄	ပြင်ပရေရရှိရေးလုပ်ငန်း(၈"Øအဝီစိတွင်းတူးဖော်ခြင်း၊ ဂါလန် ၃၁၁၁၁ ဆံ့ မြေအောက်ရေလှောင်ကန်၊ ရေစက်ရုံ၊ ရေပန့်အပါအဝင်)
		၅	ကျောင်းဝင်းအတွင်းလမ်းများ ကွန်ကရစ်ခင်းခြင်း
		၆	ပိုးလုံလေလုံအားကစားရုံဆောက်လုပ်ခြင်း
		၇	မီတာ(၄၀၀)ပြေးလမ်းပါ ဘောလုံးကွင်းတည်ဆောက်ခြင်း
		၈	အင်ဂျင်နီယာဌာန(၁)ထပ်ရုံးအဆောက်အအုံဆောက်လုပ်ခြင်း RC (ရေ မီးအပါအဝင်)
၁၆	လှိုင်ကော်တက္ကသိုလ်	၁	ကျောင်းဝင်းအတွင်းလမ်းများ ကွန်ကရစ်ခင်းခြင်း
		၂	(၄)ခန်းတွဲ (၂)ထပ်ဝန်ထမ်းအိမ် (၂)လုံးဆောက်လုပ်ခြင်း။ RC (ရေ မီးအပါအဝင်)
၁၇	လားရှိုးတက္ကသိုလ်	၁	(၃)ထပ်စာသင်ဆောင် (၂)လုံးဆောက်လုပ်ခြင်း RC (ရေ မီးအပါအဝင်)
		၂	ပါမောက္ခချုပ်နေအိမ် (၂)ထပ် (၁)လုံးဆောက်လုပ်ခြင်း RC (ရေ မီးအပါအဝင်)
		၃	(၄)ခန်းတွဲ (၄)ထပ် ဝန်ထမ်းအိမ် (၁)လုံးဆောက်လုပ်ခြင်း။ RC (ရေ မီးအပါအဝင်)
		၄	မီတာ(၄၀၀) အားကစားကွင်း Chain Link ကာရံခြင်း
		၅	ပိုးလုံလေလုံအားကစားရုံဆောက်လုပ်ခြင်း
၁၈	ဝန်းမော်တက္ကသိုလ်	၁	ပါမောက္ခချုပ်နေအိမ် (၂)ထပ် (၁)လုံးဆောက်လုပ်ခြင်း RC (ရေ မီးအပါအဝင်)
		၂	မိုးလုံလေလုံအားကစားရုံဆောက်လုပ်ခြင်း
၁၉	ရွှေဘိုတက္ကသိုလ်	၁	(၃)ထပ်စာသင်ဆောင် (၂)လုံးဆောက်လုပ်ခြင်း RC (ရေ မီးအပါအဝင်)
		၂	စာသင်ဆောင်ရှေ့ကွန်ကရစ်ခင်းခြင်း(ရေထုတ်ပြွန် ၂ လုံးအပါအဝင်)
		၃	စာသင်ဆောင်များသို့ သွားလမ်းကွန်ကရစ်ခင်းခြင်း
		၄	အဓိပတိလမ်းမှ အဆောင်(၃)သွားမြေလမ်းကွန်ကရစ်ခင်းခြင်း
		၅	(၄) ခန်းတွဲ (၄)ထပ်ဝန်ထမ်းအိမ်(၂)လုံးဆောက်လုပ်ခြင်း။ RC (ရေ မီး အပါအဝင်)
		၆	(၄၀) ဦးဆံ့ ဆရာမများဆောင်(၂)ထပ် (၂)လုံးဆောက်လုပ်ခြင်း RC (ရေ မီး အပါအဝင်)
		၇	ပြင်ပရေရရှိရေးလုပ်ငန်း (၈"Ø အဝီစိတွင်းတူးဖော်ခြင်း၊ ဂါလန် ၃၀၀၀၀ ဆံ့ မြေအောက်ရေလှောင်ကန်၊ ရေစင်၊ ရေစက်ရုံ၊ ရေပန့်၊ ရေပိုက်လိုင်း)
		၈	မိုးလုံလေလုံအားကစားရုံဆောက်လုပ်ခြင်း
		၉	မီတာ (၄၀၀) ပြေးလမ်းပါ ဘောလုံးကွင်းတည်ဆောက်ခြင်း
		၁၀	(၂)ထပ်စာကြည့်တိုက် (၁)လုံးဆောက်လုပ်ခြင်း RC (ရေ မီး အပါအဝင်)
၂၀	စစ်ကိုင်းတက္ကသိုလ်	၁	(၂) ထပ်စာသင်သင်ဆောင် (၂)လုံးဆောက်လုပ်ခြင်း RC (ရေ မီး အပါအဝင်)
		၂	ဒု-ပါမောက္ခချုပ်နေအိမ်(၂)ထပ် (၁)လုံး ဆောက်လုပ်ခြင်း RC (ရေ မီး အပါအဝင်)
		၃	(၆) ခန်းတွဲ (၁)ထပ်ဝန်ထမ်းအိမ်(၁)လုံး ဆောက်လုပ်ခြင်း RC (ရေ မီး အပါအဝင်)
		၄	(၄)ခန်းတွဲ (၁)ထပ်ဝန်ထမ်းအိမ် (၂)လုံးဆောက်လုပ်ခြင်း RC (ရေ မီး အပါအဝင်)
		၅	စာသင်ဆောင်များ၊ လက်တွေ့ခန်းများ ဆက်စပ်လမ်းကွန်ကရစ်ခင်းခြင်း
၂၁	ရေနံချောင်းဒီဂရီ ကောလိပ်	၁	(၃) ထပ်စာသင်ဆောင် (၁)လုံး ဆောက်လုပ်ခြင်း RC (ရေ မီး အပါအဝင်)
		၂	လျှပ်စစ်ဓာတ်အားလိုင်းကြေးကြိုးဖြင့် အစားထိုးပြုပြင်ခြင်း၊ Main Pannel တပ်ဆင်ခြင်း၊ 400V ဓာတ်အားလိုင်းတိုးချဲ့ခြင်း
		၃	(၄)ခန်းတွဲ (၁)ထပ် ဝန်ထမ်းအိမ်(၂)လုံး ဆောက်လုပ်ခြင်း။ BN (ရေ မီးအပါအဝင်)
		၄	မိုးလုံလေလုံအားကစားရုံဆောက်လုပ်ခြင်း
		၅	(၄)ခန်းတွဲ (၄)ထပ်ဝန်ထမ်းအိမ်(၂)လုံးဆောက်လုပ်ခြင်း။ RC (ရေ မီး အပါအဝင်)
		၆	(၄၀)ဦးဆံ့ ဆရာမများဆောင်(၂)ထပ်(၂)လုံး ဆောက်လုပ်ခြင်း RC (ရေ မီး အပါအဝင်)
၂၂	မြင်းခြံဒီဂရီကောလိပ်	၁	အဝေးသင် ဂိုဒေါင်(၁)လုံးဆောက်လုပ်ခြင်း RC (ရေ မီး အပါအဝင်)
		၂	(၂)ထပ်စာသင်ဆောင်(၂) လုံး ဆောက်လုပ်ခြင်း RC (ရေ မီး အပါအဝင်)
		၃	(၂)ထပ်စာကြည့်တိုက် (၁)လုံးဆောက်လုပ်ခြင်း RC (ရေ မီး အပါအဝင်)
		၄	မီတာ (၄၀၀) ပြေးလမ်းပါဘောလုံးကွင်းဆောက်လုပ်ခြင်း
		၅	(၄)ခန်းတွဲ (၁)ထပ်ဝန်ထမ်းအိမ်(၅)လုံး ဆောက်လုပ်ခြင်း။ RC (ရေ မီး အပါအဝင်)
၂၃	မိုးညှင်းဒီဂရီကောလိပ်	၁	(၂) ထပ်စာသင်ဆောင်(၁)လုံးဆောက်လုပ်ခြင်း RC (ရေ မီး အပါအဝင်)
		၂	စာသင်ဆောင်ရှေ့ ကွန်ကရစ်ခင်းခြင်း
		၃	ကားဂိုဒေါင် (၁)လုံး ဆောက်လုပ်ခြင်း BN
		၄	(၂)ထပ်စာကြည့်တိုက်(၁)လုံးဆောက်လုပ်ခြင်း RC (ရေ မီး အပါအဝင်)
		၅	(၆)ခန်းတွဲ (၁)ထပ်ဝန်ထမ်းအိမ်(၂)လုံးဆောက်လုပ်ခြင်း BN (ရေမီးအပါအဝင်)
၂၄	မန္တလာကောလိပ်	၁	(၃)ထပ်စာသင်ဆောင်(၂)လုံးဆောက်လုပ်ခြင်း RC (ရေ မီး အပါအဝင်)

၂။ အိတ်ဖွင့်တင်ဒါပုံစံနှင့် စည်းကမ်းချက်များကို ၁၃-၅-၂၀၁၃ ရက်မှစတင်၍ ရောင်းချမည်ဖြစ်ပြီး အိတ်ဖွင့်တင်ဒါများကို ၁၈-၆-၂၀၁၃ ရက်၊ ၁၆း၃၀ နာရီ နောက်ဆုံးထား၍ တင်သွင်းရမည်ဖြစ်ပါသည်။

၃။ အိတ်ဖွင့်တင်ဒါတင်သွင်းလိုသူသည် မိမိတင်သွင်းလိုသည့် လုပ်ငန်းအတွက် သတ်မှတ်တင်ဒါ အာမခံကြေးကို ဤဦးစီးဌာန၊ ဘဏ္ဍာဌာနတွင် ကျသင့်ငွေပေးသွင်းပြီး၊ ငွေသွင်းပြေစာမိတ္တူကို သတ်မှတ်အိတ်ဖွင့်တင်ဒါပုံစံနှင့်အတူ ပူးတွဲ၍တင်သွင်းရမည်။ လုပ်ငန်းတစ်ခုထက်ပိုမို၍ တင်ဒါတင်သွင်းလိုပါက မိမိတင်သွင်းလိုသည့် လုပ်ငန်းတစ်ခုချင်းအတွက် သတ်မှတ်တင်ဒါ အာမခံကြေးကို ပေးသွင်းပြီး သတ်မှတ်အိတ်ဖွင့်တင်ဒါပုံစံ တစ်ခုချင်း တင်သွင်းရမည်ဖြစ်ပါသည်။

၄။ အိတ်ဖွင့်တင်ဒါပုံစံ ရောင်းချမည့်လိပ်စာနှင့် အိတ်ဖွင့်တင်ဒါတင်သွင်းရမည့်လိပ်စာမှာ အဆင့်မြင့်ပညာဦးစီးဌာန(အထက်မြန်မာပြည်)၊ ရုံးချုပ်၊ လမ်း ၈၀၊ (၃၄ × ၃၅)လမ်း၊ ချမ်းအေးသာစံမြို့နယ်၊ မန္တလေးမြို့ဖြစ်ပါသည်။

၅။ အသေးစိတ်အချက်အလက်များကို သိရှိလိုပါက ဖုန်းနံပါတ် ၀၂-၆၀၃၇၁၊ ၀၂-၆၀၃၇၇ များသို့ ရုံးချိန်အတွင်း ဆက်သွယ်မေးမြန်းစုံစမ်းနိုင်ပါသည်။

အဆင့်မြင့်ပညာဦးစီးဌာန(အထက်မြန်မာပြည်)

တိုက်ခန်းအမြန်ရောင်းမည် (ပွဲစားမလို)
850 sq ft ,4F, 1MB, 1BR, သံပန်းအပြည့်၊ ကြွေပြားခင်း ကပ်ပြီး။
P&G ပါကေးခင်းပြီး၊ အဆင့်မြင့်ပြင်ဆင်ပြီး
တိုက်C/303မလိခအိမ်ရာ၊ ဘ၀မြင့်မှတ်တိုင်အနီး။
သယ်န်းကျွန်းမြို့နယ်။ ဖုန်း 09 5050010, 09 5009433
အမြန်ရောင်းမည်
နိုင်ငံခြားမှ မှာယူတင်သွင်းလာသော ပိုးစာဘောင်ကူးစက်၊ဆေးရိုက်စက်
ဖုန်း-09 5050010, 09 5009433

ဒေါ်မော်မော်
B.Sc (Phy)Q, D.A (Myan), D.A (L.C.C.I) UK, DMAc, DFAc
L.C.C.I Level 1,2,3 & Computerised Accounting
သင်တန်းသစ် (15-6-2013) ရက်နေ့
09-73205079, 09-43031955

ရောင်းမည်
သယ်န်းကျွန်းမြို့နယ်၊ ငမိုးရိပ်(၂)လမ်းရှိ မြေညီထပ်မှ
ဒါဘာအထိတိုက်ခန်းများကို ဈေးနှုန်းချိုသာစွာဖြင့်
အမြန်ရောင်းမည်။
(သယ်န်းကျွန်းမြို့နယ်၊ လေးဒေါင့်ကန်လမ်းမကြီးနှင့်ကပ်လျက်)
အဆင့်မြင့်ပြင်ဆင်ပြီး၊ လူနေရန်အသင့်ဖြစ်သည်။
ဖုန်း-၀၉-၅၄၀၁၀၁၁၊ ၀၉-၇၃၀၉၅၆၇၇

နှင်းဆီကုန်းဘိုးဘွားရိပ်သာကြီး
အမှတ်စဉ်(၁၁)၊ အခြေခံသူနာပြုစုခြင်းနှင့်သက်ကြီးရွယ်အို ပြုစုစောင့်ရှောက်မှု (၆)လသင်တန်းဖွင့်မည်
(Basic Nursing and Old Age Care Training Course)

နှင်းဆီကုန်းဘိုးဘွားရိပ်သာကြီးရှိ ဘိုးဘွားလူနာများအား ပြုစုရာတွင် အထောက်အကူပြုရန် ဖွင့်လှစ်သော သင်တန်းဖြစ်သည်။ အနည်းဆုံး(၉)တန်းအောင် ကျား၊ မ အသက်(၁၈)နှစ်မှ (၃၀)နှစ်အတွင်း အကျင့်စာရိတ္တ ကောင်းမွန်ကြောင်း ထောက်ခံချက်နှင့်အတူ ၂၈-၆-၂၀၁၃ ရက် နောက်ဆုံးထား လျှောက်ထားရမည်။ လျှောက်လွှာပုံစံကို ရိပ်သာကြီး ဘိုးဘွားဆေးရုံတွင် ရယူနိုင်ပါသည်။ နေထိုင်စားသောက်ရေးကို စီစဉ်ပေးမည်။ ၁၁-၇-၂၀၁၃ ရက် သင်တန်းစဖွင့်မည်။

(ကန့်သတ် ၂၀ ဦးသာ)

ဖုန်း-၅၄၆၁၉၆(လိုင်းခွဲ) ၄၁၈ ထံဆက်သွယ်ရန်။

ခေ့ခပ်ကြောင်းလမ်းပြီးစီးခြင်း

ရန်ကုန်မြို့၊ စမ်းချောင်းမြို့နယ်၊ ရန်ကြီးအောင်လမ်းနေ ဦးတိုးအောင်-ဒေါက်တာကြူကြူအေးတို့၏သားကြီး ဒေါ်ကြူကြူငွေး(အလယ်တန်းပြ၊ အထက- ၂စမ်းချောင်း)၏တူသား

ဒေါက်တာအောင်ရဲကျော်
(M.B.,B.S) University of Medicine (1), Yangon
Dip. CA,IDCS (UK)
Interior Designer (Shwe Sin Design & Decoration)

နှင့်

ရန်ကုန်မြို့၊ မရမ်းကုန်းမြို့နယ်၊ ချစ်ရိပ်မွန်လမ်းနေ ဦးဉာဏ်လင်း(Second Officer.Uniteam Marine Co Ltd)- ဒေါ်စန္ဒာမိုးချစ်(အလယ်တန်းပြ၊ အထက- ၂စမ်းချောင်း)တို့၏တစ်ဦးတည်းသောသမီး

မနေရီလင်း
M.A(Qualifying) English for Professional Purposes
M.A (English as a Foreign Lanauage)
Tutor,Department of English,National Management College

တို့သည် ၁၁-၅-၂၀၁၃ရက်(စနေနေ့)တွင် နှစ်ဖက်သောမိဘများ၊ ဆွေမျိုးများနှင့်ဂုဏ်သရေရှိလူကြီးများ၏ ရှေ့မှောက်၌ ခေ့ခပ်ကြောင်းလမ်းပြီးစီးပါကြောင်း။

နှစ်ဖက်သောမိဘများနှင့် ဒေါက်တာအောင်ရဲကျော်-မနေရီလင်း

တောင်ကုတ်မြို့နယ်အသင်း(ရန်ကုန်)
ပညာပါရမီဖြည့်ဆည်းလှူဒါန်းမည်

တောင်ကုတ်မြို့နယ်အသင်း(ရန်ကုန်)မှ တောင်ကုတ်မြို့နယ်အတွင်းရှိ ထက်/လယ်/မူ ကျောင်းများသို့ ဇလာစာအုပ်နှင့် ဘောပင်များ လှူဒါန်းရန် စီစဉ်လျက်ရှိပါသောကြောင့် ပါဝင်လှူဒါန်းလိုသူများ ဇလာစာအုပ်တစ်ဒါဇင်လျှင် (၂၀၀၀/-)နှုန်းဖြင့် အောက်ပါပုဂ္ဂိုလ်များထံသို့ ဆက်သွယ်၍ ပညာပါရမီဖြည့်ဆည်းလှူဒါန်းနိုင်ပါသည်။

နာယက ဦးစံတင် ၀၉၈၆၂၉၇၉၂	အတွင်းရေးမှူး ဦးသန်းရွှေ ၀၉၇၃၀၂၄၁၉၄
ဥက္ကဋ္ဌ ဦးထွန်းသိန်း ၀၉၃၁၀၃၃၆၅၃	တွဲ-အတွင်းရေးမှူး ဦးသန်းထွန်း ၀၉၅၀၀၉၁၅၇
ဒု-ဥက္ကဋ္ဌ ဦးအောင်သာထွန်း ၀၉၄၉၅၈၅၀၄၄	အမှုဆောင် ဦးဇော်သက်ထွန်း ၀၉၅၀၁၉၃၃၅

ဖောင်ကြီးသူရ(၆)ကျောင်းဆင်းရဲအရာရှိများ၏နှစ်ပတ်လည်နေ့အထိမ်းအမှတ် မိသားစုတွေ့ဆုံပွဲ

သူရ(၆) ရဲအရာရှိများ၏ (၄၃)နှစ်မြောက် နှစ်ပတ်လည်နေ့အထိမ်းအမှတ် မိသားစုတွေ့ဆုံပွဲကို အောက်ပါအစီအစဉ်အတိုင်း ကျင်းပမည်ဖြစ်ပါ၍ သင်တန်းဆင်းအရာရှိများ (ထောင်မှူးအမှတ်စဉ်-၃ အပါအဝင်)မပျက်မကွက်မိသားစုများနှင့်အတူ တက်ရောက်အားပေးကြပါရန် လေးစားစွာ ဖိတ်ကြားအပ်ပါသည်။

ညစာစားပွဲ - ၆-၆-၂၀၁၃ရက်(ကြာသပတေးနေ့)ညနေ ၅း၀၀နာရီ
"ရွှေဘဲ" ကန်တော်ပင်စားသောက်ဆိုင်(ရွှေကိုင်ဘုရားတောင်ဘက်ပုခ်)အနီး

BIS Bharadwaj International School

BIS Bharadwaj International School
Nursery, PRE KG to IGCSE
Tel : 01-243078, 09-5501141, 09-8531403, 09-73105969

Victoria University College

1. Engineering (Civil / Electronics / Electrical / Mechanical / Architect)
2. Business (HR / Marketing / Management / Finance)
3. Computing and System Development
4. Health & Social Care / Medical Study Linked with Universities of Medicine UK / India / China / Russia

အောင်ဇေယျအိမ်ရာ

တောင်/မြောက်လမ်းဆုံအနီး တိုက်ခန်းများနှင့် တောင်ဒဂုံ၊ မြောက်ဒဂုံမြို့နယ်အတွင်းရှိ အိမ်၊ မြို၊ မြေ၊ တိုက်ခန်းများ ရောင်း၊ ဝယ်၊ ငှားရမ်းနိုင်ပါသည်။

ဖုန်း-၀၉-၇၃၁၀၆၅၇၄၊ ၇၃၇၃၅၄၄၄

ပိုင်ရှင်ကိုယ်တိုင်ရောင်းမည်

မြေအကျယ်လိုချင်သော လုပ်ငန်းရှင်များ ဆက်သွယ်ပါ။ မ/ဒဂုံ၊ (၃၃)ရပ်ကွက်၊ ငါးမာန်အောင်ဘုရားလမ်းမ၊ ပေ(၁၀၀×၆၀)

ဖုန်း-၀၉-၅၀၄၉၇၂၄၊ ၅၀၄၇၉၀၉

တတိယအကြိမ် မြန်မာ့စားသောက်ကုန် ကုန်စည်ပြပွဲကြီး

မြန်မာနိုင်ငံ စားသောက်ကုန် ထုတ်လုပ်တင်ပို့ ရောင်းချသူများအသင်းမှ ကြီးမှူးကျင်းပမည့် Third Myanmar Food Exhibition 2013 တွင် ပြည်တွင်း/ပြည်ပမှ စားသောက်ကုန်များအား စုစည်းပြသမည့် စားသောက်ကုန်ပြပွဲကြီးကို ၁၇-၅-၂၀၁၃ ရက်မှ ၁၉-၅-၂၀၁၃ ရက်ထိ တပ်မတော်ခန်းမတွင် ကျင်းပမည်။

မွှန်မြတ်ဆေးခန်း

ရန်ကုန်မြို့ ပေါ်လပြင်မြို့
Ph:01-225532,09 73171033
Ph : 09 401585945

အများသိစေရန်သတိပေးကြေညာချက်

ကျွန်ုပ်တို့၏မိတ်ဆွေများဖြစ်သူ ဒေါက်တာတင်ထွန်းဦးနှင့် ဒေါက်တာခင်မိုးမိုးတို့၏ ညွှန်ကြားချက်အရ အောက်ပါအတိုင်း သတိပေးကြေညာအပ်ပါသည်။

မြန်မာနိုင်ငံကုမ္ပဏီများအက်ဥပဒေအရ မြန်မာကွန်ဆိုလီဒိတ်မီဒီယာ ကုမ္ပဏီလီမိတက် (Myanmar Consolidated Media Company Limited)ကို ကုမ္ပဏီမှတ်ပုံတင်အမှတ်-၁၂အက်ဖ်စီ/၂၀၀၀-၂၀၀၁အဖြစ်ပေးရန် တာဝန်ကန့်သတ်ထားသော ဝန်ဆောင်မှုကုမ္ပဏီအဖြစ် ၂၀၁၅ ခုနှစ်၊ ဇွန်လ ၂၀ရက်နေ့အထိ သက်တမ်းတိုးခွင့်ပြုထားပါသည်။

၂၀၀၅ခုနှစ်၊ ဒီဇင်ဘာလတွင် မြန်မာကွန်ဆိုလီဒိတ်မီဒီယာကုမ္ပဏီလီမိတက်၏ ရှယ်ယာ၅၁ရာခိုင်နှုန်းကို ကျွန်ုပ်တို့၏မိတ်ဆွေများက တရားဝင်ဝယ်ယူပိုင်ဆိုင်ခဲ့ပါသည်။ ၂၀-၁၂-၂၀၀၆ရက်စွဲပါ ပုံစံ ၂၆တွင် ၁၆-၇-၂၀၀၆ရက်စွဲဖြင့် ဒေါက်တာတင်ထွန်းဦး၊ ဒေါက်တာခင်မိုးမိုးတို့ နှစ်ဦးအား အခြားပုဂ္ဂိုလ်နှစ်ဦးတို့နှင့်အတူ ဒါရိုက်တာများအဖြစ်ခန့်အပ်ကြောင်းဖော်ပြ၍ ကုမ္ပဏီများမှတ်ပုံတင်ရုံးတွင် မှတ်ပုံတင်ထားပြီးဖြစ်ပါသည်။ ထို့ပြင် ၁၈-၈-၂၀၁၉ရက်စွဲပါ ကုမ္ပဏီများမှတ်ပုံတင်ရုံးသို့တင်ပြရသော ပုံစံ(၂၆)တွင် ဒေါက်တာတင်ထွန်းဦးနှင့်ဒေါက်တာခင်မိုးမိုးတို့မှာ အခြားပုဂ္ဂိုလ်နှစ်ဦးနှင့်အတူ ဒါရိုက်တာများအဖြစ်ပါရှိ၍ ယင်းပုံစံကို ကုမ္ပဏီများမှတ်ပုံတင်ရုံးတွင် ကုမ္ပဏီများဥပဒေနှင့်အညီ မှတ်ပုံတင်ထားပြီးဖြစ်ပါသည်။

ကျွန်ုပ်တို့မိတ်ဆွေဒေါက်တာတင်ထွန်းဦးသည် ယင်းကုမ္ပဏီတွင်ဒါရိုက်တာ၊ အမှုဆောင်အရာရှိချုပ်နှင့် မြန်မာတိုင်း(မ်)ဂျာနယ်၏ အယ်ဒီတာချုပ်အဖြစ်လည်းကောင်း၊ ဒေါက်တာခင်မိုးမိုးသည် ဒါရိုက်တာအဖြစ်လည်းကောင်း၊ ယနေ့တိုင်ဆောင်ရွက်လျက်ရှိကြပါသည်။ သို့ဖြစ်ပါသောကြောင့် မြန်မာကွန်ဆိုလီဒိတ်မီဒီယာကုမ္ပဏီလီမိတက်တွင် အစုရှယ်ယာ ၅၁ရာခိုင်နှုန်း ပိုင်ဆိုင်၍ဒါရိုက်တာနှစ်ဦးလည်းဖြစ်သည့် ကျွန်ုပ်တို့မိတ်ဆွေများ၏ စာအားဖြင့် သဘောတူခွင့်ပြုချက်တစ်စုံတစ်ရာမရရှိဘဲ ယင်းကုမ္ပဏီ၏တရားဝင် Board of Directors အစည်းအဝေးဆုံးဖြတ်ချက်မရှိဘဲ နေ့စဉ်ထုတ်သတင်းစာထုတ်ဝေခွင့်လျှောက်ထားခြင်း၊ သတင်းစာလုပ်ငန်းအကြောင်းပြလျက် ဝန်ထမ်းခေါ်ယူခန့်ထားခြင်း၊ ငွေကြေးကြိုတင်ကောက်ခံခြင်း၊ ငွေကြေးသုံးစွဲခြင်း၊ ပြင်ပသတင်းစာနှင့်ဂျာနယ်များ လက်ခံရိုက်နှိပ်ခြင်း၊ ကုမ္ပဏီပိုင်ပစ္စည်းများကို လွှဲပြောင်းရောင်းချခြင်း၊ ကုမ္ပဏီဝန်ထမ်းများ၏လုပ်အား၊ ကုမ္ပဏီပိုင်ငွေကြေး၊ စက်ပစ္စည်းကိရိယာများနှင့် ပုံနှိပ်စက်များဖြင့် ပြင်ပလုပ်ငန်းများတွင် အသုံးချခြင်း၊ တလွဲအသုံးပြုခြင်းများ မပြုလုပ်ပါရန် သတိပေးအပ်ပါသည်။

ထို့ပြင် လက်ရှိထုတ်ဝေလျက်ရှိသော မြန်မာတိုင်း(မ်)ဂျာနယ်(ထုတ်ဝေသူအမှတ်-၀၄၁၄၂)နှင့် The Myanmar Times Journal (ထုတ်ဝေသူအမှတ်-၀၄၁၄၃)တို့၏တရားဝင်ထုတ်ဝေသူမှာ ဒေါက်တာတင်ထွန်းဦးဖြစ်ပြီး ယင်းသို့ထုတ်ဝေနိုင်ရန် ပြန်ကြားရေးဝန်ကြီးဌာနမှ သက်ဆိုင်ရာအဖွဲ့၏ တရားဝင်မှတ်ပုံတင်သက်သေခံလက်မှတ်များ ရရှိထားသူလည်းဖြစ်ပါသည်။ သို့ဖြစ်ပါ၍ ဒေါက်တာတင်ထွန်းဦး၏ စာဖြင့် ခွင့်ပြုချက်မပါရှိဘဲ "မြန်မာတိုင်း(မ်)" The Myanmar Times အမည်များဖြင့် သတင်းစာလျှောက်ထားခြင်း မပြုလုပ်ပါရန်လည်း သတိပေးအပ်ပါသည်။

ထို့အပြင် MCM Ltd ရှိစွယ်စုံမီဒီယာပုံနှိပ်တိုက်(ပုံနှိပ်သူအမှတ်-၀၈၁၀၂)၏ တရားဝင်ပုံနှိပ်သူမှာ ဒေါက်တာတင်ထွန်းဦးဖြစ်ပြီး ယင်းသို့ပုံနှိပ်နိုင်ရန် သက်ဆိုင်ရာဌာန၏ တရားဝင်ခွင့်ပြုချက်ရရှိထားသူဖြစ်ပါသည်။ သို့ဖြစ်၍ ဒေါက်တာတင်ထွန်းဦး၏ ခွင့်ပြုချက်မပါရှိဘဲစွယ်စုံမီဒီယာပုံနှိပ်တိုက်တွင် သတင်းစာများရိုက်နှိပ်ခြင်း၊ လုပ်ငန်းသစ်များတိုးချဲ့လက်ခံခြင်းတို့ကို မပြုလုပ်ပါရန်လည်း သတိပေးအပ်ပါသည်။

အထက်ပါတားမြစ်ချက်များကို ဖောက်ဖျက်ပါက မြန်မာနိုင်ငံကုမ္ပဏီများအက်ဥပဒေအရလည်းကောင်း၊ ပြစ်မှုဆိုင်ရာဥပဒေ အရလည်းကောင်း၊ တရားမကြောင်းအရလည်းကောင်း၊ ဆက်လက်ဆောင်ရွက်အရေးယူမည်ဖြစ်ကြောင်း၊ သက်ဆိုင်သူများသိရှိရန်နှင့် အများပြည်သူများသိသာနိုင်ပါရန် အသိပေးကြေညာအပ်ပါသည်။

ညွှန်ကြားချက်အရ

ဦးကျော်မြင့် B.A,B.L,D.I.L,D.I.P (European Study) D.I,B.I(Macuo) (စဉ်-၁၁၂၄)	**ဒေါ်ယဉ်ယဉ်ထိုက်** LL.B, D.B.L, D.I.L, D.A(Psy) (စဉ်-၈၉၀၆)

ဒေါ်လေးလေးထိုက်
LL.B,D.B.L,D.I.L
(စဉ်-၈၉၀၇)

တရားလွှတ်တော်ရှေ့နေများ

အမှတ်-၅၁၄/၅၁၈(A-၃လွှာ)၊ ကုန်သည်လမ်းနှင့် ဆိပ်ကမ်းသာလမ်းထောင့်၊ ကျောက်တံတားမြို့နယ်၊ ရန်ကုန်မြို့။

အများသိစေရန်အသိပေးကြေညာချက်

ကျွန်ုပ်၏မိတ်ဆွေဖြစ်သူ နီလာဒံပေါက်နှင့်အအေးစားသောက်ဆိုင်လုပ်ငန်းရှင် ဦးတင်လှ၏လွှဲအပ်ညွှန်ကြားချက်အရ အောက်ပါအတိုင်း မိဘပြည်သူများ သိရှိစေရန် ကြေညာအပ်ပါသည်။

ကျွန်ုပ်၏မိတ်ဆွေဦးတင်လှသည် ရန်ကုန်မြို့တွင် လွန်ခဲ့သောနှစ်ပေါင်းများစွာက စတင်၍ နီလာဒံပေါက်ဆိုင် အများအပြားဖွင့်လှစ်ရောင်းချပြီး မိဘပြည်သူများအတွက် အကောင်းဆုံး ဝန်ဆောင်မှုပေး၍ ဖွင့်လှစ်ထားသောဆိုင်များဖြစ်ပါသည်။ မိဘပြည်သူများ၏ ဝယ်ယူအားပေးမှုကိုလည်းရရှိသဖြင့် အထူးကျေးဇူးတင်ရှိပါသည်။ **ယခုအခါ နီလာဒံပေါက်နှင့် အအေးစားသောက်ဆိုင်များနှင့်စပ်လျဉ်း၍ မမှန်မကန် မှားယွင်းစွာ အင်တာနက်ဖော်ပြချက်များအရ ကောလာဟလများ ဖြစ်ပွားလျက်ရှိကြောင်း ဝမ်းနည်းစွာ သိရှိရပါသည်။** ကျွန်ုပ်၏မိတ်ဆွေ ဦးတင်လှ၏ ဆွေမျိုးမိတ်ဆွေများကလည်း စိုးရိမ်တကြီးလာရောက်မေးမြန်းခြင်း၊ တယ်လီဖုန်းဖြင့် ဆက်သွယ်မေးမြန်းခြင်းတို့ကို နေ့စဉ်ပြုလုပ်လျက်ရှိပါသည်။

သို့ဖြစ်ပါ၍ မိဘပြည်သူများ၊ မိတ်ဆွေများကြား သိနေရသော ကောလာဟလသတင်းများမှာ လုံးဝမှန်ကန်ခြင်းမရှိကြောင်း ကျွန်ုပ်၏မိတ်ဆွေဦးတင်လှ၏ လွှဲအပ်ညွှန်ကြားချက်အရ ကြေညာအပ်ပါသည်။

လွှဲအပ်ညွှန်ကြားချက်အရ-

ဒေါ်မြင့်မြင့်သန်း **အထက်တန်းရှေ့နေ(စဉ်-၄၇၃၂)**	**ဦးမောင်မောင်ကြီး B.A, H.G.P, R.L** **တရားလွှတ်တော်ရှေ့နေ(စဉ်-၄၈၁၄)**
	အမှတ်(၅၀)၊ (A-1)၊ ဘဏ်လမ်း၊
ဒေါ်သွယ်သွယ်လွင် **အထက်တန်းရှေ့နေ(စဉ်-၄၀၆၈၇)**	**ကျောက်တံတားမြို့နယ်၊ ရန်ကုန်မြို့** **ဖုန်း-၀၁-၃၇၅၁၀၁၊ ၀၉-၇၃၂၃၉၇၆၀**

တိုက်ခန်းအသစ်ရောင်းမည် (ပွဲစားမလို)

(စမ်းချောင်း၊ လမ်းသန့်၊ ပေ(၁၂½×၅၀)၊ သံပန်း၊ ဘိုထိုင်အိမ်သာ၊ ကိုယ်ပိုင်(ရေမီး)၊ တိုက်အသစ်စက်စက် လူမနေရသေး)
- တတိယထပ် (ခြေရင်းခန်း၊ ခေါင်းရင်းခန်း) တစ်ခန်းနှုန်း ၂၇၇သိန်း
- စတုတ္ထထပ်(ခြေရင်းခန်း၊ ခေါင်းရင်းခန်း) တစ်ခန်းနှုန်း ၂၅၂သိန်း

ပိုင်ရှင် ဖုန်း-၀၉-၇၃၁၅၆၄၉၄

သမီးအဖြစ်မှအမွေပြတ်စွန့်လွှတ်ခြင်း

ကျွန်တော်ဦးကျော်ဦး၊ ကျွန်မဒေါ်စန်းစန်းဝင်းတို့၏သမီးဖြစ်သူ မသက်ရှိစန်း[၁၄/ပတန(နိုင်)၁၄၅၅၅၂]ကိုင်ဆောင်သူသည် မိဘများအား အကြိမ်ကြိမ်စိတ်ဆင်းရဲအောင်ပြုလုပ်ပြီး နေအိမ်မှမိမိဆန္ဒအလျောက် ဆင်းသွားပါသဖြင့် ယနေ့မှစ၍ သမီးအဖြစ်မှ အမွေပြတ်စွန့်လွှတ်ကြောင်း ကြေညာအပ်ပါသည်။ နောက်နောင်တွင် သူမနှင့်ပတ်သက်သည့်ကိစ္စအဝဝကို တာဝန်ယူ ဖြေရှင်းပေးမည်မဟုတ်ပါ။

ဖခင်-ဦးကျော်ဦး[၁၄/ပတန(နိုင်)၀၁၅၁၁၈]
မိခင်-ဒေါ်စန်းစန်းဝင်း
[၁၄/ပတန(နိုင်)၀၆၃၈၉၄]
အလယ်ပိုင်းရပ်ကွက်၊ ဦးအောင်ဇေယျလမ်း၊ အိမ်အမှတ်(၅၇)၊ ဝန်းတနော်မြို့

အထူးလိုက်လှဲစွာဂုဏ်ယူဝမ်းမြောက်ခြင်း

မြန်မာနိုင်ငံဘောလုံးအဖွဲ့ချုပ်ဥက္ကဋ္ဌကြီး(မက်စ်မြန်မာကုမ္ပဏီအုပ်စုဥက္ကဋ္ဌ) **ဝဏ္ဏကျော်ထင်စည်သူ ဦးဇော်ဇော်**သည် ၁၀-၄-၂၀၁၃ ရက်တွင် ပြည်ထောင်စုသမ္မတမြန်မာနိုင်ငံတော် နိုင်ငံတော်သမ္မတမှ ချီးမြှင့်သည့် နိုင်ငံတော်အတွက် အခွန်ဘဏ္ဍာတာဝန်အများဆုံး သယ်ပိုးထမ်းဆောင်ခဲ့သည့် လုပ်ငန်းရှင်အဖြစ် နိုင်ငံတော်သမ္မတ၏ ဂုဏ်ထူးဆောင်လက်မှတ်အား ချီးမြှင့်ခံရခြင်း အတွက်အထူးပင် ဝမ်းမြောက်ဂုဏ်ယူမိပါကြောင်းနှင့် နောင်အနာဂတ်တွင်လည်း မြန်မာဘောလုံးတိုးတက်ရေး၊ အမျိုးဘာသာ၊ သာသနာ၊ နိုင်ငံနှင့် လူမျိုးအကျိုးကိုဆထက်ထမ်းပိုး ပိုမိုထမ်းဆောင်နိုင်ပါစေကြောင်း ဆုမွန်ကောင်းတောင်းအပ်ပါသည်။

အသင်းပိုင်ရှင်များ

အုပ်ချုပ်သူ၊ နည်းပြများနှင့်ဘောလုံးသမားများ

ရောဝတီယူနိုက်တက် F.C

အထူးလိုက်လှဲစွာဂုဏ်ယူဝမ်းမြောက်ခြင်း

ပြည်ထောင်စုသမ္မတမြန်မာနိုင်ငံတွင် ဝထမဆုံးအကြိမ်ကျင်းပသော နိုင်ငံစွမ်းဆောင်ရည်ဆုပေးပွဲမှ နိုင်ငံတော်သမ္မတကြီး၏ ရေထွက်ပစ္စည်းမွေးမြူထုတ်လုပ်မှု အကောင်းဆုံးလုပ်ငန်းရှင် ဂုဏ်ထူးဆောင်ဆုကို ဧရာဝတီယူနိုက်တက် FC ၏နာယကကြီး **ဦးရွှေကြိုင်(Chairman, Wah Wah Win Int'l Co.,Ltd)**အား ၁၀-၄-၂၀၁၃ ရက်တွင် ဂုဏ်ပြုချီးမြှင့်ခံရခြင်းအတွက် မိသားစုမှ ထပ်တူလိုက်လှဲစွာ ဂုဏ်ယူမိပါကြောင်းနှင့် နောင်အနာဂတ်တွင်လည်း ယခုကဲ့သို့ ဆက်လက်ပြီး နိုင်ငံနှင့်လူမျိုးအကျိုးကို အကောင်းဆုံးဆတက်ထမ်းပိုး ပိုမိုထမ်းဆောင်နိုင်ပါစေကြောင်း ဆုမွန်ကောင်း တောင်းအပ်ပါသည်။

အသင်းပိုင်ရှင်များ

အုပ်ချုပ်သူ၊ နည်းပြများနှင့်ဘောလုံးသမားများ

ရောဝတီယူနိုက်တက် F.C

Myanmar Professional Development Center(MPDC) နှင့် Assumption University of Thailand (ABAC)တို့ ပူးပေါင်းဖွင့်လှစ်မည့် M.Ed.(Education and Administration) သင်တန်းသစ်ဖွင့်လှစ်မည့်အကြောင်း သတင်းကောင်းပါးခြင်း

၁။ MPDC နှင့် Assumption University of Thailand (ABAC)တို့ပူးပေါင်း၍ M.Ed.(Education and Administration) သင်တန်းသစ်ကို ၂၀၁၃ ခုနှစ် ဇွန်လတွင် စတင်ဖွင့်လှစ်တော့မည်ဖြစ်ပါသည်။

၂။ Assumption University of Thailand (ABAC) အသိအမှတ်ပြုပြည်တွင်း၊ ပြည်ပမှ ဆရာ၊ ဆရာမများကိုယ်တိုင် စာတွေ့၊ လက်တွေ့သင်ကြားပို့ချပေးသွားမည်ဖြစ်ပြီး သင်တန်းပြီးဆုံးပါက Assumption University of Thailand မှ တရားဝင် အသိအမှတ်ပြုဘွဲ့လက်မှတ်များ ချီးမြှင့်ပေးသွားမည်ဖြစ်သည်။

၃။ အသေးစိတ်သိရှိလိုပါက အောက်ပါလိပ်စာ၊ဖုန်းနံပါတ်များသို့ ဆက်သွယ်စုံစမ်းမေးမြန်းနိုင်ပါသည်။

Yangon Campus-1: အဆောင်(၄)၊ အခန်း(၁)၊ Myanmar Info Tech Campus လှိုင်မြို့နယ်၊ရန်ကုန်မြို့၊ ဖုန်း-၀၁-၅၀၇၀၄၃၊ ၅၀၇၀၄၇၊ Email: sandra @ newklink.com Yangon Campus 2:အဆောင် (B) 12 လွှာ၊ ဒိုင်းမွန်းကွန်ဒို၊ ပြည်လမ်း၊ ကမာရွတ်မြို့နယ်၊ ရန်ကုန်မြို့၊ ဖုန်း-၀၁-၁၂၂၀၇၁၉၊ ၀၉-၅၀၂၈၄၈၉။ Mandalay Campus; အိမ်အမှတ်(၆၂)၇၄လမ်းနှင့်၇၅လမ်းကြား၊ ဒုတိယထပ် RC အဆောက်အအုံ၊ ဖုန်း-၀၉-၇၃၂၀၃၂၀၇၊၀၉-၅၂၃၁၄၁၁၊ ၀၉-၄၂၀၇၈၆၇၈၄

ကန့်ကွက်နိုင်ပါသည်

ရန်ကုန်မြို့၊လှိုင်မြို့နယ်(၇)ရပ်ကွက်၊ သံလမ်းအမှတ်(၅၂)ပထမထပ်၊ A-၂ တိုက်ခန်းအား တရားဝင်လက်ဝယ်ထားပိုင်ဆိုင်သူ ဒေါ်နာနီ[၁၀/သထန(နိုင်)၁၁၂၁၄၄]ထံမှ ဒေါ်ခင်မာဆွေ[၈/ပခက(နိုင်)၀၁၇၀၇၄]ကဝယ်ယူရန်အတွက် စရန်ငွေပေးချေပြီးဖြစ်ရာ အဆိုပါတိုက်ခန်းနှင့် ဝတ်သက်သက်ဆိုင်သူများရှိပါက ပိုင်ဆိုင်မှုအထောက်အထားခိုင်လုံစွာဖြင့် ဤကြော်ငြာပါသည့်နေ့မှ (၁)ပတ်အတွင်း ကျွန်ုပ်ထံသို့ လာရောက်ကန့်ကွက်နိုင်ပါသည်။ သတ်မှတ်ရက်ပြည့်မြောက်ပါက အရောင်းအဝယ်ကို ဥပဒေအညီ ဆက်လက်ဆောင်ရွက်သွားမည်ဖြစ်ပါကြောင်း ကြေညာအပ်ပါသည်။

လွှဲအပ်ညွှန်ကြားချက်အရ-
ဒေါ်ခင်မာလာ(LL.B)
တရားလွှတ်တော်ရှေ့နေ(စဉ်-၈၅၂၀)
တိုက်(၅)၊ အခန်း(၀၀၈)၊ အေးရိပ်မွန်(၉)လမ်း။ ၅ ရပ်ကွက်၊ လှိုင်မြို့နယ်။
ဖုန်း-၀၉-၅၁၈၁၈၂၀

ကန့်ကွက်နိုင်ကြောင်းကြော်ငြာ

မင်္ဂလာတောင်ညွန့်မြို့နယ်၊ မြေတိုင်းရပ်ကွက်အမှတ်-၁၁အင်န်၊ မြေကွက်အမှတ်-ပဥ္စမတန်းစား-၅၂၊ မြေကွက်တည်နေရာအမှတ် ၁၅၊ စီဝါယာလမ်း၊ လွတ်လပ်ရေးရပ်ကွက်၊ မင်္ဂလာတောင်ညွန့်မြို့နယ်၊ Abdul Rahin@ဦးအောင်သိန်း အမည်ပေါက် နှစ်(၉၀)ရန်(သက်ကုန်)မြေအား အမည်ပေါက်ဖခင် Abdul Rahin@ ဦးအောင်သိန်းနှင့် မိခင်ဒေါ်ခင်သန်း ကွယ်လွန်သဖြင့် ဒေါ်မြသင်[၁၂/မဂတ(နိုင်)၀၅၄၄၈၁]က တစ်ဦးတည်းသော သမီးတော်စပ်ကြောင်း ကတိသစ္စာပြုလွှာတင်ပြ၍ အမွေဆက်ခံပိုင်ဆိုင်ကြောင်း စာချုပ်ရန် မြေပုံကူးလျှောက်ထားလာရာ (၁၄) ရက်အတွင်း ကန့်ကွက်နိုင်ပါသည်။

မြို့ပြစီမံကိန်းနှင့်မြေစီမံခန့်ခွဲမှုဌာန
ရန်ကုန်မြို့တော်စည်ပင်သာယာရေးကော်မတီ

APG

Vacancy Announcement (For Local Only)

Job Title:

Manager Position

About APG:

APG (Air Promotion Group) Myanmar,an affiliate of APG NETWORK, the largest organization of representations of airlines (General Sales Agents)in the world.

Position Summary:

A man or a woman with 3 to 5 years experience in airlines or travel Agents activities.Good knowledge in fares reservation, ticketing. Knowledge of the GDS,Amadeus,Sabre,Galileo etc..

Experience in Revenue Management techniques appreciated.

Status:

Full-time,Salaried

Activities:

-Sale of air passenger business on the services of the airline represented by APG Myanmar in accordance with the tariffs,rules,regulations and documentation provided by the carrier.

-In coordination with travel agents,reservation and ticketing on the airlines GDS as well as the related administration and clerical work such as tickets reissuances,refunds etc..

Handling of the groups.

-Promotion of the airlines services among the local communities,travel agents,tour operators, commercial firms,embassies etc..

Distribution of the Carrier's timetables,tariffs and promotional material to Agents and to the general public.

-Follow up on the airline "Corporate Accounts Contracts" in coordination with the travel agents.

Providing the airline with monthly reports of present and future market developments, including the activities of the airline's competitors as well as any other sales or commercial information that might reasonably be required by the Carrier.

-Providing constantly the airline with the financial reports.Organizing the regular international money transfers according to the airline requirements and the laws of Myanmar.

-Representation of the airline in negotiations with governmental and other local Authorities, officials, offices and agencies.

-Implementation of special publicity or advertising on request by the airline.

How to Apply:

Interested applicants may submit a resume with cover letter and LABOUR CARD not later than 27th May 2013,Via email;myanmar@apg-ga.com(OR)inflightcatering.ifes@gmail.com

Personally submit to;Room 206.Shwe Hin Thar Tower B,Corner of Shwe Hin Thar Street and Pyay Road. Hlaing Township,Yangon,Myanmar.

Contact Persons: Myat Maw Htwe 09-73494225 OR Nan Ei Shwe Sin 01-654100.01-654101

လူပျောက်

တာမွေမြို့နယ်၊ မလွှကုန်းငွေကြယ်ကရပ်ကွက်၊ ဇောတိကလမ်း၊ အိမ်အမှတ်(၃၀) ၅ လွှာနေ အဖ ဦးတင်ထွန်း၏သမီး မအိမွန်ကျော် (၁၅)နှစ်သည် ၅-၅-၂၀၁၃ ရက် ညနေ ၇:၃၀ နာရီတွင် နေအိမ်မှ ပျောက်ဆုံးသွားပါ၍ တွေ့ရှိပါက အကြောင်းကြားပေးပါရန်။

ဖုန်း-၀၉၈၅၃၇၃၃၇၊ ၀၉၄၂၃၆၉၅၇၄၇၊ ၀၉၃၁၀၆၇၆၀၉

ပျောက်ဆုံးကြောင်း

ကျွန်မ ELIZABETH [၄/ပလဝ(နိုင်)၀၂၈၀၇၅] P.P M-87595I ကိုင်ဆောင်သူနှင့် ကျွန်မ MAI THAN THAN SEIN[၈/မထန(နိုင်)၀၉၆၆၇၁]P.P M-885035 တို့၏ မြန်မာနိုင်ငံကူးလက်မှတ်များ ပျောက်ဆုံးသွားပါသဖြင့် တွေ့ရှိပါက အကြောင်းကြားပါရန်။ **Ph:01-667491**

မုံရွာမြို့ ကားပြပွဲနှင့် ထုတ်ကုန်ပစ္စည်းများ ပြပွဲကြီး

နေရာ၊ မုံရွာမြို့၊ မြို့တော်ခန်းမ ရက်စွဲ၊ ၅-၆-၂၀၁၃ မှ ၉-၆-၂၀၁၃

City Global Mark Services Co., Ltd. Tel : 01 - 399919, 09 5045766, 09 43158239, 09 421166503

ဝမ်းနည်းကြေကွဲခြင်း

ဦးခင်မောင်မြင့် (LL.B)

အသက်(၅၆)နှစ်

ဓာရာဟွှတ်ဓတာ်စရှ့ စန

အဓေတွ ေဓွေ အတွင်းဓရေးမှူး

(၁၉၈၂-၈၈(၃၁) ဥပဒေအကျော်သားသား/သူငယ်ချင်းများ အသင်းကို ပြန်ကြားရေးကော်မတီ)

ဦးခင်မောင်မြင့် (၁၉၈၅)သည် (၁၁.၅.၂၀၁၃)နေ့တွင် ကွယ်လွန်သွားကြောင်း သိရပါသဖြင့် ကျန်ရစ်သူမိသားစုနှင့်အတူ ထပ်တူထပ်မျှ ဝမ်းနည်းကြေကွဲရပါသည်။

ဦးခင်မောင်မြင့် ကောင်းရာသုဂတိလားပါစေ။

၁၉၈၂-၁၉၈၈/၁၉၉၁ ဥပဒေကျောင်းသူ/သားဟောင်းများ

အသင်းဖြစ်ပွဲ ပြန်ကြားရေးကော်မတီ

၁။ အခန်းဆောက်လုပ်ရန်(၃)လွှာ 25'x65' ... (၁)လွှာ(lift) ... $ 516000
၂။ ... 25'x50' (၁)လွှာ ... 6.5 သိန်း
၃။ ... 25'x50' (၃)လွှာ ... 5.5 သိန်း
၄။ ... 30'x50' ... ဈေးနှုန်း 800 သိန်း
၅။ ... 15'x50' ... ဈေးနှုန်း 550 သိန်း
၆။ ... (၂ဧကကျော်) ဈေးနှုန်း (၁ဧက) 3500 သိန်း
၇။ ... 100'x100' ... ဈေးနှုန်း 2500 သိန်း
(ဈေးနှုန်းညှိနှိုင်း)
ဆက်သွယ်ရန် 09 73201999, 09 36001144

စာအုပ်စာပေ လူ့မိတ်ဆွေ

ဘဝနတ်ထံပျံလွန်တော်မူခြင်းနှင့် အန္တိမဈာပနသာဓုကီဠနပူဇာအကြောင်းကြားလွှာ

ဘဒ္ဒန္တဇောတိက (ခလုပ်ကျောင်းကြီး၊ ခလုပ်ကျေးရွာ)

သိက္ခာတော်(၆၁)ဝါ၊ သက်တော်(၈၃)နှစ်

(သာသနဓဇသိရီပဝရ ဓမ္မာစရိယ၊ သာသန မဏ္ဍ ဓမ္မာစရိယ၊ သံဃာ့ ဝေဒ၊ လင်္ကာပေသလ၊ သိက္ခာကာပ၊ ဝိနယဂရုက တိုင်းဒေသကြီး၊ သံဃနာယကအဖွဲ့ဝင်ဓမ္မာစရိယ ခလုပ်ပဝါရဏာဂိုဏ်းချုပ်)ရန်ကုန်တိုင်းဒေသကြီး၊ တွံတေးမြို့နယ်၊ ခလုပ်ကျေးရွာ၊ ခလုပ်ကျောင်းကြီး၏ ဦးစီးပဓာန နာယကဆရာတော် ဘဒ္ဒန္တဇောတိက မဟာထေရ်မြတ်သည် ၁၃၇၅ခုနှစ်၊ ဦးတန်ခူးလဆန်း၁၃ရက်) ၂၃-၄-၂၀၁၃ ရက်(အင်္ဂါနေ့) ညနေ ၃ နာရီတွင် ဘဝနတ်ထံပျံလွန်တော်မူခဲ့ပါ၍ အန္တိမဈာပန သာဓုကီဠနပူဇာသဘင်ကို အောက်ပါအစီအစဉ်အတိုင်း ဆင်ယင်ကျင်းပမည် ဖြစ်ပါကြောင်း ရပ်ဝေးရပ်နီး ကပ္ပိယဒါယကာ၊ ဒါယိကာမအပေါင်းတို့အား အကြောင်းကြားအပ်ပါသည်။

အန္တိမဈာပနပူဇာအစီအစဉ်

၁၁-၅-၂၀၁၃ ရက်မှ ၁၅-၅-၂၀၁၃ ရက်အထိ ညစဉ် ၇ နာရီ ဓမ္မပူဇာ

၁၆-၅-၂၀၁၃ ရက်(ကြာသပတေးနေ့) ညနေ ၃ နာရီ စံကျောင်းတော်ချ၍

၁၈-၅-၂၀၁၃ ရက်(စနေနေ့)အထိ မင်္ဂလာဆိုင်းများဖြင့် ဖျော်ဖြေပူဇော်ပါမည်။

(၁၃၇၅ ခုနှစ်၊ ကဆုန်လဆန်း ၁၀ ရက်) ၁၉-၅-၂၀၁၃ ရက်(တနင်္ဂနွေနေ့) မွန်းတည့် ၁၂ နာရီ အန္တိမဈာပန သာဓုကီဠနပူဇာအခမ်းအနား စတင်၍ ညနေ ၃ နာရီ အန္တိမအဂ္ဂိဈာပန ပူဇော်ပါမည်။ ရန်ကုန်မြို့မှ ခလုပ်ကျောင်းကြီးအထိကားဖြင့် သွားလာနိုင်ပါသည်။

အန္တိမအဂ္ဂိဈာပနကျင်းပရေးကော်မတီ

အထူးဝမ်းနည်းကြေကွဲခြင်း

ဦးလှကျော် |စာရေးဆရာ-မင်းသူဟိန်း(ပညာ)|

(B.A,B.Ed) RL

အသက်(၈၁)နှစ်

မြို့နယ်ပညာရေးမှူး(ငြိမ်း)

တရားရုံးချုပ်ရှေ့နေ

ရန်ကုန်မြို့နေ (ဦးလားရာ-ဒေါ်ခင်မေ)တို့၏သား၊ အမှတ်(၃၉၁/၃၉၂)၊ ပုသိမ်ညွှန့်(၉)လမ်း၊ မင်္ဂလာတောင်ညွန့်မြို့နယ်နေ ဒေါ်တင်ညွှန့်ကျော်(မြသီတာ-စာပေတိုက်)၏ခင်ပွန်း၊ ဒေါ်မြသီတာကျော်(OSAKA)၊ (ဦးထူးထူးလှိုင်)-ဒေါက်တာ ခင်ဥမ္မာကျော် (သားဖွားနှင့် မီးယပ်အထူးကုဆရာဝန်ကြီး) (ပြည်သူ့ဆေးရုံကြီး၊ လားရှိုးမြို့) ဦးသူရလှကျော်-ဒေါ်သီတာထွန်း(ခေတ္တ TOKYO)၊ (ဦးဝဏ္ဏလှကျော်)-ဒေါ်လှမြင့်သူတို့၏ ချစ်လှစွာသောဖခင်ကြီး၊ မောင်ဇေယျာ ဘိုဘိုထူး(ပ-နှစ်၊ ဆေး-၁)၊ မယွန်းမြတ်မိုးသူ (အထက-၁၊ ဒဂုံ)တို့၏ ချစ်လှစွာသော ဘိုးဘိုးကြီးသည် ၁၃-၅-၂၀၁၃ ရက် နံနက် ၇နာရီတွင် ရွှေဂုံတိုင်ဆေးရုံ၌ ကွယ်လွန်သွားကြောင်း သိရပါသဖြင့် ကျန်ရစ်သူမိသားစုနှင့် ထပ်တူထပ်မျှ ဝမ်းနည်းကြေကွဲရပါသည်။

သားဖွားနှင့် မီးယပ်ဆောင်ဝန်ထမ်းမိသားစု

လားရှိုးမြို့ပြည်သူ့ဆေးရုံကြီး

အထူးဝမ်းနည်းကြေကွဲခြင်း

ဦးလှကျော်|စာရေးဆရာ-မင်းသူဟိန်း(ပညာ)|

(B.A, B.Ed) RL

အသက်(၈၁)နှစ်

မြို့နယ်ပညာရေးမှူး(ငြိမ်း)တရားရုံးချုပ်ရှေ့နေ

ရန်ကုန်မြို့နေ (ဦးလားရာ-ဒေါ်ခင်မေ)တို့၏သား၊ အမှတ်(၃၉၁/၃၉၂)၊ ပုသိမ်ညွှန့်(၉)လမ်း၊ မင်္ဂလာတောင်ညွန့်မြို့နယ်နေ ဒေါ်တင်ညွှန့်ကျော်(မြသီတာ-စာပေတိုက်)၏ခင်ပွန်း၊ (ဦးထူးထူးလှိုင်)-ဒေါက်တာ ခင်ဥမ္မာကျော် (သားဖွားနှင့်မီးယပ်အထူးကုဆရာဝန်ကြီး) (ပြည်သူ့ဆေးရုံကြီး၊ လားရှိုးမြို့)တို့၏ ဖခင်ကြီးသည် ၁၃-၅-၂၀၁၃ရက် နံနက် ၇နာရီတွင် ရွှေဂုံတိုင်ဆေးရုံကြီး၌ ကွယ်လွန်သွားကြောင်းသိရပါသဖြင့် ကျန်ရစ်သူမိသားစုနှင့် ထပ်တူထပ်မျှ ဝမ်းနည်းကြေကွဲရပါသည်။

ဆေးရုံအုပ်ကြီးနှင့်ဝန်ထမ်းမိသားစု

လားရှိုးမြို့ပြည်သူ့ဆေးရုံကြီး

အထူးဝမ်းနည်းကြေကွဲခြင်း

ဒုရဲမှူးငွေသိမ်း(ငြိမ်း)

အသက်(၆၆)နှစ်

(တောင်သာ) လ-၅၇၀၆၇

ဆရာမကြီး ဒေါ်မြမြဝင်း(ပါမောက္ခ၊ ဌာနမှူး(ငြိမ်း)၊ မြန်မာစာဌာန၊ ရန်ကုန်အရှေ့ပိုင်းတက္ကသိုလ်)၏ ချစ်လှစွာသော မောင် ဒုရဲမှူးငွေသိမ်း(ငြိမ်း)သည် ၁၂-၅-၂၀၁၃ရက်တွင် ကွယ်လွန်သွားကြောင်း ကြားသိရပါသဖြင့် ကျန်ရစ်သူမိသားစုနှင့် ထပ်တူထပ်မျှ ဝမ်းနည်းကြေကွဲရပါသည်။

ပါမောက္ခ၊ ဌာနမှူးနှင့် မြန်မာစာမိသားစု

ရန်ကုန်အရှေ့ပိုင်းတက္ကသိုလ်

အထူးဝမ်းနည်းကြေကွဲခြင်း

ပေါက်မြို့နယ်အသင်း(ရန်ကုန်) နာယက

ဗိုလ်မှူးကြီးခင်အောင်ဗလ(ငြိမ်း) အသက်(၇၄)နှစ်

ကြည်း/၈၇၄၅၊ D.S.A(3)[rd]

ရန်ကုန်မြို့၊ ပြောက်ဥက္ကလာပမြို့နယ်၊ သုနန္ဒာလမ်း၊ အမှတ်(၁၅၅)၊ ရတနာကျွန်းမိုပ်သာနေ (ဦးစိုးခွင့်-ဒေါ်မြူးဦး)တို့၏သား၊ (ဦးတင်-ဒေါ်ကြွယ်)တို့၏သားသမက်၊ ဒေါ်ခင်မြမြ၏ခင်ပွန်း၊ (ဗိုလ်ဖင်းဗလ)၊ ဦးဇော်ဗလ-ဒေါ်သီတာမြင့်၊ ဦးကျော်ဗလ-ဒေါ်သူဇာဝေ၊ ဦးဇော်ဗလ-ဒေါ်ပြတ်စန္ဒာလင်းတို့၏ဖခင်၊ မြေးလေးယောက်တို့၏အဘိုး ဗိုလ်မှူးကြီး ခင်အောင်ဗလ(ငြိမ်း)သည် ၁၃-၅-၂၀၁၃ရက် မွန်းလွဲ ၁း၁၀နာရီတွင် တပ်မတော်ဆေးရုံကြီး(ခုတင်-၁၀၀၀)၌ ကွယ်လွန်သွားကြောင်း ကြားသိရပါသဖြင့် မိသားစုနှင့်ထပ်တူ ဝမ်းနည်းကြေကွဲရပါကြောင်း။

ပေါက်မြို့နယ်အသင်း(ရန်ကုန်)

ဝမ်းနည်းကြေကွဲခြင်း

သူငယ်ချင်း ကိုသိန်းမြင့်၏ ချစ်လှစွာသောဖခင်ကြီး ဦးစိန်ဖိုး၊ အသက်(၇၉)နှစ် (အသုတ်မြို့) ၁၄-၅-၂၀၁၃ရက်(အင်္ဂါနေ့)တွင် ကွယ်လွန်သွားကြောင်း ကြားသိရပါ၍ မိသားစုနှင့်ထပ်တူ ဝမ်းနည်းကြေကွဲရပါကြောင်း။

ဧရာဝတီတိုင်းဒေသကြီး၊ ပုသိမ်ဒေသကောလိပ်

ဆရာကန်တော့ပွဲဖြစ်မြောက်ရေးကော်မတီ

ဝမ်းနည်းကြေကွဲခြင်း

ဒေါ်စန်းစန်းဝင်း

အသက်(၄၄)နှစ်

ဒေါ်မြတ်မြတ်ဝင်း(Group Finance Manager) IBTC Group of Companies ၏ ညီမ ဒေါ်စန်းစန်းဝင်းသည် ၁၄-၅-၂၀၁၃ရက် (အင်္ဂါနေ့)တွင် ဗဟိုရ်စည်အထူးကုဆေးရုံ၌ ကွယ်လွန်သွားကြောင်း သိရှိရပါသဖြင့် ကျန်ရစ်သူမိသားစုနှင့်ထပ်တူထပ်မျှ ဝမ်းနည်းကြေကွဲရပါကြောင်း။

ဥက္ကဋ္ဌ၊ ဒါရိုက်တာအဖွဲ့ဝင်များ

နှင့်

ဝန်ထမ်းမိသားစုများ

IBTC Group of Companies

ဝမ်းနည်းကြေကွဲခြင်း

သူငယ်ချင်း ကိုသိန်းမြင့်၏ ချစ်လှစွာသောဖခင်ကြီး ဦးစိန်ဖိုး၊ အသက်(၇၉)နှစ်(အသုတ်မြို့) ၁၄-၅-၂၀၁၃ရက်(အင်္ဂါနေ့)တွင် ကွယ်လွန်သွားကြောင်း ကြားသိရပါ၍ မိသားစုနှင့်ထပ်တူ ဝမ်းနည်းကြေကွဲရပါကြောင်း။

ဦးမင်းဇော်-ဒေါ်ခင်မာရီ

ဖြူးပန်းတစ်ရာခရီးသည်ပို့ဆောင်ရေးလုပ်ငန်း၊ အထောင်မြို့

ဝမ်းနည်းကြေကွဲခြင်း

သူငယ်ချင်း ကိုသိန်းမြင့်၏ ချစ်လှစွာသောဖခင်ကြီး ဦးစိန်ဖိုး၊ အသက်(၇၉)နှစ် (အသုတ်မြို့) ၁၄-၅-၂၀၁၃ရက်(အင်္ဂါနေ့)တွင် ကွယ်လွန်သွားကြောင်း ကြားသိရပါ၍ မိသားစုနှင့်ထပ်တူ ဝမ်းနည်းကြေကွဲရပါကြောင်း။

ဦးတင့်နိုင်-ဒေါ်သိန်းသိန်း

မိုးမခရွှေဆိုင်၊ ရန်ကုန်မြို့

ကျေးဇူးတင်ရှိခြင်း

၁၄-၅-၂၀၁၃ရက် နံနက် ၂း၂၀နာရီတွင် ကွယ်လွန်သွားသော ဒေါ်တင်လေးလွင်(အသက်-၈၆)နှစ်အား အာရှတော်ဝင်ဆေးရုံ၌ ဆေးကုသခံယူစဉ် အစစအရာရာကူညီစောင့်ရှောက်ပေးခဲ့သော ဆရာဝန်၊ ဆရာဝန်မကြီးများ၊ တာဝန်ခံ ဆရာဝန်၊ ဆရာဝန်များ၊ သူနာပြုများ၊ သွေးလှူရှင်၊ ရဟန်း၊ သံဃာနှင့် လူပုဂ္ဂိုလ်များ၊ နာရေးကိစ္စအဝဝတွင် အစစအရာရာ အကူအညီပေးခဲ့ကြသော ရန်ကုန် နာရေးကူညီမှုအသင်းနှင့် ဆွေမျိုးမိတ်သင်္ဂဟ အပေါင်းတို့အား အထူးကျေးဇူးတင်ရှိပါကြောင်း။

ကျန်ရစ်သူမိသားစု

အထူးဝမ်းနည်းကြေကွဲခြင်း

ဘုရား၊ ရဟန်း၊ သိမ်၊ ကျောင်းဒါယိကာမကြီး

ဒေါ်သိန်းခင် အသက်(၈၉)နှစ်

(လေးမျက်နှာ)

လေးမျက်နှာမြို့နယ်အသင်း(ရန်ကုန်)၏ နာယကများဖြစ်ကြသော ဦးတင်ဝင်း-ဒေါ်ခင်ကြည်တို့၏မိခင်ကြီး ဒေါ်သိန်းခင်သည် ၁၃-၅-၂၀၁၃ရက်တွင် ကွယ်လွန်ကြောင်း သိရှိရပါသဖြင့် မိသားစုနှင့်ထပ်တူ ဝမ်းနည်းကြေကွဲရပါကြောင်း။

လေးမျက်နှာမြို့နယ်အသင်း(ရန်ကုန်)

(၃)နှစ်ပြည့်လွမ်းဆွတ်သတိရခြင်း

ဒေါ်မေလွင်ကျော်

(၁၇-၅-၂၀၁၀)မှ(၂၇-၅-၂၀၁၃)

တစ်ဦးတည်းသောအချစ်ရဆုံးသမီးကြီးကွယ်လွန်ခဲ့သည်မှာ-

(၃)နှစ်ပြည့်ခဲ့ပါပြီ။

သမီးကြီးအားတစ်နေ့မှမေ့မရပါ။

သမီးကြီးအားရည်စူး၍ ပြုသမျှကုသိုလ်အစုစုကို အေးချမ်းသောဘုံဘဝမှ သာဓုခေါ်ဆိုနိုင်ပါစေ။

ဖေဖေ-ဦးခင်မောင်ကျော်-မေမေ-ဒေါ်မြစိန်နှင့်မိသားစု

အထူးဝမ်းနည်းကြေကွဲခြင်း

ပါမောက္ခဒေါက်တာ ဦးမျိုးမြင့် အသက်(၇၀)

M.B., B.S; FRCS(Edin): Mch Ortho(Liverpool).

Dr.Med.Sc(Ygn)(Hon)

ဥက္ကဋ္ဌ၊ မြန်မာနိုင်ငံဆေးကောင်စီ

ဥက္ကဋ္ဌ၊ မြန်မာနိုင်ငံဆေးပညာရှင်အဖွဲ့

ပါမောက္ခချုပ်(ငြိမ်း)၊ ဆေးတက္ကသိုလ်(၁)၊ ရန်ကုန်

မြန်မာနိုင်ငံဆေးလောကအတွက် အစားထိုးမရနိုင်ပါသော လေးစားရပါသော ဆရာကြီး ပါမောက္ခ ဒေါက်တာမျိုးမြင့် အသက်(၇၀)သည် ၁၅-၅-၂၀၁၃ရက်(ဗုဒ္ဓဟူးနေ့) နံနက်တွင် ကွယ်လွန်သွားပါသဖြင့် နှမြောတသ၍ မိသားစုနှင့်အတူ ထပ်တူထပ်မျှ အထူးဝမ်းနည်းကြေကွဲရပါသည်။

မြန်မာနိုင်ငံဆေးကောင်စီ

ရုံးအဖွဲ့ဝန်ထမ်းများ

အထူးဝမ်းနည်းကြေကွဲခြင်း

ပါမောက္ခဒေါက်တာ ဦးမျိုးမြင့် အသက်(၇၀)

M.B., B.S; FRCS(Edin): Mch Ortho(Liverpool).

Dr.Med.Sc(Ygn)(Hon)

ဥက္ကဋ္ဌ၊ မြန်မာနိုင်ငံဆေးကောင်စီ

ဥက္ကဋ္ဌ၊ မြန်မာနိုင်ငံဆေးပညာရှင်အဖွဲ့

ပါမောက္ခချုပ်(ငြိမ်း)၊ ဆေးတက္ကသိုလ်(၁)၊ ရန်ကုန်

မြန်မာနိုင်ငံဆေးလောကအတွက် အစားထိုးမရနိုင်ပါသော လေးစားရပါသော ဆရာကြီး ပါမောက္ခ ဒေါက်တာမျိုးမြင့် အသက်(၇၀)သည် ၁၅-၅-၂၀၁၃ရက်(ဗုဒ္ဓဟူးနေ့) နံနက်တွင် ကွယ်လွန်သွားပါသဖြင့် နှမြောတသ၍ မိသားစုနှင့်အတူ ထပ်တူထပ်မျှ အထူးဝမ်းနည်းကြေကွဲရပါသည်။

မြန်မာနိုင်ငံဆေးပညာရှင်အဖွဲ့

ရုံးအဖွဲ့ဝန်ထမ်းများ

အထူးဝမ်းနည်းကြေကွဲခြင်း

မြန်မာနိုင်ငံဆေးကောင်စီဥက္ကဋ္ဌနှင့် ဆေးပညာရှင်များအသင်းဥက္ကဋ္ဌ အရိုးအထူးကု ဆရာဝန်ကြီး ပါမောက္ခဒေါက်တာ ဦးမျိုးမြင့် အသက်(၇၀)သည် ၁၅-၅-၂၀၁၃ရက်တွင် ကွယ်လွန်ကြောင်း သိရပါသဖြင့် မိသားစုနှင့်ထပ်တူထပ်မျှ ဝမ်းနည်းကြေကွဲရပါသည်။

Dr.ဦးဇော်ထွန်း-Dr.ဒေါ်ငွေငွေကြည်

ပင်လုံဆေးရုံနှင့်ရွှေဂုံတိုင်(SSC)

ဆေးရုံမိသားစု

ဝမ်းနည်းကြေကွဲခြင်း

ဒေါ်မြရီ

အသက်(၇၆)နှစ်

ကျေးလက်ဒေသဖွံ့ဖြိုးတိုးတက်ရေးဦးစီးဌာနမှ ဒုတိယအင်ဂျင်နီယာချုပ် ဦးကျော်စိုး-ဒေါ်ဥမ္မာတို့၏မိခင် ဒေါ်မြရီသည် ၁၄-၅-၂၀၁၃ရက်တွင် ကွယ်လွန်သွားကြောင်း သိရှိရပါသဖြင့် မိသားစုနှင့်အတူ ထပ်တူထပ်မျှ ဝမ်းနည်းကြေကွဲရပါသည်။

အင်ဂျင်နီယာမိသားစု

ကျေးလက်ဒေသဖွံ့ဖြိုးတိုးတက်ရေးဦးစီးဌာန

အထူးဝမ်းနည်းကြေကွဲခြင်း

ပါမောက္ခ ဒေါက်တာမျိုးမြင့်

မြန်မာနိုင်ငံဆေးပညာရှင်များအဖွဲ့ဥက္ကဋ္ဌ၊ မြန်မာနိုင်ငံဆေးကောင်စီ ဥက္ကဋ္ဌ၊ ဆရာကြီး ပါမောက္ခ ဒေါက်တာမျိုးမြင့်သည် ၁၅-၅-၂၀၁၃ရက် နံနက်ပိုင်းတွင် ကွယ်လွန်သွားကြောင်း သိရှိရပါသဖြင့် မိသားစုနှင့် ထပ်တူထပ်မျှ ဝမ်းနည်းကြေကွဲရပါသည်။

ညွှန်ကြားရေးမှူးချုပ်နှင့်ဝန်ထမ်းများ
ဆေးသုတေသနဦးစီးဌာန(အောက်မြန်မာပြည်)

အထူးဝမ်းနည်းကြေကွဲခြင်း

ပါမောက္ခ ဒေါက်တာမျိုးမြင့်

မြန်မာနိုင်ငံဆေးပညာရှင်များအဖွဲ့ဥက္ကဋ္ဌ၊ မြန်မာနိုင်ငံဆေးကောင်စီ ဥက္ကဋ္ဌ ဆရာကြီး ပါမောက္ခ ဒေါက်တာမျိုးမြင့်သည် ၁၅-၅-၂၀၁၃ရက် နံနက်ပိုင်းတွင် ကွယ်လွန်သွားကြောင်း သိရှိရပါသဖြင့် မိသားစုနှင့် ကပ်တူကပ်မျှ ဝမ်းနည်းကြေကွဲရပါသည်။

ညွှန်ကြားရေးမှူးချုပ်နှင့်ဝန်ထမ်းများ
ဆေးသုတေသနဦးစီးဌာန(အထက်မြန်မာပြည်)

ဝမ်းနည်းကြေကွဲခြင်း

မောင်ချမ်းငြိမ်းဇိုဇို
အသက်(၃၃)နှစ်

ပြည်သူ့ဆောက်လုပ်ရေးလုပ်ငန်း ဒုတိယဦးဆောင်ညွှန်ကြားရေးမှူး(ငြိမ်း) ဦးကျင်မောင်-ဒေါ်ဝါဝါကြည်တို့၏သားကြီး မောင်ချမ်းငြိမ်းဇိုဇိုသည် ၁၃-၅-၂၀၁၃ ရက်တွင် နေပြည်တော်၌ ကွယ်လွန်သွားကြောင်း သိရှိရပါသဖြင့် မိသားစုနှင့်ထပ်တူ ဝမ်းနည်းကြေကွဲရပါသည်။

ဦးတင်အေး-ဒေါ်ကြူကြူ
ဒုတိယဦးဆောင်ညွှန်ကြားရေးမှူး(အုပ်ချုပ်ရေး)
ပြည်သူ့ဆောက်လုပ်ရေးလုပ်ငန်း

ဝမ်းနည်းကြေကွဲခြင်း

မောင်ချမ်းငြိမ်းဇိုဇို
အသက်(၃၃)နှစ်

ပြည်သူ့ဆောက်လုပ်ရေးလုပ်ငန်း ဒုတိယဦးဆောင်ညွှန်ကြားရေးမှူး(ငြိမ်း) ဦးကျင်မောင်-ဒေါ်ဝါဝါကြည်တို့၏သားကြီး မောင်ချမ်းငြိမ်းဇိုဇိုသည် ၁၃-၅-၂၀၁၃ရက် တွင် နေပြည်တော်၌ ကွယ်လွန်သွားကြောင်း သိရှိရပါသဖြင့် မိသားစုနှင့်ထပ်တူ ဝမ်းနည်းကြေကွဲရပါသည်။

အုပ်ချုပ်မှုဦးစီးမှ တပည့်များ
ပြည်သူ့ဆောက်လုပ်ရေးလုပ်ငန်း

ရှကွန်းလင်(ခ)ဦးမောင်ချစ်
အသက်(၈၇)နှစ်

ကျောက်တံတားမြို့နယ်၊ (၃၃)လမ်း၊ အမှတ်-၁၃၄(၂-B)နေ ဦးရှမ်းရှောင်-ဒေါ်ကျောင်ကျင်မေတို့၏သား၊ (ဒေါ်ကျင်တင်)၏ခင်ပွန်း၊ ဦးဝင်းအောင်-ဒေါ်ခင်လှလှ၊ ဦးမောင်မောင်နီ (ဦးစီးအရာရှိ-ငြိမ်း၊ စစစ)၊ ဒေါ်ခင်သိန်းဦး (စုံစမ်းရေးမှူး၊ နယ်မြေတောက်လှမ်းရေး၊ စစစ) တို့၏အစ်ကို၊ ဦးမောင်မြင့်-ဒေါ်လှလှမြင့်(အပက ၅၊ ပတည)၊ ဒေါ်ဝင်းဝင်းမြင့်၊ ဒေါ်အေးအေးမြင့်(ပရိမ်ီယာကော်ဖီကုမ္ပဏီ)၊ ဒေါ်အေးအေးတင့်(ဖိုင်းမွန်းစတားကုမ္ပဏီ)၊ (ဦးကျော်လွင်)-ဒေါ်ရီရီသိန်း၊ ဦးကျော်ကျော်ခင်-ဒေါ်အေးအေးဆင့်၊ ဦးမျိုးလွင်-ဒေါ်ချိုချိုဦးတို့၏ ကျေးဇူးရှင်ဖခင်ကြီး၊ မြေး ၁၀ယောက်၊ မြစ်တစ်ယောက်တို့၏ဘိုးဘိုးကြီး၊ တူ/တူမ သုံးယောက်တို့၏ ဘဘကြီးသည် ၁၅-၅-၂၀၁၃(ဗုဒ္ဓဟူးနေ့) နံနက် ဝ၀း၂၅နာရီတွင် ကွယ်လွန်သွားပါသဖြင့် ၁၉-၅-၂၀၁၃(တနင်္ဂနွေနေ့) မွန်းတည့် ၁၂နာရီတွင် ရေဝေးသုသာန်သို့ ပို့ဆောင်မီးသင်္ဂြိုဟ်မည် ဖြစ်ပါကြောင်း။

ကျန်ရစ်သူမိသားစု

ဒေါ်မြ အသက်(၈၀)

ရန်ကုန်မြို့၊ ပန်းဘဲတန်းမြို့နယ်၊ (၂၉)လမ်း၊ အောက်လမ်း၊ အမှတ်(၃၅) နေ (ဦးဝင်း)၏ဇနီး၊ ဦးမင်းသူ-ဒေါ်မြင့်မြင့်ရီ၊ (ဦးဝင်းနိုင်-ဒေါ်ခင်အုန်းမြင့်)၊ ဦးနေဝင်း၊ ဦးချစ်ခိုင်-ဒေါ်မော်လီဝင်း၊ ဦးသိန်းထိုက်-ဒေါ်သက်သက်ဝင်း၊ ဦးကျော်ကျော်လွင်-ဒေါ်နီနီဝင်း၊ ဦးသန်းဌေးအောင် (အကောက်ခွန်)-ဒေါ်သီတာဝင်းတို့၏ မွေးသမိခင်၊ မြေးကိုးယောက်တို့၏အဘွားသည် ၁၄-၅-၂၀၁၃ရက် မွန်းလွဲ ၂း၁၀နာရီတွင် ကွယ်လွန်သွားပါသဖြင့် ကွယ်လွန်သူ၏ဆန္ဒအရ ယင်းနေ့တွင်ပင် မီးသင်္ဂြိုဟ်ပြီးစီးပါကြောင်း။ [ကွယ်လွန်သူအားရည်စူး၍ ၂၀-၅-၂၀၁၃ (တနင်္လာနေ့)တွင် အမှတ်(၂၁)၊ ငါးလွှာ၊ သစ်တောလမ်း၊ အလုံမြို့နယ်နေအိမ်သို့ ရည်လည်ဆွမ်းကျွေးတရားတော်နာ ကြွရောက်ပါရန် ဖိတ်ကြားအပ်ပါသည်။]

ကျန်ရစ်သူမိသားစု

ကိုသက်ဝင်းနိုင်(ခ)အောင်ပွား(ခ)ကြက်ရိုး
အသက်(၄၃)နှစ်
ဝိဇ္ဇာဘွဲ့(သမိုင်း)ရန်ကုန်တက္ကသိုလ်(ပင်မ)
၁၉၈၇ TTC ပညာရေးတက္ကသိုလ်လေ့ကျင့်ရေးကျောင်း၊ ကျောင်းသားဟောင်း

ရန်ကုန်မြို့၊ လှိုင်မြို့နယ်၊ (၁၃)ရပ်ကွက်၊ အမှတ်(၁) ပန်းမြိုင်ကျောင်းလမ်း၊ သီရိမြိုင်(၇) လမ်းထိပ်နေ ဦးဘခင်(ဌာနစုမှူး၊ ဘဏ္ဍာ-ငြိမ်း၊ ရန်ကုန်တက္ကသိုလ် ပင်မ)-ဒေါ်အေးညွန့် တို့၏သားထွေး၊ (ဦးမောင်ပေါင်ဦး)-ဒေါ်စုစုဝေ၊ (ဦးပေါင် မောင်လတ်)-ဒေါ်စောစန္ဒာအေး၊ ကိုမောင်ပေါင်သက်(၁၉၈၅-TTC)တို့၏ ညီ/ပေါင်၊ မနှင်းစုပွန်(ဂျပန်ဘာသာ၊ နိုင်ငံခြားဘာသာတက္ကသိုလ်၊ ရန်ကုန်)၊ ဒေါက်တာကျော်ဝေလင်း၊ မောင်မြိုးစည်သူ (ရူပဗေဒ၊ ပထမနှစ်၊ အနောက်ပိုင်းတက္ကသိုလ်၊ ရန်ကုန်)၊ မောင်ကောင်းမင်းသူတို့၏ဦးလေးသည် ၁၁-၅-၂၀၁၃ (စနေနေ့) ည ၉း၁၀ နာရီတွင် ကွယ်လွန်သွားပါသဖြင့် ကွယ်လွန်သူ၏ဆန္ဒအရ ၁၂-၅-၂၀၁၃ (တနင်္ဂနွေနေ့) နံနက် ၁၁နာရီတွင် ထိန်ပင်သုသာန်၌ မီးသင်္ဂြိုဟ်ပြီးစီးပါကြောင်း ရပ်နီးရပ်ဝေး မိတ်ဆွေသင်္ဂဟဆွေမျိုးအပေါင်းတို့အား အသိပေးအကြောင်းကြားအပ်ပါသည်။

ကျန်ရစ်သူမိသားစု

ဘဝနတ်ထံပျံလွန်တော်မူခြင်း
ဘဒ္ဒန္တပညာဝံသ
သိက္ခာတော်(၃၉)ဝါ၊ သက်တော်(၇၃)နှစ်

ရန်ကုန်တိုင်းဒေသကြီး၊ ထန်းတပင်မြို့နယ်၊ အစုကြီးအုပ်စု၊ ကျိုက္ခနာကျေးရွာအစုကြီး ကွင်းကျောင်းဆရာတော် ဘဒ္ဒန္တပညာဝံသသည် (၁၃၇၅ ခုနှစ်၊ တန်ခူး လပြည့်ကျော် ၁၄ ရက်) ၉-၅-၂၀၁၃ (ကြာသပတေးနေ့) ၁း၁၂ နာရီတွင် ဘဝနတ်ထံပျံလွန်တော်မူသွားရာ ကွင်းကျန်သေရုပ်ကလာပ်တော်ကို (၁၃၇၅ ခုနှစ်၊ ကဆုန်လဆန်း ၁၀ ရက်) ၁၉-၅-၂၀၁၃ (တနင်္ဂနွေနေ့)တွင် နိဗ္ဗာန်ကျောင်းချဖြီး (ကဆုန်လပြည့်ကျော် ၁ ရက်) ၂၅-၅-၂၀၁၃ (စနေနေ့)တွင် အဂ္ဂိမအဂ္ဂိ ဈာပန သာဓုကီဠနသဘင် ဆင်ယင်ကျင်းပမည်ဖြစ်ပါကြောင်း ရပ်ဝေးရပ်နီးမှ တပည့် ဒါယကာ၊ ဒါယိကာမအပေါင်းတို့အား ဖိတ်ကြားအပ်ပါသည်။

တပည့်ဒါယကာ၊ ဒါယိကာမများ

ဘဝနတ်ထံပျံလွန်တော်မူခြင်း
ဘဒ္ဒန္တ ဉာဏ္ဏဝံသ
သိက္ခာတော်(၃၃)ဝါ၊ သက်တော်(၇၉)နှစ်

ဘုရားကြီးရပ်ကွက်၊ ရွှေကိုင်ဘုရားအလယ်ပစ္စယ၊ တနင်္ဂနွေတောင် ထားဝယ်ကျောင်းနေ ဘဒ္ဒန္တ ဉာဏ္ဏဝံသသည် (၁၃၇၅ခုနှစ်၊ ကဆုန်လဆန်း ၆ရက်) ၁၅-၅-၂၀၁၃(ဗုဒ္ဓဟူးနေ့) နံနက် ၈း၁၀နာရီတွင် ဘဝနတ်ထံပျံလွန်တော်မူသွားပါ သဖြင့် (၁၃၇၅ခုနှစ်၊ ကဆုန်လဆန်း ၈ရက်) ၁၇-၅-၂၀၁၃(သောကြာနေ့) မွန်းလွဲ ၂နာရီတွင် ထားဝယ်ကျောင်းမှ ရေဝေးသုသာန်သို့ ပင့်ဆောင်၍ အဂ္ဂိမအဂ္ဂိဈာပန သာဓုကီဠန ပူဇာသဘင်ကျင်းပမည်ဖြစ်ကြောင်း ရပ်နီးရပ်ဝေးရှိ တပည့်ဒါယကာ၊ ဒါယိကာမအပေါင်းတို့အား အကြောင်းကြားသိစေအပ်ပါသည်။ (ထားဝယ်ကျောင်းမှကားများ မွန်းတည့် ၁၂နာရီတွင် ထွက်ပါမည်။)

တပည့်သံဃာတော်များနှင့်
ဒါယကာ၊ ဒါယိကာမများ

သေးသည် အသက်

ဒေါ်စိန်တင်
အသက်(၉၆)နှစ်
(ပန်းချီစု/မြစ်ခြေ)

မန္တလေးတိုင်းဒေသကြီး၊ မဟာအောင်မြေမြို့နယ်၊ ရဲပွန်တောင်ရပ်ကွက်၊ (၃၉)လမ်း၊ ၅၉×၁၁လမ်းကြား၊ အမှတ်(၄/၁)နေ (ဦးကြည်သန်း)-ဒေါ်သန်းရွှေ၊ ဒေါ်သန်းငွေ(သူနာပြုအုပ်-ငြိမ်း)၊ ဦးသောင်းကြည်(ဒုအရာခံဗိုလ်၊ ငြိမ်း၊ အတွင်းရေးမှူး၊ မြစ်ခြေနယ်အသင်း၊ ရန်ကုန်)-ဒေါ်ခင်ဝင်းကြည် (အတပြ၊ ငြိမ်း)၊ ဦးလှကြည် (လျှပ်စစ်)-ဒေါ်ခင်မိုးသွယ်၊ ဦးဟန်မြင့်-(ဒေါ်ရွှေ) တို့၏မိခင်၊ မြေးငါးယောက်၊ မြစ်နှစ်ယောက် တို့၏အဘွားသည် ၁၃-၅-၂၀၁၃ရက် မွန်းလွဲ ၂နာရီတွင် ကွယ်လွန်သွားပါ၍ ၁၄-၅-၂၀၁၃ ရက် နံနက် ၁၀နာရီတွင် တောင်အင်းပြောက်အင်းသုသာန်၌ သင်္ဂြိုဟ်ပြီးစီးပါကြောင်း အသင်းဝင်များနှင့် ရပ်နီးရပ်ဝေးမှ ဆွေမျိုးမိတ်သင်္ဂဟများအား သိစေအပ်ပါသည်။

အမှုဆောင်အဖွဲ့
မြစ်ခြေနယ်အသင်း(ရန်ကုန်)

ဘုရား၊ ရဟန်း၊ သိမ်၊ ကျောင်းဒါယကာကြီး
ဦးစိန်ဖိုး
အသက်(၇၉)နှစ်
(အသုတ်)

ရောဝတီကိုင်းဒေသကြီး၊ ရေကြည် မြို့နယ်၊ အသုတ်မြို့၊ ဆရာပုလမ်း၊ အမှတ်(၃၀)နေ ဦးမောင်စိန်-ဒေါ်လှတင်တို့၏သား၊ ဦးကျောက်စိမ်း-ဒေါ်ထွေးကြည်တို့၏ သားသမက်၊ ဒေါ်ခင်တေး၏ ချစ်လှစွာသောခင်ပွန်း၊ ဦးသိန်းမြင့်-ဒေါ်နီနီတေး၊ ဦးကျော်ဟိန်း-ဒေါ်ခင် သက်မူ၊ ဦးထွန်းထွန်းဦး - ဒေါ်ခင်မာချို တို့၏ ချစ်လှစွာသောမွေးသဖခင်ကြီး၊ မောင်ကျော်သူထက်၊ မမေသဇင်မြင့်၊ မောင်ဟိန်းထက်၊ မောင်ထက်ပြက်အောင်၊ မောင်စည်သူထွန်းတို့၏ ချစ်လှစွာသောဘိုးဘိုးကြီး ဦးစိန်ဖိုးသည် ၁၄-၅-၂၀၁၃ ရက် နံနက် ၉း၅၀ နာရီတွင် အထက်ပါနေအိမ်၌ ကွယ်လွန်သွားပါသဖြင့် ယင်းနေ့တွင်ပင် အသုတ်မြို့ တပ်မဆုတ်ကျေးရွာသုသာန်၌ မီးသင်္ဂြိုဟ် ပြီးဖြစ်ပါကြောင်း ရပ်ဝေးရပ်နီးမှ ဆွေမျိုးမိတ်သင်္ဂဟအပေါင်းတို့အား သိစေအပ်ပါသည်။

ကျန်ရစ်သူမိသားစု

ဗိုလ်ကြီးဒေါ်ခင်မြင့်(ငြိမ်း)
(B.A., B.L)
အသက်(၉၁)နှစ်
မန်နေဂျာ(ငြိမ်း)ကုန်သွယ်ရေး(၅)

[ဦးတင်ဦး (ဘာသာပြန်စာတည်းမှူး- ငြိမ်း)]၏ဇနီး၊ ဒေါက်တာလှမြင့် (ကက္ကသိုလ်ပါမောက္ခချုပ်-ငြိမ်း)၏ ညီမ၊ ဦးခင်ညို ဦးသီဟတို့၏ဖိခင် ဒေါ်ခင်မြင့်သည် ၉-၅-၂၀၁၃ (ကြာသပတေးနေ့) နံနက် ၇း၃၀ နာရီတွင် ဝန်ကောက်မြို့ နေအိမ်၌ ကွယ်လွန်သွားပါသဖြင့် ၁၃-၅-၂၀၁၃ရက် မွန်းလွဲ ၂နာရီတွင် ဝန်ကောက်မြို့ လပ်စီ ဘုန်းကြီးကျောင်း၌ မီးသင်္ဂြိုဟ်ပြီးဖြစ်ပါကြောင်း ဆွေမျိုးမိတ်သင်္ဂဟအပေါင်းတို့အား အသိပေးအပ်ပါသည်။

ကျန်ရစ်သူမိသားစု

ဦးအေးဝင်း(ဆရာဖိုက်)
အသက်(၆၂)နှစ်

ရန်ကုန်မြို့၊ ရန်ကင်းမြို့နယ်၊ တိုက် (၂၀၂)၊ အခန်း (၁၃)၊ ရန်ရှင်းလမ်းနေ (ဦးစိန်ဝင်း-ဒေါ်ပေကြည်)တို့၏သားကြီး၊ (ဦးဝင်းမောင်-ဒေါ်ချစ်ချစ်)တို့၏ သားသမက်၊ ဦးကြည်ဝင်း-ဒေါ်တင်တင်ဌေး၊ (ဦးသန်းဝင်း)၊ (ဒေါ်လိှုင်လိှုင်ဝင်း-ဦးအောင်နယ်မျိုး)တို့၏အစ်ကိုကြီး၊ ဒေါ်နွယ်နွယ်ဝင်း၏ခင်ပွန်း၊ ကိုသိန်းဇော်အောင်-မဆွေဇင်မင်းသွင်၊ ကိုမိုးပြင်းသွင်-မပေပါဇင်ဦး၊ ကိုဇော်လင်း- မအေးသကြီန်၊ မခိုင်ဇာဝင်း(မီးငယ်)တို့၏ ဖခင်၊ ထက်စိုးမိုး၊ ထက်အိန္ဒြာကျော်၊ ရှန်းလဲ့ ဆွေဇင်၊ ဗိတ်ဗိတ်တို့၏အဘိုးသည် ၁၃-၅-၂၀၁၃ရက် မွန်းလွဲ ၁၂း၃၀နာရီတွင် ကွယ်လွန်သွားပါ၍ ၁၄-၅-၂၀၁၃ ရက် နံနက် ၁၁နာရီတွင် ရေဝေးသုသာန်သို့ ပို့ဆောင်သင်္ဂြိုဟ်ပြီး ဖြစ်ပါကြောင်း။ (ကွယ်လွန်သူအား ရည်စူး၍ ၁၉-၅-၂၀၁၃ရက် နံနက် ၇ နာရီမှ ၁၀ နာရီ အထိ ရက်လည်ဆွမ်းကျွေး တရားတော်နာ ကြွရောက်ပါရန် ဆွေမျိုးမိတ်သင်္ဂဟများအား ဖိတ်ကြားအပ်ပါသည်။)

ကျန်ရစ်သူမိသားစု

ဒေါက်တာဆရာမြင့်(စကြာမင်း)

ကျွန်တော်ကိုယ်တွေ့ အရိုးကျိုးပေါင်းရောဂါ ကုထုံးဆေးဝါးများ

ဒေါက်တာဆရာမြင့်(စကြာမင်း)

အရိုးအဆစ်ကျိုးပေါင်းရောဂါ လေ့ကျင့်ခန်းကုသနည်းများ

စတုတ္ထအကြိမ် ထွက်ပြီ

စတုတ္ထအကြိမ် ထွက်ပြီ

ပညာရေးဝန်ဆောင်မှု (Education Services)
အတွက်
နိုင်ငံတကာအဆင့် အရည်အသွေးကောင်းမွန်မှု
Quality Assured ISO 9001:2008 လက်မှတ်ရ

Certificate Number TH11/ 8707

MCC.i

နိုင်ငံတကာတက္ကသိုလ်များမှ ပေးအပ်ချီးမြှင့်သည်
- ကွန်ပျူတာ သိပ္ပံဘွဲ့
- စီးပွားရေးဆိုင်ရာ စီမံခန့်ခွဲမှုဘွဲ့
- အင်ဂျင်နီယာ သိပ္ပံဘွဲ့
- ဝိဇ္ဇာဘွဲ့

သင့်သားသမီးများအတွက် စိတ်အေးရအောင် အမြန်ဆက်သွယ်ပါ

Yangon Campus	Mandalay Campus	Nay Pyi Taw Campus	Yatanarpon Campus
Tel: 01-245762, 01-249152, 01-395512, 01-246634	Tel : 02-77930, 09-91034062, 09-402671562	Tel: 067-421617 Ext: 108, 067-421345	Tel: 02-5178112, 02-5178113, 02-5178132

ဦးမျိုးဝင်း
အသက်(၇၄)နှစ်
ညွှန်ကြားရေးမှူး၊ ကုန်သွယ်ရေး(ငြိမ်း)

ရန်ကုန်မြို့၊ ဒဂုံမြို့နယ်၊ ဗိုလ်ရာညွှန့် လမ်း၊ အမှတ်(၆၀)၊ အခန်း(B4/B)နေ ဒေါ်ခင်သန်းနွဲ့၏ ခင်ပွန်း၊ ဦးအောင်လွင်ဦး၊ ဦးသန့်နောင်စိုး-ပအိန္ဒြာဝင်းတို့၏ဖခင် ဦးမျိုးဝင်းသည် ၁၅-၅-၂၀၁၃ (ဗုဒ္ဓဟူးနေ့) မွန်းလွဲ ၁နာရီတွင် ကွယ်လွန်သွားပါသဖြင့် ၁၇-၅-၂၀၁၃ (သောကြာနေ့) မွန်းလွဲ ၁နာရီတွင် ရေဝေးအအေးတိုက်မှ ရေဝေးသုသာန်သို့ ပို့ဆောင်မီးသင်္ဂြိုဟ်မည်ဖြစ်ပါကြောင်း။ (နေအိမ်မှ ကားများ နံနက် ၁၁နာရီတွင် ထွက်ပါမည်။)

ကျန်ရစ်သူမိသားစု

ဒေါ်မြင့်မြင့်သန်း
မိုးကုတ်မြို့နယ်အသင်း
အသက်(၆၀)

မိုးကုတ်မြို့ပတ္တမြားရပ်နေ (ဦးတုပ်-ဒေါ်ငွေရီ) တို့၏သမီး၊ ပြင်ဦးလွင်မြို့နေ (ဦးမောင်မောင်-ဒေါ်အုံးတင်)တို့၏ သမီးချွေးမ၊ တိုက်အမှတ် (၁၀/ဘီ-၃)၊ ဦးဖိုးမှန်လမ်း၊ (၁၆)ရပ်ကွက်၊ လှိုင်မြို့နယ်နေ ကိုရဲထက်အောင် (Htoo Group of Companies)၏မွေးသမိခင်ကျေးဇူးရှင်၊ [ဦးစောဝင်း(ခ)ဦးမိုက်ကယ်(ခ)ဦးမြင့်အောင်]၏ ချစ်လှစွာသောဇနီး ဒေါ်မြင့်မြင့်သန်းသည် ၁၅-၅-၂၀၁၃(ဗုဒ္ဓဟူးနေ့) နံနက် ၉း၃၀ နာရီတွင် ကွယ်လွန်သွားပါသဖြင့် ၁၇-၅-၂၀၁၃(သောကြာနေ့) မွန်းလွဲ ၂နာရီတွင် ရေဝေးသုသာန်သို့ ပို့ဆောင်မီးသင်္ဂြိုဟ်မည်ဖြစ်ပါသဖြင့် အသင်းသူ၊ အသင်းသားများ လိုက်ပါပို့ဆောင်ကြပါရန်။ (နေအိမ်မှကားများ မွန်းလွဲ ၁၂း၃၀ နာရီတွင် ထွက်ပါမည်။)

အမှုဆောင်အဖွဲ့

ခရစ်တော်၌အိပ်ပျော်ခြင်း
MR BASIL PETER MARTIN O.B.E
အသက်(၈၈)နှစ်

ရန်ကုန်မြို့၊ မြေအမှတ်(၈)၊ စကားဝါ လမ်း၊ ဒဂုံမြို့နယ်နေ ဒေါ်တင်တင်အေး (RETA)၏ ချစ်လှစွာသောခင်ပွန်း၊ JENNEFER ANNE MARTIN.PETER DAVID MAR-TIN. STAVE MARTIN တို့၏ ဖခင် MR BASIL PETER MARTIN O.B E သည် ၁၄-၅-၂၀၁၃ (အင်္ဂါနေ့) မွန်းလွဲ ၁း၃၀ နာရီတွင် ဆာကူရာဆေးရုံ၌ ခရစ်တော်၌အိပ်ပျော်သွားပါသဖြင့် ၁၈-၅-၂၀၁၃(စနေနေ့) နံနက် ၁၁နာရီတွင် ရေဝေးသုသာန်၌ ဝတ်ပြုဆုတောင်းပြီး မွန်းတည့် ၁၂နာရီတွင် မီးသင်္ဂြိုဟ်မည် ဖြစ်ပါကြောင်း။

ကျန်ရစ်သူဇနီးနှင့်မိသားစု

အလ္လာဟ်အရှင်မြတ်အမိန့်တော်ခံယူခြင်း
ဦးဟာရှန်(ခ)ဦးခင်မောင်လေး
အသက်(၇၂)နှစ်
ခရိုင်ဦးစီးအရာရှိ(ထွေ/အုပ်-ငြိမ်း)
(သန်လျင်)

သန်လျင်မြို့၊ အမှတ်(၄)၊ ကျိုက်ခေါက် ဘုရားလမ်းနေ (ဦးကာဆင်-ဒေါ်စိန်မေ)တို့၏ သား၊ [ဒေါ်ခင်မြမြ(အထက-၃၊ သန်လျင်-ငြိမ်း)]၏ ခင်ပွန်း၊ မစိုးစန္ဒာ (Japan GTC Asia Co., Ltd)၏ မွေးသဖခင်သည် ၁၃-၅-၂၀၁၃ (တနင်္လာ နေ့) ည ၉း၅၅ နာရီတွင် အလ္လာဟ် အရှင်မြတ်အမိန့်တော်ခံယူသွားပါသဖြင့် ၁၄-၅-၂၀၁၃(အင်္ဂါနေ့) နံနက် ၁၀ နာရီတွင် နေအိမ်မှ သန်လျင် ဒါရဂါဘာရ်စတန်၌ ဒါဖွာနာပြီးစီးပါ ကြောင်း ရပ်နီးရပ်ဝေးမှ ဆွေမျိုးမိတ်သင်္ဂဟ များအား သိစေအပ်ပါသည်။

ကျန်ရစ်သူမိသားစု

ခရစ်တော်၌အိပ်ပျော်ခြင်း
စစ္စတာရိရီတာလဘန်လု
(FMM)
အသက်(၆၇)နှစ်

(ယခင်)ကချင်ပြည်နယ်၊ ဗန်းမော် သာသနာ၊ ဇော်ဘုံဘုန်းတော်ကြီးတစ်ပိုင်နယ်၊ (ဦးလဘန်နော်-ဒေါ်ဖော်ပေကန်ရှယ်)တို့၏သမီး စစ္စတာရိရီတာလဘန်လု(ဖရန်စစ္စကင်းသီလရှင်)သည် ၁၃-၅-၂၀၁၃ (တနင်္လာနေ့) ည ၉း၂၀နာရီတွင် ရန်ကုန်ပြည်သူ့ဆေးရုံကြီး၌ ခရစ်တော်တွင် အိပ်ပျော်သွားပါသဖြင့် ၁၄-၅-၂၀၁၃ (အင်္ဂါနေ့) မွန်းလွဲ ၂နာရီတွင် စိန့်ဖရန် စစ်ဘုရားရှိခိုးကျောင်းတော်၌ မစ္ဆားတရား ပူဇော်ပြီးရေဝေးသုသာန်၌သင်္ဂြိုဟ်ပြီးဖြစ်ပါကြောင်း ရပ်နီးရပ်ဝေးမှ ဆွေမျိုးမိတ်သင်္ဂဟအပေါင်းတို့အား အကြောင်းကြားအပ်ပါသည်။ [ကွယ်လွန်သူအားရည်စူး၍ ၁၉-၅-၂၀၁၃ (တနင်္ဂနွေနေ့) ညနေ ၅နာရီတွင် စိန့်ဖရန်စစ္စအစီစီ ဘုရားရှိခိုးကျောင်း၌ မစ္ဆားတရားတင် ပူဇော်ပြီးနောက် ရက်လည်ဆွမ်းကျွေး မည်ဖြစ်ပါ၍ ကြွရောက်ကြပါရန် ဖိတ်ကြားအပ်ပါသည်။]

ဖရန်စစ္စကင်းသီလရှင်များ

ဒေါ်ဘေဘီခင် (၆၁)နှစ်
မြန်မာ့မီးရထား(ငြိမ်း)ရှာထောင်
အထက-၁၊ ရန်ကင်း
(ကျောင်းသူဟောင်း)

ရန်ကုန်မြို့နေ(ဦးလှမောင်-ဒေါ်ငွေ ကြည်) တို့၏သမီးကြီး၊ တာမွေမြို့နယ်၊ မေတ္တာညွှန့် ရပ်ကွက်၊ ဧပျော်သုခလမ်း၊ အမှတ်(၇၈၀-A)၊ လေးလွှာနေ [ဦးမြင့်သန်း(ရုံးအုပ်-ငြိမ်း၊ မြန်မာ့မီးရထား)]၏ဇနီး၊ ဦးကျော်မော်အောင်-ဒေါ်ခင်သဥ္စာသန်း၊ ဒေါ်ခင်ချိုသက် (S.A.Ti အထက-၃၊ သာကေတ)၊ ဦးမျိုးမင်းသန်း(A/B J.Sm Co., Ltd)တို့၏ချစ်လှစွာသောမိခင်၊ မောင်သီဟဇော်-မချယ်ရီ ကျော်မော်အောင်(တတိယနှစ်၊ B.B.M)၊ ပနေခြည်ကျော်မော်အောင်တို့၏ အဘွားသည် ၁၄-၅-၂၀၁၃(အင်္ဂါနေ့) မွန်းလွဲ ၁း၃၀နာရီတွင် နေအိမ်၌ ကွယ်လွန်သွားပါသဖြင့် ကွယ်လွန်သူ၏ဆန္ဒအရ ယင်းနေ့တွင်ပင် သင်္ဂြိုဟ်ပြီးစီးပါကြောင်း။ [ကွယ်လွန်သူအား ရည်စူး၍ ၂၀-၅-၂၀၁၃ (တနင်္လာနေ့) နံနက် ၇နာရီမှ ၁၁နာရီထိ အထက်ပါနေအိမ်သို့ ရက်လည်ဆွမ်းကျွေး တရားတော်နာကြွရောက် ကြပါရန် ဖိတ်ကြားအပ်ပါသည်။]

ကျန်ရစ်သူမိသားစု

ဘုရား၊ ရဟန်း၊ ကျောင်းဒါယကာကြီး
ဦးစိုးဦး (၅၁)နှစ်
ညောင်လေးပင်မြို့နယ်
အောင်မျှစက်သုံးဆီအရောင်းဆိုင်

ပဲခူးတိုင်းဒေသကြီး၊ ညောင်လေးပင် မြို့နယ်၊ အမှတ်(၂၆)၊ မန္တလေးလမ်း၊ ဈေးအောင်မြေ ရပ်ကွက်နေ (ဦးလှဖေ-ဒေါ်အမာ)တို့၏သား၊ (ဦးထွန်းစိန်-ဒေါ်စမ်း)တို့၏သားသမက်၊ ဒေါ်စီစီထွန်း၏ခင်ပွန်း၊ မောင်နိုင်မျိုးဇော်-မအိ ငြိမ်းဌေး၊ မောင်မျိုးမြင့်နိုင်တို့၏ဖခင်၊ မောင်စိုးမြင့်ထွန်းတို့၏အဘိုးသည် ၁၄-၅-၂၀၁၃ရက် ညနေ ၄း၄၅နာရီတွင် ဇာတိရိစည်ဆေးရုံ၌ ကွယ်လွန်သွားပါ၍ ၁၅-၅-၂၀၁၃ရက် ညနေ ၃း၃၀နာရီတွင် ရေဝေးသုသာန်၌ မီးသင်္ဂြိုဟ်ပြီးပါကြောင်း။ [ကွယ်လွန်သူအား ရည်စူး၍ ၂၀-၅-၂၀၁၃ (တနင်္လာနေ့) နံနက် ၆နာရီ မှ ၁၀နာရီအထိ အထက်ပါနေအိမ်သို့ ရက်လည်ဆွမ်းကျွေး တရားနာကြွရောက်ပါရန် ဖိတ်ကြားအပ်ပါသည်။]

ကျန်ရစ်သူမိသားစု

[illegible]

[illegible] CV [illegible]

ဖုန်း - ၀၁-[illegible]

Bonny Garden Travels Co.,Ltd.

ဗွီဇာရရှိရေးဝန်ဆောင်မှုလုပ်ငန်း

ကျွန်တော်များကုမ္ပဏီမှ အောက်ပါအတိုင်းဝန်ဆောင်မှုပေးပါမည်။

- ဗွီဇာရရှိရေးအမြန်ဆုံးစီစဉ်ပေးခြင်း (ရွေးကျွံ ၁ရက်)
- ဗွီဇာ သီးသန့်စီစဉ်ပေးခြင်း (US$ 375)
- ဗွီဇာ နှင့် လေယာဉ်လက်မှတ်စီစဉ်ပေးခြင်း

ရိုးမအရ ဗွီဇာရရှိရေးအမြန်ဆုံးစီစဉ်ပေးခြင်း(ရွေးကျွံ ၂ရက်)

Bonny Garden Money Changer Counter

နိုင်ငံခြား ငွေကြေးများ လွယ်ကူလျင်မြန်စွာ ရောင်းဝယ်လဲလှယ်နိုင်ပါကြောင်း သတင်းကောင်းပါးအပ်ပါသည်။

ဆက်သွယ်ရန် - အမှတ်-၁၂(အီး)ဗြောညီထင်ရှားလမ်း ၂၅ရပ်ကွက်၊ ပုဇွန်တောင်မြို့နယ်၊ရန်ကုန်မြို့။

ဖုန်း - ၀၁-၂၉၂၄၄၉၁၊ ၂၉၃၀၄၃၊ ၂၉၁၀၆၉

အလိုရှိသည်

၁။ English Language ကျွမ်းကျင် (၆) ဦး

၂။ LCCI I,II & MYOB ကျွမ်းကျင် (၄) ဦး

၃။ Basic, DTP, Design ကျွမ်းကျင် (၈) ဦး

၄။ Reception (၆) ဦး

၅။ ၁၀ တန်းအောင် (၈) ဦး

C.V Form အပြည့်အစုံ ရပ်ကွက်ထောက်ခံစာ နှင့်အတူ တစ်ပတ်အတွင်း လာရောက်လျှောက်ထားနိုင်ပါသည်။

ဖုန်း - ၃၈၃၈၉၃ - ၂၅၃၂၉၃- ၀၉၄၉၂၈၀၇၇၈

ပိုင်ရှင်ကိုယ်တိုင်ရောင်းမည် ☎ - 09 49 262759

[illegible]

ကန့်ကွက်နိုင်ကြောင်းကြော်ငြာ

လှိုင်သာယာမြို့နယ်၊ မြေတိုင်းရပ်ကွက်အမှတ်-သကမ-၅၊ မြေကွက်အမှတ်-(၈/က)၊ မြေကွက်တည်နေရာအမှတ်-(၈/က)၊ သခင်မြလမ်း၊ (၁၂)ရပ်ကွက်၊ လှိုင်သာယာ၊ (ဦးထက်နိုင်) အမည်ပေါက် ပါမစ်မြေအား အမည်ပေါက် ဦးထက်နိုင်ထံမှ အရပ်ကတိ အရောင်းအဝယ်စာချုပ်ဖြင့် ဝယ်ယူပိုင်ဆိုင်သူ ဒေါ်စန်းစန်းညွန့်[၅/စကန(နိုင်)၀၁၇၃၆၂]က ပါမစ်ပျောက်ဆုံးကြောင်း ကျမ်းကျိန်လွှာ၊ ကိုယ်တိုင်ကတိခံဝန်ချက်၊ ရပ်ကွက်ထောက်ခံစာ၊ ရဲစခန်းထောက်ခံစာတို့တင်ပြပြီး ဂရန်သစ် လျှောက်ထားလာရာ(၁၄)ရက်အတွင်း ကန့်ကွက်နိုင်ပါသည်။

မြို့ပြစီမံကိန်းနှင့်မြေစီမံခန့်ခွဲမှုဌာန
ရန်ကုန်မြို့တော်စည်ပင်သာယာရေးကော်မတီ

ကန့်ကွက်နိုင်ကြောင်းကြော်ငြာ

ကမာရွတ်မြို့နယ်၊ မြေတိုင်းရပ်ကွက်အမှတ်-၇၅၊ မြေကွက်အမှတ်-၆၀၊ မြေကွက်တည်နေရာအမှတ်-၉၇၊ ရန်ကုန်အင်းစိန်လမ်း၊ (၁)ရပ်ကွက်၊ ကမာရွတ်မြို့နယ်၊ [ဦးမောင်လေး(ခ)ဦးမောင်မောင်လေး] အမည်ပေါက်မြေပိုင်မြေအား အမည်ပေါက် ဦးမောင်လေး(ခ)မောင်မောင်လေးကွယ်လွန်သဖြင့် ဒေါ်ဟပါဘီ(ခ)ဒေါ်တင်လှ[၁၂/ကမရ(နိုင်)၀၄၄၂၇၁]က တရားဝင်ဇနီးတော်စပ်ကြောင်း ကျမ်းကျိန်လွှာ သေစာရင်းနှင့်မြေရာဇဝင် ပုတ်ချက်ရှိ အမည်ပေါက်မှ ကမရ/ပ/၇၇/၂၀၀၃(၁၀-၃-၂၀၀၃)ဖြင့် ကူးယူခဲ့သောအပိုင်ပေးမြေပုံမူရင်းပျောက်ဆုံးသွားသည်မှာ မှန်ကန်ကြောင်း ကျမ်းကျိန်လွှာမူရင်းတို့ကိုတင်ပြ၍ အမွေဆက်ခံပိုင်ဆိုင်ကြောင်းနှင့် အရောင်းအဝယ်စာချုပ်ရန် မြေပုံကူး လျှောက်ထားလာရာ(၁၄)ရက်အတွင်း ကန့်ကွက်နိုင်ပါသည်။

မြို့ပြစီမံကိန်းနှင့်မြေစီမံခန့်ခွဲမှုဌာန
ရန်ကုန်မြို့တော်စည်ပင်သာယာရေးကော်မတီ

ကန့်ကွက်နိုင်ကြောင်းကြေညာချက်

ရန်ကုန်မြို့၊ သင်္ဃန်းကျွန်းမြို့နယ်၊ မြေတိုင်းရပ်ကွက်အမှတ်-(၂၃)၊ လှူနေရပ်ကွက်အမှတ်-၁၃၀၈၇၊ မြေကွက်အမှတ်-၃၀၈(က) ဧရိယာ(၀. ၁၀၅)ဧကရှိ နှစ်(၆၀)ဂရန်အမျိုးအစား မြေကွက်နှင့် ယင်းမြေကွက်ပေါ်ရှိ အဆောက်အအုံ(၁)လုံးအပါအဝင် အကျိုးခံစားခွင့်အရပ်ရပ်အားလုံးတို့အား အမည်ပေါက်ဒေါ်သန်းမြင့်က မိမိသာလျှင်တရားဝင်ရောင်းချပိုင်ခွင့်ရှိကြောင်း ဝန်ခံကြေညာ၍ ရောင်းချရန်ကမ်းလှမ်းရာ ကျွန်ုပ်၏မိတ်ဆွေဖြစ်သူက ဝယ်ယူရန်လက်ခံသဘောတူညီသည့်အတွက် ရောင်းဖိုးငွေ၏တစ်စိတ်တစ်ဒေသကို စရန်ငွေအဖြစ်ပေးချေပြီးဖြစ်ပါသည်။

သို့ပါ၍ ကန့်ကွက်လိုသူများရှိပါက ခိုင်လုံသောအထောက်အထားစာရွက်စာတမ်းများနှင့်တကွ ဤကြေညာချက်ပါသည့်နေ့မှစ၍ (၁၄)ရက်အတွင်း ကျွန်ုပ်ထံလာရောက်ကန့်ကွက်နိုင်ပါကြောင်းနှင့် ကန့်ကွက်မည့်သူမရှိပါက အရောင်းအဝယ်ကိုပြီးပြတ်သည်အထိ ဆက်လက်ဆောင်ရွက်သွားမည်ဖြစ်ကြောင်း အများသိစေရန် ကြေညာအပ်ပါသည်။

လွှဲအပ်ညွှန်ကြားချက်အရ-
ဦးစိုးပိုင်
(LL.B,D.B.L, D.M.L)
တရားလွှတ်တော်ရှေ့နေ(စဉ်-၅၆၈၈)
အမှတ်-၁၀/၁၂ ပထမထပ်၊ အခန်း-၁၀၄(အီး)၊ ၃၅လမ်းတို(အောက်)
ကျောက်တံတားမြို့နယ်၊ ရန်ကုန်မြို့၊ ဖုန်း-၀၉-၅၁၅၉၆၃၉

"[illegible]" မှ ရောင်းမည်

၁။ [illegible] Bo Hlu Garden	(70x70)	မြေ	8500L
၂။ [illegible]	(55x60)	မြေ	6700L
၃။ [illegible]	(40x75)	1½RC	6100L
၄။ [illegible] VIP-1	(46x100)	2RC	5500L
၅။ [illegible]	(45x60)	1½RC	5300L
၆။ [illegible]	(52x105)	မြေ	5000L
၇။ [illegible]	(55x50)	မြေ	4000L
၈။ [illegible]	(60x50)	2RC	3000L
၉။ [illegible]	(45x50)	3RC	2650L
၁၀။ [illegible]	(60x80)	မြေ	2400L
၁၁။ [illegible]	(55x75)	2RC	1500L
၁၂။ [illegible]	(30x50)	3RC	1470L
၁၃။ [illegible]	(70x50)	1RS	1420L
၁၄။ [illegible]	(40x60)	2PT	1420L
၁၅။ [illegible]	(40x60)	2PT	1300L
၁၆။ [illegible]	(20x60)	မြေ	1200L
၁၇။ [illegible]	(40x60)	2PT	1000L
၁၈။ [illegible]	(17x70)	မြေ	1000L

[illegible] - 392742, 09 5068940, 09 73033183
[illegible] - 559320, 09 8634090, 09 73033182

LCCI [illegible]
WEBS World-class English & Business School
A World-class Learning Experience
[illegible]

ကန့်ကွက်နိုင်ပါသည်

ရန်ကုန်မြို့၊ တာမွေမြို့နယ်၊ ဈေးရေအိုးစင်ကွက်သစ်ရပ်ကွက်၊ ဈေးရေအိုးစင်လမ်း၊ အိမ်အမှတ်-၆၇(B) ၄လွှာ(ယာ) နေအိမ်တိုက်ခန်းနှင့်တကွ အကျိုးခံစားခွင့်အရပ်ရပ်တို့ကို တရားဝင်ဝယ်ယူပိုင်ဆိုင်လက်ဝယ်ရှိပြီး ရောင်းချခွင့်ရှိသူထံမှ ကျွန်ုပ်၏မိတ်ဆွေက ဝယ်ယူရန်အတွက် စရန်ငွေပေးချေပြီးဖြစ်သဖြင့် ကန့်ကွက်လိုသူများသည် ဤကြော်ငြာပါသည့်နေ့မှစ၍(၇)ရက်အတွင်း စာတမ်းအထောက်အထားများဖြင့် ကျွန်ုပ်ထံတင်ပြကန့်ကွက်နိုင်ပါသည်။ သတ်မှတ်ရက်ကျော်လွန်ပါက အထက်ပါအရောင်းအဝယ်ကိုအပြီးတိုင် ဆက်လက်ဆောင်ရွက်သွားမည်ဖြစ်ကြောင်း အသိပေးကြေညာအပ်ပါသည်။

လွှဲအပ်ညွှန်ကြားချက်အရ-
ဒေါ်ခင်ခင်မေ(စဉ်-၃၈၆၀)
L.L.B, H.G.P, B.Min, Dip in Social Work, MDevS
ရှေ့နေနှင့်ဥပဒေအတိုင်ပင်ခံ MAY and Associates Law Firm
နံ-၂၃/၂၈၊ အင်းယားမြိုင်လမ်း၊ ဗဟန်းမြို့နယ်၊ ရန်ကုန်မြို့။
ဖုန်း-၀၉-၅၄၁၃၈၅၉၊ ၀၉-၇၃၀၀၂၇၅၉၊
Email:kkmlegal@gmail.com

အများသိစေရန်

ကျွန်ုပ်၏မိတ်ဆွေများက အမှတ်(၅၂)၊ စက်မှု(၁)လမ်း၊ မေတ္တာညွန့်ရပ်ကွက်၊ တာမွေမြို့နယ်၊ ရန်ကုန်မြို့ဟုခေါ်တွင်သော တာမွေမြို့နယ်၊ မြေတိုင်းရပ်ကွက်အမှတ်-၃၄-I၊ မြေကွက်အမှတ်-၁၂ ဧရိယာ(၀. ၀၄၅)ဧက၊ အကျယ်အဝန်း (အလျားပေ ၂၀×အနံပေ ၁၀၀)ရှိ၊ နှစ်(၆၀)မြေငှားဂရန်မြေအမျိုးအစား အိမ်ရာမြေကွက်ကို ယင်းအိမ်ရာမြေကွက်၏ အမည်ပေါက်ပိုင်ရှင် ဒေါ်ကြည်ကြည် [PGU-၁၉၄၁၅၄]ထံမှ ၁၁-၃-၂၀၁၂ရက်စွဲပါ "မြေကွက်အပြီးအပိုင်အရောင်းအဝယ်စာချုပ်"ဖြင့် ငွေအပြေအကျေပေးချေဝယ်ယူကာ လက်ရောက်ရယူပိုင်ဆိုင်ခဲ့ပါသည်။

သို့ပါ၍ ဖော်ပြပါမြေကွက်အမည်ပေါက်ပိုင်ရှင်-ဒေါ်ကြည်ကြည်က "မြေကွက်အပြီး အပိုင်အရောင်းအဝယ်စာချုပ်"ကို ဤကြော်ငြာပါသည့်ရက်မှ (၁၀)ရက်အတွင်း ကျွန်ုပ်၏ မိတ်ဆွေများသို့ ချုပ်ဆိုမှတ်ပုံတင်သွင်းပေးပါရန်နှင့် ပျက်ကွက်ပါက ဥပဒေနှင့်အညီ တရားစွဲဆိုရန် ညွှန်ကြားချက်များရရှိထားပြီးဖြစ်ပါကြောင်း ဖော်ပြပါ ဒေါ်ကြည်ကြည်နှင့် အများသိစေရန် အသိပေးကြေညာအပ်ပါသည်။

လွှဲအပ်ညွှန်ကြားချက်အရ-

ဒေါ်ငြိမ်းငြိမ်းအောင် (LL.B)	**ဦးသန်းအေး (B.Ag, H.G.P)**
အထက်တန်းရှေ့နေ(စဉ်-၃၃၄၅၈)	**အထက်တန်းရှေ့နေ(စဉ်-၁၂၅၉၅)**

အမှတ်(၅၀)၊ အခန်း(A/5)၊ ဘဏ်လမ်း၊ ကျောက်တံတားမြို့နယ်၊ ရန်ကုန်မြို့။

ကန့်ကွက်နိုင်ကြောင်းကြော်ငြာ

တောင်ဥက္ကလာပမြို့နယ်၊ မြေတိုင်းရပ်ကွက်အမှတ်-၆၊ မြေကွက်အမှတ်-၃၀၉/ခ၊ မြေကွက်တည်နေရာအမှတ်-(၃၀၉/ခ)၊ မင်းခေါင်လမ်း၊ (၆)ရပ်ကွက်၊ တောင်ဥက္ကလာပမြို့နယ်၊ (ဦးစိန်လှ) အမည်ပေါက်နှစ်(၆၀)ဂရန်မြေအား အမည်ပေါက် ဦးစိန်လှနှင့် ဒေါ်သန်းမေ ကွယ်လွန်သဖြင့် ဦးအေးကျော်[၁၂/ဥကတ(နိုင်)၀၅၁၈၀၂]၊ ဒေါ်ခင်သန့်ဇင်(S/OKA ၀၈၆၂၇၅)တို့က သားသမီးများတော်စပ်ကြောင်း ကျမ်းကျိန်လွှာတင်ပြ၍ အမွေဆက်ခံပိုင်ဆိုင်ကြောင်း စာချုပ်ရန်နှင့် အရောင်းအဝယ်စာချုပ်ရန် မြေပုံကူးလျှောက်ထားလာရာ(၁၄)ရက်အတွင်း ကန့်ကွက်နိုင်ပါသည်။

မြို့ပြစီမံကိန်းနှင့်မြေစီမံခန့်ခွဲမှုဌာန
ရန်ကုန်မြို့တော်စည်ပင်သာယာရေးကော်မတီ

ကန့်ကွက်ရန်ကြော်ငြာ

ရန်ကုန်တိုင်းဒေသကြီး၊ သန်လျင်မြို့နယ်၊ ဘုရားကုန်းအဆင့်(၁) မြေကွက်အမှတ်(၆၅)၊ အမည်ပေါက် ဦးဝင်းဖေဦး၏ မြေကွက်၊ ဘုရားကုန်းအဆင့်(၁)၊ မြေကွက်အမှတ်(၈၆)အမည်ပေါက်ဦးဖိုးခွေ၏ မြေကွက်ကိုလက်ရှိဝယ်ယူပိုင်ဆိုင်သူဦးဝေဖြိုးသန်း[၁၂/သလန(နိုင်)၁၃၂၃၁၆]က မြေကွက်လဲ ငွေသွင်းချလန်နှင့် အရောင်းအဝယ်စာချုပ် (မူရင်း)များတင်ပြ၍ မြေချပါမစ်ထုတ်ပေးပါရန် လျှောက်ထားလာပါသဖြင့် ကန့်ကွက်ရန်ရှိပါက ကြော်ငြာပါသည့်ရက်မှ(၁၄)ရက်အတွင်း အထောက်အထားမှန်များတင်ပြ၍ သန်လျင်-ကျောက်တန်းဒေသဖွံ့ဖြိုးရေးစီမံကိန်း(မြေယာရုံးခွဲ-၂) မြေနှင့်အခွန်ဌာနခွဲ မြို့ရွာနှင့် အိုးအိမ်ဖွံ့ဖြိုးရေးဦးစီးဌာနသို့ ကန့်ကွက်လွှာတင်သွင်းနိုင်ပါကြောင်းနှင့် သတ်မှတ်ရက်ကျော်လွန်သည်အထိ ကန့်ကွက်ခြင်းမရှိပါက မြေချပါမစ်ထုတ်ပေးရန် ဆက်လက်ဆောင်ရွက်သွားမည်ဖြစ်ကြောင်း အသိပေးအကြောင်းကြားအပ်ပါသည်။

မြေယာရုံးခွဲ-၂ မြေနှင့်အခွန်ဌာနခွဲ
မြို့ရွာနှင့်အိုးအိမ်ဖွံ့ဖြိုးရေးဦးစီးဌာန

ပထမအကြိမ် ကျေးဇူးဆပ် အာစရိယပူဇော်ပွဲ ဖိတ်ကြားလွှာ

ရန်ကုန်မြို့၊ အလုံမြို့နယ်၊ သစ်တောလမ်း၊ ပါဠိတက္ကသိုလ်၊ အောင်မင်္ဂလာစာသင်တိုက်ကြီး၏ ဂုဏ်ကျေးဇူးတော်များ။ စာသင်-စာချပေးတော်မူခဲ့ကြသော ဆရာတော် အရှင်မြတ်တို့၏ ဂုဏ်ကျေးဇူးတော်တို့ကို အထူးရည်မျှော်လျက် ပထမအကြိမ် ကျေးဇူးဆပ် အာစရိယပူဇော်ပွဲကို ကျင်းပပြုလုပ်မည်ဖြစ်ပါ၍ ရဟန်း၊ ရှင်၊ လူ၊ ဒါယကာ၊ ဒါယိကာမအပေါင်းတို့အား ဖိတ်စာရသည်ဖြစ်စေ၊ မရသည်ဖြစ်စေ ကြွရောက် ကြည်ညိုပူဇော်ကြပါရန် လေးမြတ်စွာ နိုးဆော် ဖိတ်ကြားအပ်ပါသည်။

ကျင်းပမည့်နေ့ရက်။	။ (၁၃၇၅ ခုနှစ်၊ ကဆုန်လပြည့်ကျော် ၂ရက်)၊ ၂၆-၅-၂၀၁၃ရက်(တနင်္ဂနွေနေ့)
ကျင်းပမည့်အချိန်။	။ နံနက် ၈နာရီမှ ၁၂နာရီအထိ
ကျင်းပမည့်နေရာ။	။ ပါဠိတက္ကသိုလ် အောင်မင်္ဂလာတိုက်သစ်၊ သစ်တောလမ်း၊ အလုံမြို့နယ်၊ ရန်ကုန်မြို့။

(ဆက်သွယ်စုံစမ်းမေးမြန်းနိုင်ပါသည်။)

အောင်မင်္ဂလာတိုက်သစ် ဖုန်း-၀၁-၂၂၀၈၀၉၊ မဂ်ဇော်တာရာမ ဆရာတော် ဖုန်း-၀၉-၄၉၂၆၄၁၁၄၊ ရွှေမြင့်မိုရ်ဆရာတော် ဖုန်း-၀၁-၈၅၀၀၃၄၅၊ ၀၉-၅၀၇၇၃၂၈၊ ပျော်ဘွယ်ဆရာတော် ဖုန်း-၀၁-၆၅၁၉၅၇၊ ၀၉-၄၉၃၁၃၆၃၀၊ အောင်ချမ်းသာဆရာတော် ဖုန်း-၀၉ ၅၁၁၇၈၆၈

သံဃာတော်အရှင်မြတ်တို့ဘုရား---

(၁၃၇၅ ခုနှစ်၊ ကဆုန်လပြည့်ကျော် ၁ရက်)၊ ၂၅-၅-၂၀၁၃ရက် ကိုးနံ့စက်အမီ ကြွရောက်တော်မူပါရန်။

HTIKE SIN CO.,LTD

ဝန်ထမ်းအလိုရှိသည်။ ပြည်တွင်း၌သာ မြန်မာကျပ်ငွေဖြင့်ခန့်ထားရန်။

(၁) B.E/A.G.T.I (Civil) (၆) ဦး ကျား/မ
(၂) B.E/A.G.T.I (Mechanical) (၅) ဦး ကျား/မ
(၃) Marketing (၄) ဦး ကျား/မ
(၄) Site Manager (၄) ဦး ကျား/မ

အမှတ်စဉ်(၁)နှင့် (၃)အတွက် လုပ်ငန်းအတွေ့အကြုံရှိသူ ဦးစားပေးမည်။ အမှတ်စဉ်(၂) အတွက် စက်ယန္တရားပိုင်း ကျွမ်းကျင်ရမည်။ အမှတ်စဉ်(၄)အတွက် Site ပိုင်းဆိုင်ရာ စီမံခန့်ခွဲနိုင်သူ ဦးစားပေးမည်။ ကိုယ်ရေးရာဇဝင်အကျဉ်း၊ (၁)လအတွင်း ရိုက်ကူးထားသော လိုင်စင်ဓာတ်ပုံ(၂)ပုံ၊ ဘွဲ့လက်မှတ်မိတ္တူ၊ မှတ်ပုံတင်မိတ္တူ၊ သန်းခေါင်စာရင်းမိတ္တူ၊ ရဲစခန်းထောက်ခံစာမိတ္တူ၊ ရပ်ကွက်ထောက်ခံစာမိတ္တူ၊ အလုပ်သမားမှတ်ပုံတင်မိတ္တူ၊ ယခင် အလုပ်မှ ထောက်ခံစာ၊ **မိမိအားတာဝန်ယူပေးမည့် ပုဂ္ဂိုလ်၏ ထောက်ခံစာ၊** အခြားလက်မှတ်များရှိပါကလည်း ဖော်ပြနိုင်ပါသည်။ ကြော်ငြာပါသည့်နေ့မှ (၂)ပတ်အတွင်း အောက်ဖော်ပြပါ လိပ်စာအတိုင်း လူကိုယ်တိုင် လာရောက် လျှောက်ထားနိုင်ပါသည်။

အမှတ်(၃)၊ ရတနာမွန်(၄)လမ်း၊ လှိုင်မြို့နယ်၊ ရန်ကုန်မြို့။
ဖုန်း-၀၁-၅၁၂၉၈၂ ၀၁-၅၃၀၅၃၄၊ ၀၉-၈၅၈၅၃၁၉

ရောင်းမည်

အဆင့်မြင့်တည်းခိုခန်း၊ ဧကဝက်နီးပါး၊ ဘန်ဂလို(၇)ခန်း၊ ထောက်ကြန့်မြောက်ပိုင်း၊ ပြည်လမ်းအနီး။ သိန်း(၂၈၅၀)

ဖုန်း-၀၉-၅၁၇၀၀၉၃

တိုက်ပုံ လက်ချုပ်
အလုပ်သမားအလိုရှိသည်
ဖုန်း-၀၉-၇၃၀၅၁၀၇၄

[illegible] ပြည်တွင်း - ပြည်ပ အလုပ်ကိုင်ဝန်ဆောင်မှုကုမ္ပဏီ မှ ... "အလုပ်အကိုင် ရှာဖွေသူများ သိမှတ်ဖွယ် (ပညာဒါန သင်တန်း)" ကို မည်သူမဆို တက်ရောက်နိုင်ပါသည်။ ဖုန်း - [illegible]

[illegible]

မြေကွက်အမြန်ရောင်းမည်။

မြေအကျယ် -(1 ဧက ကျော်) ၊ ဈေးနှုန်း - (3800) သိန်း

ဆက်သွယ်ရန်ဖုန်း : 09 86 27 286 ([illegible])

ဗဟန်းမြို့နယ်၊ ကိုယ့်မင်းကိုယ့်ချင်းရိပ်သာလမ်း၊ အမှတ်(၂၄)မြေကွက်နှင့် စပ်လျဉ်း၍ အများသိစေရန်

ရန်ကုန်မြို့၊ လသာမြို့နယ်၊ အမှတ်(၁၄၈)နေ ဒေါ်ခင်ခင်ချို(ခ)ဒေါ်ချန်ချိုတီ၏ လွှဲအပ်ညွှန်ကြားချက်အရ အောက်ပါအတိုင်း ကြေညာအပ်ပါသည်။

ဗဟန်းမြို့နယ်၊ မြေတိုင်းရပ်ကွက်အမှတ်-၂၁၅၊ မြေကွက်အမှတ်-၄၉၄(A¹)ဂရန်ရှိ မြေပိုင်မြေ(၁. ၂၁၈)ဧကမြေကွက်နှင့် ထိုမြေကွက်ပေါ်ရှိ ဗဟန်းမြို့နယ်၊ ငါးထပ်ကြီးအနောက်ရပ်ကွက်၊ ကိုယ့်မင်းကိုယ့်ချင်းရိပ်သာလမ်း၊ အမှတ်(၂၄)နေအိမ်ကို ကျွန်ုပ်၏အမှုသည် ဒေါ်ခင်ခင်ချို(ခ)ဒေါ်ချန်ချိုတီမှ ပြည်ထဲရေးဝန်ကြီးဌာန၏ ၂၃-၁၁-၂၀၀၅ရက်စွဲပါ အမိန့်အရ အမွေဆက်ခံခွင့်ရရှိခဲ့ပါသည်။

ယခုအခါ သက်ဆိုင်ရာဌာနတွင် အဆိုပါမြေကွက်အား ကျွန်ုပ်၏အမှုသည်ဒေါ်ခင်ခင်ချို(ခ)ဒေါ်ချန်ချိုတီတစ်ဦးတည်း အမည်သို့ ပြောင်းလဲခဲ့ပြီးဖြစ်ပါသည်။

သို့ဖြစ်၍ ကျွန်ုပ်၏အမှုသည်ပိုင်ဆိုင်သော အထက်ပါမြေနှင့်အဆောက်အအုံအား ရောင်းချခြင်း၊ ပေးကမ်းခြင်း၊ ပေါင်နှံခြင်းများ အပါအဝင်တစ်နည်းနည်းဖြင့် လွှဲပြောင်းခြင်း၊ ကျူးကျော်ခြင်း၊ ပြင်ဆင်တိုးချဲ့ခြင်း၊ မူလအနေအထားမှပြောင်းလဲအောင် ပြုလုပ်ခြင်းနှင့် မြေကွက်ကြီးအတွင်းရှိ မြေပိုများအပေါ်တွင် အဆောက်အအုံများထပ်မံဆောက်လုပ်ခြင်းများ မပြုလုပ်ကြရန် အသိပေးတားမြစ်လိုက်ပါသည်။

အကယ်၍ တားမြစ်မှုများကို လိုက်နာမှုမရှိဘဲ ဖောက်ဖျက်ပြုလုပ်လာပါက တည်ဆဲဥပဒေများနှင့်အညီ တရားစွဲဆို အရေးယူဆောင်ရွက်သွားမည်ဖြစ်ကြောင်း တစ်ပါတည်းအသိပေး ကြေညာလိုက်ပါသည်။

လွှဲအပ်ညွှန်ကြားချက်အရ-

ဒေါ်ခင်ခင်ချို(ခ)ဒေါ်ချန်ချိုတီ	**ဦးမြင့်ဦးမောင်**	**ဦးဖြိုးအောင်မြင့်**
ပိုင်ရှင်	**တရားလွှတ်တော်ရှေ့နေ**	**အထက်တန်းရှေ့နေ**
[၁၂/လသန(နိုင်)၀၁၆၂၀၄]	**(စဉ်-၄၇၀၉)**	**(စဉ်-၂၅၂၇၃)**

အမှတ်(၈၃)၊ ၀-ထပ်၊ ဝန်းဆိုးတန်းလမ်း၊ ကျောက်တံတားမြို့နယ်၊ ရန်ကုန်မြို့။

အထူးလိုက်လှဲစွာဂုဏ်ယူဝမ်းမြောက်ခြင်း

မြန်မာနိုင်ငံဘောလုံးအဖွဲ့ချုပ်ဥက္ကဋ္ဌ(မက်စ်မြန်မာကုမ္ပဏီအုပ်စုဥက္ကဋ္ဌ) **ဝဏ္ဏကျော်ထင် စည်သူ ဦးဇော်ဇော်**သည် ၃၀-၄-၂၀၁၃ရက်တွင် ပြည်ထောင်စုသမ္မတမြန်မာနိုင်ငံတော် နိုင်ငံတော်သမ္မတ၏ နိုင်ငံတော်အတွက်အခွန်ဘဏ္ဍာ တာဝန်အများဆုံး သယ်ပိုးထမ်းဆောင်ခဲ့သည့်လုပ်ငန်းရှင်အဖြစ် နိုင်ငံတော်သမ္မတ၏ ဂုဏ်ထူးဆောင်လက်မှတ်အား ချီးမြှင့်ခံရခြင်းအတွက် အ-ထ-ထ(ရေကြည်) ကျောင်းသား၊ ကျောင်းသူများအဖွဲ့(ရန်ကုန်)အနေဖြင့် မိသားစုနှင့်ထပ်တူထပ်မျှ အထူးလိုက်လှဲစွာ ဝမ်းမြောက်ဂုဏ်ယူမိပါသည်။

အ-ထ-က(ရေကြည်)
ကျောင်းသား၊ ကျောင်းသူဟောင်းများအဖွဲ့
(ရန်ကုန်မြို့)

ကန့်ကွက်နိုင်ကြောင်းကြော်ငြာ

ရန်ကုန်မြို့၊ လှိုင်မြို့နယ်၊ မြေတိုင်းရပ်ကွက်အမှတ်-(၂၁)၊ မြေကွက်အမှတ်-၄၊ ဧရိယာ (၄-၅၇၈)ဧကရှိ မြေအနက်မှ [illegible] ရန်ကုန်မြို့ လှိုင်မြို့နယ်၊ (၁၂) ရပ်ကွက်၊ [illegible] အမှတ်-၄/၂၈(က)၊ (အလျား -၁၂၀ပေ×အနံ-၆၀ပေ)ရှိမြေ၏ [illegible] (အလျား-၆၀ပေ×အနံ-၆၀ပေ)ရှိ [illegible] ဦးမြင့်နိုး (၁၂/လမန (နိုင်) ၀၅၅၁၅) နှင့် ဒေါ်နုရီ (၁၂/လမန (နိုင်) ၀၁၇၅၀၃) တို့ထံမှ [illegible] ဝယ်ယူရန် [illegible] စရန်ငွေအဖြစ် [illegible]

ထို့ပါ [illegible] ကန့်ကွက်လိုပါက [illegible] (၁၄)ရက်အတွင်း [illegible] ကန့်ကွက်သူမရှိပါက [illegible] သိစေအပ်ပါသည်။

လွှဲအပ်ညွှန်ကြားချက်အရ -

ဦးဝင်းနိုင် (LL.B)	ဒေါ်ဝတ်ရည်ထွန်း (LL.B,LL.M)
ဒေါ်သွယ်သွယ်စံ (LL.B,LL.M)	ဦးနိုင်လင်းထွန်း (LL.B)
တရားလွှတ်တော်ရှေ့နေများ	အထက်တန်းရှေ့နေများ

Win & Associates Legal Practitioner Group

(၈၃/အခန်း-၀၂) ပန်းဆိုးတန်းလမ်း၊ ကျောက်တံတားမြို့နယ်၊ ရန်ကုန်မြို့။

ဖုန်း - [illegible] PCN No.11182

ဝမ်းမြောက်ဂုဏ်ယူကြောင်းဆုမွန်လွှာ

အလက(၂)မြိတ် ကျောင်းသူ၊ ကျောင်းသားဟောင်းများအသင်းနာယက **ဦးလှသန်း**အား ၃၀-၄-၂၀၁၃ ရက်တွင်ချီးမြှင့်သည့် ပြည်ထောင်စုသမ္မတမြန်မာနိုင်ငံတော်နိုင်ငံတော်သမ္မတ၏ **နိုင်ငံစွမ်းဆောင်ရည်ဆု(ရေထွက်ပစ္စည်း၊ မွေးမြူထုတ်လုပ်မှု အကောင်းဆုံးလုပ်ငန်းရှင်ဆု)**ကို ဂုဏ်ပြုချီးမြှင့်ခြင်းခံရသည့်အတွက် ဂုဏ်ယူဝမ်းမြောက်မိပါသည်။

ဆရာမကြီး၊ ဆရာ၊ ဆရာမများနှင့်
အလက(၂)ကျောင်းသား၊ ကျောင်းသူဟောင်းများအသင်း
မြိတ်မြို့

အမည်ပြောင်း

ရန်ကုန်မြို့၊ အလက(၁)ဒဂုံမြို့နယ်၊ ပဥ္စမတန်း(A)တွင် ပညာသင်ကြားနေသော အဖ ဦးသက်ဝင်း၏သား မောင်ဝေယံပိုးခန့် အား ယနေ့မှစ၍ မောင်ရှင်းခန့်ကိုဟု ပြောင်းလဲခေါ်ဆိုပါရန်။ **မောင်ရှင်းခန့်ကို**

BILLBOARD ADVERTISING

21 AD

PATHEIN
MAWLAMYINE
LARSHIO
MONYWA
YANGON
YANGON-MANDALAY-HIWAY-ROAD

ပုသိမ် မော်လမြိုင် လားရှိုး မုံရွာ ရန်ကုန်
ရန်ကုန်-မန္တလေး အမြန်လမ်းမကြီး
တို့တွင် Billboard ကြော်ငြာများ တပ်ဆင်နိုင်ပါသည်။

☎ 01 373036 ☎ 01 377093 ✆ 09 730 43672
✆ 09 732 00201 ✆ 09 732 00188

အမည်ပြောင်းခြင်း

မန္တလေးမြို့နေ အဖ ဦးထွန်းမြ-အမိ ဒေါ်နန်းမြစိမ်းတို့၏ သားသမီးများဖြစ်ကြသော မန္တလေးမြို့ အထက-၂ သတ္တမတန်း(A)တွင် ပညာသင်ကြားနေသော မပိုးမြင့်ကြည်အား မရှင်းသန့်သဲအိမ်ဟုလည်းကောင်း၊ စတုတ္ထတန်းတွင် ပညာသင်ကြားနေသော မောင်ထက်ထွန်းမြအား မောင်အာကာစိုးစံဟုလည်းကောင်း၊ သူငယ်တန်းတွင် ပညာသင်ကြားနေသော မဖူးအိထွန်းမြအား မပန်းလင်းလက်ခြယ်ဟု လည်းကောင်း ယနေ့မှစ၍ ပြောင်းလဲခေါ်ပါရန်။

အများသိစေရန်ကြေညာချက်

ရန်ကုန်မြို့တော်စည်ပင်သာယာရေးကော်မတီပိုင်တိုက်ခန်းများနှင့် ဌာနပိုင်ယာယီမြေရှင်အဖြစ် ဆောင်ရွက်ခဲ့သော တိုက်ခန်းအား ပူလနေထိုင်သူ၊ ကန်ထရိုက်တာထံမှ တစ်ဆင့်ဝယ်ယူထားသူမှ အောက်ဖော်ပြပါအတိုင်းနေထိုင်ခွင့်စာချုပ်တွင် အမည်ပြောင်းလဲပေးပါရန် လျှောက်ထားလာခြင်းအား ခွင့်ပြုရန်မသင့်ကြောင်း ကန့်ကွက်လိုပါက စာရွက်စာတမ်း အထောက်အထားများနှင့်အတူ ကြော်ငြာသည့်နေ့မှ (၁၄) ရက်အတွင်း လာရောက်ကန့်ကွက်နိုင်ကြောင်း အကြောင်းကြားလိုက်သည်-

စဉ်	တိုက်ခန်းအမည်ပေါက် အမည်၊မှတ်ပုံတင်အမှတ်	အမည်ပြောင်းလျှောက်ထားသူ အမည်၊မှတ်ပုံတင်အမှတ်	လျှောက်ထားသည့် တိုက်နှင့်အခန်းအမှတ်
၁။	ကန်ထရိုက်တာ ဦးကံမြင့် [၁၂/မဂတ(နိုင်)၀၇၇၆၀၈](မှ) ဒေါ်သန်းသန်းအေး [၁၂/ပဘတ(နိုင်)၀၁၃၀၈၅](မှ)	ဦးဇော်ဇော်စိုး [၁၂/သလန(နိုင်)၁၇၃၈၇၇]	အမှတ်(၁၇၉/၁၈၅)၊ အခန်း(၆လွှာ/ဗီ)၊ ၃၂လမ်း ပန်းဘဲတန်း
၂။	ကန်ထရိုက်တာ ဦးမြင့်သိန်း [၁၂/ပဘတ(နိုင်)၀၂၁၉၈၉](မှ) ဦးထွန်းဝင်း [၁၂/သဃက(နိုင်)၀၃၉၆၆၈](မှ) ဒေါ်သီဂီ [၆/ထဝန(နိုင်)၀၀၆၃၃၅](မှ)	ဒေါ်ကြည်ဖြ [၁၂/ရကန(နိုင်)၀၅၂၂၆၅]	အမှတ် (၁၁၉)၊ အခန်း (၅လွှာ၁၀)၊ လမ်း(၄၀) ကျောက်တံတား
၃။	ဦးထင်ကျော် [၁၂/ကမရ(နိုင်)၀၀၉၃၃၇](မှ)	ဦးစိုးမြင့်နိုင် [၅/ဝလန(နိုင်)၀၈၉၇၂၃]	တိုက်(၁၀)၊ အခန်း(၇၀) မြည်ရိပ်မွန်အိမ်ရာ၊ ကမာရွတ်
၄။	ဒေါ်စလီဟာဘီ(ခ)လှမြင့် CJ-၀၀၉၉၄၇(မှ)	ဦးဇော်အောင်(ခ)ကျော်ဌေး [၁၂/ဗရက(နိုင်)၁၂၁၆၇၀]	တိုက်(၂၁)၊ အခန်း(၂၃) လှိုင်မြင့်မိုရ်အိမ်ရာ၊ လှိုင်
၅။	ဒေါ်စိန်စိန် [၁၂/တမန(နိုင်)၁၀၇၇၆၂](မှ)	ဦးသန်းကျော် [၁၂/ကတတ(နိုင်)၀၂၀၄၄၆]	အမှတ်-၂၆၊ အခန်း-၂ မြေညီ၊ ၁၃၆လမ်း၊ တာမွေ
၆။	ဦးမျိုးငြိမ်းသူ HLG-၀၀၆၉၉၁(မှ) ဒေါ်ဝင်းမြင့်သန်း KMYT-002239(မှ)	ဒေါ်ညိမ်းညိမ်းရီ [၁၄/ပသန(နိုင်)၁၃၃၈၇၈]	တိုက်-၁၄၊ အခန်း ၄၄ မြည်ရိပ်မွန်အိမ်ရာ ကမာရွတ်
၇။	ဦးကြည်ရှိန်(ကွယ်လွန်) [၁၂/ရပသ(နိုင်)၀၀၃၃၀၆](က, စ) ဒေါ်တင်အောင်(ဇနီး) [၁၂/ရပသ(နိုင်)၀၀၃၀၄၇](မှ)	ဦးထွန်းဝင်း [၁၂/လမန(နိုင်)၀၁၅၀၇၉]	တိုက်-၁၁၊ အခန်း(၄) လှိုင်မြင့်မိုရ်အိမ်ရာ၊ လှိုင်
၈။	ကန်ထရိုက်တာဦးအောင်ဇော်ဝင်း [၁၂/ပဘတ(နိုင်)၀၂၉၉၅၁](မှ) ဦးအောင်နိုင်ထွန်း [၉/ဂနဂ(နိုင်)၁၀၀၆၀၄](မှ)	ဒေါ်သန္တာထွန်း [၁၂/ကတတ(နိုင်)၀၁၉၂၇၈] ဦးစိုးအောင် [၁၂/ကတတ(နိုင်)၀၁၉၂၈၁]	အမှတ်(၁၈၁/၁၈၅)၊ အခန်း 4-F၊ ၃၈လမ်း၊ ကျောက်တံတား
၉။	ဦးအုံးမြင့် [၁၂/လမန(နိုင်)၀၅၃၉၅၂](မှ)	ဒေါ်သက်သက်ချို [၁၄/ပတန(နိုင်)၀၀၆၈၇၈]	တိုက်(၃၈)၊ အခန်း(၁၄) ကပိုစည်အိမ်ရာ၊ လမ်းမတော်

ဌာနမှူး အင်ဂျင်နီယာဌာန(အဆောက်အအုံ)

ကန့်ကွက်နိုင်ကြောင်းကြော်ငြာ

ရန်ကုန်တိုင်းဒေသကြီး၊ မှော်ဘီမြို့နယ်၊ မြေကွက်အမှတ်အထူးဇုန်(၂)၊ မြေကွက်အမှတ်(၅၇၉)အမည်ပေါက်ဒေါ်ဝေဝေအောင်[၁၂/ဥကတ(နိုင်)၀၇၈၈၂၅]ထံမှ ဦးနိုင်ထွေးမှတ်ပုံတင်ကိုင်ဆောင်သူ[၁၂/မရက(နိုင်)၁၃၁၃၈၆]က ဝယ်ယူပြီး ၆-၃-၂၀၀၃ ရက်တွင် ဦးနိုင်ထွေးသားဖြစ်သူမှ ဒေါ်အဲအဲ့ အမေဖြစ်သူ မှတ်ပုံတင်အမှတ်[၁၃/သပန(နိုင်)၀၂၅၇၀၈]အား အမည်လွှဲပြောင်းပေးခြင်းသဘောတူခဲ့ပါသည်။ ကန့်ကွက်ရန်လိုပါက ကြေညာပါသည့်နေ့မှစ၍ ရက်ပေါင်း(၁၄)ရက်အတွင်း ကန့်ကွက်နိုင်ပါသည်။

ဒေါ်အဲအဲ့(ရင်ချမ်းစားသောက်ဆိုင်)
ဖုန်း-၀၁-၆၆၃၃၇၂၊ ၀၉-၅၁၇၀၅၇၉

ကန့်ကွက်နိုင်ကြောင်းကြော်ငြာ

ဒဂုံအရှေ့မြို့နယ်၊ မြေတိုင်းရပ်ကွက်အမှတ် ၁၁၈၊ မြေကွက်အမှတ် ၆၄၂၊ မြေကွက်တည်နေရာအမှတ် ၆၄၂၊ ၁၁၈၊ ရပ်ကွက်၊ ဒဂုံအရှေ့မြို့နယ် (ဒေါ်မော်လီလှိုင်) အမည်ပေါက် ပါမစ်မြေအား အမည် ပေါက် ဒေါ်မော်လီလှိုင်[၁၂/ဗရက(နိုင်)၀၅၅၅၉၁]မှ ပါမစ်ပျောက်ဆုံးကြောင်း ကျမ်းကျိန်လွှာရုံခန်းနှင့် ရပ်ကွက်အုပ်ချုပ်ရေးမှူး ထောက်ခံချက်များတင်ပြ၍ ပါမစ်ပျောက်ဖြင့် နှစ်(၆၀)မြေငှားကချုပ်(ဂရန်)လျှောက်ထားလာရာ (၁၄)ရက်အတွင်း ကန့်ကွက်နိုင်ပါသည်။

မြို့ပြစီမံကိန်းနှင့်မြေစီမံခန့်ခွဲမှုဌာန၊ ရန်ကုန်မြို့တော်စည်ပင်သာယာရေးကော်မတီ

ပျောက်ဆုံးကြောင်း

ကျွန်တော် ဦးစိုင်းခမ်းလိတ် [၁၃/နမတ(နိုင်)၀၄၅၈၂၅]၏ နိုင်ငံကူးလက်မှတ်(မှတ်မိ)သည် ပျောက်ဆုံးသွားပါသဖြင့် တွေ့ရှိက အကြောင်းကြားပေးပါရန်။

ကားရောင်းမည်

- TOYOTA COROLLA VAN ဖင်ကောက် 2001 MDL-၅ဂ/DIESEL
- TOYOTA HIACE အနီစာတိုး(ဘေး) 2006 MDL-ဓညာ/DIESEL

Ph:09-5500404, 0973151454

ကန့်ကွက်နိုင်ပါသည်

ရန်ကုန်မြို့ [illegible] မြို့နယ်၊ မြေတိုင်းရပ်ကွက်အမှတ်(၁၈)၊ [illegible] ကန့်ကွက်လိုပါက [illegible] (၁၄)ရက်အတွင်း [illegible] ကန့်ကွက်နိုင်ပါသည်။ [illegible] ဖြစ်ပါသည်။

လွှဲအပ်ညွှန်ကြားချက်အရ -

ဦးဝင်းဝေ (ရှေ့-၈၂၃၃)	ဒေါ်ဝေရည်ရီရီ	ဒေါ်ခိုင်ခင်ဦး	ဒေါ်ခိုင်နိုင်ဝန်း
B.A,LL.B,B.C.S,B.J.S	LL.B, D.B.L(ရှေ့-၀၀၁၂)	LL.B,D.B.L	LL.B,D.B.L

စိုးစံ(လင်း) အိမ်၊ခြံ၊မြေ အကျိုးဆောင်ကုမ္ပဏီ

အမှတ်(၂၈၅)၊ [illegible] ပေါက်မြို့နယ်။

☎ - 01-552742, 01 - 8603232, 09 5060940, 09 8634890, 09 73033183

ကန့်ကွက်နိုင်ကြောင်းကြော်ငြာ

သယ်န်းကျွန်းမြို့နယ်၊ မြေတိုင်းရပ်ကွက်အမှတ် ၁၆/၂ မြေကွက်အမှတ် ၆/ခ၊ မြေကွက်တည်နေရာအမှတ်(၆/ခ)၊ ရတနာလမ်း၊ (၁၆/၂)ရပ်ကွက်၊ သယ်န်းကျွန်း ဒေါ်ကြည်လင်း[၁၂/သဃက(နိုင်)၀၂၀၇၄၁] အမည်ပေါက် နှစ်(၆၀)ဂရန်မြေအား အမည်ပေါက် ဒေါ်ကြည်လင်း(ဇနီး) ကွယ်လွန်သဖြင့် ဦးတင်းမောင်[၁၂/သဃက(နိုင်)၀၂၀၇၄၂]က တစ်ဦးတည်းသော ခင်ပွန်းတော်စပ်ကြောင်း ကျမ်းကျိန်လွှာတင်ပြ၍ GP No 17541/1-11-12 ရသူ ဒေါ်နီလာဝင်း[၁၂/သဃက(နိုင်)၁၀၂၃၅၆]မှ အမွေဆက်ခံပိုင်ဆိုင်ကြောင်းနှင့် အရောင်းစာချုပ်ရန် မြေပုံကူးလျှောက်ထားလာရာ (၁၄)ရက်အတွင်း ကန့်ကွက်နိုင်ပါသည်။

မြို့ပြစီမံကိန်းနှင့်မြေစီမံခန့်ခွဲမှုဌာန ရန်ကုန်မြို့တော်စည်ပင်သာယာရေးကော်မတီ

ဦးပွ လိမ်နည်းများကို ဖွင့်ချလိုက်သည်။ | အသုံးတဲ့သတ်သားအရှည် ဆရာကြီး ဆိတ်ဖွား | မိဘသဘောတရားများအတွက် ....

ဓမ္မဏ္ဍာသမ & ဦးပွ
ဘိုးတော်ဘုန်းကျော်
[စာအုပ် + DVD]

ဓမ္မဏ္ဍာသမ ရှာဖွေတင်ပြပေးသည်။

ဆိတ်ဖွား

ဝင်းဇော် (သစ်တော)

မရန်းတလင်းစာပေ — ဖုန်း - ၀၁ ၅၄၃၂၉၇၊ ၀၉ ၇၃၁၀ ၂၉၆၅ E-mail : marantalin.books@gmail.com

ဝန်ထမ်းအလိုရှိသည်

(ပြည်တွင်း၌သာ ဝန်ထမ်းရန်)

SKYWARD INTERNATIONAL TRADE LIMITED. မှ အောက်ပါဝန်ထမ်းများ အမြန်လိုအပ်နေပါသည်။

၁။ **Sales Manager** ကျား(၁)ဦး
ဘွဲ့ရ အသက်(၄၀)နှစ်အောက်၊ FMCG အရောင်းလုပ်ငန်း စီမံခန့်ခွဲမှု အတွေ့အကြုံ (၃)နှစ် ရှိ၍ Selling & Distribution ပိုင်းရာ စီမံချက်များရေးဆွဲ အကောင်အထည် ဖော်နိုင်ရမည်။ တောင်ကြီး-မုံရွာတွင် တာဝန်ထမ်းဆောင်ရန် ဒေသခံများ ဦးစားပေးမည်။

၂။ **Audit Manager** ကျား(၁)ဦး
B.Com (or) CPA၊ အသက် (၅၀)နှစ်အောက်၊ ကုမ္ပဏီအဖွဲ့အစည်း၏ လုပ်ငန်းစဉ်နှင့် စာရင်းစစ်ဆေးခြင်းဆိုင်ရာများ တာဝန်ယူဆောင်ရွက်နိုင်ရမည်။ Audit Plan များ ရေးဆွဲနိုင်ရမည်။ စာရင်းစစ်ဆေးခြင်း စီမံခန့်ခွဲမှု အတွေ့အကြုံ အနည်းဆုံး(၅)နှစ် အထက်ရှိရမည်။ နယ်ခရီးသွားနိုင်ရမည်။

၃။ **HR Executive** မ(၁)ဦး
ဘွဲ့ရ အသက်(၃၀)နှစ်အောက်၊ ဝန်ထမ်းရေးရာ လုပ်ငန်းစဉ်များနှင့် ပတ်သက်သော လုပ်ငန်းအတွေ့အကြုံ အနည်းဆုံး (၃)နှစ် ရှိရမည်။ English စာ 4-Skills ကောင်းစွာတတ်ကျွမ်းရမည်။ Microsoft Office (Word, Excel, Powerpoint) နှင့် PageMaker တို့ ကျွမ်းကျင်စွာ အသုံးပြုနိုင်ရမည်။

၄။ **Sales Supervisor** ကျား(၃)ဦး
ဘွဲ့ရ အသက်(၃၅)နှစ်အောက်၊ FMCG အရောင်းလုပ်ငန်း၊ အတွေ့အကြုံရှိ၍ အရောင်းလုပ်ငန်းစဉ်ကို ကြီးကြပ်ဦးဆောင်နိုင်ရမည်။ ...... ရန်ကုန်နယ်မြေ ......ရှိ၍ သွားလာနိုင်ရမည်။ လိုအပ်ပါက နယ်ခရီးသွားနိုင်ရမည်။

၅။ **Senior Sales Representative** ကျား(၃)ဦး
ဘွဲ့ရ အသက်(၂၀-၃၅)နှစ်ကြား၊ အရောင်းလုပ်ငန်း အတွေ့အကြုံရှိရမည်။ ...... ရန်ကုန်မြို့တွင်း ကျွမ်းကျင်ပိုင်နိုင်စွာ မောင်းနှင်နိုင်ရမည်။ လိုအပ်ပါက နယ်ခရီးသွားနိုင်ရမည်။

၆။ **Sales Representative** ကျား(၅)ဦး
၁၀-တန်းအောင် (ဘွဲ့ရ ဦးစားပေးမည်) အသက်(၂၀-၂၈)နှစ်ကြား၊ အရောင်းလုပ်ငန်း အတွေ့အကြုံရှိရမည်။ ရန်ကုန်နယ်မြေ ......ရှိ၍ လိုအပ်ပါက နယ်ခရီးသွားနိုင်ရမည်။

၇။ ဈေးရောင်းမောင်း ကျား(၅)ဦး
ဘွဲ့ရ (သို့) ၁၀-တန်းအောင်၊ အသက်(၃၅)နှစ်အောက်၊ (ယ/ င) လိုင်စင် ကိုင်ဆောင်ထားသူ၊ ...... ရန်ကုန်မြို့တွင်း ကျွမ်းကျင်စွာ မောင်းနိုင်ရမည်။ လိုအပ်ပါက နယ်ခရီးသွားနိုင်ရမည်။ (လုပ်ငန်းကျွမ်းကျင် ပိုင်နိုင်မှုပေါ်မူတည်၍ ပညာအရည်အချင်း လျှော့ပေါ့စဉ်းစားမည်)

၈။ ယာဉ်မောင်း (ယာဉ်ငယ်) ကျား(၅)ဦး
အသက်(၂၃-၄၀)နှစ်အတွင်း (ခ) လိုင်စင် ကိုင်ဆောင်ထားသူ မည်သည့်ယာဉ်လေးမဆို ရန်ကုန်မြို့တွင်း ကျွမ်းကျင်စွာ မောင်းနိုင်ရမည်။ လိုအပ်ပါက နယ်ခရီးသွားနိုင်ရမည်။

၉။ ယာဉ်မောင်း (ယာဉ်ကြီး) ကျား(၁၀)ဦး
အသက်(၂၃-၄၅)နှစ်အတွင်း (ယ/ င) လိုင်စင် ကိုင်ဆောင်ထားသူ ...... ရန်ကုန်မြို့တွင်း ကျွမ်းကျင်စွာမောင်းနိုင်ရမည်။ လိုအပ်ပါက နယ်ခရီးသွားနိုင်ရမည်။

- ရာထူးအားလုံးအတွက် ထိုက်တန်သော လစာခံစားခွင့်ရှိမည်။ ကျန်းမာရေးကောင်းမွန်သူဖြစ်ရမည်။
- စိတ်ပါဝင်စားသူများသည် ...... ၂-ပတ်အတွင်း pmghrd.2012@gmail.com နှင့် အမှတ်(၁) ...... သဘင်ကျွန်းရွာ (၄) ရပ်ကွက်၊ ...... ရန်ကုန်မြို့သို့ လျှောက်ထားနိုင်သည်။

မီးပွားရေးပညာရပ်ဆိုင်ရာ ဟောပြောပွဲဖိတ်ကြားခြင်း

မြန်မာနိုင်ငံ စီးပွားရေးတက္ကသိုလ်ဘွဲ့ရများအသင်း(MIEGA)၏ (၂/၂၀၁၃) စီးပွားရေးပညာရပ်ဆိုင်ရာဟောပြောပွဲကို အောက်ပါအစီအစဉ်အတိုင်း ကျင်းပမည်ဖြစ်ပါသဖြင့် စိတ်ပါဝင်စားသူများတက်ရောက်နိုင်ရန် ဖိတ်ကြားအပ်ပါသည်။ (CPE) Hour အတွက် ထောက်ခံချက်ပေးပါမည်။

ဟောပြောမည့်ခေါင်းစဉ် - "Aid Coordination and Management; Theory and Practice"
ဟောပြောမည့်ပုဂ္ဂိုလ် - ဒေါက်တာမျိုးညွန့်(Ph.D)(USA)
ကျင်းပမည့်နေ့ရက်နှင့်အချိန် - ၁၈-၅-၂၀၁၃ရက်(စနေနေ့) မွန်းလွဲ ၂၀၀နာရီ
ကျင်းပမည့်နေရာ - မြန်မာနိုင်ငံကုန်သည်ကြီးများအသင်း (UMFCCI) ၂၉မင်းရဲကျော်စွာလမ်း၊ လမ်းမတော်မြို့နယ်၊ ရန်ကုန်မြို့၊
ဆက်သွယ်ရန်ဖုန်းများ - ၀၉ ၄၉၃၁၅၆၃၈၊ ၀၉ ၇၃၀၉၈၄၃၀၊ ၀၉ ၄၉၂၃၂၉၀၀

ကျေးဇူးဆပ်ပါမည်
ကျွန်တော် ဦးဝင်းဇော် နိုင်ငံကူးလက်မှတ်အမှတ် M 728826 သည် ခရီးသွားရင်းပျောက်ဆုံးသွားပါသောကြောင့် တွေ့ရှိက အကြောင်းကြားပေးပါရန်၊ ကျေးဇူးဆပ်ပါမည်။ ဖုန်း-၀၉ ၄၂၀၀၃၇၉၁၅

အပူဒဏ်နှင့်မြင့်ဝေဝေဝေ၊ နေကာမျက်မှန်လိုဝေဝေဝေ

UV Blocked

ရုံမျက်မှန်

UV ကာကွယ်အေးဆေး

နေကာလှလှလေးများ ဈေးနှုန်းလည်းချိုပါသည်။

မင်းယုဇနစ်ရှင်သည် ...... မြတ်မင်္ဂလာ ထာဆောင်

...... အမှတ်-၂၆၆၊ ...... ရန်ကုန်။ ဖုန်း-၃၇၃၉၃၂

ကန့်ကွက်နိုင်ပါသည်

ရန်ကုန်မြို့၊ ဒဂုံဆိပ်ကမ်းမြို့နယ်၊ (၆၉)ရပ်ကွက်၊ အမှတ်(၄၀၄)၊ ပေ(၄၀×၆၀)ရှိမြေအား လက်ဝယ်ထားရှိပိုင်ဆိုင်၍ ရောင်းချပိုင်ခွင့်ရှိသူ ဦးအေးလွင်[၁၂/လကန(နိုင်)၀၂၉၀၈၀]ထံမှ ဒေါ်တင်တင်ကျော်[၁၂/သဃက(နိုင်)၀၂၃၆၈၄]က ဝယ်ယူရန်အတွက် တန်ဖိုးငွေ၏ တစ်စိတ်တစ်ဒေသအား စရန်အဖြစ်ပေးချေပြီးဖြစ်ပါသည်။ ကန့်ကွက်ရန်ရှိပါက ဤကြော်ငြာပါသည့်နေ့မှ(၇)ရက်အတွင်း လူကိုယ်တိုင်လာရောက်ကန့်ကွက်နိုင်ပါသည်။ သတ်မှတ်ရက်ထက်ကျော်လွန်ပါက ဥပဒေနှင့်အညီ အရောင်းအဝယ်ကို ပြီးမြောက်အောင်ဆောင်ရွက်သွားမည်ဖြစ်ကြောင်း အများသိစေရန် ကြေညာအပ်ပါသည်။

ဒေါ်တင်တင်ကျော်[၁၂/သဃက(နိုင်)၀၂၃၆၈၄]
အမှတ်(၃၀၄)၊ ဝေဇယန္တာလမ်း၊ (၁၆)ရပ်ကွက်၊ အပိုင်း-၃

ဝန်ထမ်းအလိုရှိသည်။

(ပြည်တွင်း၌သာဝန်ထမ်းရန်)

T.T.O Trading Co., Ltd. (Denk Pharma, Walmark) တွင်အောက်ပါရာထူးများအတွက် ဝန်ထမ်းများလိုအပ်လျက်ရှိပါသည်။

(၁) **Medical Representative** (ကျား/မ)(၅)ဦး
- M.B.B.S/B.D.S/B.V.S/B.Pharm ဘွဲ့ရရှိပြီးသူများဖြစ်ရမည်။

(၂) **Medical Representative(Assistance)** (ကျား/မ)(၅)ဦး
- ဘွဲ့ရပြီးဖြစ်ရမည်
- အသက် (၂၅) ထက်မငယ်ရ (၃၅) နှစ်ထက်မကြီးရပါ။
- ဆေးကုမ္ပဏီအတွေ့အကြုံအနည်းဆုံး (၂) နှစ်ရှိရမည်။

(၃) **Medical Representative(Trainees)** (ကျား/မ) (၁၀)ဦး
- ဘွဲ့ရပြီးဖြစ်ရမည်
- အသက် (၂၀) ထက်မငယ်ရ (၃၀) နှစ်ထက်မကြီးရပါ။

စိတ်ပါဝင်စားသူများ ဖော်ပြထားသော လိပ်စာအတိုင်း ၆လ အတွင်းရိုက်ထားသော ဓါတ်ပုံ(၁)ပုံ၊ အလုပ်သမားမှတ်ပုံတင်မိတ္တူ နှင့် ၂ပတ် အတွင်းလူကိုယ်တိုင်လာရောက်လျှောက်ထားနိုင်ပါသည်။

T.T.O Trading Co., Ltd.
အမှတ် ၁၀၈၇-၁၀၈၈၊ ....
ရွှေဂုံတိုင်၊ ဗဟန်းမြို့နယ်၊
ဖုန်း-......

ရေလယ်ကောင်းသောထွန်း၊ နတ်သမီးနေတဲ့ကျွန်း....
ရန်ကုန်ကရဝိက် မျှော်စင်ကျွန်း၊ အထက်နားဆီက....
ကျောက်ပျဉ်သဏ္ဍာန်ရှိ Barbecue Hot Pot
အိုးလေးနဲ့ရောင်းတဲ့ဆိုင် **The Palm** ဆိုတဲ့ဆိုင်
ခေါ်ကြက် လယ်တောရက်လေးရောပဲ စားလို့ကောင်းလွန်းလို့
ဖိတ်ပါရစေဗျာ

နေရာအခင်းအကျင်း၊ အရသာ၊ သန့်ရှင်းမှု၊ ဝန်ဆောင်မှုအဘူးကောင်း။
THE PALM OF YANGON JOINT
TOWER ISLAND, KARAWEIK YANGON MYANMAR
Ph: 09 5183109 OPEN DAILY (08:00 AM to 11:00 PM)

မြေကွက် ဝယ်လိုသည်

လမ်းမကြီး (သို့) လမ်းမကြီးနှင့်နီးသော မြေကွက်ကျယ်များအား CONDO များဆောက်လုပ်ရန် ဝယ်လို / အကျိုးတူပူးပေါင်း ဆောက်လုပ်လိုပါသည်။

EMERALD MYANMAR Construction Co., Ltd
01-8500585, 09-49589762, 09-49589764, 09-421013999

ကန့်ကွက်ရန်ကြော်ငြာ

ရန်ကုန်မြို့၊ လှိုင်မြို့နယ်၊ အုတ်ကျင်းဘူတာရုံလမ်း၊ ပါရမီအိမ်ရာရှိ တိုက်အမှတ်(၂)၊ အခန်းအမှတ်(၅၀၃)ကို အမည်ပေါက်ပိုင်ဆိုင်သူ ဒေါ်တင်ဟဒွေး(LMA 005321)ထံမှ တရားဝင်ဝယ်ယူထားသူ ဒေါ်ခိုင်သန္တာ[၁၂/လမန(နိုင်)၁၂၅၇၂၉]၊ ဦးမျိုးဇော်ဦး[၁၂/လမန(နိုင်)၁၃၄၇၂၉]က ပိုင်ရှင်အမည်ပြောင်းလဲပေးပါရန် လျှောက်ထားလာပါသည်။ ခွင့်ပြုရန်မသင့်ကြောင်း ကန့်ကွက်ပါက ကြေညာသည့်နေ့မှ(၁၄)ရက်အတွင်း စာရွက်စာတမ်းအထောက်အထားများဖြင့် တင်ပြကန့်ကွက်နိုင်ပါသည်။

စီမံကိန်းဌာနခွဲ၊ မြို့ရွာနှင့်အိုးအိမ်ဖွံ့ဖြိုးရေးဦးစီးဌာန

ကန့်ကွက်နိုင်ကြောင်းကြော်ငြာ

ဒေါပုံမြို့နယ်၊ မြေတိုင်းရပ်ကွက်အမှတ်(၁/ ဗမာအေး)၊ မြေကွက်အမှတ်(၁၃၃)၊ မြေကွက်တည်နေရာအမှတ်(၁၃၃)၊ တပင်ရွှေထီးလမ်း၊ ဗမာအေးရပ်ကွက်၊ ဒေါပုံ (ဒေါ်ဖူးညွန့်)အမည်ပေါက်နှစ်(၆၀)ဂရန်မြေအား အမည်ပေါက်မိခင် ဒေါ်ဖူးညွန့်နှင့်ဖခင်ဦးတင်တို့ ကွယ်လွန်သဖြင့် ဒေါ်မြ[၁၂/ဒပန(နိုင်)၀၂၇၇၉၈]၊ ဒေါ်စိန်လှ[၁၂/ဒပန(နိုင်)၀၂၇၇၃၄]တို့က သမီးများတော်စပ်ကြောင်း၊ ကျမ်းကျိန်လွှာနှင့် သေစာရင်းတင်ပြ၍ အမွေဆက်ခံပိုင်ဆိုင်ကြောင်း စာချုပ်ရန် မြေပုံကူးလျှောက်ထားလာရာ (၁၄)ရက်အတွင်း ကန့်ကွက်နိုင်ပါသည်။

မြို့ပြစီမံကိန်းနှင့်မြေစီမံခန့်ခွဲမှုဌာန
ရန်ကုန်မြို့တော်စည်ပင်သာယာရေးကော်မတီ

တကယ် အသုံးတည့်တဲ့ လမ်းညွှန်

ရန်ကုန်စီးပွားရေးလမ်းညွှန်   မန္တလေးစီးပွားရေးလမ်းညွှန်

2013 LUCKY DRAW PROGRAM

(ဖေဖော်ဝါရီလမှ မေလ- ၂၀၁၃)အတွင်း ကြော်ငြာထည့်သွင်းကြသော ကြော်ငြာရှင်များအတွက်

APPLE NEW IPAD & I PAD MINI

50 လုံး အပြင်

နှစ်ကုန် ကံစမ်းမဲအစီအစဉ်အဖြစ်

APPLE MAC BOOK AIR, I PHONE-5
နှင့် အခြား လက်ဆောင်ပစ္စည်းများကို
မဲဖောက်ပေးမှာဖြစ်ပါတယ်။

YBD   MBD

ဆက်သွယ်ရန်- ၀၁-၃၇ ၃၄ ၃၇၊ ၃၇ ၃၄ ၃၅၊ ၀၂- ၇၂၂၃၀

တစ်ဦးတည်း ဖြစ်ပါကြောင်း

အထက(၂)၊ လမ်းမတော်၊ နဝမတန်းတွင် ပညာသင်ကြားခဲ့သော စိုင်းဆိုင်လီနှင့် စိုင်းစွမ်ဝမ်[၁၃/နစန(နိုင်)၀၇၇၉၂၈]မှာ တစ်ဦးတည်းဖြစ်ပါကြောင်း။

စိုင်းဆိုင်လီ(ခ)စိုင်းစွမ်ဝမ်

တစ်ဦးတည်း ဖြစ်ကြောင်း

ကျွန်တော် မောင်ပေါင်ဒိမုန်နှင့် မောင်ပေါင်အိုဒိတ်မုန်သည် တစ်ဦး တစ်ယောက်တည်းဖြစ်ပါကြောင်း။

May 23

ဖခင်အမည်မှန်

တားဝယ်မြို့ အမှတ်(၅၂)၊ ကျိုက်ထီးရိုးလမ်း၊ ထိန်ပေါင်းရပ်နေ မပြည့်ပြည့်ဖြိုး[၆/ထဝန(နိုင်)၁၀၉၅၅၂]ကိုင်ဆောင်သူ၏ ဖခင်ဖြစ်သူ အမည်မှန်မှာ ဦးမောင်စိန်(ခ)ဦးစိန် [၆/ထဝန(နိုင်)၀၁၇၀၆၉]ဖြစ်ပါကြောင်း

ဂုဏ်ယူဝမ်းမြောက်ခြင်း

ဦးတင်မြင့် (MD. THIRI SANDAR Co.,Ltd.)သည် ၅-၅-၂၀၁၃ ရက်တွင် စွယ်စုံမီဒီယာဂရု(ပ်)၏ သုတစွယ်စုံစာအုပ်တိုက်မှ ချီးမြှင့်သည့် စာပဒေသာဘာသာရပ်အတွက် **မောင်မောင်တင်၏ "လူနာ၊ သူနာပြုဆရာဝန်နှင့်ကျွန်တော်"** စာအုပ်ဖြင့် ဆုရရှိပါသောကြောင့် ကျွန်တော်၊ ကျွန်မတို့ ဂုဏ်ယူဝမ်းမြောက်မိပါကြောင်း။

ဦးကျော်၊ ထွေး၊ မာ၊ မြင့်လေး၊ မြင့်သန်း၊ စောမူ၊ စန်းတင့်၊ ခင်စန်း၊ အုံးနှစ်၊ မြင့်မြင့်၊ မိခင် တင်တင်မြင့်၊ တင်တင်ရွှေ၊ တင်တင်အုန်း၊ သိန်းသိန်းအေး။

ခေါစပ်ကြောင်းလမ်းပြီးစီးခြင်း

ဧရာဝတီတိုင်းဒေသကြီး၊ ပုသိမ်ခရိုင်၊ ရွှေသောင်ယံမြို့နယ်ခွဲ၊ ချောင်းသာရွာနေ ဦးစောလွင်-ဒေါ်ခင်ညွန့် (သိန်းသန်းအောင်စတိုး)တို့၏ သားငယ်

ကောင်းထက်ဇော်(ခ) ကောင်းကောင်း
Assistant Engineer KTC Construction Pte.Ltd. Singapore

နှင့်

ရန်ကုန်မြို့၊ ကာမာရွတ်မြို့နယ်နေ ဒုရဲမှူးကြီးဘစိန်(ငြိမ်း) -ဒေါ်နုနုယဉ်တို့၏ သမီးငယ်

မြအိမ်ဇံ(ခ)ပုံပုံ
(Final year School of Social Sciences Singapore Management University)

တို့သည် ၅-၅-၂၀၁၃ ရက်တွင် နှစ်ဖက်သော မိဘဆွေမျိုးများရှေ့တွင် ခေါစပ်ကြောင်းလမ်းပြီးစီးပါကြောင်းနှင့် အစစအရာရာကူညီပေးခဲ့ကြသော မိတ်ဆွေသူငယ်ချင်းများအား အထူးကျေးဇူးတင်ရှိပါကြောင်း။

နှစ်ဖက်သော မိဘများနှင့်
ကောင်းထက်ဇော်(ခ)ကောင်းကောင်း- မြအိမ်ဇံ(ခ) ပုံပုံ

ကန့်ကွက်နိုင်ပါသည်

ထောင်အမှတ် ၁၂ယ/၃၆၇၇၅ ယာဉ်လက်ဝယ်ရှိသူအမည် ဦးအောင်ပင်းသန့် မှတ်ပုံတင်အမှတ် [၉/မထလ(နိုင်)၂၀၄၂၁၃]မှ ယာဉ်မှတ်ပုံတင်စာအုပ်မိတ္တူထုတ်ပေးပါရန် လျှောက်ထားလာပါသည်။ ကန့်ကွက်လိုပါက ခိုင်လုံသော အထောက်အထားများဖြင့် ကြော်ငြာသည့်ရက်မှ (၁၅)ရက်အတွင်း အောက်ဖော်ပြပါရုံးသို့ လူကိုယ်တိုင်လာရောက် ကန့်ကွက်နိုင်ပါသည်။

ကညနခရိုင်ရုံး (မြင်ဦးလွင်)

"ရွှေတောင်ခေါက်ဆွဲ"

ကောင်းကောင်း သုံးဆောင်လိုသူများအတွက် . . .

KEYSTONE

TEA . COFFEE . NOODLES.

ဆိုင်(၁) - ၁၉၉၉ သီရိရတနာအထပ်မြင့်ဈေး	ဆိုင်(၂) - Junction Nay Pyi Taw
နေပြည်တော်	နေပြည်တော်
☎ : (067) 4-222-78 6 am to 6 pm	☎ (067)421617 ext-101 10 am to 9 pm

ဆိုင် (၁) ဟံသာဝတီလမ်း 538736, 527850
ဆိုင် (၂) Ocean (North Point)
ဆိုင် (၃) Junction - 8
ဆိုင် (၄) Junction - Square
ဆိုင် (၅) Junction - Maw Tin

ရွှေပလ္လင်

TEA. COFFEE. NOODLES.

"ညှပ်ပြားကော်ပြန့်စိမ်း"

အရမ်းကောင်းဆိုပဲ!

တွေ့ ကြ ရ အောင် "ရွှေပလ္လင်" မှာ . . .

သစ်လုံးခွဲမည်

Band Saw သစ်စက်ကြီးဖြင့် သစ်လုံးခွဲစီတ်ခြင်း၊ သစ်ပေါင်းဖိုများဖြင့် အခြောက်ခံခြင်း၊ အဆင့်မြင့် သစ်အချောထည်များထုတ်လုပ်ပေးခြင်း၊ ပြည်တွင်း/ပြည်ပဈေးကွက်ရှာဖွေပေးခြင်းလုပ်ငန်းများကို ဆောင်ရွက်ပေးပါမည်။ ဖုန်း-၀၉၅၀၀၇၈၀၀၊ ၀၉၅၀၀၇၈၀၂၂၊ ၀၉၅၀၀၇၈၂၃၊ ၅၉၀၀၄၆၊ ၅၉၅၂၄၀

ယနေ့ခေတ်ဒယ်မြင့် ကားများအတွက် ကွန်ပျူတာထိန်းချုပ်စနစ် OBD II သင်တန်း

(Modern Automotive Technology, Software များနှင့် OBD II စက်များအသုံးပြု၍)

အမှတ်စဉ် (၁၈) (၁၉) (၂၀) ပုံမှန်တန်းခွဲသင်များကို ဇွန် လ ၃ ရက်နေ့တွင် စတင်ဖွင့်လှစ်ပါမည်

OBDII , OBDI

Engine Doctor Engineering

No. 102, GFloor, 52nd st, Middle, Yangon. Tel : 09 4211 444 95, 96, 97

ပြည့်စုံအောင်

Dressmaking & Pattern Cutting Course

ဖုန်း - ၀၁-၃၈၁၃၇၈၉၊ ၀၁-၃၈၅၇၂၄

ဘုရား၊ ရဟန်း၊ သိမ်၊ ကျောင်း ဒါယကာကြီး

ပါမောက္ခ Dr. ဦးမျိုးမြင့် အသက်(၇၀)

အရိုးခွဲစိတ်အထူးကုဆရာဝန်ကြီး
ဥက္ကဋ္ဌ၊ မြန်မာနိုင်ငံဆေးပညာရှင်အဖွဲ့
ဥက္ကဋ္ဌ၊ မြန်မာနိုင်ငံဆေးကောင်စီ
ပါမောက္ခချုပ်(ငြိမ်း)(ဆေး-၁)
ဥက္ကဋ္ဌ၊ မြန်မာနိုင်ငံဆရာဝန်အသင်း(ဗဟို)(၁၉၉၉-၂၀၀၅)
ဦးဆောင်နာယက-ဗဟိုရိုးစည်အထူးကုဆေးရုံ

ရန်ကုန်မြို့၊ ဗဟန်းမြို့နယ်၊ ရွှေတောင်ကြား(၁)ရပ်ကွက်၊ အမှတ်(၇/ဘီ-၁)၊ ကမ္ဘာ့ဇရိပ်သာလမ်းနေ (ဦးလှစိန်-ဒေါ်ကြည်ခင်)တို့၏သားကြီး၊ (ဒေါက်တာ သိန်းအောင်-ဒေါ်မြကြည်)တို့၏သားသမက်၊ ပါမောက္ခ Dr. တင်တင်အောင် (ဌာနမှူး-ငြိမ်း၊ ဆေးပညာဌာန၊ ဆေး-၂ သမားတော်ကြီး)၏ခင်ပွန်း၊ ဦးထွန်းနန္ဒအောင်-ဒေါ်ဝါဝါသက်၊ ဦးရဲမျိုးအောင်-ဒေါ်နန်းစုဝတီဦး၊ Dr. ဆန်းမျိုးအောင်-ဒေါ်နန္ဒာဝင်းတို့၏ဖခင်၊ ဒေါ်ခင်လှဌေး-ဦးခင်စော၊ ဦးရဲမြင့်-Dr. မေရင်ရင်သန်း၊ Dr. ဝင်းမြင့်စိန်-ဒေါ်ခင်သန်းအေး၊ ဦးထူးမြင့်-ဒေါ်ခင်စောဝင်းတို့၏ အစ်ကိုကြီး၊ မောင်သက်နန္ဒအောင်၊ မောင်သုတအောင်၊ မောင်စိုင်းမျိုးပင်းခန့်တို့၏ ဘိုးဘိုးကြီးသည် ၁၅-၅-၂၀၁၃ (ဗုဒ္ဓဟူးနေ့) နံနက် ၂း၄၉နာရီတွင် ဗဟိုရိုးစည်အထူးကုဆေးရုံ၌ ကွယ်လွန်သွားပါသဖြင့် ၁၇-၅-၂၀၁၃ (သောကြာနေ့) နံနက် ၁၁နာရီတွင် ရေဝေးသုသာန်၌ မီးသဂြိုဟ်မည်ဖြစ်ပါကြောင်း ရပ်ဝေးရပ်နီးမှ ဆွေမျိုးမိတ်သဂ်ဟများအား အကြောင်းကြားအပ်ပါသည်။ (နေအိမ်မှကားများ နံနက် ၉နာရီတွင် ထွက်ပါမည်။)

ကျန်ရစ်သူမိသားစု

အထူးဝမ်းနည်းကြေကွဲခြင်း

ပါမောက္ခဒေါက်တာမျိုးမြင့်

မြန်မာနိုင်ငံဆေးပညာရှင်များအဖွဲ့ဥက္ကဋ္ဌ၊ မြန်မာနိုင်ငံဆေးကောင်စီ ဥက္ကဋ္ဌ ဆရာကြီး ပါမောက္ခ ဒေါက်တာမျိုးမြင့်သည် ၁၅-၅-၂၀၁၃ရက် နံနက်ပိုင်းတွင် ကွယ်လွန်သွားကြောင်း သိရှိရပါသဖြင့် မိသားစုနှင့် ထပ်တူထပ်မျှ ဝမ်းနည်းကြေကွဲရပါသည်။

ဗိုလ်မှူးချုပ်ထွန်းထွန်း-ဒေါ်ရီရီဝင်း မိသားစု

အထူးဝမ်းနည်းကြေကွဲခြင်း

ပါမောက္ခဒေါက်တာမျိုးမြင့်

မြန်မာနိုင်ငံဆေးပညာရှင်များအဖွဲ့ဥက္ကဋ္ဌ၊ မြန်မာနိုင်ငံဆေးကောင်စီ ဥက္ကဋ္ဌ ဆရာကြီး ပါမောက္ခ ဒေါက်တာမျိုးမြင့်သည် ၁၅-၅-၂၀၁၃ရက် နံနက်ပိုင်းတွင် ကွယ်လွန်သွားကြောင်း သိရှိရပါသဖြင့် မိသားစုနှင့် ထပ်တူထပ်မျှ ဝမ်းနည်းကြေကွဲရပါသည်။

တပ်မတော်အရိုးရောဂါအထူးကုဆေးရုံကြီး
ခုတင်(၅၀၀)(မင်္ဂလာဒုံ)မှ တပည့်များ

ဒေါ်ခင်ကြည် အသက် (၈၆)နှစ်

ရန်ကုန်မြို့၊ တောင်ဥက္ကလာပမြို့နယ်၊ (၆)ရပ်ကွက်၊ အင်းဝ(၆)လမ်း၊ အမှတ်(၅၀၄/ခ)နေ (ဦးသိန်း-ဒေါ်ကံ)တို့၏ သမီး၊ (ဗိုလ်ဇင်ယော်)ရဲဘော်သုံးကျိပ်၏ ဇနီး၊ (ဦးသိုက်ထွန်း)-ဒေါ်လှမေတို့၏ ညီမ၊ (ဦးစိုးအောင်) - ဒေါ်ဟန်ရင်၊ (ဦးခင်မောင်-ဒေါ်ခင်ဆွေဝင်း)၊ (ဦးခင်မောင်လွင်) - ဒေါ်ညွန့်ရင်တို့၏ အစ်မ၊ ဦးသန့်ဇင် (M.O.G.E၊ ရေနံဓာတုနှင့် ရေလုံသဘောကျင်းဌာန)-ဒေါ်အမာဌေး၊ (ဦးကျော်ရှိန်ဇင်)-ဒေါ်ကြည်ကြည်ဝင်း၊ ဦးစန်းလွင်ဇင်-ဒေါ်ခင်ပပ(တောင်ငူ)တို့၏ ကျေးဇူးရှင်မွေးသမိခင်၊ ကိုဇင်ကိုကိုဝင်း-မဒါလီထူး၊ မဝတ်ရည်ဇင် (Myanmar Synergy Garme NT)၊ ကိုဇင်ငြိမ်းချမ်းဝင်း (Moon Sun Fuel Shop)၊ ပမေဖူးသူ၊ မအိသော်သော်ဇင်တို့၏ အဘွား၊ မဇင်ဇင်မြင့်မိုရ်၏ ဘွားဘွားသည် ၁၅-၅-၂၀၁၃(ဗုဒ္ဓဟူးနေ့) နံနက် ၅း၁၀နာရီတွင် ကွယ်လွန်သွားပါသဖြင့် ကွယ်လွန်သူ၏ဆန္ဒအရ ယင်းနေ့ညနေတွင်ပင် သဂြိုဟ်ပြီးစီးပါကြောင်း ရပ်ဝေးရပ်နီးမှ ဆွေမျိုးမိတ်သဂ်ဟ အပေါင်းအား အကြောင်းကြားသိစေအပ်ပါသည်။

ကျန်ရစ်သူမိသားစု

ဘုရား၊ ရဟန်း၊ သိမ်၊ ကျောင်း ဒါယကာကြီး

ဦးကျော်မြင့်ဦး အသက်(၅၁)နှစ်

M.P.P.E (ငြိမ်း)

ရန်ကုန်မြို့၊ ပင်လယ်တောင်ညွန့်မြို့နယ်၊ ရေတွင်းကုန်းရပ်ကွက်၊ လမ်း (၁၂၀)၊ အမှတ်(၄၆)နေ (ဦးမြင့်ဆွေ)-ဒေါ်တင်ရွှေတို့၏သားကြီး၊ (ဦးကျော်ညွန့်)-ဒေါ် မြမြစိမ်းတို့၏ သားသမက်၊ ဒေါ်တိုးတိုးကျော် (တရားလွှတ်တော်ရှေ့နေ)၏ခင်ပွန်း၊ ရန်ကုန်မြို့၊ သင်္ဃန်းကျွန်းမြို့နယ်၊ မိုးရိပ် (၆)လမ်း၊ အမှတ် (၃၈၀)နေ ဒေါ်ဟမာကြူ(အလက-၅၊ သင်္ဃန်းကျွန်း)၊ ဦးကျော်မြင့်အောင်၊ (ဒေါ်စန္ဒာစိုး)၊ ဦးတင်မြင့်လွင်-ဒေါ်ထွေးထွေးခိုင်၊ လမ်း (၁၂၀)နေ (ဦးကျော်သူရ)-ဒေါ်ခင်ပမ၊ ဒေါ်မြမြကျော်-ဦးသိန်းစိုး၊ ဦးကျော်ဇေယျ-ဒေါ်ခင်ခင်ချို၊ ဒေါ်တားတားကျော် @ ဂျူဂျူ-ဦးစည်သူမောင်၊ ဦးရန်နိုင်ကျော်-ဒေါ်ဇင်မာချိုတို့၏ အစ်ကိုကြီးသည် ၁၅-၅-၂၀၁၃ရက် ည ၇း၃၀နာရီတွင် ကွယ်လွန်သွားပါသဖြင့် ၁၉-၅-၂၀၁၃ (တနင်္ဂနွေနေ့) မွန်းလွဲ ၁နာရီတွင် ရေဝေးအအေးတိုက်မှ ရေဝေးသုသာန်သို့ ပို့ဆောင်မီးသဂြိုဟ်မည်ဖြစ်ပါကြောင်း မိတ်သဂ်ဟအပေါင်းအား အကြောင်းကြား သိစေအပ်ပါသည်။ (နေအိမ်မှကားများ ၁၁း၃၀ နာရီတွင် ထွက်ပါမည်။)

ကျန်ရစ်သူမိသားစု

တော်တော်ကြီး အသက်(၉၆)နှစ်

ပင်းတယကိုယ်တော် ၁၂ရွာ မိဖုရားတို့၏ သားသည် ၁၄-၅-၂၀၁၃ (အင်္ဂါနေ့) ညနေ ၄နာရီကျော်တွင် ရန်ကုန်ဆေးရုံကြီး၌ ကွယ်လွန်သွားပါသဖြင့် ၁၈-၅-၂၀၁၃ (စနေနေ့) နံနက် ၁၁နာရီတွင် ရေဝေးအအေးတိုက်မှ ရေဝေးသုသာန်သို့ ပို့ဆောင်မီးသဂြိုဟ်မည်ဖြစ်ပါကြောင်း ရပ်ဝေးရပ်နီးဆွေမျိုး မိတ်သဂ်ဟ တပည့်အပေါင်းတို့အား အကြောင်းကြားအပ်ပါသည်။ (အထက်ပါနေအိမ်မှကားများ နံနက် ၁၀နာရီတွင် ထွက်ပါမည်။) [၂၀-၅-၂၀၁၃ (တနင်္လာနေ့) နံနက် ၈နာရီမှ ၁၁နာရီထိ အမှတ် (၃၄)၊ နေကြာလမ်း၊ (၂)ရပ်ကွက် ပုဇွန်တောင်မြို့နယ် ဦးမြင့်-ဒေါ်ခင်ရွှေ နေအိမ်သို့ ရက်လည်ဆွမ်းကျွေး တရားတော်နာကြားရောက်ပါရန်ဖိတ်ကြားအပ်ပါသည်။]

ကျန်ရစ်သူမိသားစု

ဦးထွန်းထွန်းအောင်(သန်လျင်) အသက်(၄၄)နှစ်

ကြီးကြပ်ရေးမှူး၊
အခွန်အကောက်ကန့်ထရိုက်လုပ်ငန်း၊
မြို့တော်စည်ပင်(ရန်ကုန်)

ရန်ကုန်တိုင်းဒေသကြီး၊ သန်လျင်မြို့နယ်၊ သေဘက်တောင်းရပ်ကွက်၊ ဦးလှထွန်းလွင်အနောက်လမ်း၊ အမှတ်(၅၀)နေ (ဦးတင်အောင်)-ဒေါ်အုန်းကြည်တို့၏သား၊ ကြည့်မြင်တိုင်မြို့နယ်၊ ဆိပ်ကြီး၊ ဦးမြ ငါးစင်ရပ်ကွက်၊ ပဏ္ဍုပြား လမ်း၊ အမှတ်(၃၄)နေ ဦးလှသန်း-ဒေါ်စိန်အေးတို့၏သားသမက်၊ (ဦးအေးနိုင်)-ဒေါ်နုနုစန်း၊ ဦးညဏ်မြင့် (မြန်မာ့သစ်လုပ်ငန်း)-ဒေါ်ခင်မာကြည်၊ ဦးသိန်းဦး-ဒေါ်မြတ်မြတ်ဖော်တို့၏ ညီ/မောင်၊ ဦးမောင်မောင်အေး(ခေတ္တ-ကိုရီးယား)-ဒေါ်တင်တင်အေးတို့၏အစ်ကို၊ တူ/တူမ ကိုးယောက်တို့၏ဦးလေး၊ ကြည့်မြင်တိုင်မြို့နယ်၊ ဆိပ်ကြီး၊ ဦးမြ ငါးစင်ရပ်ကွက်၊ မြသုရှိန်လမ်းနေ ဒေါ်သီတာမော်၏ ချစ်လှစွာသောခင်ပွန်း၊ မောင်မင်းခန့်(ခ)ဖိုးသား (Grade 8၊ အထက-၂ ကြည့်မြင်တိုင်)၏ ကျေးဇူးရှင်မွေးသဖခင်သည် ၁၅-၅-၂၀၁၃(ဗုဒ္ဓဟူးနေ့) ညနေ ၆း၃၀နာရီတွင် ကွယ်လွန်သွားပါသဖြင့် ၁၉-၅-၂၀၁၃ (တနင်္ဂနွေနေ့) မွန်းတည့် ၁၂နာရီတွင် လှိုင်သာယာမြို့နယ်၊ ထိန်ပင်သုသာန်သို့ ပို့ဆောင် မီးသဂြိုဟ်မည်ဖြစ်ပါကြောင်း ဆွေမျိုးမိတ်သဂ်ဟအပေါင်းတို့အား အသိပေး အကြောင်းကြားအပ်ပါသည်။ (သန်လျင်မြို့နယ်၊ စာတိုက်ကုန်း၊ အောင်မြင့်မိုရ်လမ်းထိပ်နှင့် ကြည့်မြင်တိုင်မြို့နယ်၊ ကားကရာ စာတိုက်ရှေ့မှတ်တိုင်တို့မှ ကားများ နံနက် ၁၀နာရီတွင် ထွက်ပါမည်။)

ကျန်ရစ်သူမိသားစု

အနိစ္စ

ဒေါ်ကျင်နိုင် (၉၃)နှစ်

ရန်ကုန်မြို့၊ အမှတ်(၁၇၉)၊ ငါးထွာ(၅၁)လမ်းနေ (ဦးဘမျှင်)၏ ဇနီး၊ (ဦးဝင်းမေ)၊ ဦးမြင့်သိန်း (TOTE THAI)၊ ဒေါ်ညွန့်ညွန့်ရီ-ဦးထင်ကျော် (USA)၊ ဒေါ်ကြည်ကြည်ဌေး၊ ဦးခင်မောင်ဆွေ-ဒေါ်အာရှား၊ (ဦးခင်မောင်ညွန့်)၊ ဦးတင်မြင့်တို့၏မိခင်၊ မမီမီစန်း-ကိုအောင်ဆန်းဦး(USA)၊ မေမြတ်သွယ်တို့၏အဘွား၊ မီရာအောင်ဆန်း၏ ဘွားဘွားကြီးသည် ၁၅-၅-၂၀၁၃ရက် ည ၉နာရီတွင် ကွယ်လွန်သွားပါ၍ ၁၆-၅-၂၀၁၃ရက် မွန်းတည့် ၁၂နာရီတွင် ရေဝေးသုသာန်၌ သဂြိုဟ်ပြီးဖြစ်ပါကြောင်း။ [ကွယ်လွန်သူအားရည်စူး၍ ၂၁-၅-၂၀၁၃ရက် နံနက် ၇နာရီမှ ၁၀ နာရီအထိ ရက်လည်ဆွမ်းကျွေးတရားတော်နာ ကြွရောက်ပါရန် ဖိတ်ကြားအပ်ပါသည်။]

ကျန်ရစ်သူမိသားစု

ကျောက်တံခါးမြို့နယ်အသင်း

ဦးကြူစိန် (၈၂)နှစ်

ပဲခူးတိုင်းဒေသကြီး၊ ကျောက်တံခါးမြို့၊ ဗိုလ်ချုပ်လမ်းနေ ဒေါ်မြင့်မြင့်၏ ခင်ပွန်း၊ ဒေါက်တာဌေးလွင်-ဒေါ်ရီရီမြင့်၊ ဒေါ်ခင်လေးရီ၊ ဦးသိန်းအောင်-ဒေါ်ခင်ဌေးရီ၊ ဒေါ်ခင်နွဲ့ရီ၊ ဦးလေးလွင်-ဒေါ်မြင့်မြင့်သန်း၊ ဦးညွန့်လွင်-ဒေါ်မကြည်သန်း၊ ဒေါက်တာသန့်လွင်-ဒေါ်နေမာဝင်း၊ ဒေါ်ခင်ဆွေဝင်းတို့၏ ကျေးဇူးရှင်ဖခင်ကြီး၊ မြေး ၁၂ယောက်၊ မြစ်တစ်ယောက်တို့၏ အဘိုးသည် ၁၅-၅-၂၀၁၃(ဗုဒ္ဓဟူးနေ့) ညနေ ၆နာရီတွင် ကွယ်လွန်သွားပါသဖြင့် ၁၇-၅-၂၀၁၃(သောကြာနေ့) မွန်းတည့် ၁၂နာရီတွင် ကျောက်တံခါးမြို့ တရုတ်သုသာန်သို့ ပို့ဆောင်သဂြိုဟ်ပါမည်။

အမှုဆောင်အဖွဲ့

ရဲမှူး မျိုးအောင်(ငြိမ်း) အသက်(၆၄)နှစ်

သူရ (၁၀)
BAG (၁၉၇၃-၇၄)
စိန့်ပေါလ်ကျောင်းသားဟောင်း
(၁၉၅၅-၁၉၆၉)

ရန်ကုန်မြို့၊ သင်္ဃန်းကျွန်းမြို့နယ်၊ သုဝဏ္ဏ(၂၄)ရပ်ကွက်၊ ရေနံ့သာလမ်း၊ တိုက်(၁၄၂/၁)နေ (ဦးလွန်ကောင်း-ဒေါ်ရှုလင်)တို့၏သား၊ ဒေါ်ကြင်ကြည် (ဌာနခွဲမှူး-ငြိမ်း၊ စက်မှု-၁)၏ ယောင်၊ (ဦးတိုးအောင်)၏အစ်ကို ရဲမှူး မျိုးအောင်(ငြိမ်း)သည် ၁၅-၅-၂၀၁၃ရက် ည ၈း၃၀ နာရီတွင် ကွယ်လွန်သွားပါသဖြင့် ရေဝေးအအေးတိုက်မှ ရေဝေးသုသာန်သို့ ပို့ဆောင် မီးသဂြိုဟ်မည်ဖြစ်ကြောင်း ရပ်ဝေးရပ်နီးမှ ဆွေမျိုးမိတ်သဂ်ဟတို့အား အသိပေး အကြောင်းကြားအပ်ပါသည်။

ကျန်ရစ်သူမိသားစု

ဦးသောင်းထွင့် (၅၃)နှစ်

မြို့နယ်တရားသူကြီး၊ ကျိုက်ထိုမြို့
အပတ်စဉ်(၆)

ပုသိမ်မြို့နေ (ဦးသောင်းရွှေ-ဒေါ်နက်)တို့၏သား၊ ဦးသောင်းဦး၊ ဒေါ်နိုနိုသောင်း၊ ရွှေ ဦးသောင်းထူး၊ (ဦးသောင်းထွန်း)၊ ဒေါ်ကြည်ကြည်သောင်း(အတပ-ငြိမ်း)၊ ဒေါ်လှလှသောင်း၊ ဦးသောင်းနေ(မြို့နယ်တရားသူကြီး၊ ပုသိမ်)တို့၏ညီ/မောင်၊ ဦးကျော်စွာသောင်း(အာမခံအထည်ဆိုင်)၏အစ်ကို ဦးသောင်းထွင့်သည် နံနက် ၈း၄၅နာရီတွင် အမှတ် (၁၅၅)၊ ရှမ်းစုအလယ်တန်းလမ်း၊ နန်းခဲရပ်ကွက်၊ သထုံမြို့နေအိမ်၌ ကွယ်လွန်သွားပါ၍ ၁၈-၅-၂၀၁၃ (စနေနေ့) မွန်းလွဲ ၂နာရီတွင် အထက်ပါနေအိမ်မှ ကျောက်တန်းသုသာန်သို့ ပို့ဆောင်သဂြိုဟ်မည်ဖြစ်ပါကြောင်း ရပ်ဝေးရပ်နီးမှ ဆွေမျိုးမိတ်သဂ်ဟများအား အကြောင်းကြားအပ်ပါသည်။

ကျန်ရစ်သူမိသားစု

ကိုမြင့်ဌေး (၄၃)နှစ်

ရန်ကုန်မြို့၊ တိုက် (၀၅/၂၀)၊ အခန်း (၁၀၆)၊ ကွမ်းခြံ (၁)လမ်း၊ ကမာရွတ်မြို့နယ်နေ (ဦးလင်မွန်ထွန်း)-ဒေါ်ညွန့်အေးတို့၏သား၊ ကိုသန်းထွန်း-မခင်စန်းဦး၊ ကိုသန်းဌေး-မခင်အေးမူ၊ ကိုတင်ဝင်းနိုင်-မခင်ခင်ဌေးတို့၏ ညီ/မောင်၊ မခိုင်သစ္စာထွန်း၏ခင်ပွန်း၊ မောင်ခန့်စည်သူအောင်၏ချစ်လှစွာသော ဖခင်သည် ၁၆-၅-၂၀၁၃ (ကြာသပတေးနေ့) နံနက် ၃နာရီတွင် ဗဟိုရိုးစည်အထူးကုဆေးရုံ၌ ကွယ်လွန်သွားပါသဖြင့် ၁၈-၅-၂၀၁၃ (စနေနေ့) နံနက် ၁၁နာရီတွင် ရေဝေးအအေးတိုက်မှ ရေဝေးသုသာန်သို့ ပို့ဆောင်မီးသဂြိုဟ်မည်ဖြစ်ပါကြောင်း။ (နေအိမ်မှကားများ နံနက် ၉း၃၀နာရီတွင် ထွက်ပါမည်။)

ကျန်ရစ်သူမိသားစု

ဝမ်းနည်းကြေကွဲခြင်း

ဗိုလ်ကြီးမောင်လေး(ငြိမ်း)

အသက်(၉၂)နှစ်

ပဲခူးတိုင်းဒေသကြီးအစိုးရအဖွဲ့၊ စည်ပင်သာယာရေးဝန်ကြီးဌာန ဝန်ကြီး ဦးရဲမြင့်ထွန်း၏ဖခင် ဗိုလ်ကြီးမောင်လေး(ငြိမ်း)သည် ၁၆-၅-၂၀၁၃(ကြာသပတေးနေ့) မွန်းလွဲ ၁၂း၀၅ နာရီတွင် ကွယ်လွန်ကြောင်း သိရှိရပါသဖြင့် မိသားစုနှင့် ထပ်တူ ဝမ်းနည်းကြေကွဲရပါကြောင်း။

ညွှန်ကြားရေးမှူးနှင့်
ပဲခူးတိုင်းဒေသကြီးစည်ပင်သာယာရေးအဖွဲ့ဝန်ထမ်းများ

ဘုရား၊ ရဟန်း၊ သိမ်၊ ကျောင်း ဒါယိကာမကြီး

ဒေါ်ခင်လေးတင့် (၈၂)နှစ်

မုံရွာမြို့၊ ညောင်တပင်ရပ်နေ၊ (ဦးလွင်-ဒေါ်မြစ်)တို့၏သမီး၊ ရန်ကုန်မြို့နေ (ဦးကော်ဝါ-ဒေါ်ရန်ကြူ)တို့၏သမီးချွေးမ၊ ရန်ကုန်မြို့၊ ဗဟန်းမြို့နယ် ဗိုလ်ချို(၂)ရပ်ကွက်၊ မိုးပခလမ်း၊ အမှတ်(၄၄၉)၊ YZ နေ [ဗိုလ်မှူးချုပ်ဖိုးသန့်(ငြိမ်း)၊ ပြန်ကြားရေးဝန်ကြီး-ငြိမ်း၊ ဆက်သွယ်ရေး ညွှန်ကြားရေးမှူး-ငြိမ်း)]၏ဇနီး၊ ဦးတင်ထွန်းဦး-ဒေါ်အေးအေးမြတ်၊ ဒေါ်ခင်ဥမ္မာသန့်၊ ဦးသက်ထွန်းစိုး (Panasonic Service Centre)-ဒေါ်ဝင်းမာ၊ ဦးဌေးအောင် (ဦးဆောင်ညွှန်ကြားရေးမှူးအမှတ်-၃ သတ္တုတွင်းလုပ်ငန်း၊ သတ္တုတွင်းဝန်ကြီးဌာန)-ဒေါ်ခင်သူဇာသန့်တို့၏ မိခင်၊ ဒေါ်အုံကြီးမေ၏အခေါ်၊ ကိုချစ်ထွန်းတင်-မဝင်းမွန်မွန်သူ၊ ကိုသက်ထွန်းတင်၊ ကိုပြည့်ဖြိုးသန့်(F/O ASIAN WINGS Co., Ltd)၊ ဒေါက်တာခင်ပြတ်နိုးထွန်း၊ မောင်အောင်ကောင်းခန့်၊ မထွန်းမြတ်ရွှေရည်(ခ) PINKY GRADE (6)ISM တို့၏ ချစ်လှစွာသောအဘွားသည် ၁၅-၅-၂၀၁၃ (ဗုဒ္ဓဟူးနေ့) နံနက် ၁း၃၀နာရီတွင် အာရှတော်ဝင်ဆေးရုံ၌ ကွယ်လွန်သွားပါသဖြင့် ၁၇-၅-၂၀၁၃ (သောကြာနေ့) မွန်းလွဲ ၁နာရီတွင် ရေဝေးအအေးတိုက်မှ ရေဝေးသုသာန်သို့ ပို့ဆောင်မီးသဂြိုဟ်မည်ဖြစ်ပါကြောင်း ရပ်ဝေးရပ်နီးမှ ဆွေမျိုးမိတ်သဂ်ဟများအား အသိပေးအကြောင်းကြားအပ်ပါသည်။ (နေအိမ်မှကားများ နံနက် ၁၁နာရီတွင် ထွက်ပါမည်။)

ကျန်ရစ်သူမိသားစု

ဘုရား၊ ရဟန်း၊ သိမ်၊ ကျောင်း၊ ဇရပ်၊ ရေတွင်း၊ ရေကန် ဒါယိကာမကြီး

ဒေါ်စန်းစန်း(မိတ္ထီလာ) အသက်(၇၅)နှစ်

ရန်ကုန်မြို့၊ အမှတ်(V-2)၊ ပထမထပ်၊ ရွှေအင်ကြင်းရိပ်မွန်၊ အောင်ဆုပန်ရပ်ကွက်၊ သုဝဏ္ဏ၊ သင်္ဃန်းကျွန်းမြို့နယ်၊ ရန်ကုန်မြို့နေ (ဦးထွန်းဦး-ဒေါ်သိန်း)တို့၏သမီး၊ (ဦးအုန်းမေ-ဒေါ်ကြင်နု)တို့၏သမီးချွေးမ၊ ဦးတင်ဝင်း (အငြိမ်းစား ရေတပ်)၏ဇနီး၊ ဦးအောင်ဆန်း-ဒေါ်စိန်ဌေး၊ ဦးအောင်သန်း (BOSUN Uniteam)-ဒေါ်ကြင်ကြင်အေး၊ ဒေါ်သန်းသန်းမြင့်တို့၏ အစ်မ၊ ဗိုလ်ကြီးတင်ထွန်းတာ-ဒေါ်ရီရီဝင်း၊ ဦးကိုကိုနိုင် (Second Officer, Uniteam)-ဒေါ်စောနန္ဒာရှိန်၊ ဦးကိုကိုလွင် (Senior Fleet Personnel Manager, Uniteam-Cyprus)-ဒေါ်နီနီဇော်၊ ဦးကျော်ဦး (BOSUN Uniteam)-ဒေါ်စန်းစန်းဝင်း၊ ဦးကျော်ဦး-ဒေါ်ကြည်ကြည်ဝင်း၊ ဦးသောင်းဦးလွင်(ပြည်မြန်မာဆောက်လုပ်ရေး)-ဒေါ်ခင်ထွေးထွေးဝင်းတို့၏မိခင်၊ မြေး ၁၃ယောက်တို့၏အဘွားသည် ၁၆-၅-၂၀၁၃ရက် နံနက် ၀း၃၀နာရီတွင် ကွယ်လွန်သွားပါသဖြင့် ၁၈-၅-၂၀၁၃ရက် နံနက် ၁၀ နာရီတွင် ရေဝေးသုသာန်၌ မီးသဂြိုဟ်ပါမည်။ (နေအိမ်မှကားများ နံနက် ၈း၃၀နာရီတွင် ထွက်ပါမည်။) [ကွယ်လွန်သူအားရည်စူး၍ ၂၂-၅-၂၀၁၃(ဗုဒ္ဓဟူးနေ့) နံနက် ၉နာရီမှ ၁၂နာရီထိ အမှတ် (V-2)၊ ပထမထပ်၊ ရွှေအင်ကြင်းရိပ်မွန်၊ သုဝဏ္ဏနေအိမ်သို့ ရက်လည်ဆွမ်းကျွေးတရားတော်နာ ကြွရောက်ပါရန် ဖိတ်ကြားအပ်ပါသည်။]

ကျန်ရစ်သူမိသားစု

ဦးအောင်သိန်း (၇၄)နှစ်

ကိုယ်ပိုင်အမှတ်-၇၉၄၈
တပ်မတော်(ရေ)၊ တပ်ကြပ်ကြီး

ရခိုင်ပြည်နယ်၊ ကျောက်ဖြူမြို့နေ (ဦးစောလှဖြူ-ဒေါ်ရွှေမြခိုင်)တို့၏သား၊ ရန်ကုန်တိုင်းဒေသကြီး၊ သန်လျင်မြို့နယ်၊ အောင်ချမ်းသာရပ်ကွက်နေ ဒေါ်မြင့်ကြည်၏ ချစ်လှစွာသော ခင်ပွန်း၊ ဦးဝဏ္ဏစိန် - (ဒေါ်မြမြအောင်)၊ ဦးအောင်မြတ်ထွန်း - ဒေါ်စန်းစန်းရွှေ၊ ဦးအောင်ခိုင်ထွန်း-ဒေါ်ပန်းနီလာအောင်တို့၏ ချစ်လှစွာသောဖခင်၊ မြေးလေးယောက်တို့၏အဘိုးသည် ၁၅-၅-၂၀၁၃ရက် နံနက် ၁၁နာရီတွင် ရန်ကုန်ဆေးရုံကြီး၌ ကွယ်လွန်သွားပါသဖြင့် ၁၇-၅-၂၀၁၃ရက် နံနက် ၁၀ နာရီတွင် ဆေးရုံကြီးမှ ရေဝေးသုသာန်သို့ ပို့ဆောင်မီးသဂြိုဟ်မည်ဖြစ်ပါကြောင်း ရပ်ဝေးရပ်နီးမှ ဆွေမျိုးမိတ်သဂ်ဟအပေါင်းတို့အား အကြောင်းကြားသိစေအပ်ပါသည်။

ကျန်ရစ်သူမိသားစု

ဦးထွန်းကြည် (၆၉)နှစ်

(အထောင်)
ထွန်းသစ္စာကားဂိတ်(ဟသ်ာတ)

ကျုံပျော်မြို့နယ်၊ အထောင်မြို့၊ ဗိုလ်ချုပ်လမ်းနေ (ဦးဝမ်ရင် - ဒေါ်ကလေးမ)တို့၏ သား၊ ရန်ကုန်မြို့နေ (ဦးချစ်စိန်-ဒေါ်ရွှေရစ်)တို့၏သားသမက်၊ ဦးထွန်းရီ-ဒေါ်ရင်ကြည်၊ ဦးကျော်မြင့်-ဒေါ်ကြင်ဥ(စန်းပုံမိသားစု)တို့၏ ညီ/မောင်၊ ဦးဇော်လှိုင်ဝင်း-ဒေါ်ဇာခြည်လင်း၊ ဦးကြည်အောင်-ဒေါ်သန္တာထွန်း၊ ဒေါ်နီလာထွန်းတို့၏မွေးသဖခင်၊ ဒေါ်မိုးမိုးသန်း၏ ချစ်လှစွာသောခင်ပွန်း ဦးထွန်းကြည်သည် ၁၆-၅-၂၀၁၃ (ကြာသပတေးနေ့) နံနက် ၃း၂၀နာရီတွင် ရန်ကုန်မြို့ အထွေထွေရောဂါကုဆေးရုံအစ်ကြီး၌ ကွယ်လွန်သွားပါသဖြင့် ၁၈-၅-၂၀၁၃ (စနေနေ့) မွန်းလွဲ ၂နာရီတွင် ရေဝေးအအေးတိုက်မှ ရေဝေးသုသာန်သို့ ပို့ဆောင်သဂြိုဟ်ပါမည်ဖြစ်ပါကြောင်း ရပ်နီးရပ်ဝေးမှ ဆွေမျိုးမိတ်သဂ်ဟအပေါင်းအား အသိပေး အကြောင်းကြားအပ်ပါသည်။

ကျန်ရစ်သူမိသားစု

ဦးစိုးမြင့် (၆၇)နှစ်

(ဒိုက်ဦး/မောင်တော်သီ)
က/မ-၁၃၂၇
မြို့နယ်ကျန်းမာရေးမှူး
အရာရှိ(ငြိမ်း) ဖြူးမြို့

ပဲခူးတိုင်းဒေသကြီး၊ ဒိုက်ဦးမြို့၊ ဖအောင်ဝဲနေ (ဦးထွန်းလှိုင်)-ဒေါ်ကြည်တို့၏သား၊ (ဦးကျော်လှိုင်-ဒေါ်ပုမေ)တို့၏သားသမက်၊ ဒေါ်ခင်နော်၏ခင်ပွန်း၊ ကိုစိုင်းစိုးတက်-မနှင်းနွယ်စိုး၊ ကိုအောင်မျိုးမြတ်-ပရွှေကြည်၊ ကိုကျော်ခိုင်လင်း-မနီနီဝင်း၊ ကိုမျိုးသူ-မဇာဇာစိုး၊ ပမေပွင့်ဖြူတို့၏ဖခင်၊ မြေးငါးယောက်တို့၏ အဘိုးသည် ၁၅-၅-၂၀၁၃ (ဗုဒ္ဓဟူးနေ့) ညနေ ၅း၀၅နာရီတွင် အမှတ် (၂၅)၊ နတ်စင်လမ်း၊ ကျောက်ပြောင်းကြီး ရပ်ကွက်၊ တာမွေမြို့နယ်နေအိမ်၌ ကွယ်လွန်သွားပါသဖြင့် ၁၇-၅-၂၀၁၃ (သောကြာနေ့) မွန်းတည့် ၁၂နာရီတွင် ရေဝေးသုသာန်၌ မီးသဂြိုဟ်မည်ဖြစ်ပါကြောင်း ရပ်ဝေးရပ်နီးမှ ဆွေမျိုးမိတ်သဂ်ဟများအား အသိပေးအပ်ပါသည်။

ကျန်ရစ်သူမိသားစု

ဦးထွန်းထွန်း (၅၂)နှစ်

Myanmar Indo Best Company Ltd.

ရန်ကုန်မြို့၊ လှိုင်မြို့နယ်၊ ပါရမီကွန်ဒို၊ တိုက်(B)၊ အခန်း(၄၀၈)နေ (ဦးအေးလွင်)-ဒေါ်သိန်းနုတို့၏သား၊ (ဦးနေဝင်း)-ဒေါ်ခင်ကြည်တို့၏သားသမက်၊ ဒေါ်သီတာလွင်(ကထိက၊ ဓာတုဗေဒဌာန၊ ရန်ကုန်အဝေးသင်တက္ကသိုလ်)၊ ဒေါ်စန္ဒာလွင် (ရွှေဇင်အေးကုမ္ပဏီ)တို့၏ မောင်၊ ဒေါ်ကြည်ကြည်ဝင်း၏ချစ်လှစွာသော ခင်ပွန်း၊ ပကြည်ဇင်သန့် (စီးပွားရေးတက္ကသိုလ်)၏ ချစ်လှစွာသောဖခင်၊ မောင်သီဟထွဏ်း (NEX Technology Software Engineer)၏ လေးလေး ဦးထွန်းထွန်းသည် ၁၆-၅-၂၀၁၃(ကြာသပတေးနေ့) နံနက် ၄း၁၀နာရီတွင် အာရှတော်ဝင်ဆေးရုံ၌ ကွယ်လွန်သွားပါ၍ ၁၈-၅-၂၀၁၃(စနေနေ့) နံနက် ၁၀နာရီတွင် ထိန်ပင်သုသာန်၌ မီးသဂြိုဟ်မည်ဖြစ်ပါကြောင်း။ (နေအိမ်မှကားများ နံနက် ၉နာရီထွက်ပါမည်။)

ကျန်ရစ်သူမိသားစု

ဘုရား၊ ရဟန်း၊ သိမ်၊ ကျောင်း၊ ရေတွင်း၊ ရေကန်၊ တံတား ဒါယကာကြီး

ဇေယျကျော်ထင် ဗိုလ်ချုပ်ကျော်စွာခိုင်(ငြိမ်း) အသက် (၆၅)နှစ်

စက်မှု(၁)ဝန်ကြီး(ငြိမ်း)၊
သမ္မတရုံးဝန်ကြီးဌာန ဒုတိယဝန်ကြီး(ငြိမ်း)၊ စက်မှု(၂)ဝန်ကြီးဌာန
ဒုတိယစစ်လက်နက်ပစ္စည်းထုတ်လုပ်ရေးအရာရှိချုပ်(ငြိမ်း)၊
ကာကွယ်ရေးပစ္စည်းထုတ်လုပ်ရေးအရာရှိချုပ်ရုံး၊
ကာကွယ်ရေးဦးစီးဌာန(ငြိမ်း)

ရန်ကုန်မြို့၊ သင်္ဃန်းကျွန်းမြို့နယ်၊ ဝေဇယန္တာဥယျာဉ်အိမ်ရာ၊ ရိပ်သာ(၅)လမ်း၊ အိမ်အမှတ်(၉၂)နေ (ဦးအုံးခိုင်-ဒေါ်မြ)တို့၏ သားကြီး၊ ဒေါ်ခင်မြမာ၏ ချစ်လှစွာသောခင်ပွန်း၊ မခင်စံပယ်ခိုင်-ကိုလင်းသူအောင်၊ ကိုသန့်ဇင်တို့၏ မွေးသဖခင်ကျေးဇူးရှင်၊ မောင်ဘုန်းပြည့်မင်းသူ၏ ကျေးဇူးရှင်ဘိုးဘိုးကြီး၊ ညီအစ်ကိုမောင်နှမ မြောက်ယောက်တို့၏ မောင်/အစ်ကိုကြီး ဇေယျကျော်ထင် ဗိုလ်ချုပ်ကျော်စွာခိုင်(ငြိမ်း)သည် ၁၆-၅-၂၀၁၃ (ကြာသပတေးနေ့) ည ၇း၁၅ နာရီတွင် ကွယ်လွန်သွားပါသဖြင့် ၁၉-၅-၂၀၁၃ (တနင်္ဂနွေနေ့) နံနက် ၁၀ နာရီတွင် ရေဝေးသုသာန်သို့ ပို့ဆောင်မီးသဂြိုဟ်မည်ဖြစ်ပါကြောင်း ရပ်ဝေးရပ်နီးမှ ဆွေမျိုးမိတ်သဂ်ဟများအား အသိပေးအကြောင်းကြားအပ်ပါသည်။

ကျန်ရစ်သူမိသားစု

ဘုရား၊ ရဟန်း၊ သိမ်၊ ကျောင်း ဒါယကာကြီး

(မဟာစည်ယောဂီ)

ဗိုလ်မှူးကြီးခင်အောင်ဗလ(ငြိမ်း) B.A, D.S.A

(စစ်တက္ကသိုလ် အမှတ်စဉ်-၃)
ကြည်း-၈၇၄၅၊ တပ်မ ၆၆ တပ်မှူး(ငြိမ်း)
ဝခုတ္တမြို့နယ်အသင်းနာယက၊ ပေါက်မြို့နယ်အသင်းနာယက

အသက်(၇၄)နှစ်

(ပခုက္ကူ)

ပခုက္ကူမြို့ ယောပွဲစား ဦးစိုးခွင့်-ဒေါ်မြဦးတို့၏သား၊ ဝင်းမြင့် ဓာတ်ပုံတိုက် (ဦးလှမြင့်)-ဒေါ်ခင်စောတို့၏မောင်၊ [ဦးခင်မောင်ကြီး (လ/ထ ကိုင်းဦးစီးမှူး၊ လဝက)-ဒေါ်ခင်ထွေး]၊ ဦးမြတ်ပင်း (လ/ထ ညွှန်မှူး ပဏာ-ငြိမ်း)၊ (ဒေါ်ခင်ပမ) [ဦးအောင်ကျော်ဇံ (အလက-၃၊ ကျောင်းအုပ်ကြီး-ငြိမ်း)-ဒေါ်တင်အေး]တို့၏ညီ၊ ဦးမြင့်သန်း (ညွှန်မှူး-ငြိမ်း၊ မြေစာရင်း)၊ ဒေါ်ခင်မေဝင်းတို့၏အစ်ကို၊ အမှတ်(၁၅၅)၊ သုနန္ဒာလမ်း၊ မ/ဥက္ကလာပနေ ဒေါ်ခင်မြမြ၏ခင်ပွန်း၊ (ဗိုလ်ပင်းဗလ) ဦးဇော်ဗလ၊ ဒေါ်သီတာမြင့်၊ ဦးကျော်ဗလ၊ ဒေါ်သူဇာဝေ၊ ဦးမော်ဗလ၊ ဒေါ်မြတ်စန္ဒာလင်းတို့၏ ဖခင်၊ မြေးလေးယောက်တို့၏အဘိုးသည် ၁၃-၅-၂၀၁၃ရက် မွန်းလွဲ ၁း၃၀နာရီတွင် မင်္ဂလာဒုံစစ်ဆေးရုံကြီး၌ ကွယ်လွန်ပါသဖြင့် ၎င်း၏ဆန္ဒအရ ယင်းနေ့ညနေတွင် ရေဝေးသုသာန်၌ သဂြိုဟ်ပြီးစီးပါကြောင်း ဆွေမျိုးမိတ်ဆွေအပေါင်းအား အကြောင်းကြားအပ်ပါသည်။ [ကွယ်လွန်သူအားရည်စူး၍ ၁၉-၅-၂၀၁၃ရက် နံနက်ပိုင်းတွင် အထက်ပါနေအိမ်သို့ ရက်လည်ဆွမ်းကျွေးတရားနာကြွရောက်ပါရန် ဖိတ်ကြားအပ်ပါသည်။]

ကျန်ရစ်သူညီအစ်ကိုမောင်နှမများ

အလွှာဟ်သျှင်မြတ်အမိန့်တော်ခံယူခြင်း

ဟာလီမာဘီ(ခ)ဒေါ်ခင်စန်းကြည် အသက်(၉၀)

ရန်ကုန်မြို့၊ ဗိုလ်တထောင်မြို့နယ်၊ (၉)ရပ်ကွက်၊ အမှတ်(၁၅၀)နေ [ဦးစိုးညွန့်(ခရိုင်ယစ်မျိုးဝန်-ငြိမ်း)]၏ ချစ်လှစွာသောဇနီး၊ ဟာဂျီဦးအောင်သွင် (ခရိုင်ဥပဒေအရာရှိ-ငြိမ်း၊ တရားလွှတ်တော်ရှေ့နေ)-ဟာဂျီမဒေါ်ခင်မမ၊ ဒေါက်တာဦးအောင်ခင်(ဒုတိယညွှန်ကြားရေးမှူး-ငြိမ်း၊ မွေး/ကုဦးစီးဌာန)-ဟာဂျီမ ဒေါက်တာဒေါ်ခင်သန်းမြ (ရွှေဂုံတိုင်ဆေးရုံ)တို့၏ ချစ်လှစွာသောမိခင်၊ ဒေါ်ယမင်းယု(နည်းပြ၊ မအူပင်ကွန်ပျူတာတက္ကသိုလ်)၊ ဒေါက်တာအိသင်းဆု (လက်ထောက် ကထိက၊ သထုံကွန်ပျူတာတက္ကသိုလ်)၊ (ကိုအောင်သန်းဦး)၊ ကိုဝေလင်းမောင်၊ ဒေါ်ချောလွင်နု (ဒုတိယဦးစီးမှူး၊ လပ်းမတော်မြို့နယ် စီပံကိန်းရေးဆွဲရေးဦးစီးဌာန)၊ မအေဟန်စု၊ မအိကေခိုင် (Soft Gate Co., Ltd.)တို့၏အဘွားသည် ၁၆-၅-၂၀၁၃ရက် ညနေ ၄း၂၀နာရီတွင် အလ္လာဟ်သျှင်မြတ်အမိန့်တော်ခံယူသွားပါသဖြင့် ၁၇-၅-၂၀၁၃ရက် ဂျုမ်မာနမာဇ်အပြီး မွန်းလွဲ ၁နာရီတွင် ရေဝေးကဘာရ်စတန်ဥယျာဉ်တော်၌ ဒါဖွာနပြုမည်ဖြစ်ပါသည်။ (နေအိမ်မှကားများ နံနက် ၁၁နာရီတွင် ထွက်ပါမည်။)

ကျန်ရစ်သူမိသားစု

ရဟန်း၊ ကျောင်း ဒါယိကာမကြီး

ဒေါ်သိန်းညွန့် အသက်(၇၈)နှစ်

မန္တလေးမြို့၊ (၃၂)လမ်း၊ (၇၄ လမ်း-၇၅လမ်းကြား)၊ အမှတ်(၇၆)နေ ဒေါ်ငွေရှင်၊ (ဦးမျှင်-ဒေါ်သင်းထုံ)တို့၏ သမီး၊ ဒေါ်ခင်စိန် (ပူလတန်းပြ-ငြိမ်း၊ အလက-၇၊ မန္တလေး)၊ ဦးမောင်ကို-ဒေါ်မြင့်မြင့်စိန်တို့၏အစ်မ၊ ဦးမင်းသူရ(ခ) ကိုမိုးအေး-ဒေါ်လှဲ့လှဲ့ဦး၊ ဦးမျိုးသန့်-ဒေါ်သန်းသန်းအုန်းတို့၏မိခင်၊ မြေးငါးယောက်တို့၏ဘွားဘွားကြီး၊ (ဦးအုန်းမောင်)၏ချစ်လှစွာသောဇနီး ဒေါ်သိန်းညွန့်သည် ၁၆-၅-၂၀၁၃ရက် ဝန်ကောက်စံတော်ချိန် နံနက် ၀၁း၂၀နာရီတွင် ထိုင်းနိုင်ငံ ဝန်ကောက်မြို့၊ ဝန်ကောက်ဆေးရုံကြီး၌ ကွယ်လွန်သွားပါကြောင်း ဆွေမျိုးမိတ်သဂ်ဟများအား အကြောင်းကြားသိစေအပ်ပါသည်။

ကျန်ရစ်သူမိသားစု

ဘုရား၊ ရဟန်း၊ ကျောင်း ဒါယကာကြီး

ဦးညီစိုး(မော်လမြိုင်) (၇၆)နှစ်

မြန်မာ့သစ်လုပ်ငန်း(ငြိမ်း)

ရန်ကုန်မြို့၊ သုဝဏ္ဏမြို့နယ်၊ (၂၄)ရပ်ကွက်၊ ရေနံ့သာလမ်း(ကမာလမ်းသွယ်)၊ တိုက်(၈၇)၊ အခန်း(၅)နေ ဒေါ်တင်တင် (မြန်မာ့ကုန်တိုက်-ငြိမ်း)၏ ချစ်လှစွာသောခင်ပွန်း၊ ဒေါ်စန်းရင်၊ ဦးကြင်ထွန်း-ဒေါ်အေးလှတင်၊ ဒေါက်တာတင့်ဝေ-ဒေါ်အေးအေးသွင်တို့၏မောင်၊ ဦးအောင်မြင့်စိုး၏အစ်ကို၊ ဒေါ်မီမီစိုး (Y.C.D.C)၊ ဗိုလ်မှူးတင်ကိုစိုး(ငြိမ်း)-ဒေါ်သီဂီစိုး (MEC)၊ ဦးတင်မောင်မောင်စိုး (အား/ကာ ဦးစီးဌာန၊ နေပြည်တော်)-ဒေါ်စန်းစန်းမြင့်၊ ဦးဟိန်းနိုင်မြင့် (Myanmar PLG Travels & Tour)-ဒေါ်ကေသီစိုး (Elan Logistic Ltd.)တို့၏ ချစ်လှစွာသောဖခင်၊ မြေးငါးယောက်တို့၏ ချစ်လှစွာသောအဘိုးသည် ၁၆-၅-၂၀၁၃ရက် နံနက် ၂း၃၀နာရီတွင် ကွယ်လွန်သွားပါသဖြင့် ယင်းနေ့ မွန်းလွဲ ၂း၃၀ နာရီတွင် ရေဝေးသုသာန်၌ မီးသဂြိုဟ်ပြီးဖြစ်ပါသည်။

ကျန်ရစ်သူမိသားစု

ပြန်ကြားရေးဝန်ကြီးဌာန၊ သတင်းနှင့်စာနယ်ဇင်းလုပ်ငန်း၊ ကြေးမုံသတင်းစာတိုက်၊ ရန်ကုန်-မန္တလေးလမ်းဟောင်း၊ ခရေပင်လမ်းခွဲ၊ ဇေယျာသီရိမြို့နယ်၊ နေပြည်တော်တွင် ထုတ်ဝေသည်။ နေပြည်တော် ကြေးမုံစာတည်းမှူး ၀၆၇-၃၆၁၂၆၊ တာဝန်မှူး ၀၆၇-၃၆၁၃၀၊ ဖက်စ် ၀၆၇-၃၆၁၃၁၊ မေးလ် themirror.npt@gmail.com ရန်ကုန်ရုံးခွဲ အမှတ် ၇၇၊ ၅၂လမ်းနှင့် မဟာဗန္ဓုလလမ်းထောင့်၊ ပုဇွန်တောင်မြို့နယ်၊ ရန်ကုန်မြို့၊ စာတိုက်သေတ္တာအမှတ်-၁၁၀၈၊ စာတည်းဌာန ၀၁-၂၉၂၈၃၂၊ မန်နေဂျာ ၀၁-၂၉၁၀၈၃၃၊ စီမံ/ငွေစာရင်း ၀၁-၂၉၁၄၅၄၊ ဖြန့်ချိရေး ၀၁-၂၉၂၈၃၀၊ ကြော်ငြာ ၀၁-၂၉၉၄၂၂၊ ၀၁-၂၉၁၀၈၃၁။ R/184

ဆိုင်ကလုန်းမုန်တိုင်း မဟာစင် စစ်တကောင်းမြို့အနီးမှ ဖြတ်ကျော်၊ ရခိုင်ပြည်နယ်အတွင်း သာမန်လေပြင်းတိုက်ခတ်မှုဖြစ်ပေါ်ပြီး မိုးရွာသွန်းမှု အခြေအနေသာဖြစ်ပေါ်ခဲ့ တစ်စုံတစ်ရာ ထိခိုက်ပျက်စီးဆုံးရှုံးမှု မရှိ

ရခိုင်ပြည်နယ်အတွင်း မုန်တိုင်းအန္တရာယ်ကင်းရှင်းသွားမှုကြောင့် ပြည်သူများ ပုံမှန်သွားလာလျက်ရှိသည်ကို တွေ့မြင်ရစဉ်။

နေပြည်တော် မေ ၁၆

ယနေ့ ညနေပိုင်းတိုင်းထွာချက်များအရ ဆိုင်ကလုန်းမုန်တိုင်း မဟာစင်သည် ဘင်္ဂလားဒေ့ရှ်နိုင်ငံ ကမ်းခြေကို စစ်တကောင်းမြို့အနီးမှ ဖြတ်ကျော်ဝင်ရောက်ခဲ့ပြီး ကုန်းတွင်းမုန်တိုင်းငယ်အဖြစ် အရှေ့မြောက်ဘက်သို့ ဆက်လက်ရွေ့လျားလျက် တဖြည်းဖြည်း အားပျော့ပျက်ပြယ်သွားမည်ဟု ခန့်မှန်းထားကြောင်းမိုးလေဝသနှင့် ဇလဗေဒညွှန်ကြားမှုဦးစီးဌာနမှ ထုတ်ပြန်ထားသည်။

ရခိုင်ပြည်နယ်အတွင်း ယနေ့ နံနက်ပိုင်းမှ ည ၇ နာရီအထိ သာမန်လေပြင်းတိုက်ခတ်ကာ မိုးရွာသွန်းမှု အခြေအနေသာဖြစ်ပေါ်ခဲ့ပြီး တစ်စုံတစ်ရာ ထိခိုက်ပျက်စီးဆုံးရှုံးမှု မရှိကြောင်း၊ လူ၊ တိရစ္ဆာန် သေဆုံး၊ ပျောက်ဆုံး၊ ဒဏ်ရာရရှိမှု မရှိကြောင်း ရခိုင်ပြည်နယ်အစိုးရထံမှ သတင်းရရှိသည်။ (သတင်းစဉ်)

ကြော်ငြာ စာမျက်နှာ အပိုပါရှိ

ယနေ့ထုတ် ကြေးမုံသတင်းစာတွင် ကြော်ငြာ က၊ခ၊ဂ၊ဃ လေးမျက်နှာ အပိုပါရှိပါသည်။

သီရိမင်္ဂလာခုံးကျော်တံတားပေါ်မှ ကုန်တင်ယာဉ်ထိုးကျ

စစ်ကိုင်း မေ ၁၆

မေ ၁၅ ရက် နံနက် ၈ နာရီခန့်က မန္တလေးဘက်မှ မောင်းနှင်လာသည့် CANTER အမျိုးအစား ကုန်တင်ယာဉ်တစ်စီးသည် စစ်ကိုင်းသီရိမင်္ဂလာ ခုံးကျော်တံတား ချဉ်းကပ်လမ်းပေါ်မှ တစ်ဖက် ယာဉ်ကြော၏ ချဉ်းကပ်လမ်းအောက်ဘက်သို့ အရှိန်လွန်ကာထိုးကျသွားသည်။ ချဉ်းကပ်လမ်းဘေးဘက်တွင် ကာရံထားဆီးထားသည့်ကွန်ကရစ်တိုင်ငါးတိုင် ကျိုးပြတ်သွားခဲ့ သော်လည်းခရီးသည်နှင့်ကုန်စည်များ မပါရှိသဖြင့် ကုန်ပစ္စည်းဆုံးရှုံးမှု၊ လူထိခိုက်ဒဏ်ရာရရှိမှု မရှိကြောင်းသိရသည်။ (၃၂၃)

မဟာစင်ဆိုင်ကလုန်းမုန်တိုင်း ဘင်္ဂလားဒေ့ရှ်ကမ်းရိုးတန်းဒေသကိုဖြတ်သန်း

ဘင်္ဂလားဒေ့ရှ် မေ ၁၆

မဟာစင် ဆိုင်ကလုန်းမုန်တိုင်းသည် မေ ၁၆ ရက် မွန်းလွဲပိုင်းက အပူပိုင်းမုန်တိုင်းအဖြစ်သို့ အားပျော့သွားရာ ကနဦး စိုးရိမ်ပူပန်ခဲ့သည်ထက် ထိခိုက်ပျက်စီးမှုများစွာ လျော့နည်းခဲ့ကြောင်း၊ မဟာစင်မုန်တိုင်းသည် ဘင်္ဂလားဒေ့ရှ်တောင်ပိုင်း ပင်လယ်ကမ်းရိုးတန်းဒေသကို ဖြတ်သန်းဝင်ရောက်ခဲ့ပြီး မြန်မာနိုင်ငံအနေဖြင့် မုန်တိုင်းဒဏ်ကို တိုက်ရိုက် တွေ့ကြုံခံစားရခြင်းမှ လုံးပနီးပါး ရှောင်လွှဲနိုင်ကြောင်း အေပီသတင်းဌာနက သတင်းထုတ်ပြန်သည်။

ဘင်္ဂလားဒေ့ရှ်ပင်လယ်ကမ်းရိုးတန်းဒေသ၌ မုန်တိုင်း မဝင်ရောက်မီ တွေ့မြင်ရစဉ်။

ဘင်္ဂလားဒေ့ရှ်နိုင်ငံ စစ်တကောင်းမြို့ အနောက်မြောက်ဘက်မှ မဟာစင်မုန်တိုင်းဝင်ရောက်လာခြင်းမရှိမီ ဘင်္ဂလားဒေ့ရှ် ပင်လယ်ကမ်းရိုးတန်းဒေသများမှ ပြည်သူတစ်သန်းအထိကို ဘေးကင်းလုံခြုံရာသို့ ရွှေ့ပြောင်းပေးခဲ့ရသည်။

မဟာစင်မုန်တိုင်းကြောင့် ပြည်သူ ၈ဒသမ ၂သန်းအထိ ဘေးဒုက္ခရောက်နိုင်သည်ဟု ကုလသမဂ္ဂက ကြိုတင်သတိပေးခဲ့ရာ ဒေသတွင်း နိုင်ငံများအနေဖြင့် မုန်တိုင်းဒဏ်မှ ပြည်သူများ ဘေးဒုက္ခကင်းဝေးစေရန် ကြိုတင်ပြင်ဆင်မှုအရပ်ရပ်ကို ပြုလုပ်ခဲ့ကြသည်။

မဟာစင်မုန်တိုင်း အင်အား ပျော့သွားပြီး ကြိုတင်ခန့်မှန်းခဲ့သည့် ရွေ့လျားလမ်းကြောင်း၏ အနောက်ဘက်သို့ လမ်းကြောင်းပြောင်းလဲသွားခဲ့သဖြင့် ဘင်္ဂလားဒေ့ရှ်နိုင်ငံ၏ လူဦးရေသိပ်သည်းသော ဒေသများဖြစ်သည့် စစ်တကောင်းမြို့နှင့် ကောက်ဘဇာမြို့တို့မှာ မုန်တိုင်းဒဏ်မှ လွတ်မြောက်သွားခဲ့သည်ဆို၏။

စာမျက်နှာ ၉ ကော်လံ ၁ သို့