ကြေးမုံ
The Mirror
Established in 1957

၁၉၅၇ ဧပြီ ၁၆ တွင် စတင်တည်ထောင်သည်။

၁၃၇၅ ခုနှစ်၊ တန်ခူးလပြည့်ကျော် ၁၀ ရက်၊ တနင်္ဂနွေနေ့ (5-5-2013) (၇၄၇၁)

ဒို့တာဝန်အရေးသုံးပါး

☆ ပြည်ထောင်စု မပြိုကွဲရေး။
☆ တိုင်းရင်းသားစည်းလုံးညီညွတ်မှု မပြိုကွဲရေး။
☆ အချုပ်အခြာအာဏာ တည်တံ့ခိုင်မြဲရေး။

မိုးရွာသွန်းမှု

(၄-၅-၂၀၁၃)
နေပြည်တော်
သုည ဒသမ ၅၉ လက်မ
မော်လိုက်
၁ ဒသမ ၃၄ လက်မ
တမူး
၁ ဒသမ ၃၀ လက်မ
ဟုမ္မလင်း
၁ ဒသမ ၀၆ လက်မ

ရင်းနှီးမြှုပ်နှံမှုလုပ်ငန်းများနှင့် စီးပွားရေးလုပ်ငန်းများလုပ်ကိုင်ခွင့်ပြုရာတွင် အစိုးရဌာန၊ အဖွဲ့အစည်းများ လိုက်နာရမည့် တင်ဒါစည်းကမ်းချက်များ ထုတ်ပြန်

နေပြည်တော် မေ ၄

နိုင်ငံတော်သမ္မတ၏ လမ်းညွှန်ချက်နှင့်အညီ ကောင်းမွန်သော အုပ်ချုပ်မှုစနစ်နှင့် သန့်ရှင်းသောအစိုးရဖြစ်စေရန် အစိုးရဌာန၊ အဖွဲ့အစည်းများ၏ လုပ်ငန်းများကို ပွင့်လင်းမြင်သာမှု၊ တာဝန်ခံမှု၊ တာဝန်ယူမှုနှင့် ဆန်းစစ်ခံနိုင်မှု ရှိစေရန်အတွက် နိုင်ငံတော်သမ္မတရုံးက ဧပြီ ၅ ရက်တွင် နိုင်ငံတော်၌ သက်ဆိုင်ရာ ရင်းနှီးမြှုပ်နှံမှုလုပ်ငန်းများနှင့် စီးပွားရေးလုပ်ငန်းများ လုပ်ကိုင်ခွင့်ပြုရေး ဆောင်ရွက်ရာတွင် အစိုးရဌာန၊ အဖွဲ့အစည်းများလိုက်နာရမည့် တင်ဒါစည်းကမ်းချက်များကို ထုတ်ပြန်ခဲ့ကြောင်း သိရှိရသည်။

အဆိုပါ တင်ဒါစည်းကမ်းချက်များမှာ-

(က) တင်ဒါအတွက် တင်ဒါခေါ်ယူရေးလုပ်ငန်းကော်မတီ၊ ကြမ်းခင်းဈေးတွက်ချက်ရေးလုပ်ငန်းကော်မတီ၊ တင်ဒါစိစစ်ရေးကော်မတီ၊ အရည်အသွေးစစ်ဆေးရေးကော်မတီ အစရှိသည့် လိုအပ်သောကော်မတီများဖွဲ့စည်းပြီး စည်းမျဉ်းစည်းကမ်း အသေးစိတ်သတ်မှတ်၍ လိုက်နာဆောင်ရွက်ရမည်။

(ခ) တင်ဒါစိစစ်ရွေးချယ်ရေးကော်မတီများ ဖွဲ့စည်းသည့်အခါ တိုင်းဒေသကြီးနှင့် ပြည်နယ်အစိုးရအဖွဲ့များမှ ကြီးကြပ်ဆောင်ရွက်ရန် လိုအပ်သော တင်ဒါလုပ်ငန်းမျိုးဖြစ်ပါက တင်ဒါစနစ်ဖြင့် ခေါ်ယူသည့် လုပ်ငန်းများအပေါ်တွင် တာဝန်ယူမှု၊ ပူးပေါင်းပါဝင်မှုနှင့် လေ့လာသုံးသပ်အကြံပြုဆန်းစစ်ချက်များ ဆောင်ရွက်နိုင်စေရန် သက်ဆိုင်ရာ တိုင်းဒေသကြီး သို့မဟုတ် ပြည်နယ်မှ ကိုယ်စားလှယ်များ ထည့်သွင်းဖွဲ့စည်းရမည်။

(ဂ) တင်ဒါလုပ်ငန်းများအပေါ် ပွင့်လင်းမြင်သာမှုရှိစေရန်အတွက် ဖွဲ့စည်းထားသည့် ကော်မတီအသီးသီး၏ တင်ဒါခေါ်ယူခြင်းဆိုင်ရာ စည်းမျဉ်းစည်းကမ်းများ တိတိကျကျ သတ်မှတ်ဆောင်ရွက်ရမည်။

(ဃ) ဈေးနှုန်းများကို တန်ဖိုးအနည်းအများအလိုက် စာရင်းရေးသွင်းပြီး တင်ဒါစိစစ်ရွေးချယ်ရေးကော်မတီမှ တင်ဒါဈေးနှုန်းစိစစ်ရမည်။ လိုအပ်ပါက ဈေးနှုန်းစိစစ်ရန် နေ့ရက်သတ်မှတ်ပြီး တင်ဒါတင်သွင်းလာသော ပုဂ္ဂိုလ်များကို တစ်ပြိုင်တည်းဖိတ်ခေါ်ပြီး စိစစ်ရမည်။

(င) ဆောင်ရွက်မည့် လုပ်ငန်းအမျိုးအစားများကို ရှင်းလင်းစွာဖော်ပြပြီး နိုင်ငံပိုင်သတင်းစာများတွင် ရက်သတ္တ (၁)ပတ်ခန့် သိသာထင်ရှားစွာ ကြော်ငြာ၍ သတ်မှတ်ရက်ထက် အနည်းဆုံး (၁)လကြိုတင်ပြီး အိတ်ဖွင့်တင်ဒါခေါ်ယူရမည်။

(စ) ၎င်းအပြင် ကြော်ငြာသင်ပုန်းနှင့် ဝန်ကြီးဌာန Website တို့တွင် (၂)ပတ်ကြိုတင်၍ ကြော်ငြာရမည်။

(ဆ) တင်ဒါပုံစံများနှင့် တင်ဒါစည်းကမ်းများ၊ စံချိန်စံညွှန်းများအား ပြုစုပြီး တင်ဒါတင်သွင်းမည့်သူများသို့ ထုတ်ပေးခြင်း၊ မှတ်တမ်းထားရှိခြင်းများ ဆောင်ရွက်ရမည်။ **စာမျက်နှာ ၃ ကော်လံ ၁ သို့** ❒

အင်းလေးဒေသမှ တောရိုင်းတိရစ္ဆာန်ဘေးမဲ့တော

သတင်းဆောင်းပါး-နိုင်ထွန်း(TGI)
ဓာတ်ပုံ-ဌေးအောင်(ကြေးမုံ)

အင်းလေးကန်သည် ရှမ်းပြည်နယ် တောင်ကြီးခရိုင် ညောင်ရွှေမြို့နယ်တွင်တည်ရှိသော ရေချိုရေတိမ် ဒေသဂေဟစနစ်ဖြစ်သည်။ ပင်လယ်ရေမျက်နှာပြင်အထက် ပေ ၂၉၅၀ အမြင့်တွင်တည်ရှိပြီး ရေပြင်ဧရိယာ ၂၄ စတုရန်းမိုင်၊ ကျွန်းမျောများ ၁၅ စတုရန်းမိုင်၊ လူနေထိုင်မှု သုံးစတုရန်းမိုင်နှင့် စိုက်ပျိုးမြေ ရှစ်စတုရန်းမိုင် စုစုပေါင်း ၆၃ စတုရန်းမိုင်သာကျန်ရှိတော့သဖြင့် မူလကရေပြင်ဧရိယာ ၁၀၀ စတုရန်းမိုင်မှ ၂၇ စတုရန်းမိုင်ခန့် လျော့နည်းသွားပြီး နွေရာသီ ရေနည်းချိန်များတွင် ၄၀ စတုရန်းမိုင်ခန့်သာ ကျန်ရှိတော့ကြောင်း ၂၀၀၇ ခုနှစ် တိုင်းထွာချက်များအရ သိရှိရသည်။ အင်းလေးကန်အတွင်း ပေါက်ရောက်သည့် သစ်တောအမျိုးအစားများ အနေဖြင့် ရေမဲ(မိုးမခ)၊ သပြေ၊ ရေထိမ်၊ ညောင်၊ ခံတက်၊ ပေါက်၊ ကသစ်၊ စစ်၊ ရေသင်းဝင်၊ လက်ပံ၊ ဒီးဒူး၊ မအူ၊ ကတွတ်၊ သဖန်းနှင့်ဝါးမျိုးများပေါက်ရောက်သည်။ ကန်ခြေရေတိမ်ပိုင်း၌ ကန်စွန်း၊ ကနဖော့၊ ပိန်း၊ ဗလချိုက်၊ ဖောင်းများ၊ ဗေဒါ၊ ဒိုက်၊ ဘဲစားမှော်များ ပေါက်ရောက်ပြီး ကန်အောက်ခြေ၌ ရေညှိ၊ ရေမှော်ပင်များ၊ ကျွန်းမျောရိုင်းများပေါ်တွင် ကိုင်း၊ ကျူ၊ ပိန်း၊ ဖောင်း၊ ငွေပန်း၊ ဇရစ်၊ ကန်စွန်း၊ ငှက်ပျောရိုင်း၊ အယ်ရိုး၊ ပိတ်စွယ်၊ ကနဖော့နှင့် မြက်မျိုးများ ပေါက်ရောက်ကြောင်း လေ့လာတွေ့ရှိရသည်။ ၎င်းအပင်များအပြင် ဆေးဖက်ဝင် ပရဆေးအပင် ပေါင်း ၅၀၀ ကျော်၊ မြေစိုက်သစ်ခွ ၂၃ မျိုးအပါအဝင် သစ်ခွအမျိုးပေါင်း ၁၃၄ မျိုး ပေါက်ရောက်ကြောင်း သစ်တောဌာနမှ မှတ်တမ်းတင်ထားကြောင်း သိရှိရသည်။ ကြိုးကြာငှက် အပါအဝင် ငှက်မျိုးစိတ် ၂၇၀ ကျော်၊ ကုန်းငှက် ၁၉ မျိုး၊ ရေပျော်ငှက် ၇၉ မျိုး၊ ဆောင်းခိုငှက် ၇၅ မျိုးနှင့် ဌာနေငှက် ၁၉၅ မျိုး နေထိုင်ကျက်စားပြီး လိပ်ပြာမျိုးစိတ်ပေါင်း ၉၃ မျိုးတွေ့ရှိရသည်။ ၎င်းအပြင် ကုန်းနေ၊ရေနေသတ္တဝါများဖြစ်သည့် တွားသွားသတ္တဝါမျိုး ၃၀ ခန့်၊ လိပ်မျိုးစိတ် သုံးမျိုး၊ ငါးမျိုးစိတ်များဖြစ်သည့် ငါးဖိန်း၊ ငါးတောင်နွယ်၊ ငါးခူရှင်ဖ၊ ငါးမြီးနီအပါအဝင် ခရု၊ ချေ၊ မျောက်ညို၊ တောယုန်၊ တောခွေး၊ ခွေးအ၊ တောကြောင်၊ ရှူးပုံ၊ လင်းဆွဲ၊ ပွေး၊ ကြွက်တို့လည်းပေါက်ပွားရှင်သန်နေထိုင်ကြသည်။

အင်းလေးကန်သည် အာဆီယံ ယဉ်ကျေးမှုအမွေအနှစ် စာရင်းဝင်ပြီး **စာမျက်နှာ ၈ ကော်လံ ၁ သို့**❖

မူးယစ်ဆေးသုံးစွဲခြင်း ရှိ၊ မရှိ စမ်းသပ်နိုင်မည့် ကိရိယာတီထွင်

ဘာသာပြန်သတင်းလုလင်

အော်စလို မေ ၄

မူးယစ်ဆေးဝါး သုံးစွဲထားခြင်း ရှိ၊ မရှိ အလွယ်တကူ စမ်းသပ်စစ်ဆေးနိုင်သော ကိရိယာတစ်မျိုးကို ဆွီဒင် သိပ္ပံပညာရှင်များက တီထွင်ထားပြီဖြစ်ကြောင်း ယနေ့ မီဒီယာသတင်းများတွင် ဖော်ပြသည်။

မူးယစ်ဆေးဝါးသုံးစွဲထားခြင်းရှိ၊ မရှိ စမ်းသပ်စစ်ဆေးနိုင်သော ကိရိယာကို တီထွင်နိုင်ခြင်းဖြင့် အနာဂတ်ကာလတွင် ကမ္ဘာတစ်ဝန်းရှိ ရဲတပ်ဖွဲ့ဝင်များအနေဖြင့် အဆိုပါ ကိရိယာကို **စာမျက်နှာ ၃ ကော်လံ ၁ သို့** ❍

မှန် ဒေါက်တာ

တားမှန် မှန်စပေါ့ နှင့် အတ်ကြောင်းရှည်

U.S.

ဆိုင် ၁ - ဖုန်း: 09-4211 51119, 09-7312 0514

ဆိုင် ၂ - ဖုန်း: 09-7322 9563, 09-4237 23673

www.MhanDoctor.com facebook.com/MhanDoctor

ကြေးမုံစာတည်းရှုထောင့် ၅-၅-၂၀၁၃၊ တနင်္ဂနွေနေ့

သဘာဝဘေးကာကွယ်ပေး

ယခုမေလ ပထမပတ်တွင် ဘင်္ဂလားပင်လယ်အော်တောင်ပိုင်း၌ လေထုမငြိမ်မသက်မှုဖြစ်နိုင်သည်ဟု မိုးလေဝသသတင်းများမှာ ဆိုထားပါသည်။ မြန်မာတစ်ပြည်လုံးတွင်မူ အများအားဖြင့် မိုးတိမ်တောင်များ ဖြစ်ထွန်းနိုင်သည်ဟု ဆိုပါသည်။

လက်ရှိတွင်လည်း မြန်မာပြည်အနှံ့အပြားမှာ မိုးတိမ်တောင်များဖြစ်နိုင်သည့် အနေအထားများပြီး အချို့ဒေသများတွင် အထူးသဖြင့် ညနေပိုင်းအချိန်အခါများ၌ မိုးတိမ်တောင်များဖြစ်ပေါ်ရာမှ လျှပ်စီးလက်ခြင်း၊ မိုးခြိမ်းခြင်း၊ မိုးကြိုးပစ်ခြင်း၊ မိုးသက်လေပြင်းတိုက်ခတ်ခြင်းတို့ဖြစ်ပေါ်နေသည်ကိုတွေ့ရသဖြင့် ဒေသခံပြည်သူများအနေဖြင့် အထူးသတိထားနေထိုင်ကြရန် အသိပေးအပ်ပါသည်။

ယမန်နေ့ကဖြစ်ပွားခဲ့သည့် မိုးသက်လေပြင်းတိုက်ခတ်မှုများကြောင့် အချို့ဒေသများတွင် နေအိမ်အဆောက်အအုံများ ပျက်စီးသည့်အပြင်၊ သစ်ပင်များ ပြိုလဲခြင်းနှင့် လူသေဆုံးခြင်းအထိ ဖြစ်ပေါ်ခဲ့သည်ကို တွေ့ရပေသည်။

မြန်မာနိုင်ငံတွင် သဘာဝဘေးအန္တရာယ်များကို နှစ်စဉ်အနည်းနှင့်အများကြုံတွေ့ရတတ်ပါသည်။ ထိုသို့ကြုံတွေ့တိုင်းလည်း အပျက်အစီးအဆုံးအရှုံးများ ဖြစ်ပေါ်လေ့ရှိပါသည်။ ဖြစ်ပေါ်တိုင်းလည်း နိုင်ငံတော်နှင့် လူမှုရေးအသင်းအဖွဲ့များက ကူညီကယ်ဆယ်မှုများကို ပြုလုပ်ပေးလျက်ရှိပါသည်။

မည်သည့်အရေးကိစ္စတွင်မဆို ဖြစ်ပွားပြီးမှ ဆောင်ရွက်ခြင်းထက် မဖြစ်ခင်ကတည်းက ကြိုတင်ကာကွယ်ခြင်းက ပိုမိုကောင်းမွန်ပါသည်။ မြန်မာတို့၏ အလေ့အထမှာ ပြီးပြီးရောသဘောမျိုးထားရှိတတ်သည့်အတွက် ကူညီစောင့်ရှောက်မှုများ အမြဲတစေဆောင်ရွက်ပေးနေရလျက်ရှိပါသည်။

ကူညီစောင်မခြင်းသည် ကောင်းမွန်သောအလုပ်ဖြစ်သော်လည်း မိမိတို့သတိတရားလက်ကိုင်ထားပြီး ဆင်ခြင်နေထိုင်နိုင်၍ အပျက်အစီးအဆုံးအရှုံး နည်းပါးလျှင် ထိုနေရာအတွက် ကုန်ကျမည့် ကူညီထောက်ပံ့စရိတ်များကို အခြားလိုအပ်သောနေရာများတွင် ဖြည့်စွက်ဆောင်ရွက်ပေးခြင်းဖြင့် ပိုမိုအကျိုးရှိထိရောက်မည်ဖြစ်ပါသည်။

သဘာဝဘေးဆိုသည်မှာ မည်သူမျှ မလွန်ဆန်နိုင်သော ကိစ္စရပ်ဖြစ်သော်လည်း ကြိုတင်သတိပြုဆင်ခြင် နေထိုင်တတ်ခြင်းဖြင့် မဖြစ်သင့်မဖြစ်ထိုက်၊ မကုန်သင့်မကုန်ထိုက်သော အလဟဿမဖြစ်နိုင်သည့် အကျိုးကျေးဇူးများရရှိမည်ဖြစ်ပါသည်။

အမေရိကန်နိုင်ငံ ကယ်လီဖိုးနီးယားပြည်နယ်တွင် ယမန်နှစ်က သဘာဝဘေးတစ်ခုကိုအပြင်းအထန် ကြုံတွေ့ခဲ့ရပါသည်။ ထိုသို့ကြုံတွေ့ခဲ့ရသော်လည်း လူအသေအပျောက်နှင့် ဆုံးရှုံးမှုနည်းပါးအောင် ကြိုတင်ပြင်ဆင်နိုင်ခဲ့သဖြင့် အချိန်တိုအတွင်း ပြန်လည်ထူထောင်မှုပြုနိုင်ခြင်း၊ အလုပ်အကိုင်မပျက် ပြန်လည်ရပ်တည်နိုင်ခြင်းဟူသည့် အကျိုးကျေးဇူးများရရှိခဲ့ပေသည်။

မိမိတို့နိုင်ငံတွင် ယခုအခါ ရာသီဥတုအပြောင်းအလဲနှင့် သဘာဝဘေးကြုံတွေ့နိုင်သည့် အခြေအနေများကို မြင်တွေ့နေရပေသည်။ ထို့ကြောင့် မဖြစ်ခင်ကတည်းက ကြိုတင်ကာကွယ်ခြင်းဖြင့် နိုင်ငံအတွက်ရော၊ ပြည်သူအတွက်ပါ အကျိုးများမည်ဖြစ်သည်။

ထိုသို့ဆောင်ရွက်နိုင်ရန်အတွက် ပြည်သူများတွင် အသိပညာဗဟုသုတများပြားဖို့ လိုအပ်သကဲ့သို့ ပြည်သူများ သိရှိနိုင်စေရန်အတွက်လည်း အသိပညာပေးမှုများ ကျယ်ကျယ်ပြန့်ပြန့် ဆောင်ရွက်ပေးသွားကြရမည်ဖြစ်သည်။

ထိုသို့အသိပညာပေးရုံဖြင့်လည်း မလုံလောက်သေးဘဲ ပြည်သူများ သဘာဝဘေးနှင့် လွတ်ကင်းအောင်၊ နေထိုင်ပြုမူတတ်အောင်၊ သဘာဝဘေးကြုံတွေ့လာရပါကလည်း အန္တရာယ်ကင်းကင်း ရှောင်ကွင်းတတ်နိုင်အောင် လက်တွေ့ကျကျ သွန်သင်ပြသပေးကြရမည်ဖြစ်ပါသည်။

ထို့ကြောင့် သဘာဝဘေးကာကွယ်ရေးနှင့် ပျက်စီးဆုံးရှုံးမှုနှင့် မကုန်သင့်မကုန်ထိုက်ဘဲ ကုန်ကျမှုမရှိစေရေးအတွက် ဒေသခံပြည်သူများ၊ ကူညီစောင့်ရှောက်ပေးလိုသူများအားလုံးတို့က နိုင်ငံတော်နှင့်လက်တွဲ၍ ဝိုင်းဝန်းကြိုးပမ်းဆောင်ရွက်ကြရန် တိုက်တွန်းအပ်ပါသည်။ ။

ITOCHU Corporation မြန်မာနိုင်ငံ၌ ရင်းနှီးမြှုပ်နှံဆောင်ရွက်ရေးဆွေးနွေး

နေပြည်တော် မေ ၄

ITOCHU Corporation ၏ နိုင်ငံတကာတွင်ဆောင်ရွက်နေသော စီးပွားရေးလုပ်ငန်းများ၊ မြန်မာနိုင်ငံတွင် ရင်းနှီးမြှုပ်နှံဆောင်ရွက်နိုင်မည့် အခြေအနေများ၊ အထူးသဖြင့် အလုပ်အကိုင်အခွင့်အလမ်းများဖန်တီးပေးနိုင်မည့် အထည်ချုပ်လုပ်ငန်းများ တိုးချဲ့ဆောင်ရွက်ရေး၊ အနာဂတ်တွင် ရင်းနှီးမြှုပ်နှံမှုအတွက် အလားအလာကောင်းသည့် သစ်သီးဝလံများစိုက်ပျိုးပြီး စည်သွပ်ဘူးဖြင့်ထုတ်လုပ်ရေး၊ နိုင်ငံတကာသို့ တင်ပို့ရောင်းချနိုင်မည့်အခြေအနေများ၊ မြန်မာနိုင်ငံအတွင်း လမ်းပန်းဆက်သွယ်ရေး၊ လယ်ယာကဏ္ဍနှင့် စွမ်းအင်ကဏ္ဍဖွံ့ဖြိုးတိုးတက်ရေးနှင့် ပတ်သက်၍ ပူးပေါင်း ဆောင်ရွက်နိုင်မည့် အလားအလာများကို စီးပွားရေးနှင့်ကူးသန်းရောင်းဝယ်ရေးဝန်ကြီးဌာန ပြည်ထောင်စုဝန်ကြီး ဦးဝင်းမြင့်သည် ဂျပန်နိုင်ငံ ITOCHU Corporation ၏ President & CEO Mr. Masahiro Okafuji ဦးဆောင်သော အဖွဲ့နှင့် ယမန်နေ့မွန်းလွဲ ၁ နာရီခွဲတွင် အဆိုပါဝန်ကြီးရုံးအစည်းအဝေးခန်းမ၌ တွေ့ဆုံဆွေးနွေးခဲ့ကြကြောင်း သတင်းရရှိသည်။

(သတင်းစဉ်)

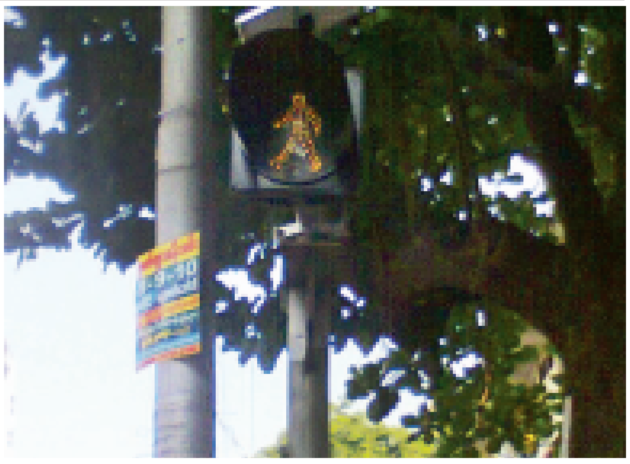

ရန်ကုန်မြို့တွင်း အနော်ရထာလမ်းမကြီးတစ်လျှောက် လူကူးအချက်ပြမီးခလုတ်များ တပ်ဆင်ပြီးဖြစ်

ရန်ကုန် မေ ၄

ရန်ကုန်မြို့တွင်း လူစည်ကားရာနေရာများ၌ လမ်းသွားလမ်းလာမိဘပြည်သူများအန္တရာယ်ကင်းစေရန်နှင့် အဆင်ပြေစေရေးအတွက် ယခုအခါ အနော်ရထာလမ်းမကြီးတစ်လျှောက်ရှိ လူကူးမျဉ်းကျားများအနီးတွင် လူကူးအချက်ပြမီးခလုတ်များ တပ်ဆင်ပြီးစီးသည်ကို မေ ၃ ရက်ကတွေ့မြင်ရသည်။

လူကူးအချက်ပြမီးခလုတ်များ တပ်ဆင်ထားရာနေရာများမှာ အနော်ရထာလမ်းမကြီးနှင့် (၃၈) လမ်းဆုံရာနေရာ၌ လည်းကောင်း၊ အနော်ရထာလမ်းမကြီးနှင့် မဟာဗန္ဓုလပန်းခြံလမ်းဆုံရာနေရာ၌လည်းကောင်း၊ အနော်ရထာလမ်းမကြီးနှင့် ဗိုလ်ဆွန်ပက်လမ်းဆုံရာနေရာတို့၌ လည်းကောင်းဖြစ်ကြပြီး ယင်းနေရာများသည် လမ်းသွားလမ်းလာမိဘပြည်သူများ အများဆုံးဖြတ်သန်း သွားလာသောနေရာများလည်းဖြစ်ပေသည်။ အဆိုပါ လူကူးအချက်ပြမီးခလုတ်မှာ ရပ်/ကူး အချက်ပြ မီးခလုတ် မဟုတ်သလို လူကူး မျဉ်းကျားများအတွင်း လူကူးရန်အစဉ်အမြဲရှိနေသည့် သင်္ကေတကဲ့သို့ အချက်ပြ မီးခလုတ်များတပ်ဆင်ထားခြင်းဖြစ်သော ကြောင့် ယာဉ်မောင်းသူများအနေဖြင့် လူကူးမျဉ်းကျားအနီးကုန်းလမ်းပို့ဆောင်ရေးညွှန်ကြားမှုဦးစီးဌာနမှ သတ်မှတ် ထားသော အရှိန်နှုန်းအတိုင်း မောင်းနှင်ရန်လိုအပ်နေပြီး မောင်း/ရပ်၊ အရှိန်နှုန်း လျှော့ရန်လိုအပ်နေကြောင်းလည်း သိရှိရသည်။

(စိုးဝင်း-MLA)

မြန်မာ-ဂျာမနီ စီးပွားရေးအဖွဲ့အစည်းများ ပူးပေါင်းဆောင်ရွက်ရေးဆွေးနွေး

ရန်ကုန် မေ ၄

မြန်မာနိုင်ငံ၏ စီးပွားရေးပြုပြင်ပြောင်းလဲလာမှုအပေါ် ဂျာမန်စီးပွားရေးလုပ်ငန်းရှင်များ မြန်မာနိုင်ငံသို့ လာရောက်ရင်းနှီးမြှုပ်နှံ၍ စီးပွားရေးလုပ်ငန်းများ တိုးမြှင့်ဆောင်ရွက်ရန် စိတ်ဝင်စားလျက်ရှိခြင်းနှင့် နှစ်နိုင်ငံစီးပွားရေးအဖွဲ့အစည်းအချင်းချင်း ပူးပေါင်းဆောင်ရွက်နိုင်ရေးအတွက် နားလည်မှုစာချွန်လွှာ (MoU) ရေးထိုးခဲ့ကြခြင်းကိစ္စ၊ မြန်မာနိုင်ငံ၌ ဂျာမန်လုပ်ငန်းရှင်များအဖွဲ့ ဖွဲ့စည်း၍ စာချွန်လွှာပါ ရည်ရွယ်ချက်များအား အကောင်အထည်ဖော် ဆောင်ရွက်ရန်နှင့် ကိုယ်စားလှယ်ရုံးတစ်ခုဖွင့်လှစ်၍ စီစဉ်ဆောင်ရွက်သွားမည့်ကိစ္စတို့ကို မြန်မာနိုင်ငံဆိုင်ရာ ဂျာမနီသံအမတ်ကြီး H.E. Mr. Christian-Ludwig Weber- Lortsch၊ ဂျာမနီနိုင်ငံ Association of German Chambers of Industry and Commerce (DIHK) မှ Deputy Chief Executive Officer, Managing Director, International Economic Affairs မှ Dr. Volker Treier တို့နှင့် ပြည်ထောင်စုသမ္မတမြန်မာနိုင်ငံကုန်သည်များနှင့် စက်မှုလက်မှုလုပ်ငန်းရှင်များအသင်းချုပ် ဥက္ကဋ္ဌ ဦးဝင်းအောင်နှင့် ဗဟိုအလုပ်အမှုဆောင်များသည် မေ ၂ ရက် နံနက် ၁၀ နာရီတွင် အသင်းချုပ်ရုံး၌ တွေ့ဆုံဆွေးနွေးခဲ့ကြကြောင်း သတင်းရရှိသည်။

(သတင်းစဉ်)

ဗလငါးတန်ဖွံ့ဖြိုးဖို့ စာအုပ်စာပေ လေ့လာစို့

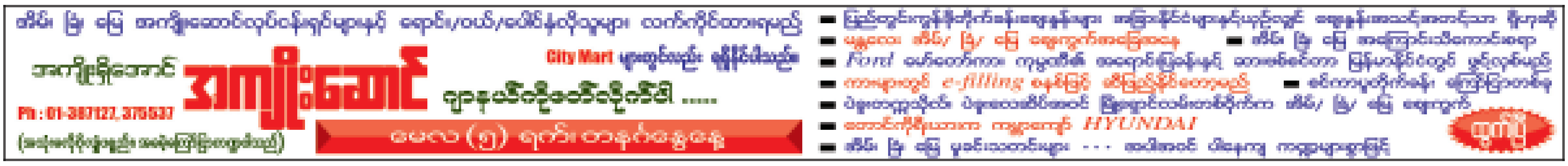

❑ရှေ့ဖုံးမှ

(ဇ) သတ်မှတ်ချိန်နေ့ရက်အတွင်း တင်ဒါတင်သွင်းခွင့်ပြုခြင်း သို့မဟုတ် တင်ဒါတင်သွင်းသူများအားလုံးကို ဖိတ်ခေါ်၍ တင်ဒါရွေးပွဲပြုလုပ်သည့်ခန်းမတွင် အိတ်ဖွင့်တင်ဒါ (Open Tender) များကို တင်ဒါပုံးထဲသို့ အများရှေ့မှောက်တွင်ထည့်ရမည်။ တင်ဒါပုံးခတ်သည့်သော့များအား တစ်ဦးတစ်ယောက်တည်းမှ ထိန်းသိမ်းခြင်းမပြုဘဲ လုံခြုံမှုရှိစေရေးအတွက် သော့ထိန်းသိမ်းသူများစုံညီမှ ဖွင့်လှစ်နိုင်အောင် ဆောင်ရွက်ရမည်။

(ဈ) သတ်မှတ်သည့်နေ့ရက်တွင်ကော်မတီအားလုံးနှင့် တင်ဒါတင်သွင်းသူများ ရှေ့မှောက်တွင် မျက်နှာစုံညီ တင်ဒါများဖွင့်လှစ်ရမည်။

(ည) တင်ဒါစိစစ်ရွေးချယ်ရေးကော်မတီမှ သက်ဆိုင်ရာ ကော်မတီများအားလုံးရှေ့တွင် သတ်မှတ်စည်းမျဉ်းစည်းကမ်းများ ညီညွတ်မှု ရှိ၊ မရှိ စိစစ်ကြေညာရမည်။

(ဋ) တင်ဒါကြမ်းခင်းဈေးနှုန်း တွက်ချက်သတ်မှတ်စဉ်ကပင် စာရင်းစစ်ချုပ်ရုံး စစ်ဆေးမည့် ဒေသန္တရ ဈေးနှုန်းနှင့်အညီ ကြိုတင်တွက်ချက်ပြီးဖြစ်သည့်အတွက် တင်ဒါတင်သွင်းသူများအား တွေ့ဆုံဈေးဆစ်ခြင်း မပြုတော့ဘဲ တင်ဒါစည်းမျဉ်းညီညွတ်သူများအနက် အနိမ့်ဆုံးဈေးပေးသွင်းသူအား ရွေးချယ်ရမည်။

(ဌ) တင်ဒါခေါ်ယူသော လုပ်ငန်းများအား သဘာဝပတ်ဝန်းကျင် ထိန်းသိမ်းရေးနှင့် ဆက်နွှယ်သော ကိစ္စရပ်များအတွက် နိုင်ငံတော်မှ လက်ခံကျင့်သုံးနေသည့် နိုင်ငံတကာစံချိန်စံညွှန်းနှင့်အညီ စီမံဆောင်ရွက်ရမည်။

(ဍ) နိုင်ငံရေး၊ စီးပွားရေး၊ လူမှုရေး၊ အခြေခံသဘောတရားများနှင့်အညီ အစိုးရ၊ လုပ်ငန်းရှင်ပြည်သူလူထု အကျိုးကိုရှေးရှု၍ အများလက်ခံနိုင်သည့် တင်ဒါလုပ်ငန်းများဖြစ်အောင် ဆောင်ရွက်ရမည်။

(ဎ) ဝယ်ယူရေးဆိုင်ရာ တင်ဒါများနှင့်စပ်လျဉ်း၍-

(၁) ဝယ်ယူမည့်ပစ္စည်းစာရင်းနှင့် စံချိန်စံညွှန်းများ (Specification) သတ်မှတ်ကြေညာရမည်။

(၂) ဝန်ကြီးဌာနများမှ တာဝန်ယူဆောင်ရွက်လျက်ရှိသည့် စက်ရုံနှင့် အလုပ်ရုံများမှ ထွက်ရှိသော ပစ္စည်းများကို ဦးစားပေးဝယ်ယူရန်နှင့် ယင်းပစ္စည်းများသည် မိမိဆောင်ရွက်မည့်လုပ်ငန်းနှင့် ကိုက်ညီခြင်းမရှိပါက သက်ဆိုင်ရာဝန်ကြီးဌာန၏ ထောက်ခံချက်နှင့်အတူ ပြင်ပမှဝယ်ယူရေးဆောင်ရွက်ရမည်။

(၃) မိမိနိုင်ငံအတွင်း၌ တရားဝင်ဖွင့်လှစ်ထားသော နိုင်ငံခြားကုမ္ပဏီများ၏ အရောင်းကိုယ်စားလှယ်ဆိုင်များမှ မှန်ကန်သည့်ဈေးနှုန်းဖြင့် ရရှိရေးအတွက် စိစစ်ဝယ်ယူရမည်။

(၄) နိုင်ငံအတွင်း တရားဝင်ကိုယ်စားလှယ်မရှိမှသာ ပြည်ပနိုင်ငံများမှ ဝယ်ယူရေးကို ဌာနမှ တိုက်ရိုက်သော်လည်းကောင်း၊ဈေးနှုန်းနှင့်ပစ္စည်းမှန်ပေးသွင်းနိုင်မည့် ကုမ္ပဏီကိုဈေးပြိုင်စနစ်ဖြင့် ရွေးချယ်၍သော်လည်းကောင်း ဆောင်ရွက်ရမည်။

(၅) ဈေးနှုန်းမှန်ကန်ရေးနှင့် အရည်အသွေးကိုက်ညီရေးတို့ကို စိစစ်ပြီး ကွဲလွဲချက်များတွေ့ရှိပါက တင်ဒါအောင်မြင်သူကို သက်ဆိုင်ရာစည်းမျဉ်းစည်းကမ်းများအရ အရေးယူဆောင်ရွက်ရမည်။

(၆) စာချုပ်ပါအတိုင်းပစ္စည်းတင်သွင်းမှုမရှိဘဲ နောက်ကျပါက ယင်းသို့ နောက်ကျခြင်းအတွက် အရေးယူဆောင်ရွက်မည့် စည်းမျဉ်းစည်းကမ်းများကို စာချုပ်တွင်ထည့်သွင်းချုပ်ဆိုရမည်။

(ဏ) တည်ဆောက်မှုဆိုင်ရာ တင်ဒါများနှင့်စပ်လျဉ်း၍-

(၁) လုပ်ငန်းအကောင်အထည်ဖော်ဆောင်ရွက်ရာတွင် ဖြစ်နိုင်ခြေ ရှိ၊ မရှိ ပဏာမ လေ့လာဆန်းစစ်မှုများ အခမဲ့ဆောင်ရွက်ပေးမည်ဟု ကမ်းလှမ်းလာက လက်ခံဆောင်ရွက်နိုင်သော်လည်း ယင်းသို့ ဆောင်ရွက်ပေးသည့်အတွက် ယင်းကုမ္ပဏီလုပ်ငန်းရှင်ကိုသာ လုပ်ငန်းအပ်နှံခြင်း ခွင့်ပြုမည်မဟုတ်ဘဲ ဈေးပြိုင်တင်ဒါကို အများနည်းတူ ဝင်ရောက်ယှဉ်ပြိုင်ရမည်ဖြစ်သည်။

(၂) ဝန်ကြီးဌာနများ၏ လိုအပ်ချက်များကို ပံ့ပိုးကူညီမှုများကြောင့် ဦးစားပေးဆောင်ရွက်ခြင်းမျိုးမဖြစ်စေဘဲ အများနည်းတူ မျှတသည့်ယှဉ်ပြိုင်အရွေးခံမှုမျိုးဖြစ်ရမည်။

(၃) အသုံးပြုသည့် ပစ္စည်းများသည် နိုင်ငံတွင်းမှဖြစ်ပါက ကုန်ကျစရိတ်များကို သက်ဆိုင်ရာဒေသအုပ်ချုပ်မှုအဖွဲ့အစည်း၏ ဒေသန္တရဈေးနှုန်းအတိုင်း တွက်ချက်တင်ပြရန်နှင့် စာရင်းစစ်ချုပ်ရုံးကစစ်ဆေးမည့် ဒေသန္တရ ဈေးနှုန်းဖြင့် စိစစ်ခြင်းခံရမည်ဖြစ်သည်။

(၄) နိုင်ငံခြားမှဝယ်ယူသောပစ္စည်းများဖြစ်ပါက ပင်ရင်းကုမ္ပဏီမှ ထုတ်ပြန်ထားသော ကုန်ဈေးနှုန်း အထောက်အထားများနှင့် သယ်ယူပို့ဆောင်ရေးဈေးနှုန်းများ၊ လုပ်ငန်းဆောင်ရွက်ခနှုန်းထားများကို တွက်ချက်တင်ပြရမည်။

(၅) ပစ္စည်းတန်ဖိုး၊လုပ်အားခများ၊မမျှော်မှန်းနိုင်သောအသုံးစရိတ်များကို အသေးစိတ်တွက်ချက်ဖော်ပြပြီး လုပ်ငန်းဆောင်ရွက်ခ ရာခိုင်နှုန်းမည်မျှဖြင့်ဆောင်ရွက်နိုင်ကြောင်း ဖော်ပြပါရှိရမည်။

(၆) မမျှော်မှန်းနိုင်သော အသုံးစရိတ်နှင့်ပိုမိုကုန်ကျခဲ့သောပစ္စည်းတန်ဖိုး၊ သယ်ယူပို့ဆောင်ရေးစရိတ်များကို သုံးစွဲရပါက ဓာတ်ပုံမှတ်တမ်းများ၊ သက်ဆိုင်ရာ အုပ်ချုပ်မှုအဖွဲ့အစည်းများ၏ ထောက်ခံချက်နှင့်တကွ ကျိုးကြောင်းခိုင်လုံစွာ တင်ပြရမည်။

(၇) တင်ဒါရွေးချယ်ရာ၌ အဓိကထားရမည့် အောက်ပါစံသတ်မှတ်ချက်များအပေါ် မူတည်ရွေးချယ်ဆုံးဖြတ်ရမည်-

(ကက) ပစ္စည်းတန်ဖိုးအားလုံးအတွက် ဒေသန္တရဈေးနှုန်းသည် စာရင်းစစ်ချုပ်ရုံးက စစ်ဆေးလက်ခံမည့် ဈေးနှုန်းဖြစ်၍တင်သွင်းသူအားလုံး တစ်ပြေးညီဖြစ်ပြီး လုပ်အားခနှင့်လုပ်ငန်းရှင်၏ ဝန်ဆောင်စရိတ်အပေါ်တွင် ရာခိုင်နှုန်းအနည်းဆုံးပေးနိုင်သူကို ဦးစားပေးရန်၊

(ခခ) ကုမ္ပဏီအင်အားကြီးသော်လည်း (Sub Contract)ပေးခြင်းမျိုးရှိပြီး ကုမ္ပဏီငယ်သော်လည်း ကိုယ်တိုင်အရည်အသွေးကောင်းအောင် ကြိုးကြပ်လုပ်သူများရှိသည့်အတွက် ဈေးနည်းသော်လည်း အပယ်ခံရခြင်း၊ ဈေးကြီးသော်လည်း လုပ်ငန်းရပြီး(Sub Contract)ပေးခြင်းမျိုး မရှိရေးအတွက် ကတိကဝတ်အာမခံချက်နှင့် အရည်အသွေးစစ်ဆေးသည့်နည်းတို့ဖြင့် မှန်ကန်စွာရွေးချယ်ရန်၊

(ဂဂ) ဈေးအနည်းဆုံးပေး၍ ဈေးဖျက်သည့်သဘော ဝင်ရောက်ယှဉ်ပြိုင်သည့် ကုမ္ပဏီများကို ဝန်ကြီးဌာနအချင်းချင်း အသိပေး၍ မှတ်တမ်းတင်ထားပြီး ရွေးချယ်ခြင်းမပြုရန်၊

(ဃဃ) စာချုပ်တွင် ပြည့်စုံစွာအသေးစိတ်ဖော်ပြပြီး ဌာနနှင့်ပုဂ္ဂလိကတို့စာချုပ်စည်းကမ်းအတိုင်း လိုက်နာရန်နှင့် အငြင်းပွားမှုဖြစ်ပေါ်ပါက စာချုပ်ပါ စည်းကမ်းချက်အတိုင်း လိုက်နာရန်။

(တ) ဝန်ဆောင်မှုတင်ဒါများနှင့်စပ်လျဉ်း၍-

(၁) ပြည်သူလူထု၏ စားဝတ်နေရေးအဆင်ပြေစေရေးကိုရှေးရှုလျက် ကုန်ဈေးနှုန်းကြီးမြင့်နိုင်သည့် အခြေခံအချက်များကို ဖော်ထုတ်၍ ဆောင်ရွက်စေလိုသည့် ဈေးနှုန်းသတ်မှတ်ပြီး တင်ဒါအောင်မြင်သူမှ သတ်မှတ်ဈေးနှုန်းအတိုင်း ဆောင်ရွက်ရန်စည်းမျဉ်းစည်းကမ်းများသတ်မှတ်ရမည်။ (ဥပမာ-လမ်း၊ တံတားဖြတ်သန်းခကောက်ခံခြင်းတင်ဒါ)

(၂) သက်ဆိုင်ရာဒေသတွင် နေထိုင်သော ပြည်သူလူထု၏ အလုပ်အကိုင်အခွင့်အလမ်းရရှိရေး အချက်များအပေါ်မူတည်၍ ဆောင်ရွက်ရမည်။

(၃) သတ်မှတ်ဈေးနှုန်းအတိုင်း ဆောင်ရွက်မှုမရှိခြင်းအပါအဝင် စာချုပ်ပါ စည်းမျဉ်းစည်းကမ်းများ ဖောက်ဖျက်ပါက ဆောင်ရွက်သွားမည့်နည်းလမ်းကို တင်ဒါယှဉ်ပြိုင်သူအားလုံးကို အသိပေးရမည်။

(၄) လုပ်ငန်းဆောင်ရွက်ရာတွင် အားနည်းမှုရှိခြင်း၊ လုပ်ငန်းစီမံချက်အတိုင်း မဆောင်ရွက်နိုင်ခြင်းများ စိစစ်တွေ့ရှိရပါက တင်ဒါခေါ်ယူရေးဗဟိုကော်မတီမှ အဖွဲ့ဖြင့်စစ်ဆေးပြီးဆောင်ရွက်မည့်နည်းလမ်းကို တင်ဒါစည်းမျဉ်းစည်းကမ်းများတွင် ဖော်ပြရမည်။

(၅) တင်ဒါရွေးချယ်ရန် အရည်အချင်းများ တူညီနေပါက သက်ဆိုင်ရာဒေသရှိ ပြည်သူလူထု၏ အလုပ်အကိုင်အခွင့်အလမ်းများကို အထောက်အပံ့ဖြစ်စေမည့် ကုမ္ပဏီကို ဦးစားပေးရွေးချယ်ရမည်။

(ထ) ငှားရမ်းရောင်းချရေး တင်ဒါများနှင့်စပ်လျဉ်း၍-

(၁) အစိုးရဌာနများ၊ အဖွဲ့အစည်းများမှ ပုဂ္ဂလိကသို့ လွှဲပြောင်းဆောင်ရွက်သင့်သောလုပ်ငန်းများအား နိုင်ငံတော်သမ္မတရုံးက ဖွဲ့စည်းထားသော ပုဂ္ဂလိကပိုင် ပြုလုပ်ရေးကော်မရှင်၏ အမိန့်ကြော်ငြာစာပါ အချက်များနှင့်အညီ ဆောင်ရွက်ရမည်။

(၂) အခြားကိစ္စများအတွက်-

(ကက) ငှားရမ်းခြင်း၊ ရောင်းချခြင်း လုပ်ငန်းများဆောင်ရွက်ရာတွင် ဆောင်ရွက်မည့် လုပ်ငန်းနှင့်စပ်လျဉ်း၍ အောက်ခြေအဆင့်အထိ ကွင်းဆင်းစစ်ဆေးဆောင်ရွက်ပြီး ငှားရမ်းခြင်း၊ ရောင်းချခြင်းတို့ လွယ်ကူလျင်မြန်ချောမွေ့စေရေးအတွက် နှစ်ဦးနှစ်ဖက်အဆင်ပြေအောင် ဆောင်ရွက်ရမည်။

(ခခ) ဈေးနှုန်းအများဆုံးပေးသူများ၏ အဆိုပြုဈေးနှုန်းချင်း တိုက်ဆိုင်တူညီနေပါက အဆိုပြုဈေးနှုန်းတူညီသူများထဲမှ အများဆုံးပေးနိုင်သူကို ယှဉ်ပြိုင်စနစ်ဖြင့် ရွေးချယ်ရေး စီမံဆောင်ရွက်ရမည်။

(ဂဂ) တင်ဒါတန်ဖိုးငွေအကြေပေးသွင်းပြီးပါက အဖွဲ့ဖြင့်လွှဲပြောင်းခြင်း၊ ထုတ်ပေးခြင်းပြုလုပ်ရမည်။

(ဃဃ) လုပ်ငန်းဌာနများရှိ နိုင်ငံပိုင်အဆောက်အအုံများ၊ ယာဉ်စက်ယန္တရားများ၊ သိုလှောင်ရုံများအား လုပ်ထုံးလုပ်နည်းနှင့်အညီ ငှားရမ်းဆောင်ရွက်ခြင်းဖြစ်ပါက လုပ်ငန်းပြီးဆုံး၍ ပြန်လည်အပ်နှံသည့်အခါ ငှားရမ်းမှုစတင်စဉ်က အခြေအနေအတိုင်း ပြန်လည်အပ်နှံရေးအတွက် ဆောင်ရွက်ရမည်။

(ငင) လိုအပ်ပါက ပစ္စည်းထုခွဲရောင်းချ၊ ငှားရမ်းရေးကော်မတီ၊ ကြမ်းခင်းဈေးသတ်မှတ်ရေးကော်မတီများဖွဲ့စည်း၍ ပွင့်လင်းမြင်သာအောင် ဆောင်ရွက်ရမည်။

(စစ) ငှားရမ်းဆောင်ရွက်မည့် အချိန်ကာလကို မူတစ်ရပ်အနေဖြင့် တင်ပြဆောင်ရွက်ရမည်။

(ဒ) ကုမ္ပဏီ သို့မဟုတ် လုပ်ငန်းရှင်သည် တင်ဒါအောင်မြင်ပါက အာမခံကြေး ထားရှိရမည်ဖြစ်သော်လည်း အာမခံကြေးအဆုံးခံ၍ ဆက်လက်ဆောင်ရွက်ခြင်းမရှိတော့သည့်ကိစ္စမျိုး မဖြစ်ပေါ်ရေးအတွက် ငွေကြေးခိုင်မာမှုရှိခြင်း၊ ကုမ္ပဏီ သို့မဟုတ် လုပ်ငန်းရှင်များ၏ ကိုယ်ရေးနောက်ကြောင်းကောင်းမွန်ခြင်းနှင့် ဝန်ထမ်းများသည် အသိအမှတ်ပြု ကျွမ်းကျင်သူပုဂ္ဂိုလ်များဖြစ်ခြင်းတို့ ရှိ၊ မရှိစိစစ်ရမည်။

(ဓ) အဆောက်အအုံ၊ လုပ်ငန်းသုံးပစ္စည်း၊ စက်ပစ္စည်းအစရှိသော ကုန်ဆုံးသက်တမ်း(Expire Date) သို့မဟုတ် အာမခံသက်တမ်း (Warrantee) သတ်မှတ်ရမည့် အမျိုးအစားများနှင့် စပ်လျဉ်း၍ တင်ဒါအောင်မြင်သူက တာဝန်ယူရမည့်ကိစ္စများကို တိကျစွာဖော်ပြရမည်။

(န) အရည်အသွေးစစ်ဆေးရေးကော်မတီမှ သတ်မှတ်ထားသော အရည်အသွေးများနှင့် ကိုက်ညီမှု ရှိ၊ မရှိ စစ်ဆေး၍ ကိုက်ညီမှုမရှိပါက တာဝန်ယူရန် သတ်မှတ်ဖော်ပြရမည်။ လုပ်ငန်းသဘောသဘာဝအရ အချို့မှာ နောက်ကြောင်းပြန်ပြုပြင်ရန်ခက်ခဲသည့်ကိစ္စရပ်များရှိသဖြင့် လုပ်ငန်းအားလုံးပြီးစီးမှ စစ်ဆေးခြင်းအစား ဆောင်ရွက်ဆဲကာလအတွင်းလုပ်ငန်းအဆင့်များသတ်မှတ်ကာ အရည်အသွေးစစ်ဆေးခြင်းဆောင်ရွက်ရမည်။

(ပ) Work Schedule ဖြင့်ဆောင်ရွက်ရပါက သတ်မှတ်ချိန်အတွင်း ပြီးစီးအောင်ဆောင်ရွက်ရမည်။ မဆောင်ရွက်နိုင်ပါက တာဝန်ယူမှုအပိုင်းကို တိကျစွာသတ်မှတ်ဖော်ပြရမည်။

(ဖ) ဈေးနှုန်းတည်မြဲမှုကာလသည် ဈေးနှုန်းလွှာပိတ်ချိန်မှ သုံးလအတွင်းတည်မြဲမှုရှိစေရမည်ဖြစ်ပြီး သုံးလကျော်လွန်ပါက နှစ်ဦးနှစ်ဖက်လက်ခံသော ကာလပေါက်ဈေးကို ပြန်လည်သတ်မှတ်ဆောင်ရွက်ရမည်။

(ဗ) လုပ်ငန်းအတွက် ငွေချေမှုစနစ်နှင့်စပ်လျဉ်း၍ နှစ်ဖက်လက်ခံနိုင်သည့်အချိန်ကို ကတိကဝတ်ပြု၍ ဆောင်ရွက်ရမည်။

(ဘ) နိုင်ငံတော်မှ သတ်မှတ်ပြဋ္ဌာန်းထားသည့် အကောက်ခွန်ဆိုင်ရာ လုပ်ထုံးလုပ်နည်းများနှင့်အညီ ဆောင်ရွက်ရမည်။

(မ) တင်ဒါအောင်မြင်သောကုမ္ပဏီသည် တစ်ဆင့်ခံကန်ထရိုက် (Sub Contract) ထပ်မံလွှဲပြောင်းခြင်းမပြုရ။

(ယ) လုပ်ငန်းသဘောသဘာဝအရ အချို့သောတင်ဒါများ(ဥပမာ-ရေနံလုပ်ကွက်များ၊ သတ္တုတူးဖော်ခြင်းလုပ်ငန်းများ) နှင့်စပ်လျဉ်း၍ ဆောင်ရွက်မည့်အစီအမံများကို ပွင့်လင်းမြင်သာမှုရှိအောင် ကြေညာရမည်။

(ရ) လုပ်ငန်းပမာဏကြီးမားသည့်အခြေအနေရှိပါက တင်ဒါအခမ်းအနားဆောင်ရွက်မှုများကို ဓာတ်ပုံ၊ ဗီဒီယိုတို့ဖြင့် မှတ်တမ်းတင်ထားရှိရမည်။

(လ) တင်ဒါစည်းမျဉ်းစည်းကမ်းများတွင် စာရင်းစစ်ချုပ်ရုံးမှ သတ်မှတ်ထားသော စည်းမျဉ်းစည်းကမ်းများနှင့်အညီ တင်ဒါအောင်မြင်သူမှ လိုက်နာဆောင်ရွက်ရမည်ဖြစ်ကြောင်း ကတိကဝတ်ပြု၍ ဆောင်ရွက်ရမည်။

(ဝ) အထက်ပါအချက်များအပြင် ဝန်ကြီးဌာနက လုပ်ငန်းသဘောသဘာဝအလိုက်သတ်မှတ်သော စည်းကမ်းချက်များ ထည့်သွင်းဆောင်ရွက်ရမည်ဖြစ်ပြီး တာဝန်ယူမှုနှင့်တာဝန်ခံမှုရှိရမည်။

(သ) စာချုပ်မူကြမ်းအား ပြည်ထောင်စုဝန်ကြီးဌာန သို့မဟုတ် တိုင်းဒေသကြီး သို့မဟုတ် ပြည်နယ်အစိုးရအဖွဲ့၊ နေပြည်တော်ကောင်စီ၊ ကိုယ်ပိုင်အုပ်ချုပ်ခွင့်ရတိုင်း/ဒေသဦးစီးအဖွဲ့စီမံခန့်ခွဲမှုအလုပ်အမှုဆောင်ကော်မတီ အစည်းအဝေးသို့ တင်ပြအတည်ပြုပြီးမှသာ စာချုပ်ချုပ်ဆိုရမည်။

(ဟ) လုပ်ငန်းစဉ်အားလုံးအား ပွင့်လင်းမြင်သာမှုရှိစွာ ဆောင်ရွက်ခဲ့ကြောင်း မှတ်တမ်းထိန်းသိမ်းထားရှိရမည်။

(ဠ) အစိုးရဌာန၊ အဖွဲ့အစည်းများနှင့် ပုဂ္ဂလိကတို့အကြားအငြင်းပွားမှုအတွက် ဖြေရှင်းဆောင်ရွက်မည့်အစီအစဉ်ကို စာချုပ်၌ ရှင်းလင်းစွာ ထည့်သွင်းချုပ်ဆိုရမည်ဟူ၍ ပါရှိကြောင်း သိရှိရသည်။

(သတင်းစဉ်)

❍ **မူးယစ်ဆေးသုံးစွဲခြင်းမှ**

အသုံးပြုကာ မူးယစ်ဆေးဝါးဆိုင်ရာ ပြစ်မှုများကို ကိုင်တွယ်ဆောင်ရွက်ရာတွင် အထောက်အကူရရှိမည်ဖြစ်သည်။

ဆွီဒင်နိုင်ငံမှ ပါမောက္ခ အိုလော့ဖ်ဘက်ဦးဆောင်သော သုတေသီအဖွဲ့သည် မူးယစ်ဆေးဝါးသုံးစွဲထားခြင်းရှိ၊ မရှိ စမ်းသပ်စစ်ဆေးနိုင်သော ကိရိယာကို တီထွင်ဖော်ထုတ်ခဲ့သည်။

အဆိုပါကိရိယာကို အသုံးပြု၍ စိတ်ငြိမ်ဆေးများအပါအဝင် စိတ်ကြွမူးယစ်ဆေးဝါး အမျိုးမျိုးသုံးစွဲထားခြင်း ရှိ၊ မရှိ စမ်းသပ်ဖော်ထုတ်နိုင်သည်။

မော်တော်ယာဉ်မောင်းသူများအနေဖြင့် အရက်သေစာသောက်စားထားခြင်း ရှိ၊ မရှိ ယာဉ်ထိန်းရဲများက စမ်းသပ်စစ်ဆေးနိုင်သော ကိရိယာကဲ့သို့သော ကိရိယာတစ်မျိုးဖြင့် မူးယစ်ဆေးဝါးသုံးစွဲမှု ရှိ၊ မရှိ အသက်ရှူထုတ်သည့် လေကို အခြေခံကာ စမ်းသပ်စစ်ဆေးနိုင်မည်ဖြစ်သည်။

အဆိုပါ ကိရိယာသစ်ကို စီးပွားဖြစ်ထုတ်လုပ်ရောင်းချလာနိုင်မည်ဟု မျှော်လင့်ရသည်။

မီသာဒုန်း၊ အဖီတမင်း၊ မီသာဖက်တမင်း၊ ကိုကင်း၊ မော်ဖင်း၊ ဆေးခြောက် အခြေခံ ဓာတုဗေဒ မူးယစ်ဆေးဝါးများ၊ ဘူပရီနော်ဖင်း၊ ဒိုင်ယာဇီပင်၊ အောက်ဇာဇီပင်၊ အယ်လ်ပရာဇိုလမ် စသည့် ဆေးဝါးများကို ယာဉ်မောင်းများ သုံးစွဲထားခြင်း ရှိ၊ မရှိ အသက်ရှူထုတ်ရာမှ ပေါ်ထွက်လာ သောလေကို ဆန်းစစ်လေ့လာကာ ဖော်ထုတ်နိုင်မည်ဖြစ်သည်။

လျှပ်စစ်သုံးလျှင် သတိယှဉ် ဝန်အားမများ မသုံးရ

တရုတ်တွင် အသားအတုရောင်းသူ ရာပေါင်းများစွာ ဖမ်းဆီး

ပေကျင်း မေ ၄

တရုတ်နိုင်ငံ၌ လွန်ခဲ့သည့်သုံးလအတွင်း အသားအတုများ၊ မသန့်ရှင်းသောအသားများရောင်းချကြသော လူ ၉၀၀ ကျော်ကို ဖမ်းဆီးထိန်းသိမ်းထားကြောင်း အစိုးရပိုင်မီဒီယာများက မေ ၃ ရက်တွင် ဖော်ပြသည်။

တာဝန်ရှိသူများသည် ယင်းသို့ အသားများရောင်းချသည့် အမှု ၄၀၀ နီးပါးကို ရှာဖွေတွေ့ရှိခဲ့ကြောင်း၊ အသားတုတန်ချိန် ၂၀၀၀၀ ကို သိမ်းဆည်းခဲ့ကြောင်း ၎င်းတို့က ပြောကြားသည်။

အမှုတစ်မှုတွင် သံသယရှိသူများက မြေခွေး၊ မြွေပါနှင့် ကြွက်သားများကို သိုးသားအတုအဖြစ်ပြုလုပ်ခဲ့ကြသည်ကို တွေ့ရကြောင်း အစိုးရမီဒီယာက ဖော်ပြသည်။

စားသုံးသူအန္တရာယ်ကင်းစင်ရေးပြဿနာများ ပေါ်ပေါက်နေသည်ကို မီးမောင်းထိုးပြနေသည့် အမှုအခင်းများ ဆက်တိုက်ဖြစ်နေရာ ယခုဖော်ပြပါ သတင်းသည် နောက်ဆုံးဖြစ်စဉ်ဖြစ်သည်။

အဆိုပါ နောက်ဆုံးဖြစ်စဉ်တွင် မတော်မတရားပြုလုပ်သည့် နမူနာအချို့မှာ သံသယရှိသူများသည် ကြွက်ခြေသည်းများကို ဟိုက်ဒြိုဂျင်ပါရောက်ဆိုဒ်အရည်ဖြင့် ပြုပြင်ခြင်းနှင့် အသားများအလေးချိန် တိုးစေရန် ရေများထိုးသွင်းခြင်းတို့ဖြစ်သည်။

ယခုဖမ်းဆီးမှုမှာ တစ်နိုင်ငံလုံးအတိုင်းအတာဖြင့် အသားအတုရောင်းချသူများကို နှိမ်နင်းခြင်း၏ တစ်စိတ်တစ်ပိုင်းသာ ဖြစ်သည်ဟု ဆင်ဟွာက ဖော်ပြသည်။ **ဆင်ဟွာ။**

ကိုလံဘိုမြို့ရှိ သင်္ဘောကျင်းသို့ အလည်အပတ်ရောက်ရှိလာသူ ဂျပန်ဒုတိယဝန်ကြီးချုပ် အာဆိုအား တွေ့ရစဉ်။

တရုတ်နိုင်ငံကိုထိန်းချုပ်နိုင်ရန် ရည်ရွယ် သီရိလင်္ကာနှင့် ဆက်ဆံရေး ဂျပန် မြှင့်တင်

ကိုလံဘို မေ ၄

ဂျပန်ဒုတိယဝန်ကြီးချုပ်တာရိုအာဆိုသည် သီရိလင်္ကာသမ္မတ မဟိန္ဒာရာဂျာပက်ဆာနှင့် မြို့တော်ကိုလံဘို၌ တွေ့ဆုံဆွေးနွေးခဲ့ခြင်းသည် နှစ်နိုင်ငံပူးပေါင်းဆောင်ရွက်ရေး မြှင့်တင်နိုင်မည့် အလားအလာကောင်းများကို ဖြစ်ပေါ်စေကြောင်း၊ ဂျပန်နိုင်ငံသည် သီရိလင်္ကာနိုင်ငံနှင့် ဆက်ဆံရေးပိုမိုတိုးတက်ကောင်းမွန်လာခြင်းဖြင့် တရုတ်နိုင်ငံကို ထိန်းချုပ်နိုင်မည့် မဟာမိတ်အုပ်စုတစ်စု ပေါ်ထွန်းလာရန်ဟူသော ရည်မှန်းချက်အတွက် အထောက်အကူရရှိစေနိုင်ကြောင်း အဆာဟီရှင်ဘွန်းသတင်းစာက မေ ၄ရက်တွင် ရေးသားဖော်ပြသည်။

သံတမန်ရေး

ဒုတိယဝန်ကြီးချုပ် အာဆိုသည် သီရိလင်္ကာသမ္မတနှင့် မေ ၂ရက်က တွေ့ဆုံဆွေးနွေးခဲ့သည်။ အာဆိုနှင့် ဂျပန်ဝန်ကြီးချုပ် ရှင်ဇိုအာဘေးတို့သည် တရုတ်နိုင်ငံ၏ ဩဇာတိက္ကမကြီးထွားလာနေမှုကို ထိန်းချုပ်နိုင်စေရန် သံတမန်ရေးအရ လှုပ်ရှားဆောင်ရွက်လျက်ရှိကြသည်။ **အဆာဟီရှင်ဘွန်း။**

ပျက်ကျသွားသည့် ကန်စစ်ဘက်ဆီဖြည့်လေယာဉ်မှ လေယာဉ်အဖွဲ့သားနှစ်ဦး၏ ရုပ်အလောင်းများတွေ့ရှိ

ဘစ်ရှ်ကက်(ကာဇက်စတန်) မေ ၄

ကာဇက်စတန်နိုင်ငံ၏ ကျောက်ဆောင်ကျောက်ကမ်းပါးထူထပ်သော တောင်တန်းဒေသတွင် မေ ၃ ရက်က ပျက်ကျခဲ့သည့် အမေရိကန်စစ်ဘက် ဆီဖြည့်လေယာဉ်မှ လေယာဉ်အဖွဲ့သားနှစ်ဦး၏ ရုပ်အလောင်းများကို ပျက်ကျသောလေယာဉ်အနီးတွင် ရှာဖွေကယ်ဆယ်ရေးသမားများက တွေ့ရှိခဲ့ကြောင်း၊ တတိယမြောက် လေယာဉ်အဖွဲ့သားများမှာမူ ပျောက်ဆုံးနေဆဲဖြစ်ကြောင်း ကာဇက်စတန်နိုင်ငံ အရေးပေါ်လုပ်ငန်းဝန်ကြီးက ယနေ့ ပြောကြားသည်။

ကာဇက်စတန်နိုင်ငံတွင် အခြေစိုက်၍ အာဖဂန်စစ်ဆင်ရေးတွင်ပါဝင်သည့် အမေရိကန်တပ်ဖွဲ့များကို ထောက်ပံ့ရေးလုပ်ငန်းများ လုပ်ဆောင်နေသော လေတပ်အခြေစိုက်စခန်း၏ အနောက်ဘက်မိုင် ၁၀၀ ခန့်အကွာတွင် အမေရိကန်စစ်ဘက်မှ ကေစီ-၁၃၅ အမျိုးအစား ဆီဖြည့်လေယာဉ် ပျက်ကျခဲ့ခြင်းဖြစ်သည်။ မေ ၃ ရက် မွန်းလွဲပိုင်းက လေယာဉ်ပျက်ကျရခြင်းနှင့်ပတ်သက်၍ အဆိုပါ လေတပ်အခြေစိုက်စခန်းက တရားဝင် ထုတ်ပြန်ကြေညာမှု တစ်စုံတစ်ရာပြုလုပ်ခြင်း မရှိသေးကြောင်း သတင်းတွင် ဖော်ပြသည်။

အဆိုပါဆီဖြည့်လေယာဉ် အာဖဂန်နစ္စတန်နိုင်ငံသို့ အသွားတွင် ပျက်ကျခြင်းဖြစ်ကြောင်း ဝါရှင်တန်မြို့ အမေရိကန်ကာကွယ်ရေး ဝန်ကြီးဌာနမှ တာဝန်ရှိသူက ပြောကြားသည်။ **အေပီ။**

ကာဇက်စတန်နိုင်ငံ တောင်တန်းဒေသတွင် ပျက်ကျသွားသည့် ကေစီ-၁၃၅ ဆီဖြည့်လေယာဉ် အပိုင်းအစများအား တွေ့ရစဉ်။

ဂုဏ်ယူဝမ်းမြောက်ခြင်း

ရန်ကုန်တိုင်းဒေသကြီး၊ ကုန်သည်များနှင့် စက်မှုလက်မှုလုပ်ငန်းရှင်များအသင်း (ကုန်စည်ဒိုင်)၏ ဥက္ကဋ္ဌဖြစ်သော **ဦးအုန်းဆိုင်** အား ပထမအကြိမ် ချီးမြှင့်သော ပြည်ထောင်စုသမ္မတမြန်မာနိုင်ငံတော် နိုင်ငံတော်သမ္မတ၏ အကောင်းဆုံး ပို့ကုန်လုပ်ငန်းရှင် ဂုဏ်ထူးဆောင်လက်မှတ်)ကို ၂၀၁၃ ခုနှစ်၊ ဧပြီလ ၃၀ ရက်တွင် ဂုဏ်ပြုချီးမြှင့်ခြင်းခံရသည့်အတွက် ဂုဏ်ယူဝမ်းမြောက်ပါကြောင်းနှင့် နောင်နှစ်များတွင်လည်း ယခုကဲ့သို့ ဆက်လက်ပြီး နိုင်ငံတော်အတွက် ပြည်ပပို့ကုန်များကို ဆတက်ထမ်းပိုး တိုးမြှင့်တင်ပို့နိုင်ပါစေကြောင်း ဆုမွန်ကောင်းများ တောင်းအပ်ပါသည်။

အလုပ်အမှုဆောင်အဖွဲ့
ရန်ကုန်တိုင်းဒေသကြီး၊ ကုန်သည်များနှင့်
စက်မှုလက်မှုလုပ်ငန်းရှင်များအသင်း(ကုန်စည်ဒိုင်)

ဖတ်မှတ်ယ်အစုံစုံ နိုင်ငံတကာသတင်းအဖုံဖုံ

ငါးများ ရေနံယိုဖိတ်မှုဆိုးကျိုးကို ကာလရှည်ခံစားခဲ့ရ

မက္ကဆီကိုပင်လယ်ကွေ့ရေပြင်အတွင်း ရေနံယိုဖိတ်မှုများဖြစ်ပွားခဲ့ပြီးနောက် ယင်းတို့၏ အကျိုးဆက်ကို ယင်းဓရိယာတစ်ဝိုက်တွင် ကျင်လည်ကျက်စားသောငါး သတ္တဝါများ ခါးစည်းခံခဲ့ရကြောင်း သုတေသီများက ပြီးခဲ့သည့်ရက်အနည်းငယ်အတွင်းက ထုတ်ဖော်ပြောကြားခဲ့သည်။ ကယ်လီဖိုးနီးယားတက္ကသိုလ် သဘာဝပတ်ဝန်းကျင်ဆိုင်ရာ အဆိပ်အတောက်ဗေဒ သုတေသီများ၏ အဆိုအရ မက္ကဆီကိုပင်လယ်ကွေ့အတွင်း ကျက်စားသော ကေလီအမည်ရှိ ငါးမျိုး စိတ်တစ်မျိုးသည် ရေနံယိုဖိတ်မှုဒဏ်ကို ခံစားခဲ့ရပြီး အသက်ရှူလမ်းကြောင်းဆိုင်ရာ ဒုက္ခများကို ကြုံတွေ့ခံစားနေရကြောင်း သိရသည်။

◇◇◇◇◇◇◇◇◇◇◇◇◇◇◇◇◇◇◇◇◇◇◇◇◇◇◇◇◇◇

နှစ် ၁၀၀၀ သက်တမ်းရှိ ကျောက်တုံး ဆွီဒင်ကျောင်းသားများ ရှာဖွေတွေ့ရှိ

ရှေးဟောင်းသုတေသနပညာရှင်များ ဦးဆောင်သော စတော့ဟုမ်းတက္ကသိုလ်မှ ကျောင်းသားများရှေးဟောင်းပစ္စည်းများ ရှာဖွေနေစဉ် အတောအတွင်း နှစ် ၁၀၀၀ သက်တမ်းရှိ ကျောက်ထွင်းစာများပါသော ကျောက်တုံးတစ်တုံးကို ရှာဖွေတွေ့ရှိခဲ့သည်။ရှေးဟောင်းသုတေသနပညာရှင် တိုရန်ဇာချရစ်ဆင် ဦးဆောင်သော အဆိုပါရှာဖွေရေးအဖွဲ့သည် နှစ်ပေါင်း ၃၀၀ ကျော်ပျောက်ဆုံးနေသော U 170 အမည်ရှိ သမိုင်းစာတန်းထိုးထားသော ကျောက်တုံးတစ်တုံးကိုရှာဖွေရန် စတော့ဟုမ်းမြို့ ဗက်စ်ဟုမ်းဒေသတွင် ရှာဖွေမှုပြုလုပ်ပြီးနောက် မတွေ့ရှိရ၍ တက္ကသိုလ်သို့ပြန်ရန် ပြင်ဆင်နေစဉ် အလုံးစုံနစ်မြုပ်လုနီးပါးဖြစ်နေသော နှစ် ၁၀၀၀ သက်တမ်းရှိ အဆိုပါကျောက်တုံးအား ကျောင်းသားများက အမှတ်မထင် ရှာဖွေတွေ့ရှိခဲ့ခြင်းဖြစ်သည်။

◇◇◇◇◇◇◇◇◇◇◇◇◇◇◇◇◇◇◇◇◇◇◇◇◇◇◇◇◇◇

ဂိမ်းကစားခြင်းက သက်ကြီးပိုင်းများအတွက် မှတ်ဉာဏ်စွမ်းရည်တိုးတက်စေ

သက်ကြီးပိုင်းများအနေဖြင့် တစ်ရက်လျှင် ဗီဒီယိုဂိမ်း သို့မဟုတ် ဉာဏ်စမ်းပဟေဠိဂိမ်းများ လေးနာရီ နှင့်အထက် ကစားပေးပါက မှတ်ဉာဏ်ချို့ယွင်းမှု၊ သတိမေ့တတ်မှုတို့မှကာကွယ်နိုင်ပြီး မှတ်ဉာဏ်စွမ်းရည်ပိုမိုတိုးတက်စေသည်ဟု PloS ONE ဂျာနယ်တွင်ပါရှိသော လေ့လာတွေ့ရှိချက်တစ်ခုအရ သိရသည်။ အသက် (၅၀)နှင့်အထက် သက်ကြီးပိုင်းများအား ဉာဏ်စွမ်းပဟေဠိနှင့် ဗီဒီယိုဂိမ်းများ တစ်ရက်လျှင် လေးနာရီထက်မနည်း ကစားစေခြင်းက ၎င်းတို့၏သတိမေ့မှုဖြစ်စဉ်များကို လျော့ပါးစေကြောင်း အဆိုပါဂျာနယ်တွင် ဖော်ပြထားသည်။

ဟိန်းထက်လင်း - စုစည်းရေးသားသည်

မိမိတို့နေအိမ်တွင်

(က) အိမ်နှင့်ခြံဝင်းအတွင်း အမှိုက်သရိုက်များကို သန့်ရှင်းစွာထားပါ။
(ခ) မီးချိတ်၊ မီးကပ်၊ သဲပုံး၊ ရေပုံး၊ လှေကားများကို စနစ်တကျထားရှိပါ။
(ဂ) မီးငြိမ်းသတ်ရန် သီးသန့်ရေလှောင်ထားပါ။
(ဃ) လိုအပ်ပါက မီးသတ်ဆေးဘူးထားပါ။
(င) လောင်စာဆီများ မသိုလှောင်ပါနှင့်။
(စ) လောင်စာဆီအနီး မီးခြစ် ခြစ်ခြင်း၊ ဖယောင်းတိုင်ထွန်းခြင်း မပြုလုပ်ပါနှင့်။
(ဆ) ခြင်ဆေးခွေ၊ အမွှေးတိုင်၊ ဖယောင်းတိုင်များကို အောက်ခံခွက်မပါဘဲ အသုံးမပြုပါနှင့်။
(ဇ) လူမရှိဘဲ ဖယောင်းတိုင်၊ မီးခွက် ထွန်းမထားပါနှင့်။
(ဈ) ဆေးလိပ်တိုများကို မီးငြိမ်းပြီးမှ ပစ်ပါ။

မီးသတ်ဦးစီးဌာန

ဒုတိယအကြိမ်မြောက် အမျိုးသားသတင်းဆု ချီးမြှင့်ပွဲအခမ်းအနားကျင်းပ

ရန်ကုန် မေ ၄

မြန်မာနိုင်ငံ သတင်းစာဆရာအသင်း၏ အမျိုးသားသတင်းဆုကော်မတီက ကြီးမှူးကျင်းပသည့် ဒုတိယအကြိမ်မြောက် အမျိုးသားသတင်းဆု (National Press Award) ချီးမြှင့်ပွဲ အခမ်းအနားကို ယမန်နေ့ ညနေ ၆ နာရီခွဲတွင် ရန်ကုန်မြို့ မြို့မကျောင်းလမ်းရှိ အမျိုးသားဇာတ်ရုံ၌ ကျင်းပသည်။

ပထမအကြိမ်မြောက် အမျိုးသားသတင်းဆု ချီးမြှင့်ပွဲတွင် ဆုငါးဆု ချီးမြှင့်နိုင်ခဲ့ပြီး ယခုဒုတိယအကြိမ်မြောက်တွင် ဆုခြောက်ဆု ချီးမြှင့်ခဲ့ကြောင်းသိရသည်။

ယခုအကြိမ်ချီးမြှင့်သည့် ဆုများမှာ ၂၀၁၂ ခုနှစ် နိုဝင်ဘာ ၁ ရက်ထုတ် The Myanmar Independent News Journal တွင် ပါရှိသည့် "အသွင်မတူမှုနှင့် ပဋိပက္ခအသွင်ပြောင်းခြင်း" အယ်ဒီတာ့အာဘော်က အကောင်းဆုံး အယ်ဒီတာ့အာဘော်ဆု၊ ၂၀၁၂ ခုနှစ် မတ်(၁၂-၁၈)ရက်ထုတ် The Voice ဂျာနယ်မှ "ဝန်ကြီးဌာနအချို့၏ ကျပ်သိန်းထောင်ချီ အလွဲသုံးစားမှုများ စစ်ဆေးတွေ့ရှိ" သတင်းက အကောင်းဆုံးသတင်းဆု၊ ၂၀၁၂ ခုနှစ် မတ် ၂၆-ဧပြီ ၁ ရက်ထုတ် The Voice ဂျာနယ်မှ အောင်ဘိုဘိုရှိန်နှင့် ကျော်စွာစိုးတို့ ရေးသားသည့် "မြစ်ဆုံ ပြန်စမည်လော" သတင်းဆောင်းပါးက အကောင်းဆုံးသတင်းဆောင်းပါးဆု၊ ၂၀၁၂ ခုနှစ် မတ် ၇ ရက်ထုတ် မော်နီတာသတင်းဂျာနယ်မှ ဇော်မင်းနိုင်၏ "ကယားပြည်နယ် ငြိမ်းချမ်းရေးဖော်ဆောင်ရေး ဆွေးနွေးပွဲ" ဓာတ်ပုံက အကောင်းဆုံးသတင်းဓာတ်ပုံဆု၊ The Voice ဂျာနယ် အတွဲ(၈) အမှတ်(၁၈) မှ ကျော်သူရိန်၏ ကာတွန်းက အကောင်းဆုံးသတင်းကာတွန်းဆု၊ MNTV မှ "မီဒီယာဖိနှိပ်မှုနှင့် လူငယ်သတင်းသမားများ" ရုပ်သံသတင်းက အကောင်းဆုံးရုပ်သံသတင်းဆုတို့ဖြစ်သည်။

အခမ်းအနားတွင် အမျိုးသားသတင်းဆု ကော်မတီအတွက် CB Bank ဥက္ကဋ္ဌက ငွေကျပ်သိန်း ၇၀၊ တော်ဝင်မိသားစု ကုမ္ပဏီဥက္ကဋ္ဌ ဦးကိုကိုထွေးက ငွေကျပ်သိန်း ၆၀၊ ကမ္ဘောဇဘဏ်လီမိတက် ဥက္ကဋ္ဌက ငွေကျပ် ၁၀ သိန်း၊ DVB ရုပ်သံလိုင်းက ငွေကျပ် ငါးသိန်းတို့ကို လှူဒါန်းရာ အမျိုးသားသတင်းဆုကော်မတီ ဥက္ကဋ္ဌ ဦးဝင်းငြိမ်းကလည်းကောင်း၊ မြန်မာနိုင်ငံ စာနယ်ဇင်းကောင်စီ(ယာယီ) အတွက် CB Bank ဖောင်ဒေးရှင်းက ငွေကျပ်သိန်း ၇၀ နှင့် ထွန်းဖောင်ဒေးရှင်းဘဏ်က ငွေကျပ်သိန်း ၃၀ တို့ကို လှူဒါန်းရာ မြန်မာနိုင်ငံစာနယ်ဇင်းကောင်စီ(ယာယီ) ဥက္ကဋ္ဌ ဦးခင်မောင်အေးကလည်းကောင်း လက်ခံခဲ့ကြသည်။ **(သတင်းစဉ်)**

CNG အိုးများအား လုံခြုံစိတ်ချ ဘေးကင်းစွာအသုံးပြုနိုင်ရေးအတွက် Hydrotest ဖြင့် စမ်းသပ်စစ်ဆေးပေးမည်

၁။ နိုင်ငံတကာတွင် ခရီးသည်နှင့်ကုန်စည်သယ်ယူပို့ဆောင်ရေးလုပ်ငန်းများ၌ ဈေးနှုန်းသက်သာမှုရှိပြီး သဘာဝပတ်ဝန်းကျင်ထိခိုက်မှုနည်းသော Clean Fuel ဟုတင်စားခေါ်ဝေါ်သော သဘာဝဓာတ်ငွေ့အား အသုံးပြု၍ မော်တော်ယာဉ်နှင့် ဂျင်နရေတာများ စသည်တို့တွင် ကျယ်ကျယ်ပြန့်ပြန့် အသုံးပြုလျက်ရှိသည်။ ထိုသို့အသုံးပြုရာတွင် သဘာဝဓာတ်ငွေ့၏ ထုထည်ကျယ်ပြန့်မှုအား ထားသိုနိုင်ရန်နှင့် လွယ်ကူအဆင်ပြေစေရန် နည်းလမ်းရှာဖွေကြရာတွင် လက်ရှိအသုံးပြုလျက်ရှိသော Steel Cylinder CNG အိုးများ၊ Fiber Coated Cylinder CNG အိုးများ စသည်ဖြင့် ဖိအားမြှင့်ခံနိုင်ရေးရှိသည့် CNG အိုးများအား အသုံးပြုလျက်ရှိသည်။

၂။ CNG အိုးများအား သတ်မှတ်ချက်စံချိန်စံညွှန်းများနှင့် ကိုက်ညီမှုရှိမှသာ တပ်ဆင်သုံးစွဲခွင့်ပြုထားခြင်း ဖြစ်သော်လည်း အသုံးပြုသည့်အချိန်ကာလ၊ ရာသီဥတု၊ အသုံးပြုမှုစသည်တို့အပေါ် မူတည်၍ နိုင်ငံတကာတွင် CNG ယာဉ်များ၏ CNG အိုးပေါက်ကွဲမှု ဖြစ်စဉ်များဖြစ်ပေါ်တတ်ကြောင်း၊ CNG အိုးအပေါ် ဖိအားသက်ရောက်မှုအများဆုံးဖြစ်သော အရောင်းဆိုင်များ၌ CNG ဖြည့်တင်းချိန်တွင် CNG အိုးပေါက်ကွဲမှုဖြစ်စဉ်များ ဖြစ်ပွားတတ်ကြောင်း လေ့လာသိရှိရသည်။ မိမိတို့နိုင်ငံတွင် အဆိုပါဖြစ်စဉ်မျိုးဖြစ်ပွားခြင်း မရှိခဲ့သော်လည်း CNG ယာဉ်မတော်တဆမှုကြောင့် CNG အိုးပေါက်ကွဲမှု ဖြစ်ပွားခဲ့ခြင်းများ တွေ့ရှိခဲ့ရပါသည်-

(က) ၁၃-၉-၂၀၀၈ ရက်တွင် ရန်ကုန်တိုင်းဒေသကြီး အင်းစိန်လမ်းမ ကြို့ကုန်းအနောက်ရပ်ကွက် ရန်ကုန်နည်းပညာတက္ကသိုလ်အနီးတွင် Hilux ခရီးသည်တင်ယာဉ်မှာ ယာဉ်မတော်တဆမှုဖြစ်ပွားရာမှ CNG အိုးများပြုတ်ထွက်၍ ထိခိုက်မိရာမှ ပေါက်ကွဲမှုဖြစ်ပွားပြီး လူများ ထိခိုက်ဒဏ်ရာရသေဆုံးမှုများ ရှိခဲ့ပါသည်။

(ခ) ၅-၁၁-၂၀၁၂ ရက်တွင် ရန်ကုန်တိုင်းဒေသကြီး သန်လျင်မြို့နယ်အတွင်း City Bus ခရီးသည်တင်ယာဉ်သည် ဝါယာရှော့ဖြစ်ပွားပြီး မီးလောင်ကျွမ်းရာမှ CNG အိုးပေါက်ကွဲခြင်း ဖြစ်ပွားခဲ့ပါသည်။

၃။ သို့ဖြစ်ပါ၍ မိမိနိုင်ငံအတွင်း အသုံးပြုလျက်ရှိသော CNG အိုးများအား လုံခြုံစိတ်ချဘေးကင်းစွာ အသုံးပြုနိုင်ရန်အတွက် CNG အိုးများ၏ ကြံ့ခိုင်မှုအား စမ်းသပ်စစ်ဆေးရန်လိုအပ်လာပါသဖြင့် စွမ်းအင်ဝန်ကြီးဌာန၊ မြန်မာ့ရေနံနှင့် သဘာဝဓာတ်ငွေ့လုပ်ငန်း မော်တော်ယာဉ်သုံး သဘာဝဓာတ်ငွေ့ဌာနမှ Hydrotest Machine စက်ဖြင့် CNG Steel Cylinder Type-1 (CNG အိုး)များအား စမ်းသပ်ဖိအား 4500 psi ဖြင့် ရေဖြည့်တင်း စမ်းသပ်စစ်ဆေးနိုင်ရန်အတွက် ကိုရီးယားနိုင်ငံမှထုတ်လုပ်သော နိုင်ငံတကာ စံချိန်စံညွှန်းနှင့်အညီ ခေတ်မီနည်းပညာအသုံးပြုသော Hydrotest စက်ပစ္စည်းများအား မှာယူတင်သွင်းခဲ့ပါသည်။ ယခုအခါ ရန်ကုန်တိုင်းဒေသကြီး သာကေတကမ်းလွန်ရေနံအခြေစိုက် စခန်းဝင်းအတွင်းတွင် တည်ဆောက်တပ်ဆင်ပြီးဖြစ်၍ CNG အိုးများအား Hydrotest စမ်းသပ်စစ်ဆေးခြင်းကို ၁-၆-၂၀၁၃ ရက်မှ စတင်ဆောင်ရွက်မည် ဖြစ်ပါသည်။ CNG အိုးများ၏ ဖိအားခံနိုင်ရည်စမ်းသပ်စစ်ဆေးမည့် Hydrotest လုပ်ငန်းဆောင်ရွက်ပုံအဆင့်ဆင့်နှင့် သတ်မှတ်အိုးလီတာအလိုက် ကျသင့်မည့်နှုန်းထားများနှင့်တကွ ၆-၅-၂၀၁၃ ရက်မှစ၍ မော်တော်ယာဉ်သုံး သဘာဝဓာတ်ငွေ့ဌာနတွင် ကြော်ငြာထားရှိမည်ဖြစ်ပါသည်။

၄။ ၎င်းအပြင် အများပြည်သူ ဘေးအန္တရာယ်ကင်းရှင်းစွာနှင့်လုံခြုံစိတ်ချစွာ အသုံးပြုနိုင်စေရန်အတွက် CNG Steel Cylinder Type-1(CNG အိုး) များ ဖိအားခံနိုင်ရည်စမ်းသပ်စစ်ဆေးခြင်း (Hydrotest) အား မြန်မာနိုင်ငံအတွင်း Conversion ပြုလုပ်တပ်ဆင်သော ယာဉ်များအတွက် CNG ယာဉ်အဖြစ် စတင်ပြောင်းလဲသည့်နေ့ (Conversion Date) မှစ၍ သက်တမ်းငါးနှစ်ပြည့်ပြီး CNG အိုးအား (ပထမအကြိမ်)စစ်ဆေးခြင်း၊ ဆက်လက်ပြီး သုံးနှစ်ပြည့်ပါက(ဒုတိယအကြိမ်) စစ်ဆေးခြင်းနှင့် နောင်နှစ်နှစ်ပြည့်ပြီးတိုင်း ထပ်မံစစ်ဆေးသွားမည်ဖြစ်ပါသည်။ ပြည်ပတွင် CNG Kit များတပ်ဆင်ခဲ့ပြီးသည့် Original NGV ယာဉ်များအတွက် CNG Cylinder အိုးပေါ်တွင် ပါရှိသော အိုးထုတ်လုပ်သည့်နေ့၊ သက်တမ်းကုန်ဆုံးသည့်နေ့ သတ်မှတ်ချက်များအတိုင်း စစ်ဆေးမည်ဖြစ်ပါသည်။ CNG Cylinder အိုးအဖြစ် အသုံးပြုရန် သတ်မှတ်အချက်အလက်များ ပြည့်စုံစွာပါရှိသော အိုးများကိုသာ တပ်ဆင်အသုံးပြုရမည်ဖြစ်ပါသည်။

၅။ CNG Steel Cylinder Type-1 (CNG အိုး) များဖိအားခံနိုင်ရည်စမ်းသပ်စစ်ဆေးခြင်း (Hydrotest) အား မပျက်မကွက် ဆောင်ရွက်ရမည်ဖြစ်ပြီး (Hydrotest) စမ်းသပ်စစ်ဆေးခြင်းမအောင်မြင်သော CNG အိုးများအား ဆက်လက်အသုံးပြုရန် အန္တရာယ်ရှိသောအိုးများအဖြစ်သတ်မှတ်၍ ဌာနမှ သိမ်းဆည်းပြီး ဖျက်ဆီးမည်ဖြစ်ပါကြောင်း အသိပေးကြေညာအပ်ပါသည်။

(စွမ်းအင်ဝန်ကြီးဌာန)

PUN HLAING HOSPITAL
ISO 9001:2008
ISO 14001:2004

မြန်မာ့နှစ်သစ်ကူးအထူးအစီအစဉ်
Special Promotion with Amazing Price

ပန်းလှိုင်ဆေးရုံကြီးနှင့် ပန်းလှိုင်ဆေးခန်းတို့တွင် ဧပြီလ အတွင်းဝန်ဆောင်မှုပေးခဲ့သော ကျန်းမာရေးစစ်ဆေးခြင်း
အထူးအစီအစဉ်များကို Promotion ကာလအတွင်းအကြောင်းအမျိုးမျိုးကြောင့်လာရောက်မစစ်ဆေးနိုင်ခဲ့သော
မိတ်ဟောင်း မိတ်သစ်များ၏ တောင်းဆိုချက်အရ မေလ (၃၁) ရက်နေ့အထိ ထပ်မံတိုးမြှင့်၍
ဝန်ဆောင်မှုပေးသွားမည်ဖြစ်ကြောင်းသတင်းကောင်းပါးအပ်ပါသည်။

မေလ (၃၁) ရက်နေ့အထိပဲမို့လို့
စစ်ဖြစ်အောင်စစ်လိုက်နော်...

ဆက်သွယ်ရန် - ရန်ကုန် (၀၁) ၆၈၄၃၂၃၊ (၀၉) ၄၂၀၀၄၂၆၇၉၊ (၀၁) ၂၄၃၀၁၀ / မန္တလေး (၀၉) ၄၃၂၀၇၇၈၀

ကျွန်တော်တွေ့ခဲ့ဖူးသော မလေးရှားသစ်လုပ်ငန်းရှင်ကြီးတစ်ဦး

ဝင်းချစ်
(အမျိုးသားစာပေဆုရ)

စာရေးသူသည် လွန်ခဲ့သောနှစ် (၂၀)ကျော်က သစ်ကုန်ချောထည် ထုတ်လုပ်ခြင်းနှင့် သစ်ကူးသန်းရောင်းဝယ်ခြင်းလုပ်ငန်းများကို လေ့လာရန်အတွက် မလေးရှား၊ စင်ကာပူနှင့် ထိုင်းနိုင်ငံများသို့ ၂၀ ရက်ကြာ သွားရောက်ခွင့် ရရှိခဲ့ဖူးပါသည်။

မလေးရှားနိုင်ငံ၏ အကျယ်အဝန်းမှာ ဧရိယာဟက်တာပေါင်း ၃၂ ဒသမ ၈၆ သန်းရှိပြီး ထိုအချိန်က မလေးရှားနိုင်ငံ၏ လူဦးရေမှာ ၂၀ သန်းခန့် ရှိသည်။ (၂၀၁၀ သန်းခေါင်စာရင်းအရ လူဦးရေ ၂၈ ဒသမ ၃၃၄ သန်း ရှိကြောင်း သိရှိရပါသည်) ဆာဘားပြည်နယ်၊ ဆာရာဝပ်ပြည်နယ်နှင့် ပင်နီစူလာ မလေးရှားရှိ ပြည်နယ် ၁၁ ခု အပါအဝင် ပြည်နယ်ပေါင်း ၁၃ ခုရှိသည်။ ပါလီမန်ဒီမိုကရေစီစနစ် ကျင့်သုံးသည်။ မလေးရှားနိုင်ငံသား တစ်ဦးချင်း၏ တစ်နှစ်ဝင်ငွေမှာ အမေရိကန်ဒေါ်လာ ၄၅၀၀ ခန့်ရှိပြီး အသားတင် ပြည်တွင်းထုတ်ကုန်တန်ဖိုး (GDP) စုစုပေါင်းမှာ ၁၉၉၆ ခုနှစ်က အမေရိကန်ဒေါ်လာ ၅၃ ဒသမ ၅ ဘီလီယံခန့် ရှိသည်။ စက်မှုလုပ်ငန်းများမှ အဓိကဝင်ငွေရကာ ပြည်တွင်းထုတ်ကုန်၏ ၃၃ ရာခိုင်နှုန်းခန့်နှင့် ပြည်ပပို့ကုန်၏ ၈၀ ရာခိုင်နှုန်းခန့်ကို စက်မှုလုပ်ငန်းများမှ ရရှိခြင်းဖြစ်သည်။ အဓိကပို့ကုန်များမှာ လျှပ်စစ်ပစ္စည်းအမျိုးမျိုး၊ ရေနံစိမ်းနှင့် စားအုန်းဆီတို့ ဖြစ်ကြပြီး အဓိကစီးပွားဖက်နိုင်ငံများမှာ စင်ကာပူ၊ အမေရိကန်၊ ဂျပန်နှင့် ဥရောပနိုင်ငံများ ဖြစ်ကြသည်။

မလေးရှားနိုင်ငံရှိ သစ်တောဧရိယာပေါင်းမှာ ဟက်တာ ၁၉ ဒသမ ၂၂ သန်းခန့်ရှိသဖြင့် တစ်နိုင်ငံလုံး၏ ၆၀ ရာခိုင်နှုန်းခန့်ကို သစ်တောများ ဖုံးလွှမ်းလျက်ရှိသည်။ ထို့ပြင် ဆီအုန်းစိုက်ခင်းများနှင့် ရော်ဘာစိုက်ခင်းများ၏ အကျယ်အဝန်းမှာလည်း တစ်နိုင်ငံလုံး၏ ၁၄ ရာခိုင်နှုန်းခန့် ရှိသောကြောင့် မလေးရှားတစ်နိုင်ငံလုံး၏ ၇၄ ရာခိုင်နှုန်းခန့်ကို သစ်ပင်များ ဖုံးလွှမ်းလျက်ရှိသည်ဟု ဆိုနိုင်ပါသည်။

မလေးရှားနိုင်ငံသည် ကမ္ဘာပေါ်တွင် အင်ဒိုနီးရှားနိုင်ငံပြီးလျှင် အပူပိုင်းဒေသသစ်မာများ (tropical timber) အများဆုံး တင်ပို့ရောင်းချသည့်နိုင်ငံဖြစ်သည်။ သစ်မာသစ်မျိုးပေါင်း ၃,၀၀၀ ကျော်ရှိသည့်အနက် သစ်မျိုးပေါင်း ၄၀၆ မျိုးကို စီးပွားဖြစ် ထုတ်ယူသုံးစွဲလျက်ရှိသည်။ သစ်နှင့် သစ်အခြေခံလုပ်ငန်းများသည် မလေးရှားနိုင်ငံတွင် အထူးအရေးပါသည့်ကဏ္ဍမှ ပါဝင်သည်။ သစ်နှင့် သစ်အခြေခံပစ္စည်းများ၏ ထုတ်ကုန်တန်ဖိုး စုစုပေါင်းသည် အသားတင် ပြည်တွင်းထုတ်ကုန်တန်ဖိုး စုစုပေါင်း (GDP)၏ ၅ ရာခိုင်နှုန်းခန့်နှင့် ပြည်ပပို့ကုန်များမှ ရရှိသည့် ဝင်ငွေစုစုပေါင်း၏ ၇ ရာခိုင်နှုန်းရှိကြောင်း သိရှိရပါသည်။

စာရေးသူနှင့် အဖွဲ့သည် ကွာလာလမ်ပူ၊ စလင်ဂေါ (Salangor)၊ မလက်ကာ (Melaka)၊ ဂျဟိုး (Jahor)၊ ကူချင်း (Kuching) မြို့များရှိ သစ်ကုန်ချောထည်စက်ရုံများနှင့် အရောင်းဆိုင်များသို့ သွားရောက်လေ့လာခဲ့ပါသည်။

"Hasro International Furniture Inc" ကုမ္ပဏီမှ မလက်ကာမြို့တွင် ဖွင့်လှစ်ထားရှိသည့် ပရိဘောဂအရောင်းဆိုင်နှင့် Bukit Rambal စက်မှုဇုန်တွင် တည်ထောင်ထားသော ပရိဘောဂစက်ရုံများကို လေ့လာခဲ့ရာ၌ ကုမ္ပဏီပိုင်ရှင်ဖြစ်သူ မလေးရှားလူမျိုး Mr. Haji Hashin Mohamad နှင့် တွေ့ဆုံမေးမြန်းဆွေးနွေးခွင့် ရရှိခဲ့ပါသည်။ မှတ်သားထိုက်သူ၊ အားကျထိုက်သူ၊ အတုယူထိုက်သူတစ်ဦး ဖြစ်ပါသည်။

၁၉၇၈ ခုနှစ်က Mr. Hashin အနေဖြင့် အလုပ်သမား သုံးဦးတည်းဖြင့် စတင်လုပ်ကိုင်ခဲ့သော ပရိဘောဂလုပ်ငန်းသည် စာရေးသူတို့ လေ့လာသည့်အချိန်တွင် ပရိဘောဂစက်ရုံကြီးသုံးရုံ ဖြစ်ထွန်းလျက်ရှိပြီး ယင်းစက်ရုံများမှ တစ်လလျှင် အမေရိကန်ဒေါ်လာ ခြောက်သန်းဖိုးခန့် ထုတ်လုပ်လျက်ရှိကြောင်း၊ ပရိဘောဂအရောင်းဆိုင်၏ တစ်လရောင်းရငွေမှာ အမေရိကန်ဒေါ်လာ ၁၂,၀၀၀ ခန့်ရှိကြောင်း သိရှိခဲ့ရပါသည်။

Mr. Hashin က ၎င်း၏အလုပ်သမားများကို မိမိ၏ Partner အဖြစ် သဘောထားကြောင်း၊ အလုပ်သမားများအား လက်ရှိဘဝဖြင့် ကျေနပ်ရောင့်ရဲမနေရန်၊ ကိုယ်ပိုင်လုပ်ငန်း ထူထောင်နိုင်အောင် ကြိုးပမ်းကြရန်၊ လေးငါးနှစ်ကြာသည့်တိုင် ဘဝမျှတိုးတက်မှုမရှိလျှင် ၎င်း၏စက်ရုံတွင် ဆက်လက်မလုပ်ကိုင်ကြရန် အလုပ်သမားများကို အလုပ်စတင်ဝင်ရောက်ကတည်းက မှာကြားထားကြောင်း၊ အလုပ်သမားများဘဝ တိုးတက်မြင့်မားရေးအတွက် ညနေသင်တန်းများ တက်ရောက်နိုင်စေရန် အားပေးအားမြှောက် ပြုလုပ်ပေးကြောင်း၊ ကိုယ်ပိုင်ငွေ အတန်အသင့် စုဆောင်းမိလျှင် ဘဏ်များမှ ချေးငွေများ ရရှိစေရန် ၎င်းက အာမခံပေးပြီး ကိုယ်ပိုင်အလုပ်ရုံ တည်ထောင်နိုင်အောင် ကူညီပေးကြောင်း၊ အလုပ်ရုံများ တည်ထောင်ရာတွင်လည်း ပရိဘောဂအစိတ်အပိုင်းများ (Furniture Component ဥပမာ - စားပွဲခြေထောက်၊ ကုလားထိုင်၊ လက်ရန်းစသည်များ) ပြုလုပ်၍ ၎င်း၏စက်ရုံများသို့ ပေးသွင်းနိုင်အောင် စီစဉ်ပေးထားကြောင်း ပြောပြပါသည်။

ဤတွင် စာရေးသူက ထိုကဲ့သို့ လုပ်ငန်းခွဲ၍ တည်ထောင်သူများက Mr. Hashin နှင့် ပြိုင်ဘက်ဖြစ်ပြီး Mr. Hashin ထက်သာသွားမှာ မစိုးရိမ်ဘူးလားဟု မေးမြန်းကြည့်ရာ Mr. Hashin က မစိုးရိမ်ပါကြောင်း မိမိတစ်ဦးတည်း ချမ်းသာကြွယ်ဝပြီး မိမိပတ်ဝန်းကျင်ရှိ လူအများ ဆင်းရဲနေပါက မိမိအတွက် လုံခြုံမှုမရှိကြောင်း၊ ၎င်းတို့လည်း ချမ်းသာပါမှ မိမိအတွက် လုံခြုံမှုရှိမည်ဖြစ်ကြောင်း၊ ယခုခေတ်တွင် စီးပွားရေးအရ တစ်ဦးနှင့်တစ်ဦး အလဲထိုးပြိုင်ဆိုင်ရန် မလိုတော့ကြောင်း၊ You win - I win ဆိုပါက နှစ်ဦးနှစ်ဖက် အကျိုးရှိသကဲ့သို့ မိမိ၏နိုင်ငံတော်အတွက်လည်း အကျိုးရှိမည်ဖြစ်ကြောင်း၊ ထို့ပြင် အလုပ်ရုံများ၊ စက်ရုံများ ပိုမိုတည်ထောင်နိုင်ခြင်းကြောင့် ပြည်သူအများ အလုပ်အကိုင် ရရှိနိုင်သဖြင့် နိုင်ငံတော်အား တစ်ဖက်တစ်လမ်းမှ အထောက်အကူပြုရာရောက်ကြောင်း၊ ကျေးဇူးဆပ်ရာလည်းရောက်ကြောင်း မှတ်သားဖွယ် ဖြေကြားခဲ့ပါသည်။

"အလုပ်ရုံ၊ စက်ရုံများ တည်ထောင်ရန်အတွက် ဘဏ်မှငွေချေးပြီး အမှန်တကယ် မတည်ထောင်ဘဲ အလွဲသုံးစားလုပ်ပစ်သည့် ဖြစ်ရပ်မျိုး ရှိပါသလား" ဟု စာရေးသူက မေးကြည့်ရာ Mr. Hashin က အလွန်ရှားကြောင်း၊ ဤသို့လုပ်လျှင် နာမည်ပျက်စာရင်း (Black List) ဝင်သွားပြီး ပြုလုပ်သူသာမက ၎င်း၏သားစဉ်မြေးဆက်ပါ နာမည်ပျက်ပြီး စီးပွားရေးနယ်ပယ်တွင် ရပ်တည်ရန် မလွယ်ကူတော့သဖြင့် မလုပ်ကြကြောင်း၊ အတိုးနှုန်း ချိုသာစွာဖြင့် ငွေချေး၍ရအောင် စီစဉ်ပေးသည့် အစိုးရကို ကျေးဇူးတင်ကြသဖြင့် လုပ်ငန်းအောင်မြင်ကြီးပွားအောင် အထူးကြိုးပမ်းကြကြောင်း၊ ဘဏ်များကလည်း ချေးသည့်ငွေကို တစ်ခါတည်း အကုန်ထုတ်မပေးကြကြောင်း၊ လုပ်ငန်းတိုးတက် ပြီးစီးမှုအခြေအနေကို တစ်ဆင့်ချင်း စစ်ဆေးပြီး ကျေနပ်မှုရှိမှသာ အရစ်ကျထုတ်ပေးခြင်းဖြစ်ကြောင်း ပြန်လည်ဖြေကြားခဲ့ပါသည်။

စာရေးသူတို့ နိုင်ငံရှိ သစ်လုပ်ငန်းရှင်များ အပါအဝင် လုပ်ငန်းရှင်အားလုံး မိမိတို့၏ ကိုယ်ပိုင်စီးပွားရေးလုပ်ငန်းများ တိုးတက်ကြီးပွားအောင်မြင်စေရန် လုပ်ကိုင်ကြရင်း တစ်ဖက်မှလည်း ခေတ်မီဖွံ့ဖြိုးတိုးတက်သည့် အမိနိုင်ငံတော်ကြီးကို တည်ဆောက်ရာ၌ အထောက်အကူ ဖြစ်စေလိုသည့် စေတနာအရင်းခံဖြင့် မလေးရှားနိုင်ငံမှ အတုယူထိုက်သော သစ်လုပ်ငန်းရှင်ကြီး Mr. Haji Hashin Mohamad ၏ လုပ်ဆောင်ချက်နှင့် ခံယူချက်များကို တင်ပြလိုက်ပါသည်။ ။

ကော့ကရိတ်၌ နိုင်ငံသားကတ်များ နေ့ချင်းပြီးထုတ်ပေး

မိုးပွင့်အဆင့် (၅) စီမံချက်အရ နိုင်ငံသားစိစစ်ရေးကတ်ပြား နေ့ချင်းပြီး အခမဲ့ထုတ်ပေးခြင်းလုပ်ငန်းကို ဧပြီ ၂၆ ရက်တွင် ကော့ကရိတ်မြို့ အမှတ်(၃)ရပ်ကွက် ဓမ္မာရုံနှင့် အမှတ်(၆)ရပ်ကွက် အုပ်ချုပ်ရေးမှူးရုံးတို့၌ ကျင်းပပေးခဲ့ရာ လူဝင်မှုကြီးကြပ်ရေးနှင့် အမျိုးသားမှတ်ပုံတင်ရေးဦးစီးဌာန မြို့နယ်ဦးစီးဌာနမှူး ဦးညိုညိုသန်းနှင့် ဝန်ထမ်းများသည် ရပ်ကွက် (၃)ရှိ ပြည်သူများနှင့် ရပ်ကွက် (၆)ရှိ ပြည်သူများအား နေ့ချင်းပြီးအခမဲ့ထုတ်ပေးခဲ့ကြောင်း သိရသည်။

တင်ဝင်းလှိုင် (ကော့ကရိတ်)

ပညာရေးအစီအစဉ် လက်တွေ့ဟောပြောရေးဆွဲ

မြန်မာနိုင်ငံ ပန်းချီ၊ ပန်းပုအစည်းအရုံး(ဗဟို)၏ ပညာရေးလုပ်ရှားမှု အစီအစဉ်တစ်ခုအဖြစ် ဧပြီ ၂၈ ရက် (တနင်္ဂနွေနေ့)တွင် မြန်မာနိုင်ငံ ပန်းချီ၊ ပန်းပုအစည်းအရုံး(ဗဟို) ပန်းချီအရောင်းပြခန်း၌ ကျင်းပရာ ပန်းချီဆရာ ဦးဝင်းဖေမြင့်က တက်ရောက်လာကြသော အနုပညာစိတ်ဝင်စားသူများကို လက်တွေ့ဟောပြောရေးဆွဲပြခဲ့သည်။

လက်တွေ့ Outdoor ရေးဆွဲခြင်း၊ Model စံပြမယ်ရေးဆွဲခြင်းနှင့် အနုပညာဆိုင်ရာ ဟောပြောပွဲများကို လစဉ်ကျင်းပသွားရန် အစီအစဉ်များလည်းရှိကြောင်း မြန်မာနိုင်ငံ ပန်းချီ၊ ပန်းပုအစည်းအရုံး(ဗဟို)မှ သိရသည်။

(ကြေးမုံ)

သန်လျင် ရာစုဥဒါန်းစာကြည့်တိုက် စာပေဟောပြောမည်

ရန်ကုန်(တောင်ပိုင်း)ခရိုင် သန်လျင်မြို့ ဗိုလ်ချုပ်ကျေးရွာ ရာစုဥဒါန်းစာကြည့်တိုက် စာပေနှစ်ပတ်လည်အခမ်းအနားကို မေ ၁၁ ရက်တွင် အဆိုပါနေရာ၌ ကျင်းပမည်ဖြစ်ရာ ယခုနှစ်တွင် ကျောင်းသား ကျောင်းသူများ၏ စကားရည်လုပွဲ၊ ပုံပြောပြိုင်ပွဲများကို ထည့်သွင်းကျင်းပသွားမည်ဖြစ်ပြီး စာပေဟောပြောပွဲအဖြစ် သန်လျင်မြို့၏ ပင်တိုင်သန်လျင်သား စာရေးဆရာများ ဖြစ်ကြသည့် မောင်မောင်ဦး၊ မောင်ညိုမှိုင်း၊ မောင်ဝင်းဝါတို့က အဆိုပါနှစ်ပတ်လည်အခမ်းအနားတွင် စာပေရေးရာ သုတ၊ ရသများအား အပြိုင်အဆိုင် ဟောပြောကြမည်ဖြစ်ကြောင်း သိရသည်။

တင်မောင်ငွေ (သန်လျင်)

ဒေါပုံမြို့နယ်တွင် ကျန်းမာရေးစောင့်ရှောက်မှုပေး

ရန်ကုန်တိုင်းဒေသကြီး ဒေါပုံမြို့နယ်တွင် ကျန်းမာရေးစောင့်ရှောက်မှု အဆက်အပြတ် ဆောင်ရွက်လျက်ရှိရာ မြို့နယ်ဆရာဝန် ဒေါက်တာမို့မို့အောင်က ညွှန်ကြားမှုကိုခံယူပြီး မေ ၂ ရက်တွင် မြို့နယ်သူနာပြုဆရာမ ဒေါ်သီသီခိုင်က ဦးဆောင်ကြီးကြပ်၍ ယမုံနာ (၁)ရပ်ကွက်အတွင်း ကွင်းဆင်း၍ ကာကွယ်ဆေးငါးမျိုးကို ထိုးပေးခဲ့သည်။

ထိုကာကွယ်ဆေးများမှာ ဆုံဆို့၊ ကြက်ညှာ၊ မေးခိုင်၊ အသည်းရောင်အသားဝါ၊ ဦးနှောက်အမြှေးရောင်နှင့် အဆုတ်ရောင်ဆေးများဖြစ်ကြောင်း သိရသည်။

(မောင်စိန်နှင်း-ဒေါပုံ)

ဘုတ်ပြင်းမြို့နယ် မူးယစ်ဆေးဝါးတိုက်ဖျက်ရေးနေ့ ကျင်းပ

ကော့သောင်းခရိုင် ဘုတ်ပြင်းမြို့နယ်တွင် အပြည်ပြည်ဆိုင်ရာ မူးယစ်ဆေးဝါး အလွဲသုံးမှုနှင့် တရားမဝင်ရောင်းဝယ်မှု တိုက်ဖျက်ရေးနေ့ အထိမ်းအမှတ် ပန်းချီ၊ ကာတွန်းပြိုင်ပွဲကို ဘုတ်ပြင်းမြို့ အခြေခံပညာအထက်တန်းကျောင်း၌ မေ ၂ ရက် နံနက်တွင် ကျင်းပရာ ပန်းချီပြိုင်ပွဲတွင် ၁၀ ဦးနှင့် ကာတွန်းပြိုင်ပွဲတွင် ရှစ်ဦး ဝင်ရောက်ယှဉ်ပြိုင်ကြသည်။

အဆိုပါပြိုင်ပွဲကို မြို့နယ် ပန်းချီ၊ ကာတွန်း၊ ပိုစတာပြိုင်ပွဲကျင်းပရေးကြီးကြပ်မှုကော်မတီမှ ပြိုင်ပွဲဝင်ပန်းချီ၊ ကာတွန်းပုံများစိစစ်၍ ခရိုင်အဆင့်သို့ ပေးပို့သွားမည်ဖြစ်ကြောင်း သိရသည်။

(ဖြူဖြူသိန်း)

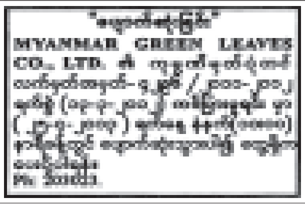

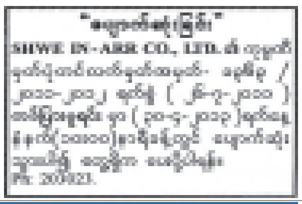

ပခုက္ကူစာပေဆု၊ ပညာရည်ချွန်ဆုနှင့် ပခုက္ကူစာကြည့်တိုက်စာအုပ်ဆုချီးမြှင့်

ရန်ကုန် မေ ၄

၂၀၁၂ ခုနှစ်အတွက် ပခုက္ကူဦးအုံးဖေတည်ထောင်သော ပခုက္ကူစာပေဆု၊ ပညာရည်ချွန်ဆုနှင့် ပခုက္ကူစာကြည့်တိုက် စာအုပ်ဆုချီးမြှင့်ပွဲအခမ်းအနားကို ယနေ့နံနက် ၉ နာရီတွင် ရန်ကုန်မြို့ ကုန်သည်ကြီးများဟိုတယ်၌ ကျင်းပသည်။

အခမ်းအနားသို့ ပြန်ကြားရေးဝန်ကြီးဌာန ပြည်ထောင်စုဝန်ကြီး ဦးအောင်ကြည်၊ စီးပွားရေးနှင့် ကူးသန်းရောင်းဝယ်ရေးဝန်ကြီးဌာန ပြည်ထောင်စုဝန်ကြီး ဦးဝင်းမြင့်၊ ယဉ်ကျေးမှုဝန်ကြီးဌာန ဒုတိယဝန်ကြီး ဦးသန်းဆွေ၊ ရန်ကုန်တိုင်းဒေသကြီး ဘဏ္ဍာရေးနှင့် အခွန်ဝန်ကြီး ဒေါ်စန်းစန်းနွယ်၊ ပြန်ကြားရေးဝန်ကြီးဌာနမှ ဌာနဆိုင်ရာအကြီးအကဲများ၊ မြန်မာနိုင်ငံ စာရေးဆရာအသင်းဥက္ကဋ္ဌနှင့် အဖွဲ့ဝင်များ၊ ပခုက္ကူဦးအုံးဖေ စာကြည့်တိုက်ကော်မတီဥက္ကဋ္ဌနှင့် ကော်မတီဝင်များ၊ ပခုက္ကူဦးအုံးဖေ စာပေဆု ရန်ပုံငွေကြီးကြပ်ရေးကော်မတီဥက္ကဋ္ဌနှင့် အဖွဲ့ဝင်များ၊ ဆုရရှိကြသူများနှင့် ဖိတ်ကြားထားသူများ တက်ရောက်ကြသည်။

အခမ်းအနားတွင် ပြည်ထောင်စုဝန်ကြီး ဦးအောင်ကြည်က အမှာစကား ပြောကြားရာ၌ ပြည်သူလူထု၏ စိတ်ပါဝင်စားမှုရရှိအောင် စာကြည့်တိုက်ဆုများ၊ စာပေဆုများ ချီးမြှင့်ခြင်းတို့ ဆောင်ရွက်နေမှုအပေါ် လှိုက်လှဲဝမ်းမြောက်စွာ ကြိုဆိုပါကြောင်း။

စာရေးဆရာအများစုသည် မိမိကိုယ်ကို နှိမ့်ချတတ်သူများဖြစ်ကြကြောင်း၊ ခြိုးခြံချွေတာခြင်းနှင့် မိမိကိုယ်ကိုနှိမ့်ချတတ်ခြင်းသည် အားနည်းချက်များ မဟုတ်ကြောင်း၊ ပိုမိုမြင့်မားသောရည်ရွယ်ချက်အတွက် အခြားလူများ၏ အကျိုးကျေးဇူးဌာ မိမိ၏အားသာချက်များကို ကိုယ်တိုင်သိရှိနားလည်ပြီး ပိုင်ပိုင်နိုင်နိုင် အသုံးချခြင်းသာဖြစ်ကြောင်း။

နှိမ့်ချခြင်းမှာ မိမိကိုယ်ကို အမြဲတမ်းဝေဖန်သုံးသပ်နေနိုင်သော စွမ်းရည်ရှိခြင်းနှင့် အခြားလူများအား တောက်ပြောင်လာစေရန် အားပေးကူညီနိုင်သော အခွင့်အရေးကို အသေအချာရရှိလိုခြင်းတို့ပင်ဖြစ်ကြောင်း၊ နောင်လာနောက်သားများနှင့် အခြားလူတို့၏ဘဝများကို ထွန်းလင်းတောက်ပြောင်လာစေရန် အားပေးကူညီနိုင်သော အခွင့်အရေးများ မိမိတို့လက်ထဲတွင် ရှိနေသေးသည်ကို အမိအရအသုံးချသွားကြရန် တိုက်တွန်းကြောင်းဖြင့် ပြောကြားသည်။

ထို့နောက် ပြည်ထောင်စုဝန်ကြီး ဦးအောင်ကြည်က ၂၀၁၂ ခုနှစ်အတွက် ပခုက္ကူဦးအုံးဖေ တည်ထောင်သော ပခုက္ကူတစ်သက်တာ စာပေဆုရ စာရေးဆရာကြီး ဦးဘသန်း(ဦးဘသန်း-မဟာဝိဇ္ဇာ)အားလည်းကောင်း၊ ပြည်ထောင်စုဝန်ကြီး ဦးဝင်းမြင့်က ၂၀၁၂ ခုနှစ်အတွက် ကဗျာပေါင်းချုပ် ဒုတိယဆုရ "ချိုးငှက်ပျိုပျို၊ ကူသံချို" ရေးသားသူ မြေလတ်မင်းလွင်နှင့် ကဗျာပေါင်းချုပ် တတိယဆုရ "တို့မြေရေ တို့ချစ်သည်နှင့် အခြားကဗျာများ" ရေးသားသူ မောင်စောထွန်း(ကျောင်းကုန်း)တို့အားလည်းကောင်း ဆုများချီးမြှင့်သည်။

ဆက်လက်၍ ဒုတိယဝန်ကြီး ဦးသန်းဆွေက ဝတ္ထုရှည်တတိယဆုရ "မနက်ဖြန်ပေါင်းများစွာသို့တိုင်" ရေးသားသူတင့်ထွန်း(ချောက်)နှင့် ဝတ္ထုတိုပေါင်းချုပ် ပထမဆုရ "ခူဝံကြယ်လား လက်ဖဝါးထဲမှာ ရသဝတ္ထုတိုများ" ရေးသား သူ မောင်ခြိမ့်တို့အားလည်းကောင်း၊ တိုင်းဒေသကြီး ဘဏ္ဍာရေးနှင့် အခွန်ဝန်ကြီး ဒေါ်စန်းစန်းနွယ်က ဝတ္ထုတိုပေါင်းချုပ် ဒုတိယဆုရ "ဆောင်းပေါင်မိုးအမှတ်တရ" ဝတ္ထုတိုများ ရေးသားသူ သွဲ့ထားညို(သက္ကလ)နှင့် ဝတ္ထုတိုပေါင်းချုပ် တတိယဆုရ "သူဌေးဝတ္ထုတိုပေါင်းချုပ်" ရေးသားသူ ရန်ကုန်ဌေးဇော်တို့အားလည်းကောင်း ဆုများချီးမြှင့်သည်။

ယင်းနောက် ကျမ်းစာပေဒုတိယဆုရ "မြန်မာ့ဆင်ဖြူတော်" ရေးသားသူ မောင်မောင်ချစ်ဦး(မုံရွာ)၊ ကျမ်းစာပေတတိယဆုရ "အနုသုခုမသမိုင်းစဉ်မှ မြန်မာ့ဂီတတီးဝိုင်းများ" ရေးသားသူဇင်မင်း(သမိန်ထော)၊ သုတေသနစာပေ ပထမဆုရ " မြတ်နိုးဖွယ်ရာ တောင်ဦးသဲကျောက်အနုပညာ" ရေးသားသူ မောင်မောင်နန်းနွယ်၊ သုတေသနစာပေ ဒုတိယဆုရ " ခေတ်သမိုင်းအခြေပြ ဗုဒ္ဓဆင်းတုတော်များ" ရေးသားသူ ဦးသန်းထွန်း (မော်လမြိုင်)၊ သုတေသန စာပေ တတိယဆုရ "ရွှံ့မီးဖုတ်အုတ်အလှပန်းအလက်ာ" ရေးသားသူ မောင်ယဉ်လှိုင်း (ပျဉ်းမမြိုင်)၊ ၂၀၁၂ ခုနှစ်အတွက် ပခုက္ကူဦးအုံးဖေစာကြည့်တိုက် စာအုပ်ဆု

ချီးမြှင့်ခံရသော " ဘူးထဲကရေ" စာအုပ်ရေးသားသူ သျှီ(အင်ကြင်း)တို့အား ပုံနှိပ်ရေးနှင့်စာအုပ်ထုတ်ဝေရေးလုပ်ငန်း ဦးဆောင်ညွှန်ကြားရေးမှူး ဦးအောင်မျိုးမြင့်နှင့် ပခုက္ကူဦးအုံးဖေ စာကြည့်တိုက်ကော်မတီဥက္ကဋ္ဌ ဦးတင့်ဆွေတို့က ဆုများချီးမြှင့်ကြသည်။

ထို့နောက် ဘာသာရပ်အလိုက် ထူးချွန်ဆုရရှိကြသော ကျောင်းသား ကျောင်းသူများအား တာဝန်ရှိသူများက ဆုများပေးအပ်ကြသည်။

ယင်းနောက် ပခုက္ကူဦးအုံးဖေ စာကြည့်တိုက်ကော်မတီဥက္ကဋ္ဌ ဦးတင့်ဆွေက ပခုက္ကူဦးအုံးဖေ စာပေဆု ချီးမြှင့်ခဲ့ခြင်းများနှင့်စပ်လျဉ်း၍ ရှင်းလင်းပြောကြားသည်။

ထို့နောက် ပခုက္ကူတစ်သက်တာ စာပေဆုရ ဦးဘသန်း(ဦးဘသန်း-မဟာဝိဇ္ဇာ)က ကျေးဇူးတင်စကားပြောကြားရာတွင် နိုင်ငံတော်က စာပေမြှင့်တင်ရေးအတွက် ဆောင်ရွက်လျက်ရှိပြီး စာပေပညာရှင်များအားလည်း ထူးချွန်ဆုများ တီထွင်ချီးမြှင့်ပေးလျက်ရှိရာ စာပေပညာရှင်များ၊ စာရေးဆရာများအတွက် ဂုဏ်သိက္ခာမြင့်မားစေခဲ့ကြောင်း၊ ပခုက္ကူစာပေဆုနှင့်ပတ်သက်၍ ကနဦး တည်ထောင်ခဲ့သူ ဦးအုံးဖေမှ အစပြု၍ ကျေးဇူးတင်ထိုက်သူအားလုံးကို ကျေးဇူးတင်ပါကြောင်းဖြင့် ပြောကြားသည်။

ယင်းနောက် အလှူရှင် ၁၆ ဦးတို့က အလှူငွေ စုစုပေါင်းငွေကျပ် ၆၃ သိန်းနှင့် သုတေသီကထိကတစ်ဦးက ငွေကျပ် ၃၆၀၀၀၀ တန်ဖိုးရှိ " လက်ဆင့်ကမ်းလိုက်ပါတယ်" စာအုပ် ၂၀၀ တို့ကို ပေးအပ်လှူဒါန်းရာ ပြည်ထောင်စုဝန်ကြီး ဦးအောင်ကြည်နှင့် တာဝန်ရှိသူများက လက်ခံကြသည်။

အခမ်းအနားအပြီးတွင် ပြည်ထောင်စုဝန်ကြီးသည် ဆုရရှိကြသူများ၊ ပခုက္ကူဦးအုံးဖေ စာကြည့်တိုက်ကော်မတီဝင်များနှင့်အတူ မှတ်တမ်းတင် ဓာတ်ပုံရိုက်သည်။ **(အပေါ်ပုံ)**

(သတင်းစဉ်)

မြန်မာ့မွေးမြူရေးနှင့် ရေလုပ်ငန်းဖွံ့ဖြိုးရေးဘဏ်လီမိတက်အား အများပိုင်ဘဏ်အဖြစ် ပြောင်းလဲမှုနှင့်စပ်လျဉ်း၍ သတင်းစာရှင်းလင်းပွဲကျင်းပ

ရန်ကုန် မေ ၄

မြန်မာ့မွေးမြူရေးနှင့်ရေလုပ်ငန်းဖွံ့ဖြိုးရေးဘဏ်လီမိတက်အား အများပိုင်ဘဏ်အဖြစ် အမည်သစ်ဖြင့် သီးသန့်ရပ်တည်နိုင်ရန် စီစဉ်လျက်ရှိသည်များနှင့် စပ်လျဉ်းသည့် သတင်းစာရှင်းလင်းပွဲကို ယနေ့ ညနေ ၆ နာရီတွင် ရန်ကုန်မြို့ ပန်းဘဲတန်းမြို့နယ်ရှိ မြန်မာ့မွေးမြူရေးနှင့် ရေလုပ်ငန်းဖွံ့ဖြိုးရေးဘဏ်၌ ကျင်းပသည်။

ရှေးဦးစွာ ဒါရိုက်တာအဖွဲ့ဝင် ဦးကျော်လွင်က ဒါရိုက်တာအဖွဲ့ဝင်များကိုယ်စား ရှင်းလင်းပြောကြားရာ၌ မြန်မာ့မွေးမြူရေးနှင့် ရေလုပ်ငန်းဖွံ့ဖြိုးရေးဘဏ်လီမိတက်ကို ၁၅-၂-၁၉၉၆ ရက်မှ စတင်လျက် ပုဂ္ဂလိက ရှယ်ယာများနှင့် ပေးရန်ကန့်သတ်ထားသော အများနှင့်ဆိုင်သော ကုမ္ပဏီအဖြစ် မြန်မာကုမ္ပဏီများဘဏ် ဥပဒေအရ ဖွင့်လှစ်သည့် ကုမ္ပဏီဖြစ်ကြောင်း၊ ၁၉၉၆ ခုနှစ်က မတည်ငွေ မလုံလောက်၍ ဗဟိုဘဏ်သက်သာငွေမှ တစ်ဘီလီယံ ငွေချေးယူခဲ့ပါကြောင်း၊ ချေးငွေနှင့် ကျသင့်အတိုးငွေများကိုလည်း ၂၀၀၄ ခုနှစ်တွင် အကျေအလည် ပေးဆပ်ပြီးဖြစ်ကြောင်း၊ အကြွေးမရှိသော ဘဏ်ဖြစ်ကြောင်း၊ နိုင်ငံတော်အား အခွန်အခ ပုံမှန်ပေးလျက်ရှိကြောင်း၊ နိုင်ငံတော် ဗဟိုဘဏ်၏ ကွပ်ကဲမှုအောက်တွင် အလုပ်လုပ်လျက်ရှိကြောင်း၊ ဖြစ်သင့်ဖြစ်ထိုက်သော အစုရှယ်ယာ ထည့်ဝင်သူများကိုသာ ဒါရိုက်တာအဖွဲ့ဝင်အဖြစ် တာဝန်ပေးအပ်ထားကြောင်း စသည်ဖြင့် ပဏာမရှင်းလင်းပြောကြားသည်။

ထို့နောက် မြန်မာ့မွေးမြူရေးနှင့် ရေလုပ်ငန်းဖွံ့ဖြိုးရေးဘဏ်လီမိတက်အား ဇွန် ၂၅ ရက်တွင် အမည်ပြောင်းပြီး ဆိုင်းဘုတ်တင်ရန် စီစဉ်ထားကြောင်း၊ မိမိတို့ဘဏ်အနေဖြင့် အရှုံးမရှိကြောင်း၊ အမြတ်သာရှိကြောင်း၊ ယခုအချိန်အထိ ဘဏ်ခွဲပေါင်း ၆၀ ကျော်ဖွင့်လှစ်ထားပြီးဖြစ်ကြောင်း၊ ဘဏ်ခွဲပေါင်း ၁၀၀ အထိ ဖွင့်လှစ်ရန် ရည်ရွယ်ထားကြောင်းဖြင့် အုပ်ချုပ်မှုဒါရိုက်တာ ဦးအောင်မြင့်က ရှင်းလင်းပြောကြားပြီး မီဒီယာများ၏ မေးမြန်းသည်များနှင့် စပ်လျဉ်း၍ ရှင်းလင်းဖြေကြားသည်။

(သတင်းစဉ်)

မြန်မာ့ရုပ်မြင်သံကြား အစီအစဉ်အကျဉ်း

၅-၅-၂၀၁၃ (တနင်္ဂနွေနေ့)

၆း၀၀ တောင်တန်းသာသနာပြု ဆရာတော်ကြီး၏ ပရိတ်တရားတော် -ဓမ္မပူဇာတေး
၆း၃၅ "ဦးခိုက်ဖူးမြော်ကျိုက်မတ်ကော်"
၁၂း၃၅ "မီးသတ်တပ်ဖွဲ့နေ့ ဂုဏ်ပြုဇာတ်လမ်း" "မီးလျှံကြားက သွေးသစ္စာ" (ရဲအောင်၊ မင်းဦး၊ မင်းရာဇာ၊ အောင်ခိုင်၊ မိုးယံဇွန်၊ မြတ်သူအောင်၊ ချောရတနာ၊ နိုဘယ်ကျော်ကျော်၊ ဝါဆိုမိုးဦး၊ မေဖြူဖြူ ဝါဝါအောင်၊ စန္ဒီလတ်)(ဒါရိုက်တာ-တုနိုင်းခ)
၄း၃၅ အဝေးသင်တက္ကသိုလ်ပညာရေး ရုပ်မြင်သံကြားသင်ခန်းစာ (ပထမနှစ်) (စိတ်ပညာအထူးပြု) (စိတ်ပညာ)
၄း၅၀ တေးသရုပ်ဖော်အစီအစဉ်
၅း၁၅ ဆိုကြမယ်၊ ပျော်ကြမယ်
၆း၀၀ ပြည်တွင်းသတင်း၊ မိုးလေဝသသတင်း နိုင်ငံခြားဇာတ်လမ်းတွဲ "နေရောင်အောက်က သတို့သမီး" (ဒုတိယတွဲ) (အပိုင်း-၁)

ပြည်သူ့လွှတ်တော် တရားဥပဒေစိုးမိုးရေးနှင့် တည်ငြိမ်အေးချမ်းရေးကော်မတီဥက္ကဋ္ဌ ဒေါ်အောင်ဆန်းစုကြည် မွန်ဂိုလီးယားနိုင်ငံမှ ပြန်လည်ရောက်ရှိလာစဉ်။ (သတင်းစဉ်)

ပြည်သူ့လွှတ်တော် တရားဥပဒေစိုးမိုးရေးနှင့် တည်ငြိမ်အေးချမ်းရေးကော်မတီဥက္ကဋ္ဌ ဒေါ်အောင်ဆန်းစုကြည် မွန်ဂိုလီးယားသမ္မတနိုင်ငံမှ ပြန်လည်ရောက်ရှိ

နေပြည်တော် မေ ၄

ပြည်သူ့လွှတ်တော် တရားဥပဒေစိုးမိုးရေးနှင့် တည်ငြိမ်အေးချမ်းရေးကော်မတီဥက္ကဋ္ဌ ဒေါ်အောင်ဆန်းစုကြည်သည် ယမန်နေ့ ည ၁၀ နာရီ ၁၅ မိနစ်တွင် မွန်ဂိုလီးယားသမ္မတနိုင်ငံမှ ပြန်လည်ရောက်ရှိလာသည်။

ဒေါ်အောင်ဆန်းစုကြည်သည် မွန်ဂိုလီးယားသမ္မတ Tsakhiagiin Elbegdorj ၏ ဖိတ်ကြားချက်အရ ဧပြီ ၂၇ ရက်တွင် မွန်ဂိုလီးယားနိုင်ငံသို့ သွားရောက်ခဲ့ခြင်းဖြစ်ပြီး ၎င်းနိုင်ငံ၌ ကျင်းပသည့် ဒီမိုကရေစီနိုင်ငံများ အသိုင်းအဝိုင်းအဖွဲ့၏ (၇)ကြိမ်မြောက် ဝန်ကြီးအဆင့်ညီလာခံသို့ တက်ရောက်ခဲ့ကြောင်း၊ အဆိုပါညီလာခံ၌ ဒေါ်အောင်ဆန်းစုကြည်အား Geremek Award ဆုကို ချီးမြှင့်ခဲ့ကြောင်း သတင်းရရှိသည်။

(သတင်းစဉ်)

❖ အင်းလေးဒေသမှ

အင်းလေးကန် တောရိုင်းတိရစ္ဆာန်ဘေးမဲ့တောအား ညောင်ရွှေမြို့နယ်၊ ပင်လောင်းမြို့နယ်၊ ဖယ်ခုံမြို့နယ်အပါအဝင် စတုရန်းမိုင်ပေါင်း ၂၄၈ ကျယ်ဝန်းသည်။ အဆိုပါ ဘေးမဲ့တောအတွင်း ရေတိမ်ဂေဟစနစ်၊ ရေပျော်ငှက်များ၊ ဆောင်းခိုငှက်များ၏ နေထိုင်ကျက်စားမှု၊ သဘာဝအလှများအား လေ့လာနိုင်ပေသည်။ ဆောင်းခိုငှက်များသည် အောက်တိုဘာလမှ ဧပြီလအထိ လာရောက်နေထိုင်ကျက်စားပြီး ဧပြီလကုန်ပိုင်းတွင် မူရင်းနေထိုင်ရာဒေသဖြစ်သည့် ဆိုက်ဗေးရီးယားနှင့် တရုတ်ပြည်မြောက်ပိုင်းဒေသသို့ ပြန်လည်ထွက်ခွာသွားကြောင်းနှင့် တစ်နှစ်လျှင် ကောင်ရေ ၁၅၀၀၀ မှ ၁၈၀၀၀ ခန့်အထိ လာရောက်ကြောင်း သိရှိရပါသည်။ ၎င်းအပြင် ငှက်ဘေးမဲ့ ခိုလှုံနယ်မြေရှိ ရေပြင်၌ ဆောက်လုပ်ထားသော နှစ်ထပ်ငှက်ကြည့်စင်၌ လူလေးဦး ညအိပ်တည်းခိုနိုင်ပြီး ငှက်ကြည့်ခြင်း၊ သဘာဝအနေအထားများ လေ့လာသုတေသနပြုလုပ်ခြင်းများ ဆောင်ရွက်နိုင်ပါသည်။ ရေပျော်ငှက်များ၊ ကုန်းငှက်များ၊ ငါးများ၊ ကုန်းနေ ရေနေ တွားသွားသတ္တဝါများ၊ ရုက္ခဗေဒ လေ့လာရေး လုပ်ငန်းများနှင့် သဘာဝလေ့လာရေးလုပ်ငန်းများအတွက် လိုက်လံပြသရှင်းလင်းပေးနိုင်ပါသည်။ အင်းလေးကန်မြောက်ပိုင်းရှိ နှစ်ထပ်ငှက်ကြည့်စင်အား ပညာပေးပြခန်းအဖြစ် ပြုပြင်လျက်ရှိပါသည်။ ရည်ရွယ်ချက်မှာ ဒေသခံများသည် အင်းလေးကန်အတွင်း နေထိုင်ကျက်စားလျက်ရှိသော ဇီဝမျိုးစုံမျိုးကွဲများအပေါ် မြတ်နိုးတန်ဖိုးထားတတ်လာစေပြီး ကာကွယ်ထိန်းသိမ်း စောင့်ရှောက်ရာတွင် တက်ကြွစွာပူးပေါင်းပါဝင်လာစေရန်၊ အင်းလေးကန်၏ ဂေဟစနစ်ကို မထိခိုက်စေဘဲ သဘာဝသယံဇာတအရင်းအမြစ်များကို စနစ်တကျ ထုတ်ယူသုံးစွဲတတ်လာစေခြင်းဖြင့် အင်းလေးကန်၏ ဂေဟစနစ်ရေရှည်တည်တံ့စေရန် ရည်ရွယ်၍ ပြခန်းဖွင့်လှစ်ရန် ဆောင်ရွက်ရခြင်း ဖြစ်ပါသည်။

သုတေသနလုပ်ငန်းများအနေဖြင့် ကြိုးကြာနှင့် ဘဲဟင်္သာအစရှိသော ရေပျော်ငှက်များ၏ သဘာဝကို လေ့လာနိုင်သကဲ့သို့ ဖျိုင်း၊ ဒင်ကြီး၊ လင်းဝက်၊ စာဘူးတောင်းတို့၏ ဥ ဥခြင်း၊ သားပေါက်ခြင်းတို့ကို သုတေသနပြုနိုင်ခြင်း၊ ရေတိမ်ဒေသနေ သတ္တဝါများ၊ ငါးများ၊ ကုန်းနေ ရေနေသတ္တဝါများ၊ ပုစဉ်း၊ လိပ်ပြာ၊ ပိုးတောင်မာ၊ ငှက်များ၊ ကျွန်းမျောရိုင်းများ၊ ရှမ်းကုန်းပြင်မြင့်ရှိ တောင်ကြီးပြတ်ရွေ့၊ မော်စန်ပြတ်ရွေ့၊ ကျောက်လွှာများ၊ ရေပူစမ်းများနှင့် ငုတ်ချောင်းများ ပါဝင်သော ဘူမိရုပ်သွင်များအား သုတေသနပြုနိုင်ခြင်း၊ အင်းလေးကန်အတွင်း သဘာဝအနေအထားများ ပျက်ယွင်းမှု၊ ရေထုညစ်ညမ်းမှုများကို ဘာသာရပ် ရှုထောင့်အသီးသီးမှ လေ့လာ သုတေသနပြုနိုင်ခြင်း၊ အင်းလေးကန်ဝန်းကျင်နှင့် ရေဝေဒေသများရှိ သစ်တောဖုံးလွှမ်းဒေသများ၏ ဂေဟစနစ်အား ဘာသာရပ်ပေါင်းစုံ၊ ရှုထောင့်မျိုးစုံမှ သုတေသနပြုနိုင်ပြီး သဘာဝကို အခြေခံသော ခရီးသွားလုပ်ငန်း (Ecotourism Site) များကို ဆောင်ရွက်ခြင်းဖြင့် မီးခိုးမထွက်သော စက်ရုံများ (Smoke-Less Factories) များ အများအပြား တည်ဆောက်နိုင်ပြီး နိုင်ငံခြားဝင်ငွေများလည်း ရရှိနိုင်ပေမည်။ ၎င်းအပြင်ခရီးသွားလုပ်ငန်းများ ဖွံ့ဖြိုးတိုးတက်ခြင်းဖြင့် လူအချင်းချင်း ချစ်ခင်ကြင်နာမှု၊ အပြန်အလှန် နားလည်နိုင်မှုပါရရှိနိုင်သည့်အပြင် တန်ဖိုးမဖြတ်နိုင်သော သဘာဝပတ်ဝန်းကျင် ခရီးသွားလုပ်ငန်းများ ဆောင်ရွက်နိုင်စေရန် ရည်ရွယ်ပြီး အင်းလေးကန် သဘာဝတောရိုင်းတိရစ္ဆာန်ဘေးမဲ့တောအကြောင်း တင်ပြလိုက်ပါသည်။ ။

နိုင်ငံရေးပါတီ တည်ထောင်လိုသူများက ပြည်ထောင်စုရွေးကောက်ပွဲကော်မရှင်သို့ နိုင်ငံရေးပါတီတည်ထောင်လိုကြောင်း လျှောက်ထားလျက်ရှိ

နေပြည်တော် မေ ၄

နိုင်ငံရေးပါတီ တည်ထောင်လိုသူများက ပြည်ထောင်စုရွေးကောက်ပွဲကော်မရှင်သို့ နိုင်ငံရေးပါတီတည်ထောင်လိုကြောင်း လျှောက်ထားလျက်ရှိရာ ဧပြီ ၃၀ ရက်တွင် ဒေါ်စန်းသူဇာအပါအဝင် ပုဂ္ဂိုလ် ၁၉ ဦးတို့က အမျိုးသားတိုးတက်မြင့်မားရေးပါတီ (National Prosperity Party) ကို တည်ထောင်လိုကြောင်း လာရောက်လျှောက်ထားခဲ့သည်။

ယင်းလျှောက်ထားချက်နှင့်ပတ်သက်ပြီး ပါတီတည်ထောင်လိုသူပုဂ္ဂိုလ်များသည် နိုင်ငံရေးပါတီမှတ်ပုံတင်ခြင်း ဥပဒေပုဒ်မ (၄)နှင့် ပုဒ်မ(၆)ပါပြဋ္ဌာန်းချက်များနှင့် ညီညွတ်မှု ရှိ၊ မရှိ စိစစ်ပေးနိုင်ရေးအတွက် ပြည်ထောင်စုရွေးကောက်ပွဲကော်မရှင်က သက်ဆိုင်ရာဝန်ကြီးဌာနများထံ မေတ္တာရပ်ခံညှိနှိုင်းထားသည်။ **(သတင်းစဉ်)**

○ ပြည်သူလူထုမှ

ပြည်သူတွေကို အသိပညာပေးမှ မီးဘေးလုံခြုံရေးရှိမယ်၊ မီးဘေးလုံခြုံရေးရှိမှ မီးလောင်မှုတွေ ကျဆင်းသွားမယ်၊ မီးဘေးလုံခြုံမှုအားနည်းရင် မီးလောင်မှုတွေများတာပေါ့နော်။ ဒါကြောင့်မို့ ပြည်သူတွေကို အသိပညာပေးမယ်။

မေး။ ။ သင်တန်းမှာ သင်တန်းသားတွေကို အရည်အချင်းဘယ်လို သတ်မှတ်ထားပါသလဲ။ ဘယ်သူတွေ တက်ရောက်နိုင်ပါသလဲ။

ဖြေ။ ။ သင်တန်းသားတစ်ဦးအနေနဲ့က တက္ကသိုလ်တစ်ခုခုမှ ဘွဲ့ရရှိပြီးသူဖြစ်ရမယ်။ အသက် (၄၅) နှစ်မကျော်တဲ့သူ၊ ကျန်းမာသန်စွမ်းတဲ့သူဖြစ်ရမယ်။ နိုင်ငံပိုင်၊ ပုဂ္ဂလိကပိုင် စက်ရုံအလုပ်ရုံတွေ၊ သိုလှောင်ရုံတွေ၊ ဟိုတယ်၊ မိုတယ်၊ တည်းခိုရိပ်သာတွေ၊ ကုမ္ပဏီတွေ၊ ဈေးတွေနဲ့ မီးဘေးစိုးရိမ်ရတဲ့လုပ်ငန်းတွေ စိတ်ဝင်စားတဲ့သူတွေအနေနဲ့ တက်ရောက်နိုင်ပါတယ်။ ဘာလို့လဲဆိုတော့ အဲဒီလို အဆောက်အအုံ လုပ်ငန်းတွေကလည်း မီးလောင်ရင် ဆုံးရှုံးမှုများတာပေါ့။ သူတို့ကလည်း အဓိကကျတယ်။ သူတို့တွေကို အသိပေးထားရင် မီးလောင်ရင် ဘယ်လိုလုပ်မလဲသိလာမယ်။ မီးမလောင်အောင် ဘယ်လိုလုပ်ရမလဲ သိလာမယ်။

မေး။ ။ စာတွေချည်းပဲလား၊ လက်တွေ့ရောပါလား၊ ဘယ်လိုသင်ကြားနည်းတွေနဲ့ သင်မှာဖြစ်ပါသလဲ။

ဖြေ။ ။ သင်တန်းမှာက လက်တွေ့လည်းပါမယ်၊ စာတွေ့လည်းပါမယ်၊ ရှောင်ရမယ့်ဟာတွေ၊ လုပ်ဆောင်ရမယ့်ဟာတွေကို သင်တန်းပို့ချမှာဖြစ်ပါတယ်။

ညွှန်ကြားရေးမှူး ရဲသူရိန်ဦးသင်းဌေးရွှေ

မေး။ ။ သင်တန်းနည်းပြတွေကရော ဘယ်လိုစီစဉ်ထားပါသလဲ။

ဖြေ။ ။ သင်တန်းပို့ချမှာကတော့ မီးသတ်မှာရှိတဲ့ နိုင်ငံတကာ အတွေ့အကြုံရှိတဲ့ ပညာရှင်တွေကနေ သင်ကြားပို့ချသွားမှာ ဖြစ်ပါတယ်။ လိုအပ်ရင်တခြားဌာနတွေက ပြင်ပနည်းပြတွေလည်း ပါမှာပေါ့။ အဓိကကတော့ ပြည်သူလူထု အသိပညာရှိရင် မီးဘေးကျဆင်းမှာပေါ့။ မီးဘေးကျဆင်းရင် မီးလောင်မှုတွေ လျော့နည်းသွားမှာပေါ့။ အဲဒီ ရည်ရွယ်ချက်နဲ့ သင်တန်းတွေ ဖွင့်တာဖြစ်ပါတယ်။

မေး။ ။ သင်တန်းကာလကရော ဘယ်လောက် သတ်မှတ်ထားပါသလဲ။ သင်တန်းချိန်လည်း ပြောပြပေးပါ။

ဖြေ။ ။ သင်တန်းကာလကတော့ သုံးပတ်ပေါ့နော်၊ သုံးပတ်မှာ စနေ၊ တနင်္ဂနွေမှအပ မနက် ၈ နာရီခွဲကနေ ညနေ ၄ နာရီခွဲအထိ သင်တန်းပို့ချမယ်။ မေလ ၆ ရက်နေ့မှာ စသင်မယ်၊ မီးငြိမ်းသတ်နည်းတွေ ပြမယ်၊ ဆေးဘူးတွေနဲ့ ငြိမ်းရမယ်၊ ဒယ်အိုးထဲကို ဆီမတောက်အောင် ဘယ်လိုငြိမ်းသတ်မလဲ။ ဓာတ်ဆီတွေ၊ လောင်စာဆီတွေလောင်ရင် မီးသတ်ဆေးဘူးနဲ့ ဘယ်လိုငြိမ်းမလဲ။ အဲဒါတွေပြမယ်။ ပြည်သူတွေ ကိုယ်တိုင်လည်း ဝင်ငြိမ်းလို့ရအောင် လုပ်ပေးသွားမယ်။

မေး။ ။ သင်တန်းသားဦးရေရော ဘယ်လောက် သက်မှတ်ထားပါသလဲ။ သင်တန်းတက်ချင်လို့ စိတ်ပါဝင်စားသူတွေရော ဘယ်လောက်များပါသလဲ။

ဖြေ။ ။ သင်တန်းအပတ်စဉ်တစ်ခုကို လူ ၅၀ စီသတ်မှတ်ထားပါတယ်။ အခုပထမအပတ်စဉ်အတွင်း လူ ၅၀ ပြည့်တာတောင်မှ နောက်အပတ်စဉ်အတွက် စုံစမ်းနေကြတယ်။ တက်ချင်တဲ့သူတွေလည်း အများကြီးပဲ။ အသက် (၄၅) နှစ် သတ်မှတ်ထားပေမယ့် (၄၅) နှစ် ကျော်တဲ့သူတွေလည်း တက်ချင်လို့ ဆက်သွယ်လာတာတွေလည်းရှိတယ်။

မေး။ ။ အမျိုးသမီးတွေရော တက်ခွင့်ရှိပါသလား။

ဖြေ။ ။ အမျိုးသမီးတွေလည်း စာရင်းပေးတာတွေရှိတယ်၊ အခု အမျိုးသားတွေကတော့ အများဆုံးတက်တယ်၊ လောလောဆယ်တော့ အမျိုးသားတွေပဲ။ အမျိုးသမီးတွေ စိတ်ဝင်စားရင် ပိုကောင်းတာပေါ့။ အမျိုးသမီးတွေလည်း မီးနဲ့ထိတွေ့လုပ်ကိုင်နေရတာပဲ။ မီးဘေးအသိပညာက အမျိုးသမီးတွေလည်းသိဖို့ လိုတာပါပဲ။

မေး။ ။ သင်တန်းကြေးတွေ ဘာတွေရော ဘယ်လိုသတ်မှတ်ထားပါသလဲ။

ဖြေ။ ။ သင်တန်းက ကုန်ကျစရိတ်တော့ရှိတာပေါ့၊ လောလောဆယ်တော့ အခုပထမအပတ်စဉ်ကတော့ ငွေကြေးမယူသေးဘူး။ အခုဒီဟာအတွက် ကုန်ကျစရိတ်တွေရှိပါတယ်။ လောလောဆယ်တော့ ကုန်ကျစရိတ်ကို ဌာနကပဲ ကျခံပြီးတော့လုပ်ပေးတယ်။

မေး။ ။ သင်တန်းပြီးစီးပါက ရရှိမယ့် အကျိုးကျေးဇူးတွေလည်း ပြောပြပေးပါ။

ဖြေ။ ။ စက်ရုံ၊ အလုပ်ရုံတွေ၊ ဈေးတွေ၊ ဟိုတယ်၊ မိုတယ်၊ ကုမ္ပဏီတွေအနေနဲ့ မီးဘေးလုံခြုံရေး ပိုမိုစိတ်ချရလာမယ်၊ စနစ်တကျ သင်ကြားထားတဲ့ မီးသတ်ပညာရပ်ပြည့်ဝမှုကြောင့် မီးမလောင်စေရန် လုပ်ဆောင်စီမံနိုင်တယ်၊ တကယ်လို့ မီးလောင်ကျွမ်းမှုဖြစ်လာရင်လည်း အမြန်ဆုံးငြိမ်းသတ်နိုင်ပြီး မီးလောင်ဆုံးရှုံးမှုတွေ လျော့နည်းကျဆင်းလာမယ်။ မိမိတို့ရဲ့ စီးပွားရေးလုပ်ငန်းများ တိုးတက်မယ်၊ သင်တန်းတက်ရောက်အောင်မြင်ပြီးသူများကို သင်တန်းဆင်းလက်မှတ် ထုတ်ပေးသွားမှာဖြစ်လို့ ဘယ်လုပ်ငန်းခွင်မှာမဆို တာဝန်ယူ ဆောင်ရွက်နိုင်မယ်၊ သင်တန်းဆင်းလက်မှတ်ဟာလည်း ဘယ်ဌာနမှာပဲ အလုပ်သွားလုပ်လုပ် အသုံးပြုလို့ရမယ့် လက်မှတ်မျိုးပေးမှာ ဖြစ်ပါတယ်။

မေး။ ။ သင်တန်းရဲ့တည်နေရာလေးကို ပြောပြပေးပါ။

ဖြေ။ ။ အခုဒီမီးသတ်သုတေသနနဲ့ မီးဘေးလုံခြုံရေး အသိပညာပေးဌာနဟာ ရန်ကုန်မြို့ စမ်းချောင်းမြို့နယ် ပြည်လမ်း မြေနီကုန်းမီးပွိုင့်အနီးမှာ တည်ရှိတာဖြစ်ပါတယ်။ ။

ဒုတိယဝန်ကြီး ဒေါက်တာမောင်မေ...
၁၃၇၄ ခုနှစ် ဓမ္မာစရိယစာမေးပွဲဖြေဆိုမှု...

နေပြည်တော် မေ ၄

သာသနာရေးဝန်ကြီးဌာန ဒုတိယဝန်ကြီး ဒေါက်...
သည် ယနေ့မွန်းလွဲ ၁ နာရီတွင် မွန်ပြည်နယ် မော်လမြိုင်...
ဗိမာန်တော်၌ ၁၃၇၄ ခုနှစ် ဓမ္မာစရိယစာမေးပွဲဖြေဆို...
ရဟန်း ၄၄၇ ပါး၊ သီလရှင် ၃၅ ပါးတို့၏ စာမေးပွဲဖြေဆို...
ကြည့်ရှုစစ်ဆေးကြောင်း သိရသည်။

အလားတူ သာသနာရေးဦးစီးဌာန ညွှန်ကြားရေး...
သည် ယနေ့မွန်းလွဲပိုင်းတွင် မကွေးတိုင်းဒေသကြီး ...
အခြေခံပညာအထက်တန်းကျောင်း၌ ၁၃၇၄ ခုနှစ် ...
ဖြေဆိုလျက်ရှိသော စာဖြေရဟန်း၊ သာမဏေ၊ သီ...
စာမေးပွဲဖြေဆိုနေမှုအား လှည့်လည်ကြည့်ရှုစစ်...
သည်။

၁၃၇၄ ခုနှစ် ဓမ္မာစရိယစာမေးပွဲကျင်းပရာ နိုင်ငံ...
စုစုပေါင်း ၅၀ ရှိပြီး ယနေ့ဖြေဆို အင်အားစာရင်းမှာ ...
သတင်းရရှိသည်။

MRTV-4 ရုပ်မြင်သံကြားအစီအ...

၅-၅-၂၀၁၃ (တနင်္ဂနွေနေ့)

၅း၄၀	“ရင်ထဲကအရုပ်” တရားတော် [အရှင်ရာဇိန္ဒ(ရဝေနွယ်-အင်းမ)]
၁၁း၀၀	Myanmar Cooking Master (Third Season) (Round-4) (part-2)
၁၂း၄၀	ဓလေ့ရိုးရာမမေ့သာ
၃း၁၀	ဗီဒီယိုပြ...
၄း၃၀	Kid's S...
၅း၂၅	Weekly...
၆း၂၀	**MRTV...** “မင်းမ...” (အပိုင်း...

❖ ကျောဖုံးမှ

ထပ်မံ၍ မေ ၃ ရက်တွင် မြေကျင်းတူးရာ၌ အိုးငယ်...
ဗစ်တိုးရီးယားကင်းနှင့် ဗစ်တိုးရီးယားကွင်းတံဆိပ်ပါ...
ပြားအား တွေ့ရှိကြောင်း သိရသည်။ ရတနာပုံခေတ် ...
စလေမြို့ ရှေးဟောင်းသုတေသနဦးစီးဌာနသို့ လှူဒါ...
ပြားများကို ဗုဒ္ဓဘာသာအဆောက်အအုံများနှင့် ...
ဆောင်ရွက်သွားမည်ဖြစ်ကြောင်း ဆရာတော်ဘဒ္ဒန္တ...
ပြောပြခဲ့သည်။

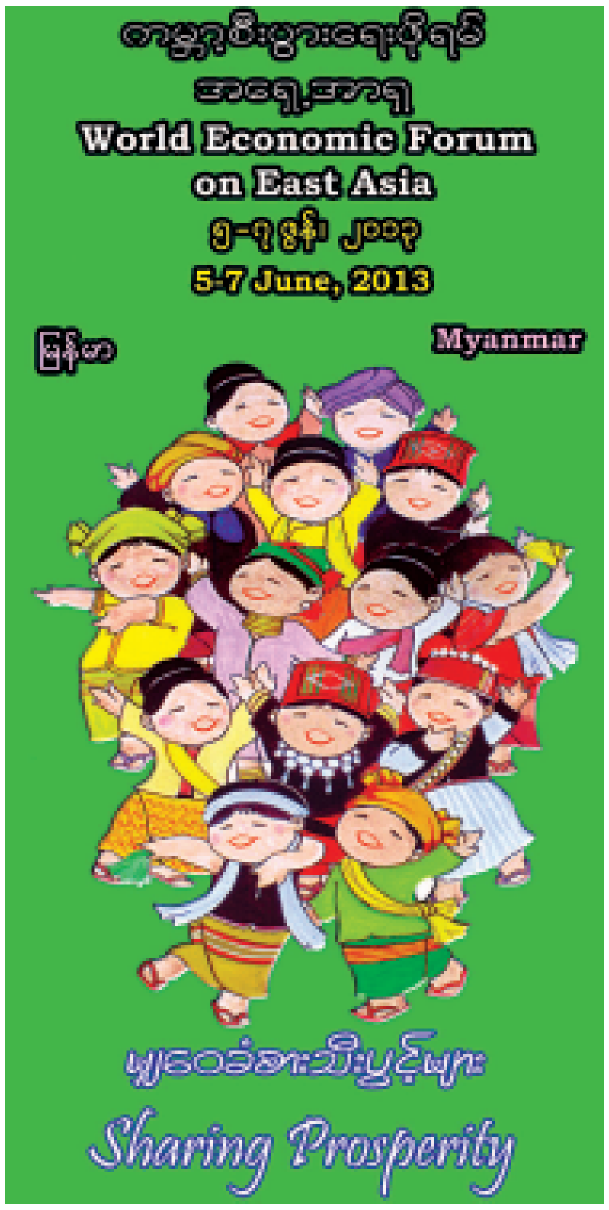

ဒုတိယဝန်ကြီး ဒေါက်တာမောင်မောင်ဌေး ၁၃၇၄ ခုနှစ် ဓမ္မာစရိယစာမေးပွဲဖြေဆိုမှု ကြည့်ရှုစစ်ဆေး

နေပြည်တော် မေ ၄

သာသနာရေးဝန်ကြီးဌာန ဒုတိယဝန်ကြီး ဒေါက်တာမောင်မောင်ဌေး သည် ယနေ့မွန်းလွဲ ၁ နာရီတွင် မွန်ပြည်နယ် မော်လမြိုင်မြို့ ပရိယတ္တိသာသနာ့ ဗိမာန်တော်၌ ၁၃၇၄ ခုနှစ် ဓမ္မာစရိယစာမေးပွဲဖြေဆိုလျက်ရှိသော စာဖြေ ရဟန်း ၄၄၇ ပါး၊ သီလရှင် ၃၅ ပါးတို့၏ စာမေးပွဲဖြေဆိုနေမှုအား လှည့်လည် ကြည့်ရှုစစ်ဆေးကြောင်း သိရသည်။

အလားတူ သာသနာရေးဦးစီးဌာန ညွှန်ကြားရေးမှူးချုပ် ဦးမိုးဇော်ရွှေ သည် ယနေ့မွန်းလွဲပိုင်းတွင် မကွေးတိုင်းဒေသကြီး မကွေးမြို့ အမှတ်(၁) အခြေခံပညာအထက်တန်းကျောင်း၌ ၁၃၇၄ ခုနှစ် ဓမ္မာစရိယ စာမေးပွဲ ဖြေဆိုလျက်ရှိသော စာဖြေရဟန်း၊ သာမဏေ၊ သီလရှင် ၄၃ ပါးတို့၏ စာမေးပွဲဖြေဆိုနေမှုအား လှည့်လည်ကြည့်ရှုစစ်ဆေးခဲ့ကြောင်း သိရ သည်။

၁၃၇၄ ခုနှစ် ဓမ္မာစရိယစာမေးပွဲကျင်းပရာ နိုင်ငံတစ်ဝန်း စာဖြေဌာန စုစုပေါင်း ၅၀ ရှိပြီး ယနေ့ဖြေဆို အင်အားစာရင်းမှာ ၁၄၈၃၅ ပါးရှိကြောင်း သတင်းရရှိသည်။ **(သတင်းစဉ်)**

MRTV-4 ရုပ်မြင်သံကြားအစီအစဉ်အကျဉ်း

၅-၅-၂၀၁၃ (တနင်္ဂနွေနေ့)

၅း၄၀	"ရင်ထဲကအရဟံ" တရားတော် [အရှင်ရာဇိန္ဒ(ရဝေနွယ်-အင်းမ)]	၃း၁၀	ဗီဒီယိုပြခန်း
၁၁း၀၀	Myanmar Cooking Master (Third Season) (Round-4) (part-2)	၄း၃၀	Kid's Show
၁၂း၄၀	ဓလေ့ရိုးရာမမေ့သာ	၅း၂၅	Weekly Sport Diary
		၆း၂၀	MRTV-4 ရုပ်သံဇာတ်လမ်းတွဲ "မင်းမရှိလို့မဖြစ်" (အပိုင်း-၅၂)

❖ **ကျောဖုံးမှ**

ထပ်မံ၍ မေ ၃ ရက်တွင် မြေကျင်းတူးရာ၌ အိုးငယ်တစ်လုံးတွေ့ရှိပြန်ရာ ဗစ်တိုးရီးယားကင်းနှင့် ဗစ်တိုးရီးယားကွင်းတံဆိပ်ပါ ငွေဒင်္ဂါးပြား ၈၂ ပြားအား တွေ့ရှိကြောင်း သိရသည်။ ရတနာပုံခေတ် ဒေါင်းဒင်္ဂါးတစ်ပြားကို စလေမြို့ ရှေးဟောင်းသုတေသနဦးစီးဌာနသို့ လှူဒါန်းခဲ့ပြီး ကျန်ငွေဒင်္ဂါး ပြားများကို ဗုဒ္ဓဘာသာအဆောက်အအုံများနှင့် သာသနာပြန့်ပွားရေး ဆောင်ရွက်သွားမည်ဖြစ်ကြောင်း ဆရာတော်ဘဒ္ဒန္တသောဘနက ရှင်းလင်း ပြောပြခဲ့သည်။ **ထွန်းလှိုင်(မြိုင်)**

ရွှေကိုမလို ရေကိုလိုသူများအတွက် ဝမ်းမြောက်ဖွယ်

မေ ၃ ရက် မွန်းလွဲ ၁ နာရီက စစ်ကိုင်း၊ မကွေးနှင့် မန္တလေးတိုင်း ဒေသကြီးတို့အတွင်းရှိ ရေရှားပါး သောဒေသများ သန့်ရှင်းသော သောက်သုံးရေရရှိရေး အလှူငွေ ပေးအပ်ပွဲကို နေပြည်တော်ရှိ မြန်မာအပြည်ပြည်ဆိုင်ရာ ကွန်ဗင်း ရှင်းဗဟိုဌာန၌ ကျင်းပခဲ့သည်။

အဆိုပါ အခမ်းအနားတွင် သမ္မတရုံးဝန်ကြီးဌာန ပြည်ထောင်စု ဝန်ကြီး ဦးသိန်းညွန့်က မြန်မာနိုင်ငံ အပူပိုင်းဒေသ၊ မိုးနည်းရပ်ဝန်းဒေသ များ၌ နွေအခါတွင် ရေရရှိရေးအခက် အခဲများ အဓိကရင်ဆိုင်ရပြီး လူမှု ဒုက္ခများကြုံတွေ့ကာ ရေတစ်စည်၊ ရေတစ်ထမ်းရရှိရေးအတွက် နံနက် မိုးမလင်းမီကတည်းက လေးမိုင်၊ ငါး မိုင်ခန့်သို့ သွားရောက်ပြီး ရေခပ်ယူ ကြရသဖြင့် အချိန်ကုန်ကာ အခြား စားသောက်နေထိုင်ရေးအလုပ်များ မဆောင်ရွက်နိုင်ခြင်း၊ ရေရှားပါးပြီး တစ်ကိုယ်ရေသန့်ရှင်းမှု မဆောင်ရွက် နိုင်ခြင်း၊ ဝမ်းကိုက်ရောဂါ၊ ဝမ်းပျက် ဝမ်းလျှောရောဂါ၊ မျက်စိရောဂါ အစရှိသည့် ရေမသန့်ရှင်းမှုကြောင့် ဖြစ်ပွားသော ရောဂါများခံစားရခြင်း စသည့် လူမှုဒုက္ခများကို ခံစားခဲ့ရပါ ကြောင်း၊ နိုင်ငံတော်အစိုးရ၏ တာဝန်ပေးချက်အရ စည်ပင်သာယာ ရေး ဦးစီးဌာနအနေဖြင့် ၁၉၉၉ ခုနှစ် တွင် ကွင်းဆင်းစာရင်းကောက်ယူ သည့်အခါ အပူပိုင်းဒေသဖြစ်သော စစ်ကိုင်း၊ မကွေးနှင့် မန္တလေးတိုင်း ဒေသကြီးတို့တွင် ရေရှားပါးသော ကျေးရွာ ၈၀၄၂ ရွာရှိပြီး အခြား ပြည်နယ်နှင့် တိုင်းဒေသကြီးများ တွင် ၁၅၁၈၃ ရွာရှိသဖြင့် တစ်နိုင်ငံ လုံးအနေဖြင့် ကျေးရွာပေါင်း ၂၃၂၂၅ ရွာအား သန့်ရှင်းသော သောက်သုံးရေ ရရှိရေးအတွက် ဆောင်ရွက်ပေးရန် လိုအပ်သည်ဟု စာရင်းကောက်ယူရရှိခဲ့ကြောင်း၊ စစ်ကိုင်းတိုင်းဒေသကြီးအတွင်း တွင်းတိမ် ၁၆၆၉ တွင်း၊ တွင်းနက် ၁၄၉၁ တွင်း၊ မကွေးတိုင်းဒေသကြီး အတွင်း တွင်းတိမ် ၉၀၀၊ တွင်းနက် ၉၆၉ တွင်း၊ မန္တလေးတိုင်းဒေသကြီး အတွင်း တွင်းတိမ် ၃၅၃၀၊ တွင်းနက် ၂၃၂၀ တွင်း စုစုပေါင်း အပူပိုင်း ဒေသ တိုင်းဒေသကြီးသုံးခုတွင် တွင်းတိမ် ၆၀၉၉ တွင်း၊ တွင်းနက် ၄၇၈၀ တွင်း စုစုပေါင်း တွင်းတိမ်၊ တွင်းနက် ၁၀၈၈၀ တူးဖော်ပေးနိုင်ခဲ့ ပါကြောင်း။

ရေရှားပါးသော အခြားတိုင်း ဒေသကြီးနှင့် ပြည်နယ်များတွင်လည်း တွင်းတိမ် ၁၁၉၁၅ တွင်း၊ တွင်းနက် ၁၉၀၂ တွင်း တူးဖော်ပေးနိုင်ခဲ့သည့် အတွက် မြန်မာနိုင်ငံတစ်ဝန်းလုံးတွင် သန့်ရှင်းသော သောက်သုံးရေ စုစု ပေါင်း စက်ရေတွင်း တွင်းတိမ် ၁၈၀၁၄ တွင်း၊ တွင်းနက် ၆၆၈၃ တွင်း၊ တွင်းတိမ်၊ တွင်းနက် ၂၄၆၉၇ တွင်း တူးဖော်နိုင်ခဲ့ပါကြောင်း။

နိုင်ငံတော်မှ ထောက်ပံ့ပေးငွေ ကျပ် ၁၀၄၀၇ ဒသမ ၆၂ သန်း၊ စည်ပင်သာယာရေးအဖွဲ့များ၏ ရန်ပုံငွေ ကျပ် ၁၀၄၈၅ ဒသမ ၂၀ သန်း၊ ပြည်တွင်း ပြည်ပအလှူရှင် များ၏ လှူဒါန်းငွေကျပ် ၂၆၉၆ ဒသမ ၆၂ သန်းနှင့် အမေရိကန် ဒေါ်လာ ၈၈၇၃၄ ဒေါ်လာ၊ နိုင်ငံ တကာနှင့် ပူးပေါင်းဆောင်ရွက်မှု အမေရိကန်ဒေါ်လာ ၇ ဒသမ ၂၆ သန်း၊ ဂျပန်ယန်း ၁၃၉၉ ဒသမ ၆၂ သန်း စုစုပေါင်းရန်ပုံငွေကျပ် ၂၃၅၈၉ ဒသမ ၄၄ သန်း၊ အမေရိကန်ဒေါ်လာ ၇ ဒသမ ၃၄ သန်း၊ ဂျပန်ယန်း ၁၃၉၉ ဒသမ ၆၂ သန်း ကျခံသုံးစွဲ ခဲ့ပါကြောင်း၊ ရေရှားပါးသောဒေသ များသို့ သန့်ရှင်းသော သောက်သုံး ရေ ရရှိရေးအတွက် ကျင်းပပြုလုပ် ခဲ့သည့် အလှူငွေပေးအပ်ပွဲ ပထမ အကြိမ်မှ (၁၉)ကြိမ်အထိ အလှူရှင် ၂၅၅၂ ဦး ရှိခဲ့ပါကြောင်း။

ရေရှားပါးသောဒေသများတွင် သန့်ရှင်းသောသောက်သုံးရေရရှိရေး အတွက် ဆောင်ရွက်ပေးနိုင်ခဲ့သော် လည်း ရေလုံလောက်စွာရရှိရေး အတွက် ကျေးရွာများ၌ တိုးတက်လာ သော လူဦးရေ၊ အိမ်ခြေများအပေါ် မူတည်ပြီး စက်ရေတွင်းများကို ကျေးရွာတစ်ရွာလျှင် တစ်တွင်းမှ နှစ်တွင်း၊ သုံးတွင်းစသည်ဖြင့် တိုးတက်တူးဖော်သွားရန် လိုအပ် လျက်ရှိပါကြောင်း၊ ယခုကျင်းပသည့် သန့်ရှင်းသောသောက်သုံးရေရရှိရေး အလှူငွေပေးအပ်ပွဲတွင် အလှူရှင် ၃၇ ဦးက ငွေကျပ် ၇၁၁၂ ဒသမ ၆၅၉ သိန်းကို လှူဒါန်းခဲ့သည့်အတွက် ကျေးဇူးတင်ရှိပါကြောင်းဖြင့် ပြော ကြားခဲ့သည်။

ထို့ပြင် သမ္မတရုံးဝန်ကြီးဌာန ပြည်ထောင်စုဝန်ကြီး ဦးစိုးသိန်းက လည်း ယနေ့ကမ္ဘာကြီးတွင် လူဦးရေ တိုးပွားလာသည်နှင့်အမျှ ရေ၊ စွမ်းအင်နှင့် အစာဟူ၍ ရှားပါးမှု သုံးခုကို တွေ့လာရပါကြောင်း၊ ယင်း တို့ကို ကုစားနိုင်မည်ဆိုပါက သာယာ ပျော်ရွှင်သည့် ဘဝကိုပိုင်ဆိုင်ကြရ မည်ဖြစ်ပါကြောင်း၊ အချို့နေရာများ တွင် ရေသည်ငွေထက်ပိုမိုအရေး ကြီးပါကြောင်း၊ ရေသယ်ရေရှာနေ ရသည့်အချိန်များကြောင့် တိုင်းပြည် ၏ လုပ်အားများ ဆုံးရှုံးရပါကြောင်း၊ နိုင်ငံတော်အစိုးရအနေဖြင့်လည်း ရေရှားပါးမှုပြဿနာများကို ဖြေရှင်း နိုင်ရေးအတွက် ဝန်ကြီးဌာနများမှ စက်ယန္တရားများကို အသုံးပြုပြီး တိုင်းဒေသကြီးအစိုးရအဖွဲ့များနှင့် ပူးပေါင်းဆောင်ရွက်ပေးလျက်ရှိပါ ကြောင်း၊ ယခုကဲ့သို့ တိုင်းပြည်ကို အကျိုးပြုနေသည့် လုပ်ငန်းရှင်များ အနေဖြင့် တစ်တပ်တစ်အားဝိုင်းဝန်း ပါဝင် ကူညီပေးကြသည့်အတွက် ကျေးဇူးတင်ရှိပါကြောင်းဖြင့် ပြော ကြားခဲ့သည်။

ရေရှားပါးသော ဒေသများ၌ နိုင်ငံတော်နှင့် စေတနာရှင်များ၏ လှူဒါန်းမှုဖြင့် ရေတွင်းများ တူးဖော်နိုင်ခဲ့မှုကြောင့် သောက်ရေ သုံးရေရရှိခဲ့ရာ ဒေသခံများ ဝမ်းပန်းတသာ လာရောက်သယ်ယူကြစဉ်။

အလားတူ မန္တလေးတိုင်းဒေသကြီး ဝန်ကြီးချုပ်နှင့် မကွေးတိုင်းဒေသကြီး ဝန်ကြီးချုပ်တို့က သက်ဆိုင်ရာ တိုင်းဒေသကြီးအတွင်း၌ ရေရှားပါးမှု တို့အတွက် ရေရရှိရေးဆောင်ရွက် ပေးနေမှုတို့ကို ရှင်းလင်းတင်ပြပြီး ကျေးဇူးတင်စကား ပြောကြားကြ သည်။

ယနေ့အလှူငွေပေးအပ်ပွဲတွင် လုပ်ငန်းရှင်ကုမ္ပဏီများနှင့် ဝန်ကြီး ဌာနများက ပါဝင်လှူဒါန်းခဲ့ကြသည့် လှူဒါန်းငွေ စုစုပေါင်းမှာ ငွေကျပ် ၇၁၂၇ ဒသမ ၆၅၉ သိန်းဖြစ်ပြီး အလှူငွေများကို ပြည်ထောင်စုဝန်ကြီး ဦးသိန်းညွန့်၊ ဦးစိုးသိန်း၊ ဒုတိယ ဗိုလ်ချုပ်ကြီး သက်နိုင်ဝင်း၊ တိုင်း ဒေသကြီးဝန်ကြီးချုပ် ဦးရဲမြင့်နှင့် ဦးဘုန်းမော်ရွှေ၊ ဒုတိယဝန်ကြီး ဦးသန့်ရှင်းနှင့် ဦးပိုက်ထွေးတို့က လက်ခံခဲ့ကြသည်။

အလှူငွေများလှူဒါန်းပြီးချိန်တွင် ကျော်သာ ကုမ္ပဏီလီမိတက်မှ ဦးဝင်းလွင်က သန့်ရှင်းသော သောက်သုံးရေရရှိရေး၊ ငွေလှူဒါန်း ရခြင်းအကြောင်းအား ရှင်းလင်းပြော ကြားခဲ့ပြီး ပြည်သူများ၏ ပီတိ စကားမျှဝေခံစားနိုင်အောင် တာဝန် ရှိသူများနှင့် အလှူရှင်များအား အောက်ပါအတိုင်း မေးမြန်းတင်ပြ လိုက်ရပါသည်။

သတင်းအဖွဲ့

ဦးသန်းဝင်းဆွေ
အမှုဆောင်အရာရှိချုပ်၊
ယူနိုက်တက်အမရဘဏ်လီမိတက်

အဓိကကတော့ ကျွန်တော်တို့ ရည်ရွယ်ချက်နှစ်ခုပေါ့။ ရည်ရွယ် ချက်နှစ်ခုလို့ဆိုတာထက် ပီတိနှစ်ခု ရှိတယ်။ ဘာသာရေးအမြင်နဲ့ပြောလို့ ရသလို လူမှုရေးအမြင်နဲ့လည်း ပြော လို့ရပါတယ်။ ဘာသာရေးအမြင်နဲ့ ပြောရရင်တော့ ရေဟာ လူ့ရဲ့အသက် ပါပဲ။ ရေမရှိရင်မဖြစ်ပါဘူး။ ဒါကို လှူဒါန်းတဲ့အတွက် မတောင်းဘဲနဲ့ရ တဲ့ ရည်ရွယ်ချက်ပါ။ အဲဒီရည်ရွယ် ချက်အတွက်လည်း ပီတိဖြစ်ပါတယ်။ လူမှုရေးအနေနဲ့ ကျွန်တော်တို့ ရေရှားပါးတဲ့ဒေသမှာ အခက်အခဲ ဖြစ်နေတာကို လှူဒါန်းခြင်းအားဖြင့် ပိုပြီးမွန်မြတ်သန့်စင်တယ်လို့ ခံစား ရပါတယ်။ ပီတိကတော့ အတိုင်း အဆမရှိပါဘူး။ အခုလို အရေးကိစ္စ တွေမှာ ကျွန်တော်တို့ဘဏ်တွေ အနေနဲ့လည်း ဆက်ပြီးတော့ လှူဒါန်းသွားဖို့ရှိပါတယ်။

ဦးထွန်းရင်
ဒါရိုက်တာ၊
Capital Diamond Star Co.,Ltd.

ကျွန်တော်တို့အနေနဲ့ ရေဖူလုံတဲ့ နေရာမှာနေရတဲ့အတွက်ကြောင့် ရေရှားတဲ့ဒေသကလူတွေကို ကိုယ် ချင်းစာပြီးတော့ ရေနဲ့ပတ်သက်ရင် နေရာတကာတတ်နိုင်သလောက် လှူ ဒါန်းပါတယ်။ အခုလည်း သက်ဆိုင် ရာ ဝန်ကြီးဌာနတွေကလည်း ဦးဆောင်ကမကထလုပ်တဲ့အတွက် ကျွန်တော်တို့အနေနဲ့လည်း ပါဝင် လှူဒါန်းခြင်းဖြစ်ပါတယ်။

ကျွန်တော်တို့အနေနဲ့ကတော့ တကယ်ကိုလိုအပ်တဲ့နေရာမှာ အုတ် တစ်ချပ်သဲတစ်ပွင့်အနေနဲ့ ရေရှားပါး တဲ့နေရာတွေမှာ ရေလှူရတဲ့အတွက် တခြားပစ္စည်းဝတ္ထုလှူဒါန်းရတာ ထက် အင်မတန်ကြည်နူးပီတိဖြစ်မိပါ တယ်။

ရှေ့လျှောက်လည်း ကျွန်တော်တို့ တောက်လျှောက်လှူမှာပါ။ ကျေး လက်ဒေသတွေ၊ မဖွံ့ဖြိုးသေးတဲ့ဒေသ တွေ၊ အခုလိုရေရှားပါးတဲ့နေရာတွေနဲ့ သဘာဝဘေးအန္တရာယ်ဖြစ်တဲ့နေရာ တိုင်းကို ကျွန်တော်တို့ကုမ္ပဏီအုပ်စု အနေနဲ့ အင်တိုက်အားတိုက် ဆက် လက်လှူဒါန်းသွားမှာဖြစ်ပါတယ်။

ဒေါ်ရည်မွန်စိုးဝင်း
ဒါရိုက်တာ၊ SSS
ကားထုတ်လုပ်ရေးကုမ္ပဏီ

ရာသီဥတုပြောင်းလဲတဲ့အပေါ် အထက်ဒေသတွေမှာ ရေရှားပါးတဲ့ ဒဏ်ကို ပြည်သူ၊ ပြည်သားတွေ အားလုံး ခံစားနေရပါတယ်။ ပူပြင်းတဲ့ရာသီဥတုနဲ့ ခံစားနေရတဲ့ အဲဒီလိုနေရာတွေအတွက် အလှူငွေ ထည့်ဝင်ရတဲ့အတွက် ဝမ်းလည်း ဝမ်းသာတယ်။ ဒီလိုအစီအစဉ်တွေ ရှိရင်လည်း ကျွန်မတို့ကထပ်ပြီး လှူဒါန်းဖို့လည်း ရှိပါတယ်။ အဓိက ကတော့ အဲဒီလိုရာသီဥတုပူပြင်းပြီး ရေရှားပါးတဲ့နေရာတွေမှာ ဒီလိုမျိုး လှူဒါန်းတဲ့အစီအစဉ်တွေ ဖြစ် လာတဲ့အတွက်လည်း အများကြီး ဝမ်းသာပါတယ်။ ဒီရေရှားပါးတဲ့ ဒေသတွေအတွက်ကို အများကြီး ကြည်နူးမိပါတယ်။

ဦးအိုက်ထွန်း
ရွှေတောင်ကုမ္ပဏီ

ကျွန်တော်တို့ ရွှေတောင်ကုမ္ပဏီ အနေနဲ့ ၂၀၀၀ ပြည့်နှစ်မှ ၂၀၁၀ ခုနှစ် အထိ ရေတွင်းတူးတဲ့စက်ကြီးတစ်လုံး ကို သီးသန့်ဝယ်ယူပြီး မကွေးဘက်မှာ ခုနစ်ရွာ၊ ရှစ်ရွာကို ရေတွင်းတူးပေး နေပါတယ်။ ရေတွင်း ၁၀၀ ကျော် တူးပေးပါတယ်။ အခုလည်း နိုင်ငံတော်က လုပ်တဲ့အခမ်းအနားမှာ ကျေးလက်ဒေသမှာ သန့်ရှင်းသော သောက်သုံးရေရရှိမှုမှာ ကျွန်တော်တို့ မှာလည်း တာဝန်ရှိတဲ့အတွက် ရှားပါးဒေသမှာရှိတဲ့ ပြည်သူတွေ ရေသန့်သန့်ရှင်းရှင်းနဲ့ ရေလုံလုံ လောက်လောက် ရရှိအောင်ရည်ရွယ် ပြီး လာလှူတာဖြစ်ပါတယ်။

ရေရှားပါးသော ဒေသများ၌ နိုင်ငံတော်နှင့် စေတနာရှင်များ၏ လှူဒါန်းမှုဖြင့် ရေတွင်းများ တူးဖော်နေစဉ်။

ဓမ္မာစရိယစာမေးပွဲ ဆက်လက်ကျင်းပ

နေပြည်တော် မေ ၄

ရှမ်းပြည်နယ်(မြောက်ပိုင်း) လားရှိုးမြို့ အမှတ်(၁)အခြေခံပညာ အထက်တန်းကျောင်း၌ ရဟန်း ၁၉၇ ပါးနှင့် သီလရှင် ၆၂ ပါးတို့ ဓမ္မာစရိယစာမေးပွဲဖြေဆိုနေမှုကို သာသနာရေးဝန်ကြီးဌာန ပြည်ထောင်စုဝန်ကြီး ဦးဆန်းဆင့်သည် ယမန်နေ့မွန်းလွဲ ၁ နာရီတွင် သွားရောက်ကြည့်ရှုစစ်ဆေးသည်။

ကရင်ပြည်နယ် ဘားအံမြို့နယ် အမှတ်(၁)အခြေခံပညာအထက်တန်းကျောင်း၌ ရဟန်း ၅၉ ပါးနှင့် သီလရှင် ကိုးပါးတို့ ဓမ္မာစရိယစာမေးပွဲဖြေဆိုနေမှုကို ဒုတိယဝန်ကြီး ဒေါက်တာမောင်မောင်ဌေးသည် မွန်းလွဲ ၁ နာရီတွင် သွားရောက်ကြည့်ရှုစစ်ဆေးသည်။

အလားတူ နေပြည်တော် ပျဉ်းမနားမြို့ မင်္ဂလာဗျူဟာသာသနာ့ ဗိမာန်တော်ကြီး၌ ရဟန်း၊ သာမဏေနှင့် သီလရှင်အပါး ၂၇၀ တို့ ဓမ္မာစရိယ စာမေးပွဲဖြေဆိုနေမှုကို ဒုတိယဝန်ကြီး ဦးစိုးဝင်းသည် မွန်းလွဲ ၂ နာရီတွင် သွားရောက်ကြည့်ရှုစစ်ဆေးသည်။

မန္တလေးတိုင်းဒေသကြီး မြင်းခြံမြို့နယ် သာသနာ့ဗိမာန်၌ ရဟန်း၊ သာမဏေနှင့် သီလရှင် ၂၃ ပါးတို့ ဓမ္မာစရိယစာမေးပွဲဖြေဆိုနေမှုကို သာသနာရေး ဝန်ကြီးဌာန ညွှန်ကြားရေးမှူးချုပ် ဦးမိုးဇော်ရွှေသည် မွန်းတည့် ၁၂ နာရီတွင် သွားရောက်ကြည့်ရှုစစ်ဆေးသည်။

မြန်မာနိုင်ငံတစ်ဝန်းလုံးတွင် ၁၃၇၄ ခုနှစ် ဓမ္မာစရိယစာမေးပွဲ စာဖြေဌာန စုစုပေါင်း ၅၀ ရှိကြောင်း သတင်းရရှိသည်။ (သတင်းစဉ်)

ပညာပေးနှိုးဆော်ချက်

မိုးဦးကျကာလဖြစ်သော ဧပြီ၊ မေနှင့် ဇွန်လများတွင် ဥကပ်နေသော (သို့မဟုတ်) ဥနှင့်ပြည့်ဝနေသော ရေချိုပုစွန်တုပ်ကြီးများသည် မြန်မာနိုင်ငံတစ်ဝန်းရှိ မြစ်ချောင်း၊အင်းအိုင်များတွင် ဥချရန် ပြင်ဆင်လျက်ရှိပါသည်။ ထိုပုစွန်တုပ်ကြီးများမှ ထောင်ပေါင်းများစွာသော ပုစွန်များပေါက်ပွားလာနိုင်မည်ဖြစ်ပါသည်။

အဆိုပါ မျိုးပုစွန်ကြီးများအား ဖမ်းဆီးသတ်ဖြတ်ခဲ့ပါက ၎င်းတို့မှ သားလောင်းများမပေါက်နိုင်တော့ဘဲ မျိုးပြုန်းတီးစေရာရောက်သဖြင့် ဥကပ်နေသော (သို့မဟုတ်) ဥနှင့်ပြည့်ဝနေသော မျိုးပုစွန်ကြီးများအား ဖမ်းဆီးခြင်း၊ သတ်ဖြတ်ခြင်း၊ သယ်ယူခြင်း၊ သိုလှောင်ခြင်း၊ လက်ဝယ်ထားရှိခြင်း၊ အရောင်းအဝယ်ပြုလုပ်ခြင်းများမပြုလုပ်ကြရန် ငါးလုပ်ငန်းဦးစီးဌာနမှ အမိန့်ကြော်ငြာစာအမှတ် (၁/၉၂) ဖြင့် တားမြစ်ထားပါသည်။ အဆိုပါ တားမြစ်ချက်ကို ဖောက်ဖျက်ကျူးလွန်ပါက “ရေချိုငါးလုပ်ငန်းဥပဒေပုဒ်မ ၄၄၊၄၅” ပါ ပြဌာန်းချက်များအရ အရေးယူခံရမည်ဖြစ်ပါသည်။

သို့ပါ၍ ရေချိုပုစွန်တုပ်များရေရှည်တည်တံ့နေစေရန်နှင့် မျိုးပြုန်းတီးမှုမှ ကာကွယ်ရန်၊ တစ်နိုင်ငံလုံးရေရှည်စားသုံးနိုင်ရန်၊ အမျိုးသားစီးပွားရေး ဖွံ့ဖြိုးမှုကို အထောက်အကူပြုနိုင်ရန်အတွက် ရေချိုပုစွန်တုပ်ကြီးများကို ဇွန်လကုန်အထိ ဘေးမဲ့ပေးကြပါရန် နှိုးဆော်အပ်ပါသည်။

မွေးမြူရေးနှင့် ရေလုပ်ငန်းဝန်ကြီးဌာန
ငါးလုပ်ငန်းဦးစီးဌာန

မိုးကြိုးစက်ကွင်းမိသော ရွှေတိဂုံဓာတ်လှေကား ပြင်ဆင်ပြီးစီး အကူအညီပေးနိုင်ရန် ဝန်ထမ်းများလည်း သင်တန်းပေးထား

ရန်ကုန် မေ ၄

မိုးကြိုးစက်ကွင်းမိ၍ ပျက်စီးခဲ့သော ဓာတ်လှေကားကိုပြင်ဆင်လုပ်ဆောင်ထားသည့်အပြင် ဘုရားဖူးများအတွက် အကူအညီပေးနိုင်ရန် ဓာတ်လှေကားဝန်ထမ်း ၃၀ ကျော်ကို သင်တန်းများ ပို့ချထားကြောင်း ရွှေတိဂုံစေတီတော် ဂေါပကအဖွဲ့မှ သိရသည်။

ပြီးခဲ့သည့် မြန်မာနှစ်ဆန်း ၂ ရက်က မိုးကြိုးစက်ကွင်းကြောင့် မြောက်ဘက်စောင်းတန်းမှ ဓာတ်လှေကား ဆားကစ်များပျက်စီးခြင်းကို ပြင်ဆင်လုပ်ဆောင်ပြီးဖြစ်သည့် အပြင် သင်တန်းများပို့ချ၍လည်း စီစဉ်ပေးထားကြောင်း သိရသည်။

“အဲဒီနေ့က လျှပ်စစ်မီးပြတ်တောက်ပြီး လျှပ်စစ်မီးပြန်လာပေမယ့် ဆားကစ်ကို မိုးကြိုးစက်ကွင်းထိမှန်ပျက်စီးသွားတာကြောင့် ဆားကစ်အလုပ်မလုပ်တော့ဘဲ ဖြစ်တာကြောင့် တံခါးလည်း ဖွင့်မရဘဲ မိနစ် ၄၀ လောက် အခက်အခဲဖြစ်ခဲ့ရပါတယ်။ အခုတော့ အားလုံးပြင်ဆင်ဆောင်ရွက်ပြီးစီးတဲ့အပြင် လိုအပ်တဲ့ အကူအညီတွေပေးနိုင်ဖို့ ဓာတ်လှေကားဝန်ထမ်းတွေကို သင်တန်းပေးထားပါတယ်” ဟု ဂေါပကအဖွဲ့ရုံးအဖွဲ့မှူး ဦးဝင်းကြိုင်က ရှင်းပြသည်။

ထိုဖြစ်စဉ်ကြောင့် မြောက်ဘက်စောင်းတန်း ဓာတ်လှေကားအတွင်း မိနစ် ၄၀ ခန့် ပိတ်မိခဲ့သော ဘုရားဖူးများအတွက် စိုးရိမ်ထိတ်လန့်မှုမဖြစ်စေရန်စီစဉ်နိုင်ခဲ့ပြီး စိုးရိမ်လွန်၍ ထိတ်လန့်သော သူများကိုလည်း ကျန်းမာရေး စောင့်ရှောက်မှုများ ပြုလုပ်ပေးခဲ့ကြောင်း သိရသည်။ ရွှေတိဂုံစေတီတော်ရှိ စောင်းတန်းလေးခုအနက် အရှေ့ဘက်၊ တောင်ဘက်၊ မြောက်ဘက်တို့တွင် ဓာတ်လှေကားနှစ်စင်းနှုန်းဖြင့် စုစုပေါင်းခြောက်စင်းရှိပြီး တစ်စင်းလျှင် ဓာတ်လှေကားဝန်ထမ်းခြောက်ဦး တာဝန်ပေးကာ စုစုပေါင်း ၃၆ ဦးကို သင်တန်းများပေး၍ တာဝန်ချထားလျက်ရှိကြောင်း သိရသည်။

အနယ်နယ်အရပ်ရပ်မှ ဘုရားဖူးများအား ကျန်းမာရေးစောင့်ရှောက်မှုပေးရန် စေတီရင်ပြင်တော်ပေါ်တွင် ဆေးခန်းလည်းဖွင့်လှစ်ထားပြီး လိုအပ်သော အကူအညီများပေးနိုင်ရန် ဝတ္တကမြေအတွင်း၌ လုံခြုံရေးနှင့် မီးသတ်ဝန်ထမ်းများကို တာဝန်ချထားကြောင်း သိရသည်။

ထက်ခိုင်(စမ်းချောင်း)

မြိတ်၌ ကိုယ့်အားကိုယ်ကိုး လမ်းအဆင့်မြှင့် ပြုပြင်

မြိတ် မေ ၄

မြိတ်ခရိုင် မြိတ်တောင်ကျေးရွာအုပ်စုရှိ လမ်းမကြီးကို မြေနီသားလမ်းမှ ကတ္တရာလမ်းအဖြစ်သို့ အဆင့်မြှင့် ပြုပြင်ဆောင်ရွက်လျက်ရှိသည်။ အဆိုပါလမ်းတွင် နေထိုင်ကြသည့် ပြည်သူများနှင့် စေတနာရှင်အလှူရှင်များ၏ ထောက်ပံ့မှုကြောင့် အရှည်ပေ ၃၀၀၀ ကျော်၊ အကျယ် ၁၂ ပေဖြင့် ဆောင်ရွက်မည်ဖြစ်သည်။ လမ်းမကြီးအတွက် ကတ္တရာရရှိရေးကို မြို့နယ်စည်ပင်သာယာရေးအဖွဲ့မှ ထောက်ပံ့ပေးသွားမည်ဖြစ်ပြီး လမ်းမကြီးပြီးစီးပါက မြိတ်မြို့သို့ ရာသီမရွေးသွားလာနိုင်မည်ဖြစ်သည်။ အဆိုပါလမ်းကို အောင်မင်္ဂလာလမ်းမကြီးဟု ခေါ်ပြီး လမ်းကော်မတီအနေဖြင့် ကျန်ရှိသည့် လမ်းတိုလမ်းရှည်များကိုလည်း ကိုယ့်အားကိုယ်ကိုးစနစ်ဖြင့် ဆောင်ရွက်သွားမည်ဖြစ်သည့်အပြင် မိုးရာသီ၌ အလှသစ်ပင်များကိုလည်း စီမံချက်နှင့်အညီ စုပေါင်းစိုက်ပျိုးသွားရန် အစီအစဉ်ရှိကြောင်း သိရသည်။

မိုးဟိန်း (မြိတ်)

သင်တန်းသားများ ခေါ်ယူ

ရန်ကုန် မေ ၄

စီးပွားရေးနှင့်ကူးသန်းရောင်းဝယ်ရေးဝန်ကြီးဌာန ရန်ကုန်တိုင်းဒေသကြီး ကုန်သွယ်မှု သင်တန်းကျောင်း၌ အပြည်ပြည်ဆိုင်ရာ ကုန်သွယ်မှု အခြေခံသင်တန်း အမှတ်စဉ်(၃)နှင့် အဆင့်မြင့် သင်တန်းအမှတ်စဉ်(၂) တို့ကို ၂၀၁၃ ခုနှစ် မေလလယ်၌ ဖွင့်လှစ်မည်ဖြစ်ရာ မည်သည့်ဘွဲ့ရထားသူမဆို အမှတ် ၂၂၈-၂၄၀ ကုန်သည်လမ်း ပန်းဘဲတန်းမြို့နယ် ရန်ကုန်မြို့သို့ လျှောက်ထားနိုင်ကြောင်း သတင်းရရှိသည်။

(သတင်းစဉ်)

ဂုဏ်ယူဝမ်းမြောက်ခြင်း

မြန်မာနိုင်ငံဘောလုံးအဖွဲ့ချုပ် ဥက္ကဋ္ဌ (မက်စ်မြန်မာ ကုမ္ပဏီများအုပ်စု ဥက္ကဋ္ဌ) ဝဏ္ဏကျော်ထင် စည်သူ ဦးဇော်ဇော် သည် (၃၀-၄-၂၀၁၃)ရက်နေ့တွင် ပြည်ထောင်စုသမ္မတ မြန်မာနိုင်ငံတော်၊ နိုင်ငံတော်သမ္မတ မှ ချီးမြှင့်သည့် နိုင်ငံတော်အတွက် အခွန်ဘဏ္ဍာ တာဝန် အများဆုံး သယ်ပိုးထမ်းဆောင်ခဲ့သည့် လုပ်ငန်းရှင်အဖြစ် နိုင်ငံတော်သမ္မတ ၏ ဂုဏ်ထူးဆောင်လက်မှတ် အား ချီးမြှင့်ခံရခြင်းအတွက် အထူးပင်ဝမ်းမြောက် ဂုဏ်ယူမိပါကြောင်းနှင့် အနာဂတ်တွင်လည်း နိုင်ငံနှင့်လူမျိုးအကျိုးကို ဆတက်ထမ်းပိုး ပိုမို ထမ်းဆောင်နိုင်ပါစေကြောင်း ဆုမွန်ကောင်း တောင်းအပ်ပါသည်။

MYANMAR FOOTBALL FEDERATION ESTABLISHED 1947

မြန်မာနိုင်ငံဘောလုံးအဖွဲ့ချုပ် နှင့်
မြန်မာနေရှင်နယ်လိဂ်ကော်မတီ

MYANMAR NATIONAL LEAGUE

ပခုက္ကူ၊ ဝမ်းတွင်းနှင့် နောင်ချိုမြို့နယ်များ၌ လေပြင်းများတိုက်ခတ်၍ သစ်ပင်များပြိုလဲ

ပခုက္ကူမြို့နယ်

မကွေးတိုင်းဒေသကြီး ပခုက္ကူမြို့နယ် အတွင်း မေ ၂ ရက် ညနေ ၆ နာရီကျော်က မိုးသက်လေပြင်း တိုက်ခတ်၍ မိုးသည်းထန်စွာ ရွာသွန်းခဲ့သည်။

မိုးသက်လေပြင်း တိုက်ခတ်မှုကြောင့်အမှတ်(၁၁)ရပ်ကွက် မြိုင်လမ်းတစ်လျှောက်ရှိ ကုက္ကို၊ မဲဇလီ၊ တမာ၊ ပိတောက် စသည့်အပင်များ သစ်ကိုင်းများကျိုးပဲ့ခြင်း **(အပေါ်ပုံ)**၊ အမှတ်(၁၄)၊ (၁၅)ရပ်ကွက်များတွင် သစ်ပင်သစ်ကိုင်းများ ကျိုးပဲ့ခြင်း၊ အိမ်အမိုး သွပ်ပြားများလန်၍ လွင့်စဉ်ခြင်းများဖြစ်ခဲ့ပြီး အမှတ်(၁၄) ရပ်ကွက် ဆုန်ကုန်းရပ် ဦးငွေမြင့် နေအိမ်ခြံဝင်းအတွင်းရှိ အုန်းပင်အား မိုးကြိုးထိမှန်၍ အုန်းပင်ထိပ်တွင် မီးစွဲလောင်ပြီး မိုးသည်းထန်စွာ ရွာသွန်းရာ တဖြည်းဖြည်း မီးငြိမ်းပြီးနောက် မီးသတ်ကားလာရောက်၍ ဆက်လက်မီးငြိမ်းခဲ့ရသည်။

မိုးသက်လေပြင်း တိုက်ခတ်၍ သစ်ပင်၊ သစ်ကိုင်းများကျိုးပဲ့ခြင်းများကြောင့် လျှပ်စစ်မီးကြိုးများ၊ တယ်လီဖုန်းကြိုးများ ပြတ်တောက်သွားပြီး မေ ၃ ရက် ညနေပိုင်းမှသာ လျှပ်စစ်မီးများ ပြန်လည်ရရှိကြောင်း သိရသည်။**(၅၇၁)**

ဝမ်းတွင်းမြို့နယ်

မိတ္ထီလာခရိုင် ဝမ်းတွင်းမြို့နယ် အတွင်းရှိ ကျေးရွာတချို့တွင် မေ ၂ ရက် ညနေပိုင်းက လေပြင်းများ တိုက်ခတ်ပြီး မိုးသီးများ ကြွေကျမှုကြောင့် လူနေအိမ်များ ပျက်စီးပြီး ကျွဲတစ်ကောင် မိုးကြိုးပစ်ခံရကြောင်း သိရသည်။

"မေ ၂ ရက် ညနေ ၄ နာရီမှ ၄ နာရီခွဲအထိ လေပြင်းတိုက်ပြီး မိုးသီးကြွေကျလို့ ကျေးရွာတချို့မှာ နေအိမ်များပြိုကျပျက်စီးပြီး ကျွဲတစ်ကောင် မိုးကြိုးပစ်ခံရပါတယ်။ ဂုဏ်ရွာကျေးရွာအုပ်စု ဂုဏ်ရွာမှာ လက်ဖက်ရည် အကြမ်းသောက် ပန်းကန်လောက်မိုးသီးတွေကြွေကျလို့ နှစ်ထပ်တိုက်အိမ် လေးလုံး၊ ထရံကာ သွပ်မိုးနှစ်ထပ်အိမ် လေးလုံး၊ ဘုန်းတော်ကြီးကျောင်း တစ်ကျောင်း ခေါင်မိုးများပြုတ်ထွက်၊ ထရံကာ သက်ငယ်မိုး လေးပင်သုံးခန်း လုံးဝ ပြိုကျပျက်စီးပြီး ဦးထွန်းတင်ပိုင်ဆိုင်သည့် ကျွဲတစ်ကောင် မိုးကြိုးပစ်ခံရ၍ သေဆုံးပါတယ်။ ပြီးတော့ ဆူးပန်းရွာမှ မိုးသီးလောက်စာလုံးလောက်ကျပြီး လေပြင်းတိုက်ခတ်တာကြောင့် လူနေအိမ်ခုနစ်လုံး အိမ်ခေါင်မိုးသွပ်များ ပျက်စီးပြီး ဆူးပန်းကျေးရွာ အမကကျောင်းအဆောက်အအုံ အလျား ၂၄ ပေ၊ အနံ ၁၈ ပေ အဆောက်အအုံ ပြိုကျတယ်။ နောက် သရက်ကန်ကျေးရွာမှာလည်း လူနေအိမ် နှစ်ထပ်အိမ် သုံးလုံး၊ တစ်ထပ်အိမ် သုံးလုံး အိမ်ခေါင်မိုးတွေ ပျက်စီးတယ်။ နောက်ပြီး မြင်းကျကန် ကျေးရွာမှာလည်း နှစ်ထပ်အိမ် ငါးလုံး ခေါင်မိုး ပျက်စီးတယ်။ တမာကန်ကျေးရွာက အမကကျောင်း အဆောက်အအုံ အလျား ပေ ၉၀၊ အနံ ပေ ၄၀ သွပ်မိုးနဲ့ ဒိုင်းတွေ ပြိုကျပျက်စီးသွားတယ်"ဟု ဝမ်းတွင်းမြို့မှ ဌာနဆိုင်ရာ ဝန်ထမ်းတစ်ဦးက ပြောသည်။

မေ ၂ ရက် ညနေပိုင်းက မိုးသီးကြွေကျပြီး လေပြင်းတိုက်ခတ်မှုကြောင့် မိတ္ထီလာခရိုင်တွင်းရှိ မြို့နယ်လေးမြို့နယ်တွင် ဝမ်းတွင်းမြို့နယ်မှအပ ကျန်မိတ္ထီလာ၊ မလှိုင်၊ သာစည် မြို့နယ်များတွင် ပျက်စီးဆုံးရှုံးမှုမရှိကြောင်း သိရသည်။ **(၅၇၉)**

နောင်ချိုမြို့နယ်

ရှမ်းပြည်နယ်(မြောက်ပိုင်း) နောင်ချိုမြို့နယ်တွင် မေ ၂ ရက် ၁ နာရီ ၁၅ မိနစ်က လေပြင်းတိုက်ခတ်ခဲ့ရာ နောင်ချိုမြို့နယ် တောင်ရှည် ကျေးရွာအုပ်စု တောင်ရှည်ကျေးရွာ လေပြင်းတိုက်ခတ်မှုကြောင့် နေအိမ် ၅၀ ခေါင်မိုးများ လွင့်ပါပျက်စီးခဲ့။ ပင်တီးကျေးရွာအုပ်စု ပင်တီးကျေးရွာတွင် နေအိမ် ၁၂ လုံးနှင့် ဘုန်းကြီးကျောင်း ခေါင်မိုးများပျက်စီးလွင့်ပါ။ မဲပုတ်ကျေးရွာအုပ်စု မဲပုတ်ကျေးရွာတွင် နေအိမ် ၁၂ လုံးနှင့် ဘုန်းကြီးကျောင်း ခေါင်မိုးများ ပျက်စီးလွင့်ပါခဲ့။ နောင်ချိုမြို့ဈေးရပ်ကွက် မြို့နယ်စိုက်ပျိုးရေးရုံးရှေ့ ယူကလစ်ပင်များ လေထဲလွင့်ပါခဲ့။ ညောင်ထောက်ကျေးရွာအုပ်စု ညောင်ထောက်တောင်ရွာတွင် လေပြင်းတိုက်ခတ်ခဲ့ရာ ဦးဘထူး၊ ဦးဖိုးနီ၊ ဦးဇော်လင်း၊ ဦးအောင်မြင့်၊ ဦးဇော်မျိုးနိုင်တို့၏ နေအိမ်များ ခေါင်မိုးသွပ်များ လွင့်ပါပျက်စီး၊ အထက်ကြူအင်းကျေးရွာအုပ်စု အထက်ကြူအင်းကျေးရွာတွင် လေပြင်းတိုက်ခတ်မှုကြောင့် ဘုန်းကြီးကျောင်း တစ်ကျောင်း၊ လူနေအိမ် ခြောက်အိမ် ပျက်စီးခဲ့။ ဘန့်ဘွေးကျေးရွာအုပ်စု ဘန့်ဘွေးကျေးရွာတွင် လေပြင်းတိုက်ခတ်ခဲ့ရာ အထကကျောင်းနှစ်ထပ်ကျောင်းဆောင် ခေါင်မိုးသွပ်များ လွင့်ပါပျက်စီးခဲ့သည်။ နောင်ချို မြို့ပေါ်(၆)ရပ်ကွက် လေပြင်းတိုက်ခတ်မှုကြောင့် နေအိမ်ခေါင်မိုးများ လွင့်ပါခဲ့ပြီး ထိခိုက်သေဆုံး ဒဏ်ရာရရှိမှုမရှိကြောင်း သိရသည်။

(စိုးဝင်း)

ရခိုင်ပြည်နယ်၌ ကျန်းမာရေးစောင့်ရှောက်မှုလုပ်ငန်းများ ဆောင်ရွက်

နေပြည်တော် မေ ၄

ရခိုင်ပြည်နယ် စစ်တွေမြို့နယ် ဒုံးတိုက်ကွင်း ကယ်ဆယ်ရေးစခန်း၊ ရွာကြီးတောက်ရပ်ကွက် ကာကွယ်ဆေးထိုးစုရပ်၊ ဓညဝတီဘောလုံးကွင်း ကယ်ဆယ်ရေးစခန်းနှင့် အနောက်စံပြရပ်ကွက် ကယ်ဆယ်ရေးစခန်းများသို့ ကျန်းမာရေးဝန်ကြီးဌာန ဒုတိယဝန်ကြီး ဒေါက်တာဒေါ်သိန်းသိန်းဌေးသည် ဧပြီ ၂၇ ရက် နံနက်ပိုင်းတွင် သွားရောက်ပြီး ဒုတိယအကြိမ် ပိုလီယိုကာကွယ်ဆေးထိုးလုပ်ငန်းဆောင်ရွက်နေမှုများနှင့် ကျန်းမာရေးစောင့်ရှောက်ပေးနေမှုများကို ကြည့်ရှုစစ်ဆေးသည်။

ယင်းနောက် ကယ်ဆယ်ရေးစခန်းများ၌ မြန်မာနိုင်ငံဆရာဝန်အသင်းနှင့် ကမ္ဘာ့လူဦးရေရန်ပုံငွေအဖွဲ့တို့ ပူးပေါင်းဆောင်ရွက်နေသည့် မျိုးဆက်ပွားကျန်းမာရေးစောင့်ရှောက်မှုလုပ်ငန်းများနှင့် မိသားစုဝင်ငွေတိုးလုပ်ငန်းများကို ကြည့်ရှုအားပေးသည်။

ထို့နောက် ပြည်နယ်ဝန်ကြီးချုပ် ဦးလှမောင်တင်နှင့် ဒုတိယဝန်ကြီးတို့သည် ပြည်နယ်အစိုးရအဖွဲ့ရုံး၌ တွေ့ဆုံ၍ ကျန်းမာရေးစောင့်ရှောက်မှုကိစ္စများနှင့် ရှေ့လုပ်ငန်းစဉ်များကို ဆွေးနွေးကြသည်။

ယင်းနောက် ဒုတိယဝန်ကြီးသည် ပြည်နယ်ကျန်းမာရေးဦးစီးဌာနမှူးရုံး၌ ကျန်းမာရေးဝန်ထမ်းများ၊ အစိုးရမဟုတ်သောနိုင်ငံတကာအဖွဲ့အစည်းများ၊ လူမှုရေးအသင်းအဖွဲ့ဝင်များနှင့်တွေ့ဆုံပြီး စစ်တွေမြို့ ပြည်သူ့ဆေးရုံကြီးသို့ သွားရောက်ကြည့်ရှုစစ်ဆေးသည်။

ဒုတိယဝန်ကြီးသည် ဧပြီ ၂၈ ရက်တွင် ကျောက်တော်မြို့နယ် အပေါက်တိုက်နယ်ကျန်းမာရေးဌာန ရင်းတားကာကွယ်ဆေးထိုးစုရပ်၊ လက်ဆောင်ကောက်ဘင်္ဂါလီကယ်ဆယ်ရေးစခန်း၊ မြို့နယ်ပြည်သူ့ဆေးရုံ၊ မြောက်ဦးမြို့နယ် ပြည်သူ့ဆေးရုံနှင့် ပုဏ္ဏားကျွန်းမြို့နယ် ပြည်သူ့ဆေးရုံများသို့ သွားရောက်၍ ဆေးရုံကြီးကြပ်မှု ကော်မတီဝင်များ၊ မြို့မိမြို့ဖများ၊ လူမှုရေးအသင်းအဖွဲ့ဝင်များ၊ တာဝန်ရှိသူများ၊ ကျန်းမာရေးဝန်ထမ်းများနှင့် တွေ့ဆုံသည်။

ဧပြီ ၂၉ ရက်တွင် ပြည်နယ်တိုင်းရင်းဆေးပညာဦးစီးဌာန၌ ဝန်ထမ်းများနှင့်တွေ့ဆုံခဲ့ကြောင်း သတင်းရရှိသည်။

(သတင်းစဉ်)

သက်ရှိလောက တည်မြဲဖို့ သဘာဝတောတွေ ထိန်းသိမ်းစို့

Elite Tech IT Services Co.,Ltd.
နှင့် Elite Tech Manufacturing Co.,Ltd.
ရုံးခန်းပြောင်းရွှေ့ဖွင့်လှစ်ခြင်း

ကျွန်တော်များ Elite Tech IT Services Co.,Ltd နှင့် Elite Tech Manufacturing Co.,Ltd အား ယခင် အခန်းအမှတ် CF 02/04 တိုက် (စီ) ကမ္ဘာအေးစေတီလမ်းနှင့်ဆရာစံ လမ်းထောင့်၊ ပုလဲကွန်ဒိုမှ Elite Tech Group of Companies တည်ရှိရာ အမှတ် A-9,A-10၊ ရွှေကမ္ဘာအိမ်ရာ၊ မင်းဓမ္မလမ်း၊ မရမ်းကုန်းမြို့နယ်၊ ရန်ကုန်မြို့သို့ ၆-၅-၂၀၁၃ ရက်(တနင်္လာနေ့)မှစတင်၍ ပြောင်းရွှေ့ဖွင့်လှစ်သွားမည်ဖြစ်ကြောင်းကို မိတ်ဆွေပြည်သူများသို့ လေးစားစွာဖြင့် ကြိုတင်အသိပေးအပ်ပါသည်။

Contact Ph No-01 656945, 01-656946, 01-656947
E mail; info @ elitetech- group. com,
website; www.elietech-group.com

Elite Tech Group of Companies

(၁)နှစ်ပြည့်မွေးနေ့မင်္ဂလာဆုတောင်းလွှာ

ဖေဖေ ဦးဝေဖြိုးမောင်နှင့် မေမေ ဒေါ်စိုးစန္ဒီစိုးအောင်တို့၏ ရင်နှစ်သည်းချာ ချစ်ရပါသော သမီးဦးလေး၊ ဘိုးဘိုး၊ ဘွားဘွားတို့ရဲ့အသည်း ချစ်ရတဲ့ မြေးဦးလေး၊ ၂၀၁၂ ခုနှစ် မေလ ၅ ရက် (ကဆုန်လပြည့်နေ့) နေ့ထူးနေ့မြတ်မှာ ဖွားမြင်တဲ့ မြေးဦးလေး နဒီဝေ(ခ) မေ၏ ယနေ့ ၂၀၁၃ ခုနှစ် မေလ ၅ ရက်မှာ ကျရောက်သော (၁)နှစ်ပြည့် မွေးနေ့မင်္ဂလာမှသည် မွေးနေ့ နှစ်ပေါင်း(၁၂၀)တိုင် ထူးမြတ်စုံလင်တဲ့ သမီးလေးအဖြစ် ဘိုးဘိုးဘွားဘွား၊ မိဘနှစ်ပါးနှင့်အတူ စိတ်၏ ချမ်းသာခြင်း၊ ကိုယ်၏ကျန်းမာခြင်းနှင့် ပြည့်စုံပြီး အမျိုးဘာသာ၊ သာသနာ့ဂုဏ်ဆောင်နိုင်သော သမီးကောင်းရတနာဖြစ်သည့်အပြင် မိဘအပေါ် ရိုသေကိုင်းရှိုင်းသိတတ်နားလည်သော သမီးလေးဖြစ်ပါစေလို့ ဆုတောင်းမေတ္တာပို့သလိုက်ပါတယ်။

မြေးလေးကို သိပ်ချစ်တဲ့

ဘိုးဘိုး - ဦးတေဇာစိုးအောင်

ဘွားဘွား - ဒေါ်ခင်စိုးကြည်

မွေးနေ့ဆုတောင်း

၅-၅-၂၀၁၃ ရက်တွင် ကျရောက်သော ချစ်ဇနီး မော်၏ မွေးနေ့မှသည် နောင်နှစ်ပေါင်းများစွာတိုင် စိတ်၏ချမ်းသာခြင်း၊ ကိုယ်၏ကျန်းမာခြင်းနှင့် ပြည့်စုံပြီး ချစ်သောမိသားစုဖြစ်သည့် သားချစ်၊ မီးချစ်တို့နှင့်အတူ သက်ဆုံးတိုင် ထာဝရ လျှောက်လှမ်းနိုင်ပါစေ-

ချစ်တဲ့မောင်

ပန်းဘဲတန်းမြို့နယ်အုပ်ချုပ်ရေးမှူး

ချစ်သောမ

ဒေါက်တာ သီတာအေး(လက်ထောက်ကထိက သမိုင်းဌာန၊ တောင်ကုတ်တက္ကသိုလ်)၏ ၅-၅-၂၀၁၃ ရက် မွေးနေ့မှ ရာသက်ပန်ခိုင်မြဲသော တွဲလက်များဖြင့် မောင်နဲ့အတူ ပျော်ရွှင်ချမ်းမြေ့မိသားစု ကမ္ဘာအဖြစ် ချစ်ရတဲ့ သမီးတို့နှင့်တကွ တည်ဆောက်နိုင်ပါစေ။

ချစ်ရတဲ့မောင်

ဦးကျော်စိုး

လက်ထောက်အင်ဂျင်နီယာ၊ ရေကြောင်းပို့ဆောင်ရေး ညွှန်ကြားမှုဦးစီးဌာန

ကော့သောင်းမြို့။

ချစ်သမီးများ-ခိုင်ဝင့်ဝါ၊ ဇင်ဇင်သော်

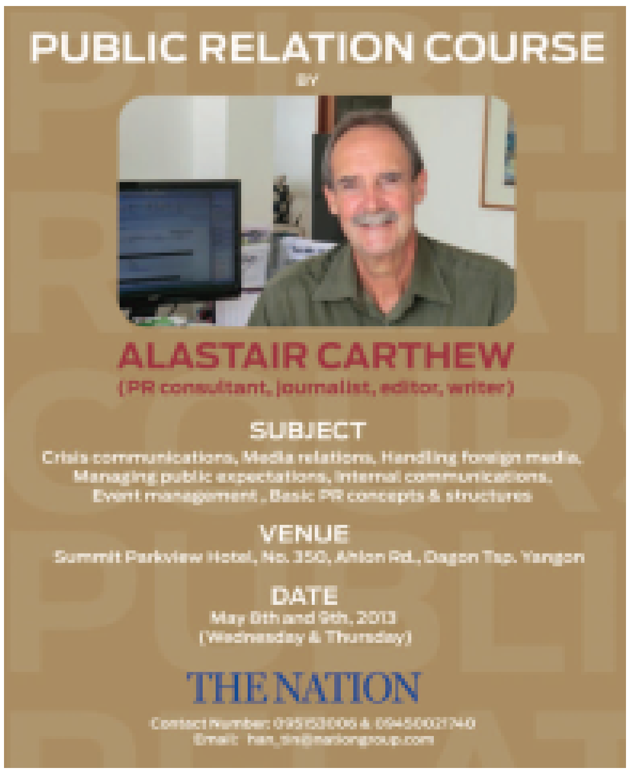

ယခင်ဇာတ်လမ်းတွဲများနှင့် မတူ တစ်မူထူးခြားသော Transformers ဇာတ်လမ်းတွဲသစ် ဇူလိုင်လတွင် စတင်ရိုက်ကူးမည်

ရုပ်ရှင်ချစ်ပရိသတ် အတော်များများ နှစ်သက်လက်ခံအားပေးခဲ့ကြသည့် Transformer ဇာတ်လမ်းတွဲများ၏ ဇာတ်လမ်းသစ်တွင် သရုပ်ဆောင် မာ့ခ်ဝဲလ်ဘတ်ခ်နှင့်အတူ အမေရိကန် ဟာသမင်းသား Kelsey Grammer က ဗီလိန်တစ်ယောက်အနေဖြင့် ပါဝင်သရုပ်ဆောင်ပေးရန် သဘောတူညီမှုရရှိထားပြီးဖြစ်သည်။

အသက် (၅၈)နှစ်အရွယ်ရှိ သရုပ်ဆောင် Kelsey သည် လွန်ခဲ့သည့် ဆယ်စုနှစ်နှစ်ခုအတွင်းက Cheers and Frasier ဇာတ်ကားတွင် စိတ်ကျန်းမာရေးအထူးကုဆရာဝန် ဒေါက်တာ ဖရာစီယာကရိန်းအဖြစ်လည်းကောင်း၊ မကြာမီကမှ သရုပ်ဆောင်ခဲ့ပြီး Starz ရုပ်သံလိုင်း၏ Boss အမည်ရှိ ဒရာမာဇာတ်လမ်းတွဲတွင်လည်း စိတ်ကူးယဉ်တတ်သော ချီကာဂိုမြို့၏ မြို့တော်ဝန်တစ်ဦးအနေဖြင့် ပါဝင်သရုပ်ဆောင်ထားသည်။

ယခုတစ်ဖန် Transformers ဇာတ်လမ်းတွဲသစ်တွင် သရုပ်ဆောင် Kelsy က Harold Attinger အမည်ရှိ ထောက်လှမ်းမှုတန်ပြန်စစ်သည်တစ်ဦးအနေဖြင့် ပါဝင်သရုပ်ဆောင်ထားသည်။

သရုပ်ဆောင်မာ့ခ်ဝဲလ်ဘတ်ခ်၊ ဂျက်ရေးနော်၊ အမေရိကန်သရုပ်ဆောင် Stanley Tucci နှင့် အမေရိကန်မင်းသမီး Nicola Peltz တို့ ပါဝင်သရုပ်ဆောင်ထားသော အဆိုပါဇာတ်ကားကို အမည်နာမအတိအကျ မသတ်မှတ်ရသေးသော်လည်း ယင်းဇာတ်ကား၏ ထုတ်လုပ်ရေးလုပ်ငန်းများကို လာမည့်ဇူလိုင်လတွင် စတင်ကာ ၂၀၁၄ ခုနှစ် ဇွန် ၂၇ ရက်တွင် ရုံတင်ပြသနိုင်ရန် စီစဉ်ထားကြောင်း သိရသည်။

ယခုအသစ်ထွက်ရှိမည့် Transformers ဇာတ်ကားသစ်သည် ယခင်ထွက်ရှိပြီးသား ဇာတ်ကားသုံးကားနှင့် အတော်ထူးခြားကွဲလွဲသော ဇာတ်အိမ်တည်ဆောက်ပုံများဖြင့် မြင်တွေ့ရမည်ဖြစ်ကြောင်း၊ သို့သော် ယခင် ဇာတ်ညွှန်းများမှ သဘာဝကျကျ ကူးပြောင်းနိုင်ဖို့အတွက် သရုပ်ဆောင်အသစ်များကိုလည်း ရွေးချယ်ထားပါကြောင်း၊ ယင်းဇာတ်ကားသည် ချီကာဂို၌ စစ်ပွဲဖြစ်ပွားပြီး လေးနှစ်အကြာဖြစ်ရပ်များကို ရိုက်ကူးပုံဖော်ထားခြင်းဖြစ်ကြောင်း Transformers ဇာတ်လမ်းတွဲများ၏ ပင်တိုင်ဒါရိုက်တာ မိုက်ကယ်ဘေးက သူ၏ဝက်ဘ်ဆိုက်တွင် ရေးသားဖော်ပြသွားခဲ့သည်။

လူပုံတူပွားစက် အလိုရှိနေသည့် အဆိုတော်နှင့် သရုပ်ဆောင် မိုင်လီဆိုင်းယက်စ်

၂၀၁၀ ခုနှစ်က Can't Be Tamed အယ်လ်ဘမ်ထွက်ရှိပြီးနောက်ပိုင်း အနုပညာလှုပ်ရှားမှု ခြေလှမ်းကျဲသွားခဲ့ရသည့် အဆိုတော်နှင့်သရုပ်ဆောင် မိုင်လီဆိုင်းယက်စ်က ယခုလက်ရှိတွင် သူမ၏ အယ်လ်ဘမ်အသစ်ထွက်ရှိရေးအတွက် အလုပ်ရှုပ်နေခြင်းကြောင့်လည်းကောင်း၊ Celebrity တစ်ယောက်အနေဖြင့် များပြားလှသောတာဝန်များကြောင့်လည်းကောင်း လူပုံတူပွားသည့်စက်တစ်လုံး အလိုရှိကြောင်း သူမ၏တွစ်တာစာမျက်နှာတွင် ရေးသားဖော်ပြသွားခဲ့သည်။

အသက်(၂၀)အရွယ်သာရှိသေးသည့် အဆိုတော်နှင့် သရုပ်ဆောင်မိုင်လီဆိုင်းယက်စ်က များပြားလှသော လုပ်ငန်းဆောင်တာများကြောင့် သူမ၏မှတ်ဉာဏ်ဝေဝါးကာ ခွဲခြားသိမြင်မှုအားနည်းလာခဲ့ကြောင်း၊ ထို့ပြင် သူမ၏ချစ်သူ Liam Hemsworth အတွက် အချိန်ပေးမှုလည်း နည်းပါးခဲ့ရပါကြောင်း၊ ထို့ကြောင့် သူမ၏တာဝန်များအား ကူညီဆောင်ရွက်ပေးရန် လူပုံတူပွားသည့် နည်းပညာကသာ သူမကိုအဆိုပါပြဿနာများအား ကူညီဖြေရှင်းပေးနိုင်လိမ့်မည်ဖြစ်ကြောင်း ရေးသားဖော်ပြခဲ့သည်။

ယခုလက်ရှိတွင် မိုင်လီသည်သူမ၏ အယ်လ်ဘမ်အသစ်ကို ယခုနှစ်မကုန်ခင် ထွက်ရှိရန် ကြိုးပမ်းလျက်ရှိပြီး တေးဂီတပြဇာတ်တွင် ပါဝင်သရုပ်ဆောင်ရန် ကမ်းလှမ်းမှုအပေါ်လည်း အထူးအာရုံထားကြိုးစားနေပါကြောင်းနှင့် "ကျွန်မ အခုလောလောဆယ်မှာ အယ်လ်ဘမ်အသစ်အတွက် အသံသွင်းခြင်းလုပ်ငန်းကိုပဲ အထူးအာရုံစိုက်ထားပါတယ်။ အဲဒီထက်အရေးကြီးတာ ဘာမှမရှိပါဘူး" ဟု လူမှုကွန်ရက်ဝက်ဘ်ဆိုက်တစ်ခုသို့ ပြောကြားသွားခဲ့ကြောင်း သိရသည်။

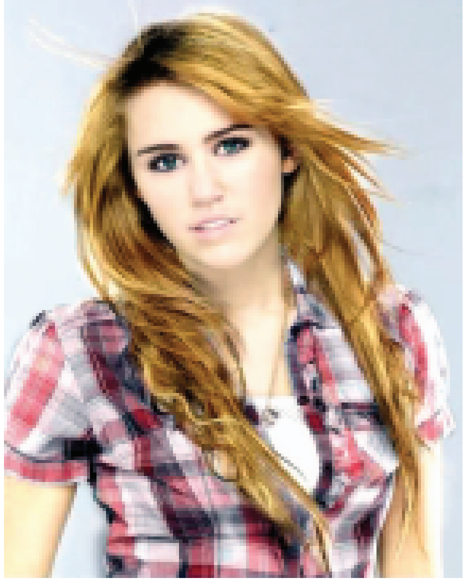

ဖြိုးစန္ဒာမြင့် စုစည်းဖော်ပြသည်

အပူဒဏ်အန္တရာယ် ကာကွယ်ရေး နှိုးဆော်ချက်

ယခုအခါ နွေရာသီရောက်လာပြီဖြစ်သဖြင့် ရာသီဥတု ပူပြင်းလာပြီဖြစ်ပါသည်။ ထိုအပူဒဏ်ကြောင့် ချွေးထွက်လွန်ပြီး ခန္ဓာကိုယ်အတွင်းရှိ ရေနှင့် ဓာတ်ဆားများ ဆုံးရှုံးမှု များပြားသည်။ ထိုသို့ဆုံးရှုံးမှုကြောင့် မိတ်နှင့်ယားဖုများ ထွက်ခြင်း၊ ပင်ပန်းနွမ်းနယ်ခြင်း၊ မူးမော်ခြင်း၊ ကြွက်တက်ခြင်း၊ ချွေးခြောက်ပြီး ကိုယ်အပူချိန်တက်ခြင်း၊ သတိလစ်ခြင်းတို့အပြင် အသက်အန္တရာယ်စိုးရိမ်ရသောအခြေအနေအထိ ဖြစ်တတ်သည်။

လိုက်နာဆောင်ရွက်ရန်

သို့ဖြစ်၍ အပူဒဏ်ကြောင့် မလိုလားအပ်သော အကျိုး ဆက်များ မဖြစ်ပေါ်စေရန် အောက်ပါအချက်အလက်များကို လိုက်နာကြရန် နှိုးဆော်အပ်ပါသည်။

(၁) နံနက် ၁၀ နာရီမှ ညနေ ၅ နာရီအတွင်း လွင်တီးခေါင်ပြင်၊ မြစ်ကမ်းနား၊ ရေဆိပ် စသည်တို့တွင် ရေချိုးခြင်းမှ ရှောင်ကြဉ်၍ အရိပ်ရအေးမြသော နေရာများတွင်နေပါ။

(၂) နေပူထဲမှပြန်လာပြီး ချက်ချင်းရေချိုးခြင်းမှ ရှောင်ကြဉ်ပါ။

(၃) နေပူထဲတွင် ပြင်းထန်သော ကိုယ်လက်လှုပ်ရှားမှုများ မပြုလုပ်သင့်ပါ။

(၄) အရက်သောက်ခြင်းသည် အပူဒဏ်အန္တရာယ်ကို ဖြစ်ပေါ်လွယ်စေခြင်းနှင့်ဖြစ်ပွားပါက ပြင်းထန်စွာ ခံစားရခြင်းကြောင့် ရှောင်ကြဉ်သင့်ပါသည်။

(၅) နေ့ခင်းဘက် အပြင်ထွက်သည့်အခါတိုင်း အရိပ်လုံလောက်စွာ ရရှိနိုင်သည့် ထီး၊ ဦးထုပ်များ ဆောင်းပါ။

(၆) အလင်းရောင်ပြန်သော အဖြူရောင် သို့မဟုတ် အရောင်ဖျော့ဖျော့ အဝတ်အထည်များကို ဝတ်ဆင်ပါ။

(၇) ပွပွချောင်ချောင် ချည်ထည်များကိုဝတ်ဆင်ပါ။

(၈) ချွေးထွက်လွန်ပါက ကိုယ်တွင်းရှိ ရေနှင့် ဓာတ်ဆားဆုံးရှုံးမှုကို ပြန်လည်ဖြည့်တင်းနိုင်ရန် ဓာတ်ဆားရည်သောက်ပါ။

(၉) ကိုယ်အပူချိန်တက်ပါက ရေအေးဖတ် နိုင်နိုင် တိုက်ပါ။

(၁၀) ဆီးချိုရောဂါ၊ နှလုံးရောဂါ၊ သွေးတိုးရောဂါ အခံရှိသူများ၊ ကလေးသူငယ်များနှင့် သက်ကြီးရွယ်အိုများအနေဖြင့် နေ့လယ်နေ့ခင်းတွင် အရိပ်ရ၍ လေဝင်လေထွက်ကောင်းသောနေရာမျိုး၌ နားနေပါ။

(၁၁) မိတ်ဖု၊ ယားနာများထွက်ပါက ရေအေးဝတ်ကပ်ခြင်း၊ သနပ်ခါး လိမ်းခြင်းတို့ကို ပြုလုပ်ပါ။

(၁၂) အပူဒဏ်ကြောင့် ပင်ပန်းနွမ်းနယ်ခြင်း၊ ကိုယ်အပူချိန်တက်ခြင်း၊ သတိလစ်ခြင်းနှင့် အတက်ရောဂါဖြစ်လျှင် ဆေးရုံအရောက် နောက်ကျပါက အသက်ဆုံးရှုံးနိုင်သဖြင့် ဆေးရုံသို့ အမြန်ဆုံးပြသကြရန် နှိုးဆော်အပ်ပါသည်။

ကျန်းမာရေးဝန်ကြီးဌာန

လူငယ်ဂေါက်သီးရိုက်ပြိုင်ပွဲ ဆုချီးမြှင့်ပွဲကျင်းပ

ရန်ကုန်　မေ　၄

မြန်မာနိုင်ငံဂေါက်သီးရိုက်အဖွဲ့ချုပ်၏ ကြီးကြပ်မှုဖြင့် Junior Golf Myanmar ကြီးမှူးကျင်းပသော 1st Junior Golf Myanmar Tournament 2013 လူငယ်ဂေါက်သီးရိုက်ပြိုင်ပွဲ၏ ဒုတိယနေ့ (၁၈)ကျင်းပြိုင်ပွဲနှင့် ဆုချီးမြှင့်ပွဲအခမ်းအနားကို မေ ၃ ရက် မွန်းလွဲ ၁ နာရီတွင် ရန်ကုန်မြို့ အင်းစိန်မြို့နယ်ရှိ ရန်ကုန်ဂေါက်ကလပ်(ဒညင်းကုန်း)၌ ကျင်းပသည်။

ပြိုင်ပွဲအပြီးတွင် ဆုချီးမြှင့်ပွဲကို ဆက်လက်ကျင်းပရာ မြန်မာနိုင်ငံဂေါက်သီးအဖွဲ့ချုပ် အထွေထွေအတွင်းရေးမှူး ဦးအောင်လှဟန်က (၁၀)နှစ်အောက်ပြိုင်ပွဲတွင် နှစ်ရက်ပေါင်း(၂၁၁)ချက်ဖြင့် တတိယရရှိသော ကျော်စိုးဟန်၊ နှစ်ရက်ပေါင်း(၁၉၈)ချက်ဖြင့် ဒုတိယရရှိသော ကောင်းမြတ်ကျော်နှင့် နှစ်ရက်ပေါင်း (၁၆၃) ချက်ဖြင့် ဗိုလ်စွဲသွားသော ဖြိုးဇံတို့အား ဆုများကို ပေးအပ်ချီးမြှင့်သည်။

ဆက်လက်၍ မြန်မာနိုင်ငံဂေါက်သီးအဖွဲ့ချုပ် ဒုတိယဥက္ကဋ္ဌ ဦးအောင်ကြည်က (၁၄)နှစ်အောက်ပြိုင်ပွဲတွင် နှစ်ရက်ပေါင်း (၁၅၈) ချက်ဖြင့် တတိယရရှိသော ဖူးပွင့်ရတီခိုင်၊ နှစ်ရက်ပေါင်း (၁၅၇)ချက်ဖြင့် ဒုတိယရရှိသော ဖုန်းပြည့်ချမ်းဟန်၊ နှစ်ရက်ပေါင်း (၁၅၇)ချက် (Play Off) ဖြင့် ဗိုလ်စွဲသွားသော ဟိန်းစည်သူတို့အား ဆုများပေးအပ်ချီးမြှင့်ပြီး မြန်မာနိုင်ငံဂေါက်သီးအဖွဲ့ချုပ် ဒုတိယဥက္ကဋ္ဌ ဦးမင်းသိန်းက (၁၈-၂၄) နှစ်အောက်ပြိုင်ပွဲတွင် နှစ်ရက်ပေါင်း (၁၄၉)ဖြင့် တတိယရရှိသော ယဉ်မေမျိုး၊ နှစ်ရက်ပေါင်း (၁၄၈)ချက်ဖြင့် ဒုတိယရရှိသော သီဟဌေး၊ နှစ်ရက်ပေါင်း (၁၄၇)ချက်ဖြင့် ဗိုလ်စွဲသွားသော ဇင်မင်းသူတို့အား ဆုများကို ပေးအပ်ချီးမြှင့်ကြသည်။

အဆိုပါ ပြိုင်ပွဲ၌ ပါဝင်ယှဉ်ပြိုင်ခဲ့ကြသော လူငယ်ဂေါက်သီးရိုက်အားကစားသမားများ စိတ်ဓာတ်တက်တက်ကြွကြွနှင့် စိတ်ချမ်းမြေ့စွာ ပါဝင်ယှဉ်ပြိုင်ရေးအတွက် Co-Sponsor များအဖြစ် Elite Tech,J' Donuts (J&J Co.,Ltd.)၊ Myanmar Thiha Co.,Ltd., IBTC Group of Companies, Double Eagle Golf Co., Ltd., Han Golf Masters Pte.,Ltd နှင့် Kaung Myat Co.,Ltd. တို့ကလည်း ထပ်မံ၍ ပံ့ပိုးကူညီကြကြောင်း သိရသည်။

(ကြေးမုံ)

ဘင်နီတက်ဇ်နှင့် ဗန်ပါစီ တစ်လတာအကောင်းဆုံးဆုများ ဆွတ်ခူး

ချယ်လ်ဆီးအသင်းနည်းပြ ရာဖေးလ်ဘင်နီတက်ဇ်နှင့် မန်ယူတိုက်စစ်မှူး ရော်ဘင်ဗန်ပါစီတို့သည် ပရီမီယာလိဂ်၏ ဧပြီတစ်လတာအကောင်းဆုံး နည်းပြဆုနှင့် အကောင်းဆုံးကစားသမားဆုတို့ အသီးသီးဆွတ်ခူးရရှိခဲ့ကြသည်။

၂၀၁၁ ခုနှစ် ဧပြီက နည်းပြအန်ဆန်လော့တီ တစ်လတာအကောင်း ဆုံးနည်းပြဆုကို ရရှိခဲ့ပြီးနောက် ချယ်လ်ဆီးယာယီနည်းပြဘင်နီတက်ဇ်သည် တစ်လတာအတွင်း လေးပွဲတွင် သုံးပွဲအနိုင်ရလဒ်နှင့်အတူ ချယ်လ်ဆီးနည်းပြတစ်ဦးအနေဖြင့် ပထမဆုံးပြန်လည်ရရှိသော နည်းပြဆုလည်းဖြစ်ခဲ့သည်။

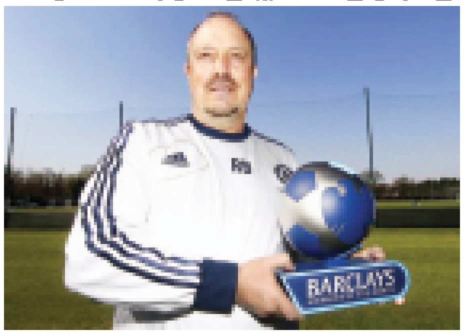

ချယ်လ်ဆီးအသင်းသည် ဧပြီတစ်လတည်းတွင် ဆွမ်ဆီးအသင်း၊ ဆန်းဒါးလန်းအသင်းနှင့် ဖူလ်ဟမ်အသင်းတို့ကို အနိုင်ရရှိခဲ့ပြီး လီဗာပူးအသင်းကို သရေကစားနိုင်ခဲ့သည်။ ယင်းရလဒ်က ချယ်လ်ဆီးအသင်းကို အမှတ်ပေးဇယား၏ တတိယနေရာသို့ ရောက်ရှိစေခဲ့သည်။

ထို့အပြင် နည်းပြဘင်နီတက်ဇ်သည် ချယ်လ်ဆီးအသင်းအား ဆွစ်ဇာလန်ကလပ် ဘေဆယ်အသင်းကို အနိုင်ကစားကာ ယူရိုပါလိဂ်နောက်ဆုံးဗိုလ်လုပွဲသို့ တက်လှမ်းနိုင်ရေး အကောင်းဆုံးကိုင်တွယ်ခဲ့သည့် နည်းပြတစ်ဦးလည်းဖြစ်သည်။ ထို့ကြောင့် ပရီမီယာလိဂ်၏ ဧပြီတစ်လတာအကောင်းဆုံးနည်းပြဆုကို ရရှိခဲ့ခြင်းဖြစ်သည်။

ပီအက်ဖ်အေ၏ အဓိကဆုနှစ်ဆုနှင့် လွဲခဲ့ရသော မန်ယူတိုက်စစ်မှူး ရော်ဘင်ဗန်ပါစီသည်လည်း ပရီမီယာလိဂ်၏ ဧပြီတစ်လတာအကောင်းဆုံးကစားသမားဆုကို ရရှိခဲ့သည်။

တိုက်စစ်မှူးဗန်ပါစီသည် ဧပြီလအတွင်းက ခြောက်ဂိုးသွင်းယူကာ မန်ယူအသင်း၏ အကြိမ်(၂၀)မြောက် ဖလားကို သိမ်းပိုက်နိုင်ရန် အကူအညီပေးခဲ့သည်။

နယ်သာလန်ကြယ်ပွင့် ရော်ဘင်ဗန်ပါစီသည် ပြီးခဲ့သည့် ဩဂုတ်လက အာစင်ဝင်းဂါး၏ အာဆင်နယ်အသင်းမှ ပြောင်းရွှေ့ကြေးပေါင် ၂၄ သန်းဖြင့် မန်ယူသို့ ရောက်ရှိလာခဲ့ပြီး နောက် မန်ယူအသင်းအတွက် ပရီမီယာလိဂ် ၃၉ ပွဲတွင် ၂၅ ဂိုးအထိ သွင်းယူပေးနိုင်ခဲ့သည်။

ဧပြီ ၂၂ ရက်က မန်ယူနှင့် အက်စတွန်ဗီလာတို့၏ ပွဲစဉ်တွင် မန်ယူအသင်းအတွက် ဟက်ထရစ်သွင်းယူပေးနိုင်ခဲ့သည်။ ထို့ကြောင့် မန်ယူတိုက်စစ်မှူး ဗန်ပါစီသည် ပရီမီယာလိဂ်၏ ဧပြီတစ်လတာအကောင်းဆုံးကစားသမားဆုကို ရရှိခဲ့ခြင်းဖြစ်သည်။

နိုင်လင်းကြည်

ရီးယဲလ်မက်ဒရစ်အသင်းမှ ထွက်ကာ စတမ်းဖို့ဒ်ဘရစ်ချ်သို့ ပြန်လာမှာလား မော်ရင်ဟို

ဥရောပဘောလုံးလောကတွင် နည်းပြအဖြစ် ကိုင်တွယ်ချိန်မှစတင်ကာ ဖလားလက်မဲ့ရာသီဆိုတာ မရှိအောင် နာမည်ကောင်းဖြင့် ကျော်ကြားလျက်ရှိသော ပေါ်တူဂီနိုင်ငံသားနည်းပြကြီး မော်ရင်ဟိုသည် ရောက်လေရာအသင်းတိုင်းတွင် စပါယ်ရှယ်ဝမ်းဆိုသည့်ဂုဏ်ပုဒ်နှင့်အညီ အကောင်းဆုံးစွမ်းဆောင်ပေးနိုင်ခဲ့ပြီး လက်ရှိတွင်လည်း စပိန်လာလီဂါကလပ် ရီးယဲလ်မက်ဒရစ်အသင်းမှ ထွက်ခွာကာ ယခင်က အင်္ဂလန်မြေတွင် အောင်မြင်မှုသရဖူ ဆွတ်ခူးရရှိအောင် စွမ်းဆောင်ပေးထားသည့် ချယ်လ်ဆီးအသင်းနှင့် ပြန်လည်လက်တွဲမည်ဆိုသော သတင်းမှာ ဘောလုံးလောကတွင် ပျံ့နှံ့လျက်ရှိသည်။

မော်ရင်ဟိုသည် လက်ရှိကလပ် ရီးယဲလ်မက်ဒရစ်အသင်းနှင့် ၂၀၁၆ ခုနှစ်အထိ စာချုပ်ချုပ်ဆိုထားသော်လည်း သမီးဖြစ်သူ၏ လန်ဒန်မြေတွင် ပညာတော်သင်လိုသည့်ဆန္ဒနှင့်အတူ အင်္ဂလန်ဘောလုံးလောကကို ချစ်မြတ်နိုးနေသည့် နည်းပြကြီး မော်ရင်ဟို ရီးယဲလ်မက်ဒရစ်အသင်းမှ ထွက်ခွာကာ ဇူလိုင် ၁ ရက်တွင် အသင်းဟောင်းချယ်လ်ဆီးအသင်းသို့ တစ်ကျော့ပြန်လည်ကိုင်တွယ်မည်ဆိုသော သတင်းများ ထွက်ပေါ်ခဲ့သည်။

မော်ရင်ဟို ချယ်လ်ဆီးသို့ပြန်လာမည်ဆိုပါက အတားအဆီးအခက်အခဲရှိမည်မဟုတ်ပေ။ ယင်းမှာ ချယ်လ်ဆီးအသင်းကို အေဘရာဟီမိုဗစ်ချ်ပိုင်ဆိုင်ချိန်မှစတင်ကာ အေဘရာမိုဗစ်ချ်အကြိုက်တွေ့သည့် နည်းပြများထဲတွင် မော်ရင်ဟိုသည် ထိပ်ဆုံးကဖြစ်သည်။

မော်ရင်ဟိုသည် ချယ်လ်ဆီးအသင်းကို ကိုင်တွယ်ခဲ့သည့် ၂၀၀၄ ခုနှစ်မှ ၂၀၀၇ ခုနှစ် စက်တင်ဘာလအထိ သုံးရာသီအတွင်း ပရီမီယာလိဂ်ဖလားနှစ်ကြိမ်၊ အက်ဖ်အေဖလားတစ်ကြိမ်၊ လိဂ်ဖလားနှစ်ကြိမ်နှင့် ကွန်မြူနတီဒိုင်းတစ်ကြိမ်တို့ကို ရယူပေးနိုင်ခဲ့သည်။ ထို့ကြောင့် ၂၀၀၄ နိုဝင်ဘာ၊ ၂၀၀၅ ဇန်နဝါရီနှင့် ၂၀၀၇ မတ်လတို့တွင် ပရီမီယာလိဂ်တစ်လတာ အကောင်းဆုံးနည်းပြဆုများရရှိခဲ့သည့်အပြင် ၂၀၀၄-၂၀၀၅ နှင့် ၂၀၀၅-၂၀၀၆ ဘောလုံးရာသီတို့တွင် တစ်နှစ်တာအကောင်းဆုံးနည်းပြဆုများကို ရရှိခဲ့သည်။

ယင်းသို့သော မော်ရင်ဟို၏စွမ်းဆောင်ရည်ကောင်းမွန်မှုများကြောင့် ချယ်လ်ဆီးပရိသတ်ကလည်း မော်ရင်ဟိုကို စတမ်းဖို့ဒ်ဘရစ်ချ်သို့ပြန်လာရန် မျှော်လင့်နေကြသည်။ ထို့အပြင် ချယ်လ်ဆီးအသင်းပိုင်ရှင် အေဘရာမိုဗစ်ချ်ကလည်း အခြားနည်းပြများကို သဘောမတွေ့ဘဲ တစ်ယောက်ပြီးတစ်ယောက် ခန့်အပ်လိုက်၊ ထုတ်ပယ်လိုက်ဆိုသည့် သံသရာဝဲကို လည်ပတ်နေရသည်။

မဝေးသေးသည့်အချိန်ကာလကို ပြန်ကြည့်လျှင် အေဘရာမိုဗစ်ချ်သည် လက်ရှိစပါးအသင်းသို့ ရောက်ရှိနေသည့် ဗီလာဘိုအာ့စ်၊ ၎င်း၏လက်ထောက် ဒီမတ်တီယိုတို့ကို ထုတ်ပယ်ခဲ့သည့်အပြင် လက်ရှိခန့်အပ်ထားသည့် လီဗာပူးနည်းပြဟောင်း ရာဖေးဘင်နီတက်ဇ်ကိုလည်း ယာယီနည်းပြအဖြစ်သာ ခန့်အပ်ထားသည်။

ထို့ကြောင့် မော်ရင်ဟိုအနေဖြင့် အသင်းဟောင်းချယ်လ်ဆီးအသင်းနှင့် လက်တွဲမည်ဆိုပါက ပရိသတ်အကြိုက်၊ အသင်းပိုင်ရှင်အကြိုက်ဖြစ်၍ အခက်အခဲအတားအဆီးမရှိနိုင်သော်လည်း လက်ရှိအခြေအနေအရ ချယ်လ်ဆီးအသင်းသို့ပြန်လာရေးအတွက် သဘောတူညီရန်အသင့်ရှိနေသော်လည်း ရီးယဲလ်မက်ဒရစ်အသင်းမှ ထွက်ခွာရန်အတွက်မူ မဆုံးဖြတ်ရသေးကြောင်း မော်ရင်ဟိုက ထုတ်ဖော်ပြောကြားခဲ့သည်။

အထူးလှိုက်လှဲစွာဂုဏ်ယူဝမ်းမြောက်ခြင်း

မြန်မာနိုင်ငံသစ်လုပ်ငန်းရှင်များအသင်း၊ အကျိုးဆောင်စာရင်းစစ် **ဦးကျော်ဝင်း** (MD, National Wood Industry Ltd) အား ၂၀၁၁-၂၀၁၂ ခုနှစ်အတွက် တန်ဖိုးမြင့်ထုတ်ကုန် အကောင်းဆုံးထုတ်လုပ်ရောင်းချနိုင်သည့် စီးပွားရေးလုပ်ငန်းရှင်ဖြစ်ခြင်းကြောင့် အစိုးရသစ်လက်ထက် ပထမဆုံးအကြိမ်ချီးမြှင့်သော ပြည်ထောင်စုသမ္မတ မြန်မာနိုင်ငံတော်၊ နိုင်ငံတော်သမ္မတ၏ **နိုင်ငံ့စွမ်းဆောင်ရည်ဆု (တန်ဖိုးမြင့်ထုတ်ကုန် အကောင်းဆုံး ထုတ်လုပ်ရောင်းချနိုင်သည့် စီးပွားရေးလုပ်ငန်းရှင်ဆု)** ကို (၃၀-၄-၂၀၁၃)ရက်နေ့တွင် ဂုဏ်ပြုချီးမြှင့်ခံရခြင်းအတွက် အထူးလှိုက်လှဲစွာ ဂုဏ်ယူဝမ်းမြောက်ပါကြောင်းနှင့် နောင်နှစ်များတွင်လည်း ယခုကဲ့သို့ ဆက်လက်ပြီး တန်ဖိုးမြင့်ထုတ်ကုန်များ အကောင်းဆုံး ဆတက်ထပ်းပိုးတိုး၍ ထမ်းဆောင်နိုင်ပါစေကြောင်း ဆုမွန်ကောင်းတောင်းအပ်ပါသည်။

ဦးစိန်လှိုင်၊ Chairman
Diamond Mercury Wood Product Ltd

ဦးဘာဘာချို၊ Managing Director
Myanmar Inter Safe Co., Ltd

ဒေါက်တာမျိုးသက်၊ Chairman
Sein Yadanar Wut Hmon Co., Ltd

ဦးနေထွန်းမင်း၊ Director
Two Triangle Co.,Ltd

ဦးထွန်းလှိုင်၊ Managing Director
Shwe Me Co.,Ltd

ဦးမင်းဇော်ကောင်း၊ Managing Director
Win Enterprise Ltd

ဦးအောင်နိုင်ဦး၊ Managing Director
Fly Man Co.,Ltd

ဦးလင်းဝင်း၊ Managing Director
Aung Sein Lin Co.,Ltd

ဦးအောင်မျိုး၊ Managing Director
Mogok Pride Co.,Ltd

ဦးမင်းသိန်း၊ Director
Lin Win Co.,Ltd

ရန်ကုန်-ပဲခူး ကားလမ်း၌ ယာဉ်တစ်စီးမီးလောင်

ပဲခူး မေ ၄

ပဲခူးမြို့နယ် အင်းတကော်ရဲစခန်းအပိုင် လက်ပံဝင်းကျေးရွာအနီး ရန်ကုန်-ပဲခူး ကားလမ်းမပေါ်၌ မေ ၃ ရက် ည ၉ နာရီက ယာဉ်တစ်စီး မီးလောင်မှု ဖြစ်ပွားခဲ့သည်။

ဖြစ်စဉ်မှာ ပဲခူးမြို့နယ် အင်းတကော်ရဲစခန်းအပိုင် ရဲစခန်းအရှေ့ဘက် ငါးမိုင်ခန့်အကွာ ရန်ကုန်-မန္တလေး ပုံမှန်ကားလမ်း မိုင်တိုင်အမှတ် (၃၉/၅) နှင့် ၆ ကြား ပဲခူးမြို့နယ် လက်ပံဝင်းကျေးရွာအနီးတွင် ရန်ကုန်ဘက်မှ ပဲခူးဘက်သို့ ဆက်သွယ်ရေးသုံးဖိုက်ဘာပြားများနှင့် သံဖရိန်များတင်ဆောင်လာသည့် ၇ဂ/---- ယူဒီနစ်ဆန်းအမျိုးအစား အနက်ရောင် ၂၂ ဘီးယာဉ်သည် တိုက်ရော့ပြုတ်၍ လမ်းဘေးထိုးကျစဉ် ကားခေါင်းမှ ဝါယာရှော့ဖြစ်ကာ မီးလောင်ခဲ့ပြီး ယာဉ်မောင်းမှာ အခင်းဖြစ်နေရာမှ ထွက်ပြေးတိမ်းရှောင်သွားကြောင်းသိရသည်။

ကားမီးလောင်ရာသို့ ပဲခူးမြို့နယ် မီးသတ်ဦးစီးဌာနမှ မီးသတ်ဦးစီးမှူး ဦးသန်းမြင့် ဦးစီးသောမီးသတ်ယာဉ် တစ်စီးနှင့် မီးသတ်တပ်ဖွဲ့ဝင်များ၊ အင်းတကော်ရဲစခန်းမှ စခန်းမှူး ဦးစီးတပ်ဖွဲ့ဝင်များ၊ အခင်းဖြစ်အနီးပတ်ဝန်းကျင်ရှိ ပြည်သူများက ဝိုင်းဝန်းငြိမ်းသတ်ခဲ့ရာ ည ၉ နာရီ မိနစ် ၄၀ တွင် မီးငြိမ်းသွားခဲ့သည်။

မီးလောင်မှုကြောင့် လူ/တိရစ္ဆာန်ထိခိုက်သေဆုံးမှုမရှိဘဲ ယူဒီနစ်ဆန်းယာဉ်၏ ခေါင်းပိုင်းတစ်ခုလုံး မီးလောင်ပျက်စီးခဲ့သည်။

ဖြစ်စဉ်နှင့်ပတ်သက်၍ ယာဉ်မောင်းမျိုးသိန်း အသက်(၄၃)နှစ် ရွှေပြည်သာ ရန်ကုန်မြို့နေသူအား ဖမ်းဆီးရမိရေး ဆောင်ရွက်လျက်ရှိပြီး သက်သေခံယာဉ်အား သိမ်းဆည်းရမိခဲ့သည်။ **(၅၈၈)**

ပဲခူးမြို့နယ် အင်းတကော်ရဲစခန်းအပိုင် လက်ပံဝင်းကျေးရွာအနီး ရန်ကုန်-ပဲခူးကားလမ်းမပေါ်၌ ယူဒီနစ်ဆန်းယာဉ် မီးလောင်နေစဉ်။ (၄၀၃)

တံတားသံပေါင်ဝင်တိုက်၍ ကားတိမ်းမှောက် တစ်ဦးသေပြီး ခြောက်ဦးဒဏ်ရာရ

တောင်ကုတ် မေ ၄

ဧပြီ ၂၆ ရက် နံနက် ၅ နာရီ ၄၅ မိနစ်က ရခိုင်ပြည်နယ် တောင်ကုတ်မြို့မှ ၂၈ မိုင် ၅ ဖာလုံအကွာ ကျောင်းကုန်းကျေးရွာအနီး ကျင်းချောင်းတံတားအမှတ်(၅/၂၈)နေရာ၌ ယာဉ်တစ်စီး တံတားယာဘက်သံပေါင်အား ဝင်တိုက်မိကာ လမ်းဘေးသို့တိမ်းမှောက်သွားခဲ့ကြောင်း သိရသည်။

ဖြစ်ပွားပုံမှာ ယာဉ်မောင်းသန်းဘို (၃၁)နှစ် အမှတ် (၄)ရပ်ကွက် အောင်ဆိပ်ရပ် ရမ်းဗြဲမြို့နေသူ မောင်းနှင်သည့် CANTER အမျိုးအစားယာဉ်သည် ဧပြီ ၂၆ ရက် နံနက်က ရမ်းဗြဲမှ သံတွဲမြို့သို့ ထွက်ခွာလာခဲ့သည်။ ကားပေါ်၌ အမျိုးသား ရှစ်ဦး၊ အမျိုးသမီးကိုးဦး တင်ဆောင်ခဲ့ပြီး ကျင်းချောင်းတံတားနေရာအရောက်၌ အရှိန်မထိန်းနိုင်ဘဲ တံတားယာဘက်သံပေါင်အား ဝင်တိုက်မိကာ တိမ်းမှောက်သွားခဲ့သည်။

အဆိုပါ ကားတိမ်းမှောက်မှုကြောင့် ခရီးသည် ဦးတင်လှိုင် (၃၅)နှစ် အမှတ် (၆) ရပ်ကွက် ရမ်းဗြဲမြို့နေသူမှာ ဦးခေါင်းတွင် ထိခိုက်ဒဏ်ရာဖြင့် သေဆုံးပြီး ခရီးသည် ခြောက်ဦး ဒဏ်ရာရရှိခဲ့သည်။ ဒဏ်ရာရရှိသူများအား ရွှေလှတိုက်နယ်ဆေးရုံသို့ ပို့ဆောင်ပေးခဲ့ပြီး ယာဉ်မောင်း သန်းဘိုအား ရွှေလှရဲစခန်းက လုပ်ထုံးလုပ်နည်းများနှင့်အညီ အရေးယူဆောင်ရွက်လျက်ရှိကြောင်း သိရသည်။ **(၃၃၃)**

ရန်ကုန်မြို့ လှိုင်မြို့နယ် အင်းစိန်လမ်းမ မြန်မာ့စီးပွားရေးဘဏ်ရှေ့၌ မေ ၃ ရက် ည ၁၁ နာရီခွဲခန့်တွင် ရန်ကုန်မှ အင်းစိန်သို့မောင်းနှင်လာသော ယာဉ်အမှတ် ၂က/---- သည် လမ်းလယ်ဓာတ်တိုင်အား ဝင်တိုက်မိရာ ဓာတ်တိုင်မှာ ကားနှင့်အတူ ပေ ၁၀၀ ခန့်အကွာသို့ ချိတ်ပါသွားစဉ်။

နိုင်ငံတကာ သတင်းဂျာနယ်
INTERNATIONAL NEWS JOURNAL
ကြော်ငြာနှင့် ဖြန့်ချိရေး ဖုန်း - ၂၉၁၈၃၃၊ ၂၉၂၈၃၀၊ ၂၉၄၄၂၇

ရေရှားပါးသည့် ကျေးလက်ဒေသများတွင် သန့်ရှင်းသော သောက်သုံးရေရရှိရေးအတွက် အလှူငွေများ လှူဒါန်းနိုင်ပါရန် နှိုးဆော်ခြင်း

၁။ နယ်စပ်ရေးရာဝန်ကြီးဌာန ကျေးလက်ဒေသဖွံ့ဖြိုးတိုးတက်ရေးဦးစီးဌာနသည် မြန်မာနိုင်ငံအတွင်း ရေရှားပါးသည့် ကျေးလက်ဒေသများတွင် သန့်ရှင်းသောသောက်သုံးရေရရှိရေးအတွက် ဆောင်ရွက်ပေးလျက်ရှိပါသည်။ စက်ရေတွင်းတစ်တွင်းလျှင် ကုန်ကျစရိတ်မှာ အောက်ပါအတိုင်းဖြစ်ပါသည်။

		၂" ø x ၂၀၀'	၂" ø x ၄၀၀'	၄" ø x ၂၀၀'	၄" ø x ၄၀၀'
(က)	စက်ရေတွင်း တူးဖော်ခြင်း	၄. ၉၅ သိန်း	၉. ၀၅ သိန်း	၉. ၉၅ သိန်း	၁၉. ၀၅ သိန်း
(ခ)	လေမှုတ်စက်+ အင်ဂျင်တပ်ဆင်ခြင်း	၂. ၃၅ သိန်း	၃. ၂၅ သိန်း	၂. ၃၅ သိန်း	၃. ၂၅ သိန်း
(ဂ)	ရေစက်ရုံ ဆောက်လုပ်ခြင်း	၄. ၇ သိန်း	၄. ၇ သိန်း	၄. ၇ သိန်း	၄. ၇ သိန်း
(ဃ)	ဂါလန်(၂၀၀၀)ဆံ့ ရေကန်	၁၃ သိန်း	၁၃ သိန်း	၁၃ သိန်း	၁၃ သိန်း
	စုစုပေါင်း	၂၅ သိန်း	၃၀ သိန်း	၃၀ သိန်း	၄၀ သိန်း

၂။ သို့ဖြစ်ပါ၍ စေတနာရှင်ပြည်သူ/အလှူရှင်များအနေဖြင့် တစ်ဦးချင်းဖြစ်စေ၊ စုပေါင်း၍ဖြစ်စေ ထည့်ဝင်လှူဒါန်းနိုင်ပါသည်။ လှူဒါန်းလိုပါက ညွှန်ကြားရေးမှူးချုပ် (၀၆၇-၄၀၉၀၂၆)၊ ဒုတိယညွှန်ကြားရေးမှူးချုပ်(လုပ်ငန်း) (၀၆၇-၄၀၉၂၁၁)၊ ဒုတိယညွှန်ကြားရေးမှူးချုပ်(စီမံကိန်း)(၀၆၇-၄၀၉၃၆၂)၊ ညွှန်ကြားရေးမှူး(ဘဏ္ဍာရေး)(၀၆၇-၄၀၉၄၀၉)၊ ဒုတိယညွှန်ကြားရေးမှူး (၀၁-၂၀၂၇၁၄)ဖုန်းနံပါတ်များသို့ ဆက်သွယ်လှူဒါန်းနိုင်ပါကြောင်းနှင့် ရေအကျိုးဆယ်ပါး မတောင်းဘဲနှင့်ပြည့်စုံနိုင်စေကြောင်း နှိုးဆော်ဖိတ်ကြားအပ်ပါသည်။

နယ်စပ်ရေးရာဝန်ကြီးဌာန
ကျေးလက်ဒေသဖွံ့ဖြိုးတိုးတက်ရေးဦးစီးဌာန

လူပျောက်

ရွှေပြည်သာမြို့နယ်၊ အမှတ်(၁၀)ရပ်ကွက်၊ စက်မှုလမ်း၊ မ/၈၉၂နေ ဦးခင်မောင်၏ သားဖြစ်သူ ကိုသူရကျော် (ခ)သံချောင်း[၁၂/စခန(ပြု)၀၀၀၁၀၅](၂၁)နှစ်သည် ၁-၅-၂၀၁၃ ရက် ညနေ ၅ နာရီတွင် နေအိမ်မှ ပျောက်ဆုံးသွားပါ၍ တွေ့ရှိပါက အကြောင်းကြားပေးပါရန်။(အရပ် ၅' ၆"၊ အသားဖြူ၊ မျက်နှာဝိုင်း)၊ ကျေးဇူးဆပ်ပါမည်။ (လက်ခံထားသူအား တရားဥပဒေအရ အရေးယူမည်။)
ဖုန်း-၀၉-၅၄၀၈၁၁၁၊ ၀၉-၇၃၁၇၀၆၆၀

ရွှေဥဒေါင်းမင်း 09421152677, 09421122687
55000 May 10 17 23

GOLDEN STAR
ကျိုက်ထီးရိုး (နေ့စဉ်)
ချောင်းသာ (နေ့စဉ်)
ငွေဆောင်
Ph:209200,430480,544383

YC
၉-၁၀တန်း
ဝိုင်း-၄၀၀၀၀ိ/
ရှယ်-၅၀၀၀၀ိ/
09-73105201

ရွှေနဂါး
ကျိုက်ထီးရိုး (နေ့စဉ်)
ချောင်းသာ (နေ့စဉ်)
Ph: 209077, 09-731 67000
209388, 09-731 68000

ဆရာဌေး အင်္ဂလိပ်စာသင်တန်း
Ph: 01-375970, 0951 72096, 0950 47516

မီးအားမြှင့်စက်များကို အန္တရာယ်ကင်းအောင် ဘယ်လိုသုံးကြမှာလဲ

ယနေ့အချိန်အခါ မြန်မာနိုင်ငံတစ်ဝန်း လျှပ်စစ်ဓာတ်အားသုံးစွဲသည့်နေရာ အတော်များများတွင်လျှပ်စစ်ဓာတ်အား(VOLTAGE)ဗို့မပြည့်မီမှုကြောင့် မီးအားမြှင့်စက် (VOLTAGE REGULATOR TRANSFORMER)များကို အသုံးပြုနေကြဆဲဖြစ်လေသည်။

အဆိုပါမီးအားမြှင့်စက်(TRANSFORMER) များကို များသောအားဖြင့် ပြည်တွင်းမှာပင် ထုတ်လုပ်ရောင်းချကြခြင်း ဖြစ်လေသည်။ မီးအားမြှင့်စက်ထုတ်လုပ်ရာတွင်-

(၁) လက်လှည့်စနစ် (MANUAL TYPE)

(၂) အလိုအလျောက်ထိန်းစနစ် (AUTOMATIC TYPE) နှင့်

(၃) လက်လှည့်စနစ်နှင့် အလိုအလျောက်ပေါင်းစနစ် (MANUAL + AUTOMATIC TYPE)ဟူ၍ သုံးမျိုးထုတ်လုပ်ကြပါသည်။

အမှတ်စဉ်(၁)ဖြစ်သည့်လက်လှည့်စနစ် (MANUAL TYPE) တွင် လျှပ်စစ်ဗို့အားကို လိုအပ်သလို တင်ခြင်း၊ ချခြင်း ပြုလုပ်နိုင်ရန် လက်လှည့်ခလုတ် (REGULATOR) တစ်ခုပါပြီး ဗို့အား လျော့ကျချိန်တွင် လိုအပ်သော ဗို့အားရရှိစေရန် ခလုတ်ကိုလက်ဖြင့်လှည့်၍ တင်ပေးရပါသည်။ ဗို့အားပြန်လည်ပြည့်လာသောအခါ အချက်ပေးသံ(ALARM)မြည်လာလေသည်၊ ယင်းအချက်ပေးသံမြည်လာပါက အမြန်ဆုံး သုံးမိနစ်အတွင်း ခလုတ်ကို လက်ဖြင့်လှည့်၍ အချက်ပေးသံပျောက်သည်အထိ လျှော့ချပေးရပါသည်။ အကယ်၍ အချိန်မီခလုတ်ကို လှည့်၍ လျှော့ချပေးခြင်းမရှိခဲ့လျှင် မီးအားမြှင့်စက်၏ အထွက်ဘက်တွင် ဗို့အားသည် ပိုမိုများပြားနေပြီး ၂၄၀ ဗို့အထက် သုံးစွဲနေသော လျှပ်စစ်ပစ္စည်းများဖွင့်ထားပါက ပျက်စီးစေနိုင်ပြီး မီးအားမြှင့်စက်တွင်လည်း လျှပ်စစ်သံလိုက်ဓာတ်များ ပိုမိုပြင်းထန်လာသဖြင့် တုန်ခါပြီး အသံများကျယ်လောင်စွာ မြည်လာပါမည်။ နောက်တစ်ဆင့် မီးအားမြှင့်စက်တွင်ပတ်ထားသော ကွိုင်(COILS) များတစ်ခုနှင့်တစ်ခု ရှော့(တ်) (TURNS SHORT) ဖြစ်ကာ အပူဓာတ်များလွန်ကဲလာပြီး မီးလောင်ကျွမ်းမှုကိုဖြစ်ပေါ်စေပါသည်။ မီးအားမြှင့်စက်၏ပတ်ဝန်းကျင်တွင် မီးလောင်လွယ်သော ပစ္စည်းများရှိနေပါက လျင်မြန်စွာမီးလောင်မှုကို ဖြစ်ပေါ်စေပါသည်။

အမှတ်စဉ်(၂)နှင့် (၃)ဖြစ်သော အလိုအလျောက်ထိန်းစနစ်(AUTOMATIC)နှင့် လက်လှည့်စနစ်+အလိုအလျောက်ထိန်းစနစ် (MANUAL+ AUTOMATIC) စနစ်သုံး မီးအားမြှင့်စက်များတွင် ဗို့အားတင်ခြင်း၊ ချခြင်းများကို လူမှလုပ်ကိုင်ပေးရန်မလိုဘဲ အလိုအလျောက်အတင်အချ ပြုလုပ်ပေးနိုင်ပြီး ဗို့အားလိုအပ်သည်ထက်မြင့်တက်လာပါကလည်း အလိုအလျောက်ပိတ်စနစ် (OVER VOLTAGE CUT OFF) ပါရှိသဖြင့် အတော်အတန် စိတ်ချရမှုရှိလေသည်။ သို့သော်လည်း တစ်ခါတစ်ရံ အလိုအလျောက်စနစ် (AUTOMATIC) ချွတ်ယွင်းသွားပါက မီးအားမြှင့်စက်တွင် အပူလွန်ကဲပြီး မီးလောင်ခြင်းကို ဖြစ်ပေါ်စေနိုင်ပါသည်။ ကြိုတင်ကာကွယ်မှုများပြုလုပ်ရာတွင် (၁) မီးအားမြှင့်စက် (TRANSFORMER) များထုတ်လုပ်ရောင်းချသူအပိုင်းမှ တာဝန်ယူလုပ်ဆောင်ရန်နှင့် (၂)မီးအားမြှင့်စက် သုံးစွဲသူများဘက်မှ လုပ်ဆောင်ရန်တို့ဖြစ်ရာ မီးအားမြှင့်စက်သုံးစွဲသူများဘက်မှ လိုက်နာလုပ်ဆောင်ရန် အချက်များကို ဖော်ပြလိုက်ပါသည်။

(က) မီးအားမြှင့်စက် (TRANSFORMER) များကို လွယ်ကူစွာမီးမလောင်နိုင်သော သံပြားထူထူ၊ ကြွေပြားနှင့် မီးခံကျောက်ပြားများပေါ်တွင်တင်ထားပြီး လေဝင်လေထွက်ကောင်းသောနေရာတွင် တပ်ဆင်အသုံးပြုရန်။

(ခ) မြေညီထပ်တွင် နေထိုင်သူများသည် မီးမြှင့်စက်ကို ကြမ်းပြင်တွင် ချထားပြီးအသုံးမပြုရန်နှင့်ကြမ်းပြင်မှ ငါးပေခန့်အမြင့်တွင်ထားရှိပြီး မျက်နှာကြက်နှင့် နီးကပ်စွာထားရှိသုံးစွဲခြင်း မပြုလုပ်ရန်။ (ကြမ်းပြင်နှင့် နီးကပ်စွာထားရှိသဖြင့် မိုးတွင်းမိုးကြီးချိန်တွင် အခန်းတွင်းသို့ ရေများဝင်ရောက်ကာ အခန်းတွင်းနေထိုင်သူများကို ဓာတ်လိုက်သေဆုံးစေသော ဖြစ်ရပ်မျိုး ရှိခဲ့ဖူးပါသည်)

(ဂ) မီးအားမြှင့်စက် အနီးဝန်းကျင်တွင် မီးလောင်လွယ်သော အဝတ်အထည်၊ စက္ကူ ပလတ်စတစ်၊ ဓာတ်ဆီ၊ ဒီဇယ်ဆီ၊ အင်ဂျင်ဝိုင်နှင့် သဘော်ဆေးစသည်များထားရှိခြင်းမပြုလုပ်ရန်။

(ဃ) မီးအားမြှင့်စက်၏ပတ်ဝန်းကျင်နှင့် အပေါ်ဘက်သည် အမြဲတမ်းအပူချိန်မြင့်နေတတ်သဖြင့် ရေစိုနေသော အဝတ်အထည်များကို အမြန်ခြောက်လိုသောဆန္ဒဖြင့် ဖုံးအုပ်လှမ်းထားခြင်းများ မပြုလုပ်ရန်နှင့် အခြားပစ္စည်းများတင်ထားခြင်း မပြုလုပ်ရန်။

(င) မီးသတ်ဆေးဘူးများ ပေါင်ဒါအမျိုးအစား (POWDER TYPE)သို့မဟုတ် ကာဘွန်တက်ထရာကလိုရိုက် အမျိုးအစား (C.T.C TYPE) များ ထားရှိပေးရန်။

(စ) ညအိပ်ချိန်နှင့် အပြင်သို့ထွက်ချိန်များတွင် မီးမြှင့်စက်ခလုတ်များကို ပိတ်ထားရန်(သို့) အနိမ့်ဆုံးအဆင့်သို့ ချထားပေးရန်။

(ဆ) မီးအားမြှင့်စက် မီးလောင်နေသည်ကို တွေ့ရှိရပါက လျှပ်စစ်မိန်းခလုတ်ကို အမြန်ပိတ်ရန်နှင့် အထက်တွင်ဖော်ပြခဲ့သော (POWDER TYPE)(သို့မဟုတ်)(C.T.C) မီးသတ်ဆေးဘူးများနှင့်ပက်ဖျန်းငြိမ်းသတ်ရန်၊ ဆိုဒါအက်စစ် (SODA-ACID FOAM TYPE) မီးသတ်ဆေးဘူးများကိုအသုံးပြု၍ ငြိမ်းသတ်ခြင်းနှင့် ရေဖြင့်ပက်ဖျန်းငြိမ်းသတ်ခြင်းများ မပြုလုပ်ရန်၊ အကယ်၍မီးသတ်ဆေးဘူးများ မရရှိနိုင်ပါက သဲအခြောက်များဖြင့် ပက်ဖျန်းငြိမ်းသတ်ရန်။

(ဇ) မီးငြိမ်းသတ်ပြီးသား မီးလောင်ထားသော မီးမြှင့်စက်ကို လျှပ်စစ်မိန်းခလုတ်မပိတ်ဘဲ လက်ဖြင့်ကိုင်တွယ်ခြင်းနှင့် ဖယ်ရှားခြင်းများ မပြုလုပ်ရန်။

ကြီးစိန်

အေးငြိမ်းချမ်းသာနေလိုပါသလား

နှစ်ထပ်တိုက်အသစ်ရောင်းမည်။**(ကိုယ်ပိုင်)** ပေ(၄၀×၃၀)၊ အမှတ်(၁၇၈)၊ (ဝ)ရပ်ကွက်၊ ထီးလှိုင်ရှင်လမ်း၊ ပဒေသာမြို့သစ်၊ ပြင်ဦးလွင်မြို့။ **ဖုန်း-၀၉-၂၂၁၀၀၉၁**

ကန့်ကွက်နိုင်ပါသည်

ယာဉ်အမှတ်-၄ယ/၄၇၃၀၉၊ Hi-Bird M/C ယာဉ်လက်ဝယ်ရှိသူအမည် ဒေါ်အမာတင် မှတ်ပုံတင်အမှတ်-[၉/မရတ(နိုင်)၀၀၈၄၄၈]မှ ယာဉ်မှတ်ပုံတင်စာအုပ်(ကမ-၃)ပျောက်ဆုံး၍ မိတ္တူထုတ်ပေးရန် လျှောက်ထားလာပါသည်။ ကန့်ကွက်လိုပါက ခိုင်လုံသော အထောက်အထားများဖြင့် ကြော်ငြာသည့်ရက်မှ (၁၅)ရက်အတွင်း အောက်ဖော်ပြပါရုံးသို့ လူကိုယ်တိုင်လာရောက်ကန့်ကွက်နိုင်ပါသည်။

ကညန၊ ခရိုင်ရုံး
(မန္တလေးတောင်ပိုင်း)၊ မန္တလေးမြို့

ကန့်ကွက်နိုင်ပါသည်

ယာဉ်အမှတ်-၅ယ/၅၅၁၈၁၊ KENBO M/C ယာဉ်လက်ဝယ်ရှိသူအမည် ဒေါ်စန္ဒီကျော်စိုး မှတ်ပုံတင်အမှတ်-[၉/မထန(နိုင်)၀၈၆၄၅၀]မှ ယာဉ်မှတ်ပုံတင်စာအုပ်(ကမ-၃)ပျောက်ဆုံး၍ မိတ္တူထုတ်ပေးရန် လျှောက်ထားလာပါသည်။ ကန့်ကွက်လိုပါက ခိုင်လုံသော အထောက်အထားများဖြင့် ကြော်ငြာသည့်ရက်မှ (၁၅)ရက်အတွင်း အောက်ဖော်ပြပါရုံးသို့ လူကိုယ်တိုင်လာရောက်ကန့်ကွက်နိုင်ပါသည်။

ကညန၊ ခရိုင်ရုံး
(မန္တလေးမြောက်ပိုင်း)၊ မန္တလေးမြို့

လေပြင်းတိုက်ပြီး မိုးရွာ

ရေစကြို မေ ၄

မကွေးတိုင်းဒေသကြီး ရေစကြိုမြို့နယ်တွင် မေ ၂ ရက် ညနေ ၅ နာရီခွဲခန့်မှစ၍ လေပြင်းများတိုက်ခတ်ခဲ့ရာ နာရီဝက်ခန့်ကြာပြီးနောက် မိုးရွာခဲ့ကြောင်း သိရသည်။

အဆိုပါ လေပြင်းတိုက်ခတ်မှုကြောင့် ရေစကြိုမြို့နှင့် ငါးမိုင်ခန့်အကွာ ကံသစ်ကျေးရွာတွင် ဘုရားစေတီပျက်ကျခြင်း၊ အိမ်အမိုးလန်ခြင်း၊ ပြိုခြင်း၊ သစ်ပင်သစ်ကိုင်းများလဲပြိုခြင်းစသည့် အပျက်အစီးအချို့ရှိခဲ့ကြောင်း ကနဦးသတင်းအရသိရသည်။ မြို့ပေါ်တွင်လည်း လျှပ်စစ်ဓာတ်အားများ ပြတ်တောက်လျက်ရှိသည်။ ယခုကဲ့သို့ ရွာသွန်းခဲ့သောမိုးကြောင့် ဒေသအနှံ့တွင် စိုက်ပျိုးထားသော နွေပဲတီစိမ်းများ၊ နွေနှမ်းများ၊ CP အစေ့ထုတ်ပြောင်းများနှင့် နွေစပါးများအတွက် များစွာအထောက်အကူဖြစ်ကြောင်း သိရသည်။

ဖေထွဏ်းဇော်(ရေစကြို)

အင်းဝမြို့ သမိုင်းဝင်မဟာမြတ်မုနိစေတီတော်မှ စကြာမင်းသား၏ ပန်းဆေးကန် စိတ်ဝင်စားသူများပြား

အင်းဝ မေ ၄

တံတားဦးမြို့နယ် အင်းဝမြို့ဟောင်း သမိုင်းဝင်မဟာမြတ်မုနိ (စန္ဒာမုနိ) ဘုရားရင်ပြင်တော်တွင် တည်ရှိနေသည့် စကြာမင်းသားလေး (ညောင်ရမ်းမင်းသား) လှူဒါန်းထားခဲ့သည်ဟုဆိုသည့် ကျောက်ဆစ်ပန်းဆေးကန်တော်အား ဘုရားဖူးလာရောက်သူများ စိတ်ဝင်စားစွာ လေ့လာကြကြောင်း သိရသည်။

အင်းဝမဟာမြတ်မုနိဘုရားတွင် တည်ရှိနေသည့် စကြာမင်းသား၏ ပန်းဆေးကန်လေးမှာ စကျင်ကျောက်ဖြူသားကို လှပဆန်းကြယ်သည့် ပုံသဏ္ဍာန်ဖြင့် ထူးခြားစွာ ထုဆစ်ထားခြင်းဖြစ်ပြီး အရွယ်အစားမှာ (၃ ပေ× ၄ ပေခွဲ)ခန့်ရှိသည်။ မဟာမြတ်မုနိ(စန္ဒာမုနိ)ဘုရားကြီးအား ပန်း၊ ရေချမ်း လာရောက်ကပ်လှူပူဇော်ပါက ဘုရားပန်းများကို ဆေးကြောသန့်စင်ရန်နှင့် ရေလဲလှယ်နိုင်ကြရန်အတွက် ကျောက်ဖြူသားဖြင့် ရေကန်ငယ်တစ်ခုကို လှပဆန်းကြယ်စွာ တည်ဆောက်လှူဒါန်းထားခဲ့ခြင်းဖြစ်သည်ဟု ဆိုကြသည်။

ခမည်းတော်ဘကြီးတော်မင်းကြီး ပူဇော်ကိုးကွယ်သည့် စန္ဒာမုနိရုပ်ပွားတော်မြတ်ကြီးအား ပန်း၊ ရေချမ်း၊ ဆီမီးတို့ကပ်လှူရာတွင် ဘုရားပန်းများကို ဆေးကြောသန့်စင်နိုင်ရန်အတွက် "စကြာမင်းသား"ဟု ထင်ရှားကျော်ကြားလှသည့် သားတော်အိမ်ရှေ့မင်းသား ညောင်ရမ်းမြို့စားက စကျင်ကျောက်ဖြူသားဖြင့် ထုဆစ်ထားသည့် လှပဆန်းကြယ်ရှုချင့်စဖွယ်ဖြစ်သော ပန်းဆေးကန်တော်လေးအား လှူဒါန်းခဲ့သည်ဟု ဆိုပါသည်။ စကြာမင်းသားလေးလှူဒါန်းထားခဲ့သည့် ရွှေရေးရေအိုးစင်ကိုလည်း ရှေးအခါက အင်းဝမြို့ စံကျောင်းဘုန်းတော်ကြီးကျောင်းတွင်ရှိခဲ့သည်ဟု သတင်းစာဆရာကြီးအိုးဝေဦးညိုမြ၏နာမည်ကျော် "ကုန်းဘောင်ရှာပုံတော်" စာအုပ်ကြီးတွင် ဖတ်ရှုရသည်။

အင်းဝမြို့ သမိုင်းဝင်မဟာမြတ်မုနိ ဘုရားရင်ပြင်တော်တွင် တည်ရှိသည့် စကြာမင်းသား၏ ပန်းဆေးကန်အား ဘုရားဖူးလာရောက်သူများအပြင် လောကီရေးရာအစီအရင်ပညာ စိတ်ဝင်စားသူများကလည်း မကြာခဏ လာရောက်လေ့လာကြည့်ရှုကြကြောင်း၊ သို့ဖြစ်၍ စကြာမင်းသား၏ပန်းဆေးကန်အား ရှေးဟောင်းယဉ်ကျေးမှုအနုပညာလက်ရာတစ်ခုအနေဖြင့် စနစ်တကျထိန်းသိမ်းစောင့်ရှောက်ထားသင့်ကြောင်း အင်းဝမြို့ခံတစ်ဦးက ပြောသည်။

(နန္ဒာမင်းလွင်)

တစ်ခေတ်တစ်ခါက ပခုက္ကူသတင်းစာ

နိုင်ငံတော်မှ ပုဂ္ဂလိကသတင်းစာများထုတ်ဝေခွင့်ပြုလိုက်ရာ သတင်းစာများ ကိုယ့်မူကိုယ့်ဟန်ဖြင့် ထုတ်ဝေနေကြရာ တစ်ခေတ်တစ်ခါက ပုဂ္ဂလိကနှင့် မြို့နယ်ကိုယ်စားပြုသတင်းစာများထုတ်ဝေခဲ့သည်ကို ပြန်ပြောင်းအမှတ်ရမိသည်ဟု ပခုက္ကူဒေသခံသတင်းစာဆရာကြီး တစ်ဦးကပြောသည်။ မြန်မာပြည်အလယ်ပိုင်း ချင်းတွင်းဧရာဆုံရာ ဧရာဝတီမြစ်အနောက်ဘက်ကမ်း ပခုက္ကူမြို့သည်လည်း တစ်ခေတ်တစ်ခါက ပခုက္ကူသတင်းစာကို ထုတ်ဝေဖြန့်ချိခဲ့ကြောင်း သိရသည်။

ပခုက္ကူသတင်းစာကို ဦးညိုမြ၊ ဦးအောင်တင်၊ ဦးလှသောင်၊ ဦးတင်ဦးတို့မှ ထုတ်ဝေခဲ့လေသည်။ ဦးညိုမြမှာ အိုးဝေဦးညိုမြဖြစ်ပြီး ဦးအောင်တင်သည် ပါဠိမြန်မာပညာရှိဆေးဆရာကြီးနှင့် ဦးလှသောင်မှာ ပါဠိမြန်မာပညာရှိ ခရိုင်သာသနာရေး အရာရှိ၊ ဦးတင်ဦးမှာ သတင်းစာဆရာကြီးတို့ဖြစ်ကာ အားလုံးကွယ်လွန်သွားပြီဖြစ်ကြောင်း သိရသည်။

ပခုက္ကူသတင်းစာအား ၁၉၅၅ ခုနှစ် ဇွန် ၁၆ ရက် ဝန်းကျင်ပိုင်းက ထုတ်ဝေခဲ့သည်။ ပခုက္ကူသတင်းစာတွင် မျက်နှာဖုံး၌ ဈေးသစ်ကြီးကို ရှေ့လဖွင့်မည်၊ ရေကာတာကြီးဆောက်ပြီးပြီ၊ ဈေးဟောင်းနေရာ ပန်းခြံကြီးလုပ်မည်၊ လမ်းဓာတ်မီးကိစ္စနှင့် ပခုက္ကူဆိပ်ကမ်းကို အစိုးရက အမြန်ပြုပြင်ပေးပါဟူ၍ ခေါင်းစီးတပ်ထားပြီး တစ်နေရာတွင် ပခုက္ကူပိုင်သတင်းစာထူထောင်ရေးမြို့မိမြို့ဖများနှင့် အိုးဝေဦးညိုမြတို့ဆွေးနွေးခြင်းဟူသော ခေါင်းစီးကိုလည်း တွေ့ရသည်။ ရန်ကုန်မြို့မှ အိုးဝေသတင်းစာ အယ်ဒီတာဦးညိုမြသည် ပြန်ကြားရေးဝန်ကြီး ဦးထွန်းဝင်းနှင့်အတူ အထက်မြန်မာပြည်သို့ တိုင်းခန်းလှည့်လည်ရာတွင် လိုက်ပါခဲ့ပြီးနောက် နယုန်လပြည့်ကျော် ၂ ရက် ညပိုင်းတွင် ပခုက္ကူသို့ဆိုက်ရောက်လာကြောင်းနှင့် သတင်းစာထုတ်ဝေရေးနှင့် ပခုက္ကူမြို့ ခရိုင်ရဲဝန်မင်းတို့မှစ၍ ဗတလစ၊ စကပသ စသော အသင်းအဖွဲ့အသီးသီးတို့၏ခေါင်းဆောင်ကြီးများဖြင့် ဆွေးနွေးကြောင်းစသည်တို့ပါဝင်ခဲ့သည်။ ပခုက္ကူသတင်းစာအား ပခုက္ကူညဈေးတန်းအောင်သိဒ္ဓိမင်္ဂလာ စာပုံနှိပ်တိုက်မှရိုက်နှိပ်၍ ပုံနှိပ်တိုက်ပိုင်ရှင်ဦးဖေမှာ သတင်းစာဖြန့်ချိထုတ်ဝေသူလည်းဖြစ်ကြောင်း သိရသည်။

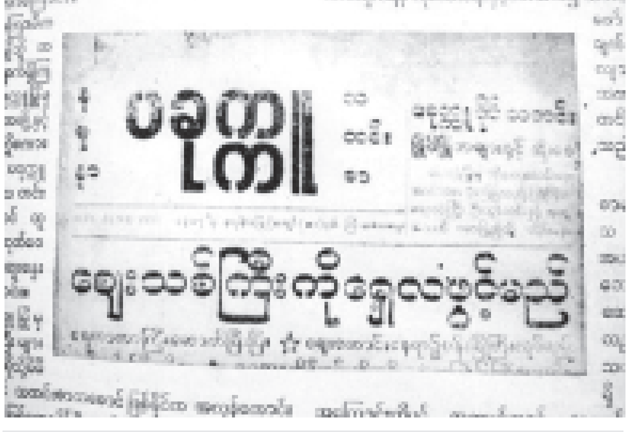

၁၉၅၅ ခုနှစ်ဝန်းကျင်က ထုတ်ဝေခဲ့သော ပခုက္ကူနေ့စဉ်သတင်းစာ။

ဦးအောင်တင်(အယ်ဒီတာချုပ်)၊ ဦးလှသောင်(အကြံပေး)၊ ဦးတင်ဦး(အယ်ဒီတာ)၊ ဦးမြင့်(သတင်းထောက်)တို့ဖြစ်လျက် ရွှေမောင်းသံကဏ္ဍကို ဦးအောင်တင်က ဒိုင်ခံရေးသားခဲ့သည်။ ကုန်ဈေးနှုန်းသတင်းနှင့် နိုင်ငံခြားသတင်းကို ရေဒီယိုနှင့် ဗမာ့ခေတ်သတင်းစာမှ ရယူထည့်သွင်းဖော်ပြခဲ့သည်။ ပခုက္ကူသတင်းစာအတွက် နယ်သတင်းထောက် ၃၀ ကျော် ခန့်ထားလျက် သတင်းနှင့်ဓာတ်ပုံများကို ဦးတင်ဦးက တာဝန်ယူဖော်ပြခဲ့ကြောင်း သိရသည်။ သတင်းစာနှုန်းထားမှာ တစ်စောင် ၂၅ ပြား တစ်လ ၇ကျပ် ပြား ၅၀ သတ်မှတ်သည်။ စာမျက်နှာ ၈ မျက်နှာ စောင်ရေ ၃၀၀၀ ထုတ်ဝေရာ နှစ်နှစ်ခွဲသက်တမ်းအထိ အောင်မြင်ခဲ့ကြောင်း သိရသည်။

ပခုက္ကူနေ့စဉ်သတင်းစာနှင့်အပြိုင် ဟင်္သာတမှ ဟင်္သာတသတင်းစာ၊ မော်လမြိုင်မှ တနင်္သာရီသတင်းစာ၊ မန္တလေးမှ ဟစ်တိုင်၊ သံတော်ဆင့်၊ ဗဟိုရ်စည်၊ လူထုသတင်းစာများနှင့် ရန်ကုန်မြို့ထုတ်သတင်းစာများ ထွက်ပေါ်ခဲ့ကြောင်း သိရသည်။ ပခုက္ကူနေ့စဉ်သတင်းစာအရင် ပခုက္ကူမြို့မှ ရှစ်ပါးမဂ္ဂင်အမြင်မှန်စာစောင်လည်း ထုတ်ဝေခဲ့ကြောင်း သိရသည်။

သတင်းခေတ်ကောင်းချိန် ယနေ့ခေတ်တွင် တစ်ခေတ်တစ်ခါက ပခုက္ကူသားတို့မှ အမြင်ကျယ်ကျယ် သတင်းတန်ဖိုးရှိပုံကို သိရှိနားလည်ပြီး ပခုက္ကူသတင်းစာကို နှစ်နှစ်ကျော်ထုတ်ဝေနိုင်ခဲ့သည့် ပခုက္ကူသားသတင်းစာဆရာတစ်ဦးအနေဖြင့် ဂုဏ်ယူဝမ်းမြောက်စွာ ရေးသားတင်ပြအပ်ပါသည်။

နေဦးမောင်(ပခုက္ကူ)

ရေကြောင်းပိတ်ဆို့မှုကို အမြန်ဖယ်ရှားစေဖို့

ရန်ကုန် မေ ၄

ရန်ကုန်အနောက်ပိုင်းခရိုင် ကြည့်မြင်တိုင်မြို့နယ် တစ်ဖက်ကမ်းရှိ လုပ်သားပြည်သူများ နေ့စဉ်နှင့်အမျှ တစ်ဖက်နှင့်တစ်ဖက်ကူးလူးကာ စားဝတ်နေရေးအတွက် အလွှာအသီးသီးတွင် လုပ်ငန်းခွင်ဝင်နေကြသကဲ့သို့ မိမိတို့ရပ်ကွက်ရှိ မူလွန်ကျောင်း၌ ပညာသင်ကြားပို့ချပေးနေသော ဆရာ ဆရာမများကလည်း နေ့စဉ်နှင့်အမျှ သွားလာနေကြရသည်။

ထိုသို့ သွားလာသော အလတ်ချောင်း ကူးတို့ဆိပ်နှင့် ဗားကရာဆိပ်ကမ်းကူးတို့ဆိပ် မြစ်ကူးသော စက်တပ်ရေယာဉ်လုပ်သားများထံမှ ကြားသိရသည်မှာ မိမိတို့ မြစ်ကူးသော စက်တပ်ရေယာဉ်လမ်းကြောမှာ တည့်တည့် မကူးခတ်ရဘဲ ထာဝရလုံ့လ ဟူသော အလွန်ကြီးမားသည့် ကုန်တင်စက်လှေကြီး၊ သင်္ဘောကြီးများ ပိတ်ဆို့နေမှုကြောင့် ကွေ့ဝိုက်မောင်းနှင်နေရပါကြောင်း၊ ရေလယ်ကောင်မောင်းရာ၌ ချိတ်ဆွဲထားသော ဖလက်တွဲကြီးများမှာ တစ်ခါတစ်ရံ လေးတွဲမှ ရှစ်တွဲအထိ ထိစပ်ဆွဲချိတ်ထားခြင်းကြောင့် ခရီးသည်တင်ရေယာဉ်များအနေဖြင့် အန္တရာယ်ကို နီးကပ်စွာတွေ့ရှိနေရပြီး လမ်းကြောပိတ်ဆို့နေသည့်အပြင် တစ်ခါတစ်ရံ သဲစုပ်စက်လှေများကပါ အုပ်စုလိုက်စုပ်ယူနေကြခြင်းတို့ကြောင့် ခရီးသည်တင် ပို့ဆောင်ရသော ရေယာဉ်လုပ်သားများစိတ်အနှောင့်အယှက်ဖြစ်ရပြီး ကျောင်းသား ကျောင်းသူများ၊ ဝန်ထမ်းများ အန္တရာယ်နှင့် နီးစပ်နေသောကြောင့် အမြန်ဆုံးရှင်းလင်းဖယ်ရှားမှုများ လုပ်ဆောင်သင့်ကြောင်း သိရသည်။

(ရွှေတိုင်လွင်)

မဟာဗန္ဓုလလမ်းမ ယာဉ်ကြောပိတ်ဆို့မှုများ ကင်းရှင်းနေ

ရန်ကုန် မေ ၄

သက်ဆိုင်ရာမှ အများပြည်သူ နေ့စဉ်ကြုံတွေ့နေရသော ယာဉ်ကြောပိတ်ဆို့မှု အခက်အခဲများ ဖြေလျှော့ပေးနိုင်ရန်အတွက် အစဉ်တစိုက်ပြုလုပ်လျက်ရှိရာတွင် ရန်ကုန်မြို့ မဟာဗန္ဓုလလမ်းမကြီးပေါ်ရှိ မဟာသိမ်တော်ကြီးကျောင်းတိုက်အနီး (၂၅) လမ်းနှင့် (၂၆) လမ်းကြား ကားလမ်းပေါ် ပိတ်ဆို့ရောင်းချနေကြသော လမ်းဘေးဈေးသည်များအား ယခုအခါ ပလက်ဖောင်းများပေါ်၌ စနစ်ကျစွာရောင်းချစေရန် သတ်မှတ်ပြုလုပ်လာသဖြင့် အဆိုပါဝဲဘက်လမ်းကြောမှာ ယခုအခါ ရှင်းလင်းနေပြီး ယာဉ်မောင်းသူများအနေဖြင့်လည်း လွယ်လင့်တကူ အဆင်ပြေချောမွေ့စွာ မောင်းနိုင်ကြကာ စိတ်ချမ်းသာစေ၍ မြို့တော်အင်္ဂါရပ်နှင့်အညီ ပြုလုပ်ပေးသော သက်ဆိုင်ရာအား မြို့နယ်အတွင်း ယာဉ်မောင်းသူများက အထူးကျေးဇူးတင်ကြကြောင်း ကြားသိရသည်။

စိုးဝင်း (MLA)

ပွဲတော်ကွင်းမှ ပျော့ပျော့အိအိအန္တရာယ်

ပဲခူး မေ ၄

ဘုရားပွဲတော်များ၊ အထိမ်းအမှတ်အခမ်းအနားပွဲတော်များ ကျင်းပရာတွင် ဇာတ်ပွဲ၊ ပျော်ပွဲရွှင်ပွဲများနှင့်အတူ ချားများ၊ ရဟတ်များ၊ ကလေးကစားစရာ၊ ပင်လယ်ဓားပြလှေ၊ ပျော့ပျော့အိအိစသည့် ခုန်ပေါက်မြူးထူးဆော့ကစားစရာများလည်း ပါဝင်လေ့ရှိသည်။ ပျော့ပျော့အိအိဆိုသည်မှာ လေထိုးထားသော ရော်ဘာမွေ့ရာသဖွယ် ပြည့်တင်းဖောင်းကားနေသည့်အပေါ်တွင် ကလေးငယ်များ တပျော်တပါး ခုန်ပေါက်ကစားရာနေရာဖြစ်သည်။ ကိုယ်တွေ့ကြုံရသော ပျော့ပျော့အိအိ အန္တရာယ်ကို မိဘများ သတိပြုဆင်ခြင်နိုင်ရန် တင်ပြလိုပါသည်။

မတ် ၃၀ ရက် ညနေတွင် ပဲခူး ရွှေမော်ဓော ဘုရားပွဲတော်ကွင်းအတွင်း၌ ဖြစ်သည်။ ပဲခူးမြို့ ရှင်စောပုရပ်ကွက် ဆိုရှယ်လစ် (၆) လမ်းနေ ကိုပြည့်ဖြိုးအောင်- မစုစုလှိုင်တို့၏သား မောင်မြတ်မင်းကိုကို အသက် သုံးနှစ်လေးလအရွယ်သည် ဦးလေးတော်သူ ဦးမြင့်ကိုကိုနှင့်အတူ ပျော့ပျော့အိအိကစားကွင်းသို့ ရောက်ရှိကစားကြသည်။ ထိုအချိန်တွင် ကစားဖော် ၁၀ ဦးခန့်နှင့်အတူ ကစားခဲ့ကြခြင်းဖြစ်သည်။

ခဏအကြာတွင် မြတ်မင်းကိုကိုအား ပျော့ပျော့အိအိပေါ်တွင် မတွေ့ရှိသဖြင့် ပျော့ပျော့အိအိတာဝန်ရှိသူများကိုမေးမြန်းရာ ကလေးအပြင်ဘက်ထွက်သွားသည်ဟု ပြောသဖြင့် ပတ်ဝန်းကျင်တွင်ရှာဖွေရာ မတွေ့ရှိခဲ့သဖြင့် စိုးရိမ်သောကဖြင့် ပျော့ပျော့အိအိလေမွေ့ရာ၏ အောက်ဘက်သို့ ရှာဖွေကြည့်ရာ လဲကျမေ့မြောနေသော မြတ်မင်းကိုကိုအား တွေ့ရှိလိုက်ရသည်။ အရေးပေါ်ကုသမှုကြောင့် မိနစ် ၂၀ ခန့်အကြာတွင် သတိပြန်လည် ရရှိခဲ့သည်။

ဦးမြင့်ကိုကိုက လုံခြုံရေးသို့ သွားတိုင်ရာ တာဝန်ရှိသူများလိုက်ပါလာပြီး ပျော့ပျော့အိအိကစားခြင်းကို ရပ်နားခိုင်းလိုက်သည်။ ယခုဖြစ်စဉ်တွင် ကလေးငယ်ကို အချိန်နှောက်ကျမှသာတွေ့ရှိရပါက အသက်အန္တရာယ်ဖြစ်နိုင်သည်။ ပျော့ပျော့အိအိ တာဝန်ရှိသူတို့၏ ပေါ့ဆမှုဟု ယူဆနိုင်သည်။

မိဘများအနေဖြင့် ကစားကွင်းများတွင် မိမိတို့၏သားသမီး၊ မြေးများအား ကစားခွင့်ပြုကြရာတွင် ဂရုတစိုက် ကြည့်ရှုသင့်ကြပါသည်။ ကစားကွင်း တာဝန်ရှိသူများကလည်း မပေါ့မဆဘဲ ဂရုစိုက်ကြီးကြပ်သင့်ပါကြောင်း တင်ပြလိုက်ရပါသည်။

(စိန်လှိုင်ဗိုလ်)

အိတ်ဖွင့်တင်ဒါခေါ်ယူခြင်း

၁။ မြန်မာ့ပုလဲထုတ်လုပ်ရေးနှင့် ရောင်းဝယ်ရေးလုပ်ငန်းအတွက် အောက်ဖော်ပြပါပစ္စည်းများအား မြန်မာကျပ်ငွေဖြင့် ဝယ်ယူလိုပါ၍ အိတ်ဖွင့်တင်ဒါများကို တင်သွင်းရန် ဖိတ်ခေါ်အပ်ပါသည်-

စဉ်	အမျိုးအမည်	အရေအတွက်
(က)	Oyster Cleaning Machine, Engine High Pressure Pump Assembly,Fibre Boat (33'x10'x2.8')& 60HP Yamaha Out Board Motor Engine	၁စုံ
(ခ)	Bio Nucleus(6)မျိုးနှင့် Nucleus(၆)မျိုး	၈၃ကီလို
(ဂ)	လောင်းလိုင်းသုံးပစ္စည်း	၁၀မျိုး

၂။ တင်ဒါပိတ်သိမ်းမည့်နေ့ရက်မှာ ၃-၆-၂၀၁၃ရက်၊ (တနင်္လာနေ့) ညနေ ၁၆း၃၀ နာရီဖြစ်ပြီး ၄-၆-၂၀၁၃ရက် နံနက် ၁၀ နာရီတွင် ဖွင့်ဖောက်မည် ဖြစ်ပါသည်။

၃။ တင်ဒါပုံစံနှင့် အသေးစိတ်အချက်အလက်များကို မြန်မာ့ပုလဲထုတ်လုပ်ရေးနှင့် ရောင်းဝယ်ရေးလုပ်ငန်း၊ ဝယ်ယူသိုလှောင်ဖြန့်ဖြူးရေးဌာန၊ ဖုန်း-၀၆၇-၄၁၄၀၈၃သို့ ရုံးချိန်အတွင်း ဆက်သွယ်မေးမြန်းနိုင်ပါသည်။

မြန်မာ့ပုလဲထုတ်လုပ်ရေးနှင့်ရောင်းဝယ်ရေးလုပ်ငန်း

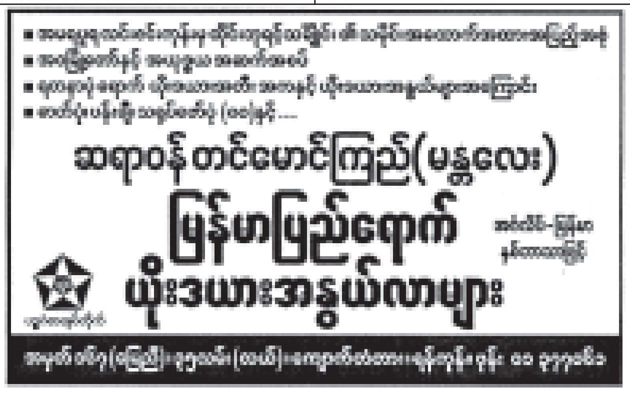

လျှပ်စစ်စွမ်းအားဝန်ကြီးဌာန
ရေအားလျှပ်စစ်အကောင်အထည်ဖော်ရေးဦးစီးဌာန
(အိတ်ဖွင့်တင်ဒါခေါ်ယူခြင်း)

၁။ ရေအားလျှပ်စစ် အကောင်အထည်ဖော်ရေးဦးစီးဌာနမှ အောက်ပါပစ္စည်းများအား ဂိုဒေါင်ရောက်တန်ဖိုး D.D.P(Paung Laung)၊ မြန်မာကျပ်ငွေဖြင့် ဝယ်ယူလိုပါသည်-

စဉ်	ပစ္စည်းအမျိုးအမည်	အရေအတွက်
Tender	No.06/DHPI/Spare/2013-2014	
(က)	Spare Parts (Heavy Machinery Spare)	1Lot

၂။ ပစ္စည်းများ၏ (Technical Specification) များအား ၅-၆-၂၀၁၃ ရက် မွန်းတည့် ၁၂း၀၀နာရီတွင် နောက်ဆုံးထား၍ ကြိုတင်တင်သွင်းရမည်။

၃။ အိတ်ဖွင့်တင်ဒါပိတ်ရက်မှာ ၂၀၁၃ ခုနှစ်၊ ဇွန်လ ၁၈ရက် မွန်းတည့် ၁၂း၀၀နာရီဖြစ်ပြီး ၁၃း၀၀နာရီတွင် တင်ဒါဖွင့်လှစ်ပါမည်။

၄။ အိတ်ဖွင့်တင်ဒါပုံစံနှင့် အသေးစိတ်အချက်အလက်ကို သတင်းစာတွင် ကြော်ငြာပါသည့်နေ့မှစတင်၍ ရုံးချိန်အတွင်း အောက်ပါဌာနတွင် လာရောက်စုံစမ်းနိုင်ပါသည်။

ရေအားလျှပ်စစ်အကောင်အထည်ဖော်ရေးဦးစီးဌာန
လျှပ်စစ်စွမ်းအားဝန်ကြီးဌာန
ရုံးအမှတ်-၃၈၊ နေပြည်တော်
ဖုန်း-၀၆၇-၄၁၁၄၁၅၊ ဖက်စ်-၄၁၁၀၈၁

ဖခင်အမည်မှန်

အထက(၂)၊ ကျိုက်ထို၊ ဆဌမတန်း(A)မှ မအင်ကြင်းခန့်၏ ဖခင်အမည်မှန်မှာ ဦးဖြိုးမြင့် ဖြစ်ပါကြောင်း။

တိုက်ခန်းရောင်းမည်

တာမွေ၊ လမ်းမကြီးဘေး၊ နေရာကောင်း၊ ပေ(၂၅×၆၀)၊ BR-2၊ ပါကေး၊ သံပန်းပြည့်၊ ပြင်ပြီး၊ အသင့်နေ၊ ၇လွှာ၊ သိန်း(၃၂၀)၊ ဖုန်း-၇၃၂၂၆၅၅၉ ပွဲစားမလိုပါ။

ကန့်ကွက်နိုင်ပါသည်

ရန်ကုန်မြို့၊ ဒဂုံမြို့သစ်(မြောက်ပိုင်း)မြို့နယ်၊ မြေတိုင်းရပ်ကွက်အမှတ်-၄၄၊ မြေကွက်အမှတ်-၆၂၊ အကျယ်အဝန်း(၀.၀၅၅)ဧကရှိ နှစ်(၆၀)ဂရန်မြေကွက်နှင့် ယင်းမြေကွက်ပေါ်ရှိ အဆောက်အအုံအပါဝင် အကျိုးခံစားခွင့်အရပ်ရပ်တို့ကို ဂရန်အမည်ပေါက်ပိုင်ဆိုင်သူ ဦးသန်းထွန်း[၁၂/ဥကမ(နိုင်)၀၂၈၇၅၂]၏ ကိုယ်စားလှယ်လွှဲစာ လွှဲအပ်ခြင်းခံရသူ ဒေါ်ခင်မြတ်လှိုင်[၇/သဝတ(နိုင်)၀၀၀၄၃၄]ထံမှ ကျွန်ုပ်၏မိတ်ဆွေများက အရောင်းအဝယ်ပြုလုပ်၍ ရောင်းဖိုးငွေတစ်စိတ်တစ်ဒေသကို ပေးချေထားပြီး ဖြစ်ပါသည်။ ထိုမြေကွက်အရောင်းအဝယ်ကို ကန့်ကွက်လိုသူရှိပါက ကြော်ငြာပါသည့်ရက်မှစ၍ (၇)ရက်အတွင်း ကျွန်ုပ်ထံသို့ ဥပဒေနှင့်အညီ တရားဝင်ပိုင်ဆိုင်သည့် ခိုင်လုံသောစာချုပ်စာတမ်း အထောက်အထား(မူရင်းများ)ဖြင့် တင်ပြကန့်ကွက်နိုင်ပါသည်။ သတ်မှတ်ရက်ကျော်လွန်ပါက အရောင်းအဝယ်ကိစ္စကို ဆက်လက်ဆောင်ရွက်သွားမည် ဖြစ်ပါကြောင်း အများသိစေရန် ကြေညာအပ်ပါသည်။

လွှဲအပ်ညွှန်ကြားချက်အရ-
ဒေါ်အေးအေးအောင် (LL.B)
တရားလွှတ်တော်ရှေ့နေ (စဉ်-၄၃၂၂)
အမှတ်-၁၂၁၊ ဒု-ထပ်၊ ဘုန်းကြီးလမ်း၊ လမ်းမတော်မြို့နယ်၊ ရန်ကုန်မြို့။
ဖုန်း-၀၉-၅၁၆၉၁၅၉၊ ၀၁-၂၂၅၆၉၄၊ ၀၉-၇၃၀၄၅၆၈၇

လူ့စွမ်းအားအရင်းအမြစ်ဖွံ့ဖြိုးမှုဌာန
ရန်ကုန်တက္ကသိုလ်
သင်တန်းဝင်ခွင့်လျှောက်လွှာခေါ်ယူခြင်း

ရန်ကုန်တက္ကသိုလ် လူ့စွမ်းအားအရင်းအမြစ် ဖွံ့ဖြိုးမှုဌာန၏အစီအစဉ်ဖြင့် ရန်ကုန်တက္ကသိုလ်၊ ကွန်ပျူတာသိပ္ပံပညာဌာနတွင် အောက်ပါဘွဲ့လွန်သင်တန်းကို ဖွင့်လှစ်မည်ဖြစ်ပါသည်။

၁။	သင်တန်းအမည်	ဘွဲ့လွန်ကွန်ပျူတာဒီပလိုမာသင်တန်း
၂။	သင်တန်းအောင်လက်မှတ်	ဘွဲ့လွန်ကွန်ပျူတာဒီပလိုမာဘွဲ့(Post-Graduate Diploma in Computer Science-PDCS)
၃။	သင်တန်းဝင်ခွင့် အရည်အချင်း	တက္ကသိုလ်တစ်ခုခုမှဘွဲ့ရရှိပြီး နိုင်ငံ့ဝန်ထမ်းအဖြစ် လက်ရှိ တာဝန်ထမ်းဆောင်နေသူများ
၄။	သင်တန်းကာလ	2Semester+ Project 1 Semester (Semester ၃ခု)
၅။	သင်တန်းချိန်	တနင်္လာမှ သောကြာ-နံနက် ၇ နာရီမှ ၉ နာရီနှင့် စနေနေ့ (၈ နာရီမှ ၁၂ နာရီ)
၆။	လက်ခံမည့် သင်တန်းသားဦးရေ	(၅၀)ဦး
၇။	သင်တန်းစတင်ဖွင့်မည့်ရက်	၁၀-၆-၂၀၁၃ရက်
၈။	လျှောက်လွှာစတင်ရောင်းချမည့်ရက်	၉-၅-၂၀၁၃ရက်
၉။	လျှောက်လွှာပိတ်မည့်ရက်	၂၂-၅-၂၀၁၃ရက်
၁၀။	ဆက်သွယ်ရမည့်လိပ်စာ	လူ့စွမ်းအားအရင်းအမြစ်ဖွံ့ဖြိုးမှုဌာန၊ ကွန်ပျူတာသိပ္ပံပညာဌာန၊ ရန်ကုန်တက္ကသိုလ်

မှတ်ချက်။ လျှောက်ထားသူ ဦးရေများပါက ရေးဖြေနှင့် လူတွေ့နှုတ်ဖြေစစ်ဆေးခြင်း ပြုလုပ်ရွေးချယ်မည် ဖြစ်ပါသည်။ အသေးစိတ်အချက်အလက်များကို သိရှိလိုပါက ရုံးချိန်အတွင်း ကွန်ပျူတာသိပ္ပံပညာဌာန၊ ရန်ကုန်တက္ကသိုလ် ဖုန်း-၅၃၆၆၃၅ သို့ ဆက်သွယ်စုံစမ်းနိုင်ပါသည်။

အမည်ပြောင်း

အဖ ဦးဝင်းစိုး၏သမီးဖြစ်သူ တပ်ကုန်းမြို့၊ မြောက်မြိုက်အနောက်ရွာ၊ အမက (၁၁၉)၊ စတုတ္ထတန်းတွင် ပညာသင်ကြားနေသော မဖြိုးပြည့်ပြည့်ဝေအား မဖြိုးပြည့်ကေသွယ်ဟု ပြောင်းလဲခေါ်ဆိုပါရန်။

မဖြိုးပြည့်ကေသွယ်

ကန့်ကွက်နိုင်ပါသည်။

ရန်ကုန်မြို့၊ မြောက်ဥက္ကလာပမြို့နယ်၊ မြေတိုင်းရပ်ကွက်အမှတ်- [illegible]

ညွှန်ကြားချက်အရ
သင်းကြူစိုး (LL.B., LL.M.)
တရားလွှတ်တော်ရှေ့နေ (စဉ်- ၆၅၅၆)
[illegible]

ကန့်ကွက်နိုင်ကြောင်းကြော်ငြာ

ရန်ကုန်မြို့၊ အလုံမြို့နယ်၊ မြေတိုင်းရပ်ကွက်အမှတ်-၂၃ဒီ၊ မြေကွက်အမှတ်-V၂၇၁၊ မြေကွက်တည်နေရာအမှတ်-၂၈၊ ဆဒ္ဒန်လမ်း၊ ဆင်မင်းရပ်ကွက်၊ အလုံမြို့နယ်၊ ဒေါ်အုံးစိန်၊ ဒေါ်တင်စိန်၊ ဒေါ်အေးသီ အမည်ပေါက် နှစ်(၉၀)မြေငှားဂရန်မြေအား ရန်ကုန်အနောက်ပိုင်းခရိုင်တရားရုံး၊ တရားမကြီးမှုအမှတ်-၇၃၄/၂၀၀၆၊ ဇာရီမှုအမှတ်-၆၆/၂၀၁၁၊ မရွှေ့မပြောင်းနိုင်သည့်ပစ္စည်းကိုရောင်းကြောင်း လက်မှတ်စာ ဂရန်ပျောက်ဆုံးကြောင်း ကျမ်းကျိန်လွှာ၊ ရဲစခန်းထောက်ခံစာတို့ကိုတင်ပြ၍ ဦးခွေးဖြူ[၆/မအရ(နိုင်)၀၈၃၆၁၁]မှ ဂရန်မိတ္တူနှင့် အမည်ပြောင်းလျှောက်ထားလာရာ (၁၄)ရက်အတွင်း ကန့်ကွက်နိုင်ပါသည်။

မြို့ပြစီမံကိန်းနှင့်မြေစီမံခန့်ခွဲမှုဌာန
ရန်ကုန်မြို့တော်စည်ပင်သာယာရေးကော်မတီ

ပလတ်စတစ်နှင့် ကင်ဆာရောဂါ

ဗအုပ်ခိုင်

ကျွန်တော်တို့ငယ်ဘဝက စားစရာတွေဝယ်မည်ဆိုလျှင် ဗာဒံရွက်၊ အင်ဖက်၊ ငှက်ပျောဖက်ကလေးတွေနှင့် စျေးသည်ကထုပ်ပိုးပေးလေ့ရှိ၏။ ထမင်း၊ ဟင်း၊ ခေါက်ဆွဲကြော်၊ လက်ဖက်ရည်ဝယ်လျှင်ကား ကိုယ့်အိမ်က ချိုင့်ကလေးတွေကို အသင့်ယူဆောင်သွားလေ့ရှိသည်။ ယခုတော့ ထိုသို့မဟုတ်တော့ပြီ။ ပလတ်စတစ်ယဉ်ကျေးမှုကမ္ဘာကြီး ဖုံးလွှမ်းသွားတာ ဆယ်စုနှစ် လေးစုကျော်လောက်တော့ ရှိမည်ထင်သည်။

ယနေ့ခေတ်တွင်တော့ ကမ္ဘာတစ်လွှားရှိ စက်ရုံများမှ ပလတ်စတစ်နှင့် ထုတ်လုပ်သော ပစ္စည်းအမျိုးပေါင်း၁၀၀ မက ထုတ်လုပ်လျက်ရှိ၏။ ၁၉၈၄ ခုနှစ်တွင် အင်္ဂလန်နိုင်ငံတစ်ခုတည်း၌ပင် ပလတ်စတစ်တန်ချိန်ပေါင်း တစ်သိန်းခြောက်သောင်းထုတ်လုပ်လျက်ရှိ၏။

ပလတ်စတစ်ကို ရေနံ၏ဘေးထွက်ပစ္စည်းများအား အခြေခံပြီး ဓာတုပစ္စည်းပေါင်းများစွာဖြင့် ပေါင်းစပ်ထုတ်လုပ်ထားသည်။ ပလတ်စတစ်ထဲတွင် ပလတ်စတစ်ဆိုက်ဇာနှစ်မျိုးဖြစ်သော Di- Octylphthalate (Dop)၊ Di-Octyladipete (DOA)၊ ပေါ်လီဗနိုင်း၊ ကလိုရိုက်၊ အီတိုင်းလင်း၊ ပေါ်လီမာ၊ မိုနိုမာနှင့် ဓာတုဆိုးဆေး အမျိုးမျိုးပါဝင်သည်။

ယနေ့ကမ္ဘာပေါ်တွင် ပလတ်စတစ်ဖြင့် ကြွပ်ကြွပ်အိတ်၊ ပလတ်စတစ်အိတ်၊ ရေဘူး၊ ပန်းကန်ခွက်ယောက်၊ ကလေးနို့ဘူး၊ ရေပိုက်၊ ဆီပုံး၊ အချိုရည်ဘူး၊ ခေါက်ဆွဲဘူး၊ ကလေးကစားစရာ၊ ဆေးဘူးခွံနှင့် လျှပ်စစ်ပစ္စည်းများတွင် အပူဒဏ်ခံနိုင်မှုအပေါ် မူတည်၍ အဆင့်အတန်း အမျိုးအစား ခုနစ်မျိုးခွဲခြားနိုင်သည်။ မည်သို့ပင် ကွဲပြားခြားနားစေကာမူ ထိုပလတ်စတစ်ထဲမှ ဓာတုပစ္စည်းများ တစ်နည်းနည်းဖြင့် လူ့ခန္ဓာကိုယ်ထဲကို ရောက်ရှိသွားလျှင်တော့ ကျန်းမာရေးကို ဆိုးဆိုးရွားရွားအန္တရာယ်ပေးနိုင်လေသည်။ ပလတ်စတစ်ထဲတွင် ပါဝင်သော စတိုင်းရင်းဓာတ် (Styrene) ပလတ်စတစ်ဆိုက်ဇာဓာတ်၊ မိုနိုမာဆိုသော (Monomer) အဆိပ်ဓာတ်ပစ္စည်းများသည် ကင်ဆာရောဂါအမျိုးမျိုး၊ ရင်သားကင်ဆာ၊ အဆုတ်ရောဂါ၊ အရေပြားရောဂါနှင့် မျိုးပွားမှုကိုထိခိုက်စေခြင်း၊ ဟော်မုန်းအပြောင်းအလဲဖြစ်စေနိုင်ခြင်း၊ မွေးရာပါကိုယ်အင်္ဂါချို့ယွင်းမှုများဖြစ်စေခြင်းနှင့် အစာအိမ်၊ အသည်း၊ ကျောက်ကပ်တို့ကို ထိခိုက်ပျက်စီးစေနိုင်သည်။ အများအားဖြင့် ပလတ်စတစ်ထဲမှ ကင်ဆာဖြစ်စေနိုင်သော ဓာတုပစ္စည်းများသည် အပူနှင့်ထိတွေ့လျှင်ဖြစ်စေ၊ ဆီပါသော အစားအသောက်များနှင့် ထိတွေ့လျှင်ဖြစ်စေ၊ အေးလွန်းသော ရေခဲသေတ္တာများအတွင်း၌ဖြစ်စေ ထိတွေ့ထုပ်ပိုးထားသော အစားအသောက်များအတွင်းသို့ ပျော်ဝင်ပျံ့နှံ့ဝင်ရောက်သွားတော့သည်။

စာရေးသူတို့ ကလေးဘဝက နို့မှုန့်ဖျော်သောခြင်ခွက်၊ နို့ဘူးတို့မှာ ဖန်ထည်များဖြင့်သာ ပြုလုပ်ထားသဖြင့် ထိုကဲ့သို့သော ကင်ဆာရောဂါအန္တရာယ်မျိုး ပူပင်စရာမလို။ ယခုခေတ်၌ကား ထိုသို့မဟုတ် ကလေးဘဝထဲက စို့ရသော နို့ဘူးကို ပလတ်စတစ်အကြည်သားဖြင့် ပြုလုပ်ထား၏။ နို့မှုန့်ကို ရေနွေးပွက်ပွက်ဆူတွင် ဖျော်၍ ပလတ်စတစ်နို့ဘူးထဲတွင် ထည့်လိုက်ကတည်းက ကင်ဆာဖြစ်စေသော ဓာတုအဆိပ်များ၊ ဟော်မုန်းဓာတ်ပြောင်းလဲစေသော ဓာတုအဆိပ်များသည်ကလေးစို့ယူသောက်သုံးမည့် နို့ရည်ထဲသို့ ပျော်ဝင်သွားတော့သည်။ ထို့ကြောင့် ကျွန်ုပ်တို့အပါအဝင် မိဘများသည် အသက်တမျှချစ်မြတ်နိုးလှပါသည်ဆိုသော မိမိတို့၏ ရင်သွေးငယ်များ၏ ခန္ဓာကိုယ်တွင်းသို့ မွေးကာစကတည်းက ကင်ဆာဖြစ်စေသော ပလတ်စတစ်ထဲမှ အဆိပ်များကို ထည့်သွင်းတိုက်ကျွေးသလိုဖြစ်နေပါသည်။

အဆိုပါကလေးနို့ဘူးပြုလုပ်ရာတွင် အသုံးပြုသော ပလတ်စတစ်အကြည်သားမှာ ၁၉၃၀ ပြည့်လွန်နှစ်များကတည်းက PVC ဟုခေါ်တွင်သော ပလတ်စတစ်အမျိုးအစားဖြစ်သည်။ ယင်းပလတ်စတစ်များထဲတွင် ပတ်သလိပ်ဆိုသော ဓာတုပစ္စည်းတစ်မျိုးပါဝင်လေ၏။

မလေးရှားနိုင်ငံ၏ စားသုံးသူအဖွဲ့တစ်ဖွဲ့ဖြစ်သော ပီနန်ရှိ CAP အဖွဲ့၏ လေ့လာတွေ့ရှိချက်များအရ ကလေးစို့သောနို့ဘူးအများအပြားသည် ပိုလီကာဗွန်နိုက်ဖြင့် ပြုလုပ်ထားကြောင်း တွေ့ရသည်။ ပိုလီကာဗွန်နိုက်သည် ကလေးငယ်များ၏ ကျန်းမာရေးကို ဆိုးရွားစေနိုင်ကြောင်း တွေ့ရှိကြ၏။

ယင်းကလေးနို့ဘူးများတွင် ပါဝင်သော မိုနိုမာ (Monomer) ဆိုသော အဆိပ်ဓာတ်သည်လည်း ပြင်းထန်သော အဆိပ်တစ်မျိုးဖြစ်၏။

ထိုမိုနိုမာဆိုသော အဆိပ်ဓာတ်သည် ကင်ဆာရောဂါကို ဖြစ်ပွားစေတတ်၏။ ယင်း PVC ပလတ်စတစ်ထဲတွင် ခဲနှင့် ကန်စီယမ်များ အများအပြားပါဝင်ကြောင်း တွေ့ရသည်။ ခဲဓာတ်က အာရုံကြောကိုပျက်စီးစေ၍ မှတ်ဉာဏ်ကို ကျဆင်းစေသည်။ ကန်စီယမ်က ကျောက်ကပ်ကိုပျက်စီးစေ၍ အဆုတ်ကင်ဆာကို ဖြစ်ပွားစေသည်။ တရုတ်နိုင်ငံမှ ထုတ်လုပ်သော ကလေးကစားစရာများသည် PVC ပလတ်စတစ်အမျိုးအစားဖြင့် ပြုလုပ်ထားရာ ခဲဓာတ်ပါဝင်နှုန်းမြင့်မားသဖြင့် တရုတ်နိုင်ငံမှ ငွေကြေးပြည့်စုံသော တရုတ်လူမျိုးမိဘများပင်လျှင် မိမိတို့၏သားသမီးများကို တရုတ်နိုင်ငံထုတ်ကလေးကစားစရာပစ္စည်းများအား ဆော့ကစားခြင်းမပြုစေဘဲ ဂျပန်နိုင်ငံမှ ကလေးကစားစရာများကိုသာ ဝယ်ယူဆော့ကစားစေကြောင်း သိရသည်။ ထိုတရုတ်နိုင်ငံမှထုတ်လုပ်သော PVC ပလတ်စတစ်မှ ပြုလုပ်သည့် ကလေးကစားစရာများကို မြန်မာနိုင်ငံတွင်းသို့ အဓိကတင်သွင်းလေ၏။

ထို့ပြင် မြန်မာနိုင်ငံတွင် လက်ရှိအသုံးပြုနေသော ကော်ပိုက်များမှာ PVC ပလတ်စတစ်ဖြင့်ပင် ပြုလုပ်ထားလေသည်။ စာရေးသူတို့ငယ်စဉ်က အသုံးပြုသော ရေပိုက်များမှာ သံပိုက်များဖြစ်၏။ ယခုအချိန်တွင်တော့ သံပိုက်လုံးများကို လုံးဝမတွေ့ရသလောက် နည်းပါးသွားပေပြီ။ ထို PVC ပလတ်စတစ်များထဲတွင် ဖြတ်သန်းစီးဆင်းသွားသောရေသည် သာမန်အေးနေသောအချိန်တွင် ပြဿနာမရှိသော်လည်း ယခုလိုနွေရာသီ ပူပြင်းသောအချိန်များတွင်တော့ အန္တရာယ်ရှိသော အနေအထားတစ်ခုသို့ ရောက်ရှိသွားတတ်လေ၏။ စာရေးသူနေအိမ်ရှိ လက်ဆေးဘေစင်သို့ သွယ်တန်းထားသော PVC ပလတ်စတစ်ပိုက်မှ ရေသည် နေပူကိုဖြတ်သန်းသွယ်တန်းထားသဖြင့် နေရောင်ကျရောက်သော နေ့လယ်ခင်းအချိန်များနှင့် ယခုလိုနွေရာသီအချိန်တွင် ရေနွေးတမျှပူသောရေများ ပိုက်ခေါင်းမှထွက်ကျလာလေ့ရှိ၏။ ထိုအခြေအနေကြောင့် ထိုဘေစင်ပိုက်မှထွက်သောရေကို ဆေးကြောရန်အတွက်သာ အသုံးပြုပြီး သောက်ရေနှင့်ထမင်းဟင်းချက်ပြုတ်သော ရေများကို ရေချိုးခန်းပိုက်ခေါင်းမှ ဖွင့်ထုတ်အသုံးပြုရလေ၏။ အဘယ်ကြောင့်ဆိုသော် အပူနှင့်ထိတွေ့ပါက ထို PVC ပလတ်စတစ်ထဲမှ ကင်ဆာဖြစ်စေတတ်သော ဓာတုပစ္စည်းများသည် ဖြတ်သန်းသွားသော ရေထဲသို့ ပျော်ဝင်သွားလေ့ရှိသောကြောင့်ဖြစ်၏။

ထို့ကြောင့်ပင် အလွယ်ကြိုက်သော မြန်မာနိုင်ငံသားများက ပလတ်စတစ်၊ ကြွပ်ကြွပ်အိတ်များဖြင့် ကော်ဖီ၊ လက်ဖက်ရည်၊ အကြော်၊ မုန့်ဟင်းခါးမှအစ ထမင်းဟင်းများအထိ စားစရာမျိုးစုံကို ထုပ်ပိုးသည့်အလေ့အထသည် မည်မျှအန္တရာယ်ကြီးမားကြောင်း သဘောပေါက်သင့်လှပေသည်။ ထိုပလတ်စတစ်၊ ကြွပ်ကြွပ်အိတ်များထဲမှ ကင်ဆာဖြစ်စေတတ်သော ပလတ်စတစ်ဆိုက်ဇာဓာတ်များသည် အပူနှင့်တွေ့လျှင်ဖြစ်စေ၊ ဆီပါအစားအသောက်များနှင့် တွေ့လျှင်ဖြစ်စေ အစားအသောက်များထဲသို့ ဓာတ်ပြုပျော်ဝင်သွားလေသည်။

အလားတူပင် ဒံပေါက်၊ ခေါက်ဆွဲကြော်၊ ကြက်ဆီထမင်း အစရှိသည်တို့ကို ထုပ်ပိုးသော ဖော့ဘူးများသည်လည်း 2B ပလတ်စတစ်အုပ်စုဝင်များဖြစ်၍ အပူနှင့်ထိတွေ့ဓာတ်ပြုပါက ၎င်းနှင့်ပါဝင်သော ပေါ်လီစတိုင်းရင်း (Poly Styrene)ဓာတ်များသည် အစားအသောက်များအတွင်းသို့ ပျော်ဝင်ဓာတ်ပြုသွားလေသည်။ ထိုဖော့ဘူးတွင်ပါဝင်သော စတိုင်းရင်းဓာတုပစ္စည်းသည် ကင်ဆာဖြစ်စေတတ်သည်ဟု ကမ္ဘာ့ကျန်းမာရေးအဖွဲ့ကြီးက အတည်ပြုထားသည်။

ထို့မျှမကသေး ပလတ်စတစ်အမာစားဖြင့် ပြုလုပ်ထားသော မယ်လမင်းဖိုက်ဘာပန်းကန်များသည်လည်း အပူနှင့်ထိတွေ့ဓာတ်ပြုပါက ကျောက်ကပ်ပျက်စီးခြင်းနှင့် ကင်ဆာရောဂါကို ဖြစ်ပွားစေ၏။

တစ်ခါက Herbal Medicine (သဘာဝဆေးဝါး၊ သဘာဝကုထုံး)တို့ဖြင့် ကုသသောစာရေးသူတို့၏ ဆေးခန်းသို့ အသက် (၂၆)နှစ်အရွယ်ခန့်ရှိ ကျောက်ကပ်ကင်ဆာဖြစ်ပွားနေသော မိန်းကလေးတစ်ဦး ရောက်ရှိလာပါသည်။ စာရေးသူက သမီးတို့အိမ်မှာ မယ်လမင်းပန်းကန်တွေနဲ့ ထမင်းဟင်းထည့်စားတယ် မဟုတ်လားဟု ပြောသောအခါ ထိုမိန်းကလေးက ဟုတ်မှန်ကြောင်းဝန်ခံသဖြင့် ထိုမယ်လမင်းပန်းကန်များကို အရင်ဆုံး စွန့်ပစ်ရန်နှင့် ခွေးကလေး၊ ကြောင်ကလေးများကိုပင် ထည့်၍မကျွေးသင့်ကြောင်း သတိပေးလိုက်ရပါသည်။

မြန်မာနိုင်ငံအပါအဝင် ယနေ့ကမ္ဘာကြီး၌ ကင်ဆာရောဂါဖြစ်ပွားနှုန်း တစ်နှစ်ထက်တစ်နှစ် မြင့်မားလာသော အကြောင်းရင်းများထဲ၌ ဒိန်ခဲ၊ ကိတ်မုန့်၊ အသင့်စားခေါက်ဆွဲ၊ နေကြာစေ့လှော်၊ ကွာစေ့လှော်၊ အာလူးကြော်၊ ဘီစကွတ်၊ ငါးမုန့်ကြော်စသော အစားအသောက်မျိုးစုံကို ပလတ်စတစ်ဖြင့် ထုပ်ပိုးအသုံးပြုခြင်းသည်လည်း အကြောင်း အရင်းတစ်ချက်အဖြစ် ပါဝင်လာကြောင်းကို ဆေးဝါးသုတေ သနပညာရှင်များနှင့် နိုင်ငံတကာရှိ စားသုံးသူကာကွယ် ရေးအသင်းအဖွဲ့များကလည်း သတိပေးထောက်ပြနေကြပြီ ဖြစ်၏။

"Prevention is better than cure "ဆိုသော ဆောင်ပုဒ်အတိုင်း ကျွန်ုပ်တို့၏နေ့စဉ်ဘဝများကို ခြိမ်းခြောက်နေသော သေမင်းတမန်ကင်ဆာရောဂါဆိုးကြီးကို ကြိုတင်ကာကွယ်ရှောင်ရှားနိုင်ရန်အတွက် ပလတ်စတစ်အိတ်များသုံးစွဲနေသော နေ့စဉ်ဘဝ Life Style ကို ပြောင်းလဲပစ်ဖို့ လိုအပ်နေပြီဖြစ်ကြောင်း အရေးတကြီးသတိပေးနှိုးဆော်လိုက်ရပါသည်။ ။

အထူးလှိုက်လှဲစွာဝမ်းမြောက်ဂုဏ်ယူခြင်း

ဦးကျော်ဝင်း(MD National Wood Industry Limited)သည် ၁၀-၄-၂၀၁၃ရက်တွင် နိုင်ငံတော်သမ္မတ၏ နိုင်ငံ့စွမ်းဆောင်ရည်ဆုများပေးအပ်ရာ၌ "တန်ဖိုးမြင့်ထုတ်ကုန်အကောင်းဆုံးထုတ်လုပ်ရောင်းချနိုင်သည့် စီးပွားရေးလုပ်ငန်းရှင်ဆု" ကိုထိုက်တန်စွာ ရရှိသည့်အတွက်မိသားစုနှင့်ထပ်တူထပ်မျှ လှိုက်လှဲစွာဝမ်းမြောက်ဂုဏ်ယူမိပါသည်။

ဦးကံဝင်း(စာရေးဆရာအောင်သီဟစာပေ)
ဦးသိန်းဦး(အောင်ကျော်သိန်း၊သစ်ခွဲစက်မိသားစု)
ဦးသန်းငွေ-ဒေါ်နီနီခင်မိသားစု

နိုင်ငံခြားဘာသာသိပ္ပံ/တက္ကသိုလ် ပြင်သစ်ဘာသာကျောင်းသားဟောင်းများ၏ ဒုတိယအကြိမ်မြောက် အာစရိယပူဇော်ပွဲ

နိုင်ငံခြားဘာသာသိပ္ပံ/တက္ကသိုလ်၊ ပြင်သစ်ဘာသာကျောင်းသားဟောင်းများမှ သင်ကြားပို့ချပေးခဲ့ကြသော ဆရာ/ဆရာမများအား ပူဇော်ကန်တော့ပွဲကို ၁၅-၆-၂၀၁၃ရက်(စနေနေ့)တွင် ဓမ္မစေတီကျောင်းတိုက်၊ ရှင်စောပုလမ်း၊ စမ်းချောင်းမြို့နယ်၌ နံနက် ၇နာရီမှ ၉နာရီအထိ ကျင်းပမည်ဖြစ်ပါ၍ ကျောင်းသား၊ ကျောင်းသူဟောင်းများအားလုံး မပျက်မကွက်တက်ရောက် ပူဇော်ကန်တော့ကြပါရန် လေးစားစွာ ဖိတ်ကြားအပ်ပါသည်။

(မှတ်ချက်။ ။မည်သူ့ကိုမျှ သီးသန့် ဖိတ်စာမပို့ပါ)

အောက်ပါ ကျောင်းသား/ကျောင်းသူဟောင်းများထံတွင် အလှူငွေ ဆက်သွယ်လှူဒါန်းနိုင်ပါသည်။

(၁) ဒေါ်နှင်းခင်	ဖုန်း-၀၉-၅၁၄၂၄၅၇
(၂) ဒေါ်စန္ဒာကြည်	ဖုန်း-၀၉-၅၁၁၂၈၃၄
(၃) ဒေါ်ခင်နွယ်စိန်	ဖုန်း-၀၉-၅၁၁၄၂၉၆
(၄) ဒေါ်တင်တင်မာ	ဖုန်း-၀၉-၅၁၅၀၉၄၅
(၅) ဒေါ်အေးအေးသန့်	ဖုန်း-၀၉-၅၁၇၈၅၅၂
(၆) ဦးထွန်းစိုး	ဖုန်း-၀၉-၅၁၆၁၇၉၅
(၇) ဒေါ်ခင်သီတာအေး	ဖုန်း-၀၉-၅၀၃၄၃၀၁
(၈) ဒေါ်သီတာထွန်း	ဖုန်း-၀၉-၅၁၈၇၇၂၀
(၉) ဒေါ်ခင်မာကြည်	ဖုန်း-၀၉-၅၁၃၉၂၈၇

ယတြာဆရာမ

ဖြစ်ချင်တာတွေ မဖြစ်သေးဘူးဆိုရင်
မဖြစ်ချင်တာတွေ ဖြစ်နေတယ်ဆိုရင်
အဆင့်မြင့်ယတြာများ ဆောင်ရွက်ပေးပါသည်။
ကိုယ်ရေးလုံခြုံမှုကိုအာမခံပါသည်။
ဖုန်း-၀၉-၅၀၇၅၈၂၇

FAME
ထိကရုန်းလေးလို အိပ်စေမည့် သဘာဝအိပ်ဆေး
HerbalSleep®
ISO 9001 : 2008
ISO 14001 : 2004
OHSAS 18001 : 2007
GMP Certified
Organic Certified
TMR 011160 (1114)

FAME
စိတ်ဓာတ်တက်ကြွ လန်းဆန်းရန်ရှိ
ခွဲမြဲသောက်ပေး ... စိတ်ငြိမ်ဆေး
HerbalFresh®
ISO 9001 : 2008
ISO 14001 : 2004
OHSAS 18001 : 2007
GMP Certified
Organic Certified
TMR 011255 (1114)

လိပ်ပြာ မွေးဆေးရည်
054-23347,09-49300108
TMR 009290(0714)

သီရိမင်္ဂလာကမ္ဘာအေးစေတီတော်ရင်ပြင်ပေါ်ရှိ ပြာသာဒ်ဆောင်များ ပြုပြင်ခြင်းအား အလှူရှင်များဖိတ်ခေါ်ခြင်း

ရန်ကုန်မြို့၊ မရမ်းကုန်းမြို့နယ်၊ ကမ္ဘာအေးကုန်းမြေရှိ ဆဋ္ဌသင်္ဂါယနာ သာသနာ့သမိုင်းဝင် သီရိမင်္ဂလာကမ္ဘာအေးစေတီတော်မြတ်ကြီး၏ အပေါ်ရင်ပြင်ရှိ ပြာသာဒ်ဆောင်(၅) ဆောင်အား ပြန်လည်ပြုပြင်နေပါသဖြင့် အလှူရှင်များမှ တစ်ဦးချင်းသော်လည်းကောင်း၊ စုပေါင်း၍သော်လည်းကောင်း သဒ္ဓါစွမ်းအားရှိသမျှ ပါဝင်လှူဒါန်းနိုင်ကြပါရန် နိဗ္ဗာန်အကျိုးမျှော်၍ နှိုးဆော်အပ်ပါသည်။

ပြာသာဒ်ဆောင်(၁)ဆောင်အတွက်

- အမိုးလဲလှယ်ပြုပြင်ခြင်း ပစ္စည်းဖိုးလုပ်အားခ — ကျပ် ၂၃၈၁၄၀၀၀/-
- ကြွေပြားကပ်ခြင်းပစ္စည်းဖိုးလုပ်အားခ — ကျပ် ၈၂၃၀၀၀၀/-
- မျက်နှာကြက်လုပ်ငန်း ပစ္စည်းဖိုးလုပ်အားခ — ကျပ် ၁၂၅၃၅၀၀၀/-
- ဘုံဆောင်ဆင့်များ ပြုပြင်ခြင်း ပစ္စည်းဖိုးလုပ်အားခ — ကျပ် ၆၂၀၀၀၀၀၀/-
- သံမဏိလက်ရမ်းတပ်ဆင်ခြင်း ပစ္စည်းဖိုးလုပ်အားခ — ကျပ် ၁၉၄၄၀၀၀၀/-
- ပြာသာဒ်(၁) ဆောင်လုံးအတွက် — ကျပ် ၁၂၆၀၁၉၀၀၀/-

ဂေါပကအဖွဲ့
သီရိမင်္ဂလာကမ္ဘာအေးစေတီတော်
ဖုန်း-၆၆၀၀၀၂၊ ၆၆၅၄၂၅

"မေ" ညီအစ်ကိုအတွက်မွေးနေ့ဆုတောင်း

၃-၅-၂၀၁၃ ရက်တွင်ကျရောက်သော သားကြီး **"မင်းသန့်ဝေယံ"** ပထမနှစ်ဆေးတက္ကသိုလ်မန္တလေး၏ (၁၇)နှစ်မြောက်မွေးနေ့ မင်္ဂလာနှင့် ၁၅-၅-၂၀၁၃ ရက်တွင်ကျရောက်သော သားငယ်**လင်းခန့်ဝေယံ** Grade-9 အထက(၂)မရမ်းကုန်း၏ (၁၂)နှစ်မြောက် မွေးနေ့မင်္ဂလာရက်မြတ်များမှသည် နောင်နှစ်ပေါင်း ၁၀၀ ကျော်တိုင် ပျော်ရွှင်ချမ်းမြေ့ကြည်နူးစွာဖြင့် ဖြတ်သန်းရင်းထူးချွန်ထက်မြက်သော နိုင်ငံ့အကျိုးပြု သားကောင်းရတနာလေးများဖြစ်ပါစေရန် ဆုမွန်ကောင်းတောင်းအပ်ပါသည်။

ဖေဖေ - **ဦးထွန်းထွန်းဝင်း(P.E) မန္တလေးအဆင့်မြင့်ဘောလုံးကွင်းစီမံကိန်း**
မေမေ - **ဒေါ်ပပလင်းဝေ**
ဘွားဘွား - **ဒေါ်ယဉ်စီမိသားစု(ရန်ကုန်)**

---

(၃၆)နှစ်မြောက်မင်္ဂလာဆုတောင်း

ချစ်ဖေဖေဦးသင်းဆွေ B.E (MINING) D.E.A(RARIS) အင်ဂျင်နီယာမှူးကြီး(ငြိမ်း) အမှတ်(၂)သတ္တုတွင်းလုပ်ငန်းနှင့် ချစ်မေမေ ဒေါ်ခင်စောမြင့် အထပြ(ငြိမ်း)တို့၏ ၅-၅-၂၀၁၃ ရက်တွင် ကျရောက်သော(၃၆)နှစ်ပြည့် မင်္ဂလာရက်မြတ်မှသည် နောင်နှစ်ပေါင်းများစွာတိုင် ချစ်သောသားသမီးမြေးများနှင့်အတူ စိတ်၏ချမ်းသာခြင်း၊ ကိုယ်၏ကျန်းမာခြင်းနှင့် ပြည့်စုံ၍ သာယာချမ်းမြေ့သော ဘဝခရီးကိုလျှောက်လှမ်းနိုင်ပါစေလို့ ဆုမွန်ကောင်းတောင်းလျက်-

ချစ်သမီးကြီး - **မောင်လူမင်း B.Sc(Physic) Chief Mate(F.G)-**
မဝတ်ရည်သင်းဆွေ B.Sc(Chemistry)
ချစ်သားကြီး - **မောင်အောင်သူဆွေ B.C Tech(UCSY)**
ချစ်သားငယ် - **မောင်စည်သူဆွေ B.Sc(Physics) J/E(I.M.T)**
ချစ်မြေး - **မောင်မင်းဟိန်းထက်**

ဖခင်အမည်မှန်နှင့် မွေးသက္ကရာဇ်အမှန်

မောင်ဝင်းအောင် အထက(၂)မရမ်းကုန်း၏ ဖခင်အမည်မှန်မှာ ဦးကြူကျင်ဖန်နှင့် မွေးသက္ကရာဇ်အမှန်မှာ ၁၅-၅-၁၉၉၅ ဖြစ်ပါကြောင်း။ **ဦးကြူကျင်ဖန်**

Ph: ၀၁-၆၄၆၆၆၅၁

အထူးဂုဏ်ယူဝမ်းမြောက်ခြင်း

၁၀-၄-၂၀၁၃ ရက်တွင် နိုင်ငံတော်သမ္မတ ဦးသိန်းစိန်က အများပြည်သူ ဘေးအန္တရာယ်ကျရောက်မှုအား သက်စွန့်ကြိုးပမ်းကယ်တင်စွမ်းဆောင်သူဆုကို ထိုက်တန်စွာ အပ်နှင်းခံရသော လသာမြို့နယ် အရန်မီးသတ် ဒုတိယတပ်ရင်းမှူး **ရဲကျော်စွာအောင်လှ** အတွက် အထူးဂုဏ်ယူဝမ်းမြောက်ပါကြောင်း။

၁၉၆၅ ခုနှစ်မှ ၁၉၈၅ ခုနှစ်(စင်ထရယ်) အထက(၁)လသာ ဆရာ၊ ဆရာမနှင့်ကျောင်းသားဟောင်းများ

German Language

အခြေခံမှစ၍ စနစ်တကျ သင်ကြားပေးသည်။ သံရုံးစာမေးပွဲ ဖြေမည့်သူများအတွက် A1 သီးသန့်သင်သည်။

Daw Yamin May War
BA.GERMAN(YUFL), BDS, DMAC
Ph:0943140328

REAL !!!

- SWISS နာရီဝါသနာရှင်များ
- နာရီကောင်းကောင်းသုံးစွဲချင်သူများ
- လက်ဆောင်ကောင်းကောင်းပေးချင်သူများအတွက် ရောင်းချပေးနေပါပြီ !!!

China Made များ လုံးဝမရောင်းပါ။
Ph:09 43067407, 09 5031760

ပိုင်ရှင်ကိုယ်တိုင် အမြန်ရောင်းမည် (ပွဲစားမလို)

တောင်ကြီးမြို့၊ ပြည်တော်အေးလမ်း၊ ကန်သာရပ် ပေ(၆၀ × ၉၀)၊ တိုက်ခံဂိုထောင်တစ်လုံးပါ၊ ခြံကျယ်ကိုယ်ပိုင် (ရေ+မီတာ)၊ နှစ် ၆၀ ဂရန်ပိုင်ရှင်အမည်ပေါက် အရှုပ်အရှင်းကင်းသည်။

ဆက်သွယ်ရန်-ဒေါ်ခင်နွဲ့
Ph:09-5212635, 09-420047599

ဦးအောင်စိုးဦး WIPO DLIDI နှင့် အဆင့်မြင့်သင်တန်းများ မေလ ၁၁ရက် စပြီ
ဦးကျူးခေါင်
(ဖပြီ သင်တန်း၌ သင်တန်းသားအားလုံး အမှတ် (၉၀)နှင့် အမှတ်ပြည့် ၁၀၀/၁၀၀ (၃)ဦး
ACE TOP ACADEMY 245 (ပ)ထပ်၊ ၃၇ လမ်း၊ ကျောက်တံတားမြို့နယ်၊ ရန်ကုန်မြို့
တစ်ထိပ်တန်းပညာ့ဗိမာန် ဖုန်း ၀၉ ၇၃၂၂၄၁၄၃၊ ၀၁- ၂၄၃၃၆၃

ဦးအောင်စိုးဦး
ဦးကျူးခေါင်
- TRADEMARK သင်တန်း
- အိမ်၊ ခြံ၊ မြေသင်တန်း
- စာချုပ်စာတမ်း လက်တွေ့သင်တန်း
- ကုမ္ပဏီနှင့် စီးပွားရေး ဥပဒေသင်တန်း

မေ ၁၁ရက် စပြီ

ACE TOP ACADEMY 245 (ပ)ထပ်၊ ၃၇ လမ်း၊ ကျောက်တံတားမြို့နယ်၊ ရန်ကုန်။
တစ်ထိပ်တန်းပညာ့ဗိမာန် ဖုန်း ၀၉ ၇၃၂၂၄၁၄၃၊ ၀၁- ၂၄၃၃၆၃

VALUESTAR
COMPUTER & LANGUAGE CENTRE
ESSENTIAL COMPUTER SKILLS LEVEL 1/2
COMPUTER BASIC (Office 2010)
GRAPHIC DESIGN / D.T.P
PRATICAL A+ / AUTO CAD
SPOKEN ENGLISH(4 SKILLS)
GENERAL ENGLISH(4 SKILLS+GRAMMAR & VOCAB)
PROGRAMMING FUNDAMENTAL (C++ / JAVA)
ဖုန်း - ၀၁-၅၀၆၀၃၈ ၊ ၀၀-၅၂၆၅၃၄

Yoga
Ph: 01216448, 09 73192775

Professional Graphic Design
IT Computer Training Center 383893 , 253293

ဝန်ထမ်းအလိုရှိသည်

(1) ယာဉ်မောင်းဝန်ထမ်း — ကျား(၁၀) ဦး
(2) ရောင်း/မောင်းဝန်ထမ်း — ကျား(၁၀) ဦး
... Selling Skill နှင့် Market Distribution ...
(3) Sales Promoter — ကျား(၂၀) ဦး
(4) Sales Supervisor — ကျား(၅) ဦး
... Distribution & Marketing ... Leadership Skill ...
(5) Sales Executive — ကျား(၃) ဦး
... Distribution & Marketing ... Leadership Skill ...
Excel Treasure Tower

ဦးသန့်ဇော် B.Sc,IC,Q,DA, DMP, MBA, ACCA (Pro)
LCCI I, II & III
10-May-2013
MYOB/Excel
ORION Business School ...
PhD
EMBA/EMPA
GMAT, Reasoning & English
8-May-2013
09 73154401, 09 5115997

MAI
" CONGRATULATIONS "
KOREAN AIR
MYANMAR AIRWAYS INTERNATIONAL နှင့် KOREAN AIR တို့၏ (Codeshare)အကျိုးတူပူးပေါင်းဆောင်ရွက် မှုအောင်မြင်မှုနှင့် MAI ၏ ရန်ကုန်-ဆိုးလ်(Seoul) ခရီးစဉ် အတွက် Oake Khaung Travels & Tours မှ ဝမ်းမြောက်ဂုဏ်ယူစွာဖြင့်
OK OAKE KHAUNG TRAVELS & TOURS CO., LTD.
Chairman,MD, Directors နှင့် ဝန်ထမ်းများ

UEC
United Education Centre
အဆင့်မြင့်ကိုယ်ပိုင်ကျောင်း
ကျောင်းအပ်နှံထားသူ မိဘတိုင်း စိတ်ချမ်းသာမှု ရရှိစေခြင်းသည်။
၅၊ ၆၊ ၇၊ ၈ တန်းများ မေလ (၆)ရက်တွင် စတင်ဖွင့်လှစ်မည်။ (ကျူရှင်၊ ကျောင်းကြိုးတက်ရန်မလို)
၈၊ ၉၊ ၁၀ တော်ဒီ နှင့် DAY CAMP တန်းခွဲများ လုပ်ပြည့်ပါတော့မည်။ (လူဦးရေကိုကန့်သတ်ထားသည်)
စာသင်ကျောင်း - အမှတ် (၄၇)၊ ဓမ္မ၀ိဟာရ (၅)လမ်း၊ ကမာရွတ်မြို့နယ်။ Ph: 01-539875, 09 5157988
အဆောင်များ - အမှတ် (၁၅/က)နှင့် (၁၅/ခ)၊ ဓမ္မ၀ိဟာရ (၅) လမ်း။ Ph: 09 5080478, 09 73065707

ရထားပို့ဆောင်ရေးဝန်ကြီးဌာန
မြန်မာ့မီးရထား
အိတ်ဖွင့်တင်ဒါ(Open Tender)ခေါ်ယူခြင်း

၁။ အောက်ပါပစ္စည်းများကို မြန်မာကျပ်ငွေ၊ နိုင်ငံခြားငွေ (USD)ဖြင့် ဝယ်ယူလိုပါသည်-

စဉ်	တင်ဒါအမှတ်	ပစ္စည်းအမျိုးအမည်
(က)	၀၃/မမ/ CME(ISN)(Kyat)	တာယာဆိုဒ်(၅)မျိုး
(ခ)	၀၄/မမ/ CME(MIT)(Kyat)	တွဲအရန်ပစ္စည်းများ (4) Items (Vacuum Brake Cylinder 21"Ø,ABC Coupler, Induction Motor)
(ဂ)	၀၅/မမ/ CME(YUG)(Kyat)	Spare Parts for Locomotive & Raw Material (32) Items
(ဃ)	၀၆/မမ/ CME(Kyat)	Light Truck (2) Nos
(င)	၀၇/မမ/ CME(ISN)(Kyat)	စက်ခေါင်းအရန်ပစ္စည်းများ(244) Items
(စ)	၀၈/မမ/ CME(ISN)(Kyat)	ဒီဇယ်စက်ခေါင်းအရန်ပစ္စည်းများ(373) Items
(ဆ)	12(T)1/MR(ML/ISN)(Kyat)	Spare Parts for Locomotive (78) Items
(ဇ)	12(T)2/MR(ML/ISN)(USD)	Spare Parts for D.E.L (414) Items

တင်ဒါပိတ်မည့်နေ့/ အချိန် -အမှတ်စဉ်(က)မှ(ဆ) = ၃၁-၅-၂၀၁၃(သောကြာနေ့)(၁၂:၀၀)နာရီ
-အမှတ်စဉ်(ဇ) = ၂၈-၆-၂၀၁၃(သောကြာနေ့)(၁၂:၀၀)နာရီ

၂။ တင်ဒါပုံစံများကို အောက်ဖော်ပြပါဌာနတွင်(၂၅-၂၀၁၃)ရက်နေ့မှစ၍ ရုံးချိန်အတွင်း ဝယ်ယူနိုင်ကြောင်း နှင့် အသေးစိတ်သိရှိလိုပါက ၎င်းဌာနသို့ဆက်သွယ်နိုင်ပါသည်။

ဒုတိယအထွေထွေမန်နေဂျာ၊ ပစ္စည်းဌာန၊ မြန်မာ့မီးရထား၊ ကုန်သည်လမ်း နှင့်သိမ်ဖြူလမ်းထောင့် ဗိုလ်တထောင်မြို့နယ်၊ ရန်ကုန်မြို့၊ ဖုန်း:-294352,291985, 291994.

KSH ထုတ်ကုန်များ၏ သတင်းကောင်း

KSH Beauty Product Group မှ ထုတ်လုပ်သော ယခင်(KTH အမှတ်တံဆိပ်) Glycerin, Olive Oil, Coconut Oil အလှကုန်(၃)မျိုး အား KSH အမှတ်တံဆိပ်ကျန်းမာရေး ဝန်ကြီးဌာန၊ အစားအသောက်နှင့် ဆေးဝါးကွပ်ကဲရေးအဖွဲ့ (FDA) ၏ ၁-၄-၂၀၁၃ ခွင့်ပြုချက်အရ အလှကုန်ထုတ်လုပ်ခွင့်လိုင်စင်(Cosmetic Manufacturing Licence) အမှတ်-၁၃၀၄ PC 0018 ဖြင့် ဥပဒေနှင့်အညီ တရားဝင်ထုတ်လုပ်ရောင်းချနေပြီဖြစ်ကြောင်း မိတ်ဟောင်း၊ မိတ်သစ်များ ယုံကြည်စိတ်ချစွာဖြင့် ဖုန်း ၂၀၀၉၇၅၊ ၂၉၁၄၇၈ သို့ ဆက်သွယ်မှာယူနိုင်ကြောင်း သတင်းကောင်းပါး အပ်ပါသည်။

နှစ်(၅၀)ပြည့် ရွှေရတုမင်္ဂလာဆုတောင်း

ကျေးဇူးရှင် ချစ်ဖေဖေ(ဝဏ္ဏကျော်ထင်) ဦးလှမြင့်နှင့် ချစ်မေမေ ဒေါ်ခင်လှိုင်သော်(အထပြ-ငြိမ်း)တို့၏ ၅-၅-၂၀၁၃ ရက်တွင် ကျရောက်သော နှစ်(၅၀)ပြည့် ရွှေရတုမင်္ဂလာမှစိန်ရတုတိုင် သားသမီးမြေးများနှင့် ကျန်းမာပျော်ရွှင်ဆင်နွဲနိုင်ပါစေကြောင်း ဆုမွန်ကောင်းဖြင့်----

သမီးကြီး	-	**ဒေါ်သက်ထားမြင့်**
သားကြီး	-	**ဦးအောင်ဇော်မြင့်-ဒေါက်တာမာမာဝင်း (ရန်ကုန်တက္ကသိုလ်)**
သားငယ်	-	**ဦးရဲထွဋ်မြင့်-ဒေါ်ချောအိအိမျိုး**
မြေးများ	-	**ပိုင်သန့်ဇော်- ဇာဏီထွဋ်**
ညီမ	-	**ဒေါ်မြင့်သိန်း**

Pukyong National University တွင်
B.A/B.Sc ဘွဲ့အတွက် (၄)နှစ်တာ ပညာသင်ဆု အထူးအခွင့်အရေး
M.A ... Scholarship

ကန့်ကွက်နိုင်ကြောင်း ကြေညာချက်

ရန်ကုန်မြို့၊ မြောက်ဥက္ကလာပမြို့နယ်၊ ရွှေပေါက်ကံ၊ မြေတိုင်းရပ်ကွက်အမှတ်(၂၂)၊ မြေကွက်အမှတ်(၄၄)၊ အကျယ်အဝန်းပေ(၆၀ × ၈၀)ရှိ မြေကွက်အား စာချုပ်စာတမ်းဖြင့် ဝယ်ယူပိုင်ဆိုင်၍ လက်ရှိဖြစ်သော ဒေါ်ဥမ္မာအောင်[၁၂/ကမတ(နိုင်)၀၂၆၄၀၄]ထံမှ ကျွန်ုပ်၏ မိတ်ဆွေက အပြီးအပိုင်ဝယ်ယူရန် စရန်ငွေတစ်စိတ်တစ်ဒေသပေးချေထားပြီး ဖြစ်ပါသည်။ မြေကွက်အရောင်းအဝယ်ကိစ္စအား ကန့်ကွက်လိုသူများရှိပါက ဤကြေညာချက်ပါသည့်ရက်မှ (၇)ရက်အတွင်း မူရင်းစာရွက်စာတမ်းအထောက်အထားများနှင့်အတူ ကျွန်ုပ်ထံသို့လာရောက် ကန့်ကွက်နိုင်ပါသည်။ ကန့်ကွက်သူမရှိပါက အရောင်းအဝယ်ကိစ္စကို ပြီးမြောက်အောင် ဆက်လက်ဆောင်ရွက်သွားမည်ဖြစ်ကြောင်း အများသိစေရန် ကြေညာအပ်ပါသည်။

လွှဲအပ်ညွှန်ကြားချက်အရ-
ဦးစိမ်း
တရားလွှတ်တော်ရှေ့နေ(စဉ်-၄၀၄၈)
အမှတ်(၇၄/၈၂)၊ ထီးတန်းအိမ်ရာ၊ ကြည့်မြင်တိုင်မြို့နယ်၊ ရန်ကုန်မြို့။
ဖုန်း-၀၉ ၇၃၁၁၃၃၆၄

နာရေးအတွက် မေ့ဒါန လှူဒါန်းရှင်သူများ
အသီစွမ်းအားစာပေ
ဖုန်း- ...
ဖြန့်ချိလိုက်ပါသည်။

Yes!! English School
** Always say Yes!! to English. **
4 skill English classes
★ Basic
★ Elementary
★ Intermediate
★ Advanced
★ IELTS , TOEFL, SAT
Starting On May
4,5,6,8,12,13,15,18,20.
Ph : 511778
09-73033648

Business English Course
- ၂ လ
HSU English School
(PH: 559122, 0973005797, 0973111898)
Speaking & Listening, Business Letter

ကန့်ကွက်ရန်ကြော်ငြာ

ရန်ကုန်မြို့၊ မရမ်းကုန်းမြို့နယ်၊ မြိုင်ဟေဝန်ဥယျာဉ်အိမ်ရာရှိ တိုက်အမှတ်(၆)၊ အခန်းအမှတ်(၂၀၇)ကို အမည်ပေါက်ပိုင်ဆိုင်သူ ဦးလှစိန် ISN-၀၄၇၁၆၉ ကွယ်လွန်၏ဇနီးဖြစ်သူ ဒေါ်မာဂရက်သောမတ်ထံမှ စာချုပ်စာတမ်းဖြင့် ဝယ်ယူထားသူ ဒေါ်ခင်လှ[၁၂/မရက(နိုင်)၀၅၉၆၂၃]က ပိုင်ရှင်အမည်ပြောင်းလဲပေးပါရန် လျှောက်ထားလာပါသည်။ ခွင့်ပြုရန်မသင့်ကြောင်း ကန့်ကွက်လိုပါက ကြော်ငြာသည့်နေ့မှ (၁၄)ရက်အတွင်း စာရွက်စာတမ်းအထောက်အထားများဖြင့် တင်ပြကန့်ကွက်နိုင်ပါသည်။

စီမံကိန်းဌာနခွဲ၊ မြို့ရွာနှင့်အိုးအိမ်ဖွံ့ဖြိုးရေးဦးစီးဌာန

ကန့်ကွက်နိုင်ပါသည်

ရန်ကုန်မြို့၊ တာမွေမြို့နယ်၊ မလွှကုန်းဈေးကွယ် (က)ရပ်ကွက်၊ သမာဒိဋ္ဌိလမ်း၊ အမှတ်-၅၁ ဟုခေါ်တွင်သော (အလျားပေ ၆၀× အနံ ၂၈ပေ)ရှိ မြေကွက်ပေါ်တွင် ဆောက်လုပ်ထားသည့် နှစ်ခန်းတွဲ ရှစ် ထပ်တိုက်၏ (၇)လွှာ (ခေါင်းရင်း)တိုက်ခန်းနှင့်တကွ အကျိုးခံစားခွင့်အရပ်ရပ်အားလုံးတို့သည် ၁၉-၅-၂၀၀၇ ရက်စွဲပါ မြေရှင်နှင့်ကန်ထရိုက်တာတို့၏ အဆောက်အအုံဆောက်လုပ်ခြင်း သဘောတူကတိစာချုပ်အရ မြေပိုင်ရှင် ဒေါ်အုန်းမေ[၁၂/တမန(နိုင်)၀၀၅၅၀၃] အပါအဝင် မြေရှင်များမှ လက်ဝယ်ပိုင်ဆိုင်နေထိုင် အကျိုးခံစားခွင့်ရလျက်ရှိကြောင်း၊ ရောင်းချပိုင်ခွင့်ရှိကြောင်း အဆိုပြုသူများထံမှ ကျွန်ုပ်တို့၏မိတ်ဆွေက နည်းလမ်းတကျ အပြီးအပိုင်စာချုပ်ချုပ်ဆို လက်ရောက်လွှဲပြောင်း ဝယ်ယူရန်အတွက် တန်ဖိုးငွေ၏တစ်စိတ်တစ်ဒေသကို ပေးချေထားပြီး ဖြစ်ပါသည်။

အထက်ဖော်ပြပါ တိုက်ခန်းနှင့်တကွ အကျိုးခံစားခွင့်အရပ်ရပ် အားလုံးတို့နှင့်ပတ်သက်၍ ဥပဒေအရ ပိုင်ရေးဆိုင်ခွင့်ရှိသူ မည်သူမဆို ကန့်ကွက်လိုပါက ဤကြော်ငြာပါသည့်ရက်မှစ၍ (၇) ရက်အတွင်း ခိုင်လုံသော ပိုင်ဆိုင်မှုအထောက်အထားမူရင်း အပြည့်အစုံနှင့်တကွ ကျွန်ုပ်တို့ထံ တင်ပြကန့်ကွက်နိုင်ပါသည်။ သတ်မှတ်ရက်ကျော်လွန်ပါက အထက်ပါအရောင်းအဝယ်ကို အပြီးတိုင် ဆက်လက်ဆောင်ရွက်သွားမည်ဖြစ်ပါသည်။

ညွှန်ကြားချက်အရ-

ဦးစိန်မင်း	**ဒေါ်မေဆုလှိုင်**	**ဒေါ်ယဉ်ယဉ်အေး**
A.G.T.I(M.T),LL.B	**C.B.L,LL.B,LL.M,M.Res**	**C.B.L, LL.B**
(စဉ်-၅၀၆၆)	**(စဉ်- ၂၅၁၇၈)**	**(စဉ်-၂၆၆၉၂)**
တရားလွှတ်တော်ရှေ့နေနှင့် ကုမ္ပဏီများ၏ အတိုင်ပင်ခံရှေ့နေ	**ဒေါ်ယုယုမော် C.B.L, LL.B (စဉ်-၂၅၂၉၇)**	**ဦးအောင်မြင့် LL.B(စဉ်-၃၀၈၁၉)**

အထက်တန်းရှေ့နေများ
ရုံး - အခန်း(၃၀၁/၁)၊ တိုက်(၉/၁၁)၊ ၃၆-လမ်း၊ ကျောက်တံတားမြို့နယ်၊ ရန်ကုန်မြို့။
အိမ် - အမှတ်-၃၃၅၊ ကျိုက္ကဆံလမ်း၊ တာမွေကြီး (က+ဂ)၊ ရပ်ကွက် တာမွေမြို့နယ်၊ ရန်ကုန်မြို့။
ဖုန်း-၀၉၇၃၀၀၅၆၉၄

အများသိစေရန်ကြေညာခြင်း

ရန်ကုန်မြို့၊ တာမွေမြို့နယ်၊ မြေတိုင်းရပ်ကွက်အမှတ်(၄-စီ)၊ လူနေရပ်ကွက်(၈၉)၊ မြေကွက်အမှတ်(၁၄၂)၊ ဧရိယာ(၀.၀၂၉)ဧက၊ (အလျားပေ ၅၀ × အနံ ၂၅ ပေ)၊ (၁၂၅၀ စတုရန်းပေ)ရှိ နှစ်(၆၀)ဂရန်မြေကွက်နှင့် ယင်းမြေကွက်ပေါ်တွင်တည်ရှိသော အမှတ်(၂၇)၊ စိတ္တသုခလမ်း၊ ကျောက်မြောင်း၊ တာမွေမြို့နယ်၊ ရန်ကုန်တိုင်းဒေသကြီးဟုခေါ်တွင်သည့် အဆောက်အအုံအပါ အဝင်အကျိုးခံစားခွင့်အရပ်ရပ်တို့ကို အမည်ပေါက်ဒေါ်နီနီယဉ်(Q/RGN-၀၀၇၁၀၂)၊[၁၂/တမန(နိုင်)၀၁၂၄၆၄]ထံမှ ကျွန်ုပ်၏မိတ်ဆွေများက ဝယ်ယူရန်အတွက် စရန်ငွေပေးချေပြီး ဖြစ်သဖြင့် ကန့်ကွက်လိုသူများသည် ဤကြေညာသည့်နေ့မှစ၍(၇)ရက်အတွင်း ကျွန်ုပ်ထံသို့ခိုင်လုံသော ပိုင်ဆိုင်မှုစာချုပ်စာတမ်းများ၊ စာရွက်စာတမ်းများ၊ အထောက်အထားများနှင့်တကွ လာရောက်ကန့်ကွက်နိုင်ပါသည်။ သတ်မှတ်ရက်အတွင်း လာရောက်ကန့်ကွက်ခြင်း မရှိပါက အရောင်းအဝယ်ကို ဆက်လက်ပြုလုပ်တော့မည်ဖြစ်ကြောင်း အများသိစေရန် ကြေညာအပ်ပါသည်။

ညွှန်ကြားချက်အရ-
ဒေါ်စန်းစန်းဝင်း(တရားလွှတ်တော်ရှေ့နေ) စဉ်-၂၁၇၂
B.A(Law)LL.B (Advocate),D.B.L,D.M.L.D.I.L,D.A.Psy.
WIPO,DL (101),(201),(317)Switzerland (Geneva).
အမှတ်(၂၀၉/ဃ)၊ ဘူတာရုံလမ်း၊ကံဘဲ့(၁၂)ရပ်ကွက်၊ ရန်ကင်းမြို့နယ်၊ ရန်ကုန်မြို့။
ဖုန်း-၅၆၁၂၂၃၊ ၅၇၈၅၅၀၊ ၀၉-၈၆၁၆၇၆၅

Sayarsan Plaza

သမဝါယမဘဏ်လီမိတက် (ဆရာစံပလာဇာ ဘဏ်ခွဲ) ဖွင့်လှစ်ခြင်း

ဘဏ်လုပ်ငန်းကိစ္စ အရပ်ရပ် နှင့် ပြည်တွင်း ငွေလွှဲလုပ်ငန်းများကို (၃.၅.၂၀၁၃) နေ့မှစ၍

အမှတ် - (၅/အေ) ၊ ပထမထပ် ၊ တက္ကသိုလ်ရိပ်သာလမ်း နှင့် ဆရာစံလမ်းထောင့်

ဗဟန်းမြို့နယ်၊ ရန်ကုန်မြို့ တွင် ဆောင်ရွက်ပေးနေပြီဖြစ်ပါသည်။

Phone : (01) 55 9006 , 55 9633 Fax : (01) 55 9144 , 55 9184

CB Bank 24/7 Hotline number : 1874

E-mail : contact@cbbankmm.com Web Site : www.cbbankmm.com

Facebook : https://www.facebook.com/CBBankmyanmar

ပြည်ထောင်စုသမ္မတမြန်မာနိုင်ငံတော်အစိုးရ
ပညာရေးဝန်ကြီးဌာန
အဆင့်မြင့်ပညာဦးစီးဌာန(အောက်မြန်မာပြည်)
မော်လမြိုင်တက္ကသိုလ်၊ မော်လမြိုင်မြို့
ပါရဂူ(Ph.D)သင်တန်းသားများခေါ်ယူခြင်း

၁။ မော်လမြိုင်တက္ကသိုလ်တွင် ၂၀၁၃-၂၀၁၄ပညာသင်နှစ်အတွက် ပါရဂူဘွဲ့ (Ph.D) သင်တန်းကို အင်္ဂလိပ်ဘာသာ အထူးပြုဘာသာရပ်ဖြင့် ဖွင့်လှစ်သင်ကြားမည် ဖြစ်ပါသည်-

၂။ ပါရဂူဘွဲ့(Ph.D)သင်တန်းတက်ရောက်ရန် အောက်ပါသတ်မှတ်ချက်များနှင့် ပြည့်စုံသူများ လျှောက်ထားနိုင်ပါသည်-

(က) ပါရဂူဘွဲ့သင်တန်းတက်ရောက်ခွင့် လျှောက်ထားသူသည် ပြည်ထောင်စု သမ္မတမြန်မာနိုင်ငံသား ဖြစ်ရမည်။

(ခ) ၂၀၁၃ ခုနှစ်၊ ဇွန်လ(၃)ရက်တွင် အသက်(၃၀)နှစ်ထက် မကျော်လွန်သူ ဖြစ်ရမည်။
(လုပ်ငန်းခွင်အတွေ့အကြုံရှိသူများကို အသက်ကန့်သတ်ချက် လျှော့ပေါ့ စဉ်းစားမည်။)

(ဂ) ပါရဂူဘွဲ့အကြိုသင်တန်းကို အချိန်ပြည့်တစ်နှစ်တက်နိုင်သူ ဖြစ်ရမည်။

(ဃ) ဝင်ခွင့်လျှောက်ထားသူ၏ အရည်အချင်းသတ်မှတ်ချက်များမှာ အောက်ပါ အတိုင်း ဖြစ်ပါသည်။

ပညာရေးဝန်ကြီးဌာန ဝန်ထမ်းများအတွက်

(၁) အသိအမှတ်ပြုထားသော တက္ကသိုလ်တစ်ခုခုမှ အင်္ဂလိပ်စာ၊ ရုပ်ဗေဒ၊ ဓာတုဗေဒ၊ သတ္တဗေဒ၊ ရုက္ခဗေဒ၊ ဘူမိဗေဒဘာသာရပ်တစ်ခုခုဖြင့် အနိမ့်ဆုံး မဟာဘွဲ့အောင်မြင်သူဖြစ်ရမည်။ ဘာသာရပ်ဆိုင်ရာ (၃)နာရီ မေးခွန်းနှင့် အင်္ဂလိပ်စာ(၃)နာရီမေးခွန်း ဝင်ခွင့်စာမေးပွဲ ဖြေဆိုအောင် မြင်ပြီး လူတွေ့စစ်ဆေးခြင်း အောင်မြင်သူများကိုသာ လက်ခံမည်။

(၂) အသိအမှတ်ပြု တက္ကသိုလ်တစ်ခုခုမှ မဟာသုတေသနဘွဲ့ရရှိထားသူ များသည် (ဝင်ခွင့်စာမေးပွဲဖြေဆိုရန်မလိုပါ) လူတွေ့စစ်ဆေးခြင်းကို ဖြေဆိုအောင်မြင်ရမည်။

(၃) တက္ကသိုလ်၊ ဒီဂရီကောလိပ်များမှ နည်းပြ၊ သရုပ်ပြဖြစ်ပါက နည်းပြ၊ သရုပ်ပြရာထူးတွင် လုပ်သက်(၁)နှစ် အနည်းဆုံးရှိရမည်။

(၄) တက္ကသိုလ်၊ ဒီဂရီကောလိပ်များမှ ဆရာ၊ ဆရာမ မဟုတ်သော ပညာရေးဝန်ထမ်းများဖြစ်လျှင် နည်းပြ၊ သရုပ်ပြနှင့် အဆင့်တူရာထူး တွင် လုပ်သက်(၂)နှစ် အနည်းဆုံးရှိရမည်ဖြစ်သည့်အပြင် လျှောက်ထား သူသည် သုတေသနဆိုင်ရာ လုပ်ငန်းဆောင်ရွက်နေသူဖြစ်ပြီး ပါရဂူဘွဲ့ သင်တန်း တက်ရောက်ခွင့်ပြုခြင်းဖြင့် ဌာနဆိုင်ရာလုပ်ငန်းတွင် တိုက်ရိုက်အကျိုးပြုနိုင်ကြောင်း သက်ဆိုင်ရာဌာနဆိုင်ရာ အကြီးအကဲက ထောက်ခံသူ ဖြစ်ရမည်။

(၅) ပါရဂူအကြို သင်တန်းတက်ရောက်ခွင့်ရရှိပါက သက်ဆိုင်ရာဦးစီးဌာန၊ ညွှန်ကြားရေးမှူးချုပ် (သို့မဟုတ်) သက်ဆိုင်ရာတက္ကသိုလ်၊ ဒီဂရီ ကောလိပ်၊ ပါမောက္ခချုပ်/ကျောင်းအုပ်ကြီးထံမှ အချိန်ပြည့် တစ်နှစ် တက်ရောက်ခွင့်ပြုနိုင်ကြောင်း ထောက်ခံစာတင်ပြရမည်။

အခြားဝန်ကြီးဌာနဝန်ထမ်းများအတွက်

(၁) အသိအမှတ်ပြုထားသော တက္ကသိုလ်တစ်ခုခုမှ အင်္ဂလိပ်စာ၊ ရုပ်ဗေဒ၊ ဓာတုဗေဒ၊ သတ္တဗေဒ၊ ရုက္ခဗေဒ၊ ဘူမိဗေဒဘာသာရပ်တစ်ခုခုဖြင့် အနိမ့်ဆုံး မဟာဘွဲ့ရရှိပြီးသူ ဖြစ်ရမည်။ ဘာသာရပ်ဆိုင်ရာ (၃)နာရီ မေးခွန်းနှင့် အင်္ဂလိပ်စာ(၃)နာရီမေးခွန်း ဝင်ခွင့်စာမေးပွဲ ဖြေဆို အောင်မြင်ပြီး လူတွေ့စစ်ဆေးခြင်းကို အောင်မြင်သူများကိုသာ လက်ခံ မည်။

(၂) အသိအမှတ်ပြု တက္ကသိုလ်တစ်ခုခုမှ မဟာသုတေသနဘွဲ့ ရရှိထားသူ များသည် (ဝင်ခွင့်စာမေးပွဲဖြေဆိုရန်မလိုပါ) လူတွေ့စစ်ဆေးခြင်းကို ဖြေဆိုအောင်မြင်ရမည်။

(၃) အနိမ့်ဆုံးနည်းပြ၊ သရုပ်ပြ (သို့မဟုတ်) ယင်းနှင့်အဆင့်တူ ရာထူးတွင် လုပ်သက်(၂)နှစ် အနည်းဆုံးရှိရမည်။

(၄) ပါရဂူအကြို သင်တန်းဝင်ခွင့်ရရှိပါက သက်ဆိုင်ရာဦးစီးဌာန ညွှန်ကြား ရေးမှူးချုပ်ထံမှ အချိန်ပြည့်(တစ်နှစ်) တက်ရောက်ခွင့်ပြုကြောင်း ထောက်ခံစာတင်ပြရမည်။

နိုင်ငံ့ဝန်ထမ်းမဟုတ်သူများအတွက်

အသိအမှတ်ပြုထားသော တက္ကသိုလ်တစ်ခုခုမှ အင်္ဂလိပ်စာ၊ ရုပ်ဗေဒ၊ ဓာတုဗေဒ၊ သတ္တဗေဒ၊ ရုက္ခဗေဒ၊ ဘူမိဗေဒ၊ ဘာသာရပ်တစ်ခုခုဖြင့် အနိမ့်ဆုံး မဟာသုတေသနဘွဲ့ရရှိပြီးသူ ဖြစ်ရမည်။ မဟာသုတေသန ဘွဲ့အတွက် ပြုလုပ်ခဲ့သော သုတေသနအကျဉ်းချုပ်နှင့် ပါရဂူဘွဲ့ သင်တန်းတွင် ဆောင်ရွက်လိုသော သုတေသန နယ်ပယ်အဆိုပြုချက် (ကွန်ပျူတာစာစီ၍ စာမျက်နှာ သုံးမျက်နှာထက်မပိုသော)ကို လျှောက် လွှာနှင့်အတူ ပူးတွဲတင်ပြရမည်။ လူတွေ့စစ်ဆေးခြင်းကို ဖြေဆို အောင်မြင်ရမည်။

၃။ မော်လမြိုင်တက္ကသိုလ် ကျောင်းသားရေးရာဌာနတွင် သတ်မှတ်ထားသည့် လျှောက်လွှာပုံစံဖြင့် ၁၅-၅-၂၀၁၃ရက်(ဗုဒ္ဓဟူးနေ့) နောက်ဆုံးထား၍ လျှောက် ထားရမည်။

၄။ လျှောက်ထားသူများသည် မော်လမြိုင်တက္ကသိုလ်တွင် ပါရဂူဘွဲ့(Ph.D)သင်တန်း ဝင်ခွင့်စာမေးပွဲကို အောက်ပါအတိုင်း ဝင်ရောက်ဖြေဆိုရမည်။

(က) ၁၈-၅-၂၀၁၃ ရက် (စနေနေ့) ၉ နာရီမှ ၁၂ နာရီ သက်ဆိုင်ရာဘာသာရပ်

(ခ) ၁၉-၅-၂၀၁၃ရက်(တနင်္ဂနွေနေ့) ၉ နာရီမှ ၁၂နာရီ အင်္ဂလိပ်စာ ဘာသာရပ်

၅။ ရေးဖြေစာမေးပွဲအောင်မြင်သူများနှင့် မဟာသုတေသနဘွဲ့ရရှိထားသူများကို ၃၀-၅-၂၀၁၃ရက် (ကြာသပတေးနေ့)တွင် လူတွေ့စစ်ဆေးမည်။

၆။ အသေးစိတ်အချက်အလက်များကို ဘာသာရပ်နှင့်စပ်လျဉ်း၍ အင်္ဂလိပ်ဌာန၊ ပါမောက္ခ၊ ဌာနမှူးထံတွင်လည်းကောင်း သင်တန်းဝင်ခွင့်နှင့်စပ်လျဉ်း၍ သက်ဆိုင် ရာမော်ကွန်းထိန်း ဖုန်း-၀၅၇-၂၄၆၀၇ ထံတွင်လည်းကောင်း စုံစမ်းနိုင်ပါသည်။

မော်ကွန်းထိန်းအဆင့်(၁) မော်လမြိုင်တက္ကသိုလ်

သိပ္ပံနှင့်နည်းပညာဝန်ကြီးဌာန
၂၀၁၃-၂၀၁၄ခုနှစ်၊ ပညာသင်နှစ်
အစိုးရနည်းပညာအထက်တန်းကျောင်းများအတွက်
သင်တန်းသားသစ်များ ခေါ်ယူခြင်း

၁။ သိပ္ပံနှင့်နည်းပညာဝန်ကြီးဌာနအောက်ရှိ အစိုးရနည်းပညာ အထက်တန်းကျောင်း များတွင် သင်တန်းသားသစ်များ ခေါ်ယူမည်ဖြစ်ပါ၍ ၂၀၁၃ ခုနှစ်တွင် အဌမ တန်း အောင်မြင်သော အသက်(၁၇)နှစ်အောက် ကျောင်းသား၊ ကျောင်းသူ များ လျှောက်ထားနိုင်သည်။

၂။ (၂)နှစ်သင်တန်းတွင် ထူးချွန်စွာအောင်မြင်ပါက AGTI ပထမနှစ်သို့ တိုက်ရိုက် တက်ရောက်ခွင့် ရရှိမည်ဖြစ်သည်။

၃။ (၂)နှစ်သင်တန်းတွင် ရိုးရိုးအဆင့်ဖြင့် အောင်မြင်ပါက လုပ်ငန်းခွင်လက်တွေ့ သင်တန်း(၄)လတက်ရောက်ရမည်ဖြစ်ပြီး သင်တန်းအောင်မြင်ကြောင်း လက်မှတ် (Certificate)ရရှိပြီးပါက အစိုးရဌာနများနှင့် ပုဂ္ဂလိကလုပ်ငန်းများသို့ စက်မှု ကျွမ်းကျင်ဝန်ထမ်းအဖြစ် အလုပ်လျှောက်ထားနိုင်မည်ဖြစ်သည်။ ပညာဆက်လက် ဆည်းပူးလိုပါက ပထမနှစ်သင်တန်းအောင်မြင်ပြီး ဒုတိယနှစ်သင်တန်း အောင်မြင် သည်ဖြစ်စေ၊ မအောင်မြင်သည်ဖြစ်စေ တက္ကသိုလ်ဝင်တန်းစာမေးပွဲကြီးကို ပြင်ပဖြေအနေဖြင့် ဝင်ရောက်ဖြေဆိုခွင့် ရရှိမည်ဖြစ်သည်။

ဖွင့်လှစ်မည့်သင်တန်းများ

၄။ အောက်ပါသင်တန်းများကို ဖွင့်လှစ်သင်ကြားပေးပါမည်-

(က) အဆောက်အအုံနည်းပညာသင်တန်း (Building Technology)
(ခ) အီလက်ထရွန်နစ်နည်းပညာသင်တန်း (Electronics Technology)
(ဂ) လျှပ်စစ်နည်းပညာသင်တန်း (Electrical Technology)
(ဃ) မော်တော်ယာဉ်နည်းပညာသင်တန်း(Auto Mechanics Technology)
(င) စက်ပစ္စည်းအစိတ်အပိုင်းများထုတ်လုပ်ခြင်း နည်းပညာသင်တန်း (Machining Technology)
(စ) လေအေးစက်နှင့် အအေးပေးစနစ် ပြုပြင်မွမ်းမံမှု နည်းပညာသင်တန်း (Refrigeration and Air Conditioning Technology)
(ဆ) သတ္တုပစ္စည်းထုတ်လုပ်မှု နည်းပညာသင်တန်း (Mental Process Technology)
(ဇ) သုတနည်းပညာသင်တန်း (Information Technology)

သင်ကြားရမည့်ဘာသာရပ်များ

၅။ အောက်ပါဘာသာရပ်များကို သင်ကြားရမည် ဖြစ်ပါသည်-

(က) မြန်မာစာ	(င) ဓာတုဗေဒ
(ခ) အင်္ဂလိပ်စာ	(စ) ဇီဝဗေဒ
(ဂ) သင်္ချာ	(ဆ) မိမိသင်တန်း၏ အထူးပြုဘာသာရပ်
(ဃ) ရူပဗေဒ	(ဇ) ပုံဆွဲဘာသာရပ်

ကျောင်းအပ်စတင်လက်ခံမည့်ရက် - ၁၄-၅-၂၀၁၃ ရက် (အင်္ဂါနေ့)
ကျောင်းစတင်ဖွင့်လှစ်မည့်ရက် - ၃-၆-၂၀၁၃ ရက်(တနင်္လာနေ့)
ကျောင်းလက်ခံမည့်နောက်ဆုံးရက် - ၁၀-၆-၂၀၁၃ရက် (တနင်္လာနေ့)

၆။ ကျောင်းဝင်ခွင့်လျှောက်လွှာများကို နီးစပ်ရာ အစိုးရနည်းပညာအထက်တန်း ကျောင်းများတွင် ရယူလျှောက်ထားနိုင်ပြီး ၇-၆-၂၀၁၃ ရက် (သောကြာနေ့) နောက်ဆုံးထား၍ မိမိလျှောက်လွှာရယူထားသည့် အစိုးရနည်းပညာအထက် တန်းကျောင်းသို့ တင်သွင်းရမည် ဖြစ်ပါသည်။

၇။ အသေးစိတ်သိရှိလိုပါက မိမိလျှောက်လွှာရယူသော အစိုးရနည်းပညာ အထက် တန်းကျောင်းများတွင် ဆက်သွယ်မေးမြန်းစုံစမ်းနိုင်ပါသည်။

သိပ္ပံနှင့်နည်းပညာဝန်ကြီးဌာန

လျှပ်စစ်စွမ်းအားဝန်ကြီးဌာန
ရေအားလျှပ်စစ်အကောင်အထည်ဖော်ရေးဦးစီးဌာန
အိတ်ဖွင့်တင်ဒါခေါ်ယူခြင်း

၁။ ရေအားလျှပ်စစ် အကောင်အထည်ဖော်ရေးဦးစီးဌာနမှ အောက်ပါပစ္စည်းများအား ဂိုဒေါင် ရောက်တန်ဖိုး D.D.P(Paung Laung) နိုင်ငံခြားငွေ(USD)ဖြင့် ဝယ်ယူလိုပါသည်-

စဉ်	ပစ္စည်းအမျိုးအမည်	အရေအတွက်
	Tender No.04/DHPI/Lab Equipment/2013-2014	
(က)	Triaxial Compression Test Equipment	(၁)စုံ
(ခ)	Large-Scale Constant Head Permeability Test Equipment	(၂)စုံ
(ဂ)	Standard Scale Constant Head Permeability Test Equipment	(၅)စုံ
(ဃ)	Large Scale Compaction Test Equipment	(၁)စုံ
	Consolidation Test Equipment	(၁)စုံ
	Tender No.05/DHPI/Equipment/2013-2014	
(က)	Shotcrete Machine Aliva III	(၃)စုံ
(ခ)	Concrete Pump Truck	(၂)စုံ

၂။ ပစ္စည်းများ၏(Technical Specification)များအား ၂၈-၅-၂၀၁၃ ရက်၊ မွန်းတည့် ၁၂:၀၀ နာရီတွင် နောက်ဆုံးထား၍ ကြိုတင်တင်သွင်းရမည်။

၃။ အိတ်ဖွင့်တင်ဒါ ပိတ်ရက်မှာ ၂၀၁၃ ခုနှစ်၊ ဇွန်လ ၄ ရက် မွန်းတည့် ၁၂:၀၀နာရီဖြစ်ပြီး ၁၃:၀၀နာရီတွင် တင်ဒါဖွင့်လှစ်ပါမည်။

၄။ အိတ်ဖွင့်တင်ဒါပုံစံနှင့် အသေးစိတ်အချက်အလက်ကို သတင်းစာတွင် ကြော်ငြာပါသည့် နေ့မှစတင်၍ ရုံးချိန်အတွင်း အောက်ပါဌာနတွင် လာရောက်စုံစမ်းနိုင်ပါသည်။

ရေအားလျှပ်စစ်အကောင်အထည်ဖော်ရေးဦးစီးဌာန
လျှပ်စစ်စွမ်းအားဝန်ကြီးဌာန
ရုံးအမှတ်(၃၈) နေပြည်တော်
ဖုန်း-၀၆၇-၄၁၀၄၁၅၊ ဖက်စ်-၄၁၀၀၈၁

O.T.Sအမှတ်စဉ်(၇၅)သူရတပ်ခွဲ၏ (၂၅)နှစ်မြောက်ငွေရတုအထိမ်းအမှတ် ကျောင်းဆင်းညစာစားပွဲနှင့် ကျဆုံးကွယ်လွန် သူငယ်ချင်းများအတွက် ဆွမ်းဆက်ကပ်လှူဒါန်းခြင်း၊ အမှုပေးဝေခြင်းအခမ်းအနား ဖိတ်ကြားခြင်း

O.T.S အမှတ်စဉ်(၇၅)သူရတပ်ခွဲ၏ ဖိတ်ဆုံစားပွဲနှင့် ဆွမ်းဆက်ကပ်လှူဒါန်းပွဲကို အောက်ပါ အတိုင်း ကျင်းပပြုလုပ်မည်ဖြစ်ပါ၍ O.T.S အမှတ်စဉ်(၇၅)၏ သူငယ်ချင်းရဲဘော်များ၊ ကျဆုံး သေဆုံးသူများ၏ ဇနီးများနှင့် မိသားစုများ မပျက်မကွက် တက်ရောက်ရန်နှင့် သင်တန်းနည်းပြ ဆရာရှိများအား ကန်တော့ခြင်း၊ နည်းပြဆရာများအား အမှတ်တရ လက်ဆောင်ပေးအပ်ခြင်း တို့ကို အောက်ပါအတိုင်း ကျင်းပပြုလုပ်သွားမည်ဖြစ်ကြောင်း ဖိတ်ကြားအပ်ပါသည်-

ကျင်းပမည့်အစီအစဉ်

၁၂-၅-၂၀၁၃ရက် (တနင်္ဂနွေနေ့) ဆွမ်းဆက်ကပ်ခြင်း အာသောကသီတဂူကျောင်း၊ (၁၆/၂)၊ ဇေယျာကလပ်၊ သံယံဇာတ၊ နန့်ကို ၉း၃၀နာရီ

၁၃-၅-၂၀၁၃ရက်(တနင်္လာနေ့) ညစာစားပွဲ၊ ပန်းဒါဗူးသောက်ဆိုင်လမ်းမတော်၊ ညနေ၆း၃၀ နာရီ

ဆက်သွယ်ရန်ဖုန်းနံပါတ်-

မျိုးလွင်	ဖုန်း-၀၉-၅၀၂၄၄၈၁	**ရဲမြင့်**	ဖုန်း-၀၉-၅၀၁၈၀၄၁
အောင်ကို	ဖုန်း-၀၉-၅၀၃၁၆၉၀	**ကျော်စိန်ဝင်း**	ဖုန်း-၀၉-၄၃၁၂၅၃၃
သောင်းဦး	ဖုန်း-၀၉-၅၁၄၃၀၉၃	**စိုးဝင်း**	ဖုန်း-၀၉-၅၁၅၅၇၆၉

ရွှေရတုမွေးနေ့မင်္ဂလာဆုမွန်လွှာ

ဦးအေးအောင် (ဂန္ထဝင်ရွှေပုဂံစားသောက်ဆိုင်)၏ ၅-၅-၂၀၁၃ရက်တွင် ကျရောက်သော ရွှေရတုမွေးနေ့မင်္ဂလာရက်မြတ်မှ သည် နောင်နှစ်ပေါင်း(၁၂၀)တိုင်အောင် ကျန်းမာ၊ ပျော်ရွှင်၊ ချမ်းမြေ့စွာဖြင့် ဘဝကို ဖြတ်သန်းနိုင်ပါစေလို့ ဆုမွန်ကောင်းတောင်းလျက်-

ချစ်မေမေ - ဒေါ်အုန်းတင်(ရွှေစတားစားသောက်ဆိုင်)

ချစ်ညီမ - ကိုကျော်ဝင်းလှိုင်(Chairman)-
မမိတင်(Managing Director)
(Tin Aung Construction and Export, Inport Trading Co.,Ltd)

လျှပ်စစ်စွမ်းအားဝန်ကြီးဌာန
ရေအားလျှပ်စစ်အကောင်အထည်ဖော်ရေးဦးစီးဌာန
(အိတ်ဖွင့်တင်ဒါခေါ်ယူခြင်း)

၁။ ရေအားလျှပ်စစ်အကောင်အထည်ဖော်ရေးဦးစီးဌာနမှ အောက်ပါပစ္စည်းများ အား ဂိုဒေါင်ရောက်တန်ဖိုး D.D.P(Paung Laung)မြန်မာကျပ်ငွေဖြင့် ဝယ်ယူလိုပါ သည်-

စဉ်	ပစ္စည်းအမျိုးအမည်	အရေအတွက်
	Tender No.01/DHPI/Survery/2013-2014	
(က)	ODOM Hydrographic Echo Sounder	(၃)စုံ
(ခ)	River Surveyor M.9 System	(၂)စုံ
(ဂ)	Automatic Weather Station	(၆)စုံ
	Tender No.02/DHPI/Admixture/2013-2014	
(က)	Fosroc Conplast-R(MR_2)Admixture	၁၃၀၂၀၀ လီတာ
(ခ)	Grace GP.101 Admixture	၅၅၈၀၀ လီတာ
	Tender No.03/DHPI/Equipment/2013-2014	
(က)	Hydraulic Hose Crimping Machine	(၂)စုံ

၂။ ပစ္စည်းများ၏ (Technical Specification)များအား ၂၈-၅-၂၀၁၃ရက် မွန်းတည့် ၁၂:၀၀ နာရီတွင် နောက်ဆုံးထား၍ ကြိုတင်တင်သွင်းရမည်။

၃။ အိတ်ဖွင့်တင်ဒါပိတ်ရက်မှာ ၂၀၁၃ ခုနှစ်၊ ဇွန်လ ၄ ရက်၊ မွန်းတည့် ၁၂:၀၀ နာရီဖြစ်ပြီး ၁၃:၀၀နာရီတွင် တင်ဒါဖွင့်လှစ်ပါမည်။

၄။ အိတ်ဖွင့်တင်ဒါပုံစံနှင့် အသေးစိတ်အချက်အလက်ကို သတင်းစာတွင် ကြော်ငြာပါ သည့်နေ့မှစတင်၍ ရုံးချိန်အတွင်း အောက်ပါဌာနတွင် လာရောက်စုံစမ်းနိုင်ပါသည်။

ရေအားလျှပ်စစ်အကောင်အထည်ဖော်ရေးဦးစီးဌာန
လျှပ်စစ်စွမ်းအားဝန်ကြီးဌာန
ရုံးအမှတ်(၃၈)၊ နေပြည်တော်
ဖုန်း-၀၆၇-၄၁၀၄၁၅၊ ဖက်စ်-၄၁၀၀၈၁

အိတ်ဖွင့်တင်ဒါခေါ်ယူခြင်း

၁။ ကရင်ပြည်နယ် အထွေထွေအုပ်ချုပ်ရေးဦးစီးဌာန ရုံးအဆင့်ဆင့်တွင် အသုံးပြုရန်အတွက် အောက်ဖော်ပြပါ မော်တော်ယာဉ်(၂၆)စီးအား မြန်မာကျပ်ငွေဖြင့် ဝယ်ယူလိုပါ၍ အိတ်ဖွင့်တင်ဒါ ပေးသွင်းရန် ဖိတ်ခေါ်အပ်ပါသည်-

(က) Wagon (၁)စီး
(ခ) Van/Saloon (၁၄)စီး
(ဂ) Pick Up Extra Cab (၁၁)စီး

၂။ တင်ဒါစည်းကမ်းချက်များနှင့် တင်ဒါပုံစံများကို ၆-၅-၂၀၁၃ရက်မှ စတင်ရောင်းချမည် ဖြစ်ပါသည်။ တင်ဒါပိတ်သိမ်းမည့်ရက်မှာ ၁၀-၅-၂၀၁၃ရက် (၁၆:၀၀)နာရီဖြစ်ပြီး ၁၁-၅-၂၀၁၃ရက်၊ ၉း၀၀နာရီတွင် ကရင်ပြည်နယ် အထွေထွေအုပ်ချုပ်ရေးဦးစီးဌာန အစည်းအဝေးခန်းမ၌ တင်ဒါဖွင့်လှစ် ဆောင်ရွက်မည်ဖြစ်ကြောင်း ကြေညာအပ်ပါသည်။

တင်ဒါခေါ်ယူရေးလုပ်ငန်းကော်မတီ
ကရင်ပြည်နယ်အထွေထွေအုပ်ချုပ်ရေးဦးစီးဌာန
ဆက်သွယ်ရန်
ဖုန်း-၀၅၈-၂၁၀၈၁

ဥဒေါင်းစစ်စစ် ပြည်ထွက်- ပြည်ပ အလုပ်ကိုင်ဝန်ဆောင်မှုကုမ္ပဏီမှ ဖွင့်လှစ်သော "အလုပ်အကိုင် ရှာဖွေသူများ သိမှတ်ဖွယ် (ပညာဒါနသင်တန်း)" ကို မည်သူမဆို တက်ရောက်နိုင်ပါသည်။ ဖုန်း-၀၉ ၅၇ ၅၈၊ ၀၉ ၆၈ ၇၇၊ ၇၉ ၂၂ ၃၃

စော်သမုံးစီးဆိုင်ခွဲ(ရန်ကုန်) ၊ ထမင်းဆိုင်ခွဲ(ရန်ကုန်) (၁၃)အခြေစိုက်ဘူတာရုံ ရောင်းချရန် အခြေခံအထောက်အထား ၊ ခြံပါဝင် - ဗွီအိုင်ပီ လမ်းမကြီးပေါ်၊ (ပုသိမ်မြို့အနီး) လေး(၃၉) ဧကရှိသော

ရေမြေကောင်းသော မြေကွက်အား ရောင်းမည်။

မြေအကျယ် - (1 ဧကကျော်) ၊ ဈေးနှုန်း - (3800) သိန်း

ဆက်သွယ်ရန်ဖုန်း : 09 86 27 286 (ရုံးချိန်အတွင်း)

အထူးကျေးဇူးတင်လွှာ

၁၁-၃-၂၀၁၃ရက် နံနက် ၉း၃၀ နာရီတွင် ကွယ်လွန်ခဲ့သော ရန်ကုန်တိုင်းဒေသကြီး၊ ထန်းတပင်မြို့နယ်၊ မြို့နယ်စာရင်းစစ်အရာရှိ ဒေါ်လှမြင့် (အသက်၅၆)နှစ်၏ တစ်လပြည့်မြောက်ဆွမ်း ဆက်ကပ်လှူဒါန်းကုသိုလ်ပွဲကို ၁၃၇၅ ခုနှစ်၊ တန်ခူးလပြည့်ကျော်(၆)ရက် ၁-၅-၂၀၁၃ရက် (ဗုဒ္ဓဟူးနေ့)တွင် ပဲခူးတိုင်းဒေသကြီး၊ ညောင်လေးပင်မြို့နယ်၊ ပြွန်တန်ဆာမြို့၊ မြို့မ (၂)ရပ်ကွက်၊ ဈေးပိုင်း၊ မိသားစုလမ်းရှိ ဒေါ်လှမြင့်၏နေအိမ်၌ ပြုလုပ်ကျင်းပရာ ကြွရောက်ချီးမြှင့်ပေးခဲ့သော ပုဇ္ဇန်မြောင်း-ကံမြင့်ကျောင်းတိုက် ဆရာတော်ကြီး၊ ညောင်လေးပင်မြို့ ခင်တန်းကျောင်းတိုက် ဆရာတော်အမှူးရှိသော ရပ်ဝေးရပ်နီးမှ ဆရာတော်သံဃာတော်များ၊ သီလရှင်စာသင်တိုက်မှ ဆရာကြီး+ ဆရာလေးများ၊ ကုသိုလ်ပွဲကို တက်ရောက်ခဲ့ကြသော ထန်းတပင်မြို့နယ်စာရင်းရုံးနှင့် ညောင်လေးပင်မြို့နယ် စာရင်းရုံးများမှ ဝန်ထမ်းများ၊ ဆွေမျိုးသားချင်းများ၊ ကုသိုလ်ပွဲ၌ ဝိုင်းဝန်းကူညီခဲ့ကြသူများနှင့် ကျေးဇူးတင်ထိုက်သူအားလုံးတို့အား လှိုက်လှိုက်လှဲလှဲ အထူးကျေးဇူးတင်ရှိပါသည်။

"ပြည့်ဝ" ဆရာတော် ဦးမာနိတခမ္မ
"ပြည့်ဝ" ကျောင်းတိုက်၊ မြို့သစ်၊
မြို့မ (၁)ရပ်ကွက်၊ ပြွန်တန်ဆာမြို့။

လျှပ်စစ်စွမ်းအားဝန်ကြီးဌာန
မြန်မာ့လျှပ်စစ်ဓာတ်အားလုပ်ငန်း
(အိတ်ဖွင့်တင်ဒါခေါ်ယူခြင်း)

လျှပ်စစ်စွမ်းအားဝန်ကြီးဌာန၊ မြန်မာ့လျှပ်စစ်ဓာတ်အားလုပ်ငန်းအတွက် Desktop Computer, Lap top(Computer), Laser Printer A4, Color Printer A4, Color Printer A3, Copier A3, Fax, Calculator (12 Dlgits), Calculator (16 Digits), Scanner A4, Scanner A3, Visual Presenter, Projector, Digital Voice Recorder နှင့် Digital Camera များကို မြန်မာကျပ်ငွေဖြင့် ဝယ်ယူလိုပါသည်-

တင်ဒါပုံစံရောင်းချမည့်ရက်	- ၆-၅-၂၀၁၃
တင်ဒါပိတ်မည့်ရက်	- ၇-၆-၂၀၁၃
တင်ဒါပိတ်မည့်အချိန်	- ၁၄း၀၀နာရီ

တင်ဒါပုံစံနှင့် အသေးစိတ်အချက်အလက်များကို အောက်ပါလိပ်စာတွင် လာရောက် စုံစမ်းဝယ်ယူနိုင်ပါသည်။

လျှပ်စစ်စွမ်းအားဝန်ကြီးဌာန
တင်ဒါကြီးကြပ်ရေးအဖွဲ့
မြန်မာ့လျှပ်စစ်ဓာတ်အားလုပ်ငန်း၊ ပစ္စည်းစီမံရေးဌာန
ရုံးအမှတ်(၂၇)၊ နေပြည်တော်။
ဖုန်း-၀၆၇-၄၁၀၂၀၉၊ ၄၁၀၂၈၂၊ ၄၁၀၃၉၁

ပြည်ထောင်စုသမ္မတမြန်မာနိုင်ငံတော်အစိုးရ
ပညာရေးဝန်ကြီးဌာန
အဆင့်မြင့်ပညာဦးစီးဌာန(အောက်မြန်မာပြည်)
အငယ်တန်းအင်ဂျင်နီယာ(၂)ရာထူးအတွက်
ကြေညာချက်

၁။ အဆင့်မြင့်ပညာဦးစီးဌာနများရှိ တက္ကသိုလ်၊ ဒီဂရီ ကောလိပ်များတွင် ခန့်ထားရန် ခေါ်ယူခဲ့သော အငယ်တန်းအင်ဂျင်နီယာ(၂) (လစာနှုန်းကျပ် ၇၉၀၀၀-၁၀၀၀-၈၄၀၀၀)ရာထူးအတွက် ရေးဖြေ စာမေးပွဲဝင်ရောက်ဖြေဆိုခဲ့သူများကို ရေးဖြေစာမေးပွဲ ဖြေဆိုခဲ့သော သက်ဆိုင်ရာ ဦးစီးဌာနများတွင် အောက်ဖော်ပြပါအစီအစဉ်အတိုင်း လူတွေ့(နှုတ်ဖြေ)စစ်ဆေးမည်ဖြစ်ကြောင်း ကြေညာအပ်ပါသည်-

(က) သတင်းပို့ရမည့်နေ့ - ၁၀-၅-၂၀၁၃ (သောကြာနေ့)

(ခ) လူတွေ့စစ်ဆေးမည့်ရက် - ၁၁-၅-၂၀၁၃(စနေနေ့)
၁၂-၅-၂၀၁၃ (တနင်္ဂနွေနေ့)

(ဂ) သတင်းပို့ရမည့်နေရာ

(၁) အဆင့်မြင့်ပညာဦးစီးဌာန (အောက်မြန်မာပြည်)တွင်ဖြေဆိုခဲ့သူများ	- အဆင့်မြင့် ပညာဦးစီးဌာန (အောက်မြန်မာပြည်) ရန်ကုန်မြို့
(၂) အဆင့်မြင့် ပညာဦးစီးဌာန (အထက်မြန်မာပြည်)တွင်ဖြေဆိုခဲ့သူများ	- အဆင့်မြင့် ပညာဦးစီးဌာန (အထက်မြန်မာပြည်) မန္တလေးမြို့

၂။ အသေးစိတ်အချက်အလက်များကို အဆင့်မြင့်ပညာဦးစီးဌာန(အောက်မြန်မာပြည်) ရန်ကုန်မြို့၊ သထုံလမ်း၊ ဖုန်း-၀၁- ၅၁၃၁၄၆၊ ၀၁-၅၃၄၃၂၀ နှင့် အဆင့်မြင့်ပညာဦးစီးဌာန (အထက်မြန်မာပြည်) မန္တလေးမြို့၊ ဖုန်း-၀၂-၃၉၃၁၇၊ ၀၂- ၆၀၃၇၂တို့တွင် ရုံးချိန်အတွင်း ဆက်သွယ်စုံစမ်းမေးမြန်းနိုင်ပါသည်။

(ဒေါက်တာဇော်မြင့်)
ဒုတိယညွှန်ကြားရေးမှူးချုပ်
အဆင့်မြင့်ပညာဦးစီးဌာန
(အောက်မြန်မာပြည်)

အထူးကျေးဇူးတင်ရှိခြင်း

ဒေါက်တာ ဦးညဏ်သိန်း(ခွဲစိတ်ကုဆရာဝန်ကြီး)နှင့် ဒေါက်တာ မာမာဆွေတို့၏ ဖခင်ကြီး ဆရာကြီး ဦးလွန်းဟန် အသက် (၉၅)နှစ် ဘားအံအသင်း နာမကျန်းဖြစ်စဉ် လိုလေသေးမရှိ ဂရုတစိုက် ပြုစုကုသစောင့်ရှောက်ပေးခဲ့သော ရွှေဂုံတိုင်ဆေးရုံ SSC မှ သမားတော်ကြီး ပါမောက္ခ ဒေါက်တာဦးဆန်းလွင်၊ MD, Directorsများ၊ ဆေးရုံအုပ်ကြီး၊ လက်ထောက်ဆေးရုံအုပ်များ၊ ဆရာဝန် ဆရာမများ၊ ဝန်ထမ်းများနှင့်အခြားကျေးဇူးတင်ထိုက်သူအားလုံးအား အထူးကျေးဇူးတင်ရှိပါသည်။

ကျန်ရစ်သူမိသားစု

သက်ရှိလောက တည်မြဲဖို့ သဘာဝတောတွေ ထိန်းသိမ်းစို့

ရထားပို့ဆောင်ရေးဝန်ကြီးဌာန
မြန်မာ့မီးရထား
အိတ်ဖွင့်တင်ဒါခေါ်ယူခြင်း

၁။ မြန်မာ့မီးရထားအနေဖြင့် တည်ဆောက်မည့် စက်ခေါင်းသစ် တည်ဆောက်ရေးစက်ရုံ(နေပြည်တော်)နှင့် တွဲသစ် တည်ဆောက်ရေးစက်ရုံ(မြစ်ငယ်)တို့အတွက် EIA (Environmental Impact Assessment) နှင့် SIA (Social Impact Assessment) အစီရင်ခံစာများ ပြုစုခြင်းလုပ်ငန်းအတွက် အိတ်ဖွင့်တင်ဒါများဖိတ်ခေါ်ပါသည်။

၂။ သဘာဝပတ်ဝန်းကျင်ထိန်းသိမ်းရေးနှင့် သစ်တောရေးရာဝန်ကြီးဌာန၏ အသိအမှတ်ပြုရေးသားပိုင်ခွင့်ရှိပြီး စိတ်ပါဝင်စားသည့်ကုမ္ပဏီ၊ အဖွဲ့အစည်းများအနေဖြင့် ဆောင်ရွက်မည့်လုပ်ငန်းအစီအစဉ်နှင့် လုပ်ငန်းတန်ဖိုးအား မြန်မာကျပ်ငွေဖြင့် တင်သွင်းကြရန်ဖြစ်ပါသည်။

၃။ အိတ်ဖွင့်တင်ဒါစည်းမျဉ်းအသေးစိတ်နှင့်ပုံစံကို ၆-၅-၂၀၁၃ရက်မှအစပြု၍ အောက်ပါလိပ်စာတွင်တောင်းယူပြီး တင်ဒါအဆိုပြုချက်ကို ၃၁-၅-၂၀၁၃ရက် ၁၂နာရီမတိုင်မီ နောက်ဆုံးထား၍ တင်သွင်းကြရန်ဖြစ်ပါသည်-

ဦးဝင်းဦး၊ အထွေထွေမန်နေဂျာ(စက်ရုံ)၊ စက်ခေါင်းစက်ရုံ(အင်းစိန်)
ဖုန်း-၀၁-၆၄၂၄၄၉၊ ၀၁-၆၄၀၂၇၂

ဒေါ်တင်အိ (၇၉)နှစ်
(အလပြ-ငြိမ်း)(မိုးညှင်း)

ကချင်ပြည်နယ်၊ မိုးညှင်းမြို့နေ (ဦးမြ-ဒေါ်ခ)တို့၏သမီး၊ စစ်ကိုင်းတိုင်းဒေသကြီး၊ စစ်ကိုင်းမြို့၊ ရွှေမင်းဝံရပ်ကွက်၊ အမှတ်(ခ/၁၉) နေ (ဦးသောင်း)၏ဇနီး၊ ဒေါက်တာတင်ထွန်း (ပါမောက္ခချုပ်၊ ရန်ကုန်တက္ကသိုလ်)-ဒေါ်ဥမ္မာမြင့်၊ ဦးမောင်မောင်ချို၊ ဦးဇော်မိုး-ဒေါ်သူဇာအေး၊ ဦးတင်တိုး-ဒေါ်မြင့်မြင့်ခိုင်တို့၏ မိခင်၊ မြေးသုံးယောက်တို့၏အဘွားသည် ၃-၅-၂၀၁၃ (သောကြာနေ့) နံနက် ၃ နာရီတွင် ကွယ်လွန်သွားပါသဖြင့် ယင်းနေ့ညနေ ၄ နာရီတွင် စစ်ကိုင်းသုသာန်သို့ ပို့ဆောင်မီးသဂြိုဟ်ပြီးစီးပါကြောင်း ရပ်ဝေးရပ်နီးမှ မိတ်ဆွေသင်္ဂဟအပေါင်းအား အကြောင်းကြားအပ်ပါသည်။

ကျန်ရစ်သူမိသားစု

ဝမ်းနည်းကြေကွဲခြင်း
ဘုရား၊ ရဟန်း၊ သိမ်၊ ကျောင်း ဒါယိကာမကြီး
ဒေါ်ခင်ဦး
အသက်(၇၆)နှစ်
ကျောင်းဆရာမ(ငြိမ်း) (ကျောက္ကာ၊ တောင်သာ)

ဗိုလ်မှူးချုပ်ကျော်စန်းလင်း(ကျောင်းအုပ်ကြီး၊ တကကက-၁၃)-ဒေါ်သီဂီခိုင် (အလပြ-ငြိမ်း)တို့၏မိခင်ကြီး ဒေါ်ခင်ဦး (၇၆)နှစ်သည် ၂၈-၄-၂၀၁၃ (တနင်္ဂနွေနေ့) နံနက် ၈း၄၀နာရီတွင် ကွယ်လွန်သွားကြောင်း သိရှိရပါသဖြင့် မိသားစုနှင့်ထပ်တူ ဝမ်းနည်းကြေကွဲရပါသည်။

စတသ(၂၆)မှ
သူငယ်ချင်းများ

ဝမ်းနည်းကြေကွဲခြင်း
ဒေါ်တင်အိ (၇၉)နှစ်
(အလပြ-ငြိမ်း၊ မိုးညှင်း)

ရန်ကုန်တက္ကသိုလ် ပါမောက္ခချုပ် ဒေါက်တာတင်ထွန်း-ဒေါ်ဥမ္မာမြင့်တို့၏ မိခင်ကြီး ဒေါ်တင်အိသည် ၃-၅-၂၀၁၃ ရက်တွင် ကွယ်လွန်ကြောင်းကြားသိရပါသဖြင့် မိသားစုနှင့် ထပ်တူထပ်မျှ ဝမ်းနည်းကြေကွဲရပါသည်။

ဓာတုဗေဒဌာနမိသားစု
ရန်ကုန်တက္ကသိုလ်

ဝမ်းနည်းကြေကွဲခြင်း
ဒေါ်ရင်ရင်အေး (၅၄)နှစ်
ကန်တော်လေး (တ/ဥက္ကလာ RC-1, ကျောင်းသူဟောင်း)

RC-1 အဖွဲ့ (ဘဏ္ဍာရေးမှူး) ဒေါ်တင်တင်ထွေး (ထ-၁၊ တာမွေ)၏ ညီမ၊ ဦးတင်အေး (RC ကျောင်းသားဟောင်း)၏ဇနီးသည် ၁-၅-၂၀၁၃ ရက်တွင် ကွယ်လွန်ကြောင်း သိရှိရပါ၍ မိသားစုနှင့်ထပ်တူ ဝမ်းနည်းကြေကွဲရပါသည်။

RC(1), RUBC, BC လူမှုရေးအဖွဲ့

ဝမ်းနည်းကြေကွဲခြင်း
ဒေါ်အုန်းကြည်(ပဲခူး)
အသက်(၉၃)နှစ်

ဆရာကြီး ပါမောက္ခ ဦးသန်းအေးနှင့် ပါမောက္ခ ဒေါ်ခင်အုန်းချစ်တို့၏ မိခင်ကြီး ဒေါ်အုန်းကြည်(ပဲခူး)ကွယ်လွန်ကြောင်း သိရှိရသည့်အတွက် ဆရာကြီးတို့၏မိသားစုနှင့်ထပ်တူ ဝမ်းနည်းကြေကွဲရပါသည်။

ပါမောက္ခ ဒေါက်တာ တိုးလွင်၊
ဒေါက်တာဦးမင်းသူ၊ ဒေါက်တာလမင်းဝင်း
ဆီးနှင့်ကျောက်ကပ် ခွဲစိတ်ကုပညာဌာန၊
အထွေထွေရောဂါကုဆေးရုံသစ်ကြီး
ဆေးတက္ကသိုလ်(၁)ရန်ကုန်မြို့

ဝမ်းနည်းကြေကွဲခြင်း
ပါမောက္ခ ဦးဇော်ဝင်း
အသက်(၆၉)နှစ်

တပည့်များအတွက် ကြီးမားသောမေတ္တာစေတနာဖြင့် သင်ကြားပြသပေးခဲ့သော ပါမောက္ခ ဒေါက်တာဦးဇော်ဝင်း [ဆေးလက်တွေ့ပါမောက္ခ (အငြိမ်းစား) အဆောင်(၇+၈) ရန်ကုန်ပြည်သူ့ဆေးရုံကြီး]သည် ၁၄-၄-၂၀၁၃ရက်တွင် ကွယ်လွန်သွားပါသဖြင့် မိသားစုနှင့်ထပ်တူထပ်မျှ ကြေကွဲနှမြောတသဖြစ်ရပါသည်။

ပါမောက္ခ ဒေါက်တာ တိုးလွင်၊ ဒေါက်တာဦးမင်းသူ၊
ဒေါက်တာဦးမျိုးသန်း၊ ဒေါက်တာလမင်းဝင်း
ဆီးနှင့်ကျောက်ကပ် ခွဲစိတ်ကုပညာဌာန၊
ဆေးတက္ကသိုလ်(၁)ရန်ကုန်

ဒေါ်သန်းခင် (၉၄)နှစ်
(အင်းရဲ၊ ကျုံပျော်)
(ရေကြည်မြို့နယ်အသင်း၊ ရာသက်ပန်အသင်းဝင်)

ကျုံပျော်မြို့နယ်၊ အင်းရဲတိုက်နယ်နေ (ဦးစံဖေ-ဒေါ်မယ်မြ)တို့၏သမီး၊ ရေကြည်မြို့၊ လှည်းဆိပ်ပိုင်းနေ (ဦးကျားဘို-ဒေါ်ချစ်ကဲ)တို့၏သမီးချွေးမ၊ ကျုံပျော်မြို့နေ (ဒေါ်ခင်ကြည်-ဦးအေးမောင်)တို့၏အစ်မ၊ ရန်ကုန်မြို့၊ သာကေတမြို့နယ်၊ ၅/ရပ်ကွက်တောင်ပိုင်း၊ သုမန(၂)လမ်း၊ အမှတ်(၃၆၀)နေ (ဦးတင်မြင့်)၏ ဇနီး၊ (ဒေါ်စန်းရီ)၊ ဦးလှခိုင်၊ ဦးဇော်ဝင်း၊ (ဦးမော်လင်း)၊ ဒေါ်သီဂီမြင့်၊ ဦးရဲထွန်းတို့၏မွေးသမိခင်၊ မြေး ၁၈ ယောက်၊ မြစ် ၂၇ ယောက်၊ တီခုနစ်ယောက်တို့၏ ဘွားဘွားကြီးသည် ၃-၅-၂၀၁၃ (သောကြာနေ့) နံနက် ၈း၄၅ နာရီတွင် ကွယ်လွန်သွားပါသဖြင့် ၅-၅-၂၀၁၃ (တနင်္ဂနွေနေ့) နံနက် ၁၁နာရီတွင် ရေဝေးအအေးတိုက်မှ ရေဝေးသုသာန်သို့ ပို့ဆောင်မီးသဂြိုဟ်ပါမည်။ (နေအိမ်မှကားများ နံနက် ၉ နာရီတွင် ထွက်ပါမည်။)

ကျန်ရစ်သူမိသားစု

ဘုရား၊ ရဟန်း၊ သိမ်၊ ကျောင်း ဒါယိကာမကြီး
ဒေါ်နီ အသက်(၉၀)

ဧရာဝတီတိုင်းဒေသကြီး၊ မြောင်းမြမြို့၊ (၇)လမ်း၊ အမှတ်(၁၄/က)နေ (ဦးချစ်တီး-ဒေါ်ဖွားချစ်)တို့၏သမီး၊ (ဦးစံပွင့်-ဒေါ်သီ)တို့၏ သမီးချွေးမ၊ (ဦးမြမောင်) ၏ဇနီး၊ ဦးသိန်းထွန်း-ဒေါ်နီနီဝင်း(ဂုန်နီစက်ရုံ)၊ဒေါ်နွဲ့နွဲ့ဝင်း(ဓာတုဗေဒ)၊ ဦးကိုကို (သင့်မိတ်ဆွေဆန်စက်)-ဒေါ်ညွန့်ညွန့်သန်း၊ ဒေါ်လှလှဝင်းတို့၏မိခင်ကြီး၊ ဒေါက်တာသုတကိုကို-ဒေါက်တာသဲဖြူဖြူဇင်၊ စွမ်းထက်ကိုကို၊ ဒေါက်တာကျော်လင်းထွန်း၊ ဒေါက်တာကျော်သက်နိုင်တို့၏အဘွား၊ ပိုးသားဖြူဖြူဖွေး၏ဘွားဘွားကြီးသည် ၂-၅-၂၀၁၃(ကြာသပတေးနေ့) ည ၉ း၃၀ နာရီတွင် ဗဟိုရ်စည်ဆေးရုံ၌ ကွယ်လွန်သွားပါသဖြင့် ၄-၅-၂၀၁၃(စနေနေ့) နံနက် ၁၁ နာရီတွင် ရေဝေးသုသာန်သို့ ပို့ဆောင်သဂြိုဟ်ပြီးစီးပါကြောင်း။ [ကွယ်လွန်သူအားရည်စူး၍ ၈-၅-၂၀၁၃(ဗုဒ္ဓဟူးနေ့) နံနက် ၇ နာရီမှ ၁၁ နာရီအထိ အထက်ပါနေအိမ်သို့ ရက်လည်ဆွမ်းကျွေးတရားတော်နာကြွရောက်ပါရန် ဖိတ်ကြားအပ်ပါသည်။]

ကျန်ရစ်သူမိသားစု

ဦးစိုးသန်းအောင် (၄၈)နှစ်
H.G.P, B.Sc (Phys)
(ရေစကြိုမြို့နယ်)
အထက်တန်းရှေ့နေ၊ စ. စ. စ(စုံစမ်းရေးမှူး-ငြိမ်း)

နေပြည်တော်နေ ဦးတင်မြင့်(အဖွဲ့ဝင်၊ ဖွဲ့စည်းပုံအခြေခံဥပဒေဆိုင်ရာခုံရုံး)-ဒေါ်သန်းနုတို့၏သားကြီး၊ မုံရွာမြို့နေ ဒေါ်ချိုချိုလွင်(လ/ထ ကထိက၊ သင်္ချာဌာန၊ ကလေးတက္ကသိုလ်)၏ ခင်ပွန်း၊ မောင်သန့်ဇင်စိုး(တပ်မတော်ဆေးတက္ကသိုလ်၊ ပထမနှစ်)၊ မောင်အောင်ခန့်မင်းတို့၏ ဖခင်၊ တောင်ကြီးမြို့နယ် တွဲဖက်မြို့နယ် တရားသူကြီး ဒေါ်မိုးမိုးမြင့်-ဒုရဲအုပ်ကျော်ဦး၊ မန္တလေးမြို့နေ ဦးမျိုးမြတ် (ကျောက်ကုန်သည်)-ဒေါက်တာကြည်မာ(ကထိက၊ မန္တလေးတက္ကသိုလ်၊ IR ဌာန)၊ ရွှေဘိုမြို့နေ ရဲအုပ်ရဲခေါင်(ခရိုင်ရဲတပ်ဖွဲ့မှူးရုံး)-ဒေါ်လဲ့ဝါလင်း(ချစ်ခေါင်လင်းစတိုး)၊ မန္တလေးမြို့နေ ဦးရဲထွန်းနိုင် (မြန်မာသူရကျောက်မျက်ကုမ္ပဏီ)-ဒေါ်မေကြည်လွင် (ရွှေနန်းသဇင်ပိုးထည်) တို့၏အစ်ကို ဦးစိုးသန်းအောင်သည် ၃-၅-၂၀၁၃ ရက်တွင် ကွယ်လွန်သွားပါသဖြင့် ယင်းနေ့ညနေ ၄ နာရီတွင် မုံရွာမြို့သုသာန်သို့ ပို့ဆောင်သဂြိုဟ်ပြီးဖြစ်ပါကြောင်း ရပ်ဝေးရပ်နီးမှ ဆွေမျိုးမိတ်သင်္ဂဟအပေါင်းတို့အား အသိပေးအကြောင်းကြားအပ်ပါသည်။

ကျန်ရစ်သူမိသားစု

(၁)လပြည့်ဆွမ်းသွတ်တရားတော်နာပင့်ဖိတ်ကြားလွှာ

[illegible]

(Nine Stars of Myanmar)

[illegible]

ကျန်ရစ်သူမိသားစု

အလ္လာဟ်သျှင်မြတ်အမိန့်တော်ခံယူခြင်း
ဒေါ်ခင်သန်း(ခ) SAIRABI
အသက်(၉၄)နှစ်

ရန်ကုန်မြို့၊ မင်္ဂလာတောင်ညွန့်မြို့ နယ်၊ လမ်း(၁၃၀)၊ အမှတ်(၃၁)နေ (ဦးအလီ-ဒေါ်ပု)တို့၏သမီး၊ [ဦးသောင်းဖေ(မြန်မာ့အာမခံ-ငြိမ်း)]၏ဇနီး၊ (ဦးအုန်းဖေ)၊ ဦးတင်ထွန်း၊ ဒေါ်ခင်မေတင်(လ/ထငွေစာရင်းအရာရှိ M.O.G.E -ငြိမ်း)၊ ဒေါ်ခင်မေဝင်း (အလက-၁၊ မင်္ဂလာတောင်ညွန့်-ငြိမ်း)၊ (တပ်ကြပ်ကြီး စိန်ဖေ)-ဒေါ်ခင်စန်းဝင်း၊ ဒေါ်မေမေခင်-ဦးတင်ဦး၊ ဒေါ်မေမေယဉ်၊ဦးအောင်ခင်(M.P.P.E)-ဒေါ်နီနီဝင်းတို့၏ မိခင်၊ မောင်သန့်ဇင်ဦး၊ မစုမွန်ဟန်၊ မစုရည်မွန်၊ မောင်ကျော်မိုးသန့်၊ မောင်ဖြိုးပိုင်အောင် (Project Engineer, Singapore)၊ မလွင်ဇာအောင်(Landmark International, UAE)၊ မသံစဉ်ဆည်းဆာ(G- 2၊ အထက-၄၊ ဗိုလ်တထောင်) တို့၏ အဘွားသည် ၁-၅-၂၀၁၃ (ဗုဒ္ဓဟူးနေ့) နံနက် ၈း၃၀ နာရီတွင် အလ္လာဟ်သျှင် မြတ်အမိန့်တော်ခံယူသွားပါသဖြင့် ယင်းနေ့ အဆွာရ်အပြီးတွင် ရေဝေးဥယျာဉ်တော်၌ ဒါဖွာနာပြီးစီးပါကြောင်း။

ကျန်ရစ်သူမိသားစု

ဘုရား၊ရဟန်း၊ကျောင်း၊ဒါယကာကြီး
ဦးသာဆင် (၈၂)နှစ်
(အမှတ်-၁၊အထပ်သားစက်ရုံ၊ ငြိမ်း)မြန်မာ့သစ်လုပ်ငန်း

ရန်ကုန်မြို့၊ တောင်ဥက္ကလာပမြို့နယ်၊ (၁၁) ရပ်ကွက်၊ ရာဇသင်္ကြန် (၁)လမ်း၊ အမှတ်(၄၈/က)နေ (ဦးဘကြိုင်-ဒေါ်အေးရင်)တို့၏သား၊ ဒေါ်သန်းမြ၏ခင်ပွန်း၊ (ဦးညွန့်လှိုင်-ဒေါ်သန်းညွန့်)၊ ဦးဟန်စိန်-ဒေါ်စန်းတို့၏အစ်ကို၊ ဦးမြတ်ခိုင်ကျော်-ဒေါ်အမာစိန်၊ဦးအေးထွန်း-ဒေါ်ကြည်ကြည်ဝင်းတို့၏ဖခင်၊ မြေးငါးယောက်၊ မြစ်တစ်ယောက်တို့၏ အဘိုး ဦးသာဆင်သည် ၃-၅-၂၀၁၃ ရက် နံနက် ၁း၅၀နာရီတွင် ကွယ်လွန်သွားပါသဖြင့် ၅-၅-၂၀၁၃ရက် မွန်းလွဲ ၁နာရီတွင် ရေဝေးအအေးတိုက်မှ ရေဝေးသုသာန်သို့ ပို့ဆောင်မီးသဂြိုဟ်မည်ဖြစ်ပါသည်။ (နေအိမ်မှကားများ မွန်းတည့် ၁၂နာရီတွင်ထွက်ပါမည်။) [ကွယ်လွန်သူအားရည်စူး၍ ၉-၅-၂၀၁၃ (ကြာသပတေးနေ့)တွင် အထက်ပါ နေအိမ်သို့ ရက်လည်ဆွမ်းကျွေးတရား တော်နာကြွရောက်ပါရန် ဖိတ်ကြားအပ်ပါသည်။]

ကျန်ရစ်သူမိသားစု

ညောင်တုန်းမြို့နယ်အသင်း(ရန်ကုန်)
ဗိုလ်ကြီးမြင့်သူ(ငြိမ်း)
(ရာ/၉၈၀)
အသက်(၇၃)နှစ်

ညောင်တုန်းမြို့နေ (ဦးစောမောင်-ဒေါ်အေးစိန်)တို့၏သား၊ (ဦးမောင်ချစ်-ဒေါ်စောမြင့်)တို့၏ သားသမက်၊ ကမာရွတ်မြို့နယ်၊ (၃)ရပ်ကွက်၊ ဝင်း သော်တာလမ်း၊ အမှတ်(၆၃)နေ ဒေါ်ခင်မာကြည်၏ခင်ပွန်း၊ ဒေါ်နီလာကြည်၊ ဒေါ်သီတာမြင့်၊ ဒေါ်ဝါဝါခိုင်၊ ဦးအောင် မျိုးမြင့်တို့၏ဖခင်ကြီးသည် ၁၆-၄-၂၀၁၃ ရက်တွင် ကွယ်လွန်သွားပါသဖြင့် ယင်းနေ့တွင်ပင် ထိန်ပင်သုသာန်သို့ ပို့ဆောင်မီးသဂြိုဟ်ပြီးဖြစ်ပါကြောင်း အသင်းဝင်များအား အသိပေးအပ်ပါသည်။

အမှုဆောင်အဖွဲ့

ညောင်တုန်းမြို့နယ်အသင်း(ရန်ကုန်)
ဒေါ်သန်းကြည်(ရာ/၅၅၃)
ကန်တော့ခံ
အသက်(၁၀၁)နှစ်

ရန်ကုန်မြို့၊ ကြည့်မြင်တိုင်မြို့နယ်၊ အိုးဘိုရပ်ကွက်၊ ပွဲစားလမ်း၊ အမှတ် (၁၈) နေ (ဦးဘိုးအုံး-ဒေါ်ငွေမယ်)တို့၏သမီး၊ (ဦးအုန်း)၏ဇနီး၊ ညောင်တုန်းမြို့နယ် ဆားမလောက်ရွာနေ ဒေါ်သန်းသန်း မြင့်-ဦးကျော်ဝင်း၊ ဒေါ်တင်တင်ဆွေ၊ ဒေါ်စန်းစန်း၊ ဦးလှမြင့်တို့၏မိခင်ကြီး သည် ၂၉-၄-၂၀၁၃ရက်တွင် ကွယ်လွန်သွားပါ၍ ၁-၅-၂၀၁၃ရက်တွင် ဆားမလောက်ရွာသုသာန်၌ ဂူသွင်း မီးသဂြိုဟ်ပြီးဖြစ်ပါကြောင်း အသင်းဝင်များအား အသိပေးအပ်ပါသည်။

အမှုဆောင်အဖွဲ့

ဝမ်းနည်းကြေကွဲခြင်း
ဦးလှတင်(ဥက္ကံ)
အသက် (၇၉)နှစ်

ယခင် ဖက်စပ်ကော်ပိုရေးရှင်း အမှတ်(၂)လီမိတက် အုပ်ချုပ်မှုဒါရိုက်တာ (ငြိမ်း) ဦးလှတင်သည် ၂-၅-၂၀၁၃(ကြာသပတေးနေ့) နံနက် ၇ နာရီတွင် ကွယ်လွန်သွားကြောင်း သိရှိရပါသဖြင့် ကျန်ရစ်သူမိသားစုနှင့်ထပ်တူထပ်မျှ ဝမ်းနည်းကြေကွဲရပါသည်။

ပြည်ထောင်စုဝန်ကြီး ဦးဝင်းမြင့်နှင့် ဇနီး ဒေါ်မြင့်မြင့်သန်း
စီးပွားရေးနှင့်ကူးသန်းရောင်းဝယ်ရေးဝန်ကြီးဌာန

အထူးဝမ်းနည်းကြေကွဲခြင်း
ဒေါ်တင်အိ
အသက် (၇၉)နှစ်

ရန်ကုန်တက္ကသိုလ် ပါမောက္ခချုပ် ဒေါက်တာတင်ထွန်း၊ ဒေါ်ဥမ္မာမြင့်တို့၏ မိခင် ဒေါ်တင်အိသည် ၃-၅-၂၀၁၃ (သောကြာနေ့) နံနက် ၃ နာရီတွင် မန္တလေးမြို့၌ ကွယ်လွန်သွားကြောင်း ကြားသိရပါသဖြင့် ကျန်ရစ်သူမိသားစုနှင့်ထပ်တူ အထူးဝမ်းနည်းကြေကွဲရပါကြောင်း။

ပြည်ထောင်စုဝန်ကြီး ဒေါက်တာမြအေးနှင့်
ပညာရေးဝန်ထမ်းမိသားစုများ

အထူးဝမ်းနည်းကြေကွဲခြင်း
ဒေါ်တင်အိ
အသက် (၇၉)နှစ်

ရန်ကုန်တက္ကသိုလ် ပါမောက္ခချုပ် ဒေါက်တာတင်ထွန်း၊ ဒေါ်ဥမ္မာမြင့်တို့၏ မိခင် ဒေါ်တင်အိသည် ၃-၅-၂၀၁၃ (သောကြာနေ့) နံနက် ၃ နာရီတွင် မန္တလေးမြို့၌ ကွယ်လွန်သွားကြောင်း ကြားသိရပါသဖြင့် ကျန်ရစ်သူမိသားစုနှင့်ထပ်တူ အထူးဝမ်းနည်းကြေကွဲရပါကြောင်း။

ညွှန်ကြားရေးမှူးချုပ်နှင့်ဝန်ထမ်းများ
အဆင့်မြင့်ပညာဦးစီးဌာန(အောက်မြန်မာပြည်)

ဝမ်းနည်းကြေကွဲခြင်း

၁၉၆၅-၁၉၈၅ စင်ထရယ် အထက(၁)လသာ ကျောင်းသားဟောင်းများ အမှုဆောင်အဖွဲ့မှ အကျိုးတော်ဆောင် ဦးအေးထွန်း(Oriental House)၏ဖခင် ဦးစိန် အသက်(၈၈)နှစ်သည် ၂၉-၄-၂၀၁၃ရက် ညနေ ၃ နာရီတွင် ကွယ်လွန်သွားပါသဖြင့် မိသားစုနှင့်ထပ်တူထပ်မျှ ဝမ်းနည်းကြေကွဲရပါသည်။

(၁၉၆၅ မှ ၈၅)အထိ
အာစရိယပူဇော်ပွဲကျင်းပရေးကျောင်းသားဟောင်းများနှင့်
ကန်တော့ခံ ဆရာကြီး/ဆရာမကြီးများ

ဝမ်းနည်းကြေကွဲခြင်း
ဦးငွေစိုး
အသက် (၇၃)နှစ်
ဌာနစုမှူး(ဘဏ္ဍာရေး)ငြိမ်း၊ မြန်မာ့လျှပ်စစ်ဓာတ်အားလုပ်ငန်း

လျှပ်စစ်ဝန်ထမ်းဟောင်းများအသင်းဝင် ဦးငွေစိုးသည် အမှတ်(၂၆၈)၊ စိန္တာမဏိလမ်း၊ (၃၇)ရပ်ကွက်၊ ဒဂုံ(မြောက်ပိုင်း)မြို့နယ် နေအိမ်၌ ၂၉-၄-၂၀၁၃ ရက်၊ နံနက် ၃း၃၀ နာရီတွင် ကွယ်လွန်သွားကြောင်း သိရှိရပါသဖြင့် ကျန်ရစ်သူမိသားစုနှင့် ထပ်တူထပ်မျှဝမ်းနည်းကြေကွဲရပါသည်။

လျှပ်စစ်ဝန်ထမ်းဟောင်းများအသင်း

ဝမ်းနည်းကြေကွဲခြင်း
ဦးတင်လှိုင်
အသက် (၆၉)နှစ်
ဌာနစုမှူး(ဘဏ္ဍာရေး)ငြိမ်း၊ မြန်မာ့လျှပ်စစ်ဓာတ်အားလုပ်ငန်း

လျှပ်စစ်ဝန်ထမ်းဟောင်းများအသင်းဝင် ဦးတင်လှိုင်သည် အမှတ်(၁၁၈-က)၊ ရွှေကျွန်းသီရိလမ်း၊ (၁၅၆)ရပ်ကွက်၊ ဒဂုံ(အရှေ့ပိုင်း)မြို့နယ် နေအိမ်၌ ၂၉-၄-၂၀၁၃ ရက်၊ နံနက် ၁၂း၄၀ နာရီတွင် ကွယ်လွန်သွားကြောင်း သိရှိရပါသဖြင့် ကျန်ရစ်သူ မိသားစုနှင့် ထပ်တူထပ်မျှဝမ်းနည်းကြေကွဲရပါသည်။

လျှပ်စစ်ဝန်ထမ်းဟောင်းများအသင်း

ဒေါ်ဖြူမာနွယ် (၅၈)နှစ်
အထပြ(ငြိမ်း)၊ တောင်ငူ

တောင်ငူမြို့နေ (ဦးစိန်-ဒေါ်သိန်း)တို့၏သမီး၊ ရန်ကုန်မြို့၊ (ခ/၃-A)၊ အောင်ဘာလေလမ်း၊ ကျောက်မြောင်း၊ တာမွေနေ ဦးဌေးကျော်၏ ချစ်လှစွာသောဇနီး၊ ဗိုလ်ကြီးအောင်မျိုးသူ-မမေမွန်ကျော်တို့၏ ချစ်လှစွာသောမိခင်၊ မောင်ဉာဏ်ဘုန်းထွဋ်၏ အဘွားသည် ၃-၅-၂၀၁၃ (သောကြာနေ့) ည ၉း၁၀ နာရီတွင် ရန်ကုန်ဆေးရုံကြီး၌ ကွယ်လွန်သွားပါသဖြင့် ၅-၅-၂၀၁၃ (တနင်္ဂနွေနေ့) ညနေ ၃နာရီတွင် ရေဝေးအေးအေးတိုက်မှ ရေဝေးသုသာန်သို့ ပို့ဆောင်မီးသဂြိုဟ်ပါမည်။ (နေအိမ်မှကားများ မွန်းလွဲ ၂း၁၅ နာရီတွင် ထွက်ပါမည်။) [ကွယ်လွန်သူအားရည်စူး၍ ၉-၅-၂၀၁၃ (ကြာသပတေးနေ့) နံနက် ၇ နာရီမှ ၁၀ နာရီအထိ ရက်လည်ဆွမ်းကျွေးတရားတော်နာကြွရောက်ကြပါရန် ဖိတ်ကြားအပ်ပါသည်။] ကျန်ရစ်သူမိသားစု

သင့်သွေးဖြင့် အသက်ကယ်ပါ

ဘုရား၊ ရဟန်း၊ သိမ်၊ ကျောင်း ဒါယိကာမကြီး
ဒေါ်သင်းသင်းဦး(ခ)ဒေါ်ဖြူဖြူ
အသက်(၇၆)နှစ်

ရန်ကုန်မြို့နေ (KSM. ATM စစ်ကဲကြီးဦးဘ-ဒေါ်ဒေါ်ဖွား)သထုံမြို့နေ (ရှေ့နေကြီးဦးဖိုးကျင်-ဒေါ်မကြီး)တို့၏ မြေး၊ မင်္ဂလာဒုံမြို့နယ်၊ ပုလဲမြို့သစ် (၃)ရပ်ကွက်၊ ဘိုခြံလမ်း၊ အမှတ်(၆၀၉)နေ [ဗိုလ်မှူးကြီးညွှန့်ဟန်(ငြိမ်း)]၏ဇနီး၊ ဒေါက်တာပြည့်ဖြိုးမောင်-ဒေါက်တာသက်ထူးအောင်၊ မသင်းသီရိအောင် B.E (IT)၊ မောင်စိုးလင်းရှိန်၊ မောင်ရဲလင်းသူ၊ မဖြူနှင်းဟန်တို့၏အဘွားသည် ၃-၅-၂၀၁၃(သောကြာနေ့) ည ၁၁း၃၅ နာရီတွင် ကွယ်လွန်သွားပါသဖြင့် ၅-၅-၂၀၁၃ (တနင်္ဂနွေနေ့) ညနေ ၆နာရီတွင် ရေဝေးသုသာန်၌ မီးသဂြိုဟ်မည်ဖြစ်ပါကြောင်း ဆွေမျိုးမိတ်သင်္ဂဟအပေါင်းအား သိစေအပ်ပါသည်။ [ကွယ်လွန်သူအားရည်စူး၍ ၉-၅-၂၀၁၃ (ကြာသပတေးနေ့) နံနက် ၇နာရီမှ ၁၁နာရီအထိ အထက်ပါနေအိမ်သို့ ရက်လည်ဆွမ်းကျွေးတရားတော်နာ ကြွရောက်ပါရန် ဖိတ်ကြားအပ်ပါသည်။] ကျန်ရစ်သူမိသားစု

ကျေးဇူးအထူးတင်ရှိခြင်း

၁-၅-၂၀၁၃ ရက်တွင် ကွယ်လွန်သွားသော ချစ်လှစွာသော ကျေးဇူးရှင်မိခင်ကြီး ဒေါ်ခင်ခင်(၈၅)နှစ် နာမကျန်းဖြစ်စဉ် ဆေးကုသပေးခဲ့ ကြသော LEO Family International မှ ဆရာဝန်ကြီးများနှင့် ဝန်ထမ်းများအားလည်းကောင်း၊ ဝိတိုရိယ ဆေးရုံကြီးမှ ဆရာဝန်ကြီးနှင့် ဝန်ထမ်းများအားလည်းကောင်း၊ အဘက်ဘက်မှ ဝိုင်းဝန်းကူညီပေးပါသော တာဝန်ရှိပုဂ္ဂိုလ်များနှင့် ဝန်ထမ်းများအားလည်းကောင်း၊ လွမ်းသူ့ပန်းခွေ၊ လွမ်းသူ့ပန်းခြင်းများ ပေးပို့ကြသူများ၊ ဖုန်းနှင့် သတင်းမေးကြသူများ၊ လူကိုယ်တိုင် အားပေးနှစ်သိမ့်ကြသော ဆွေမျိုးမိတ်သင်္ဂဟများအားလည်းကောင်း၊ ၃-၅-၂၀၁၃ ရက်တွင် ရေဝေးသုသာန်သို့ လိုက်ပါပို့ဆောင်ကြသော ပုဂ္ဂိုလ်များနှင့် ဆွေမျိုးမိတ်သင်္ဂဟများအားလည်းကောင်း၊ အခြားသော ကျေးဇူးတင်ထိုက်သူများအားလည်းကောင်း လှိုက်လှဲစွာကျေးဇူးအထူးတင်ရှိပါသည်။

ကျန်ရစ်သူမိသားစု
သားသမီးများနှင့် မြေးမြစ်များ

အထူးဝမ်းနည်းကြေကွဲခြင်း
ဘုရား၊ ရဟန်း၊ ကျောင်း ဒါယိကာမကြီး
ဒေါ်ခင်ခင်
အသက် (၈၅)နှစ်

ရန်ကုန်မြို့၊ မရမ်းကုန်းမြို့နယ်၊ ကမ္ဘာအေးဗီလာ(B-6)နေ [ဖေယျကျော်ထင် ဗိုလ်မှူးကြီးတင်သိန်း (နိုင်ငံတော်ကောင်စီဝင်-ငြိမ်း)]၏ဇနီး၊ ဦးသက်တင်ဝင်း (Managing Director, Moon Ray Co., Ltd.)-ဒေါက်တာခင်နီလာအေး (Director, Moon Ray Co., Ltd.) တို့၏ ချစ်လှစွာသောအဘွား ဒေါ်ခင်ခင်သည် ၁-၅-၂၀၁၃ (ဗုဒ္ဓဟူးနေ့) နံနက် ၇း၃၀နာရီတွင် ကွယ်လွန်သွားပါသဖြင့် မိသားစုနှင့် အတူ ထပ်တူထပ်မျှ ဝမ်းနည်းကြေကွဲရပါကြောင်း။

Moon Ray Co., Ltd. ဝန်ထမ်းမိသားစုများ

တောင်ကြီးအသင်း(ရန်ကုန်)
ဒေါ်လှမြင့်
အသက် (၆၇)နှစ်
B.Com (AA)
လ/ထ ညွှန်ကြားရေးမှူး(ငြိမ်း)
ရုပ်ရှင်လုပ်ငန်း

ရန်ကုန်မြို့၊ တာမွေမြို့နယ်၊ တာမွေကြီး (က+ဂ)ရပ်ကွက်၊ (၁၆၃)လမ်း၊ တိုက် (၅)၊ တတိယထပ်(ယာ)နေ (ဦးအုန်းမောင်-ဒေါ်သန်းရင်)တို့၏သမီး ဒေါ်လှမြင့်(တောင်ကြီးအသင်းဝင်)သည် ၂၈-၄- ၂၀၁၃ရက် ည ၉း၁၅ နာရီတွင် ရန်ကုန်ပြည်သူ့ဆေးရုံကြီး၌ ကွယ်လွန်သွားပါ၍ ၃၀-၄-၂၀၁၃ (အင်္ဂါနေ့) မွန်းတည့် ၁၂နာရီတွင် ရေဝေးသုသာန်သို့ ပို့ဆောင်မီးသဂြိုဟ်ပြီးဖြစ်ပါကြောင်း အသင်းဝင်များ သိစေအပ်ပါသည်။

အမှုဆောင်အဖွဲ့

ဦးဇော်မင်း (၆၁)နှစ်
စိန်ဂျွန်းကျောင်းသားဟောင်း
(ကြည့်မြင်တိုင်)

ရန်ကုန်မြို့၊ ကြည့်မြင်တိုင်မြို့နယ်၊ မကျည်းတန်းတောင် အနောက်ရပ်ကွက်၊ ဦးကြွယ်ဟိုးလမ်း၊ အမှတ်(၂၉)၊ အလွှာ မြေညီ(A)နေ (ဦးပါ-ဒေါ်စိန်စိန်)တို့၏သား၊ (ဦးသောင်းညွှန့်)-ဒေါ်တင်ရွှေတို့၏ သားသမက်၊ ဒေါ်စန်းစန်းဝင်း ၏ ခင်ပွန်း၊ မောင်တိုး(IX)၊ မဂျူး (VII၊ အထက-၆၊ အလုံ)တို့၏ဖခင်သည် ၄-၅-၂၀၁၃ ရက် နံနက် ၁း၃၀ နာရီတွင် ကွယ်လွန်သွားပါသဖြင့် ၆-၅-၂၀၁၃ရက် မွန်းတည့် ၁၂ နာရီတွင် ထိန်ပင်သုသာန်သို့ ပို့ဆောင်မီးသဂြိုဟ်ပါမည်။ (နေအိမ်မှကားများ နံနက် ၁၀ နာရီတွင် ထွက်ပါမည်။) ကျန်ရစ်သူမိသားစု

ဘုရား၊ရဟန်း၊ကျောင်းဒါယကာကြီး
ဦးဘမြင့်(ရွှေပြည်ဧ)တွံတေး
အသက်(၈၂)နှစ်
ဦးစီးမှူး၊ငါးလုပ်ငန်းဦးစီးဌာန(ငြိမ်း)
တွံတေးမြို့နယ်အသင်း
ရာသက်ပန်အသင်းဝင်

ရန်ကုန်တိုင်းဒေသကြီး၊ တွံတေးမြို့၊ မင်းပိုင်းရပ်ကွက်၊ မင်းရဲကျော်စွာလမ်း၊ အမှတ်(၃၃၅)နေ (ဦးဘိုးအေး-ဒေါ်လှစိန်)တို့၏သား၊ (ဦးချစ်လွင်-ဒေါ်အေးကြည်)တို့၏ သားသမက်၊ ဒေါ်မြကြွေ၏ ချစ်လှစွာသောခင်ပွန်း၊ ကိုအောင်မင်းလက်-မဥမ္မာမြင့်(အမက၊ မဗေဒါ)၊ မပပမြင့်၊ ကိုမျိုးမြင့်-မနီလာမြင့်၊ ကိုနေဝမ်း-မမြကလျာခိုင်တို့၏ဖခင်၊ မြေးငါးယောက်တို့၏အဘိုးသည် ၄-၅-၂၀၁၃ (စနေနေ့) နံနက် ၁၁း၁၅ နာရီတွင် ကွယ်လွန်သွားပါသဖြင့် ၆-၅-၂၀၁၃ (တနင်္လာနေ့) မွန်းတည့် ၁၂ နာရီတွင် တွံတေးမြို့၊ ရှမ်းသုသာန်၌ ဂူသွင်းသဂြိုဟ်မည်ဖြစ်ပါကြောင်း ရပ်နီးရပ်ဝေးမှ မိတ်ဆွေအပေါင်းတို့အား အကြောင်းကြားအပ်ပါသည်။ [ကွယ်လွန်သူအားရည်စူး၍ ၁၀-၅-၂၀၁၃(သောကြာနေ့) တွင် အထက်ပါနေအိမ်သို့ ရက်လည်ဆွမ်းကျွေးတရားတော်နာ ကြွရောက်ပါရန် ဖိတ်ကြားအပ်ပါသည်။]

ကျန်ရစ်သူမိသားစု

ဦးဝင်းကြည်
အသက် (၅၃)နှစ်
မြန်မာ့စီးပွားရေးဘဏ်၊တာမွေဘဏ်ခွဲ

ရန်ကုန်မြို့နေ (ဦးစံသိန်း-ဒေါ်ထားရီ)တို့၏သား၊ တိုက်ကြီးမြို့နေ (ဦးထွန်းရှိန်-ဒေါ်ပုသန်း)တို့၏သားသမက်၊ (ဦးလှသိန်း)၊ ဦးလှငြိမ်းတို့၏ညီ၊ ဦးဝင်းရီ၊ ဒေါ်တင်တင်ရီ၊ ဒေါ်တင်တင်လှ၊ ဦးမြင့်စိုး၊ ဒေါ်မြမြသိန်းတို့၏အစ်ကို၊ မမိုးမိုးအေး၊ မလဲ့လဲ့ခိုင်၊မောင်အောင်သူ၊ မောင်ဇော်ဇော်မင်းတို့၏ချစ်လှစွာသောဖခင်၊ မြေးလေးယောက်၏အဘိုး၊ ဒေါ်ကြည်ဝင်း၏ ခင်ပွန်းသည် ၃-၅-၂၀၁၃ရက် ည ၇း၅၀နာရီတွင် ကွယ်လွန်သွားပါသဖြင့် ၅-၅-၂၀၁၃(တနင်္ဂနွေနေ့) နံနက် ၁၁နာရီတွင် ရေဝေးသုသာန်၌ မီးသဂြိုဟ်မည်ဖြစ်ပါကြောင်း။ (နေအိမ်မှကားများ နံနက် ၉း၃၀ နာရီတွင် ထွက်ပါမည်။) [ကွယ်လွန်သူအားရည်စူး၍ ၉-၅-၂၀၁၃ (ကြာသပတေးနေ့) နံနက် ၇ နာရီတွင် အမှတ်(၃၄၀)၊ မာန်ပြေ (၈)လမ်း အနောက်၊ သာကေတမြို့နယ်၊ ရန်ကုန် နေအိမ်သို့ ရက်လည်ဆွမ်းကျွေးတရားတော်နာကြွရောက်ကြပါရန် ဖိတ်ကြားအပ်ပါသည်။] ကျန်ရစ်သူမိသားစု

ဘုရား၊ ရဟန်း၊ သိမ်၊ ကျောင်းဒါယိကာမကြီး
ဒေါ်သင်းသင်းဦး(ခ)ဒေါ်ဖြူဖြူ
အသက်(၇၆)နှစ်

ရန်ကုန်မြို့၊ မင်္ဂလာဒုံမြို့နယ်၊ ပုလဲမြို့သစ် (၃)ရပ်ကွက်၊ ဘိုခြံလမ်း၊ အမှတ်(၆၀၉)နေ(ယစ်မျိုးဝန်ဦးဘသင်-ဒေါ်ခင်သန်း)တို့၏သမီး၊ (မြူနီစီပယ်စက္ကရီတရီ ဦးဘဟန်-ဒေါ်ရွှေဆင်)တို့၏သမီးချွေးမ၊ [ဗိုလ်မှူးကြီးညွှန့်ဟန်(ငြိမ်း)]၏ ဇနီး၊ [ဒေါ်ခင်သန်း (ဆလက-ငွေစာရင်း)] ရဲမှူးကြီးဦးခင်ဟန်(ငြိမ်း)- (ဒေါ်ခင်ဆွေမြ)၊ (ဒေါက်တာမြင့်အောင်)-ဒေါ်ဥမ္မာဟန်တို့၏ညီမ/အစ်မ၊ ဦးသင်းထွဋ်ဟန် (ဒုတိယညွှန်ကြားရေးမှူး၊ ပြည်တွင်းအခွန်များဦးစီးဌာန)-ဒေါ်မာမာအောင်၊ (ဗိုလ်မှူးထူးအောင်ဟန်)-ဒေါ်ထွေးထွေးရီ (ဦးစီးအရာရှိ မူပိုင်ခွင့်နှင့် မှတ်ပုံတင်ဌာန)၊ ဦးဌေးဝင်းအောင် (အထွေထွေမန်နေဂျာ၊ အမှတ်-၂၄၊ အကြီးစားစက်ရုံ၊ ဒဂုံ)-ဒေါ်လှစန္ဒာဟန်တို့၏မိခင်၊ မြေးခြောက်ယောက်တို့၏အဘွားသည် ၃-၅-၂၀၁၃ (သောကြာနေ့) ည ၁၁း၃၅ နာရီတွင် ကွယ်လွန်သွားပါသဖြင့် ၅-၅-၂၀၁၃(တနင်္ဂနွေနေ့) ညနေ ၆နာရီတွင် ရေဝေးသုသာန်၌ မီးသဂြိုဟ်မည်ဖြစ်ပါကြောင်း ဆွေမျိုးမိတ်သင်္ဂဟအပေါင်းအား သိစေအပ်ပါသည်။ [ကွယ်လွန်သူအားရည်စူး၍ ၉-၅-၂၀၁၃ (ကြာသပတေးနေ့) နံနက် ၇နာရီမှ ၁၁နာရီအထိ အထက်ပါနေအိမ်သို့ ရက်လည်ဆွမ်းကျွေးတရားတော်နာကြွရောက်ပါရန် ဖိတ်ကြားအပ်ပါသည်။]

ကျန်ရစ်သူမိသားစု

အနိစ္စ

ရဟန်း၊ ကျောင်း ဒါယကာကြီး
ဦးတိုက်စိန် (၉၆)နှစ်
မော်ကွန်းဝင်(ပထမဆင့်)
ဘုတလင်မြို့နယ်
ပြည်သူ့လွှတ်တော်အမတ်ဟောင်း

ဘုတလင်မြို့၊ မြဝတီရပ်ကွက်နေ ဦးတင်မောင်ဦး၊ ဒေါ်ခင်စိုးဝင်းတို့၏ ဖခင်၊ ဒေါက်တာဇေလှိုင်ဦး M.B,B.S(Ygn) First Year M.Med.Sc (Surgery)၊ မောင်ဇေလှိုင်တိုး (Second Year University of Dental Medicine Mandalay)၊ မအေးခင်ဖြိုး (Second Year UFL Mandalay)တို့၏ အဘိုးသည် ၁-၅-၂၀၁၃ ရက်တွင် ကွယ်လွန်သွားပါသဖြင့် ၂-၅-၂၀၁၃ (ကြာသပတေးနေ့)တွင် ဘုတလင်သုသာန်၌ မီးသဂြိုဟ်ပြီးစီးပါကြောင်း။

ကျန်ရစ်သူမိသားစု

ချောင်ဝီဖူ(ခ)ဦးတင်ဝင်း
အသက်(၉၁)နှစ်
ဟောင်ကောင်မုန့်တိုက်(ပြည်)

ပဲခူးတိုင်းဒေသကြီး၊ ပြည်မြို့နေ [မောင်တင်ဦး(ခ)ကင့်ဖို]-ဒေါ်ငွေငွေဝင်း၊ ဦးတင်လတ်(ခ)ကင့်ဖာ-ဒေါ်သန်းရင်၊ (ဦးကိုလေး(ခ)ကင့်ချိုင်)၊ ဒေါ်ခင်သန်းဝင်း၊ ဒေါ်လှလှဝင်း၊ ဒေါ်ဖြူဖြူလေးတို့၏ဖခင်၊ မြေးရှစ်ယောက်၊ မြစ်ငါးယောက်တို့၏အဘိုး ပဲခူးတိုင်းဒေသကြီး၊ ပြည်မြို့၊ ရွှေကူရပ်၊ အမှတ်(၂၉၇)၊ ရွှေဘုန်းပွင့်ဘုရားလမ်း၊ (ဟောင်ကောင်)မုန့်တိုက်နေ ဦးတင်ဝင်း(ခ)ချောင်ဝီဖူသည် ၂၄-၄-၂၀၁၃ရက် နံနက် ၁၀း၁၀ နာရီတွင် ကွယ်လွန်သွားပါသဖြင့် ၂၆-၄-၂၀၁၃ ရက် ညနေ ၃း၃၀ နာရီတွင် ပြည်မြို့၊ အေးငြိမ်းသာသုသာန်သို့ ပို့ဆောင်သဂြိုဟ်ပြီးစီးပါကြောင်း ဆွေမျိုးမိတ်သင်္ဂဟအပေါင်း သိစေအပ်ပါသည်။

ကျန်ရစ်သူမိသားစု

ဘုရား၊ ရဟန်း၊ သိမ်၊
ဝါးခယ်မမြို့မဟာစည်သာသနရိပ်သာ ဆွမ်းစားကျောင်း ဒါယိကာမကြီး
ဒေါ်ကြည်စိန် (၈၆)နှစ်

ဝါးခယ်မမြို့၊ အမှတ်(၆၃)၊ မြူရုံးလမ်း၊ စာရေးကုန်းနေ ဦးထွန်းလှ-ဒေါ်စောမြတို့၏ သမီး၊ (ဦးကျော်မြင့်)၏ ဇနီး၊ ဦးဝင်းနိုင်၊ ဒေါ်အေးအေးသန်း၊ ဦးစိုးသိန်း၊ ဒေါ်ခင်ဆွေမြင့်၊ (ဦးဉာဏ်ကျော်)၊ ဒေါ်ခင်စမ်းဝင်း၊ (ဦးစိုးသိမ်း)၊ ဒေါ်နွဲ့နွဲ့ရီ၊ ဦးမြင့်သန်း၊ ဒေါ်သီတာမြင့်၊ ဒေါ်နီလာမြင့်တို့၏မိခင်၊ ဦးအုန်းရွှေ၊ ဒေါ်ခိုင်ဝင်းသူ၊ ဦးခင်မောင်ဦး၊ ဒေါ်ဖြူနွယ်ဝင်း၊ ဦးမင်းသန့်၊ ဒေါ်သန္တာလင်း၊ ဒေါ်ယဉ်မျိုးသိန်း၊ ဒေါ်ဆွေဇင်မြင့်၊ ဦးတေဇာဉာဏ်ကျော်၊ ဒေါ်ခိုင်နွယ်မျိုးအောင်၊ ဗိုလ်မှူးကျော်စွာဉာဏ်ကျော်၊ ဒေါ်ခိုင်ဇင်ယု၊ ဒေါ်အေးငြိမ်းသူ၊ ဒေါ်သန့်ဇင်သူ၊ ဦးကျော်ဉာဏ်၊ ဦးမျိုးမင်းသိမ်း-ဒေါ်နိုင်နိုင်ကို၊ ဗိုလ်ကြီးဝေဖြိုး၊ ဦးအောင်ဇော်မင်း၊ ဒေါ်သန္တာကြွယ်၊ ဦးသန်းထိုက်အောင်၊ ဒေါ်မျိုးပပ၊ မအေးအေးခိုင်တို့၏အဘွား၊ မြစ်ရှစ်ယောက်တို့၏ဘွားဘွား ဒေါ်ကြည်စိန်သည် ၃-၅-၂၀၁၃(သောကြာနေ့) နံနက် ၆း၂၄ နာရီတွင် ကွယ်လွန်သွားပါသဖြင့် ၅-၅-၂၀၁၃(တနင်္ဂနွေနေ့) မွန်းတည့် ၁၂ နာရီတွင် ဝါးခယ်မမြို့သုသာန်သို့ ပို့ဆောင်သဂြိုဟ်မည်ဖြစ်ပါကြောင်း။ [ကွယ်လွန်သူအားရည်စူး၍ ၉-၅-၂၀၁၃ (ကြာသပတေးနေ့) နံနက် ၇ နာရီတွင် ရက်လည်ဆွမ်းကျွေး တရားတော်နာကြွရောက်ပါရန် ဖိတ်ကြားအပ်ပါသည်။] ကျန်ရစ်သူမိသားစု

ဘုရား၊ရဟန်း၊သိမ်၊ကျောင်း ဒါယိကာမကြီး
ဒေါ်စောကြည် (၇၃)နှစ်
(အလယ်တန်းပြ-ငြိမ်း)၊ တောင်ငူ

ရန်ကုန်မြို့၊ တာမွေမြို့နယ်၊ အမှတ်(၃၃)၊ အခန်း(၆)၊ (၁၆၄)လမ်းနေ ဦးအောင်မြင့် (တိုင်းမန်နေဂျာ-ငြိမ်း၊ မြန်မာ့မီးရထား)၏ ဇနီး၊ ဆရာတော် ဦးတိက္ခောဘာသ (ဝဋ္ဋကြေးတော်ပြေ ပရိယတ္တိပညာဒါနကျောင်း)၏မယ်တော်၊ မောင်ဇော်ဝင်းအောင်၊ မောင်ထင်လင်းအောင် (အငယ်တန်းအင်ဂျင်နီယာ၊ မီးရထား)၊ မခင်ခင်သန့် (လ/ထ ကထိကနည်းပညာတက္ကသိုလ်ဟသ်ာတ)တို့၏မိခင်၊ မြေးခြောက်ယောက်တို့၏ အဘွားသည် ၃-၅-၂၀၁၃(သောကြာနေ့) ည ၇း၃၀နာရီတွင် ကွယ်လွန်သွားပါသဖြင့် ၅-၅-၂၀၁၃ (တနင်္ဂနွေနေ့) မွန်းလွဲ ၂နာရီတွင် ရေဝေးအေးအေးတိုက်မှ ရေဝေးသုသာန်သို့ ပို့ဆောင်မီးသဂြိုဟ်မည်ဖြစ်ပါကြောင်း။ (နေအိမ်မှကားများ မွန်းတည့် ၁၂နာရီတွင် ထွက်ပါမည်။) ကျန်ရစ်သူမိသားစု

ဘဝနတ်ထံပျံလွန်တော်မူခြင်း
ဘဒ္ဒန္တဝဏ္ဏသာမိ မဟာထေရ်
သိက္ခာတော်(၈၁)ဝါ၊ သက်တော်(၁၀၁)နှစ်

ကျောက်ဖြူခရိုင် စနဲပိုင် ငပြေမရွာ ငပြေမကျောင်း ဆရာတော်ကြီး ဘဒ္ဒန္တဝဏ္ဏသာမိသည် (၁၃၇၅ခု၊ တန်ခူးလပြည့်ကျော် ၇ရက်) ၂-၅-၂၀၁၃(ကြာသပတေးနေ့) ညနေ ၅း၃၀နာရီတွင် ဘဝနတ်ထံပျံလွန်တော်မူသွားပါကြောင်း ဒါယကာ၊ ဒါယိကာမ အပေါင်းတို့အား အကြောင်းကြားသိစေအပ်ပါသည်။

တပည့်ဒါယကာ၊ ဒါယိကာမများ

ဒေါ်ခင်စိန်(ခ)ဒေါ်ချွေးမ(ကံဘဲ့) (၈၅)နှစ်

ရန်ကုန်မြို့၊ ရန်ကင်းမြို့နယ်၊ (၁၂)ရပ်ကွက်၊ ကာယသုခလမ်း၊ အမှတ်(၂၃၈)နေ (ဦးချစ်လှ-ဒေါ်သန်းရင်)တို့၏ သမီး၊ (ဦးပု-ဒေါ်ခင်မြင့်)တို့၏ သမီးချွေးမ၊ (ဗိုလ်မြင့်လှိုင်)၏ ဇနီး၊ ဦးစိုးဝင်း-ဒေါ်မြင့်မြင့်ရီ ဦးမြင့်ဟန်-ဒေါ်စန်းစန်းရီ (ဦးစစ်လှိုင်)-ဒေါ်တင်နွဲ့၊ ဒေါ်တင်မြ (ဦးတိုးလှိုင်)၊ ဦးသန်းလှိုင်-ဒေါ်နုနုဝင်း၊ ဦးမောင်လွင်-ဒေါ်ဝင်းဝင်းရီ (ဦးမင်းလှိုင်-ဒေါ်သက်သက်ခင်)၊ ဦးဖိုးသစ်-ဒေါ်ပြုံးပြုံးရီ (ဒေါ်လွင်လွင်ရီ)၊ ဦးကျော်စိုးလင်း-ဒေါ်လဲ့လဲ့ရီ ဦးတင်ထွဋ်လှိုင်-ဒေါ်လွင်လွင်ယု၊ ဦးထွန်းခင်အောင်-ဒေါ်နွဲ့နွဲ့ရီတို့၏မိခင်၊ မြေး ၂၁ယောက်၊ မြစ်ခုနစ်ယောက်တို့၏ အဘွားသည် ၃-၅-၂၀၁၃(သောကြာနေ့) နံနက် ၉း၄၅ နာရီတွင် ကွယ်လွန်သွားပါသဖြင့် ၅-၅-၂၀၁၃(တနင်္ဂနွေနေ့) မွန်းလွဲ ၂ နာရီတွင် ရေဝေးသုသာန်သို့ ပို့ဆောင်မီးသဂြိုဟ်မည်ဖြစ်ပါသည်။ (နေအိမ်မှကားများ မွန်းလွဲ ၁၂း၄၅ နာရီတွင် ထွက်ပါမည်။) [ကွယ်လွန်သူအားရည်စူး၍ ၉-၅-၂၀၁၃(ကြာသပတေးနေ့) နံနက် ၇ နာရီမှ ၁၁ နာရီအထိ အထက်ပါနေအိမ်သို့ ရက်လည်ဆွမ်းကျွေးတရားတော်နာ ကြွရောက်ပါရန် ဖိတ်ကြားအပ်ပါသည်။] ကျန်ရစ်သူမိသားစု

ဦးကွန်ပါ(မုဒုံ)
အသက်(၈၁)နှစ်

မုဒုံမြို့၊ အမှတ်(၆)၊ အောင်ချမ်းသာလမ်းနေ ဒေါ်အေးရှင်၏ခင်ပွန်း၊ ဦးကျော်ရွှေ (Air KBZ)-ဒေါ်သန်းသန်းဌေး၊ ဗိုလ်မှူးကြီးကျော်သန်း၊ ဒေါ်ချယ်ရီဦး၊ (ဦးဇော်မိုး)-ဒေါ်ခင်မေသက်၊ ဦးသန်းစိုး-ဒေါ်သက်မော်၊ ဒေါ်ခင်အေးမော်၊ ဦးအောင်မျိုး(စင်ကာပူ)-ဒေါ်ဝါဝါဝင်း၊ ဦးမောင်အောင်-ဒေါ်ညိုညိုဝင်း၊ ဦးမျိုးဇော်-ဒေါ်ဇင်သူမွန်၊ ဦးတင်လင်း-ဒေါ်နွဲ့ယဉ်ဝင်းတို့၏ဖခင်၊ မြေး ၁၃ယောက်တို့၏အဘိုး ဦးကွန်ပါသည် ၄-၅-၂၀၁၃(စနေနေ့) မွန်းလွဲ ၁း၃၀နာရီတွင် ကွယ်လွန်သွားပါသဖြင့် ၅-၅-၂၀၁၃(တနင်္ဂနွေနေ့) မွန်းလွဲ ၁ နာရီတွင် မုဒုံကန်ကြီးသုသာန်သို့ ပို့ဆောင်သဂြိုဟ်မည်ဖြစ်ပါကြောင်း ရပ်ဝေးရပ်နီးနေ ဆွေမျိုးမိတ်သင်္ဂဟအပေါင်းတို့အား အကြောင်းကြားအပ်ပါသည်။ ကျန်ရစ်သူမိသားစု

ဦးနေမျိုးထွန်း (၅၁)နှစ်
AGTI(EP) လက်ထောက်အင်ဂျင်နီယာ
(MAPT-စီးပွား/ကူးသန်း)

မကွေးတိုင်းဒေသကြီး၊ ပေါက်မြို့နယ်၊ စခန်းလှနေ ဦးအေးငြိမ်း-ဒေါ်မြမေ၊ ရန်ကုန်တိုင်းဒေသကြီး၊ ကွမ်းခြံကုန်းမြို့နယ်နေ ဦးလှမြင့်-ဒေါ်ခင်မြင့်တို့၏ သားသမက်၊ ဦးပိုင်(ရွှေပန်းထိမ်)-ဒေါ်မြအုန်း၊ ဒေါ်ခင်စိန်ဝင်းတို့၏တူ၊ ရန်ကုန်မြို့၊ ဒေါပုံမြို့နယ်၊ (MAPT)ဝန်ထမ်းအိမ်ရာ(ဂျပန်စက်ဝင်း)နေ ဒေါ်ညိုမိသက်၏ ချစ်လှစွာသောခင်ပွန်း၊ မောင်ကျော့မှူးသူ (JE)M.M.M.C ၊ (CD35/CE33)တို့၏ မွေးသဖခင်သည် ၃-၅-၂၀၁၃(သောကြာနေ့) ည ၁၁း၁၀ နာရီတွင် ရန်ကုန်အထွေထွေရောဂါကုဆေးရုံကြီး၌ ကွယ်လွန်သွားပါ၍ ၅-၅-၂၀၁၃ (တနင်္ဂနွေနေ့) ညနေ ၅နာရီတွင် ရေဝေးအေးအေးတိုက်မှ ရေဝေးသုသာန်သို့ ပို့ဆောင်မီးသဂြိုဟ်ပါမည်။ (နေအိမ်မှကားများ ညနေ ၃ နာရီတွင် ထွက်ပါမည်။) ကျန်ရစ်သူမိသားစု

ရေကြည်မြို့နယ်အသင်း(ရန်ကုန်)
ဒေါ်သန်းခင် (၉၄)နှစ်
(အင်းရဲ၊ ကျုံပျော်)

ရန်ကုန်မြို့၊ သာကေတမြို့နယ်၊ (၅)ရပ်ကွက်၊ (တောင်ပိုင်း)သုမန(၂)လမ်း၊ အမှတ်(၃၆၀)နေ(ဦးတင်မြင့်)၏ဇနီး၊ ဦးလှခိုင်၊ ဦးဇော်ဝင်း၊ ဒေါ်သိင်္ဂီမြင့်၊ ဦးရဲထွန်းတို့၏မိခင်သည် ၃-၅-၂၀၁၃ရက်တွင် ကွယ်လွန်သွားပါသဖြင့် ၅-၅-၂၀၁၃ (တနင်္ဂနွေနေ့) နံနက် ၁၁ နာရီတွင် ရေဝေးအေးအေးတိုက်မှ ရေဝေးသုသာန်သို့ ပို့ဆောင်မီးသဂြိုဟ်မည်ဖြစ်ပါ၍ အသင်းဝင်များလိုက်ပါပို့ဆောင်ကြပါရန်။ အမှုဆောင်အဖွဲ့

ဘုရား၊ရဟန်း၊သိမ်၊ကျောင်းဒါယကာကြီး
ကိုဇော်လင်းဦး (၄၁)နှစ်

ရန်ကုန်မြို့၊ ဗိုလ်တထောင်မြို့နယ်၊ (၉)ရပ်ကွက်၊ အနော်ရထာလမ်း၊ အမှတ်(၁၃၇)၊ (၄၈)လမ်းထောင့်နေ ဦးဗွိဒိုရာဆာမိ- VEELAMMAL (ခ) ဒေါ်သိန်းသိန်းဦးတို့၏သား၊ ဒေါ်သန်းသန်းဌေး၏ခင်ပွန်း၊ မနန္ဒာမင်း၊ အောင်အောင်ကြည်မင်း၊ မစုစန္ဒီလင်းတို့၏ မွေးသဖခင် ကျေးဇူးရှင်သည် ၂၇-၄-၂၀၁၃(စနေနေ့) မြန်မာစံတော်ချိန် ည ၁၁း၄၇ နာရီတွင် ထိုင်းနိုင်ငံ BUMRUNGRAD ဆေးရုံ၌ ကွယ်လွန်သွားပါသဖြင့် ၂၈-၄-၂၀၁၃ (တနင်္ဂနွေနေ့) ည ၉း၃၀ နာရီတွင် ရေဝေးဟိန္ဒူသုသာန်၌ ဂူသွင်းသဂြိုဟ်ပြီးဖြစ်ပါသည်။[ကွယ်လွန်သူအားရည်စူး၍ ၁၀-၅-၂၀၁၃(သောကြာနေ့) နံနက် ၁၀ နာရီမှ ၁၂နာရီအထိ အမှတ်(၇၆/၈၀)၊ ဗညားဒလလမ်း၊ မင်္ဂလာတောင်ညွန့်မြို့နယ်၊ စရီဘုသ်နာသ်မဟာဒေဝ် ဘုရားကျောင်းတွင် ရက်လည်ဆွမ်းကျွေးအလှူသို့ ကြွရောက်ပါရန် ဖိတ်ကြားအပ်ပါသည်။] ကျန်ရစ်သူမိသားစု

ဘုရား၊ရဟန်း၊သိမ်၊ကျောင်းဒါယကာကြီး
ဦးသံချောင်း (၈၅)နှစ်
မိသားစု ကြက်မွေးမြူရေးနှင့်
ကြက်သားဖောက်လုပ်ငန်း(အင်းစိန်)

၂-၅-၂၀၁၃ (ကြာသပတေးနေ့) နံနက် ၆ နာရီတွင် ကွယ်လွန်သွားပါသဖြင့် ကွယ်လွန်သူ၏ ဆန္ဒအရ ယင်းနေ့တွင်ပင် သဂြိုဟ်ပြီးစီးပါကြောင်း။ [ကွယ်လွန်သူအားရည်စူး၍ ၈-၅-၂၀၁၃ (ဗုဒ္ဓဟူးနေ့)တွင် အမှတ်(၂၃) လှိုင်မြစ်လမ်း၊ ကွက်သစ်ရပ်ကွက်၊ အင်းစိန် (သန့်စင်စတိုး)သို့ နံနက် ၇နာရီမှ ၁၁ နာရီထိ ရက်လည်ဆွမ်းကျွေးတရားတော်နာ ကြွရောက်ကြပါရန် ဖိတ်ကြားအပ်ပါသည်။] ကျန်ရစ်သူမိသားစု

ဘုရား၊ရဟန်း၊သိမ်၊ကျောင်းဒါယိကာမကြီး
ဒေါ်ကြာဖံညို (၇၆)နှစ်
(မြောင်းဘွေ၊ စစ်တွေ)

(ဦးဘဖြူ ဒေါ်စိန်ကျော့ဦး)တို့၏ သမီး၊ (ဦးမောင်ဖြူ ဒေါ်ကြာညို)တို့၏ သမီးချွေးမ၊ ဦးကျော်သာ (ကုန်သည် စစ်တွေ)၏ဇနီး၊ ဦးစံညွှန့်-ဒေါ်ခင်စောဝေ၊ ကိုမောင်ဝင်း - မဝေ (အထည်ဆိုင်၊ မင်္ဂလာဈေး)၊ (ဦးမောင်တင်ရွှေ)-ဒေါ်မနှင်းစိန်(ကုန်စုံဆိုင်၊ အာသောကဈေး)၊ ဦးစန္ဒာဝရ၊ ဒေါ်မသန်းရွှေ-ဦးသန်းထွန်း (ကုန်သည်၊ မန္တလေး)၊ ဒေါ်သန်းသန်းဌေး-ဦးလှဝင်းမောင် (EE, MAERSK LINE)တို့၏ မွေးသမိခင်၊ မြေး ၁၀ ယောက်တို့၏ အဘောင်ရှင်သည် ၄-၅-၂၀၁၃(စနေနေ့) နံနက် ၄း၃၀ နာရီတွင် ကွယ်လွန်သွားပါသဖြင့် ၆-၅-၂၀၁၃(တနင်္လာနေ့) ညနေ ၄ နာရီတွင် ကျိုက်စုသုသာန်၌ မီးသဂြိုဟ်ပါမည်။ [အမှတ်(၂၂)၊ အခန်း(၁၀၂)၊ မြမင်္ဂလာလမ်း၊ စစ်တောင်းရိပ်မွန်၊ ဒဂုံဆိပ်ကမ်းမြို့နယ်နေအိမ်မှ ကားများ ညနေ ၃ နာရီတွင် ထွက်ပါမည်။] ကျန်ရစ်သူမိသားစု

ပြန်ကြားရေးဝန်ကြီးဌာန၊ သတင်းနှင့်စာနယ်ဇင်းလုပ်ငန်း၊ ကြေးမုံသတင်းစာတိုက်၊ ရန်ကုန်-မန္တလေးလမ်းဟောင်း၊ ခရေပင်လမ်းခွဲ၊ ဇေယျာသီရိမြို့နယ်၊ နေပြည်တော်တွင် ထုတ်ဝေသည်။ နေပြည်တော် ကြေးမုံစာတည်းမှူး ၀၆၇-၃၆၁၂၆၊ တာဝန်မှူး ၀၆၇-၃၆၁၃၀၊ ဖက်စ် ၀၆၇-၃၆၁၃၁၊ မေးလ် themirror.npt@gmail.com၊ ရန်ကုန်ရုံးခွဲ အမှတ် ၇၇၊ ၅၂လမ်းနှင့် မဟာဗန္ဓုလလမ်းထောင့်၊ ပုဇွန်တောင်မြို့နယ်၊ ရန်ကုန်မြို့၊ စာတိုက်သေတ္တာအမှတ်-၁၁၈၈၊ စာတည်းဌာန ၀၁-၂၉၂၈၃၂၊ မန်နေဂျာ ၀၁-၂၉၁၈၃၃၊ စီမံ/ငွေစာရင်း ၀၁-၂၉၁၄၅၄၊ ဖြန့်ချိရေး ၀၁-၂၉၂၈၃၀၊ ကြော်ငြာ ၀၁-၂၉၉၄၂၇၊ ၀၁-၂၉၁၈၃၁၊ R/184

ကင်ညာတွင် မိုးသည်းထန်စွာရွာသွန်း ရေကြီးရေလျှံမှုများ ဖြစ်ပေါ်

လူ ၇၄ ဦးသေဆုံး၊ ၉၉၀၀၀ ကျော် အိုးအိမ်မဲ့ဖြစ်

ကင်ညာနိုင်ငံတစ်ဝန်းရှိ ဒေသအတော်များများတွင် မေ ၃ ရက်က မိုးသည်းထန်စွာရွာသွန်းပြီး ရေကြီးရေလျှံမှုများကြောင့် အနည်းဆုံး လူ ၇၄ ဦးသေဆုံး၊ ၁၉ ဦးဒဏ်ရာရရှိပြီး ၉၉၀၄၃ ဦးမှာ အိမ်ရာများကိုစွန့်ခွာထွက်ပြေးသွားခဲ့ရကြောင်း လူသားချင်းစာနာထောက်ထားမှု အေဂျင်စီတစ်ခုက ပြောကြားသည်။

ကင်ညာကြက်ခြေနီအဖွဲ့က ယခုလတ်တလောအခြေအနေထိ ရီဖစ်ကျေးရွာတွင် လူ ၄၀၊ ကင်ညာနိုင်ငံ အရှေ့ပိုင်းတွင် ၂၁ ဦး၊ ကမ်းရိုးတန်းဒေသများတွင် ခုနစ်ဦး၊ ကင်ညာနိုင်ငံအနောက်ပိုင်းဒေသတွင် လေးဦးနှင့် အလယ်ပိုင်းဒေသတွင် နှစ်ဦးသေဆုံးသွားပြီဖြစ်ကြောင်း ထုတ်ဖော်ပြောကြားသည်။

“နန်ဒီဒေသ(ရီဖစ်ကျေးရွာ)မှာ မြေပြိုမှုတွေလည်းဖြစ်ပွားမယ့်အလားအလာရှိပါတယ်။ အခြေအနေကိုတော့ မခန့်မှန်းနိုင်သေးပါဘူး။ ဒေသခံတွေအန္တရာယ်ကင်းရှင်းဖို့အတွက် မြေအောက်ခန်းတွေမှာမနေကြဖို့ အကြံပြုထားပါတယ်”ဟု ကြက်ခြေနီအဖွဲ့က ပြောကြားသည်။

ရေကြီးရေလျှံမှုများကြောင့် ပညာရေးအဆောက်အအုံများ၊ စိုက်မြေများအစရှိသည့် အခြေခံအဆောက်အအုံများ ထိခိုက်ပျက်စီးသွားခဲ့သည်။ နိုင်ငံတစ်ဝန်း ဒေသအတော်များများ ဖြစ်ပွားပြီး အထူးသဖြင့် ကမ်းရိုးတန်းဒေသများနှင့် အနောက်ပိုင်းဒေသများတွင် မိုးသည်းထန်စွာ ရွာသွန်းမှုကြောင့် ရေကြီးရေလျှံမှုများ ဖြစ်ပွားလျက်ရှိသည်။ **(အောက်ပုံ)**

နောက်ဆုံးသတင်းအချက်အလက်များအရ နိုင်ငံတကာ ကြက်ခြေနီအဖွဲ့ချုပ်က ကင်ညာကြက်ခြေနီအဖွဲ့ကို ထောက်ပံ့ကူညီရန် နိုင်ငံတကာအသိုင်းအဝိုင်းသို့ အမေရိကန်ဒေါ်လာ ၃ ဒသမ ၇၈ သန်းကျော် ထောက်ပံ့ကူညီရန် မေတ္တာရပ်ခံထားသည်။ **(ဆင်ဟွာ)**

မုံရွာလေပြင်းဒဏ်ကြောင့် ထွက်လာသောအမှိုက်သရိုက်များ ရှင်းလင်းဆောင်ရွက်

မုံရွာ မေ ၄

မေ ၂ ရက် ညနေပိုင်းက တိုက်ခတ်ခဲ့သော လေပြင်းကြောင့် ပျက်စီးသွားသော သစ်ကိုင်းများ၊ အမှိုက်များကို စစ်ကိုင်းတိုင်းဒေသကြီး မုံရွာမြို့အခြေစိုက်အနောက်မြောက်တိုင်းစစ်ဌာနချုပ်တိုင်းမှူး၊ ဒုတိယတိုင်းမှူးတို့ဦးစီး၍ တပ်ရင်း၊ တပ်ဖွဲ့တို့မှ တပ်သား ၁၃၅ ဦးခန့်သည် မုံရွာမြို့ ကျောက္ကာလမ်း၊ သာစည်လမ်း၊ ပေ (၈၀) လမ်းနှင့် မြဝတီရပ်ကွက်၊ သလ္လာရပ်ကွက်၊ ဘုန်းစိုးရပ်ကွက်များအတွင်း မေ ၄ ရက်တွင် သန့်ရှင်းရေးများ ဆောင်ရွက်ပေးနေကြောင်း သိရသည်။

အဆိုပါတပ်ရင်းတပ်ဖွဲ့များ **(အပေါ်ပုံ)**နှင့်အတူ မုံရွာမြို့နယ် စည်ပင်သာယာရေးအဖွဲ့၊ ဆောက်လုပ်ရေးမှ ဘူဒိုဇာကြီးများ၊ ရပ်ကွက်နေ ဒေသခံများစုပေါင်း၍ လမ်းကြိုလမ်းကြားများပါမကျန် အပျက်အစီးများမှ ထွက်လာသော အမှိုက်သရိုက်များကို ရှင်းလင်းဆောင်ရွက်လျက်ရှိကြောင်း တွေ့ရသည်။

မေ ၂ ရက်က တိုက်ခတ်ခဲ့သော လေပြင်းကြောင့် မုံရွာမြို့လူဦးရေထူထပ်များပြားသော သလ္လာရပ်ကွက်တွင် သလ္လာအမက(၁၄) နှစ်ထပ်ကျောင်းဆောင်ရှေ့ပိုင်း သွပ်မိုးများပျက်စီးခဲ့ပြီး အလက(၉)ပင်မဆောင်ရှေ့ဘယ်ညာ အပေါ်ထပ်ခေါင်မိုးများလန်ခြင်း၊ ဆက်သွယ်ရေးအော်တိုအိတ်ချိန်းရုံးအမိုးလန်ခြင်း၊ အောင်ဇေယျလမ်းကွန်ကရစ်မီးတိုင် ၁၅ တိုင်လဲကျခြင်း၊ ရပ်ကွက်အတွင်း တယ်လီဖုန်းကွန်ကရစ်တိုင် ၃၀ ခန့်ကျိုးပြတ်လဲကျခြင်း၊ ဗန္ဓုလလမ်းရှိ မီးတိုင် သုံးတိုင်၊ ပေ (၈၀) လမ်းတွင် မီးတိုင်တစ်တိုင်၊ အနော်ရထာလမ်း(ရေကူးကန်လမ်း)တွင် သစ်သားတိုင်ငါးတိုင်ခန့် ယိုင်လဲခဲ့ပြီး မဟာဝံသဘုရားနှင့် ကြံတိုင်းအောင်ဘုရား ထီးတော်အနည်းငယ်တိမ်းစောင်းသွားခဲ့ကြောင်း သလ္လာရပ်ကွက်အုပ်ချုပ်ရေးမှူး ဦးသိန်းထွန်းထံမှ သိရသည်။ **မျိုးဝင်းထွန်း (မုံရွာ)**

ဘုန်းတော်ကြီးကျောင်းသစ် ဆောက်လုပ်ရာတွင် မြေကျင်းတူးရာမှ ငွေဒင်္ဂါးများတွေ့ရှိ

ချောက် မေ ၄

မကွေးတိုင်းဒေသကြီး ချောက်မြို့နယ် ကျောက်ရဲကျေးရွာ အောင်ဇေတဝန်ကျောင်းတိုက်တွင် ကျောင်းဆောင်သစ်ဆောက်လုပ်ရန် မြေကျင်းတူးရာမှ ငွေဒင်္ဂါးပြားများတွေ့ရှိကြောင်း သိရသည်။ **(အောက်ပုံ)**

ကျောက်ရဲကျေးရွာ အောင်ဇေတဝန်ကျောင်းတိုက်ဆရာတော် ဘဒ္ဒန္တသောဘနက မူလကျောင်းမှ ပေ ငါးဆယ်အကွာတွင် ကျောင်းဆောင်သစ်ဆောက်လုပ်ရန် လိုင်းကျင်းများတူးရာ ဧပြီ ၂၆ ရက်က မြေအိုးငယ်တစ်လုံးတွေ့ရှိပြီး ယင်းအိုးအတွင်းမှ ငွေဒင်္ဂါးပြားများတွေ့ရှိရာ ရတနာပုံခေတ် ဒေါင်းတံဆိပ်ပါ ဒင်္ဂါးပြားများ၊ ဗစ်တိုးရီးယားတံဆိပ်ပါ ငွေဒင်္ဂါးပြား ၁၅ ပြား (၁၈၄၀ ခု)၊ ဗစ်တိုးရီးယား ဆံဗင်းကင်းတံဆိပ်ပါ ငွေဒင်္ဂါးပြား ၂၆ ပြား (၁၉၀၃ မှ ၁၉၀၈ ခု)၊ ဂျော့ကင်းတံဆိပ်ပါငွေဒင်္ဂါးပြား ၁၀ ပြား (၁၉၀၃ မှ ၁၉၁၂ ခု)၊ ဗစ်တိုးရီးယား ကွင်းတံဆိပ်ပါ ငွေဒင်္ဂါးပြား ၁၅၃ ပြား (၁၈၆၂ မှ ၁၉၀၀ ခု) စုစုပေါင်း ငွေဒင်္ဂါးပြား ၂၀၆ ပြား တွေ့ရခဲ့ပါသည်။ **စာမျက်နှာ ၉ ကော်လံ ၁ သို့** ❖

ပြည်သူလူထု အသိပညာရှိမှ မီးဘေးအန္တရာယ် ကျဆင်းမည်

မီးငြိမ်းသတ်မှုပညာများ လူထုအတွင်းစိမ့်ဝင်ရန် ပထမဆုံးသင်တန်း စတင်စီစဉ်

မီးလောင်ကျွမ်းမှုများ လျော့နည်းကျဆင်းစေရန် လူထုအတွင်း အသိပညာများပေးကာ လေ့ကျင့်လုပ်ဆောင်ပေးမှုမှာ အဓိကကျသည်။ ထို့ကြောင့် မြန်မာနိုင်ငံ မီးသတ်တပ်ဖွဲ့ဌာနချုပ်အနေဖြင့် မီးသတ်သုတေသနနှင့် မီးဘေးလုံခြုံရေး အသိပညာပေးရေးဌာနတွင် သင်တန်းများဖွင့်ခြင်း၊ ပညာပေးခြင်း၊ ပြခန်းများပြသခြင်း တို့ဖြင့် စီစဉ်ထားရှိမှုများအတွက် အဆိုပါလေ့ကျင့်ရေးလုပ်ငန်းများတွင် ဝင်ရောက်လုပ်ကိုင်ပြီး ပညာပေးမှုများတွင် ပါဝင်ဆောင်ရွက်နေသည့် မြန်မာနိုင်ငံ မီးသတ်တပ်ဖွဲ့ဌာနချုပ်မှ ညွှန်ကြားရေးမှူး ရဲသူရိန် ဦးသင်းဌေးရွှေနှင့် တွေ့ဆုံကာ လေ့ကျင့်ရေးလုပ်ငန်းများနှင့် ပတ်သက်၍ မေးမြန်းဖြစ်ခဲ့သည်များကို ရေးသားဖော်ပြလိုက်ပါသည်။

တွေ့ဆုံမေးမြန်း-ထက်ခိုင်(စမ်းချောင်း)

မေး။ ။ အခုဒီမှာ ဘယ်လိုသင်တန်းမျိုးတွေပေးပြီးတော့ မီးဘေးအန္တရာယ်ကာကွယ်ရေး အသိပညာပေးမှု အစီအစဉ်တွေကို စီစဉ်ထားပါသလဲ။

ဖြေ။ ။ မီးဘေးအန္တရာယ်နဲ့ သဘာဝဘေးအန္တရာယ်ကာကွယ်ရေး အသိပညာများ လူထုအတွင်း စိမ့်ဝင်ပျံ့နှံ့စေဖို့ အသိပညာပေး အစီအစဉ်အဖြစ် မီးဘေးလုံခြုံရေးတာဝန်ခံ (Fire Safety Manager) သင်တန်းကို စီစဉ်ဖွင့်လှစ်တာဖြစ်ပါတယ်။ ဒီဌာနမှာတော့ ပြည်သူတွေကို အသိပညာပေးမယ်၊ **စာမျက်နှာ ၈ ကော်လံ ၄ သို့** ○

ယနေ့ မာတိကာ

သဘာဝဘေး ကာကွယ်ပေး — စာမျက်နှာ - ၂

ဂိမ်းကစားခြင်းက သက်ကြီးပိုင်းများ မှတ်ဉာဏ်တိုး — စာမျက်နှာ - ၅

ကျွန်တော်တွေ့ခဲ့ဖူးသော မလေးရှား သစ်လုပ်ငန်းရှင်ကြီးတစ်ဦး — စာမျက်နှာ - ၆

ရွှေကိုမလို ရေကိုလိုသူများအတွက် ဝမ်းမြောက်ဖွယ် — စာမျက်နှာ - ၉