ကြေးမုံ
The Mirror
၁၉၅၇ ဧပြီ ၁၆ တွင် စတင်တည်ထောင်သည်။
Established in 1957
၁၃၇၄ ခုနှစ်၊ တပို့တွဲလပြည့်ကျော် ၁ ရက်၊ အင်္ဂါနေ့ (26-2-2013) (၇၄၀၈)

နိုင်ငံတော်သမ္မတ ဦးသိန်းစိန် ကိုရီးယားသမ္မတအဖြစ် ကျမ်းသစ္စာကျိန်ဆိုခဲ့သော မစ္စ ပတ်ဂွန်ဟေးထံ ဝမ်းမြောက်ကြောင်း သဝဏ်လွှာပေးပို့

နေပြည်တော် ဖေဖော်ဝါရီ ၂၅

ပြည်ထောင်စုသမ္မတ မြန်မာနိုင်ငံတော် နိုင်ငံတော်သမ္မတ ဦးသိန်းစိန်ထံမှ ၂၀၁၃ ခုနှစ် ဖေဖော်ဝါရီ ၂၅ ရက်တွင် ကိုရီးယားသမ္မတနိုင်ငံ၏ သမ္မတအဖြစ် ကျမ်းသစ္စာ ကျိန်ဆိုခဲ့သော မစ္စ ပတ်ဂွန်ဟေးထံသို့ ဝမ်းမြောက်ကြောင်း သဝဏ်လွှာပေးပို့သည်။

(သတင်းစဉ်)

နိုင်ငံတော်သမ္မတ ဦးသိန်းစိန် ဥရောပသမဂ္ဂအဖွဲ့ဝင် ငါးနိုင်ငံသို့ ချစ်ကြည်ရေးခရီးထွက်ခွာ

နေပြည်တော် ဖေဖော်ဝါရီ ၂၅

ပြည်ထောင်စုသမ္မတ မြန်မာနိုင်ငံတော် နိုင်ငံတော်သမ္မတ ဦးသိန်းစိန်သည် ဥရောပသမဂ္ဂအဖွဲ့ဝင်နိုင်ငံများဖြစ်သည့် နော်ဝေ၊ ဖင်လန်၊ ဩစတြီးယား၊ ဘယ်လ်ဂျီယံနှင့် အီတလီနိုင်ငံတို့သို့ ချစ်ကြည်ရေးခရီးသွားရောက်ရန် ယနေ့ နံနက် ၉ နာရီတွင် အထူးလေယာဉ်ဖြင့် နေပြည်တော်မှ ခရီးစတင်ထွက်ခွာသွားသည်။**(ဓာတ်ပုံ)**

နိုင်ငံတော်သမ္မတ ဦးသိန်းစိန် ဦးဆောင်သော ကိုယ်စားလှယ်အဖွဲ့အား ဒုတိယသမ္မတများဖြစ်ကြသော ဒေါက်တာစိုင်းမောက်ခမ်းနှင့် ဦးညဏ်ထွန်း၊ တပ်မတော်ကာကွယ်ရေးဦးစီးချုပ် ဒုတိယဗိုလ်ချုပ်မှူးကြီးမင်းအောင်လှိုင်၊ ပြည်ထောင်စုဝန်ကြီးများဖြစ်ကြသည့် ဒုတိယဗိုလ်ချုပ်ကြီးကိုကို၊ ဦးအောင်ကြည်၊ ဦးသိန်းညွန့်၊ ဦးစိုးမောင်၊ ဦးတင်နိုင်သိန်း၊ ဦးညဏ်ထွန်းအောင်၊ ဦးသန်းဌေး၊ ဦးအေးမြင့်နှင့် ဦးမောင်မြင့်၊ တိုင်းမှူးဗိုလ်ချုပ်မောင်မောင်အေး၊ ဒုတိယဝန်ကြီး ရဲချုပ်ကျော်ကျော်ထွန်း၊ ဌာနဆိုင်ရာအကြီးအကဲများနှင့် နော်ဝေနိုင်ငံသံရုံးမှ Ms. LILLEN OTTO တို့က နေပြည်တော်လေဆိပ်၌ ပို့ဆောင်နှုတ်ဆက်ကြသည်။

နိုင်ငံတော်သမ္မတ ဦးဆောင်သော မြန်မာကိုယ်စားလှယ်အဖွဲ့တွင် အဖွဲ့ဝင်များအဖြစ် ဒုတိယတပ်မတော် ကာကွယ်ရေးဦးစီးချုပ် ကာကွယ်ရေး ဦးစီးချုပ်(ကြည်း)ဗိုလ်ချုပ်ကြီးစိုးဝင်း၊ ပြည်ထောင်စုဝန်ကြီး ဦးဝဏ္ဏမောင်လွင်နှင့် ဦးစိုးသိန်း၊ ဒုတိယဝန်ကြီး ဦးသန့်ကျော်၊ ဦးရဲထွဋ်၊ ဒေါက်တာဒေါ်သက်သက်ဇင်၊ ဒေါက်တာဒေါ်သိန်းသိန်းဌေးနှင့် ဌာနဆိုင်ရာအကြီးအကဲများ လိုက်ပါသွားကြသည်။

(သတင်းစဉ်)

နိုင်ငံတော်ဖွဲ့စည်းပုံအခြေခံဥပဒေဆိုင်ရာ ခုံရုံးဥက္ကဋ္ဌနှင့် ခုံရုံးအဖွဲ့ဝင်များ ခန့်အပ်တာဝန်ပေး

ပြည်ထောင်စုသမ္မတမြန်မာနိုင်ငံတော်
နိုင်ငံတော်သမ္မတရုံး
(အမိန့်အမှတ်၊ ၁၂/၂၀၁၃)

၁၃၇၄ ခုနှစ်၊ တပို့တွဲလပြည့်နေ့
(၂၀၁၃ ခုနှစ်၊ ဖေဖော်ဝါရီလ ၂၅ ရက်)

နိုင်ငံတော်ဖွဲ့စည်းပုံအခြေခံဥပဒေဆိုင်ရာ ခုံရုံးဥက္ကဋ္ဌနှင့် ခုံရုံးအဖွဲ့ဝင်များ ခန့်အပ်တာဝန်ပေးခြင်း

ပြည်ထောင်စုသမ္မတမြန်မာနိုင်ငံတော်၊ ဖွဲ့စည်းပုံအခြေခံဥပဒေပုဒ်မ ၃၂၇ နှင့် ပုဒ်မ ၃၃၂ တို့ပါ ပြဋ္ဌာန်းချက်များအရ လစ်လပ်လျက်ရှိသော နိုင်ငံတော်ဖွဲ့စည်းပုံအခြေခံဥပဒေဆိုင်ရာ ခုံရုံးဥက္ကဋ္ဌနှင့် ခုံရုံးအဖွဲ့ဝင်များအဖြစ် အောက်ဖော်ပြပါ ပုဂ္ဂိုလ်များအား ခန့်အပ်တာဝန်ပေးလိုက်သည်-

(၁) ဦးမြသိန်း — ဥက္ကဋ္ဌ
(အငြိမ်းစားညွှန်ကြားရေးမှူးချုပ်၊ ပြည်ထောင်စုတရားလွှတ်တော်ချုပ်)
(၂) ဦးမြင့်ဝင်း — အဖွဲ့ဝင်
(၃) ဦးသန်းကျော် — အဖွဲ့ဝင်
(၄) ဒေါ်လှမျိုးနွယ် — အဖွဲ့ဝင်
(၅) ဦးမြသိန်း — အဖွဲ့ဝင်
(တရားလွှတ်တော်ရှေ့နေ)
(၆) ဦးမြင့်လွင် — အဖွဲ့ဝင်
(၇) ဦးတင်မြင့် — အဖွဲ့ဝင်
(၈) ဒေါ်ကျင်စန်း — အဖွဲ့ဝင်
(၉) ဦးမျိုးချစ် — အဖွဲ့ဝင်

(ပုံ) သိန်းစိန်
နိုင်ငံတော်သမ္မတ
ပြည်ထောင်စုသမ္မတမြန်မာနိုင်ငံတော်

တန်ဖိုးမြှင့်ထုတ်ကုန်ဈေးကွက်ကိုလုပ်ဖို့ အဓိကဦးစားပေးစဉ်းစားထားတယ်

မြန်မာနိုင်ငံရွှေဖွံ့ဖြိုးတိုးတက်ရေးအများပိုင်ကုမ္ပဏီမှ ဈေးကွက်ပိုင်းဆိုင်ရာ အုပ်ချုပ်မှုဒါရိုက်တာ ဦးကျော်ဝင်း(ဦးထုံရွှေပန်းထိမ်)နှင့် တွေ့ဆုံခြင်း

တွေ့ဆုံမေးမြန်း - ရဲဝင်းဆောင်(ကြေးမုံ)၊ ဓာတ်ပုံ - သူရိန်

ပြည်တွင်း ရွှေလုပ်ငန်းလုပ်ကိုင်သူများစုပေါင်း၍ မြန်မာနိုင်ငံ ရွှေဖွံ့ဖြိုးတိုးတက်ရေးအများပိုင်ကုမ္ပဏီကို ထူထောင်ကာ ရွှေလောကဖွံ့ဖြိုးတိုးတက်ရေး အများပြည်သူဝယ်ယူရောင်းချခြင်းများတွင် အဆင်ပြေချောမွေ့စေရေးအတွက် စီမံဖော်ဆောင်လျက်ရှိပြီး လတ်တလောအခြေအနေတွင် ရန်ကုန်မြို့၌ ရွှေဗဟိုဈေးကွက်တစ်ခုဖြစ်ပေါ်လာရေး စီစဉ်လျက်ရှိရာ ယင်းအများပိုင်ကုမ္ပဏီမှ ဈေးကွက်ပိုင်းဆိုင်ရာ အုပ်ချုပ်မှုဒါရိုက်တာဖြစ်သူ ဦးကျော်ဝင်း(ဦးထုံရွှေပန်းထိမ်)နှင့်အများပိုင်ကုမ္ပဏီ၏ ရှေ့ဆက်လုပ်ဆောင်သွားမည့် လုပ်ငန်းစဉ်များနှင့် ပတ်သက်ပြီး တွေ့ဆုံမေးမြန်းထားသည်များထဲမှ အချို့ကို ဖော်ပြလိုက်ပါသည်။

စာမျက်နှာ ၈ ကော်လံ ၁ သို့

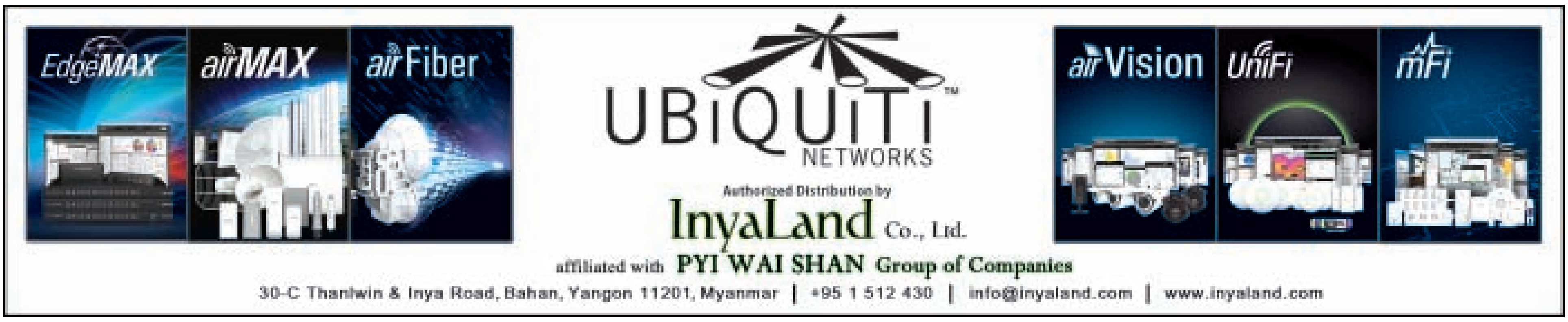

ကြေးမုံစာတည်းရှုထောင့် — ၂၆-၂-၂၀၁၃၊ အင်္ဂါနေ့

ရိုဘော့ (Robot)

ရိုဘော့ဆိုသည့် စက်ရုပ်ကို လူငယ်များသိရှိကြပြီးဖြစ်သည်။ သိပ္ပံပညာထွန်းကားသော စက်မှုနိုင်ငံများတွင် မိမိတို့၏ လုပ်ငန်းတွင်ကျယ်စေရန်အတွက် လူအစား ရိုဘော့(သို့မဟုတ်) စက်ရုပ်တို့ကို အစားထိုးသုံးစွဲလာသည်မှာ နှစ်ပေါင်းများစွာရှိပြီဖြစ်သည်။ အထူးသဖြင့် ရိုဘော့အသုံးပြုမှုမှာ ဂျပန်နိုင်ငံတွင် ပို၍ခေတ်စားသည်။

မူလစဦးတီထွင်စဉ်က ရိုဘော့ကို စက်များဖြင့် ပြုလုပ်ခဲ့ကြပြီး အဆိုပါရိုဘော့မှာ ပေးသည့်အမိန့်အတိုင်း၊ ခိုင်းသည့်အတိုင်း လုပ်တတ်၍ စက်ရုပ်ဟုသာ ခေါ်တွင်ခဲ့သည်။ နောင်အီလက်ထရွန်နစ်နည်းပညာ တိုးတက်လာသောအခါ ကွန်ပျူတာစနစ်ထည့်သွင်း၍ ကိုယ်တိုင်တွေး၊ ကိုယ်တိုင်လုပ်၊ ကိုယ်တိုင်ပြောနိုင်ဆိုနိုင်သည့် အဆင့်မြင့်ရိုဘော့အဖြစ်သို့ ရောက်လာသည်။

တဖြည်းဖြည်း တိုးတက်လာသောအခါ လူထက်ပင်အဆင့်မြင့်သော ရိုဘော့လူသားများအဖြစ် ဖန်တီးနိုင်ရန် အားထုတ်နေကြသည်ကို ဇာတ်လမ်းများတွင် တွေ့ရသည်။ မိမိတို့နိုင်ငံတွင် ပြုပြင်ပြောင်းလဲမှုများ ဖော်ဆောင်လျက်ရှိရာ ပြည်ပနည်းပညာ၊ အတတ်ပညာ အရင်းအနှီးများဖြင့် စက်မှုဖွံ့ဖြိုးအောင် ဆောင်ရွက်ရာ၌ ဂျပန်နိုင်ငံက မြန်မာနိုင်ငံတွင် ရိုဘော့ထုတ်လုပ်ရန် ကမ်းလှမ်းမှုရှိလာသည်ကို ကြားသိရ၍ ဝမ်းမြောက်မိသည်။

တစ်ချိန်တွင် လူတို့အစား စက်ရုပ်ဖြင့်ထိန်းချုပ်သည့် ခေတ်တစ်ခေတ်ကို ရောက်နိုင်သည်။ ရိုဘော့စက်ရုပ်အတွင်းရှိ ကွန်ပျူတာထဲတွင် လူတို့ အသိဉာဏ်ပညာထက်မြင့်မားသော အချက်အလက်များကို ပိုမိုထည့်နေပြီဖြစ်ရာ တစ်ချိန်တွင် မဖြစ်လာနိုင်စရာမရှိ ရိုဘော့များကပင် လွှမ်းမိုးခြယ်လှယ်လာမည်အရေးကို စိုးရိမ်ရမလို ဖြစ်နေသည်။

ဖွံ့ဖြိုးပြီးနိုင်ငံများတွင် ရိုဘော့များထွန်းကားလာသကဲ့သို့ ထိုနိုင်ငံရှိ လူငယ်လူရွယ်များမှာ အီလက်ထရွန်နစ် နည်းပညာတိုးတက်မှုနှင့်အတူ မိမိတို့ကိုယ်တိုင်ရိုဘော့များဖြစ်မှန်းမသိ ဖြစ်လာသည်ကို တွေ့ရသည်။ သွား သုတ်သုတ်၊ လာသုတ်သုတ် လက်ထဲတွင် ကွန်ပျူတာနည်းပညာအလုပ်လုပ်သည့်မီနီအီလက်ထရွန်နစ်ပစ္စည်းဖြစ်စေ၊ အဆင့်မြင့် မိုလ်ဘိုင်းဖုန်းဖြစ်စေ ကိုင်တွယ်အသုံးပြုလာသည်ကို တွေ့ရသည်။

ထိုနိုင်ငံရှိလူတို့သည် နည်းပညာကို အလေးထားလာ၏။ ထိုလူမျိုးများမှာ မြန်မာလူမျိုးများကဲ့သို့ လူလူချင်း စာနာထောက်ထားမှု၊ ရိုင်းပင်းကူညီမှု၊ ဖော်ရွေမှုနည်းပါးသော လူမျိုးများဖြစ်၏။ နည်းပညာထွန်းကားလာသောအခါ ထိုလူမျိုးတို့မှာ ရိုဘော့ပိုဆန်လာသည်ကို တွေ့ရ၏။ ထို့ကြောင့် အချို့သော နိုင်ငံသားများသည် နည်းပညာလောကကို ငြီးငွေ့လာပြီး မြန်မာနိုင်ငံ၏ မြတ်နိုးချစ်ခင်ဖွယ် ယဉ်ကျေးမှုဓလေ့စရိုက်များကို လာရောက်လေ့လာလျက်ရှိသည်ကို မြင်တွေ့ရမည်ဖြစ်၏။

ဂလိုဘယ်လိုက်ဇေးရှင်းခေတ်မှာ စီးဝင်မှုလွယ်ကူလှသဖြင့် မြန်မာနိုင်ငံတွင်လည်း နည်းပညာများ တိုးတက်ထွန်းကားလာသည်ကို တွေ့ရသည်။ အထူးသဖြင့် မြို့ပေါ်နေ လူငယ်လူတန်းစားအများစုမှာ နည်းပညာကို တွင်ကျယ်စွာ အသုံးပြုလာနိုင်ကြသည်မှာ ကောင်းမွန်လှပါ၏။

အနိမ့်ဆုံးအားဖြင့် အဆင့်မြင့်ရိုဘော့ကဲ့သို့ မတွင်ကျယ်နိုင်သေးသော်လည်း နည်းပညာအသုံးချမှုနှင့် ဂိမ်းကစားမှုမှာ ကလေးလူငယ်မှအစ အရွယ်ရသူများအထိ တွင်ကျယ်ခေတ်စားလာသည်ကို တွေ့ရ၏။ အခြားဘာကိုမျှစိတ်မဝင်စားဘဲ ထိုနယ်ပယ်တွင်သာ ကျင်လည်နေသည်ကိုဖြင့် သတိမူရမည်ဖြစ်၏။

နည်းပညာထွန်းကားမှုကို ကြိုဆိုပါသည်။ သို့သော် မြန်မာ့ယဉ်ကျေးမှုနှင့် မြန်မာ့ထုံးတမ်းစဉ်လာကိုဖြင့် မမေ့သင့်ပေ။ နည်းပညာသည် အကျိုးများဖွယ်ဖြစ်သော်လည်း တလွဲမသုံးမိဖို့နှင့် အလွန်အကျွံမဖြစ်ဖို့လည်း လိုမည်ဖြစ်သည်။ နည်းပညာမှ ရရှိသောအသိဉာဏ်မှာ မြင့်မားတိုးတက်လှသော်လည်း ကိုယ်ပိုင်ဆုံးဖြတ်ချက်နှင့် ဆင်ခြင်တုံတရားကိုလည်း အလေးထားရမည်ဖြစ်သည်။

အသိပညာများမှာ ရယူမှုမကုန်နိုင်သော်လည်း မိမိတို့နိုင်ငံ၊ မိမိတို့ဓလေ့စရိုက် အစဉ်အလာတို့နှင့် လိုက်ဖက်ဆီလျော်သည့် စဉ်းစားတွေးခေါ်မှု၊ မြော်မြင်လုပ်ကိုင်မှုများ ရှိရမည်ဖြစ်သည်။ များများလေ့လာအားထုတ်ပြီး ဘာမျှမလုပ်ကိုင်လျှင် ဘာမျှအကျိုးမရှိသော လူသားသာဖြစ်ပေလိမ့်မည်။

ထို့ကြောင့် ရိုဘော့ကဲ့သို့ ပညာမြင့်မားမှုကို လိုလားပါသည်။ သို့သော် ကိုယ်ပိုင်ဓလေ့စရိုက်နှင့် ကြိုးပမ်းအားထုတ်မှုတော့ ရှိစေချင်ပါသည်။ ။

စီးပွားရေးတက္ကသိုလ်များ၏ စွမ်းဆောင်ရည်မြင့်မားရေးဆိုင်ရာ ညှိနှိုင်းဆွေးနွေး

ရန်ကုန် ဖေဖော်ဝါရီ ၂၅

ပညာရေးဝန်ကြီးဌာန ပြည်ထောင်စုဝန်ကြီး ဒေါက်တာမြဲအေးသည် ယမန်နေ့မွန်းလွဲ ၁ နာရီခွဲတွင် ရန်ကုန်တက္ကသိုလ်ဝင်းအတွင်းရှိ ရန်ကုန်စီးပွားရေးတက္ကသိုလ်၌ စီးပွားရေးတက္ကသိုလ်သုံးခု စုပေါင်း၍ ကျင်းပသော စီးပွားရေးတက္ကသိုလ်များ၏ စွမ်းဆောင်ရည်မြင့်မားရေးဆိုင်ရာ ညှိနှိုင်းဆွေးနွေးပွဲသို့ တက်ရောက်အားပေးသည်။

ညှိနှိုင်းဆွေးနွေးပွဲတွင် သက်ဆိုင်ရာ ဆွေးနွေးတင်ပြသူများက အသီးသီးဆွေးနွေးတင်ပြကြပြီး တက်ရောက်လာကြသူများ၏ မေးမြန်းဆွေးနွေးမှုများကို ပြန်လည်ဖြေကြားကြသည်။ ထို့နောက် ပြည်ထောင်စုဝန်ကြီးနှင့် အဆင့်မြင့်ပညာဦးစီးဌာန (အောက်မြန်မာပြည်) ညွှန်ကြားရေးမှူးချုပ် ဦးဇော်ဌေးတို့က ဆွေးနွေးတင်ပြချက်များအပေါ် လိုအပ်သည်များ ဖြည့်စွက်ဆွေးနွေးခဲ့ကြကြောင်း သတင်းရရှိသည်။

(သတင်းစဉ်)

မောင်မယ်သစ်လွင်ကြိုဆိုပွဲနှင့် နှုတ်ဆက်ပွဲ မြစ်ကြီးနားတက္ကသိုလ်၌ ကျင်းပ

နေပြည်တော် ဖေဖော်ဝါရီ ၂၅

၂၀၁၂-၂၀၁၃ ပညာသင်နှစ် မြစ်ကြီးနားတက္ကသိုလ် ကချင်တိုင်းရင်းသားစာပေနှင့် ယဉ်ကျေးမှုကော်မတီ မောင်မယ်သစ်လွင်ကြိုဆိုပွဲနှင့် နှုတ်ဆက်ပွဲအခမ်းအနားကို ဖေဖော်ဝါရီ ၂၃ ရက် နံနက် ၉ နာရီက မြစ်ကြီးနားတက္ကသိုလ် ဘွဲ့နှင်းသဘင်ခန်းမ၌ ကျင်းပရာ ကချင်ပြည်နယ် ဝန်ကြီးချုပ် ဦးလဂျွန်ငန်ဆိုင်းက အမှာစကားပြောကြားပြီး တာဝန်ခံပါမောက္ခချုပ် ဒေါက်တာအေးကိုက နှုတ်ခွန်းဆက်စကားပြောကြားသည်။

ထို့နောက် အလှူငွေပေးအပ်ပွဲ ကျင်းပရာ ကချင်ပြည်နယ်အစိုးရအဖွဲ့က ငွေကျပ် ငါးသိန်း၊ ပြည်နယ်တရားလွှတ်တော်တရားသူကြီးချုပ်၏ ဇနီးက ငွေကျပ်တစ်သိန်း၊ ကုန်းလမ်းပို့ဆောင်ရေးညွှန်ကြားမှုဦးစီးဌာနမှ ညွှန်ကြားရေးမှူးက ငွေကျပ် နှစ်သိန်းနှင့် ပြည်နယ်အမျိုးသမီးရေးရာအဖွဲ့ အတွင်းရေးမှူးက ငွေကျပ် ငါးသောင်း ပေးအပ်လှူဒါန်းကြပြီး မောင်မယ်သစ်လွင် ကျောင်းသားကျောင်းသူများက တိုင်းရင်းသားရိုးရာ အကများဖြင့် ဖျော်ဖြေခဲ့ကြကြောင်း သတင်းရရှိသည်။

(သတင်းစဉ်)

ဗလငါးတန် ဖွံ့ဖြိုးဖို့ စာအုပ်စာပေ လေ့လာစို့

မြဝတီမြို့နယ် အမှတ်(၅) ရပ်ကွက်လုံးဆိုင်ရာ ထမနဲထိုးပွဲကို အမှတ်(၅)ရပ်ကွက် အုပ်ချုပ်ရေးမှူးရုံး၌ ဖေဖော်ဝါရီ ၂၄ ရက်က ကျင်းပရာ ရပ်ကွက်အုပ်ချုပ်ရေးမှူး ဦးစိန်သောင်းနှင့် ရပ်ကွက်နေပြည်သူများ ထမနဲအိုး ၂၀ အား တပျော်တပါးထိုးကြစဉ်။

နဒီမြင့်မိုရ်(မြဝတီ)

မြန်မာ-အိန္ဒိယ ချစ်ကြည်ရေးအသင်းမှ အိန္ဒိယပြည်ဝင်ခွင့် ကူညီဆောင်ရွက်ပေးလျက်ရှိ

ရန်ကုန် ဖေဖော်ဝါရီ ၂၅

ပြည်တွင်းရှိ လုပ်ငန်းနယ်ပယ်အသီးသီးမှ ပုဂ္ဂိုလ်များအနေဖြင့် အိန္ဒိယသို့သွားရာတွင် ပြည်ဝင်ခွင့်ဗီဇာ အလွယ်တကူရရှိရေးအတွက် ကူညီမှုများပြုလုပ်နေကြောင်း မြန်မာ-အိန္ဒိယ ချစ်ကြည်ရေးအသင်းမှ သိရသည်။

ဗုဒ္ဓဂယာဘုရားဖူးခရီးစဉ်များသွားရောက်ခြင်း၊ ပညာတော်သင်သွားခြင်း၊ ဆွေးနွေးပွဲ သင်တန်းအစည်းအဝေး၊ ဆေးဝါးကုသရန် သွားခြင်းနှင့် စီးပွားရေးဆိုင်ရာ ကိစ္စအဝဝအတွက် သွားရောက်လိုသူများကို ကူညီခြင်းဖြစ်သကဲ့သို့ ဆက်သွယ်မှုပြုပေးခြင်း၊ အတွေ့အကြုံရှင်းပြခြင်း၊ အကြံပြုခြင်းများကိုလည်း ကူညီလျက်ရှိကြောင်း သိရသည်။

ပြည်သူအချင်းချင်းကြားတွင် ပိုမိုချစ်ကြည်ရင်းနှီးမှု ရရှိစေရေးနှင့် အပြန်အလှန် ရိုင်းပင်းကူညီရေးကို အသင်းမှ ဦးတည်ဆောင်ရွက်နေကြောင်း၊ လူမှုရေးအဖွဲ့အစည်းတစ်ခုဖြစ်သည်နှင့်အညီ ပြည်သူ့အကျိုးပြုနိုင်သော လုပ်ငန်းရပ်များဖြစ်သည့် မိဘမဲ့ကလေးများ စာပေသင်ကြားနိုင်ရေးစသော လူထုကျန်းမာရေး၊ ပညာရေးကဏ္ဍများတွင် ပါဝင်ဆောင်ရွက်ရန် ကြိုးပမ်းနေကြောင်းသိရသည်။

အဆိုပါအသင်းသည် ရန်ပုံငွေကောက်ခံခြင်းမျိုးမရှိဘဲ ကိုယ့်အားကိုယ်ကိုး ရပ်တည်ခဲ့ရာ ယခုဆိုလျှင် တစ်နှစ် ပြည့်ခဲ့ပြီး တစ်နှစ်ပြည့်အထိမ်းအမှတ် စာပေဟောပြောပွဲကိုလည်း ဖေဖော်ဝါရီ ၂၂ ရက် မွန်းလွဲ ၁၂ နာရီခွဲတွင် ရန်ကုန်မြို့ ဗိုလ်အောင်ကျော်လမ်းရှိ HOME ခန်းမ၌ ကျင်းပခဲ့ကြသည်။ အသင်းရုံးခန်းကိုလည်း ရန်ကုန်မြို့ရှိ အနော်ရထာလမ်းနှင့် ပန်းဆိုးတန်းလမ်းထောင့် အမှတ်(၂၀၉)တတိယထပ်တွင် ဖွင့်လှစ်ထားကြောင်း သိရသည်။

(၆၈၀)

မြတ်နိုးသူ Travels & Tours Co., Ltd.
မိတ်ဟောင်း၊ မိတ်သစ်များကို ကြိုဆိုလျက် ---- ပျော်ပျော်ရွှင်ရွှင် ---- မြတ်နိုးသူသင်္ကြန်ခရီးစဉ်

VIP Class

1.	[illegible]	Apr 12,13
2.	[illegible]	Apr 12,13
3.	[illegible]	Apr 12,13
4.	[illegible]	Apr 12
5.	[illegible]	Apr 12
6.	[illegible]	Apr 12,13
7.	[illegible]	Apr 13
8.	[illegible]	Apr 12,14
9.	[illegible]	Apr 13
10.	[illegible]	Apr 13
11.	[illegible]	Apr 12,14
12.	[illegible]	Apr 12,14

Star Hotel , Restaurant, New Model Air coach,Special Services.....

Upper Class

1.	[illegible]	Apr 12,13
2.	[illegible]	Apr 12,13
3.	[illegible]	Apr 12,13
4.	[illegible]	Apr 12
5.	[illegible]	Apr 13
6.	[illegible]	Apr 12,14

Hotel Style, Restaurant, New Model Air coach.....
Ph: 01-551453,09-5156297,09-5014517,09-73162418,09-45005758,09-5044489
Website -www.tharaphunyatnoethu travels.com, myatnoethu travels.com

UNIQUE STAR TRAVELS & TOURS
PROMOTION (၃)ဦးဝယ်လျှင် + (၁)ဦး အခမဲ့

. တောင်ကြီး အင်းလေး	Mar 1,23/Apr 11,12,13	(185,000)
. [illegible]	Mar 1,23/Apr 11,12,13	(175,000)
. [illegible]	Mar 1,23/Apr 11,12,13	(175,000)
. [illegible]	Mar 1,23/Apr 11,12,13	(175,000)
. [illegible]	Mar 1,23/Apr 11,12,13	(195,000)
. ချောင်းသာ HOTEL MAX	Mar 24	(75,000)
. ချောင်းသာ (15,000)/ ငွေဆောင် (20,000)/ [illegible]		(12,000)

No(5), Asia Plaza. 391 372, 391 373, 708 353, 705 723, 09 514 8079.
[illegible] 09 7310 9133, 09 7310 9144, 09 7310 9155, 09 7310 9166.

ချင်းပြည်နယ် ကန်ပက်လက်မြို့ ဒေသဖွံ့ဖြိုးတိုးတက်ရေး ပြည်ထောင်စုဝန်ကြီး ဦးလှထွန်း တောင်သူများနှင့်တွေ့ဆုံ

နေပြည်တော် ဖေဖော်ဝါရီ ၂၅

သမ္မတရုံးဝန်ကြီးဌာန ပြည်ထောင်စုဝန်ကြီး ဦးလှထွန်းသည် ဖေဖော်ဝါရီ ၂၃ ရက်တွင် မင်းတပ်ခရိုင် ကန်ပက်လက်မြို့ နတ်မတောင် အမျိုးသားဥယျာဉ်သို့ရောက်ရှိပြီး နတ်မတောင်ထိပ်သို့ မော်တော်ယာဉ်ဖြင့် တက်ရောက်ကြည့်ရှုသည်။

ပြည်ထောင်စုဝန်ကြီးအား မင်းတပ်ခရိုင် အုပ်ချုပ်ရေးမှူးက နတ်မတောင် သဘာဝပတ်ဝန်းကျင် ထိန်းသိမ်းစောင့်ရှောက်မှုနှင့် နိုင်ငံခြားဧည့်သည်များ လာရောက်မှုတို့ကို ရှင်းလင်းတင်ပြရာ ပြည်ထောင်စုဝန်ကြီးက တည်းခိုရေး၊ နေထိုင်ရေးကောင်းမွန်စွာ စီစဉ်ပေးရန်နှင့် ဟိုတယ်များအရည်အသွေးမြှင့်တင်ပြီး ဆွဲဆောင်မှုရှိအောင် ဆောင်ရွက်ရန်မှာကြားသည်။

ဖေဖော်ဝါရီ ၂၄ ရက် နံနက်ပိုင်းတွင် နတ်မတောင် အမျိုးသားဥယျာဉ်အုပ်ချုပ်ရေးမှူးရုံးအတွင်း စိုက်ပျိုးထားရှိသည့် သစ်ခွဥယျာဉ်ကို ကြည့်ရှုပြီး နိုင်ငံခြားခရီးသွားဧည့်သည်များအား ဆွဲဆောင်ပြသ၍ ဝင်ငွေရရှိသည်အထိ စိုက်ပျိုးဆောင်ရွက်ရန်မှာကြားသည်။

ဆက်လက်၍ ကန်ပက်လက်မြို့နယ် “ဝဉ” စီးပွားဖြစ် စိုက်ပျိုးနေသော တောင်သူများအား တောင်သူ ဦးမြမောင်း၏ စိုက်ပျိုးရေးခြံ၌တွေ့ဆုံ၍ အရင်းအနှီးရရှိရေး၊ မျိုးရရှိရေး၊ ဈေးကွက်ရရှိရေးကိစ္စများကို ဆွေးနွေးပြီး ချင်းပြည်နယ်အနေဖြင့် လက်ဖက်၊ ပိုးစာ၊ လိမ္မော် စသည့်သီးနှံများ စိုက်ပျိုးခဲ့သော်လည်း အထိုက်အလျောက်သာ အောင်မြင်မှုရရှိခဲ့ကြောင်း၊ ရာသီဥတု သဘာဝပတ်ဝန်းကျင်အနေဖြင့် လမ်းပန်းဆက်သွယ်ရေး ကိစ္စများကြောင့် စီးပွားဖြစ်စိုက်ပျိုးထုတ်လုပ်နိုင်သည့်အခြေအနေသို့ ရောက်ရှိမလာကြောင်း။

ယခု“ဝဉ”စိုက်ပျိုးခြင်းသည် ချင်းပြည်နယ်၏ရာသီဥတု တောတောင်သဘာဝနှင့်ကိုက်ညီပြီး စိုက်ပျိုးထုတ်လုပ်မှုလည်း လွယ်ကူရှင်းလင်းကြောင်း၊ ချင်းပြည်နယ်မှ“ဝဉ”၏ အရည်အသွေးကို ဝယ်ယူသူများက ကြိုက်နှစ်သက်ပြီး ပြည်ပဈေးကွက်လည်း ရှိသဖြင့် စီးပွားဖြစ် စိုက်ပျိုးထုတ်လုပ်ရောင်းချနိုင်မည့်အနေအထားဖြစ်၍ တောင်သူများကစုပေါင်းပြီး များများစိုက်ပျိုးထုတ်လုပ်ကြရန်မှာကြားသည်။

ဖေဖော်ဝါရီ ၂၅ ရက် နံနက်ပိုင်းတွင် ကျောက်ပန်းတောင်းမြို့နယ် မြို့ဦးအောင်စေတီတော်မြတ်ကြီး၏ စတုတ္ထအကြိမ်မြောက် ဗုဒ္ဓပူဇနိယပွဲတော် ဘုရားအနေကဇာတင်ခြင်းနှင့် ဆွမ်းသပိတ်လုံးလောင်းလှူခြင်း အခမ်းအနားသို့ တက်ရောက်ကြည်ညိုခဲ့ကြောင်း သတင်းရရှိသည်။**(သတင်းစဉ်)**

ပြည်ထောင်စုဝန်ကြီး ဦးလှထွန်း “ဝဉ” မျိုးများအား ကြည့်ရှုစစ်ဆေးစဉ်။ (သတင်းစဉ်)

တက္ကသိုလ်ဝင်စာမေးပွဲ ကတ်ပြားထုတ်ယူ

ရန်ကုန် ဖေဖော်ဝါရီ ၂၅

၂၀၁၃ ခုနှစ် မတ်လတွင် ကျင်းပမည့် တက္ကသိုလ်ဝင်စာမေးပွဲတွင် ရန်ကုန်တိုင်းဒေသကြီး ရွှေပြည်သာမြို့နယ်ပညာရေးဌာနတွင်ကျောင်းတွင်းနှင့် အလွတ်ဖြေဆိုသူ ကျောင်းသား ကျောင်းသူပေါင်း ၅၁၇၅ ဦးရှိကြောင်း မြို့နယ်ပညာရေးမှူးရုံးမှ တာဝန်ရှိသူတစ်ဦးထံမှ သိရသည်။

တက္ကသိုလ်ဝင်စာမေးပွဲဖြေဆိုရာတွင် ရွှေပြည်သာမြို့နယ် ပညာရေးဌာနတွင် အထက(၁)၊ (၂)၊ (၃)၊ (၄)နှင့် အလက(၁)၊ (၂)၊ (၃)၊ (၄) ဟူ၍ စာစစ်ဌာနပေါင်း ရှစ်ခုရှိသည်။ စာစစ်ဌာနများတွင် စောင့်ကြည့်ကြီးကြပ်ရေးအဖွဲ့အဖြစ် မူလတန်းကျောင်းအုပ်ကြီးများ၊ အလယ်တန်း၊ အထက်တန်းများမှ ကျောင်းအုပ်ကြီးများနှင့် ဆရာ ဆရာမများကို တာဝန်ခွဲဝေချထားပေးပြီး ဖေဖော်ဝါရီ နောက်ဆုံးပတ်တွင် ကြီးကြပ်ရေးသင်တန်းများ သင်ကြားပို့ချပေးသွားမည်ဖြစ်သည်။ တက္ကသိုလ်ဝင်စာမေးပွဲတွင် ဘာသာရပ်အတွဲ (၇) ဖြေဆိုကြမည့် ကျောင်းသား ကျောင်းသူပေါင်း ၁၇၄၃ ဦး၊ အတွဲ (၁) ၃၄၁၅ ဦး၊ အတွဲ (၈) တစ်ဦး၊ အတွဲ (၂) ၁၆ဦး ပေါင်း ၅၁၇၅ ဦးဖြစ်သည်။

ဖေဖော်ဝါရီ ၂၅ ရက်တွင် မြို့နယ်ပညာရေးမှူးရုံးမှ ဖြေဆိုကြမည့် ကျောင်းသား ကျောင်းသူများအတွက် ခုံနံပါတ်နှင့် စာစစ်ဌာနကျောင်းများကို ကြော်ငြာဘုတ်တွင် ဖော်ပြထားပြီး ကျောင်းသား ကျောင်းသူတို့သည် လာရောက်ကြည့်ရှုပြီးနောက် စာစစ်ဌာနများတွင် ဖြေဆိုခွင့်ကတ်ပြားများကို သွားရောက်ထုတ်ယူနိုင်ကြသည်။

ရွှေပြည်သာမြို့နယ်၌ စာမေးပွဲဖြေဆိုချိန်ကာလတွင် မြို့နယ်ပညာရေးကော်မတီမှ ကြီးကြပ်မှုနှင့် ဌာနဆိုင်ရာတာဝန်ရှိသူများ၊ အုပ်ချုပ်ရေးအဖွဲ့အစည်းများနှင့် လူမှုရေးအသင်းအဖွဲ့များက ဖြေဆိုကြမည့် ကျောင်းသားကျောင်းသူများအား အစစအရာရာ အဆင်ပြေချောမွေ့စေရန်နှင့် တည်ငြိမ်အေးချမ်းစွာဖြေဆိုနိုင်ရေးတို့အတွက် တာဝန်ယူ၍ စောင့်ရှောက်ထိန်းသိမ်းကာ စနစ်တကျ စီမံဆောင်ရွက်သွားမည်ဖြစ်ကြောင်း သတင်းရရှိသည်။

မြင့်သန်းကြည်(ရွှေပြည်သာ)

ချင်းပြည်နယ်အတွင်းရှိ ဒေသခံတိုင်းရင်းသားပြည်သူများ လျှပ်စစ်ဓာတ်အားရရှိသုံးစွဲနိုင်ရေးအတွက် အလေးထားကြိုးပမ်းဆောင်ရွက်ပေးလျက်ရှိ

နေပြည်တော် ဖေဖော်ဝါရီ ၂၅

လျှပ်စစ်စွမ်းအားဝန်ကြီးဌာန အနေဖြင့် ချင်းပြည်နယ်အတွင်းရှိ ဒေသခံတိုင်းရင်းသားပြည်သူများ လျှပ်စစ်ဓာတ်အား ရရှိသုံးစွဲနိုင်ရေးအတွက် ၂၀၁၃-၂၀၁၄ ဘဏ္ဍာရေးနှစ်အတွင်း 66 KV ကျော-ဂန့်ဂေါ-ဟားခါး ဓာတ်အားလိုင်းစီမံကိန်း၌ 66 KV ကျော-ဂန့်ဂေါဓာတ်အားလိုင်းမိုင်(၃၀) တည်ဆောက်ခြင်း၊ 66 KV ဂန့်ဂေါ-ဟားခါး ဓာတ်အားလိုင်း(၅၇)မိုင် တည်ဆောက်ခြင်း၊ 66 KV/ 11 KV 5 MVA ကျောဓာတ်အားခွဲရုံတည်ဆောက်ခြင်း၊ 66 KV/ 11KV 5 MVA ဂန့်ဂေါဓာတ်အားခွဲရုံ တည်ဆောက်ခြင်း၊ 66 KV/ 11KV 5MVA ဟားခါး ဓာတ်အားခွဲရုံတည်ဆောက်ခြင်း၊ ဟားခါးမြို့တွင် 11/ 0.4 KV 200 KVA ဓာတ်အားခွဲရုံ နှစ်ရုံ၊ 11 KV ဓာတ်အားလိုင်း(၂)မိုင်နှင့် 400 ဗို့ ဓာတ်အားလိုင်း(၃)မိုင် တည်ဆောက်ခြင်းတို့ကို ဆောင်ရွက်သွားမည်ဖြစ်သည်။

ထို့ပြင် 66 KV ပေါက်-မင်းတပ် ဓာတ်အားလိုင်းစီမံကိန်း၌ 66 KV ပေါက်-မင်းတပ် ဓာတ်အားလိုင်း (၃၅) မိုင် တည်ဆောက်ခြင်း၊ 66 / 11 KV 5 MVA မင်းတပ်ဓာတ်အားခွဲရုံ တည်ဆောက်ခြင်း၊ မင်းတပ်မြို့တွင် 11/0.4 KV 200 KVA ဓာတ်အားခွဲရုံ နှစ်ရုံ၊ 11 KV လိုင်း(၃)မိုင်နှင့် ၄၀၀ ဗို့လိုင်း (၂)မိုင် တည်ဆောက်ခြင်းတို့ကိုလည်း ဆောင်ရွက်သွားမည်ဖြစ်ကြောင်း သိရသည်။

ချင်းပြည်နယ်အတွင်း ဒေသခံပြည်သူများ လျှပ်စစ်ဓာတ်အားရရှိရေးအတွက် ဆောင်ရွက်မည့်စီမံကိန်းလုပ်ငန်းများအား ၂၀၁၃-၂၀၁၄ ဘဏ္ဍာရေးနှစ်အတွင်း အပြီးဆောင်ရွက်သွားမည်ဖြစ်ပြီး ၂၀၁၄ ခုနှစ် နှစ်ဆန်းပိုင်းတွင် ဓာတ်အားပို့လွှတ်ဖြန့်ဖြူးနိုင်ရေး ကြိုးပမ်းအကောင်အထည်ဖော်ဆောင်ရွက်သွားမည်ဖြစ်သည်။

အဆိုပါ စီမံကိန်းလုပ်ငန်းများပြီးစီးပါက ချင်းပြည်နယ် ဟားခါးခရိုင်အတွင်းရှိ ဟားခါးမြို့နယ်နှင့် မင်းတပ်ခရိုင် မင်းတပ်မြို့နယ်များမှ ဒေသခံပြည်သူများအနေဖြင့် လျှပ်စစ်ဓာတ်အားရရှိသုံးစွဲနိုင်မည်ဖြစ်သည်။

ထို့အပြင် ချင်းပြည်နယ်အတွင်း၌ လျှပ်စစ်ဓာတ်အား 40 MW ထွက်ရှိနိုင်သော မြစ်သာဆည် ရေအားလျှပ်စစ်စီမံကိန်းအား လယ်ယာစိုက်ပျိုးရေးနှင့်ဆည်မြောင်းဝန်ကြီးဌာနက တည်ဆောက်လျက်ရှိရာ ၎င်းစီမံကိန်း ပြီးစီးပါက မြစ်သာဓာတ်အားခွဲရုံ တည်ဆောက်ကာ မြစ်သာ-ဂန့်ဂေါ-ဟားခါး ဓာတ်အားလိုင်းဆွဲပြီး ကလေးခရိုင် ကလေးမြို့နှင့် ကလေးဝဒေသတို့သို့ လျှပ်စစ်ဓာတ်အား ပို့လွှတ်ဖြန့်ဖြူးနိုင်ရေး စီမံဆောင်ရွက်သွားမည်ဖြစ်ကြောင်း လျှပ်စစ်စွမ်းအားဝန်ကြီးဌာနမှ သတင်းရရှိသည်။

(သတင်းစဉ်)

ခေတ္တလမ်းပိတ်မည်

ရန်ကုန် ဖေဖော်ဝါရီ ၂၅

ရန်ကုန်တိုင်းဒေသကြီး ဗဟန်းမြို့နယ် ကမ္ဘာအေးစေတီလမ်းမပေါ်ရှိ ဇီဝိတဒါန သံဃာ့ဆေးရုံအနီးရှိ မြေအောက် ရေပိုက်များသည် ရွှေဂုံတိုင်ခုံးကျော်တံတား တည်ဆောက်ရေးလုပ်ငန်းနှင့် မလွတ်ကင်းသဖြင့် ရေပိုက်ရွှေ့ပြောင်းရေးလုပ်ငန်းများ ဆောင်ရွက်ရမည်ဖြစ်ပါသည်။

သို့ဖြစ်ပါ၍ ဖေဖော်ဝါရီ ၂၅ နှင့် ၂၆ ရက်တို့တွင် ည ၁၁း၀၀ နာရီမှ နံနက် ၀၄း၀၀ နာရီအထိ ကမ္ဘာအေးစေတီလမ်းနှင့် နတ်မောက်လမ်းဆုံ (ရွှေတိဂုံစေတီတော် အရှေ့ဘက်မုခ်) မီးပွိုင့်မှ ကမ္ဘာအေးစေတီလမ်းနှင့် ရွှေဂုံတိုင်လမ်းဆုံ မီးပွိုင့်အကြားအား လမ်းကြောင်းပိတ် ဆောင်ရွက်သွားမည် ဖြစ်ကြောင်း အသိပေးကြေညာအပ်ပါသည်။ **(ရန်ကုန်မြို့တော် စည်ပင်သာယာရေးကော်မတီ)**

မန္တလေး သွားဘက်ဆိုင်ရာဆေးတက္ကသိုလ် ထမနဲထိုးပြိုင်ပွဲ

မန္တလေး ဖေဖော်ဝါရီ ၂၅

သွားဘက်ဆိုင်ရာဆေးတက္ကသိုလ် (မန္တလေး)၌ သီတင်းသုံးတော်မူလျက်ရှိသော မြတ်စွာဘုရားအား ထမနဲဆွမ်းကပ်လှူရန်အတွက် ဆဋ္ဌမအကြိမ်မြောက် သင်တန်းနှစ်အလိုက် ထမနဲထိုးပြိုင်ပွဲကို ဖေဖော်ဝါရီ ၂၄ ရက်က တက္ကသိုလ်ဝင်းအတွင်းရှိ “ဆုံစည်းရာလွင်ပြင်”၌ ကျင်းပခဲ့သည်။ အခမ်းအနားတွင် ပထမဆုရရှိသော ပထမနှစ်အသင်း၊ ဒုတိယဆုရရှိသော တတိယနှစ်အသင်းနှင့် တတိယဆုရရှိသော အလုပ်သင်ဆရာဝန်အသင်း တို့အား ပါမောက္ခချုပ်က ဂုဏ်ပြုဆုများအသီးသီး ချီးမြှင့်ခဲ့ကြောင်း သိရသည်။

(ကြေးမုံ)

PUN HLAING HOSPITAL
ISO 9001:2008
ISO 14001:2004
Endoscopic Sinus Surgery
နှာခေါင်းနှင့်ပတ်သက်သော ရောဂါများကို မှန်ပြောင်းဖြင့်ခွဲစိတ်ကုသမှုအစီအစဉ်
နှာတာရှည်ထိပ်ကပ်နှာများ၊ နှာခေါင်းအတွင်းရှိ အဖုအကျိတ်များ၊ အလွန်အမင်းနှာခေါင်းသွေးယိုမှုများနှင့် ဦးခေါင်းခွံအောက်ခြေရှိ
အဖုအကျိတ်များကို မှန်ပြောင်းဖြင့်အနုစိတ်ခွဲစိတ်ကုသခြင်း စသည်တို့ အပါအဝင်အခြားနှာခေါင်းနှင့်ပတ်သက်သောရောဂါများကို
မြန်မာနိုင်ငံနှင့် စင်ကာပူ နိုင်ငံမှ အထူးကုဆရာဝန်ကြီး တို့ပူးပေါင်း၍ ဖေဖော်ဝါရီလ ၂၈ ရက်မှမတ်လ ၃ ရက်နေ့အထိ
ပန်းလှိုင်ဆေးရုံကြီးတွင်လာရောက်ခွဲစိတ်ကုသပေးမည်ဖြစ်ကြောင်းသတင်းကောင်းပါးအပ်ပါသည်။
ဆက်သွယ်ရန် - ရန်ကုန် (၀၁) ၆၈၄ ၃၂၃၊ (၀၉) ၄၂၁ ၀၄၂ ၆၇၉၊ (၀၁) ၂၄၃၀၁၀ /မန္တလေး (၀၉) ၄၃၂၀၇၇၈၁

ဖွံ့ဖြိုးမှုအတွက် အလိုအပ်ဆုံးဖြစ်သည့် ငြိမ်းချမ်းရေးနှင့် တည်ငြိမ်ရေး

ခင်ချင်းတွင်း

တိုင်းပြည်တည်ငြိမ်အေးချမ်းရေး (Peace and stability) နှင့် လူမှုစီးပွားဖွံ့ဖြိုးတိုးတက်ရေး (Socio-economic Development) တို့သည် တစ်ခုနှင့်တစ်ခု ကိုင်းကျွန်းမှီ ကျွန်းကိုင်းမှီဆိုသကဲ့သို့ အမှီသဟဲ ပြုလျက်ရှိသည်။ တိုင်းပြည်တည်ငြိမ်အေးချမ်းမှသာလူမှုစီးပွားဖွံ့ဖြိုးတိုးတက်အောင်ဆောင်ရွက်နိုင်မည်ဖြစ်သကဲ့သို့ လူမှုစီးပွားဖွံ့ဖြိုးတိုးတက်မှုလည်းတိုင်းပြည်တည်ငြိမ်အေးချမ်းမည်ဖြစ်သည်။

အားလုံးလိုလားကြသည့် တိုင်းပြည်တည်ငြိမ်အေးချမ်းရေး

တိုင်းပြည်တည်ငြိမ်အေးချမ်းရေးအတွက် တိုင်းရင်းသားလက်နက်ကိုင်အဖွဲ့များနှင့် တစ်ဆင့်ပြီးတစ်ဆင့် ညှိနှိုင်းဆွေးနွေးမှုများဖြင့် ရေရှည်တည်တံ့ခိုင်မြဲသည့် ထာဝရငြိမ်းချမ်းရေးရအောင် ကြိုးစားဆောင်ရွက်လျက်ရှိကြရာတွင် KIOမှလွဲ၍ ကျန်အဖွဲ့ ၁၀ ဖွဲ့နှင့် အပစ်အခတ် ရပ်စဲရေး လက်မှတ်ရေးထိုးပြီး နိုင်ငံရေးအရဆွေးနွေးမည့် Political Dialogue ကိစ္စရပ်များကို ယခုနှစ် နှစ်ဦးပိုင်းမှစပြီး ဆောင်ရွက်ရန် ပြင်ဆင်ပြီးဖြစ်ကြောင်း လေ့လာသိရှိရပါသည်။

KIO နှင့်လည်း ချင်းမိုင်တွင် ငြိမ်းချမ်းရေး ညှိနှိုင်းလျက်ရှိရာ အချက် (၄)ချက် သဘောတူညီမှုများရှိပြီး တစ်ဖက်နှင့်တစ်ဖက် ဖြေလျှော့မှု၊ ညှိနှိုင်းမှုများအတိုင်းအတာတစ်ခုအထိ ခရီးရောက်လျက်ရှိသည်ဟု လေ့လာသိရှိရပါသည်။ သို့ဖြစ်ပါ၍ တိုင်းပြည်တည်ငြိမ်အေးချမ်းရေးအတွက် နိုင်ငံတော်အစိုးရ၏ ကြိုးပမ်းမှုများ၊ တိုင်းရင်းသားလက်နက်ကိုင်အဖွဲ့များ၏ ပူးပေါင်းဆောင်ရွက်မှုများကိုစာရေးသူ အပါအဝင် ကျန်ပြည်သူများက စိတ်အားထက်သန်စွာဖြင့်စောင့်ကြည့်ရင်းKIO နှင့် ဆွေးနွေးညှိနှိုင်းမှုအောင်မြင်ပြီး လွတ်လပ်ရေးရပြီးသည်မှ နှစ်ပေါင်း ၆၀ အတွင်း ပထမဆုံးအဖြစ် တစ်နိုင်ငံလုံးအတိုင်းအတာဖြင့် တည်ငြိမ်အေးချမ်းမည့်နေ့ကို သမိုင်းတွင်မည့်နေ့တစ်နေ့အဖြစ် ဆင်နွှဲနိုင်ကြရေးမျှော်လင့် ဆုတောင်းနေကြမည်သာဖြစ်သည်။ သို့ဆိုလျှင် မြန်မာနိုင်ငံ၏ အိမ်တွင်းဖြစ် တည်ငြိမ်အေးချမ်းရေးနှင့် ပြုပြင်ပြောင်းလဲမှုပုံစံ (Home Grown Model) အား ကမ္ဘာမှ အသိအမှတ် ပြုရပေလိမ့်မည်။

နားလည်ချစ်ကြည်ရင်းနှီးမှုများ တိုးတက်ရေးကိုအခြေခံကာ တိုက်ပွဲများကြောင့် ရွှေ့ပြောင်းနေထိုင်ခဲ့ရသူများ၊ ငြိမ်းချမ်းရေးရယူခဲ့သည့် အဖွဲ့များ၏ လူမှုစီးပွားအခြေအနေများ တိုးတက်ကောင်းမွန်စေရေးနှင့် အဆိုပါဒေသများတွင်စီးပွားရေးအခွင့်အလမ်းနှင့် အလုပ်အကိုင်ဖန်တီးပေးရေးတို့သည်လည်း ထာဝရငြိမ်းချမ်းရေးအတွက် အလွန်အရေးပါလျက်ရှိပါသည်။

အလုပ်အကိုင် ဖန်တီးရေး

မိမိနိုင်ငံတွင်အလုပ်အကိုင်အခွင့်အလမ်းများနည်းပါးနေ၍ အိမ်နီးချင်းနိုင်ငံများတွင် သွားရောက် လုပ်ကိုင်ရသဖြင့်လည်း အဖြည့်ခံ ရွှေ့ပြောင်းလုပ်သား (Fill in migration) များအနေဖြင့်အခြားနိုင်ငံသားများ မဆောင်ရွက်လိုသည့်အလုပ်များ (3 D Jobs-Danger, Difficult and Dirty Jobs) လုပ်ကိုင်ရပြီးတန်းတူအခွင့်အရေးများကို ခံစားခွင့်မရရှိသည့်အပြင် လူမှုရေးဆိုင်ရာအခက်အခဲများလည်း ရင်ဆိုင်ကြရပါသည်။သို့ဖြစ်ပါ၍ပြည်ပရောက် မိမိနိုင်ငံသားများအတွက် အလုပ်အကိုင်ဖန်တီးရေးနှင့် အလုပ်သမားအခွင့်အရေးများကို ရရှိခံစားနိုင်ရန် ဆောင်ရွက်ပေးရန်လိုအပ်သကဲ့သို့ မိမိနိုင်ငံတွင်း အလုပ်အကိုင်အခွင့်အလမ်းများ ဖန်တီးနိုင်မှုသည် ဆင်းရဲမှုလျှော့ကျရေးနှင့် နိုင်ငံဖွံ့ဖြိုးမှုအတွက်များစွာ အရေးပါလျက်ရှိပါသည်။

နိုင်ငံ၏ ဖွံ့ဖြိုးတိုးတက်မှုနှင့် တစ်ဦးကျ GDP တိုးတက်ရေးအတွက် အလုပ်အကိုင် အခွင့်အလမ်းများ ဖန်တီးပေးနိုင်မှုအခြေအနေ တိုးတက်ကောင်းမွန်ရန် လိုအပ်ပါသည်။ သို့ဖြစ်ပါ၍ နိုင်ငံ၏ အလုပ်အကိုင်အခွင့်အလမ်းများဖန်တီးမှုသည် နိုင်ငံတော်အတွက် အလွန်အရေးကြီးပေသည်။ သို့ဖြစ်၍ အလုပ်အကိုင် အခွင့်အလမ်းများ တိုးတက်ရေးအတွက် နိုင်ငံတကာမှ အရင်းအနှီးများ စီးဆင်းဝင်ရောက်လာရေး၊ နိုင်ငံခြားအကူအညီအထောက်အပံ့များ ရရှိရေး၊ တရားဝင်ဖွံ့ဖြိုးမှု အကူအညီချေးငွေများရရှိရေးနှင့် ကြွေးမြီဖြေရှင်းရေးကိစ္စများကို နိုင်ငံတော်က ဦးစားပေး ဆောင်ရွက်လျက်ရှိပေသည်။ မိမိတို့နိုင်ငံ၏ နိုင်ငံရေး၊ စီးပွားရေးနှင့် အုပ်ချုပ်ရေးကဏ္ဍစုံ၌ ပြုပြင်ပြောင်းလဲမှုများအပေါ် မူတည်၍ နိုင်ငံတကာနှင့်ဆက်ဆံရေးသည်လည်း နွေးထွေးလာပြီး နားလည်မှုများ ဖြစ်ထွန်းလာခဲ့ပါသည်။

ဖွံ့ဖြိုးရေးလုပ်ငန်းများ ဆောင်ရွက်ရာတွင် နိုင်ငံတော်ဘဏ္ဍာငွေတစ်ခုတည်းအပေါ် မှီခိုအားထားလုပ်ဆောင်ခဲ့သည့် အစဉ်အလာမှ နိုင်ငံတကာ အကူအညီအထောက်အပံ့ချေးငွေနှင့် ပြည်တွင်းပြည်ပ ရင်းနှီးမြှုပ်နှံမှုများကို ရယူအသုံးပြု၍ ကဏ္ဍအလိုက်၊ ဒေသအလိုက် လုပ်ငန်းစီမံကိန်းများကို အကောင်အထည်ဖော်ဆောင်ရွက်သွားရန် မေလ ၁၁ ရက်တွင် ကျင်းပခဲ့သည့် ဖွံ့ဖြိုးတိုးတက်ရေး ပိုမိုထိရောက်စွာ ပြုပြင်ပြောင်းလဲကြိုးပမ်းဆောင်ရွက်ရေး ဆိုင်ရာလုပ်ငန်း ညှိနှိုင်းအစည်းအဝေးတွင် နိုင်ငံတော်သမ္မတကြီးက လမ်းညွှန်မှုများပြုခဲ့ပါသည်။ သို့ဖြစ်ပါ၍ ပထမအကြိမ် ဖွံ့ဖြိုးမှုပူးပေါင်းဆောင်ရွက်မှုဖိုရမ်ကိုယမန်နှစ် ဒီဇင်ဘာ ၁၉ ရက်နှင့် ၂၀ ရက်နေ့များတွင် အောင်မြင်စွာကျင်းပနိုင်ခဲ့ပြီး ကမ္ဘာအထိပျံ့နှံ့သိရှိစေမည့် နေပြည်တော် သဘောတူညီချက်ကို ထုတ်ပြန်ကြေညာနိုင်ခဲ့ကာ ဖွံ့ဖြိုးမှုမိတ်ဖက်များနှင့် ထိရောက်သော အကူအညီများ ဖြစ်စေရေးအတွက် ကတိကဝတ်များပြုခဲ့ပြီး ဖြစ်ပါသည်။လက်ရှိတိုးတက်လာသည့် နိုင်ငံခြားအကူအညီအထောက်အပံ့များကို ထိရောက်စွာအသုံးပြုနိုင်ရေးအတွက်လည်း အဖွဲ့အစည်း (Institution)နှင့် စီမံခန့်ခွဲမှုယန္တရား(Mechanism)တစ်ရပ်ကို ထူထောင်ခဲ့ပါသည်။

မိမိတို့နိုင်ငံတွင် အစိုးရသစ်လက်ထက်၌ နိုင်ငံရေး၊ စီးပွားရေးပြုပြင်ပြောင်းလဲမှုများကြောင့် နိုင်ငံခြားဆက်ဆံရေး တိုးတက်ကောင်းမွန်လာခဲ့ပြီး အလှူရှင်နိုင်ငံများနှင့် အပြည်ပြည်ဆိုင်ရာ အစိုးရမဟုတ်သည့်အဖွဲ့အစည်းများထံမှ နိုင်ငံခြားအကူအညီအထောက်အပံ့များသည် ယခင်ကထက်များစွာ တိုးတက်စီးဝင်လျက်ရှိနေပေသည်။ သို့သော် ရုတ်တရက် ရေကန်အသင့် ကြာအသင့်နှင့် အားလုံးချက်ချင်း မဖြစ်နိုင်ပါ။ ဥပမာ- စီမံချက်တစ်ခုဆောင်ရွက်ရန် ဖြစ်မြောက်နိုင်စွမ်း လေ့လာမှု၊ စရိတ်နှင့်အကျိုးအမြတ် နှိုင်းယှဉ်တွက်ချက်မှု၊ သဘောတူညီချက် ချုပ်ဆိုရန် ညှိနှိုင်းမှုများ အချိန်အတိုင်းအတာတစ်ခုအထိ လိုအပ်ပါသည်။

ယခုအခါ ရင်းနှီးမြှုပ်နှံမှု ဥပဒေအသစ်ဖြင့် ရင်းနှီးမြှုပ်နှံသူများအတွက် လုပ်ကိုင်နိုင်သည့် အခွင့်အလမ်းများ ရှိစေရန်အတွက် ကျယ်ကျယ်ပြန့်ပြန့် ပြဋ္ဌာန်းထားရှိကာအဆိုပါဥပဒေကို စီမံ ခန့်ခွဲမှုစွမ်းအား (Administrative power) ဖြင့် အမျိုးသားအကျိုးစီးပွား မထိခိုက်စေရန် ပြန်လည်ထိန်းကျောင်းသည့် နည်းဥပဒေ၊ လုပ်ထုံးလုပ်နည်းများကိုလည်းထုတ်ပြန်ထားရှိပြီးဖြစ်ပါသည်။

ပို့ကုန်ပစ္စည်းများကို ဈေးကွက်ယှဉ်ပြိုင်နိုင်မှု တိုးတက်စေရေးအတွက် လိုအပ်သည့် စီးပွားရေးဆိုင်ရာဥပဒေ၊ နည်းဥပဒေများ၊ လုပ်ထုံးလုပ်နည်းများကို ပြင်ဆင်ဆောင်ရွက်လျက်ရှိသကဲ့သို့ စီးပွားရေးလုပ်ငန်းများ လုပ်သာကိုင်သာရှိသည့် အခြေအနေရောက်ရှိစေရန် ပို့ကုန်ခွန် လျှော့ချပေးခြင်းနှင့် လုပ်ထုံးလုပ်နည်းများ လွယ်ကူအဆင်ပြေချောမွေ့အောင် လုပ်ဆောင်ပေးလျက်ရှိပါသည်။ ပို့ကုန်ပမာဏ ပြန်လည်တိုးမြင့်လာစေရေးအတွက် အသေးစားနှင့်အလတ်စားထုတ်လုပ်မှု အထောက်အပံ့များ(Production Subsidies) ပြုလုပ်ပေးရန်အတွက်လည်း အတိုးမဲ့နှင့် အတိုးနှုန်းသက်သာသည့် ချေးငွေများကို ရှာဖွေလျက်ရှိပါသည်။

သွင်းအားစု စက်ကိရိယာ၊ ကုန်ကြမ်း စသည့် သွင်းကုန်ပစ္စည်းများ တင်သွင်းမှု လွယ်ကူအဆင်ပြေစေရေး ဆောင်ရွက်ရန်နှင့် ထုတ်ကုန်များ တိုးတက်ထုတ်လုပ်ရေးအပြင် မြန်မာ့ဈေးကွက်သာမက ကမ္ဘာ့ဈေးကွက်အခြေအနေအထိ ကျယ်ပြန့်စွာ ထိုးဖောက်နိုင်ရန်အတွက် ကမ္ဘာ့ဈေးကွက်အခြေအနေသုတေသနနှင့် သတင်းအချက်အလက်၊ စီးပွားရေးကွန်ရက်ချိတ်ဆက်မှုများကို မြှင့်တင်နိုင်ရေး ဆောင်ရွက်ရန် လိုအပ်ပါသည်။ အာဆီယံစီးပွားရေး အသိုက်အဝန်းတွင် ဝင်ရောက်နိုင်စေရန်အတွက်လည်း ရေရှည်နည်းလမ်းအားဖြင့် ပြည်တွင်းထုတ်ကုန်စည်များအတွက် ပြည်ပဈေးကွက်တိုးမြှင့်ရှာဖွေရန်၊ မေခရိုစီးပွားရေး တည်ငြိမ်စေရန်၊ နည်းပညာများ၊ ထုတ်လုပ်မှုအရည်အသွေးများမြှင့်တင်၍ ထုတ်လုပ်မှုကုန်ကျစရိတ်ကို လျှော့ကျနိုင်မည့် နည်းလမ်းအမျိုးမျိုးရှာဖွေရန်၊ အခြေခံအဆောက်အအုံများ တိုးမြှင့်ကောင်းမွန်စေရန်၊ လုပ်ငန်းရှင်များအနေဖြင့်လည်း နိုင်ငံတော်အစိုးရနှင့် လက်တွဲညှိနှိုင်းကာ နိုင်ငံ့စီးပွားရေးတိုးတက်မှုအတွက် ပူးပေါင်းဆောင်ရွက်ရန်တို့ဖြစ်ပါသည်။ ၂၀၁၅ ခုနှစ် အာဆီယံစီးပွားရေးအသိုက်အဝန်းတွင် ဒေသတွင်းဈေးကွက်သို့ ဝင်ရောက်နိုင်ရေးအတွက် မိမိထုတ်ကုန်များယှဉ်ပြိုင်မှု တိုးတက်စေရန် အသေးစားနှင့်အလတ်စားစက်မှုလုပ်ငန်းများကို ပိုမိုကြိုးစားအားထုတ် ဆောင်ရွက်ရန်မှာလည်း အရေးပါလှပါသည်။

နိုင်ငံတော်သမ္မတ အပါအဝင် အကြီးအကဲများအနေဖြင့် မိမိနိုင်ငံအတွင်းသို့ လာရောက်တွေ့ဆုံသော နိုင်ငံခြားသားကိုယ်စားလှယ်အဖွဲ့များအား လက်ခံတွေ့ဆုံလျက်ရှိသကဲ့သို့ ပြည်ပနိုင်ငံများသို့လည်း ချစ်ကြည်ရေးခရီး၊ အလုပ်သဘောခရီးစဉ်များ သွားရောက်ကာ ညှိနှိုင်းဆောင်ရွက်မှုပြုလုပ်သည့်သတင်းများကို ရုပ်မြင်သံကြားနှင့် သတင်းစာများတွင် တွေ့မြင်နေကြရသည်။

သန်း ၆၀ သော ပြည်သူများအတွက် နိုင်ငံတော်သမ္မတကြီးက "မြန်မာနိုင်ငံအတွက် Marketing လုပ်ရမည့်အချိန်" ဟု ခံယူပြီး ကြိုးပမ်းဆောင်ရွက်လျက်ရှိရာ ကျန်ရှိသော Stakeholders များ၊ ပြည်သူများအနေဖြင့်လည်း တက်ကြွစွာ ဝိုင်းဝန်းပူးပေါင်းဆောင်ရွက်ကြရန်လိုအပ်ပါသည်။

နိုင်ငံတော်အစိုးရအနေဖြင့် အရှေ့အနောက်မခွဲခြားဘဲ မိတ်ဆွေနိုင်ငံများပေါများလာစေရန်ဈေးကွက်များရှာဖွေကာ ဆောင်ရွက်လျက်ရှိရာ အလုပ်အကိုင်အခွင့်အလမ်းတိုးတက်ကောင်းမွန်လာစေမည့် လင်းရောင်ခြည်များပေါ်ထွန်းနေပြီဖြစ်သည်။ နိုင်ငံတော်က ဆောင်ရွက်နေသော လူမှုရေးနှင့် စီးပွားရေးပြုပြင်ပြောင်းလဲရေးမူဝါဒကို ပြည်ပနိုင်ငံများကလည်း ယုံကြည်ကြသည့်အလျောက် စီးပွားရေးပိတ်ဆို့မှုများလည်း ပြေလျော့လာပြီ ဖြစ်သည်။

နိုင်ငံတော်တွင် ဖော်ဆောင်နေသော ပြုပြင်ပြောင်းလဲမှုများနှင့် ပူးတွဲပေါ်ထွက်လာသည့် နိုင်ငံအတွင်းလက်ရှိဖြစ်ပေါ်နေသော ဆန္ဒပြတောင်းဆိုမှုများနှင့်စပ်လျဉ်း၍ ဂျာနယ်များတွင်သော်လည်းကောင်း၊ အွန်လိုင်းစာမျက်နှာများတွင် သော်လည်းကောင်း မကြာခဏ တွေ့မြင်နေရပါသည်။ ငြိမ်းချမ်းစွာ ဖွင့်ထုတ်ဆန္ဒပြခြင်းသည် ဒီမိုကရေစီအခွင့်အရေးတစ်ရပ်ပင်ဖြစ်သည်ဟု ရိုးရှင်းစွာလည်း ရှုမြင်နိုင်ပါသည်။ သို့သော် ဒီမိုကရေစီကျင့်စဉ်ကို စတင်လေ့ကျင့်ခါစ မရင့်ကျက်သေးသည့် နိုင်ငံတစ်ခုအနေဖြင့် အဆိုပါဆန္ဒပြခြင်းသည် ထူးဆန်းပေါ်လွင်နေ၍ နိုင်ငံများစွာမှ သတိထားကြည့်ရှုနေကြသည်ကိုလည်း သတိပြုရပါမည်။

ရတောင့်ရခဲထူးခြားသည့်အခြေအနေ၊ အချိန်အခါတို့ကို အသုံးချရေး

ယခုအချိန်အခါသည် မိမိတို့နိုင်ငံအနေဖြင့် ရတောင့်ရခဲထူးခြားသည့်အခြေအနေ၊ အချိန်အခါပင်ဖြစ်သည်။ သို့ဖြစ်ပါ၍ အဆိုပါထူးခြားသည့်အခြေအနေ၊ အချိန်အခါတို့ကိုအသုံးချ၍ စည်းလုံးညီညွတ်စွာဖြင့် လက်ရှိမျိုးဆက်တို့က ကောင်းစွာအသုံးချ၍ အမျိုးသားရေးတာဝန်တစ်ရပ်သဖွယ် စွန့်လွှတ်စွန့်စားခြင်းများဖြင့် နိုင်ငံဖွံ့ဖြိုးမှုလုပ်ငန်းများကိုဆောင်ရွက်နိုင်ပါလျှင် မိမိတို့နိုင်ငံမှာ ဖွံ့ဖြိုးမှုအနည်းဆုံးနိုင်ငံအဖြစ်မှ လွတ်မြောက်ကာ သာယာဝပြောလှပမည့် အနာဂတ်သို့ ဦးတည်နေမည်ဖြစ်ပါသည်။ မိမိတို့နိုင်ငံသည် ဂုဏ်သိက္ခာအပြည့်အဝဖြင့် ကမ္ဘာ့အလယ်တွင် ရပ်တည်နေရန်မှာ မိမိတို့နိုင်ငံသားများ အားလုံး၏ စည်းလုံးညီညွတ်မှု၊ လိမ္မာပါးနပ်မှု၊ နားလည်သည်းခံမှုတို့အပေါ် များစွာမူတည်နေပါတယ်။

အိမ်သာမှ ညှော်လာပါမည်

မြန်မာစကားပုံအရ အိမ်သာမှ ညှော်လာပါမည်။ အိမ်မသာ၍ ညှော်မလာလျှင် ဝင်ငွေဖန်တီးမှု၊ အလုပ်အကိုင်ဖန်တီးမှုများ မဖြစ်နိုင်ပါ။ ဥပမာ-ခရီးသွားလုပ်ငန်းနှင့် ဒေသအသီးသီးသို့ သွားရောက်ရင်းနှီးမြှုပ်နှံမှုများကသာလျှင် အလုပ်အကိုင်အခွင့်အလမ်းများကို ဖန်တီးနိုင်မည်ဖြစ်ပါသည်။ ပြည်တွင်းပြည်ပဧည့်သည်များအနေဖြင့် ငြိမ်းချမ်းသောဒေသများတွင်သာ ခရီးသွားလာနိုင်မည်ဖြစ်ပြီး အချိန်အခါမရွေး သွားရောက်နိုင်မှသာ အဆင်ပြေမည်ဖြစ်ပါသည်။ သို့မဟုတ်ပါက လူမှုစီးပွားဖွံ့ဖြိုးရေးအတွက် များစွာနှောင့်နှေးကြန့်ကြာနိုင်ပါသည်။ နိုင်ငံတော်အေးချမ်းသာယာမှသာ တိုင်းသူပြည်သားများ သာယာဝပြောနိုင်ပေမည်။ သို့ဖြစ်ရာ တရားဥပဒေစိုးမိုးရေး (Rule of Law)အရ ဥပဒေနှင့်အညီ ညှိနှိုင်းဖြေရှင်းရန် လိုအပ်သည်။

"တတ်သိသူများ"နှင့် "သိတတ်သူများ" လိုအပ်လျက်ရှိ

ယခုအခါ နိုင်ငံတော်တွင် "တတ်သိသူများ" လိုအပ်လျက်ရှိသကဲ့သို့ "သိတတ်သူများ"လည်း လိုအပ်လျက်ရှိပါသည်။ စာရေးသူ ဆိုလိုချင်သည်မှာ မိမိတို့နိုင်ငံ၏ ပြုပြင်ပြောင်းလဲမှုများနှင့်အညီ၊ ၂၁ ရာစု စိန်ခေါ်မှုများနှင့်အညီ အရည်အချင်းမြင့်မားစွာ လုပ်ငန်းယန္တရားလည်ပတ်စေနိုင်စေရေးအတွက် အစိုးရဌာနများတွင်ဖြစ်စေ၊ ပုဂ္ဂလိကလုပ်ငန်းခွင်များတွင်ဖြစ်စေ လုပ်ကိုင်ဆောင်ရွက်ကြသည့် လူသားအရင်းအမြစ်များ အရည်အသွေးဖွံ့ဖြိုးလာစေရန် လိုအပ်သကဲ့သို့ အခြေအနေနှင့် အချိန်အခါအပေါ် နားလည်သိတတ်သူများ၊ အပြောလွယ်သလောက် အလုပ်ခက်သည့်သဘောကို သိရှိနားလည်စွာဖြင့် အပြုသဘောဖြင့် ပါဝင်ဆောင်ရွက်မည့်သူများလည်း လိုအပ်လျက်ရှိပါသည်။

သို့ဖြစ်ပါ၍ သမာသမတ်ရှိသော လူမှုအသိုက်အဝန်း ဖြစ်ပေါ်စေရန်အတွက် နိုင်ငံ၏ Stakeholders များအားလုံးသည် နိုင်ငံကြီးသားပီသသည့် ယုံကြည်ချက်၊ ခံယူချက်၊ အကျင့်စာရိတ္တ၊ စိတ်ဓာတ်နှင့် အပြုအမူအရည်အသွေးမြင့်မားပြီး သန့်စင်မွန်မြတ်မှုသာ ဒီမိုကရေစီသဘောတရားများ (Democratic Principles) များကို အဆင့်မြင့်မြင့် ကျင့်သုံးအပ်ပေလိမ့်မည်။ သမာသမတ်ရှိသော လူမှုအသိုက်အဝန်း ဖြစ်ပေါ်စေရန် ကျင့်ဝတ်များကို လိုက်နာကျင့်သုံးခြင်းဖြင့် ထာဝရငြိမ်းချမ်းရေးကို အထောက်အကူပြုစေမည်ဖြစ်ပါကြောင်းနှင့် တိုင်းပြည်တည်ငြိမ်အေးချမ်းမှသာ လူမှုစီးပွားဖွံ့ဖြိုးတိုးတက်အောင် ဆောင်ရွက်နိုင်မည်ဖြစ်ပါကြောင်း။

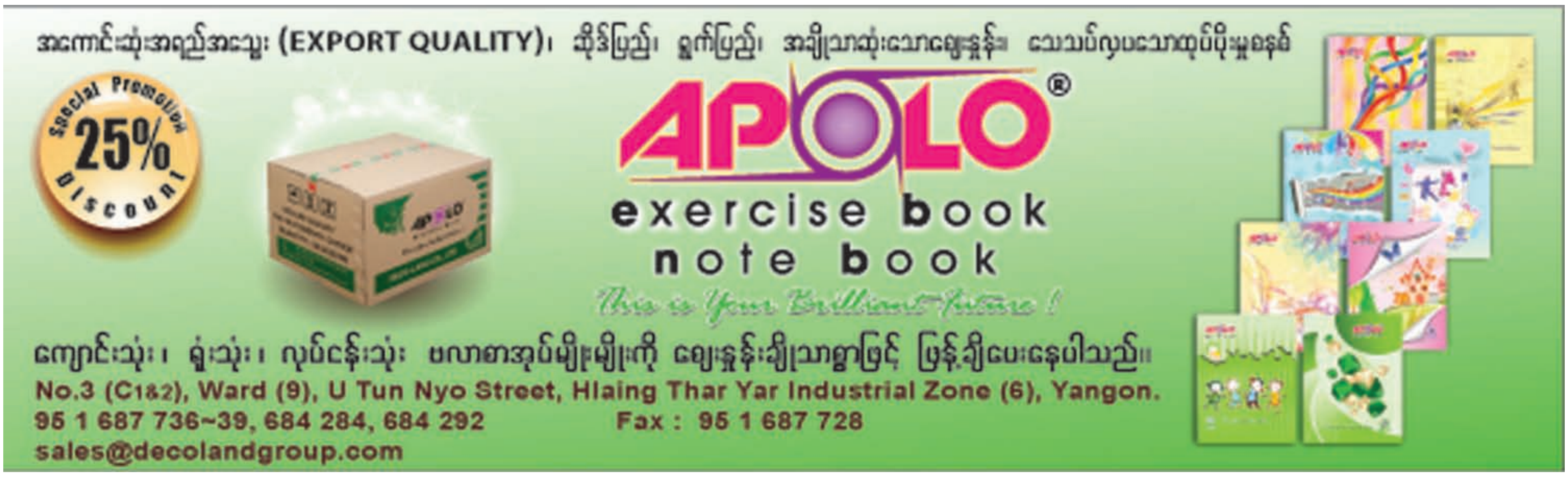

ပြည်တွင်းရေးရာ

ပြည်ထောင်စုဝန်ကြီး ဦးဝင်းမြင့် ကန့်ဘလူမြို့နယ်၌ ဒေသခံပြည်သူများနှင့်တွေ့ဆုံ အလှူငွေနှင့်မြွေဆိပ်ဖြေဆေးများလှူဒါန်း

နေပြည်တော် ဖေဖော်ဝါရီ ၂၅

စီးပွားရေးနှင့် ကူးသန်းရောင်းဝယ်ရေးဝန်ကြီးဌာန ပြည်ထောင်စုဝန်ကြီး ဦးဝင်းမြင့်သည် ဖေဖော်ဝါရီ ၂၄ ရက် နံနက်ပိုင်းတွင် စစ်ကိုင်းတိုင်းဒေသကြီး ကန့်ဘလူမြို့နယ် ဇီးကုန်းစံပြကျေးရွာသို့ရောက်ရှိပြီး ရွှေဖောင်ဦးပရိယတ္တိစာသင်တိုက် ဆရာတော် ဦးအာလောကစာရနှင့် ဇီးကုန်းကျေးရွာရှိ ဘုန်းတော်ကြီးကျောင်း ရှစ်ကျောင်းမှ ကျောင်းထိုင်ဆရာတော်များအား လှူဖွယ်ဝတ္ထုပစ္စည်းများ ဆက်ကပ် လှူဒါန်းသည်။ ဆက်လက်၍ ဇီးကုန်းစံပြကျေးရွာ အခြေခံပညာအထက်တန်းကျောင်း ဘက်စုံပြုပြင်မွမ်းမံရန်အတွက် ငွေကျပ်သိန်း ၁၂၀ ကို ကျောင်းအုပ်ဆရာကြီး ဦးခင်မောင်လွင်ထံ လည်းကောင်း၊ ဇီးကုန်းစံပြကျေးရွာ တိုက်နယ်ဆေးရုံအတွက် မြွေပွေး မြွေဆိပ်ဖြေဆေး အလုံး ၂၀ ကို တိုက်နယ်ဆေးရုံ တာဝန်ခံဆရာဝန် ဒေါက်တာမြတ်မင်းထံ လည်းကောင်း ပေးအပ်လှူဒါန်းပြီး ဇီးကုန်းစံပြကျေးရွာမှ ရပ်မိရပ်ဖများ၊ တိုက်နယ်အဆင့် ဌာနဆိုင်ရာများနှင့် ရပ်ရွာဖွံ့ဖြိုးတိုးတက်ရေးအတွက် တွေ့ဆုံဆွေးနွေးခဲ့သည်။

ထို့နောက် ထန်းကုန်းစံပြကျေးရွာ မြို့လယ်ဘုန်းတော်ကြီးကျောင်း၌ စံပြကျေးရွာရှိ ဘုန်းတော်ကြီးကျောင်း သုံးကျောင်းမှ ကျောင်းထိုင်ဆရာတော်များအား သင်္ကန်းနှင့်လှူဖွယ်ဝတ္ထုပစ္စည်းများ ဆက်ကပ်လှူဒါန်းပြီး ထန်းကုန်းစံပြကျေးရွာ ကျေးလက်ကျန်းမာရေးဌာနအတွက် မြွေပွေး မြွေဆိပ်ဖြေဆေး ၁၀ လုံးကို လက်ထောက် ကျန်းမာရေးမှူးထံ ပေးအပ်လှူဒါန်းကာ ရပ်မိရပ်ဖများ၊ ဌာနဆိုင်ရာများနှင့် တွေ့ဆုံသည်။

ဆက်လက်၍ ကန့်ဘလူမြို့ မဟာရွှေစည်ကြီးစေတီတော် တေဒသမအကြိမ်မြောက် ဗုဒ္ဓပူဇနိယပွဲတော် အခမ်းအနားတွင် ကျင်းပလျက်ရှိသော ထမနဲထိုးပြိုင်ပွဲသို့ တက်ရောက်အားပေးပြီး ကန့်ဘလူမြို့ ခုတင်(၁၀၀)ဆံ့ ဆေးရုံအတွက် မြွေပွေး မြွေဆိပ်ဖြေဆေး ၁၀ လုံးကို ဆေးရုံအုပ် ဒေါက်တာမိုးမြင့်ဝင်းထံ ပေးအပ်လှူဒါန်းသည်။

ပြည်ထောင်စုဝန်ကြီးသည် ညနေပိုင်းတွင် စစ်ကိုင်းတိုင်းဒေသကြီး ကွန်းလှမြို့သို့ရောက်ရှိပြီး သီတဂူ စက္ခုဒါနသံယာ့ဆေးရုံတည်ဆောက်ရေးလုပ်ငန်းခွင်ကို ကြည့်ရှုစစ်ဆေး၍ သံယာ့ဆေးရုံတည်ဆောက်ရေးရှင်းလင်းဆောင်၌ တိုင်းဒေသကြီးလွှတ်တော်ကိုယ်စားလှယ် ဦးစိုးကျော်နိုင်၊ ကွန်းလှမြို့နယ်အုပ်ချုပ်ရေးမှူးနှင့် ဒေသခံပြည်သူများအား တွေ့ဆုံ၍ နယ်မြေဒေသဖွံ့ဖြိုးရေးအတွက် ဆွေးနွေးကာ ကွန်းလှမြို့နယ် ပြည်သူ့ဆေးရုံအတွက် မြွေပွေး မြွေဆိပ်ဖြေဆေး ၁၀လုံးကို ခေတ္တဆေးရုံအုပ် ဒေါက်တာဒေါ်ခင်ဝင်းဌေးထံ ပေးအပ်လှူဒါန်းခဲ့ကြောင်း သတင်းရရှိသည်။

(သတင်းစဉ်)

လအက္ခရာယာဉ်များ အပ်နှံခြင်းဆောင်ရွက်ပေးမည်

ရန်ကုန် ဖေဖော်ဝါရီ ၂၅

နိုင်ငံတော်အစိုးရသည် ယာဉ်အိုယာဉ်ဟောင်းများ ဖျက်သိမ်း၍ အစားထိုးတင်သွင်းခြင်း စီမံချက်ကို ၁၁-၉-၂၀၁၁ ရက်နေ့မှစတင်၍ ဆောင်ရွက်လျက်ရှိသည်။

ထိုသို့ ဆောင်ရွက်ရာတွင် ပထမအဆင့်အနေဖြင့် ၁၉-၉-၂၀၁၁ ရက်တွင် မှတ်ပုံတင်သက်တမ်း အနှစ်(၄၀)ကျော် "စ"၊ "ဆ"၊ "ဇ" အက္ခရာများကို လည်းကောင်း၊ ဒုတိယအဆင့်အနေဖြင့် ၈-၁၁-၂၀၁၁ ရက်တွင် အနှစ်(၃၀)ကျော်မှ အနှစ်(၄၀)ကျော်အတွင်း "ဈ"၊ "ည" အက္ခရာများကို လည်းကောင်း၊ တတိယအဆင့်အနေဖြင့် ၂-၁-၂၀၁၂ ရက်တွင် အနှစ်(၂၀)ကျော်မှ အနှစ်(၃၀) ကျော်အတွင်း "ဏ"၊ "ထ"၊ "ဒ"၊ "ဓ"၊ "န"၊ "ပ"၊ "ဗ"၊ "ဘ" အက္ခရာယာဉ်များကို လည်းကောင်း စီမံချက်ဖြင့် ဆောင်ရွက်ပေးခဲ့ရာ ၁၄-၂-၂၀၁၃ ရက်အထိ ယာဉ်အိုယာဉ်ဟောင်းအပ်နှံမှုစီးရေ ၇၅၁၉၈ စီးဖြစ်၍ ဆောင်ရွက်ပြီးစီးမှုမှာ ၈၂ ဒသမ ၀၈ ရာခိုင်နှုန်းဖြစ်သည်။

ထို့အပြင် လေလံပြန်လည်မှတ်ပုံတင်ယာဉ်များဖြစ်သည့် Mazda အုပ်စုဝင် ယာဉ်များအားလုံးကို ၁၂-၇-၂၀၁၂ ရက်မှစ၍ လည်းကောင်း၊ ကျန်လေလံပြန်လည်မှတ်ပုံတင်ယာဉ်များကို ၁၆-၁၁-၂၀၁၂ ရက်မှစ၍ လည်းကောင်း စီမံချက်တွင် ထည့်သွင်းအပ်နှံဆောင်ရွက်ပေးလျက်ရှိရာ ၄၆၉၆ စီး ဆောင်ရွက်ပြီးဖြစ်သည်။

ယာဉ်အိုယာဉ်ဟောင်း အပ်နှံဖျက်သိမ်း၍ အစားထိုးတင်သွင်းခြင်းတွင် "လ" အက္ခရာယာဉ်များ အပ်နှံဆောင်ရွက်ခြင်းကို ၂၈-၂-၂၀၁၃ ရက်မှ စတင်၍ကုန်းလမ်းပို့ဆောင်ရေး ညွှန်ကြားမှုဦးစီးဌာန တိုင်းဒေသကြီး/ပြည်နယ်ရုံးများတွင် လက်ခံဆောင်ရွက်သွားမည်ဖြစ်ကြောင်း ရထားပို့ဆောင်ရေးဝန်ကြီးဌာနမှ သိရှိရသည်။

(သတင်းစဉ်)

မျိုးကောင်းမျိုးသန့် မျိုးစေ့များသည် တောင်သူများအတွက် ပင်မအသက်သွေးကြောဖြစ်

နေပြည်တော် ဖေဖော်ဝါရီ ၂၅

နိုင်ငံတော်၏ ကျေးလက်ဒေသဖွံ့ဖြိုးရေးနှင့် ဆင်းရဲနွမ်းပါးမှု လျှော့ချရေးတွင် လယ်ယာကဏ္ဍသည် အဓိကအကျဆုံးဖြစ်ကြောင်း နိုင်ငံတော်သမ္မတ၏ လမ်းညွှန်မှုပြုချက်အပေါ် လယ်ယာစိုက်ပျိုးရေးနှင့် ဆည်မြောင်းဝန်ကြီးဌာန ဝန်ထမ်းများအနေဖြင့် နေပြည်တော်ကောင်စီနယ်မြေကို ဗဟိုပြု၍ တစိုက်မတ်မတ် ကြိုးပမ်းအကောင်အထည်ဖော်လျက်ရှိသည်။ ပထမအဆင့်အနေဖြင့် ဆည်ရေသောက်စနစ် လယ်မြေများအား ရေနှင့်မြေကြီးကို အထိရောက်ဆုံး အကျိုးရှိစွာ အသုံးပြု၍ သီးထပ်သီးညှပ်များစိုက်ပျိုးပြီး တစ်သီးပြီးတိုင်းတစ်သီး အကျိုးအမြတ်ရရှိအောင် ကြိုးပမ်းဆောင်ရွက်လျက်ရှိသည်။

နိုင်ငံတော်သမ္မတက တိုင်းဒေသကြီးနှင့် ပြည်နယ်များတွင် မျိုးကောင်းမျိုးသန့် မျိုးစေ့ထုတ်စိုက်ကွင်းများ တည်ထောင်ရန် တိကျစွာ လမ်းညွှန်ထားမှုအပေါ်တွင် ပဲခူးတိုင်းဒေသကြီးအတွင်း ပုလဲသွယ်စပ်မျိုးစပါး မျိုးစေ့ထုတ်စိုက်ကွင်း၊ အစေ့ထုတ်ပြောင်းစိုက်ကွင်းများကို အကောင်အထည်ဖော်ဆောင်ရွက်လျက်ရှိသည်။ မျိုးကောင်းမျိုးသန့် မျိုးစေ့များကို စိုက်ပျိုးနိုင်မှသာ မျိုးကောင်းမှ ဈေးကောင်းရပြီး မျိုးမှန်မှ အဖိုးတန်ဆိုသကဲ့သို့ ဈေးကွက်တွင် ယှဉ်ပြိုင်နိုင်စွမ်းရှိသည့် သီးနှံများကို စိုက်ပျိုးနိုင်မည်ဖြစ်သည့်အတွက် မျိုးကောင်းမျိုးသန့် မျိုးစေ့သည် တောင်သူလယ်သမားများအတွက် ပင်မအသက်သွေးကြောပင်ဖြစ်သည်။

လယ်ယာစိုက်ပျိုးရေးနှင့် ဆည်မြောင်းဝန်ကြီးဌာန ပြည်ထောင်စုဝန်ကြီး ဦးမြင့်လှိုင်သည် စိုက်ပျိုးရေးပညာရှင်များနှင့်အတူ ခပေါင်းဆည်ရေသောက်စနစ် တောင်ငူခရိုင် တောင်ငူမြို့နယ်နှင့် အုတ်တွင်းမြို့နယ်ရှိ နွေစပါးစိုက်ဧက ၃၄၀၀၀ အတွင်း အုတ်တွင်းမြို့နယ် ပိတောက်ခင်ကျေးရွာ၌ ပုလဲသွယ်စပ်မျိုးစပါး စိုက်ပျိုးပြီးစီးမှုနှင့် မျိုးစေ့ထုတ်စိုက်ခင်းများ အောင်မြင်ဖြစ်ထွန်းမှုတို့ကို ယနေ့နံနက် ၁၁ နာရီတွင် သွားရောက်ကွင်းဆင်းကြည့်ရှုစစ်ဆေးသည်။

ဆက်လက်၍ ဖြူးမြို့နယ် ညောင်ပင်သာကျေးရွာရှိ အဆင့်မြင့်စက်မှုလယ်ယာစနစ် ဘက်စုံသီးနှံဧက ၂၀၀၀ စိုက်ကွင်း၌ အခြေခံအဆောက်အအုံများ တည်ဆောက်ပြီးစီးမှု၊ သီးနှံအခြောက်ခံ အဆောက်အအုံများ တည်ဆောက်နေမှု၊ ဂိုဒေါင်များ ဆောက်လုပ်နေမှုများကို ကြည့်ရှုစစ်ဆေးပြီး အနှံများ၊ အဖူးများ အောင်မြင်စွာ ထွက်ရှိနေသော အစေ့ထုတ်ပြောင်းဧက ၁၀၀၀ စိုက်ခင်းကို ကြည့်ရှုအားပေးသည်။**(အပေါ်ပုံ)**

ထိုသို့ ကြည့်ရှုစစ်ဆေးအားပေးရာတွင် ပြည်ထောင်စုဝန်ကြီးက သီးနှံများသည် မျိုးကောင်းမျိုးသန့် မျိုးစေ့များအသုံးပြုရန် အရေးကြီးသကဲ့သို့ ရိတ်သိမ်းချိန်လွန် နည်းပညာများ ထိထိရောက်ရောက်သုံးစွဲရန် လိုအပ်ကြောင်း၊ ရိတ်သိမ်းချိန်လွန်ကာလ၌ ဂရုမစိုက်သဖြင့် ထွက်ရှိသော သီးနှံများ၏ ၄၀ ရာခိုင်နှုန်း လေလွင့်ဆုံးရှုံးလျက်ရှိရာ နိုင်ငံအတွက် များစွာ နစ်နာမှုရှိကြောင်း၊ အလုပ်တစ်ခု လုပ်ရာတွင် (Total Solution) အစ၊ အလယ်၊ အဆုံးဈေးကွက်သို့ ရောက်ရှိအောင် ဈေးကွက်ရရှိရေးကို ကြိုးပမ်းဆောင်ရွက်ရမည်ဖြစ်ကြောင်း၊ မျိုးကောင်းမျိုးသန့်နှင့် ထုတ်လုပ်မှုနည်းစဉ်အဆင့်ဆင့်များ၊ ရိတ်သိမ်းချိန်လွန်နည်းပညာ (Post Harvest Technology) အရေးကြီးကြောင်းနှင့် သီးနှံများ ရိတ်သိမ်းရာတွင် လုံခြုံရေး အလေးထားဆောင်ရွက်ရန်၊ သီးနှံ အရည်အသွေး ထိန်းသိမ်းရန်၊ ရိတ်သိမ်းခြင်း၊ ခြွေလှေ့ခြင်း၊ အခြောက်ခံခြင်းများ စနစ်တကျ ဆောင်ရွက်ရန် ဆွေးနွေးမှာကြားခဲ့ကြောင်း သတင်းရရှိသည်။

(သတင်းစဉ်)

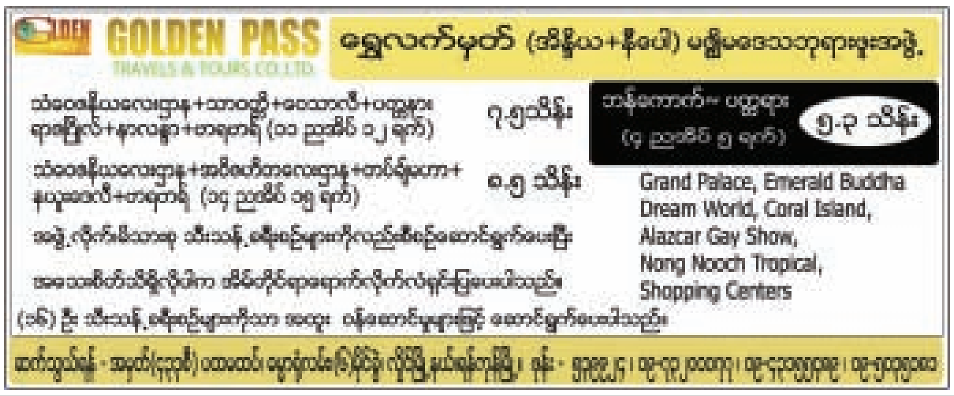

လွှတ်တော်ဟာ ပြည်ထောင်စုအကျိုး၊ ပြည်သူ့အကျိုးကို ဖြစ်ထွန်းစေသော ဥပဒေများပြုဖို့ အဓိကတာဝန်ရှိ ဥပဒေရပ်တိုင်း တရားမျှတသော၊ အားလုံးကလိုက်နာသင့်သော၊ လိုက်နာနိုင်သော ဥပဒေများဖြစ်ဖို့လို

နေပြည်တော် ဖေဖော်ဝါရီ ၂၅

ယနေ့ ကျင်းပသည့် ပထမအကြိမ် ပြည်ထောင်စုလွှတ်တော် ဆဋ္ဌမပုံမှန်အစည်းအဝေး(၁၃)ရက်မြောက်နေ့၌ ပြည်သူ့လွှတ်တော်ဥက္ကဋ္ဌ သူရဦးရွှေမန်းက ၂၀၁၃-၂၀၁၄ ဘဏ္ဍာနှစ် အမျိုးသားစီမံကိန်း ဥပဒေကြမ်းနှင့် စပ်လျဉ်း၍ လွှတ်တော်သို့ ဆွေးနွေးတင်ပြခဲ့သည်။

အဆိုပါ ဆွေးနွေးတင်ပြချက်အပြည့်အစုံမှာ အောက်ပါအတိုင်းဖြစ်ပါသည်-

နာယကကြီးနှင့် ပြည်ထောင်စုလွှတ်တော်ကိုယ်စားလှယ်များခင်ဗျား -

ပြည်ထောင်စုလွှတ်တော် ဆဋ္ဌမပုံမှန်အစည်းအဝေး စတင်ကျင်းပတဲ့နေ့မှာ နာယကကြီးက လွှတ်တော်ဆောင်ပုဒ်ဖြစ်ပေါ်လာပုံကို ရှင်းလင်းပြောကြားခဲ့သလို ကျွန်တော်တို့ နိုင်ငံအတွင်းမှာ ဖြစ်ပေါ်ကြုံတွေ့နေရတဲ့ အခြေအနေတွေ၊ အကြောင်းအရာတွေထဲက သတိပြုဆင်ခြင် စဉ်းစားသုံးသပ်ရမည့် ကိစ္စရပ်များကို ထည့်သွင်းပြောကြားခဲ့ပါတယ်။ ယခုအခါ ပြည်ထောင်စုအစိုးရက တင်ပြလာတဲ့ ၂၀၁၃-၂၀၁၄ ဘဏ္ဍာနှစ်အတွက် ဥပဒေကြမ်းများအပေါ် လွှတ်တော်ကိုယ်စားလှယ်များ၏ ဆွေးနွေးချက်များဟာ အပြုသဘောဆောင်ပြီး ကျယ်ကျယ်ပြန့်ပြန့် နက်နက်ရှိုင်းရှိုင်းရှိပါတယ်။ ပြည်သူ့အသံများ၊ ပြည်သူ့ဆန္ဒများ၊ ပြည်သူ့လိုအပ်ချက်များကို ထင်ဟပ်ပြီး ပြည်သူ့အကျိုး၊ ပြည်ထောင်စုအကျိုးအတွက် ဖော်ဆောင်ရွက်နိုင်တဲ့ ဆွေးနွေးမှုများဖြစ်ကြောင်းလည်း လေ့လာတွေ့ရှိရမှာ ဖြစ်ပါတယ်။

ပြည်သူ့ကိုယ်စားလှယ်များပီပီ ပြည်သူ့အကျိုး၊ ပြည်ထောင်စုအကျိုးအတွက် စေတနာကောင်းဖြင့် ဆွေးနွေးညှိနှိုင်းမှုများကို ပြည်ထောင်စုလွှတ်တော်က အလေးထားစဉ်းစား ဆုံးဖြတ်ပေးသွားခြင်းဖြင့် ပြည်သူတို့၏ မျှော်လင့်ချက်ကို ဖော်ဆောင်သွားရန် လိုအပ်မည်ဖြစ်ပါကြောင်းလည်း ဦးစွာကြိုတင် တင်ပြလိုပါတယ်။

နာယကကြီးနှင့် ပြည်ထောင်စုလွှတ်တော်ကိုယ်စားလှယ်များခင်ဗျား -

ပြည်ထောင်စုအစိုးရက တင်ပြလာသော စီမံကိန်းနှင့် ဘတ်ဂျက် ဥပဒေကြမ်းများကို လေ့လာသုံးသပ်ပြီး ကောင်းမွန်သောဥပဒေ၊ ပြည်သူများ၏ ဆန္ဒနှင့် လိုအပ်ချက်ကို အမှန်တကယ်ဖြစ်စေသော၊ ပြည်သူ့အကျိုးစီးပွားနှင့် ပြည်ထောင်စုအကျိုးစီးပွားကိုဖြစ်စေသော ဥပဒေများ ဖြစ်လာရန် ပြည်ထောင်စုလွှတ်တော်တွင် တာဝန်ရှိနေပြီဖြစ်ပါတယ်။

ဒါ့ကြောင့် ဥပဒေကြမ်းမှာပါရှိနေတဲ့ အချက်အလက်နှင့် အကြောင်းအရာများကို မဆီလျော်တာများ ဆီလျော်အောင်၊ ရှေ့နောက်မညီတာများ ရှေ့နောက်ညီအောင်၊ မမျှတတာတွေ မျှတအောင်၊ အကျိုးမရှိတာတွေ အကျိုးရှိအောင် ပြန်လည်စိစစ်ဆောင်ရွက်ပေးဖို့ လိုအပ်ပြီဖြစ်ပါတယ်။

ပြည်ထောင်စုအစိုးရကတင်ပြလာတဲ့ ယခုဘဏ္ဍာနှစ်အတွက် သုံးမည့်ငွေများဟာ ယခုလို ပြုပြင်ပြောင်းလဲနေပြီးနိုင်ငံကို ပြန်လည်ထူထောင်နေသည့် ကာလတွင် မဖြစ်မနေသုံးစွဲရမှာဖြစ်သည့်အတွက် ခွင့်ပြုသင့်ပါတယ်။ သို့ရာတွင် ယခုကာလမှာ မလိုအပ်သေးသော ကဏ္ဍတွေ၊ စီမံကိန်းတွေ၊ လုပ်ငန်းတွေမှာ သုံးမည့်အစား ယခု ယနေ့ကာလမှာ အမှန်တကယ်သုံးရန်လိုအပ်သည့် ကဏ္ဍတွေ၊ စီမံကိန်းတွေ၊ လုပ်ငန်းတွေမှာ ဦးစားပေးအသုံးပြုဖို့ လိုအပ်ပါတယ်။ သဘောကတော့ အသုံးပြုရန်တင်ပြလာသော ဘတ်ဂျက်အသုံးကို ဖြတ်တောက်ခြင်း၊ လျှော့ချခြင်း လုံးဝမပြုဘဲ ယနေ့ကာလအတွက် အမှန်တကယ်လိုအပ်သည့်နေရာတွေမှာ အသုံးပြုရေးကို လွှတ်တော်က ဆုံးဖြတ်ဆောင်ရွက်ကြရမှာ ဖြစ်ပါတယ်။

နာယကကြီးနှင့် ပြည်ထောင်စုလွှတ်တော်ကိုယ်စားလှယ်များခင်ဗျား -

အလုပ်လက်မဲ့ဖြစ်နေသော ပြည်သူများ အထူးသဖြင့် လူငယ်များအတွက်လည်းကောင်း၊ ဆင်းရဲပြီး ဒုက္ခများနှင့်ရင်ဆိုင်နေရသော အောက်ခြေနိုင်ငံ့ဝန်ထမ်းများအတွက်လည်းကောင်း၊ ဆင်းရဲပြီး ကြွေးအထပ်ထပ်တင်နေသော တောင်သူလယ်သမားများနှင့် မွေးမြူရေးသမားများအတွက်လည်းကောင်း၊ ဆင်းရဲပြီးနေကြရသော အောက်ခြေအလုပ်သမားများအတွက်လည်းကောင်း၊ ငြိမ်းချမ်းရေးရလိုသူများ ငြိမ်းချမ်းရေးဖော်ဆောင်ရန်အတွက် လည်းကောင်း သက်ဆိုင်သည့်ကဏ္ဍအသီးသီးတွင် စီမံကိန်းအသွင် Campaign အသွင် စီမံချက်ရေးဆွဲဆောင်ရွက်ရန်လိုအပ်သလို ထိုစီမံကိန်းများကို ဥပဒေအဖြစ်ပြဋ္ဌာန်း၍ ငွေကြေးအသုံးပြုနိုင်ရေးဟာ ယနေ့ကာလအတွက် မလုပ်မဖြစ် လုပ်ရမည့် ကိစ္စများဖြစ်ပါတယ်။

မသင်မနေရ မူလတန်းပညာရေးစနစ်ကျင့်သုံးရန် ဦးတည်နေသော ကျွန်တော်တို့နိုင်ငံမှာ တွဲဖက်ကျောင်း၊ မူလွန်ကျောင်း၊ ကိုယ့်အားကိုယ်ကိုးကျောင်း၊ ကိုယ်ထူကိုယ်ထကျောင်းနှင့် ဘုန်းတော်ကြီး စာသင်ကျောင်းများတွင် ရပ်ရွာပြည်သူလူထု ငွေကြေးဖြင့်ခန့်ထားသော ဆရာ၊ ဆရာမများအား စိစစ်၍ ထောက်ပံ့မှုနှင့် ချီးမြှင့်ငွေကို လာမည့်ဘဏ္ဍာနှစ်မှ စတင်ဆောင်ရွက်ပေးနိုင်ရေး၊ ဆေးတက္ကသိုလ် ကျောင်းဆင်း၊ အလုပ်သင်ဆရာဝန်ဆင်းပြီး အလုပ်ထဲဝင်ဖို့ ဝန်ထမ်းရွေးချယ်ရေးမှ အကြောင်းမညီညွတ်၍ အောင်မြင်မှု မရှိသောသူများကိုလည်း ဆေးကောင်စီလိုအဖွဲ့က (သို့မဟုတ်) သင့်တော်သည့်အဖွဲ့က စိစစ်ပြီး လိုအပ်တဲ့နေရာတွေမှာ ဆရာဝန်ခန့်ထားပြီး လိုအပ်ပါက နောင်မှပြန်ပြီး ဝန်ထမ်းလေ့ကျင့်ရေးကျောင်းတွင် သင်တန်းတက်ရေးကို ပြည်ထောင်စုလွှတ်တော်၏ ဆုံးဖြတ်ချက်ဖြင့်လည်းကောင်း၊ အခြားသင့်တော်ရာနည်းလမ်းတစ်ခုခုဖြင့်လည်းကောင်း အလျင်အမြန်ဆောင်ရွက်ပေးပြီး ကျေးလက်နှင့် မြို့ပြကျန်းမာရေးစောင့်ရှောက်မှုများစွာ မကွာဟစေရန်တို့ကို ဆောင်ရွက်ပေးဖို့ လိုအပ်ပါတယ်။

နာယကကြီးနှင့် ပြည်ထောင်စုလွှတ်တော်ကိုယ်စားလှယ်များခင်ဗျား -

လွှတ်တော်များက ပြည်သူ့လိုအပ်ချက်များကို ဖော်ဆောင်ပေးတဲ့နေရာမှာ လွှတ်တော်ကိုယ်စားလှယ်များအနေဖြင့် ယနေ့ ခံယူဆောင်ရွက်နေကြတဲ့အတိုင်း ပါတီစွဲ၊ ဝါဒစွဲ၊ ဒေသစွဲ၊ လူမျိုးစွဲ၊ ကိုးကွယ်သည့် အယူဘာသာအစွဲမထားဘဲ နိုင်ငံတော်အတွက်၊ နိုင်ငံသားအကျိုးအတွက် အဓိကထား ဆောင်ရွက်နေခြင်းသည် ကောင်းမွန်မှန်ကန်တဲ့ခံယူချက်နှင့် လုပ်ဆောင်ချက်များ ဖြစ်ကြောင်းကိုလည်း လွှတ်တော်၏ဆွေးနွေးမှုများက ဖော်ပြနေပါတယ်။

ကျွန်တော်တို့တစ်တွေ ပြည်တွင်းငြိမ်းချမ်းရေး တကယ်လိုချင်တယ်ဆိုရင် တိုင်းရင်းသားစည်းလုံးညီညွတ်ရေး၊ အမျိုးသားပြန်လည်သင့်မြတ်ရေးများ ရှိဖို့အတွက် တည်ဆဲဥပဒေများကို အားလုံးက လေးစားလိုက်နာရေးနှင့် တည်ငြိမ်အေးချမ်းရေးရရှိအောင် ဆောင်ရွက်ကြဖို့လိုပါတယ်။

ငြိမ်းချမ်းရေးရအောင် ဆောင်ရွက်ရန်အတွက် ဥပဒေပြုရန် လိုအပ်၊ မလိုအပ် စဉ်းစားရန် လိုပါတယ်။ ဥပဒေအဖြစ်ပြဋ္ဌာန်းရန် မလိုအပ်သေးဟု ယူဆလျှင်လည်း ငြိမ်းချမ်းရေးရရှိရေးအတွက် ဆောင်ရွက်ရာမှာ ငွေကုန်ကြေးကျခံပြီး ဆောင်ရွက်ရမှာဖြစ်လို့ ပြည်သူ့ငွေများမှ ရန်ပုံငွေတစ်ရပ်ထူထောင်ပြီး စနစ်တကျဆောင်ရွက်ရန် လိုအပ်မှာဖြစ်ပါတယ်။

ဒါကြောင့် နိုင်ငံတကာနှင့် အဖွဲ့အစည်းအသီးသီး၏ အကူအညီတွေ တကယ်ရမှာလား၊ ဘယ်လောက်ရမှာလဲ၊ ဘယ်တော့ရမှာလဲဆိုတာ သေချာစွာ မသိရသေးလျှင်လည်း မိမိတို့၏ ပြည်သူ့ငွေများကို ဥစ္စာရင်လို ဥစ္စာရင်ခဲ ပြုလုပ်ရန် လိုအပ်နေပြီဖြစ်၍ လွှတ်တော်က ဆုံးဖြတ်ဆောင်ရွက်ပေးရန်လိုပါတယ်။ ထို့အတူ ငြိမ်းချမ်းရေးရရှိနိုင်ရန် ဥပဒေတစ်ရပ်ပြဋ္ဌာန်းပြီး ငွေကြေးအကုန်အကျခံဆောင်ရွက်ရုံဖြင့် မရရှိနိုင်၊ ပြည်ထောင်စုသား တိုင်းရင်းသားများ အားလုံးက စိတ်စေတနာကောင်းများဖြင့် ပါဝင်ရန်လိုအပ်မှာဖြစ်ပါတယ်။

နာယကကြီးနှင့် ပြည်ထောင်စုလွှတ်တော်ကိုယ်စားလှယ်များခင်ဗျား -

တည်ဆဲဥပဒေ၊ နည်းဥပဒေ၊စည်းမျဉ်းဥပဒေ၊ လုပ်ထုံးလုပ်နည်း၊ အမိန့်ကြော်ငြာစာ၊ညွှန်ကြားချက်များသည် လက်တွေ့လိုက်နာနိုင်သော ဥပဒေအဆင့်ဆင့်ရှိဖို့ အမှန်တကယ်လိုအပ်သလို ကိုင်တွယ်ကျင့်သုံးသောဌာနနှင့် နိုင်ငံ့ဝန်ထမ်းများသည်လည်း ကိုယ့်ဂုဏ်ကိုယ့်သိက္ခာနှင့်နေနိုင်၊ စားသောက်နိုင်တဲ့အခြေအနေနှင့်အနေအထားရှိမှ ဖြစ်ပါမယ်။ထိုအနေအထားမျိုး ရောက်ရှိစေရန်နှင့် ဝန်ထမ်းတွေကို မလုပ်တတ်လျှင် လုပ်တတ်အောင်၊ မလုပ်ချင်လျှင် လုပ်ချင်အောင်၊ မလုပ်နိုင်လျှင် လုပ်နိုင်အောင် လေ့ကျင့်မှုတွေ၊ စီစဉ်ပေးမှုတွေနှင့် ပံ့ပိုးမှုတွေ ပြုလုပ်ပေးရန်လိုပါတယ်။ ဒါမှသာ အုပ်ချုပ်ရေးအဖွဲ့အစည်းများအပေါ် ပြည်သူလူထုက ယုံကြည်လေးစားပြီး ပြုပြင်ပြောင်းလဲရေးသွက်လက်မြန်ဆန်လာနိုင်ပါမယ်။ ထို့အတူ တရားဥပဒေစိုးမိုးရေး(Rule of Law) အတွက်လည်း အထောက်အကူဖြစ်လာနိုင်ပါမယ်။ ယနေ့ပြောနေကြတဲ့ **“ဝန်ထမ်းကောင်းမှ နိုင်ငံကောင်းမယ်”**ဆိုတဲ့ စကားဟာလည်း ရုပ်လုံးပေါ်မှန်ကန်လာမှာ ဖြစ်ပါတယ်။

မနှစ်က ဒီလို ဘတ်ဂျက်အစည်းအဝေးကာလမှာ ဆွေးနွေးခဲ့ကြတဲ့အတွက် နိုင်ငံ့ဝန်ထမ်းများအား ထောက်ပံ့ငွေ ၃၀၀၀၀ ကျပ်(သုံးသောင်းကျပ်)ကို ပေးနိုင်ခဲ့ပါတယ်။ ဒါ့ကြောင့် ပြီးခဲ့တဲ့နှစ်ကရခဲ့တဲ့ ထောက်ပံ့ငွေကို လစာငွေအဖြစ်လည်းကောင်း၊ ထပ်၍ သာမန်အသုံးငွေမှစိစစ်၍ စိစစ်ပြီးရရှိလာသော ငွေကို ထောက်ပံ့ငွေအဖြစ် လည်းကောင်း ဆောင်ရွက်ပေးနိုင်ပါက ပြည်ထောင်စုလွှတ်တော်က ပြည်ထောင်စုအစိုးရနှင့် အစိုးရဝန်ထမ်းများ၊ နိုင်ငံတော်နှင့် ပြည်သူများ၏ အကျိုးစီးပွားနှင့်လိုအင်ဆန္ဒများအပေါ် အလေးထားပါကြောင်း၊ ကတိစကားများလည်း တည်ကြည်စေမှုပြုပေးနိုင်ပါကြောင်းကို ပြသဖော်ဆောင်နိုင်မည်ဖြစ်ပါတယ်။ ဒါကြောင့် နောက်ဘဏ္ဍာနှစ်မှာ လစာတိုးပေးမည်ဆိုသော ကတိစကားကို လွှတ်တော်ကိုယ်စားလှယ်များမှတ်သားပြီး ယခု လွှတ်တော်အတွင်းမှာ ဆွေးနွေးတောင်းဆိုပေးမှုများဟာလည်း အစိုးရအပေါ်နှင့် နိုင်ငံ့ဝန်ထမ်းများအပေါ် စေတနာထားခြင်းဖြစ်သလို နိုင်ငံကောင်းအောင် ဆွေးနွေးတောင်းဆိုခြင်းပဲလို့ မှတ်ယူလက်ခံပြီး ကျေးဇူးလည်းတင်ရမှာ ဖြစ်ပါတယ်။

ထို့အတူပဲ ရဲတပ်ဖွဲ့ဝင်အချို့ ငွေတောင်းခြင်း၊ အချို့ဝန်ထမ်းအဖွဲ့အစည်းများက မလျော်သောငွေကြေးများ ရယူနေခြင်းများကို ဤခေတ်ပြောင်းကာလပြုပြင်ပြောင်းလဲရေးအချိန်တွင် မဖြစ်သင့်ကြောင်း ထောက်ပြဆွေးနွေး တင်ပြနေကြခြင်းဟာလည်း အပြုသဘောဆောင်ပါတယ်။

နာယကကြီးနှင့် ပြည်ထောင်စုလွှတ်တော်ကိုယ်စားလှယ်များခင်ဗျား -

ကိုယ်စားလှယ်များ၏ တင်ပြချက်များဟာ မှန်နိုင်ပါတယ်။ ရဲတစ်ယောက်၊ အောက်ခြေဝန်ထမ်းတစ်ယောက်သည် သူနှင့် သူ့မိသားစု စားဝတ်နေရေး၊ လူမှုရေးအဆင်ပြေအောင် ဘယ်လိုလုပ်မလဲ၊ ဘယ်လိုနေမလဲ ဆိုတာကို စဉ်းစားကြည့်ဖို့ လိုသလို အောက်ခြေဝန်ထမ်း ဦးစီးမှူးတစ်ယောက်အတွက်လည်း ရုံးလုပ်ငန်းများ ပုံမှန်လည်ပတ်ရေးနှင့် ဂုဏ်သိက္ခာရှိစွာ ရပ်တည်ဆောင်ရွက်နိုင်ရေးအတွက် စဉ်းစားပေးဖို့လိုမှာ ဖြစ်ပါတယ်။ ယနေ့အချိန်အခါ အခြေအနေနှင့် ယှဉ်တွဲစဉ်းစားသုံးသပ်ကြည့်ရင် ဘယ်လိုဖြစ်နေကြမလဲ။ ဒါကို စိစစ်စဉ်းစားသုံးသပ်ကြဖို့ လိုပါတယ်။ အဆင်မပြေလို့ ပုံစံအမျိုးမျိုးနှင့် ထွက်ခွာသွားတာတွေ ရှိနေနိုင်ပါတယ်။ ကိုယ့်နိုင်ငံမှာ သင်ကြားတတ်မြောက်ထားတဲ့ ပညာနှင့် အစိုးရဝန်ထမ်းအဖြစ် ဝင်လုပ်မယ်ဆိုရင် ရတဲ့လစာနှင့် စရိတ်က ဘဝရပ်တည်ရှင်သန်ရေးအတွက် အခက်အခဲရှိလို့ နိုင်ငံရပ်ခြားကို ထွက်ခွာသွားနေတာတွေ ဘယ်လောက်ရှိပြီလဲ။ တချို့ကျတော့ အပြင်မှာလည်း အလုပ်မရှိ၊ အလုပ်မရ ဒါကြောင့် ဒီမှာကပ်ပြီး ဖြစ်သလိုလုပ် ဖြစ်သလိုနေနေရတာတွေ ဘယ်လောက်များနေလဲ။

နာယကကြီးနှင့် ပြည်ထောင်စုလွှတ်တော်ကိုယ်စားလှယ်များခင်ဗျား -

အောက်ခြေဝန်ထမ်းတွေ အဆင်မပြေဘူးဆိုတာကို သိရင် ဒီလိုဖြစ်ရတာ ဘယ်သူ့မှာတာဝန်ရှိကြသလဲ၊ ဘယ်သူတွေတာဝန်ယူမလဲ။ တာဝန်ယူ၊တာဝန်ခံရမည့် အဖွဲ့အစည်းများမရှိဘူးဆိုလျှင် ပြည်ထောင်စုလွှတ်တော်ကပဲ တာဝန်ယူ၊ တာဝန်ခံ ဆောင်ရွက်လိုက်လျှင် မသင့်ဘူးလား၊ မကောင်းဘူးလား။ လုပ်ဖို့သင့်တယ်၊ တာဝန်ယူဖို့သင့်တယ်ဆိုလျှင်လည်း အခုလွှတ်တော်အတွင်းမှာပဲ ဆောင်ရွက်ပေးနိုင်မလား စတဲ့ မေးခွန်းများ မေးလာရင်၊ လွှတ်တော်က တာဝန်ယူ တာဝန်ခံဆောင်ရွက်သင့်တယ်ဆိုရင် လွှတ်တော်ကို တင်ပြလာမယ့် သာမန်အသုံးစရိတ်ငွေများကို စိစစ်ပြီး အမှန်တကယ်လိုအပ်မှာနှင့် မလိုအပ်သေးတာတွေကို ခွဲခြားကာ စိတ်ကောင်းစေတနာဖြင့် တာဝန်ယူ၊ တာဝန်ခံပြီး ရုံးအဆင့်အတန်းအလိုက် လျော်ညီစွာအသုံးပြုရန် သင့်တင့်မျှတသော ရုံးအသုံးစရိတ်၊ အထွေထွေစရိတ်၊ ဝန်ထမ်းများ၏နေ့တွက်စရိတ်၊ ခရီးစရိတ်၊ အခြားစရိတ်များကို စိစစ်တိုးမြှင့်ပေးဖို့နှင့် တကယ်လို့ ငွေပိုနေသေးလျှင် ဝန်ထမ်းများအတွက် လစာငွေနှင့် ထောက်ပံ့ငွေပေးနိုင်ရေးအတွက် သက်ဆိုင်ရာတို့နှင့် ညှိနှိုင်းစိစစ်ဆောင်ရွက်လျှင် ဖြစ်နိုင်ခြေရှိနိုင်ကြောင်းကိုလည်း လေ့လာတွေ့ရှိထားပါတယ်။ ဒီကိစ္စအတွက် လွှတ်တော်သို့တင်ပြလာလျှင် အတည်ပြုပေးသင့်ကြောင်း တင်ပြအပ်ပါတယ်။

နာယကကြီးနှင့် ပြည်ထောင်စုလွှတ်တော်ကိုယ်စားလှယ်များခင်ဗျား -

ကျွန်တော်တို့လွှတ်တော်ဟာ ပြည်သူလူထုအကျိုး၊ ပြည်ထောင်စုအကျိုးကို ကာကွယ်စောင့်ရှောက်သော ဥပဒေများ၊ ပြည်ထောင်စုအကျိုး၊ ပြည်သူ့အကျိုးကို ဖြစ်ထွန်းစေသော ဥပဒေများပြုဖို့ အဓိကတာဝန်ရှိပြီး တာဝန်ကျေအောင် ဆောင်ရွက်နေကြရမှာဖြစ်ပါတယ်။ ဥပဒေပြုတယ်ဆိုရာမှာ အသစ်ပြဋ္ဌာန်းခြင်း၊ တည်ဆဲဥပဒေများအားပြင်ဆင်ခြင်း၊ ပယ်ဖျက်ခြင်း၊ အစားထိုးခြင်းတို့ ပါဝင်ပါတယ်။ ဒါဟာလည်း ပြည်ထောင်စုလွှတ်တော်၏ အဓိကတာဝန်တစ်ရပ်ဖြစ်ပါတယ်။

ဥပဒေတစ်ရပ်ဖြစ်လာလျှင် ထိုဥပဒေဟာ ပြည်သူပြည်သားတွေလိုက်နာနိုင်သော၊ တရားမျှတသော ဥပဒေများဖြစ်ဖို့လိုပါတယ်။ တရားမျှတမှုမရှိသော ဥပဒေများဖြစ်လျှင် ၎င်းကို အကြောင်းပြုပြီး မလိုက်နာနိုင်ကြတဲ့ ပြည်သူတွေဟာ အလိုအလျောက် ဥပဒေချိုးဖောက်သူတွေ၊ လိုက်နာရန်ပျက်ကွက်သူတွေဖြစ်ပြီး ပြစ်ဒဏ်တွေခံရလျှင် ဝမ်းနည်းစရာကောင်းပါတယ်။ နိုင်ငံစည်းလုံးညီညွတ်မှုအားနှင့် စွမ်းဆောင်မှုအားတွေ ယုတ်လျော့သွားစေပါတယ်။

ဒါ့ကြောင့် ဥပဒေအရပ်ရပ်တိုင်းမှာ အကြောင်းအကျိုးလျော်ညီသော၊ တရားမျှတသော၊ အားလုံးကလိုက်နာသင့်သော၊ လိုက်နာနိုင်သော ဥပဒေများဖြစ်ဖို့ လိုပါတယ်။

နာယကကြီးနှင့်ပြည်ထောင်စုလွှတ်တော်ကိုယ်စားလှယ်များခင်ဗျား -

အခွန်အခကောက်ယူနေခြင်းကိစ္စနှင့် စပ်လျဉ်းပြီး လွှတ်တော်ကိုယ်စားလှယ်များ ဆွေးနွေးသုံးသပ်မှုများ ရှိပါတယ်။ ဒါဟာ အကြောင်းအကျိုးလျော်ညီပြီး တရားမျှတသော ဥပဒေကောင်းဖြစ်ဖို့ လုပ်ဆောင်နေကြတာပဲဖြစ်ပါတယ်။ သို့ရာတွင် ပြည်ထောင်စုလွှတ်တော်သို့ တင်ပြသည့်တင်ပြချက်များတွင် ကဏ္ဍအလိုက်၊ နယ်ပယ်အလိုက်၊ လုပ်ငန်းအလိုက် ကောက်ခံကြမည့် နှုန်းထားနှင့် ကောက်ခံမှုပုံစံ နည်းလမ်းများကို ပြည်ထောင်စုလွှတ်တော်နှင့် ပြည်သူ့ကိုယ်စားလှယ်များအား အသိပေးတင်ပြရန် လိုအပ်ပါတယ်။ ထိုအခါကျမှသာ ပြည်သူ့ကိုယ်စားလှယ်များက ဆွေးနွေးဆုံးဖြတ်ပြီး အတည်ပြုပြဋ္ဌာန်းပေးနိုင်မှာဖြစ်လို့ အခွန်အခကောက်ခံနေသည့် ဌာနအသီးသီးမှ လာမည့်ဘဏ္ဍာနှစ်အတွင်း ကောက်ခံမည့် အခွန်အခဆိုင်ရာ အမိန့်၊ ကြော်ငြာစာများ၊ ညွှန်ကြားချက်များကို လွှတ်တော်သို့ အမြန်ဆုံးတင်ပြရန် လိုအပ်ပါတယ်။

တင်ပြလာသော ဥပဒေကြမ်းများကိုလည်း ပြည်ထောင်စုလွှတ်တော်ကိုယ်စားလှယ်များနှင့် တာဝန်ယူ၊ တာဝန်ခံဆောင်ရွက်ကြရမည့် သက်ဆိုင်ရာဌာနများ ဆွေးနွေးကြမှသာ အများပြည်သူတို့ အမှန်တကယ်လိုက်နာဆောင်ရွက်နိုင်သော အခွန်အခဆိုင်ရာဥပဒေကောင်းများ ပေါ်ထွက်လာပြီး နိုင်ငံတော်အကျိုးစီးပွားဖြစ်ထွန်းစေမှာ ဖြစ်ပါတယ်။သို့မှသာ ပြည်သူလူထု၏ ပူးပေါင်းပါဝင်မှုများ ပိုမိုရရှိလာပြီး ယနေ့ကြုံတွေ့နေသော အခွန်အခဆိုင်ရာများနှင့် စပ်လျဉ်းသော ကိစ္စရပ်များဖြစ်သည့် အခွန်ရှောင်ခြင်း၊ ပုန်းကွယ်ခြင်း၊ အခွန်ဆောင်သူနှင့် အခွန်စည်းကြပ်သူအကြား ဖြစ်ပေါ်လေ့ရှိတတ်သော အဂတိတရား၊ လာဘ်ပေးလာဘ်ယူမှုနှင့် မဖွယ်မရာပြုမှုများကို ကျော်လွှားနိုင်မှာဖြစ်ပါတယ်။

စာမျက်နှာ ၇ ကော်လံ ၁ သို့●

လွှတ်တော်ရေးရာကဏ္ဍ

● စာမျက်နှာ ၆ မှ

ထိုအခြေအနေကောင်းနှင့် လုပ်နည်းလုပ်ဟန်များရှိနေရေးအတွက်ကို အခွန်ထမ်းများ၊ ပြည်သူများနှင့် ပြည်သူ့ကိုယ်စားလှယ်များ၏ အကြံဉာဏ်နှင့် ပူးပေါင်းပါဝင်မှုများဟာ များစွာအကျိုးရှိနိုင်မှာ ဖြစ်ပါတယ်။

နာယကကြီးနှင့် ပြည်ထောင်စုလွှတ်တော်ကိုယ်စားလှယ်များခင်ဗျား-

စီးပွားရေးပြုပြင်ပြောင်းလဲမှုအတွက် နိုင်ငံတကာအကူအညီ၊ အဖွဲ့အစည်းများ၏အကူအညီ၊ ကမ္ဘာ့ဘဏ်နှင့် အာရှဘဏ်များ၏ အကူအညီ၊ နိုင်ငံခြားရင်းနှီးမြှုပ်နှံမှုများကို ရယူခြင်းဟာ လိုအပ်တာအမှန်ပင်ဖြစ်ပါတယ်။ သူတို့တစ်တွေ လာရောက်ကူညီရင်းနှီးမြှုပ်နှံကြလျှင်လည်း သူတို့အတွက် တန်ရာတန်ကြေးပြန်ပေးလိုက်ရမှာဖြစ်ပါတယ်။ ဒါဟာလည်း သဘာဝကျပါတယ်။ ကျွန်တော်တို့နိုင်ငံ၏ အများစုဖြစ်သော တောင်သူလယ်သမားများ၊ မွေးမြူရေးသမားများ၏ ဆင်းရဲမှုလျှော့နည်းရေးအတွက် စီမံကိန်းအသွင်ဖြင့် ဥပဒေများပြဋ္ဌာန်းဆောင်ရွက်ပေးလျှင် အောက်ခြေအလုပ်သမားများနှင့် နိုင်ငံ့ဝန်ထမ်းများအတွက် စီမံဆောင်ရွက်ပေးလျှင် ယနေ့ မြန်မာနိုင်ငံ၏ ဆင်းရဲမှုရာခိုင်နှုန်းဟာ ခကချင်းပင်ကျဆင်းသွားမှာဖြစ်ပါတယ်။ ဒါကို ကျွန်တော်တို့လွှတ်တော်က ဖော်ဆောင်ပြီး အားလုံးနှင့် ပူးပေါင်းဆောင်ရွက်သွားရပါမယ်။ ဖွဲ့စည်းပုံအခြေခံဥပဒေပြဋ္ဌာန်းချက်ပါ တောင်သူလယ်သမားများအတွက် ကာကွယ်ပေးမည့်ဥပဒေများ အလျင်အမြန်ထုတ်ပြန်ပြီး လက်တွေ့ကျကျဆောင်ရွက် အကောင်အထည်ဖော်ပေးဖို့လိုပါတယ်။ ဆင်းရဲမှုလျှော့နည်းရေးအတွက် စိုက်ပျိုးစရိတ်ချေးငွေပမာဏ၊ အတိုးနှုန်းထား၊ ပြန်လည်ပေးဆပ်ရမည့် ကာလသတ်မှတ်ချက်ကို ဥပဒေပြဋ္ဌာန်းဆောင်ရွက်ခြင်း၊ လယ်ယာထွက်ကုန်သီးနှံများအား အနိမ့်ဆုံးဈေးနှုန်းသတ်မှတ်ဝယ်ယူရေးဥပဒေကို အချိန်ကာလသတ်မှတ်ကာ ပြဋ္ဌာန်းခြင်းအား လက်တွေ့ကျကျ ဆောင်ရွက်ပါလျှင် အကြွေးထူသော ဆင်းရဲတွင်းနက်ရောက်နေကြသောတောင်သူလယ်သမားများကို အကောင်းဆုံး ကူညီဆောင်ရွက်ပေးရာရောက်သလိုသီးနှံများထွက်ရှိမှုပမာဏ ပိုများလာခြင်း၊ အရည်အသွေး ပိုကောင်းလာခြင်းများကြောင့် ကုန်သွယ်မှုနှင့် ဝန်ဆောင်မှုအခန်းကဏ္ဍပါ ပိုမိုတိုးတက်လာကာ အလုပ်အကိုင်ရရှိမှု၊ အခွင့်အလမ်း၊ လုပ်ခလစာမြင့်မားလာမှုများကို လယ်ယာလုပ်သားများသာမက အခြားလုပ်သားများအတွက်ပါ ပိုမိုရရှိလာမှာသေချာပါတယ်။ ထို့အတူ မွေးမြူရေးသမားများအတွက်လည်း ဆောင်ရွက်ပေးရမှာဖြစ်ပါတယ်။ဒါကြောင့် ဤစီမံကိန်းသည် လက်တွေ့ကျပြီး အလျင်အမြန် အကျိုးဖြစ်ထွန်းလာမည့် ကျေးလက်ဖွံ့ဖြိုးရေးနှင့် ဆင်းရဲမှုလျှော့နည်းရေးစီမံကိန်းပင်ဖြစ်ပါတယ်။

နာယကကြီးနှင့် ပြည်ထောင်စုလွှတ်တော်ကိုယ်စားလှယ်များခင်ဗျား-

နိုင်ငံစီးပွားရေးအတွက်၊ ပြည်သူလူထု အကျိုးစီးပွားအတွက် ဘဏ်စနစ်ကောင်းမွန်ဖို့လိုသလို ငွေကြေး မူဝါဒ (Monetary Policy)နှင့် ဘဏ္ဍာရေးမူဝါဒ (Fiscal Policy) ဟာလည်း အလွန်အရေးကြီးပါတယ်။ ထို့အတူ နိုင်ငံစီးပွားရေးအတွက် သင့်တင့်မျှတသော ငွေလဲနှုန်းများရှိဖို့ အထူးသဖြင့် ကိုယ့်နိုင်ငံအကျိုးစီးပွားရှိဖို့အတွက် ကိုယ်နိုင်ငံထွက်ကုန်၊ ထုတ်ကုန်များအပေါ် နိုင်ငံသုံးငွေထိုက်တန်စွာရရှိဖို့အတွက် ဆောင်ရွက်ပေးနေရမှာဖြစ်ပါတယ်။ ထိုသို့ ဆောင်ရွက်ရာမှာ ကိုယ့်နိုင်ငံ ငွေကြေးတန်ဖိုး မလိုအပ်ဘဲမြင့်မားအောင် ဖန်တီးပြုလုပ်မှုကိုမခံဘဲ နိုင်ငံစီးပွားရေး ဆက်လက်ကောင်းနေအောင် ငွေလဲနှုန်းများကို သင့်တော်သလို ထိန်းညှိပေးလို့ စီးပွားရေးကောင်းလာပြီး ဆက်လက်ကောင်းအောင်လည်း ဆောင်ရွက်နိုင်တဲ့နိုင်ငံများကို သိသာထင်ရှားစွာ တွေ့မြင်နေပါလျက်နဲ့ ကျွန်တော်တို့ နိုင်ငံဟာ ထိုနိုင်ငံများကဲ့သို့ ဘာလို့ မကျင့်သုံးနိုင်ရတာလဲဆိုတဲ့ မေးခွန်းတွေမေးရမှာဖြစ်လာပါတယ်။ နိုင်ငံ့ဝန်ထမ်းနှင့် အလုပ်သမားများ၏ ဝင်ငွေ တစ်ဦးချင်း ဝင်ငွေ Per Capital Income ကို နိုင်ငံခြားငွေနှင့် ဖော်ပြရာမှာ အမြင်ကောင်းအောင်၊ ကိန်းဂဏန်းများအောင် တစ်ဒေါ်လာငွေလဲနှုန်း (၈၅၀) ကျပ်ဝန်းကျင်မှာပဲ ထားနေတာလား၊ တစ်ဒေါ်လာ(၉၅၀)၊ (၁၀၀၀) နှုန်း ဝန်းကျင်ထားရှိဆောင်ရွက်မှ နိုင်ငံနှင့် ပြည်သူအတွက် ကောင်းမှာကို သိလျက်နှင့် မျက်ကွယ်ပြုနေကြတာလားဆိုတဲ့အသံတွေ-

ပြည်တွင်းစိုက်ပျိုးရေး၊ မွေးမြူရေးသမားများသာမက ကုန်ထုတ်လုပ်သူ CMP လုပ်ငန်းလုပ်ကိုင်နေသူများဟာ ငွေလဲလှယ်နှုန်းကြောင့် အခက်အခဲတွေရောက်နေတာကို မျက်ကွယ်ပြုထားတာဟာ ကောင်းကြသလား၊ တာဝန်ကျေကြသလားဆိုတဲ့ ညည်းတွားသံတွေကြားသိနေရပြီ။ ဒီအသံတွေဟာလည်း မှန်နေပြီဆိုရင်။

တကယ်လို့ တာဝန်ယူဖို့၊ တာဝန်ခံဖို့ အခက်အခဲရှိနေကြလျှင်လည်း ပြည်သူ့ဆန္ဒ၊ ပြည်သူ့မျှော်လင့်ချက်ကို ဖော်ဆောင်ပေးပါမယ်လို့ ခံယူထားတဲ့ ကျွန်တော်တို့ လွှတ်တော်က တာဝန်ယူ၊ တာဝန်ခံဆောင်ရွက်ပေးဖို့လိုပါပြီ။ လိုပြီလို့ဆိုရင် လိုအပ်သော ညှိနှိုင်းဆုံးဖြတ်ဆောင်ရွက်မှုတွေ အမြန်လုပ်ဖို့လိုအပ်ပါကြောင်း တင်ပြလိုပါတယ်။

အလျဉ်းသင့်လို့ ရုရှားနိုင်ငံမှာ ဗဟိုဘဏ်နှင့် နိုင်ငံတော်စာရင်းစစ်ချုပ်များ ရွေးချယ်တာဝန်ပေးမှုကို တင်ပြလိုပါတယ်။ ဗဟိုဘဏ်ဥက္ကဋ္ဌကို အောက်လွှတ်တော်က၊ ဒုတိယဥက္ကဋ္ဌကို အထက်လွှတ်တော်က ရွေးချယ်ပေးပြီး စာရင်းစစ်ချုပ်ကို အောက်လွှတ်တော်က၊ ဒုတိယစာရင်းစစ်ချုပ်ကို အထက်လွှတ်တော်က ရွေးချယ်တာဝန်ပေးပါတယ်။ ပြည်သူ့ဘဏ္ဍာငွေများကို စာရင်းစစ်ချုပ်က စစ်ဆေးပေးနေခြင်းဟာ ပြည်သူ့ငွေကို ဗဟိုဘဏ်က စနစ်တကျထိန်းသိမ်းပြီး ဘဏ်နှင့်ငွေကြေးကဏ္ဍကို ကောင်းမွန်ခိုင်မာအောင် ဆောင်ရွက်သလို ထိုပြည်သူ့ငွေများကို စာရင်းစစ်က စစ်ဆေးကြပ်မတ်ပေးပြီး ပြည်သူများကို တာဝန်ယူတာဝန်ခံဆောင်ရွက်ပေးနေကြပါတယ်။ ဘယ်လိုစနစ်ပဲ ကျင့်သုံးကျင့်သုံး ဗဟိုဘဏ်နှင့် ဆက်စပ်သောငွေကြေးကဏ္ဍနှင့် ပြည်သူများ၏ငွေကြေးများကို စနစ်တကျစီမံခန့်ခွဲပြီး ပြည်သူလူထုနှင့် တိုင်းပြည်စီးပွားရေးအခြေအနေကောင်းအောင်၊ အဆင်ပြေတိုးတက်အောင် ဆောင်ရွက်ပေးနိုင်ခွင့်ရှိတဲ့ ဗဟိုဘဏ်နှင့်ပြည်သူများ၏ ငွေကြေးများကို စည်းစနစ်ကျကျနှင့် မှန်မှန်ကန်ကန်သုံးစွဲမှုရှိရေးအတွက် စစ်ဆေးပေးရတဲ့ စာရင်းစစ်ချုပ်တို့၏အခန်းကဏ္ဍဟာ အလွန်အရေးကြီးသည့်အတွက် ယင်းတို့ကို ဥပဒေနှင့်အညီ လွှတ်တော်လုပ်ငန်းစဉ်ဖြင့် ဆောင်ရွက်နိုင်ရေးအတွက် ပြည်ထောင်စုလွှတ်တော်မှ အားပေးကူညီဆောင်ရွက်ရန်သင့်ပါကြောင်း တင်ပြအပ်ပါတယ်။

နာယကကြီးနှင့် ပြည်ထောင်စုလွှတ်တော်ကိုယ်စားလှယ်များခင်ဗျား-

ကျွန်တော်တို့ မှတ်သားနာယူဖူးပါတယ်။

ခြောက်တိုင်းလည်းမကြောက်နှင့်၊ မကြောက်ဘဲလည်း မနေနဲ့။

မြှောက်တိုင်းလည်း မမြှောက်နှင့်မမြှောက်ဘဲလည်း မနေနဲ့။

ချော့တိုင်းလည်း မပျော့နဲ့၊ မပျော့ဘဲလည်းမနေနဲ့ ဆိုတဲ့စကား။

ကျွန်တော်တို့ဟာ စိတ်ကောင်းစေတနာများဖြင့် ဖြစ်ပေါ်နေသော ပကတိအခြေအနေများအပေါ် ဉာဏ်ပညာအမြော်အမြင်ဖြင့် မှန်ကန်စွာ ရှုမြင်ဆင်ခြင်သုံးသပ်ပြီး ရဲဝံ့စွာ ဆုံးဖြတ်ဆောင်ရွက်ကြရမည့်အချိန်သို့ ရောက်နေပါပြီ။

နာယကကြီးနှင့် ပြည်ထောင်စုလွှတ်တော်ကိုယ်စားလှယ်များခင်ဗျား-

နိဂုံးချုပ်တင်ပြလိုသည်မှာ-

(၁) နိုင်ငံ့ဝန်ထမ်းများ ကိုယ့်ဂုဏ်ကိုယ့်သိက္ခာနှင့် နေထိုင်စားသောက်လုပ်ကိုင်နိုင်ရေးအတွက် သာမန်သုံးငွေခေါင်းစဉ်အောက်က အချို့သော အတိုင်းအတာအထိ ပြောင်းလဲပြီး နိုင်ငံ့ဝန်ထမ်းများ၏ လစာ၊ စရိတ်ကို သင့်တင့်မျှတစွာ ဖြည့်ဆည်းပေးရေး။ **"ထိုသို့ဆောင်ရွက်ရာတွင် သာမန်သုံးငွေများကို ထပ်တောင်းရန်မလိုဘဲနှင့် ဆောင်ရွက်ပေးရန်။"**

(၂) ဆင်းရဲမှုလျှော့ချရန် စီမံကိန်းအသွင်ဖြင့် တောင်သူလယ်သမား၊ မွေးမြူရေးသမားများ၊ အလုပ်သမားများအတွက် အကာအကွယ်ပေးသောဥပဒေပြဋ္ဌာန်းပြီး လက်တွေ့ကျကျ ထိထိရောက်ရောက် ဆောင်ရွက်ပေးရေး၊ အလုပ်လက်မဲ့ ပပျောက်ရေးအတွက်လည်း စီမံကိန်းများချမှတ်ရန်။

(၃) ပြည်တွင်းငြိမ်းချမ်းရေးရရှိရေး ဆောင်ရွက်ရာတွင် လိုအပ်က ဥပဒေပြုရေးနှင့် ငွေကြေးသုံးစွဲခွင့် ခိုင်မာစွာရှိရန် ဆုံးဖြတ်ပေးရေး။

(၄) ပြည်ထောင်စုလွှတ်တော်သို့ တင်ပြရမည်ဖြစ်သော ၂၀၁၃-၂၀၁၄ ဘဏ္ဍာနှစ်အတွင်း ပြည်သူလူထုထံမှ ကောက်ခံမည့် အခွန်ဥပဒေများဖြစ်သည့် သက်ဆိုင်ရာဌာနအသီးသီးက ထုတ်ပြန်ထားသော ဥပဒေများ၊ အမိန့်ကြော်ငြာစာ၊ ညွှန်ကြားချက်များကို ပြည်ထောင်စုလွှတ်တော်သို့ ရသုံးမှန်းခြေ ငွေစာရင်းနှင့်အတူ တင်ပြစေပြီး ပြည်ထောင်စုလွှတ်တော်၏ အဆုံးအဖြတ်ဖြင့် ဥပဒေပြုရေး။

(၅) နိုင်ငံအနှံ့တွင်ရှိနေသော တွဲဖက်ကျောင်း၊ မူလွန်ကျောင်း၊ ကိုယ့်အားကိုယ်ကိုးကျောင်း၊ ဘုန်းတော်ကြီးသင်စာသင်ကျောင်းများမှာ ရပ်ရွာပြည်သူလူထုငွေကြေးဖြင့် အမှန်ခန့်အပ်သင်ကြားပေးနေတဲ့ ဆရာ၊ ဆရာမများအား စီစစ်အတည်ပြုပြီး ထိုက်သင့်သော ထောက်ပံ့မှုနှင့် ချီးမြှင့်မှုကို လာမည့်ဘဏ္ဍာနှစ်အစမှာ ပေးအပ်ရေး။

(၆) ဆေးကျောင်းအောင်ပြီး အလုပ်သင်ဆရာဝန်ဖြစ်ပြီး ဆရာဝန်များအား လိုအပ်ချက်အရ အလုပ်အရင်ခန့်ပြီး နောင်မှ လိုအပ်သော သင်တန်းတက်ရေးနှင့် ကျေးလက်နှင့်မြို့ပြ ကျန်းမာရေးစောင့်ရှောက်မှု မကွာဟရေးအတွက် ဆေးရုံဆေးခန်း အဆင့်ဆင့်တိုးချဲ့ရေးနှင့် ဆရာဝန်၊ သူနာပြုခန့်အပ်ပေးနိုင်ရန် လွှတ်တော်မှ နည်းလမ်းတစ်ခုခုနှံ့ ချမှတ်ပြီး ဆုံးဖြတ်ဆောင်ရွက်ပေးရေး။

(၇) အထက်ပါ တင်ပြချက်များမှ ဆက်စပ်သက်ဆိုင်သည့် ကိစ္စရပ်များအား ဤ ၂၀၁၃-၂၀၁၄ ဘဏ္ဍာနှစ် စီမံကိန်းနှင့် ရသုံးမှန်းခြေ၊ အခွန်ဥပဒေများတွင် တပေါင်းတစည်းတည်း ဆုံးဖြတ်၍ ပြဋ္ဌာန်းပြီး ပြည်သူလူထု၏ မျှော်လင့်ချက်များကို ဖော်ဆောင်ပေးကြရာတွင်-

အများအကျိုး ရွက်သယ်ပိုးက

ခနိုးခနဲ့ ဆိုကဲ့ရဲ့လည်း

မရွံ့မစောင်း ကိုယ့်လမ်းကြောင်းကို

စိတ်ကောင်းနှင့်ယှဉ် ရှေးရှုနှင်လော့

ဆိုတဲ့ ဆိုစကားအတိုင်း ဆောင်ရွက်သွားကြဖို့ နာယကကြီးမှတစ်ဆင့် ပြည်ထောင်စုလွှတ်တော်သို့ တင်ပြတိုက်တွန်းရင်း နိဂုံးချုပ်လိုက်ပါတယ်။

နိုင်ငံတကာဆက်ဆံရေးကော်မတီဥက္ကဋ္ဌအား မွန်ဂိုလီးယားသည်အဖွဲ့ လာရောက်တွေ့ဆုံ

နေပြည်တော် ဖေဖော်ဝါရီ ၂၅

ပြည်သူ့လွှတ်တော် နိုင်ငံတကာဆက်ဆံရေးကော်မတီဥက္ကဋ္ဌ ဦးလှမြင့်ဦးအား မွန်ဂိုလီးယားသမ္မတ၏ အထူးကိုယ်စားလှယ် Mr. Lundeg Purevsuren ဦးဆောင်သော ကိုယ်စားလှယ်အဖွဲ့သည် ယနေ့ညနေ ၄ နာရီတွင် နေပြည်တော်ရှိ လွှတ်တော်အဆောက်အအုံ အဆောက်အမှတ်(၁)ဧည့်ခန်းမ၌ လာရောက်တွေ့ဆုံသည်။

ထိုသို့ တွေ့ဆုံရာတွင် မြန်မာနိုင်ငံနှင့် မွန်ဂိုလီးယားနိုင်ငံတို့အကြား အပြန်အလှန်ချစ်ကြည်ရေးခရီးများ သွားရောက်ရေး၊ လွှတ်တော်များအကြား နီးကပ်စွာဆက်ဆံရေး၊ အတွေ့အကြုံများဖလှယ်ရေးကိစ္စရပ်များ၊ မြန်မာ၊ မွန်ဂိုလီးယားနှင့် မိုဇမ်ဘစ် (၃)နိုင်ငံ (3M) အစည်းအဝေး ကျင်းပရေးကိစ္စနှင့် မွန်ဂိုလီးယားနိုင်ငံ၌ ကျင်းပမည့် 7 th Meeting of the Community of Democracies အစည်းအဝေးသို့ မြန်မာနိုင်ငံ ပါဝင်တက်ရောက်ရေးကိစ္စများကို ရင်းနှီးပွင့်လင်းစွာ ဆွေးနွေးခဲ့ကြသည်။

(သတင်းစဉ်)

❖ ကျောဖုံးမှ

မွန်ပြည်နယ် မဲဆန္ဒနယ်အမှတ်(၇)မှ ဒေါက်တာပညာအောင်မိုးက သမဝါယမဝန်ကြီးဌာနနှင့် စပ်လျဉ်း၍ တင်ပြလိုပါကြောင်း၊ သမဝါယမဌာန လုပ်ငန်းများမှ ဖြည့်စွက်လုပ်ငန်းများ၊ လုပ်ငန်းသစ်များမှာ ရုံးဆောက်ခြင်းနှင့် သမဝါယမတက္ကသိုလ်အတွက် သုံးငွေများသာဖြစ်ပါကြောင်း၊ ဖြစ်သင့်သည်မှာ သမဝါယမတက္ကသိုလ်ကို စီးပွားရေးတက္ကသိုလ်နှင့် ပူးပေါင်း

ရခိုင်ပြည်နယ် မဲဆန္ဒနယ် အမှတ် (၁)မှ ဒေါက်တာအေးမောင်။

စေပြီး ပညာရေးဌာနသို့ ငွေစာရင်းနှင့်တကွ အားလုံးလွှဲပြောင်းရန်သင့်ပါကြောင်း၊ ယနေ့အခြေအနေတွင် သမဝါယမအသင်းများ နိုင်ငံအနှံ့၌ ရှိပါကြောင်း၊ ဆင်းရဲမှုလျှော့ချရေးတွင် ဘယ်လောက်အကျိုးရှိလဲ၊ တာဝန်ရှိသူ အဖွဲ့ကော်မတီများအတွက် ကိုယ်ကျိုးဘယ်လောက်ဖြစ်လဲဆိုသည်ကို ချိန်ဆသုံးသပ်ပြီးမှ မည်သို့ပြင်ဆင်အားပေးသင့်သည်ကို ဆုံးဖြတ်သင့်ပါကြောင်း။

နေပြည်တော်ကောင်စီ၏ လုပ်ငန်းစီမံကိန်းများနှင့် ရင်းနှီးမြှုပ်နှံမှုများကို ဆက်လက် ဆွေးနွေးလိုပါကြောင်း၊ နေပြည်တော်ရင်းနှီးမြှုပ်နှံမှု ဆောင်ရွက်ဆဲ လုပ်ငန်းများအတွက် ငွေ (၁၇၈၃၀၀ ဒသမ ၄၈၀) သန်းလျာထားထားသည်ကို တွေ့ရပါကြောင်း၊ ပြည်နယ်(၇)ပြည်နယ်တွင် ရင်းနှီးမြှုပ်နှံမှု (၁၂၂၂၆ ဒသမ ၆၈) သန်းဖြစ်သည်ကို တွေ့ရကြောင်း၊ ပြည်နယ်(၇)ခု၏ ရင်းနှီးမြှုပ်နှံမှုမှာ နေပြည်တော်၏ ရင်းနှီးမြှုပ်နှံမှု၏ (၆၈ ဒသမ ၈၃) ရာခိုင်နှုန်းသာရှိပါကြောင်း၊ ဆင်းရဲမှုလျှော့ချရေးအတွက် နေပြည်တော်၏ ရင်းနှီးမြှုပ်နှံမှုငွေကြေးထက်ဝက်ခန့်ကို ပြည်နယ်(၇)ပြည်နယ်သို့ လွှဲပြောင်းပေးရန် တင်ပြအပ်ပါကြောင်း၊ ဘာကြောင့်လည်းဆိုလျှင် နေပြည်တော်တွင် ဘဏ္ဍာငွေကြေး အမြောက်အမြား အသုံးပြုပြီး တည်ဆောက်ခဲ့ရာတွင် အတော်အတန် ပြည့်စုံနေပြီဖြစ်ကြောင်း၊ ထို့ကြောင့် တစ်နိုင်ငံလုံး စီးပွားရေး၊ လူမှုရေးနှင့် ဆင်းရဲမှုလျှော့ချရေးတို့ကို ပိုပြီးဦးစားပေးသင့်သည်ဟု ထင်မြင်မိပါကြောင်း ဆွေးနွေးသည်။

မွန်ပြည်နယ် မဲဆန္ဒနယ် အမှတ် (၇)မှ ဒေါက်တာပညာအောင်မိုး။

အစည်းအဝေးကို ညနေ ၃ နာရီ ၅၅ မိနစ်တွင် ရပ်နားပြီး အစည်းအဝေး (၁၄)ရက်မြောက်နေ့ကို ဖေဖော်ဝါရီ ၂၆ ရက် နံနက် ၁၀ နာရီတွင် ကျင်းပမည်ဖြစ်သည်။ (သတင်းစဉ်)

ဆိုင်ကယ်နှင့် ခွေးတိုက်မိရာမှတစ်ဆင့် ဆိုင်ကယ်မောင်းသူ ၁၀ ဘီးကားကြိတ်မိသေဆုံး

နေပြည်တော် ဖေဖော်ဝါရီ ၂၅

ဖေဖော်ဝါရီ ၂၅ ရက် ညနေ ၅ နာရီ မိနစ် ၅၀ က ရန်ကုန်-မန္တလေး လမ်းဟောင်း(လမ်းဟောင်း) ဝဥပြန်ရွာ မိုင်တိုင် ၂၆၆/၀ အနီးတွင် ပျဉ်းမနားမှ တပ်ကုန်းသို့ အောင်ကိုမင်းမောင်းနှင်လာသော အိန္ဒိယနိုင်ငံလုပ် FZs ယာမဟာဆိုင်ကယ်သည် လမ်းမကြီးပေါ် ဖြတ်သန်းနေသည့် ခွေးအားတိုက်မိ၍ အောင်ကိုမင်းမှာ ဆိုင်ကယ်ပေါ်မှ လွင့်စဉ်ကာ တစ်ဖက်ယာဉ်ကြောသို့ ရောက်ရှိသွားရာမှ တပ်ကုန်းမှ ပျဉ်းမနားသို့ မောင်းနှင်လာသည့် ယာဉ်အမှတ် ၂၀/----အစိမ်းရောင် ၁၀ ဘီးနှင့် တိုက်မိရာမှ နေရာတွင်ပင် ဦးခေါင်းကြဲ၍ သေဆုံးသွားကြောင်း သိရသည်။

"ဆိုင်ကယ်က ဘာမှ ကျိုးပဲ့တာ မရှိဘူးဗျ။ သတိထားမိတာက ဆိုင်ကယ်ဦးထုပ်ကို မဆောင်းဘဲ ဆိုင်ကယ်မှာ ကြိုးနဲ့သေသေချာချာ ချည်ထားတာတွေ့ရတယ်။ ဆိုင်ကယ်ဦးထုပ်ဆောင်းရင် သေချင်မှသေမှာ၊ ကားက ဆက်မောင်းသွားတာ အခု ဘောဂသီရိကားဝင်းမှာ ထိန်းသိမ်းထားတယ်၊ ယာဉ်မောင်းကိုတော့ သက်ဆိုင်ရာက စုံစမ်းဆဲလို့သိရတယ်ဗျ"ဟု ဒေသခံရွာသားတစ်ဦးက ပြောကြားသည်။

မောင်မင်း(ကလေး)

မြန်မာ့ရုပ်မြင်သံကြား အစီအစဉ်အကျဉ်း

၂၆-၂-၂၀၁၃ (အင်္ဂါနေ့)

၇း၀၀	တောင်တန်းသာသနာပြု ဆရာတော်ကြီး၏ ပရိတ်တရားတော်
၇း၂၅	ကျန်းမာဖို့အတွက်စားစို့
၇း၃၀	နံနက်ခင်းသတင်း
၈း၃၅	SEA Games အကြိုလေ့ကျင့်မှု မှတ်တမ်း (နယ်နယ်)
၄း၄၅	၂၀၁၃ ခုနှစ် တက္ကသိုလ်ဝင် စာမေးပွဲအထောက်အကူပြု ဘာသာရပ်ဆိုင်ရာသင်ခန်းစာ (သမိုင်းဘာသာရပ်)
၅း၃၀	SEA Games (Go For Gold) (ဒိုင်ဗင်)
၅း၅၀	ပြည်သူတို့ရဲ့စကားသံများ
၆း၀၀	ညနေခင်းသတင်း
၆း၁၅	မိုးလေဝသအခြေအနေ
၆း၂၀	ဆိုလိုက်ကြစို့
၆း၅၀	နိုင်ငံခြားဇာတ်လမ်းတွဲ "ရှုမငြီးတဲ့ချစ်သမီး" (ဒုတိယတွဲ)(အပိုင်း - ၂၅)
	ပြည်တွင်းသတင်း -နိုင်ငံတကာသတင်းများ -မိုးလေဝသအခြေအနေ -"ပြည်ထောင်စုလေ့ကားအား ကစားပြိုင်ပွဲတစ်နေ့တာ မှတ်တမ်း"

ပြည်တွင်းရေးရာ

❒ရှေ့ဖုံးမှ

မေး။ ။ အများပိုင်ကုမ္ပဏီတည်ထောင်ဖို့ စီစဉ်ဖြစ်ခဲ့ပုံကိုရှင်းပြပေးပါဦး။

ဖြေ။ ။ အများပိုင်ကုမ္ပဏီစဖွဲ့ဖို့ ပထမဦးဆုံး စဉ်းစားမိတာကတော့ ကျွန်တော်တို့နိုင်ငံမှာက မိသားစုပုံစံစီးပွားရေးက များတယ်။ အခု ကျွန်တော်တို့နိုင်ငံစီးပွားရေးက တံခါးပွင့်လာပြီ။ ဝင်လာမယ့်သူတွေက ပြောရရင် အကောင်ကြီးတယ်ခေါ်တာပေါ့။ ဒီလိုလူတွေလာရင် ကျွန်တော်တို့ ဘယ်လိုလုပ် တောင့်ခံနိုင်မလဲ။ ကျွန်တော်တို့ ရှိတဲ့အားတွေစုပြီး တောင့်ခံရအောင်ဆိုပြီးတော့ အများပိုင်စလုပ်ဖို့စိတ်ကူးတာဖြစ်တယ်။

မေး။ ။ အဲဒီလိုဖွဲ့စည်းခဲ့ပြီးနောက် လုပ်ငန်းဆိုင်ရာအကောင်အထည်ဖော်မှုတွေကိုလည်း ပြောပြပေးပါဦး။

ဖြေ။ ။ အများပိုင်ကုမ္ပဏီဖွဲ့ပြီးရင်ရော ဘာလုပ်မလဲ။ ဒါလည်းစဉ်းစားရတယ်။ နိုင်ငံတော်လည်းအကျိုး ရှိစေရမယ်။ လုပ်ငန်းရှင်တွေ၊ ရှယ်ယာရှင်တွေလည်း အကျိုးရှိ၊ အများပြည်သူလည်းအကျိုးဖြစ်စေမယ့်ဟာ တစ်ခုလုပ်ဖို့ စဉ်းစားတော့ လောလောဆယ် ကျွန်တော်တို့နိုင်ငံမှာကရွှေနဲ့ပတ်သက်တဲ့ Single Market (ဗဟိုဈေးကွက်) က မရှိသေးဘူး။ အဲဒီတော့ ဒီအများပိုင်ကုမ္ပဏီက နေပြီးတော့ ရွှေနဲ့ပတ်သက်တဲ့ Single Market ဖြစ်ပေါ်လာဖို့ အခုကြိုးစားလုပ်ဆောင်နေတယ်။

မေး။ ။ Single Market ရဲ့ အကျိုးကျေးဇူးကိုလည်း ပြောပြပေးပါဦး။

ဖြေ။ ။ Single Market ကို အကောင်အထည်ဖော်ဖို့ စီစဉ်ရာမှာ တချို့က စီးပွားဖြစ်အမြတ်အစွန်းဖြစ်သလားမေးကြတယ်။ ဒီဈေးကွက်ဟာ အမြတ်အစွန်းက အဓိကမဟုတ်ပါဘူး။ အဓိကက အများပြည်သူအပေါ် ဝန်ဆောင်မှုအပြည့်ပေးနိုင်မယ့် ဈေးကွက်ဖြစ်ပေါ်လာရေးအတွက်ကို ကျွန်တော်တို့ကြိုးစားတာဖြစ်ပါတယ်။ ဒီဈေးကွက်ပေါ်လာရင် ရွှေဈေးကွက်က စနစ်တကျ ဖြစ်သွားပြီးတော့ အရောင်းအဝယ်မှာ ပရမ်းပတာလုပ်တာတွေ မရှိတော့ဘူး။ ပွင့်လင်းမြင်သာတဲ့ဈေးကွက်မှာ စိတ်ချမ်းချမ်းသာသာနဲ့အရောင်းအဝယ်လုပ်နိုင်ကြမှာဖြစ်ပါတယ်။ ဝယ်ရ၊ ရောင်းရတာမှာလည်း အာမခံချက်ရှိလာမယ်။ နောင်တစ်ချိန် နိုင်ငံတကာနဲ့ကျွန်တော်တို့ချိတ်ဆက်ဆောင်ရွက်တာတွေ လုပ်ဆောင်နိုင်လာမယ်။ အဲဒီတော့ နိုင်ငံတော်၊ လုပ်ငန်းရှင်နဲ့ ပြည်သူလူထုအကျိုးကို ဖြစ်ပေါ်စေမှာဖြစ်ပါတယ်။ အဲဒီဈေးကွက် ဖြစ်ပေါ်စေချင်ပါတယ်။ ဒါကြောင့်လည်း ကြိုးစားလုပ်ဆောင်နေတာ ဖြစ်ပါတယ်။

မေး။ ။ အဲဒီလိုနိုင်ငံတကာနဲ့ ချိတ်ဆက်ဆောင်ရွက်ဖို့အထိပါ ရည်ရွယ်ထားတော့ နိုင်ငံတကာစံမီဖို့က လိုအပ်ချက်တွေရှိလာမယ်လို့ ထင်ပါတယ်။ အဲဒီအတွက်ရော ဘယ်လိုတွေစီမံဆောင်ရွက်သွားပါမလဲ။

ဖြေ။ ။ အရည်အသွေးနဲ့အလေးချိန်ကို နိုင်ငံတကာအဆင့်မီအောင် လုပ်ဖို့လိုလာပြီ။ နိုင်ငံတကာအရည်အသွေးမီတဲ့ ရွှေရအောင်တော့ အခုစမ်းသပ်ကာလအဖြစ် လုပ်ဆောင်နေပါတယ်။ နည်းပညာလည်းရပြီ။ စက်တွေလည်းရောက်နေပါပြီ။ ကျွန်တော်တို့နိုင်ငံမှာထွက်နေတဲ့ အခေါက်သည် ၉၉၉ ဒသမ ၉ မီသွားအောင်ထုတ်ဖို့ရှိပါတယ်။ အဲဒီကနေတစ်ဆင့် အရည်အသွေးကို ထိန်းမယ်၊ ပြီးရင် အလေးချိန်နဲ့ပတ်သက်ပြီး နိုင်ငံတကာနဲ့ချိတ်ဆက်ဆောင်ရွက်နိုင်မယ့်အဆင့် ဖြစ်သွားအောင်လုပ်ဖို့ အများပိုင်ကုမ္ပဏီအနေနဲ့ စိတ်ကူးထားပါတယ်။

မေး။ ။ ဗဟိုဈေးကွက်ကပြည်သူတွေအတွက်လည်း အကျိုးရှိစေမယ်ဆိုတော့ ဘယ်လိုအပိုင်းတွေမှာ အကျိုးရှိလာစေမှာပါလဲ။

ဖြေ။ ။ ပြည်သူအတွက် အကျိုးရှိမယ်ဆိုတာက ဒီလိုဈေးကွက်ကြီးပေါ်လာပြီဆိုရင် အရည်အသွေးက နိုင်ငံတကာစံချိန်စံညွှန်းမီမယ်။ အရည်အသွေးမပြည့်မီတာတို့၊ အတုတို့ဆိုတာမျိုးမဖြစ်တော့ဘူး။ အဲဒီမှာစစ်ဆေးတာတွေပါ အကုန်ရှိလာမယ်။ ပြည်သူကဒီနေရာကိုအချိန်မရွေးလာပြီး ဝယ်လို့၊ ရောင်းလို့ရမယ်။ ကြိုက်သလောက်ဝယ်၊ ကြိုက်သလောက်ရောင်းနိုင်မယ်။ ဘဏ်တွေနဲ့လည်း ချိတ်ဆက်ထားမှာဖြစ်တဲ့အတွက် ဘဏ်ကငွေထုတ်ပြီးတော့ဖြစ်စေ၊ ဘဏ်အကောင့်နဲ့ဖြစ်စေ အရောင်းအဝယ်လုပ်လို့ရသွားမှာဖြစ်ပါတယ်။

မေး။ ။ Single Market အကောင်အထည်ပေါ်လာဖို့ကို ကာလအားဖြင့် ဘယ်လောက်မျှော်မှန်းထားပါသလဲ။

ဖြေ။ ။ ကျွန်တော်တို့မှန်းတာကတော့ ကျွန်တော်ထင်တယ်၊ AEC (၂၀၁၅ ခုနှစ်တွင် အကောင်အထည်ပေါ်လာမည့် အာဆီယံစီးပွားရေးအသိုက်အဝန်း) အမီလုပ်နိုင်မယ်လို့ထင်တယ်။ အဓိကက နေရာအရေးကြီးတယ်။ ရွှေလိုက်တဲ့နေရာသည် လုံခြုံရေးပိုင်းကောင်းဖို့လိုတယ်။ ရွှေအရောင်းအဝယ်လုပ်တဲ့နေရာမှာ နိုင်ငံတော်ကလုံခြုံရေး တကယ်လုပ်ပေးနိုင်တဲ့နေရာ၊ အများပြည်သူသွားလာဖို့လွယ်ကူတဲ့နေရာ၊ ဘဏ်တွေနဲ့လည်း ချိတ်ဆက်လို့လွယ်တဲ့နေရာဖြစ်ရမယ်။ အဲဒီနေရာကိုပဲ ကျွန်တော်တို့မှာ အခက်အခဲ အဓိကဖြစ်နေတာ။ ရတဲ့နေရာမှာလုပ်လို့မရတဲ့ အနေအထားလေးဖြစ်နေတယ်။

မေး။ ။ AEC အကောင်အထည်ပေါ်လာချိန်မှာ ခုလိုဗဟိုဈေးကွက်ဖော်ဆောင်မှုမပြုနိုင်ဘူးဆိုရင် ဖြစ်ပေါ်လာမယ့်ရလဒ်ကိုလည်း သုံးသပ်ပေးပါဦး။

ဖြေ။ ။ ကျွန်တော်တို့မှာ အခက်အခဲတွေအများကြီးရှိတယ်။ အဲလိုအများကြီးရှိပေမယ့် မလုပ်လို့ဖြစ်သလားဆိုတော့ မလုပ်ဘူးဆိုရင် ကျွန်တော်တို့နိုင်ငံက AECကျရင် ကျန်ခဲ့မယ်။ သူများနိုင်ငံတွေက လက်ဝါးကြီးလာအုပ်ပြီးတော့ ဈေးကွက်ကိုကစားချင်သလို ကစားသွားရင် ကျွန်တော်တို့က ကြည့်နေရတဲ့ အနေအထားတွေဖြစ်လာမယ်။ ဒါကြောင့် လုပ်ရတာခက်ခဲပေမယ့် ဖြစ်အောင်လုပ်ရမယ်ဆိုပြီးတော့ ဆုံးဖြတ်ထားတဲ့အတွက် ဖြစ်အောင်ကြိုးစားနေပါတယ်။ ဝန်ကြီးဌာနတွေရဲ့ အကူအညီလည်းလိုအပ်ပါတယ်။

ဦးကျော်ဝင်း (ဦးထုံ ရွှေပန်းထိမ်)။

မေး။ ။ ဗဟိုဈေးကွက်မှာ ရွှေအရောင်းအဝယ်အပြင် အခြားဝန်ဆောင်မှုတွေရော ပါလာဦးမလား။

ဖြေ။ ။ အခြားဝန်ဆောင်မှုတွေလည်း ပါလာမှာပါ။ ဘဏ်တွေနဲ့ ချိတ်ဆက်ပေးတာ။ နောက်နိုင်ငံတော်ကနေပြီးတော့ တန်ဖိုးမြှင့်ထုတ်ကုန် (Value added)တွေကို ပြည်ပပို့လို့ရမယ်ဆိုရင် အဲဒီဈေးကွက်မှာပဲ One Stop Service ပုံစံမျိုးဖြစ်အောင် အခွန်ကသက်ဆိုင်ရာတာဝန်ရှိသူပုဂ္ဂိုလ်တွေပါမယ်၊ ရာဖြတ်တွေပါမယ် စသည်ဖြင့်ပေါ့။ တစ်ခါတည်းဝယ်မယ်။ တစ်ခါတည်းအခွန်ဆောင်မယ်။ အခွန်ဆောင်ပြီးတော့ တစ်ခါတည်း ယူသွားနိုင်မယ့်စနစ်လေး လုပ်ပေးနိုင်ရင် ပိုကောင်းတာပေါ့။ ဒီဝန်ဆောင်မှုတွေ လုပ်ပေးနိုင်အောင်လည်း ကြိုးစားသွားမယ်။ ပထမဦးစားပေးစဉ်းစားထားတာကတော့ တန်ဖိုးမြှင့်ထုတ်ကုန်ဈေးကွက်ကို လုပ်ဖို့အဓိကဦးစားပေးစဉ်းစားထားတယ်။ တန်ဖိုးမြှင့်ထုတ်ကုန်လုပ်လိုက်ရင် ပြည်တွင်းက လူတွေလည်း အလုပ်အကိုင်ရလာမယ်။ အသေးစား၊ အလတ်စား စက်မှုလက်မှုလုပ်ငန်းတွေလည်း ကောင်းလာမှာဖြစ်တယ်။

မေး။ ။ တန်ဖိုးမြှင့်ထုတ်ကုန်ထုတ်လုပ်မှု အားသာချက်ကိုလည်း ပြောပေးပါဦး။

ဖြေ။ ။ ရွှေကို အကြမ်းအတိုင်းရောင်းတာထက်စာရင် တန်ဖိုးမြှင့်က ပိုက်ဆံပိုရတယ်။ ရွှေတစ်ပိဿာချင်း ရောင်းတာအတူတူ တန်ဖိုးမြှင့်လုပ်ပြီးရောင်းတဲ့အခါ လုပ်ခတွေရလာမယ်။ တန်ဖိုးမြှင့်လိုက်တဲ့အတွက် တိုးလာမယ့်ငွေ အများကြီးပိုရလာမယ်။ အဲဒီတန်ဖိုးမြှင့်ထုတ်ဖို့အတွက် နည်းပညာတွေလိုမယ်။ စက်ရုံတွေလိုလာမယ်။ ထုတ်လုပ်မှုအဆင့်တွေလိုလာမယ်။ အဲဒါတွေအကောင်အထည်ဖော်လာမှာဖြစ်တော့ အဲဒီကဏ္ဍတွေလည်း ဖွံ့ဖြိုးလာမှာဖြစ်တယ်။ လိုအပ်တဲ့စက်ပိုင်းဆိုင်ရာနည်းပညာတွေ၊ စက်တွေတင်သွင်းလို့ရမယ်။ ပြည်သူတွေလည်း အလုပ်အကိုင်ပိုမိုရရှိလာမှာ ဖြစ်တယ်။

မေး။ ။ တန်ဖိုးမြှင့်ထုတ်ကုန်အနေနဲ့ ပြည်ပဈေးကွက်မှာ တွင်တွင်ကျယ်ကျယ် ထိုးဖောက်နိုင်မယ်လို့ရော မျှော်လင့်ထားပါသလား။ ဈေးကွက်ကို ဘယ်လို ရယူသွားဖို့ရှိပါသလဲ။

ဖြေ။ ။ ပြည်ပဈေးကွက် တွင်ကျယ်အောင်ထိုးဖောက်သွားနိုင်ဖို့က ကျွန်တော်တို့လည်း အများကြီးကြိုးစားဖို့လိုတယ်။ ပထမတစ်ချက်က ကျွန်တော်တို့ ထုတ်လိုက်တဲ့ ထုတ်ကုန်ပစ္စည်းသည် ထိုင်း၊ အိန္ဒိယ၊ တရုတ်တို့မှ ထုတ်တဲ့ ထုတ်ကုန်ပစ္စည်းလောက်ဈေးမကြီးမှ ပွဲတိုးလို့ရမှာဖြစ်တယ်။ လက်ရှိသူတို့ထုတ်နေတဲ့စက်တွေ၊ နည်းပညာတွေက အဆင့်မြင့်တယ်၊ သူတို့ထုတ်တဲ့ ထုတ်ကုန်တွေရဲ့တန်ဖိုးကလည်း သိပ်မမြင့်ဘူး။ ကျွန်တော်တို့ နိုင်ငံကအခုမှ စပြီးယှဉ်ရမယ်ဆိုရင် အများကြီးကြိုးစားရဦးမယ်။ ကြိုးစားမှုရမယ်။ ဒါပေမယ့် အလားအလာကတော့ ကောင်းပါတယ်။ ကျွန်တော်တို့နိုင်ငံမှာ ပညာရှင်ရှိတယ်။ နည်းပညာနဲ့ စီမံခန့်ခွဲမှုအပိုင်းမှာ စနစ်တကျလေး လုပ်လိုက်မယ်ဆိုရင် ကျွန်တော်တို့ တိုးလို့ရပါတယ်။ အဓိကဖြစ်တဲ့ လုပ်သားဈေးကွက်နဲ့ ရွှေကုန်ကြမ်းက ရပြီးသားဖြစ်တယ်။ အဓိကကုန်ကြမ်းနှစ်ခုက လုံလောက်ပြီးသားဖြစ်တယ်။

မေး။ ။ အများပိုင်ကုမ္ပဏီအနေနဲ့ လတ်တလောဆောင်ရွက်ချက်တွေကိုလည်း သိလိုပါတယ်။

ဖြေ။ ။ အများပိုင်ကုမ္ပဏီကလတ်တလောမှာ ဗဟိုဈေးကွက်အတွက် နေရာတစ်ခုရလာဖို့ကို ကြိုးစားနေတယ်။ နိုင်ငံတကာကနေ နည်းပညာတွေယူတယ်။ အခုကုမ္ပဏီကနေပြီးတော့ ၉၉၉ ဒသမ ၉ ထုတ်နိုင်တဲ့ နည်းပညာနဲ့ စက်ပစ္စည်းတွေ ရောက်လာပါပြီ။ အခုစမ်းသပ်ကာလမှာရှိနေပါတယ်။ နောက်ပိုင်းမှာ ရွှေသန့်စင်တဲ့လုပ်ငန်းရှင်တွေကို ဒီနည်းပညာနဲ့ စက်ပစ္စည်းတွေ ပံ့ပိုးပေးသွားဖို့ ရှိပါတယ်။ အများပိုင်ကုမ္ပဏီကနေ SMEsတွေကို ကူညီပေးဖို့အစီအစဉ်ရှိတယ်။ ရွှေလောကကြီးဖွံ့ဖြိုးလာအောင်၊ စနစ်လည်းကျအောင် ရွှေသမားတွေကို ဝန်ဆောင်မှုပေးသွားမှာဖြစ်တယ်။ ထုတ်လုပ်မှုအပိုင်းမှာလည်း ပတ်ဝန်းကျင်ထိန်းသိမ်းရေးနဲ့ပတ်သက်တဲ့နည်းပညာတွေ ရအောင်ယူမယ်။ ရွှေထုတ်လုပ်တဲ့နေရာမှာလည်း ပတ်ဝန်းကျင်မပျက်စီးအောင် ဘာလုပ်ပေးမလဲ။ ဘယ်လိုလုပ်မလဲစတဲ့ ဝန်ဆောင်မှုတွေ ပေးနိုင်အောင်လည်း ကြိုးစားသွားမှာဖြစ်တယ်။

မေး။ ။ SMEs တွေကို ကူညီပံ့ပိုးပေးသွားမယ်ဆိုတော့ ဘယ်လိုကူညီသွားမလဲ။ အဲလိုကူညီပံ့ပိုးပေးခြင်းရဲ့ အကျိုးသက်ရောက်မှုက ဘာတွေဖြစ်မလဲဆိုတာကိုလည်း သိလိုပါတယ်။

ဖြေ။ ။ ကျွန်တော်တို့နိုင်ငံမှာ SMEs (အသေးစားနှင့်အလတ်စား စီးပွားရေးလုပ်ငန်း)တွေ တိုးတက်ဖို့လိုတယ်။ ဒီဗဟိုဈေးကွက်ဖြစ်ပေါ်လာရင်တော့ SMEsတွေ တိုးတက်အောင်လုပ်ပေးဖို့ ရှိတယ်။ ဒါမှသာ ကိုယ့်နိုင်ငံက ပြည်သူတွေ အလုပ်အကိုင်ပေါ်များမယ်။ ကျွမ်းကျင်မှုရှိသွားမယ်။ အလုပ်အကိုင် အခွင့်အလမ်းနဲ့ စီးပွားရေးအခွင့်အလမ်းတွေ အများကြီးတိုးလာစရာအကြောင်းရှိပါတယ်။ နည်းပညာနဲ့ပတ်သက်ပြီးတော့လည်း အဓိကကတော့ SMEsတွေကို ဘာကူညီပေးနိုင်မလဲဆိုတာကို လုပ်သွားဖို့ရှိတယ်။ ရွှေလုပ်ငန်းနဲ့ နီးနွယ်ဆက်စပ်နေတဲ့ SMEsတွေအကုန်လုံး အကျိုးဝင်လာမှာဖြစ်တယ်။ နိုင်ငံတော်နဲ့လည်းချိတ်ဆက်လုပ်ဆောင်ပေးသွားမယ်။

မေး။ ။ အနာဂတ်မျှော်မှန်းချက်နဲ့ ပတ်သက်ပြီး ပြောလိုတာများရှိရင် ပြောကြားပေးပါဦး။

ဖြေ။ ။ အဓိက ကျွန်တော်တို့လုပ်တဲ့ဟာသည် နိုင်ငံတော်ကောင်းဖို့ရယ်၊ နောက်မျိုးဆက်သစ်တွေ ကောင်းဖို့ရယ် စတဲ့ဟာတွေကို ဘက်စုံကကြည့်ပြီး လုပ်သွားရမှာဖြစ်တဲ့အတွက် အခက်အခဲကတော့ ကြုံရတယ်။ တစ်နေ့နေ့မှာတော့ ဒီအခက်အခဲတွေက ပြေလည်သွားမှာပါ။ အဲဒီအခါမှာ အားလုံးအတွက် ကောင်းသွားမှာဖြစ်ပါတယ်။ ။

သံအမတ်ကြီး ဦးမင်းသိမ်းအား နယူးဇီလန်နိုင်ငံဆိုင်ရာ မြန်မာနိုင်ငံသံအမတ်ကြီးအဖြစ် ပူးတွဲခန့်အပ်

နေပြည်တော် ဖေဖော်ဝါရီ ၂၆

ပြည်ထောင်စုသမ္မတမြန်မာနိုင်ငံတော် နိုင်ငံတော်သမ္မတသည် ဩစတြေးလျနေသဟာယနိုင်ငံဆိုင်ရာ အထူးအာဏာကုန်လွှဲအပ်ခြင်းခံရသော ပြည်ထောင်စုသမ္မတမြန်မာနိုင်ငံတော် သံအမတ်ကြီး ဦးမင်းသိမ်းအား ၎င်း၏ လက်ရှိတာဝန်ဝတ္တရားများအပြင် နယူးဇီလန်နိုင်ငံဆိုင်ရာ အထူးအာဏာကုန်လွှဲအပ်ခြင်းခံရသော ပြည်ထောင်စုသမ္မတမြန်မာနိုင်ငံတော်သံအမတ်ကြီးအဖြစ် ပူးတွဲခန့်အပ်လိုက်ပြီးဖြစ်သည်။

(သတင်းစဉ်)

ဆီးဂိမ်းပြိုင်ပွဲအော

ဇေကမ္ဘာမြန်မာအိုးပင်းဇေ

ရန်ကုန် ဖေဖော်ဝါရီ ၂၅

Asian Tour သည် နှစ်စဉ် နိုင်ငံတကာ ဂေါက်သီးရိုက်ပြိုင်ပွဲများကို ကျင်းပပေးလျက်ရှိပြီး ၂၀၁၃ ခုနှစ် ပထမဆုံးပြိုင်ပွဲဖြစ်သည့် ဇေကမ္ဘာ မြန်မာအိုးပင်းဂေါက်သီးရိုက်ပြိုင်ပွဲကို ဖေဖော်ဝါရီ ၂၁ ရက်မှ ၂၄ ရက်အထိ မင်္ဂလာဒုံ ဥယျာဉ်မြို့တော်ရှိ Royal Mingaladon Golf & Country Club ၌ ကျင်းပခဲ့သည်။ အဆိုပါပြိုင်ပွဲကို မြန်မာနိုင်ငံ ဂေါက်သီးအဖွဲ့ချုပ် မြန်မာပီဂျီအေနှင့် Asian Tour တို့မှ ပူးပေါင်း၍ ဇေကမ္ဘာကုမ္ပဏီလီမိတက်၏ ပံ့ပိုးကူညီမှုဖြင့် ကျင်းပခြင်းဖြစ်သည်။

၂၀၁၃ ခုနှစ် ဇေကမ္ဘာမြန်မာအိုးပင်းဂေါက်သီးရိုက်ပြိုင်ပွဲကို အာရှနိုင်ငံများအပြင် ဥရောပနိုင်ငံများဖြစ်သည့် ဆွီဒင်၊ ပြင်သစ်၊ ဖင်လန်၊ အင်္ဂလန်၊ စပိန်၊ နော်ဝေ၊ အိုင်ယာလန်၊ စကော့တလန်တို့နှင့် ဂေါက်သီးအင်အားကြီး အမေရိကန်နိုင်ငံမှ အန်တိုနီကင်း၊ ဘယ်ရီဟန်ဆန်တို့ အပါအဝင် ရှစ်ဦးပါဝင်ယှဉ်ပြိုင်ခဲ့သည်။ နိုင်ငံပေါင်း ၂၀ ကျော်မှ ဂေါက်သီးကစားသမား ၁၅၄ ဦး ပါဝင်ယှဉ်ပြိုင်ခဲ့ရာ မြန်မာနိုင်ငံ၏ သာယာလှပမှု၊ တည်ငြိမ်အေးချမ်းမှုတို့အပြင် မြန်မာလူမျိုးတို့၏ ရင်းနှီးဖော်ရွေမှု၊ ကူညီရိုင်းပင်းတတ်မှုများကို နိုင်ငံတကာမှ သိမြင်ခံစားတွေ့ထိခဲ့ကြသည်။ ဇေကမ္ဘာကုမ္ပဏီအနေဖြင့်လည်း မြန်မာ့အားကစားလောက တိုးတက်ရေးကို အထောက်အကူပြုရန်နှင့် မြန်မာ့ဂေါက်သီးအားကစား တိုးတက်အောင်မြင်ရေးကို တစ်ဖက်တစ်လမ်းမှ အထောက်အကူပြုနိုင်ရန် Sponsor ပေးခဲ့ခြင်းဖြစ်ရာ များစွာအကျိုးပြုခဲ့သည်ဟု ဆိုနိုင်ပေသည်။

လေးရက်ကြာ ကျင်းပခဲ့သည့်

သ

ဇေ

၂၀၁၃ ဇေ
ဂေါက်သီးရိုက်
စွာပြီးဆုံးခဲ့ပြိ
Chawalit
သတ်မှတ်ရိုက်
လျှော့ရိုက်ပြီး
ချန်ပီယံဆုအ
နောက်ဆုံးကျ
အနယ် ယှဉ်ပြ
ခဲ့ခြင်းဖြစ်သည
PLAPHOL
အတွဲမှ ယှဉ်ပြ
မြောက်မရိုက
နိုင်ငံသား PEF
ချက် ၁၇ ချက်
PLAPHOL
ကျင်း၌ လက်
သော အဆုံးသ
တစ်ချက်လျှော့
ကြောင့် ဇေ
ဂေါက်သီးရိုက်
ခြင်းဖြစ်သည်၊
PLAPHOL
လျှော့ရိုက်ပြီး

မွန်ပြည်နယ်အသင်းနှင့် ရှမ်းပြည်နယ်အသင်း
ယှဉ်ပြိုင်ကစားစဉ်။ ဓာတ်ပုံ-ခင်

အရှိန်လွန်ကားတိမ်းမှောက်၊ နှစ်ဦး သေဆုံး

နေပြည်တော် ဖေဖော်ဝါရီ ၂၅

ရန်ကုန်-မန္တလေး အမြန်လမ်းမကြီး မိုင်တိုင်အမှတ်(၁၉၀)ကျော်တွင် ယမန်နေ့ နံနက် ၁၂ နာရီခန့်တွင် ယာဉ်တိမ်းမှောက်မှုဖြစ်ပွားရာ ယာဉ်မောင်းသူနှင့် ဇနီး သေဆုံးသွားကြောင်း သိရသည်။

ယာဉ်တိုက်မှုဖြစ်ပွားကြောင်း သတင်းရလျှင်ရချင်း ပန်းတင်အမြန်လမ်းရဲစခန်းမှ သွားရောက်စစ်ဆေးရာ ရန်ကုန်မြို့ လမ်းမတော်မြို့နယ်နေ ဦးစိန်ဝင်းသန်း(၅၄)နှစ် မောင်းနှင်လာသော ၅ငြ/--- ပရိုဘောက်ကားက အရှိန်မထိန်းနိုင်ဘဲ လမ်းယာဘက်မြေသားပေါ်သို့ ဆင်းသွားစဉ် တစ်ဖက်မှ စက်ဘီးစီးလာသူ လယ်ဝေးမြို့နယ် သစ်တောရွာနေ မောင်ဆွေနိုင်ဦးအား တိုက်မိပြီးနောက် လမ်းလယ်ကျွန်းပေါ်သို့တက်ကာ ကားလမ်းပေါ်သို့ ရောက်သွားပြီး တိမ်းမှောက်သွားခဲ့သည်။

ထိုယာဉ်တိမ်းမှောက်မှုကြောင့် ယာဉ်မောင်း ဦးစိန်ဝင်းသန်းနှင့် ဇနီး ဒေါ်တင်စန်းတို့ ဒဏ်ရာများရရှိပြီး အခင်းဖြစ်နေရာတွင်ပင် သေဆုံးသွားသည်။ ယာဉ်နှင့်တိုက်မိသည့် စက်ဘီးစီးသူလူငယ်မှာ ဒဏ်ရာများရရှိပြီး နေပြည်တော် ခုတင်(၁၀၀၀)ဆံ့ ဆေးရုံသို့ တင်ပို့ထားကြောင်း သိရသည်။ **(ကြေးမုံ)**

မှောင်ခိုတင်သွင်းလာသော မြွေကောင်ရေ ၄၀၀၀ ကျော် ရွှေလီတွင် ဖမ်းဆီးရမိ

အောဝမ်းစိုး

ယူနန် ဖေဖော်ဝါရီ ၂၅

တရုတ်နိုင်ငံအနောက်တောင်ပိုင်း ယူနန်ပြည်နယ်မှ ရဲတပ်ဖွဲ့ဝင်များသည် မကြာသေးမီက ပြုလုပ်ခဲ့သော မှောင်ခိုတိုက်ဖျက်ရေး စီးနင်းမှုတွင် တရားမဝင်တင်သွင်းလာသောမြွေကောင်ရေ ၄၈၁၅ ကောင်ကို ဖမ်းဆီးရမိခဲ့ကြောင်း ဒေသခံတာဝန်ရှိသူများက ဖေဖော်ဝါရီ ၂၅ ရက်တွင် ထုတ်ဖော်ပြောကြားသည်။

ရွှေလီမြို့ရှိ သစ်တောဘက်ဆိုင်ရာရဲတပ်ဖွဲ့ဝင်များက မြန်မာနိုင်ငံဘက်မှ သေတ္တာများဖြင့် ထည့်သွင်းတင်ဆောင်လာသော မြွေကောင်ရေ ၄၈၁၅ ကောင်ကို ဖေဖော်ဝါရီ ၂၂ ရက် နံနက် ၄ နာရီခန့်တွင် ဖမ်းဆီးရမိခဲ့ခြင်းဖြစ်သည်ဟုဆိုသည်။ ရွှေလီရဲတပ်ဖွဲ့ဝင်များ၏အဆိုအရ ဖမ်းဆီးရမိသည့် တိရစ္ဆာန်များ၏ အလေးချိန်မှာ ၃ ဒသမ ၈ တန်ရှိပြီး ၎င်းတို့အနက် အရှေ့တိုင်းတွင် တွေ့ရသော ခလောက်ဆွဲအမြီးမြွေပွေး ၂၂၆၄ ကောင်၊ မြွေဟောက်ကောင်ရေ ၂၃၀ နှင့် မြွေပွေး ၂၃၂၁ ကောင် ဖြစ်သည် ဟု ဆိုသည်။

ရဲတပ်ဖွဲ့ဝင်များက သံသယရှိသူတစ်ဦးကိုဖမ်းဆီးထားပြီး ၎င်းတို့ အနေဖြင့် ဇန်နဝါရီ ၂၀ ရက် ကတည်းက တရားမဝင်မှောင်ခိုတင်သွင်းသူများ တရုတ်နိုင်ငံသို့ တိရစ္ဆာန်များ တင်သွင်းလာမည်ဖြစ်ကြောင်း ကြိုတင်သတင်းရရှိပြီး ဖမ်းဆီးနိုင်ခဲ့ခြင်းဖြစ်သည်။

တရုတ်နိုင်ငံတောင်ပိုင်းတွင် မြွေစားသုံးမှုဓလေ့ထွန်းကားလာလျက်ရှိပြီး မြွေရောင်းချဝယ်ယူခြင်းလုပ်ငန်းသည်လည်း မြင့်တက်လာလျက်ရှိသည်။ သို့သော်လည်း တရုတ်နိုင်ငံ၌ အန္တရာယ်ဖြစ်စေတတ်သော မြွေများကို သယ်ယူပို့ဆောင်ခြင်း၊ ရောင်းချခြင်းများကို တရုတ်ဥပဒေအရ တားမြစ်ထားသည်။**ဆင်ဟွာ**

သစ် တော နှင့် သစ် ပင် ချစ် ခင် တဲ့ လူ မျိုး သစ် ပင် ကို နှစ် စဉ် စိုက် ရွှေ တိုက် ကို စိုး

ငံဆိုင်ရာ
အပ်

သမ္မတသည်
န်လွှဲအပ်ခြင်း
း ဦးမင်းသိန်း
နိုင်ငံဆိုင်ရာ
သမ္မတမြန်မာ
ည်။
(သတင်းစဉ်)

သူတို့ထုတ်တဲ့
နိုင်ငံကအခုမှ
မယ်။ ဒါပေမယ့်
င်မှာ ပညာရှင်
လိုက်မယ်ဆိုရင်
တွက်နဲ့ ရွှေကုန်
လာက်ပြီးသား

က်တွေကိုလည်း

အတွက် နေရာ
နည်းပညာတွေ
တဲ့ နည်းပညာနဲ့
ရှိနေပါတယ်။
ခနဲ့ စက်ပစ္စည်း
းတွေကို ကူညီ
၊ စနစ်လည်း
်။ ထုတ်လုပ်မှု
နည်းပညာတွေ
မပျက်စီးအောင်
င်အောင်လည်း

ကူညီသွားမလဲ။
ဖြစ်မလဲဆိုတာ

စား စီးပွားရေး
ါလာရင်တော့
ကိုယ့်နိုင်ငံက
းမယ်။ အလုပ်
ကြီးတိုးလာစရာ
အဓိကကတော့
ဖို့ရှိတယ်။ ရွှေ
ကျိုးဝင်လာမှာ
းမယ်။

ပိုတာများရှိရင်

ကောင်းဖို့ရှယ်၊
က်စုံကြည့်ပြီး
်။ တစ်နေ့နေ့
ခါမှာ အားလုံး

ဝမ်းစိုး

းမဝင်မောင်ခို
သို့ တိရစ္ဆာန်
ောင်း ကြိုတင်
ဖြစ်သည်။
် မြွေစားသုံးမှု
မြွေရောင်းချ
မြင့်တက်လာ
တရုတ်နိုင်ငံ၌
မြွေများကို
ချခြင်းများကို
သည်။**ဆင်ဖွာ**

ကိုစိုး

ဆီးဂိမ်းပြိုင်ပွဲအောင်မြင်မှုရရှိရေး အထောက်အကူပြုမည့် ဇေကမ္ဘာမြန်မာအိုးပင်းဂေါက်သီးရိုက်ပြိုင်ပွဲ အောင်မြင်စွာကျင်းပပြီးစီး

သတင်းနှင့် ဓာတ်ပုံ - ညီမြတ်သော်တာ

ဇေကမ္ဘာ မြန်မာအိုးပင်းချန်ပီယံ PLAPHOL (ထိုင်း)။

ရန်ကုန် ဖေဖော်ဝါရီ ၂၅

Asian Tour သည် နှစ်စဉ်နိုင်ငံတကာ ဂေါက်သီးရိုက်ပြိုင်ပွဲများကို ကျင်းပပေးလျက်ရှိပြီး ၂၀၁၃ ခုနှစ် ပထမဆုံးပြိုင်ပွဲဖြစ်သည့် ဇေကမ္ဘာ မြန်မာအိုးပင်းဂေါက်သီးရိုက်ပြိုင်ပွဲကို ဖေဖော်ဝါရီ ၂၁ ရက်မှ ၂၄ ရက်အထိ မင်္ဂလာဒုံ ဉယျာဉ်မြို့တော်ရှိ Royal Mingaladon Golf & Country Club ၌ ကျင်းပခဲ့သည်။ အဆိုပါပြိုင်ပွဲကို မြန်မာနိုင်ငံ ဂေါက်သီးအဖွဲ့ချုပ် မြန်မာပီဂျီအေနှင့် Asian Tour တို့မှ ပူးပေါင်း၍ ဇေကမ္ဘာကုမ္ပဏီလီမိတက်၏ ပံ့ပိုးကူညီမှုဖြင့် ကျင်းပခြင်းဖြစ်သည်။

၂၀၁၃ ခုနှစ် ဇေကမ္ဘာမြန်မာအိုးပင်းဂေါက်သီးရိုက်ပြိုင်ပွဲကို အာရှနိုင်ငံများအပြင် ဥရောပနိုင်ငံများဖြစ်သည့် ဆွီဒင်၊ ပြင်သစ်၊ ဖင်လန်၊ အင်္ဂလန်၊ စပိန်၊ နော်ဝေ၊ အိုင်ယာလန်၊ စကော့တလန်တို့နှင့် ဂေါက်သီးအင်အားကြီး အမေရိကန်နိုင်ငံမှ အန်တိုနီကင်း၊ ဘယ်ရီဟန်ဆန်တို့ အပါအဝင် ရှစ်ဦးပါဝင်ယှဉ်ပြိုင်ခဲ့သည်။ နိုင်ငံပေါင်း ၂၀ ကျော်မှ ဂေါက်သီးကစားသမား ၁၅၄ ဦး ပါဝင်ယှဉ်ပြိုင်ခဲ့ရာ မြန်မာနိုင်ငံ၏ သာယာလှပမှု၊ တည်ငြိမ်အေးချမ်းမှုတို့အပြင် မြန်မာလူမျိုးတို့၏ ရင်းနှီးဖော်ရွေမှု၊ ကူညီရိုင်းပင်းတတ်မှုများကို နိုင်ငံတကာမှ သိမြင်ခံစားတွေ့ထိခဲ့ကြသည်။ ဇေကမ္ဘာကုမ္ပဏီအနေဖြင့်လည်း မြန်မာ့အားကစားလောက တိုးတက်ရေးကို အထောက်အကူပြုရန်နှင့် မြန်မာ့ဂေါက်သီးအားကစား တိုးတက်အောင်မြင်ရေးကို တစ်ဖက်တစ်လမ်းမှ အထောက်အကူပြုနိုင်ရန် Sponsor ပေးခဲ့ခြင်းဖြစ်ရာ များစွာအကျိုးပြုခဲ့သည်ဟု ဆိုနိုင်ပေသည်။

လေးရက်ကြာ ကျင်းပခဲ့သည့် ၂၀၁၃ ဇေကမ္ဘာမြန်မာအိုးပင်းဂေါက်သီးရိုက်ပြိုင်ပွဲ အောင်မြင်စွာပြီးဆုံးခဲ့ပြီဖြစ်ပြီး ထိုင်းနိုင်ငံသား Chawalit PLAPHOL က သတ်မှတ်ရိုက်ချက်ထက် ၁၈ ချက်လျှော့ရိုက်ပြီး ဗိုလ်စွဲသွားခဲ့သည်။ ချန်ပီယံဆုအတွက် နောက်ဆုံးနေ့ နောက်ဆုံးကျင်းအထိ အကြိတ်အနယ် ယှဉ်ပြိုင်ပြီးမှ အဖြေပေါ်ခဲ့ခြင်းဖြစ်သည်။ ဗိုလ်စွဲသွားသည့် PLAPHOL သည် နောက်ဆုံးအတွဲမှ ယှဉ်ပြိုင်ခဲ့ရပြီး ၁၈ ကျင်းမြောက်မရိုက်မီတွင် သီရိလင်္ကာနိုင်ငံသား PERERA နှင့် လျှော့ရိုက်ချက် ၁၇ ချက်ချင်းတူညီနေခဲ့သည်။ PLAPHOL သည် နောက်ဆုံး ၁၈ ကျင်း၌ လက်စွမ်းပြခဲ့ပြီး တည်ငြိမ်သော အဆုံးသတ်ရိုက်ချက်များဖြင့် တစ်ချက်လျှော့ ရိုက်နိုင်ခဲ့သောကြောင့် ဇေကမ္ဘာမြန်မာအိုးပင်း ဂေါက်သီးရိုက်ပွဲ၏ ချန်ပီယံဖြစ်ခဲ့ခြင်းဖြစ်သည်။ ပြိုင်ပွဲအပြီးတွင် PLAPHOL (ထိုင်း)က ၁၈ ချက်လျှော့ရိုက်ပြီး ပထမ၊ PERERA (သီရိလင်္ကာ)က ၁၇ ချက် လျှော့ရိုက်ပြီး ဒုတိယ APHIBARNRAT (ထိုင်း)က ၁၆ ချက်လျှော့ရိုက်ပြီး တတိယတို့ရရှိခဲ့သည်။ မြန်မာကစားသမားများထဲတွင် အမြင့်ဆုံးရရှိခဲ့သူမှာ စိုးကျော်နိုင်ဖြစ်ပြီး ခြောက်ချက်လျှော့ရိုက်ကာ အဆင့် ၄၉ နေရာရရှိခဲ့သည်။ ထို့ပြင် သိန်းနိုင်စိုးကလည်း Hole In One ဆုကို ရရှိခဲ့သည်။ ယင်းပြိုင်ပွဲတွင် ဆုကြေးငွေစုစုပေါင်း အမေရိကန်ဒေါ်လာ သုံးသိန်းချီးမြှင့်ခဲ့ပြီး ပထမဆု အမေရိကန်ဒေါ်လာ ၅၄၀၀၀၊ ဒုတိယဆု အမေရိကန်ဒေါ်လာ ၃၃၀၀၀၊ တတိယဆု အမေရိကန်ဒေါ်လာ ၁၈၉၀၀ ချီးမြှင့်ခဲ့ကာ အဆင့် ၆၅ အထိ ဆုကြေးငွေများ ပေးအပ်ခဲ့ကြောင်း သိရသည်။

ဇေကမ္ဘာ မြန်မာအိုးပင်း ဂေါက်သီးရိုက်ပြိုင်ပွဲကို ဆီးဂိမ်းပြိုင်ပွဲဝင်မည့် မြန်မာ့လက်ရွေးစင်ကစားသမားများ ပါဝင်ယှဉ်ပြိုင်ခဲ့ရာ အတွေ့အကြုံကောင်းများ ရရှိပြီး (၂၇)ကြိမ်မြောက် ဆီးဂိမ်းပြိုင်ပွဲတွင် အောင်မြင်မှုရရှိရန် အထောက်အကူပြုနိုင်မည်ဖြစ်ပါကြောင်း။ ။

မွန်ပြည်နယ်အသင်းနှင့် ရှမ်းပြည်နယ်အသင်းတို့ အကြိတ်အနယ် ယှဉ်ပြိုင်ကစားစဉ်။ ဓာတ်ပုံ-ခင်မောင်ဝင်း(ကြေးမုံ)

အကြိတ်အနယ်ဆင်နွှဲ ပြည်ထောင်စုဖလားပြိုင်ပွဲ

နေပြည်တော် ဖေဖော်ဝါရီ ၂၅

၂၀၁၃ ဆီးဂိမ်းပြိုင်ပွဲအကြို ပြည်ထောင်စုဖလားအားကစားပြိုင်ပွဲကို ယနေ့နံနက်ပိုင်းမှစ၍ နေပြည်တော် ဇမ္ဗူသီရိမြို့နယ်ရှိ လေ့ကျင့်ရေးစင်တာ(၁)ရှိ ကြက်တောင်၊ စားပွဲတင်တင်းနစ်နှင့်တင်းနစ်လေ့ကျင့်ရေးရုံများ၌ ဆက်လက်ကျင်းပသောကြောင့် အကြိတ်အနယ်ရှိခဲ့ပြီး ဗိုလ်လုပွဲတက်ရေး အပြိုင်အဆိုင်ကြိုးစားခဲ့ကြသည်။

စားပွဲတင်တင်းနစ်ပြိုင်ပွဲ၏ အမျိုးသားတစ်ဦးချင်းအကြိုဗိုလ်လုပွဲတွင် သက်ကိုကိုလတ်(မွန်)က နေအောင်ဝင်း (ရန်ကုန်) ကို ၄-၁ ပွဲ၊ လှမျိုးခိုင်(ရန်ကုန်)က သက်ဦး (တနင်္သာရီ) ကို ၄-၁ ပွဲတို့ဖြင့် အနိုင်ရရှိပြီး ဗိုလ်လုပွဲသို့ တက်ရောက်သွားသည်။ အမျိုးသားနှစ်ယောက်တွဲအကြိုဗိုလ်လုပွဲတွင် သက်ကိုကိုလတ်+ဝင်းညီအောင်(မွန်)အတွဲက ဝင်းနိုင်ဦး+ထက်ဝင်း (ကယား) အတွဲကို ၃-၀ ပွဲ၊ လှမျိုးခိုင်+ကျော်သူဟန် (ရန်ကုန်) အတွဲက ဆုသူရသိန်း+ဘွဲ့မင်းအိမ် (ကရင်) အတွဲကို ၃-၀ ပွဲ၊ အမျိုးသမီးတစ်ဦးချင်းအကြိုဗိုလ်လုပွဲတွင် ဆွေဆွေဟန် (ရန်ကုန်) က မြင့်မြင့်လှိုင် (ဧရာဝတီ) ကို ၄-၀ ပွဲ၊ အေးမြတ်သူ(မွန်) က စန္ဒာမိုး(ရန်ကုန်) ကို ၄-၁ ပွဲတို့ဖြင့် အနိုင်ရရှိကာ ဗိုလ်လုပွဲသို့ တက်ရောက်သွားသည်။

ကြက်တောင်အားကစားနည်းအကြိုဗိုလ်လုပွဲ ပွဲစဉ်များအဖြစ် အမျိုးသားတစ်ဦးချင်းပြိုင်ပွဲတွင် သံလွင်အောင်(ရန်ကုန်)က အောင်ထွန်းဦး (ရှမ်း)ကို ၂-၀ ပွဲ၊ သက်ခိုင်(ရခိုင်)က မျိုးထက်အောင်(မန္တလေး)ကို ၂-၀ ပွဲ၊ အမျိုးသမီးတစ်ဦးချင်းပြိုင်ပွဲတွင် သက်ထားသူဇာ (ရန်ကုန်) က ခင်ဂုဏ်ရည်လင်း(ရခိုင်)ကို ၂-၀ ပွဲ၊ ခိုင်ဇာလင်း (မန္တလေး)က လဲ့လဲ့ရည် (ရန်ကုန်)ကို ၂-၀ ပွဲ၊ အမျိုးသမီးနှစ်ယောက်တွဲ ပြိုင်ပွဲတွင် ဖူးပွင့်ဇံ+သက်ထားသူဇာ(ရန်ကုန်)အတွဲက အေးစုဝင်း+လွင်လွင်မော်(ချင်း)အတွဲကို ၂-၀ ပွဲ၊ ထူးထူးရ+လင်းလင်းထွေး(မန္တလေး)အတွဲက ခင်ဂုဏ်ရည်လင်း+အိအိချော(ရခိုင်)အတွဲကို ၂-၀ပွဲ၊ အမျိုးသားနှစ်ယောက်တွဲပြိုင်ပွဲတွင် အေးမင်းထွန်း+မင်းထက်ကြူ (ရန်ကုန်)အတွဲက ခင်ဇော်+ပိုင်သဇော်(ဧရာဝတီ)အတွဲကို ၂-၀ ပွဲ၊ ချိုလင်းကိုကို+ဘုန်းပြည့်နိုင်(ရခိုင်)အတွဲက မျိုးထက်အောင်နှင့် မိုးဟိန်း(မန္တလေး)အတွဲကို ၂-၁ ပွဲ၊ အမျိုးသား+အမျိုးသမီးနှစ်ယောက်တွဲပြိုင်ပွဲတွင် သံလွင်အောင်+ဖူးပွင့်ဇံ(ရန်ကုန်)အတွဲက မိုးဟိန်းနှင့်ခိုင်ဇာလင်း(မန္တလေး)အတွဲကို ၂-၀ ပွဲ၊ အေးမင်းထွန်း+လဲ့လဲ့ရည်(ရန်ကုန်)အတွဲက အောင်မျိုးသန့်+လင်းလင်းထွေး(မန္တလေး)အတွဲကို ၂-၀ ပွဲတို့ဖြင့် အသီးသီး အနိုင်ရရှိကာ ဗိုလ်လုပွဲသို့ တက်ရောက်သွားသည်။ **(မိုးဝင်း)**

○ ကချင်အသင်းမှ

ကချင်ပြည်နယ်အသင်းက ချင်းပြည်နယ်အသင်းကို လေးဂိုး-ဂိုးမရှိဖြင့် အနိုင်ရရှိသွားသည်။ ကချင်ပြည်နယ်အသင်းက ချင်းပြည်နယ်အသင်းကို ခြေအသာဖြင့်ကစားကာ ဂိုးပြတ်အနိုင်ရရှိခဲ့ခြင်းဖြစ်သည်။ ကချင်ပြည်နယ်အသင်းအတွက် အနိုင်ဂိုးများကို ဘရန်ဆိုင်းတစ်ဦးတည်းက (၁၅၊ ၃၃၊ ၄၃) မိနစ်များတွင် ဟက်ထရစ်သွင်းယူခဲ့ပြီး နောက်ဆုံးအနိုင်ဂိုးကိုမူ ၅၉ မိနစ်တွင် ဇော်ခွန်းက သွင်းယူပေးခဲ့သည်။

အလားတူ ယနေ့ညနေ ၃ နာရီခွဲက နေပြည်တော် ပေါင်းလောင်းအားကစားကွင်း၌ ပြည်ထောင်စုဖလား အားကစားပြိုင်ပွဲ၊ အမျိုးသားဘောလုံးပြိုင်ပွဲတွင် မွန်ပြည်နယ်အသင်းနှင့် ရှမ်းပြည်နယ်အသင်းတို့ ယှဉ်ပြိုင်ကစားခဲ့ရာ မွန်ပြည်နယ်အသင်းက သုံးဂိုး-နှစ်ဂိုးဖြင့် အနိုင်ရရှိခဲ့သည်။ ယနေ့ပွဲစဉ်များအပြီးတွင် အုပ်စု(က)၌ ရန်ကုန်နှင့် ပဲခူးက နှစ်ပွဲကစား နှစ်ပွဲနိုင် ခြောက်မှတ်ရရှိထားပြီး ဧရာဝတီနှင့် တနင်္သာရီတို့က နှစ်ပွဲစလုံး ရှုံးနိမ့်ကာ အမှတ်မရရှိသေးပေ။ အုပ်စု(ခ)တွင် နေပြည်တော်က နှစ်ပွဲကစား နှစ်ပွဲနိုင် ခြောက်မှတ်၊ ကယားနှင့်ရခိုင်က တစ်ပွဲနိုင် တစ်ပွဲရှုံး သုံးမှတ်စီ ရရှိထားပြီး ကရင်ပြည်နယ်အသင်းက နှစ်ပွဲစလုံးရှုံးကာ အမှတ်မရရှိသေးပေ။

အုပ်စု(ဂ)တွင် ကချင်ပြည်နယ်အသင်းက နှစ်ပွဲနိုင် ခြောက်မှတ်၊ ရှမ်းနှင့် မွန်ပြည်နယ်အသင်းတို့က တစ်ပွဲနိုင် တစ်ပွဲရှုံး သုံးမှတ်စီရရှိထားပြီး ချင်းပြည်နယ်အသင်းက အမှတ်မရရှိသေးပေ။ အုပ်စု(ဃ) တွင် စစ်ကိုင်းက တစ်ပွဲကစား တစ်ပွဲနိုင် သုံးမှတ်၊ မကွေးအသင်းက နှစ်ပွဲကစား တစ်ပွဲနိုင် တစ်ပွဲရှုံး သုံးမှတ်၊ မန္တလေးအသင်းက တစ်ပွဲကစား တစ်ပွဲရှုံး အမှတ်မရရှိသေးပေ။

ပြည်ထောင်စုဖလား အားကစားပြိုင်ပွဲ

အားကစားနည်းအလိုက် ပြိုင်ပွဲကျင်းပမည့် နေ့ရက်နှင့် နေရာများ

စဉ်	အားကစားနည်း	ပြိုင်ပွဲကာလ		ကျင်းပမည့်နေရာ
		မှ	ထိ	
	ဖွင့်ပွဲအခမ်းအနား	၂၈-၂-၂၀၁၃	-	ဝဏ္ဏသိဒ္ဓိအားကစားကွင်း၊ ဇမ္ဗူသီရိမြို့နယ်
၁	ပြေးခုန်ပစ်	၃-၃-၂၀၁၃	၇-၃-၂၀၁၃	။
၂	ကြက်တောင်	၂၃-၂-၂၀၁၃	၂၇-၂-၂၀၁၃	TC-1 ကြက်တောင်လေ့ကျင့်ရေးရုံ၊ ဇမ္ဗူသီရိမြို့နယ်
၃	ဘတ်စကက်ဘော	၁-၃-၂၀၁၃	၆-၃-၂၀၁၃	TC-1 ဘတ်စကက်ဘောလေ့ကျင့်ရေးကွင်း၊ ဇမ္ဗူသီရိမြို့နယ်
၄	ဘိလိယက်/စနူကာ	၂၃-၂-၂၀၁၃	၂-၃-၂၀၁၃	TC-2 ဘိလိယက်လေ့ကျင့်ရေးရုံ၊ လယ်ဝေးမြို့နယ်
၅	ကာယကြံ့ခိုင်မှု	၁၂-၂-၂၀၁၃	-	MCC (ရန်ကုန်)၊ သယ်န်းကျွန်းမြို့နယ်
၆	လက်ဝှေ့	၂၄-၂-၂၀၁၃	၁-၃-၂၀၁၃	TC-1 လက်ဝှေ့လေ့ကျင့်ရေးရုံ၊ ဇမ္ဗူသီရိမြို့နယ်
၇	စစ်တုရင်	၂၆-၂-၂၀၁၃	၂-၃-၂၀၁၃	Gold Camp (စားရိပ်သာ)၊ ဇမ္ဗူသီရိမြို့နယ်
၈	စက်ဘီး (Cross Country)	၁-၃-၂၀၁၃	၆-၃-၂၀၁၃	Mount Pleasant စက်ဘီးကွင်း၊ (ဥတ္တရသီရိမြို့နယ်)
	စက်ဘီး(Down Hill)	။	။	။
	စက်ဘီး(BMX)	။	။	။
	စက်ဘီး(Road Race)	။	။	TC-1 စက်ဘီးလေ့ကျင့်ရေးရုံ၊ ဇမ္ဗူသီရိမြို့နယ် (တာထွက်) ပင်လောင်းလမ်း၊ တောင်ကျကျေးရွာနှင့် လိန်းလီတံတား(ပန်းဝင်)
၉	ဘောလုံး(ကျား/မ)	၂၂-၂-၂၀၁၃	၇-၃-၂၀၁၃	ဝဏ္ဏသိဒ္ဓိဘောလုံးကွင်း၊ ဇမ္ဗူသီရိမြို့နယ် ပေါင်းလောင်းကွင်း၊ ပျဉ်းမနားမြို့နယ် လေ့ကျင့်ရေးကွင်း(၁)၊ (၂)၊ ဇမ္ဗူသီရိမြို့နယ်
၁၀	ဖူဆယ်(ကျား/မ)	၂၂-၂-၂၀၁၃	၆-၃-၂၀၁၃	TC-1 ဖူဆယ်လေ့ကျင့်ရေးရုံ၊ ဇမ္ဗူသီရိမြို့နယ်
၁၁	ဂျူဒို	၂၅-၂-၂၀၁၃	၂၇-၂-၂၀၁၃	TC-2 ဂျူဒိုလေ့ကျင့်ရေးရုံ၊ လယ်ဝေးမြို့နယ်
၁၂	ကရာတေးဒို	၄-၃-၂၀၁၃	၆-၃-၂၀၁၃	TC-2 ကရာတေးဒိုလေ့ကျင့်ရေးရုံ၊ လယ်ဝေးမြို့နယ်
၁၃	ပိုက်ကျော်ခြင်း	၂၅-၂-၂၀၁၃	၅-၃-၂၀၁၃	TC-1 ပိုက်ကျော်ခြင်းလေ့ကျင့်ရေးရုံ၊ ဇမ္ဗူသီရိမြို့နယ်
၁၄	စားပွဲတင် တင်းနစ်	၂၃-၂-၂၀၁၃	၂၇-၂-၂၀၁၃	TC-1 စားပွဲတင် တင်းနစ်လေ့ကျင့်ရေးရုံ၊ ဇမ္ဗူသီရိမြို့နယ်
၁၅	တိုက်ကွမ်ဒို	၁-၃-၂၀၁၃	၃-၃-၂၀၁၃	TC-1 တိုက်ကွမ်ဒိုလေ့ကျင့်ရေးရုံ၊ ဇမ္ဗူသီရိမြို့နယ်
၁၆	တင်းနစ်	၂၃-၂-၂၀၁၃	၂၈-၂-၂၀၁၃	TC-1 တင်းနစ်လေ့ကျင့်ရေးရုံ၊ ဇမ္ဗူသီရိမြို့နယ်
၁၇	ပန်ကြပ်ဆီလတ်	၂-၃-၂၀၁၃	၆-၃-၂၀၁၃	TC-2 သိုင်းလေ့ကျင့်ရေးရုံ၊ လယ်ဝေးမြို့နယ်
၁၈	ရိုးရာလက်ဝှေ့(မွေ)	၃-၃-၂၀၁၃	၅-၃-၂၀၁၃	TC-1 လက်ဝှေ့လေ့ကျင့်ရေးရုံ၊ ဇမ္ဗူသီရိမြို့နယ်
၁၉	ဘော်လီဘော	၂၇-၂-၂၀၁၃	၇-၃-၂၀၁၃	TC-1 ဘော်လီဘောလေ့ကျင့်ရေးရုံ၊ ဇမ္ဗူသီရိမြို့နယ်
၂၀	အလေးမ	၁-၃-၂၀၁၃	၃-၃-၂၀၁၃	ပေါင်းလောင်းအားကစားရုံ၊ ပျဉ်းမနားမြို့နယ်
၂၁	ဝူရှူး	၁-၃-၂၀၁၃	၃-၃-၂၀၁၃	TC-2 ဝူရှူးလေ့ကျင့်ရေးရုံ၊ လယ်ဝေးမြို့နယ်
၂၂	နပန်း	၄-၃-၂၀၁၃	၇-၃-၂၀၁၃	ပေါင်းလောင်းအားကစားရုံ(ပျဉ်းမနား)
	ပိတ်ပွဲအခမ်းအနား	၇-၃-၂၀၁၃	-	ဝဏ္ဏသိဒ္ဓိအားကစားကွင်း၊ ဇမ္ဗူသီရိမြို့နယ်

မြေယာကျူးကျော် မြေကွက်ဖော်သည့်အဖွဲ့အား ဥပဒေနှင့်အညီ အရေးယူဆောင်ရွက်

နေပြည်တော် ဖေဖော်ဝါရီ ၂၅

မွန်ပြည်နယ် ကျိုက်ထိုမြို့နယ် သိမ်ဇရပ်ကျေးရွာအုပ်စု ဝါးဒတ်ကွင်းကျေးရွာရှိ စစ်တောင်းစက္ကူစက်ရုံပိုင် ယူကလစ်စက်မှုကုန်ကြမ်းစိုက်ခင်းမြေနေရာအား ဥပဒေမဲ့ကျူးကျော်၍ လူနေထိုင်ရန်အကွက်ချရာတွင် ဦးဆောင်ခဲ့သူ ဦးမြင့်စိုးနှင့် ပါဝင်သူ ကိုးဦးတို့အား စစ်တောင်းစက္ကူစက်ရုံမှ တရားလိုပြုလျက် နိုင်ငံပိုင်ပစ္စည်းပျက်စီးစေမှုဥပဒေပုဒ်မ ၆-၁ ဖြင့်လည်းကောင်း၊ သိမ်ဇရပ်ကျေးရွာအုပ်ချုပ်ရေးမှူးရုံးမှ တရားလိုလုပ်ပြု၍ ရပ်/ကျေးအုပ်ချုပ်ရေးဥပဒေပါ ခွင့်ပြုချက်ရယူခြင်းမရှိဘဲ အခမ်းအနားကျင်းပခြင်းဆိုင်ရာ ဥပဒေပုဒ်မ-၂၁ အား ကျူးလွန်ဖောက်ဖျက်ခြင်းဖြင့်လည်းကောင်း စွဲချက်များဖြင့် ဇန်နဝါရီ ၂၉ ရက်တွင် သိမ်ဇရပ်ရဲစခန်းသို့ အမှုဖွင့်တိုင်ကြားခဲ့သဖြင့် သက်ဆိုင်ရာတရားရုံး၌ ကြားနာစစ်ဆေးလျက်ရှိကြောင်း သိရသည်။

ယင်းအမှုကိစ္စနှင့်ပတ်သက်၍ မေးမြန်းစုံစမ်းရာတွင် လွတ်လပ်သောအလုပ်သမားသမဂ္ဂ ဖြစ်မြောက်ရေးအထွေထွေ တာဝန်ခံဟုဆိုသူ ဦးမြင့်စိုးသည် ဝါးဒတ်ကွင်းကျေးရွာနေ ဦးအောင်ဝင်း ဦးဆောင်သောအဖွဲ့နှင့်အတူ ကျိုက်ထိုမြို့နယ် စစ်တောင်းစက္ကူစက်ရုံပိုင် ယူကလစ်စိုက်ခင်းဧရိယာအတွင်း ၂၀၁၂ ခုနှစ် ဒီဇင်ဘာလ ဒုတိယပတ်မှစတင်၍ အကျယ်ပေ (၆၀×၈၀) မြေကွက် (၃၀၂) ကွက်အား ဖော်ထုတ်ကာ မြေတစ်ကွက်လျှင် ၃၃၀၀၀ကျပ်နှုန်းဖြင့် နေရာချထားပေးခြင်း၊ လူနေတဲအိမ်များ တည်ဆောက်ခြင်းတို့ကို ဆောင်ရွက်နေကြောင်း ကြားသိရသဖြင့် ဒီဇင်ဘာ ၁၉ ရက်တွင် ကျိုက်ထိုမြို့နယ် အုပ်ချုပ်ရေးမှူးရုံးမှ တာဝန်ရှိသူများက သွားရောက်၍ ဥပဒေနှင့်မညီညွတ်သောလုပ်ရပ်များ မလုပ်ဆောင်ရန်အတွက် အသိပညာပေးဟောပြောခဲ့ပြီး သတိပေးဆိုင်းဘုတ်နှင့် သတိပေးလက်ကမ်းကြော်ငြာများဖြန့်ဝေပေးခြင်း၊ အသိပေးကြေညာချက်စာရွက်များအား လူနေထိုင်နေသော ကျူးကျော်နေအိမ်များသို့ သွားရောက်ဖတ်ပြခြင်း၊ အိမ်မျက်နှာစာများ၌ လိုက်လံကပ်ပေးခဲ့ခြင်း စသည်တို့ကို ဆောင်ရွက်ပေးခဲ့သော်လည်း ကျူးကျော်အကွက်ချနေထိုင်ကြသူများဘက်က လိုက်နာမှုမရှိခဲ့သည့်အပြင် ပြည်တွင်းပြည်ပမီဒီယာများနှင့်တွေ့ဆုံကာ ကျူးကျော်သူများအဖွဲ့က ၎င်းတို့သာလျှင်မှန်ကန်သည် ဟူသောသဘောဖြင့် ပြောဆိုဝါဒဖြန့်၍ ကျူးကျော်တည်ဆောက်နေထိုင်ခြင်းကို ဆက်လက်ဆောင်ရွက်ခဲ့ရုံမျှမက ဇန်နဝါရီ ၂၁ ရက် နံနက် ၉ နာရီခန့်တွင် ၄ ပေ × ၃ ပေ အရွယ်အစားရှိသည့် ဗီနိုင်းပေါ်၌ ဦးမြင့်စိုး(Labour) ကိုယ်ထူကိုယ်ထ ကွက်သစ်၊ ဝါးဒတ်ကွင်းကျေးရွာ ဆိုင်းဘုတ်တင်ပွဲအား ပြုလုပ်ခဲ့သဖြင့် စစ်တောင်းစက္ကူစက်ရုံပိုင် ယူကလစ်ပင်ခုတ်လှဲခြင်း၊ ကျူးကျော်နေထိုင်ခြင်း၊ ခွင့်ပြုချက်ရယူခြင်းမရှိဘဲ အခမ်းအနားပြုလုပ်ခြင်း စသည်တို့ကျူးလွန်ဖောက်ဖျက်မှုဖြင့် ယခုကဲ့သို့ အမှုဖွင့်တရားစွဲဆိုရခြင်းဖြစ်ကြောင်း သိရသည်။

အဆိုပါ မြေယာကျူးကျော်မှု ဖြစ်ပွားပေါ်ပေါက်နေစဉ်အတွင်း မွန်ပြည်နယ်အစိုးရအဖွဲ့အနေဖြင့် ဝါးဒတ်ကွင်းကျေးရွာအား စနစ်တကျတရားဝင်တိုးချဲ့နိုင်ရေးအတွက် လုပ်ထုံးလုပ်နည်းနှင့်အညီ ကွင်းဆင်းဆောင်ရွက်ခဲ့ပြီး ကျေးရွာနှင့်တစ်ဆက်တစ်စပ်တည်း မြေဧက ၂၀ ပေါ်တွင် မြေကွက်ဖော်ထုတ်ကာ ဝါးဒတ်ကွင်းကျေးရွာအတွင်းမှ အိမ်ယာမဲ့ ၇၇ ဦးနှင့် စက္ကူစက်ယူကလစ်စိုက်ခင်းအတွင်း ဦးမြင့်စိုး ဦးဆောင်မှုဖြင့် တရားမဝင်ဥပဒေမဲ့ ကျူးကျော်နေထိုင်သူ ၉၁ ဦးတို့အား မဲစနစ်ဖြင့် နေရာချထားခြင်းကို ဆောင်ရွက်ခဲ့ရာ ဝါးဒတ်ကွင်းကျေးရွာအတွင်းရှိ အိမ်ယာမဲ့ ၇၇ ဦးစလုံး လာရောက်လက်ခံခဲ့သော်လည်း ဦးမြင့်စိုးဦးဆောင်မှုဖြင့် ယူကလစ်စိုက်ခင်းပေါ် ကျူးကျော်နေထိုင်သူ ၉၁ ဦး အနက် ၁၁ ဦးသာ လာရောက်လက်ခံခဲ့ပြီး ကျန်ရှိနေသော ကျူးကျော်သူများသည် ဦးမြင့်စိုး၏ ပြောဆိုစည်းရုံးမှုအရ ဆက်လက်ကျူးကျော်နေထိုင်လျက်ရှိကြောင်း သိရသည်။

မွန်ပြည်နယ်အစိုးရအဖွဲ့သည် ကျူးကျော်နေထိုင်သူကျေးရွာသားများ နားလည်သဘောပေါက်အောင် စိတ်ရှည်ရှည်ဖြင့် ရှင်းလင်းဆွေးနွေးပြီး ကျန်ရှိနေသူများကို စနစ်တကျမြေနေရာချထားပေးရေး ဆက်လက်ဆောင်ရွက်လျက်ရှိကြောင်းနှင့် လိုက်နာမှုမရှိပါက ဥပဒေအရတရားစွဲအရေးယူမည်ဖြစ်ကြောင်း သိရသည်။

(သတင်းစဉ်)

တီထွင်ဆန်းသစ်

နေရောင်ခြည် ရေဘူးမီးအိမ်

◇◇◇◇◇◇◇◇◇◇◇◇◇◇◇◇◇◇◇◇◇◇

ဒေါက်တာခင်မောင်အေး(ဇီဝိတ)

ကျေးလက်ဒေသများတွင် အလင်းရောင်ရရေးအတွက် လျှပ်စစ်ဓာတ်အားကို နည်းလမ်းပေါင်းစုံ သုံးကြသည်။ ယခု ငွေမကုန် အန္တရာယ်မရှိ နည်းလမ်းတစ်ခုကို တင်ပြလိုပါသည်။

နေ့ခင်းဘက် မိမိ၏မှောင်နေသော အိမ်ခန်းများ မီတာခမကုန်ကျဘဲ အလင်းရောင်ရရှိနိုင်ပါသည်။

ဖိလစ်ပိုင်တွင် လက်တွေ့အသုံးချနေပါသည်။

သောက်ရေသန့် ပလတ်စတစ်ဘူးဟောင်းထဲသို့ ရေဖြည့်ပြီး အလင်းရောင်ရလိုသော အခန်းခေါင်မိုးအပေါက်(ရေဘူးအရွယ်)ထဲ ပုံပါအတိုင်း ရေဘူးအရစ်ကို သွပ်မိုးအပိုင်းနှင့် ဖမ်းထားပြီး စွပ်ထည့်ကာ ခိုင်ခံ့အောင် မိုးမယိုအောင် လုပ်ပါ။

နေရောင်ခြည်သည် ရေဘူးမှတစ်ဆင့် မှောင်နေသော အခန်းအား အလင်းရောင် ကောင်းစွာပေးနေသည်ကို ကျေးလက်ပြည်သူတို့အတွက် အထောက်အကူပြုစေမည့် တီထွင် စမ်းသပ်ထားမှုတစ်ရပ်ကို အတုယူနိုင်ရန် တင်ပြအပ်ပါသည်။

ပြည်ထောင်စုဖလား ဘောလုံးပွဲစဉ်များ

၂၆-၂-၂၀၁၃

နံနက် ၇ နာရီ	ရောဝတီ	-	တနင်္သာရီ	လယ်ဝေးကွင်း
နံနက် ၇ နာရီ	ရန်ကုန်	-	ပဲခူး	ပေါင်းလောင်းကွင်း
နံနက် ၇ နာရီ	မန္တလေး	-	စစ်ကိုင်း	ဝဏ္ဏသိဒ္ဓိကွင်း
ညနေ ၃ နာရီခွဲ	ကချင်	-	ရှမ်း	ပေါင်းလောင်းကွင်း
ညနေ ၃ နာရီခွဲ	ချင်း	-	မွန်	လယ်ဝေးကွင်း
ညနေ ၃ နာရီခွဲ	ကရင်	-	ကယား	ဝဏ္ဏသိဒ္ဓိကွင်း

မြဝတီရုပ်မြင်သံကြား အစီအစဉ်အကျဉ်း

၂၆-၂-၂၀၁၃ (အင်္ဂါနေ့)

၇း၀၃	တရားတော်
၇း၂၉	မြန်မာ့ရှုခင်း
၇း၅၃	သာယာသီကြွေး ခေတ်ဆန်းတေး
၄း၃၀	အလွမ်းတေးပန်းချီ ချစ်သူဆီ
၅း၂၂	ရသစုံလင်ရုပ်မြင်ဇာတ်လမ်း -ဟာသလွှင်ပြင်ဒုတိယတွဲ (အပိုင်း - ၈၁)
၆း၃၀	Fooball City Tour
၇း၀၀	ရသစုံလင်ရုပ်မြင်ဇာတ်လမ်း -တိမ်လွှာထက်ကဖန်ရဲတိုက် (အပိုင်း-၂၉)
၈း၀၀	မြဝတီ ရုပ်မြင်သံကြားသတင်း -ဟာသရုပ်စုံ - ရသစုံလင်ရုပ်မြင်ဇာတ်လမ်း “ပြည်သူ့တရားရှင်ပေါင်ချိန်” (အပိုင်း - ၁၃) - Mini Series

ရွှေလက်ဖြင့်လည်းမခေါ်ချင် ငွေလက်ဖြင့်လည်းမခေါ်လိုကြပါ

ခင်မောင်ဌေး(ပညာရေး)

၁၈-၂-၂၀၁၃ ရက်နေ့ထုတ် ကြေးမုံသတင်းစာ စာတည်းရှုထောင့်တွင် 'အရှည်မြော်တွေး-ပြည်သူ့အရေး' အတွေးအမြင်အာဘော်တစ်ပုဒ် ဖတ်လိုက်ရသည်။

ရန်ကုန်-မန္တလေး မိုင်လေးရာခန့် အကွာအဝေးတွင် နားခိုစရာအရိပ်ဟူ၍မရှိ။ ပြောင်တလင်းချည်းဖြစ်နေပုံ၊ သစ်တောကြိုးဝိုင်းနှင့် ထိန်းသိမ်းနယ်မြေမှအပ ကျန်နေရာအားလုံး တောင်ကတုံးဖြစ်နေကြောင်း၊ ယခင်လူတို့ခုတ်ခဲ့သည့်အမွေကို နောင်းလူတို့ခံစားနေရကြောင်း၊ ရေရှည်အရေးမမြော်တွေးခဲ့၍ ဥတုဖောက်ပြန်သည့်ဒဏ်ခံခဲ့ရကြောင်း၊ အိမ်နီးချင်းနိုင်ငံများတွင် မိမိတို့နိုင်ငံ၏ ရေမြေသဘာဝကိုထိန်းသိမ်းကာ အခြားနိုင်ငံမှသာ ရသလောက်သစ်ဝါးဝယ်နေကြပုံ၊ သစ်တောသစ်ပင်ကို အားလုံးချစ်ခင်ရန်လိုအပ်ပုံ ရှုမြင်သုံးသပ်သွားသည်ကို ဖတ်လိုက်ရသည်။

ယင်းနေ့မှာပင် အင်းတော်မြို့နယ်အတွင်း ကျွန်းသစ်ခွဲသားများနှင့် အင်းကညင်သစ်ခွဲသားများ စုစုပေါင်း ၃၈ ဒသမ ၂၂၅၄ တန်အား ပိုင်ရှင်မဲ့သိမ်းဆည်းနိုင်ခဲ့ကြောင်း ဖတ်ရပြန်သည်။ သတင်းစာတွင် မကြာခဏဖတ်ရလေ့ရှိသောသတင်းမှာ သစ်နှင့်သစ်တောထွက်ပစ္စည်းများ တရားမဝင်ခုတ်လှဲ၊ သယ်ဆောင်၊ ရောင်းဝယ်နေမှုများအား ဖမ်းဆီးရမိသည့် သတင်းများပင်ဖြစ်ပါလိမ့်မည်။

ယခင်လူများခုတ်လှဲခဲ့၍ သစ်တောများ ပြောင်တလင်းခါနေချိန်တွင် ယနေ့ခေတ် ယခုအချိန်ထိ လူများက အဆင်ခြင်မဲ့ ခုတ်လှဲနေသည်မှာ ငြင်းဆိုဖွယ်ရာမရှိပေ။ ဂျာနယ်တစ်စောင်တွင် ဖော်ထုတ်တင်ပြထားသည့် စစ်တမ်းအရဆိုလျှင် မြန်မာနိုင်ငံတွင် သစ်တောဖုံးလွှမ်းမှု ၄၀ ရာခိုင်နှုန်းသာကျန်ရှိတော့ကြောင်း၊ စိုက်ပျိုးရေး၊ သစ်တော၊ မွေးမြူရေးနှင့် ငါးလုပ်ငန်းသိပ္ပံဥက္ကဋ္ဌက အစိမ်းရောင်စီးပွားရေးနှင့် အစိမ်းရောင်ဖွံ့ဖြိုးတိုးတက်မှု (GEGG) အခမ်းအနားတွင် ပြောကြားလိုက်ကြောင်းသိရ၏။ ၂၀၁၁ ခုနှစ်တွင် မြန်မာနိုင်ငံ၏ သစ်တောဖုံးလွှမ်းမှု ၄၉ ရာခိုင်နှုန်းရှိခဲ့ရာမှ တစ်နှစ်အကြာတွင် ကိုးရာခိုင်နှုန်းကျဆင်းသွားကြောင်း၊ အာဆီယံဒေသတွင်း သစ်တောပြုန်းတီးမှုအများဆုံးမှာ အင်ဒိုနီးရှားနိုင်ငံဖြစ်ကြောင်း၊ ဒုတိယအများဆုံးမှာ ဖိလစ်ပိုင်နိုင်ငံဖြစ်၍ မြန်မာနိုင်ငံမှာ တတိယမြောက် သစ်တောပြုန်းတီးမှုအများဆုံးနိုင်ငံဖြစ်ကြောင်း သစ်တောဌာနစာရင်းများအရ သိရကြောင်းဖော်ပြထား၏။ ထို့ပြင် မြန်မာနိုင်ငံတွင် သစ်တောပြုန်းတီးမှုနှင့် ရင်ဆိုင်နေရခြင်းမှာ စီမံခန့်ခွဲမှုအားနည်းခြင်း၊ တရားမဝင် သစ်ခုတ်လှဲခြင်းနှင့် လောင်စာသုံးစွဲမှုတို့ကြောင့်ဖြစ်ကြောင်း သစ်တောများကိုသုတေသနပြုလုပ်နေသည့် အဖွဲ့အစည်းတစ်ခုဖြစ်သော Mongababy. com ၏ ထုတ်ပြန်ချက်အရသိရကြောင်း ဖော်ပြထားသည်ကိုသိရ၏။

လက်တွေ့သိမြင်ဖတ်ရှုနေရသည့် သတင်းများအရဆိုလျှင် မြန်မာနိုင်ငံအတွင်းရှိ သစ်တောသစ်ပင်များမှာ လျင်မြန်သောအဟုန်ဖြင့် ခုတ်ယူခြင်းခံနေရသည်မှာ စာရင်းဇယားများက သက်သေခံနေပါသည်။ တစ်နှစ်အတွင်းမှာပင် ကိုးရာခိုင်နှုန်းခန့် အပြောင်ရှင်းပစ်နိုင်ကြလျှင် နောက်ထပ် ငါးနှစ်ပင်ခံနိုင်စရာအကြောင်းမရှိတော့ပေ။ (သို့ဆိုလျှင် ၂၀၁၅ ခုနှစ်တွင် သစ်တောသစ်ပင် လုံးဝမခုတ်ရဆိုမည့်ဥပဒေမှာ ခုတ်စရာမရှိတော့၍ အလိုအလျောက်တည်မည့်သဘောရှိနေပါသည်။) တရားမဝင်သစ်ခုတ်လှဲခြင်း၊ သယ်ဆောင်ရောင်းဝယ်နေခြင်း၊ ထင်းမီးသွေးများ အလျှံပယ်ထွက်ရှိနေခြင်းနှင့် ပတ်သက်၍ မြန်မာနိုင်ငံတွင် ထိန်းသိမ်းနိုင်ခြင်း၊ ကာကွယ်စောင့်ရှောက်နိုင်ခြင်း အားနည်းဟန်တူပါသည်။ မကြာခဏ ဖမ်းဆီးရမိနေခြင်းက ထင်ရှားသော ပြယုဂ်များပင်ဖြစ်သည်။

စင်စစ်မြန်မာနိုင်ငံ၏ သစ်တောပြုန်းတီးနေမှုသည် စိုးရိမ်အမှတ်သို့ရောက်ရှိနေခြင်းပင်ဖြစ်သည်။ စီမံခန့်ခွဲမှုကြောင့်ဖြစ်စေ၊ တရားမဝင်မှုများကြောင့်ဖြစ်စေ၊ လောင်စာကြောင့်ဖြစ်စေ သစ်တောပြုန်းတီးမှု ကြောက်ခမန်းလိလိ ဖြစ်နေသည်မှာ အမှန်ပင်ဖြစ်သည်။ တစ်ဖက်ကကြည့်လျှင် တရားမဝင်ခုတ်လှဲမှုကို မဟန့်တားနိုင်သေးခြင်း၊ လောင်စာအတွက် သစ်ကောင်း၊ ဝါးကောင်းများကို ခုတ်လှဲနေခြင်း၊ မီးသွေးဖုတ်ခြင်းကဲ့သို့ ဥပဒေမဲ့လုပ်ရပ်များ တိုးပွားနေဆဲပင်၊ ဖမ်းဆီးရမိဆဲပင်ဖြစ်သည်။

အစိမ်းရောင်စီးပွားရေးနှင့်ပတ်သက်၍ နိုင်ငံအတွင်းအလုပ်ရုံဆွေးနွေးပွဲများ ကျယ်ပြန့်စွာ ကျင်းပလာကြောင်း သိရ၏။ အစိမ်းရောင်စီးပွားရေးဆိုသည်မှာ လူမှုစီးပွားရေးနှင့် ပတ်ဝန်းကျင်ရေးရာကိစ္စများကို ပေါင်းစပ်ထားသည့် စီးပွားရေးစနစ် ပြောင်းလဲမှုအသစ်တစ်ခုဖြစ်သည်။ ယင်းလုပ်ငန်းစဉ်များထဲတွင် သစ်တောပြုန်းတီးခြင်းမှ ကာကွယ်ခြင်းကဏ္ဍပါဝင်နေရာ မြန်မာနိုင်ငံ၏ မြန်မြန်ဆန်ဆန် ဆုံးရှုံးပျက်စီးနေသည့် သစ်တောများအား အလျင်အမြန်ထိန်းသိမ်းကာကွယ်စောင့်ရှောက်ရန် အစီအမံများ ချမှတ်ဆောင်ရွက်နိုင်လိမ့်မည်ဟု မျှော်လင့်မိသည်။

လက်ရှိအခြေအနေအတိုင်း မြန်နှုန်းမြင့် ပျက်စီးပြုန်းတီးနေမှုများကို အရေးပေါ်စီမံချက် ဥပဒေကဲ့သို့သော အမိန့်မျိုးဖြင့် ဟန့်တားနိုင်ကြဖို့ လိုအပ်မည်ထင်သည်။ တောခုတ်၍ တောပြောင်လျှင် မိုးခေါင်ရုံသာမက ပိုမိုဆိုးရွားပြင်းထန်သော သဘာဝအန္တရာယ်ဆိုးကြီးများ (Natural disasters)ကို လှိုက်လှဲစွာ လက်ယပ်ခေါ်နေသကဲ့သို့ဖြစ်နေကြောင်း အသိပေးရေးသားလိုက်ရပါသည်။ ပြည်သူအများကား ယင်းသို့သော ဘေးအန္တရာယ်ဆိုးများကိုမူ. . . . .။ ။

ထိုင်း-မြန်မာချစ်ကြည်ရေးနှင့်လေ့လာရေး မော်တော်ယာဉ်တန်း မြန်မာနိုင်ငံမှ ပြန်လည်ထွက်ခွာ

ကျုံဒိုး ဖေဖော်ဝါရီ ၂၅

ထိုင်း - မြန်မာချစ်ကြည်ရေးနှင့် လေ့လာရေးခရီးစဉ် မော်တော်ယာဉ်တန်းခရီးစဉ်အား မြန်မာ့ဟိုတယ်နှင့် ခရီးသွားလုပ်ငန်းမှ စီစဉ်မှုဖြင့် ယိုးဒယားနိုင်ငံ မဲဆောက်မြို့မှ မြန်မာနိုင်ငံမြဝတီမြို့သို့ ဖေဖော်ဝါရီ ၁၈ ရက်မှ စတင်ဝင်ရောက်ခဲ့ကြောင်း သိရသည်။

ယင်းခရီးစဉ်တွင် မြန်မာ့ဟိုတယ်နှင့် ခရီးသွားလုပ်ငန်းမှ ဆက်သွယ်၊ ဆက်ဆံရေးအရာရှိ လက်ထောက်မန်နေဂျာ ဒေါ်မိမိခိုင် ဦးဆောင်၍ ထိုင်းနိုင်ငံသား ၄၉ ဦးတို့က မော်တော်ယာဉ် ၁၈ စီးဖြင့် မော်တော်ယာဉ်တန်း ခရီးစဉ်သည် မြဝတီ၊ ဘားအံ၊ ရန်ကုန်မှ သန်လျင်ထိ လည်ပတ်ရောက်ရှိခဲ့ကြောင်း၊ အပြန်ခရီးစဉ်တွင် ကျိုက်ထီးရိုးသို့လည်း ဝင်ရောက်ခဲ့ပြီး ထိုမှ မွန်ပြည်နယ်မြို့တော် မော်လမြိုင်မြို့သို့လည်း ရောက်ရှိခဲ့၍ ဖေဖော်ဝါရီ ၂၃ ရက်တွင် မော်လမြိုင်မှ ဘားအံ၊ ဘားအံမှ ဆက်လက်ထွက်ခွာခဲ့ရာ နံနက် ၁၁ နာရီ ၁၅ မိနစ်တွင် ဂျိုင်းကော့ကရိတ်မြစ်ကူး (Pontoon) ဖောတံတားပေါ်တွင် ကားများခေတ္တရပ်နား၍ ဂျိုင်း(ကော့ကရိတ်) မြစ်ကူးကြိုးတံတားနှင့် မြန်မာ့သဘာဝအလှမြစ်ပြင်တွင် တိုက်ခတ်လျက်ရှိသော လေကောင်းလေသန့်များ ရှူရှိုက်အပန်းဖြေပြီး အမှတ်တရမှတ်တမ်းဓာတ်ပုံရိုက်ကြပြီး ထိုင်း-မြန်မာချစ်ကြည်ရေး ခရီးသွားဧည့်သည်တော်များက အဆိုပါ (Pontoon) ဖောတံတားနှင့် ပတ်သက်၍ သိလိုသည့် မေးမြန်းမှုများအပေါ် ဖောတံတား စီမံကိန်းဥက္ကဋ္ဌ Myanmar Woodpecker (Yangon) Costruction Co.,Ltd. မှManaging Director ဦးတင်စိုးက ပြန်လည်ရှင်းလင်းဖြေကြားခဲ့ရာ ယင်းတံတားသည် ထိုင်း-မြန်မာကုန်စည်ကူးသန်းရေးလမ်းကြောင်းပေါ်တွင် တည်ရှိ၍ ကုန်စည်စီးဆင်းမှု လွယ်ကူမြန်ဆန်စေရေးနှင့် ကုန်ဈေးနှုန်း သက်သာချောင်ချိရေး အများပြည်သူ အလွယ်တကူ အသုံးပြုနိုင်ရန်အတွက် နိုင်ငံတော်မှ စီစဉ်ဆောက်လုပ်ခဲ့ပြီး တံတားအရှည် ၆၃၉ ပေရှိ အဆိုပါ ဖောတံတားသည် တန်ချိန် ၃၀ အထက် ဝန်တင်ယာဉ်များ အလွယ်တကူ ဖြတ်သန်းလျက်ရှိပြီး အမြင့်ဆုံးတန် ၆၀ ထိဝန်တင်ဖြတ်သန်း ခံနိုင်မှုရှိကြောင်း ထိုင်း(ဂိုက်) စကားပြန်မှ တစ်ဆင့် ရှင်းလင်းပြောပြစေခဲ့သည်။ အဆိုပါ ဖောတံတားမှ ၁၁ နာရီ ၄၅ မိနစ်တွင် ထွက်ခွာသွားပြီး ကော့ကရိတ်-မြဝတီမှတစ်ဆင့် ထိုင်းနိုင်ငံ မဲဆောက်မြို့သို့ ပြန်မည်ဖြစ်ကြောင်း သိရသည်။ **နိုင်နိုင်ထွန်း(ကျုံဒိုး)**

50% Discount Hotel Package
Air-Con, hot & cold water, Toilet
ပုဂံ–ညောင်ဦး–ပုပ္ပါး(ရွှေယိုဓောက်စေလေးဆူ)ပြည့်ဝမြီမြည်–မနုဟာဘုရား(အထူး)
75000 Feb-28/Mar-8/22
မန်းရွှေစက်တော်ဖွင့်ပွဲအထူး Feb-28/Mar-8/22
75000
90000 Feb-28/Mar-8/22
တောင်ကြီး–အင်းလေး–ပင်းတယ–ကလော–ရွှေတော်ကွတ်–ထန့်ဆမ်း
90000 Feb-28/Mar-8/22
Ph: 09-73211079, 09-49250637, 09-420073607

ASIA KING 01-387973, 09-43114301
မန်းရွှေစက်တော် လမ်းဘုရားစုံ (Mar1,8,15,22,25,29) 35000
မန်းရွှေစက်တော်၊ အလောင်းတော်ကဿပ 65000
မန်းရွှေစက်တော်၊ ပုဂံ၊ ညောင်ဦး၊ ပုပ္ပါး၊ မနုဟာ 65000
မန္တလေး၊ မြင်ဦးလွင်၊ စစ်ကိုင်း၊ မုံရွာ၊ အလောင်းတော်ကဿပ 65000
တောင်ကြီး၊ အင်းလေး၊ ပင်းတယ၊ ထမ်ဆမ်း၊ ရွှေတော်ကွတ် 75000
(Mar11)
ကျိုက်ထီးရိုး/ချောင်းသာ(နေ့စဉ်)၊ ကျိုက်မရော၊ မော်လမြိုင်(သောကြာ)

Asian Diary Travels & Tours
မဟာမုနိ မန်းရွှေစက်တော် 45000, Mar 1/22/25
မဟာမုနိ မန်းရွှေစက်တော် 125000, Mar 23
Asian Diary
Ph : 0973069568 , 095120546, 092201196, 01-394711

အာရှနဂါး
ချောင်းသာ/ငွေဆောင်
နံနက်/ည
Ph : 703790,09-861-9008
707062,09-861-7770

GOLDEN STAR
ကျိုက်ထီးရိုး (နေ့စဉ်)
ချောင်းသာ (နေ့စဉ်)
ငွေဆောင် (သောကြာ)
Ph:209200,430480,544383

H.A.L TRAVELS
09-49215713
ချောင်းသာ (နေ့စဉ်)
ကျိုက်ထီးရိုး – ငွေဆောင် (နေ့စဉ်) (သောကြာ)
09-420183444, 09-73040151

BLT Air-Con Express
ကျိုက်ထီးရိုး 9000
ချောင်းသာ 10000
09-73163534, 09425033245

ရွှေစက်တော်
01-708342, 09-49219404

(Mar-11,15,18,22,24)
25000/-
Package-40000/-
01-501500, 0973257853,09420179479

ပန်ကောက် ~ ပတ္တရား
23 Mar/ 12, 13 Apr
ပန်ကောက် ~ ဖူးခက်
23 Mar/ 12 Apr
စင်ကာပူ ~ မလေးရှား
23 Mar/ 11,12 Apr
ဟောင်ကောင် ~ မကာအို
24 Mar/ 12 Apr
မလေးရှား ~ လန်ကာဝီ
23 Mar/ 12 Apr
သင်္ကြန်မှာ ပျော်ပျော်ပါးပါး
အတူတူ ခရီးသွားကြရအောင်...
GO ပြီ!
ဘာလီ 12 Apr
ဂျပန် 12 Apr
သြစတြေးလျ 12 Apr
ဒူဘိုင်း 12 Apr
ကိုရီးယား 12 Apr

သစ်တောနဲ့သစ်ပင် ချစ်ခင်တဲ့လူမျိုး သစ်ပင်ကိုနှစ်စဉ်စိုက် ရွှေတိုက်ကိုစိုး

ဝယ်လိုသည်
လေလံအပ်ကား
န၊ ပ၊ ဗ၊ ဘ၊ လ အပ်ကား
ကားအပ်ပြီးစလစ်
ဖုန်း-၀၉-၄၄၈၀၀၇၃၇၇

စာအုပ်တိုက်
ကိုယ်တိုင်လေ့လာ Windows 8 နည်းပညာ
ဖိုးနိုင်ဝင်း (Masterpiece)
Windows 8 Operating System မှာ ယခင်က Windows များနှင့်မတူဘဲ ထူးခြားသည့်ပြောင်းလဲမှုများ လုပ်ထားပါသည်။ ကြိုတင်လေ့လာမထားလျှင် ရုတ်တရက်အသုံးပြုရန်အတွက် အဆင်မပြေနိုင်ပါ။ ထိုသို့ကြိုတင်လေ့လာထားဖို့ Teach Yourself စီးရီးထဲက Teach Yourself Visually Windows 8 ကို ဘာသာပြန်ဆိုထားသည့် စာအုပ်ကောင်းတစ်အုပ် ...
တန်ဖိုး - ၄,၀၀၀ ကျပ်
အမြို့မြို့ဆိုင်တိုင်းတွင် ရနိုင်ပါသည်။

Ph:01-545531,01-8603141, 09-5008161
Ph : 067-25422, 09-49-210 551, 09-5104455
Ph:02-73191, 09-5140655, 09-402571300

ဖိအားတွေကို ရင်ဆိုင်တဲ့ပုံစံ လွဲသွားလို့ နည်းပြတွေကို စော်ကားသလိုဖြစ်သွားပါတယ် . . .

မြန်မာ့လက်ရွေးစင်တိုက်စစ်မှူး(ဟောင်း) ကျော်ကိုကို

ရန်ကုန်ယူနိုက်တက် တိုက်စစ်မှူး ကျော်ကိုကိုက ပြီးခဲ့သည့်ရက်ပိုင်းအတွင်း ဖြစ်ပွားခဲ့သည့်ကိစ္စများနှင့် ပတ်သက်၍ ဘောလုံးအဖွဲ့ချုပ်ဥက္ကဋ္ဌ ဦးဇော်ဇော်အပါအဝင် တာဝန်ရှိသူများနှင့် မြန်မာဘောလုံးပရိသတ်ကြီးကို အနူးအညွတ်တောင်းပန်လိုကြောင်း မီဒီယာများနှင့် တွေ့ဆုံသည့်အချိန်တွင် ပြောကြားသည်။ ကျော်ကိုကိုသည် ပြီးခဲ့သည့် ဖေဖော်ဝါရီ ၂၀ ရက်က ဖြစ်ခဲ့သည့်ကိစ္စကြောင့် မြန်မာ့လက်ရွေးစင်ဘောလုံးအသင်းမှ ပြန်လည် စေလွှတ်ခြင်းခံခဲ့ရသူဖြစ်သည်။

"ပထမဆုံးအနေနဲ့ ကျွန်တော့်အခြေအနေကို ရှင်းပြချင်ပါတယ်။ ကျွန်တော် ဒဏ်ရာရတာကနေ သက်သာတာ မကြာသေးပါဘူး။ ဒါကြောင့် ခြေစွမ်းပိုင်းက အရင်ကလို ဒေါင်ဒေါင်မြည်မဟုတ်ဘူး။ အဲဒီအတွက် အမြဲတမ်း အားမလို အားမရဖြစ်နေပါတယ်။ နောက်တစ်ချက်က ဆီးဂိမ်းပြိုင်ပွဲပါ။ ဆီးဂိမ်းမှာ ကျွန်တော်တို့ မြန်မာအသင်း အောင်မြင်မှုမရမှာကို အရမ်းစိုးရိမ်နေတယ်။ ပြောချင်တာက ကျွန်တော့်မှာ ဖိအားရှိနေတယ်ဆိုတဲ့ သဘောပါ။ အခုဖြစ်သွားတဲ့ ကိစ္စကလည်း ဖိအားတွေကို ရင်ဆိုင်တဲ့နေရာမှာပုံစံလွဲသွားလို့ နည်းပြတွေကို စော်ကားသလိုဖြစ်သွားပါတယ်။ အဲဒီအတွက်အရမ်းဝမ်းနည်းပါတယ်။ ဥက္ကဋ္ဌကိုလည်း ဖုန်းဆက်ပြီး တောင်းပန်ထားပါတယ်။ နည်းပြကြီးပတ်ဆောင်ဟွာနဲ့ ကျန်တဲ့ဆရာတွေအားလုံးကို ကျေနပ်တဲ့အထိ တောင်းပန်သွားမှာပါ" ဟု ကျော်ကိုကိုက မီဒီယာများ၏ မေးမြန်းမှုကို ဖြေကြားသည်။

နည်းပြပတ်ဆောင်ဟွာနှင့် ကျော်ကိုကိုတို့ကြားတွင် မပြေလည်မှုများရှိနေသည်ဆိုသော စကားနှင့်ပတ်သက်၍ ကျော်ကိုကိုက ယခုလို ပြောပါသည်။ "နည်းပြကြီးက ကျွန်တော့်ကို အမြဲတမ်းဂရုတစိုက်နဲ့ စကားပြောပါတယ်။ ရည်ရွယ်ချက်ကို အခုထက်ပိုထားဖို့၊ နိုင်ငံခြားအထိ ထွက်ကစားနိုင်တဲ့ အနေအထားရောက်အောင် ကြိုးစားဖို့ အမြဲပြောပါတယ်။ ကျွန်တော်ကြိုးစားလို့ ဆိုပြီး ဖိနပ်တစ်ရန် ဆုချဖူးတယ်။ စောဒကတက်တယ်ဆိုတာလည်း မဟုတ်ပါဘူး။ ကျွန်တော့်ကစားပုံ ပိုကောင်းအောင် ဘယ်လိုလုပ်ရမယ်ဆိုတာ အကြံတောင်းရင်း နားလည်မှု လွဲတာပဲရှိပါတယ်။ ဘောလုံးသမားနဲ့ နည်းပြဆိုတာ ဆရာတပည့် အဆင့်တောင် မဟုတ်ပါဘူး။ သားအဖပုံစံမျိုး ဆက်ဆံတာပါ။ ဖြစ်ခဲ့တဲ့ကိစ္စအတွက် လက်အုပ်ချီပြီး တောင်းပန်မှာပါ။ ခွင့်လွှတ်မယ်လို့လည်း မျှော်လင့်ပါတယ်" ဟု ကျော်ကိုကိုက ပြောကြားသည်။

အကယ်၍ လက်ရွေးစင်အသင်းက ပြန်လည်ရွေးချယ်ခြင်း မပြုခဲ့လျှင်လည်း စိတ်ပျက်ခြင်းမရှိဘဲ အမြဲကြိုးစားသွားမည်ဟု ကျော်ကိုကိုက ယခုလိုဆိုသည်။ "ကျွန်တော်က မြန်မာပါ။ မြန်မာ့လက်ရွေးစင်အသင်းအတွက် အမြဲကစားပေးချင်ပါတယ်။ ဒီစိတ်က ကျွန်တော်သေတဲ့အထိ ပျောက်မှာမဟုတ်ပါဘူး။ လက်ရွေးစင်အသင်းကသာ ပြန်လက်ခံမယ်ဆိုရင် အစွမ်းကုန်ပေးဆပ်ဖို့ အမြဲရှိပါတယ်။ အခုကိစ္စကြောင့် ရန်ကုန်ယူနိုက်တက်အသင်းက အရေးယူမယ်ဆိုရင်လည်း လက်ခံပါတယ်။ ရန်ကုန်အသင်းကို ကျွန်တော်က ကိုယ့်မိသားစုလို့ သဘောထားပါတယ်။ ကျွန်တော့်ကြောင့် ကျွန်တော့်မိသားစု နာမည်ပျက်သွားရင်၊ ဂုဏ်သိက္ခာထိပါးသွားတယ်ဆိုရင် တောင်းပန်ပါတယ်။ ကျွန်တော့်မိသားစုက ပေးတဲ့ပြစ်ဒဏ်ကို ကျေကျေနပ်နပ်ကြီးခံပါ့မယ်။ မိသားစုက သားတစ်ယောက်ကို ဘယ်လောက်ပဲစိတ်ဆိုးပါစေ ရိုက်နှက်ဆုံးမပြီးရင်တော့ သားတစ်ယောက်လို အသိအမှတ် ပြန်ပြုမှာပါ။ ကျွန်တော် ဒီလိုပဲ မျှော်လင့်ပါတယ်" ဟု ကျော်ကိုကိုက ဆိုသည်။ (၁၀၇)

နိုင်လင်းကြည်

ကက်ပီတယ်ဝမ်းဖလား ပထမဆုံးဆွတ်ခူးခဲ့သည့် ဆွမ်ဆီး

အင်္ဂလန်၏ ဝင်ဘလေကွင်းကြီး၌ ယှဉ်ပြိုင်အနိုင်လုခဲ့ကြသော ကက်ပီတယ်ဝမ်းဖလား နောက်ဆုံးဗိုလ်လုပွဲတွင် ပရီမီယာလိဂ်ကလပ် ဆွမ်ဆီးအသင်းက လိဂ်တူးကလပ် ဘရတ်ဖို့ဒ်အသင်းကို ငါးဂိုးပြတ်ဖြင့် အနိုင်ယူကာ ၁၀၁ နှစ်တာ ကာလအတွင်း ပထမဆုံးအကြိမ်အဖြစ် ကက်ပီတယ်ဝမ်းဖလားကို ဆွမ်ဆီးတို့ ကိုင်မြှောက်ခွင့် ရရှိခဲ့ပြီဖြစ်သည်။

ယင်းပွဲစဉ်တွင် ဆွမ်ဆီးနည်းပြ မိုက်ကယ်လောရပ်သည် မီချူး၊ ဂက်ဇ်မန်း၊ ပါဘလိုဟာနန်ဒက်ဇ်၊ နာသန်ဒိုင်ယာ၊ ဘရိုက်တန်၊ ဝီလီယံတို့ကို ၄-၅-၁ ပုံစံဖြင့် ပွဲထွက်ကစားစေခဲ့ကာ ပထမပိုင်းမှာပင် မီချူးနှင့် ဒိုင်ယာတို့၏ သွင်းဂိုးနှစ်ဂိုးဖြင့် ဦးဆောင်ကစားနိုင်ခဲ့ပြီး ပြိုင်ဘက်ဘရတ်ဖို့ဒ်အသင်းကို အကောင်းဆုံးဖိအားပေးကစားနိုင်ခဲ့သည်။ ဒုတိယပိုင်းပွဲစတင်ပြီးနောက် ၄၈ မိနစ်တွင် နာသန်ဒိုင်ယာက တတိယဦးဆောင်ဂိုးထပ်မံသွင်းယူပေးခဲ့ပြီး ဘရတ်ဖို့ဒ်အသင်းမှ ဒူကီအနီကတ် ပြသခံခဲ့ရချိန်တွင် တစ်ယောက်လျော့ဖြင့်ကစားရသော ဘရတ်ဖို့ဒ်အသင်းဘက်ကို ဆွမ်ဆီးတို့ ပိုမိုဖိအားပေးနိုင်ခဲ့သည်။

ထို့နောက် ပွဲကစားချိန် ၅၉ မိနစ်တွင် ဂက်ဇ်မန်းက ပင်နယ်တီသွင်းဂိုးနှင့် မိနစ် ၉၀ တွင်တစ်ဂိုးထပ်မံသွင်းယူပေးခဲ့ရာ ဆွမ်ဆီးအသင်းက ဘရတ်ဖို့ဒ်အသင်းကို ငါးဂိုးပြတ်သွင်းယူပြီး ကက်ပီတယ်ဝမ်းဖလားကို ရယူနိုင်ခဲ့သည်။

KO NYAN ကိုညာဏ် Travel Services
ကိုညာဏ်မှ 50% Discount
Air-Con, hot & cold water, Toilet
75000 Feb-28/Mar-8/22
75000 Feb-28/Mar-8/22
90000 Feb-28/Mar-8/22
ဘောင်ကြီး-အင်းလေး-ပင်းတယ-ကလော-မွေတော်ကျွဲ-ထန်စမ်း
ဟိုတယ်အိပ်/စား/စက်လှေ(ငြိမ်)....၄ည/၅ရက် 90000 Feb-28/Mar-8/22
Ph: 01-551649, 01-209183, 01-554359, 09-73112034
E-mail: konyan1966@gmail.com

ကျေးဇူးဆပ်ပါမည်
ကျွန်တော် လင်းဦးထက်[၁၃/တကန(နိုင်)၂၂၃၇၆၉]၏ မှတ်ပုံတင်ကတ်၊ ယာဉ်မောင်းလိုင်စင်နှင့် MPU ကတ် ပျောက်ဆုံးသွားပါသဖြင့် တွေ့ရှိက ပို့ပေးပါရန်။
ဖုန်း-၀၉-၄၂၈၃၁၅၂၉၅

ပြိုး ရာထူးဝင်ခွင့်သင်တန်း
Special Class
Assignment ဝယ်ယူနိုင်သည်။

ရွှေနဂါး
ကျိုက်ထီးရိုး (နေ့စဉ်)
ချောင်းသာ (နေ့စဉ်)
Ph. 209077,09-731 67000
209388,09-731 68000

01-293159
01-9000293
09-5160048

အလိုရှိသည်
TAG Co.,Ltd.နှင့် ပတ်သက်သော စာရင်းဇယားများအား စစ်ဆေးနိုင်ရန်အတွက် Audit Firm တစ်ခု အမြန်အလိုရှိပါသည်။
ဆက်သွယ်ရန်-TAG CO.,LTD
Ph: 0949238463, 095003576

Air-con Express
ပေလှ / ချောင်းသာ

SH မြင့်သူထက် YU
English 4 Skills, Japanese
Photoshop

SUMMER
521126
652288
ကလေးများအတွက်.... နွေရာသီ အိုင်တီအခြေခံသင်တန်း
iT
MICT park

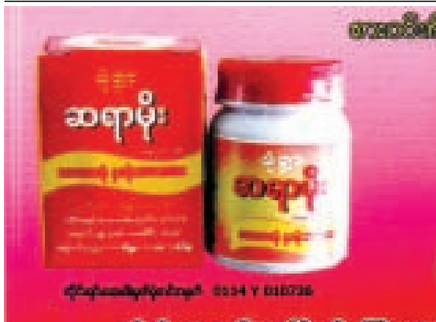

မိုးညာ ဆရာမိုး
အဟောလုံ နှလုံးအားဆေး

BOSS အဆင့်မြင့် ပါကေးအရောင်းစိုင်
အဆင့်မြင့် Laminate Flooring ကြမ်းခင်းပြားများကို
Ph : 01-8603151, 09-5426261, 09-5427271, 09-73152381

ကန့်ကွက်နိုင်ကြောင်းကြော်ငြာ

တာမွေမြို့နယ်၊ မြေတိုင်းရပ်ကွက်အမှတ် ၄E၊ မြေကွက်အမှတ် V၂၅၊ မြေကွက်တည်နေရာအမှတ်(၁၇)၊ နတ်စင်လမ်း၊ ကျောက်မြောင်းကြီးရပ်ကွက်၊ တာမွေမြို့နယ်၊ [ဦးတင်ထွန်း(CG-၀၃၉၄၈၃)+ဒေါ်ရီ(CG-၀၃၉၄၂၅)]အမည်ပေါက် နှစ်(၉၀)ဂရန်မြေအား အမည်ပေါက် ဦးတင်ထွန်း ကွယ်လွန်သဖြင့် ဒေါ်ရီ[၁၂/တမန(နိုင်)၀၂၂၁၂၄]က တရားဝင်ဇနီးတော်စပ်ကြောင်း ကျမ်းကျိန်လွှာတင်ပြ၍ အမွေဆက်ခံပိုင်ဆိုင်ကြောင်း စာချုပ်ရန်မြေပုံကူးလျှောက်ထားလာရာ (၁၄)ရက်အတွင်း ကန့်ကွက်နိုင်ပါသည်။

မြို့ပြစီမံကိန်းနှင့်မြေစီမံခန့်ခွဲမှုဌာန
ရန်ကုန်မြို့တော်စည်ပင်သာယာရေးကော်မတီ

ကန့်ကွက်နိုင်ကြောင်းအများသိစေရန်ကြေညာခြင်း

ရန်ကုန်မြို့၊ ဗဟန်းမြို့နယ်၊ ကမ္ဘာအေးစေတီလမ်း၊ အမှတ်(၅၂၀)၊ (အေ-၅)၊ အခန်း(၄-ဒီ)၊ အကျယ်အဝန်း(၁၈၀၀)စတုရန်းပေအကျယ်အဝန်းရှိ တိုက်ခန်းနှင့် ကြိုးဖုန်းတစ်လုံးအပါအဝင် အကျိုးခံစားခွင့်အရပ်ရပ်အားလုံးတို့ကို တရားဝင်ပိုင်ဆိုင်ကာ ရောင်းချပိုင်ခွင့်ရှိသူ ဒေါ်နန်းရှဲန်ဟွမ်[၁၃/ကတန(နိုင်)၀၀၀၉၄၄]ထံမှ ကျွန်ုပ်၏မိတ်ဆွေက အပြီးအပိုင်ဝယ်ယူရန်အတွက် စရန်ငွေအချို့ကို ပေးချေထားပြီးဖြစ်ပါသည်။ အဆိုပါတိုက်ခန်းနှင့်ပတ်သက်၍ ကန့်ကွက်လိုသူများရှိပါက ဤကြော်ငြာပါသည့်ရက်မှစ၍ (၇)ရက်အတွင်း ခိုင်လုံသောအထောက်အထားများနှင့်တကွ ကျွန်ုပ်ထံသို့ လာရောက်ကန့်ကွက်နိုင်ပါကြောင်းနှင့် သတ်မှတ်ရက်ကျော်လွန်သည်အထိ ကန့်ကွက်သူမရှိပါက အရောင်းအဝယ်ကိစ္စအားဥပဒေနှင့်အညီ ဆက်လက်ဆောင်ရွက်သွားမည်ဖြစ်ကြောင်း အများသိစေရန် ကြေညာအပ်ပါသည်။

လွှဲအပ်ညွှန်ကြားချက်အရ-
ဦးခင်မောင်ချင်း (LL.B)
အထက်တန်းရှေ့နေ(စဉ်-၂၈၁၁၁)
အမှတ်(၅၅)၊ အခန်း(၄)၊ မဟာဗန္ဓုလပန်းခြံလမ်း၊ ကျောက်တံတားမြို့နယ်၊
ရန်ကုန်မြို့၊ ဖုန်း-၀၉၇၃ ၂၀၁၅၄

ကျေးဇူးဆပ်ပါမည်

ကျွန်တော် မောင်ဇော်မျိုးအောင် (CDC-74558), M.O.T 2nd Class PART 'A' J/E ၏ (RESULTS OF ENGINEER EXAMINATION BY D.M.A) ၁၀တန်းအောင်လက်မှတ်ပျောက်ဆုံးနေပါသဖြင့် တွေ့ရှိက အမြန်ဆုံးဆက်သွယ်ပါ။ ထိုက်ထိုက်တန်တန် ကျေးဇူးဆပ်ပါမည်။
ဖုန်း-၀၉-၄၂၃၇၂၃၅၂၊ ၀၉-၅၄၀၁၂၅၃

အားကစား

ရွှေနှင့်ခင်းမယ့် ပြေးလမ်းတွေ

သတင်း - လေဒီ၊ ဓာတ်ပုံ - သော်ဇင်စိုး

ပြေးခုန်ပစ်အားကစားသမားများ အပြင်းအထန် လေ့ကျင့်နေစဉ်။

ပြေးခုန်ပစ်အားကစားသည် ဆီးဂိမ်းစ်ပြိုင်ပွဲကြီး၏ မပါမဖြစ် အဓိက အားကစားနည်းဖြစ်သည်။ ယခု (၂၇) ကြိမ်မြောက် ဆီးဂိမ်းစ်ပြိုင်ပွဲကြီးတွင်လည်း ပြေးခုန်ပစ်အားကစားနည်းပါဝင်ပြီး ပြိုင်ပွဲအမျိုးအစားပေါင်း ၂၃ မျိုး ထည့်သွင်းကျင်းပမည်ဖြစ်သည်။ အမျိုးသားပြိုင်ပွဲ ၂၃ မျိုး၊ အမျိုးသမီးပြိုင်ပွဲ ၂၃ မျိုးကျင်းပမည်ဖြစ်ရာ စုစုပေါင်း ချီးမြှင့်မည့်ရွှေတံဆိပ်မှာ ၄၆ ဆု ဖြစ်သည်။ ဤအရေအတွက်သည် အောင်မြင်မှုရလိုသော ပြိုင်ပွဲဝင်နိုင်ငံများအတွက် မက်မောလောက်ဖွယ်အရေအတွက် ဖြစ်ပါသည်။ အဘယ်ကြောင့်ဆိုသော် ဆီးဂိမ်းစ်ပြိုင်ပွဲတွင် ပါဝင်မည့် အားကစားနည်း ၃၃ နည်းအနက် အများဆုံးပေးသော အရေအတွက်ဖြစ်နေသောကြောင့်ပင် ဖြစ်ပါသည်။

အခြားပြိုင်ပွဲဝင် နိုင်ငံများထက် မြန်မာပြေးခုန်ပစ်အဖွဲ့အတွက် ပို၍မက်မောဖွယ်ကောင်းနေသည်ကိုလည်း တွေ့ရသည်။ မြန်မာပြေးခုန်ပစ်အဖွဲ့၏ အစဉ်အလာကောင်းများရှိခဲ့ခြင်း၊ အိမ်ရှင်အဖြစ်ကြိုတင်ပြင်ဆင်နိုင်ခြင်း၊ လိုအပ်သော ကစားသမားအရေအတွက် စုစည်းလေ့ကျင့်နိုင်ခြင်း စသည့်အချက်များသည် ရှေ့ကို မက်မောနိုင်သောအကြောင်းခြင်းရာများ ဖြစ်သည်။

၁၉၅၉ ခုနှစ်မှ စတင်ခဲ့သော ဆီးဂိမ်းစ်ပြိုင်ပွဲ (ကနဦး ၈ ကြိမ်က ကျွန်းဆွယ်ပွဲ)မှသည် ပြီးခဲ့သည့် (၂၆) ကြိမ်မြောက် ၂၀၁၁ အင်ဒိုနီးရှားဆီးဂိမ်းစ်ပြိုင်ပွဲအထိ မြန်မာပြေးခုန်ပစ်အဖွဲ့ အကြိမ်တိုင်းဝင်ရောက်ယှဉ်ပြိုင်ခဲ့သည်။ ထို ၂၆ ကြိမ်အတွင်း ရွှေနှင့်လွဲခဲ့သော အကြိမ် ၅ ကြိမ်ရှိခဲ့သည်။ ၁၉၉၇၊ ၁၉၉၉၊ ၂၀၀၃၊ ၂၀၀၇နှင့် ၂၀၁၁ ခုနှစ်တို့တွင် ရွှေရရှိခဲ့ခြင်းမရှိခဲ့ပေ။ သို့သော် ၁၉၉၇-၁၉၉၉ ခုနှစ်တို့တွင် နှစ်ကြိမ်ဆက်မရခဲ့သည်မှလွဲ၍ ကျန်သုံးကြိမ်အတွင်း တစ်ကြိမ်ခြားရရှိခဲ့သည်ကို တွေ့ရသည်။ ဤသည်တို့မှအပ အခြား ၂၁ ကြိမ်တွင် မြန်မာပြေးခုန်ပစ်အဖွဲ့သည် ပြေးလမ်းကို ရွှေနှင့်ခင်းနိုင်ခဲ့သည့်အဖွဲ့ဖြစ်ပြီး မြန်မာနိုင်ငံ အောင်မြင်မှုဂုဏ်သိက္ခာကို အစဉ်တစိုက် အရောင်တင်ပေးနိုင်ခဲ့သည့်အဖွဲ့ဖြစ်သည်။ ဆီးဂိမ်းစ်ပြေးလမ်းများကိုသာမက အာရှပြေးလမ်းများအထိ ရွှေခင်းနိုင်ခဲ့သူများ ဖြစ်သည်။

ဆီးဂိမ်းစ်ပြိုင်ပွဲများတွင် မြန်မာပြေးခုန်ပစ်အဖွဲ့၏ ရွှေရောင်ကာလများမှာ ၁၉၇၀ ဝန်းကျင်မှ ၁၉၈၃ ဝန်းကျင်များဖြစ်သည်။ ၁၉၆၉ ခုနှစ်၊ မြန်မာနိုင်ငံအိမ်ရှင်အဖြစ်လက်ခံကျင်းပသော(၅)ကြိမ်မြောက်ကျွန်းဆွယ်ပွဲတွင် ရွှေတံဆိပ် ၂၀ ရရှိခဲ့ပြီး ၁၉၇၁ တွင် ကိုးခု၊ ၁၉၇၃ တွင် ၁၇ ခု၊ ၁၉၇၅ တွင် ၁၇ ခု၊ ၁၉၇၇ တွင် ၁၆ ခု၊ ၁၉၇၉ တွင် ၁၅ ခု၊ ၁၉၈၁ တွင် ၁၃ ခု၊ ၁၉၈၃ တွင် ၁၀ ခု ရရှိခဲ့သည်။ ထို့နောက်ပိုင်းတွင် ရွှေတံဆိပ် ၁၀ ခု ရသော ဆီးဂိမ်းစ်မရှိတော့ပေ။ မြန်မာရွှေရောင်လမ်းများ တဖြည်းဖြည်းမှိန်လာခဲ့သည်ကို တွေ့ရသည်။ ၁၉၉၃ ခုနှစ် နောက်ပိုင်းကာလများတွင် ပို၍မှိန်သထက်မှိန်လာသည်။ ၂၀၀၅ တွင် ရွှေလေးခုဖြင့် ဖျပ်ခနဲ လက်ပြလိုက်သေးသော်လည်း ပျံ့သွားသော ပိုးစုန်းကြူးရောင်ကို မြင်တွေ့လိုက်ရသည့် ပုံစံမျိုးသာ ဖြစ်ခဲ့သည်။

သို့ဖြစ်ရာ ယခုပြိုင်ပွဲဝင်ရန် အပြင်းအထန်လေ့ကျင့်နေသော မြန်မာပြေးခုန်ပစ်အဖွဲ့၏ ပခုံးပေါ်သို့ သမိုင်းတာဝန်ကြီးနှစ်ရပ် ရောက်ရှိလာသည်ကို တွေ့ရသည်။ ပထမတာဝန်မှာ တစ်ချိန်က အောင်မြင်မှုအစဉ်အလာကိုပြန်လည်ထိန်းသိမ်းရန်ဖြစ်ပြီး ဒုတိယတာဝန်မှာ မှိန်ပျောက်ခဲ့သော ရွှေရောင်လမ်းကို ပြန်လည်အရောင်တင်ပေးရန်ဆိုသော တာဝန်နှစ်ရပ်ဖြစ်ပါသည်။ ထိုတာဝန်နှစ်ရပ်ကို ကျေပွန်အောင် ထမ်းဆောင်ရန်မှာ အိမ်ရှင်အဖြစ်ပြုလုပ်သော ဤပြိုင်ပွဲကြီးက အခွင့်အလမ်းကြီးဖြစ်သည်။ ဤအခွင့်အလမ်းကောင်းကို လက်မလွတ်တမ်းဆုပ်ကိုင်နိုင်ရန် မြန်မာပြေးခုန်ပစ်အဖွဲ့ အားကြိုးမာန်တက်ကြိုးစားနေသည်ကိုလည်း အားရဖွယ်တွေ့ရပါသည်။

တာတို၊ တာလတ်၊ တာဝေး၊ လမ်းလျှောက်၊အခုန်၊ အပစ်နည်းများအတွက် တရုတ်နိုင်ငံသားနည်းပြ ခြောက်ဦးနှင့် အထူးလေ့ကျင့်လျက်ရှိသည်။ မြန်မာနိုင်ငံပြေးခုန်ပစ်အဖွဲ့ချုပ် အတွင်းရေးမှူး ဦးမြသန်းထိုက်က တရုတ်နည်းပြများကို ချီးကျူးထားသည်။ နိုင်ငံတကာအဆင့်မီနည်းပြများဖြစ်ကြောင်း ပြောသည်။ "တာဝေးနည်းပြဆိုရင် တရုတ်လက်ရွေးစင်ဟောင်းတစ်ဦးပါ။ ၁၉၈၈ ဆိုးလ် အိုလံပစ်ပြိုင်ပွဲကို ဝင်ပြိုင်ဖူးတဲ့သူပါ။ အပစ်နည်းပြလည်း တော်တော်လေးအဆင့်ရှိတဲ့သူပါ။ခြုံပြီးပြောရရင် သူတို့ခြောက်ယောက်လုံး နိုင်ငံတကာအဆင့်ရှိတဲ့သူတွေပါ" ဟု ဦးမြသန်းထိုက်က ပြောသည်။

တစ်ချိန်က ရွှေတံဆိပ်တွေရခဲ့ပြီး နာမည်ကြီးခဲ့ကြသည့် ပပ၊ မြင့်မြင့်အေး၊ ကေခိုင်၊ ယဉ်ယဉ်ခိုင်၊ နေအောင်၊ ကျော်ဆန်းလင်းတို့လို လူဟောင်းများကိုလည်း ပြန်လည်ခေါ်ယူအားဖြည့်ထားရာ လူငယ်သွေးသစ်များအတွက်ပါ များစွာ အားတက်စေမည်ဖြစ်ပါသည်။ "လူငယ်တွေအနေနဲ့ သူတို့လူဟောင်းတွေကို မကျော်နိုင်သေးဘူး"ဟု ဦးမြသန်းထိုက်က သူ့အမြင်ကို ပြောသည်။ မြင့်မြင့်အေးဆိုလျှင် ရိုးမရန်ကုန်မာရသွန်ပြိုင်ပွဲတွင်ပထမဆုပင် ဆွတ်ခူးပြလိုက်ပါသေးသည်။ ဦးမြသန်းထိုက်ကတော့ အကောင်းဆုံးလူစာရင်းတွေ ရရှိနေပြီဟု ထင်ကြောင်းပြောသည်။ မှန်ပါသည်။ ပြေးခုန်ပစ်အဖွဲ့သည် ကစားသမားများတွင်သာမက နည်းပြအင်အားပိုင်းတွင်ပါ ထုနှင့်ထည်နှင့် ရှိနေသည်ကို တွေ့ရသည်။ တစ်ချိန်ကနာမည်ကြီးများဖြစ်ကြသည့် ဒေါ်သန်းသန်း၊ဒေါ်ခင်အုန်း၊ ဒေါ်ခင်ညို၊ ဒေါ်မာမာမင်း၊ ဒေါ်နွဲ့နွဲ့အေးစသည်တို့ကလည်း အနီးကပ်ကြီးကြပ်ပြသလျက်ရှိရာ ပြေးခုန်ပစ်က ခင်းပေးမည့် ရွှေလမ်းတွေကို မှန်းမျှော်ရင်ခုန်နေမိပါတော့သည်။ ။

အိတ်ဖွင့်တင်ဒါခေါ်ယူခြင်း

၁။ ယဉ်ကျေးမှုဝန်ကြီးဌာန၊ ရှေးဟောင်းသုတေသန၊ အမျိုးသားပြတိုက်နှင့်စာကြည့်တိုက်ဦးစီးဌာန၊ ပြည်နယ်နှင့်တိုင်းဒေသကြီးများရှိ စာကြည့်တိုက်များအတွက် ကွန်ပျူတာနှင့်ဆက်စပ်ပစ္စည်းများ ဝယ်ယူရန် အိတ်ဖွင့်တင်ဒါများ ပေးသွင်းနိုင်ပါကြောင်း ဖိတ်ခေါ်အပ်ပါသည်။

၂။ အိတ်ဖွင့်တင်ဒါပုံစံများကို ၂၆-၂-၂၀၁၃ရက်မှ ၄-၃-၂၀၁၃ရက်အထိ ရုံးဖွင့်ရက်များတွင် နေ့စဉ် နံနက် ၉း၃၀နာရီမှ ညနေ ၁၆း၀၀နာရီအတွင်း ရုံးအမှတ်(၃၅)၊ ယဉ်ကျေးမှုဝန်ကြီးဌာန၊ ရှေးဟောင်းသုတေသန၊ အမျိုးသားပြတိုက်နှင့်စာကြည့်တိုက်ဦးစီးဌာန၊ အမျိုးသားစာကြည့်တိုက်(နေပြည်တော်)နှင့် အမျိုးသားစာကြည့်တိုက်(ရန်ကုန်)၊ အမှတ်(၈၅-အေ)၊ သီရိမင်္ဂလာရိပ်သာလမ်းသွယ်၊ ကမ္ဘာအေးစေတီလမ်း၊ ရန်ကင်းမြို့နယ် ဖုန်း-၀၁-၆၆၃၉၀၂တို့တွင် လာရောက်ဝယ်ယူနိုင်ပါသည်။

၃။ အိတ်ဖွင့်တင်ဒါများကို ၅-၃-၂၀၁၃ရက်(အင်္ဂါနေ့)နံနက် ၁၀း၀၀နာရီမှ ၁၁း၀၀နာရီအတွင်း ရှေးဟောင်းသုတေသန၊ အမျိုးသားပြတိုက်နှင့်စာကြည့်တိုက်ဦးစီးဌာန၊ ရုံးအမှတ်(၃၅)ရှိ တင်ဒါစိစစ်ရွေးချယ်ရေးအဖွဲ့ဝင်များ ရှေ့မှောက်တွင် လာရောက်ပေးသွင်းရန် ဖြစ်ပါသည်။ သတ်မှတ်အချိန်ထက် ကျော်လွန်သောတင်ဒါများနှင့် မပြည့်စုံသောတင်ဒါများကို ထည့်သွင်းစဉ်းစားမည် မဟုတ်ပါ။ အသေးစိတ်သိရှိလိုပါက ရှေးဟောင်းသုတေသန၊ အမျိုးသားပြတိုက်နှင့် စာကြည့်တိုက်ဦးစီးဌာန (ရုံးချုပ်)၊ အမျိုးသားစာကြည့်တိုက် (နေပြည်တော်) ဖုန်း-၀၉-၄၉၃၄၃၇၉၈၊ ၀၁-၆၆၃၉၀၂များသို့ မေးမြန်းစုံစမ်းနိုင်ပါသည်။

တင်ဒါစိစစ်ရွေးချယ်ရေးအဖွဲ့

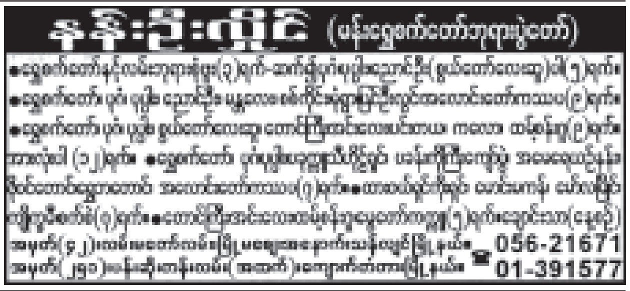

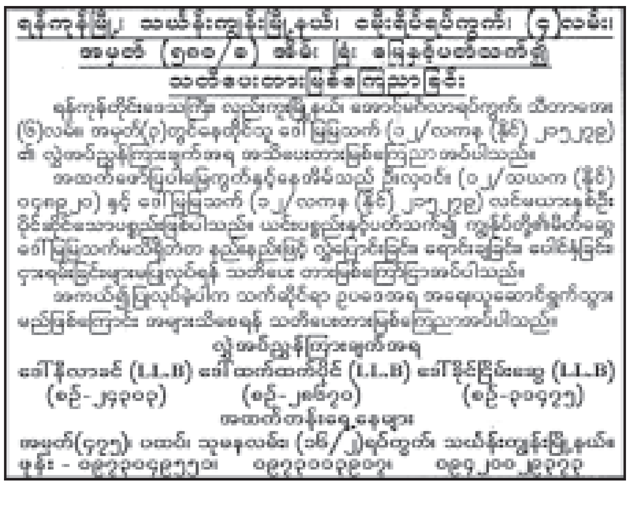

ပြည်ပ၌အလုပ်လုပ်ရန် တင်သည့်အကြွေး မဆပ်နိုင်၍ ပိုးသတ်ဆေးသောက်ပြီး အဆုံးစီရင်မှု ဖြူး၌ဖြစ်ပွား

ဖြူး ဖေဖော်ဝါရီ ၂၅

ပဲခူးတိုင်းဒေသကြီး ဖြူးမြို့နယ် သာခုကန်ကျေးရွာအုပ်စု ကြပ်တွင်းကျေးရွာနေ ဦး---၏ သားဖြစ်သူ မောင်--(၁၈)နှစ်သည် လွန်ခဲ့သည့်နှစ်က မလေးရှားနိုင်ငံသို့ အလုပ်လုပ်ရန် သွားရောက်ခဲ့ပြီး လုပ်ငန်းအဆင်မပြေဘဲ မှန်းချက်နှင့် နှမ်းထွက်မကိုက်သဖြင့် ၂၀၁၃ ခုနှစ် ဖေဖော်ဝါရီ ၁၆ ရက်က မလေးရှားနိုင်ငံမှ ဇာတိချက်ကြွေ မွေးရပ်မြေ ဖြူးမြို့နယ် သာခုကန်ကျေးရွာအုပ်စု ကြပ်တွင်းကျေးရွာ မိမိနေအိမ်သို့ ငွေကြေးချို့တဲ့စွာ ပြန်လည်ရောက်ရှိခဲ့သည်။

မောင်----၏ မိဘများမှာ ချို့တဲ့နွမ်းပါးသူများဖြစ်၍ မလေးရှားနိုင်ငံတွင် အလုပ်လုပ်ရန်အတွက် ခင်မင်ရင်းနှီးသူများထံမှ ငွေကြေးများ ချေးငှားပြီး သွားရောက်ခဲ့ရာ မလေးရှားတွင် လုပ်ငန်းအဆင်မပြေသဖြင့် နေအိမ်သို့ ပြန်ရောက်ခဲ့သည်။ ထိုနေ့မှစ၍ ချေးငှားထားသည့် ကြွေးရှင်များက နေ့စဉ်လာရောက်အကြွေးတောင်းခံနေသဖြင့် ဖေဖော်ဝါရီ ၁၈ ရက် နံနက် ၁၁ နာရီခန့်က နေအိမ်တွင် အသင့်ရှိနေသော ပိုးသတ်ဆေးအား သောက်၍ အဆုံးစီရင်ခဲ့ခြင်းဖြစ်သည်။ မိဘများက ဖြူးမြို့နယ် ဇေယျဝတီတိုက်နယ်ဆေးရုံသို့ တင်ပို့ကုသသော်လည်း ပိုးသတ်ဆေးအဆိပ်မှာ ပြင်းလွန်းသဖြင့် ဖေဖော်ဝါရီ ၁၉ ရက် ညနေ ၃ နာရီ မိနစ် ၄၀ ခန့်တွင် သေဆုံးသွားခဲ့သည်။

အမှုကို ဖြူးရဲစခန်းမှ သေမှုသေခင်းအမှတ်စဉ် ၂/၂၀၁၃ ရေးဖွင့်၍ တာဝန်မှူး စခန်းမှူးရဲအုပ်သောင်းဝင်းက စစ်ဆေးဆောင်ရွက်လျက်ရှိကြောင်း သိရသည်။

(မြင့်ဦး-ဖြူး)

စက်ပျက်၍ ပြင်နေသည့် ထော်လာဂျီအား နောက်မှဝင်တိုက်၊ တစ်ဦးသေဆုံး

မြင်းမူ ဖေဖော်ဝါရီ ၂၅

မြင်းမူမြို့နယ် အလ္လကပ္ပကျေးရွာ မုံရွာ-မြင်းမူ-မန္တလေး ကားလမ်း မိုင်တိုင်အမှတ် ၅၄/၆ နှင့် ၅၄/၇ ကြား၌ ဖေဖော်ဝါရီ ၂၂ ရက် ည ၁၀ နာရီခန့်တွင် မန္တလေးဘက်မှ မုံရွာဘက်သို့ ခရီးသည်များတင်ဆောင်ကာ ယာဉ်မောင်းစိုးဇေယျာထွန်း (၃၀)နှစ် မောင်းနှင်လာသော ယာဉ်အမှတ် ၈ည/---- လိုက်ထရပ်အဖြူရောင်ကားသည် ဝါးများတင်ထားပြီး စက်ပျက်၍လမ်းဘေး၌ ရပ်ကာ ပြင်နေသည့် ထော်လာဂျီအား ဝင်တိုက်မိသဖြင့် ယာဉ်ပေါ်ပါ ဒေါ်အေးစံ (၅၀)နှစ် တောင်သူ၊ တဲစုကျေးရွာနေသူမှာ နေရာတွင်ပင် သေဆုံးပြီး ယာဉ်မောင်း စိုးဇေယျာထွန်းနှင့် ကျန်ခရီးသည် ၁၄ ဦးတို့မှာ ဒဏ်ရာများအသီးသီးရရှိ၍ မြင်းမူမြို့ မြတ်သုခကျန်းမာရေးနှင့် လူမှုကူညီရေးအသင်းမှ လူနာတင်ယာဉ်နှင့် အလ္လကပ္ပကျေးရွာ သုခကာရီ လူမှုကူညီရေးအသင်းမှ လူနာတင်ယာဉ် တစ်စီးတို့က ဒဏ်ရာရရှိသူများအား မြင်းမူပြည်သူ့ဆေးရုံသို့ ပို့ဆောင်ပေးခဲ့ကြောင်း သိရသည်။

ယခုဖြစ်စဉ်နှင့်ပတ်သက်၍ ယာဉ်မောင်းအား မြင်းမူရဲစခန်းမှ (ပ) ၂၈/၂၀၁၃၊ ပုဒ်မ၃၀၄ (က) ၃၃၇/ ၃၃၈ ဖြင့် အမှုဖွင့်အရေးယူထားကြောင်း သိရသည်။

(ကိုကိုနိုင်-မြင်းမူ)

အယုံလွယ်အားနာမိလို့ ဆိုင်ကယ်တစ်စီးဆုံးရှုံး

ကျွန်ုပ်တို့၏ ပတ်ဝန်းကျင်တွင် နည်းအမျိုးမျိုးဖြင့် လိမ်လည်သူတွေ ရှိနေတတ်ကြပါသည်။

လိမ်လည်မှုများစွာထဲမှ ပခုက္ကူ-ရေစကြို-မုံရွာသွား မီးရထားခရီးစဉ်တစ်ခုတွင် ဖြစ်ပါသည်။ လိမ်လည်သူသည် အစုန်-အဆန် လိုက်ပါစီးနင်းပြီး အထူးသဖြင့် အမျိုးသမီးငယ်များကို ပစ်မှတ်ထားပုံရသည်။ ရထားပေါ်တွင် ခင်မင်ခဲ့သော ရင်းနှီးမှုကို အကြောင်းပြုပြီး မက်လောက်စရာ လက်ဆောင်ပစ္စည်းများဖြင့် အိမ်သို့ အလည်လာရောက်ပါသည်။ အားနာမှုဖြင့် အိမ်သို့ လာလည်သည်ကို ကြည်ဖြူစွာပင်လက်ခံပြီး ပြောသမျှယုံမိသဖြင့် ခေတ္တခဏဟုဆိုကာ ဆိုင်ကယ်ငှားစီးသွားခဲ့ရာ ယနေ့အထိ ပြန်မလာတော့သဖြင့် ဆိုင်ကယ်တစ်စီးဆုံးရှုံးသွားသည့် ဖြစ်စဉ်တစ်ခု မကြာသေးမီရက်များအတွင်းက ရေစကြိုမြို့နယ်တွင် ဖြစ်ပွားခဲ့သည်။

သို့ပါ၍ ကျေးလက်နေပြည်သူများနှင့် အမျိုးသမီးငယ်များအနေဖြင့် ခရီးသွားမိတ်ဆွေဆိုရုံမျှနှင့် အားမနာကြဖို့၊ အယုံမလွယ်ကြဖို့ သတိထားဆင်ခြင်နိုင်ကြစေရန် ရေးသားလိုက်ရပါသည်။

ဖေထွဏ်းဇော်(ရေစကြို)

ဘုရားပွဲခင်းအတွင်း ဓားထိုးမှုဖြစ်

ပဲခူး ဖေဖော်ဝါရီ ၂၅

ပဲခူးမြို့နယ် အင်းတကော်စံပြကျေးရွာအုပ်စု ကျိုက်သီရိဓမ္မသိုက် စေတီတော်မြတ်ကြီး၏ ဗုဒ္ဓပူဇနိယပွဲတော် ပွဲခင်းအတွင်း ဖေဖော်ဝါရီ ၂၅ ရက် နံနက် ၂ နာရီခန့်တွင် ဓားထိုးမှု ဖြစ်ပွားခဲ့ရာ ဒဏ်ရာရရှိသူအား ပဲခူးဆေးရုံသို့ ပို့ဆောင်စဉ် လမ်း၌ပင် သေဆုံးသွားခဲ့သည်။

ဓားဒဏ်ရာ နှစ်ချက်ဖြင့် သေဆုံးခဲ့ရသူမှာ အင်းတကော်ကျေးရွာအုပ်စု တောင်ကြီးကွဲကျေးရွာနေ ချစ်ဦးနိုင် (၂၇)နှစ်ဖြစ်ပြီး တက္ကသိုလ်ကိုဇော် ဇာတ်သဘင်အဖွဲ့ ကပြနေသည့် ပွဲခင်းအတွင်း ဓားထိုးမှုဖြစ်ပွားခဲ့ခြင်းဖြစ်သည်။ တရားခံမှာ ပြစ်မှုကျူးလွန်ပြီးနောက် ထွက်ပြေးတိမ်းရှောင်သွားသဖြင့် တရားခံဖော်ထုတ်ဖမ်းဆီးနိုင်ရေးအတွက် အင်းတကော်ရဲစခန်းမှ လိုက်လံစုံစမ်း ရှာဖွေဖမ်းဆီးလျက်ရှိသည်။

(ကိုကိုဇော်)

ဘိန်းဖြူ ၉၂၄ ဂရမ် ဖမ်းဆီးရမိ

သီပေါ ဖေဖော်ဝါရီ ၂၅

ရှမ်းပြည်နယ် (မြောက်ပိုင်း) လားရှိုးမူးယစ်(အထူး) တပ်ဖွဲ့ဝင်များသည် မူးယစ်ဆေးဝါးတားဆီးနှိမ်နင်းရေးကို စဉ်ဆက်မပြတ်ဆောင်ရွက်လျက်ရှိရာ ဖေဖော်ဝါရီ ၂၀ ရက် ညနေ ၆ နာရီခွဲက လားရှိုးမြို့နယ် ဟိုပိတ်ကျေးရွာအထွက် ကျောက်တောင် အနီးတွင် ဆွေမြင့်မောင်းနှင်၍ စိုးထွန်း စီးနင်းလိုက်ပါလာသော လိုင်စင်မဲ့ဆိုင်ကယ်အား ရပ်တန့်စစ်ဆေးရာ ဆိုင်ကယ်ရှေ့ခွကြားတွင် စောင်ဖြင့်ပတ်၍ ကြွပ်ကြွပ်အိတ်ဖြင့် ထုပ်ပိုးထားသည့် ဆပ်ပြာခွက် ၇၇ ခွက်အတွင်း ဘိန်းဖြူအလေးချိန် ၉၂၄ ဂရမ်၊ ကာလတန်ဖိုး ၁၇၅ သိန်းကျော်အား ရှာဖွေတွေ့ရှိသည်။

ထို့ကြောင့် မူးယစ်ဆေးဝါး သယ်ဆောင်သူ ဆွေမြင့် (၃၆)နှစ် ယုန်ထောင်ကျေးရွာ မင်းကင်းမြို့နယ် စစ်ကိုင်းတိုင်းဒေသကြီး နေသူနှင့် စိုးထွန်း (၄၉)နှစ် ရွှေဘိုမြို့နေသူ နှစ်ဦးအား လားရှိုးမြို့ အမှတ်(၂) ရဲစခန်းက မူးယစ် (ပ)၂၅/၂၀၁၃၊ မူးစိတ်ပုဒ်မ ၁၅/၁၉(က)/၂၁ အရ အရေးယူဆောင်ရွက်လျက်ရှိကြောင်း သိရသည်။

(၂၄၇)

Nice Fare Travel
ဂျပန်ခရီးစဉ် (Tokyo , Yokohama , Kyoto , Nagoya , Osaka) (၇ ညအိပ် ၈ ရက်) Hotel ****
ဟောင်ကောင် ခရီးစဉ် (HongKong, Macau, Shenzhen) (၇ ညအိပ် ၈ ရက်) Hotel ****
ကိုရီးယား ခရီးစဉ် (Jeju, Busan, Gyeongju, Seoul) (၇ ညအိပ် ၈ ရက်) Hotel ****
Nice Fare Travel Co.,Ltd.

သတိုးမင်း
ချောင်းသာ/ငွေဆောင်
Ph:09 73143249
09 73252241

Taxi ကန်ထရိုက်ပေးမည်
Mitsubishi ၉က/ဒီဇယ်ကားသစ်
09-73060538

ရွှေကြေးစည်-ကျိုက်ထီးရိုး/ချောင်းသာ
240860/372290 09-49282825

ပန်းချီသင်တန်း

ပုဂံ၊ စွယ်တော်လေးဆူ၊ ပုပ္ပါး၊ ပခုက္ကူ
March (1) ရက်နေ့ ထွက်မည်
တစ်ဦးလျှင် - 120000/- (စရိတ်ငြိမ်း)
Emerald Myanmar Travels & Tours Co.,Ltd
ph-01-573808,09-421013999,421014999

ဧဝတနာရှင် ကျိုက်ထီးရိုး/ချောင်းသာ(နေ့စဉ်)
Mar 11,15,22,23,24,25
392704, 09 50 66657, 09 730 17110, 09 49 244010

ဆရာဒွေး အင်္ဂလိပ်စာသင်တန်း
Ph: 01-375970, 0951 72096, 0950 47516

ချမ်းမိုင်းသူ
မန္တလေး 40000
ပုဂံ-ပုပ္ပါး-ပခုက္ကူ 60000
60000
0973198239, 0943033237, 0973163538

ရွှေငွေးလွှင် ဘုရားဖူးပို့ဆောင်ရေး

ရွှေထိပ်တန်း
ချောင်းသာ ငွေဆောင်
01-701015, 09-5403844
01-710436, 09-5044830

AKM TRAVELS
ကျိုက်ထီးရိုး / ချောင်းသာ

ဆရာအာသာ SUCCESS Language Academy 202046 256954
Y.W.C.A 0949249463
Morning Section -10 to 12:00 Mon to Thurs
Evening Section - 3 to 5:00
March 11
Basic English Speaking
7:30 - 9 Mon-Thurs 25 Feb
3:30 - 5 Mon-Thurs 25 Feb
2 - 5:00 Sat+Sun 3 Mar
Four Skills English (Basic)
1 - 2:30 Mon-Thurs 25 Feb
6 - 7:30 Mon-Thurs 25 Feb
1 - 2:30 Mon-Thurs 4 Mar
Pre-Intermediate (4-Skill English)
2 - 5:00 Sat+Sun 3 Mar
6 - 7:30 Mon-Thurs 18 Mar
Intermediate (Academic English)
7:30 - 9 Mon-Thurs 25 Feb
3:30 - 5 Mon-Thurs 25 Mar
Vocab Enrichment Mar 4, 9, 11
Basic Grammar Feb 25 Mar 11
Intermediate Grammar Feb 25 Mar 23
Basic Writing Feb 18 Mar 9
Intermediate Writing Feb 18 Mar 23
IELTS
IELTS Four Skills Feb 25 Mar 11
IELTS Exam Practice Mar 16
IELTS Speaking+Vocab Feb 25
IELTS Reading+Vocab Mar 4
IELTS Writing+Grammar Feb 16 Mar 16
Essay, Letter + Grammar
Sat + Sun (10-12:00)
Marlins English 4:30-7:30 (Sat+Sun) Apr 27

အာရုဏ်မှူး 383524 378882
ရွှေစေတီတော်

ဒေါ်သီရိစိုးလှိုင်[၁၂/ဥကမ(နိုင်)၁၇၂၅၁၃] (ဘ)ဦးစိုးမြင့်(မိ)ဒေါ်သန်းသန်းဦး (၁) ဒေါ်သန်းသန်းတင်ငွေးဟန်၊ အမှတ်(၅၂၄)၊ မေဓာဝီလမ်း၊ (စ)ရပ်ကွက်၊ မြောက်ဥက္ကလာပမြို့နယ်အား ဇနီးအဖြစ်စွန့်လွှတ်ပြီး တရားစွဲဆိုထားခြင်း

ဒေါ်သီရိစိုးလှိုင်နှင့်ပတ်သက်၍ စုံစမ်းမေးမြန်းကြသော မိတ်ဆွေများအား တစ်ဦးချင်း ဖြေကြားရန်ခက်ခဲပါသဖြင့် သိရှိစေရန် ရှင်းလင်းကြေညာအပ်ပါသည်။ ၎င်းသည် အိမ်ထောင်သက်တစ်လျှောက်လုံး မည်သို့မျှ သည်းခံခွင့်မလွှတ်နိုင်သောကိစ္စများ မကြာခဏသစ္စာမဲ့စွာ ကျူးလွန်ခြင်း၊ မယားဝတ္တရားများပျက်ကွက်ခြင်း၊ ရိုးသားမှုမရှိခြင်း၊ မတရားစွပ်စွဲခြင်း၊ နှစ်ဦးပိုင်ပစ္စည်းများကို မသိအောင်ရောင်းစားခြင်း၊ မည်သည့်နေရာမှန်းမသိ ညဘက်သွားရောက်အိပ်သောအကျင့်ရှိခြင်း၊ ကိုယ်စိတ်နှစ်ပါးဆင်းရဲအောင် အမြဲစော်ကား ရိုင်းစိုင်းရက်စက်စွာပြုလုပ်ခြင်း၊ ဂုဏ်သိက္ခာကျအောင် အမျိုးမျိုးအရှက်ခွဲခြင်း၊ ထိခိုက်ဒဏ်ရာရရှိအောင် ကိုယ်ထိလက်ရောက်မကြာခဏပြုလုပ်ခြင်း၊ အပျော်အပါးမက်ခြင်း၊ ပြောင်လိမ်ပြောင်စားလုပ်ခြင်း၊ အသုံးအဖြုန်းကြီးခြင်းတို့ကို ၎င်းကိုယ်တိုင် သိရှိကတိဝန်ခံချက်ပြုလုပ်ထားပြီး ကျွန်ုပ်အနေဖြင့် ၎င်းနှင့်ဆက်လက်ပေါင်းသင်းရန် ဆန္ဒ(လုံးဝ) မရှိတော့ပါသောကြောင့် ဇနီးအဖြစ်စွန့်လွှတ်ပြီး ကွာရှင်းရန် တရားစွဲဆိုထားခြင်းဖြစ်ကြောင်း သိစေအပ်ပါသည်။

ဦးမျိုးမြင့်သောင်း[၁၄/ဘကလ(နိုင်)၀၀၆၃၅၇]

အထက်မြန်မာပြည်သတင်း

သာစည်မြို့ လှိုင်းတက်ကျေးရွာအုပ်စု မယ်ဇလီကန်ကျေးရွာမှ မြန်မာ့ရိုးရာအိုးလုပ်ငန်း

မိတ္ထီလာ ဖေဖော်ဝါရီ ၂၅

မန္တလေးတိုင်းဒေသကြီး မိတ္ထီလာခရိုင် သာစည်မြို့ အရှေ့ဘက် ၇ မိုင် ၄ ဖာလုံခန့် ကွာဝေးသည့် သာစည်-တောင်ကြီးကားလမ်းမကြီး အနီးတွင် လှိုင်းတက်ကျေးရွာ တည်ရှိသည်။ လှိုင်းတက်ကျေးရွာနှင့် ကပ်လျက် လှိုင်းတက်ကျေးရွာအုပ်စု အတွင်းရှိ မယ်ဇလီကန်ကျေးရွာ တည်ရှိသည်။ မယ်ဇလီကန်ကျေးရွာသည် လှိုင်းတက်ကျေးရွာ အုပ်စု အတွင်း အိမ်ခြေ ၃၀၀ ကျော်ခန့်ရှိသည့် ရွာကြီးတစ်ရွာဖြစ်ပြီး ကျေးရွာအုပ်စုအတွင်း မိရိုးဖလာ မြန်မာ့ရိုးရာ အိုးလုပ်ငန်းကို အများဆုံးလုပ်ကိုင်သည့် ရွာကြီးဖြစ်ပါသည်။

"တစ်ရွာလုံးက မိသားစုတိုင်း အိုးလုပ်ငန်းကို လုပ်ကိုင်ကြပါတယ်။ ခုလို တောင်သူလုပ်ငန်းနားချိန်မျိုးမှာ အိုးလုပ်ငန်းကို စတင်လုပ်ကိုင်ကြတာပါ။ လှိုင်းတက်ကျေးရွာအုပ်စု အတွင်းက ထွက်တဲ့ အိုးမှန်သမျှ လုပ်ပုံလုပ်နည်း တစ်ပုံစံတည်းမို့ လှိုင်းတက်အိုးလို့ပဲ ခေါ်ကြပါတယ်။ လှိုင်းတက်အိုးက သဲပါတော့ နွေအခါ ရေထည့်ထားရင် အေးတယ်။ သောက်ရေအိုးဆို ဘာအိုးလဲမမေးနဲ့ လှိုင်းတက်အိုးပါပဲ။ အိုးထွက်တဲ့ တပ်ကုန်း၊ နွားကူး၊ ရန္တပို စတဲ့ဒေသတွေကတောင် သောက်ရေအိုးဆို လှိုင်းတက်က အိုးကိုပဲ မှာယူသုံးစွဲကြတာပါ" ဟု မယ်ဇလီကန်ကျေးရွာမှ အိုးလုပ်ငန်းလုပ်ကိုင်သူ ဦးသိန်းအောင်က ပြောသည်။

လှိုင်းတက်အိုးများ လုပ်ကိုင်ရန်အတွက် အဓိကကုန်ကြမ်းမြေကို ရွာအရှေ့ဘက်ရှိ တောထဲမှ မြေများ သွားရောက်တူးဖော်ရပြီး မြေဝါ (ဝါညိုရောင်)နှင့် မြေနက်နှစ်မျိုး တူးဖော်ရသည်။ နှစ်မျိုးစပ်မြေကိုမှ အိုးလုပ်ငန်းလုပ်ရာတွင် အသုံးပြုရသည်။ နှစ်မျိုးစပ်ထားသည့် မြေကို နေလှန်း၊ ထုချေ၊ ဆန်ခါတိုက်ချပြီး ဆန်ခါပေါ်တွင် တင်ကျန်သည့် မြေခဲများကို ရေဖြင့်ဖျော်ပြီး ဆန်ခါမှ အောက်ကျသည့် မြေမှုန့်များကို ရေဖြင့်ဖျော်ထားသည့် ရွှံ့စေးရည်ဖြင့် လောင်းကာ နယ်နှပ်ပေးရသည်။ နယ်နှပ်ရရှိသည့် မြေစေးကို သဲဖြူသန့်သန့် ပြန့်ပြန့်ပြူးပြူး ဖြူးထားသည့်နေရာတွင် တင်ချလျက် ဖြန့်နှင်းရသည်။ လိုအပ်သည့် အတိုင်းအတာအထိ ဖြန့်နှင်းပြီးလျှင် အိုးလုပ်နိုင်သည့်မြေစေးကိုရပြီဖြစ်သည်။ ရရှိသည့်မြေစေးကို ပြုလုပ်မည့် အိုးငယ်၊ အိုးကြီး ပမာဏအလိုက် ပိုင်းတုံးပြီး အိုးပုံဖော်သည့် ခုံတွင် အိုးပုံကြမ်းကို လက်ဖြင့် လှည့်လည်ပုံဖော်သည်။ ၎င်းနောက် အိုးကို အိုးရိုက်တံဖြင့် ပုံဖော်ရိုက်နှက်ရသည်။ အိုးရိုက်တံတွင် ပုံဖော်လိုသည့် ပန်းခက်ပန်းလက်မျိုးစုံကို ထွင်းထားပြီး မိမိလိုအပ်သည့် ပုံများကို ဖော်ခြင်းဖြစ်သည်။ ၎င်းနောက် ရိုက်ပြီး အိုးများကို တစ်နေခန့် နေပြပြီး အိုးဖုတ်မည့် အိုးအရေအတွက်ရလျှင် အိုးဖုတ်ကြသည်။ အိုးဖုတ်ရာတွင် ကွင်းပြင်ထဲတွင် အောက်ခံထင်း၊ ကောက်ရိုးခင်းလျက် အိုးများကို ရစ်ခွေ အထပ်လိုက်စီချပြီး ဘေးပတ်ပတ်လည်မှ လောင်စာထင်းသားကို အိုးများ၏ ဘေးဘက်နှင့် အပေါ်ဘက်တွင် ဖုံးအုပ်ရသည်။ မယ်ဇလီကန်ကျေးရွာတွင် အသုံးပြုသည့် ထင်းသားလောင်စာမှာ သစ်ပင်အခေါက်များဖြစ်သည်။ လောင်စာဖုံးအုပ်ပြီးလျှင် ကောက်ရိုးဖြင့် တစ်ထပ်ဖုံးအုပ်ကာ မီးရှို့ အိုးဖုတ်ရသည်။ ညနေ ၃ နာရီခန့်မှ စတင်အိုးဖုတ်လျှင် ည ၈ နာရီခန့်တွင် အိုးဖုတ်ခြင်းလုပ်ငန်းပြီးဆုံးကြောင်း သိရသည်။

"မယ်ဇလီကန်ကျေးရွာက ထွက်တဲ့အိုးတွေကို ရမည်းသင်း၊ တပ်ကုန်း၊ ပျဉ်းမနား၊ နေပြည်တော်၊ နွားကူး၊ တောင်ကြီး၊ ပင်လောင်း၊ လွိုင်ကော်၊ တောင်သာ၊ မြင်းခြံ၊ သာစည်၊ မိတ္ထီလာ၊ မလှိုင်၊ ဝမ်းတွင်း စတဲ့ ဒေသအစုံကို တင်ပို့ရောင်းချရပါတယ်။ အိုးငယ် ၁၀၀၊ အိုးကြီး ၁၆၀ ဆိုပြီး ရောင်းချရတယ်။ ဝယ်ယူမယ့်မြို့တွေဆီကို ကားအစီးလိုက် တင်ပို့ရောင်းချရတာပါ။ အဲဒါမျိုးတင်ပို့ရောင်းချတာကို ရွာမှာ အိုးပွဲစားလုပ်ငန်း လုပ်ကိုင်သူတွေက တာဝန်ယူလုပ်ကိုင်တာပါ။ ရွာက အိုးလုပ်သူတွေက အိုးပွဲစားတွေဆီမှာ သူတို့ရောင်းလိုတဲ့ အိုးမှန်သမျှကို အိုးပွဲစားတွေဆီ လာသွင်းကြပါတယ်။ ရွာမှာ အိုးပွဲစားလုပ်ငန်း လုပ်ကိုင်တဲ့သူ ၁၅ ဦး ခန့်ရှိပါတယ်။ အခုလည်း ရမည်းသင်းကို တင်ပို့ရမှာမို့ အိုးတွေကို ကားပေါ်တင်နေတာပါ"ဟု မယ်ဇလီကန်ကျေးရွာမှ အိုးပွဲစားလုပ်ငန်းလုပ်ကိုင်သူ တစ်ဦးက ပြောသည်။

သာစည်မြို့ လှိုင်းတက်ကျေးရွာအုပ်စုအတွင်းရှိ မယ်ဇလီကန်ကျေးရွာမှ မိရိုးဖလာ မြန်မာ့ရိုးရာ အိုးလုပ်ငန်းလုပ်ကိုင်သူများသည် မိမိတို့ အိမ်တွင်းတစ်ပိုင်တစ်နိုင် စီးပွားရေးလုပ်ငန်းကို မိသားစုအလိုက် လုပ်ကိုင်နေကြသည်မှာ ကျေးရွာဒေသ ဖွံ့ဖြိုးရေးလုပ်ငန်းများကို အထောက်အကူပြုနေသည့် ကျေးရွာတစ်ရွာ ထုတ်ကုန်တစ်မျိုး ရည်မှန်းချက်နှင့်ကိုက်ညီပြီး ဒေသခံ အိုးလုပ်ငန်း လုပ်ကိုင်သူများအနေဖြင့် အိုးလုပ်ငန်းအတွက် အထောက်အကူပြုနိုင်မည့် အရင်းအနှီးငွေကြေးကို သက်ဆိုင်ရာတာဝန်ရှိသူများမှ သမဝါယမ ငွေစုငွေချေးအသင်းများ ဖွဲ့စည်းထူထောင်ပြီး ပံ့ပိုးကူညီကြရန် မျှော်လင့်လျက်ရှိကြောင်း ရေးသားလိုက်ရပါသည်။ **(၁၇၉)**

ဈေးလေးအဝိုင်းကြီး၌ မီးပွိုင့်တပ်ဆင်ရန် လိုအပ်

ပြင်ဦးလွင် ဖေဖော်ဝါရီ ၂၅

မန္တလေးတိုင်းဒေသကြီး ပြင်ဦးလွင်မြို့သည် လူမှုရေး၊ ကျန်းမာရေး၊ စီးပွားရေး၊ ပညာရေးနှင့် ခရီးသွားလာရေးအစရှိသော လုပ်ငန်းများနှင့် ပြည့်စုံစည်ကားလျက်ရှိပြီး အဘက်ဘက်မှလည်း စည်ပင်သာယာလှပလျက်ရှိသည်။ မြို့တွင်း လူဦးရေနေထိုင်မှုမှာလည်း တစ်နေ့နှင့်တစ်နေ့မတူ ထူထပ်တိုးပွားလာခဲ့သည်။ ဆိုင်ကယ်၊ စက်ဘီး၊ ကားများမှာလည်း များပြားလာသည်နှင့်အညီ မြန်မာပြည်အရပ်ရပ်မှ ခရီးသွားများနှင့် မန္တလေးမှ တရုတ်ပြည်သို့ ကုန်စည်တင်ပို့သော ယာဉ်များနှင့် သွားလာမှုများ ရှုပ်ထွေးလျက်ရှိသည်။

ထိုသို့ ရှုပ်ထွေးနေသော ယာဉ်ယန္တရားများ စည်ကားလာသလို လမ်းပန်း ဆက်သွယ်ရေးမှာလည်း ပြောင်းလဲသင့်ပါသည်။ မန္တလေးမြို့မှ တရုတ်ပြည်သို့ ကုန်စည်တင်ပို့သော ယာဉ်များမှ ဟိုင်းလတ်၊ ဒိုင်နာ၊ ကွန်တိန်နာ၊ ခြောက်ဘီး၊ ၁၂ ဘီး၊ ၁၈ ဘီးနှင့် ၂၂ ဘီးများမှာလည်း ပြင်ဦးလွင်မြို့သို့ဖြတ်လျှင် ခတ်ဆီဆိုင် အဝိုင်းဖြတ်ပြီးမှ ဘူတာလမ်းအတိုင်း မောင်းနှင်ရပြီး ဈေးလေးအဝိုင်းမှပတ်ကာ လားရှိုးလမ်းဘက် ခရီးဆက်ကြရသည်။ ပြင်ဦးလွင်မြို့တွင် ခတ်ဆီဆိုင်အဝိုင်း၊ ဂန္ဓမာအဝိုင်းနှင့် ဈေးလေးအဝိုင်း သုံးခုရှိရာမှ ဈေးလေးအဝိုင်းကြီးမှာ အလွန်ကြီးမားသောကြောင့် နောက်တွဲယာဉ်ကြီးများ ထိုအဝိုင်းကြီးကို ကွေ့ပတ်ရာတွင် အဝိုင်းကြီးကို ထိခိုက်မိပြီး မကြာခဏ ပြဿနာဖြစ်ပွားကြရသလို ယာဉ်တိုက်မှုများနှင့် ဒေသခံပြည်သူများမှာလည်း အဝိုင်းပတ်ရာတွင်လည်း အခက်အခဲကြုံတွေ့နေကြရသည်။

ယခင်မန္တလေးမြို့ သိပ္ပံလမ်းအဝိုင်းကြီးမှာလည်း ထိုသို့အခက်အခဲများကြောင့် မီးပွိုင့်အသွင်သို့ ပြောင်းလဲခဲ့ကြရသည်။ ထို့ကြောင့် ယာဉ်အန္တရာယ်ကင်းရှင်းရေး၊ ဒေသတွင်း အဆင့်မြှင့်တင်ရေးနှင့် ဒေသခံပြည်သူများ ယာဉ်စည်းကမ်း၊ လမ်းစည်းကမ်းများကိုလည်း ပြောင်းလဲစေရေးတို့အတွက် မန္တလေးတိုင်းဒေသကြီး ပြင်ဦးလွင်မြို့နယ် ဈေးလေး လမ်းစုံအဝိုင်းကြီးအား နိုင်ငံတကာ အဆင့်မီ မီးပွိုင့်များအဆင့်(အသွင်)သို့ တိုးတက်ပြောင်းလဲရန် လိုအပ်လျက်ရှိပါသည်။

(၆၁၄)

ပခုက္ကူတက္ကသိုလ် ပါမောက္ခချုပ် တံခွန်စိုက်ဒိုင်း ဗိုလ်လုပွဲနှင့် ဆုချီးမြှင့်ပွဲကျင်းပ

ပခုက္ကူ ဖေဖော်ဝါရီ ၂၅

ပခုက္ကူတက္ကသိုလ် အားကစားနှင့်ကာယပညာကော်မတီမှ ကြီးမှူးကျင်းပသော ၂၀၁၂-၂၀၁၃ ပညာသင်နှစ် ပါမောက္ခချုပ် တံခွန်စိုက်ဒိုင်း အထူးပြုဘာသာရပ်ပေါင်းစုံ အမျိုးသားဘောလုံးပြိုင်ပွဲဗိုလ်လုပွဲနှင့် ဆုချီးမြှင့်ပွဲကို ဖေဖော်ဝါရီ ၂၀ ရက် ညနေ ၃ နာရီတွင် ပခုက္ကူတက္ကသိုလ် ဘောလုံးကွင်း၌ ကျင်းပသည်။

ဗိုလ်လုပွဲတွင် ဘူမိဗေဒဘာသာရပ်အသင်းနှင့် ရူပဗေဒဘာသာရပ်အသင်းတို့ ယှဉ်ပြိုင်ကစားကြရာ ရူပဗေဒဘာသာရပ်အသင်းက ဘူမိဗေဒဘာသာရပ်အသင်းကို သုံးဂိုး-နှစ်ဂိုးဖြင့် အနိုင်ရရှိခဲ့သည်။

ဆုချီးမြှင့်ရာတွင် ဒုတိယဆုရရှိသည့် ဘူမိဗေဒဘာသာရပ်အသင်းအား တစ်ဦးချင်းဆုတံဆိပ်များကို ရူပဗေဒပါမောက္ခ/ဌာနမှူး ဒေါ်ကြည်ကြည်ဝင်းကလည်းကောင်း၊ ပထမဆုရရှိသည့် ရူပဗေဒဘာသာရပ်အသင်းအား တစ်ဦးချင်းဆုတံဆိပ်များကို ဘူမိဗေဒပါမောက္ခ/ဌာနမှူး ဒေါက်တာစုစုဝင်းကလည်းကောင်း၊ ပထမဆုရရှိသည့် ရူပဗေဒဘာသာရပ်အသင်းအား ဆင့်ပွားဒိုင်းနှင့် တံခွန်စိုက်ဒိုင်းဆုကြီးတို့ကို တာဝန်ခံပါမောက္ခချုပ် ဒေါက်တာဦးချိုကလည်းကောင်း ပေးအပ်ချီးမြှင့်ခဲ့ကြောင်း သိရသည်။ **အောင်(မန်းတက္ကသိုလ်)**

ကွန်ပျူတာနှင့် သတင်းအချက်အလက် နည်းပညာပြပွဲ ကျင်းပမည်

မန္တလေး ဖေဖော်ဝါရီ ၂၅

မန္တလေးမြို့ မြို့တော်ခန်းမတွင် (၁၁)ကြိမ်မြောက် ကွန်ပျူတာနှင့် သတင်းအချက်အလက် နည်းပညာပြပွဲကို မန္တလေးတိုင်းဒေသကြီး ကွန်ပျူတာ လုပ်ငန်းရှင်အသင်းနှင့် ကွန်ပျူတာ ပညာရှင်အသင်းတို့က နှစ်စဉ်ကျင်းပမြဲအတိုင်း မတ် ၁ ရက်မှ ၃ ရက်အထိ စည်ကားသိုက်မြိုက်စွာ ကျင်းပသွားမည်ဖြစ်သည်။

မန္တလေးမြို့နှင့် အထက်မြန်မာပြည်မှ လုပ်ငန်းရှင်များ၊ ကျောင်းသားကျောင်းသူများနှင့် နည်းပညာလေ့လာလိုသူများအတွက် ICT နည်းပညာ ပြန့်ပွားသိရှိစေရေး၊ ICT လုပ်ငန်းရှင်များ၏ ထုတ်ကုန်နှင့် ဝန်ဆောင်မှုများကို မန္တလေးမြို့နှင့် ပတ်ဝန်းကျင်လူထုအကြား ပို့ဆောင်ပေးနိုင်ရေး အစရှိသည့် ရည်ရွယ်ချက်များဖြင့် နှစ်စဉ်ကျင်းပခြင်းဖြစ်သည်။ ကုမ္ပဏီ ၃၄ ခုကျော်မှ ပြခန်းပေါင်း ၇၃ ခန်း ပါဝင်ပြသကြမည်ဖြစ်ပြီး ကွန်ပျူတာနှင့် ဆက်စပ်ပစ္စည်းများ၊ Notebook များ၊ ဒစ်ဂျစ်တယ်ပစ္စည်းများ၊ မိုဘိုင်းပစ္စည်းများ၊ ကွန်ပျူတာနှင့်ဆက်စပ်သည့် စိတ်ဝင်စားဖွယ် နောက်ဆုံးပေါ် ခေတ်မီပစ္စည်းများ၊ ခေတ်မီကွန်ပျူတာနည်းပညာများကို အများပြည်သူများ စိတ်ကြိုက်လေ့လာနိုင်ကြရန် စီစဉ်ထားရှိသည်။

ကွန်ပျူတာ အသင်းများကလည်း ပြခန်းပါဝင်မည်ဖြစ်ပြီး အသင်းဝင်များအား ပြပွဲကာလအတွင်း ဗလာမပါ ကံစမ်းမဲအစီအစဉ် ပြုလုပ်ပေးမည်ဖြစ်သည်။ နိုင်ငံတကာ အသိအမှတ်ပြု သင်တန်းများအကြောင်းကိုလည်း လေ့လာနိုင်မည်ဖြစ်ကာ ခေတ်မီတိုးတက်နေသည့် ကွန်ပျူတာနည်းပညာကို မည်သူမဆို အခမဲ့ လာရောက် လေ့လာနိုင်မည်ဖြစ်သည်။ ကွန်ပျူတာနှင့် သတင်းအချက်အလက် နည်းပညာပြပွဲကို နံနက် ၉ နာရီမှ ညနေ ၆ နာရီအထိ ဖွင့်လှစ်ထားမည်ဖြစ်သည်။ **(၀၀၂)**

ဘုံဆွမ်းလောင်းလှူရန် ထမနဲထိုး

မန္တလေး ဖေဖော်ဝါရီ ၂၅

၁၃၇၄ ခုနှစ် တပို့တွဲလပြည့်နေ့ ဘုံဆွမ်းလောင်း လှူဒါန်းရန် ဒုတိယအကြိမ်မြောက် စုပေါင်းထမနဲထိုးပွဲကို ဖေဖော်ဝါရီ ၂၄ရက်တွင် အောင်မြေသာစံမြို့နယ် ပုလဲငွေရောင်ရပ်ကွက် အရန်မီးသတ်ရုံး**(အပေါ်ပုံ)**၌ပြုလုပ်သည်။

အဆိုပါရပ်ကွက်ပြည်သူများနှင့် အရန်မီးသတ်တပ်ဖွဲ့ဝင်များ စုပေါင်း၍ ထမနဲ ၁၅ပြည်ကို တပ်စုမှူးစိုးလင်းနှင့် တပ်ဖွဲ့ဝင်များက တပျော်တပါး ထမနဲထိုးကြရာ မြို့နယ်မီးသတ်ဦးစီးမှူး ဦးအောင်သူ၊ ခရိုင် အရန်မီးသတ်ကြီးကြပ်ရေးကော်မတီဥက္ကဋ္ဌ ဦးဗိုလ်မင်း၊ ရပ်ကွက်အုပ်ချုပ်ရေးမှူး ဦးဝင်းကိုတို့က ကြည့်ရှုအားပေးသည်။ အဆိုပါ ထမနဲ ၁၅ ပြည်ထိုးပြီး တပို့တွဲလပြည့်နေ့ နံနက် ၅ နာရီမှစတင်၍ သံဃာအပါး ၂၀၀ ကို ဘုံဆွမ်းလောင်း လှူဒါန်းမည်ဖြစ်ကြောင်း သိရသည်။ **(၃၈၇)**

ပျဉ်းမနားမြို့၌ တရားမဝင် ဆေးဝါးများ ဖမ်းဆီးရမိ

ပျဉ်းမနား ဖေဖော်ဝါရီ ၂၅

နေပြည်တော်ရဲတပ်ဖွဲ့ ထောက်လှမ်းရေးနှင့်နိုင်ငံရေးဌာနစုမှ တာဝန်ရှိသူများ၊ မြန်မာနိုင်ငံရဲတပ်ဖွဲ့ ပျဉ်းမနားရဲစခန်းမှ တာဝန်ရှိသူများ၏ ကြိုးပမ်းအားထုတ်မှုကြောင့် ပျဉ်းမနားမြို့တွင်း အိမ်သုံးဆေးအရောင်းဆိုင် နှစ်ဆိုင်မှ တရားမဝင်ဆေးဝါးပစ္စည်းမျိုးစုံ ဖမ်းဆီးရမိကြောင်း သိရသည်။

ဖြစ်စဉ်မှာ ဖေဖော်ဝါရီ ၂၀ ရက် မွန်းတည့် ၁၂ နာရီတွင် နေပြည်တော်ရဲတပ်ဖွဲ့ ထောက်လှမ်းရေးနှင့်နိုင်ငံရေးဌာနစုမှ ဒုတိယရဲအုပ်ကျော်မင်းထူး၊ ပျဉ်းမနားရဲစခန်းမှ ဒုတိယရဲအုပ်မင်းကိုထွေးနှင့် တပ်ဖွဲ့ဝင်များ၊ ပျဉ်းမနားဆေးရုံ ခုတင်(၂၀၀) မှ ဒေါက်တာအောင်နိုင်ပါဝင်သော ပူးပေါင်းအဖွဲ့သည် ရွာကောက်ရပ်ကွက်သူကြီးစု(၂) အမှတ်(၄/၅၆) ရှိ ဇော်ဇော် (၄၁)နှစ်၏ ဆေးဆိုင်အား ဝင်ရောက်ရှာဖွေရာ တရားမဝင်ဆေးဝါးပစ္စည်း ၂၄ မျိုးအား တွေ့ရှိ၍ သက်သေများရှေ့တွင် ရှာဖွေပုံစံဖြင့် ရေးသွင်းသိမ်းဆည်းခဲ့ကြောင်း သိရသည်။

မွန်းလွဲ ၁ နာရီတွင် နေပြည်တော် ထောက်လှမ်းရေးနှင့်နိုင်ငံရေးဌာနစုမှ ဒုတိယရဲအုပ်အောင်အောင်နှင့် အဖွဲ့ဝင်များသည် ပျဉ်းမနား-တောင်ညိုလမ်းမကြီး၏ ပျဉ်းမနားမြို့ ဆင်ရတနာမီးပွိုင့်အနီးရှိ မြင့်လွင် (၂၈)နှစ် ရွှေချို(၇)လမ်း ပျဉ်းမနားမြို့နေသူ ပိုင်ဆိုင်သည့် "စွမ်းထက်" ဆေးဆိုင်အား ဝင်ရောက်ရှာဖွေရာ တရားမဝင်ဆေးဝါးပစ္စည်းများနှင့် အခြားတရားမဝင်ဆေးဝါးပစ္စည်းစုစုပေါင်း ၄၉ မျိုးတွေ့ရှိသဖြင့် သိမ်းဆည်းခဲ့ပြီး အရေးယူဆောင်ရွက်လျက်ရှိကြောင်း သိရသည်။

မောင်မောင်ငြိမ်းချမ်း (နပတ)

လက်တို့ပြီးတော့ပြောလိုက်ကြပါ

ဝေါ-ဝင်းမောင်

ယနေ့ကမ္ဘာကြီးသည် ရွာကြီးတစ်ရွာအဖြစ်သို့ ပြောင်းလဲလာပြီး ကမ္ဘာ့နိုင်ငံအသီးသီး၏ ဖြစ်ပေါ်တိုးတက်မှုများကို အချိန်တိုအတွင်း မြင်တွေ့နေရသည်။ လူသားထုတစ်ရပ်လုံးအတွက် အကျိုးရှိမည့်တီထွင်ဖန်တီးမှုများ ရှိသကဲ့သို့ လူသားမျိုးနွယ်စုပျက်သုဉ်းသွားစေမည့် ဓာတုလက်နက်များ တီထွင်ခြင်း၊ အရည်အသွေးမမီသည့် ဆေးဝါးများ၊ စားသောက်ကုန်များထုတ်လုပ်ခြင်းသည် လူ့ဘဝ လူ့လောကကြီးအတွက် အကျည်းတန်သော ဆိုးကျိုးများဖြစ်စေပါသည်။

နိုင်ငံတော်ဖွံ့ဖြိုးတိုးတက်မှုဖြစ်လာရေးအတွက် ပြည်သူကိုဗဟိုပြု ဆောင်ရွက်ရေးသည် အထူးအရေးကြီးပါသည်။ ပြည်တွင်းမှ ပြည်ပသို့တင်ပို့သည့် ပို့ကုန်များ၊ ပြည်ပမှ ပြည်တွင်းသို့ တင်သွင်းလာသည့်သွင်းကုန်များမှ ပေးသင့်ပေးထိုက်သည့် အခွန်အခများ မှန်မှန်ကန်ကန်ပေးရေးသည် ကုန်သည်ကြီး၊ ကုန်သည်ငယ်၊ ပွဲစားများ၏အဓိကကျသော တာဝန်များဖြစ်သည်။

အကောက်ခွန်ဥပဒေအရ မိမိတို့ပေးဆောင်ရမည့် အခွန်တော်ငွေများကို ပေးဆောင်ပါက ဖမ်းဆီးသိမ်းဆည်းသည့်အန္တရာယ်မရှိနိုင်တော့ပေ၊ စိတ်ချလက်ချ မိမိတို့လိုရာသို့ လွတ်လပ်စွာသယ်ဆောင်သွားနိုင်မည်ဖြစ်သည်။

မြန်မာနိုင်ငံတစ်နံတစ်လျားတွင် ရှေးယခင်ယခင်အခါများက စစ်ဆေးရေးဂိတ်များဖွင့်လှစ်၍ စစ်ဆေးခဲ့ကြသည်။ မြဝတီကုန်သွယ်မှုလမ်းကြောင်းတွင် ဝါးများဖြင့်တားဆီး၍ ငွေကြေးတောင်းခံခဲ့ဖူးသဖြင့် 'ဆယ့်နှစ်လက်မ တစ်ပေ-သုံးပေ တစ်ဂိတ်'ဟူ၍ ဝါးတားဂိတ်အများအပြားရှိခဲ့ဖူးသည်။

ကုန်သည်ပွဲစားကားသမားများက ဂိတ်တစ်ခုရောက်တိုင်း တံစိုးလက်ဆောင်ပေးသောနည်းဖြင့် ဖြေရှင်းကြသည်။ ယခု ခေတ်တွေပြောင်းလဲသွားပါပြီ၊ နိုင်ငံတော်သမ္မတရုံး၏ ၁၂-၁၂-၂၀၁၂ နေ့စွဲပါအမိန့်ကြော်ငြာစာအမှတ် (၇၉/၂၀၁၂)အရ တရားမဝင်ကုန်သွယ်မှုတားဆီးထိန်းချုပ်ရေး (Mobile Team) အဖွဲ့(၁)ကို မူဆယ်-မန္တလေးလမ်းကြောင်းအပိုင်း၊ အဖွဲ့(၂) ကို မြဝတီ-ရန်ကုန်လမ်းကြောင်းအပိုင်းဟူ၍ ပြည်ထောင်စုအဆင့် ဖွဲ့စည်းပေးခဲ့သည်။

(Mobile Team)အဖွဲ့(၁)မူဆယ်-မန္တလေးလမ်းကြောင်းအပိုင်းတွင် ၁-၁၁-၂၀၁၂ ရက်မှစ၍လည်းကောင်း၊ (Mobile Team)အဖွဲ့(၂)မြဝတီ-ရန်ကုန်လမ်းကြောင်းအပိုင်းတွင် ၂၁-၁၁-၂၀၁၂ ရက်မှစ၍လည်းကောင်း အကောင်အထည်ဖော် ဆောင်ရွက်ခဲ့ရာ ဝိသမလောဘသား စီးပွားရေးသမားများအား (Mobile Team)၏ ရည်ရွယ်ချက်မျှော်မှန်းချက်များကို ပညာပေးကာလ နှစ်လသတ်မှတ်ပြီး စည်းရုံးရေးနည်းဗျူဟာသုံး၍ ဆောင်ရွက်ခဲ့ပြီးဖြစ်သည်။

(Mobile Team)အဖွဲ့(၁)မူဆယ်-မန္တလေးလမ်းကြောင်း၌ ၁၅-၂-၂၀၁၃ ရက်အထိ ဖမ်းဆီးရရှိငွေ ပမာဏမှာ ၂၅၅၈ ဒသမ ၃၅ သိန်းဖြစ်ပြီး (Mobile Team)အဖွဲ့(၂)မြဝတီ-ရန်ကုန်လမ်းကြောင်းမှ ဖမ်းဆီးရရှိသော ပမာဏမှာ ၂၅၉၇ ဒသမ ၇၄ သိန်းဖြစ်ရာ စုစုပေါင်း ၅၁၅၆ ဒသမ ၀၉ သိန်းကို နိုင်ငံတော်ဘဏ္ဍာငွေအဖြစ် ရရှိခဲ့သည်။

(Mobile Team)တွင် ပါဝင်ဆောင်ရွက်လျက်ရှိနေကြသည့် နယ်စပ်ကုန်သွယ်ရေးဦးစီးဌာန၊ အကောက်ခွန်ဦးစီးဌာန၊ ဒေသဆိုင်ရာအာဏာပိုင်အဖွဲ့၊ မြန်မာနိုင်ငံရဲတပ်ဖွဲ့၊ နယ်စပ်ကုန်သည်ကြီးများအသင်း၊ ဒေသခံလူမှုအဖွဲ့အစည်းနှင့် သတင်းမီဒီယာမှ ပုဂ္ဂိုလ်များအပါအဝင် ညွှန်ကြားရေးမှူး၊ ဒုတိယညွှန်ကြားရေးမှူးများက နေ့ညမဟူ ၂၄ နာရီအချိန်ပြည့် တာဝန်ထမ်းဆောင်လျက်ရှိသည်။

အမိုးအကာဗလာနတ္ထိ နေပူပူမိုးရွာရွာ သစ်ရိပ်သစ်ပင်မရှိသည့် လွင်တီးခေါင်ထဲတွင် လာဘ်ပေးလာဘ်ယူမှု ကင်းကင်းဖြင့် သမိုင်းပေးတာဝန်အဖြစ်ဆောင်ရွက်နေကြသည်မှာ ပီတိဝေဖြာဂုဏ်ယူစရာဖြစ်သည်။

ဖမ်းဆီးရမိသည့် ပစ္စည်းများထဲတွင် မူးယစ်ဆေးဝါးများ၊ အဆင့်မမီ အရည်အသွေးညံ့ဖျင်းသော ဆေးဝါးများ၊ မီးဘေးအန္တရာယ်ဖြစ်စေသည့် လျှပ်စစ်ပစ္စည်းကိရိယာများ၊ ကမ္ဘာမြေပြင်ကို အကျည်းတန်အရုပ်ဆိုးစေ၍ ဂေဟစနစ်ပျက်စီးစေသည့် ကြွပ်ကြွပ်အိတ်များ၊ မြန်မာ့လူ့ဘောင်နှင့်မကိုက်ညီသည့် အမျိုးသမီးဝတ်အထည်ပစ္စည်းများ၊ ကျား၊ မ စိတ်ကြွဆေးများ၊ ဇိမ်ခံပစ္စည်းများ၊ အရက်မျိုးစုံ၊ ဘီယာမျိုးစုံစသည်တို့ပါဝင်သည်။

ထိုပစ္စည်းများကို မည်သူတွေသယ်ယူနေပါသနည်း၊ ဝိသမလောဘသားစီးပွားရေးမှောင်ခိုသမားတွေလား၊ ရှင်းပါသည်. . . တိုင်းပြည်ဝင်ငွေလျော့နည်းအောင်၊ နာလန်မထူနိုင်အောင် နှောင့်ယှက်ဖျက်ဆီးနေကြသည့် ဝိသမလောဘသားအဖျက်သမားများဖြစ်ပါသည်။

သို့ဖြစ်၍ (Mobile Team)သည် ယခင်ယခင်ကာလများက ပေါ်ပေါက်ခဲ့ဖူးသော ရှာဖွေရေးအဖွဲ့များနှင့် လုံးဝမတူညီပါ၊ လာဘ်ပေးလာဘ်ယူကင်းကင်းရှင်းရှင်းနှင့်ဆောင်ရွက်နေခြင်းကို လက်တို့ပြီးတော့ ပြောလိုက်ကြပါဟု တိုက်တွန်းရေးသားလိုက်ပါသည်။ ။

ရွှေတောင်၌ မီးဘေးအန္တရာယ်ကြိုတင်ကာကွယ်ရေး ဇာတ်တိုက်လေ့ကျင့်

ရွှေတောင် ဖေဖော်ဝါရီ ၂၅

နွေရာသီကျရောက်လာပြီဖြစ်၍ ပြည်ခရိုင် ရွှေတောင်မြို့နယ် မီးဘေးအန္တရာယ်ကြိုတင်ကာကွယ်ရေးအတွက် ရွှေတောင်မြို့နယ် မြို့နယ်အုပ်ချုပ်ရေးမှူး ဦးသက်ဇော်ဦး၊ မြို့နယ်မီးသတ်ဦးစီးဌာန ဦးစီးအရာရှိ ဦးမိုးကျော်၊ မြို့နယ်စည်ပင်သာယာရေးအဖွဲ့အမှုဆောင်အရာရှိ ဦးဟန်ရှိန်တို့၏ ပူးပေါင်းကြီးကြပ် ကွပ်ကဲမှုဖြင့် ရွှေတောင်မြို့မဈေးကြီး မီးဘေးအန္တရာယ် ကြိုတင်ကာကွယ်ရေး ဇာတ်တိုက်လေ့ကျင့်မှု သရုပ်ပြပွဲကို ဖေဖော်ဝါရီ ၂၂ ရက် ညနေ ၃ နာရီက ရွှေတောင်မြို့မဈေးကြီးအတွင်းတွင် ကျင်းပခဲ့သည်။

အဆိုပါသရုပ်ပြပွဲ၌ မီးသတ်တပ်ဖွဲ့ဝင်များ၊ ရောရှေ့ဝါနှင့် ရတနာဆီဆိုင်တို့မှ ဝန်ထမ်းများ၊ ဈေးသူ ဈေးသားများ ပူးပေါင်း၍ မီးသတ်ယာဉ်များဖြင့်လည်းကောင်း၊ မီးသတ်ဆေးဘူးများဖြင့်လည်းကောင်း လက်တွေ့သရုပ်ပြသကြရာ မြို့နယ်အုပ်ချုပ်ရေးမှူးနှင့် တာဝန်ရှိသူများက ကြည့်ရှုအားပေးခဲ့ကြကြောင်း သတင်းရရှိသည်။ **(၁၄၃)**

စုပေါင်းထမနဲထိုး ပြိုင်ပွဲ မြင်းမူ၌ ကျင်းပ

မြင်းမူ ဖေဖော်ဝါရီ ၂၅

မြင်းမူမြို့နယ် အမျိုးသမီးရေးရာအဖွဲ့နှင့် မြို့နယ် မိခင်နှင့်ကလေးစောင့်ရှောက်ရေးအသင်းတို့ ကြီးမှူး၍ (၅)ကြိမ်မြောက် ထမနဲထိုးပြိုင်ပွဲကို ဖေဖော်ဝါရီ၂၃ ရက် မွန်းလွဲ ၂ နာရီက မြို့နယ် ထွေ/အုပ်ရုံးဝင်းအတွင်း၌ ပြိုင်ပွဲဝင်ခုနစ်ဖွဲ့ နယ်မြေ ၁၊၂၊၃၊ ၄ နှင့် မြို့နယ်စည်ပင်၊ မြို့နယ်ရဲတပ်ဖွဲ့၊ မြို့နယ်ထွေ/အုပ် အသင်းတို့ ယှဉ်ပြိုင်ထိုးကြရာတွင် ပထမဆု နယ်မြေ(၂)၊ ဒုတိယဆုမြို့နယ် ထွေ/အုပ်၊ တတိယဆု နယ်မြေ(၁)၊ ကျန်အသင်းလေးသင်းအား နှစ်သိမ့်ဆု သတ်မှတ်ခဲ့သည်။

ဆုများကို မြို့နယ်အုပ်ချုပ်ရေးမှူး၊ လက်ထောက် ညွှန်ကြားရေးမှူး ဦးသိန်းဇော်၊ မြို့နယ်အမျိုးသမီးရေးရာအဖွဲ့ဥက္ကဋ္ဌ ဒေါ်သင်းသင်းနိုင်နှင့် တာဝန်ရှိသူများက ဆုများအသီးသီး ချီးမြှင့်ပေးကြသည်။

ဖေဖော်ဝါရီ ၂၄ ရက် နံနက်စောစောတွင် သမိုင်းဝင် ရှင်ပင်ရွှေစောလူးဘုရားသို့ ထမနဲကပ်လှူကြကြောင်း သိရသည်။

ကိုကိုနိုင်(မြင်းမူ)

လက်ထပ်ထိမ်းမြားမင်္ဂလာပွဲနှင့် မင်္ဂလာညည့်ခံပွဲကျေးဇူးတင်လွှာ

ရန်ကုန်မြို့နေ မဟာသီရိသုဓမ္မ(ဟသ်ာတဦးမြ-ဒေါ်ဒေါ်ပု)၊ (ဦးခင်မောင်-ဒေါ်ခင်ညွန့်)တို့၏မြေး၊
(ဦးသိုက်ထွေးမြ-ဒေါ်မြင့်မြင့်)တို့၏သားကြီး
လန်ဒန်မြို့နေ ပါမောက္ခဒေါက်တာမင်းဇော်အောင်-ဒေါက်တာအေးအေးရီတို့၏တူသား

ဒေါက်တာဇော်မင်းသိုက်
M.B.,B.S(Ygn),M.R.C.P.G.P(Edin). D.F.F.P(Ldn),D.R.C.O.G(Ldn)
Senior Partner/G.P Principal, Lyminge Surgery & Hawkinge Surgery,Kent(UK)

နှင့်

ရန်ကုန်မြို့၊ တက္ကသိုလ်ရိပ်သာလမ်း၊ ခြံအမှတ်(၁၀၅)နေ
ပြည်ထောင်စုသမ္မတမြန်မာနိုင်ငံကုန်သည်များနှင့်စက်မှုလက်မှုလုပ်ငန်းရှင်များအသင်းချုပ်ဥက္ကဋ္ဌ
ဝဏ္ဏကျော်ထင်၊ စည်သူဦးဝင်းအောင် (Dagon Group of Companies)-ဒေါက်တာမိုးမြမြတို့၏သမီးထွေး

ဒေါက်တာအိနှင်းခိုင်
B.Sc(Physiology)(UCL),M.B.,B.S(Ldn), M.R.C.S. Part I, M.R.C.O.G Part I
Obstetrics & Gynaecology Registrar, Guy's & St. Thomas' Hospitals, London

တို့ကို ၁၅-၂-၂၀၁၃ရက်(သောကြာနေ့)တွင် ဆီဒိုးနားဟိုတယ်၌ စုလျားရစ်ပတ်လက်ထပ်ထိမ်းမြားပေးပါသော မင်္ဂလာနာယကကြီးများဖြစ်ကြသည့် ဘိုးဘိုးဒေါက်တာဦးခင်မောင်အေးနှင့် ဘွားဘွားဒေါက်တာဒေါ်ကြည်စိန်တို့အားလည်းကောင်း၊ မင်္ဂလာအောင်စံပယ်ပန်းကုံးများကို ချီးမြှင့်ပေးပါသော ရန်ကုန်တိုင်းဒေသကြီး ဝန်ကြီးချုပ် ဦးမြင့်ဆွေနှင့်ဇနီး ဒေါ်ခင်သက်ဌေးတို့အားလည်းကောင်း၊ မင်္ဂလာလက်စွပ်တို့ကို ချီးမြှင့်ပေးပါသော သမဝါယမဝန်ကြီးဌာနပြည်ထောင်စုဝန်ကြီး ဦးကျော်ဆန်းနှင့်ဇနီးဒေါ်ကြည်ကြည်ဝင်းတို့အားလည်းကောင်း၊ ဆီဒိုးနားဟိုတယ်တွင် ကျင်းပပြုလုပ်သည့် မင်္ဂလာညည့်ခံပွဲတွင် မင်္ဂလာအောင်စံပယ်ပန်းကုံးများကို ချီးမြှင့်ပေးပါသော စီးပွားရေးနှင့်ကူးသန်းရောင်းဝယ်ရေးဝန်ကြီးဌာနဝန်ကြီး ဝဏ္ဏကျော်ထင်ဦးဝင်းမြင့်နှင့်ဇနီး ဒေါ်မြင့်မြင့်သန်းတို့အားလည်းကောင်း၊ မင်္ဂလာလက်စွပ်တို့ကို ချီးမြှင့်ပေးပါသော ဆက်သွယ်ရေးသတင်းအချက်အလက်နှင့်နည်းပညာဝန်ကြီးဌာနဒုတိယဝန်ကြီး ဦးသောင်းတင်နှင့်ဇနီးဒေါ်တင်တင်အေးတို့အားလည်းကောင်း၊ မင်္ဂလာအခမ်းအနားသို့ ကိုယ်တိုင်ကြွရောက်ချီးမြှင့်ပေးကြပါသော ပြည်ထောင်စုဝန်ကြီးများနှင့်ဇနီးများ၊ ဒုတိယဝန်ကြီးများနှင့်ဇနီးများ၊ တပ်မတော်အရာရှိကြီးများ၏ဇနီးများ၊ စစ်ဘက်နယ်ဘက်မှ အရာရှိကြီးများနှင့်ဇနီးများ၊ ရန်ကုန်တိုင်းဒေသကြီးဝန်ကြီးများနှင့်ဇနီးများ၊ သံအမတ်ကြီးများနှင့်ဇနီးများအားလည်းကောင်း၊ ရပ်ဝေးရပ်နီးမှ ဆွေမျိုးမိတ်သင်္ဂဟအပေါင်းတို့အားလည်းကောင်း၊ ကိုယ်တိုင်တက်ရောက်မချီးမြှင့်နိုင်သော်လည်း မေတ္တာဖြင့်မင်္ဂလာလက်ဖွဲ့ပစ္စည်းများ ပေးပို့ချီးမြှင့်ပေးကြပါသော ပြည်သူ့လွှတ်တော်ဥက္ကဋ္ဌနှင့်အမျိုးသားလွှတ်တော်ဥက္ကဋ္ဌ၊ တပ်မတော်ကာကွယ်ရေးဦးစီးချုပ် ဒုတိယဗိုလ်ချုပ်မှူးကြီး မင်းအောင်လှိုင်နှင့်ဇနီးဒေါ်ကြည်ကြည်လှ၊ ပြည်ထောင်စုဝန်ကြီးများ၊ ဧရာဝတီတိုင်းဒေသကြီးဝန်ကြီးချုပ်၊ တပ်မတော်အရာရှိကြီးများနှင့် မိတ်ဆွေသင်္ဂဟအပေါင်းတို့အားလည်းကောင်း၊ မင်္ဂလာအခမ်းအနားမှူးအဖြစ်ဆောင်ရွက်ပေးပါသော ဆရာဦးသိန်းလှမော်၊ ဆရာမဒေါ်ဟေမာမောင်နှင့်ဒေါ်မြရတနာနိုး၊ မင်္ဂလာအခါတော်ပေးသီဆိုပေးသောအဆိုတော် ဒေါ်ရီရီသန့်နှင့်မင်္ဂလာတေးသံသာများဖြင့် ဖျော်ဖြေပေးပါသော စန္ဒရားဒေါက်တာသိန်းမြင့်သန်းတေးဂီတအဖွဲ့နှင့် တေးသံရှင်များ၊ အင်ပါယာတေးဂီတအဖွဲ့နှင့် တေးသံရှင်များ၊ မင်္ဂလာပန်းခြင်းကိုင်ဆောင်ပေးပါသော သားလေး မောင်ဝင်းဘုန်းနိုင်၊ မောင်မင်းဘုန်းနိုင်နှင့် သမီးလေးမေဘရဏီမိုးမြင့်၊ မင်္ဂလာပန်းကြဲပေးပါသော မသီရိဆုဝေနှင့် Dr.Alexandra Stewart၊ သတို့သားအရံများဖြစ်ကြသော မောင်ထူးအောင်သိုက်နှင့် မောင်မင်းသူအောင်၊ သတို့သမီးအရံများဖြစ်ကြသော Olivia Evans နှင့် Clare Deutsche၊ လက်ဝတ်ရတနာများကို ဆင်မြန်းပေးပါသော The Rich Gems မှ ဒေါ်လုလု၊ မင်္ဂလာဝတ်စုံနှင့် မိတ်ကပ်ဆံပင်အလှဖန်တီးရှင် မိုးကုတ်ပေါက်ပေါက်၊ ဘိသိက်မင်္ဂလာအခမ်းအနားနှင့်ပန်းအလှပြင်ဆင်ပေးသော ညီညီမောင်(ကန်တော်လေး)၊ မှတ်တမ်းတင်ဗီဒီယိုနှင့် ဓာတ်ပုံရိုက်ကူးပေးသော စိုင်းဘုန်းထူးနှင့်အဖွဲ့၊ Leopard & King မှ ကိုလင်းထွန်းနှင့် ကိုKing၊ မင်္ဂလာဖိတ်စာများကို ရိုက်နှိပ်ပေးသော ဒဂုန်ပုံနှိပ်တိုက်နှင့် ဆီဒိုးနားဟိုတယ်မှမန်နေဂျာနှင့်ဝန်ထမ်းများအားလည်းကောင်း၊ ထိမ်းမြားမင်္ဂလာလက်ထပ်ပွဲနှင့် မင်္ဂလာညည့်ခံပွဲအားအောင်မြင်စွာကျင်းပနိုင်ရေးအတွက် အဘက်ဘက်မှဝိုင်းဝန်းကူညီပေးကြသော ကျေးဇူးတင်ထိုက်သူများအားလုံးကို လှိုက်လှဲစွာကျေးဇူးဥပကာရအထူးပင်တင်ရှိပါကြောင်း။

နှစ်ဖက်သောမိဘများနှင့်
ဒေါက်တာဇော်မင်းသိုက်-ဒေါက်တာအိနှင်းခိုင်

STT SPECIAL TRIP TRAVEL & TOUR CO.,LTD

အာရှဒေသ၏ နာမည်ကျော်အပျိုစင်ကမ်းခြေ မဟာသင်္ကြန်ပွဲတော်
April 13-April 16/ Flight (2 Ways), ကြယ်ငါးပွင့်အဆင့်ရှိ Hotel (3 Nights)

ထောင်ကြီး ခရီးစဉ် (၄ ည ၅ ရက်)	March 23/April - 13
ပူကက် - ထောင်ကြီး ခရီးစဉ် (၆ ည ၇ ရက်)	March 22/April - 12
ပူကက် - ရွှေဂက်တော် ခရီးစဉ် (၄ ည ၅ ရက်)	March 23/April - 13
မန္တလေး - အလောင်းတော် ကဿပ ခရီးစဉ် (၅ ည ၆ ရက်)	Mrach 22/April - 12
ရွှေလီ - မံစီ (တရုတ်ပြည်) ခရီးစဉ် (၇ ည ၈ ရက်)	April - 12
ကျိုင်းတုံ - တာချီလိတ် - မယ်ဆိုင် - ချင်းမိုင် - ချင်းရိုင်း (Chang Rai) FLIGHT TRIP	

CAR RENTAL SERVICES

01-210656, 0973255094, 095197380, 095081091

First Choice Travel & Tour

တရုတ် (ကူမင်းရှန်ဟိုင်းပေကျင်း)	8D7N	Mar 24, Apr 11, 13	ကိုရီးယား	Apr 13
ဟောင်ကောင်၊ မကာအို၊ ကွမ်ကျိုး	8D7N	Mar 24, Apr 11, 13	ဂျပန်	Apr 12
စင်ကာပူ သီးသန့်	4D3N	Mar 16, 24, Apr 12, 13	အမေရိကား	Apr 10
စင်ကာပူ၊ မလေးရှား	8D7N	Mar 10, 24, Apr 12, 13	ဥရောပ	Apr 12
စင်ကာပူ၊ မလေးရှား၊ ဘန်ကောက်	9D8N	Mar 24, Apr 12, 13	ဒူဘိုင်း အာဘူဒါဘီ	Apr 13
ဘန်ကောက်၊ ပတ္တရား၊ အယုဒ္ဓယ	6D5N	Mar 24, Apr 12, 13	သြစတြေးလျ	Feb 12
ဗီယက်နမ် သီးသန့်	6D5N	Mar 27, Apr 13, 14		
ကမ္ဘောဒီးယား သီးသန့်	6D5N	Mar 23, Apr 10, 13		
ဗီယက်နမ်၊ ကမ္ဘောဒီးယား	8D7N	Mar 23, Apr 10, 13		

Discount

09-5171301, 09-421069966, 09-73059081

မစန္ဒာ၊ မောင်ခင်မင်(နေမြို့)၊ မြင့်မိုရ်ထွန်း
မောင်သန်းဆွေ(ထားဝယ်)၊ မင်္ဂလာရွှေမောင်
ဆုငှက်၊ နေဝင်းမြင့်၊ အာယု၊ တို့၏သုတရသ
မြင့်သန်း၊ ဝင်းဖေ၊ ကောမြူး၊ စာစုများဖြင့်...
နေဇင်လတ်၊ ခင်ခင်ထူး၊
ပန်းရိပ်မြူ
သစ္စာမေတ္တာကိုကိုအောင်၊
ကိုချစ်၊ မကျည်းတန်(လှိုင်ကော်)၊
မိမိုး၊ စံပယ်ဖြူနု၊ ဆေးဆေး
ညလင်းဖြူ၊ မီစုစံ၊ မှုန်းမှုး၊

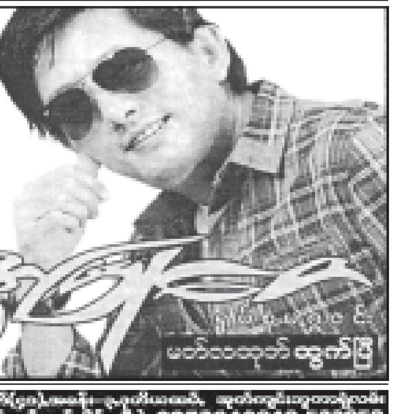

ဈေးခင်းရန် ရှိသည်
Cake Display
Ice-cream Display
Mectronic(10KVA)
09 73205745

ACCOM
0973040840,522858
Summer English Classes
English for Young Learners အသက် ၆နှစ် မှ ၁၄နှစ်
English for Adults (4 skills + Grammar + Vocabulary)
Computer (I-Office, Internet & Email, Graphics)

အခန်းဆက်ဝတ္ထု

နှင်းငွေတစ်တောင့် မိုးတစ်မှောင့်

တက္ကသိုလ် ဘုန်းနိုင်

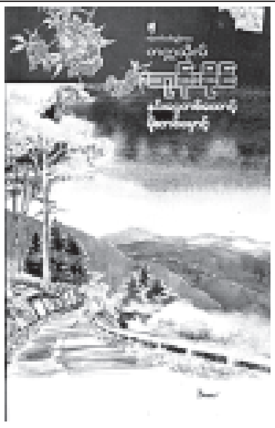

(ယမန်နေ့မှအဆက်)

သည်အရွယ်က လှပြီဆိုလျှင် ဘယ်အရွယ်မှ လိုက်မမီအောင်လှသည်။ ပူရပင်ရ လွမ်းရင့်ရသည်ကို မသိသေးတော့ အကြောမသန်းသေးသည့် မျက်လုံးပြာပြာဝန်းဝန်းလေးတွေကအစ အပြစ်ကင်းပြီး သန့်စင်လှသည်။ ပိုင်လိုသုံးလိုသော ကာမဂုဏ်ဆန္ဒထက် အလှကိုအလှအတွက် သက်သက်သန့်သန့် မြတ်နိုးသောစေတသိက်ကို မွေးဖွားပေးတတ်သော အလှ။

ဦးမြင့်နွယ်၏ ရင်မှာ လှုပ်ရှားလာသည်။ လွမ်းလွမ်းဆွေးဆွေး တမ်းတမ်းတတ လှုပ်ရှားလာသည်။

ပစ္စုပ္ပန် စိတ္တဇဘဝ ဆောင်းညမှာ အတိတ်မိုးမြူတို့ လွှမ်းမိုးခိုဝင်လာပြီမှန်း သတိပြုမိသည်။

လာပါစေလေ၊ ဝင်ပါစေ။ ကိုယ်ကတော့ နှလုံးသားကို တံခါးပိတ်မထားပါ။ ပိတ်ထားဖို့လည်း မဝံ့ပါ။ ဩော် . . . ပိတ်ထားလို့ကလည်း မရပါ။

မှတ်တောင် မှတ်မိပါသေးတယ် စင်သီယာ။

ကိုယ်က ရှင်မဟာရဋ္ဌသာရရဲ့ စာကို ညည်းမိခဲ့ဖူးတယ်။ ကိုယ်ဆိုတာက ရှင်မဟာရဋ္ဌသာရနဲ့ ယှဉ်လိုက်ရင် ဘာကောင်မှ မဟုတ်သေးပါဘူး။ စင်သီယာကတော့ ကိုယ့်ရဲ့ ဝဏ္ဏပဘာပေါ့။ ဒါကြောင့်လည်း ကိုယ်ဆိုမိရတယ်။

"ဆယ့်ခြောက်နှစ်ပြည့်၊ မြင့်၏မထင်၊ မွတ်မွတ်စင်သား၊ မြိတ်သွင်လွှတ်စို့၊ ပြာသွယ်ညို့ကို၊ နတ်ကဲ့သို့ပင်၊ နောင်မင်းထင်သား . . ."

ရှေးကျွန်းတိုင်ကြီးတို့ အတန်ယိုင်နေပြီဖြစ်သော ကမ်းနီကျောင်းအိုကြီးထက်တွင် ဆရာတော်ကြီး၏ ရှေ့မှောက်၌ ရှင်ပညာသာမိလူထွက် မြင့်နွယ်သည် လက်အုပ်ချီလျက် ထိုင်နေသည်။

ဆရာတော်က အိုမင်းလှပြီ။ စက္ခုနှစ်ကွင်းကလည်း အလင်းမရ။ အလင်းသာမရသည် သည်စက္ခုတော်တို့ မမြင်သည်က ရှိပါသေးရဲ့လား။ မြင့်နွယ်တို့လို အရွယ်ကို ဆရာတော်သည် ငါ့မြေးဟုခေါ်တတ်သည်။ မိမိကိုယ်တော်ကိုလည်း ဘိုးဘိုးဟု သုံးနှုန်းတတ်သည်။

ယခု ဆရာတော်က အေးချမ်းတည်ငြိမ်လှသော အသံတော်ဖြင့် မြင့်နွယ်ကို ဆုံးမအမှာစကား မြွက်ကြားနေသည်။

" ငါ့မြေး မြင့်နွယ်၊ ငါ့မြေး အမြင့်ကနေ အနိမ့်ကို ဆင်းပြီ၊ ဒါကို မမေ့နဲ့ကြားလား၊ အစကတည်းက ငါ့မြေးဟာ မိခင်အလိုကျ မိခင်ကုသိုလ်ရအောင် ကျောင်းပိတ်ရက်ကလေးမှာ သာမဏေဘောင် ခဏတက်လာတာဆိုတော့ အင်း. . . လူထွက်တာကို ဘိုးဘိုးမတားမြစ်လိုဘူး၊ ငါ့မြေး တာဝန်ကျေခဲ့ပြီ၊ သာမဏေဘဝမှာ ငါ့မြေးဟာ ဆယ်ပါးသောသီလနဲ့ ရှင်ကျင့်ဝတ်တွေ မပျက်ခဲ့ဘူး၊ ဒါကို ဘိုးဘိုးသိတယ်၊ ဒါတောင် လူထွက်ခါနီး အဖျက်ကလေးက လာချင်သေးတယ် "

မြင့်နွယ်က ထိတ်လန့်ပြီး ဆရာတော်ကြီးကို မော်ဖူးသည်။

ဆရာတော်က အသာအယာ ရယ်မောတော်မူသည်။

" ဒါပေမယ့် ငါ့မြေး မပျက်ပါဘူးလေ၊ ချမင်းတုပ်သို့၊ စိတ်ချုပ်မဖွင့်၊ ပျံ့လွင့်မေတ္တာ ကရုဏာတဲ့၊ ငါ့မြေးဟာ စိတ်တံခါး မင်းတုပ်ကို ချထားနိုင်ခဲ့တာ ဘိုးဘိုးသိပါတယ်"

မြင့်နွယ်က အောင့်ထားသောအသက်ကို လွှတ်လိုက်၏။ တော်ပါသေးရဲ့။

"ချမင်းတုပ်သို့၊ စိတ်ချုပ်မဖွင့် ဒီစကားကို မြဲမြဲမှတ်ထား၊ သာမဏေဘောင်မှာတွင် မဟုတ်ဘူး၊ လူ့ဘောင်မှာလည်း သုံးလေ၊ ငါ့မြေးကို ဘိုးဘိုးရှင်ဘွဲ့ ဘယ်လိုပေးခဲ့သလဲ"

"ပညာသာမိလို့ပါ ဘုရား"

"အဓိပ္ပာယ်ကကော"

"ပညာကို ပိုင်သူပါ ဘုရား"

"အိမ်း . . . ငါ့မြေးမှာ ပညာပါရမီပါတယ်၊ ဆင်းရဲပေမယ့် အားမလျှော့နဲ့ ငါ့မြေး၊ မိခင်ကို လုပ်ကျွေး၊ မိခင်ကို လုပ်ကျွေးသူဟာ ဒီလောကမှာ ဘာမဆိုရလိမ့်မယ်၊ ဘိုးဘိုးပြောတာ ကြားလား "

"ကြားပါတယ် ဘုရား"

"လောကမှာ ငါ့မြေးခရီးဆက်သွားဖို့ ဘိုးဘိုးအဆောင်တစ်ခုပေးလိုက်မယ်၊ တချို့တွေက ငါ့ဆီလာပြီး တောက်တီးတောက်တဲ့တွေ လိုချင်ကြတယ်၊ ငါကတော့ ဘုရားကြိုက်တာပဲပေးနိုင်တယ်၊ ငါ့မြေးကိုလည်း ပေးလိုက်မယ်၊ 'အနိစ္စံသခ်ံတံ၊ ပဋ္ဌိစ္စသမုပ္ပါဒံ၊ ခရဓမ္မံ၊ ဝိရာဂဓမ္မံ၊ နိရောဓ ဓမ္မံ၊ ခပတိ'ဘိုးဘိုးသင်ပေးထားတာ ငါ့မြေးရတယ် မဟုတ်လား"

"ရပါတယ် ဘုရား"

"အိမ်း . . . မမေ့နဲ့ . . . မမေ့နဲ့၊ ပူပန်ရင် ဒါကိုသတိရ၊ ငါ့မြေး လျှောက်ရမယ့်လမ်းက ပူပန်မယ့်လမ်းကြီး၊ ဘိုးဘိုးလည်း မတားသာဘူး၊ ပုထုဇဉ်တို့ ကြိုက်တဲ့လမ်းကိုး၊ ကဲ . . . ကန်တော့ . . . ကန်တော့"

မြင့်နွယ်သည် ဆရာတော်ကို ဦးသုံးကြိမ်ချပြီး ပုဆိုးနှင့်ထုပ်ထားသော အထုပ်ကလေးကိုပိုက်၍ ကျောင်းအောက်သို့ ဆင်းလာခဲ့သည်။

ညနေစောင်းစပြုပြီ။ မြစ်တွင်း အဝေးတစ်နေရာဆီမှ မော်တော်သံ တဘုတ်ဘုတ်ကို ကြားနေရသည်။

မြင့်နွယ်၏ ရင်တွင်း၌ ဝမ်းနည်းသကဲ့သို့ဖြစ်မိသည်။ သာမဏေဘဝကို ပြန်လွမ်းသကဲ့သို့ ရှိနေသည်။

ကျောင်းအောက်ထပ်ရှိ ကွပ်ပျစ်ပေါ်တွင် ဦးပဍ္ဍင်း ဦးပဏ္ဍိတ စာတစ်အုပ်ကို အသံထွက်ဖတ်နေသည်။

"ရှေးလျှင်ဘဝ၊ ဖြစ်သမျှကို၊ ခြင်းတစေ့စေ့၊ ကြံအောက်မေ့၍၊ ယနေ့ကျွန်ုပ်၊ ဆယ်ချောင်းရုပ်လျက်၊ တုန်လှုပ်မထင်၊ လျှောက်ပါချင်အံ့၊ အရှင်ဘုရား၊ သုံးလူ့ဖျားကား၊ ရှည်လျားဘဝ၊ ကျင်လည်ကြ၍၊ ဓမ္မသာမဏေ၊ ကောင်းသောထွေဖြင့်၊ ဖြစ်လေသောခါ၊ ကျွန်ုပ်မှာမူ၊ လက္ခဏာအင်ညီ၊ နတ်နှင့်ပြီမျှ၊ နှိုင်းဤမမြင်၊ ဇမ္ဗူပြင်၌၊ ကျော်ထင်ပေါက်ပြ၊ လွန်ကျူးလှ၍၊ ရူပသာရီ၊ ခေါ်ညီတွင်ထ၊ ထိုမိမ္မလျှင်၊ ဘဝမကွာ၊ ဖြစ်သောခါ၌ . . ."

အနီးကပ်လာသော မြင့်နွယ်၏ခြေသံကို ကြားရသောကြောင့်ထင်သည်၊ ဦးပဍ္ဍင်းက စာဖတ်သည်ကို ရပ်လိုက်၏။

မြင့်နွယ်က ကွပ်ပျစ်ထက် တက်ထိုင်ပြီး ဦးပဍ္ဍင်းကို ဦးချသည်။

"ဘာစာဖတ်နေတာလဲ ဦးပဍ္ဍင်း"

ဦးပဍ္ဍင်းက စာအုပ်ကို ထောင်ပြသည်။

"ယသော်ဓရာ ကန်တော့ခန်းပျို့ကွ"

ဦးပဍ္ဍင်း ဦးပဏ္ဍိတမှာ မန္တလေးတွင် စာသင်ခဲ့ဖူးသည်။ ဓမ္မကထိကအဖြစ် ယပ်လှဲတရားဟော အလွန်ကောင်းသည်။ ပျို့၊ ကဗျာတို့ကို လိုက်စား၍ စာစုလည်း အလွန်ဝါသနာပါသည်။ စာပေကဗျာအရာ၌ မြင့်နွယ်၏ ဆရာတစ်ဆူလည်းဖြစ်သည်။

"ယသော်ဓရာ ကန်တော့ခန်းပျို့၊ နာမည်က ဆန်းတယ်နော် ဦးပဍ္ဍင်း"

"အကြောင်းအရာကလည်း ဆန်းသကွယ့်၊ရသလည်း အစုံပါတယ်၊ ဦးစန္ဒမဉ္ဇူ စပ်ထားတာ"

"ဘာအကြောင်းလဲ ဘုရာ့"

"လူတွေ တယ်မသိတဲ့အကြောင်း၊ အံမယ် လွမ်းစရာတော့ အတော်ကောင်းသကွယ့်၊ ရာဟုလာ မယ်တော် ယသော်ဓရာဟာ ရဟန္တာမ ဖြစ်သွားတာ မင်းသိတယ်နော်"

"တင်ပ့ါဘုရား"

"အေး. . . အတိုပဲ ချုံ့ပြောမယ်၊ ယသော်ဓရာထေရီဟာ ရဟန္တာမလည်းဖြစ်ရော ဈာန်နဲ့ ဆင်ခြင်ကြည့်တော့ ခုနစ်ရက်အတွင်းမှာ ပရိနိဗ္ဗာန်ဝင်ရမှာသိတယ်၊ ပရိနိဗ္ဗာန် မဝင်ခင်မှာ မြတ်စွာဘုရားကို အားရအောင် ပူဇော်မယ်ဆိုပြီး ဘုရားရှင် ရှေ့တော်ဆီကြွတယ်၊ ပြီးတော့ သူရထားတဲ့ တန်ခိုးနဲ့ အမျိုးမျိုးဖန်ဆင်းပြပြီး ဘုရားကို အဲ. . . တန်ခိုးနဲ့ပူဇော်တယ်၊ သာဝကတွေပြတဲ့ တန်ခိုးတွေမှာ ယသော်ဓရာပြသွားတဲ့တန်ခိုးဟာ အလွန်မြင့်တယ်ပေါ့"

ဦးပဍ္ဍင်းသည် စကားကိုရပ်လိုက်ပြီး ခေတ္တစဉ်းစားသယောင် ငြိမ်နေ၏။ ပြီးမှ လေသံတစ်မျိုးနှင့်ဆက်သည်။

"ပုထုဇဉ်လောကမှာ လင်ရယ် မယားရယ်နဲ့ ချစ်လိုက်ကြတာ၊ သေကွဲများ ကွဲရမှာကို ကြိုတင်သိရင် မချိတင်ကဲ ဘယ်လောက်များ ဖြစ်ကြလိမ့်မလဲ၊ ဒါတော့ သူတို့ချစ်သက်ဟာ ဘယ်လောက်များရှည်လို့လဲ၊ ယသော်ဓရာဟာတော့ ဘုရားအလောင်းနဲ့အတူ ပါရမီဖြည့်ခဲ့ရတဲ့ ဘဝတွေဟာ မရေမတွက်နိုင်အောင်ပဲ၊ အင်း . . . သံယောဇဉ်ပြိုင်စတမ်းဆိုရင် ယသော်ဓရာကို ဘယ်သူလာမီပါ့မလဲ၊ အခုတော့ကြည့်စမ်း. . . ဘဝအဆက်ဆက် ပါရမီဖြည့်ခဲ့ရတဲ့ မြတ်စွာဘုရားနဲ့ခွဲခွာပြီး ကိုယ်ကအရင် ပရိနိဗ္ဗာန်ပြုရတော့မယ်၊ အဲ. . . အာသဝေါကုန်တဲ့ ရဟန္တာမဆိုတော့ ဘယ်မှာတုန်လှုပ်ပါ့မလဲ၊အံ့ဖွယ်သူရဲပဲ "

> ❝ ပုထုဇဉ်လောကမှာ လင်ရယ် မယားရယ်နဲ့ ချစ်လိုက်ကြတာ၊ သေကွဲများ ကွဲရမှာကို ကြိုတင်သိရင် မချိတင်ကဲ ဘယ်လောက်များဖြစ်ကြလိမ့်မလဲ၊ ဒါတော့ သူတို့ ချစ်သက်ဟာ ဘယ်လောက်များရှည်လို့လဲ၊ ယသော်ဓရာဟာတော့ ဘုရားအလောင်းနဲ့အတူ ပါရမီဖြည့်ခဲ့ရတဲ့ ဘဝတွေဟာ မရေမတွက်နိုင်အောင်ပဲ၊ အင်း . . . သံယောဇဉ် ပြိုင်စတမ်းဆိုရင် ယသော်ဓရာကို ဘယ်သူလာမီပါ့မလဲ ❞

ဦးပဍ္ဍင်းက လှိုက်လှိုက်လှဲလှဲ ပြောပြနေသည်။ မြင့်နွယ်ကလည်း စိတ်ဝင်စားစွာ နားထောင်နေ၏။

"ယသော်ဓရာဟာ မြတ်စွာဘုရားကို တန်ခိုးနဲ့ ပူဇော်ပြီးတဲ့နောက် သံသရာဘဝအဆက်ဆက်တွေမှာ ကိုယ်တော့်အပေါ် သူပြုခဲ့ဖူးတဲ့ အပြစ်တွေရှိခဲ့တာမို့ ဒီအပြစ်တွေကို ခွင့်လွှတ်တော်မူပါဆိုပြီး ကန်တော့တောင်းပန်တယ်၊ ဦးစန္ဒမဉ္ဇူရဲ့စာက ဒီလိုလာတယ်၊ နားထောင်ကြည့်၊ ဒီပကၤရာ၊ ပွင့်လင်းခါဝယ်၊ ပဒ္ဓနာဆုတောင်း၊ ရေစက်ဟောင်းကြောင့်၊ စုံပေါင်းတူပင်၊ မြတ်ချစ်ရှင်နှင့်၊ ဆက်ကျင်ဘဝ၊ မြဲကြပါ၏၊ ခုမှသော်ကား၊ မယ့်ထိပ်ထားနှင့်၊ ခွာသွားဝေးကြီး၊ မသွေသီးတိ၊ ဇနီးမယ်လျှ၊ တပေါင်းလဟု၊ စန္ဒပုဏ္ဏမာ၊ ပြည့်စုံခါဝယ်၊ မှန်စွာနေ့ကျ၊ ရက်ဗုဒ္ဓ၌၊ ည၌မှ သန်းခေါင်၊ နိဗ္ဗာန်ဆောင်အံ့၊ များမြောင်လှပေ၊ လေးသင်္ချေနှင့်၊ သိန်းနေကမ္ဘာ၊ ကျင်လည်ခါလည်း၊ ကျွန်မှာအပြစ်၊ ရှိဖြစ်သည်ကို၊ စင်စစ်ကြွင်းမဲ့၊ လျှောက်ခဲ့ပါအံ့ . . . တဲ့၊

လွမ်းစရာ မကောင်းဘူးလားကွ"

"ကောင်းတယ်ဘုရာ့၊ ဦးပဍ္ဍင်းအသံကလည်း ကောင်းကောင်းနဲ့ ဝါတွင်းမှာ တစ်ချီလောက်ဟောလိုက်ရင် ဒကာမတွေ မျက်ရည်ကျကုန်မယ်"

" ဒကာမတွေတော့ မသိဘူး၊ မင်းမျက်ရည်ကျမယ့် တစ်ကွက်ပါတယ် "

"ဘယ်လို၊ တပည့်တော် မျက်ရည်ကျမယ့်အကွက်"

"ယသော်ဓရာက အပြစ်လွှတ်ဖို့ ခွင့်တောင်းတဲ့အခါမှာ ရိုးရိုးလျှောက်တာမဟုတ်ဘူး၊ ရှေးဘဝက ဖြစ်ခဲ့တဲ့ ဇာတ်လမ်းလေးတွေကို ပြန်ပြန်ပြောပြပြီး လျှောက်တာ"

" အဲဒါနဲ့ တပည့်တော် မျက်ရည်ကျရမှာက ဘာဆိုင်လို့တုန်း"

"ဆိုင်တာကို နားထောင်၊ ဩော် . . . ဒါထက် ဟိုနေ့က ဒကာမလေးရဲ့ နာမည်က ဘယ်သူ"

"ဘယ်ဒကာမလေးလဲ ဘုရာ့"

"အံမာ၊ မေ့ချင်ယောင်ဆောင်မနေစမ်းပါနဲ့၊ ဟို အရေးပိုင်သမီးလေးဟာ"

(ဆက်လက်ဖော်ပြပါမည်)

လိုနေသူကို ပေးမကျဖို့ ဖြူစင်စေတနာ ပြည့်ဝစွာဖြင့်
ဆရာမိုး Follow Me Ph.D (USA)
Universal Institute of ESL (USA)မှ Certificate ချီးမြှင့်သည့်
ENGLISH 4 SKILLS Level (1,2)
ENGLISH 4 SKILLS Level (1)
Essay, Letter
Mar 2
4 SKILLS Level(1,2,3) Dip ESL (USA)
SPEAKING
ENGLISH 4 SKILLS Basic Level, March 5
Grammar, Letter, Essay
Ph.D
0943125393
01 295798, 398118

အပျော်ခရီး ကမ္ဘာတစ်ခွင် (International Tours Standard)
Angkor Wat
Amazing Time Travels Co.Ltd
Phone : 01 652447, 01 663972
Phone: 01 527445, 09 73120852, 09 43064845

MYANMAR THAMES INTERNATIONAL(MTI)
Diploma In Business (L3,L4,L5)
2nd Floor, Myay Ni Gone Plaza, Tel: 525971,706740,501450

ပြည်ထောင်စုသမ္မတမြန်မာနိုင်ငံတော်
ပြည်ထောင်စုရာထူးဝန်အဖွဲ့
Union Civil Service Board
လျှောက်လွှာခေါ်ယူခြင်း

ကြော်ငြာစာအမှတ်၊ ၄ / ၂၀၁၃
၁၃၇၄ ခုနှစ်၊ တပို့တွဲလဆန်း ၉ ရက်
(၂၀၁၃ ခုနှစ်၊ ဖေဖော်ဝါရီလ ၁၉ ရက်)

၁။ အားကစားဝန်ကြီးဌာန၊ အားကစားနှင့်ကာယပညာဦးစီးဌာနတွင် လစ်လပ်လျက်ရှိသော အောက်ဖော်ပြပါ ရာထူးအတွက် လျှောက်လွှာ တင်သွင်းနိုင်ပါသည်-

ရာထူး	လစ်လပ်	ပညာအရည်အချင်း
နည်းပြအရာရှိ/ဦးစီးအရာရှိ(မြို့နယ်)	၂၅ နေရာ	တက္ကသိုလ်တစ်ခုခုမှဘွဲ့

၂။ လျှောက်ထားသူသည်-
(က) ပြည်ထောင်စုသမ္မတမြန်မာနိုင်ငံသားဖြစ်ရမည်၊
(ခ) ၂၀ - ၃ - ၂၀၁၃ ရက်တွင် အသက် ၃၅ နှစ် (ဝန်ထမ်းဖြစ်ပါက အသက် ၄၀ နှစ်)ထက် မကျော်လွန်သူဖြစ်ရမည်၊
(ဂ) ကျန်းမာရေးကောင်းမွန်ပြီး ကိုယ်လက်အင်္ဂါပြည့်စုံသန်စွမ်းမှုရှိသူဖြစ်ရမည်၊ နေရာဒေသ မရွေးသွားရောက်တာဝန်ထမ်းဆောင်နိုင်သူဖြစ်ရမည်၊
(ဃ) တိုင်းဒေသကြီး/ပြည်နယ် (အလွတ်တန်း)လက်ရွေးစင်ဖြစ်ရမည် (အားကစားနှင့်ကာယပညာ ဦးစီးဌာနမှ ထောက်ခံချက်ပူးတွဲတင်ပြရမည်။)
(င) ရွေးချယ်ခြင်းမခံရမီ အားကစားနှင့်ကြံ့ခိုင်သန်စွမ်းမှု စစ်ဆေးခံရမည်။

၃။ လျှောက်လွှာကို ပြည်ထောင်စုရာထူးဝန်အဖွဲ့ရုံး၊ ရုံးအမှတ်(၁၇) နေပြည်တော် (သို့မဟုတ်) သက်ဆိုင်ရာ တိုင်းဒေသကြီး/ပြည်နယ်အစိုးရအဖွဲ့ရုံးများ၌ ဝယ်ယူလျှောက်ထားနိုင်ပြီး ၂၀ - ၃ - ၂၀၁၃ နေ့အရောက် လူကိုယ်တိုင် (သို့မဟုတ်) စာတိုက်မှတစ်ဆင့် နေပြည်တော်(သို့မဟုတ်) သက်ဆိုင်ရာတိုင်း ဒေသကြီး/ ပြည်နယ် အစိုးရအဖွဲ့ရုံးတို့သို့ ပေးပို့လျှောက်ထားရမည်။ **လျှောက်ထားရာတွင် မိမိတို့အဓိကထားသည့် စာမေးပွဲဖြေဆိုမည့် နေပြည်တော် (သို့မဟုတ်) သက်ဆိုင်ရာတိုင်းဒေသကြီး/ ပြည်နယ်စာစစ်ဌာနကို ဖော်ပြ လျှောက်ထားရမည်ဖြစ်ပြီး အဆိုပါစာစစ်ဌာန၌သာ စာမေးပွဲကို ဖြေဆိုခွင့်ပြု မည်ဖြစ်ပါသည်၊** လျှောက်လွှာပိတ်ရက်ထက် ကျော်လွန်ပေးပို့လာသော လျှောက်လွှာများကို လက်ခံမည်မဟုတ်ပါ။

၄။ လျှောက်လွှာတွင် ဖော်ပြရမည့်အချက်များ၊ ပူးတွဲပါရှိရမည့် စာရွက်စာတမ်းများ ဝင်ကြေးငွေ ၅၀၀/- ပေးသွင်းရမည့်နည်းလမ်း၊ ရွေးချယ်မှုအတွက် လေ့လာရန် လိုအပ်ချက်များနှင့် စပ်လျဉ်း၍ ဤအဖွဲ့၏ ၁ - ၁၀ - ၂၀၁၂ ရက်စွဲပါစာအမှတ်၊ ၉၅၀ / ရွေးချယ်ရေး (အမိန့်)/ ၂၀၁၂ ဖြင့် ထုတ်ပြန်ထားသော **ပြည်ထောင်စုရာထူးဝန်အဖွဲ့က ကြော်ငြာခေါ်ယူသောရာထူးများအတွက် လျှောက်လွှာတင်သွင်းသူများ လိုက်နာရန် လမ်းညွှန်ချက်စာစောင်ပါ** သတ်မှတ်ချက်များနှင့်အညီ လိုက်နာဆောင်ရွက်ရန်ဖြစ်သည်။

၅။ **ဝန်ထမ်းများသည်** မူရင်းလျှောက်လွှာတစ်စောင်ကို မိမိတာဝန်ထမ်းဆောင်သည့်ဌာနအကြီးအကဲမှ တစ်ဆင့် သက်ဆိုင်ရာဝန်ကြီးဌာန၏ ခွင့်ပြုချက်ရယူပြီး ပြည်ထောင်စုရာထူးဝန်အဖွဲ့ရုံး၊ ရုံးအမှတ် (၁၇) နေပြည်တော်သို့ ပေးပို့ရမည်။ ကြိုတင်လျှောက်လွှာတစ်စောင်ကို ဓာတ်ပုံအပိုတစ်ပုံနှင့်အတူ ပြည်ထောင်စုရာထူးဝန်အဖွဲ့သို့ဖြစ်စေ၊ မိမိစာမေးပွဲဖြေဆိုမည့် တိုင်းဒေသကြီး/ပြည်နယ်အစိုးရအဖွဲ့ရုံးသို့ဖြစ်စေ ၂၀ - ၃ - ၂၀၁၃နေ့အရောက်ပေးပို့ရမည်။

၆။ စာမေးပွဲကို **နေပြည်တော်နှင့် တိုင်းဒေသကြီး/ ပြည်နယ်စာစစ်ဌာနများတွင်** ကျင်းပမည်။ ၂၆ - ၁၀ - ၂၀၁၃ရက် (စနေနေ့)တွင် မြန်မာစာနှင့် အထွေထွေဗဟုသုတ ဘာသာရပ်များကိုလည်းကောင်း၊ ၂၇ - ၁၀ - ၂၀၁၃ရက် (တနင်္ဂနွေနေ့)တွင် အင်္ဂလိပ်စာဘာသာရပ်ကိုလည်းကောင်း ဖြေဆိုရမည်။

၇။ စာမေးပွဲဖြေဆိုခွင့်ကတ်ပြားများကို ၂၄ - ၁၀ - ၂၀၁၃ ရက်နေ့မှစ၍ နေပြည်တော်နှင့် သက်ဆိုင်ရာ တိုင်းဒေသကြီး/ ပြည်နယ်အစိုးရအဖွဲ့ရုံးများတွင် ထုတ်ပေးမည်။

၈။ ကြော်ငြာပါရာထူးတွင် တာဝန်ထမ်းဆောင်ခြင်းနှင့် စပ်လျဉ်း၍ အားကစားဝန်ကြီးဌာန၏ သိရှိရမည့်အချက်များရှိပါက "အားကစားဝန်ကြီးဌာန၊ အားကစားနှင့်ကာယပညာဦးစီးဌာန၊ ရုံးအမှတ် (၃၀)နေပြည်တော် (တယ်လီဖုန်းအမှတ် ၀၆၇-၄၀၆၀၃၉)" သို့ လူကိုယ်တိုင်ဖြစ်စေ၊ တယ်လီဖုန်းဖြင့်ဖြစ်စေ ဆက်သွယ်စုံစမ်းမေးမြန်းနိုင်ပါသည်။

၉။ အခြားစုံစမ်းမေးမြန်းလိုချက်ရှိပါက ပြည်ထောင်စုရာထူးဝန်အဖွဲ့ရုံး ရုံးအမှတ်(၁၇) နေပြည်တော် (တယ်လီဖုန်းအမှတ်၊ ၀၆၇ - ၄၀၉၀၅၂ နှင့် ၀၆၇ - ၄၀၉၄၃၀) (သို့မဟုတ်) သက်ဆိုင်ရာတိုင်းဒေသကြီး/ ပြည်နယ်အစိုးရအဖွဲ့ရုံးများသို့ လူကိုယ်တိုင်ဖြစ်စေ၊ တယ်လီဖုန်းဖြင့်ဖြစ်စေ ဆက်သွယ်စုံစမ်းမေးမြန်းနိုင်ပါသည်။

၁၀။ ဤကြော်ငြာနှင့် လျှောက်လွှာတင်သွင်းသူများ လိုက်နာရန် လမ်းညွှန်ချက်စာစောင်ကို ပြည်ထောင်စုရာထူးဝန်အဖွဲ့၏ Website များဖြစ်သော ucsb.imis.com.mm နှင့် www.ucsb.gov.mm တွင်လည်း ဖော်ပြထားပါသည်။

အိတ်ဖွင့်တင်ဒါခေါ်ယူခြင်း

စက္ကူနှင့်အိမ်သုံးပစ္စည်းလုပ်ငန်းကြီးကြပ်မှုအောက်ရှိ စက္ကူထုပ်ပိုးပစ္စည်းစက်ရုံ(သန်လျင်)မှ ထုတ်လုပ်သော အောက်ပါပစ္စည်းများအား ရောင်းချလိုပါသဖြင့် မြန်မာကျပ်ငွေဖြင့် တင်ဒါပေးသွင်းရန် ကြော်ငြာပါသည်-

စဉ်	ပစ္စည်းအမျိုးအမည်	အရေအတွက်	တင်ဒါပိတ်မည့်ရက်/အချိန်
(က)	ပစ္စည်းထည့်ပုံးခွံအမျိုးမျိုး	၁၂၈၉၀၈ ပုံး	၄-၃-၂၀၁၃ ရက် မွန်းလွဲ (၁၆း၀၀) နာရီ
(ခ)	စက္ကူအကန့်များ	၅၆၈၅၈၇ ခု	
(ဂ)	စက္ကူဖြတ်စများ	၉. ၁၀ တန်	
(ဃ)	လှိုင်းတွန့်စက္ကူအမျိုးမျိုး	၁၁၃၅၃မီတာ	

စက္ကူနှင့်အိမ်သုံးပစ္စည်းလုပ်ငန်း
နေပြည်တော်-ဖုန်း-၀၆၇-၄၀၈၃၆၃
၀၆၇-၄၀၈၂၈၀

MCC Training Institute
နှင့်
Rangsit University
တို့ပူးပေါင်းစီစဉ်သင်ကြားမည့်
Bachelor of Technology
(Computer Game Multimedia)

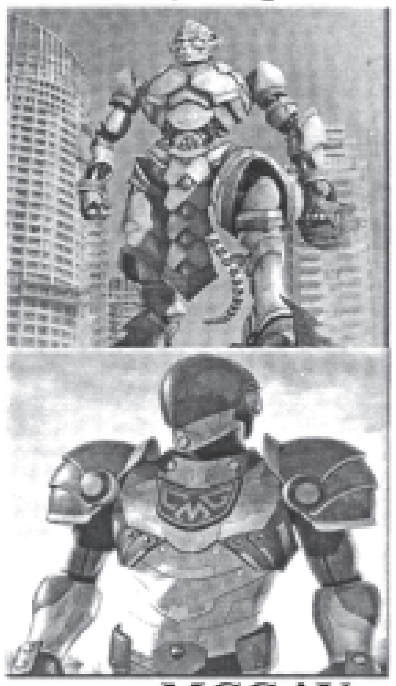

- Game စိတ်ဝင်စားသော လူငယ်တိုင်းအတွက် (Passion to Business) ဝါသနာမှ စီးပွားရေးပုံစံ ပြောင်းနိုင်ဖို့-
- Player to Developer ဂိမ်းကစားသူမှ ဂိမ်းတီထွင်သူဖြစ်လာဖို့-
- မိမိတို့ရဲ့ တီထွင် ၊ ကြံဆ ၊ စိတ်ကူးစိတ်သန်းတွေကို အခြေခံပြီး ဂိမ်းပညာရပ်များမှ တစ်ဆင့်မြန်မာကို ကမ္ဘာသို့ ထိုးဖောက်နိုင်စေဖို့-
- နိုင်ငံတကာမှာ အရှိန်အဟုန်ဖြင့် ကြီးထွားလာသော Game Industry များတွင်ကျွမ်းကျင်ပြီး ၊ အရည်အချင်းပြည့်ဝသော Game Degree ဘွဲ့ရပညာရှင် တစ်ယောက်အဖြစ် အလုပ်ဝင်နိုင်ဖို့-

စာရင်းသွင်းအပ်နှံနိုင်ပါသည်။

MCC.i Yangon Campus
သိမ်ကြီးဈေး (C) ရုံတတိယထပ်
01-245762, 249152, 246634, 395512

ကလေးများအတွက် နွေရာသီ အထူးသင်တန်းများ မတ် (၇)ရက် စမည်
English/ Computer/ Swimming/ Painting/ Music&Dancing

- ဝီတနှင့်အကကို အနုပညာကျောင်းဆင်းဆရာနှင့် Life&Dance ဆရာ ဦးမင်းမင်းထွန်းမှ ဦးစီး၍ စနစ်တကျသင်ကြားပေးမည်။
- Computer သင်တန်းတွင် အခြေခံမှ စတင်သင်ကြားပေးပြီး ကလေးများအတွက် ဖွံ့ဖြိုးတိုးတက်စေသော Software များကို စနစ်တကျ သင်ကြားပေးသည်။

Level အလိုက်သင်ကြားပေးခြင်း
ကျောင်းသား(၁၀)ဦးအထူး
20% Off

ကျောင်းကားစီစဉ်ပေးသည်။ အသက် – ၅ မှ ၁၆ နှစ်ထိ
Free! တီရှပ်၊ ဦးထုပ်၊ DVD

TECH
အမှတ် (၁၁) အောင်မြေသာစည်လမ်း၊ ဆင်ရေတွင်းမှတ်တိုင်အနီး၊ ကမာရွတ်။
Ph : 09 73043881,09 49341594,523579,2304055

ကန့်ကွက်နိုင်ကြောင်းကြော်ငြာ

ဗဟန်းမြို့နယ်၊ မြေတိုင်းရပ်ကွက်အမှတ်(၃၆အိုင်)၊ မြေကွက်အမှတ်(၆၉/၃)၊ မြေကွက်တည်နေရာအမှတ်(၂၇/B)၊ အောင်ဇေယျလမ်းသွယ်(၂)၊ ရွှေတောင်ကြား(၁)ရပ်ကွက်၊ ဗဟန်းမြို့နယ်၊ (ဦးလှမြိုင်၊ ဒေါ်ခင်သန်းသန်း)အမည်ပေါက် မြေပိုင်မြေအား အမည်ပေါက် ဒေါ်ခင်သန်းသန်းကွယ်လွန်သဖြင့် ဦးလှမြိုင်[၁၂/ဗဟန(နိုင်)၀၅၁၄၁]က တရားဝင်ခင်ပွန်းတော်စပ်ကြောင်း ကျမ်းကျိန်လွှာ၊ သေစာရင်းတင်ပြ၍ အမွေဆက်ခံပိုင်ဆိုင်ကြောင်းစာချုပ်ရန်နှင့် အရောင်းအဝယ်စာချုပ်ရန်မြေပုံကူးလျှောက်ထားလာရာ (၁၄)ရက်အတွင်း ကန့်ကွက်နိုင်ပါသည်။

မြို့ပြစီမံကိန်းနှင့်မြေစီမံခန့်ခွဲမှုဌာန
ရန်ကုန်မြို့တော်စည်ပင်သာယာရေးကော်မတီ

THE REAL LIVES® REAL STORIES
volume-13 ထွက်ပြီ
ordinary people with extra ordinary stories
february - april - june - august - october - december

Eleven Media ဒေါက်တာသန်းထွဋ်အောင်
Exclusive Interview, မှားတဲ့ဘက်မှာ မှန်တဲ့သူတွေ ရှိတယ်။ မှန်တဲ့ဘက်မှာလည်း မှားတဲ့သူတွေ ရှိတာပဲ နှင့်

(IBC)

NGO

၀၉-၅၀၀-၈၇၂၇၊ ၀၉-၅၀၁-၀၈၅၁

ကန့်ကွက်နိုင်ကြောင်းကြော်ငြာ

ရန်ကုန်မြို့၊ လှိုင်သာယာမြို့နယ်၊ မြေတိုင်းရပ်ကွက်အမှတ်-စ ၊ လူနေရပ်ကွက်အမှတ်-FMI City ၊ မြေကွက်အမှတ်-၉၉၄ ၊ ဧရိယာ (၆၀' × ၈၀') ရှိ နှစ် (၆၀) မြေငှားဂရန်မြေကွက်နှင့် ယင်းမြေကွက်ပေါ်ရှိ လှိုင်သာယာမြို့နယ်၊ FMI City ၊ ရွှေနှင်းဆီ (၂) လမ်း၊ အမှတ် (J-64) ဟု ခေါ်တွင်သော အဆောက်အအုံတို့ကို ဂရန်အမည်ပေါက် လက်ရှိပိုင်ဆိုင်သူ ဦးဇော်မင်း (၁၂/ဥကတ (နိုင်) ၀၂၉၅၅၈) ထံမှ ကျွန်ုပ်တို့၏ မိတ်ဆွေက အပြီးအပိုင် လွှဲပြောင်းဝယ်ယူရန် စရန်ငွေပေးချေပြီးဖြစ်၍ အဆိုပါ မြေ၊ အိမ်တို့တွင် အကျိုးသက်ဆိုင်သူ မည်သူမဆို စာချုပ်စာတမ်း မူရင်းများဖြင့် ကျွန်ုပ်တို့ထံ ကန့်ကွက်နိုင်ပြီး၊ ကန့်ကွက်သူမရှိက ဥပဒေနှင့်အညီ အရောင်းအဝယ် စာချုပ် ချုပ်ဆိုမည်ဖြစ်ကြောင်း၊ သတိပေးကြေညာလိုက်ပါသည်။

လွှဲအပ်ညွှန်ကြားချက်အရ -
ဦးလွင်အောင်ဦး (စဉ်-၂၈၇၂) (LL.B, LL.M) အထက်တန်းရှေ့နေနှင့်ကုမ္ပဏီဥပဒေအကြံပေး
ဒေါ်သစ်သစ်မြင့်အောင် (စဉ်-၃၈၀၅၂) (LL.B) အထက်တန်းရှေ့နေ
LWIN & ASSOCIATES LAW FIRM
အမှတ်-၅၁၄/၅၁၈၊ ပထမထပ်၊ တိုင်းရင်းဆေးကွန်ရို၊ ကုန်သည်လမ်း၊ ရန်ကုန်မြို့။
Ph: 09-5061624, 09-73181192, http://www.lwinlawfirm.com

ကန့်ကွက်နိုင်ပါသည်

ကျွန်ုပ်၏မိတ်ဆွေတစ်ဦးက ရန်ကုန်မြို့၊ စမ်းချောင်းမြို့နယ်၊ မြေတိုင်းရပ်ကွက် အမှတ် (၂၉/စီ)၊ မြေကွက်အမှတ်(၅၆)၊ မြေအကျယ်အဝန်း ပေ(၄၈. ၁၀/၄၉×၂၄)၊ မြေချိန်ဧရိယာ (၀. ၀၂၇)ဧကရှိ နှစ်(၆၀)ဂရန်မြေကွက်နှင့် ယင်းမြေကွက်ပေါ်ရှိ စမ်းချောင်းမြို့နယ်၊ မြေနီ/ တောင်ရပ်ကွက်၊ အောင်မင်းခေါင်လမ်း၊ အမှတ်(၂၀)ဟု ခေါ်တွင်သော ပျဉ်ထောင်နေအိမ်နှင့် ဥပဒေရေးရာအကျိုးခံစားခွင့်အရပ်ရပ်တို့ကို မြေအမည်ပေါက် ဒေါ်မြင့်မြင့်ထွေး[၁၂/စခန(နိုင်)၀၅၃၆၆၂]ထံမှ အပြီးအပိုင် ဝယ်ယူရန် စရန်ငွေပေးချေထားပြီးဖြစ်ပါသည်။

အဆိုပါအရောင်းအဝယ်ကိစ္စနှင့်ပတ်သက်၍ ကန့်ကွက်လိုပါက ဤကြေညာသည့်ရက်မှ (၇)ရက်အတွင်း ခိုင်လုံသောအထောက်အထားဖြင့် ကျွန်ုပ်ထံလာရောက် ကန့်ကွက်နိုင်ပါသည်။ သတ်မှတ်ရက်ကျော်လွန်ပါက အရောင်းအဝယ်ပြီးမြောက်အောင် ဥပဒေနှင့်အညီ ဆက်လက်ဆောင်ရွက်သွားမည်ဖြစ်ကြောင်း အများသိစေရန် ကြေညာအပ်ပါသည်။

လွှဲအပ်ညွှန်ကြားချက်အရ-
ဦးတင်မောင်ဆွေ B.A(Law), LL.B,D.B.L
တရားလွှတ်တော်ရှေ့နေ(စဉ်-၄၆၄၃)
အမှတ်-၁၆၃(၄လွှာ)၊ ၃၈လမ်း၊ ကျောက်တံတားမြို့နယ်၊ ရန်ကုန်မြို့
ဖုန်း-၅၅၉၄၆၀၊ ၀၉-၅၀၀၉၁၆၇

ရုပ်ရှင်ထူးပန်းခင်း
8-9-10
ရှယ်စိုင်း / နေ့တက်ဘော်ဒါ
ဇွန်(၃)လပြတ် အမှတ်(၁၀၀)ဖိုး
နှစ်လုံးပေါက်တာဝန်ခံများ
၅.၃.၂၀၁၃ စမည်
09-5118647,73009869,73077351

မြန်မာစာ
ဦးဆန်းလွင်(ထားရာဝတီနိုင်)
အင်္ဂလိပ်စာ
ဦးမင်းနိုင်(ဗိုလ်တထောင်)
သင်္ချာ
ဦးစိုးအောင်(ပညာရေးပြည်)
ဓာတုဗေဒ
ဦးဇော်အောင်
ရူပဗေဒ-ရှေ့ဖြစ်
ဇီဝဗေဒ
ဦးမင်းနိုင်(ဗိုလ်တထောင်)
ဘောဂဗေဒ
ဦးမြင့်မောင်(အောင်ပွင့်)

ကြော်ငြာ

ပြည်ထောင်စုသမ္မတမြန်မာနိုင်ငံတော်
ပြည်ထောင်စုရာထူးဝန်အဖွဲ့
Union Civil Service Board
လျှောက်လွှာခေါ်ယူခြင်း

ကြော်ငြာစာအမှတ်၊ ၅ / ၂၀၁၃

၁၃၇၄ ခုနှစ်၊ တပို့တွဲလဆန်း ၉ ရက်

(၂၀၁၃ ခုနှစ်၊ ဖေဖော်ဝါရီလ ၁၉ ရက်)

၁။ ဘဏ္ဍာရေးနှင့်အခွန်ဝန်ကြီးဌာနအောက်ရှိမြန်မာ့အာမခံလုပ်ငန်း၊ ရသုံးမှန်းခြေငွေစာရင်းဦးစီးဌာနနှင့် မြန်မာနိုင်ငံတော်ဘဏ္ဍာတိုက်တို့တွင် လစ်လပ်လျက် ရှိသော အောက်ဖော်ပြပါ ရာထူးများအတွက် လျှောက်လွှာများ တင်သွင်းနိုင်ပါသည်-

စဉ်	ဌာန	ရာထူး	လစ်လပ်	ပညာအရည်အချင်း
(၁)	မြန်မာ့အာမခံလုပ်ငန်း	လက်ထောက်မန်နေဂျာ	၁ နေရာ	မဟာစီးပွားဘွဲ့(အက်ဥပဒေ)
			၁ နေရာ	မဟာဥပဒေဘွဲ့
			၁ နေရာ	မဟာကွန်ပျူတာသိပ္ပံဘွဲ့(သို့မဟုတ်) ကွန်ပျူတာသိပ္ပံဘွဲ့(သို့မဟုတ်) သိပ္ပံဘွဲ့ တစ်ခုခုရရှိပြီး အစိုးရအသိအမှတ်ပြု တက္ကသိုလ်တစ်ခုမှ ဘွဲ့လွန်ကွန်ပျူတာ ဒီပလိုမာ ရရှိပြီးသူ
(၂)	ရသုံးမှန်းခြေငွေစာရင်း ဦးစီးဌာန	ဦးစီးအရာရှိ	၅ နေရာ	မဟာစီးပွားဘွဲ့(အက်ဥပဒေ)
			၂ နေရာ	မဟာဥပဒေဘွဲ့
(၃)	မြန်မာနိုင်ငံတော် ဘဏ္ဍာတိုက်	(က) ဦးစီးအရာရှိ	၁၄ နေရာ	မဟာစီးပွားဘွဲ့(အက်ဥပဒေ/ အက်ဥပဒေဘာသာ)
			၄ နေရာ	မဟာဥပဒေဘွဲ့
			၆ နေရာ	လက်မှတ်ရပြည်သူ့စာရင်းကိုင် အောင်လက်မှတ်ရရှိသူ
			၈ နေရာ	စာရင်းကိုင်ပညာမဟာဘွဲ့
			၂၄ နေရာ	မဟာဝါဏိဇ္ဇဘွဲ့/ မဟာစီးပွားရေးပညာဘွဲ့(ဘောဂဗေဒ/စာရင်းအင်း)/ စီးပွားရေးလုပ်ငန်းစီမံခန့်ခွဲမှုမဟာဘွဲ့/ ပြည်သူ့ရေးရာစီမံခန့်ခွဲမှုမဟာဘွဲ့
			၂ နေရာ	မဟာကွန်ပျူတာသိပ္ပံဘွဲ့
			၃ နေရာ	မဟာအင်ဂျင်နီယာဘွဲ့(သုတနည်းပညာ)
		(ခ) လုပ်ငန်းအရာရှိ	၁၀ နေရာ	မဟာဝါဏိဇ္ဇဘွဲ့/ မဟာစီးပွားရေးပညာဘွဲ့ (ဘောဂဗေဒ/စာရင်းအင်း)

၂။ လျှောက်ထားသူသည်-
(က) ပြည်ထောင်စုသမ္မတမြန်မာနိုင်ငံသားဖြစ်ရမည်၊
(ခ) ၂၀-၃-၂၀၁၃ နေ့တွင် မြန်မာ့အာမခံလုပ်ငန်းနှင့်ရသုံးမှန်းခြေငွေစာရင်းဦးစီးဌာနအတွက် အသက် ၃၅ နှစ်(ဝန်ထမ်းဖြစ်ပါက အသက် ၄၀ နှစ်)နှင့် မြန်မာနိုင်ငံတော်ဘဏ္ဍာတိုက်အတွက် အသက် ၃၀ နှစ်(ဝန်ထမ်းဖြစ်ပါက အသက် ၃၅ နှစ်)ထက် မကျော်လွန်သူ ဖြစ်ရမည်၊
(ဂ) ကျန်းမာရေးကောင်းမွန်ပြီး ကိုယ်လက်အင်္ဂါပြည့်စုံသန်စွမ်းမှုရှိသူဖြစ်ရမည်၊ မြန်မာနိုင်ငံတော်ဘဏ္ဍာတိုက်အတွက် နေရာဒေသမရွေး သွားရောက်တာဝန်ထမ်းဆောင်နိုင်သူဖြစ်ရမည်။

၃။ လျှောက်လွှာကို ပြည်ထောင်စုရာထူးဝန်အဖွဲ့ရုံး၊ ရုံးအမှတ်(၁၇) နေပြည်တော် (သို့မဟုတ်) သက်ဆိုင်ရာ တိုင်းဒေသကြီး/ ပြည်နယ်အစိုးရအဖွဲ့ရုံးများ၌ ဝယ်ယူလျှောက်ထားနိုင်ပြီး ၂၀ - ၃ - ၂၀၁၃ နေ့ အရောက် လူကိုယ်တိုင် (သို့မဟုတ်) စာတိုက်မှတစ်ဆင့် နေပြည်တော် (သို့မဟုတ်) သက်ဆိုင်ရာတိုင်းဒေသကြီး/ ပြည်နယ်အစိုးရအဖွဲ့ရုံးတို့ထံ ပေးပို့လျှောက်ထားရမည်။ လျှောက်ထားရာတွင် မိမိတို့အမှန်တကယ် ရေးဖြေစာမေးပွဲဖြေဆိုမည့် နေပြည်တော် (သို့မဟုတ်) သက်ဆိုင်ရာ တိုင်းဒေသကြီး/ ပြည်နယ် စာစစ်ဌာနကို တိတိကျကျဖော်ပြ လျှောက်ထားရမည်ဖြစ်ပြီး အဆိုပါစာစစ်ဌာန၌သာ ရေးဖြေစာမေးပွဲကို ဖြေဆိုခွင့်ပြုမည် ဖြစ်ပါသည်။ လျှောက်လွှာ ပိတ်ရက်ထက် ကျော်လွန်ပေးပို့လာသော လျှောက်လွှာများကို လက်ခံမည်မဟုတ်ပါ။

၄။ ရာထူးတစ်မျိုးထက်ပို၍လျှောက်လွှာတင်သွင်းလိုပါက ရာထူးတစ်မျိုးစီအတွက် ဝင်ကြေးငွေ ၅၀၀/-ကို သီးခြားပေးသွင်းပြီး ရာထူးအလိုက်လျှောက်လွှာတစ်စောင်စီ သီးခြားတင်သွင်းရမည်။

၅။ လျှောက်လွှာတွင် ဖော်ပြရမည့်အချက်များ၊ ပူးတွဲပါရှိရမည့် စာရွက်စာတမ်းများ၊ ဝင်ကြေးငွေ ၅၀၀/- ပေးသွင်းရမည့်နည်းလမ်း၊ ရေးဖြေ၊ နှုတ်ဖြေစစ်ဆေးမှုအတွက် လေ့လာရန် လိုအပ်ချက်များနှင့် စပ်လျဉ်း၍ ဤအဖွဲ့၏ ၁ - ၁၀ - ၂၀၁၂ ရက်စွဲပါစာအမှတ်၊ ၉၅၀ / ရွေးချယ်ရေး (အမိန့်)/ ၂၀၁၂ ဖြင့် ထုတ်ပြန်ထားသော ပြည်ထောင်စုရာထူးဝန်အဖွဲ့က ကြော်ငြာခေါ် ယူသောရာထူးများအတွက် လျှောက်လွှာတင်သွင်းသူများ လိုက်နာရန် လမ်းညွှန်ချက်စာစောင်ပါ သတ်မှတ်ချက်များနှင့်အညီ လိုက်နာဆောင်ရွက်ရန်ဖြစ်သည်။

၆။ ဝန်ထမ်းများသည် မူရင်းလျှောက်လွှာတစ်စောင်ကို မိမိတာဝန်ထမ်းဆောင်သည့် ဌာနအကြီးအကဲမှ တစ်ဆင့် သက်ဆိုင်ရာဝန်ကြီးဌာန၏ ခွင့်ပြုချက်ရယူပြီး ပြည်ထောင်စုရာထူးဝန်အဖွဲ့ရုံး၊ ရုံးအမှတ် (၁၇) နေပြည်တော်သို့ ပေးပို့ရမည်။ ကြိုတင်လျှောက်လွှာတစ်စောင်ကို ဓာတ်ပုံအပိုတစ်ပုံနှင့်အတူ ပြည်ထောင်စုရာထူးဝန်အဖွဲ့သို့ဖြစ်စေ၊ မိမိစာမေးပွဲဖြေဆိုမည့် တိုင်းဒေသကြီး/ပြည်နယ်အစိုးရအဖွဲ့ရုံးသို့ ဖြစ်စေ ၂၀ - ၃ - ၂၀၁၃ နေ့ အရောက်ပေးပို့ရမည်။

၇။ ရေးဖြေစာမေးပွဲကို နေပြည်တော်နှင့် တိုင်းဒေသကြီး/ ပြည်နယ်စာစစ်ဌာနများတွင် ကျင်းပမည်။ ၂၆-၁၀ - ၂၀၁၃ ရက် (စနေနေ့)တွင် မြန်မာစာနှင့် အထွေထွေဗဟုသုတဘာသာရပ်များကိုလည်းကောင်း၊ ၂၇-၁၀-၂၀၁၃ ရက် (တနင်္ဂနွေနေ့)တွင် အင်္ဂလိပ်စာဘာသာရပ်ကိုလည်းကောင်း ဖြေဆိုရမည်။

၈။ စာမေးပွဲဖြေဆိုခွင့်ကတ်ပြားများကို ၂၄-၁၀- ၂၀၁၃ ရက်နေ့မှစ၍ နေပြည်တော်နှင့် သက်ဆိုင်ရာ တိုင်းဒေသကြီး/ ပြည်နယ်အစိုးရအဖွဲ့ရုံးများတွင် ထုတ်ပေးမည်။

၉။ အခြားစုံစမ်းမေးမြန်းလိုချက်ရှိပါက ပြည်ထောင်စုရာထူးဝန်အဖွဲ့ရုံး၊ ရုံးအမှတ်(၁၇) နေပြည်တော် (တယ်လီဖုန်းအမှတ်၊ ၀၆၇ - ၄၀၉၀၅၂ နှင့် ၀၆၇ - ၄၀၉၄၃၀) (သို့မဟုတ်) သက်ဆိုင်ရာတိုင်းဒေသကြီး/ ပြည်နယ်အစိုးရအဖွဲ့ရုံးများသို့ လူကိုယ်တိုင်ဖြစ်စေ၊ တယ်လီဖုန်းဖြင့်ဖြစ်စေ ဆက်သွယ်စုံစမ်းမေးမြန်းနိုင်ပါသည်။

၁၀။ ဤကြော်ငြာနှင့် လျှောက်လွှာတင်သွင်းသူများ လိုက်နာရန် လမ်းညွှန်ချက်စာစောင်ကို ပြည်ထောင်စုရာထူးဝန်အဖွဲ့၏ Website များဖြစ်သော ucsb.imis.com.mm နှင့် www.ucsb.gov.mm တွင်လည်း ဖော်ပြထားပါသည်။

မင်္ဂလာဆုတောင်းလွှာ

စင်ကာပူနိုင်ငံရှိ ချစ်ရပါသော ဝင်းလတ်ဦးနှင့် ဇီဇဝါသင်းလွင်တို့၏ ဖေဖော်ဝါရီလ (၂၆) ရက် တစ်နှစ်ပြည့် မင်္ဂလာရက်မြတ်မှ နှစ်တစ်ရာတိုင် ရွှေလက်တွဲ၍ ပြည့်စုံသောဘဝ ပိုင်ဆိုင်နိုင်ပါစေ။

မေမေ-ဒေါ်စိန်အေးနှင့်
နှစ်ဖက်မိသားစုများ

သုံးရာသီ ဓမ္မဒါန
ရွှေဂုဏ်တော် Feb-22 & Mach-1
လမ်းဘုရားရှိ (၄) ရက် ၂၅၀၀၀ကျပ်
မန္တလေး၊ စစ်ကိုင်း၊ မုံရွာ၊ အင်းလေး၊ တောင်ကြီး၊ ငပလီ၊ ၄၅၀၀၀ကျပ် Mach-1
ဘုရားဖူး ကားအမျိုးမျိုးငှားရမ်းရန်
ဆက်သွယ်ရန်ဖုန်း ၂၉၁/၂၉၁ 09-421153797

သန်လျင်မြို့ ဒေဝဒဟာသပ္ပသိဒ္ဓိနတ်စင်တစ်ရာဆရာတော် ဘဒ္ဒန္တ ပညာတေဇ ကံထပ်အလှူမင်္ဂလာဖိတ်ကြားစာ

နှစ်ဖက်မိဘများဖြစ်ကြသောဦးဝင်းမောင်-ဒေါ်သန်းရီ၊ ဦးမြင့်သိန်း-ဒေါ်ရီရီသာတို့အားအမှူးထား၍ ကပ္ပတိန်ဝင်းသန်းဦး-ဒေါက်တာမီမီသိန်းတို့ မိသားစုမှ နတ်စင်တစ်ရာဆရာတော် ဘဒ္ဒန္တပညာတေဇအား ကံထပ်အလှူတော်မင်္ဂလာကို ၃-၃-၂၀၁၃ရက် (တနင်္ဂနွေနေ့)တွင် ရန်ကုန်တိုင်းဒေသကြီး၊သန်လျင်မြို့နယ် နတ်စင်တစ်ရာကျောင်းတော်ကြီးတွင် စည်ကားသိုက်မြိုက်စွာကျင်းပမည်ဖြစ်ပါသောကြောင့် ရဟန်းဒါယကာ၊ ဒါယိကာမများ၊ ဘုရားဒါယကာ၊ ဒါယိကာမများအား ဖိတ်ကြားအပ်ပါသည်။

ကပ္ပတိန်ဝင်းသန်းဦး-ဒေါက်တာမီမီသိန်း
မိသားစု

ပြည်ထောင်စုသမ္မတမြန်မာနိုင်ငံတော်
ပြည်ထောင်စုရာထူးဝန်အဖွဲ့
Union Civil Service Board
လျှောက်လွှာခေါ်ယူခြင်း

ကြော်ငြာစာအမှတ်၊ ၆ / ၂၀၁၃

၁၃၇၄ ခုနှစ်၊ တပို့တွဲလဆန်း ၉ ရက်

(၂၀၁၃ ခုနှစ်၊ ဖေဖော်ဝါရီလ ၁၉ ရက်)

၁။ ဆက်သွယ်ရေးနှင့် သတင်းအချက်အလက်နည်းပညာဝန်ကြီးဌာန၊ ဆက်သွယ်ရေးညွှန်ကြားမှု ဦးစီးဌာနတွင် လစ်လပ်လျက်ရှိသော အောက်ဖော်ပြပါရာထူးအတွက် လျှောက်လွှာတင်သွင်းနိုင်ပါသည်-

ရာထူး	လစ်လပ်	ပညာအရည်အချင်း
ဦးစီးအရာရှိ	၁ နေရာ	အီလက်ထရွန်နစ်အင်ဂျင်နီယာဘွဲ့

၂။ လျှောက်ထားသူသည် -
(က) ပြည်ထောင်စုသမ္မတမြန်မာနိုင်ငံသားဖြစ်ရမည်၊
(ခ) ၂၀ - ၃ -၂၀၁၃နေ့တွင် အသက် ၃၅ နှစ် (ဝန်ထမ်းဖြစ်ပါက အသက် ၄၀ နှစ်)ထက် မကျော်လွန်သူဖြစ်ရမည်၊
(ဂ) ကျန်းမာရေးကောင်းမွန်ပြီးကိုယ်လက်အင်္ဂါပြည့်စုံသန်စွမ်းမှုရှိသူဖြစ်ရမည်။

၃။ လျှောက်လွှာကိုပြည်ထောင်စုရာထူးဝန်အဖွဲ့ရုံး၊ ရုံးအမှတ်(၁၇) နေပြည်တော်(သို့မဟုတ်) သက်ဆိုင်ရာ တိုင်းဒေသကြီး/ပြည်နယ်အစိုးရအဖွဲ့ရုံးများ၌ ဝယ်ယူလျှောက်ထားနိုင်ပြီး ၂၀ - ၃ -၂၀၁၃နေ့အရောက် လူကိုယ်တိုင်(သို့မဟုတ်) စာတိုက်မှတစ်ဆင့် နေပြည်တော်(သို့မဟုတ်) သက်ဆိုင်ရာတိုင်းဒေသကြီး/ ပြည်နယ် အစိုးရအဖွဲ့ရုံးတို့ထံ ပေးပို့လျှောက်ထားရမည်။ လျှောက်ထားရာတွင် မိမိတို့အမှန်တကယ် ရေးဖြေစာမေးပွဲဖြေဆိုမည့် နေပြည်တော်(သို့မဟုတ်) သက်ဆိုင်ရာတိုင်းဒေသကြီး/ ပြည်နယ်စာစစ်ဌာနကို တိတိကျကျဖော်ပြ လျှောက်ထားရမည်ဖြစ်ပြီး အဆိုပါစာစစ်ဌာန၌သာ ရေးဖြေစာမေးပွဲကို ဖြေဆိုခွင့်ပြုမည်ဖြစ်ပါသည်။ လျှောက်လွှာပိတ်ရက်ထက် ကျော်လွန်ပေးပို့လာသော လျှောက်လွှာများကို လက်ခံမည်မဟုတ်ပါ။

၄။ လျှောက်လွှာတွင် ဖော်ပြရမည့်အချက်များ၊ ပူးတွဲပါရှိရမည့် စာရွက်စာတမ်းများ၊ ဝင်ကြေးငွေ ၅၀၀/- ပေးသွင်းရမည့်နည်းလမ်း၊ ရေးဖြေ ၊ နှုတ်ဖြေစစ်ဆေးမှုအတွက် လေ့လာရန် လိုအပ်ချက်များနှင့် စပ်လျဉ်း၍ ဤအဖွဲ့၏ ၁ - ၁၀ - ၂၀၁၂ ရက်စွဲပါစာအမှတ်၊ ၉၅၀ /ရွေးချယ်ရေး (အမိန့်)/ ၂၀၁၂ ဖြင့် ထုတ်ပြန်ထားသော ပြည်ထောင်စုရာထူးဝန်အဖွဲ့က ကြော်ငြာခေါ် ယူသောရာထူးများအတွက် လျှောက်လွှာတင်သွင်းသူများ လိုက်နာရန် လမ်းညွှန်ချက်စာစောင်ပါ သတ်မှတ်ချက်များနှင့်အညီ လိုက်နာဆောင်ရွက်ရန်ဖြစ်သည်။

၅။ ဝန်ထမ်းများသည် မူရင်းလျှောက်လွှာတစ်စောင်ကို မိမိတာဝန်ထမ်းဆောင်သည့် ဌာနအကြီးအကဲမှ တစ်ဆင့် သက်ဆိုင်ရာဝန်ကြီးဌာန၏ ခွင့်ပြုချက်ရယူပြီး ပြည်ထောင်စုရာထူးဝန်အဖွဲ့ရုံး၊ ရုံးအမှတ် (၁၇) နေပြည်တော်သို့ ပေးပို့ရမည်။ ကြိုတင်လျှောက်လွှာတစ်စောင်ကို ဓာတ်ပုံအပိုတစ်ပုံနှင့်အတူ ပြည်ထောင်စုရာထူးဝန်အဖွဲ့သို့ဖြစ်စေ၊ မိမိစာမေးပွဲဖြေဆိုမည့် တိုင်းဒေသကြီး/ပြည်နယ်အစိုးရအဖွဲ့ရုံးသို့ဖြစ်စေ ၂၀ - ၃ - ၂၀၁၃နေ့အရောက် ပေးပို့ရမည်။

၆။ ရေးဖြေစာမေးပွဲကို နေပြည်တော်နှင့် တိုင်းဒေသကြီး/ ပြည်နယ်စာစစ်ဌာနများတွင် ကျင်းပမည်။ ၂၆ -၁၀ - ၂၀၁၃ရက် (စနေနေ့)တွင် မြန်မာစာနှင့် အထွေထွေဗဟုသုတဘာသာရပ်များကိုလည်းကောင်း ၂၇-၁၀-၂၀၁၃ရက် (တနင်္ဂနွေနေ့)တွင် အင်္ဂလိပ်စာဘာသာကိုလည်းကောင်း ဖြေဆိုရမည်။

၇။ စာမေးပွဲဖြေဆိုခွင့်ကတ်ပြားများကို ၂၄ -၁၀ - ၂၀၁၃ရက်နေ့မှစ၍ နေပြည်တော်နှင့် သက်ဆိုင်ရာ တိုင်းဒေသကြီး/ ပြည်နယ်အစိုးရအဖွဲ့ရုံးများတွင် ထုတ်ပေးမည်။

၈။ အခြားစုံစမ်းမေးမြန်းလိုချက်ရှိပါက ပြည်ထောင်စုရာထူးဝန်အဖွဲ့ရုံး ရုံးအမှတ်(၁၇) နေပြည်တော် (တယ်လီဖုန်းအမှတ်၊ ၀၆၇ - ၄၀၉၀၅၂ နှင့် ၀၆၇ - ၄၀၉၄၃၀) (သို့မဟုတ်) သက်ဆိုင်ရာတိုင်းဒေသကြီး/ ပြည်နယ်အစိုးရအဖွဲ့ရုံးများသို့ လူကိုယ်တိုင်ဖြစ်စေ၊ တယ်လီဖုန်းဖြင့်ဖြစ်စေ ဆက်သွယ်စုံစမ်းမေးမြန်းနိုင်ပါသည်။

၉။ ဤကြော်ငြာနှင့် လျှောက်လွှာတင်သွင်းသူများ လိုက်နာရန် လမ်းညွှန်ချက်စာစောင်ကို ပြည်ထောင်စုရာထူးဝန်အဖွဲ့၏ Website များဖြစ်သော ucsb.imis.com.mm နှင့် www.ucsb.gov.mm တွင်လည်း ဖော်ပြထားပါသည်။

သက်ဆိုင်သူများနှင့်အများသိစေရန်အကြောင်းကြားခြင်း

ရန်ကုန်မြို့၊ စမ်းချောင်းမြို့နယ်၊ သံတံတားရပ်ကွက်၊ သံတံတားလမ်း၊ အမှတ် (၆၄-၇လွှာ)ကို ကျွန်ုပ်၏မိတ်ဆွေကြီး ဦးဩဂတ်စတင်း-ဒေါ်ညိုညိုဝင်းတို့မှ ၃-၈-၂၀၀၉ ရက်တွင် သားကြီး ကိုဝဏ္ဏ အမည်ဖြင့် မြေး Johnathan(ခ) မိုးသက်အတွက်ဝယ်ယူခဲ့ပြီး Johnathan ၏ ကျန်းမာရေး၊ ပညာရေး၊ စားဝတ်နေရေး၊ ပျော်ရွှင်ရေး အစစအရာရာပြုစုစောင့်ရှောက်ရန် မိခင်ဒေါ်ဇင်မာဦးအား ၁၂-၈-၂၀၀၉ ရက်တွင်နေခွင့်ပြုခဲ့ပါသည်။ ဒေါ်ဇင်မာဦးသည် စာချုပ်ပါဝန်ခံကတိစကားများကို ဖောက်ဖျက်ကာ အခန်းအငှားချထားခဲ့ပြီး သား Johnathan အား ကျွန်ုပ်၏မိတ်ဆွေ ဇနီးမောင်နှံထံအပ်နှံ၍ ဇင်မာဦးမှလည်းကောင်း၊ ဖခင်ဦးသန့်ဇင်ဦးမှလည်းကောင်း ငွေကြေးအကူအညီတချို့ ရယူသွားခဲ့ပါသည်။

ယခုအခါဇင်မာဦးမှ ငွေကြေးလိုအပ်နေပါသဖြင့် သားငယ်အတွက်ဝယ်ထားသောတိုက်ခန်းအား ရောင်းချပြီး ငွေကြေးတချို့ ကူညီပါရန်မေတ္တာရပ်ခံတောင်းပန်သည့်အတွက် ကျွန်ုပ်မိတ်ဆွေ ဇနီးမောင်နှံမှ တိုက်ခန်းအားရောင်းချရန်စီစဉ်ခဲ့ပါသည်။ ၉-၂-၂၀၁၃ရက် ကြေးမုံသတင်းစာတွင် ဇင်မာဦးနှင့် ဦးသန့်ဇင်ဦးတို့အားအကြောင်းစုံဖော်ပြပြီးဖိတ်ခေါ်ခဲ့ပါသည်။သတ်မှတ်ရက်ကုန်ဆုံးသည့်တိုင် လာရောက်ခြင်းမရှိပါ။

သို့ဖြစ်ပါ၍ အထက်ပါတိုက်ခန်းအား ကျွန်ုပ်၏မိတ်ဆွေများမှရောင်းချရန် ဆန္ဒမရှိတော့ပါသောကြောင့် ထိုတိုက်ခန်းအားရောင်းချခြင်း၊ ငှားရမ်းခြင်း၊ ပေါင်နှံခြင်း၊ အာမခံထားခြင်း၊ ပေးကမ်းခြင်း၊ လဲလှယ်ခြင်း၊ တစ်နည်းနည်းဖြင့်လွှဲပြောင်းခြင်း၊ မည်သူတစ်ဦးတစ်ယောက်မျှ ပြုလုပ်ခွင့်မရှိပါကြောင်း အသိပေးကြော်ငြာအပ်ပါသည်။ ပြုလုပ်သူရှိပါက တရားဥပဒေအရ ဆောင်ရွက်သွားမည်ဖြစ်ကြောင်း ကြော်ငြာအပ်ပါသည်။

လွှဲအပ်သူ
ဦးဩဂတ်စတင်း-ဒေါ်ညိုညိုဝင်း

လွှဲအပ်ညွှန်ကြားချက်အရ-
ဒေါ်အေးညိုညိုလွင်(B.A,RL)
တရားလွှတ်တော်ရှေ့နေ
(စဉ်-၂၄၈၂)

ဒေါ်ခင်စန်းထွန်း (LL.B)
အထက်တန်းရှေ့နေ
(စဉ်-၁၇၉၈၃)

အမှတ်(၇)ဆီဆုံလမ်း၊ မြေညီထပ်(၇-B)၊ စမ်းချောင်းမြို့နယ်၊ ရန်ကုန်မြို့

ကားရောင်းမည်။ (၂)စီး

ယာဉ်အမျိုးအမည် - Toyota Hiace LH 125
ယာဉ်အမျိုးအစား- Micro Bus (4x2) R
မော်ဒယ်- ၁၉၉၀/3 L
အရောင်-အဖြူ (၁ခ/ ၇ထောင်ကျော်)

ယာဉ်အမျိုးအမည်- Toyota Hiace LH112
ယာဉ်အမျိုးအစား- Micro Bus (4 x2)R
မော်ဒယ်- 1995/2 L
အရောင်-အဖြူ (၃ခ/၄ထောင်ကျော်)

ဆက်သွယ်ရန် ဖုန်း-(ရုံးချိန်အတွင်း)
၅၂၄၃၇၉၊ ၅၃၄၆၇၉၊ ၅၂၅၉၃၅

Golden Spider
မန္တလေးမုံရွာစခန်းတိုင်း (1.3.2013)မှစ၍
အစလောင်းတော်ကာသပ
ခရီးစဉ် (၃ ည ၄ ရက်) ၄၀၀၀၀ဝိ/
09.73130346 09.423720047

W I S E (Weiluwun International) မတ်(၁)ရက်
တက္ကသိုလ်ဝင်တန်း ဘာသာစုံဂုဏ်ထူးရရန်ရည်မှန်းပြီး အမြင့်ဆုံးအဆင့်တိုင်အောင် သင်ကြားပေးမည်။
အတန်းကြိုစာပေးနိုင်သူ(၉)ဦးသာ လက်ခံသင်ကြားပေးမည်။

■ ရည်းကမ်းစေတနာ ... ...
■ မိဘအုပ်ထိန်းသူတို့ ... ...
■ ... ...
ဦးတင်လှိုင်ဝင်း
B.Sc(Chemistry) စီစဉ်သည်...
၉ တန်း
၁၀ တန်း
၂၀၁၃-၁၄ ပညာသင်နှစ်အတွက်
အဆင့်မြင့်
ဓာတုဗေဒ ဓာတုဗေဒ ဘော်ဒါ
ကြိုတင်အပ်နှံလက်ခံမြီ
အမှတ် / ၆၃-စအ(၃-လွှာ)၊ စမ်းချောင်းလမ်း၊ စမ်းချောင်းမြို့နယ်၊ ရန်ကုန်မြို့။
Phone : 09-5070158, 09-5408343, 09-73032931

Asiana Tours

"သကြၤန်အလည်အပတ်ခရီးစဉ်များ"

ကိုရီးယား - ဆိုးလ်၊ ဂျေဂျူး၊ ဗူဆန်၊ ချောင်ဂျူး (မြေ ၁၂ မှ ၁၉ ရက်)

တရုတ်ပြည် - ဗီကင်း၊ ရှန်ဟဲ၊ ကူမင်း (မြေ ၁၃ မှ ၂၀ ရက်)

လိပ်စာ - အခန်း(၀၀၄)၊ လပြည့်ဝန်းပလာဇာ၊ အုံဖြိုးနယ်၊ ရန်ကုန်မြို့။ ဖုန်း ၃၇၁၃၈၂၊ ၃၉၃၂၅၅၊ ၃၇၁၅၆၁

GL အဆင့်မြင့်ခရီးသွားလုပ်ငန်း

♦ မန်းရွှေစက်တော်	(50000)	(အပတ်စဉ်သောကြာ)
♦ ထားဝယ်(ရှင်ကိုးရှင်)၊မောင်းမကန်		Mar 1,Mar 23
♦ ရွှေစက်တော်၊ပုဂံ၊ပုပ္ပါး၊ပခုက္ကူ		Mar 1,Mar 23
♦ ကသာ၊ပမုံ၊ရွာ၊စစ်ကိုင်း၊မန္တလေး		Mar 1,Mar 23
♦ မြဝတီ၊မဲဆောက်၊ဘားအံ		Mar 1,Mar 23
♦ တောင်ကြီး၊အင်းလေး၊ပင်းတယ		Mar 1,Mar 23
♦ လားရှိုး၊မူဆယ်၊ရွှေလီ		Mar 1,Mar 23
♦ မြိတ်၊ကော့သောင်းနှင်း	(65000)	Mar 15,22,25

0973040050, 0973040051, 0973040052, 095136466
098636466, 0973136466 အမှတ်(၁၅၃)၊လမ်းမတော်လမ်း၊ရန်ကုန်မြို့။

မတ်လဟောပြောပွဲ

မြန်မာနိုင်ငံဆရာဝန်အသင်း၊ သက်ကြီးဆရာဝန်များထောက်ကူအဖွဲ့မှ "သက်ကြီးလူနာများ ပြုစုစောင့်ရှောက်ရာတွင် တွေ့ကြုံရသည့် အခက်အခဲများ" ခေါင်းစဉ်ဖြင့် သမားတော်ကြီး ပါမောက္ခဒေါက်တာအောင်ကြီးမှ ၁-၃-၂၀၁၃ ရက်(သောကြာနေ့) မွန်းလွဲ ၁း၃၀ နာရီတွင် သက်ကြီးဆရာဝန်များစင်တာ Day Care Centre၊ ၁၄(က)၊ တောင်မြင်းပြိုင်ကွင်းလမ်း၊(Weekly Eleven Media အနီး) တာမွေမြို့နယ်၌ ပညာပေးဟောပြောမည်ဖြစ်ရာ စိတ်ပါဝင်စားသူမည်သူမဆို တက်ရောက်နိုင်ပါသည်။

"ယု"အလှပြင်ခန်း/အလှပြင်သင်တန်း
(အမြန်သင်/အမြန်တက်/အမြန်ဆိုင်ခန်း ဖွင့်ကြရအောင်)

- နှစ်သစ် သကြၤန်အကြို အထူးလျှော့ဈေး (Discount)
- ဘာသာစုံ(၂)လ အတတ်သင် (နေရေး၊ စားရေး စီစဉ်ပေးမည်)
- တစ်ဘာသာချင်း/ရက်တို/မွမ်းမံ သင်တန်း/အချိန်ပြည့်/အချိန်ပိုင်း သင်တန်းများ ရှိပါသည်။
- သင်တန်းဆင်းလျှင် ဆိုင်ဖွင့်နိုင်သည်အထိ တာဝန်ယူပါသည်။
- ပြည်တွင်း/ပြည်ပ အလုပ်ရစေရပါမည်။
- ဆံပင် ပုံစံအမျိုးမျိုး (ညှပ်/ကောက်/ဖြောင့်/ဆေးဆိုး/ဆံထုံး မိတ်ကပ်နှင့် အခြားအလှအပဆိုင်ရာများ)
- မျက်နှာပေါင်းတင်/တစ်ကိုယ်လုံးပေါင်းတင်/အဆီချ/ရင်အလှ/တင်အလှ ပြုပြင်သင်ကြားပေးပါမည်။
- "သကြၤန်အလှ" ကျစ်ဆံမြီးအမျိုးမျိုး(အထူးသင်တန်း)ရှိသည်။
- Foot Massage (ခြေထောက်နှိပ်နယ် အထူးသင်တန်း) တရုတ်နည်းပညာဖြင့် သင်ကြားပေးမည်။

"ယု"အလှပြင်ဆိုင်
၃၆၅/၃၆၇ (ပ)ထပ်၊ ဗိုလ်ချုပ်လမ်း၊ စင်ထရယ်ဟိုတယ်အနီး၊ ရွှေခေါင်းလောင်းအပေါ်ထပ်(ရန်ကုန်မြို့လယ်)၊ ဖုန်း-၃၇၄၉၃၅၊ ၀၉-၄၉၂၃၈၁၆၃

ကားစီးလုံးခွားသည်
ဘူးစူးဖိုမြေလှန်
ထူကဲကဲ CRANE
518474, 095094914

ဦးနေဝင်းမြင့် (သချာ်)
ဘာသာစုံ
M.O.R.E (Educatre Centre)
mobile: 09 43074121
09 73085459

ယမင်းသူ
709255, 0951 36421

သစ်ပင်စိုက်ပါ ဒို့ကမ္ဘာ သာယာလှပ စိမ်းမြမြ

အသင်းရုံးခန်းပြောင်းရွှေ့ဖွင့်လှစ်ခြင်း

မြန်မာနိုင်ငံ ရော်ဘာစိုက်ပျိုးထုတ်လုပ်သူများအသင်းရုံးခန်းအား ၁-၃-၂၀၁၃ ရက်မှစ၍ အမှတ်(၂၉)၊ မင်းရဲကျော်စွာလမ်း၊ လမ်းမတော်မြို့နယ် အခန်းအမှတ် (၁၀၀၂) ၁၀ ထပ် UMFCCI Tower(ပြည်ထောင်စုသမ္မတမြန်မာနိုင်ငံ ကုန်သည်များနှင့် စက်မှုလက်မှုလုပ်ငန်းရှင်များအသင်းချုပ်) အဆောက်အအုံသို့ ပြောင်းရွှေ့ဖွင့်လှစ်မည်ဖြစ်ပါသည်။

ရုံးခန်းဖုန်း-၀၁-၂၃၀၁၅၈၂

"၁၂-နှစ်တွင် တစ်ကြိမ်ကျရောက်သည့် တရုတ်ရိုးရာ မြွေနှစ်သည် လူသားတို့အား ထူးခြားသောတိုးတက်မှုများကို ဖန်တီးပေးလေ့ရှိသည်"

ဝံ့ကတိုး

၂၀၁၃-၂၀၁၄၊ ဗေဒင်ဟောကိန်း

ထွက်ပြီ

ကွန်ပျူတာပုရောဟိတ်
01388641 095179128

ကန့်ကွက်နိုင်ကြောင်းကြော်ငြာ

ရန်ကုန်မြို့၊ ဗိုလ်တထောင်မြို့နယ်၊ (၉) ရပ်ကွက်၊ ၄၅-လမ်း တိုက်အမှတ်-၆၀/၆၂၊ (၇) လွှာ/ဝဲ ဟု ခေါ်တွင်သော အကျယ်အဝန်း (၂၂ပေ× ၆၀ပေ) ရှိ တိုက်ခန်းတစ်ခန်းနှင့်တကွ အကျိုးခံစားခွင့် အရပ်ရပ်ကို တရားဝင်လက်ရှိပိုင်ဆိုင်၍ လွှဲပြောင်းရောင်းချပိုင်ခွင့်ရှိကြောင်း မြွက်ဟကြေညာ ရောင်းချသူ ဒေါ်စန္ဒီလေးလွင် (၁/မကန (နိုင်) ၁၄၁၅၉၀) ထံမှ ကျွန်ုပ်၏မိတ်ဆွေက အပြီးအပိုင် လွှဲပြောင်း ဝယ်ယူရန် စရန်ငွေပေးချေပြီးဖြစ်၍ အဆိုပါ တိုက်ခန်းတွင် အကျိုးသက်ဆိုင်သူ မည်သူမဆို ဤကြော်ငြာပါသည့်နေ့မှ (၁၄) ရက်အတွင်း ခိုင်လုံသော စာချုပ်စာတမ်းမူရင်းများဖြင့် ကျွန်ုပ်ထံ ကန့်ကွက်နိုင်ပြီး၊ ကန့်ကွက်သူမရှိက ဥပဒေနှင့်အညီ အရောင်းအဝယ် စာချုပ် ချုပ်ဆိုမည်ဖြစ်ကြောင်း ကြေညာအပ်ပါသည်။

လွှဲအပ်ညွှန်ကြားချက်အရ -

ဦးလွင်အောင်ဦး (စဉ်-၂၈၈၇၂)
LL.B, LL.M, Dip in Business Law, B.D.S
အထက်တန်းရှေ့နေနှင့် ကုမ္ပဏီဥပဒေအကြံပေး (စဉ်-၂၈၈၇၂)
LWIN & ASSOCIATES LAW FIRM
အမှတ်-၅၀၄/၅၀၈၊ ၀ထပ၊ တိုင်းရင်းဆေးကွန်ဒို၊ ကုန်သည်လမ်း၊ ရန်ကုန်မြို့။
Ph: 09-5061624, 09-402555555, http//www.lwinlawfirm.com

ဒေါ်ထင်လှိုင် B.A (Eng)
SUPER-A-ONE အင်္ဂလိပ်စကားပြော
Interview
Tourism, Hotel, Company, Student Visa, Grammar
ကလေးများအင်္ဂလိပ်စကားပြောအထူးသီးသန့်
511231

ပြည်ထောင်စုသမ္မတမြန်မာနိုင်ငံတော်
ပြည်နယ်အစိုးရအဖွဲ့ရုံး
မွန်ပြည်နယ်
စည်ပင်သာယာရေးဝန်ကြီးဌာန
မွန်ပြည်နယ်စည်ပင်သာယာရေးအဖွဲ့
အိတ်ဖွင့်တင်ဒါခေါ်ယူခြင်း

၁။ မွန်ပြည်နယ်၊ သံဖြူဇရပ်မြို့၊ စက်သစ်ရပ်ကွက်တွင်တည်ရှိသော သံဖြူဇရပ်မြို့နယ်စည်ပင်သာယာရေးအဖွဲ့ပိုင်၊ အမှတ်(၁)မြို့မဈေးအတွင်း (၈' × ၈')အရွယ်ရှိ မူလဆိုင်ခန်းနေရာများအတိုင်း ဆိုင်ခန်းပေါင်း (၅၉၂)ခန်း ပါဝင်သော ဈေးရုံ(၁၄)ရုံကို တစ်ထပ်ဈေးအဖြစ် တည်ဆောက်လိုသည့် ကုမ္ပဏီများသည် အောက်ပါအချက်များနှင့်အညီ အိတ်ဖွင့်တင်ဒါတင်သွင်းနိုင်ပါသည်-

(က) အမှတ်(၁) မြို့မဈေးအား မွန်ပြည်နယ်စည်ပင်သာယာရေးအဖွဲ့မှ ရေးဆွဲသည့် ပုံစံ၊ သတ်မှတ်ထားသည့် ပစ္စည်းများဖြင့် တည်ဆောက်ရမည် ဖြစ်ပါသည်။ ခန့်မှန်းကုန်ကျငွေ (ကြမ်းခင်းဈေး)မှာ ကျပ်(၁၃၀၂၄)သိန်း ဖြစ်ပါသည်။

(ခ) အိတ်ဖွင့်တင်ဒါတင်သွင်းသည့် ကုမ္ပဏီသည် အဆိုပြုတန်ဖိုး၏ ၅၀%နှင့် ညီမျှသော မရွှေ့မပြောင်းနိုင်သည့်ပစ္စည်းကို အာမခံအဖြစ်ထားရှိရန်၊

(ဂ) တင်ဒါတင်သွင်းမည့်ကုမ္ပဏီအနေဖြင့် ကုမ္ပဏီ၏ Profile ဖြင့် တင်ပြရန်၊

(ဃ) ဈေးတည်ဆောက်မှုတန်ဖိုးအား ဈေးတည်ဆောက်မှု ၈၀%ပြီးစီးချိန်တွင် ၈၀% တန်ဖိုးကို ပေးချေ၍ လုပ်ငန်းအားလုံးပြီးဆုံးချိန်တွင် ကျန် ၂၀%ကို ပေးချေမည် ဖြစ်ပါသည်။

(င) မွန်ပြည်နယ်စည်ပင်သာယာရေးအဖွဲ့မှ ရေးဆွဲထားသည့် ဈေးရုံပုံစံပါဝင်သော အိတ်ဖွင့်တင်ဒါလျှောက်လွှာတစ်စောင်ကို ငွေကျပ်တစ်သောင်းနှုန်းဖြင့် မွန်ပြည်နယ်စည်ပင်သာယာရေးအဖွဲ့ရုံးတွင် ဝယ်ယူ၍ အောက်ပါအစီအစဉ်အတိုင်း လျှောက်ထားရန်-

(၁)	အိတ်ဖွင့်တင်ဒါလျှောက်လွှာဝယ်ယူရမည့်နေ့ရက်	-	၄-၃-၂၀၁၃ ရက်မှ ၈-၃-၂၀၁၃ ရက်အထိ
(၂)	အိတ်ဖွင့်တင်ဒါလျှောက်လွှာဝယ်ယူရမည့်အချိန်	-	နံနက် ၁၀း၀၀ နာရီမှ ၁၆း၀၀ နာရီအထိ ရုံးချိန်အတွင်း
(၃)	အိတ်ဖွင့်တင်ဒါတင်သွင်းရမည့်နေ့ရက်	-	၁၁-၃-၂၀၁၃ ရက်
(၄)	အိတ်ဖွင့်တင်ဒါတင်သွင်းရမည့်အချိန်	-	နံနက် ၁၀း၀၀ နာရီမှ ညနေ ၁၅း၀၀ နာရီအထိ ရုံးချိန်အတွင်း
(၅)	အိတ်ဖွင့်တင်ဒါတင်သွင်းရမည့်နေရာ	-	မွန်ပြည်နယ်စည်ပင်သာယာရေးအဖွဲ့ရုံး၊ မော်လမြိုင်မြို့

(စ) သတ်မှတ်ရက်၊ အချိန်ထက်ကျော်လွန်နောက်ကျတင်သွင်းသည့် လျှောက်လွှာများကို ထည့်သွင်းစဉ်းစားမည် မဟုတ်ပါ။

၂။ သံဖြူဇရပ်မြို့ အမှတ်(၁)မြို့မဈေးတည်ဆောက်မည့် အိတ်ဖွင့်တင်ဒါခေါ်ယူခြင်းနှင့်ပတ်သက်၍ အသေးစိတ်သိရှိလိုသည်များကို မေးမြန်းလိုပါက မွန်ပြည်နယ်စည်ပင်သာယာရေးအဖွဲ့ရုံးတွင် အိတ်ဖွင့်တင်ဒါတင်သွင်းလိုသူကိုယ်တိုင် ရုံးချိန်အတွင်းလာရောက်စုံစမ်းမေးမြန်းနိုင်ပါသည်။

အိတ်ဖွင့်တင်ဒါစိစစ်ရေးအဖွဲ့
မွန်ပြည်နယ်စည်ပင်သာယာရေးအဖွဲ့

ဦးရဲမင်းပိုင် (သချာ်) ၁၀တန်းသင်ရိုးဘာသာစုံ
မတ် ၄ မှ မေ ၄ အထိ (တစ်လ)
မျိုးဆက်သစ် ဆရာ/မ များအတွက် အထောက်အကူပြုသင်တန်း
၀၉၇၃၁၆၁၃၄၀

ဘာသာရပ်တိုင်းကို သင်ကြားပို့ချနည်းဖြင့်
ဆရာ / ဆရာမများအတွက်...
B.Sc(Chem:) သင်တန်း
09-5070158
09-73032931

ကန့်ကွက်နိုင်ကြောင်းကြော်ငြာ

ဒဂုံအရှေ့မြို့နယ်၊ မြေတိုင်းရပ်ကွက် အမှတ်-၇၊ မြေကွက်အမှတ်-၁၃/ခ၊ မြေကွက်တည်နေရာအမှတ်(၁၃/ခ)၊ ငထွေရှူးလမ်း၊ (၇)ရပ်ကွက်၊ ဒဂုံအရှေ့မြို့နယ်(ဦးအုန်းလှိုင်) အမည်ပေါက် နှစ်(၆၀)ဂရန်မြေအား အမည်ပေါက် ဦးအုန်းလှိုင်[၁၂/မရက(နိုင်)၀၆၉၂၄၂] ကိုယ်တိုင်မြေငှားစာချုပ်ဂရန် ပျောက်ဆုံးကြောင်း ရဲစခန်းထောက်ခံစာ၊ ရပ်ကွက်အုပ်ချုပ်ရေးမှူးထောက်ခံစာ ဂရန်ပျောက်ဆုံးကြောင်း တရားရုံးကျမ်းကျိန်လွှာ တင်ပြ၍ ဂရန်မိတ္တူလျှောက်ထားလာရာ (၁၄)ရက်အတွင်း ကန့်ကွက်နိုင်ပါသည်။

မြို့ပြစီမံကိန်းနှင့်မြေစီမံခန့်ခွဲမှုဌာန
ရန်ကုန်မြို့တော်စည်ပင်သာယာရေးကော်မတီ

ကန့်ကွက်နိုင်ကြောင်းကြော်ငြာ

ရန်ကုန်မြို့၊ သဃ်န်းကျွန်းမြို့နယ်၊ မြေတိုင်းရပ်ကွက်အမှတ်-၅၀၊ မြေကွက်အမှတ်-၂၆၊ မြေကွက်တည်နေရာအမှတ်-၁၅၊ မင်္ဂလာလမ်း၊ (ခ)ရပ်ကွက်၊ သဃ်န်းကျွန်းမြို့နယ်၊ ဦးအုံးဖေနှင့် ဒေါ်စိန်ရှင် အမည်ပေါက် မြေပိုင်မြေကွက်အား အမည်ပေါက် ဦးအုံးဖေ၊ ဒေါ်စိန်ရှင်နှင့် ဦးရွှေမောင်(သား)၊ ဦးအောင်ကြည်(သား)၊ ဒေါ်ငွေး(သမီး)၊ ဦးမြဖေ(သားလူပျိုကြီးဘဝ)၊ ဦးရွှေသိန်း(သား)တို့ အသီးသီးကွယ်လွန်ကြသဖြင့် ၁။ဒေါ်စောကြည် [၁၂/တမန(နိုင်)၀၂၄၈၃၉]၊ ၂။ဒေါ်ခင်နွဲ့ [၁၂/တမန(နိုင်)၀၂၄၈၁၅]၊ ၃။ ဦးမောင်လှ [၁၂/သဃက(နိုင်)၁၃၁၅၉၇]၊ ၄။ ဦးစိန်ဝ [၁၂/သဃက(နိုင်)၀၆၁၇၉၇]၊ ၅။ ဦးသောင်းတင် [၁၂/သကတ(နိုင်)၀၇၁၈၇၀]၊ ၆။ဒေါ်ယဉ်ကြည် [၁၂/သဃက(နိုင်)၁၂၅၃၅၉] တို့က သား၊ သမက်၊ ချွေးမများတော်စပ်ကြောင်း ကျမ်းကျိန်လွှာ သေစာရင်းများတင်ပြ၍ အမွေဆက်ခံပိုင်ဆိုင်ကြောင်း စာချုပ်ချုပ်ဆိုရန် မြေပုံကူးလျှောက်ထားလာရာ (၁၄)ရက်အတွင်း ကန့်ကွက်နိုင်ပါသည်။

မြို့ပြစီမံကိန်းနှင့်မြေစီမံခန့်ခွဲမှုဌာန
ရန်ကုန်မြို့တော်စည်ပင်သာယာရေးကော်မတီ

ကန့်ကွက်နိုင်ကြောင်းကြော်ငြာစာ

ရန်ကုန်မြို့၊ ကြည့်မြင်တိုင်မြို့နယ်၊ လူနေရပ်ကွက်အမှတ်-သီတာ၊ မြေတိုင်းရပ်ကွက်အမှတ် (၂၅ E[e])၊ မြေကွက်အမှတ်(၁၂၇)၊ ဧရိယာ (၀. ၀၂၅)ဧက၊ (၁၁၁၇. ၅)စတုရန်းပေရှိ နှစ်(၆၀)ဂရန်မြေကွက်နှင့် ယင်းမြေပေါ်ရှိ အဆောက်အအုံ အပါအဝင် အကျိုးခံစားခွင့်အရပ်ရပ် [လူနေရပ်ကွက်အခေါ်အဝေါ်မှာ အမှတ်(၄၉၄/A)၊ ကမ်းနားလမ်း၊ သီတာရပ်ကွက်၊ ကြည့်မြင်တိုင်မြို့နယ်၊ ရန်ကုန်မြို့]အား တရားဝင်ပိုင်ဆိုင်ရောင်းချခွင့်ရှိသူ အမည်ပေါက် ဦးစိုးလှိုင် [၁၂/လသန(နိုင်)၀၀၉၁၇၃]ထံမှ ကျွန်ုပ်၏မိတ်ဆွေက ဝယ်ယူရန်အတွက် စရန်ငွေပေးချေပြီးဖြစ်ပါသည်။ ကန့်ကွက်လိုသူများရှိပါက ခိုင်မာသော အထောက်အထားများနှင့်တကွ ကျွန်ုပ်၏ထံသို့ ဤနို့တစ်စာထုတ်သည့်နေ့မှစ၍ (၇)ရက်အတွင်း လာရောက်ကန့်ကွက်နိုင်ပါသည်။ ကန့်ကွက်မှုမရှိပါက ဥပဒေနှင့်အညီ ဆက်လက်အရောင်းအဝယ် ပြုလုပ်သွားမည်ဖြစ်ကြောင်း အများသိစေရန် ကြော်ငြာအပ်ပါသည်။

လွှဲအပ်ညွှန်ကြားချက်အရ-
ဒေါ်ခိုင်မာနွယ်ဝင်း(စဉ်-၃၃၃၈၈) LL.B., LL.M, M.Res
အထက်တန်းရှေ့နေ
အမှတ်(G-1)၊ ကန်တော်ကလေးလမ်း၊ အောင်ဆန်းကွင်း မြောက်ဘက်တန်း၊ မင်္ဂလာတောင်ညွန့်မြို့နယ်၊ ရန်ကုန်မြို့
ဖုန်း-၀၉-၅၁၈၆၀၄၅၊ ၃၉၄၀၈၀

ကန့်ကွက်နိုင်ပါသည်

ယာဉ်အမှတ်-၈ဃ/၆၂၃၇၊ Shwe Kaung Kha L7.PU 4 x 2၊ ယာဉ်လက်ဝယ်ရှိသူ ဦးထွန်းနိုင်[၁၂/မရက(နိုင်)၀၁၀၈၇၁]က ယာဉ်မှတ်ပုံတင်စာအုပ်(ကမ-၃)ပျောက်ဆုံး၍ မိတ္တူထုတ်ပေးရန်လျှောက်ထားလာပါသည်။ ကန့်ကွက်လိုပါက ခိုင်လုံသောအထောက်အထားများဖြင့် ကြော်ငြာသည့်ရက်မှ (၁၅) ရက်အတွင်း အောက်ဖော်ပြပါရုံးသို့ လူကိုယ်တိုင်လာရောက် ကန့်ကွက်နိုင်ပါသည်။

ကညန၊ ခရိုင်ရုံး(ရန်ကုန်မြောက်ပိုင်း)၊
အင်းစိန်မြို့နယ်

အာဇီက
- လက်ဖဝါးကွဲ
- ခြေဖဝါးကွဲ
- ခြေဖနောင့်ကွဲ
- အသားမာတက်နှင့်
- ငါးမျက်စိဖြစ်ခြင်းများအတွက် သုံးစွဲနိုင်ပါသည်။
Ph: 01 - 379385

KBZ BANK

ကမ္ဘောဇဘဏ်လီမိတက် ၏ (၉၈)–ခုမြောက်

လှည်းတန်းဘဏ်ခွဲ ကို

ရန်ကုန်တိုင်းဒေသကြီး၊ လှိုင်မြို့နယ်တွင်

၂၆.၂.၂၀၁၃ (အင်္ဂါနေ့)၌ ဖွင့်လှစ်ပြီးဖြစ်ပါကြောင်းနှင့်

ဘဏ်လုပ်ငန်းဝန်ဆောင်မှုများကို ဆက်သွယ်ဆောင်ရွက်နိုင်ပြီဖြစ်ပါကြောင်း

မိဘပြည်သူများအား သတင်းကောင်းပါးအပ်ပါသည်။

သဒ္ဓါထက်သန် မြန်မာအားမာန် ကမ္ဘောဇဘဏ်

ဆက်သွယ်ရန်လိပ်စာ

လှည်းတန်းဘဏ်ခွဲ

အမှတ်(၂/ဂ)၊ ရန်ကုန်–အင်းစိန်လမ်းမကြီး၊ (၉)ရပ်ကွက်
လှိုင်မြို့နယ်၊ ရန်ကုန်တိုင်းဒေသကြီး။
ဖုန်း – (၀၁) ၂၃၀၅၀၈၉/၉၀/၉၁/၉၂/၉၃/၉၄
ဖက်စ် – (၀၁) ၂၃၀၅၀၉၅/၉၆/၉၇/၉၈

www.kbzbank.com

ငါးနှစ်ပြည့်အလွမ်း

(၂၆-၂-၂၀၀၈)

သည်နေ့သည်ခါ၊ ခွဲသွားတာ
ကာလ ငါးနှစ်၊ ကြာပြီဖြစ်လည်း
ကျန်ရစ်သူမှာ၊ ပူမှုဖြာဆဲ
တမ်းတဆဲပါ ---
ချစ်တဲ့သက်ထား
ဘဝခြား၍၊ ရောက်ထားဘုံမှာ
ဆင့်မြင့်စွာနှင့်၊ ထာဝရနေရေး
စဉ်မျှော်တွေးပြီး၊ ပေးလှူဒါန
အဝဝကို၊ ရ ရပါစေ ---
အမျှဝေသည်၊ မွေးမေ အမျှရစေသော်
မေကြီး သက်ထားရေ ---
အမျှ --- အမျှ --- အမျှ ---
သာဓု --- သာဓု --- သာဓု ---

ဒုတိယဗိုလ်မှူးကြီး တင်အောင်(ငြိမ်း)
ဗိုလ်ကြီး အောင်စည်ဖြိုး
ဗိုလ်ကြီး အောင်ပြည့်စုံထူး

(၁)နှစ်ပြည့်သတိရအလွမ်း

ဒေါက်တာဒေါ်ခင်ဆွေသောင်း

ပါမောက္ခဌာနမှူး၊ သတ္တဗေဒဌာန

(၂၆-၂-၂၀၁၃)

ရက်မှလပြောင်း----နှစ်ပင်ညောင်းလည်း
မမေ့ဘယ်ခါ----ရှိမြဲပါတည့်
လွမ်းစိတ်မေ့ပျောက်---စိတ်တည်ဆောက်လည်း
မပျောက်ဘယ်ခါ---ရှိမြဲပါတည့်
သြော်---လွမ်းနယ်ရှက်လှင့်----တလှင့်လှင့်နှင့်
ရင်နင့်နက်စွာ----လွမ်းလျက်ပါတည့်---။

စံလွင်-ကြည်ကြည်ရွှေ
ရဲထွန်းနိုင်-သင်းသင်းဦး
အောက်ကိုလတ်-ကေသီရွှေ

(၁)နှစ်ပြည့်လွမ်းဆွတ်သတိရခြင်း

ကျေးဇူးရှင်ဖခင်ကြီး

ဦးဝင်းအောင်

၂၆-၂-၂၀၁၃ ရက်တွင် ချစ်ဇနီးနှင့် သားသမီးမြေးတစ်စုအားလုံးနဲ့ ခွဲခွာသွားခဲ့သည်မှာ (၁)နှစ်ပြည့်ခဲ့ပါပြီ။ ကျေးဇူးရှင်ဖခင်ကြီးအားရည်စူး၍ ပြုလုပ်သည့် ကုသိုလ်ကောင်းမှုအစုစုတို့ကို အမျှ အမျှ အမျှ ပေးဝေပါတယ်။ မြင့်မြတ်တဲ့ဘုံဘဝမှ အဖေ သာဓုခေါ်ဆိုနိုင်ပါစေ။

ချစ်ဇနီး-ဒေါ်နန်းခင်(ခ)ဒေါ်နန်းခင်စိန်နှင့်
သား၊ သမီး၊ မြေးတစ်စု

ဝမ်းနည်းကြေကွဲခြင်း

ဗိုလ်ချုပ်မင်းဇော်ဂါ (ငြိမ်း)

(ကြည်း-၆၃၁၅) ဗိုလ်သင်တန်းအမှတ်စဉ်(၇)

နိုင်ငံ့ဂုဏ်ရည် (ပထမဆင့်)၊ သူရဲကောင်းမှတ်တမ်းဝင်

အသက် (၈၈)နှစ်

ရန်ကုန်မြို့၊ ဗဟန်းမြို့နယ်၊ (၂)ရပ်ကွက်၊ ရွှေတောင်ကြားလမ်း၊ အမှတ် (၃၅) (B)နေ ဦးညီညီဦး+ဒေါ်ဥမ္မာဝင်းလွင်တို့၏ ဖခင်ဖြစ်သူ ဗိုလ်ချုပ်မင်းဇော်ဂါ (ငြိမ်း) သည် ၂၂-၂-၂၀၁၃ (သောကြာနေ့)ည ၁၀း၁၁ နာရီတွင် ကွယ်လွန်သွား ကြောင်း သိရှိရပါသဖြင့် ကျန်ရစ်သူမိသားစုနှင့် ထပ်တူ ထပ်မျှ ဝမ်းနည်းကြေကွဲရပါသည်။

ကိုကျော်သက်ထွန်း (ခ) ကိုကျော်ကျော်နှင့်အဖွဲ့ (မြင်းသာ)

ကန့်ကွက်နိုင်ပါသည်

ယာဉ်အမှတ်-၃ခ/၃၃၃၃၊ Honda CRV SW 4 x 4၊ ယာဉ်လက်ဝယ်ရှိသူ ဦးထွန်းနိုင် [၁၂/မရက(နိုင်)၀၁၀၈၇၁]က ယာဉ်မှတ်ပုံတင်စာအုပ်(ကမ-၃)ပျောက်ဆုံး၍ မိတ္တူထုတ်ပေးရန် လျှောက်ထားလာပါသည်။ ကန့်ကွက်လိုပါက ခိုင်လုံသော အထောက်အထားများဖြင့် ကြော်ငြာသည့်ရက်မှ (၁၅)ရက်အတွင်း အောက်ဖော်ပြပါရုံးသို့ လူကိုယ်တိုင်လာရောက် ကန့်ကွက်နိုင်ပါသည်။

ကညန၊ ခရိုင်ရုံး(ရန်ကုန်မြောက်ပိုင်း)၊ အင်းစိန်မြို့နယ်

ဝန်ထမ်းများခွင့်ယူရန်မလိုဘဲ
ကျိုက်ထီးရိုး
OASIS
ချောင်သာ မာလာတည်းခိုခန်း
သောကြာညထွက်၍ တနင်္လာနေ့နံနက်ပြန်ရောက်

တိုက်ခန်းငှားမည်

တိုက်-၇၁၊ အခန်း-၅၊ ဘုရင့်နောင်လမ်းမကြီးပေါ်၊ ချောင်းဝကျောင်းအနီး (မြေညီထပ်)၊ ပေ(၁၂၃/၄×၆၀) ဓာတ်ဆီဆိုင်ရှေ့၊ မှန်လုံခန်း၊ ရုံးခန်း၊ ပစ္စည်းအရောင်းဆိုင်၊ အလှပြင်ဆိုင်၊ Showroom ဖွင့်ရန် နေရာကောင်း။

ဖုန်း-၃၇၄၉၃၅
၀၉-၄၉၂၃၈၁၆၃

ငှားမည်

လူနေ/ဂိုဒေါင်
စက်မှုဇုန်(၂)၊ တ/ဒဂုံ

ဖုန်း-၅၇၈၈၂၆
၀၉-၄၂၀၁၃၈၂၉

ရောင်းရန်

သန်လျင်မြို့မှ အထူးဈေးနှုန်းဖြင့် အောက်ဖော်ပြပါ တည်းခိုခန်း မြေအကျယ် ပေ(၁၂၀×၄၀) တိုက်ငယ်တစ်လုံး၊ ဂိုဒေါင်တစ်လုံး၊

ဈေးနှုန်း သိန်း-၂၅၀၀

ပေ(၅၀×၆၀)ပေါ်ရှိ ရေသန့်စက်ရုံတစ်ရုံ၊

ဈေးနှုန်း သိန်း-၁၅၀၀

ပိုင်ရှင်လာမည့် ဧပြီလတွင် ရဟန်းဘောင်သို့ဝင်မည်ဖြစ်၍ လျှော့ရောင်းထားခြင်းဖြစ်သည်။

ကန့်ကွက်နိုင်ကြောင်းကြော်ငြာ

ပန်းဘဲတန်းမြို့နယ်၊ မြေတိုင်းရပ်ကွက်အမှတ်-၁၆ဒီ၊ မြေကွက်အမှတ် II၃၊ မြေကွက်တည်နေရာအမှတ်-၃၇၆/၃၉၂၊ ရွှေဘုံသာလမ်း(အထက်)၊ ပန်းဘဲတန်းမြို့နယ်၊ (ဒူးရ်မာမက်ဟာဘစ်)အမည်ပေါက် မြေပိုင်မြေအား အမည်ပေါက် ဒူးရ်မာမက်ဟာဘစ်ကွယ်လွန်သဖြင့် ဇနီး(ဖာတမာဘီဘီ)၊ သား(ယာကွတ်(ခ)မောင်မောင်)နှင့် အူမာရ်ဘိုင်(ခ)မိုဟာမက်အုံးမားတို့က ဇနီး၊ သားများတော်စပ်ကြောင်း ကျမ်းကျိန်လွှာ၊ ကတိသစ္စာပြုလွှာတင်ပြ၍ အမွေဆက်ခံပိုင်ဆိုင်၊ စွန့်လွှတ်စာချုပ်ရန် မြေပုံကူးလျှောက်ထားလာရာ (၁၄)ရက်အတွင်း ကန့်ကွက်နိုင်ပါသည်။

မြို့ပြစီမံကိန်းနှင့်မြေစီမံခန့်ခွဲမှုဌာန
ရန်ကုန်မြို့တော်စည်ပင်သာယာရေး
ကော်မတီ

ကန့်ကွက်နိုင်ကြောင်းကြေညာခြင်း

[illegible]

ဦးကျော်ဆန်းနိုင်
B.A.(LAW),LL.B,M.A.(Business Law)
D.B.L,D.I.L,D.M.L,D.A.Psy,Dip in English
တရားလွှတ်တော်ရှေ့နေ

အထက်တန်းရှေ့နေများ

ဒေါ်သန္တာအေး	ဦးဇော်ဇော်	
LL.B,D.B.L,D.I.L	LL.B,D.B.L,D.M.L,D.I.L	B.A., LL.B ,M.A (Business Law)

[illegible]

ဗိုလ်ချုပ်မင်းဇော်ဂါ(ငြိမ်း)

(ကြည်း-၆၃၁၅) ဗိုလ်သင်တန်းအမှတ်စဉ်(၇)

နိုင်ငံ့ဂုဏ်ရည်(ပထမဆင့်)၊ သူရဲကောင်းမှတ်တမ်းဝင်

အသက်(၈၈)နှစ်

ရန်ကုန်မြို့၊ ဗဟန်းမြို့နယ်၊ (၂)ရပ်ကွက်၊ ရွှေတောင်ကြားလမ်း၊ အမှတ်(၃၅)(B)နေ (ဦးစံ-ဒေါ်ရွှေ)တို့၏သား၊ (ဒေါ်ခင်မေ)၏ခင်ပွန်း၊ (ဦးအောင်မင်းဦး)-ဒေါ်သန်းသန်းဌေး၊ ပါမောက္ခ Dr.နေဝင်း-ဒေါ်မေမေသွဲ့၊ ဦးညီညီဦး-ဒေါ်ဥမ္မာဝင်းလွင်တို့၏ဖခင်၊ မဝတီမင်း-ဗိုလ်မှူးနေထွန်း၊ Dr.မင်းဇော်ဦး၊ မောင်ထက်ဝေမင်း၊ မောင်ရဲရင့်မင်းဇော်၊ မောင်ရဲရင့်ဖုန်း၊ မယမင်းခင်၊ မရူပါနေဝင်းတို့၏အဘိုး၊ မယွန်းဝေဖူး၊ မသီရိကြွေထွန်း၊ မောင်စွမ်းရည်ထွန်းတို့၏ဘိုးဘိုးကြီးသည် ၂၂-၂-၂၀၁၃ ရက်(သောကြာနေ့) ည ၁၀း၁၁ နာရီတွင် ကွယ်လွန်သွားပါသဖြင့် ကွယ်လွန်သူ၏ဆန္ဒအရ ၂၃-၂-၂၀၁၃ ရက်တွင် သင်္ဂြိုဟ်ပြီးဖြစ်ပါကြောင်း။

ကွယ်လွန်သူအားရည်စူး၍ ၂၈-၂-၂၀၁၃ရက်(ကြာသပတေးနေ့) နံနက် ၁၀ နာရီတွင် အထက်ပါနေအိမ်သို့ ရက်လည်ဆွမ်းကျွေးတရားတော်နာ ကြွရောက်ပါရန် ဖိတ်ကြားအပ်ပါသည်။

ကျန်ရစ်သူမိသားစု

အထူးဝမ်းနည်းကြေကွဲခြင်း

ဗိုလ်ချုပ်မင်းဇော်ဂါ(ငြိမ်း)

အသက်(၈၈)နှစ်

Eternal Co.,Ltd.မှ ဦးညီညီဦး(ဒု-ဥက္ကဋ္ဌ)-ဒေါ်ဥမ္မာဝင်းလွင်(ဒါရိုက်တာ-ဘဏ္ဍာရေး)တို့၏ဖခင်၊ Myanmar Synergy Garment Co.,Ltd.မှ ဦးမင်းဇော်ဦး(အုပ်ချုပ်မှုဒါရိုက်တာ)တို့၏အဘိုး ဗိုလ်ချုပ်မင်းဇော်ဂါ(ငြိမ်း) အသက်(၈၈)နှစ်သည် ၂၂-၂-၂၀၁၃ ရက်တွင် ကွယ်လွန်သွားကြောင်း ကြားသိရသည့်အတွက် ကျန်ရစ်သူမိသားစုနှင့် ထပ်တူထပ်မျှ ဝမ်းနည်းကြေကွဲရပါကြောင်း။

- **ဥက္ကဋ္ဌနှင့်ဝန်ထမ်းမိသားစုများ**
- **Eternal Mining Co.,Ltd.**
- **Myanmar Synergy Co.,Ltd.**
- **Myanmar Synergy Garment Co.,Ltd.**
- **Eternal Co.,Ltd.**
- **(ရန်ကုန်ရုံးချုပ်၊ မန္တလေးရုံးခွဲ၊ နေပြည်တော်ရုံးခွဲ၊ ဖားကန့်ရုံးခွဲ)**

(၁)နှစ်ပြည့်သတိရလွမ်းဆွတ်ခြင်း

ဒေါက်တာခင်ဆွေသောင်း

ပါမောက္ခ၊ ဌာနမှူး(ငြိမ်း)

၂၀၀၀မှ ၂၀၁၃ခုနှစ်အထိ တောင်ငူတက္ကသိုလ်၊ သတ္တဗေဒဌာနတွင် ပါမောက္ခ (ဌာနမှူး) အဖြစ် တာဝန်ထမ်းဆောင်ခဲ့သော ဆရာမကြီး ကွယ်လွန်ခဲ့သည်မှာ ၂၆-၂-၂၀၁၃ရက်တွင် (၁)နှစ်ပြည့်ခဲ့ပြီးသော်လည်း အမြဲအောက်မေ့ သတိရလျက်ရှိနေဆဲပါ။

သတ္တဗေဒမိသားစု
တောင်ငူတက္ကသိုလ်

ရေယာဉ်စားဖိုမှူးနှင့် ရေယာဉ်စားပွဲထိုး ဖြစ်လိုသူများအတွက်
ပို့ဆောင်ရေးဝန်ကြီးဌာန၊
ရေကြောင်းပို့ဆောင်ရေးညွှန်ကြားမှုဦးစီးဌာနအသိအမှတ်ပြု
Ships' Cook နှင့် General Steward သင်တန်းများဖွင့်ပြီး
[illegible]
မတ်လ (၅) ရက်နေ့တွင် တန်းခွဲသစ် ဖွင့်လှစ်မည်။
[illegible]
Asia Masters- Maritime And Hospitality Academy
[illegible]

ဒေါ်ဥမ္မာထွန်း[၁၂/ပဘတ(နိုင်)၀၂၁၁၉၄]နှင့်အများသိစေရန် ပြန်လည်ရှင်းလင်းကြေညာခြင်း

အမှတ်-၁၉၄၊ ၃လွှာ၊ လမ်း(၃၀)ပန်းဘဲတန်းမြို့နယ်နေ ဦးဂျန်ကေး၏ လွှဲအပ်ညွှန်ကြားချက်အရ ၁၁-၂-၂၀၁၃ရက်ထုတ် ကြေးမုံသတင်းစာ၊ စာမျက်နှာ(၂၀)ပါ ဒေါ်ဥမ္မာထွန်း၏ကြေညာချက်အပေါ် အောက်ပါအတိုင်း ပြန်လည်ရှင်းလင်း ကြေညာပါသည်။

ဦးဂျန်ကေးသည် ဒေါ်ဥမ္မာထွန်းအား အစ္စလာမ်တရားတော်နှင့်အညီ တွလာက်ပေး ကွာရှင်းပြီးနောက် သားသမီး(၄)ဦးအား အုပ်ထိန်းစောင့်ရှောက်လျက်ရှိပါသည်။ ပစ္စည်းများနှင့်ပတ်သက်၍ ဦးဂျန်ကေး၏ အမည်ခံထားရှိသည်ဆိုခြင်းမှာ မမှန်မကန်တစ်ဖက်သတ်ကြေညာခဲ့ခြင်းသာဖြစ်ပါသည်။ ပစ္စည်းခန်းခွဲဝေရေးနှင့်ပတ်သက်၍ သက်ဆိုင်ရာရပ်ကွက်အုပ်ချုပ်ရေးမှူးလူကြီးများရှေ့တွင် ညှိနှိုင်းခဲ့သော်လည်း ဒေါ်ဥမ္မာထွန်းကြောင့် ပျက်ပြားခဲ့ရပါသည်။ အောက်ဖော်ပြပါ ပစ္စည်းအရပ်ရပ်အား အစ္စလာမ် တရားတော်နှင့်အညီ ပစ္စည်းခန်းခွဲဝေရေးအတွက် တည်ဆဲတရားဥပဒေများနှင့်အညီ တရားစွဲဆိုရန် ဦးဂျန်ကေးက စီစဉ်ဆောင်ရွက်လျက်ရှိပါသည်။

(၁) အမှတ်-၂၂၅(မြေညီထပ်)(ထပ်ခိုးပါ) ၃၂လမ်း၊ ပန်းဘဲတန်းမြို့နယ် တိုက်ခန်း
(၂) အမှတ်-၂၇၉၇၊ပြည်ထောင်စုလမ်း၊၆၃ရပ်ကွက်၊ စက်မှုဇုန်(၂)တောင်ဒဂုံရှိမြေကွက်နှင့်စက္ကူစက်ရုံ
(၃) အမှတ်-၁၉၄၊ (၃)လွှာ၊ လမ်း(၃၀)(၈)ရပ်ကွက်၊ ပန်းဘဲတန်းမြို့နယ်လူနေတိုက်ခန်း
(၄) လိုက်အေ့စ်မော်တော်ယာဉ်(၅က/၄၅၃၆)တစ်စီး
(၅) ကင်တာမော်တော်ကား(၃ခ/၈၀၁၂)တစ်စီး

ယင်းပစ္စည်းများကို ဦးဂျန်ကေး၏ အတိအလင်း ရေးသားလက်မှတ်ရေးထိုး သဘောတူခွင့်ပြုချက်မရှိဘဲ လွှဲပြောင်းရောင်းချ၊ ငှားရမ်း၊ ပေါင်နှံ၊ အာမခံတင်၊ ပေးကမ်း၊ လှူဒါန်း၊ တစ်နည်းနည်းလွှဲပြောင်းခြင်း လုံးဝမပြုလုပ်ရန် သတိပေးတားမြစ်ပါသည်။ ဦးဂျန်ကေးအပေါ် ဂုဏ်သိက္ခာထိပါးစေရန် မမှန်မကန်၊ စွပ်စွဲ ပြောဆို ကြေညာခြင်းများအပေါ် ဥပဒေနှင့်အညီ အရေးယူဆောင်ရွက်မည်ဖြစ်ကြောင်းရှင်းလင်းကြေညာပါသည်။ **လွှဲအပ်ညွှန်ကြားချက်အရ-**

ဦးကျော်ငြိမ်း(ဖောင်တော်သီ)	**ဦးစိုးဝင်း(မအူပင်)**	**ဒေါ်ခင်မေသန်း**
B.A(Law),LL.B,D.B.L,D.M.L	**B.A.H.G.P.,R.L**	**LL.B,D.B.L,D.M.L,D.I.L**

တရားလွှတ်တော်ရှေ့နေများ

အမှတ်-၁၂၊၃လွှာ၊ ၃၅လမ်း(အောက်)၊ ကျောက်တံတားမြို့နယ်၊ ရန်ကုန်မြို့

အထူးဝမ်းနည်းကြေကွဲခြင်း
ဒေါ်ကြာလှ (၇၂)နှစ်

မကွေးတိုင်းဒေသကြီး၊ မကွေးခရိုင်၊ နတ်မောက်မြို့နယ်၊ ငွေချောင်းရွာနေ ဦးကျော်စိန်၏ ချစ်လှစွာသောဇနီး၊ ဦးဘခင်(လက်ထောက်ညွှန်ကြားရေးမှူး၊ အပူပိုင်းဒေသစိမ်းလန်းစိုပြည်ရေးဦးစီးဌာန)၊ ပခုက္ကူခရိုင်၏ မွေးသမိခင် ဒေါ်ကြာလှသည် ၂၁-၂-၂၀၁၃(ကြာသပတေးနေ့)တွင် ကွယ်လွန်သွားပါ၍ သူငယ်ချင်းနှင့် ထပ်တူထပ်မျှ ဝမ်းနည်းကြေကွဲရပါကြောင်း။ **၁၉၈၅ ခုနှစ် သူငယ်ချင်းများ**

ဒေါ်ခင်မြင့် (၈၈)နှစ်
ရုံးအုပ်(ငြိမ်း)၊အကျဉ်းဦးစီးဌာန (ယခင်-တရားရေးဝန်ကြီးဌာန)

ရန်ကုန်မြို့၊ လမ်းမတော်မြို့နယ်၊ (၄)ရပ်ကွက်၊ ကမ်းနားလမ်းနှင့် (၁၀) လမ်းထိပ်၊ အမှတ်(၅၅၈)၊ ငါးထပ်နေ (ဦးဘိုးသွယ်-ဒေါ်စိန်ညွန့်)တို့၏ သမီး၊ (ဦးကြီးလူ-ဒေါ်ရင်)တို့၏ သမီးချွေးမ၊ (ဦးထွန်းလှိုင်-ဒေါ်လှကြည်)၊ (ဦးစံအုန်း-ဒေါ်အမာ)၊ (ဦးမောင်မောင်လွင်- Daw Ivy Khin Myint)၊(ဦးကြည်-ဒေါ်ကျင်ကွေ)တို့၏ ညီမ၊ (ဦးလှထွန်း)-ဒေါ်ချိုနု၊ (ဦးလှငွေ-ဒေါ်သန်းရင်)၊ (ဦးတင်နု-ဒေါ်တင်လှ)တို့၏ အစ်မ၊ [ဦးခင်စိန်(ရုံးအုပ်-ငြိမ်း၊ ပြည်ထဲရေးဝန်ကြီးဌာန)]၏ ဇနီး၊ ဦးမြင့်လွင်(မြန်မာ့ရေလုပ်ငန်း-ငြိမ်း၊ သန္တာပတ္တမြားကုမ္ပဏီလီမိတက်)-ဒေါ်ကျော့ကျော့မြင့်(ကျန်းမာရေးဦးစီးဌာန၊ PHOO PRESCHOOL)၊ ဦးကျော်ဆန်း (JH Seafood Supple)-ဒေါ်ပြည့်တင် တို့၏ ချစ်လှစွာသောမိခင်၊ မရည်မွန်မွန်လွင်(USA)၊ မအိခိုင်ကျော်(မြန်မာနိုင်ငံ ကျောက်မျက်ရတနာ လုပ်ငန်းရှင်များအသင်းချုပ်)၊ မမြဖူးနွယ်(Summit International Learning Centre) တို့၏ ချစ်လှစွာသော အဘွား ဒေါ်ခင်မြင့်သည် ၂၄-၂-၂၀၁၃ (တနင်္ဂနွေနေ့) ည ၁၀း၄၈ နာရီတွင် ကွယ်လွန်သွားပါသဖြင့် ၂၅-၂-၂၀၁၃ (တနင်္လာနေ့)တွင် ရေဝေးသုသာန်သို့ ပို့ဆောင်မီးသဂြိုဟ်ပြီးဖြစ်ပါကြောင်း။

ကျန်ရစ်သူမိသားစု

ဦးသန်းဌေးမြင့် အသက်(၆၀)
ပြည်တွင်းရေကြောင်းပို့ဆောင်ရေး အရန်မီးသတ်တပ်ဖွဲ့မှူး(ပန်းဘဲတန်း)

ရန်ကုန်မြို့၊ လှိုင်သာယာမြို့နယ်၊ (၁၈)ရပ်ကွက်၊ ရွှေရင်အေးကျောင်းလမ်း၊ အမှတ်(၁၀၀၅/က)နေ (ဦးအုန်းကြိုင်-ဒေါ်မြင့်မြင့်)တို့၏သားကြီး၊ (ဦးကျော်ရှိန်)-ဒေါ်ခင်လေးနွဲ့ (USA)တို့၏ သားသမက်၊ ကိုမြင့်ဦး-မမူမူကြိုင်၊ ကိုမော်မော်မြင့် (အရှေ့ပိုင်းဆေးရုံ)၊ ကိုဇော်ဝင်း-မဖြူဖြူကြိုင်(ယုဇန)၊ ကိုဇော်ဦး-မရီရီမြင့်၊ ကိုသူသူ(သုခုမဂီတမိသားစု)-မခင်မိုးထွေး၊ ကိုနိုင်ထွန်း-မခင်မိုးအေး(USA)၊ ကိုကျော်ဇင်သက်-မသင်းသင်းရှိန်တို့၏အစ်ကိုကြီး၊ ကိုကျော်ထင်ဦး(Trader)-မဇင်မာသက်၊ ကိုရန်လင်းအောင်-မမြတ်မင်းမင်းဇော်၊ ကိုနိုင်လင်း-မခိုင်သန္တာထက်(မလေး)၊ ကိုရဲကျော်သူ-မခင်ရည်မွန်၊ မပြည့်ပြည့်ခိုင်(GTC)၊ မသင်းသီရိထွန်း(အထက-၃၊ လှိုင်သာယာ)တို့၏မွေးသဖခင်၊ တူ/တူမ ၁၅ယောက်တို့၏ဘကြီး၊ မြေးလေးယောက်တို့၏အဘိုး၊ ဒေါ်ချိုနွယ်ဦး(သုနန္ဒာစိုး)၏ ခင်ပွန်းသည် ၂၄-၂-၂၀၁၃ရက် မွန်းတည့် ၁၂နာရီတွင် ရုတ်တရက်ကွယ်လွန်သွားပါသဖြင့် ၂၆-၂-၂၀၁၃(အင်္ဂါနေ့) ညနေ ၃နာရီတွင် ထိန်ပင်သုသာန်သို့ပို့ဆောင်မီးသဂြိုဟ်မည် ဖြစ်ပါကြောင်း။ (အထက်ပါ နေအိမ်မှ ကားများ မွန်းလွဲ ၂း၃၀နာရီတွင် ထွက်ပါမည်။)

ကျန်ရစ်သူမိသားစု

ခရစ်တော်၌အိပ်ပျော်ခြင်း
ဦးအယ်ဂွန်အောင်ဂျွန်(ခ)အာဘရန် အသက်(၄၆)နှစ်

ရန်ကုန်မြို့၊ ဒဂုံမြို့သစ်(တောင်ပိုင်း)မြို့နယ်၊ သစ္စာလမ်း၊ အမှတ်(၉/၄၅၀)နေ ဦးလထော်ဇော်မိုင်(Pilot၊ ငြိမ်း)-ဒေါ်ကံစီဂျာငိုင် တို့၏သား၊ ဆရာမနော်ဂျူး နာ(ဒဂုံမြို့သစ် တပည့်တော်စုဒေသ/တာဝန်ခံ)၏ ခင်ပွန်း၊ ဒေါ်အယ်ဂျာဘန်-သင်းထောက် ဦးဇော်ခေါင်တို့၏ မောင်၊ ဦးအယ်နော်လွန်-ဒေါ်ရွှယ်နူး၊ မအယ်ဂျာရွှယ်၊ မအယ်နန်လုံ၊ မောင်အယ်လဖရီတို့၏အစ်ကိုကြီး၊ မောင်အယ်ဇော်ဆိုင်းဒူ(အထက-၁၊ဒဂုံ)၊မအယ်ဂျာစင်ပန်၊မဆိုင်းဂျာခေါင်(TT.C)၊ မောင်ဇော်ဂျာအောင်(TT.C) တို့၏ဦးလေးသည် ၂၄-၂-၂၀၁၃ရက် ညနေ၅း၅၀နာရီတွင် ခရစ်တော်၌ အိပ်ပျော်သွားပါသဖြင့် ၂၆-၂-၂၀၁၃ရက် နံနက် ၉ နာရီတွင် ရေဝေးခရစ်ယာန်သုသာန်ဂိုဏ်းပေါင်းစုံဥယျာဉ်တော်ဝတ်ပြုဆောင်၌ ဝတ်ပြုဆုတောင်းပြီး ဂူသွင်းသဂြိုဟ်ပါမည်။ [တောင်ဒဂုံနေအိမ်နှင့် စမ်းချောင်း၊ ကချင်နှစ်ခြင်းခရစ်ယာန်ဘုရားကျောင်း၊ အမှတ်(၄၀/B)၊ ရွှေပြည်အေးလမ်း၊ ရန်ကုန်မှကားများ နံနက်၇း၃၀နာရီတွင် ထွက်ပါမည်။]

ကျန်ရစ်သူမိသားစု

ဒေါ်တင်လှ(မုံရွာ) (၇၆)နှစ်

မုံရွာမြို့နေ [ဦးလွန်းပြေ-ဒေါ်သိန်းမေ(မြပိုးထည်)]တို့၏ သမီး၊ (ဦးဘိုးကျော်-ဒေါ်စောရင်)တို့၏ သမီးချွေးမ၊ မုံရွာမြို့၊ ချမ်းမြသာစည်ရပ်ကွက်၊ အမှတ်(၁)လမ်း၊ (၁/၅၅)နေ ဦးဝင်းမြင့်(မန်နေဂျာ၊ စား/ဖျော်-ငြိမ်း)၏ ဇနီး၊ ဦးဇော်မင်းဦး-ဒေါ်အေးအေးမြင့်(အထက-၁၊ မုံရွာ)၊ (ဦးသိန်းထွန်း)-ဒေါ်ခင်မေနွဲ့၊ ဦးသိန်းနိုင်-ဒေါ်သက်သက်မြင့်(စိုက်ပျိုးရေး၊ ပခုက္ကူ)၊ ဒေါ်မေဖြိုးမြင့်၊ ဦးနေလင်း-ဒေါ်နွယ်နွယ်ဝင်းတို့၏မိခင်၊ မြေးကိုးယောက်တို့၏ အဘွားသည် ၂၂-၂-၂၀၁၃ ရက် မွန်းလွဲ ၂ နာရီတွင် ကွယ်လွန်သွားပါသဖြင့် ၂၃-၂-၂၀၁၃(စနေနေ့) ညနေ ၄ နာရီတွင် မုံရွာမြို့ မြနန္ဒာသုသာန်သို့ ပို့ဆောင်ဂူသွင်းသဂြိုဟ်ပြီးစီးပါကြောင်း။

ကျန်ရစ်သူမိသားစု

မြစ်ခြေမြို့နယ်အသင်း(ရန်ကုန်)
ဘုရား၊ရဟန်း၊ကျောင်းဒါယိကာမကြီး
ဒေါ်သန်းမှီ (၇၆)နှစ်

ပခုက္ကူမြို့၊ အနောက်တောရွာနေ (ဦးဘဝေး-ဒေါ်ဖွားရင်)တို့၏ သမီးချွေးမ၊ ပခုက္ကူမြို့၊ စဘေးရွာနေ (ဦးပိန်-ဒေါ်ရွှေရီ)တို့၏ စတုတ္ထမြောက်သမီး၊ အမှတ်(၇၆)၊ သဇင်ဖြူ(၃)လမ်း၊ (၈)ရပ်ကွက်၊ ရန်ကင်းမြို့နယ်နေ ဦးမြဝိုင်း(ကုန်ထုတ်စက္ကူ-ငြိမ်း)၏ဇနီး၊ ဦးဝင်းမြင့်-ဒေါ်အေးအေးမော်၊ ဦးကျော်တင့်-ဒေါ်မိနွယ်၊ ဦးမောင်မောင်စိုး-ဒေါ်စန္ဒာဝင်းတို့၏မွေးသမိခင်ကျေးဇူးရှင်၊ မြေးငါးယောက်တို့ ၏ အဘွားသည် ၂၄-၂-၂၀၁၃(တနင်္ဂနွေနေ့) ည ၇ နာရီတွင် ကွယ်လွန်သွားပါသဖြင့် ၂၆-၂-၂၀၁၃(အင်္ဂါနေ့) ညနေ ၃ နာရီတွင် ရေဝေးသုသာန်သို့ ပို့ဆောင်မီးသဂြိုဟ်မည်ဖြစ်ပါသည်။(နေအိမ်မှ ကားများ မွန်းလွဲ ၁း၃၀ နာရီတွင် ထွက်ပါမည်။)

အမှုဆောင်အဖွဲ့

ဦးမောင်စိန်ရင်(ခ)ဦးမောင်စန်း အသက်(၆၇)နှစ်
(စစ်မှုထမ်းဟောင်း)

ရခိုင်ပြည်နယ်၊ ရမ်းဗြဲမြို့နယ်၊ လေးတောင်နဂါးကျေးရွာနေ (ဦးမောင်ကျော်-ဒေါ်နှင်းပုံ)တို့၏ သား၊ ရန်ကုန်တိုင်းဒေသကြီး၊ မင်္ဂလာဒုံမြို့နယ်၊ ၂၈၊ စံပြရပ်ကွက်၊ စိတ္တသုခလမ်း၊ အမှတ်(၆၀)နေ ဒေါ်တင်လှ၏ခင်ပွန်း၊ ဦးကျော်ဆင့်-ဒေါ်ယုယုနွယ်၊ မယဉ်ယဉ်ဝင်းလှိုင်တို့၏ မွေးသဖခင်သည် ၂၅-၂-၂၀၁၃ (တနင်္လာနေ့) နံနက် ၅း၁၀ နာရီတွင် ကွယ်လွန်သွားပါ၍ ၂၇-၂-၂၀၁၃(ဗုဒ္ဓဟူးနေ့) ညနေ ၃ နာရီတွင် ရေဝေးအအေးတိုက်မှ ရေဝေးသုသာန်သို့ ပို့ဆောင်သဂြိုဟ်မည်ဖြစ်ပါကြောင်း။(နေအိမ်မှ ကားများ မွန်းလွဲ ၂ နာရီတွင် ထွက်ပါမည်။)

ကျန်ရစ်သူမိသားစု

ခရစ်တော်၌အိပ်ပျော်ခြင်း
ဆရာမဒေါ်နန်းငွေကြူ(၆၄)နှစ်

မူဆယ်မြို့၊ ခရစ်ယာန်ရပ်ကွက် (ခ/၁၀)နေ ဦးချန်းခေါ်၏ ဇနီး၊ ဒေါ်နန်းဂျူးနီချန်း-ဗိုလ်မှူးဇော်မိုးနိုင်(ငြိမ်း)၊ ဦးခေါဘောမ်ချန်း-ဒေါ်နန်လွမ်၊ ဒေါ်နန်းအက်စတာချန်း-ဦးစိုင်းကျော်ဦး၊ ဦးခွန်ထူး-ဒေါ်လုအောင် တို့၏ မိခင်၊ မြေးငါးယောက်တို့၏ အဘွားသည် ၂၄-၂-၂၀၁၃(တနင်္ဂနွေနေ့) ညနေ ၃း၅၀ နာရီတွင် ခရစ်တော်၌ အိပ်ပျော်သွားပါသဖြင့် ၂၆-၂-၂၀၁၃ ရက် နံနက် ၁၁း၃၀ နာရီတွင် ကြွင်းကျန်သော ရုပ်ကလာပ်ကို မူဆယ်မြို့ ရှမ်းနှစ်ခြင်းခရစ်ယာန်ဓမ္မရိပ်သာမှ မန့်မိုင် ဘိုးဘွားခြံသို့ ပို့ဆောင် ဂူသွင်းသဂြိုဟ်ပါမည်။

ကျန်ရစ်သူမိသားစု

ဒေးဒရဲမြို့နယ်အသင်း
ဦးကျော်အောင်သွင်(ခ) Dearal အသက်(၄၉)နှစ်
ညော့လမ်းညွှန်-ဂျာမန် အသင်းဝင်(၁၇၀၃)

ရန်ကုန်မြို့၊ စမ်းချောင်းမြို့နယ်၊ လင်းလွန်းမြောက်ရပ်ကွက်၊ သရဝဏ်ရိပ်သာ၊ (၂)လမ်း၊ အမှတ်(၃/၅)နေ [ဦးဖေသွင်(အငြိမ်းစား အရာရှိကြီး B.P.I)]-ဒေါ်အုံးရီ(ဒေးဒရဲအသင်းဝင်-၈၃၂)တို့၏ သားထွေးသည် ၂၃-၂-၂၀၁၃(စနေနေ့) နံနက် ၈း၁၀ နာရီတွင် ကွယ်လွန်သွားပါသဖြင့် ၂၅-၂-၂၀၁၃ ရက် မွန်းလွဲ ၁ နာရီတွင် ရေဝေးသုသာန်၌ မီးသဂြိုဟ်ပြီးစီးပါကြောင်း အသင်းသူ၊ အသင်းသားများအား သိစေအပ်ပါသည်။

အမှုဆောင်အဖွဲ့

အနိစ္စ

ဘုရား၊ ရဟန်း၊ သိမ်၊ ကျောင်း ဒါယိကာမကြီး
ဒေါ်အေးကျော်(၉၁)နှစ်
ညောင်ပင်ဆိပ်

ရန်ကုန်မြို့၊ ဗဟန်းမြို့နယ်၊ ရွှေဂုံတိုင်လမ်း၊ ယုဇနတာဝါ၊ အခန်းအမှတ်(၆၀၁)၊ ခြောက်လွှာနေ (ဦးတလုတ်-ဒေါ်မယ်ရွှေ)တို့၏ သမီး၊ (ဦးအောင်တင်)၏ ဇနီး၊ ဦးခင်မောင်ဝင်း(မန်နေဂျင်းဒါရိုက်တာ Super Mega Engineers Group Co., Ltd.)-ဒေါ်ခင်ဦးမြင့်တို့၏ မိခင်၊ မအေးနှင်းဖြူသန့်၊ မအေးနှင်းမူသန့်၊ မအေးနှင်းသူ၊ မဖူးသစ်နှင်းတို့၏ အဘွား ဒေါ်အေးကျော်သည် ၂၄-၂-၂၀၁၃(တနင်္ဂနွေနေ့) ည ၁၀း၃၅ နာရီတွင် ရွှေဂုံတိုင် အထူးကုဆေးရုံ၌ ကွယ်လွန်သွားပါသဖြင့် ကွယ်လွန်သူ၏ ဆန္ဒအရ ၂၆-၂-၂၀၁၃(အင်္ဂါနေ့)တွင် အောင်လံမြို့နယ်၊ ညောင်ပင်ဆိပ်ရွာ၌ ဂူသွင်းသဂြိုဟ်မည် ဖြစ်ပါကြောင်း။[ကွယ်လွန်သူအား ရည်စူး၍ ၂-၃-၂၀၁၃ (စနေနေ့)တွင် ရက်လည်ဆွမ်းကျွေး တရားတော် နာယူမည်ဖြစ်ပါကြောင်း ရပ်နီးရပ်ဝေးမှ ဆွေမျိုးမိတ်သင်္ဂဟ အပေါင်းတို့အား အသိပေး အကြောင်းကြားအပ်ပါသည်။]

ကျန်ရစ်သူမိသားစု

ဒေါ်ခင်ကြည်(မော်ကျွန်း) အသက်(၈၆)နှစ်

မော်လမြိုင်ကျွန်းမြို့၊ (၁၁)ရပ်ကွက်၊ ယုဇနလမ်းနေ (ဦးဖုန်းမို-ဒေါ်တင်)တို့၏ သမီး၊ (ဦးထွန်းအောင်)၏ ဇနီး၊ ရန်ကုန်မြို့၊ ဗဟန်းမြို့နယ်၊ ကျိုက္ကဆံရပ်ကွက်၊ အမှတ်(၂၃)၊ စိန်ချယ်လမ်းနေ ဦးသိန်းတန်-ဒေါ်ခင်ဝင်း၊ ဦးမြင့်ဆွေ-ဒေါ်သီတာအေး၊ ဦးလှမြင့်-ဒေါ်ခင်ချိုဆင့်၊ ဦးဝင်းနိုင် - ဒေါ်သင်းသင်းအောင်(ရွှေစံအိမ် အိမ်ဆောက်ပစ္စည်း ရောင်းဝယ်ရေး၊ စော်ဘွားကြီးကုန်း)၊ (ဦးအောင်သိန်း-ဒေါ်သန်းသန်းစိုး)တို့၏ မွေးသမိခင်၊ ဦးအောင်မြင့်-ဒေါ်လှတုတ်၊ ဦးကျော်မြင့်-ဒေါ်လှရီ၊ (ဦးထွန်းမောင်)-ဒေါ်ခင်ရွှေတို့၏အစ်မ၊ ဦးအောင်မိုး-ဒေါ်တင်တင်သူ၊ ဦးတင်စိုး-ဒေါ်ခင်နုနုသွယ်၊ ဦးမင်းဆွေမွန်-ဒေါ်ယဉ်နုနုငယ်၊ ကိုထိုက်ကျော်-မဇာခြည်တင်ဦး၊ ကိုဖြိုးထက်အောင်-မရည်လဲ့ဝင်း၊ မထိုက်ထိုက်စံ၊ မောင်ပြည်အောင်၊ မောင်စိုးညီစံ၊ မခင်ခင်ခန့်၊ မောင်စကြည်ညိုတို့၏ အဘွား၊ မချမ်းမြရွှေခြူ၊ မောင်ဟိန်းကျော်အောင်၊ မစမ်းရေအေး၊ မဆုဝင့်မာန်၊ မောင်မင်းမော်ဟိန်း၊ မထက်ဦးခင်၊ မအိမ့်အေးချမ်းဆု၊ မောင်ဘုန်းခန့်ထည်တို့၏ ဘွားဘွား ဒေါ်ခင်ကြည်သည် ၂၅-၂-၂၀၁၃(တနင်္လာနေ့) နံနက် ၆း၃၀ နာရီတွင်ကွယ်လွန်သွားပါသဖြင့်၂၇-၂-၂၀၁၃ (ဗုဒ္ဓဟူးနေ့) မွန်းတည့် ၁၂ နာရီတွင် ရေဝေးအအေးတိုက်မှ ရေဝေးသုသာန်သို့ ပို့ဆောင်မီးသဂြိုဟ်ပါမည်။(နေအိမ်မှ ကားများ နံနက် ၁၀း၃၀ နာရီတွင် ထွက်ပါမည်။)

ကျန်ရစ်သူမိသားစု

ဒေါ်ခင်သန်းမွေး အသက်(၅၀)
ငါးလုပ်ငန်းဦးစီးဌာန

ရန်ကုန်မြို့၊ ကျောက်တံတားမြို့နယ်၊ (၃၆)လမ်း၊ တိုက်(၄၄/၂)နေ (ဗိုလ်မှူးသန်းမြင့်)-ဒေါ်သန်းသန်းတင်တို့၏ သမီး၊ သန်လျင်မြို့နေ (ဦးရှိန်သန်း-ဒေါ်တင်ဦး)တို့၏ သမီးချွေးမ၊ ကြို့ကုန်းအနောက်၊ ငါးလုပ်ငန်းဦးစီးဌာနဝန်ထမ်းအိမ်ရာ၊ တိုက်(၁)၊ အခန်း(၄၀၁)နေ ဦးအောင်နိုင်ဦး (Marine Future Co., Ltd.)၏ ချစ်လှစွာသောဇနီး၊ မသီရိရွှေစင်ဦး (ဒဂုံတက္ကသိုလ်)၊ မနှင်းဝေဖူး(GTC လှိုင်သာယာ)တို့၏ မိခင်၊ ဦးအောင်လွင်-ဒေါ်ခင်သန်းဌေး၊ဦးလှဦး-ဒေါ်ခင်သန်းအေး၊ (ဦးသန့်စင်)-ဒေါ်ဌေးမြင့်၊ ဦးချစ်ကိုလွင်-ဒေါ်မိုးမိုးသူ၊ ဦးဝင်းကျော်ဦး-ဒေါ်ခိုင်ခိုင်ဦး၊ ဦးကျင်လှိုင်-ဒေါ်ယဉ်ယဉ်ဦးတို့၏ညီမ၊ ဒုတိယဗိုလ်မှူးကြီးကိုကိုသန့်-ဒေါ်ဝင်းမာလေး၊ ဦးနေလင်း၊ ဦးသက်ကိုကိုကြီး-ဒေါ်ဥမ္မာတင်၊ ဦးနိုင်လင်းအောင်-ဒေါ်အိရတနာစိုးမြင့်တို့၏ ချစ်လှစွာသောမမကြီး၊ တူ/တူမ ၁၄ ယောက်တို့၏အဒေါ် ဒေါ်ခင်သန်းမွေးသည် ၂၄-၂-၂၀၁၃(တနင်္ဂနွေနေ့) နံနက် ၁၁း၀၈ နာရီတွင် ကွယ်လွန်သွားပါသဖြင့် ၂၆-၂-၂၀၁၃(အင်္ဂါနေ့) မွန်းလွဲ ၂ နာရီတွင် ထိန်ပင်အအေးတိုက်မှ ထိန်ပင်သုသာန်သို့ ပို့ဆောင်မီးသဂြိုဟ်မည်ဖြစ်ပါကြောင်း။(ကြို့ကုန်းအနောက်နေအိမ်မှ ကားများ မွန်းလွဲ ၁ နာရီတွင် ထွက်ပါမည်။)

ကျန်ရစ်သူမိသားစု

ဦးဉာဏ်မြင့်
B.Econ(Stats),M.A(Demography)Australia
ENVIPRO
လ/ထ ကထိက(ငြိမ်း)စီးပွားရေးတက္ကသိုလ်
အသက်(၅၆)နှစ်

ပိန်းဇလုပ်မြို့နေ (ဦးစူလှိုင်-ဒေါ်ရှုခင်)တို့၏စတုတ္ထသား၊ မြင်းခြံမြို့နေ (ဦးစောစိန်)-ဒေါ်မေခင်အုန်း တို့၏သားသမက်၊ ရန်ကုန်မြို့နေ ဒေါ်အေးအေးလှိုင်၊ တပ်ကုန်းမြို့နေ ဦးအောင်ကျော်-ဒေါ်မိုးမိုးလှိုင်၊ ရန်ကုန်မြို့နေ Dr.ဝင်းမြင့်-(Dr.ဝင်းဝင်းကြည်)တို့၏ ညီ/မောင်၊ ပိန်းဇလုပ်မြို့နေဒေါ်တင်တင်လှိုင် (SAT - အထက၊ပိန်းဇလုပ်)၊ ရန်ကုန်မြို့နေ ဦးဝင်းမိုး-ဒေါ်မြမြဝင်း၊ ကျောက်တံခါးမြို့နေ ဦးစိုးလွင်-ဒေါ်မိမိလှိုင်၊ ပိန်းဇလုပ်မြို့နေ ဦးသီဟ-ဒေါ်မာလာထွန်း တို့၏ အစ်ကို၊ မောင်ဉာဏ်သစ်လွင်(MCC)၊ မောင်ဉာဏ်ရဲလွင်(Final Year,Dental University)၊ မပန်းအိဖြူ(First Year,English,YUFL)တို့၏ဖခင်၊ လှိုင်မြို့နယ်၊ (၆)မိုင်ခွဲ၊ ဓမ္မာရုံလမ်း၊ အမှတ်(၂၅)နေ ဒေါ်ဝေဝေလွင်၏ ခင်ပွန်း ဦးဉာဏ်မြင့်သည် ၂၅-၂-၂၀၁၃(တနင်္လာနေ့) ညနေ ၃နာရီတွင် ကွယ်လွန်သွားပါ သဖြင့် ၂၇-၂-၂၀၁၃(ဗုဒ္ဓဟူးနေ့) နံနက် ၁၁နာရီတွင် ရေဝေးသုသာန်သို့ ပို့ဆောင် မီးသဂြိုဟ်ပါမည်။ (နေအိမ်မှကားများ နံနက် ၉ နာရီတွင် ထွက်ပါမည်။)

ကျန်ရစ်သူမိသားစု

ဘုရား၊ရဟန်း၊ကျောင်းဒါယိကာမကြီး
ဒေါ်ကျင်မြ(ခ)တန်ဆီတင်း အသက်(၈၆)နှစ်
(ဒေးဒရဲ)

ရန်ကုန်မြို့၊ လမ်းမတော်မြို့နယ်၊ အမှတ်(၆၃)၊ (၁၀)လမ်း၊ မြေညီထပ်နေ (ဦးစွမ်ဟုတ်)၏ဇနီး၊ ဦးကျော်လင်း-(ဒေါ်မာရီဆွေ)၊ (ဦးကျော်မင်း)- ဒေါ်ပြုံးရီ၊ ဦးကျော်ဝင်း-ဒေါ်နုနုဝင်း၊ (ဦးတင်ငွေ)-ဒေါ်လှလှဝင်း၊ ဦးလှိုင်ကျော်-ဒေါ်စန်းစန်းမြင့်၊ ဦးစိုးမိုး-ဒေါ်ယဉ်ယဉ်နု၊ ဦးတင်အေး-ဒေါ်နွယ်နွယ်လှိုင်၊ ဦးတင်မိုး-ဒေါ်အေးအေးသိန်း၊ ဦးသန်းဦး-ဒေါ်စိုးစိုးအေးတို့၏ ကျေးဇူးရှင်မွေးသမိခင်၊ မြေး ၂၇ ယောက်၊ မြစ်လေးယောက်တို့၏ ဘွားဘွားသည် ၂၄-၂-၂၀၁၃(တနင်္ဂနွေနေ့) နံနက် ၆း၃၀ နာရီတွင် Green Cross ဆေးရုံ၌ ကွယ်လွန်သွားပါသဖြင့် ၂၆-၂-၂၀၁၃ (အင်္ဂါနေ့) နံနက် ၁၁ နာရီတွင် ရေဝေးသုသာန်သို့ ပို့ဆောင်မီးသဂြိုဟ်မည်ဖြစ်ပါသည်။ (နေအိမ်မှ ကားများ နံနက် ၉ နာရီတွင် ထွက်ပါမည်။)

ကျန်ရစ်သူမိသားစု

ဘုရား၊ကျောင်းဒါယကာကြီး
ဦးလှသိန်း
(SAEဆောက်လုပ်ရေး၊ငြိမ်း)
အသက်(၈၃)နှစ်
(ဖားအောက်)

ရန်ကုန်မြို့၊ တောင်ဥက္ကလာပမြို့နယ် (၁၃)ရပ်ကွက်၊ ကောလိယ ၂၆ လမ်း၊ အမှတ်(၁၈၆)နေ(ဦးဘချွေး-ဒေါ်မယ်ချစ်)တို့၏သား၊ (ဒေါ်သန်းအေး)၏ ခင်ပွန်း၊ (ဦးလှိုင်ဝင်း)-ဒေါ်မြင့်မြင့်စန်း၊ (ဦးသန်းဆွေ)-ဒေါ် စိန်စိန်မြင့်၊ (ဦးမောင်ဦး)-ဒေါ်ရီရီသိန်း၊ (ဦးတင်အေးကျော်(ခ)ဦးဘိုလေး)၊ (ဦးသန်းထွေး)-ဒေါ်စီစီအောင်တို့၏ ဖခင်၊ မြေး ၁၂ယောက်၊ မြစ် ၁၂ယောက်တို့၏ဘိုးဘိုး ဦးလှသိန်းသည် ၂၄-၂-၂၀၁၃ ရက် ည ၁၁ နာရီတွင်ကွယ်လွန်သွားပါသဖြင့်၂၆-၂-၂၀၁၃ (အင်္ဂါနေ့) ညနေ၄နာရီတွင် ရေဝေးအအေးတိုက်မှ ရေဝေးသုသာန်သို့ ပို့ဆောင် မီးသဂြိုဟ်မည် ဖြစ်ပါကြောင်း ရပ်နီးရပ်ဝေးမှ ဆွေမျိုး မိတ်သင်္ဂဟ အပေါင်းအား အသိပေး အကြောင်းကြားအပ်ပါသည်။(နေအိမ်မှ ကားများ ညနေ ၃ နာရီတွင် ထွက်ပါမည်။)

ကျန်ရစ်သူမိသားစု

ဦးအောင်မင်း(ခ)ဦးတိုး အသက်(၆၄)နှစ်
သတ္တုတွင်းဝန်ကြီးဌာန၊ ရုပ်တုကျောက်စိမ်း(ငြိမ်း)

(ဦးထွန်းလှိုင်-ဒေါ်ကျင်စိန်) တို့၏ သား၊ ဦးမြင့်-(ဒေါ်ငြိမ်းတင်)တို့၏ သားသမက်၊ (ဦးမြသိန်း)-ဒေါ်စောရီ၊ ဦးလှအောင်-(ဒေါ်ခင်မြ)၊ ဦးလှသောင်း-ဒေါ်သောင်း၊(ဦးမြစိမ်း)-ဒေါ်သောင်းသောင်းတင်၊ ဦးကျော်မြင့်- ဒေါ်ရင်မြတို့၏ညီ၊ (ဦးသောင်းညွန့်)-ဒေါ်ခင်ခင်မြ၊ ဦးမြတ်စံ-ဒေါ်ဌေးဌေးဝင်း၊ ဦးမြင့်အောင်-ဒေါ်အေးအေးမြင့်၊ ဦးကျော်ကျော်အောင်-ဒေါ်အေးအေးနွယ်၊ ဦးနေမျိုးအောင်-ဒေါ်ဆွေဆွေအောင်တို့၏ အစ်ကို၊ ရန်ကုန်မြို့၊ မြောက်ဥက္ကလာပမြို့နယ်၊ စ/ရပ်ကွက်၊ ဝဇီရာ(၂)လမ်း၊ အမှတ်(၂၁၃)နေ ဒေါ်အေးအေးချို၏ ခင်ပွန်း၊ ကိုနေလင်းအောင်၊ မအေးမွန်ဖြိုးတို့၏ မွေးသဖခင်သည် ၂၄-၂-၂၀၁၃ (တနင်္ဂနွေနေ့) နံနက်၀း၀၅နာရီ တွင် ကွယ်လွန်သွားပါသဖြင့် ၂၆-၂-၂၀၁၃ (အင်္ဂါနေ့) ညနေ ၄ နာရီတွင် ရေဝေးအအေးတိုက်မှ ရေဝေးသုသာန်သို့ ပို့ဆောင်သဂြိုဟ်မည်ဖြစ်ပါသည်။ (နေအိမ်မှ ကားများ ညနေ ၃ နာရီတွင် ထွက်ပါမည်။) [ကွယ်လွန်သူအား ရည်စူး၍ ၂-၃-၂၀၁၃ (စနေနေ့) ရက်လည်ဆွမ်းကျွေးတရားတော်နာယူမည်ဖြစ်ပါသောကြောင့် အမှတ် (၂၁၃) ဝဇီရာ(၂)လမ်း၊ စ/ရပ်ကွက်၊ မြောက်ဥက္ကလာပမြို့နယ် နေအိမ်သို့ တရားတော်နာ ကြွရောက်ပါရန် ဖိတ်ကြားအပ်ပါသည်။]

ကျန်ရစ်သူမိသားစု

ဘုရား၊ ကျောင်း ဒါယကာကြီး
ဦးဝင်းအောင် အသက်(၈၇)နှစ်
လ/ထ ညွှန်ကြားရေးမှူး(ငြိမ်း) (မြန်မာ့ရေနံဓာတုဗေဒလုပ်ငန်း)

ပြည်မြို့နေ ဦးမြစ်-ဒေါ်အုန်းစိန်တို့၏ သား၊ အမှတ်(၁၁၂/၁၁၄)၊ ၅၂လမ်းနေ (ဒေါ်ကြည်ကြည်)၊ လှိုင်မြို့နယ်၊ မြကန်သာအိမ်ရာ၊ တိုက်-၁၄၊ အခန်း(၀၀၃)၊ ခရေ(၂)လမ်းနေ ဒေါ်တူးတူးအောင်(ခ)ဒေါ်လှလှရှင်၏ ခင်ပွန်း၊ ဦးမောင်မောင်တိုး(မြန်မာ့သစ်လုပ်ငန်း)-ဒေါ်ရေချယ်ဝင်းအောင်(ခ)ပုံပုံအောင်၊ ဦးထင်ကျော်ဝင်းအောင်-ဒေါ်ခင်ဆွေသိန်း၊ ဦးထင်ပေါ်ဝင်းအောင်-ဒေါ်ချယ်ရီဝင်းတို့၏ ဖခင်၊ မြေးရှစ်ယောက်တို့၏အဘိုး၊ ဦးဝင်းအောင်သည် ၂၄-၂-၂၀၁၃(တနင်္ဂနွေနေ့) ညနေ ၃း၁၅ နာရီတွင် ကွယ်လွန်သွားပါသဖြင့် ၂၆-၂-၂၀၁၃(အင်္ဂါနေ့) မွန်းလွဲ ၂ နာရီတွင် ထိန်ပင်သုသာန်သို့ ပို့ဆောင်သဂြိုဟ်မည်ဖြစ်ပါကြောင်း ရပ်နီးရပ်ဝေးမှ ဆွေမျိုး မိတ်သင်္ဂဟ အပေါင်းအား အသိပေး အကြောင်းအပ်ပါသည်။(လှိုင်မြို့နယ်၊မြကန်သာနေအိမ်မှ ကားများ မွန်းလွဲ ၁၂း၃၀ နာရီတွင် ထွက်ပါမည်။)

ကျန်ရစ်သူမိသားစု

ဦးကျော်သိန်း အသက်(၆၆)နှစ်
ဒု-မြို့နယ်မှူး(ငြိမ်း)
ကျောက်ဖြူ တောင်ကုတ်

ရခိုင်ပြည်နယ်၊ ကျောက်ဖြူမြို့နယ်နေ (ဦးနိုးဒေါင်း-ဒေါ်သာနု)တို့၏ သား၊ တောင်ကုတ်မြို့နေ(ဦးစောတင်-ဒေါ်မမကြီး)တို့၏ သားသမက်၊ (ဒေါ်ခင်သန်းကြည်)၏ ခင်ပွန်း၊ ဦးသိန်းနု(ရေနံချက်စက်ရုံ သန်လျင်)၊ ဒေါ်စောခင်နု၏ အစ်ကို၊ ဦးမျိုးကိုကိုဦး-ဒေါ်ခင်သန္တာကျော်(TourManadaly Co.ltd)၊ ဦးသူရိန်စိုး(S.M.I ကုမ္ပဏီ)-ဒေါ်ခင်သီတာကျော်(လ/၃၊ဒဂုံအရှေ့)၊ ဗိုလ်ကြီးလှမျိုးကျော်တို့၏ မွေးသဖခင် ကျေးဇူးရှင်ဦးကျော်သိန်း[ဒုတိယမြို့နယ်မှူး(ငြိမ်း) တောင်ကုတ်မြို့နယ် ရဲတပ်ဖွဲ့မှူးရုံး]သည် ၂၄-၂-၂၀၁၃ရက် ည ၁၀း၄၀နာရီ မဟာမြိုင်အထူးကုဆေးခန်း၌ ကွယ်လွန်သွားပါသဖြင့် ၂၈-၂-၂၀၁၃ (ကြာသပတေးနေ့) ညနေ ၄ နာရီတွင် ရေဝေးသုသာန်သို့ ပို့ဆောင် သဂြိုဟ်ပါမည်။ [အမှတ် (၄၂)ပထပ်၊ မပိုလမ်း၊ စမ်းချောင်းမြို့နယ် နေအိမ်မှ ကားများ မွန်းလွဲ၂း၃၀ နာရီတွင် ထွက်ပါမည်]။ [၂-၃-၂၀၁၃ (စနေနေ့) နံနက် ၇ နာရီမှ ၁၁နာရီထိ ရက်လည်ဆွမ်းကျွေး တရားတော်နာ ကြွရောက်ပါရန် ဖိတ်ကြားအပ်ပါသည်။]

ကျန်ရစ်သူမိသားစု

ဒေါ်မြရွှေ(ရုံးတော) အသက်(၆၅)နှစ်

မုံရွာခရိုင်၊ ဘုတလင်မြို့နယ်၊ ရုံးတောကျေးရွာနေ (ဦးအေးကြီး)-ဒေါ်အေးရီတို့၏သမီးကြီး၊ ရန်ကုန်မြို့၊ ကြည့်မြင်တိုင်မြို့နယ်၊ တိုက်(၁)၊ အခန်း(၂၂)၊ ပန်းလှိုင်အိမ်ရာနေ (ဦးဆိတ်ညွန့်)၏ဇနီး၊ ဦးတင်ဝင်း-ဒေါ်ထွေးစိန်၊ ဒေါက်တာတင့်ရွှန်း-ဒေါ်အေးအေး၊ ဦးမိုးကျော်အောင်-ဒေါ်ခင်ခင်ထွေးတို့၏ အစ်မကြီး၊ မောင်လှမျိုး(ချင်းချောင်းခြံ)-မမျိုးကေသီလှိုင်၊ ကိုသန်းစိုး-(မယဉ်ယဉ်ဌေး)၊ ကိုမြင့်စိုး-မအေးအေးနွဲ့၊ ကိုသန်းဝင်းအောင်-မသန်းသန်းဝင်း၊ ကိုအောင်ကျော်လင်း-မခင်စောဝင်းတို့၏ မိခင်၊ မြေးခြောက်ယောက်တို့၏အဘွားသည် ၂၄-၂-၂၀၁၃ရက် နံနက် ၈း၄၀နာရီတွင် ရန်ကုန်မြို့ အာရှတော်ဝင်ဆေးရုံ၌ ကွယ်လွန်သွားပါသဖြင့် ၂၆-၂-၂၀၁၃ (အင်္ဂါနေ့) ညနေ ၃ နာရီတွင် နေအိမ်မှ ထိန်ပင်သုသာန်သို့ ပို့ဆောင်မီးသဂြိုဟ်မည်ဖြစ်ပါကြောင်း။ [တိုက်(၁)၊ အခန်း (၂၂)၊ ပန်းလှိုင်အိမ်ရာနေအိမ်မှကားများ မွန်းလွဲ ၁း၃၀နာရီတွင် ထွက်ပါမည်။]

ကျန်ရစ်သူမိသားစု

ဘုရား၊ ရဟန်း၊ သိမ်၊ ကျောင်း ဒါယိကာမကြီး
ဒေါ်ခင်ခင်လေး(ပေါင်းတည်) အသက်(၇၉)နှစ်

ရန်ကုန်မြို့၊ မင်္ဂလာတောင်ညွန့် မြို့နယ်၊ ကန်တော်ကလေးတောင်ပိုင်း ရပ်ကွက်၊ မန္တလေးလမ်း၊ အမှတ်(၂၀/က)နေ [ဦးခင်အောင်(လုပ်ငန်းအုပ်ကြီး၊ မြန်မာ့ မီးရထား-ငြိမ်း)]၏ ဇနီး၊ ဦးစိုးဝင်းအောင်-ဒေါ်တင်တင်ဦး၊ ဦးမင်းဇော်အောင်-ဒေါ်နီလာဝေ၊ ဦးစိုးပိုင်အောင်-ဒေါ်စောစောမူ၊ ဦးစိုးကျော်ဦး-ဒေါ်စုစုအောင်၊ ဦးစိုးမင်း-ဒေါ်သက်သက်အောင်တို့၏ မိခင်၊ မောင်မျိုးပိုင်အောင်၊ မောင်ဇေယျာထွန်း၊မောင်သက်ဇင်အောင်၊ မောင်ရဲဘုန်းလွင်၊ မသန္တာအောင်၊ မောင်ရဲစွမ်းရည်တို့၏အဘွားသည် ၂၅-၂-၂၀၁၃(တနင်္လာနေ့) နံနက်၇း၁၅နာရီတွင် ကွယ်လွန်သွားပါသဖြင့် ၂၇-၂-၂၀၁၃(ဗုဒ္ဓဟူးနေ့) မွန်းတည့် ၁၂နာရီတွင် ရေဝေးအအေးတိုက်မှ ရေဝေးသုသာန်သို့ ပို့ဆောင် မီးသဂြိုဟ်ပါမည်။ (နေအိမ်မှကားများ နံနက် ၁၀း၃၀နာရီတွင် ထွက်ပါမည်။)

ကျန်ရစ်သူမိသားစု

ဘုရား၊ ရဟန်း၊ သိမ်၊ ကျောင်း ဒါယိကာမကြီး
ဒေါ်ဌေးတင်(မော်လမြိုင်) အသက်(၆၉)နှစ်

မော်လမြိုင်မြို့နေ (ဦးပါ-ဒေါ်မိုးမေ)တို့၏ သမီးငယ်၊ ရန်ကုန်မြို့နေ (ဦးရွှေလွန်း-ဒေါ်တင်လှိုင်)တို့၏ သမီးချွေးမ၊ (ဦးသန်းစိန်-ဒေါ်သန်းရှင်)၊ (ဦးမောင်ကြည်)၊ ဒေါ်လှဝင်းတို့၏ ညီမ၊ ရန်ကုန်မြို့၊ ကြည့်မြင်တိုင်မြို့နယ်၊ သီတာရပ်ကွက်၊ အမှတ်(၂၆)၊ သိန္ဒီလမ်းနေ ဦးမြအေး(နိုင်ငံခြားရေးရုံး၊ ငြိမ်း)၏ ဇနီး၊ ဒေါ်ခင်စန်းအေး(M.P.I)၊ ဦးမောင်မောင်အေး၊ ဒေါ်ချိုချိုဝင်း(ခေတ္တ-တရုတ်တိုင်ပေ)၊ ဒေါ်ခင်သွယ်အေး (Seinn Lan Shwe Myay Co., Ltd.)၊ ဒေါ်စိုးစိုးအေး (Fortune Int' L Ltd.)တို့၏ မွေးသမိခင်၊ မြေးသုံးယောက်တို့၏ အဘွား ဒေါ်ဌေးတင်သည် ၂၅-၂-၂၀၁၃(တနင်္လာနေ့) မွန်းလွဲ ၁း၄၅ နာရီတွင် ကွယ်လွန်သွားပါသဖြင့် ၂၇-၂-၂၀၁၃(ဗုဒ္ဓဟူးနေ့) မွန်းလွဲ ၂ နာရီတွင် ထိန်ပင်သုသာန်၌ မီးသဂြိုဟ်မည်ဖြစ်ပါကြောင်း ရပ်နီးရပ်ဝေးမှ မိတ်ဆွေသင်္ဂဟအပေါင်းတို့အား အသိပေးအကြောင်းကြားအပ်ပါသည်။(နေအိမ်မှကားများ မွန်းလွဲ ၁၂း၃၀ နာရီတွင် ထွက်ပါမည်။)

ကျန်ရစ်သူမိသားစု

ဦးအောင်စိုးဦး (၆၇)နှစ်
စာချုပ်စာတမ်းမှတ်ပုံတင်ဌာနမှူး(ငြိမ်း)
လက်ထောက်ညွှန်ကြားရေးမှူး(ငြိမ်း)၊ကြေးတိုင်နှင့်မြေစာရင်းဦးစီးဌာန

ရန်ကုန်မြို့၊ ပုဇွန်တောင်မြို့နယ်၊ အမှတ်(၈၈/A)၊ လေးလွှာ၊ ၅၂ လမ်း၊ (အလယ်)နေ (ဦးသိန်းဟန်-ဒေါ်တင်ဝေ) တို့၏သား၊ (ဦးရွှေဝင်း-ဒေါ်မွေး)တို့၏ သားသမက်၊ ဒေါ်လှလှဝင်း၏ ချစ်လှစွာသောခင်ပွန်း၊ ဦးအောင်မြင့်(ဒု-ဦးစီးမှူး၊ ထားဝယ်မြို့နယ် အခွန်ရုံး)-ဒေါ်မေချောစိုးဦး(တရားလွှတ်တော်ရှေ့နေ)၊ဒေါက်တာသန်းထွဋ်အောင်(အေးငြိမ်းသာဆေးကု ခန်း)-ဒေါ်မေရည်စိုးဦး[တရားလွှတ်တော်ရှေ့နေ)၊ စိုးစံ(လင်း)အကျိုးဆောင်ကုမ္ပဏီ]၊ ဒေါ်မေဇွန်စိုးဦး(အထက်တန်းရှေ့နေ)တို့၏ ချစ်လှစွာသောဖခင်၊ မောင်အောင်ကောင်းခန့်ဦး(Grade 8,A၊TTC)၊ မမေသံစဉ်ထွဋ် (Grade 4C,TTC)တို့၏ ချစ်လှစွာသော အဘိုးသည် ၂၄-၂-၂၀၁၃(တနင်္ဂနွေနေ့) ည ၉း၁၀ နာရီတွင် ဗဟိုရ်စည်အထူးကုဆေးရုံ၌ ကွယ်လွန်သွားပါသဖြင့် ၂၆-၂-၂၀၁၃(အင်္ဂါနေ့) မွန်းတည့် ၁၂ နာရီတွင် ရေဝေးသုသာန်သို့ ပို့ဆောင် မီးသဂြိုဟ်မည်ဖြစ်ပါကြောင်း။ (နေအိမ်မှကားများ နံနက် ၁၀း၃၀ နာရီတွင် ထွက်ပါမည်။)

ကျန်ရစ်သူမိသားစု

ဘုရား၊ ရဟန်း ဒါယကာကြီး
ဦးစိန်ထွေး(မင်းတုန်း) အသက်(၇၁)နှစ်
(အုတ်စက်-၁၊ ငြိမ်း)

မင်းတုန်းမြို့နေ (ဦးမောင်ကလေး-ဒေါ်ဖွား) တို့၏ သား၊ လှည်းကူးမြို့နေ (ဦးမောင်စိန်-ဒေါ်မြ)တို့၏ သားသမက်၊ ရန်ကုန်မြို့၊ အင်းစိန်မြို့နယ်၊ စဉ့်ငူရပ်ကွက်နေ ဦးရွှေသိန်း-(ဒေါ်နှင်းမြင့်)၊ ရွှေဂုံတိုင်နေ ဦးအုန်းငွေ-(ဒေါ်ထားရီ)၊ အင်းစိန်မြို့နယ်၊ စဉ့်ငူရပ်ကွက်နေ (ဦးထင်လတ်)-ဒေါ်ထွေးတင်တို့၏ ညီ/မောင်၊ အင်းစိန်မြို့နယ်၊ စဉ့်ငူရပ်ကွက်၊ သီတာလမ်းနေ မအေးမိမိခိုင်(MICB ဘဏ်)၊ မောင်စိုးမင်းထွန်း၊ မောင်မျိုးမင်းသူ (H.M.S Group)တို့၏ ဖခင်၊ ဒေါ်စောသန်း၏ ခင်ပွန်း ဦးစိန်ထွေးသည် ၂၄-၂-၂၀၁၃(တနင်္ဂနွေနေ့) ည ၉း၅၀ နာရီတွင် ကွယ်လွန်သွားပါသဖြင့် ၂၆-၂-၂၀၁၃ ရက်တွင် ရေဝေးသုသာန်သို့ ပို့ဆောင်သဂြိုဟ်မည်ဖြစ်ပါသည်။[အင်းစိန်မြို့နယ်၊ စဉ့်ငူရပ်ကွက်၊ သီတာလမ်း၊ အမှတ်(၆၂၆) နေအိမ်မှ ကားများ မွန်းလွဲ ၂း၃၀ နာရီတွင် ထွက်ပါမည်။]

ကျန်ရစ်သူမိသားစု

လပွတ္တာမြို့နယ်အသင်း(ရန်ကုန်)
ဒေါ်သန်းသန်းအေး(လပွတ္တာ) အသက်(၆၀)

လပွတ္တာမြို့နယ်(၁၀)ရပ်ကွက်၊ ဆရာစံလမ်း၊ အမှတ်(၁၅)နေ (ဦးဘိုးရင်-ဒေါ်ရီ)တို့၏ သမီး၊ ဒေါ်လှလှ၊ ဒေါ်ခင်ဝင်းကြည် (ပညာရေးကောလိပ်ဒုတိယကျောင်းအုပ်ကြီး-ငြိမ်း) တို့၏ညီမ မသန်းသန်းအေးသည် ၂၄-၂-၂၀၁၃(တနင်္ဂနွေနေ့) ည ၈ နာရီတွင် ရန်ကုန်ပြည်သူ့ဆေးရုံကြီး၌ ကွယ်လွန်သွားပါသဖြင့် ၂၆-၂-၂၀၁၃(အင်္ဂါနေ့) မွန်းလွဲ ၁ နာရီတွင် ရေဝေးသုသာန်သို့ ပို့ဆောင်မီးသဂြိုဟ်မည်ဖြစ်ပါ၍ အသင်းဝင်များ လိုက်ပါပို့ဆောင်ကြပါရန်။ (ရန်ကုန်ပြည်သူ့ဆေးရုံကြီးမှ ကားများ မွန်းတည့် ၁၂နာရီ ထွက်ပါမည်။ အမှုဆောင်အဖွဲ့

ဦးကြီးမောင် အသက်(၇၉)နှစ်
(ညောင်တုန်း)

ညောင်တုန်းမြို့နေ (ဦးဘလွင်-ဒေါ်သိန်းမေ)တို့၏ သား၊ ရန်ကုန်မြို့၊ တာမွေမြို့နယ်၊ နတ်ချောင်း(၃)လမ်းနေ (ဦးမောင်ခင်)-ဒေါ်ကြင်ပွင့်တို့၏ သားသမက်၊ ဒေါ်စန်းတင်(ကျောင်းအုပ်ကြီး၊ အထက-၃၊ဒဂုံ၊ငြိမ်း)၏ ခင်ပွန်း၊ ကိုငြိမ်းချမ်းစိုးဝင်း၊ မကျော့ကျော့ခိုင်တို့၏ မွေးသဖခင်၊ မမိုးနေဝင်း၏အဘိုး ဦးကြီးမောင်သည် ၂၄-၂-၂၀၁၃(တနင်္ဂနွေနေ့) ည ၁၀း၂၀ နာရီတွင် ကွယ်လွန်သွားပါသဖြင့် ၂၆-၂-၂၀၁၃(အင်္ဂါနေ့) မွန်းလွဲ ၂ နာရီတွင်ရေဝေးသုသာန်သို့ ပို့ဆောင်မီးသဂြိုဟ်မည်ဖြစ်ပါကြောင်း ရပ်ဝေးရပ်နီးမှ ဆွေမျိုးမိတ်သင်္ဂဟများအား အသိပေး အကြောင်းကြားအပ်ပါသည်။(နေအိမ်မှ ကားများ မွန်းလွဲ ၁၂း၃၀ နာရီတွင် ထွက်ပါမည်။)

ကျန်ရစ်သူမိသားစု

ဘုရား၊ရဟန်း၊ကျောင်းဒါယိကာမကြီး
ဒေါ်သန်းမှီ အသက်(၇၆)နှစ်
မြစ်ခြေမြို့နယ်အသင်း(ရန်ကုန်)

ပခုက္ကူမြို့၊ အနောက်တောရွာနေ (ဦးဘဝေး-ဒေါ်ဖွားရင်)တို့၏သမီးချွေးမ၊ ပခုက္ကူမြို့၊ စဘေးရွာနေ(ဦးပိန်-ဒေါ်ရွှေရီ)တို့၏စတုတ္ထမြောက်သမီး၊ အမှတ်(၇၆) သဇင်ဖြူ(၃)လမ်း၊ (၈)ရပ်ကွက်၊ရန်ကင်းမြို့နယ်နေ ဦးမြဝိုင်း(ကုန်ထုတ်စက္ကူ-ငြိမ်း)၏ဇနီး၊ ဦးဝင်းမြင့်-ဒေါ်အေးအေးမော်၊ ဦးကျော်တင့်-ဒေါ်မိနွယ်၊ ဦးမောင်မောင်စိုး-ဒေါ်စန္ဒာဝင်းတို့၏ မွေးသမိခင်ကျေးဇူးရှင်၊ မြေးငါးယောက်တို့၏အဘွား ဒေါ်သန်းမှီသည် ၂၄-၂-၂၀၁၃ (တနင်္ဂနွေနေ့) ည ၇ နာရီတွင် ကွယ်လွန် သွားပါသဖြင့် ၂၆-၂-၂၀၁၃(အင်္ဂါနေ့) ညနေ ၃ နာရီတွင် ရေဝေးသုသာန်၌ မီးသဂြိုဟ်မည်ဖြစ်ပါကြောင်း ရပ်ဝေးရပ်နီးမှ ဆွေမျိုးမိတ်သင်္ဂဟများအား အကြောင်းကြားအပ်ပါသည်။

ကျန်ရစ်သူမိသားစု

ပြန်ကြားရေးဝန်ကြီးဌာန၊ သတင်းနှင့်စာနယ်ဇင်းလုပ်ငန်း၊ ကြေးမုံသတင်းစာတိုက်၊ ရန်ကုန်-မန္တလေးလမ်းဟောင်း၊ ခရေပင်လမ်းခွဲ၊ ဇေယျာသီရိမြို့နယ်၊ နေပြည်တော်တွင် ထုတ်ဝေသည်။ နေပြည်တော် ကြေးမုံစာတည်းမှူး ၀၆၇-၃၆၁၂၆၊ တာဝန်မှူး ၀၆၇-၃၆၁၃၀၊ ဖက်စ် ၀၆၇-၃၆၁၃၁၊ မေးလ် themirror.npt@gmail.com၊ ရန်ကုန်ရုံးခွဲ အမှတ် ၇၇၊ ၅၂လမ်းနှင့် မဟာဗန္ဓုလလမ်းထောင့်၊ ပုဇွန်တောင်မြို့နယ်၊ ရန်ကုန်မြို့၊ စာတိုက်သေတ္တာအမှတ်-၁၁၈၈၊ စာတည်းဌာန ၀၁-၂၉၂၈၃၂၊ မန်နေဂျာ ၀၁-၂၉၁၈၃၃၊ စီမံ/ငွေစာရင်း ၀၁-၂၉၁၄၅၄၊ ဖြန့်ချိရေး ၀၁-၂၉၂၈၃၀၊ ကြော်ငြာ ၀၁-၂၉၉၄၂၇၊ ၀၁-၂၉၁၈၃၁၊ **R/184**

ပြည်ထောင်စုလွှတ်တော်အစည်းအဝေး

၂၀၁၃-၂၀၁၄ ဘဏ္ဍာနှစ်၊ အမျိုးသားစီမံကိန်းဥပဒေကြမ်းနှင့် စပ်လျဉ်း၍ လွှတ်တော်ကိုယ်စားလှယ်များ ဆွေးနွေး

ပထမအကြိမ် ပြည်ထောင်စုလွှတ်တော် ဆဋ္ဌမပုံမှန်အစည်းအဝေး (၁၃) ရက်မြောက်နေ့ ကျင်းပစဉ်။ (သတင်းစဉ်)

နေပြည်တော် ဖေဖော်ဝါရီ ၂၅

ပထမအကြိမ်ပြည်ထောင်စုလွှတ်တော် ဆဋ္ဌမပုံမှန်အစည်းအဝေး(၁၃)ရက်မြောက်နေ့ကို ယနေ့တွင် အစီအစဉ်(၈)ခုဖြင့် ကျင်းပသည်။

အစည်းအဝေးတွင် ပြည်ထောင်စုလွှတ်တော်နာယက က နိုင်ငံတော်သမ္မတထံမှပေးပို့သော နိုင်ငံတော်ဖွဲ့စည်းပုံအခြေခံဥပဒေဆိုင်ရာ ခုံရုံးဥက္ကဋ္ဌနှင့် အဖွဲ့ဝင်များအဖြစ် ခန့်အပ်တာဝန်ပေးရန် အမည်စာရင်းအဆိုပြုထားခြင်းနှင့်စပ်လျဉ်းသည့် သဝဏ်လွှာကို လွှတ်တော်သို့ ဖတ်ကြားတင်ပြပြီး အဆိုပါ သဝဏ်လွှာကို လွှတ်တော်က သဘောတူကြောင်း ကြေညာသည်။

သဝဏ်လွှာနှင့်စပ်လျဉ်း၍ ရခိုင်ပြည်နယ် မဲဆန္ဒနယ်အမှတ်(၁)မှ ဒေါက်တာအေးမောင်က "ဖွဲ့စည်းပုံအခြေခံဥပဒေပုဒ်မ ၃၂၁ အရ နိုင်ငံတော်သမ္မတမှအဆိုပြုသူသည် ခုံရုံးအဖွဲ့၏ဥက္ကဋ္ဌဖြစ်ရန် ပြည်ထောင်စုလွှတ်တော်၏ သဘောတူညီချက်ရယူရန်လိုအပ်ပါတယ်။ ဖွဲ့စည်းပုံအခြေခံဥပဒေဆိုင်ရာ ခုံရုံးဥပဒေအရ ခုံရုံးဥက္ကဋ္ဌကို နိုင်ငံတော်သမ္မတက အဆိုပြုသူ(၃)ဦး၊ ပြည်သူ့လွှတ်တော်ဥက္ကဋ္ဌက အဆိုပြုသူ(၃)ဦး၊ အမျိုးသားလွှတ်တော်ဥက္ကဋ္ဌက အဆိုပြုသူ(၃)ဦး စုစုပေါင်း(၉)ဦးထဲက နိုင်ငံတော်သမ္မတနဲ့ လွှတ်တော်နှစ်ရပ်က ဥက္ကဋ္ဌနှစ်ဦးတို့ညှိနှိုင်းပြီး နိုင်ငံတော်သမ္မတက ပြည်ထောင်စုလွှတ်တော်သို့ သဝဏ်လွှာပေးပို့ပြီး လွှတ်တော်၏သဘောတူညီချက်ဖြင့် ဥက္ကဋ္ဌရွေးချယ်ခြင်းဖြစ်ပါတယ်။ ပြည်ထောင်စုလွှတ်တော်တွင် သမ္မတ၏သဝဏ်လွှာကို ဖတ်ပြခြင်းအားဖြင့် ပွင့်လင်းမြင်သာမှုရှိပြီး ပုဂ္ဂိုလ်(၃)ဦး၏ ပေါင်းစပ်ညှိနှိုင်းပုံ နည်းစနစ်ကို ပြည်သူများမှလည်းကောင်း၊ လွှတ်တော်ကိုယ်စားလှယ်များမှလည်းကောင်း ဆင်ခြင်သုံးသပ်နိုင်၍ သဘောကျနှစ်ခြိုက်မှုရှိပါတယ်"ဟုပြောပြသည်။

ပြည်သူ့လွှတ်တော်ဥက္ကဋ္ဌ သူရဦးရွှေမန်းက ၂၀၁၃-၂၀၁၄ ဘဏ္ဍာနှစ်၊ အမျိုးသားစီမံကိန်းဥပဒေကြမ်းနှင့်စပ်လျဉ်း၍ ဆွေးနွေးသည်။

ဆက်လက်၍ ၂၀၁၃-၂၀၁၄ ဘဏ္ဍာနှစ်၊ အမျိုးသားစီမံကိန်းဥပဒေကြမ်းနှင့် နောက်ဆက်တွဲ ၂(က) ဖြင့်တင်ပြထားသော စီမံကိန်းအကြောင်းအရာများနှင့်စပ်လျဉ်း၍ လွှတ်တော်ကိုယ်စားလှယ်(၁၇) ဦးတို့က ဆွေးနွေးကြသည်။ **စာမျက်နှာ ၇ ကော်လံ ၅ သို့** ❖

ပြည်ထောင်စုဖလား အားကစားပြိုင်ပွဲ

ကချင်အသင်း နှစ်ပွဲဆက်အနိုင်ရ

သတင်း - စိုင်းညီလေး ➤➤ ဓာတ်ပုံ - ခွန်ငယ်

နေပြည်တော် ဖေဖော်ဝါရီ ၂၅

၂၀၁၃ ဆီးဂိမ်းအကြို ပြည်ထောင်စုဖလား အားကစားပြိုင်ပွဲ၏ အမျိုးသားဘောလုံးပြိုင်ပွဲ အုပ်စုပတ်လည်ပွဲစဉ်များကို နေပြည်တော်ဝဏ္ဏသိဒ္ဓိကွင်း၌ ဆက်လက်ကျင်းပရာ **စာမျက်နှာ ၉ ကော်လံ ၃ သို့** ❍

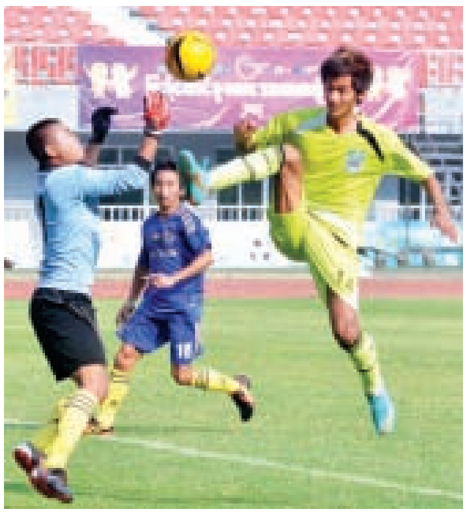

လေးနိုင်ငံခရီးကြမ်း ကားမောင်းပြိုင်ပွဲ မြန်မာနိုင်ငံတွင် နှစ်ညအိပ်ရပ်နားမည်

မုံရွာ ဖေဖော်ဝါရီ ၂၅

လေးနိုင်ငံစီးပွားရေး ပူးပေါင်းဆောင်ရွက်မှု ဖိုရမ် BCIM (၁၁)ကြိမ်မြောက် အခမ်းအနားကို ဂုဏ်ပြုသောအားဖြင့် BCIM Car Rolly 2013 (ခရီးကြမ်း ကားမောင်းပြိုင်ပွဲ)ကို ပထမဆုံးအကြိမ်အဖြစ် ဖေဖော်ဝါရီ ၂၂ ရက်က အိန္ဒိယနိုင်ငံ ကာလကတ္တားမြို့မှ မွန်းလွဲ ၁ နာရီတွင် စတင်ထွက်ခွာခဲ့ပြီး မြန်မာနိုင်ငံ၌ နှစ်ညအိပ်ရပ်နားမည်ဖြစ်ကြောင်း သိရသည်။ အဆိုပါ ခရီးကြမ်း ကားမောင်းပြိုင်ပွဲသည် ကီလိုမီတာ သုံးထောင်ခရီးရှည်လျား၍ အိန္ဒိယနိုင်ငံ၊ ဘင်္ဂလားဒေ့ရှ်နိုင်ငံ၊ မြန်မာနိုင်ငံ၊ တရုတ်နိုင်ငံတို့သို့ ဖြတ်သန်းသွားမည်ဖြစ်ကာ ဖေဖော်ဝါရီ ၂၇ ရက်တွင် မြန်မာ-အိန္ဒိယနယ်စပ် တမူးမြို့မှ ကလေးမြို့သို့ ရောက်ရှိမည်ဖြစ်ပြီး ညအိပ်ရပ်နားမည် ဖြစ်သည်။ ဖေဖော်ဝါရီ ၂၈ ရက်တွင် မန္တလေးမြို့သို့ ရောက်ရှိမည်ဖြစ်ပြီး ညအိပ်ရပ်နားမည်ဖြစ်ကြောင်း၊ ယင်းမှတစ်ဆင့် တရုတ်နိုင်ငံသို့ ဆက်လက်ထွက်ခွာမည်ဖြစ်ပြီး မတ်လ ၅ ရက်တွင် ကူမင်းမြို့၌ အဆုံးသတ်မည်ဖြစ်ကြောင်း သိရသည်။ ခရီးစဉ်တွင် ကားအစီးရေ ၂၀ နှင့် ဘင်္ဂလားဒေ့ရှ်၊ တရုတ်၊ အိန္ဒိယ၊ မြန်မာနိုင်ငံတို့မှ အပျော်တမ်းယာဉ်မောင်းသူ စုစုပေါင်း ၈၀ ပါဝင်၍ မြန်မာနိုင်ငံ မှ ၁၇ ဦးအနက် သရုပ်ဆောင် ကောင်းခန့်၊ အေးမြတ်သူ၊ ထက်ထက်စုလှိုင်တို့အပြင် မြန်မာနိုင်ငံ အမျိုးသမီးစွမ်းဆောင်ရှင်များအသင်းနှင့် လူမှုရေးအဖွဲ့အစည်းများ၊ စိတ်ဝင်စားသူများပါဝင်ကြောင်း သိရသည်။

မျိုးဝင်းထွန်း (မုံရွာ)

ယနေ့ မာတိကာ

လွှတ်တော်ဟာ ပြည်ထောင်စုအကျိုး၊ ပြည်သူ့အကျိုးကို ဖြစ်ထွန်းစေသော ဥပဒေများပြုဖို့ အဓိကတာဝန်ရှိ — စာမျက်နှာ - ၆

ရွှေလက်ဖြင့်လည်း မခေါ်ချင် ငွေလက်ဖြင့်လည်း မခေါ်လိုကြပါ — စာမျက်နှာ - ၁၁

ကက်ပီတယ်ဝမ်း ဖလား ပထမဆုံးဆွတ်ခူးခဲ့သည့် ဆွမ်ဆီး — စာမျက်နှာ - ၁၂

နည်းပြတွေကို ဓော်ကားသလိုဖြစ်သွားပါတယ် — စာမျက်နှာ - ၁၂

ရွှေနဲ့ခင်းမယ့် ပြေးလမ်းတွေ — စာမျက်နှာ - ၁၃