ကြေးမုံ
The Mirror
Established in 1957
၁၉၅၇ ဧပြီ ၁၆ တွင် စတင်တည်ထောင်သည်။
၁၃၇၄ ခုနှစ်၊ တပို့တွဲလဆန်း ၁၂ ရက်၊ သောကြာနေ့ (22-2-2013) (၇၄၀၄)

နိုင်ငံတော်သမ္မတ ဦးသိန်းစိန် နော်ဝေ၊ ဖင်လန်၊ ဩစတြီးယား၊ ဘယ်လ်ဂျီယံနှင့် အီတလီနိုင်ငံများသို့ တရားဝင်ခရီးသွားရောက်မည်

နေပြည်တော် ဖေဖော်ဝါရီ ၂၂

ပြည်ထောင်စုသမ္မတမြန်မာနိုင်ငံတော် နိုင်ငံတော်သမ္မတ ဦးသိန်းစိန်သည် ဖင်လန်သမ္မတနိုင်ငံ သမ္မတ မစ္စတာ ဆူလီနီနီ စတို၊ ဩစတြီးယားသမ္မတနိုင်ငံ သမ္မတ မစ္စတာ ဟိန်းဇ် ဖစ်ရှာ၊ အီတလီသမ္မတနိုင်ငံ သမ္မတ မစ္စတာ ဂျော်ဂျီယို နာပိုလီတာနို၊ နော်ဝေနိုင်ငံဝန်ကြီးချုပ် မစ္စတာ ဂျန်း(စ်) စတိုလ်တန်ဘတ်ခ်နှင့် ဥရောပကော်မရှင် ဥက္ကဋ္ဌ မစ္စတာ ဟိုဆေး မန်နျူရယ် ဘာရိုဆိုတို့၏ ဖိတ်ကြားချက်အရ မကြာမီကာလအတွင်း နော်ဝေ၊ ဖင်လန်၊ ဩစတြီးယား၊ ဘယ်လ်ဂျီယံနှင့် အီတလီနိုင်ငံများသို့ တရားဝင်ခရီးသွားရောက်မည်ဖြစ်သည်။ **(သတင်းစဉ်)**

နိုင်ငံတော်သမ္မတ ဦးသိန်းစိန် ဆားဘီးယားသမ္မတနိုင်ငံ နိုင်ငံခြားရေးဝန်ကြီးအား လက်ခံတွေ့ဆုံ

စွမ်းအင်၊ သစ်တော၊ ရော်ဘာ၊ စားသောက်ကုန်ထုတ်လုပ်ရေး ကဏ္ဍများတွင် ရင်းနှီးမြှုပ်နှံရေးကိစ္စရပ်များ ဆွေးနွေး

နေပြည်တော် ဖေဖော်ဝါရီ ၂၁

ပြည်ထောင်စုသမ္မတ မြန်မာနိုင်ငံတော် နိုင်ငံတော်သမ္မတ ဦးသိန်းစိန်သည် ဆားဘီးယားသမ္မတနိုင်ငံ နိုင်ငံခြားရေးဝန်ကြီး H.E.Mr. Ivan Mrkic ဦးဆောင်သည့် ကိုယ်စားလှယ်အဖွဲ့အား ယနေ့ နံနက် ၁၁ နာရီတွင် နေပြည်တော်ရှိ နိုင်ငံတော်သမ္မတအိမ်တော် သံတမန်ဆောင် ဧည့်ခန်းမ၌ လက်ခံတွေ့ဆုံသည်။

တွေ့ဆုံရာတွင် နိုင်ငံတော်သမ္မတ ဦးသိန်းစိန်နှင့်အတူ နိုင်ငံခြားရေးဝန်ကြီးဌာန ပြည်ထောင်စုဝန်ကြီး ဦးဝဏ္ဏ မောင်လွင်၊ သမ္မတရုံးဝန်ကြီးဌာန ပြည်ထောင်စုဝန်ကြီး ဦးစိုးသိန်းနှင့် ဌာနဆိုင်ရာအကြီးအကဲများ တက်ရောက်ကြပြီး ဧည့်သည်တော် ဆားဘီးယားသမ္မတနိုင်ငံ နိုင်ငံခြားရေးဝန်ကြီး ဦးဆောင်သည့် ကိုယ်စားလှယ်အဖွဲ့နှင့်အတူ မြန်မာနိုင်ငံဆိုင်ရာ ဆားဘီးယားနိုင်ငံသံရုံးမှ သံရုံးယာယီတာဝန်ခံ Mr. Nino Maljevic လည်း တက်ရောက်သည်။

တွေ့ဆုံရာ၌ ပညာရေးနှင့်ယဉ်ကျေးမှုကဏ္ဍများတွင် ပူးပေါင်းဆောင်ရွက်ရေး၊ မြန်မာနိုင်ငံ၏ စွမ်းအင်၊ သစ်တော၊ ရော်ဘာ၊ စားသောက်ကုန်ထုတ်လုပ်ရေးကဏ္ဍများတွင် ရင်းနှီးမြှုပ်နှံရေးကိစ္စရပ်များ၊ မြန်မာနိုင်ငံ၏ ဖွံ့ဖြိုးတိုးတက်မှုဆိုင်ရာ ကိစ္စရပ်များတွင် ဆားဘီးယားနိုင်ငံမှ ပူးပေါင်းပါဝင်ဆောင်ရွက်ရေးကိစ္စရပ်များကို ရင်းနှီးပွင့်လင်းစွာ ဆွေးနွေးကြသည်။

ထို့အတူ နိုင်ငံတော်သမ္မတက ဆွေးနွေးပြောကြားခဲ့ရာ၌ ဆားဘီးယားနိုင်ငံသမ္မတက ၎င်း၏ သမ္မတကျမ်းသစ္စာကျိန်ဆိုပွဲသို့ မိမိအားဖိတ်ကြားခဲ့သည့်အတွက် ကျေးဇူးတင်ရှိပါကြောင်းနှင့် မိမိကလည်း အဆွေတော်တို့၏ သမ္မတကြီးအား မြန်မာနိုင်ငံသို့လာရောက်လည်ပတ်ပါရန် ဖိတ်ကြားပါကြောင်းဖြင့်ပြောကြားခဲ့ပြီး ဆားဘီးယားနိုင်ငံ နိုင်ငံခြားရေးဝန်ကြီးက ဘဲလ်ဂရိတ်မြို့တွင် မြန်မာသံအမတ်ကြီး ထားရှိပြီးဖြစ်၍ ဆားဘီးယားနိုင်ငံကလည်း မြန်မာနိုင်ငံတွင် သံအမတ်ကြီးအဆင့်ကို လာမည့်မေလတွင် စတင်ထားရှိရန် စီစဉ်ထားပါကြောင်းဖြင့် ဆွေးနွေးတင်ပြခဲ့သည်။

(သတင်းစဉ်)

နိုင်ငံတော်သမ္မတ ဦးသိန်းစိန် ဆားဘီးယားသမ္မတနိုင်ငံ နိုင်ငံခြားရေးဝန်ကြီး H.E.Mr. Ivan Mrkic အား နေပြည်တော်ရှိ နိုင်ငံတော်သမ္မတအိမ်တော် သံတမန်ဆောင် ဧည့်ခန်းမ၌ ရင်းရင်းနှီးနှီးနှုတ်ဆက်စဉ်။
(သတင်းစဉ်)

သတင်း - စိုင်းညီလေး
ဓာတ်ပုံ - ခွန်ငယ်

သေနတ်ပစ်အားကစားအဖွဲ့ အောင်ပန်းဆင်နိုင်ရေး ပြင်းပြင်းထန်ထန်လေ့ကျင့်နေ

မြန်မာသေနတ်ပစ်လက်ရွေးစင်များ လေ့ကျင့်နေစဉ်။

ရန်ကုန် ဖေဖော်ဝါရီ ၂၁

နှစ်နှစ်တစ်ကြိမ် ပုံမှန်ကျင်းပလျက်ရှိသည့် အရှေ့တောင်အာရှအားကစားပြိုင်ပွဲ (ဆီးဂိမ်းပြိုင်ပွဲ)တွင် မြန်မာအားကစားအဖွဲ့အတွက် ရွှေတံဆိပ်အပါအဝင် ဆုတံဆိပ်ပုံမှန်ရယူပေးနေသည့် အားကစားနည်းများထဲတွင် သေနတ်ပစ်အားကစားနည်းလည်း အပါအဝင်ဖြစ်သည်။ သို့သော် မြန်မာသေနတ်ပစ်အဖွဲ့သည် ပြီးခဲ့သည့် ၂၀၁၁ အင်ဒိုနီးရှားဆီးဂိမ်းတွင်မူ ရွှေတံဆိပ်နှင့် လွဲချော်ခဲ့ရသောကြောင့် မြန်မာနိုင်ငံက အိမ်ရှင်အဖြစ် လက်ခံကျင်းပမည့် (၂၇)ကြိမ်မြောက် ဆီးဂိမ်းပြိုင်ပွဲတွင် အောင်ပန်းဆင်နိုင်ရေးအတွက် ပြင်းပြင်းထန်ထန် လေ့ကျင့်နေပြီဖြစ်သည်။

"ဆီးဂိမ်းပြိုင်ပွဲဝင်မယ့် မြန်မာသေနတ်ပစ်ကစားသမားတွေကို နေပြည်တော်မှာ စခန်းသွင်းလေ့ကျင့်ပေးနေပါတယ်။ ပဏာမကစားသမားတွေထဲမှာ လူဟောင်းကစားသမားတွေပါသလို လူသစ်ကစားသမားတွေလည်း ပါဝင်ပါတယ်။ လူဟောင်းကစားသမားတွေထဲကဆိုရင် မောင်ကြူ၊ အောင်ငြိမ်းနီ၊ အောင်သူရ၊ လင်းအောင်၊ သန်းသန်းစော၊ လေးဇာဇာလှိုင်းမြင့် အစရှိတဲ့ ကစားသမားတွေ ပါဝင်ပါတယ်။ သူတို့ဟာ ဆီးဂိမ်းပြိုင်ပွဲတွေမှာ ရွှေတံဆိပ်ရရှိဖူးသူတွေဖြစ်သလို မောင်ကြူဆိုရင် ဆီးဂိမ်းပြိုင်ပွဲရဲ့ စံချိန်ရှင်တစ်ဦးလည်းဖြစ်ပါတယ်။ ပဏာမလက်ရွေးစင်ကစားသမားတွေကို **စာမျက်နှာ ၃ ကော်လံ ၁ သို့ ✳**

ယနေ့ **မာတိကာ**

အရည်အချင်းပြည့်မှ အနာဂတ်ကို ပိုင်နိုင် စာမျက်နှာ - ၂

ပွဲယာဂုမီးဖုန်းတွင် တပို့တွဲ နှဲလို့သာဆင် စာမျက်နှာ - ၆

လုပ်ငန်းရှင်များ နိုင်ငံတော်၏ စေတနာကို နားလည် စာမျက်နှာ - ၁၀

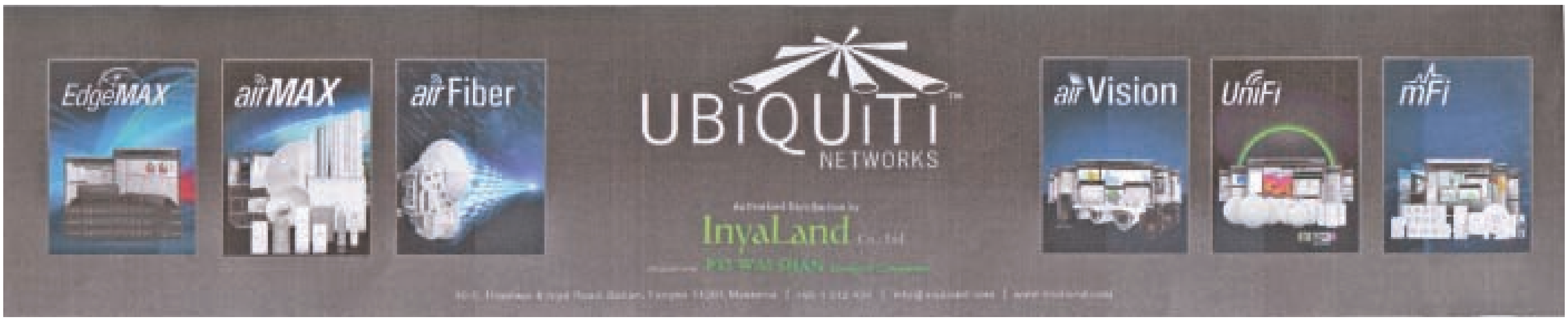

ကြေးမုံစာတည်းရှုထောင့် ၂၂-၂-၂၀၁၂၊ သောကြာနေ့

အရည်အချင်းပြည့်မှ အနာဂတ်ကို ပိုင်နိုင်

အရည်အသွေးပြည့်ဝသည့် လူသားအရင်းအမြစ်ဖြစ်မှသာ မိမိအကျိုး၊ အများအကျိုး၊ နိုင်ငံ့အကျိုး သယ်ပိုးထမ်းဆောင်နိုင်မည်ဖြစ်ပါသည်။ မျက်မှောက်ကာလသည် နိုင်ငံတကာနှင့် ရင်ပေါင်တန်းရမည့်ကာလဖြစ်၍ မိမိတို့၏အရည်အသွေးများ ကောင်းမွန်အောင်၊ တိုးတက်အောင်၊ ပြည့်ဝအောင် ကြိုးပမ်းအားထုတ်ကြရမည်ဖြစ်သည်။

ဖေဖော်ဝါရီ ၁၈ ရက်က ကယားပြည်နယ် လွိုင်ကော်မြို့သို့ ဒုတိယသမ္မတ ဒေါက်တာစိုင်းမောက်ခမ်းရောက်ရှိစဉ် ဒေသခံတိုင်းရင်းသားပြည်သူများအား တွေ့ဆုံအမှာစကားပြောကြားရာ၌-

"ဆရာ ဆရာမများက မွေးထုတ်ပေးလိုက်သည့် ဘွဲ့ရလူငယ်များသည် နောင်တစ်ခေတ်နိုင်ငံတော်ကို ဦးဆောင်ဦးရွက်သွားကြမည့်သူ၊ နိုင်ငံ၏တာဝန်ကို အရည်အချင်းရှိရှိ ထမ်းဆောင်နိုင်ပါမှ ကမ္ဘာနှင့်ရင်ပေါင်တန်းနိုင်မည်ဖြစ်ပြီး ဖွံ့ဖြိုးနိုင်မည်ဖြစ်ပါကြောင်း" ပြောကြားထားသည်။

ဆရာ ဆရာမများသည် မိမိတို့၏တပည့်များအား သင်ကြားပြသပေးရာ၌ စာမေးပွဲအောင်မြင်ရုံ၊ အမှတ်ကောင်းရရုံ တစ်ခုတည်းကိုသာ ဦးတည်၍ သင်ကြားပေးခြင်းမပြုဘဲ မိမိတို့တပည့်များအား အမှန်တကယ် အရည်အချင်းပြည့်ဝပြီး ဘက်စုံအသိအမြင်ကြွယ်ဝသော၊ အတွေးအခေါ်မြင့်မားသော ဘွဲ့ရကျောင်းသားများဖြစ်အောင် သင်ကြားပြသပေးရန် လိုအပ်မည်ဖြစ်သည်။

အရေအတွက်သာရှိပြီး အရည်အချင်းမပြည့်မီသော ကျောင်းသားများ မဖြစ်အောင် ကြံဆောင်ကြိုးပမ်းအားထုတ်ကြရမည်ဖြစ်သည်။ ယခင်က တက္ကသိုလ်တက်နိုင်သော ကျောင်းသားမဆိုထားနှင့် ၁၀ တန်းအောင်မြင်ရန်အတွက်ပင် ရာခိုင်နှုန်း ၁၀ ဂဏန်းအောက်၌ရှိသည်ကို တွေ့ရသည်။ ရာခိုင်နှုန်း နည်းပင်နည်းငြားသော်လည်း အရည်အချင်းရှိသူများ ဖြစ်လာပေသည်။

၂၀၁၀-၂၀၁၁ ခုနှစ်က တစ်နိုင်ငံလုံးရှိကျောင်းများမှ မွေးထုတ်ပေးလိုက်သော ဘွဲ့ရများမှာ ၁၆၃၅၄၁ ဦးရှိသည်။ ယင်းနှစ်တွင်ပင် ဘွဲ့ရအသစ်၊ အဟောင်း မှတ်ပုံတင်ထားသူ ၇၇၃၁၁၇ ဦးအနက် ပြည်တွင်းသာမက ပြည်ပအတွက်ပါ အလုပ်အကိုင်ရှာဖွေပေးနိုင်သည့်ဦးရေမှာ ၂၈၆၅၆၆ ရှိသည်။ အလုပ်ရရှိမှု ရာခိုင်နှုန်းအနေဖြင့်ကြည့်လျှင် ၃၇ ရာခိုင်နှုန်းရှိပြီး အများစု ၆၃ ရာခိုင်နှုန်းမှာ အလုပ်အကိုင်မရသေးကြောင်း တွေ့ရသည်။

အလုပ်၏သဘောသဘာဝမှာ အလုပ်သည် လူ့နောက်သို့သာ လိုက်တတ်သည့် သဘောရှိသည်။ လူ့နောက်သို့ လိုက်ရန်မှာလည်း လူသည် အသိပညာ၊ အတတ်ပညာနယ်ပယ်တွင် ကျွမ်းကျင်လိမ္မာပြီး ဘက်စုံအရည်အချင်းပြည့်ဝသော ဘွဲ့ရပညာတတ်ဖြစ်ဖို့လိုသည်။

ထိုသို့ ဘွဲ့ရပညာတတ်ဖြစ်ရန်အတွက်လည်း ကျောင်းသင်ဆရာ ဆရာမများက ကျောင်းသားများအား အရည်အချင်းပြည့်ဝအောင် သင်ကြားပေးရန်လိုပြီး ကျောင်းသားများကလည်း အပတ်တကုတ် ကြိုးပမ်းအားထုတ်၍ ကျောင်းသင်ပညာရပ်များသာမက ကျောင်းပြင်ပညာရပ်များကိုပါ လက်လှမ်းမီသရွေ့ သင်ယူဆည်းပူးကြရန် ဖြစ်သည်။

ယခုအခါ နိုင်ငံတကာနှင့် ရင်ပေါင်တန်းယှဉ်ပြိုင်နေရသော ကာလဖြစ်၍ မိမိတို့အသက်မွေးဝမ်းကျောင်း အလုပ်များရရှိရန်အတွက် ဦးနှောက်ကို အသုံးပြုသည့် အတတ်ပညာ၊ အသိပညာ၊ နည်းပညာများ တတ်မြောက်ထားဖို့ လိုပေသည်။

ဖွံ့ဖြိုးပြီးနိုင်ငံများတွင် သယံဇာတအရင်းအမြစ် နည်းပါးသော်လည်း ထိုပညာရပ်များ ပြည့်ဝသူလူသားအရင်းအမြစ်များ ပေါများသဖြင့် မိမိတို့အတွက်လည်း အလုပ်အကိုင်ကောင်းမွန်ပြီး နိုင်ငံသည်လည်း အနေအထိုင် အမြန် စီးပွားရေးရှေ့တန်းရောက်နိုင်ငံ ဖြစ်လာပေသည်။

ထို့ကြောင့် အရည်အချင်းရှိရှိ နိုင်ငံတကာနှင့် ရင်ပေါင်တန်းနိုင်သည့် လူ့စွမ်းအားအရင်းအမြစ်များ ဖြစ်ထွန်းရေးအတွက် ဆရာ ဆရာမများက အားထုတ်မွေးမြူပေးရန်လိုအပ်သလို ကျောင်းသားများကလည်း ကြိုးစားအားထုတ်ဖို့လိုပါကြောင်း တိုက်တွန်းရေးသားလိုက်ပါသည်။ ။

တပ်မတော်ကာကွယ်ရေးဦးစီးချုပ်အား မြန်မာနိုင်ငံဆိုင်ရာ အိန္ဒိယသံအမတ်ကြီး တွေ့ဆုံနှုတ်ဆက်

နေပြည်တော် ဖေဖော်ဝါရီ ၂၁

တပ်မတော်ကာကွယ်ရေးဦးစီးချုပ် ဒုတိယဗိုလ်ချုပ်မှူးကြီး မင်းအောင်လှိုင်အား တာဝန်ပြီးဆုံး၍ ပြန်လည်ထွက်ခွာမည့် မြန်မာနိုင်ငံဆိုင်ရာ အိန္ဒိယနိုင်ငံသံအမတ်ကြီး H.E.Dr.V.S Seshadri သည် ယနေ့နံနက် ၁၀ နာရီတွင် နေပြည်တော်ရှိ ဇေယျာသီရိဗိမာန်၌ လာရောက်တွေ့ဆုံနှုတ်ဆက်သည်။ **(အပေါ်ပုံ)**

ထိုသို့တွေ့ဆုံရာတွင် မြန်မာ-အိန္ဒိယနှစ်နိုင်ငံနှင့် နှစ်နိုင်ငံတပ်မတော်နှစ်ရပ်အကြား ပူးပေါင်းဆောင်ရွက်ခဲ့မှုများကို ရင်းနှီးပွင့်လင်းစွာ ဆွေးနွေးကြသည်။

အဆိုပါတွေ့ဆုံပွဲသို့ တပ်မတော်ကာကွယ်ရေးဦးစီးချုပ် ဒုတိယဗိုလ်ချုပ်မှူးကြီးမင်းအောင်လှိုင်နှင့်အတူ ကာကွယ်ရေးဦးစီးချုပ်(လေ) ဗိုလ်ချုပ်ခင်အောင်မြင့်နှင့် ကာကွယ်ရေးဦးစီးချုပ်ရုံး(ကြည်း)မှ ဒုတိယဗိုလ်ချုပ်ကြီး ကျော်ဆွေတို့ တက်ရောက်ကြပြီး မြန်မာနိုင်ငံဆိုင်ရာ အိန္ဒိယနိုင်ငံ သံအမတ်ကြီးနှင့်အတူ စစ်သံမှူး Col-Rajesh Kumar လည်းတက်ရောက်သည်။

တွေ့ဆုံပွဲအပြီးတွင် တပ်မတော်ကာကွယ်ရေးဦးစီးချုပ် ဒုတိယဗိုလ်ချုပ်မှူးကြီးမင်းအောင်လှိုင်က မြန်မာနိုင်ငံဆိုင်ရာ အိန္ဒိယသံအမတ်ကြီး H.E.Dr.V.S Seshadri အား အမှတ်တရလက်ဆောင်ပစ္စည်းပေးအပ်ခဲ့ကြောင်း သတင်းရရှိသည်။ **(သတင်းစဉ်)**

မြန်မာနိုင်ငံပြန်တမ်း

ဝန်ထမ်းအဖွဲ့အစည်း အကြီးအမှူး အတည်ပြုခန့်ထားခြင်း

ပြည်ထောင်စုသမ္မတမြန်မာနိုင်ငံတော် နိုင်ငံတော်သမ္မတသည် ဆောက်လုပ်ရေးဝန်ကြီးဌာန၊ မြို့ရွာနှင့်အိုးအိမ်ဖွံ့ဖြိုးရေးဦးစီးဌာန ညွှန်ကြားရေးမှူးချုပ် ဦးမင်းထိန်အား အစမ်းခန့်ကာလ (၁)နှစ် ပြည့်မြောက်သည့်နေ့မှစ၍ အတည်ပြုခန့်ထားလိုက်သည်။

နည်းပညာဥပဒေများပြဋ္ဌာန်းရေးနှင့် နည်းပညာကော်မတီများဖွဲ့စည်းရေး စည်းဝေး

နေပြည်တော် ဖေဖော်ဝါရီ ၂၁

နိုင်ငံသားများ၏ စီးပွားရေး၊ ကျန်းမာရေး၊ လုံခြုံစိတ်ချဘေးကင်းရေး၊ ပတ်ဝန်းကျင်ထိန်းသိမ်းရေးတို့အတွက် အမျိုးသားစံချိန်စံညွှန်းများ သတ်မှတ်ပြီး ကာကွယ်မှုပြုရန်၊ သွင်းကုန်များ တင်သွင်းရာတွင် မိမိနိုင်ငံ၏ လက်ခံကျင့်သုံးနေသည့် အမျိုးသားစံများနှင့် ကိုက်ညီမှသာ တင်သွင်းခွင့်ပြုပြီး ပို့ကုန်များ တင်ပို့ရာတွင် မိမိထုတ်ကုန်၏စံသည် နိုင်ငံတကာနှင့်ကိုက်ညီနေရန်နှင့် အခြားနိုင်ငံများ၏စံများသည် နိုင်ငံတကာစံညွှန်းများထက်ပို၍ တင်းကျပ်ထားလျှင် ကမ္ဘာ့ကုန်သွယ်ရေးအဖွဲ့ကြီး၏ ကုန်သွယ်ရေးဆိုင်ရာ နည်းပညာအတားအဆီးဖယ်ရှားရေး သဘောတူညီချက်များဖြင့် တင်းကျပ်မှုများကို လျှော့ပေါ့ရန်တောင်းဆိုပြီး ကုန်သွယ်ရေး မျှတမှုကို တောင်းဆိုဖန်တီးရန်ဟူသည့်အချက်များကို ဆောင်ရွက်နိုင်ရန် စံချိန်စံညွှန်းသတ်မှတ်ခြင်းဆိုင်ရာ ဥပဒေနှင့် တိကျတိုင်းတာမှု နည်းပညာဥပဒေများ ပြဋ္ဌာန်းရေးနှင့် နည်းပညာကော်မတီများ ဖွဲ့စည်းရေး ညှိနှိုင်းအစည်းအဝေးကို ဖေဖော်ဝါရီ ၂၀ ရက် နံနက် ၁၀ နာရီတွင် သိပ္ပံနှင့်နည်းပညာဝန်ကြီးဌာန ဝန်ကြီးရုံး၌ ကျင်းပရာ မြန်မာ့သိပ္ပံနှင့်နည်းပညာသုတေသနဦးစီးဌာနမှ ညွှန်ကြားရေးမှူးချုပ်နှင့် တာဝန်ရှိသူများက စံချိန်စံညွှန်း သတ်မှတ်ခြင်းဆိုင်ရာဥပဒေနှင့် တိကျတိုင်းတာမှုနည်းပညာဥပဒေများ ပြဋ္ဌာန်းရေး ဆောင်ရွက်ပြီးစီးမှုများကို ညှိနှိုင်းဆွေးနွေးခဲ့ကြကြောင်း သတင်းရရှိသည်။ **(သတင်းစဉ်)**

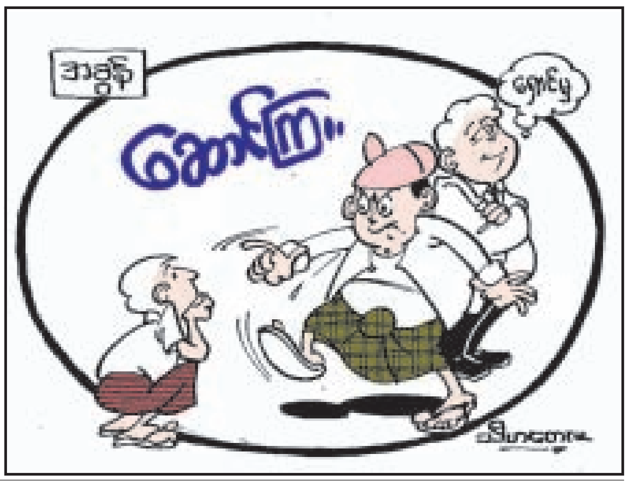

ညနေပိုင်းထမင်း/ဟင်းချက်ချိန် မီးသတိပေးနှိုးဆော်ချက်

(က) ကလေးသူငယ်များနှင့် သက်ကြီးရွယ်အိုများအား ထမင်းနှင့်ဟင်းချက်ပြုတ်ခြင်း မပြုရန်။
(ခ) မီးဖိုအားသုံးစွဲပြီးပါက မီးကွင်းမီးကျန်များ ငြိမ်းသတ်ထားရန်။
(ဂ) မီးသည် သုံးတတ်လျှင် မိတ်ဆွေ၊ မသုံးတတ်လျှင် ရန်သူဖြစ်၍ ပေါ့ဆမှုမဖြစ်စေဘဲ အထူးသတိပြုသုံးစွဲရန်။

မီးသတ်ဦးစီးဌာန

(၆၅)နှစ်မြောက် ချင်းအမျိုးသားနေ့အထိမ်းအမှတ် ဂုဏ်ပြုမိတ်ဆုံစားပွဲကျင်းပ

နေပြည်တော် ဖေဖော်ဝါရီ ၂၀

(၆၅)နှစ်မြောက် ချင်းအမျိုးသားနေ့အထိမ်းအမှတ် ဂုဏ်ပြုမိတ်ဆုံစားပွဲကို ယမန်နေ့ ညနေ ၆ နာရီခွဲတွင် နေပြည်တော်ရှိ မြန်မာအပြည်ပြည်ဆိုင်ရာ ကွန်ဗင်းရှင်းဗဟိုဌာန၌ကျင်းပရာ ပြည်ထောင်စုလွှတ်တော်နာယက အမျိုးသားလွှတ်တော်ဥက္ကဋ္ဌ ဦးခင်အောင်မြင့်၊ ပြည်သူ့လွှတ်တော်ဥက္ကဋ္ဌ သူရဦးရွှေမန်းနှင့် ဇနီးဒေါ်ခင်လေးသက်၊ လွှတ်တော်ဒုတိယဥက္ကဋ္ဌများဖြစ်ကြသည့် ဦးနန္ဒကျော်စွာနှင့် ဦးမြညိမ်း၊ လွှတ်တော်ကော်မတီဥက္ကဋ္ဌများနှင့် တိုင်းရင်းသားလွှတ်တော်ကိုယ်စားလှယ်များ၊ အနယ်နယ်အရပ်ရပ်မှ ချင်းတိုင်းရင်းသားများနှင့် အထူးဖိတ်ကြားထားသူများ တက်ရောက်ကြသည်။**(ဓါတ်ပုံ)**

ရှေးဦးစွာ ချင်းတိုင်းရင်းသားရိုးရာယဉ်ကျေးမှုအဖွဲ့များက ရိုးရာတေးသီချင်းများဖြင့် ဖျော်ဖြေတင်ဆက်ကြသည်။

ယင်းနောက် ပြည်ထောင်စုလွှတ်တော်နာယက အမျိုးသားလွှတ်တော်ဥက္ကဋ္ဌ ဦးခင်အောင်မြင့်၊ ပြည်သူ့လွှတ်တော်ဥက္ကဋ္ဌ သူရဦးရွှေမန်းနှင့် ပြည်သူ့လွှတ်တော်ကော်မတီဥက္ကဋ္ဌ ဒေါ်အောင်ဆန်းစုကြည်တို့က ဂုဏ်ပြုနှုတ်ခွန်းဆက်စကားပြောကြားကြပြီး ချင်းတိုင်းရင်းသားကိုယ်စားလှယ်တစ်ဦးက ကျေးဇူးတင်စကား ပြန်လည်ပြောကြားသည်။

ထို့နောက် ပြည်သူ့လွှတ်တော်ကိုယ်စားလှယ် သူရဦးအောင်ကိုက ၂၀၁၁-၂၀၁၂ ခုနှစ်အတွင်း ပါရဂူဘွဲ့ရရှိသည့် ချင်းတိုင်းရင်းသားများအား ဂုဏ်ပြုမှတ်တမ်းလွှာပေးအပ်သည်။

ယင်းနောက် ဂုဏ်ပြုမိတ်ဆုံစားပွဲသို့ တက်ရောက်ချီးမြှင့်ကြသည့် ပြည်ထောင်စုလွှတ်တော်နာယက အမျိုးသားလွှတ်တော် ဥက္ကဋ္ဌ ဦးခင်အောင်မြင့်၊ ပြည်သူ့လွှတ်တော်ဥက္ကဋ္ဌ သူရဦးရွှေမန်းနှင့်ဇနီး၊ ပြည်ထောင်စု လွှတ်တော်ကိုယ်စားလှယ်များအား ချင်းတိုင်းရင်းသားကိုယ်စားလှယ်များက တိုင်းရင်းသားရိုးရာ အဆိုအကများ၊ ရိုးရာအစားအသောက်များဖြင့် ဂုဏ်ပြုဧည့်ခံကျွေးမွေးသည်။ **(သတင်းစဉ်)**

မြန်မာ့ရုပ်မြင်သံကြား အစီအစဉ်အကျဉ်း

၂၂-၂-၂၀၁၃ (သောကြာနေ့)

၇း၀၀	မင်းကွန်းဆရာတော်ကြီး၏ ပရိတ်တရားတော်	၈း၀၀	ပြည်တွင်းသတင်း
၇း၂၅	သက်ရှည်ကျန်းမာလေ့ကျင့်ပါ		-နိုင်ငံတကာသတင်းများ
၇း၃၀	နံနက်ခင်းသတင်း		-မိုးလေဝသအခြေအနေ
၄း၃၀	၂၀၁၃ ခုနှစ်၊ တက္ကသိုလ်ဝင်စာမေးပွဲအထောက်အကူပြု ဘာသာရပ်ဆိုင်ရာ သင်ခန်းစာ (စိတ်ကြိုက်မြန်မာစာဘာသာရပ်)		-"ပြည်ထောင်စုဖလား အားကစားပြိုင်ပွဲအကြောင်း ဆွေးနွေးခန်း"
၆း၅၀	နိုင်ငံခြားဇာတ်လမ်းတွဲ "မေတ္တာသစ္စာ" (ဒုတိယတွဲ) (အပိုင်း-၁၆)		-ငယ်မူဟန်ပန်သူ့ဆိုဟန် (ကြည်ကြည်ဌေး)
			-'ပြန်လည်ခံစားအနုပညာရပ်များ" (ဆိုဗီယက်ပြန် အကယ်ဒမီနွဲ့နွဲ့စန်း) (ဒုတိယပိုင်း)

✱ သေနတ်ပစ်အားကစားအဖွဲ့မှ

တစ်နေ့လျှင် နှစ်ကြိမ်လေ့ကျင့်ပေးနေပြီး အောင်မြင်မှုရရှိဖို့ ပြင်းပြင်းထန်ထန်လေ့ကျင့်ပေးနေပါတယ်။ လက်ရှိရွေးချယ်ထားတဲ့ ပဏာမကစားသမားတွေထဲက ဒဏ်ရာရသွားတာတွေ၊ စွမ်းဆောင်ရည်ကျသွားတဲ့ ကစားသမားတွေရှိရင် အချိန်မီလဲလှယ်နိုင်အောင် အရန်ကစားသမားတွေကို ရွေးချယ်လေ့ကျင့်ပေးထားပါတယ်"ဟု နည်းပြများဖြစ်ကြသည့် ဦးခင်မောင်ထူးနှင့် ဦးမြင့်အောင်တို့က လေ့ကျင့်ပြင်ဆင်မှုများနှင့် ပတ်သက်၍ ရှင်းပြသည်။

မြန်မာသေနတ်ပစ်အဖွဲ့သည် အိမ်ရှင်အဖြစ်လက်ခံကျင်းပခွင့်ရရှိမည့် (၂၇)ကြိမ်မြောက် ဆီးဂိမ်းပြိုင်ပွဲတွင် အောင်မြင်မှုရရှိရန် ပြင်းပြင်းထန်ထန်လေ့ကျင့်ပြင်ဆင်နေသလို ရွှေတံဆိပ်ဆုအတွက် အားတက်စရာကောင်းသည်ကတော့ ကျည်ဆန်အစစ်ဖြင့် လေ့ကျင့်ခွင့်ရရှိနေခြင်းဖြစ်သည်။ ယခင်က လေ့ကျင့်မှုများပြုလုပ်ရာတွင် ကျည်ဆန်အစစ်ကို အကြောင်းအမျိုးမျိုးကြောင့် ဝယ်ယူခွင့်မရရှိသောကြောင့် ဖြစ်သလိုလေ့ကျင့်ခဲ့ရရာ ပြိုင်ပွဲကိုတကယ်တမ်း ယှဉ်ပြိုင်ရာတွင် မြန်မာသေနတ်ပစ်ကစားသမားများ အခက်အခဲအများအပြားဖြင့်ရင်ဆိုင်ခဲ့ရသည်။ အခက်အခဲများကြားမှ ဆီးဂိမ်းပြိုင်ပွဲတွင် အောင်ပွဲဆင်ခဲ့သော မြန်မာသေနတ်ပစ်ကစားသမားများ၏ စွမ်းဆောင်ရည်ကို ချီးကျူးရမည်ဖြစ်သည်။

"အရင်က သေနတ်ပစ်ကစားသမားတွေဟာ ကျည်ဆန်အစစ်နဲ့ လေ့ကျင့်ခွင့်မရဘဲ ဖြစ်သလိုလေ့ကျင့်ခဲ့ရပါတယ်။ အခုတော့ ကျည်ဆန်အစစ်နဲ့ လေ့ကျင့်နိုင်ခဲ့ပြီဖြစ်ပါတယ်။ ဒါက ကျွန်တော်တို့အတွက် အားသာချက်အများကြီးရှိပါတယ်။ ကျည်အစစ်နဲ့ လေ့ကျင့်နေမှသာ ပြိုင်ပွဲမှာအကောင်းဆုံးဖြစ်နိုင်မှာပါ။ ကျွန်တော်တို့ရဲ့ လိုအပ်ချက်တွေကို ဖြည့်ဆည်းပေးတဲ့အားကစားဝန်ကြီးဌာန ပြည်ထောင်စုဝန်ကြီးနဲ့ အဖွဲ့ချုပ်ဥက္ကဋ္ဌတို့ကိုလည်း ကျေးဇူးတင်ပါတယ်" ဟု ဖြည့်စွက်ပြောကြားခဲ့သည်။

နှစ်ပေါင်း (၄၀) ကျော်မှ အိမ်ရှင်အဖြစ် လက်ခံကျင်းပခွင့်ရရှိသည့် ဆီးဂိမ်းပြိုင်ပွဲကြီးတွင် အောင်ပွဲရရှိရေး မြန်မာသေနတ်ပစ်ကစားသမားများ၏ ရွှေရောင်ပစ်မှတ်များဆီ အရောက်သွားနေမှုများကို လေ့လာမိရင်း . . . . . . ။ ။

မြန်မာ-ဆာဘီးယားနှစ်နိုင်ငံအကြား ရှိရင်းစွဲချစ်ကြည်ရင်းနှီးမှုနှင့် ကဏ္ဍစုံပူးပေါင်းဆောင်ရွက်မှုတိုးမြှင့်ရေး ကိစ္စရပ်များဆွေးနွေး

နိုင်ငံခြားရေးဝန်ကြီးဌာန ပြည်ထောင်စုဝန်ကြီး ဦးဝဏ္ဏမောင်လွင်နှင့် ဆာဘီးယားသမ္မတနိုင်ငံ နိုင်ငံခြားရေးဝန်ကြီး မစ္စတာ အီဗင်မာကစ်တို့ တွေ့ဆုံဆွေးနွေးစဉ်။ (သတင်းစဉ်)

နေပြည်တော် ဖေဖော်ဝါရီ ၂၀

နိုင်ငံခြားရေး ဝန်ကြီးဌာန ပြည်ထောင်စုဝန်ကြီး ဦးဝဏ္ဏမောင်လွင်၏ ဖိတ်ကြားချက်အရ ဆာဘီးယားသမ္မတနိုင်ငံ နိုင်ငံခြားရေးဝန်ကြီး မစ္စတာ အီဗင်မာကစ် ခေါင်းဆောင်သော ကိုယ်စားလှယ်အဖွဲ့သည် ဖေဖော်ဝါရီ ၂၀ ရက်တွင် ပြည်ထောင်စုသမ္မတ မြန်မာနိုင်ငံတော် နေပြည်တော်သို့ တရားဝင်ခရီး လာရောက်ခဲ့သည်။

နိုင်ငံခြားရေး ဝန်ကြီးဌာန ပြည်ထောင်စုဝန်ကြီး ဦးဝဏ္ဏမောင်လွင်နှင့် ဆာဘီးယားသမ္မတနိုင်ငံ နိုင်ငံခြားရေးဝန်ကြီး မစ္စတာ အီဗင်မာကစ်တို့သည် ယနေ့နံနက် ၉ နာရီခွဲတွင် နိုင်ငံခြားရေးဝန်ကြီးဌာန စတုရဂ်ဗလခန်းမ၌ တွေ့ဆုံ၍ နှစ်နိုင်ငံအကြား ရှိရင်းစွဲချစ်ကြည်ရင်းနှီးမှုနှင့် ကဏ္ဍစုံပူးပေါင်းဆောင်ရွက်မှု တိုးမြှင့်ရေးကိစ္စရပ်များအပေါ် ဆွေးနွေးခဲ့ကြပြီး ဒေသတွင်းနှင့် နိုင်ငံတကာရေးရာ ကိစ္စများအပေါ် အမြင်ချင်းဖလှယ်ခဲ့ကြသည်။ ပြည်ထောင်စုဝန်ကြီး ဦးဝဏ္ဏမောင်လွင်က မြန်မာနိုင်ငံ၏ ဒီမိုကရေစီနိုင်ငံအဖြစ် အသွင်ကူးပြောင်းရေးအတွက် အကောင်အထည်ဖော် ဆောင်ရွက်ချက်များ၊ အမျိုးသား ပြန်လည်စည်းလုံးညီညွတ်ရေး အတွက် ကြိုးပမ်းဆောင်ရွက်နေမှုများကို ဆာဘီးယား နိုင်ငံခြားရေးဝန်ကြီးအား အသိပေး ဆွေးနွေးပြောကြားသည်။

ညနေပိုင်းတွင် ပြည်ထောင်စုဝန်ကြီး ဦးဝဏ္ဏမောင်လွင်က ဆာဘီးယား နိုင်ငံခြားရေးဝန်ကြီး ခေါင်းဆောင်သော ကိုယ်စားလှယ်အဖွဲ့အား မောင့်ပလဲစင့်ဟိုတယ်၌ ဂုဏ်ပြုညစာစားပွဲဖြင့် တည်ခင်းဧည့်ခံသည်။

(သတင်းစဉ်)

သင့်စီးပွားရေး တိုးတက်အောင်မြင်ဖို့ ကြေးမုံသတင်းစာတွင် ကြော်ငြာစို့

နိုင်ငံတကာသတင်း

ဥပဒေမဲ့ သစ်ထုတ်လုပ်မှုနှင့် သစ်မှောင်ခိုမှု နိုင်ငံတကာရဲတပ်ဖွဲ့ စစ်ဆင်ရေးဆင်နွှဲ

ရီယိုဒီဂျနေရိုး ဖေဖော်ဝါရီ ၂၁

နိုင်ငံတကာရဲတပ်ဖွဲ့ (အင်တာပိုလ်) သည် ဥပဒေမဲ့ သစ်ထုတ်လုပ်မှုများနှင့် သစ်မှောင်ခိုတင်ပို့မှု တိုက်ဖျက်ရေး နိုင်ငံတကာ စစ်ဆင်ရေးလုပ်ငန်းတစ်ရပ်ကို ဆောင်ရွက်ခဲ့ရာတွင် လူ ၂၀၀ ခန့်ကို ဖမ်းဆီးခဲ့ကြောင်း အင်တာပိုလ်က ထုတ်ပြန်သော သတင်းကြေညာချက်တစ်ရပ်တွင် ဖော်ပြသည်။

အမေရိကတိုက် အလယ်ပိုင်းနှင့် တောင်ပိုင်းဒေသတို့ရှိ နိုင်ငံပေါင်း ၁၂ နိုင်ငံ၌ ဥပဒေမဲ့ သစ်ခုတ်လှဲမှုများနှင့် သစ်မှောင်ခိုတင်ပို့မှု တိုက်ဖျက်ရေး စစ်ဆင်ရေးလုပ်ငန်းကို သုံးလကြာ ဆောင်ရွက်ခဲ့ရာတွင် ဒေါ်လာရှစ်သန်းတန်ဖိုးရှိ သစ်များကို သိမ်းဆည်းရမိခဲ့သည်။

ဆုံးရှုံးနစ်နာ

ဥပဒေမဲ့ သစ်ထုတ်လုပ်သည့် ကုန်သွယ်ရေးလုပ်ငန်းကြောင့် ကမ္ဘာတစ်ဝန်းတွင် ဒေါ်လာ ဘီလီယံ ၁၀၀ အထိ ဆုံးရှုံးနစ်နာခဲ့ရကြောင်း အင်တာပိုလ်၏ ကြေညာချက်တွင် ဖော်ပြသည်။

ဆက်နွှယ်

ဝေးလံသီခေါင်သော သစ်တောဒေသများအတွင်း ဒုစရိုက်ဂိုဏ်းများ လှုပ်ရှားနေကြောင်း၊ ယင်းဂိုဏ်းများသည် လူသတ်မှုများနှင့် အဂတိလိုက်စားမှုတို့နှင့် ဆက်နွှယ်မှုရှိကြောင်း အင်တာပိုလ်က ပြောကြားသည်။

ရိုက်တာ။

ဘရာဇီးနိုင်ငံ၌ ဥပဒေမဲ့ သစ်ထုတ်လုပ်မှု တိုက်ဖျက်ရေး စစ်ဆင်ရေးလုပ်ငန်းကို နိုင်ငံတကာရဲတပ်ဖွဲ့က ဆောင်ရွက်စဉ်။

လက်နက်နှင့် မူးယစ်ဆေးဝါး ရှာဖွေရာတွင် ရုရှားစစ်ဘက်က ကြွက်များ အသုံးပြုမည်

မော်စကို ဖေဖော်ဝါရီ ၂၁

ရုရှားစစ်ဘက်ဆိုင်ရာ သုတေသီများသည် လက်နက်များ၊ ဖောက်ခွဲရေးပစ္စည်းများနှင့် မူးယစ်ဆေးဝါးများကို ရှာဖွေဖော်ထုတ်ရာတွင် ကြွက်များကို အသုံးပြုနိုင်ရန် လေ့လာလျက်ရှိကြောင်း အစ်ဇဘက်ရှားသတင်းစာက ဖေဖော်ဝါရီ ၂၁ရက်တွင် ရေးသားဖော်ပြသည်။

ကြွက်များသည် ဖောက်ခွဲရေးပစ္စည်းများနှင့် လက်နက်များ ရှာဖွေရာတွင် ခွေးများထက်ပင် အနံ့ခံနိုင်စွမ်း ပိုမိုကောင်းမွန်ကြောင်း ကျွမ်းကျင်သူပညာရှင်များက ပြောကြားကြသည်။

အစ္စရေးကာကွယ်ရေးတပ်ဖွဲ့သည် အကြမ်းဖက်မှုတိုက်ဖျက်ရေးလုပ်ငန်းတွင် ကြွက်များကိုအသုံးပြုလျက်ရှိပြီးဖြစ်ကြောင်း၊ ရုရှားစစ်ထောက်လှမ်းရေးနှင့် လျှို့ဝှက်ထောက်လှမ်းရေးတပ်ဖွဲ့ဝင်များက ကြွက်များကိုအသုံးပြု၍ ရှာဖွေမှုများ ပြုလုပ်နိုင်ရန် စမ်းသပ်လေ့လာမှုများကို ပြုလုပ်သွားမည်ဖြစ်ကြောင်း ရုရှားကျွမ်းကျင်သူပညာရှင်တစ်ဦးဖြစ်သူ ဗီနီဒီတော့ဗ်က ပြောကြားသည်။

ရိုက်တာ။

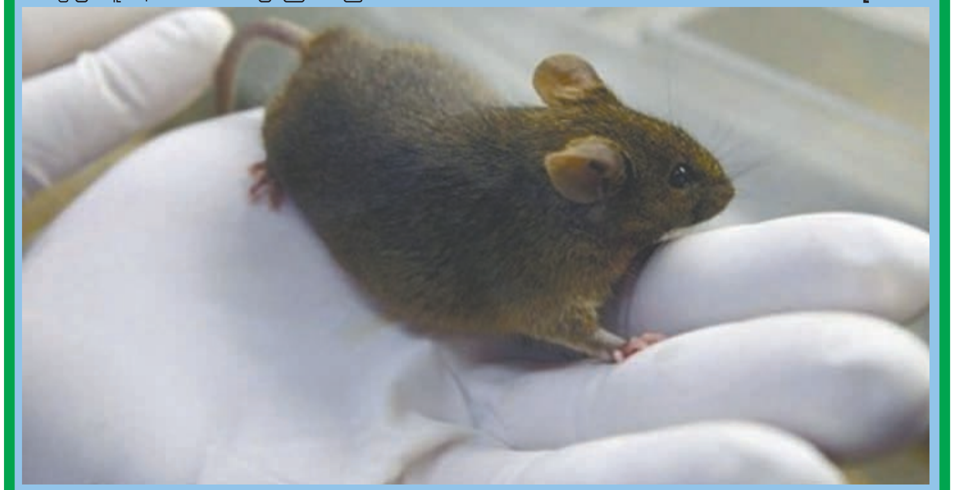

လုံခြုံရေးတပ်ဖွဲ့ဝင်များက ကြွက်များသုံး၍ ရှာဖွေမှု ပြုလုပ်နိုင်ရန် သုတေသနပြု လေ့လာစဉ်။

ပါကစ္စတန်ရှိ ကျောင်းတစ်ကျောင်းတွင် မီးလောင်ကျွမ်းမှုဖြစ်ပွား

လာဟိုး ဖေဖော်ဝါရီ ၂၁

ပါကစ္စတန်နိုင်ငံ အရှေ့ပိုင်း လာဟိုးမြို့ရှိ စာသင်ကျောင်းတစ်ကျောင်းတွင် ဖေဖော်ဝါရီ ၂၁ရက်က မီးလောင်ကျွမ်းရာ အသက် ခုနစ်နှစ်မှ ၁၂နှစ်အကြားရှိ ကလေး ၂၃ဦးနှင့် ဆရာမတစ်ဦး မီးလောင်ဒဏ်ရာများ ရရှိသွားသည်။ ဓာတ်ငွေ့ယိုစိမ့်မှု ဖြစ်ပွားရာမှ မီးလောင်ကျွမ်းခြင်း ဖြစ်သည်။

လာဟိုးမြို့ ရှတ်ဒရာဒေသရှိ ပုဂ္ဂလိကကျောင်း ဒါရာ-အာကွမ်မှ စာသင်ခန်းအတွင်း စတုတ္ထတန်း ကျောင်းသား ၂၀ ကျော် စာသင်ကြားနေစဉ် မီးလောင်မှုဖြစ်ပွားခြင်းဖြစ်ကြောင်း ကယ်ဆယ်ရေးဌာနမှ တာဝန်ရှိပုဂ္ဂိုလ် ကာရာဇက်အလီက သတင်းဌာနများသို့ ပြောကြားသည်။

မီးလောင်ကျွမ်းမှုဖြစ်ပွားရာနေရာသို့ကယ်ဆယ်ရေးအဖွဲ့များ၊ မီးသတ်တပ်ဖွဲ့ဝင်များ လျင်မြန်စွာရောက်ရှိလာပြီး ဒဏ်ရာရရှိသူများအား မာရိုဆေးရုံသို့ ပို့ဆောင်ပေးလိုက်သည်။ မီးလောင်ဒဏ်ရာများမှာ အသက်အန္တရာယ်စိုးရိမ်ရသည့်အဆင့်မဟုတ်ပေ။ ၃၀ရာခိုင်နှုန်းလောက်သာ လောင်ကျွမ်းခံရကြောင်း သိရသည်။

ဆင်ဟွာ။

အမေရိကန်ပြည်ထောင်စုတွင် လေယာဉ်ငယ်တစ်စင်းပျက်ကျ လူငါးဦးသေဆုံး၊ နှစ်ဦး ဒဏ်ရာရရှိ

သွမ်ဆွန်(ဂျော်ဂျီယာ) ဖေဖော်ဝါရီ ၂၁

အမေရိကန်ပြည်ထောင်စု ဂျော်ဂျီယာပြည်နယ်အရှေ့ပိုင်းရှိ ဩဂတ်စတာမြို့ အနောက်ဘက်မှ ကီလိုမီတာ ၅၀ခန့် ကွာဝေးသောနေရာရှိ သွမ်ဆွန်မက်ဒူဖီကောင်တီလေဆိပ်တွင် လေယာဉ်ငယ်တစ်စင်း ဆင်းသက်စဉ် ပျက်ကျကြောင်း၊ လူ ငါးဦးသေဆုံး၍ နှစ်ဦးဒဏ်ရာရရှိကြောင်း ဖေဖော်ဝါရီ ၂၁ရက် သတင်းတွင် ဖော်ပြသည်။

ဖေဖော်ဝါရီ ၂၀ရက် ဒေသစံတော်ချိန် ညဂနာရီခွဲတွင် လေဆိပ်ပြေးလမ်းအဆုံးကို ကျော်လွန်၍ ပျက်ကျသွားခြင်းဖြစ်ကြောင်း၊ အဆိုပါ လေယာဉ်ငယ်သည် လူခုနစ်ဦးကို တင်ဆောင်လာကြောင်း၊ ဒဏ်ရာရရှိသူနှစ်ဦးကို ဆေးရုံတင်၍ ကုသပေးလျက်ရှိကြောင်း၊ ၎င်းတို့အခြေအနေကို မသိရသေးကြောင်း၊ သေဆုံးသွားသူငါးဦး၏ အမည်နာမကို ၎င်းတို့ မိသားစုများထံ အကြောင်းမကြားရသေး၍ ထုတ်ဖော်ပြောကြားမှု မပြုလုပ်သေးကြောင်း တာဝန်ရှိပုဂ္ဂိုလ်က ပြောကြားသည်။

အဆိုပါလေယာဉ်မှာ ဖော်ကာ ဘိချ်ခရပ်ဖ် ၃၉၀/ပရီမီယာ အမျိုးအစားဖြစ်ကြောင်း မြို့ပြလေကြောင်း အုပ်ချုပ်ရေးဌာနမှတာဝန်ရှိပုဂ္ဂိုလ်က အီးမေးလ်ပေးပို့သည်ဟု သတင်းတွင် ဖော်ပြသည်။

ဆင်ဟွာ။

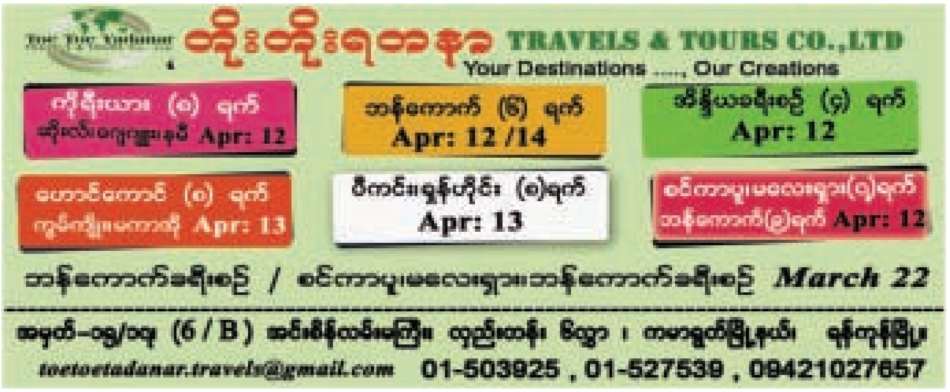

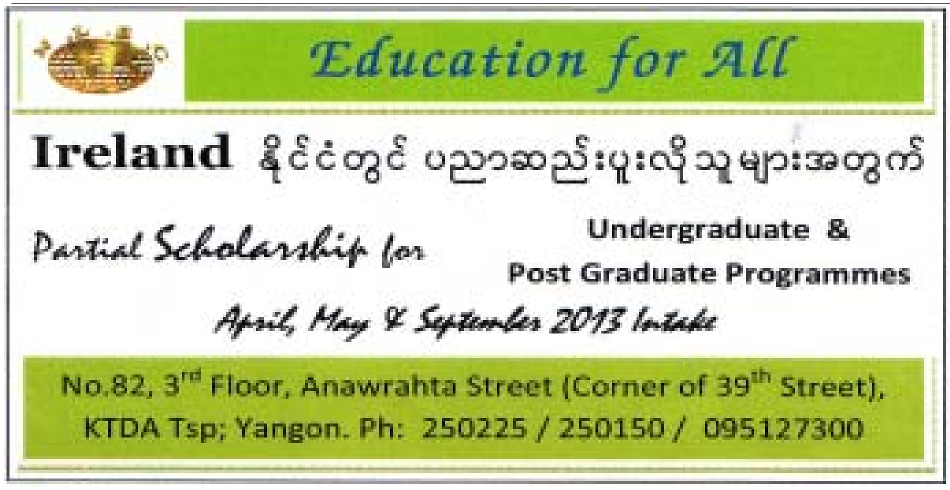

ပြည်ထောင်စုရှေ့နေချုပ် ဒေါက်တာထွန်းရှင်အား အမေရိကန်နိုင်ငံ နိုင်ငံခြားရေးဝန်ကြီးဌာနမှ ဒီမိုကရေစီ လူ့အခွင့်အရေးနှင့်အလုပ်သမားရေးရာ လက်ထောက်ဝန်ကြီးနှင့်အဖွဲ့ တွေ့ဆုံ

နေပြည်တော် ဖေဖော်ဝါရီ ၂၁

ပြည်ထောင်စုရှေ့နေချုပ် ဒေါက်တာထွန်းရှင်အား အမေရိကန်နိုင်ငံ နိုင်ငံခြားရေးဝန်ကြီးဌာနမှ ဒီမိုကရေစီ လူ့အခွင့်အရေးနှင့်အလုပ်သမားရေးရာ လက်ထောက်ဝန်ကြီး Mr. Michael Posner နှင့်အဖွဲ့သည် ယနေ့နံနက် ၁၁ နာရီတွင် ပြည်ထောင်စုရှေ့နေချုပ်ရုံးရှိ အပြည်ပြည်ဆိုင်ရာ ဧည့်ခန်းမ၌ လာရောက်တွေ့ဆုံသည်။

အဆိုပါတွေ့ဆုံပွဲ၌ Mr. Michael Posner က တရားဥပဒေစိုးမိုးရေးနှင့်ပတ်သက်၍ မြန်မာနိုင်ငံတွင် မည်ကဲ့သို့ ဆောင်ရွက်နေကြောင်း မေးမြန်းရာ ပြည်ထောင်စုရှေ့နေချုပ်က တရားဥပဒေစိုးမိုးရေးနှင့် ပတ်သက်၍ ပြည်ထောင်စုရှေ့နေချုပ်ရုံး၏ လုပ်ငန်းတာဝန်များ၊ ပြည်ထောင်စုရှေ့နေချုပ်ရုံးအနေဖြင့် တိုင်းဒေသကြီး/ပြည်နယ် ဥပဒေချုပ်ရုံးများအား အချိန်နှင့်တစ်ပြေးညီ ကြီးကြပ်အုပ်ချုပ်ဆောင်ရွက်မှုများ၊ ဖွဲ့စည်းပုံအခြေခံဥပဒေအရ စာချွန်တော် ငါးမျိုးဖြင့် ပြည်သူများ၏ အခွင့်အရေးကို ကာကွယ်စောင့်ရှောက် နေပါကြောင်း ဖြေကြားသည်။ အခြေခံဥပဒေ၊ လူ့အခွင့်အရေးနှင့်စပ်လျဉ်း၍ Universal Reriodic Review တွင် ပါဝင်သော လူ့အခွင့်အရေး ကွန်ဗင်းရှင်းများ၊ ပုဂ္ဂလိကရှေ့နေကိစ္စများကို ဆွေးနွေးကြကြောင်း သတင်းရရှိသည်။

(သတင်းစဉ်)

ပြည်ထောင်စုရှေ့နေချုပ် ဒေါက်တာထွန်းရှင်အား အမေရိကန်နိုင်ငံ နိုင်ငံခြားရေးဝန်ကြီးဌာနမှ ဒီမိုကရေစီ လူ့အခွင့်အရေးနှင့်အလုပ်သမားရေးရာ လက်ထောက်ဝန်ကြီး Mr. Michael Posner နှင့်အဖွဲ့ လာရောက်တွေ့ဆုံစဉ်။
(သတင်းစဉ်)

ဒုတိယဝန်ကြီး ဦးသောင်းထိုက် နေပြည်တော် လယ်ဝေး Training Center (2)ရှိ ဂျူဒိုအားကစားသမားများ လေ့ကျင့်နေမှု ကြည့်ရှုအားပေး

နေပြည်တော် ဖေဖော်ဝါရီ ၂၁

(၂၇)ကြိမ်မြောက် အရှေ့တောင်အာရှအားကစားပြိုင်ပွဲကြီးတွင် အောင်မြင်မှုရရှိရန် စခန်းသွင်းလေ့ကျင့်လျက်ရှိသော မြန်မာ့လက်ရွေးစင်အားကစားသမားများ၏ လေ့ကျင့်နေမှုများကို ကြပ်မတ်စစ်ဆေးအားပေးလျက်ရှိရာ အားကစားဝန်ကြီးဌာန ဒုတိယဝန်ကြီး ဦးသောင်းထိုက်သည် ယနေ့နံနက် ၈ နာရီက နေပြည်တော် လယ်ဝေး Training Center (2) သို့ ရောက်ရှိပြီး ဂျူဒိုအားကစားသမားများ ကိုယ်ခန္ဓာကြံ့ခိုင်မှုအတွက် Deat Lift လေ့ကျင့်နေမှုများကို ကြည့်ရှုအားပေးကာ ဂျူဒိုအားကစားသမားများ၏ လေ့ကျင့်နေမှုများနှင့် ကိုယ်ခန္ဓာကြံ့ခိုင်မှုများမှာ ကျေနပ်အားရမှုရှိကြောင်း၊ ယမန်နှစ် အရှေ့တောင်အာရှ အားကစားပြိုင်ပွဲတွင် ရရှိခဲ့သော ရွှေ(၁)၊ ငွေ(၆)၊ ကြေး(၂) ဆုတံဆိပ်များအား ယခုနှစ်ပြိုင်ပွဲတွင် အားလုံးရွှေတံဆိပ်အဖြစ် ပြောင်းလဲရရှိနိုင်အောင် ကြိုးစားဆောင်ရွက်ရမှာဖြစ်ကြောင်း၊ SEA Games ပြိုင်ပွဲကြီးတွင် မိမိတို့နိုင်ငံ့ဂုဏ်ဆောင်နိုင်ရန်အတွက် အမြင့်မားဆုံးသော စိတ်ဓာတ်များ ထားရှိကာ အစွမ်းကုန် ကြိုးစားဆောင်ရွက်ပြီး သမိုင်းမှတ်တိုင်တစ်ခု ထူထောင်နိုင်ရန် လိုအပ်ကြောင်း အားပေးစကားပြောကြားသည်။ **(အပေါ်ပုံ)**

ယင်းနောက် မြန်မာနိုင်ငံဂျူဒိုအားကစားအဖွဲ့ချုပ် ဥက္ကဋ္ဌနှင့် တာဝန်ရှိသူ အသီးသီးက အားကစားသမားများအား ဂုဏ်ပြုအားပေးစကားများ ပြောကြားသည်။

နည်းပြဦးသန်းမောင်၊ ကစားသမားများဖြစ်ကြသော ကပ်ကျင်းပေါင်၊ ဟိန်းလတ်ဇော်၊ သူရဇော်၊ ရန်နိုင်ဦးနှင့် ဇင်မင်းအောင်တို့သည် ဂျပန်နိုင်ငံ တိုကျိုမြို့တွင် မတ် ၁ ရက်မှ ၃၁ ရက်အထိ တစ်လကြာ Joint Training သွားရောက်လေ့ကျင့်မည်ဖြစ်ကြောင်း သိရသည်။

(ကြေးမုံ)

မြန်မာလူငယ်ကစားသမားများ၏စွမ်းရည်ကို စောင့်ကြည့်ရမည့်မလေးရှားနှင့်ခြေစမ်းပွဲ

AFC Challenge Cup ခြေစစ်ပွဲဝင်ရောက်ယှဉ်ပြိုင်ရန် စခန်းသွင်းလေ့ကျင့်နေသည့် ပဏာမမြန်မာ့လက်ရွေးစင်အသင်းနှင့် မလေးရှားယူ-၂၃ လက်ရွေးစင်အသင်းတို့ ဖေဖော်ဝါရီ ၂၂ ရက်ညနေ ၄ နာရီတွင် ရန်ကုန်မြို့ သုဝဏ္ဏအားကစားကွင်း၌ ခြေစမ်းပွဲ ယှဉ်ပြိုင်ကစားမည်ဖြစ်သည်။

AFC Challenge Cup ခြေစစ်ပွဲအတွက် ပြင်ဆင်နေသည့် ပဏာမမြန်မာ့လက်ရွေးစင်အသင်းအနေဖြင့် ယခုနှစ်သည် ဒုတိယမြောက်နိုင်ငံတကာ ခြေစမ်းပွဲဖြစ်နေသည်။ ပြီးခဲ့သည့် ဖေဖော်ဝါရီ ၆ ရက်က ပထမဆုံးခြေစမ်းပွဲအဖြစ် ဖိလစ်ပိုင်အသင်းနှင့် ကစားခဲ့ပြီးဖြစ်သည်။ ဖိလစ်ပိုင်ကို တစ်ဂိုး-ဂိုးမရှိဖြင့် မြန်မာအသင်း ရှုံးနိမ့်ခဲ့သည်။ ဆူဇူကီးဖလားတွင် ရှုံးနိမ့်ခဲ့ရသည်ကို ပြန်မဆပ်နိုင်ခဲ့ဘဲ အရှုံးထပ်ဆင့်ခဲ့ရသည်။ ရှုံးသော်လည်း အသင်းလိုက်ကစားပုံ ပိုမိုတိုးတက်ကောင်းမွန်လာသည်။ သို့သော် အသင်း၏ ရှေ့၊ လယ်၊ နောက်နေရာအစုံတွင် လိုအပ်ချက်၊ အားနည်းချက်များ ရှိနေသေးသည်။ ထိုလိုအပ်ချက်များကို ပြင်ဆင်၊ ပြုပြင်နိုင်ရန်အတွက် နည်းပြ ပတ်ဆောင်ဟွာအနေဖြင့် ပြီးခဲ့သည့် ဖိလစ်ပိုင်အသင်းနှင့် ခြေစမ်းပွဲ၌ အသုံးပြုခဲ့သော ကစားသမားအချို့ကို အပြောင်းအလဲလုပ်ကာ ပဏာမလက်ရွေးစင်ကစားသမား ၂၅ ဦးကို ပြန်လည်ရွေးချယ်ခဲ့သည်။

ကြည်လင်း၊ နိုင်လင်းဦး၊ ဒေးဗစ်ဒန်းတို့အပြင် ခင်မောင်လွင်၊ ပိုင်စိုးတို့လို ဝါရင့်ကစားသမားများ ပြန်ပါဝင်ခဲ့သည်။ ပတ်ဆောင်ဟွာ နောက်ဆုံးရွေးချယ် လေ့ကျင့်နေသော ကစားသမားစာရင်းကိုကြည့်လျှင် ဖိလစ်ပိုင်နှင့် ခြေစမ်းပွဲ ယှဉ်ပြိုင်ခဲ့သည်ကထက် ပိုမိုတောင့်တင်းခိုင်မာသော အသင်းဖြစ်နေသည်ဟု ဆိုနိုင်သည်။ လက်ရှိအနေအထားအရ အကောင်းဆုံးများထဲမှ အကောင်းဆုံးခြေစွမ်းရရှိနေသည့် ကစားသမားများဖြင့် စုဖွဲ့ထားခြင်းကြောင့်ပင်ဖြစ်သည်။ ထိုကစားသမား စုဖွဲ့မှုနှင့်ဆိုလျှင် မြန်မာ့လက်ရွေးစင်အသင်း၏ ခြေစွမ်းကစားအား အကောင်းဆုံးပုံစံ ရရှိလေမလား. . . အများစုက စိတ်ဝင်စားခဲ့ကြသည်။ ဖေဖော်ဝါရီ ၂၂ ရက်တွင် မလေးရှားအသင်းနှင့် ခြေစမ်းပွဲ၌ မြန်မာအသင်း၏ခြေစွမ်းကို အကဲဖြတ်နိုင်မည်ဖြစ်သည်။ ကစားသမားတစ်ဦးချင်းစီ၏ အရည်အသွေးကို လေ့လာသုံးသပ်နိုင်မည်ဟု ထင်မှတ်ခဲ့ကြသည်။

သို့သော် ဖေဖော်ဝါရီ ၂၂ ရက်တွင် ခြေစမ်းပွဲကစားမည့် အသင်းသည် မလေးရှား ယူ -၂၃ အသင်း။ လာမည့် ၂၀၁၃ ဆီးဂိမ်းပြိုင်ပွဲအတွက် ကြိုတင်စုစည်းထားသည့်အပြင် လူငယ်သွေးသစ် ကစားသမား ၁၀ ဦးအထိ ပါဝင်လာမည့် အသင်းဖြစ်နေ၍ မြန်မာအသင်းသည်လည်း ယခုရွေးချယ်ထားသည့် ပဏာမလက်ရွေးစင်အသင်းမှာ ပါဝင်သည့် ကစားသမားများထဲမှ အသက်(၂၃)နှစ်အောက် ကစားသမားများနှင့်သာ ယှဉ်ပြိုင်မည်ဟုသိရသည်။ အသက်(၂၃)နှစ်အောက် ကစားသမားများကိုသာ ရွေးချယ်အသုံးပြုသွားမည်ဖြစ်၍ လူငယ်ကစားသမားများအတွက် အဖိုးတန်အခွင့်အရေးတစ်ခုရရှိခြင်းဟု ဆိုနိုင်သည်။

“မလေးရှားအသင်းနဲ့ ခြေစမ်းပွဲမှာ ရလဒ်ပိုင်းထက် အသင်းရဲ့ကစားကွက်နဲ့ လူငယ်ကစားသမားတွေကို စမ်းသပ်ဖို့ ပြင်ဆင်ထားပါတယ်” ဟု နည်းပြပတ်ဆောင်ဟွာက ထုတ်ဖော်ပြောကြားသည့်အတွက် လူငယ်ကစားသမားများနှင့် ပွဲထွက်ယှဉ်ပြိုင်မည့် မြန်မာလူငယ်အသင်းမှာ စိတ်ဝင်စားစရာ ပိုကောင်းနေပြီဖြစ်သည်။ အာရှယူ-၂၂ ခြေစစ်ပွဲတွင် မြန်မာလူငယ်အသင်းနှင့် အောင်မြင်မှုရလဒ်ကောင်းများ ရယူနိုင်ခဲ့သည့် နည်းပြပတ်ဆောင်ဟွာ၏ နည်းဗျူဟာ၊ ပွဲထွက်မည့်ကစားကွက်၊ လူထုတ်ပုံ အခင်းအကျင်း အကောင်းဆုံးပုံစံဖြစ်လေမလား. . . ပွဲထွက်ကစားခွင့်ရကြမည့် လူငယ်ကစားသမားတွေကလည်း နည်းပြ၏ကစားကွက်ကို အံဝင်ခွင်ကျဖြစ်အောင် အကောင်းဆုံးခြေစွမ်းပြကစားနိုင်မည်လားဆိုသည်ကို စောင့်ကြည့်ကြရမည်ဖြစ်သည်။

(တောင်ထန်းသား)

(၆၆) ကြိမ်မြောက် မွန်အမျိုးသားနေ့ ရန်ပုံငွေအနုပညာ ဂီတပွဲတော်နှင့် ဈေးရောင်းပွဲတော်
(၂၃-၂-၂၀၁၃ မှ ၂၆-၂-၂၀၁၃ အထိဈေးရောင်းပွဲတော်)

၂၃-၂-၂၀၁၃ မွန်အမျိုးသားနေ့ အကြိုဂီတပွဲတော်
ချစ်ကောင်း၊ အဲလက်(စ်) ဖြိုးကြီး၊ လင်းလင်း၊ Smile Chan၊ အငဲ
ကော်နီ၊ ထွန်းအိန္ဒြာဗို၊ ရှင်ဖုန်း၊ ဖြူဖြူကျော်သိန်း၊ နီနီခင်ဇော်၊ Primo Voice Art
Bands - Puls Three/ The Trees/ Heroz/ Ugly/ Primonic/ Power Music
Announcer - K Nyi, Mr.Bean
လက်မှတ်ဈေးနှုန်း – (20000ks, 15000ks, 10000ks, 7000ks, Stand-5000ks)

၂၄-၂-၂၀၁၃ မွန်အမျိုးသားနေ့ အထိမ်းအမှတ်အငြိမ့်
မေတ္တာရွှေစင်အငြိမ့်အဖွဲ့ – မေတ္တာ၊ ချစ်စေရာ၊ ကူသိုလ်၊ ချစ်စေျာ၊ ငွမ်ငွမ်၊ ငွေမိုး၊ လူမော်
မင်းသမီး – ဓမ္မပန်းချီ (ရုပ်ရှင်နှင့်ဗီဒီယိုသရုပ်ဆောင်)နှင့် ကျားလေးစိန်
ဧည့်သည့်သရုပ်ဆောင် – မောင် ၊ ဧည့်သည်အဆိုရှင်များ – မင်းမော်ကွန်း၊ မျိုးမြင့်လေး၊
သန်းမြတ်စိုး၊ ဗညားဟန်၊ ကိုအေးထွန်း၊ အာကာဟိန်း၊ စိုးအောင်၊
တင်ဝင်းလှိုင်၊ ထား (ဧည့်သူ) – ချိုပြုံး၊ ချစ်စနိုးဦး၊ ဆုပန်ထွာ၊ မိစန္ဒီ၊ ဆွေဆွေဝင်း၊ မီးငယ်၊ နုဒီထိုက်
လက်မှတ်ဈေးနှုန်း – (15000ks, 10000ks, 7000ks, 5000ks)

လက်မှတ်များကို Ko Ko beauty saloon၊ မန်းသီရိဓာတ်သံသွင်း၊ Morning star cafe ဆိုင်ခွဲအားလုံးတွင် ရောင်းချပေးနေပါပြီ
“၂၄-၂-၂၀၁၃ မွန်အမျိုးသားနေ့အထိမ်းအမှတ် အငြိမ့်နှင့် ၂၆-၂-၂၀၁၃ မွန်အမျိုးသားနေ့ အခမ်းအနားနှင့် ပျော်ပွဲရွှင်ပွဲများ””ကို Sky Net ရုပ်သံလိုင်းမှ တိုက်ရိုက်ထုတ်လွှင့်ပြသသွားပါမည်။”
ဆိုင်ခန်းဖွင့်လှစ်ရောင်းချလိုသူများ ဆက်သွယ်ရန် ၀၉-၄၂၀၁၀၀၉၂၂၊ ၀၉-၄၂၀၆၂၅၁၅၊ ၀၉-၄၄၈၀၀၄၄၃၃၊ ၀၉-၃၃၀၈၉၀၉၉

ပွဲယာဂုမီးဖုန်းတွင် တပို့တွဲ နွဲလို့သာဆင်

ဝိသဇ္ဇက(ပဲခူး)

"------နှင်းစိုစွတ်နှင့် ခိုင်ညွတ်ကယ်မာလာ
စံဗျူဟာလည်း မြော်ရာလွမ်းအောင်
တောနှင့်တောင်လဲ ငှက်မောင်ရွှေပြည်
ဇီးစိုးမြည်လို့ ဆည်မတန့်ရာ
သို့သည်ခါဝယ် သန္တာရိုးရဲ
ဂီဝါရောင်စွဲလေသို့ ပေါက်လဲငယ်ရွှေသည်
သင်းခွေထုံပန်းက ဖူးငုံဆင့်------"

(စာဆိုတော်လူဦးမင်း)

တပို့တွဲလသည် ဆောင်းရာသီ၏ နောက်ဆုံးလ၊ ဆောင်းနှောင်းလဖြစ်သည့် နွေရာသီသို့ ကူးပြောင်းတော့မည့် အချိန်ဖြစ်သဖြင့် ဆောင်းလည်းမပီ၊ နွေလည်း မမည်သော ကာလဖြစ်သည်။ တဖွဲဖွဲကျဆင်းနေသော ငွေနှင်းမှုန်လေးများ ပြယ်စပြုလာကာ ကောင်းကင်တစ်ခွင်လုံး ဝင်းပကြည်လင်လျက်ရှိသည်။

"ရွှေယုဂန်နန်းညိုမြက၊ စန်းခိုစလျှံလူ၊ ချမ်းဆိုမှုစံမတူသည်၊ သံယမ္ဘုသော်မှ၊ မီးမယ်ဖျူးရွှေလက်ကင်သည်၊ ရေစက်တွင်အေးတဲ့သည်လ။ ။ ဆင်ရာတိမ့်သိမ့်သိမ့်ဖြာသည်၊ ချိန်တာရာမာဃ၊ ငြိမ့်သာယာတိထိကြွလို့၊ သီသိရစက်ခွင်၊ ထန်းဆော်လေလဲဝါနုငယ်နှင့် ပွဲယာဂုမီးဖုန်းပေါ်တွင်၊ တွဲတပို့နွဲလို့သာ ဆင်သည်။"ဟု တပို့တွဲလသို့ရောက်ရှိတိုင်း တွေ့မြင်လေ့ရှိသည့် မြင်ကွင်းများကို ကဝိစာဆိုရှင် ဦးပုညက တစ်မူထူးခြားစွာ ရေးဖွဲ့ထားပေသည်။

တပို့တွဲလဟူသော အမည်သည် ထိုလရာသီတွင် ဖူးကြသီးကြသော ထန်းပင်ကို အကြောင်းပြုကာ ပေါ်လာသည် ဟူ၏။ တစ်နည်းထိုလတွင် ထန်းဖူး၊ ထန်းခိုင်တို့ကို အောက်သို့ တွဲလောင်းကျအောင်ပြုလုပ်၍ ထန်းရည်နည်းသည်ကို အစွဲပြုကာ တပို့တွဲလဟုတွင်လာသည်ဆို၏။ "ထန်းရည်နင်း၊ ပေါက်ကင်းတဲ့လဲ့ငုံ၊ ဆက်ရက်ကပင်၊ သာရကာနှင့် ရော်ရွက်ဝါတမာနု၊ လွမ်းသူ့ပူပုံ"ဟူ၍ ဦးကြင်ဥ၏စာ၌ ဆိုထား၏။

တပို့တွဲလတွင် ပေါက်ပန်းနှင့် လဲပန်းတို့ပွင့်ကြ၏။ ပေါက်ပန်းကို ပေါက်ပင်က ပွင့်၏။ လဲပန်းကို လက်ပံပင်က ပွင့်သော်လည်း လက်ပံပန်းဟု မခေါ်၊ လဲပန်းဟုသာ ခေါ်ကြ၏။ အကြောင်းမှာ လက်ပံသီးမှ လဲကိုရသောကြောင့် ဖြစ်၏။ တပို့တွဲလကို ပုဂံခေတ်ကျောက်စာတို့၌ တပိုဒ်တွယ်၊ တပို့တွဲ၊ တပိုဒ်တွယ်၊ တပိုင်တွဲဟူ၍ အမျိုးမျိုး ရေးထိုးထားသည်ကို တွေ့ရ၏။ ကျောက်စာအချို့၌ တပို့ဿတွယ်ဟု ဒုတိယအက္ခရာတွင် အပြစ်ထည့်၍ ရေးထိုးခဲ့၏။ ထို့အတွက်ကြောင့် ပုဂံခေတ်၌ ရေးထိုးခဲ့သော အရေးအသားကို မျက်မှောက်ခေတ်၌ ခေတ်ကာလရေးနည်းဖတ်နည်းအတိုင်း တပို့တွဲဟူ၍ ရေးကြဖတ်ကြခြင်းဖြစ်၏။

ဒုတိယ ကျော်အောင်စံထားဆရာတော်ကြီး၏ ဝေါဟာရတ္ထပကာပနီကျမ်းတွင် လယ်သမားများသည် လယ်ယာကိစ္စအချို့ပြီး၍ လယ်ယာလုပ်ကိရိယာများဖြစ်သော ထမ်းပိုးများကို ဆွဲထားလေ့ရှိသောကြောင့် တပို့တွဲလဟူသောစကားတို့မှ ဖြစ်ပေါ်လာသည်ဟု မြန်မာဆန်ဆန် ကြံစည်ယူဆဟန်ရှိ၏။ လေ့သင်းအတွင်းဝန်ပြုစုသည့် ဝေါဟာရလီနတ္ထဒီပနီကျမ်း၌မူ ဒုတိယ ကျော်အောင်စံထားဆရာတော်၏ဝါဒကို သေးငယ်သည်ဟုဆိုကာ ပယ်ယောင်ပြုထား၏။ ယင်း၏ဆိုလိုချက်မှာ (ကုံ) ရာသီကိုစွဲပြီး တပို့တွဲလဟု မြန်မာဘာသာ ခေါ်ဝေါ်ခြင်းသည် အမရကောသအဘိဓာန်ကျမ်းသဂ္ဂဝဂ်တွင်"တပါပူပန်ရာဖြစ်သော လ၊ ဘယံ၊ ဤတပါသဒ္ဒါသည် မာဃေတပို့တွဲလ၌ ဘဝတီဖြစ်၏" ဆိုသည်။ တပါသဒ္ဒါကျေ၍ မြန်မာဘာသာမှာ တပို့တွဲခေါ်ဝေါ်သည်။ "လေ့သင်းအတွင်းဝန်၏ အလိုအားဖြင့် "တပဓာဝယ"မှ တပို့စွဲတပို့တွဲ အဆင့်ဆင့် ဖြစ်လာသည့် အဓိပ္ပာယ်မှာ "ပူသောလ" ဖြစ်သည်ဟုဆိုလို၏။

တပို့တွဲလ၏ ကုသိုလ်ပွဲဖြစ်သည့် မီးဖုန်းပွဲကို မြန်မာဘုရင်မင်းကိုယ်တိုင် ခမ်းခမ်းနားနားကျင်းပခဲ့ကြခြင်းနှင့် စပ်လျဉ်းပြီး လောကဗျူဟာကျမ်းနှင့် ကုန်းဘောင်မင်းဆက်မဟာရာဇဝင်တော်ကြီး (တတိယတွဲ)တို့တွင် တပို့တွဲလပြည့်နေ့၌ ရှေးမြန်မာဘုရင်တို့က ကျောင်း၊ ဘုရားများသို့ မီးဖုန်းပွဲနှင့်ထမနဲပွဲတို့အတွက် ထင်း၊ မီးမယ်ဖျူး(မီးအိုးကင်း)နှင့်ယာဂုတို့လှူသည့်အစီအစဉ် ဆောင်ရွက်ပုံတို့ကို အကျယ်တဝင့်ဖော်ပြထားသည်ကို လေ့လာရသည်။ ထိုစဉ်အခါပြည်သူများအနေဖြင့်လည်း မီးမယ်ဖျူး တွင်နံ့သာ၊ ထင်း၊ မီးသွေးစသည်တို့ဖြင့် မီးဖို၍ ကျောင်း၊ ဘုရားများသို့ သွားရောက်လှူဒါန်းပေးကာ ကုသိုလ်ပြုကြသည်။

တပို့တွဲလ၏ရာသီပွဲနောက်တစ်ပွဲမှာ ထမနဲပွဲ၊ ယာဂုပွဲဖြစ်သည်။ မြန်မာနိုင်ငံတွင် တပို့တွဲလသည် ကောက်ဦးပေါ်ချိန်ဖြစ်၍ လဆန်းအချိန်မှ လပြည့်နေ့တိုင်အောင် နိုင်ငံအနှံ့အပြားတွင် ထမနဲထိုးပွဲများကို ကျင်းပလေ့ရှိကြသည်။ နှမ်းဆီနှင့်နှမ်းနိုင်နိုင်ထည့်ရသည်ကို အကြောင်းပြုပြီး"နှမ်းမနဲ" ဟုလည်း အမည်တွင်သေး၏။ အချို့ဒေသတွင် ယာဂုဟုခေါ်၏။

ယာဂုခေါ် ထမနဲပွဲနှင့်ပတ်သက်၍ ရှေးမြန်မာဘုရင်များ လက်ထက်မှစ၍ အဆက်ဆက်ဆင်ယင်ကျင်းပလာသည့် အစဉ်အလာပွဲပင်ဖြစ်သော်လည်း မလှိုင်မြို့သက်ကြီးညောင်အုပ် ကျောက်စာ၊ ကျော၊ ၂၊ ၃၊ ၄ တွင်"က(မိ)နန်ပဉ်ကူလေပြီ ဇေအ်။ ညေင်ပီဖုန်ကန်(ရီ)ပယ်တွင်တန်ထာ" ဟု လည်းကောင်း၊ ပုဂံမြို့စောလှဝန်ဘုရားကျောက်စာကျော ၂၂၊ ၂၃ တွင် "မီးဖုန်၊ သင်ကြန်၊ မြတ်စိယ်၊ ညောင်ရိယ်သွန်၊ မပြယ်စိတ်လျှင်တည်၏" ဟုလည်းကောင်း၊ ရှေးရေးကဗျာဖြစ်သော မြင်းခွာရွာစား၏ရတု၌ "ပေါက်လဲပွင့်လှိုင်၊ လနှင့်မြိုင်က၊ ဘုန်းခိုင်မြတ်ဖျား၊ ကိုယ်တော်စားဟု၊ သုံးပါးရတနာမြတ်ရရာဝယ်၊ သဒ္ဒါကြည်လင်၊ ပျော်မြူးရွှင်လျက်၊ သဘင်မီးဖုန်း၊ တပြုံးပြုံးသည် ပြည်လုံးညွတ်တော့မည်ဘုရား" ဟုလည်းကောင်း မီးဖုန်းပွဲအကြောင်းကိုသာ အသီးသီးရေးသားဖွဲ့ဆိုခဲ့ကြသည်ကို ထောက်ရှုခြင်းအားဖြင့် ရှေးအခါက တပို့တွဲလ၏ ရာသီပွဲသည် မီးဖုန်းပွဲသာဖြစ်၍ ထမနဲပွဲကား မီးဖုန်းပွဲနောက်မှပေါ်လာသည့် နောက်တိုးပွဲဟု ယူဆရပေသည်။ ထိုထမနဲပွဲကို အစောဆုံးတွေ့ရသောခေတ်သည် ညောင်ရမ်း(ဒုတိယအင်းဝ)ခေတ် နောက်ပိုင်းပင်ဖြစ်သည်။

ယာဂုသည် ပါဠိစကားဖြစ်သည်။ ထမနဲသည် မြန်မာစကားဖြစ်၍ "အများမတူသပ၊ သာစုပွဲဟာကို၊ ယာဂုထမနဲထိုးချိန်အခါကျမှ"ဟူ၍လည်းကောင်း၊ "ယာဂုထမနဲ၊ အိုးကြီးကွဲကာမှ စွန့်ကြသည့်ဒါနလည်း" ဟူ၍လည်းကောင်း ဦးပုညက မေတ္တာစာဖြင့် ဖွဲ့ဆိုခဲ့ပါသည်။

တပို့တွဲလသည် ဆောင်းရာသီ၏ စတုတ္ထမြောက် အန္တိမရာသီဖြစ်သည်။ ဥတုခြောက်ပါးတွင်လည်း သိသိရရတုတွင် ပါဝင်သည်။ "နွေရာသီဟုဓာတ်ညီတက်ဟောင်း မိုးနှင့် ဆောင်းမူဓာတ်သက်ဟူ၏" ဟူ၍ နရသုခိကျမ်းဆရာက ဖော်ပြထားပါသည်။

ရာသီဆယ့်နှစ်ပါးတွင် ပြာသိုလမှဝါဆိုလအထိ "တက်ဥတု"၊ ဝါဆိုလမှပြာသိုလအထိ "သက်ဥတု" ခွဲထားပါသည်။ တက်ဥတုခြောက်လ၌ လူတို့သည် တက်ရုပ်ဖြစ်ကာ တေဇောဓာတ်၊ ဝါယောဓာတ်လွန်ကဲသည်။ ပင်ပန်း နွမ်းလျအင်အားတို့ ကုန်ခန်းကြ၏။ သက်ဥတုခြောက်လ၌ ပထဝီဓာတ်၊ အာပေါဓာတ်လွန်ကဲသည်။ အင်အားတို့ ပြည့်ဖြိုးကုန်ကြ၏။

တပို့တွဲလသည် တက်ဥတုတွင်ပါဝင်သည်။ တက်ဥတု၊ သက်ဥတုနှစ်ပါးတွင် ထူးထူးခြားခြားအနေဖြင့် အာဟာရနှင့် ပတ်သက်သော တန်ခူးလတွင် သကြၤန်ထမင်း၊ တန်ဆောင်မုန်းတွင် မဲဇလီဖူးဟင်း၊ တပို့တွဲလတွင် ထမနဲပွဲဟူ၍ ပွဲတော်သုံးမျိုးတွေ့ရှိရပါသည်။ အအေးဓာတ်လွန်ကဲသော တပို့တွဲလနှင့် ဥဏှပထဝီအာကာသ ဓာတ်စာဖြစ်စေသော ထမနဲထိုးပွဲသည် လိုက်လျောညီထွေရှိလှပါ၏။ ဆေးလည်းအစာ၊ အစာလည်းဆေး ဆိုစကားရှိ၏။ အေးမြသောဥတုတွင် ထမနဲသည် ဆေးဖက်ဝင်သောအစာဖြစ်သည်ဟု ရှေးမြန်မာဆေးပညာရှင်ကြီးများက ဖော်ပြခဲ့၏။ ဤလရာသီတွင် ထမနဲစားသုံးခြင်းအားဖြင့် အသားအရေ စိုပြည်၏။ အပူဓာတ်ရနိုင်မည်ဆို၏။ ပထဝီပျက်သူများ ထမနဲစားသင့်သည်ဆို၏။ တပို့တွဲလတွင် ထမနဲကိုစားခြင်းဖြင့် မိုးအခါ ဝမ်းရောဂါကာကွယ်၏။ နှာရည်စီရွဲ တပို့တွဲလတွင် ထမနဲကို ဆေးပညာရှုထောင့်မှ ရှုမြင်သုံးသပ်ကြပြီး ကျန်းမာရေးအတွက် ရာသီစာအဖြစ် သတ်မှတ်ခဲ့ကြဟန်ရှိ၏။ ထမနဲထိုးကြသည့်အချိန်မှာလည်း များသောအားဖြင့် လဆန်း(၁၄) ရက်ညဥ့်ဦးယံ၌ ထိုးလေ့ရှိကြပါသည်။ ထမနဲထိုးနည်းသည်လည်း အမျိုးမျိုးရှိခဲ့ပါသည်။ မိမိတို့ကြိုက်နှစ်သက်ရာနည်းများဖြင့် ထိုးကြပါသည်။ ထိုအထဲတွင် ထမနဲထိုးနည်းနိဿရည်းဟုဆိုသင့်သည့်-

"---ထမနဲထိုးရန်ဖို့ စာချိုးလို့မှာခဲ့မယ်
တစ်စိတ် ဆန်သည် ကောက်ညှင်းရယ်နှင့်
တစ်ပိဿာ ဆီအမှန်သွင်းပါလို့ ချင်းကသုံးဆယ်
မြေပဲဖြူလှော်တစ်ခွက်ကယ်နှင့်
အုန်းသီးဆန်အတူဖက်ပါလို့
နှမ်းမပျက် ဤနည်းနှယ်၊ ရေစင်ကြယ်ပထည့်ရိုး
လက်နှစ်သစ်သာပ၊ တွက်စစ်ကာ
ဆားချိန်တစ်ဆယ်သားရယ်နှင့်
ရောနှောကာ လူအများတို့ရယ်၊ အားသစ်လို့ထိုး"

ဟု မန်လည်ဆရာတော်ကြီး၏ ကဗျာပေါင်းချုပ်ကျမ်းစာမျက်နှာ (၂၉၆)တွင် မှတ်တမ်းတင် ရေးသားထားပါသည်။

၁၂၂၈ ခုနှစ် စားတော်ချက်ပေမူတွင်"ကောက်ညှင်းဆန်တစ်ပြည်ကို ညဥ့်ဦးကရေစိမ်၊ မိုးသောက်လျှင် ရေနှင့်ချက်၊ ဆားနှစ်ကျပ်နှစ်မတ်၊ နှမ်းနှစ်စလပ်၊ ဆီနှစ်ဆယ်၊ ချင်း၊ ကြက်သွန် တတ်အားသမျှထည့်၊ ဆီနှစ်ဆယ်ကျပ်သားကို အလျင်ကျက်အောင်ချက်ပြီးမှထည့်၊ ဆီမကျက်လျှင် စိမ်းစော်နံမည်" ဟူ၍လည်း အမတာယာဂုထမနဲကျိုနည်းကို လေ့လာရပါသည်။

ထမနဲထိုးခြင်း၏ ရည်ရွယ်ရင်းအဓိပ္ပာယ်ကို သေချာလေ့လာမည်ဆိုပါက လယ်ယာဦးကြီးတို့၏ လုပ်ငန်းခွင်ပြီးသည့် ကောက်ဦးပေါ်စအချိန်ဖြစ်ခြင်း၊ ပျော်ရွှင်ဖွယ်ရာ လှူဒါန်းကြခြင်းတို့ဖြစ်သည်။ ဆောင်းဥတုမှ နွေဥတုသို့ ပြောင်းသည့်ကာလတွင် ရာသီပြောင်းရောဂါများဖြစ်တတ်၍ အအေးဒဏ်ကိုလည်း ခံနိုင်ရန်နှင့် အပူဒဏ်ကို ရင်ဆိုင်နိုင်ရန် လိုအပ်ပါသည်။ သို့ဖြစ်၍ ဥဏှပထဝီအာကာသဓာတ်စာဖြစ်သော ချွေးထွက်အောင်အားထုတ်ရသည့် ထမနဲကို ရှေးမြန်မာပညာရှိများက ရာသီနှင့်အညီ စီမံဖန်တီးခဲ့ကြသည်ကို လေ့လာတွေ့ရှိရပါသည်။ ။

ပဲခူးတိုင်းဒေသကြီး(အရှေ့) ဘုရားကြီးမြို့၌ လျှပ်စစ်ဓာတ်အား ပြည့်ဝစွာရရှိရေးဆောင်ရွက်

ပဲခူး ဖေဖော်ဝါရီ ၂၀

ပဲခူးတိုင်းဒေသကြီး(အရှေ့) ဘုရားကြီးမြို့နယ် လျှပ်စစ်ရုံးမှ မြို့နယ်လျှပ်စစ်မှူးနှင့် ဝန်ထမ်းများက ဘုရားကြီးမြို့ ရွှေပြည်အေးရပ်ကွက် အောင်သိဒ္ဓိကုန်းတွင် (၁၁/၀. ၄) ကေဗွီ(၃၁၅)ကေဗွီအေ ထရန်စဖော်မာ အသစ်တစ်လုံးအား တပ်ဆင်ခြင်းလုပ်ငန်း ဆောင်ရွက်ခဲ့ရာ ဖေဖော်ဝါရီ ၁၂ ရက်တွင် တည်ဆောက်ပြီးစီးခဲ့သည်။**(အောက်ပုံ)**

အဆိုပါ ထရန်စဖော်မာ တည်ဆောက်ပြီးစီး၍ ဓာတ်အားဖြန့်ဖြူးပေးခဲ့မှုကြောင့် ရွှေပြည်အေးရပ်ကွက်၊ ရွှေတန်စုရပ်ကွက်၊ ရွာသစ်ရပ်ကွက်၊ နတ်ကင်းရပ်ကွက်၊ မွန်စုရပ်ကွက်နှင့် ကျောက်စက်လမ်းများရှိ ဓာတ်အားသုံးစွဲနေကြသော မီးသုံးစွဲသူပြည်သူများက ဗို့အားပြည့်ဝစွာ အသုံးပြုခွင့်ရခဲ့ကြသဖြင့် ကျေနပ်ဝမ်းမြောက်လျက်ရှိကြောင်း သိရသည်။

(၅၈၈)

NATURAL BREEZE Travels & Tours
"Breeze Brings the Remembrance of Your Life......"
ကိုရီးယား April 14 ၈ည ၉ရက်
April 11
Mar 4 / April 12-13
Mar 2 / April 13-14
Mar 24 / April 14
01 500734,09 73 211441 , 09 73 211442
Email - naturalbreeze.travel@gmail.com

ပြည်သူ့လွှတ်တော်အစည်းအဝေး

ရုပ်ကြွင်းလောင်စာများတွင် ပြန်လည်ပြည့်ဖြိုးမြဲစွမ်းအင်နှင့် အစားထိုးသုံးစွဲနိုင်ရန် တာဝန်ယူဆောင်ရွက်နေ

နေပြည်တော် ဖေဖော်ဝါရီ ၂၁

ပြည်သူ့လွှတ်တော်အစည်းအဝေး(၁၈)ရက်မြောက်နေ့ကို ယနေ့နံနက်ပိုင်းကကျင်းပရာ ဂွမဲဆန္ဒနယ်မှ ဦးကြည်သာ၏ **စွမ်းအင်ဝန်ကြီးဌာနအနေဖြင့် Energy Security Plan အား မည်ကဲ့သို့စီမံဆောင်ရွက်ထားသည်ကို သိရှိလိုကြောင်း** မေးမြန်းချက်အပေါ် စွမ်းအင်ဝန်ကြီးဌာန ဒုတိယဝန်ကြီး ဦးထင်အောင်က လက်ရှိနိုင်ငံတော်၏ပို့ဆောင်ရေး

စွမ်းအင်ဝန်ကြီးဌာန ဒုတိယဝန်ကြီး ဦးထင်အောင် ဖြေကြားစဉ်။ (သတင်းစဉ်)

ကဏ္ဍ၊ လျှပ်စစ်ဓာတ်အားထုတ်လုပ်ရေးကဏ္ဍနှင့် အခြားစက်မှုကဏ္ဍတို့အတွက် စက်မောင်းဆီနှင့် သဘာဝဓာတ်ငွေ့ကို စွမ်းအင်ဝန်ကြီးဌာနက ထုတ်လုပ်မှုအပေါ် မူတည်ပြီး ဖြန့်ဖြူးပေးလျက်ရှိပါကြောင်းဖြင့် ပြန်လည်ဖြေကြားခဲ့သည်။

ထို့ပြင် ဒုတိယဝန်ကြီးက စွမ်းအင်လိုအပ်ချက်သည် နိုင်ငံတကာတွက်ချက်မှုများအရ ဂျီဒီပီ၏ (၁ ဒသမ ၅)ဆခန့်သုံးစွဲရသည်ဟု လေ့လာသိရှိရပါကြောင်း၊ အဆိုပါလိုအပ်ချက်များကို အမြန်ဆုံးဖြည့်ဆည်းနိုင်ရန်အတွက် စွမ်းအင်ဝန်ကြီးဌာနက အစွမ်းကုန်ကြိုးပမ်းဆောင်ရွက်လျက်ရှိရာတွင် ၂၀၁၁ ခုနှစ်က ကုန်းတွင်းပိုင်းရှိ လစ်လပ်လုပ်ကွက်များ၌ နိုင်ငံတကာရေနံကုမ္ပဏီများနှင့် အကျိုးတူပူးပေါင်းပြီး ထုတ်လုပ်မှုအပေါ် ခွဲဝေခံစားရေးစာချုပ်ချုပ်ဆိုကာ ရေနံနှင့်သဘာဝဓာတ်ငွေ့ ရှာဖွေတူးဖော်ထုတ်လုပ်နိုင်ရန် ပထမအကြိမ် အပြည်ပြည်ဆိုင်ရာ တင်ဒါခေါ်ယူခဲ့ပြီး ယခုအခါ လုပ်ငန်းလုပ်ကိုင်ခွင့်ရရှိသည့်ကုမ္ပဏီများအနေဖြင့် ရေနံရှာဖွေရေးလုပ်ငန်းများကို ဆောင်ရွက်နေပြီဖြစ်ပါကြောင်း။

၂၀၁၃ ဇန်နဝါရီ ၁၇ ရက်ကလည်း ကုန်းတွင်းပိုင်း လုပ်ကွက် (၁၈)ကွက်တွင် နိုင်ငံတကာရေနံကုမ္ပဏီများနှင့်အကျိုးတူပူးပေါင်းပြီး ရေနံနှင့်သဘာဝဓာတ်ငွေ့ ရှာဖွေတူးဖော်ထုတ်လုပ်နိုင်ရန် ဒုတိယအကြိမ် အပြည်ပြည်ဆိုင်ရာတင်ဒါခေါ်ယူခဲ့ပြီးဖြစ်ပါကြောင်း၊ မကြာမီကာလတွင်လည်း လစ်လပ်သည့် ကမ်းလွန်လုပ်ကွက်အချို့အတွက် ပထမအကြိမ် အပြည်ပြည်ဆိုင်ရာ တင်ဒါခေါ်ယူရန် ဆောင်ရွက်လျက်ရှိပါကြောင်း၊ စွမ်းအင်ဝန်ကြီးဌာနအနေဖြင့် စက်သုံးဆီဖြန့်ဖြူးရေးကို ၂၀၁၀ခုနှစ် ဇွန်လမှစတင်ကာ နိုင်ငံပိုင်ကဏ္ဍအတွက်ကိုသာ တာဝန်ယူဖြန့်ဖြူးပြီး ပုဂ္ဂလိကကဏ္ဍဖွံ့ဖြိုးတိုးတက်စေရန်ရည်ရွယ်၍ ပုဂ္ဂလိကကုမ္ပဏီများကို စက်သုံးဆီဖြန့်ဖြူးရောင်းချခွင့်ပြုခဲ့ပါကြောင်း၊ ထို့ပြင် အရောင်းဆိုင်သစ်များ ဖွင့်လှစ်ရောင်းချခွင့်ကိုလည်း ပေးလျက်ရှိပြီး မြန်မာနိုင်ငံ စက်သုံးဆီတင်သွင်းရောင်းချဖြန့်ဖြူးရေးအသင်း၏ ကြီးကြပ်ဆောင်ရွက်မှုဖြင့် စက်သုံးဆီပိုမိုတင်သွင်းဖြန့်ဖြူးရောင်းချနိုင်ရန် စီစဉ်ဆောင်ရွက်ပေးလျက်ရှိပါကြောင်း။

ချက်ပြုတ်ရေးလုပ်ငန်းများတွင် အသုံးအများဆုံးဖြစ်သော ထင်း၊ မီးသွေးအစားထိုးနိုင်ရန်အတွက် ရေနံဓာတ်ငွေ့ရည်တင်သွင်း၊ သိုလှောင်၊ ဖြန့်ဖြူး၊ ရောင်းချသည့်လုပ်ငန်းများဆောင်ရွက်ရန်၊ ရေနံဓာတ်ငွေ့ရည် အရောင်းဆိုင်သစ်များတည်ဆောက်ရန်၊ ရေနံဓာတ်ငွေ့ရည်စခန်းအသစ်များနှင့် ရေနံဓာတ်ငွေ့ရည် ဆိပ်ကမ်းအသစ်များတည်ဆောက်ဖွင့်လှစ်ရန် အဆိုပြုလွှာများကို နေ့စဉ်ထုတ်သတင်းစာများ၌ ထည့်သွင်းကြော်ငြာ ခေါ်ယူခဲ့ပါကြောင်း၊ လက်ရှိအချိန်အထိ ပုဂ္ဂလိကကုမ္ပဏီ/အဖွဲ့အစည်း(၅)ခုကို ခွင့်ပြုမိန့်လိုင်စင်များ ထုတ်ပေးနိုင်ခဲ့ပြီးဖြစ်သဖြင့် ပြည်နယ်နှင့် တိုင်းဒေသကြီးများတွင် ရေနံဓာတ်ငွေ့ရည်တင်သွင်းဖြန့်ဖြူးသည့်လုပ်ငန်းများ စနစ်တကျလုပ်ကိုင်လျက်ရှိနေပြီဖြစ်ပါကြောင်း။

နိုင်ငံတော်၏လိုအပ်သော စက်မောင်းဆီ ပြည်ပမှတင်သွင်းရမှု လျှော့ချရေးနှင့် သဘာဝပတ်ဝန်းကျင်ထိန်းသိမ်းရေးအတွက် အထောက်အကူဖြစ်စေသည့် အစားထိုးလောင်စာသုံးစွဲသွားရေးနှင့် စပ်လျဉ်း၍ ဓာတ်ဆီနှင့် ဒီဇယ်ဆီသုံး မော်တော်ယာဉ်များကို CNG သုံးမော်တော်ယာဉ်များအဖြစ် ပြောင်းလဲပေးခဲ့ရာ လက်ရှိအခြေအနေတွင် မော်တော်ယာဉ်(၂၇၄၇၂)စီးပြောင်းလဲအသုံးပြုလျက်ရှိပြီး CNG ဆိုင် (၄၆)ဆိုင် ဖွင့်လှစ်ဖြန့်ဖြူးရောင်းချပေးလျက်ရှိပါကြောင်း။

စွမ်းအင်ဝန်ကြီးဌာနအနေဖြင့် နိုင်ငံတော်၏လိုအပ်သော ရေနံနှင့်သဘာဝဓာတ်ငွေ့စွမ်းအင်ကို ပြည့်မီအောင်ဖြည့်ဆည်းပေးနိုင်ရန်အတွက် နည်းလမ်းပေါင်းစုံဖြင့် ရှာဖွေကြိုးပမ်းဆောင်ရွက်လျက်ရှိသကဲ့သို့ စွမ်းအင်ခြိုးခြံချွေတာရေးနှင့် စွမ်းအင်အကျိုးရှိထိရောက်စွာ အသုံးပြုနိုင်ရေးကိုလည်း အဓိကထား ဆောင်ရွက်သွားရမည်ဖြစ်ပါကြောင်း၊ ထို့ပြင် ပြန်လည်ပြည့်ဖြိုးမြဲစွမ်းအင်များဖြစ်သော လေအား၊ ရေအား၊ နေရောင်ခြည်အား၊ ဘူမိအပူစွမ်းအား စသည်တို့ကိုလည်း ပိုမိုကျယ်ပြန့်စွာအသုံးပြုကြရန် လိုအပ်ပါကြောင်း၊ ထို့ကြောင့် ပြည်နယ်နှင့်တိုင်းဒေသကြီးများက မိမိတို့ဒေသအတွင်းရရှိနိုင်မည့် စွမ်းအင်အရင်းအမြစ်များကိုအခြေခံကာ ဒေသတွင်း စွမ်းအင်ဖူလုံစေရေးအတွက် နည်းလမ်းများ ရှာဖွေဆောင်ရွက်ကြရမည် ဖြစ်ပါကြောင်း။

ပတ်ဝန်းကျင်ထိန်းသိမ်းရေးနှင့် သစ်တောရေးရာဝန်ကြီးဌာနအနေဖြင့် ၁၉၉၇-၁၉၉၈ ခုနှစ်မှ ယနေ့အထိ စွမ်းအားမြှင့်မီးဖို(၄၈၁၃၉၇)လုံး ဖြန့်ဖြူးပေးနိုင်ခဲ့ပြီး ထင်းအစား အခြားလောင်စာတောင့် (၉၃)သန်းကျော်ကို ဖြန့်ဝေပေးခဲ့ပါကြောင်း၊ နှစ်စဉ်လောင်စာတောင့် (၂ ဒသမ ၄) သန်းဖြန့်ဖြူးနိုင်ရန်လည်း စီစဉ်ဆောင်ရွက်လျက်ရှိပါကြောင်း၊ နှမ်းရိုး၊ ပဲရိုး၊ ဝါဂွမ်းရိုး၊ မြေပဲခွံစသည့်စိုက်ပျိုးရေးစွန့်ပစ်ပစ္စည်း တန်(၂) သိန်းကျော်ကိုလည်း ထင်းအစားထိုးလောင်စာအဖြစ် အသုံးပြုခဲ့ပြီးဖြစ်ပါကြောင်း။

ထို့ပြင် ကျေးလက်မီးလင်းရေးနှင့် အိမ်သုံးစွမ်းအင်ရရှိနိုင်စေရန်ရည်ရွယ်လျက် သက်ဆိုင်ရာဝန်ကြီးဌာနများက ရုပ်ကြွင်းလောင်စာနေရာတွင် ပြန်လည်ပြည့်ဖြိုးမြဲစွမ်းအင်နှင့် အစားထိုးသုံးစွဲနိုင်ရန်အတွက် တာဝန်ယူဆောင်ရွက်နေကြပါကြောင်း။

ယခုနှစ် ဇန်နဝါရီ ၉ ရက်က နိုင်ငံတော်စွမ်းအင်ကဏ္ဍနှင့် လျှပ်စစ်ကဏ္ဍဖွံ့ဖြိုးတိုးတက်ရေးအတွက် ဒုတိယသမ္မတဦးဆောင်သော အမျိုးသားစွမ်းအင်စီမံခန့်ခွဲမှုကော်မတီကို ဖွဲ့စည်းခဲ့ပြီး ယင်းကော်မတီက စွမ်းအင်ကဏ္ဍအားလုံးနှင့် အကျုံးဝင်သည့်ကိစ္စရပ်များကို ကြီးကြပ်ကွပ်ကဲသွားမည်ဖြစ်ပါကြောင်း၊ ကော်မတီအနေဖြင့် အမျိုးသားစွမ်းအင်မူဝါဒအမြန်ဆုံးရေးဆွဲနိုင်ရန် စွမ်းအင်ကဏ္ဍနှင့် လျှပ်စစ်ကဏ္ဍ ဖွံ့ဖြိုးတိုးတက်စေရန်နှင့် အပြန်အလှန်အချိတ်အဆက်မိစေရန် ဆောင်ရွက်မည့်အပြင် ကော်မတီ၏လုပ်ငန်း

ဂွမဲဆန္ဒနယ်မှ ဦးကြည်သာ မေးမြန်းစဉ်။ (သတင်းစဉ်)

တာဝန်များတွင် "နိုင်ငံတော်၏ လတ်တလောကြုံတွေ့ရင်ဆိုင်နေရသော အကျပ်အတည်းသာမက ရေရှည်နှစ်ပေါင်းများစွာ မျိုးဆက်သစ်များ၏ အနာဂတ်ဘဝများကိုပါ လွှမ်းခြုံနိုင်စေမည့် အမျိုးသားစွမ်းအင်လုံခြုံရေးမဟာဗျူဟာတစ်ရပ်ကို ရေးဆွဲအကောင်အထည်ဖော်ရန်" ဟူသည့်အချက်တစ်ချက်ကို ထည့်သွင်းရေးဆွဲထားပြီး အဆင့်လိုက် အကောင်အထည်ဖော်သွားမည်ဖြစ်ပါကြောင်း၊ ယခုအခါ အမျိုးသားစွမ်းအင်မူဝါဒ အမြန်ဆုံးရေးဆွဲနိုင်ရေး စတင်ဆောင်ရွက်လျက် ရှိနေပြီဖြစ်ပါကြောင်းဖြင့် ဆက်လက်ဖြေကြားခဲ့သည်။

ဖြေကြားချက်အပေါ် မေးခွန်းရှင် **ဦးကြည်သာ**က "ဖြေကြားမှုဟာ စေတနာပါရှိပါတယ်၊ ဖြေကြားချက်တွေအပေါ် ကျေနပ်မှုရှိပါတယ်"ဟု ပြောပြခဲ့သည်။

ထို့ပြင် **၂၀၁၃ခုနှစ်၊ ပြည်သူ့လွှတ်တော်ဆိုင်ရာနည်းဥပဒေများ**နှင့်စပ်လျဉ်း၍ပြင်ဆင်ချက်အဆို တင်သွင်းထားသည့် လွှတ်တော်ကိုယ်စားလှယ်တစ်ဦးချင်းက သက်ဆိုင်ရာ အပိုဒ်၊ အပိုဒ်ခွဲအလိုက် ဆွေးနွေးခြင်း၊ ဥပဒေကြမ်းကော်မတီက ရှင်းလင်းဆွေးနွေးခြင်းများပြုလုပ်ပြီး နည်းဥပဒေတစ်ရပ်လုံးကို ပြင်ဆင်ထားသည့်အပိုဒ်၊ အပိုဒ်ခွဲအတိုင်း အတည်ပြုဆောင်ရွက်ခဲ့သည်။

အစည်းအဝေးတွင် **မြန်မာနိုင်ငံသားများ ရင်းနှီးမြှုပ်နှံမှုဥပဒေကြမ်း**အပေါ် လွှတ်တော်နှစ်ရပ် သဘောထားကွဲလွဲသည့်အချက်များနှင့်စပ်လျဉ်း၍ ထိုသို့သဘောကွဲလွဲခြင်းကို ပြည်ထောင်စုလွှတ်တော်တွင် ဆွေးနွေးဆုံးဖြတ်နိုင်ရန် ဥပဒေကြမ်းကော်မတီ အတွင်းရေးမှူး ဦးစောလှထွန်းက အဆိုတင်သွင်းရာ ပြည်ထောင်စုလွှတ်တော်သို့ တင်ပြရန် ဆက်လက်ဆောင်ရွက်သွားမည်ဖြစ်ကြောင်း လွှတ်တော်က ဆုံးဖြတ်ခဲ့သည်။

အဆိုပါ ကိစ္စနှင့်ပတ်သက်၍ ရေဖြူမဲဆန္ဒနယ်မှ **ဦးဝင်းဦး**က "သဘောထားကွဲလွဲချက် အနည်းငယ်လေးကိုပဲ ဆွေးနွေးမှာဖြစ်ပါတယ်။ ဒါကိုအတည်ပြုလိုက်တယ်ဆိုရင်တော့ ဒီမှာတင်ပြီးသွားပြီပေါ့။ သဘောမတူရင်တော့ ပြည်ထောင်စုလွှတ်တော်မှာတင်ပြီးတော့ ဆက်ဆွေးနွေးကြမှာ။ အဲဒီသဘော ဖြစ်ပါတယ်။

ပြောရလို့ရှိရင်တော့ စတင်ပြင်ကတည်းက ကျွန်တော်တို့ ကော်မတီက ပြင်ခဲ့တယ်။ ၁၉၈၈ ခုနှစ်က ထုတ်ပြန်ထားတဲ့ နိုင်ငံခြားသားရင်းနှီးမြှုပ်နှံမှုဥပဒေ၊ နိုင်ငံသားရင်းနှီးမြှုပ်နှံမှုဥပဒေအဲဒီနှစ်ခုကို နှိုင်းယှဉ်ကြည့်ပြီးတဲ့အခါမှာ ဟိုတုန်းကဥပဒေတွေမှာ ကျွန်တော်တို့နိုင်ငံသားတွေဟာ နိုင်ငံခြားသားတွေလောက် အခွင့်အရေးတွေ မရခဲ့ကြဘူး။ ကျွန်တော်တို့ အခုထုတ်ပြန်မယ့် နိုင်ငံသားရင်းနှီးမြှုပ်နှံမှုဥပဒေမှာတော့ ကျွန်တော်တို့နိုင်ငံသားတွေဟာ အားလုံးလုပ်ပိုင်ခွင့်ရှိရမယ်။ လုပ်တဲ့နေရာမှာလည်း အကန့်အသတ်နဲ့ပေါ့နော်။ ပံ့ပိုးမှုတွေကို နိုင်ငံခြားသားရင်းနှီးမြှုပ်နှံမှုဥပဒေနည်းတူ အနိမ့်ဆုံးတူညီစွာရရှိရမယ်။ ဒါပေမယ့် နိုင်ငံသားက ပိုရရှိသင့်တယ်ဆိုတာလေးတွေလည်း ကျွန်တော်တို့ တင်ထားတာရှိပါတယ်။

အမှန်ကတော့ နိုင်ငံတိုင်းမှာ ရင်းနှီးမြှုပ်နှံမှုဥပဒေဆိုတာ တစ်ခုတည်းပဲရှိတယ်။ အဲဒါက နိုင်ငံသားရော၊ နိုင်ငံခြားသားရော အကျုံးဝင်တယ်။ နိုင်ငံသားရင်းနှီးမြှုပ်နှံမှုဥပဒေရော၊ နိုင်ငံခြားသားရင်းနှီးမြှုပ်နှံမှုဥပဒေရော တူညီအောင် ပြုလုပ်ထားတာရှိပါတယ်"ဟု ပြောပြခဲ့သည်။

အလားတူ မလှိုင်မဲဆန္ဒနယ်မှ **ဦးအေးမောက်**ကလည်း "မြန်မာနိုင်ငံသားများ ရင်းနှီးမြှုပ်နှံမှုဥပဒေဟာ ရှိသင့်ရှိထိုက်တဲ့၊ မဖြစ်မနေရှိသင့်တဲ့ ဥပဒေတစ်ခုဖြစ်ပါတယ်။ အရင်က ဒီဥပဒေရှိပြီး ဖြစ်သော်လည်း ပြောင်းလဲလာတဲ့ ခေတ်စနစ်နှင့်အညီ ဖြစ်ဖို့လိုအပ်ပါတယ်။ အလားတူ နိုင်ငံခြားရင်းနှီးမြှုပ်နှံမှု ဥပဒေမှာလည်း အသစ်ရေးဆွဲပြဌာန်းပြီးဖြစ်သလို နည်းဥပဒေတွေကို အပြီးသတ်ပြဌာန်းနိုင်ဖို့ စီစဉ်ဆောင်ရွက်လျက်ရှိပါတယ်။ နိုင်ငံခြားရင်းနှီးမြှုပ်နှံမှုဥပဒေမှာ နိုင်ငံခြားသားတွေကို အထိုက်အလျောက်ဆွဲဆောင်မှုရှိဖို့ အခွင့်အလမ်း၊ အခွင့်အရေးတွေ ပေးထားပါတယ်။ ထို့အတူ မြန်မာနိုင်ငံသားတွေအတွက်လည်း တန်းတူညီတူပေးဖို့ လိုအပ်လာပါတယ်။ အဲဒီလိုအပ်ချက်တွေကို မြန်မာနိုင်ငံသားများရင်းနှီးမြှုပ်နှံမှုဥပဒေကြမ်း ရေးဆွဲရာမှာ ထည့်သွင်းရေးဆွဲထားပါတယ်။ အလားတူပဲ

ရေဖြူမဲဆန္ဒနယ်မှ ဦးဝင်းဦး။ (ဓာတ်ပုံ-အေဝမ်းစိုး)

လုပ်နိုင်ကိုင်နိုင်အောင် မြန်မာနိုင်ငံသားတွေ ရင်းနှီးမြှုပ်နှံမှုကို အကာအကွယ်တွေပေးနိုင်အောင် ရေးဆွဲထားတာတွေ့ရမှာဖြစ်ပါတယ်။ ဒါကြောင့် ဒီဥပဒေဟာ နိုင်ငံသူ၊ နိုင်ငံသားတွေအတွက် မရှိမဖြစ်လိုအပ်ပါတယ်။ ဒီဥပဒေကြမ်းပေါ်ပေါက်လာရင် မြန်မာနိုင်ငံသားတွေအတွက် လွတ်လပ်စွာ လုပ်ကိုင်လာနိုင်မယ်။ နိုင်ငံခြားရင်းနှီးမြှုပ်နှံသူတွေနဲ့ ယှဉ်ပြိုင်တဲ့အခါမှာ တန်းတူအခွင့်အရေးရလာမယ်။ တချို့ကဏ္ဍတွေကို မြန်မာနိုင်ငံသားတွေကသာ လုပ်ကိုင်ခွင့်ရှိလာမယ်။ နိုင်ငံသားတွေက နိုင်ငံခြားသားတွေနဲ့ လွတ်လပ်စွာဖက်စပ်လုပ်ကိုင်နိုင်မှာ ဖြစ်သလို ရင်းနှီးမြှုပ်နှံမှုများမှာ အကာအကွယ်ရလာမယ်။ အကျိုးအမြတ်တွေကို အပြည့်အဝရရှိလာမှာ ဖြစ်ပါတယ်"ဟု သုံးသပ်ပြောပြခဲ့သည်။

ယနေ့အစည်းအဝေးတွင် ပြည်သူ့လွှတ်တော်ဥက္ကဋ္ဌက နိုင်ငံတော်သမ္မတထံသို့ ဖေဖော်ဝါရီ ၁၄ ရက်စွဲဖြင့် ပေးပို့ခဲ့သော နိုင်ငံတော်ဖွဲ့စည်းပုံအခြေခံဥပဒေဆိုင်ရာ ခုံရုံး ပြန်လည်ဖွဲ့စည်းရေးဆိုင်ရာ သဝဏ်လွှာနှင့် ပတ်သက်၍ လွှတ်တော်သို့တင်ပြခဲ့သည်။

အစည်းအဝေးကို အစီအစဉ်(၉)ခုဖြင့်ဆောင်ရွက်ခဲ့ပြီး အစည်းအဝေး(၁၉)ရက်မြောက်နေ့ကို ဖေဖော်ဝါရီ ၂၂ ရက်တွင်ကျင်းပမည်ဖြစ်ကြောင်း သတင်းရရှိသည်။

(သတင်းစဉ်)

✻ အမေရိကန်-မြန်မာမှ

လက်ထောက်ဝန်ကြီး ဂျိုးဖာနန်ဒေ့ဇ်တို့က အဖွင့်အမှာစကားပြောကြားကြမည်ဖြစ်သည်။

အဆိုပါ ဆွေးနွေးပွဲသို့ ရေနံနှင့် သဘာဝဓာတ်ငွေ့၊ သတင်းအချက်အလက်နည်းပညာ၊ စွမ်းအင်၊ လယ်ယာစိုက်ပျိုးရေးနှင့် မွေးမြူရေး၊ ဝန်ဆောင်မှုနှင့် အွန်လိုင်းမှတစ်ဆင့် ဈေးဝယ်ခြင်း ထိုကဲ့သို့သော လုပ်ငန်းနယ်ပယ်များမှာ အမေရိကန်ကုမ္ပဏီများမှ ကိုယ်စားလှယ်များနှင့် အမေရိကန်ကုန်သည်ကြီးများ တက်ရောက်ကြမည်ဖြစ်သည်။

၂၀၁၂ ခုနှစ် ဇူလိုင်လ အခြေပြစာရင်းအရ မြန်မာနိုင်ငံ၌ အမေရိကန် ရင်းနှီးမြှုပ်နှံမှုသည် လုပ်ငန်းစီမံကိန်း ၁၅ ခု၌ အမေရိကန်ဒေါ်လာ ၂၄၃ ဒသမ ၅၆ သန်းရှိကြောင်း မြန်မာအစိုးရက ထုတ်ပြန်သောစာရင်းအင်း ကိန်းဂဏန်းများအရ သိရသည်။ ၂၀၁၁-၂၀၁၂ ခုနှစ်တွင် နှစ်နိုင်ငံကုန်သွယ်မှု အမေရိကန်ဒေါ်လာ ၂၉၃ ဒသမ ၆၄ သန်းရှိခဲ့သည်။ **(သတင်းလုလင်)**

ယာဉ်စည်းကမ်း၊ လမ်းစည်းကမ်း ပညာပေးဟောပြော

မန္တလေး ဖေဖော်ဝါရီ ၂၁

သွားဘက်ဆိုင်ရာ ဆေးတက္ကသိုလ် မန္တလေး ပထမနှစ်ကျောင်းသား ကျောင်းသူများ၏ Total Personal and Professional Development Programme အဖြစ် ယာဉ်စည်းကမ်း၊ လမ်းစည်းကမ်း ထိန်းသိမ်းရေးနှင့် ယာဉ်အန္တရာယ်လျှော့ချရေး ပညာပေးဟောပြောပွဲ အခမ်းအနားကို ဖေဖော်ဝါရီ ၁၉ ရက်က အဆိုပါ တက္ကသိုလ် စာသင်ခန်းမ(၂)တွင် ကျင်းပရာ မန္တလေးတိုင်းဒေသကြီး ယာဉ်ထိန်းရဲတပ်ဖွဲ့မှ ရဲမှူးသိန်းကိုကိုနှင့် ရဲအုပ်မြင့်စိုးတို့မှ ရှင်းလင်းဟောပြောပြီး ယာဉ်ထိန်းရဲမေ တပ်ဖွဲ့ဝင်များမှ ယာဉ်သွားလာမှုဆိုင်ရာများကို သရုပ်ပြခဲ့သည်။ ထို့နောက် ခေတ္တပါမောက္ခချုပ် ပါမောက္ခဒေါက်တာရွှေတိုးက ဂုဏ်ပြုလက်ဆောင်ချီးမြှင့်ကြောင်း သိရသည်။ **ကိုယ်ပွား(မန္တလေး)**

အမျိုးသားလွှတ်တော်အစည်းအဝေး

မိမိတို့နိုင်ငံသည် လက်မှုလယ်ယာမှ စက်မှုလယ်ယာသို့ ကူးပြောင်းနေချိန်ဖြစ်၍ စွမ်းအင်အဓိကလိုအပ်

နေပြည်တော် ဖေဖော်ဝါရီ ၂၁

ယနေ့တွင် ပထမအကြိမ် အမျိုးသားလွှတ်တော် ဆဋ္ဌမပုံမှန်အစည်းအဝေး (၁၈)ရက်မြောက်နေ့ကို အစီအစဉ် (၁၈)ခုဖြင့် ကျင်းပသည်။

အစည်းအဝေး၌ အမျိုးသားလွှတ်တော်က အတည်ပြုပြီး ပေးပို့ထားသော နိုင်ငံ့ဝန်ထမ်းဆိုင်ရာ ဥပဒေကြမ်းကို ပြည်သူ့လွှတ်တော်က ပြင်ဆင်ချက်ဖြင့်ပေးပို့လာခြင်းနှင့်စပ်လျဉ်း၍ ပြည်သူ့လွှတ်တော်၏ ပြင်ဆင်ချက်အတိုင်း အမျိုးသားလွှတ်တော်က အတည်ပြုသည်။

မြန်မာနိုင်ငံသည် ASEAN အဖွဲ့ဝင်နိုင်ငံ တစ်နိုင်ငံဖြစ်ပြီး IAEA အဖွဲ့ဝင် နိုင်ငံလည်းဖြစ်၍ မြန်မာနိုင်ငံတွင် အဏုမြူစွမ်းအင်မှ လျှပ်စစ်ထုတ်ယူမှုကို ဆောင်ရွက်သင့်ကြောင်း ပြည်ထောင်စုအစိုးရအား တိုက်တွန်းကြောင်းဟူသည့် ရန်ကုန်တိုင်းဒေသကြီး မဲဆန္ဒနယ် အမှတ်(၈)မှ ဒေါက်တာမြင့်ကြည် တင်သွင်းထားသည့်အဆိုကို လွှတ်တော်ကိုယ်စားလှယ်(၇)ဦးတို့က ဆွေးနွေးကြသည်။

ကရင်ပြည်နယ် မဲဆန္ဒနယ်အမှတ်(၅)မှ ဦးစောထွန်းမြအောင်က မိမိတို့နိုင်ငံသည် လက်မှုလယ်ယာမှ စက်မှုလယ်ယာသို့ ကူးပြောင်းနေချိန်ဖြစ်၍ စွမ်းအင် အဓိကလိုအပ်ပါကြောင်း၊ လျှပ်စစ်စွမ်းအင် လုံလောက်မှ စက်မှုယာဉ်များ အပြည့်အဝအလုပ်လုပ်နိုင်မည်ဖြစ်ပါကြောင်း၊ ထိုစွမ်းအင်ထဲတွင် နျူကလီးယား ဓာတ်အားသုံးစက်ရုံများသည် ကာဗွန်လုံးဝမထွက်ခြင်း၊ ပတ်ဝန်းကျင် ညစ်ညမ်းမှုမရှိခြင်း စသည့် အားသာချက်များ ရှိပါကြောင်း၊ ကမ္ဘာ့နိုင်ငံအသီးသီး၌ နျူကလီးယား စွမ်းအင်သုံး ဓာတ်အားပေးစက်ရုံများ တည်ဆောက်နေချိန်တွင် မိမိတို့နိုင်ငံ၌လည်း အလားတူ တည်ဆောက်သင့်ပါကြောင်း၊ IAEA ၏ခွင့်ပြုချက်ဖြင့် ပညာရှင်များ စုဆောင်းခြင်း၊ ကုန်ကြမ်းစုဆောင်းခြင်း၊ စက်ရုံတည်ဆောက်ရန် လုံခြုံသည့်နေရာရှာဖွေခြင်း၊ ပြည်သူလူထု၏ ထောက်ခံချက်ရယူခြင်း၊ ဆွေးနွေးပွဲများကျယ်ကျယ်ပြန့်ပြန့် ဆောင်ရွက်၍ ပြည်သူလူထု မျက်စိပွင့်အောင် ဟောပြောဆွေးနွေးခြင်း စသည်ဖြင့် ဆောင်ရွက်ရန်လိုအပ်ပါကြောင်း၊ ၂၀၂၀ ခုနှစ်တွင် မြန်မာနိုင်ငံ၌ လျှပ်စစ်ဓာတ်အား လုံလောက်မှုရှိစေရေးအတွက် မျှော်မှန်းပြီး အဏုမြူစွမ်းအင်သုံး လျှပ်စစ်ဓာတ်အား ထုတ်ယူအသုံးပြုနိုင်ရေးအတွက် သုတေသနပြုဆောင်ရွက်သွားသင့်ပါကြောင်း ဆွေးနွေးသည်။

အဆိုနှင့်စပ်လျဉ်း၍ လျှပ်စစ်စွမ်းအားဝန်ကြီးဌာန ဒုတိယဝန်ကြီး ဦးအောင်သန်းဦးက အဏုမြူစွမ်းအင်သုံး ဓာတ်ပေါင်းဖိုကို လျှပ်စစ်စွမ်းအား ထုတ်လုပ်ခြင်း၊ ပင်လယ်ရေမှ ဆားနှင့်အခြားသော ဒြပ်စင်များကို ဖယ်ထုတ်ခြင်း၊ စက်မှုလုပ်ငန်းသုံးရေနွေးငွေ့ထုတ်လုပ်ခြင်း၊ စွမ်းအင်နှစ်မျိုးသုံးယာဉ် (hybrid electric vehicle) များတွင် အသုံးပြုမည့်စွမ်းအင်ထုတ်လုပ်ခြင်းနှင့် ဟိုက်ဒရိုဂျင်ဓာတ်ငွေ့ထုတ်လုပ်ခြင်း အစရှိသည့် စွမ်းအင်ပမာဏကြီးမားစွာ လိုအပ်သောလုပ်ငန်းများတွင် အသုံးပြုနိုင်ပါကြောင်း။

အာရှဒေသသည် နျူကလီးယားစွမ်းအင်ကိုအသုံးပြုပြီး လျှပ်စစ်စွမ်းအင်ထုတ်လုပ်မှု အလျင်အမြန်တိုးတက်လျက်ရှိသည့်ဒေသဖြစ်ကာ အရှေ့နှင့် အရှေ့တောင်

ကရင်ပြည်နယ် မဲဆန္ဒနယ်အမှတ်(၅)မှ ဦးစောထွန်းမြအောင် ဆွေးနွေးစဉ်။ (သတင်းစဉ်)

အာရှဒေသတွင် လည်ပတ်နေဆဲ အဏုမြူစွမ်းအင်သုံး ဓာတ်ပေါင်းဖို(၁၁၇)ခုရှိကြောင်း၊ ဆောက်လုပ်ဆဲ(၄၄) ခုနှင့် ဆောက်လုပ်ရန် (၉၀)ခု ရှိပါကြောင်း၊ နျူကလီးယား စွမ်းအင်ကိုအသုံးပြုပြီး လျှပ်စစ်စွမ်းအင်ထုတ်လုပ်မှုမှာ တရုတ်ပြည်သူ့သမ္မတနိုင်ငံ၊ ကိုရီးယားသမ္မတနိုင်ငံနှင့် အိန္ဒိယသမ္မတနိုင်ငံတို့တွင် ကြီးမားစွာတိုးတက်လျက်ရှိပါကြောင်း။

အာဆီယံနိုင်ငံ (၁၀)နိုင်ငံအနက် အင်ဒိုနီးရှား၊ ဗီယက်နမ်၊ ထိုင်းနှင့် ဖိလစ်ပိုင်နိုင်ငံတို့တွင် အဏုမြူစွမ်းအင်သုံးဓာတ်ပေါင်းဖိုတည်ဆောက်ရန် IAEA မှ အတည်ပြုချက်ရရှိပြီးသော စီမံကိန်းများနှင့် ထပ်မံတည်ဆောက်ရန် IAEA သို့ အဆိုပြုထားဆဲစီမံကိန်းများ ရှိပါကြောင်း၊ ထိုစီမံကိန်းများမှာ အင်ဒိုနီးရှားနိုင်ငံမှ IAEA အတည်ပြုချက်ရရှိပြီးသော စီမံကိန်း(၂)ခု၊ အဆိုပြုထားဆဲစီမံကိန်း(၄)ခု၊ ဗီယက်နမ်နိုင်ငံမှ IAEA အတည်ပြုချက်ရရှိပြီးသည့် စီမံကိန်း(၄)ခု၊ အဆိုပြုထားဆဲ စီမံကိန်း(၆)ခု၊ ထိုင်းနိုင်ငံမှ IAEA က အတည်ပြုချက်ရရှိပြီးသည့် စီမံကိန်း(၂)ခု၊ အဆိုပြုထားဆဲစီမံကိန်း(၄)ခု၊ ဖိလစ်ပိုင်နိုင်ငံမှ IAEA အတည်ပြုချက်ရရှိပြီးသော စီမံကိန်း(၁)ခုတို့ ဖြစ်ပါကြောင်း။

သို့ဖြစ်ပါ၍ မြန်မာနိုင်ငံအနေဖြင့် လောလောဆယ်တွင် အဏုမြူစွမ်းအင်သုံးဓာတ်ပေါင်းဖို တည်ဆောက်ရန် အစီအစဉ်မရှိသေးသော်လည်း နောင်တွင်သုံးစွဲရန် လိုအပ်ပါက လုပ်ငန်းဆောင်ရွက်နိုင်ရေးအတွက် လေ့လာထားရှိရန် လိုအပ်မည်ဖြစ်ပါကြောင်း၊ နျူကလီးယား စွမ်းအင်ထုတ်လုပ်ပေးသော ဓာတ်ပေါင်းဖို လုံခြုံစွာ လည်ပတ်နိုင်ရေး (Reactor Safety)နှင့် ပတ်သက်ပြီး အိမ်နီးချင်းနိုင်ငံများတွင် အဏုမြူစွမ်းအင်သုံးဓာတ်ပေါင်းဖိုများ လည်ပတ်သုံးစွဲလျက်ရှိခြင်း၊ တည်ဆောက်ရန် အစီအစဉ်ရှိသော နိုင်ငံများရှိခြင်းတို့ကြောင့် ကြိုတင်လေ့လာဆောင်ရွက်ရန် လိုအပ်လျက်ရှိပါကြောင်း ပြန်လည်ရှင်းလင်းဆွေးနွေးသည်။

ယင်းအဆိုနှင့်ပတ်သက်၍ လွှတ်တော်၏ဆန္ဒကို ရယူရာ ထောက်ခံမဲ(၂၉)မဲ၊ ကန့်ကွက်မဲ (၁၁၀)မဲ ရှိပြီး ကန့်ကွက်မဲများသည့်အတွက် အဆိုကို အတည်မပြုကြောင်း ဆုံးဖြတ်သည်။

ယင်းနောက် ရန်ကုန်တိုင်းဒေသကြီး မဲဆန္ဒနယ် အမှတ်(၂)မှ ဦးညွန့်တင်က မြန်မာနိုင်ငံတွင် ခရီးသည် အများအပြားအသုံးပြုနေသည့် လေယာဉ်ကွင်းများနှင့် တောင်ထူထပ်သောဒေသရှိ လေယာဉ်ကွင်းအချို့တွင် လေယာဉ်များအန္တရာယ်ကင်းစွာ အသုံးပြုနိုင်ရန်အတွက် ခေတ်မီလေကြောင်းထိန်း အကူကိရိယာများ (NAVIGATIONAL AIDS)နှင့် အရေးပေါ် အသက်ကယ်နှင့် မီးသတ်ယာဉ်များ အဆင့်တိုးမြှင့် တပ်ဆင်ထားရှိပေးရန် ပြည်ထောင်စုအစိုးရအား တိုက်တွန်းကြောင်းအဆိုကို တင်သွင်းသည်။

လျှပ်စစ်စွမ်းအားဝန်ကြီးဌာန ဒုတိယဝန်ကြီး ဦးအောင်သန်းဦး ရှင်းလင်းဆွေးနွေးစဉ်။ (သတင်းစဉ်)

ယင်းအဆိုကို လွှတ်တော်က လက်ခံဆွေးနွေးရန် သဘောတူကြောင်း ဆုံးဖြတ်သည်။

အဆိုနှင့်ပတ်သက်၍ ရှမ်းပြည်နယ် မဲဆန္ဒနယ် အမှတ်(၆)မှ ဒေါက်တာစိုင်းဆိုင်ကျော်စံက "ကျွန်တော်တို့နိုင်ငံမှာ ကမ္ဘာလှည့်ခရီးသွားတွေ တိုးမြှင့်လာရောက်နေတဲ့အချိန်မှာ လေယာဉ်ကွင်းတွေမှာလည်း ခေတ်မီလေကြောင်းထိန်းအကူကိရိယာများ တိုးမြှင့်တပ်ဆင်သွားသင့်တယ်လို့ ထင်ပါတယ်။ ဘာဖြစ်လို့လဲ ဆိုတော့ ကျွန်တော်တို့လေကြောင်းနဲ့ ခရီးသွားတဲ့အခါ ရာသီဥတုဆိုးရွားနေရင် ဟဲဟိုးမှာဆင်းမယ့်လေယာဉ်က ကျိုင်းတုံမှာသွားဆင်းရတာမျိုးတွေရှိပါတယ်။ လေဆိပ်တွေမှာ ခေတ်မီလေကြောင်းထိန်း အကူကိရိယာတွေ ရှိနေမယ်ဆိုရင် လေယာဉ်တွေဆင်းသက်တဲ့အခါမှာ အန္တရာယ်ကင်းစွာ ဆင်းနိုင်မယ်လို့ ထင်မြင်ယူဆမိပါတယ်"ဟု ပြောပြသည်။

အစည်းအဝေးကို ညနေ ၃ နာရီ ၁၀ မိနစ်တွင် ရပ်နားလိုက်ပြီး အစည်းအဝေး (၁၉)ရက်မြောက်နေ့ကို ဖေဖော်ဝါရီ ၂၂ ရက် နံနက် ၁၀ နာရီတွင် ကျင်းပသွားမည်ဖြစ်သည်။ **(သတင်းစဉ်)**

စစ်ကိုင်းတိုင်းဒေသကြီး၌ ၂၀၁၂ ခုနှစ်အတွင်း ယာဉ်တိုက်မှု မုံရွာခရိုင် အမြင့်ဆုံးဖြစ်

မုံရွာ ဖေဖော်ဝါရီ ၂၁

စစ်ကိုင်းတိုင်းဒေသကြီးအတွင်း ယာဉ်တိုက်မှုကြောင့် သေဆုံးရသူ အရေအတွက် နှစ်စဉ်လျော့ကျခြင်း မရှိဘဲ များပြားလာခြင်းကြောင့် ယာဉ်စည်းကမ်း၊ လမ်းစည်းကမ်း ထိန်းသိမ်းရေးအဖွဲ့မှ အသိပညာပေး ဟောပြောပွဲများ ပြုလုပ်လျက်ရှိပြီး မော်တော်ယာဉ်မောင်းသူများလိုက်နာရန် စည်းကမ်းချက် ၁၉ ချက်၊ မော်တော်ဆိုင်ကယ် စီးသူများ လိုက်နာရန် စည်းကမ်းချက် ကိုးချက်၊ စက်ဘီးစီးသူများ လိုက်နာရန် စည်းကမ်းချက် ရှစ်ချက်နှင့် ခြေကျင်လျှောက်သူများ လိုက်နာရန် စည်းကမ်းချက် ခုနစ်ချက်ကို ထုတ်ပြန်ထားပြီး မုံရွာမြို့တွင် ယာဉ်တိုက်မှုဖြစ်ပေါ်ပါက အရေးပေါ် ကူညီနိုင်ရန် ဖုန်း ၀၇၁-၂၆၁၄၈ သို့ ဆက်သွယ် အကြောင်းကြားပါရန် နှိုးဆော်ထားသည်။

၂၀၁၂ ခုနှစ်အတွင်း စစ်ကိုင်းတိုင်းဒေသကြီးတွင် ယာဉ်တိုက်မှုပေါင်း ၁၁၃၂ ကြိမ် ဖြစ်ပွားခဲ့ပြီး ဒဏ်ရာရသူပေါင်း ၁၈၃၄ ဦး၊ သေဆုံးသူ ၃၄၄ ဦး ရှိကြောင်း မြန်မာနိုင်ငံရဲတပ်ဖွဲ့ ယာဉ်ထိန်း ဒုတိယ တပ်ဖွဲ့ခွဲမှူးရုံး (မုံရွာ)၏ ထုတ်ပြန်ချက်အရ သိရသည်။

စစ်ကိုင်းတိုင်းဒေသကြီးအတွင်းရှိ ခရိုင် ရှစ်ခုတွင် မုံရွာခရိုင်၌ ယာဉ်တိုက်မှု ၄၈၇ မှုဖြစ်ပွားပြီး ဒဏ်ရာရရှိသူ ၈၉၄ ဦး၊ သေဆုံးသူ ၁၀၈ ဦးဖြင့် အမြင့်ဆုံးနေရာတွင်တည်ရှိပြီး စစ်ကိုင်းခရိုင်တွင် သေဆုံးသူ ၇၆ ဦးဖြင့် ဒုတိယ၊ ရွှေဘိုခရိုင်တွင် သေဆုံးသူ ၆၆ ဦး၊ ကသာခရိုင်တွင် သေဆုံးသူ ၄၂ ဦး၊ ကလေးခရိုင်တွင် သေဆုံးသူ ၂၆ ဦး၊ တမူးခရိုင်တွင် သေဆုံးသူ ၁၆ ဦး၊ ခန္တီးခရိုင်တွင် သေဆုံးသူ ကိုးဦးနှင့် မော်လိုက်ခရိုင်တွင် ယာဉ်တိုက်မှုကြောင့် သေဆုံးသူတစ်ဦးဖြင့် အနည်းဆုံးဖြစ်ကြောင်း သိရသည်။

မုံရွာခရိုင်အတွင်း ယာဉ်တိုက်မှု အများဆုံး ဖြစ်ပွားရခြင်းမှာ ဆိုင်ကယ်တိုက်မှု၊ တိမ်းမှောက်မှုကများပြီး တက္ကသိုလ်အများစုရှိ ကျောင်းသား လူငယ်ထုများ ဆိုင်ကယ်ဦးထုပ်မဆောင်းဘဲ စီးနင်းခြင်း၊ စတန့်ထွင် စီးနင်းခြင်း၊ အရှိန်မြှင့်တင်ကျော်တက်စီးနင်းခြင်းများကြောင့် သေဆုံးမှုမြင့်တက်ရခြင်းဖြစ်ကြောင်း သိရသည်။

မျိုးဝင်းထွန်း (မုံရွာ)

အမေရိကန်ဒေါ်လာနှင့် နိုင်ငံတကာငွေကြေးများလဲလှယ်နှုန်း

၂၁ - ၂ - ၂၀၁၃

ငွေကြေးစနစ်	တစ်ဒေါ်လာလျှင်ယူနစ်	တစ်ယူနစ်လျှင်ဒေါ်လာ
မြန်မာ (ကျပ်)	၈၆၀. ၀၀၀	၀. ၀၀၁၁၆
ထိုင်း (ဘတ်)	၂၉. ၈၅၂၉	၀. ၀၃၃၅၀
တရုတ် (ယွမ်)	၆. ၂၄၇၀၆	၀. ၁၆၀၀၈
အိန္ဒိယ(ရူပီး)	၅၄. ၀၇၀၈	၀. ၀၁၈၄၉
မလေးရှား (ရင်းဂစ်)	၃. ၁၀၂၅၀	၀. ၃၂၂၃၂
စင်ကာပူ (ဒေါ်လာ)	၁. ၂၃၉၆၉	၀. ၈၀၆၆၅
ဂျပန် (ယန်း)	၉၃. ၆၀၈၇	၀. ၀၁၀၆၈
တောင်ကိုရီးယား(ဝမ်)	၁၀၈၅. ၄၈	၀. ၀၀၀၉၂
ယူရို	၀. ၇၅၃၁၀	၁. ၃၂၇၈၅
ဗြိတိသျှ (ပေါင်)	၀. ၆၅၆၆၀	၁. ၅၂၂၉၉

ရန်ကုန်တိုင်းဒေသကြီး တရားလွှတ်တော်တွင် တရားသူကြီးများ၊ တရားရေးအရာရှိများ ကျမ်းသစ္စာဆို

ရန်ကုန် ဖေဖော်ဝါရီ ၂၁

ရန်ကုန်တိုင်းဒေသကြီး တရားလွှတ်တော်နှင့် တိုင်းဒေသကြီးအတွင်းရှိ ခရိုင်တရားရုံးများ၌ တာဝန်ထမ်းဆောင်လျက်ရှိကြသော ခရိုင်အဆင့် တရားသူကြီးများနှင့် တရားရေးအရာရှိများ၊ ပြည်ထောင်စု တရားလွှတ်တော်ချုပ်ရုံး၊ လေ့ကျင့်ဌာန လှိုင်သာယာ၌ ဖွင့်လှစ်လျက်ရှိသည့် ခရိုင်အဆင့် တရားသူကြီးများ မွမ်းမံသင်တန်းအမှတ်စဉ်(၅/၂၀၁၂)မှ တရားသူကြီးများ ကျမ်းသစ္စာဆိုသည့် အခမ်းအနားကို ယမန်နေ့ နံနက် ၉ နာရီတွင် လည်းကောင်း၊ ရန်ကုန်တိုင်းဒေသကြီး တရားလွှတ်တော်နှင့် တိုင်းဒေသကြီး အတွင်းရှိ မြို့နယ်တရားရုံးများတွင် တာဝန် ထမ်းဆောင်လျက်ရှိသော မြို့နယ်အဆင့် တရားသူကြီးများနှင့် တရားရေးအရာရှိများ ကျမ်းသစ္စာဆိုပွဲအခမ်းအနားကို ညနေ ၃ နာရီတွင်လည်းကောင်း တိုင်းဒေသကြီး တရားလွှတ်တော်ရုံးခန်းအမှတ် (၂) ၌ နှစ်ကြိမ်ခွဲ၍ ပြုလုပ်သည်။

အဆိုပါ ကျမ်းသစ္စာဆိုပွဲတွင် ရန်ကုန်တိုင်းဒေသကြီး တရားလွှတ်တော် တရားသူကြီးချုပ် ဦးဝင်းဆွေက အမှာစကားပြောကြားပြီး ခရိုင်အဆင့် တရားသူကြီးနှင့် တရားရေးအရာရှိ ၆၀၊ မြို့နယ်အဆင့်တရားသူကြီးနှင့် တရားရေးအရာရှိ ၁၇၈ ဦး စုစုပေါင်း ၂၃၈ ဦးတို့သည် တိုင်းဒေသကြီး တရားလွှတ်တော် တရားသူကြီးချုပ် ရှေ့မှောက်တွင် ကျမ်းသစ္စာဆိုကြကြောင်း သိရသည်။ **(အပေါ်ပုံ)**

(သတင်းစဉ်)

☆ ကျောဖုံးမှ

နေသဖြင့် တရားဝင် လုပ်ကိုင်နေသော ကုန်သည်ကြီးများအနေဖြင့် ထိခိုက်နစ်နာလျက် ရှိကြောင်း၊ တရားမဝင်လုပ်ငန်းများ ပပျောက်ရေးအတွက် နိုင်ငံတော်မှ Mobile Team ဖွဲ့စည်းဆောင်ရွက်လျက်ရှိကြောင်း၊ အဖွဲ့တွင် ပါဝင်သည့် ခြောက်ဖွဲ့အပြင် မီဒီယာနှင့်ပြည်သူလူထုအားလုံး ဝိုင်းဝန်းထိန်းသိမ်းဆောင်ရွက်နိုင်ပါမှ ကုန်သွယ်မှုပမာဏ မြင့်တက်လာမည်ဖြစ်သည့်အပြင် ဝင်ငွေခွန်ဖြင့် နိုင်ငံဖွံ့ဖြိုးတိုးတက်ရေးအတွက် ဆောင်ရွက်နိုင်မည်ဖြစ်ကြောင်း။

လူဝင်မှုကြီးကြပ်ရေးအပိုင်းအနေဖြင့် မိမိနိုင်ငံမှ ထိုင်းနိုင်ငံသို့ သွားရောက်လုပ်ကိုင်သူ အရေအတွက်များနေသည်ကိုတွေ့ရပြီး ထိုင်းနိုင်ငံမှ မိမိတို့နိုင်ငံသို့လာရောက်မှု အခြေအနေကို စိစစ်ကြည့်ပါက များစွာနည်းပါးနေကြောင်း။

နယ်စပ်ဒေသ စနစ်တကျ ဖွံ့ဖြိုးရေးအတွက် နယ်စပ်ကုန်သွယ်ရေးလုပ်ငန်းများ တရားဝင်ဖြစ်အောင်၊ တိုးတက်အောင် ဆောင်ရွက်ကြရန်လိုပါကြောင်း၊ လုပ်ငန်းများအောင်မြင်တိုးတက်မှသာ ဝင်ငွေတိုးတက်မှုရှိလာပြီး နိုင်ငံတော်ဖွံ့ဖြိုးတိုးတက်အောင် ဆောင်ရွက်နိုင်မည်ဖြစ်သည့်အတွက် ပူးပေါင်းဆောင်ရွက်ကြရန် တိုက်တွန်းပြောကြားသည်။

ဆက်လက်၍ မြန်မာ-ထိုင်း ချစ်ကြည်ရေးတံတားကို သွားရောက်ကြည့်ရှုလေ့လာရာ တံတားပေါ်၌ မြဝတီ-သဃ်န်းညီနောင်-ကော့ကရိတ်လမ်းကို တာဝန်ယူဖောက်လုပ်နေသည့် ထိုင်းနိုင်ငံမှ Seesang Kam Yothar ကုမ္ပဏီဥက္ကဋ္ဌ Mr. Siroj

မဲခေါင်မြစ်ဝှမ်းဒေသအတွင်းရှိ နိုင်ငံများ
အဆင့်မြင့်အရာရှိကြီးများအစည်းအဝေးသို့

ရန်ကုန် ဖေဖော်ဝါရီ ၂၁

လူကုန်ကူးမှု တားဆီးကာကွယ်ရေးဗဟိုအဖွဲ့၊ တွဲဖက်အတွင်းရေးမှူး၊ မြန်မာနိုင်ငံရဲတပ်ဖွဲ့၊ ရဲဦးစီးအရာရှိချုပ် ရဲမှူးချုပ်ခင်မောင်စီ ဦးဆောင်သည့် ကိုယ်စားလှယ်အဖွဲ့သည် ထိုင်းနိုင်ငံ ဗန်ကောက်မြို့၌ ဖေဖော်ဝါရီ ၂၁ ရက်မှ ၂၂ ရက်အထိ ကျင်းပပြုလုပ်မည့် (၉)ကြိမ်

ဒုတိယသမ္မတ ဒေါက်တာစိုင်းမောက်ခမ်း ဘားအံတက္ကသိုလ်၌ သက်ဆိုင်ရာ တက္ကသိုလ်များမှ ပါမောက္ခချုပ်များ၊ ဆရာ ဆရာမများ၊ ကျောင်းသား ကျောင်းသူများအား ရင်းရင်းနှီးနှီး နှုတ်ဆက်စဉ်။
(သတင်းစဉ်)

☆ ကျောဖုံးမှ

နေသဖြင့် တရားဝင် လုပ်ကိုင်နေသော ကုန်သည်ကြီးများအနေဖြင့် ထိခိုက်နစ်နာလျက် ရှိကြောင်း၊ တရားမဝင်လုပ်ငန်းများ ပပျောက်ရေးအတွက် နိုင်ငံတော်မှ Mobile Team ဖွဲ့စည်းဆောင်ရွက်လျက်ရှိကြောင်း၊ အဖွဲ့တွင် ပါဝင်သည့် ခြောက်ဖွဲ့အပြင် မီဒီယာနှင့် ပြည်သူလူထုအားလုံး ဝိုင်းဝန်းထိန်းသိမ်းဆောင်ရွက်နိုင်ပါမှ ကုန်သွယ်မှုပမာဏ မြင့်တက်လာမည်ဖြစ်သည့်အပြင် ဝင်ငွေခွန်ဖြင့် နိုင်ငံဖွံ့ဖြိုးတိုးတက်ရေးအတွက် ဆောင်ရွက်နိုင်မည်ဖြစ်ကြောင်း။

လူဝင်မှုကြီးကြပ်ရေးအပိုင်းအနေဖြင့် မိမိနိုင်ငံမှ ထိုင်းနိုင်ငံသို့ သွားရောက်လုပ်ကိုင်သူ အရေအတွက်များနေသည်ကိုတွေ့ရပြီး ထိုင်းနိုင်ငံမှ မိမိတို့နိုင်ငံသို့လာရောက်မှု အခြေအနေကို စိစစ်ကြည့်ပါက များစွာနည်းပါးနေကြောင်း။

နယ်စပ်ဒေသ စနစ်တကျ ဖွံ့ဖြိုးရေးအတွက် နယ်စပ်ကုန်သွယ်ရေးလုပ်ငန်းများ တရားဝင်ဖြစ်အောင်၊ တိုးတက်အောင် ဆောင်ရွက်ကြရန် လိုပါကြောင်း၊ လုပ်ငန်းများအောင်မြင်တိုးတက်မှသာ ဝင်ငွေတိုးတက်မှုရှိလာပြီး နိုင်ငံတော်ဖွံ့ဖြိုးတိုးတက်အောင် ဆောင်ရွက်နိုင်မည်ဖြစ်သည့်အတွက် ပူးပေါင်းဆောင်ရွက်ကြရန် တိုက်တွန်းပြောကြားသည်။

ဆက်လက်၍ မြန်မာ-ထိုင်း ချစ်ကြည်ရေးတံတားကို သွားရောက်ကြည့်ရှုလေ့လာရာ တံတားပေါ်၌ မြဝတီ-သယ်န်းညီနောင်-ကော့ကရိတ်လမ်းကို တာဝန်ယူဖောက်လုပ်နေသည့် ထိုင်းနိုင်ငံမှ Seesang Kam Yothar ကုမ္ပဏီဥက္ကဋ္ဌ Mr. Siroj Wongsirojkul က လမ်းလုပ်ငန်းဆိုင်ရာများကို ရှင်းလင်းတင်ပြသည်။

ထို့နောက် ဒုတိယသမ္မတသည် ချစ်ကြည်ရေးတံတားအနီးရှိ မြန်မာနယ်စပ်ဂိတ်၌ တာဝန်ကျဝန်ထမ်းများ၏ လုပ်ငန်းဆောင်ရွက်မှုကို ကြည့်ရှုစစ်ဆေးသည်။

ယင်းနောက် ဒုတိယသမ္မတသည် မြဝတီခရိုင် ပြည်သူ့ဆေးရုံကို သွားရောက်ကြည့်ရှုစစ်ဆေးပြီး လူနာများကို အားပေးစကားပြောကြားသည်။

ယင်းနောက် ဒုတိယသမ္မတနှင့် အဖွဲ့ဝင်များသည် သယ်န်းညီနောင်မှတစ်ဆင့် ဘားအံမြို့သို့ ပြန်လည်ရောက်ရှိကြသည်။

ထို့နောက် ဘားအံတက္ကသိုလ်၌ ဘားအံတက္ကသိုလ်၊ ကွန်ပျူတာတက္ကသိုလ် (ဘားအံ)၊ နည်းပညာတက္ကသိုလ် (ဘားအံ)နှင့် ပညာရေးကောလိပ် (ဘားအံ)တို့မှ ပါမောက္ခချုပ်များ၊ ဆရာ ဆရာမများ ကျောင်းသား ကျောင်းသူများနှင့် တွေ့ဆုံသည်။

ယင်းသို့တွေ့ဆုံစဉ် ဒုတိယသမ္မတက တက္ကသိုလ်/ကောလိပ်များသည် အဆင့်မြင့်ပညာရေးကဏ္ဍတွင် ပါဝင်သည့်အတွက် အမှန်တကယ် အဆင့်မြင့်အောင် ကြိုးစားဆောင်ရွက်သွားရန် လိုပါကြောင်း။

တက္ကသိုလ်များသည် လူ့စွမ်းအားအရင်းအမြစ်များ မွေးထုတ်ပေးရာ ဌာနကြီးဖြစ်၍ တက္ကသိုလ်၌ တာဝန်ယူသင်ကြားပေးနေသည့် ဆရာ ဆရာမများ အနေဖြင့်လည်း အရည်အသွေးပြည့်ဝသော လူသားအရင်းအမြစ်များ Human Resource ဖြစ်အောင်သင်ကြားပေးရမည် ဖြစ်ကြောင်း၊ နောင်တစ်ခေတ် နိုင်ငံတော်ကို ဦးဆောင်ဦးရွက်ပြုမည့် အရည်အချင်းပြည့်ဝသည့် ဘွဲ့ရလူငယ်များ မွေးထုတ်ရာမှာ ဆရာ၊ ဆရာမများ၏ တာဝန်သာဖြစ်ပါကြောင်း၊ ထို့ကြောင့် ဆရာ ဆရာမများကိုယ်တိုင်ကလည်း မိမိတို့၏ အရည်အသွေး မြင့်မားနေအောင် အစဉ်ကြိုးစားနေရမည်ဖြစ်ကြောင်း။

အရည်အချင်း ပြည့်ဝသည့် ကျောင်းသား ကျောင်းသူ ဘွဲ့ရပညာတတ်များ ထွက်ပေါ်လာပါမှ မိမိတို့နိုင်ငံအနေဖြင့် ကမ္ဘာနှင့် ရင်ပေါင်တန်းနိုင်မည်ဖြစ်ပြီး နိုင်ငံလည်း ဖွံ့ဖြိုးတိုးတက်လာမည် ဖြစ်ကြောင်း၊ နိုင်ငံတော်အနေဖြင့် ပညာရေး အသုံးစရိတ်များကိုလည်း တစ်နှစ်ပြီးတစ်နှစ် တိုးမြှင့်ချထားပေးလျက်ရှိရာ ၂၀၁၁-၂၀၁၂ ခုနှစ်တွင် ပညာရေး အသုံးစရိတ် ဘီလီယံ ကျပ် ၃၀၀ ကျော်ခွဲဝေပေးပြီး ၂၀၁၂-၂၀၁၃ ခုနှစ်တွင် ဘီလီယံကျပ် ၆၀၀ ကျော်၊ ၂၀၁၃-၂၀၁၄ ခုနှစ်တွင် ဘီလီယံ ကျပ် ၉၀၀ ကျော်အထိ တစ်နှစ်ပြီး တစ်နှစ် (၂/၃)ဆ တိုးမြှင့်ချထားပေးလျက်ရှိပါကြောင်း၊ သို့သော် ပညာရေးကဏ္ဍအတွက် ပိုမိုလိုအပ်နေဦးမည် ဖြစ်ပါကြောင်း၊ ထို့ပြင် နိုင်ငံတော်အနေဖြင့် ပညာရေးကို နိုင်ငံတကာနှင့် ယှဉ်ပြိုင်နိုင်အောင် နိုင်ငံတကာ တက္ကသိုလ်များနှင့်လည်း ပူးပေါင်းဆောင်ရွက်လျက်ရှိပါကြောင်း။

မိမိတို့နိုင်ငံအနေဖြင့် ၂၀၁၅ ခုနှစ် ASEAN Community ထူထောင်ပြီးပါက ကျွမ်းကျင်လုပ်သားများ လွတ်လပ်စွာ ဝင်ရောက်မှု ရင်းနှီးမြှုပ်နှံမှု သတင်းပြန်ကြားရေး စသည့် ရင်ဆိုင်မှုများဖြင့် ကြုံတွေ့ရမည်ဖြစ်ပြီး အရည်အသွေး ပြည့်ဝမှုဖြင့် ယှဉ်ပြိုင်ရမည်ဖြစ်ကြောင်း၊ ထို့ကြောင့် ထူးချွန်ထက်မြက်သော ဘွဲ့ရလူငယ်များ ပေါ်ထွက်လာအောင် ဆရာ ဆရာမများက သင်ကြားပေးစေလိုပြီး နိုင်ငံတော်အစိုးရအနေဖြင့်လည်း လိုအပ်ချက်များကို ပံ့ပိုးပေးသွားမည်ဖြစ်ကြောင်း ဖြင့် ပြောကြားသည်။

တွေ့ဆုံပွဲအပြီးတွင် ခန်းမအတွင်း ခင်းကျင်းပြသထားသော ဘာသာရပ်ဆိုင်ရာ အထောက်အကူပြုစာအုပ်များ၊ ဘားအံတက္ကသိုလ်မှ ဆရာ ဆရာမများ၏ ပါရဂူဘွဲ့ယူကျမ်းများနှင့် ကျောင်းသား ကျောင်းသူများ၏ မဟာဘွဲ့ယူကျမ်းများကိုလည်းကောင်း၊ ဘားအံတက္ကသိုလ် သုံးထပ်စာသင်ဆောင်သစ် နှစ်ဆောင် တည်ဆောက်နေမှုကိုလည်းကောင်း ကြည့်ရှုစစ်ဆေးသည်။

ဆက်လက်၍ ဒုတိယသမ္မတသည် ဘားအံမြို့ ပြည်နယ်ပြည်သူ့ဆေးရုံကြီးသို့ သွားရောက်၍ သုံးထပ်ဆောင်သစ် တည်ဆောက်နေမှုကို ကြည့်ရှုစစ်ဆေးသည်။

ထို့နောက် ဒုတိယသမ္မတနှင့် အဖွဲ့ဝင်များသည် ဘားအံမြို့မှ ရဟတ်ယာဉ်များဖြင့် ထွက်ခွာခဲ့ရာ ရန်ကုန်မြို့သို့ ညနေပိုင်းတွင် ရောက်ရှိကြသည်။ **(သတင်းစဉ်)**

ပြည်သူ့လွှတ်တော်ဥက္ကဋ္ဌ သူရဦးရွှေမန်း ဆားဘီးယားနိုင်ငံခြားရေးဝန်ကြီးအား လက်ခံတွေ့ဆုံ

နေပြည်တော် ဖေဖော်ဝါရီ ၂၁

ပြည်သူ့လွှတ်တော်ဥက္ကဋ္ဌ သူရဦးရွှေမန်းသည် ဆားဘီးယားသမ္မတနိုင်ငံ နိုင်ငံခြားရေးဝန်ကြီး H.E.Mr. Ivan Mrkic ဦးဆောင်သော ကိုယ်စားလှယ်အဖွဲ့အား ယနေ့ညနေ ၃ နာရီခွဲတွင် နေပြည်တော်ရှိလွှတ်တော်အဆောက်အအုံ ဇမ္ဗူသီရိဧည့်ခန်းမဆောင်၌ လက်ခံတွေ့ဆုံသည်။(အောက်ပုံ)

အဆိုပါတွေ့ဆုံပွဲသို့ ပြည်သူ့လွှတ်တော်ဥက္ကဋ္ဌနှင့်အတူ ပြည်သူ့လွှတ်တော် ဒုတိယဥက္ကဋ္ဌ ဦးနန္ဒကျော်စွာ၊ ပြည်သူ့လွှတ်တော် နိုင်ငံတကာ ဆက်ဆံရေးကော်မတီဥက္ကဋ္ဌ ဦးလှမြင့်ဦး၊ ကော်မတီအတွင်းရေးမှူးများဖြစ်ကြသော ဒေါက်တာစိုးရင်၊ ဦးမောင်တိုးနှင့် လွှတ်တော်ရုံးမှတာဝန်ရှိသူများ တက်ရောက်ကြသည်။

ထိုသို့တွေ့ဆုံရာတွင် မြန်မာ-ဆားဘီးယား နှစ်နိုင်ငံအစိုးရချင်း၊ နှစ်နိုင်ငံ လွှတ်တော်ချင်း၊ နှစ်နိုင်ငံ ပြည်သူချင်း ချစ်ကြည်ရင်းနှီးမှု တိုးမြှင့်ဖော်ဆောင်ရေး၊ ပညာရေး၊ ယဉ်ကျေးမှုနှင့် စီးပွားရေးကဏ္ဍများ ဖွံ့ဖြိုးတိုးတက်အောင် ပူးပေါင်းဆောင်ရွက်သွားရေး၊ မြန်မာနိုင်ငံ၏ နိုင်ငံရေး၊ စီးပွားရေး ပြုပြင်ပြောင်းလဲနေမှုများ၊ ဒီမိုကရေစီစနစ် ဖော်ဆောင်နေမှုများနှင့် ပတ်သက်၍ ရင်းနှီးပွင့်လင်းစွာ ဆွေးနွေးကြသည်။ **(သတင်းစဉ်)**

ထိုင်းဘုရင်ဟောင်းအရိုးပြာရှိသည်ဟုဆိုသော အုတ်ဂူတူးဖော်နိုင်ရေး ရှင်းလင်းဆွေးနွေးပွဲ မန္တလေးမြို့၌ ကျင်းပ

မန္တလေး ဖေဖော်ဝါရီ ၂၁

မန္တလေးတိုင်းဒေသကြီး အမရပူရမြို့နယ် ဆင်စွယ်ပွတ်ရပ်အတွင်းရှိ လင်းဇင်းကုန်းသုသာန်၌ ထိုင်းဘုရင်

ဟောင်း King Kyao Bwa Htauk ၏ အုတ်ဂူဟုဆိုသော အုတ်ဂူတစ်ခုအတွင်းရှိ အရိုးပြာအား တူးဖော်နိုင်ရန်အတွက် ထိုင်းနိုင်ငံ ဗန်ကောက်မြို့ရှိ The Association of Siamese Architects Under the Royal Patronage of His Mijestry of King မှ အဖွဲ့ခေါင်းဆောင် Dr .Vichit Chinalai နှင့် ကွင်းဆင်းဆောင်ရွက်ကြမည့် ဗိသုကာပညာရှင်နှင့် သမိုင်းပညာရှင် အဖွဲ့ဝင်များက ကွင်းဆင်းဆောင်ရွက်မည့် လုပ်ငန်းအစီအစဉ်များနှင့်ပတ်သက်ပြီး ရှင်းလင်းဆွေးနွေးပွဲကို မန္တလေး-စစ်ကိုင်းလမ်းမကြီးပေါ်ရှိ စွန်ပျံခန်းမတွင် ယမန်နေ့ နံနက် ၉ နာရီ၌ ကျင်းပရာ ရှင်းလင်းပွဲသို့ မန္တလေးမြို့တော်ဝန် စည်ပင်သာယာရေးဝန်ကြီးဌာန ဝန်ကြီး ဦးအောင်မောင်း၊ မန္တလေးခရိုင် အထွေထွေအုပ်ချုပ်ရေးမှူး ဦးဇော်တင်မိုး၊ ရှေးဟောင်းသုတေသန အမျိုးသားပြတိုက်နှင့် စာကြည့်တိုက်ဦးစီးဌာန(မန္တလေးဌာနခွဲ) ဒုတိယညွှန်ကြားရေးမှူး ဦးညိုမြင့်ထွန်းနှင့် အဖွဲ့ဝင်များ၊ တာဝန်ရှိသူများနှင့် ဖိတ်ကြားထားသူများ တက်ရောက်ကြသည်။

အမရပူရဦးပိန်တံတားအနောက်ထိပ်ရှိလင်းဇင်းကုန်းသုသာန်တွင် ထိုင်းဘုရင်ဟောင်း၏ အုတ်ဂူဟုဆိုသော အုတ်ဂူတစ်ခုရှိသည်ဟု သိရပြီး သက်ကြီးရွယ်အိုရှေးမီ နောက်မီ သူများကလည်း ထိုင်းဘုရင်ဟောင်း၏ သင်္ချိုင်းဖြစ်ကြောင်း ပြောဆိုကြသည်။ သင်္ချိုင်းမှာ ပေ ၂၀ ခန့်မြင့်ပြီး လူနှစ်ဖက်ခန့်ကြီးသော အုတ်တိုင်ကြီးဖြစ်သည်။ **(ဓါတ်ပုံ)** သင်္ချိုင်းအချို့မှာ တရုတ်တိုင်စေတီပုံမျိုး တည်ထားလေ့ရှိရာ ယခုသင်္ချိုင်းမှာလည်း တရုတ်တိုင်ပုံသဏ္ဍာန်ဖြစ်သဖြင့် ထိုင်းဘုရင်ဟောင်း၏ သင်္ချိုင်းဟု ယူဆကြကြောင်း သိရသည်။

(ဘဦး)

မဲခေါင်မြစ်ဝှမ်းဒေသအတွင်းရှိ နိုင်ငံများ လူကုန်ကူးမှုပူးပေါင်းတိုက်ဖျက်ရေးစီမံကိန်း အဆင့်မြင့်အရာရှိကြီးများအစည်းအဝေးသို့ တက်ရောက်ရန် မြန်မာကိုယ်စားလှယ်အဖွဲ့ ထွက်ခွာ

ရန်ကုန် ဖေဖော်ဝါရီ ၂၁

လူကုန်ကူးမှု တားဆီးကာကွယ်ရေးဗဟိုအဖွဲ့၊ တွဲဖက်အတွင်းရေးမှူး၊ မြန်မာနိုင်ငံရဲတပ်ဖွဲ့၊ ရဲဦးစီးအရာရှိချုပ် ရဲမှူးချုပ်ခင်မောင်စီ ဦးဆောင်သည့် ကိုယ်စားလှယ်အဖွဲ့သည် ထိုင်းနိုင်ငံ ဗန်ကောက်မြို့၌ ဖေဖော်ဝါရီ ၂၁ ရက်မှ ၂၂ ရက်အထိ ကျင်းပပြုလုပ်မည့် (၉)ကြိမ်မြောက် COMMIT အဆင့်မြင့်အရာရှိကြီးများ အစည်းအဝေးသို့ တက်ရောက်ရန် ယနေ့နံနက်ပိုင်းတွင် ရန်ကုန်အပြည်ပြည်ဆိုင်ရာ လေဆိပ်မှ ထိုင်းနိုင်ငံသို့ ထွက်ခွာသွားသည်။

မြန်မာကိုယ်စားလှယ်အဖွဲ့တွင် သတင်းရဲတပ်ဖွဲ့မှ ဒုတိယတပ်ဖွဲ့မှူး ရဲမှူးကြီး ဝင်းနိုင်ထွန်း၊ လူမှုဝန်ထမ်းဦးစီးဌာနမှ ဒုတိယညွှန်ကြားရေးမှူး ဒေါ်သင်းသင်းနွယ်၊ လူကုန်ကူးမှုတားဆီးနှိမ်နင်းရေးအဖွဲ့မှ ရဲမှူး ခင်မောင်လှနှင့် UNIAP, UNICEF, World Vision (Myanmar)Save the Children, IOM တို့မှ ကိုယ်စားလှယ်များ ပါဝင်ကြောင်း သိရှိရသည်။

မဲခေါင်မြစ်ဝှမ်းဒေသအတွင်းရှိ နိုင်ငံ ခြောက်နိုင်ငံ၏ လူကုန်ကူးမှု ပူးပေါင်းတိုက်ဖျက်ရေး ဆိုင်ရာ နားလည်မှုစာချွန်လွှာကို ၂၉-၁၀-၂၀၀၄ ရက်နေ့တွင် ရန်ကုန်မြို့၌ လက်မှတ်ရေးထိုးခဲ့ပြီး လူကုန်ကူးမှု ပူးပေါင်းတိုက်ဖျက်ရေးလုပ်ငန်းများကို ပူးပေါင်းဆောင်ရွက်ခဲ့ကြရာ မြန်မာနိုင်ငံ၏ လူကုန်ကူးမှုတားဆီးကာကွယ်ရေးဆိုင်ရာ ဆောင်ရွက်ချက်များကို ကုလသမဂ္ဂနှင့် နိုင်ငံတကာမှ အသိအမှတ်ပြုကြောင်း သတင်းရရှိသည်။

(သတင်းစဉ်)

ပုသိမ်ပညာရေးကောလိပ် (၁၅)ကြိမ်မြောက် ဆရာအတတ်ပညာ ဒီပလိုမာလက်မှတ်အပ်နှင်း

နေပြည်တော် ဖေဖော်ဝါရီ ၂၁

(၁၅)ကြိမ်မြောက် ဆရာအတတ်ပညာဒီပလိုမာလက်မှတ် အပ်နှင်းပွဲ အခမ်းအနားကို ဖေဖော်ဝါရီ ၂၀ ရက် နံနက် ၈ နာရီတွင် ပုသိမ်ပညာရေးကောလိပ် ပညာရတနာခန်းမ၌ ကျင်းပရာ တိုင်းဒေသကြီးဝန်ကြီးချုပ် ဦးသိန်းအောင်က အမှာစကားပြောကြားသည်။

ထို့နောက် တိုင်းဒေသကြီးဝန်ကြီးချုပ်သည် ပုသိမ်ပညာရေးကောလိပ် နှစ်ထပ်အိပ်ဆောင် ဆောက်လုပ်နေမှုကို ကြည့်ရှုစစ်ဆေးခဲ့ကြောင်း သတင်းရရှိသည်။ **(သတင်းစဉ်)**

ပြည်တွင်းရေးရာ

လုပ်ငန်းရှင်များ နိုင်ငံတော်၏စေတနာကိုနားလည် သတ်မှတ်မှုဘောင်အတွင်းမှ ဆောင်ရွက်

နေပြည်တော်　ဖေဖော်ဝါရီ　၂၁

ကုန်သွယ်မှုလျင်မြန်ချောမွေ့စေရေး၊ ကုန်သွယ်မှုလုပ်ငန်းများဖြေလျှော့ပေးရေး၊ ကုန်သွယ်မှုမြှင့်တင်ရေးကိစ္စရပ်များကို ညှိနှိုင်းဆောင်ရွက်ပေးလျက်ရှိကြောင်း၊ ကုန်စည်စီးဆင်းမှုမှန်ကန်ရေးအတွက် ဌာနဆိုင်ရာများ၊ အသင်းအဖွဲ့များက အခက်အခဲရှိသည်များကို အချိန်မီတင်ပြညှိနှိုင်းဆောင်ရွက်ရမည်ဖြစ်ကြောင်း၊ နယ်စပ်ဒေသများမှ ဝင်ရောက်နေသည့် ဓာတ်မြေဩဇာနှင့် ပိုးသတ်ဆေးများ၊ စားသောက်ကုန်၊ ဆေးဝါးစသည့် ကုန်ပစ္စည်းများတွင် အရည်အသွေးမမှန်သော အတုများဖြစ်နေသည့်အတွက် စနစ်တကျ စစ်ဆေးဖော်ထုတ်ရန် လိုအပ်ကြောင်း၊ Mobile Team များ ဖွဲ့စည်း၍ ထိန်းသိမ်းကြပ်မတ်ပေးလျက်ရှိသော်လည်း တရားမဝင်ဝင်ရောက်နေမှုများ ရှိနေသေးသည့်အတွက် သက်ဆိုင်ရာဌာနများနှင့် အသင်းအဖွဲ့များက ဝိုင်းဝန်းထိန်းကျောင်းမှု၊ ထိရောက်သော အရေးယူတားဆီးမှုများ ပြုလုပ်သွားရန်လိုအပ်ကြောင်း၊ လယ်ယာကဏ္ဍဖွံ့ဖြိုးရေးအတွက် လယ်ယာပို့ကုန်များတိုးချဲ့တင်ပို့နိုင်ရန်၊ အထွက်ကောင်း မျိုးကောင်း၊ မျိုးသန့်များ ကျယ်ကျယ်ပြန့်ပြန့်သုံးစွဲလာရေးအတွက် မျိုးစေ့ထုတ်လုပ်သည့် ကုမ္ပဏီများထူထောင်ရေးအသင်းအဖွဲ့များမှ ဦးစီးဆောင်ရွက်ပေးရန်၊ အသားတင်ပို့မှုတွင်လည်း အေးခဲအမဲသားကို လောလောဆယ် ခွင့်ပြုမထားသော်လည်း အသားစားနွားစနစ်တကျမွေးမြူထားပါက သက်ဆိုင်ရာဝန်ကြီးဌာနများနှင့်စိစစ်ပြီးတင်ပို့မှုကို ခွင့်ပြုမည်ဖြစ်ပါကြောင်း၊ စနစ်တကျ ကျယ်ကျယ်ပြန့်ပြန့်မွေးမြူကြစေလိုကြောင်း၊ မြန်မာနိုင်ငံအနေဖြင့် ဈေးကွက်စီးပွားရေးစနစ်ကို ကျင့်သုံးနေပြီဖြစ်၍ ကုန်သွယ်မှုကဏ္ဍသည် ဦးဆောင်ကဏ္ဍတစ်ခုတွင် အပါအဝင်ဖြစ်ကြောင်း၊ လက်ရှိဖြစ်ပေါ်တိုးတက်လျက်ရှိသောအခြေအနေများအရ မြန်မာနိုင်ငံသည် အာရှနိုင်ငံများနှင့်သာမက ကမ္ဘာ့နိုင်ငံအများစုနှင့်ပါ ကုန်သွယ်မှုပြုနိုင်တော့မည့် အနေအထားသို့ ရောက်ရှိနေပြီဖြစ်၍ ကုန်သွယ်မှုကဏ္ဍဖွံ့ဖြိုးတိုးတက်မှု အလားအလာကောင်းများရှိနေပြီဖြစ်ကြောင်း၊ နိုင်ငံတော်အနေဖြင့် ကုန်သည်လုပ်ငန်းရှင်များ လုပ်သာကိုင်သာရှိအောင် ဖြေလျှော့မှုများဆောင်ရွက်ပေးနေသကဲ့သို့ လုပ်ငန်းရှင်များအပိုင်းကလည်း နိုင်ငံ၏ စေတနာကို နားလည်ပြီးသတ်မှတ်ထားသည့်မှုဘောင်အတွင်းမှ ဆောင်ရွက်သွားကြရန်နှင့် အခွန်အခများ မှန်မှန်ကန်ကန်ပေးဆောင်ကြရန်လိုအပ်ကြောင်း၊ လက်ရှိအခြေအနေတွင် တရားဝင်ကုန်သွယ်မှုနှင့် အခွန်ရှောင်မှုများရှိနေပါကြောင်း၊ ထို့အတွက် သက်ဆိုင်ရာဝန်ကြီးဌာနများ၊ ဒေသအာဏာပိုင်များ၊ အသင်းအဖွဲ့များအားလုံး ပေါင်းစပ်သတင်းပေးဖော်ထုတ်ရန်လိုအပ်ပါကြောင်း၊ မှန်မှန်ကန်ကန်ကုန်သွယ်မှုပြုလုပ်သူများ မနစ်နာစေရေးနှင့် စားသုံးသူများ လုံခြုံမှုအပြည့်အဝရှိစေရန် တရားမဝင်ကုန်သွယ်မှုကို ဝိုင်းဝန်းဖြေရှင်းရမည်ဖြစ်ပါကြောင်း၊ ယနေ့ ကမ္ဘာ့ဈေးကွက်သည် ပြိုင်ဆိုင်မှုကြီးမားနေသည့်အတွက် အရည်အသွေးမှန်ကန်မှု၊ ကတိကဝတ်တည်ကြည်မှု၊ သဘောတူညီထားသည့် စံချိန်စံညွှန်းများအတိုင်း ရောင်းဝယ်တင်ပို့ကြမှသာ ကုန်သွယ်မှုကဏ္ဍသည် ဟန်ချက်ညီဖွံ့ဖြိုးတိုးတက်လာမည်ဖြစ်ကြောင်း၊ ကုန်သွယ်မှုပြုလုပ်ရာတွင် သယ်ယူပို့ဆောင်ရေးအပါအဝင် Logestic စရိတ်များသည် အရေးပါသည့်အတွက် လျှော့ချနိုင်ရေး ကြိုးပမ်းဆောင်ရွက်ရန် လိုအပ်ကြောင်းဖြင့် စီးပွားရေးနှင့်ကူးသန်းရောင်းဝယ်ရေးဝန်ကြီးဌာန ပြည်ထောင်စုဝန်ကြီး ဦးဝင်းမြင့်က ယမန်နေ့မွန်းလွဲ ၁ နာရီတွင် ဝန်ကြီးရုံးအစည်းအဝေးခန်းမ၌ ကျင်းပသည့် ကုန်ထုတ်လုပ်မှုနှင့် ကုန်သွယ်မှုဖွံ့ဖြိုးတိုးတက်ရေး(၁/၂၀၁၃) ညှိနှိုင်းအစည်းအဝေးတွင် ပြောကြားခဲ့ကြောင်း သတင်းရရှိသည်။

(သတင်းစဉ်)

ပြည်ပတွင် အလုပ်လုပ်ကိုင်မှုကြီးကြပ်ရေးကော်မတီ လုပ်ငန်းညှိနှိုင်း

နေပြည်တော်　ဖေဖော်ဝါရီ　၂၁

ပြည်ပတွင် အလုပ်လုပ်ကိုင်မှုကြီးကြပ်ရေးကော်မတီ၏ (၂/၂၀၁၃) ကြိမ်မြောက် လုပ်ငန်းညှိနှိုင်းအစည်းအဝေးကို ယမန်နေ့ နံနက် ၁၀ နာရီတွင် အလုပ်သမား၊ အလုပ်အကိုင်နှင့် လူမှုဖူလုံရေးဝန်ကြီးဌာန ပြည်ထောင်စုဝန်ကြီးရုံး အစည်းအဝေးခန်းမ၌ ကျင်းပရာ ကော်မတီဥက္ကဋ္ဌ အလုပ်သမား၊ အလုပ်အကိုင်နှင့် လူမှုဖူလုံရေးဝန်ကြီးဌာန ပြည်ထောင်စုဝန်ကြီး ဦးမောင်မြင့်က အမှာစကားပြောကြားရာတွင် ထိုင်းနိုင်ငံရောက် မြန်မာရွှေ့ပြောင်းအလုပ်သမားများအား ယာယီနိုင်ငံကူးလက်မှတ်ထုတ်ပေးရေးလုပ်ငန်းစဉ်ကို ထိုင်းနိုင်ငံအတွင်းရှိ စခန်း(၁၁)ခု၌ တာဝန်ထမ်းဆောင်ရန်အတွက် ထွက်ခွာသွားသော အမှုထမ်း အရာထမ်း ၈၉ ဦးသည် သတ်မှတ်စခန်းများသို့ ရောက်ရှိ တာဝန်ထမ်းဆောင် နေကြပြီဖြစ်ကြောင်း၊ အဆိုပါလုပ်ငန်းအဖွဲ့(၁၁)ဖွဲ့အား ကြီးကြပ်ရန်အတွက် ညွှန်ကြားရေးမှူး တစ်ဦးအား တာဝန်ပေးအပ်ထားပါကြောင်း၊ ယာယီနိုင်ငံကူးလက်မှတ်ထုတ်ပေးရေးလုပ်ငန်းစဉ်မှာ မြန်ဆန်ရန် လိုအပ်ပါကြောင်း၊ နိုင်ငံတော်အကြီးအကဲအချင်းချင်း ညှိနှိုင်းခဲ့ရခြင်းဖြစ်၍ မလိုအပ်သော လုပ်ငန်းစဉ်များကို လျှော့ချ၍ ပြီးမြောက်အောင်ဆောင်ရွက်ရမည်ဖြစ်ကြောင်း၊ Nationality Verification ဆောင်ရွက်မှုတွင် သံသယဖြစ်ဖွယ်ဆိုးဖြတ်၍မရပါက မြန်မာနိုင်ငံသို့ အချက်အလက်များ ပြန်လည်ပေးပို့ အတည်ပြုချက်ရယူရန် မှာကြားထားပါကြောင်း၊ မကြာမီ ထိုင်းနိုင်ငံရောက် မြန်မာရွှေ့ပြောင်းအလုပ်သမားများ ၎င်းတို့၏ သားသမီးများ ပညာသင်ကြားရေး၊ ကျန်းမာရေး၊ လူမှုအကာအကွယ်ပေးရေး၊ မိသားစုလွှဲပို့ငွေဆိုင်ရာ ကိစ္စရပ်များကို ထိုင်းနိုင်ငံမှ တာဝန်ရှိသူများနှင့် ဆွေးနွေးရန်အတွက် နိုင်ငံခြားရေးဝန်ကြီးဌာန ဒုတိယဝန်ကြီး ဦးဆောင်သော မြန်မာကိုယ်စားလှယ်အဖွဲ့ ထိုင်းနိုင်ငံသို့ သွားရောက်ရန်ရှိကြောင်း၊ ထို့ကြောင့် တက်ရောက်လာကြသော ဌာနဆိုင်ရာ ကိုယ်စားလှယ်များက ထိုင်းနိုင်ငံတွင် ဆွေးနွေးမည့်အချက်များအား ထိထိရောက်ရောက် ဝိုင်းဝန်းဆွေးနွေးကြရန် ပြောကြားသည်။

ယင်းနောက် အစည်းအဝေးသို့ တက်ရောက်လာကြသော ကိုယ်စားလှယ်များက ရွှေ့ပြောင်းအလုပ်သမားများ၏ သားသမီးများနှင့် မှီခိုသူများအတွက် အထောက်အထားများ ထုတ်ပေးရေး၊ ကလေးများ ပညာသင်ကြားရေး၊ ကျန်းမာရေးဆောင်ရွက်ပေးမည့်အခြေအနေ၊ Seasonal Workers များအတွက်Visa ထုတ်ပေးရေး၊ ရွှေ့ပြောင်းအလုပ်သမားများ ထိခိုက်/သေဆုံးမှုများအတွက် ကူညီထောက်ပံ့ရေး၊ ရွှေ့ပြောင်း အလုပ်သမားများ၏ မှတ်တမ်းပေါင်း ၁ ဒသမ ၈ သန်းကို PDTS System ဖြင့် Digitization ပြုလုပ်ရေး၊ မိသားစုလွှဲပို့ငွေကိစ္စရပ်များကို ဝိုင်းဝန်းဆွေးနွေးခဲ့ကြကြောင်း သတင်းရရှိသည်။ **(သတင်းစဉ်)**

မြဝတီရုပ်မြင်သံကြား အစီအစဉ်အကျဉ်း

၂၂-၂-၂၀၁၃ (သောကြာနေ့)

၇း၀၃	တရားတော်
၈း၁၀	ဇာတ်လမ်းတို
၄း၂၀	မြန်မာစာ၊မြန်မာစကား (အပိုင်း-၁၀)
၄း၂၇	ရင်မှာစွဲလမ်းတော်ဝင်ပန်း
၄း၄၅	ရင်ခုန်စီးဆင်းအချစ်သီချင်း
၅း၁၀	လည်မယ်. . . စားမယ် ကမ္ဘာတစ်ခွင်ဝယ်
၆း၁၅	"ရွာ"ဟာသဇာတ်လမ်းတွဲ (အပိုင်း-၁၈၇) -ရှင်းရခက်ကြီး (အပိုင်း-၁) (ချစ်ဖွယ်၊ နိုင်ဝင်း၊ သူရဇ္ဇ၊ ဝင်းသပြေထွန်း) (ဒါရိုက်တာ-မိုးဇော်ကို)
၇း၀၀	ရသစုံလင်ရုပ်မြင်ဇာတ်လမ်း -ရွှေရောင်လွှမ်းမယ့်တို့မနက်ဖြန်(အပိုင်း-၇) -သံစဉ်များနှင့်ကမ္ဘာ -ယနေ့ညအတွက် မြဝတီ၏ တေးလက်ဆောင် -ရသစုံလင်ရုပ်မြင်ဇာတ်လမ်း "ဆွဲအားပြင်းတဲ့ချစ်ခြင်း"(အပိုင်း-၁၁) -ရသစုံလင်ရုပ်မြင်ဇာတ်လမ်း "ဂုဏ်ရည်မတူ "(အပိုင်း-၇၀)

မကွေးတိုင်းဒေသကြီးရှိ အမှတ်(၁၃)အကြီးစားစက်ရုံ(မကွေး)၌ ယာဉ်အမျိုးမျိုးထုတ်လုပ်

နေပြည်တော် ဖေဖော်ဝါရီ ၂၁

မကွေးတိုင်းဒေသကြီး မကွေးစက်မှုနယ်မြေရှိအကြီးစား မော်တော်ယာဉ်များနှင့် Gear Box များ ထုတ်လုပ်လျက်ရှိသည့် အမှတ်(၁၃) အကြီးစားစက်ရုံ(မကွေး)သို့ စက်မှုဝန်ကြီးဌာန ပြည်ထောင်စုဝန်ကြီး ဦးအေးမြင့်သည် ဖေဖော်ဝါရီ ၁၅ ရက် နံနက်ပိုင်းတွင် သွားရောက်၍ စက်ရုံမှူးနှင့် တာဝန်ရှိသူများအားတွေ့ဆုံကာ ဈေးကွက်အခြေအနေကို မျက်ခြည်မပြတ်လေ့လာပြီး ယှဉ်ပြိုင်စွမ်းရှိသည့် အရည်အသွေးကောင်းသော ပစ္စည်းများထုတ်လုပ်ရေး၊ သုံးစွဲသူများ စိတ်ကြိုက်ဖြစ်မည့် ထုတ်ကုန်များဖြစ်ရန် အလေးထားဆောင်ရွက်ရေး၊ Workmanship ကောင်းမွန်ရေး၊ Supervision နှင့် Quality Control ကိုအလေးထားလိုက်နာဆောင်ရွက်ရေး၊ ဝန်ထမ်းများ ကျန်းမာရေးနှင့် သက်သာချောင်ချိရေးကို တတ်စွမ်းသမျှ ဖြည့်ဆည်းဆောင်ရွက်ပေးရေး၊ စက်ရုံဝန်းကျင်စိမ်းလန်းစိုပြည် သာယာလှပရေး၊ မီးဘေးအန္တရာယ်နှင့် လုပ်ငန်းခွင်အန္တရာယ် မဖြစ်စေရန် စနစ်တကျကြပ်မတ်ဆောင်ရွက်ရေး မှာကြားသည်။

ထို့နောက် စက်ရုံအတွင်းရှိ ထုတ်လုပ်မှုလုပ်ငန်းများ၊ ဈေးကွက်ဖြန့်ချိရန် အသင့်ဖြစ်နေသည့် Heavy Turbo Truck များ၊ ထုတ်လုပ်သည့်ယာဉ်များအား စမ်းသပ်ဆောင်ရွက်နေမှုများနှင့် ယာဉ်အစိတ်အပိုင်းများ တပ်ဆင်ရန် အသင့်စီစဉ်ထားရှိမှုတို့ကို ကြည့်ရှုစစ်ဆေးသည်။

ယင်းနောက် ပြည်ထောင်စုဝန်ကြီးသည် Gear & Transmission Plant ထုတ်လုပ်မှုစက်ရုံသို့ သွားရောက်၍ CNC စက်များဖြင့် Gear Box များ ထုတ်လုပ်နေမှုနှင့် ထုတ်လုပ်ပြီး Gear Box များကို ကြည့်ရှုစစ်ဆေးခဲ့သည်။

မကွေးစက်မှုနယ်မြေရှိ အကြီးစား မော်တော်ယာဉ် ထုတ်လုပ်မှုစက်ရုံကို အိန္ဒိယနိုင်ငံ TATA Motors Ltd. နည်းပညာအကူအညီဖြင့် နိုင်ငံ၏သယ်ယူပို့ဆောင်ရေး ကဏ္ဍအတွက် မရှိမဖြစ်လိုအပ်သော Heavy Turbo Truck များ ထုတ်လုပ်ဖြည့်ဆည်းပေးရန်၊ Civilian Vehicle များဖြစ်သည့် City Bus, Cargo Truck, Dump Truck, ရေသယ်ယာဉ်နှင့် မီးသတ်ယာဉ်များ ထုတ်လုပ်၍ ပြည်တွင်းလိုအပ်ချက်ကို ဖြည့်ဆည်းပေးရန်၊ နိုင်ငံတစ်ဝန်း လက်ရှိအသုံးပြုလျက်ရှိသည့် Heavy Turbo Truck များအတွက် လိုအပ်သော Spare Parts များ ထုတ်လုပ်ပေးရန်နှင့် ပြည်သူများ အလုပ်အကိုင်အခွင့်အလမ်းများ ရရှိစေခြင်းမှ ဒေသဖွံ့ဖြိုး လာစေရန် ရည်ရွယ်၍ တည်ထောင်ဖွင့်လှစ်ခဲ့ခြင်းဖြစ်သည်။

အကြီးစားမော်တော်ယာဉ် ထုတ်လုပ်မှုစက်ရုံမှ Heavy Turbo Truck များဖြစ်သည့် LPT 2116 (6x2) နှင့် LPT 2123 (6x4) များ၊ 29 Seater Bus များ၊ LPK 2523 Tipper စသည့် မော်တော်ယာဉ်အမျိုးမျိုးကို တပ်ဆင်ထုတ်လုပ်ပေးလျက်ရှိရာ Heavy Turbo Truck များကို တစ်နှစ်လျှင် အစီး ၁၀၀၀ ခန့် ထုတ်လုပ်နိုင်ကြောင်းနှင့် Gear & Transmission Plant ကို တရုတ်နိုင်ငံမှ နည်းပညာအကူအညီဖြင့် တည်ဆောက်ခဲ့ပြီး Truck Gear Box များ တစ်နှစ်လျှင် အလုံး ၅၀၀ အထိ ထုတ်လုပ်ပေး နိုင်ကြောင်း သတင်းရရှိသည်။ **(သတင်းစဉ်)**

လတ်တလောပဋိပက္ခကြောင့် ခေတ္တပြောင်းရွှေ့လာသည့် ပြည်သူတို့အား ထောက်ပံ့ပစ္စည်းများပေးအပ်

နေပြည်တော် ဖေဖော်ဝါရီ ၂၁

လတ်တလောပဋိပက္ခကြောင့် ကချင်ပြည်နယ် ဖားကန့်ဒေသသို့ ခေတ္တပြောင်းရွှေ့ရောက်ရှိလာသည့် ပြည်သူတို့အတွက် ကချင်ပြည်နယ်အစိုးရအဖွဲ့၏ ဦးဆောင်မှုဖြင့် ပြည်နယ်ကယ်ဆယ်ရေးနှင့် ပြန်လည်နေရာချထားရေးဦးစီးဌာနက လူမှုဝန်ထမ်း၊ ကယ်ဆယ်ရေးနှင့် ပြန်လည်နေရာချထားရေးဝန်ကြီးဌာနမှ ပေးပို့လာသည့် ငွေကျပ် ၁၅၂ သိန်း ခြောက်သောင်းကျော်တန်ဖိုးရှိ ပစ္စည်းရှစ်မျိုးပါ မိသားစုသုံးပစ္စည်း ၉၇၁ စုံနှင့် ပြည်နယ်ကြက်ခြေနီ ကြီးကြပ်မှုကော်မတီက မြန်မာနိုင်ငံကြက်ခြေနီအသင်းမှ ပေးပို့လာသည့် *Family Kit & Kitchen set* ၅၀၃ စုံတို့ကို ဖေဖော်ဝါရီ ၇ ရက်မှ ၁၀ ရက်အတွင်း ဖားကန့်ဒေသရှိ ကယ်ဆယ်ရေးစခန်းအသီးသီးသို့ ခေတ္တပြောင်းရွှေ့ရောက်ရှိလာသူတို့အား ထောက်ပံ့ပေးအပ်ခဲ့ကြောင်း သတင်းရရှိသည်။

(သတင်းစဉ်)

သီးထွက်အားလျော့ပြီး ဝယ်လိုအားတိုးကာ ရန်ကုန်အုန်း၊ ငှက်ပျောဈေးကွက်တွင် အရောင်းအဝယ်သွက်နေ

ရန်ကုန် ဖေဖော်ဝါရီ ၂၁

ရန်ကုန်မြို့ရှိ အုန်း၊ ငှက်ပျောဈေးကွက်အတွင်းသို့ သီးထွက်အားလျော့ခြင်းကြောင့် အဝင်နည်းပြီး ဝယ်လိုအားကောင်းနေရာမှ အရောင်းအဝယ်သွက်နေသည့် အခြေအနေရှိကြောင်း ကြည့်မြင်တိုင်မြို့နယ် ဗားကရာဆိပ်ကမ်းရှိ အုန်း၊ ငှက်ပျောဈေးကွက်မှ သိရသည်။

“အသီးသီးအားက အရင်နှစ်ထက်စာရင် လေးပုံတစ်ပုံလောက်နည်းသွားတယ်။ သုံးပုံလောက်ပဲ ထွက်တယ်။ ဈေးကွက်ရဲ့ ဝယ်လိုအားကိုတော့ အလျဉ်မီအောင် ဖြည့်နေရတာပေါ့” ဟု အရောင်းကိုယ်စားလှယ်တစ်ဦးက ပြောကြားသည်။ ယခုအချိန်တွင် အဝယ်များလာမှုကြောင့် ဈေးနှုန်းအနည်းငယ် တက်လာခဲ့ခြင်းဖြစ်ကြောင်း၊ မြန်မာနိုင်ငံ အလယ်ပိုင်း အထက်ပိုင်းမှ ငှက်ပျောသယ်လာသည့် ကားကြီးများမှာ အပြန်တွင် မြန်မာနိုင်ငံအောက်ပိုင်းမှ အုန်းသီးများကို သယ်ဆောင်သွားကြကြောင်း သိရသည်။

ငှက်ပျောဈေးကွက်တွင် ကျိုက်ပျော်၊ ကျောင်းကုန်းဘက်မှ ရေလမ်းဖြင့် ဝင်ရောက်လာသော ငှက်ပျောများမှာ အရည်အသွေး ညံ့ခြင်းကြောင့် ရန်ကုန်ဈေးကွက်တွင် ကျောက်ဆည်၊ ရွှေဘို၊ မတ္တရာဘက်မှ ကုန်းလမ်းဖြင့် ဝင်ရောက်လာသော ငှက်ပျောများကို အားထားလာကြခြင်းများ ရှိကြောင်း သိရသည်။

“ဈေးကွက်အခြေအနေကတော့ ဆက်ပြီးကောင်းဖို့ မြင်နေသေးပါတယ်”ဟု ၎င်းက ဆက်လက်ပြောကြားခဲ့သည်။ မတ်လ၊ ဧပြီလလောက်တွင် ရှင်ပြု၊ နားသစေသော အလှူပွဲများ၊ မင်္ဂလာပွဲများ၊ ရိုးရာဓလေ့ပွဲတော်များကြောင့်လည်း အရောင်းအဝယ်သွက်သည့် ကာလမျိုးရှိခဲ့ဖူးကြောင်း ငှက်ပျောဒိုင်တစ်ဦးက ပြောသည်။

အုန်းသီးဝင်ရောက်မှုမှာ တစ်ရက်လျှင်ပျမ်းမျှ ဆွဲအုန်းအလုံးရေ ၇၀၀၀၀ ပတ်ဝန်းကျင်၊ အခွံချွတ်အုန်းအလုံးရေ ၂၀၀၀၀ ပတ်ဝန်းကျင် ဝင်ရောက်မှုရှိပြီး အုန်းသီးများကို မြန်မာနိုင်ငံတစ်ဝန်းလုံးသို့ ဖြန့်ဖြူးရောင်းချနေခြင်းဖြစ်ကာ ဈေးနှုန်းများမှာ ဆွဲအုန်းတစ်လုံးလျှင် ကျပ် ၃၀၀ မှ ၄၀၀ ကြား၊ အခွံချွတ်အုန်းမှာ ကျပ် ၁၈၀ မှ ၃၀၀ ကြား ပေါက်ဈေးရှိကြောင်း၊ ငှက်ပျောမှာ ရန်ကုန်ဈေးကွက်တွင်သာ ရောင်းချခြင်းဖြစ်ပြီး **(အပေါ်ပုံ)** ရန်ကုန်ဈေးကွက်၏ လိုအပ်ချက်အတွက် ဧရာဝတီ တိုင်းဒေသကြီးဘက်မှ ရေလမ်းကြောင်းဖြင့် ဝင်ရောက်ကြပြီး အလယ်ပိုင်း၊ အထက်ပိုင်းမှ ကုန်ကားများဖြင့် ကုန်းလမ်းမှ ဝင်ရောက်ခဲ့ကြကြောင်း၊ ရေလမ်းမှ ဝင်ရောက်မှုမှာ တစ်ရက်လျှင် ပျမ်းမျှ အခိုင် ၂၀၀၀ ရှိပြီး တစ်ဖီးလျှင် ပျမ်းမျှ ငွေကျပ် ၂၀၀ မှ ၆၀၀ ကြား ပေါက်ဈေးရှိနေကြောင်း၊ ကုန်းလမ်းမှ ဝင်ရောက်လာမှုမှာ တစ်ရက်လျှင် ပျမ်းမျှ ၁၀ ဘီးကား သုံးစီးမှ ခြောက်စီးကြားရှိပြီး ဈေးနှုန်းမှာ ပျမ်းမျှတစ်ဖီးလျှင် ငွေကျပ် ၇၀၀ မှ ၁၀၀၀ ကြားပေါက်ဈေးရှိကြောင်း သိရသည်။ **(ထက်ခိုင်-စမ်းချောင်း)**

ပြည်ထောင်စုသမ္မတမြန်မာနိုင်ငံတော်အစိုးရ
ကျန်းမာရေးဝန်ကြီးဌာန
တိုင်းရင်းဆေးပညာဦးစီးဌာန
ရုံးအမှတ်(၄၇)၊ နေပြည်တော်
လျှောက်လွှာခေါ်ယူခြင်း

၁။ ကျန်းမာရေးဝန်ကြီးဌာန၊ တိုင်းရင်းဆေးပညာဦးစီးဌာန လက်အောက်ရှိ လုပ်ငန်းဌာနခွဲအသီးသီးတွင် လစ်လပ်လျက်ရှိသည့် အောက်ဖော်ပြပါ ရာထူးနေရာများအတွက် အရည်အချင်း သတ်မှတ်ချက်နှင့်ပြည့်စုံသူများ လျှောက်ထားနိုင်ပါသည်။

ရာထူး	လစာနှုန်း	ခန့်ထားမည့်နေရာ
လက်ထောက်တိုင်းရင်းဆေးမှူး	(၅၉၀၀၀-၁၀၀၀-၆၄၀၀၀)	(၇၄)နေရာ
ဒု-လက်ထောက်တိုင်းရင်းဆေးမှူး	(၅၃၀၀၀-၁၀၀၀-၅၈၀၀၀)	(၁၁၄)နေရာ

၂။ အရည်အချင်းသတ်မှတ်ချက်

(က) ပြည်ထောင်စုသမ္မတမြန်မာနိုင်ငံသားဖြစ်ရမည်။

(ခ) လက်ထောက်တိုင်းရင်းဆေးမှူး ရာထူးအတွက် မြန်မာ့တိုင်းရင်းဆေးပညာဘွဲ့ (B.M.T.M)ရရှိပြီးသူ ဖြစ်ရမည်။

(ဂ) ဒု-လက်ထောက်တိုင်းရင်းဆေးမှူး ရာထူးအတွက် မြန်မာ့တိုင်းရင်းဆေးပညာဘွဲ့ (B.M.T.M)(သို့) တိုင်းရင်းဆေးပညာဒီပလိုမာ အောင်မြင်ပြီးသူ ဖြစ်ရမည်။

(ဃ) ၁-၃-၂၀၁၃ ရက်တွင် အသက်(၃၅)နှစ် မကျော်လွန်သူဖြစ်ရမည်။

(င) ပြည်တွင်း၌ ဒေသမရွေး တာဝန်ထမ်းဆောင်နိုင်သူ ဖြစ်ရမည်။

၃။ လျှောက်ထားသူသည် လျှောက်လွှာနှင့်အတူ အောက်ဖော်ပြပါ စာရွက်စာတမ်းများကို ပူးတွဲတင်ပြရမည်။

(က) မိမိ၏ ကိုယ်တိုင်ရေးလျှောက်လွှာနှင့်ကိုယ်ရေးမှတ်တမ်းအကျဉ်း

(ခ) နိုင်ငံသားစိစစ်ရေးကတ်မိတ္တူ

(ဂ) ပညာအရည်အချင်းအတွက် ဘွဲ့လက်မှတ်နှင့် အောက်လက်မှတ်မိတ္တူ

(ဃ) တိုင်းရင်းဆေးဆရာမှတ်ပုံတင်မိတ္တူ

(င) နိုင်ငံရေးကင်းရှင်းကြောင်းနှင့် အကျင့်စာရိတ္တကောင်းမွန်ကြောင်း သက်ဆိုင်ရာမြို့နယ် အုပ်ချုပ်ရေးမှူးရုံး၊ ရဲစခန်းတို့မှ ထောက်ခံချက် မူရင်းပူးတွဲတင်ပြရမည်။

(စ) လျှောက်လွှာနှင့်အတူ လွန်ခဲ့သည့် (၁)လအတွင်း ရိုက်ကူးထားသော ပတ်စပို့အရွယ် ၁"×၁½"ဓာတ်ပုံ (၂)ပုံ ပူးတွဲ တင်ပြရမည်။

(ဆ) လျှောက်ထားသူ၏ အမြဲတမ်းနေရပ်လိပ်စာအား တိကျစွာရေးသားဖော်ပြပေးရပါမည်။

(ဇ) လျှောက်ထားသူသည် အလုပ်သမားမှတ်ပုံတင်မူရင်း ပူးတွဲတင်ပြရမည်။

၄။ လစ်လပ်ရာထူးနေရာများတွင် လက်ထောက်တိုင်းရင်းဆေးမှူးနှင့် ဒု-လက်ထောက်တိုင်းရင်းဆေးမှူးအဖြစ် ခန့်ထားခြင်းခံရသူများသည် တာဝန်ချထားရာ ဌာနအသီးသီး၌ နိုင်ငံတာဝန်အား အနည်းဆုံး (၅)နှစ်တိတိ တာဝန်ထမ်းဆောင်ရမည်ဖြစ်ပြီး တာဝန်ထမ်းဆောင်ရန် ပျက်ကွက်ပါက သတ်မှတ်ထားသော လျော်ကြေးငွေကို ပေးလျော်ရမည်။

၅။ လျှောက်လွှာများကို ၄-၃-၂၀၁၃ ရက် ၁၄:၀၀ နာရီ နောက်ဆုံးထား၍ ညွှန်ကြားရေးမှူးချုပ် တိုင်းရင်းဆေးပညာဦးစီးဌာန၊ ရုံးအမှတ်(၄၇)၊ နေပြည်တော်သို့ လိပ်မူ၍ ပေးပို့ လျှောက်ထား ရမည်ဖြစ်ပါသည်။ (သတ်မှတ်ရက်ထက် နောက်ကျရောက်ရှိလာသော လျှောက်လွှာများကို လက်ခံ စဉ်းစားမည်မဟုတ်ပါ။)

၆။ သတ်မှတ်ချက်များနှင့်အညီ လျှောက်ထားသူများအား တိုင်းရင်းဆေးပညာဦးစီးဌာန (ရုံးချုပ်) နေပြည်တော်တွင် လူတွေ့/နှုတ်ဖြေ ဖြေဆိုရမည်ဖြစ်ပြီး ဖြေဆိုခွင့်ရရှိသူများ အမည်စာရင်းကို ထုတ်ပြန်ကြေညာမည် ဖြစ်ပါသည်။

၇။ လူတွေ့/နှုတ်ဖြေ ဖြေဆိုခွင့်ရရှိသူများအား ၁၈-၃-၂၀၁၃ ရက်မှစ၍ တိုင်းရင်းဆေးပညာဦးစီးဌာန(ရုံးချုပ်) နေပြည်တော်၌ နံနက် ၉ နာရီမှစ၍ လူတွေ့စစ်ဆေးခြင်း ပြုလုပ်မည်ဖြစ်ပါသည်။ လူတွေ့စစ်ဆေးခြင်း လာရောက်ဖြေဆိုသည့်အခါ ဘွဲ့လက်မှတ်မူရင်း(သို့မဟုတ်)ဘွဲ့ထောက်ခံချက်၊ အခြေခံပညာအထက်တန်းအောင်လက်မှတ်မူရင်း၊ နိုင်ငံသားစိစစ်ရေးကတ်မူရင်းများကို ယူဆောင် လာရပါမည်။

၈။ လူတွေ့စစ်ဆေးမှုအတွက် သီးခြားအကြောင်းကြားစာ ပေးပို့မည်မဟုတ်ပါ။ စုံစမ်းမေးမြန်းလိုပါက တိုင်းရင်းဆေးပညာဦးစီးဌာန ရုံးအမှတ်(၄၇)နေပြည်တော် ဖုန်းနံပါတ် ၀၆၇-၄၃၀၉၂/ ၄၃၀၉၅ သို့ ဆက်သွယ်မေးမြန်းစုံစမ်းနိုင်ပါသည်။ (သတ်မှတ်ချက်များနှင့် ပြည့်စုံစွာ တင်ပြနိုင်ခြင်းမရှိသည့် လျှောက်လွှာများကို လက်ခံစဉ်းစားမည် မဟုတ်ကြောင်း ကြိုတင်အသိပေးအပ်ပါ သည်။)

ပြည်ထောင်စုစာရင်းစစ်ချုပ်ရုံး
အဆိုပြုတင်ဒါခေါ်ယူခြင်း

၁။ ရန်ကုန်မြို့၊ ဗိုလ်တထောင်မြို့နယ်၊ (၄၅)လမ်း၊ အမှတ်(၁၉/၂၁)ရှိ ပြည်ထောင်စုစာရင်းစစ်ချုပ်ရုံးပိုင်မြေကွက်တွင် (၁၂)ထပ်အဆောက်အအုံ ဆောက်လုပ်မည်ဖြစ်ပါသည်။

၂။ ယင်းအဆောက်အအုံတွင် ယာဉ်ရပ်နားနေရာ(၂)ထပ်နှင့် ရုံးခန်းနေရာ(၁၀)ထပ် ပါဝင်မည်ဖြစ်ပြီး လုပ်ငန်းဆောင်ရွက်သူမှ အပြည့်အဝရင်းနှီးမြှုပ်နှံ၍ အချိန်ကာလ(၂)နှစ်အတွင်းပြီးစီးအောင် အကောင်အထည်ဖော်ဆောင်ရွက်ရမည်ဖြစ်ပါသည်။

၃။ ယင်းလုပ်ငန်းအတွက် ပြည်ထောင်စုစာရင်းစစ်ချုပ်ရုံးနှင့်အကျိုးအမြတ်ခွဲဝေခြင်းစနစ်ဖြင့် အကျိုးတူပူးပေါင်းဆောင်ရွက်လိုသော ပြည်တွင်းနိုင်ငံသားလုပ်ငန်းရှင်များအနေဖြင့် လုပ်ငန်းဆိုင်ရာအဆိုပြုလွှာများကို ၁၅-၃-၂၀၁၃ ရက်နောက်ဆုံးထား၍ ပေးပို့သွားရန် တင်ဒါခေါ်ယူအပ်ပါသည်။

၄။ တင်ဒါစည်းကမ်းချက်များနှင့် အဆိုပြုလွှာတွင်ပါဝင်ရမည့် အချက်အလက်များကို အောက်ပါနေရာများတွင် ဝယ်ယူ၊ တင်သွင်းနိုင်ပါသည်-

(က) ပြည်ထောင်စုစာရင်းစစ်ချုပ်ရုံး၊ နေပြည်တော်

(ခ) မြန်မာနိုင်ငံစာရင်းကောင်စီရုံး၊ ရန်ကုန်မြို့

၅။ အသေးစိတ်အချက်အလက်များကိုသိရှိလိုပါက အောက်ပါတယ်လီဖုန်းနံပါတ်များသို့ ရုံးချိန်အတွင်း ဆက်သွယ်စုံစမ်းနိုင်ပါသည်-

(က) ဖုန်း-၀၆၇-၄၀၇၃၂၆၊ ၀၆၇-၄၀၇၃၂၇၊ ၀၁-၂၂၃၁၄၃

(ခ) *Fax*-၀၆၇-၄၀၇၃၂၆၊ ၀၆၇-၄၀၇၃၂၇၊ ၀၁-၂၂၃၁၄၃

ပြည်ထောင်စုစာရင်းစစ်ချုပ်ရုံး

လယ်ယာစိုက်ပျိုးရေးနှင့်ဆည်မြောင်းဝန်ကြီးဌာန
ကြေးတိုင်နှင့်မြေစာရင်းဦးစီးဌာန
လုပ်ငန်းသုံးပစ္စည်းများဝယ်ယူရန် အိတ်ဖွင့်တင်ဒါခေါ်ယူခြင်း

၁။ လယ်ယာစိုက်ပျိုးရေးနှင့်ဆည်မြောင်းဝန်ကြီးဌာန၊ ကြေးတိုင်နှင့် မြေစာရင်းဦးစီးဌာနအတွက် *Satellite Images* များကို ပြည်တွင်းငွေဖြင့် ဝယ်ယူလိုပါသည်-

Resolution	*: 0.6 meter or less*
Satellite	*: Quick Bird, Worldview-2, Geoeye-2*
Type	*: Archive within 6 months/New collection*
Bands Combination	*: Panchromatic or Pansharpen*
Cloud Coverage	*: Less than 10%*

၂။ တင်ဒါပုံစံ တစ်စောင်လျှင် (၁၀၀၀ိ/-)နှုန်းဖြင့် ကြေးတိုင်နှင့်မြေစာရင်းဦးစီးဌာန၊ ရုံးအမှတ်(၁၅)တွင် တင်ဒါလျှောက်လွှာများအား ဝယ်ယူနိုင်ပြီး ၂၇-၂-၂၀၁၃ ရက် နံနက် ၁၀ နာရီတွင် တင်ဒါပိတ်သိမ်းပါမည်။

၃။ တင်ဒါပုံစံအပါအဝင် တင်ဒါခေါ်ယူသည့် *Satellite Image* များ၏ တည်နေရာ အချက်အလက်များနှင့် စည်းကမ်းချက်များကို အောက်ပါလိပ်စာတွင် စုံစမ်းရယူနိုင်ပါသည်။

ကြေးတိုင်နှင့်မြေစာရင်းဦးစီးဌာန(ရုံးချုပ်)ပစ္စည်းဝယ်ယူရေးအဖွဲ့
ကြေးတိုင်နှင့်မြေစာရင်းဦးစီးဌာန
ရုံးအမှတ်(၁၅)၊ နေပြည်တော်
ဖုန်း-၀၆၇-၄၁၀၁၂၉၊ ၀၆၇-၄၁၀၂၅၁

MYANMAR PAGODA CAR RENTAL

ကားမျိုးစုံကို လချုပ်၊ အချိန်ပိုင်း ငှားသည်။ ယာဉ်ပိုင်ရှင်များလည်းဆက်သွယ်နိုင်ပါသည်။ အမှတ်(၈)၊ ရွှေနှင်းဆီလမ်း၊ မုန့်လက်ဆောင်းရပ်ကွက်၊ စမ်းချောင်း၊ ရန်ကုန်။ဖုန်း-၀၁-၅၁၈၃၃၅၊ ၀၉-၄၃၀၈၈၈၁၀၊ ၇၃၀၇၇၀၂၀

ကျေးဇူးဆပ်ပါမည်

ကျွန်မ မေသန္တာဝင်း [၁၂/ကမန(နိုင်)၀၆၅၃၆၇] အဖ ဦးထွန်းမြင့်၏ နိုင်ငံကူးလက်မှတ်သည် ခရီးသွားရင်းပျောက်ဆုံးသွားပါသဖြင့် တွေ့ရှိက အကြောင်းကြားပေးပါရန်။

Ph:0973204509

ကျေးဇူးဆပ်ပါမည်

ရွှေလမင်းနဂါးကုမ္ပဏီလီမိတက်မှ သွင်းကုန်လိုင်စင်*(IL 1 12-13 7227 25/01/2013)* တစ်စောင်မှာ ခရီးသွားလာရင်း ပျောက်ဆုံးသွားပါသဖြင့် တွေ့ရှိပါက အောက်ပါဖုန်းနံပါတ်ဖြင့် ဆက်သွယ်နိုင်ပါသည်။

ဆက်သွယ်ရန်ဖုန်း-၀၉၄၂၀၇၈၂၃၅

ကန့်ကွက်နိုင်ကြောင်းကြော်ငြာ

ရန်ကုန်တိုင်းဒေသကြီး၊ မှော်ဘီမြို့နယ်၊ မြောင်းတကာသံမဏိစက်မှုဇုန်၊ မြေကွက်အမှတ် (၂၁၁၊ ၂၁၂၊ ၂၁၃၊ ၂၁၄၊ ၂၁၅၊ ၂၁၆၊ ၂၃၂၊ ၂၃၃၊ ၂၃၄၊ ၂၃၅၊ ၂၃၆) ဧရိယာ(၂၀. ၄၈၇)ဧကကို အမည်ပေါက် ဒေါ်နန်းမြဟန်[၁၃/နခန(နိုင်)၀၅၂၃၄၆] ထံမှ ဒေါ်လွှေ့လွှေ့[၁/မကန(ဧည့်)၀၀၁၈၉၇]က မေတ္တာဖြင့် အပိုင်ပေးကမ်းခြင်းစာချုပ် ချုပ်ဆို၍ လွှဲပြောင်းရယူခဲ့ပြီး ပိုင်ဆိုင်မှုအတွက် ဒေါ်လွှေ့လွှေ့အမည်ဖြင့် မြေငှားစာချုပ်ထုတ်ယူခွင့်ပြုပါရန် လျှောက်ထားလာမှုအပေါ် ခွင့်ပြုရန်မသင့်ကြောင်း ကန့်ကွက်လိုပါက ကြော်ငြာသည့်ရက်မှ (၁၄)ရက်အတွင်း အထောက်အထား ပြည့်စုံစွာဖြင့် မြို့ရွာနှင့်အိုးအိမ်ဖွံ့ဖြိုးရေးဦးစီးဌာန(စီမံကိန်းဌာနခွဲ)သို့ တင်ပြကန့်ကွက်နိုင်ပါသည်။

စီမံကိန်းဌာနခွဲ
မြို့ရွာနှင့်အိုးအိမ်ဖွံ့ဖြိုးရေးဦးစီးဌာန

အနုပညာ

ဂျက်ကီချန်း၏ CZ 12 ဇာတ်ကား ကမ္ဘာ့ဂင်းနစ်စံချိန် နှစ်ခု တင်နိုင်ခဲ့

အာရှဒေသတွင်သာမက ဟောလိဝုဒ် အထိပါ အောင်မြင်ကျော်ကြားသည့် သရုပ်ဆောင် ဂျက်ကီချန်းက ပူးတွဲထုတ်လုပ်သူ၊ ဇာတ်ညွှန်းရေးဆရာ၊ ဒါရိုက်တာနှင့် သရုပ်ဆောင်အဖြစ် ပါဝင်ထားသော Chinese Zodiac (ခေါ်) CZ 12 အမည်ရှိ တရုတ်-ဟောင်ကောင် အက်ရှင်ဇာတ်ကားကို ၂၀၁၂ ခုနှစ် ဒီဇင်ဘာလတွင် တရုတ်နိုင်ငံနှင့် ဟောင်ကောင်တို့၌ ဖြန့်ချိခဲ့ပြီး တဖြည်းဖြည်းနှင့် ကမ္ဘာတစ်ဝန်းသို့လည်း ဖြန့်ချိသွားမည်ဖြစ်သည်။

ယခုအခါ ယင်းဇာတ်ကား၏ ပရိုမိုးရှင်း ပွဲစဉ်များကို တောင်ကိုရီးယားနိုင်ငံ ဆိုးလ်မြို့၌ ကျင်းပခဲ့ရာ ယင်းဇာတ်ကားတွင် ဂျက်ကီချန်းနှင့်အတူ ပါဝင် သရုပ်ဆောင်ထားသည့် ကိုရီးယားကြယ်ပွင့် ကင်မ်ဆမ်ဝူးလည်း တက်ရောက်ခဲ့သည်။**(အောက်ဝဲပုံ)** သရုပ်ဆောင် ဂျက်ကီချန်းသည် အဆိုပါဇာတ်ကားဖြင့် ကမ္ဘာ့ဂင်းနစ်စံချိန် နှစ်ခုချိုးနိုင်ခဲ့သည်။ ၎င်းဇာတ်ကားသည် ယနေ့အထိ အမြတ်ငွေပေါင်း အမေရိကန်ဒေါ်လာ ၁၃၈ သန်းကျော် ရရှိနေကြောင်း သိရသည်။

"ကျွန်တော့်ရဲ့ အနုပညာသက်တမ်း တစ်လျှောက်လုံးမှာ အက်ရှင်ကားတွေ အများကြီး ရိုက်ခဲ့ပါတယ်။ အဲဒါတွေရိုက်ရတာ တော်တော်လည်း ပင်ပန်းပါတယ်။ ဒီအက်ရှင်ဇာတ်ကားဟာလည်း ကျွန်တော့်အတွက် နောက်ဆုံးဖြစ်တဲ့ အက်ရှင်ဇာတ်ကားကောင်းတစ်ကား ဖြစ်ကောင်းဖြစ်ပါလိမ့်မယ်"ဟု သရုပ်ဆောင် ဂျက်ကီချန်းက တနင်္လာနေ့တွင် ဆိုးလ်မြို့၌ ယင်းဇာတ်ကား၏ ပရိုမိုးရှင်းပွဲကျင်းပစဉ် မီဒီယာများသို့ အသိပေးပြောကြားခဲ့သည်။

ဖြိုးစန္ဒာမြင့် စုစည်းသည်

ဆယ့်နှစ်နာရီ သတို့သား ဇာတ်ကားရုံတင်

ငယ်စဉ်ကပင် မိဘနှစ်ပါး အိမ်ထောင်ရေးပြိုကွဲမှု အနိဋ္ဌာရုံနှင့် နဖူးတွေ့ဒူးတွေ့ကြုံခဲ့သူ နေတိုးသည် အိမ်ထောင်ပြုကြသည့် အလေ့အထ အပေါ်တွင် အယုံအကြည်ကင်းမဲ့နေသူ ဖြစ်သည်။ တစ်ကောင်ကြွက်ဘဝဖြင့် အဖိုးနှင့်အတူနေထိုင်ရင်း ရည်းစားထားဖူးသော်လည်း လက်ထပ်ဖို့ဖန်တီးလာတိုင်း အကြောင်းအမျိုးမျိုး ရှောင်လွှဲနေတတ်ပေသည်။ တစ်နေ့တွင် သက်မွန်မြင့်နှင့်တွေ့ဆုံ၍ အခြားသော ချစ်သူများနှင့်မတူ ပိုပြီး မေတ္တာသက်ဝင်သွားမိသည်။ သက်မွန်မြင့်မှာ နေတိုး၏ အိမ်ထောင်ပြုရမှာ ကြောက်ရွံ့နေသောစိတ်ကို နားလည်ပေးနိုင်သဖြင့် ချစ်ပင်ချစ်ငြားသော်လည်း လက်ထပ်မည့်ကိစ္စကို စိတ်မကူးတော့ဘဲ မိမိအိမ်က လူကြီးတွေ သဘောတူသူနှင့်သာ လက်ထပ်ရန် စိတ်ကူးထားလေသည်။

မနက်ဖြန် ၁၂ နာရီမထိုးခင် မိန်းမယူမှ သိန်းငါးထောင်၊ တိုက်တစ်လုံးနဲ့ ကားတစ်စီး အမွေရမယ့် ဆယ့်နှစ်နာရီ သတို့သားနေတိုး . . . .

အရေးထဲကျမှ ရည်းစား သက်မွန်မြင့်က နေတိုးကို စိတ်ကောက်ပြီး ညီမဖြစ်သူ စန္ဒီမြင့်လွင်နှင့် အတူ ပြည်မြို့သို့ ပြန်သွားသောအခါ . . .

ဒါရိုက်တာ ညီညီထွန်းလွင်ရိုက်ကူးထားပြီး ရုပ်ရှင်သရုပ်ဆောင် နေတိုး၊ ကျော်ကျော်ဗို၊ မိုးမိုး၊ သက်မွန်မြင့်၊ ချောရတနာ၊ သဇင်၊ စန္ဒီမြင့်လွင်၊ ချစ်စနိုးဦး၊ ချမ်းမီမီကိုနှင့် ဝါဆိုမိုးဦးတို့ ပါဝင်သရုပ်ဆောင်ထားသော ဆယ့်နှစ်နာရီသတို့သား ဇာတ်ကားကို ရန်ကုန်မြို့ သမ္မတ၊ သွင်၊ မင်္ဂလာ(၁) Top Royal နှင့် မန္တလေးမြို့ရှိ ဝင်းလိုက်နှင့် မြို့မရုံတို့တွင်ပြသမည် ဖြစ်ကြောင်းသိရသည်။

ဆယ့်နှစ်နာရီသတို့သားဇာတ်ကားမှ ဇာတ်ဝင်ခန်းတစ်ခန်း။

စိုးငယ်

အော်စကာဆုပေးပွဲကြီးအား ဂုဏ်ပြုရိုက်ကူးမည့် ပြဇာတ်တွင် ဟောလိဝုဒ်အနုပညာရှင်များစွာ ပါဝင်အားဖြည့်မည်

လော့စ်အိန်ဂျလိစ်၌ ကျင်းပမြဲဖြစ်သည့် ဟောလိဝုဒ်၏ အထင်ကရတစ်ခုဖြစ်သော အော်စကာရုပ်ရှင်ဆုပေးပွဲကြီးအား ဂုဏ်ပြုရိုက်ကူးမည့် ပြဇာတ်တွင် ဂျနီဖာဟူဆွန်၊ ကက်သရင်းဇီတာဂျုံး၊ ရှုရှဲလ်ခရိုဝီလ်နှင့် ဟက်ခ်ဂျက်မန်းတို့က ပါဝင်ကူညီပေးကြမည်ဖြစ်ကြောင်း သိရသည်။ ထို့အတူ မကြာမီ ကျင်းပမည့် (၈၅)ကြိမ်မြောက် အော်စကာဆုပေးပွဲကြီးတွင်လည်း ယမန်နှစ်က အော်စကာဆုရှင်များအပါအဝင် ယခုနှစ် အော်စကာဆုအတွက် ဆန်ခါတင်ရွေးချယ်ခြင်းခံထားရသည့် ဆုရှင်များအားလုံးက အစီအစဉ်တင်ဆက်သူများအဖြစ် ပူးပေါင်းပါဝင်ပေးကြမည်ဖြစ်ကြောင်း အော်စကာဆုပေးပွဲ အခမ်းအနား စီစဉ်ထုတ်လုပ်သူများဖြစ်သည့် ခရစ်ချ်ဇဒန်နှင့် နီးလ်မာရွန်တို့က ဗုဒ္ဓဟူးနေ့က ပြောကြားသည်။

MRTV-4 ရုပ်မြင်သံကြားအစီအစဉ်အကျဉ်း

၂၂-၂-၂၀၁၃ (သောကြာနေ့)

၅း၀၀	"သေသူကိုအာရုံပြုလို့ သတိထားကြ" တရားတော် (ဆရာတော်အရှင်ပုညာနန္ဒ)
၈း၂၀	Kid's Show
၁၁း၁၀	သီချင်းကောင်းကောင်း သီချင်းတောင်း
၁၂း၀၀	ကျန်းမာပျော်ရွှင်မီးအိမ်ရှင်ကဏ္ဍ (ဒေါက်တာနိုက်တင်ဂေးလ်နှင့် ဆွေးနွေးခန်း) မိုဘိုင်းဖုန်းနှင့် ပတ်သက်သောကျန်းမာရေး ပြဿနာများ (အပိုင်း-၁)
၅း၁၅	Minute to Win It
၃း၀၀	MRTV-4 ရုပ်သံဇာတ်လမ်းတွဲ "ချိုမြိန်သောဘဝလေး"(အပိုင်း-၁၀၉)
၈း၂၅	MRTV-4 ရုပ်သံဇာတ်လမ်းတွဲ "လေညင်းလေးရဲ့ပျော်ရွှင်မှု"(အပိုင်း-၂၈)
၉း၂၀	MRTV-4 ရုပ်သံဇာတ်လမ်းတွဲ "မေတ္တာမှန်လျှင်" (အပိုင်း-၂၈)
၁၀း၃၀	World of Knowledge (Ancient X Files; Seorets of the Dark Arts)
၁၁း၃၀	သီချင်းကောင်းကောင်း သီချင်းတောင်း
၁း၂၀	Man And The Elephant (အပိုင်း-၁)
၂း၀၀	ကြည့်ရှုစရာသတ္တဝါအစုံအလင်နဲ့ အပန်းဖြေအနားယူနိုင်တဲ့ ဗန်ကောက်မှ SAFARI World

ဆောက်လုပ်ရေးဝန်ကြီးဌာန ပြည်သူ့ဆောက်လုပ်ရေးလုပ်ငန်း (အိတ်ဖွင့်တင်ဒါခေါ်ယူခြင်း)

၁။ ဆောက်လုပ်ရေးဝန်ကြီးဌာန၊ ပြည်သူ့ဆောက်လုပ်ရေးလုပ်ငန်းမှ တာဝန်ယူဆောင်ရွက်လျက်ရှိသော ရခိုင်ပြည်နယ်၊ ပေါက်တော-မင်းပြားလမ်းပေါ်ရှိ စွန်ရဲတံတားတွင် အသုံးပြုရန် လိုအပ်လျက်ရှိသော 600 mm × 200 mm H-Beam (38.2) မက်ထရစ်တန်ကို မြန်မာကျပ်ငွေဖြင့် ဝယ်ယူလိုပါသည်။

၂။ တင်ဒါပုံစံရောင်းချမည့်ရက် - ၂၅-၂-၂၀၁၃ရက်

၃။ တင်ဒါပိတ်မည့်ရက် - ၄-၃-၂၀၁၃ရက်

၄။ တင်ဒါပိတ်မည့်အချိန် - ၁၆း၃၀နာရီ

၅။ တင်ဒါပုံစံကို တစ်စောင်လျှင် ကျပ်တစ်သောင်းနှုန်းဖြင့် အောက်ဖော်ပြပါဌာနတွင် ၂၅-၂-၂၀၁၃ ရက်မှစ၍ အသေးစိတ်အချက်အလက်များကို သိလိုပါက ၎င်းဌာနသို့ ဆက်သွယ်မေးမြန်းစုံစမ်းနိုင်ပါသည်။

တံတားတည်ဆောက်ရေးပစ္စည်းများ စိစစ်ရွေးချယ်ဝယ်ယူရေးအဖွဲ့
ပြည်သူ့ဆောက်လုပ်ရေးလုပ်ငန်း၊ တံတားဦးစီး၊ ရုံးအမှတ်-၁၁၊
နေပြည်တော်၊ ဖုန်း-၀၆၇-၄၀၇၀၈၂၊ ၄၀၇၂၇၄၊ ၄၀၇၆၀၂

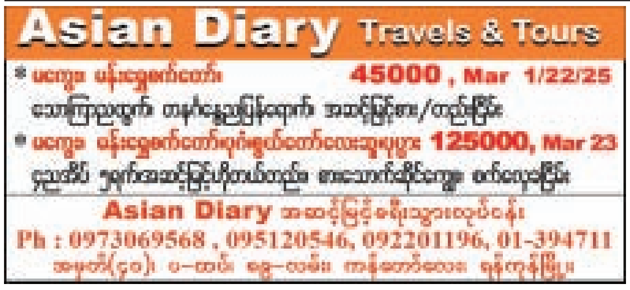

ပျောက်ဆုံးကြောင်း

ကျွန်တော်မောင်သီဟဇော်၏ နိုင်ငံကူးလက်မှတ်အမှတ် M-၁၈၁၃၁၁ သည် ပျောက်ဆုံးသွားပါသဖြင့် တွေ့ရှိပါက အကြောင်းကြားပေးပါရန်။
Ph-09401671294

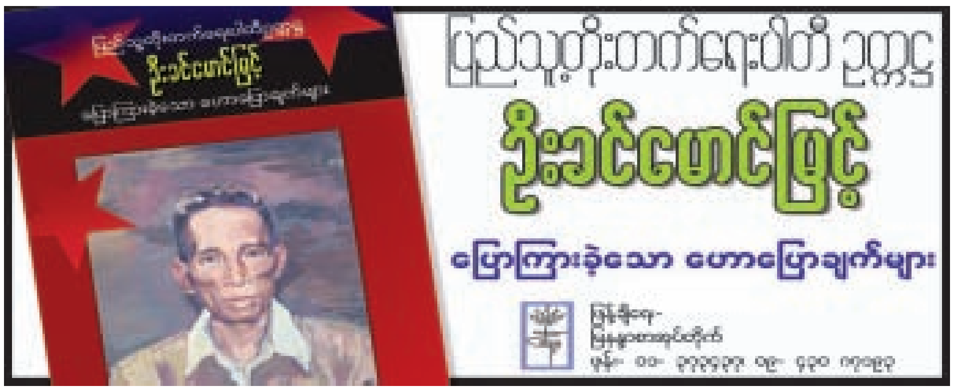

လာလီဂါမှာ ခြေစွာနေတဲ့ ဘာစီလိုနာကို ဆန်စီရိုမှာ အေစီပညာပေး

ဖေဖော်ဝါရီ ၂၁ ရက် နံနက်ပိုင်းက အေစီမီလန်၏ ဆန်စီရိုကွင်းကြီးထဲတွင် ထိပ်တိုက်တွေ့ဆုံခဲ့သည့် ချန်ပီယံလိဂ်(၁၆)သင်းအဆင့် ပထမအကျော့ပွဲစဉ်တွင် လာလီဂါ၌ ခြေစွာနေသည့် ဘာစီလိုနာကို အေစီမီလန်အသင်းက ဆန်စီရို၌ ပညာပေးလိုက်ပြီဖြစ်သည်။

ယင်းပွဲစဉ်တွင် အေစီမီလန်အသင်းသည် ၄-၃-၃ ဖော်မြူလာနှင့်အတူ ဖီးလစ်ပီမက်ဇက်၊ ဇာပက်တာ၊ မွန်တာရီ၊ မွန်တိုလီဗို၊ အမ်ဘရိုစီနီ၊ ရှာရာဝီ၊ ပက်ဇီနီ၊ ဘိုထန် စသည့်ကစားသမားများကို ပွဲထုတ်ခဲ့ပြီး ဘာစီလိုနာအသင်းသည် ဆန်စီရိုတွင် နိုင်ပွဲရရှိရေးအတွက် ဒဏ်ရာရထားသည့် ဒေးဗစ်ဗီလာနှင့် အက်ဒရီယာနိုတို့မပါဝင်နိုင်သည်ကလွဲ၍ ပူယိုးလ်၊ ပီကေး၊ ဂျော်ဒီအယ်လ်ဘာ၊ ဖာဘရီဂတ်၊ ဘက်စကွက်၊ ဟာနန်ဒက်ဇ်၊ အင်နီယေစတာ၊ မက်ဆီ၊ ရိုဒရီဂတ်ဇ် စသည့် ဝါရင့်ကစားသမားများကို အသုံးပြုခဲ့သော်လည်း အေစီမီလန်ကွင်းလယ်မှ မွန်တာရီ၊ မွန်တိုလီဗို၊ အမ်ဘရိုစီနီတို့ကို မကျော်နိုင်သည့်အပြင် ဖီးလစ်ပီမက်ဇက်နှင့်ဇာပက်တာတို့၏ အေစီခံစစ်ကြောင်းကိုလည်း ထိုးဖောက်ကာ ဂိုးပေါက်ခြိမ်းခြောက်မှု ကောင်းကောင်းမပြုနိုင်ခြင်းတို့ကြောင့် ပထမပိုင်းပွဲကစားချိန်အထိ ခြေရည်တူနှစ်သင်းတစ်ဖက်နှင့်တစ်ဖက် ဂိုးမသွင်းနိုင်ဘဲ သရေရလဒ်ဖြစ်ခဲ့သော်လည်း ဒုတိယပိုင်းတွင်းမှ အေစီမီလန်အသင်း၏ ဆန်စီရိုတိုက်ပွဲသည် နိုင်လိုစိတ် ပိုမိုပြင်းထန်လာပြီး အကောင်းမွန်ဆုံး ဂိုးပေါက်ခြိမ်းခြောက်မှုများကို ဆက်တိုက်ဆိုသလို လုပ်လာခဲ့ရာမှ ပွဲကစားချိန်၅၇မိနစ်တွင် ဘိုထန်၏ သွင်းဂိုးဖြင့် အေစီတို့ ဆန်စီရိုမှာ အဖွင့်ဂိုးစတင်ရရှိခဲ့ပြီး ၈၁ မိနစ်တွင် မွန်တာရီက နောက်ထပ်ဦးဆောင်ဂိုးသွင်းယူပေးခဲ့သဖြင့် ပွဲကစားချိန် မိနစ် ၈၀ ကျော်လွန်လာသည်အထိ အိမ်ရှင်အေစီမီလန်အသင်းက နှစ်ဂိုးပြတ်ဖြင့် ဦးဆောင်ကစားခဲ့သည်။ ဘာစီလိုနာအသင်းသည် ပွဲကစားချိန်ပြည့်သည်အထိ ချေပဂိုးပြန်လည်မသွင်းယူနိုင်ခဲ့ပဲ အေစီမီလန်အသင်းက ဘာစီလိုနာအသင်းကို ပွဲကစားချိန်ကို အဆုံးသတ်ခဲ့သည်။

နိုင်လင်းကြည်

ကက်ပီတယ်ဝမ်းဖလား ဗိုလ်လုပွဲ ရင်ခုန်သံ

ရှိုင်းမင်းမင်း

၂၀၁၂-၂၀၁၃ ဘောလုံးရာသီ ကက်ပီတယ်ဝမ်းဖလားပြိုင်ပွဲ နောက်ဆုံးဗိုလ်လုပွဲကို လာမယ့် ဖေဖော်ဝါရီ ၂၄ ရက်မှာ ဝင်ဘလေကွင်းအတွင်း ကျင်းပသွားမှာဖြစ်ပါတယ်။ ဒီနှစ် ကက်ပီတယ်ဝမ်းဖလားပြိုင်ပွဲရဲ့ နောက်ဆုံးဗိုလ်လုပွဲကြီးဆီကို လိဂ်တူးကလပ် ဘရက်ဖို့ဒ်နဲ့ ပရီမီယာလိဂ်ကလပ် ဆွမ်ဆီးတို့ တက်ရောက်လာနိုင်ခဲ့ကြတာဖြစ်ပြီး ဒီနှစ်သင်းဟာ ကက်ပီတယ်ဝမ်းဖလားပြိုင်ပွဲသမိုင်းတစ်လျှောက် တစ်ကြိမ်တစ်ခါမျှ ဗိုလ်စွဲနိုင်ခဲ့ခြင်းမရှိတဲ့အပြင် ဗိုလ်လုပွဲကိုလည်း တစ်ကြိမ်တစ်ခါမျှ တက်ရောက်နိုင်ခြင်းမရှိခဲ့ကြတဲ့ အသင်းတွေ ဖြစ်နေတာကြောင့် ဒီဗိုလ်လုပွဲဟာ ကက်ပီတယ်ဝမ်းဖလားရဲ့ ချန်ပီယံသစ်ကို ရွေးထုတ်ပေးမယ့်ပွဲ တစ်ပွဲဖြစ်ပါတယ်။

ဘရက်ဖို့ဒ် Vs ဆွမ်ဆီး ည ၁၀း၃၀ (၂၄-၂-၁၃)

နောက်ဆုံးတွေ့ဆုံမှု

(၁၃-၁-၀၇) ဘရက်ဖို့ဒ် ၂-၂ ဆွမ်ဆီး

ဘရက်ဖို့ဒ်၏ ကက်ပီတယ်ဝမ်းခြေစွမ်း

နော့ကောင်တီ ၀-၁ ဘရက်ဖို့ဒ်၊ ဝတ်ဖို့ဒ် ၁-၂ ဘရက်ဖို့ဒ်
ဘရက်ဖို့ဒ် ၃-၂ ဘာတန်၊ ဝီဂန် ၀-၀ ဘရက်ဖို့ဒ်
ဘရက်ဖို့ဒ် ၁-၁ အာဆင်နယ်၊ ဘရက်ဖို့ဒ် ၃-၁ ဗီလာ
ဗီလာ ၂-၁ ဘရက်ဖို့ဒ်

ဘရက်ဖို့ဒ်အနေအထား

ဘရက်ဖို့ဒ်အသင်းဟာ နှစ်ပေါင်း ၅၀ အတွင်း စတုတ္ထတန်းကလပ် အသင်းတစ်သင်းအနေနဲ့ ကက်ပီတယ်ဝမ်းဖလားဗိုလ်လုပွဲကို ပထမဆုံးကြိမ်အဖြစ် တက်ရောက်လာနိုင်တဲ့ အသင်းဖြစ်ပါတယ်။ ကက်ပီတယ်ဝမ်းဖလားသမိုင်းတစ်လျှောက်မှာ စတုတ္ထတန်းအသင်းတစ်သင်းအနေနဲ့ ဗိုလ်လုပွဲကိုနှစ်ကြိမ်သာ တက်ရောက်နိုင်ခဲ့ဖူးပြီး ၁၉၆၂ ခုနှစ်တုန်းက ရိုချာလ်ဒဲလ်က ပထမဆုံးအကြိမ်အဖြစ် ဗိုလ်လုပွဲကိုရောက်ခဲ့ကာ အဆိုပါနှစ်မှာတော့ ရိုချာလ်ဒဲလ်ဟာ နော့ဝှစ်ချ်ကို အရေးနိမ့်ပြီး ချန်ပီယံဆုနဲ့လွဲချော်ခဲ့ရဖူးတာကြောင့် ဘရက်ဖို့ဒ်အနေနဲ့ ရိုချာလ်ဒဲလ်တုန်းက လွဲချော်ခဲ့ရတဲ့ ချန်ပီယံဆုကို စတုတ္ထတန်းအသင်းတွေအတွက် ပြန်လည်သိမ်းပိုက်ပေးနိုင်မလားဆိုတာကိုပါ စောင့်ကြည့်သွားရမှာ ဖြစ်ပါတယ်။

တကယ်တော့ ဘရက်ဖို့ဒ်အသင်းဟာ အင်္ဂလန်ရဲ့ ရှုံး/ထွက်ပြိုင်ပွဲတွေရဲ့ ဗိုလ်လုပွဲနဲ့တော့ စိမ်းတဲ့အသင်းမဟုတ်ပါဘူး။ ဘရက်ဖို့ဒ်ဟာ ၁၉၁၁ ခုနှစ်တုန်းက အက်ဖ်အေဖလားဗိုလ်လုပွဲကို တက်ရောက်နိုင်ခဲ့ဖူးပြီး နယူးကာဆယ်ကို အနိုင်ရရှိကာ ဗိုလ်စွဲနိုင်ခဲ့တဲ့အထိ အောင်ပွဲရခဲ့ဖူးတဲ့ အသင်းတစ်သင်းဖြစ်ပါတယ်။ ဒီနှစ် ကက်ပီတယ်ဝမ်းဖလားပြိုင်ပွဲရဲ့ နောက်ဆုံးဗိုလ်လုပွဲကြီးဆီကို တက်ရောက်လာရာမှာလည်း ဘရက်ဖို့ဒ်ဟာ အာဆင်နယ်၊ ဝီဂန်၊ ဗီလာတို့ကို ပရီမီယာလိဂ်ကလပ်အသင်းတွေကိုတောင် ကျော်ဖြတ်နိုင်ခဲ့တဲ့ အသင်းတစ်သင်းဖြစ်ပါတယ်။ ဘရက်ဖို့ဒ်အသင်းလိုက် ကစားပုံအထူးကောင်းမွန်မှုရှိပြီး တန်ပြန်တိုက်စစ်တွေကို ကောင်းစွာအသုံးချနိုင်ခြင်းကြောင့် ဘရက်ဖို့ဒ်ဟာ လိဂ်တူးကလပ် အသင်းတစ်သင်းသာ ဖြစ်ပေမယ့်လည်း လျှော့တွက်လို့မရတဲ့ အသင်းကောင်းတစ်သင်းလို့ ယူဆရမှာ ဖြစ်ပါတယ်။

ဆွမ်ဆီး၏ကက်ပီတယ်ဝမ်းခြေစွမ်း

ဆွမ်ဆီး ၃-၁ ဘန်စလေ၊ ခရူပီ ၂-၃ ဆွမ်ဆီး
လီဗာပူး ၁-၃ ဆွမ်ဆီး၊ ဆွမ်ဆီး ၁-၀ မစ်ဒယ်ဘရော့
ချယ်လ်ဆီး ၀-၂ ဆွမ်ဆီး၊ ဆွမ်ဆီး ၀-၀ ချယ်လ်ဆီး

ဆွမ်ဆီးရဲ့ အနေအထား

ဆွမ်ဆီးဟာ အင်္ဂလန်ရဲ့ ရှုံး/ထွက်ဖလားပြိုင်ပွဲတစ်ခုရဲ့ ဗိုလ်လုပွဲကို ဒီတစ်ကြိမ်မှ ပထမဆုံးအကြိမ်အဖြစ် တက်ရောက်နိုင်ခဲ့တာ ဖြစ်ပေမယ့်လည်း ချယ်လ်ဆီးလို အသင်းကြီးကို ဆီမီးအဆင့်မှာ ကျော်ဖြတ်နိုင်ခဲ့တဲ့အပြင် စတုတ္ထအဆင့်မှာတုန်းကလည်း လီဗာပူးကို ကျော်ဖြတ်နိုင်ခဲ့တဲ့အသင်းဖြစ်ပါတယ်။ အထူးသဖြင့် မန်နေဂျာမိုက်ကယ်လောဒရပ်ဟာ ကစားသမားဘဝတုန်းက တိုက်စစ်မှူး တစ်ဦးပီပီ သူ့ရဲ့ဆွမ်ဆီးကိုလည်း တိုက်စစ်ဦးစားပေး ကစားဟန်နဲ့ တည်ဆောက်ထားသလို ပါပလိုဟာနန်ဒက်ဇ်၊ မီချူ၊ ဂရာဟန်၊ နာသန်ဒိုင်ယာ စတဲ့ ဆွမ်ဆီးရဲ့ အဓိကကစားသမားတွေအားလုံးဟာလည်း ခြေစွမ်းပြနေနိုင်တဲ့အတွက်ကြောင့် ဆွမ်ဆီးဟာ ဒီရာသီမှာ အသင်းကြီးတွေကိုတောင် အကောင်းဆုံးတုံ့ပြန်နိုင်ခဲ့တဲ့ အသင်းတစ်သင်း ဖြစ်ပါတယ်။

အထူးသဖြင့် ဆွမ်ဆီးရဲ့ သမိုင်းတစ်လျှောက်မှာ လက်ရှိစုဖွဲ့မှုနဲ့ စွမ်းဆောင်နိုင်စွမ်းဟာ အကောင်းဆုံးဖြစ်နေသလို ကလပ်သမိုင်းတစ်လျှောက် ပထမဆုံးအကြိမ် ဆုဖလားရရှိမယ့် အခွင့်အရေးကို လက်လွတ်ခံမှာ မဟုတ်ပါဘူး။ ဒါ့အပြင် ဆွမ်ဆီးဟာ ပရီမီယာလိဂ်မှာ ဥရောပ ဝင်ခွင့်ရရှိဖို့ သေချာမှုမရှိသေးတဲ့အတွက်လည်း ဒီပြိုင်ပွဲမှာ ချန်ပီယံဆုကိုရယူကာ ဥရောပပြိုင်ပွဲဝင်ခွင့်ကိုပါ သိမ်းပိုက်နိုင်ဖို့အတွက် ကြိုးစားရုန်းကန်လာမယ်ဆိုရင် ဘရက်ဖို့ဒ်အနေနဲ့ ဒီပွဲမှာ အောင်မြင်မှုရရှိရေး ရုန်းကန်လာရဖို့ရှိနေပါတယ်။

သုံးသပ်ချက်

ဘရက်ဖို့ဒ်ဟာ အသင်းလိုက်ကစားနဲ့ ခံကစားဖို့ ကြိုးစားသွားမှာဖြစ်ပေမယ့်လည်း ဘရက်ဖို့ဒ်ရဲ့ ကစားသမားတွေဟာ အတွေ့အကြုံပိုင်းနဲ့ တစ်ဦးချင်းခြေစွမ်းပိုင်းတွေမှာ ဆွမ်ဆီးကစားသမားတွေကို မမီပါဘူး။ အထူးသဖြင့် ဘရက်ဖို့ဒ်ဟာ အဝေးကွင်းပွဲတွေမှာ ရုန်းကန်ရတတ်တဲ့အစဉ်အလာရှိနေပြီး ဒီကက်ပီတယ်ဝမ်းဖလားပြိုင်ပွဲတစ်လျှောက် အဝေးကွင်းမှာ လေးပွဲကစားခဲ့ရကာ အဆိုပါ လေးပွဲအနက် မိနစ် ၉၀ အတွင်း အနိုင်ရခဲ့တဲ့ပွဲဆိုလို့ ဝတ်ဖို့ဒ်နဲ့ ကစားခဲ့ရတဲ့ တစ်ပွဲတည်းသာရှိခဲ့ပါတယ်။ ဒါကြောင့် ဝင်ဘလေမှာ ကျင်းပမယ့် ဒီပွဲမှာလည်း ဘရက်ဖို့ဒ်အနေနဲ့ အခက်အခဲတွေရှိလာမှာပါ။ ဆွမ်ဆီးကတော့ ချယ်လ်ဆီး၊ လီဗာပူးတို့ကိုတောင် အဝေးကွင်းမှာ အနိုင်ကစားနိုင်ခဲ့တာကိုကြည့်ရင် ကွင်းမရွေးတဲ့ခြေစွမ်းမျိုးပိုင်ဆိုင်ထားတာကို တွေ့ရပါလိမ့်မယ်။ ဒါကြောင့် ဆွမ်ဆီးကပဲ ချန်ပီယံသစ်အဖြစ် မှတ်တမ်းရေးထိုးကာ သူတို့ရဲ့သမိုင်းတစ်လျှောက် ပထမဆုံးအောင်မြင်မှုကို သိမ်းပိုက်သွားနိုင်မလား စောင့်ကြည့်ရမယ့် ပွဲဖြစ်သည်။

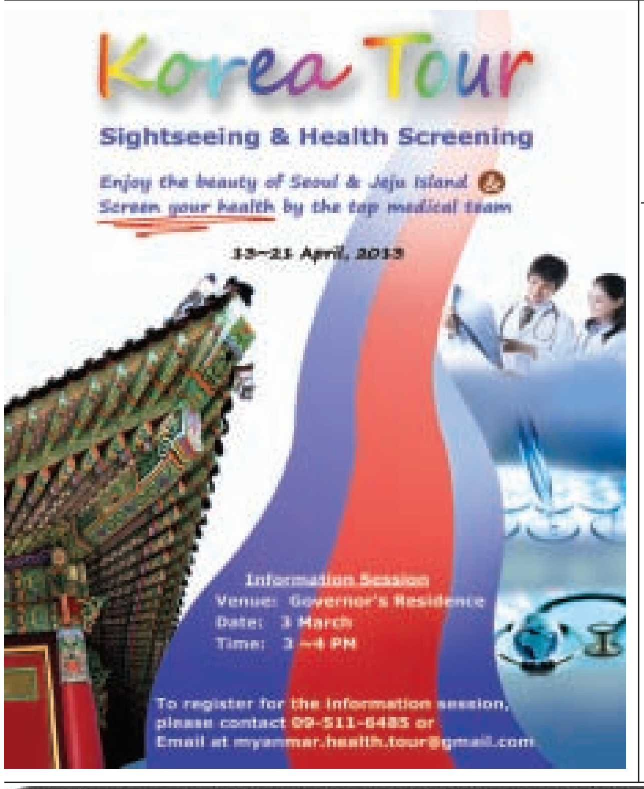

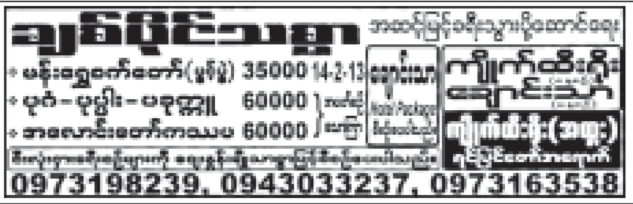

မိတ္ထီလာတွင် လျှပ်စစ်ရေနွေးအိုးတည်ထားရာမှ မီးလောင်ကျွမ်းမှု ဖြစ်ပွား

မိတ္ထီလာ ဖေဖော်ဝါရီ ၂၁

မန္တလေးတိုင်းဒေသကြီး မိတ္ထီလာခရိုင် မိတ္ထီလာမြို့ အောင်ဆန်းရပ်ကွက် သမုန်းကုန်းနယ်မြေရှိ ဘော်ဒါဆောင်တစ်ခုတွင် လျှပ်စစ်ရေနွေးအိုး တည်ထားရာမှ မီးလောင်ကျွမ်းမှုတစ်ခု ဖေဖော်ဝါရီ ၂၁ ရက် နံနက် ၅ နာရီက ဖြစ်ပွားကြောင်း သိရသည်။

ဖြစ်ပွားပုံမှာ လေးပင်ပတ်လည် သွပ်မိုး၊ ဝါးထရံကာ လူနေဘော်ဒါဆောင်တွင် လျှပ်စစ်ရေနွေးအိုး တည်ထားပြီး လျှပ်စစ်မီးပျက်သွားချိန်တွင် မီးခလုတ်မပိတ်မိဘဲ ထားမိရာမှ လျှပ်စစ်မီးပြန်လာချိန်တွင် လျှပ်စစ်ရေနွေးအိုး တည်ထားသည့် ဝါယာကြိုးအပူလွန်ကဲပြီး အနီးရှိ ဝါးထရံကာသို့ မီးကူးစက်လောင်ကျွမ်းခြင်းဖြစ်သည်။ မီးလောင်ကျွမ်းရာသို့ မြို့နယ်မီးသတ်ဦးစီးဌာနမှ မီးသတ်ယာဉ်လေးစီး၊ ရေသယ်ယာဉ် တစ်စီးဖြင့် သန္ဓေတပ်ဖွဲ့ဝင် ၁၀၊ အရန်မီးသတ်တပ်ဖွဲ့ဝင် ၃၀ တို့က ဝိုင်းဝန်းမီးငြိမ်းသတ်ကြရာ နံနက် ၅ နာရီ မိနစ် ၂၀ တွင် မီးငြိမ်းသတ်နိုင်ခဲ့သည်။

အဆိုပါ မီးလောင်ကျွမ်းမှုနှင့် ပတ်သက်၍ မြို့နယ်အမှတ်(၁) ရဲစခန်းမှ (ပ) ၇၉/၂၀၁၃၊ ပုဒ်မ(၂၈၅) ဖြင့် အရေးယူ ဆောင်ရွက်လျက်ရှိကြောင်း သိရသည်။

(၁၇၉)

ဖောကားယာဉ်ပေါ်မှ ပြုတ်ကျ နောက်ဘီးနှင့်ကြိတ်မိ သေဆုံး

ပဲခူး ဖေဖော်ဝါရီ ၂၁

ပဲခူးမြို့နယ် ဘုရားကြီးကျေးရွာ စက်မှုလယ်ယာရပ်ကွက် အမှတ် (၅၄၃) ဘုရားကြီးကျေးရွာမှ သပြေရိုးကျေးရွာဘက်သို့ လှည်းနှင့်ကားသွား၍ရသော တောလမ်းထဲ၌ ဖေဖော်ဝါရီ ၉ ရက်က ဇော်မင်းနိုင်(၄၂)နှစ် ရွှေပြည်အေးရပ် ဘုရားကြီးကျေးရွာ ပဲခူးမြို့နေသူ မောင်းနှင်သော ၉၅/----- ဖောကားအပြာရောင် ခြောက်ဘီးယာဉ်(လိုင်စင်စိစစ်ဆဲ)ဖြင့် အလုပ်သမား မောင်မျိုး၊ မောင်ငယ်တို့နှင့်အတူ ယာဉ်နောက်ပိုင်း ဖွဲ့အိတ်များပေါ် ထိုင်လျက် ဇော်မင်းထွန်း(၂၂)နှစ် ရွှေပြည်အေးဘုရားကြီး ကျေးရွာနေသူတို့ လိုက်ပါခဲ့ကြစဉ် ယာဉ်၏ဦးခေါင်းပိုင်း ယာဘက်ခြေနင်းခုံ ပြုတ်ကျခဲ့ရာမှ ဇော်မင်းထွန်းပါပြုတ်ကျပြီး နောက်ဘီးဖြင့်ကြိတ်မိခဲ့သဖြင့် ပဲခူးဆေးရုံသို့ ပို့ဆောင်စဉ် သေဆုံးသွားခဲ့ကြောင်း သိရသည်။

(၁၈၇)

တရားမဝင်ခိုးသွင်းလာသည့် ဗီမ်ခံကားမျိုးစုံ မွန်ပြည်နယ်အတွင်း (၈၄)စီး ဖမ်းဆီးရမိ

မော်လမြိုင် ဖေဖော်ဝါရီ ၂၁

တစ်ဖက်နိုင်ငံမှ တရားမဝင် အကောက်ခွန်မဲ့ ခိုးသွင်းလာသည့် ဗီမ်ခံကားများကို ဥပဒေနှင့်အညီ အရေးယူ ဆောင်ရွက်ရေးအတွက် မွန်ပြည်နယ်အစိုးရအဖွဲ့၏ လမ်းညွှန်မှုကိုခံယူ၍ မွန်ပြည်နယ်ရဲတပ်ဖွဲ့မှူး၊ မော်လမြိုင်ခရိုင် ရဲတပ်ဖွဲ့မှူး၊ သထုံခရိုင်ရဲတပ်ဖွဲ့မှူးတို့၏ ညွှန်ကြားချက်အရ မွန်ပြည်နယ် ၁၀ မြို့နယ်ရှိ မြို့နယ်အသီးသီးတွင် အကောက်ခွန်မဲ့ ဗီမ်ခံကားများကို ဖမ်းဆီးအရေးယူလျက်ရှိသည်။

မြို့နယ်အသီးသီးရှိ တပ်ဖွဲ့ဝင်များသည် တစ်ဖက်နိုင်ငံဘက်မှ နည်းမျိုးစုံဖြင့် မွန်ပြည်နယ်အတွင်းသို့ ခိုးသွင်းလာသော ဗီမ်ခံကားများကို ၂၀၁၂ ခုနှစ် အောက်တိုဘာ ၁၂ ရက်မှ ဒီဇင်ဘာ ၃၁ ရက်အထိ ကားအစီးရေ ၇၂ စီး၊ တရားခံ ၅၉ ဦးကို ဖမ်းဆီးပြီး မြို့နယ်အသီးသီးတွင် ပို့ကုန်/သွင်းကုန် ဥပဒေပုဒ်မ(၈)အရ အမှုဖွင့်အရေးယူထားသည်။

၂၀၁၃ ခုနှစ် ဇန်နဝါရီ ၁ ရက်မှ ဖေဖော်ဝါရီ ၁၁ ရက်အထိ ပိုင်ရှင်မဲ့ယာဉ်ခြောက်စီး၊ ပိုင်ရှင်များနှင့်အတူ ယာဉ်ခြောက်စီး စုစုပေါင်း ၁၂ စီး ထပ်မံဖမ်းဆီးရမိသည်။

ဗီမ်ခံကားများသည် မော်လမြိုင်မြို့နယ်နှင့် အခြားမြို့နယ်အတွင်း မောင်းနှင်သွားလာရာတွင် နေ့နံပါတ်တစ်မျိုး၊ ညနံပါတ်တစ်မျိုးဖြင့် မောင်းနှင်လျက်ရှိကြပြီး ယာဉ်တိုက်မှုများဖြစ်ခြင်း၊ လိုင်စင်ရှိသကဲ့သို့ မောင်းနှင်နေခြင်းများအပေါ် သက်ဆိုင်ရာက ဗီမ်ခံကားများကို အချိန်မီ အရေးယူတားဆီးဖမ်းဆီးခြင်းဖြစ်သည်ဟု သိရသည်။**ကျော်သန်း(မော်လမြိုင်)**

မြန်ပြည်တစ်ခွင် သာစေချင် မီးတွင်မပေါ့နှင့်

၁၀ ဘီးကားနှင့် စက်ဘီး တိုက်မိ၊ စက်ဘီးစီးသူ သေဆုံး

ရမည်းသင်း ဖေဖော်ဝါရီ ၂၁

မန္တလေးတိုင်းဒေသကြီး ရမည်းသင်းမြို့အမှတ်(၁) အထက်တန်းကျောင်း အနီး ရန်ကုန်-မန္တလေးကားလမ်းတွင် စက်တင်ယာဉ် ၁၀ ဘီးကားကြီးနှင့် စက်ဘီးစီးသူတို့ တိုက်မိကြရာမှ စက်ဘီးစီးသူ သေဆုံးသွားမှု ဖေဖော်ဝါရီ ၁၉ ရက်က ဖြစ်ပွားခဲ့သည်။

ဖြစ်ပွားပုံမှာ ရန်ကုန်-မန္တလေးလမ်း မိုင်တိုင်အမှတ် (၂၉၉) နှင့် (၂၉၉/၁) အကြား တောင်မှမြောက်သို့ သိန်းဝင်း(၃၅)နှစ်မောင်းနှင်လာသော ၃က/-- (FATON) အမျိုးအစား ၁၀ ဘီး မော်တော်ယာဉ်သည် မေတ္တာလမ်းအတိုင်း အနောက်မှအရှေ့သို့ မစမ်းစမ်းအေး (၄၀)နှစ် စီးနင်းလာသော စက်ဘီးမှာ အနောက်မှမြောက်သို့ ဖြတ်ကူးစဉ် မော်တော်ယာဉ်နှင့် တိုက်မိသဖြင့် မစမ်းစမ်းအေး၏ ညာဘက်ပေါင် ပေါက်ပြဲ၊ ညာဘက်လက်ဖမိုး ပွန်းပဲ့ဒဏ်ရာရရှိပြီး ရမည်းသင်း ပြည်သူ့ဆေးရုံသို့ တင်ပို့ခဲ့ရာ မစမ်းစမ်းအေးမှာ ဆေးရုံရောက်ပြီး ရရှိဒဏ်ရာဖြင့် သေဆုံးသွားသည်။

(၁၁၅)

(၁၀)ရာစုမှသည် (၂၀)ရာစုခေတ်ဦး မြန်မာပန်းချီဆင့်ကဲဖြစ်စဉ်
မြန်မာပန်းချီရေစီးကြောင်း
ပန်းချီလှတင်ထွန်း
ထွက်ပြီ

မြန်မာနိုင်ငံလုံးဆိုင်ရာထေရဝါဒဗုဒ္ဓဘာသာအဖွဲ့ချုပ်နှင့် နယ်စပ်တောင်တန်းဒေသသာသနာနုဂ္ဂဟအသင်း လှိုင်မြို့နယ်လုံး ကြီးမှူးကျင်းပသော ဓမ္မပူဇာ တရားပေးလှူခြင်းနှင့် ထမနဲထိုးလှူဒါန်းခြင်း တရားတော်နာဖိတ်ကြားနိုးဆော်လွှာ

လှိုင်မြို့နယ်လုံးဆိုင်ရာ ထမနဲထိုးလှူဒါန်းခြင်းနှင့် ဓမ္မပူဇာပေးလှူပွဲတွင် နိုင်ငံတော်သံဃမဟာနာယကအဖွဲ့ဥက္ကဋ္ဌဆရာတော် ဒေါက်တာဘဒ္ဒန္တကုမာရာဘိဝံသ (ဗန်းမော်ဆရာတော်) အဂ္ဂမဟာပဏ္ဍိတ၊ အဘိဓဇမဟာရဋ္ဌဂုရု၊ အဘိဓဇအဂ္ဂမဟာသဒ္ဓမ္မဇောတိကမှ နိဗ္ဗာန်ရောက်ကြောင်း တရားတော်များကို ချီးမြှင့်ဟောကြားမည်ဖြစ်ပါ၍ တရားတော်နာကြွရောက်ကြပါရန် လေးမြတ်စွာ ဖိတ်ကြားအပ်ပါသည်။

တရားပွဲကျင်းပမည့်နေ့ရက်	-	၁၃၇၄ ခုနှစ်၊ တပို့တွဲလဆန်း ၁၃ ရက် ၂၃-၂-၂၀၁၃ ရက် (စနေနေ့)
တရားပွဲကျင်းပမည့်အချိန်	-	ည ၇း၃၀ နာရီတိတိ
တရားပွဲကျင်းပမည့်နေရာ	-	ဇေယျဝတီကျောင်းတိုက်၊ ကမာရွတ်ဘူတာရုံလမ်း (၆)ရပ်ကွက်၊ လှိုင် (လှိုင်ဈေးကြီးရှေ့)

ထေရဝါဒဗုဒ္ဓဘာသာသာသနာနုဂ္ဂဟအသင်း၊ လှိုင်မြို့နယ်

မွေးနေ့မင်္ဂလာဆုတောင်းလွှာ

ဆရာမကြီး ဒေါ်သိဂီဦး (ကျောင်းအုပ်ဆရာမကြီး၊ အထက-၅၊ အင်းစိန်)၏ ၂၂-၂-၂၀၁၃ ရက်တွင် ကျရောက်သောမွေးနေ့မှသည် ၁၀၀ တစ်လျှောက်လုံး စိတ်ချမ်းသာ၊ ကိုယ်ကျန်းမာပြီး လိုအင်ဆန္ဒများ ပြည့်ဝကာ နိုင်ငံ့အကျိုး ဆတက်ထမ်းပိုး ဆောင်ရွက်နိုင်ပါစေကြောင်း ဆုမွန်ကောင်း တောင်းအပ်ပါသည်။

သားတပည့်-ဦးဇော်သိန်း (လ/ထ ဌာနမှူး)
ရန်ကုန်မြို့တော်စည်ပင်သာယာရေးကော်မတီ

သထိုးမင်း
ချောင်းသာ/ငွေဆောင်
Ph:09 73143249
09 73252241

H.A.L TRAVELS
09-49215713
ချောင်းသာ
ကျိုက်ထီးရိုး - ငွေဆောင်
09-420183444, 09-73040151

ပညာရေးတက္ကသိုလ်လေ့ကျင့်ရေးကျောင်း(TTC-၁၉၉၀)အာစရိယပူဇော်ပွဲ

ရန်ကုန်ပညာရေးတက္ကသိုလ်လေ့ကျင့်ရေးကျောင်းတွင် ၁၉၇၈ ခုနှစ် သူငယ်တန်းမှ ၁၉၉၀ ခုနှစ် ဒသမတန်းအထိ တက်ရောက်ခဲ့ကြသော ကျောင်းသား/သူများ၏ အာစရိယပူဇော်ပွဲနှင့် ကျောင်းသား/သူဟောင်းများတွေ့ဆုံပွဲကို ၂၀၁၃ ခုနှစ်၊ ဩဂုတ်လအတွင်းတွင် ကျင်းပရန် စီစဉ်နေပါသဖြင့် အောက်ပါ ကျောင်းသား/သူဟောင်းများထံ ဆက်သွယ်လှူဒါန်းနိုင်ကြောင်းနှင့် သိလိုသည့်အချက်အလက်များကို စုံစမ်းမေးမြန်းနိုင်ပါသည်။

အောင်မြတ်မောင် ဖုန်း-၀၉ ၅၁၁၀၁၁၈၊ သန့်စင်ထွန်း ဖုန်း-၀၉ ၄၂၁၃၄၇၉၈၀၊ ခင်မြတ်ချို ဖုန်း-၀၉-၇၃၃၃၃၈၇၈၊ ၀၉ ၄၃၃၃၃၈၇၈၊ မေမီဦး ဖုန်း-၀၉ ၅၀၂၀၂၈၃၊ မြမျက်ချယ် ဖုန်း-၀၉ ၅၄၁၁၉၆၂၊ ခင်နီလာထွန်း ဖုန်း-၀၉ ၅၀၁၂၄၈၀

ပညာရေးတက္ကသိုလ်လေ့ကျင့်ရေးကျောင်း (**TTC**-၁၉၉၀) အာစရိယပူဇော်ပွဲနှင့် ကျောင်းသား၊ ကျောင်းသူဟောင်းများ တွေ့ဆုံပွဲဖြစ်မြောက်ရေးကော်မတီ

မင်္ဂလာရက်မြတ်ဆုတောင်း

မောင်သက်လွင် [Second Mate F.G)]

နှင့်

မသင်းဝေဖြိုး B.A(Eng), A.G.T.I(Civil), D.B.A, I.D.B.A(NCC, UK)

Accountant (Yangon International School)

တို့၏ ၂၁-၂-၂၀၁၃ ရက်တွင် ကျင်းပပြုလုပ်ခဲ့သော မင်္ဂလာရက်မြတ်မှသည် နောင်နှစ်ပေါင်းများစွာ ကျန်းမာချမ်းသာ ပျော်ရွှင်နိုင်ပါစေရန် ဆုတောင်းမေတ္တာ ပို့လိုက်ပါသည်။

ချစ်သော အဝေးရောက် ဖေဖေ-မေမေ
လေးလေးစိုး-အန်တီမင်း **(Germany)**

လက်ထပ်ပြီးစီးခြင်း

ရခိုင်ပြည်နယ်၊ ကျောက်တော်မြို့၊ မြို့သစ်ရပ်ကွက်နေ ဦးဦးဇော်မောင် + ဒေါ်မအောင်စိန် တို့၏သား
မောင်ဇော်သိန်းနိုင် B.Sc (Chemistry)
Construction Material Trading
နှင့်
ရခိုင်ပြည်နယ်၊ ကျောက်တော်မြို့၊ ရွာမ (အလယ်စု)ရပ်ကွက် နှင့် ရန်ကုန်မြို့ မရမ်းကုန်းမြို့နယ်၊ သီရိမွန်ပလာဇာ (၅) လမ်း၊ အမှတ်(၂၃) နေ ဦးကျော်မင်း + ဒေါ်မကျော့သိန်း တို့၏သမီး
မစုစုလှိုင် B.Sc (Zoo)
DA - LCCI (UK), ACCA-Part II (UK)
Finance Executive (GIORDANO)
Creation Myanmar Co.,Ltd

တို့သည် (၂၁-၂-၂၀၁၃) (ကြာသပတေးနေ့) တွင် မရမ်းကုန်းမြို့နယ် နေအိမ်၌ နှစ်ဖက်သောမိဘအဆွေမျိုးများနှင့် မင်္ဂလာဆောင်ညွှန်မြို့နယ်တရားရုံး၊ တွဲဖက်မြို့နယ်တရားသူကြီး (၂)၊ ဒေါ်ဝင်းဝင်းနွယ်၏ ရှေ့မှောက်တွင် မင်္ဂလာမော်ကွန်းတင်လက်မှတ်ရေးထိုး လက်ထပ်ပြီးစီးပါကြောင်း။

နှစ်ဖက်သောမိဘများနှင့်
မောင်ဇော်သိန်းနိုင် + မစုစုလှိုင်

(၂၇)နှစ်ပြည့် မင်္ဂလာဆုတောင်း

ဖေဖေ ဦးတင်ကြည်(ပုပ္ပား) ဒု-ညွှန်မှူး(ကချင်ပြည်နယ်လျှပ်စစ် စစ်ဆေးရေးမှူး) နှင့် မေမေ ဒေါ်သန်းသန်းဦး(ပျော်ဘွယ်)ဒု-တိုင်းဥပဒေအရာရှိ(မကွေးတိုင်းဒေသကြီး ဥပဒေချုပ်ရုံး)၏ ၂၂-၂-၂၀၁၃ ရက်တွင် ကျရောက်သည့် (၂၇)နှစ်ပြည့် မင်္ဂလာနေ့ရက်မှ သက်ဆုံးတိုင် ကောင်းကျိုးလိုရာဆန္ဒများ လက်တွဲဆောင်ရွက်နိုင်ပါစေ။

သမီးကြီး-ဝေကြည်ကြည်ဦး **ME.IT** (မော်ဘီနည်းပညာတက္ကသိုလ်)
သမီးငယ်-ယဉ်မြတ်သူ **BE.EP** (သန်လျင်နည်းပညာတက္ကသိုလ်)

Golden Brothers Travels
ကျိုက်ထီးရိုး (နေ့စဉ်)
ချောင်းသာ (နေ့စဉ်)
2010 Model
Air-Con Express
0943030023,0973221130

RUBY
519100
09-51-77212, 535100

ရွှေနဂါး
ကျိုက်ထီးရိုး (နေ့စဉ်)
ချောင်းသာ (နေ့စဉ်)
Ph. 209077,09-731 67000
209388,09-731 68000

ဆရာဒွေး
နွေဦးလ
အင်္ဂလိပ်စာ
Ph: 01-375970, 0951 72096, 0950 47516

STT SPECIAL TRIP TRAVEL & TOUR CO.,LTD
အာရှဒေသ၏ နာမည်ကျော်အပျော်စီးကမ်းခြေ ပတ္တယား မဟာသင်္ကြန်ပွဲတော်
April 13 - April 16 / Flight (2 Ways), ကြယ်ငါးပွင့်အဆင့်ရှိ Hotel (3 Nights)
March 23/April - 13
March 22/April - 12
March 23/April - 13
Mrach 22/April - 12
April - 12
(Chang Rai) FLIGHT TRIP
CAR RENTAL SERVICES
No. 482,1F, LMD/ 01-210656, 0973255094, 095197380, 095081091

အထက်မြန်မာပြည်သတင်း

ညောင်ဦးမြို့နယ် ရွာသာအေး၌ စက်ရေတွင်းတူးဖော်

ညောင်ဦး ဖေဖော်ဝါရီ ၂၁

မန္တလေးတိုင်းဒေသကြီး ညောင်ဦးခရိုင် ညောင်ဦးမြို့နယ် ရွာသာအေးကျေးရွာ၌ စက်ရေတွင်း တူးဖော်လျက်ရှိသောနေရာသို့ နေပြည်တော် ကျေးလက်ဒေသ ဖွံ့ဖြိုးတိုးတက်ရေး ဦးစီးဌာန ညွှန်ကြားရေးမှူး ဒေါ်လှဲ့လှဲ့နွယ်၊ ဒုတိယညွှန်ကြားရေးမှူး ဦးကျော်သူအောင်၊ လက်ထောက်ညွှန်ကြားရေးမှူး ဦးဝင်းညွန့်၊ အင်ဂျင်နီယာဦးမင်းဆွေ၊ လက်ထောက် အင်ဂျင်နီယာ ဦးအောင်ရှိန်နှင့်အဖွဲ့သည် ဖေဖော်ဝါရီ ၁၇ ရက်က သွားရောက်ကြည့်ရှုပြီးလိုအပ်သည်များကို ကူညီဆောင်ရွက်ပေးခဲ့ကြသည်။**(အောက်ပုံ)**

အဆိုပါအဖွဲ့သည် အလားတူ စက်ရေတွင်း တူးဖော်နေဆဲဖြစ်သော ကျောက်ပန်းတောင်းမြို့နယ် ယဉ်ဆန်းကျေးရွာနှင့် အေးအေးကျေးရွာများသို့ ဆက်လက် သွားရောက်ကြည့်ရှုခဲ့ကြကြောင်းသိရသည်။ **(ကျော်ဌေး)**

စစ်ကိုင်း၌ သောက်ရေသန့်များ အပြိုင်အဆိုင်ရောင်းချ

စစ်ကိုင်း ဖေဖော်ဝါရီ ၂၁

စစ်ကိုင်းမြို့ရှိ ရပ်ကွက်အသီးသီးသို့ ရေသန့်ဖြန့်ဖြူးသူများ၊ ဆိုင်တင်ကာရေသန့်ရောင်းချသူများမှာ ဆောင်းအကုန် နွေအကူးရောက်ရှိလာတော့မည်ဖြစ်ရာ အပြိုင်အဆိုင်ရောင်းချလျက်ရှိကြောင်း သိရသည်။

စစ်ကိုင်းမြို့တွင် တခြားမြို့မှ လပ်ကီး၊ ဂရင်းနှင့် ရွှေခြင်္သေ့သောက်ရေသန့်များအပြင် စစ်ကိုင်းမြို့ပေါ်ရှိ ရေသန့်စက်ရုံများဖြစ်သော ပိုတင်ရှယ်၊ အဟာ့၊ မြရတနာနှင့် ရတနာဆင်မင်းစသည်တို့မှ ဖြန့်ချိလျက်ရှိသည်။ မကြာမီရက်ပိုင်းက သောက်ရေသန့်စက်ရုံတစ်ခု ပေါ်ထွက်လာရာ အဆိုပါစက်ရုံဖြန့် ရေသန့်များကို ဝယ်ယူအားပေးပါက နှစ်ဘူးမှ ငါးဘူးအထိဝယ်ယူလျှင် ငွေကျပ် ၃၅၀ နှုန်း၊ ၁၀ ဘူးပြည့်ပါက ငွေကျပ် ၃၀၀ နှုန်း၊ တီရှပ်တစ်ထည်နှင့် ရေဘူးအခမဲ့ အရောက်ပို့စနစ်ဖြင့် ဝန်ဆောင်မှုပေးကာ အပြိုင်အဆိုင်ရောင်းချလျက်ရှိကြောင်း သိရသည်။

(၅၃၁)

အိမ်သာတော့ ဧည့်များလာကြလေပြီ

မြစ်ငယ် ဖေဖော်ဝါရီ ၂၁

မြန်မာနိုင်ငံသည် ယခုအခါ အဘက်ဘက်မှပွင့်လင်းမြင်သာ တိုးတက်ပြောင်းလဲလာသည်နှင့်အညီ ပြည်ပခရီးသွား နိုင်ငံခြားသားဧည့်သည်များသည်လည်း မြန်မာနိုင်ငံအတွင်းသို့ နေ့စဉ်နှင့်အမျှ လာရောက်ကြသည်မှာ ဝင်လာမစဲ တသဲသဲပင်ဖြစ်နေသည်။

မန္တလေးမြို့၏ အထင်ကရနေရာများဖြစ်ကြသော မြို့၏ကျက်သရေဆောင် တန်ခိုးကြီး မဟာမြတ်မုနိဘုရားကြီး၊ မန္တလေးတောင်တော်၊ ကုသိုလ်တော်၊ အတုမရှိ ရွှေကျောင်းတော်ကြီး၊ စစ်ကိုင်းမြို့ ကောင်းမှုတော်စေတီ၊ ပလိပ်မြွေဘုရားအစရှိသော မန္တလေးမြို့ ဝန်းကျင်ဒေသများတွင်လည်း ယမန်နှစ်များနှင့်မတူ ပြည်ပခရီးသွား နိုင်ငံခြားသားဧည့်သည်များ ဝင်ရောက်မှု ပိုမိုများပြားလာကြောင်း သိရသည်။ ယခုတွင်လည်းအမရပူရမြို့(ခေါ်) တောင်မြို့၏ ရှေးဟောင်းသမိုင်းဝင် နိုင်ငံကျော် ဦးပိန်တံတား**(အပေါ်ပုံ)**ကို နိုင်ငံခြားခရီးသွားဧည့်သည်များ လေအိတ်ကားကြီးများနှင့် လာရောက်ကြည့်ရှုလေ့လာကြသည်။

"အစ်မတို့ ဒီတစ်ခါ နိုင်ငံခြားသားဧည့်သည်အများစုဟာ အနောက်ဥရောပနိုင်ငံများက ဖြစ်ပါတယ်။ ဗြိတိသျှနိုင်ငံနဲ့ဂျာမနီနိုင်ငံသား အများစုဖြစ်ပါတယ်။ ဖော်ရွေတဲ့ မြန်မာနိုင်ငံသားများရဲ့ အပြုံးမျက်နှာ၊ သာယာလှပတဲ့ မြန်မာနိုင်ငံ၊ ယခင်နဲ့မတူဘဲ အစစအရာရာ နိုင်ငံရေး၊ စီးပွားရေး၊ လူမှုရေးများနဲ့ တိုးတက်နေတဲ့ မြန်မာပြည်ကို လာလည်ခွင့်ရတဲ့အတွက် အလွန်ပဲကျေနပ်ကြ၊ ဝမ်းသာပျော်ရွှင်ရပါတယ်။ မိမိတို့နေထိုင်ရာနိုင်ငံများကို ပြန်ရောက်တဲ့အခါမှာလည်း သာယာလှပတဲ့ မြန်မာနိုင်ငံအကြောင်းကို ပြောပြမယ်။ လည်ပတ်သင့်တဲ့ နိုင်ငံတွေထဲမှာ မြန်မာနိုင်ငံက အကောင်းဆုံးဆိုတာ မိတ်ဆွေများကို တိုက်တွန်းမယ်"ဟု နိုင်ငံခြားဧည့်သည်များရဲ့ သဘောထားကို နိုင်ငံခြားဧည့်လမ်းညွှန် အစ်မကြီးတစ်ဦးထံမှ သိရသည်။

ပြုံးပျော်ရွှင်နေသော နိုင်ငံခြားခရီးသွားဧည့်သည်များ၏ အပြုံးမျက်နှာများမြင်တွေ့ရတော့ ၎င်းတို့၏အပျော်များပင် စာရေးသူကို ကူးစက်စေပါတော့သည်။

မောင်မောင်စိုး (မြစ်ငယ်)

စစ်ကိုင်းမြို့မှ လမ်းပေါ်မြင်ကွင်း

စစ်ကိုင်း ဖေဖော်ဝါရီ ၂၁

လူစည်ကားရာနှင့် ယာဉ်ကြောရှုပ်ထွေးရာဖြစ်သည့် စစ်ကိုင်းမြို့မဈေးဝန်းကျင်ရှိ လမ်းမကြီးပေါ်တွင် နေ့စဉ်ညနေပိုင်းအချိန်များတွင် စည်းကမ်းမဲ့လွှတ်ကျောင်းနေသည့် နွားအုပ်တစ်အုပ်ကြောင့် လမ်းမများပေါ်တွင် သွားလာမောင်းနှင်နေကြသည့်ယာဉ်များ၊ လမ်းလျှောက်သူများ အနှောင့်အယှက်များစွာဖြစ်နေကြရကြောင်း သိရသည်။

စည်းကမ်းမဲ့ လွှတ်ကျောင်းထားသည့်နွားအုပ်သည် နေ့စဉ်ညနေပိုင်းအချိန်များတွင် မြို့မဈေးဝန်းကျင်တစ်ဝိုက်၌ လှည့်လည်သွားလာ ကျက်စားနေပြီး လမ်းမကြီးပေါ် ဝပ်ခြင်း၊ ရပ်နေခြင်း၊ မစင်များစွန့်ခြင်း၊ လမ်းလယ်ကျွန်းများတွင် အလှစိုက်ပျိုးထားသည့်ပန်းပင်၊သစ်ပင်များကို စားသောက်ဖျက်ဆီးခြင်း၊ ဈေးရောင်းသူများ၏ ရောင်းကုန်ပစ္စည်းများကို ဆွဲယူစားသောက်ခြင်း၊ ယာဉ်သွားလာမှုအား အနှောင့်အယှက်ဖြစ်ပေါ်နေခြင်းများရှိနေကြောင်း သိရသည်။ အဆိုပါ စည်းကမ်းမဲ့လွှတ်ကျောင်းထားသည့် နွားအုပ်မှာ ထိန်းကျောင်းသူ၊ အရေးယူသူမရှိဘဲ အများပြည်သူများအား နေ့စဉ်အနှောင့်အယှက်ဖြစ်နေကြောင်း သိရသည်။**(ယာပုံ)**

"ဒီနွားအုပ်က မြို့မဈေးဝန်းကျင်မှာ နေ့တိုင်းသွားလာကျက်စားနေတာကြာပြီ။ ပိုင်ရှင်ဘယ်သူလဲဆိုတာ မသိရဘူး။ မြို့မဈေးကို နွားစားကျက်လိုသဘောထားပြီး အမြဲတမ်းလွှတ်ကျောင်းထားတာ။ လမ်းလယ်ကျွန်းပန်းခုံတွေမှာ စည်ပင်က ပန်းပင်၊ အလှပင်တွေ၊ မြက်တွေ စိုက်တာပဲ နွားစားသွားလို့ ကြာကြာမခံဘူး။ လမ်းပေါ်မှာ နွားတွေစည်းကမ်းမဲ့ လွှတ်ကျောင်းနေလို့ သတင်းစာထဲမှာ ခဏခဏထည့်ကြတယ်။ သတင်းစာမှာ ဒီအကြောင်းပါပေမယ့် နွားတွေက ဒီအတိုင်းပဲ။ ထိထိရောက်ရောက် အရေးမယူပုံထောက်ပြီး ဒီနွားတွေကို စည်ပင်ကမွေးထားတယ်လို့တောင် ထင်နေကြတယ်။ အခြေအနေအရ မြို့ထဲမှာတိရစ္ဆာန်မမွေးပါနဲ့လို့တော့ မပြောချင်ပါဘူး။ မွေးတော့မွေးပါ။ ဒါပေမယ့် စည်းကမ်းမဲ့ လွှတ်ထားတာတော့ မဖြစ်သင့်ဘူး။ စစ်ကိုင်းမြို့မဈေးဝန်းကျင်မှာ နိုင်ငံခြားသားဧည့်သည်တွေ နေ့တိုင်းလာလည်နေကြတယ်။ ဒီမြင်ကွင်းမြင်သွားရင် မြို့ကိုအထင်သေးမယ်။ မြို့ရဲ့ ပုံရိပ်ကိုထိခိုက်မယ်"ဟု စစ်ကိုင်းမြို့သားတစ်ဦးက ပြောပြသည်။ (၃၂၃)

သင့်သွေးဖြင့် အသက်ကယ်ပါ

ကျောက်မဲ၌ ရေထွက်စမ်းများ ရေထွက်နှုန်းလျော့နည်း

ကျောက်မဲ ဖေဖော်ဝါရီ ၂၁

ကျောက်မဲမြို့ရှိ ရေထွက်စမ်းများတွင် ရေထွက်နှုန်းများ လျော့နည်းကျဆင်းလာသဖြင့် ကျောက်မဲကြီးရေထွက်စမ်းမှ ရေကို ပိုက်ဖြင့်သွယ်တန်းပြီး အမှတ်(၇)ရပ်ကွက် မြောက်ကုန်းရပ် ရေစုကန်၌ ရေစုဆောင်းပြီး မြောက်ကုန်းရပ်ကွက်သို့ ဖြန့်ဝေပေးနေခဲ့ရာ ယခု ရေမလုံလောက်ဖြစ်နေသဖြင့် နွေရာသီတွင် သောက်သုံးရေ ပြတ်လပ်မှုမရှိစေရေးအတွက် မြို့နယ်စည်ပင်သာယာရေးအဖွဲ့က အမှတ်(၇)ရပ်ကွက် ရေစုကန်ဝင်းအတွင်းတွင် လေးလက်မစက်ရေတွင်းတစ်တွင်းကို ဖေဖော်ဝါရီ ၁၅ ရက်ကစတင်ပြီး စက်ယန္တရားကြီးများဖြင့် တူးဖော်လျက်ရှိသည်ကို တွေ့ရသည်။

ကျောက်မဲမြို့တွင် လွန်ခဲ့သည့် မိုးရာသီ၌ မိုးရွာနှုန်းများမှာ ယခင်နှစ်များကထက် ၁၀ လက်မ လျော့နည်းခဲ့သည်ဟု သိရသည်။ ယခုအခါ ရပ်ကွက်တချို့ရှိ ရေတွင်းများ ရေလျော့နည်းခန်းခြောက်စပြုလာသည်ဟု သိရသည်။

(၅၆၃)

ဖခင်အမည်မှန်

မန္တလေးတိုင်းဒေသကြီး၊ အောင်မြေသာစံမြို့နယ်၊ အထက(၈)၊ အဌမတန်း(D)မှ မသီဂီစိုး၏ ဖခင်အမည်မှန်မှာ ဦးအီဆွတ် (KMW-၁၄၂၂၈၃) ဖြစ်ပါသည်။

ဦးအီဆွတ်(KMW-142283)

တစ်ဦးတည်းဖြစ်ပါကြောင်း

ပြင်ဦးလွင်မြို့၊ ရပ်ကွက်ကြီး(၁၈)၊ ဒိုးကွင်ကျေးရွာအုပ်စု၊ သဲဖြူကုန်းနေ ကျွန်မ မရီရီဝင်း [၉/ပဥလ(နိုင်)၀၅၈၀၀၄]၏ဖခင် ဦးစိုင်းအိုက်ဖုံး(ခ) ဦးဗန္ဓုလ[၁၃/ကမန(နိုင်)၀၂၇၀၄၂] သည် တစ်ဦးတည်းဖြစ်ပါကြောင်း။

ဦးစိုင်းအိုက်ဖုံး(ခ)ဦးဗန္ဓုလ

ကန့်ကွက်နိုင်ပါသည်

ယာဉ်အမှတ် န/၉၇၉၃၊ အမျိုးအမည် Toyota Dina အမျိုးအစား Light Truck ယာဉ်လက်ဝယ်ရှိသူအမည် ဒေါ်အေးအေးမော် မှတ်ပုံတင်အမှတ်[၉/မရတ(နိုင်)၁၁၈၃၆၅]မှ ယာဉ်မှတ်ပုံတင်စာအုပ် (ကမ-၃) ပျောက်ဆုံး၍ မိတ္တူထုတ်ပေးရန် လျှောက်ထားလာပါသည်။ ကန့်ကွက်လိုပါက ခိုင်လုံသော အထောက်အထားများဖြင့် ကြော်ငြာသည့်ရက်မှ (၁၅) ရက်အတွင်း အောက်ဖော်ပြပါရုံးသို့ လူကိုယ်တိုင်လာရောက်ကန့်ကွက်နိုင်ပါသည်။

ကညန၊ ခရိုင်ရုံး(မန္တလေးတောင်ပိုင်း)၊ မန္တလေးမြို့

ကြော်ငြာစာ

မန္တလေးမြို့၊ အမရပူရမြို့နယ်၊ နတ်ရေကန်ရပ်ကွက်၊ အကွက်အမှတ် (၀၀-၃၇)၊ ဦးပိုင်အမှတ်(၅)၊ ၆၁×၆၂ လမ်းကြား၊ B(ဘီ) လမ်းပေါ်၊ ဗိုလ်မှူးချုပ်ဘိုလွင် အမည်ပေါက် ဂရန်မြေကွက်အား ဗိုလ်မှူးချုပ်ဘိုလွင် နိုင်ငံသားစိစစ်ရေးကတ်အမှတ်[၁၂/ဒဂန(နိုင်)၀၁၁၅၃၃] (ကြည်း/၁၄၃၀၀) ဖြင့် မြို့ပြစီမံကိန်းနှင့် မြေစီမံခန့်ခွဲမှုဌာနသို့ ဂရန်မိတ္တူ လျှောက်ထားလာပါသည်။ ကန့်ကွက်လိုပါက ခိုင်လုံသော အထောက်အထားများ၊ မှတ်ပုံတင်စာချုပ်စာတမ်းများ၊ တရားရုံးဒီကရီများဖြင့် (၁၄) ရက်အတွင်း ကန့်ကွက်နိုင်ပါသည်။

မြို့ပြစီမံကိန်းနှင့်မြေစီမံခန့်ခွဲမှုဌာန
မန္တလေးမြို့တော်စည်ပင်သာယာရေးကော်မတီ

ခင်ပွန်းအဖြစ်မသက်ဆိုင်ပါကြောင်းကြေညာခြင်း

မန္တလေးမြို့၊ ချမ်းမြသာစည်မြို့နယ်၊ တမ္ပဝတီ၊ ကြေးသွန်းတောင်ရပ်၊ အမှတ်(၄၈၁)တွင် နေထိုင်သူ ဒေါ်အေးအေးမြင့် [၅/ရဘန(နိုင်) ၁၂၇၇၂၆] (ဘ) ဦးစိန်မြင့်၏ ခင်ပွန်းဖြစ်သူ ဦးရင်ထွေး[၁/မကတ(နိုင်)၀၅၄၅၆၂] (ဘ) ဦးထွန်းရင်သည် ဇနီးဖြစ်သူနှင့် အရွယ်မရောက်သေးသော သား(၃)ယောက်အား (၇)လကျော်တိုင်အောင် ကျွေးမွေးစောင့်ရှောက်ခြင်း၊ ထောက်ပံ့ပေးကမ်းခြင်းနှင့် ဆက်သွယ်ခြင်းများမရှိသည့်အပြင် ခွင့်လွှတ်နိုင်ရန်အကြောင်းမရှိနိုင်သည့် အပြစ်လုပ်ရပ်များကို အကြိမ်ကြိမ် အဖန်ဖန်ပြုလုပ်ခဲ့ခြင်းကြောင့် ယနေ့မှစ၍ ဦးရင်ထွေးအား ခင်ပွန်းအဖြစ်မှ ပစ်ပယ်လိုက်ပြီဖြစ်ကြောင်းနှင့် ၎င်းနှင့်ပတ်သက်သည့် စီးပွားရေး၊ လူမှုရေးကိစ္စတို့သည် ကျွန်မနှင့် လုံးဝ (လုံးဝ) မသက်ဆိုင်တော့သကဲ့သို့ ကျွန်မ၏ ကိုယ်ရေးကိုယ်တာကိစ္စများသည်လည်း ၎င်းနှင့် လုံးဝ (လုံးဝ) မသက်ဆိုင်တော့ကြောင်း အများသိစေရန် ကြေညာအပ်ပါသည်။ **(စုံစမ်းမေးမြန်းခြင်းသည်းခံပါ။)**

ဒေါ်အေးအေးမြင့် [၅/ရဘန(နိုင်)၁၂၇၇၂၆]

သမီးအဖြစ်မှ အမွေပြတ်စွန့်လွှတ်ခြင်း

ကချင်ပြည်နယ်၊ မိုးကောင်းမြို့၊ မြို့ဦးရပ်ကွက်နေ ဒေါ်စန်းစန်းဌေး [၅/ဝလန(နိုင်)၀၇၈၅၂၆]၏သမီး မအိရွှေစင်သည် မိသားစုစိတ်ဆင်းရဲအောင် ပြုလုပ်ပြီး နေအိမ်မှ ဆင်းသွားပါသဖြင့် ယနေ့မှစ၍ သမီးအဖြစ်မှ အမွေပြတ် စွန့်လွှတ်လိုက်ပါသည်။ နောက်နောင် ၎င်းနှင့်ပတ်သက်သည့်ကိစ္စမှန်သမျှကို လုံးဝ တာဝန်ယူ ဖြေရှင်းမည်မဟုတ်ပါ။ **(စုံစမ်းမေးမြန်းခြင်းသည်းခံပါ။)**

ဒေါ်စန်းစန်းဌေး

သားအဖြစ်မှစွန့်လွှတ်ခြင်း

လှိုင်ကော်မြို့၊ ပန်ကန်းကျေးရွာအုပ်စု၊ နမ့်ဘော်ဝမ်(ခါး)ရပ်ကွက်၊ အိမ်အမှတ် န၇(၂၉၁)နေ အဖ ဦးညွန့်သန်း၊ အမိ ဒေါ်လှဝင်းတို့၏ ဒုတိယသားဖြစ်သူ မောင်ဝင်းမျိုးကြွယ်(ခ)မောင်ဝိုင်း [၂/လကန(နိုင်)၀၇၉၄၁၆]သည် မိဘများ၏ဆိုဆုံးမမှုကို မနာခံဘဲ မိသားစုအား စိတ်ဆင်းရဲမှု၊ စိတ်အနှောင့်အယှက်ပေးမှုများကို အမျိုးမျိုးပြုလုပ်ပြီး ဆိုဆုံးမ၍မရပါသဖြင့် ယနေ့မှစ၍ သားအဖြစ်မှစွန့်လွှတ်လိုက်ပါကြောင်း အသိပေးကြေညာအပ်ပါသည်။ ၎င်း မောင်ဝင်းမျိုးကြွယ်(ခ) မောင်ဝိုင်းနှင့်ပတ်သက်သော နောက်နောင် မည်သည့်ကိစ္စရပ်များကို တာဝန်ယူ ဖြေရှင်းပေးမည်မဟုတ်ကြောင်း ထပ်ဆင့်အသိပေးကြေညာအပ်ပါသည်။

ဦးညွန့်သန်း၊ ဒေါ်လှဝင်း

မသက်ဆိုင်ပါကြောင်း

တောင်ကြီးမြို့၊ စဝ်စံထွန်းရပ်၊ သပြေလမ်းနေ (ဦးလှအောင်-ဒေါ်နော်သီဖော)တို့၏သား၊ မောင်စန်းမြင့်မောင်(ခ) ကုလားသည် ညီမနှင့် အစ်မများအား အကြိမ်ကြိမ်နှောင့်ယှက်ခဲ့ပြီး ပြောဆိုဆုံးမခြင်းကို နာခံခြင်းမရှိပါသဖြင့် ယနေ့မှစ၍ မောင်နှမအဖြစ် လုံးဝမသက်ဆိုင်ပါကြောင်းနှင့် နောက်နောင် ၎င်းနှင့်ပတ်သက်သောကိစ္စများကို တာဝန်ယူဖြေရှင်းပေးမည် မဟုတ်ပါကြောင်း။

ညီမနှင့်အစ်မများ

ကျေးလက်အရောက် သုံးဘီးဆိုင်ကယ်များ ခရီးပေါက်၍ ဒေသခံပြည်သူများ အဆင်ပြေလျက်ရှိ

နိုင်ငံတော်အစိုးရသစ်သည် မြို့ပြနှင့် ကျေးလက်ဒေသများ ကွာဟမှုမရှိစေရေး တစ်ပြေးညီ ဖွံ့ဖြိုးတိုးတက်စေရေးနှင့် ဆင်းရဲမှုလျှော့ပါးစေရေးများအား အကောင်အထည်ဖော်ဆောင်ရွက်နေသည့်အချိန်ဖြစ်သည်။ နိုင်ငံအကြီးအကဲကလည်း ကျေးလက်ဒေသနေပြည်သူများ ဖွံ့ဖြိုးတိုးတက်မှ မြို့ပြဖွံ့ဖြိုးတိုးတက်မည်ဟု မိန့်ကြားခဲ့သည်။

ကျေးလက်နေ ပြည်သူတို့ဘဝ ဖွံ့ဖြိုးတိုးတက်ရန် လမ်းပန်းဆက်သွယ်ရေးကောင်းမွန်မှုသည် အဓိကကျသည်။ သို့ဖြစ်၍ နိုင်ငံတော်အစိုးရမှ မြန်မာပြည်အနှံ့အပြားတို့တွင် လမ်းတံတားများအား တည်ဆောက်ပေးခဲ့ရာ ရမည်းသင်းအရှေ့ဘက်ခြမ်းတွင် ခရိုင်ချင်းဆက်ကတ္တရာလမ်းနှင့် မြို့အနောက်ခြမ်းတွင် ရွာတန်းစီးခုံ ကျေးလက်ဖွံ့ဖြိုးရေးလမ်းမှသည် နေပြည်တော်-မန္တလေး၊ နေပြည်တော်-ရန်ကုန် ကွန်ကရစ်လမ်းမကြီးတို့အား ငွေကြေးမြောက်မြားစွာ အကုန်အကျခံ တည်ဆောက်ပေးခဲ့ပြီးဖြစ်သည်။ လမ်းတံတားများကောင်းမွန်မှုကြောင့် ကျေးရွာများမှ ငွေကြေးတတ်နိုင်သူများက ဖောကား၊ ထော်လာဂျီ၊ သုံးဘီးဆိုင်ကယ်များအား ဝယ်ယူကာ မိမိတို့ရွာမှနေ၍ မြို့သို့ နေ့စဉ်ခရီးသည်နှင့် ကုန်များတင်ဆောင်ပြီး ခရိုင်ချင်းဆက်လမ်းများပေါ်တွင် သွားလာမောင်းနှင်လျက်ရှိသည်။ လမ်းတံတားများ၏ အကျိုးကျေးဇူးများအား လက်တွေ့ခံစားနေရပြီဖြစ်သည်။

တူးကုန်းရွာမှ ဦးအေး (၆၂)နှစ်နှင့် ဘွက်ရွာမှ ဦးမြအေး (၅၂)နှစ်တို့က ယခင်က မြို့သို့သွားလျှင် နံနက် ၄ နာရီ သို့မဟုတ် ၅ နာရီ အိပ်ရာမှထပြီး ခြေကျင် သို့မဟုတ် လှည်းဖြင့် တောလမ်းမှ သွားခဲ့ရရာ လူပင်ပန်း စိတ်ဆင်းရဲအချိန်ကုန်ခဲ့ကြောင်း၊ ယခုနိုင်ငံတော်မှ ကျေးရွာချင်းဆက် လမ်းများ ဖောက်လုပ်ပေးခဲ့၍ မိမိရွာမှ ထွက်သည့် သုံးဘီးဆိုင်ကယ်ဖြင့် အချိန်မရွေး သွားရောက်နိုင်ပြီဖြစ်ကြောင်း၊ ရေဦးရွာမှ ဒေါ်မြ (၅၂)နှစ်နှင့် ဗျဉ်းကပ်ရွာမှ ဒေါ်ခင်လှ (၄၈)နှစ်တို့ကလည်း ယခင်ကမြို့သွားလျှင် ဈေးတောင်းရွက်ပြီး တောလမ်းမှ ခြေကျင်သွားခဲ့ရကြောင်း၊ ယခု ဈေးတောင်းရွက်စရာမလိုဘဲ ရွာမှထွက်သည့် သုံးဘီးဆိုင်ကယ်ဖြင့် သွားနိုင်ပြီဖြစ်၍ တာဝန်ရှိသူများအား ကျေးဇူးတင်ကြောင်း ပြောပြသည်။ ကျေးလက်ဒေသမှ ထွက်ရှိသော သီးနှံများအား ဈေးကွက်သို့ အချိန်မီတင်ပို့ပေးနိုင်မှသာ စားသုံးသူများထံ လျင်မြန်လွယ်ကူစွာ ရောက်ရှိနိုင်မည်ဖြစ်သည်။ ထို့ကြောင့် လယ်ယာလုပ်ငန်းခွင်မှ ကျေးလက်အရောက် ခရီးပေါက်နိုင်ရန် ခရိုင်ချင်းဆက်လမ်းများနှင့် ကျေးလက်ဒေသလမ်းများက အသုံးဝင်လျက်ရှိသည်။ သုံးဘီးယာဉ်မောင်းများကလည်း နေ့စဉ်ပုံမှန်ဝင်ငွေ ရရှိနေသဖြင့် စားဝတ်နေရေး ပြေလည်လျက်ရှိကြသည်။ လမ်းတံတားများ ရေရှည်တည်တံ့ကောင်းမွန်အောင် ကျေးလက်နေပြည်သူများ ပူးပေါင်းပါဝင်ကူညီစောင့်ရှောက်ကြရန်နှင့် ယာဉ်မောင်းများကလည်း ယာဉ်စည်းကမ်း၊ လမ်းစည်းကမ်းများ လိုက်နာမောင်းနှင်ကြပါစို့ဟု တိုက်တွန်းရေးသားလိုက်ရပေသည်။

သတင်းထောက် ညွန့်ရွှေ

ကျေးလက်တစ်ခွင်သာစေချင် မီးတွင်မပေါ့နှင့်

သတင်းဓာတ်ပုံမြင်ကွင်း

ကျောက်ပန်းတောင်းမြို့နယ် နှစ်ကျပ်ခွဲ-ဂျမ်းလှီး ကျေးလက်ဖွံ့ဖြိုးရေးလမ်းဘေး မြေဇွန်းရွာကလေးရှေ့မှ ရေသန့်ဘူး ရေအိုးစင်လေးဖြစ်ပါသည်။ ပလတ်စတစ်ဘူး၏ သဘောသဘာဝအရ အအေးဓာတ်ကို ကြာရှည်မထိန်းသော်လည်း သန့်ရှင်းသောရေကို သောက်သုံးစေလိုသည့် အလှူရှင်၏စေတနာကို အမှတ်မထင်လေးစားဖွယ်တွေ့ရှိရပါသည်။

(၆၂၈)

အိမ်မဲမြို့၌ နှစ်(၁၀၀)ပြည့် ကျောက်တော်ကြီးရုပ်ပွားတော်ဘုရားပွဲ ကျင်းပမည်

အိမ်မဲ ဖေဖော်ဝါရီ ၂၁

ဧရာဝတီတိုင်းဒေသကြီး မြောင်းမြခရိုင် အိမ်မဲမြို့နယ် သရက်ကုန်းတိုက်နယ် မင်းကျောင်းသာသနာ့ရိပ်သာတွင် တည်ထားကိုးကွယ်လျက်ရှိသော အတုလမဟာရဇိန်ဆုတောင်းပြည့်ကျောက်တော်ကြီးဘုရား နှစ်(၁၀၀) ပြည့်ပွဲတော်ကို ဖေဖော်ဝါရီ ၂၅ ရက်(တပို့တွဲလပြည့်နေ့)တွင် ကျင်းပမည်ဟု သိရသည်။

အဆိုပါရုပ်ပွားတော်မှာ ဉာဏ်တော်(၉ပေ ၉လက်မ) ရှိ စကျင်ကျောက်သားဆင်းတုတော်တစ်ဆူဖြစ်ပြီး ရှေးဟောင်းလက်ရာတစ်ဆူဖြစ်သည်ဟု သိရသည်။ ၁၂၇၄ ခုနှစ်ခန့်က မြို့အဖြစ်နှင့်တည်ရှိခဲ့သော သရက်ကုန်းမြို့ အောက်ပိုင်းရပ်နေ ဘုရားဒါယကာကြီး ဦးထွန်းသာ၊ ဒါယိကာမကြီး ဒေါ်မယ်မှုံတို့ သား၊ သမီးမြေးတစ်စုက ထိုခေတ်ကာလ တန်ဖိုးငွေကျပ် ၃၃၀၀ဖြင့် မန္တလေးမြို့မှ မှာယူပူဇော်ခဲ့ပြီး ဂန္ဓကုဋီတိုက်ကို သရက်ကုန်းနေသူ ဘုရားဒါယကာကြီး ဦးလုံးဘောဆိုသူက လှူဒါန်းခဲ့ကြောင်းလည်း သိရသည်။

"နှစ်ပေါင်း(၉၂)နှစ်ကြာတဲ့အချိန်မှ သရက်ကုန်းကမင်းကျောင်းထဲမှာ ဂန္ဓကုဋီတိုက်နဲ့ သာသနိကအဆောက်အအုံတွေ ပျက်စီးကုန်တယ်၊ ရုပ်ပွားတော်ကြီးရယ်၊ ခြင်္သေ့ကြီးလေးကောင်ရယ်၊ ဘုရားငုတ်တိုတွေပဲကျန်ပြီး ချုံတွေဖုံးလွှမ်းနေတယ်၊ ဒါကို မြောင်းမြမြို့ ဝိသုဒ္ဓိမဟာမြိုင်ကမ္မဋ္ဌာန်းကျောင်း(ဝါးကျောင်း) ဆရာတော် ဦးပဏ္ဍိတက ၂၀၀၅ ခုနှစ် ဇန်နဝါရီ ၂ ရက်နေ့မှ စတင်မွမ်းမံပြင်ဆင်ခဲ့တာ ၂၀၀၇ ခုနှစ် မတ် ၂၁ ရက်မှာ အားလုံးပြီးစီးခဲ့ပြီး မင်းကျောင်းသာသနာ့ရိပ်သာလို့ ခေါ်တွင်ခဲ့ပါတယ်" ဟု ရှေ့မီနောက်မီ သိရှိသူ သရက်ကုန်းကျေးရွာသား အသက်(၉၃)နှစ်ရှိ အဘိုး ဦးချစ်တင်က ပြောသည်။

ရှေးဟောင်း အတုလမဟာရဇိန်ဆုတောင်းပြည့်ကျောက်တော်ကြီးဘုရား နှစ်(၁၀၀)ပြည့်ဘုရားပွဲတော်နှင့် ပျံလွန်တော်မူသွားခဲ့သော ကျေးဇူးရှင်ဆရာတော်ကြီး ဦးပဏ္ဍိတ၏ (၇)နှစ်ပြည့်ပူဇော်ပွဲကိုပါ ထည့်သွင်း၍ စည်ကားသိုက်မြိုက်စွာ ကျင်းပမည်ဖြစ်ကြောင်းလည်း သိရသည်။ **(ကြေးမုံ)**

အမြန်အလိုရှိသည် (ပြည်တွင်း၌သာခန့်ထားရန်)

၁။ Company Assistant ကျား/မ (၂)ဦး
(အင်္ဂလိပ်စာရေး၊ ဖတ်၊ ပြောကျွမ်းကျင်နှင့် ကွန်ပျူတာလက်ကွက်ကျွမ်းကျင်သူဖြစ်ရမည်)
၂။ Export & Import (ရုံးဌာနကျွမ်းကျင်) ကျား/မ (၄)ဦး
၃။ Designer (Photoshop,IIlustrator & In design) ကျား/မ (၃)ဦး
(Design Concept & Artwork Sense ရှိရမည်။)
(Catalogue, Brochure, Web Photo တင်တတ်ရမည်။ Color Separation ဓာတ်ပုံရိုက်တတ်ရမည်။)
၄။ Computer Operator (DTP) ကျား/မ (၃)ဦး
(English,Myanmar Typing ကျွမ်းကျင်ပြီး အင်္ဂလိပ်စာဖတ်၊ နားလည်သူဖြစ်ရမည်။)
၅။ စာရင်းစစ်(ကုန်ပစ္စည်း Stock စစ်ဆေးရာတွင် ကျွမ်းကျင်သူဖြစ်ရမည်။ မ (၂)ဦး
၆။ ငွေကိုင် မ(၅)ဦး
၇။ ယာဉ်မောင်း ကျား(၅)ဦး

(အလုပ်သမားမှတ်ပုံတင်ပါရှိရမည်)
Royal Mart Supermarket
၅၂/၅၄၊ အခန်း-၁၆၊ ၄လွှာ၊ ဗိုလ်အောင်ကျော်လမ်း၊ ဗိုလ်တထောင်မြို့နယ်၊ ရန်ကုန်မြို့

Central Link (ကျောင်းခွဲမရှိပါ)
Language Training Centre

မေလတွင်ကျင်းပမည့်(ပဥ္စမ)အကြိမ်မြောက်E.P.S(TOPIK)စာမေးပွဲကိုသင်ရိုးစာအုပ်အသစ်ဖြင့်စတင်စစ်ဆေးမည်ဖြစ်သောကြောင့်ဝင်ရောက်ဖြေဆိုမည့်ကျောင်းသားများအတွက်(အနီးကပ်) သင်တန်းများကို ဖွင့်လှစ်ပေးပါမည်။
(အမျိုးသမီးများလည်းတက်ရောက်နိုင်ပါသည်။)
Central Link ကျောင်းမှ E.P.S(TOPIK) ဝင်ရောက်ဖြေဆိုမည့် ကျောင်းသားများအတွက်ပတ်စပို့မရှိသေးသူများအား လမ်းညွှန်ဆောင်ရွက်ပေးခြင်း၊စာမေးပွဲလျှောက်လွှာဖြည့်ပေးခြင်း၊စာမေးပွဲဖြေဆိုချိန်တွင်အခက်အခဲမရှိစေရန်ဆောင်ရွက်ပေးခြင်း၊စာမေးပွဲအောင်မြင်ပြီးပါကအလုပ်လျှောက်လွှာတင်သည်မှ ကိုရီးယားနိုင်ငံသို့ ထွက်ခွာချိန်အထိ လိုအပ်သော ကူညီပံ့ပိုးမှုများကို ဝန်ဆောင်မှုပေးပါသည်။
Ph: 09 73190040, 09 8651531

"အဘိဓမ္မာနှင့် ဝိပဿနာကို လေ့လာသူများအတွက်"
ဆုထူးပန်
Market Care 09-73073029
ထွက်နေပါပြီ

ပန်းငှက်
09-73098523, 09-420247006
Hotel Package
Mar - 1,15,22,23
Apr - 12,13

Ph : 570178,570371,095029606
ဆရာ ဦးသန်းထွန်း(တက္ကသိုလ်)
1 to 7, 13, 14, 15
8, 9, 10, 11, 12
GCE 'O' Level

S.M.H Language Centre
"Summer Course ...
5, 6, 7, 8, 9 ... International English Level ... Summer Course ... English Level test ... Level ...
*Speaking * Writing
*Reading * Listening
International Standard ...
(25-02-2013)
Contact Person : Saya Prin Chan
167/173, ... (B4)
392737, 09 5105529, 09 43185382

ရထားပို့ဆောင်ရေးဝန်ကြီးဌာန
ကုန်းလမ်းပို့ဆောင်ရေး
အခြေစိုက်အလုပ်ရုံ(၁)
အခြေခံယာဉ်မောင်းသင်တန်းကျောင်း

- အခြေခံယာဉ်မောင်းသင်တန်း အပတ်စဉ် (၂၄၅) ကို (၅-၃-၂၀၁၃) နေ့နှင့်
- စနေ/တနင်္ဂနွေ အထူးသင်တန်းကို (၂-၃-၂၀၁၃) နေ့တွင် ဖွင့်ပါမည်။
- အင်ဂျင်၊ ဂဟေ၊ တွင်ခုံ ဖောက်ခုံ၊ သင်တန်းကို (၁၁-၃-၂၀၁၃) တွင် ဖွင့်လှစ်ပါမည်။
- သင်တန်းသားဦးရေ ကန့်သတ်ထားပါသဖြင့် အမြန်ဆုံးစာရင်းပေးသွင်းနိုင်ပါသည်။
- သင်မောင်းလိုင်စင်နှင့် "ခ" လိုင်စင်ရရှိရေး ကူညီဆောင်ရွက်ပေးသည်။
- လမ်းညွှန် - အောက်ပုဇွန်တောင်လမ်း၊ ထင်းပုံဆိပ်၊ ဗန္ဓုလတံတားအောက်၊ ခပ (၁၂)ဝင်း၊ ရွှေဧည့်သည်(၁)ဂိတ်ဆုံး

ဖုန်း-(၀၁-၂၉၁၃၅၃)၊ (၀၁-၂၉၁၃၁၃၊ ၀၁-၂၉၁၃၁၄)

သတိပေးတားမြစ်ခြင်း

ရန်ကုန်မြို့၊ သင်္ဃန်းကျွန်းမြို့နယ်၊ သုဝဏ္ဏမြို့၊ မီးဒုံးလမ်းသွယ်(၅)လမ်း၊ တိုက်(၁၂၂)၊ အခန်း(၂)နေ ဦးကျော်မိုးသက် ၁၂/သဃက (နိုင်) ၀၉၆၀၁၀ နှင့် ဒေါ်ခင်ဖုန်းဝင့် [၁၂/သဃက(နိုင်) ၀၃၃၂၂၆] တို့၏ လွှဲအပ်ညွှန်ကြားချက်အရ ကြေညာအပ်ပါသည်။

ရန်ကုန်မြို့၊ သင်္ဃန်းကျွန်းမြို့နယ်၊ သုဝဏ္ဏမြို့၊ (၂၉)ရပ်ကွက်၊ ကောက်သွယ်(၁)လမ်း၊ မြေကွက်အမှတ် (၁၅/က)၊ မြေအကျယ်အဝန်း (၀. ၀၂၆) ဧကရှိ ဦးတင်ရွှေ ဂရန်အမည်ပေါက် နှစ် (၆၀)ဂရန် မြေနှင့် အဆောက်အအုံအပါအဝင် အကျိုးခံစားခွင့် အရပ်ရပ်အားလုံးတို့ကို ပိုင်ဆိုင်သူ ဒေါ်အေးအေးသန်း [၁၂/သဃက(နိုင်)၀၈၆၈၉၉] ထံမှ ကျွန်ုပ်၏ မိတ်ဆွေများက ၇-၃-၂၀၁၁ရက်တွင် နှစ်ဦးသဘောတူ အိမ်အရောင်းအဝယ်ကတိစာချုပ်ဖြင့် လက်ရှိလက်ရောက်ဝယ်ယူပိုင်ဆိုင်ခဲ့ပါသည်။ အဆိုပါ မြေကွက်နှင့်ပတ်သက်ပြီး ကျွန်ုပ်၏မိတ်ဆွေများ မသိရှိဘဲ ရောင်းချ၊ ပေါင်နှံ၊ ပေးကမ်းခြင်း၊ အမည်ပြောင်းလဲခြင်းတို့အား မပြုလုပ်ရန် သတိပေးတားမြစ်လိုက်ပါသည်။ လိုက်နာခြင်းမရှိပါက တည်ဆဲဥပဒေ တစ်ရပ်ရပ်အရ အရေးယူဆောင်ရွက်သွားမည်ဖြစ်ကြောင်း အများသိစေရန် ကြေညာအပ်ပါသည်။

လွှဲအပ်ညွှန်ကြားချက်အရ-
ဒေါ်တင်တင်အေး LL.B,G.C.I.P, WIPO (Geneva)
တရားလွှတ်တော်ရှေ့နေ(စဉ်-၄၁၀၃)
အမှတ်-၉/၁၁၊ အခန်း-၈/၁၀၁၊ တတိယထပ်၊ ၃၆-လမ်း၊ ကျောက်တံတားမြို့နယ်၊ ရန်ကုန်မြို့။

အများသိစေရန် ကြေညာချက်

ရန်ကုန်မြို့တော်စည်ပင်သာယာရေးကော်မတီ၊ အင်ဂျင်နီယာဌာန(အဆောက်အအုံ)မှ ယာယီမြေရှင်အဖြစ် ဆောင်ရွက်ခဲ့သောတိုက်ခန်းအား ကန်ထရိုက်တာထံမှတစ်ဆင့် ဝယ်ယူထားသူမှ အဆောက်အအုံနေထိုင်ခွင့်စာချုပ်တွင် အမည်ပြောင်းလဲပေးပါရန် တင်ပြလာခြင်းအား ခွင့်ပြုရန်မသင့်ကြောင်း ကန့်ကွက်လိုပါက စာရွက်စာတမ်း အထောက်အထားများနှင့်အတူ ကြော်ငြာသည့်နေ့မှ (၁၄)ရက်အတွင်း လာရောက် ကန့်ကွက်နိုင်ကြောင်း အကြောင်းကြားလိုက်သည်-

စဉ်	တိုက်ခန်းအမည်ပေါက် အမည်၊ မှတ်ပုံတင်အမှတ်	အမည်ပြောင်းလျှောက်ထားသူ အမည်၊မှတ်ပုံတင်အမှတ်	လျှောက်ထားသည့် တိုက်နှင့်အခန်းအမှတ်
၁။	ကန်ထရိုက်တာ ဦးအောင်ဇော်ဝင်း [၁၂/ပဘတ(နိုင်)၀၂၉၉၅၁](မှ) ဒေါ်တင်တင်ငွေး [၁၂/ဗဟန(နိုင်)၀၄၉၃၈၄](မှ)	ဦးသန်းနိုင်ဝင်း (S/DGNMTT-000221)	အမှတ်(၁၈၁/၁၈၃)၊ အခန်း ၄-ဘီနှင့် ၄-စီ၊၄လွှာ၊ (၂)ခန်း ၃၈လမ်း၊ ကျောက်တံတား

ဌာနမှူး၊ အင်ဂျင်နီယာဌာန (အဆောက်အအုံ)

အခန်းဆက်ဝတ္ထု

နှင်းငွေတစ်တောင့် မိုးတစ်မှောင့်

တက္ကသိုလ်
ဘုန်းနိုင်

(ယမန်နေ့မှအဆက်)

"အရဟံ-သမ္မာသမ္ဗုဒ္ဓေါ-ဝိဇ္ဇာစရဏသမ္ပန္နော-သုဂတော၊ သုဂတော-ဝိဇ္ဇာစရဏသမ္ပန္နော-သမ္မာသမ္ဗုဒ္ဓေါ-အရဟံ"

မော်တော်စက်သံက ရပ်သွားသည်။ လူသံသူသံများလည်း ပေါ်လာ၏။ အသံများက တောင်ဘက်ကျောင်းဦးဆိပ်ဆီမှ လာသည်။ ထူးထူးဆန်းဆန်း မိမိတို့ကျောင်းထိပ်မှာ မော်တော်လာကပ်သည်။ ပုလိပ်မော်တော်လား၊ စစ်သားတွေလား၊ အနီးအနားက ရွာတွေကို ဝိုင်းကြီးမှာလား။

"အရဟံ-သမ္မာသမ္ဗုဒ္ဓေါ-ဝိဇ္ဇာစရဏသမ္ပန္နော-သုဂတော-လောကဝိဒူ၊ လောကဝိဒူ-သုဂတော-ဝိဇ္ဇာစရဏသမ္ပန္နော-သမ္မာသမ္ဗုဒ္ဓေါ-အရဟံ"

မော်တော်သံရော လူသံတွေပါ တိတ်သွားကြသည်။ ကျောင်းအောက်ထပ်မှ ညိုနှင့် နက်ကြောတို့ ဆီးဟောင်သံကြားရသည်။ သို့ရာတွင် သူတို့ဟောင်သံ၌ ရန်လိုသံမပါ။ ညှော်သည် လူစိမ်းသူစိမ်းကို ဝတ်ကျေဝတ်ကုန်ဟောင်သော အသံမျိုးဖြစ်၏။

နောက်ထပ် ဘာသံမျှ အနှောင့်အယှက် မလာတော့။

ရှင်ပညာသာမိသည် ပုတီးကို မှန်မှန် ဆက်စိပ်နေသည်။

ပုတီးပတ်က စေ့ခါနီးပြီ။ စေ့ခါနီးမှ မှားလျှင် အနည်းဆုံး တစ်ပတ်အစအဆုံး ပြန်စိပ်ရဦးမည်။

ရှင်ပညာသာမိသည် အာရုံကိုမလွင့်အောင် သတိကို ပိုထိန်း၍ စိပ်သည်။

ပတ်ဝန်းကျင်သည် တိတ်ဆိတ်နေသည်။ အနုလုံ ပဋိလုံ တစ်ဝါရပြည့်မှ တစ်လုံးချသော ပုတီးစေ့ချင်းထိသံကိုသာ ကြားနေရတော့သည်။

သမာဓိအား ပြန်ကောင်းလာခိုက်တွင်မှာ ရှင်ပညာသာမိ၏ နှာခေါင်းတွင် သင်းပျံ့လှသော ရနံ့တစ်ခုကို ရသည်။ ပန်းရနံ့ပေလော၊ ခက်သည်က သည်နားတစ်ဝိုက်တွင် မွှေးကြိုင်သော ပန်းမျိုးပွင့်သည့် အပင်တစ်ပင်မျှမရှိ။ ပြီးတော့ သည်ရနံ့မျိုးကိုလည်း ရှေးကတစ်ခါမျှ မရှူရိုက်ဖူး။ ရနံ့က ယဉ်ယဉ်လေးမွှေးသည်။ ယဉ်ယဉ်လေး မွှေးရုံမက အေးမြမြလည်း ခံစားရသည်။

ရနံ့အာရုံကို သိမ်းပိုက်ဝေဖန်နေမိရာမှ ရှင်ပညာသာမိတွင် သတိပြန်ဝင်လာသည်။

ခက်သည် အားကြီးခက်သည်။ စောစောက နားအာရုံက နှောင့်ယှက်သည်။ အသံဗလံတွေ တိတ်သွား၍ ဟုတ်ပြီမှတ်သည်။ ယခု အနံ့က နှောင့်ယှက်သည်။

ရှင်ပညာသာမိ၏စိတ်တွင်း သရိုးသရီဖြစ်မိသည်။

ရနံ့၊ သင်းလှ ယဉ်လှသောရနံ့၊ ယခင်က တစ်ကြိမ်မျှ မိမိမရှူရှိုက်မိဖူးသော ရနံ့။

ပန်းရနံ့မဟုတ်နိုင်၊ ပန်းရနံ့မဟုတ်တော့ သဘာဝရနံ့မဟုတ်နိုင်။ သဘာဝရနံ့မဟုတ်နိုင်လျှင်. . . .။

ရှင်ပညာသာမိသည် မျက်စိကို တင်းနေအောင် ပိတ်သည်။ ဂုဏ်တော်ကွန်ချာကို အသံထွက်အောင်ရွတ်ပြီး ပုတီးဆက်စိပ်သည်။

". . သတ္တာဒေဝမနုဿာနံ၊ သတ္တာဒေဝမနုဿာနံ-အနုတ္တရောပုရိသဓမ္မသာရထိ-လောကဝိဒူ-သုဂတော-ဝိဇ္ဇာ စရဏသမ္ပန္နော-သမ္မာသမ္ဗုဒ္ဓေါ-အရဟံ"

ရယ်သံသဲ့သဲ့ ကြားရ၏။ မြတ်စွာဘုရား. . ရယ်သံ. . မိန်းကလေး. . အဲ မာတုဂါမတစ်ဦး၏ ရယ်သံ။

ရှင်ပညာသာမိမှာ ပုတီးစိပ်ရင်းက ကြက်သီးဖြန်းဖြန်း ထမိသည်။

ပုတီးပတ်က ပြည့်ခါနီးပြီ။ ပြည့်ခါနီးမှ အနှောင့်အယှက်က လာသည်။

ပထမ အနံ့၊ နောက်တော့ အသံ. . ရယ်သံ. . . . မာတုဂါမတစ်ဦး၏ ရယ်သံ။

ရှင်ပညာသာမိ၏ ပုတီးစိပ်နေသော လက်များမှာ မသိမသာတုန်လာသည်။ အသံကမူ အတန်ကျယ်ပြီ။ ကျယ်သော အသံသိသိသာသာတုန်နေသည်။ ရွတ်ဆိုသော နှုန်းလည်း မြန်နေ၏။ တော်ပါသေးသည်၊ ပုတီးပတ်က ပြည့်တော့မည်။

". . ဘဂဝါ၊ ဘဂဝါ-ဗုဒ္ဓေါ-သတ္တာဒေဝမနုဿာနံ၊ သတ္တာဒေဝမနုဿာနံ-အနုတ္တရောပုရိသ ဓမ္မသာရထိ-လောကဝိဒူ-သုဂတော-ဝိဇ္ဇာစရဏသမ္ပန္နော-သမ္မာသမ္ဗုဒ္ဓေါ-အရဟံ"

ပုတီးပတ် ပြည့်သွားပြီ။ ရှင်ပညာသာမိသည် မျက်စိတို့ကို မဖွင့်သေးဘဲ ပုတီးကို ခေါင်းမှ စွပ်ချလိုက်၏။

> "ထိုင်နေပုံကိုလည်း ကြည့်ပါ။ လှလှပပ သက်သက်သာသာကလေး။ ပေါင်လေးတွေကို ချိတ်ထားသည်။ ပေါင်တစ်ဖက်ပေါ်တွင် တံတောင်ဆစ်ကွေး၍ ထောက်ထားပြီး ဝိုက်ဝိုက်လေးနေသော လက်ခုံပေါ် မေးလေးကို တင်ထားသည်"

မျက်စိတို့ကို ပိတ်လျက်နှင့်ပင် ဘုရားကို ဦးသုံးကြိမ်ချသည်။ ပြီးတော့ မျက်စိမဖွင့်သေးဘဲ ငြိမ်လျက်ထိုင်ရင်း နားစွင့်ကြည့်သည်။

ဘာသံမျှ မကြားရ။ ဘာသံဆို ဘာသံမျှ မကြားရတော့။

ရှင်ပညာသာမိက မျက်လုံးတို့ကို ဖွင့်လိုက်သည်။ ရှေ့တည့်တည့်၌ အိုမင်းယိုယွင်းနေသော စေတီအိုကြီးမှ တစ်ပါးဘာမျှမရှိ။

ရှင်ပညာသာမိက နံဘေးတစ်ဖက်တစ်ချက်ကို ကြည့်သည်။ ဘာမျှ မတွေ့ရ။

ရှင်ပညာသာမိသည် ကျေနပ်စွာပြုံးပြီး နေရာမှထ၍ နောက်သို့ လှည့်လိုက်သည်။

"အယ်"

မိန်းကလေး မာတုဂါမ။

မာတုဂါမလေးက သစ်ငုတ်ကို တစ်ခုထက်တွင်ထိုင်ရင်း မိမိကို ပြုံးပြုံးလေးကြည့်နေသည်။

ထိုင်နေပုံကိုလည်း ကြည့်ပါ။ လှလှပပ သက်သက်သာသာကလေး။ ပေါင်လေးတွေကို ချိတ်ထားသည်။ ပေါင်တစ်ဖက်ပေါ်တွင် တံတောင်ဆစ်ကွေး၍ ထောက်ထားပြီး ဝိုက်ဝိုက်လေးနေသော လက်ခုံပေါ် မေးလေးကို တင်ထားသည်။

ရှင်ပညာသာမိ၏ မျက်လုံးတို့က မတားဆီးနိုင်မီ မာတုဂါမလေး၏ ခြေသလုံးများဆီ ရောက်သွားသည်။

ဂါဝန်နှင့်ဖြစ်သဖြင့် ခြေသလုံးလေးများကို အတိုင်းသားမြင်နေရသည်။ ခြေများတွင်တော့ အဖြူရောင်ခြေအိတ်တိုကလေးများခံ၍ ရှူးဖိနပ်အနက်လေးများကို စီးထားသည်။

ရှင်ပညာသာမိက စက္ခုတော်နှစ်စုံကို အပေါ်သို့ပင့်လိုက်ရ၏။

မာတုဂါမလေး၏ ကိုယ်ဟန်ကမပျက်။ ပန်းပုရုပ်လေးလိုပင် ငြိမ်ငြိမ်ကလေး မိမိကို ဆက်ကြည့်နေသည်။

ရှင်ပညာသာမိက မာတုဂါမလေးကို ပါးစပ်အဟောင်းသားနှင့် ငေးကြည့်နေမိသည်။

မာတုဂါမလေးက လှုပ်ရှားလာသည်။ ထိုင်နေရာသစ်ငုတ်တိုပေါ်မှ မြေပေါ်ဆင်းရပ်လိုက်ပြီး စကားဆိုသည်။

"ပြီးသွားပလား"

ရှင်ပညာသာမိက ခေါင်းညိတ်ပြ၏။

"ဘယ်လောက်ကြာသလဲ"

"ဟိုဒင်း. . . တစ်နာရီလောက်"

"အမယ်လေး. . . အကြာကြီး မပျင်းဘူးလား"

"မပျင်းပါဘူး၊ ပြီးတော့ ပျင်းရင် သာသနာ့ဘောင်မှာ မနေနိုင်ဘူး"

"ဘာရယ် ဘာဘောင်"

"သာသနာ့ဘောင်"

မာတုဂါမလေးက နားမလည်ဟန် မျက်မှောင်တွန့်ပြီး ထပ်မေး၏။

"သာသနာ့ဘောင်ဆိုတာ ဘာကိုပြောတာလဲ"

ရှင်ပညာသာမိ၌လည်း ရုတ်တရက် အဖြေမရှိ။ ခေတ္တစဉ်းစားပြီးမှ ဝတ်ထားသောသင်္ကန်းကို ကိုင်ပြပြီး ဆို၏။

"ဒီလိုဝတ်ထားတဲ့ ပုဂ္ဂိုလ်မှန်ရင် သာသနာ့ဘောင်မှာ နေတယ်လို့ပြောတယ်"

"ဩော်. . . . ဩော်. . . သိပြီ၊ ဘုန်းကြီးကို ပြောတာ မဟုတ်လား၊ ဒါထက် ငယ်ငယ်လေးနဲ့ ဘာလို့ ဘုန်းကြီး ဝတ်ရတာလဲ"

"ငါ ဘုန်းကြီးမဟုတ်ဘူး. . . ကိုရင်၊ သာမဏေလို့လည်းခေါ်တယ်"

"သာမဏေဆိုတာ သာမဏေ၊ ဘုန်းကြီးဆိုတာ ရဟန်း"

မာတုဂါမလေး မျက်မှောင်တွန့်၍ စဉ်းစားပြန်သည်။

"အား. . . . သိပြီ၊ နေ့ဗစ်(စ်). . . ယူအာရ် အ. . . နေ့ဗစ်(စ်)"

ရှင်ပညာသာမိက မာတုဂါမလေးကို စေ့စေ့ကြည့်မိသည်။ အသက်က ဆယ့်သုံးနှစ် ဆယ့်လေးနှစ်လောက်ရှိမည်။ မိမိနှင့် ရွယ်တူခန့် . . . .။

ရှင်ပညာသာမိက တစ်စုံတစ်ရာကို သတိရပြီး မေး၏။

"ဒကာမလေး နင်ဗုဒ္ဓဘာသာ ဟုတ်ရဲ့လား"

"အိမ်မှာ ဘုရားစင်ရှိသားပဲ၊ ဘာပြုလို့ မေးရတာလဲ"

မာတုဂါမလေး၏မျက်နှာတွင် သရော်တော်တော် အပြုံးပေါ်လာသည်။

"ရှင်နဲ့ ကျွန်မနဲ့ ဒီလိုပြောရမလား ဟုတ်လားရှင့်"

"အဲဒီလိုလည်း မဟုတ်ဘူး၊ နင်. . . ဘုန်းကြီးနဲ့ စကားမပြောတတ်ဘူးလား"

"ဟင့်အင်း. . . တစ်ခါမှ မပြောဖူးဘူး"

"ဘုန်းကြီးနဲ့စကားပြောရင် လူချင်းပြောသလို မပြောရဘူး၊ အရှင်ဘုရား တပည့်တော်၊ ဒီလိုသုံးရတယ်"

"ဒါပေမယ့် ဘုန်းကြီးမဟုတ်ဘူးဆို"

"ဟာ. . . ဒုက္ခပါပဲ၊ ကိုရင်ကိုလည်း ဒီလိုပဲပြောရတယ်၊ အရှင်ဘုရားလို့တော့ မခေါ်နဲ့၊ ကိုရင်လို့ပဲခေါ်၊ တပည့်တော်လို့တော့ ပြော"

"အဲဒီလို မပြောတော့ရော"

"မပြောရင် နင်ငရဲကြီးမှာပေါ့"

မာတုဂါမလေးက ပြုံးနေသည်။ ဘာမျှတော့ မပြော။

"နင်ဘာလို့ ပြုံးတာလဲ"

"ငရဲကြီးမယ်ဆိုလို့ပါ၊ ငါက ငရဲမှ မကြောက်တာ"

"နင် တကယ် ငရဲမကြောက်ဘူး"

"မကြောက်ဘူး၊ ဘာမှ မကြောက်ဘူး၊ ဒက်ဒီက မကြောက်တတ်ရဘူးတဲ့"

ရှင်ပညာသာမိက သက်ပြင်းချပြီး ခေါင်းခါ၏။

"ဒကာမလေး နင်တော့ ဒုက္ခပဲ"

"ဘာဒုက္ခလဲ"

"နင့်ကို ငါသနားတယ်"

"ဘာလို့သနားရတာလဲ၊ ငါ့မှာ ဘာသနားစရာရှိလို့လဲ"

"နင့်ရုပ်ကလေးက သိပ်လှတယ်၊ ရုပ်လှသူကို ဆုတောင်းကောင်းသူလို့ လူကြီးတွေက ပြောကြတယ်၊ ကုသိုလ်ကောင်းမှုပြုပြီး ဆုကောင်းကောင်းတောင်းခဲ့သူမှ ရုပ်လှတာ ဒကာမလေး"

"ဘာဆိုင်လို့လဲ၊ ဘာတွေ လျှောက်ပြောနေတာလဲ"

"သည်းခံ ဒကာမလေး သည်းခံ၊ ငါပြောပြမယ်၊ နင်က ငရဲမကြောက်ဘူးတဲ့၊ ငရဲမကြောက်တော့ အကုသိုလ်တွေ လျှောက်လုပ်တော့မယ်၊ အကုသိုလ်လုပ်ရင် နောင်ဘဝမှာ ဒကာမလေး လှတော့မှာမဟုတ်ဘူး၊ အဲဒါကို ငါသနားလို့"

မာတုဂါမလေး၏မျက်နှာသည် တွေဝေသွားသည်။ မပွင့်တပွင့်လည်း မေး၏။

"အဲဒါ တကယ်ပြောတာလား"

"ကျမ်းမှာ ဖတ်ဖူးတာ ငါပြောတာ၊ မယုံရင် ကျောင်းပေါ်သွားပြီး ဆရာတော်ကြီးလျှောက်ကြည့်"

"ဟင့်အင်း. . . ကျောင်းပေါ်သွားရင် ဖိနပ်ချွတ်နေရဦးမယ်"

ရှင်ပညာသာမိသည် မာတုဂါမလေး၏ ခြေထောက်ဆီ ငုံ့ကြည့်သည်။ ဩော်. . . သူလည်း ခုမှသတိရသည်။

"နင်. . . ဖိနပ်မချွတ်ချင်လို့ ကျောင်းပေါ်လိုက်မသွားတာ. . . ဟုတ်လား"

(ဆက်လက်ဖော်ပြပါမည်)

ကွန်ပျူတာမှ ပြဿနာဖြေရှင်းနည်း

မဖြစ်မနေ ကြုံတွေ့နေကြ

ကွန်ပျူတာမှ ပြဿနာများဖြေရှင်းနည်း

Professional Solution GUIDE

ဉာဏ်ကြွယ်

Window တင်သူတိုင်း မဖြစ်မနေသိထားသင့်သည့်အချက်များ။ Window XP, 7, 8 တို့ကို Install ပြုလုပ်နည်း။ Activate ပြုလုပ်နည်း။ Bios & Coms Setup, Backup & Restore, လုပ်နည်း။ Start Menu ကို လုပ်ဆောင်ချက်များ မြန်ဆန်လာစေရန် Register Editor တွင် ပြင်ဆင်နည်း။ Window တွင်ပါရှိသော Dick Defragment ကိုအသုံးပြုနည်း။ ပုံမှန်အတိုင်း ပိတ်မရတဲ့ Computer ကို Tesk Manager အသုံးပြု၍ ပိတ်နည်း။ Scandisk ပြုလုပ်နည်း။ စသည့် ကွန်ပျူတာအသုံးပြုသူတိုင်း ကြုံတွေ့ရမည့် ပြဿနာများကို ဖြေရှင်းတင်ပြထားသည်။

မျက်မှန်စာပေ — ဖုန်း – ၀၉ ၇၃၀၀ ၂၉၆၅၊ ၀၉ ၇၃၀၀ ၅၈၈၂

သာကေတမြို့နယ် ၊ ရွှေခင်းသာလမ်းကြီး ၊ မြန်မာ့ကြယ်ငါးပွင့်သင်္ဘောဆိပ်ကမ်းဝင်းအတွင်းရှိ

HTET OO MARITIME TRAINING INSTITUTE

တွင် DMA အသိအမှတ်ပြုလက်မှတ်ကိုင်ဆောင်ထားသော ဝါရင့်ရေယာဉ်မှူးအရာရှိအရာခံနှင့် ဆရာများ ကိုယ်တိုင် ကြီးကြပ်လျက် -

၁။ **Basic Safety Training Course (BST)**

၂။ **Pre-sea Course (Deck)**

တို့ကို စတင်ဖွင့်လှစ်နေပြီဖြစ်သဖြင့် စာရင်းပေးသွင်းနိုင်ပါသည်။ သင်တန်းသားဦးရေ အကန့်အသတ်ရှိပါသဖြင့် လျင်မြန်စွာ စာရင်းပေးသွင်းနိုင်ပါသည်။ သင်္ဘောသား သင်တန်းဆင်း ပြီးပါက အလုပ်အကိုင်ရရှိရေးအတွက် ကူညီဆောင်ရွက် ပေးမည်။

ဆက်သွယ်ရန်လိပ်စာ

သာကေတမြို့နယ် ၊ ရွှေခင်းသာလမ်းကြီး ၊ မြန်မာ့ကြယ်ငါးပွင့်သင်္ဘောဆိပ်ကမ်းဝင်းအတွင်းရှိ

HTET OO MARITIME TRAINING INSTITUTE

Ph/Fax : 01-544562, Ph: 09 421154222, Email : htetoo.maritime@gmail.com

မြန်မာပင်လယ်ငါးဖမ်းလုပ်ငန်း ဖွံ့ဖြိုးတိုးတက်ရေး အများပိုင် ကုမ္ပဏီ လီမိတက်
Myanmar Marine Fishery Development Public Co., Ltd.
ဖွဲ့စည်းထားပြီးဖြစ်ကြောင်း ပြည်သူသို့ တင်ပြခြင်း

မြန်မာပင်လယ်ငါးဖမ်းလုပ်ငန်း ဖွံ့ဖြိုးတိုးတက်ရေး အများပိုင် ကုမ္ပဏီ လီမိတက် (**Myanmar Marine Fishery Development Public Co., Ltd.**)ကို ပြည်ထောင်စုသမ္မတမြန်မာနိုင်ငံ၊ အမျိုးသားစီမံကိန်းနှင့်စီးပွားရေးဖွံ့ဖြိုးတိုးတက်မှုဝန်ကြီးဌာန၊ ရင်းနှီးမြှုပ်နှံမှုနှင့်ကုမ္ပဏီများ ညွှန်ကြားမှုဦးစီးဌာနသည် ကုမ္ပဏီမှတ်ပုံတင်လက်မှတ်အမှတ် - ၄၄၆၀ /၂၀၁၂-၂၀၁၃ ရက်စွဲ (၂၃-၁-၂၀၁၃)ဖြင့် **Myanmar Marine Fishery Development Public Co., Ltd.** အား အများပိုင်ကုမ္ပဏီအဖြစ် ဖွဲ့စည်းတည်ထောင်ခွင့်ပြုခဲ့ပြီး ဖြစ်ပါသည်။

မြန်မာပင်လယ်ငါးဖမ်းလုပ်ငန်း ဖွံ့ဖြိုးတိုးတက်ရေး အများပိုင် ကုမ္ပဏီ လီမိတက်သည် မြန်မာနိုင်ငံရေပြင်ပိုင်နက်အတွင်း ရေထွက်ကုန်ပစ္စည်းများအား ဖမ်းယူခြင်း၊ ငါးတံတားတည်ဆောက်ခြင်း၊ တာရှည်ခံအောင်ပြုပြင်ခြင်း၊ ရေခဲစက်တည်ဆောက်ခြင်း၊ ကြိတ်ခွဲခြင်း၊ အအေးခန်းများတည်ဆောက်ခြင်း၊ ပြုပြင်ထုတ်လုပ်ခြင်း၊စည်သွတ်ခြင်းနှင့် ကုန်ထုတ်လုပ်ခြင်း၊ ပြည်ပသို့တင်ပို့ခြင်းလုပ်ငန်းကို နိုင်ငံတော်အစိုးရမှ ချမှတ်ထားသော စီးပွားရေး မူဝါဒများနှင့်အညီလုပ်ကိုင်ဆောင်ရွက်ပြီး ပြည်သူများဖွံ့ဖြိုးတိုးတက်ပြီး၊ အလုပ်အကိုင်အခွင့်အလမ်းများ ပေါ်ပေါက်လာစေရန်နှင့် ကုမ္ပဏီ၏အစုရှယ်ယာ ရှင်များ အကျိုးအမြတ်ရရှိရန် ရည်ရွယ်၍ အများပိုင်ကုမ္ပဏီအဖြစ် ဖွဲ့စည်း တည်ထောင်ထားခြင်း ဖြစ်ပါသည်။

ရင်းနှီးမြှုပ်နှံရန် စိတ်ဝင်စားသူများအတွက် အစုရှယ်ယာနှင့်သက်ဆိုင်သော အသေးစိတ်အကြောင်းအရာများကို တရားဝင်လုပ်ငန်း စတင်ဆောင်ရွက်ခွင့်လက်မှတ် (**Certificate for Commencement of Business**)ရရှိပြီးနောက် ဆက်လက်အသိပေးကြော်ငြာသွားမည် ဖြစ်ပါသည်။

မြန်မာပင်လယ်ငါးဖမ်းလုပ်ငန်း ဖွံ့ဖြိုးတိုးတက်ရေး အများပိုင် ကုမ္ပဏီ လီမိတက်
Myanmar Marine Fishery Development Public Co., Ltd.
အမှတ်-(စီ-၄/စီ-၅)၊ အဏ္ဏဝါလမ်းသွယ်(၂)လမ်း၊ ညောင်တန်းအိမ်ရာ၊ (၅)-ရပ်ကွက်၊
ပုဇွန်တောင်မြို့နယ်၊ ရန်ကုန်တိုင်းဒေသကြီး။
Ph : (01) 294335 (01) 200886 (09) 5185088

ဂါထာ ဥပဒေနည်းပြ
အဝေးသင် ဥပဒေအတန်းစုံ ဖွင့်ပြီ
2-3-2013
09-73235553,09-421100897

သောင်းဝေဦး
သောင်းဝေဦး၏အုပ်(၆၀)မြောက်
မုန်းစီးနားလယ်နှင့်ဂျုံးဂျုံးချက်တိုက်ပွဲကြီး
ထွက်ပြီ

အများသိစေရန်ကြေညာခြင်း

[illegible]

H.G.P, LL.B, D.B.L, D.M.L, Post Graduate Dip. in Global English

Aspire ဘာသာစုံစာသင်စာကျက်ဝိုင်း
Ph : 205324, 09-5078606
Grade I မှ XI (အခြေခံပညာကျောင်း)နှင့် International school မှ ကျောင်းသား/သူများအတွက် ဘာသာစုံသင်ကြားနိုင်သော အတွေ့အကြုံရှိ ဆရာ/ဆရာမများ လုပ်သက်နှင့်ကျွမ်းကျင် Study Guide များ စီစဉ်ပေးသည်။

အများသိစေရန်ကြေညာချက်

ရန်ကုန်မြို့တော်စည်ပင်သာယာရေးကော်မတီ၏ အစီအစဉ်ဖြင့်ဆောင်ရွက်ခဲ့သော ယာယီမြေရှင် တိုက်ခန်းအား ကန်ထရိုက်တာထံမှ ဝယ်ယူထားသူက အဆောက်အအုံနေထိုင်ခွင့်စာချုပ်တွင် အမည်ပြောင်းလဲ ပေးပါရန် တင်ပြလာခြင်းအား ခွင့်ပြုရန်မသင့်ကြောင်း ကန့်ကွက်လိုပါက စာရွက်စာတမ်းအထောက်အထား များနှင့်အတူ ကြော်ငြာသည့်နေ့မှ (၁၄)ရက်အတွင်း လာရောက်ကန့်ကွက်နိုင်ကြောင်း အကြောင်းကြား လိုက်သည်-

စဉ်	တိုက်ခန်းအမည်ပေါက် အမည်၊ မှတ်ပုံတင်အမှတ်	အမည်ပြောင်းလျှောက်ထားသူ အမည်၊ မှတ်ပုံတင်အမှတ်	လျှောက်ထားသည့် တိုက်နှင့်အခန်းအမှတ်
	ကန်ထရိုက်တာဦးအောင်ဇော်ဝင်း ရှိုင်းဆောက်လုပ်ရေးကုမ္ပဏီလီမိတက် (က. စ)ဒေါ်သန်းသန်းဦး(ဒါရိုက်တာ) ရှိုင်းဆောက်လုပ်ရေးကုမ္ပဏီလီမိတက် (မှ)ဒေါ်ခင်ခင်ထွန်း [၁၂/ကတတ(နိုင်)၀၀၃၇၈၈](က. စ) ဒေါ်ဖြိုးဖြိုးအောင် [၁၂/ကတတ(နိုင်)၀၀၃၈၈၇](မှ)	ဒေါ်ချယ်ရီမိုး SPTA-၀၀၅၀၈၆	အမှတ်-၁၈၁/၁၈၅၊ ၇-လွှာ(ယာ) ၃၈-လမ်း၊ ကျောက်တံတား

ဌာနမှူး၊ အင်ဂျင်နီယာဌာန(အဆောက်အအုံ)

ခင်ပွန်းအဖြစ်မှ မသက်ဆိုင်ကြောင်း အများသိစေရန် ကြေညာခြင်း

ရန်ကုန်မြို့၊ သာကေတမြို့နယ်နေ ကျွန်မ မနွယ်နွယ်ထွန်း[၁၂/သကတ(နိုင်)၁၄၄၃၈၁]၏ ခင်ပွန်း ကိုမိုးသန့်[၁၂/သကတ(နိုင်)၁၂၀၅၄၃]သည် ၃-၉-၂၀၁၀ ရက်မှစ၍ ယနေ့တိုင် ဆက်သွယ် ထောက်ပံ့ခြင်းမရှိတော့ပါသဖြင့် ၁၁-၂-၂၀၁၃ ရက်မှစ၍ တရားဝင်ခင်ပွန်းအဖြစ်မှ မသက်ဆိုင် တော့ပါကြောင်း အများသိစေရန် ကြေညာအပ်ပါသည်။ စုံစမ်းမေးမြန်းနိုင်ပါသည်။

မနွယ်နွယ်ထွန်း[၁၂/သကတ(နိုင်)၁၄၄၃၈၁]

အထူးဂုဏ်ယူဝမ်းမြောက်ခြင်း

မွန်ပြည်နယ်၊ မော်လမြိုင်မြို့၊ ဘိုကုန်းရပ်၊ အထက်လမ်းမကြီးနှင့် ရွှေဖျိုင်းဖြူ ဘုရားလမ်းထောင့်တွင် တည်ထားကိုးကွယ်လျက်ရှိသော ဆရိကလျာဏဝင် ကတေးဆွာရာဆွာမိဘုရားကျောင်းကြီး၏ ကာလတန်ဖိုး သိန်း(၃၀၀၀)ကျပ်သိန်း သုံးထောင်တန်ဖိုးရှိ မုခ်ဝကြီး(ဂေါ်ပရွှန်း)ကြီးကို လှူဒါန်းပေးခဲ့သော ဟိန္ဒူအန္ဒရာ တေလဂူမျိုးနွယ်စုဝင် KA RRI အပ္ပလာဆွာမိကို ကျွန်တော်များ မော်လမြိုင်မြို့ ပေါ်ရှိ ဟိန္ဒူအန္ဒရာတေလဂူမျိုးနွယ်စုဝင်များ KA RRI မျိုးနွယ်စုဝင်များမှ အထူး တလည် ကျေးဇူးတင် ဂုဏ်ယူဝမ်းမြောက်ပါကြောင်း လူမျိုးဘာသာ သာသနာအကျိုး ကို ဆောင်ရွက်ပေးခဲ့သော KA RRI အပ္ပလာဆွာမိအား ဂုဏ်ယူဝမ်းမြောက်စွာ အသိအမှတ်ပြုပါကြောင်း ကြေညာအပ်ပါသည်။

ဟိန္ဒူအန္ဒရာတေလဂူမျိုးနွယ်စုကိုယ်စား
KA RRI အပ္ပရောင်း(ခ)ဦးမောင်မောင်အေး

အမည်ပြောင်းခြင်း ကိုဇော်မြင့်လွင်-မစောဥမ္မာတို့၏သမီး သာကေတမြို့နယ်၊ အမက(၅)၊ စတုတ္ထတန်း (A)မှ မသဲစုမိုးအား ယနေ့မှစ၍ မသင်းသင်းနွယ်ဟု ပြောင်းလဲခေါ်ပါရန်။
မသင်းသင်းနွယ်

ကန့်ကွက်ရန်ကြော်ငြာ

ရန်ကုန်တိုင်းဒေသကြီး၊ ကျောက်တန်းမြို့နယ်၊ ဖလမ်းကွက်သစ်၊ မြေကွက်အမှတ်(၁၆၂)၊ အမည်ပေါက် ဦးကြွက်(ခ) ဦးတင်လှ (KTN-100115)၏မြေကွက်ကို လက်ရှိဝယ်ယူပိုင်ဆိုင်သူ ဒေါ်သီတာစန်း[၇/တတခ(နိုင်)၀၀၀၄၂၇] ကိုင်ဆောင်သူမှ မြေပါမစ်(မူရင်း)မှ ခာတ်ပုံ(မူရင်း) ပျောက်ဆုံးသွားပါသဖြင့် ခာတ်ပုံ(မိတ္တူမှန်)ထုတ်ပေးပါရန် လျှောက်ထားလာပါသဖြင့် ကန့်ကွက်ရန်ရှိပါက ကြော်ငြာပါသည့်နေ့မှစ၍ (၁၄)ရက်အတွင်း အထောက်အထားမူရင်းများတင်ပြ၍ ကန့်ကွက်လွှာတင်သွင်းနိုင်ပါကြောင်းနှင့် သတ်မှတ်ရက်ကျော်လွန်သည်အထိ ကန့်ကွက်ခြင်းမရှိပါက ခာတ်ပုံ(မိတ္တူမှန်) ထုတ်ပေးရန် ဆက်လက်ဆောင်ရွက်သွားမည် ဖြစ်ကြောင်း အသိပေးကြော်ငြာအပ်ပါသည်။

မြေယာရုံးခွဲ(၂)၊ မြေနှင့်အခွန်ဌာနခွဲ
မြို့ရွာနှင့်အိုးအိမ်ဖွံ့ဖြိုးရေးဦးစီးဌာန

ကန့်ကွက်ရန်ကြော်ငြာ

ရန်ကုန်တိုင်းဒေသကြီး၊ ကျောက်တန်းမြို့နယ်၊ မြိုင်သာယာကွက်သစ်၊ မြေကွက်အမှတ်(၁၀၇၉) အမည်ပေါက် ဦးတင်ဇော်[၁၂/ကတန(နိုင်)၀၆၅၆၃၄]မှ မြေကွက်စလစ်(မူရင်း)နှင့် ငွေသွင်းချလန်(မူရင်း) ပျောက်ဆုံးသွားပါ၍ မြေချပါမစ် ထုတ်ပေးပါရန် လျှောက်ထားလာပါသဖြင့် ဤကြော်ငြာပါသည့်နေ့မှစ၍ (၁၄)ရက်အတွင်း အထောက်အထားမူရင်းများ တင်ပြ၍ ကန့်ကွက်နိုင်ပါကြောင်းနှင့် ကန့်ကွက်ရန်မရှိပါက မြေချပါမစ်ထုတ်ပေးရန် ဆက်လက်ဆောင်ရွက်သွားမည်ဖြစ်ကြောင်း ကြော်ငြာအပ်ပါသည်။

မြေယာရုံးခွဲ(၂)၊ မြေနှင့်အခွန်ဌာနခွဲ
မြို့ရွာနှင့်အိုးအိမ်ဖွံ့ဖြိုးရေးဦးစီးဌာန

ပြည်ထဲရေးဝန်ကြီးဌာန
မြန်မာနိုင်ငံရဲတပ်ဖွဲ့
(အိတ်ဖွင့်တင်ဒါခေါ်ယူခြင်း)

၁။ မြန်မာနိုင်ငံရဲတပ်ဖွဲ့တွင် အသုံးပြုရန်လိုအပ်သော ရုံးအသုံးအဆောင်စက္ကူနှင့် စာရေးကိရိယာပစ္စည်း(၁၄)မျိုးကို မြန်မာကျပ်ငွေဖြင့် ပြည်တွင်း၌ဝယ်ယူရန် ဈေးနှုန်းတင်သွင်းလွှာ ဖိတ်ခေါ်အပ်ပါသည်။

၂။ အိတ်ဖွင့်တင်ဒါတင်သွင်းရက်မှာ ၁-၃-၂၀၁၃ ရက် ၁၀း၀၀နာရီထိဖြစ်ပါသည်။

၃။ ပေးသွင်းလိုသူများအနေဖြင့် တင်ဒါပုံစံတစ်စုံလျှင် ၁၀၀၀၀ိ/-နှုန်းဖြင့် ၂၀-၂-၂၀၁၃ရက်မှ ၂၇-၂-၂၀၁၃ရက်အထိ ၉း၃၀နာရီမှ ၁၆း၀၀နာရီအတွင်း ရန်ကုန်တိုင်းဒေသကြီးရဲတပ်ဖွဲ့မှူးရုံးတွင် ဝယ်ယူနိုင်ကြောင်းနှင့် အသေးစိတ်အချက်အလက်များသိရှိလိုပါက ပစ္စည်းများဈေးပြိုင်ဝယ်ယူရေးအဖွဲ့၊ ရန်ကုန်တိုင်းဒေသကြီးရဲတပ်ဖွဲ့မှူးရုံး၊ ပြည်လမ်း၊ ဒဂုံမြို့နယ်၊ ဖုန်းအမှတ်-၀၁-၂၁၇၅၁၀၊ ၀၁-၂၁၇၅၂၁ သို့ ဆက်သွယ်စုံစမ်းနိုင်ပါသည်။

ဈေးပြိုင်ဝယ်ယူရေးအဖွဲ့
မြန်မာနိုင်ငံရဲတပ်ဖွဲ့

ပြည်ထဲရေးဝန်ကြီးဌာန
မြန်မာနိုင်ငံရဲတပ်ဖွဲ့
(အိတ်ဖွင့်တင်ဒါခေါ်ယူခြင်း)

၁။ မြန်မာနိုင်ငံရဲတပ်ဖွဲ့တွင် အသုံးပြုရန်လိုအပ်သော ရုံးသုံး/စခန်းသုံးပုံစံ (၅၆)မျိုးကို မြန်မာကျပ်ငွေဖြင့် ပြည်တွင်း၌ ဝယ်ယူရန် ဈေးနှုန်းတင်သွင်းလွှာ ဖိတ်ခေါ်အပ်ပါသည်။

၂။ အိတ်ဖွင့်တင်ဒါတင်သွင်းရက်မှာ ၁-၃-၂၀၁၃ရက် ၁၀း၀၀နာရီထိဖြစ်ပါသည်။

၃။ ပေးသွင်းလိုသူများအနေဖြင့် တင်ဒါပုံစံတစ်စုံလျှင် ၁၀၀၀၀ိ/-နှုန်းဖြင့် ၂၀-၂-၂၀၁၃ရက်မှ ၂၇-၂-၂၀၁၃ရက်အထိ ၉း၃၀နာရီမှ ၁၆း၀၀နာရီအတွင်း ရန်ကုန်တိုင်းဒေသကြီးရဲတပ်ဖွဲ့မှူးရုံးတွင် ဝယ်ယူနိုင်ကြောင်းနှင့် အသေးစိတ်အချက်အလက်များသိရှိလိုပါက ပစ္စည်းများဈေးပြိုင်ဝယ်ယူရေးအဖွဲ့၊ ရန်ကုန်တိုင်းဒေသကြီးရဲတပ်ဖွဲ့မှူးရုံး၊ ပြည်လမ်း၊ ဒဂုံမြို့နယ်၊ ဖုန်းအမှတ်-၀၁-၂၁၇၅၁၀၊ ၀၁-၂၁၇၅၂၁ သို့ ဆက်သွယ်စုံစမ်းနိုင်ပါသည်။

ဈေးပြိုင်ဝယ်ယူရေးအဖွဲ့
မြန်မာနိုင်ငံရဲတပ်ဖွဲ့

အိတ်ဖွင့်တင်ဒါကြေညာချက်

၂၀၁၃-၂၀၁၄ဘဏ္ဍာရေးနှစ်အတွက် ဒဂုံတက္ကသိုလ်ဝင်းအတွင်းရှိ စားသောက်ဆိုင်ခန်းများ၊ ဓာတ်ပုံဆိုင်(ဒဂုံတက္ကသိုလ်ပရဝုဏ်အတွင်း ဓာတ်ပုံရိုက်ကူးရေးလုပ်ငန်း) (ဘွဲ့နှင်းသဘင်ခန်းမတွင်းမပါ) စတိုးဆိုင်နှင့်မိတ္တူဆိုင်များအား အိတ်ဖွင့်တင်ဒါခေါ်ယူလိုပါသဖြင့် စိတ်ပါဝင်စားသော ပြင်ပပုဂ္ဂိုလ်များသည် အိတ်ဖွင့်တင်ဒါတင်သွင်းပုံစံများကို တစ်စုံလျှင် (၁၀၀၀ိ/-)ဖြင့် ငွေစာရင်းဌာနတွင် ငွေပေးသွင်းပြီး ငွေသွင်းချလန်ဖြင့် အင်ဂျင်နီယာဌာနတွင် လျှောက်လွှာပုံစံရယူ၍ တင်ဒါတင်သွင်းကြပါရန် ကြေညာအပ်ပါသည်။

၁။ အိတ်ဖွင့်တင်ဒါနောက်ဆုံးတင်သွင်းရမည့်ရက်- ၆-၃-၂၀၁၃ရက် မွန်းတည့် ၁၂း၀၀နာရီ လူကိုယ်တိုင်တစ်ပါတည်းတင်သွင်းရမည်။

၂။ အိတ်ဖွင့်တင်ဒါဖွင့်လှစ်မည့်ရက်-၆-၃-၂၀၁၃ရက် မွန်းလွဲ ၁၂း၃၀နာရီ

အသေးစိတ်အချက်အလက်များကို ဒဂုံတက္ကသိုလ်အင်ဂျင်နီယာဌာန ဖုန်းနံပါတ်-၅၈၅၀၁၀ တွင် စုံစမ်းမေးမြန်းနိုင်ပါသည်။ **ဒဂုံတက္ကသိုလ်**

ပတ္တမြားရတုမင်္ဂလာဆုတောင်း

အနန္တကျေးဇူးရှင်အချစ်ဆုံးဖေကြီး **ဦးအောင်မင်း** (ဒုတိယအင်ဂျင်နီယာချုပ်-စက်မှု၊ ပြည်သူ့ဆောက်လုပ်ရေးလုပ်ငန်း-ငြိမ်း)နှင့် အချစ်ဆုံးမေကြီး **ဒေါ်သန်းသန်းမြင့်** (လ/ထမန်နေဂျာ၊ မြန်မာ့စိုက်ပျိုးရေးလုပ်ငန်း-ငြိမ်း)တို့၏ ၂၂-၂-၂၀၁၃ရက်တွင် ကျရောက်သော နှစ်(၄၀)ပြည့် ပတ္တမြားရတုမင်္ဂလာရက်မြတ်မှသည် နောင်နှစ်ပေါင်းများစွာတိုင်အောင် ချစ်သားများ၊ ချစ်သမီးများ၊ ချစ်မြေးများနှင့်အတူ ကိုယ်စိတ်နှစ်ပါး ကျန်းမာချမ်းသာခြင်းများစွာ ပြည့်စုံသောပျော်ရွှင်ချမ်းမြေ့မှုများစွာနှင့် လျှောက်လှမ်းရင်း အမျိုး၊ ဘာသာ၊ သာသနာအကျိုးကို ဆတက်ထမ်းပိုးတိုး၍ဆောင်ရွက်နိုင်ပါစေကြောင်း ဆုမွန်ကောင်း တောင်းလျက်-

ချစ်သားများ၊ ချစ်သမီးများနှင့် ချစ်မြေးများ

ငွေရတုမင်္ဂလာဆုတောင်း

ချစ်ဖေဖေ **ဗိုလ်မှူးကြီးတင်အောင်** (စစ်သံမှူး၊ ဘင်္ဂလားဒေ့ရှ်နိုင်ငံ)နှင့် ချစ်မေမေ **ဒေါ်ဆွေဆွေလှ** တို့၏ ၂၂-၂-၂၀၁၃ ရက်တွင် ကျရောက်သော (၂၅)နှစ်ပြည့်(ငွေရတု)မင်္ဂလာရက်မြတ်မှသည် နောင်နှစ်ပေါင်းများစွာတိုင်အောင် ချစ်သား၊ ချစ်သမီးတို့နှင့်အတူ ကျန်းမာပျော်ရွှင်ချမ်းမြေ့စွာ လျှောက်လှမ်းရင်း အမျိုး၊ ဘာသာ၊ သာသနာအကျိုးကို ဆတက်ထမ်းပိုးတိုး၍ ဆောင်ရွက်နိုင်ပါစေကြောင်း ဆုမွန်ကောင်း တောင်းလျက်---

ချစ်သမီးကြီး - မချောစုစု
ချစ်သားငယ် - မောင်ဟိန်းထက်

“အခွင့်ကောင်း”

အိမ်မက်တွေ၊ လိုအင်ဆန္ဒတွေ ပြည့်ဝလာစေဖို့၊
သားသမီးရတနာလိမ္မာထူးချွန်စေဖို့
(၁၀-၃-၂၀၁၃) နေ့သိဒ္ဓိနက္ခတ် နဝင်းချိန်တွင်စီမံပြုလုပ်မည့်
“ဤဂုဏ်ပဋ္ဌါန်းနဝရတ်ကိုးပါး” နှင့် “နေလနှစ်ပါးသိဒ္ဓိလက်စွပ်”
ကို ဝတ်ဆင်ကြပါစို့ (မွေးသက္ကရာဇ်ဖြင့်သာ)
မိုးကုတ်ဦးသန်းခေမာင် နေလနှစ်ပါး သိဒ္ဓိရတနာဆိုင်
ဆိုင်(၁)အမှတ်-(15)ဆေးဘုရားလမ်း စင်တာ(ပ)ထပ်(ဝဲ)573600 Ext-115
Ph- 09-513-0974, 09-73205028 www.mgktm.com.
ဆိုင်(၂) ယုဇနပလာဇာ (ပ)ထပ် Ph: 705070, 200747 Ext 2100

နွေရာသီပန်းတျာသင်တန်းသားနှင့်ပန်းချီသင်တန်းသားခေါ်ယူခြင်း

၁။	သင်တန်းဖွင့်မည့်နေရာ	(က)	အနုပညာအထက်တန်းကျောင်း၊ ရန်ကုန်မြို့။
		(ခ)	အနုပညာအထက်တန်းကျောင်း၊ မန္တလေးမြို့။
၂။	အသက်	-	အသက် (၅) နှစ်ပြည့်ပြီးသူဖြစ်ရပါမည်။
၃။	သင်တန်းသားခေါ်ယူခြင်း		၂၀၁၃ ခုနှစ်၊ ဖေဖော်ဝါရီလ ၁ ရက်မှ မတ်လ ၄ရက်အထိ
၄။	သင်တန်းစတင်ဖွင့်မည့်နေ့		၂၀၁၃ ခုနှစ်၊ မတ်လ ၄ ရက်
၅။	သင်တန်းကာလ		ရက်သတ္တပတ် (၄) ပတ်
၆။	တက်ရောက်လိုသောသင်တန်း	(က)	ပန်တျာ(အဆို/အက)
		(ခ)	ပန်းချီ (အခြေခံအဆင့်သင်တန်းတက်ရောက်ပြီးသူများ၊ တန်းမြင့်သင်တန်းသို့ တက်ရောက်နိုင်ပါသည်။) (တန်းမြင့်သင်တန်းပြီးဆုံးပါက သင်ရိုးကုန်သင်တန်းသို့ တက်ရောက်နိုင်ပါသည်။)
၇။	သင်တန်းအချိန်		နံနက် (၀၉း၀၀) နာရီမှ (၁၁း၀၀) နာရီအထိ
၈။	သင်တန်းကြေး		၁၅၀၀၀ိ/-ကျပ်
၉။	လျှောက်လွှာ		သင်တန်းတက်ရောက်လိုသူများသည် သင်တန်းလျှောက်လွှာပုံစံများကို အောက်ဖော်ပြပါကျောင်းများတွင် ရယူလျှောက်ထားနိုင်ပါသည်-
		(က)	အနုပညာအထက်တန်းကျောင်း(ရန်ကုန်)။ အမှတ် (၁၃၁)၊ ကမ္ဘာအေးစေတီလမ်း၊ ဗဟန်းမြို့နယ်၊ ရန်ကုန်။
		(ခ)	အနုပညာအထက်တန်းကျောင်း (မန္တလေး) ၆၆ လမ်း၊ ၁၄×၁၅ လမ်းကြား၊ မန္တလေး။

လူထုဆက်သွယ်ရေးအတတ်ပညာ
မြတ်ဆရာပူဇော်ပွဲဖိတ်ကြားလွှာ

ကျေးဇူးရှင်ဆရာ၊ ဆရာမများအား ပူဇော်ကန်တော့ရန်နှင့် နှစ်ပေါင်းများစွာကွဲကွာနေသော သူငယ်ချင်းများ ပြန်လည်ဆုံတွေ့နိုင်ရန်ရည်ရွယ်၍ အမှတ်(၁)ဒေသကောလိပ်လူထုဆက်သွယ်ရေးအတတ်ပညာမှ ကျောင်းသား၊ ကျောင်းသူဟောင်းများ၏ ပထမအကြိမ်မြတ်ဆရာပူဇော်ပွဲ အခမ်းအနားကို ကျင်းပပြုလုပ်မည်ဖြစ်ပါသဖြင့် ကျောင်းသူ၊ ကျောင်းသားဟောင်းများအနေဖြင့် မပျက်မကွက် တက်ရောက်ပူဇော်ကန်တော့နိုင်ကြပါရန် လေးမြတ်သောစေတနာဖြင့် ဖိတ်ကြားအပ်ပါသည်။

နေ့ရက်	- ၂၀၁၃ခုနှစ်၊ ဖေဖော်ဝါရီလ ၂၄ရက်(တနင်္ဂနွေနေ့)
အချိန်	- နံနက် ၉နာရီမှ ၁၂နာရီ
နေရာ	- M3 စားသောက်ဆိုင်

မြတ်ဆရာပူဇော်ပွဲဖြစ်မြောက်ရေးအဖွဲ့

YWCA
ပန်းအလှပြင်နည်းသင်တန်း
အခြေခံအဆင့်မြင့်နှင့်လက်ဆောင်ပန်းစည်းသင်တန်း

နေ့ရက်	- ၂၅-၂-၂၀၁၃ မှ ၁၅-၃-၂၀၁၃
အချိန်	- မွန်းလွဲ ၁း၀၀နာရီမှ ၃း၀၀နာရီ
နေရာ	- YWCA, ၁၁၉၊ ဘိုကလေးဈေးလမ်း၊ ဗိုလ်တထောင်မြို့နယ်၊ ရန်ကုန်။
ဖုန်း	- ၂၄၅၈၆၉၊ ၃၉၂၄၇၀။

မှတ်ချက်-ဓါတ်ပုံ(၃)ပုံ၊ မှတ်ပုံတင်မိတ္တူ ပါယူဆောင်လာရန်။

ရွှေကြီးမင်းတို့ နည်းလမ်းမျိုးစုံသုံးသော်လည်း ခက်ခဲပြီးရှောင်မတွက်ဖြစ်နေတဲ့ အိမ်မြေခြေဝစ္စည်းမျိုးစုံကို 'အမြန်ရောင်းချနေသည့်' ဆရာကိုယ်တိုင် နေရာဌာနအရောက် ကြည့်ရှုတွက်ချက်စီရင်ပေးခြင်း။ ငွေလွှန်းမှုအမြန်ဆုံး လက်ငယ်ပြန်လည်ရရှိစေရန်နှင့် ၊ အိမ်ထောင်ရေးတိုစွာအဆင်မပြေမှုအလုပ်အကိုင် အခြေအနေ၊ အမျိုးမျိုးတို့ကို အတူတွက်ချက် စီရင်ပေးခြင်း။

အောင်မြင်မှု ဥာဏ်ပူဇော်မှု ပြုရပါသည်။

ဆရာကြီးဦးအောင်နေ

Ph:09-420082554, 09-73233767

နေ့စဉ်နံနက်(၉း၀၀)နာရီ မှ ညနေ(၅း၀၀)နာရီအတွင်းဆက်သွယ်ပါရန်

မိုနဲဒါဖက်ရှင်

- ကြော်ငြာ၊ လက်ဆောင်၊ ပရိုမိုးရှင်းနှင့် အမှတ်တရ တူညီဝတ်စုံများအတွက်
- အရောင်စုံ၊ ဒီဇိုင်းစုံ ကြိုက်ရာယူ။
- ချည်သား T.Shirt M - 950 ကျပ် (မှစ၍)
  Shirt အင်္ကျီ - 2900 ကျပ်
  Sport Shirt - 2950 ကျပ်
  Style Pants - 2950 ကျပ်
  ဦးထုပ် - 950 ကျပ်(မှစ၍)
- အထည်(၁၀၀)အထက်ယူလျှင် လိုင်စာအရောက် ပို့ပေး၊ ပြုပေးသည်။
- **အမှတ်-၂၉၊ ၁၂၄ လမ်း၊ မင်္ဂလာဈေးအရှေ့၊ မင်္ဂလာတောင်ညွန့်မြို့နယ်**
- **Ph:01-292129, 09-73045977, 09-73216251**
- **Website:www.facebook.com/moneda fashion and foodwears.**
- **E-mail: kyonedoe@gmail.com**

GREAT EnglishLanguage Centre(☎095105306)
1st fl. 106, Seik Kan Tha Street, Kyauktada, Daw Khin Thida M.A.(English)
YU(Cert. S'pore, UK, US)(Ex. uni&Ex.ISY teacher

FOUR-SKILL(basic) 8-10am(4March)(M,W,)
IELTS(adv) 8-10am (reg) S.S
3-5 pm(reg) (M.T,W)
ကလေးငယ်များအတွက်
CHILDREN 10-12pm (M,Tu,W)(11March) (level 1,2) (summer)
CHILDREN 1-3pm (M,Tu,W) (11 March) (level 3,4) (summer)
CHILDREN 1-3, 3-5 pm (Sat, Sun)(regular)

သင့်သွေးဖြင့် အသက်ကယ်ပါ

ဝန်ထမ်းအလိုရှိသည်
(ပြည်တွင်း၌မြန်မာကျပ်ငွေဖြင့် သာ ခန့်ထားရန်)
Emerald Myanmar
Group of Companies
1. Site Engineer (၅) ကျား
B.E(Civil)ဘွဲ့ရ၊ လုပ်သက် (၅)နှစ်အနည်းဆုံးရှိရမည်။
2. Site Manager (၃) ကျား
ဘွဲ့ရ၊ ဆောက်လုပ်ရေး လုပ်ငန်းခွင်တွင် (၅)နှစ် အနည်းဆုံးလုပ်သက်ရှိရမည်။
3. AutoCad Desinger (၃) ကျား
ဘွဲ့ရ၊ လုပ်သက် (၃)နှစ်(2D,3D)ဆွဲနိုင်ရမည်။
4. Marketing (၁၀) မ
ဘွဲ့ရ၊ လုပ်သက်(၂)နှစ် အနည်းဆုံးရှိရမည်။ ရုပ်ရည် ချောမောပြီး ဆက်ဆံရေးပြေပြစ်ရမည်။
5. Local Tour Guide (၁၀) မ
ဘွဲ့ရလုပ်သက် (၁)နှစ် အနည်းဆုံးရှိရမည်။ရုပ်ရည်ချောမောပြီး ဆက်ဆံရေး ကောင်းမွန်ရမည်။ခရီးဝေးသွားနိုင်ရမည်။
အလုပ်သမားမှတ်ပုံတင်၊ C.V နှင့်အတူ လျှောက်ထားနိုင်ပါသည်။
အမှတ်(၁၃၁)၊ ရိပ်သာ(၃)လမ်း၊ ဝေဘာဂီရပ်ကွက်၊ Orange Supermarketနှင့် မျက်နှာချင်းဆိုင်လမ်းသွယ်၊ ကမာရွတ်မြို့နယ်။

ကန့်ကွက်နိုင်ကြောင်း အသိပေးကြေညာခြင်း

ရန်ကုန်မြို့၊ ကျောက်တံတားမြို့နယ်၊ ပန်းဆိုးတန်းလမ်း၊ အမှတ် (၁၂၄/၁၂၆) ဟု ခေါ်တွင်သော တိုက်ခန်းတွဲ (၈) ထပ်တိုက်၏ အကျယ် (၂၅ ပေ) × အနံ (၆၀ ပေ) ရှိ တတိယထပ်၊ အခန်းအမှတ် (၃၀၁) အခန်းတွင်တပ်ဆင်ထားသော ရေမီးအပြည့်အစုံ အကျိုးခံစားခွင့်တို့ကို ကျွန်ုပ်၏မိတ်ဆွေက ရန်ကုန်မြို့၊ ဗိုလ်တထောင်မြို့နယ်၊ မြန်မာ့ရွှေဥဒေါင်းမင်းဆောက်လုပ်ရေး၊ ဦးနိုင်ဝင်း (၁၂/ဗဟတ (နိုင်) ၀၂၅၃၂၀) ထံမှ ဝယ်ယူထားသည်ဖြစ်ရာ ကန့်ကွက်လိုသူများရှိက ဤကြော်ငြာပါရှိသည့်ရက်မှ (၁၀)ရက် အတွင်း ကျွန်ုပ်ထံသို့ အထောက်အထားဖြင့် ကန့်ကွက်နိုင်ကြောင်း အသိပေးကြေညာအပ်ပါသည်။

ညွှန်ကြားချက်အရ -
ဦးစန်းဝင်း (LLB)
တရားလွှတ်တော်ရှေ့နေ (စဉ်-၇၆၇၇)
အမှတ်(၁၂၄)၊ အခန်း(၁၅)၊
ရွှေဘုံသာလမ်း၊ ရန်ကုန်မြို့။
ဖုန်း - ၀၉ ၅၁၅၃၆၄၀

အထွေထွေရောဂါအထူးကုသမားတော်တစ်ဦး၊
ခရိုင်မြို့ကြီးတစ်မြို့၏ ပုဂ္ဂလိကဆေးရုံကြီး၌
ဆေးကုသရေးလုပ်ငန်းများ ဆောင်ရွက်လိုပါက
ဖုန်းအမှတ်-၀၉၅၁၂၅၂၀၀ နှင့် ဆက်သွယ်၍
အသေးစိတ်မေးမြန်းနိုင်ပါသည်။

အသိကျွ အကြောမြဲ သီး ဝမ်းမှန်စေတဲ့
မုံရွာဆရာစိုး ရဲ့
ရောက်တစ်လုံးဝမ်းမှန်ဆေး

ကန့်ကွက်နိုင်ပါသည်။

ရန်ကုန်မြို့ တောင်ဥက္ကလာပမြို့နယ်၊ (၁၂) ရပ်ကွက်၊ မိဂသီ (၂၂) လမ်း၊ အမှတ် (၁၄၅) ဟု ခေါ်တွင်သည့် မြေတိုင်းရပ်ကွက်အမှတ် (၁၂) မြေကွက်အမှတ် – ၁၄၅အကျယ် (၄၀'× ၆၀') (၂၄၀၀) စတုရန်းပေရှိ နှစ် (၆၀) မြေငှားဂရန်မြေကွက်နေအိမ်အပါအဝင် အကျိုးခံစားခွင့်အားလုံး၏ လက်ရှိပိုင်ရှင် ဦးသူရမင်း (၁၂/တမန (နိုင်) ၁၀၀၇၂၂) ထံမှ ကျွန်ုပ်၏မိတ်ဆွေ ဦးကျော်ထွေးနိုင် (၁၂/ဒဂန (နိုင်) ၀၀၁၉၀၂) ကအပိုင်လွှဲပြောင်းဝယ်ယူရန် အိမ်မြေဘိုးစရန်ငွေ တစ်စိတ်တစ်ဒေသ ပေးချေထားပါသည်။

သို့ဖြစ်ရာ ဖော်ပြပါ အရောင်းအဝယ်နှင့်ပတ်သက်၍ သက်ဆိုင်သူများမှ ပိုင်ဆိုင်မှုစာချုပ်စာတမ်းမူရင်းများတင်ပြ၍ ကျွန်ုပ်ထံသို့ ဤကြော်ငြာပါရှိသည့်နေ့မှ (၇)ရက်အတွင်း၊ ကန့်ကွက်နိုင်ပါသည်။ ကန့်ကွက်မှုမရှိပါက အရောင်းအဝယ်ကိုဆက်လက်ဆောင်ရွက်သွားမည်ဖြစ်ပါကြောင်း အများသိစေရန် ကြေညာအပ်ပါသည်။

လွှဲအပ်ညွှန်ကြားချက်အရ – ဦးမြင့်လွင် (ဉပဒေဘွဲ့)
တရားလွှတ်တော်ရှေ့နေ (စဉ်–၆၀၉၃)
အမှတ် (၃၉) မြေညီထပ်၊ မုန့်ရှင်လေလမ်း၊ အရှေ့ကျောက်မြောင်းအရှေ့ရပ်ကွက်၊
တာမွေမြို့နယ်၊ ရန်ကုန်မြို့ (၀၉၅၁၃၇၃၃၄)

မြန်မာနိုင်ငံ လယ်ယာစီးပွားရေးအများပိုင်ကော်ပိုရေးရှင်းလီမိတက်(MAPCO)၏ ပထမအကြိမ်ဥပဒေအရကျင်းပသည့် အထွေထွေအစည်းအဝေး ဖိတ်ကြားလွှာ

မြန်မာနိုင်ငံ လယ်ယာစီးပွားရေးအများပိုင်ကော်ပိုရေးရှင်းလီမိတက် (MAPCO) ၏ ပထမအကြိမ် ဥပဒေအရကျင်းပသည့် အထွေထွေအစည်းအဝေးကို အောက်ပါအစီအစဉ်အတိုင်း ကျင်းပပြုလုပ်မည်ဖြစ်ပါ၍ ကြွရောက်ချီးမြှင့်ပေးပါရန် လေးစားစွာဖိတ်ကြားအပ်ပါသည်။

နေ့ရက်	-	၅-၃-၂၀၁၃ရက် (အင်္ဂါနေ့)
အချိန်	-	နံနက် ၉း၀၀နာရီတိတိ
နေရာ	-	Myanmar Convention Center (MCC)၊ မင်းဓမ္မလမ်း မရမ်းကုန်းမြို့နယ်၊ ရန်ကုန်မြို့

ဒါရိုက်တာအဖွဲ့
မြန်မာနိုင်ငံ လယ်ယာစီးပွားရေးအများပိုင်ကော်ပိုရေးရှင်းလီမိတက်

ရွှေမဟာ SMH SMH
အပြည့်ပြည့်ဆိုင်ရာခရီးသွားလုပ်ငန်း
(၁) သံဃဝေနိယလေးဌာန(အိန္ဒိယ+နီပေါ) (၁၂)ရက်ခရီး
(၂) သံဃဝေနိယလေးဌာန+အဋ္ဌမဟာဌာန+ဘဝ်ိုးဂယာ+နယူးဒေလီ+ကိုလ်ကတ္တား(၁၅)ရက်ခရီး

(ရန်ကုန်ရုံးချုပ်)၊ အမှတ်(၉/၁၁)
(မန္တလေးရုံးခွဲ)၊ အမှတ်(၁၄)

အားလပ်ရက်မှာ ခရီးထွက်ဖို့ **UTA ယုတ်အော**
မှာယူပါ Discount အခွင့်အရေးများရယူကြစို့......

United Treasure Travel Co., Ltd. (01)558 866 / (09) 516 5219
Trails of Myanmar Travel (01)523 576 / (09) 731 08224
Asian Sky Travels & Tours Co., Ltd. (01)861 9283/ (09) 508 8143

မတ်လ ခရီးစဉ်များ
ဂယာ-နယူးဒေလီ ၁၅-ရက် ၉ သိန်း
ကိုရီးယား ၈-ရက် ၁၇.၅ သိန်း
ဗန်ကောက်-ပတ္တယား ၆-ရက် ၅.၈သိန်း
စင်ကာပူ-မလေးရှား ၆-ရက် ၁၁.၂ သိန်း
အိန္ဒိယ ၈-ရက် ၈ သိန်း
ဟောင်ကောင်-မကာအို ၈-ရက် ၁၄ သိန်း
ကိုရီးယား ၈-ရက် ၁၇.၅ သိန်း
ဥရောပ ၁၆-ရက် ၅၉.၅ သိန်း

၂၀၁၃ သင်္ကြန်
ဧပြီလ ခရီးစဉ်များ
ဒုဘိုင်း-အီဂျစ် ၁၀-ရက် ၆၀ သိန်း

ကင်ဆာ၊အသည်းနှင့်ကျောက်ကပ်လူနာများအတွက်အခမဲ့

အာရှ၏အကြီးမားဆုံးကျန်းမာရေးစောင့်ရှောက်မှုအုပ်စုဖြစ်သော
အိန္ဒိယနိုင်ငံ အပိုလို ဆေးရုံမှ
ကျောက်ကပ်နှင့်ကျောက်ကပ်အစားထိုးဆိုင်ရာ အထူးကုဆရာဝန်ကြီး
အသည်းအစားထိုးရောဂါဆိုင်ရာအထူးကုဆရာဝန်ကြီး နှင့်
ဆီးလမ်းကြောင်းနှင့် ကင်ဆာရောဂါဆိုင်ရာ(urology, oncology robotic surgeon)
ခွဲစိတ်အထူးကုဆရာဝန်ကြီး တို့က
March ၁ -ရက်နေ့ တွင်မန္တလေးမြို့ ၇၈ လမ်းရှိ Hotel Mandalay ၌လည်းကောင်း
March ၂ -ရက်နေ့ တွင် ရန်ကုန်မြို့ ပုလဲကွန်ဒို ရှိ KC ကျန်းမာရေးစောင့်ရှောက်မှုလုပ်ငန်း၌
လည်းကောင်းအခမဲ့စမ်းသပ်ကြည့်ရှုဆွေးနွေးပေးသွားမည်ဖြစ်ပါသည်။သို့ဖြစ်ပါ၍
ဆွေးနွေးကုသလိုသောဝေဒနာရှင်များနှင့် လူနာဟောင်းများအနေဖြင့်
KC ကျန်းမာရေးစောင့်ရှောက်မှုလုပ်ငန်း

ဖခင်အမည်မှန်
ရန်ကုန်မြို့၊ မြောက်ဥက္ကလာပမြို့နယ်၊ အထက(၄)မှ မမေဇင်မိုးမြင့် နာမတန်း(H)၊ အမက(၂၂)မှ မဒါလီထက်ထက်နိုင် စတုတ္ထတန်း(ခ)တို့၏ ဖခင် ဦးနိုင်ဝင်းမှ ဦးတင်သောင်း[၁၂/မရက (နိုင်) ၁၁၅၈၂]သို့ ပြောင်းလဲခေါ်ဆိုပါရန်။
ဦးတင်သောင်း

OD TOUR Since 1997
သင်္ကြန်တွင်း ခရီးစဉ်များအတွက်ကြိုတင်စာရင်းပေးသွင်းနိုင်ပါပြီ။

ဘန်ကောက်၊ပတ္တရား/ဖူးခက်	Feb 28, Mar 23, Apr 12,13	ပုဂံ၊ပုပ္ပါး၊ပေါက္ကူ(သီဟိုဠ်ရှင်)	Feb 22/28
စင်ကာပူ၊မလေးရှား	Feb 28, Mar 23, Apr 12,13	အလောင်းတော်ကဿပ	Mar 1/23/24
အိန္ဒိယ၊နီပေါ	Feb 22, Mar 18	မော်လမြိုင်၊ကျိုက္ကမီ၊ဇာတိခ	Apr 5,10,11
ကမ္ဘောဒီးယား	Mar 2, Apr 13	အင်းလေး၊တောင်ကြီး၊ထန်စဉ်း	12,13,18
စင်ကာပူ၊တာဝေ	Mar 23, Apr 13	ပုဂံ၊ရွှေစက်တော်	
ဗီယက်နမ်၊ကမ္ဘောဒီးယား	Mar 23, Apr 12	ထားဝယ်၊ရွှေကိုးရှင်	
ဟောင်ကောင်၊ကွမ်ကျိုး၊မကာအို	Mar 23, Apr 13	ပုဂံ၊မန္တလေး	
ကိုရီးယား	Mar 23, Apr 11	ပုဂံ၊တောင်ကြီး	

အမှတ်(၅၃)ကျွန်းတောလမ်း၊စမ်းချောင်း၊ရန်ကုန် ဖုန်း 01-536855, 526349, 504808, 523187
09-5108087, 09-5187045, 09-73022688

သိဒ္ဓတ္ထ၏ ကမ္ဘာ
THE WORLD OF SIDDHARTHA
KAPILAVASTU by Basanta Bedari
အရှင်ပဏ္ဍိတာနန္ဒ(တကောင်း)
မြန်မာပြန်ဆိုသည်
ထွက်ပြီ
အဝေးသင် ယဉ်ကျေးလိမ္မာ နှလုံးလှသင်ခန်းစာ
နှလုံးလှဆရာတော်အရှင်ပါမောက္ခ(ကြို့ပင်ကောက်)

First Choice Travel & Tour
March 2 / 9 / 16 / 24 , April 10 / 11 / 12 / 13

ထိုင်း (ကုမင်ရှန်းယိုဥ်အပေါ့င်း)	8D/7N		
ဟောင်ကောင်၊ မကာအို၊ ကွမ်ကျိုး	8D/7N	ကိုရီးယား	8D/7N
စင်ကာပူ သီဟသန်	4D/3N	ဂျပန်	8D/7N
စင်ကာပူ မလေးရှား	8D/7N	အမေရိကား	16D/15N
စင်ကာပူ မလေးရှား ဗန်ကောက်	9D/8N	ဥရောပ	14D/13N
ဗန်ကောက်၊ ပတ္တရား၊ အယုဒ္ဓယ	6D/5N	ဩစတြေးလျ	6D/5N
ကမ္ဘောဒီးယား သီဟသန်	6D/5N	ဩစတေးလျ	11D/10N
ဗီယက်နမ်၊ ကမ္ဘောဒီးယား	8D/7N	ဗီယက်နမ် သီဟသန်	6D/5N

09-5171301, 09-421069966, 09-73059081

လမ်းကြိတ်စက်ရောင်း/ငှား
Freezer Box Truck ရောင်း
Ph: 0943112399, 09 43031222

ကြွခင်ရော် အစာအိမ်ဆေး

ဦးထင်အောင်ကျော် B.A(Eng;), Dip- ELTM, M.A(EFL)
MTTC Myanmar Teachers Training Centre
Quality IELTS Classes
February ဖွင့်မည်
(၁၀) နှစ်ကျော်သင်ကြားမှုအတွေ့အကြုံဖြင့် ထိရောက်သောသင်ကြားမှုစနစ်
သဲ လိုအပ်သော Band Score ရအောင်ကြိုးပမ်းမတ်မတ်သင်ကြားပေးသည်။
တစ်တန်းလျှင် (၅) ဦးသာလက်ခံပါသည်။

FAME **GynuHerb®**
Natural medicine for diabetes
ISO 9001 : 2008
ISO 14001 : 2004
OHSAS 18001 : 2007
GMP Certified
Organic Certified
ဆီးချို ကျမ်းမာစေသော ဆေး

ရောင်းမည်
ကုန်တိုက်အိမ်ရာ၊ ဝေဇယန္တာဥယျာဉ်
သဃ်န်းကျွန်းမြို့နယ်၊ မြေပေ ၄၀×၈၀(ဂရန်)
R.C နှစ်ထပ်တိုက် ဖုန်း-၇၀၅၇၃၄၊ ၀၉ ၅၁၅၅၈၅၉
သိန်း၅၅၀၀(ညှိနှိုင်းဈေး)

တစ်ဦးတည်းဖြစ်ပါကြောင်း
အဖိုးပိုင်သော တစ်ဦးတည်း
ဒေါ်ပုန်ကန်ဇာကိုး

FAME **HerbalSleep®**
Herbal sedative
ISO 9001 : 2008
ISO 14001 : 2004
OHSAS 18001 : 2007
GMP Certified
Organic Certified
သဘာဝအိပ်ဆေး

ငှားရမ်းလိုသည်
AA Caldina CNG
09 4500 17536

အရေးပြင်း (အသားဖြူ)
LEUCODERMA

ပေတောမြို့နယ်အသင်း(ရန်ကုန်)
သို့ အသင်းဝင်ကြရန် ပန်ကြားခြင်း

ပေတောမြို့နယ်အတွင်းမှ ရန်ကုန်မြို့သို့ ဆေးဝါးကုသရန်ရောက်ရှိလာကြသော ဒေသနာရှင်များ၏ အခက်အခဲများအား ကူညီပေးရန်နှင့် အသင်းဝင်များ၏ သာရေးနာရေးကိစ္စများကူညီဆောင်ရွက်ပေးရန် ရည်ရွယ်ချက်ရှိပါသဖြင့် ပေတောမြို့နယ်အသင်း(ရန်ကုန်)သို့ အသင်းဝင်ကြရန်နှင့် တတ်စွမ်းသမျှ အလှူငွေထည့်ဝင်ကြရန် ရန်ကုန်မြို့ရောက်ရှိနေထိုင်လျက်ရှိကြသော ပေတောမြို့နယ်ဖွားနယ်သူနယ်သားများအား ဖိတ်ခေါ်ပန်ကြားအပ်ပါသည်။

သူရဦးမောင်နီ
ဥက္ကဋ္ဌ

ဆေးရုံးနေရာ ။ ။ ပုသိမ်မြို့နယ်အသင်း(ရန်ကုန်) အမှတ်(၂၀၂/၂၀၄)၊ အခန်း(၁၂/၁၃)၊ ပထမထပ်၊ ဗိုလ်ဆွန်ပက်လမ်း၊(ယခင်မောင်ထော်လေးလမ်း)၊ ပန်းပဲတန်းမြို့နယ်၊ ရန်ကုန်မြို့။ဖုန်း ၀၉ ၈၅၆၆၃၆၄ ၀၉ ၇၃၁၀၆၄၈၉ ၊ ၀၁-၃၇၉၂၅၈

သုံးရေသေ | ဓမ္မဒါန
ခရီးစဉ် Feb-22 & Mach-1
လမ်းဘုရားဖူး (၄) ရက် ၂၅၀၀၀ကျပ်
မန္တလေးစစ်ကိုင်းမုံရွာအရောက်အဆောက်
အားတည်း။ငြိမ်း ၄၅၀၀၀ကျပ် Mach-1
ဘုရားဖူးကားအမျိုးမျိုးငှားလိုက်ပါသည်။
ဖုန်း။ 09-421153797

Super Car Rental
မြို့တွင်း-မြို့ပြင်၊ ဟိုတယ်-ခရီးရှည်
ကားမျိုးစုံငှားရမ်းပါသည်။
ယာဉ်ပိုင်ရှင်များဆက်သွယ်နိုင်ပါသည်။
394053, 43182132
242370, 095159662

ဦးဘိုးသာ
(English & Maths)
IGCSE,GRAMMAR,WRITING
(၄ယောက်ပိုင်း)အတတ်သင်
မွေးရာသီအထူးသင်တန်း
Ph: 09-4200-83128

အ.ထ.က (၂) ညောင်တုန်းမြို့
လူရည်ချွန်(အကဲစုံပညာထူးချွန်ဆု)နှင့်ပညာသင်ဆုရ ကျောင်းသား/ကျောင်းသူများအား
လိုက်လံ့ချွာ ချီးကျူးဂုဏ်ပြုခြင်း

ဧရာဝတီတိုင်းဒေသကြီး၊ မအူပင်ခရိုင်၊ ညောင်တုန်းမြို့ အ.ထ.က(၂)မှ ၂၀၁၂/၁၃ ပညာသင်နှစ်တွင် လူရည်ချွန် ကျောင်းသား၊ ကျောင်းသူများအဖြစ် ရွေးချယ်ခြင်းခံရသည့် အဌမတန်းမှ မောင်ရဲဟန်ဦး(နိုင်းနိုင်း)၊ မဖိုးကြည်မြူအောင် (ရွှယ်ရွယ်)နှင့် နိုင်ငံတော်မှချီးမြှင့်သော အလယ်တန်းပညာသင်ဆုရရှိသည့် မဝင့်မူးပြည့် (မေကြီး)၊ အထက်တန်းပညာသင်ဆုရရှိသည့် မပိုပိုထွန်း တို့သည် ယခင်ကကတည်းက ကျောင်း၏ဂုဏ်ကို အစဉ်တစိုက် မြှင့်တင်နိုင်ခဲ့သူသာမက ညောင်တုန်းမြို့နယ်၏ ဂုဏ်ကိုပါဆောင်နိုင်ခဲ့ကြသည့် အတွက် လိုက်လံ့ချွာ ချီးကျူးဂုဏ်ပြုပါကြောင်း။

မြို့နယ်ပညာရေးမှူး ဒေါ်မြင့်မြင့်သိန်း
ကျောင်းအုပ်ဆရာမကြီး ဒေါ်ခင်ဝင်းနှင့် ဆရာ၊ ဆရာမများ
မိဘဆရာ/ကျောင်းအကျိုးတော်ဆောင်များ
အ.ထ.က(၂) ညောင်တုန်းမြို့

ရောင်းမည်
မှော်ဘီမြို့သစ်(စ-ခန်းပါ တည်ဆောက်)
မ/ဥက္ကလာဘေး-၂၀ခန်း(ပေ၅၅×၈၀)
နှစ်ထပ်ခွန် ဖုန်း-09 5010196

ဦးညက်လွင်
ဓာတုနှင့်သင်္ချာ
B.Sc (Phy), M.Sc (Thesis)
ရူပဗေဒသီးသန့်နှင့် ဘာသာစုံသင်တန်းများ
(၁၈၆)၊ဆိပ်ကမ်းသာလမ်း(အလယ်)၊ 253205 09-510-8309

ကန့်ကွက်ရန်ကြော်ငြာ

ရန်ကုန်တိုင်းဒေသကြီး၊ ကျောက်တန်းမြို့နယ်၊ စံချိန်မီအဆင့်(၁)၊ မြေကွက်အမှတ်(၁၁၃၄)၊ အမည်ပေါက် ဦးဇော်မိုး[၁၂/ကတန(နိုင်)၀၀၅၀၀၇]၏ မြေကွက်ကို လက်ရှိဝယ်ယူပိုင်ဆိုင်သူ ဦးသန့်ချစ်စိန် [၁၂/ကတန(နိုင်)၀၇၃၂၃၀] ကိုင်ဆောင်သူမှ မြေကွက်စလစ်(မူရင်း)နှင့် ငွေသွင်းချလန်(မူရင်း)ပျောက်ဆုံးသွားပါ၍ မြေပါမစ်ထုတ်ပေးပါရန် လျှောက်ထားလာသဖြင့် ကန့်ကွက်ရန်ရှိပါက ကြော်ငြာပါသည့်နေ့မှစ၍ (၁၄) ရက်အတွင်း အထောက်အထားမူရင်းများ တင်ပြ၍ ကန့်ကွက်လွှာတင်သွင်းနိုင်ပါကြောင်းနှင့် သတ်မှတ်ရက်ကျော်လွန်သည်အထိ ကန့်ကွက်ခြင်းမရှိပါက မြေချပါမစ်ထုတ်ပေးရန် ဆက်လက်ဆောင်ရွက်သွားမည်ဖြစ်ကြောင်း အသိပေးကြော်ငြာအပ်ပါသည်။

မြေယာရုံးခွဲ(၂)၊ မြေနှင့်အခွန်ဌာနခွဲ
မြို့ရွာနှင့်အိုးအိမ်ဖွံ့ဖြိုးရေးဦးစီးဌာန

ရောင်းမည်(ညို့နှုိင်းဈေး)

၁။ မှော်ဘီကျောက်ပြားစက်ရုံရှေ့(ဧက-၆၀ ခန့်)
၂။ ရန်ကင်းသစ္စာလမ်းမအနီး ပေ(၄၂ × ၇၂)၊ 1PT၊ ရေ မီး၊ ဖုန်း၊ ဘိုးဘွား။
၃။ လှည်းတန်း၊ ဦးထွန်းလင်းခြံလမ်း၊ ပေ(၁၇ × ၇၀)၊ တိုက်သစ်၊ ၅-လွှာ၊ (ဝဲ+ယာ)
ဆက်သွယ်ရန်ဖုန်း-၀၉၅၄၁၇၇၀၆၊ ၀၉၄၀၂၇၀၆၀၈၂

OFFICE SPACE (GRADE-B) TO RENT
Downtown Yangon, conveniently located on a main street, Ground Floor, 45 Sq. meter Newly Renovated, Ready to move in Call 9595103207 or 241756
Email:mingalarmail@gmail.com

ဗုဒ္ဓဂယာမြေမြတ်မဟာ၌ သာသနာရောင်ဝါထွန်းလင်းစေဖို့ သာသနိကအဆောက်အအုံ လှူကြစို့

ဗုဒ္ဓဂယာဒေသသည် ဗုဒ္ဓဘာသာဝင်များအတွက် ကမ္ဘာ့အမြင့်မြတ်ဆုံး မြေနေရာတော်မြတ်ဖြစ်သည်။ ဘဒ္ဒကမ္ဘာ၏ ရှေးဘုရားလေးဆူတို့သည် ဤနေရာတော်မြတ်၌ပင် ပွင့်ထွန်းတော်မူခဲ့ပါသည်။ နောင်ပွင့်မည့် အရိမေတ္တယျဘုရားရှင်သည်လည်း ဤနေရာတော်၌ပင် ပွင့်တော်မူဦးမည်ဖြစ်ပါသည်။ ယခုနှစ်တွင် အိန္ဒိယနိုင်ငံ၊ ကိုးလ်ကတ္တားမြို့၊ ဗောဓိသုခပရဟိတ မြန်မာကျောင်းဆရာတော် ဒေါက်တာနန္ဒောဘာသ အရှင်မြတ်ဦးဆောင်၍ ဤဗုဒ္ဓဂယာမြေမြတ်မဟာ၌ (၃၂၄၀၀)စတုရန်းပေ ကျယ်ဝန်းသောမြေကြီးကို သာသနာ့ဝတ္တကမြေအဖြစ် အောင်မြင်စွာဝယ်ယူပြီးမြောက်ပြီး ဖြစ်ပါသည်။ မြန်မာနိုင်ငံနှင့် ပြည်ပနိုင်ငံများရောက် သာသနာ့ဒါယကာ၊ ဒါယိကာမများက ဤမြေမြတ်မဟာဗုဒ္ဓဂယာ မဟာဗောဓိစေတီ တော်ကြီးနှင့် အနီးကပ်ဆုံးမြေကွက်တစ်ခုအား မိမိတို့ သဒ္ဓါတတ်စွမ်းသရွေ့ စုပေါင်းပါဝင်လှူဒါန်းခဲ့ကြပြီး ဖြစ်ပါသည်။ ဤထူးခြားမွန်မြတ်လှသော သာသနိကဝတ္ထုကံ မြေအလှူရေစက်ချပွဲအခမ်းအနားနှင့် မြေသန့်မင်္ဂလာအခမ်းအနားပွဲတော်ကို (၁၃၇၄ ခုနှစ်၊ တန်ဆောင်မုန်းလပြည့်ကျော် ၉ ရက်) ၇-၁၂-၂၀၁၂ ရက် (သောကြာနေ့)တွင် အောင်မြင်စွာပြုလုပ်နိုင်ခဲ့ပြီး ဖြစ်ပါသည်။ အဆိုပါအခမ်းအနား၌ ပြည်တွင်း၊ ပြည်ပ သာသနာပြု ကမ္ဘာကျော်ဓမ္မကထိက၊ သီတဂူကမ္ဘာ့ဗုဒ္ဓတက္ကသိုလ် အဓိပတိချုပ်၊ ဗုဒ္ဓဂယာ မဟာဗောဓိပရဟိတ မြန်မာကျောင်းတိုက်၏ ဩဝါဒါစရိယ၊ ဆရာတော် ဒေါက်တာအရှင်ဉာဏိဿရ မထေရ်မြတ် (သီတဂူဆရာတော်ကြီး)မှ ရေစက်ချအနုမောဒနာ တရားဟောကြားတော်မူခဲ့ပါသည်။ ၂၀၁၃ ခုနှစ် ဧပြီလတွင် ဝယ်ယူပြီးစီးပြီးဖြစ်သော အဆိုပါသာသနာ့မြေကြီးပေါ်၌ ပထမဦးဆုံးသော ဗောဓိရုက္ခမူလ (၅)ထပ်ကျောင်းဆောင်တော်ကြီးကို စတင်ဆောက်လုပ်ရန် မြေညီထပ်မှနေ၍ ငါးထပ်ထိ စုစုပေါင်း(၁၁၅၀၀)စတုရန်းပေရှိမည် ဖြစ်ပါသည်။ စေတနာရှင်များအနေဖြင့် တစ်စတုရန်းတစ်ပေလျှင် မြန်မာငွေ(၂၂၀၀၀)ကျပ်ဖြင့် အောက်ဖော်ပြပါ ဖုန်းနံပါတ်များသို့ ဆက်သွယ်လှူဒါန်းနိုင်ပါကြောင်း နိဗ္ဗာန်အကျိုးမျှော်၍ တိုက်တွန်းနှိုးဆော်အပ်ပါသည်။

အလှူခံဌာနများမှာ-

၁။ ဆရာတော် ဒေါက်တာနန္ဒောဘာသ[M.A,Ph.D],Visiting Professor(New Age International University,USA) မဟာဗောဓိပရဟိတ မြန်မာကျောင်း(ဗုဒ္ဓဂယာ၌ ယခုဆောက်လုပ်ဆဲယာယီကျောင်း)၊ ဗုဒ္ဓဂယာ၊ ဂယာမြို့၊ ဗီဟာပြည်နယ်၊ အိန္ဒိယနိုင်ငံ၊ ဖုန်း-၀၀၉၁-၉၈၃၀၀၅၃၉၅၇
Email-ndbatha@gmail.com,web-www.bmission.net; www.bmission.blogspot.com
၂။ ဆရာတော်ဒေါက်တာနန္ဒောဘာသ ကိုယ်စားဆရာတော် ဦးနန္ဒက၊ တရုတ်ဗုဒ္ဓဘာသာကျောင်း၊ နာလန္ဒာ၊ဗီဟာပြည်နယ်၊ အိန္ဒိယနိုင်ငံ၊ ဖုန်း-၀၀၉၁-၉၉၃၁၈၁၆၀၅၆
၃။ ဆရာတော်ဒေါက်တာနန္ဒောဘာသ ကိုယ်စားဆရာတော် ဦးဉာဏဝရာဘိဝံသ ပရိယတ္တိသာသနာဟိတရေဂုဏဝိသိဋ္ဌမဟာဂန္ထဝါစကပဏ္ဍိတ သ.စ.သ.အ၊ ဓမ္မာစရိယ၊ ဓာတ်မီး(ဓမ္မဝါစက)ကျောင်း၊ ဗိုလ်တထောင်ဘုရားကြီးတိုက်၊ ဗိုလ်တထောင်ဘုရားဝင်း၊ ရန်ကုန်၊ ဖုန်း-၀၁-၂၉၁၈၆၅၊ ၀၉-၅၀၂၄၆၅၃၊
၄။ ဆရာတော်ဒေါက်တာနန္ဒောဘာသ ကိုယ်စား ဆရာတော်ဦးနန္ဒဝံသ (ဓမ္မဝါစက)ဓာတ်မီးကျောင်း၊ ဖုန်း- ၀၉-၄၉၂၈၀၉၀၆၊ ၀၉-၄၃၁၆၆၄၅၀
၅။ ဒေါ်သီတာ-မဇ္ဈိမဂုဏ် ဗုဒ္ဓဂယာဘုရားဖူးအဖွဲ့ (မင်္ဂလာတောင်ညွန့်မြို့နယ်)ရန်ကုန် ဖုန်း-၀၁-၂၉၆၄၄၆၊၀၁-၃၉၄၈၈၉၊၀၉-၅၀၁၃၅၂၂၊ မန္တလေး ဖုန်း-၀၉-၄၂၀၁၀၉၄၄၊ ၀၉-၄၂၅၀၂၈၁၀၂
၆။ ဒေါ်တင်တင်ကြည်-ခင်နန္ဒာအပြည်ပြည်ဆိုင်ရာခရီးသွားလုပ်ငန်း ရန်ကုန် ဖုန်း-၀၁-၆၅၅၅၂၀၊ ၀၉-၅၀၄၂၄၃၉ မန္တလေး ဖုန်း-၀၂-၇၃၄၂၇၊ ၀၉-၄၄၄၀၁၂၀၂၆
၇။ ဒေါ်ကြည်ကြည်မြင့်-ရွှေမဟာဗုဒ္ဓဂယာဘုရားဖူးအဖွဲ့ ရန်ကုန် ဖုန်း-၀၁-၅၁၈၁၉၆၊ ၀၉-၅၁၈၈၃၇၆ မန္တလေး ဖုန်း-၀၂-၇၃၆၇၇၊ ၀၉-၄၃၀၇၀၂၉၄
၈။ မေသူမောင်-ဗုဒ္ဓဂယာဘုရားဖူးအဖွဲ့(ကမာရွတ်) ဖုန်း-၀၉-၅၁၉၂၄၄၈၊ ၀၉-၇၃၂၄၁၆၈၇၊ ၀၉-၅၀၁၂၄၇၀
၉။ သမားတော်ဦးဘိုကြီး(အဂ္ဂမဟာသီရိသုဓမ္မမဏိဇောတရေ) -ဒေါ်သန်းသန်း(သီရိသုဓမ္မသီဂီ)၊ ပြည်လုံးချမ်းသာဆေးတိုက်၊ ဗဟန်း၊ ဖုန်း-၀၉-၅၄၁၇၅၃၅၊ ၀၁-၅၄၉၀၄၃၊
၁၀။ ဦးအောင်သန်း(တာမွေ) ဖုန်း-၀၁-၅၅၇၆၄၉၊ ၀၉-၄၃၀၂၄၀၈၃
၁၁။ ဒေါ်ခင်ခင်ဦး(တာမွေ) ဖုန်း-၀၉-၅၀၈၂၄၈၉
၁၂။ ကိုရဲထွဋ်စိုး၊ ဒေါ်မြမြစိုး(ရန်ကင်း) ဖုန်း-၀၉-၅၀၂၆၅၆၇
၁၃။ ဒေါ်မာမာချို(လှိုင်) ဖုန်း-၀၁-၅၂၁၀၄၈
၁၄။ ဦးတင်ဦး-ဒေါ်ခင်အေးမူ (ပန်းလှိုင်အိမ်ရာ၊ စမ်းချောင်း) ဖုန်း-၀၉-၈၆၃၄၁၆၇၊ ၀၉-၅၁၆၆၅၇၈
၁၅။ ဦးသန်းအောင်(အောင်ကားအလှနှင့်ကားအပိုပစ္စည်းဆိုင်)၊ ကျွန်းတောလမ်း၊ စမ်းချောင်း၊ ဖုန်း-၀၉-၅၀၂၀၂၆၄၊ ၀၁-၆၁၁၉၈၁ (ဝင်းသီတာအောင်ကားအလှဆင်ပစ္စည်းနှင့်မော်တော်ယာဉ်အပိုပစ္စည်းဆိုင်၊ ဘုရင့်နောင်ဈေးကြီး၊ ရန်ကုန်မြို့) ဖုန်း-၀၉-၇၃၁၀၇၄၆၆
၁၆။ ဦးမျိုးညွန့်(သယ်န်းကျွန်း) ဖုန်း-၀၉၆၄၀၀၆၉၆
၁၇။ ဦးတိုး(ပဲခူး) ဖုန်း-၀၉-၅၃၀၀၆၉၇
၁၈။ ဦးစိုးမြင့်(မန္တလေး) ဖုန်း-၀၂-၆၆၉၁၂
၁၉။ ဦးအောင်ကြည်လှိုင်(မန္တလေး) ဖုန်း-၀၉-၂၀၆၀၉၃၅
၂၀။ ကိုနေဇော်လင်း(မန္တလေး) ဖုန်း-၀၉-၆၅၀၄၄၄၅
၂၁။ ဒေါ်ကြည်မြ(မန္တလေး) ဖုန်း-၀၂-၆၁၆၈၆
၂၂။ ကိုနေဝင်းမောင်(မန္တလေး) ဖုန်း-၀၉-၆၄၆၃၁၀၄
၂၃။ ဒေါက်တာဝင်းအောင်(ဒု-ညွှန်ကြားရေးမှူး)(ငြိမ်း) နန်းတော်သက်န်းတိုက်၊ (မန္တလေး) ဖုန်း-၀၉-၂၀၀၁၁၅၊ ၀၂-၇၈၇၇၁
၂၄။ ဒေါ်ခင်သန်းညွန့်(မိုးမခစတိုး)(မိတ္ထီလာ) ဖုန်း-၀၆၄-၃၅၀၈၃
၂၅။ ဒေါ်နွဲ့နွဲ့ဝင်း(မုံရွာ) ဖုန်း-၀၉-၅၁၉၈၀၇၅
၂၆။ ဒေါ်သန်းစိန် (ဦးငြိမ်းနှင့်သားများ စက်နှင့်စက်ပစ္စည်းရောင်းဝယ်ရေး) (မုံရွာ) ဖုန်း-၀၇၁-၂၁၄၁၃
၂၇။ ကိုရှုမောင်(မြင်းခြံ) ဖုန်း-၀၉-၂၂၁၆၂၂၀
၂၈။ ဒေါ်လှလေး(အောင်လံ) ဖုန်း-၀၉-၅၃၃၀၇၆၉
၂၉။ ဒေါ်မြင့်မြင့်ဆွေ(ပြည်) ဖုန်း-၀၅၃-၂၄၂၀၈
၃၀။ ဦးကျော်မြင့်-ဒေါ်ရီရီမြင့်(ပခုက္ကူ) ဖုန်း-၀၆၂-၂၁၂၄၃
၃၁။ ဦးကျော်မိုး-ဒေါ်သန်းသန်းဆွေ(ပခုက္ကူ) ဖုန်း-၀၉-၂၀၁၃၃၀
၃၂။ ဦးစံကုလား-ဒေါ်မိုးမိုး (ကျောက်ပန်းတောင်း) ဖုန်း-၀၆၁-၅၀၇၃၀
၃၃။ ကိုညီညီလွင်(ဗိတောက်ဝါ လျှပ်စစ်ပစ္စည်းရောင်းဝယ်ရေး) (ပြင်ဦးလွင်)ဖုန်း-၀၉-၂၀၄၅၅၁၁
၃၄။ ဒေါ်စိုးစိုးခိုင်(စာပန်းအိမ်၊ ပြင်ဦးလွင်) ဖုန်း-၀၉-၄၇၁၂၉၅၉၇
၃၅။ ဦးဇော်ထွန်း-ဒေါ်မိုးမိုးနှင်း(နေပြည်တော်)ဖုန်း-၀၉-၄၃၀၃၇၂၉၃
၃၆။ ဒေါ်အေးမာလာလွင်(နေပြည်တော်)ဖုန်း-၀၉-၄၉၂၉၉၆၅၅
၃၇။ ဦးမောင်အိုက်(မူဆယ်) ဖုန်း-၀၉-၅၂၃၀၇၇၃
၃၈။ မနန်းထွေးခမ်း(မူဆယ်) ဖုန်း-၀၉-၈၀၂၁၉၆၃
၃၉။ ဦးဝင်းလွင်(ရွှေသံလွင်ဧည့်ရိပ်မွန်) (ပုသိမ်)ဖုန်း-၀၄၂-၂၂၉၅၄
၄၀။ ဒေါ်မြထွေး(ပုသိမ်) ဖုန်း-၀၉-၄၉၇၁၆၆၀၈
၄၁။ မခင်သိန်းဌေး(ခ)မငယ်(စိန်ဆေးဆိုင်၊ မော်လမြိုင်) ဖုန်း-၀၉-၈၇၀၁၆၈၂၊ ၀၅၇-၂၄၃၆၈၊ ၀၅၇-၂၆၁၆၆၊ Ext-၁၁၅၁၊
၄၂။ ဦးဂျာနူး-ဒေါ်ဥမ္မာမောင်(ဂျာနူးဆေးဆိုင်) M.O.M (ကချင်ပြည်နယ်၊ မိုးကောင်းမြို့) ဖုန်း-၀၉-၈၇၀၁၆၈၊ ၀၅၇-၂၆၁၆၆၊ Ext.1151
၄၃။ ဦးစင်္ဂသွင် အမှတ်(၇)၊ ရပ်ကွက်အုပ်ချုပ်ရေးမှူးရုံး(ဘားအံ) ဖုန်း-၀၉-၄၂၅၀၅၀၉၉၅
၄၄။ ဒေါ်စန်းစန်းမြင့်(သန့်စင်စတိုး)အင်းစိန်၊ ဖုန်း-၀၁-၆၄၂၅၅၂

မြေအလှူ ရေစက်ချအနုမောဒနာတရားပွဲတွင် သီတဂူဆရာတော်ကြီး ဟောကြားတော်မူခဲ့သော သာသနာတော်တွင် ကျောင်းများဖြစ်ပေါ်လာရခြင်းအကြောင်းများ တရားတော်အခွေကို မဇ္ဈိမဂုဏ် ဗုဒ္ဓဂယာဘုရားဖူးပို့ဆောင်ရေးအဖွဲ့မှ ဓမ္မဒါန လှူဒါန်းမည်ဖြစ်ပါသောကြောင့် အလှူခံဌာနများတွင် ရယူပူဇော်နိုင်ပါသည်။

Money Changer လုပ်ငန်းဆောင်ရွက်လိုသူများအတွက်
ပြည်တွင်းအဏ်လုပ်ငန်းနှင့် နိုင်ငံခြားအဏ်လုပ်ငန်းများ၏
Banking Program
များကို တာဝန်ယူဆောင်ရွက်ပေးနေသည့်
Ability Software Services Co.,Ltd.မှ
ထုတ်လုပ်ဖြန့်ချိပေးနေသော
Money Changer Management Software
မိမိ၏ Money Changer လုပ်ငန်းကို အဏ်တစ်ခုတွင် Currency များစွာနေ့စဉ်တကျ ထိန်းသိမ်းသကဲ့သို့ ထိန်းသိမ်းစီမံ ကွပ်ကဲနိုင်မည်ဖြစ်ပြီး အရှုံးအမြတ် ၊ လက်ကျန်ရှင်းတမ်း တို့ ပါဝင်သောကြောင့် အဏ်လုပ်ငန်းအတွေ့အကြုံရှိ ငွေကြေးဆိုင်ရာ နှင့် စာရင်းဆိုင်ရာ အရာရှိများ တာဝန်ယူဆောင်ရွက်ပေးနေသကဲ့သို့ မိမိလုပ်ငန်းကို စီမံခန့်ခွဲနိုင်မည့်နေ့စဉ်ဖြစ်ပါသည်။
အသေးစိတ်သိရှိနိုင်ရန်ဆက်သွယ်စုံစမ်းမေးမြန်းနိုင်ပါသည်။
Ability Software Services Co.,Ltd.
အမှတ်၈၉(၄လွှာ)၊အနော်ရထာလမ်း(ဆိပ်ကမ်းသာလမ်းထောင့်)
ကျောက်တံတားမြို့နယ်။ ဖုန်း။ ၀၁-၃၈၈၈၀၈ ၊ ၀၉-၅၀၇၂၃၆၆

ဝဇ္ဇသင်း - အသားအရောင်အကိုင်နှမြှင်အောင် သောက်ဆေးနှင့်ကုပေးသည်။
သီချို - အလှုသောက်ဆေး တစ်လနှင့် အပြီးကုပေးသည်။
ကျိုးပေါင်း လေးဖက်နာ - ချက်ချင်း သက်သာအောင်ကုပေးသည်။
ဂရုရည် အသဲရောဂါ - မှက်ဝိုင်းအတွင်း ပျောက်ကင်းအောင်ကုပေးသည်။
(ဖုန်းခေါက်ရုံဖြင့် ဆိုင်/နယ်ပို့ဆောင်ပေးနိုင်ပါသည်။)
ဝဋ္ဋိရသူဓဆေးတိုက် (ယမင်းလမ်းဘုံမှတ်တိုင်အနီး)
ယ/၂၈၉ သော့သီလမ်း မ/ဥက္ကလာ ရန်ကုန်။
ဖုန်း- ၀၁-၆၉၁၄၉၂၊ ၀၉-၅၀၁၀၁၉၆

ပိုင်ရှင်ကိုယ်တိုင်ရောင်းမည်
- မော်ဘီမြို့နယ်၊ ဒေါင်းလေးကွေ့မှတ်တိုင်၊ ရန်ကုန်-ပြည်လမ်းမကြီးဘေး၊ လှည်းငုတ်ချောင်း၊ အမှတ်(၂၉/၁)၊ ခြံဝက်ပြီး၊ ပေ(၈၁ × ၃၂၀)
- မင်္ဂလာဒုံမြို့နယ်၊ သန္တေပင်ကျေးရွာအုပ်စု၊ မော်ဘီတိုးဂိတ်အနီး ရန်ကုန်-ပြည်လမ်း၊ ဂိုဒေါင်၊ ရေ၊ မီးပြည့်စုံ၊ ဧရိယာ(၁. ၂)ဧက
ဖုန်း-၃၇၇၀၆၄၊ ၅၀၄၁၁၆၃၊ ၅၀၃၇၄၈၈၊ ၈၆၃၇၄၈၈

ဝန်ထမ်း အလိုရှိသည်

1.General Manager	ကျား၊မ (၁)ဦး
2.Marketing Manager	ကျား၊မ (၂)ဦး
3.Chief Accountant	ကျား၊မ (၁)ဦး
4.Project Engineer	ကျား၊မ (၁)ဦး
5.Marketing Supervisor	ကျား၊မ (၃)ဦး
6.Marketing Executive	ကျား၊မ (၅)ဦး
7.Marketing Assistant	ကျား၊မ (၈)ဦး
8.Office Staff	ကျား၊မ (၃)ဦး
9.Computer Operator	ကျား၊မ (၁)ဦး
10.Driver	ကျား (၁)ဦး
11.အလှူဒီနီယံ၊ဆေးသုတ်၊ပန်းရံ၊သံပန်း၊စတီး၊လျှပ်စစ်ကျွမ်းကျင်ဝန်ထမ်းများ	
12.အကူဝန်ထမ်း	ကျား၊မ(၁၀)ဦး

အမှတ်စဉ်(၁)အတွက်အသက်(၃၀)~(၅၀)အတွင်းစီမံခန့်ခွဲအဖွဲ့ရှိရာတွေ့များတွင်အနည်းဆုံးလုပ်သက်(၅)နှစ်အထက်ရှိရမည်။ M.B.A(သို့) စီးပွားရေးနှင့်ပတ်သက်သော Diploma တစ်ခုခုရရှိထားသူ ဦးစားပေးမည်။အမှတ်စဉ်(၂)၊(၃)၊(၅)၊(၆)၊(၇)အတွက်Decoration (သို့) Hotel လုပ်ငန်းအတွေ့အကြုံရှိရမည်။အမှတ်စဉ်(၄)အတွက်B.E,B.Tech, A.G.T.I(Civil)၊Decorationလုပ်ငန်းအတွေ့အကြုံရှိရမည်။
လျှောက်ထားလိုသူများသည်CVကိုအပ်ပ်သောစာရွက်စာတမ်းများနှင့် အတူ Deco Rain Decoration & Design Works အမှတ်(၁၂၆)၊ဗိုလ်မြတ်ထွန်းလမ်း(အောက်)၊ဗိုလ်တထောင်မြို့နယ်သို့ လာရောက်လျှောက်ထားနိုင်ပါသည်။
01-297325,09-73166297

ပျောက်ဆုံး

မြဝတီမြို့၊ အမှတ်(၂)ရပ်ကွက်၊ မဟူရာလမ်း၊ အမှတ် စ/၆၁ တွင် ဖွင့်လှစ်ထားသည့် မဟာညီအစ်ကိုကုမ္ပဏီမှ ထိုင်းနိုင်ငံသို့ ဆန်ကွဲတင်ရန် စီး/ကူးမှ လျှောက်ထားသောလိုင်စင် WQEL 112.130076 မှာ ပျောက်ဆုံးသွားပါသဖြင့် တွေ့ရှိက အကြောင်းကြားပေးပါရန်။
Ph:058-50476

တစ်ဦးတည်းဖြစ်ပါကြောင်း

မခင်မိုး၏ ဖခင်အမည်မှာ ဦးအို (ခ)ဦးထူးရွှေ[၆/လလန(နိုင်)၀၃၄၆၃၆] ဖြစ်ပါကြောင်း။

"ဧရာဝတီတိုင်းဒေသကြီး၊ ပုသိမ်အနောက်မြို့နယ်၊ဧရာထွန်း ဆန်စက်ပိုင်ရှင် ဦးထွန်းဝေသီသာရန် ကြေညာချက်"

ဧရာဝတီတိုင်းဒေသကြီး မအူပင်မြို့နယ်ရေလယ်လမ်းရွှေနန်းတော်ဆန်စက်ပိုင်ရှင် မြန်မာ့စီးပွားရေးဘဏ်သို့ရှေးရှုတာဝန်ပေးသည့်ပြဿနာကိုယ်စားလှယ် ဦးမြင့်ဦး၏ လွှဲအပ်ညွှန်ကြားချက်အရ အောက်ပါအတိုင်းသိစေအပ်ပါသည်။
မြန်မာ့စီးပွားရေးဘဏ်သို့ရှေးရှုမှ နိုင်ငံတော်အခန်းပါ ကိုယ်စားလှယ် ဦးမြင့်ဦးအား ကိုယ်စားလှယ်လွှဲအပ်ချက်အရ ဧရာထွန်းဆန်စက်ပိုင်ရှင် ဦးထွန်းဝေအား ဦးမြင့်ဦးမှ စပါးတင်းပေါင်း(မြ၀၀၀)(တင်း၊ငါးသောင်း)ပေးယူရန်သင့်ငွေတန်ဖိုးကျပ်ငွေ ၁၅၅၀,၀၀,၀၀၀/- (ကျပ်ငွေသိန်းငါးထောင့်ငါးရာ)ကို ဦးထွန်းဝေမှ လက်ခံရယူခဲ့ကြောင်းသိရပါသည်။
ဦးထွန်းဝေအနေဖြင့် ၄င်းမှရရှိပြီးသည့်ငွေများကို စပါးဖြင့်ပြန်လည်လွှဲပြောင်း ပေးရန် တာဝန်ကျေပွန်ခြင်းမရှိပါ။ ဦးထွန်းဝေရယူထားသည့်ငွေအတွက် ထိုက်တန်သော ရပိုင်ခွင့်များကိုလည်း ဦးမြင့်ဦးထံ လွှဲပြောင်းပေးခြင်းမရှိပါ။
ဦးထွန်းဝေအနေဖြင့် မိမိတာဝန်ကျေပွန်ပါရန် အမျိုးမျိုးတောင်းဆိုခဲ့သော်လည်း (၂)နှစ်ကျော်ကြာသည်အထိ တာဝန်ကျေပွန်ခြင်းမရှိသဖြင့် ဤကြေညာပါသည့်နေ့မှစ၍ (၇)ရက်အတွင်း ကျွန်ုပ်ထံသို့ လာရောက်ဆွေးနွေးပါရန် အသိပေးကြေညာလိုက်ပါသည်။
လာရောက်ညှိနှိုင်းရန်ပျက်ကွက်ပါက ဥပဒေနှင့်အညီ ဆက်လက် အရေးယူဆောင်ရွက်မည်ဖြစ်ကြောင်းသိစေအပ်ပါသည်။

လွှဲအပ်ညွှန်ကြားချက်အရ -

ဦးနိုးမြင့် (LL.B) အထက်တန်းရှေ့နေ (၁၀၄၄၅)
ဒေါ်လင်းနန္ဒာထွန်း (LL.B) အထက်တန်းရှေ့နေ (၃၇၁၀၄)
တိုက် (၉/၁၁)၊ အခန်း (၁၀၃-ဘီ)၊ ၃၆-လမ်းထိပ်၊ ကျောက်တံတားမြို့နယ်၊ ရန်ကုန်မြို့။ ဖုန်း - ၀၉၇၃၀၁၈၀၅ ၊ ၀၉ ၄၂၂၉၇၅၅၉၉

(၂၂ - ၂ - ၂၀၀၁) မှ (၂၂ - ၂ - ၂၀၁၃) (၁၂) နှစ်ပြည့် လွမ်းဆွတ်သတိရ အမှတ်တရ အမျှပေးဝေခြင်း

အဆိုတော် မင်းအောင် ။ (အသက် - ၄၅ နှစ်)

တွေ့ပြီးရင် ခွဲရစမြဲမို့ သံသရာခရီးရှည်ကြီးရဲ့ တိုတောင်းလွန်းတဲ့ လူ့ဘဝခရီး အပြီးထွက်ခွာသွားတာ (၁၂) နှစ်တော့ ပြည့်ခဲ့ပြန်ပေါ့၊ စိတ်ထားကောင်းနဲ့ တာဝန်ကျေသူဖြစ်ခဲ့လို့ ကိုယ်တိုင်ပြုခဲ့သော ကုသိုလ်၊ ကျန်ရစ်သူပြုလုပ်သော ဒါန၊ သီလ၊ ဘာဝနာကုသိုလ် (အမျှ)³ ရ၍ သာဓုခေါ်ပြီး ကောင်းမွန်ရာ ဘုံဘဝမှာ ငြိမ်းချမ်းအေးမြပါစေ၊ ခန္ဓာရှိသရွေ့ ဒုက္ခတွေသမို့ သံသရာဝဋ်ဆင်းရဲ လွတ်ရာ မြတ်နိဗ္ဗာန်သာ၊ လျှင်စွာမျက်မှောက် ပြုစေသော်

ငယ်ချစ်ဇနီး - ဒေါ်ခင်ငြိမ်းဆို
သမီးကြီး - ကိုရဲလင်းကျော် + မနုသက်မင်းအောင်၊ မြေး - မောင်မင်းခန့်လင်းသူ
သမီးငယ် - ကိုမိုးဆွေ + မငြိမ်းအိမင်းအောင်(ခ)မနုထက်မင်းအောင်၊
မြေး Zoe Moe Htet (ခ) မြေးစင်မိုးထက်
တစ်ဦးတည်းသောသား - မောင်မိုးကျော့မင်းအောင်

ကျေးဇူးအထူးတင်ရှိပါကြောင်း

၁၅-၂-၂၀၁၃ရက် (သောကြာနေ့)တွင် ကွယ်လွန်သွားခဲ့သော (ဦးချိုချို) လဝက (ကျိုက်လတ်)၏ ဇနီး ကျွန်တော်/ကျွန်မတို့၏ချစ်လှစွာသော ကျေးဇူးရှင်မိခင် ဒေါ်သန်းဝေ (ခ) ဒေါ်သောင်းငွေ (၆၂)နှစ်၏ နာရေးကိစ္စအဝဝတွင် မအားလပ်သည့်ကြားမှ အချိန်ပေး၍ လူကိုယ်တိုင်လည်းကောင်း၊ ဖုန်းဖြင့်လည်းကောင်း၊ လွမ်းသူ့ပန်းခွေ၊ ပန်းခြင်းများပေးပို့၍လည်းကောင်း၊ ကွယ်လွန်သူအား ရည်စူး၍ သင်္ကန်းပရိက္ခရာ လှူဖွယ်အစုံစုံ ပေးပို့လှူဒါန်းကြသော ဆွေမျိုးမိတ်သင်္ဂဟများအား လည်းကောင်း၊ အဘက်ဘက်မှ စိတ်ရောကိုယ်ပါ ဝိုင်းဝန်းကူညီပံ့ပိုးဆောင်ရွက်ပေးခဲ့ကြသော ရပ်ဝေးရပ်နီးမှ ဆွေမျိုး မိတ်ဆွေသင်္ဂဟများ၊ မိတ်ဆွေသူငယ်ချင်းများ၊ ကုမ္ပဏီများ၊ ကုမ္ပဏီ အသီးသီးမှ ဝန်ထမ်းများနှင့် ကျေးဇူးတင်ထိုက်သူ အားလုံးတို့အား ကျန်ရစ်သူမိသားစုမှ အထူးကျေးဇူးတင်ရှိပါသည်။ **ကျန်ရစ်သူမိသားစု**

(၃)နှစ်ပြည့် အောက်မေ့သတိရအမျှပေးဝေခြင်း

ဒေါ်နီနီ(ကုန်သွယ်ရေး)
အသက်(၆၇)နှစ်
၂၂-၂-၂၀၁၀ မှ ၂၂-၂-၂၀၁၃

ကျေးဇူးရှင် ချစ်ဇနီး ကွယ်လွန်သည်မှာ (၃)နှစ် ပြည့်ခဲ့ပါပြီ၊ နီအား ရည်စူး၍ ရွှေတိဂုံဘုရား၌ ရွှေပြား (၃)ပြားကပ်လှူခြင်း၊ မော်ဘီ မဟာဝိဟာရကျောင်းရှိ သံဃာ အပါး (၇၀၀)အား တစ်နေ့တာ ဆွမ်းကပ်လှူခြင်း၊ ဒဂုံဆိပ်ကမ်းရှိ ဝိသာခါ သီလရှင်ကျောင်း ငွေပဒေသာပင် စိုက်ထူခြင်းများနှင့် နေ့စဉ်ပြုလုပ်သော ကုသိုလ်ကောင်းမှု အစုစုတို့ကို အမျှ ပေးဝေပါတယ်၊ ရောက်ရာဘုံဘဝမှ ချမ်းသာစွာ သိကြားနိုင်ပါစေ၊ သိနိုင်ကြားနိုင်၍ သာဓုခေါ် ဆိုနိုင်ပါစေ။

ခင်ပွန်း-ရဲမှူးချုပ်တင်ဝင်း(ငြိမ်း) မိသားစု
ရတနာအိမ်ရာ၊ သာကေတ

ဝမ်းနည်းကြေကွဲခြင်း

ဦးသန်းဝင်း (B,Ed)
(အသက်-၅၈နှစ်)

သူငယ်ချင်းဦးသန်းဝင်း(အသက်-၅၈နှစ်)သည် ၁၃-၂-၂၀၁၃ရက်နေ့တွင် ကွယ်လွန်ကြောင်းကြားသိရပါသဖြင့် သူငယ်ချင်းမိသားစုနှင့်အတူ ဝမ်းနည်းကြေကွဲရပါသည်။ ၁၉၇၅-၁၉၈၀ နှစ်
ပညာရေးတက္ကသိုလ်ကျောင်းသား/သူများ
(ကျန်းမာရေးနှင့်လူမှုရေးကူညီမှုအဖွဲ့)

ဦးအောင်မိုး(ကျောင်းအုပ်ကြီး-ငြိမ်း)

အထက(၁)မြောက်ဥက္ကလာ၊ (အထက-၂၊ ကမာရွတ်၊ ကျောင်းသားဟောင်း) (၂၂-၂-၂၀၁၂)-(၂၂-၂-၂၀၁၃) 'သီလစင်ကြယ်လွန်း၍ မြင့်မြတ်ရာဘုံမှာ ရှိမယ်လို့ယုံတယ်'---

ချစ်ဇနီးနှင့်မောင်နှမများ

အထူးဝမ်းနည်းကြေကွဲခြင်း

ရဟန်းဒါယိကာမကြီး
ဒေါ်ခင်အေးသန်း (၈၉)နှစ်

မြန်မာ့ဆိပ်ကမ်းအာဏာပိုင် ဦးဆောင်ညွှန်ကြားရေးမှူး ဦးချိုသန်းမောင်-ဇနီး ဒေါက်တာတင်နွယ်ဝေတို့၏မိခင်ဖြစ်သူ ရဟန်းဒါယိကာမကြီး ဒေါ်ခင်အေးသန်း အသက်(၈၉)နှစ်သည် ၁၈-၂-၂၀၁၃(တနင်္လာနေ့)တွင် ကွယ်လွန်သွားကြောင်း ကြားသိရပါသဖြင့် မိသားစုနှင့်ထပ်တူထပ်မျှ ဝမ်းနည်းကြေကွဲရပါကြောင်း။

မြန်မာ့ဆိပ်ကမ်းအာဏာပိုင်
ဝန်ထမ်းမိသားစု

ကန့်ကွက်နိုင်ကြောင်းကြော်ငြာ

မရမ်းကုန်းမြို့နယ်၊ မြေတိုင်းရပ်ကွက် အမှတ်-၂၃/သမိုင်း၊ မြေကွက်အမှတ်-၅၏ အစိတ်အပိုင်း၊ မြေကွက်တည်နေရာအမှတ် -၈၉၀၊ မရမ်းစု-၃လမ်း၊ မရမ်းကုန်းမြို့နယ် (မောင်ချစ်တင်)အမည်ပေါက် Hလိုင်စင်မြေ လ/န-၃၉မြေအား အမည်ပေါက် မောင်ချစ်တင်ထံမှ အမွေဆက်ခံပိုင်ဆိုင်ကြောင်း စာချုပ်အမှတ်-၂၈၁၁/၂၀၁၁ (၃၀-၅-၂၀၁၁)ဖြင့် ဒေါ်မြသိန်းမှ ပိုင်ဆိုင်လာပါသည်။ ဒေါ်မြသိန်းမှ ကိုတ္တိမသားအဖြစ် မွေးစားခြင်းစာချုပ်အမှတ်-၆၀၉၁/၂၀၁၀(၂၃-၈-၂၀၁၀)ဖြင့် ဦးစိုးအောင်အား မွေးစားခဲ့ပါသည်။ ဒေါ်မြသိန်းထံမှအပိုင်ပေးစာချုပ်အမှတ်-၁၂၀/၂၀၁၂ (၁၀-၁-၂၀၁၂)ဖြင့် ဦးစိုးအောင်[၁၂/တမန(နိုင်)၀၅၁၈၀၈]မှ ပိုင်ဆိုင်လာပြီး ၎င်း၏ G/Pရရှိသူ ဒေါ်လဲ့လဲ့ဝင်း[၁၂/ဥကတ(နိုင်)၁၄၂၇၄၅]မှ လိုင်စင် ပျောက်ဆုံးကြောင်း ကျမ်းကိုန်လွှာစာချုပ် အဆက်အစပ်များတင်ပြ၍ နှစ်(၆၀)မြေငှားစာချုပ် လျှောက်ထားလာခြင်းအပေါ် (၁၄)ရက်အတွင်း ကန့်ကွက်နိုင်ပါသည်။

မြို့ပြစီမံကိန်းနှင့်မြေစီမံခန့်ခွဲမှုဌာန
ရန်ကုန်မြို့တော်စည်ပင်သာယာရေးကော်မတီ

တစ်နှစ်ပြည့်လွမ်းဆွတ်သတိရခြင်း

(၂၂-၂-၂၀၁၂) - (၂၂-၂-၂၀၁၃)

သမီးလေး "သွယ်ဇင်ထွန်း"

M.Sc(Engineering Physics),
Dip in Accounting (U.K)
Dip in Computerized Accounting MYOB(U.K)

သမီးလေး ဖေဖေ၊ မေမေတို့ကိုခွဲခွာသွားတာ
တစ်နှစ်ပြည့်ပေမယ့်လည်း ဖေဖေ မေမေတို့ရဲ့
ရင်ထဲမှာ မနေ့တစ်နေ့ကလိုပါပဲ။
သမီးလေးအတွက်ရည်စူးပြီး ကောင်းမှု
ကုသိုလ်အစုစုကို လှူဒါန်းခဲ့ပါတယ်။
နောင်ဘဝတွေမှာ အသက်ရှည်ရှည်နဲ့
ကျန်းကျန်းမာမာနေနိုင်ပါစေလို့
ဆုတောင်းပေးပါတယ် သမီးလေးရယ်။

ဖေဖေ ဦးထွန်းရီ မေမေ ဒေါ်နုနု (မြို့မသိပ်သာရ)

ဝမ်းနည်းကြေကွဲခြင်း

ဒေါ်ခင်နွဲ့ဝင်း အသက်(၇၆)နှစ်
B.A (Ed), B.Ed
မော်လမြိုင် မော်တင်လီနီးဂျပ်ဆင်ကျောင်းသူဟောင်း
မြန်မာနိုင်ငံကင်းထောက်အဖွဲ့ချုပ်
အထက်တန်းကျောင်းအုပ်ဆရာမကြီး(ငြိမ်း)

Impact Co.,Ltd မှ Managing Director ဒေါ်ဥမ္မာသိန်း၏ မိခင် ဒေါ်ခင်နွဲ့ဝင်းသည် ၁၉-၂-၂၀၁၃ရက်တွင် ကွယ်လွန်သွားပါ၍ မိသားစုနှင့်ထပ်တူ ဝမ်းနည်းကြေကွဲရပါသည်။ **Impact Co.,Ltd မှ ဝန်ထမ်းများ**

ဝမ်းနည်းကြေကွဲခြင်း

ဒေါ်ခင်စော(ဟသ်ာတ)
အသက်(၇၈)နှစ်

ကိုဇော်မင်းအောင်-မခင်သက်မာဝင်း(အရှည်ကြီး၊ ဆိုင်ကယ်အပိုပစ္စည်း အရောင်းဆိုင်)တို့၏ မိခင်ကြီး ဒေါ်ခင်စောသည် ၁၃-၂-၂၀၁၃ ရက်တွင် ကွယ်လွန်သွားပါ၍ မိသားစုနှင့်ထပ်တူ ဝမ်းနည်းကြေကွဲရပါသည်။

ဦးဝင်းဇော်-သုခမ္မသီဂီ ဒေါ်စမ်းရှင်
မိသားစု ရတနာရွှေဆိုင်

အထူးကျေးဇူးတင်ရှိခြင်း

ကွယ်လွန်သူ ဒေါ်တူးတူး(ခ)ဒေါ်နွယ်၏ ၁၈-၂-၂၀၁၃ရက် ဈာပနတွင် အဘက်ဘက်မှ ဝိုင်းဝန်းကူညီပေးကြပါသော ရန်ကုန်နိုင်ငံခြား ဘာသာတက္ကသိုလ် (Y.U.F.L)မှ ပါမောက္ခချုပ်၊ ပါမောက္ခများ၊ ဌာနမှူးများနှင့်ဝန်ထမ်းများအားလည်းကောင်း၊ Capital Diamond Star Group မှ တာဝန်ရှိလူကြီးမင်းများနှင့်ဝန်ထမ်းများအားလည်းကောင်း၊ Export မှဝန်ထမ်းများအားလည်းကောင်း၊ မြစ်ကြီးနားအသင်းအဖွဲ့မှ ဥက္ကဋ္ဌနှင့်အဖွဲ့ဝင်များအားလည်းကောင်း၊ ဦးစိုင်းအောင်ထွန်း(သမိုင်းဌာန၊ (ငြိမ်း)-ဒေါ်နွမ်းနွန်(ကျောင်းအုပ်ကြီး-ငြိမ်း)မိသားစုအားလည်းကောင်း၊ ဦးမြင့်မောင်၊ ဒေါ်စိုးမြင့်မိသားစုအားလည်းကောင်း၊ ဦးတင်စိုး-ဒေါ်သန်းရီမိသားစု(လှည်းကူး)အားလည်းကောင်း၊ လှည်းကူးမှ မိတ်ဆွေသင်္ဂဟများအားလည်းကောင်း၊ လှည်းတန်းဈေးမှ မိတ်ဆွေသင်္ဂဟများအားလည်းကောင်း၊ ထိန်ပင်သုသာန်မှတာဝန်ရှိသူများအားလည်းကောင်း၊ ထိန်ပင်သုသာန်သို့ လိုက်ပါပို့ဆောင်ပေးကြသော မိတ်ဆွေသူငယ်ချင်းများအားလည်းကောင်း ကျန်ရစ်သူမိသားစုမှ အထူးပင်ကျေးဇူးတင်ရှိပါသည်။ **ကျန်ရစ်သူမိသားစု**

ပျောက်ဆုံးခြင်း

ကျွန်မ မသီတာအေး(ဘ)ဦးလှအေး [၁၂/စခန(နိုင်)၀၀၁၁၂၂]ကိုင်ဆောင်သူ၏ PPA-350647ပျောက်ဆုံးသွားပါသဖြင့် တွေ့ရှိက အကြောင်းကြားပေးပါ။ **ဖုန်း-၀၉ ၈၆၁၇၄၃၄**

ဝမ်းနည်းကြေကွဲခြင်း

ဦးလေးခင်(ခ)ဦးစံဝင်း
အသက်(၇၈)နှစ်
(ဝင်းရတနာအောင်သင်္ဘောဆေးဆိုင်)(ကျုံမငေး)

ကျုံမငေးမြို့နေ(ဦးတန်ဖိုးဟန်-ဒေါ်ရွှေနု)တို့၏သား၊ ဒေါ်လှမြင့်၏ချစ်လှစွာသောခင်ပွန်း၊ ဝင်းရတနာအောင်မိသားစု၏ဖခင်၊ ဦးလေးခင်(ခ)ဦးစံဝင်းသည် ၁၈-၂-၂၀၁၃ရက် မွန်းလွဲ ၁နာရီတွင် နေအိမ်၌ ကွယ်လွန်သွားကြောင်း သိရှိရပါသဖြင့် ကျန်ရစ်သူမိသားစုနှင့် ထပ်တူဝမ်းနည်းကြေကွဲရပါသည်။

ချမ်းသာရွှေမြေကုမ္ပဏီ

အောက်မေ့သတိရခြင်း

မလှကေသီ
အသက်(၃၄)နှစ်
သမီး
မဟန်နီရှင်းသန့် ၁နှစ် ၄လ

၂၂-၆-၂၀၁၂ရက်တွင် ကွယ်လွန်သွားသော မလှကေသီနှင့် သမီး မဟန်နီရှင်းသန့်တို့အား ရည်စူး၍ ကောင်းမှုအစုစုတို့ကို အောက်ဖော်ပြပါ ဌာနများတွင် ပြုလုပ်ပေးခဲ့ပါသည်။

၁။ ပုလဲမြို့သစ် စမ်းမြသီတာ ပရဟိတသီလရှင်ကျောင်း စာသင်ဆောင် ဆောက်လုပ်လှူဒါန်းခြင်းနှင့် တစ်နေ့တာ နေ့ဆွမ်းအာဟာရ လှူဒါန်းခြင်း — ၁၁၀ သိန်း
၂။ မော်ဘီမြို့ မဟာဝိဟာရ ပရိယတ္တိကျောင်းတိုက် ကျောင်းဆောက်လုပ်ရန် ထည့်ဝင်လှူဒါန်းခြင်းနှင့် တစ်နေ့တာ နေ့ဆွမ်းလှူဒါန်းခြင်း။ — ၃၀ သိန်း
၃။ လှိုင်မြို့နယ် ဇေယျာဝံသကျောင်းတိုက် သိမ်ဆောက်လုပ်ရန် ထည့်ဝင်လှူဒါန်းခြင်း — ၃၀ သိန်း
၄။ သန်လျင်မြို့ သဘာဝတရားရိပ်သာ ကျောင်းဆောက်လုပ်ရန် ထည့်ဝင်လှူဒါန်းခြင်း — ၂၅သိန်း
၅။ သထုံမြို့ စိတ္တသုခကျောင်းတိုက် ကုဋီဆောက်လုပ်လှူဒါန်းခြင်း — ၁၁ သိန်း
၆။ ဒဂုံအရှေ့မြို့နယ် ဓမ္မနန္ဒကျောင်း သိမ်ဆောက်လုပ်ရန် ထည့်ဝင်လှူဒါန်းခြင်း — ၁၀ သိန်း
၇။ ဒဂုံမြို့နယ် သီရိဇေယ့ ကျောင်းဆောက်ရန် ထည့်ဝင်လှူဒါန်းခြင်း — ၁၀သိန်း
၈။ တွံတေးမြို့ မင်္ဂလာပရဟိတကျောင်း — ၅သိန်း
၉။ ဝေါမြို့အဗျားဗိုလ်တဲရွာ ပရဟိတကျောင်း ပညာရေး ဖောင်ဒေးရှင်း — ၅သိန်း
၁၀။ သန်လျင်မြို့ စမ်းသီတာ ပရဟိတ သီလရှင်ကျောင်း — ၅သိန်း
၁၁။ တွံတေးမြို့ သာသနလင်္ကာရကျောင်း — ၃သိန်း
၁၂။ နာရေးကူညီမှုအသင်း(ရန်ကုန်) — ၅သိန်း
၁၃။ ဒေါ်ဖြူဖြူသင်း (HIV စောင့်ရှောက်ရေး) — ၅သိန်း
၁၄။ သုခရိပ်မြုံ ပရဟိတဂေဟာဆေးပဒေသာပင် — ၂သိန်း
၁၅။ ဆည်းဆာရိပ်ဂီလာန ဘိုးဘွားရိပ်သာ ဆေးပဒေသာပင် — ၂သိန်း
၁၆။ ဗိုလ်တထောင်ဘုရား — ၂သိန်း

ပြုပြုသမျှကောင်းမှု ကုသိုလ်ကောင်းမှု ဒါန အစုစုတို့ကို ရေစက်သွန်းချ အမျှပေးဝေပါသည်။ မြင့်မြတ်သောဘုံဘဝမှ ဝမ်းမြောက်ဝမ်းသာ သာဓု အကြိမ်ကြိမ် ခေါ်နိုင်ပါစေ။

မလှကေသီ၊ သမီးဟန်နီရှင်းသန့်တို့ အမျှ- အမျှ- အမျှ

ကျန်ရစ်သူမိသားစု

မီး သတိပြု

ကန့်ကွက်နိုင်ကြောင်းအသိပေးကြေညာခြင်း

ရန်ကုန်တိုင်းဒေသကြီး၊ သန်လျင်မြို့နယ်၊ အောင်ချမ်းသာတိုးချဲ့(၄)၊ အေးသာယာရပ်ကွက်၊ ဗဟိုလမ်းထောင့် အမှတ်H-၁၃၂/H ၁၃၃ဟုခေါ်တွင်သည့် ပေ(၄၀×၆၀)ကျယ်ဝန်းသော မြေကွက်(၂)ကွက်နှင့် အကျိုးခံစားခွင့် အရပ်ရပ်၏ အမည်ပေါက်ဖြစ်သူ ဦးတင်မြင့် (SRM-085996)ထံမှ စာချုပ်စာတမ်း အဆက်ဆက်ဖြင့် လက်ဝယ်ပိုင်ဆိုင်လျက်ရှိကြောင်း ဝန်ခံကတိပြုသူ ဦးဆန်းဝင်း[၁၂/သဃက(နိုင်)၀၃၈၀၁၀]ထံမှ ကျွန်ုပ်၏ မိတ်ဆွေ ဒေါ်သန်းသန်းဝင်း[၁၂/တကန(နိုင်)၁၁၄၆၆၅]က အပြီးအပိုင် ဝယ်ယူရန် ရောင်းဖိုးငွေ၏တစ်စိတ်တစ်ဒေသဖြစ်သော စရန်ငွေများကို ပေးချေထားပြီးဖြစ်သဖြင့် အဆိုပါအရောင်းအဝယ်ကို ကန့်ကွက်လိုသူရှိပါက ယနေ့မှစ၍ (၇)ရက်အတွင်း ခိုင်လုံသောပိုင်ဆိုင်မှု အထောက်အထားစာချုပ်စာတမ်းမူရင်းများဖြင့် ကျွန်ုပ်ထံသို့ လာရောက် ကန့်ကွက်နိုင်ပါသည်။ သတ်မှတ်ရက် ကျော်လွန်ပါက ဥပဒေနှင့်အညီ ပြီးမြောက်အောင်ဆောင်ရွက်သွားမည်ဖြစ်ကြောင်း အသိပေးကြေညာအပ်ပါသည်။

လွှဲအပ်ညွှန်ကြားချက်အရ-
ဦးခင်မောင် (LL.B)
တရားလွှတ်တော်ရှေ့နေ
(စဉ်-၇၆၅၅)
၄/၂၅၈၊ သုနန္ဒာလမ်းမကြီး၊
မြောက်ဥက္ကလာပမြို့နယ်၊
ရန်ကုန်မြို့.
ဖုန်း-၀၉၇၃၂၂၁၉၉၈၊
၀၁၉၆၉၉၉၃၃၊၀၉၄၄၈၀၅၃၂၈၉

ဝမ်းနည်းကြေကွဲခြင်း

ဦးလေးခင် (ခ) ဦးစံဝင်း
အသက် (၇၈)နှစ်
(ဝင်းရတနာအောင် သင်္ဘောဆေးဆိုင်)

ဦးလေးခင် (ခ) ဦးစံဝင်း (ဝင်းရတနာအောင်) သင်္ဘောဆေးဆိုင်သည် (၁၈.၂.၂၀၁၃) ရက်နေ့တွင် ကွယ်လွန်သွားသည့်အတွက် မိသားစုနှင့် ထပ်တူထပ်မျှ ဝမ်းနည်းကြေကွဲရပါကြောင်း။

Board of Directors
United Paints Group Co.,Ltd. (UPG)

အထူးဝမ်းနည်းကြေကွဲခြင်း

ဦးအုန်းရွှေ(မြစ်ကြီးနား)
အသက်(၆၉)နှစ်

ရန်ကုန်မြို့၊ မရမ်းကုန်းမြို့နယ်၊ အမှတ် J-၇၃၊ ယုဇနလမ်း၊ ဘုရင့်နောင် ပွဲရုံတန်းနေ ဦးလူမော်မြင့်မောင်(MD,Bayintnaung Business Group of Co.,Ltd)-ဒေါ်မော်မော်တင့်၊ ဦးရာဇာမျိုး(Director,Bayintnaung Business Group of Co.,Ltd)-ဒေါ်မီမီစံတို့၏မွေးသဖခင် ဦးအုန်းရွှေသည် ၁၆-၂-၂၀၁၃ ရက်တွင် ကွယ်လွန်ကြောင်း သိရှိရပါသဖြင့် မိသားစုနှင့်အတူ ထပ်တူထပ်မျှ အထူးဝမ်းနည်းကြေကွဲရပါကြောင်း။ **Bayintnaung Business Group of Co.,Ltd**

အထူးဝမ်းနည်းကြေကွဲခြင်း

ရဟန်းဒါယိကာမကြီး
ဒေါ်ခင်အေးသန်း (၈၉)နှစ်

မြန်မာ့ဆိပ်ကမ်းအာဏာပိုင်၊ ဦးဆောင်ညွှန်ကြားရေးမှူး ဦးချိုသန်းမောင်-ဇနီး ဒေါက်တာတင်နွယ်ဝေ တို့၏မိခင် ရဟန်းဒါယိကာမကြီး ဒေါ်ခင်အေးသန်း အသက်(၈၉)နှစ်သည် ၁၈-၂-၂၀၁၃ရက်(တနင်္လာနေ့)တွင် ကွယ်လွန်သွားကြောင်း ကြားသိရပါသဖြင့် မိသားစုနှင့်ထပ်တူထပ်မျှ ဝမ်းနည်းကြေကွဲရပါကြောင်း။

ဦးကျော်မြင့်(အထွေထွေမန်နေဂျာ)နှင့်
ဇနီး ဒေါ်လှလှဝေ

ကျေးဇူးဆပ်ပါမည်

ကျွန်တော် လှသိန်းနိုင် (အဖ) ဦးလီရှောက်ရောက် PP.M-275752၏ နိုင်ငံကူးလက်မှတ်သည် ခရီးသွားရင်း ပျောက်ဆုံးသွားပါသဖြင့် တွေ့ရှိပါက အကြောင်းကြားပေးပါရန်။ **ဖုန်း-၀၉၇၃၂၀၄၃၀၉**

ကျေးဇူးဆပ်ပါမည်

ကျွန်မ ဇင်မာဦး(အဖ)ဦးစိန်ဝင်း PPM-275256၏ နိုင်ငံကူးလက်မှတ်သည် ခရီးသွားရင်း ပျောက်ဆုံးသွားပါသဖြင့် တွေ့ရှိပါက အကြောင်းကြားပေးပါရန်။ **ဖုန်း-၀၉၇၃၂၀၄၅၀၉**

ကန့်ကွက်နိုင်ကြောင်းအများသိစေရန်ကြေညာချက်

ရန်ကုန်မြို့၊ ဗဟိုမြို့သစ်(မြောက်ပိုင်း)မြို့နယ်(၃၂)ရပ်ကွက်လက်ဝဲ သုခရလမ်းအမှတ်(၁၄၀)ဟုခေါ်တွင်သောမြေတိုင်းရပ်ကွက်(၃၂)မြေကွက် (၄၄၁)ဧရိယာ(၄၀'×၆၀')ရှိမြေကွက်နှင့် အိမ်အပါအဝင်ဆက်စပ်သည့် အကျိုးခံစားခွင့်အရပ်ရပ်အရောင်းအဝယ်ပြုလုပ်ခြင်း။

အထက်ဖော်ပြပါအရောင်းအဝယ်ကိုအမည်ပေါက်ပိုင်ဆိုင်သူဒေါ်ခင်အေးကြွယ် (CE-၁၁၁၄၁၁)သည်မိမိသာလျှင်ပိုင်ဆိုင်ကြောင်းရောင်းချပိုင်ခွင့်ရှိကြောင်း ဝန်ခံကတိပြုကျွန်ုပ်၏မိတ်ဆွေသို့ရောင်းရန်ရောင်းဖိုးငွေ၏တစ်စိတ် တစ်ဒေသငွေကိုရောင်းသူထံပေးချေထားပါသည်၎င်းအရောင်းအဝယ်ကိုပိုင်ရေး ဆိုင်ခွင့်ရှိသူတို့မှကန့်ကွက်လိုပါက၎င်းကြော်ငြာပါသည့်နေ့မှစ၍(၇)ရက်အတွင်း ခိုင်လုံသောစာချုပ်စာတမ်းမူရင်းများနှင့်အတူကျွန်ုပ်ထံသို့ကန့်ကွက်နိုင်ပါသည်။ သတ်မှတ်ရက်ကျော်လွန်ကန့်ကွက်မည့်သူပါက၎င်းအရောင်းအဝယ်ကိုပြီးဆုံးသည်ထိ တရားဝင်ဆက်လက်ဆောင်ရွက်သွားမည်ဖြစ်ကြောင်းအများသိစေရန်ကြေညာအပ်ပါသည်။

လွှဲအပ်ညွှန်ကြားချက်အရ - ဒေါ်မိမိထိုက် (LL.B)
တရားလွှတ်တော်ရှေ့နေ (စဉ် - ၅၃၅၄)
အမှတ်ဟောင်း အခန်း(၀၂-၂၅)၊ ဝထပ်၊ ဆိပ်ကမ်းသာလမ်း(အထက်)
ကျောက်တံတားမြို့နယ်၊ ရန်ကုန်မြို့။ ၀၉-၇၃၀၀၉၁၁၅၊ ၀၉-၅၁၁၂၀၂၁

ရောင်းမည်

သင်္ဃန်းကျွန်းမြို့နယ်၊ ငုံးတိုင်(၂)လမ်းရှိ မြေညီထပ်မှ ဒီဗာအထိ တိုက်ခန်းများကို စျေးနှုန်းချိုသာစွာဖြင့် အမြန်ရောင်းမည်။
(သင်္ဃန်းကျွန်းမြို့နယ်၊ လေးထောင့်ကန်လမ်းမကြီးနှင့်ကပ်လျက်)
အဆင့်မြင့်ပြင်ဆင်ပြီးလူနေရန်အသင့်ဖြစ်သည်။
09-5401011, 09-73095677

အောင်နန်းတော်ဆေးခန်း

တရုတ်တိုင်းရင်းဆေးဆရာဦးရန်ရှင်းပေါ်
တိုင်းရင်းဆေးရိုးရာဆေးပေါင်းလိမ်းဆေး
အဆင့်မြင့်အကြောပြင်ကုသ

ဆီးချို၊ သွေးချိုရောဂါ၊ သွေးတိုးရောဂါ၊ ကျီးပေါင်း၊ လေးဖက်နာ၊ ထုံကျင်ကိုက်ခဲ၊ အရိုးအကြောကွဲ၊ အက်၊ ကျိုး၊ ထိခိုက်ဒဏ်ရာများ၊ ဆယ်နှစ်ကျော် ဒဏ်ရာဟောင်း၊ ဒဏ်ပေါ်စသည့်ရောဂါများ ပျောက်ကင်းသည်အထိ အထူးကုသပေးပါသည်။ **ဖုန်း-၀၉ ၇၃၅၀၄၄၈၅**

ကန့်ကွက်နိုင်ပါသည်

ယာဉ်အမှတ်-၃ခ/၄၄၄၄၊ Toyota Crown SL 4 × 2၊ ယာဉ်လက်ဝယ်ရှိသူ ဒေါ်စန်းစန်းလွင်[၁၂/မရက(နိုင်)၁၀၇၉၃၆]က ယာဉ်မှတ်ပုံတင်စာအုပ် (ကမ-၃)ပျောက်ဆုံး၍ မိတ္တူထုတ်ပေးရန်လျှောက်ထားလာပါသည်။ ကန့်ကွက်လိုပါက ခိုင်လုံသော အထောက်အထားများဖြင့် ကြော်ငြာသည့်ရက်မှ (၁၅)ရက်အတွင်း အောက်ဖော်ပြပါရုံးသို့ လူကိုယ်တိုင်လာရောက်ကန့်ကွက်နိုင်ပါသည်။

ကညန၊ ခရိုင်ရုံး(ရန်ကုန်မြောက်ပိုင်း)၊ အင်းစိန်

ဒုတိယဗိုလ်မှူးကြီးကျော်မြင့်(ငြိမ်း)
(ကြည်း-၇၇၂၀)
အသက်(၈၀)

မန္တလေးမြို့၊ ချမ်းအေးသာစံမြို့နယ်၊ ပြည်ကြီးမျက်ရှင်ရပ်ကွက်၊ (၃၁)လမ်း၊ (၆၄×၆၅)လမ်းကြား၊ ကံ့ကော်မြိုင်ခြံနေ (ဦးမောင်ကြီး-ဒေါ်စိမ်းရွှေ)တို့၏သား၊ (ဦးဘိုဖေ-ဒေါ်ခင်လှ)တို့၏သားသမက်၊ ဒေါ်ဖြူဖြူကျော် (Myint & Associate Co., Ltd.)၊ Dr.အောင်ကျော်မြင့်၊ ဒေါ်ကြည်မေကျော် (Sydney Australia) တို့၏ဖခင်၊ ဗိုလ်ကြီးဒေါ်ခင်သိန်း(ငြိမ်း)၏ခင်ပွန်းသည် ၂၁-၂-၂၀၁၃(ကြာသပတေးနေ့) နံနက် ၁း၂၀နာရီတွင် မန္တလေးပြည်သူ့ဆေးရုံကြီး၌ ကွယ်လွန်သွားပါသဖြင့် ၂၂-၂-၂၀၁၃ (သောကြာနေ့) မွန်းလွဲ ၂နာရီတွင် ကြာနီကန်သုသာန်သို့ ပို့ဆောင်မီးသဂြိုဟ်မည်ဖြစ်ပါကြောင်း ရပ်ဝေးရပ်နီး ဆွေမျိုးမိတ်သင်္ဂဟအပေါင်းတို့အား အသိပေးအကြောင်းကြားအပ်ပါသည်။ (အထက်ပါနေအိမ်မှကားများ မွန်းလွဲ ၁နာရီတွင် ထွက်ပါမည်။) ကျန်ရစ်သူမိသားစု

ဒေါ်မြင့်မြင့်ဝင်း(ခ)ဒေါ်ဂရေစီ (၇၅)နှစ်
(ထားဝယ်)

ရန်ကုန်မြို့၊ မင်္ဂလာတောင်ညွန့်မြို့နယ်နေ ဦးဘရန်-ဒေါ်ဖြူတို့၏သမီး၊ ဦးအေးချစ်- ဒေါ်ရင်ရင်လှ၊ ဦးချစ်မြ-ဒေါ်စန်းစန်းမြင့်တို့၏အစ်မ၊ ထားဝယ်မြို့နေ [ဦးသောင်ရှိန်(အမှတ်-၂၊ သတ္တုတွင်းဝန်ကြီးဌာန)]၏ဇနီး၊ ထားဝယ်မြို့၊ အမှတ်(၂၉၈)၊ မြသန္တာလမ်း၊ ဆင်ပုံနှစ်ရပ်နေ ကိုဝင်းရှိန်-မဘီဘီသိန်း (သိပ္ပံနှင့်နည်းပညာဝန်ကြီးဌာန)၊ မဝင်းဝင်းသောင်း (အမှတ်-၂၊ သတ္တုတွင်းဝန်ကြီးဌာန)၊ ကိုမြင့်ရှိန်-မဝါဝါမြင့်(အောင်ဟိန်းဗိုလ်ဝင်းကုမ္ပဏီ၊ ထားဝယ်)၊ ရန်ကုန်မြို့၊ အမှတ်(၉၂)၊ ရတနာမြိုင်လမ်း၊ ကမာရွတ်မြို့နယ်နေ မမြင့်မြင့်သောင်း(ဒဂုန်အင်တာနေရှင်နယ်လီမိတက်)တို့၏မိခင်၊ မောင်ကျော်မင်းသောင်း၊ မောင်ပြည့်ဖြိုးအောင်၊ မခိုင်နွယ်လင်း၊ မောင်မင်းခန့်နိုင်တို့၏အဘွားသည် ၂၀-၂-၂၀၁၃ရက် နံနက် ၆နာရီတွင် သုခကမ္ဘာဆေးရုံ၌ ကွယ်လွန်သွားပါသဖြင့် ၂၂-၂-၂၀၁၃ရက် မွန်းတည့် ၁၂နာရီတွင် ရေဝေးအအေးတိုက်မှ ရေဝေးသုသာန်သို့ ပို့ဆောင်မီးသဂြိုဟ်မည်ဖြစ်ပါကြောင်း။ (နေအိမ်မှကားများ နံနက် ၁၀နာရီတွင်ထွက်ပါမည်။) [ကွယ်လွန်သူအား ရည်စူး၍ ၂၆-၂-၂၀၁၃ရက် နံနက် ၇နာရီမှ ၁၀နာရီအထိ အမှတ်(၉၂)၊ ရတနာမြိုင်လမ်း၊ (၁)ရပ်ကွက်၊ ကမာရွတ်မြို့နယ် နေအိမ်သို့ ရက်လည်ဆွမ်းကျွေးတရားတော်နာ ကြွရောက်ပါရန် ဖိတ်ကြားအပ်ပါသည်။] ကျန်ရစ်သူမိသားစု

ဦးအောင်တင့်(ဌာနစုမှူး-ငြိမ်း)
ရန်ကုန်မြို့တော် စည်ပင်သာယာရေးကော်မတီရုံး
အသက်(၆၈)နှစ်

ရန်ကုန်မြို့၊ မင်္ဂလာတောင်ညွန့်မြို့နယ်၊ မအူကုန်းစည်ပင်ဝန်ထမ်းအိမ်ရာ၊ တိုက်(၁၀)၊ အခန်း(၃)နေ ဒေါ်ရင်ရင်နု၏ခင်ပွန်း၊ ဦးသန်းထွဋ်အောင်-မအိအိမွန်၊ ဦးသန်းတင့်အောင်၊ ကိုကျော်သူလတ်-မစောဥမ္မာအောင်၊ မချယ်ရီအောင်တို့၏ဖခင်၊ မြေးနှစ်ယောက်တို့၏အဘိုးသည် ၂၁-၂-၂၀၁၃(ကြာသပတေးနေ့) ညနေ ၃း၁၅နာရီတွင် ရန်ကုန်ပြည်သူ့ဆေးရုံကြီး၌ ကွယ်လွန်သွားပါ၍ ၂၃-၂-၂၀၁၃ (စနေနေ့) မွန်းလွဲ ၁နာရီတွင် ရေဝေးအအေးတိုက်မှ ရေဝေးသုသာန်သို့ ပို့ဆောင်မီးသဂြိုဟ်မည်ဖြစ်ပါကြောင်း။ (နေအိမ်မှကားများ မွန်းတည့် ၁၂နာရီတွင် ထွက်ပါမည်။) ကျန်ရစ်သူမိသားစု

ဝမ်းနည်းကြေကွဲခြင်း
ဒေါ်ခင်ရီ(မုံရွာ) (၈၇)နှစ်

အင်ဂျင်နီယာချုပ်(စက်မှု)(ငြိမ်း)ဦးရွှေကျော်-ဒေါ်မြင့်မြင့်ထွန်းတို့၏မိခင် ဒေါ်ခင်ရီ(မုံရွာ)သည် ၂၀-၂-၂၀၁၃ ရက်တွင် ကွယ်လွန်ကြောင်းကြားသိရပါသဖြင့် မိသားစုနှင့်ထပ်တူ ဝမ်းနည်းကြေကွဲရပါကြောင်း။

စက်မှုတိုင်း(၃)မိသားစု
ဆည်မြောင်းဦးစီးဌာန၊ မကွေးမြို့

ဝမ်းနည်းကြေကွဲခြင်း
ဦးလှမြင့် (၅၆)နှစ်
ဆေးပညာသင်ကြားရေးဗဟိုဌာန

ဆေးသိပ္ပံပညာဦးစီးဌာန၊ ဆေးပညာသင်ကြားရေးဗဟိုဌာနမှ ရုံးအုပ် (ပုံနှိပ်ကျွမ်းကျင်-၁) ဦးလှမြင့်သည် ၂၁-၂-၂၀၁၃ရက်တွင် ကွယ်လွန်သွားကြောင်း သိရှိရပါသဖြင့် မိသားစုနှင့်အတူ ထပ်တူထပ်မျှ ဝမ်းနည်းကြေကွဲရပါကြောင်း။

ညွှန်ကြားရေးမှူးချုပ်နှင့် ဝန်ထမ်းမိသားစုများ
ဆေးသိပ္ပံပညာဦးစီးဌာန

အထူးကျေးဇူးတင်ရှိခြင်း
ဒေါက်တာစိန်လင်း(ခရမ်း) (၅၂)နှစ်
(ဆုဆေးခန်း)

၁၆-၂-၂၀၁၃(စနေနေ့)တွင် ကွယ်လွန်သွားခဲ့သော ချစ်လှစွာသောခင်ပွန်း ဒေါက်တာစိန်လင်း နာမကျန်းစဉ် ဂရုတစိုက်ဆေးဝါးကုသပေးခဲ့ကြပါသော ရန်ကုန်ပြည်သူ့ဆေးရုံကြီး ဦးနှောက်နှင့်အာရုံကြော အထူးကုဌာနမှ ဆရာဝန်ကြီးများ၊ ဆရာဝန်၊ ဆရာမများ၊ အဘက်ဘက်မှ ဝိုင်းဝန်းကူညီပေးခဲ့ကြသော ရပ်နီးရပ်ဝေးမှ သူငယ်ချင်းဆရာဝန်များ၊ ဆွေမျိုးမိတ်သင်္ဂဟများ၊ လိုက်ပါပို့ဆောင်ပေးကြသော ဌာနဆိုင်ရာမှ လူကြီးမင်းများ၊ လွမ်းသူ့ပန်းခြင်းပေးပို့ကြသော သူငယ်ချင်းများ၊ သန်လျင်နာရေးကူညီမှုအသင်းမှ အသင်းသားများ၊ အဘက်ဘက်မှ ကူညီပေးခဲ့ကြသော ဆွေမျိုးများ၊ သူငယ်ချင်းများနှင့် ကျေးဇူးတင်ထိုက်သူများအားလုံးကို အထူးပင်ကျေးဇူးတင်ရှိပါသည်။

ကျန်ရစ်သူမိသားစု

ဒေါ်တင်ရီ
အသက် (၇၅)နှစ်
ဆရာမ(ငြိမ်း) ကံမ(အထက)

ရန်ကုန်မြို့၊ မြောက်ဥက္ကလာပမြို့နယ်၊ (ဂ)ရပ်ကွက်၊ အမှတ်(၃၁)၊ ဥက္ကာ(၂) လမ်းနေ (ဦးထွန်းရုံ-ဒေါ်မှိ)တို့၏သမီး၊ (ဦးမြင့်သိန်း)-ဒေါ်နုနုသန်း၊ ဦးရဲဝင်းသန်း-ဒေါ်သက်သက်မွန်တို့၏အဒေါ်၊ မောင်အောင်ကိုကို (CD-25)၊ မောင်မြတ်ဘုန်းထက်တို့၏အဘွားသည် ၂၁-၂-၂၀၁၃(ကြာသပတေးနေ့) နံနက် ၅း၁၅ နာရီတွင် နေအိမ်၌ကွယ်လွန်သွားပါသဖြင့် ၂၃-၂-၂၀၁၃(စနေနေ့) ညနေ ၃နာရီတွင် ရေဝေးအအေးတိုက်မှ ရေဝေးသုသာန်သို့ ပို့ဆောင်မီးသဂြိုဟ်မည်ဖြစ်ပါကြောင်း။ (နေအိမ်မှကားများ မွန်းလွဲ ၂ နာရီတွင် ထွက်ပါမည်။) [ကွယ်လွန်သူအားရည်စူး၍ ၂၇-၂-၂၀၁၃ (ဗုဒ္ဓဟူးနေ့) နံနက်ပိုင်းတွင် အထက်ပါနေအိမ်သို့ ရက်လည်ဆွမ်းကျွေးတရားတော်နာ ကြွရောက်ပါရန် ဖိတ်ကြားအပ်ပါသည်။] ကျန်ရစ်သူမိသားစု

ဘုရား၊ ရဟန်း၊ သိမ် ဒါယကာကြီး
ဦးမောင်လှ (၅၉)နှစ်

ရန်ကုန်မြို့၊ အမှတ်(၇၃)၊ လေးလွှာ၊ (၁၃)လမ်း၊ (၆)ရပ်ကွက်၊ လမ်းမတော်မြို့နယ်နေ (ဦးမောင်မောင်လေး-ဒေါ်တင်အေး)တို့၏ သား၊ ခရမ်းမြို့နေ (ဦးစံပ)-ဒေါ်တီတို့၏ သားသမက်၊ (ဦးမောင်ဝင်း-ဒေါ်လဲ့လဲ့ဝင်း)တို့၏မောင်၊ ဦးခင်ဝင်း-ဒေါ်အိအိချော၊ (ဦးထွန်းဝင်း)၊ (ဦးမောင်မြင့်)-ဒေါ်တင်တင်တို့၏ညီ၊ (ဦးခင်မောင်)-ဒေါ်ပို့ပို့၊ (ဦးခင်အောင်)၊ (ဦးတင်ရွှေ)၊ ဦးမောင်မောင်ငယ်-ဒေါ်အေးအေး၊ ဦးညီညီတို့၏အစ်ကို၊ ဒေါ်နုနုဆွေ၏ခင်ပွန်း၊ မောင်အောင်မျိုးသန့်၊ မချမ်းငြိမ်းသူတို့၏ချစ်လှစွာသောဖခင် ဦးမောင်လှသည် ၂၁-၂-၂၀၁၃(ကြာသပတေးနေ့) နံနက် ၁၁း၁၅နာရီတွင် ကွယ်လွန်သွားပါသဖြင့် ၂၃-၂-၂၀၁၃ (စနေနေ့) နံနက် ၁၁နာရီတွင် ရေဝေးသုသာန်သို့ ပို့ဆောင်မီးသဂြိုဟ်မည်ဖြစ်ပါကြောင်း။ (နေအိမ်မှကားများ နံနက် ၉း၃၀နာရီတွင် ထွက်ပါမည်။) ကျန်ရစ်သူမိသားစု

အနိစ္စ

ဒေါ်ခင်မေ
အသက်(၈၄)နှစ်

ရန်ကုန်မြို့၊ မင်္ဂလာတောင်ညွန့်မြို့နယ်၊ (၁၁၂)လမ်း၊ အမှတ်(၃)၊ မြေညီနေ (ဦးဘရုံး-ဒေါ်အေးကြွယ်)တို့၏သမီး၊ [ဦးဘို (လူမှုဝန်ထမ်းဦးစီးဌာန-ငြိမ်း)]၏ ချစ်လှစွာသောဇနီး၊ ဦးသန်းအောင်၏ အစ်မ၊ ဦးမောင်မောင်ဦး (မင်္ဂလာရွှေအုပ်)-ဒေါ်စန်းစန်းမြင့်၊ ဦးခင်မောင်အေး-ဒေါ်ယဉ်ယဉ်ခွဲ၊ ဒေါ်ခိုင်သစ္စာ (F.E.R.Dဝန်ထမ်းဟောင်း)၊ ဦးမျိုးမင်း (Chief Cook)- ဒေါ်နွယ်နွယ်အေး၊ ဦးမျိုးတင့်(UNICEF)-ဒေါ်မေမိုးမြင့်စံ၊ ဒုတိယဗိုလ်မှူးကြီးခင်မောင်သန့်(တပ်ရင်းမှူး)-ဒေါ်အေးပွင့်ဖြူ(အလက-၁၊ ဒဂုံ)တို့၏ ချစ်လှစွာသောမိခင်၊ မြေး ၁၀ယောက်၊ မြစ်လေးယောက်တို့၏ အဘွားသည် ၂၁-၂-၂၀၁၃ရက် နံနက် ၆နာရီတွင်ကွယ်လွန်သွားပါသဖြင့် ၂၃-၂-၂၀၁၃ (စနေနေ့) ညနေ ၃နာရီတွင် ရေဝေးအအေးတိုက်မှ ရေဝေးသုသာန်သို့ ပို့ဆောင်မီးသဂြိုဟ်ပါမည်။ (နေအိမ်မှကားများ မွန်းလွဲ ၁း၁၅နာရီတွင် ထွက်ပါမည်။) ကျန်ရစ်သူမိသားစု

ဦးကြည်(ခ)ဦးကြည်အေး
(သာစည်)
အသက်(၇၉)နှစ်

သာစည်မြို့နယ်၊ မဲတောကျေးရွာနေ (ဦးသိန်း-ဒေါ်အပ်)တို့၏ သား၊ ရန်ကုန်မြို့၊ သာကေတမြို့နယ်၊ မာန်ပြေ (၈)လမ်းအနောက်၊ အမှတ် (၃၄၅)နေ (ဦးလွန်းမြိုင်-ဒေါ်သိန်းရင်)တို့၏ သားသမက်၊ ဒေါ်မြင့်မြင့်အေး၏ခင်ပွန်း၊ (ဦးမျိုးဝင်း)၊ ဦးအောင်မြင့်၊ ဦးညိုဝင်း၊ မတင်တင်ဝင်း၊ မနီနီဝင်း၊ မဇင်ဇင်ဝင်းတို့၏ဖခင် ဦးကြည်သည် ၂၁-၂-၂၀၁၃ရက် နံနက် ၂း၄၅နာရီတွင် ကွယ်လွန်သွားပါသဖြင့် ၂၃-၂-၂၀၁၃ရက် ညနေ ၄း၃၀နာရီတွင် ရေဝေးသုသာန်သို့ ပို့ဆောင်မီးသဂြိုဟ်မည်ဖြစ်ပါကြောင်း။ (နေအိမ်မှကားများ ညနေ ၃း၃၀နာရီတွင် ထွက်ပါမည်။) [ကွယ်လွန်သူအား ရည်စူး၍ ၂၇-၂-၂၀၁၃ ရက်တွင် အထက်ပါနေအိမ်သို့ ရက်လည်ဆွမ်းကျွေးတရားတော်နာ ကြွရောက်ပါရန် ဖိတ်ကြားအပ်ပါသည်။] ကျန်ရစ်သူမိသားစု

ဒေါ်မြင့်မြင့်အေး (၇၂)နှစ်
(စာရေးဆရာမ သီတာမြင့်အေး-ရှမဝ)
(ညောင်တုန်း)

ရန်ကုန်မြို့နေ (မန်းထွန်းရင်-ဒေါ်ထားခင်)တို့၏ သမီး၊ (ဦးကော်ကျွေ-ဒေါ်လှရှင်)တို့၏သမီးချွေးမ၊ ဦးသက်တင် (လက်ထောက်ညွှန်ကြားရေးမှူး-ငြိမ်း၊ စက်မှုလယ်ယာ)၏ချစ်လှစွာသောဇနီး၊ မခိုင်ငြိမ်းချမ်း၊ ကိုကျော်ဇေယျလင်း(AE၊ ကျေးလက်ဒေသ ဖွံ့ဖြိုးတိုးတက်ရေးဦးစီးဌာန)တို့၏မိခင်၊ ဦးတင်လှိုင်-(ဒေါ်ခင်ခင်အေး)၊ (ဦးကိုကိုလေး)-ဒေါ်ခင်ခင်ရှုတို့၏ ညီမ၊ ဒေါ်သီတာ၊ ဦးမင်းလွင်၊ ဒေါ်စန္ဒာရွှေ ဦးမောင်မောင်နိုင်၊ ဒေါ်တင်မိုးလှိုင်(ယုဇနဆီအုန်း)တို့၏ အဒေါ်သည် ၂၁-၂-၂၀၁၃(ကြာသပတေးနေ့) နံနက် ၉နာရီတွင် သရက်မြို့နေအိမ်၌ ကွယ်လွန်သွားပါသဖြင့် ၂၂-၂-၂၀၁၃ (သောကြာနေ့) ညနေ ၅နာရီတွင် နေအိမ်မှ မြို့မသုသာန်သို့ ပို့ဆောင်သဂြိုဟ်မည်ဖြစ်ပါကြောင်း ရပ်ဝေးရပ်နီးမှ မိတ်သင်္ဂဟအပေါင်းတို့အား အကြောင်းကြားအပ်ပါသည်။ ကျန်ရစ်သူမိသားစု

ဦးခင်မောင်မြင့်
အသက်(၆၃)နှစ်

ရန်ကုန်မြို့၊ လမ်းမတော်မြို့နယ်၊ အမှတ်(၄)၊ (၁၄)လမ်းနေ (ဦးမောင်လေး-ဒေါ်သန်းရီ)တို့၏သား၊ အမှတ်(၁၄-B)၊ ဒေါ်လှပန်းလမ်း၊ (၂)ရပ်ကွက်၊ သမိုင်းနေ ဒေါ်စန်းစန်းအေး၏ခင်ပွန်း၊ အမှတ်(၁၂၆)၊ ပြည်တော်သာ(၁)လမ်း၊ ရွှေပြည်သာ၊ (ဇီးကုန်း)နေ ဦးဇော်လင်း-ဒေါ်အေးအေးဝင်း၊ ရွှေဟသ်ာလမ်း၊ (၄၇)ရပ်ကွက်၊ မြောက်ဒဂုံနေ ဦးအောင်စိုးမိုး-ဒေါ်နော်နှင်းသူဇာတင်တို့၏ဖခင်၊ မြေးသုံးယောက်တို့၏အဘိုးသည် ၂၀-၂-၂၀၁၃(ဗုဒ္ဓဟူးနေ့) နံနက် ၇း၀၅နာရီတွင် ကွယ်လွန်သွားပါ၍ ယင်းနေ့တွင်ပင် ရေဝေးသုသာန်၌သဂြိုဟ်ပြီးစီးပါကြောင်း။ [ကွယ်လွန်သူအားရည်စူး၍ ၂၆-၂-၂၀၁၃(အင်္ဂါနေ့) နံနက် ၇နာရီတွင် အမှတ်(၁၄-B)၊ ဒေါ်လှပန်းလမ်း၊ (၂)ရပ်ကွက်၊ သမိုင်းနေအိမ်သို့ ရက်လည်ဆွမ်းကျွေးတရားတော်နာ ကြွရောက်ပါရန် ဖိတ်ကြားအပ်ပါသည်။] ကျန်ရစ်သူမိသားစု

ဘုရား၊ ရဟန်း၊ သိမ်၊ ကျောင်း ဒါယိကာမကြီး
ဒေါ်ကြည်ကြည် အသက်(၇၀)
သမ ဦးစီးမှူး(ငြိမ်း)

ရန်ကုန်မြို့၊ သာကေတမြို့နယ်၊ (၇)အရှေ့ရပ်ကွက်၊ အောင်သပြေအနောက်(၆)လမ်း၊ အမှတ်(၄၅၅)နေ (ဦးဖိုးဖေ-ဒေါ်ဖွားရှင်)တို့၏ သမီး၊ (ဦးသိန်းမောင်-ဒေါ်ခင်ထိုက်)တို့၏သမီးချွေးမ၊ ဆရာဦးအေးလှိုင်(ရုပ်ရှင်လုပ်ငန်း၊ ငြိမ်း)၏ဇနီး၊ (မအိအိလှိုင်)၊ မောင်သန်းထွဋ်လှိုင်-မအေးနီလာ (လက်ထောက်ညွှန်ကြားရေးမှူး၊ ရှေးဟောင်းသုတေသန)၊ မောင်သိုက်ဇော်ဝင်း-မမိမိလှိုင်၊ မောင်အောင်စည်သူ၊ မသက်သက်လှိုင်တို့၏မွေးသမိခင်၊ မောင်သော်ဟိန်းနိုင်ဦး၊ မဖြူငြိမ်းသွယ်၊ မောင်အောင်သူရလှိုင်၊ မောင်စွမ်းရည်လင်း၊ မမေသော်တာထွဋ်တို့၏ ချစ်လှစွာသောအဘွား ဒေါ်ကြည်ကြည်သည် ၂၀-၂-၂၀၁၃ (ဗုဒ္ဓဟူးနေ့) နံနက် ၂း၃၀နာရီတွင် ရန်ကုန်ပြည်သူ့ဆေးရုံကြီး၌ ကွယ်လွန်သွားပါသဖြင့် ၂၂-၂-၂၀၁၃ (သောကြာနေ့) မွန်းလွဲ ၁၂း၃၀ နာရီတွင် ရေဝေးအအေးတိုက်မှ ရေဝေးသုသာန်သို့ ပို့ဆောင်မီးသဂြိုဟ်မည်ဖြစ်ပါကြောင်း။ (နေအိမ်မှ ကားများ နံနက် ၁၁နာရီတွင် ထွက်ပါမည်။) ကျန်ရစ်သူမိသားစု

ဦးစမ်းမောင်
အသက်(၆၅)နှစ်

ရန်ကုန်မြို့၊ တာမွေမြို့နယ်၊ မေတ္တာညွန့်ရပ်ကွက်၊ ဇာတိဂုဏ်လမ်း၊ အမှတ်(၁၃၀၄)၊ ပထမထပ်နေ (ဦးဘသော်-ဒေါ်စောညွန့်)တို့၏သား၊ (ဦးဘိုးမြ-ဒေါ်မြကြည်)တို့၏သားသမက်၊ (ဦးလှကျော်-ဒေါ်ညွန့်ကြည်)၊ (ဗိုလ်မှူးအုန်းမြင့်-ဒေါ်ညွန့်ရီ)၊ (ဦးလှစိန်-ဒေါ်သိန်းဟန်)၊ (ဦးဝင်းထိန်)-ဒေါ်ကျော့ကျော့တင်၊ ဒေါ်သန်းသန်းညွန့်တို့၏မောင်၊ ဗိုလ်ကြီးဒေါ်ခင်အေးမူ(ငြိမ်း)၏ခင်ပွန်း၊ မမြသီတာ(ဧရာဝတီဘဏ်)၊ မခမ်းဝေဟန် (Horizon Int School)တို့၏ မွေးသဖခင်သည် ၂၁-၂-၂၀၁၃ရက် နံနက် ၆း၃၀နာရီတွင် နေအိမ်၌ ကွယ်လွန်သွားပါသဖြင့် ညနေ ၃နာရီတွင် ရေဝေးသုသာန်သို့ ပို့ဆောင်သဂြိုဟ်ပြီးဖြစ်ပါကြောင်း။ [ကွယ်လွန်သူအား ရည်စူး၍ ၂၇-၂-၂၀၁၃(ဗုဒ္ဓဟူးနေ့) နံနက် ၇နာရီမှ ၁၂နာရီအထိ အထက်ပါနေအိမ်သို့ ရက်လည်ဆွမ်းကျွေးတရားတော်နာ ကြွရောက်ပါရန် ဖိတ်ကြားအပ်ပါသည်။] ကျန်ရစ်သူမိသားစု

ဦးမြင့်လွင် (၅၉)နှစ်
မြို့နယ်အုပ်ချုပ်ရေးမှူး(ငြိမ်း)
(ပ/၃၂၂၇)၊ အောင်ဆန်းအပတ်စဉ်(၁၂)

မန္တလေးတိုင်းဒေသကြီး၊ မြင်းခြံမြို့နယ်၊ ခင်မကန်ကျေးရွာနေ (ဦးဘုန်းကျော်-ဒေါ်ကြည်ခင်)တို့၏သား၊ (ဦးဘိုဟိန်-ဒေါ်ညိုတုတ်)တို့၏သားသမက်၊ ရန်ကုန်မြို့၊ ဒေါပုံမြို့နယ်၊ ပုသိမ်မြေရပ်ကွက်၊ ဆိပ်ကမ်းသာလမ်း၊ အမှတ်(၁၉၈)နေ ဒေါ်ရီရီဝင်း၏ခင်ပွန်း၊ မောင်ကိုကိုအောင်(ဦးစီးအရာရှိ၊ ရန်ကုန်မြို့၊ စာချုပ်စာတမ်းမှတ်ပုံတင်ရုံး)၊ မောင်ညီညီအောင်၊ မောင်ဇာဏီဟိန်း၊ မောင်ငြိမ်းချမ်းဟိန်း၊ မောင်အောင်ဇင်ဟိန်း၊ မမို့မို့မြင့်လွင်တို့၏ မွေးသဖခင်ကျေးဇူးရှင်သည် ၂၀-၂-၂၀၁၃(ဗုဒ္ဓဟူးနေ့) နံနက် ၁၁း၄၅နာရီတွင် ကွယ်လွန်သွားပါသဖြင့် ၂၂-၂-၂၀၁၃(သောကြာနေ့) နံနက် ၁၁နာရီတွင် ရေဝေးအအေးတိုက်မှ ရေဝေးသုသာန်သို့ ပို့ဆောင်မီးသဂြိုဟ်ပါမည်။ (နေအိမ်မှကားများ နံနက် ၉း၃၀နာရီတွင် ထွက်ပါမည်။)ကျန်ရစ်သူမိသားစု

ဦးစိန်လှ (၇၅)နှစ်
ဒု-တိုင်းတရားသူကြီး(ငြိမ်း)

မော်လမြိုင်မြို့၊ ဒိုင်းဝန်းကွင်း၊ မျှော်လင့်ရပ်နေ (ဦးစံအုန်း-ဒေါ်မရှိန်)တို့၏ သား၊ မြောက်ဒဂုံနေ (ဦးသန်းဇင်)-ဒေါ်ခင်ခွဲ့တို့၏ ညီ၊ ရန်ကုန်မြို့၊ မရမ်းကုန်းမြို့နယ်၊ (၁)ရပ်ကွက်၊ (၄)လမ်း၊ အမှတ်(၇၀၀)နေ ဒေါ်လှမြင့်၏ ခင်ပွန်း၊ (တပ်ကြပ်ကြီးတင်အောင်ကျော်)-ဒေါ်ချိုချိုလွင်၊ ဦးမျိုးဝင်း-ဒေါ်ယုယုမော်၊ ဦးဖိုးငွေး-ဒေါ်သူဇာမော်၊ (ဗိုလ်မှူးကျော်ဆန်းထူး)-ဒေါ်လှမျိုးနွယ်၊ ဦးမင်းရဲထွေး-ဒေါ်စန်းစန်းမွန်တို့၏ဖခင်၊ တူ/တူမ ခြောက်ယောက်တို့၏ဦးလေး၊ မြေးခုနစ်ယောက်တို့၏အဘိုးသည် ၂၁-၂-၂၀၁၃ရက် နံနက် ၃ နာရီတွင် ဆာကူရာဆေးရုံ၌ ကွယ်လွန်သွားပါသဖြင့် ကွယ်လွန်သူ၏ ဆန္ဒအရ ယင်းနေ့ညနေတွင်ပင် သဂြိုဟ်ပြီးစီးပါကြောင်း ဆွေမျိုးမိတ်သင်္ဂဟအပေါင်းအား သိစေအပ်ပါသည်။ [ကွယ်လွန်သူအားရည်စူး၍ ၂၇-၂-၂၀၁၃ (ဗုဒ္ဓဟူးနေ့)တွင် အမှတ်(၇၀၀)၊ (၄)လမ်း၊ (၁)ရပ်ကွက်၊ သမိုင်းနေအိမ်သို့ ရက်လည်ဆွမ်းကျွေးတရားတော်နာ ကြွရောက်ပါရန် ဖိတ်ကြားအပ်ပါသည်။] ကျန်ရစ်သူမိသားစု

ရဟန်းဒါယကာကြီး
ဦးတင်သောင်း (၇၂)နှစ်
တွဲဖက်ပါမောက္ခ(ငြိမ်း)
ရန်ကုန်စီးပွားရေးတက္ကသိုလ်

ဒေါက်တာ အရှင်ဇနိတ(သြစတြေးလျ)၊ အရှင်ဝါယမာဘိဝံသ(စစ်ကိုင်း)တို့၏ခမည်းတော်၊ ပြည်မြို့နေ (ဦးမောင်မောင်-ဒေါ်မြကြူ)၊ ပြင်ဦးလွင်မြို့နေ (ဦးဘညို-ဒေါ်ညွန့်ဝေ)တို့၏ သား၊ ရန်ကုန်မြို့နေ ဦးခင်မောင်ဗိုလ်-ဒေါ်သန်းနွယ်တို့၏ညီ၊ ပြည်မြို့နေ (ဒေါ်ခင်ညိုဝင်း)၊ ဒေါ်ခင်ချိုဝင်း၊ ဦးခင်မောင်အေး၊ (ဦးခင်မောင်ဆွေ)တို့၏အစ်ကို၊ ရန်ကုန်မြို့၊ လှိုင်မြို့နယ်၊ (၁၆)ရပ်ကွက်၊ ပါရမီကွန်ဒို၊ တိုက်(၇+၁ ဒီ)၊ အခန်း(၄၀၄)နေ ဒေါ်ငွေငွေကြည်(မိစံ)၏ခင်ပွန်း၊ မနှင်းပွင့်ဖြူ (DKSH Service Ltd.)၊ မမိုးပွင့်ဖြူ မနွေအေးငြိမ်း (Daewoo E & P)၊ မောင်ပြည်အေးငြိမ်း၊ မဆုဝေမွန်(မြန်မာ့သြဘာလုပ်ငန်းစု)၊ မအိငြိမ်းစံတို့၏ဖခင်သည် ၂၀-၂-၂၀၁၃ (ဗုဒ္ဓဟူးနေ့) ည ၇း၃၅ နာရီတွင် ကွယ်လွန်သွား၍ ကွယ်လွန်သူ၏ဆန္ဒအရ ရန်ကုန်ဆေးတက္ကသိုလ်(၁) ခန္ဓာဗေဒဌာနသို့ လှူဒါန်းပြီးဖြစ်ပါသည်။ [ကွယ်လွန်သူအားရည်စူး၍ ၂၆-၂-၂၀၁၃ရက် နံနက် ၇ နာရီမှ ၁၀နာရီအထိ အထက်ပါနေအိမ်သို့ ရက်လည်ဆွမ်းကျွေးတရားတော်နာ ကြွရောက်ပါရန် ဖိတ်ကြားအပ်ပါသည်။] ကျန်ရစ်သူမိသားစု

ဦးသိန်းတန်
အသက်(၇၆)နှစ်

မော်ကျွန်းမြို့နေ (ဦးဘသန်း-ဒေါ်ခင်တင့်)တို့၏ သား၊ ကျိုက္ခမီမြို့နေ (ဦးဘလှ-ဒေါ်အုံးထိန်)တို့၏သားသမက်၊ (ဦးထွန်းတင်)-ဒေါ်ဝင်းမြင့်တို့၏မောင်၊ ဒေါ်ခင်စိုး၏အစ်ကို၊ ရန်ကုန်မြို့၊ ဒဂုံမြို့သစ်(မြောက်ပိုင်း)မြို့နယ်၊(၄၆)ရပ်ကွက်၊ အမှတ်(၅၁၂)၊ စံရိပ်ငြိမ်လမ်းနေ ဒေါ်မြသန်း(ပတခ-ငြိမ်း)၏ ခင်ပွန်း၊ ဦးဝင်းမြင့်၊ ဦးသောင်းကြည်-ဒေါ်စီစီလွင်၊ (ဦးသိန်းထွန်း)၊ ဒေါ်မော်မော်လွင်၊ ဦးမင်းသိန်း-ဒေါ်မိမိသိန်း၊ ဒေါ်ခင်ခင်သိန်း၊ ဦးလှဖုန်းတို့၏ဖခင်၊ မြေးကိုးယောက်၊ မြစ်ခုနစ်ယောက်တို့၏ဘိုးဘိုး ဦးသိန်းတန်သည် ၂၁-၂-၂၀၁၃(ကြာသပတေးနေ့) နံနက် ၁း၁၅နာရီတွင် ကွယ်လွန်သွားပါသဖြင့် ၂၃-၂-၂၀၁၃ ရက် မွန်းတည့် ၁၂နာရီတွင် ရေဝေးအအေးတိုက်မှ ရေဝေးသုသာန်သို့ ပို့ဆောင်သဂြိုဟ်မည်ဖြစ်ပါကြောင်း။ (နေအိမ်မှကားများ နံနက် ၁၀း၃၀နာရီတွင် ထွက်ပါမည်။) [ကွယ်လွန်သူအားရည်စူး၍ ၂၇-၂-၂၀၁၃(ဗုဒ္ဓဟူးနေ့) နံနက် ၇နာရီမှ ၁၀နာရီထိ ရက်လည်ဆွမ်းကျွေးတရားတော်နာ ကြွရောက်ပါရန် ဖိတ်ကြားအပ်ပါသည်။] ကျန်ရစ်သူမိသားစု

ဘုရား၊ ရဟန်း၊ သိမ်၊ ကျောင်း၊ ရေတွင်း၊ ရေကန် ဒါယကာကြီး
ဦးအောင်သိန်း(မင်းသုဝေဦး)
အသက်(၇၁)နှစ်
မြန်မာ့ကမ်းလွန်ရေနံ(ငြိမ်း)

ရန်ကုန်မြို့၊ အမှတ်(၇၃)၊ ခုနစ်လွှာ (A)၊ စမ်းချောင်းမြို့နယ်နေ (ဦးမောင်အံ့-ဒေါ်ညွန့်ညွန့်)တို့၏ သား၊ (ဦးဖိုးချိန်-ဒေါ်နု)တို့၏ သားသမက်၊ (ဒေါ်လှလှ)၏ခင် ပွန်း၊ ဦးဖေသန်း၊ ဒေါ်မေရီတို့၏ အစ်ကို၊ ဦးတင်မောင်လတ်(ခ) ကိုကိုလတ် (Sport Times ဂျာနယ်)၊ ဒေါ်အေးငြိမ်းအောင်၊ ဦးတင်အောင်မိုး-ဒေါ်နီလာသန်း၊ ဒေါ်နွယ်နွယ်အောင်၊ ဦးနေဝင်းအောင်တို့၏ဖခင်၊ မြေးခုနစ်ယောက်တို့၏အဘိုးသည် ၂၀-၂-၂၀၁၃ (ဗုဒ္ဓဟူးနေ့) ည ၉း၁၀နာရီတွင် အထက်ပါနေအိမ်၌ ကွယ်လွန်သွားပါသဖြင့် ၂၂-၂-၂၀၁၃ (သောကြာနေ့) မွန်းတည့် ၁၂ နာရီတွင် ထိန်ပင်အအေးတိုက်မှ ထိန်ပင်သုသာန်သို့ ပို့ဆောင်မီးသဂြိုဟ်မည်ဖြစ်ပါကြောင်း။ (အထက်ပါနေအိမ်မှ ကားများ နံနက် ၁၀း၃၀ နာရီတွင် ထွက်ပါမည်။) [ကွယ်လွန်သူအားရည်စူး၍ ၂၆-၂-၂၀၁၃ (အင်္ဂါနေ့) နံနက်ပိုင်းတွင် ရက်လည်ဆွမ်းကျွေး တရားတော်နာ ကြွရောက်ပါရန် ဖိတ်ကြားအပ်ပါသည်။] ကျန်ရစ်သူမိသားစု

ဘဝနတ်ထံပျံလွန်တော်မူခြင်း
ဘဒ္ဒန္တဥတ္တရမဟာထေရ်မြတ်
သိက္ခာတော်(၆၁)ဝါ၊ သက်တော်(၈၁)နှစ်

ဆုတောင်းပြည့်မယ်လမုစေတီတော် ဂေါပကအဖွဲ့၏ ဩဝါဒါစရိယ မြောက်ဥက္ကလာပမြို့နယ် အထွေထွေရောဂါကုဆေးရုံ၊ သံဃာ့ဆေးကုသဆောင် ဩဝါဒါစရိယ၊ ရွှေဘုံသာကျောင်း၊ ကျော်ဇေယျကျောင်း၊ ကံနန်းကျောင်းနှင့် ဧရာဝတီတိုင်းဒေသကြီး၊ မော်လမြိုင်ကျွန်းမြို့နယ်၊ ခလောက်ပုံကျေးရွာ၊ ရွှေဘုံသာကျောင်းတို့၏ဦးစီးပဓာနနာယက၊ ဂန္ထဝါစကပဏ္ဍိတ၊ မဟာသဒ္ဓမ္မ ဇောတိကဓဇ၊ သာသနဓဇ ဓမ္မာစရိယ၊ မြောက်ဥက္ကလာပမြို့နယ်၊ (၂)ရပ်ကွက်၊ ဘုန်းကြီးလမ်း၊ အာသာဝတီကျောင်းတိုက်၊ ရွှေဘုံသာကျောင်းဆရာတော် ဘဒ္ဒန္တဥတ္တရမဟာထေရ်မြတ်သည် (၁၃၇၄ခုနှစ်၊ တပို့တွဲလဆန်း ၁၀ရက်)၂၀-၂-၂၀၁၃ (ဗုဒ္ဓဟူးနေ့) နံနက် ၅း၃၀နာရီတွင် ဘဝနတ်ထံပျံလွန်တော်မူသွားပြီဖြစ်ပါ၍ (၁၃၇၄ခုနှစ်၊ တပို့တွဲလပြည့်ကျော် ၃ရက်) ၂၈-၂-၂၀၁၃ (ကြာသပတေးနေ့) မွန်းတည့် ၁၂နာရီတွင် ရွှေဘုံသာကျောင်း၌ အန္တိမဈာပန သာဓုကီဠနပူဇာသဘင် အခမ်းအနား ဆင်ယင်ကျင်းပပြီး ရေဝေးသုသာန်သို့ ပို့ဆောင် အန္တိမဈာပနပူဇော်မှုကို ပြုလုပ်မည်ဖြစ်ပါကြောင်း ရပ်ဝေးရပ်နီးရှိ ဒါယကာ၊ ဒါယိကာမအပေါင်းတို့အား အသိပေးအပ်ပါသည်။ ဈာပနကျင်းပရေးအဖွဲ့

အလ္လာဟ်သျှင်မြတ်အမိန့်တော်ခံယူခြင်း
ဟာဂျီမ ဒေါ်စဖူရာဟ်ဘီ(ကျုံဒိုး) (၉၆)နှစ်

ကရင်ပြည်နယ်၊ ကော့ကရိတ်မြို့နယ်၊ ကျုံဒိုးကျေးရွာနေ (ဟာဂျီမုဟမ္မဒ်အဗ္ဗဒုလ္လာဟ်-ကျုံဒိုး)၏ဇနီး၊ (ဟာဂျီအဗ်ဒုရ်ရရှီးဒ်) ဟာဂျီမဒေါ်အာအေရှာဘီ (Nine Brothers Trading)၊ ဟာဂျီအဗ်ဒွလ်စွမဒ်-ဟာဂျီမခတီဂျာဟ်ဘီ (Five Brothers)၊ (အလ်ဟာဂျ် မော်လာနာဟာဖိဇ် အဘွလ်ခိုင်းရ်) ဟာဂျီမ အပ်စ်မာဟ်ဘီ (အောင်မိသားစု)၊ အလ်ဟာဂျ်မော်လာနာ မုဟမ္မဒ်ယူဆွဖ် (ဒုဥက္ကဋ္ဌ၊ အိုလမာ-အစ္စလာမ် သာသနာ့ပညာရှင်များအဖွဲ့ချုပ်)-ဟာဂျီမရာဗီယာဟ်ဘီ (Shaheen Co., Ltd.)၊ ဟာဂျီမုဟမ္မဒ်အွတ်စမာန်-ဟာဂျီမ အွမ္မေ့စလ်မာဟ်ဘီ (Sahee Enterprise Co., Ltd.)၊ ဟာဂျီမုဟမ္မဒ်ဂျလာလွဒ္ဒီးန်-ဟာဂျီမ ဂျမီလာဟ်ဘီ (Paing Soe Wai Co.,Ltd.)၊ (ဟာဂျီနူးရ်မုဟမ္မဒ်)-ဟာဂျီမဂျမီလာဟ်ဘီ (Seven Stars)၊ ဟာဂျီဇွေယျာအွဒ္ဒီးန်-ဟာဂျီမဇိုဗိုင်ဒါဟ်ဘီ (Hero)၊ ဟာဂျီစဖရွဒ္ဒီးန်-ဟာဂျီမ နူးရ်ဂျဟားန်ဘီ(ရွှေမြိုင်-မန္တလေး)၊ ဟာဂျီမုဟမ္မဒ်ရဖီးအ်-ဟာဂျီမဖွာသေမာဟ်ဘီ(အမေ့အိမ်)တို့၏ချစ်လှစွာသောမွေးသမိခင်ကြီး ဟာဂျီမဒေါ်စဖူရာဟ်ဘီသည် ၂၁-၂-၂၀၁၃(ကြာသပတေးနေ့) နံနက် ၃နာရီတွင် ရန်ကုန်မြို့၊ ရွှေဘုံသာလမ်း၊ အမှတ်(၃၁၆-၃၂၂)၊ ရွှေဘုံသာကွန်ဒို၊ အခန်းအမှတ်(၇၀၁-၇၀၂)တွင် အလ္လာဟ်သျှင်မြတ်အမိန့်တော်ခံယူသွားပါသဖြင့် ယင်းနေ့ညနေ အစွရ်နမားဇ်အပြီး ရေဝေးစွန္နီကဘာရ်စတန်ဥယျာဉ်တော်၌ ဒါဖွာနာပြီးဖြစ်ပါကြောင်း။ ကျန်ရစ်သူမိသားစု

ဒေါ်ခင်ခင်(ခ)ဒေါ်ခင်ခင်ထွန်း
အသက်(၉၃)နှစ်
အဖွဲ့ခွဲမှူး(ငြိမ်း)ယဉ်ကျေးမှုဝန်ကြီးရုံး

ရန်ကုန်မြို့၊ တိုက်(၁၀)၊ အခန်း(၀၂)၊ မလိခအိမ်ရာ၊ ရတနာလမ်း၊ သဃ်န်းကျွန်းမြို့နယ်နေ (ဦးဘသောင်း-ဒေါ်သိန်းရင်)တို့၏သမီး၊ [ဦးတက်တိုး (အတွင်းဝန်-ငြိမ်း)]၏ဇနီး၊ ဦးမျိုးဟိန်း-ဒေါ်မြခင်၊ (ဦးသိန်းဝင်း)တို့၏မိခင်၊ သွယ်နှင်းအေး၊ ခိုင်ညာဏ်ထွန်း၊ ရဲကျော်မျိုးတို့၏အဘွား ဒေါ်ခင်ခင်(ခ) ဒေါ်ခင်ခင်ထွန်းသည် ၂၁-၂-၂၀၁၃ရက် မွန်းလွဲ ၁း၅၅နာရီတွင် ကွယ်လွန်သွားပါ၍ ယင်းနေ့ ညနေ ၅း၃၀နာရီတွင် မီးသဂြိုဟ်ပြီးစီးပါကြောင်း ဆွေမျိုးမိတ်သင်္ဂဟအပေါင်းအား အသိပေးအကြောင်းကြားအပ်ပါသည်။ ကျန်ရစ်သူမိသားစု

ဘုရား၊ ရဟန်း၊ သိမ်၊ ကျောင်း ဒါယကာကြီး
ဦးတင်မြင့်(ဆွိတီအထက်တန်းဟင်းမွှေးမဆလာ)
အသက်(၈၇)နှစ်

မုဒုံမြို့၊ မင်းတန်းရပ်၊ ဗိုလ်ချုပ်လမ်း၊ အမှတ်(၁၆၀)နေ (ဦးသိန်း-ဒေါ်ခင်စိန်)တို့၏သားကြီး၊ (ဒေါ်ရင်စိန်)၏ ခင်ပွန်း၊ ဒေါ်မြကြူ ဒေါ်ခင်အေးမူ၊ ဦးမြင့်ဇော်၊ ဒေါ်နီနီဝင်း၊ ဒေါ်စိန်မမ၊ ဦးမြတ်ဇော်တို့၏မွေးသဖခင်၊ မြေး ၃၄ယောက်တို့၏ အဘိုး၊ မြစ် ၂၄ ယောက်တို့၏ဘိုးဘိုးသည် ၁၉-၂-၂၀၁၃(အင်္ဂါနေ့) ည ၉နာရီတွင် ကွယ်လွန်သွားပါသဖြင့် ၂၁-၂-၂၀၁၃(ကြာသပတေးနေ့) မွန်းလွဲ ၁နာရီတွင် မုဒုံမြို့၊ မင်းတန်းရပ်နေအိမ်မှ ကန်ကြီးသုသာန်သို့ ပို့ဆောင်သဂြိုဟ်ပြီးဖြစ်ပါကြောင်း ရပ်နီးရပ်ဝေးမှ ဆွေမျိုးမိတ်သင်္ဂဟများအား အကြောင်းကြားအပ်ပါသည်။ ကျန်ရစ်သူမိသားစု

ဒေါ်သန်းကြည်
အသက် (၈၃)နှစ်
(ထရော်၊ သိုင်းချောင်း)

အမှတ်(၁၆)၊ (၂)လမ်း၊ ပုသိမ်ညွန့်ရပ်ကွက်၊ မင်္ဂလာတောင်ညွန့်မြို့နယ်နေ ဦးသောင်းညွန့်၏ဇနီး၊ ဦးဝင်းတင်-ဒေါ်ညွန့်၊ ဦးစိုး-ဒေါ်ကြည်ကြည်၊ ဒေါ်စန်းမြ၊ ဦးကျော်လွင်-ဒေါ်ခင်ထွေးမော်၊ ဦးအောင်သန်း-ဒေါ်ထွေးကြည်၊ ဦးမြင့်အောင်-ဒေါ်ခင်ယုဆွေ (ယ-၁၄-၁၅၊ စံပြငါးဈေး)၊ ဦးစံငွေး-ဒေါ်စိန်စိန်သန်း၊ ကိုကျော်လွင်ဦး-မစန်းထွေးတို့၏မိခင်၊ မြေး ၁၂ယောက်တို့၏အဘွားသည် ၂၀-၂-၂၀၁၃ (ဗုဒ္ဓဟူးနေ့) ည ၈း၄၀နာရီတွင် ဗဟိုရ်စည်ဆေးရုံ၌ ကွယ်လွန်သွားပါသဖြင့် ၂၂-၂-၂၀၁၃(သောကြာနေ့) ညနေ ၅နာရီတွင် ရေဝေးအအေးတိုက်မှ ရေဝေးသုသာန်သို့ ပို့ဆောင်မီးသဂြိုဟ်ပါမည်။ (နေအိမ်မှကားများ ညနေ ၃း၃၀နာရီတွင် ထွက်ပါမည်။) ကျန်ရစ်သူမိသားစု

ဦးလှူရှင်(ခ)ဦးမောင်မောင်ရှိန် (၇၂)နှစ်
(လားရှိုး)

လားရှိုးမြို့နေ(ဦးတင်ဖုံး-ဒေါ်အိ)တို့၏သား၊ လားရှိုးမြို့၊ ရပ်ကွက်(၅)နေ ဒေါ်နန်းမြစိန်၏ခင်ပွန်း၊ ဒေါ်ကြင်ကြင်၊ (ဒေါ်ကြင်မေ)တို့၏မောင်၊ သန်လျင်နေ (ဒေါက်တာစိုင်းထွန်းအေး)-ဒေါ်အေမီတို့၏အစ်ကို၊ ရန်ကုန်မြို့၊ ကျောက်မြောင်း၊ No.22(A), သင်္ဂဟလမ်းနေ ဦးကျော်ကျော် (MD. Myanmar Ocean Star Co., Ltd.)-ဒေါ်နန်းဆိုင်အုန် (CEO, New Style Magazine)တို့၏ ကျေးဇူးရှင်မွေးသဖခင်၊ တူ/တူမ ၁၇ယောက်တို့၏ဘကြီး၊ မြေး ၁၈ယောက်တို့၏ ဘိုးဘိုးကြီးသည် ၂၁-၂-၂၀၁၃ (ကြာသပတေးနေ့) နံနက် ၇း၂၀နာရီတွင် ရွှေဂုံတိုင်အထူးကုဆေးရုံ၌ ကွယ်လွန်သွားပါသဖြင့် ၂၃-၂-၂၀၁၃(စနေနေ့) မွန်းလွဲ ၁နာရီတွင် ရေဝေးသုသာန်သို့ ပို့ဆောင်မီးသဂြိုဟ်မည်ဖြစ်ပါကြောင်း။ (ရန်ကုန်မြို့၊ ကျောက်မြောင်းနေအိမ်မှကားများ နံနက် ၁၁း၃၀နာရီတွင် ထွက်ပါမည်။) ကျန်ရစ်သူမိသားစု

ပြန်ကြားရေးဝန်ကြီးဌာန၊ သတင်းနှင့်စာနယ်ဇင်းလုပ်ငန်း၊ ကြေးမုံသတင်းစာတိုက်၊ ရန်ကုန်-မန္တလေးလမ်းဟောင်း၊ ခရေပင်လမ်းခွဲ၊ ဇေယျာသီရိမြို့နယ်၊ နေပြည်တော်တွင် ထုတ်ဝေသည်။ နေပြည်တော်ကြေးမုံစာတည်းမှူး ၀၆၇-၃၆၁၂၆၊ တာဝန်မှူး ၀၆၇-၃၆၁၃၀၊ ဖက်စ် ၀၆၇-၃၆၁၃၁၊ မေးလ် themirror.npt@gmail.com၊ ရန်ကုန်ရုံးခွဲ အမှတ် ၇၇၊ ၅၂လမ်းနှင့် မဟာဗန္ဓုလလမ်းထောင့်၊ ပုဇွန်တောင်မြို့နယ်၊ ရန်ကုန်မြို့၊ စာတိုက်သေတ္တာအမှတ်-၁၁၈၈၊ စာတည်းဌာန ၀၁-၂၉၂၈၃၂၊ မန်နေဂျာ ၀၁-၂၉၁၈၃၃၊ စီမံ/ငွေစာရင်း ၀၁-၂၉၁၄၅၄၊ ဖြန့်ချိရေး ၀၁-၂၉၂၈၃၀၊ ကြော်ငြာ ၀၁-၂၉၉၄၂၇၊ ၀၁-၂၉၁၈၃၁၊ R/184

နယ်စပ်ဒေသ စနစ်တကျဖွံ့ဖြိုးရေး နယ်စပ်ကုန်သွယ်ရေးလုပ်ငန်းများ တိုးတက်အောင်ဖော်ဆောင် လုပ်ငန်းများအောင်မြင်မှ ဝင်ငွေတိုးတက်မှုရှိလာပြီး နိုင်ငံတော်ဖွံ့ဖြိုးတိုးတက်အောင် ဆောင်ရွက်နိုင်မည်

နေပြည်တော် ဖေဖော်ဝါရီ ၂၁

ကရင်ပြည်နယ် ဘားအံမြို့၌ရောက်ရှိနေသော ဒုတိယသမ္မတ ဒေါက်တာစိုင်းမောက်ခမ်းသည် ဖေဖော်ဝါရီ ၂၀ ရက် နံနက်ပိုင်းတွင် ဘားအံစက်မှုဇုန်တည်ဆောက်ရေး စီမံကိန်းကြီးကြပ်မှုကော်မတီရုံး၌ တာဝန်ရှိသူများနှင့်တွေ့ဆုံရာ ကရင်ပြည်နယ်ဖွံ့ဖြိုးတိုးတက်ရေး အများပိုင်ကုမ္ပဏီလီမိတက် မန်နေဂျင်းဒါရိုက်တာ ဦးမောင်မောင်က စက်မှုဇုန်ဖော်ထုတ်တည်ဆောက်ရခြင်းနှင့် စပ်လျဉ်း၍ လိုအပ်သည်များကို ရှင်းလင်းတင်ပြပြီး ပြည်နယ်ဝန်ကြီးချုပ် ဦးဇော်မင်းက ကုမ္ပဏီမှတွေ့ကြုံလျက်ရှိသော အခက်အခဲများကို ဖြေရှင်းရန်နည်းလမ်းများနှင့်စပ်လျဉ်း၍ ရှင်းလင်းတင်ပြသည်။

ထို့နောက် ဒုတိယသမ္မတက သဘာဝပတ်ဝန်းကျင် မပျက်စီးစေရေးသတိပြုဆောင်ရွက်ရန် မှာကြားသည်။

ယင်းနောက် ဘားအံစက်မှုဇုန်ရှိ UMH Company Limited ၏ အထည်ချုပ်စက်ရုံ၌ ဂျပန်နိုင်ငံမှ မှာယူသည့် အဝတ်အထည်များ ချုပ်လုပ်နေမှုကို လည်းကောင်း၊ စက်မှုဇုန် လျှပ်စစ်ဆည်တည်ဆောက်ထားမှုကိုလည်းကောင်း ကြည့်ရှုစစ်ဆေးပြီး စက်မှုဇုန်နယ်မြေအတွင်း မော်တော်ယာဉ်ဖြင့် လှည့်လည်ကြည့်ရှုသည်။

ယင်းနောက် ဘားအံမြို့မှ ရဟတ်ယာဉ်များဖြင့် ထွက်ခွာ၍ မြဝတီမြို့နယ် သဃ်န်းညီနောင်သို့ ရောက်ရှိကြသည်။

ဆက်လက်၍ မော်တော်ယာဉ်များဖြင့် မြဝတီကုန်သွယ်ရေးဇုန်သို့ ရောက်ရှိကြပြီး သွင်းကုန်ဌာန၌ ဌာနဆိုင်ရာ တာဝန်ရှိသူများ၊ နယ်စပ်ကုန်သွယ်ရေး ကုန်သည်များအသင်း၊ မြို့မိမြို့ဖများနှင့် တွေ့ဆုံသည်။

တွေ့ဆုံပွဲ၌ ဒုတိယသမ္မတက အမှာစကားပြောကြားရာတွင် တရားမဝင်ကုန်သွယ်ရေးလမ်းကြောင်း များစွာရှိ

စာမျက်နှာ ၉ ကော်လံ ၁ သို့ ☆

ဒုတိယသမ္မတ ဒေါက်တာစိုင်းမောက်ခမ်း ဘားအံစက်မှုဇုန်ရှိ UMH Company Limited ၏ အထည်ချုပ်စက်ရုံ၌ ကြည့်ရှုစစ်ဆေးစဉ်။ (သတင်းစဉ်)

မြန်မာဈေးကွက်သို့ စတင်ဝင်ရောက်နေပြီဖြစ်သော ကိုကာကိုလာကုမ္ပဏီမှ ထရပ်ကားကြီးတစ်စီးကို တွေ့ရစဉ်။

အမေရိကန်-မြန်မာ ကုန်သွယ်မှုနှင့် ရင်းနှီးမြှုပ်နှံမှု ဆွေးနွေးပွဲကျင်းပမည်

ရန်ကုန် ဖေဖော်ဝါရီ ၂၁

အမေရိကန်-မြန်မာ ကုန်သွယ်မှုနှင့်ရင်းနှီးမြှုပ်နှံမှုဆိုင်ရာ ဆွေးနွေးပွဲကို ဖေဖော်ဝါရီ ၂၅ ရက်တွင် ရန်ကုန်မြို့ရှိ ပြည်ထောင်စုသမ္မတ မြန်မာနိုင်ငံ ကုန်သည်များနှင့် စက်မှုလက်မှု လုပ်ငန်းရှင်များအသင်းချုပ်၌ ကျင်းပမည်ဖြစ်ကြောင်း အဆိုပါ အသင်းချုပ်တာဝန်ရှိသူတစ်ဦးက ဖေဖော်ဝါရီ ၂၀ ရက်တွင် ပြောကြားသည်။

အမေရိကန်နှင့် မြန်မာနိုင်ငံအကြား အပြန်အလှန် ကုန်သွယ်မှုနှင့် ရင်းနှီးမြှုပ်နှံမှုတို့ မြင့်မားတိုးတက်လာစေရန် ရည်ရွယ်လျက် အဆိုပါဆွေးနွေးပွဲကို ကျင်းပရန် စီစဉ်ခြင်းဖြစ်သည်။

"အမေရိကန်-မြန်မာ စီးပွားရေးဆက်ဆံမှုများအတွက် တိုးတက်မှုလမ်းကြောင်း" ဟု အမည်ပေးထားသော ဆွေးနွေးပွဲကို ပြည်ထောင်စုသမ္မတမြန်မာနိုင်ငံ ကုန်သည်များနှင့် စက်မှုလက်မှုလုပ်ငန်းရှင်များအသင်းချုပ်က ဝါရှင်တန်ဒီစီအခြေစိုက် အမေရိကန်ကုန်သည်ကြီးများအသင်းနှင့် ပူးပေါင်းကာ စီစဉ်ကျင်းပမည်ဖြစ်သည်။

အမေရိကန်နှင့်မြန်မာကုန်သွယ်မှုနှင့် ရင်းနှီးမြှုပ်နှံမှုဆိုင်ရာဆွေးနွေးပွဲတွင် ပြည်ထောင်စုသမ္မတမြန်မာနိုင်ငံ ကုန်သည်များနှင့် စက်မှုလက်မှု လုပ်ငန်းရှင်များအသင်းချုပ် ဥက္ကဋ္ဌ ဦးဝင်းအောင်နှင့် အမေရိကန်စီးပွားရေးနှင့် စီးပွားရေးလုပ်ငန်းများရေးရာ

စာမျက်နှာ ၇ ကော်လံ ၁ သို့ ✻

ယနေ့ မာတိကာ

လက်နက်နှင့် မူးယစ်ဆေးဝါးရှာဖွေရာတွင် ကြွက်များ အသုံးပြုမည် — စာမျက်နှာ - ၄

မြန်မာလူငယ် အားကစားသမားများ၏စွမ်းရည်ကို စောင့်ကြည့်ရမည့် မလေးရှားနှင့် ခြေစမ်းပွဲ — စာမျက်နှာ - ၅

အုန်း၊ ငှက်ပျောဈေးကွက် အရောင်းအဝယ်သွက် — စာမျက်နှာ - ၁၁

အော်စကာ ဆုပေးပွဲကြီးအား ဂုဏ်ပြုရိုက်ကူးမည့် ပြဇာတ်တွင် အနုပညာရှင်များစွာပါဝင်အားဖြည့်မည် — စာမျက်နှာ - ၁၂

ကက်ပီတယ်ဝမ်းဖလား ဗိုလ်လုပွဲ ရင်ခုန်သံ — စာမျက်နှာ - ၁၃

ရွှေရန့်ဒဏ်ကြေလိမ်းဆေးကို လိမ်းပေးခြင်းဖြင့် ထုံကျဉ်ကိုက်ခဲ၊ ညောင်းညာခြင်းကို သက်သာပျောက်ကင်းစေပါသည်။

ရွှေရန့် အကြောပြေ ဒဏ်ကြေလိမ်းဆေး

ဒဏ်ကြေလိမ်းဆေး၏ ထူးခြားချက်

ရွှေရန့်လိမ်းဆေးသည် စိတ်ကိုတက်ကြွလန်းဆန်းစေပြီး ပရုတ်ဆီရနံ့နှင့် စိတ်အာရုံကိုကြည်လင်စေမည့် သင်းပျံ့သော ရနံ့တို့ပါရှိသောကြောင့် ရနံ့နှစ်မျိုးကို ခံစားရမည့် လိမ်းဆေးဖြစ်ပါသည်။

ပါရမီ PARAMI General Hospital

ပါရမီဆေးရုံသို့ လစဉ်ပုံမှန်လာရောက်ကုသပေးနေသော နိုင်ငံခြားမှ အရိုးအထူးကုဆရာဝန်ကြီးသည် ၂၀၁၃ ခုနှစ်၊ မတ်လ (၁) ရက်နေ့ မှ (၃) ရက်နေ့အထိလာရောက်မည်ဖြစ်ပါ၍ ကြိုတင်စာရင်းပေးနိုင်ပါပြီ။

- အရိုးအဆစ်ဆိုင်ရာ ပြင်ပလူနာကြည့်ရှုခြင်း၊
- အဆစ်အတွင်းကြည့်မှန်ပြောင်းသုံး ခွဲစိတ်ကုသခြင်း၊ (Arthroscopy) First & New
- ဒူးဆစ်ရိုးအစားထိုး ခွဲစိတ်ကုသခြင်း၊
- တင်ပါးဆုံရိုးအစားထိုး ခွဲစိတ်ကုသခြင်း၊

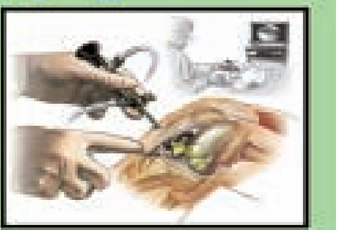

Tel : 660083, 651674, 657226, 657228, 657230 ~ 32 (Ext : 0104, 0117, 0004)
www.paramihospitalygn.com, www.paramihospital.com / Email : info@paramihospital.com