မြန်မာအလင်း

၁၂၇၅ ခုနှစ်က ထုတ်ဝေသည်။

အတွဲ (၅၄)
အမှတ် (၁၈၁)

Established in 1914

Myanma Alinn Daily

၁၃၇၆ ခုနှစ်၊ တန်ခူးလဆန်း ၁၁ ရက်

၂၀၁၅ ခုနှစ်၊ မတ် ၃၀ ရက်၊ တနလာနေ့။

စည်းလုံးညီညွတ်ပါက ဘေးရန်အန္တရာယ်ကို ကြံ့ကြံ့ခံပြီး ကျော်လွှားနိုင်။
စည်းလုံးညီညွတ်မှုပြုကွဲပါက အသက်အန္တရာယ်အထိ ကျရောက်နိုင်။
(မြတ်ဗုဒ္ဓ၏ ဝဋ်ကဏ္ဍတော်တော်)

နိုင်ငံတော်သမ္မတ ဦးသိန်းစိန် စင်ကာပူနိုင်ငံဝန်ကြီးချုပ်ဟောင်း၏ ဈာပနအခမ်းအနား တက်ရောက်

နေပြည်တော် မတ် ၂၉

ပြည်ထောင်စုသမ္မတ မြန်မာနိုင်ငံတော် နိုင်ငံတော်သမ္မတဦးသိန်းစိန်သည် စင်ကာပူနိုင်ငံဝန်ကြီးချုပ်ဟောင်း မစ္စတာလီကွမ်ယူ၏ ဈာပနအခမ်းအနားသို့ တက်ရောက်ရန် နိုင်ငံခြားရေးဝန်ကြီးဌာန ပြည်ထောင်စုဝန်ကြီး ဦးဝဏ္ဏမောင်လွင်၊ အဖွဲ့ဝင်များနှင့်အတူ ယနေ့နံနက်ပိုင်းတွင် အပြည်ပြည်ဆိုင်ရာ မြန်မာလေကြောင်းအထူးလေယာဉ်ဖြင့် နေပြည်တော်လေဆိပ်မှထွက်ခွာရာ စင်ကာပူနိုင်ငံ ချန်ဂီအပြည်ပြည်ဆိုင်ရာလေဆိပ်သို့ ဒေသစံတော်ချိန် နံနက် ၁၁ နာရီ မိနစ် ၄၀ တွင် ရောက်ရှိသည်။

နိုင်ငံတော်သမ္မတနှင့်အဖွဲ့အား စင်ကာပူနိုင်ငံ နိုင်ငံခြားရေးဝန်ကြီးဌာနမှ တာဝန်ရှိသူများ၊ စင်ကာပူနိုင်ငံဆိုင်ရာ မြန်မာသံအမတ်ကြီး ဦးဌေးအောင်၊ စစ်သံမှူးပိုလ်မှူးချုပ် ကိုကိုနိုင်နှင့် တာဝန်ရှိသူများက လေဆိပ်၌ကြိုဆိုနှုတ်ဆက်ကြသည်။

ထို့နောက် နိုင်ငံတော်သမ္မတသည် နိုင်ငံခြားရေးဝန်ကြီးနှင့်အတူ ဝန်ကြီးချုပ်ဟောင်း မစ္စတာလီကွမ်ယူ၏ ဈာပနအခမ်းအနားကျင်းပမည့် စင်ကာပူအမျိုးသားတက္ကသိုလ် ယဉ်ကျေးမှုစင်တာသို့ သွားရောက်ပြီး ဈာပနအခမ်းအနား တက်ရောက်သည်။

စာမျက်နှာ ၇ ကော်လံ ၁ ✻

နိုင်ငံတော်သမ္မတဦးသိန်းစိန်နှင့် နိုင်ငံခြေခြေငါးဆောင်များ စင်ကာပူနိုင်ငံဝန်ကြီးချုပ်ဟောင်း မစ္စတာလီကွမ်ယူ၏ ဈာပနအခမ်းအနားသို့ တက်ရောက်စဉ်။ (ဓာတ်ပုံ-စိုအင်နိုအေ)

နယ်သာလန် မိဖုရား အလည်အပတ်လာရောက်မည်

နယ်သာလန်မိဖုရား မက်ဆီမာ၏ ကိုယ်ရေးအကျဉ်း

နယ်သာလန်နိုင်ငံ ဘုရင့်မိဖုရား မက်ဆီမာသည် ပြည်ထောင်စုသမ္မတမြန်မာနိုင်ငံ နိုင်ငံတော်သမ္မတ ဦးသိန်းစိန်၏ ဖိတ်ကြားချက်အရ ကုလသမဂ္ဂအတွင်းရေးမှူး၏ ဘဏ္ဍာရေးနှင့် ဖွံ့ဖြိုးတိုးတက်ရေးဆိုင်ရာ အထူးအကြပေးအဖြစ် မြန်မာနိုင်ငံသို့ မတ် ၃၀ ရက်မှ စတင်၍ ဧပြီလ ၁ ရက်နေ့အထိ အလည်အပတ်လာရောက်မည် ဖြစ်ပါသည်။

မိဖုရား မက်ဆီမာအား ၁၉၇၁ ခုနှစ်၊ မေ ၁၇ ရက်တွင် အာဂျင်တီးနားနိုင်ငံ၊ ဗျူနိုအေးရိစ်မြို့တွင် မက်ဆီမာဇိုရီဂွိတာအဖြစ် မွေးဖွားခဲ့သည်။ ၎င်းသည် အထက်တန်းပညာစာမေးပွဲကို ၁၉၈၈ ခုနှစ်တွင် နော့သ်လမ်းကျောင်းမှ အောင်မြင်ခဲ့သည်။ ၁၉၉၅ ခုနှစ်တွင် အာဂျင်တီးနားရှိ ကက်သလစ်တက္ကသိုလ်မှ စီးပွားရေးဘွဲ့ ရရှိခဲ့သည်။ ၂၀၀၂ ခုနှစ်တွင် မိဖုရား မက်ဆီမာသည် ဘုရင်ဝိလီယံအလက်ဇန္ဒြားနှင့်

စာမျက်နှာ ၃ ကော်လံ ၄ ✻

မြန်မာနှင့် အင်ဒိုနီးရှားတို့ ယနေ့ခြေစမ်းမည်

စာမျက်နှာ » ၅

တပ်မတော်သတင်းမှန် ပြန်ကြားရေးအဖွဲ့၏ သဘောထားထုတ်ပြန်ချက်

စာမျက်နှာ » ၈

ယနေ့ မာတိကာ

လီကွမ်ယူ၏ဈာပန ပရိသတ်တစ်သန်း လာရောက်ဂါရဝပြု
စာမျက်နှာ » ၄

ကျွန်တော်နဲ့ မင်္ဂလာမန္တလေး — ဆောင်းပါး
စာမျက်နှာ » ၆

လယ်တောသူအလှမယ်ပြိုင်ပွဲ ၂၀၁၅ ကျင်းပ
စာမျက်နှာ » ၁၂

ကလေးမြို့နယ်တွင် လေပြင်းတိုက်ခတ် လူနေအိမ်များ အမိုးလန်ပျက်စီး
စာမျက်နှာ » ၁၃

မြန်မာအသင်း ဆားဘီးယား ယူ-၂၀ အသင်းကို ထပ်မံရှုံးနိမ့်
စာမျက်နှာ » ၁၄

မြန်မာ့အလင်း အယ်ဒီတာ့အာဘော်

ငွေစုဆောင်းခြင်းအကျိုး

"စုပါများတောင်ပို့ဖြစ်"၊ "ချွေတာစုဆောင်း သူဌေးလောင်း"ဟူသောစကားများသည် လူတိုင်းလူတိုင်း ငွေကို စုဆောင်းကြရန် တိုက်တွန်းထားခြင်းဖြစ်ပါသည်။ ငွေကို လစဉ် မိမိတို့တတ်နိုင်သမျှ စုဆောင်းသွားခြင်းဖြင့် နှစ်ကာလကြာလာသည့်အခါ ငွေလုံးငွေရင်းပမာဏကို ပိုင်ဆိုင်လာပြီး အရင်းအနှီးတစ်ခုခုကို ရရှိလာမည်ဖြစ်၍ ဘဝတွင်ကြီးပွားတိုးတက်ခြင်းသို့ ရောက်ရှိလာနိုင်ပါသည်။

နိုင်ငံတော်က နိုင်ငံ့ဝန်ထမ်းများ တာဝန်ထမ်းဆောင်ရာတွင် အထောက်အပံ့ဖြစ်စေရန်သော်လည်းကောင်း၊ စားဝတ်နေရေးနှင့် လူနေမှုအဆင့်အတန်းကို အထိုက်အလျောက် မြှင့်တင်ပေးရန် အတွက်လည်းကောင်း၊ လာမည့် ဧပြီလမှစ၍ လစာများ တိုးမြှင့်သတ်မှတ်ပေးထားပြီးဖြစ်ပါသည်။ ထိုတိုးမြှင့်လိုက်သော လစာများအနက်မှ မိမိတို့တစ်ပိုင်တစ်နိုင် စုဆောင်းသွားကြခြင်းဖြင့် နှစ်ကာလကြာမြင့်လာသောအခါ အရင်းအနှီးတစ်ခုခု လုပ်ကိုင်ရန် ငွေကြေးကို ရရှိလာမည်ဖြစ်ပါသည်။

မြန်မာနိုင်ငံတွင် ကာကွယ်ရေးအပါအဝင် မြို့ပြဝန်ထမ်းဦးရေသည် တစ်သန်းနှင့် လေးသိန်းခန့်ရှိကြောင်း သိရပါသည်။ ထိုဝန်ထမ်းအားလုံးသည် တိုးမြှင့်လစာကို ခံစားကြရမည်ဖြစ်ပါသည်။ ရရှိလာမည့်ငွေကြေးများကို အားလုံးသုံးစွဲခြင်း မပြုဘဲ လစဉ် မိမိတို့လစာများထဲမှ တတ်နိုင်သရွေ့ စုဆောင်းသွားကြခြင်းဖြင့် ငွေစုဆောင်းခြင်း၏အကျိုးကို ခံစားနိုင်ကြမည်ဖြစ်ပါသည်။ ငွေစုဆောင်းခြင်းဖြင့် စုဆောင်းငွေမှ အတိုးအပွား ရရှိနိုင်ခြင်း၊ အရေးပေါ်ငွေလိုသည့်အခါ အလွယ်တကူရရှိနိုင်ခြင်း၊ စုဆောင်းငွေဖြင့် အရင်းအနှီးတစ်ခုခု ပြုလုပ်နိုင်ခြင်း၊ များပြားသောငွေကြေးပိုင်ဆိုင်မှုကြောင့် စိတ်ကိုချမ်းသာစေခြင်းစသော အကျိုးကျေးဇူးများကို ခံစားနိုင်ကြမည်ဖြစ်ပါသည်။

မြန်မာနိုင်ငံတွင် မြန်မာ့စီးပွားရေးဘဏ်သည် နိုင်ငံတစ်ဝန်းဘဏ်ခွဲပေါင်း ၃၀၀ ကျော် ဖွင့်လှစ်ထားပါသည်။ ငွေစုဘဏ်အပ်ငွေစနစ်ဖြင့် အပ်နှံခြင်း၊ ငွေစုလက်မှတ်ဖြင့် အပ်နှံခြင်း၊ စာရင်းသေအပ်နှံခြင်း၊ ငွေတိုက်စာချုပ်ဖြင့် အပ်နှံခြင်း စသည့် ပုံစံအမျိုးမျိုးဖြင့် အပ်နှံနိုင်မည်ဖြစ်ပါသည်။ အနည်းဆုံး တစ်နှစ်အတိုးသည် ရှစ်ရာခိုင်နှုန်းဖြစ်ပါသည်။ အကောင်းဆုံးမှာ စာရင်းသေအပ်နှံခြင်းသည် အကောင်းဆုံးဖြစ်ပါသည်။ အချိန်ကာလကြာမြင့်စွာ အပ်နှံရခြင်းမရှိဘဲ အတိုးငွေ ရှစ်ရာခိုင်နှုန်းအထက် ရရှိနိုင်မည့် နည်းလမ်းကောင်းတစ်ခု ဖြစ်ပါသည်။

သို့ပါ၍ "ချွေတာစုဆောင်း သူဌေးလောင်း" ဆိုသည့် ဆောင်ပုဒ်အတိုင်း ငွေစုဆောင်းခြင်းအလေ့အထကို လူတိုင်း ပြုလုပ်အပ်ပေသည်။ ငွေကို တဖြည်းဖြည်း စုဆောင်းသွားကြခြင်းဖြင့် ထိုစုဆောင်းခြင်းအကျိုးကို ခံစားနိုင်ကြမည်ဖြစ်ပါကြောင်း။ ။

ပြည်ထောင်းသတင်း

မတ် ၂၈ ရက်တွင် ရန်ကုန်အနောက်ပိုင်းခရိုင် မိခင်နှင့်ကလေးစောင့်ရှောက်မှု ကြီးကြပ်ရေးအဖွဲ့ ဥက္ကဋ္ဌ ဒေါ်မြတ်သန္တာရဲတင့်နှင့်အဖွဲ့က မြို့နယ်ကျန်းမာရေးဌာနနှင့်ပူးပေါင်း၍ လှိုင်မြစ်တစ်ဖက်ကမ်း အလတ်ချောင်းရပ်ကွက်ရှိ ဘုန်းတော်ကြီးစာသင်ကျောင်း ချောင်းဝဆရာတော်ထံ ရေအေးစက် လှူဒါန်းစဉ်။ ဘော်ဂါသွေး

စာကြည့်တိုက် ဝန်ဆောင်မှုမြှင့်တင်ရေး ဆွေးနွေး

မုဒုံ မတ် ၂၉

မုဒုံမြို့နယ် ပြန်ကြားရေးနှင့် ပြည်သူ့ဆက်ဆံရေးဦးစီးဌာနက ကြီးမှူးကျင်းပသည့် စာကြည့်တိုက်ဝန်ဆောင်မှုလုပ်ငန်းများ မြှင့်တင်ရေး အလုပ်ရုံဆွေးနွေးပွဲကို မတ် ၂၆ ရက်က စတင်ကျင်းပသည်။

ရှေးဦးစွာ မုဒုံမြို့နယ်အုပ်ချုပ်ရေးမှူး ဦးမြင့်အောင်က အမှာစကား ပြောကြားပြီး တက်ရောက်လာသော စာကြည့်တိုက်မှူးများ၊ စာကြည့်တိုက်ကော်မတီဝင်များနှင့် စာပေဝါသနာရှင်များ အဖွဲ့(၇)ဖွဲ့ ခွဲ၍ စာကြည့်တိုက်လုပ်ငန်းများ၏ အားသာချက်၊ အားနည်းချက်များကို ဝိုင်းဝန်းဆွေးနွေးကြသည်။

အလားတူ စာကြည့်တိုက် ဝန်ဆောင်မှုလုပ်ငန်းများ အရှိန်အဟုန်ဖြင့် တိုးတက် မြင့်မားရေးအတွက် မုဒုံမြောက်ပိုင်း၊ ကော့ခပုံကျေးရွာ၌လည်းကောင်း၊ မုဒုံတောင်ပိုင်း၊ တံခွန်တိုင်ကျေးရွာနှင့် တောင်ပကျေးရွာများတွင် မတ် ၂၆ ရက်အထိ ဖွင့်လှစ်ဆွေးနွေးခဲ့ကြောင်း သိရသည်။ **(၁၀၈)**

လွှတ်တော်ဆိုင်ရာကိစ္စရပ်များ ရင်းနှီးပွင့်လင်းစွာဆွေးနွေး ကျင်းပ

နေပြည်တော် မတ် ၂၉

အမျိုးသားလွှတ်တော်ဥက္ကဋ္ဌကိုယ်စား ကယ်ဆယ်ရေးနှင့်ကူညီစောင့်ရှောက်ရေးကော်မတီ ဥက္ကဋ္ဌမှ Senior Colonel Ruengrit Bunyat. Depyty Chief of Office of Asian Affairs ဦးဆောင်သောအဖွဲ့ဝင် ၂၈ ဦးပါဝင်သည့် Group Officer of Asian Affairs Office if Policy and Planning Ministry of Defense မှ အဖွဲ့များအား မတ် ၂၄ ရက်က နေပြည်တော် အမျိုးသားလွှတ်တော်ရေးရာဆောင် (I-18)တွင် တွေ့ဆုံသည်။ **(ယာဝုံ)**

အဆိုပါတွေ့ဆုံပွဲသို့ အမျိုးသားလွှတ်တော် ကယ်ဆယ်ရေးနှင့် ကူညီစောင့်ရှောက်ရေးကော်မတီဥက္ကဋ္ဌ ဒေါက်တာခင်ရွှေနှင့်အတူ ဥပဒေကြမ်းကော်မတီ ဥက္ကဋ္ဌ ဦးခင်မောင်ရီ၊ ပြည်သူတို့၏ တိုင်ကြားစာဆိုင်ရာ ကော်မတီဥက္ကဋ္ဌ ဦးမြင့်ထွန်း၊ ကယ်ဆယ်ရေးနှင့် ကူညီစောင့်ရှောက်ရေးကော်မတီအဖွဲ့ဝင် ဦးဖေသောင်းတို့ တက်ရောက်ခဲ့ကြပြီး လွှတ်တော်ဆိုင်ရာကိစ္စရပ်များအား ရင်းနှီးပွင့်လင်းစွာ ဆွေးနွေးခဲ့ကြောင်း သိရသည်။ **(သတင်းစဉ်)**

အားကစားသမားများကို ဂုဏ်ပြု

နေပြည်တော် မတ် ၂၉

(၂၈) ကြိမ်မြောက် အရှေ့တောင်အာရှ အားကစားပြိုင်ပွဲကို စင်ကာပူနိုင်ငံက အိမ်ရှင်အဖြစ် လက်ခံကျင်းပမည်ဖြစ်ရာ ပြိုင်ပွဲဝင်မည့် အားကစားသမားများအား ဂုဏ်ပြုဧည့်ခံဖျော် ဖြေပွဲကို မတ် ၂၈ ရက် ညနေ ၆ နာရီက နေပြည်တော်ရှိ အားကစားရွာ (Goal camp) ၌ ကျင်းပခဲ့သည်။

ဂုဏ်ပြုဧည့်ခံဖျော်ဖြေပွဲသို့ နိုင်ငံခြားရေးဝန်ကြီးဌာန ဒုတိယဝန်ကြီးဦးတင်ဦးလွင်၊ အားကစားဝန်ကြီးဌာန၊ အားကစားနှင့် ကာယပညာဦးစီးဌာန ဒုတိယညွှန်ကြားရေးမှူးချုပ် ဦးသက်လွင်၊ အားကစားရွာ (Goal camp) ညွှန်ကြားရေးမှူး ဦးရဲမြင့်ထွန်း၊ ပြိုင်ပွဲဝင်မည့် အားကစားမောင်မယ်များ၊ နေပြည်တော်ကောင်စီနယ်မြေအတွင်းရှိ အားကစားဝါသနာရှင်များ တက်ရောက်ခဲ့ကြောင်း သိရသည်။

မင်းမင်းလတ်(မန်းတက္ကသိုလ်)

ရွှေ၊ ငွေ၊ စက်သုံးဆီနှင့် အခြေခံစားကုန်ဈေးနှုန်း ၂၉-၃-၂၀၁၅

ရွှေဈေးနှုန်း(အောင်သမာဓိ)

ရန်ကုန်	၁၆ ပဲရည်	တစ်ကျပ်သား	ကျပ် ၆၈၅၅၀၀
ရန်ကုန်	၁၅ ပဲရည်	တစ်ကျပ်သား	ကျပ် ၆၇၅၂၀၀
မန္တလေး	၁၆ ပဲရည်	တစ်ကျပ်သား	ကျပ် ၆၈၅၅၀၀

စက်သုံးဆီဈေးနှုန်း(Max/Newday စက်သုံးဆီအရောင်းဆိုင်)

ဓာတ်ဆီ	တစ်လီတာ	ကျပ် ၈၁၅
ဒီဇယ်	တစ်လီတာ	ကျပ် ၆၈၀
အောက်တိန်း ၉၂	တစ်လီတာ	ကျပ် ၆၄၀
အောက်တိန်း ၉၅	တစ်လီတာ	ကျပ် ၉၀၀
ပရီမီယံဒီဇယ်	တစ်လီတာ	ကျပ် ၉၁၀

သားငါးနှင့်ဟင်းချက်စရာဈေးနှုန်း(သား/ငါးနှိုင်းများ)

၁။	ငါးကြင်း	တစ်ပိသား	၄၀၀၀-၄၈၀၀
၂။	ငါးမြစ်ချင်း	တစ်ပိသား	၃၅၀၀-၃၇၀၀
၃။	ငါးရံ့	တစ်ပိသား	၄၅၀၀-၆၈၀၀
၄။	ငါးဖယ်	တစ်ပိသား	၁၂၀၀၀-၁၄၀၀၀
၅။	ပုစွန် (ကျော့)	တစ်ပိသား	၆၀၀၀-၁၂၀၀၀
၆။	ပုစွန်တုပ်	တစ်ပိသား	၇၀၀၀-၃၃၀၀၀
၇။	ငါးသလောက်	တစ်ပိသား	၆၅၀၀-၁၄၅၀၀
၈။	ကြက်	တစ်ပိသား	၄၅၀၀-၁၅၀၀၀
၉။	ဝက်	တစ်ပိသား	၇၀၀၀-၈၅၀၀
၁၀။	အမဲ	တစ်ပိသား	၈၀၀၀-၁၂၀၀၀
၁၁။	ဆိတ်	တစ်ပိသား	၁၃၀၀၀-၁၈၀၀၀
၁၂။	ဘဲ	တစ်ပိသား	၄၂၀၀-၄၅၀၀

နိုင်ငံတကာသုံးငွေကြေးပေါက်ဈေး(သိမ်းပြူငွေလဲကောင်တာ)

အမေရိကန်	တစ်ဒေါ်လာ	၁၀၇၈-၁၀၈၂
ဥရောပ	တစ်ယူရို	၁၂၂၀-၁၂၃၅
စင်ကာပူ	တစ်ဒေါ်လာ	၇၈၀-၇၈၂
ထိုင်း	တစ်ဘတ်	၃၀.၅-၃၂
အိန္ဒိယ	တစ်ရူပီး	၁၆.၇-၁၆.၃
တရုတ်	တစ်ယွမ်	၁၆၅-၁၇၀
မလေးရှား	တစ်ရင်းဂစ်	၃၃၀-၃၄၃

ကုန်စည်ဒိုင်ဈေးနှုန်းဖြစ်ပြီး အချိန်နှင့်အမျှ အပြောင်းအလဲရှိနိုင်ပါသည်။

ခင်ရတနာ-စုစည်းသည်။

လျှပ်စစ်ဓာတ်အားသုံးလျှင်

- ဟောင်းနွမ်းနေသည့် လျှပ်စစ်ကြိုးများကို လဲလှယ်ပေးပါ။
- လျှပ်စစ်ဒဏ်ခံကြိုး (Fuse)များကို ခံနိုင်သည်ထက် ပိုမထည့်ပါနှင့်။
- လျှပ်စစ်မီးဖို၊ မီးပူများကို သုံးစွဲပြီးလျှင်(သို့မဟုတ်) လျှပ်စစ်မီးပျက်လျှင် မီးခလုတ်ပိတ်ပြီး ပလပ်ခေါင်းဖြုတ်ထားပါ။
- လျှပ်စစ်ပိုင်ယာရှော့ခ်ဖြစ်လျှင် ပင်မခလုတ်ကို ပိတ်ပြီး ခြောက်သွေ့သောအဝတ်၊ ပိတ်စ စသည်တို့ဖြင့် ရိုက်ပုတ်၊ ဖုံးအုပ်ပြီးမှသတ်ပါ။
- လျှပ်စစ်ပိုင်ယာကြိုးများကို ခံနိုင်ဝန်အားထက် ပိုမသုံးပါနှင့်။
- ချွတ်ယွင်းနေသော လျှပ်စစ်ပစ္စည်းကိရိယာများကို မသုံးပါနှင့်။

ပြည်တွင်းသတင်း

နိုင်ငံတော်သမ္မတ ဦးသိန်းစိန် စင်ကာပူနိုင်ငံဝန်ကြီးချုပ်ဟောင်း မစ္စတာ လီကွမ်ယူ၏ဈာပနအခမ်းအနားသို့ တက်ရောက်ရန်ထွက်ခွာ

နေပြည်တော် မတ် ၂၉

ပြည်ထောင်စုသမ္မတမြန်မာနိုင်ငံတော် နိုင်ငံတော်သမ္မတ ဦးသိန်းစိန်သည် စင်ကာပူနိုင်ငံ ဝန်ကြီးချုပ်ဟောင်း မစ္စတာ လီကွမ်ယူ၏ဈာပနအခမ်းအနားသို့ တက်ရောက်ရန် နိုင်ငံခြားရေးဝန်ကြီးဌာန ပြည်ထောင်စုဝန်ကြီး ဦးဝဏ္ဏမောင်လွင်၊ အဖွဲ့ဝင်များနှင့်အတူ ယနေ့နံနက် ၇ နာရီတွင် နေပြည်တော်မှ အပြည်ပြည်ဆိုင်ရာ မြန်မာလေကြောင်းအထူးလေယာဉ်ဖြင့် စင်ကာပူနိုင်ငံသို့ ထွက်ခွာသွားသည်။

နိုင်ငံတော်သမ္မတနှင့် အဖွဲ့ဝင်များအား ဒုတိယသမ္မတ ဦးဉာဏ်ထွန်း၊ တပ်မတော်ကာကွယ်ရေးဦးစီးချုပ် ဗိုလ်ချုပ်မှူးကြီးမင်းအောင်လှိုင်၊ ပြည်ထောင်စုဝန်ကြီးများ၊ မြန်မာနိုင်ငံဆိုင်ရာ စင်ကာပူနိုင်ငံသံအမတ်ကြီးနှင့် တာဝန်ရှိသူများက နေပြည်တော်အပြည်ပြည်ဆိုင်ရာလေဆိပ်၌ ပို့ဆောင်နှုတ်ဆက်ကြသည်။ **(သတင်းစဉ်)**

နိုင်ငံတော်သမ္မတ ဦးသိန်းစိန် စင်ကာပူနိုင်ငံဝန်ကြီးချုပ်ဟောင်း မစ္စတာ လီကွမ်ယူ၏ ဈာပနအခမ်းအနားသို့တက်ရောက်ရန် နေပြည်တော်အပြည်ပြည်ဆိုင်ရာ လေဆိပ်မှထွက်ခွာရာ ပို့ဆောင်နှုတ်ဆက်ကြသူများနှင့်အတူ တွေ့ရစဉ်။ (သတင်းစဉ်)

ပြည်သူ့လွှတ်တော်ဥက္ကဋ္ဌ သူရဦးရွှေမန်း စင်ကာပူနိုင်ငံဝန်ကြီးချုပ်ဟောင်း မစ္စတာ လီကွမ်ယူ ကွယ်လွန်ခြင်းအတွက် ဝမ်းနည်းကြောင်းလက်မှတ်ရေးထိုး

ရန်ကုန် မတ် ၂၉

ပြည်သူ့လွှတ်တော်ဥက္ကဋ္ဌ သူရဦးရွှေမန်းသည် ယနေ့နံနက် ၁၀ နာရီတွင် ရန်ကုန်မြို့ ဗဟန်းမြို့နယ် အမှတ် (၂၃၆) ရှိ မြန်မာနိုင်ငံဆိုင်ရာ စင်ကာပူနိုင်ငံသံရုံး၌ စင်ကာပူနိုင်ငံ ဝန်ကြီးချုပ်ဟောင်း မစ္စတာလီကွမ်ယူ ကွယ်လွန်ခြင်းအတွက် ဖွင့်လှစ်ထားရှိသည့် ဝမ်းနည်းခြင်းအထိမ်းအမှတ် မှတ်တမ်းစာအုပ်၌ ဝမ်းနည်းကြောင်း လက်မှတ်ရေးထိုးသည်။ **(အပေါ်ပုံ)** **(သတင်းစဉ်)**

မြန်မာ့ဆက်သွယ်ရေးလုပ်ငန်း၏ C- Band IPSTAR (MPT Satellite Terminal) သုံးစွဲသူများသို့ အသိပေးအကြောင်းကြားချက်

မြန်မာ့ဆက်သွယ်ရေးလုပ်ငန်းသည် C-Band IPSTAR စနစ်အတွက် ဂြိုဟ်တုဌာနရမ်းအသုံးပြုထားသော Thaicom ကုမ္ပဏီနှင့်ညှိနှိုင်းချက်အရ C-Band IPSTAR သုံးစွဲသူများအတွက် အရည်အသွေး ပိုမိုကောင်းမွန်စေရန် လက်ရှိဂြိုဟ်တု Thaicom -5 မှ ဂြိုဟ်တုအသစ်ဖြစ်သော Thaicom -7 သို့ ပြောင်းလဲအသုံးပြုမည်ဖြစ်ပါ၍ C-Band IPSTAR ဂြိုဟ်တုစလောင်းများကို ပြောင်းလဲချိန်ညှိခြင်း Outdoor Unit အသစ်လဲလှယ်တပ်ဆင်ခြင်းတို့ကို အခမဲ့ ဆောင်ရွက်ပေးသွားမည်ဖြစ်ပါသည်။

သို့ဖြစ်ပါ၍ C-Band IPSTAR သုံးစွဲသူများမှ မိမိတို့၏ Terminal နှင့်ပတ်သက်သည့်အချက်အလက်များကို ၁-၄-၂၀၁၅မှ ၃၀-၆-၂၀၁၅ ရက်အတွင်း ပြည်ပဆက်သွယ်ရေးရုံးချုပ် ဖုန်းနံပါတ်-၀၁- ၆၅၃၃၉၆၊ ၀၁- ၆၅၃၃၉၇ သို့ ဆက်သွယ်၍ သတင်းပေးပို့ကြပါရန် အသိပေးအကြောင်းကြားအပ်ပါသည်။ **မြန်မာ့ဆက်သွယ်ရေးလုပ်ငန်း**

မိုးလေဝသ အခြေအနေ

နေပြည်တော်နှင့်အနီးတစ်ဝိုက်တွင် ယနေ့ တိမ်အသင့်အတင့်ဖြစ်ထွန်းမည်။

ရန်ကုန်မြို့နှင့်မန္တလေးမြို့တို့အနီးတစ်ဝိုက်တွင် ယနေ့ နေရာကွက်ကျား မိုးထစ်ချုန်းရွာနိုင်သည်။

နောက်နှစ်ရက်အတွက်ခန့်မှန်းချက်မှာ မြန်မာနိုင်ငံအထက်ပိုင်းဒေသများတွင် နေရာကွက်ကျား မိုးဆက်လက်ထစ်ချုန်းရွာနိုင်သည်။

*** ရှေ့ဖုံးမှ**

လက်ထပ်ခဲ့သည်။ တော်ဝင်ဇနီးမောင်နှံတို့မှ သမီး သုံးဦးမွေးဖွားခဲ့သည်။ မင်းသမီး ကက်သရင်းနား အမေးလီးယား (အိမ်ရှေ့မင်းသမီး)၊ မင်းသမီး အလက်ဇီယာနှင့် မင်းသမီး အရီရာနီးတို့ဖြစ်သည်။

ဘုရင်ဝိလီယံ အလက်ဇန္ဒြားနှင့် မိဖုရား မက်ဆီမာတို့သည် ၂၀၀၂ ခုနှစ်တွင် ၎င်းတို့၏မင်္ဂလာအခမ်းအနား၌ ဒတ်ချ်လူမျိုးတို့မှ လက်ဖွဲ့အဖြစ်ပေးထားငွေမှ ထူထောင်ထားသော အိမ်ရှေ့မင်းသား ရန်ပုံငွေအဖွဲ့၏ နာယကများဖြစ်သည်။ မိဖုရား မက်ဆီမာသည် လူနည်းစု အမျိုးသမီးများ၊ ပါဝင်လာရေးကော်မတီ၏အဖွဲ့ဝင်အဖြစ် ၂၀၀၃ ခုနှစ်မှ ၂၀၀၅ ခုနှစ်အထိ ဆောင်ရွက်ခဲ့သည်။

၂၀၀၄ ခုနှစ်မှစ၍ မိဖုရား မက်ဆီမာသည် နိုင်ငံတော်ကောင်စီအဖွဲ့ဝင် ဖြစ်လာသည်။ ၂၀၀၃ ခုနှစ်မှစတင်၍ Prince Claus Chain ရန်ပုံငွေအဖွဲ့တွင် ဥက္ကဋ္ဌအဖြစ် ဦးဆောင်ခဲ့သည်။ ၂၀၁၀ ပြည့်နှစ်မှစ၍ မိဖုရားသည် Money Wise Platform ၏ ဂုဏ်ထူးဆောင်ဥက္ကဋ္ဌ ဖြစ်လာသည်။ မိဖုရား မက်ဆီမာသည် ၂၀၁၁ ခုနှစ်တွင် အသေးစားငွေချေးလုပ်ငန်းကို ဆက်ခံသောစီးပွားရေးလုပ်ငန်းများနှင့် ဘဏ္ဍာရေးဆိုင်ရာကော်မတီ၏အဖွဲ့ဝင် ဖြစ်လာသည်။ မိဖုရား မက်ဆီမာသည် ဘဏ္ဍာရေးဝန်ဆောင်မှုလုပ်ငန်းများ၊ ပိုမိုတိုးချဲ့ရေး၊ စားသုံးသူကာကွယ်ရေးဆိုင်ရာ တိုးမြှင့်ရေးနှင့် ဘဏ္ဍာရေးဆိုင်ရာစာပေများ၊ တိုးတက်ရေးတို့အတွက် နယ်သာလန်နိုင်ငံနှင့် နိုင်ငံခြားတိုင်းပြည်တို့၌ နှစ်ပေါင်းများစွာ ကြိုးပမ်းဆောင်ရွက်ခဲ့သည်။

၂၀၀၉ ခုနှစ်တွင် မိဖုရား မက်ဆီမာအား ဘဏ္ဍာရေးဆိုင်ရာ အလုံးစုံဖွံ့ဖြိုးတိုးတက်ရေးအတွက် ကုလသမဂ္ဂအတွင်းရေးမှူးချုပ်၏ အထူးကိုယ်စားလှယ်အဖြစ် ခန့်အပ်ခံခဲ့ရသည်။ ၂၀၁၁ ခုနှစ်မှစ၍ ဂျီ-၂၀ အဖွဲ့၏ Global Partnership for Financial Inclusion တွင် ဂုဏ်ထူးဆောင်ဥက္ကဋ္ဌ ဖြစ်လာသည်။ ထိုသို့ဆောင်ရွက်ရာတွင် ကုလသမဂ္ဂနှင့် ဂျီ -၂၀ အကြား ပူးပေါင်းဆောင်ရွက်မှု ပိုမိုအားကောင်းလာစေပြီး နှစ်ပေါင်းများစွာကပင် ကြိုးပမ်းဆောင်ရွက်နေသော ဘဏ္ဍာရေးဝန်ဆောင်မှုလုပ်ငန်းများ အလုံးစုံတိုးတက်လာစေရန် ဆောင်ရွက်လျက်ရှိသည်။

ငြိမ်းချမ်းရေးဖော်ဆောင်ရေးဆွေးနွေးပွဲ လွိုင်ကော်မြို့၌ကျင်းပ

လွိုင်ကော် မတ် ၂၉

ကယားပြည်နယ် ငြိမ်းချမ်းရေးဖော်ဆောင်ရေးဆွေးနွေးပွဲကို မတ် ၂၈ ရက် နံနက် ၁၁ နာရီတွင် ကယားပြည်နယ် အစိုးရအဖွဲ့ရုံးအစည်းအဝေးခန်းမ၌ ပြုလုပ်သည်။

ရှေးဦးစွာ ပြည်ထောင်စုငြိမ်းချမ်းရေးဖော်ဆောင်ရေးလုပ်ငန်းကော်မတီ ဒုတိယဥက္ကဋ္ဌ၊ သမ္မတရုံးဝန်ကြီးဌာန ပြည်ထောင်စုဝန်ကြီး ဦးအောင်မင်းက အဖွင့်အမှာစကား ပြောကြားသည်။ ဆက်လက်ပြီး ပြည်ထောင်စုငြိမ်းချမ်းရေး ဖော်ဆောင်ရေးလုပ်ငန်းကော်မတီဒုတိယဥက္ကဋ္ဌ ပြည်ထောင်စုဝန်ကြီး ဦးအောင်မင်း ခေါင်းဆောင် သောကိုယ်စားလှယ်အဖွဲ့နှင့် ကရင်နီအမျိုးသားတိုးတက်ရေးပါတီ (KNPP) မှ ဒုတိယဥက္ကဋ္ဌ ဦးခူးဦးရယ် ခေါင်းဆောင်သော ကိုယ်စားလှယ်အဖွဲ့တို့က ကယားပြည်နယ်ငြိမ်းချမ်းရေးဖော်ဆောင်ရေးနှင့် စပ်လျဉ်း၍ ရင်းနှီးပွင့်လင်းစွာ ဆွေးနွေးကြသည်။

အဆိုပါဆွေးနွေးပွဲသို့ ပြည်ထောင်စုဝန်ကြီးများဖြစ်ကြသော ဦးစိုးသိန်း၊ ဦးအောင်မင်း၊ ဦးအုန်းမြင့်၊ ဦးခင်ရီ၊ ဦးသန်းဌေး၊ ကယားပြည်နယ်ဝန်ကြီးချုပ် ဦးခင်မောင်ဦး၊ ပြည်ထောင်စုငြိမ်းချမ်းရေးဖော်ဆောင်ရေးလုပ်ငန်းကော်မတီမှအဖွဲ့ဝင်များ၊ ကယားပြည်နယ်အစိုးရအဖွဲ့ဝင်များ၊(Myanmar Peace Center) မှ တာဝန်ရှိသူများ၊ ကရင်နီအမျိုးသားတိုးတက်ရေးပါတီ (KNPP) မှ ကိုယ်စားလှယ်များတက်ရောက်ကြောင်းနှင့် ဆွေးနွေးပွဲကို ညနေ ၅ နာရီတွင် ကျင်းပပြီးစီးခဲ့ကြောင်း သတင်းရရှိသည်။ **(သတင်းစဉ်)**

နိုင်ငံတကာသတင်း

လီကွမ်ယူ၏ ဈာပန ပရိသတ်တစ်သန်း လာရောက်ဂါရဝပြု

စင်ကာပူ မတ် ၂၉

တနလာ်နေ့က ကွယ်လွန်ခဲ့သော စင်ကာပူနိုင်ငံ တည်ထောင်သူ ဝန်ကြီးချုပ် လီကွမ်ယူ (အသက် ၉၁ နှစ်)ကို ဈာပနအခမ်းအနားကို စင်ကာပူနိုင်ငံ၌ ကျင်းပခဲ့သည်။

မိုးများသည်းထန်စွာ ရွာသွန်းနေသော်လည်း ပါလီမန်မှမစ္စတာ လီကွမ်ယူ၏ရုပ်ကလာပ်ကို တင်ဆောင်လာသည့် ဈာပနယာဉ်တန်းကိုကြည့်ရှုရန် လူထောင်ပေါင်းများစွာတို့ လမ်းမကြီးပေါ်ရောက်ရှိနေကြသည်။

မိသားစုဝင်များ၏ ရှေ့မှောက်၌ မီးသဂြိဟ်မည့် လီကွမ်ယူ၏ဈာပန အခမ်းအနားကို ကမ္ဘာ့ခေါင်းဆောင်ကြီးများ တက်ရောက်ခဲ့ကြသည်။ အခမ်းအနား၌ လူတစ်သန်းခန့် လာရောက်ကာ ခိုးကျူးဂုဏ်ပြုခဲ့သည်။ ပရိသတ် ၈၅၀၀၀၀ ထက်မနည်း လီကွမ်ယူ၏ဈာပန၌ ဂါရဝပြုနေစဉ် စင်ကာပူနိုင်ငံသား ၁၂ ရာခိုင်နှုန်းမှာ မစ္စတာလီကွမ်ယူ၏ ရုပ်ကလာပ်ကိုဂါရဝပြုရန် ပါလီမန်အဆောက်အအုံသို့ သွားရောက်ခဲ့ကြသည်ဟု ဒေသမီဒီယာများက ဖော်ပြသည်။

ပါလီမန် အဆောက်အအုံမှ မစ္စတာလီကွမ်ယူ၏ ရုပ်အလောင်းကို တင်ဆောင်လာသော ဈာပနယာဉ်တန်းသည် တနဂ်နွေနေ့ ဒေသစံတော်ချိန် ၁၂ နာရီခွဲ၌ စတင်ထွက်ခွာလာသည်ဟု သိရသည်။

လီကွမ်ယူ၏ သားဖြစ်သူ လက်ရှိဝန်ကြီးချုပ် လီရှန်လွန်းကဎင်း၏ဖခင်သည် စင်ကာပူနိုင်ငံ၏ အကျိုးအတွက် တစ်ဘဝလုံး ပေးအပ်ခဲ့သည်ဟု ခိုးကျူးပြောဆိုခဲ့သည်။

ဝန်ကြီးချုပ် လီကွမ်ယူသည် ၁၉၅၉ မှ ၁၉၉၀ ထိ ဝန်ကြီးချုပ်အဖြစ် တာဝန်ထမ်းဆောင်ခဲ့ပြီး နောက် ၂၀၁၅ ခုနှစ် မတ် ၂၃ ရက်၌ ကွယ်လွန်ခဲ့သည်။

(ဘီဘီစီ)

တရုတ်သမ္မတနှင့် ဘီလ်ဂိတ်တို့တွေ့ဆုံ

ဟိုင်နန် မတ် ၂၉

ပြည်သူလူထု၏ ကျန်းမာရေးဝန်ဆောင်မှုမြှင့်တင်ရေး၊ လူထုကျန်းမာရေးတိုးတက်စေရေးနှင့် ဆင်းရဲနွမ်းပါးမှုလျော့ချရေးဆိုင်ရာကိစ္စရပ်များတွင် အမြင်ချင်းဖလှယ်ရန်အတွက် တရုတ်နိုင်ငံသမ္မတရှီကျင့်ဖျင်သည် အမေရိကန်မှ ပရဟိတအကျိုးဆောင်ဖြစ်သူ ဘီလ်ဂိတ်နှင့် စနေနေ့ကတွေ့ဆုံခဲ့သည်။

ကူးစက်ရောဂါများမပြန့်ပွားအောင် ကာကွယ်နိုင်ခြင်းနှင့်ထိန်းချုပ်ခြင်းများသည် နိုင်ငံတကာအဖွဲ့အစည်းများ၌ အမြဲလိုလိုရင်ဆိုင်နေရသော စိန်ခေါ်မှုများဖြစ်ကာ နိုင်ငံတကာပူးပေါင်းဆောင်ရွက်မှုဖြင့် ထိန်းချုပ်မှုများကို အားဖြည့်လုပ်ဆောင်သွားရန်လိုကြောင်း သမ္မတကထောက်ပြခဲ့သည်။

Melinda Gates Foundation ၏ တွဲဖက်အကြီးအကဲဖြစ်သူ ဂိတ်က တရုတ်နိုင်ငံသည် အီဘိုလာကူးစက်ရောဂါတိုက်ဖျက်ရေးတွင် နိုင်ငံတကာနှင့်အတူ အရင်းအမြစ်များစွာပေးအပ်လျက် အင်တိုက်အားတိုက်ပါဝင်ခဲ့ကြောင်းနှင့် AIDS ရောဂါထိန်းချုပ်ရေးတွင် ထူးခြားပြောင်မြောက်စွာ လုပ်ဆောင်ခဲ့ကြောင်း၊ ဆင်းရဲမှုလျော့ချရေးကဏ္ဍ၌ ရှေ့ဆုံးမှပါဝင်လျက် စံအဖြစ်ရပ်တည်လျက်ရှိကြောင်းဖြင့် ပြောခဲ့သည်။

(ဆင်ဟွာ)

ဆီးရီးယားရှိ အိုင်ဒ်လစ်မြို့ကို အစ္စလာမ္မစ်အုပ်စုများ ပထမဦးဆုံးအကြိမ်သိမ်းပိုက်

ဒမတ်စကတ် မတ် ၂၉

အယ်လ်ခိုင်ဒါတို့၏ ချူဆရာ တပ်ဦးအပါအဝင် အစ္စလာမ္မစ်အုပ်စုများသည် ဆီးရီးယားပြည်တွင်းစစ်ပွဲအတွင်း အိုင်ဒ်လစ်မြို့ကို ပထမဦးဆုံးအကြိမ် သိမ်းပိုက်နိုင်ခဲ့သည်ဟု တိုက်ခိုက်ရေးသမားများနှင့် စောင့်ကြည့်ရေးအဖွဲ့က စနေနေ့က ပြောခဲ့သည်။

အိုင်ဒ်လစ်မြို့ကို သိမ်းယူခြင်းဖြင့် အစ္စလာမ္မစ်စစ်သွေးကြွသူပုန်များ ယခုထိန်းချုပ်ထားသော အိုင်အက်စ်စစ်သွေးကြွအုပ်စု၏ ခံတပ်ကိုပစ်မှတ်ထား၍ အမေရိကန်ဦးဆောင်သော တပ်ဖွဲ့ဝင်များက လေကြောင်းတိုက်ခိုက်မှုများ ပြုလုပ်လျက်ရှိသည်။

ဆီးရီးယားအာဏာပိုင်များက ယင်းဖြစ်ရပ်နှင့်ပတ်သက်ပြီး တစ်စုံတစ်ရာပြောဆိုခဲ့ခြင်း မရှိသေးပေ။ တိုက်ပွဲများဆက်လက်ဖြစ်ပွားခဲ့ပြီး ဆီးရီးယားတပ်ဖွဲ့အနေဖြင့် အရှေ့ပိုင်း၊ မြောက်ပိုင်းနှင့် တောင်ပိုင်းဒေသတို့၌ သူပုန်များ၏ ထိုးစစ်ဆင်မှုများကိုရပ်တန့်နိုင်ရေး စီစဉ်လျက်ရှိကြောင်း နိုင်ငံပိုင်မီဒီယာက ပြောသည်။

ပုံမှန်အခြေအနေ ပြန်လည်ရရှိနိုင်ရေးအတွက် ဆီးရီးယားတပ်ဖွဲ့အနေဖြင့် ခက်ခဲကြမ်းတမ်းသောတိုက်ပွဲကို ဆင်နွှဲနေကြောင်းနှင့် စစ်သွေးကြွရာပေါင်းများစွာကို သုတ်သင်နိုင်ခဲ့ကြောင်း နိုင်ငံပိုင် ရုပ်သံဌာနမှ ပြောကြားခဲ့သည်။

အိုင်ဒ်လစ်မြို့သည် ဆီးရီးယားနိုင်ငံ၏ နယ်မြေအသီးသီးမှ အိုးအိမ်စွန့်ခွာထွက်ပြေးလာသူ ထောင်ပေါင်းများစွာတို့ဖြင့် ပြည့်နှက်နေသောမြို့ဖြစ်သည်။

ဆီးရီးယားနိုင်ငံ၏ လေးနှစ်တာ ပြည်တွင်းစစ်ပွဲအတွင်း လူပေါင်း ၂၂၀၀၀၀ သေဆုံးခဲ့ပြီး လူသန်းပေါင်းများစွာတို့သည် အိုးအိမ်စွန့်ခွာထွက်ပြေးခဲ့ရသည်။

(ရိုက်တာ)

နိုင်ဂျီးရီးယား ရွေးကောက်ပွဲ နည်းစနစ် ချွတ်ယွင်းမှုရှိသော်လည်း မဲပေးမှုများ ဆက်လက်ပြုလုပ်နေ

နိုင်ဂျီးရီးယား မတ် ၂၉

နိုင်ဂျီးရီးယားနိုင်ငံ၌ စနေနေ့က ကျင်းပသော သမ္မတရွေးကောက်ပွဲတွင် နည်းပညာပိုင်းဆိုင်ရာ ပြဿနာများရှိသော်လည်း ဒေသအချို့၌မဲပေးမှုများ ဆက်လက်ပြုလုပ်လျက်ရှိသည်။

ရွေးကောက်ပွဲမဲလိမ်မှုကို လျှော့ချရန်ရည်ရွယ်ချက်ဖြင့် ပြုလုပ်ထားသည့် အီလက်ထရွန်နစ်ကတ်ပြားများတွင် နည်းစနစ်ပိုင်းဆိုင်ရာမှားယွင်းမှုကြောင့် မဲပေးမှုကိုရွေ့ဆိုင်းထားရန် ရွေးကောက်ပွဲကော်မရှင်ရုံးက ကြေညာထားသည်။

အဆိုပါ ရွေးကောက်ပွဲသည် သမ္မတဂျိတ်လတ်ဂျိုနသန်နှင့် မူဟာန်မတ်ဒူဘူဟာရီတို့အကြား အနီးကပ်ယှဉ်ပြိုင်မှုပြိုင်ပွဲတစ်ရပ်ဖြစ်သည်ဟု ဆိုသည်။ မစ္စတာဂျိုနသန်နှင့် သူ၏အာဏာရပါတီမှ အနည်းဆုံးအုပ်ချုပ်ရေးမှူးသုံးဦးသည် စစ်ဆေးရေးကိရိယာများအသုံးပြု၍ မဲကတ်ပြားများကို စစ်ဆေးနိုင်ခြင်းမရှိဟုဆိုသည်။

မစ္စတာဂျိုနသန်၏ ပြည်သူ့ဒီမိုကရက်တစ်ပါတီက ရွေးကောက်ပွဲမတိုင်မီက နည်းပညာအသုံးပြုမဲပေးခြင်းကို အသေအချာစစ်ဆေးထားသင့်ကြောင်း အပြစ်ပြောဆိုလျက်ရှိသည်။

ယင်းမဲပေးမှုစနစ်သည် အီလက်ထရွန်နစ် လက်ဗွေဖတ်စက်ကို အသုံးပြုမဲပေးသည့်စနစ်ဖြစ်သည်ဟုဆိုသည်။

(ဘီဘီစီ)

ယီမင်နိုင်ငံအတွင်း မငြိမ်မသက်ဖြစ်အောင် အီရန်က အားပေးအားမြှောက်လုပ်နေဟုစွပ်စွဲ

ဆာနား မတ် ၂၉

ယီမင်နိုင်ငံအတွင်း မတည်မငြိမ်ဖြစ်စေရန် အီရန်က ဟူသီသူပုန်များအား အားပေးအားမြှောက်ပြုလုပ်နေကြောင်း ယီမင်သမ္မတမန်ဆာဟာဒီက စွပ်စွဲပြောကြားလိုက်သည်။

ထိုအတောအတွင်း ယီမင်နိုင်ငံ၌ တည်ငြိမ် အေးချမ်းမှုရရှိသည်အထိ စစ်ရေးအရ အကာအကွယ်ပေးသွားမည် ဖြစ်ကြောင်း ဆော်ဒီအာရေဗျနိုင်ငံက ပြောကြားလိုက်သည်။ ဆော်ဒီအာရေဗျဦးဆောင်သော ညွှန့်ပေါင်းအဖွဲ့က နိုင်ငံတစ်ဝန်း မြို့ကြီးများသို့ လေကြောင်းမှ လေးညမြောက်အဖြစ် ဆက်လက်တိုက်ခိုက်ခဲ့သည်။

အဆိုပါပဋိပက္ခသည် ဆွန်နီအာရပ်နိုင်ငံများနှင့် ရှီးယိုက်အီရန်တို့အကြားဖြစ်ပွားသည့် စစ်ပွဲဖြစ်လာကြောင်း သတင်းထောက်များက ရေးသားဖော်ပြသည်။

သူပုန်များသည် အေဒင်ဆိပ်ကမ်း၌ အင်အားကြီးထွားလာပြီးနောက် ယီမင်သမ္မတသည် နိုင်ငံမှရှောင်တိမ်းခဲ့ရသည်။ ၎င်းသည် အီဂျစ်နိုင်ငံ၌ ကျင်းပသော အာရပ်အဖွဲ့ချုပ်ထိပ်သီးအစည်းအဝေး၌ မိန့်ခွန်းပြောဆို လျက်ရှိသည်။ ၎င်းသည် နိုင်ငံတည်ငြိမ်မှုရသည့်တိုင်အောင် ပြည်ပ ဝန်ကြီးက ပြောသည်။ **(ဘီဘီစီ)**

ပြည်တွင်းသတင်း

ကျေးဇူးတင်လွှာ

ဧရာဝတီတိုင်းဒေသကြီး၊ ပုသိမ်မြို့၊ ငွေဆောင်ကမ်းခြေ၊ Ngwe Saung Yacht Club & Resort ၌ ၂၀၁၅ ခုနှစ်၊ မတ်လ(၂၅) ရက်နှင့် (၂၆) ရက်တို့တွင်ကျင်းပပြုလုပ်ခဲ့သော 13th ASEAN Senior Officials Responsible for Information Meeting (13th SOMRI Meeting) ကို အောင်မြင်စွာကျင်းပနိုင်ရန် အစစအရာရာ ပံ့ပိုးကူညီပေးခဲ့သောဝန်ကြီးဌာနအသီးသီးမှ တာဝန်ရှိပုဂ္ဂိုလ်များ၊ ဧရာဝတီတိုင်းဒေသကြီးအစိုးရအဖွဲ့နှင့် ဌာနဆိုင်ရာဝန်ထမ်းများ၊ Ngwe Saung Yacht Club & Resort မှ တာဝန်ရှိပုဂ္ဂိုလ်များနှင့် ဝန်ထမ်းများ၊ အာဘော်ဘက်မှ ကူညီဆောင်ရွက်ခဲ့ကြသူများအားလုံးကို လှိုက်လှဲစွာ အထူးကျေးဇူးတင်ရှိပါကြောင်း ဖော်ပြအပ်ပါသည်။

ပြန်ကြားရေးဝန်ကြီးဌာနနှင့် မြန်မာ့အသံနှင့်ရုပ်မြင်သံကြား

HOTEL Esperado Yangon ဖွင့်ပွဲကျင်းပ

ရန်ကုန် မတ် ၂၉

HOTEL Esperado Yangon ဖွင့်ပွဲအခမ်းအနားကို ယနေ့နံနက် ၇ နာရီတွင် ရန်ကုန်မြို့ မင်္ဂလာတောင်ညွန့်မြို့နယ် ဦးအောင်မြတ်လမ်း အမှတ်(၂၃)၌ကျင်းပရာ ရှေးဦးစွာ တိုင်းဒေသကြီးဝန်ကြီးချုပ် ဦးမြင့်ဆွေ၊ ဟိုတယ်နှင့် ခရီးသွားလာရေးလုပ်ငန်းဝန်ကြီးဌာန ဒုတိယဝန်ကြီးဒေါက်တာတင်ရွှေနှင့် တာဝန်ရှိသူတို့က HOTEL Esperado Yangon ကို ဖဲကြိုးဖြတ်၍ ဖွင့်လှစ်ပေးကြသည်။ **(ယာပုံ)**

ထို့နောက် Esperado Management မှ Assistant Sales Manager ဦးဟိန်းပြည့်စုံမြင့်က ကျေးဇူးတင်စကားပြောကြားသည်။

အခမ်းအနားအပြီးတွင် တိုင်းဒေသကြီးဝန်ကြီးချုပ်နှင့် အဖွဲ့ဝင်များသည် HOTEL အတွင်းအခန်းများ

ပြင်ဆင်ထားရှိမှုနှင့် Royal View ခန်းမအတွင်း လှည့်လည်ကြည့်ရှုကြသည်။

ယနေ့ဖွင့်လှစ်လိုက်သော HOTEL Esperado သည် သံကူကွန်ကရစ်အမျိုးအစား ရှစ်ထပ်အဆောက်အအုံဖြစ်ပြီး ဧည့်သည် ၂၀၀ ဆံ့ အစည်းအဝေးခန်းမ၊ အားကစားခန်းမ၊ ရေနွေးချိုးခန်း၊ အလှပြင်ခန်းမ၊ မင်္ဂလာဧည့်ခံခန်းမအပါအဝင် စုစုပေါင်း အခန်း ၁၁၁ ခန်း ပါဝင်ကြောင်း သတင်းရရှိသည်။ **(သတင်းစဉ်)**

မူးယစ်ဆေးဝါးအန္တရာယ်လျှော့ချရေး ပညာပေးဟောပြော

ရန်ကုန် မတ် ၂၉

မြန်မာနှစ်သစ်ကူးပွဲတော်ကာလအတွင်း လူငယ်တချို့၏ စိတ်ကြွရူးသွပ်ဆေးပြားနှင့် အခြားမူးယစ်ဆေးဝါးများသုံးစွဲမှုကြောင့် ယာဉ်မတော်တဆမှုများ၊ ခိုက်ရန်ဖြစ်ပွားမှုများ၊ ကာယိရွှေ့ပျက်စီးမှုများ၊ သေဆုံးမှုများမဖြစ်ပေါ်စေရန် ကြိုတင်ကာကွယ်သည့်အနေဖြင့် အသိပညာပေးဟောပြောပွဲကို ယနေ့နံနက်ပိုင်းတွင် ပန်းဘဲတန်းမြို့နယ် အမှတ်(၁) အခြေခံပညာအထက်တန်းကျောင်းကေရီခန်းမ၌ကျင်းပသည်။

ဟောပြောပွဲတွင် မူးယစ်တပ်ဖွဲ့စု ၄၂ တပ်ဖွဲ့စုမှူး ရဲမှူးခင်မောင်သိန်းက မူးယစ်ဆေးဝါးအမျိုးအစားများနှင့် မူးယစ်ဆေးဝါးသုံးစွဲခြင်းကြောင့် နောက်ဆက်တွဲဆိုးကျိုးအန္တရာယ်များ၊ ပြစ်မှု/ ပြစ်ဒဏ်များ၊ သင်္ကြန်ကာလအတွင်း ဖြစ်ပွားခဲ့သည့် မှုခင်းအခြေအနေများ၊ ပြည်သူလူထုပူးပေါင်းပါဝင်နိုင်ရေးအတွက် ဆက်သွယ်ဆောင်ရွက်ရမည့်အခြေအနေများကို မြို့နယ်အတွင်းရှိ လူငယ်များ၊ ရပ်မိ/ရပ်ဖများအား ရှင်းလင်းဟောပြောခဲ့သည်။ **(သတင်းစဉ်)**

သင်္ကြန်ကာလ မှုခင်းကာကွယ်ရေးနှင့် မူးယစ်ဆေးဝါးအန္တရာယ်ပညာပေး

မြဝတီ မတ် ၂၉

သင်္ကြန်ကာလအတွင်း မှုခင်းကြိုတင်ကာကွယ်ရေးနှင့် မူးယစ်ဆေးဝါးသုံးစွဲမှုနှင့် ရောင်းချမှုမရှိစေရေးအတွက် မူးယစ်ဆေးဝါးအန္တရာယ် လျှော့ချရေးအသိပညာပေးဟောပြောပွဲကို ကရင်ပြည်နယ် မြဝတီခရိုင် မြဝတီမြို့ အမှတ်(၅) ရပ်ကွက်ခရိုင် ပို့ဆောင်ရေးဦးစီးဌာနရုံး၌ မတ် ၂၉ ရက်က ကျင်းပသည်။

ရှေးဦးစွာ အမှတ် (၃၂) မူးယစ်တပ်ဖွဲ့စုမြဝတီမှ တပ်ဖွဲ့စုမှူး ရဲမှူး အောင်စည်က သင်္ကြန်ကာလအတွင်း မူးယစ်ဆေးဝါးအန္တရာယ်လျှော့ချရေးအတွက် ရန်ကုန်၊ နေပြည်တော်မန္တလေးအမြန်လမ်းမကြီးတစ်လျှောက်တွင် မူးယစ်ဆေးဝါးသုံးစွဲပြီး ယာဉ်တိမ်းမှောက်သေဆုံးမှုများ မကြာခဏဖြစ်ပွား၍ စိစစ်ခဲ့ရာ မူးယစ်ဆေးဝါးသုံးစွဲပြီး မော်တော်ယာဉ်၊ ဆိုင်ကယ်များမောင်းနှင်သောကြောင့် ဖြစ်ပွားရကြောင်း၊ မူးယစ်ဆေးဝါးသုံးစွဲသည့် ယာဉ်မောင်းသူများအပြင် ယာဉ်ပေါ်လိုက်ပါလာသူများလည်း အသက်ဆုံးရှုံးမှုများဖြစ်ပွားခဲ့ကြောင်း ပြောကြားသည်။ **ထိန်လင်းအောင်**

❖ *ကျောဖုံးမှ*

ဩစတြေးလျအသင်းနှင့် ကစားရမည်ဖြစ်သည်။

တရုတ်(တိုင်ပေ)အသင်းကို အနိုင်ရခဲ့သည့် ပွဲထွက်လူစာရင်းမှ နှစ်နေရာကို အပြောင်းအလဲပြုလုပ်ခဲ့ပြီး ဇွန်မိုးအောင်နှင့် အောင်ရှိုးသာမောင်တို့ကို ပွဲထွက်လူစာရင်းတွင် အသုံးပြုခဲ့သည်။ မြန်မာအသင်းမှာ နိုင်ပွဲဆက်ရေးကြိုးပမ်းခဲ့သော်လည်း ၃၃ မိနစ်တွင် ထောင့်ကန်ဘောမှ တစ်ဆင့် ဟောင်ကောင်အသင်း၏ ဦးဆောင်ဂိုးသွင်းယူမှုကို ခွင့်ပြုခဲ့ရသည်။ နှစ်မိနစ်အကြာတွင် မြန်မာကွင်းလယ်ကစားသမား လှိုင်းဘိုဘို တိုက်ရိုက်အနီကတ်ဖြင့် ထုတ်ပယ်ခံခဲ့ရ၍ တစ်ယောက်လျော့ဖြင့် ကစားခဲ့ရသည်။

ဒုတိယပိုင်းတွင် တစ်ယောက်လျော့နေသည့် မြန်မာအသင်းမှာ ကစားကွက်ပျက်မသွားဘဲ ချေပဂိုးရရှိရန် ဟောင်ကောင်အသင်းဘက်သို့ ဆက်တိုက်ဖိကစားနိုင်ခဲ့သည်။ ယခုပွဲတွင် ပွဲထွက်ကစားခွင့်ရရှိခဲ့သည့် ဇွန်မိုးအောင်က ၅၄ မိနစ်တွင် ချေပဂိုးသွင်းပြီး ၆၃ မိနစ်တွင် အနိုင်ဂိုးသွင်းယူပေးခဲ့သည်။ ကျန်ပွဲချိန်များတွင် မြန်မာအသင်းက ပွဲကို ထိန်းကစားသွားခဲ့ပြီး ဟောင်ကောင်အသင်း ချေပဂိုးရနိုင်သည့် အခွင့်အရေးများ ပြန်ရခဲ့သော်လည်း မြန်မာဂိုးသမား ကျော်ဇင်ဖြိုး ကာကွယ်နိုင်ခဲ့သည်။

အုပ်စု(စ)၏ အခြားပွဲစဉ်တွင် ဩစတြေးလျအသင်းက တရုတ်(တိုင်ပေ) အသင်းကို လေးဂိုးပြတ်ဖြင့် အနိုင်ရရှိသွားသည်။ နှစ်ပွဲဆက်အနိုင်ရရှိခဲ့သော မြန်မာနှင့် ဩစတြေးလျအသင်းတို့မှာ ခြေစစ်ပွဲအောင်ရန် အခြေအနေကောင်းသွားခဲ့ပြီး တရုတ်(တိုင်ပေ)နှင့် ဟောင်ကောင်တို့မှာ ခြေစစ်ပွဲအဆင့်မှ ထွက်ခဲ့ရပြီဖြစ်သည်။ အုပ်စုတစ်ခုစီမှ ထိပ်ဆုံးအသင်းများနှင့် အကောင်းဆုံးအုပ်စု ဒုတိယနေရာရ ငါးသင်းမှာ ခြေစစ်ပွဲအောင်မြင်မည်ဖြစ်ရာ မြန်မာအသင်း အနေဖြင့် အကောင်းဆုံးအုပ်စု ဒုတိယနေရာဖြင့် ခြေစစ်ပွဲအောင်ရန် မျှော်လင့်ချက်ရှိနေသည်။

မြန်မာနှင့် အင်ဒိုနီးရှားတို့ ယနေ့ ခြေစမ်းမည်

သတင်း-ညီမြတ်သော်တာ

ရန်ကုန် မတ် ၂၉

၂၀၁၈ ကမ္ဘာ့ဖလားခြေစစ်ပွဲဝင်မည့် မြန်မာ့လက်ရွေးစင်အသင်းနှင့် အင်ဒိုနီးရှား လက်ရွေးစင်အသင်းတို့သည် မတ် ၃၀ ရက် (ယနေ့) မြန်မာစံတော်ချိန် ညနေ ၄ နာရီခွဲတွင် အင်ဒိုနီးရှားနိုင်ငံ ဆီဒိုရာဂျိမြို့ရှိ ဒဲလ်တာဘောလုံးကွင်း၌ ခြေစမ်းကစားမည်ဖြစ်သည်။

မြန်မာလက်ရွေးစင်အသင်းသည် ယခုခြေစမ်းပွဲကို ကစားသမား ၂၀ ဖြင့်သာ သွားရောက်ခြင်းဖြစ်ပြီး နည်းပြချုပ် အေဗရာမိုဗစ်သည် ကမ္ဘာ့ဖလားခြေစစ်ပွဲအတွက် ရည်ရွယ်ကာ လူငယ်ကစားသမားအချို့ကို ရွေးချယ်ခဲ့သည်။ ယခုခြေစမ်းပွဲမှာ မြန်မာ့လက်ရွေးစင်အသင်းအနေဖြင့် ဆူဇူကီးဖလားပြိုင်ပွဲအပြီး ပထမဆုံး ယှဉ်ပြိုင်သည့် ခြေစမ်းပွဲလည်းဖြစ်သည်။

အင်ဒိုနီးရှားလက်ရွေးစင်အသင်းမှာလည်း ယခုနှစ်မှ နည်းပြအပြောင်းအလဲပြုလုပ်ထားပြီး ပြည်တွင်းနည်းပြ ဘန်နီဒေါ်လိုက တာဝန်ယူထားသည်။

မြန်မာ့လက်ရွေးစင်အသင်းတွင် အုပ်ချုပ်သူ ဦးတင်မြင့်အောင်၊ နည်းပြချုပ် အေဗရာမိုဗစ်၊ လက်ထောက်နည်းပြ- ဆာကိုဗစ်နှင့် ဦးစိုးမြတ်မင်း၊ ဂိုး- နည်းပြ ဒီနို၊ အသင်းအတွင်းရေးမှူး ဦးထွန်းထွန်းအောင်၊ ကစားသမားများအဖြစ် ဂိုး-ဗန်လားဟရွယ်၊ ပြည့်ဖြိုးအောင်၊ နောက်တန်း-ခင်မောင်လွင်၊ အောင်ဇော်၊ ဝင်းမင်းထွန်း၊ ရဲဝင်းအောင်၊ သိန်းနိုင်ဦး၊ ဇော်လင်း၊ အလယ်တန်း-ပြည်ဦး၊ ဆောင်လမန်၊ ဟိန်းဇာအောင်၊ ဒေးဗစ်ဒန်း၊ ရန်အောင်ကျော်၊ နန္ဒလင်းကျော်ချစ်၊ ရန်အောင်ဝင်း၊ ကြည်လင်း၊ ရှေ့တန်း-ကျော်ကိုကို၊ စိုးမင်းနိုင်နှင့် ဇင်မင်းထွန်းတို့ ပါဝင်ကြသည်။

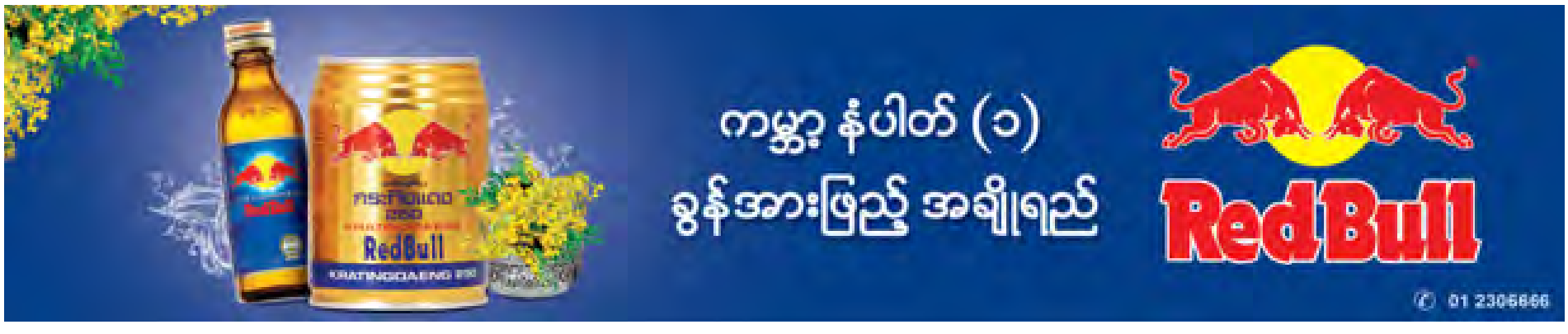

ဆောင်းပါး

ကျွန်တော်နဲ့ မင်္ဂလာမန္တလေး

(ပါမောက္ခဒေါက်တာအောင်ထွန်းသက်)

ကျွန်တော်ဟာ စီးပွားရေးတိုးတက်ဖွံ့ဖြိုးမှုကို စိတ်ဝင်စားတယ်။ အားပေးတယ်။ တတ်နိုင်တဲ့ဘက်က လုပ်ပေးချင်တယ်။ မြန်မာနိုင်ငံရဲ့ စီးပွားရေးဖွံ့ဖြိုးမှုနှုန်းဟာ နှစ်နှစ်ဆက်တိုက် မြင့်မားခဲ့တယ်။ ရှစ်ရာခိုင်နှုန်းအထိ မြင့်မားခဲ့တယ်။ ဥရောပနိုင်ငံတွေမှာဆို နှစ်ရာခိုင်နှုန်းရအောင် အတော်ကြိုးစားနေကြရတာကို တွေ့ရတယ်။ ဒါပေမဲ့ ဖွံ့ဖြိုးမှုရဲ့ အသီးအပွင့်တွေကို သာမန်ပြည်သူတွေက မခံစားရဘူး။ ကိန်းဂဏန်းအရသာ တိုးတက်နေပြီး လက်တွေ့ဘဝနဲ့ ကင်းဝေးနေတယ်လို့ ဝေဖန်ကြတယ်။ ဒီကိစ္စက စီးပွားရေးပညာရဲ့ အဓိကစိန်ခေါ်မှုပဲ။ တိုင်းထွာချက်တွေက ရလာတဲ့အဖြေနဲ့ လက်တွေ့အနေအထားတွေ မထင်ဟပ်နိုင်တဲ့ ကိစ္စဖြစ်တယ်။ ဂျီဒီပီကိန်းဂဏန်းတွေ လှပနေပေမယ့် လက်တွေ့အနေမှာ မသိသာဘူးလို့ ဝေဖန်နေကြတယ်။ ကိန်းဂဏန်းတွေနဲ့ လက်တွေနဲ့ လက်တွေ့ဘဝ ဆက်စပ်မှုရှိအောင် ဆောင်ရွက်ဖို့လိုနေတာတော့အမှန်ပါ။

တလောက ကျွန်တော်မန္တလေးရောက်ခဲ့တယ်။ ဖိတ်ကြားသူက မန္တလေးမြို့မှာ ဖော်ထုတ်ခဲ့တဲ့ မင်္ဂလာမန္တလေးစီမံချက်ကို ဦးစီးနေတဲ့ ဦးကျော်ကျော်ဝင်း။ ဒီစီမံချက်ကို ဟိုလွန်ခဲ့တဲ့ နှစ်နှစ်ကျော်တုန်းက တစ်ခေါက်ရောက်ဖူးတယ်။ ဒီတုန်းကစီမံချက် အစပဲရှိသေးတယ်။ စီမံချက်ရုံးမှာ စီမံချက်နဲ့ပတ်သက်ပြီး ကျွန်တော့်ကို ပုံစံငယ်တွေနဲ့ ရှင်းပြခဲ့တယ်။ ပုံစံငယ်ထဲမှာတော့ သိပ်လှတယ်။ လက်တွေ့မြင်ကွင်းကတော့ ပုံစံတစ်မျိုး၊ ရွှံ့တွေ ဗွက်တွေနဲ့အပြည့်။ ဒုတိယအကြိမ်လွန်ခဲ့တဲ့ ခြောက်လလောက်က တစ်ခေါက်ပြန်ရောက်တယ်။ ကျွန်တော်လုံးဝမမှတ်မိတော့ဘူး။ ပထမအကြိမ်တွေ့ခဲ့တဲ့ ပုံစံငယ်ထဲကအတိုင်း မျက်ဝါးထင်ထင်မြင်တွေ့ရတယ်။ ညဘက်စီမံချက်ဝင်းထဲ လမ်းလျှောက်တဲ့အခါ နိုင်ငံခြားရောက်နေသလို ခံစားရတယ်။

ဒီတစ်ခေါက်တော့ စီမံချက်ပြီးဆုံးလို့ ဖွင့်ပွဲအခမ်းအနားလုပ်တဲ့ပွဲ။ ကြီးကြီးကျယ်ကျယ်လုပ်တာ။ ရန်ကုန်က မန္တလေးကို ရွှေမြန်မာလေယာဉ်နဲ့သွားဖို့ စီစဉ်ထားတဲ့အတွက် ကွင်းကို နံနက်စောစောရောက်တယ်။ ကျွန်တော်ရယ်၊ ဇနီးရယ်၊ ဘီတူးဘီကအဖွဲ့သားတွေ အစုံအလင်။ ပစ္စည်းချိန်နေရင်း မင်းသမီးတွေ၊ အဆိုတော်တွေတွေ့တယ်။ ရန်ကုန်ကနာမည်ကြီးလုပ်ငန်းရှင်တွေလည်းတွေ့ရတယ်။ သူတို့အားလုံး ဒီပွဲကိုသွားကြမယ့်သူတွေ၊ မန္တလေးရောက်တော့ ကျွန်တော်တို့ကို ဦးကျော်ကျော်ဝင်းစီစဉ်ထားတဲ့ ကားကလာကြိုနေတယ်။ ဘီတူးဘီက ဦးတင်ဇံကျော်က ကြိုတင်ရောက်နှင့်နေတာမို့ လာကြိုတယ်။

ကျွန်တော်က မန္တလေးမလာခင်ကတည်းက အကူအညီတစ်ခုတောင်းခဲ့တယ်။ လေယာဉ်ကွင်းက မင်္ဂလာမန္တလေး စီမံချက်အဆောက်အအုံတွေဆီအသွား လမ်းခရီးမှာ အင်းဝမြို့ကိုဝင်ချင်တယ်လို့ ပြောခဲ့တယ်။ ခက်တာက ရန်ကုန်ကထွက်တဲ့လေယာဉ်က တစ်နာရီကျော်ကျော်နောက်ကျမှ ထွက်ဖြစ်တယ်။ ဒါကြောင့် မန္တလေးတံတားဦး လေယာဉ်ကွင်းရောက်တော့ မိုးတောင်ချုပ်နေပြီ။ ဒါပေမဲ့ စီစဉ်ထားတဲ့အတိုင်းသွားချင်တာမို့ အင်းဝမြို့ထဲဝင်ခဲ့တယ်။ ထူးခြားတဲ့ အဆောက်အအုံတွေကို မမြင်မကန်း လက်နှိပ်ဓာတ်မီးတွေသုံးပြီး ကြည့်ခဲ့တယ်။ ပထမဦးဆုံး ဗားကရာကျောင်းတော်ကြီးက မန္တလေး ရွှေကျောင်းတော်ကြီးလိုပဲ သိပ်ခမ်းနားတာ။ ကျွန်းသစ်တိုင်ကြီးတွေကလည်းအကြီးကြီးတွေ။ ဒါပေမယ့် ပြုပြင်မွမ်းမံမှုကောင်းလို့ထင်ပါရဲ့။ တောင့်တောင့်တင်းတင်းနဲ့ တလောက ကျွန်တော်ရောက်ခဲ့တဲ့ ပခုက္ကူမြို့က ကျောင်းတော်ကြီးနဲ့ ယှဉ်ကြည့်တော့ အတော်ကွာတယ်။ ပခုက္ကူမြို့က ကျောင်းတော်ကြီးက ဂရုစိုက်တဲ့သူမရှိသလိုဘဲ။ ဘာမှ ပြုပြင်မွမ်းမံထားတာမရှိဘူး။ အင်းဝကျောင်းကြီးကတော့ သပ်သပ်ရပ်ရပ် ထည်ထည်ဝါဝါနဲ့ စောင့်ရှောက်ပေးတဲ့ သူတွေကို ကျေးဇူးတင်ရတယ်။ ပြုလုပ်ပေးတဲ့ ကုသိုလ်အတွက် သာဓုခေါ်မိတယ်။ ဗားကရာကျောင်းကနေ နန်းမတော်မယ်နုတည်ထောင်ခဲ့တဲ့ အုတ်ကျောင်းကြီးကို ရောက်ခဲ့တယ်။ ကျောင်းတော်ကြီးက ထုထည်ကြီးကြီးနဲ့ ခမ်းနားတယ်။ အမှန်တော့ အင်းဝမြို့ဟာ ရှေးဟောင်းမြို့တစ်မြို့ဖြစ်တယ်။ အင်း၀-ပင်းယ- မန္တလေးနဲ့ စစ်ကိုင်းဟာ မြန်မာ့ယဉ်ကျေးမှုဒေသတစ်ခုဖြစ်တယ်။ ထူးခြားတဲ့ သမိုင်းအမွေအနှစ်တွေအပြည့်။ ဒါကြောင့် မန္တလေးကို လာကြတဲ့ ကမ္ဘာလှည့်ခရီးသည်တွေဟာ အင်းဝမြို့ကို လာရောက်နေကြတာ တွေ့ရတယ်။ အင်းဝမှာ ကြည့်စရာ၊ လေ့လာစရာတွေကအပြည့်။ မြို့ရိုးကြီးရှိနေပေမယ့် မြို့ရိုးအရှေ့ကရှိတဲ့ ကျုံးကြီးကတော့ ကောနေပြီ။ မြို့ဝင်မုခ်ဦးကြီးကလည်း ခမ်းနားလှတယ်။ လွန်ခဲ့တဲ့ ၁၀ နှစ်ကျော်ကျော်က ကျွန်တော်တို့ မိသားစု အင်းဝမြို့ကို တစ်ခေါက်ရောက်ခဲ့တယ်။ ဒီတုန်းက မြန်မာလူငယ်ဧည့်ကြိုတစ်ဦးက လိုက်ပြတယ်။ ကျွန်တော်ဝါသနာပါတဲ့ ရှေးဟောင်းပစ္စည်းတွေလည်းဝယ်ခဲ့တယ်။

အင်းဝမြို့ကထွက်ပြီး မင်္ဂလာ မန္တလေးစီမံချက်ရှိရာနေရာကို သွားခဲ့ကြတယ်။ ရန်ကုန်က ဧည့်သည်တွေကို ဦးကျော်ကျော်ဝင်းနဲ့ သူ့ရဲ့ဇနီး ဒေါ်သန်းသန်းအေးက ယူနန်ဟော့ပေါ့ဆိုင်မှာ ညစာကျွေးတယ်။ ရန်ကုန်မြို့မှာရှိတဲ့ဆိုင်က အစားအသောက်တွေနဲ့ မတူဘူး၊ ထူးခြားတဲ့ တရုတ်အမွှေးအကြိုင် ထည့်ထားတာမို့ အရသာထူးတယ်။ ကျွန်တော်က ပင်လယ်စာပဲစားလို့ ငါး၊ ပုစွန်၊ ကဏန်းတွေ၊ လတ်ဆတ်တဲ့ ဟင်းသီးဟင်းရွက်တွေနဲ့ စားသုံးရတာ မြိန်လိုက်တာ။ စားသောက်ပြီးတည်းခိုတဲ့ စီဒိုးနားဟိုတယ်ကို သွားခဲ့ကြတယ်။

နောက်တစ်နေ့မနက်မှာ ဖွင့်ပွဲအခမ်းနားကို မနက်စောစောလုပ်မှာမို့ အချိန်မီထွက်ခဲ့ကြတယ်။ မင်္ဂလာမန္တလေးစီမံချက်က ၄၆ ဧကကျော်ရှိတယ်။ အခုချိန်မှာတော့ စီးပွားရေးအဆောက်အအုံတွေက ပြီးစီးနေပြီ။ ရန်ကုန်က နာမည်ကြီး စီးတီးမတ်တို့၊ ကျန်တဲ့ဆိုင်ကြီးတွေဖွင့်လှစ်ထားတယ်။ ထူးခြားချက်တစ်ရပ်က ဒီစီးပွားရေးဇုန်အတွင်းမှာ လမ်းလျှောက်ပြီး သွားလာနိုင်ဖို့ လူသွားလမ်းတွေလုပ်ပေးထားတယ်။ မော်တော်ယာဉ်ကင်းလွတ်တဲ့ဇုန်ဖြစ်တယ်။ ဒါမျိုးကို ဥရောပနိုင်ငံတွေမှာသာတွေ့ရတာ။ အခုလိုမြန်မာပြည်မှာ မျက်ဝါးထင်ထင်မြင်လိုက်ရတော့ တစ်ဖက်ကအံ့သြရသလို တစ်ဖက်ကလည်း စီမံချက်ကို အောင်အောင်မြင်မြင်ဆောင်ရွက်နိုင်တဲ့ ဦးကျော်ကျော်ဝင်းနဲ့ မိသားစုကို ချီးကျူးမိတယ်။

ဖွင့်ပွဲအခမ်းအနားကို ထူးခြားအောင်ဆောင်ရွက်ထားတယ်။ စီမံချက်ဇုန်အတွက် အချက်အချာကျတဲ့နေရာတွေမှာ ဖွင့်ပွဲဖဲကြိုးကို တစ်ပြိုင်နက်ဖြတ်နိုင်အောင် စီစဉ်ထားတယ်။ ကျွန်တော်နဲ့အတူ မန္တလေးတိုင်းဒေသကြီး ဝန်ကြီးချုပ်ဦးရဲမြင့်၊ မြို့တော်ဝန်နဲ့ ဦးကျော်ကျော်ဝင်းတို့ ပါဝင်ကြတယ်။ ဖဲကြိုးဖြတ်ပြီး စီမံချက်ဇုန်အထွက် ဧည့်သည်တော်တွေနဲ့အတူ လှည့်ပတ်ကြည့်ကြတယ်။ ဆိုင်တွေကလည်း စုံစုံလင်လင်။ Shop house လို့ခေါ်တဲ့ အောက်ထပ်မှာဆိုင်ခန်းဖွင့်နိုင်ပြီး အပေါ်ထပ်မှာတော့ လူနေအိမ်လုပ်ထားတဲ့ အဆောက်အအုံတွေလည်းတွေ့မြင်ရတယ်။ ဒီအဆောက်အအုံများကို စင်ကာပူမြို့မှာ တွေ့မြင်ရတာ။ ဖွင့်ပွဲအပြီး ဧည့်သည်တော်တွေကို နံနက်စာဧည့်ခံတယ်။ လူစုံတက်စုံနဲ့ စည်စည်ကားကား၊ ဝန်ကြီးချုပ်က ဒီစီမံချက်နဲ့ပတ်သက်ပြီး အလွန်ကျေနပ်နေတာ တွေ့ရတယ်။

အမှန်တော့ ဒီစီမံချက်ဟာ နိုင်ငံတော် အစိုးရ အကောင်အထည်ဖော်နေတဲ့ PPP လို့ခေါ်တဲ့ Public Private Partnership နိုင်ငံတော် အဖွဲ့အစည်း၊ ပုဂ္ဂလိကလုပ်ငန်း ပူးပေါင်းဆောင်ရွက်မှုကို ကောင်းကောင်းမွန်မွန်သရုပ်ဖော်နိုင်တဲ့စီမံချက်ဖြစ်တယ်။ ဦးကျော်ကျော်ဝင်းရဲ့ နယူးစတားလိုက် ဆောက်လုပ်ရေးကုမ္ပဏီနဲ့ မန္တလေးစည်ပင်သာယာရေးအဖွဲ့တို့ ပူးပေါင်းအကောင်အထည်ဖော်ခဲ့တဲ့စီမံချက်ဖြစ်တယ်။ ဝန်ကြီးချုပ်က သူရဲ့ တိုင်းဒေသကြီးအတွက် အိပ်မက်တွေကိုပြောပြတယ်။ အမှန်တော့ မန္တလေးဟာ ကျွန်တော်တို့ နိုင်ငံအတွက် အလွန်အရေးကြီးအဖိုးတန်တဲ့ ဒေသဖြစ်ပါတယ်။ စီးပွားရေး အင်အားကြီးနိုင်ငံနှစ်နိုင်ငံဖြစ်တဲ့ အိန္ဒိယနိုင်ငံနဲ့ တရုတ်ကို ဆက်သွယ်ရေးလွယ်ကူမှုရှိတာကြောင့် စီးပွားရေးအခွင့်အလမ်းတွေ အများကြီးရှိတယ်။ ရှေးဟောင်းအမွေအနှစ်တွေကြောင့် ကမ္ဘာလှည့်ခရီးသည်များကိုဆွဲဆောင်မှုအပြည့်ရှိတယ်။ အခုဆိုရင် မန္တလေးကတစ်ဆင့် ထိုင်းနိုင်ငံ၊ စင်ကာပူနိုင်ငံ၊ တရုတ်နိုင်ငံနဲ့ တိုက်ရိုက်ပျံသန်းနိုင်ပြီဖြစ်တယ်။ ဖွင့်ပွဲပြီးတော့ ဟိုတယ်ပြန်အဝတ်အစားလဲပြီး မန္တလေးတောင်ပေါ်တက်ခဲ့တယ်။ ဘုရားဖူးပြီး အမရပူရမြို့ကိုသွားခဲ့တယ်။ ဇနီးအတွက် ပြည်တွင်းဖြစ်အဝတ်အထည်တွေ သွားဝယ်တာ။ နေ့လယ်စာကိုတော့ မြို့ပြင်ရွာတစ်ရွာမှာရှိတဲ့ မြန်မာထမင်းဆိုင်မှာစားဖြစ်တယ်။ အဝစားငွေကျပ် ၂၀၀၀၊ ဟင်းကမျိုးစုံ၊ ပိုပြီးထူးခြားတာက ဟင်းရံတွေ။ ဒီလိုဖွင့်ထားတဲ့ဆိုင်တွေဟာ ကမ္ဘာလှည့်ခရီးသည်တွေအတွက် အလွန်ဆွဲဆောင်မှုရှိတယ်။

မန္တလေးမြို့ကိုအပြန် ရှေးဟောင်း လက်ရာတွေရောင်းချတဲ့ဆိုင်ကိုရောက်ခဲ့တယ်။ ဆိုင်ရှင် တွေက ကျွန်တော့်ကို သိနေကြတယ်။ ကျွန်တော့်ရဲ့ စာဖတ်ပရိသတ်တွေဖြစ်နေတာ ကျွန်တော်ကြိုက်တဲ့ သစ်ထွင်း ပန်းချီကားတစ်ချပ်ကို လက်ဆောင်ပေးခဲ့တယ်။ နေ့လယ်ဘက်မှာ မန္တလေးမြို့မှာရှိတဲ့ MG အများပိုင်ကုမ္ပဏီက အမှုဆောင် ဒါရိုက်တာအဖွဲ့တွေနဲ့ တွေ့ပြန်တယ်။ ကျွန်တော်က ကုမ္ပဏီတွေကို စီမံအုပ်ချုပ်နိုင်ဖို့ အကြံဉာဏ်တွေ၊ အကူအညီတွေပေးနေတာ။ တစ်နိုင်ငံလုံး စီးပွားရေးတိုးတက်နိုင်ဖို့ လုပ်ငန်းတစ်ခုချင်းတိုးတက်မှဖြစ်မှာ။ ကျွန်တော်ဟာ မြန်မာနိုင်ငံက စီးပွားရေးထူးချွန်သူများ ဖော်ထုတ်ရေးစီမံချက်ကို ဘီတူးဘီမဂ္ဂဇင်းနဲ့တွဲပြီး လုပ်နေတာ နှစ်နှစ်ကျော်ခဲ့ပြီ။ အခွင့်အရေးရတိုင်း စီးပွားရေးလောကမှာ ထဲထဲဝင်ဝင်လုပ်နေသူတွေနဲ့ တွေ့ဆုံမေးမြန်းပြီး သူတို့ရဲ့ဘဝဖြစ်စဉ်တွေကို ဖော်ထုတ်ခဲ့တယ်။ ဒီလိုဖော်ထုတ်ပြီး ဖတ်ရှုသူတွေအားကျစေချင်တဲ့ အတုယူစေချင်တဲ့ စေတနာနဲ့ လုပ်ခဲ့တာဖြစ်တယ်။ ဒီတစ်ခေါက်တော့ ငွေကျားပျံလုပ်ငန်းရှင် ဦးတင်လတ်နဲ့ တွေ့ဆုံခဲ့တယ်။ သူ့ရဲ့ဘဝဖြစ်စဉ်တွေဟာ စိတ်ဝင်စားစရာအပြည့်။

တွေ့ဆုံပြီးတဲ့အချိန်မှာ ကျွန်တော်တို့အားလုံး မင်္ဂလာ မန္တလေးဖွင့်ပွဲအခမ်းအနား ဂုဏ်ပြုညစာစားပွဲကို သွားခဲ့ကြတယ်။ ညစာစားပွဲကို ကားရပ်နားရာသီးသန့် လုပ်ထားတဲ့ အဆောက်အအုံရဲ့ အပေါ်ဆုံးထပ်မှာ မိုးမြင်လေမြင် ရှုခင်းကသာယာလိုက်တာ။ မန္တလေးတစ်မြို့လုံးမြင်ရတယ်။ စောစောကစီမံချက်နှင့် ပတ်သက်ပြီး ပြောဖို့ကျန်သွားတာတစ်ခုရှိတယ်။ ဒီစီမံချက်အတွင်း ကြယ်ငါးပွင့်ဟိုတယ်တစ်ခုဖြစ်တဲ့ Pullmal ဟိုတယ်ရှိတယ်။ အချောသပ်နေတာဖြစ်တယ်။

ညစာစားပွဲမှာ အလယ်ပိုင်းတိုင်းစစ်ဌာနချုပ်တိုင်းမှူးနဲ့ ဒုတိယတိုင်းမှူးတို့ တက်ရောက်ခဲ့တယ်။ ကျွန်တော့်ကို မိန့်ခွန်းပြောဖို့စီစဉ်ထားတာမို့ စီမံချက်နဲ့ပတ်သက်ပြီး ကျေနပ်အားရမိကြောင်းကို ဖော်ထုတ်ခဲ့ပါတယ်။ ရန်ကုန်က လာတဲ့အဆိုတော်တွေ၊ ရုပ်ရှင်မင်းသမီးတွေက ဧည့်ခံကြတယ်။ တီးကြမှုတ်ကြနဲ့ တက်ရောက်လာသူတွေက အားလုံးပျော်ရွှင်နေကြတာကို တွေ့ရလို့ပီတိဖြစ်မိတယ်။

အမှန်တော့ မင်္ဂလာမန္တလေး စီမံချက်ကို မြန်မာပြည်အနှံ့မှာရှိစေချင်လိုက်တာ။ မူဆယ်မြို့မှာတော့ ဦးကျော်ကျော်ဝင်းတို့ကိုယ်တိုင်စပြီး အကောင်အထည်ဖော်နေကြပြီ။ ဒီစီမံချက်တွေအများကြီး ဖော်ထုတ်နိုင်ရင် သိပ်ကောင်းမှာ။ အထူးသဖြင့် ရခိုင်ပြည်နယ်၊ မွန်ပြည်နယ်၊ ကရင်ပြည်နယ်တွေမှာဖော်ထုတ်သင့်တယ်။ စီမံချက်တွေကြောင့် လူငယ်တွေရဲ့ အလုပ်အကိုင်အခွင့်အလမ်းတွေ ဖော်ထုတ်နိုင်မှာဖြစ်ပါတယ်။ မြန်မာတွေလုပ်နိုင်တယ်ဆိုတာကိုလည်း သိစေချင်တယ်။ အားလုံးဟာ ဆန္ဒနဲ့စေတနာသာဖြစ်ပါတယ်။

မြန်မာနိုင်ငံရဲ့ စီးပွားရေးဖွံ့ဖြိုးမှုနှုန်းဟာ နှစ်နှစ်ဆက်တိုက်မြင့်မားခဲ့တယ်။ ရှစ်ရာခိုင်နှုန်းအထိ မြင့်မားခဲ့တယ်။ ဥရောပနိုင်ငံတွေမှာဆို နှစ်ရာခိုင်နှုန်းရအောင် အတော်ကြိုးစားနေကြရတာကို တွေ့ရတယ်။

နေပြည်တော်-ရန်ကုန် အမြန်လမ်းပိုင်းတွင် ယာဉ်တိုက်မှုဖြစ်ပွားရာ သုံးဦးသေဆုံး

ရေတာရှည် မတ် ၂၉

ရန်ကုန်-နေပြည်တော် အမြန်လမ်းပိုင်း မိုင်တိုင် ၁၇၄/၁ နှင့် ၁၇၄/၂ အကြားတွင် မတ် ၂၈ ရက် ညနေ ၃ နာရီ မိနစ် ၅၀ က နေပြည်တော်မှ ရန်ကုန်ဘက်သို့ ထွက်ခွာလာသော လိုက်ထရပ်ဘုရားဖူးယာဉ်ကို စူပါကာစတန်ယာဉ်က နောက်မှ အရှိန်လွန်တိုက်မိခဲ့သဖြင့် လိုက်ထရပ်ယာဉ်ပေါ်တွင် လိုက်ပါလာသူများအနက် အမျိုးသားတစ်ဦးနှင့် အမျိုးသမီးတစ်ဦး နေရာတွင်ပင် သေဆုံးကာ နေပြည်တော် ခုတင် ၁၀၀၀ ဆေးရုံကြီးအရောက်၌ နောက်ထပ် အမျိုးသမီးတစ်ဦး ထပ်မံသေဆုံး သွားခဲ့ကြောင်း သိရသည်။

မော်လမြိုင်မြို့မှ နေပြည်တော်သို့ ဘုရားဖူးပြီး ပြန်လာသော ယာဉ်မောင်းဦးစိုးမင်း (၄၈နှစ်) မောင်းနှင်၍ နောက်တွင် အမျိုးသားရှစ်ဦး၊ အမျိုးသမီး ၁၈ ဦးတို့ လိုက်ပါလာသော လိုက်ထရပ်ယာဉ်အမှတ် 8E/-----ယာဉ်သည် မြောက်မှတောင်သို့ မောင်းနှင်လာစဉ် အခင်းဖြစ်နေရာအရောက်တွင် ယာဉ်မောင်းဒေါ်နီလာထွန်း (၄၄ နှစ်) ပြည်ကြီးတံခွန်မြို့နယ် မန္တလေးမြို့နေသူ မောင်းနှင်လာသည့် စူပါကာစတန် 8J / --- ယာဉ်က လိုက်ထရပ်ယာဉ်၏အနောက်ပိုင်းကို ဝင်တိုက်မိခဲ့သည်။ ယာဉ်တိုက်မှုကြောင့် လိုက်ထရပ်ယာဉ်မှာ တစ်ပတ်လည်ကာ ကားလမ်း၏အနောက်ဘက်တွင် တိမ်းမှောက်သွားခဲ့ပြီး စူပါကာစတန်ယာဉ်မှာကားလမ်း အနောက်ဘက်သို့ ထိုးကျသွားခဲ့သည်။

လိုက်ထရပ်ယာဉ်ပေါ်တွင် လိုက်ပါလာသူများအနက် ဦးစိုးညွန့် (၄၆ နှစ်)၊ ဒေါ်မြသန်း (၅၂ နှစ်) တို့နှစ်ဦးမှာ နေရာတွင်ပင်သေဆုံး၍ ယာဉ်ပေါ်တွင်လိုက်ပါလာသူများအနက် ဒဏ်ရာရရှိသူ အမျိုးသား ခြောက်ဦး၊ အမျိုးသမီး ၁၆ ဦးတို့ကို သာဂရအမြန်လမ်းရဲစခန်းမှ အရေးပေါ်ယာဉ်များဖြင့် နေပြည်တော် ခုတင် ၁၀၀၀ ဆေးရုံကြီးသို့ တင်ပို့ပေးခဲ့ရာ ဆေးရုံအရောက်တွင် ဒဏ်ရာ ရရှိထားသော ဒေါ်ဝင်းကြည် (၆၅ နှစ်) မှာ ထပ်မံသေဆုံးသွားခဲ့သည်။

“ကျွန်မအိပ်ချင်တာနဲ့ ကားပေါ်မှာ အိပ်ပြီးလိုက်လာတာ ဒုန်းဆိုတဲ့ အသံကြီးကြားရပြီး သတိလစ်သလိုဖြစ်သွားတယ်။ ခေါင်းအမူးပြေလို့ ကြည့်လိုက်မှ ကားမှောက်မှန်း သိရတာ” ဟု လိုက်ထရပ်ယာဉ်ပေါ်တွင် လိုက်ပါလာသော အမျိုးသမီး တစ်ဦးက ပြောသည်။ အမှုကို သာဂရအမြန်လမ်းရဲစခန်းက စစ်ဆေးလျက်ရှိကြောင်း သိရသည်။

ကိုလွင်(ဆွာ)

ပြည်တွင်းသတင်း

နိုင်ငံတော်သမ္မတ ဦးသိန်းစိန် စင်ကာပူနိုင်ငံဝန်ကြီးချုပ်ဟောင်း မစ္စတာ လီကွမ်ယူ ကွယ်လွန်ခြင်းအတွက် ဝမ်းနည်းကြောင်း မှတ်တမ်းစာအုပ်တွင် လက်မှတ်ရေးထိုးစဉ်။

(သတင်းစဉ်)

စင်ကာပူနိုင်ငံ ဝန်ကြီးချုပ်ဟောင်း မစ္စတာ လီကွမ်ယူ၏ ဈာပနအခမ်းအနား ကျင်းပစဉ်။

ဓာတ်ပုံ-CNA

*** ရှေ့ဖုံးမှ**

နိုင်ငံတော်သမ္မတသည် စင်ကာပူဝန်ကြီးချုပ်ဟောင်း မစ္စတာလီကွမ်ယူ ကွယ်လွန်ခြင်းအတွက် ယဉ်ကျေးမှုစင်တာ၌ ခန်းမ၌ ဖွင့်လှစ်ထားသည့် မှတ်တမ်းစာအုပ်တွင် ဝမ်းနည်းကြောင်း လက်မှတ်ရေးထိုးသည်။

စင်ကာပူဝန်ကြီးချုပ်ဟောင်း၏ ဈာပနအခမ်းအနားသို့ ဘရူနိုင်း နိုင်ငံဘုရင် ဟာဆင်နယ် ဘိုလ်ကီးယား၊ မလေးရှားနိုင်ငံဘုရင် အဗ္ဓဒူလ်ဟာဟင်၊ ဘူတန်နိုင်ငံ ဘုရင် နန်ဂျေဝန်ချောက်၊ တောင်ကိုရီးယား နိုင်ငံသမ္မတ ပတ်ဂွမ်ဟေး၊ အင်ဒိုနီးရှားနိုင်ငံသမ္မတ ဂျိုကိုဝီဒိုဒို၊ အိန္ဒိယနိုင်ငံ ဝန်ကြီးချုပ် နရိန္ဒြာမိုဒီ၊ ဂျပန်နိုင်ငံ ဝန်ကြီးချုပ် ရှင်ဇိုအာဘေး၊ ဩစတြေးလျနိုင်ငံဝန်ကြီးချုပ် တိုနီအက်ဘော့၊ ကမ္ဘောဒီးယားနိုင်ငံ ဝန်ကြီးချုပ် ဆက်ဒက် ဟွန်ဆင်၊ လာအိုနိုင်ငံ ဝန်ကြီးချုပ် သွန်ဆင်သမ်မာဗောင်၊ ထိုင်းနိုင်ငံဝန်ကြီးချုပ် ပရာရွတ်ချန်အိုချာ၊ ဗီယက်နမ်နိုင်ငံ ဝန်ကြီးချုပ် ငုယင်တန်ဇွန်း၊ တရုတ်ပြည်သူ့သမ္မတနိုင်ငံ ဒုတိယသမ္မတ ယီယန်ချောင်၊ အမေရိကန်ပြည်ထောင်စု သမ္မတဟောင်း ဘီလ်ကလင်တန်၊ အမေရိကန်နိုင်ငံခြားရေး ဝန်ကြီးဟောင်း ဟင်နရီ ကစ်ဆင်ဂျာ၊ ဗြိတိန်နိုင်ငံခြားရေးဝန်ကြီး ဝီလီယံ ဟိဂ် တို့အပါအဝင် နိုင်ငံတကာမှ ခေါင်းဆောင်များ၊ ခေါင်းဆောင်ဟောင်းများ၊ ကမ္ဘာ့အဖွဲ့အစည်းအသီးသီးမှ တာဝန်ရှိသူများ၊ စင်ကာပူအစိုးရအဖွဲ့နှင့် ပြည်သူများ တက်ရောက်ကြသည်။

ဈာပနအခမ်းအနားတွင် မစ္စတာလီကွမ်ယူ၏ သားအကြီးဆုံးဖြစ်သူ စင်ကာပူနိုင်ငံ ဝန်ကြီးချုပ် မစ္စတာလီရှန်လွန်း၊ စင်ကာပူနိုင်ငံသမ္မတ ဒေါက်တာတိုနီတန်ကင်ယမ်၊ ဂုဏ်ထူးဆောင်ဝါရင့်ဝန်ကြီး မစ္စတာဂို ချောက်တောင်၊ လီကွမ်ယူ၏ ဒုတိယမြောက်သား လီချန်ရန်တို့အပါအဝင် စင်ကာပူနိုင်ငံသား အထင်ကရ ပုဂ္ဂိုလ် ၁၀ ဦးက ဝန်ကြီးချုပ်ဟောင်း လီကွမ်ယူနှင့်ပတ်သက်၍ ချီးကျူးဂုဏ်ပြုစကားများ ပြောကြားခဲ့ကြသည်။

စင်ကာပူနိုင်ငံ ဝန်ကြီးချုပ်ဟောင်း မစ္စတာလီကွမ်ယူသည် မတ် ၂၃ ရက် ဒေသစံတော် ချိန် နံနက် ၃ နာရီ ၁၈ မိနစ်တွင် စင်ကာပူနိုင်ငံ အထွေထွေရောဂါကုဆေးရုံ၌ အဆုတ်ရောင်ရောဂါဖြင့် ကွယ်လွန်ခဲ့ခြင်းဖြစ်ပြီး ကွယ်လွန်ချိန်တွင် အသက် ၉၁ နှစ်ရှိပြီဖြစ်သည်။ မစ္စတာလီကွမ်ယူသေဆုံးမှုသည် စင်ကာပူနိုင်ငံအတွက် သာမက အာဆီယံနှင့် ကမ္ဘာအတွက် အားထားရသည့် ဝါရင့်ခေါင်းဆောင်ကြီးတစ်ဦး ဆုံးရှုံးရခြင်းဖြစ်သည်ဟု နိုင်ငံတကာ၏ အသိအမှတ်ပြုခြင်းခံခဲ့ရပြီး ကမ္ဘာတစ်ဝန်းလုံးက ဝမ်းနည်းကြေကွဲကြောင်း ပြသခဲ့ကြသည်။ စင်ကာပူပြည်သူထောင်ပေါင်းများစွာတို့သည် မစ္စတာလီကွမ်ယူ၏ ဈာပနကို ဂါရဝပြုရန်အချိန်ကြာမြင့်စွာတန်းစီ စောင့်ဆိုင်းခဲ့ကြပြီး ၎င်းတို့၏ ခေါင်းဆောင်အပေါ် တန်ဖိုးထားလေးစားမှုကို ပြသခဲ့ကြသည်။

နိုင်ငံတော်သမ္မတ ဦးသိန်းစိန်သည် အဖွဲ့ဝင်များနှင့်အတူ စင်ကာပူနိုင်ငံမှ ညနေပိုင်းတွင် လေကြောင်းခရီးဖြင့် ထွက်ခွာလာရာ နေပြည်တော်လေဆိပ်သို့ ည ၈ နာရီ ၁၀ မိနစ်တွင် ပြန်လည် ရောက်ရှိကြသည်။

(သတင်းစဉ်)

ပြုပြင်ပြောင်းလဲရေးလုပ်ငန်းများနှင့် ဒီမိုကရေစီလျှော်လှမ်းနေမှုတွင် တပ်မတော်မှပူးပေါင်းပါဝင်ဆောင်ရွက်နေမှုများဆွေးနွေး

နေပြည်တော် မတ် ၂၉

တပ်မတော်ကာကွယ်ရေးဦးစီးချုပ် ဗိုလ်ချုပ်မှူးကြီး မင်းအောင်လှိုင်သည် ဗြိတိန်နိုင်ငံမှ အငြိမ်းစားကာကွယ်ရေးဦးစီးချုပ် ဗိုလ်ချုပ်ကြီး Sir David Richards GCB CBE DOS အား ယနေ့ ညနေ ၃ နာရီတွင် ဘုရင့်နောင်ရိပ်သာ ဧည့်ခန်းမဆောင်၌ လက်ခံတွေ့ဆုံသည်။ **(ယာပုံ)**

တွေ့ဆုံပွဲသို့ တပ်မတော်ကာကွယ်ရေးဦးစီးချုပ်နှင့်အတူ ဒုတိယတပ်မတော်ကာကွယ်ရေးဦးစီးချုပ် ကာကွယ်ရေးဦးစီးချုပ် (ကြည်း) ဒုတိယဗိုလ်ချုပ်မှူးကြီး စိုးဝင်း၊ ကာကွယ်ရေးဦးစီးချုပ်ရုံး (ကြည်း)မှ တပ်မတော်အရာရှိကြီးများတက်ရောက်ကြပြီး ဗြိတိန်နိုင်ငံမှ အငြိမ်းစားကာကွယ်ရေးဦးစီးချုပ်နှင့်အတူ မြန်မာနိုင်ငံဆိုင်ရာ ဗြိတိန်နိုင်ငံသံအမတ်ကြီး H.E. Mr. Andrew Silas Patrick၊ စစ်သံမှူး Colonel Antony Stern နှင့် တာဝန်ရှိသူများ တက်ရောက်ကြသည်။

ထိုသို့တွေ့ဆုံရာတွင် မြန်မာနိုင်ငံ၏ ပြုပြင်ပြောင်းလဲရေး လုပ်ငန်းများနှင့် ဒီမိုကရေစီလျှော်လှမ်းနေမှုတွင် တပ်မတော်မှ ပူးပေါင်းပါဝင်ဆောင်ရွက်နေမှု အခြေအနေများ၊ လက်ရှိဆောင်ရွက်နေသော တစ်တိုင်းပြည်လုံး ပစ်ခတ်တိုက်ခိုက်မှု ရပ်စဲရေးနှင့် ငြိမ်းချမ်းရေးလုပ်ငန်းစဉ်အကောင်အထည်ဖော်မှု အခြေအနေများ၊ တပ်မတော်နှင့် မိဒီယာကြားထိတွေ့ဆက်သွယ်ဆောင်ရွက်နေမှုအခြေအနေများနှင့် ၂၀၁၅ ခုနှစ်တွင် တွေ့ကြုံရနိုင်သည့်များအား ရင်းနှီးပွင့်လင်းစွာ အပြန်အလှန် ဆွေးနွေးကြသည်။

အငြိမ်းစားကာကွယ်ရေးဦးစီးချုပ်ဗိုလ်ချုပ်ကြီး Sir David Richards သည် Eastbourne College မှ ဘွဲ့ရရှိခဲ့ပြီး ၁၉၇၄ ခုနှစ်တွင် University College Cordiff Graduating၌ နိုင်ငံတကာဆက်ဆံရေး ဘာသာရပ်အား လေ့လာသင်ကြားခဲ့သည်။ ၁၉၇၁ ခုနှစ်တွင် ဗြိတိန်တော်ဝင်အမြောက်တပ်၌ ပြန်တမ်းဝင်အရာရှိအဖြစ် စတင်တာဝန်ထမ်းဆောင်၍ ၂၀၁၀ ပြည့်နှစ် အောက်တိုဘာလတွင် ဗြိတိန်တပ်မတော်၏ ကာကွယ်ရေးဦးစီးချုပ်ဖြစ်လာခဲ့ပြီး ၂၀၁၃ ခုနှစ် ဇူလိုင်လတွင် အငြိမ်းစားယူခဲ့သူဖြစ်ကြောင်းနှင့် ယခုအကြိမ်အပါအဝင် မြန်မာနိုင်ငံသို့ သုံးကြိမ်မြောက်လာရောက်ခြင်း ဖြစ်ကြောင်း သိရှိရသည်။

(မြဝတီ)

မြန်မာ့ပင်လယ်ပြင်လှိုင်းအသင့်အတင့်ရှိမည်

နေပြည်တော် မတ် ၂၉

ဘင်္ဂလားပင်လယ်အော်အခြေအနေမှာ ဘင်္ဂလားပင်လယ်အော်တောင်ပိုင်းတွင် တိမ်အသင့်အတင့် ဖြစ်ထွန်းနေပြီး ကပ္ပလီပင်လယ်ပြင်နှင့် ကျန်ဘင်္ဂလားပင်လယ်အော်တို့တွင် အများအားဖြင့်သာယာနေသည်။ မြန်မာ့ပင်လယ်ပြင်အခြေအနေမှာ မွန်-တနင်္သာရီကမ်းရိုးတန်းတစ်လျှောက်နှင့် ကမ်းလွန်ပင်လယ်ပြင်တို့တွင် တစ်ခါတစ်ရံအရှေ့ဘက်မှ လေပြင်းများတိုက်ခတ်ပြီး၊ လှိုင်းအသင့်အတင့်မှ လှိုင်းကြီးနိုင်သည်။ အရှေ့ဘက်မှ လေပြင်းများတိုက်ခတ်စဉ် ရေပြင်/ မြေပြင်လေသည် တစ်နာရီလျှင် ၃၅မိုင် အထိတိုက်ခတ်နိုင်သည်။ ကျန်မြန်မာ့ပင်လယ်ပြင်တွင် လှိုင်းအသင့်အတင့်ရှိမည်။

မှတ်သားဖွယ်ရာ မိုးရေချိန်များမှာ မြဝတီမြို့တွင် ၁ ဒသမ ၅၀ လက်မ၊ မိုးမိတ်မြို့တွင် ၀ ဒသမ ၉၈ လက်မ၊ ရန်ကုန်(မင်္ဂလာဒုံ)တွင် ၀ ဒသမ ၇၅ လက်မ၊ ပုသိမ်မြို့တွင် ၀ ဒသမ ၆၇ လက်မ၊ ဟသ်ာတမြို့တွင် ၀ ဒသမ ၄၃ လက်မ၊ ကလေးဝမြို့တွင် ၀ ဒသမ ၃၁ လက်မ၊ ရန်ကုန်(ကမ္ဘာအေး) တွင် ၀ ဒသမ ၂၃ လက်မ၊ ကြာအင်းဆိပ်ကြီးမြို့တွင် ၀ ဒသမ ၂၁ လက်မနှင့် ကျိုင်းတုံမြို့၊ နမ့်စန်မြို့နှင့် ကလေးမြို့တို့တွင် ၀ ဒသမ ၁၅ လက်မစီတို့ဖြစ်ကြသည်။

(မိုး/၈လ)

ပြည်တွင်းသတင်း

ဒုတိယသမ္မတ ဒေါက်တာစိုင်းမောက်ခမ်း သွားဘက်ဆိုင်ရာဆေးတက္ကသိုလ်(မန္တလေး)၌ ကြည့်ရှုစစ်ဆေးစဉ်။ (သတင်းစဉ်)

*ကျောဖုံးမှ

ကျောက်တော်ကြီး မြတ်စွာဘုရားမုခ်ဦးများအား ဖဲကြိုးဖြတ်ဖွင့်လှစ်ကြသည်။

ထို့နောက် သီတဂူကမ္ဘာဘုန္ဓတက္ကသိုလ်အဓိပတိ ဒေါက်တာအရှင်ဉာဏိသရ အမျူးပြုသည့် ဆရာတော်သံဃာတော်များ၊ ဒုတိယသမ္မတနှင့်ဇနီးနှင့်အဖွဲ့ဝင်များ၊ အလှူရှင်များသည် မဟာဗောဓိပင်အား စိုက်ပျိုးပြီး အမွှေးနံ့သာရည်များ၊ ရေစင်ရေသန့်များ သွန်းလောင်းပူဇော်ကြသည်။

ယင်းနောက် မန္တလေးမြို့တည်နန်းတည် သမိုင်းဝင်သတ္တဌာန အဆောင်တော်များအား လှည့်လည်ကြည့်ရှုသည်။

ထို့နောက် ယာယီမဏ္ဍပ်၌ နိုင်ငံတော်ဩဝါဒ စရိယ၊ ဘုရားကြီးတိုက် လယ်ပေါ်ကျောင်း ဆရာတော် ဘဒ္ဒန္တ ကာရုညထံမှ ကိုးပါးသီလခံယူ ဆောက်တည်ကြပြီး နိုင်ငံတော်ဩဝါဒါစရိယ၊ အဘိဓမ္မဟာရဋ္ဌဂုရု၊ အဘိဓမ္မအဂ္ဂမဟာသဒ္ဓမ္မဇောတိက သက်တော်ရှည်ဝါဆိုကျောင်းဆရာတော်ကြီး ဘဒ္ဒန္တ အဂ္ဂဿိ၊ နိုင်ငံတော်ဩဝါဒါစရိယ၊ အဘိဓမ္မဟာရဋ္ဌဂုရု၊ အဘိဓမ္မအဂ္ဂမဟာသဒ္ဓမ္မဇောတိက သက်တော်ရှည်မြတောင်ကျောင်းတိုက်သာသနပါလ ရွှေဝါဝင်း ကျောင်းဆရာတော်ကြီး ဘဒ္ဒန္တ သာသနာဘိဝံသ၊ သီတဂူကမ္ဘာ ဗုဒ္ဓတက္ကသိုလ် အဓိပတိ ဒေါက်တာအရှင် ဉာဏိသရတို့ထံမှ ဩဝါဒကထာနာယူကြသည်။

ယင်းနောက် အလှူရှင် သီရိသုဓမ္မမဏီဇောတဓရ ဒေါက်တာ သုဓမ္မာဦးကျော်ဝင်းက မန္တလေးမြို့တည်နန်းတည်သမိုင်းဝင် သတ္တဌာန အဆောင်အအုံများလှူဒါန်းရခြင်းနှင့်စပ်လျဉ်း၍ ရှင်းလင်းတင်ပြလျှောက်ထားသည်။

ထို့နောက် ဒုတိယသမ္မတ ဒေါက်တာစိုင်းမောက်ခမ်းနှင့်ဇနီး၊ ပြည်ထောင်စုဝန်ကြီးများ၊ တိုင်းဒေသကြီးဝန်ကြီးချုပ်၊ ဒုတိယဝန်ကြီးများနှင့် တာဝန်ရှိသူများက အခမ်းအနားသို့ ကြွရောက်တော်မူလာကြသည့် ဆရာတော် သံဃာတော်များအား လှူဖွယ်ဝတ္ထုပစ္စည်းများ ဆက်ကပ်လှူဒါန်းကြသည်။

ဆက်လက်၍ မြတောင်ကျောင်းတိုက်သာသနပါလ ရွှေဝါဝင်းကျောင်း ဆရာတော်ဘဒ္ဒန္တ သာသနာဘိဝံသထံမှ အနုမောဒနာတရားနာယူကြည်ညိုပြီး ဆရာတော် သံဃာတော်များအား သာသနာပိုင်ဆရာတော်ကြီးများ သီတင်းသုံးတော်မူရာ သုဓမ္မာရွှေကျောင်းတော်ကြီး၌ နေ့ဆွမ်း ဆက်ကပ်သည်။

ကုန်းဘောင်မင်းဆက် ဘုရင်တစ်ပါးဖြစ်သည့် မင်းတုန်းမင်းတရားကြီးသည်ရတနာပုံ မန္တလေးမြို့တည်နန်းတည် သတ္တဌာနများဖြစ်သည့် မဟာလောကမာရဓိန်ကုသိုလ်တော် ဘုရားကြီး၊ မဟာအတုလဝေယံ အတုမရှိကျောင်းတော်ကြီး၊ မဟာပဋ္ဌာန်း ဟောရွေသိမ်တော်ကြီး၊ သုဓမ္မာရွှေဇရပ်တော်ကြီး၊ ပဋိဂတ်တိုက်တော်ကြီး၊ မန္တလေးမြို့ရိုးနှင့် ကျုံးတော် လေးဘက်လေးတန်တို့အား မြန်မာသက္ကရာဇ် ၁၂၂၁ ခုနှစ် ကဆုန်လပြည့်ကျော် ၆ ရက်တွင် တစ်ပြိုင်တည်းပန္နက်တော်တင်တည်ဆောက်ခဲ့ပြီး မြန်မာသက္ကရာဇ် ၁၂၂၃ ခုနှစ် ဒုတိယ ဝါဆိုလဆန်း ၁၃ ရက်တွင် ရေစက်သွန်းချ လှူဒါန်းခဲ့သည်။

ခရစ်သက္ကရာဇ် ၁၉၃၉ - ၁၉၄၅ ခုနှစ် ဒုတိယကမ္ဘာစစ်ကာလအတွင်း အဆိုပါသတ္တဌာနများမှာ မီးလောင် ပျက်စီးခဲ့သည့်အတွက် ခေတ်အဆက်ဆက်အစိုးရများက နန်းမြို့ရိုး၊ ကျုံးတော်၊ လောကမာရဓိန်ကုသိုလ်တော်ဘုရားကြီးနှင့် မဟာအတုလဝေယံ ကျောင်းတော်ကြီးတို့ကို ပြုပြင်ခဲ့ပြီး မပြည့်မစုံဖြစ်ခဲ့ရာ အလှူရှင် သီရိသုဓမ္မမဏီဇောတဓရ ဒေါက်တာ သုဓမ္မာဦးကျော်ဝင်းနှင့်ဇနီး သုဓမ္မသိဒ္ဓိ၊ ဒေါ်မြင့်မြင့်သန်း မိသားစုတို့က အလှူငွေကျပ်သိန်းပေါင်း ငါးသောင်းသုံးထောင်တစ်ရာကျော် အကုန်ကျခံ၍ ပြည့်စုံအောင် ပြန်လည်ပြုပြင်တည်ဆောက် လှူဒါန်းခြင်းဖြစ်ကြောင်း သိရသည်။

မွန်းလွဲ ၁၂ နာရီခွဲတွင် ဒုတိယသမ္မတ ဒေါက်တာစိုင်းမောက်ခမ်းနှင့်အဖွဲ့ဝင်များသည် သွားဘက်ဆိုင်ရာဆေးတက္ကသိုလ် (မန္တလေး)သို့ ရောက်ရှိပြီး မန္တလေးမြို့ပေါ်ရှိ ဆေးဘက်ဆိုင်ရာ တက္ကသိုလ်များမှ ပါမောက္ခချုပ်များ၊ သွားဘက်ဆိုင်ရာဆေးတက္ကသိုလ်မှ ပါမောက္ခ၊ ဌာနမှူးများ၊ သင်ကြားရေးဆိုင်ရာ ဆရာ ဆရာမများ၊ ဝန်ထမ်းများနှင့် တွေ့ဆုံသည်။

တွေ့ဆုံပွဲ အခမ်းအနားတွင် သွားဘက်ဆိုင်ရာဆေးတက္ကသိုလ် (မန္တလေး)ခေတ္တ ပါမောက္ခချုပ် ပါမောက္ခ ဒေါက်တာ ဒေါ်ဆန်းဆန်းဝင်းက သွားဘက်ဆိုင်ရာ ဆေးတက္ကသိုလ်(မန္တလေး) ဆိုင်ရာအချက်အလက်များအား ရှင်းလင်း တင်ပြသည်။

ထို့နောက် ဒုတိယသမ္မတ ဒေါက်တာစိုင်းမောက်ခမ်းက အမှာစကားပြောကြားရာတွင် သွားဘက်ဆိုင်ရာဆေးတက္ကသိုလ် (မန္တလေး)၏ အခြေအနေအရပ်ရပ်နှင့် လိုအပ်သည်များကို ဖြည့်ဆည်းပေးနိုင်ရန် လာရောက်ခြင်းဖြစ်ပါကြောင်း၊ သင်ကြားမွေးထုတ်ပေးသည့် ကျောင်းသူကျောင်းသားများ၏ အရည်အသွေး အရည်အချင်းများသည် ဤတက္ကသိုလ်၏ ပုံရိပ်များပင် ဖြစ်ပါကြောင်း၊ ပါမောက္ခချုပ်မှ အစပြု၍ ဝန်ထမ်းများအဆုံး စည်းလုံးညီညွတ်မှုရှိမှသာ သွားဘက်ဆိုင်ရာဆေးတက္ကသိုလ်၏ အဆင့်အတန်း မြင့်မားလာမည်ဖြစ်ပါကြောင်း၊ ဤတက္ကသိုလ်ရှိ ဆရာဆရာမများအဆင့်ဆင့် ဝန်ထမ်းများအတွက် ဝန်ထမ်းအိမ်ရာ လျှပ်စစ်မီးရေ လိုအပ်ချက်များ လုံလောက်စွာရရှိရေး၊ ဝန်ထမ်းများ၏ လူမှုစီးပွားပြည့်စုံရေးသည် ကျန်းမာရေးကဏ္ဍမြင့်တင်ရာ၌ တစ်ဖက်တစ်လမ်းမှ အထောက်အကူပြုစေနိုင်မည် ဖြစ်ပါကြောင်း၊ နိုင်ငံတော်မှ လည်း ကျန်းမာရေးကဏ္ဍမြင့်တင်မှုအနေဖြင့် ကျန်းမာရေးဝန်ကြီးဌာန ဝန်ထမ်းများခန့်ထားရာတွင် ရာနှုန်းပြည့်ခန့်ထားခွင့်ပြုခဲ့ပါကြောင်း၊ သင်ထောက်ကူပစ္စည်းများ ပြည့်စုံစွာဖြည့်ဆည်း ဆောင်ရွက်ပေးသွားမည်ဖြစ်ပါကြောင်း၊ အရေးအတွက်ရော အရည်အသွေးပါ ပြည့်ဝသည့် ကျောင်းသူ ကျောင်းသားများ ပေါ်ထွန်းလာစေရန် သင်ကြားပြသပေးကြရမည်ဖြစ်ပါကြောင်း၊ သွားဘက်ဆိုင်ရာ ဆေးတက္ကသိုလ်အနေဖြင့် သွားဘက်ဆိုင်ရာ ဆေးပညာစွမ်းအားဖြင့် ကျန်းမာသန်စွမ်းသည့် ပြည်သူများမွေးထုတ်ရာတွင် တစ်တပ်တစ်အား အထောက်အကူပြုကြမည်ဖြစ်ပါကြောင်း၊ သွားဘက်ဆိုင်ရာဆေးတက္ကသိုလ်အား အရည်အသွေး ပြည့်စုံသည့် နိုင်ငံတကာအဆင့် ဖြစ်ရေးအတွက် ဝိုင်းဝန်းကြိုးပမ်းဆောင်ရွက်ကြရန် တိုက်တွန်းပါကြောင်းဖြင့် ပြောကြားသည်။

ယင်းနောက် ဒုတိယသမ္မတသည် သွားဘက်ဆိုင်ရာဆေးတက္ကသိုလ်(မန္တလေး)ည့်သည်တော်မှတ်တမ်းတွင် လက်မှတ်ရေးထိုးပြီး သွားဘက်ဆိုင်ရာဆေးတက္ကသိုလ် (မန္တလေး)အတွင်း လှည့်လည်ကြည့်ရှုစစ်ဆေးခဲ့သည်။

သွားဘက်ဆိုင်ရာ ဆေးတက္ကသိုလ်(မန္တလေး)ကို ၁၉၉၈ ခုနှစ် အောက်တိုဘာ ၁ ရက်တွင် စတင်ဖွဲ့စည်းခဲ့ပြီး ၁၉၉၉ခုနှစ် နိုဝင်ဘာ ၂၉တွင် ဆေးတက္ကသိုလ်(မန္တလေး)နှင့်တွဲဖက်၍ ပညာသင်ကြားပေးခဲ့သည်။ ၂၀၀၀ပြည့်နှစ် ဒီဇင်ဘာ ၁၁ရက်မှ စတင်၍ ယခုလက်ရှိ ချမ်းမြသာစည်မြို့နယ် မြို့သစ် (၁)ရပ်ကွက် ၆၂လမ်းရှိ သွားဘက်ဆိုင်ရာ ဆေးတက္ကသိုလ်(မန္တလေး)တွင် သွားဘက်ဆိုင်ရာ ဆေးပညာများအား ဆက်လက်သင်ကြားလျက်ရှိသည်။

(သတင်းစဉ်)

တပ်မတော်သတင်းမှန်ပြန်ကြားရေးအဖွဲ့၏ သဘောထားထုတ်ပြန်ချက်

မြန်မာတိုင်းမ်ဂျာနယ် အတွဲ ၃၆၊ အမှတ် ၇၁၇ ၊ (၂၅-၃၁၊၃၊၂၀၁၅) စာမျက်နှာ ၄၆ တွင် ကာတွန်းဆရာထူး၏ ကာတွန်းအားထည့်သွင်းဖော်ပြခဲ့ပါသည်။ ယင်းကာတွန်းအား လောက်ကိုင်ဒေသလုံခြုံရေး၊ တည်ငြိမ်အေးချမ်းရေးနှင့်ပတ်သက်သည့် တပ်မတော်၏သတင်းထုတ်ပြန်မှုများအပေါ် ဆက်စပ်ရေးဆွဲထားသည်ဟု ယူဆရပါသည်။ ၂၀၁၅ ခုနှစ် ဖေဖော်ဝါရီလအတွင်းဖြစ်ပွားခဲ့သည့် လောက်ကိုင်ဒေသဖြစ်စဉ်သည် နိုင်ငံတော်၏ အချုပ်အခြာအာဏာကို ထိပါးမှု၊ နိုင်ငံတော်လုံခြုံရေး၊ တည်ငြိမ်အေးချမ်းရေးနှင့် တရားဥပဒေစိုးမိုးရေးကို ထိခိုက်မှုဖြစ်၍ တပ်မတော်သားများ၏ အသက်သွေးချွေး၊ ခန္ဓာ၊ ကိုယ်လက်အင်္ဂါများစွာပေးဆပ်၍ ရဲဝံ့စွန့်စားစွာ တိုက်ခိုက်ချေမှုန်းခဲ့ရပါသည်။

သို့ဖြစ်၍လည်း ရဟန်းရှင်လူ အပေါင်းတို့က တပ်မတော်၏ သက်စွန့်ဆံဖျား ကြိုးပမ်းဆောင်ရွက်မှုများအပေါ် လှိုက်လှိုက်လဲလဲ ထောက်ခံအားပေးလျက်ရှိကြပါသည်။ ထိုသို့မှန်ကန်သောရပ်တည်ချက်နှင့် အသက်ခန္ဓာသွေးချွေးပေးဆပ်မှုများစွာဖြင့် တရားသောစစ်ကို ဆင်နွှဲနေသည့် တပ်မတော်သားများ၏ ဂုဏ်သိက္ခာနှင့်တပ်မတော်၏ လုပ်ဆောင်ချက်များအပေါ် ညှိုးနွမ်း ထိခိုက်စေသော အဓိပ္ပာယ်သက်ရောက်သည့် ကာတွန်းအား ထည့်သွင်းဖော်ပြခြင်းအတွက်များစွာစိတ်မကောင်းဖြစ်ရပါကြောင်းနှင့် တပ်မတော်(ကြည်း၊ ရေ၊ လေ) မိသားစုများ ကိုယ်စားကန့်ကွက်ပါကြောင်း သဘောထားထုတ်ပြန်အပ်ပါသည်။

တပ်မတော်သတင်းမှန်ပြန်ကြားရေးအဖွဲ့

ငပလီကမ်းခြေဒေသ ရေရှည်တည်တံ့ရေး ထိန်းသိမ်းလိုက်နာဆောင်ရွက်

နေပြည်တော် မတ် ၂၉

ဟိုတယ်နှင့်ခရီးသွားလာရေးလုပ်ငန်းဝန်ကြီးဌာန ပြည်ထောင်စုဝန်ကြီး ဦးဌေးအောင်သည် မတ် ၂၈ ရက်နေ့လယ်ပိုင်းတွင် ရခိုင်ပြည်နယ်သံတွဲမြို့နယ် ငပလီကမ်းခြေဒေသ Amazing Ngapali Resort Hotel ၌ လွတ်တော်ကိုယ်စားလှယ်၊ ဌာနဆိုင်ရာ တာဝန်ရှိသူများ၊ မြန်မာနိုင်ငံဆိုင်ရာ ဟိုတယ်ဆိုင်ရာ လုပ်ငန်းရှင်များ၊ အသင်း(ရခိုင်ဇုန်) မှ တာဝန်ရှိသူများ၊ ဟိုတယ် လုပ်ငန်းရှင်များအား တွေ့ဆုံသည်။

ယင်းသို့ တွေ့ဆုံရာတွင် ပြည်ထောင်စုဝန်ကြီးက ငပလီကမ်းခြေဒေသ သန့်ရှင်းသာယာလှပရေးကို အစဉ်အမြဲ ဆောင်ရွက်နေရန်လိုကြောင်း၊ ၂၀၁၁ ခုနှစ်မှစ၍ ခရီးသွားလည့်သည် တိုးတက်ဝင်ရောက်လျက်ရှိပါကြောင်း၊ ကမ်းခြေ၏ သဘာဝအလှအပများကို မပျက်စီးစေရေး၊ ကမ်းခြေဒေသ ရေရှည်တည်တံ့ခိုင်မြဲရေးအတွက် ထိန်းသိမ်းလိုက်နာ ဆောင်ရွက်ကြရန်လိုကြောင်း၊ ကမ်းခြေဒေသတွင် အဆောက်အအုံများကို သတ်မှတ်သည့် အမြင့်ထက်ကျော်လွန်ဆောက်လုပ်ခြင်းမပြုရန်နှင့် ငပလီကမ်းခြေဒေသတွင် ရေရှည်ဖွံ့ဖြိုးတိုးတက်ရန်အတွက် ဒေသမှတာဝန်ရှိသူများ၊ လုပ်ငန်းရှင်များ၊ ဒေသခံများအနေဖြင့် တာဝန်သိမှု၊ တာဝန်ယူမှု၊ တာဝန်ခံမှုများ ရှိရန် အထူးလိုအပ်ကြောင်းမှာကြားသည်။

ထို့နောက် သံတွဲခရိုင် အထွေထွေအုပ်ချုပ်ရေးမှူး ဦးမျိုးဦး၊ ရခိုင်ပြည်နယ်အမျိုးသား လွှတ်တော်ကိုယ်စားလှယ် ဦးမြင့်လှိုင်၊ ဟိုတယ်ဆိုင်ရာ လုပ်ငန်းရှင်များအသင်း (ရခိုင်ဇုန်) ဥက္ကဋ္ဌ ဦးအောင်မျိုးမင်းဒင်တို့က ဆွေးနွေးတင်ပြကြရာ ပြည်ထောင်စုဝန်ကြီးက ပေါင်းစပ်ညှိနှိုင်းဆောင်ရွက်ပေးခဲ့ကြောင်း သတင်းရရှိသည်။

(သတင်းစဉ်)

ချင်းပြည်နယ် ရိဒ်ပြည်ထောင်စုရိပ်သာဖွင့်

ဟားခါး မတ် ၂၉

ချင်းပြည်နယ် ဖလမ်းခရိုင် ရိဒ်ခေါဒါရိပ္ပြို့ရှိ ရိဒ်ပြည်ထောင်စုရိပ်သာဖွင့်ပွဲကို မတ် ၂၈ ရက် နံနက် ၈ နာရီက အဆိုပါ ရိပ်သာရှေ့ မင်္ဂလာမုခ်ဦးရှေ့၌ ကျင်းပရာ ပတ်ဝန်းကျင်ထိန်းသိမ်းရေးနှင့် သစ်တောရေးရာဝန်ကြီးဌာန ပြည်ထောင်စုဝန်ကြီး ဦးဝင်းထွန်း၊ ချင်းပြည်နယ်ဝန်ကြီးချုပ် ဦးဟုန်းဝိုင်း၊ ဒုတိယဝန်ကြီး ဒေါက်တာဒေါ်သက်သက်ဇင်နှင့်အဖွဲ့ဝင်များ၊ ပြည်နယ်အဆင့် အဖွဲ့အစည်းဝင်များနှင့် ဌာနဆိုင်ရာတာဝန်ရှိသူများ၊ ဒေသခံတိုင်းရင်းသား/သူများတက်ရောက်ခဲ့ကြသည်။

ရှေးဦးစွာ ချင်းပြည်နယ် ဝန်ကြီးချုပ် ဒုတိယဝန်ကြီးဒေါက်တာဒေါ်သက်သက်ဇင်၊ မြန်မာ့သစ်လုပ်ငန်း ဦးဆောင်ညွှန်ကြားရေးမှူး ဦးခင်မောင်ရီနှင့် တင်ဝင်းထွန်း ကုမ္ပဏီမှ ဒါရိုက်တာ ဦးသိန်းဝင်းအောင်တို့က ရိဒ်ပြည်ထောင်စုရိပ်သာအား ဖဲကြိုးဖြတ်ဖွင့်လှစ်ပေးကာ ပြည်ထောင်စုဝန်ကြီး၊ ပြည်နယ်ဝန်ကြီးချုပ်နှင့်တာဝန်ရှိသူများက ကမ္ဘည်းမော်ကွန်းကျောက်စာတိုင်အား အမွှေးနံ့သာရည်များဖြင့် ပက်ဖျန်းပေးကြသည်။

ထို့နောက် ပြည်ထောင်စုဝန်ကြီး၊ ပြည်နယ်ဝန်ကြီးချုပ်နှင့်ဧည့်သည်တော်များသည် ရိဒ်ပြည်ထောင်စုရိပ်သာအတွင်း လှည့်လည်ကြည့်ရှုကြသည်။

ဆက်လက်၍ ပြည်ထောင်စုဝန်ကြီး၊ ပြည်နယ်ဝန်ကြီးချုပ်နှင့် အဖွဲ့သည် ရိဒ်ခေါဒါရိပ္ပြို့တောင်တန်းသာသနာပြုကျောင်းသို့ ရောက်ရှိကြပြီး ဆရာတော်အား သာသနာပြုလုပ်ငန်းဆိုင်ရာကိစ္စရပ်များကို မေးမြန်းလျှောက်ထားကြကာ လှူဖွယ်ဝတ္ထုပစ္စည်းများ ဆက်ကပ်လှူဒါန်းပူဇော်ခဲ့ကြကြောင်း သိရသည်။

(ပြည်နယ် ပြန်/ဆက်)

ပြည်တွင်းသတင်း

နိုင်ငံတော်နှင့် နိုင်ငံသားများအတွက် အသက်ခန္ဓာပေးဆပ်ရခြင်းထက် မွန်မြတ်သောဂုဏ်မရှိ

နေပြည်တော် မတ် ၂၉

အမျိုးသားလွှတ်တော် ဥက္ကဋ္ဌ ဦးခင်အောင်မြင့်သည် ပြည်သူ့လွှတ်တော်ကိုယ်စားလှယ်ဦးမြင့်စိုးနှင့် တာဝန်ရှိသူ များနှင့်အတူ မတ် ၂၇ ရက် နံနက် ၈ နာရီတွင် မန္တလေးတိုင်းဒေသကြီး ရမည်းသင်းခရိုင် ပျော်ဘွယ်မြို့ အထွေထွေအုပ်ချုပ်ရေးဦးစီးဌာနရုံးခွဲကျင်းပသည့် တာဝန်ထမ်းဆောင်ရင်းကျဆုံးသွားသော မြို့နယ်မီးသတ် တပ်ဖွဲ့ဝင်များအား ဂုဏ်ပြုပွဲအခမ်းအနား သို့တက်ရောက်အားပေးသည်။

အခမ်းအနားတွင် အမျိုးသားလွှတ်တော်ဥက္ကဋ္ဌ ဦးခင်အောင်မြင့်က နိုင်ငံတော်နှင့် နိုင်ငံသားများအတွက်အသက်ခန္ဓာ ပေးဆပ်ရခြင်းထက် မွန်မြတ်သောဂုဏ်မရှိပါကြောင်း၊ မွန်မြတ်သောစွန့်လွှတ်စွန့်စား ဆောင်ရွက်မှုကြောင့် နောင်သားစဉ် မြေးဆက်တိုင် ဂုဏ်ယူရမည်ဖြစ်ပါကြောင်း၊ မီးသတ်တပ်ဖွဲ့ဝင်များအနေဖြင့် သဘာဝဘေးအန္တရာယ်များတွင် စွန့်လွှတ်စွန့်စား ဆောင်ရွက်မှုများကြောင့် ဒေသခံပြည်သူများ၏ ယုံကြည်ကိုးစားမှုကို ရရှိကြသူများဖြစ်ပါကြောင်း၊ ယနေ့တွင်ပြည်သူများ၏ အသက်အိုးအိမ်စည်းစိမ်ကို ကာကွယ်ရင်း နိုင်ငံတော်အတွက် အသက်စွန့်သွားကြသူများကို ဂုဏ်ပြုပါကြောင်းဖြင့် အားပေးစကား ပြောကြားသည်။

ထို့နောက် အမျိုးသားလွှတ်တော်ဥက္ကဋ္ဌ၊ ပြည်သူ့လွှတ်တော်ကိုယ်စားလှယ်နှင့် ဌာနဆိုင်ရာ တာဝန်ရှိသူများက မီးသတ်တာဝန်ထမ်းဆောင်ရင်း အသက်ပေးလျှုသွားသည့် ပျော်ဘွယ်မြို့နယ် မီးသတ်စခန်းမှ မီးသတ်တပ်ဖွဲ့ဝင် ဒုတပ်ကြပ် အေးမင်းသွင်နှင့်အရန်မီးသတ်တပ်ဖွဲ့ဝင် သိန်းဇော်ဝင်း(ခ) မော်စီတို့၏ မိသားစုဝင်များကို ဂုဏ်ပြုထောက်ပံ့ငွေများ ပေးအပ်သည်။ **(ယာဝုံ)**

ယင်းနောက် အမျိုးသားလွှတ်တော်ဥက္ကဋ္ဌနှင့် အဖွဲ့ဝင်များသည် ပျော်ဘွယ်မြို့ ပြည်သူ့ဆေးရုံ၌ ဆေးဝါးကုသမှုခံယူနေကြသည့် မီးသတ်တပ်ဖွဲ့ဝင် တပ်ကြပ်ကြီး ကိုကိုထွေးနှင့် တပ်ကြပ်ကြီး ပြည့်ဖြိုး ဦးတို့အား တွေ့ဆုံ၍ အားပေးစကား ပြောကြားပြီး ထောက်ပံ့ငွေနှင့် လက်ဆောင်ပစ္စည်းများ ပေးအပ်ခဲ့သည်။

မွန်းလွဲပိုင်းတွင် အမျိုးသားလွှတ်တော်ဥက္ကဋ္ဌ ဦးခင်အောင်မြင့်သည် မန္တလေးတိုင်းဒေသကြီး မိတ္ထီလာခရိုင် သာစည်မြို့နယ် ညောင်ရမ်းစေ့းကျေးရွာ၌ (၁၆)ခုတင်ဆံ့ ညောင်ရမ်းတိုက်နယ်ဆေးရုံဖွင့်ပွဲအခမ်းအနားသို့ တက်ရောက်၍ ဆေးရုံအဆောက်အအုံသစ်ကို ပြည်သူ့လွှတ်တော်ကိုယ်စားလှယ် ဦးသန်းစိုး၊ အမျိုးသား လွှတ်တော်ကိုယ်စားလှယ် ဦးဌေးမောင်၊ တိုင်းဒေသကြီး ကျန်းမာရေး ဦးစီးမှူးဒေါက်တာ မျိုးသန့်ခိုင်နှင့် မြို့နယ်ဖွံ့ဖြိုးတိုးတက်ရေး အထောက်အကူပြုကော်မတီ ဥက္ကဋ္ဌ တို့နှင့်အတူ ဖဲကြိုးဖြတ်ဖွင့်လှစ်ပေးသည်။

ဆက်လက်၍ ညောင်ရမ်းတိုက်နယ်ဆေးရုံဆိုင်းဘုတ်ကို အမျိုးသားလွှတ်တော် ဥက္ကဋ္ဌက စက်ခလုတ်နှိပ်ဖွင့်လှစ်ပေးသည်။

ထို့နောက် အမျိုးသားလွှတ်တော်ဥက္ကဋ္ဌသည် တိုက်နယ်ဆေးရုံအတွင်းရှိ အရေးပေါ်ပြင်ပလူနာဌာန၊ ဆေးသိုလှောင်ခန်း၊ ခွဲစိတ်ခန်း၊ ဓာတ်မှန်ခန်း၊ အမျိုးသား လူနာဆောင်၊ အမျိုးသမီးလူနာဆောင်နှင့် ဝန်ထမ်းအိမ်ရာများ တည်ဆောက်ပြီးစီးမှုကို လှည့်လည်ကြည့်ရှုစစ်ဆေးပြီး ဆေးရုံတက်လူနာများကို အားပေးစကားပြောကြားသည်။

မွန်းလွဲပိုင်းတွင် အမျိုးသားလွှတ်တော်ဥက္ကဋ္ဌနှင့် အဖွဲ့ဝင်များသည် မိတ္ထီလာခရိုင် သဲတောမြို့ကိုးတောင်ပြည့် ကျောင်းတိုက်ဆရာတော် ဂန္ဓဝါစကပဏ္ဍိတ ဘဒ္ဒန္တ တေဇနိယအား ဖူးမြော်ကြည်ညိုချ လှူဖွယ်ဝတ္ထုပစ္စည်းများ ဆက်ကပ်လှူဒါန်းကြသည်။

ထို့နောက် သက္ကရာဇ် ၁၂၉၆ ခုနှစ်မှ စတင်တည်ဆောက်ခဲ့သည့် အဘိဓမ္မာ ပိဋကတ်၊ ဝိနယ ပိဋကတ်၊ သုတ္တန္တ ပိဋကတ်ကျောက်စာရုံများရှိ ကျောက်စာချပ်ရေ ၅၈၆ ချပ်အား ထွင်းထုပူဇော်ထားမှုကို လှည့်လည်ကြည့်ရှုခဲ့သည်။

ထိုမှတစ်ဆင့် အမျိုးသားလွှတ်တော်ဥက္ကဋ္ဌသည် သဲတောမြို့ ဒေသန္တရ ကျန်းမာရေးဌာနအဆင့်မြှင့်တင်တည်ဆောက်နေမှုကို ကြည့်ရှုစစ်ဆေးပြီး ကျန်းမာရေးဝန်ထမ်းများအနေဖြင့် ဒေသခံပြည်သူများ၏ကျန်းမာရေးဆိုင်ရာ အသိအမြင်များတိုးတက်ရေးအတွက် အသိပညာပေးလုပ်ငန်းများကို ကျေးရွာဒေသအနှံ့ရောက်ရှိအောင် ဆောင်ရွက်သွားရမည်ဖြစ်ကြောင်း၊ အလားတူ ပြောင်းလဲတိုးတက်လာသည့် လူမှုဘဝနေထိုင်မှုများနှင့်အညီ တစ်ကိုယ်ရေကျန်းမာရေးအတွက် ဆောင်ရန် ရှောင်ရန်များကို လူထုအတွင်း ပျံ့နှံ့အောင်လည်း ဆောင်ရွက်ပေးသွားရမည်ဖြစ်ကြောင်း၊ ပူပြင်းခြောက်သွေ့ပြီး ရေရှားပါးသောဒေသတွင် ပါဝင်သည့်အတွက် လည်း မျက်စိရောဂါများကို ဖြစ်ပွားမှုမရှိအောင် ကြိုတင်အသိပညာပေး၍ ကာကွယ်သွားရမည်ဖြစ်ကြောင်း၊ ကျန်းမာရေးဝန်ထမ်းများ အနေဖြင့် တိုးတက်ပြောင်းလဲလာသည့် ကျန်းမာရေးဆိုင်ရာ အသိအမြင် ဗဟုသုတများတိုးတက်စေရန်အတွက် သက်ဆိုင်ရာ အထူးကုဆရာဝန်ကြီးများနှင့် တယ်လီဖုန်းဖြင့်နှီးနှောဖလှယ်သွားရမည့် အပြင်သုတေသန လုပ်ငန်းများကိုလည်း စဉ်ဆက်မပြတ် ဆောင်ရွက်သွားရန် လိုအပ်ကြောင်းဖြင့် မှာကြားခဲ့သည်။

မတ်လ ၂၉ ရက် နံနက်ပိုင်းတွင် အမျိုးသားလွှတ်တော်ဥက္ကဋ္ဌ ဦးခင်အောင်မြင့်သည် မိတ္ထီလာမြို့ ဝန်ဇင်းရပ်ကွက်ရှိ မေတ္တာရွှေပြည်ဆေးပေးခန်းသို့ သွားရောက်ကြည့်ရှုစစ်ဆေး၍ လိုအပ်သည်များကို တာဝန်ရှိသူများနှင့် ပေါင်းစပ်ညှိနှိုင်းပေးခဲ့သည်။ **(သတင်းစဉ်)**

လူနည်းစုလောက်ပဲ ဘဏ်ချေးငွေရနေသရွေ့ တိုင်းပြည်မှာရှိတဲ့ SME တွေ ကြီးပွားဖို့ခက်ခဲနေဦးမည်

ရန်ကုန် မတ် ၂၉

နိုင်ငံတစ်နိုင်ငံ ဖွံ့ဖြိုးတိုးတက်ရေးတွင် တစ်ပိုင်တစ်နိုင် အသေးစားနှင့် အလတ်စားစီးပွားရေးလုပ်ငန်းများ(SMEs) များသည် အဓိကကျောရိုးဖြစ်သည်။ SME လုပ်ငန်းများ ဖွံ့ဖြိုးတိုးတက်ရေးကို အထောက်အကူဖြစ်စေရန် "စွန့်ဦးတီထွင်ခြင်းဆိုင်ရာ နည်းလမ်းများ၊ အသေးစားနှင့်အလတ်စား စီးပွားရေးလုပ်ငန်းများ ဖွံ့ဖြိုးတိုးတက်မှုလူမှုစီးပွားရေးလုပ်ငန်းများတွင် ဘဏ္ဍာရေးဆိုင်ရာ ပါဝင်စေခြင်းအခန်းကဏ္ဍ" ခေါင်းစဉ်ဖြင့် စကားပိုင်းဆွေးနွေးပွဲကို မတ် ၂၉ ရက် မွန်းလွဲပိုင်းက ရန်ကုန်မြို့ လမ်းမတော်မြို့နယ် မင်းရဲကျော်စွာလမ်းရှိ (UMFCCI) အသင်းချုပ်၌ ကျင်းပခဲ့သည်။ **(အောက်ပုံ)**

အဆိုပါစကားပိုင်းဆွေးနွေးပွဲ အမျိုးသားစီးပွားရေးနှင့် လူမှုရေးအကြံပေးကောင်စီမြန်မာ(NESAC)၊ ပြည်ထောင်စုသမ္မတ မြန်မာနိုင်ငံ ကုန်သည်များနှင့် စက်မှုလက်မှုလုပ်ငန်းရှင်များ အသင်းချုပ် (UMFCCI) နှင့် Actionaid Myanmar တို့က ပူးပေါင်းကျင်းပခြင်းဖြစ်ပြီး စီးပွားရေးလုပ်ငန်းရှင်များနှင့် စိတ်ဝင်စားသူ အများအပြား တက်ရောက်ခဲ့ကြသည်။

စကားပိုင်းတွင် ဦးဆောင်ဟောပြောသူမှာ ဘင်္ဂလားဒေ့ရှ်နိုင်ငံ ဘဏ်လုပ်ငန်းရှင်တစ်ဦးအဖြစ် ထင်ရှားပြီး နိုဗယ်ငြိမ်းချမ်းရေးဆုရှင် တစ်ဦးလည်းဖြစ်သည့် Prof. Muhammad Yunus ဖြစ်သည်။

စကားပိုင်းမစတင်မီ အသေးစားနှင့် အလတ်စားစီးပွားရေးလုပ်ငန်းများ ဖွံ့ဖြိုးတိုးတက်ရန် လိုအပ်ချက်များ ရှိနေသည့်အနက် ၎င်း၏အမြင်ကို မေးမြန်းရာ "မြန်မာနိုင်ငံက အသေးစားနှင့် အလတ်စားစီးပွားရေးလုပ်ငန်း လုပ်ကိုင်သူတွေက ဘဏ်ချေးငွေရရှိမှုအလွန်ကို နည်းတယ်လို့ ကျွန်တော့်အနေနဲ့ အကြမ်းဖျင်းသိထားပါတယ်။ ဘဏ်ချေးငွေကို လူချမ်းသာတွေလောက်ပဲရကြပြီး လက်လှမ်းမမီဘဲ ကျန်ခဲ့တဲ့သူတွေက ရင်းနှီးမြှုပ်နှံဖို့ ငွေကြေးလိုအပ်နေသူတွေ ဖြစ်ကြပါတယ်။ လူနည်းစုလောက်ပဲ ဘဏ်ချေးငွေ ရနေသရွေ့ တိုင်းပြည်မှာရှိတဲ့ SME တွေ ကြီးပွားဖို့ ခက်ခဲနေဦးမှာပါ"ဟု သုံးသပ်သည်။

ဆက်လက်၍ မြန်မာနိုင်ငံတွင် အသေးစားနှင့် အလတ်စား စီးပွားရေးလုပ်ငန်းများ ဖွံ့ဖြိုးတိုးတက်ရေးအတွက် ဥပဒေတစ်ရပ် အသက်ဝင်တော့မည်ဖြစ်ရာ ၎င်းအနေဖြင့် အလွန်ကောင်းသည့် အချက်တစ်ခု အဖြစ်လည်း ရှုမြင်သည်ဟု ဆိုသည်။

"ဥပဒေပြုနိုင်တာ ပထမအဆင့် အောင်မြင်သွားတာပဲဖြစ်ပါတယ်။ ဒီအချက်က ကောင်းပါတယ်။ ဒါပေမယ့် ဒီဥပဒေကို အကောင်အထည်ဖော်ဖို့ကလည်း အရေးကြီးတဲ့ နောက်တစ်ချက်ဖြစ်ပါတယ်။ အသေးစားနှင့် အလတ်စားစီးပွားရေးလုပ်ငန်းတွေအတွက် လိုအပ်တဲ့ပံ့ပိုးမှုတွေရနိုင်ဖို့က ဒီဥပဒေ အသက်ဝင်မှသာ ဖြစ်မှာပါ"ဟု ဆက်လက်သုံးသပ်သည်။

ထို့ပြင် အသေးစားနှင့် အလတ်စား စီးပွားရေးလုပ်ငန်းများအတွက် ဘဏ်ချေးငွေရရှိရေးသည် အစိုးရဘဏ်တစ်ခုတည်းသာမက ပုဂ္ဂလိကဘဏ်များကလည်း လုပ်ဆောင်ရန် လိုအပ်ကြောင်းနှင့် ပုဂ္ဂလိကအခန်းကဏ္ဍကို မတိုးချဲ့ပါက စီးပွားရေးလုပ်ငန်းများ ချေးငွေရရှိမှုသည် နည်းနေဦးမည်ဟု လည်း ဆိုသည်။

"ပုဂ္ဂလိက စီးပွားရေးလုပ်ငန်းရှင်တွေရဲ့ ဘဏ်တွေကနေ လိုအပ်တဲ့ ငွေရင်း၊ ငွေနှီးတွေကို ချေးပေးဖို့ လိုပါတယ်။ နောက်ပြီး သိပ်ဆင်းရဲတဲ့ အမျိုးသမီးတွေလည်း ချေးငွေရဖို့လိုပါတယ်။ အသေးစား ချေးငွေတွေကို တကယ်ဆင်းရဲတဲ့ မိသားစုတွေရဖို့ နောက်ထပ် ဥပဒေတစ်ရပ်လည်း လိုအပ်နေပါသေးတယ်။ အမျိုးသမီးတွေရတဲ့ ပိုက်ဆံသည် အလေအလွင့်မရှိဘဲ အိမ်ထောင်စုတွေကို အကုန်ပြန်ရောက်တာ ဖြစ်တဲ့အတွက် အမျိုးသမီးတွေ လက်ထဲကို ပိုက်ဆံရောက်သွားပြီး အမျိုးသမီးတွေက စီးပွားရေးကို ကိုယ်တိုင် လုပ်နိုင်အောင် ဖန်တီးပေးဖို့လည်း လိုပါတယ်"ဟု ၎င်းက စီးပွားရေးလုပ်ငန်းများတွင် အမျိုးသမီးများ၏ အခန်းကဏ္ဍကို ယခုထက်ပိုမိုမြှင့်တင်ရေးကိုလည်း ထောက်ပြပြောဆိုခဲ့သည်။

Prof. Muhammad Yunus သည် ဘင်္ဂလားဒေ့ရှ်နိုင်ငံ Grameen Bank အား စတင်တည်ထောင်သူဖြစ်ပြီး ၎င်း၏ဘဏ်သည် အသေးစားချေးငွေ လုပ်ငန်းများကို ၁၉၈၀ ပြည့်နှစ် နှစ်လယ်ပိုင်းမှ စတင်ခဲ့သည်။ ယခုအချိန်တွင် နိုင်ငံပေါင်း ၁၀၀ ကျော်၌ အသေးစားချေးငွေလုပ်ငန်းများမှာ တွင်ကျယ်နေပြီး ဆင်းရဲမွဲလျှော့ချရေးအတွက် ကမ္ဘာတစ်ဝန်းရှိ သန်းပေါင်းများစွာသော နွမ်းပါးသူ အထူးသဖြင့် အမျိုးသမီးများအား လုပ်ငန်းလုပ်ဆောင်နိုင်ရန် အကူအညီပေးလျက်ရှိသည်။

"ဆင်းရဲနွမ်းပါးမှုမှ လွတ်မြောက်နိုင်သော နည်းလမ်းများကို လူအများစု မရရှိနိုင်သရွေ့ နိုင်ငံတွင်း ရေရှည်တည်တံ့သော ငြိမ်းချမ်းရေးမရနိုင်"၊ အလားတူ မည်သည့်နိုင်ငံ၊ မည်သည့်ယဉ်ကျေးမှုတွင်ဖြစ်စေ အဆင်းရဲဆုံးသူများပင် ၎င်းတို့၏ ဖွံ့ဖြိုးမှုအတွက် ကိုယ်တိုင် ကိုယ်ကျ လုပ်ဆောင်နိုင်ကြကြောင်းကို ပြသနိုင်ခဲ့သဖြင့် ၂၀၀၆ ခုနှစ်တွင် နိုဗယ်ငြိမ်းချမ်းရေးဆုကို ချီးမြှင့် ခြင်းခံခဲ့ရသည်။

Prof . Muhammad Yunus သည် ဘောဂဗေဒဘာသာရပ်တွင် ဒေါက်တာဘွဲ့ ရရှိထားသူဖြစ်ပြီး ဘင်္ဂလားဒေ့ရှ်နိုင်ငံရှိ Chittagong တက္ကသိုလ်တွင် သင်ကြားပို့ချခဲ့သည်။ အသေးစားချေးငွေ လုပ်ငန်းနှင့် ဆက်စပ်သော ဖွံ့ဖြိုးမှု လုပ်ဆောင်ချက်များကို လူမှုစီးပွားရေးလုပ်ငန်းအသွင်သို့ ကူးပြောင်းခဲ့ပြီး ယခုအချိန်တွင် Yunus Centerမှ တစ်ဆင့် ဖွံ့ဖြိုးဆဲနိုင်ငံများတွင် လူမှုစီးပွားသဘောတရားများကို ဖြန့်ဝေလျက်ရှိသည်။ **နန္ဒာဝင်း**

ဓမ္မာစရိယ စာမေးပွဲ စတုတ္ထနေ့ ဆက်လက်ကျင်းပ

နေပြည်တော် မတ် ၂၉

သာသနာရေးဝန်ကြီးဌာနမှ ကြီးမှူးကျင်းပသည့် ၂၀၁၅ ခုနှစ် ဓမ္မာစရိယစာမေးပွဲကို စတုတ္ထနေ့ ဆက်လက်ကျင်းပရာ နိုင်ငံတစ်ဝန်းလုံးရှိ စာဖြေဌာန ၅၀ တွင် စာဖြေသံယာတော်များနှင့် သီလရှင်များ စာရင်းသွင်း ၁၈၈၄၇ ပါးအနက် ၁၃၁၂၁ ပါး ဖြေဆိုကြသဖြင့် ၆၉ ဒသမ ၆၂ ရာခိုင်နှုန်း ဖြေဆိုကြကြောင်း သာသနာရေးဦးစီးဌာနမှ သတင်းရရှိသည်။

(သတင်းစဉ်)

ထူးခြားသည့်နေ့အပူခိုန်

နေပြည်တော် မတ် ၂၉

ထူးခြားသည့် နေ့အပူခိုန်များမှာ ချောက်မြို့၊ မင်းဘူးမြို့၊ မကွေးမြို့၊ ကြို့ပင်ကောက်မြို့နှင့် သိပ်ဇရပ်မြို့တို့တွင် ၄၀ ဒီဂရီစင်တီဂရိတ် စီတို့ဖြစ်ကြသည်။ **(မိုး/၈လ)**

ပြည်တွင်းသတင်း

မြန်မာ့တပ်မတော် (ရေ)မှ စစ်ရေယာဉ် မလေးရှားနိုင်ငံပြပွဲမှ ပြန်လည်ရောက်ရှိ

ရန်ကုန် မတ် ၂၉

မြန်မာ့တပ်မတော် (ရေ)မှ စစ်ရေယာဉ် မဟာသီဟသူရသည် မလေးရှားနိုင်ငံ ရေတပ်၏ဖိတ်ကြားချက်အရ မလေးရှားနိုင်ငံ လန်ကာဝီကျွန်း၌ မတ် ၁၇ ရက်မှ ၂၁ ရက်အထိ ကျင်းပသည့် Langkawi International Maritime and Aerospace Exhibition 2015 (LIMA -2015) ပြပွဲသို့ တက်ရောက်ခဲ့ပြီး ယနေ့နံနက် ၉နာရီခွဲတွင် အမှတ်(၃) ရေတပ်ဆိပ်ခံတံတား (သီလဝါ) သို့ ပြန်လည်ရောက်ရှိလာရာ ရေတပ်သင်္ဘောကျင်းဌာနချုပ် ဌာနချုပ်မှူး ဗိုလ်ချုပ် မြင့်ဦးနှင့် တပ်မတော် (ရေ) မှ အရာရှိ၊ စစ်သည်မိသားစုများက ကြိုဆိုနှုတ်ဆက်ကြသည်။

အဆိုပါ စစ်ရေယာဉ် မဟာသီဟသူရသည် အပြန်ခရီးစဉ်တွင် မလေးရှားနိုင်ငံ၌ တရားမဝင်ရောက်ရှိနေသော မြန်မာအလုပ်သမား ၁၀၂ ဦးကို မြန်မာနိုင်ငံသို့ ပြန်လည်ခေါ်ဆောင်လာခဲ့ကြောင်း သတင်းရရှိသည်။ **(ယာပုံ)**

(သတင်းစဉ်)

မြန်မာ့တပ်မတော်(ရေ)စစ်ရေယာဉ် မဟာသီဟသူရ မလေးရှားနိုင်ငံမှ မြန်မာအလုပ်သမားများ ပြန်လည်ခေါ်ဆောင်ရောက်ရှိ

ရီရီမြင့်၊ ဓာတ်ပုံ-လှမိုး

မြန်မာ့တပ်မတော် (ရေ)မှ စစ်ရေယာဉ် မဟာသီဟသူရသည် မလေးရှားနိုင်ငံ ရေတပ်၏ ဖိတ်ကြား ချက်အရ မလေးရှားနိုင်ငံ လန်ကာဝီကျွန်း၌ ကျင်းပသည့် Langkawi International Maritime and Aerospace Exhibition 2015 (LIMA-2015)ပြပွဲသို့ တက်ရောက်ခဲ့ပြီး အပြန်ခရီးစဉ်တွင် မလေးရှားနိုင်ငံ၌ တရားမဝင်ရောက်ရှိနေသော မြန်မာအလုပ်သမား ၁၀၂ ဦးကို မြန်မာနိုင်ငံသို့ ပြန်လည်ခေါ်ဆောင်လာခဲ့သည်။

ဦးညွန့်ဦး

ဦးမျိုးအောင်

ဗိုလ်မှူးကြီး ဇွဲဝင်းမြင့်

မြန်မာအလုပ်သမားများ မလေးရှားနိုင်ငံ၌ တရားမဝင်ရောက်ရှိပြီး တွေ့ကြုံခဲ့ရသည့် အခက်အခဲများနှင့် မြန်မာနိုင်ငံသို့ ပြန်လည်ခေါ်ဆောင်ခဲ့မှုများနှင့် စပ်လျဉ်း၍ တာဝန်ရှိသူများနှင့် ပြန်လည်ရောက်ရှိလာသည့် မြန်မာအလုပ်သမားများကို မြန်မာ့သတင်းစဉ်မှ တွေ့ဆုံမေးမြန်းမှုများကို ဖော်ပြလိုက်ပါသည်။

ဦးညွန့်ဦး(လက်ထောက်ညွှန်ကြားရေးမှူး၊ လူဝင်မှုကြီးကြပ်ရေးနှင့် အမျိုးသားမှတ်ပုံတင်ရေးဦးစီးဌာန ရန်ကုန်တောင်ပိုင်းခရိုင်)

မလေးရှားနိုင်ငံမှာ တရားမဝင် အလုပ်သွားလုပ်တဲ့ အလုပ်သမားတွေ နောင်တစ်ချိန်မှာ တရားဝင်သွားနိုင်ဖို့ နိုင်ငံကူးလက်မှတ်ထုတ်ပေးတဲ့အဖွဲ့တွေ တိုင်းဒေသကြီးနဲ့ ပြည်နယ်တွေမှာ ဖွဲ့ထားပြီးပြီ၊ သူတို့ကို အသိပညာပေးချင်တယ်။ နောင်တစ်ချိန်မှာ တရားဝင်သွားလို့ရအောင် လုပ်ပေးမယ်။ တရားဝင်သွားလို့ရအောင် မှတ်ပုံတင်နဲ့ သန်းခေါင်စာရင်း မရှိဘူးဆိုရင် မိုးပွင့်အထူးစီမံချက် လုပ်ပေးနေပါတယ်။ မိမိသက်ဆိုင်ရာ မြို့နယ်တွေမှာ တိုင်းဦးစီးမှူးတွေကို အကြောင်းကြားပြီး လက်ဝယ်အရောက်လုပ်ပေးသွားမှာပါ။တခြားနိုင်ငံကို တရားမဝင်မသွားပါနဲ့၊ လဝက အက်ဥပဒေအရ တရားစွဲခံရမယ်။ အခု တရားစွဲခြင်း မရှိသေးပါဘူး။ နောင်တစ်ချိန် တရားဝင်သွားလို့ရအောင်၊ နိုင်ငံကူးလက်မှတ်တွေရအောင် ဆောင်ရွက်ပေးသွားဖို့ အသိပေးခြင်းဖြစ်ပါတယ်။ အားလုံးကို တရားဝင်သွားစေချင်ပါတယ်။

ဦးမျိုးအောင် (ညွှန်ကြားရေးမှူးချုပ်၊ အလုပ်သမားညွှန်ကြားရေး ဦးစီးဌာန)

အဓိကက သူများနိုင်ငံမှာ သွားအလုပ်လုပ်ကြတဲ့အခါ တရားဝင် သွားရောက်အလုပ်လုပ်ကြပါ။ တရားဝင်သွားရောက်တဲ့ သူတွေတောင် သူများနိုင်ငံရဲ့ ဥပဒေတွေ၊ နည်းဥပဒေတွေ၊ လုပ်ထုံးလုပ်နည်းတွေ နားမလည်သဘောမပေါက်ထားရင်တော့ တရားမဝင်ဖြစ်သွားပြန်ရော၊ ဥပမာ အလုပ်လုပ်ခွင့်၊ နေထိုင်ခွင့် စတဲ့အရာတွေ မကိုက်ညီရင်လည်း တရားမဝင် ဖြစ်တတ်ပါတယ်။ မလေးရှားနိုင်ငံမှာရှိတဲ့ မြန်မာသံရုံးရဲ့ ဦးဆောင်မှုနဲ့ ဒီလုပ်ငန်းစဉ်ဖြစ်လာတယ်။မလေးရှားမှာ ထိန်းသိမ်းခံထားရတဲ့သူတွေချည်း အခုပြန်လာတာ၊ နာမကျန်းတာ နှစ်ယောက်ပါတယ်လို့ သိရတယ်။ နိုင်ငံတော်အနေနဲ့ ကိုယ့်လူမျိုးတွေအပေါ် ပစ်မထားဘူးဆိုတာ သိစေချင်တယ်။ ဒါ့ကြောင့် တရားဝင်လည်းဖြစ်၊ သက်ဆိုင်ရာ နိုင်ငံရဲ့ ဥပဒေ၊ နည်းဥပဒေတွေကို နားလည်ထားရမယ်။ အခြားနိုင်ငံကို မသွားခင် သိသင့်သိထိုက်တာတွေကို မေးပြီး လေ့လာ၊ သိအောင်လုပ်ပြီးမှ သွားပါလို့ အကြံပြုချင်ပါတယ်။

ကိုကျော်စွာလင်း (မြန်မာအလုပ်သမား၊ ပဲခူးတိုင်းဒေသကြီး ဝေါမြို့)

၂၀၀၉ ခုနှစ်မှာ မလေးရှားနိုင်ငံကို ရောက်ခဲ့တာပါ။ စားသောက်ဆိုင်မှာ လုပ်ပါတယ်။ နိုင်ငံကူးလက်မှတ်မရှိလို့ အဖမ်းခံရတာပါ။ ထောင်နှစ်လနဲ့ ကြိမ်ဒဏ်တစ်ချက် ကျပါတယ်။ ထိန်းသိမ်းရေးစခန်းမှာ ရှစ်လခွဲကြာတယ်။ ထိန်းသိမ်းရေးစခန်းက ထောင်လိုပါပဲ၊ မြန်မာနိုင်ငံနဲ့လည်း အဆက်အသွယ်မရှိ၊ ပြန်ဖို့လည်း ပိုက်ဆံမရှိ၊ အခု နိုင်ငံတော်အစိုးရအစီအစဉ်နဲ့ ပြန်လာရတာပါ။ မြန်မာနိုင်ငံကို ပြန်ချင်တဲ့သူတွေ အများကြီးရှိပါတယ်။ အခု တပ်မတော်သင်္ဘောပေါ်မှာ အစစအရာရာဂရုစိုက်ပါတယ်။ ကျန်းမာရေးကအစ အစစအရာရာ စောင့်ရှောက်ပေးတယ်။ တစ်သက်နဲ့တစ်ကိုယ် ဒီလိုစောင့်ရှောက်မှုမျိုး တစ်ခါမှ မခံခဲ့ရဘူး။ အခု သင်္ဘောနဲ့ ချိတ်ဆက်မိတာက နိုင်ငံတော်သမ္မတကြီး မလေးရှားနိုင်ငံကိုရောက်တုန်းက ညှိနှိုင်းဆောင်ရွက်ခဲ့တာလို့ သိရပါတယ်။ ကိုယ့်နိုင်ငံသားတွေကို ပစ်မထားတဲ့အကြောင်း ဒီမှာ ဒုက္ခရောက်နေတဲ့သူတွေကို သင်္ဘောက အရာရှိတွေ တတ်နိုင်သလောက် ခေါ်ဆောင်သွားဖို့ ပြောတယ်လို့ သံအမတ်ကြီးက အသိပေးပါတယ်။

ကိုကျော်စွာလင်း

ကိုတင်ဆွေအေး

ကိုမျိုးမင်းစိုး

ကိုတင်ဆွေအေး (မြန်မာအလုပ်သမား၊ မကွေးတိုင်းဒေသကြီး မြိုင်မြို့နယ်)

မလေးရှားမှာ အလုပ်လုပ်ခဲ့တာ ရှစ်နှစ်ရှိပြီ။ နောက်ပိုင်း အဆင်မပြေတော့ဘူး၊ နိုင်ငံကူးလက်မှတ်မရှိတဲ့အတွက် အဖမ်းခံရတယ်။ ထောင်နဲ့ ထိန်းသိမ်းရေးစခန်းတွေမှာ ၁၁ လကျော်ကြာတယ်။ အစာရေစာမဝဘူး။ အခုလို လာခေါ်ပေးတဲ့အတွက် နိုင်ငံတော်အစိုးရနဲ့ ဒီတပ်မတော် သင်္ဘောပေါ်က အရာရှိစစ်သည်တွေ အားလုံး လမ်းတစ်လျှောက်လုံး ကျန်းမာရေးကအစ အစစအရာရာ လိုလေသေးမရှိ ခေါ်လာပေးတဲ့အတွက် ကျေးဇူးတင်မဆုံး၊ ဝမ်းသာမဆုံး ဖြစ်မိပါတယ်။ နောက်သွားမယ့်သူတွေ တရားဝင်သွားကြပါ၊ တရားမဝင်သွားရင်တော့ ကျွန်တော်တို့လို ဒုက္ခတွေရောက်ကြမှာပါ။

ဗိုလ်မှူးကြီး ဇွဲဝင်းမြင့် [အမှတ်(၁) ဗျူဟာစစ်ရေယာဉ်စု၊ ရေယာဉ်စုမှူး]

မလေးရှားနိုင်ငံ လန်ကာဝီကျွန်းမှာ ကျင်းပတဲ့ပြပွဲကို တက်ရောက်တဲ့သူအနေနဲ့ ပါပါတယ်။ မလေးရှားနိုင်ငံ ရေတပ်စခန်းဌာနချုပ်ကို ချစ်ကြည်ရေးခရီး သွားရောက်လည်ပတ်ပါတယ်။ အပြန်မှာ မြန်မာနိုင်ငံပြန်ဖို့ အခက်အခဲရှိနေတဲ့ မြန်မာအလုပ်သမား ၁၀၀ ကျော် ခေါ်လာဖို့ သက်ဆိုင်ရာ အကြီးအကဲတွေက ညွှန်ကြားတဲ့အတွက် ကျွန်တော် ဦးဆောင်ပြီး ဒီခရီးစဉ်ဖြစ်သွားတာပါ။

မြန်မာအလုပ်သမားတွေနဲ့ ပတ်သက်ပြီး မလေးရှားလူဝင်မှုကြီးကြပ်ရေး ထိန်းသိမ်းရေးစခန်းတွေ ရှိပါတယ်။ ဒီထိန်းသိမ်းရေးစခန်းမှာ ရှိနေတဲ့ မြန်မာအလုပ်သမားတွေကို မလေးရှားနိုင်ငံမှာရှိတဲ့ မြန်မာသံရုံးက စိစစ်ပြီးတော့ မလေးရှားလူဝင်မှုကြီးကြပ်ရေးက ခေါ်ဆောင်လာပေးတယ်။ မြန်မာသံအမတ်ကြီး ဦးဇော်မြင့်ဆီကတစ်ဆင့် လွှဲပြောင်းယူပြီး ကျွန်တော်တို့သင်္ဘောနဲ့ ခေါ်ဆောင်လာပေးတာဖြစ်ပါတယ်။ ဒါ တပ်မတော်(ရေ)အနေနဲ့ ပထမဆုံးအကြိမ် ပြည်ပက အလုပ်သမားတွေကို ခေါ်ဆောင်လာပေးတာပါ။ တပ်မတော်(ရေ)ရဲ့ အခန်းကဏ္ဍ (၄) ခုရှိပါတယ်။ ကာကွယ်ရေးကဏ္ဍ၊ ရေဘက်ဆိုင်ရာ တရားဥပဒေစိုးမိုးရေးကဏ္ဍ၊သံတမန်ရေးရာကဏ္ဍ၊ လူသားချင်းစာနာထောက်ထားတဲ့ အကူအညီပေးရေးကဏ္ဍဖြစ်ပါတယ်။ အခုသွားတာက သံတမန်ရေးရာကဏ္ဍအရ လုပ်ဆောင်တာဖြစ်ပါတယ်။ လူသားချင်း စာနာထောက်ထားတဲ့ အကူအညီပေးရေး ကဏ္ဍအရ ဘေးဒုက္ခရောက်နေတဲ့အချိန် ဒုက္ခရောက်သူတွေ၊ အခက်အခဲရှိနေတဲ့သူတွေတွေ့မှပဲ လုပ်ဆောင်ရတဲ့ကဏ္ဍဖြစ်ပါတယ်။ အကူအညီပေးရတဲ့အခါ ဒုက္ခရောက်တဲ့သူရှိမှ လုပ်ဆောင်ပေးရပါတယ်။ ဒီလို လုပ်ဆောင်ပေးရတဲ့အတွက်လည်း ဝမ်းမြောက်ဂုဏ်ယူပါတယ်။

အခု မြန်မာနိုင်ငံမှာ နိုင်ငံခြားကို တရားဝင်သွားရောက်လုပ်ကိုင်ဖို့ အခွင့်အလမ်းတွေ ရနေပါပြီ။ တရားမဝင်သွားတဲ့အခါ အလုပ်သမားရမယ့် ရပိုင်ခွင့်တွေ၊ သံရုံးက အကာအကွယ်ပေးပိုင်ခွင့်တွေ အလိုအလျောက် ဆုံးရှုံးသွားမှာဖြစ်ပါတယ်။ တရားဝင်သွားရောက်မှသာ အဲဒီနိုင်ငံမှာရှိတဲ့ မြန်မာသံရုံးက အပြည့်အဝ ကာကွယ်ပေးနိုင်မှာဖြစ်ပါတယ်။ အခုလို အချိန်မျိုးမှာ တရားမဝင် သွားရောက်ခြင်းကို ဖြစ်နိုင်ရင် ရှောင်ရှားစေလိုပါတယ်။ မြန်မာအလုပ်သမားဆိုတာ နိုင်ငံတကာမှာ အလုပ်လုပ်တာနဲ့ ပတ်သက်ရင် ဂုဏ်ရှိပြီးသားပါ။ အလုပ်ရှင်တွေရဲ့ မတရားဖိနှိပ်မှုတွေ၊ အခြားနိုင်ငံက အာဏာပိုင်တွေရဲ့ တရားဥပဒေကြောင်းအရ အရေးယူမှုတွေကို ရှောင်ရှားနိုင်ဖို့ဆိုတာ တရားဝင်သွားတာက အကောင်းဆုံးဖြစ်ပါတယ်လို့ အကြံပြုချင်ပါတယ်။

ကိုမျိုးမင်းစိုး (မြန်မာအလုပ်သမား၊ စစ်ကိုင်းတိုင်းဒေသကြီး တန့်ဆည်မြို့နယ်)

သွားတုန်းက ဟိုကစက်ရုံမှာ ဆေးစစ်တော့ ဆေးကျတယ်။ မြန်မာပြည် ပြန်ပို့မယ်လုပ်တော့ ထွက်ပြေးတယ်။ စွန့်ပစ်အပိုပစ္စည်းထုတ်လုပ်တဲ့စက်ရုံမှာ အလုပ်လုပ်တယ်။ ကျောထဲကအရိုးထွက်လာပြီး ခြေထောက်တွေလှုပ်ရှားရတာ မကောင်းတော့ဘူး။ ဒါပေမယ့် ခြောက်လ၊ ခုနစ်လလောက်အထိ ရအောင် အလုပ်လုပ်ခဲ့သေးတယ်။ ၂၀၁၅ ခုနှစ် ဖေဖော်ဝါရီ ၁၃ ရက်မှာ ခြေထောက်တွေ လှုပ်မရတော့ဘူး။ ဆေးရုံတက်ရတယ်။ မြန်မာသံရုံးက အကူအညီနဲ့ အခုလိုပြန်ရတယ်။ ပြန်ရတဲ့အတွက် ဝမ်းသာပါတယ်။ လမ်းတစ်လျှောက်လုံး တပ်မတော်(ရေ)က ကျန်းမာရေးစောင့်ရှောက်မှုတွေ လုပ်ပေးပါတယ်။ ရန်ကုန်မှာ ဆေးရုံဆက်တက်ဖို့ရှိတယ်။ ဟိုမှာက ဆေးရုံစရိတ်မတတ်နိုင်ဘူး။

ပြည်တွင်းသတင်း

နိုင်ငံသားကတ်ပြင်ဆင်ပြီး နိုင်ငံကူးလက်မှတ်နှစ်စောင် ကိုင်ဆောင်ထားသူ မင်္ဂလာတောင်ညွန့်တရားရုံးက ထောင်သုံးနှစ်ချ

ရန်ကုန် မတ် ၂၉

မြန်မာနိုင်ငံသား စိစစ်ရေးကတ်ကို ပြန်လည်ပြင်ဆင်အတုပြုလုပ်ပြီး မြန်မာနိုင်ငံကူးလက်မှတ် လျှောက်ထားရယူကာ မြန်မာနိုင်ငံကူးလက်မှတ်နှင့် တရုတ်နိုင်ငံကူးလက်မှတ်နှစ်ခု ကိုင်ဆောင်ထားသူ ကာရာအိုကေဆိုင် မန်နေဂျာ တရုတ်လူမျိုး တစ်ဦးကို ရန်ကုန်တိုင်းဒေသကြီး မင်္ဂလာတောင်ညွန့်မြို့နယ် လူဝင်မှုကြီးကြပ်ရေးနှင့် အမျိုးသားမှတ်ပုံတင်ရေးဦးစီးဌာနရုံးမှ လဝကမျှားက တရားလိုပြုလုပ်ပြီး တရားစွဲဆိုထားမှုကို မတ် ၂၆ ရက်က မင်္ဂလာတောင်ညွန့်မြို့နယ်တရားရုံးက ကြားနာစစ်ဆေးကာ ပြစ်မှုထင်ရှားသဖြင့် ပြစ်မှုသုံးမှုအတွက် အလုပ်နှင့် ထောင်ဒဏ်သုံးနှစ်ကျခံစေရန် အမိန့်ချမှတ်လိုက်သည်။

ဖြစ်စဉ်မှာ ၂၀၁၄ ခုနှစ် ဒီဇင်ဘာ ၂၃ ရက်က မင်္ဂလာတောင်ညွန့်မြို့နယ် မင်္ဂလာတောင်ညွန့်ဈေး အပေါ်ဆုံးထပ်ရှိ Asia Entertainment ကာရာအိုကေဆိုင်မန်နေဂျာ ဦးညီဖုန်း(၄၅နှစ်)နိုင်ငံသားစိစစ်ရေးကတ် အမှတ် ၁၂/ရကန(နိုင်) ၀၆၁၇၉၂ ကိုင်ဆောင်ထားသူအား ရန်ကုန်တိုင်းဒေသကြီး ရဲတပ်ဖွဲ့နှင့် မြို့နယ်လဝကမျှား ဦးကျင်စိန်တို့က သတင်းအရ စုံစမ်းစစ်ဆေးသည်။ ရန်ကင်းမြို့၌နေထိုင်သူ ဦးညီဖုန်းဆိုသူ၏ နိုင်ငံသားလက်မှတ် ၁၂/ရကန(နိုင်)၀၆၁၇၉၂ ကို တစ်ချောင်းငင်တစ်ခုဖြုတ်၍ ဦးညီဖုန်းမှ ဦးညီဖုန်းသို့ ပြောင်းလဲပြင်ဆင်ရေးသွင်းထားပြီး ဖောင်းကြွအသားတံဆိပ်မပါသော ဓာတ်ပုံပြန်ကပ်ကာ မွေးသက္ကရာဇ်များကိုပါ ပြင်ဆင်ရေးသားထားသည်ကို စစ်ဆေးတွေ့ရှိရသည်။ ထို့အပြင် ဒဂုံမြို့သစ် (အရှေ့ပိုင်း) မြို့နယ် ပိတောက်ရွှေဝါလမ်း လိပ်စာဖြင့် မြန်မာနိုင်ငံကူးလက်မှတ် တစ်အုပ် လျှောက်ထားရယူထားခြင်းကို စစ်ဆေးတွေ့ရှိရသဖြင့် ၁၉၄၇ ခုနှစ် မြန်မာနိုင်ငံ လူဝင်မှုကြီးကြပ်ရေး (လတ်တလော ပြဋ္ဌာန်းချက်များ) အက်ဥပဒေပုဒ်မ -၄(၂) ၁၃ (၁) အရ လဝကမှ တရားလိုပြုလုပ်၍ လည်းကောင်း ၊ မင်္ဂလာတောင်ညွန့်ရဲစခန်းမှ ပြစ်မှုဆိုင်ရာပုဒ်မ ၄၂၀/၄၆၈ အရ လည်းကောင်း တရားစွဲဆိုတင်ပို့ထားမှုကို မင်္ဂလာတောင်ညွန့်မြို့နယ် အထူးအာဏာရ မြို့နယ်တရားသူကြီး ဦးမျိုးမြင့်ဝင်း တရားရုံးက ကြားနာစစ်ဆေးပြီး မတ် ၂၆ ရက်က (လဝက လတ်တလောပြဋ္ဌာန်းချက်) ဥပဒေပုဒ်မ ၁၃ (၁) အရ အလုပ်နှင့် ထောင်ဒဏ်တစ်နှစ်၊ လိမ်လည်မှုနှင့် စာရွက်စာတမ်း အတုပြုလုပ်မှုများအတွက် ပုဒ်မ ၄၂၀/၄၆၈ တို့အရ အလုပ်နှင့်ထောင်ဒဏ် တစ်နှစ်စီ စုစုပေါင်းထောင်ဒဏ်သုံးနှစ် ပြစ်ဒဏ်ကျခံစေရန် အမိန့်ချမှတ်လိုက်သည်။

အဆိုပါ ထောင်ဒဏ်သုံးနှစ် ပြစ်ဒဏ်ချမှတ်ခြင်းခံရသူသည်တရုတ်နိုင်ငံသား Lin Jiade (Gao Feng) ဖြစ်ပြီး သက်တမ်းရှိ တရုတ်နိုင်ငံကူးလက်မှတ် ကိုင်ဆောင်ထားသူ ဖြစ်သည်။ Asia Entertainment ကာရာအိုကေဆိုင် တာဝန်ခံဖြစ်သူ အိမ်ရှင် ဒေါ်တင်တင်ဝင်းကို ၁၉၄၈ ခုနှစ် နိုင်ငံခြားသားများ မှတ်ပုံတင်ခြင်းအက်ဥပဒေပုဒ်မ (၅)ဘအရ နိုင်ငံခြားသားများအား ဧည့်စာရင်းတိုင်ကြားရန် ပျက်ကွက်မှုအတွက် လဝကရုံးက တရားစွဲဆို၍ စစ်ဆေးလျက်ရှိကြောင်း သိရသည်။

အောင်သန်း(မင်္ဂလာတောင်ညွန့်)

ဟားကရာချောက်အလယ်ကောင် ယာဉ်ငါးစီးဆင့်တိုက်

ရန်ကုန် မတ် ၂၉

မတ် ၂၈ ရက် ညနေ ၅ နာရီခန့်က ကြည့်မြင်တိုင်မြို့နယ် ဟားကရာချောက်အလယ်ကောင် မီးပွိုင့်ဧရိယာအတွင်း ယာဉ်ငါးစီး ဆင့်ကဲတိုက်မှု ဖြစ်ပွားခဲ့သည်။

အထက် ကြည့်မြင်တိုင်လမ်းအတိုင်း ဟားကရာချောက်ဆီသို့ ယာဉ်မောင်း ကျော်ဇင်သန့် (၂၁ နှစ်) မောင်းနှင်လာသော ရောသန့်ဘူးများ တင်ဆောင်လာသည့် ကင်ဒါအမျိုးအစား 1E/----- သည် ဟားကရာချောက် မီးပွိုင့်အရောက်တွင် လမ်းပြောင်းပြန်မောင်းနှင်ပြီး ဟားကရာချောက် အလယ်ကောင်အရောက်တွင် တစ်ဖက်ယာဉ်ကြော မှ မောင်းနှင်လာသော ယာဉ်မောင်း ဦးဇော်နိုင်၏ DD/--- (အဌား ယာဉ်/အဖြူရောင်)ကို အရှိန်မထိန်းနိုင်ဘဲ မျက်နှာချင်းဆိုင် စတင် ဝင်ရောက်တိုက်မိခြင်းဖြစ်ကြောင်း သိရသည်။

ထိုမှ အဌားယာဉ် DD/----၏ နောက်နှင့် ဘေးမှပါလာသော ယာဉ်မောင်းဦးစိန်သောင်း၏ AA/---- (အဌားယာဉ်/အဖြူရောင်)၊ ဦးအုန်းနိုင် မောင်းနှင်လာသည့် 1E/----- (ကိုယ်ပိုင်/အဖြူရောင်)၊ယာဉ်မောင်း စောစိုးမိုးအောင်၏ 4C/----(ကိုယ်ပိုင်/အဖြူရောင်ယာဉ်)တို့ ဆင့်ကဲတိုက်မိကြခြင်းဖြစ်သည်။

ယာဉ်များ ဆင့်ကဲတိုက်မိမှုကြောင့် လူများထိခိုက်မှုမရှိသော်လည်း အဌားယာဉ် DD/----၏ ရှေ့ပိုင်းတစ်ခုလုံး ပျက်စီးသွားခဲ့ပြီး ယာဉ်အားလုံး အနည်းနှင့်အများ ပျက်စီးမှုရှိခဲ့သည်။

ယာဉ်ကို မဆင်မခြင်မောင်းနှင်သူ ကျော်ဇင်သန့်အား အရေးယူနိုင်ရန် ယာဉ်ထိန်းတပ်ဖွဲ့မှ ယာဉ်မှူးစု ဒုရဲအုပ် အောင်လှိုင်စိုးက ကြည့်မြင်တိုင် မြို့မရဲတပ်ဖွဲ့စခန်း၌ အမှုဖွင့်ထားကြောင်း သိရသည်။

ကိုကြီးတင်

မြေသယ်ယာဉ်ဘရိတ်ပေါက်ပြီး ဓာတ်တိုင်ဝင်တိုက်တိမ်းမှောက်

မြစ်ငယ် မတ် ၂၉

မတ် ၂၉ ရက် ညနေ ၆ နာရီက မန္တလေးတိုင်းဒေသကြီး အမရပူရမြို့နယ် မြစ်ငယ်မြို့ရှိ ဝေဠုလက်ဖက်ရည်ဆိုင်အနောက်ဘက် စစ်ကိုင်း-မြစ်ငယ်ဖြတ်လမ်းပေါ်တွင် မြေသယ်ယာဉ်တစ်စီး ဘရိတ်ပေါက်၍ ဓာတ်တိုင်ကို ဝင်ရောက်တိုက်မိခဲ့ရာ ဓာတ်တိုင်မှာ သုံးပိုင်းကျိုးကျသွားကြောင်း သိရသည်။

ဖြစ်စဉ်မှာ မြစ်ငယ်တံတားဘက်မှ မောင်းနှင်လာပြီး စစ်ကိုင်း-မြစ်ငယ်ဖြတ်လမ်းပေါ်တွင် ယာဉ်မောင်း ဇော်မျိုးလတ် မောင်းနှင်လာသော မြေသယ်ယာဉ် စည/---- ၁၀ ဘီး ယာဉ်သည် ဘရိတ်ပေါက်ပြီး အရှိန်မထိန်းနိုင်ဘဲ ဓာတ်တိုင်ကို ဝင်တိုက်မိခြင်းဖြစ်ကြောင်း သိရသည်။

အဆိုပါ ယာဉ်တိုက်မှုတွင် ထိခိုက်သေဆုံးမှု မရှိကြောင်းနှင့် ရပ်ထားသော ဆိုင်ကလုံးမော်တော်ဆိုင်ကယ်တစ်စီးကိုသာ အဆိုပါ တိမ်းမှောက် မြေသယ်ယာဉ်မှ မြေကြီးများ ဖုံးအုပ်သွားကြောင်း သိရသည်။

မောင်မောင်စိုး(မြစ်ငယ်)

■ *ကျောဖုံးမှ*

ပွဲကောင်းပေမယ့်လည်း ထွန်းထွန်းမင်း (မြန်မာ)က အသာစီးကထိုးသတ်ပြီး တတိယအချီ ၂၅ စက္ကန့်မှာတွင် ဖတ်မန်ခွန်(ထိုင်း)ကို ဘယ်ခြေကန်ချက်ဖြင့် ပွဲသိမ်းအလဲထိုးနိုင်ခဲ့သည်။ သပြေညို(မြန်မာ)နှင့် ဖွန်လွမ်(ထိုင်း) တို့ပွဲတွင် သပြေညို ပထမအချီသာသူတင်ကိုယ်တင် ယှဉ်ပြိုင်ထိုးသတ်ခဲ့သော်လည်း ဒုတိယအချီနှင့် တတိယအချီတို့တွင် မာဂုဏ်ပြချင်သော သပြေညို ကာ၍ အထိုးပဲခံနေသောကြောင့် မြန်မာပရိသတ်များ အားမလို အားမရဖြစ်ခဲ့သည်။ စတုတ္ထအချီတွင် သပြေညိုသည် ဖွန်လွမ်(ထိုင်း)ကို အနာခံကာ တရစပ်လိုက်လံ၍ ပင့်၊ ထောက်၊ ဝိုက်တို့ဖြင့် ဘယ်/ညာ တွဲလုံးများပစ်သွင်းရာ ၂မိနစ် ၃၆ စက္ကန့်တွင် ဖွန်လွမ်(ထိုင်း)အလဲထိုးဖြင့် အနှုံးပေးခဲ့ရသည်။ ကြယ်စင်ဖြိုး(မြန်မာ)နှင့် နာရွှန်ချိုင်(ထိုင်း)တို့ပွဲသည်လည်း ပွဲကြိုစာနယ်ဇင်းရှင်းလင်းပွဲကတည်းက အလဲထိုးအနိုင်ယူမည်ဟု ကြိုးဝါးခဲ့သော ကြယ်စင်ဖြိုးသည် ဒုတိယအချီ ၁ မိနစ် ၁၈ စက္ကန့်မှာပဲ နာရွှန်ချိုင်(ထိုင်း)အား ဘယ်ခြေကန်ချက်ဖြင့် လည်မျိုကိုအပြင်းကန်သွင်းခဲ့ရာ သွားဖုံးကပ်ပါ ကျွတ်ကျလာသည့် နာရွှန်ချိုင်(ထိုင်း) အမှတ်ရေပြည့်သည်အထိ ခံခဲ့ရသည့်အပြင် ဆရာဝန်၏ ဆေးကုသမှုကိုပင် အပြင်းအထန် ခံယူခဲ့ရသည်။ စောဝီလျှံ(မြန်မာ)နှင့် ယွတ်သပွန်ဒန်စီ(ထိုင်း)တို့ပွဲတွင် စောဝီလျှံ(မြန်မာ)မှာ ပွဲအတွေ့အကြုံများပြီး သမ္ဘာရင့်သည့် ယွတ်သပွန်ဒန်စီ(ထိုင်း) ပထမအချီနှင့် ဒုတိယအချီတို့တွင် အကြိတ်အနယ် ယှဉ်ပြိုင်ထိုးသတ်ခဲ့ရသည်။ တတိယအချီ၊ စတုတ္ထအချီနှင့် ပဉ္စမအချီတို့တွင် မာဂုဏ်မြင့်သက်လုံကောင်း၍ အပေါ်စီးမှ ယှဉ်ပြိုင်ထိုးသတ်နိုင်ခဲ့သော်လည်း သရေပွဲဖြစ်ခဲ့သည်။ ထို့နောက် မိုးဟိန်း(မြန်မာ)နှင့် ဆာရော့ဒန်စီ(ထိုင်း)တို့ပွဲတွင် မိုးဟိန်း(မြန်မာ)က ဒုတိယအချီ ၄၁ စက္ကန့်မှာပင် အလဲထိုးဖြင့် လည်းကောင်း၊ ရွှေချစ်သွေး(မြန်မာ)နှင့် အန်နွတ်မာလီဆန်(ထိုင်း)တို့ပွဲတွင် ရွှေချစ်သွေး(မြန်မာ)က ပဉ္စမအချီ ၁မိနစ် ၅၂ စက္ကန့်မှာပင် အလဲထိုးဖြင့် လည်းကောင်း၊ ရဲသွေးနီ(မြန်မာ)နှင့် ကစ်တီဆက်(ထိုင်း) တို့ပွဲတွင်လည်း ပထမအချီ ၅၄ စက္ကန့်မှာပင် ရဲသွေးနီ(မြန်မာ)က အလဲထိုးဖြင့် အသီးသီးအနိုင်ရရှိခဲ့ကြသည်။

"ကျွန်တော်က ဒီမြန်မာ့ရိုးရာလက်ဝှေ့ကို အခု ပထမဦးဆုံး အကြိမ် လာရောက်ကြည့်ရှုတာပါ။ ကျောင်းပိတ်ရက်လည်းဖြစ်တဲ့အပြင် ဝါသနာလည်းပါတာကြောင့် သူငယ်ချင်းတွေနဲ့ အခုလိုလာကြည့်တာပါ။ ကျွန်တော်က မြန်မာနိုင်ငံခြားဘာသာတက္ကသိုလ်မှာ မြန်မာစာလာရောက်သင်နေတဲ့ ဂျပန်နိုင်ငံက ကျောင်းသားတစ်ဦးပါ။ မြန်မာလက်ဝှေ့သမားတွေက အလွန်မာတာတွေ့ရတယ်။ ထိုင်းလက်ဝှေ့သမားတွေက ထိုးတာပညာတော့ပါတယ်။ ဒါပေမယ့် မြန်မာလောက်မမာဘူး၊ မရဲရင့်ကြဘူး။ ပွဲတွေကတော့ အားလုံးကြည့်ကောင်းပါတယ်။ နောက် ဧပြီ ၁၁ ရက်မှာ ထိုးမယ့် ထွန်းထွန်းမင်းနဲ့ အမေရိကန်လက်ဝှေ့ကျော် ဆိုင်းရပ်စ်ပွဲကိုလည်း အခုလိုပဲ သွားကြည့်ဦးမှာပါ"ဟု ဂျပန်နိုင်ငံမှ မြန်မာနိုင်ငံခြားဘာသာတက္ကသိုလ်သို့ မြန်မာစာလာရောက် ပညာသင်ကြားနေသည့် ကျောင်းသားတစ်ဦးက ပြောသည်။

ယနေ့ ယှဉ်ပြိုင်ထိုးသတ်သည့် မြန်မာ-ထိုင်း ရိုးရာလက်ဝှေ့စိန်ခေါ်ပွဲတွင် ပြည်တွင်းမျိုးဆက်သစ်လူငယ်သုံးချီပွဲ လေးပွဲကိုလည်း ထည့်သွင်းကျင်းပခဲ့ပြီး အကောင်းဆုံး လက်ဝှေ့ရေးပြဆုကို နက္ခတ်အောင် (တောင်ကလေး)က ရရှိခဲ့သည်။ အဆိုပါ မြန်မာ-ထိုင်း ရိုးရာလက်ဝှေ့ စိန်ခေါ်ပွဲသို့ ပြည်တွင်း ပြည်ပမှ ပရိသတ် ၁၇၀၀ ကျော်နှင့်အတူ အားကစားဝန်ကြီးဌာန ဒုတိယဝန်ကြီး ဦးသောင်းထိုက်နှင့် ဇနီးလည်း လာရောက်အားပေးကြည့်ရှုခဲ့ကြောင်း သိရသည်။

(မြန်မာ့အလင်း)

ဟင်္သာတမြို့တွင် မြေတူးရာမှ စစ်ကျန်ပုံးဆန်နှစ်လုံးတွေ့ရှိ

ဟင်္သာတ မတ် ၂၉

ဟင်္သာတမြို့ ကနောင်စုရပ်ကွက် မီးရထားစက်ခေါင်းရုံဝင်းအတွင်းရှိ အမှတ် (၄၁) အခြေခံပညာမူလတန်းကျောင်း ကျောင်းဆောင်ဆောက်လုပ်ရန် မြေတူးရာမှ ဒုတိယကမ္ဘာစစ်အတွင်း နစ်မြုပ်ခဲ့သည်ဟု ယူဆရသည့် ပုံးဆန်နှစ်လုံးတွေ့ရှိသဖြင့် မတ် ၂၉ ရက် ညနေ ၅ နာရီက မြန်မာ့မီးရထားရဲစခန်းသို့ လာရောက် အပ်နှံသည်။

ဖြစ်စဉ်မှာ ကျောင်းဆောင် ဆောက်လုပ်ရန် မြေတူးသမား ဦးလှရွှေ (၅၆ နှစ်)သည် မြေတူးနေစဉ် အလျား ၁၂ လက်မခန့်၊ လုံးပတ် ၁၀ လက်မခန့်ရှိ ပုံးဆန်တစ်လုံးနှင့် အလျား ၁၃ လက်မ၊ လုံးပတ် ၁၀ လက်မခန့်ရှိ ပုံးဆန်တစ်လုံး စုစုပေါင်း နှစ်လုံးကို တွေ့ရှိသဖြင့် သက်ဆိုင်ရာ နယ်မြေ နယ်မြေခံတပ်သို့ အပ်နှံသွားမည် မီးရထားရဲစခန်းသို့ လာရောက် ဖြစ်ကြောင်း သိရသည်။

အဆိုပါပုံးနှစ်လုံးကို ဟင်္သာတမြို့ အပ်နှံသွားမည်

(ခရိုင် မြန်/ဆက်)

ပြည်တွင်းသတင်း

မော်လမြိုင်မြို့ သီရိမင်္ဂလာအိမ်ရာ ပထမအဆင့်တိုက်ခန်းများ ဝယ်ယူသူများထံအပ်နှံ

မော်လမြိုင် မတ် ၂၉

နှစ်(၇၀) ပြည့် တပ်မတော်နေ့ကို ဂုဏ်ပြုသောအားဖြင့် မွန်ပြည်နယ် မော်လမြိုင်မြို့ သီရိမင်္ဂလာရပ်ကွက်ရှိ သီရိမင်္ဂလာအိမ်ရာစီမံကိန်း အဝင်မုခ်ဦးဖွင့်ပွဲနှင့် ပထမအဆင့် တိုက်ခန်းများအပ်နှံပွဲ အခမ်းအနားကို မတ် ၂၇ ရက်နေ့ နံနက် ၈ နာရီက အဆိုပါအိမ်ရာစီမံကိန်း၌ ကျင်းပရာ အခမ်းအနားသို့ ပြည်နယ်ဝန်ကြီးချုပ် ဦးအုန်းမြင့်၊ ပြည်နယ်လွှတ်တော်ဥက္ကဋ္ဌ ဦးကျင်ဖေ၊ ပြည်နယ်အစိုးရအဖွဲ့ဝင်ဝန်ကြီးများ၊ ဌာနဆိုင်ရာများ၊ တိုက်ခန်းဝယ်ယူထားသူများနှင့် ဖိတ်ကြားထားသူများ တက်ရောက်ခဲ့ကြသည်။

ရှေးဦးစွာ သီရိမင်္ဂလာအိမ်ရာစီမံကိန်းမုခ်ဦးအား ပြည်နယ်ဝန်ကြီးချုပ် ဦးအုန်းမြင့်၊ ပြည်နယ်လွှတ်တော်ဥက္ကဋ္ဌ ဦးကျင်ဖေနှင့် ပြည်နယ်စည်ပင်သာယာရေးကော်မတီဥက္ကဋ္ဌ၊ ပြည်နယ်စည်ပင်သာယာရေးဝန်ကြီး ဒေါက်တာ တိုးတိုးအောင်တို့က ဖဲကြိုးဖြတ် ဖွင့်လှစ်ပေးကြသည်။

ယင်းနောက် အခမ်းအနားကို ဆက်လက်ကျင်းပရာ ပြည်နယ်ဝန်ကြီးချုပ်က အဖွင့်အမှာစကား ပြောကြားပြီး သီရိမင်္ဂလာအိမ်ရာကို တာဝန်ယူတည်ဆောက်ပေးခဲ့သည့် UHM Co; Ltd .Managing Director ဦးထွန်းအောင်ရွှေက စီမံကိန်းအကောင်အထည်ဖော် ဆောင်ရွက်ခဲ့မှုအဆင့်ဆင့်ကို ရှင်းလင်းတင်ပြသည်။

ဆက်လက်ပြီး သီရိမင်္ဂလာအိမ်ရာ ပထမအဆင့်တွင် လက်ငင်း ငွေချေစနစ်ဖြင့် တိုက်ခန်းဝယ်ယူသူ ၂၉ ဦးကိုယ်စား တိုက်ခန်းဝယ်ယူသူ သုံးဦးကို ပြည်နယ်ဝန်ကြီးချုပ်က လည်းကောင်း၊ အငှားဝယ်ယူစနစ်ဖြင့် တိုက်ခန်းဝယ်ယူသူ ၁၃၁ ဦးကိုယ်စားတိုက်ခန်းဝယ်ယူ နေထိုင်ခွင့်ရရှိသူသုံးဦးကို ပြည်နယ်လွှတ်တော်ဥက္ကဋ္ဌက လည်းကောင်း အခန်းသော့များကို အသီးသီး အပ်နှံပေးကြသည်။

ထို့နောက် သီရိမင်္ဂလာ အိမ်ရာစီမံကိန်းမှ တည်ဆောက်ပေးခဲ့သော ဆိုင်ခန်းများအား ပြည်နယ်စည်ပင်သာယာရေးကော်မတီဥက္ကဋ္ဌ၊ ပြည်နယ် စည်ပင်သာယာရေးဝန်ကြီးက ဆိုင်ရှင်များကိုယ်စား သီရိမင်္ဂလာရပ်ကွက်အုပ်ချုပ်ရေးမှူးထံသို့ အပ်နှံပေးသည်။

ယင်းနောက် တိုက်ခန်းရှင်များကိုယ်စား ဝယ်ယူခဲ့သူတစ်ဦးက ကျေးဇူးတင်စကား ပြန်လည်ပြောကြားခဲ့ပြီး ပြည်နယ်ဝန်ကြီးချုပ်နှင့် အဖွဲ့ဝင်များက သီရိမင်္ဂလာအိမ်ရာ ပထမအဆင့်တိုက်ခန်းများအား လှည့်လည်ကြည့်ရှုကာ အခမ်းအနားကို ရုပ်သိမ်းခဲ့သည်။

ယခုဖွင့်လှစ်လိုက်သည့် မော်လမြိုင်မြို့ သီရိမင်္ဂလာရပ်ကွက်ရှိ သီရိမင်္ဂလာတန်ဖိုးနည်းအိမ်ရာစီမံကိန်း ပထမအဆင့်တိုက်ခန်းများ အပ်နှံပွဲတွင် အဆောက်အအုံ ငါးလုံးပါဝင်ပြီး အဆောက်အအုံတစ်လုံးလျှင် တိုက်ခန်းပေါင်း ၃၂ ခန်းပါဝင်ပြီး စုစုပေါင်းတိုက်ခန်း ၁၆၀ ကို ဝယ်ယူသူများထံ အပ်နှံခဲ့ကြောင်း သိရှိရသည်။ **(ပြည်နယ် ပြန်/ဆက်)**

၂၀၁၅ အထွေထွေရွေးကောက်ပွဲ အသိပညာပေးဆွေးနွေး

ရန်ကုန် မတ် ၂၉

၂၀၁၅ ခုနှစ် အထွေထွေရွေးကောက်ပွဲအတွက် မဲဆန္ဒရှင်ပြည်သူများအား အသိပညာပေးဆွေးနွေးပွဲကို မတ် ၂၈ ရက် နံနက် ၉ နာရီက ရန်ကုန်မြို့ ကမာရွတ်မြို့နယ် အမှတ်(၁)ရပ်ကွက် ရပ်ကွက်ရွေးကောက်ပွဲကော်မရှင်အဖွဲ့ခွဲရုံး၌ ကျင်းပသည်။

ထိုသို့ဆွေးနွေးရာတွင် ရပ်ကွက်ရွေးကောက်ပွဲကော်မရှင်ဥက္ကဋ္ဌ ဦးအုန်းကျော်က မဲစာရင်းပြုစုရာတွင် ရပ်ကွက်အုပ်ချုပ်ရေးမှူးရုံးနှင့် လဝကရုံးတို့မှ အချက်အလက်များအား အခြေခံကာ ပြုစုထားကြောင်းတို့ကို ဆွေးနွေးပြောကြားသည်။

ထို့နောက် Peace and Justice Myanmar မှ ဦးဇော်မျိုးသက်က ပြည်သူများအားလုံးကလည်း ရွေးကောက်ပွဲတွင် စိတ်ပါဝင်စားစွာ ပါဝင်လာရန်နှင့် မိမိအခန်းကဏ္ဍအတွက် မိမိတာဝန်ယူနိုင်စေရန်အတွက် စည်းရုံးခြင်း၊ လှုံ့ဆော်ခြင်း၊ ပညာပေးဆောင်ရွက်ခြင်းများအတွက် CSO များအနေဖြင့် ပါဝင်ကူညီဆောင်ရွက်ပေးခြင်းဖြစ်ကြောင်း၊ ရွေးကောက်ပွဲဖြစ်စဉ် စောင့်ကြည့်ခြင်းများတွင် CSO အခန်းကဏ္ဍများအနေဖြင့် ပါဝင်လာမည်ဖြစ်ကြောင်း ရှင်းလင်းပြောကြားသည်။

အဆိုပါဆွေးနွေးပွဲသို့ အမှတ်(၁)ရပ်ကွက် ရွေးကောက်ပွဲကော်မရှင်အဖွဲ့ခွဲနှင့် CSO များ၊ ရပ်ကွက်လူမှုအဖွဲ့အစည်းများမှ တာဝန်ရှိသူများ၊ မဲဆန္ဒရှင်ပြည်သူများ တက်ရောက်ခဲ့ကြသည်။ မဲစာရင်းများကို မတ် ၃၀ ရက်မှစတင်ကာ နေ့စဉ်နံနက် ၆ နာရီမှ ညနေ ၄ နာရီထိ ကပ်ထားပေးမည်ဖြစ်ကြောင်း မြို့နယ်ရွေးကောက်ပွဲကော်မရှင်ထံမှ သိရသည်။

ရန်ကုန်တိုင်းဒေသကြီးအတွင်း ပထမအဆင့်အနေဖြင့် ပုဇွန်တောင်၊ ဒေါပုံ၊ ဗိုလ်တထောင်၊ ကျောက်တံတား၊ လသာ၊ လမ်းမတော်၊ ဆိပ်ကမ်း၊ ဒဂုံ၊ ကမာရွတ်နှင့် ဆိပ်ကြီးခရောင်တို့ မြို့နယ်များတွင် အခြေခံမဲစာရင်းများပြုစုပြီးဖြစ်၍ ယင်းမြို့နယ်ရှိ ရပ်ကွက်နှင့် ကျေးရွာအုပ်စုရွေးကောက်ပွဲကော်မရှင်အဖွဲ့ခွဲရုံးများတွင် ၂၀၁၅ ခုနှစ် မတ် ၃၀ ရက်မှ ဧပြီ ၁၂ ရက်ထိ မဲဆန္ဒရှင်စာရင်းများ ကပ်ထားပေးမည်ဖြစ်ကြောင်း ရန်ကုန်တိုင်းဒေသကြီး ရွေးကောက်ပွဲ ကော်မရှင်အဖွဲ့အဆိုပါ သတင်းထုတ်ပြန်ထားသည်။

(၁၆၃)

မင်္ဂလာတောင်ညွန့်မြို့နယ် သတင်းထောက် ဦးအောင်သန်း၏ အသက် (၇၂)နှစ်ပြည့် မွေးနေ့အလှူအဖြစ် မိမိသတင်းရေးသား၍ရရှိသော စာမူခ ငွေကျပ် ၁၀၀၀၀၀ ကို ဗဟန်းမြို့နယ် ဇီဝိတဒါန သံဃာ့ဆေးရုံကြီးသို့ လှူဒါန်းရာ ဆေးရုံအုပ်ကြီး ဒေါက်တာလှမြင့်က လက်ခံယူစဉ်။
တင်ဝင်းလေး(ကြည့်မြင်တိုင်)

လယ်တောသူအလှမယ်ပြိုင်ပွဲ ၂၀၁၅ ကျင်းပ

ရန်ကုန် မတ် ၂၉

မြန်မာ့လယ်ယာထွက်ကုန် တန်ဖိုးမြှင့် စက်ကိရိယာပြပွဲ ၂၀၁၅ နှင့် လယ်တောသူ အလှမယ်ပြိုင်ပွဲကို လယ်ယာထွက်ကုန် မြှင့်တင်စေရန် ရည်ရွယ်ပြီး ၂၀၁၅ ပြိုင်ပွဲကို မတ် ၂၇ ရက် မှ ၂၉ ရက်အထိ ရန်ကုန်မြို့မင်းဓမ္မလမ်း MCC မြန်မာကွန်ဗင်းရှင်းစင်တာတွင် ကျင်းပခဲ့သည်။ **(အပေါ်ပုံ)**

နောက်ဆုံးနေ့ လယ်တောသူအလှမယ်ပြိုင်ပွဲ ၂၀၁၅ ပြိုင်ပွဲတွင် ပြိုင်ပွဲဝင်လယ်တောသူ စုစုပေါင်း ၂၀ က ကာယအလှပြခြင်း၊ ကာယကြွံခိုင်မှုပြခြင်းနှင့် တစ်ဦးချင်း လယ်တောသူအလှယှဉ်ပြိုင်ကြပြီး ပထမ ၁၀ ဦးကို ရွေးချယ်သည်။

ဌင်းနောက် ဆန်စပါးအသင်းနှင့် တောင်သူလယ်သမားအသင်း၊ မြန်မာနိုင်ငံ တောင်သူလယ်သမားများအသင်းမှ တာဝန်ရှိသူများနှင့် မတင်မိုးလွင်တို့က လယ်ယာဗဟုသုတ မေးခွန်းတစ်ခုစီ မေးမြန်းကြရာ အားလုံးကိုယ်စီဖြေဆိုနိုင်သဖြင့် ငါးဦးကို ပြန်လည်ရွေးချယ်ခဲ့ကြောင်း သိရသည်။

Miss Farmer 2015 ဆုကို ရန်ကုန်တိုင်းဒေသကြီး လှိုင်မြို့နယ်မှ ခါးနံပါတ်(၁) မဝင်းလွဲဖွေး၊ 1st Runner Up ဆုကို ကရင်ပြည်နယ် ဘားအံမြို့နယ် မိန်းမလှကျေးရွာမှ ခါးနံပါတ်(၁၅) မခင်သိမ့်သိမ့်သူ၊ 2nd Run- ner Up ဆုကို ဧရာဝတီတိုင်းဒေသကြီးမှ ခါးနံပါတ်(၁၈) မအယ်ကိုမိ၊ Miss Member Choice ဆုကို မန္တလေးတိုင်းဒေသ ကြီးမှ မသဲယုမွန်၊ Best Photogenic ဆုကို ရှမ်းပြည်နယ် ညောင်ရွှေမှ မနှင်းအိန္ဒြာလှိုင်၊ Miss Best Custome ဆုကို ကချင်ပြည်နယ်မှ ခါးနံပါတ်(၂) မဆိုင်းခေါင် ငါးဦးကို အကဲဖြတ်ရွေးချယ်အဖွဲ့က ကြည့်ရှုစိစစ်ရွေးချယ်ပြီး ဆုများအသီးသီးရွေးချယ်ပေးခဲ့ကြကြောင်း သိရသည်။

“ Miss Farmer 2015 ဆုရရှိလို့ အလွန်ဝမ်းသာကြောင်း၊ ယခုနှစ်မှ ယှဉ်ပြိုင်တာဖြစ်ကြောင်း Miss Farmer 2015 ဆုကို ရန်ကုန်တိုင်းဒေသကြီး လှိုင်မြို့နယ်မှ ခါးနံပါတ်(၁) မဝင်းလွဲဖွေးက ပြောသည်။

ပြပွဲသို့ အနယ်နယ်အရပ်ရပ်မှ ညီနောင် ဆန်စပါးလယ်သမားအသင်းများမှ အသင်ဝင်များ တက်ရောက်ကြကြောင်းနှင့် ပဲခူးတိုင်းဒေသကြီး ဇီးကုန်းမြို့နယ်မှ ဦးဆန်းအောင်က ပြောသည်။ **သန့်ဇင်ဝင်း**

အခြေခံပုဒ္ဓဘာသာ ယဉ်ကျေးမှုသင်တန်းဖွင့်

မာန်အောင် မတ် ၂၉

မာန်အောင်မြို့နယ်တွင် အခြေခံပုဒ္ဓဘာသာသင်တန်းကို ကလေးသူငယ်များ ငယ်စဉ်ဘဝကပင် ပုဒ္ဓဘာသာကို ခြေခြေမြစ်မြစ် ခိုင်ခိုင်မြဲမြဲ သက်ဝင်ယုံကြည်ပြီး ကောင်းမွန်သောအကျင့်စရိုက်များ ထွန်းကားလာစေရေးရည်ရွယ်၍ မာန်အောင်မြို့ အထက (ခွဲ) စျေးတန်းကျောင်း၌ မတ် ၂၈ ရက်က ဖွင့်လှစ်သည်။

အဆိုပါအခမ်းအနားသို့ မြို့နယ်အုပ်ချုပ်ရေးမှူး ဦးကျော်ကျော်နှင့် ဌာနဆိုင်ရာများ၊ မြို့မိမြို့ဖများ၊ လူမှုရေးအသင်းအဖွဲ့ဝင်များနှင့် ကျောင်းသားကျောင်းသူ ၂၀၀ တက်ရောက်ကြသည်။ ရှေးဦးစွာ နမောတဿသုံးကြိမ် ရွတ်ဆို ဘုရားကန်တော့ဖွင့်လှစ်ပြီး မြို့မကျောင်းကြီးဆရာတော်ထံမှ ငါးပါးသီလနှင့် ဩဝါဒခံယူကာ လှူဖွယ်ဝတ္ထုများကို မြို့နယ်အုပ်ချုပ်ရေးမှူးက ဆက်ကပ်လှူဒါန်းသည်။ သင်တန်းကို ဆရာတော်၊ သံဃာတော်များက နှစ်ပတ်ကြာ ပို့ချသွားမည်ဖြစ်ကြောင်း သိရသည်။ **သိန်းဇေ(iprd)**

အထွေထွေရွေးကောက်ပွဲအတွက် မဲဆန္ဒရှင်စာရင်းများအား ကွန်ပျူတာဖြင့် ထည့်သွင်းခြင်းလုပ်ငန်းကို ရှမ်းပြည်နယ်(မြောက်ပိုင်း) သီပေါမြို့နယ် ရွေးကောက်ပွဲကော်မရှင်အဖွဲ့ခွဲရုံးတွင် မတ် ၂၉ ရက်က ဆောင်ရွက်စဉ်။
စိုင်း(သီပေါ)

အင်းစိန်မြို့နယ် ရွာမအနောက်ရပ်ကွက်၌ မီးလောင်မှုဖြစ်ပွား ညောင်ပင်သာ ဘုန်းတော်ကြီးကျောင်းတွင် ကယ်ဆယ်ရေးစခန်းဖွင့်လှစ်ထားရှိ

ရန်ကုန် မတ် ၂၉

ယနေ့ နံနက် ၁ နာရီ မိနစ် ၅၀ က အင်းစိန်မြို့နယ် ရွာမအနောက်ရပ်ကွက် မင်းစေတီလမ်း ရွှေဇီးကွက်လမ်းသွယ် အမှတ်(၆၄၄) အိမ်ရှင် ဦးမြသိန်း၏ သွပ်မိုး၊ အုတ်ကာနှစ်ထပ်အိမ်မှစတင်၍ မီးလောင်မှုဖြစ်ပွားခဲ့သည်။

ဖြစ်စဉ်မှာ အိမ်ရှင် ဦးမြသိန်း၏ နေအိမ်မှ မုန့်ဟင်းခါးချက်ရန် ငါးဆီသပ်ရာတွင် ထင်းမီးအဆမတန်ထိုး၍ အသုံးပြုမိသဖြင့် ဆီဒယ်အိုးထဲသို့ မီးကူးစက်ရာမှ စတင်လောင်ကျွမ်းခြင်း ဖြစ်သည်။ မီးလောင်မှုကြောင့် ဦးမြသိန်း၏ နေအိမ်တစ်လုံးအပါအဝင် နေအိမ်ငါးလုံးနှင့် အိမ်တစ်ခြမ်း၊ နေအိမ်သုံးလုံး မီးလောင်ကျွမ်းခဲ့ကြောင်း သိရသည်။

အဆိုပါ မီးလောင်ကျွမ်းရာသို့ မြို့နယ်အသီးသီးမှ စုစုပေါင်း မီးသတ်ယာဉ် အစီး ၂၀၊ တိုင်းကြက်ခြေနီမှ လူနာတင်ယာဉ်ငါးစီး၊ ကွပ်ကဲမှုယာဉ် တစ်စီး၊ အမှတ်(၂) တိုင်းဒေသကြီး/ပြည်နယ် မီးသတ်ဦးစီးရုံးများ ကွပ်ကဲမှုဌာနခွဲမှ ညွှန်ကြားရေးမှူး ဦးအောင်ကျော်မြင့် ကွပ်ကဲမှုဖြင့် မီးသတ်သန္ဓေတပ်ဖွဲ့ဝင် ၁၂၆ ဦး၊ အရန်မီးသတ်တပ်ဖွဲ့ဝင် ၁၀၄ ဦး၊ ကြက်ခြေနီတပ်ဖွဲ့ဝင် ၇၅ ဦးဖြင့် သွားရောက်ငြိမ်းသတ်ခဲ့ရာ နံနက် ၂ နာရီ ၂၅ မိနစ်တွင် မီးငြိမ်းသတ်နိုင်ခဲ့သည်။

အဆိုပါ မီးလောင်မှုကြောင့် အိမ်ထောင်စုကိုးစု လူဦးရေစုစုပေါင်း ၄၂ ဦးအား ဘုရင့်နောင်လမ်းမကြီး ရွာမအနောက်ရပ်ကွက် ညောင်ပင်သာ ဘုန်းတော်ကြီးကျောင်းတွင် ကယ်ဆယ်ရေးစခန်း ဖွင့်လှစ်ထားပြီး လိုအပ်သည်များ ကူညီဆောင်ရွက်ပေးထားကြောင်း သိရသည်။

(သတင်းစဉ်)

ပြည်တွင်းသတင်း

စလင်းမြို့၌ ရွှေပန်းထိမ်တစ်ခုမှ ရွှေထည်ပစ္စည်းများနှင့် ငွေကျပ် သိန်း ၁၀၀ ကျော် ခိုးယူခံရမှုဖြစ်ပွား

စလင်း မတ် ၂၉

မင်းဘူးခရိုင် စလင်းမြို့ မြို့မဈေးမရပ်ကွက်နေ ဦးဌေးမြင့် (၆၅နှစ်) ရွှေပန်းထိမ်လုပ်ငန်းသည် မတ် ၂၈ ရက် နံနက် ၄ နာရီက အိမ်ရာမှနိုး၍ ၎င်းအိပ်သည့် ကုတင်အနီးရှိ ဗီရိုမှာပွင့်နေပြီး ထိုဗီရိုအတွင်းထည့်ထားသော ရွှေနှင့် ငွေများပါသည့် လွယ်အိတ်မှာ ဗီရိုရှေ့ရှိစားပွဲပေါ်တွင် ရောက်ရှိနေသည်ကိုတွေ့ရှိရသည်။

ထို့နောက် ၎င်း၏ဇနီးဖြစ်သူ မလှချောအားနှိုးပြီး လွယ်အိတ်ကို စစ်ဆေးခိုင်းခဲ့ရာတွင် လွယ်အိတ်အတွင်း ထည့်ထားသော ရွှေထည်များအနက် မှ ရွှေဆံညှပ် ၁၁ ခု ၁၁ ပဲသား၊ ရွှေလက်ကောက် ၁၈ ကွင်း၊ ရွှေဆံနှိပ်ရှစ်ခုသုံးကျပ်သား၊ ရွှေလော့ကတ်သီးဆိုဒ်စုံ အခု ၃၀ လေးကျပ်သားခန့်၊ ရွှေအိုးနားကပ်တစ်ရန် သုံးပဲသားခန့်၊ ကျောက်ရွှေကွပ်ဟန်းချိန်းတစ်ကွင်းရှစ်ပဲသားခန့်၊ ရွှေဟန်းချိန်းမျိုးစုံငါးကွင်း တစ်ကျပ်ခွဲသားခန့်၊ ရွှေနားကွင်းနှင့် ရွှေဆွဲသီးဆိုဒ်စုံ အခု ၃၀၊ ငွေစက္ကူ ကျပ်သုံးသိန်း စုစုပေါင်း တန်ဖိုးငွေကျပ် ၁၁၉၅၀၀၀ ခန့်မှာ ပျောက်ဆုံးနေသည်ကို စစ်ဆေးတွေ့ရှိခဲ့ကြောင်း သိရသည်။

ထိုဖြစ်စဉ်နှင့် ပတ်သက်၍ ရွှေနှင့် ငွေများကို ခိုးယူသွားသူအား စုံစမ်းဖော်ထုတ်အရေးယူပေးပါရန် ဦးဌေးမြင့်က ယင်းနေ့ ညနေ ၅ နာရီတွင် တရားလိုပြုလုပ်တိုင်တန်းခဲ့သောကြောင့် စလင်းမြို့နယ် မြို့မရဲစခန်းက အမှုဖွင့်စုံစမ်းစစ်ဆေးလျက်ရှိကြောင်း သိရသည်။

ကျော်ဇေယျ(မကွေး)

အမျိုးသမီးတစ်ဦး ဆိုင်ကယ်ပေါ်မှ ပြုတ်ကျသေဆုံး

မကွေး မတ် ၂၉

မကွေးမြို့နယ် မိကျောင်းရဲနယ်မြေရဲစခန်းမှူး ရဲအုပ်မြင့်အောင်သည် မတ် ၂၈ ရက် မွန်းတည့်၁၂ နာရီခန့်က မကွေး-တောင်တွင်းကြီး ကားလမ်းတွင် ယာဉ်တိမ်မှောက်မှုဖြစ်ပွားကြောင်း သတင်းအရ သွားရောက်စစ်ဆေးခဲ့ရာ မကွေး-တောင်တွင်းကြီး ကားလမ်းအတိုင်း မကွေးမြို့မှ တောင်တွင်းကြီးမြို့သို့ မနော်ကွယ်ဘော (၂၆ နှစ်) မကွေးမြို့နယ်နေသူ မောင်းနှင်ပြီး နောက်မှ ၎င်း၏မိခင်ဖြစ်သူ ဒေါ်ချောချော (၆၂နှစ်)လိုက်ပါစီးနင်းသည့် ၁၇/ယ---Star 110 စိမ်းပြာရောင်ဆိုင်ကယ်သည် မိုင်တိုင်အမှတ် (၃၀၅/၆)နှင့် (၃၀၅/၇) အကြား ရွာတော်ကျေးရွာအနီးအရောက် မိခင်ပြုတ်ကျခဲ့သည်ကို နောက်လှည့်ကြည့်ရာမှ ဆိုင်ကယ်က လမ်းဘေးရှိ မဲဇလီပင်ကို ဝင်ရောက်တိုက်မိခဲ့သဖြင့် မနော်ကွယ်ဘောတွင် ဒဏ်ရာ (မစိုးရိမ်ရ)ရရှိခဲ့သည်။

ဒဏ်ရာရရှိသူ ဒေါ်ချောချောအား မကွေးတိုင်းဒေသကြီး ဆေးရုံမှ နေပြည်တော် ဆေးရုံသို့လွှဲပြောင်းဆေးကုသမှုခံယူရန် သွားရောက်စဉ် ညနေ ၃နာရီ ၁၅ မိနစ်က လမ်း၌ သေဆုံးသွားခဲ့ခြင်းဖြစ်ကြောင်း စစ်ဆေးသိရှိရသဖြင့် မနော်ကွယ်ဘောကို မိကျောင်းရဲနယ်မြေရဲစခန်းက အမှုဖွင့်ဆောင်ရွက်ထားကြောင်း သိရသည်။

ကျော်ဇေယျ (မကွေး)

မူးယစ်ဆေးဝါးများ ဖမ်းဆီးရမိ

ဝန်းသို့ မတ် ၂၉

စစ်ကိုင်းတိုင်းဒေသကြီး ကသာခရိုင် ဝန်းသို့မြို့နယ်ရဲစခန်း၏ အရှေ့မြောက်ဘက် မိုင် ၂၀ ခန့်အကွာ မကျည်းပင်အုပ်စု ကျွန်းပင်ရွာနှင့် တပ်ကုန်းရွာအကြား မူးယစ်ဆေးဝါးများ ဖမ်းဆီးရမိခဲ့ကြောင်း သိရသည်။

ဖြစ်စဉ်မှာ ကသာခရိုင် ရဲတပ်ဖွဲ့မှူး ဒုတိယရဲမှူးကြီး လှစိန်၏ မူးယစ်ဆေးဝါးများ အရှိန်အဟုန်မြှင့် ဖော်ထုတ်ဖမ်းဆီးရေး ညွှန်ကြားချက်အရ မတ် ၂၉ ရက် နံနက် ၇ နာရီခွဲက ဝန်းသို့မြို့နယ် နမ်းခမ်းရဲစခန်းမှ ခေတ္တစခန်းမှူး ရဲအုပ်ဝင်းကျော်သူနှင့် တပ်ဖွဲ့ဝင်များသည် ခရိုင်မှ/ကူမှ ရဲတပ်ကြပ်ကြီး စိုးသန်းအဖွဲ့နှင့် ပူးပေါင်းပြီး သက်သေများနှင့်အတူ မကျည်းပင်အုပ်စု ကျွန်းပင်ကျေးရွာနှင့် တပ်ကုန်းကျေးရွာအကြား သတင်းအရ စောင့်ဆိုင်းနေစဉ် KENBO-125 ဆိုင်ကယ်စီးလာသည့် ဘိုးအေး(၄၄ နှစ်)မွေးမြူရေး ဘူတာစုရပ် ဝန်းသို့မြို့နေသူအား ရပ်တန့်စစ်ဆေးခဲ့သည်။ ၄၄းဝတ်ဆင်ထားသော အစိမ်းရောင် ပြောက်ကျားဘောင်းဘီတိုအတွင်းမှ လမင်းတံဆိပ်ကော်ဘူးဖြင့်ထည့်လျက် ဘိန်းဖြူဟုယူဆရသော ဖြူဝါ ရောင်မှုန့် ၇ ဒသမ ၁ ဂရမ်ခန့်ပါ တစ်ဘူး၊ ကာလတန်ဖိုး ငွေကျပ် ၇၁၀၀၀၀၊ Coolpad စာတန်းပါ အနက်ရောင် GSM ဖုန်းတစ်လုံးနှင့် ငွေစက္ကူရောရာ ငွေကျပ် ၁၈၂၂၀၀ တို့နှင့်အတူ သိမ်းဆည်းရမိ၍ ဝန်းသို့မြို့မရဲစခန်းက ဘိုးအေးကို အမှုဖွင့်အရေးယူထားကြောင်း သိရသည်။

ဦးရဲ(ကသာ)

ကလေးမြို့နယ်တွင် လေပြင်းတိုက်ခတ် လူနေအိမ်များ အမိုးလန်ပျက်စီး

ကလေး မတ် ၂၉

စစ်ကိုင်းတိုင်းဒေသကြီး ကလေးမြို့နယ် ကျောင်းတိုက်ကျေးရွာအုပ်စု ကျောင်းတိုက်ကျေးရွာနှင့် သဖန်းအိုင်ကျေးရွာ၊ သာစည်ကျေးရွာအုပ်စု ရှားတောကျေးရွာတို့တွင် မတ် ၂၈ ရက် ညနေ ၄ နာရီက လေပြင်းတိုက်ခတ်မှု ဖြစ်ပွားခဲ့သည်။

ယင်းလေပြင်း တိုက်ခတ်မှုကြောင့် ကျောင်းတိုက်ကျေးရွာ စာသင်ကျောင်းနှင့် ဆရာမ နေအိမ်၊ ဘုန်းတော်ကြီးကျောင်း၊ ဆွမ်းစားဆောင်နှင့်၊ ကားဂိုဒေါင်၊ သဖန်းအိုင်ကျေးရွာ စာသင်ကျောင်း၊ ရှားတောကျေးရွာ စာသင်ကျောင်းနှင့် လူနေအိမ်များတွင် သွပ်မိုးများလန်၍ ပျက်စီးခဲ့သည်။

အဆိုပါ ပျက်စီးမှုအခြေအနေများကို ကလေးခရိုင် စီမံခန့်ခွဲမှုကော်မတီဥက္ကဋ္ဌ ဦးမောင်ထူးသည် ကျေးရွာ ရပ်မိရပ်ဖများနှင့်အတူ မတ် ၂၉ ရက် နံနက်ပိုင်းက ကွင်းဆင်းကြည့်ရှုစစ်ဆေးပြီး သွပ်မိုးလန်ပျက်စီးသွားသည့် စာသင်ကျောင်းကို အမြန်ဆုံး ပြန်လည်ပြုပြင်ဆောင်ရွက်နိုင်ရန် စီစဉ်ဆောင်ရွက်ပေးခဲ့သည်။

ယင်းလေပြင်းတိုက်ခတ်မှုကြောင့် စုစုပေါင်း ပျက်စီးဆုံးရှုံးမှုတန်ဖိုးငွေကျပ်မှာ ၅၄ သိန်းကျော်ရှိပြီး လူနှင့် တိရစ္ဆာန်သေဆုံးမှုမရှိကြောင်း သိရသည်။

ဂျနိုင်း

အိတ်ဖွင့်တင်ဒါခေါ်ယူခြင်း

(၁) မကွေးတိုင်းဒေသကြီး၊ ပြည်သူ့ဆောက်လုပ်ရေးလုပ်ငန်း၊ လမ်းဆောက်လုပ်ရေး စီမံကိန်းအထူးအဖွဲ့(၃)မှ ၂၀၁၅-၂၀၁၆ ဘဏ္ဍာရေးနှစ်တွင် တာဝန်ယူဆောင်ရွက်မည့် ပဒါန်း-ငဖဲ-စေတုတ္တရာ-မူးဝ-လောင်းရှည်-သီးကုန်း-ဆောလမ်းနှင့်ပုသိမ်-မုံရွာလမ်း မိုင်၂၁၉/၆-၂၇၄/၆ အတွင်း လမ်း/တံတားလုပ်ငန်းများ တည်ဆောက်ခြင်းလုပ်ငန်းအတွက် လိုအပ်သော လမ်းခင်းကျောက်(အရွယ်စုံ)အား တိုင်းရင်းသားလုပ်ငန်းရှင်များထံမှ အိတ်ဖွင့်တင်ဒါ (Open Tender) စနစ်ဖြင့် ဝယ်ယူဆောင်ရွက်ရန်ရှိပါသည်။

(၂) လမ်းခင်းကျောက်(အရွယ်စုံ)ပေးသွင်းလိုသော တိုင်းရင်းသားလုပ်ငန်းရှင်များအနေဖြင့် (Open Tender)တင်ဒါပုံစံများကို ဒုတိယအင်ဂျင်နီယာမှူးကြီးရုံး၊ ပြည်သူ့ဆောက်လုပ်ရေးလုပ်ငန်း၊ လမ်းဆောက်လုပ်ရေးစီမံကိန်းအထူးအဖွဲ့(၃)၊ မင်းဘူးမြို့တွင် ၁-၄-၂၀၁၅ရက် (ဗုဒ္ဓဟူးနေ့)မှ ၉-၄-၂၀၁၅ရက်(ကြာသပတေးနေ့)အထိ ရုံးချိန်အတွင်း ဝယ်ယူတင်သွင်းနိုင်ပြီး အသေးစိတ်သိရှိလိုပါက အောက်ပါတယ်လီဖုန်းနံပါတ်များတွင် စုံစမ်းမေးမြန်းနိုင်ပါသည်။

လျှောက်ထွာပုံစံရောင်းချမည့်ရက် - ၁-၄-၂၀၁၅ရက်(ဗုဒ္ဓဟူးနေ့)
လျှောက်ထွာပိတ်မည့်ရက် - ၉-၄-၂၀၁၅ရက်(ကြာသပတေးနေ့)
အိတ်ဖွင့်တင်ဒါဖွင့်မည့်ရက်/အချိန် - ၁၀-၄-၂၀၁၅ရက်(သောကြာနေ့)၊ နံနက် ၉နာရီ
အိတ်ဖွင့်တင်ဒါဖွင့်မည့်နေရာ - မင်းဘူးမြို့နယ် အထွေထွေအုပ်ချုပ်ရေး ဦးစီးဌာန(အစည်းအဝေးခန်းမ)

လမ်းဆောက်လုပ်ရေးစီမံကိန်းအထူးအဖွဲ့(၃)၊ မင်းဘူးမြို့
ဖုန်း-၀၉-၆၅၆၁၃၉၄၊ ၀၉-၄၀၁၅၂၄၁၇

ပြည်တွင်းသတင်း

မန္တလေးတိုင်းဒေသကြီး ကာယဗလနှင့် ကာယကြံ့ခိုင်မှု ဆပ်ကော်မတီကကြီးမှူး၍ (၂၀၁၅) လူသစ်တန်း ကာယဗလမောင်ပြိုင်ပွဲကို မတ် ၂၉ ရက်က မန္တလေးမြို့ ဗထူးအားကစားခန်းမ၌ကျင်းပရာ မန္တလေး၊ မိုးကုတ်၊ ပြင်ဦးလွင်မြို့နယ်များအတွင်းရှိ ကိုယ်ကာယလေ့ကျင့်ရေးကလပ်အသင်းများမှ လူသစ်တန်း ကာယဗလအားကစားသမားများ ပါဝင်ယှဉ်ပြိုင်နေမှုကို တွေ့ရစဉ်။ တင်မောင်(မန္တလေး)

တနင်္သာရီတိုင်းဒေသကြီး၊ ယဉ်ကျေးမှုပြတိုက် (ထားဝယ်)သို့ ပြည်သူလူထုမှ ယဉ်ကျေးမှုအမွေအနှစ်ပစ္စည်းများ ပဥ္စမအကြိမ်လှူဒါန်း

ထားဝယ် မတ် ၂၉

တနင်္သာရီတိုင်းဒေသကြီးအတွင်း နေထိုင်လျက်ရှိသော တိုင်းရင်းသားမျိုးနွယ်စုများ၏ ယုံကြည်ကိုးကွယ်မှု၊ ရိုးရာဓလေ့ထုံးတမ်းများ၊ ဝတ်စားဆင်ယင်ထုံးဖွဲ့မှု ၊ လူနေမှုစနစ်တို့ကို သုတေသီများအနေဖြင့် အလွယ်တကူ လေ့လာနိုင်ပြီး ခရီးသွားလုပ်ငန်းများ တိုးတက်လာစေရန် ရည်ရွယ်၍ မတ် ၂၈ ရက် နံနက် ၉နာရီက တိုင်းဒေသကြီး အစိုးရအဖွဲ့ရုံး အစည်းအဝေးခန်းမ၌ တနင်္သာရီတိုင်းဒေသကြီး၊ ယဉ်ကျေးမှုပြတိုက် (ထားဝယ်)သို့ ပြည်သူလူထုမှယဉ်ကျေးမှု အမွေအနှစ်ပစ္စည်းများ ပဥ္စမအကြိမ်လှူဒါန်းခြင်း အခမ်းအနား ကျင်းပသည်။

အခမ်းအနားတွင် တိုင်းဒေသကြီး စည်ပင်သာယာရေးဝန်ကြီး ဦးအောင်ကျော်ကျော်ဦးက အဖွင့်အမှာစကားပြောကြားပြီး အလှူရှင်များကိုယ်စား ပြတိုက်ခင်းကျင်းရေးကော်မတီဝင်ဆရာ ဦးဘမြင့်က ယဉ်ကျေးမှု အမွေအနှစ်ပစ္စည်းများ လှူဒါန်းမှုနှင့် ပတ်သက်၍ ရှင်းလင်းပြောကြားသည်။

ဆက်လက်၍ အလှူရှင်များကိုယ်စား တာဝန်ရှိသူများက ယဉ်ကျေးမှု အမွေအနှစ်ပစ္စည်းများ ပေးအပ်လှူဒါန်းရာ တိုင်းဒေသကြီး စည်ပင်သာယာရေး ဝန်ကြီးနှင့် ကော်မတီဝင်များက လက်ခံယူသည်။

ယဉ်ကျေးမှုပြတိုက်(ထားဝယ်)သို့ စေတနာရှင်အလှူရှင်များက ပဥ္စမအကြိမ် လှူဒါန်းခဲ့သော ရှေးဟောင်းပစ္စည်းများမှာ မြေဆေးတံ ၁၂ ခု၊ ဖန်ပုလင်းတစ်လုံး၊ ယွန်းဆွမ်းချိုင့် တစ်လုံး၊ ကျောက်ပြားစာတစ်ချပ်၊ ယွန်းဆွမ်းအုပ်တစ်အုပ်၊ မြေပန်းအိုးတစ်လုံး၊ မုတ်ခွံအခွံမာ ငါးခု၊ ကြွေအိုးတစ်လုံး၊ ကြေးကွမ်းတောင်ဆုံတစ်ခု၊ ကြေးမီးအိမ်တစ်ခု၊ ကြွေပန်းကန်/ကြွေပန်းခွက်များ၊ ကြေးဟင်္သာရုပ်တစ်ခု၊ ကြေးရုပ်ကဟန်တစ်ရုပ်၊ ဂဝံကျောက်နှစ်ချပ်၊ စလုံလှေ (အသေး) တစ်စင်း၊ ဆေးမင်ကြောင်ထိုး ကြေးစုတ်တံတစ်ချောင်း၊ မြေပုစဥ့်ပန်းကန်လေးချပ်တို့ကို လှူဒါန်းခဲ့သည်။

တနင်္သာရီ တိုင်းဒေသကြီး ယဉ်ကျေးမှုပြတိုက် (ထားဝယ်)သို့ ရှေးဟောင်း ယဉ်ကျေးမှုအမွေ အနှစ်ပစ္စည်းများကို မည်သူမဆို ပါဝင်လှူဒါန်းနိုင်ကြောင်း သိရသည်။

(တိုင်းဒေသကြီး ပြန်/ဆက်)

နိုင်ငံခြားဖြစ် ဝိုင်အမျိုးမျိုးကို တရားဝင်တင်သွင်းခွင့်ပြုပြီ

နေပြည်တော် မတ် ၂၉

စီးပွားရေးနှင့် ကူးသန်းရောင်းဝယ်ရေး ဝန်ကြီးဌာနသည် လက်ရှိ ပြောင်းလဲတိုးတက်လာသော အခြေအနေအရ နိုင်ငံခြားသား ဝင်ရောက်မှု များပြားလာခြင်း၊ ပြည်တွင်း ဈေးကွက်လိုအပ်ချက်ရှိခြင်းတို့ကြောင့် နိုင်ငံခြားဖြစ်ဝိုင် အမျိုးမျိုးကို ပြည်ပမှ တရားဝင် တင်သွင်းခွင့်ပြုလိုက်ကြောင်း အဆိုပါဝန်ကြီးဌာန၏ အမိန့်ကြော်ငြာစာ အမှတ် (၁၈/၂၀၁၅)အရ သိရသည်။

ယခင်က အရက်၊ ဘီယာ၊ ဝိုင်တို့ကို တင်သွင်းရန် ကန့်သတ်ထားခဲ့သော်လည်း ယခုအခါ ဝိုင်သည် တိုးတက်ပြောင်းလဲလာသော လူနေမှုပုံစံအရ ညစာစားပွဲများ၊ ဧည့်ခံပွဲများတွင် အမှတ်သင်္ကေတ တစ်ခုအနေဖြင့် ထုံးတမ်းစဉ်လာအရ အရေးပါသော အခန်းကဏ္ဍမှ ပါဝင်လျက်ရှိသည်။

ယခုကဲ့သို့ တရားဝင်တင်သွင်းခွင့်ပြုခြင်းကြောင့် တရားမဝင် တင်သွင်းမှုကို ထိန်းချုပ်နိုင်ပြီး နိုင်ငံတော်အခွန်အခများအပြည့်အဝ ရရှိစေကာ ပြည်တွင်းဈေးကွက် လိုအပ်ချက်ကိုလည်း ဖြည့်ဆည်းပေးနိုင်မည်ဖြစ်ကြောင်း သက်ဆိုင်ရာ ဝန်ကြီးဌာနမှ သိရသည်။

ကေဆိုင်းနော် (ဖားကန့်)

မြန်မာအသင်း ဆားဘီးယား ယူ-၂၀ အသင်းကို ထပ်မံရှုံးနိမ့်

ရန်ကုန် မတ် ၂၉

ယူ-၂၀ ကမ္ဘာ့ဖလားပြိုင်ပွဲအတွက် ပြင်ဆင်နေသည့် မြန်မာယူ-၂၀ အသင်းနှင့် ဆားဘီးယားယူ-၂၀ အသင်းတို့၏ ခြေစမ်းပွဲ ဒုတိယပွဲကို ယနေ့မြန်မာစံတော်ချိန် ည ၇ နာရီခွဲက ဆားဘီးယားနိုင်ငံ၌ ယှဉ်ပြိုင်ကစားရာ မြန်မာအသင်းမှာ သုံးဂိုး-ဂိုးမရှိဖြင့် ထပ်မံရှုံးနိမ့်ခဲ့သည်။

မြန်မာ ယူ-၂၀ အသင်းသည် အမာခံကစားသမားအများစုဖြင့်ပင် ပွဲထွက်ခဲ့ပြီး ပထမပွဲထက် ကစားပုံပိုကောင်းခဲ့သည်။ ပထမပိုင်းတွင် မြန်မာအသင်းသည် တစ်ဂိုးသာ ပေးခဲ့ရပြီး ဒုတိယပိုင်းတွင် နှစ်ဂိုးထပ်ပေးခဲ့ရခြင်းဖြစ်သည်။ မြန်မာယူ-၂၀ အသင်းသည် ဆားဘီးယား ယူ-၂၀ အသင်းနှင့် ခြေစမ်းပွဲနှစ်ပွဲကစားခဲ့ရာ နှစ်ပွဲစလုံးရှုံးနိမ့်ခဲ့သည်။ မြန်မာအသင်းသည် ဆားဘီးယားနိုင်ငံ၌ ယခုလကုန်အထိ ဆက်လက်လေ့ကျင့်မည်ဖြစ်ပြီး ဥရောပနိုင်ငံများ၌ ဆက်လက်လေ့ကျင့်မည်ဖြစ်သည်။

ဖိုးသော်ဇင်

အမရပူရမြို့နယ်၌ မူခင်းအသိပညာပေးဟောပြော

အမရပူရ မတ် ၂၉

မန္တလေးတိုင်းဒေသကြီး အမရပူရမြို့နယ် တောတွင်ကျေးရွာအုပ်စု ထုံဘိုကျေးရွာဓမ္မာရုံ၌ မဟာသင်္ကြန်ပွဲတော်အကြိုကာလ မူခင်းအသိပညာပေးဟောပြောပွဲကို မတ် ၂၉ ရက် ညနေ ၄ နာရီက ကျင်းပခဲ့သည်။ အဆိုပါ အခမ်းအနားတွင် အမရပူရမြို့နယ်ရဲတပ်ဖွဲ့မှူး ရဲမှူး ခင်မောင်တင့်နှင့် မြစ်ငယ်နယ်မြေရဲစခန်းမှူး ရဲအုပ် အောင်မျိုးသန့်တို့က မူခင်းကြိုတင်ကာကွယ်ရေး၊ ယာဉ်စည်းကမ်း လမ်းစည်းကမ်းလိုက်နာရေး၊ မူးယစ်ဆေးဝါးအန္တရာယ် တားဆီးကာကွယ်ရေးနှင့် အဖျက်အမှောင့် လုပ်ဆောင်မည့်သူများ ဝင်ရောက်မှုမရှိစေရေးတို့အတွက် အသိပညာပေးဟောပြောခဲ့ကြောင်းနှင့် ကျေးရွာသူ ကျေးရွာသား ၁၀၀ ခန့် တက်ရောက်ခဲ့ကြောင်း သိရသည်။

မောင်မောင်စိုး(မြစ်ငယ်)

MAR - 20/26/27, APR - 3/10/11/12/ -17/24
Ph : 380141, 241863, 09 43043109, 09 73251422

ဗလငါးတန် ဖွံ့ဖြိုးဖို့ စာအုပ်စာပေ လေ့လာစို့

အတ်တိုရို အဆင့်မြင့် ခရီးသွားကုမ္ပဏီ
01-389187, 09-32109138, 09-795418474

ဆရာဌေး အင်္ဂလိပ်စာ သဒ္ဒါ
Speaking
Guide
Ph: 01-375970, 0951 72096, 09254541441

SUCCESS Language Academy
လှည်းတန်းကျောင်းခွဲ
Ph: 202046,392048,256954
Ph: 01-503472, 09 73001453
BASIC ENGLISH SPEAKING
BASIC FOUR SKILLS ENGLISH
PRE-INTERMEDIATE
INTERMEDIATE
BASIC GRAMMAR
BASIC WRITING
VOCAB ENRICHMENT
IELTS (Four Skills)
IELTS Exam Practice
IELTS (Speaking)
IELTS (Reading)
IELTS (Writing)

CESVI

လျှပ်စစ်စွမ်းအားဝန်ကြီးဌာန
မြန်မာ့လျှပ်စစ်ဓာတ်အားလုပ်ငန်း
အိတ်ဖွင့်တင်ဒါခေါ်ယူခြင်း

လျှပ်စစ်စွမ်းအားဝန်ကြီးဌာန၊ မြန်မာ့လျှပ်စစ်ဓာတ်အားလုပ်ငန်း၏ အောက်ဖော်ပြပါ ဓာတ်အားလိုင်း(၂)ခုတွင် OPGW ကြိုး အစားထိုးလဲလှယ်တပ်ဆင်ခြင်းလုပ်ငန်းကို (Live Line) ဆောင်ရွက်ခြင်းအား မြန်မာကျပ်ငွေဖြင့် တင်ဒါခေါ်ဆို လုပ်ငန်းအပ်နှံလိုပါသည်-

(၁) ၂၃၀ ကေဗွီ ပျဉ်းမနား-ပေါင်းလောင်းအမှတ်(၂)လိုင်း 12.87 km
(၂) ၂၃၀ ကေဗွီ ရွှေတောင်-ဥသျှစ်ပင်လိုင်း 41.19 km

တင်ဒါပုံစံရောင်းချမည့်ရက် - ၃၁-၃-၂၀၁၅ ရက်
တင်ဒါပိတ်မည့်ရက် - ၃၀-၄-၂၀၁၅ ရက်
တင်ဒါပိတ်မည့်အချိန် - ၁၄း၀၀ နာရီ

တင်ဒါပုံစံနှင့် အသေးစိတ်အချက်အလက်များကို အောက်ပါလိပ်စာတွင် လာရောက်စုံစမ်းဝယ်ယူနိုင်ပါသည်။

လျှပ်စစ်စွမ်းအားဝန်ကြီးဌာန
တင်ဒါကြီးကြပ်ရေးအဖွဲ့
မြန်မာ့လျှပ်စစ်ဓာတ်အားလုပ်ငန်း၊ ပစ္စည်းစီမံရေးဌာန
ရုံးအမှတ်(၂၇)၊ နေပြည်တော်
ဖုန်း-၀၆၇-၄၁၀၂၈၂

ချောက်ရေနံမြေတွင်းသစ် အောင်မြင်စွာတူးဖော်

နေပြည်တော် မတ် ၂၉

မကွေးတိုင်းဒေသကြီး ချောက်-လမ်းရွာရေနံမြေရှိ မြန်မာ့ရေနံနှင့် သဘာဝဓာတ်ငွေ့လုပ်ငန်းနှင့် Goldpetrol ကုမ္ပဏီတို့အကျိုးတူ ပူးပေါင်း ဆောင်ရွက်လျက်ရှိသော ရေနံတွင်းအမှတ်(၁၁၉၇)၏ ထုတ်လုပ်မှုအခြေအနေများကို စွမ်းအင် ဒုတိယဝန်ကြီး ဦးမြင့်ဇော်သည် မတ် ၂၇ ရက်က ကြည့်ရှုစစ်ဆေးခဲ့ပြီး တွင်းတူးဖော်မှုကို အောင်မြင်စွာ ဆောင်ရွက်ခဲ့သည့် ရေနံမြေဝန်ထမ်းများအား ဂုဏ်ပြုဆုငွေများ ချီးမြှင့်ခဲ့သည်။

ဆက်လက်ပြီး ဒုတိယဝန်ကြီးသည် ရေနံမြေအလုပ်သမားရိပ်သာ (၂)တွင် ချောက်မြို့နယ်တိုးချဲ့ ရေပေးဝေရေးလုပ်ငန်းနှင့် စပ်လျဉ်း၍ မြို့နယ် အထွေထွေအုပ်ချုပ်ရေး ဦးစီးဌာန၊ မြို့နယ်စည်ပင်သာယာရေး အဖွဲ့၊ ရပ်ကွက်အုပ်ချုပ်ရေးမှူးများ၊ မြို့မိမြို့ဖများနှင့် မြို့နေပြည်သူများအား တွေ့ဆုံ၍ လိုအပ်သည်များကို မှာကြားခဲ့ပြီး ချောက်မြို့နယ် အမှတ်(၂) ရေနံချက်စက်ရုံဝင်းအတွင်း လှည့်လည် ကြည့်ရှုခဲ့သည်။

(မြန်မာ့အလင်း)

ပြည်တွင်းသတင်း

အဆင့်မီထွက်ကုန်များအား ခေတ်မီဈေးကွက်သို့ပို့ဆောင်နိုင်ရန် စီးပွားသံမှူးများက လုပ်ဆောင်နိုင်ရန်လို

နေပြည်တော် မတ် ၂၉

နိုင်ငံခြားစီးပွား ဆက်သွယ်ဆောင်ရွက်မှု မြှင့်တင်နိုင်မည့် နိုင်ငံများရှိ မြန်မာသံရုံးများတွင် စီးပွားရေးသံမှူးများ လဲလှယ်ခန့်အပ်နိုင်ရေး ရည်ရွယ်ဖွင့်လှစ်သည့် နိုင်ငံခြားစီးပွားဆက်ဆံရေး မွမ်းမံသင်တန်း ဆင်းပွဲအခမ်းအနားကို မတ် ၂၆ ရက်က နေပြည်တော်ရှိ အမျိုးသားစီမံကိန်းနှင့် စီးပွားရေးဖွံ့ဖြိုးတိုးတက်မှုဝန်ကြီးဌာန အစည်းအဝေးခန်းမ၌ ကျင်းပသည်။

အခမ်းအနားသို့ ပြည်ထောင်စုဝန်ကြီးများဖြစ်သော ဦးဝဏ္ဏမောင်လွင်၊ ဦးစိုးသိန်း၊ ဦးဝင်းမြင့်ဒေါက်တာကံဇော်၊ ဒုတိယဝန်ကြီး ဒေါ်လဲ့လဲ့သိန်း၊ ဝန်ကြီးဌာနများမှ အဆင့်မြင့်အရာရှိကြီးများ၊ သင်တန်းပို့ချခဲ့သော ဘာသာရပ်ဆိုင်ရာ ကျွမ်းကျင်သူများနှင့် ဆရာ ဆရာမများ၊ ဖိတ်ကြားထားသော ဧည့်သည်တော်များနှင့် သင်တန်းသား သင်တန်းသူများ တက်ရောက်ခဲ့သည်။

အခမ်းအနားတွင် ပြည်ထောင်စုဝန်ကြီး ဦးဝဏ္ဏမောင်လွင်က အခြေခံ နိုင်ငံခြားစီးပွား ဆက်သွယ်ရေးသင်တန်း အမှတ်စဉ် (၁) မှ စီးပွားရေးသံမှူး ကိုးဦးကို သက်ဆိုင်ရာ နိုင်ငံအသီးသီးသို့ ခန့်အပ်စေလွှတ်ခဲ့ပြီး ဒုတိယအသုတ် ထပ်မံစေလွှတ်ခန့်ထားရန်အတွက် နိုင်ငံခြား စီးပွားဆက်သွယ်ရေး မွမ်းမံသင်တန်းကို ဖွင့်လှစ်ခဲ့ခြင်းဖြစ်ကြောင်း၊ ဈေးကွက်ရရှိမှု၊ လူမှုစီးပွားရေးဖွံ့ဖြိုးတိုးတက်ရန်၊ အလုပ်အကိုင် အခွင့်အလမ်းရရှိရန်၊ အဆင့်မီထွက်ကုန်များအား ခေတ်မီဈေးကွက်သို့ ပို့ဆောင်နိုင်ရန်၊ ပြည်ပ ဈေးကွက်တိုးချဲ့ရန် စသည့်ကိစ္စရပ်များ စီးပွားသံမှူးများက လုပ်ဆောင်နိုင်ရန် လိုကြောင်း ပြောကြားသည်။

ထို့နောက် ပြည်ထောင်စုဝန်ကြီး ဒေါက်တာကံဇော်က နိုင်ငံခြားစီးပွား ဆက်ဆံရေးနယ်ပယ် အောက်တွင် နိုင်ငံခြားရင်းနှီးမြှုပ်နှံမှုများ တိုးမြှင့်ရှာဖွေရေး၊ မိမိနိုင်ငံအတွက် ပို့ကုန်များ အပြည်ပြည်ဆိုင်ရာ ဈေးကွက်တွင် နေရာရယူစေရေး၊ မြန်မာနိုင်ငံအတွက် လိုအပ်သည့် သွင်းကုန်များကို ဈေးနှုန်းချိုသာစွာ ရရှိစေမည့် ဇာစ်မြစ်များ ရှာဖွေရေး၊ GSP၊ Duty Free-Quota Free နည်းပညာ အကူအညီစသော ရရှိမည့် အခွင့်အလမ်းများအား ရရှိအသုံးချရေး၊ နိုင်ငံခြား အကူအညီ အထောက်အပံ့များ၊ ချေးငွေများနှင့် သက်ဆိုင်သော စီမံချက်ညှိနှိုင်းရေး ကိစ္စရပ်များနှင့် လိုအပ်သည့် စီးပွားရေးဆိုင်ရာ သတင်းအချက်အလက်များ၊ အဆက်အသွယ်များ ရှာဖွေရေးတို့ကို ဆောင်ရွက်နိုင်ရန် စီးပွားရေးသံမှူးများသည် မြန်မာနိုင်ငံ၏ စီးပွားရေး အချက်အလက်များ၊ အားသာချက်၊ အားနည်းချက်၊ အခွင့်အလမ်းနှင့် စိန်ခေါ်မှုများကို လေ့လာသိရှိထားရန် လိုအပ်သကဲ့သို့ အစိုးရဌာနများ၊ စီမံကိန်းများ၊ စီးပွားရေးအဖွဲ့အစည်းများနှင့် အခြားလူမှုအဖွဲ့အစည်းများ၏ အကြောင်းကိစ္စရပ်များကို နှံ့နှံ့စပ်စပ် လေ့လာသိရှိထားရမည်ဖြစ်ကြောင်း ပြောကြားသည်။

အမျိုးသားစီမံကိန်းနှင့် စီးပွားရေးဖွံ့ဖြိုးတိုးတက်မှု ဝန်ကြီးဌာန၌ ဖွင့်လှစ်ပို့ချခဲ့သည့် အဆိုပါ မွမ်းမံသင်တန်းသို့ သက်ဆိုင်ရာ ဝန်ကြီးဌာနများမှ သင်တန်းသား၊ သင်တန်းသူ စုစုပေါင်း ၂၅ ဦး တက်ရောက်ခဲ့ကြောင်း သတင်းရရှိသည်။

(သတင်းစဉ်)

ရန်ကုန်တိုင်းဒေသကြီး ပန်းဘဲတန်းမြို့နယ် ကုန်ဈေးတန်းလမ်း၊ အနော်ရထာလမ်း အမှတ်(၂)ရပ်ကွက် သဗ္ဗသုခမွောရုံ၌ သံဃာ့ဒါန ဆွမ်းလောင်းအတွက် ငွေကျပ်သိန်း ၅၀၀ ကျော် မွောရုံအသစ် အဆောက်အအုံဖွင့်ပွဲကို မတ် စတုတ္ထပတ်က အဆိုပါမွောရုံရှေ့၌ကျင်းပရာ ပြည်သူ့လွှတ်တော်ကိုယ်စားလှယ် ဦးလှထွန်းနှင့် ဒေါက်တာ ဝင်းကိုလှ၊ မြို့နယ်အုပ်ချုပ်ရေးမှူး ဦးမြတ်အောင်ဌေး၊ အလှူရှင် Shwe Taung Managemant Co.,Ltd. မှ Managing Director ဒေါက်တာ စန္ဒာထွန်းနှင့် ရပ်ကွက်အုပ်ချုပ်ရေးမှူး ဦးမြင့်ဦးတို့က ဖဲကြိုးဖြတ်ဖွင့်လှစ်ပေးစဉ်။

မီးမီး(လှိုင်)

မြန်မာ့ရင်းနှီးမြှုပ်နှံမှု ဆန်းစစ်လေ့လာချက်အစီရင်ခံစာ ကမ္ဘာ့ဘဏ်အုပ်စုထုတ်ပြန်

ရန်ကုန် မတ် ၂၉

မြန်မာနိုင်ငံအနေဖြင့် စီးပွားရေး ပြုပြင်ပြောင်းလဲမှုများ ပြုလုပ်နေသည့်ကာလတွင် အလုပ်အကိုင် လိုအပ်ချက်များ ဖန်တီးပေးနိုင်မည့် ပုဂ္ဂလိကကဏ္ဍ အားကောင်းလာစေရန် အထောက်အကူဖြစ်စေမည် ဖြစ်ကြောင်း ကမ္ဘာ့ဘဏ်အုပ်စု၏ ပထမဆုံးထုတ်ပြန်လိုက်သည့် ရင်းနှီးမြှုပ်နှံမှု ဝန်းကျင်အခြေအနေ ဆန်းစစ်ချက် အစီရင်ခံစာတွင်ဖော်ပြထားသည်။

မြေယာသုံးစွဲခွင့်ရရှိရေး အခက်အခဲများ၊ လျှပ်စစ်မီးပြတ်တောက်မှု၊ လုပ်သားများ၏ ကျွမ်းကျင်မှုမလုံလောက်မှုတို့သည် စီးပွားရေး လုပ်ငန်းလည်ပတ်မှုနှင့် ဖွံ့ဖြိုးမှုအပိုင်းတွင် အဓိကအခက်အခဲများဖြစ်ကြောင်း ဖော်ပြထားသည်။

မြန်မာနိုင်ငံ၏ စီးပွားရေးပြုပြင်ပြောင်းလဲမှုများအတွက် အဆိုပါအခက်အခဲ အတားအဆီးများကို ဖယ်ရှားရေးအပေါ် အာရုံစိုက်လုပ်ဆောင်ခြင်းဖြင့် ပိုမိုကောင်းမွန်သော စီးပွားရေး ပတ်ဝန်းကျင်တစ်ခုကို ဖန်တီးနိုင်မည်ဖြစ်သလို ပုဂ္ဂလိက လုပ်ငန်းများ၏ ထုတ်လုပ်နိုင်စွမ်းအားနှင့် အမြတ်အစွန်းရရှိမှုတို့ တိုးတက်ကာ အဆိုပါလုပ်ငန်းများ ဖွံ့ဖြိုးအောင် တံခါးဖွင့်ပေးသလိုဖြစ်ပါလိမ့်မည်ဟု အစီရင်ခံစာက သုံးသပ်ထားသည်။

"မြန်မာနိုင်ငံ စီးပွားရေးဟာ ကြီးမားတဲ့ ဖွံ့ဖြိုးတိုးတက်မှုတွေရလာဖို့ အလားအလာတွေအများကြီး ရှိနေပါတယ်။ ဒါကို အမိအရဖမ်းဆုပ်နိုင်ဖို့ဆိုရင် စွန့်ဦးတီထွင်လုပ်ငန်းရှင်များအတွက် နယ်ပယ်တွေမဖြစ်မနေ ဖန်တီးပေးရပါလိမ့်မယ်။ ခိုင်မာတဲ့ ပုဂ္ဂလိကလုပ်ငန်းတစ်ခုဟာ အလုပ်အကိုင် အခွင့်အလမ်းများဖန်တီးပေးနိုင်ပြီး မြန်မာ့စီးပွားရေးဖွံ့ဖြိုးတိုးတက်ဖို့အတွက် တွန်းအားပါပဲ။ တစ်ဦးချင်းစီရဲ့ ဖန်တီးနိုင်စွမ်းရည်ကို အားပေးအားမြှောက်ပြုနိုင်ဖို့နဲ့ ဖြစ်မြောက်အောင် ပံ့ပိုးနိုင်ဖို့အတွက် အကျိုးရှိတဲ့ စီမံခန့်ခွဲမှုစနစ်တစ်ခု တည်ထောင်ပေးဖို့ကတော့ အစိုးရရဲ့ ကဏ္ဍဖြစ်ပါတယ်" ဟု ကမ္ဘာ့ဘဏ်၏ Chief Economic နှင့်အကြီးတန်း ဒုတိယဥက္ကဋ္ဌဖြစ်သူ Kaushik Basu က ပြောကြားသည်။

မြတ်စန္ဒီသင်းဇော်

ဒေသခံတောင်သူများ နွေစပါးနှင့်နွေသီးနှံစိုက်ပျိုးရေးအတွက် ရေခေါ်မြောင်း တူးဖော်

ရေစကြို မတ် ၂၉

မကွေးတိုင်းဒေသကြီး ရေစကြို မြို့နယ် ဝါယာ-သာစည်လျှပ်စစ် မြစ်ရေတင် ရေသောက်ဧရိယာတွင် ၂၀၁၄-၂၀၁၅ ခုနှစ် နွေစပါးနှင့် နွေသီးနှံစိုက်ပျိုးရေးအတွက် စိုက်ပျိုးရေအလုံအလောက် ပေးဝေနိုင်ရေး အပြင် အောင်ရေရရှိရေး ရေခေါ်မြောင်း တူးဖော်ဆောင်ရွက်လျက်ရှိကြောင်း သိရသည်။

"ကျွန်တော်တို့ ရေအရင်းအမြစ်အသုံးချရေးဦးစီးဌာန ဝါယာ-သာစည်လျှပ်စစ် မြစ်ရေတင်ဧရိယာမှာ ၂၀၁၄-၂၀၁၅ ခုနှစ်အတွက် နွေစပါး ဧက ၄၀၀ နဲ့ နွေပဲတီစိမ်း၊ နွေနှမ်းဧက ၈၀၀ စိုက်ပျိုးထုတ်လုပ်ရန် လျာထားဆောင်ရွက်လျက်ရှိပါတယ်။ လျာထားစိုက်ဧကတွေအပြည့်အဝ အောင်အောင်မြင်မြင် စိုက်ပျိုးနိုင်ဖို့အတွက် စိုက်ပျိုးရေအခက်အခဲရှိနေပါတယ်။ ပွန်တွန်းထိုင်ထားတဲ့ ရေယူဧရိယာမှာရှိတဲ့ ရေက အလုံအလောက်မပေးနိုင်ဖြစ်နေပါတယ်။ ချင်းတွင်းမြစ်ရေကလည်း မနှစ်ကထက် ပိုမိုကျဆင်းနေပါတယ်။ ဒါကြောင့် စိုက်ပျိုးရေအလုံအလောက် ပေးနိုင်ဖို့အပြင် အောင်ရေအထိပေးဝေနိုင်ဖို့ ပွန်တွန်းအထက်ကနေ မြစ်မကရေကိုရယူနိုင်ဖို့ ရေခေါ်မြောင်း အလျားပေ ၄၀၀၀၊အကျယ်ပေ ၂၀ နဲ့အနက်က မြစ်ရေရဲ့ Level အောက်သုံးပေခွဲအနက်ရှိတဲ့ ရေခေါ်မြောင်းကို ယန္တရားအသုံးပြုတူးဖော်နေပါတယ်" ဟု တာဝန်ခံ EE ဖြစ်သူ ကပြောသည်။

"တစ်နှစ်ထက်တစ်နှစ် စိုက်ဧကတွေလည်း တိုး။ နွေစပါး၊ မိုးစပါး အပြင် ကုလားပဲ၊ ပဲတီစိမ်း၊ နှမ်း၊ ဝါတို့ကိုပါ တစ်နှစ်သုံးသီးစိုက်ပျိုးနိုင်ခဲ့လို့ ကျွန်တော်တို့ဒေသခံတောင် သူတွေရဲ့လူမှုစီးပွားဘဝတွေလည်း တစ်နှစ်ထက်တစ်နှစ်သိသိသာသာ ဖွံ့ဖြိုးတိုးတက်နေပါပြီ"ဟု ဖူလုံကျေးရွာမှ တောင်သူတစ်ဦးက ဝမ်းသာအားရပြောသည်။

ဖေထွဏ်းဇော်(ရေစကြို)

ပြည်တွင်းသတင်း

ပျဉ်းမနား-တောင်ညို လမ်းမကြီး ဇီဇဝါပန်းပိုင်းအနီးတွင် ကားနှင့်ဆိုင်ကယ် တိုက်မှုဖြစ်

နေပြည်တော် မတ် ၂၉

နေပြည်တော်ကောင်စီနယ်မြေ ဇမ္ဗူသီရိမြို့နယ် ပျဉ်းမနား-တောင်ညို လမ်းမကြီးတွင် မော်တော်ဆိုင်ကယ် တိုက်မှုဖြစ်ပွားရာ စိုးရိမ်ဒဏ်ရာ ရရှိခဲ့ကြောင်း သိရသည်။

ဖြစ်စဉ်မှာ မတ် ၂၅ ရက် မွန်းလွဲ ၁၂ နာရီ မိနစ် ၂၀ က ဇမ္ဗူသီရိမြို့နယ် အောင်ဇမ္ဗူရပ်ကွက် နယ်မြေ (၁၀) ပျဉ်းမနား-တောင်ညို လမ်းမကြီး ဇီဇဝါပန်းပိုင်းအနီးတွင် ဇီဇဝါပန်းပိုင်းဘက်မှ ပျဉ်းမနားဘက်သို့ ယာဉ်မောင်း မချိဇင်ထွန်း(၄၁နှစ်) တိုက် (A-403) စည်ပင်ဝန်ထမ်း အိမ်ရာနေသူ မောင်းနှင်လာသည့် 6E/---- ယာဉ်အမျိုးအစား KLU - GER အနက်ရောင်နှင့် လားရာတူ မောင်းနှင်လာသည့် ယာဉ်မောင်း ဒေါ်ဇင်မာထွန်း (၃၆နှစ်) နေပြည်တော် ထွေ/အုပ်ဝန်ထမ်း တိုက် ၂၀၄ အခန်း (၃၂) နေပြည်တော်ကောင်စီ ဝန်ထမ်းအိမ်ရာနေသူ မောင်းနှင်ပြီး နောက်မှ ဒေါ်သီဇင်း (၄၃နှစ်) ဌာနခွဲ စာရေး၊ နေပြည်တော် ထွေ/အုပ် တိုက် ၂၀၆ အခန်း (၄) နေပြည်တော်ကောင်စီ ဝန်ထမ်း အိမ်ရာနေသူ စီးနင်းလိုက်ပါလာသည့် ၁၇ယ/--- စူပါကပ် (အစိမ်းပုပ်ရောင်) ဆိုင်ကယ်တို့ တိုက်မိခဲ့ရာ ဒေါ်ဇင်မာထွန်းတွင် ဒဏ်ရာ (မစိုးရိမ်ရ) နှင့် ဒေါ်သီဇင်းတွင် ဒဏ်ရာ (စိုးရိမ်ရ) အသီးသီးရရှိပြီး နေပြည်တော် ခုတင် ၁၀၀ ဆေးရုံကြီးတွင် အတွင်းလူနာအဖြစ် ဆေးကုသမှုခံယူနေစဉ် ဒေါ်သီဇင်းမှာ ညနေ ၄ နာရီခွဲတွင် သေဆုံးသွားကြောင်း သိရသည်။

ယင်းဖြစ်စဉ်နှင့် ပတ်သက်၍ နေပြည်တော်ယာဉ်မှုစစ်ဌာနမှ ရဲအုပ် အောင်မျိုးဆွေက ဥပဒေနှင့်အညီ အရေးယူ ဆောင်ရွက်လျက်ရှိသည်။ **မင်းမင်းလတ်(မန်းတက္ကသိုလ်)**

ရေး-ထားဝယ် အမှတ်(၁၇၅) အဆန်ရထား တစ်ရက်တည်း နှစ်ခါလမ်းချော်

မော်လမြိုင် မတ် ၂၉

ရေးမှ ထားဝယ်သို့ စက်ခေါင်းမောင်း ဦးတင်လှိုင်၊ ရထားထိန်း ဦးထွန်းလှ လိုက်ပါတာဝန်ထမ်း ဆောင်လာသော အမှတ် (၁၇၅) အဆန် ရေး-ထားဝယ် အမြန်လူစီးရထားသည် မတ် ၂၄ ရက် ညနေ ၆ နာရီ မိနစ် ၂၀ က ကလိန်အောင် ဘူတာနှင့် သက်ကယ်ကွက် ဘူတာကြား ရထားလမ်းမိုင်တိုင် အမှတ် ၃၄၅/ ၁၀ မှ ၁၂ တွင် Sm BDT-45258 ရိုးရိုးတန်းလူစီးတွဲ ဘီးအမှတ် (၃၄)မှာ သံလမ်းအတွင်းသို့ကျသွားပြီး ဘီးအမှတ် (၅-၆) မှာ သံလမ်းအပြင်သို့ ကျသွားကြောင်းသိရသည်။

ယင်းလမ်းချော်ကျသည့်တွဲကို ရထားပေါ်တွင် လိုက်ပါတာဝန်ထမ်းဆောင်လာသော တွဲပြင်လုပ်သားများနှင့် ဝန်ထမ်းများက ပိုင်းဝန်းမတင်ခဲ့မှုကြောင့် ရထားမှာ နံနက် ၄ နာရီ မိနစ် ၅၀ တွင် ထားဝယ်ဘူတာဘက်သို့ ဆက်လက်ထွက်ခွာလာပြီး ထားဝယ်ဘူတာနှင့် ဆိပ်ကမ်းဘူတာကြား မတ် ၂၅ ရက် နံနက် ၇ နာရီ မိနစ် ၂၀ က ရထားလမ်း မိုင်တိုင် အမှတ် (၃၇၁/ ၂၀မှ ၂၂) အရောက်၌ ပထမဘီးချော်ကျခဲ့သော Sm BDT-45258 ရိုးရိုးတန်း လူစီးတွဲသည် ဘီးအမှတ် ၁-၂-၃-၄ မှာ သံလမ်းအတွင်းသို့ကျသွားပြီး ဘီးအမှတ် ၅-၆-၇ သည် သံလမ်းအပြင်သို့ ကျသွားကြောင်းသိရသည်။ ဘီးအမှတ် (၈)မှာ စပလိန်ကွိုင်နှင့် စလင်ဒါလေပေါင်အိုးမှာ ပြုတ်ထွက်သွားပြီး ဘီးမှာတွဲ၏ ကြမ်းခင်းကို ထောက်မိ၍ ကြမ်းခင်းပေါက်ထွက်သွားကြောင်း သိရသည်။

ရထားလမ်း ချော်ကျသည့် နေရာသို့ ထားဝယ်ဘူတာမှ တွဲပြင်လုပ်သားများ နှင့် ထားဝယ်စက်ခေါင်းစက်ရုံအုပ်ကြီး၊ ရေးဘူတာမှ ဒုတိယကြီးကြပ်ရေးမှူး(သွားလာ)နှင့် တွဲပြင်လုပ်သားများက သွားရောက်၍ မတင်ခဲ့မှုကြောင့် အမှတ်(၁၇၅) အဆန်ရထားမှာ နံနက် ၁ နာရီတွင် ဆိပ်ကမ်းဘူတာသို့ ရောက်ရှိသွားသည်။ ယင်း ရထားလမ်းချော်ကျမှုနှင့်ပတ်သက်၍ ခရီးသည်များ မည်သူတစ်ဦးတစ်ယောက်မျှ ထိခိုက်ဒဏ်ရာ ရရှိမှုမရှိကြောင်း သိရသည်။ **(၀၁၂)**

သင်္ကြန်ကာလ မူးယစ်အန္တရာယ် အသိပညာပေး

ဖြူး မတ် ၂၉

သင်္ကြန်ကာလအတွင်း မှုခင်းကြိုတင်ကာကွယ်ရေးနှင့် မူးယစ်ဆေးဝါးသုံးစွဲမှု/ရောင်းချမှုမရှိစေရေး အသိပေးဟောပြောပွဲကို ဖြူးမြို့နယ် မူးယစ်ဆေးဝါးနှင့်စိတ်ကို ပြောင်းလဲစေသော ဆေးဝါးများအန္တရာယ် တားဆီးကာကွယ်ရေးအဖွဲ့မှ မတ် ၂၇ ရက်က မြို့နယ်အထွေထွေအုပ်ချုပ်ရေးမှူးရုံး အစည်းအဝေးခန်းမ၌ကျင်းပသည်။ **ဖြူး-မြင့်ဦး**

ရောဝတီမြစ်ရေကျဆင်းသော်လည်း ဗန်းမော်-ကသာ-မန္တလေး ရှုပ်ပြေးရေယာဉ်စီးခရီးသည်များ သွားလာမှုအဆင်ပြေ

ဗန်းမော် မတ် ၂၉

ကချင်ပြည်နယ် ဗန်းမော်မြို့တွင် ရောဝတီမြစ်ရေကျဆင်းသော်လည်း မနောဇဏ္ဍာမန္တလာ ရှုပ်ပြေးရေယာဉ်အသင်းမှ ပြေးဆွဲလျက်ရှိသော ဗန်းမော်-ကသာ- မန္တလေးရှုပ်ပြေးရေယာဉ်စီးခရီးသည်များ သွားလာမှုအဆင်ပြေကြောင်း သိရသည်။

"ရောဝတီမြစ်ရေဟာ ယခုနှစ်တွင် အနိမ့်ဆုံးရေအမှတ်ရောက်ရှိခဲ့တယ်။ ဗန်းမော်မြို့ ရွှေဗန်းမော် ဆိပ်ကမ်းအဝင်၌ ရေကြောင်း ကျပ်တည်းတဲ့အတွက် စက်လှေ တစ်စီးချင်း ဝင်ထွက်သွားလာကြရပါတယ်။ မြေနုဆိပ်ကမ်းတွင် စက်လှေများ ဆိုက်ကပ်ရပ်နားနိုင်ရန်အတွက် ရေတိမ်တဲ့နေရာတွေမှာ ပြုန်းစက်များနဲ့ သဲများစုပ်ယူပြီး ရေကြောင်းဖောက်လုပ်ပေးခဲ့လို့ စက်လှေနဲ့ဆန်တွေ သယ်ပြီး ကားပေါ်တင်နိုင်ခဲ့တယ်" ဟု စက်လှေပိုင်ရှင်တစ်ဦးက ပြောသည်။

ယခင်နှစ်က ရောဝတီမြစ်ရေကျဆင်း၍ ရှုပ်ပြေးဆိပ်အဝင်အထွက်တွင် ခရီးသည်နှင့်ကုန်စည်များကို တပ်ကလေးဆိပ်ကမ်းမှ စက်လှေအသေးစားဖြင့် ကြိုပို့ဆောင်ရွက်ပေးခဲ့ရသည်။

ယခုနှစ်တွင် ရောဝတီမြစ်ရေကျဆင်းသော်လည်း ဗန်းမော်ဆိပ်ကမ်းအဝင်တွင် ပြုန်းစက်များဖြင့် သဲများစုပ်ယူပြီး ရေကြောင်းဖောက်လုပ်ပေးသဖြင့် ရှုပ်ပြေးရေယာဉ်များ မြို့မရပ်ကွက် ရှုပ်ပြေးရေဆိပ်သို့ ဝင်ထွက်ဆိုက်ကပ်ရပ်နားနိုင်၍ ကုန်စည်စီးဆင်းမှုနှင့် ရေယာဉ်စီးခရီးသည်များသွားလာမှု အဆင်ပြေကြောင်း သိရသည်။ **ဝါဝါ(ဗန်းမော်)**

ဘက်စုံသားဖွားဒီပလိုမာ သင်တန်းသူများအား ဦးဆောင်းအပ်နှင်း

မော်လမြိုင် မတ် ၂၉

ကျန်းမာရေးဝန်ကြီးဌာနလက်အောက်ရှိ ဆေးသိပ္ပံပညာဦးစီးဌာန မွန်ပြည်နယ် မော်လမြိုင်မြို့ရှိ သားဖွားသင်တန်းကျောင်း၏ ၂၀၁၄-၂၀၁၅ ပညာသင်နှစ် ဘက်စုံသားဖွားဒီပလိုမာ နှစ်နှစ်သင်တန်းသူများ၏ တတိယအကြိမ် ဦးဆောင်းအပ်နှင်းပွဲ အခမ်းအနားကို မတ် ၂၆ ရက် နံနက် ၈ နာရီက မော်လမြိုင်မြို့ စစ်ကဲကုန်းနယ်မြေ ရှိ သားဖွားသင်တန်းကျောင်း အစည်းအဝေးခန်းမ၌ ကျင်းပသည်။

တတိယအကြိမ် ဦးဆောင်းအပ်နှင်းပွဲအခမ်းအနားတွင် မွန်ပြည်နယ် ကျန်းမာရေးဦးစီးဌာနမှူး ဒေါက်တာဇော်မင်းထွန်းနှင့် သားဖွားသင်တန်းကျောင်း ကျောင်းအုပ်ဒေါ်နန့်စီစီအုန်းတို့က အမှာစကားပြောကြားပြီး လက်ထောက်ညွှန်ကြားရေးမှူး (သူနာပြု)၊ ဦးစီးအရာရှိ (သူနာပြု)၊ သားဖွား သင်တန်း ကျောင်းအုပ်၊ သူနာပြုနှင့် သားဖွား သင်တန်းကျောင်း ကျောင်းအုပ်နှင့် မြို့နယ်သူနာပြု ဆရာမကြီးတို့က ဘက်စုံ သားဖွားဒီပလိုမာ သင်တန်းသူများအား ဦးဆောင်းအပ်နှင်းခဲ့ကြသည်။ မွန်ပြည်နယ် မော်လမြိုင်မြို့ရှိ သားဖွားသင်တန်းကျောင်း၌ ၂၀၁၂-၂၀၁၃ ပညာသင်နှစ် ဘက်စုံသားဖွား ဒီပလိုမာ နှစ်နှစ်သင်တန်းသို့ သင်တန်းသူ ၄၂ ဦး နှင့် ၂၀၁၃-၂၀၁၄ ပညာသင်နှစ်တွင် ၆၄ ဦးတို့ တက်ရောက်ခဲ့ကြောင်း သိရသည်။ **(၁၀၇)**

နွေရာသီကျောင်းပိတ်ရက်အခမဲ့ကွန်ပျူတာသင်တန်းဖွင့်

နောင်ချို မတ် ၂၉

ရှမ်းပြည်နယ်(မြောက်ပိုင်း) ကျောက်မဲခရိုင် နောင်ချိုမြို့နယ် လုံခုံးကျေးရွာအုပ်စု သဖန်းကိုင်းပရဟိတဘုန်းတော်ကြီးသင်ပညာရေးကျောင်း ဦးစီးပဓာနနာယက ဆရာတော် ဘဒ္ဒန္တ ပညာလင်္ကာရ စီစဉ်ကြီးကြပ်ပံ့ပိုးဆောင်ရွက်မှုဖြင့် ကျောင်းသား ကျောင်းသူများအတွက် နွေရာသီ အခမဲ့ကွန်ပျူတာသင်တန်းဖွင့်ပွဲအခမ်းအနားကို မတ် ၂၇ ရက်က ကျင်းပသည်။

အခမဲ့ ကွန်ပျူတာသင်တန်းဖွင့်ပွဲသို့ မြို့နယ်ဌာနဆိုင်ရာ တာဝန်ရှိသူများ၊ သဖန်းကိုင်းကျေးရွာ ပရဟိတဘုန်းတော်ကြီးသင် ပညာရေးကျောင်း ဦးစီးပဓာနနာယကဆရာတော်ဘဒ္ဒန္တပညာလင်္ကာရ၊ သင်တန်းနည်းပြ ဆရာ ဆရာမ ခုနစ်ဦး၊ သင်တန်းသား သင်တန်းသူ စုစုပေါင်း ၁၂၀ တက်ရောက်ကြပြီး သင်တန်းကာလမှာ နှစ်လကြာသင်ကြားပို့ချသွားမည်ဖြစ်ကြောင်းသိရသည်။ **(၀၆၁)**

ဇမ္ဗူသီရိမြို့နယ်တွင် ယဉ်ကျေးလိမ္မာသင်တန်းများဖွင့်

နေပြည်တော် မတ် ၂၉

နေပြည်တော်ကောင်စီနယ်မြေအတွင်းရှိ ဝန်ထမ်းသားသမီးများအား အမျိုးဘာသာသာသနာစောင့်ရှောက်ရန်နှင့် ပုဒ္ဓဘာသာဝင်ကောင်းများ ဖြစ်လာစေရန်ရည်ရွယ်၍ နေပြည်တော်ကောင်စီနယ်မြေ ဇမ္ဗူသီရိမြို့နယ် ဝဏ္ဏသိဒ္ဓိရပ်ကွက်လုံးဆိုင်ရာ သာသနရက္ခိတမဓ္ဓာရုံ၌ မြတ်ပါရမီလူမှုကူညီရေးအသင်းမှ ဦးဆောင်ကျင်းပသည့် ဒုတိယအကြိမ်မြောက် ယဉ်ကျေးလိမ္မာသင်တန်းဖွင့်ပွဲ အခမ်းအနားနှင့် ပညာသိဒ္ဓိရပ်ကွက်လုံးဆိုင်ရာ ဓမ္မာရုံ၌ကျင်းပသည့် တတိယအကြိမ်မြောက် အခြေခံပုဒ္ဓဘာသာ ယဉ်ကျေးမှုသင်တန်းဖွင့်ပွဲအခမ်းအနားများကို မတ် ၂၇ ရက်က ကျင်းပခဲ့သည်။ အဆိုပါသင်တန်းများကို နေပြည်တော် ဓမ္မဗျူဟာသာသနာ့ဓမာမကအဖွဲ့မှ သင်တန်းနည်းပြဆရာမများက နှစ်ရက်ကြာသင်ကြားပို့ချပေးခဲ့ရာ ကျောင်းသား ကျောင်းသူ ၅၀၀ ကျော် တက်ရောက်ကြကြောင်း သိရသည်။ **ထွန်းဇော်(နေပြည်တော်)**

လိပ်ကျိုင်ရေချိုကန် မဟာသင်္ကြန်ရေကစားပွဲဆင်နွှဲမည်

ပုသိမ် မတ် ၂၉

မြန်မာပြည်တစ်ခွင်၌ ထူးခြားအံ့ဖွယ် သဘာဝရေကန်များစွာရှိသည်။ ဒွေးမယ်နော် ကိန္နရီမလေးနှင့် သုခုနမင်းသားလေးတို့ ကြေကွဲစရာ အချစ်ဇာတ်လမ်းတွင်ခဲ့သော ကယား ပြည်နယ်က ဘုတ်တလုတ် ရေကန်ဟု ထင်ရှားခဲ့သည်။

ပုသိမ်မြို့နယ်အတွင်း၌လည်း ချောင်းသာ၊ ငွေဆောင်အပန်းဖြေစခန်းများက မြန်မာတွင်မက ကမ္ဘာတစ်ခွင်က ဧည့်သည်များပင် လွမ်းမောစရာ၊ စွဲမက်စရာအဖြစ် တည်ရှိနေသည်။

ပုသိမ်ခရိုင် ငပုတောမြို့နယ် ငရုတ်ကောင်းမြို့ နုံသာပုကျေးရွာအုပ်စု ဂေါ်ရံဂျီကျွန်းနှင့် ဘင်္ဂလားပင်လယ်အော် စပ်ကြား၌ရှိသော လိပ်ကျိုင်အတွင်းမှ ရေကန်သည် ပင်လယ်ရေနှင့် တစ်စပ်တည်းရှိသော်လည်း လှိုင်းလေမရှိ၊ အရသာရေနံစူးခြင်းမရှိ ပကတိရေချိုကဲ့သို့ ကြည်လင်အေးမြလျက်ရှိ၏။

လိပ်ကျိုင်ရေချိုကန်သည် မကျန်းမာသူများအား ရေစိမ်ခြင်း၊ သောက်သုံးခြင်းဖြင့် သက်ရှည်ကျန်းမာရောဂါကင်းစင်စေသည်ဟု ယုံကြည်လက်ခံကြသည်။ ပြည်တွင်း ဧည့်သည်များသာမက ပြည်ပခရီးသွားများပါ လာရောက် လေ့လာလျက်ရှိကြသည်။

ယခုနှစ် မဟာသင်္ကြန်ပွဲတော်တွင် လိပ်ကျိုင်ရေချိုကန်၌ သင်္ကြန်ရွယ်အိုများ၊ မကျန်းမာသူများနှင့် လူငယ်များက မဟာသင်္ကြန်ရေကစားပွဲဆင်နွှဲကြ မည်ဖြစ်သည်။ အဆိုပါ ရေကစားပွဲသို့ သွားရောက်လိုသူများသည် ပုသိမ်မြို့မှ ငရုတ်ကောင်းမြို့သို့ မှန်လုံကားများနေ့စဉ်ပြေးဆွဲလျက်ရှိသည်။ ထိုမှ နုံသာပုကျေးရွာသို့ ဆိုင်ကယ်ဖြင့် ဖြတ်သန်း၍ ပေ ၁၀၀ ကျော်အမြင့် ရှိသော ဂေါ်ရံဂျီကျောက်တောင်ပေါ်မှ ဖြတ်ကျော်ကြည့်လျှင် စိမ်းမြမြ ဘင်္ဂလားပင်လယ်အော် ရေပြင်ထဲမှ လိပ်ကြီးနှစ်ကောင် ပြေးထွက်လာသည့်သဏ္ဌာန်ရှိသော ကျောက်ဆောင်အတွင်းက ရေကန်သို့ရောက်ရှိမည်ဖြစ်သည်။ ငွေဆောင်အပန်းဖြေစခန်းမှ ရေဂေါ်ရှုပ်ပြေးယာဉ်များဖြင့်လည်း လွန်းပြန်သွားရောက်နိုင်သည်ဟု သိရသည်။ **ပုသိမ်-လှကြည်**

(၃၁)ကြိမ်မြောက် သီပေါ သီတဂူစက္ခုဒါနဆေးရုံ၌ အခမဲ့ခွဲစိတ်ကုသပေး

သီပေါ မတ် ၂၉

သီတဂူဆရာတော် ဒေါက်တာ ဉာဏိသရ ဦးဆောင်လျှုဒါန်းမှုနှင့် ရှမ်းပြည်နယ်(မြောက်ပိုင်း) သီပေါ မြို့မဟာမြတ်မုနိဘုရားကြီး အကျိုးတော်ဆောင် ဆရာတော်ဘဒ္ဒန္တပညာသီရိအရှင်သူမြတ်၏ ကြီးကြပ်မှုဖြင့် (၃၁) ကြိမ်မြောက် မျက်စိဝေဒနာရှင်များအား မတ် ၂၅ ရက်မှ ၂၉ ရက်အထိ သီတဂူစက္ခုဒါနဆေးရုံ၌ အခမဲ့ခွဲစိတ်ကုသပေးသည်။

သီတဂူစက္ခုဒါနဆေးရုံကြီးသို့ ရှမ်းပြည်နယ်(မြောက်ပိုင်း)အတွင်းရှိ မြို့နယ်များသာမက အခြားမြို့နယ်များမှလာရောက်ကုသသော မျက်စိဝေဒနာရှင်များအား သီတဂူစက္ခုဒါနဆေးရုံကြီးမှ ကျွမ်းကျင်ဝန်ထမ်းများ၊ မဟာမြတ်မုနိဘုရားကြီး ရေကြည်တော်ဝတ်အသင်းသားများက သွေးပေါင်ချိန်ခြင်း၊ မျက်စဉ်းခတ်ခြင်းစသည့် ပဏာမလုပ်ငန်းများကိုဆောင်ရွက်ပေးပြီး အငြိမ်းစားမျက်စိအထူးကုဆရာဝန် ဒေါက်တာဒေါ်ခင်အေးမူနှင့် အထူးကုဆရာဝန်ကြီးများက ခွဲစိတ်ရန်လိုအပ်သည့် ဝေဒနာရှင်များကို နံနက် ၈ နာရီမှ စတင် ခွဲစိတ်ကုသပေးကြသည်။

မျက်စိဝေဒနာရှင်ရဟန်းရှင်လူပြည်သူများအား ဆရာတော် အရှင်ပညာသီရိနှင့် မြို့နယ်အထောက်အကူပြုကော်မတီဥက္ကဋ္ဌ ဦးအောင်ခင်၊ မြို့နယ် ဥပထ္ထမ္ဘကအဖွဲ့ ဥက္ကဋ္ဌ ဦးခင်မောင်ဝင်းနှင့် မြို့မိမြို့ဖများ၊ လူမှုရေးအသင်းအဖွဲ့များက အားပေးစကားပြောကြားပြီး လိုအပ်သည်များကို ကူညီဆောင်ရွက်ပေးကြသည်။

ထို့အပြင် ကျေးလက်ဒေသများမှ လာရောက်ကုသကြသော ဝေဒနာရှင်များအား မဟာမြတ်မုနိဘုရားကြီး အကျိုးတော်ဆောင် ဆရာတော်က ခရီးစရိတ်၊ ထမင်းဟင်းလျာများပါ အလှူဒါနပြုလျက်ရှိပြီး စေတနာရှင်၊ အလှူရှင်များအနေဖြင့် ပါဝင်လှူဒါန်းလိုပါက သီတဂူစက္ခုဒါနဆေးရုံကြီး ဖုန်း-၀၉-၅၂၃၁၇၃၃ သို့ ဆက်သွယ်လှူဒါန်းနိုင်ကြောင်း သိရသည်။ **စိုင်းသာလှိုင်**

ဒီရေတောပြုစုထိန်းသိမ်းအသုံးချရေးလုပ်ငန်းများ၌ ဒေသခံပြည်သူများ ကိုယ်တိုင်ကိုယ်ကျ ပူးပေါင်းပါဝင်လာစေရေးလိုအပ်

နေပြည်တော် မတ် ၂၉

ဒီရေတောများ ဖွံ့ဖြိုးတိုးတက်စေရန်နှင့် ဒီရေတောပြုစုထိန်းသိမ်းသုံးစွဲခြင်းလုပ်ငန်းများ၌ ဒေသခံပြည်သူများ ကိုယ်တိုင်ကိုယ်ကျ ပူးပေါင်း ပါဝင်လာစေရေးအတွက် ပတ်ဝန်းကျင် ထိန်းသိမ်းရေးနှင့် သစ်တောရေးရာဝန်ကြီးဌာန ဒုတိယဝန်ကြီး ဦးအေးမြင့်မောင်သည် မတ် ၂၄ ရက်မှ ၂၆ ရက်အထိ တာဝန်ရှိသူများနှင့်အတူ လပွတ္တာမြို့နယ်၊ ဘိုကလေးမြို့နယ်များ အတွင်းရှိ ကမ်းရိုးတန်းရှိ ကျေးရွာများနှင့် ရန်ကုန်တိုင်းဒေသကြီး ကွမ်းခြံကုန်းမြို့နယ် လက်ခုပ်ကုန်းဒေသရှိ ကျေးရွာများသို့ သွားရောက်၍ ဒေသခံပြည်သူ အစုအဖွဲ့ပိုင် စိုက်ခင်းများ၊ ဌာနစိုက်ခင်းများနှင့် ပုဂ္ဂလိကပိုင်စိုက်ခင်းများအား ကြည့်ရှုစစ်ဆေးကာ ဒေသခံပြည်သူများနှင့် ရင်းရင်းနှီးနှီးတွေ့ဆုံသည်။

ထို့နောက် ဒီရေတော ပြုစုထိန်းသိမ်းခြင်းနှင့် စနစ်တကျ အသုံးချနိုင်ရန် မကြာမီ ရောက်ရှိတော့မည့် မိုးရာသီကာလ၌ဖြစ်ပေါ်လာနိုင်သည့် သဘာဝဘေးအန္တရာယ်အား ကြိုတင်မျှော်တွေး၍ သဘာဝဘေးအန္တရာယ်ကြိုတင်ကာကွယ်ရေးနည်းလမ်းနှင့် အစီအမံများအား ကြိုတင်ဇာတ်တိုက်လေ့ကျင့်ထားရန် ဆွေးနွေးမှာကြားသည်။

ယင်းနောက် လပွတ္တာမြို့နယ် အမျိုးသားလွတ်တော်ကိုယ်စားလှယ် ဦးလှိုင်ဦးက နိုင်ငံတော် ဖွံ့ဖြိုးတိုးတက်ရေးအတွက် မဏ္ဍိုင်ကြီးသုံးရပ်ဖြင့် အကောင်အထည်ဖော်ဆောင်ရွက်နေမှုကို ရှင်းလင်းပြောကြားပြီး ဒေသဖွံ့ဖြိုးရေး၊ ပညာရေး၊ ကျန်းမာရေး၊ လမ်းပန်းဆက်သွယ်ရေးတို့နှင့်ပတ်သက်၍ဆွေးနွေးသည်။

မြန်မာနိုင်ငံ၏ ဒီရေတောဧရိယာသည် စတုရန်းကီလိုမီတာ ၅၀၀၀ ကျော်ရှိ၍ ကမ္ဘာပေါ်တွင် သတ္တမမြောက် ဒီရေတောအများဆုံးရှိသည့် နိုင်ငံတစ်နိုင်ငံဖြစ်သည်။ ဒီရေတောများတည်ရှိခြင်းဖြင့် ဒေသခံပြည်သူလူထုအတွက် ထင်း၊ မီးသွေး၊ တိုင်၊ မျှော၊ ဆေးဖက်ဝင်အပင်များနှင့် အခြားသစ်တောထွက်ပစ္စည်းများ ပေးစွမ်းနိုင်ခြင်း၊ ငါး၊ ပုစွန်စသည်များ၊ ရေသတ္တဝါများပေါကြွယ်ဝခြင်း၊ စိုက်ပျိုးမြေများအား ရေလှဲဝင်ရောက်မှုမှ တားဆီးပေးနိုင်ခြင်း၊ ကမ်းပါးပြိုကျမှုကို ကာကွယ်ပေးနိုင်ခြင်း၊ ဆူနာမီ၊ မုန်တိုင်းအစရှိသည့် သဘာဝဘေးအန္တရာယ်တို့မှ ကြုံကြိုခံကာကွယ်ပေးနိုင်ခြင်း၊ သဘာဝအခြေခံခရီးသွားလုပ်ငန်း ဆောင်ရွက်ခြင်းဖြင့် ဝင်ငွေရရှိနိုင်ခြင်း အစရှိသည့် တိုက်ရိုက်နှင့် သွယ်ဝိုက် သောအကျိုးကျေးဇူးများ ဆောင်ကြဉ်းပေးနိုင်မည်ဖြစ်၍ ဒေသခံပြည်သူများက မိမိတို့နေထိုင်ရာ ဒေသပတ်ဝန်းကျင်ရှိ ဒီရေတောများအား ပူးပေါင်းပါဝင် စိုက်ပျိုးထိန်းသိမ်းခြင်းဖြင့် ဒီရေတောများ ရေရှည်တည်တံ့၍ ကမ်းရိုးတန်းဒေသနေ ပြည်သူများ၏ ဘဝလုံခြုံမှုနှင့် လူမှုစီးပွားရေးဘဝကို တိုးမြှင့်ဖော်ဆောင်နိုင်မည်ဖြစ်ကြောင်း သိရသည်။ **(မြန်မာ့အလင်း)**

အထူးကုဆရာဝန်ကြီးများ ကညင်ကျိုးကျေးရွာတွင် ကွင်းဆင်းကုသ

ဝိန်းဇလုပ် မတ် ၂၉

ပဲခူးတိုင်းဒေသကြီး ကျန်းမာရေးဦးစီးဌာနက ဦးဆောင်၍ ပြည်သူ့ဗဟိုပြု နယ်လှည့်ကွင်းဆင်းကျန်းမာရေးစောင့်ရှောက်ပေးမှု အစီအစဉ်အရ မတ် ၂၆ ရက်က ကျောက်တံခါးမြို့နယ် ကညင်ကျိုးကျေးရွာ တိုက်နယ်ဆေးရုံတွင် အထူးကုဆရာဝန်ကြီးများက ကညင်ကျိုးကျေးရွာနှင့် အနီးပတ်ဝန်းကျင် ကျေးရွာများရှိ ကျေးလက်နေပြည်သူများအား အခမဲ့ကျန်းမာရေးစမ်းသပ် ဆေးကုသပေးခဲ့သည်။

ယင်းအထူးကု ဆရာဝန်ကြီးအဖွဲ့မှ အထွေထွေရောဂါအထူးကု၊ မျက်စိအထူးကု၊ အကြောအဆစ်အထူးကု၊ အရေပြားအထူးကု၊ သွားနှင့် ခံတွင်းအထူးကု၊ ခွဲစိတ်အထူးကု၊ ကလေး အထူးကု၊ သားဖွားမီးယပ်ရောဂါအထူးကုနှင့် တိုင်းရင်းဆေးသမားတော်ကြီးများလိုက်ပါလာခဲ့ပြီး စစ်တောင်းမြစ်အရှေ့ဘက်ကမ်းနှင့် အနောက်ဘက်ကမ်းကျေးရွာများမှ ကျေးလက်နေပြည်သူများက ရောဂါမျိုးစုံ လာရောက်ပြသရာ ဝေဒနာရှင် ၆၀၀ ကျော်တို့အား လိုအပ်သော ထိုးဆေးစားဆေးများဖြင့် အခမဲ့ကွင်းဆင်းကုသပေးခဲ့ကြောင်း သိရသည်။

သိန်းညွှန့်(ဝိန်းဇလုပ်)

ကျေးရွာများသို့ ဆိုလာပြားများပေးအပ်

ဗန်းမော် မတ် ၂၉

ကချင်ပြည်နယ် ဗန်းမော်မြို့တွင် ကျေးရွာများသို့ ဆိုလာပြားပေးအပ်ခြင်း အခမ်းအနားကို မတ် ၂၆ ရက်က မြို့တော်ခန်းမ၌ ကျင်းပသည်။

အခမ်းအနားတွင် ပြည်နယ်သစ်တောနှင့် သတ္တုရေးရာဝန်ကြီး ဦးအောင်နိုင်က အမှာစကား ပြောကြားပြီး မြို့နယ်အုပ်ချုပ်ရေးမှူးက ဆိုလာပြားများပေးအပ်ရခြင်း ရည်ရွယ်ချက်များကို ရှင်းလင်းတင်ပြပြီး ပြည်နယ်ဝန်ကြီးက ကျေးရွာ ၁၇ ရွာ သို့ ဆိုလာပြား ၇၅၅၅ ပြား ပေးအပ်ရာ ကျေးရွာပြည်သူများကိုယ်စား ကျေးရွာအုပ်ချုပ်ရေးမှူးများက လက်ခံယူခဲ့ကြောင်း သိရသည်။

ဆီမီးခုံနန်းရီ

ပြည်တွင်းသတင်း

မူခင်းကျဆင်းရေးဟောပြောပွဲများ ကျင်းပ

ရေတာရည် မတ် ၂၉

မြန်မာ့ရိုးရာ မဟာသင်္ကြန်ပွဲတော်ကာလအတွင်း တိုင်းဒေသကြီးနှင့် ပြည်နယ်များတွင် ကာမစိတ်ကြွဆေးပြားများ၊ မူးယစ်စေသောဆေးဝါးများ၊ မှူခင်းများကျဆင်းရေး၊ ယာဉ်အန္တရာယ်များမဖြစ်ပွားစေရေးအတွက် ပဲခူးတိုင်းဒေသကြီး ရေတာရည်မြို့နယ်ရဲတပ်ဖွဲ့မှူး ရဲမှူးဉာဏ်ဝင်း ဦးစီး၍ ရေတာရည်၊ ဆွာ၊ သာဂရ၊ မြို့လှ၊ ရေနီအစရှိသော ရဲစခန်းအုပ်ငြိ ဒေသများတွင် မတ် ၂၄ ရက်ကစတင်ကာ အသိပညာပေးဟောပြောပွဲများ ကျင်းပလျက်ရှိသည်။

"သင်္ကြန်ကာလအတွင်းမှာ အဓိကကတော့ မူးယစ်ရမ်းကားမှုကြောင့် ပြဿနာတွေမဖြစ်ပွားရအောင်၊ ကာမရာဂ ဆေးဝါးတွေကြောင့် အမျိုးကောင်းသားသမီးတွေ မပျက်စီးကြရအောင်၊ ဆေးဝါးအရောင်းဆိုင်တွေ၊ စားသောက်ဆိုင်တွေ၊ တည်းခိုခန်းတွေကို မိတ်ဖက်အဖွဲ့အစည်းတွေနဲ့ ကြိုတင်အသိပညာပေးတာတွေ၊ စစ်ဆေးမှုတွေလုပ်ပါတယ်၊ နောက်ပြီး ယာဉ်စည်းကမ်း၊ လမ်းစည်းကမ်းကိုလည်း သက်ဆိုင်ရာ ရဲစခန်းအလိုက် ကြပ်မတ် ဆောင်ရွက်ဖို့ ညွှန်ကြားထားပြီးဖြစ်ပါတယ်" ဟု မြို့နယ် ရဲတပ်ဖွဲ့မှူး ရဲမှူးဉာဏ်ဝင်းက ပြောသည်။

ကိုလွင်(ဆွာ)

တပ်မတော်နေ့ဂုဏ်ပြု ကျောက်ချောလမ်းသစ်ဖွင့်

မာန်အောင် မတ် ၂၉

၂၀၁၄-၂၀၁၅ ဘဏ္ဍာရေးနှစ်အတွင်း မာန်အောင်မြို့နယ် ကျေးလက်ဒေသ ဖွံ့ဖြိုးတိုးတက်ရေးဦးစီးဌာန၏ ကြီးကြပ်မှုဖြင့် ရွှေမြေရတနာကုမ္ပဏီမှ တာဝန်ယူဆောင်ရွက်ခဲ့သော ဇရပ်ကုန်းခင်-ပြားကြီး-မျှော်တော်ဦး သစ်ပုံနှစ်(၇၀)ပြည့် တပ်မတော်နေ့ကို ဂုဏ်ပြုသောအားဖြင့် ကျောက်ချောလမ်းဖွင့်ပွဲအခမ်းအနား ကျင်းပသည်။

အဆိုပါကျောက်ချောလမ်းမှာ အရှည်(၅/၅)မိုင်၊ အကျယ် ၁၂ ပေ၊ ထူကိုးလက်မရှိကာ ပြည်ထောင်စုခွင့်ပြုရန်ပုံငွေကျပ် ၃၇၃ ဒသမ ၄၄၇ သန်းဖြင့် မြေသားပြုပြင်ခြင်း၊ ကျောက်ချောလမ်းအဖြစ် အဆင့်မြှင့်တင်ခြင်းတို့ကို ဆောင်ရွက်ခဲ့ကြောင်း သိရသည်။ **ဇော်နိုင်ထွန်း(စစ်တွေ)**

ဆည်အသစ်တည်ဆောက်ပြီးစီး

ရပ်စောက် မတ် ၂၉

ရှမ်းပြည်နယ်(တောင်ပိုင်း) ရပ်စောက်မြို့နယ် လွယ်ကိုးကျေးရွာအုပ်စု လွယ်ကိုးကျေးရွာ၌ မတ် ၂၇ ရက်က ကျေးလက်ဒေသဆင်းရဲမှုလျှော့ချရေးအစီအစဉ်အရ ပြည်ထောင်စုဘဏ္ဍာဖွံ့ဖြိုးရေးရန်ပုံငွေမှ အသစ်ပြုပြင်ပြီးစီးသွားသည့် ထုံးဗိုဆည်ဖွင့်ပွဲကို အဆိုပါဆည်၌ ကျင်းပခဲ့သည်။

အဆိုပါဆည်မှာ အလျား ၇၆ ပေ၊ အနံပေ ၅၀၊ အမြင့် ၁၅ ပေ၊ ရေပို လွှဲအကျယ် ၁၈ ပေနှင့်ဆည်နယ်နိမိတ်မှာ ၅၀ စတုရန်းပေဖြစ်ပြီး ကွန်ကရစ်တမံအမျိုးအစားဖြစ်ကြောင်းနှင့် လယ်မြေနှင့် ဥယျာဉ်ခြံမြေဧက ၂၅၀ ကျော်ကို အကျိုးပြုနိုင်မည်ဖြစ်ကာ စုစုပေါင်းငွေကျပ် ၁၄၄၁၀၀၀၀ ကုန်ကျခဲ့ကြောင်း သိရသည်။

လွယ်ကိုးကျေးရွာမှ တောင်သူတစ်ဦးက ရာသီမရွေး စိုက်ပျိုးရေလုံလောက်စွာရရှိနိုင်တော့မည်ဖြစ်သဖြင့် စိုက်ပျိုးရေးထုတ်ကုန်များ ပိုမိုထုတ်လုပ်နိုင်ပြီး မိသားစုဝင်ငွေ တိုးပွားလာတော့မည်ဖြစ်၍ မိမိနှင့် အခြားတောင်သူအားလုံးပါ ကျေးဇူးတင်ဝမ်းမြောက်လျက်ရှိပါကြောင်း ပြောပြသည်။

(မြို့နယ် ပြန်/ဆက်)

ကာမစိတ်ကြွဆေးများ မရောင်းချရန်နှင့် မူခင်းအသိပညာပေးဆွေးနွေး

ရန်ကုန် မတ် ၂၉

ရန်ကုန်အရှေ့ပိုင်းခရိုင် ဒဂုံမြို့သစ်(တောင်ပိုင်း)မြို့နယ် အမှတ် (၂၁) ရပ်ကွက် မြရတနာလမ်းရှိ ဓမ္မဝိသုဒ္ဓိဓမ္မာရုံတော်ကြီး၌ မြို့နယ်အတွင်းရှိ ဆေးဆိုင်များတွင် ကျန်းမာရေးဦးစီးဌာနမှ တားမြစ်ဆေးအဖြစ် သတ်မှတ်ထားသော မူးယစ်ဆေးဝါးနှင့် ကာမစိတ်ကြွဆေးများ၊ မှတ်ပုံတင်ထားခြင်းမရှိသော ဆေးဝါးများရောင်းချခြင်းမရှိရေးနှင့် မှူခင်းနှင့်ပတ်သက်သော အသိပညာပေးဟောပြောပွဲ ကို မတ် ၂၅ ရက် ညနေ ၅ နာရီက ကျင်းပသည်။

အခမ်းအနား၌ ဒဂုံမြို့သစ်(တောင်ပိုင်း)မြို့နယ် ရဲတပ်ဖွဲ့မှူး ရဲမှူးမြင့်ဌေးက ကာမစိတ်ကြွဆေးများ၊ ကျန်းမာရေးဦးစီးဌာနက တားမြစ်ထားသောဆေးများ၊ မှတ်ပုံတင်ထားခြင်းမရှိသော ဆေးဝါးများလက်ဝယ်ထားရှိ သိုလှောင်ရောင်းချခြင်းမပြုလုပ်ရေးနှင့် မြို့နယ်ရဲတပ်ဖွဲ့ဒုရဲမှူး မောင်မောင်ဦးက မှူခင်းဆိုင်ရာနှင့်ပတ်သက်၍ အသိပညာပေးရှုင်းလင်းပြောကြားပြီး တက်ရောက်လာကြသူများက သိရှိလိုသည်များကိုမေးမြန်းရာ တာဝန်ရှိသူများက ရှင်းလင်းပြောကြားခဲ့သည်။

အဆိုပါအခမ်းအနားသို့ အမှတ် (၂၁) ရပ်ကွက်အုပ်ချုပ်ရေးမှူး ဦးဌေးဝင်း၊ ရပ်ကွက်အတွင်းရှိဆေးဆိုင်များ၊ ရပ်ကွက်အထောက်အကူပြုအဖွဲ့များ၊ NGO များ၊ ရပ်ကွက်သူ ရပ်ကွက်သား စုစုပေါင်း ၁၂၀ ခန့် တက်ရောက်ခဲ့ကြောင်း သိရသည်။ **စိုးဝင်း(SP)**

ပြည်သူ့အကျိုးဖော်ဆောင်ဖို့
အခွန်မှန်စွာ ပေးဆောင်စို့

ပြည်တွင်းသတင်းနှင့် ဧကြာငြာ

တောင်ငူမြို့(၄)မိုင်ရဲဘက်စခန်းအား ကြည့်ရှုစစ်ဆေး

တောင်ငူ မတ် ၂၉

တောင်ငူ(၄)မိုင် ရဲဘက်စခန်းရှိ အကျဉ်းကျခံနေရသူများ၏ နေရာထိုင်ခင်းသက်သာချောင်ချိမှုနှင့် သန့်ရှင်းမှု၊ စားသောက်ရာတွင် အာဟာရသင့်တင့်မျှတမှု၊ ကျန်းမာရေးပြည့်စုံမှု၊ ကျန်းမာရေးမကောင်းပါက ဆေးကုသနိုင်ရန် အခွင့်အရေးနှင့် အကျဉ်းသားများကို ညှင်းပန်းနှိပ်စက်မှုရှိ၊ မရှိတို့ကို ပဲခူးတိုင်းဒေသကြီး တရားလွှတ်တော်တရားသူ ကြီးချုပ်က မတ် ၂၆ ရက်က အကျဉ်းသားများအား တွေ့ဆုံမေးမြန်းခဲ့သည်။ ဆက်လက်၍ တောင်ငူခရိုင် တရားရုံး၌ ခရိုင်တရားရုံးနှင့်မြို့နယ် တရားရုံးများမှ ဝန်ထမ်းများအား တရားစီရင်ရာတွင် အဂတိကင်းရှင်းစွာ ဆောင်ရွက်ရန်နှင့်တရားရုံး ပတ်ဝန်းကျင်တွင် လာဘ်ပေး လာဘ်ယူမှုများ ပပျောက်စေရန်အတွက် ဂရုပြု လိုက်နာဆောင်ရွက်ကြရန်၊ မိမိတို့၏ တာဝန်ဝတ္တရားများကို ကြိုးပမ်းဆောင်ရွက်ကြရန်၊ ပြည်ထောင်စု တရားလွှတ်တော်ချုပ်၏ ရည်မှန်းချက်များဖြစ်သည့် ရဲဝံရွာအေးချမ်းသာယာရေးနှင့် တရားဥပဒေစိုးမိုးရေး၊ ပြည်သူများက ယုံကြည်ကိုးစားသည့် ပြည်သူ့အကျိုးပြုတရားစီရင်ရေး စနစ်ပေါ်ထွန်းရေး အမှုအခင်းများကို ဥပဒေနှင့်အညီ မှန်မှန်နှင့်မြန်မြန်စီရင် ဆုံးဖြတ်ရေး၊ တရားရုံးများ၏ ဂုဏ်သိက္ခာမြှင့်တင်ရေးတို့ကိုအောင်မြင်စေရန် ကြိုးပမ်းဆောင်ရွက်ကြရန် ပြောကြားခဲ့ကြောင်း သိရသည်။

သူရ(တောင်ငူ)

မိဘမဲ့ကလေးများအား ဆန်အိတ်နှင့် အစားအသောက်များ လှူဒါန်း

မြစ်ကြီးနား မတ် ၂၉

မြစ်ကြီးနားတက္ကသိုလ်အခြေပြု We Are One ပရဟိတလူငယ်အဖွဲ့မှ ဒုတိယအကြိမ်အဖြစ် ကချင်ပြည်နယ် မြစ်ကြီးနားမြို့ အေးမြသာယာရပ်ကွက် အုပိုင်း(၂)ရှိ မျှော်လင့်ခြင်းအသစ် မိသားစုဂေဟာမှ မိဘမဲ့ကလေးများအား ဆန်အိတ်နှင့် အစားအသောက်များလှူဒါန်းခြင်းအခမ်းအနားကို မတ် ၂၇ ရက် နံနက် ၁၀ နာရီက အဆိုပါဂေဟာ၌ ကျင်းပခဲ့သည်။

အဆိုပါ လှူဒါန်းခြင်းအခမ်းအနားတွင် မြစ်ကြီးနားတက္ကသိုလ် အခြေပြု We Are One ပရဟိတလူငယ်အသင်းနာယက မြစ်ကြီးနားတက္ကသိုလ် အင်္ဂလိပ်စာဌာန၊ အငြိမ်းစားပါမောက္ခဆရာမကြီး ဒေါ်ရီလာနန်တောင်က ယခုကဲ့သို့ လာရောက်လှူဒါန်းရခြင်းနှင့် ပတ်သက်၍ ရှင်းလင်းပြောကြားခဲ့သည်။ ထို့နောက် မျှော်လင့်ခြင်းအသစ် မိဘမဲ့ကလေး ထိန်းသိမ်းစောင့်ရှောက်ရေးအသင်း ကျောင်းအုပ်ဆရာမကြီး ဒေါ်နန်းစံထွေးက ကျေးဇူးတင်စကား ပြန်လည်ပြောကြားခဲ့ပြီးနောက် မြစ်ကြီးနားတက္ကသိုလ်အခြေပြု We Are One ပရဟိတလူငယ်အဖွဲ့ Team Song ကို တက်ရောက်လာသူများအားလုံးက မိဘမဲ့ကလေးငယ်များနှင့်အတူ ပျော်ရွှင်စွာ ဝိုင်းဝန်းသီဆိုခဲ့သည်။

အဆိုပါ မြစ်ကြီးနားတက္ကသိုလ်အခြေပြု We Are One ပရဟိတ လူငယ်အဖွဲ့က ဒုတိယအကြိမ်အဖြစ် မိဘမဲ့ကလေးများအား ဆန်အိတ်နှင့် အစားအသောက်များ လှူဒါန်းရာတွင် ဂေဟာအတွင်းရှိ မိဘမဲ့ကလေးငယ်များအတွက် ကာလတန်ဖိုး ငွေကျပ် ၅၀၆၀၀၀ တန်ဖိုးရှိ ဆန်အိတ်ခုနစ်အိတ်နှင့် အခြားအစားအသောက်များကို လှူဒါန်းခဲ့ကြောင်းသိရသည်။ **မိုးသံကျ(မြစ်ကြီးနား)**

မီးငြိမ်းသတ်ရန်အသွား ယာဉ်တိမ်းမှောက် နှစ်ဦးသေ

ပျော်ဘွယ် မတ် ၂၉

ရမည်းသင်းခရိုင် ပျော်ဘွယ်မြို့နယ် အနောက်ဘက် ၁၂ မိုင်ကွာ ယင်းတော်ကျေးရွာတွင် မတ် ၂၄ ရက်က ကျော်မင်း(ခ) စမတ်ဘိုင်၏ နေအိမ် မီးကြွင်း မီးကျန်မှ မီးလောင်မှု ဖြစ်ပွားကြောင်း သတင်းအရ ပျော်ဘွယ်မြို့ မီးသတ်ဦးစီးဌာနမှ တပ်ကြပ်ကြီးကိုကိုထွေး (၂၉ နှစ်) သည် မီးသတ်ယာဉ် စ/---- တိုယိုတာ ခြောက်ဘီးအနီရောင် မီးသတ်ယာဉ်ကို မီးငြိမ်းသတ်ရန် မောင်းနှင်လာစဉ် ရန်ကုန်-မန္တလေး ကားလမ်း မိုင်တိုင်အမှတ် ၃၁၆/၄ အနီးအရောက်တွင် မျက်နှာချင်းဆိုင် မှလာသောယာဉ်နှင့် တိုက်မိပြီး အရှိန်မထိန်းနိုင်ဘဲ ထိုးကျတိမ်းမှောက်သွားခဲ့သည်။ မီးသတ်ကား တိမ်းမှောက်သဖြင့် မီးသတ်ကားပေါ်ပါ ပျော်ဘွယ်မြို့ မီးသတ်ဦးစီးဌာနမှ ဒုတပ်ကြပ် အေးသွင် (၂၁ နှစ်)နှင့် အရန်မီးသတ်တပ်ဖွဲ့ဝင် သိန်းဇော်ဝင်း(ခ)မော်စီ (၂၈ နှစ်)တို့မှာ ဒဏ်ရာများရရှိကာ နေရာတွင်သေဆုံးသွားခဲ့သည်။ တပ်ကြပ်ကြီး ကိုကိုထွေးနှင့် တပ်ကြပ်ကြီး ပြည့်ဖြိုးဦး (၂၅ နှစ်) တို့မှာ ဒဏ်ရာများရရှိသွားသဖြင့် ယာဉ်တိမ်းမှောက်မှုကို ပျော်ဘွယ်မြို့နယ် ရဲစခန်းက အမှုဖွင့်၍ အရေးယူ ဆောင်ရွက်လျက်ရှိကြောင်း သိရသည်။

တင်လှိုင်(မိတ္ထီလာ)

အောင်တံခွန်-၃ ရေယာဉ်နစ်မြုပ်ပြီးနောက် ရန်ကုန်ဆိပ်ကမ်းတွင်ရေယာဉ်များစစ်ဆေး

ရန်ကုန် မတ် ၂၉

ရခိုင်ပြည်နယ်တွင် အောင်တံခွန်-၃ ရေယာဉ်နစ်မြုပ်ပြီးသည့်နောက် မတ် ၂၅ ရက်နှင့် ၂၆ ရက်က ရန်ကုန်ဆိပ်ကမ်းတွင် မြစ်ဝကျွန်းပေါ်ဒေသသွား ရေယာဉ်များအား သက်ဆိုင်ရာက အဖွဲ့ပေါင်းစုံဖြင့် စစ်ဆေးရာ သတ်မှတ်ခရီးသည် အရေအတွက်ထက် ပိုမိုတင်ဆောင်ထားသည်ကို တွေ့ရသဖြင့် သင်္ဘောတစ်စင်းထပ်မံ ခေါ်ယူပြောင်းရွှေ့ပြေးဆွဲခြင်းကို မတ် ၂၆ ရက် ညတွင် ကြုံတွေ့ရသည်ဟု ရေယာဉ်ပိုင်ရှင်များ၏ ကိုယ်စားလှယ်တစ်ဦးက ဆိုသည်။

မတ် ၂၅ ရက် ညနေတွင် ရေယာဉ်များ၌ ကျွမ်းကျင်လက်မှတ်ရရေယာဉ်အုပ်၊ စက်ခန်းအုပ်ပါရှိမှု၊ ယင်းဝန်ထမ်းများ၏ လုပ်ငန်းကျွမ်းကျင်မှုတို့ကိုပါ မေးမြန်းစစ်ဆေးခဲ့သည်။ မတ် ၂၆ ရက်ညနေ စဉ့်အိုးတန်း ဗောတံတားအမှတ်(၂)မှ ထွက်ခွာမည့် ရန်ကုန်-မော်ကွန်းသွား ရှုပ်ပြေး နှစ်ထပ်ရေယာဉ်ကြီး နှစ်စင်းတွင် သတ်မှတ်ခရီးသည် အရေအတွက်ထက် ပိုမို၍လက်မှတ်ရောင်းထားခြင်းကြောင့် ပုံမှန်ထွက်ခွာချိန်ညနေ ၄ နာရီခွဲနှင့် ၅ နာရီ ဝန်းကျင်တွင် ထွက်ခွင့်မရခဲ့ကြောင်း၊ ခရီးသည်များ သွားလာရေးအဆင်ပြေစေရန် ရန်ကုန်ဆိပ်ကမ်းတွင် အလှည့်ကျ ထွက်ခွင့်ရရန် နှစ်ညအိပ်စောင့်ဆိုင်းနေရမည့် ခရီးစဉ်တူ လူစီးကုန်တင် နှစ်ထပ်ရေယာဉ် တစ်စင်းပေါ်သို့ အဆိုပါ သတ်မှတ်ချက်ထက်ပိုသော ခရီးသည် ၁၀၀ ဝန်းကျင်ကို ပြောင်းရွှေ့တင်ဆောင်ပြီးမှသာ ည ၈ နာရီ ၁၆ မိနစ်တွင် ထွက်ခွာခွင့်ရသည်ဟု အဆိုပါကိုယ်စားလှယ်က ဆိုသည်။

မြစ်ဝကျွန်းပေါ်ဒေသသွား လူစီးကုန်တင်ရေယာဉ်များတွင် ကျွမ်းကျင်လက်မှတ်ရ ရေယာဉ်အုပ်၊ စက်ခန်းအုပ်များ ပြည့်စုံစွာပါရှိခြင်း နည်းကြောင်း၊ သင်္ဘောသားများ လစာနည်း၍ အပြည့်အဝပါရှိခြင်း မရှိတတ်ကြောင်း၊ သင်္ဘောကြီခိုင်မှုနှင့် ရေယာဉ်သက်တမ်းရှိ၊ မရှိတို့တွင်လည်း ယခုကဲ့သို့ သက်ဆိုင်ရာက တိကျစွာ စစ်ဆေးချိန်တွင် သိရှိမြင်တွေ့လာရကြောင်း၊ သက်ဆိုင်ရာက ပြေးဆွဲခွင့် မပြုသည့် လေလံတင်ရောင်းချခဲ့သော အဖွဲ့အစည်းက ဦးပိုင် လူစီး-ကုန်တင် နှစ်ထပ်ရေယာဉ်ကြီး တစ်စင်းဆိုလျှင် သင်္ဘောဝယ်ယူခဲ့သူအနေဖြင့် ယခုအခါ အကြီးစားပြင်ဆင်နေရာ သံပြားအချပ်ရေ ၁၀၀ ကျော် တန်ချိန်အား ဖြင့် ၄၀ ဝန်းကျင် အစားထိုးအသစ်လဲလှယ်နေရသည်ဟု သင်္ဘောဝယ်ယူခဲ့သည့် မော်ကွန်းမြို့နေ ဦးထွန်းရှိန်ကဆိုသည်။

နှစ်စဉ်သင်္ဘောများ အနေဖြင့် သင်္ကြန်ပိတ်ရက် မတိုင်မီရက်များတွင် ခရီးသည်တင်ဆောင်နိုင်ခွင့် ထက် တစ်ဆနီးပါး ပိုမိုတင်ဆောင်လေ့ရှိသည်။ ယခုနှစ်တွင် သက်ဆိုင်ရာက တိကျစွာ စစ်ဆေးလျက်ရှိပြီး ခွင့်ပြုအရေအတွက်ထက် ပိုမိုနေလျှင် သင်္ဘောခေါ်ယူ ပြောင်းရွှေ့တင်ဆောင်ပြေးဆွဲခြင်းမျိုး လုပ်ဆောင်ပေးနေခြင်းကြောင့် ယခုနှစ်သင်္ကြန် ပိတ်ရက်မတိုင်မီ ရေယာဉ်များသတ်မှတ်ခရီးသည် အရေအတွက်သာ တင်ဆောင်ပြေးဆွဲမည်ဟု မော်ကွန်းဒေသခံများက မျှော်လင့်နေကြသည်။

ခင်ဆိုင်

ဒူးရင်းခြံပိုင်ရှင်များ အဇင်းပျိုးဥယျာဉ်တွင် တွေ့ဆုံဆွေးနွေး

မုဒုံ မတ် ၂၉

မုဒုံမြို့နယ် အဇင်းဆည်ရေသောက် လေးကေခြံနှင့် ကျေးရွာများတွင် စိုက်ပျိုးထားသော ဒူးရင်းခြံပိုင်ရှင်များ တွေ့ဆုံဆွေးနွေးပွဲကို အဇင်းပျိုးဥယျာဉ် ခန်းမ၌ မတ် ၂၇ ရက် နံနက် ၁၀ နာရီက ကျင်းပသည်။

အဆိုပါ အဇင်းဆည်ရေသောက် ဥယျာဉ်ခြံသီးနှံများမှ ဒူးရင်းစိုက်ပျိုးသူများက ဒူးရင်းပင်တွင် ဖြစ်ပွားတတ်သော ဒူးရင်းပင်စည်ထိုးပိုး၊ အခေါက်ပိုး၊ အမြစ်ဆွေးရောဂါ၊ ပင်စည်များကွဲအက်ခြင်း၊ အကိုင်းအဖျားခြောက်လက္ခဏာ၊ အသီးပုပ် ရောဂါပိုးများ အကြောင်း၊ ရောဂါဖြစ်ပွားပါက မည်သို့ဆောင်ရွက်ရမည်ကို ခြံပိုင်ရှင် အချင်းချင်း လက်တွေ့ဆောင်ရွက်ခဲ့ကြသည်။

ထို့နောက် ဒူးရင်းစိုက်ပျိုးထားသော လေးကေခြံပိုင်ရှင် ဦးမင်းထွန်းသိန်းခြံသို့ သွားရောက်ပြီး ရောဂါဖြစ်ပွားနေသော ဒူးရင်းပင်များကို ကြည့်ရှုကာ လက်တွေ့အရွက်ဆေးများပက်ဖျန်းခြင်း၊ အကိုင်းဖျားခြောက်ခြင်း၊ ရွက်ပုပ်ရောဂါတို့ကို လက်တွေ့လေ့လာခဲ့ကြသည်။

(၁၀၈)

သင်္ကြန်ကာလ မူးယစ်အန္တရာယ် ကင်းရှင်းရေးပညာပေးဟောပြော

ရန်ကုန် မတ် ၂၉

မြန်မာ့ဓလေ့ရာ နှစ်သစ်ကူးသင်္ကြန်ပွဲတော်ကာလအတွင်း လူအချို့၏ စိတ်ကြွရွှင်လွှင်ဆေးပြားနှင့် အခြားမူးယစ်ဆေးဝါးများ သုံးစွဲမှုကြောင့် ယာဉ်မတော်တဆမှုများ၊ ခိုက်ရန်ဖြစ်ပွားမှုများ၊ ကာယိရွေ့ဖျက်ဆီးမှုများ မဖြစ်ပေါ်စေရေးအတွက် ကြိုတင်အသိပညာပေးမှုများ ဆောင်ရွက်လျက်ရှိကြောင်း မူးယစ်ဆေးဝါးတားဆီးနှိမ်နင်းရေး ရဲတပ်ဖွဲ့မှူးရုံးမှ တာဝန် ရှိသူတစ်ဦးက ပြောသည်။

"မူးယစ်ဆေးဝါး အမျိုးအစားများနှင့် မူးယစ်ဆေးဝါးသုံးစွဲခြင်းကြောင့် ကျန်းမာရေးဆိုင်ရာ နောက်ဆက်တွဲဆိုးကျိုးအန္တရာယ်များ ဖြစ်ပွားလာနိုင်ပါတယ်။ ဥပဒေအရ အပြစ်ပေးအရေးယူခံရမှုများ ရှိနိုင်ပါတယ်။ ယာဉ်မောင်းသူများ မူးယစ်ဆေးဝါးသုံးစွဲမှုကြောင့် ယာဉ်တိုက်မှုများဖြစ်ပွားပြီး ယာဉ်ပေါ်ပါသူများ အသက်ဆုံးရှုံးထိခိုက်မှုဖြစ်ပွားလာနိုင်ပါတယ်။ မူးယစ်ဆေးဝါးသုံးစွဲမှုကြောင့် မလိုလားအပ်တဲ့ ဆိုးကျိုးနစ်နာမှုများ မဖြစ်ပေါ်စေရေးအတွက် ကြိုတင်ကာကွယ်ရေးအစီအမံများ ဆောင်ရွက်သွားမှာဖြစ်ပါတယ်"ဟု မူးယစ်တပ်ဖွဲ့စု (၄) တပ်ဖွဲ့စုမှူး ရဲမှူးဝင်းမြင့်အောင်က မတ် ၂၂ ရက်တွင် တာမွေမြို့နယ် မြို့နယ်ရဲတပ်ဖွဲ့မှူး ရုံးခန်းမ၌ ကျင်းပသော အသိပညာပေးဟောပြောပွဲတွင် ပြောကြားသည်။

ယင်းကဲ့သို့ အသိပညာပေးဟောပြောပွဲများကို လူငယ်များ လေ့လာသိရှိနိုင်ရန်အတွက် ရန်ကုန်တိုင်းဒေသကြီး မြို့နယ်များအတွင်း အသိပညာပေးဟောပြောပွဲများ ဆက်လက် ပြုလုပ်သွားမည်ဖြစ်ကြောင်း သိရသည်။ ယင်းအခမ်းအနားသို့ ခေတ္တမြို့နယ် ရဲတပ်ဖွဲ့မှူး ဒုရဲမှူး၊ မြို့နယ်ကျန်းမာရေးမှူး ဒေါ်တင်တင်အုန်းတို့အပါအဝင် ဆေးဆိုင်ပိုင်ရှင်များ၊ ရပ်မိရပ်ဖများ၊ ပြည်သူများ ပါဝင်တက်ရောက်ခဲ့ကြောင်း သိရသည်။

မြင့်မောင်စိုး

လျှပ်စစ်မီး ဟင်းချက်အိုး အပူလွန်ကဲရာမှ မီးလောင်

မိုးညှင်း မတ် ၂၉

ကချင်ပြည်နယ် မိုးညှင်းမြို့ အုတ်ကျင်းရပ်ကွက် အိမ်မအမှတ် (အက/၅၇) အလျား ပေ ၄၀၊ အနံ ပေ ၃၀၊ သွပ်မိုး၊ နံကပ်၊ ပျဉ်ခင်းနှစ်ထပ် ဦးကျော်စိုးနေအိမ်တွင် မတ် ၂၆ ရက် နံနက် ၁၀ နာရီ မိနစ် ၅၀ က လျှပ်စစ်ဟင်းချက်အိုး အပူလွန်ကဲရာမှ စတင်မီးလောင်သည်။

မီးလောင်ရာသို့ မြို့နယ်မီးသတ်ဦးစီးမှူးနှင့် သန္ဓေမီးသတ်တပ်ဖွဲ့ဝင်များ၊ အရန်မီးသတ်တပ်ဖွဲ့ဝင်များ၊ စုစုပေါင်း မီးသတ်အင်အား ၄၈ ဦးက မီးသတ်ယာဉ် လေးစီး၊ ရေသယ်ယာဉ် နှစ်စီးဖြင့်လည်းကောင်း၊ မြန်မာနိုင်ငံရဲတပ်ဖွဲ့ဝင် ၁၀ ဦးတို့ကလည်း ကောင်း၊ အုတ်ကျင်းရပ်ကွက် အုပ်ချုပ်ရေးမှူးနှင့် ပြည်သူ ၁၃၀ ခန့်တို့ကလည်းကောင်း ဝိုင်းဝန်းပါဝင်ငြိမ်းသတ်ခဲ့၍ နံနက် ၁၁ နာရီတွင် မီးကို လုံးဝငြိမ်းသတ်နိုင်ခဲ့သည်။

မီးသတ်တပ်ဖွဲ့မှ ရေဂါလန် ၆၅၀၀ ဖြင့် ငြိမ်းသတ်ခဲ့ပြီး သန္ဓေမီးသတ်တပ်ဖွဲ့ဝင်တစ်ဦး ထိခိုက်ဒဏ်ရာ(မစိုးရိမ်ရ) ရရှိခဲ့သည်။ **(၀၆၃)**

သစ်ပုတ်ပင်ကျေးရွာတွင် ဆိုလာစနစ်ဖြင့် မီးလင်း

ပေါင်းတည် မတ် ၂၉

နှစ်(၇၀) ပြည့် တပ်မတော်နေ့ကို ဂုဏ်ပြုသောအားဖြင့် ပဲခူးတိုင်းဒေသကြီး ပြည်ခရိုင် ပေါင်းတည်မြို့နယ် သစ်ပုတ်ပင်အုပ်စု သစ်ပုတ်ပင်ကျေးရွာတွင် ဆိုလာစနစ်ဖြင့်ကျေးရွာမီးလင်းရေးဖွင့်ပွဲ အခမ်းအနားကို မတ် ၂၆ ရက်က ကျင်းပပြီး သတိုးအောင်ဇေယျကုမ္ပဏီမှ တာဝန်ရှိသူများက ကျေးရွာပြည်သူများကို ဆိုလာစနစ်တပ်ဆင်အသုံးပြုနည်းများ လက်တွေ့ရှင်းလင်းသရုပ်ပြခဲ့သည်။

(ခရိုင် ပြန်/ဆက်)

လယ်ယာမြေလုပ်ပိုင်ခွင့်အကြောင်း လက်ကမ်းစာစောင်ဖြန့်ဝေ

မကွေး မတ် ၂၉

မကွေးတိုင်းဒေသကြီး မကွေးမြို့မြေစာရင်းဦးစီးဌာနမှ လယ်ယာမြေ လုပ်ပိုင်ခွင့် ရရှိရေးအတွက် သိရှိထားသင့်သောအကြောင်းအရာများကို ဖေဖော်ဝါရီ ၅ ရက်မှစ၍ လက်ကမ်းစာစောင်များဖြန့်ဝေ ပညာပေးလျက်ရှိကြောင်း သိရသည်။ အဆိုပါလယ်ယာမြေလုပ်ပိုင်ခွင့်ရရှိရေးအတွက် သိရှိထားသင့်သော အချက်များကို "တောင်သူလယ်သမားများ သားစဉ်မြေးဆက် အဆက်ဆက် ဘဝအာမခံချက်ရရှိဖို့ လယ်ယာမြေလုပ်ပိုင်ခွင့်မှတ်ပုံတင်ကြစို့" ဟူသောခေါင်းစဉ်ဖြင့် စုံလင်စွာဖော်ပြထားကြောင်း သိရသည်။ **ကောင်းသုတ(မင်းဘူး)**

ပြည်ထွင်းသတင်း

အလုပ်ရှင်၊ အလုပ်သမားအကြား နားလည်မှုရှိစေရေး ကြီးကြပ်ရေးမှူးများ ကြိုးပမ်းသင့်အငြင်းပွားမှုပြေလည်သည့် လုပ်ငန်းခွင်များကို မြင်တွေ့ရ

သတင်း - ခင်ရတနာ၊ ဓာတ်ပုံ - မေဦးမိုး

ပြည်ထောင်စုဝန်ကြီး ဦးအေးမြင့် အလုပ်ပြန်ဝင်နေသော အလုပ်သမားများအား လိုက်လံနှုတ်ဆက်စဉ်။

ရန်ကုန် မတ် ၂၉

အလုပ်ရှင်နှင့် အလုပ်သမားများအကြား အပြန်အလှန်နားလည်မှု ရရှိစေရေးအတွက် လုပ်ငန်းခွင်ကြီးကြပ်ရေးမှူးများ၏ အခန်းကဏ္ဍမှာ အလွန်အရေးကြီးသည့်အတွက် လုပ်ငန်းခွင်အပြင် လူမှုရေး၊ကျန်းမာရေး ပြဿနာများကိုပါ ထည့်သွင်းစဉ်းစားကာ မျှမျှတတ ဆောင်ရွက်စေလိုကြောင်း အလုပ်သမား၊ အလုပ်အကိုင်နှင့် လူမှုဖူလုံရေးဝန်ကြီးဌာန ပြည်ထောင်စုဝန်ကြီး ဦးအေးမြင့်က ပြောကြားသည်။

အလုပ်သမား၊အလုပ်အကိုင်နှင့် လူမှုဖူလုံရေးဝန်ကြီးဌာန ပြည်ထောင်စုဝန်ကြီးသည် ပြီးခဲ့သည့်လက ဆန္ဒဖော်ထုတ်ခဲ့ကြသော ရွှေပြည်သာစက်မှုဇုန်ရှိ ကျောက်နီအထည်ချုပ်စက်ရုံနှင့် ဖို့ဒ်ဂလိုရီအထည်ချုပ်စက်ရုံများသို့ အလုပ်သမားများ လုပ်ငန်းခွင်ပြန်လည်ဝင်ရောက်ခြင်းနှင့်စပ်လျဉ်း၍ အလုပ်သမားကိုယ်စားလှယ်များ၊ အလုပ်ရှင်များနှင့် မတ် ၂၈ ရက် နံနက်က တွေ့ဆုံခဲ့သည်။

ကျောက်နီအထည်ချုပ်စက်ရုံအလုပ်သမားများမှာ ဖေဖော်ဝါရီလတွင် လုပ်ငန်းခွင်သို့ ပြန်လည်ဝင်ရောက်ကြပြီး အလုပ်သမား၏ ၉၆ ရာခိုင်နှုန်း ပြန်လည်လုပ်ကိုင်နေပြီဖြစ်ကြောင်း၊ အလုပ်သမားများ၏ တောင်းဆိုချက်များကို တတ်စွမ်းသမျှ လိုက်လျောပေးခဲ့သည့်အတွက် ပထမဆုံး အဆင်ပြေသည့် စက်ရုံဖြစ်လာကြောင်း ကျောက်နီအထည်ချုပ်စက်ရုံမှ အလုပ်ရှင် ဂျပန်နိုင်ငံသား မစ္စတာမာကိုတိုက ပြောကြားသည်။

ပြည်ထောင်စုဝန်ကြီးက ကျောက်နီအထည်ချုပ်စက်ရုံမှ အလုပ်ရှင်၊ မန်နေဂျာနှင့် အလုပ်သမားကိုယ်စားလှယ်များနှင့်တွေ့ဆုံပြီး လုပ်ငန်းခွင်သို့ ပြန်လည်ဝင်ရောက်လုပ်ကိုင်နေခြင်းအပေါ် ဝမ်းမြောက်ကြောင်း၊ အခြေခံအလုပ်သမားအဖွဲ့အစည်းနှင့် အလုပ်ရှင်များအကြား ပူးပေါင်းဆောင်ရွက်ခြင်းဖြင့် လုပ်ငန်းခွင်တည်ငြိမ်မှုနှင့် ကုန်ထုတ်စွမ်းအား တိုးတက်ရေးအတွက် အထောက်အကူဖြစ်စေကြောင်း၊ ကြီးကြပ်ရေးမှူးနှင့် လိုင်းခေါင်းဆောင်များသည် စက်ရုံ၏ ကုန်ထုတ်စွမ်းအားကို အဓိကမောင်းနှင်ရာတွင် အရေးပါခြင်းကြောင့် အလုပ်သမားများနှင့် နားလည်မှုရှိစွာဆောင်ရွက်ရန် လိုအပ်ကြောင်း၊ ပေးဆပ်သည့် လုပ်အားနှင့် ထိုက်တန်သည့် လုပ်အားခရရှိလာမည်ဖြစ်ကြောင်း၊ ကျွမ်းကျင်မှုရှိသည်နှင့်အမျှ အရည်အသွေးမီအထည်များ ချုပ်လုပ်နိုင်မည်ဖြစ်ခြင်းကြောင့် စိတ်ထားကောင်းဖြင့် ဆောင်ရွက်ရန်လိုအပ်ကြောင်း ပြောသည်။

"အချိန်ပိုလုပ်အားခတွေပေးတာ၊ လုပ်ငန်းခွင်အဆင်ပြေအောင် ညှိနှိုင်းပေးတာတွေကို အလုပ်သမားတွေဘက်က ညှိနှိုင်းဖို့ တောင်းဆိုနိုင်ပါတယ်။ မတရားခံရတာမျိုးရှိလာရင်လည်း တိုင်ကြားပါ။ တရားစွဲဆိုနိုင်ပါတယ်။ အမှန်တရားအတိုင်းဖြစ်စေရမှာပါ။ ဥပမာပြောရရင် အချိန်ပိုကို တစ်ပတ်မှာ နာရီ ၂၀ခွင့်ပြုထားတာရှိပါတယ်။ မရရင် ကျွန်တော်တို့ဆီကို တိုင်ကြားနိုင်ပါတယ်" ဟု အလုပ်ရုံနှင့် အလုပ်သမားဥပဒေစစ်ဆေးရေးဦးစီးဌာန ညွှန်ကြားရေးမှူး ချုပ် ဦးဝင်းရှိန်က ပြောကြားသည်။

ထို့အပြင် ပြည်ထောင်စုဝန်ကြီးက ပြည်တွင်း နိုင်ငံခြားတိုက်ရိုက်နှင့် သွယ်ဝိုက်ရင်းနှီးမြှုပ်နှံမှုများ အားကောင်းလာချိန်တွင် ရွှေချယ်စရာ အလုပ်အကိုင်၊ အခွင့်အလမ်းများသည် ပိုမိုများပြားလာနေကြောင်း၊ ယင်းအခြေအနေတွင် အလုပ်သမားများ ညှိနှိုင်းမှုအားနည်းပါက အလုပ်ရှင်များအတွက် စိန်ခေါ်မှုများဖြစ်လာနိုင်ကြောင်း၊ ကမ္ဘာ့အလုပ်သမားအဖွဲ့အစည်းများနှင့် ဝန်ကြီးဌာနတို့အပါအဝင် အဖွဲ့အစည်းအသီးသီးက အကောင်းဆုံး ဝိုင်းဝန်းအဖြေရှာပေးနေချိန်တွင် အလုပ်ရှင်၊ အလုပ်သမားပြဿနာများ မကြာခဏ ဖြစ်ပွားနေပါက ရင်းနှီးမြှုပ်နှံသူများကို နောက်တွန့်စေနိုင်ကြောင်း၊ မကြာမီ ပေါ်ထွက်လာတော့မည့် သီလဝါအထူးစီးပွားရေးဇုန်အတွင်းမှာပင် အထည်ချုပ်စက်ရုံများစွာ ပါဝင်ကြောင်း၊ ကျွမ်းကျင်လုပ်သားများအတွက် အလုပ်အကိုင်မှာ ရွေးချယ်စရာကောင်းများအဖြစ် မကြာမီ မြင်တွေ့ရမည်ဖြစ်ကြောင်း၊ ထုတ်ကုန်စွမ်းအားမြင့်မားစေခြင်းသည် မိမိတို့ လုပ်ခလစာနှင့် အကျိုးစီးပွားအတွက် ကိုင်းကျွန်းမှီကျွန်းကိုင်းမှီသဖွယ် ရပ်တည်နေခြင်းကို အလုပ်ရှင်များနှင့် အလုပ်သမားများ နားလည်စေလိုကြောင်း ပြောကြားသည်။

ဆက်လက်၍ ပြည်ထောင်စုဝန်ကြီးနှင့်အဖွဲ့သည် ဖို့ဒ်ဂလိုရီအထည်ချုပ်စက်ရုံသို့ သွားရောက်ပြီး အလုပ်သမားကိုယ်စားလှယ်များ၊ အလုပ်ရှင်နှင့် တာဝန်ရှိသူများနှင့်တွေ့ဆုံကာ အငြင်းပွားမှုပြေလည်ခဲ့ပြီးနောက် အေးချမ်းစွာ လုပ်ကိုင် ဆောင်ရွက်နေမှုကို တွေ့ရှိရကြောင်း၊ စက်ရုံ၏အသက်သည် အရည်အသွေးပေါ် မူတည်ကြောင်း၊ နှစ်ဦးနှစ်ဖက် ပွင့်လင်းမြင်သာသော ဆက်ဆံရေးကို ရှေးရှုကြောင်း၊ ဝယ်သူများမှာ မိမိတို့ စက်ရုံအပေါ် ယုံကြည်မှုတိုးပွားပြီး အမှာစာများ ပိုမိုရရှိနိုင်ရေးအတွက် အလုပ်သမားများ စွမ်းဆောင်ကြရန် လိုအပ်ကြောင်း၊ တည်ဆဲအလုပ်သမားရေးရာဥပဒေများနှင့်အညီ အလုပ်သမားနှင့် အလုပ်ရှင်များအားလုံး လိုက်နာခြင်းဖြင့်ပျော်ရွှင်သည့် လုပ်ငန်းခွင်ကို တည်ဆောက်စေလိုကြောင်း မှာကြားသည်။

"အငြင်းပွားမှုပြီးခဲ့တာ တစ်လကျော်ပါပြီ။ ကျွန်မတို့တောင်းဆိုတာ အားလုံးမဟုတ်ပေမယ့် အလုပ်သမား ၈၅၀ လောက် ပြန်ဆင်းနေပါပြီ။ စိုးရိမ်ပူပန်မှုအချို့တော့ ကျွန်မတို့ဆီမှာ ကျန်နေပါသေးတယ်။ အထည်တွေရဲ့ စံနှုန်းသတ်မှတ်ချက်တွေကို အလုပ်သမားလိုအပ်ချက်အရ အနည်းငယ်လျှော့ပေးစေလိုပါတယ်။ အထူးသဖြင့် ကျွန်မတို့တွေ လုပ်ငန်းခွင်ကို ပြန်လည်ဝင်ရောက်တဲ့အခါ Line တစ်ခုချင်းစီက အလုပ်သမားတွေကို ခွဲပစ်တာမျိုးလုပ်တယ်။ ကျွန်မတို့အလုပ်က စုပေါင်းအားနဲ့ ဆောင်ရွက်ကြရတာဖြစ်ပါတယ်။ တစ်ယောက်အထာကို တစ်ယောက်နားလည်ပြီး အပေးအယူမျှတနေမယ်ဆိုရင် လုပ်ငန်းဆောင်ရွက်ရာမှာ ပိုကောင်းပါတယ်။ အခုတော့ကျွန်မတို့ကို လူခွဲပြီး တာဝန်ပေးတဲ့အတွက် အခက်အခဲတွေဖြစ်တယ်။ တတ်နိုင်ရင် လူမခွဲစေချင်ဘူး" ဟု ဂျပန်နိုင်ငံသားပိုင် ကျောက်နီအထည်ချုပ်စက်ရုံမှ အလုပ်သမားကိုယ်စားလှယ်တစ်ဦးက မြန်မာ့အလင်းသို့ ဖြေကြားသည်။

ဇန်နဝါရီနှင့် ဖေဖော်ဝါရီအတွင်းက စက်မှုဇုန်များအတွင်း စက်ရုံအချို့မှ အလုပ်သမားများနှင့် အလုပ်ရှင်များအကြား အငြင်းပွားမှုများ ဖြစ်ပွားခဲ့ပြီး ယခုအခါ နှစ်ဦးနှစ်ဖက် ညှိနှိုင်းမှုများဆောင်ရွက်ကာ လုပ်ငန်းခွင် ပြန်လည်ဝင်ရောက်နေခြင်းဖြစ်သည်။

(မြန်မာ့အလင်း)

သတင်းတို

နေရောင်ခြည်စွမ်းအင်သုံး ကျေးရွာမာတ်အားဖြန့်ဖြူးရေးပွင့်

မြို့သစ်မြို့နယ် လဲလူကျေးရွာ၌ လျှပ်စစ်မီးရရှိရေးအတွက် ကျေးလက်ဒေသဖွံ့ဖြိုးတိုးတက်ရေးဦးစီးဌာန၏ ခွင့်ပြုရန်ပုံငွေဖြင့် ဆောင်ရွက်ခဲ့သော နေရောင်ခြည်စွမ်းအင်သုံး (ဗဟို မာတ်အားဖြန့်ဖြူးရေးစနစ်) ဆိုလာမီးဖွင့်ပွဲကို မတ် ၂၆ ရက်က ကျင်းပခဲ့ရာ မြို့နယ်အုပ်ချုပ်ရေးမှူး ဦးပိုလ်အောင်မောင်မောင်က အမှာစကား ပြောကြားပြီး နေရောင်ခြည်စွမ်းအင်သုံး ဆိုလာမီးဖြန့်ဝေရေး အဆောင်သစ်ကို မြို့နယ်အုပ်ချုပ်ရေးမှူး၊ ပြည်သူ့လွှတ်တော်ကိုယ်စားလှယ် ဦးမြင့်သူ၊ မြို့နယ်ဖွံ့ဖြိုးတိုးတက်ရေးအထောက်အကူပြုကော်မတီဥက္ကဋ္ဌ ဦးတင်မြင့်နှင့် မြို့နယ်ဖွံ့ဖြိုးတိုးတက်ရေးဦးစီးဌာနမှူး ဦးဇော်မင်းဦးတို့က ဖဲကြိုးဖြတ်ဖွင့်လှစ်ပေးခဲ့သည်။

သန်းဝင်းထွန်း(မြို့သစ်)

လေဘို - ညောင်ပင်ဆိပ်တံတား အပြီးသတ်တည်ဆောက်ပေးရန် ဒေသခံများဆန္ဒရှိနေ

အင်းတော် မတ် ၂၉

စစ်ကိုင်းတိုင်းဒေသကြီး အင်းတော်မြို့နယ် မော်လူးဒေသ ကုန်းခါးကျေးရွာအုပ်စုအတွင်းရှိ ညောင်ပင်ဆိပ်ကျေးရွာနှင့် နမ်းကျေးရွာအုပ်စုရှိ လေဘိကျေးရွာတို့ကို ဆက်သွယ်ရန် တည်ဆောက်နေသည့် လေဘို-ညောင်ပင်ဆိပ်ကျေးရွာ နမ်းချောင်းကူးတံတားကို အပြီးသတ် တည်ဆောက်ပေးရန် ဒေသခံများက ဆန္ဒရှိနေကြကြောင်း သိရသည်။

အဆိုပါ လေဘို-ညောင်ပင်ဆိပ်တံတားသည် အလျား ၃၀၀ ပေ၊ အကျယ် ၁၆ ပေ၊ အမြင့် ၄၀ ပေရှိ လူကူး၊ လှည်းကူးတံတားဖြစ်ပြီး ၂၀၁၂ ခုနှစ် အောက်တိုဘာလဆန်းပိုင်းမှ စတင်တည်ဆောက်ခဲ့ခြင်းဖြစ်သည်။ တံတားပြီးစီးခါနီးအချိန်တွင် နမ်းချောင်းရေကြီးရေလျှံမှုကြောင့် တည်ဆောက်ထားပြီးသော တံတားရေလယ်တိုင်များနှင့် တံတားအရှည်ပေ ၁၅၀ ခန့် ရေစီးနှင့်အတူ မျောပါပျက်စီးသွားခဲ့ရာ ယနေ့တိုင် ပြန်လည်ပြုပြင်တည်ဆောက်နိုင်ခြင်း မရှိသေးကြောင်း သိရသည်။

"ဒီတံတားကို ကိုယ့်အားကိုယ်ကိုး တည်ဆောက်လာတာ အခုနှစ်ဆို သုံးနှစ်ရှိလာပါပြီ။ တံတားတည်ဆောက်ရာမှာ သုံးစွဲငွေ သိန်း ၁၅၀ ကျော်ခန့်ရှိနေပါပြီ။ ကျွန်တော်တို့ဒေသခံတွေအနေနဲ့ ဒီတံတားကြီး ပြီးစီးအောင်တည်ဆောက်ဖို့ မတတ်နိုင်တော့ပါဘူး။ တံတားကို အဓိကတာဝန်ယူတည်ဆောက်ခဲ့ကြတာက ညောင်ပင်ဆိပ်ကျေးရွာက တံတားဖြစ်မြောက်ရေးအကျိုးတော်ဆောင် ဦးချစ်ဝယ်နဲ့ အဖွဲ့၊ လေဘိကျေးရွာက ကျွန်တော်တို့အဖွဲ့ ပူးပေါင်းပြီးတော့ ကုန်းခါးကျေးရွာအုပ်စုနဲ့ နမ်းကျေးရွာအုပ်စုက ဒေသခံပြည်သူတွေရဲ့ လုပ်အားဒါနတွေနဲ့ တည်ဆောက်နေတာပါ"ဟု လေဘိကျေးရွာ တံတားဖြစ်မြောက်ရေး အကျိုးတော်ဆောင် ဦးကျော်စိုးက ပြောသည်။

အဆိုပါ လေဘို-ညောင်ပင်ဆိပ်တံတားသည် အင်းတော်မြို့နယ်မှ မော်လူးဒေသတွင်းရှိ လေဘို၊ ညောင်ပင်ဆိပ်ကျေးရွာများကို တိုက်ရိုက်ဆက်သွယ်သွားလာနိုင်သည့် လမ်းမပေါ်တွင် တည်ရှိသည့်အပြင် ဗန်းမောက်မြို့နယ်အတွင်းမှ ကျေးရွာများဆီသို့လည်း ဆက်သွယ်သွားလာနိုင်သည့် အရေးပါသော တံတားတစ်စင်းဖြစ်ကြောင်း၊ တံတားတည်ဆောက်ပြီးစီး၍ ကုန်တင်ကားများ၊ ဆိုင်ကယ်တွေ ဖြတ်သန်းသွားလာနိုင်ပါက ဒေသခံပြည်သူများ၏ လူမှုရေး၊ စီးပွားရေး၊ ပညာရေး၊ ကျန်းမာရေး စသည့်ကဏ္ဍများတွင် တိုးတက်လာနိုင်ကြောင်း တံတားဖြစ်မြောက်ရေးအကျိုးတော်ဆောင် ဦးကျော်စိုးက ဆက်လက်ပြောကြားသည်။

နီတိုး(မော်လူး)

ပြည်တွင်းသတင်း

နွေရာသီ ပုဒ္ဓဘာသာယဉ်ကျေးလိမ္မာသင်တန်းဖွင့်

ပန်းတနော် မတ် ၂၉

ရောဝတီတိုင်းဒေသကြီး ပန်းတနော်မြို့ အနောက်ပိုင်းရပ်ကွက် အမျိုးဘာသာ သာသနာစောင့်ရှောက်ရေးအဖွဲ့က ကြီးမှူး၍ ကျောင်းသား ကျောင်းသူများအတွက် နွေရာသီပုဒ္ဓဘာသာ ယဉ်ကျေးလိမ္မာသင်တန်းကို ယွန်းပရိယတ္တိစာသင်တိုက်ရှိ ယွန်းသိရီဓမ္မာရုံ၌ မတ် ၂၅ ရက်က ဖွင့်လှစ်သည်။

သင်တန်းကို အနောက်ပိုင်းရပ်ကွက် ယွန်းကျောင်းဆရာတော်ဘဒ္ဒန္တနန္ဒိယအား အမှူးထား၍ စာချဆရာတော် ဦးစန္ဒာသိရိက ဦးစီးပို့ချမည်ဖြစ်ပြီး ယွန်းကျောင်းတိုက်နေ အရှင်ကဝိန္ဒ၊ အမျိုးဘာသာ သာသနာစောင့်ရှောက်ရေးအဖွဲ့မှ လူငယ်များ၊ ဆရာမများနှင့် အနောက်ပိုင်းရပ်ကွက်အုပ်ချုပ်ရေးမှူး ဦးသိန်းအောင်တို့က ပါဝင်သင်ကြားမည်ဖြစ်သည်။ သင်တန်းသို့ အလယ်တန်းဆင့် ကျောင်းသားကျောင်းသူ ၄၀ ၊ မူလတန်းအကြီးဆင့် ကျောင်းသား ကျောင်းသူ ၉၀ နှင့် မူလတန်းအငယ်ဆင့် ကျောင်းသား ကျောင်းသူ ၉၀ စုစုပေါင်း ၂၂၀ တက်ရောက်ကြောင်း သိရသည်။

သင်တန်းကာလမှာ ရက်သတ္တသုံးပတ်ကြာမြင့်မည်ဖြစ်ပြီး သင်တန်းဖွင့်လှစ်သည့်ရက်မှ သင်တန်းပြီးဆုံးသည့်ရက်အထိ သင်တန်းသူ သင်တန်းသားများအား ထမင်း၊ အချိုရည်များ နေ့စဉ်ကျွေးမွေးသွားမည်ဖြစ်ရာ တစ်နေ့တာ အလှူရှင်များ လှူဒါန်းလိုပါက စာချဆရာတော် ဦးစန္ဒာသိရီ ဖုန်း-၀၄၆-၃၀၄၄၉၊ ဦးသိန်းအောင်(ရပ်ကွက်အုပ်ချုပ်ရေးမှူး)ဖုန်း ၀၉-၇၉၄၅၈၇၅၀ တို့ထံ ဆက်သွယ်လှူဒါန်းနိုင်ကြောင်း သိရသည်။

ခင်မောင်ဇော်မြင့်

သင်္ကြန်ကာလအတွင်း မူးယစ်ဆေးဝါးသုံးစွဲ၍ မဆင်မခြင်မောင်းနှင်မှုမျှားကြောင့် ယာဉ်တိုက်မှုများ မဖြစ်ပေါ်စေရေး အသိပညာပေးဟောပြော

တာချီလိတ် မတ် ၂၉

သင်္ကြန်ကာလအတွင်း မူးယစ်ဆေးဝါးသုံးစွဲ၍ မဆင်မခြင်မောင်းနှင်မှုများကြောင့် ယာဉ်တိုက်မှုများ မဖြစ်ပေါ်စေရေးအတွက် အသိပညာပေးဟောပြောပွဲကို ရှမ်းပြည်နယ်(အရှေ့ပိုင်း)တာချီလိတ်မြို့နယ်အတွင်း ကျေးရွာနှစ်ရွာ၌ မတ် ၂၇ ရက်က ကျင်းပသည်။

တာချီလိတ်မြို့နယ် ဖန်မင်အုပ်စု မယ်ယန်းကျေးရွာအုပ်ချုပ်ရေးမှူးရုံး အစည်းအဝေးခန်းမ၌ ဟောပြောပွဲတွင် မူးယစ်ဆေးဝါးတားဆီးနှိမ်နင်းရေး ရဲတပ်ဖွဲ့၊ တပ်ဖွဲ့စု(၃၀)တာချီလိတ်မှ ရဲအုပ်ဝင်းကျော်ကျော်က သင်္ကြန်ကာလအတွင်း မူးယစ်ဆေးဝါးသုံးစွဲမှုများကြောင့် ဖြစ်ပေါ်တတ်သော ဆိုးကျိုးများ၊ မူးယစ်ဆေးဝါးသုံးစွဲရောင်းဝယ်ပါက အရေးယူခံရမည့် ပြစ်မှုပြစ်ဒဏ်များနှင့် ပြည်သူများ ပူးပေါင်းပါဝင်သည့် မူးယစ်ဆေးဝါးအန္တရာယ်တားဆီးကာကွယ်ရေးလုပ်ငန်းများကို လည်းကောင်း၊ အမှတ်(၆၄) ယာဉ်ထိန်းရဲတပ်ဖွဲ့စု တပ်စိတ်(၂)မှ ရဲအုပ်ကျော်ဇေယျက သင်္ကြန်ကာလအတွင်း ယာဉ်မဆင်မခြင်မောင်းနှင်မှုများကြောင့် သေဆုံးသည့် ဖြစ်စဉ်များနှင့် အရေးယူခံရသည့် ဖြစ်စဉ်များကိုလည်းကောင်း၊ သင်္ကြန်ကာလအတွင်း လိုက်နာရမည့် ယာဉ်စည်းကမ်း၊ လမ်းစည်းကမ်းများအကြောင်းကိုလည်းကောင်း ရှင်းလင်းဟောပြောသည်။

ဟောပြောပွဲသို့ မူးယစ်ဆေးဝါးတားဆီးနှိမ်နင်းရေးရဲတပ်ဖွဲ့ဝင်များ၊ ယာဉ်ထိန်းရဲတပ်ဖွဲ့ဝင်များ၊ ဖန်မင်အုပ်ချုပ်ရေးမှူး ဦးလှသိန်းနှင့် ကျေးရွာသူကျေးရွာသားများ၊ မိုင်းကိုး-တာချီလိတ်ယာဉ်လိုင်းတွင် ပြေးဆွဲလျက်ရှိသော ယာဉ်လိုင်းများမှ ယာဉ်မောင်းနှင့် ယာဉ်နောက်လိုက်များ တက်ရောက်သည်။

တာချီလိတ်မြို့နယ် လွယ်တော်ခမ်းကျေးရွာအုပ်ချုပ်ရေးမှူးရုံး အစည်းအဝေးခန်းမ၌ ကျင်းပသော ဟောပြောပွဲတွင် မူးယစ်ဆေးဝါးတားဆီးနှိမ်နင်းရေးရဲတပ်ဖွဲ့ တပ်စိတ်(၂)မှ ရဲအုပ်ကျော်စွာထွန်းနှင့် အမှတ်(၆၄)ယာဉ်ထိန်းရဲတပ်ဖွဲ့စု တပ်စိတ်(၂)မှ ရဲအုပ်ကျော်ဇေယျတို့က သင်္ကြန်ကာလအတွင်း မူးယစ်ဆေးဝါးသုံးစွဲမှုများကြောင့် ဖြစ်ပေါ်တတ်သော ယာဉ်မတော်တဆမှုများနှင့် ခိုက်ရန်ဖြစ်ပွားမှုများအကြောင်း၊ ယာဉ်မတော်တဆမှုကြောင့် လူသေဆုံးမှုနှင့် အရေးယူခံရသည့်ဖြစ်စဉ်များအကြောင်း၊ မူးယစ်ဆေးဝါးသုံးစွဲ ရောင်းဝယ်ခြင်းကြောင့် ကျခံရမည့်ပြစ်မှုပြစ်ဒဏ်များအကြောင်းတို့ကို ဟောပြောခဲ့သည်။

အဆိုပါ ဟောပြောပွဲသို့ လွယ်တော်ခမ်းအုပ်စုအုပ်ချုပ်ရေးမှူး ဦးအားဂျာနှင့် ရွာသူ ရွာသားများ၊ တာချီလိတ်-မိုင်းဆတ် ပြေးဆွဲနေသော ယာဉ်လိုင်းများမှ ယာဉ်မောင်းနှင့် ယာဉ်နောက်လိုက်များ တက်ရောက်ခဲ့ကြသည်။

မြင့်မိုရုံ(တာချီလိတ်)

ကွန်ပျူတာစနစ်ဖြင့် မဲစာရင်းရေးသွင်းခြင်းသင်တန်းဖွင့်

ညောင်ဦး မတ် ၂၉

မန္တလေးတိုင်းဒေသကြီး ညောင်ဦးခရိုင် ရွှေကောက်ပွဲကော်မရှင်အဖွဲ့ခွဲရုံးက ကြီးမှူးဖွင့်လှစ်သည့် ၂၀၁၅ ခုနှစ် ရွှေကောက်ပွဲဆိုင်ရာ မဲစာရင်းရေးသွင်းခြင်း သင်တန်းဖွင့်ပွဲကို ညောင်ဦးခရိုင် အထွေထွေအုပ်ချုပ်ရေးဦးစီးဌာနရုံး အစည်းအဝေးခန်းမ၌ မတ် ၂၅ ရက်က ကျင်းပသည်။

ယခုနှစ် နှစ်ကုန်ပိုင်းတွင်ကျင်းပမည့် အထွေထွေရွေးကောက်ပွဲကြီးတွင် မဲပေးခွင့်ရှိသော မဲဆန္ဒရှင်စာရင်းများကို ကွန်ပျူတာအတွင်းထည့်သွင်းရာ၌ လွယ်ကူလျင်မြန်စွာနှင့် စနစ်တကျထည့်သွင်းတတ်ရန်၊ လိုအပ်သော အချက်အလက်များကိုလည်း လွယ်ကူလျင်မြန်စွာ ရှာဖွေအသုံးပြုနိုင်ရန်အတွက် သီးခြားကွန်ပျူတာနည်းစနစ်ပိုင်းဆိုင်ရာများကို သင်ကြားပေးရန် သင်တန်းကို ဖွင့်လှစ်ခြင်းဖြစ်ကြောင်း၊ ယခုသင်တန်းသို့ တက်ရောက်လာကြသည့် သင်တန်းသားများမှာ ကွန်ပျူတာပညာရပ်ကို အခြေခံတတ်ကျွမ်းထားသော သူများဖြစ်ကြောင်းနှင့် ရွှေကောက်ပွဲဆိုင်ရာ နိုင်ငံတကာဖောင်ဒေးရှင်း IFES (International Foundation For Electoral System)က နည်းပညာများ သင်ကြားပေးခြင်းအပြင် ကွန်ပျူတာများလည်းပံ့ပိုးပေးသွားမည်ဖြစ်ကြောင်း သိရသည်။

သင်တန်းကို နှစ်ရက်ကြာဖွင့်လှစ်ခဲ့ပြီး သင်တန်းသို့ ညောင်ဦးခရိုင် ညောင်ဦးမြို့နယ်နှင့် ကျောက်ပန်းတောင်းမြို့နယ်များမှ သင်တန်းသား ၃၃ ဦး တက်ရောက် သင်ကြားခဲ့ကြကြောင်း သိရသည်။

ရဲသူရအောင်(ညောင်ဦး)

ကျန်စစ်သားမင်းကြီးမွေးဖွားရာ ပရိမ္ဘံပြကျေးရွာ၌ ကိုယ့်အားကိုယ်ကိုးလျှပ်စစ်မီးရရှိ

မြောင် မတ် ၂၉

ကျန်စစ်သားမင်းကြီး၏ မွေးဖွားရာဇာတိမြေဖြစ်သော စစ်ကိုင်းတိုင်းဒေသကြီး မြောင်မြို့နယ် ပရိမ္ဘံပြကျေးရွာ၌ ကိုယ့်အားကိုယ်ကိုး လျှပ်စစ်မီးလင်းရေး ဖွင့်ပွဲကို ကျေးရွာဘုန်းတော်ကြီးကျောင်း၌ မတ် ၂၆ ရက်က ကျင်းပသည်။

ကျေးရွာလျှပ်စစ်မီးလင်းရေးအောင်ပွဲမုခ်ဦးကို စစ်ကိုင်းတိုင်းဒေသကြီး လျှပ်စစ်ဝန်ကြီး ဦးကျော်ဝင်း၊ တိုင်းဒေသကြီးလွှတ်တော်ကိုယ်စားလှယ် ဦးညွှန့်ရွှေနှင့် ဦးဝင်းနိုင်၊ ကျေးရွာလျှပ်စစ်မီးလင်းရေးကော်မတီဥက္ကဋ္ဌ ဦးစိုးမင်းတို့က ဖဲကြိုးဖြတ်ဖွင့်လှစ်သည်။ တိုင်းဒေသကြီး လမ်းပန်းဆက်သွယ်ရေးဝန်ကြီး ဦးအောင်ဇော်ဦး၊ တိုင်းဒေသကြီးကျေးလက်ဒေသဖွံ့ဖြိုးတိုးတက်ရေးဦးစီးဌာနအင်ဂျင်နီယာ ဦးမြင့်နှင့် မြောင်မြို့နယ် စီမံခန့်ခွဲမှုကော်မတီဥက္ကဋ္ဌ ဦးအောင်လွင်တို့က မီးခလုတ်များဖွင့်၍ ကျေးရွာအတွင်း လျှပ်စစ်ဓာတ်အားပို့လွှတ်ကြသည်။ စစ်ကိုင်းတိုင်းဒေသကြီး ဝန်ကြီးချုပ် ဦးသာအေးက ပရိမ္ဘံပြကျေးရွာ လျှပ်စစ်မီးလင်းရေး ကမ္ဘည်မော်ကွန်းကျောက်စာကို စက်ခလုတ်နှိပ်ဖွင့်လှစ်သည်။

ထို့နောက် တိုင်းဒေသကြီး ဝန်ကြီးချုပ်က အမှာစကားပြောကြားပြီး ကျေးရွာလျှပ်စစ်မီးလင်းရေးကော်မတီနာယကနှင့် ကျေးရွာလျှပ်စစ်မီးလင်းရေးကော်မတီဥက္ကဋ္ဌတို့က လျှပ်စစ်မီးလင်းရေးအတွက် ဆောင်ရွက်ခဲ့သော လုပ်ငန်းများအကြောင်း ရှင်းလင်းပြောကြားသည်။

ပရိမ္ဘံပြကျေးရွာလျှပ်စစ်မီးလင်းရေးအတွက် တိုင်းဒေသကြီး သမဝါယမဦးစီးဌာနက မတည်ငွေကျပ် သိန်း ၃၅၀၊ ကျေးလက်ဒေသဖွံ့ဖြိုးရေးဝန်ကြီးဌာနမှ ထောက်ပံ့ငွေကျပ် ၃၃၃ သိန်း၊ စေတနာရှင်အလှူရှင်သုံးဦးတို့က လှူဒါန်းငွေကျပ် သိန်း ၄၀ နှင့် ကျေးရွာနေပြည်သူများ၏ ထည့်ဝင်ငွေ ကျပ် ၇၂၇ သိန်း စုစုပေါင်းကုန်ကျငွေကျပ် သိန်း ၁၄၅၀ ဖြင့် ဆောင်ရွက်ခဲ့ခြင်းဖြစ်သည်။

၂၀၁၄ ခုနှစ် မတ်လတွင် စတင်ဆောင်ရွက်ခဲ့ပြီး ယခုနှစ် မတ်လတွင် အောင်မြင်စွာ ပြီးစီးခဲ့ခြင်းဖြစ်သည်။ ပရိမ္ဘံပြကျေးရွာသာမက မြောင်မြို့နယ်အတွင်းရှိ ကျေးရွာ ၁၇ ရွာတွင်လည်း ၂၀၁၅ ခုနှစ်အတွင်း လျှပ်စစ်မီးလင်းရေးလုပ်ငန်းများ ဆောင်ရွက်လျက်ရှိကြောင်း သိရသည်။

မြင့်နိုင်စိုး(ထီးလှိုင်မြေ)

သတင်းတိုများ

မသန်စွမ်းလူငယ်များ ခေါင်းဆောင်မှုမြှင့်တင်ရေးသင်တန်းဆင်း

မြန်မာနိုင်ငံ မသန်စွမ်းသူများရှေ့ဆောင်အဖွဲ့က ကြီးမှူးဖွင့်လှစ်ခဲ့သည့် အမျိုးသားအဆင့် မသန်စွမ်းသူများ ခေါင်းဆောင်မှုမြှင့်တင်ရေးသင်တန်း (၇) ကြိမ်မြောက် သင်တန်းဆင်းပွဲနှင့် သင်တန်းဆင်းလက်မှတ်ပေးအပ်ပွဲကို မတ် ၂၃ ရက်က ရန်ကုန်မြို့ ဗိုလ်ချုပ်အောင်ဆန်းလမ်းရှိ စင်ထရယ်ဟိုတယ်၌ ကျင်းပရာ မြန်မာနိုင်ငံမသန်စွမ်းသူများရှေ့ဆောင်အဖွဲ့မှ Operation Director ဦးအောင်ကိုမြင့်က သင်တန်းဆင်းအမှာစကားပြောကြားပြီး သင်တန်းဆင်းလက်မှတ်များကိုလည်းကောင်း၊ MILI မှ အကြံပေးအရာရှိ ဦးမောင်မြင့်က သင်တန်းတွင် ထူးချွန်ဆုရ သင်တန်းသား သင်တန်းသူများကိုလည်းကောင်း ဆုများပေးအပ်ချီးမြှင့်သည်။ အဆိုပါသင်တန်းသို့ ရောဝတီ၊ မကွေး၊ နေပြည်တော်၊ မန္တလေးနှင့် ပဲခူးတိုင်းဒေသကြီးများနှင့် ကယား၊ ရှမ်း၊ ရခိုင်၊ မွန်နှင့် ချင်းပြည်နယ်များမှ သင်တန်းသား ၂၀ တက်ရောက်ခဲ့ကြောင်း သိရသည်။

တင်မောင်ဦး(အလုံ)

လူမှုစောင့်ရှောက်ရေးစေတနာ့ဝန်ထမ်းလူငယ်(ဆင့်ပွား)သင်တန်းဖွင့်

စစ်ကိုင်းတိုင်းဒေသကြီးလူမှုဝန်ထမ်းဦးစီးဌာနက ကြီးမှူးဖွင့်လှစ်သော လူမှုစောင့်ရှောက်ရေး စေတနာ့ဝန်ထမ်းလူငယ်(ဆင့်ပွား)သင်တန်းကို မြင်းမူမြို့၌ မတ် ၂၃ ရက်နှင့် ၂၄ ရက်တွင် ဖွင့်လှစ်ခဲ့ပြီး သင်တန်းတွင် လူမှုဝန်ထမ်းလုပ်ငန်းကြီး(၈)ရပ်၊ ကလေးသူငယ် ကာကွယ်စောင့်ရှောက်ရေးလုပ်ငန်း၊ ရပ်ရွာအခြေပြု မသန်စွမ်းကလေးများအား စောင့်ရှောက်ခြင်း၊ သက်ကြီးရွယ်အိုများအား ကာကွယ်စောင့်ရှောက်ခြင်းနှင့် ရှေးဦးကလေးသူငယ်မှတ်တမ်းရေးသွင်းခြင်း စသည့်ဘာသာရပ်များကို သင်ကြားပို့ချပေးခဲ့ကြောင်း သိရသည်။

အောင်စိုးဇေ(iprd)

ချင်းပြည်နယ်အထိမ်းအမှတ် တောင်ဇလပ်ပန်းများနှင့် ထိန်းသိမ်းစောင့်ရှောက်ရမည့် တောင်ဇလပ်ပင်များ

➤ ➤ **သတင်းဆောင်းပါး-နေစု(ချင်းရိုးမ)**

ဆောင်းနှောင်းရာသီအချိန်ရောက်ရှိလာပြီဖြစ်ရာ ချင်းပြည်နယ် တီးတိန်မြို့နယ်အတွင်း၌ ချင်းပြည်နယ်၏အထိမ်းအမှတ်ဖြစ်သော တောင်ဇလပ်ပန်းနိုနိုများ လှိုင်လှိုင်ပွင့်နေပြီဖြစ်သည်။ တီးတိန်မြို့နယ်အတွင်း၌ တောင်ဇလပ်ပင်များ အများဆုံး ပေါက်ရောက်ရာနေရာဖြစ်သော အမြင့် ၈၈၇၁ ပေရှိ ကနေဒီတောင်ဒေသတွင် တစ်တောတစ်တောင်လုံး တောင်ဇလပ်ပန်းပွင့်အနီများဖြင့် ဖုံးလွှမ်းလျက်ရှိသည်။

ယခုနှစ်တွင် တောင်ဇလပ်ပန်းများသည် ဒီဇင်ဘာလအတွင်းက ပထမအကြိမ် ဖူးပွင့်ခဲ့ပြီးဖြစ်ကာ ယခုအခါ ပုံမှန်ဖူးပွင့်ချိန်အဖြစ် ဒုတိယအကြိမ်ထပ်မံဖူးပွင့်ခြင်းဖြစ်ကြောင်း သိရသည်။ "တောင်ဇလပ်ပန်းတွေဟာ ပုံမှန်အားဖြင့် ဆောင်းနှောင်းကာလဖြစ်တဲ့ ဖေဖော်ဝါရီလကုန် မတ်လဆန်းပိုင်းမှာ စတင်ဖူးပွင့်မှုရှိပြီး အခုနှစ်မှာ ရာသီဥတုပူနွေးမှုကြောင့် ဒီဇင်ဘာလဆန်းပိုင်းမှာ ပထမအကြိမ် စတင်ဖူးပွင့်ခဲ့ပါတယ်။ အခုမတ်လမှာတော့ ပထမအကြိမ် ဒီဇင်ဘာတုန်းက မပွင့်သေးတဲ့အပင်တွေ နောက်ဆုံးအဆင့်ဖူးပွင့်တာဖြစ်ပါတယ်။ ပုံမှန်အချိန်မဟုတ်ဘဲ ပွင့်တဲ့ပန်းနဲ့ ပုံမှန်လစဉ်ပွင့်တဲ့ပန်းတွေဟာ လှပမှု၊ စိုပြည်မှု၊ လန်းဆန်းမှု၊ ဝေဆာမှု မြိုင်ဆိုင်မှုစတဲ့ ကွာခြားမှုတွေရှိပါတယ်"ဟု ကနေဒီတောင် စိမ်းလန်းစိုပြည်ရေးအဖွဲ့ (Green Kenedy Group)၏ဥက္ကဋ္ဌ ဦးငဉ့်ရှင်းခွါလ်(ခ)ဦးလှိုင်အောင်က ပြောသည်။

တောင်ဇလပ်ပင်များသည် ချင်းပြည်နယ်တစ်ခုတည်းတွင် ပေါက်ရောက်ခြင်းမဟုတ်ဘဲ ကချင်ပြည်နယ်၊ ကရင်ပြည်နယ်၊ ရှမ်းပြည်နယ်တို့တွင်လည်း အမြင့်ပေ ၆၀၀၀ အထက်ရှိသော တောင်ကုန်းတောင်တန်းများ၌ ပေါက်ရောက်ကြသည်။ သို့သော် ချင်းပြည်နယ်မှာမူ ပြည်နယ်၏အမှတ်သင်္ကေတတစ်ခုအဖြစ် အောက်ချင်းဌက်နှင့်ဇွန်တွဲ၍ တောင်ဇလပ်ပန်းကို တန်ဖိုးထားကြသည်။ ပြည်နယ်၏အလှတရားတစ်ခုအဖြစ် သတ်မှတ်ထားကြသည်။

ချင်းပြည်နယ်မြောက်ပိုင်းတွင် တောင်ဇလပ်အနီမျိုး အများဆုံး ပေါက်ရောက်မှုရှိပြီး ချင်းပြည်နယ်တောင်ပိုင်းဒေသတွင် တောင်ဇလပ်အဖြူမျိုးကို တွေ့ရကြောင်း၊ တောင်ဇလပ်ပန်းများ၏အလှကို ဖော်ဆောင်ရာ အဓိကဒေသမှာ တီးတိန်မြို့နယ် ကနေဒီတောင်(ခ)ထွမ်းဝုမ်းတောင်တန်းနှင့် နတ်မတောင်(ခ)ဝိတိုရိယတောင်တန်းများဖြစ်ပြီး အဆိုပါတောင်တန်းများကို ခရီးသွားလုပ်ငန်းအတွက် ထိန်းသိမ်းသင့်ကြောင်း ဦးလှိုင်အောင်က ဆက်လက်ပြောကြားသည်။

ယခုအခါ ချင်းပြည်နယ်အတွင်း သစ်တောပြုန်းတီးမှုများကြောင့် အောက်ချင်းငှက်များမှာ ပျောက်ကွယ်လုနီးနေပြီဖြစ်ကြောင်း သိရသည်။ ကျန်ရှိနေသေးသော တောင်ဇလပ်များကိုလည်း ထပ်မံမပြုန်းတီးစေဘဲ ထိန်းသိမ်းစောင့်ရှောက်ရန်မှာ တောင်ပေါ်နေဒေသခံပြည်သူများ၌ အဓိကတာဝန်ရှိကြောင်းကို ၄င်းက ဆက်ပြောသည်။

ချင်းရိုးရာအယူအဆများအရ တောင်ဇလပ်ပင်နှင့် အပွင့်သည် ဆေးဖက်ဝင်အသီးအပွင့်ဖြစ်သည်။ တောင်ဇလပ်ပန်းဝတ်ရည်ကို သောက်သုံးခြင်းဖြင့် အမောပြေခြင်းနှင့် ရင်ကျပ်ရောဂါများကို ပျောက်ကင်းစေနိုင်ကြောင်း၊ အခေါက်နှင့်အမြစ်သည် အဆိပ်ရှိသောသတ္တဝါများကိုက်လျှင် အဆိပ်ဖြေဆေးအဖြစ် အသုံးပြုကြကြောင်း သိရသည်။

တောင်ဇလပ်အပင်များမှာ အပင်ကြီးထွားမှုနှေးကွေး၍ လက်ရှိအပင်များမှာ သက်တမ်းနှစ် ၃၀ အထက်တွင် ရှိကြကြောင်း၊ ထင်းအဖြစ်အသုံးပြုပါက မီးခဲကောင်းခြင်းကြောင့် ဒေသခံများက သက်တမ်းရင့်အပင်များကို ထင်းအဖြစ် ခုတ်လှဲကြသဖြင့် တောင်ဇလပ်ပင်များ တဖြည်းဖြည်းလျော့နည်းပြုန်းတီးလာလျက်ရှိကြောင်း၊ ခရီးသွားပြည်သူများကလည်း အပွင့်ကိုမြတ်နိုးသဖြင့် အကိုင်းလိုက်ခုတ်ယူကြကြောင်း၊ တောမီးလောင်မှုကြောင့်လည်း အပင်ငယ်များ သေဆုံးပြီး သက်တမ်းရင့်အပင်ကြီးများ မီးလောင်ပျက်စီးကြောင်း၊ ချင်းပြည်နယ်တောင်ပိုင်း မင်းတပ်နှင့် ကန်ပက်လက်မြို့နယ်များတွင် တောင်ဇလပ်ပန်းပွင့်များကို ဝိုင်အဖြစ်ပြုလုပ်သဖြင့် အပွင့်ခူးရာတွင် အကိုင်းလိုက်ခုတ်ယူသဖြင့်လည်း ပြုန်းတီးမှုများရှိလာကြောင်း သဘာဝပတ်ဝန်းကျင်လေ့လာသူများက ဆိုသည်။

ချင်းပြည်နယ်ကို ကမ္ဘာလှည့်ခရီးသွားများ၏ စိတ်အာရုံကိုဆွဲဆောင်နိုင်သည့် သဘာဝအခြေခံ ခရီးသွားဒေသတစ်ခုဖြစ်လာစေရန်ရည်ရွယ်ကာ ဒေသသာယာလှပလာစေရေးနှင့် ကနေဒီတောင်ရှိ ပြည်နယ်အထိမ်းအမှတ်သင်္ကေတ တော်ဝင်တောင်ဇလပ်ပန်းများ ရေရှည်ရှင်သန်တည်တံ့စေရန် ထိန်းသိမ်းစောင့်ရှောက်ရေးကို ကနေဒီစိမ်းလန်းစိုပြည်ရေးအဖွဲ့က ၂၀၁၂ ခုနှစ်မှ စတင်ဆောင်ရွက်လျက်ရှိသည်။

တောင်ဇလပ်ပင်များ ထိန်းသိမ်းရေးအတွက် အပင်တိုင်းနှင့် မြင်သာသည့် နေရာတိုင်းတွင် သတိပေးပိုစတာများကပ်၍ လှုံ့ဆော်မှုများဆောင်ရွက်ခဲ့ကြောင်း၊ ခရီးသွားမော်တော်ယာဉ်များတွင်လည်း သတိပေးလှုံ့ဆော်သောစကေကာများကပ်၍ သဘာဝအရင်းအမြစ်နှင့် ပတ်ဝန်းကျင်ထိန်းသိမ်းရေးလှုပ်ယမ်နှိုးနှောဖလှယ်ပွဲလှုပ်ရှားမှုများကိုလည်း နှစ်စဉ်ဆောင်ရွက်လျက်ရှိကြောင်း သိရသည်။

ချင်းပြည်နယ်၏ တော်ဝင်သင်္ကေတတစ်ခုဖြစ်သည့် တောင်ဇလပ်ပင်နှင့် တောင်ဇလပ်ပန်းများ ရေရှည်တည်တံ့စေရေးအတွက် သဘာဝပတ်ဝန်းကျင်ထိန်းသိမ်းစောင့်ရှောက်ရေးအဖွဲ့များက ဆောင်ရွက်နေသည့်အချိန်တွင် ဒေသခံပြည်သူများနှင့် တာဝန်ရှိသူများကလည်း ဝိုင်းဝန်းပူးပေါင်းကူညီ၍ ဆောင်ရွက်ကြရန် လိုအပ်လျက်ရှိနေပါသည်။ ။

ကျေးရွာမီးလင်းရေးလုပ်ငန်းနှင့် စက်ရေတွင်းဖွင့်ပွဲကျင်းပ

မကွေး၊ မတ် ၂၉

နှစ်(၇၀)ပြည့် တပ်မတော်နေ့အား ဂုဏ်ပြုသောအားဖြင့် မကွေးမြို့နယ် ငွေးတောက်စမ်းကျေးရွာတွင် လျှပ်စစ်မီးလင်းရေးလုပ်ငန်းနှင့် စက်ရေတွင်းဖွင့်ပွဲကို မတ် ၂၅ ရက်က ကျင်းပသည်။

ဖွင့်ပွဲတွင် တိုင်းဒေသကြီးလွှတ်တော်ကိုယ်စားလှယ် ဦးဟန်မောင်က ကျေးလက်ဒေသဖွံ့ဖြိုးတိုးတက်ရေးဦးစီးဌာနအနေဖြင့် ကျေးရွာများတွင် လျှပ်စစ်မီးနှင့် သောက်သုံးရေရရှိရေးကို ဆောင်ရွက်ပေးလျက်ရှိရာ ယခု ငွေးတောက်စမ်းကျေးရွာတွင် လျှပ်စစ်မီးနှင့် ရေရရှိရေးကို တစ်နှစ်အတွင်း ဆောင်ရွက်ပေးနိုင်ခဲ့ကြောင်း၊ လျှပ်စစ်မီးရရှိပြီးနောက် လျှပ်စစ်အန္တရာယ် သတိပြုကာကွယ်ရေးကိုလည်း ကျေးလက်နေပြည်သူများ နားလည်စေရန် အသိပညာပေးလုပ်ငန်းများ ဆောင်ရွက်သွားမည်ဖြစ်ကြောင်း အမှာစကားပြောကြားသည်။ ထို့နောက် တိုင်းဒေသကြီး ကျေးလက်ဒေသဖွံ့ဖြိုးတိုးတက်ရေးဦးစီးဌာနတိုင်းဒေသကြီးဦးစီးမှူး ဦးကျော်ဆွေ၊ တိုင်းဒေသကြီးလျှပ်စစ်အင်ဂျင်နီယာ ဦးသာစိုး၊ မြို့နယ်ဖွံ့ဖြိုးတိုးတက်ရေးအထောက်အကူပြုကော်မတီဥက္ကဋ္ဌ ဦးဟန်ထွန်းနှင့် မြို့နယ်အုပ်ချုပ်ရေးမှူး ဦးစောထွန်းဦးတို့က လျှပ်စစ်မီးလင်းရေးလုပ်ငန်းနှင့် စက်ရေတွင်းကို ဖဲကြိုးဖြတ်ဖွင့်လှစ်ပေးကြသည်။

ငွေးတောက်စမ်းကျေးရွာတွင် လျှပ်စစ်မီးရရှိရေးအတွက် ၂၀၁၄-၂၀၁၅ ဘဏ္ဍာရေးနှစ် ကျေးလက်ဒေသဖွံ့ဖြိုးတိုးတက်ရေးဦးစီးဌာန ခွင့်ပြုရန်ပုံ ငွေကျပ် ၆၃ ဒသမ ၉ သန်းဖြင့်လည်းကောင်း၊ စက်ရေတွင်းကို ရန်ပုံငွေ ကျပ် ၂၄ ဒသမ ၃ သန်းဖြင့်လည်းကောင်း တူးဖော်ဆောင်ရွက်ပေးခဲ့ခြင်းဖြစ်ကြောင်း သိရသည်။ **ကျော်ဇေယျ**

ကျေးရွာချင်းဆက် ကတ္တရာလမ်းသစ်ဖွင့်

တာချီလိတ် မတ် ၂၉

နှစ်(၇၀)ပြည့် တပ်မတော်နေ့ကို ဂုဏ်ပြုသောအားဖြင့် တာချီလိတ်ခရိုင် တာချီလိတ်မြို့နယ် မိုင်းကိုးကျေးရွာအုပ်စုရှိ ဆီလီဇေ့-မောတွီ ကျေးရွာချင်းဆက်ကတ္တရာလမ်းသစ်ဖွင့်ပွဲကို မတ် ၂၇ ရက်က ကျင်းပသည်။

ဆီလီဇေ့-မောတွီ ကျေးလက်ကတ္တရာလမ်းသစ်သည် အရှည် ၂ မိုင်၊ အကျယ် ၁၂ ပေ၊ ထု ၉ လက်မရှိပြီး ကျေးလက်ဒေသဖွံ့ဖြိုးတိုးတက်ရေးဦးစီးဌာန၏ ၂၀၁၄-၂၀၁၅ ဘဏ္ဍာရေးနှစ် ခွင့်ပြုရန်ပုံငွေကျပ်သိန်း ၁၇၆၀ ဖြင့် SMJ ကုမ္ပဏီမှ တာဝန်ယူဆောင်ရွက်ခဲ့ခြင်းဖြစ်ကြောင်း သိရသည်။ လမ်းဖွင့်ပွဲတွင် မြို့နယ်ကျေးလက်ဒေသဖွံ့ဖြိုးတိုးတက်ရေးဦးစီးဌာနမှူး ဦးတင်ဝင်းမောင်က အမှာစကားပြောကြားပြီး ခရိုင်အုပ်ချုပ်ရေးမှူး ဦးတင်ဝင်းရွှေ၊ ခရိုင်ကျေးလက်ဒေသဖွံ့ဖြိုးတိုးတက်ရေးဦးစီးဌာန ဒုတိယညွှန်ကြားရေးမှူး ဦးအောင်ထွန်း၊ အမျိုးသားလွှတ်တော်ကိုယ်စားလှယ် ဦးဝီလ်ဆင်မိုးတို့က လမ်းသစ်ကို ဖဲကြိုးဖြတ်ဖွင့်လှစ်ပေးသည်။

လမ်းဖွင့်ပွဲသို့ မြို့နယ်အုပ်အုပ်ချုပ်ရေးမှူး ဦးထွန်းထွန်းဝင်း၊ ခရိုင်နှင့်မြို့နယ် ဌာနဆိုင်ရာတာဝန်ရှိသူများ၊ မြို့နယ်ဖွံ့ဖြိုးတိုးတက်ရေး အထောက်အကူပြုကော်မတီဥက္ကဋ္ဌနှင့် အဖွဲ့ဝင်များ၊ မြို့နယ်စည်ပင်သာယာရေးကော်မတီဝင်များ၊ လူမှုရေးအသင်းအဖွဲ့များ၊ ရပ်မိရပ်ဖများနှင့် ဒေသခံပြည်သူများ တက်ရောက်ကြသည်။

ဓေယ်လင်း(iprd)

ပြည်သူ့ဝန်ဆောင်မှုအသိပညာပေး နယ်လှည့်စာပတ်ဝိုင်းများကျင်းပ

သထုံ မတ် ၂၉

ကျေးလက်နေပြည်သူများအသိပညာဗဟုသုတ ပိုမိုမြင့်မားပြီး ကျေးရွာဖွံ့ဖြိုးတိုးတက်စေရေးအတွက် နယ်လှည့်စာပတ်ဝိုင်းများ ဖွင့်လှစ်ပေးခြင်း၊ နံရံကပ်စာစောင်နှင့် ဓာတ်ပုံများ ခင်းကျင်းပြသပေးခြင်းနှင့် စာပတ်ရှိန်မြင့်တင်ရေးဟောပြောခြင်းစသည့် ပြည်သူ့ဝန်ဆောင်မှု အသိပညာပေးလုပ်ငန်းများကို သထုံခရိုင် ပြန်ကြားရေးနှင့် ပြည်သူ့ဆက်ဆံရေးဦးစီးဌာန ဝန်ထမ်းများက သထုံမြို့နယ် စခန်းကြီးကျေးရွာနှင့် ညောင်ချောင်းကျေးရွာများ၌ မတ် ၂၆ ရက်က ကွင်းဆင်းဆောင်ရွက်ပေးခဲ့ကြောင်း သိရသည်။

မြို့နယ်ပြန်/ဆက်ဦးစီးမှူး ဒေါ်သူဇာအောင်နှင့် ဝန်ထမ်းများက ကျေးလက်နေပြည်သူများ အသိပညာဗဟုသုတ ပိုမိုမြင့်မားစေရန်အတွက် စာဖတ်ရှိန်မြင့်တင်ရေးနှင့် ကျေးလက်စာကြည့်တိုက်များ ရှင်သန်ရေးအတွက် ပြည်သူများက ပူးပေါင်းပါဝင်ရေးတို့ကို ပညာပေးဟောပြောခဲ့ကာ ခရိုင်ပြန်ကြားရေးနှင့် ပြည်သူ့ဆက်ဆံရေးဦးစီးဌာနက နယ်လှည့်စာကြည့်တိုက် ဖွင့်လှစ်ခြင်း၊ ဓာတ်ပုံနှင့် နံရံကပ်စာစောင်များ ခင်းကျင်းပြသခြင်းနှင့် ပညာပေးဗီဒီယိုခွေများ ပြသပေးခြင်းကို ဆောင်ရွက်ခဲ့သည်။ ထို့နောက် ကျေးရွာစာကြည့်တိုက်အတွက် သုတရသ စာအုပ်စာစောင်များကိုလည်း ပေးအပ်လျှုဒါန်းခဲ့ကြောင်း သိရသည်။

(ခရိုင် ပြန်/ဆက်)

ဆောင်းပါး

ကားပါကင် (Parking)

မောင်မောင်(ယထ)

ကားပါကင်မရှိသလို ယာဉ်ထိန်းတွင်အဖြေမရှိ၊ မဖြေတတ်၊ ဤတွင် "စိတ်ပိုင်းရော၊ ရုပ်ပိုင်းပါ ယာဉ်ထိန်းရှင်းမရသော ယာဉ်ကြောရော စိတ်ပါ ကျပ်တည်းမှု" ဖြစ်ကုန်ပါတော့သတည်း။ ။

ပြည်တွင်းသတင်း

ပြန်ကြားရေးဝန်ကြီးဌာန သတင်းနှင့်စာနယ်ဇင်းလုပ်ငန်း၏ နေ့စဉ်ထုတ်ပုံနှိပ်သတင်းစာများအား Digital သတင်းစာများအဖြစ်ပါ ဝန်ဆောင်မှုတိုးမြှင့်နိုင်ရေးအတွက် စိတ်ဝင်စားမှုအဆိုပြုလွှာခေါ်ယူခြင်း

၁။ သတင်းနှင့်စာနယ်ဇင်းလုပ်ငန်းအနေဖြင့် မြန်မာ့အလင်းနှင့် ကြေးမုံသတင်းစာများကို လက်ရှိထုတ်ဝေနေသော ပုံနှိပ်သတင်းစာများအပြင် ... Digital ... သတင်းစာများအဖြစ် ...

၂။ ... Website ... Digital ...

၃။ အဆိုပြုလွှာများကို ၂၄-၄-၂၀၁၇ ရက် နံနက် (၀၉း၃၀)နာရီမှ (၁၆း၃၀)နာရီအတွင်း ပြန်ကြားရေးဝန်ကြီးဌာန၊ ရုံးအမှတ်(၇) နေပြည်တော်ရှိ ...

၄။ ...

အဆိုပြုလွှာပုံစံများ ထုတ်ယူရန်လိပ်စာ	အဆိုပြုလွှာတင်သွင်းရန်လိပ်စာ
သတင်းနှင့်စာနယ်ဇင်းလုပ်ငန်း ပြန်ကြားရေးဝန်ကြီးဌာန ရုံးအမှတ်(၇) နေပြည်တော် ဖုန်း ၀၆၇-၄၁၂၂၂၊ ၀၆၇-၄၁၂၂၈	ပြည်တွင်း/ပြည်ပ ပစ္စည်းများဝယ်ယူရေးနှင့် ထုတ်ဝေရေးဆိုင်ရာ ... ပြန်ကြားရေးဝန်ကြီးဌာန ရုံးအမှတ်(၇) နေပြည်တော်၊ ဖုန်း-၀၆၇-၄၁၂၂၂

မိုးရာသီစိုက်ပျိုးစရိတ် ချေးငွေ ရာနှုန်းပြည့်ကောက်ခံရရှိ

ဂန့်ဂေါ မတ် ၂၉

... ၂၀၁၆ ခုနှစ် မိုးရာသီစိုက်ပျိုးစရိတ်ချေးငွေ ... ရာနှုန်းပြည့်ကောက်ခံရရှိခဲ့သည်။

ကြီးမြင့်နိုင်(လှိုင်တော)

ဘိန်းမည်းနှင့် ဆက်စပ်ပစ္စည်းများဖမ်းဆီးရမိ

အင်းတော် မတ် ၂၉

... ဘိန်းမည်းနှင့် ဆက်စပ်ပစ္စည်းများ ဖမ်းဆီးရမိကြောင်း သိရသည်။

ဦးရဲ (ကသာ)

နိုင်ငံဘက်စုံ တည်ဆောက်ရေး မှန်မှန်ကန်ကန်အခွန်ပေး

၂၀၁၇ ခုနှစ် တတိယအကြိမ် ရေ‌ဝတီစာပေပွဲတော် မန္တလေးမြို့ Mandalay Hill Resort Hotel ၌ကျင်းပ

ရန်ကုန် မတ် ၂၉

၂၀၁၇ ခုနှစ် တတိယအကြိမ် ရေဝတီစာပေပွဲတော် ဖွင့်ပွဲအခမ်းအနားကို မတ် ၂၈ ရက် နံနက် ၁၀ နာရီက မန္တလေးမြို့ Mandalay Hill Resort Hotel ၌ကျင်းပသည်။

... Ann Enright ...

ခင်ခင်ဝင်း (ပညာရေး)

ကျေးလက်ကျောက်ချောလမ်းသစ်ဖွင့်ပွဲကျင်းပ

တောင်ကြီး မတ် ၂၉

...

နန်းပြုံးရီ(တောင်ကြီး)

ဆိုလာစနစ်ဖြင့် လျှပ်စစ်မီးရရှိ

ဘားအံ မတ် ၂၉

... W 80 ... 65V ... W 300 ...

(မြို့နယ် ပြန်/ဆက်)

မှတ်ပုံတင်ထားခြင်းမရှိသောတိုင်းရင်းဆေးဝါးဖြစ်၍ အများပြည်သူများသုံးစွဲရန် မသင့်လျော်ကြောင်း ကြေညာ

ကျန်းမာရေးဝန်ကြီးဌာနသည် ... တိုင်းရင်းဆေးဝါးများကို အများပြည်သူတို့သုံးစွဲနိုင်ရန် ...

စဉ်	ဆေးဝါးအမည်	ထုတ်လုပ်/ဖြန့်ချိသူ
၁။	မြင်းပျံအမှတ်တံဆိပ်အကိုက်အခဲပျောက်ဆေးကြီး	ဖော်ပြထားခြင်းမရှိပါ။
၂။	တောရွှေဝါလိမ်းဆေး	K ရှဲ(၆)ဈေး(၂) မြစ်ကြီးနားမြို့
၃။	စပါယ်ရှယ် အမှတ်တံဆိပ်	K ရှဲ(၆)ဈေး(၂) မြစ်ကြီးနားမြို့
	အဆုတ်ရောဂါ ဆေးကြီးနှင့်ရင်ကျပ်ပန်းနာပျောက်ဆေးကြီး	
၄။	ခြင်္သေ့အမှတ်တံဆိပ်သွေးဆေး	နယ်ပုန်ရပ်၊ ညောင်ဦး
၅။	အင်းလေးမယ် အမှတ်တံဆိပ် အသားလှသွေးဆေး	နဂါးနန်းကောင်းဆေးတိုက် (လိပ်စာတိကျစွာ ဖော်ပြထားခြင်းမရှိပါ)
၆။	မြမ်မာ့ဘာသားတော်ကြီးကိုရ အမှတ်တံဆိပ်	ဧယျာချောင်ရပ်၊ ကသာမြို့
	သွေးဝါနာအပူအပုပ်ကျလေလည်လေသေဆေးကြီး	စျေး၊ရုံ(၇)၊ ဆိုင်ခန်းအမှတ် ၃/၄၊ ဈေးအတွင်း၊ မြောက်ဘက်တိုက်တန်း၊ ကသာမြို့
၇။	ငွေမြင်းမြူ အမှတ်တံဆိပ် ကျောက်ကပ်ဆေး	အမှတ်(၁၃)၊ ရပ်ကွက်(၃)၊ ရွှေကော်၊ မြစ်ကြီးနားမြို့
၈။	အဆစ်အမျက်ရောင်ကိုက်ခြင်း လေးဖက်နာပျောက်ဆေး	အမှတ်(၆၃)၊ မြို့မရပ်၊ မြစ်ကြီးနားမြို့

... အသိပေးအပ်ပါသည်။

ကျန်းမာရေးဝန်ကြီးဌာန

ကုန်စျေးနှုန်းများ တည်ငြိမ်လျက်ရှိ

ရေး မတ် ၂၉

မွန်ပြည်နယ် ရေးမြို့နယ်အတွင်း ... ကုန်စျေးနှုန်းများ တည်ငြိမ်လျက်ရှိကြောင်း သိရသည်။

နေမျိုးထွဋ်(ရေး)

တာချီလိတ်၌ အများသုံးရေကန်ဖွင့်

တာချီလိတ် မတ် ၂၉

မတ်လ ၂၇ ရက်တွင် ကျရောက်သော နှစ်(၇၀)ပြည့် တပ်မတော်နေ့အား ဂုဏ်ပြုသောအားဖြင့် ... တာချီလိတ်ခရိုင် ... အများသုံးရေကန် ... ၂၀၁၄-၂၀၁၅ ...

မောင်ယဉ်ကျေး

တောင်ပေါ်ဒေသထွက် မြေပဲများ စျေးကောင်းရနေ

ရေတာရှည် မတ် ၂၉

... တောင်ပေါ်ဒေသ ... မြေပဲစိုက်ခင်းများ ... ကျပ် ၄၀၀၀ ... ကျပ် ၃၅၀၀ ... ကျပ် ၅၀၀ ...

ကိုလွင်(ဆွာ)

ပြည်တွင်းသတင်း

ပခုက္ကူမြို့မှ အထူးကုဆရာဝန်ကြီးများ ကွင်းဆင်းဆေးကုသမှုဆောင်ရွက်

ပေါက် မတ် ၂၉

နှစ်(၇၀)ပြည့် တပ်မတော်နေ့ကို ဂုဏ်ပြုသောအားဖြင့် မကွေးတိုင်းဒေသကြီး ပခုက္ကူမြို့ အထွေထွေရောဂါကုဆေးရုံကြီးမှ ဆေးရုံအုပ်ကြီး ဒေါက်တာခင်မေသွင် ဦးဆောင်သော အထူးကုဆရာဝန်ကြီးများအဖွဲ့သည် ပေါက်မြို့ ပြည်သူ့ဆေးရုံ၌ ကျန်းမာရေးပညာပေးဟောပြောခြင်းနှင့် ဆေးကုသခြင်းလုပ်ငန်းများကို မတ် ၂၇ ရက်က ကွင်းဆင်းဆောင်ရွက်ခဲ့သည်။

ကျန်းမာရေးပညာပေးဟောပြောပွဲတွင် ဆေးရုံအုပ်ကြီးဒေါက်တာခင်မေသွင်က မိခင်နှင့်ကလေးကျန်းမာရေးဆိုင်ရာ သိကောင်းစရာများကို ပညာပေးဟောပြောပြီး လက်ထောက်ဆေးရုံအုပ် ဒေါက်တာသန့်ဇင်က အပူဒဏ်အန္တရာယ်နှင့် ကျန်းမာရေးအကြောင်း သိကောင်းစရာများကို ပညာပေးဟောပြောကြသည်။ ထို့နောက် ဟောပြောပွဲတက်ရောက်သော ကိုယ်ဝန်ဆောင်မိခင်များအား ပေါက်မြို့ မိခင်နှင့်ကလေးစောင့်ရှောက်ရေးအသင်းနှင့် အမျိုးသမီးရေးရာအဖွဲ့တို့က အိုင်အိုဒင်းဆားနှင့် စားသောက်ဖွယ်ရာများ ပေးအပ်သည်။

ဟောပြောပွဲအပြီးတွင် ကွင်းဆင်းဆေးကုသမှုများကို ပခုက္ကူမြို့ဆေးရုံအုပ်ကြီးနှင့် အထွေထွေရောဂါကုသမားတော်၊ ခွဲစိတ်၊ အရိုး၊ အကြော၊ ကလေး၊ သားဖွားမီးယပ်၊ မျက်စိနှင့် နား၊ နှာခေါင်း လည်ချောင်းအထူးကုဆရာဝန်ကြီးများပါဝင်သော အဖွဲ့ဝင် ၅၀ တို့က ဆက်လက်ဆောင်ရွက်ပေးခဲ့သည်။ ကွင်းဆင်းဆေးကုသရာ၌ ပေါက်မြို့နယ်အတွင်းမှ အထွေထွေရောဂါကု လူနာများအပါအဝင် လူနာ ၁၄၀ ကို အခမဲ့စစ်ဆေးကုသပေးနိုင်ခဲ့ကြောင်း သိရသည်။

ဖိုးသားလေး(ယောမြေ)

မြို့နယ်သုံးမြို့နယ်၌ ယစ်မျိုးလိုင်စင်များလေလံတင်

စစ်ကိုင်း မတ် ၂၉

၂၀၁၅-၂၀၁၆ ဘဏ္ဍာရေးနှစ်အတွက် စစ်ကိုင်းတိုင်းဒေသကြီး စစ်ကိုင်းခရိုင်အတွင်းရှိ မြို့နယ်သုံးမြို့နယ်သို့ ယစ်မျိုးလိုင်စင်များကို စစ်ကိုင်းခရိုင်အထွေထွေအုပ်ချုပ်ရေးဦးစီးဌာနရုံးအစည်းအဝေးခန်းမ၌ မတ် ၂၆ ရက်က လေလံတင်ရောင်းချခဲ့သည်။

လေလံရောင်းချပွဲတွင် ခရိုင်အုပ်ချုပ်ရေးမှူး ဦးကျော်မင်းညိုက ခရိုင်အတွင်း မြို့နယ်အလိုက် အတည်ပြုရောင်းချထားသည့် ယစ်မျိုးလိုင်စင်များနှင့် ယခု ၂၀၁၅-၂၀၁၆ ခု ဘဏ္ဍာရေးနှစ် ယစ်မျိုးလိုင်စင်လေလံရောင်းချပွဲအကြောင်းနှင့်ပတ်သက်၍ အမှာစကားပြောကြားပြီး ခရိုင်အထွေထွေအုပ်ချုပ်ရေးဦးစီးအရာရှိ ဦးထွန်းတင့်လှိုင်က ယစ်မျိုးလေလံ လိုင်စင်အမျိုးအစားနှင့် လေလံစည်းကမ်းချက်များကို ဖတ်ကြားရှင်းလင်းသည်။

ထို့နောက် ခရိုင်အတွင်းရှိ စစ်ကိုင်း၊ မြင်းမူနှင့် မြောင်မြို့နယ်တို့မှ ယစ်မျိုးလိုင်စင် ၁၁ မျိုးကို လေလံတင်ရောင်းချခဲ့ရာ စစ်ကိုင်းမြို့နယ်နှင့် မြောင်မြို့နယ်တွင် လေလံအားလုံးရောင်းချခဲ့ရပြီး မြင်းမူမြို့နယ်တွင် လေလံတစ်မျိုးကျန်ရှိကာ ဧပြီ ၃ ရက်တွင် ထပ်မံရောင်းချသွားမည်ဖြစ်ကြောင်း သိရသည်။

အဆိုပါ ယစ်မျိုးလုပ်ငန်းလိုင်စင်များ လေလံရောင်းချပွဲသို့ စစ်ကိုင်း၊ မြင်းမူနှင့် မြောင်မြို့နယ်များမှ စီမံခန့်ခွဲမှုကော်မတီဝင်များ၊ ခရိုင်နှင့် မြို့နယ်အဆင့်ဌာနဆိုင်ရာများ၊ မြို့နယ်စည်ပင်သာယာရေးကော်မတီဝင်များ၊ မြို့နယ်အထောက်အကူပြုကော်မတီဝင်များနှင့် လေလံလုပ်ငန်းရှင်များတက်ရောက်ခဲ့ပြီး လေလံရောင်းချမှုများကို စည်းမျဉ်းစည်းကမ်းများနှင့်အညီ ပွင့်လင်းမြင်သာစွာ ဆောင်ရွက်ခဲ့ကြောင်း သိရသည်။

မျိုးဝင်း(စစ်ကိုင်း)

သင်္ကြန်ကာလအတွင်း မူးယစ်ဆေးဝါးသုံးစွဲမှုလျှော့ချရန် မြဝတီမြို့၌ အသိပညာပေးဟောပြော

မြဝတီ မတ် ၂၉

သင်္ကြန်ကာလအတွင်း မှုခင်းကြိုတင်ကာကွယ်ရေးနှင့် မူးယစ်ဆေးဝါးသုံးစွဲမှုနှင့် ရောင်းချမှု မရှိစေရေးအတွက် မူးယစ်ဆေးဝါးအန္တရာယ် လျှော့ချရေး အသိပညာပေးဟောပြောပွဲကို ကရင်ပြည်နယ် မြဝတီခရိုင် မြဝတီမြို့ အမှတ်(၅) ရပ်ကွက်၌ မတ် ၂၇ ရက်က ကျင်းပသည်။

ဟောပြောပွဲတွင် အမှတ်(၃၂) မူးယစ်တပ်ဖွဲ့စု မြဝတီမှ တပ်ဖွဲ့စုမှူးရဲမှူး အောင်စည်က သင်္ကြန်ကာလအတွင်း မူးယစ်ဆေးဝါးအန္တရာယ်လျှော့ချရေးအတွက် ဆောင်ရွက်သွားမည်ဖြစ်ကြောင်း၊ ရန်ကုန်၊ နေပြည်တော်၊ မန္တလေး အမြန်လမ်းမကြီးတစ်လျှောက်တွင် ယာဉ်တိမ်းမှောက်သေဆုံးမှုများ မကြာခဏဖြစ်ပွား၍ စိစစ်ခဲ့ရာ မူးယစ်ဆေးဝါးသုံးစွဲပြီး မော်တော်ယာဉ်၊ ဆိုင်ကယ်များ မောင်းနှင်သောကြောင့် ဖြစ်ပွားရကြောင်း၊ မူးယစ်ဆေးဝါးသုံးစွဲသည့် ယာဉ်မောင်းသူများအပြင် ယာဉ်ပေါ်လိုက်ပါလာသူများလည်း အသက်ဆုံးရှုံးမှုများ ဖြစ်ပွားခဲ့ရကြောင်း၊ ထို့ကြောင့် မူးယစ်ဆေးဝါးအန္တရာယ်ကြောင့် ယာဉ်မတော်တဆမှုများမဖြစ်ရအောင် အသိပညာပေးဟောပြောခြင်းဖြစ်ကြောင်း ပြောကြားသည်။

ထို့နောက် လူကုန်ကူးမှုတားဆီးနှိမ်နင်းရေးတပ်ဖွဲ့စိတ်မှ ဒုတိယရဲမှူးကံဝင်းက လူကုန်ကူးမှုတားဆီးကာကွယ်ရေးနှင့် လူကုန်ကူးမခံရရေးသိကောင်းစရာများကို လည်းကောင်း၊ ကျန်းမာရေးဦးစီးဌာနမှ ဆေးလူမှုဆက်ဆံရေးမှူး ဦးအောင်မျိုးသိန်းက မူးယစ်ဆေးဝါးသုံးစွဲခြင်းကြောင့် ဖြစ်ပေါ်လာသည့် ဆိုးကျိုးများနှင့် ဆက်စပ်ရောဂါများအကြောင်း၊ ခရိုင်ပြန်ကြားရေးနှင့် ပြည်သူ့ဆက်ဆံရေးဦးစီးဌာနမှ ဒုတိယဦးစီးမှူး ဒေါ်တင်သန်းက စာဖတ်ရှိန်မြင့်မားရေးနှင့် စာဖတ်ခြင်း၏အကျိုးကျေးဇူးများ၊ မြို့နယ်မီးသတ်တပ်ဖွဲ့မှ တပ်ကြပ်ကြီးထွန်းလင်းက မီးဘေးအန္တရာယ် ကြိုတင်ကာကွယ်ရေးဆိုင်ရာများကိုလည်းကောင်း အသိပညာပေးဟောပြောခဲ့ကြောင်း သိရသည်။

ထိန်လင်းအောင်

GOLDEN STAR Travels & Tours
☆ ရွှေစက်တော်-ပုဂံ-ပုပ္ပါး-ပခုက္ကူ Apr-12
☆ ပုဂံ-ပုပ္ပါး-ပခုက္ကူ Apr-12,13
☆ မုံရွာ-အလောင်းတော်ကဿပ Apr-11
☆ တောင်ကြီး-အင်းလေး-ပင်းတယ Apr-12,13,17
☆ မန္တလေး-ပြင်ဦးလွင်-စစ်ကိုင်း Apr-12,17
☆ ပုဂံ-ပုပ္ပါး-တောင်ကြီး-အင်းလေး Apr-11,12
☆ ထားဝယ်(ရှင်ကိုးရှင်)-မော်လမြိုင်-ဇက်ဗဲ Apr-11
ကျိုက်ထီးရိုး-ချောင်းသာ-ငွေဆောင် (နေ့စဉ်)
Ph: 209200, 703448, 430480, 544383, 705968, 09-5081580

JUNE PHARMACEUTICAL LTD
PROVIMIN

OFFICIAL PRIVATE SCHOOL
UEC
ကိုယ်ပိုင်အထက်တန်းကျောင်း နှင့် အဆင့်မြင့်ဘော်ဒါ
OUR VALUE = ACADEMIC EXCELLENCE + INSPIRATIONAL TEACHING + ELITE LIVING
Why We Choose UEC ?
● Fully-Air Con Lab Facilities, PA System, Multimedia, Extracurricular Activities, Excursion နှင့် Study Tour
● ၂၀၁၅ - ၂၀၁၆ ပညာသင်နှစ်အတွက် ကျောင်းအပ်လက်ခံပြီ။
GUIDE MA.MSc
Ph: 01 539875, 09 3155 8973, 09 515 7988, 09 50 80478, 09 730 65707

မင်္ဂလာလက်မှတ်ရေးထိုးပြီးစီးခြင်း

ရန်ကုန်မြို့နေ ဦးကျော်ဝင်း-ဒေါ်ခင်သန်းဝင်းတို့၏သား
မောင်ဗညားကျော်ဝင်း
B.Sc(Management) Northeastern University Boston, Massachusetts
Dip in Electronics, Temasek Polytechnic
နှင့်
ရန်ကုန်မြို့နေ ဦးဝင်းမြင့်-ဒေါ်သင်းသင်းအေးတို့၏သမီးထွေး
မခင်စန္ဒာဝင်း
B.Des(Interior Design) Raffles College of Design and Commerce Sydney, Australia

တို့သည် နှစ်ဖက်သောမိဘများ၏ သဘောတူညီချက်အရ ၁၅-၃-၂၀၁၅ ရက်တွင် Sedona Hotel ၌ မင်္ဂလာလက်မှတ်ရေးထိုး ပြီးစီးပြီးဖြစ်ပါကြောင်း။

နှစ်ဖက်သောမိဘများနှင့်
မောင်ဗညားကျော်ဝင်း-မခင်စန္ဒာဝင်း

ဒေါ်ဝင်းဝင်းချို(ခ)ဒေါ်ခင်သန္တာမောင်နှင့် အများသိစေရန်

ဒေါ်ဝင်းဝင်းချို(ခ)ခင်သန္တာမောင် ၁၂/ဗဟန(နိုင်)၀၅၅၉၆၆ (ယခုနေရပ်လိပ်စာမသိ) ငွေကြေးကိစ္စများရှင်းရန် ဤကြော်ငြာပါသည့်ရက်မှ ခုနစ်ရက်အတွင်း ဆက်သွယ်ရန်နှင့် ဆက်သွယ်ရန်ပျက်ကွက်ခဲ့ပါက တည်ဆဲတရားဥပဒေအရ ဆောင်ရွက်တော့မည်ဖြစ်ကြောင်း အသိပေးကြေညာအပ်ပါသည်။

ဦးငယ်

သစ်တော်သစ်ပင် ဒို့ချစ်ခင် နှစ်စဉ်စိုက်ပျိုး အလှတိုး

အီတလီ၊ စပိန်တို့ တိုက်စစ်ဖွင့်အားစမ်းမယ့် ခြေစမ်းပွဲတွေ

မိုးမြင့်လင်းလက်

ယူရိုခြေစစ်ပွဲ၊ နိုင်ငံတကာခြေစမ်းပွဲတွေနဲ့ ပြည့်နှက်နေတဲ့ ဒီတစ်ပတ်မှာတော့ ကမ္ဘာ့ပရိသတ်တွေကို ပွဲကောင်းတွေ တစ်ပွဲပြီးတစ်ပွဲ အသုံးတော်ခံနေတဲ့အတိုင်းပါပဲ။ ပုံစံကောင်းရဖို့အတွက် နိုင်ငံကိုယ်စားအသင်းတွေဟာ အသင်းစုစည်းမှုကောင်းအောင် ခြေစွမ်းထက်မြက်တဲ့ ကစားသမားတွေကို ရွေးချယ်ပုံစံချနေပြီဖြစ်ပါတယ်။ ဒီတစ်ပတ်ရဲ့ မတ် ၃၁ ရက်မှာတော့ နိုင်ငံတကာခြေစမ်းပွဲရှိနေပြီး ကမ္ဘာ့ထိပ်တန်းအသင်းတွေရဲ့ ထိပ်တိုက်ဆုံတွေ့မှုကို မြင်တွေ့ရမှာမို့ အကဲခတ်ခွင့်၊ သုံးသပ်ခွင့်ရရှိကြဦးမှာ ဖြစ်ပါတယ်။

အီတလီနှင့် အင်္ဂလန်

အီတလီနိုင်ငံ ဂျူဗင်တပ်စတေဒီယန်ကွင်းမှာ ယှဉ်ပြိုင်ကစားမယ့်ပွဲဖြစ်တာမို့ အင်္ဂလန်တို့ သတိထားကစားရမယ့်ပွဲ ဖြစ်ပါတယ်။ နောက်ဆုံးတွေ့ဆုံခဲ့တဲ့ပွဲမှာ အင်္ဂလန်တို့က တစ်ဂိုး- နှစ်ဂိုးနဲ့ ရှုံးနိမ့်ခဲ့တာမို့ အခုပွဲမှာ အင်္ဂလန်တို့ အသာစီးပြန်ယူပြီး အောင်ပွဲခံမလား ကြည့်ရမှာပါ။ အင်္ဂလန်အသင်းဟာ နောက်ဆုံးကစားခဲ့တဲ့ စကော့တလန်၊ ဆလိုဗေးနီးယား၊ အက်စတိုးနီးယားတို့ကို ပွဲအားလုံးနိုင်အောင် ကစားထားပါတယ်။ အီတလီတို့ကတော့ တိုက်စစ်ပိုင်း မထက်မြက်ပေမယ့် ရလဒ်ကောင်းမွန်အောင်ကစားနိုင်တာမို့ အင်္ဂလန်တို့ ခက်ခဲမယ့်ပွဲပါပဲ။

နယ်သာလန်နှင့် စပိန်

အမ်စတာဒမ်မြို့မှာရှိတဲ့ အမ်စတာဒမ်အရီနာကွင်းမှာ ကစားကြမှာမို့ နယ်သာလန်ရဲ့ ခြေစွမ်းအမှန်ကို ဖော်ထုတ်ပြသမယ့်ပွဲပါပဲ။ ဒီနှစ်သင်း နောက်ဆုံးတွေ့ဆုံခဲ့မှုရလဒ်ကိုကြည့်ရင် နယ်သာလန်တို့က ငါးဂိုး-တစ်ဂိုးနဲ့ နိုင်ပွဲရရှိထားပါတယ်။ စပိန်ရဲ့ လက်ရှိခြေစွမ်းကိုကြည့်ရင် ဘီလာရုစ်နဲ့ လူဇင်ဘတ်တို့ကိုနိုင်ပြီး ဂျာမနီကိုတော့ တစ်ဂိုး-ဂိုးမရှိနဲ့ ရှုံးနိမ့်ထားပါတယ်။ နယ်သာလန်တို့ကတော့ နောက်ဆုံးသုံးပွဲကစားခဲ့တဲ့ရလဒ်ကိုကြည့်ရင် လတ်ဗီးယားကို ခြောက်ဂိုးပြတ်နဲ့နိုင်ပြီး မက္ကဆီကိုနဲ့ အိုက်စလန်တို့ကိုတော့ ရှုံးပွဲကြုံထားပါတယ်။ နှစ်သင်းစလုံးကစားသမားအသစ်တွေ ထုတ်သုံးဖို့ရှိနေပြီး နယ်သာလန်မှာ အမာခံကစားသမားအချို့ မပါဝင်နိုင်တာမို့ စပိန်တို့အခြေအနေကောင်းတာတော့ အမှန်ပါပဲ။

ရုရှားနှင့် ကာဇက်စတန်

ကမ္ဘာ့ဖလားပြိုင်ပွဲအတွက် ကစားသမားရွေးချယ်မှုတွေ စတင်ပြုလုပ်နေတဲ့ ရုရှားတို့ကတော့ ဒီပွဲမှာ ကစားသမားမျက်နှာသစ်အချို့ ထုတ်သုံးဖို့ရှိနေပါတယ်။ ကာဇက်စတန်တို့က ယူရိုခြေစစ်ပွဲဆင်နွှဲထားတာမို့ အခုပွဲမှာ ခြေစွမ်းပုံမှန်ရဖို့ အခက်အခဲရှိပါလိမ့်မယ်။ ကာဇက်စတန်တို့ရဲ့ နောက်ဆုံးကစားခဲ့တဲ့ပွဲတွေကိုကြည့်ရင် ချက်အသင်းနဲ့ မော်ဒိုဗ [...] လည်း ရှုံးပွဲကြုံထားတာမို့ အားရစရာမရှိပါဘူး။ ရုရှားတို့ကတော့ နောက်ဆုံးသုံးပွဲကစားခဲ့ရာမှာ ရှုံးပွဲမရှိတာမို့ နိုင်ပွဲဆိုတာ ရုရှားတို့အတွက်ပဲ ဖြစ်နေဦးမှာပါ။

ဆွစ်ဇာလန်နှင့် အမေရိကန်

ဆွစ်ဇာလန်နိုင်ငံ ဇူးရစ်မြို့ရဲ့ လက်ဇီဂရန်ကွင်းမှာ ကစားကြမှာမို့ ကြည့်ကောင်းမယ့်ပွဲပါပဲ။ အမေရိကန်ရဲ့ ခြေစွမ်းက ကျဆင်းနေပြီး နောက်ဆုံးသုံးပွဲရလဒ်ကိုကြည့်ရင် ပနားမားအသင်းကိုပဲနိုင်ပြီး ချီလီနဲ့ အိုင်ယာလန်တို့ကို ရှုံးနိမ့်ထားပါတယ်။ ဆွစ်ဇာလန်တို့က လစ်သူယေးနီးယား၊ ဆန်မာရီနိုတို့ကိုနိုင်ပြီး ပိုလန်ကို နှစ်ဂိုးစီ သရေပွဲဖြစ်ထားတာမို့ ပုံမှန်ခြေစွမ်းတော့ ရရှိနေတာမို့ အမေရိကန်ကို အသာစီးရအောင် ကစားပါလိမ့်မယ်။

အောင်ပွဲတွေရရှိနေဟု ရွှန်းနေပြောကြား

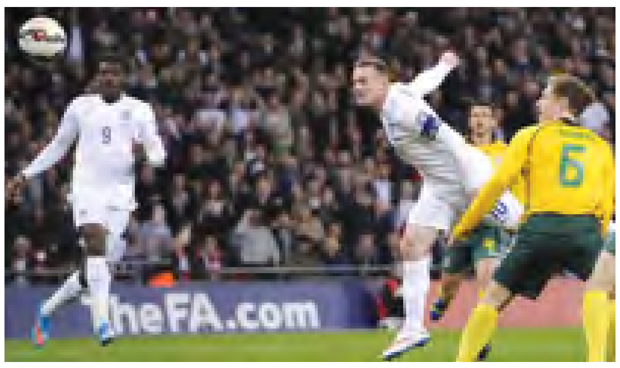

၂၀၁၄ ကမ္ဘာ့ဖလားအပြီး အင်္ဂလန်ဘောလုံးအသင်းအနေဖြင့် အခြားနိုင်ငံအသင်းတွေကို ခြိမ်းခြောက်ကစားနေတဲ့ အသင်းဖြစ်တယ်လို့ အသင်းခေါင်းဆောင် ဝိန်းရွှန်းနေက ပြောကြားလိုက်ပါတယ်။ ယူရို-၂၀၁၆ ခြေစစ်ပွဲမှာ ငါးကြိမ် မြောက် စံချိန်တင်အနိုင်ရလိုက်တဲ့ အင်္ဂလန်က လစ်သူယေးနီးယားအသင်းကို လေးဂိုးပြတ်နဲ့ အနိုင်ရတဲ့ပွဲမှာ မန်ယူတိုက်စစ်မှူး ရွှန်းနေက တစ်ဂိုးသွင်းယူပြီး နှစ်ကြိမ် ဂိုးတိုင်ထိမှန်ခဲ့ပါတယ်။ ရွှိုင်းဟော့ဆင်ရဲ့ အင်္ဂလန်အသင်းဟာ ဘရာဇီးနိုင်ငံမှာ ကျင်းပခဲ့တဲ့ ကမ္ဘာ့ဖလားပွဲမှာ တစ်ပွဲမျှပင် အနိုင်မရခဲ့ပါဘူး။ သို့ပေမယ့် ဘရာဇီးကမ္ဘာ့ဖလားအပြီး ခုနစ်ပွဲအထိအနိုင်ရရှိထားပြီးဖြစ်ပါတယ်။ "ကျွန်တော်တို့အနေနဲ့ ဂိုးတွေသွင်းယူနိုင်ခဲ့သလို အောင်ပွဲတွေလည်း ရရှိနေပါတယ်။ ဒါကအသင်းအတွက် စွမ်းအင်တွေဖြစ်ပါတယ်"လို့ အသက် ၂၉ နှစ် အရွယ်ရှိရွှန်းနေက ဆိုပါတယ်။ အင်္ဂလန်အသင်းဟာ ဒီပွဲအနိုင်ရလိုက်တဲ့ အတွက် လာမယ့် ၂၀၁၆ ခုနှစ် ပြင်သစ်မှာကျင်းပမယ့် ယူရိုပြိုင်ပွဲ အုပ်စု(E) မှာ ခြောက်မှတ်အသာရရှိထားပြီဖြစ်ပါတယ်။

ကောင်းမြတ်သူ ➢ စုစည်းသည်။

စီရော်နယ်ဒိုကို မန်ယူ ခေါ်ဖို့ကြိုးစားနေ

စီရော်နယ်ဒိုကို မန်ယူက ပေါင်သန်း ၈၀ ပေးပြီး ခေါ်ယူသွားဖို့ ပြင်ဆင်နေတယ်လို့ဆိုပါတယ်။ တစ်နှစ်လုပ်ခလစာ ပေါင် ၁၄ သန်းနဲ့ခေါ်ယူဖို့ မန်ယူက ရီးရဲမက်ဒရစ်ထံ ကမ်းလှမ်းထားပါတယ်။ မန်ယူနည်းပြ ဗန်ဟားလ်အနေဖြင့် စီရော်နယ်ဒိုကို ပြန်ခေါ်ဖို့ ပြီးခဲ့တဲ့နှစ်ကတည်းက ခေါ်ယူဖို့ ကြိုးစားနေတာဖြစ်ပါတယ်။ စီရော်နယ်ဒိုဟာ ၂၀၀၉ ခုနှစ်က ရီးရဲမက်ဒရစ်သို့ မပြောင်းမီ မန်ယူမှာ ခြောက်နှစ်ကြာအောင်မြင်ခဲ့တဲ့ ကစားသမားဖြစ်ပါတယ်။ အသက် ၃၀ အရွယ်ရှိတဲ့ စီရော်နယ်ဒိုဟာ လက်ရှိရီးရဲမက်ဒရစ်မှာ မပျော်ဘူးလို့ ဆိုပါတယ်။ မန်ယူက သူ့ကို တစ်နှစ်လုပ်ခလစာ ပေါင် ၁၄ သန်းနဲ့ ခေါ်ယူဖို့ ကမ်းလှမ်းထားတာဖြစ်ပါတယ်။ စီရော်နယ်ဒိုကလည်း မိမိ ကစားသမားဘဝ အနားမယူမီမှာ အောင်မြင်မှုတွေ စတင်ရရှိခဲ့တဲ့ မန်ယူအသင်းမှာ ပြန်လည်ကစားလိုတဲ့ ဆန္ဒတွေပြင်းပြနေပါတယ်လို့ ထုတ်ဖော်ပြောကြားဖူးတာမို့ စီရော်နယ်ဒိုအပြောင်းအရွှေ့ကို စောင့်ကြည့်ရမှာဖြစ်ပါတယ်။

စားသောက်ဆိုင်လုပ်ငန်းပိုင်ရှင်နှင့် စားသုံးသူများသို့

မေတ္တာရပ်ခံပန်ကြားချက်

* စားသုံးသူများအနေဖြင့် ကျသင့်ငွေကို ပေးချေချိန်တွင် အခွန်တံဆိပ်ခေါင်းကပ်ထားသော ပြေစာကို မဖြစ်မနေ တောင်းယူကြပါရန်။
* စားသောက်ဆိုင်များကလည်း စားသုံးသူက တောင်းခံသည်ဖြစ်စေ၊ မတောင်းခံသည်ဖြစ်စေ အခွန်တံဆိပ်ခေါင်း ကပ်နှိပ်ထားသည့် ပြေစာများကို မဖြစ်မနေ ထုတ်ပေးပါရန်။
* စားသုံးသူများအနေဖြင့် ပြေစာထုတ်မပေးသော စားသောက်ဆိုင်များကို တွေ့လျှင်ဖြစ်စေ၊ အခွန်တံဆိပ်ခေါင်းမပါရှိသော (သို့မဟုတ်) ကျသင့်အခွန်ကို အပြည့်အဝ ကပ်ထားခြင်းမရှိသော ပြေစာကိုရရှိလျှင်ဖြစ်စေ အောက်ပါလိပ်စာနှင့် ဖုန်းနံပါတ်များသို့ တိုင်ကြားခြင်းဖြင့် ကူညီကြပါရန် မေတ္တာရပ်ခံပါသည်။

ရန်ကုန်တိုင်းဒေသကြီးအခွန်ဦးစီးဌာနမှူး

အမှတ် ၁၆၃/၁၆၇၊ ပန်းဆိုးတန်းလမ်း၊

ကျောက်တံတားမြို့နယ်၊ ရန်ကုန်မြို့၊

ဖုန်း-၀၁-၂၅၂၅၄၃၊ ၀၁-၂၅၂၅၄၇၊ ၀၁-၃၇၂၀၈

အခွန်ကောက်ခံမှုစိစစ်ကြပ်မတ်ရေးဘုတ်အဖွဲ့

စာပေပါရဂူ ကဗျာဆရာကြီး ဒေါက်တာသိန်းလှစန်းသူ၏ နှစ်ဆယ်ရာစု

မြန်မာစာဆို မြန်မာကဗျာ မကြာမီ ထွက်ပါတော့မည်၊

[illegible]

သစ်ပင်စိုက်ပါ ဒို့ကမ္ဘာ သာယာလှပ စိမ်းမြမြ

ကြော်ငြာ

မန္တလေးမြို့တော်စည်ပင်သာယာရေးကော်မတီ စက်ရုံနှင့်မော်တော်ယာဉ်ဌာန၊ အိတ်ဖွင့်တင်ဒါခေါ်ယူခြင်း

၁။ မန္တလေးမြို့တော်စည်ပင်သာယာရေးကော်မတီတွင် အသုံးပြုရန်အတွက် 1999 MODEL DIESEL ENGINE အမျိုးအစား PRADO (၆)စီးအား အိတ်ဖွင့်တင်ဒါစနစ်ဖြင့်ဝယ်ယူမည်ဖြစ်ပါသည်။ တင်ဒါတင်သွင်းလိုသူများသည် တင်ဒါတင်သွင်းလွှာများကို တစ်စုံလျှင် (၁၀၀၀၀ိ/-)နှုန်းဖြင့် ၁-၄-၂၀၁၅ ရက်မှစ၍ ၆၂လမ်း၊ စက်ရုံနှင့်မော်တော်ယာဉ်ဌာနတွင် ဝယ်ယူတင်သွင်းနိုင်ပါသည်။

၂။ အိတ်ဖွင့်တင်ဒါများအား ၂၇-၄-၂၀၁၅ ရက် မွန်းလွဲ ၂း၀၀နာရီတွင် ၂၆ လမ်း၊ (၇၁လမ်း×၇၂လမ်းကြား) မန္တလေးမြို့တော်စည်ပင်သာယာရေးကော်မတီရုံး၌ ဖွင့်ဖောက်စစ်ဆေးရွေးချယ်မည်ဖြစ်ပါသည်။ အသေးစိတ်အချက်အလက်များကိုသိရှိလိုပါက ဌာနမှူး၊ စက်ရုံနှင့် မော်တော်ယာဉ်ဌာန ဖုန်း-၀၂-၈၀၁၅၇၊ ၀၂-၈၁၃၁၆ တို့သို့ ဆက်သွယ်စုံစမ်းနိုင်ပါသည်။

ဌာနမှူး
စက်ရုံနှင့်မော်တော်ယာဉ်ဌာန

သတ္တုတွင်းဝန်ကြီးဌာနသို့ လုပ်ငန်းစာချုပ်အရ ရွှေပေးသွင်းရန်ကျန်ရှိသည့် ကုမ္ပဏီ(၅)ခုအား တရားစွဲဆိုအရေးယူမည်ဖြစ်ကြောင်း သတိပေးအကြောင်းကြားခြင်း

သတ္တုတွင်းဝန်ကြီးဌာန၊ အမှတ် (၂)သတ္တုတွင်းလုပ်ငန်းနှင့် ထုတ်လုပ်မှုအပေါ်ခွဲဝေခံစားသည့်စနစ်ဖြင့်ရွှေသတ္တုအသေးစားထုတ်လုပ်မှုလုပ်ငန်းအား စာချုပ် ချုပ်ဆိုလုပ်ကိုင်ခဲ့ကြသည့် ကုမ္ပဏီများအနက် အောက်ပါကုမ္ပဏီ (၅)ခု-

(၁) အံ့ဖွယ်ကမ္ဘာကုမ္ပဏီ၊
(၂) မိုးသောက်ကြယ်သစ်ကုမ္ပဏီ၊
(၃) ခုနစ်ခုသောရာစုနှစ်ကုမ္ပဏီ၊
(၄) အောင်စစ်သွေးကုမ္ပဏီ၊
(၅) မြန်မာထာဝရတည်တံ့သောကုမ္ပဏီတို့သည်

လုပ်ငန်းသဘောတူစာချုပ်အရ နိုင်ငံတော်သို့ ပေးသွင်းရမည့် ရွှေစင်များအားပေးသွင်းရန် ပျက်ကွက်ခဲ့ပါသည်။ ဌာနမှစုံစမ်းစစ်ဆေးရေးအဖွဲ့များဖြင့် နိုင်ငံတော်သို့ ပေးသွင်းရန်ကျန်ရှိသည့် ရွှေစင်များနှင့်ပတ်သက်၍ စုံစမ်းစစ်ဆေးခဲ့ပြီး ကုမ္ပဏီများ၏ ဒါရိုက်တာအဖွဲ့များသို့ ပေးသွင်းရန်ကျန်ရှိသည့် ရွှေစင်များအား ၂၀၁၄-၂၀၁၅ ဘဏ္ဍာရေးနှစ်အတွင်း အပြီးပေးသွင်းရန် အကြောင်းကြားခဲ့ပြီးဖြစ်ပါသည်။

အထက်ပါကုမ္ပဏီ (၅)ခုသည် လုပ်ငန်းစာချုပ်အရ နိုင်ငံတော်သို့ ပေးသွင်းရန်ကျန်ရှိသည့် ရွှေစင်များအား ဌာနသို့လာရောက်ပေးသွင်းခြင်းမရှိသဖြင့် ကုမ္ပဏီ(၅)ခု၏ အုပ်ချုပ်မှုဒါရိုက်တာနှင့် ဒါရိုက်တာအဖွဲ့ဝင်များအား မကြာမီတရားစွဲဆိုအရေးယူဆောင်ရွက်သွားမည်ဖြစ်ကြောင်း အသိပေးအကြောင်းကြားပါသည်။

အလားတူ အမှတ်(၂) သတ္တုတွင်းလုပ်ငန်းနှင့် ရွှေသတ္တုအသေးစားထုတ်လုပ်မှုလုပ်ငန်း စာချုပ် ချုပ်ဆိုလုပ်ကိုင်ခဲ့ပြီးလုပ်ငန်းစာချုပ်အရ နိုင်ငံတော်သို့ ရွှေပေးသွင်းရန်ကျန်ရှိသည့် ကုမ္ပဏီများမှ ပေးသွင်းရမည့်ရွှေစင်များအား ပေးသွင်းခြင်းမရှိပါကအထက်ပါအတိုင်း တရားစွဲဆိုအရေးယူဆောင်ရွက်သွားမည်ဖြစ်ကြောင်း အသိပေးအပ်ပါသည်။

ရန်ကုန်စီးပွားရေးတက္ကသိုလ် မဟာဘွဲ့သင်တန်းများ ဝင်ခွင့်လျှောက်လွှာခေါ်ယူခြင်း ကြေညာချက်

၁။ ရန်ကုန်စီးပွားရေးတက္ကသိုလ်၏ ၂၀၁၅-၂၀၁၆ ပညာသင်နှစ်အတွက် ဖွင့်လှစ်မည့် အောက်ပါမဟာဘွဲ့သင်တန်းများသို့ ဝင်ခွင့်လျှောက်ထားနိုင်ပါသည်။

(က) စီးပွားရေးလုပ်ငန်းစီမံခန့်ခွဲမှုမဟာဘွဲ့ (MBA)
(ခ) ပြည်သူ့ရေးရာစီမံခန့်ခွဲမှုမဟာဘွဲ့ (MPA)
(ဂ) ဖွံ့ဖြိုးမှုပညာမဟာဘွဲ့ (MDevS)

၂။ အဆိုပါမဟာဘွဲ့သင်တန်းများအတွက် အောက်ပါအရည်အချင်းများနှင့်ကိုက်ညီသူများ လျှောက်ထားနိုင်ပါသည်-

(က) အသိအမှတ်ပြုတက္ကသိုလ်တစ်ခုခုမှ ဘွဲ့ရရှိပြီးသူဖြစ်ရမည်။
(ခ) တက္ကသိုလ်တစ်ခုခုတွင် အခြားသင်တန်းတစ်ခုတက်ရောက်နေသူမဖြစ်စေရ။
(ဂ) သက်ဆိုင်ရာသင်ရိုးနှင့်အညီ သတ်မှတ်ထားသောအချိန်အတိုင်း ပြည့်မီစွာ တက်ရောက်နိုင်သူဖြစ်ရမည်။
(ဃ) လုပ်ငန်းအတွေ့အကြုံ (၂)နှစ်ရှိသူဖြစ်ရမည်။

၃။ သင်တန်းနှင့်သက်ဆိုင်သော စာရွက်၊ စာတမ်းများနှင့် သတ်မှတ်ထားသည့် လျှောက်လွှာပုံစံများကို ဖော်ပြပါဌာနများ၌ ၆-၄-၂၀၁၅ ရက်မှ ၈-၅-၂၀၁၅ ရက်အထိ ရယူပြီး ၈-၅-၂၀၁၅ ရက် (သောကြာနေ့)နောက်ဆုံးထား၍ ပြန်လည်တင်သွင်းလျှောက်ထားနိုင်ပါသည်။

(က) MBA သင်တန်းအတွက် စီမံခန့်ခွဲမှုပညာဌာန(ပဏ္ဍာမြားဆောင်)၊ ပါရမီလမ်း၊ ရန်ကုန်စီးပွားရေးတက္ကသိုလ်(လှိုင်နယ်မြေ)။
(ခ) MPA သင်တန်းအတွက် အသုံးချဘောဂဗေဒဌာန(အခန်း-၁၁၂)၊ ရန်ကုန်စီးပွားရေးတက္ကသိုလ်(ကမာရွတ်နယ်မြေ)၊ အင်းလျားလမ်း။
(ဂ) MDevS သင်တန်းအတွက် ဘောဂဗေဒဌာန(အခန်း-၁၀၆)၊ ရန်ကုန်စီးပွားရေးတက္ကသိုလ် (ကမာရွတ်နယ်မြေ)၊ အင်းလျားလမ်း။

၄။ သင်တန်းဝင်ခွင့်ရေးဖြေစာမေးပွဲများကို ၂၀၁၅ ခုနှစ် မေလအတွင်း အောက်ပါနေရာများ၌ ကျင်းပပါမည်။

(က) MBA သင်တန်းစာမေးပွဲ ၁၇-၅-၂၀၁၅ရက်၊ ရန်ကုန်စီးပွားရေးတက္ကသိုလ် (လှိုင်နယ်မြေ)။
(ခ) MPA သင်တန်းစာမေးပွဲ ၂၃-၅-၂၀၁၅ရက်၊ ရန်ကုန်စီးပွားရေးတက္ကသိုလ် (ကမာရွတ်နယ်မြေ)။
(ဂ) MDevS သင်တန်းစာမေးပွဲ ၂၄-၅-၂၀၁၅ရက်၊ ရန်ကုန်စီးပွားရေးတက္ကသိုလ် (ကမာရွတ်နယ်မြေ)။

၅။ သင်တန်းဝင်ခွင့်ရေးဖြေစာမေးပွဲတွင် အဆင့်မီသူများအား လူတွေ့စစ်ဆေးရွေးချယ်၍ သင်တန်းသားဦးရေ ကန့်သတ်လက်ခံပါမည်။

၆။ သင်တန်းများနှင့်ပတ်သက်၍ ဖုန်းအမှတ် (MBA -၆၆၁၇၃၆၊ ၆၆၄၆၈၄)၊ (MPA -၅၁၂၆၃၃)(MDevS -၅၁၀၂၁၃)၊ (ရုံး-၅၈၅၀၇၂၊ ၅၈၅၀၇၃၊ ၅၃၆၄၃၆)တို့တွင် အသေးစိတ်မေးမြန်းစုံစမ်းနိုင်ပါသည်။

မော်ကွန်းထိန်းအဆင့်-၁
ရန်ကုန်စီးပွားရေးတက္ကသိုလ်

အိတ်ဖွင့်တင်ဒါခေါ်ယူခြင်း

၁။ အမှတ်(၂) ဆေးဝါးစက်ရုံ(အင်ရောင်း)အတွက် ၂၀၁၅-၂၀၁၆ ဘဏ္ဍာရေးနှစ်ဧပြီလမှ မတ်လအထိ လစဉ်မီးထိုးဆီခွဲတမ်းများအား ချောက်မြို့မှ (အင်ရောင်း) စက်ရုံအရောက် မြန်မာကျပ်ငွေ သယ်ယူလိုပါသည်။

၂။ **ပုံစံများစတင်ရောင်းချမည့်ရက်** - ၃၀-၃-၂၀၁၅ ရက်
တင်ဒါပိတ်မည့်ရက်နှင့်အချိန် - ၆-၄-၂၀၁၅ ရက်၊ ၁၆း၀၀နာရီ

၃။ အိတ်ဖွင့်တင်ဒါပုံစံများ တင်ဒါစည်းကမ်းချက်များနှင့်ပတ်သက်၍ အောက်ပါဌာနတွင် စုံစမ်းမေးမြန်းနိုင်ပါသည်။

ရုံးအမှတ် ၃၇၊ စက်မှုဝန်ကြီးဌာန
နေပြည်တော်
ဖုန်း-၀၆၇-၄၀၈၂၇၅၊ ၄၀၈၂၇၆
Fax -၀၆၇-၄၀၈၂၇၅

စွမ်းအင်ဝန်ကြီးဌာန မြန်မာ့ရေနံဓာတုဗေဒလုပ်ငန်း အိတ်ဖွင့်တင်ဒါခေါ်ယူခြင်း (၄/၂၀၁၅)

၁။ မြန်မာ့ရေနံဓာတုဗေဒလုပ်ငန်းမှ အောက်ဖော်ပြပါပစ္စည်းများကို တင်ဒါခေါ်ယူလိုပါသည်-

မြန်မာကျပ်ငွေဖြင့်ဝယ်ယူခြင်း

(က) စက်နှင့်စက်အရန်ပစ္စည်းများ - Flexible Water Hose
(ခ) ကုန်ကြမ်းပစ္စည်းများ- Woven Polypropylence Bag (WPP Bag), Low Density Polyethylene(LDPE)
(ဂ) ဓာတုဗေဒပစ္စည်းများ- Hydrochloric Acid, Calcium Hypochloride (Bleaching Liquid), Sulphuric Acid

နိုင်ငံခြားငွေဖြင့်ဝယ်ယူခြင်း

(က) ဓာတုဗေဒပစ္စည်းများ - Merox Catalyst Reagent No.1 (MCR-No.1) Unicor LHS (Corrosion Inhibitor), Propylene Dichloride(PDC) Silica Gel and Fluorescent Indicator Dyed Gel, Antifoaming Agent
(ခ) စက်နှင့်စက်အရန်ပစ္စည်းများ- PCB Variable Guide Vane Amplifier, Low Voltage Manager (BDM-100), Spare Parts for Urea Hydrolyzer Feed Pump, Urea Solution Pump, MP Absorbent Return Pump & Diaphargm Disc Pack

၂။ **တင်ဒါပုံစံရောင်းချမည့်ရက်-** ၂-၄-၂၀၁၅ ရက်
တင်ဒါပိတ်မည့်ရက်/အချိန် - ၅-၅-၂၀၁၅ ရက် မွန်းတည့် ၁၂း၀၀ နာရီ

၃။ တင်ဒါပုံစံနှင့်အသေးစိတ်အချက်အလက်များကို အောက်ပါလိပ်စာတွင် ရုံးချိန်အတွင်း လာရောက်စုံစမ်းဝယ်ယူနိုင်ပါသည်။

စွမ်းအင်ဝန်ကြီးဌာန
မြန်မာ့ရေနံဓာတုဗေဒလုပ်ငန်း၊ စီမံရေးဌာန၊ ဘဏ္ဍာရေးဌာန
ရုံးအမှတ် ၄၄၊ နေပြည်တော်၊ ဖုန်း-၀၆၇-၄၁၁၁၂၃၊ ၀၆၇-၄၁၁၁၉၃

မူဆယ်မြို့၊ ပုဂ္ဂလိက အမှိုက်နှင့်မိလ္လာသိမ်းဆည်းရေး ဝန်ဆောင်မှုလုပ်ငန်းလုပ်ကိုင်ဆောင်ရွက်ရန် အဆိုပြုတင်ဒါခေါ်ယူခြင်း

၁။ မူဆယ်မြို့နယ် စည်ပင်သာယာရေးကော်မတီမှ မူဆယ်မြို့၊ ပုဂ္ဂလိက အမှိုက်နှင့် မိလ္လာသိမ်းဆည်းရေးဝန်ဆောင်မှုလုပ်ငန်း လုပ်ကိုင်ဆောင်ရွက်ရန် စိတ်ဝင်စားသူလုပ်ငန်းရှင်များအား အဆိုပြုတင်ဒါပေးသွင်းနိုင်ရေး ကြော်ငြာခေါ်ယူအပ်ပါသည်။

၂။ လုပ်ငန်းလုပ်ကိုင်ဆောင်ရွက်ရန် စိတ်ဝင်စားသည့်ကုမ္ပဏီသည် ပုဂ္ဂလိက အမှိုက်နှင့်မိလ္လာသိမ်းဆည်းရေးဝန်ဆောင်မှုလုပ်ငန်းအတွက် ဆောင်ရွက်လိုသည့်အချက်များအား ထည့်သွင်းအဆိုပြုရမည်ဖြစ်ပါသည်။

၃။ အဆိုပြုတင်သွင်းမည့်ကုမ္ပဏီသည် အာမခံငွေကျပ်သိန်း(၅၀)အား တင်ဒါတင်သွင်းသည့်အချိန်တွင် ကော်မတီမှသတ်မှတ်ထားသည့် နည်းလမ်းအတိုင်း တစ်ပါတည်းပေးသွင်းရမည်။ ကုမ္ပဏီသည် မိမိလုပ်ငန်းဆောင်ရွက်မည့် အစီအစဉ်များနှင့်ပတ်သက်၍ သတ်မှတ်ရက်တွင် ရှင်းလင်းတင်ပြရမည်ဖြစ်ပြီး ရွေးချယ်ခြင်းမခံရလျှင် ပေးသွင်းထားသည့် အာမခံငွေအား တင်ဒါအတည်ပြုရွေးချယ်ပြီးစီးသည့်နောက်ပိုင်းရက်များတွင် ပြန်လည်ထုတ်ပေးမည်ဖြစ်ပါသည်။

၄။ အဆိုပြုတင်ဒါတင်သွင်းသည့် ကုမ္ပဏီသည် ကုမ္ပဏီမှတ်ပုံတင်လက်မှတ်မိတ္တူ၊ ကုမ္ပဏီများအက်ဥပဒေ (၁၁၄)အရ ငွေကြေးပိုင်ဆိုင်မှုအထောက်အထားနှင့် သင်းဖွဲ့မှတ်တမ်းစည်းမျဉ်းများ ထည့်သွင်းအဆိုပြုရမည်။

၅။ အဆိုပြုတင်ဒါလျှောက်လွှာများကို ၃၀-၃-၂၀၁၅ ရက်တွင် စတင်ရယူနိုင်ပြီး ၄-၅-၂၀၁၅ ရက် ညနေ ၁၅း၀၀ နာရီနောက်ဆုံးထား၍ မူဆယ်မြို့နယ် စည်ပင်သာယာရေးကော်မတီသို့ တင်သွင်းရမည်။

၆။ တင်ဒါပုံစံနှင့် အသေးစိတ်အချက်အလက်များကို သိရှိလိုပါက သတင်းစာတွင် ကြော်ငြာပါသည့်ရက်မှစတင်၍ ရုံးချိန်အတွင်း မူဆယ်မြို့နယ် စည်ပင်သာယာရေးကော်မတီရုံးသို့ လူကိုယ်တိုင်သော်လည်းကောင်း၊ ဖုန်း-၀၈၂-၅၀၅၀၉၊ ၀၈၂-၅၀၄၇၇ တို့သို့လည်းကောင်း ဆက်သွယ်စုံစမ်းနိုင်ပါသည်။

မူဆယ်မြို့နယ်စည်ပင်သာယာရေးကော်မတီ

ကန့်ကွက်နိုင်ပါကြောင်း

၁။ နေပြည်တော်၊ ဇမ္ဗူသီရိမြို့နယ်၊ ရွှေကြာပင်ရပ်ကွက်၊ မြေတိုင်းရပ်ကွက်အမှတ် ၄/ရွှေကြာပင်၊ မြေကွက်အမှတ်(၁၂၈၇)အား ဒေါ်သော်ဇင်ဝင်း (ဘ)ဦးစိုးဝင်း ၉/လဝန(နိုင်) ၂၁၄၈၂၅ အမည်ဖြင့် နေပြည်တော်စည်ပင်သာယာရေးကော်မတီ၊ မြို့ပြစီမံကိန်းနှင့် မြေစီမံခန့်ခွဲမှုဌာနမှ ချထားပေးသောမြေကွက်ဖြစ်ပါသည်။

၂။ အဆိုပါမြေကွက်၏ မြေပေးစလစ်မူရင်း မီးလောင်ပျက်စီးသွားပါ၍ မြေပေးစလစ်မိတ္တူမှန် လျှောက်ထားလာမှုအပေါ် ကန့်ကွက်လိုသူများအနေဖြင့် တရားဝင်မြေပိုင်ဆိုင်မှုအထောက်အထားများ၊ တရားရုံးအမိန့်ဒီကရီများတင်ပြ၍ ယနေ့မှစ၍ ၁၅ ရက်အတွင်း နေပြည်တော်စည်ပင်သာယာရေးကော်မတီ၊ မြို့ပြစီမံကိန်းနှင့်မြေစီမံခန့်ခွဲမှုဌာနသို့ လာရောက်ကန့်ကွက်နိုင်ပါကြောင်းနှင့် ကန့်ကွက်မှုမရှိပါက ဒေါ်သော်ဇင်ဝင်းအမည်ပေါက် မြေပေးစလစ်မူရင်းအား ပယ်ဖျက်၍ ဌာနမှလုပ်ထုံးလုပ်နည်းနှင့်အညီ မြေပေးစလစ်မိတ္တူမှန်ထုတ်ပေးသွားမည်ဖြစ်ကြောင်း အသိပေးကြေညာအပ်ပါသည်။

မြို့ပြစီမံကိန်းနှင့် မြေစီမံခန့်ခွဲမှုဌာန၊ နေပြည်တော်စည်ပင်သာယာရေးကော်မတီ

မင်္ဂလာဆုတောင်း

၃၁-၃-၂၀၁၅ ရက်တွင်ကျရောက်သော ဦးသိန်းဟန်နှင့်ဇနီး ဒေါ်ကေသီလှိုင် (FOCUS Gems Co., Ltd.) တို့၏ 31st Anniversary မင်္ဂလာနှစ်ပတ်လည်ရက်မြတ်မှ နောင်နှစ်ပေါင်း (၁၂၀)တိုင် ချစ်သောသားသမီး စိုင်းဝန်ရွှေ (Max)၊ စိုင်းကျော်ဝင်း၊ မနှင်းပွင့်ဖြူ (Snow)၊ မချောစုဟန် (Ya Ya) တို့နှင့်အတူ ဘာသာ၊ သာသနာအကျိုး သယ်ပိုးဆောင်ရွက်နိုင်သော ဇနီးမောင်နှံဖြစ်ပါစေကြောင်း ဆုမွန်ကောင်းတောင်းအပ်ပါသည်။

ချစ်သောညီမများ
မလီလီမြင့်၊ မသင်းသင်း၊ မမိုးမိုးထွေး

မြန်မာ့ကျောက်မျက်ရတနာရောင်းဝယ်ရေးလုပ်ငန်း အသက် (၇၅)နှစ်နှင့်အထက် သက်ကြီးပူဇော်ပွဲဖိတ်ကြားခြင်း

မြန်မာ့ကျောက်မျက်ရတနာ ရောင်းဝယ်ရေးလုပ်ငန်းတွင် (၁၉၆၅) ခုနှစ်မှစ၍ တာဝန်ထမ်းဆောင်ခဲ့ကြသည့် အသက် (၇၅)နှစ်နှင့်အထက်ပုဂ္ဂိုလ်များ ကန်တော့ခံကြွရောက်ပါရန်နှင့် တာဝန်ထမ်းဆောင်ဆဲဝန်ထမ်းများနှင့် အငြိမ်းစားဝန်ထမ်းများ အောက်ပါအစီအစဉ်အတိုင်း ပူဇော်ပွဲသို့ မပျက်မကွက် တက်ရောက်ပါရန် လေးစားစွာ ဖိတ်ကြားအပ်ပါသည်။

၂၀၁၃ ခုနှစ် နိုဝင်ဘာလ ပထမအကြိမ် ကန်တော့စဉ်ကကျန်ခဲ့သည့် (၇၅)နှစ်နှင့်အထက်ပုဂ္ဂိုလ်များလည်း စာရင်းပေးပို့စေလိုပါသည်။ ဆက်သွယ်စာရင်းပို့ရန်နှင့် အလှူငွေထည့်ဝင်လိုသူများ ၅-၄-၂၀၁၅ ရက်နောက်ဆုံးထား၍ အောက်ပါပုဂ္ဂိုလ်များထံ ဆက်သွယ်ပေးပို့လှူဒါန်းနိုင်ပါသည်။

နေ့ရက် - ၂၁-၄-၂၀၁၅ ရက် (အင်္ဂါနေ့)
အချိန် - နံနက် ၉း၀၀ နာရီတိတိ
နေရာ - မြန်မာနိုင်ငံကျောက်မျက်ရတနာလုပ်ငန်းရှင်များ အသင်းချုပ်အရောင်းခန်းမ (ယခင် Emporium Hall) အမှတ် (၆၆)၊ ကမ္ဘာအေးစေတီလမ်း၊ ရန်ကုန်မြို့

ဦးသောင်းညွန့် ဖုန်း-၀၉-၅၁၆၉၈၈၂၊ ဦးခင်ထွန်း ဖုန်း-၀၉-၂၅၀၈၂၂၉၄၆၊ ဒေါ်သန်းဆွေ ဖုန်း-၀၉-၅၁၀၀၈၀၉၊ ဦးမောင်မြင့် ဖုန်း-၀၉-၅၀၅၆၀၃၁၊ ဦးဗိုလ်ကြည်သောင်း ဖုန်း-၀၉-၇၃၂၀၃၉၀၇၊ ဦးကြည်ဝင်း ဖုန်း-၀၉-၇၉၉၁၆၃၂၈၈၊ နေပြည်တော်- ဒေါ်သန္တာမြင့် (ဖက်စပ်ဌာန) ဖုန်း-၀၉-၄၄၈၅၄၄၈၉၆

ပူဇော်ကန်တော့ပွဲဖြစ်မြောက်ရေးအဖွဲ့

အများသိစေရန်

ကျွန်ုပ်မိတ်ဆွေ ဦးအောင်မြင့်၏သား ဦးပြည့်ဖြိုးအောင်(ခ)ဖိုးပြည့် (ဖိုးပြည့်-ဂျပန်စက်ဘီးပစ္စည်းရောင်းဝယ်ရေး)၁၂/ဒဂတ(နိုင်)၁၀၀၃၂၀ သည် ရန်ကုန်တိုင်းဒေသကြီး၊ သန်လျင်မြို့နယ်၊ အနောက်ပိုင်းရပ်ကွက်၊ လမ်းမတော်လမ်း၊ အမှတ် (၁၀၉)တွင်နေထိုင်သူ ဦးသောင်းညွန့်၏သမီး ဒေါ်အေးအေးမူနှင့် အိမ်ထောင်ပြုခဲ့ပြီးနောက်ပိုင်း ဇနီးဖြစ်သူမှ ဝတ္တရားကျေပွန်မှုမရှိဘဲ ယခုအခါ တစ်ဦးနှင့်တစ်ဦး စိတ်သဘောထားချင်းတိုက်ဆိုင်မှုမရှိပါသောကြောင့် ဆက်လက်ပေါင်းသင်းရန် ဆန္ဒမရှိတော့ပါကြောင်းနှင့် ၎င်း၏ကိစ္စအဝဝနှင့်ပတ်သက်ပြီး တာဝန်ယူဖြေရှင်းပေးမည်မဟုတ်ပါကြောင်း အများသိစေရန် ကြေညာအပ်ပါသည်။

လွှဲအပ်ညွှန်ကြားချက်အရ-
ဦးမြင့်အောင် LL.B အထက်တန်းရှေ့နေ
ဖုန်း-၀၉-၇၃၁၃၃၉၆၇
အခန်းအမှတ် (၁)၊ ရှေ့နေများနားနေခန်း
ဒဂုံမြို့သစ်(တောင်ပိုင်း)မြို့နယ်တရားရုံးဝင်း

အများသိစေရန် အသိပေးကြေညာခြင်း

အကြင်လင်မယားအဖြစ်မှ ကွာရှင်းပြတ်စဲပြီးစီးခြင်း

အမေရိကန်ပြည်ထောင်စု၊ ကယ်လီဖိုးနီးယားပြည်နယ်နေ ကျွန်တော် မောင်ကောင်းဇော် ၁၂/တမန(နိုင်)၁၀၃၃၆၈ နှင့် မသင်းသင်းအေး ၁၂/သလန(နိုင်)၀၉၇၉၆၈ တို့သည် ၂၄-၃-၂၀၁၅ ရက်တွင် ရန်ကုန်တိုင်းဒေသကြီး တရားလွှတ်တော်တရားသူကြီး ဒုတိယညွှန်ကြားရေးမှူး ဒေါ်ချိုနှင့် နှစ်ဖက်မိဘများရှေ့မှောက်၌ အကြင်လင်မယားအဖြစ်မှ တရားဝင်ကွာရှင်းပြီးစီးပြီးဖြစ်သောကြောင့် နောက်နောင် ၎င်းနှင့်ပတ်သက်၍ ပြဿနာတစ်စုံတစ်ရာဖြေရှင်း ဆောင်ရွက်ပေးမည်မဟုတ်ကြောင်း အများသိစေရန် ကြေညာအပ်ပါသည်။

မောင်ကောင်းဇော် ၁၂/တမန(နိုင်)၁၀၃၃၆၈

ပြည်ထောင်စုသမ္မတမြန်မာနိုင်ငံတော်
စွမ်းအင်ဝန်ကြီးဌာန
မြန်မာ့ရေနံဓာတုဗေဒလုပ်ငန်း
နေပြည်တော်
အဆိုပြုလွှာခေါ်ယူခြင်း

၁။ ၂၀၁၅-၂၀၁၆ ဘဏ္ဍာရေးနှစ်အတွင်း မြန်မာ့ရေနံဓာတုဗေဒလုပ်ငန်း လက်အောက်ရှိ အမှတ်(၁) ရေနံချက်စက်ရုံ(သန်လျင်) နှင့် ရေနံဓာတုဗေဒစက်ရုံစု (သံပရာကန်)တို့မှ မြန်မာ့ရေနံထွက်ပစ္စည်းရောင်းဝယ်ရေးလုပ်ငန်း၊ ပင်မစက်သုံးဆီသိုလှောင်ဖြန့်ဖြူးရေးဌာနကြီးများနှင့်ဌာနခွဲများသို့ စက်သုံးဆီ (ဓာတ်ဆီ၊ ဒီဇယ်ဆီနှင့် ဂျက်လေယာဉ်ဆီ)များကိုလည်းကောင်း၊ ရေနံဓာတုဗေဒစက်ရုံစု (သံပရာကန်)မှ အမှတ် (၂) ရေနံချက်စက်ရုံ(ချောက်)သို့ စီဂျီအိုကိုလည်းကောင်း၊ သယ်ပို့မည့်လုပ်ငန်းကို ပြင်ပပုဂ္ဂလိက ရေယာဉ်/ဆီတွဲများဖြင့် ငှားရမ်းဆောင်ရွက်မည်ဖြစ်ပါ၍ စိတ်ပါဝင်စားသူ ရေယာဉ်/ဆီတွဲလုပ်ငန်းရှင်များသည် မိမိတို့ သယ်ပို့လိုသည့်စက်သုံးဆီအမျိုးအစားနှင့်သက်ဆိုင်ရာ တစ်ဂါလန်သယ်ပို့ခနှုန်းထားများအား အဆိုပြုတင်သွင်းနိုင်ပါသည်။

၂။ တင်ဒါစည်းကမ်းချက်များကို ၁-၄-၂၀၁၅ ရက်မှ ၂၃-၄-၂၀၁၅ ရက်အထိ ရုံးချိန်အတွင်း ဝယ်ယူနိုင်ပါသည်။

၃။ တင်ဒါအဆိုပြုလွှာများကို ၂၄-၄-၂၀၁၅ ရက် ၁၂:၀၀ နာရီတွင် ရေယာဉ်/ဆီတွဲပိုင်ရှင်ကိုယ်တိုင် တင်သွင်းရန်နှင့် ၂၄-၄-၂၀၁၅ ရက် ၁၂:၃၀ နာရီတွင် တင်ဒါစည်းကမ်းနှင့်ကိုက်ညီသောအဆိုပြုလွှာများအား ဖွင့်ဖောက်၍ တင်ဒါစိစစ်ရွေးချယ်ရေးကော်မတီမှ ရွေးချယ်သွားမည်ဖြစ်ပါသည်။

တင်ဒါစိစစ်ရွေးချယ်ရေးကော်မတီ
မြန်မာ့ရေနံဓာတုဗေဒလုပ်ငန်း၊ စွမ်းအင်ဝန်ကြီးဌာန၊ ရုံးအမှတ် (၄၄)၊ နေပြည်တော်
ဖုန်း-၀၆၇-၄၁၁၀၅၉၊ ၀၆၇-၄၁၁၀၉၃၊ ၀၆၇-၄၁၁၂၇

မိုးကာမြေကာစေ / ပေးသွင်းရေး
Fully Auto အာဥင်းပဲပိုင်းစက်
09 420035 882, 09 73199 410
09 420035 884, 09 73199 257

ကြယ်ပဲ Sacha Inchi
ဖုန်း ၀၁-၅၀၁၈၁၂, ၀၉-၅၁၁၇၂၂၆

စွန့်ပစ်မြေကြီးအလိုရှိသည်
ရွှေသံလွင်စက်မှုဇုန်
ဆက်သွယ်ရန်-
ဖုန်း-၀၉-၈၇၄၆၈၆၃၄၄

ပြည်ထောင်စုသမ္မတမြန်မာနိုင်ငံတော်အစိုးရ
စွမ်းအင်ဝန်ကြီးဌာန
မြန်မာ့ရေနံဓာတုဗေဒလုပ်ငန်း
အဆိုပြုလွှာခေါ်ယူခြင်း

၁။ မြန်မာ့ရေနံဓာတုဗေဒလုပ်ငန်းလက်အောက်ရှိ အမှတ်(၂)ရေနံချက်စက်ရုံ(ချောက်)မှ အောက်ဖော်ပြပါရေနံထွက်ပစ္စည်းများကို အိတ်ဖွင့်တင်ဒါစနစ်ဖြင့် တင်ဒါခေါ်ယူ ရောင်းချမည်ဖြစ်ပါ၍ အဆိုပြုလွှာတင်သွင်းလျှောက်ထားနိုင်ပါသည်-

(က)	ရေနံချေး	၆၁၄, ၂၉၄ ဂါလန်
(ခ)	ဖယောင်းစစ်ကျကျန်ရည်	၁၀၀, ၀၀၀ ဂါလန်
(ဂ)	ဖယောင်း	၂၀၀ တန်

၂။ တင်ဒါစည်းကမ်းချက်များကို ၁-၄-၂၀၁၅ ရက်မှ ၂၂-၄-၂၀၁၅ ရက်အထိ ရုံးချိန်အတွင်း ဝယ်ယူနိုင်ပါသည်။

၃။ တင်ဒါအဆိုပြုလွှာများကို ၂၃-၄-၂၀၁၅ ရက် ၁၂:၀၀နာရီထိ တင်သွင်းရန်နှင့် ယင်းနေ့ ၁၂:၃၀ နာရီတွင် တင်ဒါစည်းကမ်းနှင့်ကိုက်ညီသော အဆိုပြုလွှာများအား ဖွင့်ဖောက်၍ တင်ဒါစိစစ်ရွေးချယ်ရေးကော်မတီမှ ရွေးချယ်သွားမည်ဖြစ်ပါသည်။

တင်ဒါခေါ်ယူရောင်းချရေးအဖွဲ့
မြန်မာ့ရေနံဓာတုဗေဒလုပ်ငန်း၊ စွမ်းအင်ဝန်ကြီးဌာန
ရုံးအမှတ် (၄၄)၊ နေပြည်တော်၊ ဖုန်း-၀၆၇-၄၁၁၀၅၉၊ ၀၆၇-၄၁၁၀၉၃၊ ၀၆၇-၄၁၁၂၇

ရထားပို့ဆောင်ရေးဝန်ကြီးဌာန၊ မြန်မာ့မီးရထား
အိတ်ဖွင့်တင်ဒါ(Open Tender) ခေါ်ယူခြင်း

၁။ အောက်ပါ လုပ်ငန်းများကို မြန်မာကျပ်ငွေဖြင့် ဆောင်ရွက်လိုပါသည်-

စဉ်	တင်ဒါအမှတ်	လုပ်ငန်းအမည် နှင့်တည်နေရာ
က	၀၂/မမ/CE (1 Lot)	ကြိမ်ခါး-ပန္တနော ရထားလမ်းဆောက်လုပ်ရေးစီမံကိန်း - ညောင်းချမ်းပင်-ဘုရားပေါ် ဘူတာကြား၊ မိုင် ၂၂၁/၉-၁၀ တွင် RC Retaining Wall (၁၀၀)ပေ အရှည်၊ အမြင့် (၅)ပေ တည်ဆောက်ခြင်း - ညောင်းချမ်းပင်-ဘုရားပေါ် ဘူတာကြား၊ မိုင် ၂၂၁/၁၅-၁၆ တွင် RC Retaining Wall (၁၀၀)ပေ အရှည်၊ အမြင့် (၅)ပေ တည်ဆောက်ခြင်း
ခ	၀၃/မမ/CE (1 Lot)	- ဘုရားပေါ်-ညောင်ကိုင်း ဘူတာကြား၊ မိုင် ၂၃၂/၉-၁၀ တွင် RC Retaining Wall (၂၀၀)ပေ အရှည်၊ အမြင့် (၅)ပေ တည်ဆောက်ခြင်း
ဂ	၀၄/မမ/CE (1 Lot)	- ပြည်-သရက် ဘူတာကြား၊ မိုင် ၂၇၀/၁-၂ တွင် RC Retaining Wall (၁၀၀)ပေ အရှည်၊ အမြင့် (၅)ပေ တည်ဆောက်ခြင်း - ပြည်-သရက် ဘူတာကြား၊ မိုင် ၂၇၄/၄-၅ တွင် RC Retaining Wall (၁၀၀)ပေ အရှည်၊ အမြင့် (၅)ပေ တည်ဆောက်ခြင်း
ဃ	၀၅/မမ/CE (1 Lot)	- သရက်-ကြံတင်း ဘူတာကြား၊ မိုင် ၂၈၇/၇-၈ တွင် RC Retaining Wall (၁၀၀)ပေ အရှည်၊ အမြင့် (၅)ပေ တည်ဆောက်ခြင်း
င	၀၆/မမ/CE (1 Lot)	- ဆင်ပေါင်-ထန်းချောင်းပင်ကြား၊ မိုင် ၃၃၄/၁၆-၁၇ တွင် RC Retaining Wall (၁၀၀)ပေ အရှည်၊ အမြင့် (၅)ပေ တည်ဆောက်ခြင်း - ဆင်ပေါင်-ထန်းချောင်းပင်ကြား၊ မိုင် ၃၃၄/၁၂-၁၃ တွင် RC Retaining Wall (၁၀၀)ပေ အရှည်၊ အမြင့် (၅)ပေ တည်ဆောက်ခြင်း - ဆင်ပေါင်-ထန်းချောင်းပင်ကြား၊ မိုင် ၃၃၆/၅-၆ တွင် RC Retaining Wall (၁၀၀)ပေ အရှည်၊ အမြင့် (၅)ပေ တည်ဆောက်ခြင်း
စ	၀၇/မမ/CE (1 Lot)	- ထန်းချောင်းပင်-မှူသမ်းဘူတာကြား၊ မိုင် ၃၄၈/၂-၃ တွင် RC Retaining Wall (၁၀၀)ပေ အရှည်၊ အမြင့် (၅)ပေ တည်ဆောက်ခြင်း
ဆ	၀၈/မမ/CE (1 Lot)	- တန့်ကြည်တောင်-ကျွန်းချောင်းဘူတာကြား၊ မိုင် ၄၅၆/၄-၅ တွင် RC Retaining Wall (၁၀၀)ပေ အရှည်၊ အမြင့် (၅)ပေ တည်ဆောက်ခြင်း - တန့်ကြည်တောင်-ကျွန်းချောင်းဘူတာကြား၊ မိုင် ၄၅၆/၈-၉ တွင် RC Retaining Wall (၁၀၀)ပေ အရှည်၊ အမြင့် (၅)ပေ တည်ဆောက်ခြင်း - တန့်ကြည်တောင်-ကျွန်းချောင်းဘူတာကြား၊ မိုင် ၄၅၇/၉-၁၀ တွင် RC Retaining Wall (၁၀၀)ပေ အရှည်၊ အမြင့် (၅)ပေ တည်ဆောက်ခြင်း - တန့်ကြည်တောင်-ကျွန်းချောင်းဘူတာကြား၊ မိုင် ၄၅၇/၈-၉ တွင် RC Retaining Wall (၁၀၀)ပေ အရှည်၊ အမြင့် (၅)ပေ တည်ဆောက်ခြင်း
ဇ	၀၉/မမ/CE (1 Lot)	- ပဲကြီး-ငွေသွန်းပင်ဘူတာကြား၊ မိုင် ၂၅/၁၇-၁၈ တွင် RC Retaining Wall (၁၀၀)ပေ အရှည်၊ အမြင့် (၅)ပေ တည်ဆောက်ခြင်း
ဈ	၁၀/မမ/CE (1 Lot)	- ကျွင်းလှ-ပဲကြီးဘူတာကြား၊ မိုင် ၁၉၉/၄-၅ တွင် (၃၀)ပေ Span Slab တံတား တည်ဆောက်ခြင်း

တင်ဒါပိတ်ရက် - ၁၀.၄.၂၀၁၅ (၁၂:၃၀)နာရီ

၂။ တင်ဒါပုံစံများကို အောက်ဖော်ပြပါဌာနတွင် (၃၀.၃.၂၀၁၅)ရက်နေ့မှစ၍ ရုံးချိန်အတွင်း ဝယ်ယူနိုင်ကြောင်း နှင့် အသေးစိတ် သိရှိလိုပါက ယင်းဌာနသို့ မေးမြန်းနိုင်ပါသည်။

ဆောက်လုပ်ရေးဌာန၊ မြန်မာ့မီးရထား၊ ကုန်သည်လမ်းနှင့်သိမ်ဖြူလမ်းထောင့်၊
ဗိုလ်တထောင်မြို့နယ်၊ ရန်ကုန်မြို့၊ ဖုန်း-294352, 291994

ပြည်ထောင်စုသမ္မတမြန်မာနိုင်ငံတော်အစိုးရ
သိပ္ပံနှင့်နည်းပညာဝန်ကြီးဌာန
အဆင့်မြင့်သိပ္ပံနှင့် နည်းပညာဦးစီးဌာန
မန္တလေးနည်းပညာတက္ကသိုလ်
မဟာအင်ဂျင်နီယာဘွဲ့၊ မဟာဗိသုကာဘွဲ့နှင့် မဟာသိပ္ပံဇီဝနည်းပညာဘွဲ့ သင်တန်းများအတွက်
သင်တန်းသားခေါ်ယူခြင်း

၁။ သိပ္ပံနှင့်နည်းပညာဝန်ကြီးဌာနလက်အောက်ရှိ မန္တလေးနည်းပညာတက္ကသိုလ်တွင် ၂၀၁၅-၂၀၁၆ ပညာသင်နှစ်အတွက် ၂၀၁၅ ခုနှစ် ဇွန်လ ၁ရက်တွင်စတင်၍ အောက်ဖော်ပြပါ မဟာအင်ဂျင်နီယာနှင့် ဗိသုကာ၊ မဟာသိပ္ပံဇီဝနည်းပညာဘွဲ့သင်တန်းများကို ဖွင့်လှစ်သင်ကြားပေးမည်ဖြစ်ပါသည်-

(က)	မြို့ပြအင်ဂျင်နီယာ (Structural Engg:/Water Resources ngg:)	(စ)	မက္ကာထရောနစ်အင်ဂျင်နီယာ
(ခ)	စက်မှုအင်ဂျင်နီယာ	(ဆ)	ဓာတုအင်ဂျင်နီယာ
(ဂ)	လျှပ်စစ်စွမ်းအားအင်ဂျင်နီယာ	(ဇ)	နျူကလီးယား
(ဃ)	အီလက်ထရွန်နစ်အင်ဂျင်နီယာ	(ဈ)	ဗိသုကာ
(င)	သုတနည်းပညာအင်ဂျင်နီယာ	(ည)	ဇီဝနည်းပညာ

၂။ အထက်ပါ မဟာဘွဲ့သင်တန်းများသည် အချိန်ပြည့်သင်တန်းများဖြစ်ပြီး မဟာဘွဲ့အကြိုသင်တန်း (၁)နှစ်နှင့် သုတေသနကျမ်းပြုသင်တန်း(၁)နှစ် စုစုပေါင်း (၂)နှစ်သင်တန်းဖြစ်ပါသည်။ မဟာဘွဲ့အကြိုသင်တန်း (Course Work) ဖြေဆိုအောင်မြင်ပြီးသူများအနက် သတ်မှတ်အရည်အချင်း ပြည့်မီသူများကိုသာ မဟာဘွဲ့သုတေသနကျမ်းပြုသင်တန်းသို့ တက်ရောက်ခွင့်ပြုမည်ဖြစ်ပါသည်။

၃။ ဝင်ခွင့်လျှောက်ထားကြသူများအနက် အောက်ပါသတ်မှတ်ချက်များနှင့် ကိုက်ညီသူများအား ဝင်ခွင့်အရည်အချင်းစစ်စာမေးပွဲ ဝင်ရောက်ဖြေဆိုခွင့်ပြုမည်ဖြစ်သည်-

(က) လျှောက်ထားသူနှင့် ၎င်း၏မိဘနှစ်ပါး သုံးဦးစလုံးသည် ပြည်ထောင်စုသမ္မတမြန်မာနိုင်ငံသား ဖြစ်ရမည်။

(ခ) သက်ဆိုင်ရာ အဓိကဘာသာရပ်ဖြင့် အင်ဂျင်နီယာဘွဲ့နှင့် ဗိသုကာဘွဲ့၊ သိပ္ပံဘွဲ့ (ဇီဝနည်းပညာ) ရရှိပြီး မဟာအင်ဂျင်နီယာဘွဲ့နှင့် မဟာဗိသုကာဘွဲ့၊ မဟာသိပ္ပံဇီဝနည်းပညာသင်တန်းများသို့ တက်ရောက်ရန်အဆင့်မီသူများဖြစ်ရမည်။

(ဂ) သင်တန်းသို့အချိန်ပြည့်တက်ရောက်နိုင်သူဖြစ်ပြီး သင်တန်းစည်းကမ်းချက်များကို လိုက်နာနိုင်သူ ဖြစ်ရမည်။

(ဃ) ဝန်ထမ်းဖြစ်ပါက သက်ဆိုင်ရာဝန်ကြီးဌာန၏ ခွင့်ပြုချက်ဖြင့် လျှောက်ထားရမည်။

၄။ လျှောက်လွှာနှင့်အတူ လျှောက်ထားသူ၏ နိုင်ငံသားစိစစ်ရေးကတ်ပြား (မူရင်းနှင့်မိတ္တူ)၊ အကျင့်စာရိတ္တကောင်းမွန်ကြောင်း သက်ဆိုင်ရာမြို့နယ်ရဲတပ်ဖွဲ့စခန်းတစ်ခုခုမှ ထောက်ခံစာ(မူရင်း)၊ ပတ်စ်ပို့အရွယ် ရောင်စုံဓာတ်ပုံ(၃)ပုံနှင့် မဟာအင်ဂျင်နီယာဘွဲ့နှင့် မဟာသိပ္ပံဇီဝနည်းပညာဘွဲ့သင်တန်းများသို့ တက်ရောက်ရန် အဆင့်မီသူများဖြစ်ကြောင်း အောင်မြင်ခဲ့သော နည်းပညာတက္ကသိုလ်များမှ ထောက်ခံချက်(မူရင်းနှင့်မိတ္တူ) တို့ကို ပူးတွဲတင်ပြရမည်။

၅။ ဝင်ခွင့်စာမေးပွဲဖြေဆိုခွင့်လျှောက်လွှာများကို မန္တလေးနည်းပညာတက္ကသိုလ်၊ ပုသိမ်ကြီးမြို့နယ်၊ မန္တလေးမြို့သို့ ဧပြီလ ၃၀ရက် (ကြာသပတေးနေ့) နောက်ဆုံးထား၍ ပေးပို့လျှောက်ထားရမည်။ လျှောက်လွှာပါ အချက်အလက်များအား စိစစ်ပြီး မှန်ကန်ပါက စာမေးပွဲဖြေဆိုခွင့်ကတ်ပြားကို ၅-၅-၂၀၁၅ရက်(အင်္ဂါနေ့) တွင် စတင်ထုတ်ပေးမည်ဖြစ်သည်။

၆။ ဝင်ခွင့်အရည်အချင်းစစ်စာမေးပွဲကို မန္တလေးနည်းပညာတက္ကသိုလ်၊ ပုသိမ်ကြီးမြို့နယ်၊ မန္တလေးမြို့၌ အောက်ပါအစီအစဉ်အတိုင်း ကျင်းပမည်ဖြစ်သည်-

နေ့ရက်	ဖြေဆိုရမည့်ဘာသာရပ်	ဖြေဆိုရမည့်အချိန်
၇-၅-၂၀၁၅ရက် (ကြာသပတေးနေ့)	အင်္ဂလိပ်စာ	(၉:၀၀)နာရီမှ (၁၂:၀၀)နာရီ
၈-၅-၂၀၁၅ရက် (သောကြာနေ့)	သက်ဆိုင်ရာဘာသာရပ်	(၉:၀၀)နာရီမှ (၁၂:၀၀)နာရီ

၇။ ဝင်ခွင့်စာမေးပွဲဖြေဆိုရန် လာရောက်သည့်အခါ မိမိ၏နိုင်ငံသားစိစစ်ရေးကတ်ပြား(မူရင်း)၊ စာမေးပွဲဖြေဆိုခွင့်ကတ်ပြား တစ်ပါတည်းယူဆောင်လာရမည်။

၈။ သင်တန်းအတွက် လူတွေ့စစ်ဆေးခံရမည့်အမည်စာရင်းကို ၂၅-၅-၂၀၁၅ရက် (တနင်္လာနေ့)တွင် ထုတ်ပြန်ပေးမည်ဖြစ်ပြီး၊ လူတွေ့စစ်ဆေးခြင်းကို ၂၇-၅-၂၀၁၅ရက် (ဗုဒ္ဓဟူးနေ့)မှစ၍ မန္တလေးနည်းပညာတက္ကသိုလ်တွင် ပြုလုပ်မည်ဖြစ်သည်။ မဟာဘွဲ့သင်တန်းတက်ရောက်ခွင့်ရသူများ၏ အမည်စာရင်းကို ၂၉-၅-၂၀၁၅ရက် (သောကြာနေ့)တွင် ထုတ်ပြန်ကြေညာပေးမည်။

၉။ အသေးစိတ်အချက်အလက်များ သိရှိလိုပါက မန္တလေးနည်းပညာတက္ကသိုလ် ဖုန်း-၀၂-၅၇၃၆၃ သို့ ဆက်သွယ်စုံစမ်းမေးမြန်းနိုင်ပါသည်။

(ဒေါက်တာနီနီဝင်း)
မော်ကွန်းထိန်း

မဟာမြေဆောက်လုပ်ရေး ကန်ထရိုက်တာ ဦးအဒူရော်မန်း(ခ)ဦးလုစိန် ၁၂/တမန(နိုင်)၀၉၉၁ဂဂ နှင့် အများသိစေရန်

ကျွန်ုပ်၏အမှုသည် ဒေါ်ဝါဝါခင် ၁/မကတ(နိုင်)၀၂၄၂၁၇၊ အမှတ် ၂၅၊ ၁၅၆လမ်း၊ တာမွေကြီး(က+ဂ)ရပ်ကွက်၊ တာမွေမြို့နယ်၊ ရန်ကုန်မြို့နေသူ၏ လွှဲအပ်ညွှန်ကြားချက်အရ အသိပေးကြေညာအပ်ပါသည်။

ကျွန်ုပ်၏အမှုသည်သည် မိမိပိုင်တာမွေမြို့နယ်၊ တာမွေကြီး (က+ဂ)ရပ်ကွက်၊ ၁၅၆ လမ်း၊ အမှတ် ၂၅ ဟုလိပ်စာတွင်သည့် တာမွေမြို့နယ်၊ မြေတိုင်းရပ်ကွက်အမှတ် (၃-အေ)၊ မြေကွက်အမှတ် ၁၇၊ အကျယ် ၂၅ပေ×ပေ၅၀ ရှိမြေကွက်ပေါ်တွင် မူလနှစ်ခန်းတွဲ နှစ်ထပ်တိုက်ဟောင်းဖျက်သိမ်း၍ နှစ်ခန်းတွဲ ခြောက်ထပ်တိုက်သစ်ဆောက်လုပ်ရန် ကန်ထရိုက်တာ ဦးအဒူရော်မန်း(ခ)ဦးလုစိန်နှင့် ၂၀-၁-၂၀၁၂ ရက်စွဲပါ "ကန်ထရိုက်တိုက်သစ်ဆောက်လုပ်ရန် မြေပိုင်ရှင်နှင့် ကန်ထရိုက်တာတို့ သဘောတူကတိစာချုပ်" ကို ပြုလုပ်ချုပ်ဆိုခဲ့ကြပါသည်။ ၎င်းနောက်အဆိုပါတိုက်သစ်တွင် ကန်ထရိုက်တာ အကျိုးခံစားခွင့်ရရှိမည့်အခန်းများကို ကြိုတင်ရောင်းချလိုကြောင်း ကန်ထရိုက်တာဘက်မှ ကမ်းလှမ်းသဖြင့် ၂၃-၁-၂၀၁၂ ရက်တွင် တိုက်ခန်းအရောင်းအဝယ် သဘောတူကတိစာချုပ် နှစ်စောင်ထပ်မံပြုလုပ်ပြီး မိမိဝယ်ယူသည့်တိုက်ခန်းလေးခန်းအတွက် စရန်ငွေကျပ် ၅၀၀၀၀၀၀၀/-(ကျပ်သိန်းငါးဆယ်တိတိ)ကို ကန်ထရိုက်တာသို့ ကျွန်ုပ်၏အမှုသည်မှ ပေးအပ်ခဲ့ပါသည်။ထိုသို့ စာချုပ်များ ချုပ်ဆိုကာ စရန်ငွေများလက်ခံရယူခဲ့သော်လည်း ကန်ထရိုက်တာဘက်မှ (၃)နှစ်အတွင်း တိုက်သစ်ဆောက်လုပ်နိုင်ရန် မည်သည့်ကိစ္စကိုမျှ ဆောင်ရွက်ထားခြင်းမရှိကြောင်း ခိုင်လုံစွာ စုံစမ်းသိရှိခဲ့ရပါသည်။ ကျွန်ုပ်၏အမှုသည်နှင့် ကန်ထရိုက်တာတို့ တိုက်သစ်ဆောက်လုပ်ရန် ချုပ်ဆိုခဲ့သော ၂၀-၁-၂၀၁၂ ရက်စွဲပါ စာချုပ်မှာ (၃)နှစ်ကျော်ကြာမြင့်သည်အထိ ပဋိညာဉ်အတိုင်း ဆောင်ရွက်နိုင်ခြင်းမရှိသဖြင့် ပျက်ပြယ်သွားပြီးဖြစ်ပါသည်။ ထိုသို့စာချုပ်ပျက်ပြယ်သွားသဖြင့် ကျွန်ုပ်၏အမှုသည်ထံမှ တိုက်ခန်းကြိုတင်ရောင်းချရန် စာချုပ်ချုပ်ဆိုကာ ကန်ထရိုက်တာမှ လက်ခံရယူထားသော စရန်ငွေကျပ် သိန်း ၅၀ ကို စာချုပ်ပါပဋိညာဉ်အတိုင်း ပြန်လည်ပေးလျော်ရမည်ဖြစ်ရာ စရန်ငွေ၏နှစ်ဆဖြစ်သော ငွေကျပ်သိန်း ၁၀၀ တိတိအပါအဝင် စုစုပေါင်းငွေကျပ် သိန်း ၁၅၀ တိတိကို ဤကြော်ငြာပါသည့်ရက်မှ ခုနစ်ရက်အတွင်း ကန်ထရိုက်တာမှ ကျွန်ုပ်၏ အမှုသည်လက်ဝယ်သို့ မြေကွက်နှင့်ပတ်သက်သည့်စာရွက်စာတမ်းများနှင့်တကွ မပျက်မကွက် ဆက်သွယ်ပေးအပ်ပါရန် အသိပေးအကြောင်းကြားပါသည်။ ပျက်ကွက်ပါက တည်ဆဲဥပဒေများအရ အရေးယူဆောင်ရွက်သွားတော့မည်ဖြစ်ကြောင်း ကန်ထရိုက်တာ ဦးအဒူရော်မန်း(ခ)ဦးလုစိန်နှင့် အများသိစေရန် အသိပေးကြေညာအပ်ပါသည်။

ဒေါ်ဝါဝါခင်၏ လွှဲအပ်ညွှန်ကြားချက်အရ-
ဦးမျိုးမြင့်အောင် LL.B (တရားလွှတ်တော်ရှေ့နေ) (စဉ်-၇၅၅၈)
အမှတ်-၉/၁၁၊ အခန်း ၁၀၆ (လေးလွှာ)၊ ၃၆ လမ်း(အောက်)၊ ကျောက်တံတားမြို့နယ်၊
ရန်ကုန်မြို့၊ ဖုန်း-၀၉-၅၁၆၉၄၁၉၊ ၀၉-၂၅၄၆၁၀၉၁၂၃

ကန့်ကွက်ရန်ရှိပါက ကန့်ကွက်နိုင်ကြောင်း အသိပေးကြေညာခြင်း

ဗိုလ်တထောင်မြို့နယ်၊ မြေတိုင်းရပ်ကွက်အမှတ်(၉ကေ၊ ၉ အယ်လ်၊ ၉အယ်လ်³) ရှိ (ယခင်-စီအိုဒီဝင်း)Botataung Time Square အိမ်ရာစီမံကိန်းနှင့်ပတ်သက်၍ တင်ပြလျှောက်ထားလာသူများမှ ပိုင်ဆိုင်မှုအထောက်အထားတင်ပြနိုင်သည့် မြေကွက်များနှင့် မတင်ပြနိုင်သော်လည်း အခြားအထောက်အထားများတင်ပြနိုင်သည့် မြေကွက်များအား သင့်လျော်သည့် လျော်ကြေး/ခံစားခွင့်များကို စိစစ်ဆောင်ရွက်ပေးမည်ဖြစ်ပါသဖြင့် ကန့်ကွက်ရန်ရှိပါက ကြော်ငြာပါသည့်ရက်မှစ၍ တစ်လအတွင်း ခိုင်လုံသောအထောက်အထားများနှင့်အတူ ဗိုလ်တထောင်မြို့နယ်၊ အမှတ် (၂၂၈/၂၃၄)ရှိ မြို့ရွာနှင့်အိုးအိမ်ဖွံ့ဖြိုးရေးဦးစီးဌာန မြေနှင့်အခွန်ဌာနခွဲရှိ စစ်ဆေးရေးအဖွဲ့သို့ လာရောက်ကန့်ကွက်နိုင်ကြောင်းနှင့် အဆိုပါမြေတိုင်းရပ်ကွက်အတွင်းရှိ တင်ပြမြေကွက်များ၏ အသေးစိတ်ဇယားများကို မြို့နယ်အထွေထွေအုပ်ချုပ်ရေးဦးစီးဌာန (ဗိုလ်တထောင်မြို့နယ်)နှင့် မြို့ရွာနှင့်အိုးအိမ်ဖွံ့ဖြိုးရေးဦးစီးဌာန ကြော်ငြာသင်ပုန်းများတွင် တွယ်ကပ်ထားပေးမည်ဖြစ်ကြောင်း အသိပေးကြေညာအပ်ပါသည်။

စိစစ်ရေးအဖွဲ့
မြို့ရွာနှင့်အိုးအိမ်ဖွံ့ဖြိုးရေးဦးစီးဌာန

ကြော်ငြာ

ရုံးလိပ်စာပြောင်းရွှေ့ခြင်း

မြန်မာဘရူဝါရီလီမိတက်၏ Commercial Office အား အမှတ် ၇(က)၊ သာယာရွှေပြည်လမ်း၊ သာယာရွှေပြည်အိမ်ရာ၊ ရန်ကင်းမြို့နယ်၊ ရန်ကုန်တိုင်းဒေသကြီးသို့ မတ်လ ၃၀ရက်မှစတင် ပြောင်းရွှေ့ဖွင့်လှစ်သွားပါကြောင်း အသိပေး အကြောင်းကြားအပ်ပါသည်။ ဖုန်း-၀၁-၅၄၀၀၇၁၊ ၀၉-၈၆၁၈၄၅၂၊ ၀၉-၈၆၁၈၄၅၃

ပြည်ထောင်စုသမ္မတမြန်မာနိုင်ငံတော်

ရထားပို့ဆောင်ရေးဝန်ကြီးဌာန

မြန်မာ့မီးရထား

ပုဂ္ဂလိကလုပ်ငန်းရှင်များမှ ရန်ကုန်-မန္တလေး အမြန်ရထားများနှင့် ပြပွဲရထားတွဲများ အစဉ်မြဲသန့်ရှင်းမှုနှင့် ဘူတာနှင့်ဝန်ဆောင်မှုလုပ်ငန်းဆောင်ရွက်ရန်အတွက် စိတ်ဝင်စားသူများအား ဖိတ်ခေါ်ခြင်း

၁။ မြန်မာ့မီးရထားသည် ခရီးသည်ပို့ဆောင်မှုအဆင့်အတန်းမြှင့်တင်နိုင်ရန်အတွက် ပုဂ္ဂလိကလုပ်ငန်းရှင်များကို ရန်ကုန်-မန္တလေး လူစီးအမြန်ရထားများနှင့် ပြပွဲရထားတွဲများ အစဉ်မြဲ သန့်ရှင်းမှုနှင့် ဘူတာနှင့်ဝန်ဆောင်မှုလုပ်ငန်း အပ်နှံလိုပါသည်။ ယင်းသို့နှင့် ကုန်ကျစရိတ်အဆင့်မီ သန့်ရှင်းရေးလုပ်ငန်း အတွေ့အကြုံရှိသည့် စိတ်ဝင်စားသူ လုပ်ငန်းရှင်များ၊ ကုမ္ပဏီများဖြင့် လုပ်ငန်းဆောင်ရွက်သွားမည် ဖြစ်ပါသည်။

၂။ စိတ်ဝင်စားသူ ပြည်တွင်းပုဂ္ဂလိကလုပ်ငန်းရှင်များနှင့် ကုမ္ပဏီအဖွဲ့အစည်းများသည် စိတ်ဝင်စားမှုဖော်ပြခြင်းလျှောက်လွှာ(Expression of Interest)တွင် လုပ်ငန်းစဉ်အား အစီအစဉ်ရေးဆွဲ၍ ဖော်ပြပါအထောက်အထား အချက်အလက်များနှင့်အတူ ရန်ကုန်မြို့အား (၇-၄-၂၀၁၅)ရက် (၁၆:၀၀)နာရီ နောက်ဆုံးထား၍ ပေးပို့ပါရန် ဖိတ်ခေါ်ပါသည်။

(က) ပုဂ္ဂလိကလုပ်ငန်းရှင်အမည်နှင့် အဖွဲ့အစည်းအမည်(မြန်မာနိုင်ငံသားဖြစ်ရမည်)

(ခ) နိုင်ငံသားစိစစ်ရေးကတ်ပြားအမှတ်(မိတ္တူပူးတွဲ)နှင့် ဆက်သွယ်ရန်လိပ်စာ

(ဂ) ကုမ္ပဏီမှတ်ပုံတင်အမှတ်နှင့် ထုတ်ပေးသည့်ရက်စွဲ(မိတ္တူပူးတွဲ)

(ဃ) လုပ်ငန်းလိုင်စင်(မိတ္တူပူးတွဲ)

(င) လုပ်ငန်းတည်နေရာ(လိပ်စာအပြည့်အစုံ)

(စ) ယခင်ကကိုယ်ကျိုးတိုက်အဆင့် သန့်ရှင်းရေးလုပ်ငန်းဆိုင်ရာအတွေ့အကြုံ အထောက်အထား ထောက်ခံချက်များ

(ဆ) ဘဏ္ဍာရေးနိုင်မာမှုနှင့် ပိုင်ဆိုင်မှုအထောက်အထား(မိတ္တူပူးတွဲ)

(ဇ) ဆောင်ရွက်မည့်လုပ်ငန်းအစီအစဉ်(Conceptual Plan)

၃။ အသေးစိတ်အချက်အလက်များအား စုံစမ်းမေးမြန်းလိုပါက ဖုန်းနံပါတ်များသို့ ဆက်သွယ်စုံစမ်းမေးမြန်းနိုင်ပါသည်-

၀၆၇-၇၇၀၀၀၁၊ ၀၆၇-၇၇၀၁၅၉၊ ၀၆၇-၇၇၀၁၅၆-၈၀-၃၈၅/၅၈၆။

၄။ EOI ပုံစံများကို ဆောက်လုပ်ရေးဌာနတွင် ရုံးချိန်အတွင်း ရယူနိုင်ပါသည်။
ဆောက်လုပ်ရေးဌာန မြန်မာ့မီးရထား ... ရန်ကုန်မြို့၊ ဖုန်း-၀၁-၂၉၄၄၅၊ ၀၁-၂၉၈၉၄

ဖြူးဆရာတော်ကြီး၏တပည့်ကြီး
ဖြူးမဟာစည်ဆရာတော် ဒေါက်တာဘဒ္ဒန္တအဂ္ဂဝရ၏ အထူးတရားပွဲ

ဖြူးမဟာစည်သာသနာ့ရိပ်သာများနှင့် ရတနာစိန်စည် ပရိယတ္တိစာသင်တိုက်တို့၏ ပဓာန နာယကဆရာတော် ဒေါက်တာ ဘဒ္ဒန္တအဂ္ဂဝရ နိုင်ငံတော်-ဓမ္မကထိက ဗဟုဇန ဟိတဓရ၊ ပြည်တွင်း ပြည်ပမဟာစည်နာယက၊ ဓမ္မာစရိယ၊ ကမ္မဋ္ဌာနာစရိယ၊ Ph.D၊ သာသနာပြု နယ်လှည့် ဓမ္မကထိက၊ အရှင်သူမြတ်သည်

* ၂၇-၃-၂၀၁၅ ရက် ပဲခူးမြို့၊ ပုဏ္ဏားစုရပ်ကွက်၊ ဓမ္မသဟာယနှလုံးလှ၊ * ၂၈-၃-၂၀၁၅ ရက် (၁၃)ရပ်ကွက်၊ လှိုင်မြို့နယ်၊ ရန်ကုန်မြို့၊ * ၂၉-၃-၂၀၁၅ ရက် တွံတေးမြို့နယ်၊ ကျောက်စရစ်ကုန်းရွာ၊ * ၃၀-၃-၂၀၁၅ ရက် ရန်ကုန်မြို့၊ သာကေတ၊ သဒ္ဓါရုံလမ်း၊ * ၃၁-၃-၂၀၁၅ ရက် ရေဦးမြို့နယ်၊ မုံတိုင်ပင်ရွာတရားပွဲ၊ * ၁-၄-၂၀၁၅ရက် ကျောက်ပန်းတောင်းမြို့၊ * ၃-၄-၂၀၁၅ရက် ရေဦးမြို့နယ်၊ မုံတိုင်ပင်ရွာ၊ ဦးမင်းအောင်-ဒေါ်ရွှေစင်သိင်္ဂီ ''ယွမ်း-ကဖေး'' မိသားစုတို့၏ ရဟန်းခံ၊ ကံထပ်အလှူမင်္ဂလာ၊ * ၄-၄-၂၀၁၅ ရက် ကျောက်တံခါးမြို့နယ်၊ ဖဒိုမြို့၊ * ၅-၄-၂၀၁၅ ရက် ရန်ကုန်မြို့၊ တောင်ဒဂုံ (၁၀၆)ရပ်ကွက်၊ * ၆-၄-၂၀၁၅ ရက် ဖြူးမြို့၊ ကျွန်းကုန်းရွာ၊ * ၇-၄-၂၀၁၅ ရက်မှ ၂၁-၄-၂၀၁၅ ရက်ထိ ဖြူးမဟာစည်သာသနာ့ရိပ်သာ၊ ဖြူးမြို့၊ မဟာသင်္ကြန်ကာလ၊ နွေရာသီတရားစခန်း၊ * ၈-၄-၂၀၁၅ ရက် ရန်ကုန်၊ သာကေတ၊ နွယ်အေးရပ်၊ * ၁၂-၄-၂၀၁၅ ရက်မှ ၂၆-၄-၂၀၁၅ ရက်အထိ ရန်ကုန်မြို့၊ လှိုင်မြို့နယ်၊ ဓမ္မရက္ခိတာဖြူးမဟာစည်သာသနာ့ရိပ်သာ၊ မဟာသင်္ကြန်ကာလ နွေရာသီတရားစခန်း၊ * ၁၉-၄-၂၀၁၅ ရက် ပဲခူးမြို့၊ (၇၇)တပ်မအနီး၊ မြို့ဦးကျောင်း၊ * ၂၂-၄-၂၀၁၅ ရက် မလဲသာရွာ၊ အရာတော်မြို့နယ်၊ * ၂၄-၄-၂၀၁၅ ရက် ရန်ကုန်မြို့၊ လှိုင်မြို့နယ်၊ (၁၃)ရပ်ကွက်၊ * ၃၀-၄-၂၀၁၅ရက် ရန်ကုန်မြို့၊ မြောက်ဥက္ကလာပမြို့နယ်၊ (၈၂)ရပ်ကွက်တို့၌ နိဗ္ဗာန်ရောက်ကြောင်း တရားတော်များကို ဟောကြားချီးမြှင့်ပေးမည်ဖြစ်ပါသည်။ ဆရာတော်၏ တရားပွဲများကို ပင့်လျှောက်လိုပါက ဖုန်း-၀၉-၅၃၉၀၄၁၇၊ ၀၁-၅၃၀၀၆၈၊ ၀၁-၅၃၀၁၁၃၊ ၀၅၄-၄၀၇၇၁၊ ၀၅၄-၄၀၀၁၂၊ ၀၉-၅၀၁၇၅၄၄၊ ၀၉-၅၀၅၆၁၀၇ တို့သို့ ဆက်သွယ်ပင့်လျှောက်နိုင်ပါသည်။

Electro Technical Rating (ယခင်အခေါ် A.E.O)
Updating သင်တန်းကို (၂/၂၀၁၅) ဖွင့်လှစ်ရန် ကြေညာခြင်း

Electro Technical Rating (ယခင်အခေါ် A.E.O) Updating တစ်လသင်တန်းကို မြန်မာ့ဆိပ်ကမ်းအာဏာပိုင် သိမ်ဖြူသင်္ဘောကျင်းရှိ ရေကြောင်းအင်ဂျင်နီယာသင်တန်းကျောင်းတွင် သင်တန်းအပတ်စဉ် (၁/၂၀၁၅)ကို ၁၆-၃-၂၀၁၅ ရက်တွင် ဖွင့်လှစ်ခဲ့ပြီး အပတ်စဉ် (၂/၂၀၁၅) ကို မကြာမီ ဖွင့်လှစ်တော့မည်ဖြစ်ရာ သင်တန်းတက်ရောက်မည့်သူများ အမှတ် ၅၅၇/၅၅၉၊ ကမ်းနားလမ်းသစ်၊ သိမ်ဖြူသင်္ဘောကျင်း၊ ဆိပ်ကမ်းမြို့နယ်သို့ အချိန်မီ စာရင်းပေးသွင်းနိုင်ပါသည်။ (လူဦးရေကန့်သတ်ချက်ရှိပါသည်။)

ဆက်သွယ်ရန် : **ဖုန်း-၀၉-၅၁၉၂၉၇၊ ၀၉-၈၃၀၁၈၃၉၂၊ ၀၉-၈၆၂၀၃၅၆၊ ၀၉-၄၂၀၀၂၀၁၈၃၊**

METC Office : **ဖုန်း-၀၉-၂၆၂၅၆၉၁၈၈**

မာလာတင်
အမျိုးသမီးကိုယ်ကာယအလှသင်တန်း

စာရင်းလက်ခံပြီ

၄-၅-၂၀၁၅ စမည်။
စုံစမ်းချိန် နံနက် ၉ နာရီ မှ ညနေ ၃ နာရီအတွင်း။

လူဦးရေကန့်သတ်သည်။

အမှတ် ၂၉၇၊ အခန်း ၆၊ မဟာဗန္ဓုလပန်းခြံလမ်း၊ ရန်ကုန်။
ဖုန်း-၃၈၄၉၂၄၊ ၃၇၉၇၃၅

စစ်တကွသိုလ်
ဗိုလ်လောင်းသင်တန်းအမှတ်စဉ် (၂၃၊ ၂၄၊ ၂၅၊ ၂၆၊ ၂၇၊ ၂၈၊ ၂၉၊ ၃၀၊ ၃၁၊ ၃၂၊ ၃၃၊ ၃၄၊ ၃၅၊ ၃၆၊ ၃၇) တို့မှ တပည့်များ၏
အာစရိယပူဇော်ကန်တော့ပွဲဖိတ်ကြားလွှာ

စစ်တကွသိုလ်၊ ဗိုလ်လောင်းသင်တန်းအမှတ်စဉ် (၂၃၊ ၂၄၊ ၂၅၊ ၂၆၊ ၂၇၊ ၂၈၊ ၂၉၊ ၃၀၊ ၃၁၊ ၃၂၊ ၃၃၊ ၃၄၊ ၃၅၊ ၃၆၊ ၃၇) တို့တွင် ပညာသင်ကြားခဲ့သော သင်တန်းသားတပည့်များမှ မိမိတို့အား ပညာသင်ကြားပေးခဲ့ကြသော ဆရာကြီးဆရာမကြီးများအား ရှိခိုးပူဇော်ကန်တော့ပွဲကို အောက်ပါအစီအစဉ်များအတိုင်း ကျင်းပပြုလုပ်သွားမည်ဖြစ်ပါသည်။ ကန်တော့ခံ ဆရာကြီး ဆရာမကြီးများထံသို့ ဖိတ်စာများပေးပို့ထားပြီး ဖြစ်ပါသည်။ ဆရာကြီး ဆရာမကြီးများအနေဖြင့် ဖိတ်စာရသည်ဖြစ်စေ၊ မရသည်ဖြစ်စေ အခမ်းအနားသို့ ကြွရောက်ချီးမြှင့်ပေးပါရန်နှင့် ညီအစ်ကို၊ သူငယ်ချင်းများမှလည်း မပျက်မကွက် တက်ရောက်ကြပါရန် ခင်မင်လေးစားစွာဖြင့် ဖိတ်ကြားအပ်ပါသည်။

ကျင်းပမည့်ရက်	ကျင်းပမည့်အချိန်	ကျင်းပမည့်နေရာ	ကန်တော့မည့်သင်တန်းအမှတ်စဉ်
၄-၄-၂၀၁၅	၀၈း၀၀-၁၀း၀၀	Sky Star Hotel	စတသ(၂၃)
၄-၄-၂၀၁၅	၁၀း၀၀-၁၂း၀၀	Sky Star Hotel	စတသ(၂၆)မှ စတသ(၃၂)ထိ
၄-၄-၂၀၁၅	၁၅း၀၀-၁၆း၃၀	Dolphin Restaurant	စတသ(၃၃)မှစတသ(၃၇)ထိ
၅-၄-၂၀၁၅	၀၉း၀၀-၁၀း၀၀	မိုးကုတ်ဆွမ်းစားဆောင်(ကမ္ဘာအေးကုန်းမြေ)	စတသ(၂၄)
၅-၄-၂၀၁၅	၁၀း၀၀-၁၁း၀၀	မိုးကုတ်ဝိပဿနာအဖွဲ့ချုပ်(ကန်တော်ကြီး)	စတသ(၂၅)

Sky Star Hotel အရှေ့မြင်းပြိုင်ကွင်းလမ်း၊ တာမွေမြို့နယ်

ဆရာကန်တော့ပွဲဖြစ်မြောက်ရေးကော်မတီ

(၂၅)နှစ်ပြည့် ဧဝရတုမင်္ဂလာဆုမွန်

ဖေဖေ ဦးထွန်းဇော်ချစ်-မေမေ ဒေါ်ပြုံးပြုံးဌေးတို့၏ ၃၀-၃-၂၀၁၅ ရက်တွင် ကျရောက်သော ဧဝရတုမင်္ဂလာရက်မြတ်မှသည် ရွှေရတု စိန်ရတု တိုင်အောင် ချစ်သောသားကြီး၊ သမီးငယ်တို့နှင့်အတူ ကိုယ်စိတ်နှစ်ဖြာ ကျန်းမာခြင်း၊ ချမ်းသာခြင်းများပြည့်စုံ၍ ရည်မှန်းထားသည့်အတိုင်း သာသနာပြုနိုင်သော ဖေဖေနှင့် မေမေဖြစ်ပါစေလို့ ဆုမွန်ကောင်းတောင်းအပ်ပါသည်။

ချစ်သားကြီး - ကျော်စိုးဟန် (နေလစည်ရိပ်မွန်၊ မြင်ဦးလွင်)၊
ချစ်သမီးငယ် - ရွှင်ပြိုးသန့်
(4T-Civil နည်းပညာတက္ကသိုလ် မန္တလေး)

အထက(၃)ဒဂုံ (မြို့မအမျိုးသမီးအထက်တန်းကျောင်း)
အငြိမ်းစား ဆရာ ဆရာမကြီးများစောင့်ရှောက်ရေးအသင်း၏
တတိယအကြိမ် ကျန်းမာရေးစောင့်ရှောက်မှု
ရှိသေလေးစားရပါသော အငြိမ်းစား ဆရာ ဆရာမကြီးများ

၅-၄-၂၀၁၅ ရက်(တနင်္ဂနွေ)နံနက် ၇း၀၀ နာရီတွင် တတိယအကြိမ် ကျန်းမာရေးစောင့်ရှောက်မှု ဆေး စစ်ဆေးခြင်းများပြုလုပ်မည်ဖြစ်ပါ၍ ဆရာ ဆရာမကြီးများမှ ဖိတ်စာရသည်ဖြစ်စေ၊ မရသည်ဖြစ်စေ မပျက်မကွက်ကြွရောက်ကြပါရန် ရိုသေလေးမြတ်စွာဖိတ်ကြားအပ်ပါသည်။ အလှူငွေနှင့် လုပ်အားအလှူပေးလိုသော ကျောင်းသူကျောင်းသားဟောင်းအားလုံး တက်ရောက်ကြပါရန် ဖိတ်ကြားအပ်ပါသည်။

ဆက်သွယ်ရန်-

ဒေါက်တာခင်အုန်းသန်း	၀၉-၅၁၀၅၉၉	ဒေါ်ခင်ခင်လေး	၀၉-၅၁၂၈၄၃၂
ဒေါက်တာခင်သန်းနွဲ့	၀၉-၅၁၉၃၈၅	ဒေါ်ရွှေးရွှေးကြည်	၀၉-၇၃၀၇၄၈၂
ဒေါက်တာခင်ငထား	၀၉-၇၃၀၅၀၀၈	ကိုသွင်ထူးအောင်	၀၉-၅၁၀၀၄၅၅
ဒေါက်တာအေးမာလာဝင်း	၀၉-၅၁၈၆၈၈	ကိုအောင်ငြိမ်းချမ်း	၀၉-၈၆၁၅၄၁၃
ဒေါက်တာရဲဝင်း	၀၉-၄၂၀၁၅၆၀	ကိုဉာဏ်စိုးဝင်း	၀၁-၅၅၅၁၃၈
ဒေါက်တာတင်အောင်လွင်	၀၉-၅၄၁၇၄၀	နန်းဝတ်ရည်နှင်းကြည်ဦး	၀၉-၇၉၉၇၀၀၅၆၀
ဒေါက်တာကျော်ဆက်ရှိန်း	၀၉-၃၃၁၈၈၃၈		
ဒေါက်တာဇင်မျိုးထွန်း	၀၉-၅၀၆၀၀၄၁	ကိုကိုဇော်	၀၉-၄၂၀၄၂၈၉၂
		ဒေါ်ရွှေးရွှေးခိုင်	၀၉-၃၂၃၆၀၂၅၄

Square Feet 5000 တည်ဆောက်ခရေးလုပ်ငန်းအတွက်
Sub Contractor အမြန်အလိုရှိသည်။
ဆက်သွယ်ရန် - 081-201686
09-421044590, 09-252787662

အများသိစေရန်ကြေညာခြင်း

ကျွန်ုပ်၏မိတ်ဆွေဖြစ်သူ ဦးတင်မောင်မြင့် ၁၂/ဗတထ(နိုင်)၀၂၆၈၄၁ (ဘ) ဦးငြိမ်းမောင်၏ လွှဲအပ်ညွှန်ကြားချက်အရ အောက်ပါအတိုင်း အများသိစေရန်ကြေညာအပ်ပါသည်။

ရန်ကုန်တိုင်းဒေသကြီး၊ မှော်ဘီမြို့နယ်၊ ရွှေမြေဘကုန်းကျေးရွာအုပ်စု၊ အမှတ်(၁) ရပ်ကွက်၊ ဝိဘောဂရွှေဝါလမ်း၊ ကွင်းအမှတ်(၆၈၃)ဦးပိုင်အမှတ်(၇၇/၅)၊ ဧရိယာ ၀ ဒသမ ၂၄ ဧက မြေကွက်နှင့် ယင်းမြေကွက်ပေါ်ရှိ အုတ်ညှပ်နှစ်ထပ်နေအိမ်သည် ဦးကျော်သိန်း(ခ) ဦးပေလေး အမည်ပေါက်ပိုင်ဆိုင်ခဲ့ပါသည်။ ဦးကျော်သိန်း(ခ)ဦးပေလေး ကွယ်လွန်ပြီးနောက် ကျန်ရစ်သူသမီးများဖြစ်ကြသော (၁) ဦးသိန်း(ခ) ဦးမောင်မောင်သိန်း (ကွယ်လွန်)၏ သားသမီးများ၊ (၂) ဦးငြိမ်းမောင်(ကွယ်လွန်)၏ သားသမီးများ၊ (၃)ဦးပန်းညွှန့်(ကွယ်လွန်)၏ သားသမီးများ၊ (၄)ဒေါ်ကျင်စန်း၊ (၅)ဒေါ်မြစ်ရီ၊ (၆)ဒေါ်သန်းလှတို့ အမွေဆက်ခံပိုင်ဆိုင်ပါသည်။

သို့ဖြစ်ပါ၍ ယင်းအမွေဆိုင်မြေနှင့်အိမ်အား အမွေဆိုင်များ သဘောတူခွင့်ပြုချက်မပါဘဲ ရောင်းချခြင်း၊ ပေါင်နှံခြင်း၊ ပေးကမ်းခြင်း၊ စွန့်လွှတ်ခြင်း၊ ငှားရမ်းခြင်း၊ ပြင်ဆင်ခြင်း မပြုလုပ်ပါရန်နှင့် ပြုလုပ်ပါက ပြုလုပ်သူ၏တာဝန်သာဖြစ်ကြောင်း အများသိစေရန် ကြေညာအပ်ပါသည်။

လွှဲအပ်ညွှန်ကြားချက်အရ-

U Myint Aung-B.A,DIP(RUSSIAN), HIGHER GRADE PLEADER (3951)
No.58/60 1st Floor,
Mahabandoola Garden Street, Yangon
09-73044564, 09-972200711, 09-798187989

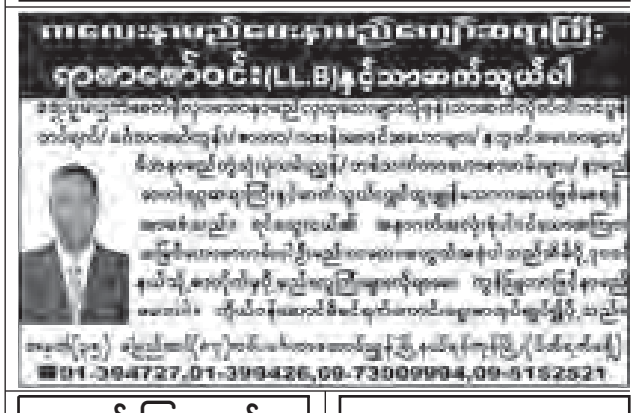

ဖောင်းကြွပျောက်လျှောက်ထားခြင်း

ယာဉ်အမှတ် 5F/4390 ၏ ဖောင်းကြွနံပါတ်ပြား ပျောက်ဆုံး၍ ထုတ်ပေးရန် လျှောက်ထားလာပါသဖြင့် ယခင်ဖောင်းကြွနံပါတ်ပြား ပျက်ပြယ်ပါကြောင်း အများသိစေရန်ကြေညာအပ်ပါသည်။

ကညန၊ ခရိုင်ရုံး(ရန်ကုန်မြောက်ပိုင်း)

သွေးသည်အသက်

ကြော်ငြာ

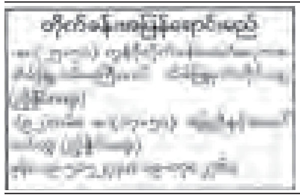

Job Vacancy
(Full-time & Part-time)
Eye Level Learning Center
No (9), Building(A), Pearl Condo,
Saya San Road, Bahan, Yangon
[illegible]@gmail.com
09-259301418, 09-41051318
English Main Teacher - 5 Persons
English Asst Teacher - 10 Persons
Math Main Teacher - 5 Persons
Math Asst Teacher - 10 Persons
Remarks: Can apply Foreigner & Citizen

Great Father Land Construction & Decoration Co.,Ltd.
ဥက္ကဋ္ဌဦးကျော်မြင့် ၁၂/မဂတ(နိုင်)၀၄၉၂၄၂၊
ဇနီး ဒေါ်သူဇာ ၁၂/မဂတ(နိုင်)၀၇၂၅၈၈ နှင့်
အများသိစေရန် အသိပေးကြေညာခြင်း

၁။ ရန်ကုန်တိုင်းဒေသကြီး၊ ဗဟန်းမြို့နယ်၊ မြေတိုင်းရပ်ကွက်အမှတ် ၃၆/L၊ မြေကွက်အမှတ်- ၁၂၁I/၁ + ၁၂၁F/၁ (၂)ရပ်ကွက်၊ ရွှေတောင်ကြားလမ်းရှိ မြေကွက်ကို နိုင်ငံတော်ပိုင်အဆောက်အအုံများ ရောင်းချရေးကော်မတီ၏ ၂၈-၂-၂၀၁၁ရက်တွင် ကျင်းပပြုလုပ်သော (၁/၂၀၁၁)အစည်းအဝေးဆုံးဖြတ်ချက် သတင်းစဉ်အမှတ် (၁၃၂)အရ ဒေါ်ရင်မေဝင်းမှ ဝယ်ယူခွင့်ရရှိ၍ နိုင်ငံတော်သို့ မြေကွက်တန်ဖိုးငွေ၏ (၃၀%)ကို ပေးသွင်းခဲ့ပါသည်။

၂။ ထို့နောက် ကျွန်မပေးသွင်းပြီးသည့် (၃၀%)နှင့် အကျိုးအမြတ်ကိုပေး၍ နိုင်ငံတော်ထံပေးသွင်းရမည့်ကျန်ငွေ (၇၀%)ကို ဘဏ်ချေးငွေဖြင့်ပေးလိုကြောင်း၊ ထိုဘဏ်ချေးငွေ (၇၀%)နှင့် ၄င်းအပေါ်ကျသင့်မည့် ဘဏ်တိုးငွေတို့ကို ဦးကျော်မြင့်မှ တာဝန်ယူပေးဆပ်မည်ဖြစ်ကြောင်းပြောကြားလာ၍ နှစ်ဖက်ညှိနှိုင်းပြီးအရောင်းအဝယ်ပြုခဲ့ကြပါသည်။ အဆိုပါညှိနှိုင်းသဘောတူညီချက်အရ ကျွန်မ အမည်ပေါက်ဂရန်ကို ဘဏ်သို့အပ်နှံပြီး ဘဏ်ချေးငွေဖြင့် နိုင်ငံတော်သို့ငွေအကျေပေးသွင်းခဲ့ပါသည်။

၃။ ဦးကျော်မြင့်သည် ၄င်းဝန်ခံကတိပြုတာဝန်ယူထားသည့် ဘဏ်မှချေးယူခဲ့သော ငွေအတွက်အတိုးငွေများ ပေးသွင်းမှုမရှိသဖြင့် အတိုးပေးသွင်းရန် ဖြစ်ပေါ်နေခြင်းနှင့် ချေးငွေအာမခံမြေအား ပြင်ပတွင်ထပ်ဆင့်ရောင်းချထားသည့်ကိစ္စများပေါ်ပေါက်လာသောကြောင့် သက်ဆိုင်ရာ မြန်မာ့စီးပွားရေးဘဏ်မှ ကျွန်မအား တစ်လအတွင်း ချေးငွေနှင့်ကျသင့်သောအတိုးငွေများကို အပြေအလည်ပေးဆပ်ရန်နှင့် ပေးဆပ်ခြင်းမရှိပါက ဥပဒေအရ အရေးယူမည်ဖြစ်ကြောင်း အကြောင်းကြားစာပေးပို့၍လည်းကောင်း၊ လူကိုယ်တိုင်ခေါ်တွေ့၍လည်းကောင်း ပြင်းပြင်းထန်ထန် ခေါ်ယူအသိပေးခဲ့ပါသည်။

၄။ ထိုကိစ္စနှင့်ပတ်သက်၍ ဦးကျော်မြင့်နှင့် ဒေါ်သူဇာတို့ထံ ဘဏ်ချေးငွေနှင့်ပတ်သက်၍ ၄င်းတို့တွင်တာဝန်ရှိသည့်အတိုင်း ခုနစ်ရက်အတွင်း ဖြေရှင်းပေးရန် ၁၆-၁၂-၂၀၁၄ရက်တွင် တစ်ကြိမ်၊ ဦးကျော်မြင့်၏ ညွှန်ကြားချက်အရ သတင်းစာမှ အများသိစေရန် ဖိတ်ခေါ်အသိပေးကြေညာသူ ဦးကြည်လင်း (တရားလွှတ်တော်ရှေ့နေအဖွဲ့)ထံ ၂၃-၁-၂၀၁၅ ရက်တွင် တစ်ကြိမ်၊ ဘဏ်ချေးငွေကိစ္စကို အရေးတကြီးဦးစားပေးဖြေရှင်းဆောင်ရွက်ပေးရန် အကြောင်းကြားစာများကို ကျွန်မ ပေးပို့ပြီးဖြစ်ပါသည်။

၅။ ဦးကျော်မြင့်နှင့်ဒေါ်သူဇာတို့သည် ယနေ့တိုင်အကြောင်းတစ်စုံတစ်ရာ ပြန်ကြားခြင်းများကို မပြုခဲ့ပါ။ အတွေ့လည်းမခံသောကြောင့် နိုင်ငံတော်ဘဏ်၏ချေးငွေကိစ္စနှင့်ပတ်သက်၍ ကျွန်မကိုယ်တိုင်ဖြေရှင်းပေးရန်လိုအပ်လာပါ၍ ဦးကျော်မြင့်၏ဇနီး ဒေါ်သူဇာထံသို့ပေးထားသော ပြန်လည်ရုပ်သိမ်းခွင့်မရှိသော အထူးကိုယ်စားလှယ်လွှဲစာ မှတ်ပုံတင်စာချုပ်အမှတ် (၄၀၂၇/၁၃)ကို လုံးဝ(လုံးဝ) ပယ်ဖျက်ရုပ်သိမ်းလိုက်ပြီဖြစ်ပါကြောင်း ဦးကျော်မြင့်၊ ဒေါ်သူဇာနှင့် သက်ဆိုင်သူအများသိစေရန် အသိပေးကြေညာအပ်ပါသည်။

ဒေါ်ရင်မေဝင်း ၁၂/လမန(နိုင်)၀၂၆၈၉၁
အမှတ် (၀၅-၀၂)ဒဂုံစင်တာ၊ Block-B
စမ်းချောင်းမြို့နယ်၊ ရန်ကုန်မြို့၊ ဖုန်း-၀၉-၅၁၀၁၆၅၃၊ ၀၁-၅၀၃၄၀၇

ကန့်ကွက်နိုင်ပါကြောင်း

တာမွေမြို့နယ်၊ မြေတိုင်းရပ်ကွက်အမှတ် (၃၄-E)၊ မြေကွက်အမှတ် ၃၅၉၊ မြေကွက်တည်နေရာအမှတ် ၁၁၊ ၁၆၁လမ်း၊ တာမွေကြီး (က+ဂ)ရပ်ကွက် ဒေါ်သင်းသင်းအမည်ပေါက် နှစ် ၉၀ ဂရန်မြေအား အမည်ပေါက် ဒေါ်သင်းသင်း ၁၂/တမန(နိုင်)၀၄၄၁၁၁က ၂၀၁၂ ခုနှစ်တွင် ထုတ်ယူခဲ့သော အရောင်းအဝယ်စာချုပ်ရန် မြေပုံရာဇဝင်ပျောက်ဆုံးကြောင်း ကျမ်းကျိန်လွှာ၊ ရဲစခန်းထောက်ခံစာ တင်ပြ၍ ဘဏ်ငွေချေးရန် မြေပုံကူးလျှောက်ထားလာရာ ခိုင်လုံသော အထောက်အထားများဖြင့် ခုနစ်ရက်အတွင်း ကန့်ကွက်နိုင်ပါကြောင်းနှင့် ကန့်ကွက်မှုမရှိပါက ဌာန၏လုပ်ထုံးလုပ်နည်းအတိုင်း ဆက်လက်ဆောင်ရွက်သွားမည်ဖြစ်ပါသည်။

မြို့ပြစီမံကိန်းနှင့်မြေစီမံခန့်ခွဲမှုဌာန
ရန်ကုန်မြို့တော်စည်ပင်သာယာရေးကော်မတီ

ဖောင်းကြွနံပါတ်ပြားပျောက်လျှောက်ထားခြင်း

ယာဉ်အမှတ် DD/6905 ၏ ဖောင်းကြွနံပါတ်ပြားပျောက်ဆုံး၍ ထုတ်ပေးရန် လျှောက်ထားလာပါသဖြင့် ယခင်ဖောင်းကြွနံပါတ်ပြားပျက်ပြယ်ပါကြောင်း အများသိစေရန် ကြေညာအပ်ပါသည်။

ကညန၊ ခရိုင်ရုံး(ရန်ကုန်မြောက်ပိုင်း)

အများသိစေရန်ကြေညာခြင်း

ရန်ကုန်တိုင်းဒေသကြီး၊ မင်္ဂလာဒုံမြို့နယ်၊ ကုတလပေါင်စံပြကျေးရွာ၊ ရွှေနှင်းဆီလမ်းနေ မနှင်းဝေစိုး (ဘ) ဦးစိုးလှ၏သမီး ၁၄/လပတ(နိုင်)၁၇၃၃၄၅ ကိုင်ဆောင်သူသည် ခင်ပွန်းဖြစ်သူ မောင်သန်းထိုက်၏ မိဘနေအိမ်၌ ကောင်းမွန်စွာထားရှိ အကြင်လင်မယားအဖြစ်တရားဝင်ပေါင်းသင်းနေထိုင်သော်လည်း မနှင်းဝေစိုးမှာ ခင်ပွန်းဖြစ်သူ သိရှိခြင်းမရှိဘဲ နေအိမ်မှ ထွက်ခွာသွားသဖြင့် ၄င်းနှင့်ပတ်သက်သမျှ ခင်ပွန်းဖြစ်သူမှ တာဝန်မယူကြောင်းနှင့် လာရောက်နှောင့်ယှက်ပါက ဥပဒေအရ အရေးယူသွားမည်ဖြစ်ကြောင်း အများသိစေရန် ကြေညာအပ်ပါသည်။

မောင်သန်းထိုက်၏လွှဲအပ်ညွှန်ကြားချက်အရ-

ဦးလှကြည်
တရားလွှတ်တော်ရှေ့နေ (စဉ်-၆၀၆၆)
ဖုန်း-၀၉-၅၁၄၂၅၂၀

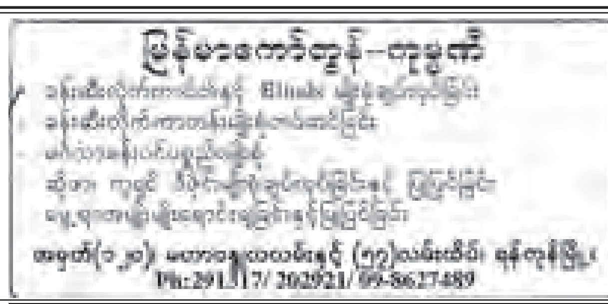

ကန့်ကွက်နိုင်ပါကြောင်း

ရန်ကုန်တိုင်းဒေသကြီး၊ အနောက်ပိုင်းခရိုင်၊ ပန်းဘဲတန်းမြို့နယ်၊ အမှတ် (၅)ရပ်ကွက်၊ အနော်ရထာလမ်းနှင့် ရွှေဘုံသာလမ်းကြားရှိ အမှတ် (၂၆၈) နှစ်ခန်းတွဲ (၈)ထပ်တိုက်၊ အဆောက်အအုံရှိ မြေညီထပ်(ယာ)ခန်း၊ အကျယ်အဝန်း (12' ½" x 100')ရှိ မြေညီထပ်တိုက်ခန်း၏ အကျိုးခံစားခွင့်အရပ်ရပ်အားလုံးတို့ကို အမည်ပေါက် ဦးတင်ရွှေ(ကွယ်လွန်)-ဒေါ်ခင်ညွှန့်(ကွယ်လွန်)တို့၏သားသမီးငါးဦးဖြစ်ကြသော (၁)ဒေါ်လှမြင့်၊ (၂) ဦးကျော်မြင့်၊ (၃) ဒေါ်အုန်းမြင့်၊ (၄) ဒေါ်စန်းမြင့်၊ (၅)ဒေါ်ခင်ကြည်တို့ထံမှကျွန်တော်၏မိတ်ဆွေက အဆိုပါမြေညီထပ်တိုက်ခန်းကို အပြီးအပိုင် အရောင်းအဝယ်ပြုလုပ်ချုပ်ဆိုမည်ဖြစ်သောကြောင့် ဤကြော်ငြာပါသည့်ရက်မှစ၍ ခုနစ်ရက်အတွင်း ကန့်ကွက်သူရှိပါက အထောက်အထားအပြည့်အစုံမူရင်းဖြင့် ကျွန်တော့်ထံသို့ လာရောက်ကန့်ကွက်နိုင်ပါကြောင်း၊ ယင်းသတ်မှတ်ကာလကျော်လွန်ပါက ဥပဒေနှင့်အညီ အရောင်းအဝယ်ပြုလုပ်ချုပ်ဆိုသွားမည်ဖြစ်ကြောင်း အသိပေးကြေညာအပ်ပါသည်။

လွှဲအပ်ညွှန်ကြားချက်အရ-
ဦးချစ်ကိုကို (စဉ်-၃၂၆၆၀)
အထက်တန်းရှေ့နေ
အမှတ် (၂၉၅)၊ အနော်ရထာလမ်း၊
(၄)ရပ်ကွက်၊ ပန်းဘဲတန်းမြို့နယ်၊
ရန်ကုန်တိုင်းဒေသကြီး၊ ဖုန်း-၀၁-၂၅၄၀၈၇၊ ၀၁-၃၈၈၆၅၆၊ ၀၉-၄၂၁၀၂၁၆၃၇

မယုမွန်ထွန်း(ဘ)ဦးအေးထွန်း ၁၄/ဘကလ(နိုင်)၂၀၈၉၅၄နှင့် အများသိစေရန်ကြေညာခြင်း

ဧရာဝတီတိုင်းဒေသကြီး၊ ဘိုကလေးမြို့၊ (၃)ရပ်ကွက်၊ ဗိုလ်တေဇလမ်း၊ အမှတ် ၁၀၆၊ (ထွန်းတောက်ကြယ်စေ့ရိပ်သာ)နေ ဒေါ်မိုးမိုး(ခ)ဒေါ်မိုးမိုးရီ (ဘ)ဦးတင်ဦး ၁၄/ဘကလ(နိုင်)၁၇၀၀၈၂၏ လွှဲအပ်ညွှန်ကြားချက်အရ မယုမွန်ထွန်းနှင့် အများသိစေရန် အောက်ပါအတိုင်း ကြေညာအပ်ပါသည်။

မယုမွန်ထွန်းသည် ဒေါ်မိုးမိုး(ခ)ဒေါ်မိုးမိုးရီ၏ သမီးဖြစ်ပြီး လွန်ခဲ့သော ၁၁ နှစ်ခန့်က စ၍ မိခင်ဖြစ်သူအား အမျိုးမျိုးစိတ်ဆင်းရဲ ကိုယ်ဆင်းရဲဖြစ်အောင် အကြိမ်ကြိမ်အခါခါပြုမူခဲ့ပါသည်။ ထို့အတွက်ကြောင့် ဤကြော်ငြာသည့်ရက်မှစ၍ မယုမွန်ထွန်းအား အမွေစားအမွေခံသမီးအဖြစ်မှ စွန့်လွှတ်လိုက်ပါသည်။ နောက်နောင် မယုမွန်ထွန်းနှင့်ပတ်သက်သည့် မည်သည့်ကိစ္စကိုမှ မိခင်ဒေါ်မိုးမိုး(ခ)ဒေါ်မိုးမိုးရီအနေဖြင့် တာဝန်ယူဖြေရှင်းပေးမည်မဟုတ်ကြောင်းနှင့် မယုမွန်ထွန်းအား အမွေစားအမွေခံသမီးအဖြစ်မှ အမွေပြတ်စွန့်လွှတ်လိုက်ကြောင်း အများသိစေရန်ကြေညာအပ်ပါသည်။ **လွှဲအပ်ညွှန်ကြားချက်အရ-**

ဦးကျော်စွာမင်း LL.B	**ဦးအရှုလံသူ(ခ)ဦးမောင်မောင်မြင့် LL.B**
အထက်တန်းရှေ့နေ(စဉ်-၃၈၁၉၃)	**တရားလွှတ်တော်ရှေ့နေ (စဉ်-၅၉၇၂)**
ဖုန်း-၀၉-၄၂၂၄၆၂၀၉၅၊ ၀၉-၃၁၇၀၁၃၉၇	**အမှတ် ၃၃၄၊ မဟူရာလမ်း၊ (၁၇)ရပ်ကွက်၊**
	ဖျာပုံမြို့၊ ဖုန်း-၀၄၅-၄၁၁၉၁၊ ၀၉-၈၅၉၀၁၁၉

ကန့်ကွက်နိုင်ကြောင်းအများသိစေရန်

ရန်ကုန်တိုင်းဒေသကြီး၊ ရန်ကုန်တောင်ပိုင်းခရိုင်၊ သန်လျင်မြို့နယ်ခွဲ၊ ဗိုလ်ချုပ်ကျေးရွာအုပ်စု၊ ကွင်းအကွက်အမှတ် (၆၇၅/ခ/ချောဆီ)၊ ဦးပိုင်အမှတ် (၁၉)၊ မြေအမျိုးနှင့်အတန်း (R.2)၊ မြေအကျယ်အဝန်းဧရိယာ ၅ ဒသမ ၅၀ဧကရှိ လယ်ယာမြေကွက်နှင့် ယင်းမြေကွက်ပေါ်ရှိ အကျိုးခံစားခွင့်အရပ်ရပ်အားလုံးကို မြေစာရင်းပုံစံ ၁၀၅အရ အမည်ပေါက်ပိုင်ဆိုင်ထားသူ ဒေါ်မြင့်ဝင်း ၁၂/သလန(နိုင်)၀၈၇၈၉၇မှ ရောင်းချရန် ကျွန်ုပ်၏မိတ်ဆွေထံသို့ စကားကမ်းလှမ်းလာသည့်အတွက် ကျွန်ုပ်၏မိတ်ဆွေမှ အပြီးအပိုင်လွှဲပြောင်းဝယ်ယူရန်အတွက် ရောင်းကြေးတန်ဖိုးငွေ၏ တစ်စိတ်တစ်ဒေသကို ပေးချေထားပြီးဖြစ်ပါသည်။ အထက်ပါလယ်ယာမြေ အရောင်းအဝယ်ပြုလုပ်ခြင်းနှင့်ပတ်သက်၍ ကန့်ကွက်လိုပါက ကျွန်ုပ်ထံ ပိုင်ဆိုင်မှုအထောက်အထား(မူရင်း)များနှင့်တကွ ဤကြော်ငြာပါသည့်ရက်မှစ၍ ခုနစ်ရက်အတွင်း ကန့်ကွက်နိုင်ပါကြောင်းနှင့် သတ်မှတ်ရက်ကျော်လွန်ပါက အရောင်းအဝယ်ပြီးမြောက်အောင်မြင်သည်အထိ ဥပဒေနှင့်အညီဆက်လက်ဆောင်ရွက်သွားမည်ဖြစ်ကြောင်း အများသိစေရန် ကြေညာအပ်ပါသည်။

လွှဲအပ်ညွှန်ကြားချက်အရ-

ဒေါ်လှမြတ်ကျော်	**ဒေါ်ယဉ်ယဉ်ကြည်**	**ဒေါ်လှလှရွှေ**
စဉ်-၂၂၀၄၀	**စဉ်-၃၀၀၂၂**	**စဉ်-၄၁၄၄၇**

အထက်တန်းရှေ့နေများ
အမှတ် (၈၆၅)၊ သရေခေတ္တရာ (၂၂)လမ်း၊ (၅)ရပ်ကွက်၊တောင်ဥက္ကလာပမြို့နယ်၊
ရန်ကုန်တိုင်းဒေသကြီး၊ ဖုန်း-၀၉-၄၃၁၁၄၆၅၄

ကန့်ကွက်နိုင်ပါကြောင်း

ရန်ကုန်တိုင်းဒေသကြီး၊ ဒေါပုံမြို့နယ်၊ ဗမာအေးရပ်ကွက်၊ အေးစေတီလမ်း၊ အမှတ် ၂၅၂၊ ပထမထပ်၊ အခန်း (3B) အကျယ်အလျား ၁၂½ပေနှင့် အနံပေ ၅၀ ရှိ တိုက်ခန်းအား လက်ရှိနေထိုင်ပြီး ပိုင်ဆိုင်သူ ဦးသာကျော်ထံမှ ကျွန်ုပ်မိတ်ဆွေက ဝယ်ယူရန်အတွက် စရန်ငွေအချို့ကို ၂၈-၃-၂၀၁၅ရက်၌ ပေးချေထားပြီးဖြစ်ပါသည်။ အထက်ပါအရောင်းအဝယ်ပြုလုပ်သည့်တိုက်ခန်းနှင့်ပတ်သက်၍ သက်ဆိုင်ရာပိုင်ဆိုင်ခွင့်ရှိသည့် မည်သူမဆို ဤကြော်ငြာစာပါသည့်ရက်မှစ၍ ခုနစ်ရက်အတွင်း ခိုင်လုံသောအထောက်အထားများနှင့်အတူ ကျွန်ုပ်ထံ ကန့်ကွက်နိုင်ပါသည်။ သတ်မှတ်ရက်အတွင်း ကန့်ကွက်သူမရှိပါက တိုက်ခန်းအရောင်းအဝယ်ကိစ္စကို ပြီးပြတ်သည်အထိ ဆက်လက်ဆောင်ရွက်သွားမည် ဖြစ်ပါသည်။

လွှဲအပ်ညွှန်ကြားချက်အရ
ဒေါ်မေသွယ်တင်လတ် LL.B, D.B.L, D.I.L
အထက်တန်းရှေ့နေ ၃၁/၆၊ ဘယသုဒ္ဓိလမ်း၊ ကျားကွက်သစ်ရပ်ကွက်၊ တာမွေမြို့နယ်၊
ရန်ကုန်တိုင်းဒေသကြီး
ဖုန်း-၀၁-၅၅၃၆၅၄၊ ၀၉-၅၀၈၅၄၉၉

ဘဝနတ်ထံပျံလွန်တော်မူခြင်း
ဘန္ဒန္တဝိမလ(ခ)ဦးလှမောင်
သက်တော်(၉၁)နှစ်၊ သိက္ခာတော်(၃၁)ဝါ

ရန်ကုန်တိုင်းဒေသကြီး၊ တာမွေမြို့နယ်၊ မအူကုန်းရပ်ကွက်၊ ၁၃၆လမ်း၊ အမှတ် ၅၃နေ (ဦးဘန်ဟုတ်-ဒေါ်ဖွားကြင်)တို့၏သား၊ (ဒေါ်တင်မြိုင်)၏ခင်ပွန်း၊ (ဦးဇော်ဝင်း)-ဒေါ်မြင့်မြင့်ကြင် (ရဟန်းအမ)၊ ဦးအောင်လှဝင်း-ဗိုလ်မှူးကြီးချောချောခိုင်၊ ဦးသြဘာ(ခ)ဦးအောင်လှဌေး၊ ဒေါ်သန်းရီ၊ ဦးထွန်းထွန်းလွင်-ဒေါက်တာချောချောစု၊ ဦးတင်အောင်စိုး-ဒေါ်အေးအေးဆွေတို့၏ဖခင်၊ ကိုမျိုးမြင့်ဝင်း၊ မစန္ဒာဝင်း၊ မကေသွယ်ဝင်း၊ မခင်သော်တာစံ၊ မရတီစုလွင်၊ မောင်ဘုန်းမြတ်မင်းတို့၏အဘိုး ဘန္ဒန္တဝိမလ(ခ)ဦးလှမောင်(ဒက္ခိဏာရုံကျောင်းတိုက်၊ ရဲနွံ့ကျေးရွာ၊ သုံးခွမြို့နယ်)သည် ၂၈-၃-၂၀၁၅ရက်(စနေနေ့) နံနက် ၆း၂၀နာရီတွင် ဘဝနတ်ထံပျံလွန်တော်မူသွားပါသဖြင့် ၃၀-၃-၂၀၁၅ရက်(တနင်္လာနေ့) နံနက် ၁၀နာရီတွင် ရေဝေးအေးအေးတိုက်မှ ရေဝေးသုသာန်သို့ ပို့ဆောင်မီးသင်္ဂြိုဟ်ပါမည်။ **ကျန်ရစ်သူမိသားစု**

အထူးဝမ်းနည်းကြေကွဲခြင်း

ဦးမောင်မောင်သန်း(ပဲခူးတိုင်းဒေသကြီးအစိုးရအဖွဲ့)အတွင်းရေးမှူး၊ ဒေါ်မေသူ (ပဲခူးတိုင်းဒေသကြီး အမျိုးသမီးရေးရာအဖွဲ့၊ ဥက္ကဋ္ဌ)တို့၏ဖခင်၊ ဒေါ်ခင်ကြည်၏ခင်ပွန်း ဦးတင်ရွှေ(အရာခံဗိုလ်၊ ငြိမ်း) အသက်(၈၅)နှစ်သည် ၂၃-၃-၂၀၁၅ ရက် (တနင်္လာနေ့) တွင် ကွယ်လွန်သွားကြောင်းကြားသိရပါသဖြင့် မိသားစုနှင့်ထပ်တူထပ်မျှ အထူးဝမ်းနည်းကြေကွဲရပါကြောင်း။

ပဲခူးတိုင်းဒေသကြီး အမျိုးသမီးရေးရာအဖွဲ့၊
အဖွဲ့ဝင်များ၊ ပဲခူးမြို့

(၁)နှစ်ပြည့် လွမ်းဆွတ်သတိရခြင်း
ဘုရား၊ ရဟန်း၊ သိမ်၊ ကျောင်း၊ တန်ဆောင်းဒါယကာကြီး
ဦးတင်မောင်ဦးရွှေ

ကျေးဇူးရှင်ဖခင်ကြီး ကွယ်လွန်ခဲ့သည်မှာ ၃၀-၃-၂၀၁၅ ရက်တွင် တစ်နှစ်ပြည့်ခဲ့သော်လည်း မမေ့နိုင်ပါ။ ဖခင်ကြီးအားရည်စူး၍ ပြုလုပ်ခဲ့သော ကုသိုလ်ကောင်းမှု အစုစုတို့ကို မြင့်မြတ်သောဘုံဘဝမှ ဖခင်ကြီးဝမ်းမြောက်ဝမ်းသာ အနုမောဒနာ ခေါ်ဆိုနိုင်၍ နိဗ္ဗာန်ရောက်ကြောင်း အထောက်အပံ့ကောင်းများ ရရှိနိုင်ပါစေသော်။

ဇနီး	-	**ဒေါ်မြင့်မြင့်အေး**
သမီး	-	**မတင်ဇာလင်း**
သား	-	**မောင်အောင်ကိုကို**
သား	-	**မောင်သန့်စင်အောင်(သန့်စင်မိသားစု)**

ဘုရား၊ ရဟန်း၊ ကျောင်း ဒါယကာကြီး
ဦးဘုန်းကြွယ် (မြင်းခြံ)
အသက် (၉၆)နှစ်

မြင်းခြံမြို့နေ (ဦးဖိုးဝန်-ဒေါ်ဆင့်)တို့၏ သား၊ မြင်းခြံမြို့၊ ၄၅လမ်းနေ (ဒေါ်တင်နု)၏ခင်ပွန်း၊ ရန်ကုန်တိုင်းဒေသကြီး၊ သာကေတမြို့နယ်၊ (၇)ရပ်ကွက်၊ ဧရာဇာလမ်း၊ ဂန္ဓဝါစက ပရိယတ္တိစာသင်တိုက် ပဓာနနာယကဆရာတော် ဘဒ္ဒန္တအရိယဓမ္မ၏ ရဟန်းဒါယကာကြီး၊ ရန်ကုန်တိုင်းဒေသကြီး၊ ဗိုလ်တထောင်မြို့နယ်၊ (၄၈) လမ်း၊ အမှတ် (၈၄/၈၆)၊ ပထမထပ် (B-C)နေ ဦးထိန်ဝင်း (MARINE E-NGINEER)-ဒေါ်သန်းသန်းမြင့်တို့၏ဖခင်ကြီး၊ ကိုအောင်ဇော်ဝင်း (ဗြိတိသျှသံရုံး၊ရန်ကုန်)၊ မခိုင်ဝင်းသူ၊မစုဝင်းထိုက် (Myint & Associates Construction Co.,Ltd)တို့၏ဘိုးဘိုးကြီးသည် ၂၈-၃-၂၀၁၅ရက် (စနေနေ့) နံနက် ၁၁း၄၀ နာရီတွင် ကွယ်လွန်သွားပါသဖြင့် ၃၀-၃-၂၀၁၅ရက် (တနင်္လာနေ့) ညနေ ၅နာရီတွင် ရေဝေးအေးအေးတိုက်မှ ရေဝေးသုသာန်သို့ ပို့ဆောင်မီးသင်္ဂြိုဟ်ပါမည်။ (နေအိမ်မှကားများ မွန်းလွဲ ၂နာရီတွင် ထွက်ခွာပါမည်။) **ကျန်ရစ်သူမိသားစု**

ရဟန်း၊ သိမ်၊ ကျောင်း ဒါယကာကြီး
ဦးအောင်မြင့် (အိုလံပစ်နာရီဆိုင်)
အသက် (၇၀)

ရန်ကုန်မြို့၊ လသာမြို့နယ်၊ (၅)ရပ်ကွက်၊ အမှတ် ၇၇၊ ဒုတိယထပ်၊ ဗိုလ်ရွဲလမ်းနေ (ဦးဝမ်ကင်ယွန်-ဒေါ်ရှုရှန်)တို့၏သားကြီး၊ ဒေါ်မြင့်မြင့်ဝေ-ဦးထွန်းမြင့်တို့၏အစ်ကို၊ ဒေါ်ခင်ခင်ဝင်း၏ ချစ်လှစွာသောခင်ပွန်း၊ မယုဝါ-ကိုသက်ဦး၊ မယုယုခင်၊ မယုယုလိန်၊ ကိုနိုင်ဝင်း၊ မယုယုလွင်-ကိုနေဝင်းအောင်၊ ကိုထင်ကျော်တို့၏ဖခင်၊ မြေးသုံးယောက်တို့၏အဘိုးသည် ၂၇-၃-၂၀၁၅ရက် (သောကြာနေ့) ည၉နာရီတွင် ကွယ်လွန်သွားပါသဖြင့် ၃၁-၃-၂၀၁၅ရက် (အင်္ဂါနေ့)နံနက်၁၀နာရီတွင် ရေဝေးအေးအေးတိုက်မှ ဖူကျန့်သုသာန်သို့ ပို့ဆောင်ဂူသွင်းသင်္ဂြိုဟ်ပါမည်။ (နေအိမ်မှကားများ နံနက် ၈း၃၀နာရီတွင် ထွက်ခွာပါမည်။) **ကျန်ရစ်သူမိသားစု**

ဘုရား၊ ရဟန်း၊ ကျောင်း၊ ရေတွင်း ဒါယကာကြီး
ဦးမြင့်ဦး(ခ)ဦးမြင့်အောင် (မြန်မာမှု)
အသက် (၅၄)နှစ်

ဧရာဝတီတိုင်းဒေသကြီး၊ မအူပင်မြို့နယ်၊ ရေလဲကလေးကျေးရွာနေ (ဦးထွန်းရွှေ-ဒေါ်ငွေတင်)တို့၏ သား၊ ရန်ကုန်တိုင်းဒေသကြီး၊ တောင်ဥက္ကလာပမြို့နယ်၊ (၅) ရပ်ကွက်၊ သရေခေတ္တရာလမ်း၊အမှတ် ၈၂၀နေ(ဦးချစ်လှိုင်)-ဒေါ်တင်အေး၊ ဦးတင်လှိုင်-ဒေါ်အုံးကျင်တို့၏တူ၊ ဦးမြင့်ဦး-ဒေါ်လှစန်းတို့၏ ညီ/မောင်သည် ၂၈-၃-၂၀၁၅ရက် (စနေနေ့) နံနက် ၄ နာရီတွင် ကွယ်လွန်သွားပါသဖြင့် ၃၀-၃-၂၀၁၅ရက် ညနေ ၄နာရီတွင် ရေဝေးသုသာန်သို့ ပို့ဆောင်မီးသင်္ဂြိုဟ်မည်ဖြစ်ပါသည်။ (နေအိမ်မှကားများ မွန်းလွဲ ၂း၃၀နာရီတွင် ထွက်ခွာပါမည်။)

ကျန်ရစ်သူမိသားစု

ကျေးဇူးတင်ရှိပါကြောင်း
ကြည်း-၃၄၂၂၇ ခေတ္တတပ်ရင်းမှူး ဗိုလ်မှူးရာဇာမင်းထွန်း
အသက်(၃၇)နှစ်

၁၆-၃-၂၀၁၅ ရက် (တနင်္လာနေ့)တွင် လောက်ကိုင်ဒေသ၌ တိုင်းပြည်တာဝန်ထမ်းဆောင်ရင်း အသက်ပေးလှူသွားခဲ့သော ဗိုလ်မှူးရာဇာမင်းထွန်း၏ နာရေးကိစ္စအဝဝအတွက် အားပေးနှစ်သိမ့်ပေးခဲ့ကြပါသော စစ်ဘက်နယ်ဘက်မှ အရာရှိကြီးများနှင့် ဇနီးများ၊ ကူဝိတ်စစ်သံမှူး၏ဇနီးနှင့် တေဇ (၂၈)မှ သူငယ်ချင်းများနှင့် ဇနီးများ၊ ကျောင်းနေဖက်သူငယ်ချင်းများ၊ လူကိုယ်တိုင်မလာရောက်နိုင်သော်လည်း ဖုန်းဆက်၍အားပေးနှစ်သိမ့်ခဲ့ကြပါသော စစ်ဘက်နယ်ဘက်မှ အရာရှိကြီးများနှင့် ဇနီးများ၊ ဆွေမျိုးမိတ်သင်္ဂဟများအားလုံးကို အထူးပင်ကျေးဇူးတင်ရှိပါကြောင်း။

ကျန်ရစ်သူ
ဇနီး ဒေါ်နှင်းပွင့်ဟန်နှင့် သား မောင်ဖြိုးလင်းထွန်း(ခ)မောင်ရဲရင့်အောင်

အထွေထွေကိုယ်စားလှယ်လွှဲစာပြန်လည်ရုပ်သိမ်းခြင်း

ဒေါ်စီစီ (ဘ) ဦးသိန်းမောင် ၁၂/ဗဟန(နိုင်)၀၄၂၈၈၂ မှ ရန်ကုန်တိုင်းဒေသကြီး၊ ကျောက်တံတားမြို့နယ်၊ မဟာဗန္ဓုလပန်းခြံလမ်း၊ အမှတ် (၁၅၄/၁၅၆) ဒုတိယထပ်နေ ဦးကိုကိုမောင် (ဘ) ဦးဇော်ထွန်း ၁၃/မတတ(နိုင်)၀၀၂၅၂၀ အား ၁၂-၁၁-၂၀၁၃ ရက်တွင် ပေးအပ်ထားသော ကိုယ်စားလှယ်လွှဲစာအမှတ် ၂၂၅၉၂ တို့အား ၂၇-၃-၂၀၁၅ ရက်မှစ၍ ပြန်လည်ရုပ်သိမ်းလိုက်ကြောင်း ဦးကိုကိုမောင်နှင့် အများသိစေရန် ကြေညာအပ်ပါသည်။

ကြော်ငြာ

အထူးဝမ်းနည်းကြေကွဲခြင်း
ဦးအောင်သန်း (စာရေးဆရာ မောင်စေတနာ)
အတွင်းရေးမှူး၊ မြန်မာနိုင်ငံစာပေပြန့်ပွားရေးအသင်း
အသက်(၇၇)နှစ်

ဦးအောင်သန်း (လက်ထောက်ညွှန်ကြားရေးမှူး၊ လဝက၊ ငြိမ်း)သည် ၂၇-၃-၂၀၁၅ရက် (သောကြာနေ့)တွင် ကွယ်လွန်သွားပါသဖြင့် မိသားစုနှင့် ထပ်တူထပ်မျှ အထူးဝမ်းနည်းကြေကွဲရပါကြောင်း။

ဦးဖြေ(ဝိသဓ္ဓက-ပဲခူး)
ဒေဝယက္ခတိုင်းရင်းဆေးဝါးလုပ်ငန်း
ပဲခူးမြို့

အထူးဝမ်းနည်းကြေကွဲခြင်း

ရန်ကုန်မြို့၊ လသာမြို့နယ်၊ (၅)ရပ်ကွက်၊ ဗိုလ်ရွဲလမ်း၊ အမှတ် ၇၇၊ ဒုတိယထပ်နေ ကိုနိုင်ဝင်း၊ ကိုထင်ကျော်(အိုလံပစ်နာရီဆိုင်)တို့၏ချစ်လှစွာသော ဖခင် ဦးအောင်မြင့် အသက်(၇၀)သည် ၂၇-၃-၂၀၁၅ရက် (သောကြာနေ့) ည ၉နာရီတွင် ကွယ်လွန်ကြောင်း သိရှိရပါသဖြင့် မိသားစုနှင့်ထပ်တူထပ်မျှ ဝမ်းနည်းကြေကွဲရပါသည်။

ဦးတင့်လွင်-ဒေါ်ကြင်ကြင်ဝင်း
(လွင်နာရီဆိုင်)မိသားစု

ဝမ်းနည်းကြေကွဲခြင်း

ဟုမ္မလင်းမြို့၊ ခိုပဲဝရပ်ကွက်၊ ဆုတောင်းပြည့်စေတီတော်ကြီး၏ ထီးတော်တင်လှူပွဲဦးစီးကော်မတီ ဥက္ကဋ္ဌ၊ မြို့နယ်ရဲတပ်ဖွဲ့မှူး ရဲမှူးကျော်ညွန့်လှိုင် အသက်(၅၈)နှစ်သည် ၂၆-၃-၂၀၁၅ရက်(ကြာသပတေးနေ့)တွင် ကွယ်လွန်သွားကြောင်း သိရပါသဖြင့် မိသားစုနှင့်အတူ ထပ်တူထပ်မျှ ဝမ်းနည်းကြေကွဲရပါကြောင်း။

ခိုပဲဝဆုတောင်းပြည့်ဘုရားဂေါပကအဖွဲ့နှင့်ခိုပဲဝရပ်၊
မိဘပြည်သူများ

ဦးမြင့်သိန်းလွင်
အသက်(၅၄)နှစ်

ရန်ကုန်မြို့၊ ကျောက်တံတားမြို့နယ်၊ အမှတ် ၂၀၇၊ (၈)ရပ်ကွက်၊ ၃၉ လမ်း၊ အလယ်(သုံးလွှာ-ဝဲ)နေ (ဦးမောင်လွင်-ဒေါ်တင်ကြည်)တို့၏သားကြီး၊ (ဦးယုတန်ဆန်း)-ဒေါ်အဲနန်း(ခ)ဒေါ်ရှမ်းမတို့၏သားသမက်၊ ဒေါ်မာလာ၏ ခင်ပွန်း၊ ဦးညွန့်ဆိုင်-ဒေါ်စန်းရီတို့၏ညီ၊ ဦးမျိုးမြင့်အောင်-ဒေါ်ဥမ္မာတို့၏ မောင်၊ ဦးမောင်မောင်အောင်၊ ဦးထွန်းထွန်း-ဒေါ်တင်တင်မိုးတို့၏ညီ၊ ဦးဆန်း ဦး-ဒေါ်သီတာတို့၏အစ်ကို၊ မောင်ဇာနည်လွင်၊ မောင်ဇွဲမင်းလွင်တို့၏ဖခင်၊ တူ၊ တူမ ရှစ်ယောက်တို့၏ဘကြီးသည် ၂၇-၃-၂၀၁၅ရက် (သောကြာနေ့) နံနက် ၅နာရီတွင် ရန်ကုန်ပြည်သူ့ဆေးရုံကြီး၌ ကွယ်လွန်သွားပါသဖြင့် ကွယ်လွန်သူ၏ဆန္ဒအရ ယင်းနေ့ ညနေ ၅နာရီတွင် ရေဝေးသုသာန်၌ မီးသင်္ဂြိုဟ်ပြီး ဖြစ်ပါကြောင်း ရပ်နီးရပ်ဝေးမှ မိတ်ဆွေများအား အကြောင်းကြားအပ်ပါသည်။

ကွယ်လွန်သူအားရည်စူး၍ ၂-၄-၂၀၁၅ရက် (ကြာသပတေးနေ့)တွင် ရက်လည်ဆွမ်းကျွေးတရားတော်နာ ကြွရောက်ပါရန် ဖိတ်ကြားအပ်ပါသည်။

ကျန်ရစ်သူမိသားစု

အပူဒဏ်ကြောင့် ငါးသေဆုံးမှု နှိုးဆော်ချက်

နံနက်ပိုင်း မိုးအုံ့သောရက်၊ နှင်းကျသောရက်များနှင့် နေထွက်နောက်ကျသောရက်များတွင် ငါးများထောင်လျက်ကူးခြင်း၊ ကမ်းစပ်သို့ စုပြုံလာခြင်းမျိုးရှိပါက ကန်အတွင်းသို့ ရေသွင်းခြင်း၊ ရေပန်းချခြင်း၊ ရေဒလက်များမောင်းပေးခြင်း၊ လေ့လှော်ပေးခြင်း စသည့်နည်းလမ်းများကို ရေတွင်ပျော်ဝင် အောက်ဆီဂျင်မြင့်တက်စေရေး ဆောင်ရွက်ပေးရန်၊

ရေငွေ့ပျံခြင်းကြောင့် ကန်ထဲတွင်ရေလျော့နည်းကျဆင်းလာခြင်း၊ ကန်ထဲရှိ ငါးများ၏ စွန့်ပစ်အညစ်အကြေးများနှင့် စားကြွင်းစားကျန်များကြောင့် အမိုးနီးယားပါဝင်မှုနှုန်း မြင့်တက်လာစေနိုင်သဖြင့် ရေလျော့နည်းခြင်းကို ဂရုစိုက်ရမည်ဖြစ်ပြီး ရေလျော့နည်းခြင်းကြောင့် ကန်ထဲရှိငါးများတွင် ရောဂါကျရောက်တတ်ပါသဖြင့် ဩဇာခတ်ထည့်သွင်းခြင်းနှင့် ငါးထည့်သွင်းမွေးမြူနှုန်းကိုလည်း လျှော့ချထားရန်၊

ငါးမွေးမြူရေးကန်များ အပူချိန်ကြောင့် ရေခန်းလာပါက သန့်ရှင်းသော ရေသစ်များဖြည့်သွင်းပေးရန်၊

ရေသစ်သွင်းရန်အခက်အခဲရှိပါက မွေးမြူထားသောငါးများကို အရေအတွက် လျှော့ချမွေးမြူရန်၊

အပူချိန်ပြင်းပြသည့် အချိန်များဖြစ်သည့် နေ့လယ်ပိုင်းတွင် ငါးများကန်ပြောင်းရွှေ့ခြင်း မပြုလုပ်ရန်၊

ကန်ရေအရောင်အသွေးသတ်မှတ်ချက်ဖြစ်သည့် ရေကြည်နှုန်း (၂၅-၄၀) စင်တီမီတာအတွင်း ရှိနေစေရန်၊ (မိမိလက်ကို တံတောင်ဆစ်အထိ ရေတွင်နှစ်၍ လက်ဝါးကိုဖြန့်ပါက ခပ်ရေးရေးမြင်ရသော အခြေအနေရှိမည် ဖြစ်ပါသည်။)

ကန်ရေမြင့်မားသောအချိန်များတွင် ရေထုညစ်ညမ်းမှုဖြစ်စေမည့် ကဇော်ဖတ်၊ ဝါစေ့ဖတ်များ ကျွေးခြင်းကိုရှောင်ကြဉ်၍ ပုံမှန်အစာများကိုသာ ကျွေးမွေးရန်၊

အစာကျွေးပြီးပါက အစာကျန်များရှိ /မရှိ ပုံမှန်စစ်ဆေးရန်၊

မွေးမြူရေးကန်အား လိုအပ်ပါက ရေသစ်လဲလှယ်ရန်အတွက် ရေသိုလှောင်သည့် အရံကန်များ ထားရှိရန်၊

ရေလုံလောက်မှုမရှိပါက ငါးကန်များကို ငါးများပေါင်းထည့်ပြီးရေများ ဖြည့်တင်းပေးရန်နှင့် အခြားကန်များကို အခြောက်ခံခြင်းများ ပြုလုပ်သွားရန်၊

ကန်အခြေအနေနှင့် ရေအရည်အသွေးပြောင်းလဲမှု အခြေအနေများကို နေ့စဉ်နံနက်ပိုင်း (၆ နာရီ) တွင် ပုံမှန်စစ်ဆေးရန်၊

ငါးမွေးကန်၌ အပူဒဏ်ကြောင့် ပုံမှန်မဟုတ်သော အခြေအနေပြောင်းလဲခြင်းမျိုးများ ဖြစ်ပေါ်လာသည်ကို တွေ့ရှိပါက အနီးဆုံး ငါးလုပ်ငန်းဦးစီးဌာနသို့ ဆက်သွယ်ဆောင်ရွက်ရန်၊

ငါးလုပ်ငန်းဦးစီးဌာန
မွေးမြူရေး၊ ရေလုပ်ငန်းနှင့် ကျေးလက်ဒေသဖွံ့ဖြိုးရေးဝန်ကြီးဌာန

ရဟန်းဒါယိကာမကြီး
ဒေါ်ရင်ရွှေ(ခ)ဒေါ်ဟန်ရွှေ(G.M 100) အသက်(၁၀၂)နှစ်
မြန်မာ့မီးရထား(ငြိမ်း)

ရန်ကုန်မြို့၊ ဒဂုံမြို့သစ်(မြောက်ပိုင်း)မြို့နယ်၊ (၄၃)ရပ်ကွက်၊ သုခလမ်း၊ အမှတ် ၅၉၁၊ (OK အင်္ဂလိပ်စကားပြောသင်တန်း)နေ (ဦးဘိုးပြား-ဒေါ်တင့်)တို့၏သမီး၊ (ဦးညွန့်ခင်)၏ဇနီး၊ (ဦးကိုကိုဇော်)၊ ဒုတိယဗိုလ်မှူးကြီးမျိုးတင့်(ငြိမ်း)-ဒေါ်ဥမ္မာခင်တို့၏မိခင်၊ ဦးဘုန်းမျိုးကျော်(5 Network)-ဒေါ်သဇင်အောင်၊ ဒေါ်ဝင့်ဝင့်မျိုး(ဒု-ဦးစီးမှူး၊ ကညန)၊ ဦးသန်းထိုက်ဦး(Correspondent, Ji Ji Press)-ဒေါ်သစ်သစ်မျိုး (နည်းပြ၊ အင်္ဂလိပ်စာဌာန၊ ဒဂုံတက္ကသိုလ်)၊ မောင်ဇင်လူတင့်(တတိယနှစ်၊ စိတ်ပညာ)တို့၏အဘွား၊ မဟန်နွေဦး(မဟာသရဖူ အထက်တန်းကျောင်း)၊ မဖြူဖြူဟုံ(မဟာသရဖူ အထက်တန်းကျောင်း)၊ မဇန်ဇန်(Nu Kid)တို့၏အဘွားသည် ၂၉-၃-၂၀၁၅ရက် (တနင်္ဂနွေနေ့)နံနက် ၁း၃၀ နာရီတွင် နေအိမ်၌ကွယ်လွန်သွားပါသဖြင့် ၃၁-၃-၂၀၁၅ရက်(အင်္ဂါနေ့) ညနေ ၄နာရီတွင် ရေဝေးသုသာန်သို့ ပို့ဆောင်သင်္ဂြိုဟ်မည်ဖြစ်ပါသည်။(နေအိမ်မှကားများ မွန်းလွဲ ၂နာရီတင် ထွက်ခွာပါမည်။) ကျန်ရစ်သူမိသားစု

ဘုရား၊ ရဟန်း၊ သိမ်၊ ကျောင်း ဒါယိကာမကြီး
ဒေါ်မြမိုး
ရခိုင်အမျိုးသမီးအသင်း နာယကကြီး
အသက်(၉၀)

ရန်ကုန်မြို့နေ (သီရိပျံချီ ဒေါက်တာဦးသာကျော် - ဒေါ်မိုး)တို့၏သမီး၊ (နယ်ပိုင်ဝန်ထောက် ဦးစိန်ဘန်း-ဒေါ်စောဖြူ)တို့၏သမီးချွေးမ၊ (ဦးစောထွန်းအောင် Steel Brothers)-ဒေါ်ခိုင်ခိုင်(ညွှန်/ချုပ်၊ ငြိမ်း၊ မြန်မာ့ရင်းနှီးမြှုပ်နှံမှုကော်မရှင်)၊ (ဗိုလ်လှကျော်- Air Force)၊ ဦးကျော်ဇံလှ (မြန်မာ့ဆေးဝါးလုပ်ငန်း၊ ငြိမ်း)-ဒေါ်နုနုစံ (Director, Sofy Myanmar Co.,Ltd)တို့၏ အစ်မကြီး၊ [ပို့ဆောင်ဆက်သွယ်ရေး ဒုတိယဝန်ကြီး(ငြိမ်း) ဦးစောလှဖြူ]၏ဇနီး၊ (ဦးစောဝေဖြူ)၊ (ဦးစောအောင်ဖြူ)-ဒေါ်လှလှမော်၊ (ဦးထွန်းဇံဖြူ)-ဒေါ်ကြူနွာမျိုးဝင်းတို့၏မိခင်၊ ကပ္ပတိန်သန့်စင် - ဒေါ်လှနှင်းဖြူ၊ ဒေါက်တာအောင်ကျော်သူ(ရန်ကုန်ဆေးရုံကြီးအရေးပေါ်ဌာန)၊ ဒေါ်ကျော့မှူးအိမ်၏အဘောင်ရှင်၊ မောင်သီဟထွဋ်နိုင်(Grade-3, YIS)၊မခိုင်ဝင့်ထည်တို့၏အဖီးရှင်သည် ၂၆-၃-၂၀၁၅ ရက် နံနက် ၈း၄၅နာရီတွင် နေအိမ်၌ကွယ်လွန်သွားပါသဖြင့် ယင်းနေ့ ညနေ ၄း၃၀နာရီတွင် ရေဝေးသုသာန်၌ မီးသင်္ဂြိုဟ်ပြီးဖြစ်ပါကြောင်း အသိပေးအကြောင်းကြားအပ်ပါသည်။

ကွယ်လွန်သူအားရည်စူး၍ ၁-၄-၂၀၁၅ရက် (ဗုဒ္ဓဟူးနေ့) နံနက် ၇နာရီမှ ၁၀နာရီအထိ ဦးထောင်ဘိုလမ်းရှိ ဓညဝတီသာသနာပြုကျောင်းတိုက်၌ ရက်လည်ဆွမ်းကျွေးတရားတော်နာ ကြွရောက်ပါရန် ဖိတ်ကြားအပ်ပါသည်။

ကျန်ရစ်သူမိသားစု

ဘုရား၊ ရဟန်း၊ သိမ်၊ တန်ဆောင်း ဒါယိကာမကြီး
ဒေါ်ကျင်အေး အသက်(၈၁)နှစ်

ရန်ကုန်မြို့၊ သင်္ဃန်းကျွန်းမြို့နယ်၊ (၁၆/၂)ရပ်ကွက်၊ ဝေဇယန္တာလမ်း၊ အမှတ် ၂၈၁-ဘီ/၃နေ (ဦးဘဂျမ်း-ဒေါ်ခင်သိန်း)တို့၏သမီး၊ (ဦးအောင်ဖေ-ဒေါ်သက်ငွေ)တို့၏သမီးချွေးမ၊ (ဦးညီဟန်၊ ချောက်မြို့)၏ဇနီး၊ ဦးခင်ညွန့်-ဒေါ်ကျင်ပို၊(ဦးစောဘသိန်း-ဒေါ်မြစန်း)၊ ဦးငွေစိုး-ဒေါ်ခင်သန်းဝင်းတို့၏အစ်မကြီး၊ ဦးမြဟန်၊ ဦးအောင်သိန်းမော်-ဒေါ်ကေသီဟန်၊ ဒေါ်မော်လီဟန်၊ ဦးခင်မောင်ဦး-ဒေါ်သီင်္ဂီဟန်တို့၏မိခင်၊ မောင်မင်းသူမော်၊ မောင်ရဲသီဟထွန်းတို့၏အဘွားသည် ၂၈-၃-၂၀၁၅ရက်(စနေနေ့)နံနက် ၄နာရီတွင်ရန်ကုန်ဆေးရုံကြီး၌ ကွယ်လွန်သွားပါ၍ ၃၀-၃-၂၀၁၅ရက်(တနင်္လာနေ့)ညနေ ၃နာရီတွင် ရေဝေးသုသာန်သို့ ပို့ဆောင်မီးသင်္ဂြိုဟ်မည်ဖြစ်ပါကြောင်း။ ကျန်ရစ်သူမိသားစု

ဒေါ်ခင်မေသွင် (မော်လမြိုင်)
အသက်(၆၂)နှစ်

မော်လမြိုင်မြို့၊ ကမ်းနားလမ်းနေ (ဦးဂျွန်မော်ရစ်ဆင်-ဒေါ်စိန်စိန်)တို့၏သမီး၊(ဦးကီး-ဒေါ်ကျင်ပွန်)တို့၏သမီးချွေးမ၊ ဦးခင်မောင်ဝင်း၏ချစ်လှစွာသော ဇနီး၊ ဦးကျော်နိုင်၊ (ဦးရွှေသိန်း)-ဒေါ်ချိုချိုမာ၊ (ဦးဘုန်းနိုင်)၊ (ဦးမင်းနိုင်)၊ ဒေါက်တာမြတ်စံ-ဒေါ်ကြူကြူမာ၊ ဦးကျော်ဇင်နိုင်-ဒေါ်ဝါဝါခိုင်၊ ဦးသက်ဦး-ဒေါ်ခင်ထွေးမော်တို့၏အစ်မကြီး၊ ကိုရွှေလဝင်း-မဥမ္မာလွင်၊ ကိုကျော်ထူးအောင်၊ ကိုကျော်စွာအောင်၊ ကိုကျော်သူထွန်းတို့၏ချစ်လှစွာသောမိခင်၊ မောင်ဟန်ဘုန်းဉာဏ်၏အဘွားသည် ၂၈-၃-၂၀၁၅ရက် (စနေနေ့) နံနက် ၆း၃၀နာရီတွင် ကွယ်လွန်သွားပါသဖြင့် ကွယ်လွန်သူ၏ဆန္ဒအရ ယင်းနေ့ မွန်းလွဲ ၂နာရီတွင် ပိန္နဲကုန်းသုသာန်သို့ ပို့ဆောင်မီးသင်္ဂြိုဟ်ပြီးဖြစ်ပါကြောင်း။ ကျန်ရစ်သူမိသားစု

ဘုရား၊ ရဟန်း၊ သိမ်၊ ကျောင်း ဒါယကာကြီး
ဦးတိုးမောင်
အေဗွီကောလိပ်ဆရာဟောင်း
ဆောက်လုပ်ရေးနှင့်လျှပ်စစ်ပစ္စည်း ကော်ပိုရေးရှင်း(ငြိမ်း)
အသက်(၈၀)

ရန်ကုန်မြို့၊ တောင်ဥက္ကလာပမြို့နယ်၊ (၉)ရပ်ကွက်၊ ဇာနည် ၁၁လမ်း (အထက်)၊အမှတ် ၄၂၈နေ(ဦးရွှေစည်-ဒေါ်ချစ်စု)တို့၏သား၊ ဒေါ်ခင်အုံးရီ၏ ခင်ပွန်း၊ ဦးကျော်ကျော်မိုး-ဒေါ်သင်းသင်းစု၊ဦးထင်လတ်-ဒေါ်သက်သက်နီ၊ ဦးစိုးပိုင်-မနန်စီတို့၏ဖခင်၊ မြေး လေး ယောက်တို့၏အဘိုးသည် ၂၈-၃-၂၀၁၅ရက် မွန်းလွဲ ၁း၃၀နာရီတွင် အထက်ပါနေအိမ်၌ ကွယ်လွန်သွားပါ၍ ၃၀-၃-၂၀၁၅ရက်နံနက်၉း၃၀နာရီတွင် နေအိမ်မှ ရေဝေးသုသာန်သို့ ပို့ဆောင် မီးသင်္ဂြိုဟ်မည်ဖြစ်ပါကြောင်း ရပ်နီး ရပ်ဝေးမှ ဆွေမျိုးမိတ်သင်္ဂဟများအား အသိပေးအကြောင်းကြားအပ်ပါသည်။

ကျန်ရစ်သူမိသားစု

သထုံမြို့နယ်အသင်း(ရန်ကုန်)
ဦးဝင်းဦး(ခ)ဦးကျော်သိန်း
အသက်(၅၄)နှစ်

ရန်ကုန်မြို့၊ ကျောက်တံတားမြို့နယ်၊ ၃၈လမ်း၊ အမှတ် ၁၁၇နေ ဒေါ်မြမြစန်း၏ချစ်လှစွာသောခင်ပွန်း၊ သထုံမြို့နယ်အသင်း၊ ရန်ကုန်ရာသက်ပန်အသင်းဝင် ဦးဝင်းဦးသည် ၂၇-၃-၂၀၁၅ရက် (သောကြာနေ့) နံနက် ၅း၄၀နာရီတွင် ကွယ်လွန်သွားပါသဖြင့် ၂၉-၃-၂၀၁၅ရက်(တနင်္ဂနွေနေ့) ညနေ ၃နာရီတွင် ရေဝေးသုသာန်၌ မီးသင်္ဂြိုဟ်ပြီးဖြစ်ပါကြောင်း အသင်းသူ အသင်းသားများအား အကြောင်းကြားအပ်ပါသည်။

အမှုဆောင်အဖွဲ့

ခရစ်တော်၌အိပ်ပျော်ခြင်း
ဦးစိုးမြင့်ဇော်(ခ)
Tiny (ခ) Cin Suan Mung
(ဥသျှံသာသနာ)
အသက်(၅၉)နှစ်

(ဒုတိယဗိုလ်မှူးကြီးလှမြင့်-ဒေါ်ခင်မြင့်မြင့်)၊ ဒေါ်အက်စတာရှင်ခိုဇမ်း(သူနာပြုဆရာမ၊ငြိမ်း)တို့၏သားလတ်၊ (ဦးစောခင်မောင် - ဒေါ်ရှယ်လီဘ)တို့၏သားသမက်၊ နော်မရင်ဒါမောင်(ခ)မဖြူ - ဦးမျိုးဟန် (နဒီမြန်မာဟိုတယ်၊ မန္တလေး)၊ (စောပီတာဆင်)-နော်ဝင်း(UK)၊ စောနစ်ဆင်-နော်လယ်ဖော၊ နော်အစ္စဘဲ(လ်) (မြန်မာနိုင်ငံမီးသတ်တပ်ဖွဲ့ဌာနချုပ်) - (ဦးအောင်စိုး)တို့၏ညီ/မောင်၊ တူ၊ တူမ ကိုးယောက်တို့၏ဦးလေး၊ ဒေါ်မီမီမြင့်၊ ဦးဆန်နီစိုးမြင့်လင်း-ဒေါ်အေမီ(UK)တို့၏ညီ/မောင်၊(ဦးတိုနီစိုးမြင့်ကျော်-ဒေါ်အေးအေးသန်း)၊ (ဦးရော်နီစိုးမြင့်ဇင်)တို့၏အစ်ကို၊ မအိစဒ္ဒီလင်း-ကိုသက်နိုင်ဦး(UK)၊ မောင်ဝေဖြိုးဦးတို့၏ဦးလေး၊ဆရာမ Naw Annabelle (မြန်မာနိုင်ငံခရစ်ယာန်နှစ်ခြင်းအသင်းချုပ်၊ ငြိမ်း)၏ ချစ်လှစွာသောခင်ပွန်း၊ Saw Isaac (Y.A.S Grade-IV)၏ ချစ်လှစွာသောဖခင်သည်၂၈-၃-၂၀၁၅ ရက် ည ၈နာရီတွင် မ/၄၅၊ တန်းမြင့်ကျောင်းလမ်း၊ တောင်သူကုန်းရပ်ကွက်၊ အင်းစိန်မြို့နယ်နေအိမ်တွင် ခရစ်တော်၌ အိပ်ပျော်သွားပါသဖြင့် ၃၁-၃-၂၀၁၅ ရက် (အင်္ဂါနေ့) မွန်းလွဲ ၂နာရီတွင် တောင်သူကုန်းကရင်နှစ်ခြင်း အသင်းတော်၌ ဝတ်ပြုဆုတောင်းပြီး ရေဝေးခရစ်ယာန်ဂိုဏ်းပေါင်းစုံဥယျာဉ်တော်၌ ဂူသွင်းသင်္ဂြိုဟ်မည် ဖြစ်ပါကြောင်း ရပ်ဝေးရပ်နီးမှ ဆွေမျိုးမိတ်သင်္ဂဟ အပေါင်းတို့အား အသိပေးအကြောင်းကြားအပ်ပါသည်။

ဇနီးနှင့်ကျန်ရစ်သူမိသားစု

ခရစ်တော်၌အိပ်ပျော်ခြင်း
ဖီးနော်ဘီးဘီ
အသက်(၉၆)နှစ်

ကြည့်မြင်တိုင်မြို့နယ်၊ ကရင်အမျိုးသားရပ်ကွက်၊ အောက်ကြည့်မြင်တိုင်လမ်းမ၊ အမှတ် ၄၈၄နေ (ဦးထွန်းမြ-ဒေါ်ငွေဘော်)တို့၏သမီး၊ နော်စဲလ်ဒါမောင်-(စောဂစ်ဆင်ရှော)၊ စောစောမောင်-နော်ဒိုရင်းထွေးစိန်၊နော်စေးဖောတင်တင်ဆွေ-ဦးချစ်ကြူး၊ (စောစောအောင်)၊ နော်ဖောသွဲ့၊ နော်ဒေါ်ရုတီတင်တင်ညွန့်-ဦးစိုးဝင်း၊နော်ဖောဝီးဒီ-စောကျော်စိန်ထွန်း၊ နော်အဲလီနာမေတို့၏မိခင်၊ မြေးကိုးယောက်၊ မြစ်ကိုးယောက်တို့၏ဖီးဖီး၊ (ဦးမောင်)၏ချစ်လှစွာသောဇနီးသည် ၂၉-၃-၂၀၁၅ ရက်(တနင်္ဂနွေနေ့) နံနက် ၁၀နာရီတွင် ခရစ်တော်၌ အိပ်ပျော်သွားပါသဖြင့် ၃၁-၃-၂၀၁၅ရက် (အင်္ဂါနေ့) နံနက် ၈နာရီတွင် အထက်ပါနေအိမ်၌ ဝတ်ပြုဆုတောင်းပြီး ရေဝေးခရစ်ယာန်ဂိုဏ်းပေါင်းစုံဥယျာဉ်တော်သို့ ပို့ဆောင်ဂူသွင်းသင်္ဂြိုဟ်ပါမည်။

ကျန်ရစ်သူမိသားစု

ခရစ်တော်၌အိပ်ပျော်ခြင်း
ဖီးနော်ဘီးဘီ
အသက်(၉၆)နှစ်

ကြည့်မြင်တိုင်မြို့နယ်၊ ကရင်အမျိုးသားရပ်ကွက်၊ အောက်ကြည့်မြင်တိုင်လမ်းမ၊ အမှတ် ၄၈၄နေ (ဦးထွန်းမြ-ဒေါ်ငွေသော်)တို့၏သမီး၊ နော်ပစောထီး-ကိုအောင်ကျော်လင်း၊ နော်ပစောဝါး - Verna Rin (စောအေးမောင်)၊ (နော်ဘလုဖော)-စောဘာဘလု၊ စောထင်လင်းကြူ(တိုးတိုး) - နန်းကေသီအောင်၊ စောကျော်လင်းမောင်-နော်ဂျူနီ၊ စောဘုန်းမြင့်မောင်-မဟေမာန်ကျော်၊ နော်လားစေးဝါး-ဂွန်အောင်တူး၊ စောအောင်သာထွန်း-ဂျူနီယာလုလုတို့၏ဖီးဖီး၊ နော်ရေချယ်ရင်း၊ နော်ခရစ္စတင်း၊ နော်အင်ဂျလင်း၊ စောအိုက်ဇက်၊ နော်လင်းလက်ကြူ၊ နော်အမရာကြူ၊ စောရှိုင်းလင်းကြူ၊ စောဂျေတန်မောင်၊ နော်အစ္စဘဲလ်ဂွန်တို့၏ ဖီးဖီးကြီး၊ (ဦးမောင်)၏ ချစ်လှစွာသောဇနီးသည် ၂၉-၃-၂၀၁၅ရက်(တနင်္ဂနွေနေ့) နံနက် ၁၀နာရီတွင် ခရစ်တော်၌အိပ်ပျော်သွားပါသဖြင့် ၃၁-၃-၂၀၁၅ရက်(အင်္ဂါနေ့) နံနက် ၈နာရီတွင် အထက်ပါနေအိမ်တွင် ဝတ်ပြုဆုတောင်းပြီး ရေဝေးခရစ်ယာန်ဂိုဏ်းပေါင်းစုံဥယျာဉ်တော်သို့ပို့ဆောင် ဂူသွင်းသင်္ဂြိုဟ်ပါမည်။

ကျန်ရစ်သူမိသားစု

ဘုရား၊ ရဟန်း၊ သိမ်၊ ကျောင်း ဒါယိကာမကြီး
ဒေါ်စောသာ (မာန်အောင်မြို့)
အသက်(၆၆)နှစ်

ရခိုင်ပြည်နယ်၊ မာန်အောင်မြို့၊ ကမ်းနားရပ်ကွက်၊ ဗိုလ်ချုပ်လမ်းနေ (ဦးဖိုးငြိမ်း - ဒေါ်မချိုး)တို့၏ သမီးထွေး၊(ဦးထွန်းရင်-ဒေါ်အုန်းရင်)တို့၏ သမီးချွေးမ၊ ဦးအုန်းရွှေ၏ဇနီး၊ ဦးဖိုးချစ်၊ (ဒေါ်ချိုးသာ)တို့၏ ညီမငယ်၊ ကိုမင်းဇော် - မဦးသိန်းနု (Smart-အထည်ချုပ်လုပ်ငန်း)၊ ကိုညီညီအောင်-မကြူကြူအောင်၊ ကိုရဲထွန်းဦး-မရွှေဇင်ဝင်း (Gestetner OA Service Group)တို့၏မိခင်၊ မြေးခုနစ်ယောက်တို့၏အဘောင်သည် ၂၈-၃-၂၀၁၅ရက် ညနေ ၆း၃၀နာရီတွင် သုခကမ္ဘာဆေးရုံ၌ ကွယ်လွန်သွားပါသဖြင့် ၁-၄-၂၀၁၅ရက် ညနေ ၄နာရီတွင် ရေဝေးသုသာန်သို့ ပို့ဆောင်မီးသင်္ဂြိုဟ်မည်ဖြစ်ပါသည်။ (တိုက်-၁၂၊ အခန်း ၁၇၊ မာဃလမ်းလှိုင်မြင့်မိုရ်အိမ်ရာ၊ လှိုင်မြို့နယ်နေအိမ်နှင့် သာကေတမြို့နယ်၊ အနော်မာ ၁၉လမ်းထိပ်မှ ကားများ မွန်းလွဲ ၂နာရီတွင် ထွက်ခွာပါမည်။)

ကွယ်လွန်သူအားရည်စူး၍ ၃-၄-၂၀၁၅ရက် နံနက် ၇နာရီမှ ၁၁နာရီအထိ လှိုင်မြင့်မိုရ်အိမ်ရာ နေအိမ်သို့ ရက်လည်ဆွမ်းကျွေးတရားတော်နာ ကြွရောက်ပါရန် ဖိတ်ကြားအပ်ပါသည်။

ကျန်ရစ်သူမိသားစု

ဦးအောင်ကျော်မြင့်(ခ)
ဦးညိုလုံး B.A (Geo)
(စိန့်ဂွန်းကျောင်းသားဟောင်း)
အသက်(၅၉)နှစ်

ရန်ကုန်မြို့၊ စမ်းချောင်းမြို့နယ်၊ ရှင်စောပုရပ်ကွက်၊ပဏ္ဍိတလမ်း၊အမှတ် ၉ (၄-A)လွှာနေ(ဦးထွန်းအောင်)-ဒေါ်လှမြင့်တို့၏သားကြီး၊ ဦးကိုကိုကြီး-ဒေါ်သီတာမြင့်၊ [ကိုအောင်ဇော်မြင့်(ခ) ကိုအောင်မြင့်]၊ ဒေါ်ညိုမီထွန်း(ခ)ဒေါ်စန္ဒာမြင့်တို့၏အစ်ကိုကြီး၊ မောင်ထက်ကိုကိုကြီး(Chiyoda Co.,Ltd Singapore)၊ မောင်ရန်အောင်ဟိန်းတို့၏ ဘကြီးသည် ၂၈-၃-၂၀၁၅ရက် (စနေနေ့)မွန်းလွဲ ၁၂း၂၀နာရီတွင် ကွယ်လွန်သွားပါ၍ ၃၀-၃-၂၀၁၅ရက်(တနင်္လာနေ့)ညနေ ၃နာရီတွင် ထိန်ပင်သုသာန်၌ မီးသင်္ဂြိုဟ်မည်ဖြစ်ပါကြောင်း။(နေအိမ်မှကားများ မွန်းလွဲ ၁နာရီတွင် ထွက်ခွာပါမည်။) ကျန်ရစ်သူမိသားစု

ဦးကြင်(တောင်သာ) အသက်(၉၅)နှစ်
အမှုဆောင်ညွှန်ကြားရေးမှူး(ငြိမ်း)၊ မြန်မာနိုင်ငံတော်ဗဟိုဘဏ်

ရန်ကုန်မြို့၊ အလုံမြို့နယ်၊ သဇင်လမ်း၊ အမှတ် ၁၂နေ ဦးတင်-ဒေါ်ရွှေ(တောင်သာ)]တို့၏သား၊ (ဒေါ်ကြင်တီ)၏ခင်ပွန်း၊ ပါမောက္ခ ဒေါက်တာကြူကြူခင်-ဒေါက်တာအောင်သွင်၊ ဒေါက်တာအေးအေးမြင့်-ဒေါက်တာအောင်ငြိမ်း၊ ဒေါက်တာချိုချိုကြင်-ဒေါက်တာလှဦး၊ပါမောက္ခဒေါက်တာသိန်းလွင်[ခွဲစိတ်ကုပညာဌာန၊ ဆေးတက္ကသိုလ်(၁)ရန်ကုန်]-ဒေါ်နီလာဦးတို့၏ချစ်လှစွာသောဖခင်ကြီး၊ ကိုကျော်ဖြိုးအောင်(Ron+Jean)၊ ဒေါက်တာသီသီအောင်၊ ဒေါက်တာထင်ဇော်ဦး၊ ဒေါက်တာအိဖြူအောင်၊ Bruce၊ မစုမွန်သန့်၊ မောင်ခိုင်ဇော်ထူး၊ Alexander တို့၏အဘိုးသည် ၂၆-၃-၂၀၁၅ရက် (ကြာသပတေးနေ့)ည ၉နာရီတွင် ကွယ်လွန်သွားပါသဖြင့် ၂၇-၃-၂၀၁၅ရက် နံနက် ၁၁နာရီတွင် ရေဝေးသုသာန်၌ မီးသင်္ဂြိုဟ်ပြီးဖြစ်ပါကြောင်း။

ကွယ်လွန်သူအားရည်စူး၍ ၁-၄-၂၀၁၅ရက်(ဗုဒ္ဓဟူးနေ့)နံနက် ၇နာရီတွင် အလုံမြို့နယ်၊ သဇင်လမ်း၊ အမှတ် ၁၂ နေအိမ်သို့ ရက်လည်ဆွမ်းကျွေးတရားတော်နာ ကြွရောက်ပါရန် ဖိတ်ကြားအပ်ပါသည်။ ကျန်ရစ်သူမိသားစု

ဘုရား၊ ရဟန်း၊ သိမ်၊ ကျောင်း၊ ဇရပ်၊ ရေစက်၊ မီးစက်၊ ဓမ္မရသစာပေ ဒါယကာကြီး
ဦးငွေးလွင်(ခ)ကိုဖိုးထောင်(ဥက္ကံမြို့) အသက်(၆၄)နှစ်
(B.com.AA) ၁၉၇၄ခုနှစ်
ရန်ကုန်မြို့တော်စည်ပင်သာယာရေးကော်မတီ
ပြည်သူ့ဆက်ဆံရေးနှင့်ပြန်ကြားရေးဌာန၊ စာရင်းကိုင်

ရန်ကုန်တိုင်းဒေသကြီး၊ ဥက္ကံမြို့နေ(ဦးထွန်းတင်-ဒေါ်စော)တို့၏မြေးကြီး၊ (ဦးအောင်သိန်း-ဒေါ်ကြည်)တို့၏သားကြီး၊ ဒေါ်ကြည်လှိုင်၊ (ဦးမောင်မောင်)၊ ဒေါ်စန်းရီ၊ ဒေါ်ခင်စန်းတို့၏တူကြီး၊ ဒေါ်ခင်မြဦး(အမက-၇၊ မ/ဒဂုံ)၊ ဦးကိုကိုလတ်(ဒုညွှန်မှူး၊ စွမ်းအင်)-ဒေါ်ဇင်မာလှိုင်၊ ဦးအောင်ကိုကိုလှိုင်၊ ဒေါ်ညိုညို၊ ဦးရှိန်ဝှက်-ဒေါ်မော်မော်၊ ဒေါ်စန်းစန်းထွေး(၁)(ရွှေတိဂုံဂေါပကရုံး၊ဘဏ္ဍာရေး)၊ ဦးဝဏ္ဏ၊ ရဲမှူးချုပ်အောင်ဝင်းဦး-ဒေါ်စန်းစန်းထွန်း၊ ဦးမိုးအောင်ဝင်း(Protocol Manager, Kempinski Hotel နေပြည်တော်)-ဒေါ်ဝေနှင်းဖွေး၊ ဦးကိုကိုမောင်(မထသ)-ဒေါ်ချိုမာစိုး၊ ဗိုလ်မှူးချုပ်မျိုးအောင်-ဒေါ်ပပစိုး၊ ဦးအောင်ကျော်မြင့်-ဒေါ်မူယာစိုး(ချယ်ရီသင်းမိသားစု မော်တော်ပန်ကာလုပ်ငန်း)တို့၏အစ်ကိုကြီးသည် ၂၈-၃-၂၀၁၅ရက် နံနက် ၇နာရီတွင်ကွယ်လွန်သွားပါ၍ ၃၀-၃- ၂၀၁၅ ရက်(တနင်္လာနေ့)နံနက် ၁၀နာရီတွင် ရေဝေးအအေးတိုက်မှရေဝေးသုသာန်သို့ ပို့ဆောင်မီးသင်္ဂြိုဟ်မည်ဖြစ်ပါကြောင်း ရပ်ဝေးရပ်နီးမှ ဆွေမျိုးမိတ်သင်္ဂဟ အပေါင်းတို့အားအသိပေးအကြောင်းကြားအပ်ပါသည်။ ကျန်ရစ်သူညီ/ညီမများ

ဘုရား၊ ရဟန်း၊ သိမ်၊ ကျောင်း၊ ဇရပ်၊ ရေစက်၊ မီးစက်၊ ဓမ္မရသစာပေ ဒါယကာကြီး
ဦးငွေးလွင်(ခ)ကိုဖိုးထောင်(ဥက္ကံမြို့) အသက်(၆၄)နှစ်
(B.com.AA) ၁၉၇၄ခုနှစ်
ရန်ကုန်မြို့တော်စည်ပင်သာယာရေးကော်မတီ၊
ပြည်သူ့ဆက်ဆံရေးနှင့်ပြန်ကြားရေးဌာန၊ စာရင်းကိုင်

ရန်ကုန်တိုင်းဒေသကြီး၊ ဥက္ကံမြို့နေ (ဦးအောင်သိန်း-ဒေါ်ကြည်)တို့၏ သားကြီး၊ ကိုစည်သူဟိန်း(USA)၊ မခင်နှင်းထက်၊ မောင်ဝင်းလွင်အောင် [G-11 (B), TTC ကမာရွတ်]၊ ကိုဝင်းမင်းဟန်-မနှင်းရတနာ၊ ကိုဖြိုးဝေလင်း၊ ကိုစိုင်းသီဟဇော်-မမေပိုင်သက်(မြန်မာ့ဩဘာ)၊ ကိုကျော်လင်းဦး၊ မစုမြတ်စန္ဒီ၊ မောင်ပြည့်စုံအောင်ဝင်း၊ မိုးမြင့်ဘုံအောင်ဝင်း၊ အာကာအောင်ဝင်း၊ ဗိုလ်လောင်းကောင်းခန့်ကျော်(စစ်တက္ကသိုလ်)၊ မောင်ကျော်စုဟိန်း(G-5)၊ မအေးမြတ်မွန်ဦး[အမှတ်(၁)ဆေးဝါးစက်ရုံ၊ရန်ကုန်]၊ မဝင့်မြတ်ဖြူ(3rd MB, UM-1)၊ မသက်ထားကျော်စံ [G-11(A), TTC ကမာရွတ်]၊ မောင်အောင်တေဇမောင်[G-8(E), TTC ကမာရွတ်]တို့၏ဘကြီးသည် ၂၈-၃-၂၀၁၅ရက် နံနက် ၇နာရီတွင် ကွယ်လွန်သွားပါသဖြင့် ၃၀-၃-၂၀၁၅ရက် (တနင်္လာနေ့) နံနက် ၁၀နာရီတွင် ရေဝေးအအေးတိုက်မှ ရေဝေးသုသာန်သို့ပို့ဆောင်မီးသင်္ဂြိုဟ်မည်ဖြစ်ပါကြောင်း ရပ်ဝေးရပ်နီးမှ ဆွေမျိုးမိတ်သင်္ဂဟအပေါင်းတို့အား အသိပေးအကြောင်းကြားအပ်ပါသည်။ ကျန်ရစ်သူ တူ/တူမများ

ဦးကိုဦး
(ဗန္ဓုလဆေးဆိုးပန်းရိုက်လုပ်ငန်း)
အသက်(၈၅)နှစ်

ရန်ကုန်မြို့၊ ဗဟန်းမြို့နယ်၊ ဆရာစံမြောက်/အရှေ့ရပ်ကွက်၊ ဆရာစံလမ်း၊ အမှတ် ၁၃၄နေ(ဦးမောင်ခင်-ဒေါ်စောလှ)တို့၏သား၊ ဒေါ်ယဉ်ယဉ်မြင့်၏ချစ်လှစွာသောခင်ပွန်း၊ ဦးပင်း-ဒေါ်ဥမ္မာဝင်း[ခေတ္တ-တရုတ်(တိုင်ပေ)]၊ [ဦးစိုးစိုးထွန်း(ခ)သားသား]၊ ဦးဝင်းထွန်း(ခ)အီဘုတ်-ဒေါ်ဇင်နွယ်မိုးသူတို့၏ ဖခင်သည် ၂၈-၃-၂၀၁၅ရက် (စနေနေ့) ညနေ ၄း၃၀နာရီတွင် ကွယ်လွန်သွားပါသဖြင့် ၁-၄-၂၀၁၅ရက် (ဗုဒ္ဓဟူးနေ့) ညနေ ၅နာရီတွင် ရေဝေးသုသာန်သို့ ပို့ဆောင်မီးသင်္ဂြိုဟ်မည်ဖြစ်ပါကြောင်း ရပ်နီးရပ်ဝေးမှ မိတ်ဆွေများအား အသိပေး အကြောင်းကြားအပ်ပါသည် (နေအိမ်မှကားများ ညနေ ၃း၃၀နာရီတွင် ထွက်ခွာပါမည်။)

ကျန်ရစ်သူမိသားစု

ဒေါ်ဝေသာ (စစ်တွေ)
အထပြ(ငြိမ်း)
အထက(၁)၊ အထက(၄)စစ်တွေ
အသက်(၇၄)နှစ်

စစ်တွေမြို့နေ(ဦးသာဒိုး-ဒေါ်စိန်နု)တို့၏သမီး၊ (ဦးရွှေသာ-ဒေါ်အေးသာ)တို့၏ချွေးမ၊ ရန်ကုန်မြို့၊ ကမ္ဘာအေးအိမ်ရာဝင်း၊ မရမ်းကုန်းမြို့နယ်၊ တိုက် ၃၊ အခန်း ၂၀၁နေ ဦးရွှေကျော်၏ဇနီး၊ ဦးတင်ထွန်းကျော်၊ ဒေါ်နှင်းဝေဝေကျော်-ဦးကျော်မျိုးအောင်၊ဦးသန်းထွန်းကျော်၊ ဦးနေထွန်းကျော်-ဒေါ်မိုးမြင့်ခိုင်၊ ဦးရဲထွန်းကျော် - ဒေါက်တာယဉ်မင်းခိုင်တို့၏မိခင်၊ မောင်ဇွဲထင်ကျော်၊ မမြဖူးဝေကျော်၊ Treaswe Thiha၊ မရှင်မိုးနေ၊ မခေတ်မိုးနေတို့၏အဘောင်ရှင်သည် ၂၉-၃-၂၀၁၅ရက် (တနင်္ဂနွေနေ့) နံနက် ၆း၁၅နာရီတွင် ကွယ်လွန်သွားပါသဖြင့် ၃၁-၃-၂၀၁၅ ရက်(အင်္ဂါနေ့)ညနေ ၄နာရီတွင်ရေဝေးသုသာန်သို့ပို့ဆောင်မီးသင်္ဂြိုဟ်ပါမည်။ (နေအိမ်မှကားများ မွန်းလွဲ ၂း၃၀နာရီတွင် ထွက်ခွာပါမည်။)

ကျန်ရစ်သူမိသားစု

ဘုရား၊ ရဟန်း၊ သိမ်၊ ကျောင်း ဒါယိကာမကြီး
ဒေါ်တင်တင်နု
အသက်(၈၅)နှစ်

ရန်ကုန်မြို့နေ ဦးချစ်ကိုကို 2nd MATE (FG)-ဒေါ်မူမူဟန်၊ ဒုတိယဗိုလ်မှူးကြီးတင်ဦး(ငြိမ်း) တိုင်းဦးစီးမှူး၊ ပဲခူးတိုင်းဒေသကြီး၊ စက်မှုကြီးကြပ်ရေးနှင့် စစ်ဆေးရေးဦးစီးဌာန-ဒေါ်ညိုမြာဝင်း၊ ဗိုလ်ကြီးသိန်းဇော်ဝင်း(ငြိမ်း) - ဒေါ်ကေသီဇော် (ကေသီ အထည်ချုပ်)၊ ဦးကျော်သန်း (ဆရာစောရန်နိုင်း)-ဒေါ်သီတာဝင်း (DOZO FASHION)၊ အမေရိကန်ပြည်ထောင်စု၊ လော့စ်အိန်ဂျလိစ်မြို့နေ ဒေါ်သဇင်ဝင်း၊ ဒေါ်မာလာဝင်းတို့၏ မိခင်ကြီး၊ မြေး ၁၄ယောက်တို့၏ အဘွားသည် ၂၈-၃-၂၀၁၅ရက် ဒေသစံတော်ချိန် နံနက် ၀၀း၀၅နာရီတွင် အမေရိကန်ပြည်ထောင်စု လော့စ်အိန်ဂျလိစ်မြို့ နေအိမ်၌ ကွယ်လွန်သွားပါကြောင်း ဆွေမျိုးမိတ်သင်္ဂဟ အပေါင်းတို့အား အသိပေးအကြောင်းကြားအပ်ပါသည်။

ကျန်ရစ်သူမိသားစု

ဦးစိုးလွင် (အောင်လံမြို့)
A.G.T.I (Civil- 1985)
ဟသ်ာတ
အသက်(၅၁)နှစ်

ရန်ကုန်မြို့၊ စမ်းချောင်းမြို့နယ်၊ မြင့်မိုရ်လမ်း၊ အမှတ် ၁၂၊ ငါးလွှာ(ဝဲ)နေ ဦးလှခိုင် - ဒေါ်ပွားစိန်တို့၏သား၊ (ဦးသန်းကို)-ဒေါ်လှရွှေတို့၏ သားသမက်၊ ဒေါ်စန်းစန်းဝင်း၏ခင်ပွန်း၊ မစိုးစုနှင်းမွန်၊ မောင်ဝေယံအောင်တို့၏ ဖခင်သည် ၂၈-၃-၂၀၁၅ရက် (စနေနေ့) မွန်းလွဲ ၁၁း၃၀နာရီတွင်နေအိမ်၌ ကွယ်လွန်သွားပါသဖြင့် ယင်းနေ့ညနေ ၆နာရီတွင် ထိန်ပင်သုသာန်သို့ပို့ဆောင် မီးသင်္ဂြိုဟ်ပြီးဖြစ်ပါသည်။

ကွယ်လွန်သူအားရည်စူး၍ ၃-၄-၂၀၁၅ရက်တွင် အထက်ပါနေအိမ်သို့ ရက်လည်ဆွမ်းကျွေးတရားတော်နာ ကြွရောက်ပါရန် ဆွေမျိုးမိတ်သင်္ဂဟ အပေါင်းတို့အား ဖိတ်ကြားအပ်ပါသည်။ ကျန်ရစ်သူမိသားစု

ဒုတိယသမ္မတ ဒေါက်တာစိုင်းမောက်ခမ်း သမိုင်းဝင်သတ္တဌာန အဆောက်တော်များဖွင့်ပွဲ တက်ရောက်

ဒုတိယသမ္မတ ဒေါက်တာစိုင်းမောက်ခမ်းနှင့်ဇနီး ဒေါ်နန်းရွှေမှုန်နှင့်အဖွဲ့ဝင်များ မဟာဗောဓိပင်အားစိုက်ပျိုးပြီး အမွှေးနံ့သာရည်များ၊ ရေစင်ရေသန့်များ သွန်းလောင်းပူဇော်ကြစဉ်။ (သတင်းစဉ်)

မန္တလေး မတ် ၂၉

မန္တလေးမြို့တွင် ရောက်ရှိနေသော ဒုတိယသမ္မတ ဒေါက်တာစိုင်းမောက်ခမ်းနှင့်ဇနီး ဒေါ်နန်းရွှေမှုန်တို့သည် ပြည်ထောင်စုဝန်ကြီး ဦးဝင်းမြင့်၊ ဒေါက်တာသန်းအောင်၊ ဦးစိုးဝင်း၊ တိုင်းဒေသကြီးဝန်ကြီးချုပ်ဦးရဲမြင့်၊ ဒုတိယဝန်ကြီး ဗိုလ်ချုပ်ကျော်ညွှန့်၊ ဦးသန်းဆွေ၊ တိုင်းဒေသကြီး ဝန်ကြီးများနှင့်အတူ ယနေ့နံနက်ပိုင်းတွင် မန္တလေး မြို့တည်နန်းတည် သမိုင်းဝင်သတ္တဌာန အဆောက်တော်များ ဖွင့်ပွဲ မဟာမင်္ဂလာအခမ်းအနားသို့ တက်ရောက်ချီးမြှင့်သည်။

အစီအစဉ်အရ တိုင်းဒေသကြီးဝန်ကြီးချုပ်က သမိုင်းဝင် သတ္တဌာန အဆောက်တော်များတည်ရှိရာ ရတနာပုံ မုခ်ဦးအား စက်ခလုတ်နှိပ်ဖွင့်လှစ်ပေးပြီး ဒုတိယသမ္မတ ဒေါက်တာစိုင်းမောက်ခမ်းနှင့် ပြည်ထောင်စုဝန်ကြီးများက မုခ်ဦးအား အမွှေးနံ့သာရည်များ ပက်ဖျန်းကြသည်။

မုခ်ဦးအားဖွင့်လှစ်စဉ် တိုင်းဒေသကြီးဝန်ကြီးများ၊ အလှူရှင်မိသားစုများနှင့် တာဝန်ရှိသူများက ပိဋကတ်တိုက်တော်ကြီးနှင့် ပိဋကတ်အုတ်ကျောင်းတော်အဝင်မုခ်ဦး၊ မဟာပဋ္ဌာန်းဟော ရွှေသိမ်တော်ကြီးနှင့် အဝင်မုခ်ဦး၊ သုဓမ္မာဇရပ်တော်ကြီးနှင့် အဝင်မုခ်ဦး၊ သာသနာပိုင်ဆရာတော်ကြီးများ သီတင်းသုံးတော်မူရာ သုဓမ္မာရွှေကျောင်းတော်ကြီးနှင့် အဝင်မုခ်ဦး၊ ရတနာပုံမြို့တည်နန်းတည်ကုသိုလ်ရှင် မင်းတုန်းမင်းတရားကြီးနှင့် မြောက်နန်းစံမိဖုရားကြီး စကြာဒေဝီတို့၏ ဗိမာန်တော်ကြီးနှင့် အဝင်မုခ်ဦး၊ မန္တလေးမြို့တည်နန်းတည် ရတနာပုံကျောက်စာတိုင်နှင့် အဝင်မုခ်ဦး၊ စနုဆောင်နှစ်ဆောင်မုခ်ဦး၊

စာမျက်နှာ ၈ ကော်လံ ၁ ✻

မြန်မာ့ရိုးရာလက်ဝှေ့ကျော်များ ရှုံးပွဲမရှိ စံချိန်တင်ခဲ့သည့် မြန်မာ-ထိုင်း ရိုးရာလက်ဝှေ့စိန်ခေါ်ပွဲ

ရန်ကုန် မတ် ၂၉

မြန်မာနိုင်ငံ ရိုးရာလက်ဝှေ့အဖွဲ့ချုပ်ကကြီးမှူးပြီး မြန်မာနိုင်ငံ ရိုးရာ လက်ဝှေ့ အစည်းအရုံးက ဦးဆောင်ကျင်းပသည့် မြန်မာ-ထိုင်း ရိုးရာလက်ဝှေ့ စိန်ခေါ်ပွဲကြီးကို ရန်ကုန်မြို့ သိမ်ဖြူအားကစားလက်ဝှေ့ရုံ၌ ယနေ့မွန်းလွဲ ၂ နာရီက ကျင်းပရာ မြန်မာလက်ဝှေ့အားကစားသမားများ ရှုံးပွဲမရှိ စံချိန်တင်နိုင်ခဲ့သည်။

အဆိုပါ One on One မြန်မာ-ထိုင်း ရိုးရာလက်ဝှေ့စိန်ခေါ်ပွဲကြီးတွင် မြန်မာလက်ဝှေ့ အားကစားသမား ခုနစ်ဦးနှင့် မွေထိုင်းလက်ဝှေ့ကျော် ခုနစ်ဦးတို့က တွဲဆိုင်းခုနစ်ဆိုင်း ငါးချီပြည့် ယှဉ်ပြိုင်ထိုးသတ်ခဲ့ရာ မြန်မာလက်ဝှေ့အားကစားသမားခြောက်ဦး အလဲထိုးဖြင့်အနိုင်ရခဲ့ပြီး တစ်ဦးသရေဖြင့် ကျေနပ်ခဲ့ရသည်။ ယနေ့တွဲဆိုင်းများတွင် မြန်မာ့လက်ဝှေ့ဝါသနာရှင်များမျှော်လင့်နေသည့် မြန်မာ့လက်ဝှေ့ကျော် ချန်ပီယံထွန်းထွန်းမင်း (မြန်မာ)နှင့် မွေထိုင်းလက်ဝှေ့ကျော် ဖတ်မန်ခွန်(ထိုင်း) တို့ပွဲသည် ပွဲကြီး

သတင်းမြင့်ကွင်း
မောင်စိန်လွင်(မြန်မာ့အလင်း)
ဓာတ်ပုံ- တင်စိုး(မြန်မာ့အလင်း)

စာမျက်နှာ ၁၁ ကော်လံ ၄ ■

သပြေညို(မြန်မာ)နှင့် ဖုန်လွမ်(ထိုင်း)တို့ ယှဉ်ပြိုင်ထိုးသတ်စဉ်။

အာရှယူ-၂၃ ခြေစစ်ပွဲတွင် မြန်မာအသင်း နှစ်ပွဲဆက်နိုင်

ရန်ကုန် မတ် ၂၉

သတင်း-ညီမြတ်သော်တာ ➤ ဓာတ်ပုံ-ဘောလုံးအဖွဲ့ချုပ်

အာရှယူ-၂၃ ခြေစစ်ပွဲ အုပ်စု (စ) ဒုတိယနေ့ ပွဲစဉ်များကို ယနေ့ ညနေပိုင်းက တရုတ်(တိုင်ပေ)၌ ဆက်လက်ယှဉ်ပြိုင်ကစားရာ မြန်မာအသင်းက ဟောင်ကောင်အသင်းကို နှစ်ဂိုး-တစ်ဂိုးဖြင့် အနိုင်ရရှိခဲ့သည်။

မြန်မာ - နှစ်ဂိုး
ဟောင်ကောင် - တစ်ဂိုး

မြန်မာအသင်းသည် မိနစ် ၆၀ နီးပါး တစ်ယောက်လျော့ဖြင့် ကစားခဲ့ရသော်လည်း အရှုံးမှ အနိုင်ရရှိအောင် စွမ်းဆောင်နိုင်ခဲ့သည်။ ယခုခြေစစ်ပွဲတွင် ပုံစံကောင်းပြသနေသည့် မြန်မာအသင်းသည် နှစ်ပွဲဆက်အနိုင်ရလဒ်ကြောင့် ခြေစစ်ပွဲအောင်ရန် မျှော်လင့်ချက်ပိုကောင်းသွားခဲ့သည်။ မြန်မာအသင်းမှာနောက်ဆုံးပွဲ၌

စာမျက်နှာ ၅ ကော်လံ ၁ ❖

mmalin.npt @ gmail.com,
www.facebook.com/MYANMAALINNEWS
မြန်မာ့အလင်း

ချယ်ရီနှင်းနှင်း
'ရတနာ' ကောင်းဖို့ 'ကျောင်းကောင်း' ရွေးပါ
ကိုယ်ပိုင်အထက်တန်းကျောင်း နှင့် ဘော်ဒါ
FORWARD အဆင့်မြင့်စာသင်ဝိုင်း
၂၀၁၅ – ၂၀၁၆ ပညာသင်နှစ်အတွက်
ကျောင်းအပ် လက်ခံပါပြီ
ကိုယ်ပိုင်အထက်တန်းကျောင်း PRIVATE SCHOOL
Hot Line: 01 249 649, 01 230 2009, 09 250 31 2020, 09 519 7726

ကြော်ငြာကဏ္ဍ ကြော်ငြာကဏ္ဍ ကြော်ငြာကဏ္ဍ

“ဘုရားအဆူဆူ နိဗ္ဗာန်ယူသည့် ကုသိနာရုံ မလ္လာရာမ ဝိဟာရ၌ ဒါနမှတ်တိုင် စိုက်ထူနိုင်ပြီ”

သံဝေဇနီယလေးဌာနတွင် သံဝေဂအရဆုံးဌာနဖြစ်သော ဘုရားရှင်ပရိနိဗ္ဗာန်စံတော်မူရာ အိန္ဒိယနိုင်ငံ ၊ ယူပီပြည်နယ် ၊ ကုသိနာရုံ၌ ဗုဒ္ဓဂယာ မဟာအောင်မြေကျောင်းဆရာတော် ဘဒ္ဒန္တ ဒေါက်တာဝေန ဦးစီး၍ “မလ္လာရာမ ဝိဟာရ မြန်မာကျောင်း” ဆောက်လုပ်လျက်ရှိရာ (၁)စတုရန်းပေလျှင် ငွေကျပ် - (၁၀,၀၀၀)ကျပ် ကျောင်းဆောင်- (၂၀,၀၀၀)ကျပ် ၊ အိပ်ခန်း (၁)ခန်းလျှင် ဒေါ်လာ(၅၀၀၀)နှုန်းဖြင့် ရုံးချိန်အတွင်း အောက်ပါနေရာများသို့ ဆက်သွယ်လှူဒါန်းနိုင်ကြပါသည် -

ဗုဒ္ဓဂယာဘုရားဖူးအဖွဲ့များ

Moe & More Co., Ltd.

ဖုန်း- ၀၉၅၁၁၃၇၅၂၅ ၊ ၀၉-၅၁၉၈၉၃၁

ရုံးချုပ်-ဘဒ္ဒန္တဝိစိတ္တ ၊ ဖြူဝိဟာရကျောင်း ၊ ဝေဠုဝန်ကျောင်းတိုက် ၊ စမ်းချောင်းမြို့နယ် ၊ ရန်ကုန်။ ဖုန်း - ၀၉၄၃၂၀၄၁၇၂

ကျိုက်ထိုမြို့ အထက(၁) နှစ်(၁၀၀)ပြည့်ပွဲနှင့်မြတ်ဆရာပူဇော်ပွဲ ဖိတ်ကြားလွှာ

Account No.OSS 1220000894

ရေအရင်းအမြစ်နှင့် မြစ်ချောင်းများဖွံ့ဖြိုးတိုးတက်ရေးဦးစီးဌာန
ဒေသ (၂)၊ ဧရာဝတီတိုင်းဒေသကြီး၊ ပုသိမ်မြို့

အိတ်ဖွင့်တင်ဒါခေါ်ယူခြင်း

၁။ ပို့ဆောင်ရေးဝန်ကြီးဌာန၊ ရေအရင်းအမြစ်နှင့် မြစ်ချောင်းများဖွံ့ဖြိုးတိုးတက်ရေးဦးစီးဌာန၊ ဒေသ (၂)၊ ဧရာဝတီတိုင်းဒေသကြီး ရေလမ်းနယ်မြေအတွင်းရှိ ပုသိမ်နှင့် ငပုတော မြို့နယ်များမပါ ကျန် (၂၄)မြို့နယ်ရှိ မြို့ဆိပ်ကမ်း၊ ကျေးရွာဆိပ်ကမ်းများအားလုံးအတွက် (၂၀၁၅-၂၀၁၆) ဘဏ္ဍာရေးနှစ် ဆိပ်ကမ်းအခွန်အခကောက်ခံရေး ဆောင်ရွက်လိုပါသဖြင့် အိတ်ဖွင့်တင်ဒါတင်သွင်းရန် ဖိတ်ခေါ်အပ်ပါသည်-

၂။ **တင်ဒါပိတ်ရက်နှင့်အချိန်** - ၁၀-၄-၂၀၁၅ရက်၊ ၁၂း၀၀နာရီ

၃။ **တင်ဒါဖွင့်လှစ်မည့်ရက်နှင့်အချိန်** - ၁၀-၄-၂၀၁၅ရက်၊ ၁၄း၀၀နာရီ

၄။ တင်ဒါပုံစံများကို ရေအရင်းအမြစ်နှင့် မြစ်ချောင်းများဖွံ့ဖြိုးတိုးတက်ရေးဦးစီးဌာန၊ ဒေသ (၂)၊ ဧရာဝတီတိုင်းဒေသကြီးရုံးတွင် သတင်းစာကြော်ငြာသည့်ရက်မှစ၍ ရုံးချိန်အတွင်း ဝယ်ယူနိုင်ပြီး အသေးစိတ်အချက်အလက်များကို- ဖုန်း-၀၄၂-၂၈၁၅၄၊ ဦးစီးအရာရှိ ဖုန်း-၀၉-၄၂၂၄၆၅၃၉၇သို့ ဆက်သွယ်ရယူနိုင်ပါသည်။

အိတ်ဖွင့်တင်ဒါခေါ်ယူရေးအဖွဲ့

ယာဉ်မှတ်ပုံတင်စာအုပ်မိတ္တူပျောက်ထားခြင်း

ယာဉ်အမှတ် 5F/2863, BEIBEN, DUMP TRUCK (8x4) L (TIS) ယာဉ်လက်ဝယ်ရှိသူ မြန်မာ-ဝမ်ဘောင်က (ကမ-၃)ပျောက်ဆုံး၍ မိတ္တူထုတ်ပေးရန် လျှောက်ထားလာပါသည်။ ကန့်ကွက်လိုပါက ခိုင်လုံသော အထောက်အထားများဖြင့် ကြော်ငြာသည့်ရက်မှ ၁၅ ရက်အတွင်း အောက်ဖော်ပြပါရုံးသို့ လူကိုယ်တိုင်လာရောက် ကန့်ကွက်နိုင်ပါသည်။

ကညန၊ တိုင်းဒေသကြီးဦးစီးမှူးရုံး(မုံရွာ)

သားသမီးအဖြစ်မှစွန့်လွှတ်ခြင်း

လားရှိုးမြို့၊ ရပ်ကွက်(၉)၊ နယ်မြေ (၁၁)နေ ဦးကျော်ဦး-ဒေါ်မိုးမိုးတို့၏သား မောင်ကောင်းဆက်ဝေ ၁၃/လရန(နိုင်)၁၅၇၆၁၁သည် မိဘ၏ဆုံးမစကားနားမထောင်ဘဲ ၂၃-၃-၂၀၁၅ ရက်တွင် နေအိမ်မှဆင်းသွားပါသဖြင့် ယနေ့မှစ၍ သားအဖြစ်မှ စွန့်လွှတ်လိုက်ပါသည်။၎င်းနှင့်ပတ်သက်သည့် ကိစ္စအဝဝအား တာဝန်ယူဖြေရှင်းပေးမည်မဟုတ်ကြောင်း အသိပေး ကြေညာအပ်ပါသည်။

ဦးကျော်ဦး-ဒေါ်မိုးမိုး

သတိပေးကြေညာချက်

ရှင်းဟွာကုမ္ပဏီလီမိတက်သည် ရှမ်းပြည်နယ်(မြောက်ပိုင်း)၊ နောင်ချိုမြို့နယ်၊ ဂန့်ဂေါ်ကျေးရွာနှင့် သုံးဆယ်ကျေးရွာတို့တွင် ရှင်းဟွာကုမ္ပဏီလီမိတက်အမည်ဖြင့် ဖရဲသီးစိုက်ခင်းများ ရှိပါသည်။

အထက်ပါ ဖရဲစိုက်ခင်း(၂)ခင်းနှင့်ပတ်သက်ပြီး မသမာမှုများရှိနေပါသဖြင့် ရှင်းဟွာကုမ္ပဏီလီမိတက်မှ နောင်ချိုမြို့နယ် မြို့မရဲစခန်းတွင် အမှုဖွင့်လှစ်ထားပြီး ဖြစ်ပါသည်။

သို့ပါ၍ မည်သူမဆို ရှင်းဟွာကုမ္ပဏီလီမိတက်၏ တရားဝင်ခွင့်ပြုချက်မရှိဘဲ ဖရဲသီးများခူးယူခြင်း၊ သယ်ယူပို့ဆောင်ခြင်း၊ ဖြန့်ဖြူးရောင်းချခြင်း၊ လက်ဝယ်ထားရှိခြင်း၊ ပေါင်နှံခြင်း၊ တစ်နည်းနည်းဖြင့် လွှဲပြောင်းခြင်းတို့ လုံးဝမပြုလုပ်ကြပါရန် သတိပေးကြေညာအပ်ပါသည်။ အကယ်၍ လိုက်နာခြင်းမရှိပါက တည်ဆဲဥပဒေများအရ ထိရောက်စွာအရေးယူ ဆောင်ရွက်သွားမည်ဖြစ်ကြောင်း အသိပေးကြေညာအပ်ပါသည်။

လွှဲအပ်ညွှန်ကြားချက်အရ-

ဦးဇော်မင်းထွန်း
တရားလွှတ်တော်ရှေ့နေ(စဥ်-၉၆၅၄)
ဖုန်း-၀၉-၃၆၀၀၆၄၇၃
ရပ်ကွက် (၁)၊ နယ်မြေ (၆)၊ ဘူတာလမ်းမကြီး၊
တရားရုံးတိုက်ခန်း၊ အခန်း (၃)၊ လားရှိုးမြို့

ဒေါ်စိုးခင် 09425355758, 0931090443, 09255913926

MASTER

ငွေချက်ထုတ်ရန်သမ္မန်စာ

(တရားမကျင့်ထုံး ကိုဒ်ဥပဒေအမိန့်-၅၊ နည်းဥပဒေ-၂၀)
ချောင်းဆုံမြို့နယ်တရားရုံး၌
၂၀၁၃ ခုနှစ် တရားမကြီးမှုအမှတ်-၄၀

ဦးမောင်နီ နှင့်
၁။ ဦးဆယ်တရာ(ခ)ဦးချစ်ဆွေ
၂။ ဒေါ်ဂန်ဂါ(ခ)ဒေါ်ခင်အေး
ရပ်ကွက်(၈)၊ မုဒ္ဒုန်းကျေးရွာ၊ချောင်းဆုံမြို့နယ်။
၃။ ဒေါ်လှရီ
၄။ မရေဆာ
အိမ်အမှတ်၂၆၇/က၊ ပန်းခြံ၂လမ်း၊ (၉)ရပ်ကွက်၊ ရွှေပြည်သာမြို့နယ်၊ ရန်ကုန်တိုင်းဒေသကြီး
၅။ မလီဂါး
အမှတ်၅၁၈၊ပန်းခြံရှေ့၊ မြကန်သာလမ်း၊ (၉)ရပ်ကွက်၊ ရွှေပြည်သာမြို့နယ်၊ ရန်ကုန်တိုင်းဒေသကြီး

တရားလို **တရားပြိုင်များ**

ရန်ကုန်တိုင်းဒေသကြီး၊ ရွှေပြည်သာမြို့နယ်၊ (၉)ရပ်ကွက်၊ ပန်းခြံ(၂)လမ်း၊ အမှတ် ၂၆၇/ကနေ (၃)တရားပြိုင် ဒေါ်လှရီ၊ (၄)တရားပြိုင် မရေဆာနှင့် ရန်ကုန်တိုင်းဒေသကြီး၊ ရွှေပြည်သာမြို့နယ်၊ (၉)ရပ်ကွက်၊ မြကန်သာလမ်း၊ ပန်းခြံရှေ့၊ အမှတ် ၅၁၈ နေ (၅)တရားပြိုင် မလီဂါး(ယခင်နေရပ်လိပ်စာ) (ယခုနေရပ်လိပ်စာမသိသူ) သိစေရမည်။

သင်တို့အပေါ်၌ တရားလိုက အိမ်ခြံမြေလက်ရောက်ပေးအပ်စေလိုမှု (သို့မဟုတ်) အိမ်ခြံမြေဖိုးငွေ ၅၀၀၀၀၀၀/(ကျပ်သိန်းငါးဆယ်)ပြန်ရလိုမှု လျှောက်ထားစွဲဆိုချက်ရှိသည်ဖြစ်၍ သင်ကိုယ်တိုင်ဖြစ်စေ၊ သို့တည်းမဟုတ် ၎င်းအမှုနှင့်စပ်လျဉ်း၍ အရေးကြီးသည့် စကားအရပ်ရပ်တို့ကို ချေပပြောဆိုနိုင်သူ သင့်ကိုယ်စားလှယ်ရုံး အခွင့်အမိန့်ရ ရှေ့နေဖြစ်စေ၊ သို့တည်းမဟုတ် ၎င်းအမှုနှင့်စပ်ဆိုင်သည့်အချက်များကို ချေပပြောဆိုနိုင်သူ တစ်ဦးတစ်ယောက် ၎င်းရှေ့နေနှင့်ပါ၍ဖြစ်စေ ၂၀၁၅ ခုနှစ် ဧပြီ ၈ ရက် မွန်းမတည့်မီ ၁၀ နာရီတွင် အထက်ကအမည်ရေးသားပါရှိသူ တရားလို စွပ်စွဲချက်ကို ထုချေရှင်းလင်းရန် ရုံးသို့လာရောက်ရမည်။ ၎င်းအပြင် သင်တို့သိစေရမည်မှာ အထက်ကဆိုခဲ့သည့်ရက်တွင် သင်မလာမရောက် ပျက်ကွက်ခဲ့လျှင် သင့်ကွယ်ရာတွင် ငြင်းချက်များကို ထုတ်ပေးလိမ့်မည်။ ၎င်းပြင် တရားလိုက ကြည့်ရှုလိုသည့် စာရွက်စာတမ်းများနှင့် သင်ကထုချေတင်ပြအမှီပြုလိုသည့် စာချုပ်စာတမ်းအစရှိသည်တို့ကို သင်နှင့်အတူ ယူဆောင်လာရမည်။ သို့တည်းမဟုတ် သင့်ကိုယ်စားလှယ်ရှေ့နေလက်တွင် ထည့်အပ်ပို့လိုက်ရမည်။ သင်ကထုချေလွှာ တင်သွင်းလိုလျှင် အမှုမဆိုင်မီလေးရက်က တင်သွင်းရမည်။

၂၀၁၅ ခုနှစ် မတ် ၂၀ ရက်တွင် ဤရုံးတော်တံဆိပ်ရိုက်နှိပ်၍ ကျွန်ုပ်လက်မှတ်ရေးထိုးထုတ်ပေးလိုက်သည်။

(မိုးမိုးခိုင်)
မြို့နယ်တရားသူကြီး
ချောင်းဆုံမြို့နယ်တရားရုံး

နှစ်ပတ်လည်အစည်းအဝေးဖိတ်ကြားခြင်း

O.T.S (31)

ဗိုလ်သင်တန်းအပတ်စဉ်(၃၁)၏ နှစ်(၅၀)ပြည့်ရွှေရတုနှစ်ပတ်လည်အစီရင်ခံစာ ရှင်းလင်းတင်ပြခြင်းနှင့် အမှုဆောင်သစ်များ ရွေးချယ်တင်မြှောက်မည်ဖြစ်ပါ၍ အစည်းအဝေးကို အောက်ပါအစီအစဉ်အတိုင်း ကျင်းပပါမည်။ သူငယ်ချင်းများ မပျက်မကွက်တက်ရောက်ကြပါရန် ဖိတ်ကြားအပ်ပါသည်-

ကျင်းပမည့်ရက် - ၈-၄-၂၀၁၅ ရက် (ဗုဒ္ဓဟူးနေ့)

ကျင်းပမည့်နေရာ - ကုန်းမြင့်သာစားတော်ဆက်၊ အမှတ် (၆၉/က)၊ ၇မိုင်ခွဲ၊ ပြည်လမ်း

ကျင်းပမည့်အချိန် - နံနက် ၉း၀၀ နာရီ
နေ့လယ်စာဖြင့်တည်ခင်းဧည့်ခံပါမည်။

အလုပ်အမှုဆောင်အဖွဲ့

ကန့်ကွက်နိုင်ကြောင်းကြော်ငြာ

ကန့်ကွက်နိုင်ကြောင်းကြော်ငြာ

ကန့်ကွက်နိုင်ကြောင်းကြော်ငြာ

ကြော်ငြာကဏ္ဍ ကြော်ငြာကဏ္ဍ ကြော်ငြာကဏ္ဍ

သာသနာ့အငွေ့ခံ ရဟန်းခံရှင်ပြု၊ သီလရှင်ဝတ် အလှူတော်မင်္ဂလာများအတွက် သင်္ကန်း၊ ပရိက္ခရာဈေးနှုန်း

ရဟန်းတစ်ပါးအတွက် စိုင်စိသင်္ကန်း၊ နုတ်ချင်၊ သပိတ်၊ ယပ်၊ ပရိက္ခရာ စုစုပေါင်း ၂၅,၄၀၀ ကျပ်၊ သင်္ကန်းအမျိုးအစားအလိုက် တန်ဘိုးပြောင်းလဲပါသည်။

ဇောတိကကုမ္ပဏီမှ ကိုယ်တိုင်ချုပ်လုပ်ထားသော ရှုပ်ကင်း အမှတ်တံဆိပ်ပါ ဖိတ်စာများဖြင့် ချုပ်လုပ်ထားသည့် ရှုပ်ကင်း (၂၈)မြတ် စာရွက်သင်္ကန်းများ ရရှိပါမည်။

ရန်ကုန်မြို့ပေါ်ရှိ ဇောတိက သင်္ကန်း ပင်ရင်းအရောင်းဆိုင်များ

Email : contact@zawtika.com
Website : zawtika.com

AKK Shopping Mall

"ဝိနယော နာမ ဗုဒ္ဓသာသနဿ အာယု" ဝိနည်းတော်သည် ဗုဒ္ဓသာသနာတော်၏ အသက် ဖြစ်ပါသည်။

ပေးလှူ မကုန်း လှူလှူ မခန်း ဇောတိက သင်္ကန်း

The Book of The Discipline (VINAYA-PITAKA) MAHA VAGGA, Cambridge University

ကန့်ကွက်နိုင်ပါကြောင်း

သာကေတမြို့နယ်၊ မြေတိုင်းရပ်ကွက် အမှတ် (၉)၊ မြေကွက်အမှတ် (၁၀၆၅/ခ)၊ မြေကွက်တည်နေရာ အမှတ်၁၀၆၅/ခ၊ နဝရတ်(၇)လမ်း၊(၉)ရပ်ကွက်၊ သာကေတမြို့နယ် (ဦးဌေးအောင်) အမည်ပေါက် နှစ် ၆၀ဂရန်မြေအား အမည်ပေါက် ဦးဌေးအောင် ကွယ်လွန်သဖြင့် ပိုင်ဆိုင်စာချုပ် (၁၉၉/၂၀၁၅)ဖြင့် ဒေါ်လှမြင့်၁၂/သကတ(နိုင်)၁၂၁၂၅၉ပိုင်ဆိုင်ခဲ့ပြီး ၎င်းမှ ဂရန်ပျောက်ဆုံးကြောင်း ရပ်ကွက်၊ မြို့နယ်အုပ်ချုပ်ရေးမှူးရုံးထောက်ခံစာ၊ ရဲစခန်းထောက်ခံစာ၊ ကျမ်းကျိန်လွှာ၊ ကိုယ်တိုင်ဝန်ခံချက်တို့တင်ပြ၍ ဂရန်မိတ္တူလျှောက်ထားလာရာ ခိုင်လုံသောအထောက်အထားများဖြင့် ခုနစ်ရက်အတွင်း ကန့်ကွက်နိုင်ပါရန်နှင့် ကန့်ကွက်မှုမရှိပါက ဌာန၏လုပ်ထုံး လုပ်နည်းအတိုင်း ဆက်လက်ဆောင်ရွက်သွားမည် ဖြစ်ပါသည်။

မြို့ပြစီမံကိန်းနှင့်မြေစီမံခန့်ခွဲမှုဌာန
ရန်ကုန်မြို့တော်စည်ပင်သာယာရေးကော်မတီ

ကန့်ကွက်နိုင်ပါကြောင်း

သဃ်န်းကျွန်းမြို့နယ်၊ မြေတိုင်း ရပ်ကွက်အမှတ် ၂၃ သုဝဏ္ဏ၊ မြေကွက် အမှတ် ၁၂၊ မြေကွက်တည်နေရာအမှတ် ၁၂၊ ကံ့ကော်မြိုင်လမ်း၊ ၂၃ သုဝဏ္ဏ၊ သဃ်န်းကျွန်းမြို့နယ် (ဦးယဉ်ထွေး) အမည်ပေါက် နှစ် ၆၀ဂရန်မြေအား အမည်ပေါက် ဦးယဉ်ထွေး ကွယ်လွန်သဖြင့် ဒေါ်သက်သက်မွန် ၁၂/ပဇတ(နိုင်)၀၀၂၄၉၀က တစ်ဦးတည်း သောဇနီးတော်စပ်ကြောင်း ကျမ်းကျိန်လွှာ၊ သေစာရင်းတင်ပြ၍ အမွေဆက်ခံပိုင်ဆိုင်ကြောင်းစာချုပ်ရန် မြေပုံကူးလျှောက်ထားလာရာ ခိုင်လုံသောအထောက်အထားဖြင့် ခုနစ်ရက်အတွင်း ကန့်ကွက်နိုင်ပါကြောင်းနှင့် ကန့်ကွက်သူမရှိပါက လုပ်ထုံးလုပ်နည်းနှင့်အညီ ဆက်လက်ဆောင်ရွက်သွားမည်ဖြစ်ကြောင်း အသိပေးကြေညာအပ်ပါသည်။

မြို့ပြစီမံကိန်းနှင့်မြေစီမံခန့်ခွဲမှုဌာန
ရန်ကုန်မြို့တော်စည်ပင်သာယာရေးကော်မတီ

ကန့်ကွက်နိုင်ပါကြောင်း

ရန်ကုန်တိုင်းဒေသကြီး၊ ရွှေပြည်သာမြို့နယ်၊ ဘုံရှည်ကုန်းရပ်ကွက်၊ ရန်ပြိုအေးမင်းကျောင်းလမ်း၊ အမှတ် ၉/၁၁၇ ဟုခေါ်တွင်သော ဧရိယာ(၂၂ ပေ× ပေ ၆၀)၊ ရွာမြေအမျိုးအစားမြေကွက်နှင့် ထိုမြေကွက်ပေါ်ရှိ အကျိုးခံစားခွင့်အရပ်ရပ်အားလုံးတို့အား အရပ်ကတိစာချုပ် အဆက်စပ်ဖြင့် ဝယ်ယူလက်ရောက်ရရှိ ပိုင်ဆိုင်ခဲ့ကြောင်း အဆိုပြုသူ ဒေါ်တင်မာဆွေ ၁၂/လမန(နိုင်)၀၃၁၄၉၃ထံမှ ကျွန်ုပ်၏ မိတ်ဆွေ ဦးကျော်ဝင်းမောင် ၁၂/ရပသ(နိုင်)၀၀၁၈၈၈က အပိုင်ဝယ်ယူရန်အတွက် စရန်ငွေတစ်စိတ်တစ်ဒေသ ပေးချေထားပြီးဖြစ်ပါသည်။ ကန့်ကွက်လိုပါက ခိုင်လုံသော အထောက်အထားများဖြင့် ခုနစ်ရက်အတွင်း ကန့်ကွက်နိုင်ပါကြောင်းနှင့် သတ်မှတ်ရက်အတွင်း ကန့်ကွက်သူမရှိပါက ဥပဒေနှင့်အညီ အရောင်းအဝယ်အား ဆက်လက်လုပ်ကိုင်ဆောင်ရွက်သွားမည်ဖြစ်ကြောင်း အများသိစေရန် အသိပေးကြေညာအပ်ပါသည်။

ဒေါ်ခင်သန္တာဝင်း(LL.B, D.M.L)
အထက်တန်းရှေ့နေ(စဉ်-၃၄၄၃၁)
အမှတ် ၉၈/က၊ ဇီဇဝါလမ်း၊ (၅/၄)ရပ်ကွက်၊
ရွှေပြည်သာမြို့နယ်၊ ရန်ကုန်တိုင်းဒေသကြီး၊
ဖုန်း-၀၉-၂၅၃၃၆၉၁၀၀၊ ၀၉-၇၃၁၄၉၈၁၄

ကန့်ကွက်နိုင်ပါကြောင်း

ဒလမြို့နယ်၊ မြေတိုင်းရပ်ကွက် အမှတ်-၅၊ မြေကွက်အမှတ် ၇၃၊ မြေကွက်တည်နေရာအမှတ်-၅/၇၃၊ ဗိုလ်တိုက်ချွန်းလမ်း၊ ဒလမြို့နယ်၊ (ဦးစိုးမြင့်) အမည်ပေါက် ပါမစ်မြေအား အမည်ပေါက် ဦးစိုးမြင့်ထံမှ၅-၁-၁၉၉၃နှင့် ၃-၄-၁၉၉၇ ရက်စွဲပါ အရောင်းအဝယ်အရပ်ကတိစာချုပ် အဆင့်ဆင့်အရ ဝယ်ယူသူ ဦးမျိုးဝင်း ၁၂/လမတ(နိုင်)၀၀၈၄၇၄ မှ မြေချပါမစ်မူရင်းပျောက်ဆုံးကြောင်း (၂၂-၁-၂၀၁၅) ရက်စွဲပါ ကျမ်းကျိန်လွှာ၊ ရပ်ကွက်အုပ်ချုပ်ရေးမှူးနှင့် ရဲစခန်းထောက်ခံစာတို့ကိုတင်ပြ၍ ဂရန်သစ်လျှောက်ထားလာရာ ခုနစ်ရက်အတွင်း ကန့်ကွက်နိုင်ပါရန်နှင့် ကန့်ကွက်မှုမရှိပါက လုပ်ထုံးလုပ်နည်းအတိုင်း ဆက်လက်ဆောင်ရွက်သွားမည်ဖြစ်ပါသည်။

မြို့ပြစီမံကိန်းနှင့် မြေစီမံခန့်ခွဲမှုဌာန
ရန်ကုန်မြို့တော်စည်ပင်သာယာရေးကော်မတီ

ဂရန်မူရင်းအားပယ်ဖျက်ပြီးကြောင်း အသိပေးကြေညာခြင်း

တောင်ဥက္ကလာပမြို့နယ်၊ မြေတိုင်းရပ်ကွက်၁၂၊ မြေကွက်အမှတ်၇၀၃/က၊ မြေကွက် တည်နေရာအမှတ် (၇၀၃/က)၊ မေတ္တာလမ်း၊ (၁၂)ရပ်ကွက်၊ တ/ဥ ဦးသက်တင်အမည်ပေါက် နှစ် ၆၀ ဂရန်မြေကို ဦးသက်တင်ထံမှ ပိုင်ဆိုင်ကြောင်းစာချုပ်-၃၅၇၈(၇-၇-၁၄)ဖြင့်ရရှိသူ ဒေါ်သန်းသန်း ၁၂/ဥကတ(နိုင်)၀၃၁၀၆၁မှ ဂရန်ပျောက်ဆုံးကြောင်းတင်ပြ၍ ဂရန်မိတ္တူလျှောက်ထားခြင်းလာခြင်းအား လုပ်ထုံးလုပ်နည်းနှင့်အညီ ဆောင်ရွက်ရာ ကန့်ကွက်သူမရှိသဖြင့် ဂရန်မိတ္တူထုတ်ပေးပြီးဖြစ်၍ မူလထုတ်ပေးထားသည့် ဦးသက်တင်အမည်ပေါက် နှစ်၆၀ မြေငှားစာချုပ် (ဂရန်) မူရင်းစာအုပ်အား မြို့ပြစီမံကိန်းနှင့်မြေစီမံခန့်ခွဲမှုဌာနမှ ပယ်ဖျက်ပြီးဖြစ်ကြောင်း အသိပေးကြေညာအပ်ပါသည်။

မြို့ပြစီမံကိန်းနှင့်မြေစီမံခန့်ခွဲမှုဌာန
ရန်ကုန်မြို့တော်စည်ပင်သာယာရေးကော်မတီ

[illegible]

စဉ်	[illegible]	[illegible]	[illegible]	[illegible]	[illegible]	[illegible]	[illegible]	[illegible]
၁။	[illegible]	[illegible]	[illegible]	[illegible]	[illegible]	[illegible]	[illegible]	[illegible]
၂။	[illegible]	[illegible]	[illegible]	[illegible]	[illegible]	[illegible]	[illegible]	[illegible]
၃။	[illegible]	[illegible]	[illegible]	[illegible]	[illegible]	[illegible]	[illegible]	[illegible]
၄။	[illegible]	[illegible]	[illegible]	[illegible]	[illegible]	[illegible]	[illegible]	[illegible]
၅။	[illegible]	[illegible]	[illegible]	[illegible]	[illegible]	[illegible]	[illegible]	[illegible]
၆။	[illegible]	[illegible]	[illegible]	[illegible]	[illegible]	[illegible]	[illegible]	[illegible]
၇။	[illegible]	[illegible]	[illegible]	[illegible]	[illegible]	[illegible]	[illegible]	[illegible]
၈။	[illegible]	[illegible]	[illegible]	[illegible]	[illegible]	[illegible]	[illegible]	[illegible]
၉။	[illegible]	[illegible]	[illegible]	[illegible]	[illegible]	[illegible]	[illegible]	[illegible]
၁၀။	[illegible]	[illegible]	[illegible]	[illegible]	[illegible]	[illegible]	[illegible]	[illegible]
၁၁။	[illegible]	[illegible]	[illegible]	[illegible]	[illegible]	[illegible]	[illegible]	[illegible]
၁၂။	[illegible]	[illegible]	[illegible]	[illegible]	[illegible]	[illegible]	[illegible]	[illegible]
၁၃။	[illegible]	[illegible]	[illegible]	[illegible]	[illegible]	[illegible]	[illegible]	[illegible]
၁၄။	[illegible]	[illegible]	[illegible]	[illegible]	[illegible]	[illegible]	[illegible]	[illegible]
၁၅။	[illegible]	[illegible]	[illegible]	[illegible]	[illegible]	[illegible]	[illegible]	[illegible]
၁၆။	[illegible]	[illegible]	[illegible]	[illegible]	[illegible]	[illegible]	[illegible]	[illegible]
၁၇။	[illegible]	[illegible]	[illegible]	[illegible]	[illegible]	[illegible]	[illegible]	[illegible]
၁၈။	[illegible]	[illegible]	[illegible]	[illegible]	[illegible]	[illegible]	[illegible]	[illegible]
၁၉။	[illegible]	[illegible]	[illegible]	[illegible]	[illegible]	[illegible]	[illegible]	[illegible]
၂၀။	[illegible]	[illegible]	[illegible]	[illegible]	[illegible]	[illegible]	[illegible]	[illegible]
၂၁။	[illegible]	[illegible]	[illegible]	[illegible]	[illegible]	[illegible]	[illegible]	[illegible]
၂၂။	[illegible]	[illegible]	[illegible]	[illegible]	[illegible]	[illegible]	[illegible]	[illegible]
၂၃။	[illegible]	[illegible]	[illegible]	[illegible]	[illegible]	[illegible]	[illegible]	[illegible]
၂၄။	[illegible]	[illegible]	[illegible]	[illegible]	[illegible]	[illegible]	[illegible]	[illegible]

ကြော်ငြာကဏ္ဍ ကြော်ငြာကဏ္ဍ ကြော်ငြာကဏ္ဍ

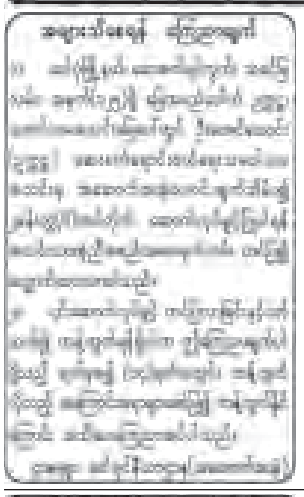

အများသိစေရန်ကြေညာချက်

ရန်ကုန်မြို့တော်စည်ပင်သာယာရေးကော်မတီပိုင် တိုက်ခန်းကို လက်ရှိအမည်ပေါက်ထံမှ အဆင့်ဆင့်ဝယ်ယူထားသူက တိုက်ခန်းအမည်ပြောင်းလဲပေးပါရန် တင်ပြလျှောက်ထားလာခြင်းအား ခွင့်ပြုရန်မသင့်ကြောင်း ကန့်ကွက်လိုပါက စာရွက်စာတမ်း အထောက်အထားများနှင့် အတူ ကြော်ငြာသည့်ရက်မှ ၁၄ရက်အတွင်း လာရောက်ကန့်ကွက်နိုင်ကြောင်း အကြောင်းကြားလိုက်သည်-

စဉ်	တိုက်ခန်းအမည်ပေါက် အမည်မှတ်ပုံတင်အမှတ်	အမည်ပြောင်းလျှောက်ထားသူ အမည်၊မှတ်ပုံတင်အမှတ်	လျှောက်ထားသည့် တိုက်နှင့်အခန်းအမှတ်
၁။	ဦးနေလင်း ၁၂/သဃက(နိုင်)၀၁၂၅၀၄(မှ) ဦးကိုကို ၁၄/ငပတ(နိုင်)၀၆၀၀၃၈(မှ)	ဦးအေးမြင့် ၁၂/မဂတ(နိုင်)၀၄၇၅၀၀	တိုက်အမှတ်(၁၇/၂၇)၊ အခန်း ၆/၆၊ ၅၂လမ်း၊ ဗိုလ်တထောင်မြို့နယ်

ဌာနမှူး၊ အင်ဂျင်နီယာဌာန(အဆောက်အအုံ)

အများသိစေရန်

ရန်ကုန်မြို့၊ စမ်းချောင်းမြို့နယ်၊ မုန့်လုပ်ဆောင်းမြောက်ရပ်ကွက်၊ ရန်ကြီးအောင်လမ်း၊ အမှတ် ၁၄၊ မြေတိုင်းရပ်ကွက်အမှတ်(၂၄)၊ မြေကွက်အမှတ်(၃၅) မြေကွက်ကိုပိုင်ဆိုင်သည့် ကျွန်ုပ်အမှုသည် ဦးဝင်းဇော်ထွန်း ၁၂/လမန(နိုင်) ၁၁၇၄၆၆ ၏ လွှဲအပ်ညှိနှိုင်းချက်အရ အများသိစေရန်မှာ အထက်ဖော်ပြပါမြေကွက်တွင် တိုက်ဆောက်လုပ်ရန် သဘောတူထားသည့် ကန်ထရိုက်တာ ဒေါ်အေးအေးမေသည် ကျွန်ုပ်အမှုသည်နှင့် ချုပ်ဆိုထားသည့် (၇-၇-၂၀၁၄) ရက်စွဲပါစာချုပ်ကို ချိုးဖောက်လျက် ငါးထပ်တိုက်ဆောက်လုပ်ရမည့်အစား သုံးထပ်တိုက်ဆောက်လုပ်ရန် ဌာနဆိုင်ရာသို့ လျှောက်ထားသည့်အတွက် အဆိုပါမြေကွက်မှထွက်ပေါ်လာမည့် တိုက်ခန်းများနှင့်ပတ်သက်ပြီး ကန်ထရိုက်တာ ဒေါ်အေးအေးမေမှ ရောင်းချ၊ ပေါင်နှံ၊ ပေးကမ်း၊ စွန့်လွှတ်၊ လှူဒါန်း၊ အာမခံအဖြစ်ထားရှိခြင်းများ၊ အခြားတစ်နည်းနည်းဖြင့် ဆောင်ရွက်ထားမှုများသည် မြေကွက်ပိုင်ရှင် ဦးဝင်းဇော်ထွန်းနှင့် လုံးဝသက်ဆိုင်ခြင်းမရှိ၊ ဖြစ်ပေါ်လာသောပြဿနာအဝဝကို တာဝန်ယူဖြေရှင်းဆောင်ရွက်ပေးမည်မဟုတ်ကြောင်း လွှဲအပ်ညှိနှိုင်းချက်အရ အများသိစေရန် ကြေညာအပ်ပါသည်။ **လွှဲအပ်ညှိနှိုင်းချက်အရ-**
ဒေါ်မြတ်မြတ်စိုး(စဉ်-၇၄၆၇) တရားလွှတ်တော်ရှေ့နေ
ဖုန်း-၀၉-၂၅၄၁၄၄၂၉၊ ၀၉-၄၉၃၀၅၅၀၃

ကန့်ကွက်နိုင်ပါကြောင်း

ရွှေပြည်သာမြို့နယ်၊ မြေတိုင်းရပ်ကွက်အမှတ်(၂)၊ မြေကွက်အမှတ် (၂၀၅/က) မြေကွက်အား မြေကွက်တည်နေရာအမှတ် (၂၀၅/က)၊ မြစ်မီးသာလမ်း၊ (၉)ရပ်ကွက်၊ ရွှေပြည်သာမြို့နယ် အမည်ပေါက် ဒေါ်ဥမြေအမျိုးအစား-ပါမစ်၊အမည်ပေါက် ဒေါ်ဥကွယ်လွန်သဖြင့် သားသမီးများဖြစ်ကြသော ဒေါ်အမာရွှေ ၁၂/အလန(နိုင်)၀၁၂၀၉၃၊ ဒေါ်ဝင်းသန်း ၁၂/အလန(နိုင်) ၀၁၂၀၈၈၊ ဦးဇော်မင်းနိုင် ၁၂/အလန(နိုင်)၀၁၂၈၇၀၊ ဦးကိုကိုဝင်း၁၂/အလန(နိုင်)၀၀၀၆၉၉တို့မှ သေစာရင်းမိတ္တူ ကိုယ်တိုင်ဝန်ခံချက်၊ ရပ်ကွက်အုပ်ချုပ်ရေးမှူးရုံးနှင့် ရဲစခန်းထောက်ခံချက်၊ မြို့နယ်စည်ပင်သာယာအုပ်ချုပ်ရေးမှူးရုံးထောက်ခံချက်၊ တရားရုံးကျမ်းကျိန်လွှာ၊ ထပ်ဆင့် ကျမ်းကျိန်လွှာတို့တင်ပြ၍ ပါမစ်ပျောက်ဖြင့် နှစ်၆၀ မြေငှားစာချုပ်ဂရန် လျှောက်ထားလာရာ တရားဝင်ခိုင်လုံသော အထောက်အထားများဖြင့် ခုနစ်ရက်အတွင်း ကန့်ကွက်နိုင်ပါကြောင်းနှင့် ကန့်ကွက်မှုမရှိပါက လုပ်ထုံးလုပ်နည်းအတိုင်း ဆက်လက်ဆောင်ရွက်သွားမည်ဖြစ်ပါကြောင်း အသိပေးကြေညာအပ်ပါသည်။

မြို့ပြစီမံကိန်းနှင့်မြေစီမံခန့်ခွဲမှုဌာန
ရန်ကုန်မြို့တော်စည်ပင်သာယာရေးကော်မတီ

ကန့်ကွက်နိုင်ပါကြောင်း

ဒဂုံမြို့သစ်(အရှေ့ပိုင်း)မြို့နယ်၊ မြေတိုင်းရပ်ကွက်အမှတ်(၁၂၁)၊ မြေကွက်အမှတ် (၉၆၉)၊ မြေကွက်တည်နေရာအမှတ်(၉၆၉)၊ (၁၂၁)ရပ်ကွက်၊ ဒဂုံမြို့သစ်(အရှေ့ပိုင်း) မြို့နယ် (ဦးတင်ဌေ)အမည်ပေါက် ပါမစ်မြေအား အမည်ပေါက်ဦးတင်ဌေထံမှ အရပ်ကတိစာချုပ်ဖြင့်ဝယ်ယူထားသူ ဒေါ်သန်းသန်းဌေး ၁၂/အလန(နိုင်)၀၂၅၆၃၆၈ ပါမစ်ပျောက်ဆုံးကြောင်း ကျမ်းကျိန်လွှာ၊ ရပ်ကွက်အုပ်ချုပ်ရေးမှူးရုံးနှင့် ရဲစခန်းထောက်ခံချက်၊ ကိုယ်တိုင်ကတိဝန်ခံချက်တို့တင်ပြ၍ပါမစ်ပျောက်ဂရန်သစ် လျှောက်ထားလာရာ နိုင်လုံသောအထောက်အထားများဖြင့် ခုနစ်ရက်အတွင်း ကန့်ကွက်နိုင်ပါကြောင်းနှင့် သတ်မှတ်ရက်အတွင်း ကန့်ကွက်သူမရှိပါက ဌာန၏ လုပ်ထုံးလုပ်နည်းနှင့်အညီ ဆက်လက်ဆောင်ရွက်သွားမည်ဖြစ်ပါကြောင်း အသိပေးကြေညာအပ်ပါသည်။

မြို့ပြစီမံကိန်းနှင့် မြေစီမံခန့်ခွဲမှုဌာန
ရန်ကုန်မြို့တော်စည်ပင်သာယာရေးကော်မတီ

ဦးသြထူးအောင် ၁၂/ဗဟန(နိုင်)၀၉၃၆၄၃၄နှင့် အများသိစေရန် အသိပေးကြေညာခြင်း

ရန်ကုန်တိုင်းဒေသကြီး၊ မင်္ဂလာတောင်ညွှန့်မြို့နယ်၊ စက်ရုံလမ်းနှင့် ဗညားဒလ လမ်းထောင့်၊ မင်္ဂလာဈေးသစ် (ရွှေပြည့်စုံဈေး)၊ အဆောင် ၎၊ ၆/ဒဂုတ္တာတွင်တည်ရှိသော Myanmar Marketing Research & Development ကုမ္ပဏီ၏ H.R မန်နေဂျာ ဦးသက်ထွန်းအောင် ၁၂/ဒဂန(နိုင်)၀၁၈၆၃၃၈၏ လွှဲအပ်ညှိနှိုင်းချက်အရ အသိပေးကြေညာအပ်ပါသည်။

ရန်ကုန်မြို့၊ ဗဟန်းမြို့နယ်၊ ဗိုလ်ချုရုပ်ကွက်၊ နတ်မောက်လမ်း အမှတ် ၆၅/၂နှင့် အမှတ် ၁၅/၂၊ မြသီတာလမ်း၊ အရှေ့ရန်ကင်း၊ ရန်ကင်းမြို့နယ်၊ ရန်ကုန်မြို့နေ ဦးသြထူးအောင် (ဘ)ဦးဝင်းထွန်း ၁၂/ဗဟန(နိုင်)၀၉၃၆၄၃၃သည် Myanmar Marketing Research & Development ကုမ္ပဏီတွင် အရောင်းမြှင့်တင်ရေးတာဝန်ခံရာထူးအဆင့်ဖြင့် တာဝန်ထမ်းဆောင်သော ကုမ္ပဏီဝန်ထမ်းတစ်ဦးဖြစ်ပါသည်။ တာဝန်ထမ်းဆောင်စဉ်ကာလအတွင်း ကုမ္ပဏီမှ ပေးအပ်ထားသည့် Lenovo Laptop Computer တစ်လုံးအား ကိုယ်ကျိုးအလွဲသုံးစားပြုရယူသွားပြီး ယခုအချိန်ထိ ကုမ္ပဏီသို့ ပြန်လည်တာဝန်ထမ်းဆောင်ခြင်း၊ ပစ္စည်းပြန်လည်ပေးအပ်ခြင်း မပြုဘဲ တိမ်းရှောင်နေပါသည်။

သို့ဖြစ်၍ ဦးသြထူးအောင်သည် Myanmar Marketing Research & Development Co.,Ltd. ၏ စည်းမျဉ်းစည်းကမ်းဖောက်ဖျက်သူအဖြစ် လုပ်ငန်းတာဝန်မှရပ်ဆိုင်းပြီးဖြစ်ကြောင်းနှင့် ဦးသြထူးအောင်အနေဖြင့် ယုံကြည်စွာပေးအပ်ထားသည့် ဖော်ပြပါပစ္စည်းအား ကြော်ငြာပါသည့်ရက်မှ ခုနစ်ရက်အတွင်း အမြန်ဆုံးလာရောက်ဆက်သွယ်ပေးအပ်ရန်နှင့် သတ်မှတ်ရက်အတွင်း ဆက်သွယ်ဆောင်ရွက်လာခြင်းမပြုပါက ဥပဒေနှင့်အညီ အရေးယူဆောင်ရွက်သွားမည်ဖြစ်ကြောင်း အသိပေးကြေညာအပ်ပါသည်။

ဦးသက်ထွန်းအောင်၏ လွှဲအပ်ညှိနှိုင်းချက်အရ-
ဦးတင်မောင်သိမ်း(မအုပင်)
(တရားလွှတ်တော်ရှေ့နေ)
Myanmar Marketing Research & Development Co.,Ltd.
အမှတ် ၇ လွှာ၊ အဆောင်(ငါ)၊ မင်္ဂလာဈေးသစ်၊ မင်္ဂလာတောင်ညွှန့်မြို့နယ်၊ ရန်ကုန်မြို့

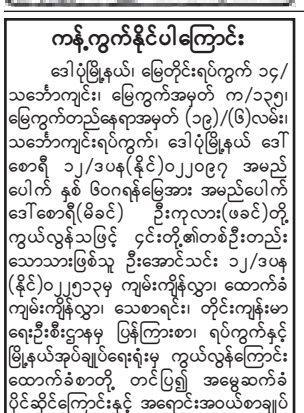

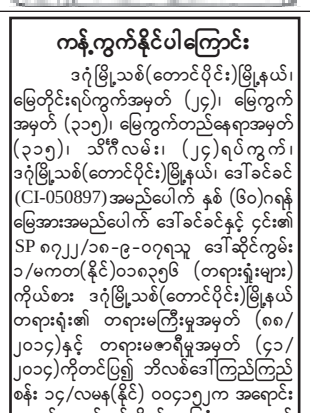

ကန့်ကွက်နိုင်ပါကြောင်း

ဒေါပုံမြို့နယ်၊ မြေတိုင်းရပ်ကွက် ၁၄/သဘော်ကျင်း၊ မြေကွက်အမှတ် က/၁၃၅၊ မြေကွက်တည်နေရာအမှတ် (၁၉)/(၆)လမ်း၊ သဘော်ကျင်းရပ်ကွက်၊ ဒေါပုံမြို့နယ် ဒေါ်စောရီ ၁၂/ဒပန(နိုင်)၀၂၂၀၉၇ အမည်ပေါက် နှစ် ၆၀ရန်မြေအား အမည်ပေါက် ဒေါ်စောရီ(မိခင်) ဦးကုလား(ဖခင်)တို့ ကွယ်လွန်သဖြင့် ၎င်းတို့၏တစ်ဦးတည်းသောသားဖြစ်သူ ဦးအောင်သင်း ၁၂/ဒပန(နိုင်)၀၂၂၁၁၃၄ ကျမ်းကျိန်လွှာ၊ ထောက်ခံကျမ်းကျိန်လွှာ၊ သေစာရင်း၊ တိုင်းကျန်းမာရေးဦးစီးဌာနမှ ပြန်ကြားစာ၊ ရပ်ကွက်နှင့် မြို့နယ်အုပ်ချုပ်ရေးရုံးမှ ကွယ်လွန်ကြောင်း ထောက်ခံစာတို့ တင်ပြ၍ အမွေဆက်ခံပိုင်ဆိုင်ကြောင်းနှင့် အရောင်းအဝယ်စာချုပ်ရန်မြေပုံကူးလျှောက်ထားလာရာခိုင်လုံသော အထောက်အထားများဖြင့် ခုနစ်ရက်အတွင်း ကန့်ကွက်နိုင်ပါရန်နှင့် ကန့်ကွက်မှုမရှိပါက လုပ်ထုံးလုပ်နည်းအတိုင်း ဆက်လက်ဆောင်ရွက်သွားမည်ဖြစ်ပါသည်။

မြို့ပြစီမံကိန်းနှင့်မြေစီမံခန့်ခွဲမှုဌာန
ရန်ကုန်မြို့တော်စည်ပင်သာယာရေးကော်မတီ

ကန့်ကွက်နိုင်ပါကြောင်း

ဒဂုံမြို့သစ်(တောင်ပိုင်း)မြို့နယ်၊ မြေတိုင်းရပ်ကွက်အမှတ် (၂၄)၊ မြေကွက်အမှတ် (၃၁၅)၊ မြေကွက်တည်နေရာအမှတ် (၃၁၅)၊ သိန်ဂီလမ်း၊ (၂၄)ရပ်ကွက်၊ ဒဂုံမြို့သစ်(တောင်ပိုင်း)မြို့နယ်၊ ဒေါ်ခင်ခင် (CI-050897)အမည်ပေါက် နှစ် (၆၀)ဂရန်မြေအားအမည်ပေါက် ဒေါ်ခင်ခင်နှင့် ၎င်း၏ SP ၈၇၂၂/၁၈-၉-၀၇ရသူ ဒေါ်ဆိုင်ကွမ်း ၁/မကတ(နိုင်)၀၁၈၃၅၆ (တရားရုံးများ) ကိုယ်စား ဒဂုံမြို့သစ်(တောင်ပိုင်း)မြို့နယ် တရားရုံး၏ တရားမကြီးမှုအမှတ် (၈၈/၂၀၁၄)နှင့် တရားမဇာရီမှုအမှတ် (၄၁/၂၀၁၄)ကိုတင်ပြ၍ ဘိလစ်ဒေါ်ကြည်ကြည်စန်း ၁၄/လမန(နိုင်) ၀၀၄၁၂၂က အရောင်းအဝယ်စာချုပ်ဆိုရန် မြေပုံကူးလျှောက်ထားလာရာ ခုနစ်ရက်အတွင်း ကန့်ကွက်နိုင်ပါသည်။ ကန့်ကွက်မှုမရှိပါက ဌာန၏ လုပ်ထုံးလုပ်နည်းအတိုင်း ဆက်လက်ဆောင်ရွက်သွားမည်ဖြစ်ပါသည်။

မြို့ပြစီမံကိန်းနှင့်မြေစီမံခန့်ခွဲမှုဌာန
ရန်ကုန်မြို့တော်စည်ပင်သာယာရေးကော်မတီ

ကန့်ကွက်နိုင်ပါကြောင်း

ပန်းဘဲတန်းမြို့နယ်၊ ဗိုလ်ဆွန်ပက်လမ်း၊ အမှတ် (၃၀၄/၃၁၂)တည်ရှိရာ မြေတိုင်းရပ်ကွက် အမှတ် ၁၆၅[?]၊ မြေကွက်အမှတ် II Class 14၊ မြေအမျိုးအစား မြေပိုင်မြေ၊ (Govt; Orgl; Grant for religious and education punposes) အမည်ပေါက် Dr.P.Bigandet အတိုင်းအဘာ ပေ(၁၀၀×၆၀)ရှိ မြေအနက် ပေ(၅၀×၆၀)အစိတ်အပိုင်းအား အရောင်းအဝယ်စာချုပ်အမှတ် ၂၅၀/၁၉၂၄ဖြင့် အီဘရာဟင်ဟာရှင်မူဆာဂျီ(ခ)ဦးရွှေဘော်မှ ဝယ်ယူခဲ့ကြောင်း (စာချုပ်မတင်ပြ) ပိုင်ဆိုင်စာချုပ်အမှတ် ၄၅၉/၁၉၇၇ဖြင့် (၁)ဖာတမာဘီမူဆာဂျီ(ခ)ဒေါ်ခင်လေးမော်စီစီ-၀၃၇၇၅၉၊ (၂)စီအီး မူဆာဂျီ(ခ)ဦးကျော်မင်း စီစီ-၀၃၇၉၇၁၊ (၃)ဖိုင်နက်ဘီမူဆာဂျီ(ခ)ဒေါ်ခင်ခွဲ့ရီ စီစီ-၀၃၇၇၅၇ တို့မှ ပိုင်ဆိုင်ခဲ့ကြောင်း၊ စာချုပ်အမှတ် ၅၃၄/၁၉၇၇ဖြင့် စီအီးမူဆာဂျီ(ခ)ဦးကျော်မင်း၊ ဖာတမာဘီမူဆာဂျီ(ခ)ဒေါ်ခင်လေးမော်နှင့် ဖိုင်နက်ဘီမူဆာဂျီ(ခ)ဒေါ်ခင်ခွဲ့ရီတို့အား စွန့်လွှတ်ခဲ့ကြောင်း ဒေါ်ခင်လေးမော်သည် ၆-၁၀-၂၀၀၄ရက်တွင် ကွယ်လွန်၍ ခင်ပွန်း ဦးသိန်းဟန်၁၂/ကမရ(နိုင်)၀၂၃၆၇၃နှင့် သားဦးသိန်းမောင် ၁၂/ကမရ(နိုင်) ၀၄၉၇၀၈၀တို့မှ ဒေါ်ခင်လေးမော်၏ အစုအတွက်လည်းကောင်း၊ ဒေါ်ခင်ခွဲ့ရီသည် ၂၅-၄-၂၀၀၉ရက်နှင့် ခင်ပွန်း ဦးဇော်ဝင်းသည် ၁-၂-၁၉၈၈ရက်တွင် ကွယ်လွန်ပြီး ၎င်းတို့၏တစ်ဦးတည်းသောသမီး ဒေါ်သီဂီဝင်းမော်သည် ၂၅-၁၀-၂၀၀၀ရက်တွင် အသီးသီးကွယ်လွန်သဖြင့် မြေးဖြစ်သူ သီရိမြတ်သွယ် ၁၂/အစန(နိုင်)၂၃၈၅၅၈တို့မှ ကတိသစ္စာပြုလွှာ၊ ထောက်ခံကတိသစ္စာပြုလွှာ၊ သေစာရင်း၊ နိုင်ငံသားစိစစ်ရေးကတ်မိတ္တူများတင်ပြ၍ အမွေဆက်ခံပိုင်ဆိုင်ကြောင်းနှင့် အရောင်းအဝယ်စာချုပ်ချုပ်ဆိုရန် မြေပုံကူးလျှောက်ထားလာရာ ခိုင်လုံသောအထောက်အထားများဖြင့် ခုနစ်ရက်အတွင်း ကန့်ကွက်နိုင်ပါကြောင်းနှင့် ကန့်ကွက်မှုမရှိပါက ဌာန၏လုပ်ထုံး လုပ်နည်းအတိုင်း ဆက်လက်ဆောင်ရွက်ပေးသွားမည်ဖြစ်ပါကြောင်း အသိပေးကြေညာအပ်ပါသည်။

မြို့ပြစီမံကိန်းနှင့်မြေစီမံခန့်ခွဲမှုဌာန
ရန်ကုန်မြို့တော်စည်ပင်သာယာရေးကော်မတီ

ကြော်ငြာ ကြော်ငြာ ကြော်ငြာ

[illegible]

ဖောင်းကြွပျောက် လျှောက်ထားခြင်း

ယာဉ်အမှတ်၂ဂ/၁၇၀၉ ၏ ဖောင်းကြွနံပါတ်ပြားပျောက်ဆုံး၍ ထုတ်ပေးရန် လျှောက်ထားလာပါသဖြင့် ယခင်ဖောင်းကြွနံပါတ်ပြားပျက်ပြယ်ပါကြောင်း အများသိစေရန် ကြေညာအပ်ပါသည်။

ကညန (ရွာသာကြီး)

အများသိစေရန် ကြေညာချက်

[illegible]

အိန္ဒိယနိုင်ငံ ၊ ဗုဒ္ဓဂယာ ... "မဇ္ဈိမဒေသ ... သာသနာ့ရိပ်သာ" အတွက် ... [illegible]

ဗုဒ္ဓဘာသာဝင်တို့၏ နှလုံးသား ၊ ဗုဒ္ဓဘာသာဝင်တို့၏ အထွတ်အမြတ်ထားရာ ... အိန္ဒိယနိုင်ငံ ... (သာသနတက္ကသိုလ B.A (Buddhism), M.A (Philo, M.U), M.A (Pali, S.S.U), Ph.D (Research) India) သည် ... [illegible] ... ဆက်သွယ်လှူဒါန်းနိုင်ကြပါသည် -

စဉ်	အမျိုးအမည်	လှူဒါန်းငွေ ဒေါ်လာ	ရူပီး	မြန်မာ
၁	[illegible]	၁၀၀၀၀	[illegible]	[illegible]
၂	[illegible]	၁၀၀၀၀	[illegible]	[illegible]
၃	[illegible]	၂၅၀၀	[illegible]	[illegible]
၄	[illegible]	၄၀၀	၂၄၀၀၀	[illegible]
၅	[illegible]	၁၀၀	[illegible]	[illegible]
၆	[illegible]	၂၅	[illegible]	[illegible]
၇	[illegible]	[illegible]		
၈	[illegible]	[illegible]		
၉	[illegible]	[illegible]		
၁၀	[illegible]	[illegible]		
၁၁	[illegible]	[illegible]		

[illegible]

မှတ်ချက်။ [illegible] ven.nandasara11@gmail.com

မြို့မဂုဏ်

ကိုယ်ပိုင်အထက်တန်းကျောင်း နှင့် အဆင့်မြင့်ဘော်ဒါ

သူငယ်တန်း မှ တက္ကသိုလ်ဝင်တန်းအထိ ၂၀၁၇ - ၂၀၁၈ ပညာသင်နှစ်အတွက် ကျောင်းအပ်လက်ခံနေပါပြီ ...

အမှတ်(၂၉)၊ နီလာလမ်း၊ (၁)ရပ်ကွက်၊ ကမာရွတ်မြို့နယ်၊ ရန်ကုန်မြို့

Ph: 01-530767, 01-530642

"ကန့်ကွက်နိုင်ကြောင်းကြော်ငြာ"

[illegible]

ကန့်ကွက်နိုင်ကြောင်းကြော်ငြာ

[illegible]

[illegible]

ယာဉ်မှတ်ပုံတင်စာအုပ်မိတ္တူလျှောက်ထားခြင်း

ယာဉ်အမှတ် ၈ဃ/၉၅၃၈ Taw Win L/T, P/U (4x2) R ယာဉ်လက်ဝယ်ရှိသူ ဒေါ်ဝင်းမင်းကောင်း ၁၂/လမတ(နိုင်) ၀၂၅၃၀၄ က (ကမ-၃)ပျောက်ဆုံး၍ မိတ္တူထုတ်ပေးရန် လျှောက်ထားလာပါသည်။ ကန့်ကွက်လိုပါက အထောက်အထားများဖြင့် ကြော်ငြာသည့်ရက်မှ ၁၅ ရက်အတွင်း အောက်ဖော်ပြပါရုံးသို့ လူကိုယ်တိုင်လာရောက် ကန့်ကွက်နိုင်ပါသည်။

ကညန၊ ခရိုင်ရုံး(ရန်ကုန်အနောက်ပိုင်း)

ကန့်ကွက်နိုင်ပါကြောင်း

ရန်ကုန်တိုင်းဒေသကြီး၊ မြောက်ဥက္ကလာပမြို့နယ်၊ ဝေဘာဂီ(ဒုတိယ)အဆင့်အိမ်ရာရှိ တိုက်အမှတ် (၁၀၇) ကို အမည်ပေါက်ပိုင်ဆိုင်သူ ဗိုလ်မှူးထွန်းမြတ်လင်းထံမှ စာချုပ်စာတမ်းဖြင့် ဝယ်ယူထားသူ ဦးတင်သိန်းအေး ၁၂/မရက(နိုင်)၀၇၉၆၀၃ က ပိုင်ရှင်အမည်ပြောင်းလဲ၍ မြေငှားဂရန် လျှောက်ထားလာပါသည်။ ခွင့်ပြုရန်မသင့်ကြောင်း ကန့်ကွက်ပါက ကြော်ငြာသည့်ရက်မှ ၁၄ ရက်အတွင်း စာရွက်စာတမ်းအထောက်အထားများဖြင့် တင်ပြကန့်ကွက်နိုင်ပါသည်။

စီမံကိန်းဌာနခွဲ

မြို့ရွာနှင့်အိုးအိမ်ဖွံ့ဖြိုးရေးဦးစီးဌာန

အများသိစေရန် ကြေညာချက်

ရန်ကုန်မြို့တော်စည်ပင်သာယာရေးကော်မတီ၊ အင်ဂျင်နီယာဌာန(အဆောက်အအုံ)မှ ယာယီမြေရှင်အဖြစ် ဆောင်ရွက်ခဲ့သောတိုက်ရှိ ကန်ထရိုက်တာအကျိုးအမြတ်ရရှိသောအခန်းကို ဝယ်ယူ၍ အမည်ပြောင်းလျှောက်ထားလာခြင်းအား ခွင့်ပြုရန်မသင့်ကြောင်း ကန့်ကွက်လိုပါက စာရွက်စာတမ်းအထောက်အထားများနှင့်အတူ ကြော်ငြာသည့်ရက်မှ ၁၄ရက်အတွင်း လာရောက်ကန့်ကွက်နိုင်ကြောင်း အကြောင်းကြားလိုက်သည်-

စဉ်	တိုက်ခန်းအမည်ပေါက် အမည်၊ မှတ်ပုံတင်အမှတ်	အမည်ပြောင်းလျှောက်ထားသူ အမည်၊ မှတ်ပုံတင်အမှတ်	လျှောက်ထားသည့် တိုက်နှင့်အခန်းအမှတ်
၁။	ကန်ထရိုက်တာဦးတင်မောင်ဝင်း ၁၂/လမတ(နိုင်)၀၁၅၉၅၄(မှ)	ဦးမြတ်သူ ၁၂/ရကန(နိုင်)၀၆၅၂၁၀	အမှတ်(၉၂/၉၄/၉၆)၊ အခန်းအမှတ် ၁၀၊ ၅လွှာယာ၊ ဆိပ်ကမ်းသာလမ်း၊ ကျောက်တံတားမြို့နယ်

ဌာနမှူး၊ အင်ဂျင်နီယာဌာန(အဆောက်အအုံ)

ကန့်ကွက်နိုင်ပါကြောင်း

သာကေတမြို့နယ်၊ မြေတိုင်းရပ်ကွက် အမှတ် ၆/အရှေ့၊ မြေကွက်ကြီးအမှတ် ၁၂၄၈၊ မြေကွက်တည်နေရာအမှတ် ၁၂၄၈၊ ရှုခင်းသာမြို့ပတ်လမ်း၊ ၆/အရှေ့ရပ်ကွက်၊ သာကေတမြို့နယ်၊ (ဦးသန်းမောင်၊ ဦးမောင်မောင်အုန်း)အမည်ပေါက် ဦးသန်းမောင်၊ ဦးမောင်မောင်အုန်းတို့အနက် ဦးသန်းမောင် ကွယ်လွန်သဖြင့် ပိုင်ဆိုင်စာချုပ် (၇၀၄၁/၂၀၁၄)(၂၁-၁၀-၁၄)ဖြင့် (၁)ဦးမောင်မောင်အုန်း ၁၂/သကတ(နိုင်) ၀၂၁၇၃၃၊ (၂)ဒေါ်သန်းဌေး ၁၂/သကတ(နိုင်)၀၈၀၆၃၄၊ (၃)ဒေါ်ခင်ခင်သန်း ၁၂/သကတ (နိုင်)၀၅၅၁၉၀၊ (၄)ဦးမြတ်စိုး ၁၂/သကတ(နိုင်)၀၆၇၆၁၇၊ (၅)ဒေါ်ခင်သန်းဝင်း ၁၂/သကတ(နိုင်)၀၂၉၂၄၅ တို့ပိုင်ဆိုင်ခဲ့ပြီး အမှတ်စဉ်(၂၊ ၃၊ ၄၊ ၅)ထံမှ စွန့်လွှတ်စာချုပ်(၇၀၄၂/၂၀၁၄)(၂၁-၁၀-၁၄)ဖြင့် ကျန်အမည်ပေါက်တစ်ဦးဖြစ်သူ ဦးမောင်မောင်အုန်း ၁၂/သကတ(နိုင်)၀၂၁၇၃၃ မှ လက်ခံရရှိပြီး ၄င်းမှ ဂရန်မူရင်းပျောက်ဆုံးကြောင်း ရပ်ကွက်အုပ်ချုပ်ရေးမှူးရုံးထောက်ခံစာ၊ ရဲစခန်းထောက်ခံစာ၊ ကျမ်းကျိန်လွှာတို့တင်ပြ၍ ဂရန်မိတ္တူလျှောက်ထားလာရာ ခိုင်လုံသောအထောက် အထားများဖြင့် ခုနစ်ရက်အတွင်း ကန့်ကွက်နိုင်ပါရန်နှင့် ကန့်ကွက်မှုမရှိပါက ဌာန၏ လုပ်ထုံးလုပ်နည်းအတိုင်း ဆက်လက်ဆောင်ရွက်သွားမည်ဖြစ်ပါသည်။

မြို့ပြစီမံကိန်းနှင့် မြေစီမံခန့်ခွဲမှုဌာန၊ ရန်ကုန်မြို့တော်စည်ပင်သာယာရေးကော်မတီ

[illegible]