မြန်မာ့အလင်း

၁၂၇၅ ခုနှစ်က တည်ထောင်သည်။ Established in 1914

Myanma Alinn Daily

၁၃၇၇ ခုနှစ်၊ ကဆုန်လဆန်း ၁၂ ရက် ၂၀၁၅ ခုနှစ်၊ ဧပြီ ၂၉ ရက်၊ ဗုဒ္ဓဟူးနေ့၊ အတွဲ [၅၄]၊ အမှတ် [၂၀၆]

အေးစေ မြစေ မေတ္တာရေ

- နှစ်ရှာတစ်ရှာ၊ ဆက်ဆံရာ၊ မေတ္တာလိုရင်းသုံး၊
- မိတ်ဆွေချင်းသာ၊ ပေါင်းသင်းရာ၊ မေတ္တာအမြတ်ဆုံး၊
- အေးစေမြစေ၊ မေတ္တာရေ၊ သုံးလေ ရပ်ရွာသုံး၊
- မေတ္တာစိတ်ဓာတ်၊ လွန်မြင့်မြတ်၊ လူနတ်အချစ်ဆုံး၊
- မေတ္တာရနံ့၊ ကြိုင်လိုင်နံ့၊ သင်းပျံ့နယ်မဆုံး၊
- မေတ္တာပန်းခိုင်၊ ကိုယ်စီကိုင်၊ ဖက်ပြိုင်သူတို့ရှုံး၊
- တစ်ဦးမေတ္တာ၊ တစ်ဦးမှာ၊ ရှည်ကြာရှုံမမုန်း၊
- တရားပျောက်ကွယ်၊ မေတ္တာပြယ်၊ ကြီးငယ်အများမုန်း၊
- မေတ္တာနတ်ပန်း၊ ပန်ဆင်မြန်း၊ ရွှင်လန်းစိတ်နှလုံး။

(စံကင်းဆရာတော်ဘုရားကြီး)

နိုင်ငံတော်သမ္မတ ဦးသိန်းစိန်နှင့်ဇနီး နေပြည်တော်သို့ ပြန်လည်ရောက်ရှိ

နိုင်ငံတော်သမ္မတ ဦးသိန်းစိန်နှင့် ဇနီး ဒေါ်ခင်ခင်ဝင်းတို့အား လန်ကာဝီလေဆိပ်၌ မလေးရှားနိုင်ငံဂုဏ်ပြုတပ်ဖွဲ့က ဂုဏ်ပြုနှုတ်ဆက်စဉ်။ (သတင်း စာမျက်နှာ-၃) (ဓာတ်ပုံ-ပြန်/ဆက်)

သုံးနှစ်အတွင်း ရပ်ရွာအခြေပြု အင်တာနက်စင်တာ ၂၀၀ ခန့်ကို နိုင်ငံတစ်ဝန်း၌ အိုင်စီတီဖွံ့ဖြိုးရေးအဖွဲ့အစည်းက ဖွင့်လှစ်မည်

ရန်ကုန် ဧပြီ ၂၈

ကျေးလက်နှင့် မြို့ပြလူတန်းစားမရွေး ဒီဂျစ်တယ်နည်းပညာနှင့် အင်တာနက်မှတစ်ဆင့် သတင်းအချက်အလက်များကို အချိန်နှင့်တစ်ပြေးညီ သုံးစွဲနိုင်စေရေးအတွက် ရပ်ရွာအခြေပြုအင်တာနက်စင်တာ ပေါင်း ၂၀၀ ခန့်ကို မြန်မာနိုင်ငံတစ်ဝန်းလုံး၌ ဖွင့်လှစ်ရန် ကြိုးပမ်းလျက်ရှိရာ ယခုအခါ စင်တာပေါင်း ၁၃ ခုခန့် စတင်ဖွင့်လှစ်နိုင်ခဲ့ပြီဖြစ်ကြောင်း Myanmar ICT Development Organization မှ သိရှိရသည်။

စီမံချက်ကာလကို ၂၀၁၅ ခုနှစ်မှ ၂၀၁၈ ခုနှစ်အထိ သတ်မှတ်ထားပြီး ကျေးလက်၊ မြို့ပြ ပြည်သူများအားလုံး ဒီဂျစ်တယ်နည်းပညာများနှင့် ရင်းနှီးကျွမ်းဝင်မှုရရှိလာကာ အင်တာနက် အသုံးပြုမှုမှတစ်ဆင့် စီးပွားရေး၊ လူမှုရေး၊ ကျန်းမာရေးနှင့် ပညာရေးကဏ္ဍများအားလုံးတွင် ကျယ်ပြန့်စွာ လေ့လာနိုင်ရန် အတွက် ယခုကဲ့သို့

စာမျက်နှာ ၃ ကော်လံ ၁ ●

အာဆီယံရဲ့ ပူးပေါင်းဆောင်ရွက်မှု အကျိုးကျေးဇူးကို အာဆီယံ ပြည်သူတွေ ပိုပြီးခံစားရတော့မည်

တွေ့ဆုံမေးမြန်း စာမျက်နှာ-၇

အနည်းဆုံး အခကြေးငွေ

မြန်မာနိုင်ငံတွင် တံခါးဖွင့် စီးပွားရေးပြန်လည်ကျင့်သုံးလာမှုနှင့်အတူ ပြည်တွင်း ပြည်ပ စက်ရုံ၊ အလုပ်ရုံနှင့် စီးပွားရေးလုပ်ငန်းများ တိုးတက်များပြားလာသည့်အလျောက်အနည်းဆုံး အခကြေးငွေ သတ်မှတ်နိုင်ရေးကိစ္စသည်လည်း ထိပ်တန်းအရေးကြီးသော ကိစ္စတစ်ရပ်ဖြစ်လာပါသည်။ အနည်းဆုံး အခကြေးငွေသတ်မှတ်ရေးသည် လတ်တလောအခြေအနေတွင် စိန်ခေါ်မှုများရှိလင့်ကစား စီးပွားရေးလုပ်ငန်းများ တည်ငြိမ်စွာ ဖွံ့ဖြိုးရေးနှင့် မြန်မာလုပ်သားများ ဘေးကွက်ကောင်းရရှိရေးအတွက် များစွာအထောက်အကူ ပြုနိုင်မည်ဖြစ်ပါသည်။

မြန်မာနိုင်ငံတွင် ပြည်တွင်းစီးပွားရေး လုပ်ငန်းများသာမက ပြည်ပစီးပွားရေးလုပ်ငန်းများ၊ ကုမ္ပဏီများ ဝင်ရောက်လုပ်ကိုင်လာပြီဖြစ်ရာ နောင်တွင် စီးပွားရေးလုပ်ငန်းများ ပိုမိုများပြားလာမည်ဖြစ်ပါသည်။ ထိုအချိန်တွင် မြန်မာအလုပ်သမားများ ထိုက်သင့်သောလုပ်ခလစာများရရှိရေးသည် အရေးကြီးပါသည်။ မြန်မာနိုင်ငံတွင် သီလဝါအထူးစီးပွားရေးဇုန်ကဲ့သို့ အလုပ်အကိုင်အခွင့်အလမ်းများ များစွာပေါ်ပေါက် လာမည်ဖြစ်သော်လည်း ထိုက်တန်သော လုပ်ခလစာမဖြစ်လျှင် အခြေခံ လူတန်းစားများ လူမှုဘဝမြှင့်တင်ရေးအတွက် အဟန့်အတားတစ်ရပ်ဖြစ်လာနိုင်ပါသည်။ အခြေခံလူတန်းစားများဘဝ တိုးတက်လာမှ နိုင်ငံတိုးတက်မည်ဖြစ်ပါသည်။

သို့ရာတွင် အခြားတစ်ဖက်တွင်လည်း စီးပွားရေးလုပ်ငန်းရှင်များ၊ ကုမ္ပဏီအဖွဲ့အစည်းများအနေဖြင့် မပေးနိုင်သော အခကြေးငွေကိုပေးရမည်ဆိုပါက စီးပွားရေးလုပ်ငန်းများ လျင်မြန်စွာ ဖွံ့ဖြိုးတိုးတက်ရေးအတွက် အဟန့်အတားဖြစ်လာနိုင်ပါသည်။ အလုပ်သမားများဘက်မှ ရသင့်ရထိုက်သော အခကြေးငွေဖြစ်ရမည်ဖြစ်သကဲ့သို့ လုပ်ငန်းရှင်များဘက်မှလည်း ပေးနိုင်သည့်အခကြေးငွေဖြစ်ရပါမည်။ သို့မှသာ နှစ်ဦးနှစ်ဖက်အဆင်ပြေပြီး လုပ်ငန်းများတိုးတက်မည်ဖြစ်ပါသည်။

အနည်းဆုံး အခကြေးငွေသည် မြို့ရွာဒေသတစ်ခုချင်း စီအရသော်လည်းကောင်း၊ လုပ်ငန်းအမျိုးအစားအရသော်လည်းကောင်း ကွဲပြားခြားနားမှုများရှိနိုင်ပါသည်။ မြို့ပြများ၏ လူနေမှုအနည်း ဆုံးအခကြေးငွေသည် ကျေးလက်တောရွာများရှိ အနည်းဆုံး အခကြေးငွေနှုန်းထားနှင့်မတူညီနိုင်ပါ။ အကြောင်းသည်ကား မြို့ပြများ၏ လူနေမှုအသုံးစရိတ်သည် ပိုမိုများပြားနေခြင်းကြောင့် ဖြစ်ပါသည်။ ထို့အတူကာယအားကို စိုက်ထုတ်လျက် ပင်ပန်းကြီးစွာ လုပ်ကိုင်ရသောအလုပ်နှင့် သက်သောင့် သက်သာ လုပ်ကိုင်ရသောအလုပ်တို့၏ အနည်းဆုံးအခကြေးငွေသည်လည်း ကွဲပြားခြားနားမှုများ ရှိနိုင်ပါသည်။

အနည်းဆုံးအခကြေးငွေသည် လူတစ်ဦး၏ တစ်နေ့တာကုန်ကျစရိတ်များကို ထည့်သွင်းစဉ်းစားရပါမည်။ နေထိုင်စရိတ်၊ စားစရိတ်နှင့် ကျန်းမာရေးကုန်ကျစရိတ်များ ရှိပါသည်။ အလုပ်သမားတစ်ဦးသည် လက်ရှိနေထိုင်စားဖြစ်ရုံမက ပိုမိုကောင်းမွန်သော အနာဂတ်ကိုမျှော်မှန်းနိုင်သည့် အခကြေးငွေများ ရရှိလာနိုင်ရမည်ဖြစ်ပါသည်။ အလုပ်သမားအများစုတွင် မိသားစုများ ရှိနေကြပါသည်။

သို့ပါ၍ လုပ်ငန်းရှင်များကိုလည်းမထိခိုက်၊ အလုပ်သမားများလည်း ရသင့်ရထိုက်သော အခကြေးငွေများရရှိမည်ဆိုပါက နှစ်ဦးနှစ်ဖက်အဆင်ပြေပြီး နိုင်ငံအတွင်း အလုပ်ရှင်၊ အလုပ်သမားပဋိပက္ခများ လျော့နည်းသွားကာ စီးပွားရေးလုပ်ငန်းများ တည်ငြိမ်စွာဖွံ့ဖြိုးလာမည်ဖြစ်ပါကြောင်း။ ။

ထာဝစဉ်တည်တံ့သော သစ်တောပြန်လည်တည်ထောင်ရေး ဆောင်ရွက်လျက်ရှိ

နေပြည်တော် ဧပြီ ၂၈

ပတ်ဝန်းကျင်ထိန်းသိမ်းရေးနှင့် သစ်တောရေးရာဝန်ကြီးဌာန ပြည်ထောင်စုဝန်ကြီး ဦးဝင်းထွန်းသည် ဧပြီ ၂၇ ရက်က Grand Amara Hotel ၌ ကျင်းပသော အာရှ-ပစိဖိတ် သစ်တောကွန်ရက်၏ ပထမအကြိမ် အစည်းအဝေးဖွင့်ပွဲအခမ်းအနားသို့ တက်ရောက်၍ အမှာစကား ပြောကြားခဲ့သည်။ **(အပေါ်ပုံ)**

ဖွင့်ပွဲအခမ်းအနားသို့ ပတ်ဝန်းကျင်ထိန်းသိမ်းရေးနှင့် သစ်တောရေးရာဝန်ကြီးဌာန ဒုတိယဝန်ကြီးများ၊ ညွှန်ကြားရေးမှူးချုပ်များ၊ အာရှ-ပစိဖိတ်ဒေသနိုင်ငံ ၁၆ နိုင်ငံမှ ကိုယ်စားလှယ်များ၊ အပြည်ပြည်ဆိုင်ရာ မိတ်ဖက်အဖွဲ့အစည်းများမှ ကိုယ်စားလှယ်များနှင့် ဖိတ်ကြားထားသော ဧည့်သည်တော်များ တက်ရောက်ခဲ့ကြကြောင်း သိရသည်သည်။

ပြည်ထောင်စုဝန်ကြီးက အမှာစကားပြောကြားရာတွင် အာရှ-ပစိဖိတ်သစ်တောကွန်ရက် (APF Net) သည် အာရှ-ပစိဖိတ်ဒေသအတွင်း ထာဝစဉ်တည်တံ့သော သစ်တောဓိမံအုပ်ချုပ်မှုနှင့် ပြန်လည်ထူထောင်ရေး လုပ်ငန်းများ ဆောင်ရွက်ရာတွင် အရေးကြီး သော အခန်းကဏ္ဍမှ ပါဝင်နေကြောင်း၊ ဒေသတွင်း သစ်တော ပြန်လည်ပြုစုပျိုးထောင်ခြင်းနှင့် စိုက်ပျိုးခြင်းလုပ်ငန်းများတိုးမြှင့်၍ ကာဗွန်ထုတ်လုပ်မှုလျော့ကျစေခြင်းနှင့် သစ်တောအရည်အသွေး တိုးမြှင့်လာစေရန်အတွက် လုပ်ဆောင်လာခဲ့သည်မှာ ခုနစ်နှစ်ခန့်ရှိပြီး ၂၀၂၀ ခုနှစ်တွင် အနည်းဆုံး သစ်တောဟက်တာ သန်း ၂၀ ခန့် တိုးပွားလာရန် ရည်မှန်းချက်ထားရှိပြီးဖြစ်ကြောင်း၊ မြန်မာနိုင်ငံအနေနှင့် လည်း APF Netစတင်ခဲ့သည့် ၂၀၀၈ ခုနှစ်မှစ၍ နီးကပ်စွာပူးပေါင်း ဆောင်ရွက်ခဲ့ကြောင်း၊ APF Net၏ ငွေကြေးထောက်ပံ့မှုဖြင့် ဆောင်ရွက်လျက်ရှိသော တောင်ပေါ်သစ်တော ဂေဟစနစ်ဆိုင်ရာ လုံခြုံမှုကိုထိန်းသိမ်းရေးအတွက် ထာဝစဉ်တည်တံ့သော သစ်တော ပြန်လည်တည်ထောင်ရေးနှင့် သစ်တောစီမံအုပ်ချုပ်မှု ရှေ့ပြေးသရုပ်ပြစီမံကိန်းတွင်လည်း ပါဝင်ဆောင်ရွက်လျက်ရှိပါကြောင်း။

မြန်မာနိုင်ငံ၏ စနစ်တကျ သစ်တောစီမံအုပ်ချုပ်မှုများကြောင့် နိုင်ငံ၏ဧရိယာတစ်ဝက်ခန့်သည် သစ်တောမြေများအဖြစ် ကျန်ရှိနေကြောင်း၊ နှစ် ၃၀ ပင်မစီမံကိန်းဖြင့် စီမံအုပ်ချုပ်လျက်ရှိပြီး သဘာဝထိန်းသိမ်းရေးနယ်မြေ ၃၉ ခု တည်ထောင်ထားရှိကာ ယင်းတို့အနက် ခြောက်ခုမှာ အာဆီယံအမွေအနှစ်ဥယျာဉ်များ အဖြစ် သတ်မှတ်ထားပြီး အာဆီယံဒေသတွင်း အကြီးမားဆုံး ဧရိယာဖြစ်ပါကြောင်း။

ထို့အပြင်APF Net ကောင်စီ၏ လုပ်ငန်းစဉ်နှင့် ရည်မှန်းချက်များ၊ လုပ်ငန်းတိုးတက်မှု အဆင့်မြှင့်တင်ခြင်းနှင့် ၂၀၁၆-၂၀၂၀ မဟာဗျူဟာစီမံချက်မူကြမ်းအတွက် အကြံပြုချက်များ စသည်တို့ကို အလေးထားဆွေးနွေးသွားကြမည်ဖြစ်ကြောင်း၊ ဆွေးနွေးပွဲတွင် အာရှ-ပစိဖိတ်ဒေသတွင်း နိုင်ငံများ၏အကြံဉာဏ်နှင့် အတွေ့အကြုံများကို ဝေမျှနိုင်မည်ဖြစ်ပါကြောင်း။

ယခုအစည်းအဝေးပွဲမှ တစ်ဆင့် အာရှ-ပစိဖိတ်ဒေသတွင်း သစ်တောများနှင့် သစ်တောကဏ္ဍတွင်း ကြီးမားသောအဖွဲ့အစည်းဆိုင်ရာ ပြုပြင်ပြောင်းလဲမှုများကို နားလည်သဘောပေါက်လာစေပြီး APF Net အတွက် ရေရှည်အစီအစဉ်များနှင့် ကောင်းမွန်သော အုပ်ချုပ်မှုလုပ်ငန်းများကို ချမှတ်နိုင်စေမည်ဟု မျှော်လင့်ပါကြောင်း ပြည်နယ်ဝန်ကြီးက အဆိုပါ အခမ်းအနား၌ ပြောကြားခဲ့သည်။

(သတင်းစဉ်)

ကျေးလက်လမ်း ပြုပြင်ဆောင်ရွက်

ဝါးခယ်မ ဧပြီ ၂၈ ဝါးခယ်မမြို့နယ်အတွင်းရှိ ကျေးရွာများ လမ်းပန်းဆက်သွယ်ရေး အဆင်ပြေစေရေးအတွက် ပြုပြင်ဆောင် ရွက်မှုများကို ခရိုင်ကျေးလက်ဒေသဖွံ့ဖြိုးတိုးတက်ရေးဦးစီးဌာန ဦးစီးမှူး ဒုတိယညွှန်ကြားရေးမှူး ဦးသန့်ဇင်သိန်းနှင့်အဖွဲ့သည် ဧပြီဒုတိယပတ်က ကလကျေးရွာနှင့် မရမ်းချောင်၊ ကြခတ်ကုန်းနှင့် ဝါးခယ်မကျေးလက်လမ်းပြုပြင်ဆောင်ရွက်မှုများကို ကွင်းဆင်းကြည့်ရှု ကြကြောင်း သိရသည်။ **မြင့်ဦး(ဝါးခယ်မ)**

မြစ်ကြီးနား၌ လေကြောင်းလူငယ်သင်တန်းဖွင့်

မြစ်ကြီးနား ဧပြီ ၂၈

ကချင်ပြည်နယ် မြစ်ကြီးနားမြို့ မြစ်ကြီးနားလေတပ်စခန်းဌာနချုပ်မှ ကြီးမှူး၍ လေကြောင်းလူငယ်သင်တန်းအမှတ်စဉ်(၁/၂၀၁၅)ဖွင့်ပွဲကို ဧပြီ ၂၇ ရက် နံနက် ၈ နာရီခွဲက မြစ်ကြီးနားလေတပ်စခန်းဌာနချုပ်ရှိ မေခန်းမ၌ ကျင်းပရာ မြောက်ပိုင်းတိုင်းစစ်ဌာနချုပ် ပိုလ်မှူးချုပ်ဝင်းဗိုလ်ရှိန်က သင်တန်းဖွင့်အမှာစကားပြောကြားခဲ့သည်။

ထို့နောက် ကချင်ပြည်နယ်အစိုးရအဖွဲ့မှ အခြေခံလေကြောင်းလူငယ်သင်တန်းသို့ ထောက်ပံ့လှူဒါန်းငွေကျပ် ငါးသိန်းကို လုံခြုံရေးနှင့် နယ်စပ်ရေးရာဝန်ကြီးက လွှဲပြောင်းပေးအပ်လှူဒါန်းရာ မြစ်ကြီးနားလေတပ်စခန်းဌာနချုပ်ခေတ္တစခန်းဌာနချုပ်မှူး ပိုလ်မှူးကြီး စိုးတင်လတ်က လက်ခံယူ၍ တိုင်းမှူးနှင့် တာဝန်ရှိသူများက သင်တန်းတက်ရောက်မည့် ကျောင်းသား ကျောင်းသူများကို ရင်းရင်းနှီးနှီး လိုက်လံနှုတ်ဆက်ခဲ့သည်။

အဆိုပါသင်တန်းကို ဧပြီ ၂၇ ရက်မှ မေ ၂၂ ရက်အထိ ရက်သတ္တလေးပတ်ကြာ ဖွင့်လှစ်မည်ဖြစ်ကာ သင်တန်းတွင်လက်နက်မဲ့အခြေခံစစ်ရေးပြ၊ လေကြောင်းသမိုင်း၊လေယာဉ်ကိုယ်ထည်တည်ဆောက်မှု အခြေခံသဘောတရား၊ လေယာဉ်စက်အုံတည်ဆောက်မှုနှင့် လေယာဉ်ပုံစံငယ်ပျံသန်းမှု အခြေခံသဘောတရားများကို စာတွေ့လက်တွေ့သင်ကြားပေးမည်ဖြစ်ကာ အခြေခံပညာအထက်တန်းအဆင့်ရှိ ကျောင်းသား ကျောင်းသူ ၄၀ တက်ရောက်ကြောင်း သိရသည်။ **မိုးယံကျ(မြစ်ကြီးနား)**

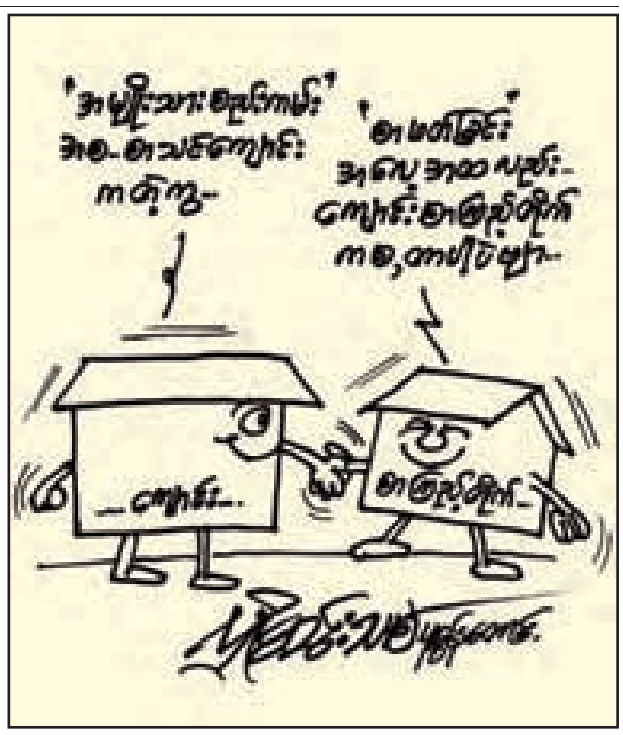

ရွှေ၊ ငွေ၊ စက်သုံးဆီနှင့် အခြေခံစားကုန်ဈေးနှုန်း ၂၈-၄-၂၀၁၅

ရွှေဈေးနှုန်း(အောင်သမာဓိ)

ရန်ကုန်	၁၆ ပဲရည်	တစ်ကျပ်သား	ကျပ် ၆၈၆၅၀၀
ရန်ကုန်	၁၅ ပဲရည်	တစ်ကျပ်သား	ကျပ် ၆၄၆၁၀၀
မန္တလေး	၁၆ ပဲရည်	တစ်ကျပ်သား	ကျပ် ၆၈၇၂၀၀

စက်သုံးဆီဈေးနှုန်း(Max/Newday စက်သုံးဆီအရောင်းဆိုင်)

ဓာတ်ဆီ	တစ်လီတာ	ကျပ် ၈၁၅
ဒီဇယ်	တစ်လီတာ	ကျပ် ၆၈၀
အောက်တိန်း၉၂	တစ်လီတာ	ကျပ် ၆၄၀
အောက်တိန်း၉၅	တစ်လီတာ	ကျပ် ၉၀၀
ပရီမီယံဒီဇယ်	တစ်လီတာ	ကျပ် ၉၁၀

သားငါးနှင့်ဟင်းချက်စရာဈေးနှုန်း(သား/ငါးအိုင်များ)

၁။	ငါးကြင်း	တစ်ပိဿာ	၄၀၀၀-၄၈၀၀
၂။	ငါးမြစ်ချင်း	တစ်ပိဿာ	၃၅၀၀-၃၇၀၀
၃။	ငါးရံ့	တစ်ပိဿာ	၄၅၀၀-၆၈၀၀
၄။	ငါးဖယ်	တစ်ပိဿာ	၁၂၀၀၀-၁၄၀၀၀
၅။	ပုစွန် (ကျော့)	တစ်ပိဿာ	၆၀၀၀-၁၂၀၀၀
၆။	ပုစွန်တုပ်	တစ်ပိဿာ	၇၀၀၀-၃၃၀၀၀
၇။	ငါးသလောက်	တစ်ပိဿာ	၆၅၀၀-၁၄၅၀၀
၈။	ကြက်	တစ်ပိဿာ	၄၅၀၀-၁၅၀၀၀
၉။	ဝက်	တစ်ပိဿာ	၇၀၀၀-၈၅၀၀
၁၀။	အမဲ	တစ်ပိဿာ	၈၀၀၀-၁၂၀၀၀
၁၁။	ဆိတ်	တစ်ပိဿာ	၁၃၀၀၀-၁၈၀၀၀
၁၂။	ဘဲ	တစ်ပိဿာ	၄၂၀၀-၉၅၀၀

နိုင်ငံတကာသုံးငွေကြေးပေါက်ဈေး(သိမ်ဖြူငွေလဲကောင်တာ)

အမေရိကန်	တစ်ဒေါ်လာ	၁၀၈၃-၁၀၈၅
ဥရောပ	တစ်ယူရို	၁၁၆၂-၁၁၇၀
စင်ကာပူ	တစ်ဒေါ်လာ	၇၉၆-၈၀၀
ထိုင်း	တစ်ဘတ်	၃၀.၂၅-၃၃.၅၅
အိန္ဒိယ	တစ်ရူပီး	၁၆.၅၅-၁၇
တရုတ်	တစ်ယွမ်	၁၇၁-၁၇၃
မလေးရှား	တစ်ရင်းဂစ်	၂၉၀-၂၉၆

ဘုရင့်နောင်ကုန်စည်ဒိုင်ဈေးနှုန်း

နွေဆန် (အသစ်)	တစ်အိတ်	၁၇၅၀၀-၁၈၀၀၀
ပေါ်ကျဲ	တစ်အိတ်	၂၆၅၀၀-၂၈၀၀၀
ပေါ်ဆန်း (အသစ်)	တစ်အိတ်	၃၀၀၀၀-၃၅၅၀၀
မြေပဲဆီ	တစ်ပိဿာ	၄၃၀၀
စားအုန်းဆီ	တစ်ပိဿာ	၁၃၁၀
ဆိပ်ဖြူကြက်သွန်နီ (အသစ်)	တစ်ပိဿာ	၂၇၅-၄၀၀
ရုံးကြက်သွန်ဖြူ (အသစ်)	တစ်ပိဿာ	၁၂၀၀-၁၆၀၀
ကြက်သွန်ဖြူ (ကြေးကွက်)	တစ်ပိဿာ	၂၀၅၀-၂၁၀၀
အာလူး (ဆင်ဖြူကျွန်း)	တစ်ပိဿာ	၅၂၀-၇၀၀
ငရုတ်ရှည် (မိုးထောင်)	တစ်ပိဿာ	၃၀၅၀-၃၁၀၀
ငရုတ်ပွ (မြစ်ဝ)	တစ်ပိဿာ	၆၀၀၀-၇၀၀၀
သကြား	တစ်ပိဿာ	၉၅၀-၁၀၀၀

ကုန်စည်ဒိုင်ဈေးနှုန်းဖြစ်ပြီး အချိန်နှင့်အမျှ အပြောင်းအလဲရှိနိုင်ပါသည်။

ခင်ရတနာ-စုစည်းသည်။ ခင်ဆိုင်-စွေဒုတင်ပြသည်။

နိုင်ငံတော်သမ္မတ ဦးသိန်းစိန်နှင့်ဇနီး နေပြည်တော်သို့ ပြန်လည်ရောက်ရှိ

နေပြည်တော် ဧပြီ ၂၈

နိုင်ငံတော်သမ္မတ ဦးသိန်းစိန်နှင့်ဇနီး ဒေါ်ခင်ခင်ဝင်းဦးဆောင်သော ကိုယ်စားလှယ်အဖွဲ့ဝင်များသည် မလေးရှားနိုင်ငံ ကွာလာလမ်ပူမြို့နှင့် လန်ကာဝီမြို့တို့၌ကျင်းပသည့် (၂၆)ကြိမ်မြောက် အာဆီယံထိပ်သီးအစည်းအဝေးနှင့် ဆက်စပ်အစည်းအဝေးများသို့ တက်ရောက်ပြီးနောက် ယနေ့ နံနက်ပိုင်းတွင် လန်ကာဝီမြို့မှ အပြည်ပြည်ဆိုင်ရာ မြန်မာလေကြောင်း အထူးလေယာဉ်ဖြင့် ထွက်ခွာကြသည်။

နိုင်ငံတော်သမ္မတနှင့်ဇနီး၊ အဖွဲ့ဝင်များအား မလေးရှားနိုင်ငံ ကီဒါပြည်နယ်ဝန်ကြီးနှင့်ဇနီး၊ မလေးရှားနိုင်ငံဆိုင်ရာ မြန်မာသံအမတ်ကြီး ဦးဇော်မြင့်နှင့်ဇနီးနှင့် မလေးရှားနိုင်ငံ နိုင်ငံခြားရေးဝန်ကြီးဌာနမှ တာဝန်ရှိသူများက လန်ကာဝီလေဆိပ်၌ လိုက်လံပို့ဆောင်နှုတ်ဆက်ကြပြီး မလေးရှားနိုင်ငံ ဝုဏ်ပြုတပ်ဖွဲ့က ဝုဏ်ပြုနှုတ်ဆက်ကြသည်။

နိုင်ငံတော်သမ္မတနှင့် ဇနီးနှင့်အဖွဲ့ဝင်များသည် နေပြည်တော်အပြည်ပြည်ဆိုင်ရာလေဆိပ်သို့ နံနက် ၁၀ နာရီ မိနစ် ၄၀ တွင် ပြန်လည်ရောက်ရှိကြရာ ဒုတိယသမ္မတ ဒေါက်တာစိုင်းမောက်ခမ်းနှင့် ဦးဉာဏ်ထွန်း၊ တပ်မတော်ကာကွယ်ရေးဦးစီးချုပ် ဗိုလ်ချုပ်မှူးကြီး မင်းအောင်လှိုင်နှင့် ၄င်းတို့၏ဇနီးများ၊ ပြည်ထောင်စုဝန်ကြီးများက နေပြည်တော်အပြည်ပြည်ဆိုင်ရာလေဆိပ်၌ ကြိုဆိုနှုတ်ဆက်ကြသည်။ **(ယာဝုံ)**

နိုင်ငံတော်သမ္မတနှင့် ဇနီးနှင့်အတူ ခရီးစဉ်တွင် လိုက်ပါသွားကြသည့် ပြည်ထောင်စုဝန်ကြီးများ၊ တာဝန်ရှိသူများလည်း ပြန်လည်လိုက်ပါလာကြသည်။

(သတင်းစဉ်)

ငြိမ်းချမ်းရေးတည်ဆောက်မှုလုပ်ငန်းစဉ်တွင် အမျိုးသမီးများ၏ပါဝင်မှု အခန်းကဏ္ဍကို တိုးမြှင့်နိုင်ရန်အတွက် မဖြစ်မနေ ဆောင်ရွက်ရမည်

နေပြည်တော် ဧပြီ ၂၈

မြန်မာနိုင်ငံ အမျိုးသားလူ့အခွင့်အရေးကော်မရှင်နှင့် UN Women တို့ပူးပေါင်းပြီး UN Security Council Resolution 1325 on Women, Peace, Security and Related Resolutions အလုပ်ရုံဆွေးနွေးပွဲကို ယမန်နေ့ နံနက် ၉ နာရီတွင် နေပြည်တော်ရှိ အမရဟိုတယ်၌ ကျင်းပရာ **(အောက်ပုံ)** သမ္မတရုံးဝန်ကြီးဌာန ပြည်ထောင်စုဝန်ကြီးဦးအောင်မင်းက နိုင်ငံတော်သမ္မတသည် နေပြည်တော်တွင်ကျင်းပခဲ့ပြီး ပြည်သူ့လွှတ်တော်များမှ သည့် ကမ္ဘာလုံးဆိုင်ရာ အမျိုးသမီးများဖိုရမ် ၂၀၁၄တွင် မိမိတို့နိုင်ငံ၏ ပြုပြင်ပြောင်းလဲရေးဖြစ်စဉ်တွင် အမျိုးသမီးများ၏အခန်းကဏ္ဍနှင့် ၎င်းတို့၏ပါဝင်မှုကို မြှင့်တင်ဆောင်ရွက်ပေးရမည်ကို ပြောကြားခဲ့ပါကြောင်း၊ မိမိတို့နိုင်ငံတွင် အမျိုးသမီးများသည် ပြည်ထောင်စုဝန်ကြီး၊ ဒုတိယဝန်ကြီးစသည်ဖြင့် ပြည်ထောင်စုအဆင့်တွင် တာဝန်ထမ်းဆောင်လျက်ရှိပါကြောင်း၊ ထို့ပြင် အမျိုးသားလွှတ်တော်နှင့် သမီးလွှတ်တော် ကိုယ်စားလှယ်များကလည်း ဥပဒေပြုရေးအခန်းကဏ္ဍမှ တက်ကြွစွာ တာဝန်ထမ်းဆောင်လျက်ရှိပါကြောင်း၊ ထို့ကြောင့် ယနေ့ကျင်းပသည့် အလုပ်ရုံဆွေးနွေးပွဲသည်လည်း မိမိတို့၏ရည်ရွယ်ချက်ဖြစ်သည့် ငြိမ်းချမ်းသောလူမှုအဖွဲ့အစည်း တည်ဆောက်ရေးအတွက် အထောက်အကူပြုမည်ဟု ယုံကြည်ပါကြောင်းဖြင့် ပြောကြားသည်။

ထို့အတူ လူမှုဝန်ထမ်း၊ ကယ်

သည် နေပြည်တော်တွင်ကျင်းပခဲ့ပြီး ပြည်သူ့လွှတ်တော်များမှ အမျိုး ဆယ်ရေးနှင့် ပြန်လည်နေရာချထား အလုပ်ရုံဆွေးနွေးပွဲသည် မိမိတို့ သမီးများ၏အခန်းကဏ္ဍနှင့် ၎င်းတို့ ၏ပါဝင်မှုကို မြှင့်တင်ဆောင်ရွက်ပေးရမည်ကို ပြောကြားခဲ့ပါကြောင်း၊ မိမိတို့နိုင်ငံတွင် အမျိုးသမီးများသည် ပြည်ထောင်စုဝန်ကြီး၊ ဒုတိယဝန်ကြီး စသည်ဖြင့် ပြည်ထောင်စုအဆင့်တွင် တာဝန်ထမ်းဆောင်လျက်ရှိပါကြောင်း၊ ထို့ပြင် အမျိုးသားလွှတ်တော်နှင့် သမီးလွှတ်တော် ကိုယ်စားလှယ်များကလည်း ဥပဒေပြုရေးအခန်းကဏ္ဍမှ တက်ကြွစွာ တာဝန်ထမ်းဆောင်လျက်ရှိပါကြောင်း၊ ထို့ကြောင့် ယနေ့ကျင်းပသည့် အလုပ်ရုံဆွေးနွေးပွဲသည်လည်း မိမိတို့၏ရည်ရွယ်ချက်ဖြစ်သည့် ငြိမ်းချမ်းသောလူမှုအဖွဲ့အစည်း တည်ဆောက်ရေးအတွက် အထောက်အကူပြုမည်ဟု ယုံကြည်ပါကြောင်းဖြင့် ပြောကြားသည်။

ထို့အတူ လူမှုဝန်ထမ်း၊ ကယ်

မြန်မာနိုင်ငံ အမျိုးသား လူ့အခွင့်အရေးကော်မရှင်ဥက္ကဋ္ဌ ဦးဝင်းမြက မိမိတို့ကော်မရှင်အနေဖြင့် မြန်မာနိုင်ငံ၏ ငြိမ်းချမ်းရေးဖြစ်စဉ်များတွင် ပါဝင်ဆောင်ရွက်လျက်ရှိပြီး အထူးသဖြင့် ပဋိပက္ခဒေသများ၏ ငြိမ်းချမ်းရေးဖြစ်စဉ်များအတွက်လည်း ပါဝင်ဆောင်ရွက်လျက်ရှိပါကြောင်း၊ မိမိတို့ကော်မရှင်အနေဖြင့် ကချင်ပြည်နယ်သို့လည်း သွားရောက်လေ့လာခဲ့ပြီး လူ့အခွင့်အရေးနှင့် လူသားချင်းစာနာထောက်ထားမှုဆိုင်ရာ ကြေညာချက်များကိုလည်း ထုတ်ပြန်ခဲ့ပါကြောင်း၊

ထို့အတူ ပြန်လည်ထူထောင်ရေး လုပ်ငန်းစဉ်များဖြစ်သည့် ရပ်ရွာစွန့်ခွာတိမ်းရှောင်နေသူများ နေရပ်ပြန်လည်နေထိုင်ရေး၊ ပြည်တွင်းနှင့် နိုင်ငံတကာအဖွဲ့အစည်းများမှ လူမှုရေးအကူအညီများ ရရှိစေရေးနှင့် တိမ်းရှောင်ရောက်ရှိလာသောမိသားစုဝင်များ၏ အခြေခံပညာသင်ယူနေသည့် ကလေးငယ်များအားလုံး ပညာဆက်လက်သင်ယူနိုင်ရေးတို့ကို အဓိကထား လုပ်ဆောင်ခဲ့ပါကြောင်း ဖြင့် ပြောကြားသည်။

ယနေ့ကျင်းပသည့် အလုပ်ရုံဆွေးနွေးပွဲသို့ ဒုတိယဥက္ကဋ္ဌ ဦးစစ်မြိုင်နှင့် ကော်မရှင်အဖွဲ့ဝင်များ၊ ဝန်ကြီးဌာနအသီးသီးမှ အဆင့်မြင့် အရာထမ်းများ၊ UN Women မှ Senoir Gender Advisor.Dr.Jean D' Cunha နှင့် တာဝန်ရှိသူများ တက်ရောက်ခဲ့သည်။

အဆိုပါ အလုပ်ရုံဆွေးနွေးပွဲကို ဧပြီ ၂၈ ရက်ထိ နှစ်ရက်တာ ကျင်းပမည်ဖြစ်ပြီး အလုပ်ရုံဆွေးနွေးပွဲအတွင်း ကုလသမဂ္ဂလုံခြုံရေးကောင်စီဆုံးဖြတ်ချက်အမှတ် ၁၃၂၅ တွင် ပါရှိသောစစ်ပွဲများကြောင့် အမျိုးသမီးများအပေါ် ထိခိုက်နစ်နာမှု၊ ပဋိပက္ခဖြေရှင်းရေးတွင် အမျိုးသမီးများ၏ အရေးပါမှုနှင့် ရေရှည်တည်တံ့သော ငြိမ်းချမ်းရေးတို့နှင့် စပ်လျဉ်းသည့် ကိစ္စရပ်များကို ဆွေးနွေးသွားမည်ဖြစ်ကြောင်း သိရသည်။

(သတင်းစဉ်)

● ရှေ့ဖုံးမှ

ရည်ရွယ်ဖွင့်လှစ်ခြင်းဖြစ်ကြောင်း အဆိုပါအဖွဲ့အစည်း၏ ညွှန်ကြားချက် မန်နေဂျာ မထက်ထက်က ပြောကြားသည်။

"ဒေသအလိုက် စင်တာဖွင့်လှစ်ဖို့ ရွေးချယ်ရာမှာ အမျိုးသမီးတွေကို အဓိကထား ရွေးချယ်ပါတယ်။ ရွေးချယ်ခံရသူတွေအားလုံးက ငွေကြေးစိုက်ထုတ်ကုန်ကျစရာ မလိုအပ်ပါဘူး။ သို့သော် စင်တာဖွင့်လှစ်နိုင်မယ့် မြေနေရာရှိဖို့ လိုအပ်ပါတယ်။ နေရာဒေသမရွေးက အမျိုးသမီးတွေ ဆက်သွယ်နိုင်ပါတယ်။ ရန်ကုန်ကိုလာရောက်ပြီး သင်တန်းတစ်လတက်ရောက်ရပါမယ်။ ဆိုင်ခန်းအခင်းအကျင်းအပါအဝင် မိတ္တူကူးစက်၊ ကွန်ပျူတာတွေနဲ့ စကင်နာဖတ်စက်တွေအားလုံး ထောက်ပံ့ပေးမှာဖြစ်ပါတယ်။ ဆိုင်ဖွင့်တာနဲ့ ၁၈ လအထိ ဒေါ်လာ ၁၀၀ နှုန်းနဲ့ စက်ကိရိယာထိန်းသိမ်းဖို့ ထောက်ပံ့သွားမှာဖြစ်ပါတယ်။ အဓိကက သုံးစွဲသူတွေ စျေးနှုန်းသက်သာစွာနဲ့ စင်တာကို လာရောက်သုံးစွဲနိုင်ဖို့ဖြစ်ပါတယ်" ဟု မထက်ထက်က ရှင်းပြသည်။

ထို့အပြင် စင်တာများတွင် အင်္ဂလိပ်စာသင်တန်းများကို အွန်လိုင်းမှတစ်ဆင့် သင်ယူနိုင်ရေး အတွက် ဗြိတိသျှကောင်စီမှ ပံ့ပိုးပေးသွားမည်ဖြစ်ခြင်းကြောင့် သင်ယူလေ့လာမှုများလည်း တစ်ပြိုင်နက် ပြုလုပ်နိုင်မည်ဖြစ်သည်။

စီမံချက် သုံးနှစ်တာကာလအတွင်း စင်တာပေါင်း ၂၀၀ခန့်ကို ဖွင့်လှစ်ရန် ရည်ရွယ်ထားပြီး ယခုနှစ်တွင် စင်တာ အခု ၁၅၀၊ ၂၀၁၆-၂၀၁၇ ခုနှစ်တွင် စင်တာ အခု ၂၀၀နှင့် ၂၀၁၇-၂၀၁၈ ခုနှစ်တွင် စင်တာ ၅၀တို့ကို ဖွင့်လှစ်ပေးသွားမည်ဖြစ်သည်။

ယခုအခါ ရန်ကုန်တိုင်းဒေသကြီး လှိုင်သာယာ၊ ဒဂုံသစ်၊ မင်္ဂလာဒုံ မြို့နယ်များ၊ မန္တလေးတိုင်းဒေသကြီး၊ ပဲခူးတိုင်းဒေသကြီး၊ ဧရာဝတီတိုင်းဒေသကြီးနှင့် ကရင်ပြည်နယ်တို့တွင် ၁၃ ခုခန့် ဖွင့်လှစ်နိုင်ခဲ့ကြောင်း မထက်ထက်ကပြောသည်။

လျှောက်ထားလိုသူများအနေဖြင့် အမှတ် (၂၀) ဗိုလ်မင်းခေါင်လမ်း ဗိုလ်စိန်မှန်ရပ်ကွက်တွင် လာရောက် လျှောက်ထားနိုင်ပြီး အွန်လိုင်းလိပ်စာ www.lighthouse.com.mm^ enterpreneur-application-form တွင် ပေးပို့လျှောက်ထားနိုင်သကဲ့သို့ ဖုန်းနံပါတ် ၀၉-၇၃၀၇၇၀၅၅နှင့် ၀၉-၄၂၀၀၁၅၀၅၈ တို့သို့ စုံစမ်းနိုင်ကြောင်း သိရသည်။ **မြတ်စန္ဒီသင်းဇော်**

❊ ကျောဖုံးမှ

လေ့ကျင့်မှုများပြုလုပ်ပြီးနောက် နောက်ဆုံးနိုင်ငံအဖြစ် ဟန်ဂေရီနိုင်ငံသို့ ရောက်ရှိနေခြင်းဖြစ်သည်။ မြန်မာယူ-၂၀ အသင်းသည် ဆားဘီးယားနိုင်ငံတွင် ကမ္ဘာ့ဖလားပြိုင်ပွဲဝင်ခွင့်ရရှိထားသည့် ဆားဘီးယားယူ-၂၀ အသင်းနှင့် ခြေစမ်းပွဲနှစ်ပွဲကစားခဲ့ရာ နှစ်ပွဲစလုံးဂိုးပြတ်ရှုံးနိမ့်ခဲ့သည်။ မြန်မာယူ-၂၀ အသင်းသည် ထပ်မံသွားရောက်ခဲ့သော မက်ဆီဒိုးနီးယား၊ ဂျာမနီနှင့် ဆလိုဗေးနီးယားနိုင်ငံတို့တွင် သက်ဆိုင်ရာ ပထမတန်းမှ စတုတ္ထတန်းကလပ် အသင်းများနှင့် ခြေစမ်းပွဲများ ကစားထားသည်။

မြန်မာယူ-၂၀ အသင်းသည် ဟန်ဂေရီအသင်းနှင့် ခြေစမ်းပွဲအပြီးတွင် ရန်ကုန်မြို့သို့ ပြန်လည်ထွက်ခွာမည်ဖြစ်သည်။

မြန်မာယူ-၂၀ အသင်းသည် ကမ္ဘာ့ဖလား ပြိုင်ပွဲကျင်းပမည့် နယူးဇီလန်နိုင်ငံသို့မသွားရောက်မီ ဩစတြေးလျနိုင်ငံတွင် သွားရောက်လေ့ကျင့်ဦးမည်ဖြစ်သည်။

ဂျပန်နှင့် အမေရိကန်ကာကွယ်ရေး ပူးပေါင်းဆောင်ရွက်မည်

၁၉၉၇ခုနှစ်မှစကာ မပြုလုပ်ခဲ့သည့် ဂျပန်-အမေရိကန်ပူးပေါင်းဆောင်ရွက်မှု အစည်းအဝေးကို ပြန်လည်စတင်နေစဉ်။

နယူးယောက် ဧပြီ ၂၈

ဂျပန်ဝန်ကြီးချုပ် ရှင်ဇိုအာဘေးသည် အမေရိကန်နိုင်ငံသို့ ဆွေးနွေးမှုများ ပြုလုပ်ရန် သွားရောက်လည်ပတ်စဉ် ဂျပန်-အမေရိကန် ကာကွယ်ရေး ပူးပေါင်းဆောင်ရွက်ရေးဆိုင်ရာ လုပ်ဆောင်ချက်အသစ်များကို ထုတ်ဖော်ပြောကြားခဲ့သည်။

အဆိုပါ လုပ်ဆောင်ချက်များအရ ဂျပန်နိုင်ငံသည် ကာကွယ်ရေးအခန်း ကဏ္ဍတွင် ပိုမိုပူးပေါင်းဆောင်ရွက်သွားရန် ဖြစ်ပြီး အမေရိကန်က ဂျပန်နိုင်ငံကို ထောက်ပံ့ပေးရန်ဖြစ်သည်။ အမေရိကန်အနေဖြင့် ဂျပန်နိုင်ငံ၏ ကာကွယ်ရေးကို အငြင်းပွားကျွန်းများအထိ ကာကွယ်နိုင်စွမ်းရှိလာတော့မည်ဟု ယူဆကြောင်း နိုင်ငံခြားရေးဝန်ကြီး ဂျွန်ကယ်ရီက ပြောသည်။

လက်ရှိဂျပန်နိုင်ငံဖွဲ့စည်းပုံ အခြေခံဥပဒေသည် မိမိကိုယ်ကို ကာကွယ်ရန်သာ ဖြစ်၍ ပြန်၍ပြင်ဆင်ရန်လိုကြောင်း ဂျပန်ဝန်ကြီးချုပ် ရှင်ဇိုအာဘေးက ဆိုသည်။ ဂျပန်နိုင်ငံ၏ မည်သည့်အပြောင်းအလဲမဆို အရှေ့အာရှ အိမ်နီးချင်းနိုင်ငံများသည် သတိပေးမှုသဖွယ်ဖြစ်နေသည်ဟု ဆိုသည်။ မစ္စတာ အာဘေးသည် ဝါရှင်တန်သို့ သမ္မတအိုဘားမားနှင့် အဂ်ိန္နေတွင် သွားရောက်မဆွေးနွေးမီ တနလ်ာနေ့က ၂၀၁၃ ခုနှစ်က ဘော်စတွန်မာရသွန် ပုံးပေါက်ကွဲရာနေရာ သို့ သွားရောက်ခဲ့သည်။

အဆိုပါ အပြောင်းအလဲများကို မစ္စတာ ဂျွန်ကယ်ရီနှင့် ဂျပန်နိုင်ငံ ခြားရေးဝန်ကြီး ဖူမိယိုကီရှိဒါတို့က နယူးယောက်မြို့၌ ကြေညာခဲ့ကြသည်။ **(ဘီဘီစီ)**

နီပေါငလျင် ထိခိုက်သူ ရှစ်သန်းကျော်ရှိ၊ အဂ်ိန္နေအထိ သေဆုံးသူ ၄၃၁၀အထိရှိလာ

ခတ္တမန္တူ ဧပြီ ၂၈

အင်အားပြင်းထန်သော နီပေါငလျင်ကြောင့် လူပေါင်းရှစ်သန်း ထိခိုက်ခံစားရပြီး ၁ ဒသမ ၄ သန်းမှာ စားနပ်ရိက္ခာများလိုအပ်နေကြောင်း ကုလသမဂ္ဂက ပြောသည်။ နိုင်ငံတကာအကူအညီများ စတင်ရောက်ရှိလာသော်လည်း ဆေးဝါးနှင့်ဆေးပစ္စည်းများ၊ စားနပ်ရိက္ခာများ၊ ရုပ်အလောင်းများ ထည့်သည့်အိတ်များ ပြတ်လပ်နေသည်ဟု ကုလသမဂ္ဂက ပြောကြားသည်။

ပြင်းအား ၇ ဒသမ ၉ရှိ ငလျင်သည် စနေနေ့က လှုပ်ခဲ့ရာတွင် ခတ္တမန္တူမြို့ရှိ အဆောက်အအုံများ ပြိုကျပျက်စီးသွားပြီး ကျေးလက်ဒေသများပါ ထိခိုက်မှုများပြားခဲ့သည်ဟု ဆိုသည်။ အစိုးရ၏တရားဝင်စာရင်းများအရ အဂ်ိန္နေအထိ သေဆုံးသူ ၄၃၁၀ ရှိသွားပြီဖြစ်ကြောင်း သိရသည်။

လူပေါင်း ၈၀၀၀ နီးပါးဒဏ်ရာရခဲ့ကြောင်း ပြည်ထဲရေးဝန်ကြီးဌာန ပြောရေးဆိုခွင့်ရှိသူ ပရာဆက်ဒါကယ်က ပြောသည်။ နီပေါနှင့်ပတ်ဝန်းကျင်ဒေသများသည် ငလျင်ငယ်များ ထပ်မံလှုပ်ခတ်လျက်ရှိသည်။ မြို့တော်ခတ္တမန္တူရှိ ထောင်ပေါင်းများစွာသော ပြည်သူများသည် တတိယညအဖြစ် နေအိမ်အပြင် ဘက်၌ အိပ်ခဲ့ရပြီး အများစုမှာနေအိမ်သို့ပြန်ရန် ကြောက်လန့်နေကြဆဲ ဖြစ်သည်ရေနှင့် စားနပ်ရိက္ခာများ၊ လျှပ်စစ်မီးများ ပြတ်တောက်နေဆဲဖြစ်သည်။ **(ဘီဘီစီ)**

တောင်ကိုရီးယားတရားရုံးက ကူးတို့သင်္ဘောကပ္ပတိန်တွင် အပြစ်ရှိကြောင်းတွေ့ရှိပြီး ထောင်ဒဏ်ချမှတ်

ဆိုးလ် ဧပြီ ၂၈

လွန်ခဲ့သည့်နှစ်က လူပေါင်း ၃၀၄ ဦး သေဆုံးခဲ့သည့် တောင်ကိုရီးယား ကူးတို့သင်္ဘော Sewol နစ်မြုပ်မှုဖြစ်ရပ်တွင် အပြစ်ရှိကြောင်းအယူခံရုံးက တွေ့ရှိခဲ့သဖြင့် အဂ်ိန္နေက ထောင်ဒဏ်တစ်သက် ချမှတ်ခဲ့သည်။

အစိုးရရှေ့နေများသည် အစောပိုင်းက လူအများအပြားသေဆုံးစေမှုဖြင့် ကူးတို့သင်္ဘောကပ္ပတိန်လီ ဂျွန်စောက်တွင် ပြစ်မှုထင်ရှားကြောင်း တွေ့ရှိခဲ့ပြီး အောက်ရုံးတော်မှ လွန်ခဲ့သော နိုဝင်ဘာလက ၎င်း ကူးတို့သင်္ဘောမောင်းရာတွင် ပေါ့ဆမှုဖြင့် ထောင်ဒဏ် ၃၆ နှစ် ချမှတ်ခဲ့ခြင်းကို ဆန့်ကျင်၍ အယူခံဝင်ခဲ့ခြင်းဖြစ်သည်။

တရားခံလီ၏ရှေ့နေများကယခင်အောက် ရုံးတော်မှ အမိန့်ချမှတ်ခြင်းကို ကန့်ကွက်လွှာတင်သွင်းခဲ့သော်လည်း ၎င်းကန့်ကွက်လွှာကို ဝွမ်ကျူးတရားရုံးက ပယ်ချခဲ့ပြီး ပြင်းထန်ထိရောက်သော ပြစ်ဒဏ် ချမှတ်ခဲ့သည်။

ဝွမ်ကျူးတရားရုံးက အဆိုပါ သင်္ဘောကပ္ပတိန်၏ ပြစ်ဒဏ်ကို ပြန်လည် စိစစ်ပြီး ထောင်ဒဏ်နှစ် ၃၀မှ ၁၀နှစ်လျှော့၍ကျခံစေရန် အမိန့်ချမှတ် ခဲ့သည်။ ကူးတို့သင်္ဘောပေါ်တွင်ပါရှိသော ခရီးသည် ၄၇၆ ဦးအနက် ၁၇၂ ဦးကို ကယ်တင်နိုင်ခဲ့ပြီး ၃၀၄ ဦးမှာ သေဆုံးခဲ့ရကာ ၎င်းအနက် ၂၅၀ မှာ ကျောင်းသားများဖြစ်ကြောင်း သိရသည်။

ကပ္ပတိန်လီက သေဆုံးသူမိသားစုဝင်များကို ၎င်း တရား ရင်ဆိုင်နေရစဉ်အတွင်း တောင်းပန်ခဲ့ပြီး ၎င်းသည် တစ်ဦးတစ်ယောက်ကိုမျှ သေစေရန် မရည်ရွယ်ကြောင်း ပြောခဲ့သည်။

ကူးတို့သင်္ဘောပေါ်ပါ အမှုထမ်းများမှာ ထောင်ဒဏ်အနည်းဆုံး ငါးနှစ်မှ ၃၆ နှစ်ထိ ချမှတ်ခံရဖွယ်ရှိကြောင်း၊ ၎င်းတို့သည် ခရီးသည်များကို ဘေးလွတ်ရာသို့ ပြောင်းရွှေ့ပေးနိုင်သည့် အရေးပေါ်ကယ်ဆယ် ရေးသင်တန်းများကို တက်ရောက်ဖူးခြင်း မရှိကြောင်း ပြောခဲ့သည်။ **(ရိုက်တာ)**

ဘာလ်တီမိုးဆန္ဒပြမှု အကြမ်းဖက်မှုအသွင်ပြောင်းလဲလာသောကြောင့် အရေးပေါ်အခြေအနေကြေညာကာ ကာဗျူးအမိန့်ထုတ်ပြန်ထား

သုတ

ဘာလ်တီမိုး (မာရီလန်းပြည်နယ်) ဧပြီ ၂၈

အမေရိကန်ပြည်ထောင်စု မာရီလန်းပြည်နယ် ဘာလ်တီမိုးမြို့တွင် ရဲတပ်ဖွဲ့မှ ဖမ်းဆီးထိန်းသိမ်းထားစဉ် ပြင်းထန်သော ကျောရိုးဒဏ်ရာကြောင့် သေဆုံးသွားခဲ့သည့် အသက် ၂၅ နှစ်အရွယ် လူမည်းအမျိုးသား ဖရက်ဒီဂရေး၏ ဈာပနအခမ်းအနားကျင်းပပြီး နာရီအနည်းငယ်အကြာတွင် လမ်းမများပေါ်၌ တိုက်ခိုက်မှုများဖြစ်ပေါ်လျက်ရှိသည်။ မြို့တော်တစ်ဝန်းရှိ အဆောက်အအုံများ၊ ကားများ မီးလောင်လျက်ရှိသလို စီးပွားရေးလုပ်ငန်းတစ်ဒါဇင်ခန့်မှာလည်း ဖောက်ထွင်းခံခဲ့ရ သို့မဟုတ် ဖျက်ဆီးခံခဲ့ရသည်။

တစ်ညတာ အကြမ်းဖက်မှုများ ဖြစ်ပွားပြီးနောက် ဧပြီ ၂၈ရက် အစောပိုင်းက ဘာလ်တီမိုးမြို့မှာ စစ်ပွဲဇုန်အတွင်းကျရောက်နေသည့် မြို့တစ်မြို့ပုံပေါက်နေကြောင်း မြို့တော်ဝန် စတက်ဖန်ရောလင်းဘာလိတ်ခ်က ပြောကြားသည်။ ဧပြီ ၂၇ ရက်က ဖြစ်ပွားသည့် အကြမ်းဖက်မှုကြောင့် ရဲအရာရှိ ၁၅ ဦးထက်မနည်း ဒဏ်ရာရရှိခဲ့ပြီး ၎င်းတို့အနက် ခြောက်ဦးမှာ ဒဏ်ရာပြင်းထန်ကြောင်း ရဲမင်းကြီး အန်ထော်နီလတ်စ်က ပြောကြားသည်။ “ ကျွန်မသားအတွက် တရားမျှတမှုကိုပဲ ကျွန်မလိုချင်တာပါ။ ဒီမှာ အခုဖြစ်နေတဲ့အခြေအနေမျိုး မဖြစ်စေချင်ပါဘူး”ဟု သေဆုံးသူ ဂရေး၏မိခင်က သတင်းထောက်များကို ပြောသည်။ ဂရေး၏ အမွှာညီမဖြစ်သူ ဖရက်ဒရက်ကာက သူ့အနေဖြင့် အကြမ်းဖက်မှုများကို နားမလည်နိုင်ကြောင်း၊ အကြမ်းဖက်သည်မှာ မှားယွင်းသည်ဟု ထင်မြင်ကြောင်း၊ ဖျက်ဆီးမှုများမှာ အလွန်ကိုဆိုးရွားသောကြောင့် ဧပြီ ၂၉ရက်က ကလေးငယ်များ ကျောင်းမတက်နိုင်ကြောင်း ပြောသည်။

အရေးပေါ်အခြေအနေကြေညာ

ဗီဒီယိုပြကွက်တစ်ခုတွင် ကိုယ်ထိလက်ရောက် ကျူးလွန်သူများက ကျောက်တုံးများဖြင့် ပစ်ပေါက်သောကြောင့် အကြမ်းဖက်နှိမ်နင်းရေးဝတ်စုံ ဝတ်ဆင်ထားသည့် ရဲတပ်ဖွဲ့ဝင်များက သံချပ်ကာကားတစ်စီး၏နောက်ကွယ် ၌ အကာအကွယ်ယူလျက်ရှိသည်ကို ပြသနေသည်။ အကြမ်းဖက်မှုတွင်ပါဝင်သူ နှစ်ဒါဇင်ထက်မနည်းအား ဖမ်းဆီးပြီးဖြစ်ကြောင်း ဘာလ်တီမိုးရဲတပ်ဖွဲ့မှ ရဲမှူးကြီး ဒါရိုင်းဒီဒီဆူဆာက ပြောကြားသည်။ ယခုအခါ ဘာလ်တီမိုးမြို့၌ အရေးပေါ်အခြေအနေ ကြေညာထားပြီး အမျိုးသားလုံခြုံရေးအစောင့် တပ်ဖွဲ့အား တာဝန်ပေးအပ်ထားကြောင်း မာရီလန်း ပြည်နယ်အုပ်ချုပ်ရေးမှူး လာရီဟိုဂန်က ဆိုသည်။ အခြေအနေကို ထိန်းချုပ်ရန် ဘာလ်တီမိုးမြို့တော်တွင် လုံခြုံရေးအင်အား ဖြန့်ကြက်ထားပြီး ဧပြီ ၂၉ရက်မှစတင်ကာ နံနက် ၁၀နာရီမှ ညနေ ၅နာရီထိ အပြင်မထွက်ရ အမိန့်တစ်ပတ်ကြာ ပြဋ္ဌာန်းသွားမည်ဖြစ်ကြောင်း သိရသည်။

တရားဥပဒေစိုးမိုးရေးတာဝန်ရှိသူများ ဖြန့်ကြက်ထား

ဘာလ်တီမိုးမြို့၌ ဖြစ်ပွားနေသည့် အကြမ်းဖက်မှုများကို ကူညီနှိမ်နင်းရန် အန္တလန္တစ်ဒေသမှ တရားဥပဒေစိုးမိုးရေးတာဝန်ရှိသူ ၅၀၀၀ ကို အကူအညီ တောင်းခံသွားမည်ဖြစ်ကြောင်း မေရီလန်းပြည်နယ် ရဲတပ်ဖွဲ့မှ ပို့လ်မျူးကြီး ဝီလီယမ်ပယ်လော့ဇီက ပြောကြားသည်။ အမျိုးသားလုံခြုံရေးအစောင့် တပ်ဖွဲ့မှ တပ်ဖွဲ့ဝင် ၁၅၀၀ နီးပါးကို ဖြန့်ကြက်ပြီးဖြစ်ကြောင်း အာဏာပိုင်များ က ပြောကြားသည်။ မာရီလန်းပြည်နယ် ရဲတပ်ဖွဲ့က ဘာလ်တီမိုးရဲတပ်ဖွဲ့ကို အကူအညီပေးရန် ဧပြီ ၂၇ ရက်က စေလွှတ်ပြီးဖြစ်သည့် တပ်ဖွဲ့ဝင် ၄၂ ဦးနှင့် ပူးပေါင်းရန် အရန်တပ်ဖွဲ့ဝင် ၄၀ အား အမိန့်ပေးထားခဲ့သည်။ ဘာလ်တီမိုးမြို့တွင်ဖြစ်ပွားနေသည့် ဖောက်ထွင်းမှု၊ အကြမ်းဖက်မှုအပြုအမူများမှာ သည်းခံနိုင်ဖွယ်ရာမရှိကြောင်း၊ ဆန့်ကျင်ဆန္ဒပြမှုနှင့် အကြမ်းဖက်မှုကြား သိသာထင်ရှားသော ခြားနားချက်တစ်ခုရှိကြောင်း၊ အကြမ်းဖက်မှု အပြုအမူကျူးလွန်သူများကို ဥပဒေနှင့်အညီ တရားစွဲဆိုသွားမည်ဖြစ်ကြောင်း ဟိုဂန်က ပြောကြားသည်။ ကျမ်းသစ္စာကျိန်ဆိုပြီး နာရီအနည်းငယ်အကြာတွင် ရှေ့နေချုပ်သစ် လော်ရတ်တာလင့်ချ်ကဘာလ်တီမိုးမြို့မှအဖြစ်အပျက်များကို “အသိဉာဏ်ကင်းမဲ့သည့် အကြမ်းဖက်မှုအပြုအမူများ” အဖြစ်ဝေဖန်ရှုတ်ချခဲ့သည်။ ၎င်းက တရားရေးဝန်ကြီးဌာနသည် အကူအညီလိုအပ်သူများအား မည်သည့်အကူအညီ မဆိုပေးအပ်ရန် အဆင်သင့်ရှိနေကြောင်း ပြောကြားသည်။ **စီအင်နဲ့အင်န်**

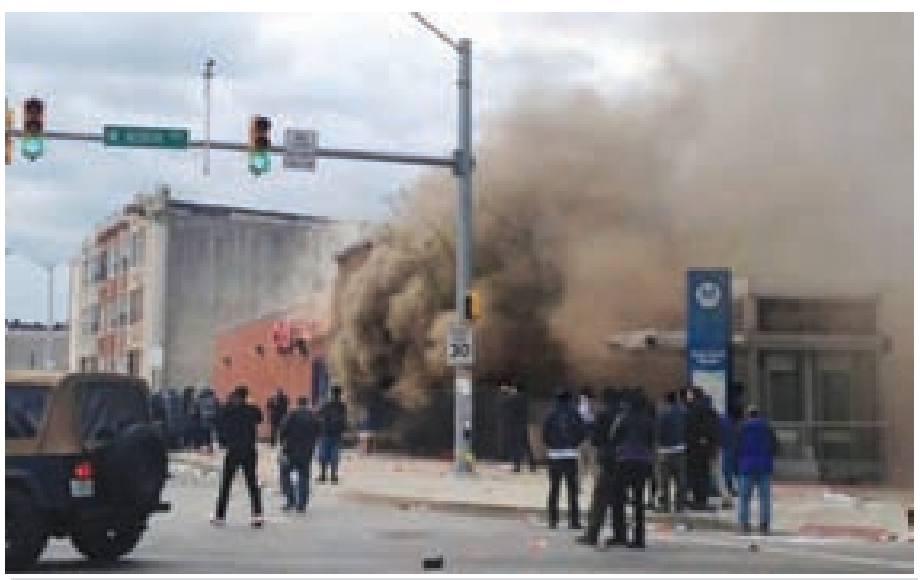

အကြမ်းဖက်ဆန္ဒပြမှုကြောင့် မီးလောင်သွားသော နေရာအချို့ကို တွေ့ရစဉ်။

မဟာချိုင်မြို့ အသားလုံးအလုပ်ရုံမှ အလုပ်လုပ်ပြီး ပြန်လာကြသည့် မြန်မာအလုပ်သမားများ၏ ယာဉ်တိမ်းမှောက်၍ ကိုးဦးသေဆုံး

မဟာချိုင် ဧပြီ ၂၈

ထိုင်းနိုင်ငံ မဟာချိုင်မြို့တွင် ဧပြီ ၂၇ ရက် ညပိုင်းက မြန်မာအလုပ်သမားများ လိုက်ပါစီးနင်းလာကြသော ယာဉ်တိမ်းမှောက်မှုဖြစ်ပွားခဲ့ကြောင်း ထိုင်းနိုင်ငံရောက် မြန်မာနိုင်ငံသားများအဖွဲ့ (Myanmar Association in Thailand) မှ ဆက်သွယ်ပြောချက်အရ သိရသည်။

ဖြစ်စဉ်မှာ ထိုင်းနိုင်ငံ မဟာချိုင်မြို့ရှိ ထပ်ကျင်တံတားအောက် ယာဉ်ကွေ့သည့်နေရာ၌ ဧပြီ ၂၇ ရက် ဒေသစံတော်ချိန် ည ၈ နာရီဝန်းကျင်က အသားလုံးအလုပ်ရုံမှ အလုပ်လုပ်ပြီး ပြန်လာကြသည့် မြန်မာအလုပ်သမားမောင်းနှင်ပြီး မြန်မာ၂၀ လိုက်ပါစီးနင်းလာကြသည့် ယာဉ်သည် အဆိုပါနေရာအရောက် အရှိန်မထိန်းနိုင်ဘဲ တိမ်းမှောက်မှုဖြစ်ပွားခဲ့သဖြင့် မြန်မာအလုပ်သမား ရှစ်ဦးသေဆုံးခဲ့ကြောင်း မဟာချိုင်ရုပ်သံလိုင်းက ကနဦး ထုတ်လွှင့်ခဲ့သည်။

လက်ရှိ မြို့တော်ဗန်ကောက်ရှိ မြန်မာသံရုံး အလုပ်သမားကူညီစောင့်ရှောက်ရေးကော်မတီဝင် MAT အဖွဲ့မှ မဟာချိုင်တာဝန်ခံနှင့် အတွင်းရေးမှူးတို့သည် ကျန်ရစ်သူမြန်မာအလုပ်သမားများ၏ မိသားစုများအတွက် လိုအပ်သည့်အကူအညီများ ဆောင်ရွက်ပေးနိုင်ရန် မဟာချိုင်မြို့ရှိ စမွတ်ဆာခွန်ဆေးရုံကြီးသို့ ရောက်ရှိနေကြောင်း သိရသည်။ အနီးအနားရှိ မြန်မာအလုပ်သမားများ၏ပြောကြားချက်နှင့် MAT အဖွဲ့၏ စုံစမ်းချက်အရ ယာဉ်တိမ်းမှောက်မှုကြောင့် စုစုပေါင်းမြန်မာအလုပ်သမား ကိုးဦးသေဆုံးခဲ့သည်ဟု သတင်းရရှိခဲ့သည်။

ကနဦး သတင်းအရ ယာဉ်တိမ်းမှောက်မှုကြောင့် အခင်းဖြစ်နေရာ၌ သေဆုံးသူများမှာ အမျိုးသားလေးဦး၊ အမျိုးသမီးနှစ်ဦး၊ မဟာချိုင်ဆေးရုံကြီးသို့ရောက်ရှိပြီး သေဆုံးသူ အမျိုးသမီးတစ်ဦး၊ ဧကချိုင်ဆေးရုံကြီးသို့ရောက်ရှိပြီး သေဆုံးသူအမျိုးသား တစ်ဦးနှင့် ကျန်သေဆုံးအလောင်း တစ်လောင်းမှာ ပျောက်ဆုံးနေကြောင်းသိရပြီး မဟာချိုင်ဆေးရုံကြီး၌ အမျိုးသားလေးဦးအား လည်းကောင်း၊ ဧကချိုင်ဆေးရုံကြီး၌ အမျိုးသမီးတစ်ဦးအား လည်းကောင်း အသီးသီး အရေးပေါ်တင်ပို့ကုသခဲ့ရကြောင်း ဆိုထားသည်။

ဧပြီ ၂၈ ရက် နံနက်ပိုင်းက MAT အဖွဲ့၏ ထပ်မံသတင်းပေးပို့ချက်အရ ယာဉ်ပေါ်၌ မြန်မာ အလုပ်သမား ၂၃ ဦးလိုက်ပါ စီးနင်းလာကြကြောင်း၊ ယာဉ်တိမ်းမှောက်မှုကြောင့် အမျိုးသားခြောက်ဦး၊ အမျိုးသမီးသုံးဦး သေဆုံးခဲ့ရကြောင်းနှင့် ထိခိုက်ဒဏ်ရာရသူများစာရင်းအရ စမွတ်ဆာခွန်ဆေးရုံကြီး လေးထပ်ရှိ အရေးပေါ်ခန်း၌ အမျိုးသမီးသုံးဦး၊ စမွတ်ဆာခွန်ဆေးရုံကြီး ငါးထပ်၌ အမျိုးသားနှစ်ဦး၊ ဆေးစစ်ချက်ခံယူနေရဆဲ အမျိုးသားနှစ်ဦးနှင့် အမျိုးသမီးတစ်ဦး၊ ဧကချိုင်ဆေးရုံကြီး၌ အမျိုးသမီးတစ်ဦး (အရေးပေါ်ကုသနေရ)၊ မဟာချိုင်ဆေးရုံကြီး၌ အမျိုးသားတစ်ဦး(အရေးပေါ်ကုသနေရ)ကြောင်း သိရကာ သေဆုံးအလောင်းနှင့်တကွ လူနာပါပျောက်ဆုံးနေသည့် အရေအတွက်မှာ ငါးဦးရှိနေကြောင်း ထပ်မံသိရသည်။

သေဆုံးအလောင်းနှင့်တကွ လူနာပါပျောက်ဆုံးနေသည့် အကြောင်းအရာနှင့်စပ်လျဉ်း၍ MAT အဖွဲ့ ပြန်ကြားရေးတာဝန်ခံ ကိုစောမောင်က “ထိုင်းနိုင်ငံမှာက ဒီလိုဓလေ့ရှိပါတယ်။ ဥပမာ အခင်းတစ်ခုဖြစ်ပြီဆိုရင် ဆေးရုံပေါင်းစုံမှာ လူနာတင်ယာဉ်တွေက အကုန်ရှိနေကြတာဆိုတော့ တစ်ခုခုဖြစ်တာနဲ့ ဆေးရုံပေါင်းစုံက လူနာတင်ယာဉ်တွေ အကုန်ရောက်လာပြီး လူနာတွေကို လူနာတင်ယာဉ်တွေနဲ့ ဆေးရုံကို ယူသွားကြပါတယ်။ အဲဒီတော့ လူနာရှင်တွေက သူတို့လူနာ ဘယ်ဆေးရုံပါသွားတယ်ဆိုတာ ပြီးမှလိုက်ရတယ်။ ဒီနိုင်ငံမှာဆို လူနာတင်ယာဉ်တွေက တစ်စီးနှင့်တစ်စီး အပြိုင်အဆိုင်ပါပဲ။ သေဆုံးအလောင်းကို သူ့ထက်ငါ လိုက်လုကောက်ကြလို့ ရန်တောင်ဖြစ်ကြတာလေ။ ဒါကို သေဆုံးအလောင်းနှင့်တကွ လူနာပါ ပျောက်ဆုံးဆိုပြီး ဆိုလိုတာပါ။ ဒီယာဉ်မောင်းကလည်း နဂိုကတည်းက ကားမောင်းကြမ်းတယ်လို့ စုံစမ်းသိရပါတယ်။ လက်ရှိကြားရတဲ့ သတင်းအရတော့ အခင်းဖြစ်နေရာ သေဆုံးသူအားလုံးကို ဗန်ကောက်မြို့က ရဲဆေးရုံကိုပို့လိုက်ပြီး ဆေးစစ်ချက်ယူနေတယ်လို့ သိရပါတယ်”ဟု ရှင်းပြသည်။

အခင်းဖြစ် ယာဉ်တိမ်းမှောက်စဉ်က သေဆုံးသူများကို မြို့တော်ဗန်ကောက်ရှိ ရဲဆေးရုံ၌ ပို့ဆောင်ဆေးစစ်ချက်ရယူနေသဖြင့် MAT အဖွဲ့သားများက သေဆုံးသူများ၏ စာရင်းအား ထပ်မံစုံစမ်းသွားမည်ဖြစ်ကြောင်းနှင့် ယာဉ်မောင်း မြန်မာအလုပ်သမား ညီကေ(၃၂နှစ်) အား မဟာချိုင်မြို့မရဲစခန်းက ဖမ်းဆီးအရေးယူထားကြောင်း စုံစမ်းသိရသည်။ **စိုးဝင်း(SP)**

ပြည်သူ့အကျိုးပြုကျောင်းသားများဒီမိုကရေစီပါတီအား နိုင်ငံရေးပါတီအဖြစ် မှတ်ပုံတင်ခွင့်ပြု

ပြည်ထောင်စုသမ္မတမြန်မာနိုင်ငံတော်
ပြည်ထောင်စုရွေးကောက်ပွဲကော်မရှင်
နေပြည်တော်
ကြေညာချက်အမှတ်(၁၀/၂၀၁၅)
၁၃၇၇ ခုနှစ်၊ ကဆုန်လဆန်း ၁၁ ရက်
(၂၀၁၅ ခုနှစ်၊ ဧပြီလ ၂၈ ရက်)

ပြည်သူ့အကျိုးပြုကျောင်းသားများဒီမိုကရေစီပါတီအား နိုင်ငံရေးပါတီအဖြစ် မှတ်ပုံတင်ခွင့်ပြုခြင်း

ရန်ကုန်တိုင်းဒေသကြီး လှိုင်သာယာမြို့နယ် အမှတ်(၈)ရပ်ကွက် ဦးပုညလမ်း အမှတ်(၃၆၆/က)တွင် ပါတီရုံးချုပ်ဖွင့်လှစ်ထားရှိသော **ပြည်သူ့အကျိုးပြု ကျောင်းသားများ ဒီမိုကရေစီပါတီ** အား ၂၀၁၅ ခုနှစ်၊ ဧပြီလ ၂၈ ရက်နေ့မှစ၍ နိုင်ငံရေးပါတီများမှတ်ပုံတင်ခြင်းဥပဒေပုဒ်မ ၉ နှင့်အညီ မှတ်ပုံတင်ခွင့် ပြုလိုက်ကြောင်း ကြေညာအပ်ပါသည်။

ပြည်သူ့အကျိုးပြုကျောင်းသားများဒီမိုကရေစီပါတီ၏ မှတ်ပုံတင်အမှတ်မှာ (၈၂) ဖြစ်ပါသည်။

အမိန့်အရ
(တင်ထွန်း)
အတွင်းရေးမှူး
ပြည်ထောင်စုရွေးကောက်ပွဲကော်မရှင်

ဆိုလာပြား အပူလွန်ကဲ၍ ရှော့ခ်ဖြစ်ကာ မီးလောင်ကျွမ်းမှုဖြစ်ပွား

ကသာ ဧပြီ ၂၈

ဧပြီ ၂၇ ရက် ညနေ ၄ နာရီ ၃၅ မိနစ်က ရဲအုပ်ရဲအောင်သည် အင်းရွာနယ် မြေရဲစခန်း၌ စခန်းမှူးတာဝန်ထမ်းဆောင်နေစဉ် အင်းရွာမြို့မရပ်တွင် မီးလောင်မှုဖြစ်ပွားကြောင်း သတင်းအရ စခန်းမှူးနှင့် တပ်ဖွဲ့ဝင် ၁၂ ဦး၊ အရန်မီးသတ်တပ်ခွဲမှူး ဦးမောင်မောင်ပါ ၃၅ ဦး ၊ ကျေးရွာလူထု ၅၀ တို့က သွားရောက်ပိုင်းဝန်းမီးငြိမ်းသတ်ခဲ့ရာ ညနေ ၄ နာရီ ၄၅ မိနစ်တွင် မီးငြိမ်းသတ်နိုင်ခဲ့ကြောင်း သိရသည်။

ဖြစ်စဉ်မှာ ကသာမြို့နယ် အင်းရွာမြို့မရပ် ဒေါ်ဝဏ္ဏသိဂီ (၅၂ နှစ်) ဝါတော် (၁၆)ဝါ သီတင်းသုံးနေထိုင်သော အဆောက်အအုံရှေ့တောင်ဘက်အမိုး သွပ်ပြားပေါ်တွင်တင်ထားသည့် ဝပ် ၅၀ ဆိုလာပြား ဆိုင်ကယ်သုံး ၁၂ ပို့အားရှိ ဘက်ထရီနှစ်လုံး၊ သွယ်တန်းတပ်ဆင်ထားရှိသည့် ဆိုလာပြားမှ အပူလွန်ကဲပြီး ရှော့ခ်ဖြစ်၍ မီးလောင်ကျွမ်းခဲ့ခြင်းဖြစ်ကြောင်း သိရသည်။

အဆိုပါဖြစ်စဉ်ကြောင့် သွပ်မိုး၊ ထရံကာ၊ ပျဉ်ခင်း တစ်ထပ်အမြင့်အဆောက်အအုံ မီးလောင်ဆုံးရှုံးခဲ့ရာ လူနှင့်တိရစ္ဆာန်များ ထိခိုက်သေဆုံးမှုမရှိကြောင်း၊ ဆိုလာပြားကို ပေါ့ဆစွာ တပ်ဆင်အသုံးပြုသူ ဒေါ်ဝဏ္ဏသိဂီကို အင်းရွာနယ်မြေရဲစခန်းက အရေးယူထားကြောင်း သိရသည်။

ဦးရဲ(ကသာ)

လူသတ်မှုကျူးလွန်သူများအား ဖမ်းဆီးပေးသူများကို ရဲတပ်ဖွဲ့က ဂုဏ်ပြုလက်မှတ်နှင့် ဆုငွေချီးမြှင့်

နတ်တလင်း ဧပြီ ၂၈

ပဲခူးတိုင်းဒေသကြီး သာယာဝတီခရိုင် နတ်တလင်းမြို့နယ်ရဲတပ်ဖွဲ့မှူးရုံးခန်းမ၌ ဧပြီ ၂၅ ရက် နံနက် ၉ နာရီက တောင်ညိုရဲကင်းစခန်း (ပ)၁၉/၂၀၁၄ ပြစ်မှုပုဒ်မ(၃၀၂) အမှုမှ ပြစ်မှုကျူးလွန်သူများအား ကြိုးစားဖမ်းဆီးနိုင်ခြင်းအတွက် ဂုဏ်ထူးဆောင်လက်မှတ်နှင့် ဆုငွေချီးမြှင့် အပ်နှင်းပွဲအခမ်းအနားကျင်းပခဲ့သည်။

ယင်းအခမ်းအနား၌ ခရိုင်ရဲတပ်ဖွဲ့မှူး ဒုတိယရဲမှူးကြီး အေးသိဏ်းက အမှာစကားပြောကြားရာတွင် သာယာဝတီခရိုင် ကြိုပင်ကောက်မြို့နယ် ပဲခူးရိုးမတောင်ခြေရှိ ဝါးခုတ်စခန်းတွင်ဖြစ်ပွားခဲ့သည့် လူနှစ်ဦးကို လူလေးဦးက သတ်ဖြတ်ခဲ့သည့် ဖြစ်စဉ်နှင့်ပတ်သက်၍ နတ်တလင်းမြို့နယ် ဘော်ဘင်သစ်တောကြိုးဝိုင်းတွင် အဆိုပါပြစ်မှုကျူးလွန်သူလေးဦးက ပြည်သူတစ်ဦးကို ထပ်မံသတ်ဖြတ်ခဲ့သည့်ဖြစ်စဉ်တို့၌ ပြစ်မှုကျူးလွန်သူများကို ဖမ်းဆီးရမိရေးအတွက် ဆောင်ရွက်ရာတွင် စစ်ကြောင်းလေးကြောင်းဖြင့် ပဲခူးရိုးမအတွင်း ပိုက်စိပ်တိုက် ကြိုးစားရှာဖွေဖော်ထုတ်ခဲ့ရာ အချိန်တို အတွင်း ပြစ်မှုကျူးလွန်သူ စိုးခိုင်ပါလေးဦးကို သက်သေခံပစ္စည်းများနှင့်အတူ စုံစမ်းဖော်ထုတ်ဖမ်းဆီးပေးခဲ့ခြင်းတို့အတွက် ဂုဏ်ထူးဆောင်လက်မှတ်နှင့် ဆုငွေချီးမြှင့်ခြင်း ဖြစ်ကြောင်း ပြောကြားသည်။

ထို့ကြောင့် စွမ်းစွမ်းတမံ လုပ်ဆောင်ပေးခဲ့ခြင်းတို့အတွက် ခရိုင်ရဲတပ်ဖွဲ့မှူး ဒုတိယရဲမှူးကြီး ရွှေသောင်း၊ နတ်တလင်းမြို့မရဲတပ်ဖွဲ့မှူး ရဲမှူးအောင်သန်း၊ တောင်ညို ရဲကင်းစခန်းခေတ္တစခန်းမှူး ရဲအုပ် မျိုးမင်းသော်၊ မြို့နယ်ရဲတပ်ဖွဲ့မှူးရုံးမှ ရဲအုပ်ခင်မောင်ဝင်း၊ ဆီဆုံကျေးရွာအုပ်ချုပ်ရေးမှူး ဦးတင်နိုင်ဝင်း၊ ရွာသာယာရွာမှ ဦးမျိုး၊ ဦးသန်းစိုး၊ ချောင်းခွရွာမှ ဦးစိန်မင်းတို့ကို ခရိုင် ဒုတိယရဲမှူးကြီး အေးသိဏ်းက ဂုဏ်ထူးဆောင်လက်မှတ်နှင့် ဆုငွေ ကျပ်သုံးသိန်းကို ချီးမြှင့်ခဲ့ကြောင်း သိရသည်။ **တင်မြင့်(နတ်တလင်း)**

လူကုန်ကူးမှု အန္တရာယ် ဝိုင်းဝန်းကာကွယ်

ယာဉ်မောင်းလိုင်စင် သက်တမ်းတိုး နယ်လှည့်ဆောင်ရွက်ပေးမည်

ရထားပို့ဆောင်ရေးဝန်ကြီးဌာန ကုန်းလမ်းပို့ဆောင်ရေးညွှန်ကြားမှုဦးစီးဌာနမှ ၂၀၁၅ ခုနှစ် မေလအတွင်း အောက်ဖော်ပြပါ မြို့နယ်များသို့ နယ်လှည့်၍ မော်တော်ယာဉ်၊ မော်တော်ဆိုင်ကယ်နှင့် ယာဉ်မောင်းလိုင်စင် သက်တမ်းတိုးခြင်းလုပ်ငန်းများ ဆောင်ရွက်ပေးမည်ဖြစ်ပါ၍ ကြိုတင်ပြင်ဆင်နိုင်ရန်အတွက် အသိပေးကြေညာအပ်ပါသည်-

စဉ်	တိုင်းဒေသကြီး/ပြည်နယ်	မြို့နယ်
၁။	ကချင်ပြည်နယ်	တနိုင်း၊ ဖားကန့်၊ ကာမိုင်း
၂။	စစ်ကိုင်းတိုင်းဒေသကြီး	ယင်းမာပင်၊ ကသာ၊ ထီးချိုင့်၊ အင်းတော်၊ ဗန်းမောက်၊ ဝက်လက်၊ မြို့သစ်
၃။	တနင်္သာရီတိုင်းဒေသကြီး	ကျွန်းစု
၄။	ပဲခူးတိုင်းဒေသကြီး	ပေါက်ခေါင်း၊ ကျောက်ကြီး
၅။	မကွေးတိုင်းဒေသကြီး	တောင်တွင်းကြီး၊ မြို့သစ်၊ မြိုင်၊ ဆိပ်ဖြူ၊ ပွင့်ဖြူ၊ အောင်လံ
၆။	မန္တလေးတိုင်းဒေသကြီး	မိုးကုတ်၊ ဝမ်းတွင်း၊ နွားထိုးကြီး၊ တံတားဦး
၇။	မွန်ပြည်နယ်	ချောင်းဆုံ၊ ကျိုက်ထို
၈။	ရခိုင်ပြည်နယ်	ဘူးသီးတောင်၊ မောင်တော
၉။	ရန်ကုန်တိုင်းဒေသကြီး	မှော်ဘီ၊ တွံတေး
၁၀။	ရှမ်းပြည်နယ်	ရပ်စောက်၊ဖယ်ခုံ၊ လင်းခေး၊ သိန်းနီ၊ နမ့်ခမ်း၊ နောင်ချို၊ မိုင်းတုံ၊ မိုင်းဆတ်၊ မိုင်းယောင်း
၁၁။	ဧရာဝတီတိုင်းဒေသကြီး	မြောင်းမြ၊ ညောင်တုန်း၊ ကြံခင်း၊ မြန်အောင်

အခွန်ဆောင်လို့ ဘယ္လာတိုး တိုင်းပြည်စီးပွား ဖွံ့လို့ဖြိုး

သံဝေဂတရား ပွားများအပ်ဆုံးဌာန သံဝေဇနီယ လေးဌာန

အမေး၊ အရေး-ထွန်းဝင်းနိုင်
ဓာတ်ပုံ-ရဲထွဋ်

အဲဒီလို ကွာခြားတဲ့အတွက် အချိန်ကုန်တာတို့ ငွေကုန်တာတို့ သက်သာပြီး ဒီမှာပဲ ဖူးမြော်နိုင်အောင် စီစဉ်ထားပါတယ်၊ နောက်တစ်ခုက သာသနာတော် တည်တဲ့ ခိုင်မြဲရေးအတွက် လုပ်ခဲ့ကြတဲ့ အစဉ်အလာကောင်းတွေရှိခဲ့တယ်၊ လုပ်လည်း လုပ်ခဲ့ကြတယ်။ သာသနာတော် ထွန်းကားပြန့်ပွားရေးကို ရှေးမြန်မာမင်းအဆက်ဆက်ကစပြီး တာဝန်ရှိသူတွေက ကြိုးပမ်း အားထုတ်ခဲ့ကြတဲ့အပြင် အားပေးခဲ့ကြပါတယ်။

အိန္ဒိယဒေသမှာရှိတဲ့ မြင့်မြတ်တဲ့ မရွှိမဒေသခရီးစဉ်ဟာ နေပြည်တော်မှာတင် ဖူးမြော်လို့ရပါပြီ၊ ဒါကြောင့် နေပြည်တော်မှာရှိတဲ့ သံဝေဇနီယလေးဌာနကို လာရောက်ဖူးမြော်ကြပါ၊ လာရောက်ဖူးမြော်သူတွေအတွက်လည်း နေရေး၊ ထိုင်ရေးနဲ့ တည်းခိုဖို့နေရာကအစ အစစအရာရာ အဆင်ပြေအောင် ဆောင်ရွက်ပေးထားပါတယ်။

ဦးဇော်မိုးဝင်း
အေစီအီးဆောက်လုပ်ရေးကုမ္ပဏီ

ကျွန်တော်တို့ ပုံစံထုတ်တဲ့နေရာမှာ အထူးသဖြင့် အိန္ဒိယနိုင်ငံမှာရှိတဲ့ မူရင်း စေတီတော်တွေ၊ ပုထိုးတော်တွေဟာ ယူနက်စကိုရဲ့ အသိအမှတ်ပြုတဲ့ စာရင်းဝင် ရှေးဟောင်း အဆောက်အအုံတွေဖြစ်တဲ့အတွက် ကျွန်တော်တို့ ပုံစံကူးယူဖို့ဆိုတာ အင်မတန်ခဲယဉ်းပါတယ်။ အဲ့ဒီမှာ ကျွန်တော်တို့ မြန်မာပြည်က ဆရာတော်ကြီးများဖြစ်တဲ့ ကုသိနာရုံ ဆရာတော်ကြီးတို့၊ ဗုဒ္ဓဂယာ ဆရာတော်ကြီးတို့ရဲ့ အကူအညီနဲ့ ရတဲ့အချိန်လေးမှာ တချို့စေတီတော်တွေမှာဆိုရင် ၁၅ မိနစ် လောက်ပဲ အချိန်ရတယ်။ ဒီလို အချိန်အတွင်းမှာ ဒီကသွားတဲ့ အဲဒီအတိုင်း ချိုင့်ရင်ချိုင့်နေတဲ့ အတိုင်း၊ ဖောင်းရင်ဖောင်းနေတဲ့ အတိုင်းရတာပါ။ အဲဒီ ဒိနဆိုသူက ထုထားတာပါ၊ အဲဒီ လက်ရာမူရင်းကတော့ သဲကျောက်နဲ့ ဖြစ်ပါတယ်။ သူမှာ ထူးခြားတဲ့အချက်က သူက အမြင့်သုံးမျိုး၊ ခံစားမှု သုံးမျိုးပါတယ်။ မဏိတော်က ဖူးမြော်လို့ ရှိရင် ပြီးနေတာ၊ ရှေ့တည့်တည့်က ဖူးမြော်ရင် ကျိန်းစက်နေတာ၊ ခြေရင်း တော်ဘက်က ဖူးမြော်ရင် ဝေဒနာ ခံစားနေရတာ ဒီခံစားမှုသုံးမျိုးပေါ်တဲ့ လက်ရာကို ရိုးရိုးစိတ်ခံစားမှု

သံဝေဂတရား ပွားများအပ်ဆုံး သံဝေဇနီယလေးဌာနမှာ မြတ်စွာဘုရား ဖွားမြင်တော်မူရာ လုမ္ဗိနီဥယျာဉ်တော်၊ သဗ္ဗညုတရွှေဘုဏ်တော်ကို ရတော်မူ၍ ဘုရားအဖြစ်သို့ ရောက်တော်မူရာ မဟာဗောဓိမဏ္ဍိုင်၊ ပဉ္စဝဂ္ဂိငါးဦးတို့အား တရားဦး ဓမ္မစက် ဟောမြွက်ရာ မိဂဒါဝုန်နှင့် မြတ်စွာဘုရားပရိနိဗ္ဗာန်စံရာ မလ္လာမင်းတို့၏ ကုသိနာရုံ အင်ကြင်းဂုံဆိုသည့် "ဖွား၊ ပွင့်၊ ဟော၊ စံ" ဌာနတို့ပင်ဖြစ်

မြတ်စွာဘုရားရှင်တော်မြတ်က **"ချစ်သားအာနန္ဒာ ရတနာသုံးပါး၌ ကြည်ညိုသော သဒ္ဓါတရားရှိသော အမျိုးကောင်းသားတို့ အတွက် သွားရောက်ဖူးမြော် သံဝေဂယူသင့်သောဌာန လေးဌာနရှိ၏၊ နောင်အခါ သဒ္ဓါတရားရှိသော ရဟန်းယောကျ်ားများ၊ ရဟန်းမိန်းမများ၊ ဥပါသကာ ဒါယကာများ၊ ဥပါသိကာ ဒါယိကာမများသည် ဤလေးဌာနသို့ လာကြကုန်လတ္တံ့"**။ **"ချစ်သားအာနန္ဒာ အကြင်လူတို့သည် ဘုရားဖူးခရီးလှည့်လည်မှုကိုပြု၍ ကြည်ညိုစိတ်ဖြင့် သေလွန်ကုန်၏။ ထိုလူအားလုံးတို့သည် ဤခန္ဓာကိုယ် ပျက်စီးသေလွန်ပြီး နောက်၌ နတ်ရွာသုဂတိသို့ ရောက်ကြ ကုန်လတ္တံ့"** ဟု ဟောတော်မူခဲ့၏။

ထိုသံဝေဂတရား ပွားများအပ်ဆုံး သံဝေဇနီယ လေးဌာနမှာ မြတ်စွာဘုရား ဖွားမြင်တော်မူရာ လုမ္ဗိနီဥယျာဉ်တော်၊ သဗ္ဗညုတရွှေဘုဏ်တော်ကို ရတော်မူ၍ ဘုရားအဖြစ်သို့ ရောက်တော်မူရာ မဟာဗောဓိမဏ္ဍိုင်၊ ပဉ္စဝဂ္ဂိ ငါးဦးတို့အား တရားဦးဓမ္မစက် ဟောမြွက်ရာ မိဂဒါဝုန်နှင့် မြတ်စွာဘုရား ပရိနိဗ္ဗာန်စံရာ မလ္လာမင်းတို့၏ ကုသိနာရုံ အင်ကြင်းဂုံဆိုသည့် "ဖွား၊ ပွင့်၊ ဟော၊ စံ" ဌာနတို့ပင်ဖြစ်သည်။

သို့အတွက် ဗုဒ္ဓသာသနာတော် အခွန့်ရှည် တည်တံ့ခိုင်မြဲစေရန်၊ အိန္ဒိယနိုင်ငံရှိ ဗုဒ္ဓဂယာနှင့် သံဝေဇနီယလေးဌာနတို့သို့ သွားရောက်ဖူးမြော်ကြည်ညိုရတိသကဲ့သို့ ဖူးမြော်ကြည်ညိုသဒ္ဓါတရားပွားများနိုင်ကြစေရန် မြန်မာနိုင်ငံအတွင်းရှိ တိုင်းရင်းသား ပြည်သူများ စရိတ်စကသက်သာစွာဖြင့် မိမိတို့နိုင်ငံ၊ မိမိတို့ရေမြေ၌ပင် အလွယ်တကူ အဆင်ပြေချောမွေ့စွာ လာရောက်ဖူးမြော်ကြည်ညိုသဒ္ဓါတရားပွားများနိုင်ကြစေရန်အတွက် နေပြည်တော်၌ "ဖွား၊ ပွင့်၊ ဟော၊ စံ" ဆိုသည့် သံဝေဇနီယ (၄)ဌာနကို တည်ထားကိုးကွယ်ရန် ဆောင်ရွက်ခဲ့ရာ နေပြည်တော် ဥဒယံသီကုန်းတော်မြတ်တွင် ဘုရားအဖြစ်သို့ ပွင့်တော်မူရာ သံဝေဇနီယ "ပွင့်"ဌာနအဖြစ် သတ္တသတ္တာဟ မဟာဗောဓိစေတီတော်ကြီးကို အောင်မြင်စွာတည်ထားကိုးကွယ်နိုင်ခဲ့ပြီဖြစ်သည်။

ယခုဆိုလျှင် ကျန်ရှိနေသည့် "ဖွား၊ ဟော၊ စံ" သုံးဌာနသည်လည်း ရာနှုန်းပြည့်နီးပါး ပြီးစီးနေပြီဖြစ်၍ ကဆုန်လပြည့်နေ့တွင် ဖွင့်ပွဲအခမ်းအနားများဖြင့် ခမ်းခမ်းနားနား ဖွင့်လှစ်သွားမည်ဟုသိရသည်။

ထို့ကြောင့် "ဖွား၊ ပွင့်၊ ဟော၊ စံ" ဆိုသည့် သံဝေဇနီယ(၄)ဌာန တည်ထားကိုးကွယ်ရန် ဆောင်ရွက်ခဲ့မှု၊ ရည်ရွယ်ချက်နှင့် ပြီးစီးမှုအခြေအနေများအား နတ်၊ လူ သာဓုခေါ်ဆိုနိုင်စေရန်နှင့် ကြည်ညိုသဒ္ဓါတရား ပွားနိုင်ကြစေရန် ပြန်လည်ဝေမျှလိုက်ရပါသည်။

ဦးကံချွန်
နေပြည်တော်ကောင်စီဝင်

ဒီမှာကတော့ သံဝေဇနီယ လေးဌာန တည်ဆောက်ရေးဆပ်ကော်မတီ တာဝန်ယူထားပါတယ်။ ၂၀၁၁ ခုနှစ် နိုင်ငံတော်သမ္မတကြီး ဦးသိန်းစိန် စတင်တာဝန်ယူချိန်မှာပဲ သမ္မတကြီးရဲ့ အကြံပေး ဦးဖေဉာဏ်က ဒီနေပြည်တော်မှာ ဗုဒ္ဓဘာသာ ပြန့်ပွားရေးအတွက်၊ သာသနာတော် ထွန်းကားပြန့်ပွားရေးအတွက် တရားစခန်းတစ်ခုကို နေပြည်တော်မှာ သင့်လျော်တဲ့နေရာမှာ ဆောက်ပေးရင် ကောင်းပါတယ်လို့ သမ္မတကြီးကို အကြံဉာဏ်ပေးတဲ့အတွက် သမ္မတရုံး ဝန်ကြီးဌာန ပြည်ထောင်စုဝန်ကြီး ဦးသိန်းညွှန့်က မြေပြင်ကိုစစ်ဆေးပြီးတော့ ဒီနေရာဖြစ်တဲ့ သပြေစမ်းကျေးရွာတစ်ဝိုက် ဥတ္တရသီရိမြို့က နေဆိုရင် ငါးမိုင် ခြောက်ဖာလုံရှိတဲ့ ဒီနေရာလေးဟာ မြို့နဲ့လည်း မဝေးလွန်း၊ မနီးလွန်းရှိတယ်။ ဒါဟာ သာသနာ့မြေအဖြစ် သတ်မှတ်ဖို့ ကောင်းတဲ့နေရာဖြစ်လို့ သတ်မှတ်ရွေးချယ်ပြီးတော့ သမ္မတကြီးကို တင်ပြပြီး အတည်ပြုခဲ့ပါတယ်၊ ဒီနေရာကို ပထမကတော့ ကျွန်တော်တို့က တရားစခန်းလေး အရင်စလုပ်တာပါ။ တရားစခန်းအတွက် နေရာကို သမ္မတကြီးကိုယ်တိုင် လာကြည့်ရင်းကနေပြီးတော့ တရားစခန်းနဲ့ တစ်ပြိုင်နက်တည်းမှာ မြန်မာ ဗုဒ္ဓဘာသာဝင်တွေရဲ့ အထွတ်အမြတ်ထားတဲ့ မြေမြတ်မဟာပါ။ ဒါ ဗုဒ္ဓဂယာ သံဝေဇနီယ လေးဌာနကို ဒီမှာ ဆောက်ကြရအောင်လို့ ပြောပြီး ၂၀၁၁ ခုနှစ်ကနေစပြီး ကျွန်တော်တို့ စဆောက်ခဲ့တာပါ။

ဒီ သံဝေဇနီယလေးဌာနကတော့ ကျွန်တော်တို့ သံဝေဂယူစရာ၊ သံဝေဂ ပွားများနိုင်စရာ ဘုရားရှင် "ဖွား၊ ပွင့်၊ ဟော၊ စံ" ဖြစ်ပါတယ်။ ဘုရားဖွားတဲ့နေရာ၊ နောက် ဘုရားပွင့်တဲ့နေရာ၊ နောက် ဓမ္မစကြာတရားဟောတဲ့နေရာ၊ နောက် ဘုရားပရိနိဗ္ဗာန်ပြုတဲ့နေရာ ဒါကတော့ သံဝေဇနီယ လေးဌာန။ နောက်တစ်ခါ ဘုရားရှင်တိုင်း မစွန့်လွှတ်အပ်တဲ့နေရာဆိုတာ အဝိဇဟိတ လေးဌာနဆိုတာရှိတယ်။ အဲ့ဒီ အဝိဇဟိတ လေးဌာနကျတော့ ဘုရားရှင်တိုင်း ပွင့်တဲ့နေရာ၊ နောက် ဘုရားရှင်တိုင်း ဓမ္မစကြာတရားဟောတဲ့နေရာ ဒီနှစ်နေရာကတော့ သံဝေဇနီယ လေးဌာနထဲက ဌာနနှစ်ခုနဲ့ တူတယ်။ ကျန်တဲ့ နှစ်ဌာနကတော့ မြတ်စွာဘုရား တာဝတိံသာမှ လူ့ပြည်သို့ ဆင်းသက်ရာ စောင်းတန်းဦးစိုက်ရာ နေရာတစ်နေရာ အဲ့ဒါက အဝိဇဟိတ၊ အဲ့ဒါကတော့ ကျွန်တော်တို့ ဒီဆောက်တဲ့အထဲမှာတော့ မပါဘူး။ ဘုရားရှင်တိုင်း အဲ့ဒီလိုပဲ ဒီနေရာမှာ ဆင်းတယ်။ နောက်တစ်ခါ ဇေတဝန်ကျောင်းတော်ရှိရာ ဂန္ဓကုဋီ ဌာန၊ အဲ့ဒါတွေဟာ ဘုရားရှင်တိုင်းရဲ့ ဘဝပါ။ အဲ့ဒီတော့ အခု ကျွန်တော်တို့ကတော့ သံဝေဇနီယလေးဌာန၊ အဝိဇဟိတထဲကဆိုရင် နှစ်ဌာနပါ။

တရားစခန်းနဲ့ မဟာဗောဓိစေတီ ဘုရားပွင့်တဲ့နေရာတို့ကို အစောဆုံး အရင်ဆုံးစလုပ်တယ်။ အဲ့ဒါတော့ ၂၀၁၃ မေလ ၂၄ ရက် ကဆုန်လပြည့်နေ့မှာ ကျွန်တော်တို့ အောင်မြင်စွာ ပြီးစီးပြီးတော့ ထီးတင်ပွဲလုပ်ခဲ့တယ်။ အဲ့ဒါပြီးတဲ့အခါကျတော့ ဘုရားပွင့်တဲ့ လုမ္ဗိနီဥယျာဉ်၊ နောက်တစ်ခါ ဓမ္မစကြာတရားဦးဟောတဲ့ မိဂဒါဝုန်၊ နောက် ဘုရားပရိနိဗ္ဗာန်စံတဲ့ ကုသိနာရုံ အဲ့ဒါတွေကတော့ တစ်နည်းအားဖြင့် "ဖွား၊ ဟော၊ စံ" ပါ။ အဲ့ဒီ သုံးဌာနကို ၂၀၁၃ မေလ ၂၄ ရက် နောက်ပိုင်းကစပြီးတော့ လုပ်ပါတယ်။ အဲ့ဒါကိုို မကြာခင် ဒီ ၂၀၁၅ မေ ၂ ရက်နေ့ ကဆုန်လပြည့်နေ့မှာ ဌာနသုံးဌာနစလုံးအပါအဝင် အပြီးဖွင့်မှာပါ။ အဲ့ဒါဆိုရင် ဒီနေရာဟာ သံဝေဇနီယဌာနအားလုံး ပြည့်စုံသွားပါပြီ။

ကျွန်တော်တို့ စလုပ်ခါစကတော့ ဘုရားပွင့်တဲ့ ဗုဒ္ဓဂယာစတည်ပါတယ်။ အဲ့ဒီတုန်းကတော့ ကျွန်တော်တို့ ဟိုမှာသွားပြီးတော့ ပညာရှင်အဖွဲ့တွေနဲ့ တိုင်ပင်တယ်။ နောက်တစ်ခါ မှတ်တမ်းမှတ်ပုံတွေရိုက်တယ်။ အဲဒီနောက် ပညာရှင်တွေရဲ့ ကျွမ်းကျင်မှုနဲ့ အခြေခံပြီးတော့ ထုတယ်။ ဒါပေမယ့် နောက်ပိုင်းမှာ သီတဂူဆရာတော်ကြီးက ကျွန်တော်တို့ကို မိန့်ကြားဖူးတယ်၊ ပုံတူရိုက်တဲ့ အခါမှာ ရိုးရိုးကင်မရာနဲ့ မရိုက်နဲ့ 3D ကင်မရာနဲ့ သရီးဒိုင်မေးရှင်းကင်မရာနဲ့ ရိုက်ပြီးတော့ တစ်ပုံစံတည်း တစ်ထေရာတည်းရအောင် လုပ်ဖို့ မိန့်ကြားပါတယ်၊ ဒီ ရွှေသုဝဏ်ဆရာတော်ကြီးကလည်း အဲ့ဒီအတွက်ဆိုရင် လုပ်နိုင်တဲ့ ပညာရှင်တွေကို လမ်းညွှန်ကြဲဝါဒပေးပြီးတော့ "မိုး" CNC အဖွဲ့နဲ့ နောက် ပြင်ဆင်ရေးကော်မတီပါ။ အဲ့ဒီအဖွဲ့နဲ့ ပေါင်းပြီးတော့ ကျန်တဲ့စေတီတွေ သာသနိကအဆောက်အအုံတွေကို အခက်အခဲမရှိဘူး ပုံတူလုပ်နိုင်ခဲ့တယ်။

သို့သော် အဓိကဖြစ်တဲ့ မဟာပရိနိဗ္ဗာနလျောင်းတော်မူကို လုံးဝ တစ်ပုံစံတည်းဖြစ်အောင် အဓိကထားပြီးတော့ 3D ကင်မရာတွေနဲ့ သီးခြားသွားပြီးရိုက်ရတယ်၊ ရိုက်ပြီးတော့မှ Software အဆင့်ဆင့်တွေနဲ့လုပ်ပြီးတော့ နောက်ဆုံး CNC Mechine တွေနဲ့အတိအကျ စခဲ့ပါတယ်။ ဓာတ်ပုံရိုက်တဲ့အခါမှာ ဓာတ်ပုံကို ၆၅၀ လောက်ရိုက်ရတယ်၊ Point တွေအားလုံးကိုလည်း3D ဆိုတော့ သက်သက်လောက်နဲ့ ကူးယူမယ်ဆိုရင် တူနိုင်စရာမရှိဘူး၊ နောက်တစ်ခါ ကျွန်တော်တို့ကလည်း ဘာနဲ့ထုလည်း ဆိုရင် မြန်မာပြည်ထွက် စကျင်ကျောက်နဲ့ထုထားတာ အားလုံးပြီးစီးသွားပါပြီ။ ပထမအချက်က သံဝေဇနီယ လေးဌာနတို့ အဝိဇဟိတ လေးဌာနတို့ဆိုတာ အိန္ဒိယ၊ နီပေါတို့မှာရှိတာပါ။ မြန်မာနိုင်ငံ ခရီးသွားလုပ်ငန်းအဖွဲ့တွေက ဦးဆောင်ပြီးတော့ ဘုရားဖူးတွေ ပို့နေတာရှိတယ်၊ ခုနှစ်ရက် ၁၄ ရက်လောက် အချိန်ပေးရတယ်ထင်တယ်။ ငွေကလည်း တစ်ယောက်ကို ဒေါ်လာ ၆၀၀ ကနေ ၁၀၀၀ အထိ ကုန်ကျတယ်လို့ သိရတယ်၊ ဟိုမှာရှိတဲ့ သံဝေဇနီယ လေးဌာနတစ်ခုတည်းကို သွားမယ် ဆိုရင်တောင်မှ မိုင်က ၁၄၄၃ မိုင်လောက်သွားရတယ်၊ ဒီမှာဆိုရင် ၁ ဒသမ ၇၆ မိုင်လောက်သွားတာနဲ့ လေးဌာနလုံးကို ရောက်ပါတယ်။

ပညာရှင်အဖွဲ့ဟာ တိုင်းတယ်၊ ထွာတယ်၊ ပုံထုတ်တယ်၊ နောက်ပုံစံတွေ ရေးသားမှတ်သားတယ်။ ပြန်လာတော့ သူတို့ပုံစံထုတ်ပြီးတော့ ဒါမျိုးတွေလုပ်ရတာ ထူးခြားချက်တစ်ခုရှိပါတယ်။

နောက် ကုသိနာရုံမှာဆိုရင်တော့ မဟာပရိနိဗ္ဗာနလျောင်းတော်မူ ရုပ်ပွားတော်ကြီးဟာ မူရင်းကတော့ သဲကျောက်နဲ့ထုထားတာပါ။ အခု ကျွန်တော်တို့ ဒီမှာဆိုရင်တော့ စကျင်ကျောက်နဲ့ထုပါတယ်။ ဒီရုပ်ပွားတော်ကြီးဆိုရင် သူ့ရဲ့မူရင်း ပုံစံအတိုင်းကို 3D Scanner တွေနဲ့ Scan ဖတ်ပါတယ်။ နောက် ဓာတ်ပုံရိုက်ပါတယ်။ အဲ့ဒါတွေအားလုံးကို ကျွန်တော်တို့က CNC စက်ကြီးနဲ့ ထုဆစ်လို့ရတဲ့အထိ Computer Software အဆင့်ဆင့်နဲ့ ပုံဖော်ပြီးတော့မှ ဒီရုပ်ပွားတော်ကြီးကို ထုဆစ်ပူဇော်ခြင်းဖြစ်ပါတယ်။

အာဆီယံရဲ့ ပူးပေါင်းဆောင်ရွက်မှုအကျိုးကျေးဇူးကို အာဆီယံပြည်သူတွေ ပိုပြီးခံစားရတော့မည်

မြန်မာ့သတင်းစဉ်အဖွဲ့

(၂၆)ကြိမ်မြောက် အာဆီယံ ထိပ်သီးအစည်းအဝေးနှင့် ဆက်စပ်အစည်းအဝေးများကို မလေးရှားနိုင်ငံ ကွာလာလမ်ပူမြို့နှင့် လန်ကာဝီမြို့တို့၌ ဧပြီ ၂၇ ရက်နှင့် ၂၈ ရက်တို့တွင် ကျင်းပခဲ့သည်။ အဆိုပါအစည်းအဝေးများသို့ နိုင်ငံတော်သမ္မတ ဦးသိန်းစိန်နှင့် ဇနီးတို့ ဦးဆောင်သော မြန်မာကိုယ်စားလှယ်အဖွဲ့ တက်ရောက်ဆွေးနွေးခဲ့ပြီး ဧပြီ ၂၈ ရက်တွင် မြန်မာနိုင်ငံ နေပြည်တော်သို့ ပြန်လည်ရောက်ရှိခဲ့ကြသည်။ အဆိုပါအစည်းအဝေးများနှင့် စပ်လျဉ်း၍ မြန်မာကိုယ်စားလှယ်အဖွဲ့ဝင်များက ယခုလိုရှင်းပြခဲ့သည်-

ဦးဝဏ္ဏမောင်လွင်
(ပြည်ထောင်စုဝန်ကြီး)

ကျွန်တော်တို့ မလေးရှားနိုင်ငံကနေပြီး ၂၀၁၅ ခုနှစ် အာဆီယံ အလှည့်ကျဥက္ကဋ္ဌအနေနဲ့ ပထမခြောက်လပိုင်းမှာလုပ်တဲ့ (၂၆)ကြိမ်မြောက် အာဆီယံထိပ်သီးအစည်းအဝေး တက်ရောက်ပြီး ဒီနေ့ ပြန်ရောက်တာဖြစ်ပါတယ်။ ဝန်ကြီးများအဆင့်နဲ့ အဆင့်မြင့်အရာရှိကြီးများအဆင့် အစည်းအဝေးတွေကို ဧပြီ ၂၅ နဲ့ ၂၆ ရက်နေ့တွေမှာ ကျင်းပခဲ့ပြီး ထိပ်သီးအစည်းအဝေးကိုတော့ ဧပြီ ၂၇ ရက် မနက်ပိုင်းမှာ ဖွင့်ပွဲလုပ်ပြီး မျက်နှာစုံညီအစည်းအဝေးနဲ့ နေ့လယ်ပိုင်းမှာ လန်ကာဝီမြို့မှာ ထိပ်သီးခေါင်းဆောင်ကြီးများ သီးသန့်အစည်းအဝေးတွေကို တက်ရောက်ခဲ့ပြီး ပြန်လည်ရောက်ရှိတာဖြစ်ပါတယ်။

အာဆီယံအနေနဲ့ နှစ်အစမှာလုပ်တဲ့ ထိပ်သီးအစည်းအဝေးတွေမှာ အာဆီယံအတွင်း ပူးပေါင်းဆောင်ရွက်ရေးကိစ္စ၊ အသိုက်အဝန်း တည်ဆောက်ရေးကိစ္စ၊ ဒေသတွင်းကိစ္စတွေနဲ့ ပတ်သက်ပြီး ညှိနှိုင်းဆွေးနွေးတဲ့ ထိပ်သီးအစည်းအဝေးဖြစ်ပါတယ်။

ပုံမှန် အစည်းအဝေးတွေမှာတော့ တစ်နှစ်တာပတ်လုံးမှာ ဆောင်ရွက်ခဲ့တဲ့ ပြီးခဲ့တဲ့နှစ်က မြန်မာနိုင်ငံမှာ ချမှတ်ခဲ့တဲ့ နေပြည်တော် ကြေညာချက်အပါအဝင် ၂၀၁၅ အလွန်မှာ အာဆီယံအသိုက်အဝန်း ထူထောင်ရေးကိစ္စရပ်တွေ ဆွေးနွေးပါတယ်။ နောက်တစ်ခါ သီးသန့်အစည်းအဝေးမှာတော့ အလယ်အလတ်ဝါဒ ကျင့်သုံးတဲ့သူတွေရဲ့ လှုပ်ရှားမှုတွေကိုအားပေးဖို့၊ အစွန်းရောက်ဝါဒတွေကို ဆန့်ကျင်ဖို့၊ ကမ္ဘာ့ရဲ့ လုံခြုံရေးနဲ့ ခြိမ်းခြောက်မှုအန္တရာယ်တွေရှိနေတဲ့ဟာတွေ ဖျောက်ဖျက်ဖို့အတွက်ကို ဘာသာပေါင်းစုံ၊ အယူအဆပေါင်းစုံနဲ့ အကုန်လုံးက အလယ်အလတ်ကျတဲ့၊ သမာသမတ်ကျတဲ့ လမ်းကြောင်းကို လျှောက်လှမ်းကြဖို့အတွက်ကို လှုပ်ရှားမှုတွေ ဆောင်ရွက်ကြဖို့ဆိုတဲ့ Global Movement of Moderates ဆိုတဲ့ လန်ကာဝီ ကြေညာချက်ကို ထုတ်ပြန်ခဲ့ပါတယ်။

နောက်တစ်ခါ အာဆီယံ အသိုက်အဝန်းထူထောင်ရေး ရှေ့လုပ်ငန်းစဉ်နဲ့ ပတ်သက်ပြီးတော့လည်း လုပ်ငန်းစဉ်တွေ ဆက်လက်ချမှတ်ထားခဲ့တဲ့ အနေအထားဖြစ်ပါတယ်။ နောက်တစ်ခါ ဒေသတွင်းကိစ္စရပ်တွေဖြစ်တဲ့ အရှေ့အလယ်ပိုင်းမှာ ဖြစ်ပေါ်နေတဲ့ကိစ္စတွေ၊ အထူးသဖြင့်တော့ အာရှပစိဖိတ်ဒေသမှာ ဖြစ်ပေါ်နေတဲ့ တောင်တရုတ်ပင်လယ်ကိစ္စမှာ သက်ဆိုင်ရာ ပါဝင်ပတ်သက်တဲ့ နိုင်ငံတွေနဲ့ တရုတ်နိုင်ငံတို့ရဲ့ ဆက်ဆံရေး၊ ဒီအခြေအနေကနေပြီးတော့ Code of Conduct ဆိုတဲ့ တောင်တရုတ်ပင်လယ်ပြင်ထဲမှာရှိတဲ့လှုပ်ရှားမှုတွေ၊ ကူးသန်းရောင်းဝယ်မှုတွေ၊ ပင်လယ်ပြင် အသုံးပြုပြီးတော့ သွားလာမှုတွေနဲ့ ပတ်သက်တဲ့ ကျင့်ထုံးတစ်ရပ် အမြန်ပေါ်ပေါက်ရေးကို အားလုံး ဆွေးနွေးသွားကြဖို့၊ ဆွေးနွေးတဲ့ နည်းလမ်းနဲ့ပဲ အဖြေရှာကြဖို့၊ ငြိမ်းချမ်းစွာအဖြေရှာကြဖို့ ဒါတွေကို အကျေအလည် ဆွေးနွေးခဲ့ကြတဲ့ အနေအထားတွေ ဖြစ်ပါတယ်။ ဒါကြောင့်မို့ တောင်တရုတ်ပင်လယ်ကိစ္စနဲ့ ပတ်သက်လာရင်လည်း ရှေ့ဆက်ပြီးတော့ ဆွေးနွေးမှုတွေကို အဆင့်လိုက် အဆင့်လိုက် ဆက်လက်ပြီး အကောင်အထည်ဖော် ဆောင်ရွက်သွားဖို့ကို ဆွေးနွေးခဲ့ကြပါတယ်။ ဒါကို ထိပ်သီးဆွေးနွေးပွဲက ရရှိတဲ့ ထူးခြားချက်တွေအနေနဲ့ ပြောကြားလိုပါတယ်။

ဦးရဲထွဋ်(ပြည်ထောင်စုဝန်ကြီး)

ဒီဆွေးနွေးပွဲမှာ နှစ်ပိုင်းရှိပါတယ်။ တစ်ပိုင်းက ကျွန်တော်တို့နိုင်ငံ ဥက္ကဋ္ဌတာဝန်ယူတဲ့အချိန်မှာ ထုတ်ပြန်ခဲ့တဲ့ ၂၀၁၅ အလွန် အာဆီယံ မျှော်မှန်းချက်တွေဖြစ်တဲ့ နေပြည်တော် ကြေညာစာတမ်းကို အခြေခံပြီး ဘာတွေဆက်လုပ်မလဲဆိုပြီး မလေးရှားနိုင်ငံက ဦးဆောင်ပြီးဆွေးနွေးခဲ့တာပါ။ အဓိကအားဖြင့် အာဆီယံက လူဦးရေအားဖြင့် သန်း ၆၀၀ ရှိပြီး ပို့ကုန်အနေနဲ့ ကမ္ဘာပေါ်မှာ စတုတ္ထမြောက် ပို့ကုန်အများဆုံးနဲ့တတိယမြောက် စီးပွားရေး အကြီးဆုံးဖြစ်တယ်။ ဒါကြောင့် လာမယ့် ၂၀၂၅ ကာလအတွင်းမှာ ဘယ်လောက်ထိ စီးပွားရေးတိုးတက်ဖွံ့ဖြိုးအောင်လုပ်မလဲ၊ နောက်တစ်ခါ အာဆီယံပြည်သူတွေ အားလုံးအနေနဲ့ အာဆီယံပေါင်းစည်းတဲ့ အကျိုးကျေးဇူးကို ဘယ်လိုခံစားရအောင် လုပ်မလဲဆိုတာကို ဦးစားပေး ဆွေးနွေးတယ်။ ဒုတိယတစ်ပိုင်းကတော့ လန်ကာဝီကြေညာချက်လို့ခေါ်တယ်။ အာဆီယံသည် ပဋိပက္ခများကို ငြိမ်းချမ်းစွာ ဖြေရှင်းတဲ့နေရာမှာ၊ အစွန်းရောက်ဝါဒတွေကို ဖြေရှင်းတဲ့နေရာမှာ စံနမူနာပြအဖွဲ့အစည်းတစ်ရပ်အဖြစ် ရပ်တည်နိုင်ဖို့အတွက် Global Movement of Moderates လို့ခေါ်ပါတယ်။ ဒီကနေ့ အစ္စလာမ်အစွန်းရောက် ဝါဒတွေကို ဆန့်ကျင်နိုင်ဖို့အတွက် လုပ်တဲ့ဟာပါ။ ဒါကြောင့်မို့ ပြန်ချုံ့ပြောရရင် အခုအစည်းအဝေးမှာ ပထမတစ်ချက်က ၂၀၁၅ နဲ့ ၂၀၂၅ ကြားကာလအတွင်းမှာ အကောင်အထည်ဖော်ရမယ့်ကိစ္စတွေနဲ့ ဒုတိယတစ်ချက်က အစွန်းရောက်ဝါဒ ဆန့်ကျင်ဖို့တွေကို လုပ်ခဲ့ပါတယ်။

ဟောင်ကောင်အနေနဲ့ မြန်မာနိုင်ငံမှာ ရင်းနှီးမြှုပ်နှံမှု အတော်များများရှိတယ်။ အထူးသဖြင့် အထည်ချုပ်လုပ်ငန်းနဲ့ ဖိနပ်ချုပ်လုပ်ငန်းတွေမှာ အများကြီးရှိပါတယ်။ သမ္မတကြီးနဲ့ တွေ့တဲ့အခါမှာ ဟောင်ကောင်အနေနဲ့ မြန်မာနိုင်ငံရဲ့ အသေးစားနဲ့ အလတ်စားစီးပွားရေးလုပ်ငန်းတွေမှာ ပိုမိုရင်းနှီးမြှုပ်နှံနိုင်ဖို့ နောက်တစ်ခုက ဟောင်ကောင်ရဲ့အားသာချက်ဖြစ်တဲ့ ခရီးသွားလုပ်ငန်းကဏ္ဍမှာ ပိုပြီးပူးပေါင်းဆောင်ရွက်နိုင်ဖို့ကို ဦးစားပေးဆွေးနွေးခဲ့ပါတယ်။ ဒီနှစ်ခုကို တိုးချဲ့ပြီးလုပ်နိုင်ဖို့အတွက် မြန်မာနိုင်ငံရဲ့ ကုန်သည်ကြီးများနှင့် စက်မှုလုပ်ငန်းရှင်များ အသင်းချုပ်နဲ့ ဟောင်ကောင်က ကုန်သည်ကြီးများအသင်းနဲ့ အပြန်အလှန်လည်ပတ်ဖို့ ဆွေးနွေးပွဲတွေ ကျင်းပဖို့ကို လုပ်ခဲ့ပါတယ်။

အေအီးစီ(AEC)နဲ့ပတ်သက်ပြီး ၂၀၁၅ ကနေ ၂၀၂၅ ကာလအတွင်းမှာ အာဆီယံရဲ့ ပူးပေါင်းဆောင်ရွက်မှုအကျိုးကျေးဇူးကို အာဆီယံပြည်သူတွေ ပိုပြီးခံစားရဖို့ဖြစ်ပါတယ်။ ဘာဖြစ်လို့လဲဆိုတော့ အာဆီယံပြည်သူထဲမှာကို အာဆီယံတစ်ခုတည်းသော စီးပွားရေးဇုန်ဖြစ်လို့ရှိရင် ဘာအခွင့်အရေးတွေရမယ်ဆိုတာကို မသိသေးသလို ဖြစ်ပေါ်လာနိုင်တဲ့ စိန်ခေါ်မှုတွေအပေါ် အစိုးရိမ်လွန်တာတွေလည်းရှိပါတယ်။ အဲဒါတွေကို အဓိကထား ဆွေးနွေးခဲ့ကြပါတယ်။ နောက်တစ်ခုက အာဆီယံကုန်သည်ကြီးများနဲ့ အာဆီယံခေါင်းဆောင်များ တွေ့တဲ့အခါမှာ အာဆီယံကုန်သည်ကြီးများက အာဆီယံစီးပွားရေးဇုန်အတွင်းမှာ အသေးစားနဲ့ အလတ်စား စီးပွားရေးလုပ်ငန်းတွေ ဖွံ့ဖြိုးတိုးတက်မှုအတွက် အာဆီယံခေါင်းဆောင်များက အားပေးဖို့၊ အာဆီယံဒေသအတွင်းမှာရှိတဲ့ ရွှေ့ပြောင်းလုပ်သားတွေရဲ့ အခွင့်အရေးကို သက်ဆိုင်ရာနိုင်ငံတွေက ပိုပြီး အကာအကွယ်ပေးဖို့၊ ဘာကြောင့်လဲဆိုတော့ အာဆီယံမှာ ရွှေ့ပြောင်းလုပ်သားတွေနဲ့ ပတ်သက်တဲ့ မူဝါဒ တိတိကျကျ မပေါ်ထွက်သေးတဲ့အတွက် အဲဒါကို တိုက်တွန်းတာဖြစ်ပါတယ်။

သမ္မတကြီးအနေနဲ့ မလေးရှားနိုင်ငံအပြင် ဘယ်နိုင်ငံမှာပဲရှိရှိ အလုပ်သမားတွေနဲ့ မြန်မာနိုင်ငံသားတွေရဲ့အခွင့်အရေးနဲ့ အကျိုးစီးပွားကို ကာကွယ်စောင့်ရှောက်ရမယ် ဆိုတဲ့မူဝါဒရှိပါတယ်။ ဒါကြောင့်မို့ မလေးရှားနိုင်ငံမှာ အလုပ်သမားသံအရာရှိ ခန့်ထားသလို အင်အားကိုလည်း တိုးချဲ့ထားပါတယ်။ နောက်ပြီး မလေးရှားမှာရှိတဲ့ အလုပ်သမားတွေရဲ့အခွင့်အရေး၊ ဘေးအန္တရာယ်ကင်းရှင်းရေးနဲ့ တရားဝင်လုပ်ကိုင်နိုင်ခွင့်ရရှိဖို့တွေကို အမြဲတမ်း ဆောင်ရွက်နေပါတယ်။ ဒါ့အပြင် သမ္မတကြီးအနေနဲ့ နှစ်နိုင်ငံခေါင်းဆောင်တွေနဲ့ တွေ့တဲ့အခါတိုင်း အမြဲပြောပါတယ်။

သီးသန့်အစည်းအဝေးမှာ ခေါင်းဆောင်တွေအနေနဲ့ လန်ကာဝီကြေညာစာတမ်းနဲ့ GMM ပတ်သက်တဲ့ ကိစ္စတွေကို အဓိကထားဆွေးနွေးကြတယ်လို့ သိရပါတယ်။

မလေးရှားနဲ့ စင်ကာပူက အာဆီယံရဲ့တစ်ခုတည်းသော စံတော်ချိန်ပြုလုပ်ဖို့ အဆိုပြုပါတယ်။ ဟောင်ကောင်နဲ့ တရုတ်တို့နဲ့ စံတော်ချိန်တူတယ်ဆိုရင် စတော့ဈေးကွက်တွေ လုပ်ကိုင်ရာမှာ အဆင်ပြေမယ်ဆိုပြီး ဆွေးနွေးကြတာပါ။ ဒါကို လွန်ခဲ့တဲ့ခြောက်နှစ်တုန်းကလည်း တင်သွင်းခဲ့ဖူးပါတယ်။ အာဆီယံမှာ တခြားအရေးကိစ္စတွေ ရှိသေးတဲ့အတွက် အခုကိစ္စကို ထပ်မံပြီး အကျိုးအပြစ်တွေ လေ့လာဖို့ရှိပါတယ်။ ချက်ချင်းတော့ မဆုံးဖြတ်သေးပါဘူး။

ဦးအောင်လင်း
ညွှန်ကြားရေးမှူးချုပ်
အာဆီယံရေးရာဦးစီးဌာန
နိုင်ငံခြားရေးဝန်ကြီးဌာန

အာဆီယံ ထိပ်သီးအစည်းအဝေးက (၂၆)ကြိမ်မြောက် ထိပ်သီးအစည်းအဝေးဖြစ်ပါတယ်။ အခုနှစ်ရဲ့ ဒုတိယအကြိမ်ကျင်းပမယ့် ထိပ်သီးအစည်းအဝေးအပြီးမှာ အာဆီယံနိုင်ငံတွေဟာ အာဆီယံအသိုက်အဝန်းဆိုပြီး ပေါ်ပေါက်လာမှာဖြစ်ပါတယ်။ အခုအစည်းအဝေးက အဲဒီအတွက်ကို ပြင်ဆင်တဲ့ အရေးကြီးတဲ့ အစည်းအဝေးဖြစ်ပါတယ်။ ဒီအစည်းအဝေးမှာ ဘာတွေဆုံးဖြတ်လဲဆိုတော့ မနှစ်က နေပြည်တော်မှာ ကျင်းပခဲ့တဲ့ အာဆီယံ ထိပ်သီးအစည်းအဝေးမှာ နေပြည်တော် ကြေညာချက်ဆိုတာ ထုတ်ခဲ့ပါတယ်။ အဲဒီကြေညာချက်မှာ အာဆီယံ အသိုက်အဝန်းကြီး ပေါ်ပေါက်လာခဲ့ရင် အာဆီယံက ပြည်သူကို ဗဟိုပြုပြီး ပြည်သူကို အခြေခံတဲ့ အာဆီယံအနေနဲ့ ဘယ်လို ရှေ့ဆက်သွားမယ်ဆိုတဲ့ အခြေခံအစပြုခဲ့တာကို အာဆီယံအသိုက်အဝန်း ပေါ်ပေါက်တဲ့အခါ နောင်လာမယ့် အနာဂတ်မှာ ဘယ်လိုလုပ်မလဲဆိုတဲ့ ကြေညာချက်တစ်ခု ထုတ်ဖို့အတွက်ကို အခုအစည်းအဝေးမှာ အာဆီယံခေါင်းဆောင်တွေ ဆွေးနွေးခဲ့ပါတယ်။ ဒါ့ကြောင့် အရေးကြီးတဲ့ အစည်းအဝေးဖြစ်ပါတယ်။

အစည်းအဝေးကို နှစ်ပိုင်းခွဲထားပါတယ်။ ပထမအပိုင်းကတော့ ကွာလာလမ်ပူမြို့တော်မှာ ကျင်းပခဲ့တဲ့ မျက်နှာစုံညီအစည်းအဝေးရယ်၊ လန်ကာဝီကျွန်းမှာ ကျင်းပခဲ့တဲ့ သီးသန့်အစည်းအဝေးဖြစ်ပါတယ်။ မျက်နှာစုံညီအစည်းအဝေးမှာ နိုင်ငံခေါင်းဆောင်တွေက အာဆီယံ အသိုက်အဝန်းမှာ သူတို့ ဘာတွေမျှော်မှန်းလဲ၊ အာဆီယံအသိုက်အဝန်း ပေါ်ပေါက်လာရင် ပြည်သူတွေကို အခြေခံပြီး ဘယ်လိုဆက်ပြီး အသိုက်အဝန်းကြီး တည်ဆောက်မယ်ဆိုတာတွေကို ဆွေးနွေးကြပါတယ်။ နိုင်ငံတော်သမ္မတအနေနဲ့က လာမယ့် အာဆီယံအသိုက်အဝန်းမှာ ပြည်သူကိုအခြေပြုတဲ့ အာဆီယံကို မြန်မာနိုင်ငံက အပြည့်အဝထောက်ခံတယ်ဆိုတာကို ပြောကြားခဲ့ပါတယ်။

နောက်တစ်ခုက အခု ကမ္ဘာပေါ်မှာ ရင်ဆိုင်နေရတဲ့ အစွန်းရောက်တွေနဲ့ပတ်သက်ပြီး အာဆီယံအနေနဲ့ ဘယ်လိုကိုင်တွယ် ဖြေရှင်းသွားမယ်ဆိုတာကို ဆွေးနွေးခဲ့ပါတယ်။ ဘာ့ကြောင့်လဲဆိုတော့ အကြမ်းဖက်မှု၊ အစွန်းရောက်မှုက မဖြစ်သင့်တဲ့ကိစ္စတွေလို့ အာဆီယံအနေနဲ့ မြင်ပါတယ်။ ဒါ့ကြောင့်မို့ ဒီကိစ္စကို ဘယ်လိုဖြေရှင်းမလဲဆိုတာကို ခေါင်းဆောင်တွေဆွေးနွေးခဲ့တာ ရှိပါတယ်။ နောက်တစ်ခု လန်ကာဝီမှာကျတော့ အာဆီယံနိုင်ငံတွေမှာ မတူကွဲပြားနေတဲ့ ယဉ်ကျေးမှုတွေ၊ နောက်ခံတွေ၊ ဘာသာရေးတွေ ရှိနေပေမယ့် တူညီတဲ့ အချက်က ဘာလဲဆိုတော့ ငြိမ်းချမ်းရေးနဲ့ သာယာဝပြောရေးကို တည်ဆောက်ဖို့ဆိုတဲ့ ဘုံရည်မှန်းချက်ကို ဘယ်လို အကောင်အထည်ဖော်သွားမယ်ဆိုတာကို မလေးရှားနိုင်ငံအနေနဲ့ အစွန်းမရောက်ဘဲ အလယ်အလတ်လှုပ်ရှားမှုလမ်းစဉ် (Global Movement of Moderate)ကို ကနဦး အစပျိုးခဲ့တာကိုလည်း မြန်မာနိုင်ငံအနေနဲ့ ထောက်ခံပါတယ် ဆိုတာကို ကျွန်တော်တို့ နိုင်ငံတော်သမ္မတက ပြောကြားခဲ့တာ ရှိပါတယ်။

ထင်ရှားတဲ့ပြောင်းလဲမှုကတော့ အာဆီယံကို စတည်ထောင်ခဲ့စဉ်က အာဆီယံကို အစိုးရချင်းဆက်ဆံတဲ့ Intergovernmental Organization လို့ခေါ်ခဲ့ပါတယ်။ အခုက အစိုးရချင်းမဟုတ်တော့ဘဲ ပြည်သူတစ်ရပ်လုံးပါဝင်တဲ့ အာဆီယံအနေနဲ့ ပြောင်းလဲလာတာပေါ့။ အာဆီယံက စဖွဲ့ခဲ့စဉ်က စီးပွားရေး၊ ယဉ်ကျေးမှု၊ နိုင်ငံရေးနဲ့ပတ်သက်ပြီး ပူးပေါင်းဆောင်ရွက်မှုကို အခြေခံခဲ့တာပေါ့။ အခုက ပူးပေါင်းဆောင်ရွက်မှုထက် ပိုပြီး အဆင့်မြင့်တဲ့ ပေါင်းစည်းမှုကို ဦးစားပေး ဆောင်ရွက်နေတာ ထူးခြားတဲ့ ပြောင်းလဲမှုဖြစ်ပါတယ်။

နောက်ပြီး မလေးရှားက အာဆီယံ ဥက္ကဋ္ဌအဖြစ် တာဝန်ယူတဲ့အချိန်မှာ စီးပွားရေးဖွံ့ဖြိုးတိုးတက်ဖို့၊ အသေးစားနဲ့အလတ်စား စီးပွားရေးလုပ်ငန်းတွေ မြှင့်တင်ဖို့ကိုလည်း ဦးစားပေး ဆွေးနွေးခဲ့တာရှိပါတယ်။ ဒါကြောင့်မို့ ၂၀၁၅ ခုနှစ်အကုန်မှာ ပေါ်ပေါက်လာမယ့် အာဆီယံအသိုက်အဝန်းမှာ အာဆီယံရဲ့ အသေးစားနဲ့ အလတ်စား စီးပွားရေးလုပ်ငန်းတွေ ပိုပြီး ဖွံ့ဖြိုးတိုးတက်လာလိမ့်မယ်လို့ မြင်ပါတယ်။

အရှေ့တီမောက အာဆီယံကို ဝင်ရောက်လိုပါတယ်လို့ ပြောခဲ့တာ နှစ်အတော်အတန် ရှိခဲ့ပါပြီ။ အာဆီယံအနေနဲ့လည်း အရှေ့တီမော (တီမောလက်စတေ)ကို အဖွဲ့ဝင်နိုင်ငံအဖြစ် ဝင်ရောက်ဖို့ လိုအပ်တဲ့ပြင်ဆင်မှုတွေ၊ သူဝင်လာတဲ့အခါ ဘယ်လိုရှိမလဲဆိုတဲ့ နိုင်ငံရေး၊ စီးပွားရေး၊ လူမှုရေးဆိုတဲ့ အသိုက်အဝန်း မဏ္ဍိုင်ကြီးသုံးခု စလုံးကနေ ဆန်းစစ်မှုတွေ ပြုလုပ်နေပါတယ်။ အာဆီယံအဖွဲ့ဝင်နိုင်ငံ တစ်နိုင်ငံ ဖြစ်လာလိမ့်မယ်လို့ အားလုံးက မျှော်လင့်နေကြပါတယ်။

ဖွံ့ဖြိုးဆဲနိုင်ငံအနေနဲ့ အာဆီယံက နိုင်ငံ ၁၀ နိုင်ငံနဲ့ ဖွဲ့စည်းထားပြီး အာဆီယံခြောက်နိုင်ငံက နောက်လေးနိုင်ငံဖြစ်တဲ့ ကမ္ဘောဒီးယား၊ လာအို၊ မြန်မာနဲ့ ဗီယက်နမ်တို့ထက် စီးပွားရေးဖွံ့ဖြိုးတိုးတက်မှု ရှေ့ရောက်နေပါတယ်။ ဒီဖွံ့ဖြိုးတိုးတက်မှု ကွာခြားမှုကို ကျဉ်းမြောင်းဖို့ အာဆီယံ ကနဦးအစီအစဉ် (Initiative for Asean Integration) ဆိုတာကို အကောင်အထည်ဖော်နေပါတယ်။ ဖွံ့ဖြိုးတိုးတက်မှု ကွာခြားမှုကလည်း ပိုပြီးကျဉ်းမြောင်းဖို့အတွက် ဖွံ့ဖြိုးတိုးတက်နေတဲ့ ခြောက်နိုင်ငံနဲ့အတူ ကျန်တဲ့ လေးနိုင်ငံကလည်း ကြိုးစားနေပါတယ်။ ဖွံ့ဖြိုးတိုးတက်မှု ကွာခြားမှုကလည်း တဖြည်းဖြည်း ပိုပြီးကျဉ်းမြောင်းလာပါတယ်။

မြန်မာနိုင်ငံက အာဆီယံအဖွဲ့ဝင်အနေနဲ့ ၁၉၉၇ ခုနှစ်မှာ အဖွဲ့ဝင်ဖြစ်လာပြီး နောက်ပိုင်း အာဆီယံအဖွဲ့ဝင် နိုင်ငံတစ်နိုင်ငံအနေနဲ့ တာဝန်ကျေခဲ့တယ်လို့ မြင်ပါတယ်။ ၂၀၁၄ ခုနှစ်မှာ အာဆီယံ ဥက္ကဋ္ဌအနေနဲ့ တာဝန်ထမ်းဆောင်စဉ်ကလည်း အာဆီယံ အသိုက်အဝန်းကြီး ပေါ်ပေါက်လာဖို့ လိုအပ်တဲ့ပြင်ဆင်မှုတွေလုပ်နိုင်ဖို့ အရေးကြီးတဲ့ ဆုံးဖြတ်ချက်တွေ ချမှတ်နိုင်ခဲ့တဲ့အတွက် တာဝန်ကျေတဲ့ အဖွဲ့ဝင်နိုင်ငံတစ်နိုင်ငံ ဖြစ်တယ်လို့ ကျွန်တော် ယုံကြည်ပါတယ်။ တကယ်လည်း ဖြစ်နေပါတယ်။

ရှေ့ဆက်မယ့် လုပ်ငန်းစဉ်အနေနဲ့ အာဆီယံက ပိုပြီးပေါင်းစည်းလာတဲ့ အာဆီယံဖြစ်လာတဲ့အခါ စီးပွားရေးသာမက နိုင်ငံရေးဖြစ်စဉ်တွေမှာပါ အာဆီယံနိုင်ငံတွေအနေနဲ့ တူညီတဲ့အမြင် သဘောထားတွေရှိပါတယ်။ ပေါင်းစည်းလာတဲ့အခါ စီးပွားရေးတင်မဟုတ်ဘဲ နိုင်ငံရေးနဲ့ ပတ်သက်ပြီးတော့လည်း အာဆီယံအဖွဲ့ဝင် နိုင်ငံတွေမှာ ကွဲပြားနေတဲ့ နိုင်ငံရေးစနစ်တွေ ရှိပေမယ့် ကိုယ့်ဒေသရဲ့ စီးပွားရေးကို ဖော်ဆောင်ပေးမယ့် နိုင်ငံတကာဖြစ်စဉ်တွေမှာ ဘုံတူညီချက် ရပ်တည်ချက်နဲ့ တူညီတဲ့ အမြင်သဘောထားတွေ ဖော်ဆောင်သွားဖို့ ရှိပါတယ်။

Free Trade Area အနေနဲ့က အာဆီယံရဲ့ ဆွေးနွေးဖက်နိုင်ငံတွေနဲ့ တည်ထောင်ထားတာလည်း တော်တော်များများရှိတာ အများလည်း သိပါတယ်။ ဒီ့ထက်ပိုပြီး ကျယ်ပြန့်တဲ့ အလုံးစုံစီးပွားရေးဖွံ့ဖြိုးမှုကို ဖော်ဆောင်နိုင်မယ့် Regional Comprehensive Economic Partnership ဆိုတဲ့ အင်မတန် ရည်မှန်းချက်ကြီးမားတဲ့ အစီအစဉ်ကိုလည်း အာဆီယံက ဆွေးနွေးဖက်နိုင်ငံတွေနဲ့ ဆက်လက်ပြီး လုပ်နေပါတယ်။ ဒီနှစ်ကုန်မှာ ဆွေးနွေးမှုတွေ အောင်မြင်မယ်ဆိုရင် အာဆီယံဒေသသာမက ပိုပြီး ကျယ်ပြန့်တဲ့ စီးပွားရေးနဲ့ ကုန်သွယ်ရေး ရင်းနှီးမြှုပ်နှံမှုတွေ လုပ်လာနိုင်မှာ ဖြစ်ပါတယ်။ ၂၀၁၀ ပြည့်နှစ်ကတည်းက အာဆီယံက တရုတ်နဲ့ Free Trade Area ကို စတင်တည်ထောင်ခဲ့ပြီး တရုတ်နိုင်ငံနဲ့ ပိုပြီး ကျယ်ပြန့်အောင်နဲ့ အာဆီယံနိုင်ငံတွေ ပိုမိုပါဝင်နိုင်အောင် ဆောင်ရွက်နိုင်ဖို့လည်း လုပ်နေပါတယ်။ တရုတ်နဲ့သာမက အိန္ဒိယ၊ အီးယူတို့နဲ့လည်း ရင်းနှီးမြှုပ်နှံမှုတွေ တိုးချဲ့ဖို့လုပ်နေပါတယ်။ အခုကျင်းပတဲ့ အစည်းအဝေးကာလမှာပဲ အာဆီယံဝန်ကြီးတွေနဲ့ အီးယူ စီးပွားရေး စီးပွားရေးဝန်ကြီးတွေနဲ့ ဆွေးနွေးပွဲတွေ လုပ်ခဲ့ပါတယ်။

ပြည်ထောင်စုလွှတ်တော်နာယက သူရဦးရွှေမန်း တရုတ်သမ္မတ မစ္စတာ ရှီကျင့်ဖျင်နှင့်တွေ့ဆုံ

ကောင်းမွန်သောဆက်ဆံရေးရှိမှသာ နှစ်နိုင်ငံဖွံ့ဖြိုးတိုးတက်ရေး၊ နယ်စပ်ဒေသငြိမ်းချမ်းရေးကိစ္စရပ်များကို ဆောင်ရွက်နိုင်မည်

ပေကျင်း ဧပြီ ၂၈

ပြည်ထောင်စုလွှတ်တော်နာယက ပြည်သူ့လွှတ်တော်ဥက္ကဋ္ဌ သူရဦးရွှေမန်းသည် တရုတ်ပြည်သူ သမ္မတနိုင်ငံ သမ္မတ မစ္စတာ ရှီကျင့်ဖျင်နှင့် ဧပြီ ၂၇ ရက် နံနက် ၁၀ နာရီ တွင် တရုတ်ပြည်သူ့သမ္မတနိုင်ငံ ပေကျင်းမြို့ရှိ ပြည်သူ့ခန်းမဆောင်၌ တွေ့ဆုံသည်။

ထိုသို့တွေ့ဆုံစဉ် ပြည်ထောင်စုလွှတ်တော်နာယကက ကောင်းမွန်သော ဆက်ဆံရေးရှိမှသာ နှစ်နိုင်ငံဖွံ့ဖြိုးတိုးတက်ရေး၊ တည်ငြိမ်အေးချမ်းရေးအပါအဝင် နယ်စပ်ဒေသငြိမ်းချမ်းရေးကိစ္စရပ်များကို ဆောင်ရွက်နိုင်မည်ဖြစ်ပါကြောင်း၊ တရုတ်နိုင်ငံသည် မြန်မာနိုင်ငံ၏ အိမ်နီးချင်းကောင်း နိုင်ငံဖြစ်ပါကြောင်း၊ တရုတ်နိုင်ငံနှင့် မြန်မာနိုင်ငံသည် စီးပွားရေးပူးပေါင်းဆောင်ရွက်မှုများ၊ ရင်းနှီးမြှုပ်နှံမှုများ၊ နည်းပညာဖလှယ်မှုများ၊ ကုန်သွယ်မှု တိုးမြှင့်မှုများအပြင် နှစ်နိုင်ငံအချင်းချင်း ယဉ်ကျေးမှုဖလှယ်မှုများရှိခဲ့ကြပါကြောင်း၊ ယနေ့တရုတ်ပြည်သူ့သမ္မတနိုင်ငံ၏ ငြိမ်းချမ်းစွာ ဖွံ့ဖြိုးတိုးတက်ရေးအတွက် ချမှတ်ထားသည့် မူဝါဒများသည် ကောင်းမွန်၍ လက်တွေ့ကျပါကြောင်း၊ တရုတ်နိုင်ငံသည်အခြားနိုင်ငံများ၏ ပြည်တွင်းရေးကို ဝင်ရောက်မစွက်ဖက်သော မူဝါဒနှင့် မြန်မာနိုင်ငံ၏ အချုပ်အခြာအာဏာ၊ နယ်မြေတည်တံ့ခိုင်မြဲရေးကို လေးစားလက်ခံထားသည်ဟု သိရှိထားပါကြောင်း၊ မိမိတို့ မြန်မာနိုင်ငံနှင့် ကိုက်ညီသော နိုင်ငံရေးစနစ်ကို နားလည်လက်ခံအားပေးသည်ကို သိရှိရ၍ ဝမ်းမြောက်မိပါကြောင်းဖြင့် ပြောကြားသည်။

တရုတ်ပြည်သူ့သမ္မတနိုင်ငံ သမ္မတက တရုတ်-မြန်မာနှစ်နိုင်ငံ၏ ကောင်းမွန်သောဆက်ဆံရေးသည် ရှေးအဆက်ဆက်နိုင်ငံခေါင်းဆောင်များက ဂရုတစိုက်ဆောင်ရွက်ခဲ့သည့် ဆက်ဆံရေးဖြစ်သည့်အတွက် မိမိတို့ မျိုးဆက်သစ်များအနေဖြင့်လည်းကောင်းမွန်သည့် အမွေအနှစ်များကို ဆက်ခံဖို့လိုပါကြောင်း၊ ငြိမ်းချမ်းစွာ အတူယှဉ်တွဲနေထိုင်ရေး မူကြီး(၅)ရပ်နှင့် ဘန်ဒေါင်းညီလာခံမှချမှတ်သော မူ(၁၀)ချက်မှာ ကောင်းမွန်သည့် အစဉ်အလာများဖြစ်သည့်အတွက် ဆက်လက်အကောင်အထည်ဖော်ရမည် ဖြစ်ပါကြောင်း၊ တရုတ်ပြည်သူ့သမ္မတနိုင်ငံအနေဖြင့် မြန်မာနိုင်ငံ၏အချုပ်အခြာအာဏာတည်တံ့ခိုင်မြဲရေး၊ နယ်မြေတည်တံ့ခိုင်မြဲရေးနှင့် ငြိမ်းချမ်းရေးဖြစ်စဉ်များကို ထောက်ခံပါကြောင်း၊ မြန်မာနိုင်ငံနှင့် တရုတ်နိုင်ငံ အတူတကွဖွံ့ဖြိုးတိုးတက်ရေးအတွက် ပူးပေါင်းဆောင်ရွက်သွားရန် ဆန္ဒရှိပါကြောင်းဖြင့် ပြောကြားသည်။

(သတင်းစဉ်)

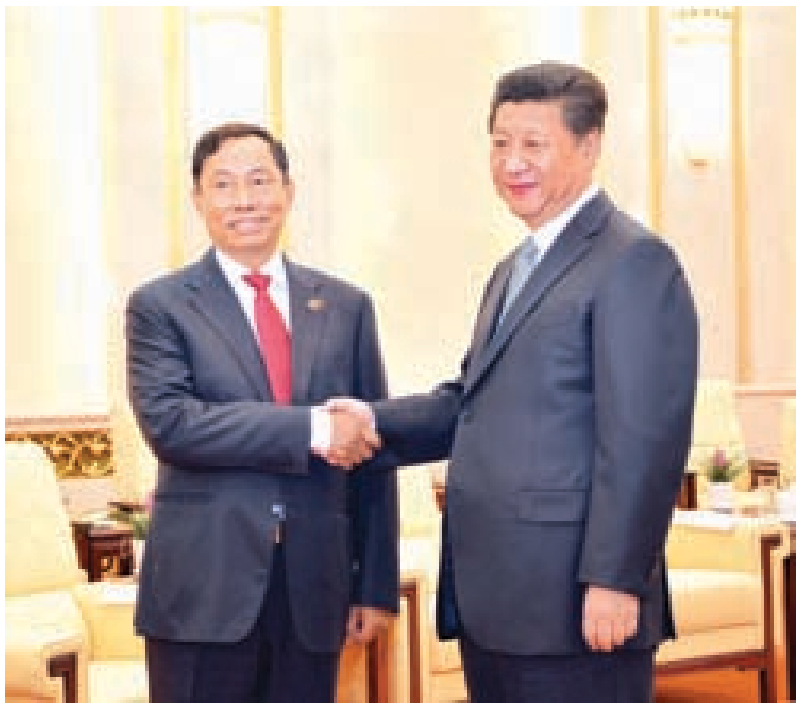

ပြည်ထောင်စုလွှတ်တော်နာယက ပြည်သူ့လွှတ်တော်ဥက္ကဋ္ဌ သူရဦးရွှေမန်းနှင့် တရုတ်ပြည်သူသမ္မတနိုင်ငံ သမ္မတ မစ္စတာ ရှီကျင့်ဖျင်တို့ ရင်းရင်းနှီးနှီးနှုတ်ဆက်စဉ်။ (သတင်းစဉ်)

၂၀၁၄-၂၀၁၅ ဘဏ္ဍာနှစ်တွင် ကုန်သွယ်မှုပမာဏ အမေရိကန်ဒေါ်လာ ၂၈ ဒသမ ၁ ဘီလီယံထိရှိ

နေပြည်တော် ဧပြီ ၂၈

(၁၂)ကြိမ်မြောက် တရားမဝင်ကုန်သွယ်မှု တားဆီးထိန်းချုပ်ရေး ဗဟိုကော်မတီအစည်းအဝေးကို ယနေ့ နံနက် ၉ နာရီ ခွဲက နေပြည်တော်ရှိ စီးပွားရေးနှင့် ကူးသန်းရောင်းဝယ်ရေးဝန်ကြီးဌာန အစည်းအဝေးခန်းမ၌ Video Conferencing စနစ်ဖြင့် ကျင်းပရာ စီးပွားရေးနှင့်ကူးသန်းရောင်းဝယ်ရေးဝန်ကြီးဌာန ပြည်ထောင်စုဝန်ကြီး ဦးဝင်းမြင့် တက်ရောက်အမှာစကားပြောကြားသည်။

ပြည်ထောင်စုဝန်ကြီးက အမှာစကားပြောကြားရာတွင် ဗဟိုကော်မတီအနေဖြင့် နိုင်ငံတော်မှ တာဝန်ပေးအပ်မှုအရ ပင်လယ်ရေကြောင်းကုန်သွယ်မှုနှင့် နယ်စပ်လမ်းကြောင်းများမှ ကုန်သွယ်မှုများတွင် တရားမဝင်တင်ပို့၊ တင်သွင်းနေမှုများအား စနစ်တကျ စိစစ်ဖော်ထုတ်အရေးယူဆောင်ရွက်ခြင်းဖြင့် တရားဝင်ကုန်သွယ်မှုကဏ္ဍဖွံ့ဖြိုးတိုးတက်လာစေရေး၊ စားသုံးသူ ပြည်သူလူထု၏ ထိခိုက်နစ်နာမှု၊ ဆုံးရှုံးမှုများမှ ကာကွယ်ပေးနိုင်ရန် ရည်ရွယ်ဆောင်ရွက်လျက်ရှိကြောင်း၊ Mobile Team အဖွဲ့၏ လုပ်ငန်းဆောင်ရွက်မှုများကြောင့် ကုန်သွယ်မှု လမ်းကြောင်းတစ်လျှောက် တရားမဝင်ကုန်သွယ်မှုများ အတိုင်းအတာတစ်ခုထိ လျော့နည်းကျဆင်းလာကြောင်း၊ အဖွဲ့စုံဖြင့် လုပ်ငန်းများ ဆောင်ရွက်ခဲ့ရာတွင် တစ်ဦးနှင့်တစ်ဦး အပြန်အလှန် ထိန်းကျောင်းမှုရှိသဖြင့် ပိုမိုမှန်ကန်အောင်မြင်စွာ ဆောင်ရွက်နိုင်ခြင်း၊ တရားဝင်လမ်းကြောင်းပေါ်ရောက်ရှိလာ၍ နိုင်ငံတော်အတွက် ရသင့်သည့် အခွန်ဘဏ္ဍာများ ပိုမိုတိုးတက်ရရှိလာကြောင်း၊ ဗဟိုကော်မတီနှင့် လမ်းကြောင်းလှုပ်ရှား Mobile Team အဖွဲ့များ၊ စခန်းထုတ်နုတ်အဖွဲ့များ၊ ဆိပ်ကမ်းလေဆိပ်အသီးသီးရှိ တာဝန်ထမ်းဆောင်နေသော ဝန်ထမ်းများ အနေဖြင့် တရားမဝင်ကုန်သွယ်မှုများအား ထိရောက်စွာဟန့်တားနိုင်မှု ပိုမိုများပြားလာသည်နှင့်အမျှ မိမိဝန်ထမ်း အဆင့်အတန်းအားလုံးအား တရားမဝင်ကုန်သွယ်မှု ပြုသူများက နည်းမျိုးစုံဖြင့် မမှန်မကန်စွပ်စွဲပြောဆိုခြင်း၊ ပုဂ္ဂိုလ်ရေး၊ လူမှုရေးအရ တိုက်ခိုက်မှုများ ဆောင်ရွက်နေသည့်အတွက် ဝန်ထမ်းများအား ဥပဒေနှင့်အညီ အပြည့်အဝကာကွယ်ပေးရန်လိုကြောင်း၊ အောင်မြင်မှုများကို မိမိတို့ Mobile Team အဖွဲ့ဝင် ဌာနဆိုင်ရာများမှ ပြည်သူလူထုနှင့် ပူးပေါင်းကာ ဆက်လက်ထိန်းသိမ်းပြီး ရည်မှန်းချက်များ အောင်မြင်အောင် ပိုမိုကြိုးစား ဆောင်ရွက်သွားကြရန် စသည်ဖြင့် ပြောကြားသည်။

ထို့နောက် စီးပွားရေးနှင့် ကူးသန်းရောင်းဝယ်ရေးဝန်ကြီးဌာန ဒုတိယဝန်ကြီး ဒေါက်တာပွင့်ဆန်း၊ မြန်မာနိုင်ငံ ရဲတပ်ဖွဲ့မှ ရဲမှူးချုပ် သူရဘိုနီတို့က အမှာစကားအသီးသီး ပြောကြားသည်။

ယင်းနောက် တက်ရောက်လာကြသော ဌာနဆိုင်ရာများမှ ကုန်သွယ်မှုလုပ်ငန်းများနှင့်ပတ်သက်၍လည်းကောင်း၊ တိုင်းဒေသကြီးနှင့် ပြည်နယ်အသီးသီးမှ စီမံ/ စီးပွားဝန်ကြီးများက Video Conferencing စနစ်ဖြင့် လုပ်ငန်းများ အောင်မြင်အောင် ဆောင်ရွက်နေမှုတို့အား ရှင်းလင်းတင်ပြကြပြီး ဗဟိုကော်မတီဥက္ကဋ္ဌက လိုအပ်သည်များကို မှာကြားသည်။

တရားမဝင် ကုန်သွယ်မှုတားဆီးထိန်းချုပ်ရေး ဗဟိုကော်မတီ၏ ကွပ်ကဲမှုအောက်ရှိ Mobile Team များအား ၂၀၁၂ ခုနှစ် နိုဝင်ဘာလမှစတင်ဆောင်ရွက်ခဲ့ရာ ၂၀၁၅ ခုနှစ် မတ်လအထိ ဖမ်းဆီးရမိအမှုတွဲ ၆၁၈၂ မှုရှိခဲ့ပြီး စုစုပေါင်းတန်ဖိုးကျပ် သိန်း ၃၅၀၀၀၀ ခန့် (၃၅ ဘီလီယံခန့်) အား ဖမ်းဆီးနိုင်ခဲ့ပြီး ဖမ်းဆီးရမိ တရားမဝင် ကုန်ပစ္စည်းများတွင် အများပြည်သူစားသုံးရန်မသင့်သော ကုန်ပစ္စည်းအမှုတွဲ ၅၀၁ မှု၊တန်ဖိုး ၁၃၇၅၆ သိန်း (၁၄ဘီလီယံ ခန့်)အား ဖျက်ဆီးခဲ့သည်။

Mobile Team မှ တရားမဝင် ကုန်သွယ်မှု တားဆီးထိန်းချုပ်ခြင်းဖြင့် အထောက်အကူပြုဆောင်ရွက်ခဲ့ရာ ၂၀၁၄-၂၀၁၅ ဘဏ္ဍာနှစ်တွင် ကုန်သွယ်မှုပမာဏ အမေရိကန်ဒေါ်လာ ၂၈ ဒသမ ၁ ဘီလီယံထိ ရောက်ရှိခဲ့ကြောင်း သတင်းရရှိသည်။

(သတင်းစဉ်)

ဘက်စုံထူးချွန်လူငယ်မောင်မယ်များ(ငွေဆောင်) အပန်းဖြေစခန်း၌ အေးချမ်းပျော်ရွှင်စွာ အနားယူအပန်းဖြေလျက်ရှိ

ငွေဆောင် ဧပြီ ၂၈

ငွေဆောင်မြို့ ပုလဲငွေဆောင်ဟိုတယ်နှင့် ယုဇနဟိုတယ်တို့၌ ဧပြီ ၂၅ ရက်မှစတင်၍ စခန်းသွင်းနေထိုင်လျက်ရှိသော ဘက်စုံထူးချွန်မောင်မယ်များသည် ဧပြီ ၂၈ ရက် နံနက် ၆ နာရီမှစ၍ ငွေဆောင်ကမ်းခြေ သဲသောင်ပြင်တွင် ကင်းထောက်လက်တွေ့သင်ကြားကြခြင်း၊ နံနက်စာသုံးဆောင်ခြင်း၊ ကင်းထောက် စာတွေ့သင်ကြားခြင်း၊ နေ့လယ်စာသုံးဆောင်ခြင်း၊ ကင်းထောက် စာတွေ့လက်တွေ့ သင်ကြားခြင်း၊ ကမ်းခြေတွင် ဘောလုံးကစားခြင်း၊ ပိုက်ကျော်ခြင်း ကစားခြင်း၊ မြန်မာ့ရိုးရာ ခြင်းခတ်ကစားခြင်း၊ ပင်လယ်ပြင်တွင် ရေချိုးအပန်းဖြေခြင်း၊ ညနေစာသုံးဆောင်ခြင်း၊ စာကြည့်အပန်းဖြေခြင်းများ ဆောင်ရွက်ကြပြီး အေးချမ်းပျော်ရွှင်စွာ အနားယူအပန်းဖြေ စခန်းသွင်းနေထိုင်လျက်ရှိကြောင်း သိရသည်။

ငွေဆောင်(ပြန်/ဆက်)

ဘက်စုံထူးချွန်လူငယ်များ ကင်းထောက် စာတွေ့ လက်တွေ့သင်ကြားခြင်းကို ပျော်ရွှင်စွာ ပြုလုပ်နေကြသည်ကို တွေ့ရစဉ်။

ပြည်သူ့လွှတ်တော် ပြည်သူ့ငွေစာရင်းကော်မတီဥက္ကဋ္ဌ ပါကစ္စတန်နိုင်ငံတော်ကာကွယ်ရေးတက္ကသိုလ်မှ လေ့လာရေးအဖွဲ့များအား လက်ခံတွေ့ဆုံ

နေပြည်တော် ဧပြီ ၂၈

ပြည်သူ့လွှတ်တော် ပြည်သူ့ငွေစာရင်းကော်မတီဥက္ကဋ္ဌ ဦးသူရိန်ဇော်သည် ပါကစ္စတန် နိုင်ငံတော်ကာကွယ်ရေးတက္ကသိုလ်မှ National Security & War Course 2014/2015 (NSWC) သင်တန်းတက်ရောက်လျက်ရှိသည့် လေ့လာရေးကိုယ်စားလှယ်အဖွဲ့အား ယနေ့ ညနေ ၃ နာရီခွဲတွင် နေပြည်တော်ရှိ လွှတ်တော်အဆောက်အအုံရေးရာဆောင် အမှတ်(၁)ဧည့်ခန်းမ၌ လက်ခံတွေ့ဆုံသည်။

အဆိုပါတွေ့ဆုံပွဲသို့ ပြည်သူ့လွှတ်တော်ငွေစာရင်းကော်မတီဥက္ကဋ္ဌ ဦးသူရိန်ဇော်နှင့်အတူ ကော်မတီအတွင်းရေးမှူး ဦးမောင်တိုး၊ တပ်မတော်သား လွှတ်တော်ကိုယ်စားလှယ်များဖြစ်ကြသည့် ဗိုလ်မှူးချုပ်ဌေးနိုင်၊ ဗိုလ်မှူးချုပ် မြင့်ကိုကို၊ ဗိုလ်မှူးချုပ် မောင်မောင်တို့ တက်ရောက်ကြပြီး ဧည့်သည်တော်အဖွဲ့နှင့်အတူ မြန်မာနိုင်ငံဆိုင်ရာ ပါကစ္စတန် သံအမတ်ကြီး H.E.Mr. Ehsan Ullah Batth လည်း တက်ရောက်ခဲ့သည်။

ထိုသို့တွေ့ဆုံစဉ် ပြည်သူ့ငွေစာရင်းကော်မတီဥက္ကဋ္ဌ ဦးသူရိန်ဇော်က လေ့လာရေးအဖွဲ့ သိရှိလိုသည့် လွှတ်တော်များ ပေါ်ပေါက်လာပုံ၊ ဖွဲ့စည်းထားရှိမှု၊ လွှတ်တော်လုပ်ငန်းတာဝန်များ၊ ကော်မတီ၊ ကော်မရှင်များ ဖွဲ့စည်းဆောင်ရွက်ထားရှိမှု၊ လွှတ်တော်အနေဖြင့် ဆောင်ရွက်ပြီးစီးခဲ့သည့် လုပ်ငန်းအခြေအနေများအား အသေးစိတ်ရှင်းလင်း ဆွေးနွေးပြောကြားခဲ့သည်။

(သတင်းစဉ်)

တပ်မတော်နှစ်ရပ်အကြား ရှိရင်းစွဲဆက်ဆံရေးပိုမိုမြှင့်တင်ရေး၊ မူးယစ်ဆေးဝါးတားဆီးနှိမ်နင်းရေးဆွေးနွေး

နေပြည်တော် ဧပြီ ၂၈

တပ်မတော်ကာကွယ်ရေးဦးစီးချုပ် ဗိုလ်ချုပ်မှူးကြီး မင်းအောင်လှိုင်သည် ယနေ့ မွန်းတည့် ၁၂ နာရီတွင် ပါကစ္စတန်နိုင်ငံ National Defence University (NDU) မှ ဒုတိယကျောင်းအုပ်ကြီး ဗိုလ်မှူးချုပ် မိုဟာမက် အာနမ်ဘူရ် ရာမန်မာလစ်ခ် ဦးဆောင်သော သင်တန်းသားလေ့လာရေး ကိုယ်စားလှယ်အဖွဲ့အား ဇေယျာသီရိပိမာန် ည့ှေခန်းမဆောင်၌ လက်ခံတွေ့ဆုံသည်။ **(ယာဗုံ)**

တွေ့ဆုံပွဲသို့ တပ်မတော်ကာကွယ်ရေးဦးစီးချုပ်နှင့်အတူ ဒုတိယတပ်မတော်ကာကွယ်ရေးဦးစီးချုပ် ကာကွယ်ရေးဦးစီးချုပ် (ကြည်း) ဒုတိယ ဗိုလ်ချုပ်မှူးကြီးဝိုးဝင်း၊ ကာကွယ်ရေးဦးစီးချုပ်ရုံး(ကြည်း)မှ တပ်မတော်အရာရှိကြီးများတက်ရောက်ကြပြီး ဗိုလ်မှူးချုပ် မိုဟာမက် အာနမ် ဘူရ် ရာမန်မာလစ်ခ် နှင့်အတူ ပါကစ္စတန်နိုင်ငံ National Defence University (NDU), National Security & War Course 2014/2015(NSWC) သင်တန်းမှ သင်တန်းသားများ၊ မြန်မာနိုင်ငံဆိုင်ရာ ပါကစ္စတန်နိုင်ငံသံအမတ်ကြီး H.E. Ehsan Ullah Batth နှင့် စစ်သံမှူး Colonel Azhar Yasin တို့ တက်ရောက်ကြသည်။

ထိုသို့တွေ့ဆုံရာတွင် နှစ်နိုင်ငံတပ်မတော်နှစ်ရပ်အကြား ကောင်းမွန်လျက်ရှိသည့် ရှိရင်းစွဲဆက်ဆံရေးအား ပိုမိုမြှင့်တင်ရေး၊ မူးယစ်ဆေးဝါးတားဆီးနှိမ်နင်းရေး၊ အကြမ်းဖက်မှုတားဆီးကာကွယ်ရေးဆိုင်ရာ စိန်ခေါ်မှုများတွင် အပြန်အလှန်သတင်းဖလှယ်ရေး၊ သင်တန်းများဖွင့်လှစ်လေ့ကျင့်ရေး၊ အပြန်

အလှန် ချစ်ကြည်ရေးခရီးစဲလွှတ်ရေး စသည့်ပူးပေါင်းဆောင်ရွက်မှုဆိုင်ရာများတွင် တိုးမြှင့်ဆောင်ရွက်ရေးတို့အား ဆွေးနွေးခဲ့ကြပြီး ဒေသတွင်းဆိုင်ရာ ကိစ္စရပ်များ နှင့် နှစ်နိုင်ငံရပ်တည်မှု အခြေအနေများကို ရင်းနှီးပွင့်လင်းစွာ အမြင်ချင်းဖလှယ်ခဲ့ကြသည်။ **(မြဝတီ)**

တီထွင်ဖန်တီးမှုအားကောင်းသော အရည်အချင်းပြည့်ဝသည့် လူငယ်များကို မြန်မာနိုင်ငံ၏အိုင်စီတီစက်မှုလုပ်ငန်းများမှ လိုအပ်လျက်ရှိ

နေပြည်တော် ဧပြီ ၂၈

မြန်မာသတင်း အချက်အလက် နည်းပညာတက္ကသိုလ် (Myanmar Institute of Information Technology - MIIT)နှင့် အိန္ဒိယနိုင်ငံ၊ (India Institute of Information Technology, Bangalore- IIIT-B) တက္ကသိုလ်တို့အကြား ပူးပေါင်းဖွင့်လှစ်သည့် Post Graduate Diploma in Software Development (PGDSD) သင်တန်းဆင်းပွဲသို့ တပ်မတော်ကာကွယ်ရေးဦးစီးချုပ်နှင့်အတူ ဒုတိယတပ်မတော်ကာကွယ်ရေးဦးစီးချုပ် ကာကွယ်ရေးဦးစီးချုပ် (ကြည်း) ဒုတိယဗိုလ်ချုပ်မှူးကြီးဝိုးဝင်း၊ ကာကွယ်ရေးဦးစီးချုပ်ရုံး(ကြည်း)မှ တပ်မတော်အရာရှိကြီးများ တက်ရောက်ကြပြီး ဗိုလ်မှူးချုပ် မိုဟာမက် အာနမ် ဘူရ် ရာမန်မာလစ်ခ် နှင့်အတူ ပါကစ္စတန်နိုင်ငံ National Defence University (NDU), National Security & War Course 2014/2015(NSWC) သင်တန်းမှ သင်တန်းသားများ၊ မြန်မာနိုင်ငံဆိုင်ရာ ပါကစ္စတန်နိုင်ငံသံအမတ်ကြီး H.E. Ehsan Ullah Batth နှင့် စစ်သံမှူး Colonel Azhar Yasin တို့ တက်ရောက်ကြသည်။

ဘွဲ့လက်မှတ်ချီးမြှင့်ခြင်း အခမ်းအနားကို ဧပြီ ၂၈ ရက် နံနက် ၉ နာရီက မန္တလေး ကွန်ပျူတာတက္ကသိုလ်၌ ကျင်းပရာ သိပ္ပံနှင့်နည်းပညာဝန်ကြီးဌာန ပြည်ထောင်စုဝန်ကြီး ဒေါက်တာကိုကိုဦး တက်ရောက်အမှာစကား ပြောကြားခဲ့သည်။

ပြည်ထောင်စုဝန်ကြီးက ပြောကြားရာတွင် သတင်းအချက်အလက်နှင့်နည်းပညာခေတ်ကြီးတွင် နယ်ပယ်ကဏ္ဍစုံ၌ ဖွံ့ဖြိုးတိုးတက်ပြီး ယှဉ်ပြိုင်အားသာချက်များ ရယူနိုင်ရေးအတွက် သတင်းနှင့် ဆက်သွယ်ရေးနည်းပညာ (Information and Communications Technology - ICT) အားအကျိုးရှိစွာ အသုံးပြုရမည်ကို နိုင်ငံတော်အစိုးရအနေဖြင့် ကောင်းစွာနားလည်ပါကြောင်း၊ ICT ဆိုင်ရာ Long Term Master Plan ကို ရေးဆွဲထားရှိပြီး ပိုမိုကောင်းမွန်ပြည့်စုံစေရန်၊ ခေတ်နှင့်လျော်ညီမှုရှိစေရန် အတွက် ICT Master Plan ကို အမြဲပြောင်းလဲ ဖြည့်စွက်ရေးဆွဲနိုင်ရန်လည်း အစဉ်တွန်းအားပေးလျက်ရှိပါကြောင်း၊ ယခု PGDSD ဘွဲ့လွန်ဒီပလိုမာသင်တန်းကို ၂၀၁၄-၂၀၁၅ ပညာသင်နှစ်တွင် MIIT ကို မန္တလေးမြို့တွင် ဖွင့်လှစ်နိုင်ရန် ဆောင်ရွက်လျက်ရှိပြီး တက္ကသိုလ်ပင်မအဆောက်အအုံ တည်ဆောက်နေစဉ်အတွင်း မန္တလေးကွန်ပျူတာတက္ကသိုလ်တွင် ယာယီ ဖွင့်လှစ်ခြင်းဖြစ်ကြောင်း၊ သင်တန်းကာလ ကိုးလဖြစ်ပြီး ပထမသင်တန်းကာလခြောက်လကို အိန္ဒိယနိုင်ငံ၊ IIIT-B တက္ကသိုလ်တွင် ၂၀၁၄ ခုနှစ် မေလမှ အောက်တိုဘာလအထိ လည်းကောင်း၊ ဒုတိယသင်တန်းကာလ သုံးလကို မန္တလေးကွန်ပျူတာတက္ကသိုလ်တွင် ၂၀၁၄ ခုနှစ် ဒီဇင်ဘာလမှ ၂၀၁၅ ခုနှစ် မတ်လအထိ လည်းကောင်း ဖွင့်လှစ်သင်ကြားပေးခဲ့ခြင်း ဖြစ်ပါကြောင်း။

ထို့အပြင် နည်းပညာအသစ်များ၊ အတွေးအခေါ်အသစ်များကို အသုံးပြု၍ တီထွင်ဖန်တီးမှုအား ကောင်းသော အရည်အချင်းပြည့်ဝသည့် လူငယ်များကိုလည်း မြန်မာနိုင်ငံ၏ ICT Industries များမှ အမြဲလိုအပ်လျက်ရှိပါကြောင်း၊ ယင်းလိုအပ်ချက်ကို ဖြည့်ဆည်းနိုင်ရန် ယခုကဲ့သို့သော ဒီပလိုမာဘွဲ့ရများအား Myanmar Institute of Information Technology, MIIT မှဆက်လက်မွေးထုတ်ပေးလာနိုင်မည် ဖြစ်သည့်အတွက် ICT Industries အတွက်လည်း များစွာအကျိုးရရှိမည် ဖြစ်ပါကြောင်း။

ယခုသင်တန်းတွင် တက်ရောက်ခဲ့သော သင်တန်းသားသင်တန်းသူများသည် ကွန်ပျူတာအသုံးချ Software များကို ကျွမ်းကျင်စွာ ရေးသားနိုင်သည့် Software Engineer များအဖြစ် ရမှတ်ကောင်းများဖြင့် ရရှိအောင်မြင်ခဲ့သူများ ဖြစ်သည့်အားလျော်စွာ မြန်မာနိုင်ငံရှိ ICT Industries များနှင့် စီးပွားရေးလုပ်ငန်းများအတွက် လိုအပ်လျက်ရှိသည့် လူစွမ်းအားအရင်းအမြစ်များအဖြစ် ရပ်တည်သွားနိုင်မည် ဖြစ်ပါကြောင်း။

အဆိုပါ သင်တန်းဆင်းပွဲသို့ တက်ရောက်လာသည့် ICT ကုမ္ပဏီများဖြစ်သည့် MCC, MIT, ACE, Galaxy Software, iT STAR, Orient Mandalay, Information Matrix စသည်တို့မှ တာဝန်ရှိသူများက သင်တန်းဆင်း သင်တန်းသားများအားလူတွေ့မေးမြန်း၍ မိမိတို့ကုမ္ပဏီ

မြန်မာ့ပင်လယ်ပြင်ဝါးထုထည်ပမာဏတိုင်းတာဆောင်ရွက်မည့် သုတေသနရေယာဉ်ရောက်ရှိ

နေပြည်တော် ဧပြီ ၂၈

မွေးမြူရေး၊ ရေလုပ်ငန်းနှင့် ကျေးလက်ဒေသဖွံ့ဖြိုးရေးဝန်ကြီးဌာန ဒုတိယဝန်ကြီး ဦးခင်မောင်အေးသည် ဧပြီ ၂၇ ရက် ညနေပိုင်းတွင် ရန်ကုန်မြို့ နန်းသီတာဆိပ်ကမ်း၌ ရောက်ရှိနေသော နော်ဝေနိုင်ငံအစိုးရ၏ အကူအညီဖြင့် မြန်မာနိုင်ငံ၏ပိုင်နက် ပင်လယ်အတွင်း ငါးသယံဇာတ ထုထည်ပမာဏတိုင်းတာရန် သုတေသနရေယာဉ် Dr.Fridtjof Nansen ပေါ်တွင် သုတေသနလိုက်ပါဆောင်ရွက်မည့် နော်ဝေနိုင်ငံမှပညာရှင်များ၊ မြန်မာ နိုင်ငံမှလိုက်ပါမည့် ငါးလုပ်ငန်းဦးစီးဌာန ရန်ကုန်၊ မြို့တော်၊ မော်လမြိုင် တက္ကသိုလ်များမှနည်းပြများ၊ တပ်မတော်ရေယာဉ်မှ လိုက်ပါမည့် အရာရှိများအား တည်ခင်းဧည့်ခံသော ဂုဏ်ပြုညစာစားပွဲသို့ တက်ရောက်အမှာစကားပြောကြားသည်။

အဆိုပါညစာစားပွဲသို့ မြန်မာနိုင်ငံဆိုင်ရာ နော်ဝေနိုင်ငံသံရုံးမှ သံအမတ်ကြီး Madam Ann Ollestad၊ မြန်မာနိုင်ငံဆိုင်ရာ FAO ကိုယ်စားလှယ်ရုံးမှ Mr.Giuseppe Romalli၊ နော်ဝေသုတေသနရေယာဉ်မှ ပညာရှင်အဖွဲ့ ခေါင်းဆောင် Dr.Jens-Otto Krakstad တို့မှ ဂုဏ်ပြုအမှာစကားပြောကြား ပြီး သုတေသနရေယာဉ်နှင့်ပတ်သက်သောအချက်အလက်များ၊ မြန်မာ့ပင်လယ်ပြင်တွင် ငါးထုထည်ပမာဏ တိုင်းတာဆောင်ရွက်မည့် အခြေအနေများကို ရှင်းလင်းတင်ပြကြသည်။

အဆိုပါသုတေသနရေယာဉ်သည် မြန်မာ့ပိုင်နက်ရေပြင်အတွင်း ၁၉၇၉ ခုနှစ်တွင် ပထမအကြိမ်တိုင်းတာခဲ့ပြီး ၁၉၈၀ ပြည့်နှစ်တွင် ဒုတိယအကြိမ် အဖြစ်လည်းကောင်း၊ ၂၀၁၃ ခုနှစ် နိုဝင်ဘာလတွင် တတိယအကြိမ်အဖြစ်လည်းကောင်း တိုင်းတာဆောင်ရွက်ခဲ့ပြီးဖြစ်သည်။ ယခုစတုတ္ထအကြိမ်အဖြစ် ၂၀၁၅ ခုနှစ် ဧပြီ ၂၈ မှ ဇွန် ၂၁ ရက်အထိ ၅၅ ရက်ကြာ သုတေသနလုပ်ငန်း များအား မြန်မာ့ပိုင်နက်ရေပြင်မှ သီးသန့်စီးပွားရေးဇုန်အထိ ငါးထုထည် ပမာဏတိုင်းတာဆောင်ရွက်သွားမည် ဖြစ်ကြောင်း သတင်းရရှိသည်။

(မြန်မာ့အလင်း)

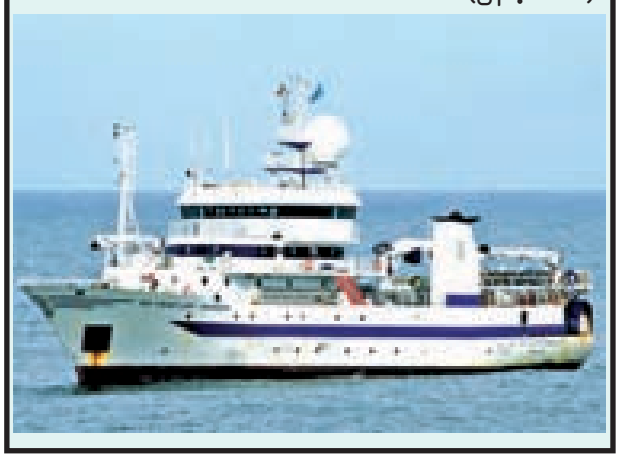

ပျဉ်းမနားမြို့နယ်၌ အခြေခံစာတတ်မြောက်ရေး လှုပ်ရှားမှုလုပ်ငန်းများ ဆောင်ရွက်

နေပြည်တော် ၈ဖြို ၂၈

၂၀၁၅ ခုနှစ် အခြေခံစာတတ်မြောက်ရေးလှုပ်ရှားမှုလုပ်ငန်းကို ဧပြို ၁ ရက်မှ မေ ၁၅ ရက်အထိ လှုပ်ရှားဆောင်ရွက်လျက်ရှိရာ နေပြည်တော်ပညာရေးတာဝန်ခံ နေပြည်တော်ကောင်စီဝင် ဦးဖုန်းဇော်ဟန်နှင့် နေပြည်တော်ကောင်စီဝင် ဗိုလ်မှူးကြီး မြင့်အောင်သန်းတို့သည် တာဝန်ရှိသူများနှင့်အတူ ဧပြို ၂၇ ရက် မွန်းလွဲပိုင်းက ပျဉ်းမနားမြို့နယ် စစ်တောင်းမြစ်အရှေ့ဘက်ခြမ်း လမ်းပန်းဆက်သွယ်ရေးခက်ခဲသည့် ကရင်တိုင်းရင်းသားအများစုနေထိုင်သော ကျေးရွာများဖြစ်ကြသည့် သံပရဲ၊ ဆိတ်ဖူးတောင်၊ လက်ဖက်တောင်၊ အောင်ဘိသိတ်၊ ဘို့မသံတောင်နှင့် နန်းလွန်ဆန်းစသည့် ကျေးရွာများသို့ သွားရောက်၍ စာသင်ကြားပေးနေမှုအခြေအနေများကို ကြည့်ရှုအားပေးပြီး စာရေးကိရိယာများနှင့် သင်ကြားပို့ချပေးနေကြသည့် မိတ္ထီလာတက္ကသိုလ်မှ ကျောင်းသားကျောင်းသူများအား အမှတ်တရလက်ဆောင်ပစ္စည်းများ ပေးအပ်သည်။

နေပြည်တော်ကောင်စီနယ်မြေ ပျဉ်းမနားမြို့နယ်၏ ၂၀၁၅ ခုနှစ် အခြေခံစာတတ်မြောက်ရေးလှုပ်ရှားမှုလုပ်ငန်းကို ပျဉ်းမနားမြို့နယ်အတွင်းရှိ ကျေးရွာအုပ်စု ၁၇ အုပ်စုမှ ကျေးရွာ ၄၂ ရွာ၌ စာသင်ဝိုင်း ၆၅ ဝိုင်းဖြင့် စာသင်သားဦးရေ ၆၅၇ ဦးကို မိတ္ထီလာတက္ကသိုလ်မှ ကျောင်းသား ကျောင်းသူ ၆၅ ဦး၊ အုပ်ချုပ်ကြီးကြပ်သူ ခုနှစ်ဦး စုစုပေါင်း ၇၂ ဦးတို့က သင်ကြားပေးလျက်ရှိကြောင်း သိရသည်။

ထွန်းထွန်းဝင်း (ပျဉ်းမနား)

စိုက်ပျိုးနည်းပညာပြန့်ပွားရေးနှင့် တောင်သူလူမှုဘဝမြှင့်တင်ရေးများဆောင်ရွက်

သတင်း-ဇူလိုင်မိုး(မြန်မာ့အလင်း)၊ ဓာတ်ပုံ-ချစ်သမီး

နေပြည်တော် ၈ဖြို ၂၈

စိုက်ပျိုးရေး ထုတ်ကုန်လုပ်ငန်းများ လုပ်ဆောင်လျက်ရှိသော ကျေးလက်နေ တောင်သူလယ်သမားများလူနေမှုဘဝမြင့်မားလာစေရေးနှင့် ဝင်ငွေတိုးတက်ရရှိစေရေးအတွက် ရေဆင်းစိုက်ပျိုးရေးတက္ကသိုလ်နှင့် ဩစတြေးလျနိုင်ငံ စိုက်ပျိုးရေးတက္ကသိုလ်တို့ ပူးပေါင်း၍ စိုက်ပျိုးနည်းပညာပြန့်ပွားရေးနှင့် တောင်သူများ လူနေမှုဘဝ မြှင့်တင်ရေးသင်တန်းကို ဧပြို ၂၇ ရက် နံနက် ၈ နာရီခွဲက ရေဆင်းစိုက်ပျိုးရေးတက္ကသိုလ် စိန်ရတုခန်းမ၌ ကျင်းပသည်။

"မြန်မာနိုင်ငံဟာ စိုက်ပျိုးရေးနိုင်ငံတစ်နိုင်ငံ ဖြစ်တာနဲ့အညီ တောင်သူတွေ ဝင်ငွေတိုးတက်ရေးနဲ့ လူနေမှုဘဝ မြင့်မားလာစေရေး အတွက်လည်း အရေးပါတဲ့အတွက် စိုက်ပျိုးတိုးချဲ့ပညာပေးရေးသင်တန်းကို ဖွင့်လှစ်သင်ကြားပေးရခြင်းဖြစ်ပါတယ်။ လယ်ယာကဏ္ဍမှာ စိုက်ပျိုးတိုးချဲ့ပညာပေးရေးက အရေးကြီးဆုံးပါ။ အရင်က တောင်သူတွေကို စိုက်ပျိုးတိုးချဲ့ပညာကို နည်းအမျိုးမျိုးနဲ့စမ်းသပ်လုပ်ခဲ့ပါတယ်။ မအောင်မြင်ခဲ့ဘူး။ အခုအခါ စိုက်ပျိုးတိုးချဲ့ပညာပေးရေးကို ဩစတြေးလျနိုင်ငံ စိုက်ပျိုးရေးတက္ကသိုလ်နဲ့ ပူးပေါင်းပြီး သုံးနှစ်စီမံကိန်းလုပ်ဆောင်မှာ ဖြစ်ပါတယ်။ ဩစတြေးလျနိုင်ငံ စိုက်ပျိုးရေး တက္ကသိုလ်မှ ပါမောက္ခနှစ်ဦးဖြစ်တဲ့ Dr. Michelle နဲ့ Dr. Julian Prior တို့က တစ်လှည့်စီ လာရောက်ပြီး သင်ကြားပေးသွားမှာပါ " ဟု

ရေဆင်းစိုက်ပျိုးရေး တက္ကသိုလ် ပါမောက္ခချုပ် ဒေါက်တာမျိုးကြွယ်က ပြောကြားသည်။

အဆိုပါ အခမ်းအနားတွင် ရေဆင်း စိုက်ပျိုးရေးတက္ကသိုလ် ပါမောက္ခချုပ် ဒေါက်တာမျိုးကြွယ်က အမှာစကား ပြောကြားပြီး ဩစတြေးလျနိုင်ငံ စိုက်ပျိုးရေး တက္ကသိုလ်မှ ပါမောက္ခ Dr. Julian Prior က သင်တန်းဖွင့်လှစ်ရခြင်း အကြောင်းကို ရှင်းလင်းတင်ပြသည်။

သင်တန်းသားများ အနေဖြင့် စိုက်ပျိုးရေးတက္ကသိုလ်၊ စိုက်ပျိုးရေး သုတေသနဦးစီးဌာန၊ မွေးမြူရေးနှင့် ရေလုပ်ငန်းဦးစီးဌာန၊ မွေးမြူရေး ဆိုင်ရာ ဆေးတက္ကသိုလ်၊ မွေးမြူရေးနှင့် ကုသရေးဦးစီးဌာန၊ ငါးလုပ်ငန်းဦးစီးဌာနနှင့် NGO အဖွဲ့စည်းများမှ တာဝန်ရှိသူများ တက်ရောက်သင်ကြားကြသည်။

ဩစတြေးလျနိုင်ငံ စိုက်ပျိုးရေး တက္ကသိုလ်မှ ပါမောက္ခ Dr. Julian Prior က "စိုက်ပျိုးရေးနဲ့ပတ်သက်တဲ့ သင်တန်းတွေပေးရလို့ အလွန်ဝမ်းသာပါတယ်။ အခုလို သင်တန်းတွေကို နိုင်ငံတကာမှာ ပေးလာခဲ့တာ မြန်မာနိုင်ငံနဲ့ သဘာဝတူတဲ့ နိုင်ငံတွေလည်း ရှိပါတယ်။ အဲဒီက အတွေ့အကြုံတွေနဲ့ အကောင်းဆုံးဖြစ်အောင် သင်ကြားပို့ချပေးသွားမှာပါ။ အခုအခါ နည်းပညာပိုင်းဆိုင်ရာတွေကို သေသေချာချာသင်ကြားပေးသွားမယ်။ အောင်မြင်တဲ့အထိ ကြိုးစားလုပ်ဆောင်သွားမှာပါ။ ဒီစီမံကိန်းက သုံးနှစ်စီမံကိန်းဖြစ်တဲ့အတွက် သင်တန်းတွေ၊ သုတေသနပိုင်းတွေကိုပို့ချပေးသွားမှာပါ။ မြန်မာနိုင်ငံ စိုက်ပျိုးရေးကဏ္ဍ တိုးတက်စေရန် အတွက် ကြိုးစားပြီး ပို့ချပေးသွားမှာပါ " ဟု ပြောကြားသည်။

အဆိုပါ သင်တန်းသို့ တက်ရောက်ခြင်းအားဖြင့် ရာသီဥတုရေမြေ အချိန်အခါကိုလိုက်၍ တောင်သူများ စိုက်ပျိုးသီးနှံ အမျိုးအစားကို လျင်မြန်စွာဆုံးဖြတ်ချက်ချစိုက်ပျိုးနိုင်မည်ဖြစ်သည်။ သင်တန်းတွင် သင်တန်းသား သင်တန်းသူ ၅၀ တက်ရောက်ပြီး ရေဆင်းစိုက်ပျိုးရေးတက္ကသိုလ်၌ တစ်ပတ်တိတိ ပို့ချပေးသွားမည်ဖြစ်ကြောင်း သိရသည်။

ဧပြီလဆန်းမှစ၍ စွမ်းအင်ဝန်ကြီးဌာနမှ ဓာတ်ဆီဈေးနှုန်းများ လျှော့ချဖြန့်ဖြူး

မန္တလေး ၈ဖြို ၂၈

စွမ်းအင်ဝန်ကြီးဌာန၊ မြန်မာ့ရေနံနှင့်ရေနံထွက်ပစ္စည်းဖြန့်ဖြူးရောင်းချရေးဌာနမှ ပြည်တွင်းဓာတ်ဆီအရောင်းဆိုင်များသို့ ၂၀၁၅ ခုနှစ် ဧပြီလဆန်းမှစ၍ ဓာတ်ဆီဈေးနှုန်းများ လျှော့ချဖြန့်ဖြူးရောင်းချပေးလျက်ရှိကြောင်း သိရသည်။

သက်ဆိုင်ရာ ကမ္ဘာ့ရေနံစိမ်းဈေးနှုန်းမှာ ဂါလန် ၅၀ ပါတစ်စည်လျှင် ၅၄ ဒသမ ၉၅ ဒေါ်လာရှိခဲ့ရာမှ တဖြည်းဖြည်းမြင့်တက်လာပြီး ဧပြီ ၂၈ ရက်အထိ ၆၄ ဒသမ ၈၃ ဒေါ်လာရှိခဲ့သော်လည်း ယခင်ဓာတ်ဆီ ၁ ဂါလန်လျှင် ကျပ် ၃၃၅၀ မှ ယခုအခါ ကျပ် ၂၉၀၀ ဖြင့်သာ ရောင်းချပေးသည့်အပြင် ဓာတ်ဆီဆိုင်များသို့ လစဉ်ဖြန့်ချိပေးသည့် ဂါလန်အရေအတွက်ကိုလည်း တိုးမြှင့်ဖြန့်ဖြူးပေးခဲ့ကြောင်း ဦးစိုးဝင်းမြင့်(စိုးဝင်းမြင့် စက်သုံးဆီအရောင်းဆိုင်)က ပြောသည်။

"ဧပြီလဆန်းကနေစျေးလျှော့ပေးတဲ့အပြင် ခွဲတမ်းအနေနဲ့လည်း ယခင်က တစ်လကို ဂါလန် ၃၀၀၀ ကနေ ၄၀၀၀ အထိသာ ထုတ်ယူခွင့်ပြုခဲ့ရာ အခုတော့ ဂါလန် ၉၆၀၀ အထိ တိုးမြှင့်ပေးတဲ့အတွက် သုံးစွဲသူတွေအဖို့ စျေးသက်သာသွားတဲ့အတွက် ဝန်ကြီးဌာနရဲ့စေတနာကို အသိအမှတ်ပြုရမှာပါ"ဟု ၎င်းကပြောသည်။

သက်ဆိုင်ရာ မန္တလေးမြို့တွင် အောက်တိန်းတစ်ပီပါလျှင် ကျပ် ၁၃၈၀၀၀၊ ဒီဇယ်တစ်ပီပါလျှင် ကျပ် ၁၂၉၀၀၀၊ ဓာတ်ဆီတစ်ပီပါလျှင် ကျပ် ၁၂၉၀၀၀၊ ဓာတ်ဆီတစ်ပီပါလျှင် ကျပ် ၁၄၈၀၀၀ ရှိခဲ့ရာမှ လက်ရှိတွင် အောက်တိန်းတစ်ပီပါလျှင် ကျပ် ၁၅၂၀၀၀၊ ဒီဇယ်တစ်ပီပါလျှင် ကျပ် ၁၄၀၀၀၀ နှင့် ဓာတ်ဆီတစ်ပီပါလျှင် ကျပ် ၁၄၉၀၀၀ ရှိခဲ့သည်။

တစ်ဂါလန် နှုန်းထားများ အနေဖြင့် သက်ဆိုင်ရာ ဆီစက်ရုံများမှ တစ်ဂါလန်လျှင် ကျပ် ၃၀၀၀၊ ဒီဇယ်တစ်ဂါလန်လျှင် ကျပ်၃၀၆၀၊ ဓာတ်ဆီတစ်ဂါလန် ၃၈၂၅ ကျပ်တိုဖြစ်ပြီး လက်ရှိတွင် အောက်တိန်းတစ်ဂါလန်လျှင် ကျပ် ၃၂၀၀၊ ဒီဇယ်တစ်ဂါလန်လျှင် ကျပ် ၃၁၅၀၊ ဓာတ်ဆီတစ်ဂါလန်လျှင် ကျပ် ၃၆၀၀ နှုန်းဖြင့် အရောင်းဆိုင်များမှ ဖြန့်ချိရောင်းချပေးလျက်ရှိပြီး မန္တလေးမြို့၌ စက်သုံးဆီရောင်းချသောဆိုင်ပေါင်း ၄၀ ကျော်ရှိကြောင်း သိရသည်။

မင်းထက်အောင်(မန်းကိုယ်ပွား)

တာချီလိတ် နယ်စပ်ကုန်သွယ်ရေးစခန်း ကုန်သွယ်မှုမြှင့်တင်ရေးဆွေးနွေး

တာချီလိတ် ၈ဖြို ၂၈

စီးပွားရေးနှင့် ကူးသန်းရောင်းဝယ်ရေးဝန်ကြီးဌာန၊ ကူးသန်းရောင်းဝယ်ရေးနှင့် စားသုံးသူရေးရာဦးစီးဌာနရှုမ်းပြည်နယ်(အရှေ့ပိုင်း) တာချီလိတ်နယ်စပ်ကုန်သွယ်ရေးစခန်း၏ ကုန်သွယ်မှုမြှင့်တင်ရေးဆွေးနွေးပွဲအမှတ်စဉ် (၁/၂၀၁၄-၂၀၁၅) အခမ်းအနားကို ဧပြို ၂၇ ရက် နံနက် ၁၀ နာရီက တာချီလိတ်မြို့ကုန်သည်ကြီးများအသင်းအစည်းအဝေးခန်းမ၌ ကျင်းပခဲ့သည်။

အဆိုပါအခမ်းအနားတွင် တာချီလိတ် နယ်စပ်ကုန်သွယ်ရေးစခန်း တာဝန်ခံ ညွှန်ကြားရေးမှူး ဦးမြင့်သူရက ၂၀၁၅-၂၀၁၆ ဘဏ္ဍာရေးနှစ် တာချီလိတ် နယ်စပ်ကုန်သွယ်ရေးစခန်း၏ ပို့ကုန်/သွင်းကုန် ကုန်သွယ်မှုလုပ်ငန်း ဆောင်ရွက်မှုလျာထားချက် လုပ်ငန်းဆောင်ရွက်မှုဆိုင်ရာ အခြေအနေများနှင့် ကုန်သွယ်မှုမူဝါဒ ဆိုင်ရာများကို ရှင်းလင်းဆွေးနွေးပြီး တာချီလိတ်နယ်စပ်စခန်း၏ One Stop Services (OSS) အဖွဲ့ဝင် ဌာနများဖြစ်သည့် အကောက်ခွန်ဦးစီးဌာန၊ လူဝင်မှုကြီးကြပ်ရေးနှင့် အမျိုးသားမှတ်ပုံတင်ရေးဦးစီးဌာန၊ မြန်မာနိုင်ငံရဲတပ်ဖွဲ့၊ ပြည်တွင်းအခွန်များဦးစီးဌာန၊ မြန်မာ့စီးပွားရေးဘဏ်၊ အစားအသောက်နှင့် ဆေးဝါးကွပ်ကဲရေးဌာန (FDA) တို့မှ တာဝန်ခံများက ဌာနအလိုက် လုပ်ငန်းဆောင်ရွက်မှုအခြေအနေများကို တင်ပြဆွေးနွေးကြသည်။ ထို့နောက် တက်ရောက်လာကြသော ကုန်သည်လုပ်ငန်းရှင်များနှင့် မော်တော်ယာဉ်အသင်းဂိတ်များမှ ကုန်သွယ်မှုလုပ်ငန်းများ လုပ်ကိုင်ဆောင်ရွက်ရာတွင် တွေ့ရှိရသည့် လုပ်ငန်းပိုင်းဆိုင်ရာ အခက်အခဲများကို ဆွေးနွေးတင်ပြကြပြီး တင်ပြချက်များအပေါ် သက်ဆိုင်ရာဌာနများအလိုက် ပြန်လည်ရှင်းလင်းဆွေးနွေးခဲ့ကြကြောင်း သိရသည်။

မြင့်မိုရ်(တာချီလိတ်)

၂၀၁၄ ခုနှစ် မိုးရာသီ သီးနှံထုတ်လုပ်မှု ဘဏ်ချေးငွေတစ်ရပ်လုံး ရာနှုန်းပြည့်ကောက်ခံပြီးစီး

မကွေး ၈ဖြို ၂၈

မကွေးတိုင်းဒေသကြီးအတွင်းရှိ မြို့နယ်ဘဏ်ခွဲ(၂၅)ဘဏ်သို့ ၂၀၁၄ ခုနှစ် မိုးရာသီ သီးနှံထုတ်လုပ်မှုဘဏ်ချေးငွေ ကျပ်သိန်းပေါင်း ၄၇၂၆၀၉ ဒသမ ၈၀ သိန်း ထုတ်ချေးပေးခဲ့ရာ ဧပြို ၂၂ ရက်တွင် ချေးငွေတစ်ရပ်လုံးကို ရာနှုန်းပြည့် ပြေကျေစွာကောက်ခံပြီးဖြစ်ကြောင်း မြန်မာ့လယ်ယာဖွံ့ဖြိုးရေးဘဏ်(တိုင်းဒေသကြီးဘဏ်ခွဲ)မှ သိရသည်။

သန်းနိုင်ဦး(ငဖဲ)

စက်မှုဇုန်ထုတ်ယာဉ် အပ်နှံမည်ပိုင်ရှင်များအား အသိပေးရှိုးဆော်

နေပြည်တော် ၈ဖြို ၂၈

ပြည်သူများ မော်တော်ယာဉ်အသုံးပြုရာတွင် အဆင်ပြေစေရန် ၁၉-၉-၂၀၁၁ ရက်မှစ၍ ယာဉ်အို ယာဉ်ဟောင်းအပ်နှံပါက အစားထိုးယာဉ်ဝယ်ယူတင်သွင်းခွင့်ပြုပေးလျက်ရှိသည်။

ယာဉ်အို ယာဉ်ဟောင်းများအဖြစ် အပ်နှံဆောင်ရွက်ရာတွင် မော်တော်ယာဉ်မှတ်ပုံတင်သက်တမ်း၊ ထုတ်လုပ်သည့် ခုနှစ်များသတ်မှတ်ကာလကျော်လွန်သည့် ယာဉ်များကိုသာ အပ်နှံလက်ခံဆောင်ရွက်ပေးပါသည်။

စက်မှုဇုန်ထုတ် ယာဉ်အပ်နှံခြင်းကိစ္စများတွင် မမှန်မကန်ဆောင်ရွက်ခြင်းများရှိလာသဖြင့် စိစစ်နိုင်ရန် ၂၇-၂-၂၀၁၅ ရက်မှစ၍ အပ်နှံခြင်းအားယာယီရပ်ဆိုင်းထားခဲ့သည်။ ယခုအခါ စက်မှုဇုန်ထုတ်ယာဉ်များအပ်နှံမှုအတွက် ယာဉ်မှတ်ပုံတင်သက်တမ်း ၁၀ နှစ်ကျော်လွန်ပြီးသည့် ယာဉ်များသာ အပ်နှံလက်ခံဆောင်ရွက်ပေးသွားမည်ဖြစ်ပါကြောင်း၊ အပ်နှံသူများ သိရှိရန် ကုန်းလမ်းပို့ဆောင်ရေးညွှန်ကြားမှုဦးစီးဌာနက သတင်းထုတ်ပြန်ထားပါကြောင်း သိရှိရသည်။

(သတင်းစဉ်)

လျှပ်စစ်အန္တရာယ်နှင့် ဓာတ်အားပြတ်တောက်ပျောက်ဆုံးမှုလျော့ကျရေး လျှပ်ကာပါသောဓာတ်ကြိုးများ အစားထိုးတပ်ဆင်

ရန်ကုန် ဧပြီ ၂၈

လျှပ်စစ်အန္တရာယ် ကင်းရှင်းရေးနှင့် ဓာတ်အားပြတ်တောက်မှု၊ ဓာတ်အားပျောက်ဆုံးမှု လျော့ကျစေရေးအတွက် ACSR Conductor နှင့် မြေအောက်ဓာတ်ကြိုးလိုင်းများ အစားထိုးလဲလှယ်ခြင်းကို လျှပ်စစ်စွမ်းအားဝန်ကြီးဌာနက ဆောင်ရွက်လျက်ရှိရာ ရန်ကုန်တိုင်းဒေသကြီး လှည်းကူးမြို့ ဈေးကြီးရပ်ကွက်တွင် အဆိုပါလျှပ်စစ်ဓာတ်ကြိုး လဲလှယ်ခြင်းလုပ်ငန်းများ ဆောင်ရွက်နေမှုကို ဧပြီ ၂၆ ရက် နံနက်၈နာရီခွဲက လျှပ်စစ်စွမ်းအားဝန်ကြီးဌာန ပြည်ထောင်စုဝန်ကြီး ဦးခင်မောင်စိုးနှင့် တာဝန်ရှိသူများ လှည့်လည်ကြည့်ရှုစစ်ဆေးခဲ့ကြသည်။

ယင်းသို့ ဓာတ်ကြိုးများ လှယ်လဲခြင်းကို ဘဏ္ဍာလမ်း၊ ရွှေဘုံသာလမ်း၊ ကုန်သည်လမ်း၊ သင်္ဂဟလမ်းတို့တွင် 95 mm2 Insulated Wire ဓာတ်ကြိုးများဖြင့် အစားထိုးလှယ်လဲလှယ်တပ်ဆင်ခဲ့သည်။ မူလတပ်ဆင်ထားသော လျှပ်ကာမပါသော ကြိုးများအစား လျှပ်ကာပါသောကြိုးများ (Insulated Wire) ဖြင့် အစားထိုးလဲလှယ်တပ်ဆင်ခြင်းဖြစ်ကာ လျှပ်စစ်အန္တရာယ်ကင်းရှင်းမှုနှင့် ဓာတ်အားပြတ်တောက်ပျောက်ဆုံးမှုများ လျော့နည်းသွားမည်ဖြစ်ကြောင်း၊ အဆိုပါလျှပ်ကာပါသော ဓာတ်ကြိုးများကို ဆက်လက်လဲလှယ်သွားမည်ဖြစ်ကာ မြို့မဈေးပတ်လမ်းတစ်လျှောက်တွင် လမ်းမီးများ ထွန်းညှိပေးသွားမည်ဖြစ်ကြောင်း ပြည်ထောင်စုဝန်ကြီးက ပြောကြားသည်။

(သတင်းစဉ်)

ရွှေပြည်သာတွင် ကုစားစာမေးပွဲ ကျောင်းသား ကျောင်းသူ ၅၀၀၀ ကျော် ပြန်ဖြေရမည်

ရန်ကုန် ဧပြီ ၂၈

ရန်ကုန်မြောက်ပိုင်းခရိုင် ရွှေပြည်သာမြို့နယ်တွင် ၂၀၁၄-၂၀၁၅ ပညာသင်နှစ် တိုင်းဒေသကြီးမေးခွန်းအဌမတန်း၊ ခရိုင်မေးခွန်း စတုတ္ထတန်းအစိုးရစစ်အား နောက်ထပ်တစ်ကြိမ်ပြန်လည်ကုစားစာမေးပွဲကို ဖြေဆိုကြမည့် ကျောင်းသား ကျောင်းသူ စုစုပေါင်း ၅၁၄၄ ဦး ရှိကြောင်း မြို့နယ်ပညာရေးမှူးရုံးမှ သိရသည်။

အဌမတန်း ကုစားစာမေးပွဲကို ဖြေဆိုကြမည့် ကျောင်းသား ကျောင်းသူ ၂၆၂၉ ဦးကို အထကနှင့် အထက (ခွဲ)ကျောင်း ငါးကျောင်းတွင် စာစစ်ဌာနငါးခု၊ စတုတ္ထတန်းကုစားစာမေးပွဲကိုဖြေဆိုကြမည့် ကျောင်းသား ကျောင်းသူ ၂၅၁၅ ဦးကို အလကနှင့် အလက (ခွဲ) ကျောင်း ၁၂ ကျောင်းတွင် စာစစ်ဌာန ၁၂ ခု ဖွင့်လှစ်ထားပြီး ယခင်ဖြေဆိုခဲ့ပြီးသော ခုံနံပါတ်နှင့် စာစစ်ဌာနအတိုင်း မေ ၁၄ ရက်မှ ၁၆ ရက်အထိ ဘာသာရပ်များကို သတ်မှတ်ချိန်အတိုင်း ဖြေဆိုကြရမည်ဟု သိရသည်။

ကုစားစာမေးပွဲကို မဖြေဆိုမီ အခြေခံပညာဦးစီးဌာနက ဧပြီ ၂၇ ရက်မှ မေ ၈ ရက်အထိ ကုစားသင်ကြားရေးကို အချိန်ကာလ သတ်မှတ်ပေးထားသော်လည်း ရွှေပြည်သာမြို့နယ် ပညာရေးဌာနသည် အောင်စာရင်းထုတ်ပြန်သည့် အဖြေရလဒ်ပေါ်မူတည်၍ ကျောင်းသား ကျောင်းသူများ၏အခွင့်အရေးကိုကြည့်ကာ ဧပြီ ၂၀ ရက်မှ စတင်ပြီး ကုစားသင်ကြားမှုများ ပြုလုပ်ခဲ့ကြောင်း မြို့နယ်ပညာရေးမှူးရုံးမှ သိရသည်။

"ရွှေပြည်သာမြို့နယ် ပညာရေးဌာနအောက်မှာအစိုးရ(ထက်၊လယ်၊မူ) ၅၇ ကျောင်း၊ ဘကကျောင်းကိုးကျောင်း၊ ကိုယ်ပိုင်ကျောင်းကိုးကျောင်းရှိပါတယ်။ အဲဒီကျောင်းတွေက တက်ပြီးဖြေဆိုကြတဲ့ အဌမတန်း၊ စတုတ္ထတန်းကျောင်းသား ကျောင်းသူတွေဟာ ကုစားစာမေးပွဲကိုဖြေဆိုနိုင်ဖို့ မိမိတက်ရောက်နေတဲ့ ကျောင်းတွေကပဲ ကုစားသင်ကြားရေးသင်ခန်းစာတွေကို သက်ဆိုင်ရာ ဆရာ ဆရာမတွေက သင်ပြနေပါတယ်။ ဒါပေမယ့် အချို့သော ကျောင်းသား ကျောင်းသူတွေဟာ နယ်ဝေးရောက်နေလို့၊ စီးပွားရေးအဆင်မပြေလို့၊ အလုပ်လုပ်နေရလို့ စတဲ့အကြောင်းမျိုးစုံနဲ့ လာမတက်ကြလို့ စိတ်မကောင်းဖြစ်မိတယ်။ စာစစ်ဌာနတွေ့ရဲ့ ကြီးကြပ်ရေးမှူးနဲ့ ကြီးကြပ်ရေးအဖွဲ့များကိုလည်း အရင်ကအတိုင်း ထက်၊ လယ်ကျောင်းအုပ်များ၊ ဆရာ ဆရာမများကိုပဲ တာဝန်ချထားပါတယ်။ အခုတစ်ကြိမ်ဟာ ကျောင်းသား ကျောင်းသူတွေအထူး ဂရုစိုက်ပြီး အောင်မြင်အောင် ဖြေဆိုဖို့လိုပါတယ်။ ဒီလိုမှ မဟုတ်ရင်တော့ အတန်းတက်ခွင့်မရှိဘဲ မူလအတန်းမှာသာ ပြန်လည် စာသင်ကြားရမယ်" ဟု မြို့နယ်ပညာရေးမှူးက ပြောသည်။

"အစိုးရစစ်စာမေးပွဲမှာ တစ်ခါမှ နှစ်ကြိမ်ပြန်ဖြေရတယ်လို့ မရှိခဲ့ဘူး။ ဒီနှစ်ဟာ စမ်းသပ်ကာလမို့လို့ကုစားပြန်ဖြေခွင့်ပေးတယ် ထင်ပါတယ်။ နောင်နှစ်တွေမှာ ဒီလိုအခွင့်အရေးပေးမှာမဟုတ်ဘူး။ ကျွန်တော်တို့တုန်းကဆို အောင်စာရင်းထွက်ပြီးရင် အောင်/ရှုံးအဖြေပဲ၊ ဒါကြောင့် အချို့ဆို စာမေးပွဲကို အကြိမ်ကြိမ်ကျလို့ အဌမတန်း၊ စတုတ္ထတန်းနဲ့ ပဲ အိမ်ရာထူထောင်သွားကြတဲ့သူတွေ မနည်းဘူး။ ဒါကြောင့် အခွင့်အရေးရခိုက်မှာ ကျောင်းသားကျောင်းသူများ ဘက်က ကြိုးကြိုးစားစားနဲ့ အာရုံစိုက်ပြီး ဖြေဖို့လိုတယ်။ မိဘများကလည်း တိုက်တိုက်တွန်းတွန်းနဲ့ ပညာရေးရဲ့ ပြုပြင်ပြောင်းလဲမှုကို သိဖို့လိုတယ်။ ဒါမှသာ တစ်နှစ်ကျလို့၊ တစ်တန်းအောက်ရင် အချိန်ကုန်၊ ငွေကုန်တဲ့ ဘေးက လွတ်မြောက်နိုင်မယ်"ဟု အငြိမ်းစားပညာရေးဝန်ထမ်းတစ်ဦးက ပြောသည်။

ဧပြီ ၁၆ ရက်တွင် ထုတ်ပြန်ကြေညာခဲ့သော ရွှေပြည်သာမြို့နယ် ပညာရေးဌာန၏ အောင်စာရင်းအရ စတုတ္ထတန်းဖြေဆိုသူ ၅၂၁၂ ဦး၊ အောင်မြင်သူ ၂၆၉၇ ဦး၊ ကုစား ၂၅၁၅ ဦး၊ အောင်ချက် ၅၁ ဒသမ ၆၉ ရာခိုင်နှုန်း၊ အဌမတန်းဖြေဆိုသူ ၃၇၀၃ ဦး၊ အောင်မြင်သူ ၁၀၇၄ ဦး၊ ကုစား ၂၆၂၉ ဦး၊ အောင်ချက် ၂၉ ရာခိုင်နှုန်းတို့ဖြစ်ကြောင်း သိရသည်။ **မြင့်သန်းကြည်(ရွှေပြည်သာ)**

ဘဏ္ဍာရေးဝန်ကြီးဌာန
တိုင်းဒေသကြီးရသုံးမှန်းခြေငွေစာရင်းဦးစီးဌာန
ပဲခူးတိုင်းဒေသကြီး
အိတ်ဖွင့်တင်ဒါခေါ်ယူခြင်း

၁။ ဘဏ္ဍာရေးဝန်ကြီးဌာန၊တိုင်းဒေသကြီးရသုံးမှန်းခြေငွေစာရင်းဦးစီးဌာန၊ ပဲခူးတိုင်းဒေသကြီး၊ ပဲခူးမြို့မှ ၂၀၁၅-၂၀၁၆ ဘဏ္ဍာရေးနှစ်တွင် အောက်ဖော်ပြပါ တည်ဆောက်ရေးလုပ်ငန်းများအတွက် ပြည်တွင်းမြန်မာနိုင်ငံသား ပုဂ္ဂလိက၊ ကုမ္ပဏီလုပ်ငန်းရှင်များအနေဖြင့် အိတ်ဖွင့်တင်ဒါလျှောက်လွှာတင်သွင်းနိုင်ပါကြောင်း ကြေညာအပ်ပါသည်။

(က) ညွှန်ကြားရေးမှူးအိမ်ရာ(၄၀'×၄၅'×၁၀') (၁) လုံး
(ခ) ၁၂ ပေ မြင့်သံရေစင်တည်ဆောက်ခြင်း (၁) လုံး
(ဂ) ရုံးဝန်ထမ်းအိမ်ရာအတွက် ၁၂၀' အရှည် မြေထိန်းနံရံတည်ဆောက်ခြင်း (၁) ခု

၂။ တင်ဒါလျှောက်လွှာပုံစံနှင့် စည်းကမ်းချက်များကို တိုင်းဒေသကြီး ရသုံးမှန်း ခြေငွေစာရင်းဦးစီးဌာန၊ ပဲခူးတိုင်းဒေသကြီး၊ ပဲခူးမြို့တွင် ၄-၅-၂၀၁၅ရက်မှစ၍ ရုံးချိန်အတွင်း ဝယ်ယူတင်သွင်းနိုင်ပါသည်။ အိတ်ဖွင့်တင်ဒါများကို ၂၅-၅-၂၀၁၅ ရက်(တနလံာနေ့) ညနေ ၄နာရီ ထက်နောက်မကျစေဘဲ ပေးသွင်းရန်ဖြစ်ပါသည်။ အသေးစိတ်အချက်အလက်များကို သိရှိလိုပါက တယ်လီဖုန်းအမှတ် ၀၅၂-၂၂၀၀၀၈၈သို့ ရုံးချိန်အတွင်း ဆက်သွယ်စုံစမ်းနိုင်ပါသည်။

တိုင်းဒေသကြီးရသုံးမှန်းခြေငွေစာရင်းဦးစီးဌာန
ပဲခူးတိုင်းဒေသကြီး

ဓမ္မစကူးလ်ဖောင်ဒေးရှင်း(၃)နှစ်ပြည့်
ဓမ္မစကူးလ်အထူးတရားပွဲ ကျင်းပမည့်နေရာ ပြောင်းရွှေ့ခြင်း

ဓမ္မစကူးလ်ဖောင်ဒေးရှင်း၏ (၃)နှစ်ပြည့် ဓမ္မစကူးလ်အထူးတရားပွဲကို ယခင်ပြည်သူ့ရင်ပြင်တွင် ကျင်းပရန် စီစဉ်ထားပါသော်လည်း ယခုအခါ ရာသီဥတုအခြေအနေအရ စမ်းချောင်းမြို့နယ်၊ ရှင်စောပုလမ်း၊ ယခုနှစ် အကယ်ဒမီပေးသည့်နေရာ Myanmar Event Park(မိုးလုံလေလုံခန်းမ)တွင် ပြောင်းရွှေ့ကျင်းပသွားမည်ဖြစ်ပါ၍ တရားချစ်ခင်စိတ်ကောင်းဝင်ကြကုန်သော ဓမ္မမိတ်ဆွေသူတော်ကောင်းအပေါင်းတို့အား တရားတော်နာကြွရောက်ပါရန် ရိုသေလေးစားစွာ ဖိတ်ကြားအပ်ပါသည်။

ဟောကြားမည့်ဆရာတော်များနှင့်နေ့ရက်

၁၃၇၇ ခုနှစ် ကဆုန်လဆန်း ၁၄ရက် ၁-၅-၂၀၁၅ရက်(သောကြာနေ့)	ဒေါက်တာအရှင်ဉာဏိဿရ (ရွှေကျင်ဂိုဏ်း၏ဥပဥက္ကဋ္ဌသီတဂူဆရာတော်ကြီး)
၁၃၇၇ခုနှစ် ကဆုန်လပြည့်နေ့ ၂-၅-၂၀၁၅ရက်(စနေနေ့)	မနာပဒါယီ အရှင်ဝိစိတ္တ (ကိုရီးယားနိုင်ငံသာသနာပြုဆရာတော်)
၁၃၇၇ ခုနှစ် ကဆုန်လပြည့်ကျော် ၁ရက် ၃-၅-၂၀၁၅ရက်(တနင်္ဂနွေနေ့)	အရှင်သုဇာတ (မေတ္တာအေးဆရာတော်)

လှူဒါန်းနိုင်သည့်အလှူများ

ဓမ္မစကူးလ်ဖောင်ဒေးရှင်းအတွက် ပဒေသာပင်အလှူ၊ ဓမ္မပူဇာအလှူ၊ ဝေယျာဝစ္စအလှူ၊ မော်တော်ယာဉ်အလှူ၊ အာဟာရအလှူ၊ LED အလှူ၊ မုခ်ဦးအလှူ၊ သောက်ရေအလှူ၊ ပန်းအလှူ၊ စတိတ်စင်အလှူ၊ စတိတ်စင်နောက်ခံအလှူ၊ မီတာခအလှူ၊ မီးစက်ဆီအလှူ၊ ဖျာအလှူ လှူဒါန်းလိုပါက အောက်ပါလိပ်စာ ဖုန်းနံပါတ်များသို့ ဆက်သွယ်လှူဒါန်းနိုင်ပါကြောင်း တိုက်တွန်းနှိုးဆော်အပ်ပါသည်။

လှူဒါန်းနိုင်သည့်တည်နေရာ

စမ်းချောင်းမြို့နယ်၊ ရှင်စောပုလမ်း၊ Myanmar Event Park(MEP)ယခုနှစ် အကယ်ဒမီပေးခဲ့သည့် မိုးလုံလေလုံခန်းမ ဖုန်း-၀၉-၅၁၈၆၃၅၇၊ ၀၉-၅၁၅၅၆၉၁၊ ၀၉-၄၄၈၅၄၀၇၂၈၊ ၀၉-၂၅၀၃၈၁၆၉၂၊ ၀၉-၄၃၀၅၇၁၁၆- ရွှေသံလွင် မိသားစုမှ Live Show ထုတ်လွှင့်မှုသုံးရက်နှင့် မတည်အလှူတော်ငွေကျပ်သိန်းနှစ်ရာ လှူဒါန်းပါသည်။

ကန့်ကွက်နိုင်ပါကြောင်း

ဒဂုံမြို့သစ်(အရှေ့ပိုင်း)မြို့နယ်၊ မြေတိုင်းရပ်ကွက် ၁၅၇၊ မြေကွက် အမှတ် ၆၄၈ မြေကွက်ရရှိထားသူ ဒေါ်လှလှဦး ၁၂/မဂဒ(နိုင်)၀၁၁၁၁၆က မြေချပါမစ်ထုတ်ပေးပါရန် လျှောက်ထားလာခြင်းနှင့် ပတ်သက်၍ ကန့်ကွက်ရန်ရှိပါက ဤကြော်ငြာပါသည့်ရက်မှစ၍ ၁၅ရက်အတွင်း ဤဦးစီးဌာနသို့ လာရောက်၍ သက်ဆိုင်ရာ စာရွက်စာတမ်းအထောက်အထားများ တင်ပြ၍ ကန့်ကွက်နိုင်ပါကြောင်းနှင့် သတ်မှတ်ရက်ကျော်လွန်သည်အထိ ကန့်ကွက်ခြင်းမရှိပါက မြေချပါမစ်ထုတ်ပေးရေးကို ဆက်လက်ဆောင်ရွက်သွားမည်ဖြစ်ကြောင်း အသိပေး ကြေညာအပ်ပါသည်။

မြေယာရုံးခွဲ (၇)
မြို့ပြနှင့်အိမ်ရာဖွံ့ဖြိုးရေးဦးစီးဌာန

ကန့်ကွက်နိုင်ပါကြောင်း

ဒဂုံမြို့သစ်(အရှေ့ပိုင်း)မြို့နယ်၊ မြေတိုင်းရပ်ကွက် ၁၅၇၊ မြေကွက် အမှတ် ၅၈၂၊ မြေကွက်ရရှိထားသူ ဒေါ်သန်းသန်းနွယ် ၁၂/သကတ(နိုင်)၀၃၃၀၀၀က မြေချပါမစ်ထုတ်ပေးပါရန် လျှောက်ထားလာခြင်းနှင့်ပတ်သက်၍ ကန့်ကွက်ရန်ရှိပါက ဤကြော်ငြာပါသည့်ရက်မှစ၍ ၁၅ရက်အတွင်း ဤဦးစီးဌာနသို့ လာရောက်၍ သက်ဆိုင်ရာ စာရွက်စာတမ်းအထောက်အထားများ တင်ပြ၍ ကန့်ကွက်နိုင်ပါကြောင်းနှင့် သတ်မှတ်ရက်ကျော်လွန်သည်အထိ ကန့်ကွက်ခြင်းမရှိပါက မြေချပါမစ်ထုတ်ပေးရေးကို ဆက်လက်ဆောင်ရွက်သွားမည်ဖြစ်ကြောင်း အသိပေး ကြေညာအပ်ပါသည်။

မြေယာရုံးခွဲ (၇)
မြို့ပြနှင့်အိမ်ရာဖွံ့ဖြိုးရေးဦးစီးဌာန

ကန့်ကွက်နိုင်ပါကြောင်း

ဒဂုံမြို့သစ်(အရှေ့ပိုင်း)မြို့နယ်၊ မြေတိုင်းရပ်ကွက်(၁၅၇)၊ မြေကွက်အမှတ်(၃၆၆)၊ မြေကွက်ရရှိထားသူ ဒေါ်သိန်းသိန်းမြင့် ၁၂/မဂတ(နိုင်)၁၂၈၆၂၄က မြေချပါမစ်ထုတ်ပေးပါရန် လျှောက်ထားလာခြင်းနှင့်ပတ်သက်၍ ကန့်ကွက်ရန်ရှိပါက ဤကြော်ငြာပါသည့်ရက်မှစ၍ ၁၅ရက်အတွင်း ဤဦးစီးဌာနသို့ လာရောက်၍ သက်ဆိုင်ရာ စာရွက်စာတမ်းအထောက်အထားများ တင်ပြ၍ ကန့်ကွက်နိုင်ပါကြောင်းနှင့် သတ်မှတ်ရက်ကျော်လွန်သည်အထိ ကန့်ကွက်ခြင်းမရှိပါက မြေချပါမစ်ထုတ်ပေးရေးကို ဆက်လက်ဆောင်ရွက်သွားမည်ဖြစ်ကြောင်း အသိပေးကြေညာအပ်ပါသည်။

မြေယာရုံးခွဲ(၇)၊ မြို့ရွာနှင့်အိုးအိမ်ဖွံ့ဖြိုးရေးဦးစီးဌာန

ဒလမြို့နယ်၌ အမျိုးသားတစ်ဦး မိုးကြိုးပစ်ခံရ၍ သေဆုံး

ဒလ ဧပြီ ၂၈

ဒလမြို့နယ် ရဲချောင်းကြီးကျေးရွာအုပ်စု ကွင်းအမှတ်(၂၁၅)တွင် ယမန်နေ့ မွန်းလွဲပိုင်းက အမျိုးသားတစ်ဦး မိုးကြိုးပစ်ခံရပြီး သေဆုံးခဲ့ရကြောင်း ဒလမြို့နယ် ပျော်ဘွယ်ကြီးရဲစခန်းမှ သိရသည်။

ဖြစ်စဉ်မှာ ဧပြီ ၂၈ ရက် နံနက် ၁၁နာရီက ဒလမြို့နယ်ပျော်ဘွယ်ကြီး ရဲစခန်း၌ ဒုရဲအုပ် ကျော်ငွေး တာဝန်ထမ်းဆောင်နေစဉ် အဆိုပါကွင်းတွင် အမျိုးသားအလောင်း တစ်လောင်း တွေ့ရှိကြောင်း သတင်းအရ ပျော်ဘွယ်ကြီးရဲစခန်းမှ တပ်ကြပ် လှထွန်း လိုက်ပါလျက် သက်သေများဖြစ်ကြသော ရဲချောင်းကြီးကျေးရွာအုပ်စု ကျေးရွာအုပ်ချုပ်ရေးမှူး ဦးမြင့်နှင့် မင်းစုကျေးရွာမှ ဦးထွန်းလင်း(ရာအိမ်မှူး)တို့နှင့်အတူ အမှုဖြစ်နေရာသို့ သွားရောက်စစ်ဆေးခဲ့သည်။

သေဆုံးသူမှာ မျိုးဝင်း(ခ)ဘာရှား (၃၅ နှစ်) မ/၈၈ ဗန္ဓုလ(၁)လမ်း ၅-နံပါတ် အုံ့ကြီးအနောက်ရပ်ကွက် ဒလမြို့နေသူဖြစ်ပြီး မိုးကြိုးပစ်ခံခဲ့ရသည့် ဒဏ်ရာလက္ခဏာများဖြင့်

သေဆုံးနေသည်ကို တွေ့ရှိ ရပြီး အလောင်းအား ဒလပြည်သူ့ဆေးရုံသို့ ပို့အပ်ခဲ့ရာ PR-14 ဖြင့် လက်ခံစစ်ဆေးခဲ့သည်။

"ဧပြီ ၂၇ ရက်မွန်းလွဲ ၁ နာရီက မိုးသက်လေပြင်းမှာ မိုးခြိမ်းကာ မိုးကြိုးပစ်ခဲ့ကြောင်း၊ သေဆုံးသူမှာ ထိုနေ့ မနက် ၆ နာရီကတည်းက အိမ်မှထွက်သွားရာ ညဘက်ထိ ပြန်မလာ၍ မိသားစုက လိုက်လံရှာဖွေရာ ဒီနေ့မနက် ၁၀ နာရီက အဲဒီကွင်းပြင်ထဲမှာ ထိုသို့သေဆုံးလျက် တွေ့ရှိရကြောင်း" ဒုရဲအုပ်ကျော်ငွေးက ဆက်လက်ပြောပြသည်။

ထိုသေဆုံးမှုနှင့် ပတ်သက်၍ ဓမ္မတာအတိုင်း ရုတ်တရက်သေဆုံးခြင်း ဟုတ် မဟုတ် ပျော်ဘွယ်ကြီးရဲစခန်းမှ အမှုဖွင့်စစ်ဆေး ဆောင်ရွက်လျက်ရှိကြောင်း သိရသည်။

သန်းငွေး(ဒလ)

သွေးလွန်တုပ်ကွေးရောဂါ ကြိုတင်ကာကွယ်ကုသရေး နှိုးဆော်ချက်

ယခုအခါ မြန်မာနိုင်ငံအတွင်း သွေးလွန်တုပ်ကွေးရောဂါ ကူးစက်ဖြစ်ပွားသူပေါင်း နှစ်စဉ်တစ်သောင်းကျော်ခန့်ရှိပြီး ၆၀ ခန့် သေဆုံးလျက်ရှိသည်။ သွေးလွန်တုပ်ကွေးရောဂါသည် ရေကြည်ရေသန့်တွင် ပေါက်ပွားသော အေးဒိစ်(ခေါ်)ခြင်ကျား၊ ခြင်ပုန်းကိုက်ခံရခြင်းကြောင့် ကူးစက်ဖြစ်ပွားသောရောဂါဖြစ်ပြီး မြန်မာနိုင်ငံတွင် အသက်သုံးနှစ်မှ ရှစ်နှစ်အရွယ်တွင် ဖြစ်ပွားမှုအများဆုံးဖြစ်ပြီး လူကြီးများတွင်လည်း ဖြစ်ပွားနိုင်သည်။ တောရောမြို့ပါ ဖြစ်ပွားနိုင်သည်။

ရောဂါလက္ခဏာများမှာ ကလေးဖျားပြီး သုံးရက်မှ လေးရက်အတွင်း အဖျားကျသွားကာ ခန္ဓာကိုယ်များ အေးစက်ပြီး ကလေးမှိန်းနေခြင်း၊ ခန္ဓာကိုယ်အနှံ့ အနီရောင်အစက်များဖြစ်ပေါ်ခြင်း၊ ကော်ဖီရောင်(အမည်းရောင်)အန်ခြင်းများဖြစ်နိုင်ပြီး စောစီးစွာမကုသပါက အသက်အန္တရာယ်ကျရောက်နိုင်သဖြင့် အချိန်မီကာကွယ်ကုသရန် အထူးလိုအပ်ပါသည်။

သို့ဖြစ်ပါ၍ ခြင်ပုန်း(ခေါ်)ခြင်ကျား မပေါက်ပွားစေရန်နှင့် မိမိတို့ရင်သွေးငယ်များ ခြင်ကိုက်မခံရစေရန် ကလေးများအား အကျီလက်ရှည်၊ ဘောင်းဘီရှည်ဝတ်ပေးခြင်း၊ ကလေးများအိပ်သည့်အခါတိုင်း နေ့ညမရွေး ခြင်ထောင်ဖြင့် သိပ်ခြင်း၊လေကောင်းလေသန့်နှင့် အလင်းရောင်ရရှိစေရန် ပြတင်းပေါက်များဖွင့်ထားခြင်း၊ အိမ်တွင်းအိမ်ပြင် ပတ်ဝန်းကျင်သန့်ရှင်းစွာထားခြင်း၊ ပိုးလောက်လန်းပေါက်ပွားနိုင်သည့် ရေဝပ်နိုင်သော ချိုင့်ခွက်များအား မြေဖို့ခြင်း၊ ရေစည်ရေအိုး၊ ရေလှောင်ကန်များအား လုံခြုံစွာဖုံးအုပ်ခြင်း၊ ဘုရားစင်၊ နတ်စင်များမှ ပန်းအိုးများ၊ အလှပန်းအိုးများ၊ ရေအိုးများကို နေ့စဉ်တိုက်ချွတ်၍ ရေလဲလှယ်ခြင်း၊ မိုးရေတင်နိုင်သော ဘူးခွံ၊ တာယာ ဟောင်း၊ အိုးခြမ်းပဲ့၊ အုန်းမှုတ်ခွက်၊ ပလတ်စတစ်အိတ်တို့အား မီးရှို့ခြင်း၊ မြေမြှုပ်ခြင်းတို့ကို ဆောင်ရွက်ရပါမည်။ ရပ်ကွက်၊ ကျေးရွာများအတွင်း သွေးလွန်တုပ်ကွေးရောဂါကာကွယ်ရေး(ဖုံး၊ သွန်၊ လဲ၊ စစ်)လုပ်ငန်းများကို ပြည်သူလူထုမှ စဉ်ဆက်မပြတ် ပူးပေါင်းပါဝင်ဆောင်ရွက်ကြပါရန်နှင့် သွေးလွန်တုပ်ကွေးရောဂါဖြစ်ပွားသည်ဟု သံသယရှိသောကလေးများကို ဆေးရုံဆေးခန်းများသို့ အချိန်မီပို့ဆောင်၍ ဆေးကုသမှုခံယူကြပါရန် တိုက်တွန်းနှိုးဆော်အပ်ပါသည်။

ကျန်းမာရေးဝန်ကြီးဌာန

မြင်းခြံဒီဂရီကောလိပ်၌ နိုင်ငံတော်အလံကို ဖြုတ်ချခဲ့သူ ဖမ်းမိ

မန္တလေး ဧပြီ ၂၈

အမျိုးသားပညာရေးဥပဒေနှင့် ပတ်သက်ပြီး လမ်းလျှောက်ဆန္ဒပြခဲ့သော ကျောင်းသားအဖွဲ့သည် ဇန်နဝါရီ ၂၅ ရက် မွန်းလွဲပိုင်းက မြင်းခြံမြို့တွင် လှည့်လည်လမ်းလျှောက်ခဲ့ကြပြီး ရွာစည်ကျေးရွာအနီးရှိ မြင်းခြံဒီဂရီကောလိပ်သို့ ရောက်ရှိခဲ့ရာ မြင်းခြံဒီဂရီကောလိပ် ကျောင်းအုပ်ကြီးနှင့်ဆရာ ဆရာမများက ကျောင်းတွင်းမဝင်ရန် တားမြစ်ခဲ့သော်လည်း ပိတ်ထားသောကျောင်းတံခါးများကို အတင်းတွန်းဖွင့် ဝင်ရောက်ခဲ့ကြောင်း၊ ပင်မကျောင်းတော်ရှေ့သို့ရောက်ရှိပြီး ပင်မကျောင်းဆောင်ရှေ့ရှိ လွှင့်ထူထားသော နိုင်ငံတော်အလံကို ဖြုတ်ချခဲ့ကြောင်း၊ ထိုသို့ပြုလုပ်မှုကို ကျောင်းစောင့်သုံးဦးက တားမြစ်သော်လည်း ကျောင်းသားများက တွန်းဖယ်ပြီး ဆက်လက် ဆောင်ရွက်ခဲ့ကြောင်း၊ အဆိုပါဖြစ်စဉ်နှင့် ပတ်သက်၍ မန္တလေးတိုင်းဒေသကြီး ပုသိမ်မြို့နယ် အုန်းချောရဲစခန်းမှ စခန်းမှူး ရဲအုပ် သန်းဇော်ဦး၊ နယ်ထိန်းခေါင်းဆောင် ဒုတိယရဲအုပ် အောင်အောင်နှင့်အဖွဲ့သည် ဧပြီ ၂၇ ရက် မွန်းလွဲ ၁ နာရီခန့်က မြင်းခြံမြို့မစခန်းမှူး ဒုတိယရဲမှူး မြင့်ခိုင်နှင့်အဖွဲ့နှင့်အတူ မြင်းခြံမြို့မရဲစခန်းတွင် (ပ)၇/၂၀၁၅ နိုင်ငံတော်အလံဥပဒေ-၁၆ အမှုမှ ဇင်ကိုသန့် အသက်(၁၉ နှစ်) ကျောက်မီးကျေးရွာနေသူကို စုံစမ်းဖမ်းဆီးခဲ့ပြီး မွန်းလွဲ ၁ နာရီခွဲတွင် မြင်းခြံမြို့မစခန်းမှူး မြင့်နိုင်နှင့်အဖွဲ့က မြင်းခြံမြို့သို့ ခေါ်ဆောင်သွားကြောင်း သိရသည်။

(၀၄၀)

မိုးရွာသွန်းပြီး မိုးကြိုးပစ်ခံရသဖြင့် လူတစ်ဦးသေဆုံး

နေပြည်တော် ဧပြီ ၂၈

ဧပြီ ၂၇ ရက် ညနေ ၄ နာရီက မန္တလေးတိုင်းဒေသကြီး ရမည်းသင်းမြို့နယ် ပေါက်တောကျေးရွာတွင် မိုးကြိုးပစ်၍ လူတစ်ဦး သေဆုံးကြောင်း သတင်းအရ ရမည်းသင်းမြို့နယ် ရွာတန်းရဲကင်းစခန်းမှ တပ်ဖွဲ့ဝင်များက သက်သေများနှင့်အတူ သွားရောက်စစ်ဆေးခဲ့သည်။

စစ်ဆေးချက်အရ အဆိုပါကျေးရွာနေ မအေးသစ်လှိုင်(၂၅ နှစ်)နှင့် မမိုးမိုးစံတို့သည် ရွာ၏ အရှေ့မြောက်ဘက်ရှိ ယာခင်းထဲ၌ နွားစာရိတ်နေစဉ် မိုးရွာသွန်းပြီး မိုးကြိုးပစ်ရာ မအေးသစ်လှိုင်မှာ မိုးကြိုးထိမှန်သေဆုံးခဲ့ကြောင်း သိရပြီး ရွာတန်းရဲကင်းစခန်းက အမှုဖွင့်စစ်ဆေးလျက်ရှိကြောင်း သိရသည်။ **ကိုရဲ**

ရေတာရှည်မြို့နယ်၌ မိုးကြိုးပစ်၍ နွားတစ်ကောင်သေဆုံး

ရေတာရှည် ဧပြီ ၂၈

ပဲခူးတိုင်းဒေသကြီး ရေတာရှည်မြို့နယ် နေရာဒေသအနှံ့အပြားတွင် ဧပြီ ၂၇ ရက် ညနေ ၃ နာရီ မိနစ် ၅၀ ခန့်က မိုးများထစ်ချုန်းပြီးရွာသွန်းခဲ့ရာ ဆွာမင်းလမ်းကျေးရွာအုပ်စု အေးသာယာကျေးရွာ၌ မိုးကြိုးပစ်၍ နွားမတစ်ကောင် သေဆုံးခဲ့ကြောင်း သိရသည်။ "မိုးတွေတအားချုန်းပြီးရွာနေတော့ နွားသားအမိနှစ်ကောင်က ရွာအရှေ့ဘက်မှာ လှန်ထားတာ ဒိန်းဆိုတဲ့အသံကြီးကြားရတော့ အစက မသိသေးဘူး၊ နွားပေါက်ကလေးက အော်ပြီးပြေးနေမှ ကြည့်လိုက်တော့ နွားမကြီးက သေနေပြီ၊ တန်ဖိုးကတော့ လေးသိန်းဝန်းကျင် ရှိပါတယ်" ဟု အေးသာယာကျေးရွာနေ ဒေသခံတစ်ဦးက ပြောသည်။

ကိုလွင်(ဆွာ)

သမဝါယမဝန်ကြီးဌာန
ရုံးသုံးစက်ကိရိယာနှင့် ပရိဘောဂပစ္စည်းများဝယ်ယူရန် အိတ်ဖွင့်တင်ဒါခေါ်ယူခြင်း

၁။ သမဝါယမဝန်ကြီးဌာန၊ ဝန်ကြီးရုံး၊ သမဝါယမဦးစီးဌာန၊ နေပြည်တော်သမဝါယမဦးစီးဌာန၊ သမဝါယမတက္ကသိုလ်(စစ်ကိုင်း)၊ သမဝါယမကောလိပ်(မန္တလေး)နှင့် အသေးစားစက်မှုလက်မှုလုပ်ငန်းဦးစီးဌာနတို့အတွက် ရုံးသုံးစက်ကိရိယာများ၊ လုပ်ငန်းသုံးပစ္စည်းများနှင့် ပရိဘောဂပစ္စည်းများဝယ်ယူရန် မြန်မာကျပ်ငွေဖြင့် အောက်ပါအတိုင်း အိတ်ဖွင့်တင်ဒါခေါ်ဆိုဆောင်ရွက်လိုပါသည်-

တင်ဒါပုံစံရောင်းချမည့်ရက် - ၄-၅-၂၀၁၅ရက်မှ ၈-၅-၂၀၁၅ရက်အထိ
နံနက် ၉း၃၀နာရီမှ ညနေ ၁၆း၃၀နာရီအတွင်း

၂။ အိတ်ဖွင့်တင်ဒါများကို ၂၈-၅-၂၀၁၅ရက် မွန်းတည့် ၁၂နာရီမှ မွန်းလွဲ ၁ နာရီအတွင်း သမဝါယမဝန်ကြီးဌာန၊ ရုံးအမှတ် ၁၆၊ နေပြည်တော်တွင် တင်ဒါအဖွဲ့ဝင်များရှေ့မှောက်၌ လာရောက်ပေးသွင်းရန်ဖြစ်ပြီး မွန်းလွဲ ၁နာရီတွင် တင်သွင်းသူများရှေ့မှောက်၌ တစ်ပါတည်း ဖွင့်ဖောက်စစ်ဆေးမည်ဖြစ်၍ သတ်မှတ်ရက်အချိန်ထက် ကျော်လွန်တင်သွင်းသော တင်ဒါများကို ထည့်သွင်းစဉ်းစားမည်မဟုတ်ပါ။

၃။ တင်ဒါပုံစံနှင့် အသေးစိတ်အချက်အလက်များကို အောက်ပါလိပ်စာတွင် လာရောက်စုံစမ်းဝယ်ယူနိုင်ပါသည်။

သမဝါယမဝန်ကြီးဌာန
တင်ဒါကြီးကြပ်ရေးအဖွဲ့
ရုံးအမှတ် ၁၆၊ နေပြည်တော်
ဖုန်း-၀၆၇-၄၁၀၃၃၇၊ ၀၆၇-၄၁၀၀၂၇၊ ၀၆၇-၄၁၀၃၉၇

သမဝါယမဝန်ကြီးဌာန
တည်ဆောက်ရေးလုပ်ငန်းများဆောင်ရွက်ရန် အိတ်ဖွင့်တင်ဒါခေါ်ယူခြင်း

၁။ သမဝါယမဝန်ကြီးဌာန၊ သမဝါယမတက္ကသိုလ်(စစ်ကိုင်း)နှင့် သမဝါယမကောလိပ်(ဖောင်ကြီး)တို့တွင် ကျောင်းသားအိပ်ဆောင်နှင့် RC နှစ်ထပ်ဆောင် တည်ဆောက်ရေးလုပ်ငန်း၊ အသေးစားစက်မှုလက်မှုလုပ်ငန်းဦးစီးဌာန၊ ယွန်းပညာကောလိပ်(ပုဂံ)နှင့် ဆောင်းဒါးရက်ကန်းကျောင်းတို့တွင် အမျိုးသား/အမျိုးသမီးအိပ်ဆောင်နှင့် သန့်စင်ခန်းတည်ဆောက်ရေးလုပ်ငန်း၊ ယွန်းလက်မှုအရောင်းဆိုင်ပြုပြင်မွမ်းမံခြင်း လုပ်ငန်းများအတွက် မြန်မာကျပ်ငွေဖြင့် အောက်ပါအတိုင်း အိတ်ဖွင့်တင်ဒါခေါ်ဆိုဆောင်ရွက်လိုပါသည်-

တင်ဒါပုံစံရောင်းချမည့်ရက် - ၄-၅-၂၀၁၅ရက်မှ ၈-၅-၂၀၁၅ရက်အထိ
နံနက် ၉း၃၀နာရီမှ ညနေ ၄း၃၀နာရီအတွင်း

၂။ အိတ်ဖွင့်တင်ဒါများကို ၂-၆-၂၀၁၅ရက် မွန်းတည့် ၁၂နာရီမှ မွန်းလွဲ ၁နာရီအတွင်း သမဝါယမဝန်ကြီးဌာန၊ ရုံးအမှတ် ၁၆၊ နေပြည်တော်တွင် တင်ဒါအဖွဲ့ဝင်များရှေ့မှောက်၌ လာရောက်ပေးသွင်းရန်ဖြစ်ပြီး မွန်းလွဲ ၁နာရီတွင် တင်သွင်းသူများရှေ့မှောက်၌ တစ်ပါတည်း ဖွင့်ဖောက်စစ်ဆေးမည်ဖြစ်၍ သတ်မှတ်ရက်အချိန်ထက်ကျော်လွန်တင်သွင်းသော တင်ဒါများကို ထည့်သွင်းစဉ်းစားမည်မဟုတ်ပါ။

၃။ တင်ဒါပုံစံနှင့် အသေးစိတ်အချက်အလက်များကို အောက်ပါလိပ်စာတွင် လာရောက်စုံစမ်းဝယ်ယူနိုင်ပါသည်။

သမဝါယမဝန်ကြီးဌာန
တင်ဒါကြီးကြပ်ရေးအဖွဲ့
ရုံးအမှတ် ၁၆၊ နေပြည်တော်
ဖုန်း-၀၆၇-၄၁၀၃၃၇၊ ၀၆၇-၄၁၀၀၂၇၊ ၀၆၇-၄၁၀၃၉၇

ဖခင်အမည်မှန်

မင်းဘူးမြို့၊ အထက (၁)၊ နဝမတန်း အောင်မြင်ခဲ့သော မောင်အောင်လင်းထွန်း ၈/မဘန (နိုင်)၁၆၁၀၄၈၏ ဖခင်အမည်မှန်မှာ ဦးကံမြင့်ဖြစ်ပါကြောင်း။
ဦးကံမြင့် ၈/မဘန(နိုင်)၀၉၁၉၄၄

ယာဉ်မှတ်ပုံတင်စာအုပ်မိတ္တူလျှောက်ထားခြင်း

ယာဉ်အမှတ် ၅က/၈၄၀၂၊ Toyota Publica KP39 ယာဉ်လက်ဝယ်ရှိသူ ဦးမောင်ရွှေ ၁/ဗမန(နိုင်)၀၄၃၁၀၆က (ကမ-၃) ပျောက်ဆုံး၍ မိတ္တူထုတ်ပေးရန် လျှောက်ထားလာပါသည်။ ကန့်ကွက်လိုပါက ခိုင်လုံသောအထောက်အထားများဖြင့် ကြော်ငြာသည့်ရက်မှ ၁၅ရက်အတွင်း အောက်ဖော်ပြပါရုံးသို့ လူကိုယ်တိုင် လာရောက် ကန့်ကွက်နိုင်ပါသည်။
ကညန၊ ခရိုင်ရုံး (ဗန်းမော်မြို့)

အသက်သည်သွေး

ပိုင်ရှင်ကိုယ်တိုင်ရောင်းမည်

-(၂.၂၈ ဧက) ဥယျာဉ်ခြံမြေ နာမည်ပေါက် ရှမ်းစုကြီးကွင်း၊ တွံတေးမြို့
-ညောင်နှစ်ပင်ဇုန် ၃ အမျိုးသားညီလာခံကျောကပ် (၁၂ ဧက)ဂရန်ပါ လှည်းကူးမြို့
- 15' x 60' ဒါဘာ၊ 30' x 60' အဆင့်မြင့်ပြင်ဆင်ပြီး ခြောက်လွှာ၊ သီရိမင်္ဂလာလမ်း စမ်းချောင်းမြို့နယ်
- 20' x 60' ကားပါကင်ပါပြီး ခုနစ်လွှာ၊ မကြီးကြီးလမ်း၊ ပြည်လမ်းအနီး၊ စမ်းချောင်းမြို့နယ်
- 12½'x40' မြေညီထပ်၊ ၃၉လမ်း၊ ကျောက်တံတားမြို့နယ်

ဆက်သွယ်ရန်ဖုန်း-၀၉-၂၆၁၂၈၅၀၂၇၊ ၀၉-၇၃၂၄၉၅၉၁၊ ၀၉-၂၅၁၀၂၃၀၀၃

AA လက်နက်ကိုင်အဖွဲ့မှ လက်နက်များ သိမ်းဆည်းရမိ

နေပြည်တော် ဧပြီ ၂၈

ရခိုင်ပြည်နယ် ကျောက်တော်မြို့နယ် ကုလားချောင်းကျေးရွာနှင့် ပတ်ဝန်းကျင် ကျေးရွာများတွင် AA လက်နက်ကိုင်အဖွဲ့များ စိမ့်ဝင်ခိုအောင်းနေကြောင်း သတင်းအရ တပ်မတော်စစ်ကြောင်းများက နယ်မြေရှင်းလင်းရာ AA လက်နက်ကိုင်အဖွဲ့ဝင်အချို့နှင့် လက်နက်ခဲယမ်းများ၊ အသုံးအဆောင် ပစ္စည်းများ ဖမ်းဆီးရမိလျက်ရှိသည်။

ထို့ပြင် စပါးဆိပ်ကျေးရွာနှင့် ကုလားကျကျေးရွာပတ်ဝန်းကျင်အား ဧပြီ ၂၇ ရက် နံနက်ပိုင်းမှ စတင်၍ တပ်မတော်စစ်ကြောင်းများက အသေးစိတ် ဖြန့်ခွဲရှင်းလင်းခဲ့ရာ ကုလားကျကျေးရွာ၏ အနောက်တောင်ဘက် နှစ်မိုင်ခန့် အကွာရှိ သဘာဝကျောက်လိုဏ်ဂူအတွင်း၌ ကျောက်တုံးများဖြင့် ဖုံးအုပ်ထားသော အမ်(၂၂)ပုံစံသေနတ် ငါးလက်၊ အမ်(၂၅)ပုံစံသေနတ် လေးလက်၊ စုစုပေါင်း ကိုးလက်အား သိမ်းဆည်းရမိပြီး ဆက်လက်ရှင်းလင်းခဲ့ရာ ပေ ၅၀ ခန့်အကွာ၌ သစ်ရွက်များဖြင့် ဖုံးအုပ်ထားသော အမ်(၂၂)ပုံစံသေနတ် ခြောက်လက်နှင့် အမ်(၂၅)ပုံစံ သေနတ် လေးလက်၊ စုစုပေါင်း ၁၀ လက်အား ထပ်မံသိမ်းဆည်းရမိခဲ့သည်။

သိမ်းဆည်းရမိသော လက်နက်မျိုးစုံ ၁၉ လက်အား အသေးစိတ်စိစစ်ခဲ့ရာ လက်နက်များ၏ ကိုယ်ထည်တွင် စက်ပိုင်းအတွင်း၌ ခုနစ်ထောင့်ကြယ်ပုံပါရှိသည့် သင်္ကေတ၊ M-22 ၊ M-25 စသည့် သေနတ်အမျိုးအစား စာသားနှင့် KO အက္ခရာပါရှိသည့် သေနတ်နံပါတ်များ ရိုက်နှိပ်ထားကြောင်း သိရသည်။

နယ်မြေအတွင်း AA လက်နက်ကိုင်အဖွဲ့များ ခိုအောင်းခြင်းမရှိစေရေးအတွက် တပ်မတော်စစ်ကြောင်းများက ဒေသခံပြည်သူများနှင့်အတူ ပူးပေါင်း၍ သတင်းဖော်ထုတ် ရှင်းလင်းလျက်ရှိကြောင်း သတင်းရရှိသည်။ **(မြဝတီ)**

သဘာဝဓာတ်ငွေ့ထိန်း/ဖြန့် စခန်းဝင်းအတွင်း ဓာတ်ငွေ့ပိုက်လိုင်းပေါက်ကွဲမှုဖြစ်ပွား

ဘားအံ ဧပြီ ၂၈

ကရင်ပြည်နယ် ဘားအံမြို့နယ် မြိုင်ကလေးကျေးရွာအုပ်စု ဖိုးရွိး ရပ်ကွက်ရှိ သဘာဝဓာတ်ငွေ့ထိန်း/ဖြန့် စခန်းဝင်းအတွင်း မော်လမြိုင်ဓာတ်ငွေ့စခန်းမှပေးပို့သည့် လက်မ(၂၀)အဝင် ဓာတ်ငွေ့ပိုက်လိုင်းပေါက်ကွဲမှုဖြစ်ပွားခဲ့ပြီး **(ဝဝုံ)** ဓာတ်ငွေ့များနှင့်မီးခိုးများထွက်ရှိခဲ့သော ဖြစ်စဉ်တစ်ခု ဧပြီ ၂၇ ရက်ညနေပိုင်းက ဖြစ်ပွားခဲ့ကြောင်း သိရသည်။

အဆိုပါ ဓာတ်ငွေ့ပိုက်လိုင်းပေါက်ကွဲမှုကြောင့် ဓာတ်ငွေ့ထိန်းစခန်းဝင်းအတွင်းရှိ အချင်းလက်မ (၂၀) ပိုက်လိုင်း ခြောက်ပိုင်းပြတ်ထွက်ကာ ပေ ၅၀ ခန့်အထိ လွင့်စဉ်ခဲ့ပြီး ဓာတ်ငွေ့ထိန်းစခန်းဝင်းအတွင်းရှိ အဆောက်အအုံတစ်ခုနံရံအား ထိမှန်၍နံရံပြိုကျပျက်စီးခဲ့ရသည်။ ပေါက်ကွဲမှုအရှိန်ကြောင့် အနီးပတ်ဝန်းကျင် ဖိုးရွိးရပ်ကွက်ရှိ ကြည်နူးရိပ်တည်းခိုခန်းအဆောက်အအုံများတွင်လည်း မှန်ပြူတင်းပေါက်များနှင့်မျက်နှာကြက်များလည်း ပျက်စီးခဲ့ရကြောင်း သိရသည်။

ယင်းပေါက်ကွဲမှုမှလွင့်စဉ်သွားသော ကျောက်ပြားတစ်ချပ်မှာလည်း ကိုက် ၃၀၀ခန့်အကွာ ဘားအံ-ရန်ကုန်အမြန်လမ်းမကြီးသို့ရောက်ရှိသွားပြီး ကားလမ်းမ၌လည်း တစ်တောင်ခန့်ကျင်းချိုင့်အဖြစ် ထိမှန်ပျက်စီးသွားကာ ဖိုးရွိးရပ်ကွက်ရှိ ဓာတ်တိုင်အမှတ်(၂၆၆)ကို ဆက်လက်ထိမှန်၍ ဓာတ်တိုင်အနီးရှိ ဖုန်းကော်ဘယ်လိုင်းမှတ်တိုင်တစ်ခုလည်း ပျက်စီးခဲ့ရသည်။ အခင်းဖြစ်နေရာသို့ ပြည်နယ် ခေတ္တပြည်နယ်ရဲတပ်ဖွဲ့မှူး ရဲမှူးကြီး ထွန်းဦး၊ နယ်မြေခံရဲကင်းစခန်းမှူး ဒုရဲအုပ် စိုးခိုင်နှင့်ရဲတပ်ဖွဲ့ဝင်များ၊ ဘားအံခရိုင် အုပ်ချုပ်ရေးမှူး ဦးကျော်စိုးဝင်း၊ မြို့နယ်အုပ်ချုပ်ရေးမှူး ဦးရဲမင်းအောင်၊ မြို့နယ် မီးသတ်ဦးစီးမှူး ဦးအောင်ရဲမင်းနှင့်မီးသတ်တပ်ဖွဲ့ဝင်များ၊ တန် ၉၀၀ ဘိလပ်မြေစက်ရုံမှူးနှင့် တာဝန်ရှိသူများက လာရောက်၍ ပေါက်ကွဲမှုဖြစ်စဉ်နှင့်ပတ်သက်၍ မေးမြန်းစစ်ဆေးခဲ့ကြသည်။

ဓာတ်ငွေ့ပိုက်လိုင်းပေါက်ကွဲရခြင်းနှင့်ပတ်သက်၍ ဓာတ်ငွေ့ထိန်း/ဖြန့် စခန်းတာဝန်ခံဦးလှကို(စတုတ္ထ အင်ဂျင်နီယာ၊ မြိုင်ကလေးဓာတ်ငွေ့ထိန်း/ စခန်း)၏ပြောပြချက်အရ ဓာတ်ငွေ့ထိန်း/ဖြန့် စခန်းမှ လက်ခံနိုင်သည့် (၄၇၀) PSI ရှိသည့် အနက်(၂၇၀)PSI ရောက်ရှိစဉ် ဓာတ်ငွေ့ပိတ်ဆို့မှုကြောင့် ပေါက်ကွဲခဲ့ရခြင်းဖြစ်ကြောင်း သိရသည်။

အဆိုပါဓာတ်ငွေ့ပိုက်လိုင်းပေါက်ကွဲမှုဖြစ်စဉ်မှာ ညနေ ၄ နာရီ မိနစ် ၄၀ က ဖြစ်ပွားခဲ့ပြီး ညနေ ၅ နာရီ ၁၅ မိနစ်တွင် မော်လမြိုင်ဓာတ်ငွေ့ထိန်းစခန်းမှ ပိတ်လိုက်သဖြင့် ဓာတ်ငွေ့နှင့်မီးခိုးများ ထွက်ရှိမှု ရပ်တန့်သွားခဲ့သည်။

ပေါက်ကွဲမှုဖြစ်စဉ်ကြောင့် ပတ်ဝန်းကျင်ရှိဒေသခံပြည်သူများ၊ အဝေးပြေးလမ်းမရှိခရီးသွားလာယာဉ်များနှင့် ခရီးသွားပြည်သူများ ထိခိုက်ဒဏ်ရာ ရရှိမှု မရှိခဲ့ကြောင်း သိရသည်။ **ထွန်းထွန်းထွေး(ဘားအံ)**

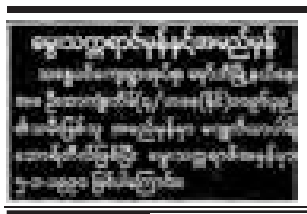

ပျောက်ဆုံးကြောင်း

ကျွန်တော် ကောင်းထက်အောင် C.D.C 63067 ၏ 3E Result Sheet မှာ ခရီးသွားရင်း ပျောက်ဆုံးသွားပါသဖြင့် တွေ့ရှိက အကြောင်းကြားပေးပါရန်။

ဖုန်း-၀၉-၉၇၃၉၂၅၅၅

မွေးသက္ကရာဇ်အမှန်

မိုးကောင်းမြို့၊ ဈေးကုန်းရပ်နေ ဦးအောင်မျိုးသန့်၏သမီး အထက (၁) သတ္တမတန်း (A)မှ မကြည်နူးစံ၏ မွေးသက္ကရာဇ်အမှန်မှာ ၁၉-၈-၂၀၀၂ ဖြစ်ပါသည်။

လိုက်လံခွာ အထူးဂုဏ်ယူဝမ်းမြောက်ခြင်း

ဧရာဝတီ(Airavati) လူမှုရေးအသင်းအဖွဲ့၏ အမှုဆောင်အဖွဲ့(ဘုတ်အဖွဲ့)ဝင် တစ်ဦးဖြစ်သည့် သဘာဝဝန်းကျင် ထိန်းသိမ်းရေးနှိုးဆော်ပညာပေးသူ တစ်ဦးဖြစ်သူ ဦးမြင့်ဇော်သည် ၂၀၁၅ ခုနှစ်အတွက် နိုင်ငံတကာအသိအမှတ်ပြု Goldman Environmental Prize ဆုရှင် အဖြစ် ရွေးချယ်ချီးမြှင့်ခံရသည်ဖြစ်ရာ ထပ်တူ အထူးဂုဏ်ယူဝမ်းမြောက်ပါကြောင်းနှင့် လူမှုဖွံ့ဖြိုးရေး သဘာဝဝန်းကျင် ထိန်းသိမ်းရေးလုပ်ငန်းများ ဆတက်ထမ်းပိုး ဆက်လက်ဆောင်ရွက်နိုင်ပါစေကြောင်း လိုက်လံခွာ ဆန္ဒပြုဆုမွန်ကောင်းတောင်းအပ်ပါသည်။

ဧရာဝတီ လူမှုရေးအသင်းအဖွဲ့ အမှုဆောင်အဖွဲ့ဝင်များနှင့် ဝန်ထမ်းများ၊ တိုက်၅+၁(က)၊ အခန်း၂(ဇ)၊ ပါရမီကွန်ဒိုမီနီယံအိမ်ရာ၊ (၁၆)ရပ်ကွက်၊ လှိုင်မြို့နယ်၊ ရန်ကုန်

အိတ်ဖွင့်တင်ဒါခေါ်ယူခြင်း

၁။ ချင်းပြည်နယ်၊ ဟားခါးခရိုင်၊ ပြည်သူ့ဆောက်လုပ်ရေးလုပ်ငန်းမှ ၂၀၁၅-၂၀၁၆ ဘဏ္ဍာနှစ် ပြည်ထောင်စု/ပြည်နယ် ခွဲပြုရန်ပုံငွေဖြင့် လမ်းတာရှဲခြင်းနှင့် လမ်း၊ တံတားလုပ်ငန်းများ ဆောင်ရွက်ရန်လိုအပ်သည့် ဘိလပ်မြေ၊ အုတ်၊ ကတ္တရာ (ပြည်နယ်ရန်ပုံငွေလုပ်ငန်းအတွက်သာ) သံချောင်း(ရွယ်စုံ)၊ ကျောက်(ရွယ်စုံ)၊ သဲတို့ကို မြို့နယ်အလိုက်၊ လမ်းအလိုက် လုပ်ငန်းခွင်အရောက် မြန်မာကျပ်ငွေဖြင့် ဝယ်ယူလိုပါသည်။

တင်ဒါပုံစံ စတင်ရောင်းချမည့်ရက် - ၄-၅-၂၀၁၅ ရက်
တင်ဒါပိတ်မည့်ရက်/အချိန် - ၂၅-၅-၂၀၁၅ ရက် ညနေ ၄း၃၀နာရီ
တင်ဒါဖွင့်မည့်ရက်/အချိန် - ၂၆-၅-၂၀၁၅ ရက် နံနက် ၁၀း၀၀နာရီ

၂။ တင်ဒါလျှောက်လွှာပုံစံ၊ စည်းကမ်းချက်များနှင့် အသေးစိတ်အချက်အလက်များကို ဟားခါးခရိုင်၊ ပြည်သူ့ဆောက်လုပ်ရေးလုပ်ငန်း၊ ခရိုင်အင်ဂျင်နီယာမှူးရုံးတွင် ရုံးချိန်အတွင်း ဈေးနှုန်းဝယ်ယူနိုင်ပါသည်။

တင်ဒါခေါ်ယူရေးလုပ်ငန်းကော်မတီ
ဖုန်း-၀၉-၃၀၇၅၄၄၅

CLAIMS DAY NOTICE
M.V FRISIA VOY:NO(212A)

Consignees of cargo carried by M.V FRISIA VOY:NO(212A) are here by notified that the vessel will arrive on about 30-4-2015 and cargo will be discharged into the premises of Yangon port.

Damaged cargo will be surveyed daily from 08:00 AM to 11:20 AM and 12:00 NOON to 04:00 PM to claims day now declared as the third day after final discharge of cargo from the vessel.

No claims against this vessel will be admitted after the Claims Day.

မော်တော်ယာဉ်ပိုင်ရှင်များအနေဖြင့် သင်္ဘောမှချုပြီးချိန်တွင် မိမိတို့၏ မော်တော်ယာဉ်ပါ ပစ္စည်းများကို ORIGINAL BILLS OF LADING များ ယူဆောင်လျက် လာရောက်ကြည့်ရှုစစ်ဆေးရန် အသိပေးအပ်ပါသည်။

သင်္ဘောဆိုက်ကပ်မည့် အချိန်နှင့် တံတားနေရာတို့ကို အသေးစိတ်သိရှိလိုပါက အောက်ဖော်ပြပါဖုန်းနံပါတ်များသို့ ဆက်သွယ်စုံစမ်းမေးမြန်းနိုင်ပါသည်-

ဖုန်း-၂၃၀၁၁၉၁၊ ၂၃၀၁၁၀၈

ကိုယ်စားလှယ်လုပ်ငန်းဌာန
မြန်မာ့ဆိပ်ကမ်းအာဏာပိုင်

ကချင်ပြည်နယ်အစိုးရအဖွဲ့
လမ်းပန်းဆက်သွယ်ရေးဝန်ကြီးဌာန
မြို့ပြနှင့်အိမ်ရာဖွံ့ဖြိုးရေးဦးစီးဌာန
ကချင်ပြည်နယ်၊ မြစ်ကြီးနားမြို့

အိတ်ဖွင့်တင်ဒါခေါ်ယူခြင်း

၁။ ၂၀၁၅-၂၀၁၆ ဘဏ္ဍာရေးနှစ်၊ ပြည်နယ်ဘဏ္ဍာရန်ပုံငွေဖြင့် ကချင်ပြည်နယ်အစိုးရအဖွဲ့မှ လေးခန်းတွဲ လေးထပ်ဝန်ထမ်းအိမ်ရာ ၃ လုံးနှင့် မြို့ပြနှင့်အိမ်ရာဖွံ့ဖြိုးရေးဦးစီးဌာနမှ လေးခန်းတွဲ လေးထပ်ဝန်ထမ်းအိမ်ရာ (၂)လုံးဆောက်လုပ်ရန်ရှိသဖြင့် ဆောက်လုပ်ရေးကုမ္ပဏီများအား အိတ်ဖွင့်တင်ဒါတင်သွင်းရန် ဖိတ်ခေါ်အပ်ပါသည်။

၂။ တင်ဒါအဆိုပြုလွှာများကို ကချင်ပြည်နယ်အစိုးရအဖွဲ့ရုံး၊ ဘဏ္ဍာဌာနနှင့် ပြည်နယ်ဦးစီးမှူးရုံး၊ မြို့ပြနှင့်အိမ်ရာဖွံ့ဖြိုးရေးဦးစီးဌာန၊ မြစ်ကြီးနားမြို့တွင် ၂၂-၄-၂၀၁၅ ရက်မှ စတင် ဝယ်ယူနိုင်ပြီး ၂၁-၅-၂၀၁၅ ရက် ၁၂ နာရီနောက်ဆုံးထား၍ တင်သွင်းရန်ဖြစ်ပါသည်။ တင်ဒါဖွင့်လှစ်မည့်ရက်မှာ ၂၂-၅-၂၀၁၅ ရက် ၁၀း၀၀ နာရီဖြစ်ပါသည်။

၃။ အသေးစိတ်အချက်အလက်များ သိရှိလိုပါက ကချင်ပြည်နယ်အစိုးရအဖွဲ့ရုံး၊ ဘဏ္ဍာဌာန ဖုန်း-၀၇၄-၂၄၂၃၀၊ လမ်းပန်းဆက်သွယ်ရေးဝန်ကြီးဌာန ဖုန်း-၀၇၄-၂၉၅၁၆၊ ပြည်နယ်ဦးစီးမှူးရုံး ဖုန်း-၀၇၄-၂၉၂၆၂တို့တွင် ရုံးချိန်အတွင်းဆက်သွယ်စုံစမ်းမေးမြန်းနိုင်ပါသည်။ **တင်ဒါခေါ်ယူရေးလုပ်ငန်းကော်မတီ**

ကန့်ကွက်နိုင်ကြောင်းကြော်ငြာစာ

အောက်ပါပုဂ္ဂိုလ်များသည် ရန်ကုန်မြို့တော်စည်ပင်သာယာရေးကော်မတီ မြို့ပြစီမံကိန်းနှင့် မြေစီမံခန့်ခွဲရေးဌာနသို့ ယှဉ်တွဲဖော်ပြပါ အကြောင်းအရာအတိုင်း လျှောက်ထားလာပါသည်။ သို့ပါ၍ ကန့်ကွက်လိုသူများရှိပါက ဤသတင်းစာတွင် ကြော်ငြာပါသည့်ရက်မှစ၍ နှစ်ပတ်အတွင်း ဤဌာနသို့ သက်ဆိုင်ရာ စာရွက်စာတမ်းအထောက်အထားများနှင့် လာရောက်ကန့်ကွက်နိုင်ကြောင်း ကြေညာအပ်ပါသည်-

စဉ်	လျှောက်ထားသူ			လျှောက်ထားသည့်				လျှောက်ထားသည့် အကြောင်းအရာ
	အမည်	မှတ်ပုံတင်	လိပ်စာ	မြို့နယ်	မြေကွက်	မြေကွက်	မြေအမည် ပေါက်	
	ဒေါ်နွဲ့	၇/ပတန(နိုင်)၀၁၅၅၅၅	၁၉/အောင်ဇေယျလမ်း၊ (၁၁)ရပ်ကွက်၊	ဒဂုံ	၁၉	၄/ဂ(၀-၄၈)	ဦးနဝင်း	အဆိုပြုခြင်း

ဌာနမှူး
မြို့ပြစီမံကိန်းနှင့်မြေစီမံခန့်ခွဲမှုဌာန

လင်းခေးတွင်မိုးရွာသွန်းပြီး ရုတ်တရက်တောင်ကျရေတိုက်စားမှုကြောင့် လူနေအိမ်တချို့ မြေကမ်းပါးပြိုကျပျက်စီး

လင်းခေး ဧပြီ ၂၈

ရှမ်းပြည်နယ် (တောင်ပိုင်း) လင်းခေးခရိုင် လင်းခေးမြို့တွင် ဧပြီ ၂၅ ရက် ည ၈ နာရီခွဲခန့်က မိုး သည်းထန်စွာ ရွာသွန်းခဲ့ပြီး တောင်ကျချောင်းရေများ စီးဆင်းတိုက်စား

မှုကြောင့် မြို့တွင်းရပ်ကွက်ရှိ လူနေအိမ်တချို့၌ ပျက်စီးဆုံးရှုံးမှုများ ဖြစ်ပေါ်ခဲ့ရကြောင်း သိရသည်။

ဖြစ်စဉ်မှာ ဧပြီ ၂၅ ရက် ည ၈ နာရီခွဲခန့်က သည်းထန်စွာရွာသွန်းခဲ့သော မိုးနှင့်အတူ မြို့၏အနောက်ဘက်တောင်တန်းမှ ရုတ်ခြည်းစီးဆင်းလာသောတောင်ကျရေများသည် မြို့တွင်း (မြို့လယ်တံတား)သို့ ဖြတ်ကျော်စီးဆင်း ဝင်ရောက်လာကာ လင်းခေးမြို့ စျေးတန်းရပ်ကွက်၊ နမ့်တိန်းချောင်း ချောက်နံဘေးအနီးတစ်ဝိုက်တွင် နေထိုင်လျက်ရှိသော လူနေအိမ်အချို့ကို ရေတိုက်စားသွားခဲ့ခြင်းဖြစ်ကြောင်း သိရသည်။

အဆိုပါ ဖြစ်စဉ်ကြောင့် စုစုပေါင်းအိမ်ခြေ ၂၅လုံးခန့်သည် ယင်းနေ့ည တွင် တောင်ကျရေတိုက်စားခြင်းခံခဲ့ရ၍ ပစ္စည်းဆုံးရှုံးမှု စုစုပေါင်း တန်ဖိုး ငွေကျပ်သိန်း ၄၀၀ ခန့် ရှိခဲ့ကြောင်း မြို့နယ်တာဝန်ရှိသူတစ်ဦး၏ ပြောပြချက်အရ သိရသည်။

"အဲဒီနေ့ည ၈ နာရီခွဲအချိန်လောက်မှာ ရုတ်တရက်စီးလာတဲ့ တောင်ကျရေထွေက အခုကျွန်တော်တို့ နေတဲ့အိမ်နေရာတွေကို (ဆယ်မိနစ်၊ ဆယ့်ငါးမိနစ်) အတွင်းမှာပဲ တိုက်စားသွားတဲ့အတွက် ကျွန်တော်တို့ပိုင်ဆိုင်တဲ့ ပစ္စည်းတွေကို ဘယ်လိုမှ သိမ်းဆည်းဖို့အချိန် မရလိုက်ပါဘူး။ ရေတွေက မြန်ဆန်လွန်းပါတယ်။ အရင်နှစ်တွေမှာလည်း အဲဒီချောင်းချောက်ထဲကနေတောင်ကျရေတွေ လာတတ်ပေမယ့် အခုလို မပြင်းထန်ဘူး။ ကြုံခဲ့ဖူးတာကလည်း ဒါမျိုး ပြင်းပြင်းထန်ထန်နဲ့တောင်ကျ ရေတိုက်စားမှုဖြစ်ခဲ့တာ မရှိသလောက်ပါဘဲ။ အခု ဖြစ်စဉ်မှာ လူအသေအပျောက်၊ ထိခိုက်ဒဏ်ရာရမှုတွေ မရှိဘူးဆိုပေမယ့် ကျွန်တော်တို့ တိုက်စားခံခဲ့ရတဲ့ အိမ်အားလုံးဟာ ပစ္စည်းတော်တော်များများပဲ ဆုံးရှုံးကြရပါတယ်" ဟု နေအိမ် ရေတိုက်စားခံရသူ ဦးလုံးရွှက်ခမ်းထွန်းက ပြောပြသည်။

အဆိုပါဖြစ်စဉ်နေရာ(ရပ်ကွက်နေအိမ်များ)သို့ လင်းခေးခရိုင်အုပ်ချုပ်ရေးမှူးဦးစီးမြင့်နှင့် ဌာနဆိုင်ရာ တာဝန်ရှိသူများ၊ လူမှုရေးအသင်းအဖွဲ့ဝင်များ၊ မြို့နယ်မီးသတ်တပ်ဖွဲ့ဝင်များ၊ ရပ်ကွက်သူ ရပ်ကွက်သားများနှင့် ပြည်သူလူထုအချင်းချင်းက ချက်ချင်းသွားရောက်၍ ကယ်ဆယ်ရေးလုပ်ငန်းများကို ပိုင်းဝန်းကူညီဆောင်ရွက်ပေးခဲ့ကြကြောင်းနှင့် ထိုဖြစ်စဉ်တွင် သေဆုံး၊ ထိခိုက်ဒဏ်ရာရရှိမှုများ မရှိခဲ့ကြောင်း သိရသည်။

ဓိုင်းဇော်လတ် (iprd)

ပခုက္ကူမြို့နယ်တွင် လေပြင်းတိုက်ခတ် မိုးကြိုးပစ်ချမှုကြောင့် အမျိုးသမီးတစ်ဦးသေဆုံး

ပခုက္ကူ ဧပြီ ၂၈

ပခုက္ကူခရိုင် ပခုက္ကူမြို့နယ်အတွင်း ဧပြီ ၂၇ ရက် ညနေ ၄ နာရီက လေပြင်းတိုက်ခတ်မှုကြောင့် အဆောက်အအုံ၊ လျှပ်စစ်မီးတိုင်၊ ဖုန်းတိုင်များ ပျက်စီးဆုံးရှုံးခဲ့ပြီး အမျိုးသမီးတစ်ဦးသေဆုံးကာ အမျိုးသားတစ်ဦး ဒဏ်ရာရရှိခဲ့ကြောင်း သိရသည်။

ကမ္မကျေးရွာအုပ်စု ညောင်ကုန်းကျေးရွာနေ မလုံးလုံး (၄၄နှစ်) သည် နေအိမ်ဝိုင်းအတွင်း ဆိတ်ကျောင်းနေစဉ် လေပြင်းတိုက်ခတ်သဖြင့် မန်ကျည်းပင်အောက်သို့ ခိုဝင်စဉ် အဆိုပါ မန်ကျည်းပင်ကို မိုးကြိုးပစ်ရာမှ မိုးကြိုးစက်ကွင်းမိပြီး သေဆုံးခဲ့ခြင်းဖြစ်သည်။ ကမ္မကျေးရွာအုပ်စု ကျီးပုံကျေးရွာနေ ငြိမ်းမောင် (၃၀နှစ်) သည် နေအိမ်တွင် ရှိနေစဉ် လေပြင်းတိုက်ခတ်မှုကြောင့် တမာပင်ကျီးကျရာမှ ပိမိကာ ဒဏ်ရာ (စိုးရိမ်ရ) ရရှိခဲ့သဖြင့် ပခုက္ကူပြည်သူ့ဆေးရုံသို့ ပို့အပ်ထားကြောင်း၊ ကမ္မကျေးရွာရှိ ခြောက်ခန်းတဲ့ တိုက်ခန်းတစ်လုံး၏ အနောက်ဘက် ၃၂ ပေအကွာတွင်ရှိသော ကုက္ကိုပင်မှ သစ်ကိုင်းကျိုးကျခဲ့ရာ ရဲတပ်သား နှစ်ဦးနေထိုင်သော အခန်းအမှတ် (၂) ခန်းသွပ် ၁၅ချပ်၊ လျောက်တန်း ငါးချောင်း ပျက်စီးခဲ့ရာ ဆုံးရှုံးမှုတန်ဖိုးငွေကျပ် တစ်သိန်းခန့်ဖြစ်ကြောင်း၊ ကမ္မကျေးရွာအုပ်စု ရန်ကင်းရပ်နှင့် ကျီးပုံကျေးရွာကြား သွယ်တန်းထားသည့် သစ်သားလျှပ်စစ်မီးတိုင် ၁၂ တိုင်၊ ကွန်ကရစ်ဖုန်းတိုင် ခုနစ်တိုင် လဲကျပျက်စီးခဲ့ရာ ဆုံးရှုံးမှုတန်ဖိုးငွေကျပ် ၁၀၆၀၀၀၀ ခန့် ဆုံးရှုံးခဲ့ကြောင်း၊ ကမ္မကျေးရွာအုပ်စု လက်ပြရပ်တွင် ကွန်ကရစ်လျှပ်စစ်မီးတိုင် တစ်တိုင် လဲကျပျက်စီး ဆုံးရှုံးမှုတန်ဖိုးငွေကျပ် ၁၃၀၀၀၀ ခန့်ဖြစ်ကြောင်း၊ ပခုက္ကူမြို့နယ် ကမ္မကျေးရွာ အုပ်စုအတွင်း လေပြင်းတိုက်ခတ် /မိုးကြိုးစက်ကွင်းမိမှုကြောင့် အမျိုးသမီး တစ်ဦးသေဆုံး၊ အမျိုးသားတစ်ဦးဒဏ်ရာရရှိကာ ကမ္မနယ်မြေ ရဲစခန်း (၆) ခန်းတွဲ တိုက်ခန်းတစ်လုံး၊ လျှပ်စစ်မီးတိုင် ၁၃ တိုင်၊ ကွန်ကရစ်ဖုန်းတိုင် ခုနစ်တိုင် ပျက်စီးခဲ့ပြီး စုစုပေါင်း ငွေကျပ် ၁၂၉၀၀၀၀ ခန့်ပျက်စီးဆုံးရှုံးခဲ့ကြောင်း သိရသည်။

ကျော်ဇေယျ(မကွေး)

ကွတ်ခိုင်မြို့နယ်တွင် ဘိန်းဖြူ ၁ ဒသမ ၂၃၅ ကီလိုနှင့် စိတ်ကြွရူးသွပ်ဆေးပြား ၁၉၅၀ ဖမ်းဆီးရမိ

နေပြည်တော် ဧပြီ ၂၈

ဧပြီ ၂၆ ရက်က မူးယစ်တပ်ဖွဲ့စု (၂၄) လားရှိုးမှ တပ်ဖွဲ့ဝင်များ ပါဝင်သော ပူးပေါင်းအဖွဲ့သည် လားရှိုးမြို့ရှောင်လမ်း အေးရှားဝေါလ်တိုးဂိတ်အနီးတွင် ကွတ်ခိုင်မြို့နယ် မန်ပြိန်းကျေးရွာမှ လားရှိုးမြို့ဘက်သို့ အောင်နိုင်ထွန်း(ခ) အောင်သူ မောင်း

နှင်လာသော ယာဉ်အမှတ် MDY 8H------ SUPER CUSTOM ယာဉ်ကို ရပ်တန့်ရှာဖွေရာ ယာဉ်၏ ဂီယာတံအောက် အံဝှက်အတွင်းမှ ကြွေပ်ကြွေပ်အိတ်ဖြင့်ထုပ်ပြီး ပလတ်စတစ်ကပ်ခွာအိတ်ဖြင့် ထည့်လျက် စိတ်ကြွရူးသွပ်ဆေးပြား ၁၅၉၀ နှင့် ယာဉ်နောက်ခန်း အခင်းအောက်မှ ဘိန်းဖြူရောင်စုံဆပ်ပြာခွက် ၉၅ ခွက်၊ စုစုပေါင်းဘိန်းဖြူ အလေးချိန် ၁ ဒသမ ၂၃၅ ကီလိုနှင့် လက်ဂိုင်ဖုန်းတစ်လုံးတို့ကို သိမ်းဆည်းရမိသဖြင့် အောင်နိုင်ထွန်း (ခ) အောင်သူ (၃၁နှစ်) ကို မူးယစ်ဆေးဝါးနှင့် စိတ်ကိုပြောင်းလဲစေသော ဆေးဝါးများဆိုင်ရာဥပဒေအရ အရေးယူထားကြောင်း သိရသည်။

ကိုရဲ

ကားမောင်းသင်ပေးသည်
အိမ်စီးကားများမောင်းနိုင်ရန် (အမျိုးသမီးသီးသန့်) သင်ပေးပါသည်။
ဖုန်း-၀၉-၂၆၁၀၀၇၅၂၊ ၀၉-၉၇၂၆၂၃၆၇၈

ဖောင်းကြွပျောက်လျှောက်ထားခြင်း
ယာဉ်အမှတ် ၉၀/၈၄၃၄ ၏ဖောင်းကြွနံပါတ်ပြားပျောက်ဆုံး၍ ထုတ်ပေးရန် လျှောက်ထားလာပါသဖြင့် ယခင်ဖောင်းကြွနံပါတ်ပြားပျက်ပြယ်ပါကြောင်း အများသိစေရန် ကြေညာအပ်ပါသည်။
ကညန၊ (ရွာသာကြီး)

လေလံကြော်ငြာ
မေနွယ်ကျော်မိသားစု ကုမ္ပဏီမှ (UNHCR)ရုံး၏ အသုံးမလိုပစ္စည်းဟောင်းများကို ဖော်ပြပါအတိုင်း စျေးပြိုင်လေလံစနစ်ဖြင့် ရောင်းချပါမည်။
လေလံတင်ရောင်းချမည့်ပစ္စည်းများ - ကွန်ပျူတာနှင့်ဆက်စပ်ပစ္စည်းများ၊ IT ပစ္စည်းများမော်တော်ဆိုင်ကယ်များ၊ မီးစက်များနှင့်အခြားပစ္စည်းများ
လေလံတင်ရောင်းချမည့်ရက်နှင့်အချိန် - ၂-၅-၂၀၁၅ ရက် နံနက်၁၀း၀၀နာရီ
လေလံတင်ရောင်းချမည့်နေရာ - မေနွယ်ကျော်ကုမ္ပဏီ၊အမှတ် ၄၅၉(A)၊ မြေညီထပ်၊တက္ကသိုလ်ရိပ်သာလမ်းသစ် (ဗဟန်း)တွင် ပစ္စည်းများကိုကြည့်ရှုပြီးပုံစံများကို ရုံးချိန်အတွင်း အခမဲ့ထုတ်ယူနိုင်သည်။
အသေးစိတ်သိလိုပါက - ဖုန်း-၀၉-၅၀၇၂၃၅၉၊၀၉-၉၇၃၆၄၁၈၃ သို့ မေးမြန်းစုံစမ်းနိုင်သည်။
ဖုန်း-၀၉-၄၃၁၁၁၀၉၉

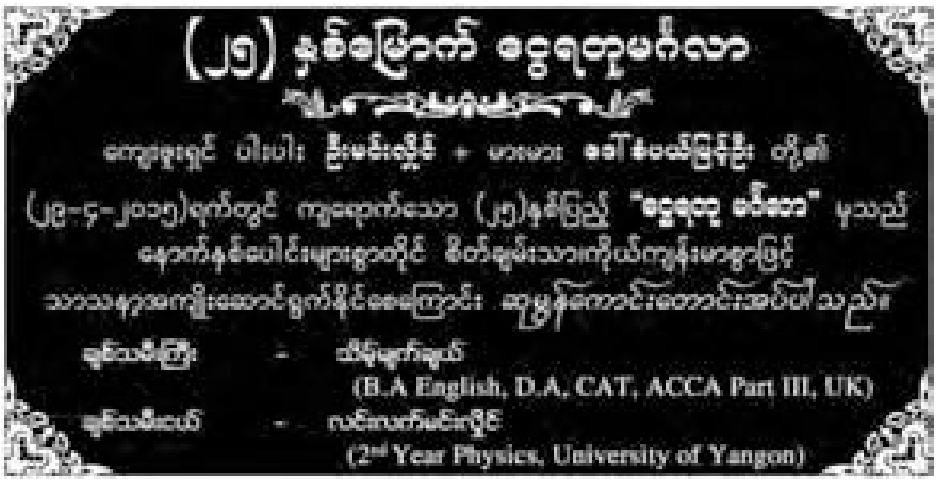

ဆေးပညာသတင်းဆန်းများ (၉၃)

ဒေါက်တာ-ကံညွှန့်

ကွန်ပျူတာနည်းပညာသုံး နှလုံးတီထွင်

ကွန်ပျူတာနည်းပညာတိုးတက်လာတာဟာ ဆေးပညာတိုးတက်လာဖို့အတွက်လည်း အထောက်အကူအလွန်ပြုနေပါတယ်။ ယခုလည်း လူရဲ့နှလုံးအစစ်နှင့် ပုံစံတူ အင်မတန်သေးငယ်တဲ့ နှလုံးတစ်ခုကို ကွန်ပျူတာနည်းပညာနှင့် တီထွင်နိုင်ခဲ့ကြပါတယ်။ ဒါကို ပြုလုပ်နိုင်ခဲ့ကြတာကတော့အမေရိကန်နိုင်ငံ Berkeley မှာရှိတဲ့ University of California က သုတေသနပညာရှင်တွေပဲဖြစ်ပါတယ်။ သူတို့ဟာ Bioengineering နည်းပညာ၊ ကွန်ပျူတာနည်းပညာတို့နှင့် ပေါင်းစပ်ပြီး လူရဲ့ pluripotent stem cells ခေါ်တဲ့ သန္ဓေတည်စ ပင်မ cells ကို special silicon microchip ထဲမှာ မွေးယူခဲ့ကြတာဖြစ်ပါတယ်။ ဒီလူနှလုံးရဲ့ အရွယ်ဟာ ဆံချည်မျှင်တစ်ခုအရွယ်သာရှိပြီး ဒီအထဲမှာ လူနှလုံးရဲ့ ကြွက်သားသွေးကြောအားလုံး ပုံစံအတူတူပါရှိမှာဖြစ်ပါတယ်။ ဒီနှလုံးဟာ တစ်လခန့် နှလုံးခုန်နှုန်း ၅၀မှ ၈၀ အထိခုန်နေမှာဖြစ်ပါတယ်။ ဒီအတောအတွင်း နှလုံးနှင့် ပတ်သက်တဲ့ ဆေးဝါးတွေကို စမ်းသပ်နိုင်မယ်လို့ဆိုပါတယ်။ ယခင်တုန်းက ကြွက်တွေနှင့် စမ်းသပ်ခဲ့ရတာဟာ အချိန်ကြာမြင့်ပြီးဆေးဝါးတစ်ခု ထုတ်လုပ်ဖို့ ငွေကုန်ကြေးကျအများကြီးခံ၊ အချိန်တွေအများကြီးကြာပြီးမှ ထုတ်လုပ်ခဲ့ရတယ်။ အခုဒီနှလုံးဖြစ်ပေါ်လာတာဟာ လူနှလုံးအစစ်ကို စမ်းသပ်ရတာဖြစ်တဲ့အတွက် ပိုပြီးတိကျတဲ့ ဆေးတွေ ထုတ်လုပ်နိုင်မယ်ဆိုတာ သတင်းကောင်းအဖြစ်တင်ပြလိုက်ရပါတယ်။

လည်ချောင်းကင်ဆာ ကြိုတင်သိနိုင်

လည်ချောင်းကင်ဆာဆိုတာ ဖြစ်လာရင် ကုရခက်ပြီး အစားအသောက် မျိုမချနိုင်တာကြောင့် လူနာတွေမှာ လည်း အနေရခက်လွန်းတဲ့ ရောဂါတစ်ခုပါ။အခုတော့ ဒီရောဂါဖြစ်နိုင်တဲ့ Gene သုံးမျိုးကိုရှာတွေ့ခဲ့ကြပြီလို့ ဆိုပါတယ်။ အခုလိုတွေ့ရှိခဲ့သူတွေကတော့ တရုတ်နှင့် နိုင်ငံခြားက ဆေးပညာရှင်တွေပဲဖြစ်ပါတယ်။ သူတို့တွေဟာ တရုတ်နိုင်ငံ Chinese PLA General Hospital မှာ တက်ရောက်ကုသမှုခံယူခဲ့ကြတဲ့ လည်ချောင်းကင်ဆာလူနာပေါင်း ၉၉၃ ဦးကိုလေ့လာပြီး တွေ့ရှိခဲ့တာဖြစ်ပါတယ်။ အဆိုပါဆေးရုံက ဆရာဝန်ကြီးတစ်ဦး၊ Chinese Academy of Medical Science က ဆရာဝန်တစ်ဦး၊ Shanghai Medical Collage of Fudan University က ဆရာဝန်တစ်ဦးနှင့် နိုင်ငံခြားကဆရာဝန်နှစ်ဦးပါဝင်တဲ့အဖွဲ့ဟာ မျိုးဗီဇ ကျွမ်းကျင်သူအသင်းကြီးက ချမှတ်ထားတဲ့ နည်းပညာ (Method of genome -Wide Association study GWAS) အတိုင်း ရှာဖွေခဲ့ကြတာဖြစ်ပါတယ်။ ဒီတွေ့ရှိချက်ကြောင့် Laryageal Cancer ခေါ်တဲ့လည်ချောင်းကင်ဆာကို Gene Study လုပ်ကြည့်လျှင် မဖြစ်ခင်ကဘဲ ကြိုသိနိုင်မှာဖြစ်ပြီး ကာကွယ်မှု၊ ကုသမှုတို့ကိုလည်း ထိရောက်အောင် ဆောင်ရွက်နိုင်မယ်ဆိုတာ တင်ပြလိုက်ရပါတယ်။

တုပ်ကွေးရောဂါစစ်ဆေးဖို့လို

အမေရိကန်နိုင်ငံမှာတော့ ယခုနှစ် ဇန်နဝါရီလ အတွင်းလောက်မှာဖြစ်ခဲ့တဲ့ Flu ခေါ်တုပ်ကွေးရောဂါဟာ ကလေးပေါင်း ၂၆ ယောက် သေဆုံးခဲ့ရတယ်လို့ ဆိုပါတယ်။ ဒီအရေအတွက်ဟာ အမေရိကန်ပြည်ထောင်စုပြည်နယ် ၄၃ ခုက ရရှိတဲ့စာရင်း ဖြစ်ပါတယ်။ ဒီရောဂါဟာ H3N2 ဗိုင်းရပ်စ်ကြောင့် ဖြစ်ခဲ့တာဖြစ်ပြီး ဒီရောဂါဖြစ်နှုန်း ဟာ ၂၀၁၂-၂၀၁၃ ခုနှစ်က ဖြစ်ခဲ့တာလောက် မဆိုးဘူးလို့ သိရပါတယ်။ ၂၀၁၂-၂၀၁၃ အတွက် လူတစ်သိန်းမှာ ၁၈၃ ဦးဖြစ်ခဲ့ပြီး ယခု ၂၀၁၅ အတွင်း ၉၂ ဦးခန့်ရှိတယ်လို့ဆိုပါတယ်။ ဒီတုပ်ကွေးရောဂါဟာ အလွန်ဆုံး ၁၃ ပတ် အချိန်လောက်သာဖြစ်တတ်ပြီး ယခုနှစ်အရေအတွက်ဟာ ခုနစ်ပတ်အတွင်းရရှိတဲ့ စာရင်းအရထုတ်ပြန်ထားတာ ဖြစ်တယ်လို့ ဆိုပါတယ်။ US CDC ခေါ်တဲ့ Centre of Disease Control and Prevention အဖွဲ့ကြီးက ကြိုတင်ကာကွယ်တဲ့အနေနဲ့ အမေရိကန်နိုင်ငံတစ်ဝန်း နှစ်နှစ် အောက်ကလေးတွေနှင့် ၆၅ နှစ်အထက် သက်ကြီး ရွယ်အိုတွေကို ကာကွယ်ဆေးထိုးပေးထားခဲ့တာဖြစ်ပါတယ်။ ဒါပေမယ့် အခုလိုရောဂါဖြစ်ပွားနှုန်းမကျဆင်းဘဲ ယမန်နှစ် ၂၀၁၄ ထက် ဆိုးလာတာဟာ ကာကွယ်ဆေးစွမ်းအား ကျဆင်းမှုကြောင့် လား၊ ဗိုင်းရပ်စ်ပိုးတွေ Strain ပြောင်းလဲ လာမှုကြောင့်လား ဆိုတာ စစ်ဆေးဖို့လိုလိမ့်မယ်ဆိုတာ တင်ပြလိုက်ရပါတယ်။

ရေဒီယိုသတ္တိကြွမှုအန္တရာယ်

၂၀၁၁ ခုနှစ်က ဂျပန်နိုင်ငံ Fukushima မြို့မှာ ငလျင်လှုပ်ပြီး ဆူနာမီဒဏ်ကိုပါ ခံလိုက်ရတာကြောင့် Tokyo Electric Power Company က ဖွင့်လှစ်ထားတဲ့ Nuclear ဓာတ်အားပေးစက်ရုံကြီးပါ ပျက်စီးခဲ့ရပါတယ်။ ဒီလိုပျက်စီးခဲ့တာကြောင့် ရေဒီယိုသတ္တိကြွဓာတ်တွေဟာ Fukushima အနီးတစ်ဝိုက်က လေထု၊ ရေထုနှင့် မြေထုတွေဆီကို ပျံ့နှံ့သွားခဲ့ပါတယ်။ ဒါကြောင့် ဒီဒေသထွက်ကုန်တွေဖြစ်တဲ့ ကောက်ပဲသီးနှံတွေနှင့် ရေလုပ်ငန်းက ပင်လယ်ငါးတွေကိုစားသုံးဖို့နှင့်နိုင်ငံခြားတင်ပို့မှုကိုလည်း ရပ်ဆိုင်းခဲ့ရပါတယ်။ ၂၀၁၂ ခုနှစ်မှာ တစ်ကြိမ်၊ ၂၀၁၃ ခုနှစ်မှာတစ်ကြိမ် ဒီဒေသကထွက်တဲ့ဆန်စပါးနှင့် သီးနှံတွေ၊ ပင်လယ်စာတွေကိုစမ်းသပ်ကြည့်တဲ့အခါ လူတွေရဲ့ ကျန်းမာရေးကို အန္တရာယ်ပြုနိုင်တဲ့ ရေဒီယိုသတ္တိကြွဓာတ်တွေပါဝင်နေသေးတာကြောင့် အသုံးပြုခြင်းမပြုဘဲ ဖျက်ဆီးခဲ့ရပါတယ်။ ခန့်မှန်းခြေ တန်ချိန်ပေါင်း ၃၆၀၀၀၀ ခန့် ရှိတယ်လို့ ဆိုပါတယ်။ ဒါပေမယ့် ယခုနှစ် ၂၀၁၄မှာတော့ ဒီဒေသထွက်ကုန်တွေကို စစ်ဆေးရာမှာ အန္တရာယ်မရှိနိုင်တော့တာကြောင့် ပြန်လည်အသုံးပြုနိုင်ပြီး နိုင်ငံခြားကိုလည်း တင်ပို့နိုင်တော့မယ်လို့ဆိုပါတယ်။ တောင်ကိုရီးယားနိုင်ငံဟာ ဒီဒေသထွက်ကုန်တွေကို အများဆုံး တင်ပို့နေရတဲ့ နိုင်ငံတစ်ခုဖြစ်ပြီး ဒီနိုင်ငံက သိပ်ပံပညာရှင်တွေကိုယ်တိုင် စစ်ဆေးခဲ့တာလို့ဆိုပါတယ်။ Nuclear ဓာတ်အားပေးရုံတစ်ခုက ဖြစ်နိုင်တဲ့အန္တရာယ်ကို တင်ပြလိုက်ရပါတယ်။

ကိုယ်ဝန်ဆောင်မိခင်နှင့် အေအိုင်ဒီအက်စ်ရောဂါ

ကမ္ဘာတစ်လွှား အေအိုင်ဒီအက်စ်ရောဂါ ခံစားနေရသူပေါင်း ၃၅ ဒသမ ၅ သန်း ကျော်ရှိနေပါသေးတယ်။ ဒီအထဲက ၃ ဒသမ ၂ သန်းဟာ ငါးနှစ်အောက်ကလေးတွေဖြစ်ကြတယ်။ အေအိုင်ဒီအက်စ်ရောဂါဖြစ်နေသူ မိခင် ၁၀ ယောက်မှာ ၉ ယောက်ရဲ့ ကလေးတွေဟာ AIDS ရောဂါကို ခံစားရတတ်ပါတယ်။ ဒီလိုမွေးလာတဲ့ကလေးတွေဟာ ငယ်စဉ်ကပင် ကိုယ်ခံအားကျဆင်းနေတာကြောင့် ကလေးငယ်စဉ်မှာ ဖြစ်တတ်တဲ့ဝမ်းပျက်ဝမ်းလျှောရောဂါ၊ အဆုတ်ရောင်ရောဂါ၊ ဦးနှောက်အမြှေးပါးရောင်ရောဂါ၊ ငှက်ဖျားရောဂါ၊ တီဘီရောဂါစတဲ့ရောဂါတွေကို သာမန်ကလေးတွေထက် ပိုပြီးပြင်းထန်စွာခံစားရတတ်ပါတယ်။ ဒါကြောင့်လည်း ဒီကလေးတွေရဲ့ ၈၀ ရာခိုင်နှုန်းဟာ တစ်နှစ်မတိုင်ခင် သေဆုံးသွားရတတ်ပါတယ်။ ကလေးရဲ့မိဘတွေကလည်း ဒီရောဂါဖြစ်နေတာကြောင့် စီးပွားရေးချို့တဲ့ပြီး ကလေးရဲ့ကျန်းမာရေးကို ဂရုမစိုက်နိုင်တာလည်း ပါပါတယ်။ ဒဲ့အပြင် မိဘတွေအရွယ်မတိုင်ခင် သေဆုံးသွားကြပြီးမိဘမဲ့ဖြစ်နေရတာဟာလည်း ကလေးတွေရဲ့ အသက်ရှင်ရပ်တည်နိုင်ရေးမှာ ဒုက္ခရောက်ကြရပါတယ်။ ဒီဒဏ်ကိုများများခံစားနေရတာကတော့ အာဖရိကတိုက်ကဆင်းရဲတဲ့နိုင်ငံငယ်လေးတွေဖြစ်ပါတယ်။ ဒါကိုကာကွယ်နိုင်ဖို့ နည်းလမ်းရှာခဲ့ရှိပါတယ်။ ပထမနည်းကတော့ AIDS ဖြစ်နေတဲ့ကိုယ်ဝန်ဆောင်မိခင်တွေက မွေးလာတဲ့ကလေးတွေမှာ ရောဂါမပါလာအောင် မိခင်လောင်းတွေကို ART ဆေးပေးပြီး စနစ်တကျကုသပေးဖို့ ဖြစ်ပါတယ်။ ဒုတိယနည်းကတော့ AIDS ရောဂါပါပြီး မွေးလာတဲ့ကလေးတွေကို အချိန်မီ ART ဆေးကုသပေးဖို့ပဲ ဖြစ်ပါတယ်။ အမေရိကန်အစိုးရဟာ နိုင်ငံတွင်းက အစိုးရမဟုတ်တဲ့ အဖွဲ့အစည်းတွေနဲ့ ပူးပေါင်းပြီး ဒေါ်လာ သန်း ၂၀၀ မတည်ပြီး ဒီကိစ္စကို ဦးဆောင်ဆောင်ရွက်နေကြောင်း တင်ပြလိုက်ရပါတယ်။

မျိုးဗီဇနည်းပညာနှင့် စိုက်ပျိုးသောသီးနှံ ကျန်းမာရေးကို ထိခိုက်နိုင်

အမေရိကန်အစိုးရဟာ မျိုးဗီဇနည်းပညာနှင့် စိုက်ပျိုးထားတဲ့ သီးနှံတွေဟာ နိုင်ငံသားစားသုံးသူတွေရဲ့ ကျန်းမာရေးကို ထိခိုက်နိုင်မှုတွေ ဖြစ်လာနိုင်တာကြောင့် ဒီသီးနှံထုတ်ကုန်တွေကို ခွင့်ပြုချက်မရဘဲ မဖြန့်ချိနိုင်အောင် ဥပဒေတစ်ခုထားရှိပြီး တားမြစ်ခဲ့တာပါ။ အခုတော့ အမေရိကန်ကုမ္ပဏီတစ်ခုက ထုတ်လုပ်တဲ့အာလူးတစ်မျိုးနှင့် ကနေဒါနိုင်ငံကထုတ်လုပ်တဲ့ ပန်းသီးတစ်မျိုးကို ထုတ်လုပ်ရောင်းချဖို့ ခွင့်ပြုလိုက်ပါပြီ။ ပန်းသီးကိုတော့ Arctic Apple လို့ နာမည်ပေးထားပြီး အာလူးကိုတော့ Innate Potato လို့ အမည်ပေးထားပါတယ်။ ဒီနှစ်မျိုးစလုံးဟာ ကိုယ်ခန္ဓာထဲမှာ ရောင်ရမ်းမှုကို မဖြစ်စေဘဲ သွေးခြေခြင်း၊ ဒဏ်ရာတစ်ခုဖြစ်လာရင် Brulses ခေါ်တဲ့ အညိုအမည်းစွဲခြင်းတို့ကို သက်သာစေတယ်လို့ ဆိုပါတယ်။ အာလူးမှာပါတဲ့ Acrylamide ဆိုတဲ့ ဓာတုပစ္စည်းတစ်မျိုးဟာ အပူချိန်များစွာနှင့် ချက်ပြုတ်လိုက်ရင် ကင်ဆာဖြစ်စေတဲ့ဓာတ်တစ်မျိုးဖြစ်အောင် ပြောင်းလဲသွားနိုင်တယ်လို့ဆိုပါတယ်။ ဒါပေမယ့် ဒီဓာတ်ပါဝင်နှုန်းဟာ အန္တရာယ်မဖြစ်လောက်ဘူးလို့ ဆိုပါတယ်။ ကမ္ဘာကြီးမှာ လူဦးရေတိုးပွားလာတာကြောင့် သီးနှံရိက္ခာပိုမိုလိုအပ်လာတဲ့ အချိန်၊ ရာသီဥတုပြောင်းလဲမှုကြောင့် သီးနှံထွက်ကုန်ကျဆင်းလာချိန်မှာ သိပ်ံနည်းပညာအရ တီထွင်တဲ့အခုလို အသီးအနှံမျိုးကို စားသုံးသူတွေ ကျန်းမာရေးမထိခိုက်စေဘဲ တီထွင်ထုတ်လုပ်နိုင်ခဲ့ကြတာကို သတင်းကောင်းအဖြစ်တင်ပြရင်း ယခုအပတ် ဆေးပညာသတင်းဆန်းများ တင်ပြတာကို နိဂုံးချုပ်လိုက်ရပါတယ်။

အဘိုးအဘွားများအား ဆေးဝါးနှင့် ထောက်ပံ့ပစ္စည်းများပေးအပ်

ရန်ကုန် ဧပြီ ၂၈

ဒဂုံမြို့သစ်(တောင်ပိုင်း) အမှတ် (၁၈)ရပ်ကွက်/L ဘလောက်မိသားစု ဝင်များ၏ တတိယအကြိမ်မြောက် အသက် ၇၅ နှစ်နှင့် အထက် သက်ကြီးပူဇော်ပွဲ အခမ်းအနားကို ရပ်ကွက်အတွင်းရှိ ဓမ္မရက္ခိတဓမ္မာရုံ၌ ဧပြီ ၂၆ ရက်က ကျင်းပသည်။

အခမ်းအနားတွင် ရပ်ကွက်အတွင်းရှိ ဆရာတော်နှစ်ပါးနှင့် သက်ကြီးဘိုးဘွား စုစုပေါင်း ၆၈ ဦးအား လှူဖွယ်ပစ္စည်း၊ ဆေးဝါးနှင့် ငွေသားအပါအဝင်ငွေကျပ်သိန်း ၃၀ ကျော်ကို သက်ကြီးပူဇော်ပွဲဖြစ်မြောက်ရေး ကော်မတီအဖွဲ့ဝင်များက ပေးအပ်လှူဒါန်းကြသည်။

သက်ကြီးပူဇော်ပွဲဖြစ်မြောက်ရေးကော်မတီဥက္ကဋ္ဌ ဦးရန်ရှင်းက “တစ်နှစ်တစ်ကြိမ် လှူဒါန်းနေကြပါ၊ ဒီတစ်ခေါက် လှူဒါန်းတာကတော့ သုံးကြိမ်မြောက်ပေါ့၊ ပြီးခဲ့တဲ့နှစ်က လည်း ငွေကျပ် ၂၈ သိန်းတန်ဖိုးရှိတဲ့ ငွေသားနဲ့ လှူဖွယ်ပစ္စည်းများကို လှူဒါန်းခဲ့ပါသေးတယ်၊ ဒီနှစ်အတွက်ကတော့ ပိုလှူဒါန်းဖြစ်သွားတာပေါ့။ အခုလို သက်ကြီးရွယ်အိုတွေကို ပူဇော်ရတာ ကျွန်တော်တို့ မြန်မာလူမျိုးတွေရဲ့ ဓလေ့ဖြစ်ပါတယ်။ ဒီနှစ်အတွက် လှူဒါန်းမယ့် အစီအစဉ်ကိုလည်း ကျွန်တော်တို့ ကော်မတီအဖွဲ့ဝင် ၁၅ ဦးက L ဘလောက်အတွင်းမှာရှိနေတဲ့ အိမ်တွေမှာ အလှူငွေကောက်ခံပြီး L ဘလောက်အတွင်းက မိသားစုဝင်များနဲ့အတူ အဘိုးအဘွားများကို လှူဒါန်းလိုက်တာပါ” ဟု ပြောသည်။

တင်လှမောင်

ပုဒ္ဓါဘိသေက အနေကဇာတင်လှူပွဲနှင့် ကဆုန်ညောင်ရေသွန်းပွဲ ကျင်းပမည်

ရန်ကုန် ဧပြီ ၂၈

သဃ်နန်းကျွန်းမြို့နယ် ရှေးဟောင်း သမိုင်းဝင် ကျိုက္ကစံဆံတော်ရှင် ဆူတောင်းပြည့်စေတီတော်မြတ်ကြီး၌ စေတီတော်ဂေါပကအဖွဲ့ကကြီးမှူး၍ (၁၁၅) ကြိမ်မြောက် ကဆုန်လပြည့်ဗုဒ္ဓနေ့ အထိမ်းအမှတ် ပုဒ္ဓါဘိသေက အနေကဇာတင်လှူပွဲနှင့် ကဆုန်ညောင်ရေသွန်းလောင်းပွဲတော်ကြီးကို မေ ၂ ရက် (ကဆုန်လပြည့်နေ့) နံနက် ၅ နာရီတွင် ကျင်းပသွားမည်ဖြစ်သည်။

နံနက် ၅ နာရီတွင် ဆရာတော် သံဃာတော် ၃၆ ပါးတို့က စေတီတော်မြတ်ကြီးကို ပုဒ္ဓါဘိသေက အနေကဇာတင်ပူဇော်ကြပြီး နံနက် ၇ နာရီတွင် အရှေ့ဘက်မုခ် ဗောဓိပင်၌ ကဆုန် ညောင်ရေသွန်းလောင်းပွဲတော်ကို ညောင်ရေသွန်းလောင်း ဖွင့်လှစ်၍ လည်းကောင်း၊ နံနက် ၉ နာရီတွင် စေတီတော်မြတ်ကြီး၏ ဩဝါဒါစရိယ ဆရာတော်ကြီး ၁၀ ပါးတို့က ရွှေသင်္ကန်းကပ်လှူပြီးစီးခြင်း အနုမောဒနာ ရေစက်ချ တရားတော်များ ချီးမြှင့်တော်မူကြမည် ဖြစ်သည်။

ယင်းနေ့ ပုဒ္ဓနေ့ ကဆုန်ညောင်ရေသွန်းလောင်းပွဲတွင် နံနက် ၆ နာရီမှ ည ၉ နာရီ အထိ အများပြည်သူကုသိုလ်ယူလိုသူများ စေတီတော် အရှေ့ဘက်မုခ်ရှိ ဗောဓိပင်ရင်း၌ ကဆုန်ညောင်ရေသွန်းလောင်း ကုသိုလ်ပြုနိုင်ကြောင်း ဂေါပက အဖွဲ့က ဆိုဆော်ထားသည်။

တင်ကြည်(သဃ်နန်းကျွန်း)

ငါးအိမ်ထောင်ကျေးရွာ၌ လေပြင်းတိုက်ခတ် စာသင်ကျောင်းနှင့် လူနေအိမ်များ ပျက်စီး

စဉ့်ကူး ဧပြီ ၂၈

မန္တလေးတိုင်းဒေသကြီး စဉ့်ကူးမြို့နယ် ညောင်ပင်ကျေးရွာအုပ်စု ငါးအိမ်ထောင်ကျေးရွာတွင် ဧပြီ ၂၄ ရက် ညနေ ၅ နာရီခန့်က လေပြင်းများတိုက်ခတ်ခဲ့ပြီး လေပြင်းတိုက်ခတ်မှုကြောင့် လူနေအိမ် လေးလုံးပြိုကျပြီး အခြေခံပညာမူလတန်းကျောင်းနှင့် လူနေအိမ် ၁၉ လုံး သွပ်မိုးများလန်ခြင်းနှင့် မြင့်မိုရ်များ ပြိုကျပျက်စီးခြင်းများ ဖြစ်ပေါ်ခဲ့ကြောင်း သိရသည်။

အဆိုပါဖြစ်စဉ်ကြောင့် လူနှင့်တိရစ္ဆာန်များ ထိခိုက်ပျက်စီးမှုမရှိကြောင်းနှင့် ပျက်စီးသွားသော စာသင်ကျောင်းကို လာမည့် ပညာသင်နှစ်အမီ ပြန်လည်ပြင်ဆင်နိုင်ရန်အတွက် ပညာရေးဌာနနှင့် ညှိနှိုင်းဆောင်ရွက်သွားမည်ဖြစ်ကြောင်း သိရသည်။

အဆိုပါ လေပြင်းတိုက်ခတ်သည့်ကျေးရွာသို့ မြို့နယ်စီမံခန့်ခွဲမှုကော်မတီဥက္ကဋ္ဌ မြို့နယ်အုပ်ချုပ်ရေးမှူး ဦးအောင်ကျော်သန်းနှင့် ကော်မတီဝင်များ၊ မြို့နယ်ဖွံ့ဖြိုးရေးအထောက်အကူပြုကော်မတီဝင်များ၊ ထုံးကြီးတိုက်နယ်ရဲစခန်းမှူး ဒုရဲမှူး ဝင်းမောင်နှင့် တာဝန်ရှိသူများ သွားရောက်ကြည့်ရှုကြပြီး ကျေးရွာပြည်သူများနှင့်တွေ့ဆုံကာ လိုအပ်သည်များ ကူညီဆောင်ရွက်ပေးခဲ့ကြောင်း သိရသည်။

ဝင်းမောင်(စဉ့်ကူး)

ရွှေတိဂုံပုံတူစွယ်တော်ပွားစေတီ(မြဝတီ) ထီးတော်တင်အခမ်းအနား ကျင်းပနိုင်ရေး ဆွေးနွေး

မြဝတီ ဧပြီ ၂၈

ကရင်ပြည်နယ် မြဝတီခရိုင် မြဝတီမြို့ အမှတ် (၄) ရပ်ကွက် သီဟာသန ကုန်းမြေပေါ်တွင် တည်ထား ကိုးကွယ်လျက်ရှိသည့် မြို့ကျက်သရေဆောင် ရွှေတိဂုံပုံတူ စွယ်တော်ပွားစေတီ (မြဝတီ) စေတီတော်မြတ်ကြီးအား ထီးတော်တင် အခမ်းအနားအောင်မြင်စွာ ကျင်းပနိုင်ရေးဆွေးနွေးပွဲကို ဧပြီ ၂၄ ရက်က စေတီတော်ပရိဝုဏ်ရှိ ဓမ္မာရုံ၌ ကျင်းပသည်။

ရှေးဦးစွာ ပြည်နယ်ဝန်ကြီးချုပ် ဦးဇော်မင်းက အမှာစကား ပြောကြားသည်။ ဆက်လက်၍ ခရိုင်အုပ်ချုပ်ရေးမှူး ဦးလွင်ကိုဦးနှင့် တာဝန်ရှိသူများ၊ ပန်းဝတီမြန်မာမှု ဗိသုကာ တည်ဆောက်ရေးအဖွဲ့မှ တာဝန်ခံ ဦးမြင့်ဦးနှင့် သက်ဆိုင်ရာတာဝန်ရှိသူများက စေတီတော်ကြီး တည်ထား ဆောက်လုပ်ပြီးစီးမှု အခြေအနေများနှင့် ဆက်လက် ဆောင်ရွက်ရမည့် လုပ်ငန်းအခြေအနေများကို စေတီပုံစံငယ်နှင့် တကွ ရှင်းလင်းတင်ပြသည်။

ထို့နောက် ပြည်နယ်ဝန်ကြီးချုပ်က လိုအပ်သည်များ ပေါင်းစပ်ညှိနှိုင်း ဆောင်ရွက်ပေးခဲ့ကြောင်း သိရသည်။

ထိန်လင်းအောင်

ပုဗ္ဗသီရိမြို့နယ်တွင် ကျန်းမာရေး ကွင်းဆင်းစစ်ဆေး ကုသဆောင်ရွက်

နေပြည်တော် ဧပြီ ၂၈

နေပြည်တော်ကောင်စီနယ်မြေ ဥတ္တရခရိုင် ပုဗ္ဗသီရိမြို့နယ် ကျန်းမာရေး ဦးစီးဌာနမှ အခမဲ့ ကျန်းမာရေးကွင်းဆင်းစစ်ဆေး ကုသဆောင်ရွက်ခြင်းကို ဧပြီ ၂၇ ရက်က မင်္ဂလာဒီပရပ်ကွက် အမှတ် ၉၇ အခြေခံပညာအလယ်တန်းကျောင်း၌ ဆောင်ရွက်ခဲ့သည်။

ထိုသို့ ဆောင်ရွက်ရာတွင် နေပြည်တော်ကောင်စီနယ်မြေ ကျန်းမာရေး ဦးစီးဌာနညွှန်ကြားရေးမှူး ဒေါက်တာ ဒေါ်လှလှကြည်က တစ်ကိုယ်ရေသန့်ရှင်းရေးနှင့် အရေပြားရောဂါအကြောင်း သိကောင်းစရာများကို လည်းကောင်း၊ မြို့နယ်ကျန်းမာရေးဦးစီးဌာနမှူး ခုတင် ၅၀ ဆံ့ ပြည်သူ့ဆေးရုံအုပ် ဒေါက်တာနန်းကျော့ခိုင်က သွေးတိုးရောဂါအကြောင်း သိကောင်းစရာများကိုလည်းကောင်း၊ ကျန်းမာရေးအသိပညာပေး ဟောပြောပြီး ရပ်ကွက်နေ ပြည်သူ ၈၀ ကို အခမဲ့ကျန်းမာရေးစစ်ဆေးပေးခြင်း၊ ကုသပေးခြင်း၊ ဆေးဝါးပေးခြင်း၊ ဆေးရုံတက်ရောက်ရမည့် လူနာအား ညွှန်ပို့လုပ်ငန်းများ ဆောင်ရွက်ခဲ့သည်။

ယခုကျင်းပသော ကျန်းမာရေးစစ်ဆေးကုသဆောင်ရွက်ခြင်းသည် မြို့နယ်ဆေးရုံနှင့် အခြေခံကျန်းမာရေးဝန်ထမ်းများ၊ မြို့နယ်မိခင်နှင့်ကလေးစောင့်ရှောက်ရေးအသင်းဥက္ကဋ္ဌ ဒေါ်နွယ်နီထွန်းနှင့် အဖွဲ့ဝင်များ ပူးပေါင်းဆောင်ရွက်ခြင်းဖြစ်ပြီး ကျန်ရှိသည့်ရပ်ကွက်များသို့လည်း ကွင်းဆင်းဆောင်ရွက်သွားမည်ဖြစ်ကြောင်း သိရသည်။

မင်းမင်းလတ်(မန်းတက္ကသိုလ်)

ပြန်ကြားရေးဝန်ကြီးဌာန ပုံနှိပ်ခြင်းနှင့် ထုတ်ဝေခြင်းလုပ်ငန်းများအတွက် မှတ်တမ်းများထားရှိဆောင်ရွက်နေခြင်းအား သိရှိနိုင်ရန် သတင်းထုတ်ပြန်

ပြန်ကြားရေးဝန်ကြီးဌာနသည် ယခင်စာပေစိစစ်နှင့် မှတ်ပုံတင်ဌာနခွဲအား အစိုးရသစ်လက်ထက်တွင် ခေတ်စနစ်နှင့်လျော်ညီစွာ ၂၄-၁-၂၀၁၃ ရက်နေ့မှစ၍ မူပိုင်ခွင့်နှင့် မှတ်ပုံတင်ဌာနခွဲအဖြစ် ပြောင်းလဲဖွဲ့စည်းပြီး ပုံနှိပ်ခြင်းနှင့်ထုတ်ဝေခြင်းလုပ်ငန်းများအတွက် အသိအမှတ်ပြုလက်မှတ်ထုတ်ပေးခြင်းနှင့်ထုတ်ဝေစာများအား မှတ်တမ်းအဖြစ် ထိန်းသိမ်းထားရှိခြင်း၊ တစ်နှစ်အတွင်းထုတ်ဝေသော စာအုပ်စာတမ်းများ နှစ်စဉ် စာရင်းပြုစုမှတ်တမ်းထားရှိခြင်းတို့ကို ဥပဒေနှင့်အညီဆောင်ရွက်လျက်ရှိပါသည်။ ၁၉၆၂ ခုနှစ် ပုံနှိပ်သူများနှင့် ထုတ်ဝေသူများ မှတ်ပုံတင်ဥပဒေ၊ နည်းဥပဒေများနှင့်အညီ လက်ခံရှိသော စာအုပ်စာစောင်များကို ၁၉၈၄ ခုနှစ်မှစ၍ ၂၀၁၄ ခုနှစ်အထိ သက်ဆိုင်ရာနှစ်အလိုက် မြန်မာနိုင်ငံအတွင်းထုတ်ဝေသော စာအုပ်စာတမ်းများ နှစ်ချုပ်စာရင်းစာအုပ် ၂၈ အုပ်ထားရှိပြီး မှတ်တမ်းတင်သိမ်းဆည်းထားပါသည်။

ယခင်က စာအုပ်စာစောင်များကို မှတ်တမ်းအဖြစ်သိမ်းဆည်းခဲ့ရာ ရေရှည်ထားသိုသိမ်းဆည်းရန် နေရာအခက်အခဲရှိသဖြင့် အရေးကြီးသည်ဟု ယူဆရသော စာအုပ်စာစောင်များကိုသာ ဆက်လက်သိမ်းဆည်းနိုင်ပြီး အများစုမှာ နှစ်ရှည်ဆက်လက်ထိန်းသိမ်းနိုင်ခြင်း မရှိခဲ့သည့်အတွက် လက်ရှိတွင် နှစ်အဆက်ဆက်မှတ်တမ်းဖြင့် သိမ်းဆည်းထားသော စာအုပ်စာစောင် ၂၅၇၇၂ အုပ်သာရှိပါသည်။ ယခုအခါ အသစ်ပြဋ္ဌာန်းသည့် ပုံနှိပ်ခြင်းနှင့်ထုတ်ဝေခြင်းလုပ်ငန်းဥပဒေနှင့် နည်းဥပဒေများအရ ပုံနှိပ်သူနှင့်ထုတ်ဝေသူများမှ ပေးပို့လာသည့် Electronic Document များကိုလည်း ရေရှည်သိမ်းဆည်းမှတ်တမ်းထားရှိရန် ဆောင်ရွက်လျက်ရှိပါသည်။

ထို့ပြင် နှစ်စဉ် တစ်နှစ်အတွင်းထုတ်ဝေသော စာအုပ်၊ စာတမ်းများ စာရင်းကိုလည်း ဆက်လက်ပြုစုမှတ်တမ်းထားရှိပြီး ၄င်းစာအုပ်စာရင်းကို လေ့လာလိုသူများအတွက် စီဒီဖြင့် ဖြန့်ဝေပေးနိုင်ရေး ၂၀၁၄ ခုနှစ်မှစတင်ဆောင်ရွက်လျက်ရှိပါသည်။

ထို့ကြောင့် နှစ်စဉ် မြန်မာနိုင်ငံအတွင်းထုတ်ဝေခဲ့သော စာအုပ်စာစောင်များနှင့်ပတ်သက်၍ သုတေသနပြုလိုသူများ၊ စာအုပ်စာရင်းပြုစုလိုသူများ၊ မူပိုင်ခွင့်အတွက် အထောက်အထားအဖြစ် လေ့လာအသုံးပြုလိုသူများအနေဖြင့် ပြန်ကြားရေးနှင့်ပြည်သူ့ဆက်ဆံရေးဦးစီးဌာနညွှန်ကြားရေးမှူးချုပ် ဖုန်း-၀၆၇-၄၁၂၂၄၂၊ ၀၉-၈၆၃၆၆၈၀ သို့ ဆက်သွယ်ပြီး အခမဲ့လေ့လာဖတ်ရှုမှတ်တမ်းပြုနိုင်ပါကြောင်း အသိပေးကြေညာအပ်ပါသည်။

(ပြန်ကြားရေးဝန်ကြီးဌာန)

လယ်ထဲတွင်အလုပ်လုပ်နေစဉ် မိုးကြိုးပစ်ခံရသဖြင့် သေဆုံး

နေပြည်တော် ဧပြီ ၂၈

ဧရာဝတီတိုင်းဒေသကြီး ဘိုကလေးမြို့နယ် ကံစုကျေးရွာနေ ထွန်းကျော် (၃၀နှစ်) သည် ဧပြီ ၂၅ ရက်မွန်းလွဲ ၂ နာရီ ၁၀မိနစ်က လယ်ထဲ၌ အလုပ်လုပ်နေစဉ် မိုးသည်းထန်စွာရွာသွန်းပြီး လေပြင်းတိုက်ခတ်ကာ မိုးကြိုးပစ်သဖြင့် ထိမှန်သေဆုံးသွားရာ ဘိုကလေးမြို့မရဲစခန်းက အမှုဖွင့်စစ်ဆေးလျက်ရှိကြောင်း သိရသည်။

ကိုရဲ

ရန်ကုန်-မော်ကျွန်းသင်္ဘောခများ ခရီးသည်လိုက်ပါမှုနည်း၍ ဈေးနှုန်းလျော့ချလာ

ရန်ကုန် ဧပြီ ၂၈

သင်္ကြန်ပိတ်ရက်ရှည်ကာလ ဌာနေပြန် သင်္ဘောစီးခရီးသည်များ များပြားသဖြင့် ရန်ကုန်-မော်ကျွန်း သင်္ဘောခနှုန်းထားမှာ အများစုပုံမှန် ငွေကျပ် ၁၅၀၀ နှုန်းမှ ငွေကျပ် ၃၅၀၀ ထိ မြင့်တက်စီးနင်းခဲ့ရသည်။ အချို့ဆိုလျှင် ငွေကျပ် ၄၀၀၀၊ ၅၀၀၀ နှုန်းထိပင် ဝယ်ယူခဲ့ရသည်။

သို့သော် ကားလမ်းခရီးဖြင့် အချိန်တိုအတွင်း ရောက်နိုင်သော ရန်ကုန်-ဖျာပုံ ခရီးစဉ်တွင် သင်္ဘောခနှုန်းမှာ ခရီးသည်တစ်ဦးလျှင် ငွေကျပ် ၁၀၀၀ နှုန်းသာရှိပြီး သင်္ကြန်ကာလ ဈေးတက်ခြင်း မရှိကြောင်း ရွှေတောင်တန်းဗောတံတား အမှတ် (၂) ဖျာပုံသို့ ထွက်ခွာသော ပုဂ္ဂလိက လူစီး ကုန်တင် ရေယာဉ်ပိုင်ရှင်တစ်ဦးက ပြောသည်။

ပုံမှန်ကာလတွင် ခရီးသည် ဆယ်ဂဏန်း အရေအတွက်သာ လိုက်ပါစီးနင်းလေ့ရှိသော ရန်ကုန်-မော်ကျွန်း ကြားသင်္ဘောများတွင် သင်္ကြန်ကာလ ဌာနေပြန်သူများကြောင့် သင်္ဘောခေါက်ရေ နှစ်ခေါက်သာ ပြေးဆွဲခွင့်ရှိရာမှ ယခုနှစ် သင်္ကြန်ကာလတွင် အချို့ရေယာဉ်များ လေးခေါက်ထိပြေးဆွဲနိုင်ခဲ့သည်။ သင်္ဘောခမှာလည်း ပုံမှန် ဈေးနှုန်းထက် တစ်ဆကျော်မြှင့်တင်ကောက်ယူခြင်း၊ သင်္ဘောစီး ခရီးသည် သုံးရာဝန်းကျင်ထိ လိုက်ပါ စီးနင်းလာခြင်းတို့ကြောင့် သင်္ကြန်မတိုင်မီ ရန်ကုန်မှ နယ်အသွား၊ သင်္ကြန်အလွန် နယ်မှ ရန်ကုန်အပြန် ခရီးစဉ်များတွင် ပုံမှန်ရရှိနေကျ ဝင်ငွေထက် များစွာ ပိုမိုရရှိခဲ့သည်။

ပုံမှန်ကာလ သင်္ဘောလက်မှတ်ရောင်းချသူများအနေဖြင့် ဆိပ်ခံဗောတံတားအဆင်း စားပွဲတစ်လုံးခင်း ဗီနိုင်းထောင်ကာခရီးသည်များကို စောင့်မျှော်၍ တစ်နေကုန်ထိုင်၍ လက်မှတ်ရောင်းရသည်။ သင်္ကြန်ဝန်းကျင်တွင် ယခင်ကဲ့သို့ လက်မှတ်ရောင်းသည့် အလုပ်ကို လုပ်စရာမလိုသည်အထိ စီးနင်းသူများပြားခဲ့သည်ဟု လက်မှတ်ရောင်း ပုဂ္ဂလိကဝန်ထမ်းတစ်ဦးက ဆိုသည်။

ရန်ကုန်-မော်ကျွန်း ခရီးစဉ် ပြေးဆွဲသော ပုဂ္ဂလိကရေယာဉ်များအနေဖြင့် သင်္ကြန်ပိတ်ရက်မတိုင်မီနှင့် အလွန်ရက်များတွင်စီးပွားရေး အကျိုးအမြတ် များစွာရရှိခဲ့သော်လည်း ခရီးသွားများငွေကြေးပိုမိုကုန်ကျခံပြီး ရေယာဉ်ပေါ်တွင် အနေအထိုင်ဆင်းရဲခံကာ စီးနင်းခဲ့ရသည်ဟု မော်ကျွန်းဒေသခံများက ပြောသည်။

သင်္ကြန်ပွဲတော်အလွန် နယ်များမှ ရန်ကုန်အပြန်ခရီးသွားများ နည်းပါးလာခြင်း၊ ရှပ်ပြေးရေယာဉ် ငါးစင်းသင်္ဘောကြံ့ခိုင်မှုအတွက် ပြင်ဆင်စစ်ဆေးပြီးဖြစ်၍ ပြန်လည်ပြေးဆွဲလာခြင်းကြောင့် ကြားသင်္ဘောများတွင် ခရီးသည်များစီးနင်းမှု ဧပြီလ ကုန်ပိုင်းတွင် ပုံမှန်အနေအထားသို့ လျော့ကျလာသည်။

ယခုအခါ ဧရာဝတီတိုင်းဒေသကြီးတွင် မှတ်ပုံတင်ထားသော ကြားရေယာဉ်များ ပြေးဆွဲနိုင်မှုနည်းလာသဖြင့် ရန်ကုန်တိုင်းဒေသကြီးတွင် မှတ်ပုံတင်ထားသော ကြားရေယာဉ်များသာ ပြေးဆွဲမှုများလာသည်။ ကြားရေယာဉ်တစ်စင်းသာ ထွက်ခွာသည့်နေ့တွင် ခရီးသည်တစ်ရာဝန်းကျင်စီးနင်းမှု ရှိသော်လည်းကြားရေယာဉ်နှစ်စင်း ပြိုင်တူ ထွက်ခွာသည့်နေ့တွင် ခရီးသည် ၅၀ ဝန်းကျင်သာ စီးနင်းမှုရှိလာသည်။

ဧပြီ ၂၆ ရက် စဉ်အိုးတန်းဗောတံတား အမှတ်(၂)ဆိပ်ကမ်းသို့ ဆိုက်ကပ်လာသော ရှပ်ပြေးနှစ်ထပ်ရေယာဉ်ကြီးတွင် သင်္ဘောခ ကုလားထိုင်ဖြင့် ငွေကျပ်၂၅၀၀ နှုန်းပေးရပြီး နေရာဖြင့်ဆိုလျှင် ငွေကျပ် ၃၅၀၀ နှုန်းပေးခဲ့ရကြောင်း၊ ယခင်က အဆိုပါရေယာဉ်မှာ သင်္ဘောခ ငွေကျပ် ၁၅၀၀ နှုန်းသာရှိခဲ့ကြောင်း ဝါးခယ်မမြို့နယ် ကျုံမငေး-ပိတ္တာလေး ကျေးရွာမှ ခရီးသည်များက ပြောသည်။

လမ်းမတော်ဗောတံတား အမှတ် (၁) ဗောတံတားအဝင်ဝတွင် ကြားရေယာဉ်တစ်စင်းမှ လက်မှတ်ရောင်းချရာတွင် ရေယာဉ်ရှေ့ပိုင်းအပေါ်ထပ် ငွေကျပ် ၂၀၀၀ နှုန်း၊ ရေယာဉ်အပေါ်ထပ်နောက်ပိုင်း ငွေကျပ် ၁၅၀၀ နှုန်းသာရှိသော်လည်း နံနက်ပိုင်း ၁၀ နာရီထိ လက်မှတ်ကြိုတင် ဝယ်ယူသူ ဆယ်ဂဏန်းပင် မပြည့်ကြောင်း လက်မှတ်ရောင်းသူ၏ လက်မှတ်ဇယားတွင် မြင်တွေ့ရသည်။

ဧပြီ ၂၆ ရက်သည် တနင်္ဂနွေဖြစ်ပြီး ကြားရေယာဉ်တစ်စင်းတည်းသာ ထွက်သော်လည်း ရှပ်ပြေးနှစ်ထပ်ရေယာဉ်ကြီး ငါးစင်းအင်အားပြည့် ပြန်လည်ပြေးဆွဲသဖြင့် ကြားရေယာဉ်တွင် သင်္ဘောခမူလဈေးနှုန်းသို့ ပြန်လည်ချထားပြေးဆွဲရခြင်းဖြစ်သည်ဟု သင်္ဘောတာဝန်ခံတစ်ဦးက ပြောသည်။

"ကြားရေယာဉ်များ သင်္ဘောခ ပုံမှန်ဈေးသို့ ပြန်လည်ရောက်ရှိလာသော်လည်း ရှပ်ပြေးနှစ်ထပ်ရေယာဉ်အချို့မှာ ခွင့်ပြုခရီးသည် အရေအတွက်အတိုင်းသာ တင်ဆောင်ရသဖြင့် ပုံမှန်ဈေးနှုန်း ငွေကျပ် ၁၅၀၀ နှုန်းသို့ ဈေးနှုန်းချမပေးသေးပါ" ဟု ခရီးသည်တစ်ဦးက ပြောသည်။

ခင်ဆိုင်

သတင်းတို

ဗုဒ္ဓနေ့အထိမ်းအမှတ် စာစီစာကုံးနှင့် ကဗျာပြိုင်ပွဲ ဘားအံမြို့နယ်၌ ကျင်းပ

ဘားအံ ဧပြီ ၂၈

ကရင်ပြည်နယ် ဘားအံမြို့နယ်အမျိုးဘာသာ သာသနာစောင့်ရှောက်ရေးအဖွဲ့က ကြီးမှူး၍ ကဆုန်လပြည့် ဗုဒ္ဓနေ့ အထိမ်းအမှတ် စာစီစာကုံးနှင့် ကဗျာပြိုင်ပွဲကို ဧပြီ ၂၆ ရက်မှ စတင် ကျင်းပလျက်ရှိကြောင်း သိရသည်။

ပြိုင်ပွဲတွင် အခြေခံပညာ အလယ်တန်းအဆင့်ကျောင်းသားများအတွက် စာစီစာကုံးပြိုင်ပွဲတွင် ကဆုန်ညောင်ရေသွန်းပွဲတော်ခေါင်းစဉ်၊ အထက်တန်းအဆင့် ကျောင်းသားများအတွက် စာစီစာကုံးပြိုင်ပွဲတွင် ကဆုန်လပြည့် ဗုဒ္ဓနေ့ ခေါင်းစဉ်များဖြင့် ယှဉ်ပြိုင်ကြသည်။

အလွတ်တန်းအဆင့် ကဗျာပြိုင်ပွဲများတွင် အမှတ်(၁)၊ (၂)၊ (၃) ရပ်ကွက်များမှ ယှဉ်ပြိုင်သူများက သရက်တောကျောင်း တိုက်တွင်လည်းကောင်း၊ အမှတ်(၄)၊ (၆)၊ (၇)၊ (၈) ရပ်ကွက်မှ ယှဉ်ပြိုင်သူများက မာယလူမှုကူညီရေး အသင်းရုံးတွင် လည်းကောင်း၊ အမှတ်(၅)နှင့် (၉) ရပ်ကွက်များမှ ယှဉ်ပြိုင်သူများက သီရိမင်္ဂျိုင်ကျောင်း တိုက်တွင်လည်းကောင်း ယှဉ်ပြိုင်လျက်ရှိကြသည်။

ပြိုင်ပွဲများအတွက် ပထမဆု ငါးဆု၊ ဒုတိယဆု ငါးဆု၊ တတိယဆု ငါးဆု ရွေးချယ်ကာ ဆုများကို ကဆုန်လပြည့်နေ့တွင် ချီးမြှင့်သွားမည် ဖြစ်ကြောင်း သိရသည်။

(မြို့နယ် ပြန်/ဆက်)

မိတ္ထီလာရေသန့်စင်စက်ရုံများမှ သောက်သုံးရေ ဂါလန် ၁၄ သိန်းနေ့စဉ်ပြန့်ဝေ

မိတ္ထီလာ ဧပြီ ၂၈

မိတ္ထီလာမြို့သည် လူဦးရေ တစ်သိန်းခန့်ရှိကာ မြို့နေလူထု၏ သောက်သုံးရေအတွက် အဓိကအားထားနေသောရေမှာ မိတ္ထီလာကန်မှ ရေဖြစ်သည်။ မိတ္ထီလာကန်သည် နှစ်ပေါင်းများစွာ ကြာမြင့်လာသည့်အတွက် သန့်ရှင်းမှုမရှိတော့ဘဲ သောက်သုံးရန် မသင့်သည့်အပြင် အနံ့ဆိုးများပါထွက်လျက်ရှိနေသောကြောင့် မိတ္ထီလာကန်ရေကို သောက်သုံးရေအဖြစ် ရရှိအောင် ဆောင်ရွက်ပေးရန် ဒေသခံပြည်သူများက တင်ပြလာသည့်အတွက် မိတ္ထီလာမြို့သောက်သုံးရေရရှိရေး ဦးတည်ချက်ဖြင့် အကောင်အထည်ဖော်ဆောင်ရွက်ရန် မြို့နယ်ဖွံ့ဖြိုးတိုးတက်ရေးဖွဲ့က ဆောင်ရွက်ခဲ့သည်။

မိတ္ထီလာမြို့ သောက်သုံးရေလုံလောက်စွာရရှိရေးအတွက် တိုင်ပင်ဆွေးနွေးကြရာတွင် မိတ္ထီလာမြို့နှင့် မိုင်၂၀ ခန့်ကွာဝေးသည့် မုန်တိုင်ကန်မှ တိုက်ရိုက်ယူရန် တွက်ချက်ခဲ့ကြောင်း၊ သို့သော် မုန်တိုင်ကန်မှ တိုက်ရိုက် ရေယူပါက ကုန်ကျငွေကျပ်သန်းပေါင်း ၂၀၀၀ ခန့်ရှိမည် ဖြစ်သည့်အတွက် အဆိုပါကုန်ကျငွေကို လက်ရှိအချိန်တွင် အသုံးပြုနိုင်ခြင်းမရှိကြောင်း၊ ထို့ကြောင့် အနီးအနားတွင်ရှိသည့် မိတ္ထီလာကန်ရေကို သန့်စင်အောင်ပြုလုပ်၍ပေးဝေရန် ရေပညာရှင် ဒေါက်တာထွန်းသန်းထွန်းနှင့် ဆွေးနွေးခဲ့ကြောင်း၊ မိတ္ထီလာကန်သည် မိတ္ထီလာမြို့ကို ရေလုံလောက်စွာပေးဝေနိုင်သောကြောင့် မိတ္ထီလာကန်ရေကိုပင် သန့်စင်ရန် အကြံပြုခဲ့သည်။

ထို့ကြောင့် ၂၀၁၃-၂၀၁၄ ဘဏ္ဍာရေးနှစ်တွင် တိုင်းဒေသကြီးအစိုးရအဖွဲ့ ခွင့်ပြုရန်ပုံငွေကျပ်သိန်းပေါင်း ၉၃၂၀ ဖြင့် ရေသန့်စင်စက်ရုံနှစ်ရုံကို စတင် အကောင်အထည်ဖော် ဆောင်ရွက်ခဲ့ခြင်းဖြစ်သည်။

ဒီလိုရေသန့်စင်စက်ရုံပေါ်ပေါက်လာခြင်းကြောင့် မြို့လူထုအနေဖြင့် ဝမ်းသာပီတိဖြစ်ရပြီး ရေကာလည်းသောက်သုံးရေအဖြစ် ကောင်းမွန်လာသောကြောင့် မြို့လူထု၏ ၆၀ ရာခိုင်နှုန်းလောက် ပေးဝေနိုင်ပြီး ကျန်ရှိနေရာများကို နောက်ဘဏ္ဍာနှစ်တွင် ဆက်လက်ဆောင်ရွက်သွားမည်ဖြစ်သည်။

မိတ္ထီလာမြို့ ရေသန့်စက်ရုံနှင့် ရေပေးဝေရေးလုပ်ငန်းများ တည်ဆောက်ခြင်းကို Authetic Trading ကုမ္ပဏီက တာဝန်ယူဆောင်ရွက်ခဲ့ပြီး တိုင်းဒေသကြီးအစိုးရ၏ တင်ဒါအောင်မြင်ပြီးနောက် ရေပေးဝေရေးလုပ်ငန်းကို ယခင်ကအသုံးပြုသည့်ရေစုပ်စက်များကိုပြန်လည်အသုံးပြုခြင်းမရှိဘဲ အရန်အဖြစ်သာထားရှိပြီး လွတ်လပ်ရေးပန်းခြံရေသန့်စင်စက်ရုံတွင် ရေစုပ်စက်ရှစ်လုံး၊ ပေါက်ချောင်းရေသန့်စင်စက်ရုံတွင် ရေစုပ်စက်ခြောက်လုံးနှင့် ထီးသုံးဆင့်တွင် ရန်မျိုးအောင်၊ ဝန်ဇင်း ရပ်ကွက်များအတွက် ရေစက် လေးလုံးကို တပ်ဆင်ဆောင်ရွက်လျက်ရှိကြောင်း သိရသည်။

ကန်ရေကိုတိုက်ရိုက်စုပ်၍ ကန်ရေတွင်းမှ အန့်အသက်များနှင့် သံဓာတ်များကို လျော့ကျစေသည့်စနစ်ကို အသုံးပြုထားသည့် ရေသည် မူလရေထက် ၈၀ ရာခိုင်နှုန်းလောက် ပိုမိုကောင်းမွန်လာသည်။ ဆက်လက်၍ ကျန်ရှိသည့် ၂၀ ရာခိုင်နှုန်းကို အနှေးစစ်ကန့်ဖြင့် ထပ်မံစစ်လိုက်ရာရေ အရည်အသွေးကောင်းမွန် ကြည်လင်လာခြင်းဖြစ်သည်။

ရေပေးဝေမှုတွင် လွတ်လပ်ရေးပန်းခြံရေသန့်စင်စက်မှ ပြည်သူများ၏ လိုအပ်ချက်အရ ရေဂါလန်တစ်သန်း လေးသိန်းကိုမြို့မလေးရပ်ကွက်၊ သီရိမင်္ဂလာ၊ ရတနာမာရ်အောင်၊ အောင်ဇေယျာ၊ စေ့းအရှေ့ပြင်၊ ဝန်းဇင်၊ ရန်မျိုးအောင် ရပ်ကွက်များကို ရေတိုင်ပေါင်း ၃၇၂၀ဖြင့် နေ့စဉ်အလှည့်ကျ ၂၄နာရီဖြန့်ဝေပြီး ပေါက်ချောင်း ရေသန့်စင်စက်မှ ရေဂါလန်ခြောက်သိန်းခုနစ်သောင်းခန့်ကို နန်းတော်ကုန်း၊ အောင်ဆန်း၊ ပေါက်ချောင်းရပ်ကွက်များမှ ရေတိုင်ပေါင်း ၁၃၇၂ တိုင် ပေးဝေနိုင်ပြီး မြေအောက် ရေဖြင့်လည်း မဟာစည်၊ ကျီးတော်ကုန်း၊ ကျောက်ဖူးမြေအောက် ရေများမှ ရေမီတာပေါင်း ၁၃၀၀ ကျော်ကို ပေးဝေနိုင်ခဲ့သည်။

မိတ္ထီလာမြို့တွင် ၁၉၅၆ ခုနှစ်မှ စတင်၍ ရေပေးဝေရေးကိုဆောင်ရွက်ခဲ့သည့်အတွက် ရေပိုက်များမှာဆွေးမြေ့နေပြီး မြို့ရေပေးဝေရေးတွင် သွယ်တန်းထားသည့် ပိုက်လိုင်းအရှည် ၃၁ မိုင်ကျော်ရှိကာ လဲလှယ်ရမည့် ပိုက်လိုင်းအရှည်မှာ ၂၄ မိုင်ကျော်ရှိရာ ကုန်ကျငွေမှာ ၇၇၃ ဒသမ ၇၁၃ သန်းခန့်ဖြစ်၍ အဖွဲ့ဝင်ငွေဖြင့် ၂၀၁၄-၂၀၁၅ ဘဏ္ဍာနှစ်တွင် ၄ လက်မ၊ ၃လက်မ PVC ပိုက်များဖြင့် ပေပေါင်း ၈၄၈ ပေ ကုန်ကျငွေ ၁၀ ဒသမ ၁ သန်းဖြင့် ပြုပြင်ခဲ့ပြီး ၂၀၁၅-၂၀၁၆ ဘဏ္ဍာရေးနှစ်တွင် ပေပေါင်း ၃၅၅၅ ပေကို ပြုပြင်ဆောင်ရွက်ရန် လျားထားလျက်ရှိသည်။

လက်ရှိ အသုံးပြုလျက်ရှိသည့် ရေပိုက်များမှ ရေများ အလေအလွင့်များမဖြစ်ပေးစေရေးအတွက် မြို့နယ်စည်ပင်သာယာရေးကော်မတီနှင့် မြို့နယ်စည်ပင်ဝန်ထမ်းများမှ အထူးအလေးထားဆောင်ရွက်လျက်ရှိသောကြောင့် မြို့လူထုအနေဖြင့် သန့်ရှင်းကောင်းမွန်သောရေကို အသုံးပြုလာနိုင်ပြီဖြစ်ပါကြောင်း တင်ပြလိုက်ရပါသည်။

သိန်းမြင့်ကျော်(မိတ္ထီလာ)

မိုးဦးမကျခင် သီးနှံများ စိုက်ပျိုးနိုင်ရန် တောင်သူများ လုပ်ငန်းခွင်ကြိုတင်ဝင်ရောက်

မလှိုင် ဧပြီ ၂၈

မန္တလေးတိုင်းဒေသကြီး မလှိုင်မြို့နယ်အတွင်းရှိ ဒေသခံတောင်သူများ မိုးဦးသီးနှံ အချိန်မီ စိုက်ပျိုးနိုင်ရန်အတွက် တောင်သူလုပ်ငန်းခွင်သို့ အစောဝင်ရောက်လုပ်ကိုင် ထွန်ယက်နေပြီဖြစ်ကြောင်း သိရသည်။

မလှိုင်မြို့နယ်တွင် ယခင်နှစ်က မိုးဦးကာလ မိုးရွာသွန်းမှု နည်းပါးခဲ့သဖြင့် နှမ်းစိုက်တောင်သူများ အချိန်မီ (ရာသီမီ) မစိုက်ပျိုးနိုင်ခဲ့သဖြင့် မိုးဦးသီးနှံ မရရှိခဲ့ဘဲ အစားထိုးသီးနှံအဖြစ် မြေပဲကိုသာ စိုက်ခဲ့ရကြောင်း သိရသည်။

"ကျွန်တော်တို့တောင်သူတွေ မနှစ်က မိုးဦးသီးနှံမရလိုက်ဘူး။ မိုး မရွာတာ ဘယ်လိုမှမတတ်နိုင်ဘူး။ ဒီနှစ် မိုးဦးတော့ လက်လွတ်မခံနိုင်ဘူး။ မိုးရွာရင် အဆင်သင့်ဖြစ်အောင် တောင်သူလုပ်ငန်းခွင် အစောဝင်ရောက်လုပ်ကိုင်နေတာပါ။ မိုးရွာတာနဲ့ တန်းစိုက်နိုင်အောင်ပါ။ မိုးရွာသွန်းမှုက တစ်နှစ်ထက် တစ်နှစ် နည်းလာတော့ ကိုယ့်ဘက်က ဝိရိယထား လုပ်ကိုင်နေရတာပါ"ဟု ဒေသခံတောင်သူ ဦးစန်းလွင်က ပြောပြသည်။

ယခင်နှစ်များက သင်္ကြန်ပြီးကာလများတွင် ယာခင်းများ၌ နွားချေးချခြင်း၊ ကန်သင်းဖိုးရှင်းခြင်း၊ ထင်းချိုင်ခြင်း၊ လုပ်ငန်းများသာ ဆောင်ရွက်လေ့ရှိပြီး မိုးဦးကျသည်နှင့်တစ်ပြိုင်နက် စတင်ထွန်ယက်လေ့ရှိသော်လည်း ယခုနှစ်တွင် မိုးမကျခင်ပင် ထွန်ယက်လုပ်ကိုင်နေကြပြီး မိုးကျသည်နှင့် အစောစိုက်ပျိုးနိုင်ရန် ပြင်ဆင်လျက်ရှိကြောင်း သိရသည်။

အောင်ဌေး(မလှိုင်)

ကျောက်ပန်းတောင်းမြို့နယ်တွင်း သောက်သုံးရေဖူလုံရေးနှင့် ယဉ်ကျေးလိမ္မာသင်တန်းများ ဖွင့်နိုင်ရေး ညှိနှိုင်း

ကျောက်ပန်းတောင်း ဧပြီ ၂၈

မန္တလေးတိုင်းဒေသကြီး ကျောက်ပန်းတောင်းမြို့နယ်တွင် စကားဝါမြေဖောင်ဒေးရှင်း၏ ပံ့ပိုးကူညီမှုဖြင့် ကျေးရွာများတွင် ယဉ်ကျေးလိမ္မာသင်တန်းများဖွင့်လှစ်ပေးနိုင်ရေးနှင့် သောက်သုံးရေအခက်အခဲရှိသည့်ကျေးရွာများအား ရေသယ်ဘောက်ဆာဖြင့် ပေးပို့လျှဒါန်းနိုင်ရေးညှိနှိုင်းဆွေးနွေးပွဲကိုဧပြီ ၂၆ ရက်က မြို့နယ်အထွေထွေ အုပ်ချုပ်ရေးဦးစီးဌာန စပါးခန်းမ၌ကျင်းပရာ အခမ်းအနားသို့ မြို့နယ်အုပ်ချုပ်ရေးမှူး ဦးစောထွန်းဝင်း၊ စကားဝါမြေဖောင်ဒေးရှင်းဥက္ကဋ္ဌ ဦးအောင်ကြည်နှင့်ကော်မတီအဖွဲ့ဝင်များ၊ ကျေးရွာအုပ်စုများမှ အုပ်စုဥက္ကဋ္ဌများနှင့် ရွာခွဲတာဝန်ခံများ စုစုပေါင်း ၁၂၀ တက်ရောက်ခဲ့ကြသည်။

မြို့နယ်အုပ်ချုပ်ရေးမှူး ဦးစောထွန်းဝင်းက အဖွင့်အမှာစကားပြောကြားပြီး စကားဝါမြေ ဖောင်ဒေးရှင်းဥက္ကဋ္ဌ ဦးအောင်ကြည်က မြို့နယ်အတွင်းနှစ်စဉ်ဖွင့်နေကျဖြစ်သော သာသနရက္ခိတာအသင်းကြီးမှူး ဖွင့်လှစ်ခဲ့သည့် ကျေးရွာများမှလွဲ၍ ကျန်ကျေးရွာများတွင် ကျောင်းဖွင့်ရာသီမရောက်မီ ဖွင့်လှစ်သွားရန်ဖြစ်ကြောင်း၊ ဆရာကိုင်ပြဋ္ဌာန်းစာအုပ်များနှင့်သင်တန်းသားသုံး ဗလာစာအုပ်များကိုလည်း ဖောင်ဒေးရှင်းမှ ထောက်ပံ့ပေးသွားမည်ဖြစ်ကြောင်း ပြောကြားသည်။

ထို့အပြင် ဖောင်ဒေးရှင်းနာယကကြီး၏ပံ့ပိုးကူညီမှုဖြင့် သောက်သုံးရေခက်ခဲရှားပါးသည့်ကျေးရွာများကိုလည်း သောက်သုံးရေများပေးပို့ လျှဒါန်းသွားမည့်အခြေအနေများကို ဆွေးနွေးရာ ကျေးရွာအုပ်စုဥက္ကဋ္ဌများနှင့်ကျေးရွာခွဲတာဝန်ခံများက သင်တန်းဖွင့်လှစ်နိုင်ရေးကိစ္စနှင့်သောက်သုံးရေလိုအပ်မှုရှိသည့်ကျေးရွာစာရင်းများ တင်ပြပြီး ယဉ်ကျေးလိမ္မာသင်တန်းကို မေ ၁ ရက် မှ ၁၅ ရက် အထိဖွင့်လှစ်သင်ကြားပေးသွားမည်ဖြစ်ပြီး သောက်သုံးရေ လိုအပ်သည့် ကျေးရွာများသို့ ရေလှည်းဒါန်းပေးသွားမည်ဖြစ်သည်။

နေအောင်(iprd)

မော်လမြိုင်ကျွန်း–လှိုင်းဘုန်း–ပြင်စလူဆက်သွယ်ရေးတာလမ်းမကြီး တည်ဆောက်ခဲ့၍ ပင်လယ်ပိုင်းဒေသ ပြင်စလူဆထိ လမ်းပန်းဆက်သွယ်ရေး အဆင်ပြေသဖြင့် ကျေးရွာပေါင်း ၅၀ မှ ဒေသခံပြည်သူများ အချိန်အခါ မရွေးသွားလာနိုင်သည်ကို မြင်တွေ့ရစဉ်။

သတင်းဓာတ်ပုံ-မော်ကျွန်းမြင့်အောင်

ကျောင်းရေစက်ချပွဲနှင့် စုပေါင်းရှင်ပြုပွဲ လင်းခေးခရိုင် ဟိုမိန်းမြို့၌ ကျင်းပ

ဟိုမိန်း၊ ဧပြီ ၂၈

လင်းခေးခရိုင် ဟိုမိန်းမြို့ ဝိသုဒ္ဓိဘုန်းတော်ကြီးကျောင်းတွင် ဒေသခံများ၏ စုပေါင်းရှင်ပြုပွဲတော်ကို ဧပြီ ၂၀ ရက်မှ ၂၅ ရက်အထိ စည်ကားသိုက်မြိုက်စွာ ဖြင့် ရိုးရာဓလေ့နှင့်အညီ ကျင်းပခဲ့သည်။

ဟိုမိန်းဒေသမှ ဒေသခံ တောင်ပေါ်ရှမ်းတိုင်းရင်းသား ကျောင်းသား ၁၀၈ ဦးတို့ကို နွေရာသီကျောင်းပိတ်ရက်တွင် ပုဒ္ဓဘာသာဝင်တို့၏ သာသနာ့ဘောင်သို့ သွတ်သွင်းခီးမြှင့်ခြင်းအခမ်းအနားကို ကျင်းပခြင်းဖြစ်သည်။

အခမ်းအနားသို့ ဝိသုဒ္ဓိကျောင်းတိုက်ဆရာတော် ဘဒ္ဒန္တပုညဝံသ၊ ဟိုမိန်း ဒေသဖွံ့ဖြိုးတိုးတက်ရေးအဖွဲ့ ဒုတိယဥက္ကဋ္ဌ ဦးခွန်တိုးအောင်နှင့် အဖွဲ့ဝင်များက ဦးဆောင်ကျင်းပပေးခြင်းဖြစ်ပြီး ကျောင်းသား ၁၀၈ ဦးအပါအဝင် မိသားစုဝင်များနှင့် ဒေသခံများတက်ရောက်ကြသည်။

ထို့နောက်သာမဏေ ၁၀၈ ပါးတို့ကို ဆရာတော်ထံအပ်နှံကာ ပုဒ္ဓစာပေများနှင့် ယဉ်ကျေးလိမ္မာ သင်ခန်းစာများကို သင်ယူနိုင်ရန်အတွက် စီစဉ်ဆောင်ရွက်ပေးကြသည်။

ထို့နောက် နိုင်ငံတော်အစိုးရမှ လျှ်ဒါန်းငွေကျပ် သိန်း ၁၂၀၊ ဟိုမိန်းဒေသ ဖွံ့ဖြိုးတိုးတက်ရေးအဖွဲ့နှင့် ဒေသခံပြည်သူများ၊ အလှူရှင်များက စုပေါင်း ဆောက်လုပ်လှူဒါန်းသော မဟာဝိသုဒ္ဓိရာမ ကျောင်းဆောင်သစ် ရေစက်ချ အခမ်းအနားကို ဧပြီ ၂၅ ရက် ညနေ ၃ နာရီက ဆက်လက်ကျင်းပသည်။

ဆရာတော် အရှင်သုခမိန္ဒဦးဆောင်၍ လှူဒါန်းမှုအစုစုအတွက် ရေစက်သွန်းချ အမျှပေးဝေခဲ့ကြသည်။ အဆိုပါအခမ်းအနားသို့ ဟိုမိန်းဒေသ ဖွံ့ဖြိုးတိုးတက်ရေးအဖွဲ့ ဥက္ကဋ္ဌ ဦးမဟာဂျာနှင့် အဖွဲ့ဝင်များ၊ နယ်မြေခံတပ်မှူးမှတာဝန်ရှိသူများနှင့် လင်းခေးမြို့နယ် အုပ်ချုပ်ရေးမှူး ဦးဇော်မြင့်သိန်းနှင့် ဌာနဆိုင်ရာ တာဝန်ရှိသူများ၊ အသင်းအဖွဲ့များနှင့် ဒေသခံပြည်သူများ တက်ရောက်ခဲ့ကြကြောင်းသိရသည်။

ခဲနောင်(ပြန်/ဆက်)

လှည်းကူးတံတားနှင့် တောထွက်လမ်းပြီးစီး

ချောင်းဦး၊ ဧပြီ ၂၈

ပြည်ထောင်စုလွှတ်တော် ဖွံ့ဖြိုးရေးရန်ပုံငွေဖြင့် တည်ဆောက်ဖောက်လုပ်ခဲ့သည့် စစ်ကိုင်းတိုင်းဒေသကြီး ချောင်းဦးမြို့နယ် တောကျောင်းကြီးကျေးရွာတောထွက်လမ်း မြောင်းကူးတံတား ပေါက်အင်း အတွင်းရှိ လှည်းကူးတံတားနှင့် တောထွက်လမ်းပြီးစီးပြီဖြစ်ကြောင်း သိရသည်။

တောကျောင်းကြီးကျေးရွာ တောထွက်လမ်း မြောင်းကူးတံတားကို ပြည်ထောင်စုလွှတ်တော် ဖွံ့ဖြိုးရေးရန်ပုံငွေ ကျပ်သိန်း ၄၀ ဖြင့်လည်းကောင်း၊ ပေါက်အင်းအတွင်းရှိ လှည်းကူးတံတားနှင့်အရှည်ပေ ၃၀၀၀ ရှိ တောထွက်လမ်းတို့ကို ရန်ပုံငွေ ကျပ်သိန်း ၄၀ ဖြင့်လည်း ကောင်း တည်ဆောက် ဖောက်လုပ်ခဲ့ခြင်းဖြစ်သည်။ အဆိုပါ တံတားများနှင့် တောထွက်လမ်း တည်ဆောက်ဖောက်လုပ်ပြီးစီးမှုနှင့် ရွာထဝင်ကျေးရွာတွင် ဆောင်ရွက်မည့် လျှပ်စစ်မြစ်ရေတင်လုပ်ငန်း စတင်ရန် စီစဉ်ထားရှိမှုတို့ကို ချောင်းဦးမြို့နယ် ပြည်သူ့လွှတ်တော်ကိုယ်စားလှယ် ဦးစောလှထွန်းနှင့် အဖွဲ့ဝင်များက ဧပြီ ၂၅ ရက်က သွားရောက်ကာ လုပ်ငန်းညှိနှိုင်းပေးခဲ့ပြီး မြောင်မြို့နယ် ဘူးကိုင်းကျေးရွာတွင် ကျင်းပမည့် ရှင် ၅၀၀၀ အလှူပွဲအတွက် လုပ်ငန်းညှိနှိုင်းအစည်းအဝေးသို့တက်ရောက်ကာ ရှင် အပါး ၈၀၀ အတွက် ကြိုတင်ပြင်ဆင်ခြင်းကို ညှိနှိုင်းဆောင်ရွက်ပေးခဲ့ကြောင်း သိရသည်။

(မြို့နယ် ပြန်/ဆက်)

နှစ်လသားပုလဲသွယ်စပ်ပျိုးစပါးများ စိမ်းစိုအောင်မြင်

ရေစကြို၊ ဧပြီ ၂၈

မကွေးတိုင်းဒေသကြီး ရေစကြိုမြို့နယ် ရွှေချောင်းလျှပ်စစ်မြစ်ရေတင်ရေသောက်ဓရိယာတွင် ၂၀၁၄-၂၀၁၅ ခုနှစ် စိုက်ပျိုးရာသီ၌ ဧက ၃၆၀ခန့် စိုက်ပျိုးပြီးစီးပြီဖြစ်ကြောင်း သိရသည်။ ထိုသို့စိုက်ပျိုးရာတွင် တောင်သူပညာပေးတစ်ကွင်းတစ်စပ်တည်း ပုလဲသွယ်အထူးအထွက်တိုးစပါး ၁၀ ဧကအပါအဝင် အခြားစပါးမျိုး ဧက ၃၅၀ တို့ကို လျာထားချက်ပြည့်မီအောင် စိုက်ပျိုးနိုင်ခဲ့ပြီး ယခုနှစ် ရေစကြို မြို့နယ်ထွက် စပါးများ အထွက်နှုန်းအားကောင်းမည့်အလားအလာအဖြစ် ကျန်းမာသန်စွမ်းသော နှစ်လသား စပါးပင်များကို မြင်တွေ့ရသည်။

ဖေထွဏ်းဇော်(ရေစကြို)

သာစည်၌ ရွေးကောက်ပွဲလုံခြုံရေးဆိုင်ရာ ဆင့်ပွားသင်တန်းပွင့်

သာစည်၊ ဧပြီ ၂၈

မိတ္ထီလာခရိုင် သာစည်မြို့နယ်ရဲတပ်ဖွဲ့မှကြီးမှူး ဖွင့်လှစ်သည့်ရွေးကောက်ပွဲဆိုင်ရာလုံခြုံရေး အသိပညာပေးရေး ဆင့်ပွားသင်တန်းဖွင့်ပွဲကို ဧပြီ ၂၇ ရက် နံနက် ၉ နာရီက မြို့မရဲတပ်ဖွဲ့ စခန်းဝင်းအတွင်းရှိ အစည်းအဝေးခန်းမ၌ ကျင်းပရာမြို့နယ်ရဲတပ်ဖွဲ့မှူး ရဲမှူး ဝင်းထွဋ်က ရွေးကောက်ပွဲဆိုင်ရာလုံခြုံရေးအသိပညာပေးရေးနှင့်ပူးပေါင်းဆောင်ရွက်နိုင်ရန်ကိစ္စရပ်များကိုအသေးစိတ်ရှင်းလင်းပြောကြားသည်။ အဆိုပါဆင့်ပွားသင်တန်းဖွင့်ပွဲသို့ မြို့နယ်ကော်မရှင်အဖွဲ့(၃၃) ဥက္ကဋ္ဌ ဦးဝါလား၊ မြို့နယ်ဖွံ့ဖြိုးတိုးတက်ရေးအထောက်အကူပြုကော်မတီဥက္ကဋ္ဌ ဦးသူရ၊ မြို့နယ်အတွင်းရှိသတင်းမီဒီယာသမားများ၊ မြို့မ၊ ဟံဇာ၊ ညောင်ရမ်း၊ ယင်းမာပင်ရဲတပ်ဖွဲ့စခန်းတို့မှစခန်းမှူးများနှင့်ရဲတပ်ဖွဲ့ဝင်များ တက်ရောက်ကြပြီး သင်တန်းကာလမှာ ဧပြီ ၂၇ ရက်မှ မေ ၁ ရက် အထိဖြစ်ကြောင်း သိရသည်။

မောင်ကို(သာစည်)

ဆက်သွယ်ရေးအော်ပရေတာသစ် ဒီဇင်ဘာတွင် မိတ်ဆက်မည်

ရန်ကုန် ဧပြီ ၂၈

ပြည်ပ ဆက်သွယ်ရေးအော်ပရေတာနှစ်ခု ပြည်တွင်းလုပ်ကိုင်ခွင့် တစ်နှစ်တာဝန်းကျင် ရရှိပြီးနောက် တိုင်းရင်းသားပိုင် စတုတ္ထမြောက် ဆက်သွယ်ရေးအော်ပရေတာသစ် ရတနာပုံတယ်လီပို့သည် အော်ပရေတာ လုပ်ငန်းနယ်ပယ်သို့ စတင်ဝင်ရောက်လာပြီဖြစ်ပြီး မကြာမီ အခြားအော်ပရေတာများ နည်းတူ မြန်မာ့ဆက်သွယ်ရေးလောကကို ဝင်ရောက်လာတော့မည်ဖြစ်ရာနောက်ဆုံးမှ ဝင်ရောက်လာခြင်းဖြစ်သော်လည်း နောက်ဆုံးပေါ် စွေးကွက်ယှဉ်ပြိုင်မှု နည်းသစ်များဖြင့် ကျန်အော်ပရေတာများနှင့် အတူ ဝန်ဆောင်မှု ဆောင်ရွက်မည်ဖြစ်ကြောင်း သိရသည်။

လက်ရှိတွင် ရတနာပုံတယ်လီပို့မှ အဖွဲ့ဝင်သစ်များကို ဖိတ်ခေါ်လျက်ရှိပြီး အစုရှယ်ယာများကိုလည်း ရောင်းချပေးသွားရန် စီစဉ်ဆောင်ရွက်လျက်ရှိကြောင်း ရတနာပုံတယ်လီပို့၏ အမှုဆောင်အရာရှိချုပ် ဦးရှိန်းသူအောင်က ပြောကြားသည်။

"ကျွန်တော်တို့အနေနဲ့ ရှေ့က ဆောင်ရွက်နေတဲ့ အော်ပရေတာလုပ်ငန်းတွေကို အဓိလိုက်နိုင်အောင် ကြိုးပမ်းမှာပါ။ မိုဘိုင်းဝန်ဆောင်မှုတွေကို ဒီဇင်ဘာလမှာ စတင်မိတ်ဆက်နိုင်အောင်ကြိုးပမ်းနေပါတယ်။ အဓိက ပြဿနာကတာဝါတိုင်နဲ့ အခြားအခြေခံအဆောက်အအုံတွေ လိုအပ်တာဖြစ်ပါတယ်။ ရှေ့က သွားနေတဲ့ အော်ပရေတာတွေရဲ့ တာဝါတိုင်တွေမှာ ပူးပေါင်းငှားရမ်း သုံးစွဲသွားဖို့ ရှိပါတယ်။ သို့သော် လက်ရှိမှာ ဥပဒေနဲ့အညီ ငှားရမ်းသုံးစွဲခြင်းတွေနဲ့ လုပ်ငန်းစတင်သွားမှာ ဖြစ်ပါတယ်"ဟု ဦးရှိန်းသူအောင်က ပြောကြားသည်။

"အစုရှယ်ယာရောင်းချတာကို အများပြည်သူပါဝင်လာနိုင်အောင် ကျယ်ကျယ်ပြန့်ပြန့်လုပ်ဆောင်မှာပါ။ လက်ရှိမှာ မြန်မာအင်ဖိုတက်ခ် အနေနဲ့ အစုရှယ်ယာ ကျပ်သိန်းတစ်သောင်းခွဲ ထည့်ဝင်ဖို့ရှိပါတယ်။ ကွန်ရက်က လိုအပ်ချက်တွေရှိနေတာမို့ နောက်ဆုံးဖြစ်နေပေမယ့် အခွင့်အရေးရှိတယ်လို့ ယုံကြည်ပါတယ်"ဟု ဦးရှိန်းသူအောင်က ပြောကြားသည်။

(မြန်မာ့အလင်း)

သတင်း-ခင်ရတနာ၊ ဓာတ်ပုံ-မေဦးမိုး

ရီးရဲမက်ဒရစ်အတွက် သုံးမှတ်ရဦးမယ့်ပွဲပါ

လာလီဂါပွဲစဉ်(၃၄)ကို ဧပြီ ၃၀ ရက်မှာ ယှဉ်ပြိုင်ကစားတဲ့အခါ ရီးရဲမက်ဒရစ်တို့က အယ်လ်မာရီယာနဲ့ ဆုံတွေ့ရမှာဖြစ်လို့ ဂိုးပြတ်သွင်း အောင်ပွဲခံဖို့ရှိနေပြီး အက်သလက်တီကိုတို့က ဗီလာရီးရဲကွင်းမှာ သွားရောက်ကစားရမှာမို့ ပွဲကျပ်ဖြစ်နေပါတယ်။ တန်းစီဇယားကိုစိုးမိုးပြီး လက်ကျန်ပွဲစဉ်တွေကို နိုင်ပွဲတွေနဲ့ဖြတ်သန်းဖို့ ကြိုးစားနေတဲ့ ရီးရဲမက်ဒရစ်ရဲ့ ခြေစွမ်းကို စောင့်ကြည့်ရမှာဖြစ်ပါတယ်။

ရီးရဲမက်ဒရစ်နှင့် အယ်လ်မာရီယာ

တန်းဆင်းဇုန်ဖိအားရှိနေတဲ့ အယ်လ်မာရီယာတို့အတွက် အဝေးကွင်းဖြစ်ပေမယ့် တစ်မှတ်ရယူရေးမျှော်လင့်ချက်နဲ့ ဘာနေဗျူးကွင်းကို ချီတက်လာမှာဖြစ်ပါတယ်။ ဒါပေမယ့် အနိုင်ရလိုစိတ်ပြင်းထန်နေတဲ့ ရီးရဲမက်ဒရစ်အဖွဲ့သားတွေကို ခြေရည်တူကစားဖို့ဆိုတာ မလွယ်ပါဘူး။ ရီးရဲမက်ဒရစ်တို့ကတော့ အယ်လ်မာရီယာနဲ့ နောက်ဆုံးသုံးပွဲတွေ့ဆုံခဲ့မှု မှတ်တမ်းကို ကြည့်ရင် ဂိုးပြတ်သွင်း အောင်ပွဲခံခဲ့တာချည်းဖြစ်တာမို့ အခုပွဲမှာလည်း အဲဒီမှတ်တမ်းကောင်းကို ဆက်လက်ရေးထိုးမှာဖြစ်ပါတယ်။ ၂၀၁၁ ခုနှစ်က အယ်လ်မာရီယာကို ရှစ်ဂိုးအထိသွင်းယူနိုင်ခဲ့တဲ့ ရလဒ်ကို ဒီပွဲမှာ ပြန်လည်ဖော်ထုတ်နိုင်မလားဆိုတာ ရီးရဲမက်ဒရစ်တိုက်စစ်မှူးတွေကို စောင့်ကြည့်ရမှာဖြစ်ပါတယ်။

ဗီလာရီးရဲနှင့် အက်သလက်တီကို

ဒီနှစ်သင်းရဲ့ ဆုံတွေ့မှုကိုကြည့်ရင် အကြိတ်အနယ်ရှိခဲ့ပြီး ဗီလာရီးရဲတို့က အသာစီးရခဲ့တာများပါတယ်။ ဗီလာရီးရဲဟာ အက်သလက်တီကိုအသင်းကို ဘယ်လိုကစားရမယ်ဆိုတာ သိထားပြီး အမှတ်ရအောင်ကစားနိုင်တဲ့ စွမ်းရည်လည်းရှိပါတယ်။ ချန်ပီယံလိဂ်ဝင်ခွင့်အတွက် တိုက်ပွဲစိတ်ဓာတ်အပြည့်ရှိနေတဲ့ ဗီလာရီးရဲကိုပဲ အားပေးရမှာဖြစ်ပါတယ်။

ပယ်လိကာနိုနှင့် ပလင်စီယာ

ချန်ပီယံလိဂ်ဝင်ခွင့်တစ်နေရာကို ခိုင်မာဖို့အားထုတ်နေတဲ့ ပလင်စီယာတို့အတွက် အကြိတ်အနယ်ခွဲရမယ့် ပွဲဖြစ်ပါတယ်။ ပယ်လီကာနိုဟာ ပလင်စီယာကို အကျပ်တွေ့အောင် ကစားနိုင်တဲ့အသင်းဖြစ်ပြီး တစ်မှတ်ရအောင်လည်း အားထုတ်နိုင်တဲ့စွမ်းရည်ရှိပါတယ်။ ဒါပေမယ့် ပယ်လီကာနိုကွင်းမှာ နောက်ဆုံးငါးပွဲကစားခဲ့တဲ့ခြေစွမ်းကိုကြည့်ရင် ပလင်စီယာကို နိုင်ပွဲမရခဲ့တာမို့ ပလင်စီယာတို့ ဒီပွဲမှာ သုံးမှတ်စုဆောင်းနိုင်မယ့် အခွင့်အရေးနည်းပါလိမ့်မယ်။

ဆယ်တာဗီဂိုနှင့် မာလာဂါ

ခြေစွမ်းမကွာတဲ့အသင်းတွေမို့ ပွဲကောင်းအဖြစ်မြင်တွေ့ရဦးမှာဖြစ်ပါတယ်။ ဆယ်တာဗီဂိုကွင်းမှာ မာလာဂါနဲ့ နောက်ဆုံးငါးပွဲကစားခဲ့တဲ့ရလဒ်ကို ကြည့်ရင် အိမ်ရှင်တို့ တစ်ပွဲသာနိုင်ပွဲရရှိထားပါတယ်။ မာလာဂါတို့က ခြေစွမ်း ပြန်လည်တည်ငြိမ်နေတာမို့ အဝေးကွင်းဆိုပေမယ့် အနိမ့်ဆုံးတစ်မှတ်တော့ စွမ်းဆောင်နိုင်ပါလိမ့်မယ်။

အီဘာနှင့် ဆီဗီလာ

တစ်လှည့်စီအနိုင်ယူနေတဲ့ အသင်းတွေဖြစ်တာမို့ အခုပွဲမှာ အပြန်အလှန်ဖိအားပေးမှုတွေနဲ့ ရင်ဆိုင်ရပါလိမ့်မယ်။ ချန်ပီယံလိဂ်ဝင်ခွင့်အတွက် ဆီဗီလာတို့ ခြေကုန်ထုတ်မှာဖြစ်သလို အီဘာတို့ကလည်း တန်းဆင်းဇုန်နဲ့ လွတ်ကင်းအောင် အားထည့်မှာမို့ ဆီဗီလာတို့ သုံးမှတ်ဆိုတာ ခြေကုန်ထုတ်မှရပါလိမ့်မယ်။

အယ်လ်ချီနှင့် ဒီပို့တီပို

တန်းဆင်းဇုန်က လွတ်ကင်းအောင်ကြိုးစားမယ့် ဒီပို့တီပိုတို့အတွက် ဒီပွဲမှာ အယ်လ်ချီဟာ အဟန့်အတားဖြစ်နေပါတယ်။ အယ်လ်ချီတို့က ဒီပို့တီပိုနဲ့ နောက်ဆုံးငါးပွဲ တွေ့ဆုံခဲ့တဲ့ရလဒ်ကိုကြည့်ရင် နိုင်ပွဲတစ်ပွဲသာ ရရှိထားတာမို့ ဒီပွဲမှာ အားကုန်ထုတ်မှာဖြစ်တဲ့အတွက် ဒီပို့တီပိုတို့ ခက်ခဲမယ့်ပွဲပါ။ ဒါပေမယ့် ဒီပွဲမှာ ဒီပို့တီပိုတို့ နိုင်ပွဲရှာဖွေပါလိမ့်မယ်။ ။

➢ ➢ မိုးမြင့်လင်းလက် ➢ ➢

ဂွာဒီယိုလာရဲ့ ဖလားသုံးလုံးအိပ်မက်

ဘိုင်ယန်မြူးနစ်နည်းပြ ဂွာဒီယိုလာက ဒီနှစ်ရာသီမှာ ဖလားသုံးလုံးဆွတ်ခူးနိုင်ဖို့ မျှော်လင့်ထားတယ်လို့ ဆိုပါတယ်။ သူရဲ့ မျှော်လင့်ချက်အိပ်မက်ကတော့ စတင်အကောင်အထည်ဖော်ပြီလို့ ဆိုရမှာပါ။ ဝုဖ်ဘတ်က မွန်ချန်ကလာဘတ်ကို တစ်ဂိုး-ဂိုးမရှိနဲ့ နှိုးနိုင်သွားတဲ့အတွက် ဘိုင်ယန်မြူးနစ်အသင်းဟာ ရာသီမကုန်မီမှာ ဘွန်ဒက်စ်လီဂါဖလားဆွတ်ခူးသွားခဲ့ပါပြီ။ ဘိုင်ယန်မြူးနစ်ရဲ့ ဖလားဆွတ်ခူးနိုင်မှုဟာ သုံးနှစ်ဆက်တိုက် ဆွတ်ခူးခဲ့ခြင်းဖြစ်ပြီး (၂၅)ကြိမ်မြောက် ဘွန်ဒက်စ်လီဂါဖလားဆွတ်ခူးခြင်းလည်း ဖြစ်ပါတယ်။ ဒီဖလားကတော့ ဂွာဒီယိုလာရဲ့ ဖလားသုံးလုံးအိပ်မက်ထဲက တစ်လုံးပါ။ ချန်ပီယံလိဂ်နဲ့ ဂျာမန်ပိုကယ်ဖလားတွေကိုလည်း ဆွတ်ခူးဖို့ ရှိနေပါသေးတယ်။

ယခုအခါမှာတော့ ချန်ပီယံလိဂ်နဲ့ ဂျာမန်ပိုကယ်ဖလား ဆီမီးအဆင့် တက်လှမ်းနိုင်ခဲ့ပြီဖြစ်ပါတယ်။ ဘိုင်ယန်မြူးနစ်အသင်းဟာ ပြိုင်ဘက်ဒေါ့မွန်ကို အနိုင်ယူပြီး ဂျာမန်ဖလားပိုလ်လုပွဲ တက်ရောက်သွားနိုင်ပါတယ်။ ဘိုင်ယန်မြူးနစ်အသင်းဟာ ဂျာမန်ဖလားကိုလည်း သုံးနှစ်ဆက်တိုက် ပိုလ်စွဲနိုင်ဖို့ မျှော်လင့်ထားပါတယ်။ ဘာစီလိုနာနဲ့ မေလမှာတော့ ချန်ပီယံလိဂ်အကြို ပိုလ်လုပွဲကစားရမှာဖြစ်ပါတယ်။

ကောင်းမြတ်သူ - စုစည်းသည်။

အာဆင်နယ်ဖလားရဖို့ ဆယ်နှစ်ဆယ်မိုးကြိုးစား

ချယ်လ်ဆီးနည်းပြ မော်ရင်ဟိုကအာဆင်နယ်ကို ဖလားရဖို့ ဆယ်နှစ်ဆယ်မိုးကြိုးစားပါဦးလို့ပြောကြားလိုက်ပါတယ်။ ချယ်လ်ဆီးနဲ့ အာဆင်နယ်တို့ ယှဉ်ပြိုင်ကစားခဲ့တဲ့ပွဲမှာ ဂိုးမရှိ သရေကျခဲ့ပြီးတဲ့နောက် အီးမရိတ်ပရိသတ်တွေက ပျင်းစရာကောင်းတဲ့ ချယ်လ်ဆီးအသင်းလို့ လျှောင်ပြောင်ပြောဆိုခဲ့ကြပါတယ်။ ဒီပွဲမှာ ဂိုးမရှိသရေကျသွားတဲ့အတွက် ချယ်လ်ဆီးအသင်းဟာ ဇယားထိပ်မှာ ၁၀ မှတ်အသာနဲ့ ရပ်တည်နေဆဲဖြစ်ပါတယ်။ ချယ်လ်ဆီးအသင်းရဲ့ အသင်းခေါင်းဆောင် ဂျွန်တယ်ရီကတော့ ချယ်လ်ဆီးအသင်းသရေကျလိုက်ခြင်းကပင် ကြီးမားတဲ့အောင်မြင်မှုဖြစ်ပြီး ဖလားဆွတ်ခူးနိုင်ရေး လမ်းကြောင်းကို ဆက်လက်ထိန်းသိမ်းခြင်းဖြစ်ကြောင်း ပြောဆိုလိုက်ပါတယ်။ မော်ရင်ဟိုကတော့ အာဆင်နယ်ကို ဖလားရဖို့ ဆယ်နှစ်ဆယ်မိုးစောင့်ပါဦးလို့ ပြောဆိုလိုက်ပါတယ်။

စပိန်နိုင်ငံသား ဘာစီလိုနာအိုးပင်းတင်းနစ်ပိုလ်လုပွဲမှာ လက်ရှိချန်ပီယံ ဂျပန်တင်းနစ်ကစားသမား ကိနစ်ရှိကိုရီက စပိန်တင်းနစ်ကစားသမား အန်ဒူဂျာကို အနိုင်ယူပြီး ဘာစီလိုနာအိုးပင်းဖလားကို ကာကွယ်နိုင်ခဲ့ပါတယ်။ အသက် ၂၅ နှစ်အရွယ်ရှိ နစ်ရှိကိုရီက ဒီပွဲမှာ ၆-၄၊ ၆-၄ နဲ့ အနိုင်ရပြီး ဖလားဆွတ်ခူးနိုင်ခဲ့တာပါ။ နစ်ရှိကိုရီရဲ့ ဒီဖလားဟာ ကိုးလုံးမြောက် ATP World Tour ဖလားဖြစ်ပါတယ်။

"ကျွန်တော် အလွန်ပျော်ပါတယ်။ ဒီနှစ်ထဲမှာ အကောင်းဆုံးပြိုင်ပွဲတွေထဲက တစ်ပွဲပါပဲ။ ကျွန်တော် ဘာစီလိုနာအိုးပင်းကစားရတာ အလွန်နှစ်ခြိုက်မှုရှိပါတယ်"လို့ ဂျပန်တင်းနစ်ကစားသမားက ပြောပါတယ်။ စပိန်တင်းနစ်ကစားသမား အန်ဒူဂျာဟာ ပိုလ်လုပွဲသို့ တက်ရောက်ရာလမ်းကြောင်းတစ်လျှောက်မှာ ဖာဘီယို ဖောနီနီနဲ့ ဒေးဗစ်ဖာရာတို့ကိုနိုင်ပြီး ပိုလ်လုပွဲကို တက်ရောက်နိုင်ခဲ့တာပါ။ သို့ပေမယ့် နစ်ရှိကိုရီကိုရှုံးနိမ့်သွားခဲ့ပါတယ်။ နစ်ရှိကိုရီ ဒီပွဲမှာအနိုင်ရရှိသွားတဲ့အတွက် ကမ္ဘာ့အဆင့်(၅)သို့ တက်လှမ်းနိုင်ခဲ့ပြီဖြစ်ပါတယ်။ လာမယ့်နှစ်မှာလည်း ချန်ပီယံထပ်ဖြစ်ဖို့ မျှော်လင့်ထားပါတယ်လို့ နစ်ရှိကိုရီက ဆိုပါတယ်။

အခက်အခဲဆုံးဖြစ်မည့်ပွဲဟု ဂွာဒီယိုလာပြောကြား

"ဘာစီလိုနာအသင်းနဲ့ ဆုံတွေ့ရမယ့် ချန်ပီယံလိဂ်အကြိုပိုလ်လုပွဲစဉ်ဟာ ကျွန်တော့်အတွက် အခက်ခဲဆုံးကိုင်တွယ်ရမယ့်ပွဲလို့ ခံယူထားပါတယ်။ ဘာဖြစ်လို့လဲဆိုတော့ ဘာစီလိုနာအသင်းကို ကျွန်တော်ကိုင်တွယ်ခဲ့စဉ်က ခြေစွမ်းမျိုးထက် အခုပိုပြီးကောင်းမွန်နေလို့ဖြစ်ပါတယ်။ လက်ရှိဘာစီလိုနာမှာ ကမ္ဘာ့အကောင်းဆုံးတိုက်စစ်အတွဲဖြစ်တဲ့ မက်ဆီ၊ နေမာ၊ ဆွာရက်ဇ်တို့အတွဲက ဂိုးသွင်းအကောင်းဆုံးစွမ်းရည်တွေပြသနေလို့ပါပဲ" ဟု ဘိုင်ယန်မြူးနစ်နည်းပြ ဂွာဒီယိုလာက ပြောသည်။

ဘာစီလိုနာတိုက်စစ်မှူးများဖြစ်သည့် မက်ဆီ၊ နေမာနှင့် ဆွာရက်ဇ်တို့၏ ယခုနှစ် တစ်ဦးချင်းဂိုးသွင်းအားကိုကြည့်ပါက မက်ဆီ ၄၆ ဂိုး၊ နေမာ ဂိုး ၃၀ နှင့် ဆွာရက်ဇ် ၁၉ ဂိုး သွင်းယူထားခြင်းဖြစ်သည်။ ယင်းတို့သုံးဦး၏ ယခုနှစ်သွင်းဂိုးပေါင်းမှာ ၉၅ ဂိုးအထိ ရှိနေရာ ဘိုင်ယန်မြူးနစ်အတွက် စိုးရိမ်ပူပန်စရာအနေအထားဖြစ်သည်။ ဘိုင်ယန်မြူးနစ်တွင် ဝါရင့်တိုက်စစ်မှူးများဖြစ်သည့် ရော်ဘင်နှင့် ရစ်ဘာရီတို့မှာ ကြံခိုင်မှုမပြည့်ဝသလို ရစ်ဘာရီမှာ ပါဝင်ကစားရန် မသေချာချေ။ သို့သော် မိမိသည် ချန်ပီယံလိဂ်ဖလားနှင့်အကျိုးပေးသော နည်းပြတစ်ဦးဖြစ်ကြောင်း ဂွာဒီယိုလာက ပြောသည်။

မိုးရာသီဇာတ်သဘင်ဖျော်ဖြေပွဲ ဖိုးချစ်ဦးစီးကာ ရန်ကုန်တွင် ကျင်းပမည်

ရန်ကုန် ၊ဧပြီ ၂၈

မိုးရာသီဇာတ်သဘင်ဖျော်ဖြေပွဲအဖြစ် ဇာတ်သဘင်ပွဲတစ်ခုကို ရန်ကုန်မြို့တွင် ဇူလိုင်လအတွင်း စည်ကားသိုက်မြိုက်စွာ ကျင်းပသွားမည်ဖြစ်ကြောင်း ဖိုးချစ်က ပြောကြားသည်။

ရန်ကုန်မြို့ရှိ ပြည်သူ့ရင်ပြင် သို့မဟုတ် မျှော်စင်ကျွန်းတွင် ဇာတ်သဘင်ပွဲတစ်ခုကို ကျင်းပနိုင်ရေးအတွက် စတင်စီစဉ်လျက်ရှိသည့်အပြင် အဆိုပါ ဇာတ်သဘင်ဖျော်ဖြေပွဲတွင် ပြဇာတ်အနေဖြင့် ပိုလ်ချုပ်အောင်ဆန်းပြဇာတ်ကို ထည့်သွင်းကပြသွားမည်ဖြစ်ကြောင်း သိရသည်။

"ဆရာမြို့တော် မောင်ယဉ်အောင် ရေးသားတဲ့ ပိုလ်ချုပ်အောင်ဆန်းပြဇာတ် ဖြစ်ပါတယ်။ ရန်ကုန်အပါအဝင် အမြို့မြို့အနယ်နယ်မှာ ကျွန်တော့် အနေနဲ့ ပိုလ်ချုပ်ပြဇာတ်ကို ကပြဖျော်ဖြေလိုတဲ့အတွက် ရန်ကုန်ကို ဦးစွာရွေးချယ်ရပါတယ်။ တိုက်ရိုက်ထုတ်လွှင့်ပြသမှာ မဟုတ်သလို လာရောက်ကြည့်ရှုသူတွေအတွက် အထူးရည်ရွယ်ကပြလိုပါတယ်"ဟု ဖိုးချစ်က ပြောကြားသည်။

မြန်မာ့ယဉ်ကျေးမှု ရိုးရာအမွေအနှစ်များကို ဖော်ထုတ်ရန်ဆန္ဒမှာ သူ၏ အထူးအာသီသတစ်ခုဖြစ်ပြီး မြို့ကြီးများတွင် ကပြရသည်နှင့် နယ်မြို့များတွင် ဖျော်ဖြေရသည်မှာ ကွာခြားကြောင်း၊ ပရိသတ်အခြေအနေနှင့် အားပေးသည့် ပုံစံမှာလည်း အနည်းငယ်ကွဲပြားမှုရှိကြောင်း သိရသည်။

"ရန်ကုန်မှာ ဖျော်ဖြေမယ့်ပွဲကို အများကြီး ကြိုးစားဖြည့်ဆည်းထားပါတယ်။ မြင်နေကျပုံစံကနေ ကွဲထွက်ဖို့နဲ့ မြန်မာ့ရိုးရာယဉ်ကျေးမှုကို မပျောက်ပျက်စေဖို့ အဓိကထားတင်ဆက်မှာဖြစ်ပါတယ်။ ခမ်းခမ်းနားနားကျင်းပနိုင်ဖို့ ကြိုတင်စီစဉ်နေပါတယ်"ဟု ဖိုးချစ်က ရှင်းပြသည်။

သတင်း-သွန်းဝသန်၊ ဓာတ်ပုံ-မောဦးမိုး

ရုပ်ရှင်ရုံသစ်များ ဖွင့်ပွဲအထိမ်းအမှတ်အဖြစ် လက်မှတ်များ အခမဲ့ပေးဝေမည်

မန္တလေး ၊ဧပြီ ၂၈

မြန်မာ့ရုပ်ရှင်ရုံလုပ်ငန်းတစ်ခုအဖြစ် နာမည်ရလာသော junction cineplex နှင့် ကိုရီးယားနိုင်ငံတကာ အဆင့်မီ ရုပ်ရှင်ကုမ္ပဏီ CGV တို့ ပူးပေါင်းဖွင့်လှစ်မည့် မန္တလာမန္တလေးဝင်းအတွင်း အိုရှင်းစူပါစင်တာ တတိယထပ်တွင် JCGV မန္တလေးရုပ်ရှင်ရုံကို မေ ၁ရက်တွင် စတင်ဖွင့်လှစ်သွားမည်ဖြစ်ကြောင်း သိရသည်။

"ဖွင့်ပွဲအထိမ်းအမှတ်အနေနဲ့ ပရိသတ်တွေကို အခမဲ့လက်မှတ်တွေ ပေးဝေသွားဖို့ရှိပါတယ်။ ဦးရာလူစနစ်နဲ့ မေ ၇ ရက်အထိ ရုပ်ရှင်ချစ်သူတွေ တစ်ဦးကို လက်မှတ်တစ်စောင်နှုန်းနဲ့ ပေးဝေသွားပါမယ်"ဟု အဆိုပါရုပ်ရှင်ရုံ၏ ဈေးကွက်နှင့် အရောင်းမြှင့်တင်ရေးတာဝန်ခံ မသီသီစန်းက ပြောသည်။

အဆိုပါ အသစ်ဖွင့်လှစ်မည့် ရုပ်ရှင်ရုံတွင် ရုပ်ရှင်ပြသခန်း သုံးခန်းနှင့် တစ်ခန်းတွင် ထိုင်ခုံ ၄၄ ခုခန့် ပါဝင်ကြောင်း၊ အသံစနစ်ကို အဓိကထားကာ နိုင်ငံတကာ အဆင့်မီ ဒီဂျစ်တယ်စနစ်ကို အသုံးပြုထားကြောင်း၊ သရီးဒီစနစ် ပြသမှုနှင့် ဒီဂျစ်တယ်ပရော်ဂျက်တာများကြောင့် ကြည့်ရှုသူများ အဆင်ပြေစေနိုင်မည်ဖြစ်ကြောင်း မသီသီစန်းက ပြောကြားသည်။

အဆိုပါရုပ်ရှင်ရုံ၏ အသွင်အပြင်နှင့် အသုံးချသည့် နည်းပညာများအားလုံးကို ကိုရီးယားဒီဇိုင်းပညာရှင်များက လာရောက်ရေးဆွဲဖန်တီးထားပြီး ကမ္ဘာ့အဆင့်မီ ရုပ်ရှင်ရုံတစ်ရုံဖြစ်ကြောင်း သိရသည်။ ၂၀၁၄ ခုနှစ်ကတည်းက စတင်ပြင်ဆင်နေခဲ့ခြင်းဖြစ်ကာ လာမည့် မေ ၁ ရက်တွင် ဖွင့်လှစ်မည်ဖြစ်သည်။

သတင်း-ဉာဏမိုးမြင့်၊ ဓာတ်ပုံ-မောင်သဲဦး

ရန်ကုန်မြို့တွင် ဖွင့်လှစ်လျက်ရှိသော junction ဒီဂျစ်တယ်ရုပ်ရှင်ရုံတစ်ရုံ။

စင်ကာပူပြိုင်ပွဲဝင်ရောက်ခွင့်ရသဖြင့် တက္ကသိုလ်ဝင်တန်းဖြေဆိုထားသော မေနန္ဒာကျော် စိတ်လှုပ်ရှားနေ

သတင်း - ဆောင်းနွေမိုး
ဓာတ်ပုံ - လှနုထွန်း

ရန်ကုန် ၊ဧပြီ ၂၈

ဇူလိုင်လတွင် စင်ကာပူ၌ကျင်းပမည့် prince and Princess ပြိုင်ပွဲတွင် မြန်မာနိုင်ငံ ကိုယ်စားပြုသွားရောက်ယှဉ်ပြိုင်ရန် ရွေးချယ်ခံထားရသူ တက္ကသိုလ်ဝင်တန်းဖြေဆိုထားသော မေနန္ဒာကျော်မှာ ပြိုင်ပွဲအတွက် စိတ်လှုပ်ရှားနေပြီး လိုအပ်သည်များကို စတင်သင်ယူလေ့လာနေပြီဖြစ်ကြောင်း သိရသည်။

မျိုးဆက်သစ် မော်ဒယ်လ်များကို မွေးထုတ်ကာ နိုင်ငံတကာစင်မြင့်ထက်သို့ ပို့ဆောင်ပေးနေသူ နေရှင်နယ်ဒါရိုက်တာ မလှနုထွန်း၏ သင်ကြားပြသမှုဖြင့် ဇူလိုင် ၂၄ ရက်တွင် စင်ကာပူနိုင်ငံသို့ သွားရောက်ယှဉ်ပြိုင်ရမည့် ပြိုင်ပွဲအတွက် အပြင်းအထန်လေ့ကျင့်မှုများ စတင်နေပြီဖြစ်သည်။

"နိုင်ငံတကာမပြောနဲ့ ကိုယ့်နိုင်ငံတွင်း ပြိုင်ပွဲတွေတောင် မပါဝင်ခဲ့ဖူးတာကြောင့် စိတ်လှုပ်ရှားမိပါတယ်။ အကောင်းဆုံး ပြင်ဆင်သွားမှာမို့ ဆုရရှိဖို့ မျှော်လင့်ထားပါတယ်။ သွားရောက်ယှဉ်ပြိုင်မယ့် အချိန်က သမီးတို့ တက္ကသိုလ်ဝင်တန်းစာမေးပွဲအောင်စာရင်းတွေ ထွက်ပြီးလောက်ပါပြီ။ ပညာသင်ယူမှု အပိုင်းမှာလည်း အချိန်ကာလအားဖြင့် အခက်အခဲမရှိပါဘူး။ ဘာသာစကား၊ ဝတ်စား ဆင်ယင်မှုနဲ့ ကိုယ်ရည်ကိုယ်သွေးပိုင်းဆိုင်ရာတွေကို ဆရာမ မလှနုထွန်း အကူအညီနဲ့ သင်ယူနေပါတယ်"ဟု မေနန္ဒာကျော်က ဖြေကြားသည်။

ဖျော်ဖြေရေးအနုပညာကြေးများကို ကိုယ်ကျိုးမသုံးဘဲ အကုန်လှူပစ်လိုက်ရတာ ပျော်ရွှင်နေတဲ့ နန်းဆုရတီစိုး

ရန်ကုန် ၊ဧပြီ ၂၈

"ကလေးတွေက နန်းဆုကို အားလုံးပိုင်းလာကြတယ်။ ပျော်စရာကောင်းသလို ကိုယ့်ကိုချစ်တဲ့ခင်တဲ့ သူတွေနဲ့ အတူတူရှိရတာ ဘာနဲ့မှမလဲနိုင်ပါဘူး။ နောက်ပိုင်းမှာလည်း လှူဒါန်းမှုတွေ ပြုလုပ်ပေးသွားမယ်"လို့ သင်္ကြန်ကာလ ဖျော်ဖြေရေးများမှရရှိသည့် အနုပညာကြေးများဖြင့် အလှူဒါန ပြန်လည်ပြုလုပ်ခဲ့သူ နန်းဆုရတီစိုးက ပြောပါတယ်။

သူအနေနဲ့ သင်္ကြန်အနုပညာကြေးတွေကို စုပေါင်းကာ ပဲခူးရွှေမော်ဓောဘုရားမှာ ရွှေသင်္ကန်းကပ်လှူခြင်း၊ ကျိုက်ထီးရိုးဘုရားတွင် ရွှေသင်္ကန်းနှင့် ခေါင်းလောင်းများ လှူဒါန်းခဲ့တာအပြင် ယောက်ကော်ဘုန်းကြီးကျောင်းမှာလည်း ဆန်၊ ဆီနဲ့ ရေသန့်ဘူးတွေ သွားရောက်လှူဒါန်းခဲ့တာပါ။

"ဒီနှစ်သင်္ကြန် ပဲခူးမှာရှိနေခဲ့တယ်။ နွေလယ်မှာ ရန်ကုန်မှာ ရှိတယ်။ ညဘက်မှာ စတိတ်ရှိုးပါတော့ ပရိသတ်တွေနဲ့ အပေးအယူလည်း မျှတပြီးပျော်ရွှင်ခဲ့ရတာပေါ့။ ရရှိလာတဲ့ အနုပညာကြေးတွေနဲ့ ရတနာသုံးပါးနဲ့ မိဘဆရာသမားတွေကို ကန်တော့ဖြစ်ခဲ့တယ်။ အလှူလုပ်တဲ့နေ့က ယောက်ကော်မှာ နန်းစုပရိသတ်တွေ အများကြီးနဲ့အတူတူ လှူဒါန်းခွင့်ရတာ မင်္ဂလာတစ်ပါးပေါ့"လို့ သူကဆိုပါတယ်။

မြန်မာနှစ်သစ်ကူးတိုင်း အခုလို ဆက်လက်လှူဒါန်းခွင့်ရရှိဖို့ ဆုတောင်းနေတဲ့ နန်းဆုကိုချစ်တဲ့ ပရိသတ်တွေကိုလည်း မြင်တွေ့ရပါတယ်။

"နှစ်တိုင်းကုသိုလ်လုပ်ဖြစ်ပါတယ်။ ကိုယ်ရှိနေတဲ့နေရာအလိုက်ပေါ့။ အရင်နှစ်က မန္တလေးမှာ ရှိနေခဲ့လို့ မန္တလေးမှာ အလှူဒါနတွေ လုပ်ဖြစ်တယ်။ ဒီနှစ်သင်္ကြန်က အရင်နှစ်တွေကထက်စာရင် ပိုပြီးစည်းကမ်းရှိကြသလို ယဉ်ကျေးလာကြတဲ့အတွက် အများကြီး ကောင်းပါတယ်။ အနုပညာရှင်တွေဟာ ပြည်သူတွေရဲ့ ရှေ့ဆောင်တွေဖြစ်တာမို့ အကောင်းဘက်ကို ဦးတည်ပြီး ရှေ့ဆောင်လမ်းပြဖို့ လိုအပ်တယ်လို့ မြင်ပါတယ်"လို့ နန်းဆုရတီစိုးက ပြောပါတယ်။

သတင်း-ဉာဏမိုးမြင့်၊ ဓာတ်ပုံ-မောင်သဲဦး

ဒုတိယအကြိမ်မြောက် ဇိုစွမ်းလူငယ်ညီလာခံ တီးတိန်မြို့တွင် စည်ကားစွာကျင်းပ

တီးတိန် ဧပြီ ၂၈

ပြည်တွင်းပြည်ပတွင် နေထိုင်ကြသော ဇိုမီးလူငယ်များ ပူးပေါင်းဆောင်ရွက်သည့် ဒုတိယအကြိမ်မြောက် ဇိုစွမ်းလူငယ် ညီလာခံ (Zosuan Tuailai Khawmpi) ကို ချင်းပြည်နယ် တီးတိန်မြို့ FBBC ခန်းမဆောင်နှင့် Cope အောက်မေ့ဖွယ် နှစ်ခြင်းအသင်းတော်၌ ဧပြီ ၂၃ ရက်မှ ၂၆ ရက်အထိ စည်ကားစွာ ကျင်းပခဲ့ကြောင်း သိရသည်။

ရှေးဦးစွာ ပြည်နယ်ဝန်ကြီးချုပ်ကိုယ်စား ဘဏ္ဍာရေးဝန်ကြီး ဦးနန်ဇမုန်က ဖဲကြိုးဖြတ် ဖွင့်လှစ်ပေးပြီး အဖွင့်အမှာစကားပြောကြားရာတွင် ခေတ်မီ ဖွံ့ဖြိုးတိုးတက်သော မြန်မာနိုင်ငံတော်ကြီး ဖြစ်ပေါ်လာစေရန် နိုင်ငံတော်က ဆောင်ရွက်နေကြောင်း၊ ထို့အတူ မြန်မာနိုင်ငံတွင် တိုင်းဒေသကြီးနှင့် ပြည်နယ်များအတွင်း ဖွံ့ဖြိုးမှုနောက်ကျခဲ့ရသော ချင်းပြည်နယ်ကိုလည်း ဖွံ့ဖြိုးတိုးတက်လာစေရန် အရှိန်အဟုန်ဖြင့် ဆောင်ရွက်လျက်ရှိကြောင်း၊ ဇိုမီးလူမျိုးများသည် ရိုးရာယဉ်ကျေးမှုဓလေ့ထုံးစံ၊ ရိုးရာယဉ်ကျေးမှု အမွေအနှစ်များ၊ ရိုးရာ ယဉ်ကျေးမှုစာပေနှင့် ဘာသာစကားများဖြင့် မြန်မာနိုင်ငံတွင် တိုင်းရင်းသားတစ်ရပ်အဖြစ် ရပ်တည်နေထိုင်လျက်ရှိသော လူမျိုးဖြစ်၍ မျိုးဆက်သစ်လူငယ်များ ကြိုးစား အားထုတ်ကြရန် လိုအပ်ကြောင်း ပြောကြားခဲ့သည်။

မွန်းလွဲပိုင်းတွင် မြန်မာနိုင်ငံလုံးဆိုင်ရာ ဇိုမီးလူငယ်များ ခေတ်မီပညာ သင်ကြားနိုင်ရန်၊ ဇိုမီးတိုင်းရင်းသားလူမျိုးများ၏ ပညာရေးနှင့် ကျန်းမာရေးကဏ္ဍ ဖွံ့ဖြိုးတိုးတက်လာရန် ပြည်ပရောက်လူငယ်များနှင့် ဒေသတွင်း လူငယ်များ တွေ့ဆုံပြီး အတွေ့အကြုံများ ဖလှယ်ကြရန်၊ ဒေသအတွင်း ရုပ်ပိုင်းဆိုင်ရာ၊ စိတ်ပိုင်းဆိုင်ရာ ဖွံ့ဖြိုးတိုးတက်စေရန် အဓိကထား ဆောင်ရွက်မှုများကို ဆွေးနွေးကြသည်။ ညီလာခံသို့ လူဦးရေ ၃၀၅ ဦး တက်ရောက်ကြကြောင်း ဇိုမီးလူငယ်များအသင်း (တီးတိန်)၏ အတွင်းရေးမှူး ဦးထန်ဗန်းလျန်းက ပြောသည်။

အဆိုပါညီလာခံတွင် သိက္ခာတော်ရဆရာ ဒေါက်တာဂျေအမ်ဌူလ်ခန့်ပေါင်းက ဘက်စုံဖွံ့ဖြိုးတိုးတက်ရေးဆီသို့ ခေါင်းစဉ်ဖြင့် ညစဉ်ဟောပြောပွဲပြုလုပ်ရာ လူဦးရေ ၂၀၀၀ ခန့် တက်ရောက်ခဲ့ကြကြောင်း သိရသည်။

ပထမအကြိမ် ဇိုစွမ်းလူငယ် ညီလာခံ အား ၂၀၁၃ ခုနှစ် ဇွန်လက ကျင်းပခဲ့ကြောင်း၊ ဇိုမီးလူမျိုးများသည် ချင်းပြည်နယ်(မြောက်ပိုင်း) တီးတိန်၊ တွန်းဇံနှင့် ကျိခါး မြို့နယ်အတွင်း အများဆုံး နေထိုင်ကြကြောင်း၊ မြန်မာနိုင်ငံ အနှံ့အပြားနှင့် ပြည်ပနိုင်ငံများတွင် နေထိုင်ကြပြီး ဇိုမီးလူဦးရေပေါင်း နှစ်သိန်း ကျော်ရှိကြောင်း သိရသည်။

နေစု(ချင်းရိုးမ)

ရမည်းသင်းမြို့နယ်တွင် ရွာသွန်းခဲ့သောမိုးကြောင့် တောင်သူများထွန်ယက်စိုက်ပျိုးကြပြီ

ရမည်းသင်း ဧပြီ ၂၈

သင်္ကြန်အကြိုရက်နှင့် ဧပြီ ၂၅ ရက်တွင် ရွာသွန်းခဲ့သောမိုးကြောင့် မန္တလေးတိုင်းဒေသကြီး ရမည်းသင်းမြို့နယ်အတွင်းတွင် တောင်သူများ လုပ်ငန်းခွင် ဝင်ရောက်၍ထွန်ယက်စိုက်ပျိုးကြပြီဟု သိရသည်။

ဒေသခံတောင်သူများမှာ သင်္ကြန်အကြိုရက်တွင် ရွာသွန်းခဲ့သောမိုးနှင့် ရှေ့ပိုင်း အစိုဓာတ်ရှိခိုနိုတွင် ထယ်ထိုးခဲ့ကြပြီး ထယ်ရေးအခဲရှိ ထွန်ရေးညက်သူများမှာ ယခုရွာသွန်းသောမိုးကြောင့် ထွန်ကြောင်းဘေး စမ်းဆွဲမျိုးစေ့ချ စိုက်ပျိုးနိုင်ခြင်းဖြစ်သည်ဟု သိရသည်။

ပဲတီစိမ်းနှင့်နေကြာကို စိုက်ကြပြီး အများအားဖြင့် ပဲတီစိမ်း ရေဆင်း(၁)မျိုးကိုသာ စိုက်ကြသည်။ ပဲတီစိမ်းမျိုးတစ်ပြည်လျှင် ငွေကျပ် ၃၀၀၀ ဝယ်ရပြီး တစ်ကေလျှင် မျိုး လေးပြည်ကုန်သည်။ ဝါမှာ လရှည်သီးနှံဖြစ်သောကြောင့် နောက်ပိုင်းကျမှသာ စိုက်ကြသည်ဟု သိရသည်။

ယခုနှစ်တွင် မိုးရွာသွန်းချိန်စောသည်ဟု သိရသည်။ ယခုရွာသွန်းခဲ့သောမိုးကြောင့် တောင်သူများ ထယ်ထိုးထွန်ယက်နိုင်၍ ထယ်/ထွန်ငှားလိုက်သူများ အငှားလိုက်ကြရသည်။ ထယ်/ထွန် တစ်ရှည်းငှားပါက တစ်နေ့(မနက်ပိုင်း) ငွေကျပ် ၅၀၀၀ ပေးရပြီး ထမင်းတစ်နပ် ကျွေးရကြောင်း သိရသည်။

ရာသီဥတုပြင်း၍ လူအများ မိုးမျှော်နေကြချိန်တွင် မိုးရွာသွန်း၍ အပူချိန် အတန်ငယ် လျော့နည်းသွားသဖြင့် တောင်သူများ လုပ်ငန်းခွင် စတင် ဝင်ရောက်လာနိုင်ပြီဖြစ်သောကြောင့် ဧပြီလအတွင်း ရွာသွန်းခဲ့သော မိုးမှာ ဒေသအတွက် များစွာအကျိုးပြုသည်ဟု ဒေသခံများက ပြောကြားကြသည်။

အက်ကလေး(ရမည်းသင်း)

ကျေးလက်ကတ္တရာလမ်းသစ်မှ သယ်ယူပို့ဆောင်မှု ယခင်ကထက် လွယ်ကူချောမွေ့လာ

နောင်ချို ဧပြီ ၂၈

နောင်ချိုမြို့နယ် ကြိမ်ဂနိုင်-လွန်းကျော်-သရက်ကုန်း ကျေးရွာလမ်းသည် ယခင်က မြေသားလမ်းဖြစ်ပြီး ကျေးရွာပြည်သူများ သွားလာရေးအတွက် များစွာအခက်အခဲ ကြုံတွေ့ရပြီး မိုးရာသီတွင် မော်တော်ယာဉ်၊ ထော်လာကျီယာဉ်များ ဘီးထဲ၌ သံကြိုး၊ ချိန်းကြိုးများ ပတ်ကာ ရွံ့များအတွင်း ခက်ခဲစွာ မောင်းနှင်ဖြတ်သန်းနေရသည်။

ယခုအခါ နောင်ချိုမြို့နယ် ကျေးလက်ဒေသဖွံ့ဖြိုးတိုးတက်ရေးဦးစီးဌာနမှ ခွင့်ပြုရန်ပုံငွေကျပ် ၁၇၆ သန်းဖြင့် ကတ္တရာလမ်းအဖြစ် တိုးမြှင့်ခင်းကျင်းမှုကြောင့် ကျေးရွာအုပ်စု သုံးအုပ်စုတို့မှ ပြည်သူ ၉၆၆၁ ဦး၊ ကျေးရွာ ၂၁ ရွာတို့က ဒေသထွက် သီးနှံများ မန္တလေးမြို့သို့ လည်း ကောင်း၊ ရှမ်းပြည်နယ် (မြောက်ပိုင်း) လားရှိး၊ မူဆယ်၊ တစ်ဖက် နိုင်ငံသို့ ပို့ဆောင်မှု၊ သွားလာရေး လမ်းပန်းဆက်သွယ်ရေး ယခင်ကထက် လွယ်ကူချောမွေ့ မြန်ဆန်လာခြင်းနှင့်အတူ ဒေသခံပြည်သူများ လူမှုစီးပွားဘဝ ဖွံ့ဖြိုးတိုးတက်လာတော့မည်ဖြစ်ကြောင်း သိရသည်။

(၀၆၁)

စတုတ္ထတန်းနှင့် အဋ္ဌမတန်းစာမေးပွဲ ကျရှုံးသူများအတွက် ပြန်လည်ကုစားဖြေဆိုရမည်

စလင်း ဧပြီ ၂၈

မကွေးတိုင်းဒေသကြီး စလင်းမြို့တွင် ၂၀၁၄-၂၀၁၅ ပညာသင်နှစ်အတွက် အခြေခံပညာ ကျောင်းသားကျောင်းသူများ စတုတ္ထတန်းနှင့် အဋ္ဌမတန်းကျရှုံးသူများကို ပြန်လည်ကုစားစာမေးပွဲဖြေဆိုရမည်ဖြစ်ကြောင်း စလင်းမြို့နယ် ပညာရေးမှူးရုံးက ထုတ်ပြန်ထားသည်။

အဆိုပါ စာမေးပွဲကို အခြေခံပညာကျောင်းများဖြေဆိုရာတွင် စတုတ္ထတန်း ဖြေဆိုသူ ၄၁၃၂ ဦးရှိရာ ၃၂၃၈ ဦးအောင်မြင်ပြီး အောင်ချက် ၇၈ ဒသမ ၃၆ ရာခိုင်နှုန်းဖြစ်ပြီး အဋ္ဌမတန်းအတွက် ၂၆၈၄ ဦးဖြေဆို၍ ၁၅၀၆ ဦး အောင်မြင်ကာ အောင်ချက် ၅၆ ဒသမ ၁၁ ရာခိုင်နှုန်းရှိခဲ့သည်။ စာမေးပွဲကျရှုံးသူများအား ပြန်လည်ကုစားသင်ကြားပေးမှုကို ဘာသာရပ်အလိုက် ဧပြီ ၂၅ ရက်မှ မေ ၉ ရက်အထိ ပြန်လည်သင်ကြားပေးမည်ဖြစ်ပြီး စာမေးပွဲများကို မေ ၁၄ ရက်မှ ၁၆ ရက်တွင် ပြန်လည်ဖြေဆိုရမည်ဖြစ်ကြောင်း သိရသည်။

စစ်ကြည်(စလင်း)

မုံရွာ ပုဒ္ဓဗြတ်စွယ်တော် ပုဒ္ဓပူဇနိယပွဲတော်ကျင်းပမည်

မုံရွာ ဧပြီ ၂၈

စစ်ကိုင်းတိုင်းဒေသကြီး မုံရွာမြို့ ဆုတောင်းပြည့်မြတ်စွာဘုရားကြီး ဝင်းအတွင်း ကိန်းဝပ်စံပျော်တော်မူသော မုံရွာပုဒ္ဓမြတ်စွယ်တော်နှင့် ဓာတ်တော်ကိုးဆူနှင့် ကိုးဌာနအောင်မြေများကို ရဟန်းရှင်လူ ပြည်သူအပေါင်းတို့ ဖူးမြော်ရန်အတွက် မြတ်စွယ်တော်ဖွင့်ပွဲကို မေ ၂ ရက် နံနက် ၇ နာရီတွင် ကျင်းပမည်ဖြစ်ကြောင်း ပုဒ္ဓမြတ်စွယ်တော်ထိန်းသိမ်းစောင့်ရှောက်ရေးအဖွဲ့မှ သိရသည်။

"မုံရွာပုဒ္ဓမြတ်စွယ်တော် ပုဒ္ဓပူဇနိယပွဲတော်ကို နှစ်စဉ်ကျင်းပလာတာ ယခုနှစ်ဆိုရင် (၂၁) ကြိမ်မြောက် ရှိပါပြီ။ ယခုနှစ်မှာလည်း ပုဒ္ဓမြတ်စွယ်တော်ကို အများပြည်သူတွေဖူးမြော်ကြည်ညိုနိုင်ရန် ကိုးရက်ကြာဖွင့်လှစ်သွားမှာပါ" ဟု ပုဒ္ဓမြတ်စွယ်တော်ထိန်းသိမ်းစောင့်ရှောက်ရေးအဖွဲ့မှ တာဝန်ရှိသူတစ်ဦးက ပြောသည်။

အဆိုပါ မုံရွာပုဒ္ဓမြတ်စွယ်တော်ပုဒ္ဓပူဇနိယပွဲတော်ဖွင့်ပွဲနေ့ ညနေ ၅ နာရီတွင် ဘုရား၊ တရား၊သံဃာ ၁၀၈ ပါးတို့ကို စာရေးတံမဲဆက်ကပ်လှူဒါန်းခြင်းနှင့် ဆွမ်းဆန်စိမ်းလောင်းလှူခြင်းတို့ ပြုလုပ်မည်ဖြစ်ကြောင်းနှင့် မေ ၂ ရက်မှ ၈ ရက်အထိ ည ၇ နာရီတွင် နိုင်ငံကျော်ဓမ္မကထိကဆရာတော်များ၏ တရားပွဲများလည်း ထည့်သွင်းကျင်းပမည်ဖြစ်ကြောင်း သိရသည်။

ရဲနောင်

လူငယ်ရေးရာ ဖိတ်ခေါ်ဘောလုံးပြိုင်ပွဲ ဗိုလ်လုပွဲကျင်းပ

စဉ့်ကိုင် ဧပြီ ၂၈

စဉ့်ကိုင်မြို့နယ်လွတ်တော်ကိုယ်စားလှယ်များ ဦးဆောင်၍ လူငယ်ရေးရာ ဖိတ်ခေါ်ဘောလုံးပြိုင်ပွဲ ဗိုလ်လုပွဲကို ဧပြီ ၂၄ ရက် ညနေ ၃ နာရီခွဲက စဉ့်ကိုင်မြို့နယ် ဧည့်ပြကွေးရွာ အခြေခံပညာအထက်တန်းကျောင်း အားကစားကွင်း၌ကျင်းပရာ ဘလဲ့ဘကျေးရွာအသင်းက ဧည့်ပြကွေးရွာအသင်းကို နှစ်ဂိုး-တစ်ဂိုးဖြင့် ယှဉ်ပြိုင်အနိုင်ရ ဗိုလ်စွဲသွားသည်။

အဆိုပါပြိုင်ပွဲကို မတ် ၁ ရက်မှ ဧပြီ ၂၄ ရက်အထိ ကျင်းပရာ ဒေသခံအသင်းပေါင်း ၄၈ သင်း ပါဝင်ယှဉ်ပြိုင်ခဲ့ကြသည်။

ပြိုင်ပွဲအပြီး ဆုများချီးမြှင့်ရာ စတုတ္ထဆုကို ကင်းဘဲ့(က)အသင်း၊ တတိယဆုကို ကမ္ဘဲ့အသင်းနှင့် ဒုတိယဆုကို ဧည့်ပြအသင်းတို့က ရရှိသွားသည်။ ပထမဗိုလ်စွဲသည့် ဘလဲ့ဘကျေးရွာအသင်းကို အမျိုးသားလွတ်တော်ကိုယ်စားလှယ် ဦးကြည်ပြုံးက ဆုငွေကျပ် လေးသိန်းချီးမြှင့်ခဲ့ကြောင်း သိရသည်။

တင်မောင်(မန်းကိုယ်မွား)

မန္တလေးအကြောင်းပြောကြပြီဆိုလျှင် စာရေးဆရာ ဆူးငှက်၏ ''မန္တလေးမျဉ်းဖြောင့်များ''အကြောင်းက အခြားသော မန္တလေးသား စာရေးဆရာ၊ စာရေးဆရာမကြီးများ၏ စာအုပ်များနည်းတူ မပါမဖြစ်ပြောဆိုခဲ့ကြရသည်။ အဘယ့်ကြောင့်ဆိုသော် သမိုင်းအစဉ်အလာကြီးမားသော မန္တလေးမြို့၏ပုံရိပ်များကို အပြောင်းအလဲမြန်သည့် နှစ်ကာလများတွင် မျက်ခြည်မပြတ် ရသဟန်ဖြင့် မှတ်တမ်းတင်ခဲ့ သောကြောင့်ဖြစ်သည်။ အတိတ်နှင့်ပစ္စုပ္ပန်ကို ဆက်စပ်သုံးသပ်ပြသည့် ရေးဟန်ဖြစ်သည်။ ''မန္တလေးမျဉ်းဖြောင့်များ''ကို မြန်မာ့နေစီးပွားရေးမဂ္ဂဇင်းတွင် ၁၉၉၆ ခုနှစ် မေလ ထုတ်မှစတင်၍ လစဉ်မပြတ်ရေးသား ခဲ့သည်ဟုမှတ်မိနေသည်။ ၂၀၁၁ ခုနှစ်ဝန်းကျင် မြန်မာ့နေမဂ္ဂဇင်း မရပ်နားမီအထိ ရေးသားခဲ့ပုံရသည်။ အပြောင်းအလဲမြန်လွန်းသည့် ၁၉၉၀ ပြည့်လွန်ကာလများ(ဝါ) ၂၁ ရာစုကြိုကာလများက မန္တလေးပုံရိပ်များသည်ပင် အခုတော့ သမိုင်းဖြစ်သွားပြန်ပါပြီ။ အဆိုပါ ကဏ္ဍမှ ကနဦးဆောင်းပါးများကို ၂၀၀၀ ပြည့်နှစ်က မန္တလေး စာအုပ်တိုက်အစီအစဉ်ဖြင့် ဆောင်းပါး ၁၄ ပုဒ်ကိုစုစည်းကာ 'မန္တလေးမျဉ်းဖြောင့်များ' အမည်ဖြင့် စာအုပ်ထုတ်ဝေခဲ့ဖူးသည်။ အဆိုပါ စာအုပ်ကိုပင် ၂၀၀၃ ခုနှစ်တွင် 'The Straight Lines of Mandalay' အမည်ဖြင့် ဆရာ ရေချမ်း(မန္တလေး)က အင်္ဂလိပ်ဘာသာသို့ ပြန်ဆို၍ ဥတ္တရလွင်ပြင် စာအုပ်တိုက်က ထုတ်ဝေဖူးသည်။ ယခုတစ်ဖန် သမိုင်းဖြစ်သွားပြန်လေသော 'မန္တလေးမျဉ်းဖြောင့်များ'ကို မြန်မာ့အလင်းက ပြန်လည်ဖော်ပြအပ်ပါသည်။ လတ်တလောနှစ် ၂၀ အတွင်း မန္တလေးသည် ဘာတွေအမြတ်ရ၍ ဘာတွေဆုံးရှုံးသွားလေပြီနည်း၊ ဘာတွေသင်ခန်းစာယူ၍ ဘာတွေဆင်ခြင်ရမည်နည်း၊ သခ်ါရဟုဖြစ်စေ၊ ပြောင်းလဲခြင်းတရားဟုဖြစ်စေ၊ သုံးသပ်ရုံဖြင့် လုံလောက်မှုမရှိတော့တာက သေချာပါပြီ။ ထို့ကြောင့် ရှားပါးစာအုပ်ဖြစ်နေသော မူလ 'မန္တလေး မျဉ်းဖြောင့်များ'ကို သမိုင်းအဖြစ် ပြန်လည်ဆင်ခြင်နိုင်ရန် မပြုမပြင် မတည်းမဖြတ် ပြန်လည်ဖော်ပြအပ်ပါကြောင်း။

အိမ်ပြန်နောက်ကျတဲ့လမ်းမ

ဆူးငှက်

ယခင်အပတ်မှအဆက်

၂၆(ဘီ)လမ်းပေါ်ရှိ ဟုတ်စွန်စတိုးနှင့် တိုက်တန်းကြီးကို သွယ်တန်းထားသည့်ဖဲကြိုးကို မြူနီစီပယ်ဥက္ကဋ္ဌ မင်းဘူးဦးမောင်မောင်ကဖြတ်ကာ ဖွင့်လှစ်ခဲ့လေသည်။ ဤသို့ဖြင့် ညဈေးတန်းသည် ကျွန်တော်တို့ဘဝ၏ ညပေါင်းများစွာကို ဖဲ့ယူစားသောက်သွားသည်။

ဈေးချိုနှင့်မနီးမဝေးတွင် နေထိုင်သောသူများအဖို့ ညရောက်လျှင် ညဈေးတန်းမှာ လမ်းမလျှောက်ရလျှင် အိပ်မပျော်။

ကျွန်တော်နေထိုင်သော ၂၈ လမ်းအလင်းဆိုင်လေးနှင့်မျက်နှာချင်းဆိုင်မှာ တွန်းလှည်းနှင့်ရောင်းသော ဆီချက်ခေါက်ဆွဲဆိုင်လေးရှိသည်။ ထိုဆိုင်လေးက ဂျုံခေါက်ဆွဲဖတ်သည် နူးညံ့လှ၏။ ယခုအချိန်ထိထိုအရသာမျိုး မစားဖူးတော့။ (၈၄)လမ်းနှင့်(၂၈)လမ်းထိပ်က လက်တွန်းလှည်းအအေးဆိုင်လေးတွေမှာ သံပရာရည်တစ်ခွက် သုံးမတ်။

ကျွန်တော်သည် ချစ်ဖူးသူတစ်ယောက်အား ခိုးကြောင်ခိုးဝှက်တွေ့ရသည့် ညဦးပိုင်းတစ်ချိန်တွင် ထိုသုံးမတ်တန် သံပရာရည်တစ်ခွက်တိုက်ခဲ့ဖူးသည်။ ယခုတော့ဤနေရာတွင်ညဦးပိုင်း၌ ဝက်သားတုတ်ထိုးဆိုင်များပဲရှိတော့၏။ ဆိတ်သားကင်ဆိုင်များပဲရှိတော့၏။ ထိုနေရာတွင် ယခုရွှေဆိုင်ကြီးတစ်ဆိုင် ဟီးဟီးထနေသည်။ အဆင့်မြင့်ဈေးချိုရုံသစ်ကြီးပေါ်က ရွှေဆိုင်တန်းမှာရော ယခုရွှေဆိုင်ကြီးလို လူတွေလူတွေကြိတ်ကြိတ်တိုးစည်ကားပါ့မလားမသိ။ ဘာပဲပြောပြော (၈၄)လမ်းမကြီးပေါ်က ရွှေဆိုင်ကြီးမှာ လူစည်ပါသည်။

ကျွန်တော့်ရှေ့က ခပ်ညစ်ညစ်စားပွဲပေါ်က ထမင်းကြော်ပန်းကန်ထဲတွင် ကြက်သွန်ဖြူအခွံတွေ များသည် ထက်များလာသည်။ ပါးစပ်ထဲက လွယ်လွယ်ကူကူခွာ ထုတ်ပစ်သော ကြက်သွန်ဖြူအခွံတွေက ထမင်းပန်းကန်ထဲ ပြန်ရောက်သည်။ ကိစ္စမရှိပါ။ ပါးစပ်ထဲသွတ်မည့်ဇွန်းမှာမပါဖို့ဘဲလိုပါသည်။ ထမင်းကြော်မကုန်မီ လက်ဖက်ရည်လေးတစ်ကျိုက် သောက်လိုက်ချင်သေးသည်။ အရှေ့တောဈေးကားတစ်စီး (၈၄)လမ်းမအတိုင်းအပြင်းမောင်းလာကာ (၂၈)လမ်းဘက် ချိုးကွေ့ဝင်လာသည်။ သံဖြူတန်းမှာရပ်သည်။ ဈေးသည်တွေက တောင်းကိုယ်စီနှင့် အလုအယက်ဆင်းနေကြတာလှမ်းမြင်ရ၏။ အသံများမည်မျှပင် ဆူညံစေကာမူ ကျွန်တော့်အာရုံတွင် အသံပျောက်ခလုတ်ကို နှိပ်ထားသည့် မော်နီတာဖန်ပြင်ကို ကြည့်နေရတာနှင့် တူပါသည်။

တစ်ဖက်စားပွဲ ဖဲသမားအုပ်စု ရေသန့်ပုလင်းမှာ၏။ မျက်နှာချင်းဆိုင်က ပက်စီသောက်သော သူက ပက်စီကုန်သော်လည်း ပုလင်းထိပ်မှကိုင်ကာ ဆော့ကစားနေ၏။ ဆိုက်ကားနှင့်လာသူက ကွမ်းတစ်ယာလှမ်းမှာသည်။ လက်ဖက်ရည် ကုန်သော်လည်း ထသေးမှာမဟုတ်။ ကိုစိုးရဆိုသူကို စောင့်တာလည်းဖြစ်မည်။

(၈၄)လမ်းမအတိုင်းမြောက်မှတောင်သို့ စက်ဘီးလေးငါးခြောက်စီးအုပ်လိုက် ခပ်သွက်သွက်နင်းလာသည်။ ညောင်ကွဲက သို့မဟုတ် နှင်းဆီခြံကပန်းသည်များဖြစ်သည်။ ဒါဆို နှစ်နာရီခွဲပြီ။ ကျွန်တော်သည် လက်ဖက်ရည်ကို တစ်ခါတည်းမော့ကာ ထမင်းကြော်တစ်ဇွန်းအား ဒရောသောပါး ဝါးပြီးနောက် ပိုက်ဆံရှင်း၏။ အလုပ်ချိန်ဒုတိယပိုင်းစရတော့မည်။ ဒီနေ့ညစာဖောင်တွေပြတ်မှဖြစ်မည်။ သည်စာအုပ်က ထွက်ရက်နောက်ကျနေတော့ နေ့ရောညရောရိုက်မှ သတ်မှတ်ရက်နှင့်သိပ်မကွာဘဲ ထွက်နိုင်မည်။ ကျွန်တော်(၈၄)လမ်းမကြီးအတိုင်း ဟိုတောင်ဘက်ဆီအထိ စက်ဘီးနင်းရဦးမှာပေါ့။

နဂါးကမ္ဘာလုံးဆေးတိုက်၊ နန်ကင်းကဖေး၊ နန်းထင်ကဖေး၊ ကြယ်စိန်စတိုး မြင်ကွင်းများကို ကျွန်တော်ပြန်လည်မြင်ယောင်ကြည့်မိပါသည်။ ယခုမမှတ်မိတော့။ (၂၈/၂၉)ကြား (၈၄)လမ်းမကား မသိမသာပြောင်းလဲသွား၏။ အခွန်ဦးစီးမှူးရုံးကြီးက မိုးထိုးတက်သွားသည်။ ကြယ်စိန်စတိုးမှသည် လုပ်သားပိုင်စာနယ်ဇင်းကို လွမ်းဆွတ်မိသည်။ မောင်စွမ်းရည် "ဗမာစာပေဘယ်လဲ၊ ဘာလဲ"ဟူသော စာအုပ်ကို ဆိုင်ပိတ်ချိန်ရောက်၍ သော့ခတ်ပြီးသော်လည်း မှန်ကောင်တာအကွဲပေါ်မှ စိတ်ရှည်လက်ရှည်နှိုက်ယူကာ ရောင်းချပေးခဲ့သည့် အစ်မကြီး မလတ်လတ်ကိုလည်း သတိရနေသည်။ ဘယ်လဲ၊ ဘာလဲကား မရိုးတော့။

ဟောအခုတော့ (၈၄)လမ်းနှင့် (၂၉)လမ်းအနီးမှာ မျက်သွယ်ကဖေးတဲ့။ မန္တလေးက စာပေသမားတွေအများဆုံး ဆုံကြသည်။ နဂါးစာပေမှာ မဂ္ဂဇင်းငေးမောရင်း၊ မြည်းစမ်းရင်း မျက်သွယ်မှာ ဆုံကြတွေ့ကြသည်။

(၈၄)လမ်းမကြီးသည် ၁၉၇၀ ကျော် ကာလဆီက (၂၉)လမ်းထိပ်သို့ရောက်ရင်ပဲ စက်သံတဂျုံးဂျုံး ကြားရပြန်သည်။ ဟံသာဝတီသတင်းစာတိုက်ကြီးက စက်ရိုက်သံများဖြစ်၏။ ထိုစဉ်က သတင်းစာတိုက်ကြီးပေါ်သို့ မကြာခဏရောက်ဖူးသည်။ ယခုတော့ စက်သံတဂျုံးဂျုံး မကြားရတော့။

သို့သော် ဤနေရာမှပင် ရတနာပုံဟူသော သတင်းစာကို ၁၉၉၂ခုနှစ်က စ၍ထုတ်ဝေခဲ့သည်။ အော့ဖ်ဆက်များနှင့်မို့ စက်သံတဂျုံးဂျုံးမကြားရ။ ငြိမ်သက်တိတ်ဆိတ်။

တစ်ချိန်က ဤသတင်းစာအဆောက်အအုံသည် လွတ်လပ်ရေးတပ်ဦး ဖဆပလအဖွဲ့၏ အထက်ဗမာ(မြန်မာ)ပြည်ရုံးချုပ်ဖြစ်ဖူးသည်။ သည်နေရာ(၈၄)လမ်းသည်လည်း အတော်ပင် အမြင်ပြောင်းလဲသွားပါပေါ့။ ထိုင်စိန်ကဖေးမရှိတော့၊ လက်ရွေးစင်ဆံသမရှိတော့၊ စံပြသွားစိုက်ဆိုင်မရှိတော့၊ ရွှေနှင်းဆီစတိုးမရှိတော့၊ တိုင်းချစ်ဓာတ်ပုံတိုက်မရှိတော့။

(၈၄)လမ်းနှင့် လမ်း(၃၀)ထောင့်ကား အခုတော့ဖြင့် မြို့သစ်သွားကားဂိတ်ဖြစ်၏။ ညနေစောင်းလျှင် အလုအယက်၊ အပြိုင်အဆိုင်၊ တိုးကြပ္ဂေ့ကြ အော်ကြဟစ်ကြ။ လမ်းမကြီးတစ်ခြမ်းကို မြို့သစ်ကားများ နှစ်ထပ်သုံးထပ်ရပ်ပြီး လူခေါ်လူတင်ကြသည်။ ဤအတန်းမှာလည်း ပိဋ္ဌကတ်တော်ပုံနှိပ်တိုက်မရှိတော့။ အဆောက်အအုံများကတော့ သိပ်မပြောင်းလဲ။ ဦးလှဟန်ထီဆိုင်ရှိသည်။ ရွှေမောင်းတိုက်ရှိသည်။ နေပြည်တော်ပုံနှိပ်တိုက်ရှိသည်။ သုခဝတီပုံနှိပ်တိုက်ရှိသည်။ ဝင်းမြန်မာတိုက်ရှိသည်။

(၈၄)လမ်း (၃၁)လမ်းထောင့်တွင် ပရိယတ္တိအသင်းပိုင်ဓမ္မသာလာရှိသည်။ အောင်နန်းရိပ်သာရပ်၊ အကွက်နံပါတ် ၅၇၄၊ ဦးပိုင်နံပါတ် (၂၀/၆၂)မြေနေရာတွင် အလျားပေ ၁၂၀၊ အနံ ၆၂ ပေရှိ ပရိယတ္တိဓမ္မသာလာ သာသနိက အဆောက်အအုံကြီးကို ၁၃၃၇ခုနှစ်တွင် ဆောက်လုပ်ပြီးစီးခဲ့လေသည်။ မြို့လယ်ကောင်ရှိ ထိုအဆောက်အအုံကြီးမှာ စာပေဟောပြောပွဲများ ကျင်းပဖူးသည်။ မန္တလေးလူထုက ထိုအဆောက်အအုံနှင့် စာပေဟောပြောပွဲများ လိုက်ဖက်ပနံရမှုအား ဝမ်းမြောက်ကြသည်။ တောင်ဘက်မှာတော့ နာမည်ကျော်လပ်ကီးဟိုတယ်ကြီးရှိ၏။ လွန်ခဲ့သော ဆယ်နှစ်နီးပါးက တည်ဆောက်ခဲ့ခြင်းဖြစ်သည်။ အခုတော့ ဟိုတယ်တွေ ဟိုတယ်တွေ မှိုလိုပေါက်။ လပ်ကီးသည် ယခုမှဆောက်သော ဟိုတယ်များ၏ အဆင့်အတန်းနှင့် မည်သို့ရှိလေမည်မသိ။ ကျွန်တော်သည် အနှစ်သုံးဆယ်စာချုပ်ပြီး မြန်မာလက်အပ်မည့် ဟိုတယ်များ၏ အနှစ်သုံးဆယ်သုံးစွဲပြီး သို့မဟုတ် အနှစ်သုံးဆယ်နောက်ကျပြီးမှ လက်ထဲရောက်လာမည့် အရည်အသွေးကို မဆီမဆိုင် မှန်းဆကြည့်နေမိသည်။

(၈၄)လမ်း၏ (၃၂) နှင့် (၃၃) ကြားအပိုင်းကား အထင်ကရများချည်းဖြစ်၏။ ဝင်းလိုက်ရုပ်ရှင်ရုံရှိသည်။ နဂါးဆေးလိပ် ပင်မတိုက်ကြီးရှိသည်။ လူထုသတင်းစာတိုက်ရှိသည်။ အလင်္ကာကျော်စွာ ရွှေမန်းဦးတင်မောင်တိုက်ရှိသည်။

မန္တလေးသား ဦးကျော်ဝင်း၊ ဦးကျော်မင်း ညီအစ်ကို အမြော်အမြင်ဖြင့် တည်ဆောက်ခဲ့သော ဝင်းလိုက်ရုပ်ရှင်ရုံကား ယခုထက်ထိ မန္တလေးမြို့၏ အကောင်းဆုံးမှာပဲရှိနေဆဲဖြစ်၏။ တစ်နေ့မနေ့ကမှ ဖွင့်လှစ်သော ရုံသစ်များပင်လိုက်မမီ။ ဤသို့ ခေတ်ရှေ့ပြေးခဲ့သော ရုပ်ရှင်ရုံကြီးတွင် အတွင်းပိုင်းပစ္စည်းများ ခေတ်မီစွာ ပြင်ဆင်ကြဖို့လိုသည်။ မန္တလေး၏ တစ်ခုတည်းသော အအေးခန်းရုံဖြစ်သော်လည်း အဲယားကွန်းစက်ပျက်နေတတ်သည်။ ထို့ကြောင့် ပန်ကာအိုကြီးများနှင့်ပဲ အစားထိုးနေရသည်။ လေးဖက်သံကြား စတူဒီယိုစနစ်လည်း ပျက်နေပုံရသည်။ ပိတ်ကားဆီမှပဲ အသံသဲ့သဲ့ကြားရသည်။ ဝင်းလိုက်ရုံကို ခေတ်မီစွာပြင်ဆင်ခြင်းသည် ရုပ်ရှင်ရုံသစ်တစ်ရုံဆောက်ခြင်းထက် အကျိုးများသွားနိုင်ပါသည်။

ရုပ်ရှင်ရုံနှင့်မနီးမဝေး ရွှေမန်းဦးတင်မောင်တိုက်ကတော့ ရွှေမန်းစတိုးအဖြစ် လက်ပြောင်းသွား၏။ နဂါးတိုက်ကြီးကလည်း နှစ်တိုက်အနက် တစ်တိုက်ပဲကျန်သည်။ လူထုသတင်းစာတိုက်ကတော့ ပုံနှိပ်လုပ်ငန်းနှင့် စာအုပ်ထုတ်ဝေရေးလုပ်ငန်းကို ဆက်လက်၍ အားကောင်းမောင်းသန်လုပ်ကိုင်နေဆဲ ဖြစ်ပါသည်။ (၃၃) လမ်းထောင့်က တာဇံဓာတ်ပုံတိုက်မရှိတော့။

(၃၃) လမ်းနှင့် (၃၅) လမ်းကြား (၈၄) လမ်းကား အပြောင်းလဲကြီး ပြောင်းလဲသွားလေပြီ။ အရင်လူအရင်အဆောက်အအုံများမရှိသလောက် အားလုံးအသစ် ဖြစ်ကုန်၏။ သည်ကြားထဲ " တော်ဝင်စီနီမာ" ဟူသော ရုပ်ရှင်ရုံက ကြားညပ်ကျန်ရစ်သည်။ "တော်ဝင်ခန်းမက ကြိုဆိုပါတယ်ရှင်" ဟူသော သီချင်းသံလေးကို လွမ်းဆွတ်မိသေးတော့။

(၈၄) လမ်းမသည် ယခင်က မန္တလေး၏အကောင်းဆုံး အကျယ်ဆုံးလမ်းမကြီးဖြစ်၏။ (၈၄) လမ်းမကို ဖြတ်ကူးဖို့အရေးသည် လွယ်လွယ်နှင့် ရသည်မဟုတ်။ ကားလေးတစ်စီးစနှစ်စီးစနှင့် မြင်းလှည်းတွေ၊ စက်ဘီးတွေကြားမှာ ဤလမ်းမကျယ်ကြီးကို ဖြတ်ကူးဖို့က အတော်သတ္တိမွေးရသည်။

ယခုတော့ (၈၄) လမ်းမကြီးသည် မန္တလေး၏ ခပ်ကျဉ်းကျဉ်းလမ်းစာရင်းဝင်သွားပါပြီ။ သို့သော်သည်အတိုင်းပဲကောင်းပါသည်။ (၈၄) လမ်းမကြီးမပြောင်းလဲခြင်းသည် မန္တလေး မပြောင်းလဲခြင်းပင်ဖြစ်ပါသည်။ ကျွန်တော်သည် (၈၄)လမ်းမကြီးနှင့် နေ့စဉ်ပတ်သက်နေရပါသေး၏။ အလုပ်သွား၊ အလုပ်ပြန်အဖြစ် ပတ်သက်နေရခြင်းထက် ယခုကဲ့သို့ ညဉ့်နက်သန်းခေါင်ကျော်တွင် (၈၄)လမ်းမကြီးကို စိတ်ရှိလက်ရှိ အားပါးတရပိုင်ဆိုင်ခြင်းအရသာက ငယ်ဘဝလွမ်းဝေဒနာကို ပြေပျောက်စေ၏။

မြို့စွန်ရောက် ကျွန်တော်ကဲ့သို့သော ပုံနှိပ်တိုက်အလုပ်သမားလေးများ၊ မြရည်နန္ဒာက ကော်ကပ်အလုပ်သမားလေးများ၊ ညောင်ကွဲနှင်းဆီခြံက ပန်းသည်လေးများ၊ အရှေ့တောက ကုန်စိမ်းသည်လေးများ၊ ရတနာပုံမြို့သစ်က တွန်းလှည်းတွန်းအလုပ်သမားလေးများ၊ ကန်သာယာက ဆိုက်ကားဆရာလေးများ၊ အလင်းဆိုင်မှာ ပက်စီသောက်သော "သူမ" လေးများအဖို့. . . . ။

ချစ်သော (၈၄)လမ်းမကြီးကို တစ်ညတာ ပိုင်ဆိုင်ချင်ကြသူချည်းဖြစ်ပါသည်။ အဘယ်ကြောင့်ဆိုသော် အရှေ့ရှမ်းရိုးမပေါ်က လင်းအရုဏ်ပျို့လာလျှင် (၈၄) လမ်းမကြီးကို လက်လွှတ်ခဲ့ကြရကာ ကိုယ့်အိမ်ကိုယ့်ရာ ဆီ ပြန်ရသူချည်းပင် မဟုတ်ပါလား။

(မန္တလေးမျဉ်းဖြောင့်များ အခန်းဆက်ဆောင်းပါးကို အပတ်စဉ် ဗုဒ္ဓဟူးနေ့တိုင်း ဖော်ပြပါမည်)

သမိုင်းဝင် လာဝစေတီတော်မြတ်ကြီး ဗုဒ္ဓါဘိသေက အနေကဇာတင်ပွဲကျင်းပ

သထုံ ဧပြီ ၂၈

မွန်ပြည်နယ် သထုံမြို့ မြသပိတ်တောင်ပေါ်ရှိ စေတီတော်များအနက် တစ်ဆူဖြစ်သည့် သမိုင်းဝင် လာဝစေတီ(ခေါ်) ဇိနမာန်အောင်ပြည်လုံးချမ်း သာမဟာ စက္ကဝရဇိန်စေတီတော်မြတ်ကြီးကို သထုံခရိုင် အထွေထွေအုပ်ချုပ်ရေးဦးစီးဌာနက ကြီးမှူးကာ အလှူရှင်အများစုပေါင်း၍ လုံးတော်ပြည့်ရွှေသင်္ကန်း ကပ်လှူပြီးစီးခြင်း၊ ရွှေထီးတော်အသစ်တင်လှူပြီးစီးခြင်းနှင့် ဗုဒ္ဓါဘိသေက အနေကဇာတင်ပွဲကို ဧပြီ ၂၆ ရက်က အဆိုပါစေတီတော်မြတ်ရင်ပြင်တော်ပေါ်၌ ကျင်းပသည်။ ရှေးဦးစွာ စေတီတော်ကို သံယာတော်အရှင်သူမြတ်များက အနေကဇာတင်ပူဇော်ကြပြီး ခရိုင်အုပ်ချုပ်ရေးမှူး ဦးထွန်းထွန်းဝင်း၊ မြို့နယ်အုပ်ချုပ်ရေးမှူး ဦးထွန်းထွန်းနိုင်နှင့် အလှူရှင်များက သံယာတော်များအား အရုဏ်ဆွမ်းနှင့် လှူဖွယ်များဝတ္ထုများ ဆက်ကပ်ခဲ့ကြောင်း သိရသည်။

သက်ဦး(သထုံ)

ဗလမ်းမြို့နယ်၌ကလေး-နတ်ချောင်း-ဗါးရ်-ဖလမ်း(ဝေဘူလ)ကားလမ်းဖောက်

နေပြည်တော် ဧပြီ ၂၈

ဆောက်လုပ်ရေးဝန်ကြီးဌာန ဒုတိယဝန်ကြီး ဒေါက်တာဝင်းမြင့် ဦးဆောင်သော မြေပြင်ကွင်းဆင်းစစ်ဆေးရေးအဖွဲ့သည် တာဝန်ရှိသူများလိုက်ပါပြီး တည်ဆောက်မှုလုပ်ငန်းများနှင့်စပ်လျဉ်း၍ စံချိန်စံညွှန်းကိုက်ညီမှုရှိစေရန် အတွက် ဧပြီ စတုတ္ထပတ်က ဖလမ်းမြို့တွင် ကလေး-နတ်ချောင်း-ဗါးရ်-ဖလမ်း(ဝေဘူလ)ကားလမ်းဖောက်လုပ်ခြင်းနှင့်လမ်းသားချဲ့ခြင်းလုပ်ငန်းများ ဆောင်ရွက်နေမှုတို့ကို လိုက်လံကြည့်ရှုစစ်ဆေးသည်။

ဒုတိယဝန်ကြီးနှင့်အဖွဲ့သည် Chin Hill Star ကုမ္ပဏီက တာဝန်ယူဆောင်ရွက်သည့်ကလေး-နတ်ချောင်း-ဗါးရ်-ဖလမ်း(ဝေဘူလ)မိုင်တိုင်အမှတ် ၅၃/၄ နှင့် ၅၆/၄ တို့တွင် လမ်းသားချဲ့ခြင်းလုပ်ငန်းများနှင့်ပတ်သက်၍ တိုင်းတာစစ်ဆေးမှုများ ပြုလုပ်ခြင်းနှင့်လမ်းတစ်လျှောက်လမ်းသားချဲ့ခြင်းလုပ်ငန်းများ ဆောင်ရွက်ထားရှိမှုတို့ကို လိုက်လံကြည့်ရှုစစ်ဆေးသည်။

ထို့နောက်ဒုတိယဝန်ကြီးနှင့်အဖွဲ့သည် ဝေဘူလကျေးရွာ အခြေခံပညာအလယ်တန်းကျောင်းသို့ ရောက်ရှိရာ ရပ်မိရပ်ဖများ၊ ဌာနဆိုင်ရာတာဝန်ရှိသူများ၊ ကုမ္ပဏီမှတာဝန်ရှိသူများ၊ ဒေသခံပြည်သူများနှင့်တွေ့ဆုံ၍ ကလေး-နတ်ချောင်း-ဗါးရ်-ဖလမ်း(ဝေဘူလ)ကားလမ်းဖောက်လုပ်ခြင်းနှင့်လမ်းသားချဲ့ခြင်းလုပ်ငန်းများနှင့် စပ်လျဉ်း၍ ရှင်းလင်းဆွေးနွေးသည်။

ထိုသို့ရှင်းလင်းရာတွင်ဒုတိယဝန်ကြီးနှင့် ပြည်နယ်လမ်းပန်းဆက်သွယ်ရေးဝန်ကြီးတို့က ဝေဘူလကျေးရွာအုပ်စုအုပ်ချုပ်ရေးမှူး၏ လုပ်ငန်းများဆောင်ရွက်ရာတွင် ပွင့်လင်းမြင်သာမှုရှိရန်မေးမြန်းတင်ပြချက်ကို ပြန်လည် ရှင်းလင်းခြင်းများ၊ ချင်းပြည်နယ်အတွင်း ဖွံ့ဖြိုးတိုးတက်ရေးဆောင်ရွက်ပေးနေမှုအခြေအနေ၊ ရန်ပုံငွေကို ခရိုင်အင်ဂျင်နီယာမှူး၏ ထောက်ခံချက်ရမှသာခွင့်ပြုပေးနေမှုအခြေအနေ၊ လုပ်ငန်းကိုစံချိန်စံညွှန်းမပြည့်မီလျှင် ရန်ပုံငွေထုတ်မပေးဘဲ စံချိန်စံညွှန်းပြည့်မီမှ ထုတ်ပေးမည့်အခြေအနေ၊ နောင်လာမည့်ဘဏ္ဍာရေးနှစ်များတွင် ဆက်လက်ဆောင်ရွက်ပေးမည့် အခြေအနေ၊ လမ်းတည်ဆောက်ရာတွင် နည်းပညာပိုင်းအရဆောင်ရွက်ရသည့်လုပ်ငန်း သဘောသဘာဝ အခြေအနေများကို ရှင်းလင်းဆွေးနွေးသည်။

(မြန်မာ့အလင်း)

ရွေးကောက်ပွဲဆိုင်ရာ ဆင့်ပွားသင်တန်းဖွင့်

ရမည်းသင်း ဧပြီ ၂၈

မန္တလေးတိုင်းဒေသကြီး ရမည်းသင်းခရိုင် ရမည်းသင်းမြို့ ခရိုင်ရဲတပ်ဖွဲ့မှူးရုံး စာကြည့်တိုက်ခန်းမ၌ ဧပြီ ၂၇ ရက်က ရမည်းသင်းခရိုင်ရဲတပ်ဖွဲ့မှူး ဒုတိယရဲမှူးကြီးမြင့်ဆွေဦးစီး၍ ရွေးကောက်ပွဲဆိုင်ရာ အသိပညာပေး ဆင့်ပွားသင်တန်းဖွင့်လှစ်ခဲ့ကြောင်း သိရသည်။

အဆိုပါအခမ်းအနားတွင် ခရိုင်ရဲတပ်ဖွဲ့မှူးက အမှာစကားပြောကြားပြီး မြို့နယ်ရွေးကောက်ပွဲကော်မရှင်ဥက္ကဋ္ဌက ရွေးကောက်ပွဲဆိုင်ရာများကို ရှင်းလင်းပြောကြားသည်။

သင်တန်းတွင် မြို့နယ်များမှ မြန်မာနိုင်ငံ ရဲတပ်ဖွဲ့ဝင်အရာရှိ ၂၅ ဦး၊ အခြား အဆင့် ၂၅ ဦး တက်ရောက်ကြပြီး သင်တန်းကာလမှာ ရက်သတ္တပတ်ကြာ သင်ကြားပို့ချပေးမည်ဖြစ်ကြောင်း သိရသည်။

အတ်ကလေး(ရမည်းသင်း)

ဘိုကလေးမြို့နယ် မြို့ချောင်းတံတားဖွင့်

ဘိုကလေး ဧပြီ ၂၈

ဧရာဝတီတိုင်းဒေသကြီး ဘိုကလေးမြို့နယ် ကံစုအရှေ့ကျေးရွာအုပ်စုကျောင်းစုကျေးရွာရှိ မြို့ချောင်းသံကူကွန်ကရစ်တံတားဖွင့်ပွဲကို ဧပြီ ၂၆ ရက်က ကျင်းပရာ တိုင်းဒေသကြီး စိုက်ပျိုးရေးနှင့်မွေးမြူရေးဝန်ကြီး ဦးစန်းမောင်၊ ပြည်သူ့လွှတ်တော်ကိုယ်စားလှယ် ဦးမြသိန်း၊ ခရိုင်ကျေးလက်ဒေသဖွံ့ဖြိုးတိုးတက်ရေးဦးစီးဌာနဦးစီးမှူး ဒုတိယညွှန်ကြားရေးမှူး ဦးကြည်စောတို့ ဖွင့်လှစ်ပေးကြသည်။

ယခုဖွင့်လှစ်ခဲ့သော တံတားအမျိုးအစားမှာ သံကူကွန်ကရစ် (RC ကွန်ကရစ်ကြမ်းခင်း)၊ အလျား ပေ ၉၀၊ အကျယ်ခြောက်ပေ၊ အမြင့် ၃၃ ပေ(ရေပေါ် ၁၃ ပေ၊ ရေအောက် ပေ ၂၀) တန်ဖိုးငွေကျပ် သိန်း ၂၅၀ ဖြစ်ပြီး ကျေးလက်ဒေသဖွံ့ဖြိုးတိုးတက်ရေးဦးစီးဌာန၏ ပံ့ပိုးကူညီမှုဖြင့် တည်ဆောက်ပြီးစီးခဲ့ရာ ဘိုကလေးမြို့နယ် ကံစုအရှေ့ကျေးရွာအုပ်စုနှင့် လင်းတိုင်းကျေးရွာအုပ်စု ဆက်သွယ်ရေးအတွက် အဓိကကျသော ချောင်းကူတံတား တစ်စင်းဖြစ်ကြောင်း သိရသည်။

အောင်မင်း (ဘိုကလေး)

ရာသီဥတုအပေါ်မူတည်၍ စိုက်ပျိုး

ပြင်ဦးလွင် ဧပြီ ၂၈

ပြင်ဦးလွင်မြို့နယ်အတွင်းရှိ စိုက်ပျိုးရေးလုပ်ကိုင်သူများအနေဖြင့် ရာသီသီးနှံများ ဖြစ်သော စပါး၊ ဂျုံ၊ ပြောင်း၊ နေကြာနှင့်ပဲအမျိုးမျိုးတို့ကို စိုက်ပျိုးထုတ်လုပ်ကြခြင်းအပြင်သီးနှံငယ်များဖြစ်သော ပန်းမုန်လာ၊ မုန်ညင်း၊ ခရမ်းချဉ်နှင့်ဂေါ်ဖီထုပ်များလည်း ရာသီဥတုအပေါ်မူတည်၍ စိုက်ပျိုးလုပ်ကိုင်လျက်ရှိကြောင်း ဒေသခံတောင်သူများထံမှ သိရသည်။

ယခုနှစ်တွင် စောစီးစွာထွက်ရှိလာသော အသီးအနှံများအနက် ဂေါ်ဖီထုပ်များမှာ တစ်ထုပ်လျှင် ငွေကျပ် ၁၀၀ နှုန်းဖြင့် အခင်းပြတ်ရောင်းချရပြီး ကုန်သည်များ နှင့်စိုက်ပျိုးတောင်သူများအတွက်ပါ အဆင်ပြေလျက်ရှိကြောင်း သိရသည်။ ၎င်းဂေါ်ဖီထုပ်များကို ရန်ကုန်နှင့်မန္တလေးမြို့ကြီးများသို့ အဓိကတင်ပို့ကြရပြီး ကျန်မြို့နယ်များသို့ မန္တလေးမြို့ရှိ ကုန်စည်ဒိုင်များမှတစ်ဆင့်မှာယူကြောင်း သိရသည်။

ယခုအချိန်တွင် အခြားစိုက်ပျိုးသီးနှံများ ဆက်လက်စိုက်ပျိုးရန် ကျန်ရှိနေသေးပြီး မိုးမကျမီစိုက်ခင်းများကို အချိန်မီပြန်လည်ပြုပြင်ရန် လိုအပ်သောကြောင့် အခင်းပြတ်ရောင်းချခဲ့ရကြောင်း သိရသည်။

စံဖူး

နိုင်ငံအဝန်း သစ်တောစွမ်းဖြင့် စိမ်းလန်းစေရမည်

ကျေးရွာချင်းဆက် ချောင်းကူးတံတားတည်ဆောက်ပြီးစီး၍ ဒေသခံများအဆင်ပြေ

ကသာ ဧပြီ ၂၈

စစ်ကိုင်းတိုင်းဒေသကြီး ကသာမြို့နယ် ပုလွေရွှေကျေးရွာအုပ်စုရှိအင်းဒရန့်ကျေးရွာနှင့် ကျောင်းကုန်းကျေးရွာအကြား ထီးတော်ရိုးချောင်းကို ဖြတ်၍ အလျား ပေ ၁၅၀၊ အကျယ် ၁၄ ပေ၊ အမြင့် ၁၁ ပေရှိ တံတားတစ်စင်းတည်ဆောက်ပြီးစီးပြီဖြစ်၍ ထိုတံတားကိုအမှီပြုသွားလာကြသော ဒေသခံပြည်သူများအဆင်ပြေကာ ကုန်စည်စီးဆင်းမှု လွယ်ကူချောမွေ့လာကြောင်း သိရသည်။

အဆိုပါ တံတားဖြစ်မြောက်ရေးအတွက် ၂-၁၁-၂၀၁၄ ခုနှစ်တွင် ပြည်ထောင်စုဝန်ကြီး ဦးအုန်းမြင့်က ငွေကျပ်သိန်း ၅၀ ပံ့ပိုးကူညီဆောင်ရွက်ပေးခဲ့ပြီး ပြည်သူများ လှူဒါန်းငွေကျပ် ၁၅၇၀၀၀ ဖြင့် အကောင်အထည်ဖော်ဆောင်ရွက်ခဲ့သည်ဟု ဆိုသည်။ ယခုအခါ ထီးတော်ရိုးချောင်းကူးတံတားပြီးစီးအောင်မြင်သွားသဖြင့် ကသာမြို့ ဧရာဝတီမြစ်အရှေ့ခြမ်းရှိ ကျေးရွာအုပ်စုများ၊ ရှမ်းပြည်နယ်(မြောက်ပိုင်း) မဘိမ်းမြို့နယ်၊ ကချင်ပြည်နယ်မှ ရွှေကူမြို့နယ်နှင့် မန္တလေးဘက်မှလာသော ခရီးသွားအများအတွက် လမ်းခရီးကြန့်ကြာခြင်း သီးနှံစိုက်ပျိုးသည့် တောင်သူများအတွက် ငွေကုန်ကြေးကျများခြင်းတို့ ကင်းဝေးသွားမည်ဖြစ်ကြောင်း တောင်သူတစ်ဦးက ပြောပြသည်။ **မောင်ငြိမ်းဝင့်(ကသာ)**

ရန်ကုန်-မန္တလေးအမြန်လမ်းသစ်ပေါ်မှ ပြုပြင်စရာ

ရန်ကုန် ဧပြီ ၂၈

ရန်ကုန်-မန္တလေးအမြန်လမ်းသစ်ပေါ်မှ မကြာခဏခရီးသွားခဲ့ဖူးသည်။ သွားသည့် ခရီးတိုင်းအဝေးပြေးလိုင်းကားများဖြင့်သာ ဖြစ်ပြီးညပိုင်းဖြစ်သည်။ ထိုအတွက် လမ်းဘေးဝဲယာဝန်းကျင်ကို ရှင်းလင်းစွာမတွေ့ရ၊ မမြင်ခဲ့ရပေ--။

ယခုတစ်ခေါက်မှာ မိသားစုဘုရားဖူးခရီးစဉ်ဖြစ်၍ စင်းလုံးငှားယာဉ်ဖြင့် ရန်ကုန်မြို့မှ နံနက်စောစောထွက်ခဲ့ပြီး မန္တလေးမှအပြန်ခရီးစဉ်တွင်လည်း နံနက်ပိုင်းမှသာဖြစ်သည်။ ထို့ကြောင့် အမြန်လမ်းကြီးတစ်လျှောက် ခရီးလမ်းတစ်ခုလုံးကို ထင်သာ မြင်သာလေ့လာခွင့်ရရှိခဲ့သည်။

အမြန်လမ်းသစ်ပေါ်မှ ယာဉ်များဖြတ်သန်းသွားလာခဲ့ကြသည်မှာ နှစ်အားဖြင့် ငါးနှစ်သက်တမ်းမျှရှိပြီဖြစ်သည်။ ချောင်းကူးတံတားတစ်စင်းတည်ဆောက်ပြီးစီးမှု မှတ်တမ်းအရ ၂၀၁၀ ပြည့်နှစ်ဟု ဖော်ပြထားသည်ကို တွေ့ရသည်။

လမ်းမနှင့် ၃၅ ပေခန့်အကွာ အဝေးဝဲယာတွင် ကုက္ကိုပင်များနှင့် ယူကလစ်ပင်များတန်းစီစိုက်ပျိုးထားသည်ကို တွေ့ရသည်။ အချို့သော ကုက္ကိုပင်များမှာ ရှင်သန်မှုအားကောင်း၍ အမြင့်ပေ ၂၀ ကျော်ခန့် မျှရှိလာပြီဖြစ်သည်။ တစ်ပင်နှင့် တစ်ပင် အကိုင်းချင်းထိဆက်လာပြီဖြစ်၍ အရိပ်များလည်း ရလာပြီကို တွေ့ရသည်။

ယာဉ်နှစ်စီးယှဉ်၍ ကောင်းစွာမောင်းနှင်နိုင်ပြီး အသွားတစ်လမ်း၊ အပြန်တစ်လမ်းသီးခြားစီဖြစ်သည်။ လမ်းလယ်ကျွန်းတစ်လျှောက် များသောအားဖြင့်စက္ကူပန်းများနှင့်အခြားသော အပင်ငယ်များသည်လည်း ရှင်သန်လှပစိမ်းစိုလာပြီကို တွေ့ရသည်။

ရန်ကုန်-မန္တလေးအမြန်လမ်းသစ်မှာ ခရီးမိုင်အရှည်အားဖြင့် ၃၆၆ မိုင်ရှိသည်ဟု သိရသည်။ လမ်းတစ်လျှောက် ချောင်းကူးတံတားငယ်ပေါင်း မြောက်များစွာကို ဖြတ်သန်းခဲ့ရသည်။ ယင်းတံတားငယ်များအားလုံးကို ဆောက်လုပ်ရေးဝန်ကြီးဌာန ပြည်သူ့ဆောက်လုပ်ရေးလုပ်ငန်းက တာဝန်ယူတည်ဆောက်သည်ဟု ဖော်ပြထားသည်။

တံတားငယ်တိုင်း၏ တစ်ဘက်တစ်ချက်စီ၌ တည်ဆောက်မှု စီမံကိန်းဆိုင်ရာ အချက်အလက်များကို ရေးထိုးထားသည့် ကမ္ပည်းကျောက်ပြားတိုင်များရှိသည်။ ငါးနှစ်မျှသက်တမ်းသာရှိသေးသော်လည်း ကျောက်ပြားပေါ်ရေးထိုးထားသည့် မှတ်တမ်းတို့မှာ အချို့လည်း တစ်ဝက်တစ်ပြက်၊ အချို့မှာလုံးဝဖတ်၍ မရသည့်တိုင် ပျက်ပြယ်နေပြီကို တွေ့လာရသည်။

ရန်ကုန်-မန္တလေးလမ်း အမြန်လမ်းမကြီးမှာ ခေတ်တစ်ခေတ်၏ သမိုင်းမှတ်တိုင်တစ်ခု ဖြစ်သည်။ တည်ဆောက်မှု အပိုင်းများကို မှတ်တမ်းဖြင့် လေ့လာသိရှိကြရမည် ဖြစ်သည်။ နောင်အရှည်အတွက် အလွယ်တကူ မပျက်ပြယ်ကောင်းသော မှတ်တမ်းတင်မှုသာဖြစ်သင့်ပါသည်။

သတင်းဆောင်းပါး-တင်ဝင်းလေး (ကြည့်မြင်တိုင်)

ဓာတ်ပုံ-ကိုကြီးတင်

မြောင်းမြမြို့သား ဒီးဒုတ်ဦးဘချို့ရုပ်တု မြောင်းမြမြို့လယ်ပန်းခြံတွင် ဂုဏ်ပြုထားရှိမည်

မြောင်းမြ ဧပြီ ၂၈

ရောဝတီတိုင်းဒေသကြီး မြောင်းမြဇာတိဖွား အမျိုးသားအာဇာနည် စာရေးဆရာ၊ အယ်ဒီတာ၊ ကျောင်းဆရာ၊ ဂီတပညာရှင်ဒီးဒုတ်ဦးဘချို့ကို ဂုဏ်ပြုထုလုပ်ထားသော ဒီးဒုတ်ဦးဘချို့ရုပ်တုကို မြို့လယ်ပန်းခြံတွင် ဂုဏ်ပြုထားရှိမည်ဖြစ်ကြောင်း သိရသည်။

အဆိုပါရုပ်တုကို ဧပြီ ၂၃ ရက်က မြောင်းမြမြို့သို့ ရောက်ရှိလာခဲ့ပြီး (၇)လမ်းနှင့်ထောင်ရောင်နေလမ်းဆုံ၊ အလယ်တောရကျောင်းတိုက်ရှေ့ရှိ အသစ် တည်ဆောက်နေသော ပန်းခြံအုတ်ခုံပေါ်သို့ တပ်ဆင်ပြီးနောက် ကဆုန်လဆန်း ၁၀ ရက်နေ့တွင် ကျရောက်သည့် ဦးဘချို(အသက် ၁၂၂ နှစ်ပြည့်) မွေးနေ့အထိမ်းအမှတ်အဖြစ် မြို့နယ်သံဃနာယက ဆရာတော်များက အန္တရာယ်ကင်းပရိတ်များရွတ်ဆိုခဲ့ကာ တိုင်းဒေသကြီးဝန်ကြီးနှင့် ခရိုင်နှင့်မြို့နယ်အဆင့်ဌာနဆိုင်ရာများ၊ မြို့မိမြိုဖများ၊ တာဝန်ရှိသူများ တက်ရောက်ခဲ့ကြကြောင်း သိရသည်။

ဒီးဒုတ်ဦးဘချို့ရုပ်တုကို ပြည်ထောင်စုဝန်ကြီး ဦးတင့်ဆန်းမိသားစု၏ လှူဒါန်းမှုဖြင့် ပန်းပုပညာရှင် ဦးကျော်ကျော်မင်း(ရန်ကုန်)က လက်ရာမြောက်စွာ ထုဆစ်ထားပြီး အမြင့်ကိုးပေ၊ ကျောက်ခုံအပါ ၂၄ ရှိကာ ပန်းခြံအတွက် STU ဆောက်လုပ်ရေး ကုမ္ပဏီက တာဝန်ယူ တည်ဆောက်လျက်ရှိကြောင်း သိရသည်။

"ကျွန်တော်တို့အခု ပန်းခြံအတွက် အကြမ်းထည်အားလုံးပြီးစီးသွားပါပြီ၊ ဆက်လက်ပြီး မြေခင်းပန်းအလှ၊ ကြွေပြားကပ်ခြင်း၊ ဆေးသုတ်ခြင်း၊ ပန်းနုံမီးအလှဆင်ခြင်းလုပ်ငန်းတွေကို နိုင်ငံတကာအထင်ကရပုဂ္ဂိုလ်များရဲ့ ပန်းခြံတွေအတိုင်း ဆောင်ရွက်လုပ်ကိုင်သွားမှာပါ"ဟု STU ဆောက်လုပ်ရေးကုမ္ပဏီက တာဝန်ခံ ဦးစသန်းဦးနှင့် အင်ဂျင်နီယာ ကိုကျော်ချမ်းငြိမ်းတို့က ပြောကြားသည်။

"မြောင်းမြမြို့ရဲ့ အထင်ကရပုဂ္ဂိုလ်တစ်ဦးကို အခုလို ခံညားထည်ဝါစွာတွေ့မြင် ခွင့်ရရှိတဲ့အတွက် နောင်လာနောက်သားတွေအတွက်လည်း အတုယူစရာဖြစ်သလို မြောင်းမြမြို့သားဖြစ်ရတဲ့ အတွက်လည်း ဂုဏ်ယူ ဝမ်းမြောက်မိပါတယ်"ဟု ဦးဘချို ရုပ်တုလာရောက်လေ့လာသူ အသက် ၆၀ ကျော် မြို့ခံအငြိမ်းစားတစ်ဦးက ပြောကြားသည်။ ဒီးဒုတ်ဦးဘချို ရုပ်တုကို ကျောင်းဆရာအသွင်ပုံသဏ္ဌာန်ဖြင့် ထုလုပ်ထားပြီး အမျိုးသားရေး စိတ်ဓာတ်ထူးခွန်ထက်မြက်သော ဦးဘချို၏ ဘဝကို မျိုးဆက်သစ်လူငယ်များ တန်ဖိုးထားအတုယူတတ်စေရန် ရည်ရွယ်၍ ထုလုပ်ထားခြင်းဖြစ်ကြောင်း သိရသည်။

အောင်မင်း(iprd)

ရွေးကောက်ပွဲဆိုင်ရာလုံခြုံရေး အသိပညာပေးဆင့်ပွားသင်တန်းဖွင့်

တောင်သာ ဧပြီ ၂၈

တောင်သာမြို့နယ်မှူးရုံး၌ ဧပြီ ၂၇ ရက်က ရွေးကောက်ပွဲဆိုင်ရာ လုံခြုံရေးအသိပညာပေး ဆင့်ပွားသင်တန်းဖွင့်ပွဲကျင်းပရာ မြို့နယ်ရဲတပ်ဖွဲ့မှူး၊ ဒုတိယမြို့နယ်အုပ်ချုပ်ရေးမှူး၊ မြို့နယ်ရွေးကောက်ပွဲကော်မရှင်ဥက္ကဋ္ဌ၊ မြန်မာနိုင်ငံရဲတပ်ဖွဲ့မှ အရာရှိနှင့်အခြားအဆင့်အင်အား ၅၀ တက်ရောက်ခဲ့ကြောင်း သိရသည်။

အဆိုပါသင်တန်းတွင် မြို့နယ်ရဲတပ်ဖွဲ့မှူးရဲမှူးမောင်မောင်က လုံခြုံရေးဆိုင်ရာ လုပ်ထုံးလုပ်နည်းများနှင့်အညီ ဆောင်ရွက်ကြရန် မှာကြားဆွေးနွေးခဲ့ပြီး မြို့နယ်ကော်မရှင်ဥက္ကဋ္ဌ ဦးစိုးနိုင်က မြို့နယ်တွင် ရပ်ကွက်ကျေးရွာအုပ်စု ၈၃ အုပ်စုရှိ၍ မဲရုံပေါင်း ၃၂၂ ရုံရှိမည်ဖြစ်ပြီး ဇွန်လပိုင်းတွင်မဲစာရင်းများ ကြေညာနိုင်မည်ဖြစ်ကြောင်း၊ ရွေးကောက်ပွဲ မတိုင်မီကာလအတွင်း မဲစာရင်း စာရွက်များအား ဖျက်ဆီးနိုင်မှုနှင့်မဲဆွယ်စည်းရုံးစဉ်ကာလလုံခြုံရေးစောင့်ကြည့်နိုင်မှုအခြေအနေများနှင့်ပတ်သက်၍ ဆွေးနွေးခဲ့ကြောင်းသိရသည်။

လင်းလက်ကြယ် (တောင်သာ)

နိုင်ငံတဝန် ကျေးငှက်အောင် ကျသင့်အခွန် မှန်မှန်ဆောင်

စင်ကာပူအခြေစိုက် အိုစီဘီစီ ဘဏ်ဖွင့်

ရန်ကုန် ဧပြီ ၂၈

မြန်မာနိုင်ငံတော်ဗဟိုဘဏ်၏ ခွင့်ပြုချက်ဖြင့် ဘဏ်ခွဲဖွင့်လှစ်ရန် အပြီးသတ်လိုင်စင်ကို ဧပြီ ၂ ရက်ကရရှိခဲ့သည့် စင်ကာပူနိုင်ငံအခြေစိုက် အိုစီဘီစီဘဏ်သည် ဧပြီ ၂၃ ရက်က ရန်ကုန်ဘဏ်ခွဲ မြန်မာကို စတင်ဖွင့်လှစ်ပြီဖြစ်ကြောင်း ရန်ကုန်မြို့ဆူးလေရှန်ဂရီလာဟိုတယ်၌ကျင်းပသည့်စာနယ်ဇင်းရှင်းလင်းပွဲမှ သိရသည်။

အဆိုပါအိုစီဘီစီရန်ကုန်ဘဏ်ခွဲသစ်ကို ရန်ကုန်မြို့ မဟာဗန္ဓုလလမ်းနှင့်သိမ်ဖြူလမ်းထောင့်ရှိ(UFC) အဆောက်အအုံ၏ ဒုတိယထပ်တွင်ဖွင့်လှစ်ထားပြီး စာရင်းတင် ရင်းနှီးမတည်ငွေ အမေရိကန်ဒေါ်လာ ၇၅ သန်းရှိကာ ဘဏ်ဝန်ထမ်းဦးရေ တစ်ဝက်ကျော်ကို မြန်မာဝန်ထမ်းများခန့်ထားကြောင်း၊ ယင်းဘဏ်တွင် စီးပွားရေးလုပ်ငန်းသုံး အင်တာနက်ဘဏ်ဝန်ဆောင်မှုစနစ်ဖြင့် အသုံးပြုသူများက ၎င်းတို့၏ ဘဏ်စာရင်းကို ၂၄ နာရီ ရက်သတ္တပတ်လုံး မည်သည့်နေရာမှမဆို ဝင်ရောက်ကြည့်ရှုနိုင်ပြီး ငွေပေးချေမှုများကို ပြုလုပ်နိုင်မည်ဖြစ်ကြောင်း၊ မြန်မာနိုင်ငံရှိ Corporate Customer များကို အင်တာနက်ဘဏ်ဝန်ဆောင်မှုပေးနိုင်မည့် ပထမဆုံးနိုင်ငံခြားဘဏ်များတွင်ပါဝင်ကြောင်း ရန်ကုန်ဘဏ်ခွဲအထွေထွေမန်နေဂျာ ဖြစ်သူ Mr.Deniel Tan ကပြောသည်။

"အခုဖွင့်လှစ်တဲ့ရန်ကုန်ဘဏ်ခွဲမှာ ငွေကြေးစီမံခန့်ခွဲမှု၊ စီမံကိန်းအလိုက် ငွေချေးမှု၊ နေ့စဉ်လုပ်ငန်းသုံးချေးငွေထောက်ပံ့မှု၊ ကုန်သွယ်ရောင်းဝယ်ရေးဆိုင်ရာ ငွေကြေးဝန်ဆောင်မှုအပါအဝင် ဘဏ္ဍာရေးနဲ့ Capital Market ဆိုင်ရာ အကြံပေး၊ ဝန်ဆောင်မှုအစရှိသော ဘဏ်လုပ်ငန်းဝန်ဆောင်မှုတွေကို နိုင်ငံခြားကုမ္ပဏီနဲ့ ဖက်စပ်လုပ်ငန်းများ၊ ပြည်တွင်းဘဏ်များကို မြန်မာနိုင်ငံမှာဝန်ဆောင်မှုများပေးသွားမှာ ဖြစ်ပါတယ်။ နောက်ပြီး ဘဏ်မှာစာရင်းရှင်ကို မြန်မာကျပ်ငွေ နိုင်ငံခြားငွေလဲလှယ်ခြင်းဝန်ဆောင်မှုတွေကိုလည်း ရရှိနိုင်မှာဖြစ်ပါတယ်"ဟု ၎င်းကဆက်လက်ပြောကြားသည်။

အိုစီဘီစီဘဏ်နှင့် ၎င်း၏ လက်အောက်ခံအဖွဲ့အစည်းများသည် ဘဏ္ဍာရေးနှင့် ငွေကြေးဝန်ဆောင်မှုများ၊ စည်းစိမ်စီမံခန့်ခွဲမှုဝန်ဆောင်မှုများ၊ ရင်းနှီးမြှုပ်နှံမှု၊ ပိုင်ဆိုင်မှုနှင့်အာမခံ၊ Stock ရောင်းဝယ်မှုဝန်ဆောင်မှုများပေးပြီး အဓိက စျေးကွက်များမှာ စင်ကာပူ၊ မလေးရှား၊ အင်ဒိုနီးရှားနှင့်တရုတ်နိုင်ငံတို့ဖြစ်ကြသည်။ နိုင်ငံပေါင်း ၁၈ နိုင်ငံ၌ဘဏ်ခွဲနှင့် ကိုယ်စားလှယ်ရုံးပေါင်း ၆၃၀ ဖွင့်လှစ်ထားကြောင်း၊ အရှေ့တောင်အာရှ၌ ပိုင်ဆိုင်မှုဒုတိယအကြီးဆုံးအဖွဲ့ အစည်းဖြစ်ကြောင်းသိရသည်။

မွန်းဦးနဒီ

နမ့်ခမ်းမြို့နယ်တွင် ဘိန်းဖြူ ဝ ဒသမ ဝ၅၅ ကီလိုနှင့် စိတ်ကြွရူးသွပ်ဆေးပြား ၃၅၁၀ ဖမ်းဆီးရမိ

နေပြည်တော် ဧပြီ ၂၈

မူးယစ်တပ်ဖွဲ့စု(၂၂) မူဆယ်မှ တပ်ဖွဲ့ဝင်များပါဝင်သော ပူးပေါင်းအဖွဲ့သည် ဧပြီ ၂၄ ရက်က နမ့်ခမ်းမြို့ (၁၄) ရပ်ကွက် အိမ်အမှတ် (၇၄/၁၉၀) နေမလင်းနေခြည်ထွေး၏ နေအိမ်ကို ရှာဖွေရာ နေအိမ်အိပ်ခန်းအတွင်း ခုတင်ပေါ်မှ ဘိန်းဖြူဆပ်ပြာတစ်ခွက် (အလေးချိန် ဝ ဒသမ ဝဝ၇ ကီလို)၊ နေအိမ်ဧည့်ခန်းရှိ သစ်သားသေတ္တာအတွင်းမှ ဘိန်းဖြူဆပ်ပြာခွက် လေးခွက် (အလေးချိန် ဝ ဒသမ ဝ၄၈ ကီလို) စုစုပေါင်းဘိန်းဖြူမှုန့် ဝ ဒသမ ဝ၅၅ ကီလိုနှင့် ပလတ်စတစ်ကပ်ခွာအိတ်ဖြင့်ထည့်လျက် စိတ်ကြွရူးသွပ်ဆေးပြား ၃၅၁၀ တို့ကို သိမ်းဆည်းရမိသဖြင့် မလင်းနေခြည်ထွေး (၃၀ နှစ်) ကို မူးယစ်ဆေးဝါးနှင့် စိတ်ကိုပြောင်းလဲစေသော ဆေးဝါးများဆိုင်ရာ ဥပဒေအရ အရေးယူထားကြောင်း သိရသည်။

ကိုရဲ

ကချင်ပြည်နယ် ဖားကန့်တွင် မူးယစ်ဆေးဝါးများ ဖမ်းဆီးရမိ

ဖားကန့် ဧပြီ ၂၈

ကချင်ပြည်နယ် ဖားကန့်မြို့နယ် ဆိပ်မူကျေးရွာ၌ ဧပြီ ၂၄ ရက်က မူးယစ်ဆေးဝါးများ ဖမ်းဆီးရမိခဲ့ကြောင်း သိရသည်။

ဖြစ်စဉ်မှာ ဧပြီ ၂၄ ရက် မွန်းလွဲ ၁ နာရီခွဲခန့်က ဖားကန့်မြို့နယ် ရဲတပ်ဖွဲ့မှူးနှင့် စခန်းမှူးတို့၏ ကြီးကြပ်မှုဖြင့် ရဲအုပ် ခင်မောင်ဆွေမင်း၊ မြစ်ကြီးနားမူးယစ်တပ်ဖွဲ့စု (၂)နှင့် တပ်ဖွဲ့ဝင်များသည် သက်သေများနှင့်အတူ ဖားကန့်မြို့နယ် ဆိပ်မူကျေးရွာ သံလွင်ကဖီးဆိုင်အနီး လမ်းမပေါ်တွင် စောင့်ဆိုင်းနေစဉ် မှော်ရှန်ဘက်မှ ကမ်ဘို ၁၂၅ အစိမ်းရောင် (လိုင်စင်မဲ့) ဆိုင်ကယ်ဖြင့် ရောက်ရှိလာသူ ကျော်စွာကို ရှာဖွေစဉ် ၎င်းဝတ်ဆင်ထားသော ရှပ်အင်္ကျီလက်ရှည် ဝဲဘက်အိတ်ကပ်အတွင်းမှ အပြာရောင် ပလတ်စတစ်ကပ်ခွာအိတ်ဖြင့် ထည့်ထားသော စိတ်ကြွရူးသွပ်ဆေးပြားဟု ယူဆရသည့် WY စာတန်းပါ ပန်းရောင် ဆေးပြား ၁၉၆ ပြားပါ သုံးထုပ် စုစုပေါင်းဆေးပြား ၅၈၈ ပြားကို ရှာဖွေတွေ့ရှိ၍ မေးမြန်းရာ ယင်းပစ္စည်းများသည် မှော်ရှန် ရပ်ကွက် (ဒီလိုင်း) တွင်နေထိုင်သူ တင်မောင်အေးထံမှ ဆေးပြားသုံးထုပ်အား တစ်ထုပ်လျှင် ငွေကျပ် သုံးသိန်းခွဲနှုန်းဖြင့် ဝယ်ယူခဲ့ကြောင်း သိရသဖြင့် သိမ်းဆည်းပြီး ကျော်စွာနှင့် ပြစ်မှုကျူးလွန်သူ တင်မောင်အေးတို့ကို ဖားကန့်မြို့မ ရဲတပ်ဖွဲ့စခန်း၌ အမှုဖွင့်စစ်ဆေးလျက်ရှိကြောင်း သိရသည်။

ဆက်လက်၍ မြစ်ကြီးနားမူးယစ်တပ်ဖွဲ့စု (၂) ရဲအုပ် စိုးရန်လင်းနှင့်တပ်ဖွဲ့ဝင်များသည် ဧပြီ ၂၄ ရက် မွန်းလွဲ ၁ နာရီ ၄၅ မိနစ်က သက်သေများနှင့်အတူ အမှုဖွင့်ထားရှိသူ ကျော်စွာ၏ လိုက်လံပြသချက်အရ ဖားကန့်မြို့နယ် ဆိပ်မူအုပ်စု မှော်ရှန်ကျေးရွာ (ဒီလိုင်း) တွင် နေထိုင်သော ကွင်းဆက်ပြစ်မှုကျူးလွန်သူ တင်မောင်အေး(ခ)ဝမ်းတူး၏ နေအိမ်ကို ဆက်လက်ရှာဖွေရာ တင်မောင်အေးကို အသင့်တွေ့ရ၍ ဖမ်းဆီးပြီးရှာဖွေရာ နေအိမ်ခြံဝင်းအတွင်းရှိ အိမ်သာကျင်းထဲမှ အပြာရောင်ပလတ်စတစ်ကပ်ခွာအိတ်အတွင်းထည့်၍ ပလတ်စတစ်အိတ်အဖြူဖြင့်ထုတ်ထားသော စိတ်ကြွရူးသွပ်ဆေးပြားဟု ယူဆရသည့် WY စာတန်းပါ ပန်းရောင်ဆေးပြား ၁၇၀ ပါ တစ်ထုပ်ကို ရှာဖွေတွေ့ရှိ၍ တင်မောင်အေးက ယင်းပစ္စည်းသည် ကိုယ်တိုင်သုံးစွဲရန်အတွက် ဒေါ်ကြည်မြင့်ထံမှ ဆေးပြား ၂၀၀ ပါ တစ်ထုပ်လျှင် ငွေကျပ် ၄၀၀၀၀၀ ဖြင့် ဝယ်ယူထားပြီး ဒေါ်ကြည်မြင့်၏ နေအိမ်အောက်ရှိ ကျောက်တုံးများ အောက်တွင်လည်း ဆေးပြားများ ဝှက်ထားသည်ကို ၎င်းကိုယ်တိုင် လိုက်လံပြသဖြင့် အိမ်ကိုသွားရောက်ရှာဖွေရာ ဒေါ်ကြည်မြင့်မှာ ထွက်ပြေးသွားကာ ဒေါ်ကြည်မြင့်၏ နေအိမ်အောက်တွင် တင်မောင်အေး ကိုယ်တိုင်ဝှက်ထားသည့် ပလတ်စတစ်ကပ်ခွာအိတ်ဖြင့် ထည့်လျက် စိတ်ကြွရူးသွပ် ဆေးပြားဟု ယူဆရသည့် WYစာတန်းပါ ပန်းရောင်ဆေးပြား ၂၀၀ စီပါ ငါးထုပ် စုစုပေါင်း ဆေးပြား ၁၀၀၀ ကို ရှာဖွေတွေ့ရှိ၍ ထပ်မံသိမ်းဆည်းပြီး တင်မောင်အေး(ခ) ဝမ်းတူးနှင့် ထွက်ပြေးတိမ်းရှောင်နေသူ ကွင်းဆက် ပြစ်မှုကျူးလွန်သူ ဒေါ်ကြည်မြင့်ကို အမှုဖွင့်အရေးယူထားလျက်ရှိကြောင်း သိရသည်။

(၀၆၄)

မှူခင်းကျဆင်းရေး ယာဉ်တိုက်မှုလျော့နည်းရေး ဒီးကုန်းတွင် ဆောင်ရွက်

ဒီးကုန်း ဧပြီ ၂၈

ပဲခူးတိုင်းဒေသကြီး ဒီးကုန်းမြို့နယ်အတွင်း ယာဉ်တိုက်မှုများ လျော့နည်းကျဆင်းရေး၊ မှုခင်းကျဆင်းရေးတို့အတွက် မြို့နယ်ယာဉ်စည်းကမ်း၊ လမ်းစည်းကမ်း ကြီးကြပ်မှုကော်မတီမှ ဆောင်ရွက်ခဲ့ရာ ၂၀၁၄ ခုနှစ်ကာလအတွင်း မော်တော်ဆိုင်ကယ်အစီးပေါင်း ၃၄၂၉ စီးတို့ကို အရေးယူဆောင်ရွက်ခဲ့ကြောင်း သိရသည်။ မြို့နယ်ရဲတပ်ဖွဲ့မှူး ရဲမှူးကျော်အောင်နှင့်တာဝန်ရှိသူများသည် မြို့ပေါ်နှင့် ကျေးရွာများရှိ စာသင်ကျောင်းများတွင် အသိပညာပေးဟောပြောပွဲများ ပြုလုပ်၍ အသိပညာ ပေးလက်ကမ်းစာစောင်ဖြန့်ဝေပေးခဲ့ကြောင်း သိရသည်။

သိန်းတိုး (ဒီးကုန်း)

အရှိန်မထိန်းနိုင်သောယာဉ် ခရီးသည်တင်ယာဉ်ကို ဝင်ရောက်တိုက်မိ

နေပြည်တော် ဧပြီ ၂၈

ပဲခူးတိုင်းဒေသကြီး ဒိုက်ဦးမြို့နယ် ရန်ကုန်-မန္တလေး အမြန်လမ်း မိုင်တိုင် အမှတ် (၆၀/၄-၅) ကြား၌ ဧပြီ ၂၄ ရက် နံနက် ၅ နာရီက ယာဉ်တိုက်မှု ဖြစ်ပွားကြောင်း သတင်းအရ အုတ်သျှစ်ကုန်းအမြန်လမ်းမကြီး ရဲစခန်းမှ တပ်ဖွဲ့ဝင်များ၊ အမြန်လမ်းမီးသတ်တပ်ဖွဲ့မှတပ်ဖွဲ့ဝင်များက သက်သေများနှင့် အတူ သွားရောက်စစ်ဆေးခဲ့သည်။

စစ်ဆေးချက်အရ နေပြည်တော်မှ ရန်ကုန်သို့ ရန်ကုန်တိုင်းဒေသကြီး ကမာရွတ် မြို့နယ်နေ ဦးခင်ဇော်ဦး (၄၃ နှစ်) မောင်းနှင်လာသော 3E/------IPSUM အဖြူရောင်ယာဉ်မှာ အရှိန်မထိန်းနိုင်ဘဲ ကွန်ကရစ်လမ်းယာဘက် အစပ်၌ ရပ်ထားသည့် ရန်ကုန်တိုင်းဒေသကြီး မင်္ဂလာဒုံမြို့နယ်နေ သိန်းထိုက် (၃၃ နှစ်) မောင်းနှင်လာသော ခရီးသည်တင် မှန်လုံယာဉ်၏ နောက်ယာဘက်ခြမ်းကို ဝင်ရောက်တိုက်မိခဲ့ကြောင်း သိရသည်။ ထိုသို့ တိုက်မိမှုကြောင့် ခရီးသည်တင်မှန်လုံယာဉ်ပေါ်ပါခရီးသည်များ ထိခိုက်ဒဏ်ရာရရှိမှု မရှိဘဲ IPSUM ယာဉ်မောင်း ခင်ဇော်ဦးနှင့် ယာဉ်ပေါ်ပါ ရန်ကုန်မြို့ ကမာရွတ် မြို့နယ်နေ ဒေါ်ခင်ချိုလွင် (၄၀ နှစ်) တို့တွင် ဒဏ်ရာများ ရရှိခဲ့သောကြောင့် ခင်ဇော်ဦးကို အုတ်သျှစ်ကုန်းအမြန်လမ်းမကြီး ရဲစခန်းက အမှုဖွင့် အရေးယူထားကြောင်း သတင်းရရှိသည်။

ကိုရဲ

အင်ဒိုနီးရှားငါးဖမ်းလှေတွင် လ၂၀ ကြာ ရောင်းစားခံခဲ့ရသူနှစ်ဦး လွတ်မြောက်လာ

နခိုစီဌာမရ ဧပြီ ၂၈

ထိုင်းနိုင်ငံရှိ ငါးဖမ်းလှေတွင် ရောင်းစားခံခဲ့ရပြီး အင်ဒိုနီးရှား နိုင်ငံရှိရေပိုင်နက်ထဲတွင် လပေါင်း ၂၀ကြာအလုပ်လုပ်ခဲ့ရသည့် မြန်မာ အလုပ်သမား နှစ်ဦးကို ဧပြီ ၂၅ ရက် ညပိုင်းက MAT အဖွဲ့က အောင်မြင်စွာ ကယ်ထုတ်နိုင်ခဲ့ကြကြောင်း သိရသည်။

အဆိုပါမြန်မာ အလုပ်သမား နှစ်ဦးမှာ ထိုင်းနိုင်ငံ တောင်ပိုင်း နခိုစီဌာမရမြို့နယ်၊ ပါပ နန်းလှေဆိပ်မှ လှေနံပါတ် ၂၉၊ အပြာ ရောင် အင်ဒိုငါးဖမ်းလှေတွင် ၂၀၁၃ ခုနှစ် ဩဂုတ် ၂၅ ရက်က ရောင်းစားခံခဲ့ကြရခြင်းဖြစ်ပြီး လှေသည်ပင်လယ်ထဲတွင် လပေါင်း ၂၀ကြာမှ ကမ်းသို့ တစ်ကြိမ်ပြန်ကပ်လာခဲ့ခြင်းဖြစ်သည်။

မြန်မာနှစ်သစ်ကူးကာလဖြစ်သည့် ပြီးခဲ့သည့် ဧပြီ ၁၆ ရက်က အဆိုပါလှေမှာ ကမ်းသို့ကပ်လာခဲ့ပြီး မြန်မာအလုပ်သမားများအား အလုပ်ရှင်က လုပ်အားခရှင်းပေးခဲ့ကြောင်း၊ အလုပ်သမားများက သင်္ကြန်အတွက် ငွေသုံးစွဲရန်အကြောင်းပြ၍ တစ်ဦးလျှင် ဘတ်ငွေ ၅,၀၀၀ စီ ရသဖြင့် ဈေးဝယ်မည်ဟု အကြောင်းပြခဲ့ကြပြီး လက်ကိုင်ဖုန်းတစ်လုံးဝယ်၍ အဆက်အသွယ်ရှာကာ MAT အဖွဲ့သို့ ဆက်သွယ်အကူညီ တောင်းခံလာခဲ့ကြခြင်းဖြစ်သည်။

ပြန်လည်လွတ်မြောက်လာသူ မြန်မာအလုပ်သမား ကိုအုန်းရွှေမောင်က 'တစ်နေ့မှာ ၁၈ နာရီကနေ နာရီ ၂၀လောက်အထိ စက်လှေထဲမှာ အလုပ်လုပ်ရပါတယ်။ အဲ့ဒီငါးဖမ်းလှေထဲမှာလည်း အလုပ်အဆင်မပြေလို့ ခုနှစ် ကြိမ်လောက် အရိုက်ခံရဖူးပါတယ်။ ဒီစက်လှေကလည်း ကျွန်တော်တို့ ထွက်သွားကတည်းက ဒီတစ်ခါပဲ ကမ်းကိုပြန်ရောက်ဖူးတာပါ။ ပင်လယ်ထဲမှာ ရသမျှငါးတွေကို ထိုင်းနိုင်ငံသားတွေက သင်္ဘောတွေနဲ့လာယူကြပါတယ်။ ကျွန်တော်တို့လို ရောင်းစားခံရပြီး ကမ်းကိုတစ်ခါမှ ပြန်မကပ်တဲ့ ငါးဖမ်းလှေတွေ အင်ဒိုနီးရှားရေပိုင်နက်နဲ့ ထိုင်းနိုင်ငံပင်လယ်ထဲမှာအများကြီးရှိပါတယ်"ဟုပြောသည်။

အဆိုပါ ရောင်းစားခံထားရသူ နှစ်ဦးမှာ MAT အဖွဲ့သို့ ဆက်သွယ်အကူအညီ တောင်းခံလာခဲ့ကြခြင်းဖြစ်ပြီး ဆိုင်ကယ်တစ်တန်၊ ကားတစ်တန်အသုံးပြု၍ ၄င်းတို့အား ကယ်ထုတ်ခဲ့ကြရခြင်းဖြစ်ကာ အဆိုပါ ကိုယ်တိုင်ကယ်ထုတ်ခဲ့သူက အလွန်အန္တရာယ်များကြောင်း MAT အဖွဲ့သို့ပြောခဲ့ပြီး မိမိကို ထိုင်းနိုင်ငံသားလှေပိုင်ရှင်သိသွားပါက အသတ်ခံရနိုင်ကြောင်း ဆိုထားသည်။

မြန်မာသံရုံးအလုပ်သမားကူညီ စောင့်ရှောက်ရေးကော်မတီမှ ဗန်ကောက် အခြေစိုက် MAT အဖွဲ့ ဒါရိုက်တာ ဦးကျော်သောင်းက "လုပ်ရိုးလုပ်စဉ်အတိုင်းဆိုရင် ဒီလူနှစ်ယောက်ကို ဘယ်လိုမှကယ်လို့ အချိန်မမီဘူး။ ထိုင်းအစိုးရကို သတင်းပို့ အကူအညီတောင်းခံဖို့ကလည်း စနေ၊ တနင်္ဂနွေ ပိတ်ရက်ဖြစ်နေတယ်။ နောက်တစ်ချက်က နေရာက ထိုင်းတောင်ပိုင်းမှာ ဖြစ်နေတယ်။ ဝေးတယ်။ လူကုန်ကူးခံခဲ့ရသူကို အရင်ဆုံးအဲဒီနေရာက လွတ်အောင်ကြိုးစားခဲ့ရပါတယ်။ ဒီအလုပ်သမားတွေအတွက် ထိုက်သင့်တဲ့ နစ်နာမှုတွေရရှိအောင် လုပ်ဖို့အပိုင်းကျတော့ အစိုးရအပိုင်းဖြစ်သွားပြီ။ ဒီနေ့တော့ မြန်မာအစိုးရ လူကုန်ကူးမှုတားဆီးနှိမ်နင်းရေးတပ်ဖွဲ့မှူးဆီကို သတင်းပို့ထားတယ်။ ထိုင်းအစိုးရ လူကုန်ကူးမှုတိုက်ဖျက်ရေး တပ်ဖွဲ့ကိုတော့ မနက်ဖြန်မှ သတင်းပို့ရပါမယ်။ ပြီးတော့ ဒီနေ့က ထိုင်းနိုင်ငံရဲ့ရုံးပိတ်ရက်ဖြစ်နေပါတယ်။ လူကုန်ကူးခံရသူတွေ နစ်နာမှုအတွက် ကျွန်တော့် အနေနဲ့တော့ သိပ်မမျှော်လင့်ပါဘူး" ဟု ပြောသည်။

လူကုန်ကူး ခံခဲ့ရသူများမှာ ရခိုင်ပြည်နယ်၊ မြေပုံမြို့နယ်မှ ကိုအုန်းရွှေမောင် အသက် (၃၅) နှစ်နှင့် အသက် (၃၀) နှစ်အရွယ် ကိုမောင်ဝင်းခင်ဆိုသူတို့ ဖြစ်ကြကြောင်း သိရပြီး ၎င်းတို့အား ငါးဖမ်းလှေပေါ်သို့ ရောင်းစားခဲ့သူများမှာ ဆုံခါတွင်နေထိုင်ကြသည့် ပွဲစားများဖြစ်ကြောင်း ၎င်းတို့က MAT အဖွဲ့သို့ တိုင်တန်းပြောပြခဲ့ကြကြောင်း စုံစမ်းသိရသည်။

စိုးဝင်း(SP)

ကသာမြို့နယ်တွင် ကျွန်းပင်ခုတ်သည့်ကိစ္စ တစ်ယောက်တစ်ခွန်းစကားများကြရာမှ ဓားခုတ်မှုဖြစ်ပွား

ကသာ ဧပြီ ၂၈

ကသာခရိုင် ကသာမြို့နယ် အောက်ဝဲကြီးကျေးရွာတွင် စိုက်ပျိုးထားသော ကျွန်းပင်ခုတ်သည့်ကိစ္စ တစ်ယောက်တစ်ခွန်းစကားများကြရာမှ ဓားခုတ်မှုဖြစ်ပွားခဲ့ကြောင်း သိရသည်။

ဖြစ်စဉ်မှာ ဧပြီ ၂၄ ရက် ညနေ ၃ နာရီက မြင့်သောင်း (၄၈ နှစ်) အောက်ဝဲကြီး ကျေးရွာ ကသာမြို့နယ်နေသူသည် အခင်းထဲ၌နွားကျောင်းနေစဉ် တစ်ရွာတည်းနေမြတ်စံမှ ၎င်းစိုက်ပျိုးထားသောကျွန်းပင်အား ခုတ်နေသဖြင့် မခုတ်ရန်တားမြစ်ရာမှ တစ်ယောက်တစ်ခွန်း စကားများကြပြီး မြတ်စံက အသင့်ပါလာသောဓားဖြင့်ခုတ်ရာ ဒဏ်ရာရရှိခဲ့သဖြင့် ဥပဒေအရ အရေးယူပေးရန် တိုင်တန်းခဲ့ကြောင်း သိရသည်။ ဓားဖြင့်ခုတ်သူ မြတ်စံကို ကသာမြို့မရဲစခန်းက စစ်ဆေးလျက်ရှိနေကြောင်း သိရသည်။

ဦးရဲ(ကသာ)

ခါးပိုက်နှိုက်ပြစ်ချက်ဟောင်းရှိသူ ပစ္စည်းများနှင့်အတူ ဖမ်းဆီး

လှိုင်သာယာ ဧပြီ ၂၈

ရန်ကုန်မြောက်ပိုင်းခရိုင် ရဲတပ်ဖွဲ့ မှုခင်းနှိမ်နင်းရေးဌာနစုမှ တပ်ဖွဲ့ဝင်များသည် သင်္ကြန်ကာလခါးပိုက်နှိုက်မှု ဖမ်းဆီးရမိရေးစီမံချက်ဆောင်ရွက်နေစဉ် ဧပြီတတိယပတ်က လှိုင်သာယာမြို့နယ် ရန်ကုန်-ညောင်တုန်းလမ်းမ၌ ခါးပိုက်နှိုက် ပြစ်ချက်ဟောင်းရှိသူ မောင်မောင်နိုင်(ခ) ကုလားပုကို တွေ့ရှိ၍ သက်သေများရှေ့ ရှာဖွေစစ်ဆေးဆောင်ရွက်ခဲ့ရာ အမျိုးသားတစ်ဦးထံမှ နှိုက်ယူရရှိသော လက်ကိုင်ဖုန်း နှစ်လုံးနှင့်အတူ တွေ့ရှိသိမ်းဆည်းရမိ၍ လှိုင်သာယာမြို့မရဲစခန်းက အမှုဖွင့်အရေးယူဆောင်ရွက်ထားကြောင်း သိရသည်။

မိုးကို

ဂန့်ဂေါမြို့နယ်တွင် အမျိုးသားတစ်ဦး ချောင်းအတွင်း ရေဆင်းချိုးရာမှ ရေနစ်သေဆုံး

ဂန့်ဂေါ ဧပြီ ၂၈

မကွေးတိုင်းဒေသကြီး ဂန့်ဂေါမြို့နယ်ညောင်လယ်ရွာအနီးရှိ တဇန်းချောင်းအတွင်းဧပြီ ၂၅ ရက်က အမျိုးသားတစ်ဦးရေဆင်းချိုးရာမှ ရေနစ်သေဆုံးခဲ့ကြောင်း သိရသည်။ ဖြစ်စဉ်မှာ ဦးတင်ဖေ (၆၉နှစ်) ညောင်လယ်ရွာဂန့်ဂေါမြို့နေသူသည် ဧပြီ ၂၅ ရက်နံနက် ၇ နာရီက ၄င်း၏နေအိမ်မှ ယာခင်းထွန်ရန်အတွက် ယာခင်းထဲသို့ ထွက်သွားခဲ့ရာ ညနေ ၇ နာရီအထိ နေအိမ်သို့ ပြန်လည်ရောက်ရှိလာခြင်းမရှိသည့်အတွက် ၄င်း၏သားဖြစ်သူ မောင်သက်ထွန်းက ယာခင်းတဲသို့ သွားရောက်ရှာဖွေခဲ့ရာတွင် မတွေ့ရှိ၍ တဲပတ်ဝန်းကျင်ကို လိုက်လံရှာဖွေခဲ့ရာ ယာခင်းစောင့်တဲအနီးရှိ တဇန်းချောင်းကမ်းစပ်တွင် ဖခင်ဝတ်သော ပုဆိုး၊ အင်္ကျီ၊ ဖိနပ်တို့ကို တွေ့ရှိခဲ့သည်။ ထို့နောက် တဇန်းချောင်းအတွင်း ဆင်း၍ ဆက်လက်ရှာဖွေခဲ့ရာတွင် ဖခင်ဖြစ်သူ ဦးတင်ဖေအား ရေအနက်ငါးပေခန့်ရှိ ရေအောက်ကြမ်းပြင်၌ ရေနစ် သေဆုံးနေသည်ကို တွေ့ရှိခဲ့ရသည်။

အဆိုပါအမျိုးသားသေဆုံးမှုနှင့်ပတ်သက်၍ဂန့်ဂေါမြို့နယ် မြို့မရဲစခန်းက အမှုဖွင့်ထားကြောင်းသိရသည်။

ကျော်ဇေယျ

နိုင်ငံဘက်စုံ တည်ဆောက်စို့ မှန်မှန်ကန်ကန်အခွန်ပေးစို့

NOBLE PRIVATE SCHOOL
Since 1998
နိုဘယ်(လ်) ကိုယ်ပိုင်အထက်တန်းကျောင်း
မန္တလေးမြို့
၂၀၁၅–၂၀၁၆ ပညာသင်နှစ်အတွက်
နေ့တက်နှင့်အဆောင်
ကျောင်းဝတင်မှုင့်လှစ်မည့်နေ့ မေလ (၄) ရက်
နိုဘယ်(လ်) အဆင့်မြင့် ရကြို့
၆၅လမ်း၊ မနော်ဟရီလမ်းနှင့် သံလမ်းကြား၊ ချမ်းမြသာစည်မြို့နယ်၊ မန္တလေး၊ ၀၉ - ၂၀ ၄၀ ၂၂၀၊ ၉၁၀ ၃၇၅ ၉၆

မန္တလေးတိုင်းဒေသကြီး ဝန်ကြီးချုပ် မိတ္ထီလာအုတ်ဖိုကျေးရွာ ဒေသခံပြည်သူများနှင့်တွေ့ဆုံ

မိတ္ထီလာ ၊ဧပြီ ၂၈

မန္တလေးတိုင်းဒေသကြီး ဝန်ကြီးချုပ် ဦးရဲမြင့်၊ တိုင်းဒေသကြီးလမ်းပန်းဆက်သွယ်ရေး ဝန်ကြီး ဦးကျော်ဆန်း၊ မဲဆန္ဒနယ် အမှတ် ၁၁ အမျိုးသားလွှတ်တော်ကိုယ်စားလှယ် ဦးစိုးအောင်၊ တိုင်းဒေသကြီးလွှတ်တော် ကိုယ်စားလှယ်များဖြစ်ကြသည့် ဦးစောဌေး၊ ဦးကျော်အေး၊ ခရိုင်အုပ်ချုပ်ရေးမှူး ဦးတင့်ဝေသုတို့ ပါဝင်သောအဖွဲ့သည် မိတ္ထီလာမြို့နယ် ကံကြီးကျေးရွာအုပ်စု အုတ်ဖိုကြာကန် မူလတန်းကျောင်းတွင် ဧပြီ ၂၆ ရက်က ကျေးရွာနေ ဒေသခံပြည်သူများနှင့် တွေ့ဆုံသည်။

ရှေးဦးစွာ တိုင်းဒေသကြီး ဝန်ကြီးချုပ်က မိတ်ဆက်စကား ပြောကြားပြီး ကျေးရွာဖွံ့ဖြိုးရေးအတွက် လိုအပ်ချက်များကို မေးမြန်းရာ ကံကြီးကျေးရွာအုပ်စုအုပ်ချုပ်ရေးမှူး ဦးမျိုးလှိုင်နှင့် ကျေးရွာ ဒေသခံများက အုတ်ဖိုကြာကန် အမကကို အလက (ခွဲ) အဆင့် တိုးမြှင့်ဖွင့်လှစ်ပေးရန်၊ ကံကြီးကျေးရွာရှိ ကံကြီးကန်ပြန်လည်တူးဖော် ပြုပြင်ရန်၊ ကျန်ရှိသည့် ကျေးရွာ ချင်းဆက်လမ်းကို မြေသားလမ်းမကျောက်ခြောလမ်း ခင်းကျင်းပေးရန်၊ ကံကြီး၊ အုတ်ဖို၊ ကျောင်းရွာ၊ ပိတောက်ပင်၊ ကုတ္ကိုပင်၊ ပျော့ကုန်း၊ ကြာကန် စသည့်ကျေးရွာ ၁၀ရွာခန့် လျှပ်စစ် မီးလင်းနိုင်ရေးအတွက် ကူညီဆောင်ရွက်ပေးရန်၊ ငွေချည် ၆ ဝါမျိုးကောင်းမျိုးသန့်များ ဖြန့်ဖြူးပေးရန်တို့ကို ဆွေးနွေးတင်ပြရာ တိုင်းဒေသကြီးဝန်ကြီးချုပ်က သက်ဆိုင်ရာဌာနများနှင့် ပေါင်းစပ်ညှိနှိုင်း ဆောင်ရွက်ပေးသည်။

ထို့နောက် တိုင်းဒေသကြီး ဝန်ကြီးချုပ်နှင့်အဖွဲ့သည် အုတ်ဖိုကြာကန် အမှတ် ၁၀၆ အခြေခံပညာမူလတန်းကျောင်းနှင့် အမှတ် ၄၂ အခြေခံပညာ မူလတန်းကျောင်းကို လည်းကောင်း၊ ပိတောက်ပင် ကျေးရွာတို့တွင် အခြေခံစာတတ်မြောက်ရေးလှုပ်ရှားမှု စာသင်ဝိုင်းတွင် လာရောက် သင်ယူသင်ကြားမှုပြုနေကြသည့် စာသင်သားများနှင့် မိတ္ထီလာတက္ကသိုလ်မှ ကြီးကြပ်သူ ဆရာမများ၊ တက္ကသိုလ်ကျောင်းသူများကို လည်းကောင်း တွေ့ဆုံအားပေးစကား ပြောကြားကြောင်း သိရသည်။ **ချမ်းသာ(မိတ္ထီလာ)**

ဗိုလ်ချုပ်အောင်ဆန်းရင်ပြင် မန္တလေးမြို့အတွက် ဆောက်လုပ်မည့်ပုံစံ အတည်ပြုရွေးချယ်

မန္တလေး ၊ဧပြီ ၂၈

ဗိုလ်ချုပ်အောင်ဆန်း အနှစ် ၁၀၀ ပြည့် ပွဲတော်ကျင်းပရေးကော်မတီမှကြီးမှူး၍ ဗိုလ်ချုပ်အောင်ဆန်းရင်ပြင် မန္တလေးမြို့အတွက် ဆောက်လုပ်မည့်ပုံစံကို ဧပြီ ၂၅ ရက်က ဆောက်လုပ်ရေးကော်မတီမှ အတည်ပြုရွေးချယ်ခဲ့ကြောင်း သိရသည်။

မေ ၁၅ ရက်တွင် မြို့ပြကဏ္ဍ၊ စီမံခန့်ခွဲမှုကဏ္ဍ၊ ရေသန့်ကဏ္ဍ၊ လျှပ်စစ်မီးနှင့် အီလက်ထရွန်နစ်ကဏ္ဍနှင့် ရုပ်သံကဏ္ဍအလိုက် အသေးစိတ် ဒီဇိုင်းများထွက်ရှိမှာဖြစ်ကြောင်း၊ စီမံကိန်းက မြို့တော်အဆင့်မဟုတ်ဘဲ နိုင်ငံတော်အဆင့် စီမံကိန်းဖြစ်ကြောင်း တမ္ဗဝတီဦးဝင်းမောင်က ပြောကြားသည်။

“ယခုအတည်ပြုခဲ့သော ဒီဇိုင်းက အမေရိကန်နိုင်ငံရှိ လင်ကွန်းဗိမာန်ကို အခြေခံပြီး ဒီဇိုင်းထုတ်ခဲ့ပါတယ်။ ပထမပုံစံကို ဧပြီ ၅ ရက်က ကော်မတီမှ အတည်ပြုခဲ့သော်လည်း စိတ်ကြိုက်မဖြစ်တာကြောင့် ပုံစံ(၂) ကို ရေးဆွဲခဲ့ပါတယ်။ ပထမပုံစံထုတ်ရာမှ တစ်လခန့်ကြာခဲ့ပြီး ပုံစံ(၂)ကို သုံးပတ်ခန့်သာအချိန် ယူ ဒီဇိုင်းရေးဆွဲထုတ်ခဲ့ရပါတယ်။အခုပုံစံဒီဇိုင်းမှာ လူလေးထောင်ခန့်ရပ်၍ အလေးပြုနိုင်သော ရင်ပြင်ပြတိုက်၊ အမှတ်တရပစ္စည်းအရောင်းဆိုင်၊ စားသောက်ဆိုင်နဲ့ ကားပါကင်များပါရှိမှာဖြစ်ပါတယ်။

ပြတိုက်မှာ ဗိုလ်ချုပ်အောင်ဆန်းနှင့် ဆက်နွယ်မှုရှိသော စာအုပ်၊ ပန်းချီ၊ ပန်းပုနဲ့ ခေတ်အဆက်ဆက် နိုင်ငံတော်အလံများ ပါရှိမှာဖြစ်ပါတယ်။ အခု ဒီဇိုင်းပုံစံအတွက် မြေခုနစ်ကေအထိ လိုအပ်ပါတယ်။ တည်ဆောက်ချိန် နှစ်နှစ်ခန့် အချိန်ယူရမှာဖြစ်ပါတယ်။ ရုပ်တုနဲ့ ရုပ်တုထားမည့် အဆောက်အအုံကို စက္ကူကျောက်ဖြင့် တည်ဆောက်မှာဖြစ်ပါတယ်။ မြေနေရာရွေးချယ်မှုမှာ အရှေ့ရှုမ်း ရိုးမတောင်ခြေကို သူအနေဖြင့် နှစ်သက်ပါတယ် ” ဟု ဒုဝင်းကပြောကြားခဲ့သည်။

တင်မောင် (မန်းကိုယ်ပွား)

အခြေခံလေကြောင်း လူငယ်သင်တန်းဖွင့်

ဟုမ္မလင်း ၊ဧပြီ ၂၈

စစ်ကိုင်းတိုင်းဒေသကြီး ဟုမ္မလင်း လေတပ်စခန်းဌာနချုပ်မှ ကြီးမှူးကျင်းပသော အမှတ်စဉ် (၁/၂၀၁၅) အခြေခံလေကြောင်း လူငယ်သင်တန်းဖွင့်ပွဲကို ဧပြီ ၂၇ ရက်က ဟုမ္မလင်းမြို့ လေတပ်စခန်းဌာနချုပ်စခန်းမ၌ ကျင်းပရာ အခမ်းအနားတွင် ဟုမ္မလင်း လေတပ်စခန်းဌာနချုပ်ဌာနချုပ်မှူး ဗိုလ်မှူးချုပ်ဇော်စန်းမြင့်၊ ပြည်သူ့လွှတ်တော်ကိုယ်စားလှယ် ဦးအေး၊ မြို့နယ်စီမံခန့်ခွဲမှုကော်မတီဥက္ကဋ္ဌ ဦးဂိုဆွမ်းခိုင်နှင့် တာဝန်ရှိသူများ တက်ရောက်ကြသည်။

အဆိုပါ သင်တန်းကို ဧပြီ ၂၇ ရက်မှ မေ ၃၀ ရက်အထိ လေးပတ်ကြာ သင်ကြားပို့ချမည်ဖြစ်ပြီး သင်တန်းသား သင်တန်းသူ ၄၀ တက်ရောက်ကြကြောင်း သိရသည်။

လင်းလင်း

အိတ်ဖွင့်တင်ဒါခေါ်ယူခြင်း

၁။ ဆောက်လုပ်ရေးဝန်ကြီးဌာန၊ လမ်းဦးစီးဌာန၊ မန္တလေးတိုင်းဒေသကြီး၊ ကျောက်ဆည်ခရိုင် ၂၀၁၅-၂၀၁၆ ဘဏ္ဍာနှစ် ပြည်ထောင်စုနှင့် တိုင်းဒေသကြီး ခွင့်ပြုရန်ပုံငွေဖြင့် လုပ်ငန်းများ ဆောင်ရွက်ရန်လိုအပ်သည့် တည်ဆောက်ရေးပစ္စည်းများကို မြန်မာကျပ်ငွေဖြင့် ဝယ်ယူလိုပါသည်။

၂။ လိုအပ်သည့်ပစ္စည်းအမျိုးအစား၊ ပစ္စည်းအသေးစိတ်စာရင်းနှင့် တင်ဒါစည်းကမ်း သတ်မှတ်ချက်များကို သက်ဆိုင်ရာမြို့နယ်ရုံးများနှင့် လက်ထောက်ညွှန်ကြားရေးမှူးရုံးတွင် စုံစမ်းနိုင်ပါသည်။

၃။ တင်ဒါလျှောက်လွှာပုံစံများကို အောက်ဖော်ပြပါဌာနများတွင် ၃၀-၄-၂၀၁၅ရက်မှစတင်၍ ရုံးချိန်အတွင်း ဝယ်ယူနိုင်ပါသည်။

တင်ဒါလျှောက်လွှာပိတ်ရက် - ၁၈-၅-၂၀၁၅ ရက်၊ ၁၂:၀၀နာရီ
တင်ဒါဖွင့်မည့်ရက် - ၁၈-၅-၂၀၁၅ ရက်၊ ၁၃:၀၀နာရီ
ဝယ်ယူမည့်နေရာ - လက်ထောက်ညွှန်ကြားရေးမှူးရုံး၊ လမ်းဦးစီးဌာန၊ ဆောက်လုပ်ရေးဝန်ကြီးဌာန၊ ကျောက်ဆည်မြို့၊ ဖုန်း-၀၆၆-၅၀၄၂၃

တင်ဒါစီစစ်ရွေးချယ်ရေးကော်မတီ

မြေကွက်များ ဝယ်လိုသည်

ဒဂုံအရှေ့၊ ဒဂုံတောင်၊ ဒဂုံဆိပ်ကမ်းမြို့နယ်များရှိ မြေကွက်များ ဝယ်လိုပါသည်။ ပိုင်ရှင်ကိုယ်တိုင်ဆက်သွယ်ပါ။

ဖုန်း-၀၉-၂၆၀၆၆၄၄၈၀၊ ၀၉-၂၆၀၆၆၄၄၉၀

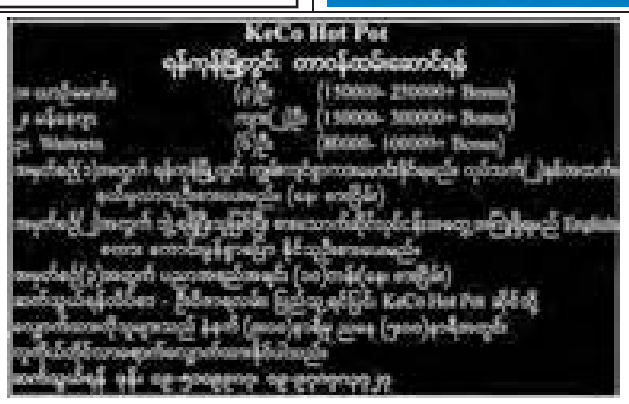

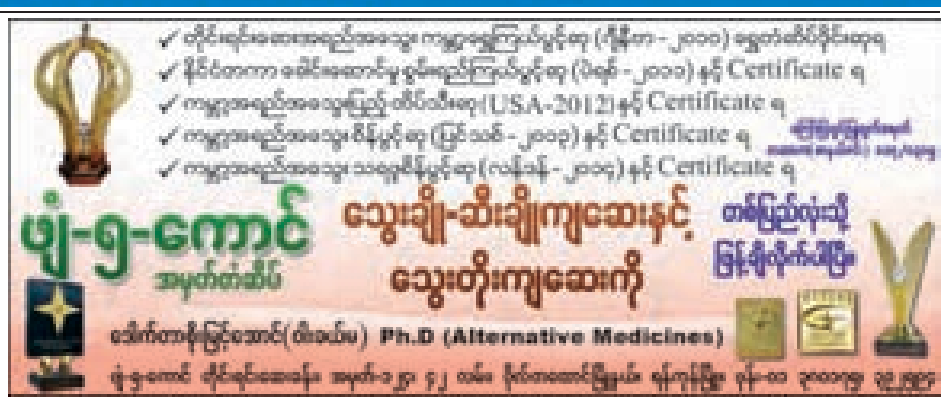

သီရိဂုဏာ

လက်လီလက္ကားဈေး နှင့် အဝေးပြေးကုန်တင်ယာဉ်ရပ်နားစခန်း

သုခမွာလမ်း မြောက်ဥက္ကလာပမြို့နယ်

စတင်ဖွင့်လှစ်နေပါပြီ

ဆောက်လုပ်ရေးလုပ်ငန်းသုံးပစ္စည်းဆိုင်များ၊ ယာဉ်နှင့် ယာဉ်အပိုပစ္စည်းဆိုင်များ လယ်ယာသုံးစက်ကိရိယာပစ္စည်းဆိုင်များ၊ လျှပ်စစ်နှင့်ကုန်မာပစ္စည်းဆိုင်များ နှင့် ဘဏ်များ စတင်ဖွင့်လှစ် ရောင်းချနေပါပြီ။

ပြည်ထောင်စုသမ္မတမြန်မာနိုင်ငံတော်အစိုးရ
သိပ္ပံနှင့်နည်းပညာဝန်ကြီးဌာန
နည်းပညာနှင့်သက်မွေးပညာဦးစီးဌာန
အလုပ်လျှောက်လွှာခေါ်ယူခြင်း

၁။ သိပ္ပံနှင့်နည်းပညာဝန်ကြီးဌာန၊ နည်းပညာနှင့်သက်မွေးပညာဦးစီးဌာနနှင့် စင်ကာပူသမ္မတနိုင်ငံတို့ ပူးပေါင်းဖွင့်လှစ်မည့် စင်ကာပူ-မြန်မာ သက်မွေးပညာသင်ကျောင်း၊ နတ်မောက်လမ်း၊ ရန်ကုန်မြို့၌ အောက်ဖော်ပြပါ Hotel and Tourism ဆိုင်ရာသင်တန်းများ၌ သင်တန်းဆရာများအဖြစ် တာဝန်ထမ်းဆောင်ရန်အတွက် လျှောက်လွှာတင်သွင်းနိုင်ပါသည်။ အဆိုပါသင်တန်းကျောင်းတွင် လစ်လပ်လျက်ရှိသော သင်တန်းနယ်ပယ်တစ်ခုအတွက် Trainers လေးဦးစီ ခန့်အပ်သွားမည်ဖြစ်ပါသည်။

(က) Front Office Operations
(ခ) Housekeeping Operations
(ဂ) Retail Operations

၂။ အောက်ဖော်ပြပါ သတ်မှတ်ချက်များနှင့်ကိုက်ညီသူများသည် နည်းပညာနှင့်သက်မွေးပညာဦးစီးဌာန(တောင်ပိုင်းရုံးခွဲ) အမှတ် ၁၂၃၊ နတ်မောက်လမ်း၊ ရန်ကုန်မြို့တွင် လျှောက်လွှာထုတ်ယူပြီး လိုအပ်သောစာရွက်စာတမ်းများ ပူးတွဲ၍ ၈-၅-၂၀၁၅ရက် နောက်ဆုံးထား လျှောက်ထားနိုင်ပါသည်-

(က) ပြည်ထောင်စုသမ္မတမြန်မာနိုင်ငံသားဖြစ်ရမည်။
(ခ) ၈-၅-၂၀၁၅ရက်တွင် အနည်းဆုံး အသက်(၂၀)ရှိပြီး၊ အသက်(၃၀)ထက်မကြီးသူ ဖြစ်ရမည်။
(ဂ) အဆိုပါသင်တန်းများအတွက် သက်ဆိုင်ရာနယ်ပယ်များတွင် လုပ်ငန်းအတွေ့အကြုံ သုံးနှစ်ရှိရမည်။
(ဃ) အင်္ဂလိပ်ဘာသာ ရေး၊ ဖတ်၊ ပြောကျွမ်းကျင်သူဖြစ်ရမည်။
(င) လုပ်ငန်းခွင်သင်တန်းတက်ရောက်ဖူးသူများ ဦးစားပေးမည်။
(စ) Microsoft Word, Excel, Powerpoint များအား တတ်ကျွမ်းရမည်။
(ဆ) ဥပမရှိပ်ကောင်းမွန်ပြီး သေသပ်ကျနစွာဝတ်စားဆင်ယင်တတ်သူဖြစ်၍ ဆက်ဆံရေးကောင်းမွန်သူဖြစ်ရမည်။
(ဇ) ခြောက်လအတွင်းရိုက်ထားသော ပတ်စ်ပို့ဓာတ်ပုံ သုံးပုံ၊ ဘွဲ့လက်မှတ်မိတ္တူ၊ အသက်အထောက်အထားအတွက် တက္ကသိုလ်ဝင်တန်းအောင်လက်မှတ်မိတ္တူနှင့် နိုင်ငံသားစိစစ်ရေးကတ်ပြားမိတ္တူ။
(ဈ) တစ်လအတွင်းပြုလုပ်ထားသော ကျန်းမာရေးကောင်းမွန်ကြောင်းဆေးထောက်ခံစာ။
(ည) တစ်လအတွင်းပြုလုပ်ထားသော အကျင့်စာရိတ္တကောင်းမွန်ကြောင်း ကျေးရွာ/ရပ်ကွက်/ရဲစခန်း ထောက်ခံစာ။
(ဋ္ဌ) ခြောက်လအတွင်းပြုလုပ်ထားသော အလုပ်သမားမှတ်ပုံတင်မိတ္တူ။

၃။ လူတွေ့စစ်ဆေးခြင်းဆောင်ရွက်မည်ဖြစ်ပါသည်။ လူတွေ့စစ်ဆေးခြင်း အောင်မြင်ပြီးပါက သင်တန်းဆရာများအဖြစ် တာဝန်ထမ်းဆောင်နိုင်ရန်အတွက် လိုအပ်သောသင်တန်းများအား ဦးစွာတက်ရောက်ရမည်ဖြစ်ပါသည်။

၄။ လူတွေ့စစ်ဆေးချိန်တွင် ဘွဲ့လက်မှတ်/နိုင်ငံသားစိစစ်ရေးကတ်/တက္ကသိုလ်ဝင်တန်းအောင်လက်မှတ်/အလုပ်သမားမှတ်ပုံတင်မူရင်းများ တင်ပြနိုင်ရမည်။ အသေးစိတ်သိရှိလိုပါက နည်းပညာနှင့်သက်မွေးပညာဦးစီးဌာန ဖုန်း-၀၆၇-၄၀၄၄၇၇၇သို့ ဆက်သွယ်စုံစမ်းနိုင်ပါသည်။

သိပ္ပံနှင့်နည်းပညာဝန်ကြီးဌာန

ပြည်ထောင်စုသမ္မတမြန်မာနိုင်ငံတော်အစိုးရ
သိပ္ပံနှင့်နည်းပညာဝန်ကြီးဌာန
နည်းပညာနှင့်သက်မွေးပညာဦးစီးဌာန
အလုပ်လျှောက်လွှာခေါ်ယူခြင်း

၁။ သိပ္ပံနှင့်နည်းပညာဝန်ကြီးဌာန၊ နည်းပညာနှင့် သက်မွေးပညာဦးစီးဌာနနှင့် စင်ကာပူသမ္မတနိုင်ငံတို့ပူးပေါင်းဖွင့်လှစ်မည့် စင်ကာပူ-မြန်မာ သက်မွေးပညာသင်ကျောင်း၊ နတ်မောက်လမ်း၊ ရန်ကုန်မြို့၌ အောက်ဖော်ပြပါ Hotel and Tourism ဆိုင်ရာ သင်တန်း၌ သင်တန်းဆရာများအဖြစ် တာဝန်ထမ်းဆောင်ရန်အတွက် လျှောက်လွှာတင်သွင်းနိုင်ပါသည်။ အဆိုပါသင်တန်းကျောင်းတွင် လစ်လပ်လျက်ရှိသော သင်တန်းနယ်ပယ်တစ်ခုအတွက် Trainers လေးဦး ခန့်အပ်သွားမည်ဖြစ်ပါသည်။

(က) Food & Beverage Operations

၂။ အောက်ဖော်ပြပါ သတ်မှတ်ချက်များနှင့်ကိုက်ညီသူများသည် နည်းပညာနှင့်သက်မွေးပညာဦးစီးဌာန(တောင်ပိုင်းရုံးခွဲ)၊ အမှတ် ၁၂၃၊ နတ်မောက်လမ်း၊ ရန်ကုန်မြို့တွင် လျှောက်လွှာထုတ်ယူပြီး လိုအပ်သော စာရွက်စာတမ်းများပူးတွဲ၍ ၈-၅-၂၀၁၅ ရက် နောက်ဆုံးထား လျှောက်ထားနိုင်ပါသည်-

(က) ပြည်ထောင်စုသမ္မတမြန်မာနိုင်ငံသား ဖြစ်ရမည်။
(ခ) ၈-၅-၂၀၁၅ရက်တွင် အနည်းဆုံး အသက်(၂၀)ရှိပြီး၊ အသက်(၃၀)ထက်မကြီးသူ ဖြစ်ရမည်။
(ဂ) Hotel/Restaurant/Resort/Leisure Management ဆိုင်ရာ နယ်ပယ်များတွင် အသိအမှတ်ပြုဘွဲ့ရရှိသူ (သို့မဟုတ်) တက္ကသိုလ်တစ်ခုခုမှ ဘွဲ့ရရှိပြီး Hotel/Restaurant/Resort/ Leisure Management ဆိုင်ရာနယ်ပယ်များတွင် ဒီပလိုမာ ရရှိသူ
(ဃ) Food & Beverage Operations နယ်ပယ်တွင် လုပ်ငန်းအတွေ့အကြုံ (၃)နှစ် ရှိရမည်။
(င) အင်္ဂလိပ်ဘာသာ ရေး၊ ဖတ်၊ ပြော ကျွမ်းကျင်သူဖြစ်ရမည်။
(စ) သင်တန်းပို့ချူးသည့် အတွေ့အကြုံရှိသူ ဦးစားပေးမည်။
(ဆ) Microsoft Word, Excel, Powerpoint များအား တတ်ကျွမ်းရမည်။
(ဇ) ဥပမရှိပ်ကောင်းမွန်ပြီး သေသပ်ကျနစွာဝတ်စားဆင်ယင်တတ်သူဖြစ်၍ ဆက်ဆံရေးကောင်းမွန်သူဖြစ်ရမည်။
(ဈ) ခြောက်လအတွင်းရိုက်ထားသော ပတ်စ်ပို့ဓာတ်ပုံ (၃)ပုံ၊ ဘွဲ့လက်မှတ် မိတ္တူ၊ အသက်အထောက်အထားအတွက် တက္ကသိုလ်ဝင်တန်းအောင်လက်မှတ်မိတ္တူနှင့် နိုင်ငံသားစိစစ်ရေးကတ်ပြားမိတ္တူ။
(ည) တစ်လအတွင်းပြုလုပ်ထားသော ကျန်းမာရေးကောင်းမွန်ကြောင်း ဆေးထောက်ခံစာ။
(ဋ္ဌ) တစ်လအတွင်းပြုလုပ်ထားသော အကျင့်စာရိတ္တကောင်းမွန်ကြောင်း ကျေးရွာ/ရပ်ကွက်/ရဲစခန်း ထောက်ခံစာ။
(ဍ) ခြောက်လအတွင်းပြုလုပ်ထားသော အလုပ်သမားမှတ်ပုံတင်မိတ္တူ။

၃။ လူတွေ့စစ်ဆေးခြင်း ဆောင်ရွက်မည်ဖြစ်ပါသည်။ လူတွေ့စစ်ဆေးခြင်း အောင်မြင်ပြီးပါက သင်တန်းဆရာများအဖြစ် တာဝန်ထမ်းဆောင်နိုင်ရန်အတွက် လိုအပ်သောသင်တန်းများအား ဦးစွာတက်ရောက်ရမည်ဖြစ်ပါသည်။

၄။ လူတွေ့စစ်ဆေးချိန်တွင် ဘွဲ့လက်မှတ်/နိုင်ငံသားစိစစ်ရေးကတ်/တက္ကသိုလ်ဝင်တန်းအောင်လက်မှတ်/အလုပ်သမားမှတ်ပုံတင်မူရင်းများ တင်ပြနိုင်ရမည်။ အသေးစိတ် သိရှိလိုပါက နည်းပညာနှင့်သက်မွေးပညာဦးစီးဌာန ဖုန်း-၀၆၇-၄၀၄၄၇၇၇သို့ ဆက်သွယ်စုံစမ်းနိုင်ပါသည်။

သိပ္ပံနှင့်နည်းပညာဝန်ကြီးဌာန

ပြည်ထဲရေးဝန်ကြီးဌာန
မီးသတ်ဦးစီးဌာန
ရှမ်းပြည်နယ်မီးသတ်ဦးစီးဌာန၊ တောင်ကြီးမြို့
အိတ်ဖွင့်တင်ဒါခေါ်ယူခြင်း

၁။ ရှမ်းပြည်နယ်မီးသတ်ဦးစီးဌာနတွင် အောက်ဖော်ပြပါ ပစ္စည်းများဝယ်ယူရန် ပြည်တွင်း/ပြည်ပကုမ္ပဏီများအား တင်ဒါတင်သွင်းသွားရန် ဖိတ်ခေါ်အပ်ပါသည်။

(က)	Fire Fighting Truck	(ခ)	မီးသတ်ရေသယ်ယာဉ်
(ဂ)	မီးသတ်စက်ယာဉ်	(ဃ)	Portable Fire Pump
(င)	Breathing Apparatus set	(စ)	မှုန်ရွေ့မှားကိရိယာ (ကျောလွယ်)
(ဆ)	Cylinder Air-Filling Machine	(ဇ)	Infrared Thermometer
(ဈ)	ရာဖွေကယ်ဆယ်ရေးပစ္စည်းများ	(ည)	Copier
(ဋ္ဌ)	Plain Paper Laser Facsimile	(ဌ)	Laser Printer A4
(ဍ)	Personal Computer	(ဎ)	Scannar

၂။ တင်ဒါများကို အောက်ပါအစီအစဉ်အတိုင်း တင်သွင်းရန်ဖြစ်ပါသည်။
(က) **တင်ဒါလျှောက်လွှာရယူရန်** - ၂၈-၄-၂၀၁၅ ရက်မှ ၁၅-၅-၂၀၁၅ ရက်ထိ
(ခ) **တင်ဒါတင်သွင်းရက်** - ၁၈-၅-၂၀၁၅ ရက်

၃။ အသေးစိတ်သိရှိလိုပါက ရုံးချိန်အတွင်း ရှမ်းပြည်နယ်မီးသတ်ဦးစီးဌာနမှူးရုံး ဖုန်း-၀၈၁-၂၁၂၁၆၇၁ သို့ ဆက်သွယ်နိုင်ပါသည်။

အိတ်ဖွင့်တင်ဒါခေါ်ယူရေးကော်မတီ

ပြည်ထဲရေးဝန်ကြီးဌာန
မီးသတ်ဦးစီးဌာန
ရှမ်းပြည်နယ်မီးသတ်ဦးစီးဌာန၊ တောင်ကြီးမြို့
အိတ်ဖွင့်တင်ဒါခေါ်ယူခြင်း

၁။ ရှမ်းပြည်နယ်မီးသတ်ဦးစီးဌာန၊ အောက်ဖော်ပြပါမြို့နယ်များတွင် တည်ဆောက်ရေးလုပ်ငန်းများဆောင်ရွက်ရန် ပြည်တွင်းဆောက်လုပ်ရေးကုမ္ပဏီများအား တင်ဒါတင်သွင်းသွားရန် ဖိတ်ခေါ်အပ်ပါသည်။

(က) ရေသန့်နှင့်လျှပ်စစ်မီးရှိရေး (၂၇) ခု
(ခ) ခြံစည်းရိုးကာရံခြင်းလုပ်ငန်း (၂) ခု

၂။ တင်ဒါများကို အောက်ပါအစီအစဉ်အတိုင်း တင်သွင်းရန်ဖြစ်ပါသည်။
(က) **တင်ဒါလျှောက်လွှာရယူရန်** - ၂၈-၄-၂၀၁၅ ရက်မှ ၁၅-၅-၂၀၁၅ ရက်အထိ
(ခ) **တင်ဒါတင်သွင်းရက်** - ၁၈-၅-၂၀၁၅ ရက်

၃။ အသေးစိတ်သိရှိလိုပါက ရုံးချိန်အတွင်း ရှမ်းပြည်နယ်မီးသတ်ဦးစီးဌာနမှူးရုံး ဖုန်း-၀၈၁-၂၁၂၁၆၇၁ သို့ ဆက်သွယ်နိုင်ပါသည်။

အိတ်ဖွင့်တင်ဒါခေါ်ယူရေးကော်မတီ

လယ်ယာစိုက်ပျိုးရေးနှင့် ဆည်မြောင်းဝန်ကြီးဌာန
ရေဆင်းစိုက်ပျိုးရေးတက္ကသိုလ်
လှည်းကူးနယ်မြေ
အိတ်ဖွင့်တင်ဒါခေါ်ယူခြင်း

၁။ ၂၀၁၅-၂၀၁၆ ဘဏ္ဍာရေးနှစ်အတွင်း ရေဆင်းစိုက်ပျိုးရေးတက္ကသိုလ် လှည်းကူးနယ်မြေတွင် သောက်သုံးရေရရှိရေးအတွက် ၆လက်မ အဝီစိတွင်း (၄၀၀ ပေအနက်)တူးဖော်ခြင်းနှင့် ရေဖြန့်ဝေခြင်းအတွက် ဆက်စပ်လုပ်ငန်းများအား မြန်မာကျပ်ငွေဖြင့် အိတ်ဖွင့်တင်ဒါတင်သွင်းရန် ဖိတ်ခေါ်ပါသည်။

၂။ တင်ဒါဝိတ်မည့်ရက်မှာ ၁၅-၅-၂၀၁၅ရက် (သောကြာနေ့) ၁၆း၀၀ နာရီဖြစ်ပါသည်။

၃။ တင်ဒါပုံစံများအား ရေဆင်းစိုက်ပျိုးရေးတက္ကသိုလ် လှည်းကူးနယ်မြေ ကျောင်းအုပ်ကြီးရုံးခန်းတွင် ကြော်ငြာပါသည့်ရက်မှစ၍ ဝယ်ယူနိုင်ပါသည်။

၄။ တင်ဒါကိစ္စနှင့်ပတ်သက်၍ အသေးစိတ်သိရှိလိုပါက ရေဆင်းစိုက်ပျိုးရေးတက္ကသိုလ် လှည်းကူးနယ်မြေ ကျောင်းအုပ်ကြီး ဒေါက်တာကြည်တိုး ဖုန်း-၀၉-၂၅၄၀၂၃၃၆၆ ထံသို့ ရုံးချိန်အတွင်း ဆက်သွယ်စုံစမ်းနိုင်ပါသည်။

အိတ်ဖွင့်တင်ဒါခေါ်ယူရေးအဖွဲ့
ရေဆင်းစိုက်ပျိုးရေးတက္ကသိုလ်
လှည်းကူးနယ်မြေ

ရှမ်းပြည်နယ်စည်ပင်သာယာရေးကော်မတီ၊ တောင်ကြီးမြို့
ဘူမိရူပတိုင်းတာရေး ကိရိယာအိတ်ဖွင့်တင်ဒါခေါ်ယူခြင်း

၁။ ရှမ်းပြည်နယ်စည်ပင်သာယာရေးကော်မတီ ကွပ်ကဲမှုအောက်ရှိ မြို့နယ်/မြို့နယ်ခွဲစည်ပင်သာယာရေးကော်မတီများ၏ စက်ရေတွင်းတူးဖော်ခြင်း လုပ်ငန်းများတွင် အသုံးပြုရန် လိုအပ်လျက်ရှိသော ဘူမိရူပတိုင်းတာရေးကိရိယာ(Geophysical Measuring Instrument)တစ်စုံ ဝယ်ယူလိုပါသဖြင့် အောက်ပါအတိုင်း အိတ်ဖွင့်တင်ဒါတင်သွင်းနိုင်ပါသည်။

(က) **တင်ဒါလျှောက်လွှာရယူနိုင်မည့်နေ့ရက်** - ၄-၅-၂၀၁၅ရက် (တနင်္လာနေ့)
အချိန်နာရီ - နံနက် ၉း၃၀ နာရီမှ ညနေ ၄း၃၀နာရီအထိ
နေရာ - ရှမ်းပြည်နယ်စည်ပင်သာယာရေးကော်မတီ၊ တောင်ကြီးမြို့
(ခ) **တင်ဒါလျှောက်လွှာပိတ်မည့်ရက်** - ၈-၅-၂၀၁၅ရက် (သောကြာနေ့)
အချိန်နာရီ - နံနက် ၉း၃၀ နာရီမှ ညနေ ၄း၃၀နာရီအထိ
နေရာ - ရှမ်းပြည်နယ်စည်ပင်သာယာရေးကော်မတီ၊ တောင်ကြီးမြို့
(ဂ) **တင်ဒါလျှောက်လွှာတင်သွင်းမည့်ရက်** - ၁၁-၅-၂၀၁၅ရက် (တနင်္လာနေ့)
အချိန်နာရီ - နံနက် ၉း၃၀ နာရီမှ ညနေ ၄း၃၀နာရီ
နေရာ - ရှမ်းပြည်နယ်စည်ပင်သာယာရေးကော်မတီ၊ တောင်ကြီးမြို့

၂။ ဘူမိရူပတိုင်းတာရေးကိရိယာ (Geophysical Measuring Instrument) အိတ်ဖွင့်တင်ဒါ တင်သွင်းလိုသူသည် လျှောက်လွှာနှင့်အတူ တင်သွင်းမည့် ပစ္စည်းအမျိုးအမည် ထုတ်လုပ်သည့်နိုင်ငံ၊ တိုင်းတာနိုင်သည့်နည်းစနစ်နှင့် ဆက်စပ်ပစ္စည်းများ ပြည့်စုံစွာဖော်ပြရပါမည်။

၃။ တင်သွင်းမည့် ဘူမိရူပတိုင်းတာရေးကိရိယာ တစ်စုံဈေးနှုန်းပေးချေခြင်းနှင့် ပတ်သက်၍ ပြည်တွင်းအခွန်များဦးစီးဌာနသို့ ပေးချေရမည့်(With Holding Tax) ကိုခုနှစ်မြို့ ကျန်ငွေအား ပေးချေမည်ဖြစ်ပြီး အသေးစိတ်အချက်အလက်များအား သိရှိလိုပါက ရှမ်းပြည်နယ် စည်ပင်သာယာရေးကော်မတီ တောင်ကြီးမြို့ ဖုန်း-၀၈၁-၂၁၃၉၁၅ သို့ဖြစ်စေ တင်ဒါတင်သွင်းသူကိုယ်တိုင် လာရောက်၍ဖြစ်စေ ရုံးချိန်အတွင်း စုံစမ်းမေးမြန်းနိုင်ကြောင်း အသိပေးကြေညာအပ်ပါသည်။

အိတ်ဖွင့်တင်ဒါစစ်ဆေးအဖွဲ့၊
ရှမ်းပြည်နယ်စည်ပင်သာယာရေးကော်မတီ

ပြည်ထောင်စုသမ္မတမြန်မာနိုင်ငံတော်အစိုးရ
ပညာရေးဝန်ကြီးဌာန
အဆင့်မြင့်ပညာဦးစီးဌာန
မန္တလေးအဝေးသင်တက္ကသိုလ်
ဘွဲ့နှင်းသဘင်လျှောက်လွှာခေါ်ယူခြင်း

၁။ ၂၀၁၄ ပညာသင်နှစ်အတွက် ၂၀၁၄ခုနှစ် အောက်တိုဘာ/နိုဝင်ဘာလများတွင် ကျင်းပခဲ့သော မန္တလေးအဝေးသင်တက္ကသိုလ်၏ စတုတ္ထနှစ် ဥပဒေပညာ(ဘွဲ့)စာမေးပွဲကို ဖြေဆိုအောင်မြင်ခဲ့ကြသည့် တောင်ကြီး၊ မကွေး၊ မုံရွာ၊ မြစ်ကြီးနား၊ ရတနာပုံ၊ မိတ္ထီလာ၊ ပခုက္ကူ၊ ကျောက်ဆည်၊ ကလေး၊ လွိုင်ကော်၊ ပင်လုံ၊ လားရှိုး၊ ကျိုင်းတုံ၊ ဗန်းမော်ဌာနခွဲများမှ ကျောင်းသား ကျောင်းသူများသည် (၁၈)ကြိမ်မြောက် ဘွဲ့နှင်းသဘင်တက်ရောက်ရန် (သို့မဟုတ်) အဝေးရောက်ဘွဲ့ယူရန် လျှောက်ထားနိုင်ကြပါသည်။

၂။ လျှောက်လွှာပုံစံကို (၂×၁½)လက်မအရွယ် ဓာတ်ပုံအသစ်(၂)ပုံနှင့် မှတ်ပုံတင်မိတ္တူ(၁) စုံပူးတွဲ၍ ၄-၅-၂၀၁၅ရက်မှ ၂၉-၅-၂၀၁၅ရက်ထိ နောက်ဆုံးထား၍ လျှောက်ထားရပါမည်။

၃။ ဘွဲ့နှင်းဘဘင်တက်ရောက်ယူလိုသူ ပုဂ္ဂိုလ်များသည် ဘွဲ့နှင်းသဘင်ကြေး ၁၅၀၀/-(ကျပ်တစ်ထောင့်ငါးရာတိတိ)၊ အဝေးရောက်ဘွဲ့ ယူလိုသူပုဂ္ဂိုလ်များသည် ဘွဲ့နှင်းကြေး ၁၀၀၀/- (ကျပ်တစ်ထောင်တိတိ)ကို ပေးသွင်းရပါမည်။

၄။ ဘွဲ့နှင်းဘသင်လျှောက်လွှာပုံစံများကို မိမိတို့ဖြေဆိုအောင်မြင်ခဲ့သည့် ဌာနခွဲများတွင် ဝယ်ယူရရှိနိုင်ပါသည်။

၅။ လျှောက်လွှာပုံစံကို ပြည့်စုံစွာဖြည့်စွက်၍ အဝေးသင်တက္ကသိုလ်သို့ ပေးသွင်းရန် ကျန်ရှိသောအကြေးငွေများကို ကျေလည်အောင် ပေးဆောင်ပြီးကြောင်း ထောက်ခံချက်ရယူ၍ သတ်မှတ်ဘွဲ့နှင်းကြေးများကို မိမိစာမေးပွဲအောင်မြင်ခဲ့သည့် ဌာနခွဲတွင် ပေးသွင်းလျှောက်ထားရမည်။

၆။ နယ်မှလျှောက်ထားသူများသည် သတ်မှတ်ကြေးများကို သက်ဆိုင်ရာဌာနခွဲသို့ စာတိုက်ငွေပို့လွှာ (Postal Money Order) ဖြင့် ပေးပို့နိုင်ပါသည်။ ငွေပို့လွှာအောက်ခြေ၌ ဘွဲ့နှင်းသဘင်ကြေးဟု ထင်ရှားစွာရေးသား၍ လျှောက်လွှာရှင်အမည်၊ ခုံအမှတ်၊ အထူးပြုဘာသာစသည်တို့ကို တိကျစွာဖော်ပြရပါမည်။

၇။ လျှောက်လွှာပုံစံကို ပြည့်စုံစွာဖြင့်ဖြည့်စွက်၍ မိမိတို့နှင့် သက်ဆိုင်ရာဌာနခွဲမှတစ်ဆင့် စိစစ်ခြင်း၊ ကျသင့်ငွေပေးသွင်းခြင်း မပြုလျှင်သော်လည်းကောင်း၊ အချိန်မီမလျှောက်ထားလျှင်သော်လည်းကောင်း၊ မန္တလေးအဝေးသင်တက္ကသိုလ်က ဘွဲ့နှင်းပေးမည်မဟုတ်ပါ။

၈။ ယခင်ပညာသင်နှစ်များမှ ဝိဇ္ဇာ/သိပ္ပံ/ဥပဒေပညာ(ဘွဲ့)စာမေးပွဲအောင်မြင်သူများသည် အဝေးရောက်ဘွဲ့အတွက်သာ လျှောက်ထားနိုင်ပါသည်။

၉။ ၂၀၁၄ ပညာသင်နှစ်တွင် ဘွဲ့ရရှိသူများမှာ ဘွဲ့နှင်းသဘင်အခမ်းအနားသို့ (အမှန်တကယ်) ဘွဲ့တက်ရောက်ယူနိုင်ခြင်းမရှိသူများသည် အဝေးရောက်ဘွဲ့ကိုသာ လျှောက်ထားကြရန်ဖြစ်သည်။

၁၀။ တက်ရောက်ဘွဲ့လျှောက်ထားပြီး ဘွဲ့နှင်းသဘင်အခမ်းအနားသို့ တက်ရောက်ရန် ပျက်ကွက်သူများ၏ ဘွဲ့လက်မှတ်များကို အဝေးရောက်ဘွဲ့လက်မှတ်များ ထုတ်ပေးသည့်အချိန်မှသာ ထုတ်ပေးမည်ဖြစ်ပါသည်။

(ရွှေလတ်ဇင်)
ဓော်ကွန်းထိန်း
စာမေးပွဲနှင့်ဘွဲ့နှင်းဌာန
မန္တလေးအဝေးသင်တက္ကသိုလ်

မြေကွက်ဝယ်လိုသည်

ဒဂုံမြို့သစ်တောင်ပိုင်း၊ ဆိပ်ကမ်းနှင့်အရှေ့ပိုင်းရှိ မြေကွက်များယနေ့ပေါက်ဈေး နှင့်ဝယ်ယူလိုပါသည်။

ဖုန်း-၀၉-၄၃၀၂၅၅၃၃၀၊ ၀၉-၅၀၀၉၂၈၁၅၅

လျှပ်စစ်စွမ်းအားဝန်ကြီးဌာန
ရေအားလျှပ်စစ်အကောင်အထည်ဖော်ရေးဦးစီးဌာန
အိတ်ဖွင့်တင်ဒါခေါ်ယူခြင်း

၁။ လျှပ်စစ်စွမ်းအားဝန်ကြီးဌာန၊ ရေအားလျှပ်စစ်အကောင်အထည်ဖော်ရေးဦးစီးဌာန အုပ်ချုပ်မှုအောက်ရှိ ရေအားလျှပ်စစ်စီမံကိန်းများတွင်ဆောင်ရွက်မည့် အောက်ဖော်ပြပါလုပ်ငန်းများအား မြန်မာကျပ်ငွေဖြင့်လုပ်ငန်းအပ်နှံဆောင်ရွက်လိုပါသည်-

စဉ်	လုပ်ငန်းအမည်	လုပ်ငန်းပမာဏ
၁	01/DHPI (P&W) 2015-2016 ရွှေလီ(၃)ရေအားလျှပ်စစ်စီမံကိန်း၊ရေလွှဲရေထုတ်ပြွန်သံကူကွန်ကရစ်	၂၅၀၈ ကျင်း
၂	02/DHPI (P&W) 2015-2016 အထက်ရဲရာရေအားလျှပ်စစ်စီမံကိန်းလျှပ်စစ်နှင့် စက်ပစ္စည်းသိုလှောင်ရုံ ပေ(၁၂၀×၆၀)ဆောက်လုပ်ခြင်း	(၁) လုံး
၃	03/DHPI (P&W) 2015-2016 အထက်ရဲရာရေအားလျှပ်စစ်စီမံကိန်း CVC ကွန်ကရစ်ဖျော်စပ် ထုတ်လုပ်သယ်ပို့သွန်းလောင်းခြင်းလုပ်ငန်း	၁၅၀၀၀၀ ကုဗမီတာ
၄	04/DHPI (P&W) 2015-2016 သူဌေးရေအားလျှပ်စစ်စီမံကိန်း၊ ရေပို့လွှဲခြင်းကျောက်သားတူးဖော်ခြင်း	၂၅၀၀၀ ကျင်း
၅	05/DHPI (P&W) 2015-2016 သူဌေးရေအားလျှပ်စစ်စီမံကိန်းရေယူအဆောက်အုံ ကွန်ကရစ်လုပ်ငန်း	၃၀၀ ကျင်း
၆	06/DHPI (P&W) 2015-2016 သူဌေးရေအားလျှပ်စစ်စီမံကိန်းရေပို့လွှဲခိုင်ခန့်မှုလုပ်ငန်းများ	လုပ်ငန်းတစ်ရပ်

၂။ **တင်ဒါပုံစံ စတင်ရောင်းချမည့်ရက်၊ အချိန်** - ၂၇-၄-၂၀၁၅ ရက် ၉း၃၀နာရီ
တင်ဒါပုံစံအရောင်းပိတ်မည့်ရက်၊ အချိန် - ၁၈-၅-၂၀၁၅ ရက် ၁၅း၀၀ နာရီ
Technical Proposal နှင့် Price Proposal နောက်ဆုံးထား၍ တင်သွင်းရမည့်ရက်၊ အချိန် - ၁၈-၅-၂၀၁၅ ရက် ၁၅း၃၀ နာရီ

၃။ အိတ်ဖွင့်တင်ဒါပုံစံများကို ရုံးချိန်အတွင်း အောက်ပါဌာနတွင် တင်ဒါပုံစံတစ်စောင်လျှင် ၁၀၀၀၀ ကျပ်နှုန်းထားဖြင့် လာရောက်စုံစမ်းဝယ်ယူနိုင်ပါသည်။

တင်ဒါခေါ်ယူရေးလုပ်ငန်းကော်မတီ
လျှပ်စစ်စွမ်းအားဝန်ကြီးဌာန
ရေအားလျှပ်စစ်အကောင်အထည်ဖော်ရေးဦးစီးဌာန
ရုံးအမှတ် (၂၇)၊ နေပြည်တော်
ဖုန်း-၀၆၇-၄၁၀၄၃၁၊ ၄၁၀၂၅၇၊ ဖက်စ်-၀၆၇-၄၁၀၄၃၁

၂၄-၄-၂၀၁၅ ရက်မြန်မာ့အလင်းသတင်းစာပါစာမျက်နှာ(၂၇)၌ ပါရှိသော ရန်ကုန်မြို့၊ ဒဂုံမြို့သစ်တောင်ပိုင်းမြို့နယ်၊ ၇၀ရပ်ကွက်၊ ရွှေပြည်အေးလမ်း၊ အမှတ်(၈၆၆/က)ဟု ခေါ်တွင်သော မြေနှင့်အိမ်အရောင်းအဝယ်ပြုလုပ်ခြင်းအား

ပြန်လည်ဖျက်သိမ်းကြောင်းအများသိစေရန် ကြေညာချက်

အထက်ပါမြေနှင့်အိမ်အရောင်းအဝယ်ပြုလုပ်ခြင်းအား ရောင်းသူနှင့်ဝယ်သူတို့ နှစ်ဖက်သဘောတူညီမှုအရ ဖျက်သိမ်းပြီးကြောင်း ကြေညာအပ်ပါသည်-

လွှဲအပ်ညွှန်ကြားချက်အရ-
ဒေါ်ဝေဝေအောင် LL.B အထက်တန်းရှေ့နေ(စဉ်-၂၇၇၀၆)
ဖုန်း-၀၉-၄၂၀၀၅၇၄၉၈
၁၆၁(N)၊ ကျိုက္ကဆံလမ်း၊ နတ်မောက်ရပ်ကွက်၊ တာမွေမြို့နယ်

ဒီဇယ်ဆက်ဆီ ဆက်ပြင်သင်တန်း

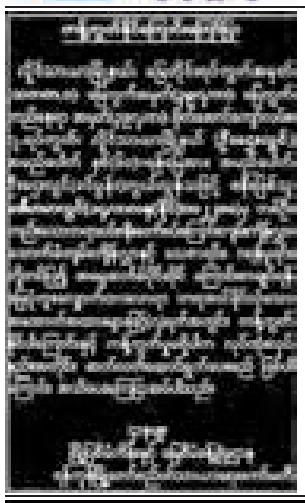

မူလကမ္ဘာအေးကျောင်းတိုက် မိုးကုတ်ရိပ်သာ လစဉ် နေ့(၅)ရက် အထူးတရားစခန်းပွဲ

ရန်ကုန်တိုင်းဒေသကြီး၊ ရွှေတိဂုံဘုရားမြောက်ဘက်မုခ်အနီး မူလကမ္ဘာအေးကျောင်း မိုးကုတ်မွေရိပ်သာ၌ လစဉ် နေ့ (၅)ရက် အထူးစခန်းပွဲကို မူလကမ္ဘာအေးကျောင်းတိုက် ဆရာတော်ဦးဝိမလ(မွောစရိယ)အား ဦးထိပ်ထား၍ မိုးကုတ်ဆရာတော်ကြီး၏ ဥပနိသယအတိုင်း ၅-၅-၂၀၁၅ရက်မှ ၉-၅-၂၀၁၅ရက်အထိ မွန်းလွဲ၁၂၃၀နာရီမှ ညနေ ၄၃၀နာရီအထိ မှော်ဘီမြို့ ကြည်အေးမိုးကုတ်မွေရိပ်သာဆရာတော် ဘဒ္ဒန္တဇာဂရမိုးကုတ်နယ်လှည့် ကမ္မဋ္ဌာနာစရိယ(သာသနတက္ကသီလမဟာမွောစရိယ) ဆရာတော်မှ ဟောကြားမည်ဖြစ်ပါ၍ တရားချစ်ခင်မွေမိတ်ဆွေယောဂီသူတော်စင်အပေါင်းတို့အား နိဗ္ဗာန်အကျိုးမျှော်၍ လေးမြတ်စွာ ဖိတ်ကြားအပ်ပါသည်ခင်ဗျာ။

တရားစခန်းပွဲဖြစ်မြောက်ရေးအကျိုးတော်ဆောင်အဖွဲ့
ဆက်သွယ်ရန် ဖုန်း-၀၁-၃၈၂၂၈၆၊ ၀၉-၄၉၂၇၆၈၇၁၊ ၀၉-၄၅၀၀၀၇၀၆၀
မူလကမ္ဘာအေးကျောင်းမိုးကုတ်မွေရိပ်သာ

မွေးနေ့မင်္ဂလာဆုတောင်းလွှာ

ဒေါ်အိအိမိုး MD ကောင်းဆက်ထွန်းကုမ္ပဏီလီမိတက်၏ ၂၉-၄-၂၀၁၅ရက် တွင်ကျရောက်သော မွေးနေ့မှသည် နောင်နှစ်ပေါင်းများစွာတိုင်အောင် ကျန်းမာချမ်းသာစွာဖြင့် လောကီ လောကုတ္တရာနှစ်ဖြာသော အကျိုးကို အောင်မြင်အောင် စွမ်းဆောင်နိုင်ပါစေကြောင်း ဆုမွန်ကောင်းတောင်းအပ်ပါသည်။

ဦးကျော်ကျော်လှ-ဒေါ်ခင်ဆွေညွှန့်
မြို့နယ်ဦးစီးဌာနမှူး၊ သစ်တောဦးစီးဌာန၊ ဘုတလင်မြို့
တူ/တူမများ-ပိုပို၊ နိုနိုမိုမို၊ ဒိုဒို၊ ထူးထူး

ပြည်ထောင်စုသမ္မတမြန်မာနိုင်ငံတော် စွမ်းအင်ဝန်ကြီးဌာန မြန်မာ့ရေနံဓာတုဗေဒလုပ်ငန်း နေပြည်တော်

၁။ မြန်မာ့ရေနံဓာတုဗေဒလုပ်ငန်း၊ အမှတ်(၁)ရေနံချက်စက်ရုံ(သန်လျင်)၊ အမှတ်(၂)ရေနံချက်စက်ရုံ(ချောက်)နှင့် ရေနံဓာတုဗေဒစက်ရုံစု(သံပုရာကန်)တို့မှ အောက်ဖော်ပြပါ ရေနံထွက်ပစ္စည်းများအား တင်ဒါစနစ်ဖြင့် ရောင်းချမည်ဖြစ်ပါ၍ ဝယ်ယူလိုသူမည်သူမဆို အဆိုပြုလွှာများတင်သွင်းနိုင်ကြောင်း ဖိတ်ခေါ်အပ်ပါသည်-

(ရေတွက်ပုံ-ဂါလန်)

စဉ်	အမျိုးအမည်	သန်လျင်	ချောက်	သံပုရာကန်	စုစုပေါင်း
၁။	ဓာတ်ဆီ	၇၀၀၀၀၀၀ (ခုနစ်သန်း)	-	၃၀၀၀၀၀၀ (သုံးသန်း)	၁၀၀၀၀၀၀၀ (တစ်ဆယ်သန်း)
၂။	ရေနံဆီ	-	၅၀၀၀၀ (ငါးသောင်း)	-	၅၀၀၀၀ (ငါးသောင်း)
၃။	မီးထိုးဆီ	၃၀၀၀၀၀ (သုံးသိန်း)	၅၀၀၀၀၀ (ငါးသိန်း)	၁၀၀၀၀၀၀ (တစ်ဆယ်သိန်း)	၁၈၀၀၀၀၀ (တစ်ဆယ့်ရှစ်သိန်း)
၄။	စီဂျီအို	၁၀၀၀၀၀၀ (တစ်သန်း)	-	၁၀၀၀၀၀၀ (တစ်သန်း)	၂၀၀၀၀၀၀ (နှစ်သန်း)
၅။	ဆပ်ပြာ	-	၅၀၀၀၀၀ (ငါးသိန်း)	-	၅၀၀၀၀၀ (ငါးသိန်း)

၂။ လျှောက်လွှာများကို ဦးဆောင်ညွှန်ကြားရေးမှူး၊ မြန်မာ့ရေနံဓာတုဗေဒလုပ်ငန်း၊ ရုံးအမှတ် ၄၄၊ နေပြည်တော်သို့ လိပ်မူ၍ တိုက်ရိုက်လျှောက်ထားနိုင်ပါသည်။
၃။ (က) **တင်ဒါပိတ်မည့်ရက်/အချိန်** - ၁၃-၅-၂၀၁၅ ရက် မွန်းတည့် ၁၂၀၀ နာရီ
(ခ) **တင်ဒါဖွင့်မည့်ရက်/အချိန်** - ၁၃-၅-၂၀၁၅ ရက် မွန်းလွဲ ၁၂၃၀နာရီ
၄။ တင်ဒါစည်းကမ်းချက်များအား ၄-၅-၂၀၁၅ ရက်မှ ၁၃-၅-၂၀၁၅ ရက်အထိ ရုံးချိန်အတွင်း ဝယ်ယူနိုင်ပါသည်။
၅။ သတ်မှတ်စည်းကမ်းနှင့် မကိုက်ညီသော အဆိုပြုလွှာများကို ထည့်သွင်းစဉ်းစားမည် မဟုတ်ပါ။
၆။ အသေးစိတ်သိရှိလိုပါက ဖုန်း-၀၆၇-၄၁၁၀၅၀၊ ၀၆၇-၄၁၁၀၅၉၊ ၀၆၇-၄၁၁၀၉၃ တို့သို့ ဆက်သွယ်မေးမြန်းနိုင်ပါသည်။

တင်ဒါစိစစ်ရောင်းချရေးကော်မတီ
မြန်မာ့ရေနံဓာတုဗေဒလုပ်ငန်း၊ စွမ်းအင်ဝန်ကြီးဌာန၊
ရုံးအမှတ် ၄၄၊ နေပြည်တော်

MCC.i
MCC Training Institute
KEEP YOURSELF UP TO DATE WITH THE JOB MARKET
SUMMER INTAKE
B.Sc (Hons) Business IT, University of Greenwich, UK
Full - Time (Mon-Fri)
Part - Time (Sat-Sun) (Part - Time)
Save from K 750,000 to K 2,000,000
HOT LINE - 01-246634, 01-2304156
Yangon Campus Ph - 01-245762, 249152, 395512
Mandalay Campus Ph - 02-77930, 09-91034062, 09-402671562
Naypyitaw Campus Ph - 09-31354842, 09-254148940
Yatanarpon Campus Ph - 02-5178112, 02-5178113, 02-5178132, 09-43104966

မင်္ဂလာဧည့်ခံပွဲကျေးဇူးတင်လွှာ

ရန်ကုန်မြို့၊ အင်းစိန်မြို့နယ်၊ ဘိုကုန်းရပ်နေ
ဗိုလ်မှူးတင်ဝင်း(ငြိမ်း)၊ ညွှန်ကြားရေးမှူး(ငြိမ်း)တိုင်းရင်းဆေးပညာဦးစီးဌာန၊
ကျန်းမာရေးဝန်ကြီးဌာန-ဗိုလ်ကြီးဒေါ်သန်းသန်းနွဲ့ထယ်(ငြိမ်း)
(တပ်မတော်ဆေးရုံကြီး)တို့၏ သားငယ်

မောင်စွမ်းပြည့်တင်ဝင်း

B.Sc.(Engineering) (Gem & Gem Mining)
A.G.D Bank (Asia Green Development Bank)

နှင့်

ကျိုက်ထိုမြို့နေ (ဦးကျင်ဟုတ်-ဒေါ်ကျင်ပို့)
(ဦးခင်အောင်)-ဒေါ်လှကျင် (ဆီစက်-အောင်ချိုဇင်-စတိုး)
တို့၏မြေး၊ ကျိုက်ထိုမြို့၊ တောင်သူစုရပ်ကွက်၊ ဘူတာလမ်းနေ
(ဦးဌေးဝင်း)-ဒေါ်သန်းသန်းစိုးတို့၏ သမီးကြီး

မသဲစုဝင်း

B.Sc.(Engineering) (Gem & Gem Mining)

တို့၏ ၂၉-၃-၂၀၁၅ရက် (တနင်္ဂနွေနေ့)တွင် မွန်ပြည်နယ် ကျိုက်ထိုမြို့ ချစ်ဝိုင်းမင်္ဂလာခန်းမဆောင်၌ ပြုလုပ်သော မင်္ဂလာဧည့်ခံပွဲသို့ လူကိုယ်တိုင်မကြွရောက်နိုင်သော်လည်း မင်္ဂလာလက်ဖွဲ့များပေးပို့ချီးမြှင့်ပါသော ပြည်ထောင်စုလွှတ်တော် ဒုတိယနာယက ပြည်ထောင်စုလွှတ်တော် ဒုတိယဥက္ကဋ္ဌဦးနန္ဒကျော်စွာနှင့်ဇနီးဒေါ်မြင့်ဌေး၊ တနသံာရီတိုင်းဒေသကြီးလွှတ်တော် ဥက္ကဋ္ဌ ဇေယျကျော်ထင်ဦးထင်အောင်ကျော်နှင့် ဇနီးဒေါ်အေးညွှန့်ရွှေ၊ မင်္ဂလာအောင်စံပယ်ပန်းကုံးကို ချီးမြှင့်ပေးပါသော ကျိုက်ထီးရိုးတောင်တက်မော်တော်ယာဉ်အသင်းဥက္ကဋ္ဌ ဦးဝိတင်နှင့်ဇနီးဒေါ်ခင်ဝင်း၊ မင်္ဂလာလက်စွပ်ကို ဆင်မြန်းပေးပါသော ဦးသန့်ဇင်နှင့်ဇနီး ဒေါ်မြင့်မြင့်ဦးအားလည်းကောင်း၊ မင်္ဂလာဧည့်ခံပွဲသို့ ကိုယ်တိုင်ကြွရောက်ချီးမြှင့်ပေးသော ဂုဏ်သရေရှိ လူကြီးများနှင့်ဆွေမျိုးမိတ်သင်္ဂဟများအားလည်းကောင်း၊ ကိုယ်တိုင်မကြွရောက်နိုင်သော်လည်း မင်္ဂလာလက်ဖွဲ့များပေးပို့ ချီးမြှင့်ပေးပါသော ရပ်ဝေးရပ်နီးမှ ဆွေမျိုး၊ မိတ်သင်္ဂဟအပေါင်းတို့အားလည်းကောင်း၊ ၅-၄-၂၀၁၅ရက် (တနင်္ဂနွေနေ့) တွင် အင်းစိန်မြို့နယ် ဟံသာဝတီကမ္မဋ္ဌာန်းကျောင်း၌ ကျင်းပပြုလုပ်သော မင်္ဂလာဦးဆွမ်းကျွေးသို့လည်းကောင်း ကြွရောက် ချီးမြှင့်သော ဆွေမျိုးမိတ်သင်္ဂဟများနှင့် ကျေးဇူးတင်ထိုက်သူအားလုံးကို လှိုက်လှဲစွာကျေးဇူးဥပကာရတင်ရှိပါသည်။

နှစ်ဖက်မိဘများနှင့်
မောင်စွမ်းပြည့်တင်ဝင်း-မသဲစုဝင်း

ယာဉ်မှတ်ပုံတင်စာအုပ် မိတ္တူလျှောက်ထားခြင်း

ယာဉ်အမှတ်၂၈ယ/၅၀၀၀၀၊ Honda Dream ယာဉ်လက်ဝယ်ရှိသူ ဦးဝင်းမြင့်ဦး ၁၂/စခန(နိုင်) ၀၄၆၁၃၀ က (ကမ-၃)ပျောက်ဆုံး၍ မိတ္တူထုတ်ပေးရန် လျှောက်ထားလာပါသည်။ ကန့်ကွက်လိုပါက ခိုင်လုံသောအထောက် အထားများဖြင့် ကြော်ငြာသည့်ရက်မှ ၁၅ ရက်အတွင်း အောက်ဖော်ပြပါရုံးသို့ လူကိုယ်တိုင်လာရောက် ကန့်ကွက်နိုင်ပါသည်။

ကညန၊ ခရိုင်ရုံး (မိတ္တီလာမြို့)

GI Group EXPRESS

ဂျီအိုင် အဆင့်မြင့်ခရီးသည်ပို့ဆောင်ရေး
ရန်ကုန် - မန္တလေး - မူဆယ်

GI Group Express မှ ရန်ကုန် - မူဆယ်(တိုက်ရိုက်)ခရီးစဉ် အား နေ့စဉ် ညနေ (4:30)နာရီ၊ ညနေ (5:00)နာရီပြေးဆွဲနေသည့် ခရီးစဉ်အပြင် (၁-၅-၂၀၁၅) ရက်နေ့မှစ၍ နံနက် (၁၀:၀၀)နာရီတွင် ထပ်မံတိုးချဲ့ပြေးဆွဲသွားပါမည်။

GI Group Express မှ မူဆယ် - ရန်ကုန်(တိုက်ရိုက်)ခရီးစဉ်အား နေ့စဉ် နံနက် (9:00)နာရီ၊ ညနေ (4:00)နာရီ ပြေးဆွဲနေသည့် ခရီးစဉ်အပြင် (၁-၅-၂၀၁၅) ရက်နေ့မစ၍ နေ့လည် (12:00)နာရီတွင် ထပ်မံတိုးချဲ့ပြေးဆွဲသွားမည်ဖြစ်ပါကြောင်း ခရီးသွား ရဟန်း၊ ရှင်လူ၊ မိဘ ပြည်သူအပေါင်းတို့အား သတင်းကောင်းပါးအပ်ပါသည်။

ဖုန်းတစ်ချက်ဆက်လိုက်ရုံဖြင့် လက်မှတ်များကို အိမ်အရောက် အခမဲ့ ပို့ဆောင်ပေးပါသည်။

Hot Line
ရန်ကုန် - Ph : 09-73787777, 09-43158777, 09-421012000
မူဆယ် - Ph : 09-2010757, 09-254033352, 09-47104777
မန္တလေး - Ph : 09-73221800, 02-78523, 02-61881

သက်တောင့်သက်သာ ခရီးသွားဖို့ GI Group Express စီးကြစို့။

အားပေးမှုကို ကျေးဇူးတင်လျက် ...
GI Group မိသားစု။

အမည်ပြောင်း

ဦးသောင်းဝင်း-ဒေါ်ကလျာထွေးတို့၏ သား အထက (၅)၊ ကမာရွတ်၊ တတိယ တန်းမှ မောင်သက္ကကိုကိုအား မောင်ဟိန်းထက်ဟု ပြောင်းလဲခေါ်ပါရန်။

မောင်ဟိန်းထက်

အမည်ပြောင်း

ဦးထွန်းမင်းအောင်၏သမီး ဒဂုံမြို့သစ်တောင်ပိုင်းမြို့နယ်၊ အထက(၁) ဆဋ္ဌမ တန်းမှ မခင်ခင်ညွန့်အား ယနေ့မှစ၍ မခင်မြတ်နိုးဟု ပြောင်းလဲခေါ်ပါရန်။

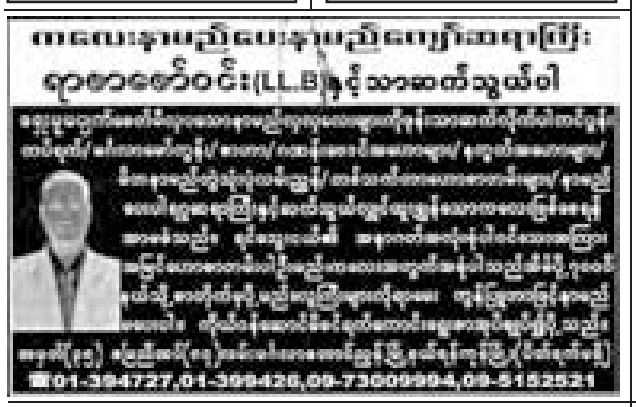

ရောင်းမည်

- ရန်ကုန်မြို့၊ အလုံလမ်းမပေါ်ရှိ Orchid Condo လေးလွှာ၊ ရွှေတိဂုံဘုရား View ပြင်ဆင်ပြီး အသင့်နေနိုင်
- နေပြည်တော်၊ ဒက္ခိဏာသီရိမြို့နယ်၊ ဒက္ခိဏာသီရိရပ်ကွက်၊ တစ်ကွက်လျှင် ဝဒသမ ၁၄၆စက (ပေ၈၀×ပေ၈၀) နှစ်ကွက်တွဲလျက်ပေါ်ရှိ တစ်ထပ်တိုက်နှစ်လုံး၊ ရေမီးစုံ
- မန္တလေးတိုင်းဒေသကြီး၊ မေမြို့၊ အောင်ချမ်းသာ၊ မေမြို့အဆင်းလမ်း(လမ်းမပေါ်)၊ မိုင်တိုင် ၃၂ အကျယ်အဝန်း (ပေ၁၆၀×ပေ၃၀၀) (၁.၅၈ကခန့်)၊ အဝီစိတွင်း၊ အိမ်မီတာပါ၊ တစ်ထပ်ပျဉ်ထောင်အိမ်၊ ခြံစည်းရိုးခတ်ပြီး၊ ထောင့်ကွက်

ဆက်သွယ်ရန် ဖုန်း- ၀၉-၆၈၀၂၁၀၅၊ ၀၉-၇၉၂၀၀၄၃၆၂
ဆက်သွယ်ရန် ဖုန်း(ရုံးချိန်အတွင်းသာ)- ၀၂-၃၂၈၂၇၊ ၀၂-၃၆၀၆၂၊ ၀၂-၆၃၈၅၁

ငှားမည်

ရန်ကုန်တိုင်းဒေသကြီး၊ သာခုကန်စက်မှုဇုန်၊ မြေ ၃.၁၈ဧကပေါ်ရှိ (ပေ၂၀၀×ပေ၄၄၀) စက်ရုံအဆောက်အအုံ၊ ရုံးခန်းသီးသန့်ပါ ၅၀၀KVA Transformer တပ်ဆင်ပြီး။

ဆက်သွယ်ရန် ဖုန်း (ရုံးချိန်အတွင်းသာ) - ၀၁-၇၀၉၄၃၅၊ ၀၁-၉၆၈၈၇၄၁

သတ္တုတွင်းဝန်ကြီးဌာန
ဘူမိဗေဒလေ့လာရေးနှင့်ဓာတ်သတ္တုရှာဖွေရေးဦးစီးဌာန
အိတ်ဖွင့်တင်ဒါ(Open Tender)ခေါ်ယူခြင်း

၁။ ဘူမိဗေဒလေ့လာရေးနှင့် ဓာတ်သတ္တုရှာဖွေရေးဦးစီးဌာနအတွက် အောက်ဖော်ပြပါ ပစ္စည်းများကို ၂၀၁၅-၂၀၁၆ ဘဏ္ဍာရေးနှစ်တွင် ဂိုဒေါင်အရောက်တန်ဖိုး (DDP နေပြည်တော်/ရန်ကုန်)မြန်မာကျပ်ငွေဖြင့် ဝယ်ယူလိုပါသည်-

(က) ဘူမိဗေဒကွင်းဆင်းလုပ်ငန်းသုံးစက်ပစ္စည်း	၄ မျိုး
(ခ) မြေတိုင်းကွင်းဆင်းလုပ်ငန်းသုံးစက်ပစ္စည်း	၁ မျိုး
(ဂ) ဓာတုဗေဒဓာတ်ခွဲခန်းသုံးစက်ပစ္စည်း	၆ မျိုး
(ဃ) သေလဗေဒဓာတ်ခွဲခန်းသုံးစက်ပစ္စည်း	၂ မျိုး
(င) ဓာတုဗေဒဓာတ်ခွဲခန်းနှင့်သေလဗေဒဓာတ်ခွဲခန်းသုံး ဓာတ်ဆေးနှင့်လုပ်ငန်းသုံးပစ္စည်း	၆၆ မျိုး
(စ) လွန်တူးလုပ်ငန်းသုံးပစ္စည်း	၅၂ မျိုး

၂။ တင်ဒါတင်သွင်းခြင်းကို ၂၉-၄-၂၀၁၅ရက်မှ ၂၉-၅-၂၀၁၅ရက် ၁၆း၀၀နာရီအတွင်း မည်သူမဆို လွတ်လပ်စွာ တင်သွင်းနိုင်ပါသည်။ တင်ဒါပုံစံနှင့် အသေးစိတ် အချက်အလက်များကို အောက်ပါလိပ်စာတွင် လာရောက်စုံစမ်းထုတ်ယူနိုင်ပါသည်။

ဘူမိဗေဒလေ့လာရေးနှင့်ဓာတ်သတ္တုရှာဖွေရေးဦးစီးဌာန
ဝယ်ယူရေးနှင့်ထောက်ပံ့ရေးဌာနစု
မြန်မာ့ကျောက်မျက်ရတနာပြတိုက်၊ ရာဇသင်္ဘာလမ်း၊ နေပြည်တော်
ဖုန်း-၀၆၇-၄၁၄၀၇၉

အကြောင်းပြရန်ပေးသည့် အကြောင်းကြားစာ
စစ်ကိုင်းတိုင်းဒေသကြီးတရားလွှတ်တော်
၂၀၁၄ ခုနှစ် တရားမပြင်ဆင်မှုအမှတ် ၆၇

ဦးခင်မောင်ကြည် **နှင့်** ၁။ ဒေါ်စန်းစန်းအေး
၂။ ဦးဌေးဝင်း
၃။ ဒေါ်ယုယုမာ

လျှောက်ထားသူ **လျှောက်ထားခံရသူများ**

ဦးဌေးဝင်း ထောင်ဝင်အမှတ် ၁၃/၀၁၃၀၅၅ မော်လိုက်-ကလေး အကျဉ်းထောင်အကျဉ်းဦးစီးဌာန၊ ကလေးမြို့ (ယခုနေရပ်လိပ်စာမသိ) သိစေရမည်။

အထက်အမည်ပါ ဦးခင်မောင်ကြည်က ဤရုံးသို့ ကလေးခရိုင် တရားရုံး၊ တရားမအထွေထွေမှုအမှတ် ၄/၂၀၁၄တွင် ၂၄-၁၀-၂၀၁၄ ရက်စွဲပါအမိန့်နှင့်စပ်လျဉ်းသည့်အကြောင်းနှင့် လျှောက်ထားသည်ဖြစ်၍ သင်က ဤအလွှာအတိုင်း အမိန့်မချသင့်ကြောင်းနှင့် အကြောင်းပြရန် ၂၀၁၅ ခုနှစ် ဇွန် ၁၀ ရက် (၁၃၇၇ ခုနှစ် နယုန်လပြည့်ကျော် ၉ရက်) နံနက် ၁၀း၀၀ နာရီတွင် သင်ကိုယ်တိုင်ဖြစ်စေ၊ နေရာတကျပြောကြားပြီး သင့်ရှေ့နေဖြစ်စေ ဤရုံးသို့လာရောက်ရမည်။ မလာမရောက်ရှိခဲ့လျှင် အဆိုပါလျှောက်ချက်ကို သင့်ကွယ်ရာတွင် တစ်ဖက်သတ်မှုပြုလုပ်၍ ကြားနာစစ်ဆေးဆုံးဖြတ်လိမ့်မည်။

၂၀၁၅ ခုနှစ် ဧပြီ ၂၂ ရက်တွင် ဤရုံးတံဆိပ်ရိုက်နှိပ်၍ ကျွန်ုပ်လက်မှတ်ရေးထိုး ထုတ်ပေးလိုက်သည်။

အမိန့်အရ-

(မျိုးတင့်)
ဒုတိယဥာန်ကြားရေးမှူး
စစ်ကိုင်းတိုင်းဒေသကြီးတရားလွှတ်တော်

အကြောင်းပြရန်ပေးသည့် အကြောင်းကြားစာ
စစ်ကိုင်းတိုင်းဒေသကြီးတရားလွှတ်တော်
၂၀၁၄ ခုနှစ် တရားမပြင်ဆင်မှုအမှတ် ၆၈

ဦးခင်မောင်ကြည် **နှင့်** ၁။ ဒေါ်ညောင်ဟောက်မန်
၂။ ဦးဌေးဝင်း
၃။ ဒေါ်ယုယုမာ

လျှောက်ထားသူ **လျှောက်ထားခံရသူများ**

ဦးဌေးဝင်း ထောင်ဝင်အမှတ် ၁၃/၀၁၃၀၅၅ မော်လိုက်-ကလေး အကျဉ်းထောင်အကျဉ်းဦးစီးဌာန၊ ကလေးမြို့ (ယခုနေရပ်လိပ်စာမသိ) သိစေရမည်။

အထက်အမည်ပါ ဦးခင်မောင်ကြည်က ဤရုံးသို့ ကလေးခရိုင် တရားရုံး၊ တရားမအထွေထွေမှုအမှတ် ၁၀/၂၀၁၄တွင် ၂၄-၁၀-၂၀၁၄ ရက်စွဲပါအမိန့်နှင့်စပ်လျဉ်းသည့်အကြောင်းနှင့် လျှောက်ထားသည်ဖြစ်၍ သင်က ဤအလွှာအတိုင်း အမိန့်မချသင့်ကြောင်းနှင့် အကြောင်းပြရန် ၂၀၁၅ ခုနှစ် ဇွန် ၁၀ရက် (၁၃၇၇ ခုနှစ် နယုန်လပြည့်ကျော် ၉ရက်) နံနက် ၁၀း၀၀ နာရီတွင် သင်ကိုယ်တိုင်ဖြစ်စေ၊ နေရာတကျပြောကြားပြီး သင့်ရှေ့နေဖြစ်စေ ဤရုံးသို့လာရောက်ရမည်။ မလာမရောက်ရှိခဲ့လျှင် အဆိုပါလျှောက်ချက်ကို သင့်ကွယ်ရာတွင် တစ်ဖက်သတ်မှုပြုလုပ်၍ ကြားနာ စစ်ဆေးဆုံးဖြတ်လိမ့်မည်။

၂၀၁၅ ခုနှစ် ဧပြီ ၂၂ ရက်တွင် ဤရုံးတံဆိပ်ရိုက်နှိပ်၍ ကျွန်ုပ်လက်မှတ်ရေးထိုး ထုတ်ပေးလိုက်သည်။

အမိန့်အရ-

(မျိုးတင့်)
ဒုတိယဥာန်ကြားရေးမှူး
စစ်ကိုင်းတိုင်းဒေသကြီးတရားလွှတ်တော်

အိတ်ဖွင့်တင်ဒါခေါ်ယူခြင်း

မွေးမြူရေး၊ ရေလုပ်ငန်းနှင့် ကျေးလက်ဒေသဖွံ့ဖြိုးရေးဝန်ကြီးဌာန၊ နေပြည်တော် ကောင်စီနယ်မြေ၊ ကျေးလက်ဒေသဖွံ့ဖြိုးတိုးတက်ရေးဦးစီးဌာန၏ ၂၀၁၅-၂၀၁၆ ဘဏ္ဍာရေးနှစ် ငွေလုံးငွေရင်း အသုံးစရိတ်ရန်ပုံငွေဖြင့် ဆောင်ရွက်မည့် ကတ္တရာလမ်း (၀/၂.၈၈)မိုင်၊ ကျောက်ချောလမ်း(၃၂/၄.၄၁)မိုင်၊ မြေသားလမ်း(၆၀/၇.၁၇)မိုင်၊ သစ်သားတံတား ၆၀ပေ၊ ရေပြွန် ပေ၃၅၀၊ တွင်းတိမ် ၁၆တွင်း၊ တွင်းနက် ၄၄တွင်း၊ မြေသားမိုးရေလှောင်ကန် တစ်ကန်၊ စိမ့်စမ်းတစ်ခု၊ Solar မီးလင်းရေးလုပ်ငန်း ၁၆ဖွဲ့စု၊ တန်ဖိုးနည်းအိမ်ရာ အလုံး၅၀၊ ယင်လုံအိမ်သာ ရှစ်လုံး၊ ရုံးအဆောက်အအုံသုံးလုံးတို့ကို အောက်ပါအတိုင်း တင်ဒါခေါ်ယူအပ်ပါသည်။ အသေးစိတ်အချက်အလက်များကို ရုံးချိန်အတွင်း ဆက်သွယ်စုံစမ်းနိုင်ပါသည်။

တင်ဒါစတင်ရောင်းချမည့်ရက်- ၂၇-၄-၂၀၁၅ရက်(တနင်္လာနေ့)မှစ၍ ရုံးချိန်အတွင်း
တင်ဒါပိတ်မည့်ရက် - ၂၇-၅-၂၀၁၅ရက်(ဗုဒ္ဓဟူးနေ့) ညနေ ၄နာရီ
တင်ဒါတင်သွင်းမည့်နေရာ - နေပြည်တော်ကောင်စီနယ်မြေ၊ကျေးလက်ဒေသဖွံ့ဖြိုးတိုးတက်ရေးဦးစီးဌာန
ဖုန်း-၀၆၇-၅၅၀၃၀၉၊ ၀၆၇-၅၅၀၃၁၀

တင်ဒါခေါ်ယူရေးကော်မတီ

ကျေးဇူးအထူးတင်ရှိခြင်း
ဦးဝင်းနိုင် (ပြည်)
B.Sc, Engg (Mining)
ညွှန်ကြားရေးမှူး (ငြိမ်း)၊ ကြေးတိုင်နှင့် မြေစာရင်းဦးစီးဌာန
အမျိုးသားစာပေဆုရှင် (၂၀၁၁)
အသက် (၈၃)နှစ်

၆-၄-၂၀၁၅ရက် (တနင်္လာနေ့)တွင် ကွယ်လွန်သွားသော ကျေးဇူးရှင် ဖခင်ကြီး၏ နာရေးတွင် အဘက်ဘက်မှ ကူညီပေးပါသော ကြေးတိုင်နှင့်မြေစာရင်းဌာန ညွှန်ကြားရေးမှူးချုပ်နှင့် အရာထမ်း၊ အမှုထမ်းများ၊ ကြေး/မြေလှုပ္ပရေးအသင်း၊တိုက်ကြီးမြေစာရင်းသင်တန်းကျောင်း၊ အသေးစားနှင့် အလတ်စားစက်မှုဖွံ့ဖြိုးရေးဘဏ်၊ မြန်မာနိုင်ငံရေကြောင်း ပညာတက္ကသိုလ်၊ FDPC Co.,Ltd များမှ အမှုထမ်း၊ အရာထမ်းများနှင့် ဆရာ/ဆရာမများ၊ သတ္တုတွင်းအင်ဂျင်နီယာအသင်း၊ ဖခင်ကြီး၏ လုပ်ဖော်ကိုင်ဖက်များနှင့် ကျောင်းနေဖက်သူငယ်ချင်းများ၊ ဆွေမျိုးသားချင်း အပေါင်းအသင်းမိတ်ဆွေများ၊ စာရေးဆရာအသင်း(သန်လျင်)၊ နာရေးကူညီမှုအသင်း(သန်လျင်)နှင့် နောက်ဆုံးခရီးကို လိုက်ပါပို့ဆောင်ပေးကြပါသော ဆွေမျိုးမိတ်ဆွေများနှင့် ကျေးဇူးတင်ထိုက်သူများအားလုံးတို့အား အထူးကျေးဇူးတင်ရှိပါသည်။

ကျန်ရစ်သူမိသားစု

ဝယ်လိုသည်

- ကားအပ်ပြီးစလစ်၊
- ယာဉ်အိုယာဉ်ဟောင်း နှစ်(၂၀)အပ်ကား၊ မီနီ Taxi

ဖုန်း-၀၉-၄၄၈၀၀၇၃၇၇

ယာဉ်မှတ်ပုံတင်စာအုပ် မိတ္တူလျှောက်ထားခြင်း

ယာဉ်အမှတ် ၃၃ယ/၁၀၆၀၀၊ Yamaha 110 ယာဉ်လက်ဝယ်ရှိသူ ဦးဇော်မင်းသိန်း ၉/မထလ(နိုင်)၀၁၃၀၁ က (ကမ-၃) ပျောက်ဆုံး၍ မိတ္တူထုတ်ပေးရန် လျှောက်ထားလာပါသည်။ ကန့်ကွက်လိုပါက ခိုင်လုံသောအထောက်အထားများဖြင့် ကြော်ငြာသည့်ရက်မှ ၁၅ ရက်အတွင်း အောက်ဖော်ပြပါရုံးသို့ လူကိုယ်တိုင် လာရောက်ကန့်ကွက်နိုင်ပါသည်။

ကညန၊ ခရိုင်ရုံး (မိတ္ထီလာမြို့)

ယာဉ်မှတ်ပုံတင်စာအုပ် မိတ္တူလျှောက်ထားခြင်း

ယာဉ်အမှတ် ၆၃/၇၆၃၆၊ Toyota Dyna Bu 102 ယာဉ်လက်ဝယ်ရှိသူ ဦးခင်မောင်၀င်း ၉/မထလ(နိုင်)၀၈၈၇၇၅ က (ကမ-၃)ပျောက်ဆုံး၍ မိတ္တူထုတ်ပေးရန် လျှောက်ထားလာပါသည်။ ကန့်ကွက်လိုပါက ခိုင်လုံသောအထောက်အထားများဖြင့် ကြော်ငြာသည့်ရက်မှ ၁၅ရက်အတွင်း အောက်ဖော်ပြပါရုံးသို့ လူကိုယ်တိုင်လာရောက်ကန့်ကွက်နိုင်ပါသည်။

ကညန၊ ခရိုင်ရုံး (မိတ္ထီလာမြို့)

ယာဉ်မှတ်ပုံတင်စာအုပ် မိတ္တူလျှောက်ထားခြင်း

ယာဉ်အမှတ် ၁၆ဘ/၄၄၂၅၊ Honda C90 Custom CMV ယာဉ်လက်ဝယ်ရှိသူ ဦးဇော်မင်းသိန်း ၉/မထလ(နိုင်)၂၀၁၀၀ က (ကမ-၃)ပျောက်ဆုံး၍ မိတ္တူထုတ်ပေးရန် လျှောက်ထားလာပါသည်။ ကန့်ကွက်လိုပါက ခိုင်လုံသောအထောက်အထားများဖြင့် ကြော်ငြာသည့်ရက်မှ ၁၅ရက်အတွင်း အောက်ဖော်ပြပါရုံးသို့ လူကိုယ်တိုင်လာရောက်ကန့်ကွက်နိုင်ပါသည်။

ကညန၊ ခရိုင်ရုံး (မိတ္ထီလာမြို့)

ဘုရား၊ ရဟန်း၊ သိမ်၊ ကျောင်း ဒါယိကာမကြီး
ဒေါ်ခင်ရွှေ (ဒါးပိန်မြို့)
အသက်(၆၉)နှစ်

ရန်ကုန်တိုင်းဒေသကြီး၊ ဒါးပိန်မြို့၊ ဘူတာပိုင်းနေ ဦးအောင်ဖိုး-ဒေါ်ခင်လှတို့၏သမီးကြီး၊ ဒဂုံမြို့သစ်(အရှေ့ပိုင်း)မြို့နယ်၊ ရွာသာကြီးနေ ဦးထွန်းရှိန်-ဒေါ် သောင်းစိန်တို့၏သမီးချွေးမ၊ ရန်ကုန်မြို့နေ ဦးအေးလှိုင်-ဒေါ်လှလှအုန်း၊ ဒါးပိန်မြို့နေ ဦးမောင်မောင်လှ-ဒေါ်ခင်စန်းရွှေ၊ ဒေါ်တင့်တင့်ရွှေ၊ ဦးအောင်သန်း-ဒေါ်ညွှန့်ညွှန့်ငွေး၊ ဦးတင်ထွန်း-ဒေါ်ခင်ခင်စိုး၊ ဦးအေးထွန်း-ဒေါ်စန်းစန်းမြိုင်၊ ဒေါ်ရင်ရင်ဆွေ၊ ဦးအောင်ဇော်ဦး-ဒေါ်စန်းစန်းထွေး၊ ဒဂုံမြို့သစ်(အရှေ့ပိုင်း)မြို့နယ်၊ ရွာသာကြီးနေ ဦးခိုင်ဝင်း-ဒေါ်ခင်ဝင်း၊ ဦးဇော်မိုးဝင်း-ဒေါ်ခင်မူတို့၏အစ်မကြီး၊ ဒဂုံမြို့သစ်(မြောက်ပိုင်း)မြို့နယ်၊ (၂၉)ရပ်ကွက်၊ အောင်မေတ္တာလမ်း၊ အမှတ် ၇၆၅နေ ကိုအောင်မျိုးသူ၊ မဝတ်ရည်နွယ်တို့၏ ချစ်လှစွာသောမိခင်၊ ဦးတင်ဝင်း၏ ချစ်လှစွာသောဇနီးသည် ၂၇-၄-၂၀၁၅ရက်(တနင်္လာနေ့) နံနက် ၀း၁၀နာရီတွင် ကွယ်လွန်သွားပါသဖြင့် ၂၉-၄-၂၀၁၅ ရက်(ဗုဒ္ဓဟူးနေ့) ညနေ ၄နာရီတွင် ရေဝေးသုသာန်၌ သင်္ဂြိုဟ်မည်ဖြစ်ပါသည်။ (နေအိမ်မှကားများ မွန်းလွဲ ၂း၃၀နာရီတွင် ထွက်ခွာပါမည်။)

ကျန်ရစ်သူမိသားစု

ခရစ်တော်၌အိပ်ပျော်ခြင်း
ဦးကျော်ကျော်စိုး (ဝဲခူး)
C.D.C No.17154 Multi - gate
အသက်(၅၄)နှစ်

ဝဲခူးမြို့၊ ဟသံကုန်းရပ်နေ ဦးစန်းမြ-ဒေါ်သိန်းချစ်တို့၏သား၊ ရန်ကုန်တိုင်းဒေသကြီး၊ ဒဂုံမြို့သစ်(မြောက်ပိုင်း)မြို့နယ်၊ (၄၃)ရပ်ကွက်၊ ဘုရင့်နောင်လမ်း၊ အမှတ်(၁၃၇၄/၁၄၄၂)နေ ဦးခင်မောင်ဂျက်ကို-ဒေါ်ချိုချိုအောင်တို့၏သားသမက်၊ ဦးတင်ဇော်ဝင်း-(ဒေါ်ကြည်ကြည်ငြိမ်း)၊ ဦးသန်းဇော်ဝင်း၊ ဒေါ်အေးအေးမြင့်၊ ဦးမောင်မောင်ကြီး-ဒေါ်ခင်ခင်ငွေး၊ ဦးအောင်နိုင်ကို-ဒေါ်ဝါဝါဆင့်၊ ဦးအောင်သူကို-ဒေါ်လင်းကြည်ဖြူသန့်တို့၏ညီ/မောင်၊ ဒေါ်ခင်ထိုက်ထိုက်ကို၏ ချစ်လှစွာသောခင်ပွန်း၊ မောင်ဂိန်းဒေါ(Grade VI,I.L.B.C)၊ မောင်နေဝင်းတို့၏ဖခင်သည် ၂၇-၄-၂၀၁၅ရက် နံနက် ၂း၁၀ နာရီတွင် ခရစ်တော်၌အိပ်ပျော်သွားပါသဖြင့် ၂၉-၄-၂၀၁၅ရက် မွန်းလွဲ ၂နာရီတွင် ရေဝေးခရစ်ယာန်ကိုးကားပေါင်းစုဥယျာဉ်၌ ဝတ်ပြုဆုတောင်း၍ ဂူသွင်းသင်္ဂြိုဟ်မည် ဖြစ်ပါသည်။

(နေအိမ်မှကားများ မွန်းလွဲ ၁း၃၀ နာရီတွင် ထွက်ခွာပါမည်။)

ကျန်ရစ်သူမိသားစု

သင့်သွေးဖြင့် အသက်ကယ်ပါ

အထူးဝမ်းနည်းကြေကွဲခြင်း

ဦးအောင်ကျော်စိုး

အထွေထွေမန်နေဂျာ၊ မြန်မာ့စီးပွားရေးဘဏ်(ရုံးချုပ်)
ငွေစုဘဏ်လုပ်ငန်းဌာနနှင့် စက်မှုငွေချေးဌာန(နေပြည်တော်)
အသက်(၅၂)နှစ်

ရန်ကုန်မြို့၊ တက္ကသိုလ်ရိပ်မွန်အိမ်ရာနေ(ဦးအောင်သန်း)-ဒေါ်ကြည်ကြည်ဝင်းတို့၏သားကြီး၊ ဘဏ္ဍာရေးဝန်ကြီးဌာန၊ မြန်မာ့စီးပွားရေးဘဏ်(ရုံးချုပ်) ဒုတိယအထွေထွေမန်နေဂျာ ဒေါ်ခင်ချိုဦး၏ခင်ပွန်း ဦးအောင်ကျော်စိုး (အထွေထွေမန်နေဂျာ)မြန်မာ့စီးပွားရေးဘဏ်(ရုံးချုပ်)သည် ၂၄-၄-၂၀၁၅ရက်တွင် ကွယ်လွန်သွားကြောင်း သိရှိရပါသဖြင့် မိသားစုနှင့်ထပ်တူထပ်မျှ အထူးဝမ်းနည်းကြေကွဲရပါသည်။

ဦးအောင်ဇော်မြင့်-ပြည်ထောင်စုဝန်ကြီး ဒေါက်တာမြတ်မြတ်အုန်းခင်
လူမှုဝန်ထမ်း၊ကယ်ဆယ်ရေးနှင့်ပြန်လည်နေရာချထားရေးဝန်ကြီးဌာန၊မိသားစု

ဦးလှမြင့်(သုံးဆယ်) အသက်(၇၉)နှစ်

ပဲခူးတိုင်းဒေသကြီး၊အနောက်ခြမ်း၊ သာယာဝတီခရိုင်၊ သုံးဆယ်မြို့နေ (ဦးချင်ငန်း-ဒေါ်ကျင်ရည်)တို့၏သား၊ ဦးကျင်တိတ်-(ဒေါ်ကြည်)၊သာယာဝတီ ကွက်သစ်နေ ဒေါ်မြရွှေ၊ ဦးလှတင့်(စိုက်ဘဏ်၊ ငြိမ်း)-ဒေါ်ခင်အေးခိုင်(ခ) အငြားတို့၏ညီ/မောင်၊ ရန်ကုန်မြို့၊ တောင်ဥက္ကလာပမြို့နယ်၊ မေခလာလမ်း၊ အမှတ် ၈၅၆နေ ဒေါ်သန်းနွဲ့၏ခင်ပွန်း၊ ဦးကျော်မိုး(ခ)ဦးကြည်မြင့်-ဒေါ်မြင့်မြင့်၊ ဦးအောင်စိုးမြင့်၊ ဦးအောင်မျိုးသက်-ဒေါ်နီလာမြင့်တို့၏ဖခင်၊ မကြည်မို့မို့ခိုင်(ခ)ဂျူးဂျူး၏အဘိုးသည် ၂၈-၄-၂၀၁၅ရက်(အင်္ဂါနေ့)နံနက် ၄း၄၅နာရီတွင် ကွယ်လွန်သွားပါသဖြင့် ၃၀-၄-၂၀၁၅ရက် (ကြာသပတေးနေ့) မွန်းလွဲ ၁နာရီတွင် ရေဝေးသုသာန်၌မီးသင်္ဂြိုဟ်မည်ဖြစ်ပါသည်။ (နေအိမ်မှကားများ နံနက် ၁၁း၃၀နာရီတွင် ထွက်ခွာပါမည်။) ကျန်ရစ်သူမိသားစု

အထူးဝမ်းနည်းကြေကွဲခြင်း

ဒေါ်ခင်နှင်းဝေ

အသက်(၇၈)နှစ်

၂၇-၄-၂၀၁၅ရက်တွင် ခရစ်တော်၌အိပ်ပျော်သွားသော ကွယ်လွန်သူ ဗိုလ်မှူးကြီးထွန်းဦး၏ဇနီး၊ မထွန်းသီတာဦး၊ မထွန်းနီလာဦး၊ ဦးဖိုးသားတို့၏မိခင် ဒေါ်ခင်နှင်းဝေအတွက် ကျန်ရစ်သူမိသားစုနှင့်အတူ ထပ်တူထပ်မျှ ဝမ်းနည်းရပါကြောင်း။

ဗိုလ်မှူးချုပ်အောဘယ်လ်(အငြိမ်းစား)ဇနီး
ဗိုလ်မှူးဒေါ်ခင်သိန်းမူ(အငြိမ်းစား)နှင့် ခ.လ.ရ(၄၁)တွင်
တာဝန်ထမ်းဆောင်ခဲ့သော မိသားစုများ

ဘုရား၊ ရဟန်း၊ သိမ်၊ ကျောင်း ဒါယကာကြီး

ဦးမြတ်သင်း (ကော်သူလေး မြတ်ထက်)

တော်ဝင်ထွန်းရုပ်ရှင်
မြန်မာနိုင်ငံရုပ်ရှင်အစည်းအရုံးဝင်
အသက်(၇၄)နှစ်

ရန်ကုန်မြို့၊ သဃ်န်းကျွန်းမြို့နယ်၊ ၈/တောင်ရပ်ကွက်၊ ပြွန်လမ်း၊ အမှတ် ဆ/၂၉၈-(B)နေ(ဦးလှမောင်-ဒေါ်ကလယ်)တို့၏သား၊ (ဦးမျိုးမြင့်-ဒေါ်ခင်ရီ)တို့၏သားသမက်၊ ဒေါ်သန်းသန်းမူ၏ချစ်လှစွာသောခင်ပွန်း၊ ကိုနီဝင်း-မအေးမီသင်း၊ ကိုဇော်ဇော်လင်း(ခေတ္တ-မလေး)-Marilou၊ ကိုကျော်ကျော်သင်း-မသန်းသန်းစိုးတို့၏ဖခင်၊ မောင်ထက်အောင်လင်း၊ မဆုဝတီလင်းတို့၏အဘိုးသည် ၂၈-၄-၂၀၁၅ရက် (အင်္ဂါနေ့) မွန်းလွဲ ၁း၄၅နာရီတွင် ရန်ကုန်ပြည်သူ့ဆေးရုံကြီး၌ ကွယ်လွန်သွားပါသဖြင့် ၃၀-၄-၂၀၁၅ရက် (ကြာသပတေးနေ့)တွင် ရေဝေးအအေးတိုက်မှ ရေဝေးသုသာန်သို့ ပို့ဆောင်မီးသင်္ဂြိုဟ်မည်ဖြစ်ပါသည်။ (သင်္ဂြိုဟ်မည့်အချိန်ကို ထပ်မံကြေညာပါမည်။) ကျန်ရစ်သူမိသားစု

အထူးဝမ်းနည်းကြေကွဲခြင်း

ဒေါက်တာခင်ငြိမ်းလင်း

ဆေးရုံအုပ်ကြီး၊ မျက်စိအထူးကုဆေးရုံကြီး(ရန်ကုန်)
အသက်(၅၇)နှစ်

မျက်စိအထူးကုဆေးရုံကြီး(ရန်ကုန်)၊ ဆေးရုံအုပ်ကြီး ဒေါက်တာ ဒေါ်ခင်ငြိမ်းလင်းသည် ၂၁-၄-၂၀၁၅ရက်(အင်္ဂါနေ့)မွန်းလွဲ ၁နာရီတွင် ကွယ်လွန်သွားကြောင်း သိရှိရပါသဖြင့် မိသားစုနှင့်ထပ်တူထပ်မျှ ဝမ်းနည်းကြေကွဲရပါသည်။

နာယကများနှင့်ဗဟိုအလုပ်အမှုဆောင်အဖွဲ့ဝင်များ
မြန်မာနိုင်ငံမိခင်နှင့် ကလေးစောင့်ရှောက်ရေးအသင်း(ဗဟို)

ပင်ပျိုရွက်နုမိခင်ကြီး ဒေါ်ကြည်အေး

(၁)နှစ်ပြည့် လွမ်းဆွတ်သတိရအမျှပေးဝေငှခြင်း

ထာဝရကျေးဇူးကြီးမားလှသည့် သမီး၊ သားနှင့်မြေးတို့အပေါ် အနှိုင်းမဲ့မေတ္တာဖြင့် ကျွေးမွေးစောင့်ရှောက်ခဲ့သော မေမေခွဲခွာသွားခဲ့တာ ၂၉-၄-၂၀၁၅ ရက်မှာ တစ်နှစ်ပြည့်ချိန်ရောက်လာပေမယ့် ယနေ့တိုင် မေ့မရနိုင်ဘဲ သတိတရ လွမ်းဆွတ်တာသ ဖြစ်နေဆဲပါ။ မေမေ့အတွက်ရည်စူးလျက် မေမေရှိစဉ်ကလို ကောင်းမှုဒါနအလှူများ အစဉ်အမြဲပြုလုပ်နေလျက်ပါ မေမေ။ ဤပြုပြုသမျှ ကုသိုလ်ကောင်းမှုအစုစု၏အဖို့ ဘာဂကို ချစ်သောမေမေ ဝမ်းမြောက်ဝမ်းသာစွာဖြင့် သာဓုအနုမောဒနာခေါ်ဆိုနိုင်ပါစေရန်နှင့် နိဗ္ဗာန်၏အကြောင်းအထောက်အပံ့ကောင်းများဖြစ်ပေါ်စေရန် အမျှပေးဝေပါရစေ-

မေမေရေ အမျှ-အမျှ-အမျှ

မြင့်မြတ်သော ဘုံဘဝမှ မေမေသာဓုခေါ်ဆိုနိုင်ပါစေသော်။

ပင်ပျိုရွက်နု လက်ဖက်စို/ခြောက်နှင့်အကြော်စုံလုပ်ငန်းမိသားစု

ဗိုလ်ကြီးလူလှကျော်(ငြိမ်း)

အသက်(၄၃)နှစ်

ရခိုင်ပြည်နယ်၊ တောင်ကုတ်မြို့နေ ဦးကျော်ခင်-ဒေါ်အေးကြည်တို့၏သားကြီး၊ ဧရာဝတီတိုင်းဒေသကြီး၊ ပုသိမ်မြို့၊ ကျောက်ငူရပ်ကွက်၊ကမ်းနားလမ်း၊ အမှတ် ၄နေ ဦးခွေးလေး-ဒေါ်အန်ဂျေလား(ဦးဇော်သန်း ကုန်စုံဆိုင်)တို့၏သားသမက်၊ ဒေါ်အေးအေးမူ၏ခင်ပွန်း၊ မောင်ရဲဝေလူ၊ မမီးမီးလေးတို့၏ဖခင်သည် ၂၆-၄-၂၀၁၅ရက် ညနေ ၃နာရီတွင် ကွယ်လွန်သွားပါသဖြင့် ၂၈-၄-၂၀၁၅ရက် မွန်းလွဲ ၂နာရီတွင် ကြက်မောက်ကုန်းသုသာန်သို့ ပို့ဆောင်သင်္ဂြိုဟ်ပြီးဖြစ်ပါကြောင်း ဆွေမျိုးမိတ်သင်္ဂဟများအား အသိပေးအပ်ပါသည်။

ကွယ်လွန်သူအားရည်စူး၍ ၂-၅-၂၀၁၅ရက် (စနေနေ့) နံနက် ၆နာရီမှ ၉နာရီအထိ အထက်ပါနေအိမ်သို့ ရက်လည်ဆွမ်းကျွေးတရားတော်နာ ကြွရောက်ပါရန် ဖိတ်ကြားအပ်ပါသည်။

ကျန်ရစ်သူမိသားစု

ရဟန်း၊ ကျောင်း ဒါယိကာမကြီး

ဒေါ်ကျင်မေအောင်

အသက်(၇၇)နှစ်

မန္တလေးမြို့၊ ပြည်ကြီးမျက်မှန်ရပ်ကွက်၊ အမှတ် ၁၆၊ ၂၈လမ်း၊ ၆၉လမ်းထောင့်နေ ဦးအောင်ရွှေဝမ်၏ဇနီး၊ ကိုပွေလန်(ခ)ဝင်းနိုင် - ဒေါ်ချိုမြတ်နွယ်၊ ကိုမောင်မောင်ဦး-ဒေါ်ရှုလွမ်၊ ကိုအဝီး-ဒေါ်နန်းခင်ဌေး၊ ကိုအောင်မင်းထိန်(ခ)မောင်ရှမ်း - ဒေါ်တင်နွမ်၊ ကိုစန်းဦး-ဒေါ်မီးနွမ်၊ ကိုကျော်ကျော်စိုး-ဒေါ်စောနွမ်တို့၏ မိခင်ကြီးသည် ၂၈-၄-၂၀၁၅ရက် (အင်္ဂါနေ့) နံနက် ၅း၄၅နာရီတွင် အထက်ပါနေအိမ်၌ ကွယ်လွန်သွားပါသဖြင့် ၃၀-၄-၂၀၁၅ ရက်(ကြာသပတေးနေ့) မွန်းလွဲ ၁နာရီတွင် အေးရိပ်ငြိမ် ဖူကျင့်သုသာန်သို့ ပို့ဆောင်ဂူသွင်းသင်္ဂြိုဟ်မည် ဖြစ်ပါကြောင်း ရပ်ဝေးရပ်နီးမှ ဆွေမျိုးမိတ်သင်္ဂဟအပေါင်းတို့အား အကြောင်းကြားအပ်ပါသည်။ ကျန်ရစ်သူမိသားစု

ဒေါ်လှတုတ်

အသက်(၈၈)နှစ်

နေပြည်တော်၊ ပျဉ်းမနားမြို့၊ သပြေတန်းရွာနေ(ဦးမောင်ပု-ဒေါ်အုန်း)တို့၏သမီး၊ ရန်ကုန်တိုင်းဒေသကြီး၊ မင်္ဂလာဒုံမြို့၊ ပေါက်ကုန်းရပ်ကွက်၊ အပိုင် ၄၊ မဏ္ဍူသကလမ်း၊အမှတ်၁၀၇နေ ဦးသိန်းမြင့်-(ဒေါ်အုန်းကြွေ)၊ ထန်းတပင်မြို့နယ်၊ ပန်တိုင်ကျေးရွာနေ ဦးချစ်ဆွေသိန်း-ဒေါ်ခင်စန်းမြင့်၊ မော်ဘီမြို့နေ ဦးမောင်မောင်မြင့်-ဒေါ်လှသန်း၊ ပျဉ်းမနားမြို့နေ(ဒေါ်သန်းသန်းမြင့်)၊ရွှေနံ့သာ စံပြကျေးရွာနေ (ဦးကျော်ညွှန့်)-ဒေါ်လှလှရွှေ၊ ဒဂုံမြို့သစ်(မြောက်ပိုင်း) မြို့နယ်နေ ဦးလှသိန်း-ဒေါ်နွယ်နီ၊ မင်္ဂလာဒုံ၊ပေါက်ကုန်းရပ်ကွက်နေ ဒေါ်မြင့်မြင့်ထွေး၊ ဒေါ်စန်းစန်းလွင်တို့၏မိခင်၊ (ဗိုလ်ကြီးညွှန့်စိန်၊ ငြိမ်း)၏ချစ်လှစွာသောဇနီး၊ မြေး ၁၄ယောက်၊ မြစ် ငါးယောက်တို့၏အဘွားသည် ၂၆-၄-၂၀၁၅ရက်(တနင်္ဂနွေနေ့) နံနက် ၆နာရီတွင် ကွယ်လွန်သွားပါသဖြင့် ကွယ်လွန်သူ၏ဆန္ဒအရ ရေဝေးသုသာန်သို့ ပို့ဆောင်သင်္ဂြိုဟ်ပြီးဖြစ်ပါသည်။

ကွယ်လွန်သူအားရည်စူး၍ ၂-၅-၂၀၁၅ရက်(စနေနေ့) နံနက် ၆နာရီတွင် မင်္ဂလာဒုံမြို့နယ်၊ ပေါက်ကုန်းရပ်ကွက်၊ အပိုင်၄၊ မဏ္ဍူသကလမ်း၊ အမှတ် ၁၀၇ နေ ဒေါ်လှတုတ် နေအိမ်သို့ ရက်လည်ဆွမ်းကျွေးတရားတော်နာ ကြွရောက်ပါရန် ဖိတ်ကြားအပ်ပါသည်။

ကျန်ရစ်သူမိသားစု

ဘုရား၊ ရဟန်း၊ ကျောင်း၊ လမ်း ဒါယိကာမကြီး

ဒေါ်လှကြိုင်

(မဟာစည်ယောဂီဟောင်း)
အသက်(၈၆)နှစ်

ရန်ကုန်တိုင်းဒေသကြီး၊ ထန်းတပင်မြို့နယ်၊ သံပုရာကုန်းရွာနေ ဦးဘစိန်-ကျောင်းအုပ်ဆရာမကြီး ဒေါ်ဖွားမေ(အမက သံပုရာကုန်)တို့၏သမီး၊ လှိုင်မြို့နယ်၊ ရွာမကျောင်းလမ်း၊ အမှတ် ၆နေ ဦးချစ်စိန်၏ဇနီး၊ တိုက်ကြီးမြို့နေ ဦးထွန်းသန်း-ဒေါ်ဝင်းကြည်၊ သံပုရာကုန်းရွာနေ ဦးစိန်မင်း - ဒေါ်နှင်းဆီ၊ သမိုင်းနေ ဦးမိုးမြင့်-ဒေါ်ခင်စောဦး၊ ကမာရွတ်နေ ဦးဝင်းမြင့်-ဒေါ်ခင်အေးသန်း၊ အောင်ဆန်းနေ ဦးလှမင်း-ဒေါ်နီလာသန်း၊ လှိုင်မြင့်မိုရ်အိမ်ရာနေ ဦးမောင်မောင်ဝင်း - ဒေါ်တင်တင်စု၊ တိုက်ကြီးမြို့နေ ဦးတိုးနိုင်ဝင်း-ဒေါ်စိုးစိုးမြင့်တို့၏မိခင်၊ မြေး ၂၁ယောက်၊ မြစ်ခြောက်ယောက်တို့၏ အဘွားသည် ၂၆-၄-၂၀၁၅ရက် (တနင်္ဂနွေနေ့) ည ၁၀း၁၅နာရီတွင်အာရှတော်ဝင်ဆေးရုံ၌ ကွယ်လွန်သွားပါသဖြင့် ၂၈-၄-၂၀၁၅ ရက် (အင်္ဂါနေ့) မွန်းလွဲ ၁နာရီတွင် ထိန်ပင်အအေးတိုက်မှ ထိန်ပင်သုသာန်သို့ပို့ဆောင်သင်္ဂြိုဟ်ပါမည်။ (နေအိမ်မှကားများ နံနက် ၁၁း၃၀နာရီတွင်ထွက်ခွာပါမည်။)

ကွယ်လွန်သူအားရည်စူး၍ ၂-၅-၂၀၁၅ရက် (စနေနေ့) နံနက်တွင် လှိုင်မြို့နယ်၊ ရွာမကျောင်းလမ်း၊ အမှတ် ၆ နေ (မြကံသာဖိနပ်ဆိုင်) နေအိမ်သို့ ရက်လည်ဆွမ်းကျွေးတရားတော်နာ ကြွရောက်ပါရန် ဖိတ်ကြားအပ်ပါသည်။

ကျန်ရစ်သူမိသားစု

ခရစ်တော်၌အိပ်ပျော်ခြင်း

ဦးစောအောင်ငြိမ်း

(Gabriel Po Aung)
ဒု-အင်ဂျင်နီယာမှူးကြီး(ငြိမ်း)
အသက်(၆၂)နှစ်

ရန်ကုန်မြို့၊ လှိုင်မြို့နယ်၊ ရတနာမွန်လမ်း၊ (၄)ရပ်ကွက်၊ အမှတ် ၇၊ တိုက် ၂၀၁နေ (ဦးဘိုးအောင်-ဒေါ်ငြိမ်းလှ)တို့၏သားထွေး၊ (ဦးဘာသာ-ဒေါ်ချစ်)တို့၏သားသမက်၊ ဒေါ်နိုက်တင်ဂေး၏ချစ်လှစွာသောခင်ပွန်း၊ စောကျော်စွာအောင်-နော်ဒိုးရာ၊ စောဇာနီအောင်-မခိုင်ဇင်ဝေ၊ မောင်စည်သူအောင်၊ နော်အက်စတာငြိမ်းတို့၏ဖခင်၊ အိမ့်ထာဝစဉ်အောင်၊ ပျိုးသဲနှစ်အောင်၊ မြေးနှစ်ယောက်တို့၏အဘိုး၊ ဒေါက်တာ စောအောင်လှ-(နော်သိန်းနု)၊ ဦးတင်လှိုင်-(ဒေါ်အက်ဂနက်ဘိုးအောင်)၊ ဦးစောအောင်လှထွန်း၊ ဒုဗိုလ်မှူးကြီးဦးစောဘဝင်း-ဒေါ်ဦးဦးမေ၊ (ဦးပီတာမြဖေ)-ဒေါ်မေရီဘိုးအောင်တို့၏ ညီ/မောင်သည် ၂၈-၄-၂၀၁၅ရက် (အင်္ဂါနေ့) နံနက် ၆း၄၅နာရီတွင် ခရစ်တော်၌အိပ်ပျော်သွားပါသဖြင့် ၃၀-၄-၂၀၁၅ရက် (ကြာသပတေးနေ့) နံနက် ၁၀နာရီတွင် အမှတ် ၁၀၄၊အင်းလျားလမ်း၊ သန့်ရှင်းသောကားတိုင်ဘုရားကျောင်း၌ ဝတ်ပြုဆုတောင်းပြီး ရေဝေးခရစ်ယာန်ဂိုဏ်းပေါင်းစုံဥယျာဉ်တော်၌ ဂူသွင်းသင်္ဂြိုဟ်ပါမည်။ ကျန်ရစ်သူမိသားစု

ဘဝနတ်ထံပျံလွန်တော်မူခြင်း

ဘဒ္ဒန္တကေသရ

အဘိဓဇအဂ္ဂမဟာသဒ္ဓမ္မဇောတိက
သက်တော်(၉၄)နှစ်၊ သိက္ခာတော်(၄၄)ဝါ

မွန်ပြည်နယ်၊ မော်လမြိုင်ခရိုင်၊ မုဒုံမြို့နယ်၊ မြိုင်ကုန်းကျောက်တလုံးကျေးရွာ၊ဝင်းစိန်တောရကျောင်းတိုက်၏ဦးစီးပဓာနနာယကဆရာတော် အဘိဓဇအဂ္ဂမဟာသဒ္ဓမ္မဇောတိက ဘဒ္ဒန္တကေသရ အရှင်သူမြတ်သည် (၁၃၇၇ခုနှစ် ကဆုန်လဆန်း ၉ရက်) ၂၆-၄-၂၀၁၅ရက် မွန်းလွဲ ၁း၃၀နာရီတွင် ဘဝနတ်ထံပျံလွန်တော်မူသွားပါသဖြင့် တပည့်ဒါယကာများနှင့်အတူ ကြေကွဲဝမ်းနည်းရပါသည်။

ဝန်ကြီးချုပ်နှင့် မွန်ပြည်နယ်အစိုးရအဖွဲ့

ခရစ်တော်၌အိပ်ပျော်ခြင်း

ပါမောက္ခ ဒေါက်တာဦးသာလှိုင် အသက်(၉၁)နှစ်

မနနလ-ဆေးရုံအုပ်ကြီး(ငြိမ်း)
အငြိမ်းစားသံအမတ်ကြီး၊ မော်ကွန်းဝင်(ဒုတိယဆင့်)

ရန်ကုန်မြို့၊ အမှတ်(၁၃၈-A)၊ တက္ကသိုလ်ရိပ်သာလမ်းသစ်၊ ဗဟန်းမြို့နယ်နေ (ဦးစံဘော်-ဒေါ်စိန်မြ)တို့၏သား၊ (ဦးဖိုးငြိမ်း-ဒေါ်သိန်းခင်)တို့၏သားသမက်၊ (ဒေါ်ခင်ခင်အေး)၏ခင်ပွန်း၊ ဒေါက်တာဦးဝင်းလှိုင်-ဒေါ်တင်မေအေး(ချယ်ရီလှိုင်)(Australia)၊ ဦးမင်းလှိုင်၊ဒေါ်အေးအေးလှိုင်တို့၏ဖခင်၊ မောင်နေဝင်းလှိုင်(Bonny Hlaing)၏အဘိုးသည် ၂၇-၄-၂၀၁၅ရက် ညနေ ၆နာရီတွင် ခရစ်တော်၌အိပ်ပျော်သွားပါသဖြင့် ၂၉-၄-၂၀၁၅ရက် (ဗုဒ္ဓဟူးနေ့) ညနေ ၃နာရီတွင် ရေဝေးခရစ်ယာန်ဂိုဏ်းပေါင်းစုံဥယျာဉ်တော်၌ ဝတ်ပြုဆုတောင်းပြီး ဂူသွင်းသင်္ဂြိုဟ်ပါမည်။ ကျန်ရစ်သူမိသားစု

ခရစ်တော်၌အိပ်ပျော်ခြင်း

ပါမောက္ခ ဒေါက်တာဦးသာလှိုင်

မနနလ-ဆေးရုံအုပ်ကြီး(ငြိမ်း)
အငြိမ်းစားသံအမတ်ကြီး၊ မော်ကွန်းဝင်(ဒုတိယဆင့်)
အသက်(၉၁)နှစ်

ရန်ကုန်မြို့၊ ဗဟန်းမြို့နယ်၊ တက္ကသိုလ်ရိပ်သာလမ်းသစ်၊ အမှတ် ၁၃၈-Aနေ (ဦးစံဘော်-ဒေါ်စိန်မြ)တို့၏သား၊ (ဦးဖိုးငြိမ်း-ဒေါ်သိန်းခင်)တို့၏သားသမက်၊ (ဒေါ်ခင်ခင်အေး)၏ခင်ပွန်း၊ (ဦးအီရှောင်-ဒေါ်အေးစိန်)၊ (ဦးအေးလွင်-ဒေါ်မမကြီး)တို့၏ညီ၊ (ဦးတင်လှိုင်-ဒေါ်ကြီးခင်)၊ (ဦးထွန်းလှိုင်)-ဒေါ်ခင်လှမြင့်၊ (ဒေါ်မြစိန်-ဦးအောင်စိန်မြ)၊ (ဒေါက်တာဦးညွှန့်လှိုင်)-ဒေါ်အေးအေးမြင့်၊ ဦးမြင့်လှိုင်-ဒေါ်ပက်စီ(Australia)၊ ဦးအောင်လှိုင်-(ဒေါ်ချစ်သွင်)(Australia)တို့၏အစ်ကို၊ တူ/တူမ ၃၆ယောက်တို့၏ဘကြီး၊ မြေး/မြစ် ၄၁ယောက်တို့၏အဘိုးသည် ၂၇-၄-၂၀၁၅ရက် ညနေ ၆နာရီတွင် ခရစ်တော်၌အိပ်ပျော်သွားပါသဖြင့် ၂၉-၄-၂၀၁၅ရက်(ဗုဒ္ဓဟူးနေ့) ညနေ ၃နာရီတွင် ရေဝေးခရစ်ယာန်ဂိုဏ်းပေါင်းစုံဥယျာဉ်၌ဝတ်ပြုဆုတောင်းပြီးဂူသွင်းသင်္ဂြိုဟ်ပါမည်။ကျန်ရစ်သူမိသားစု

ဒေါ်နှင်းဝေ (တောင်ကြီး)

အသက်(၇၇)နှစ်

ရန်ကုန်မြို့၊ ကမာရွတ်မြို့နယ်၊ အင်းလျားလမ်း၊ ၆၂(B)နေ ဦးဝေ-ဒေါ်မေရီတို့၏သမီး၊(ဗိုလ်မှူးကြီးထွန်းဦး၊ ညွှန်/ချုပ်-ငြိမ်း၊ လူမှုဝန်ထမ်းဦးစီးဌာန)၏ချစ်လှစွာသောဇနီး၊ ဒေါ်ထွန်းနီလာဦး-ဒေါက်တာစန်းအောင်၊ ဒေါ်ထွန်းသီတာဦး-ဒေါက်တာကျော်ဝင်း၊ ဦးရဲနိုင်ဦး(ဖိုးသား)တို့၏မိခင်ကြီး၊ Shine Aung, Hein Aung, Richie, Rocky၊ ဂျွန်ခင်ခင်ကြီး၊ ဖုန်းသက်နိုင်၊ တုန်တုန်တို့၏ဘွားဘွားကြီးသည် ၂၇-၄-၂၀၁၅ရက် ညနေ ၆နာရီတွင် ခရစ်တော်၌အိပ်ပျော်သွားပါသဖြင့် ၃၀-၄-၂၀၁၅ရက် (ကြာသပတေးနေ့)မွန်းလွဲ ၁နာရီတွင်သန့်ရှင်းသော တြိနတိကသိဒြယ် Holy Trinity Cathedral ဗိုလ်ချုပ်အောင်ဆန်းဈေးအနီး၌ ဝတ်ပြုဆုတောင်းပြီး ညနေ ၄နာရီတွင် ရေဝေးသုသာန်သို့ ပို့ဆောင်မီးသင်္ဂြိုဟ်ပါမည်။ (နေအိမ်မှကားများ နံနက် ၁၁း၃၀နာရီတွင် သန့်ရှင်းသော တြိနတိကသိဒြယ် Holy Trinity Cathedral နှင့်လည်းကောင်း၊ နေအိမ်မှကားများ မွန်းလွဲ ၂း၃၀နာရီတွင် ထွက်ခွာပါမည်။) ကျန်ရစ်သူမိသားစု

ဦးဝေလင်း (ပဲခူးမြို့)

အသက်(၆၃)နှစ်

ရန်ကုန်မြို့၊တောင်ဥက္ကလာပမြို့နယ်၊ (၇)ရပ်ကွက်၊သစ္စာလမ်း၊အမှတ် ၁၁၁၃နေ (ဦးသင်းမောင်-ဒေါ်စောရီ)တို့၏သား၊(ဦးဟုတ်စိန်-ဒေါ်ကျင်မြိုင်)တို့၏သားသမက်၊ ဒေါ်ထွေးထွေးမြတ်(ခ)ဒေါ်တွတ်ရီ၏ ချစ်လှစွာသောခင်ပွန်း၊ ဗိုလ်မှူးကိုကိုဦး (တပ်မတော်-လေ)၊ ဦးအောင်ငြိမ်းချမ်းဝင်း-ဒေါ်ကေခိုင်လင်းတို့၏ ချစ်လှစွာသော ဖခင်၊ (ဦးကျော်မင်း - ဒေါ်ဝင်းမြင့်မြင့်)၊ ဦးကျော်ဝင်း - (ဒေါ်သန်းသန်းအေး)တို့၏မောင်၊ ဦးမြင့်သိန်း-ဒေါ်ခင်ခင်ဝင်း၊ ဦးသန်းလင်း-ဒေါ်နွယ်နွယ်လှိုင်၊ ဦးမျိုးသန့်-ဒေါ်တင့်တင့်၊ ဦးမျိုးသွင်ထွဋ်-ဒေါ်ဝါဝါတို့၏အစ်ကိုသည် ၂၇-၄-၂၀၁၅ရက်(တနင်္လာနေ့)ည ၁၁း၀၅ နာရီတွင် ရန်ကုန်ပြည်သူ့ဆေးရုံကြီး၌ ကွယ်လွန်သွားပါသဖြင့် ၂၉-၄-၂၀၁၅ ရက်(ဗုဒ္ဓဟူးနေ့)ညနေ ၄း၃၀နာရီတွင် ရေဝေးသုသာန်သို့ ပို့ဆောင်မီးသင်္ဂြိုဟ်မည်ဖြစ်ပါသည်။ (နေအိမ်မှကားများ ညနေ ၃နာရီတွင် ထွက်ခွာပါမည်။)

ကွယ်လွန်သူအားရည်စူး၍ ၃-၅-၂၀၁၅ရက်(တနင်္ဂနွေနေ့)တွင် အထက်ပါနေအိမ်သို့ ရက်လည်ဆွမ်းကျွေးတရားတော်နာ ကြွရောက်ပါရန် ဖိတ်ကြားအပ်ပါသည်။ ကျန်ရစ်သူမိသားစု

ဦးမောင်မောင်မြင့် (ပွင့်ဖြူ)

ရန်ကင်း(၁၂)လုံးတန်း
အလက(၃)ဒဂုံ(ငြိမ်း)
အသက်(၇၉)နှစ်

ရန်ကုန်မြို့၊ ရန်ကင်း ၁၂လုံးတန်း၊ တိုက် ၂၀၃/၉နေ (ဦးစံရှင်-ဒေါ်စောရှိန်)တို့၏သားကြီး၊ ဦးမောင်မောင်တင့်(ဒေါ်ရီရီဝင်း) ဦးမျိုးသန့်၊ ဒေါ်မာလာနွယ်(တောင်ပိုင်းခရိုင် တရားရုံး)တို့၏ အစ်ကိုကြီးသည် ၂၇-၄-၂၀၁၅ရက် နံနက် ၁၁း၄၀နာရီတွင် မြောက်ဥက္ကလာပဆေးရုံ၌ ကွယ်လွန်သွားပါ၍ ၂၉-၄-၂၀၁၅ရက် နံနက် ၁၁း၃၀နာရီတွင် မြောက်ဥက္ကလာပဆေးရုံမှရေဝေးသုသာန်သို့ ပို့ဆောင်မီးသင်္ဂြိုဟ်မည်ဖြစ်ပါကြောင်း။ (နေအိမ်မှကားများ နံနက် ၁၀နာရီတွင် ထွက်ခွာပါမည်။)

ကျန်ရစ်သူမိသားစု

ဦးသိန်းထွန်း (Interocean)

အသက်(၆၂)နှစ်

ရန်ကုန်တိုင်းဒေသကြီး၊ အလုံမြို့နယ်၊ စောရန်ပိုင်တောင်ရပ်ကွက်၊ အမှတ် 9-3Bနေ (ဦးတင်လှ-ဒေါ်သန်းတင်)တို့၏သား၊ (ဦးစိန်မောင်)-ဒေါ်ခင်မြတို့၏သားသမက်၊ ဒေါ်ဝင်းရွှေရည်(အလပြဟောင်း၊ အထက-၃၊ စမ်းချောင်း)၏ခင်ပွန်း၊ မဆုစန္ဒီသိန်း [C.T (ILBC) Junction Square]၊ မမြတ်ကေဇင်သိန်း(3rd Yr. Tourism)တို့၏ချစ်လှစွာသောဖခင်၊ (ဦးကြည်ထွဋ်ညွန့်)-ဒေါ်အေးမြင့်ကြည်၊ ဦးအောင်ခိုင်-(ဒေါ်စန်းနုရည်)တို့၏အစ်ကိုကြီး၊ မခိုင်သက်စု(ခေတ္တ-ဂျပန်)၊ မောင်ဗညားထွဋ်ညွန့်၊ (ခေတ္တ-တောင်ကိုရီးယား)၊ မစိမ်းနုမွန်၊ မောင်ဇော်မျိုးထွဋ်-မချိုဇော်ထွဋ်ညွန့်၊ မမဇော်ထွဋ်ညွန့်တို့၏ဘကြီးသည် ၂၇-၄-၂၀၁၅ရက် (တနင်္လာနေ့)ည ၉း၁၀နာရီတွင် ကွယ်လွန်သွားပါသဖြင့် ၂၉-၄-၂၀၁၅ရက် (ဗုဒ္ဓဟူးနေ့)ညနေ ၃နာရီတွင် ထိန်ပင်အအေးတိုက်မှ ထိန်ပင်သုသာန်သို့ ပို့ဆောင်မီးသင်္ဂြိုဟ်မည် ဖြစ်ပါသည်။ (နေအိမ်မှကားများ မွန်းလွဲ ၁း၃၀နာရီတွင် ထွက်ခွာပါမည်။)

ကျန်ရစ်သူမိသားစု

ဗိုလ်မှူးမင်းမြတ်ဇော်(ငြိမ်း)

စစ်တက္ကသိုလ်အပတ်စဉ်(၃၆)
ကြည်း-၂၅၉၉၇
အသက်(၄၄)နှစ်

စီးပွားရေးဦးပိုင်လီမိတက်(နေပြည်တော်) မန္တလေးမြို့နေ (ဦးအေးပို-ဒေါ်ခင်ဝင်း)တို့၏သား၊ မိတ္ထီလာမြို့၊ ရှမ်းတဲ(ညောင်ကန်)နေ ဦးတင်လတ်-ဒေါ်ခင်မြိုင်တို့၏သားသမက်၊ သဲကုန်းနေ ဒေါ်စိုးမိုးလတ်၏ခင်ပွန်း၊မောင်စွမ်းရဲဝံ့၊ မောင်မင်းသွေးခန့်တို့၏ချစ်လှစွာသော ဖခင်သည် ၂၇-၄-၂၀၁၅ရက်(တနင်္လာနေ့)ည ၉း၅၀နာရီတွင် ကွယ်လွန်သွားပါသဖြင့် ၂၈-၄-၂၀၁၅ရက်(အင်္ဂါနေ့) ညနေ ၄နာရီတွင် သဲကုန်းသုသာန်သို့ ပို့ဆောင်သင်္ဂြိုဟ်ပြီးဖြစ်ပါကြောင်း။

ကျန်ရစ်သူမိသားစု

ဘဝနတ်ထံပျံလွန်တော်မူခြင်း

ဆရာတော် ဘဒ္ဒန္တပညာသာရ

(သာသနဓဇသီရီပဝရဓမ္မာစရိယ၊ အဂ္ဂမဟာပဏ္ဍိတ၊
မဟာဂန္ထဝါစကပဏ္ဍိတ၊
အဂ္ဂမဟာသဒ္ဓမ္မဇောတိကဓဇ၊ နိုင်ငံတော်ဗဟိုသံဃာ့ဝန်ဆောင်)
သာသနဇောတိကာရုံစာသင်တိုက်၊ မန္တလေးမြို့
သက်တော်(၈၅)နှစ်၊ သိက္ခာတော်(၆၅)ဝါ

မန္တလေးတိုင်းဒေသကြီး၊ ချမ်းမြသာစည်မြို့နယ်၊ ချမ်း/တောင်ရပ်ကွက်၊ သာသနဇောတိကာရုံ စာသင်တိုက် ပဓာနနာယက ဆရာတော်ကြီး ဘဒ္ဒန္တပညာသာရသည် (၁၃၇၇ခုနှစ် ကဆုန်လဆန်း ၁၀ရက်) ၂၇-၄-၂၀၁၅ရက် နံနက် ၁၀း၂၀နာရီတွင် ဘဝနတ်ထံပျံလွန်တော်မူသွားပါသဖြင့် (၁၃၇၇ခုနှစ် ကဆုန်လပြည့်ကျော် ၅ရက်) ၇-၅-၂၀၁၅ရက် မွန်းလွဲ ၁နာရီတွင် တောင်အင်းမြောက်အင်းသုသာန်သို့ ပင့်ဆောင်၍ အန္တိမအဂ္ဂိရှာပနသဘင် ဆင်ယင်ကျင်းပမည် ဖြစ်ပါကြောင်း ရပ်ဝေးရပ်နီးမှ တပည့်ဒါယကာ၊ ဒါယိကာမအပေါင်းတို့အား အကြောင်းကြားသိစေအပ်ပါသည်။

တပည့်ရဟန်း သာမဏေ
ဒါယကာ၊ ဒါယိကာမများ

အထူးဝမ်းနည်းကြေကွဲခြင်း

ပါမောက္ခ ဒေါက်တာဦးသာလှိုင်

မနနလ ဆေးရုံအုပ်ကြီး(ငြိမ်း)၊ အငြိမ်းစားသံအမတ်ကြီး
မော်ကွန်းဝင်ဒုတိယဆင့်
အသက်(၉၁)နှစ်

ရန်ကုန်မြို့၊ ဗဟန်းမြို့နယ်၊ တက္ကသိုလ်ရိပ်သာလမ်းသစ်၊ အမှတ် (၁၃၈-A)နေ ဦးမင်းလှိုင်၏ဖခင် နား၊ နှာခေါင်း၊ လည်ချောင်း အထူးကုဆရာဝန်ကြီး ပါမောက္ခ ဒေါက်တာဦးသာလှိုင်သည် ၂၇-၄-၂၀၁၅ရက် (တနင်္လာနေ့) ညနေ ၆နာရီတွင် ကွယ်လွန်သွားကြောင်း သိရှိရပါသဖြင့် ကျန်ရစ်သူမိသားစုနှင့် ထပ်တူထပ်မျှ ဝမ်းနည်းကြေကွဲရပါသည်။

ဒုတိယဗိုလ်ချုပ်ကြီး မဟာသရေစည်သူကျော်ဝင်း(ငြိမ်း) မိသားစု

ဝမ်းနည်းကြေကွဲခြင်း

ပါမောက္ခ ဒေါက်တာဦးသာလှိုင်

မနနလ၊ ဆေးရုံအုပ်ကြီး(ငြိမ်း)
အငြိမ်းစားသံအမတ်ကြီး၊ မော်ကွန်းဝင်(ဒုတိယဆင့်)
အသက်(၉၁)နှစ်

ချစ်လှစွာသောဘကြီး ပါမောက္ခ ဒေါက်တာဦးသာလှိုင် မနနလ၊ ဆေးရုံအုပ်ကြီး(ငြိမ်း)၊ အငြိမ်းစားသံအမတ်ကြီး၊ မော်ကွန်းဝင်(ဒုတိယဆင့်)သည် ၂၇-၄-၂၀၁၅ရက် ညနေ ၆နာရီ၌ ရန်ကုန်မြို့ SSC ဆေးရုံ၌ ကွယ်လွန်သွားပါသဖြင့် အထူးဝမ်းနည်းကြေကွဲရပါသည်။

ဦးကျော်မြင့်လှိုင်(ညွှန်ကြားရေးမှူးချုပ်၊ ဆည်မြောင်းဦးစီးဌာန)နှင့်ဇနီး
ဒေါ်စန္ဒာခင်(ဒုတိယဝန်ကြီး၊ ယဉ်ကျေးမှုဝန်ကြီးဌာန)
သား-ကိုကျော်သက်၊ သမီး-မနှင်းဦးခင်

အထူးဝမ်းနည်းကြေကွဲခြင်း

ပါမောက္ခ ဒေါက်တာဦးသာလှိုင်

မနနလ-ဆေးရုံအုပ်ကြီး(ငြိမ်း)
အငြိမ်းစားသံအမတ်ကြီး
မော်ကွန်းဝင်(ဒုတိယဆင့်)
အသက်(၉၁)နှစ်

ရန်ကုန်မြို့၊ ဗဟန်းမြို့နယ်၊ တက္ကသိုလ်ရိပ်သာလမ်းသစ်၊ အမှတ်(၁၃၈-A)နေ (ဦးစံဘော်-ဒေါ်စိန်မြ)တို့၏သား၊ (ဦးဖိုးငြိမ်း-ဒေါ်သိန်းခင်)တို့၏သားသမက်၊ (ဒေါ်ခင်ခင်အေး)၏ခင်ပွန်း၊ ဒေါက်တာဦးဝင်းလှိုင်-ဒေါ်တင်မေအေး(ချယ်ရီလှိုင်)(Australia)၊ ဦးမင်းလှိုင်-ဒေါ်အေးအေးလှိုင်တို့၏ဖခင်၊ မောင်နေဝင်းလှိုင်(Bonny Hlaing)၏အဘိုးသည် ၂၇-၄-၂၀၁၅ရက်(တနင်္လာနေ့) ညနေ ၆နာရီတွင် ခရစ်တော်၌အိပ်ပျော်သွားကြောင်း သိရှိရပါ၍ မိသားစုနှင့်အတူ ထပ်တူထပ်မျှ ဝမ်းနည်းကြေကွဲရပါသည်။

ကိုမျိုးလွင်-မဘုတ်
မုဒုံမောင်မောင်ကုမ္ပဏီမိသားစု

ဦးထွန်းညွန့်

အငြိမ်းစား အထက်တန်းပြ၊ အမျိုးသားတန်းမြင့်ကျောင်း
အထက(၃)ပဲခူး၊ အငြိမ်းစား ရွှေမောဓောဂေါပကအဖွဲ့ဝင်
အသက်(၈၇)နှစ်

ပဲခူးမြို့၊ ဗိုင်းဂနိုင်းမြောက်ပိုင်း၊ ကမ်းနားလမ်း၊ အမှတ် ၂၀၂-၂၀၃နေ (ဦးစံဘော်-ဒေါ်စိန်းရင်)တို့၏သား၊ (ဒေါ်စန်းရီ)၏ခင်ပွန်း၊ (ကိုနေအောင်)၊ ဒေါ်တင်မာအေး၊ ဒေါ်ခင်သီတာ၊ ဦးအောင်မြဝင်း၊ (ကိုနေစိုး)၊ ဦးမောင်မောင်တော်-ဒေါ်ဝင်းဝင်းမိုး၊ (ကိုကျော်ကျော်ထွန်း)၊ ကိုဇာနည်ထွန်းတို့၏ဖခင်ကြီး၊ မောင်ရူပအောင်၊ မကျော့ကေခိုင်ထွန်းတို့၏ဘိုးဘိုးကြီးသည် ၂၇-၄-၂၀၁၅ရက် မွန်းလွဲ ၁နာရီတွင် ကွယ်လွန်သွားပါသဖြင့် ၂၉-၄-၂၀၁၅ရက် မွန်းတည့် ၁၂နာရီတွင် ဆင်ဖြူကွင်းသုသာန်သို့ ပို့ဆောင်မီးသင်္ဂြိုဟ်မည် ဖြစ်ပါကြောင်း ရပ်နီးရပ်ဝေးမှဆွေမျိုးမိတ်သင်္ဂဟအပေါင်းတို့အားအကြောင်းကြားအပ်ပါသည်။

ကျန်ရစ်သူမိသားစု

ဦးဇော်ဝင်း

အသက်(၇၀)

ဧရာဝတီတိုင်းဒေသကြီး၊ ဖျာပုံမြို့နယ်၊ ပထမလမ်းနေ (ဦးမောင်မောင်-ဒေါ်ညွှန့်ကြည်)တို့၏ သားလတ်၊ (ဦးသန်းအောင်) - ဒေါ်ရီတို့၏သားသမက်၊ ဦးထိန်ဝင်း-ဒေါ်ခင်စောမြင့်တို့၏ညီ၊ ဦးအေးဝင်း-ဒေါ်ကြည်မြင့်၊ (ဦးမြင့်မောင်) - ဒေါ်သန်းသန်းဝင်း၊ ဦးသန်းထွန်းအောင် - ဒေါ်စန္ဒာလှိုင်၊ ဦးသန်းကျော်ဖေ-ဒေါ်စန္ဒာခိုင်၊ ဦးရန်နိုင်တို့၏အစ်ကို၊ မမြတ်ဝတ်ရည်သန့်(ခ)ပုံ့ပုံ့၊ မောင်ရဲရင့်ထက်(ခ)ဘိုဘိုတို့၏ချစ်လှစွာသောဖခင်၊တူ၊တူမ ကိုးယောက်တို့၏ဘကြီး၊ ဒေါ်လှလှဝင်း၏ချစ်လှစွာသောခင်ပွန်းသည် ၂၇-၄-၂၀၁၅ရက်(တနင်္လာနေ့)ည ၈း၂၀နာရီတွင် ကွယ်လွန်သွားပါသဖြင့် ၂၉-၄-၂၀၁၅ရက်(ဗုဒ္ဓဟူးနေ့) ညနေ ၄နာရီတွင် ရေဝေးသုသာန်၌ မီးသင်္ဂြိုဟ်မည်ဖြစ်ပါကြောင်း ဆွေမျိုးမိတ်သင်္ဂဟအပေါင်းတို့အား အကြောင်းကြားအပ်ပါသည်။ ကျန်ရစ်သူမိသားစု

ဘုရား၊ရဟန်း၊ကျောင်း၊စေတီ၊ ဂန္ဓကုဋီ၊လမ်း၊ဇရပ်ဒါယကာကြီး

ဦးငွေအောင် (ကော့မှူး)

B.E Petroleum (1972-78)
ညွှန်ကြားရေးမှူး(ငြိမ်း)
ရေနံတူးဖော်ရေးဌာန(M.O.G.E)
အသက်(၆၂)နှစ်

ရန်ကုန်မြို့၊ကော့မှူးမြို့နယ်၊တရုတ်ကုန်းကျေးရွာနေ(ဦးတင်ဆိုင်-ဒေါ်ညို)တို့၏သား၊ ဦးဘလှမောင်-ဒေါ်စန်းမြင့်တို့၏မောင်၊ ဦးကြည်ထွန်း-ဒေါ်နုနုရီ၊ ဦးခင်မောင်ဝင်း - ဒေါ်မြသီ၊ ဦးမိုးအောင် - ဒေါ်ရီရီစိုးတို့၏အစ်ကို၊ ကျောက်မြောင်း၊ သတိပဋ္ဌာန်လမ်း၊ အမှတ် ၄၇(ပထမထပ်)နေ ဒေါ်ခင်မာဝေ(အမှတ်-၁၊ အခြေခံပညာဦးစီးဌာန၊ ငြိမ်း)၏ခင်ပွန်းသည် ၂၇-၄-၂၀၁၅ ရက် ည ၁၁း၃၀နာရီတွင် ကွယ်လွန်သွားပါ၍ ၂၉-၄-၂၀၁၅ရက် ညနေ ၅နာရီတွင်ရေဝေးအအေးတိုက်မှရေဝေးသုသာန်သို့ပို့ဆောင်မီးသင်္ဂြိုဟ်ပါမည်။ (နေအိမ်မှကားများ ညနေ ၃း၃၀နာရီတွင် ထွက်ခွာပါမည်။)

ကျန်ရစ်သူမိသားစု

သံဝေဂတရား ပွားများအပ်ဆုံးဌာန သံဝေဇနိယ လေးဌာန

တွေ့ဆုံမေးမြန်း၊ စာမျက်နှာ-၆

ထူးခြားသည့် နေ့အပူချိန်များ
၂၈-၄-၂၀၁၅
မင်းဘူးမြို့
၄၀ ဒီဂရီစင်တီဂရိတ်
သိမ်ဇရပ်မြို့
၄၀ ဒီဂရီစင်တီဂရိတ်

မှတ်သားဖွယ်ရာ မိုးရေချိန်များ
၂၈-၄-၂၀၁၅
ထားဝယ်မြို့
၂ ဒသမ ၅၂ လက်မ
ဘော်လခဲမြို့
၁ ဒသမ ၅၀ လက်မ
ပင်လောင်းမြို့
၀ ဒသမ ၈၃ လက်မ
မိုးကုတ်မြို့
၀ ဒသမ ၇၉ လက်မ

မြန်မာယူ-၂၀ အသင်းနှင့် ဟန်ဂေရီ ယူ-၂၀ အသင်းတို့ယနေ့ခြေစမ်းမည်

ရန်ကုန် ဧပြီ ၂၈

ယူ-၂၀ ကမ္ဘာ့ဖလားပြိုင်ပွဲဝင်ခွင့်ရရှိထားသည့် မြန်မာယူ-၂၀ အသင်းနှင့် ဟန်ဂေရီယူ-၂၀ အသင်းတို့သည် ဧပြီ ၂၉ ရက် (ယနေ့)ညဦးတွင် ဟန်ဂေရီနိုင်ငံ၌ ခြေစမ်းကစားမည်ဖြစ်သည်။

အာရှယူ-၁၉ ပြိုင်ပွဲတွင် ယှဉ်ပြိုင်စဉ်က မြန်မာယူ-၂၀ အသင်း။

သတင်း-ညီမြတ်သော်တာ
ဓာတ်ပုံ-ဖိုးသော်ဇင်

ဥရောပနိုင်ငံများတွင် သွားရောက်လေ့ကျင့်နေသည့် မြန်မာယူ-၂၀အသင်းမှာ ဟန်ဂေရီအသင်းနှင့်ခြေစမ်းရန် မြန်မာနိုင်ငံဘောလုံးအဖွဲ့ချုပ်နှင့် ဟန်ဂေရီဘောလုံး အဖွဲ့ချုပ်တို့ ညှိနှိုင်းဆောင်ရွက်ခဲ့ခြင်းဖြစ်သည်။ ဟန်ဂေရီ ယူ-၂၀ အသင်းမှာ ဥရောပဇုန်မှ ယူ-၂၀ ကမ္ဘာ့ဖလားပြိုင်ပွဲသို့ ယှဉ်ပြိုင်ခွင့်ရထားသည့် အသင်းဖြစ်ပြီး မြန်မာယူ-၂၀ အသင်းမှာ ဆားဘီးယားအသင်းပြီးနောက် ဒုတိယမြောက် ဥရောပအသင်းတစ်သင်းနှင့် ခြေစမ်းခွင့်ရရှိခဲ့ခြင်းဖြစ်သည်။

မြန်မာယူ-၂၀အသင်းသည် မတ်လ စတုတ္ထပတ်ကတည်းက ဥရောပနိုင်ငံများတွင် သွားရောက်လေ့ကျင့်နေခြင်းဖြစ်ပြီး ဆားဘီးယား၊ မက်ဆီဒိုနီးယား၊ ဆလိုဗေးနီးယားနိုင်ငံတို့တွင် *စာမျက်နှာ ၃ ကော်လံ ၅ ။*

ယနေ့ မာတိကာ

ဂျပန်နှင့် အမေရိကန်ကာကွယ်ရေး ပူးပေါင်းဆောင်ရွက်မည် — စာမျက်နှာ-၄

ပြိုလဆန်းမှစ၍ စွမ်းအင်ဝန်ကြီးဌာနမှ ဓာတ်ဆီဈေးနှုန်းများ လျှော့ချပြန့်ပြူး — စာမျက်နှာ-၁၀

လင်းခေးတွင်မိုးရွာသွန်းပြီး ရုတ်တရက် တောင်ကျရေတိုက်စားမှုကြောင့် လူနေအိမ် တချို့ မြေကမ်းပါးပြိုကျပျက်စီး — စာမျက်နှာ-၁၄

ရန်ကုန်-မော်ကွန်းသဘော်ခများ ခရီးသည်လိုက်ပါမှုနည်း၍ ဈေးနှုန်းလျှော့ချလာ

စာမျက်နှာ-၁၆

R/488 မြန်မာ့အလင်းသတင်းစာတိုက်၊ သတင်းနှင့်စာနယ်ဇင်းလုပ်ငန်း၊ ပြန်ကြားရေးနှင့်ကြီးကြပ်ရေးက ထုတ်ဝေသည်။
နေပြည်တော်-စာတည်းမှူး ၀၆၇-၃၆၁၄၂၂၊ စာတည်းအဖွဲ့ စာတိုက်သေတ္တာအမှတ်-၄၀၊ စာတည်းအဖွဲ့ ဖုန်း ၀၆၇-၃၄၀၀၀၊ ၀၆၇-၃၄၀၀၁ မိတ္ထီလာ-ဦးသိုက်တင်ဦး ၀၆၀-၂၀၂၀၅၊ ၀၆၀-၂၀၂၀၆ ပဲခူး-မောင်မောင်ဦး ၀၅၂-၂၂၂၂၆၊ ၀၅၂-၂၂၂၂၇ မန္တလေး-ဦးမြင့်ဆွေ ၀၂-၆၆၂၂၂၊ ၀၂-၆၆၂၂၃ မကွေး-ဦးကျော်ဝင်းထွန်း ၀၆၃-၂၄၀၀၀၊ ၀၆၃-၂၄၀၀၁ ပုသိမ်-ဦးအောင်ကိုကို ၀၅၁-၂၂၂၂၆၊ ၀၅၁-၂၂၂၂၇ ဘားအံ-ဦးမြင့်ဆွေ ၀၅၈-၂၂၂၂၆၊ ၀၅၈-၂၂၂၂၇ မုံရွာ-ဦးကျော်ဝင်းထွန်း ၀၇၁-၂၂၂၂၆၊ ၀၇၁-၂၂၂၂၇ မြစ်ကြီးနား-ဦးသိုက်တင်ဦး ၀၇၄-၂၂၂၂၆၊ ၀၇၄-၂၂၂၂၇ မြဝတီ-ဦးသိုက်တင်ဦး ၀၅၅-၂၂၂၂၆၊ ၀၅၅-၂၂၂၂၇ မိုးညှင်း-ဦးသိုက်တင်ဦး ၀၈၆-၂၂၂၂၆၊ ၀၈၆-၂၂၂၂၇ မုဒုံ-ဦးသိုက်တင်ဦး ၀၅၇-၂၂၂၂၆၊ ၀၅၇-၂၂၂၂၇ ရေးသားသူများ၏ အမည်၊ ရာထူးနှင့် ဆက်သွယ်ရန် လိပ်စာများ
mmalin.npt @ gmail.com, www. facebook.com/MYANMAALINNNEWS