မြန်မာ့အလင်း

၁၂၇၅ ခုနှစ်က တည်ထောင်သည်။ Established in 1914

Myanma Alinn Daily

၁၃၇၇ ခုနှစ်၊ နယုန်လဆန်း ၂ ရက် ၂၀၁၅ ခုနှစ်၊ မေ ၁၉ ရက်၊ အင်္ဂါနေ့၊ အတွဲ [၅၄]၊ အမှတ် [၂၂၆]

မြန်မာနှင့် ကိုရီးယားသမ္မတနိုင်ငံတို့ နှစ်(၆၀)ပြည့် သံတမန်ဆက်သွယ်မှု အပြန်အလှန်သဝဏ်လွှာပေးပို့

နေပြည်တော် မေ ၁၉

ပြည်ထောင်စုသမ္မတ မြန်မာနိုင်ငံတော်နှင့် ကိုရီးယားသမ္မတနိုင်ငံတို့အကြား သံတမန်ဆက်သွယ်မှုထူထောင်သည့် နှစ်(၆၀) ပြည့်မြောက်သော ၂၀၁၅ ခုနှစ် မေ ၁၉ ရက်တွင် ပြည်ထောင်စုသမ္မတ မြန်မာနိုင်ငံတော်နိုင်ငံတော်သမ္မတ ဦးသိန်းစိန်ထံမှ ကိုရီးယားသမ္မတနိုင်ငံ သမ္မတ မဒမ် ပတ်ဂွန်ဟေးထံသို့ ဝမ်းမြောက်ကြောင်း သဝဏ်လွှာပေးပို့သည်။

စာမျက်နှာ ၃ ကော်လံ ၄ ✻

နိုင်ငံရေးဆွေးနွေးပွဲများကနေတစ်ဆင့် မိမိတို့ရည်မှန်းသည့် ပြည်ထောင်စုကို ပုံဖော်ရန်အတွက် ပွဲ့စည်းပုံအခြေခံဥပဒေ ပြင်ဆင်ရေးအပါအဝင် ကိစ္စရပ်များစွာကို အားလုံး၏ကိုယ်စားပြုမှု၊ သဘောတူညီမှုများနှင့် ပြင်ဆင်သွားရမည်

နိုင်ငံတော်သမ္မတ ဦးသိန်းစိန် တွေ့ဆုံပွဲသို့ တက်ရောက်လာကြသည့် နိုင်ငံရေးပါတီခေါင်းဆောင်များအား ရင်းရင်းနှီးနှီးနှုတ်ဆက်စဉ်။
(သတင်း၊ စာမျက်နှာ-၈)(သတင်းစဉ်)

“နိုင်ငံရေးအင်အားစုများအကြား၊ နိုင်ငံရေးခေါင်းဆောင်များအကြား၌ ကျယ်ပြန့်သည့် နိုင်ငံရေးသဘောတူညီချက်များမရရှိခဲ့သည့်အတွက် အမျိုးသားပြန်လည်သင့်မြတ်ရေးတွင် အခက်အခဲဖြစ်ခဲ့ရသည်ကို သင်ခန်းစာယူ”

လက်ရှိအစိုးရသက်တမ်းမကုန်ခင် ရက်ပေါင်း ၉၀ အတွင်း ရွေးကောက်ပွဲကျင်းပပေးမှာဖြစ်

စာမျက်နှာ-၉

လူကုန်ကူးမှု သတိပြု

ဆင်းရဲနွမ်းပါးမှု၊ အသိဉာဏ်နည်းပါးမှု၊ အယုံအကြည်လွယ်မှုတို့အပေါ် အခွင့်ကောင်းယူကာ လူသားအချင်းချင်း စာနာမှုကင်းမဲ့စွာလူကုန်ကူးမှုများဖြစ်ပွားပေါ်ပေါက်လျက်ရှိပါသည်။ တစ်နည်းအားဖြင့် လူမှောင်ခိုမှုများဖြစ်ပွားလျက်ရှိပါသည်။ ဤသို့ လူမှောင်ခိုမှုများကြီးထွားလာရခြင်း၏ အဓိက အကြောင်းတရားများသည်ကား အတင်းအဓမ္မစေခိုင်းခြင်းနှင့် ပြည့်တန်ဆာလုပ်ငန်းတို့၌ အသုံးချရန်တို့အတွက် ဖြစ်ပါသည်။ အမျိုးသား၊ အမျိုးသမီး၊ မိန်းကလေးငယ်များနှင့် ကလေးများပါမကျန် လူမှောင်ခိုကူးခံနေကြရပါသည်။

မကြာသေးမီက အင်ဒိုနီးရှားနိုင်ငံ ဘန်ဂျိနာကျန်း၊ တူရယ်ကျန်းနှင့် ဒိုဘိုကျန်းတို့၌ လူမှောင်ခိုကူးခံရသော မြန်မာရေလုပ်သား ၅၀၀ ကျော်တို့သည် မြန်မာနိုင်ငံသို့ သက်ဆိုင်ရာက ညှိနှိုင်းကူညီဆောင်ရွက်ပေးမှုတို့ဖြင့် အသုတ်အလိုက် ပြန်လည်ခေါ်ယူနေဆဲဖြစ်ပါသည်။ မြန်မာရေလုပ်သားအများစုသည် ပင်လယ်ပြင် ကမ်းနီးကမ်းဝေး ငါးဖမ်းလုပ်ငန်းလုပ်ကိုင်စဉ်အတွင်း မသမာသူလူမှောင်ခိုများ၏ လိမ်ညာလှည့်ဖြားမှု အမျိုးမျိုးကြောင့် လူမှောင်ခိုကူးခံရသူများအဖြစ်သို့ ရောက်ရှိခဲ့ပါသည်။ လူမှောင်ခိုကူးခံရသူများသည် အိမ်နီးချင်းနိုင်ငံအချို့၌ လူသူအရောက်အပေါက်နည်းပါးသော နေရာတို့ရှိ စက်ရုံအလုပ်ရုံများ၊ ငါးဖမ်းလုပ်ငန်းတို့တွင် အတင်းအကျပ် အလုပ်စေခိုင်းခံနေကြရပါသည်။ ထို့အပြင် ဇနီးမယား ကျေးကျွန်အဖြစ် လည်းကောင်း၊ ပြည့်တန်ဆာအဖြစ် လည်းကောင်း အသုံးချမှုခံနေကြရပါသည်။

မြန်မာနိုင်ငံရဲတပ်ဖွဲ့၏ တရားဝင်စာရင်းဇယားများအရ ၂၀၀၆ ခုနှစ်မှ ၂၀၁၄ ခုနှစ်အထိ တစ်နိုင်ငံလုံးတွင် လူမှောင်ခိုမှု ၁၁၂၃ မှုဖြစ်ပွားခဲ့ကြောင်း သိရပါသည်။ ယခုနှစ် ဇန်နဝါရီလမှမတ်လအထိ လူမှောင်ခိုကူးမှု ၂၉ မှု ရှိပြီး မတ်လအတွင်း လူမှောင်ခိုကူးခံရသူ ၈၃ ဦးအား မြန်မာနိုင်ငံရဲတပ်ဖွဲ့က ကယ်တင်နိုင်ခဲ့ကြောင်း သိရသည်။ လူမှောင်ခိုကူးခံရသူအများစုမှာ အမျိုးသမီးငယ်များဖြစ်ပါသည်။

လူမှောင်ခိုကူးသူများသည် တစ်ဖက်နိုင်ငံ၌ အလုပ်အကိုင် ကောင်းကောင်း၊ လစာကောင်းကောင်းပေးမည်ဟူသော မက်လုံးများဖြင့် သိမ်းသွင်းကာ လူမှောင်ခိုကူးမှုများ ပြုလုပ်လျက်ရှိပါသည်။ ထို့အပြင် မူးယစ်ထုတ်ထိုင်းစေသော ဆေးဝါးများ၊ မှေဆေး၊ တို့ဆေးများအသုံးပြုကာ အတင်းအကျပ်လူမှောင်ခိုမှုများ ပြုလုပ်လျက်ရှိပါသည်။ ဤသည်တို့ကို ထောက်ရှုလျက် လူမှောင်ခိုမှုများကို သတိပြုရန် လိုအပ်လာပြီဖြစ်ပါသည်။ လူမှောင်ခိုမှုများကို မြန်မာနိုင်ငံရဲတပ်ဖွဲ့မှ တားဆီးကာကွယ်ရေးလုပ်ငန်းများအရှိန်အဟုန်မြှင့်ဆောင်ရွက်နေသကဲ့သို့ ပြည်သူများကလည်း ပူးပေါင်းပါဝင်ဆောင်ရွက်ကြဖို့လိုပါသည်။ လူမှောင်ခိုမှုများ တွေ့မြင်၊ ကြားသိရပါက သက်ဆိုင်ရာရဲတပ်ဖွဲ့၊ မြို့နယ်တာဝန်ရှိသူ၊ ရပ်ကွက်တာဝန်ရှိသူများနှင့် ပူးပေါင်းကာ အမြန်ဆုံးတားဆီးကာကွယ်သင့်ပါသည်။ သို့ပါ၍ လူမှောင်ခိုကူးမှုများ လျော့နည်းပပျောက်ရေးအတွက် ပြည်သူအပေါင်းက နီးကြားသောအသိစိတ်ဓာတ်ဖြင့် သတိပြုကာကွယ်သွားကြရမည်ဖြစ်ပါကြောင်း။ ။

လိုင်သာယာနှင့် ရွှေပြည်သာမြို့နယ်စက်မှုဇုန်များ၌ ဝန်ထမ်းအိမ်ရာစီမံကိန်းများ ဆောင်ရွက်

နေပြည်တော် မေ ၁၈

ရန်ကုန်တိုင်းဒေသကြီး လိုင်သာယာမြို့နယ်နှင့် ရွှေပြည်သာမြို့နယ် စက်မှုဇုန် များအတွင်းရှိ စက်ရုံအလုပ်ရုံများတွင် အလုပ်လုပ်ကိုင်လျက်ရှိကြသည့် အလုပ်သမား ဝန်ထမ်းများ နေထိုင်ရေးအဆင်ပြေစေရန် အကောင်အထည်ဖော်ဆောင်ရွက်လျက်ရှိသည့် အိမ်ရာစီမံကိန်းများနှင့် ပတ်သက်၍ မေ ၁၅ ရက် နံနက် ၉နာရီက လိုင်သာယာမြို့နယ် စက်မှုဇုန်ကနောင်ခန်းမ၌ ကျင်းပရာ ဆောက်လုပ်ရေးဝန်ကြီးဌာန ဒုတိယဝန်ကြီး ဦးဝိုးတင်တက်ရောက် အမှာစကားပြောကြားသည်။

ယင်းနောက် ရွှေပြေးစံနမူနာပြဆောင်ရွက်လျက်ရှိသည့် Steel Structure အဆောက်အအုံလေးလုံးတည်ဆောက်သည့် လုပ်ငန်း၌ တွင် လုပ်ငန်းများဆောင်ရွက်နေမှုနှင့် လိုင်သာယာစက်မှုမြို့ စီမံခန့်ခွဲမှုကော်မတီ၏ ကြီးကြပ်မှုဖြင့် Good Brother's Co., Ltd .မှ တာဝန်ယူတည်ဆောက်သည့် လုပ်ငန်းများကို ကြည့်ရှု စစ်ဆေးခဲ့ပြီး လိုအပ်သည်များမှာကြားခဲ့ကြောင်း သတင်းရရှိသည်။ **(သတင်းစဉ်)**

ထင်သာမြင်သာပြုပြင်စရာ

စည်းကမ်းမဲ့စွန့်ပစ်သောအမှိုက်များကြောင့် ရေထွက်မြောင်းပိတ်ဆို့နေ

ရေတာရှည် မေ ၁၈

ပဲခူးတိုင်းဒေသကြီး ရေတာရှည်မြို့နယ် ဆွာမြို့သည် မြို့အဖြစ် သတ်မှတ်ပြီးကာလနောက်ပိုင်း ရုပ်ပိုင်းဆိုင်ရာ တိုးတက်မှုများရှိနေသော်လည်း အမှိုက်သရိုက်များ စည်းကမ်းမဲ့စွန့်ပစ်ခြင်းကြောင့် မိုးရာသီကာလ ရေထွက်မြောင်းပိတ်ဆို့နေသည်ကို မြင်တွေ့ခဲ့ရသည်။ ဆွာမြို့မြောက်ပိုင်း ရပ်ကွက် တိုက်နယ်ဆေးရုံ တောင်ဘက်ကပ်လျက် ရန်ကုန်-မန္တလေး ကားလမ်းအနီးတွင် မြို့တွင်းမှရေဆိုးများအား စီးဆင်းစေရန်တူးဖော်ထားသော မြောင်းသည် ချုံနွယ်ပိတ်ပေါင်းများ၊ စည်းကမ်းမဲ့စွန့်ပစ်ထားသည့် အမှိုက်သရိုက်များကြောင့် မြို့အင်္ဂါရပ်ကို ရုပ်ဆိုးအကျည်းတန်ကြောင်း မြို့ခံအများစုက ပြောသည်။

အဆိုပါ ရေထွက်မြောင်းကို မိုးမကျမီတူးဖော်နိုင်ခြင်းမရှိပါက လူနေရပ်ကွက်များအတွင်း ရေများဝင်ကာ ကျန်းမာရေးအတွက်သော်လည်းကောင်း၊ သွားလာရေးအတွက် သော်လည်းကောင်း ထိခိုက်လာနိုင်ကြောင်း သုံးသပ်မှုများလည်း ရှိနေသည်။

ကိုလွင်(ဆွာ)

လေဘေးသင့် အိမ်ထောင်စုဝင်များကို ထောက်ပံ့ငွေများ ပေးအပ်

ရွာငံ မေ ၁၈

ရှမ်းပြည်နယ် ဓနုကိုယ်ပိုင်အုပ်ချုပ်ခွင့်ရဒေသ ရွာငံမြို့နယ်ယင်ကြီးကျေးရွာအုပ်စု ပွေးပြတ်ကျေးရွာတွင် မေ ၁၆ ရက်က မိုးရွာသွန်းပြီး လေပြင်းများ တိုက်ခတ်ခဲ့မှုကြောင့် လူနေအိမ်များ သွပ်အမိုးလန်၍ ပျက်စီးသွားပြီး လူနှင့်တိရစ္ဆာန်များ ထိခိုက်ဆုံးရှုံးမှုမရှိခဲ့ကြောင်း သိရသည်။

အဆိုပါ နေအိမ်များကို တစ်အိမ်ထောင်လျှင် ရှမ်းပြည်နယ်အစိုးရအဖွဲ့မှ ထောက်ပံ့ငွေကျပ် ၃၀၀၀၀၊ ဓနုကိုယ်ပိုင်အုပ်ချုပ်ခွင့်ရဒေသ ဦးစီးအဖွဲ့မှ ငွေကျပ် ၂၀၀၀၀၊ ရွာငံမြို့နယ်စိမံခန့်ခွဲမှုကော်မတီမှ ငွေကျပ် ၁၀၀၀၀၊ ပြည်နယ်လွှတ်တော်ကိုယ်စားလှယ် ဦးသိန်းထွန်းက ငွေကျပ် ၁၀၀၀၀၊ ဒေသဦးစီးအဖွဲ့ဝင် ဦးကိုကို က ငွေကျပ် ၁၀၀၀၀နှင့် ယင်ကြီးကျေးရွာနေ ဦးကျော်သောင်းက ငွေကျပ် ၃၀၀၀ နှုန်းဖြင့် အိမ်ထောင် စု ၃၄စု အတွက် ထောက်ပံ့ငွေကျပ် ၂၈၂၀၀၀ ကို မေ ၁၇ ရက်က လေဘေးသင့် ကျေးရွာသို့ သွားရောက်၍ ထောက်ပံ့ပေးအပ်လျှက်ရှိခဲ့ကြောင်း သိရသည်။

ထွန်းထွန်းဝင်း(ရွာငံ)

ပြင်ဆင်ဖတ်ရှုပါရန်

မေ ၁၇ ရက်ထုတ် မြန်မာ့အလင်းသတင်းစာ အယ်ဒီတာ့အာဘော် ပထမစာကြောင်းတွင် ''အသည်းရောင်အသားဝါရောဂါဟု ခေါ်ဆိုသော စီပိုးသည် လေထဲမှတစ်ဆင့် ကူးစက်တတ်သည့် ရောဂါမျိုးဖြစ်ပါသည်'' (အစား) ''အသည်းရောင် အသားဝါရောဂါသည် ကူးစက်တတ်သည့် ရောဂါမျိုးဖြစ်ပါသည်'' ဟု ပြင်ဆင်ဖတ်ရှုပေးပါရန် မေတ္တာရပ်ခံ တောင်းပန်အပ်ပါသည်။

(စာတည်း)

လူကိုလူချင်း ကုန်ကူးမှု ပတ်ဝန်းကျင်တွင် သတိပြု

ရွှေ၊ ငွေ၊ စက်သုံးဆီနှင့် အခြေခံစားကုန်ဈေးနှုန်း ၁၈-၅-၂၀၁၅

ရွှေဈေးနှုန်း(အောင်သမာဓိ)

ရန်ကုန်	၁၆ ပဲရည်	တစ်ကျပ်သား	ကျပ် ၇၁၁၅၀၀
ရန်ကုန်	၁၅ ပဲရည်	တစ်ကျပ်သား	ကျပ် ၆၆၉၆၀၀
မန္တလေး	၁၆ ပဲရည်	တစ်ကျပ်သား	ကျပ် ၇၁၂၃၀၀

စက်သုံးဆီဈေးနှုန်း(Max/Newday စက်သုံးဆီအရောင်းဆိုင်)

ဓာတ်ဆီ	တစ်လီတာ	ကျပ် ၈၁၅
ဒီဇယ်	တစ်လီတာ	ကျပ် ၆၈၀
အောက်တိန်း ၉၂	တစ်လီတာ	ကျပ် ၆၄၀
အောက်တိန်း ၉၅	တစ်လီတာ	ကျပ် ၉၀၀
ပရီမီယံဒီဇယ်	တစ်လီတာ	ကျပ် ၉၁၀

သားငါးနှင့်ဟင်းချက်စရာဈေးနှုန်း(သား/ငါးဒိုင်များ)

၁။	ငါးကြင်း	တစ်ပိသား	၄၀၀၀-၄၈၀၀
၂။	ငါးမြစ်ချင်း	တစ်ပိသား	၃၅၀၀-၃၇၀၀
၃။	ငါးရံ့	တစ်ပိသား	၄၅၀၀-၆၈၀၀
၄။	ငါးဖယ်	တစ်ပိသား	၁၂၀၀၀-၁၄၀၀၀
၅။	ပုစွန် (ကျော့)	တစ်ပိသား	၆၀၀၀-၁၂၀၀၀
၆။	ပုစွန်တုပ်	တစ်ပိသား	၇၀၀၀-၃၃၀၀၀
၇။	ငါးသလောက်	တစ်ပိသား	၆၅၀၀-၁၄၅၀၀
၈။	ကြက်	တစ်ပိသား	၄၅၀၀-၁၅၀၀၀
၉။	ဝက်	တစ်ပိသား	၇၀၀၀-၈၅၀၀
၁၀။	အမဲ	တစ်ပိသား	၈၀၀၀-၁၂၀၀၀
၁၁။	ဆိတ်	တစ်ပိသား	၁၃၀၀၀-၁၈၀၀၀
၁၂။	ဘဲ	တစ်ပိသား	၄၂၀၀-၄၅၀၀

နိုင်ငံတကာသုံးငွေကြေးပေါက်ဈေး(သိမ်ဖြူငွေလဲကောင်တာ)

အမေရိကန်	တစ်ဒေါ်လာ	၁၁၀၈-၁၁၁၁
ဥရောပ	တစ်ယူရို	၁၂၆၀-၁၂၆၈
စင်ကာပူ	တစ်ဒေါ်လာ	၈၃၃-၈၄၅
ထိုင်း	တစ်ဘတ်	၃၃.၅-၃၃.၈
အိန္ဒိယ	တစ်ရူပီး	၁၇-၁၇.၅
တရုတ်	တစ်ယွမ်	၁၇၄-၁၇၈
မလေးရှား	တစ်ရင်းဂစ်	၃၀၄-၃၀၈

ဘုရင့်နောင်ကုန်စည်ဒိုင်ဈေးနှုန်း

နွေဆန် (အသစ်)	တစ်အိတ်	၁၈၀၀-၁၈၅၀
ပေါ်ကျွဲ	တစ်အိတ်	၂၆၅၀-၂၈၀၀
ပေါ်ဆန်း (အသစ်)	တစ်အိတ်	၃၀၀၀-၃၅၀၀
မြေပဲဆီ	တစ်ပိသား	၅၀၀
စားအုန်းဆီ	တစ်ပိသား	၃၃၈၀
ဆီပြုကြက်သွန်နီ (အသစ်)	တစ်ပိသား	၂၇၅-၄၂၅
ရှမ်းကြက်သွန်ဖြူ (အသစ်)	တစ်ပိသား	၁၂၀၀-၁၆၀၀
ကြက်သွန်ဖြူ (ကြာကုတ်)	တစ်ပိသား	၂၄၀၀
အာလူး (ဆင်ဖြူကွန်း)	တစ်ပိသား	၄၇၀-၆၆၀
ရေတက်ရည် (မုံရွာတော်)	တစ်ပိသား	၂၉၀၀-၃၁၀၀
ရေတက်ပွ (မြစ်ဝ)	တစ်ပိသား	၅၀၀၀-၇၄၀၀
သကြား	တစ်ပိသား	၁၀၂၀-၁၀၅၀

ကုန်စည်ဒိုင်ဈေးနှုန်းဖြစ်ပြီး အချိန်နှင့်အမျှ အပြောင်းအလဲရှိနိုင်ပါသည်။

ခင်ရတနာ-စုစည်းသည်။ ခင်ဆိုင်-စေ့စုတင်ပြသည်။

ဥပဒေကဲ့သို့ အာဏာတည်သောအမိန့် ဆက်လက်အတည်ဖြစ်ကြောင်းကြေညာ

ပြည်ထောင်စုသမ္မတမြန်မာနိုင်ငံတော်
နိုင်ငံတော်သမ္မတရုံး
ဥပဒေကဲ့သို့အာဏာတည်သောအမိန့်အမှတ် (၃/၂၀၁၅)
၁၃၇၇ ခုနှစ်၊ နယုန်လဆန်း ၁ ရက်
(၂၀၁၅ ခုနှစ်၊ မေလ ၁၈ ရက်)

ဥပဒေကဲ့သို့အာဏာတည်သောအမိန့် ဆက်လက်အတည်ဖြစ်ကြောင်း ကြေညာခြင်း

၁။ ရှမ်းပြည်နယ်၊ ကိုးကန့်ကိုယ်ပိုင်အုပ်ချုပ်ခွင့်ရဒေသတွင် ၂၀၁၅ ခုနှစ်၊ ဖေဖော်ဝါရီလ ၉ ရက်နေ့မှ စတင်၍ ကိုးကန့်သောင်းကျန်းသူအဖွဲ့၏ အကြမ်းဖက်တိုက်ခိုက်မှုများကြောင့် တည်ငြိမ်အေးချမ်းမှုပျက်ပြားလာသဖြင့် ပြည်သူများ၏ လုံခြုံရေးနှင့် တည်ငြိမ်အေးချမ်းစွာ နေထိုင်နိုင်ရေးအတွက် ၂၀၁၅ ခုနှစ်၊ ဖေဖော်ဝါရီလ ၁၇ ရက်နေ့တွင် အရေးပေါ်အခြေအနေကြေညာသည့် ဥပဒေကဲ့သို့ အာဏာတည်သောအမိန့်အမှတ် (၁/၂၀၁၅) ကို ထုတ်ပြန်ကြေညာခဲ့ပါသည်။

၂။ ၂၀၁၅ ခုနှစ်၊ မေလ ၁၇ ရက်နေ့တွင် အမိန့်ထုတ်ပြန်သည့် ရက်ပေါင်း ၉၀ ပြည့်မည်ဖြစ်သော်လည်း ၄င်းဒေသ၏ အုပ်ချုပ်ရေး၊ ရပ်ရွာအေးချမ်းသာယာရေးနှင့် တရားဥပဒေစိုးမိုးရေးတို့သည် မူလအခြေအနေသို့ ပြန်လည်ရောက်ရှိခြင်းမရှိသေးသဖြင့် အဆိုပါ အမိန့်အား ဖွဲ့စည်းပုံအခြေခံဥပဒေနှင့်အညီ ဆက်လက်အတည်ဖြစ်စေရေးအတွက် ၂၀၁၅ ခုနှစ်၊ မေလ ၁၅ ရက်နေ့တွင် ကျင်းပသော ပထမအကြိမ် ပြည်ထောင်စုလွှတ်တော် (၁၂)ကြိမ်မြောက် ပုံမှန်အစည်းအဝေးသို့ တင်ပြခဲ့ရာ ပြည်ထောင်စုလွှတ်တော်၏ သဘောတူညီချက်ဖြင့် ယင်းအမိန့်သည် ၂၀၁၅ ခုနှစ်၊ ဩဂုတ်လ ၁၇ ရက်နေ့အထိ ဆက်လက်အတည်ဖြစ်ကြောင်း ကြေညာလိုက်သည်။

(ပုံ) သိန်းစိန်
နိုင်ငံတော်သမ္မတ
ပြည်ထောင်စုသမ္မတမြန်မာနိုင်ငံတော်

စစ်အုပ်ချုပ်ရေးအမိန့် ဆက်လက်ထုတ်ပြန်

ပြည်ထောင်စုသမ္မတမြန်မာနိုင်ငံတော်
နိုင်ငံတော်သမ္မတရုံး
ဥပဒေကဲ့သို့ အာဏာတည်သောအမိန့်အမှတ်(၄/၂၀၁၅)
၁၃၇၇ ခုနှစ်၊ နယုန်လဆန်း ၁ ရက်
(၂၀၁၅ ခုနှစ်၊ မေလ ၁၈ ရက်)

စစ်အုပ်ချုပ်ရေးအမိန့် ဆက်လက်ထုတ်ပြန်ခြင်း

၁။ ဥပဒေကဲ့သို့ အာဏာတည်သောအမိန့်(၃/၂၀၁၅)ဖြင့် အရေးပေါ်အခြေအနေ ဆက်လက်တည်ရှိကြောင်း ကြေညာထားသည့် ကိုးကန့်ကိုယ်ပိုင်အုပ်ချုပ်ခွင့်ရဒေသတွင် အုပ်ချုပ်ရေး၊ ရပ်ရွာအေးချမ်းသာယာရေးနှင့် တရားဥပဒေစိုးမိုးရေးတို့သည် မူလအခြေအနေသို့ ပြန်လည်ရောက်ရှိစေခြင်းငှာ ပြည်ထောင်စုသမ္မတမြန်မာနိုင်ငံတော်၊ ဖွဲ့စည်းပုံအခြေခံဥပဒေပုဒ်မ ၄၁၃၊ ပုဒ်မခွဲ(ခ) အရ စစ်အုပ်ချုပ်ရေးအမိန့် ဆက်လက်ထုတ်ပြန်၍ လုပ်ပိုင်ခွင့်နှင့်တာဝန်များကို တပ်မတော်ကာကွယ်ရေးဦးစီးချုပ်အား ဆက်လက်အပ်နှင်းလိုက်သည်။

၂။ တပ်မတော်ကာကွယ်ရေးဦးစီးချုပ်သည် ယင်းလုပ်ပိုင်ခွင့်နှင့်တာဝန်များကို မိမိကိုယ်တိုင်ကျင့်သုံးဆောင်ရွက်ခြင်း သို့မဟုတ် သင့်လျော်သည့် စစ်ဘက်အာဏာပိုင်တစ်ဦးဦးကို ကျင့်သုံးဆောင်ရွက်စေခြင်း ပြုနိုင်သည်။

(ပုံ) သိန်းစိန်
နိုင်ငံတော်သမ္မတ
ပြည်ထောင်စုသမ္မတမြန်မာနိုင်ငံတော်

ရှေ့ဖုံးမှ

ကိုရိုးယားသမ္မတနိုင်ငံ သမ္မတ မဒမ်ပတ်ဂွန်ဟေးထံမှလည်း ပြည်ထောင်စုသမ္မတ မြန်မာနိုင်ငံတော် နိုင်ငံတော်သမ္မတ ဦးသိန်းစိန်ထံသို့ ဝမ်းမြောက်ကြောင်းသဝဏ်လွှာ အပြန်အလှန်ပေးပို့သည်။

(သတင်းစဉ်)

မြန်မာနိုင်ငံသားမှန်ကန်ကြောင်း အထောက်အထားပြနိုင်ပါက လိုအပ်သည့်ကာကွယ်စောင့်ရှောက်မှုများပြုလုပ်သွားမည်

ရန်ကုန် မတ် ၁၈

ငြိမ်းချမ်းရေးတိုးတက်မှု ဖြစ်စဉ်များနှင့် မြန်မာနိုင်ငံ၏ ယနေ့ဖြစ်ပေါ်နေသောအခြေအနေများနှင့်စပ်လျဉ်းပြီး ပြည်ထောင်စုဝန်ကြီးများနှင့် နိုင်ငံတကာသံတမန်များ တွေ့ဆုံပွဲကို ယနေ့နံနက် ၉နာရီခွဲတွင် ရန်ကုန်မြို့ ရွှေလီလမ်းရှိ မြန်မာနိုင်ငံငြိမ်းချမ်းရေးပြန်လည်ထူထောင်ရေးလုပ်ငန်းဗဟိုဌာန (MPC) ၌ ကျင်းပသည်။ (အောက်ပုံ)

ယနေ့ပြုလုပ်သည့် တွေ့ဆုံပွဲတွင် တစ်နိုင်ငံလုံးအပစ်အခတ်ရပ်စဲရေးကိစ္စ၊ ယာယီသက်သေခံလက်မှတ် (White Card)ကိစ္စ၊ ဒေသတွင်းနိုင်ငံများတွင် ဖြစ်ပေါ်နေသည့် လူကုန်ကူးမှုပြဿနာ၊ ပြည်ထောင်စုလွှတ်တော်တွင် ဆွေးနွေးလျက်ရှိသည့် ဥပဒေများနှင့်ပတ်သက်သည့် ကိစ္စရပ်များအား သံတမန်များက မေးမြန်းခဲ့ပြီး ယင်းအချက်များနှင့်စပ်လျဉ်း၍ နိုင်ငံတော်အစိုးရအဖွဲ့ တာဝန်ရှိသူများက သံတမန်များသိရှိလိုသည့်အချက်များကို ဆွေးနွေးရှင်းပြနိုင်ခဲ့ကြောင်း၊ သံတမန်များဘက်မှလည်း မြန်မာနိုင်ငံနှင့် ပတ်သက်သည့် ကောင်းမွန်သည့် အကြံဉာဏ်များကိုပေးခဲ့ကြောင်း၊ အလွန်ကောင်းမွန်၍ အပေါင်းလက္ခဏာဆောင်သည့် ဆွေးနွေးပွဲဖြစ်ကြောင်း ပြည်ထောင်စုဝန်ကြီး ဦးခင်ရီက ဆိုသည်။

ထို့နောက် နိုင်ငံသားစိစစ်ရေးနှင့်ပတ်သက်၍ ပြည်ထောင်စုဝန်ကြီး ဦးခင်ရီက ရှင်းလင်းဆွေးနွေးရာ၌ တစ်နိုင်ငံလုံးတွင် ထုတ်ပေးထားခဲ့သည့် ယာယီသက်သေခံလက်မှတ် (White Card) ခုနစ်သိန်းကျော်ရှိသည့်အနက် လေးသိန်းကျော်ကို သက်ဆိုင်ရာဌာနများသို့ လာရောက်အပ်နှံခဲ့ကြပြီး ဖြစ်ကြောင်း၊ ကျန်ရှိသက်သေခံလက်မှတ်များကို ဆက်လက်အပ်နှံနိုင်ရန် အတွက်လည်း လိုအပ်သည်များကို ဆောင်ရွက်ပေးလျက်ရှိကြောင်း၊ တစ်နိုင်ငံလုံးတွင် ယင်းလက်မှတ်များပြန်လည်အပ်နှံနိုင်မည့် စခန်းပေါင်း ၅၀၀ နီးပါးဖွင့်လှစ်ထားပြီး ရခိုင်ပြည်နယ်တစ်ခုတည်း၌ စခန်းပေါင်း ၃၇ ခုရှိကြောင်း၊ ယင်းသက်သေခံလက်မှတ် ပြန်လည်အပ်နှံထားပြီး သူများကို နိုင်ငံသားအဖြစ် စိစစ်မှုလုပ်ငန်းစဉ်များ စတင်ဆောင်ရွက်လျက်ရှိကြောင်း၊ ရခိုင်ပြည်နယ်မြေပုံမြို့နယ်တွင် လူပေါင်း ၁၀၀၀ ကျော်ကို စိစစ်ပြီး ၎င်းတို့ ရရှိနိုင် အစည်းများနှင့် ပူးပေါင်းဆောင်ရွက်သွားမည်ဖြစ်ကြောင်း၊ ပူးပေါင်းဆောင်ရွက်မည့် အသေးစိတ်ကိစ္စရပ်များကို နိုင်ငံခြားရေးဝန်ကြီးဌာနက တာဝန်ယူဆောင်ရွက်ကာ ညှိနှိုင်းသွားမည်ဖြစ်ကြောင်း ပြည်ထောင်စုဝန်ကြီးဦးရဲထွဋ်က ဆက်လက်ပြောကြားသည်။

ပြည်ထောင်စုဝန်ကြီး ဦးရဲထွဋ်က "ဒီနေ့ဆွေးနွေးပွဲက အမြင်ချင်းဖလှယ်တယ်။ တစ်ယောက်နဲ့ တစ်ယောက် အပြစ်တင်ဖို့ ကြိုးစားတာထက် ကျွန်တော်တို့ရင်ဆိုင်နေရတဲ့ ကိစ္စရပ်တွေကိုဖြေရှင်းနိုင်ဖို့ ဆွေးနွေးနိုင်ခဲ့သလို ကျွန်တော်တို့ရဲ့ နောက်ဆုံး ဖြစ်ပေါ်တိုးတက်နေမှုများကို နိုင်ငံတကာသံအမတ်တွေသိအောင် ကျွန်တော်တို့ ရှင်းပြနိုင်ခဲ့ပါတယ်။ ဒီလိုတွေ့ဆုံပွဲမျိုးကို ဆက်လက်ပြီး နှစ်လတစ်ကြိမ်၊ ဒါမှမဟုတ် တစ်လတစ်ကြိမ် ပုံမှန်ကျင်းပသွားမှာပါ" ဟု ယနေ့တွေ့ဆုံပွဲအပေါ် သုံးသပ်သည်။

ယနေ့တွေ့ဆုံပွဲသို့ သမ္မတရုံးဝန်ကြီးဌာန ပြည်ထောင်စုဝန်ကြီးများဖြစ်ကြသော ဦးအောင်မင်းနှင့် ဦးဝိုင်းသိန်း၊ လူဝင်မှုကြီးကြပ်ရေးနှင့် ပြည်သူ့အင်အားဝန်ကြီးဌာန ပြည်ထောင်စုဝန်ကြီး ဦးခင်ရီ၊ ပြန်ကြားရေးဝန်ကြီးဌာနပြည်ထောင်စုဝန်ကြီး ဦးရဲထွဋ်၊ ပြည်ထောင်စုရှေ့နေချုပ် ဒေါက်တာ ထွန်းရှင်၊ မြန်မာနိုင်ငံအခြေစိုက် နိုင်ငံခြားသံရုံး ၄၀နှင့် ကုလသမဂ္ဂမှ ကိုယ်စားလှယ်များ အပါအဝင် စုစုပေါင်း ၈၂ ဦး တက်ရောက်ဆွေးနွေးခဲ့ကြောင်းသိရသည်။

(သတင်းစဉ်)

ထူးခြားသည့် နေ့အပူချိန်များ

မေ ၁၈ ရက် ထူးခြားသည့်နေ့အပူချိန်များမှာ ချောက်မြို့တွင် ၄၂ ဒီဂရီစင်တီဂရိတ်၊မြင်းခြံမြို့၊ ညောင်ဦးမြို့၊ မကွေးမြို့နှင့် ဂန့်ဂေါမြို့တို့တွင် ၄၁ ဒီဂရီစင်တီဂရိတ်စီတို့ ဖြစ်ကြသည်။ မှတ်သားဖွယ်ရာ မိုးရေချိန်များမှာ ချောင်းဆုံမြို့တွင် ၃ ဒသမ ၁၁ လက်မ၊ အမ်းမြို့တွင် ၃ ဒသမ ၀၆ လက်မ၊ မတ္တရာမြို့တွင် ၃ ဒသမ ၀၃ လက်မ၊ မောင်တောမြို့တွင် ၂ ဒသမ ၁၆ လက်မ နှင့် ကျောက်မဲမြို့တွင် ၂ ဒသမ ၁၃ လက်မတို့ဖြစ်ကြသည်။

(မိုး/၈လ)

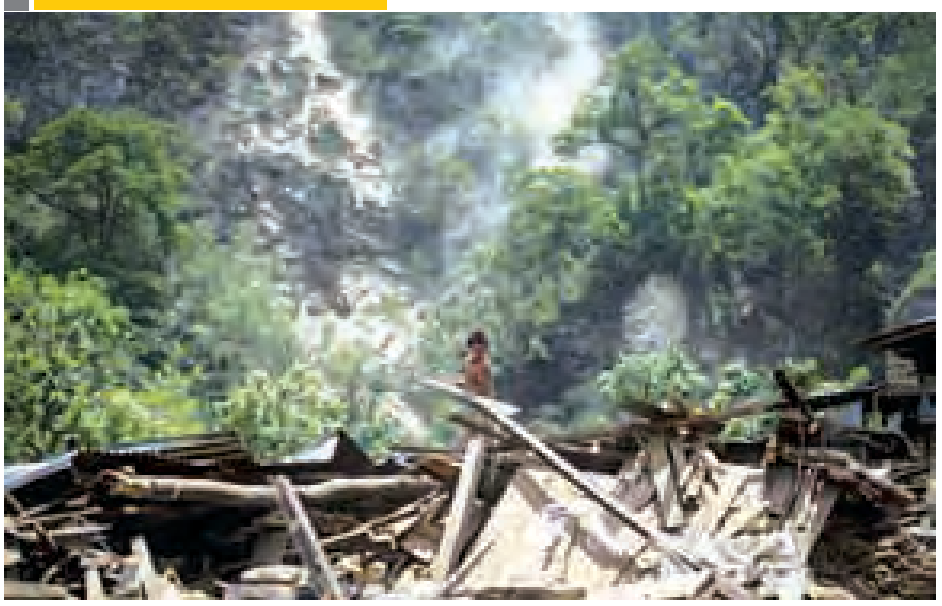

နီပေါငလျင် သမိုင်းတွင် သေပျောက်မှုအများဆုံးဖြစ်လာ

ခတ္တမန္ဒူ မေ ၁၈

နီပေါနိုင်ငံ၌ ငလျင်ကြီးနှစ်ကြိမ် လှုပ်ခတ်ခဲ့မှုကြောင့် လူအများအပြား သေဆုံးခဲ့ရာ သေဆုံးသူအရေအတွက် ၈၅၀၀ ကျော်ရှိသွားပြီဖြစ်၍ ဟိမဝန္တာတောင်တန်းဒေသနိုင်ငံ၌ သေပျောက်မှုအများဆုံးသဘာဝဘေးအန္တရာယ်ဖြစ်လာကြောင်း၊ ဝေးလံခေါင်းပါးကျေးရွာများ၌ ပျောက်ဆုံးနေဆဲ လူပေါင်းများစွာကို ကယ်ဆယ်ရေးသမားများက ရှာဖွေလျက်ရှိကြောင်း တနင်္လာနေ့က ရိုက်တာ သတင်း၌ ဖော်ပြသည်။

၎င်း ၂၅ ရက်က နီပေါနိုင်ငံ၌ လှုပ်ခတ်ခဲ့သည့် အင်အား ၇ ဒသမ ၈ ရှိ ငလျင်ကြောင့် လူထောင်ပေါင်းများစွာသေဆုံးပြီး နေအိမ်ငါးသိန်းကျော် ပြိုကျပျက်စီးခဲ့ကြောင်း၊ အရေးပေါ် ကယ်ဆယ်ရေးအဖွဲ့များနှင့် အလှမ်းဝေးသည့်ကျေးလက်ဒေသများတွင် သေပျောက်မှုအများဆုံးဖြစ်ကြောင်း သတင်းတွင် ဖော်ပြသည်။

ဒုတိယငလျင်မှာ မြို့တော်ခတ္တမန္ဒူမြို့အရှေ့ဘက် ၄၇ မိုင်အကွာ အင်္ဂါနေ့က လှုပ်ခဲ့သောငလျင်ဖြစ်သည်။ အဆိုပါငလျင်ကြီးနှစ်ခုကြောင့် သေဆုံးသူအရေအတွက်မှာ ၈၅၈၃ ဦးအထိ ရှိသွားပြီဖြစ်ကြောင်း နီပေါပြည်ထဲရေးဝန်ကြီးဌာနက တနင်္လာနေ့တွင် ပြောသည်။

နီပေါနိုင်ငံ၌ ၁၉၃၄ ခုနှစ်က လှုပ်ခဲ့သောငလျင်သည် အနည်းဆုံး ၈၅၁၉ ဦး သေဆုံးခဲ့ရာ အိမ်နီးချင်းအိန္ဒိယနိုင်ငံတွင်ပါ လူထောင်ချီသေဆုံးခဲ့သည်။ ဒုတိယလှုပ်ခတ်သည့် ငလျင်ကြောင့် ခတ္တမန္ဒူအရှေ့ပိုင်း ဒိုလာခါခရိုင်အတွင်း မြေပြိုမှုများစွာဖြစ်ခဲ့သည်ဟု ဆိုသည်။ **(ရိုက်တာ)**

တောင်ဆူဒန်တွင် ထပ်မံဖြစ်ပွားလာသော အကြမ်းဖက်မှုများကို ကုလသမဂ္ဂလုံခြုံရေးကောင်စီသတိပေး

ဂျူနီဗာ မေ ၁၈

လူပေါင်းတစ်သိန်းကျော် နေရပ်စွန့်ခွာ ထွက်ပြေးရပြီးနောက် တောင်ဆူဒန်တွင် ထပ်မံဖြစ်ပွားသော စစ်ပွဲများကို ကုလသမဂ္ဂလုံခြုံရေးကောင်စီက တနင်္လာနေ့က ပြစ်တင်ရှုတ်ချခဲ့သည်။

အစိုးရစစ်တပ်နှင့် သူပုန်များ အကြားဖြစ်ပွားသော စစ်ပွဲများကြောင့် နိုင်ငံတောင်ပိုင်းရှိ စစ်ဖြစ်ရာဒေသများမှ လူထောင်ပေါင်းများစွာ ထွက်ပြေးလာကြသည်။

တိုက်ပွဲများကြောင့် လူသားချင်းစာနာသည့် အဖွဲ့အစည်းများမှာ ကယ်ဆယ်ရေး ပစ္စည်းပေးပို့မှုကို ရပ်ဆိုင်းထားသဖြင့် တိုက်ပွဲဖြစ်ပွားရာဒေသအတွင်းရှိ လူပေါင်းသုံးသိန်းကျော် ဒုက္ခရောက်ခဲ့ရသည်။

နိုင်ငံမြောက်ပိုင်းရှိ ၎င်းတို့၏ ဝန်ထမ်းများကို ပြန်လည်ခေါ်ဆောင်မည်ဟု နိုင်ငံတကာအကူအညီပေးရေးအဖွဲ့အစည်းများက ကြေညာခဲ့သည်။ နိုင်းလ်မြစ် အထက်ပိုင်းဒေသရှိ Malakal မြို့ကို သောကြာနေ့တွင် သူပုန်များက တိုက်ခိုက်မှုကိုလည်း လုံခြုံရေးကောင်စီ အဖွဲ့ဝင်များက ပြစ်တင်ပြောဆိုခဲ့သည်။

ပဋိပက္ခများနှင့်အတူ အကြမ်းဖက်လုပ်ရပ်များ ထပ်မံဖြစ်ပေါ်လာသဖြင့် နိုင်ငံအတွင်း လူသားချင်းစာနာသည့် အဖွဲ့အစည်းများ၊ ထောက်ပံ့ရေးပစ္စည်းများ၊ အကူအညီပေးရေးအဖွဲ့များ အခွံန်နှင့်တစ်ပြေးညီ ရောက်ရှိရန်လိုအပ်လျက်ရှိသည်ဟု လုံခြုံရေးကောင်စီက ဖော်ပြထားသည်။

အစိုးရအာဏာပိုင်များက ဦးဆောင်ပြီး ငြိမ်းချမ်းရေးလုပ်ငန်းများ လုပ်ဆောင်ရန် လုံခြုံရေးအဖွဲ့ဝင်များက အသိပညာပေးပြောကြားပြီး တောင်ဆူဒန်၌ ဖြစ်ပွားလျက်ရှိသော ပဋိပက္ခအပေါ် လက်ခံနိုင်သည့် အဖြေတစ်ခုရရှိရန် အကောင်အထည်ဖော်သင့်ကြောင်းနှင့် ဒေသတွင်းနှင့် နိုင်ငံတကာမှ ဝိုင်းဝန်းအဖြေရှာရန် တိုက်တွန်းထားသည်။ **(ဆင်ဟွာ)**

အရှေ့အလယ်ပိုင်းတိုက်ပွဲများကြောင့် ရေနံဈေးနှုန်းမြင့်တက်လာအိုပက်ထုတ်ပြန်

စင်ကာပူ မေ ၁၈

အီရတ်နှင့်ယီမင်တွင်ဖြစ်ပွားသော အရှေ့အလယ်ပိုင်းတိုက်ပွဲများ၏ အကျိုးဆက်အဖြစ် တနင်္လာနေ့က ရေနံဈေးနှုန်းမြင့်တက်လာကြောင်း သိရသည်။

သို့သော်လည်း အမေရိကန်ရေနံထုတ်လုပ်မှု အားကောင်းလာသည်နှင့်အမျှ အိုပက်အဖွဲ့အနေနှင့် ရေနံထုတ်လုပ်မှုကို မလျှော့ချဘဲ ဆက်လက်ထုတ်လုပ်သွားမည်ဖြစ်ကြောင်း အီရန်က ပြောသည်။

အီရတ်နှင့်ယီမင်ရှိ ပဋိပက္ခများက ရေနံထုတ်လုပ်နှင့် သယ်ဆောင်မှု လမ်းကြောင်းပြတ်တောက်နိုင်သဖြင့် ရေနံဈေးနှုန်းအပေါ် သက်ရောက်မှုရှိစေသည်။ ပြီးခဲ့သောနွေက အစိုးရအင်အားအများစု သိမ်းပိုက်ထားသော မအီရတ်အနောက်ပိုင်း ရာမဒီမြို့ကို သိမ်းပိုက်လိုက်ကြောင်း အိုင်အက်စ် စစ်သွေးကြွများက ဆိုသည်။

အရှေ့အလယ်ပိုင်း၏ အဓိကရေနံတင်ပို့ရာ ဆိပ်ကမ်းမြို့ဖြစ်သော အေဒင်၌ ဟူသီသူပုန်များကို ဆော်ဒီဦးဆောင်အဖွဲ့မှ လေကြောင်းတိုက်ခိုက်မှုများ ပြုလုပ်ခဲ့သည်။

အတိုက်အခိုက်များ ယာယီရပ်ဆိုင်းထားပြီးနောက် အရှေ့အလယ်ပိုင်း၏ ပဋိပက္ခများရှိနေသော်လည်း ရေနံဈေးကွက်တွင်မူ ဝယ်လိုအားများနေဆဲဖြစ်ကြောင်း ကျွမ်းကျင်သူများက သုံးသပ်သည်။ ဈေးကွက်တွင် အမေရိကန်၏ ဖယ်ရှားမှုများ ရှိနေသော်လည်း အိုပက်အဖွဲ့အနေနှင့် ရေနံထုတ်လုပ်မှု အားကောင်းနေဆဲပင် ဖြစ်သည်။

အိုပက်အဖွဲ့က ရေနံထုတ်လုပ်မှုကို လျှော့ချမည့်အစီအစဉ် မရှိကြောင်း အီရန်ရေနံဒုဝန်ကြီးက တနင်္လာနေ့က ရိုက်တာသို့ ပြောသည်။ အီရန်ကင်း၏ ရေနံတင်ပို့မှုဈေးကွက်တွင် အရေးယူပိတ်ဆို့မှုများ အကြိုကာလကကဲ့သို့ တစ်နေ့လျှင် ရေနံစည်ပေါင်း ၂ ဒသမ ၅ သန်း တင်ပို့နိုင်မည်ဟု မျှော်လင့်ကြောင်းပြောသည်။ **(ရိုက်တာ)**

ငါးရက်ကြာအပစ်ရပ်ပြီးနောက် လေကြောင်းတိုက်ခိုက်မှုပြန်စ

ဆာနား မေ ၁၈

လူသားချင်းစာနာမှုဆိုင်ရာ အကူအညီလိုအပ်နေမှုကြောင့် ငါးရက်ကြာ အပစ်အခတ်ရပ်စဲမှု ယမန်နေ့က ပြီးဆုံးသွားပြီး နာရီပိုင်းအကြာ အေဒင်မြို့ရှိ ယီမင်ဟူသီသူပုန် တပ်စခန်းများကို ဆော်ဒီဦးဆောင်သောညွှန့်ပေါင်းအဖွဲ့က လေကြောင်းတိုက်ခိုက်မှု ပြန်လည်စတင်လိုက်ပြီဖြစ်ကြောင်း ရိုက်တာမျက်မြင် သတင်းသမားတစ်ဦးကပြောကြားလိုက်သည်။

တနင်္လာနေ့က ငါးရက်ကြာ အပစ်အခတ်ရပ်စဲမှု အဆုံးသတ်ချိန်မှာပင် အဆိုပါမြို့ တောင်ပိုင်းလေဆိပ် အနီးနှင့် ခေါမာဆာ၊ ခရာတာခရိုင်တို့မှ ပေါက်ကွဲသံကြီးများ အဆက်မပြတ်ကြားရကြောင်း အဆိုပါ မျက်မြင်တွေ့ရှိသူက ပြောကြားသည်။

စစ်ပွဲကြောင့် ပျက်စီးယိုယွင်းနေသော ယီမင်နိုင်ငံအား အကူအညီများ ပိုမိုပေးနိုင်ရန် ယီမင်ဆိုင်ရာ ကုလသမဂ္ဂသံတမန်က မေတ္တာရပ်ခံခဲ့ခြင်းအပေါ် ဟူသီသူပုန်များက ကြိုဆိုခဲ့ကြောင်း စစ်ဖက်ပြောရေးဆိုခွင့်ရှိသူတစ်ဦးက တနင်္လာနေ့နှောင်းပိုင်းတွင် ပြောကြားသည်။

"ကျွန်တော်တို့အနေနဲ့ ယီမင်ဆိုင်ရာ ကုလသမဂ္ဂသံအမတ်ကြီးရဲ့ ဆော်ဩတိုက်တွန်းမှုကို ကြိုဆိုပါတယ်။ ယီမင်နိုင်ငံသား အများအပြားဟာ အကူအညီလိုအပ်နေကြပါတယ်"ဟု ဗိုလ်ချုပ်ရှရတ်လတ်မန်း၏ ပြောကြားချက်ကို ကိုးကားလျက် ဟူသီထိန်းချုပ် သတင်းအေဂျင်စီ အက်စ်အေဘီအေက ဖော်ပြသည်။

အင်္ဂါနေ့ကတည်းက ဆော်ဒီဦးဆောင်သောတပ်များနှင့် ဟူသီသူပုန်များသည် မတ် ၂၆ ရက်မှ စတင်ကာ လေကြောင်းတိုက်ခိုက်မှု စတင်သည့် ပဋိပက္ခအတွင်း ပိတ်မိနေသည့် သန်းပေါင်းများစွာသော ယီမင်ပြည်သူများအား အစားအစာ၊ စက်သုံးဆီနှင့် ဆေးဝါးများထောက်ပံ့ပေးရန် လိုအပ်ချက်ဖြင့် အပစ်အခတ်ရပ်စဲထားခဲ့သည်။

အဆိုပါ ငါးရက်တာကာလအတွင်း ၂၅ သန်းသော ပြည်သူများအတွက် အကူအညီများ ထောက်ပံ့ပေးမှုမှာ လုံလောက်မှုမရှိကြောင်း ကယ်ဆယ်ရေးအဖွဲ့များက ပြောကြားသည်။ **(ရိုက်တာ)**

မြောက်ကိုရီးယားသည် နျူကလီးယားလက်နက်ထုတ်လုပ်ရေးစိုင်းပြင်းလျက်ရှိဟု ကယ်ရီပြောကြား

သတင်းစာရှင်းလင်းပွဲ၌ အမေရိကန်နှင့် တောင်ကိုရီးယားနိုင်ငံခြားရေးဝန်ကြီးတို့ကို တွေ့ရစဉ်။

ဝါရှင်တန် မေ ၁၈

မြောက်ကိုရီးယားသည် ၎င်း၏နျူကလီးယား လက်နက်ထုတ်လုပ်ရေး အစီအစဉ်များကို ထိန်းချုပ်ရေးအတွက် အမေရိကန်နှင့် စတင်ဆွေးနွေးရန် အလှမ်းဝေးနေဆဲဖြစ်သည်ဟု အမေရိကန်နိုင်ငံခြားရေးဝန်ကြီး ဂျွန် ကယ်ရီက တနင်္လာနေ့က ပြောကြားခဲ့သည်။

တောင်ကိုရီးယားနိုင်ငံ ဆိုးလ်မြို့တော်၌ ကယ်ရီက မိန့်ခွန်းပြောကြားခဲ့ရာတွင် ဝါရှင်တန်သည် မြောက်ကိုရီးယားနိုင်ငံအပေါ် ၎င်း၏နျူကလီးယား အစီအစဉ်ကို အဆုံးသတ်ရန် အမှန်တကယ် လိုလိုလားလားရှိမှုကို တုံ့ပြန်သည့်အနေဖြင့် နှစ်နိုင်ငံဆက်ဆံရေးတိုးတက်စေရန် မကြာခဏဆိုသလို အခွင့်အရေးပေးခဲ့သည်ဟု ဆိုသည်။

သို့သော် ယနေ့အချိန်ထိ မြောက်ကိုရီးယားသည် အဆိုပါအခြေအနေမျိုးရောက်ရှိမလာသည့်အပြင် နျူကလီးယားလက်နက်များ ထုတ်လုပ်ရေးနှင့် ပဲ့ထိန်းဒုံက္ခဉများ စမ်းသပ်ပစ်လွှတ်ရေးသာ စိုင်းပြင်းလျက်ရှိသည်ဟု ကယ်ရီက တောင်ကိုရီးယားနိုင်ငံခြားရေးဝန်ကြီး ယွန်ဗျန်စီနှင့် ဆက်စပ်သတင်းစာရှင်းလင်းပွဲ၌ ပြောကြားခဲ့သည်။ မြောက်ကိုရီးယား၏ ဒုံးကျည်နှင့် နျူကလီးယားစမ်းသပ်မှုများတွင် အမေရိကန်နှင့် ကုလသမဂ္ဂတို့၏ အရေးယူပိတ်ဆို့မှုကို အပြင်းအထန်ခံနေရသည်။ မြောက်ကိုရီးယားအနေဖြင့် လူ့အခွင့်အရေးချိုးဖောက်မှုများ ဆက်လက်ပြုလုပ်လာပါက နိုင်ငံတကာရာဇဝတ်မှုတရားရုံးသို့ လွှဲပြောင်းစီရင်မည်ဟု ကယ်ရီကပြောသည်။ **(ရိုက်တာ)**

ပြည်သူ့လွှတ်တော်ဥက္ကဋ္ဌ သူရဦးရွှေမန်း

တရုတ်ကွန်မြူနစ်ပါတီပဟိုကော်မတီ နိုင်ငံခြားဆက်ဆံရေးဒုတိယဝန်ကြီးအား တွေ့ဆုံ

နေပြည်တော် မေ ၁၈

ပြည်သူ့လွှတ်တော်ဥက္ကဋ္ဌ သူရဦးရွှေမန်းသည် တရုတ်ပြည်သူသမ္မတနိုင်ငံ ကွန်မြူနစ်ပါတီ ဗဟိုကော်မတီ နိုင်ငံခြားဆက်ဆံရေးဝန်ကြီးဌာန ဒုတိယဝန်ကြီး H.E.Mr. Cheng Fengxiang ဦးဆောင်သော ကိုယ်စားလှယ်အဖွဲ့အား ယနေ့ည‌နေ ၃ နာရီတွင် နေပြည်တော်ရှိ လွှတ်တော်အဆောက်အအုံ ပြည်သူ့လွှတ်တော်ဧည့်ခန်းမ၌ လက်ခံတွေ့ဆုံသည်။ (ဝဲဘုံ)

ထိုသို့တွေ့ဆုံရာတွင် ပြည်သူ့လွှတ်တော်ဥက္ကဋ္ဌနှင့်အတူ ပြည်သူ့လွှတ်တော်ကော်မတီဥက္ကဋ္ဌများဖြစ်ကြသော သူရဦးအောင်ကိုနှင့် ဦးတီခွန်မြတ်၊ ပြည်သူ့လွှတ်တော်ရုံးမှ တာဝန်ရှိသူများ တက်ရောက်ခဲ့ကြသည်။

(သတင်းစဉ်)

✻ *ကျောဖုံးမှ*

အင်အားရစ်ခ်ျတာစကေး ၇ ဒသမ ၈ ဖြင့် လှုပ်ခဲ့သည့် ငလျင်ဘေးကြောင့် လူပေါင်းတစ်သောင်းနီးပါး သေဆုံးပြီး အများအပြား ဒဏ်ရာရရှိခဲ့ကာ ပျက်စီးဆုံးရှုံးမှုများစွာ ရှိခဲ့ပါကြောင်း၊ နောက်ဆက်တွဲငလျင်ငယ်များ ဆက်တိုက်လှုပ်ခဲ့ပြီး ငလျင်ဘေးအန္တရာယ်တုံ့ပြန်ဆောင်ရွက်မှုများ မပြီးသေးမီမှာပင် မေ ၁၂ ရက်၌ အင်အားရစ်ခ်ျတာစကေး ၇ ဒသမ ၃ နှင့် ၆ ဒသမ ၃ ပြင်းအားရှိသော ငလျင်ကြီးနှစ်ကြိမ် ထပ်မံလှုပ်ခတ်ခဲ့ပြီး ထပ်မံသေဆုံးပျက်စီးမှုများ ရှိခဲ့ပါကြောင်း၊ မိမိတို့နိုင်ငံ၌လည်း ကုလားတန်-မြောက်ဦး ပြတ်ရွေ့ကြော၊ ကဘော်ပြတ်ရွေ့ကြော၊ စစ်ကိုင်းပြတ်ရွေ့ကြော၊ မိုးမိတ်ပြတ်ရွေ့ကြော၊ နန်းမာ့ပြတ်ရွေ့ကြောများနှင့် အခြားသောမြေလျင်ကြောင်းဆိုင်ရာ အာဆီယံသဘောတူညီချက်ကိုလည်းကောင်း၊ အမျိုးသားအဆင့် အနေဖြင့် မြန်မာနိုင်ငံ သဘာဝဘေးလျော့ပါးရေး လုပ်ငန်းစီမံချက်ကို ရေးဆွဲ၍လည်းကောင်း၊ နိုင်ငံတကာနှင့် လက်တွဲအကောင်အထည်ဖော်ဆောင်ရွက်နေပါကြောင်း။

ယိုဂိုမူဘောင်များသည် ၂၀၁၅ တွင် ပြီးဆုံးမည်ဖြစ်သည့်အတွက် ၂၀၁၅ အလွန်ကာလတွင် ကမ္ဘာ့နိုင်ငံများအနေဖြင့် သဘာဝဘေးအန္တရာယ်ကို ရင်ဆိုင်တုံ့ပြန်ပြီး ဘေးဒဏ်ခံနိုင်စွမ်းရှိသော လူ့ဘောင်အဖွဲ့အစည်းတည်ဆောက်နိုင်ရန် သဘာဝဘေးအန္တရာယ်လျော့ပါးရေး ဆန်ဒိုင်းမူဘောင် ၂၀၁၅-၂၀၃၀ ကို ထုတ်ပြန်ကြေညာခဲ့ပါကြောင်း၊ အဆိုပါ ဆန်ဒိုင်းမူဘောင်များမှာ သဘာဝဘေးအန္တရာယ် ဖြစ်ပွားနိုင်မှုအခြေအနေများကို သိမြင်နားလည်ခြင်း၊ သဘာဝဘေးအန္တရာယ်ဖြစ်ပွားနိုင်မှု အခြေအနေများအပေါ် စီမံခန့်ခွဲမှုပြုနိုင်ရန်အတွက် သဘာဝဘေးအန္တရာယ် ဆိုင်ရာအုပ်ချုပ်ကွပ်ကဲမှု အားကောင်းလာစေခြင်း၊ သဘာဝဘေးအန္တရာယ်များမှ ကြံ့ကြံ့ခိုင်ရေးအတွက် သဘာဝဘေးအန္တရာယ် လျော့ပါးရေး လုပ်ငန်းများ၌ ရင်းနှီးမြှုပ်နှံမှုများ ဆောင်ရွက်ခြင်း၊ ထိရောက်သော တုံ့ပြန်ဆောင်ရွက်မှုများအတွက် သဘာဝဘေးအန္တရာယ် ကြိုတင်ပြင်ဆင်မှုလုပ်ငန်းများ တိုးမြှင့်ဆောင်ရွက်ခြင်းနှင့် ပြန်လည်ထူထောင်ရေးနှင့် ပြန်လည်တည်ဆောက်ရေးလုပ်ငန်းများတွင် မူလအခြေအနေထက် သာလွန်ကောင်းမွန်စေရန် ဆောင်ရွက်ခြင်းတို့ပင်ဖြစ်ပါကြောင်း၊ မြန်မာနိုင်ငံအနေဖြင့် အဆိုပါမူဘောင်အတိုင်း မိမိနိုင်ငံ၏ရေမြေရာသီဥတုအခြေအနေများအရ ဖြစ်ပွားနိုင်သည့်ဘေးအန္တရာယ်များနှင့်ပတ်သက်ပြီး ကောင်းမွန်သော သဘာဝဘေးအန္တရာယ် စီမံခန့်ခွဲမှုလုပ်ငန်းများကို ဆောင်ရွက်နေပါကြောင်း။

ဤကဲ့သို့ သဘာဝဘေးအန္တရာယ် စီမံခန့်ခွဲမှုလုပ်ငန်းများ ဆောင်ရွက်သည့်အခါတွင် နိုင်ငံတကာ၌ ပြောင်းလဲတိုးတက်နေသော နည်းပညာပိုင်းဆိုင်ရာကို မျက်ခြည်မပြတ်ရန် လိုအပ်သကဲ့သို့ မိမိနိုင်ငံနှင့် သင့်လျော်ကောင်းမွန်သော စနစ်ဖြစ်ရန်လည်း လိုအပ်သည်ကို စီမံခန့်ခွဲသူများအနေဖြင့် သိရှိထားရမည်ဖြစ်ပါကြောင်း၊ သဘာဝဘေးစီမံခန့်ခွဲမှုလုပ်ငန်းများ ဆောင်ရွက်ရာတွင် သဘာဝဘေးဒဏ်မှ လျော့ပါးသက်သာစေရေး လုပ်ငန်းများဆောင်ရွက်ခြင်း (Reduction)၊ သဘာဝဘေးဖြစ်ပွားလာချိန်တွင် ကြံ့ကြံ့ခံ ရင်ဆိုင်နိုင်ရန် ကြိုတင်ပြင်ဆင်မှုလုပ်ငန်းများ ဆောင်ရွက်ခြင်း (Readiness)၊ သဘာဝဘေးတုံ့ပြန်ဆောင်ရွက်ခြင်း (Response)နှင့် ပြန်လည်ထူထောင်ရေးလုပ်ငန်းများ ဆောင်ရွက်ခြင်း (Recovery) ဟူသည့် အဆင့်အားလုံးတွင် နည်းပညာပိုင်းဆိုင်ရာနှင့် လက်တွေ့မြေပြင်အခြေအနေလိုက်လျောညီထွေစွာ ပေါင်းစပ်ဆောင်ရွက်နိုင်ရမည် ဖြစ်ပါကြောင်း။

မြန်မာနိုင်ငံအနေဖြင့် သဘာဝဘေးအန္တရာယ်များသည် နေရာဒေသ၊ အချိန်ကာလ၊ လုပ်ငန်းကဏ္ဍနှင့် ဆင်းရဲချမ်းသာ ခွဲခြားသတ်မှတ်ထားခြင်းမရှိဘဲ အရာအားလုံးအပေါ် တစ်ပြေးညီကျရောက်တတ်သည့်အတွက် သဘာဝဘေးလျော့ပါးရေးလုပ်ငန်းများသည် အားလုံးနှင့်သက်ဆိုင်သည့် လုပ်ငန်းတာဝန်တစ်ရပ်ဖြစ်အဖွဲ့များဖွဲ့စည်းထားရှိပြီး သဘာဝဘေးတုံ့ပြန်ရေးစီမံချက်များ ရေးဆွဲထားရှိကာ လုပ်ငန်းများ ဆောင်ရွက်နေကြပါကြောင်း။

သဘာဝဘေးအန္တရာယ်များသည် နေရာဒေသ၊ အချိန်ကာလ၊ လုပ်ငန်းကဏ္ဍနှင့် ဆင်းရဲချမ်းသာ ခွဲခြားသတ်မှတ်ထားခြင်းမရှိဘဲ အရာအားလုံးအပေါ် တစ်ပြေးညီကျရောက်တတ်သည့်အတွက် သဘာဝဘေးလျော့ပါးရေးလုပ်ငန်းများသည် အားလုံးနှင့် သက်ဆိုင်သည့်လုပ်ငန်းတာဝန်တစ်ရပ်ဖြစ်ကြောင်းကိုလည်း လက်ခံထားကြရမည် ဖြစ်ပါကြောင်း၊ ပြည်သူများ နားလည်သဘောပေါက်ပြီး ပူးပေါင်းပါဝင်လာအောင်လည်း ပညာပေးစည်းရုံးလှုံ့ဆော်ကြရမည် ဖြစ်ပါကြောင်း၊ သဘာဝဘေးအန္တရာယ်များနှင့် ပတ်သက်၍ လေ့လာသုံးသပ် ကြိုတင်ပြင်ဆင်ပြုစုထားရှိပြီး မိမိဒေသ၏သဘာဝဘေးခုခံနိုင်စွမ်းအားကို မြှင့်တင်ထားရမည်ဖြစ်ပါကြောင်း။

နိုင်ငံတော်သမ္မတ ဦးဆောင်ကာ ပြုရပါကြောင်း၊ ဘေးဒဏ်မှ လျော့နည်းသက်သာစေရန် ကြိုတင်ပြင်ဆင်ခြင်းသည် အကောင်းဆုံးနည်းလမ်းဖြစ်ပါကြောင်း၊ ဘေးအန္တရာယ်ဖြစ်လာမှ ချက်ချင်းစီမံဆောင်ရွက်သည်ထက် ကြိုတင်ပြင်ဆင် စီမံဆောင်ရွက်ထားခြင်းဖြင့် ထိခိုက်မှုလျော့နည်းပြီး ဘေးမဖြစ်မီ၊ ဖြစ်ဆဲ၊ ဖြစ်ပြီး လုပ်ငန်းဆောင်ရွက်မှုများကိုလည်း အချိတ်အဆက်မိမိဖြင့် လစ်ဟာမှုမရှိအောင် ဆောင်ရွက်နိုင်မည်ဖြစ်ပါကြောင်းဖြင့် ပြောကြားသည်။

ယင်းနောက် အမျိုးသားသဘာဝဘေးကာကွယ်စောင့်ရှောက်ရေး ဗဟိုကော်မတီ ဒုတိယဥက္ကဋ္ဌ ပြည်ထောင်စုဝန်ကြီး ဒေါက်တာ ဒေါ်မြတ်မြတ်အုန်းခင်က မြန်မာနိုင်ငံ၏ မြေပြင်ပထဝီဝင်အနေအထားနှင့် သဘာဝဘေးဒဏ်ကြုံတွေ့ရနိုင်မှုအခြေအနေများ၊ ဝန်ကြီးဌာနက ဆောင်ရွက်လျက်ရှိသည့် ပြည်သူလူထုအတွင်း သဘာဝဘေးအန္တရာယ် စီမံခန့်ခွဲမှု ဆိုင်ရာ အသိပညာများ စိမ့်ဝင်ပျံ့နှံ့စေမည့် အစီအမံများ၊ ဝန်ကြီးဌာနက ဆောင်ရွက်လျက်ရှိသည့် ပြည်သူလူထုအတွင်း သဘာဝဘေးအန္တရာယ် စီမံခန့်ခွဲမှုဆိုင်ရာ အသိပညာများ စိမ့်ဝင်ပျံ့နှံ့စေမည့် အစီအမံများ၊ ဝန်ကြီးဌာနက ဆောင်ရွက်လျက်ရှိသည့် ပြည်သူလူထုအတွင်း သဘာဝဘေးအန္တရာယ် လျော့ပါးရေးအတွက် ကြိုတင်ပြင်ဆင်ခြင်း၊ ဇာတ်တိုက်ဆောင်ရွက်မှုပြုလုပ်ခြင်း၊ နိုင်ငံတကာအတွေ့အကြုံများ ရရှိစေနိုင်ရေးအတွက် ဝန်ကြီးဌာနမှ ဝန်ထမ်းစေတနာဝန်ထမ်း လူငယ်အရေအတွက်နှင့် ၄၄းတို့မှတစ်ဆင့် ပြည်သူလူထုအတွင်း သဘာဝဘေးအန္တရာယ်များအတွက် ကြိုတင်ပြင်ဆင်ခြင်း၊ ဇာတ်တိုက်လေ့ကျင့်ခြင်း၊ တုံ့ပြန်ဆောင်ရွက်ခြင်းလုပ်ငန်းများကို စည်းစနစ်တကျဆောင်ရွက်နေမှုအခြေအနေများကို ရှင်းလင်းတင်ပြသည်။

ထို့နောက် အမျိုးသားသဘာဝဘေး ကာကွယ်စောင့်ရှောက်ရေးဗဟိုကော်မတီအတွင်းရေးမှူး၊ ဒုတိယဝန်ကြီး ဦးဘုန်းဆွေက မြန်မာနိုင်ငံတွင် သဘာဝဘေးအန္တရာယ်လျော့ပါးရေးအတွက် ဆောင်ရွက်လျက်ရှိသည့် လုပ်ငန်းဆိုင်ရာများ၊ ပြည်သူလူထုထံ အသိပညာပေးခြင်း၊ ဇာတ်တိုက်ဆောင်ရွက်မှုပြုလုပ်ခြင်း၊ နိုင်ငံတကာအတွေ့အကြုံများ ရရှိစေနိုင်ရေးအတွက် ဝန်ကြီးဌာနမှ ဝန်ထမ်းများကို ပြည်ပနိုင်ငံများသို့စေလွှတ်၍ အတွေ့အကြုံများ ရရှိနိုင်စေရန် ဆောင်ရွက်နေမှု အခြေအနေများအပေါ် ရှင်းလင်းတင်ပြသည်။

ဆက်လက်၍ အမျိုးသားသဘာဝဘေး ကာကွယ်စောင့်ရှောက်ရေးဗဟိုကော်မတီဝင် ပြည်ထောင်စုဝန်ကြီးများနှင့် ဆပ်ကော်မတီဥက္ကဋ္ဌများဖြစ်သော ဒုတိယဝန်ကြီးများက အမျိုးသားသဘာဝဘေးကာကွယ်စောင့်ရှောက်ရေးဆိုင်ရာများအပေါ် ကဏ္ဍအလိုက် ရှင်းလင်းဆွေးနွေးကြပြီး တိုင်းဒေသကြီးနှင့် ပြည်နယ်များမှ အစိုးရအဖွဲ့ဝင်ဝန်ကြီးများက ၄၄းတို့ ဆောင်ရွက်လျက်ရှိသည့် လုပ်ငန်းဆိုင်ရာ အစီအမံများ၊ ဆောင်ရွက်ချက်များနှင့် ကြိုတင်ပြင်ဆင်ထားရှိမှု အခြေအနေများအပေါ် ရှင်းလင်းတင်ပြကြသည်။

ယင်းနောက် အစည်းအဝေးသို့တက်ရောက်လာကြသူများက အထွေထွေကိစ္စရပ်များကို ဆွေးနွေးတင်ပြကြရာ ဒုတိယသမ္မတက လိုအပ်သည်များကို ညှိနှိုင်းပေါင်းစပ်ပေးပြီး နိဂုံးချုပ် အမှာစကားပြောကြားခဲ့သည်။

(သတင်းစဉ်)

သဘာဝဘေးအန္တရာယ်များသည် နေရာဒေသ၊ အချိန်ကာလ၊ လုပ်ငန်းကဏ္ဍနှင့် ဆင်းရဲချမ်းသာ ခွဲခြားသတ်မှတ်ထားခြင်းမရှိဘဲ အရာအားလုံးအပေါ် တစ်ပြေးညီကျရောက်တတ်သည့်အတွက် သဘာဝဘေးလျော့ပါးရေးလုပ်ငန်းများသည် အားလုံးနှင့်သက်ဆိုင်သည့် လုပ်ငန်းတာဝန်တစ်ရပ်ဖြစ်

သဘာဝဘေးအန္တရာယ်ကြိုတင်ကာကွယ်ရေး သရုပ်ပြလေ့ကျင့်ခန်းများဆောင်ရွက်

နေပြည်တော် မေ ၁၈

ယခုအချိန်ကာလသည် မြန်မာနိုင်ငံအနေဖြင့် မိုးဦးကာလ မုန်တိုင်းရာသီဖြစ်ပြီး မုန်တိုင်းတိုက်ခတ်ခြင်း၊ ရေကြီးခြင်း၊ လေပြင်းတိုက်ခတ်ခြင်း၊ မိုးကြိုးပစ်ခြင်း စသည့်ဘေးအန္တရာယ်များကို အထူးသတိထားရမည့် အချိန်ကာလဖြစ်ပြီး အချိန်မရွေးဖြစ်ပွားနိုင်သည့် ငလျင်ဘေးအန္တရာယ်နှင့် ၎င်းနှင့်ဆက်စပ်ဖြစ်ပေါ်နိုင်သည့် ဆူနာမီဘေးအန္တရာယ်များအတွက်လည်း ကြိုတင်ပြင်ဆင်မှုများဆောင်ရွက်ထားရန် လိုအပ်သည်နှင့်အညီ အမျိုးသားသဘာဝဘေးကာကွယ်စောင့်ရှောက်ရေးဗဟိုကော်မတီဥက္ကဋ္ဌ ဒုတိယသမ္မတ ဦးဥာဏ်ထွန်းက ပြည်သူလူထုကိုယ်တိုင်ပါဝင်သည့် သရုပ်ပြလေ့ကျင့်မှုများ ဆောင်ရွက်ရန် လမ်းညွှန်ခဲ့သည်။

သို့ဖြစ်၍ မြန်မာနိုင်ငံတစ်ဝန်းတိုင်းဒေသကြီး၊ ပြည်နယ်၊ ခရိုင်၊ မြို့နယ်အလိုက် ဒေသအတွင်းဖြစ်ပွားနိုင်သည့် ဘေးအန္တရာယ်များနှင့် ပတ်သက်၍ ကြိုတင်ပြင်ဆင်မှုများနှင့်အတူ သရုပ်ပြလေ့ကျင့်ခန်းများကို ဆောင်ရွက်လျက်ရှိသည်။ မေ ၁၅ ရက်တွင် တိုင်းဒေသကြီး၊ ပြည်နယ်အသီးသီးတို့၌ ပြည်သူလူထုကိုယ်တိုင်ပါဝင်သည့် သဘာဝဘေးအန္တရာယ် ကြိုတင်ကာကွယ်ရေး သရုပ်ပြလေ့ကျင့်ခန်းများ ဆောင်ရွက်ခဲ့သည်။ ထိုသို့ ဆောင်ရွက်ရာတွင် မုန်တိုင်းဘေး၊ ရေကြီးနစ်မြုပ်ဘေး၊ ဆူနာမီဘေး၊ မီးဘေးတို့ကို သရုပ်ပြလေ့ကျင့်ဆောင်ရွက်သည်။

သဘာဝဘေးအန္တရာယ် ကြိုတင်ကာကွယ်ရေး သရုပ်ပြလေ့ကျင့်မှုများကို ပြုလုပ်ခဲ့ခြင်းအားဖြင့် ဒေသအလိုက်၊ ရာသီဥတုအလိုက် ဖြစ်ပေါ်တတ်သော သဘာဝဘေးအန္တရာယ်ကျရောက်လွယ်သည့်အရပ်ဒေသများ၌ နေထိုင်ကြသည့် ပြည်သူများအနေဖြင့် မုန်တိုင်းဘေး၊ ဆူနာမီဘေး၊ ရေကြီးနစ်မြုပ်မှုဘေးအန္တရာယ်များနှင့်ပတ်သက်၍ ကြိုတင်သတိပေးချက်ရရှိပါက တစ်ဦးချင်းအလိုက်၊ မိသားစုအလိုက် ဆောင်ရွက်ရမည့်အချက်များကို သိရှိနားလည်စေပြီး အချိန်တိုအတွင်း ဘေးလွတ်ရာနေရာများသို့ အချိန်မီရွှေ့ပြောင်းကယ်ဆယ်ဆောင်ရွက်နိုင်သည့် အကျိုးကျေးဇူးနှင့် ပြည်သူတစ်ဦးချင်း ဘေးဖြစ်ပွားချိန်တွင် လိုက်နာဆောင်ရွက်ရမည့် တာဝန်ဝတ္တရားများ၊ စီမံခန့်ခွဲသူများ၏ တာဝန်ဝတ္တရားများကို ကဏ္ဍအလိုက် သိရှိသွားကြသည့်အပြင် အချိန်မီကယ်ဆယ်ဆောင်ရွက်နိုင်သည့် အကျိုးကျေးဇူးများ ရရှိမည်ဖြစ်သည်။ (သတင်းစဉ်)

နယ်စပ်ဒေသနှင့်တိုင်းရင်းသားလူမျိုးများ ဖွံ့ဖြိုးတိုးတက်ရေးဥပဒေကို ဒုတိယအကြိမ်ပြင်ဆင်သည့်ဥပဒေကြမ်း

နယ်စပ်ဒေသနှင့် တိုင်းရင်းသားလူမျိုးများ ဖွံ့ဖြိုးတိုးတက်ရေးဥပဒေကို ဒုတိယအကြိမ်ပြင်ဆင်သည့်ဥပဒေကြမ်း

(၂၀၁၅ ခုနှစ်၊ ပြည်ထောင်စုလွှတ်တော် ဥပဒေအမှတ် ။)

၁၃၇၆ ခုနှစ်၊ လ ရက်

(၂၀၁၅ ခုနှစ်၊ လ ရက်)

ပြည်ထောင်စုလွှတ်တော်သည် ဤဥပဒေကို ပြဋ္ဌာန်းလိုက်သည်။

၁။ ဤဥပဒေကို နယ်စပ်ဒေသနှင့် တိုင်းရင်းသားလူမျိုးများ ဖွံ့ဖြိုးတိုးတက်ရေး ဥပဒေကို ဒုတိယအကြိမ်ပြင်ဆင်သည့် ဥပဒေဟု ခေါ်တွင်စေရမည်။

၂။ နယ်စပ်ဒေသနှင့် တိုင်းရင်းသားလူမျိုးများဖွံ့ဖြိုးတိုးတက်ရေးဥပဒေတွင် ပုဒ်မ ၂ ပုဒ်မခွဲ(စ)ကို အောက်ပါအတိုင်း အစားထိုးရမည်-

"(စ) ဝန်ကြီးဌာနဆိုသည်မှာ နယ်စပ်ရေးရာဝန်ကြီးဌာနကို ဆိုသည်။"

၃။ နယ်စပ်ဒေသနှင့် တိုင်းရင်းသားလူမျိုးများ ဖွံ့ဖြိုးတိုးတက်ရေးဥပဒေတွင် ပုဒ်မ ၅၊ ပုဒ်မခွဲ(က)ကို ပယ်ဖျက်ရမည်။

၄။ နယ်စပ်ဒေသနှင့် တိုင်းရင်းသားလူမျိုးများ ဖွံ့ဖြိုးတိုးတက်ရေးဥပဒေတွင် ပုဒ်မ ၇ ၏ နောက်၌ ပုဒ်မ၇-က အဖြစ် အောက်ပါအတိုင်း ဖြည့်စွက်ရမည်-

"၇-က။ လုပ်ငန်းကော်မတီက ဆုံးဖြတ်ခြင်းမပြုနိုင်သောကိစ္စများ ပေါ်ပေါက်ပါက ဒုတိယသမ္မတမှတစ်ဆင့် နိုင်ငံတော်သမ္မတထံ တင်ပြဆောင်ရွက်ရမည်ဖြစ်ပါသည်။"

၅။ နယ်စပ်ဒေသနှင့် တိုင်းရင်းသားလူမျိုးများဖွံ့ဖြိုးတိုးတက်ရေးဥပဒေပုဒ်မ ၈ တွင်-

(က) ပုဒ်မခွဲ(ဆ)၏ နောက်တွင် ပုဒ်မခွဲ(ဇ)နှင့် ပုဒ်မခွဲ(စျ)တို့ကို အောက်ပါအတိုင်း ဖြည့်စွက်ရမည်-

"(ဇ) တိုင်းရင်းသားလူမျိုးများ၏ သဘောဆန္ဒနှင့်အညီ တိုင်းရင်းသားလူမျိုးရေးရာ ကိစ္စရပ်များကို အလေးထားဆောင်ရွက်ပေးခြင်း"

"(စျ) နယ်စပ်ဒေသတိုင်းရင်းသားလူငယ်များအား အခြေခံနှင့်အဆင့်မြင့်ပညာရပ်များ သင်ကြားပေး၍ ကျောင်းဆင်းပြီးပါက မိမိဒေသဖွံ့ဖြိုးရေးကို ပြန်လည်တာဝန်ထမ်းဆောင်နိုင်သည့် လူစွမ်းအား အရင်းအမြစ်ကောင်းများ မွေးထုတ်ပေးရန် စီမံဆောင်ရွက်ပေးခြင်း"

(ခ) ပုဒ်မခွဲ(ဇ)၊ (စျ)၊ (ည)၊ (ဋ)၊ (ဌ)၊ (ဍ)၊ (ဎ)၊ (ဏ)၊ (တ) တို့ကို ပုဒ်မခွဲ (ည)၊ (ဋ)၊ (ဌ)၊ (ဍ)၊ (ဎ)၊ (ဏ)၊ (တ)၊ (ထ)၊ (ဒ)အဖြစ် အသီးသီးပြန်လည်အမှတ်စဉ်ရမည်။

ပြည်သူအများ သိရှိလေ့လာအကြံပြုနိုင်ရေးအတွက် ဖော်ပြခြင်းဖြစ်ပါသည်။

ချစ်ကြည်ရင်းနှီးသည့် အိမ်နီးချင်းကောင်းနိုင်ငံဖြစ်၍ နှစ်နိုင်ငံဆက်ဆံရေးကို အလေးထား

နေပြည်တော် မေ ၁၈

တပ်မတော်ကာကွယ်ရေးဦးစီးချုပ် ဗိုလ်ချုပ်မှူးကြီး မင်းအောင်လှိုင်သည် ယနေ့နံနက် ၁၀ နာရီတွင် မြန်မာနိုင်ငံဆိုင်ရာ တရုတ်နိုင်ငံသံအမတ်ကြီး မစ္စတာ ရန်ဟိုလန်အား ဘုရင့်နောင်ရိပ်သာဧည့်ခန်းမဆောင်၌ လက်ခံတွေ့ဆုံသည်။ (ယာပုံ)

ယင်းသို့တွေ့ဆုံရာတွင် တပ်မတော်ကာကွယ်ရေး ဦးစီးချုပ်က ချစ်ကြည်ရင်းနှီးသည့် အိမ်နီးချင်းကောင်းနိုင်ငံဖြစ်၍ နှစ်နိုင်ငံဆက်ဆံရေးကို အလေးထားပါကြောင်း၊ လက်ရှိလောက်ကိုင်ဒေသ၌ ဖြစ်ပွားနေသည့် တိုက်ပွဲဖြစ်စဉ်များမှာ ဖုန်ကြားရှင်၏ MNDAA သောင်းကျန်းသူများအနေဖြင့် ကိုးကန့်ကိုယ်ပိုင်အုပ်ချုပ်ခွင့်ရဒေသ ဦးစီးအဖွဲ့နှင့် မိမိတပ်ဌာနချုပ်များကို စတင်တိုက်ခိုက်လာခြင်းကြောင့် ဖြစ်ပွားခဲ့ရခြင်း ဖြစ်ကြောင်း၊ မေလ ၁၄ ရက် ညပိုင်းတွင် တရုတ်နိုင်ငံဘက်ခြမ်း နမ်စန်မြို့အတွင်း အမြောက်ကျည်နှစ်လုံး၊ မေ ၁၅ ရက် နံနက်ပိုင်းတွင် အမြောက်ကျည်လေးလုံး ကျရောက်ပေါက်ကွဲမှုဖြစ်စဉ်နှင့် ပတ်သက်၍ မရိုးသားမှုများရှိပါကြောင်း၊ ရန်သူတောင်ကုန်း၏အနေအထား၊ မိမိတပ်များ၏ တိုက်ခိုက်မှုအရပ်မျက်နှာအနေအထား ၊ လက်နက်ကြီးပစ်ခတ်မှုလမ်းကြောင်းအခြေအနေနှင့် အကွာအဝေးတို့အရ နမ်စန်မြို့တွင်းသို့ ကျည်ကျရောက်မှုမှာ မိမိတပ်မတော်စစ်ကြောင်းများ၏ ပစ်ခတ်မှု လုံးဝမဖြစ်နိုင်ပါကြောင်း၊ MNDAA သောင်းကျန်းသူများက နှစ်နိုင်ငံနှင့် တပ်မတော်နှစ်ရပ်အကြား ဆက်ဆံရေးထိခိုက်စေရန် ရည်ရွယ်လုပ်ဆောင်ခြင်း ဖြစ်နိုင်ပါကြောင်း၊ မေ ၁၄ ရက်ညပိုင်းတွင် MNDAA သောင်းကျန်းသူများ နေရာယူထားသည့် ပွိုင့်-၂၀၇၁ တောင်ကုန်းမှ အဆွေတော်နိုင်ငံဘက်သို့ လက်နက်ကြီး ပစ်ခတ်သံနှင့် မီးအလင်းတန်းများကို မိမိတပ်များမှ မျက်မြင်တွေ့ရှိရသဖြင့် လင်ချန်းစစ်ဒေသဆက်ဆံရေးအရာရှိသို့ အချိန်နှင့်တစ်ပြေးညီ ဆက်သွယ်အကြောင်းကြားခဲ့ကြောင်း၊ အလားတူ မေလ ၁၄ ရက်ညပိုင်း ဘီပီ-၁၁၃ နှင့် ဘီပီ-၁၁၅ ဘက်တို့တွင် တရုတ်နိုင်ငံဘက်ခြမ်း၌ အမြောက်ကျည် အလုံး ၄၀ ထက်မနည်း ကျရောက်ပေါက်ကွဲခြင်းနှင့် ပတ်သက်၍လည်း မိမိတပ်များက ယင်းအချိန်တွင် ပစ်ခတ်တိုက်ခိုက်မှုမရှိ၍ မဖြစ်နိုင်ပါကြောင်း၊ ဖြစ်စဉ်နေရာများအား နှစ်ဖက်ကိုယ်စားလှယ်များနှင့် စစ်ဆေးရန် သဘောတူညီပါကြောင်းဖြင့် ဖြစ်စဉ်ဖြစ်ပွားသည့်နေရာများအား မြေပုံနှင့်တကွ ရှင်းလင်းပြောကြားသည်။

ဆက်လက်ပြီး သံအမတ်ကြီး မစ္စတာ ရန်ဟိုလန်က တရုတ်နိုင်ငံဗဟိုအစိုးရအနေဖြင့် နှစ်နိုင်ငံဆက်ဆံရေးကို မထိခိုက်စေလိုပါကြောင်း၊ MNDAA သောင်းကျန်းသူများအနေဖြင့် နှစ်ဦးနှစ်ဖက်ကို ဒုက္ခပေးနေပါကြောင်း ၊ တရုတ်-မြန်မာနယ်စပ်ဒေသ အမြန်တည်ငြိမ်အေးချမ်းစေလိုပါကြောင်း ၊ အင်တာနက် လူမှုကွန်ရက်များတွင် သတင်းများလျင်မြန်စွာ ပျံ့နှံ့နေခြင်းမှာလည်း မိမိအစိုးရအပေါ် ဖိအားဖြစ်စေပါကြောင်း၊ နှစ်ဦးနှစ်ဖက် အေးချမ်းစွာ ညှိနှိုင်းဖြေရှင်းခြင်းဖြင့် ယင်းဖိအားများကို လျှော့ချသွားမည်ဖြစ်ပါကြောင်း၊ နောက်ထပ်ကျည်ကျရောက်မှုမဖြစ်ပွားစေရေး ထိန်းသိမ်းပေးစေလိုကြောင်း ပြန်လည်ဆွေးနွေးရာ တပ်မတော်ကာကွယ်ရေးဦးစီးချုပ်က လူမှုကွန်ရက်များတွင် တရုတ်နိုင်ငံသတင်းဌာနများ၊ မြန်မာပြည်တွင်းသတင်းဌာနများသို့ အဓိကဝါဒဖြန့်နေသည်မှာ MNDAA သောင်းကျန်းသူအဖွဲ့ပင်ဖြစ်ပါကြောင်း၊ မဟုတ်မမှန်ဝါဒဖြန့်ခြင်းများကို မိမိတို့ ပိုင်းဝန်းထိန်းသိမ်းကြပ်မတ်ရန် လိုအပ်ပါကြောင်း၊ တိုက်ပွဲနေရာမှ ဆုတ်ခွာသွားသည့် MNDAA သောင်းကျန်းသူများ တရုတ်နိုင်ငံအတွင်းမှ ဖြတ်သန်းသွားလာမှုမရှိရေး စစ်ဆေးကြပ်မတ်ပေးစေလိုကြောင်း ဖြင့် ဖြည့်စွက်ဆွေးနွေးခဲ့သည်။

အဆိုပါတွေ့ဆုံပွဲသို့ တပ်မတော်ကာကွယ်ရေးဦးစီးချုပ် ဗိုလ်ချုပ်မှူးကြီး မင်းအောင်လှိုင်နှင့်အတူ ဒုတိယတပ်မတော်ကာကွယ်ရေးဦးစီးချုပ် (ကြည်း) ဒုတိယဗိုလ်ချုပ်မှူးကြီး စိုးဝင်း၊ ကာကွယ်ရေးဦးစီးချုပ်ရုံး(ကြည်း)မှ တပ်မတော်အရာရှိကြီးများ တက်ရောက်ကြပြီး မြန်မာနိုင်ငံဆိုင်ရာ တရုတ်နိုင်ငံသံအမတ်ကြီး မစ္စတာ ရန်ဟိုလန်နှင့်အတူ စစ်သံမှူး Senior Colonel Wang Jinbo တို့ တက်ရောက်ခဲ့ကြကြောင်း သတင်းရရှိသည်။ **(မြဝတီ)**

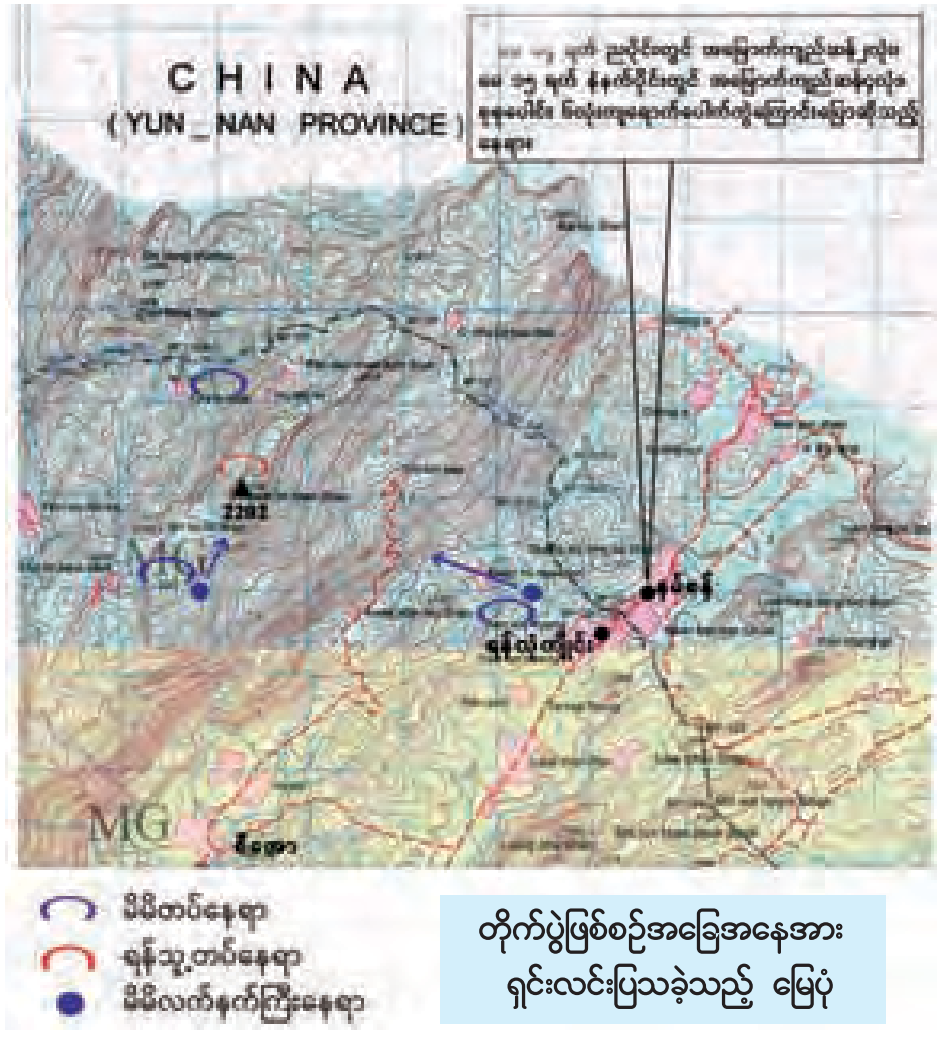

တိုက်ပွဲဖြစ်စဉ်အခြေအနေအား ရှင်းလင်းပြသခဲ့သည့် မြေပုံ

အာရှယူ-၂၃ ဘော်လီဘောပြိုင်ပွဲ ကွာတားပွဲစဉ်များ ယှဉ်ပြိုင်

နေပြည်တော် မေ ၁၈

မြန်မာနိုင်ငံက အိမ်ရှင်အဖြစ် လက်ခံကျင်းပနေသည့် ပထမအကြိမ် အာရှယူ-၂၃ ဘော်လီဘောပြိုင်ပွဲကွာတားဖိုင်နယ်ပွဲစဉ်များကို ယနေ့ မွန်းလွဲပိုင်းမှစ၍ နေပြည်တော်ရှိ ဝဏ္ဏသိဒ္ဓိအားကစားရုံ၌ ဆက်လက် ယှဉ်ပြိုင်ကစားသည်။ မြန်မာအသင်းသည် တရုတ်အသင်းကို ၂၁-၂၅ မှတ်၊ ၁၄-၂၅ မှတ်၊ ၂၅-၂၁ မှတ်၊ ၂၂-၂၅ မှတ်၊ သုံးပွဲ- တစ်ပွဲပြတ် နိုင်ခဲ့ခြင်းဖြစ်သည်။ ကွာတား အခြားပွဲစဉ်တွင် တောင်ကိုရီးယားအသင်းက ထိုင်းအသင်းကို သုံးပွဲပြတ်ဖြင့် အနိုင်ရရှိခဲ့သည်။ မြန်မာအသင်းသည် ကွာတားတွင် ရှုံးနိမ့်ခဲ့သော်လည်း အဆင့် ၅/၈ နေရာအတွက် ဆက်လက်ယှဉ်ပြိုင်ရမည်ဖြစ်ပြီး ထိုင်းအသင်းနှင့် ကစားရမည်ဖြစ်သည်။ မြန်မာအသင်းသည် ထိုင်းအသင်းကို ကျော်ဖြတ်နိုင်ခဲ့ပါက အဆင့်(၅)နေရာအတွက် ယှဉ်ပြိုင်ခွင့်ရရှိမည်ဖြစ်သည်။ ဆီမီးပွဲစဉ်များ၊ အခြားအဆင့် နေရာလုပွဲများကို မေ ၁၉ ရက်(ယနေ့)တွင် ဆက်လက်ယှဉ်ပြိုင်ကစားသွားမည်ဖြစ်သည်။

ရဲရင့်ရွှဲငုံး

ပြည်သူ့လွှတ်တော်အစည်းအဝေး

မြဝတီမြို့အတွင်း အဓိကရေနုတ်မြောင်းများဆောင်ရွက်ရန် ငွေကျပ်သန်း ၉၈၅ ဒသမ ၂၀ အကုန်အကျခံ၍ ဘဏ္ဍာနှစ်အလိုက် ပြုပြင်သွားမည်

နေပြည်တော် မေ ၁၈

ပထမအကြိမ် ပြည်သူ့လွှတ်တော် (၁၂)ကြိမ်မြောက် ပုံမှန်အစည်းအဝေး ၄၇ ရက်မြောက်နေ့ကို ယနေ့နံနက် ၁၀ နာရီတွင် ကျင်းပသည်။

ငပုတောမဲဆန္ဒနယ်မှ ဒေါ်ခင်သန်းမြင့်၏ **"ငပုတောမြို့နယ် ဟိုင်းကြီးကျွန်းမြို့ သက္ကယ်သောင်ကျေးရွာအုပ်စုအပိုင် ရေလယ်ခုံ(သဲခုံကြီး)တွင် ကျော်လွှမ်းမိုးနှင့် ညီအစ်ကိုများကုမ္ပဏီမှ ငါး၊ ပုစွန်၊ ကဏန်း မွေးမြူရေးလုပ်ငန်းဆောင်ရွက်နေမှု"** နှင့် စပ်လျဉ်းသည့်မေးခွန်းအား သမ္မတရုံးဝန်ကြီးဌာန ဒုတိယဝန်ကြီး ဦးကျော်ကျော်ဝင်းက ကျော်လွှမ်းမိုးနှင့် ညီအစ်ကိုများကုမ္ပဏီအား ဟိုင်းကြီးကျွန်းမြို့နယ် ငါးလုပ်ငန်းဦးစီးဌာနအနေဖြင့် လုပ်ငန်းလုပ်ကိုင်ခွင့်ချထားပေးခြင်း၊ ခွင့်ပြုထားခြင်းမရှိပါကြောင်း၊ သက္ကယ်သောင်ကျေးရွာအုပ်စုအပိုင်

ဒုတိယဝန်ကြီး ဦးကျော်ကျော်ဝင်း ဖြေကြားစဉ်။ (သတင်းစဉ်)

ရေလယ်ခုံသည် ငါးလုပ်ငန်းဦးစီးဌာနမှ တင်ဒါအဖြစ် နှစ်စဉ်လုပ်ငန်းလိုင်စင်ချထားပေးပြီး ငါးလုပ်ငန်းကို လုပ်ကိုင်စေခဲ့ရာမှ ၂၀၁၁ ခုနှစ်မှစ၍ တင်ဒါကိုဖျက်သိမ်းပြီး ဘုံငါးဖမ်းကွက်အဖြစ် သတ်မှတ်၍ အခွန်အခကောက်ခံခြင်းများ မရှိတော့ပါကြောင်း၊ ရေလယ်ခုံတွင် လုပ်ကိုင်စားသောက်လျက်ရှိသည့် ရေလုပ်သားများမှ လုပ်ငန်းလိုအပ်ချက်များကို တင်ပြတောင်းခံလာပါက စိစစ်ပြီး လုပ်ငန်းအဆင်ပြေစေရန် ဆောင်ရွက်ပေးသွားမည်ဖြစ်ပါကြောင်း ဖြေကြားသည်။

ဝေါမဲဆန္ဒနယ်မှ ဦးမြင့်ရွှေ၏ **"ဝေါမြို့ စည်ပင်သာယာရေးအဖွဲ့ပိုင် ဈေးနေရာ သတ်မှတ်ထားသည့် ဈေးဝင်ပေါက်၊ ထွက်ပေါက်နေရာတွင် ဂရန်မြေကွက်ရယူခဲ့ခြင်းနှင့် ပတ်သက်၍ဈေးလမ်းမြေကို မူလသတ်မှတ်ချက်အတိုင်း ဝင်ပေါက်၊ ထွက်ပေါက်အဖြစ် ပြန်လည်သတ်မှတ်ပေးနိုင်ခြင်းရှိ၊ မရှိ"** မေးခွန်းနှင့် စပ်လျဉ်း၍ ဒုတိယဝန်ကြီး ဦးကျော်ကျော်ဝင်းက အဆိုပါဈေးမြေနေရာကို ပြန်လည်တိုင်းတာသတ်မှတ်ခြင်းနှင့် အဆင့်မီ

မြဝတီမဲဆန္ဒနယ်မှ ဦးသန်းဦး မေးမြန်းစဉ်။ (သတင်းစဉ်)

ဈေးတည်ဆောက်ရန် မူလစီမံချက်ပါ ဧရိယာသတ်မှတ်ချက်၊ အဆင့်မီ ဈေးတည်ဆောက်ရာတွင် အမှန်တကယ်လိုအပ်မည့် ဧရိယာသတ်မှတ်ချက်ကို မြို့နယ်စီမံခန့်ခွဲရေးကော်မတီနှင့် သက်ဆိုင်ရာဌာနများကို အသေးစိတ်ပြန်လည် စိစစ်တွက်ချက်ညှိနှိုင်းဆောင်ရွက်ပေးသွားမည် ဖြစ်ပါကြောင်း၊ ဈေးဝင်ပေါက်၊ ထွက်ပေါက်နေရာသည်ဈေးဧရိယာအဖြစ် မူလစီမံချက်တွင် ပါဝင်မှုရှိပါက ဂရန်ပြန်လည်ဖျက်သိမ်းရေး စီစဉ်ဆောင်ရွက်သွားမည်ဖြစ်ပါကြောင်း ဖြေကြားသည်။

မြဝတီမဲဆန္ဒနယ်မှ ဦးသန်းဦး၏ **"မြဝတီမြို့အတွင်း အဓိကရေနုတ်မြောင်းမကြီးများကို ပြည်ထောင်စုအစိုးရဘတ်ဂျက်ဖြင့် စီမံဆောင်ရွက်ပေးရန် အစီအစဉ် ရှိ၊ မရှိ"** မေးခွန်းနှင့် စပ်လျဉ်း၍ ဒုတိယဝန်ကြီး ဦးကျော်ကျော်ဝင်းက မြဝတီမြို့အတွင်း အဓိကရေနုတ်မြောင်းခြောက်ခု စုစုပေါင်း ၄ ဒသမ ၅ မိုင်ကို မြောင်းပုံစံကျသတ်မှတ်အကျယ်နှင့် အနက်ရရှိစေရန် ၂၀၁၄-၂၀၁၅ ဘဏ္ဍာနှစ်မှ ၂၀၂၀- ၂၀၂၁ ဘဏ္ဍာနှစ်အထိ စုစုပေါင်း ငွေကျပ်သန်း ၉၈၅ ဒသမ ၂၀ အကုန်အကျခံ၍ ဘဏ္ဍာနှစ်အလိုက် ပြုပြင်သွားမည် ဖြစ်ပါကြောင်းဖြင့် ဖြေကြားခဲ့သည်။

ထို့နောက် ပြည်ထောင်စု ရွှေကောက်ပွဲကော်မရှင်က **"ပြည်သူ့လွှတ်တော် ရွေးကောက်ပွဲဥပဒေကို ဒုတိယအကြိမ်ပြင်ဆင်သည့် ဥပဒေကြမ်း"**၊ **"အမျိုးသားလွှတ်တော် ရွေးကောက်ပွဲဥပဒေကို ဒုတိယအကြိမ်ပြင်ဆင်သည့် ဥပဒေကြမ်း"** နှင့် **"တိုင်းဒေသကြီး လွှတ်တော် သို့မဟုတ် ပြည်နယ်လွှတ်တော် ရွေးကောက်ပွဲဥပဒေကို ဒုတိယအကြိမ်ပြင်ဆင်သည့် ဥပဒေကြမ်း"** တို့ကို တင်သွင်းရာ ဆွေးနွေးလိုသည့် လွှတ်တော်ကိုယ်စားလှယ်များရှိပါက အမည်စာရင်း တင်သွင်းနိုင်ကြောင်း အသိပေးကြေညာခဲ့သည်။

(သတင်းစဉ်)

အမျိုးသားလွှတ်တော်အစည်းအဝေး

တက္ကသိုလ်ဝင်တန်း စာမေးပွဲအောင်စာရင်း ထုတ်ပြန်ကြေညာခြင်းကို သတ်မှတ်ရက်ထက်စော၍ ထုတ်ပြန်ရန် အစီအစဉ်မရှိ

နေပြည်တော် မေ ၁၈

ပထမအကြိမ် အမျိုးသားလွှတ်တော် (၁၂)ကြိမ်မြောက် ပုံမှန်အစည်းအဝေး ၄၉ ရက်မြောက်နေ့ကို ယနေ့နံနက် ၁၀ နာရီတွင် ကျင်းပသည်။

ရန်ကုန်တိုင်းဒေသကြီး မဲဆန္ဒနယ်အမှတ်(၃)မှ ဦးဖုန်းမြင့်အောင်၏ **တက္ကသိုလ်ဝင်တန်း အောင်စာရင်း ထုတ်ပြန်သည့်နည်းစနစ် ပြောင်းလဲနိုင်ရန်** နှင့် စပ်လျဉ်းသည့်မေးခွန်းကို ပညာရေးဝန်ကြီးဌာန ဒုတိယဝန်ကြီး ဦးသန့်ရှင်းက တက္ကသိုလ်ဝင်တန်းစာမေးပွဲအောင်စာရင်း ထုတ်ပြန်ကြေညာခြင်းကို ပညာရေးဝန်ကြီးဌာန၏ ဝက်ဘ်ဆိုက်မှထုတ်လွှင့်ခြင်းနှင့် ပုံနှိပ်စာရွက်ဖြင့်ကပ်ခြင်းတို့ကို သတ်မှတ်ရက်တွင် တစ်ပြိုင်တည်း ဆောင်ရွက်ပေးသွားမည် ဖြစ်ပါကြောင်း၊ သတ်မှတ်ရက်ထက်စော၍ ထုတ်ပြန်ရန် အစီအစဉ်မရှိပါကြောင်း ရှင်းလင်းဖြေကြားသည်။

ထို့နောက် ရခိုင်ပြည်နယ် မဲဆန္ဒနယ်အမှတ်(၁၂)မှ ဦးမြင့်လှိုင်၏ **ရခိုင်ပြည်နယ် သူဌေးရေအားလျှပ်စစ်စီမံကိန်းကို ၂၀၁၈-၂၀၁၉ ဘဏ္ဍာရေးနှစ်တွင် ပြီးစီးရေးအတွက် နှစ်အလိုက် လိုအပ်ရန်ပုံငွေ ရရှိရေး၊ အဓိက ပံ့ပိုးပစ္စည်းများရရှိရေး၊ ဓတ်အားပေးစက်ရုံနှင့်ဆက်စပ်ပစ္စည်းများ အချိန်မီရောက်ရှိစေရေးတို့နှင့် စပ်လျဉ်း၍ ဆောင်ရွက်ထားမှု အခြေအနေ** တို့ကို သိရှိလိုကြောင်း မေးခွန်းနှင့် စပ်လျဉ်း၍ လျှပ်စစ်စွမ်းအားဝန်ကြီးဌာန ဒုတိယဝန်ကြီး ဦးအောင်သန်းဦးက သူဌေးရေအားလျှပ်စစ် စီမံကိန်းကို သတ်မှတ်ကာလဖြစ်သည့် ၂၀၁၈-၂၀၁၉ ဘဏ္ဍာရေးနှစ်တွင် ပြီးစီးရန်အတွက် နှစ်အလိုက် ရန်ပုံငွေလိုအပ်ချက်များအတိုင်း ခွင့်ပြုချက်ရရှိရေးကို တင်ပြဆောင်ရွက်သွားမည်ဖြစ်ပါကြောင်း၊ ၂၀၁၈-၂၀၁၉ ဘဏ္ဍာရေးနှစ်တွင် သူဌေးရေအားလျှပ်စစ်စီမံကိန်းပြီးစီးရန်အတွက် ဓာတ်အားပေးစက်ရုံနှင့် ဆက်စပ်ပစ္စည်းများကို ၎င်းဘဏ္ဍာရေးနှစ်၏ ရှေ့နှစ်များတွင် ကြိုတင်၍ တင်သွင်းမည်ဖြစ်ပြီး အချိန်မီ တပ်ဆင်ဆောင်ရွက်သွားမည်ဖြစ်ကြောင်း ဖြေကြားသည်။

ရခိုင်ပြည်နယ် မဲဆန္ဒနယ်အမှတ်(၃)မှ ဦးခင်မောင်(ခ)ဦးအောင်ကျော်ဦး၏ **ပြည်ထောင်စုသမ္မတ မြန်မာနိုင်ငံတော်တွင် သဘာဝပတ်ဝန်းကျင်သန့်ရှင်းကောင်းမွန်ရေးနှင့် ပြည်သူကျန်းမာရေးအတွက် အန္တရာယ်တစ်ခုဖြစ်လာနေသော ပလတ်စတစ်အိတ် သုံးစွဲမှုကို နိုင်ငံတော်မှ ဟန့်တားနိုင်မည့် အစီအစဉ်များဆောင်ရွက်ရန်**

ဒုတိယဝန်ကြီး ဦးသန့်ရှင်း ဖြေကြားစဉ်။ (သတင်းစဉ်)

အစီအစဉ် ရှိ၊ မရှိ မေးခွန်းနှင့် စပ်လျဉ်း၍ ကျန်းမာရေးဝန်ကြီးဌာန ဒုတိယဝန်ကြီး ဒေါက်တာ ဒေါ်သိန်းသိန်းဌေးက ပတ်ဝန်းကျင်ထိန်းသိမ်းရေးဥပဒေပုဒ်မ(၇)(ဂ)တွင် "ပတ်ဝန်းကျင်ထိန်းသိမ်းရေးနှင့် မြို့တင်ရေးတို့အတွက် လည်းကောင်း၊ ပတ်ဝန်းကျင်တွင် ညစ်ညမ်းမှုမဖြစ်စေရန် ကာကွယ်ရေး၊ ထိန်းချုပ်ရေးနှင့် လျော့နည်းပပျောက်ရေးတို့အတွက် လည်းကောင်း အစီအစဉ်များ ချမှတ်ခြင်း၊ ဆောင်ရွက်ခြင်း၊ စစ်ဆေးကြပ်မတ်ခြင်း"ဟု ပါရှိသည့်အတွက် တိုင်းဒေသကြီးနှင့် ပြည်နယ် အစိုးရအဖွဲ့များအနေဖြင့် ပလတ်စတစ်အိတ်သုံးစွဲမှုနှင့် ပလတ်စတစ်စွန့်ပစ်ပစ္စည်းများ၏ ဘေးအန္တရာယ်နှင့် ပတ်သက်သည့် အမိန့်၊ ညွှန်ကြားချက်များ ထုတ်ပြန်ပြီး စီမံချက်ရေးဆွဲအကောင်အထည်ဖော်ဆောင်ရွက်လျက် ရှိပါကြောင်း။

ကျန်းမာရေး ဦးစီးဌာနသည် စည်ပင်သာယာရေးကော်မတီတို့နှင့် ပူးပေါင်း၍ သဘာဝပတ်ဝန်းကျင်သန့်ရှင်းကောင်းမွန်ရေးနှင့် ပြည်သူကျန်းမာရေးအတွက် ပလတ်စတစ်အိတ် သုံးစွဲမှုလျော့နည်းပပျောက်ရေးကို ပူးပေါင်းဆောင်ရွက်လျက် ရှိပါကြောင်း ဖြေကြားသည်။

ထို့နောက် အမျိုးသားပညာရေးဥပဒေကိုပြင်ဆင်သည့် ဥပဒေကြမ်းနှင့်စပ်လျဉ်း၍ လွှတ်တော်နှစ်ရပ် သဘောကွဲလွဲသည့် အချက်ကို ပြည်ထောင်စုလွှတ်တော်သို့ တင်ပြရန် ဆုံးဖြတ်ခဲ့သည်။

ယင်းနောက် မြန်မာဗုဒ္ဓဘာသာဝင်မိန်းမများ အထူးထိမ်းမြားခြင်းဆိုင်ရာဥပဒေကြမ်းနှင့် စပ်လျဉ်း၍ ပဲခူးတိုင်းဒေသကြီး မဲဆန္ဒနယ်အမှတ်(၇)မှ ဦးမင်းဦးက လက်ထပ်ထိမ်းမြားခြင်းသည် လူတစ်ဦးတစ်ယောက်၏

ရန်ကုန်တိုင်းဒေသကြီး မဲဆန္ဒနယ်အမှတ်(၃)မှ ဦးဖုန်းမြင့်အောင် မေးမြန်းစဉ်။ (သတင်းစဉ်)

ပုဂ္ဂလိကနှင့်ဆိုင်သည့် အရေးကိစ္စ၊ ထိန်းချုပ်ကန့်သတ်၍ မရနိုင်သော၊ မရစေကောင်းသော ကိစ္စလည်း ဖြစ်ပါကြောင်း၊ သို့ဖြစ်ပါ၍ လူတစ်ဦးတစ်ယောက်၏ ပုဂ္ဂလိကဘဝကို ဥပဒေဘောင်တစ်ခုအတွင်းသို့ သွတ်သွင်းခြင်းဌာ ဒီမိုကရေစီ၏တန်ဖိုးကို လျော့ကျစေနိုင်ပါကြောင်း၊ လက်ရှိတည်ဆဲဥပဒေတစ်ရပ် ဖြစ်သော ၁၉၅၄ ခုနှစ် ဗုဒ္ဓဘာသာဝင် အမျိုးသမီးများ ထိမ်းမြားလက်ထပ်ခြင်းနှင့် အမွေဆက်ခံခြင်းဆိုင်ရာ အထူးအက်ဥပဒေသည် ဗုဒ္ဓဘာသာဝင် အမျိုးသမီးများ၏ အခွင့်အရေးကို အပြည့်အဝ ကာကွယ်ပေးထားပြီး ဖြစ်ပါကြောင်း၊ လိုအပ်ပါက ထိုဥပဒေကိုသာခေတ်ကာလနှင့် လျော်ညီအောင် ပြင်ဆင် ဖြည့်စွက်သင့်ပါကြောင်း၊ အကယ်၍ အသစ်ရေးဆွဲမည်ဆိုပါက ဖွဲ့စည်းပုံအခြေခံဥပဒေပါ လူ့အခွင့်အရေးများ၊ အပြည်ပြည်ဆိုင်ရာ လူ့အခွင့်အရေး ကြေညာစာတမ်းပါ ကြေညာချက်များ၊ မြန်မာနိုင်ငံက ပါဝင်လက်မှတ် ရေးထိုးထားသည့် နိုင်ငံတကာစာချုပ်စာတမ်းများနှင့် ကိုက်ညီအောင် ရေးဆွဲသင့်ပါကြောင်း ဆွေးနွေးခဲ့သည်။

အလားတူ ရန်ကုန်တိုင်းဒေသကြီး မဲဆန္ဒနယ်အမှတ်(၁၁)မှ ဒေါ်ခင်ပိုင်းကြည်က မြန်မာအမျိုးသမီးများ၏ အခွင့်အရေးများကို ကာကွယ်စောင့်ရှောက်နိုင်မည့် ခိုင်မာသည့်ဥပဒေတစ်ရပ် မဖြစ်မနေလိုအပ်ပါကြောင်း၊ မြန်မာအမျိုးသမီးများ အနေဖြင့် ဘာသာခြား၊ လူမျိုးခြားများနှင့် လက်ထပ်ထိမ်းမြားရာတွင် အမျိုးသမီးများ၏ ရပိုင်ခွင့်ဆုံးရှုံးမှုများ ရှိနေသည့်အတွက် ဥပဒေကိုရေးဆွဲရန် လိုအပ်ပါကြောင်း ဆွေးနွေးခဲ့သည်။

(သတင်းစဉ်)

တရားရုံးများ သတင်းပြန်ကြားရေးဆိုင်ရာ အလုပ်ရုံဆွေးနွေးပွဲကျင်းပ

ရန်ကုန် မေ ၁၈

ပြည်ထောင်စုတရားလွှတ်တော် ချုပ်ရုံးနှင့် အမေရိကန်နိုင်ငံ အပြည်ပြည်ဆိုင်ရာ ဖွံ့ဖြိုးတိုးတက်ရေးအေဂျင်စီ (တရားဥပဒေစိုးပိုးမှုမြှင့်တင်ရေးစီမံကိန်း) (United States Agency for International Development, Promoting the Rule of Law Project) (USAID-PRLP)တို့မှ ကြီးမှူးကျင်းပသည့် တရားရုံး သတင်းပြန်ကြားရေးဆိုင်ရာ အလုပ်ရုံဆွေးနွေးပွဲ (Public Information Workshop)ကို ရန်ကုန်တိုင်းဒေသကြီး လှိုင်သာယာမြို့နယ် ပြည်ထောင်စု တရားလွှတ်တော်ချုပ်ရုံး၊ လေ့ကျင့်ဌာန (တရားစီရင်ရေး သင်တန်းကျောင်း)၌ မေ ၁၈ ရက် နံနက် ၉ နာရီက

ဖွင့်ပွဲအခမ်းအနားတွင် တိုင်းဒေသကြီး တရားလွှတ်တော် တရားသူကြီးချုပ် ဦးဝင်းဆွေက အမှာစကား ပြောကြားပြီး အလုပ်ရုံဆွေးနွေးပွဲကို ဖွင့်လှစ်ပေးသည်။

အဆိုပါ အလုပ်ရုံဆွေးနွေးပွဲကို မေ ၁၈ ရက်မှ ၂၀ ရက်အထိ လည်းကောင်း၊ မေ ၂၂ ရက်မှ ၂၄ ရက်အထိ လည်းကောင်း ကျင်းပမည်ဖြစ်ပြီး မြန်မာပြည်အောက်ပိုင်းရှိ တိုင်းဒေသကြီး/ပြည်နယ် အသီးသီးမှ တရားရေးဦးစီးမှူးများ၊ ခရိုင်/မြို့နယ် တရားသူကြီးများနှင့် တွဲဖက်မြို့နယ် တရားသူကြီးများ စုစုပေါင်း ၁၄၇ ဦး တက်ရောက်ဆွေးနွေးကြမည် ဖြစ်ကြောင်း သိရသည်။

(မြန်မာ့အလင်း)

လွှတ်တော်သို့ လာရောက်လေ့လာ

နေပြည်တော် မေ ၁၈

ရခိုင်ပြည်နယ် သံတွဲမြို့နယ် ပြည်ထောင်စုကြီးခိုင်ရေးနှင့် ဖွံ့ဖြိုးရေးပါတီမှ ပြည်နယ်လွှတ်တော်ကိုယ်စားလှယ် ဦးအောင်နိုင်ဦး ခေါင်းဆောင်သည့် မြို့နယ်ပါတီ ကော်မတီဝင်များ၊ စည်းရုံးရေးမှူးများနှင့် ပါတီဝင် ၉၀ တို့သည် ယနေ့နံနက်ပိုင်းတွင် နေပြည်တော်ရှိ လွှတ်တော်အဆောက်အအုံ၌ ကျင်းပသည့် ပထမအကြိမ် ပြည်သူ့လွှတ်တော် (၁၂)ကြိမ်မြောက် ပုံမှန်အစည်းအဝေး ၄၇ ရက်မြောက်နေ့ ကျင်းပနေမှုနှင့် လွှတ်တော်အဆောက်အအုံများကို လေ့လာကြည့်ရှုသည်။

(သတင်းစဉ်)

နိုင်ငံတော်သမ္မတ ဦးသိန်းစိန် နိုင်ငံရေးပါတီခေါင်းဆောင်များနှင့် ရန်ကုန်မြို့၌ တွေ့ဆုံဆွေးနွေး

ရန်ကုန် မေ ၁၈

ပြည်ထောင်စုသမ္မတမြန်မာနိုင်ငံ နိုင်ငံတော်သမ္မတ ဦးသိန်းစိန်သည် ယနေ့ည‌နေ ၄ နာရီတွင် ရန်ကုန်မြို့ရှိ ရန်ကုန်တိုင်းဒေသကြီးအစိုးရအဖွဲ့ရုံး မင်္ဂလာခန်းမ၌ နိုင်ငံရေးပါတီခေါင်းဆောင်များနှင့်တွေ့ဆုံသည်။ (အပေါ်ပုံ)

တွေ့ဆုံပွဲသို့ ပြည်ထောင်စု ရွေးကောက်ပွဲကော်မရှင် ဥက္ကဋ္ဌ ဦးတင်အေး၊ ပြည်ထောင်စုဝန်ကြီးများ၊ တိုင်းဒေသကြီးဝန်ကြီးချုပ်၊ တိုင်းဒေသကြီးဝန်ကြီးများ၊ နိုင်ငံရေးပါတီ ၆၈ ပါတီတို့မှ ဥက္ကဋ္ဌများ၊ အတွင်းရေးမှူးများနှင့် အလုပ်အမှုဆောင်များ၊ ဖိတ်ကြားထားသူများတက် ရောက်ကြသည်။

တွေ့ဆုံပွဲတွင် နိုင်ငံတော်သမ္မတက အဖွင့်အမှာစကား ပြောကြားရာတွင် မိမိတို့အနေဖြင့် နိုင်ငံရေးခေါင်းဆောင်များနှင့် တွေ့ဆုံမှုများကို ဆက်လက်ပြုလုပ်သွား မည်ဟု ကတိပြုခဲ့သည့်အတိုင်း ယနေ့ ထပ်မံတွေ့ဆုံရခြင်းလည်း ဖြစ်ပါကြောင်း။

မိမိတို့နိုင်ငံတွင် နိုင်ငံရေး အင်အားစုများအကြား၊ နိုင်ငံရေး ခေါင်းဆောင်များအကြား၌ ကျယ်ပြန့်သည့် နိုင်ငံရေးသဘောတူညီချက်များ မရရှိခဲ့သည့်အတွက် အမျိုးသား ပြန်လည်သင့်မြတ်ရေးတွင် အခက်အခဲဖြစ်ခဲ့ရသည်ကို သင်ခန်းစာယူပြီး ယနေ့တွင် အားလုံး၏ သဘောထားများကို လွတ်လပ်စွာပြောဆိုနိုင်ရန်၊ ဤကဲ့သို့ နေ့မှတစ်ဆင့် တစ်ဖက်နှင့်တစ်ဖက် အပြန်အလှန်နားလည်ပြီး အားလုံး လက်ခံနိုင်မည့် သဘောတူညီမှုများကို ဆွေးနွေးညှိနှိုင်းရေးနည်းလမ်းဖြင့် ရှာဖွေနိုင်အောင် ကြိုးပမ်းဆောင်ရွက်ခဲ့ပါကြောင်း၊ တိုင်းရင်းသားလက်နက်ကိုင် အဖွဲ့အစည်းများ၏ ညီလာခံကနေ ထွက်ပေါ်လာမည့် သဘောထားများကိုလည်း မိမိတို့အနေဖြင့် နားထောင်သွားမည်ဖြစ်ပါကြောင်း။

ယခု မိမိတို့မှာ ဒီမိုကရေစီနှင့် ဖက်ဒရယ်စနစ်ကို အခြေခံသည့် ပြည်ထောင်စုကြီး တည်ဆောက်ကြမည်ဆိုသည့် အရေးကြီးသော နိုင်ငံရေးသဘောတူညီချက်ကို ရရှိပြီးဖြစ်ပါကြောင်း၊ ဤကဲ့သို့ တည်ဆောက်ရာတွင်လည်း ငြိမ်းချမ်းရေးဖြစ်စဉ်ကို အခြေခံပြီး တစ်ဖက်မှာလည်း ပါဝင်သင့် ပါဝင်ထိုက်သော ကိုယ်စားပြုမှုများပါဝင်သည့် နိုင်ငံရေးဆွေးနွေးပွဲများက ပေါ်ထွက်လာသည့် ရလဒ်များကို အခြေခံရမှာ ဖြစ်ပါကြောင်း၊ နိုင်ငံရေးဆွေးနွေးပွဲ အတွက် နိုင်ငံရေးဆွေးနွေးပွဲ မူဘောင်များကို တချို့က ပြင်ဆင်ဆောင်ရွက်နေကြသည်ကို ကြားသိရပါကြောင်း၊ မိမိတို့အနေဖြင့်မူ နိုင်ငံရေး ဆွေးနွေးပွဲများကို လာမည့် ရွေးကောက်ပွဲများမတိုင်မီမှာ အစပြုထားလိုပါကြောင်း၊ ယင်း နိုင်ငံရေး ဆွေးနွေးပွဲများကနေ တစ်ဆင့် မိမိတို့ရည်မှန်းသည့် ပြည်ထောင်စုကို ပုံဖော်ရန်အတွက် ဖွဲ့စည်းပုံအခြေခံ ဥပဒေပြင်ဆင်ရေး အပါအဝင် ကိစ္စရပ်များစွာကို အားလုံး၏ ကိုယ်စားပြုမှု၊ သဘောတူညီမှုများနှင့် ပြင်ဆင်သွားရမည် ဖြစ်ပါကြောင်း၊ အားလုံးပါဝင်မည့် နိုင်ငံရေးဆွေးနွေးပွဲများဖြစ်ရန် ကြိုးပမ်းနေသည့်အတွက် ဖွဲ့စည်းပုံအခြေခံဥပဒေပြင်ဆင်ရမည့် အချက်များမှာလည်း အခက်အခဲမရှိဘူးဟု မိမိတို့ ယူဆပါကြောင်း။

မိမိ အစဉ်တစိုက်ပြောကြားခဲ့သကဲ့သို့ ငြိမ်းချမ်းရေးဖြစ်စဉ်များ၏ သဘောသဘာဝသည် နက်နဲသိမ်မွေ့ပြီး အချိန်ကြာလေ့ရှိသည်ကြောင့် နောက်ပိုင်းတွင် တက်လာသည့် အစိုးရများ လက်ထက်၌လည်း ငြိမ်းချမ်းရေးဖြစ်စဉ်ကို အစဉအနေ ပြန်စရန်မလိုအောင် အခြေခံအုတ်မြစ်ကောင်းတစ်ခု အနေဖြင့် တည်ဆောက်ပေးခဲ့ရန် အရေးကြီးပါကြောင်း၊ NCA ကို ဆောင်ရွက်ရခြင်းသည်လည်း ယင်းရည်ရွယ်ချက်ပင်ဖြစ်ပါကြောင်း၊ ယနေ့ တိုင်းပြည်တွင် ဖြစ်ပွားနေသည့် လက်နက်ကိုင်ပဋိပက္ခများ အဆုံးသတ်ရေးအတွက် နိုင်ငံရေးနည်းလမ်းဖြင့် အဖြေရှာရမည် ဆိုသည်ကိုလည်း အားလုံးက လက်ခံထားပြီးဖြစ်ပါကြောင်း၊ တိုင်းရင်းသားများ အစဉ်တစိုက် တောင်းဆိုခဲ့သည့် ဖက်ဒရယ်စနစ်ကိုအခြေခံသော ပြည်ထောင်စုကို တည်ဆောက်မည်ဆိုသည်ကို NCA မူကြမ်းတွင် အစိုးရသည်ကို NCA မူကြမ်းတွင် အစိုးရဘက်က သဘောတူပေးခဲ့ပြီးဖြစ်ပါကြောင်း၊ အစိုးရအနေဖြင့် တိုင်းရင်းသားလက်နက်ကိုင် ခေါင်းဆောင်များဘက်က အဆင်သင့် ဖြစ်ပြီဆိုသည်နှင့် လက်မှတ်ရေးထိုးရန် အဆင်သင့် ရှိနေပြီဆိုသည်ကိုလည်း နိုင်ငံသားအားလုံးကို အသိပေးပြောကြားပြီးဖြစ်ပါကြောင်း။

ပြီးခဲ့သည့် ပြည်ထောင်စုနေ့တွင် လက်မှတ်ရေးထိုးခဲ့သည့် ငြိမ်းချမ်းရေးနှင့် အမျိုးသားပြန်လည်သင့်မြတ်ရေး ကတိပြုချက်သည်လည်း ပါဝင်လက်မှတ်ရေးထိုးသူများအနေဖြင့် ငြိမ်းချမ်းရေးအပေါ် တွင်မည်မျှလောက်အထိ လိုလားတောင့်တနေသည်ကို ထုတ်ပြန်လိုက်ခြင်းပင်ဖြစ်ပါကြောင်း၊ မိမိအနေဖြင့် နိုင်ငံရေးပါတီများ အနေဖြင့် ဤ Process တွင် ဝိုင်းဝန်းပါဝင်ကူညီကြရန်နှင့် နိုင်ငံရေးဆွေးနွေးပွဲများ အချိန်မီကျင်းပ ဆောင်ရွက်နိုင်ရန် ကြိုးပမ်းကြပါရန် အကြံပြုပါကြောင်း။

မိမိအနေဖြင့် တိုင်းရင်းသားလူမျိုးများ၏ အခွင့်အရေးကာကွယ်စောင့်ရှောက်သည့် ဥပဒေကို လက်မှတ်ရေးထိုးပြီး ဖြစ်ပါကြောင်း၊ ဥပဒေအဖြစ်လည်း ပြဋ္ဌာန်းပြီးဖြစ်ပါကြောင်း၊ ဤ ဥပဒေအရ မြန်မာနိုင်ငံကို ပင်ရင်းနိုင်ငံအဖြစ် သတ်မှတ်ပြီး အစဉ်အဆက်နေထိုင်ခဲ့ကြသည့် တိုင်းရင်းသားလူမျိုးများ အနေဖြင့် မိမိတို့၏ ဘာသာစကား၊ စာပေ၊ အနုပညာနှင့် ဓလေ့ထုံးတမ်း၊ ကိုးကွယ်ရာဘာသာနှင့် ဆိုင်သည့် ကိစ္စများ ဥပဒေနှင့်အညီ လွတ်လွတ်လပ်လပ် ဆောင်ရွက်ခွင့်ရရှိထားပြီးဖြစ်ပါကြောင်း၊ ဤအခွင့်အရေးများ အပြည့်အဝကျင့်သုံးနိုင်ရန် ဆက်လက် ကြိုးပမ်းရမည့် ကိစ္စများတွင် အစိုးရက လုပ်ပေးရမည့်အပိုင်းပါသကဲ့သို့ ဥပဒေပြုရေးနှင့် တရားရေးမဏ္ဍိုင်ဘက်ကဆောင်ရွက်ရမှာလည်း ရှိပါကြောင်း၊ နိုင်ငံရေးပါတီများ အပြင်၊ အရပ်ဘက်လူ့အဖွဲ့အစည်းများနှင့် ပြည်သူများကပါ ပူးပေါင်းပါဝင်မှသာ ဥပဒေပါပြဋ္ဌာန်းချက် များ အသက်ဝင်လာမည်ဖြစ်၍ ပူးပေါင်းလုပ်ဆောင်ကြရန် လိုပါကြောင်း။

နောက်တစ်ချက်မှာ မိမိ မကြာခဏ ရည်ညွှန်းခဲ့သကဲ့သို့ ၂၀၁၅ အထွေထွေရွေးကောက်ပွဲများသည် တိုင်းပြည်၏ အဓိကကျသည့် ကိစ္စဖြစ်ပါကြောင်း၊ နိုင်ငံရေးပါတီအားလုံး ဝင်ရောက်ယှဉ်ပြိုင်မည့် ရွေးကောက်ပွဲများဖြစ်ပြီး ပြည်သူတို့၏ ဆန္ဒအမှန်များကို ထင်ဟပ်မည့် ရွေးကောက်ပွဲများဖြစ်ရန် အားလုံးတွင် တာဝန်ရှိပါကြောင်း၊ မိမိတို့အစိုးရအဖွဲ့အနေဖြင့်လည်း သန့်ရှင်း၊ လွတ်လပ်မျှတသည့် ရွေးကောက်ပွဲများဖြစ်ရေးအတွက် အုပ်ချုပ်ရေး နည်းလမ်းကနေ ဆောင်ရွက်နိုင်သည့် အတိုင်းအတာအတွင်းကနေ အစွမ်းကုန်ကြိုးပမ်းဆောင်ရွက်သွားမှာ ဖြစ်ပါကြောင်း၊ ရွေးကောက်ပွဲကာလများတွင် နိုင်ငံရေးအင်အားစုများ၊ ပြည်သူများ၏ မျှော်လင့်ချက်များ မြင့်မားလာတတ်ခြင်းကြောင့် လက်တွေ့ကျသည့် ရလဒ်များဖြစ်ရန်နှင့် ရွေးကောက်ပွဲ မတိုင်မီကြားကာလ နိုင်ငံရေးတည်ငြိမ်ရန်၊ ဤကနေမှတစ်ဆင့် သန့်ရှင်း၊ လွတ်လပ်မျှတသည့် ရွေးကောက်ပွဲများကျင်းပနိုင်ပြီး ပြည်သူဆန္ဒများကို ထင်ဟပ်သည့် ရလဒ်များက နေ အစိုးရသစ်တစ်ရပ်ဖွဲ့စည်းနိုင်ပြီး ဒီမိုကရေစီ အသွင်ကူးပြောင်းရေး ဆိုသည့် သမိုင်းဝင် အလှည့်အပြောင်းကို အားလုံးလက်တွဲပြီး အောင်မြင်စွာကျော်ဖြတ်ရန် ကြိုးပမ်းကြပါစို့ဟု တိုက်တွန်းပြောကြားလိုပါကြောင်း။

ယနေ့ တွေ့ဆုံပွဲတွင် နိုင်ငံအတွင်း၌ ဖြစ်ပေါ်တိုးတက်နေသည့် ကိစ္စရပ်များကနေ အထူးပြုဆွေးနွေးလိုသည်မှာ (၁) ငြိမ်းချမ်းရေး ဖြစ်စဉ် ဆက်လက်တိုးတက် ဖြစ်ထွန်းနေရေး၊ (၂) ၂၀၁၅ အထွေထွေရွေးကောက်ပွဲများ အောင်မြင်စွာကျင်းပနိုင်ရေးနှင့် လိုအပ်သည့် ကြားကာလ နိုင်ငံရေးတည်ငြိမ်မှုအတွက် သက်ဆိုင်ရာ နိုင်ငံရေးပါတီများအနေဖြင့် ပူးပေါင်းပါဝင်နိုင်မည့်အခန်းကဏ္ဍ၊ (၃) ရွေးကောက်ပွဲရလဒ်များကို အခြေခံပြီး ပေါ်ပေါက်လာမည့် အစိုးရ၊ လွတ်တော်များနှင့်အတူ ဒီမိုကရေစီ အသွင်ကူးပြောင်းရေးကို အောင်မြင်စွာ ဆောင်ရွက်နိုင်ရေးဆိုသည့် ကိစ္စရပ်များပင်ဖြစ်ပါကြောင်း။

မိမိတို့ နောက်ဆုံးအနေဖြင့် ဤခန်းမထဲ၌တွေ့ခဲ့ကြသည်မှာ ပြီးခဲ့သည့်နှစ် နိုဝင်ဘာ ၂၆ ရက်နေ့ကဖြစ်ပါကြောင်း၊ ပြောင်းလဲလာသည့် နိုင်ငံရေးအခြေအနေများနှင့် နိုင်ငံရေးပုံစံသစ်များမှာ နိုင်ငံရေးပါတီများ၏ အခန်းကဏ္ဍာသည် အရေးကြီးသောနေရာမှာ ပါဝင်နေသည့်အတွက် မကြာခဏလည်း တွေ့ဆုံဆွေးနွေးညှိနှိုင်းရန် အားလုံးက ဆန္ဒရှိနေပါကြောင်း၊ ယနေ့တွင်လည်း လွတ်လွတ်လပ်လပ် ဆွေးနွေးရန် ပြောကြားစေလိုကြောင်း ဖြင့် ပြောကြားသည်။

ထို့နောက် တွေ့ဆုံပွဲသို့ တက်ရောက်လာကြသော နိုင်ငံရေးပါတီ ၆၈ ပါတီတို့မှ ခေါင်းဆောင်များနှင့် တာဝန်ရှိသူများက နိုင်ငံရေး၊ စီးပွားရေး၊ ငြိမ်းချမ်းရေး၊ ဒေသဖွံ့ဖြိုးရေးတို့နှင့်စပ်လျဉ်း၍ ရင်းနှီးပွင့်လင်းစွာဆွေးနွေး တင်ပြခဲ့ကြသည်။

တင်ပြချက်များနှင့်စပ်လျဉ်း၍ နိုင်ငံတော်သမ္မတက နိုင်ငံရေးပါတီများ၏ တင်ပြဆွေးနွေး မေးမြန်းချက်များကို ကဏ္ဍအလိုက် အသေးစိတ်ပြန်လည်ဆွေးနွေးပြီး တွေ့ဆုံဆွေးနွေးပွဲ ပထမပိုင်းကို ညနေ ၆ နာရီတွင် ရပ်နားခဲ့သည်။

ထို့နောက် ပြည်ထောင်စုရွေးကောက်ပွဲကော်မရှင် ဥက္ကဋ္ဌ ဦးတင်အေးက ဦးဆောင်၍ ဆွေးနွေးပွဲဒုတိယပိုင်းကို ဆက်လက်ကျင်းပရာ နိုင်ငံရေးပါတီများ၏ တင်ပြဆွေးနွေးချက်များအပေါ် မူတည်ပြီး ပြည်ထောင်စုရွေးကောက်ပွဲကော်မရှင် ဥက္ကဋ္ဌ ဦးတင်အေး၊ ပြည်ထောင်စုဝန်ကြီးများဖြစ်ကြသည့် ဦးအောင်မင်းနှင့် ဦးစိုးသိန်းတို့က ပြန်လည်ဆွေးနွေးခဲ့ကြသည်။

နိုင်ငံတော်သမ္မတနှင့် တရားဝင်မှတ်ပုံတင်ထားသော နိုင်ငံရေးပါတီများနှင့် ယနေ့တွေ့ဆုံမှုသည် တတိယအကြိမ်ဖြစ်ပြီး ၂၀၁၄ ခုနှစ် အောက်တိုဘာ ၃၁ ရက်တွင် တစ်ကြိမ်၊ ၂၀၁၄ ခုနှစ် နိုဝင်ဘာ ၂၆ ရက်နေ့တွင်တစ်ကြိမ် တွေ့ဆုံခဲ့ကြသည်။ ယနေ့ တတိယအကြိမ် တွေ့ဆုံပွဲတွင် တရားဝင်မှတ်ပုံတင်ထားသော နိုင်ငံရေးပါတီ ၇၃ ပါတီအနက် ၆၈ ပါတီတို့မှ ဥက္ကဋ္ဌများ၊ အတွင်းရေးမှူးများနှင့် အလုပ်အမှုဆောင်များ အပါအဝင် စုစုပေါင်း ၁၂၈ ဦးတို့ တက်ရောက်ခဲ့ကြကြောင်း သိရသည်။ **(သတင်းစဉ်)**

- တိုင်းရင်းသားများ အစဉ်တစိုက် တောင်းဆိုခဲ့သည့် ဖက်ဒရယ်စနစ်ကိုအခြေခံသော ပြည်ထောင်စုကို တည်ဆောက်မည်ဆိုသည်ကို NCA မူကြမ်းတွင် အစိုးရဘက်က သဘောတူပေးခဲ့ပြီးဖြစ်
- သန့်ရှင်း၊ လွတ်လပ်မျှတသည့် ရွေးကောက်ပွဲများဖြစ်ရေးအတွက် အုပ်ချုပ်ရေး နည်းလမ်းကနေ ဆောင်ရွက်နိုင်သည့် အတိုင်းအတာအတွင်းကနေ အစွမ်းကုန်ကြိုးပမ်းဆောင်ရွက်သွားမှာဖြစ်

လက်ရှိအစိုးရသက်တမ်းမကုန်ခင် ရက်ပေါင်း ၉၀ အတွင်း ရွေးကောက်ပွဲကျင်းပပေးမှာဖြစ်

တွေ့ဆုံမေးမြန်း- မောင်မောင်မြင့်ဆွေ၊
မောင်စိန်လွင်၊ ခင်ရတနာ
ဓာတ်ပုံ- တင်စိုး၊
မင်းထက်(မြန်မာ့အလင်း)

ယနေ့ကာလသည် မိမိတို့နိုင်ငံအတွင်း ငြိမ်းချမ်းရေးဖြစ်စဉ်များ ဆက်လက်ဖြစ်ပေါ်ရေး၊ ၂၀၁၅ အထွေထွေရွေးကောက်ပွဲ အောင်မြင်စွာ ကျင်းပနိုင်ရေးနှင့် ကြားကာလ နိုင်ငံရေး တည်ငြိမ်မှုများ ရရှိရေးအတွက် ဆောင်ရွက်နေရသည့်အချိန်ဖြစ်ရာ နိုင်ငံတော်အစိုးရ၊ နိုင်ငံရေးပါတီများနှင့် ပြည်သူလူထုတို့ ပူးပေါင်းဆောင်ရွက်မှုသာ ရလဒ်ကောင်းများစွာကို ဆောင်ကြဉ်းနိုင်မည်ဖြစ်သည်။

နိုင်ငံတော်သမ္မတနှင့် နိုင်ငံရေးပါတီများ တတိယအကြိမ် တွေ့ဆုံပွဲကို ရန်ကုန်တိုင်းဒေသကြီး အစိုးရအဖွဲ့ရုံး မင်္ဂလာခန်းမ၌ ယနေ့ညနေ ၄ နာရီတွင် စတင်ကျင်းပရာ မှတ်ပုံတင်စာရင်း ပေးထားသော နိုင်ငံရေးပါတီ ၇၃ ခုအနက် ၆၈ ပါတီမှ ကိုယ်စားလှယ်များ တက်ရောက်ခဲ့ကြသည်။

ယနေ့ဆွေးနွေးပွဲတွင် နိုင်ငံတော်သမ္မတ၊ အစိုးရအဖွဲ့များနှင့် ရွေးကောက်ပွဲကော်မရှင်ဥက္ကဋ္ဌအပါအဝင် တာဝန်ရှိသူများနှင့် ပါတီအသီးသီးတို့မှ ကိုယ်စားလှယ်များတွေ့ဆုံကာ ပြည်သူ့ကိုယ်စားပြုပါတီကိုယ်စားလှယ်များ၏ အသံနှင့်မျှော်လင့်ချက်ဆန္ဒများကို တင်ပြခဲ့ကြသည်။ မြန်မာ့နိုင်ငံရေးပုံစံသစ် အခင်းအကျင်းတွင် နိုင်ငံရေးပါတီများ ပူးပေါင်းပါဝင်မှုသည် အရေးကြီးသည်ဖြစ်ရာ နိုင်ငံရေးအခြေအနေကောင်းများနှင့် အချိန်အခါကောင်းဖြစ်သော ယခုကာလတွင် နိုင်ငံရေးပါတီများ၏ အခန်းကဏ္ဍသည်လည်း မြင့်မားလျက်ရှိပြီး ယခုတွေ့ဆုံဆွေးနွေးပွဲ ရလဒ်များနှင့် မျှော်လင့်ချက်အခြေ အနေများကို မေးမြန်းခဲ့မှုကိုဖော်ပြလိုက်ပါသည်-

ဦးတင်အေး (ပြည်ထောင်စု ရွေးကောက်ပွဲကော်မရှင်ဥက္ကဋ္ဌ)

ဦးစိုးသိန်း
ပြည်ထောင်စုဝန်ကြီး

ဦးအောင်မင်း
ပြည်ထောင်စုဝန်ကြီး

ဦးညဏ်ဝင်း

ဦးတင်အေး
ပြည်ထောင်စုရွေးကောက်ပွဲ ကော်မရှင်ဥက္ကဋ္ဌ

ပါတီစုံက ခေါင်းဆောင်တွေ စုံစုံညီညီ တက်ရောက်တာမှာ ကျွန်တော် ပြောချင်တာကတော့ ၂၀၁၅ ခုနှစ် အောက်တိုဘာလကုန်နဲ့ နိုဝင်ဘာလ ပထမပတ်အတွင်းမှာ ရွေးကောက်ပွဲကိုကျင်းပမှာ ဖြစ်ပါတယ်။ လက်ရှိအစိုးရသက်တမ်း မကုန်ခင် ရက်ပေါင်း ၉၀ အတွင်းမှာ ရွေးကောက်ပွဲကျင်းပပေးမှာ ဖြစ်ပါတယ်။ ဒီရွေးကောက်ပွဲကို ရွှေ့စရာလည်းအကြောင်းမရှိပါဘူး။ ရွေးကောက်ပွဲ ကျင်းပဖို့အတွက် အနည်းဆုံးရက်ပေါင်း ၉၀ နဲ့ အများဆုံးလေးလ ကြိုတင်ကြေညာပါ့မယ်။ မကြေညာခင် ၁၅ ရက် အလိုမှာ မဲဆန္ဒနယ်တွေ ကြေညာပေးပါ့မယ်။ ခုလိုပါတီစုံက ခေါင်းဆောင်တွေ မတင်ပြသော်လည်း ကျွန်တော် ခေါင်းအခဲဆုံးက တိုင်းရင်းသား လူမျိုးများရဲ့ကိုယ်စားလှယ်ပဲ။ ဒီကိစ္စကို သက်ဆိုင်ရာဝန်ကြီးတွေနဲ့ အစိုးရအဖွဲ့က အချိန်မီ လုပ်ပေးရပါမယ်။ ရွေးကောက်ပွဲ ကော်မရှင်အနေနဲ့ကတော့ လူဝင်မှုကြီးကြပ်ရေးနဲ့ ပြည်သူ့အင်အား ဦးစီးဌာနက တိုင်းဒေသကြီးနဲ့ ပြည်နယ်တွေမှာ တိုင်းရင်းသား လူမျိုးများ ဘယ်လောက်ရှိတယ်ဆိုတာ ထုတ်ပြန်လိုက်ရင် အဲဒီ ထုတ်ပြန်လိုက်တဲ့ဟာကို မူတည်ပြီးတော့ ၀ ဒသမ ၁ ရာနှုန်းရှိတဲ့လူမျိုးများ၊ လူမျိုးစုများကို လွှတ်တော် ကိုယ်စားလှယ်အဖြစ် မဲဆန္ဒနယ် တစ်နယ်သတ်မှတ်ပြီးတော့ ရွေးကောက်ပွဲကျင်းပပေးသွားမယ်ဆိုတာကို ပြောကြားလိုပါတယ်။ ရွေးကောက်ပွဲမှာလူတော် လူကောင်းတွေ ရွေးကြပါ။ လူတော်လူကောင်းတွေ နဲ့ဖွဲ့စည်းထားတဲ့ လွှတ်တော်ကြီးဟာ အနာဂတ် နိုင်ငံတော်ကြီးကို အေးချမ်းသာယာပြီး ခေတ်မီ ဖွံ့ဖြိုးတိုးတက်တဲ့ နိုင်ငံတော်ကြီး ဖြစ်လာမှာအမှန်ပါပဲ။ ကျွန်တော် ပြောချင်တာက ခုလိုနိုင်ငံတော် သမ္မတကြီးနဲ့တွေ့ဆုံတဲ့ပါတီပေါင်းစုံက ခေါင်းဆောင်များဟာ ပြည်သူတွေရဲ့ ခေါင်းဆောင်တွေဖြစ်သလို နိုင်ငံ့အနာဂတ်ကို ဖန်တီး လုပ်ဆောင်ပေးမယ့်သူတွေဖြစ်တဲ့ အတွက် လူတော် လူကောင်းအရည်အချင်းရှိတဲ့သူတွေ ဖြစ်ဖို့လိုမယ် ဆိုတာကို ကျွန်တော်ပြောလိုပါတယ်။

ဦးစိုးသိန်း
ပြည်ထောင်စုဝန်ကြီး

လာမယ့်ရွေးကောက်ပွဲမှာ ခုတက်တဲ့ ပါတီပေါင်းစုံက ကိုယ်စားလှယ်တွေနိုင်ပြီး နောက်အစိုးရလက်ထက် လွှတ်တော်ထဲမှာ ပြည်သူကိုယ်စားပြု ထမ်းဆောင်နိုင်မယ့်သူတွေ ဖြစ်မယ်လို့ ယုံကြည်ပါတယ်။ လွှတ်တော်ထဲမှာ ပါတီတွေများတော့ ဒီလိုတိုင်းပြည်ဖွံ့ဖြိုးတိုးတက်ဖို့အတွက် ပါတီကြီး၊ ပါတီလတ်နဲ့ ပါတီငယ်တွေကကိုယ်စီကိုယ်စီပါလာကြတော့ ဂုဏ်လည်းယူရသလို လေးလည်း လေးစားပါတယ်။ နိုင်ငံတော်အစိုးရဆိုတာ ဘယ်အစိုးရမှ မတည်မြဲပါဘူး။ တည်မြဲမယ်ထင်ပြီး သာယာနေရင်တော့ ဒုက္ခရောက်ဖို့ရှိ

ဦးဆိုင်ပေါင်းနပ်

ပါတယ်။ ဒါကြောင့် အဆင့်ဆင့် လက်ကမ်းပြီးတော့ ဆောင်ရွက်သွားရမယ်လို့ ကျွန်တော်ယုံကြည်ပါတယ်။ နောက်အစိုးရလက်ထက် ဘယ်သူပဲနိုင်နိုင် ဒီမိုကရေစီနိုင်ငံတော်ကြီး တည်ဆောက်ရမှာပဲ ဖြစ်တယ်။

ဦးအောင်မင်း
ပြည်ထောင်စုဝန်ကြီး

ငြိမ်းချမ်းရေးအခြေအနေနဲ့ပတ်သက်ပြီး ပါတီတွေကနေ ပွင့်လင်းမြင်သာမှုရှိဖို့နဲ့၊ ပြည်သူတွေကိုချပြဖို့နဲ့ တာဝန်ရှိသလို ကျွန်တော်တို့အနေနဲ့လည်း ချပြပေးဖို့တာဝန်ရှိပါတယ်။ အားလုံးသိတဲ့အတိုင်း NCA စာချုပ်ကြီးဟာ ပြီးခဲ့တဲ့နှစ် စက်တင်ဘာလက အခက်အခဲအမျိုးမျိုးကြောင့် ခေတ္တခဏ ရပ်တန့်သွားခဲ့ပါတယ်။ အဲဒါကို မရပ်တန့်အောင်ဆိုပြီးတော့ ကျွန်တော်က ဒီဇင်ဘာလမှာ ဆွေးနွေးပွဲစတင်လုပ်ခဲ့ပါတယ်။ ခုတက်လာတဲ့ ပါတီစုံခေါင်းဆောင်တွေ သိတဲ့အတိုင်းပဲ NCA စာချုပ်မူကြမ်း တစ်ရပ်ကို ပြီးခဲ့တဲ့ မတ်လ ၃၁ ရက်နေ့မှာ ရေးထိုးနိုင်ခဲ့ပါတယ်။

ဦးညဏ်ဝင်း
အမျိုးသားဒီမိုကရေစီအဖွဲ့ချုပ် အလုပ်အမှုဆောင်

အခုလို နိုင်ငံတော်သမ္မတကြီးက ပါတီပေါင်းစုံနဲ့ တွေ့ဆုံဆွေးနွေးမှုတွေလုပ်တယ်ဆိုတာ ပြည်သူတွေနဲ့ တွေ့ဆုံဆွေးနွေးတာနဲ့ အတူတူပါပဲ။ ဘာကြောင့်လဲဆိုတော့ ပါတီပေါင်းစုံက ပြည်သူအားလုံးကိုကိုယ်စားပြုလို့ပဲဖြစ်တယ်။ ရွေးကောက်ပွဲမတိုင်ခင် ခုလို တွေ့ဆုံဆွေးနွေးမှု လုပ်တာကောင်းပါတယ်။ ပြည်သူနဲ့ အစိုးရဟာ အမြဲတမ်း ခုလိုတွေ့ဆုံမှုတွေ လုပ်နေမှ ဒီမိုကရေစီနိုင်ငံလို့ ခေါ်ဆိုရမှာပါ။ ပြီးတော့ခုလိုတွေ့ဆုံတဲ့ အခါ

ဦးမနမ်တူးဂျာ

မှာလည်း ပွင့်လင်းမြင်သာမှုရှိဖို့ လိုပါတယ်။ ခုသမ္မတကြီး ပြောသွားတဲ့ ဖွဲ့စည်းပုံပြင်ဆင်ဖို့ဆိုတာ လွှတ်တော်က အဓိကဆိုတာ မှန်ပါတယ်။ ငြိမ်းချမ်းရေးနဲ့ပတ်သက်ပြီး ကျွန်တော်တို့ပါတီပေါင်းစုံက ပါဝင်ဖို့ ပြောသွားတာကောင်းပါတယ်။

ဦးဆိုင်ပေါင်းနပ်
အထွေထွေအတွင်းရေးမှူး
‘ဝ’အမျိုးသားစည်းလုံးညီညွတ်ရေးပါတီ

သမ္မတကြီးနဲ့ တွေ့ဆုံခွင့်ရရှိတာ အလွန်ဝမ်းသာမိပါတယ်။ ဒီတွေ့ဆုံပွဲကနေ ‘ဝ’လက်နက်ကိုင်တွေနဲ့ ‘ဝ’ လူမျိုးတွေရဲ့ခံစားချက်နဲ့ သဘောထားအမှန်ကို တိုင်းရင်းသားညီအစ်ကိုမောင်နှမတွေကို ပါတီအသီးသီးကနေတစ်ဆင့် ပြန်လည်ရှင်းပြခွင့် ရရှိခဲ့ပါတယ်။ ကျွန်တော်တို့ ‘ဝ’လူမျိုးတွေအားလုံး ဒီနိုင်ငံ၊ ဒီနယ်မြေ၊ ဒီချက်မြှုပ်ရာကို ဘယ်တော့မှ သစ္စာဖောက်မှာမဟုတ်ပါဘူး။ ကျွန်တော်တို့ ပြည်နယ် တောင်းဆိုတာကို ခွဲထုတ်တာလို့မြင်ကြတယ်။ ခွဲထွက်ချင်တယ်လို့ ယူဆကြတယ်။ အမှန်က ကျွန်တော်တို့က ပြည်ထောင်စုကြီးရဲ့ ပြည်နယ်တစ်ခုအဖြစ် ရပ်တည်လိုတာပါ။ Constituation မှာ ပြည်နယ်တစ်ခုအနေနဲ့ ထည့်သွင်းပေးဖို့ တောင်းဆိုတာဖြစ်ပါတယ်။ ဆိုလိုတာက ပြည်နယ်ရှစ်ခုအဖြစ် ကျွန်တော်တို့ကို ထည့်သွင်းပေးစေလိုတာပါ။ ‘ဝ’စစ်တပ်ကိုကြည့်ရင် သိနိုင်ပါတယ်။ ကျွန်တော်တို့တွေဟာ မြန်မာလူမျိုး မြန်မာပုံစံတွေသာ ဖြစ်ပါတယ်။ ကျွန်တော်တို့ ဘိုးဘေးဘီဘင် လက်ထက်ကတည်းက မြန်မာနိုင်ငံရဲ့ တိုင်းရင်းသားလူမျိုးတစ်ခုအဖြစ် ဂုဏ်ယူစွာ ရပ်တည်ခဲ့တာပါ။ တောင်တန်းပြည်မ ဒေသဝေးကွာမှုတွေနဲ့ မတူညီတဲ့ သဘောထားရပ်တည်ချက်အချို့

ဦးသုဝေ

ကြောင့် လက်နက်ကိုင်နေကြပေမယ့် အခွန့်ရှည်စွာ မြန်မာအဖြစ် ရပ်တည်နေကြသူတွေမို့ ကျွန်တော်တို့ရဲ့ သဘောထားကို မသိဘဲပြောဆိုစွပ်စွဲမှုတွေအပေါ် ‘ဝ’စစ်တပ်ကရော၊ ‘ဝ’ လူမျိုးတွေအားလုံးပါ စိတ်မကောင်းဖြစ်ကြရတယ်။ လက်ရှိအခြေအနေဟာ နိုင်ငံမှာ အရေးကြီးတဲ့ ကာလတစ်ခုဖြစ်တာကို ‘ဝ’လူမျိုးတွေအားလုံးကလည်း နားလည်လက်ခံပါတယ်။ အဲဒီလိုပဲ ၂၀၁၅ အထွေထွေရွေးကောက်ပွဲကြီးကိုလည်း အောင်မြင်ငြိမ်းချမ်းစွာ ပြီးဆုံးသွားတာကို အခြားတိုင်းရင်းသားများ နည်းတူ မျှော်လင့်ပြီး လူသားတိုင်းတန်းတူ အခွင့်အရေးရှိတဲ့ အခြေအနေကောင်းကိုလည်း အခြားတိုင်းရင်းသားများနဲ့အတူတကွ ‘ဝ’လူမျိုးများက ခံစားလိုပါတယ်။

ဦးမနမ်တူးဂျာ ဥက္ကဋ္ဌ
ကချင်ပြည်နယ်ဒီမိုကရေစီပါတီ

တွေ့ဆုံဆွေးနွေးပွဲတွေ ကနေ ကျွန်တော်တို့ ပြောဆိုဆွေးနွေးနေတာတွေဟာ ပါတီတစ်ခုချင်းစီရဲ့ သဘောထားဆိုတာထက် ပြည်သူရဲ့ အသံတွေဖြစ်ပါတယ်။ ကျွန်တော်တို့ ဖြတ်သန်းနေရတဲ့ အချိန်ဟာ အကူးအပြောင်းတစ်ခုအတွက် အရေးကြီးနေတာဖြစ်လို့ သဘောထားတိုက်ဆိုင်မှုဆိုတာထက် လိုအပ်တဲ့အခြေအနေတွေကို စုပေါင်းညှိနှိုင်းအဖြေရှာကြရမှာ ဖြစ်ပါတယ်။ ကျွန်တော့်အနေနဲ့ ပြည်သူကိုယ်စား သမ္မတကြီးနဲ့ နိုင်ငံတော်အစိုးရကို တောင်းဆိုလိုတာရှိပါတယ်။ တရားမျှတတဲ့ ရွေးကောက်ပွဲတစ်ခုကို ပြည်သူတွေ အလိုရှိနေတဲ့ အကြောင်းနဲ့ နိုင်ငံတစ်ခုလုံးအတွက် အရေးကြီးတဲ့ အပြောင်းအလဲကာလမှာ ဆုံးဖြတ်ချက်တိုင်းဟာ အရေးကြီးတဲ့အတွက် ပါတီတွေ၊ နိုင်ငံရေး တက်ကြွသူတွေအားလုံး အစိုးရနဲ့ ပူးပေါင်းပြီး ရွေးကောက်ပွဲအောင်မြင်တဲ့အထိ စုပေါင်းလက်ချင်းချိတ်ထားဖို့ ပြောလိုပါတယ်။ ကျွန်တော်တို့ ကချင်ပြည်နယ်မှာ မဲဆန္ဒနယ် ၆၆ နေရာရှိပြီး ပြီးခဲ့တဲ့ ရွေးကောက်ပွဲမှာ ဒေသရဲ့ လုံခြုံရေးအခြေအနေအရ ဆွမ်ပရာဘွမ်မဲဆန္ဒနယ်(၂)နဲ့ အခြားနေရာအချို့ မဲရုံဖွင့်ခွင့်မရရှိခဲ့ပါဘူး။ အခုပါတီစုံအထွေထွေရွေးကောက်ပွဲကြီးမှာတော့ မဲရုံတိုင်း မဲပေးခွင့်ရဖို့နဲ့ ဝေးလံခေါင်ဖျားတဲ့ ဒေသတွေအတွက် မဲရုံတွေကို စနစ်တကျ ခိုင်ခိုင်မာမာနဲ့ စည်းကမ်းရှိစွာ လုံခြုံဘေးကင်းစွာ ဖွင့်

ဦးခင်မောင်ဆွေ

ပေးဖို့ တောင်းဆိုလိုပါတယ်။ တွေ့ဆုံဆွေးနွေးမှုတွေကနေ ကျွန်တော်တို့ တိုင်းရင်းသားတွေရဲ့ စကားသံတွေကို အခုအစိုးရရော၊ နောက်တက်လာမယ့် အစိုးရကပါ သိရှိနားလည်ဖို့ မျှော်လင့်ပြီး ပါတီတွေ့ဆုံပွဲကနေ နိုင်ငံရေး တွေ့ဆုံဆွေးနွေးပွဲတွေအထိ အောင်မြင်ဖို့ မျှော်လင့်ပါတယ်။

ဦးသုဝေ ဥက္ကဋ္ဌ
ဒီမိုကရက်တစ်ပါတီ(မြန်မာ)

တွေ့ဆုံ ဆွေးနွေးခြင်းကသာ မှန်ကန်တဲ့ အောင်မြင်မှုကို ရရှိတယ်ဆိုတာ ကျွန်တော်တို့ပါတီတွေရော၊ လက်နက်ကိုင်တွေရော၊ အစိုးရကရော လက်ခံထားကြရမှာပါ။ အစိုးရအဖွဲ့နဲ့ သမ္မတကြီးကိုရော၊ နောင်တက်လာမယ့် အစိုးရသစ်ကိုရော ကျွန်တော်တို့ အကြံပြုလိုတာတွေ ရှိပါတယ်။ အဲဒါက လက်ရှိဌာနဆိုင်ရာတွေ၊ အစိုးရအဖွဲ့တွေ အဘက်ဘက်က နိုင်ငံရေး၊ လူမှုရေး၊ စီးပွားရေး၊ ပညာရေးနဲ့ ကျန်းမာရေးစသဖြင့် မြှင့်တင်နေတာရှိပါတယ်။ အသီးအပွင့်တွေကိုလည်း ခံစားမြင်တွေ့ရပါတယ်။ သို့သော် အလုံးစုံတော့ ပြီးပြည့်စုံတာမဟုတ်ပါဘူး။ အဲဒီအခါ ပြည်သူက ဝေဖန်ပါတယ်။ တောင်းဆိုပါတယ်။ ကန့်ကွက်ပါတယ်။ အဲဒီအပေါ်မှာ လိုအပ်တာကို ထပ်ပြုပြင်၊ ထပ်မံညှိနှိုင်းစသဖြင့် အဖြေရှာပြီး ဖြည့်ဆည်းကြရမှာ ဖြစ်ပါတယ်။ ဒီအခါမှာရော ပြည်သူရဲ့ ဆန္ဒတွေတောင်းဆိုမှု လိုလားချက်တွေအားလုံး ပြည့်ပြီလားဆိုတော့ မပြည့်နိုင်ပါဘူး။ ထပ်ပြီး တောင်းဆိုကြ၊ ကန့်ကွက်ကြ၊ ဝေဖန်ကြတာတွေ ရှိနေမှာပါ။ ထပ်ခါထပ်ခါတောင်းဆိုရင်း ကန့်ကွက်ရင်းကနေ နိုင်ငံရဲ့ လိုအပ်ချက်တွေ၊ မဏ္ဍိုင်တွေအားလုံးဟာ ကြေးကိုမကြာခဏ ပွတ်တိုက်သလို တိုက်ပါများလေ တောက်ပြောင်လေဖြစ်ပြီး ပြည့်စုံတောင့်တင်းလာမှာပါ။ ဒါကို နိုင်ငံတော်အစိုးရက ငါတို့ကဖြင့် ဖြည့်ဆည်းတာ ဘယ်လိုမှ အကောင်းမပြောမယ့်အတူတူ ဖိနှိပ်မယ်ဆိုတဲ့ အတွေးမျိုးကို တစ်ရံမလပ် မတွေးတောဘဲ အုပ်ချုပ်စေလိုပါတယ်။ ဒါမှသာ ဆက်ခါဆက်ခါ ကောင်းကျိုးချမ်းသာ ခံစားရမှာက ပြည်သူတွေ ဖြစ်ပါတယ်။ ဒီလိုသာ နားလည်မှုရှိထားမယ်ဆိုရင် ဘယ်သူတက်အုပ်ချုပ်စေဦးတော့ တစ်ဦးနဲ့တစ်ဦး နားလည်မှု၊ ကိုးစားမှုတွေနဲ့ အဆင်ပြေမှာဖြစ်တယ်။

ဦးဇော်မြင့်အေး

ဦးခင်မောင်ဆွေ ဥက္ကဋ္ဌ
အမျိုးသားဒီမိုကရေစီ အင်အားစုပါတီ

“ကျွန်တော့်အမြင်က ပြည်သူနဲ့ သမ္မတကြီးတို့ တွေ့ဆုံတယ်လို့ မြင်ပါတယ်။ နိုင်ငံတော်အစိုးရဖြစ်ဖြစ်၊ ပါတီဖြစ်ဖြစ် အများဆန္ဒကို လွန်ဆန်လို့မရပါဘူး။ ရလဒ်ကောင်းတွေဖြစ်ပေါ်ဖို့ဆိုတာ အကြိမ်များစွာ တွေ့ဆုံညှိနှိုင်းအဖြေရှာကြရမှာဖြစ်ပါတယ်။ တိုင်းပြည်ရဲ့ အရေးကြီးနေတဲ့အခုလိုအချိန်မှာ တစ်နိုင်ငံလုံး ညီညွတ်ရေးကို နိုင်ငံတော်အစိုးရက ဦးစီးဆောင်ရွက်ပေးကြပါလို့ ဆိုချင်ပါတယ်။ ဦးဆောင်သူအကြားမှာရော၊ တိုင်းရင်းသားပြည်သူ အကြားမှာပါ အုပ်စုညီညွတ်ရေးကနေ ပြည်ထောင်စုငြိမ်းချမ်းရေးနဲ့ ညီညွတ်ရေးကို မျှော်မှန်းကြပါလို့ ပြောချင်ပါတယ်။ လက်ရှိနိုင်ငံရေးအခြေအနေကို သုံးသပ်ရရင်

စာမျက်နှာ ၁၀ သို့

၂၀၁၄ ခုနှစ် အာဘိဓမ္မာ၊ ဂုဏ်ထူးဆောင်နှင့် ဝိသုဒ္ဓိမဂ်စာမေးပွဲ အောင်စာရင်းထုတ်ပြန်ကြေညာ

၂၀၁၄ ခုနှစ်၊ အာဘိဓမ္မာ၊ ဂုဏ်ထူးဆောင်နှင့် ဝိသုဒ္ဓိမဂ်စာမေးပွဲ အောင်စာရင်းထုတ်ပြန်ကြေညာခြင်း

၁။ ပြည်ထောင်စုသမ္မတမြန်မာနိုင်ငံတော်၊ သာသနာရေးဝန်ကြီးဌာန၊ သာသနာရေးဦးစီးဌာနက ၂၀၁၄ ခုနှစ် ဒီဇင်ဘာလတွင် ကျင်းပခဲ့သည့် အာဘိဓမ္မာ၊ ဂုဏ်ထူးဆောင်နှင့် ဝိသုဒ္ဓိမဂ်စာမေးပွဲအောင်စာရင်းကို ထုတ်ပြန်ကြေညာလိုက်ပါသည်-

(က) အာဘိဓမ္မာစာမေးပွဲတွင် စာဖြေဌာနပေါင်း (၁၄၅) ဌာနတို့၌ ဖြေဆိုသူ (၁၃၁၄၉)ဦး၊ အောင်မြင်သူ (၁၀၅၄၅) ဦး၊ နှစ်ချင်းပေါက် သုံးဆင့်လုံး အောင်မြင်သူ (၁၆၉၅)ဦးရှိ၍ တစ်ပြည်လုံး၌ အမှတ်အများဆုံး ပထမ၊ ဒုတိယ၊ တတိယ (ထူးချွန်ဆု) ရရှိကြသူများမှာ-

(၁) တစ်ပြည်လုံး ပထမ
ခုံအမှတ် ၅၂၃ ၊ မောင်အောင်ရဲကျော်၊ ဒဂုံဆိပ်ကမ်း စာဖြေဌာန
ဒဂုံဆိပ်ကမ်းမြို့နယ်၊ ရန်ကုန်တိုင်းဒေသကြီး

(၂) တစ်ပြည်လုံး ဒုတိယ
ခုံအမှတ် ၀၄၊ ဒေါ်ခိုင်ဆုဝေ၊ အောင်မြေသာစံစာဖြေဌာန
အောင်မြေသာစံမြို့နယ်၊ မန္တလေးတိုင်းဒေသကြီး

(၃) တစ်ပြည်လုံး တတိယ
ခုံအမှတ် ၁၃၊ မအိအိဖြူ၊ မုဒုံစာဖြေဌာန
မုဒုံမြို့နယ်၊ မွန်ပြည်နယ်

(ခ) အာဘိဓမ္မာဂုဏ်ထူးဆောင်စာမေးပွဲတွင် စာဖြေဌာနပေါင်း(၁၀၂) ဌာနတို့၌ ဖြေဆိုသူ (၂၉၇၂)ဦး၊ အောင်မြင်သူ (၂၃၃၅)ဦး၊ နှစ်ချင်းပေါက် သုံးဆင့်လုံးအောင်မြင်သူ (၃၈၅) ဦးရှိ၍ တစ်ပြည်လုံး၌ အမှတ်အများဆုံး ပထမ၊ ဒုတိယ၊ တတိယ (ထူးချွန်ဆု)ရရှိကြသူများမှာ-

(၁) တစ်ပြည်လုံး ပထမ
ခုံအမှတ် ၇၂၊ ဒေါ်ခင်အေးကြူ၊ လှိုင်စာဖြေဌာန
လှိုင်မြို့နယ်၊ ရန်ကုန်တိုင်းဒေသကြီး

(၂) တစ်ပြည်လုံး ဒုတိယ
ခုံအမှတ် ၃၄၊ ဒေါ်သိဂီကျင်၊ ဒဂုံမြို့သစ်တောင်ပိုင်း စာဖြေဌာန
ဒဂုံမြို့သစ်တောင်ပိုင်းမြို့နယ်၊ ရန်ကုန်တိုင်းဒေသကြီး

(၃) တစ်ပြည်လုံး တတိယ
ခုံအမှတ် ၁၊ မသန္တာလှိုင်၊ လပွတ္တာစာဖြေဌာန
လပွတ္တာမြို့နယ်၊ ဧရာဝတီတိုင်းဒေသကြီး

(ဂ) ဝိသုဒ္ဓိမဂ်စာမေးပွဲတွင် စာဖြေဌာနပေါင်း (၈၉)ဌာနတို့၌ ဖြေဆိုသူ (၁၇၉၀) ဦး၊ အောင်မြင်သူ (၁၇၉၀) ဦး၊ နှစ်ချင်းပေါက်သုံးဆင့်အောင်မြင်သူ (၂၆၄)ဦးရှိ၍ တစ်ပြည်လုံး၌ အမှတ်အများဆုံး ပထမ၊ ဒုတိယ၊ တတိယ (ထူးချွန်ဆု) ရရှိကြသူများမှာ-

(၁) တစ်ပြည်လုံး ပထမ
ခုံအမှတ် ၅၊ ဒေါ်ဥမ္မာသိန်း၊ တာမွေစာဖြေဌာန
တာမွေမြို့နယ်၊ ရန်ကုန်တိုင်းဒေသကြီး

(၂) တစ်ပြည်လုံး ဒုတိယ
ခုံအမှတ် ၅၊ မငြိမ်းငြိမ်းစု၊ ကျောက်မဲစာဖြေဌာန
ကျောက်မဲမြို့၊ ရှမ်းပြည်နယ်မြောက်ပိုင်း

(၃) တစ်ပြည်လုံး တတိယ
ခုံအမှတ် ၃၉၊ ဒေါ်တိကွဲဉာဏီ၊ ချမ်းမြသာစည် စာဖြေဌာန
ချမ်းမြသာစည်မြို့နယ်၊ မန္တလေးတိုင်းဒေသကြီး

၂။ အောင်စာရင်းအပြည့်အစုံကို တိုင်းဒေသကြီး/ပြည်နယ်သာသနာရေးမှူးရုံးများ၊ စာဖြေဌာနရှိရာ မြို့နယ်သံဃနာယကအဖွဲ့များနှင့် မြို့နယ်အုပ်ချုပ်ရေးမှူးရုံးများတွင် ကြည့်ရှုနိုင်ပါသည်။

သာသနာရေးဦးစီးဌာန

ကောင်းမှုသံဝေ သာယာပို့ဖြိုးအလှတိုးလျက်ရှိနေသော ရွှေလီရေအား မန်တပ်မြေ

ရှမ်းပြည်နယ်(မြောက်ပိုင်း)နမ့်ခမ်းမြို့နယ် ရွှေလီရေအားလျှပ်စစ်တည်ရှိသော နေရာသည် လျှိုမြောင်တောင်ကြားတွင် ရွှေလီမြစ်၏စီးဆင်းသံနှင့်အတူ လှပတင့်တယ်လျက်ရှိနေသည်။ နမ့်ခမ်းမြို့နယ်နှင့် ၂၉ မိုင်ခန့်ကွာဝေးပြီး ကွေ့ကောက်ကျောက်လမ်းများဖြင့် တောတောင်လမ်းတစ်လျှောက် ခင်းထားသဖြင့်သွားလာရသည်မှာ အဆင်ပြေလှသည်။ ရွှေလီ ရေအားလျှပ်စစ်စက်ရုံသည် မြန်မာနိုင်ငံ၏အဓိကကျသော မြို့ကြီးများသို့ လျှပ်စစ်ဓာတ်အား ဖြန့်ဖြူးပေးနိုင်သကဲ့သို့ မြန်မာ-တရုတ်နယ်စပ်မြို့များဖြစ်သော မူဆယ်၊ နမ့်ခမ်း၊ ကြူကုတ်(ပန်ဆိုင်း)မြို့များနှင့် နီးစပ်ရာကျေးရွာများကိုလည်း ဓာတ်အားဖြန့်ဖြူးပေးလျက်ရှိနေသည်။ ထို့ကြောင့်လည်း ယခင်ကတရုတ်နိုင်ငံမှ လျှပ်စစ်မီးသွယ်ယူ၍ အသုံးပြုရသော်လည်း ယခုအခါ မိမိနိုင်ငံမှ ထွက်ရှိသော လျှပ်စစ်ဓာတ်အားကြောင့် ပြည်သူများစိတ်ချမ်းမြေ့ကြရသည်။

ရွှေလီရေအား လျှပ်စစ်အကြောင်းပြောကြမည်ဆိုလျှင် စက်ရုံအနီးရှိ မန်တပ်ကျေးရွာအကြောင်းကို ချန်လှပ်၍မဖြစ်ပေ။ ရွှေလီရေအားလျှပ်စစ်စီမံကိန်းစတင်စဉ်ကတည်းက မန်တပ်ကျေးရွာတွင် ဖြတ်သန်းသွားလာကြ၊ နားနေကြ၊ တည်းခိုကြရင်း ကျေးရွာပြည်သူများ၏ ကူညီမှုအချို့ကို ရယူခဲ့ကြသည်။ ရွာဦးတွင် ရှေးဟောင်းသမိုင်းဝင် စေတီ၊ ပုထိုး၊ ကျောင်းကန်များဖြင့် ရွာသူရွာသားများကလည်း ဘာသာတရားကို ကိုင်းရှိုင်းကြသည်။ ယခင်က ဖွံ့ဖြိုးတိုးတက်မှုမရှိခဲ့သော မန်တပ်ဒေသသည် ယခုအခါနိုင်ငံတော်၏စေတနာကြောင့် ရွှေလီရေအားလျှပ်စစ်စက်ရုံ တည်ဆောက်၍ လျှပ်စစ်ဓာတ်အား ဖြန့်ဖြူးပေးနိုင်ပြီး ဖွံ့ဖြိုးသာယာလျက်ရှိနေသည်။

ရွှေလီရေအား မန်တပ်ကျေးရွာဝန်းကျင်တွင် အမှတ်(၁၄၄) ခြေလျင်တပ်ရင်း၊ အခြေခံပညာအထက်တန်းကျောင်း(ခွဲ)၊ မူလတန်းကျောင်း၊ ဆေးပေးခန်း၊ ပြည်သူ့ဆေးရုံစသည့် ဒေသအတွက် လိုအပ်သော ပညာရေး၊ ကျန်းမာရေး၊ လမ်းပန်းဆက်သွယ်ရေးသည် ဒေသခံတိုင်းရင်းသားပြည်သူများ၏ လူနေမှုဘဝအတွက်များစွာ အကျိုးပြုလျက်ရှိသည်။ မန်တပ်ဒေသရှိ တပ်ရင်းတပ်ဖွဲ့၊ ဌာနဆိုင်ရာများ၊ ဒေသခံ တိုင်းရင်းသားပြည်သူများက လျှပ်စစ်ဓာတ်အားကိုအခမဲ့ အသုံးပြုခွင့်ရကြသည်။ ရေပေးဝေရေးလုပ်ငန်းကို ဆောင်ရွက်ပေးလျက်ရှိရာ ရေ၊ မီးအတွက် အဆင်ပြေလျက်ရှိကြသည်။

ဘာသာရေး၊ ကုသိုလ်ရေးများကို အလေးထားသောဒေသခံ တိုင်းရင်းသားများနှင့်အတူ ထိုဒေသတွင် တာဝန်ထမ်းဆောင်ကြသော နိုင်ငံ့ဝန်ထမ်းများ၊ တပ်မတော်သားများသည်လည်း အလှူဒါနကို အခါအခွင့်သာတိုင်း ကောင်းမှုကုသိုလ်ပြုကြသည်။ ပြီးခဲ့သည့် မေ ၂ ရက် ကဆုန်လပြည့်နေ့တွင် နယ်မြေခံတပ်ရင်းမှ တပ်ရင်းမှူး ဒုတိယပိုလ်မှူးကြီး အောင်နိုင်ထူး မိသားစုအမှူးပြုပြီး အရာခံ အကြပ်စစ်သည်များ၊ ဌာနဆိုင်ရာ မိသားစုများ၊ မန်တပ်ကျေးရွာ မိသားစုများ ချစ်ကြည်ရင်းနှီးစွာဖြင့် စုပေါင်းကာ ပဋ္ဌာန်းပွဲ၊ ရဟန်းခံ ရှင်ပြုအလှူတော်ကို ဆင်ယင်ကျင်းပခဲ့ပုံမှာ အံ့မခန်းလောက်အောင် ခြိမ့်ခြိမ့်သဲစည်ကားခဲ့သည်။ တအောင်း(ပလောင်) တိုင်းရင်းသားတို့၏ ရိုးရာစည်တော်သံ အိုးစည်သည် တောင်ပေါ်တွင် ခြိမ့်ခြိမ့်ညံလျက် ရှင်လောင်းလှည့်ကာ အလှူရှင်၊ အလှူဒါယိကာမများ၏ သပိတ်ကိုပိုက်ကျောင်းခန်းကို လိုက်ပါသော မြင်ကွင်းသည် ရှုမငြီးဖွယ်ရှိလှပါသည်။

တောင်ပေါ်ဒေသကျေးရွာ ဖြစ်သော်လည်း ဆရာတော်၊ သံဃာတော်များ၊ ဒုလ္လဘရဟန်းများကို သိမ်ဆင်းတွင်စေတနာရှင် အလှူရှင်များ၏ သဒ္ဓါတရားကထက်သန်စွာဖြင့် သူ့ထက်ငါလုယက်ကာ ဆွမ်းဆန်စိမ်းလောင်းလှူခဲ့ကြသည်မှာ အားရဖွယ်ကောင်းလှသည်။ တပ်ရင်းမှူးမိသားစုက မန်တပ်ရွာသိမ်ကျောင်းတော်အတွက် လှူဒါန်းသောဗုဒ္ဓဆင်းတုတော်ကို တပ်ရင်းမိသားစု၊ ဌာနဆိုင်ရာမိသားစုများနှင့် မန်တပ်ရွာမိသားစုများစုပေါင်းကာ ပင့်ဆောင်ပူဇော်ကြပြီး ရေစက်သွန်းချအမျှဝေသံ၊ သာဓုခေါ်သံများဖြင့် သောသောညံလျက် ရှိနေသည်။ ရှေးရိုးစဉ်လာမပျက် ဆင်ယင်ကျင်းပလှူဒါန်းကြသော ရွှေလီရေအား မန်တပ်မြေသည် ကောင်းမှုသံဝေကာ ဖွံ့ဖြိုးသာယာလျက်ရှိနေသည်။

သတင်းဆောင်းပါး
ဉာဏ်မင်း(နမ့်ခမ်း)
ဓာတ်ပုံ-အာကာဖြိုး

စာမျက်နှာ ၉ မှ

အပြောင်းအလဲကောင်းတွေရှိပေမယ့် လိုအပ်ချက်တွေ ရှိနေပါသေးတယ်။ လာမယ့် ၂၀၁၅ အထွေထွေရွေးကောက်ပွဲ ပြီးစီးသွားရင်တော့ အခုအခြေအနေထက် ပိုကောင်းတဲ့ နိုင်ငံရေးအခြေအနေကို ရရှိမယ်လို့ ယုံကြည်ပါတယ်။

ဦးဇော်မြင့်အေး
ဒေသဆိုင်ရာ တာဝန်ခံ
ခနတိုင်းရင်းသားလူမျိုးများ
ဒီမိုကရေစီပါတီ

၂၀၁၀ ရဲ့ ဟိုဘက်ဒီဘက်ကို ပိုင်းခြားကြည့်မယ်ဆိုရင် မြန်မာ့နိုင်ငံရေးအခြေအနေကို ကျွန်တော်ကတော့ အလွန်အားရကျေနပ်ပါတယ်။ အခုလို ဆွေးနွေးပွဲတွေကနေ ကျွန်တော်တို့က နိုင်ငံတော်အစိုးရ ဘာတွေ ဆောင်ရွက်နေတယ် ဆိုတာတွေ၊ ဘယ်လို ရပ်တည်ချက်၊ ဦးတည်ချက်တွေ ထားရှိတယ်ဆိုတာတွေနဲ့ ကျွန်တော်တို့ဆီကနေ ပြည်သူတွေကို ပေးချင်တဲ့ အချက်အလက်တွေ၊ ပြည်သူတွေရဲ့ အသံတွေအားလုံးကို အပြန်အလှန် ပေးပို့နိုင်မယ်လို့ ယုံကြည်ပါတယ်။ တွေ့ဆုံပွဲတွေကနေ ရလဒ်တွေကတော့ ချက်ချင်းထွက် တာမျိုးမရှိပါဘူး။ သို့သော် ကျွန်တော်တို့အတွက် အစိုးရနဲ့ တိုက်ရိုက် ထိတွေ့မှုရရှိစေတဲ့အတွက် နားလည်မှုပိုမိုအားကောင်းလာစေတယ်။ တိုင်းရင်းသားပါတီတွေနဲ့ တွေ့ဆုံပွဲတွေကနေ အဆင့်တိုးပြီး နိုင်ငံရေး တွေ့ဆုံဆွေးနွေးပွဲတွေကို ရွေးကောက်ပွဲမတိုင်မီ ခပ်စိပ်စိပ် လုပ်ပေးစေလိုတယ်။ လွတ်လပ်ပြီး တရားမျှတတဲ့ ရွေးကောက်ပွဲဖြစ်ဖို့ မျှော်လင့်ထားသလို ပါတီကြီးတွေက ကျွန်တော်တို့လို အမျိုးသားရေးကို ရှေးရှုပြီး တည်ထောင်ထားတဲ့ လူနည်းစုဒေသခံတိုင်းရင်းသားပါတီတွေကို စာနာလို့ အခက်အခဲနဲ့ ရပ်တည်မှုတွေ ပေးသင့်တယ်လို့ ယူဆပါတယ်။ တရားမျှတတဲ့ ရွေးကောက်ပွဲဖြစ်စေဖို့ လက်ရှိအစိုးရ၊ ပါတီအသီးသီးနဲ့ ပြည်ထောင်စုဖွားတိုင်းရင်းသားအားလုံးမှာ တာဝန်ရှိပါတယ်။ ကျွန်တော်တို့လို လူငယ်တွေအတွက် ပြီးခဲ့တဲ့ ရွေးကောက်ပွဲဟာ ခါးဆတ်ပြတ်ခဲ့တဲ့ နိုင်ငံရေး အခြေအနေကြောင့် ဝေးကွာတယ်လို့ ခံစားမိပေမယ့် ယနေ့ကြုံရမယ့် ရွေးကောက်ပွဲအတွက်တော့ လူငယ်တွေ လက်လှမ်းမီလို့ နိုင်ငံရေးကို နားလည်စပြုလာပါပြီ။

လှိုင်သာယာမြို့နယ်၌ အခွန်ဆိုင်ရာ ဥပဒေရှင်းလင်းပွဲကျင်းပ

ရန်ကုန် မေ ၁၈

၂၀၁၅ ခုနှစ် ပြည်ထောင်စု၏ အခွန်အကောက် ဥပဒေပုဒ်မ (၃၉) အရ အခွန်ပေးဆောင်ထိုက်သူများ ဥပဒေနှင့်အညီ အခွန်ပေးဆောင်စေရေးအတွက် အခွန်ပညာပေးခြင်းလုပ်ငန်းများကို ဆောင်ရွက်လျက်ရှိရာ မေလ ဒုတိယပတ်က ရန်ကုန်တိုင်းဒေသကြီး လှိုင်သာယာမြို့နယ် အခွန်ဦးစီးဌာနမှူးရုံးခန်းမ၌ စားသောက်ဆိုင်၊ ဟိုတယ်၊ တည်းခိုခန်းများနှင့် စပ်လျဉ်းသည့် အခွန်ဆိုင်ရာ ဥပဒေရှင်းလင်းဆွေးနွေးပွဲကျင်းပသည်။

ယင်းအခမ်းအနားသို့ စားသောက်ဆိုင်လုပ်ငန်းရှင်များနှင့် ဟိုတယ်၊ တည်းခိုခန်း လုပ်ငန်းရှင်များ တက် ရောက်ကြရာ မြို့နယ်အခွန်ဦးစီးဌာနမှူး ဦးစိုးနိုင်က အခွန်ဆိုင်ရာ ဥပဒေများနှင့် ပြေစာအမှတ်တံဆိပ်ကပ်နှိပ်ခြင်းဆိုင်ရာ ကိစ္စရပ်များကို ရှင်းလင်းဆွေးနွေးခဲ့ကြောင်း သိရသည်။

မောင်မောင်

ပင်လယ်ငါးဖမ်းလုပ်ငန်း ရာသီကုန်ဆုံး၍ ငါးဖမ်းကျားဖောင်လေများ ပြန်လည်ဝင်ရောက်လာ

ရေး မေ ၁၈

မြန်မာ့ရေပိုင်နက်များအနက် မွန်ပြည်နယ် ရေးမြို့နယ်အတွင်းရှိ အဓိကစီးပွားဖြစ် ရေလုပ်ငန်းများ လုပ်ကိုင်နေကြသော အစင်၊ ဇီးဖြူသောင်၊ ခမင်းဆိပ်ကျေးရွာများမှ ငါးဖမ်းကျားဖောင်လေများသည် ပင်လယ်ငါးဖမ်းလုပ်ငန်း ရာသီကုန်ဆုံး၍ ယာယီရပ်ဆိုင်းထားရာ ငါးဖမ်းကျားဖောင်လေများမှာ ပြန်လည်ဝင်ရောက်လာကြကြောင်း သိရသည်။

အဆိုပါ ငါးဖမ်းကျားဖောင်လေများက ငါးဖမ်းရာသီမှာ ငါးရရှိမှုအနေအထားက ယခုနှစ်မှာ ငါးသယံဇာတ လျော့နည်းရှားပါးလာမှုအပြင် ငါးဖမ်းကျားဖောင်များလည်း အရေအတွက်များပြားပြီး လုပ်ကိုင်လာနေကြ၍ ငါးဖမ်းရာသီအခါနှစ်မှာ စွေးကောင်းရသောငါးများကို မရရှိကြဘဲ ရေပေါ်ငါးများကိုသာ ရရှိနေကြကြောင်း၊ အကျိုးအမြတ်များနှင့် လုပ်ခများ၊ အခြားအသုံးစရိတ်များနှင့် ယှဉ်လိုက်ရင် ငါးဖမ်းကျားဖောင်ရေလုပ်ငန်းရှင်များက အနည်းငယ် လောက်အဆင်ပြေကြပြီး အများအပြားမှာမူ အနည်းငယ်သာ အကျိုးအမြတ်များကို ရရှိခံစားကြရကြောင်း ရေလုပ်ငန်းကို ရင်းနှီးမြှုပ်နှံထားရှိ လုပ်ကိုင်နေသူတစ်ဦးက ပြောသည်။

အခြားနယ်မြို့များမှ ငါးဖမ်းရာသီအချိန်မှာ ဝင်ရောက်လုပ်ကိုင်ကြသည့် ရေလုပ်သားများကို ပွဲစားများက ရေလုပ်ငန်းရှင်များထံသို့ အပ်နှံပြီး ကြိုတင်ငွေများကို ထုတ်ယူကြကြောင်း၊ ရေလုပ်သားများက ပင်လယ်ငါးဖမ်းလုပ်ငန်းခွင်မှ ကမ်းပေါ်သို့ ရောက်ရှိသည့်အခါ လုပ်ခလစာများအား ရေလုပ်ငန်းရှင်များထံတောင်းခံရာမှ ပွဲစားများက ကြိုတင်ငွေများရယူထားပြီးဖြစ်၍ ရေလုပ်သားများနှင့် လုပ်ငန်းရှင်များအကြားမှာ မကျေနပ်မှုများဖြစ်ပေါ်လာကြကြောင်း၊ သက်ဆိုင်ရာတာဝန်ရှိသူများအနေဖြင့် ညှိနှိုင်းဆောင်ရွက်ပေးနိုင်သည့် အခြေအနေကိုသာ ဦးစားပေးလုပ်ဆောင်နေရကြောင်း။

လက်ရှိမှာ ရေလုပ်သားနှင့် ရေလုပ်ငန်းရှင်များ တိုက်ရိုက်ချိတ်ဆက်လုပ်ကိုင်ရန်လိုအပ်နေသလို ပွဲစားများ၏ ရောင်းစားခြင်းမှလည်း လွတ်ကင်းအောင် သက်ဆိုင်ရာတာဝန်ရှိသူများနှင့် ပူးပေါင်းဆောင်ရွက်ကြရန် အရေးကြီးကြောင်း အလုပ်သမား၊ အလုပ်အကိုင်နှင့် လူမှုဖူလုံရေးဝန်ကြီးဌာန ရေးမြို့နယ်မှ တာဝန်ရှိသူတစ်ဦးက ပြောပြသည်။

ပင်လယ်ငါးဖမ်းရာသီ ယာယီရပ်ဆိုင်းထားနေချိန် ကာလတွင် ရေလုပ်သားများအတွက် လာမည့် ငါးဖမ်းရာသီအချိန်တွင် ပွဲစားများ၏ ရောင်းစားခြင်းမှ ရှောင်ရှားနိုင်ရန် ကြိုတင်ငွေများကို ထုတ်ပေးနေကြသည့် ရေလုပ်ငန်းရှင်များလည်း ရှိနေကြကြောင်း သိရသည်။

နေမျိုးထွဋ်(ရေး)

ထိုင်းနိုင်ငံ ဆင်းခွန်နယ်စပ်ဂိတ် မေ ၂၃ ရက်တွင် အဆင့်တိုးမြှင့်ဖွင့်လှစ်မည်ဖြစ်၍ မောတောင်ဒေသခံအိမ်မြေအရောင်းအဝယ်ပြန်ဖြစ်

မြိတ် မေ ၁၈

ထိုင်းနိုင်ငံရှိ ဆင်းခွန်နယ်စပ်ဂိတ်အား မေ ၂၃ ရက်မှစတင်၍ တရားဝင်အဆင့် တိုးမြှင့်ဖွင့်လှစ်မည်ဖြစ်သောကြောင့် မြန်မာနိုင်ငံနှင့်ထိစပ်နေသည့် တနင်္သာရီတိုင်းဒေသကြီး မြိတ်ခရိုင် တနင်္သာရီမြို့နယ်အတွင်းရှိ မောတောင်ဒေသတွင် ယခုလဆန်းပိုင်းမှစတင်ပြီး အိမ်ခြံမြေအရောင်းအဝယ် ပြန်လည်ဖြစ်နေသည်ဟု ဒေသခံများထံမှ သိရသည်။

ယခင်နှစ် အောက်တိုဘာလက စွေးနှုန်းများကျဆင်းပြီး အရောင်းအဝယ်မရှိဖြစ်နေသော်လည်း လက်ရှိတွင် ပုံမှန်အတိုင်း ပြန်လည်ရရှိလာပြီး အရောင်းအဝယ်ပြန်ဖြစ်လာကြောင်း ဒေသခံအိမ်ခြံမြေအရောင်းအဝယ်ပြုလုပ်နေသူတစ်ဦးက ပြောကြားသည်။

မြိတ်ခရိုင် တနင်္သာရီမြို့နယ်အတွင်းရှိ မောတောင်နယ်စပ်နှင့် ကုန်သွယ်မှုများ ပြုလုပ်ရန်အတွက် ထိုင်းနိုင်ငံရှိ ဆင်းခွန်ယာယီနယ်စပ်ဂိတ်အား အထူးယာယီနယ်စပ်ဂိတ်အဖြစ် ထိုင်းနိုင်ငံမှ မေ ၂၃ ရက်တွင် တရားဝင် ဖွင့်လှစ်မည်ဖြစ်ရာ အိမ်ခြံမြေများ ဝယ်ယူသူများ ရှိလာသောကြောင့် အရောင်းအဝယ် ပြန်ဖြစ်နေခြင်းဖြစ်ကြောင်း သိရသည်။

မောတောင်ဒေသ လမ်းမကြီးပေါ်တွင် ပေ(၄၀×၆၀) မြေကွက်တစ်ကွက်လျှင် ဘတ် ၁၂ သိန်းနှင့် အထက် ပေါက်ဈေးရှိနေပြီး အတွင်းပိုင်းကျသည့်နေရာများတွင် အနည်းဆုံးဘတ်ခြောက်သောင်း ဝန်းကျင်ခန့် အထိ ဈေးနှုန်းရှိနေသည်ဟု မောတောင်ဒေသခံများထံမှ သိရသည်။ နည်းတူ အခွင့်အရေးများရလာနိုင် ရက်တွင် တနင်္သာရီတိုင်းဒေသကြီး

အိမ်ခြံမြေဝယ်ယူသူအများစုမှာ မြိတ်မြို့၊ တနင်္သာရီမြို့ပေါ်မှ စီးပွားရေးလုပ်ငန်းရှင်များနှင့် အခြားဒေသများမှ စီးပွားရေးလုပ်ငန်းရှင်တချို့ ဖြစ်ပြီး ၄င်းတို့မှ အဆောက်အအုံများဆောက်လုပ်ရန် ဝယ်ယူထားရှိပြီး လက်ရှိတွင် မောတောင်ဒေသတွင် အိမ်ခြေ ၂၀၀၀ ဝန်းကျင်ခန့်ရှိနေပြီဖြစ်ကြောင်း သိရသည်။

မြန်မာနိုင်ငံဘက်မှ ထိုင်းနိုင်ငံနှင့် ကုန်သွယ်မှုပြုလုပ်ရန်အတွက် မောတောင်နယ်စပ်ဂိတ်တွင် ၂၀၁၃ ခုနှစ် မေ ၈ ရက်က တရားဝင်ဖွင့်လှစ်ထားသော်လည်း ထိုင်းနိုင်ငံမှ ဆင်းခွန်နယ်စပ်ဂိတ်အား ယခုနှစ် မေ ၂၃ ရက်တွင် အထူးယာယီနယ်စပ်ဂိတ်ဖြင့် ဖွင့်လှစ်ပြီးလျှင် အမြဲတမ်းဂိတ်များ ကြေငြာ ပရာကျွတ်ခရိုင်ဝန် Weera Sriwathamatrakoom က မေ ၆ ဝန်ကြီးချုပ်နှင့် မြိတ်မြို့ Hotel Grand Jade ၌ကျင်းပသည့် ဆွေးနွေးပွဲ တွင် ပြောကြားခဲ့ကြောင်း သိရသည်။

မြင့်ဦး(မြိတ်)

*** ကျောဖုံးမှ**

မြန်မာ ယူ-၂၀ အသင်းသည် ဒဏ်ရာရနေသည့် ငြိမ်းချမ်းအောင်နှင့် သန်းပိုင်တို့မှလွဲ၍ အမာခံကစားသမားများဖြစ်သည့် နန္ဒကျော်၊ အောင်သူ၊ ကျော်မင်းဦး၊ မောင်မောင်လွင်တို့ဖြင့် လူစုံအသုံးပြုခဲ့သည်။ မြန်မာ ယူ -၂၀ အသင်းမှာ ပွဲစကတည်းက ခြေအသာဖြင့် ဖိကစားနိုင်ခဲ့ပြီး ပထမပိုင်းမှာပင် ခြောက်ဂိုးအထိ သွင်းယူနိုင်ခဲ့သည်။ ပွဲအစ ၁၀ မိနစ်မှာပင် တိုက်စစ်မှူး အောင်သူက မဲလ်ဘုန်းနောက်ခံလူနှစ်ဦးနှင့် ဂိုးသမားတို့ကို ကျော်ဖြတ်ကာ သွင်းယူခဲ့ခြင်းဖြစ်ပြီး ၁၄ မိနစ်တွင် ချေပဂိုးပြန်ပေးခဲ့ရသော်လည်း နှစ်မိနစ်အကြာမှာပင် အောင်သူက ဒုတိယဂိုး ထပ်မံသွင်းယူပေးခဲ့သည်။ ယင်းနောက်ပိုင်းတွင် မြန်မာ ယူ-၂၀ အသင်းက ပွဲကို စိတ်ကြိုက်ကစားသွားပြီး မောင်မောင်လွင်က နှစ်ဂိုး၊ ကျော်မင်းဦးနှင့်အောင်သူတို့က တစ်ဂိုးစီ ထပ်မံသွင်းယူကာ မြန်မာအသင်းက ပထမပိုင်းမှာပင် ခြောက်ဂိုးတစ်ဂိုးဖြင့် အနိုင်ရနေသည်။

အောင်သူ၏ ဟက်ထရစ်အပါအဝင် ခြောက်ဂိုးသွင်းထားသည့် မြန်မာ ယူ -၂၀ အသင်း တိုက်စစ်မှာ ဒုတိယပိုင်းတွင်လည်း ဆက်လက်ဖိကစားနိုင်ခဲ့ပြီး ခုနစ်ဂိုးမြောက် အနိုင်ဂိုးကို ၆၃ မိနစ်တွင် မောင်မောင်စိုးတို့က သွင်းယူပေးခဲ့သည်။

မြန်မာယူ-၂၀ အသင်းသည် မေ ၂၁ ရက်တွင် ကမ္ဘာ့ဖလားပြိုင်ပွဲဝင်မည့် ကာတာ ယူ-၂၀ အသင်းနှင့် ထပ်မံခြေစမ်းမည် ဖြစ်သည်။

ရထားပို့ဆောင်ရေးဝန်ကြီးဌာန စွမ်းဆောင်ရည်မြင့်မားစေရေးအတွက် ပြုပြင်ပြောင်းလဲ ဆောင်ရွက်သွားမည့် အစီအမံများနှင့်စပ်လျဉ်း၍ မီဒီယာများအား တွေ့ဆုံရှင်းလင်း

နေပြည်တော် မေ ၁၈

ရထားပို့ဆောင်ရေးဝန်ကြီးဌာနရှိ Media Contact Person များနှင့် သတင်းမီဒီယာများအကြား ရင်းနှီးစွာလက်တွဲပြီး ပြည်သူများအားဝန်ကြီးဌာနနှင့် ပတ်သက်သည့် သတင်းများကို အချိန်နှင့်တစ်ပြေးညီ ထုတ်ပြန်သွားမည်ဖြစ်ကြောင်း၊ သတင်းထုတ်ပြန်ရေးအဖွဲ့များနှင့် ရင်းနှီးပွင့်လင်းစွာ ရေရှည်ဆက်ဆံသွားမည်ဖြစ်ကြောင်း၊ ရထားပို့ဆောင်ရေးဝန်ကြီးဌာန၏ လုပ်ငန်းများ ဆောင်ရွက်နေမှုနှင့် ပတ်သက်၍ သိရှိလိုသော သတင်းအချက်အလက်များကို ဖုန်း၊စာ၊ လူဖြင့် ဆက်သွယ်မေးမြန်းနိုင်ပါကြောင်း ဖြင့် ယနေ့မွန်းလွဲ ၂ နာရီတွင် နေပြည်တော်ရှိ ရထားပို့ဆောင်ရေးဝန်ကြီးဌာနသို့ ကျင်းပသည့် ရထားပို့ဆောင်ရေးဝန်ကြီးဌာန စွမ်းဆောင်ရည်မြင့်မားရေးအတွက် ပြုပြင်ပြောင်းလဲရေးလုပ်ငန်းများ ဆောင်ရွက်သွားမည့် အစီအမံများနှင့်စပ်လျဉ်း၍ မီဒီယာများအား တွေ့ဆုံရှင်းလင်းပွဲတွင် အမြဲတမ်းအတွင်းဝန် ဦးဇော်မင်းဦးက ပြောကြားခဲ့သည်။

ရထားပို့ဆောင်ရေးဝန်ကြီးဌာနမှ အမြဲတမ်းအတွင်းဝန် ဦးဇော်မင်းဦး မီဒီယာများနှင့် တွေ့ဆုံပွဲ၌ ရှင်းလင်းပြောကြားစဉ်။ ဓာတ်ပုံ-တင်မောင်လွင်(မြန်မာ့အလင်း)

အလားတူ အမြဲတမ်းအတွင်းဝန်ရုံး၊ ပြည်တွင်း၊ ပြည်ပဆက်ဆံရေးနှင့် သတင်းပြန်ကြားရေးဌာနခွဲနှင့် ညွှန်ကြားရေးမှူး ဦးသောင်းလွင်က ဝန်ကြီးဌာနဖွဲ့စည်းပုံ ပြင်ဆင်ပြောင်းလဲဖွဲ့စည်းမှု၊ အမြဲတမ်းအတွင်းဝန်ရုံးများ ဖွဲ့စည်းဆောင်ရွက်မှု၊ ရထားပို့ဆောင်ရေးဝန်ကြီးဌာန၊ သတင်းထုတ်ပြန်ရေးအဖွဲ့နှင့် မီဒီယာများပွင့်လင်းမြင်သာစွာဖြင့် ပြည်သူလူထုအတွက် သတင်းအမှန်များကို အချိန်နှင့်တစ်ပြေးညီ သိရှိထုတ်ပြန်ပေးနိုင်ရန် စီစဉ်ဆောင်ရွက်ထားရှိမှု အခြေအနေများကို ရှင်းလင်းတင်ပြသည်။

ထို့နောက် ကုန်းလမ်းပို့ဆောင်ရေး ညွှန်ကြားမှုဦးစီးဌာနမှ ညွှန်ကြားရေးမှူး ဦးလျန်ကျင့်မန်က အမျိုးသားအန္တရာယ်ကင်းရှင်းရေး ကောင်စီ (NRSC) နှင့် ပတ်သက်၍ ဖွဲ့စည်းဆောင်ရွက်မှုနှင့် ရှေ့ဆက်လက်ဆောင်ရွက်ရမည့် လုပ်ငန်းစဉ်များကို လည်းကောင်း၊ မြန်မာ့မီးရထားအထွေထွေမန်နေဂျာ ဦးအောင်ဝင်းက မြန်မာ့မီးရထား၏ ပြုပြင်ပြောင်းလဲဆောင်ရွက်နေမှုများနှင့် အနာဂတ်စီမံကိန်းလုပ်ငန်းများကို လည်းကောင်း၊ ကုန်းလမ်းပို့ဆောင်ရေးမှအထွေထွေမန်နေဂျာ ဦးဝင်းဆွေက ကုန်းလမ်းပို့ဆောင်ရေး၏ ယာဉ်သယ်ယူပို့ဆောင်ရေး လုပ်ငန်းဆောင်ရွက်မှု အခြေအနေများကိုလည်းကောင်း အသီးသီး ရှင်းလင်းတင်ပြကြသည်။

ယင်းနောက် တက်ရောက်လာသည့် သတင်းမီဒီယာများက သိရှိလိုသော မေးခွန်းများကို မေးမြန်းကြရာ ဌာနဆိုင်ရာ တာဝန်ရှိသူအသီးသီးက ပြန်လည်ရှင်းလင်းဖြေကြားသည်။

ယနေ့ အစည်းအဝေးသို့ အမြဲတမ်းအတွင်းဝန်နှင့်အတူ ဌာနဆိုင်ရာ တာဝန်ရှိသူများ၊ Media Contact Person သတင်းဌာန ၂၂ ဌာနမှ သတင်းထောက် ၃၀ ကျော်တို့ တက်ရောက်ကြသည်။ **(သတင်းစဉ်)**

✻ *ကျောဖုံးမှ*

နိုင်ငံတကာမှာလည်း ကုန်သွယ်လုပ်ငန်းခွန်ကို ပေးဆောင်ရပါတယ်။ အချို့နိုင်ငံတွေဆို ၆ ရာခိုင်နှုန်းအထိ ပေးဆောင်ရပါတယ်။ ဒီမှာက ၅ ရာခိုင်နှုန်းဖြစ်ပါတယ်။ ၁၀၀၀ ကျပ်တန်ငွေဖြည့်ကတ် ထည့်မယ်ဆိုရင် ၅ ရာခိုင်နှုန်းဖြစ်တဲ့ ၄၈ ကျပ်၊ ၃၀၀၀ ကျပ်တန် ငွေဖြည့်ကတ်အတွက် ၁၄၃ ကျပ်၊ ၅၀၀၀ တန်အတွက် ၂၃၈ ကျပ်၊ ၁၀၀၀၀ ကျပ်တန်အတွက် ၄၇၆ ကျပ်၊ ၂၀၀၀၀ ကျပ်တန်အတွက် ၉၅၂ကျပ် ကို သုံးစွဲသူများထံမှ ထုတ်ယူသွားမှာဖြစ်ပါတယ်။ အမ်ပီတီ၊ အော်ရီဒူး၊ တယ်လီနောစတဲ့ မည်သည့်ငွေဖြည့်ကတ်မဆို ကောက်ယူသွားမှာ ဖြစ်ပါတယ်။ ရရှိလာတဲ့ အခွန်တွေကိုတော့ ကျန်းမာရေး၊ ပညာရေး၊ လမ်းတံတားစတဲ့ ပြည်သူ့အကျိုးအတွက် အသုံးပြုသွားမှာဖြစ်ပါတယ်၊ အခွန်ရာခိုင်နှုန်းတိုးတာ၊ လျှော့တာတို့ဟာ ကျွန်တော်တို့ဌာနနဲ့ မဆိုင်ပါဘူး။ ဘဏ္ဍာအခွန်နဲ့ပဲ ဆိုင်ပါတယ်။ ပြီးခဲ့တဲ့နှစ်ကတည်းက ကုန်သွယ်ခွန်ကို ကောက်ရမှာဖြစ်ပေမယ့် အခုနှစ် ဇွန်လမှ ကောက်ယူတာ ဖြစ်ပါတယ်”ဟု ဆက်သွယ်ရေးနှင့် သတင်းအချက်အလက်နည်းပညာဝန်ကြီးဌာန အမြတမ်းအတွင်းဝန် ဦးခင်မောင်သက်ကပြောကြားသည်။

“အော်ပရေတာတွေဟာ စျေးကွက်ယှဉ်ပြိုင်မှု၊ နိုင်ငံတကာဆက်သွယ်ရေးကွန်ရက်နေရာဒေသမရွေး ဆက်သွယ်ပြောဆိုနိုင်မှုစတာတွေကို ပြုလုပ်နိုင်စွမ်းရှိပြီး စျေးကွက်ပျက်ပြားစေမှုတွေဖြစ်အောင် ပြုလုပ်လို့ မရပါဘူး။ အော်ပရေတာများအနေဖြင့်လည်း ကုန်သွယ်လုပ်ငန်းခွန်ကို အစိုးရထံ လိုင်စင်လုပ်ကတည်းက ပေးသွင်းရပါတယ်။ သုံးစွဲသူတွေငွေဖြည့်ကတ်ထည့်မယ်ဆိုရင် ဝင်လာတဲ့ပမာဏ အခွန်ကျသင့်ငွေကို သုံးစွဲသူထံ မက်ဆေ့ချ်ပို့ပေးမှာ ဖြစ်ပါတယ်။ အခြားဖုန်းတွေအတွက်လည်း ကုန်သွယ်လုပ်ငန်းခွန် ၅ ရာခိုင်နှုန်း ပေးဆောင်ရမှာဖြစ်ပါတယ်။ ဥပမာ-တစ်လကို တစ်သောင်းဖိုးသုံးထားရင် လကုန်လို့ ဘေဆောင်ရင် ၅ ရာခိုင်နှုန်းဆိုတဲ့အခွန်ပါ ကောက်ခံသွားမှာဖြစ်ပါတယ်။ အခုချိန် စားသောက်ဆိုင်တွေမှာ စားသောက်စရာတွေအတွက် ကုန်သွယ်ခွန်ကောက်သလို ဖုန်းသုံးစွဲသူတွေအတွက် အခွန်ကောက်ခြင်း ဖြစ်ပါတယ်”ဟု ဆက်သွယ်ရေးနှင့် သတင်းအချက်အလက် နည်းပညာဝန်ကြီးဌာနမှ တာဝန်ရှိသူတစ်ဦးက ပြောသည်။

အဆိုပါ သတင်းစာရှင်းလင်းပွဲသို့ ဆက်သွယ်ရေးနှင့် သတင်းအချက်အလက်နည်းပညာဝန်ကြီးဌာနမှ အမြတမ်းအတွင်းဝန် ဦးခင်မောင်သက်၊ အမ်ပီတီ၊ အော်ရီဒူး၊ တယ်လီနောတို့မှ တာဝန်ရှိသူများနှင့် သတင်းမီဒီယာများ တက်ရောက်သည်။

ထို့နောက် သတင်းထောက်များ၏ မေးမြန်းချက်ကို သက်ဆိုင်ရာတာဝန်ရှိသူများက ပြန်လည်ဖြေကြားကြသည်။

ကုန်သွယ်လုပ်ငန်းခွန် ဥပဒေအသစ်အရ မြန်မာနိုင်ငံရှိ မိုဘိုင်းဖုန်းသုံးစွဲသူသည် အော်ပရေတာသုံးဦးထံမှ ဆင်းကတ်ဝယ်ယူခြင်း၊ ဖုန်းငွေဖြည့်ခြင်းများအတွက် ကုန်သွယ်လုပ်ငန်းခွန် ၅ ရာခိုင်နှုန်းပေးဆောင်ရန် အော်ပရေတာများက အစိုးရကိုယ်စား ကောက်ခံခြင်းဖြစ်ကြောင်း သိရသည်။

(မြန်မာ့အလင်း)

ဆက်သွယ်ရေးနှင့် နည်းပညာဝန်ကြီးဌာနမှ Commercial Tax Implementation သတင်းစာရှင်းလင်းပွဲကျင်းပစဉ်။

ရေဆင်းချိုးစဉ် မိကျောင်းလာနေသည်ကို မြင်တွေ့လိုက်၍ အသက်ဘေးမှလွတ်

ဘိကလေး မေ ၁၈

ရောဝတီတိုင်းဒေသကြီး ဘိကလေးမြို့နယ် ဆတ်ကျွန်းကျေးရွာတွင် လူတစ်ဦး မိကျောင်းအန္တရာယ်မှ လွတ်ကင်းခဲ့ရကြောင်း သိရသည်။

ဖြစ်စဉ်မှာ မေ ၁၅ ရက် နံနက် ၁၀ နာရီက ဆတ်ကျွန်းကျေးရွာနေ လက်သမား ဦးမြသိန်း(၄၅ နှစ်)သည် ချောင်းထဲသို့ ရေဆင်းချိုးစဉ်တွင် မိကျောင်းပေါ်ပြီး ကူးလာနေသည်ကို တွေ့မြင်လိုက်၍ ကုန်းပေါ်သို့ အမြန်တက်ပြေးခဲ့ရကြောင်း သိရသည်။

ယင်းအချိန်တွင် ကိုမျိုးမြင့် (၃၅ နှစ်) ရွှေပြည်အေးကျေးရွာနေသူသည် ကဏန်းထောင်အပြီး လှေနှင့်လှော်ခတ်၍ပြန်လာရာ ဦးမြသိန်းက “ဟေ့ကောင် မိကျောင်းကြီး မင်းဘက်ကိုလာနေတယ် တက်ပြေး တက်ပြေး”ဟု လှမ်းအော်သတိပေးပြောကြားစဉ် မိကျောင်းကလည်း ကိုမျိုးမြင့်လှေဘက်သို့ ပေါ်ကူးခတ်သွားရာ ကိုမျိုးမြင့်က ရွှေပြည်အေးကျေးရွာပေါ်သို့ တက်ပြေးပြီး အနီးအပါးမှတွေ့သော ကိုဇော်မျိုးဦးကို အကူအညီတောင်းပြီး မိကျောင်းကို ခြောက်လှန့်ရာ မိကျောင်းမှာ ရေပေါ်တွင်ပေါ်ပြီး ကူးခတ်သွားသည်ကို တွေ့ရှိရကြောင်း သိရသည်။

မကြာခဏလည်း ဆတ်ကျွန်းနှင့် ရွှေပြည်အေးကျေးရွာကြားတွင် မိကျောင်းပေါ်ပေါ်နေသည်ကို တွေ့ရှိရသည်။ တွေ့ရှိရသည့် မိကျောင်း၏အရောင်မှာ အဝါကျားဖြစ်သည်။ စက်တင်ဘာလက လပိုင်းကျွန်းကျေးရွာမှ ကိုကုလားကြီးကို ကိုက်ခဲသွားသော မိကျောင်းကြီးဖြစ်နိုင်ကြောင်း ရွာသားများကပြောကြားသည်။

ရွှေပြည်အေးကျေးရွာမှ ရပ်မိရပ်ဖဖြစ်သူ ဦးခင်ဝင်းက အသံချဲ့စက်ဖြင့် မိကျောင်းအန္တရာယ်တွေ့ရှိနေရပါ၍ ရေထဲမဆင်းရန် လှုံ့ဆော်အသိပေးထားကြောင်း သိရသည်။

ဌေးနိုင်(ဘိကလေး)

ဧရာစပ်ကြောင်းလမ်းပြိုးစီးခြင်း

တောင်ငူမြို့နေ (ဦးကျော်မြင့်)-ဒေါ်ခင်လှတို့၏သား

ဗိုလ်မှူး မျိုးလွင်ဦး

နှင့်

ရန်ကုန်မြို့နေ

ဦးကျော်ဌေး(ညွှန်ကြားရေးမှူးချုပ်-ငြိမ်း) ပင်စင်ဦးစီးဌာန၊ အကြီးပေး ရန်ကုန်တိုင်းဒေသကြီးအစိုးရအဖွဲ့-ဒေါက်တာခင်မျိုးလွင် တို့၏သမီး

မအေးခင်မြတ်

ကွန်ပျူတာစီစဉ်ရေးမှူး၊ ရန်ကုန်မြို့တော်စည်ပင်သာယာရေးကော်မတီ

တို့သည် ၁၆-၅-၂၀၁၅ ရက်(စနေနေ့)တွင် နှစ်ဖက်သောလူကြီးမိဘများ၏ ရှေ့မှောက်၌ စေ့စပ်ကြောင်းလမ်းပြီးဖြစ်ပါကြောင်း။

နှစ်ဖက်သောမိဘများ

ပျောက်ဆုံးကြောင်း

MAY SAN Co.,Ltd.မှ နေ၍ Anapril-5 tablet ၏ Drug Registration Certificate (No.R 1706A 2396) သည် ပျောက်ဆုံးသွားပါသဖြင့် တွေ့ရှိက အကြောင်းကြားပေးပါရန်။ ဖုန်း-၀၉-၂၅၄၁၈၉၄၂

သိပ္ပံနှင့် နည်းပညာဝန်ကြီးဌာန
Open Tender ခေါ်ယူခြင်း

၁။ သိပ္ပံနှင့် နည်းပညာဝန်ကြီးဌာန၊ နည်းပညာနှင့် သက်မွေးပညာဦးစီးဌာန လက်အောက်ရှိ စင်ကာပူ-မြန်မာသက်မွေးပညာသင်ကျောင်းဖွင့်လှစ်မည့် အမှတ် ၁၂၊ နတ်မောက်လမ်း၊ ဗဟန်းမြို့နယ်၊ ရန်ကုန်မြို့တွင် လျှပ်စစ်ဓာတ်အား ရရှိရေးအတွက် အောက်ပါလုပ်ငန်းများအား Open Tender များ တင်သွင်းကြရန် ဖိတ်ခေါ်ပါသည်-

(က) ကျောင်းဝင်းအတွင်း 33/ 0.4KV 1500 KVA Substationတပ်ဆင်ခြင်း

(ခ) ကနေဒီခွဲရုံမှ ကျောင်းဝင်းအတွင်း Substation အထိ မီးလိုင်းများသွယ်တန်းခြင်း

(ဂ) လက်ရှိကျောင်းဝင်းအတွင်းရှိ 500 KVA Substation အားနည်းပညာနှင့် သက်မွေး၏ပညာဦးစီးဌာန၊ တောင်ပိုင်းရုံးခွဲ၊ ရုံးဝင်းအတွင်းပြောင်းရွှေ့ခြင်း

၂။ Open Tender ပုံစံများကို ၁၉-၅-၂၀၁၅ရက်မှစ၍ ရုံးချိန်အတွင်း သိပ္ပံနှင့် နည်းပညာဝန်ကြီးဌာန၊ ရုံးအမှတ် (၂၁)တွင် တစ်စုံလျှင် ကျပ် ၁၀၀၀၀နှုန်းဖြင့် ဝယ်ယူနိုင်ပြီး ၁၉-၆-၂၀၁၅ရက် နောက်ဆုံးထား၍ တင်ဒါများ တင်သွင်းရမည်။

၃။ Open Tender ပုံစံ၊ စည်းကမ်းချက်များနှင့် အသေးစိတ်အချက်အလက်များကို ရုံးချိန်အတွင်း ဖုန်း-၀၆၇-၄၀၄၀၀၇၊ ၀၆၇-၄၀၄၅၁၈၈တို့သို့ ဆက်သွယ်စုံစမ်းနိုင်ပါသည်။

သိပ္ပံနှင့် နည်းပညာဝန်ကြီးဌာန

ရခိုင်ပြည်နယ်အစိုးရအဖွဲ့ရုံး
အိတ်ဖွင့်တင်ဒါခေါ်ယူခြင်း

၁။ ရခိုင်ပြည်နယ်အစိုးရအဖွဲ့ရုံး၏၂၀၁၅-၂၀၁၆ ဘဏ္ဍာရေးနှစ် ငွေလုံးငွေရင်းခွင့်ပြု ရန်ပုံငွေဖြင့် ဆောင်ရွက်မည့်အောက်ပါလုပ်ငန်းလေးခုအတွက် စိတ်ပါဝင်စားသူ ကုမ္ပဏီ/လုပ်ငန်းရှင်များအား အိတ်ဖွင့်တင်ဒါခေါ်ယူအပ်ပါသည်။

(က) ကျောက်ဖြူမြို့ ထွေ/အုပ် ရိပ်သာဝင်းအတွင်းနိုင်ငံတော်အဆင့်အဆင့်မြင့် နှစ်ထပ်ခန်းရိပ်သာတစ်လုံးဆောက်လုပ်ခြင်း(ရေ၊ လျှပ်စစ်၊ လမ်းအပါအဝင်)

(ခ) စုပေါင်းရုံးတစ်ရုံးဆောက်လုပ်ခြင်း

(ဂ) အိမ်ရာစီမံကိန်းဆောက်လုပ်ခြင်း

(ဃ) မြောက်ဦးလေယာဉ်ကွင်းအဆင့်မြှင့်တင်ခြင်း

၂။ သတ်မှတ်တင်ဒါပုံစံများကို ကြော်ငြာပါသည့်ရက်မှစ၍ ၂-၆-၂၀၁၅ရက် နောက်ဆုံးထားပြီး ရုံးချိန်အတွင်း ရခိုင်ပြည်နယ်အစိုးရအဖွဲ့ရုံးတွင် ဝယ်ယူနိုင်ပါကြောင်းနှင့် ၅-၆-၂၀၁၅ရက် ၁၆း၀၀နာရီ နောက်ဆုံးထား၍ တင်ဒါတင်သွင်းရမည်ဖြစ်ပါသည်။

၃။ အသေးစိတ်အချက်အလက်များ သိရှိလိုပါက ရခိုင်ပြည်နယ်အစိုးရအဖွဲ့ရုံး၊ ဖုန်း-၀၄၃-၂၂၇၉၈တွင် ဆက်သွယ်စုံစမ်း မေးမြန်းနိုင်ပါသည်။

တင်ဒါစီစစ်ရွေးချယ်ရေးလုပ်ငန်းကော်မတီ

ရခိုင်ပြည်နယ်အစိုးရအဖွဲ့၊ စစ်တွေမြို့

အပြည်ပြည်ဆိုင်ရာ ပြတိုက်များနေ့ အထိမ်းအမှတ်ဖွင့်ပွဲကျင်းပ

ရန်ကုန် မေ ၁၈

အပြည်ပြည်ဆိုင်ရာ ပြတိုက်များနေ့ အထိမ်းအမှတ်အခမ်းအနားကို ယနေ့နံနက် ၉ နာရီခွဲတွင် ရန်ကုန်မြို့ ပြည်လမ်းရှိ အမျိုးသား ပြတိုက်(ရန်ကုန်)၌ ကျင်းပရာ ယဉ်ကျေးမှုဝန်ကြီးဌာန ပြည်ထောင်စု ဝန်ကြီး ဦးအေးမြင့်ကြူ၊ ဒုတိယဝန်ကြီး ဒေါ်စန္ဒာခင်နှင့် ဂုဏ်ထူးဆောင် ဆရာကြီးများ၊ ဌာနဆိုင်ရာ တာဝန်ရှိသူများက ဖဲကြိုးဖြတ်ဖွင့်လှစ်ပေးကြသည်။

ယင်းနောက် ပြည်ထောင်စု ဝန်ကြီး ဦးအေးမြင့်ကြူက အမှာစကားပြောကြားပြီး**(အပေါ်ပုံ)** ဒုတိယဝန်ကြီး ဒေါ်စန္ဒာခင်က ကြိုဆိုနှုတ်ခွန်းဆက်စကားပြောကြားကာ ပြတိုက်အတိုင် ပင်ခံပညာရှင် ဒေါ်နုမြဇံက မြန်မာ နိုင်ငံပြတိုက်အသင်းဖြစ်ပေါ်လာရေးနှင့်စပ်လျဉ်း၍ ရှင်းလင်းပြောကြားသည်။

ယင်းနောက် ပြည်ထောင်စု ဝန်ကြီးနှင့် တာဝန်ရှိသူများ၊ ဧည့်သည်တော်များက ပြတိုက်အတွင်းခင်းကျင်း ပြသထားသည့် အထူးပြပွဲမှတ်တမ်းဓာတ်ပုံများကို လှည့်လည်ကြည့်ရှုကြသည်။ **(သတင်းစဉ်)**

အပြည်ပြည်ဆိုင်ရာ သားဖွားဆရာမများနေ့ကျင်းပ

ရန်ကုန် မေ ၁၈

၂၀၁၅ ခုနှစ်အပြည်ပြည်ဆိုင်ရာ သားဖွားဆရာမများနေ့ အထိမ်းအမှတ် အခမ်းအနားကို မေ ၁၂ ရက်က ရန်ကုန်သူနာပြုတက္ကသိုလ် (ပင်မ) ခန်းမဆောင်ကြီး၌ ကျင်းပရာ မြန်မာနိုင်ငံသူနာပြုနှင့်သားဖွားအသင်း(ဗဟို) ဥက္ကဋ္ဌ ပါမောက္ခ ဒေါ်ရင်မြက အဖွင့်အမှာစကား ပြောကြားပြီး UNFPA ဌာနေကိုယ်စားလှယ် Ms. Janet E. Jackson နှင့် Maternal and Child Survival Program မှ Chief of Party , Mrs. Leah Thayer တို့က အမှာစကားများ ပြောကြားကြသည်။

ဆက်လက်၍ အသင်းဥက္ကဋ္ဌ ပါမောက္ခ ဒေါ်ရင်မြနှင့် သရုပ်ဆောင် အဆိုတော် ဒေါက်တာ ချစ်သုဝေက ဟောပြောဆွေးနွေးကြပြီး တိုင်းဒေသကြီး ပြည်နယ်သူနာပြုနှင့် သားဖွားအသင်းသုံးခုမှ သားဖွားဆရာမငါးဦးက လုပ်ငန်းအတွေ့အကြုံနှင့် စိန်ခေါ်မှု ဖြေရှင်းအောင်မြင်ခြင်း စာတမ်းများ ဖတ်ကြားတင်သွင်းကြပြီး အသင်းဥက္ကဋ္ဌနှင့် တာဝန်ရှိသူများက စာတမ်းရှင်သားဖွားဆရာမများအား ဂုဏ်ပြုဆုများ ချီးမြှင့်ကြောင်း သိရသည်။ **(သတင်းစဉ်)**

ပရဟိတမိဘမဲ့ကျောင်းဖွင့်

မိုးညှို မေ ၁၈

ပဲခူးတိုင်းဒေသကြီး သာယာဝတီခရိုင် မိုးညှိမြို့ မြို့မရပ်ကွက်၌ ဧပြီ ၁၇ ရက် နံနက် ၉ နာရီက ပရဟိတမိဘမဲ့ကျောင်းဖွင့်ပွဲ ကျင်းပသည်။

အခမ်းအနားတွင် ရေကင်းတိုက်နယ်ကျွန်းကလေးကျောင်းတိုက်ဆရာတော်ထံမှ ဩဝါဒခံယူကြပြီး ပရဟိတကျောင်းဆရာတော်က ပရဟိတကျောင်းဖွင့်ရခြင်း၏ ရည်ရွယ်ချက်များကို ရှင်းလင်းချပြသည်။

ဆက်လက်၍ ဒုတိယမြို့နယ်အုပ်ချုပ်ရေးမှူး ဦးဆန်းမင်းထွဋ်က မိဘမဲ့ တိုက်ပွဲရှောင်ကလေးများ၏ ပညာရေး၊ ကျန်းမာရေး၊ နေထိုင်စားသောက်ရေးအတွက် အကြံပြုပြောကြားပြီး မြို့နယ်လက်ထောက် ပညာရေးမှူး ဦးသိန်းလွင်က ကလေးများ၏ ပညာရေးအတွက် ကူညီဆောင်ရွက်ပေးမည် ဖြစ်ကြောင်း ပြောကြားခဲ့ကြောင်း သိရသည်။

ခင်လတ်(မိုးညှို)

သတိပေးနှိုးဆော်ချက်

၁။ ရန်ကုန်တိုင်းဒေသကြီးအတွင်း ယာဉ်ကြောပိတ်ဆို့မှုနှင့် ယာဉ်မတော်တဆဖြစ်ပွားမှုအန္တရာယ်မှ ကြိုတင်ကာကွယ်ရန်အတွက် မော်တော်ယာဉ်အမှု(၁၄)မျိုးအပေါ် ယာဉ်စည်းကမ်း၊ လမ်းစည်းကမ်းချိုးဖောက်သည့် ယာဉ်မောင်းများ၏ လိုင်စင်အား ဥပဒေနှင့်အညီ ၃၀-၆-၂၀၁၄ ရက်စွဲပါစာအမှတ် ခအ-၀၃၀/၁၄/၁၇၁၇ အရ လိုင်စင်ရုပ်သိမ်း(ပိတ်သိမ်း) ဆောင်ရွက်ခဲ့သော်လည်း ယာဉ်စည်းကမ်း၊ လမ်းစည်းကမ်းလိုက်နာမှု အားနည်းသဖြင့် အောက်ဖော်ပြပါ မော်တော်ယာဉ်အမှုများအား တိုးမြှင့်ပိတ်သိမ်းသွားမည်ဖြစ်ပါသည်-

စဉ်	ပုဒ်မ/နည်းဥပဒေ	ဖြစ်မှုအချီးအစား	ကျူးလွန်သည့် ရုပ်သိမ်း (ပိတ်သိမ်း) အကြိမ်ရေ	ကာလ
(က)	နည်းဥပဒေ-၂၄	ပြဋ္ဌာန်းထားသောနည်းဥပဒေထုတ်ပြန်ထားသော ညွှန်ကြားချက်နှင့်မညီညွတ်ခြင်း၊ (သတ်မှတ်နံပါတ်ပြားမတပ်ခြင်း၊ ရှေ့/နောက် နံပါတ်ပြားမပါခြင်း)	(ပ) အကြိမ် (ဒု)အကြိမ် (တ)အကြိမ် (စ)အကြိမ်	(၆)လ (၁)နှစ် (၃)နှစ် (၄)နှစ်
(ခ)	နည်းဥပဒေ-၆၀	မိမိလိုင်စင်ပါခွင့်ပြုသောယာဉ်မှအပမောင်းနှင်ခြင်း	(ပ)အကြိမ် (ဒု)အကြိမ် (တ)အကြိမ် (စ)အကြိမ်	(၁)နှစ် (၂)နှစ် (၃)နှစ် (၄)နှစ်
(ဂ)	နည်းဥပဒေ	လမ်းညွှန်များ၊ လမ်းအမှတ်အသားများမလိုက်နာခြင်း	(ပ)အကြိမ်	(၁)နှစ် (အခြားမူ)
၁၃၄(က)		(အကွေ့ကြောမှအတည့်ထွက်ခြင်း ၊ အတည့်ကြောမှ ကွေ့ဝင်ခြင်း)	(ဒု)အကြိမ် (တ)အကြိမ် (စ)အကြိမ်	(၂)နှစ် (၃)နှစ် (၄)နှစ်
(ဃ)	နည်းဥပဒေယာဉ်၏အမိုး၊ ရှေ့ဖုံး၊ ရွှံ့ကာ၊ ယာဉ်နောက်ပိတ်		(ပ)အကြိမ်	(၆)လ
၁၆၄(က)		ခြေနင်း၊ ယာဉ်၏ဘေးနှင့်နောက်တွင် စီးနင်းစေခြင်း။	(ဒု)အကြိမ် (တ)အကြိမ် (စ)အကြိမ်	(၁)နှစ် (၂)နှစ် (၄)နှစ်

၂။ သို့ဖြစ်ပါ၍ ယာဉ်မောင်းများအနေဖြင့် အထက်ဖော်ပြပါ မော်တော်ယာဉ်အမှုများ ချိုးဖောက်မှုမရှိစေရေး အလေးထားလိုက်နာဆောင်ရွက်သွားပါရန် သတိပေးနှိုးဆော်အပ်ပါသည်။

ရန်ကုန်တိုင်းဒေသကြီးယာဉ်စည်းကမ်းထိန်းသိမ်းရေးကြီးကြပ်မှုကော်မတီ

မိုးဦးလေဦးအန္တရာယ် စပါးများအမိုးအကာအောက်ရောက်ရှိရေးနှိုးဆော်ချက်

၁။ ယခုအချိန်အခါ၌ မိုးဦးလေဦး စတင်ကျရောက်လျက်ရှိပါသည်။

၂။ မိုးဦးလေဦးကျရောက်ချိန်တွင် စိုက်ပျိုးထားသောနွေသီးနှံများကို အချိန်မီရိတ်သိမ်းနိုင်ပြီး အမိုးအကာများအောက်ရောက်ရှိရေး၊ သီးနှံများမပျက်စီးမဆုံးရှုံးစေရေးအတွက် အထူးသဖြင့် စပါးသီးနှံတွင် **"ရိတ်သိမ်းခြွေလှေ့စက်ကြီးများကို ထိထိရောက်ရောက် အသုံးပြုနိုင်ကြခြင်းအားဖြင့်"** တောင်သူလယ်သမားများ၏စိုက်ပျိုးသီးနှံများမပျက်စီးစေရေးအတွက် သက်ဆိုင်ရာ ကျေးရွာ၊ မြို့နယ်အလိုက် ကြိုးပမ်းဆောင်ရွက်ပေးကြပါရန် နှိုးဆော်အပ်ပါသည်။

၃။ နိုင်ငံနှင့်အဝန်း တောင်သူလယ်သမားများ ပင်ပင်ပန်းပန်းစိုက်ပျိုးထားရှိသော စပါးသီးနှံများ အလေအလွင့်လျော့နည်းစေရေး၊ အရည်အသွေးပိုမိုကောင်းမွန်ရေးကို ဆောင်ရွက်ပေးနိုင်ခြင်းအားဖြင့် တောင်သူလယ်သမားများ မိသားစုတစ်စုချင်း၏ဝင်ငွေနှင့် လူနေမှုဘဝကို လက်ငင်းအမှန်တကယ် တိုးတက်စေနိုင်မည်ဖြစ်ပါသည်။

၄။ ကျေးလက်နေတောင်သူလယ်သမားများ၏ဝင်ငွေနှင့် လူနေမှုဘဝတိုးတက်စေရေး၊ သီးနှံများ အချိန်မီအမိုးအကာအောက် ရောက်ရှိစေရေး။ "စပါးရိတ်သိမ်းခြွေလှေ့စက်များအား" တောင်သူလယ်သမားများ လက်လှမ်းတမီအသုံးပြုနိုင်ရေး အဆင့်ဆင့်သောဌာနဆိုင်ရာများနှင့် အဖွဲ့အစည်းများမှ ဝိုင်းဝန်းကူညီ ရိုင်းပင်းဆောင်ရွက်ပေးကြပါရန် တိုက်တွန်းနှိုးဆော်အပ်ပါသည်။

(လယ်ယာစိုက်ပျိုးရေးနှင့် ဆည်မြောင်းဝန်ကြီးဌာန)

ပြည်ထဲရေးဝန်ကြီးဌာန
(မီးသတ်ဦးစီးဌာန)
မွန်ပြည်နယ်မီးသတ်ဦးစီးဌာန၊ မော်လမြိုင်မြို့

အိတ်ဖွင့်တင်ဒါခေါ်ယူခြင်း

၁။ မွန်ပြည်နယ်မီးသတ်ဦးစီးဌာနတွင် အောက်ဖော်ပြပါပစ္စည်းများဝယ်ယူရန် ပြည်တွင်း/ ပြည်ပကုမ္ပဏီများအား တင်ဒါတင်သွင်းသွားရန် ဖိတ်ခေါ်ပါသည်-

(၁) ကျိုက်မရောမြို့နယ် မီးသတ်စခန်းဝန်ထမ်းနေအိမ် လေးခန်းတွဲ နှစ်ထပ် (၁၀၀ × ၄၀× ၂၂)ပေ သံကူကွန်ကရစ် (ရေသန့်+လျှပ်စစ်)ပါ (၁) လုံး

(၂) ရေးမြို့နယ်မီးသတ်စခန်း ဝန်ထမ်းနေအိမ် လေးခန်းတွဲ နှစ်ထပ်၊ (၁၀၀ × ၄၀ × ၂၂)ပေ သံကူကွန်ကရစ် (ရေသန့်+လျှပ်စစ်)ပါ (၁) လုံး

(၃) ဘီးလင်းမြို့နယ်၊ တောင်စွန်းကျေးရွာ နယ်မြေမီးသတ်စခန်း အဆောက်အအုံ (၄၅×၃၉×၂၅)ပေ သံကူကွန်ကရစ် (ရေသန့်+လျှပ်စစ်)ပါ(၂)ထပ် (၁) လုံး

၂။ တင်ဒါများကို မွန်ပြည်နယ်မီးသတ်ဦးစီးမှူးရုံး၊ မော်လမြိုင်မြို့တွင် အောက်ပါအတိုင်း တင်သွင်းရန်ဖြစ်ပါသည်။သတ်မှတ်ရက်ထက်ကျော်လွန်သော အိတ်ဖွင့်တင်ဒါများကို ထည့်သွင်းစဉ်းစားမည်မဟုတ်ပါ။

(က) **တင်ဒါလျှောက်လွှာရယူရန်** - ၂၀-၅-၂၀၁၅ ရက်မှ ၅-၆-၂၀၁၅ ရက်

(ခ) **တင်ဒါနောက်ဆုံးတင်သွင်းရမည့်ရက်** - ၈-၆-၂၀၁၅ ရက်

၃။ အသေးစိတ်သိရှိလိုပါက ရုံးချိန်အတွင်း မွန်ပြည်နယ်မီးသတ်ဦးစီးဌာနမှူးရုံး၊ မော်လမြိုင် မြို့ ဖုန်း-၀၅၇-၂၇၂၄၀ သို့ ဆက်သွယ်မေးမြန်းနိုင်ပါသည်။

မွန်ပြည်နယ်တင်ဒါစိစစ်ရွေးချယ်ရေးအဖွဲ့

ပြည်ထဲရေးဝန်ကြီးဌာန
(မီးသတ်ဦးစီးဌာန)
မွန်ပြည်နယ်မီးသတ်ဦးစီးဌာန၊ မော်လမြိုင်မြို့

အိတ်ဖွင့်တင်ဒါခေါ်ယူခြင်း

၁။ မွန်ပြည်နယ်မီးသတ်ဦးစီးဌာနတွင် အောက်ဖော်ပြပါပစ္စည်းများဝယ်ယူရန် ပြည်တွင်း/ပြည်ပ ကုမ္ပဏီများအား တင်ဒါတင်သွင်းသွားရန် ဖိတ်ခေါ်ပါသည်-

(၁) မီးငြိမ်းသတ်ယာဉ် (၂) စီး

(၂) မီးသတ်ရေသယ်ယာဉ် (၂)စီး ဂါလန် ၁၆၀၀၀

(၃) ဆီမီးသတ်ဆေးရည် (AFFF) (၂) ပီပါ

(၄) အသက်ရှူကိရိယာ (BASET) (၁၀) လုံး

(၅) အသက်ရှူကိရိယာလေဖြည့်စက် (၁) လုံး

(၆) ကယ်ဆယ်ရေးကြိုး (ပေ ၃၀၀) (၁၀) ချောင်း

(၇) အသက်ကယ်သုံးကွင်း (ခါးကွင်း) (၅၀) ကွင်း

၂။ တင်ဒါများကို မွန်ပြည်နယ်မီးသတ်ဦးစီးမှူးရုံး၊ မော်လမြိုင်မြို့တွင် အောက်ပါအတိုင်း တင်သွင်းရန်ဖြစ်ပါသည်။သတ်မှတ်ရက်ထက်ကျော်လွန်သော အိတ်ဖွင့်တင်ဒါများကို ထည့်သွင်း စဉ်းစားမည်မဟုတ်ပါ။

(က) **တင်ဒါလျှောက်လွှာရယူရန်** - ၂၀-၅-၂၀၁၅ရက်မှ ၅-၆-၂၀၁၅ရက်

(ခ) **တင်ဒါနောက်ဆုံးတင်သွင်းရမည့်ရက်** - ၈-၆-၂၀၁၅ ရက်

၃။ အသေးစိတ်သိရှိလိုပါက ရုံးချိန်အတွင်း မွန်ပြည်နယ်မီးသတ်ဦးစီးဌာနမှူးရုံး၊ မော်လမြိုင် ဖုန်း-၀၅၇-၂၇၂၄၀ သို့ ဆက်သွယ်မေးမြန်းနိုင်ပါသည်။

မွန်ပြည်နယ်တင်ဒါစိစစ်ရွေးချယ်ရေးအဖွဲ့

ဆောက်လုပ်ရေးဝန်ကြီးဌာန
လမ်းဦးစီးဌာန၊ တည်ဆောက်ရေးအဖွဲ့(၄)၊ လမ်းအထူးအဖွဲ့ (၂၃)
တနင်္သာရီတိုင်းဒေသကြီး၊ ထားဝယ်မြို့
(၁/၂၀၁၅)အိတ်ဖွင့်တင်ဒါခေါ်ယူခြင်း

လမ်းအထူးအဖွဲ့(၂၃)မှ ၂၀၁၅-၂၀၁၆ ဘဏ္ဍာရေးနှစ် ရန်ကုန်-မြိတ်လမ်း (ထားဝယ်- မလွဲတောင်) အပိုင်းနှင့် (ထားဝယ်-ပုလော)အပိုင်းတို့တွင် ဆောင်ရွက်မည့်လမ်းလုပ်ငန်းများအတွက် အောက်ဖော်ပြပါ လုပ်ငန်းသုံးပစ္စည်းများကို သတ်မှတ်စံချိန်စံညွှန်းများဖြင့် ဝယ်ယူမည်ဖြစ်ပါ၍ အိတ်ဖွင့်တင်ဒါသွင်းရန် ဖိတ်ခေါ်အပ်ပါသည်။

စဉ်	ပစ္စည်းအမည်	အရေအတွက်	မှတ်ချက်
၁။	ခွဲကျောက်ရွယ်စုံ	၂၅၉၂၄ ကျင်း	
၂။	မြစ်သဲ	၈၅၄ ကျင်း	
၃။	ထုံးအိတ်	၂၂၂၄၂ အိတ်	

တင်ဒါပုံစံဝယ်ယူခွင့်ရက် - ၁၅-၅-၂၀၁၅ရက်
နောက်ဆုံးတင်သွင်းရမည့်ရက် - ၁-၆-၂၀၁၅ရက် ညနေ ၄:၃၀နာရီ၊
တင်ဒါဖွင့်မည့်ရက် - ၂-၆-၂၀၁၅ရက် နံနက် ၉:၀၀နာရီ
နေရာ - အမှတ် (၃၉၃)၊ လေယာဉ်ကွင်းလမ်း၊ လမ်းအထူးအဖွဲ့ (၂၃)ရုံး၊ ထားဝယ်မြို့၊

အသေးစိတ်သိလိုပါက ဖုန်း-၀၅၉-၂၃၈၆၀၊ ၀၅၉-၂၃၉၂၀သို့ ရုံးချိန်အတွင်း ဆက်သွယ်မေးမြန်းစုံစမ်းနိုင်ပါသည်။

လေလံစိစစ်ရေးကော်မတီ

ဖောင်းကြွပျောက်လျှောက်ထားခြင်း

ယာဉ်အမှတ် 4B-5149 ၏ဖောင်းကြွနံပါတ်ပြားပျောက်ဆုံး၍ ထုတ်ပေးရန် လျှောက်ထားလာပါသဖြင့် ယခင်ဖောင်းကြွနံပါတ်ပြား ပျက်ပြယ်ကြောင်း အများသိစေရန်ကြေညာအပ်ပါသည်။

ကညန(ရွာသာကြီး)

ပျောက်ဆုံးကြောင်း

ကျွန်တော်၏ NYK သင်္ဘောလိုင်းမှ SIRIUS Leder သင်္ဘောဖြင့် ကား B/L နှစ်စောင်ပျောက်ဆုံးသွားပါသဖြင့် တွေ့ရှိပါကအကြောင်းကြားပေးပါရန်။

ဆက်သွယ်ရန်

ဖုန်း-၀၉-၄၂၁၀၅၉၃၃

အကယ်ဒမီတစ်နှစ်နောက်မကျဘဲ ပေးနိုင်အောင်ကြိုးပမ်းမည်

ရန်ကုန် မေ ၁၈

မြန်မာ့ရုပ်ရှင်ထူးချွန်ဆုများကို တစ်နှစ်နောက်ကျပေးအပ်နေရခြင်းဖြစ်ရာ နှစ်စဉ်ပုံမှန်ပေးအပ်သွားနိုင်ရေးအတွက် ကြိုးပမ်းအကောင်အထည်ဖော်လျက်ရှိကြောင်း မြန်မာနိုင်ငံ ရုပ်ရှင်အစည်းအရုံး နာယက ဦးနှင်းဦးထံမှ သိရသည်။ ထို့အတွက် လက်ရှိဆောင်ရွက်နေသောအခြေအနေများကို မေးမြန်းကြည့်ရာ-

မေး။ မြန်မာ့ရုပ်ရှင်ထူးချွန်ဆုတွေကို နှစ်စဉ်ပေးအပ်နိုင်ဖို့ စီစဉ်နေတယ်ဆိုတာနဲ့ ပတ်သက်ပြီးပြောပေးပါဦး။

ဖြေ။ အကယ်ဒမီကို တစ်နှစ်ပြီးတစ်နှစ် မပေးနိုင်ခဲ့တာ ကြာပါပြီ။ တစ်နှစ်တာလုံးရဲ့ ကြိုးပမ်းအားထုတ်မှုကို နှစ်ကုန်ပြီးလို့ နောက်နှစ်ဆန်းမှာ အကဲဖြတ် ဆုချီးမြှင့်တာမှ ပရိသတ်အတွက်ရော အနုပညာရှင်အတွက်ရော ပိုပြီးပြည့်စုံမယ်လို့ထင်ပါတယ်။ ဒါကြောင့် နှစ်နှစ်စာကို အကဲဖြတ်အဖွဲ့တွေ တစ်ခါတည်း အကဲဖြတ်ပြီး နှစ်နှစ်စာပေးလိုက်နိုင်မယ်ဆိုရင် နောက်လာမယ့်နှစ်တွေမှာ နှစ်စဉ်ပေးအပ်သွားနိုင်ပြီဖြစ်ပါတယ်။

မေး။ နှစ်နှစ်စာ အကဲဖြတ်ဖို့ဆိုတာရော အဆင်ပြေမှုရှိနိုင်ပါ့မလား။ လက်ရှိမှာရော နှစ်နှစ်စာတစ်ပါတည်း ထူးချွန်ဆုပေးအပ်နိုင်ဖို့ အစီအမံတွေရှိနေပြီလားရှင့်။

ဖြေ။ လောလောဆယ်ကတော့ လျာထားဆောင်ရွက်တုန်းပါ။ အဘတို့အနေနဲ့ကတော့ ဖြစ်ချင်တဲ့ ဆန္ဒကို အများဆန္ဒအရချပြပြီး စုပေါင်းတိုင်ပင်လုပ်ဆောင်ရမှာပါ။ အကဲဖြတ်အဖွဲ့တွေအနေနဲ့ ပုံမှန်ထက်ပိုပြီး တစ်ဆအလုပ်လုပ်ကြရမှာဖြစ်ပေမယ့် နောက်နှစ်တွေအတွက် တစ်နှစ်စာ အပင်ပန်းခံလိုက်မယ်ဆိုရင် အဆင်ပြေနိုင်ပါတယ်။

မေး။ မနှစ်က အကယ်ဒမီထူးချွန်ဆုပေးပွဲ အပေါ်မှာ ဝေဖန်မှုတွေရော၊ အားပေးမှုတွေရော ရှိခဲ့တယ်။ မြန်မာ့ရုပ်ရှင်အစည်းအရုံးက ပထမဆုံးအကြိမ် ဦးဆောင်ကျင်းပခွင့်ရတဲ့အပေါ် ရရှိလာတဲ့ သင်ခန်းစာကောင်းတွေရော ရှိပါသလား။

ဖြေ။ ဝေဖန်မှုဆိုတာက နေရာတိုင်းမှာ ရှိပါတယ်။ ဘာတို့ကတော့ အကောင်းဆုံး လုပ်ဆောင်ပေးမှာပဲ။ လောကကြီးမှာ အရာအားလုံး ပြည့်စုံကောင်းမွန်အောင် လုပ်ဖို့ဆိုတာ မလွယ်ပါဘူး။ ပထမဆုံးအကြိမ်မှာ လုပ်နိုင်သလောက်အကောင်းဆုံးလုပ်ပေးခဲ့တာပါ။ သင်ခန်းစာအနေနဲ့ကတော့ အများကြီးပေါ့။ သင်ခန်းစာဆိုတာထက် လိုအပ်ချက်ကလေးတွေကို တွေ့ရတယ်။ ဒီနှစ်က မနှစ်ကထက် ပိုကောင်းတဲ့ အခြေအနေဖြစ်လာမှာပါ။ လိုအပ်ချက်တွေကို ဖြည့်ရင်းနဲ့ မှန်အောင်၊ ကောင်းအောင် တည့်ယူရမှာပေါ့။ ဥပမာပြောရရင် ဇာတ်ကားတစ်ကားမှာ ပါဝင်သူတွေရဲ့ Position တွေ၊ အခန်းအနားကျင်းပရာ အပြင်အဆင်နဲ့ စီမံခန့်ခွဲမှုတွေ၊ အကဲဖြတ်တွေကို ရွေးချယ်ရမယ့် စံချိန်စံညွှန်းတွေ စတာတွေကို ပိုပြီးသတိထားဆောင်ရွက်သွားဖို့ လိုအပ်တာပေါ့။

မေး။ အကယ်ဒမီကို နှစ်နှစ်စာပေးအပ်မယ်ဆိုရင် အကဲဖြတ် စီစစ်တဲ့အဖွဲ့တွေစီစစ်နိုင်ပါ့မလားရှင့်။

ဖြေ။ ဘာတို့ ငယ်ငယ်က မြန်မာ့ရုပ်ရှင်ဇာတ်ကား တစ်နှစ်ကို ကား ၇၀ လောက်ထွက်တယ်။ အဲဒီအချိန်မှာတောင် တစ်နှစ်တစ်ကြိမ် မှန်မှန်ကြီး အကယ်ဒမီထူးချွန်ဆုပေးနိုင်တယ်။ အခုအချိန်မှာ တစ်နှစ်လုံးမှာမှ ၁၀ ကားဝန်းကျင်ရှိတာ။ အများဆုံးမှ နှစ်နှစ်စာ ရုပ်ရှင်ကားပေါင်း ၃၀ မပြည့်တာ ကြည့်ရှုဖို့အတွက်တော့ အထူးအခက်အခဲမရှိနိုင်ဘူးလို့ ထင်ပါတယ်။ ရွေးချယ်စိစစ်မှုမှာလည်း အလွှာအသီးသီးက ပါဝင်ပြီး ဆောင်ရွက်ပေးကြမယ်ဆိုရင် အခက်အခဲမရှိပါဘူး။

မေး။ တခြားရော ဘယ်လိုအခက်အခဲတွေရှိနိုင်မလဲရှင့်။

ဖြေ။ အခက်အခဲကတော့ ရှိတာပေါ့။ ကြီးကြီးမားမားတော့မဟုတ်ပါဘူး။ ဥပမာပြောရရင် ဇာတ်ကားတွေက ဒီဇင်ဘာအထိ ပြသလို့ရတယ်။ ဘာတို့က စိစစ်အကဲဖြတ်ဖို့အတွက် အချိန်ကာလကို ခန့်မှန်းကြရမယ်။ တစ်နှစ်ကျော်ပေးနေတာဆိုတော့ အချိန်ရခဲ့ပေမယ့် နှစ်အလိုက်ပေးမယ်ဆိုရင် မြန်မာ့ရုပ်ရှင် ထူးချွန်ဆုပေးအပ်တဲ့ အခမ်းအနားကို ၂၀၁၆ မတ်လသို့မဟုတ် ဧပြီလလောက်မှပေးနိုင်လောက်တယ်။ ဒါမှလည်း အဆင့်ဆင့် အကဲဖြတ်ဖို့အတွက် အဆင်ပြေမှာဖြစ်သလို မူလနှစ်အတွက် ရွေးချယ်မှုနဲ့ နှစ်နှစ်တာပေါင်းပြီးပေးနိုင်မယ်။ ဇာတ်ကားတွေကိုလည်း ဖြစ်နိုင်သမျှ ဒီဇင်ဘာ အစောပိုင်းမှာ ဖြတ်နိုင်မယ်ဆိုရင် တစ်လလောက်ရှေ့တိုးလို့ရတယ်။ အခက်အခဲရှိတာထက်စာရင် အခုနှစ်မှာ အပင်ပန်းခံပြီး နှစ်နှစ်စာစုပေါင်းလို့ ပေးလိုက်နိုင်တာက ပင်ပန်းခက်ခဲရကျိုး နပ်လောက်ပါရဲ့။

အမေးအရေး-သွန်းဝဿန်
ဓာတ်ပုံ-တင်စိုး(မြန်မာ့အလင်း)

ကမ်းနားလမ်းပိုင်း၌ပြေးဆွဲမည့် မာယူထားသောလျှပ်စစ်ရထားတွဲများယခုနှစ်အကုန်ပိုင်း၌ ရောက်ရှိမည်

ရန်ကုန် မေ ၁၈

ရန်ကုန်မြို့တွင်းရှိခရီးသွားပြည်သူများ သွားလာမှုလွယ်ကူစေရေးအတွက် ရထားပို့ဆောင်ရေးဝန်ကြီးဌာနမှ နိုင်ငံတကာအဆင့်မီ လျှပ်စစ်ရထားပြေးဆွဲတော့မည်ဖြစ်ရာ ကမ်းနားလမ်းပိုင်း၌ပြေးဆွဲမည့် မာယူထားသော လျှပ်စစ်ရထားတွဲများ ယခုနှစ်အကုန်ပိုင်း၌ ရောက်ရှိတော့မည်ဖြစ်သည်။ လျှပ်စစ်ရထားပြေးဆွဲခြင်းအတွက် ကမ်းနားလမ်းပိုင်းရှိလက်ရှိ ပြေးဆွဲပေးနေသော RBE ကားရထားနှစ်စင်းနေရာ၌ စတင်ပြေးဆွဲသွားမည်ဖြစ်ပြီး လျှပ်စစ်ရထားပြေးဆွဲပေးနိုင်ရေးအတွက် လျှပ်စစ်စွမ်းအားဝန်ကြီးဌာနနှင့် ရထားပို့ဆောင်ရေးဝန်ကြီးဌာနတို့မှ ပူးပေါင်းစီစဉ်ဆောင်ရွက်နေကြပြီဖြစ်သည်။

မြန်မာ့မီးရထားမှအထွေထွေမန်နေဂျာ (အောက်မြန်မာပြည်)ဦးထွန်းအောင်သင်းက "လျှပ်စစ်ရထားတွေကလည်း ဒီနှစ်ကုန်လောက်တော့ရောက်လာလိမ့်မယ်လို့ ခန့်မှန်းတယ်။ ရောက်လာခဲ့ရင် ကမ်းနားလမ်းမှာ စပြေးဆွဲမှာပါ။ ပြန်စဉ်းစားကြည့်ရင်တော့ ကမ်းနားလမ်းပိုင်းတစ်လျှောက်ပြေးဆွဲမှာက ပုဇွန်တောင်ကနေ ပန်းလျိုင်ထိပေါ့။ အဲ့ဒီလမ်းကို ပြန်ပြီးလုပ်နေပါပြီ။ အဲ့ဒီလမ်းပိုင်းကလည်းလွန်ခဲ့တဲ့လေးနှစ်လောက်က ပျက်သွားတဲ့အခါမှာ ရပ်ကွက်တွေကစွန့်ပစ်အမှိုက်တွေကိုကျွန်တော်တို့မီးရထားကဖယ်ရှားရှင်းလင်းရတယ်။ ရေဆိုးတွေဝပ်လို့ လမ်းတွေပြုပြင်ရတယ်။ အဲ့တာတွေအားလုံးပြီးရင်တော့ ကျောက်ထည့်ပြီးလမ်းကိုချဲ့လိုက်ပြီးတော့ meter gate နဲ့ standard gate အပေါ်မှာဆောင်ရွက်ပါမယ်။ အဓိကတော့ လျှပ်စစ်ရထားပြေးဆွဲဖို့အတွက် standard gate တွဲ ကိုဝယ်ယူထားတာဖြစ်တဲ့အတွက် ရထားတွဲလေးတွေရောက်လာပြီဆိုရင်တော့ ဆောင်ရွက်တော့မှာပါ။ လျှပ်စစ်ရထားပြေးဆွဲဖို့အတွက်လည်း လျှပ်စစ်ဝန်ကြီးဌာနနဲ့သဘောတူညီမှု ရရှိထားပြီးပါပြီ"ဟု ရှင်းပြသည်။

လက်ရှိမြန်မာ့မီးရထားမှ ကွန်ပျူတာအသုံးပြု၍ လက်မှတ်ရောင်းချမှုစနစ်(Computerized Ticketing System)ကတစ်ဆင့် E.TICKET စနစ်သွားရန်အတွက်ကွန်ပျူတာလက်မှတ်စနစ်ကို ကနဦးစတင်ရောင်းချနေပြီ ဖြစ်ကြောင်း သိရပြီး လက်မှတ်စနစ်အကောင်းဆုံးဖြစ်နိုင်ရန်အတွက်အကြိမ်းသပ်ကာလအဖြစ် လုပ်ဆောင်ရောင်းချနေခြင်းလည်းဖြစ်ကြောင်း မြန်မာ့မီးရထားမှ စုံစမ်း သိရသည်။

စိုးဝင်း(SP)

ခေတ်ပြိုင်ရိုးရာ ပန်းချီပြပွဲကျင်းပမည်

ရန်ကုန် မေ ၁၈

ပန်းချီဆရာ ၂၀ ၏ ခေတ်ပြိုင်ရိုးရာ ပန်းချီလက်ရာများပြပွဲ ၂၀၁၅ ကို ဇွန် ၂၁ ရက်တွင် ရန်ကုန်မြို့၌ ပြသသွားရန် ပန်းချီဆရာများက ဒုတိယအကြိမ် အလုပ်ရုံဆွေးနွေးခဲ့ကြောင်း သိရသည်။

ပြပွဲဖြစ်မြောက်ရေးအတွက် တရားလွှတ်တော်ရှေ့နေ ဦးသန်းဌေးနှင့် ဦးချစ်ကိုတို့က မတည်ဆောင်ရွက်ပေးရန်လျာထားပြီး ရရှိလာမည့် ပြပွဲမှ ပန်းချီကားရောင်းရငွေအချို့ကို ဂေဟာများသို့ ပေးအပ်လှူဒါန်းသွားရန် ဆုံးဖြတ်ခဲ့ကြောင်း ပြပွဲတွင်ပါဝင်ပြသမည့် ပန်းချီပညာရှင် မောင်မောင်အောင်က ပြောကြားသည်။

"ပန်းချီဆရာတွေစုပေါင်းပြီး ခေတ်ပြိုင်ရိုးရာတင်ဆက်မှု ပြုလုပ်ရခြင်းဖြစ်ပါတယ်။ ရောင်းရငွေရဲ့ ၂၅ ရာခိုင်နှုန်းကို မေရီချက်မင်းမျက်မမြင်ကျောင်းကို လှူဒါန်းပေးဖို့ စဉ်းစားထားပါတယ်။ ရိုးရာပန်းချီကားတွေ တစ်နေရာတည်းမှာ စုစည်းမြင်တွေ့ရမှာဖြစ်တယ်။ ပြပွဲကျင်းပရာနေရာကို ရွေးချယ်နေတုန်းပါ။"ဟု ပန်းချီပညာရှင် ဦးမောင်မောင်လှမြင့်က ဒုတိယအကြိမ် ရိုးရာပန်းချီပြပွဲဖြစ်မြောက်ရေး ဆွေးနွေးပွဲတွင် ပြောကြားသည်။

မောင်သဲဦး

ဖခင်အမည်မှန်

အမက ၁၆ သဃ်နိုးကျွန်း စတုတ္ထတန်း(ခ)အောင်မှ မောင်ထွန်းမင်းလတ်၏ ဖခင်အမည်မှန်မှာ ဦးဇော်လှိုင်ဇင်မင်းဌေး ဓ/ကပတ(နိုင်)၁၉၁၀၀၆ ဖြစ်ပါကြောင်း။

ယာဉ်မှတ်ပုံတင်စာအုပ်မိတ္တူလျှောက်ထားခြင်း

ယာဉ်အမှတ် EE/3428 Toyota Corolla EE 102, S/W (4x2) R ယာဉ်လက်ဝယ်ရှိသူ ဦးမြင့်မိုး ၁၂/ကခက(နိုင်)၀၆၀၈၂၉က (ကမ-၃) ပျောက်ဆုံး၍ မိတ္တူထုတ်ပေးရန် လျှောက်ထားလာပါသည်။ ကန့်ကွက်လိုပါက ခိုင်လုံသောအထောက်အထားများဖြင့် ကြော်ငြာသည့်ရက်မှ ၁၅ ရက်အတွင်း အောက်ဖော်ပြပါရုံးသို့ လူကိုယ်တိုင် လာရောက်ကန့်ကွက်နိုင်ပါသည်။ **ကညန၊ ခရိုင်ရုံး (ရန်ကုန်တောင်ပိုင်း)၊ သန်လျင်မြို့**

ယာဉ်မှတ်ပုံတင်စာအုပ်မိတ္တူလျှောက်ထားခြင်း

ယာဉ်အမှတ် BB/6300 Toyota corolla fielder NZE 121 S/W (4×2)R ယာဉ်လက်ဝယ်ရှိသူ ဒေါ်မြင့်မြင့်ရီ ၁၂/ကမတ(နိုင်)၀၁၃၁၁ က (ကမ-၃) ပျောက်ဆုံး၍ မိတ္တူထုတ်ပေးရန် လျှောက်ထားလာပါ သည်။ ကန့်ကွက်လိုပါက ခိုင်လုံသောအထောက်အထားများဖြင့် ကြော်ငြာသည့်ရက်မှ ၁၅ ရက်အတွင်း အောက်ဖော်ပြပါရုံးသို့ လူကိုယ်တိုင် လာရောက်ကန့်ကွက်နိုင်ပါသည်။ **ကညန၊ ခရိုင်ရုံး (ရန်ကုန်အရှေ့ပိုင်း)၊ ရန်ကုန်မြို့**

ယာဉ်မှတ်ပုံတင်စာအုပ်မိတ္တူလျှောက်ထားခြင်း

ယာဉ်အမှတ် ၈၃၇၅ Aung Zeya mpv (AZY,mpv.0021 M/B(4×2)R ယာဉ်လက်ဝယ်ရှိသူ ဒေါ်လှသာ ၁၂/အလန(နိုင်)၀၀၂၄၇၀က (ကမ-၃) ပျောက်ဆုံး၍ မိတ္တူထုတ်ပေးရန်လျှောက်ထားလာပါသည်။ ကန့်ကွက်လိုပါက ခိုင်လုံသောအထောက်အထားများဖြင့် ကြော်ငြာသည့်ရက်မှ ၁၅ရက်အတွင်း အောက်ဖော်ပြပါရုံးသို့ လူကိုယ်တိုင် လာရောက်ကန့်ကွက်နိုင်ပါသည်။ **ကညန၊ ခရိုင်ရုံး (ရန်ကုန်အရှေ့ပိုင်း)၊ ရန်ကုန်မြို့**

ကန့်ကွက်နိုင်ပါကြောင်း

ရန်ကုန်တိုင်းဒေသကြီး၊ ဒဂုံမြို့သစ်(တောင်ပိုင်း)မြို့နယ်၊ (၇၁)ရပ်ကွက်၊ လှော်ကားလမ်း၊ မြေကွက်အမှတ် ၂၉၁(က) အား မူလအမည်ပေါက်ပိုင်ဆိုင်သူ ဦးမျိုးဝင်း ၁၂/တမန(နိုင်)၀၃၇၄၇၈က ရရှိထားပြီး မြေချပါမစ်မူရင်း ပျောက်ဆုံးသွားပါသဖြင့် ပါမစ်မူရင်း(မိတ္တူမှန်)လျှောက်ထားလာပါသည်။ ခွင့်ပြုရန်မသင့်ကြောင်း ကန့်ကွက်လိုပါက ကြော်ငြာသည့်ရက်မှ ၁၅ ရက်အတွင်း အထောက်အထားပြည့်စုံစွာဖြင့် တင်ပြကန့်ကွက်နိုင်ပါသည်။

မြေယာဌာနခွဲ
မြို့ပြနှင့်အိမ်ရာဖွံ့ဖြိုးရေးဦးစီးဌာန

နယ်စပ်ရေးရာဝန်ကြီးဌာန
နယ်စပ်ဒေသနှင့်တိုင်းရင်းသားလူမျိုးများဖွံ့ဖြိုးတိုးတက်ရေးဦးစီးဌာန
ပြည်နယ်/ဒေသဖွံ့ဖြိုးမှုကြီးကြပ်ရေးရုံး
(စစ်တွေမြို့)

အိတ်ဖွင့်တင်ဒါခေါ်ယူခြင်း

၁။ ၂၀၁၅-၂၀၁၆ ဘဏ္ဍာရေးနှစ်တွင် နယ်စပ်ဒေသဖွံ့ဖြိုးရေး ရန်ပုံငွေပြည်နယ်အစိုးရဘတ်ဂျက်ခွင့်ပြုရန်ပုံငွေဖြင့် လမ်း/တံတားလုပ်ငန်း၊ ပညာရေးလုပ်ငန်း၊ ရေရှရှေးလုပ်ငန်း၊ သာသနာရေးလုပ်ငန်း၊ ကျန်းမာရေးလုပ်ငန်းများ ဆောင်ရွက်ရန်အတွက် အိတ်ဖွင့်တင်ဒါပုံစံနှင့် စည်းကမ်းချက်များကို ရရှိင်ပြည်နယ်အစိုးရအဖွဲ့ရုံး(စစ်တွေ)တွင် ၂၀-၅-၂၀၁၅ ရက်မှစ၍ ရောင်းချမည်ဖြစ်ပြီး အိတ်ဖွင့်တင်ဒါလျှောက်လွှာများကို ရရှိင်ပြည်နယ်/ဒေသဖွံ့ဖြိုးမှု ကြီးကြပ်ရေးရုံး(စစ်တွေ)တွင် ၃-၆-၂၀၁၅ ရက် ညနေ ၁၆း၃၀နာရီ နောက်ဆုံးထား၍ တင်သွင်းရမည်ဖြစ်ပါသည်။

၂။ အိတ်ဖွင့်တင်ဒါဖြင့်ဆောင်ရွက်မည့် လုပ်ငန်းများနှင့်ပတ်သက်၍ အသေးစိတ်သိရှိလိုပါက ရရှိင်ပြည်နယ်အစိုးရအဖွဲ့ရုံး(စစ်တွေ)နှင့် ရရှိင်ပြည်နယ်/ဒေသဖွံ့ဖြိုးမှုကြီးကြပ်ရေးရုံး(စစ်တွေ) ဖုန်း-၀၄၃-၂၃၁၆၁၊ ၀၉-၈၅၂၀၄၀၉၀၇တွင် ဆက်သွယ်မေးမြန်းစုံစမ်းနိုင်ပါသည်။

တင်ဒါစီစစ်ရွေးချယ်ရေးအဖွဲ့
ပြည်နယ်/ဒေသဖွံ့ဖြိုးမှုကြီးကြပ်ရေးရုံး
စစ်တွေမြို့

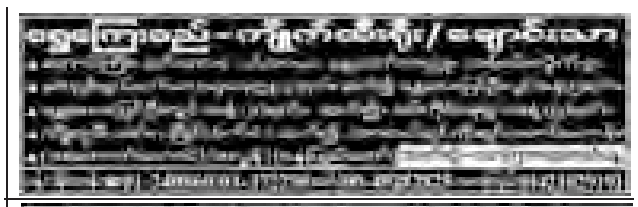

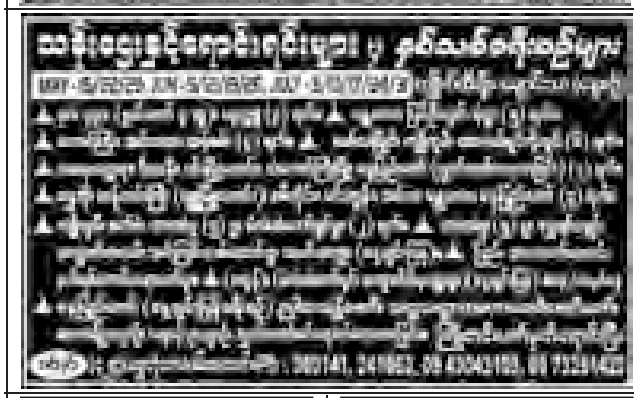

ကန့်ကွက်နိုင်ပါကြောင်း

တောင်ဥက္ကလာပမြို့နယ်၊ မြေတိုင်းရပ်ကွက်အမှတ် (၁၁/တိုးချဲ့)၊ မြသီတာအိမ်ရာ)၊ မြေကွက်အမှတ် (၁၀A/၁၀)၊ ဧရိယာ ၀ ဒသမ ၁၅၉ ဧကသည် နှစ်၆၀ မြေငှားစာချုပ်ဖြစ်ပြီး အမည်ပေါက်မှာ ဦးစိန်၀င်း၊ ဒေါ်ဝေမာအေးကျော်ဖြစ်ပါသည်။ အဆိုပါမြေကွက်နှင့် အဆောက်အအုံအား အရောင်းအ၀ယ်စာချုပ် (၂၅၇၁/၂၀၁၅)တင်ပြ၍ ဦး၀င်းထိုက်အောင် ၁၂/ဗဟန(နိုင်)၀၂၄၃၈၆ အမည်သို့ပြောင်းလဲခွင့်ပြုပါရန် လျှောက်ထားလာပါသဖြင့် ကန့်ကွက်လိုပါက အထောက်အထား(မူရင်း) အပြည့်အစုံတင်ပြ၍ ကြော်ငြာပါသည့်ရက်မှ ခုနှစ်ရက်အတွင်း ကန့်ကွက်နိုင်ပါသည်။ **မြေတိုင်းဌာနခွဲ**
မြို့ပြနှင့်အိမ်ရာဖွံ့ဖြိုးရေးဦးစီးဌာန

ကန့်ကွက်နိုင်ပါကြောင်း

ဒဂုံမြို့သစ်(ဆိပ်ကမ်း)မြို့နယ်၊ မြေတိုင်းရပ်ကွက်(၈၇)၊ မြေကွက်အမှတ် (၁၁၂/ခ)၊ မြေကွက်ရရှိထားသူ ဒေါ်ခင်သန်း၀င်း ၁၂/အလန(နိုင်)၀၂၂၄၄၉ မှ မြေချပါမစ်ထုတ်ပေးပါရန် လျှောက်ထားလာခြင်းနှင့်ပတ်သက်၍ ကန့်ကွက်ရန်ရှိပါက ဤကြော်ငြာပါသည့်ရက်မှစ၍ ၁၅ရက်အတွင်း ဤဦးစီးဌာနသို့ လာရောက်၍ သက်ဆိုင်ရာစာရွက်စာတမ်း အထောက်အထားများတင်ပြ၍ ကန့်ကွက်နိုင်ပါကြောင်းနှင့်သတ်မှတ်ရက်ကျော်လွန်သည်အထိ ကန့်ကွက်ခြင်းမရှိပါက မြေချပါမစ်ထုတ်ပေးရေးကို ဆက်လက် ဆောင်ရွက်သွားမည်ဖြစ်ကြောင်း အသိပေးကြေညာအပ်ပါသည်။

မြေယာရုံးခွဲ(၇)
မြို့ရွာနှင့်အိုးအိမ်ဖွံ့ဖြိုးရေးဦးစီးဌာန

အပြောစကားပြေ အစဉ်အလာ(၄)

မောင်ခင်မင်(ဓနဖြူ)

“စာအရေးအသားစနစ်တွေရဲ့ သမိုင်းကြောင်းကိုကြည့်ရင် ဖော်ပြချင်တဲ့အကြောင်းအရာကို အရှုပ်ကလေးတွေဆွဲပြတဲ့အရှုပ်စာရေးနည်းတို့၊ အရှုပ်ကလေးတွေတွဲစပ်ပြီး သဘောတစ်ခုခုကို ဖော်ပြတဲ့ သဘောပြစာရေးနည်းတို့က အစောဆုံးပေါ်တဲ့ စာရေးနည်းတွေပေါ့။ နောက်ပိုင်းကျတော့ စကားသံတွေကိုမူတည်ပြီး ဘယ်စကားသံကို ဘယ်စာလုံးနဲ့ရေးမယ်ဆိုပြီး သတ်မှတ်တဲ့ စာအရေးအသားစနစ်တွေ ပေါ်လာတယ်လေ။ ဒီနေ့သုံးနေတဲ့ စာအရေးအသားစနစ် အများစုဟာ စကားသံကိုအခြေခံတဲ့ စာအရေးအသားစနစ်တွေပဲဗျ”

“ဟုတ်တာပေါ့။ တို့သိသလောက် အင်္ဂလိပ်စာ၊ ဂျာမန်စာ၊ ရုရှားစာ-အဲဒီစာတွေဟာ သူတို့စကားသံတွေကို အခြေခံပြီးသတ်မှတ်ထားတာတွေပဲလေ”

“ဒီတော့ သဘာဝအတိုင်းစဉ်းစားကြည့်ရင် စာအရေးအသားစနစ်တစ်ခုဟာ ပေါ်ပေါက်ခါစတုန်းကတော့ သက်ဆိုင်ရာစကားသံတွေနဲ့ ကွဲပြားခြားနားမှုမရှိဘူးလို့ ဆိုရမှာပေါ့ဗျာ”

“ဘယ်လိုကြောင့်လဲဗျ။ ရှင်းပြပါဦး”

“ဒီလိုလေ ဥပမာဗျာ၊ စာအရေးအသားမရှိသေးတဲ့ လူမျိုးတစ်မျိုးက သူတို့အတွက် စာအရေးအသားထွင်ပေးဖို့ ခင်ဗျားကို တာဝန်ပေးတယ်ဆိုပါတော့။ အဲဒီလိုဆိုရင် ဘယ်လိုထွင်ပေးမလဲဗျာ”

“အင်း. . . သူတို့စကားရဲ့ အသံတွေကို မူတည်ပြီး ဘယ်အသံကို ဘယ်စာလုံးနဲ့ ရေးရမယ်လို့ စာလုံးတွေထွင်ပေးလိုက်ရင် စာအရေးအသားစနစ်တစ်ခုဖြစ်သွားမယ် ထင်တာပဲကွာ”

“မှန်တာပေါ့ဗျာ။ သဘာဝကျကျစဉ်းစားကြည့်ရင် ဒီလိုထွင်ရမှာပဲလေ။ သူတို့ စကားမှာပြောတဲ့ အသံတွေ၊ ဗျည်းသံကဘယ်နှသံ၊ သရသံက ဘယ်နှသံရှိတယ်ဆိုတာ အရင်လေ့လာရမှာပေါ့။ ပြီးတော့မှ ဘယ်အသံကို ဘယ်စာလုံးနဲ့ရေးမယ်ဆိုပြီး အသံတစ်သံစီအတွက် စာလုံးတစ်လုံးစီ သတ်မှတ်လိုက်ရင် သူတို့အတွက် စာအရေးအသားစနစ်တစ်ခုဖြစ်လာမယ်လို့ စဉ်းစားကြည့်နိုင်တာပေါ့ဗျာ”

“အေး. . . ဒါသဘာဝကျပါတယ်”

“ဒါက ယေဘုယျသဘောပြောတာပါ။ တကယ်ထွင်တော့ ပြောသလောက် လွယ်မှာမဟုတ်ဘူးလေ။ ထောင့်ဧ့ေအောင် စဉ်းစားစရာတွေရှိမှာပေါ့။ ထားပါတော့။ သူတို့စကားရဲ့ အသံတွေက ကျွန်တော်တို့ မြန်မာစကားနဲ့ တူတာတွေပါနိုင်သလို မတူတာတွေလည်းပါနိုင်တာပဲလေ။ ကမ္ဘာပေါ်မှာ ဘာသာစကားတွေ ထောင်ချီပြီးရှိနေတာ ပြောတဲ့လူမျိုးတွေရဲ့ ရေခြေပတ်ဝန်းကျင် ရာသီဥတုဆိုတာတွေလိုက်ပြီး အသံတွေလည်း ကွဲပြားနိုင်တာပေါ့ဗျာ။ မဟုတ်ဘူးလား။ ကျွန်တော်တို့လက်လှမ်းမီသလောက်ပဲ စဉ်းစားကြည့်ပါဦး။ မြန်မာစကားမှာ မရှိတဲ့ဗျည်းသံတွေ အင်္ဂလိပ်စကားမှာ ရှိတယ်ဗျာ။ အပေါ်သွားနဲ့အောက်နှုတ်ခမ်းကိုဖိပြီးဆိုရတဲ့ (f,v) အသံတွေပေါ့။ မြန်မာစကားမှာတော့ နှုတ်ခမ်းနှစ်ခုထိပြီးဆိုရတဲ့ ‘ဖ၊ ဗ’ အသံတွေပဲရှိတယ်။ မတူဘူး။ မြန်မာစကားမှာ သိပ်သုံးတဲ့ ‘သ’ဆိုတဲ့အသံ ဂျပန်စကားမှာ မရှိဘူးဗျာ။ ဂျပန်တွေက 'thank you' ကို 'sank you' လို့ပြောတယ်ဗျာ။ ဂျပန်မှာရှိတဲ့ 'ts' ဆိုတဲ့အသံ မြန်မာစကားမှာမရှိဘူးဗျာ။ မြန်မာတိုင်းရင်းသားဘာသာတချို့မှာ ‘မှ၊ နှ၊ ညှ၊ ငှ’ ဆိုတဲ့ ဟထိုးသံတွေမရှိဘူးဗျာ။ ဂျပန်မှာလည်း မရှိဘူး။ ကျွန်တော်တို့က ‘ဦး’ ဆိုတဲ့ အသံကို နှုတ်ခမ်းစုပြီးဆိုရပေမယ့် ရှမ်းစကား၊ ကယားစကားတွေမှာတော့ နှုတ်ခမ်းကိုအပြားလိုက်ဖြန့်ပြီး ဆိုရတယ်။ ဒါကျွန်တော်သိသလောက်ပြောတာပါ။ ခင်ဗျား စာထွင်ပေးရမယ့်စကားမှာလည်း အသံတွေအမျိုးမျိုးရှိနိုင်တာပေါ့”

“ဟုတ်တာပေါ့”

“အဲဒီ စကားသံတွေကိုမူတည်ပြီး ဘယ်အသံအတွက် ဘယ်စာလုံး၊ ဘယ်အသံကို ဘယ်စာလုံးနဲ့ရေးမယ်ဆိုပြီး သတ်မှတ်ရမှာပေါ့။ အဲ. . . စာလုံးဆိုတာမှာလည်း မြန်မာစာလို စာလုံးပိုင်းတွေထွင်မလား၊ ဂျပန်စာလိုတုတ်ခွေးတွေ အများကြီးပါတဲ့ စာထွင်မလား၊ လေးထောင့်ပုံထွင်မလား၊ ကြိုက်သလိုထွင်လို့ရတာချည်းပါပဲ။ ရှိပြီးသားမြန်မာစာလုံး၊ အင်္ဂလိပ်စာလုံးတွေကို ဒီအတိုင်းယူတန်တာယူ၊ ပြုပြင်တန်တာပြုပြင်ပြီး သူတို့အသံတွေနဲ့ကိုက်အောင် ထွင်ချင်လည်းဖြစ်တာပဲလေ။ အဲ. . စာအရေးအသားစနစ်တစ်ခုရယ်လို့ပေါ်လာရင် သေချာတာကတော့ ‘ဒီအသံဆိုရင် ဒီစာလုံးနဲ့ ရေးရမယ်။ ဒီစာလုံးဆိုရင် ဒီအသံထွက်ရမယ်’ ဆိုတဲ့ မှတ်ချက်လည်း တိတိကျကျရှိလာမှာပဲလေ”

“အေးပေါ့။ ရှိရမှာပေါ့”

“ဒီတော့ စာအရေးအသားစနစ်တစ်ခု တီထွင်စမှာ အသံနဲ့အရေးနဲ့ ကွဲပြားစရာ ရှိပါ့မလား”

“ဘယ်ကွဲပြားမှာလဲ။ပြောတဲ့အတိုင်းရေးပြီး ရေးတဲ့အတိုင်းပြောမှာပဲပေါ့”

“အဲဒါကိုဆိုလိုတာပါ။ ကျွန်တော်တို့ မြန်မာစာပေါ်စတုန်းကဆိုရင်လည်း အပြောနဲ့အရေးဟာ ထပ်တူကျနေမှာပဲလို့ သဘာဝကျကျ စဉ်းစားကြည့်နိုင်ပါတယ်ဗျာ။ ဒီအသံကိုဒီစာလုံးနဲ့ရေးမယ်၊ ဒီစာလုံးကို ဒီအသံထွက်မယ်ဆိုပြီး သတ်မှတ်ထားတာမို့ အပြောနဲ့အရေးမကွဲပြားပါဘူး။ ပြောသလိုရေးပြီး ရေးသလိုပြောမှာပဲလေ”

“ဒီလိုဆိုရင် မြန်မာစာပေါ်စက ပုဂံကျောက်စာစကားပြေတွေဟာ ပြောသလို ရေးထားတဲ့အပြောစကားပြေတွေလို့ ဆိုရမှာပေါ့နော်”

“ဒါကြောင့် ‘အပြောစကားပြေရဲ့အစဉ်အလာ’ လို့ ကျွန်တော် စကားချီခဲ့တာပေါ့။ အပြောစကားပြေရဲ့အစဉ်အလာဟာ မြန်မာစာစကတည်းက ကျင့်သုံးခဲ့တဲ့အစဉ်အလာပါပဲ။ ပြောတဲ့စကားသံပေါ်မှာ အခြေတည်ထားတဲ့ စာအရေးအသားမို့ပြောတာတစ်မျိုး၊ ရေးတာတစ်မျိုးဖြစ်စရာအကြောင်းမရှိဘူးလေ။ ပြောသလိုရေးပြီး ရေးသလိုပြောမှာပါ”

“အဲဒါဆိုရင် တစ်ခုမေးရဦးမယ်”

“မေးပါဗျာ၊ ဘာမေးမှာပါလိမ့်”

“အရေးစကားပြေနဲ့အပြောစကားပြေ အဓိကကွာခြားတဲ့အချက်က ‘၏’ နဲ့ ‘တယ်’ နဲ့၊ ‘သို့’ နဲ့ ‘ကို’၊ ‘နှင့်’ နဲ့ ‘နဲ့’၊ ‘ဤ’ နဲ့ ‘ဒီ’၊ ‘ထို’နဲ့ ‘ဟို’ လိုသဒ္ဒါစကားလုံးတွေ ကွာခြားတာလို့ မင်းရှင်းပြဖူးတယ်နော်”

“ဟုတ်တယ်လေ”

“ဒီလိုဆိုရင် ပုဂံခေတ်တုန်းက မြန်မာစာပေါ်စမှာ အဲဒီသဒ္ဒါစကားလုံးတွေက ရေးတော့တစ်မျိုး၊ ပြောတော့တစ်မျိုးကွဲပြားမနေဘူးလို့ဆိုရမှာပေါ့”

“မှန်တယ်၊ မှန်တယ်။ အရေးနဲ့အပြောအတူတူမို့သဒ္ဒါစကားလုံးတွေ နှစ်မျိုးမကွဲ သေးပါဘူးဗျာ။ တစ်မျိုးတည်းသုံးတာပါ”

“သက်သေသာဓက ကလေးနဲ့ ရှင်းပြပါလားဗျာ”

“ဟုတ်ပါပြီ။ ခင်ဗျားတို့ ခုလိုမေးလိုက်တာကျေးဇူးပဲပဲဗျာ။ ရှင်းပြစရာရတာပေါ့။

စာမျက်နှာ ၁၆ သို့

“စာအရေးအသားစနစ်တစ်ခုရယ်လို့ ပေါ်လာရင် သေချာတာကတော့ ‘ဒီအသံဆိုရင် ဒီစာလုံးနဲ့ ရေးရမယ်၊ ဒီစာလုံးဆိုရင် ဒီအသံထွက်ရမယ်’ ဆိုတဲ့မှတ်ချက်လည်း တိတိကျကျရှိလာမှာပဲလေ”

ယာဉ်မှတ်ပုံတင်စာအုပ် မိတ္တူလျှောက်ထားခြင်း

ယာဉ်အမှတ် ဖိယ/ဖြင့်၇၇၀ Kenbo 100 ယာဉ်လက်ဝယ်ရှိသူ ဦးအောင်သောင်း ၁၃/လရန(နိုင်)၀၁၇၈၁၅၇ က (ကမ-၃)မျှောက်ဆုံး၍ မိတ္တူထုတ်ပေးရန် လျှောက်ထားလာပါသည်။ ကန့်ကွက်လိုပါက ခိုင်လုံသောအထောက်အထားများဖြင့် ကြော်ငြာသည့်ရက်မှ ၁၅ရက်အတွင်း အောက်ဖော်ပြပါရုံးသို့ လူကိုယ်တိုင် လာရောက်ကန့်ကွက်နိုင်ပါသည်။ ကညန၊ပြည်နယ်ရုံး(လားရှိး)

ဖောင်းကြွနံပါတ်ပြားပျောက် လျှောက်ထားခြင်း

ယာဉ်အမှတ် 1J/5412 ၏ ဖောင်းကြွနံပါတ်ပြားပျောက်ဆုံး၍ ထုတ်ပေးရန် လျှောက်ထားလာပါသဖြင့် ယခင်ဖောင်းကြွနံပါတ်ပြား ပျက်ပြယ်ပါကြောင်း အများသိစေရန် ကြေညာအပ်ပါသည်။ ကညန၊ ခရိုင်ရုံး(ရန်ကုန်အနောက်ပိုင်း)

စူဇွဘွဲ့နှင်း ဒလအလယ်ကျောင်းတိုက်၌ ချီးမြှင့်ပေးအပ်

ဒလ မေ ၁၈

ရန်ကုန် (တောင်ပိုင်း)ခရိုင် ဒလမြို့နယ် ကမာကဆစ် အလယ်ကျောင်းတိုက်တွင် မေ ၁၅ ရက် မွန်းလွဲ ၁ နာရီက ၂၀၁၄ ခုနှစ် ပထမပြန်စာမေးပွဲတွင် အောင်မြင်တော်မူသော သံဃာတော်များအား စူဇွဘွဲ့နှင်းသဘင် ချီးမြှင့်ပေးအပ်ပွဲ အခမ်းအနားကို အဆိုပါကျောင်းတိုက် ထေရဝါဒဗုဒ္ဓစင်တာ သုံးထပ်ကျောင်းတော်၌ ကျင်းပခဲ့သည်။

အခမ်းအနားကို နမောတဿ သုံးကြိမ် ရွတ်ဆိုဖွင့်လှစ်ပြီး ပထမပြန် အကြီးတန်း၊ အလတ်တန်း၊ အငယ်တန်းတို့မှ စာအောင်သံဃာတော် ၃၅ ပါးတို့အား မြို့နယ်အုပ်ချုပ်ရေးမှူး ဦးရဲဝင်းက ဆက်ကပ်လှူဒါန်းခဲ့ကြသည်။

ထို့နောက် မြို့နယ် သံဃနာယကအဖွဲ့ အကျိုးတော်ဆောင် ဆရာတော်က ရေစက်ချတရား ဟောကြားချီးမြှင့်ခဲ့ကြောင်း သိရသည်။

သန်းဌေး(ဒလ)

လွိုင်ကော်မြို့တွင် သောက်သုံးရေရှားပါးသည့် ကျေးရွာများသို့ သောက်သုံးရေများ ဖြန့်ဝေလှူဒါန်း

လွိုင်ကော် မေ ၁၈

သောက်သုံးရေရှားပါးလျက်ရှိသော ကျေးရွာများသို့ တပ်မတော်သားများက သောက်သုံးရေများ ဖြန့်ဝေလျက်ရှိရာ ခလရ(၂၅၀) ခလရ (၂၆၁) နှင့် အမတ (၃၅၆) တို့မှ ရေဂါလန် ၁၄၀၀ ဆံ့ ကားသုံးစီးတို့ဖြင့် မေ ၁၅ ရက်က သုံးမိုင်ပကြိစံပြ ကျေးရွာနှင့် ကယန်းကြခူကျေးရွာများသို့ သောက်သုံးရေများ သွားရောက်ဖြန့်ဝေလှူဒါန်းခဲ့ကြောင်း သိရသည်။

အလားတူ မေ ၁၆ ရက်တွင် သောက်သုံးရေ ရှားပါးလျက်ရှိသည့် ဒေါမူကလားကျေးရွာသို့ သွားရောက်၍ ရေဂါလန် ၁၄၀၀ ဆံ့ ကားသုံးစီးဖြင့် သွားရောက် ဖြန့်ဝေလှူဒါန်းပေးခဲ့ကြောင်း သိရသည်။

ကိုနိုင်း(လွိုင်ကော်)

အာမခံလုပ်ငန်းအကြောင်း ရှင်းလင်း

စစ်တွေ မေ ၁၈

မြန်မာ့အာမခံလုပ်ငန်းအကြောင်း ပြည်သူများသို့ အသိပေးရှင်းလင်းပြောကြားခြင်းအခမ်းအနားကို မေ ၁၆ ရက်က စစ်တွေမြို့ အဝေးပြေးကားဂိတ်ရှိ မထသရုံးအစည်းအဝေးခန်းမ၌ ကျင်းပသည်။ အခမ်းအနားတွင် မြန်မာ့အာမခံလုပ်ငန်း ရခိုင်ပြည်နယ်ရုံး ပြည်နယ်တာဝန်ခံ ဦးခင်ဖေက အသက်အာမခံနှင့် စုပေါင်းအသက်အာမခံများ အကြောင်းကို ရှင်းလင်းပြောကြားပြီး တက်ရောက်လာသူများ၏မေးမြန်းချက်များကို ဖြေကြားပေးသည်။ **ကိုကြီးစော**

စာမျက်နှာ ၁၅ မှ

အင်း.. အခုထိတွေ့ရသမျှ သက္ကရာဇ်အခိုင်အမာပါတဲ့ အစောဆုံး မြန်မာစာလို့ ပညာရှင်တွေသဘောတူသတ်မှတ်ထားတဲ့ မြစေတီကျောက်စာ၊ ရာဇကုမာရ်ကျောက်စာလို့လည်းခေါ်တယ်။ အဲဒီကျောက်စာထဲက သာဓကနဲ့ ကျွန်တော်သက်သေထူပါ့မယ်”

“ဟုတ်ပါပြီဗျာ”

“အဲဒီကျောက်စာမှာ ရာဇကုမာရ်က ကျန်စစ်သားမင်းကြီးနတ်ရွာစံခါနီးမှာ ကျေးဇူးရှင်မင်းကြီးကို ကျေးဇူးဆပ်တဲ့အနေနဲ့ ရွှေဆင်းတုတစ်ဆူ သွန်းပြီး မင်းကြီးရှေ့ကို ယူလာပြီးတော့ ဒီဆင်းတုဟာ မင်းကြီးအတွက် ရည်ရွယ်ပြီး သွန်းထားတာမို့ ဒီကောင်းမှုကိုသာဓုခေါ်ဖို့လျှောက်ထားတဲ့အကြောင်း၊ မင်းကြီးကသံဃာတော်တွေပင့်ပြီး ရေစက်သွန်းချ သာဓုခေါ်တဲ့အကြောင်း မှတ်တမ်းတင်ထားတာလေ။ ခင်ဗျားတို့ သိပြီးသားပါဗျာ။ အဲဒီမှတ်တမ်းမှာ ရာဇကုမာရ်က ကျန်စစ်သားမင်းကြီးကို တိုက်ရိုက်လျှောက်ထားပြောဆိုတဲ့စကားပါတယ်ဗျ”

“ဟေ. . . ဟုတ်လား၊ ဘယ်လိုလျှောက်ထားတာပါလိမ့်”

“ခုခေတ်စာလုံးပေါင်းနဲ့ရေးရရင် ‘ဤရွှေဘုရားကားငါ့သခင်အဖို့ အတို့ကျွန်ပြုသောတည်း။ ကျွန်သုံးရွာ အတို့ကျွန် ငါ့သခင်ပေးသောသည်ကား၊ ဤရွှေဘုရားအား အတို့ကျွန်ပေး၏တဲ့ဗျ’ ဒါ- ရာဇကုမာရ် တိုက်ရိုက်ပြောတဲ့စကားပဲ။ မင်းကြီးက သူ့ကိုပေးထားတဲ့ ကျွန်ရွာသုံးရွာကို ဒီရွှေဘုရားကို သူလှူပါတယ်လို့ဆိုလိုတာလေ”

“ဟုတ်ပါပြီ”

“အဲဒီစကားထဲမှာပါတဲ့ ‘ဤ၊ ကား၊ တည်း၊ အား၊ ၏’ဆိုတဲ့ စကားလုံးတွေက သဒ္ဒါစကားလုံးတွေနော်၊ ဟုတ်တယ် မဟုတ်လား”

“ဟုတ်ပါတယ်။ သူပြောတဲ့စကားထဲက သဒ္ဒါစကားလုံးတွေကို မင်းထုတ်ပြထားတာမဟုတ်လား”

“ဟုတ်တယ်လေ။ ကဲ. . . တိုက်ရိုက်ပြောစကားမဟုတ်ဘဲ အဲဒီ အဖြစ်အပျက်ကို မှတ်တမ်းတင်ထားတဲ့ ဇာတ်ကြောင်းပြန်အပိုင်းက သဒ္ဒါစကားလုံးတွေကိုကြည့်ကြရအောင်။ ဆိုင်တာလောက်ပဲပြောတော့မယ်။ ‘ဤ အရီ မဒ္ဒနပုရပြည်’တဲ့ ‘ထိုမင်းကား’တဲ့၊ ‘နာသရောဒ္ဓတည်း’တဲ့။ ‘ပယ်မယားအား ပေး၏’ တဲ့။ အဲဒီအသုံးအနှုန်းတွေကြည့်ရင် ဇာတ်ကြောင်းပြန်ပြီး မှတ်တမ်းတင်တဲ့အပိုင်းနဲ့ ရာဇကုမာရ်တိုက်ရိုက်ပြောတဲ့ အပိုင်းမှာသုံးတဲ့ သဒ္ဒါစကားလုံးတွေဟာ အားလုံးတူတူပဲဆိုတာတွေ့တယ်မဟုတ်လား။ ခုခေတ်စာစကားနဲ့ပြောစကား မှာ ‘ဤ’ နဲ့ ‘ဒီ’ ကွဲပေမယ့် အဲဒီတုန်းက စာစကားရော၊ ပြောတဲ့စကားရော ‘ဤ’ ပဲသုံး တယ်။ ခုခေတ်စာစကားနဲ့ပြောစကားမှာ ‘၏’ နဲ့ ‘တယ်’ ကွဲပေမယ့် အဲဒီတုန်းက စာစကားရော၊ အပြောစကားရော ‘၏’ ပဲသုံးတယ်။ ‘ကား၊ တည်း၊ အား’ ဆိုတဲ့သဒ္ဒါ စကားလုံးတွေလည်း စာစကားမှာရော အပြောစကားမှာရော အတူတူပဲလေ”

“သဘောပေါက်ပါပြီကွာ။ အစောဆုံးမြန်မာစာဖြစ်တဲ့ အဲဒီကျောက်စာဟာ ပြောတဲ့အတိုင်း ရေးထားတာဆိုတာ ဒီသာဓကတွေနဲ့ပဲ ထင်ရှားနေပါပြီ။ အစောဆုံး အပြောစကားပြေလို့ ဆိုရမှာပေါ့နော်”

“ဟုတ်ပါတယ်ဗျာ”

“နောက်ပိုင်းကျတော့ရော”

“ပုဂံခေတ်ကုန်တဲ့အထိ အရေးကတစ်မျိုး၊ အပြောကတစ်မျိုးဆိုတာ မျိုးမကွဲလှသေးပါဘူး။ ပုဂံခေတ်ကုန်ခါနီးမှာ ရေးထိုးတဲ့ကျောက်စာတွေမှာလည်း အပြောနဲ့အရေး အတူတူပါပဲဗျာ။ ကျောက်စာတွေကို သေသေချာချာ လေ့လာကြည့်ရင် သိနိုင်ပါတယ်။ နောက်ထပ်ပြချင်တာတစ်ခုက ပုဂံခေတ်ကုန်ခါနီးမှာ ကျစ္စာမင်းကြီး ထုတ်ပြန်တဲ့အမိန့်တော်ပြန်တမ်းပဲဗျ။ အဲဒီပြန်တမ်းမှာ ဇာတ်ကြောင်းပြန်တာမပါဘဲ အစကအဆုံး မင်းကြီးကပြောနေတဲ့ အတိုင်းရေးထားတာပါ”

“ဟုတ်လား”

“အဲဒီထဲမှာ မင်းကြီးက တိုင်းသူပြည်သားတွေကို ‘နင် တို့ ငါ့စကားကို နားထောင်ပါ’ ဆိုပြီး ‘နင်’ ‘ငါ’ဆိုတဲ့ စကားတွေနဲ့ရင်းရင်းနှီးနှီးတိုက်ရိုက်ပြောထားတာဗျ”

“ဩ. . . ဤမင်းကြီးကား ဆိုတာမျိုး ‘ဩ’ ဆိုတဲ့ အာမေဍိတ်စကား ကလေးတောင် ပါသေးတယ်။ အပြောစကားပြေနဲ့ အစအဆုံးရေးထားတာလေ။ ကဲ. . နားကြဦးစို့”

“ခင်ဗျားရှင်းပြလို့ ရေရေရာရာသိရတာ ကျေးဇူးပါပဲဗျာ”

ဖခင်အမည်မှန် လားရှိုးမြို့၊ ရပ်ကွက်(၁)၊ နယ်မြေ(၈)နေ့ အဋ္ဌမတန်း ကျောင်းသူ မဟန်မေဦး၏ ဖခင်အမည်မှန်မှာ အိမ်ထောင်စုစာရင်းအရ ဦးအောင်မြတ် ၁၃/လရန(နိုင်)၀၃၁၉၅ ဖြစ်ပါသည်။

မွေးသက္ကရာဇ်အမှန် တန်ယန်းမြို့ အထက(၁) ၂၀၁၄-၂၀၁၅ ပညာသင်နှစ် သတ္တမတန်းမှ စိုင်းမိန်းစင်၏ မွေးသက္ကရာဇ်အမှန်မှာ ၂၉-၈-၂၀၀၂ ဖြစ်ပါသည်။

ဖခင်အမည်မှန် တန်ယန်းမြို့ အထက(၁) ၂၀၁၄-၂၀၁၅ ပညာသင်နှစ် သတ္တမတန်းမှ စိုင်းမိန်းစင်နှင့် ပဋ္ဌမတန်းမှ နန်းဖိုဆိုင်တို့၏ ဖခင်အမည်မှန်မှာဦးစိုင်းဖိုးဟန် ၁၃/ပယန(နိုင်)၀၀၀၀၇၅ ဖြစ်ပါသည်။

THERE IS ONE FOR EVERYBODY

School, University, etc...

Student ID CARD

ID CARD PRINTER & SECURITY PROVIDER

- 2006 ခုနှစ်မှ ယနေ့တိုင် . . .
- ရောင်းထားပြီးသော ဓာတ်အလုံးရေ (၃၀၀)
- လိုအပ်ချက်အား ချက်ချင်းဖြေရှင်းပေးနိုင်သည့် ပြီးပြည့်စုံသော ဝန်ဆောင်မှု

Member of P.A.G Whole Sale Supplier : RIBBON, PVC CARD, RFID CARD, MAGSTRIPE CARD, etc.

D.I.S Trading Co., Ltd.

A Leading Company of ID Card Solution

SHOWROOM & SERVICE CENTRE (Since 2006)

No. 182-194, Ground Flr, Hninsi Condo, Botahtaung Pagoda Road., Pazuntaung Township., Yangon

(Besides of KBZ Bank, Infront of CB Bank)

Call : 0973129491

0943194593

09450036639, 098628040

မူးယစ်ဆေးဝါး တားဆီးနှိမ်နင်းရေးဝန်ထမ်းများအတွက် HIV ကာကွယ်ရေး အထောက်အကူပြုသင်တန်းပွင့်

ကသာ မေ ၁၈

စစ်ကိုင်းတိုင်းဒေသကြီး ကသာခရိုင် ကသာမြို့၌ ကုလသမဂ္ဂ HIV/AIDS ဆိုင်ရာအဖွဲ့ UNAIDS ၏ ပံ့ပိုးကူညီမှုဖြင့် စောမွန်လူမှုဖွံ့ဖြိုးရေးအဖွဲ့ကဖွင့်လှစ်သည့် မူးယစ်ဆေးဝါးတားဆီးနှိမ်နှင်းရေးဝန်ထမ်းများအတွက် HIV ကာကွယ်ရေးလုပ်ငန်းများ အထောက်အကူပြုသင်တန်းကို ကသာမြို့ စေတနာခန်းမ၌ မေ ၁၄ ရက်က ဖွင့်လှစ်ခဲ့သည်။

သင်တန်းဖွင့်ပွဲတွင် ကသာခရိုင်စီမံခန့်ခွဲမှုကော်မတီဥက္ကဋ္ဌ ဦးကျော်ကျော်အုန်းနှင့် မြို့နယ်ဖွံ့ဖြိုးတိုးတက်ရေးအထောက်အကူပြုကော်မတီဥက္ကဋ္ဌ ဦးခင်မောင်တိုးတို့က သင်တန်းသားများအား အမှာစကားပြောကြားသည်။ သင်တန်းတွင် ဆရာများအဖြစ် ဒေါက်တာထွေးကြူ၊ ရဲမှူးကြီး(ငြိမ်း)ဦးသန်းစိုး၊ ဒေါ်ခင်လှမွန်နှင့် ဦးကိုကိုအောင်တို့က HIV ဆိုင်ရာအခြေခံဗဟုသုတ၊ မြန်မာနိုင်ငံ HIV ရောဂါဖြစ်ပွားကူးစက်မှု လက်ရှိအခြေအနေ၊ မူးယစ်ဆေးဝါးအခြေခံသဘောတရားများနှင့် သုံးစွဲကြသောနည်းလမ်းများ၊ မူးယစ်ဆေးစွဲခြင်း၏အကြောင်း၊ HIV ကာကွယ်ရေးအစီအစဉ်များနှင့် အန္တရာယ်လျှော့ချရေးလုပ်ငန်းများစသည့် အခန်းကဏ္ဍများနှင့် HIV ကာကွယ်ရေးနည်းပျူဟာများကြောင့် မူးယစ်ဆေးဝါးတားဆီးနှိမ်နှင်းရေးတွင် အကျိုးသက်ရောက်ပုံစသည့် သင်ခန်းစာများ ပို့ချခဲ့ကြောင်း သိရသည်။

သင်တန်းသို့ အထွေထွေအုပ်ချုပ်ရေးဦးစီးဌာနမှ သင်တန်းသား ၂၀၊ ကသာခရိုင်ရဲတပ်ဖွဲ့မှ သင်တန်းသား ၁၅ ဦး၊ မူးယစ်တပ်ဖွဲ့မှ သင်တန်းသားငါးဦး၊ အင်းတော်မြို့နယ်မူးယစ်ဆန့်ကျင်ရေးမှ သင်တန်းသားတစ်ဦး ၊ ကသာမြို့နယ်လုံးဆိုင်ရာ မူးယစ်ဆေးဝါးလျှော့ချရေးကော်မတီမှ သင်တန်းသားတစ်ဦး စုစုပေါင်း ၄၂ ဦး တက်ရောက်ခဲ့ကြသည်။

(ခရိုင် ပြန်/ဆက်)

မြစ်သာမြစ်ကမ်း၌ မြေထိန်းနံရံ ဆောက်လုပ်လျက်ရှိ

ဂန့်ဂေါ မေ ၁၈

ဂန့်ဂေါမြို့နယ် အနောက်ဂန့်ဂေါကျေးရွာတွင် မြစ်သာမြစ်ကမ်းပါးမြေပြိုကျခြင်းမှ ထိန်းသိမ်းနိုင်ရန် မြေထိန်းနံရံကို ရေအရင်းအမြစ်နှင့် မြစ်ကြောင်းများ ဖွံ့ဖြိုးတိုးတက်ရေးဦးစီးဌာနက ဆောင်ရွက်လျက်ရှိကာ နိုဝင်ဘာတော်က ခွင့်ပြုငွေကျပ် ၃၁၅ သန်းခွင့်ပြုထားသည်ဟု သိရသည်။

မြစ်သာမြစ်ဘေးရှိ ကျေးရွာများအနက် ရေတိုက်စား၍ မြေပြိုကျခြင်းများကို နှစ်စဉ်အနည်းနှင့်အများကြုံတွေ့ရလေ့ရှိရာ မြစ်သာမြစ်ဘေးရှိ ကျေးရွာတစ်ရွာဖြစ်သော ဂန့်ဂေါမြို့နယ် အနောက်ဂန့်ဂေါကျေးရွာသည်လည်း မိုးများ၍ ရေကြီးရေလျှံဖြစ်သည့်နှစ်များတွင် မြစ်သာမြစ်ကမ်းပါးမြေပြိုကျခြင်းများ ဖြစ်လေ့ရှိသည်။ မြေပြိုကျမှုများသည့်နှစ်များ၌ လူနေအိမ်များပင် ပြောင်းရွှေ့ကြရသည်များရှိပြီး လွန်ခဲ့သည့် ၂ နှစ်က လူနေအိမ်ရှစ်အိမ် ပြောင်းရွှေ့ကြရသည်ဟု သိရသည်။

အဆိုပါဆောက်လုပ်လျက်ရှိသည့် မြေထိန်းနံရံမှာ အလျားပေ ၉၅၀၊ အမြင့်ပေ ၅၀၊ သုံးဆင့်ကမ်းထိန်းစနစ်ဖြင့် တည်ဆောက်ခြင်းဖြစ်၍ ခရိုင်မြို့နယ်အဆင့် တာဝန်ရှိသူများက ကွင်းဆင်းကြီးကြပ်ဆောင်ရွက်လျက်ရှိကြောင်းနှင့် မြေထိန်းနံရံကို အချောသပ်လုပ်ငန်းများ ဆောင်ရွက်နေပြီဖြစ်ရာ ယခုနှစ်မှစတင်၍ အနောက်ဂန့်ဂေါကျေးရွာဒေသတွင် ကမ်းပါးပြိုကျခြင်းမှ ကင်းဝေးတော့မည်ဖြစ်ကြောင်း သိရသည်။

စိန်ကျော်(ဝါးဘိုးချောင်)

တောင်သူ ၁၁ ဦးအား မြေယာလျော်ကြေးငွေ ကျပ်သိန်း ၄၀၀ကျော် ပေးအပ်

မြင်းခြံ မေ ၁၈

မန္တလေးတိုင်းဒေသကြီး မြင်းခြံမြို့နယ်အတွင်းမှ မြေယာသိမ်းဆည်းခံရသော တောင်သူ ၁၁ ဦးအတွက် မြေယာလျော်ကြေးငွေ ကျပ်သိန်း ၄၀၀ ကျော်ကို မြင်းခြံဒီဂရီကောလိပ် အစည်းအဝေးခန်းမ၌ မေ ၁၅ ရက်က ပေးအပ်ခဲ့ကြောင်း သိရသည်။

မြေယာလျော်ကြေးငွေပေးအပ်ပွဲတွင် မန္တလေးတိုင်းဒေသကြီး စီမံကိန်းနှင့် စီးပွားရေးဝန်ကြီး ဦးအောင်ဇံ၊ လမ်းပန်းဆက်သွယ်ရေးဝန်ကြီး ဦးကျော်ဆန်းတို့က လယ်ယာမြေသိမ်းဆည်းခံတောင်သူများအား လျော်ကြေးငွေထုတ်ပေးမှုအခြေအနေများကို ရှင်းလင်းပြောကြားခဲ့ပြီး ခရိုင်မြေအသုံးချမှုစီမံခန့်ခွဲရေးကော်မတီဥက္ကဋ္ဌ ခရိုင်အုပ်ချုပ်ရေးမှူး ဦးမြင့်သင်းအောင်၊ မြို့နယ်မြေအသုံးချမှုစီမံခန့်ခွဲရေးကော်မတီဥက္ကဋ္ဌ မြို့နယ်အုပ်ချုပ်ရေးမှူး ဦးထွန်းသိန်းအောင်နှင့် မြို့နယ်မြေအသုံးချမှုစီမံခန့်ခွဲရေးအဖွဲ့ဝင် ဦးခင်မောင်သန်းတို့က မြေယာသိမ်းဆည်းခံရသည့် တောင်သူ ၁၁ ဦးအား မြေယာလျော်ကြေးငွေ ကျပ် ၄၀၈၆၀၀၀ ကို ပေးအပ်ခဲ့သည်။ ကျန်ရှိနေသော မြေယာသိမ်းဆည်းခံတောင်သူများကိုလည်း လျော်ကြေးငွေပေးအပ်နိုင်ရန် ဆက်လက်ဆောင်ရွက်လျက်ရှိကြောင်း သိရသည်။

မြေယာလျော်ကြေး ပေးအပ်ပွဲသို့ မြို့နယ်ဖွံ့ဖြိုးတိုးတက်ရေးအထောက်အကူပြုကော်မတီအဖွဲ့ဝင်များ ၊ မြင်းခြံဒီဂရီကောလိပ်ကျောင်းအုပ်ဆရာကြီး ဒေါက်တာကိုကိုမြင့်၊ ရွာစည်ကျေးရွာ အုပ်ချုပ်ရေးမှူးနှင့် တောင်သူများတက်ရောက်ခဲ့ကြသည်။

ဇော်မင်းနိုင်(မြင်းခြံ)

ထမ်စမ်းရွှေတိဂုံစေတီတော်မြတ်ကြီးကို အများပြည်သူများဖူးမြော်နိုင်ပြီ

သတင်းဆောင်းပါး - ဧလိုင်ပိုး(မြန်မာ့အလင်း)
ဓာတ်ပုံ - ချစ်သမီး

ရှမ်းပြည်နယ်တောင်ပိုင်း ဟိုပုံးမြို့နယ် ပအိုဝ်းကိုယ်ပိုင်အုပ်ချုပ်ခွင့်ရဒေသ ထမ်စမ်းကျေးရွာ၌ တည်ထားကိုးကွယ်ထားသည့် ရွှေတိဂုံစေတီတော်ပုံစံတူ ထမ်စမ်းရွှေတိဂုံစေတီတော်မြတ်ကြီးအား အများပြည်သူ ဘုရားဖူး ခရီးသွားဧည့်သည်များ ဖူးမြော်နိုင်ပြီဖြစ်သည်။

စေတီတော်မြတ်ကြီးအား အများပြည်သူ ဖူးမြော်ကြည်ညိုနိုင်ရန် ဟိုပုံးကိုရင်လေး အရှင်ပေါရိသက ဦးစီး၍ ဒေသခံပြည်သူများ၏ လုပ်အားဒါနနှင့် ခုနစ်ရက်သားသမီးများ၏ ကုသိုလ်ကောင်းမှုဖြင့်တည်ထားကိုးကွယ်ထားခြင်းဖြစ်ကြောင်း သိရသည်။ အဆိုပါစေတီတော်မြတ်ကြီးအား ၁၃၇၃ခုနှစ်တွင် စတင်တည်ထားခဲ့ပြီး ၁၃၇၆ ခုနှစ် တပေါင်းလပြည့်နေ့က ထီးတော်တင်လှူနိုင်ခဲ့သည်။ စေတီတော်မြတ်ကြီး တည်ထားကိုးကွယ် ထားသည့်နေရာသည် ယခင်က သဲသောင်ကြီးဖြစ်ပြီး သဲသောင်ကိုဖြို၍ စေတီတော်မြတ်ကြီးကို တည်ထားခြင်းဖြစ်ကြောင်း သိရသည်။

"ဘုရားဖူးတွေကတော့ နေ့တိုင်းလိုလိုလာနေကြတာပါပဲ။ အခုဆိုနိုင်ငံခြားဧည့်သည်တွေလည်း လာတယ်။ ဘုရားဖူးတွေက ထမ်စမ်းလိုဏ်ဂူကိုသွားကြရင်းနဲ့ အပြန်မှာ ဝင်ရောက်ဖူးမြော်ကြတယ်။ ရှမ်းပြည်နယ်မှာကအေးတော့ တချို့ဆို အပူရှောင်ရင်းနဲ့ ဒီဘက်ကိုဘုရားဖူးလာကြတာများတယ်။ စေတီတော်ကြီးက ထီးတော်တင်ပြီးတာ မကြာသေးဘူး။ ရင်ပြင်တော်တည်ဆောက်ဖို့တော့ ကျန်သေးတယ်။ စေတီတော်ကြီးအနီးနားမှာ ထမ်စမ်းရွာ၊ စအွန်ရွာနဲ့ ပင်တွန်ရွာတွေ ရှိပါတယ်။ ရှမ်းနဲ့ ပအိုဝ်းလူမျိုးတွေ များပါတယ်" ဟု ဒေသခံတစ်ဦးက ပြောသည်။

ထမ်စမ်း ရွှေတိဂုံစေတီတော်မြတ်ကြီး၏ ဉာဏ်တော်အမြင့်မှာ ၁၀၈ တောင်ရှိပြီး အရံစေတီ ၁၀၂ ဆူဖြင့် ဝန်းရံတည်ထားကိုးကွယ်ထားကာ စေတီတော်ကြီး အပါအဝင် စေတီပေါင်း ၁၀၃ ဆူရှိသည်။ စေတီတော်ကြီးသည် ဟိုပုံးမြို့နယ် ပအိုဝ်းကိုယ်ပိုင်အုပ်ချုပ်ခွင့်ရဒေသ ထမ်စမ်းကျေးရွာ ထမ်စမ်းလိုဏ်ဂူ အနီးတွင် တည်ရှိသည်။ ထမ်စမ်းလိုဏ်ဂူသို့ ဘုရားဖူးလာရောက်ကြသည့် ပြည်သူများကို ဟိုပုံးကိုရင်လေးက

ထမ်စမ်းရွှေတိဂုံစေတီတော်မြတ်ကြီးကို ဖူးမြော်ရစဉ်။

သက်သတ်လွတ်ထမင်း နေ့စဉ်ကျွေးမွေး ဒါနပြုကြောင်း သိရသည်။

စေတီတော်ကြီး၏ဘေးတွင် အများပြည်သူဘုရားဖူးများ လေ့လာနိုင်ရန် မြင့်မိုရ်တောင်နှင့် သိကြားမင်းရေကန်တို့ကိုလည်း တည်ဆောက်လျက်ရှိရာ ၉၀ ရာခိုင်နှုန်းခန့်ပြီးစီးနေပြီဖြစ်သည်။ "မြင်းမိုရ်တောင်ဘေးကြည်လင်အေး သိကြားမင်းရေကန်လည်းရှိသေး" ဆိုသည့် စာဆိုအတိုင်း မြင့်မိုရ်တောင်ဘေးတွင် သိကြားမင်းရေကန်ကိုပါ တည်ဆောက်နေခြင်းဖြစ်ကြောင်း သိရသည်။

"မြင်းမိုရ်တောင်ဆိုတာ ကြားသာကြားဖူးကြတာ မမြင်ဖူးကြဘူးလေ။ အဲဒါကြောင့် ထမ်စမ်းဆရာတော် (ဟိုပုံးကိုရင်လေး)က အများပြည်သူတွေ မြင်ဖူးအောင် ပုံတူပုံစံငယ်ကို စိတ်ကူးနဲ့ ပုံဖော်ပြီး တည်ဆောက်နေတာဖြစ်ပါတယ်။ မြင်းမိုရ်တောင်ပုံတူ ဆောက်လုပ်တဲ့အခါမှာ အင်ဂျင်နီယာတွေမပါဘဲ ဒေသခံရွာသူ၊ ရွာသားတွေရယ်၊ ဆရာတော်ကျောင်းက ဦးဇင်းတွေနဲ့ ကိုရင်လေးတွေ စုပေါင်းပြီး ကိုယ်တိုင်လုပ်အားဒါနနဲ့ ဆောက်နေတာပါ။ ဝါးရယ်၊ ရွှံ့ရယ်၊ ကောက်ရိုးရယ်နဲ့ပဲ ဆောက်လုပ်ထားတာပါ။ ခုဆို ၉၀ ရာခိုင်နှုန်းလောက်ထိ ပြီးစီးနေပါပြီ။ အမြန်ဆုံးပြီးစီးအောင် ဆောင်ရွက်နေကြပါတယ်" ဟု ထမ်စမ်းရွှေတိဂုံစေတီတော်မြတ်ကြီး၏ ဂေါပကတစ်ဦးက ပြောသည်။

ရှမ်းပြည်နယ်(တောင်ပိုင်း)တွင် တန်ခိုးကြီးဘုရားများအဖြစ် အင်းလေးကန်အတွင်းရှိ ဖောင်တော်ဦးဘုရားနှင့် အခြားစေတီပုထိုးများ၊ မွေတော်ကက္ကူဘုရားစသည့် ထင်ရှားသည့် အထင်ကရနေရာများရှိပြီး ပင်းတယလိုဏ်ဂူ၊ ထမ်စမ်းလိုဏ်ဂူနှင့် အခြားထင်ရှားသည့် နေရာများစသည်ဖြင့် လည်ပတ်စရာများစွာရှိသည်။ ထို့အပြင် သဘာဝရှုခင်းများ၊ ရှမ်းရိုးမတောင်တန်းကြီးနှင့် သဘာဝတောတောင် အလှတရားများဖြင့် သာယာလှပသော ဒေသတစ်ခုလည်းဖြစ်သည်။ ယခုလိုနွေရာသီတွင် အပူရှောင်ရန် သွားရောက်လည်ပတ်ရန် အကောင်းဆုံး ဒေသတစ်ခုလည်းဖြစ်သည်။ လမ်းပန်းဆက်သွယ်ရေးများမှာလည်း ချောမွေ့နေပြီဖြစ်ရာ ခရီးသွားပြည်သူများ စိတ်ချမ်းသာစွာ သွားလာနိုင်ပြီဖြစ်ကြောင်း သိရသည်။ ။

သင်ထောက်ကူပစ္စည်းပြိုင်ပွဲ ဆုများချီးမြှင့်

ရန်ကုန် မေ ၁၈

ပညာရေး အဖွဲ့အစည်းအတွင်း ဆရာအတတ်ပညာ အရည်အသွေးဖွံ့ဖြိုးတိုးတက်ရန်အတွက် ပညာရေးကောလိပ်များ၏ သင်ထောက်ကူပစ္စည်းနှင့် လုပ်ငန်းသုတေသန စာတမ်းဖတ်ပွဲနှင့် ပြိုင်ပွဲဆုချီးမြှင့်ပွဲကို ရန်ကုန်မြို့ ရန်ကင်းပညာရေးကောလိပ် မြတ်ပညာခန်းမ၌ မေ ၁၁ ရက်က ကျင်းပခဲ့သည်။

ဆရာအတတ်ပညာနှင့် လေ့ကျင့်ရေးဦးစီးဌာန ညွှန်ကြားရေးမှူးချုပ်ဦးတင်မျိုးကြည်က အမှာစကားပြောကြားပြီး သင်ထောက်ကူ (ကားချပ်)ပြိုင်ပွဲ၊ သင်ထောက်ကူ(ပုံစံငယ်)ပြိုင်ပွဲ၊ သင်ထောက်ကူ(သေတ္တာ)ပြိုင်ပွဲ၊ သင်ထောက်ကူ(အီလက်ထရွန်နစ်)ပြိုင်ပွဲနှင့် လုပ်ငန်းသုတေသန စာတမ်းပြိုင်ပွဲများတွင် ပထမ၊ ဒုတိယနှင့် တတိယဆုရရှိသည့် ပညာရေးကောလိပ်များအား ဆုများချီးမြှင့်ခဲ့သည်။

ယမန်နှစ် စက်တင်ဘာလက ကျင်းပခဲ့သော အဆိုပါပြိုင်ပွဲများတွင် တစ်နိုင်ငံလုံးရှိ ပညာရေးကောလိပ် ၂၁ ကျောင်းက ပါဝင်ယှဉ်ပြိုင်ခဲ့ကြကြောင်း သိရသည်။

ခင်ချိုဝင်း

ဂုဏ်ထူးဦးအောင်ခိုင် (ဒဂါလိပ်ဓာ)
သမိုင်းတံခွန်ဦးထွန်းနွယ်
ပညာနန်းတော်
အ.ထ.က
ကိုယ်ပိုင်အထက်တန်းကျောင်း အထူးအဆင့်မြင့်ဘော်ဒါ
ဘော်ဒါ ၈တန်း ၉တန်း ၁၀တန်း
01-577 605
A-2, A-3 (တတ်လမ်း)
09 73036827, 09 47074649

LG
Life's Good
U-20 World Cup
WONDER
9th May – 9th June | 2015
SALE
SPECIAL PRICE
Ultra HD 3D TV (84")
3D Blu-ray Home Theater
Ultra HD TV (42"|49"|65")
Blu-ray Player
Ultra HD 3D TV (55"|65")
Blu-ray Player
PLAYER DVD/Blu-ray
Cap
LED Smart TV (42")
DVD Player
LED TV (24"|29"|32"|39"|42"|47")
Home Theater
Umbrella
TMW Enterprise Limited
Hot Line: (Yangon) 01 379956, 01 544664, 01 254561, (Mandalay) 02 64029, 09 91008417, (Nay Pyi Taw) 067 420791, LG Service Call Center: 01 860 3499

ကိုပါအီတာလီယာဖလား ဘယ်အသင်းကိုင်မြှောက်အောင်ပွဲခံမလဲ

ကိုပါအီတာလီယာဖလား ဗိုလ်လုပွဲကို မေ ၂၁ ရက်မှာ ဂျူဗင်တပ်နဲ့ လာဇီယိုအသင်းတို့ ယှဉ်ပြိုင်ကစားကြတော့မှာဖြစ်ပါတယ်။ ဂျူဗင်တပ်ရဲ့ ကြိုးစားအားထုတ်မှုကြောင့် ဒီနှစ်မှာ ဖလားသုံးလုံးလမ်းကြောင်းပေါ် ရောက်ရှိနေပြီး အခု ကိုပါအီတာလီယာဖလားကို ရယူနိုင်ခဲ့ရင်တော့ ဒုတိယမြောက် ဖလားရရှိခြင်းဖြစ်လို့ ဒီပွဲမှာတော့ ဂျူဗင်တပ်တို့ နိုင်ပွဲရအောင် အားထုတ်ဖို့ စိတ်ဓာတ်ပြင်းထန်ဆူဝေနေပြီဖြစ်တာကြောင့် ရသစုံပေးစွမ်းဦးမယ့်ပွဲကောင်းတစ်ပွဲအဖြစ် အားပေးကြရဦးမှာ ဖြစ်ပါတယ်။

ကိုပါအီတာလီယာဖလား ဗိုလ်လုပွဲမှတ်တမ်းဟောင်းတွေကို ကြည့်ရင် ၂၀၀၃-၂၀၀၄ ဗိုလ်လုပွဲမှာ ပထမအကျော့ လာဇီယိုကွင်းမှာ ဂျူဗင်တပ်တို့ နှစ်ဂိုးပြတ်ရှုံးပြီး ဂျူဗင်တပ်ကွင်းမှာတော့ နှစ်ဂိုးစီသရေလွဲဖြစ်ခဲ့တာကြောင့် နှစ်ပွဲပေါင်းရလဒ် လေးဂိုး နှစ်ဂိုးနဲ့ဂျူဗင်တပ်တို့ ဖလားလက်လွှတ်ခဲ့ရပါတယ်။

ဒါ့အပြင် ၂၀၁၁-၂၀၁၂ ဘောလုံးရာသီမှာလည်း ဂျူဗင်တပ်တို့ ဗိုလ်လုပွဲ တက်ရောက်နိုင်ခဲ့ပြီး နာပိုလီအသင်းနဲ့ကစားတဲ့အခါ နှစ်ဂိုးပြတ်ရှုံးခဲ့ပြန်တာမို့ ဂျူဗင်တပ်တို့ ဖလားကို လက်လွှတ်ခဲ့ရပြန်ပါတယ်။ ဒါ့ကြောင့် ဆယ်စုနှစ် တစ်ခုတာအတွင်းမှာ ဂျူဗင်တပ်တို့ ဗိုလ်လုပွဲ နှစ်ကြိမ်တက်ရောက်ခဲ့ပေမယ့် နှစ်ကြိမ်စလုံး ဖလားဆုံးရှုံးခဲ့ပါတယ်။

လာဇီယိုတို့က ၂၀၀၃-၂၀၀၄ ဘောလုံးရာသီမှာ ဂျူဗင်တပ်တို့ကို နိုင်ပြီး ကိုပါအီတာလီယာဖလားရရှိခဲ့သလို ၂၀၁၂-၂၀၁၃ ခုနှစ်မှာလည်း ရှုံးမားကို တစ်ဂိုး ဂိုးမရှိနဲ့ အနိုင်ကစားပြီး ဖလားရယူနိုင်ခဲ့ပြန်ပါတယ်။ ဒါပေမယ့် ဂျူဗင်တပ်တို့က ကိုပါအီတာလီယာဖလားကို စုစုပေါင်း ကိုးကြိမ်ဆွတ်ခူးနိုင်ခဲ့ပြီး လာဇီယိုတို့ကတော့ စုစုပေါင်း ခြောက်ကြိမ်ဆွတ်ခူးနိုင်ခဲ့ပါတယ်။ ဂျူဗင်တပ်တို့က နောက်ဆုံးဖလားရယူနိုင်ခဲ့နှစ်က ၁၉၉၅ ခုနှစ်မှာဖြစ်ပြီး ၂၀ နှစ်တာ ဝေးကွာခဲ့ရတဲ့ဖလားကို အခု တစ်ကြိမ် ပြန်လည်ဆွတ်ခူးနိုင်ဖို့ အခွင့်ကြုံခဲ့ပြီဖြစ်ပါတယ်။ လာဇီယိုတို့ကတော့ ၂၀၁၃ ခုနှစ်မှာ နောက်ဆုံးအကြိမ်ဖလားဆွတ်ခူးထားပြီး နှစ်နှစ်အကြာမှာ အခုလို ဗိုလ်လုပွဲပြန်လည် တက်ရောက်နိုင်ခဲ့တာဖြစ်ပါတယ်။

ဗိုလ်လုပွဲမှာတွေ့ဆုံကြမယ့် ဂျူဗင်တပ်နဲ့လာဇီယိုတို့ရဲ့ တွေ့ဆုံမှုမှတ်တမ်းကိုကြည့်ရင် နောက်ဆုံး ငါးပွဲမှာ ဂျူဗင်တပ်တို့ချည်း နိုင်ပွဲတွေရရှိခဲ့တာမို့ လာဇီယိုရဲ့ အမြင့်ဆုံးစွမ်းဆောင်နိုင်ခဲ့မှုက တစ်ဂိုးစီသရေပွဲပဲ ရှိခဲ့တာဖြစ်ပါတယ်။ ဒါကြောင့် ဂျူဗင်တပ်ရဲ့ ခြေကုန်ထုတ်မှုအပေါ် လာဇီယိုတို့ ထိန်းချုပ်ဟန့်တားဖို့ မလွယ်တာတော့ အမှန်ပါပဲ။

လာဇီယိုရဲ့ လက်ရှိခြေစွမ်းပိုင်းကို ကြည့်ရင် တည်ငြိမ်မှုမရှိဘဲ အတက်အကျဖြစ်နေသလို အသင်းလိုက်အားထုတ်မှု အပိုင်းမှာလည်း လိုအပ်ချက်တွေရှိ နေပါတယ်။ စီးရီးအေမှာ ကစားခဲ့တဲ့ နောက်ဆုံးနှစ်ပွဲရလဒ်ကို ကြည့်ရင် အတ္တလန္တာကို တစ်ဂိုးစီသရေ၊ အင်တာမီလန်ကို နှစ်ဂိုး-တစ်ဂိုးနဲ့ရှုံးခဲ့တာမို့ လာဇီယိုရဲ့ခြေစွမ်းက အားရစရာမကောင်းတာတော့ အမှန်ပါပဲ။

ဂျူဗင်တပ်ရဲ့ နောက်ဆုံးနှစ်ပွဲရလဒ်ကလည်း စီးရီးအေမှ ကက်ဂလီကာရီကို တစ်ဂိုးစီသရေ၊ ရီးရဲမက်ဒရစ်ကို တစ်ဂိုးစီသရေ ကစားခဲ့တာမို့ ဒီပွဲမှာ ရုန်းကန်အားကောင်းမှ ဖြစ်မယ့် အနေအထားပါပဲ။ ဂျူဗင်တပ်မှာတော့ ပါရဲရား၊ မိုရာတာနဲ့ ဂျီအို ဗင်တို့အပြင် တီဗက်ဇ်လည်း ဂိုးသွင်းနိုင်နေတာကြောင့် အနိုင်ပွဲတွေ ရရှိနေသလို လာဇီယိုမှာလည်း ကလိဆေးနဲ့ ကီတာတို့က ခြေစွမ်းပြနေနိုင်တာမို့ အကြိတ်အနယ်ရှိလာမယ့် ပိုလ်လုပွဲပါပဲ။

လိုရန်တီ၊ ပီပီနဲ့ မာချီစီယိုတို့ဟာ တိုက်စစ်ကို လိုက်ပါနိုင်ကြသူတွေ ဂိုးသွင်းနိုင်သူတွေလည်း ဖြစ်တာမို့ ဂျူဗင်တပ်တို့ အခုပွဲမှာ ကိုပါအီတာလီယာဖလား ကိုင်မြှောက်အောင်ပွဲ ခံနိုင်ဖို့အတွက် အခြေနေကောင်းတွေ ပိုင်ဆိုင်ထားပါတယ်။ ဒါပေမယ့် ဖလားရယူနိုင်တဲ့ သမိုင်းအစဉ်အလာ ရှိနေတဲ့ လာဇီယိုတို့ကလည်း ဗိုလ်လုပွဲမှာ အပြင်းအထန် အားကုန်ထုတ်လာမှာ မို့လက်ရှိခြေစွမ်းအရဂျူဗင်တပ်အနေ သာပေမယ့် အကြိတ်အနယ်ရှိမယ့်ပွဲ ဖြစ်လာမှာ သေချာပါတယ်။ ။

မိုးမြင့်လင်းလက်

ဂျရတ်ရဲ့ နောက်ဆုံးအိမ်ကွင်းနှုတ်ဆက်ပွဲ

လီဗာပူးအသင်း ခေါင်းဆောင် စတီဗင်ဂျရတ်ရဲ့ ၁၇ နှစ်ကြာ အနှစ်ဖီးလ်မှာ ကစားခဲ့တဲ့ စိတ်ခံစားမှုကတော့ နောက်ဆုံးအိမ်ကွင်းပြိုင်ပွဲအပြီး အဆုံးသတ်သွားခဲ့ပါပြီ။ အသက် ၃၄ နှစ်အရွယ် စတီဗင်ဂျရတ်ဟာ လီဗာပူးအတွက် ပွဲပေါင်း ၇၀၉ ပွဲ ပါဝင်ကစားခဲ့ပြီး ခရစ္စတယ်ပဲလေ့စ်ကို သုံးဂိုး-တစ်ဂိုးနဲ့ရှုံးနိမ့်ကာ နောက်ဆုံးအိမ်ကွင်းပွဲ ကစားခဲ့ပါတယ်။ လွန်ခဲ့တဲ့ ၁၇ နှစ်တာအတွင်းမှာ ကျွန်တော့်ကို အားပေးခဲ့တဲ့အတွက် ဂုဏ်ယူပါတယ်။ ကျွန်တော်ဘယ်တော့မှ ဒီနေ့ကို မေ့မှာမဟုတ်ပါဘူးလို့ ဂျရတ်က ဆိုပါတယ်။ ဂျရတ်ဟာ အမေရိကန်ကလပ် အယ်လ်အေဂလက်ဆီသို့ မထွက်ခွာမီ လာမယ့်သီတင်းပတ်ထဲမှာ စတုတ်အသင်းနဲ့အဝေးကွင်းအဖြစ် လီဗာပူးအတွက် နောက်ဆုံးကစားမှာဖြစ်ပါတယ်။ ပဲလေ့စ်နဲ့ကစားတဲ့ပွဲမှာ လီဗာပူးအသင်း ပရိသတ်တွေနဲ့ နှစ်ဖက်သောအသင်း ကစားသမားတွေက ပြိုင်ပွဲမစတင်မီ ဂျရတ်ကို ဂုဏ်ပြုခဲ့ကြပါတယ်။ ကစားသမားအားလုံးက ဂျရတ်ရဲ့ အနီရောင်ကျောနံပါတ် (၈) အင်္ကျီကို ဝတ်ဆင်ပြီး ဂုဏ်ပြုခဲ့ကြပါတယ်။ ဂျရတ်ရဲ့ ထွက်ခွာမှုဟာ အံ့ဖွယ် ထွက်ခွာခြင်းပါပဲ။ သူဟာ အရာရာတိုင်းကို အမှန်တရားနဲ့ အဆုံးသတ်သွားသူဖြစ်ပါတယ်လို့ နည်းပြ ရော်ဂျာက ချီးကျူးပြောဆိုခဲ့ပါတယ်။ ဒီပွဲမှာ ဂျရတ်က သမီးသုံးယောက်နဲ့ အတူ ကွင်းထဲသို့ ဝင်ရောက်ပြီး ပရိသတ်ကို နောက်ဆုံးနှုတ်ဆက်သွားခဲ့ပါတယ်။

● ကောင်းမြတ်သူ-စုစည်းသည်

တန်းဆင်းဇုန်က လွတ်မြောက်ဖို့အတွက် နယူးကာဆယ်ရဲ့ နောက်ဆုံးအခွင့်အလမ်း

နယူးကာဆယ်အသင်းဟာ တန်းဆင်းဇုန်ရောက် ကျူပီအာကို နှစ်ဂိုး-တစ်ဂိုးနဲ့ ရှုံးနိမ့်ခဲ့ပေမယ့် တန်းဆင်းဇုန်လွတ်မြောက်ဖို့ အခွင့်အလမ်းကတော့ ရှိနေဆဲပါ။ ပရီမီယာလိဂ် ပြိုင်ပွဲပြီးဖို့ တစ်ပွဲသာလိုတော့တဲ့အချိန်မှာ နယူးကာဆယ်ကတော့ ဇယားနံပါတ် ၁၈ နေရာမှာရှိနေတဲ့ ဟားလ်စီးတီးအသင်းရဲ့ အထက် နှစ်မှတ်အသာနဲ့ ရှိနေပါတယ်။ တတိယမြောက်တန်းဆင်းသွားနိုင်တဲ့ အသင်းတွေထဲမှာ နယူးကာဆယ်၊ ဟားလ်စီးတီးနဲ့ ဆန်းဒါးလန်းတို့ပါဝင်နေတယ်။

ဒီသုံးသင်းရဲ့ လာမယ့်အပတ် အနိုင်အရှုံးက တန်းဆင်းဖြစ်၊ မဖြစ်ကို သတ်မှတ်ပေးမှာဖြစ်ပါတယ်။ ဇယားနံပါတ် ၁၈ နေရာမှာ ရှိနေတဲ့ ဟားလ်စီးတီးက လာမယ့် မေ ၂၄ ရက်မှာ နောက်ဆုံးပွဲစဉ်အဖြစ် မန်ယူရဲ့ အိမ်ကွင်းမှာ အဝေးကွင်းသွားရောက်ကစားရမှာဖြစ်ပါတယ်။ ဟားလ်စီးတီးအနေနဲ့ မန်ယူကို အနိုင်ရအောင် ကစားဖို့ မလွယ်ပါဘူး။ အဲဒီနေ့မှာပဲ နယူးကာဆယ်က ဝက်စ်ဟမ်းအသင်းကို အိမ်ကွင်းလက်ခံကစားမှာဖြစ်ပါတယ်။ ဒီအတောအတွင်းမှာပဲ ဆန်းဒါးလန်းက မေ ၂၀ ရက်မှာ အာဆင်နယ်နဲ့ အဝေးကွင်း၊ မေ ၂၄ ရက်မှာ ချယ်လ်ဆီးနဲ့ အဝေးကွင်း နှစ်ပွဲကစားရမှာဖြစ်ပါတယ်။ ဆန်းဒါးလန်းအနေနဲ့ ထိပ်သီးအသင်းကြီး နှစ်သင်းကို အဝေးကွင်းကစားရမှာဖြစ်တဲ့အတွက် အနိုင်ရဖို့တော့ မလွယ်ပါဘူး။ သို့ပေမယ့် ဟားလ်စီးတီးက မန်ယူကို အနိုင်မကစားနိုင်ဘူးဆိုရင်တော့ ဆန်းဒါးလန်းအတွက် ရှုံးသည်ဖြစ်စေ၊ နိုင်သည်ဖြစ်စေ ပြဿနာမရှိပါဘူး။ ဟားလ်စီးတီးက မထင်မှတ်ဘဲ မန်ယူကို အနိုင်ကစားလိုက်မယ်ဆိုရင်တော့ ဆန်းဒါးလန်းတန်းဆင်းသွားနိုင်ပါတယ်။ ဒီအထဲမှာတော့ နယူးကာဆယ်က ဝက်စ်ဟမ်းကို အိမ်ကွင်းကစားရမှာဖြစ်တဲ့အတွက် တန်းဆင်းလွတ်ဖို့ အခွင့်အလမ်းအသာဆုံးဖြစ်နေပါတယ်။ လာမယ့် အပတ်ထဲမှာ ဒီအသင်းတွေရဲ့ တန်းဆင်းတိုက်ပွဲက ပရိသတ်တွေအကြိုက်ဆုံးပွဲတွေဖြစ်လာမှာ ဖြစ်ပါတယ်။

သုံးနှစ်ဆက်တိုက် ချန်ပီယံဖြစ်သွားတဲ့ ပီအက်စ်ဂျီ

ပြင်သစ်လီဂျူးမှာတော့ ပီအက်စ်ဂျီက သုံးနှစ်ဆက်တိုက် ချန်ပီယံဖြစ်သွားပါပြီ။ မောင့်ပီလီယာကို အဝေးကွင်းမှာ နှစ်ဂိုး-တစ်ဂိုးနဲ့ ခက်ခက်ခဲခဲကစားပြီး သုံးနှစ်ဆက်တိုက် ပြင်သစ်လိဂ်ချန်ပီယံဖြစ်သွားခဲ့တာပါ။ ပီအက်စ်ဂျီအနေနဲ့ တစ်မှတ်တည်းသာ လိုအပ်ခဲ့တာပါ။ မထင်မှတ်ဘဲ ပြင်သစ်ကွင်းလယ်ကစားသမား မာတူဒီနဲ့ အာဂျင်တီးနားတိုက်စစ်မှူး လာဗက်ဇီတို့က တစ်ဂိုးစီ သွင်းယူပေးခဲ့တဲ့အတွက် ပီအက်စ်ဂျီဟာ အနိုင်ရပြီး သုံးနှစ်ဆက်တိုက် ချန်ပီယံဆုကို ဆွတ်ခူးသွားနိုင်ခဲ့ပါတယ်။ ယခုအခါမှာတော့ ပီအက်စ်ဂျီအသင်းဟာ ပြင်သစ်လီဂူး-၁(ပြင်သစ်ပထမတန်း) ဖလား၊ ပြင်သစ်ဖလားနဲ့ ပြင်သစ်လိဂ်ဖလား သုံးလုံးကို ဆွတ်ခူးနိုင်မယ့် ပထမဆုံးအသင်းဖြစ်လာဖို့ မျှော်လင့်ထားတယ်လို့ ဆိုပါတယ်။ ပီအက်စ်ဂျီအသင်းဟာ ပြင်သစ်လီဂူး-၁ ဖလားအပြင် ပြီးခဲ့တဲ့လက ဘက်စတီးယားကို လေးဂိုးပြတ်နဲ့နိုင်ပြီး ပြင်သစ်ဖလား ဆွတ်ခူးထားပါတယ်။ လက်ရှိအခြေအနေမှာတော့ ဖလားနှစ်လုံး သိမ်းပိုက်ထားနိုင်ပါပြီ။ မေ ၃၀ ရက်မှာ အော်ဇေးနဲ့ လိဂ်ဖလားဗိုလ်လုပွဲအဖြစ် ကစားရမှာဖြစ်ပါတယ်။ ဒီဗိုလ်လုပွဲမှာပါ ဖလားဆွတ်ခူးနိုင်မယ်ဆိုရင်တော့ ပီအက်စ်ဂျီအသင်းဟာ ပြင်သစ်မြေမှာကျင်းပတဲ့ အဓိကဖလားပြိုင်ပွဲ သုံးခုမှာ ဖလားဆွတ်ခူးနိုင်တဲ့ ပထမဆုံးသော အသင်းဖြစ်လာမှာဖြစ်ပါတယ်။

"ပထမ"နေရာမှ (၃)နှစ်ဆက် ဝင်ငွေခွန်အများဆုံးထမ်းဆောင်ပြီး နိုင်ငံ့စွမ်းဆောင်ရည်ဆုနှင့် အထူးဂုဏ်ထူးဆောင်နိုင်ငံ့စွမ်းဆောင်ရည်ဆုများ (၃)နှစ်ဆက်ရရှိခဲ့သော အခွန်ထမ်း "ပြည်ထောင်စုသမ္မတမြန်မာနိုင်ငံကုန်သည်များနှင့် စက်မှုလက်မှုလုပ်ငန်းရှင်များအသင်းချုပ် UMFCCI - နာယက"

"ကမ္ဘောဒဘဏ်လီမိတက် ဥက္ကဋ္ဌ ဦးအောင်ကိုဝင်း" အတွက်

ဂုဏ်ယူဝမ်းမြောက်ခြင်း

အစိုးရသစ်လက်ထက်

၂၀၁၀–၂၀၁၁ခုနှစ်တွင် နိုင်ငံတော်အတွက် အခွန်ငွေကျပ် သန်းပေါင်း ၆,၀၁၅,၃၉၇ သန်း ပေးဆောင်ပြီး တစ်နိုင်ငံလုံးတွင် ဝင်ငွေခွန် "ပထမ" ရရှိသဖြင့်

- နိုင်ငံတော်သမ္မတ၏ "နိုင်ငံ့စွမ်းဆောင်ရည်ဆု"
  (နိုင်ငံတော်အတွက် အခွန်ဘဏ္ဍာတာဝန် အများဆုံး သယ်ပိုးထမ်းဆောင်ခဲ့သည့် လုပ်ငန်းရှင် "ပထမဆု")

၂၀၁၁–၂၀၁၂ခုနှစ်တွင် နိုင်ငံတော်အတွက် အခွန်ငွေကျပ် သန်းပေါင်း ၁၀,၈၂၇,၇၀ သန်း ပေးဆောင်ပြီး တစ်နိုင်ငံလုံးတွင် ဝင်ငွေခွန် "ပထမ" ရရှိသဖြင့်

- နိုင်ငံတော်သမ္မတ၏ "အထူးဂုဏ်ထူးဆောင် နိုင်ငံ့စွမ်းဆောင်ရည်ဆု"
  (နိုင်ငံတော်အတွက် အခွန်ဘဏ္ဍာတာဝန် အများဆုံး သယ်ပိုးထမ်းဆောင်ခဲ့သည့် လုပ်ငန်းရှင် "ပထမဆု")

၂၀၁၂–၂၀၁၃ခုနှစ်တွင် နိုင်ငံတော်အတွက် အခွန်ငွေကျပ် သန်းပေါင်း ၁၇,၀၁၀.၃၇ သန်း ပေးဆောင်ပြီး တစ်နိုင်ငံလုံးတွင် ဝင်ငွေခွန် "ပထမ" ထပ်မံရရှိသဖြင့်

- နိုင်ငံတော်သမ္မတ၏ "အထူးဂုဏ်ထူးဆောင် နိုင်ငံ့စွမ်းဆောင်ရည်ဆု"
  (နိုင်ငံတော်အတွက် အခွန်ဘဏ္ဍာတာဝန် အများဆုံး သယ်ပိုးထမ်းဆောင်ခဲ့သည့် လုပ်ငန်းရှင်"ပထမဆု")

"နိုင်ငံ့စွမ်းဆောင်ရည်ဆု" နှင့် "အထူးဂုဏ်ထူးဆောင် နိုင်ငံ့စွမ်းဆောင်ရည်ဆု" များကို ၃–နှစ်ဆက် ရရှိမြင့်တင်ခြင်းခံရသဖြင့် အထူးဂုဏ်ယူဝမ်းမြောက်ပါကြောင်းနှင့် နိုင်ငံအကျိုးပြုဆိုင်ရာကဏ္ဍာ အသီးသီး၌ ဆထက်ထမ်းပိုးတိုး ထမ်းဆောင်နိုင်ပါစေကြောင်း ဆုမွန်ကောင်းများတောင်းအပ်ပါသည်။

ဥက္ကဋ္ဌနှင့်ဗဟိုအလုပ်အမှုဆောင်/အလုပ်အမှုဆောင်အဖွဲ့
ပြည်ထောင်စုသမ္မတမြန်မာနိုင်ငံကုန်သည်များနှင့်စက်မှုလက်မှု
လုပ်ငန်းရှင်များအသင်းချုပ် (UMFCCI)

အစိုးရသစ်လက်ထက် ၂၀၁၀ နောက်ပိုင်း (၅)နှစ်ကာလအတွင်း နိုင်ငံတော်နှင့်ပြည်သူများအတွက် ကျပ်သန်းပေါင်း (၆၄,၀၀၀)ကျော် လှူဒါန်းခဲ့ပြီး နိုင်ငံတော်သမ္မတ၏ "နိုင်ငံ့စွမ်းဆောင်ရည်ဆု" လက်ခံရရှိခဲ့သော "ကမ္ဘောဇအုပ်စုအနာဂတ်အလင်းတန်းမြန်မာဖောင်ဒေးရှင်းဥက္ကဋ္ဌ ဒေါနန်းလိုင်းစမ်း" အတွက်

ဂုဏ်ယူဝမ်းမြောက်ခြင်း

ကမ္ဘောဇအုပ်စုအနာဂတ်အလင်းတန်းမြန်မာဖောင်ဒေးရှင်းအနေဖြင့်

- နိုင်ငံအတွင်း သဘာဝဘေးအန္တရာယ် ကျရောက်သည့်အခါတိုင်းတွင် တစ်နိုင်ငံလုံး၌ နေရာဒေသမရွေး ထိပ်ဆုံးမှ ပါဝင်လှူဒါန်းခဲ့ခြင်း။
- မလေးရှားနိုင်ငံရောက် လူမှုရေးပဋိပက္ခအစက်အခဲများဖြင့် ရင်ဆိုင်ကြုံတွေ့နေရသော မြန်မာဒုက္ခသည် (၃၀၀၀)ကျော်နှင့် အိန္ဒိယနိုင်ငံ Port Blair တွင် အခြေအနေအရပ်ရပ်ကြောင့်ရောက်ရှိနေသော မြန်မာရေလုပ်သားဒုက္ခသည်(၂၇၀)ကျော်တို့အား ၂၀၁၃ ခုနှစ်နှင့် ၂၀၁၄ ခုနှစ်တို့တွင် အမိမြန်မာနိုင်ငံသို့ အစမဲ့ပြန်လည်ခေါ်ဆောင်ပေးခဲ့ခြင်း။
- အင်ဒိုနီးရှားနိုင်ငံ၊ ဘန်ကွီနာကျွန်း၌ လူကုန်ကူးခံခဲ့ရပြီးအဓမ္မကျွန်ပြုစေခိုင်းခံခဲ့ရသော မြန်မာရေလုပ်သားဒုက္ခသည် (၅၀၀)ခန့်အား ၂၀၁၅ ခုနှစ် မေလ(၁၄)ရက်၊ (၁၇)ရက်၊ (၁၈)ရက်နှင့် (၂၂)ရက်နေ့တို့တွင် အမိမြန်မာနိုင်ငံသို့ အစမဲ့ ပြန်လည်ခေါ်ဆောင်ပေးခဲ့ခြင်း။
- ထူးခြားမွန်မြတ်သော လှူဒါန်းမှုအနေဖြင့် ဓေတ်အဆက်ဆက်ကတည်းက သုံးစွဲရန်ရေရှိ လုံးဝမရရှိခဲ့ဘူးသော ရှမ်းပြည်တောင်ပိုင်း ဘော်ဆိုင်းအပါအဝင် တောင်ကြီး၊ ဟဲဟိုး၊ အောင်ပန်း၊ ကလော၊ ပင်းတယ၊ ဟိုပုံး၊ နမ့်စန်မြို့နယ်များနှင့် ပအို့ဝ်၊ ဧရ၊ ရှမ်း၊ တောင်ရိုးလှမျိုးများ၏ ကျေးရွာများတွင် သန့်ရှင်းသောသောက်သုံးရေများ အဆင်ပြေလုံလောက်စွာသုံးစွဲနိုင်စေရန် စက်ရေတွင်းများတူးဖော်လှူဒါန်းခြင်း၊ အိမ်တိုင်ရာရောက် ရေသွယ်တန်းပေးခြင်း၊ လမ်းများဖောက်လုပ်ခြင်းနှင့် ဆေးရုံများဆောက်လုပ်လှူဒါန်းခြင်း။

ဘာသာရေး၊ ပညာရေး၊ ကျန်းမာရေး၊ လူမှုရေး၊ အားကစား၊ သဘာဝဘေးအန္တရာယ်ကျရောက်သည့်နေရာများ၊ နိုင်ငံတော်နှင့် ပြည်သူ့အကျိုးပြုလုပ်ငန်းများ၊ စစ်ဘေးရှောင်ပြည်သူများအားလှူဒါန်းခြင်းနှင့် အခြားကဏ္ဍအသီးသီးအတွက် လှူဒါန်းခဲ့သွေ့စုစုပေါင်း ၆၄ ဘီလီယံကျော်(ကျပ်သန်းပေါင်း ၆၄,၀၀၀ကျော်)ကိုလှူဒါန်းခဲ့ပြီး နိုင်ငံ့အကျိုးပြုလုပ်ငန်းများအား စွမ်းစွမ်းတမံဆောင်ရွက်ခဲ့ခြင်းကြောင့် ၁၅.၅.၂၀၁၅ ရက်နေ့၊ နေပြည်တော်၌ကျင်းပပြုလုပ်သည့် နိုင်ငံ့စွမ်းဆောင်ရည်ဆုချီးမြှင့်မွမ်းအားပွဲတွင် ပြည်ထောင်စုသမ္မတမြန်မာနိုင်ငံတော်၊ နိုင်ငံတော်သမ္မတ၏ "နိုင်ငံ့စွမ်းဆောင်ရည်ဆု" (နိုင်ငံတော်နှင့် ပြည်သူအတွက် လူမှုရေးအကျိုးပြုမှု အကောင်းဆုံး လူမှုရေးအသင်းအဖွဲ့ဆု)ကို "ကမ္ဘောဇအုပ်စုအနာဂတ်အလင်းတန်းမြန်မာဖောင်ဒေးရှင်း ဥက္ကဋ္ဌ ဒေါနန်းလိုင်းစမ်း"အား ဂုဏ်ပြုချီးမြှင့်ခြင်းခံရသည့်အတွက် အထူးဂုဏ်ယူဝမ်းမြောက်ပါကြောင်း ဖော်ပြအပ်ပါသည်။

ဥက္ကဋ္ဌနှင့်ဗဟိုအလုပ်အမှုဆောင်/အလုပ်အမှုဆောင်အဖွဲ့
ပြည်ထောင်စုသမ္မတမြန်မာနိုင်ငံကုန်သည်များနှင့်စက်မှုလက်မှု
လုပ်ငန်းရှင်များအသင်းချုပ် (UMFCCI)

တောင်သမန် ရွှေဟောင်းနယ်မြေ

မောင်သာ(ရွှေဟောင်းသုတေသန)

ကျယ်ပြန့်သော အင်းရေပြင်ပေါ်တွင် ကွေ့ဝိုက်ကာတည်ရှိနေသည့် ကျွန်းလုံးများဖြင့် ဆောက်လုပ်ထားသော ရွှေဟောင်းတံတားတစ်စင်းကို မြန်မာနိုင်ငံသာမက ကမ္ဘာ့နိုင်ငံများကပါ သိရှိကြပါသည်။ မယ်ဇယ်ပင်တန်းများ နောက်ခံတည်ရှိနေသည့် အမရပူရမြို့ဘက်ကမ်းမှ မန္တလေးမြို့သို့ တောင်သမန်အင်းရေပြင်ကိုဖြတ်ကျော်ကာ ဆက်သွယ်ထားသည့် ဦးပိန်တံတားသည် လာရောက်လည်ပတ်ကြသူများဖြင့် အမြဲစည်ကားလျက်ရှိသည်။ ပြည်တွင်းခရီးသွားများသည် တောင်သမန်သို့ နေ့စဉ်လာရောက်လေ့ရှိကြသကဲ့သို့ မြန်မာနိုင်ငံသို့ရောက်ရှိလာကြသော ကမ္ဘာလှည့်ခရီးသည်များအားလုံးနီးပါးသည်လည်း တောင်သမန်လေညင်းကိုခံကြရင်း လှပသာယာသောရှုခင်းများကို ကြည့်ရှုလျက် တံတားကြီးပေါ်မှ ဖြတ်သန်းလမ်းလျှောက်ကြ၍ ရွှေဟောင်းဦးပိန်တံတားကြီးဆိုသို့ လာရောက်လေ့ရှိကြပေသည်။

ကဝိလက္ခဏဒီပနီကျမ်းတွင် ကျမ်းပြုပုဂ္ဂိုလ် မင်းကြီး သီရိမဟာဇေယျသူက "ရေစစ်ကိုင်း၊ လှိုင်းပခန်းငယ်၊ လယ်တောင်တွင်း၊ စပါးမည်းသင်း၊ အင်းတောင်သမန်၊ ကန်မိတ္ထိလာ" ဟု ဖွဲ့ဆိုထားသည့် တောင်သမန်အင်းသည် အမရပူရမြို့၏ တောင်ဘက်တွင် တည်ရှိသည်။ အရှေ့မှအနောက်သို့ နှစ်မိုင်နှင့် တောင်နှင့် မြောက်အကျယ်ဆုံးနေရာတွင် တစ်မိုင်ခန့်ကျယ်ဝန်းသည်။ အင်းဧရိယာသည် ၂၃၁ ဒသမ ၇၃ ကေရှိသည်။

တောင်သမန်သည် ရွှေဟောင်းသုတေသနဆိုင်ရာ နယ်မြေတစ်ခုလည်းဖြစ်သည်။ တောင်သမန်ဒေသတွင် လွန်ခဲ့သောနှစ်ပေါင်းနှစ်ထောင်ကျော် ကာလကတည်းက လူများနေထိုင်ခဲ့ကြသည်။ ၁၉၆၉ ခုနှစ်နှင့် ၁၉၇၀ ပြည့်နှစ်များတွင် တောင်သမန်အင်းစောင်းရှိ အောင်ခြင်းရှစ်ပါးဘုရားနှင့် မဟာဂန္ဓာရုံကျောင်းတိုက်အကြားတွင် ရွှေဟောင်းသုတေသနတူးဖော်မှုများ ပြုလုပ်ခဲ့ရာ လူရုပ်ကြွင်းများ၊ အိုးများ၊ ပုတီးစေ့များ၊ ကျောက်နှင့် သံလက်နက်များကို တွေ့ရှိခဲ့သည်။ ထို့ကြောင့် တောင်သမန်ရွှေဟောင်းနယ်မြေကို ၁၉၇၁ ခုနှစ်နှင့် ၁၉၇၂ ခုနှစ်များတွင် တူးဖော်မှုများထပ်မံပြုလုပ်ခဲ့ရာ အိုးထိန်းစက်ဖြင့် ပြုလုပ်ထားသည့် အိုးများကို တွေ့ရှိခဲ့ပြီးနောက် တောင်သမန်ဒေသသည် ရွှေဟောင်းနယ်မြေတစ်ခုအဖြစ် ထင်ရှားလာခဲ့သည်။

ယင်းတောင်သမန်ရွှေဟောင်းနယ်မြေသည် တောင်သမန် ဦးပိန်တံတားအနောက်ဘက်အဖျားမှ အနောက်သို့ လင်းဇင်းကုန်းအထိ၊ တောင်ဘက်သို့ မယ်ဇယ်ပင်တန်းများအထိ၊ မြောက်သို့ မဟာဂန္ဓာရုံကျောင်းအထိ ကျယ်ဝန်းသည်။ ထိုနေရာတွင် လွန်ခဲ့သောနှစ်ပေါင်းနှစ်ထောင်ကျော်က လူသားများနေထိုင်ခဲ့သည့် အထောက်အထားများကို တွေ့ရှိခဲ့ရသည်။

တောင်သမန်အင်း၏ အရှေ့ဘက်တွင် အောင်ပင်လယ်ကန်၊ နန္ဒာကန်နှင့် မြကန်တို့ရှိနေကြသည်။ ဧရာဝတီမြစ်မှရေများ တိုက်ရိုက်စီးဝင်သည့် တောင်သမန်အင်းသည် တစ်ဆယ့်နှစ်လပတ်လုံး ရေများရှိနေတတ်ပြီး မိုးတွင်းအခါတွင် အင်းတစ်ခုလုံးရေများ ပြည့်လျှံနေလေ့ရှိသည်။ ဦးပိန်တံတားဟုထင်ရှားသည့် တောင်သမန်အင်းဖြတ်တံတားသည် မန္တလေးမှ အမရပူရသို့ အရှေ့မှအနောက် သွယ်တန်းထားသည်။ တောင်သမန်နှင့် အနီးဝန်းကျင်မှရွာများတွင် နေထိုင်ကြသူများ လွယ်ကူစွာသွားလာနိုင်ကြရန် ပုဂံမင်းလက်ထက်ကတည်ဆောက်ခဲ့ရာ ဦးပိန်တံတားသည် ယခုအခါသက်တမ်းနှစ် ၁၆၀ ကျော်ခဲ့ပြီဖြစ်ပေသည်။

အမရပူရမြို့သည် ဘိုးတော်ဘုရားလက်ထက် ခရစ်နှစ် ၁၇၈၃ ခုနှစ်မှ ၁၈၂၃ ခုနှစ်အထိ တစ်ကြိမ်၊ သာယာဝတီမင်းလက်ထက်တွင် ခရစ်နှစ် ၁၈၃၇ ခုနှစ်မှ ၁၈၅၇ ခုနှစ်အထိတစ်ကြိမ် မင်းနေပြည်တော်နှစ်ကြိမ်ဖြစ်ခဲ့သည်။ ရတနာပုံမန္တလေးမြို့တော်နှင့် တစ်ဆက်တစ်စပ်တည်းရှိနေပြီး ရက်ကန်းလုပ်ငန်းဖြင့် အစဉ်အဆက်ထင်ရှားခဲ့သည်။ အမရပူရမြို့တောင်ဘက်ရှိ ဦးပိန်တံတားသည် ကုန်းဘောင်မင်းဆက် ကိုးဆက်မြောက် ဘုရင်ဖြစ်သူ ပုဂံမင်း၏ အမိန့်အရ အမရပူရမြို့ဝန်ရုံးမှ စာရေးဦးပိန်က တာဝန်ယူတည်ဆောက်ခဲ့သဖြင့် ဦးပိန်တံတားဟု အမည်တွင်ခဲ့သည်။ ဦးပိန်တံတားကို မြန်မာသက္ကရာဇ် ၁၂၁၁ ခုနှစ်တွင် စတင်ဆောက်လုပ်ခဲ့ကာ သက္ကရာဇ် ၁၂၁၃ ခုနှစ်တွင် ပြီးစီးခဲ့သည်။ တံတားတည်ဆောက်သည့် ခုနှစ်ကို "အင်းကအော်အာ၊ ဆောက်လုပ်ခါ" ဟု လည်းကောင်း၊ တံတားပြီးစီးသည့်ခုနှစ်ကို "အင်းကအော်ညီး၊ ဆောက်လုပ်ပြီး" ဟု လည်းကောင်း ရွှေလူကြီးသူမများက မှတ်သားခဲ့ကြသည်။ စစ်ကိုင်းနှင့် အင်းဝရှိ နန်းတော်၊ အိမ်တော်အဆောက်အအုံဟောင်းများကိုဖျက်၍ သစ်သားများကို သုံးစွဲခဲ့သည်ဟုလည်း ဆိုကြသည်။

ဦးပိန်တံတားသည် မျက်မှောက်ခေတ် အတိုင်းအတာများအရ ၁ ဒသမ ၂ ကီလိုမီတာ (၆ ဖာလုံ) ရှည်လျားသည်။ ဦးပိန်တံတားအား လှိုင်းဒဏ်လေဒဏ် ခံနိုင်ရန် ဖြောင့်ဖြောင့်တန်းတန်း မတည်ဆောက်ဘဲ တောင်ဘက်သို့ကွေ့ဝိုက်ကာ ဆောက်လုပ်ထားသည်။ ဦးပိန်တံတားတွင် ကျွန်းလုံးတိုင်ပေါင်း ၉၈၄ တိုင်ရှိခဲ့သည်ကို "နဝအဋ္ဌ၊ ဇယမောင်ပိန်"ဟု မှတ်သားခဲ့ကြသည်။ တံတားတစ်လျှောက်တွင် ခရီးသွားများ နားနေရန် ယခင်က ဇရပ်ဆောင် လေးဆောင်ရှိခဲ့သည်။ ယင်းဇရပ်ဆောင်များမှ တိုင်များကိုပါ ထည့်သွင်းရေတွက်လျှင် ဦးပိန်တံတားတွင်တိုင်လုံးပေါင်း ၁၀၈၆ တိုင်ရှိသည်။ တံတားခန်းဖွဲ့ပေါင်း ၄၈၂ ခန်းရှိသည်။ ယင်းတို့အနက် ဘုရင့်ဖောင်တော်များ ဖြတ်သန်းနိုင်ရန် ပြုလုပ်ထားသည့် ဖြုတ်၍တပ်၍ရသော တံတားအခန်းကိုးခန်းရှိခဲ့သည်။ ရေစီးဒဏ်ကိုခံနိုင်ရန် တံတားတိုင်များကို မြေဝင်ခုနစ်ပေစိုက်ထားသည့် ဦးပိန်တံတားသည် မြန်မာ့မြေပေါ်၊ မြန်မာ့ရေပေါ်တွင် အရှည်လျားဆုံးသော ကျွန်းတံတားကြီးတစ်ခုလည်းဖြစ်ပေသည်။

ယခင်က ဇရပ်ဆောင်လေးဆောင်ရှိခဲ့သည်။ ယင်းဇရပ်ဆောင်များမှ တိုင်များကိုပါ ထည့်သွင်းရေတွက်လျှင် ဦးပိန်တံတားတွင် တိုင်လုံးပေါင်း ၁၀၈၆တိုင်ရှိသည်။ တံတားခန်းဖွဲ့ပေါင်း ၄၈၂ ခန်းရှိသည်။ ယင်းတို့အနက် ဘုရင့်ဖောင်တော်များ ဖြတ်သန်းနိုင်ရန် ပြုလုပ်ထားသည့်၊ ဖြုတ်၍တပ်၍ရသည့် တံတားအခန်း ကိုးခန်းရှိခဲ့

(ဆက်လက်ဖော်ပြပါမည်)

စွမ်းအင်ဝန်ကြီးဌာန
မြန်မာ့ရေနံထွက်ပစ္စည်းရောင်းဝယ်ရေးလုပ်ငန်း
အိတ်ဖွင့်လေလံခေါ်ယူခြင်း

၁။ မြန်မာ့ရေနံထွက်ပစ္စည်းရောင်းဝယ်ရေးလုပ်ငန်းမှ အသုံးမပြုတော့သည့် အောက်ဖော်ပြပါ ပစ္စည်းများအား မျက်မြင်အခြေအနေအတိုင်း အိတ်ဖွင့်လေလံစနစ်ဖြင့် ရောင်းချမည်ဖြစ်သဖြင့် အဆိုပြုလွှာများကို ၉-၆-၂၀၁၅ ရက် ၁၂း၀၀နာရီ နောက်ဆုံးထား၍ ပေးသွင်းနိုင်ကြောင်း ကြေညာအပ်ပါသည်-

အမှတ်စဉ်	ပစ္စည်းအမျိုးအမည်	တည်ရှိရာဌာန
၁/၂၀၁၅	နှစ်ချို့စက်ဆီ၊ ချောဆီနှင့်အမဲဆီ (၂၀၀)မျိုး	ပင်မရေနံသိုလှောင်ဖြန့်ဖြူးရေးဌာနကြီး (က)အဆင့်၊ ဓနိတော၊ ရန်ကုန်မြို့
၂/၂၀၁၅	အဆင့်ချိုပြီး မီးထိုးဆီအနည်အနှစ် (၅၃၁၁)ဂါလန်	ပင်မရေနံသိုလှောင်ဖြန့်ဖြူးရေးဌာနကြီး (က) အဆင့်၊ ဓနိတော၊ ရန်ကုန်

၂။ အဆိုပြုလွှာပုံစံနှင့် စည်းကမ်းချက်များကို ၁၈-၅-၂၀၁၅ ရက်မှစတင်၍ ပစ္စည်းတည်ရှိရာဌာနနှင့် ဤရုံးဌာနတွင် ဝယ်ယူရရှိနိုင်ပြီး အသေးစိတ်အချက်အလက်များကို သိရှိလိုပါက ဖုန်း-၀၆၇-၄၁၁၄၉၂ နှင့် ၀၆၇-၄၁၁၂၈၄ တို့သို့ ဆက်သွယ်စုံစမ်းနိုင်ပါသည်။

စီမံရေးဌာန

မြန်မာ့ရေနံထွက်ပစ္စည်းရောင်းဝယ်ရေးလုပ်ငန်း

စွမ်းအင်ဝန်ကြီးဌာန၊ ရုံးအမှတ် ၆၊ နေပြည်တော်

ဖောင်းကြွနံပါတ်ပြားပျောက်လျှောက်ထားခြင်း

ယာဉ်အမှတ် ၅က/၅၅၂၉ ၏ ဖောင်းကြွနံပါတ်ပြားပျောက်ဆုံး၍ ထုတ်ပေးရန် လျှောက်ထားလာပါသဖြင့် ယခင်ဖောင်းကြွနံပါတ်ပြားပျက်ပြယ်ပါကြောင်း အများသိစေရန် ကြေညာအပ်ပါသည်။

ကညန၊ ခရိုင်ရုံး(ရန်ကုန်အနောက်ပိုင်း)

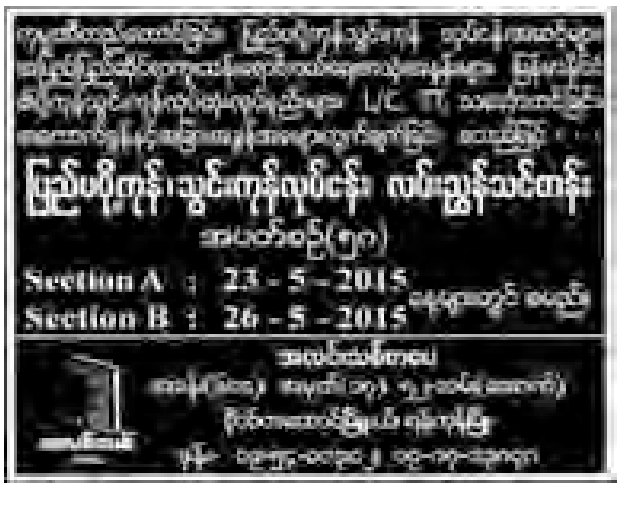

ရန်ကုန်-မော်ကျွန်းခရီးစဉ် ခရီးသည်များ ဈေးနှုန်းမှန်ဖြင့်စီးနိုင်

ရန်ကုန် မေ ၁၈

မေ ၁၆ ရက် ညနေ ၆ နာရီတွင် ရန်ကုန်-မော်ကျွန်း ပြည်တွင်းရေကြောင်းသင်္ဘောခရီးစဉ်တွင် ဗညားလတ်ရေယာဉ်ဖြင့် ပြန်လည်ပြေးဆွဲမည်ဟု လမ်းသစ်လမ်း ပြည်တွင်းရေကြောင်းသင်္ဘောလက်မှတ်ရောင်းဌာနတွင် ကြေညာထားသည်။

ယခုအခါ မြစ်ဝကျွန်းပေါ်ဒေသများအနက် ရန်ကုန်-လပွတ္တာအပြင်ခရီးစဉ်တွင်တနင်္လာနေ့တိုင်း ရန်ကုန်-လပွတ္တာအတွင်း (ကြာကန်) ခရီးစဉ်တွင် အင်္ဂါ-စနေ၊ ရန်ကုန်-မော်ကျွန်းခရီးစဉ်တွင် အင်္ဂါ၊ ကြာသပတေး၊ စနေနေ့များတွင် ပြေးဆွဲနေမှုရှိလာသည်ဟု ရန်ကုန်ဆိပ်ကမ်းတွင် နယ်ပို့ကုန်ပစ္စည်းများအတွက် အကျိုးဆောင်လုပ်ကိုင်ပေးနေသူတစ်ဦးက ပြောသည်။

မတ် ၁၈ ရက် မှစ၍ ပြည်တွင်းရေကြောင်းသင်္ဘောခရီးစဉ်များ ယာယီခေါက်ရေလျှော့ချ ပြေးဆွဲခဲ့သည်။ သင်္ကြန်ပိတ်ရက်အလွန်မှစ၍ သင်္ဘောခရီးစဉ်အချို့ ထပ်မံရပ်နားမှုရှိလာရာမှမေ ၁၆ရက်တွင် ရန်ကုန်-မော်ကျွန်းခရီးစဉ်တွင် ရန်ကုန်မှ ပြန်လည်စတင် ပြေးဆွဲခြင်းဖြစ်သည်ဟု အငြိမ်းစားဝန်ထမ်းဟောင်း ဦးလှစိုးက ပြောသည်။

ပုဂ္ဂလိကခရီးသည်တင် ရေယာဉ်များကြံ့ခိုင်မှုအတွက် သက်ဆိုင်ရာမှ စစ်ဆေးရာတွင် ရေယာဉ်ကိုယ်ထည်သံပြားများ၏ ဝမ်းဗိုက်ပိုင်း၊ ဘေးပိုင်းတို့တွင် သတ်မှတ်သံပြားအထူ မပြည့်မီကြောင်း စစ်ဆေးတွေ့ရှိချက်များအရ သံပြားလဲလှယ်မှုများပြုလုပ်ရသည်။ ရှပ်ပြေးနှစ်ထပ်ရေယာဉ်ကြီးငါးစင်းဖြင့် ပြေးဆွဲနေသော ရန်ကုန်-မော်ကျွန်း ခရီးစဉ်တွင် ယခုအခါ သုံးစင်းသာပြေးဆွဲနိုင်ပြီး နှစ်ထပ်ပုဂ္ဂလိက လူစီးကုန်တင်ယာဉ်အချို့မှာလည်း ပြင်ဆင်နေကြသည်ဟု ရေယာဉ်ပိုင်ရှင်တစ်ဦးက ပြောသည်။

ရေယာဉ်ပြေးဆွဲမှုနည်း၍ ခရီးသည်စီးနင်းမှုများသော ရှပ်ပြေးနှစ်ထပ်ရေယာဉ်ကြီးများ၏ သင်္ဘောခမှာ ငွေကျပ် ၁၅၀၀၊ ၂၀၀၀၊ ၂၅၀၀ နှုန်းဖြင့် ပြေးဆွဲနေရာမှ ယခုအခါ ငွေကျပ်၂၅၀၀၊ ၃၀၀၀ နှုန်း တိုးမြှင့်လာသည်။ ပုဂ္ဂလိက နှစ်ထပ်လူစီးကုန်တင်သင်္ဘောများမှာ မေ ၁၄ ရက် နှစ်စင်းပြိုင်ထွက်ချိန်တွင် သင်္ဘောခငွေကျပ် ၁၅၀၀ နှုန်းဖြစ်သော်လည်း ကြားသင်္ဘောတစ်စင်းသာ ထွက်သည့် မေ ၁၅ ရက်တွင် ငွေကျပ် ၃၀၀၀ ဖြစ်နေသည်ဟု မော်ကျွန်းဒေသသို့ သွားရောက်သည့် ခရီးသည်များက ပြောသည်။

မေ ၁၆ ရက်မှစ၍ ရက်သတ္တပတ်လျှင် သုံးရက်နှုန်း ပြည်တွင်းရေကြောင်းသင်္ဘောများ ပြေးဆွဲမည့် ရန်ကုန်-မော်ကျွန်း ခရီးစဉ်တွင် သင်္ဘောခမှာငွေကျပ် ၂၀၀၀ နှုန်းသာဖြစ်ရာ ခရီးသည်များ အဆင်ပြေစီးနင်းလာနိုင်မည်။ မော်ကျွန်းမှ ရန်ကုန်သို့ အပြန်ခရီးတွင် ရန်ကုန်ဆိပ်ကမ်းသို့ ဆိုက်ကပ်ချိန်မှာ ပုဂ္ဂလိက သင်္ဘောများနှင့် နာရီကွာခြားမှုနည်းသည်။ ကြားဆိပ်ကမ်း ဘိုကလေးမြို့ တွင် ကုန်တင်ကုန်ချနာရီလျှော့ချပေးနိုင်လျှင် မော်ကျွန်းသွားခရီးသည်များ လိုက်ပါမှုများပြီး ဝင်ငွေပိုလာနိုင်မည်။ ပုဂ္ဂလိကရေယာဉ်များ၏ လက်မှတ်ခအမျိုးမျိုးဈေးမြှင့်ရောင်းချနေမှုကို ရှောင်လွှဲ၍ သင်္ဘောခဈေးနှုန်းပြောင်းလဲမှုမရှိသော ပြည်တွင်းရေကြောင်း သင်္ဘောများ စီးနင်းခြင်းဖြင့် ဒေသခံများ၏သွားလာရေး အဆင်ပြေနိုင်မည်ဟု ဦးလှစိုးက ပြောသည်။

ခင်ဆိုင်

သဘာဝဘေးအန္တရာယ်ကြိုတင်ကာကွယ်ရေးသရုပ်ပြလေ့ကျင့်

ခရမ်း

ရန်ကုန်တောင်ပိုင်းခရိုင် ခရမ်းမြို့နယ် သဘာဝဘေးအန္တရာယ်ကြိုတင်ကာကွယ်ကယ်ဆယ်ရေးအဖွဲ့နှင့် ဌာနဆိုင်ရာများ ပူးပေါင်းပါဝင်၍ သဘာဝဘေးအန္တရာယ် ကြိုတင်ကာကွယ်ရေးသရုပ်ပြပွဲကို မေ ၁၅ ရက်က ခရမ်းမြို့ အထွေထွေအုပ်ချုပ်ရေးဦးစီးဌာနရုံး၌ ကျင်းပခဲ့သည်။

အဆိုပါသရုပ်ပြပွဲတွင် မြို့နယ်မီးသတ်ဦးစီးဌာနဦးစီးမှူးက နိုင်ငံတော်က ပံ့ပိုးထားသည့် ကယ်ဆယ်ပစ္စည်းများ အသုံးပြုသုံးစွဲရမည့် နည်းစနစ်များနှင့် ဒေသထွက်ကုန်ပစ္စည်းများအား အသက်ကယ်အသုံးပြုပုံတို့ကို ရှင်းလင်းပြီး တပ်ဖွဲ့ဝင်များက လက်တွေ့သရုပ်ပြခဲ့ကြောင်း သိရသည်။

ကိုမင်း(ခရမ်း)

ရေး

မွန်ပြည်နယ် ရေးမြို့နယ် ဇီးဖြူသောင်ကျေးရွာ၌ မေ ၁၆ ရက်က ရေပြင် မြေပြင်သဘာဝဘေးအန္တရာယ် ကြိုတင်ကာကွယ်ရေးသရုပ်ပြလေ့ကျင့်ခြင်း လုပ်ငန်းများကို ဆောင်ရွက်ခဲ့ကြောင်းသိရသည်။

အဆိုပါကျေးရွာ၌ အရေးပေါ်အခြေအနေ အနီရောင်အဆင့်တွင်ကျေးရွာနေပြည်သူများအား ဘေးလွတ်ကင်းရာသို့ ရွှေ့ပြောင်းကာ မော်တော်ယာဉ်များဖြင့် ကယ်ဆယ်နေရာချထားရေး သဘာဝရေပြင်တွင် ရေနစ်မျောပါနေသူများအား ရှာဖွေကယ်ဆယ်ခြင်း၊ မြေပြင်တွင်မုန်တိုင်းဒဏ်များ ခံစားနေရသောသူများအား ဘေးလွတ်ကင်းရာသို့ရှာဖွေခြင်းနှင့် ယာယီရွှေ့ပြောင်းနေရာချထားရေး ကယ်ဆယ်ရေးလုပ်ငန်းများအား ရဲတပ်ဖွဲ့ဝင်များ၊ မြို့နယ်ကြက်ခြေနီတပ်ဖွဲ့ဝင်များနှင့် ဇီးဖြူသောင်၊ ဒမင်းဆိပ်ကျေးရွာများမှ ပြည်သူများက ရေပြင် မြေပြင် သဘာဝဘေးအန္တရာယ် ကြိုတင်ကာကွယ်ရေးလုပ်ငန်းများကို ပူးပေါင်း သရုပ်ပြလေ့ကျင့်ခဲ့ကြောင်း သိရသည်။

နေမျိုးထွဋ်(ရေး)

ရန်ကုန်

ရန်ကုန်တောင်ပိုင်းခရိုင် ကွမ်းခြံကုန်းမြို့နယ်သုံးခွကျေးရွာအုပ်စု သရက်သုံးပင်ကျေးရွာတွင် သဘာဝဘေးအန္တရာယ် ကြိုတင်ကာကွယ်ရေး သရုပ်ပြလေ့ကျင့်မှုကို မေ ၁၅ ရက်က ကျင်းပသည်။

ယခု ကာလသည် မုတ်သုံရာသီမိုးဦးကာလ ကျရောက်လာပြီဖြစ်သဖြင့် မုန်တိုင်းဘေးအန္တရာယ် ကျရောက်လာပါက တုံ့ပြန်ဆောင်ရွက်နိုင်စေရေး အတွက် ရပ်ရွာ လူထုကိုယ်တိုင်ပါဝင်သည့် သရုပ်ပြလေ့ကျင့်မှုကို လူအင်အား ၁၃၀ ဖြင့် ဆောင်ရွက်ခဲ့ကြောင်း သိရသည်။

အဆိုပါ သရုပ်ပြလေ့ကျင့်မှုကို ကယ်ဆယ်ရေးနှင့် ပြန်လည်နေရာချထားရေးဦးစီးဌာန ကွမ်းခြံကုန်းမြို့နယ် သဘာဝဘေးစီမံခန့်ခွဲမှု ကော်မတီဝင်များနှင့် သဘာဝဘေးလျော့ပါးရေး စေတနာ့ဝန်ထမ်း လူငယ်များပူးပေါင်း၍ ဆောင်ရွက်ခဲ့ကြောင်း သိရသည်။

ခင်ဇော် (မင်္ဂလာ)

(Account No.0075010070169030l)

M3 HOTEL
We are in the heart of the city
The right choice for your accommodation
Special Promotion
(1-5-2015 To 31-8-2015)
(၃)ည တည်းခိုလျှင် Dinner တစ်နပ်အခမဲ့
နှင့် သစ်သီးတစ်ပွဲ
(၂)ညတည်းခိုလျှင် Dinner တစ်နပ်
မေတ္တာလက်ဆောင် ပေးပါသည်။
Fax:02-65526
E-mail:mhotel.mdy@gmail.com Website:www.m3hotelmandalay.com

AMBA | MBA
Association Of MBAs
My MBA
Free open class & information session, Time: 24.5.2015(9 : 00AM) add : Sedona Hotel
Tel: 01-246076, 01-371549, 09-401578348 (In English)
E-mail. glxyipc@gmail.com, mccoc.mba@gmail.com

လှိုင်မြင့်အောင်
ISO 9001:2008

ဖိတ်ကြားအပ်ပါသည်။
Australia
Adam Cassar, Andrew Horton, Shaun Lawrence, Yan Win Aung
MISY

မြကျွန်းသာအဆင့်မြင့်အိမ်ယာ

ပူသိမ်မြို့၏ အရှက်အရှာနေရာများပြစ်သည့် ပူသိမ်ဟိုတယ်၊ ပူသိမ်ဂေါက်ကွင်း၊ ကန်သုံးဆင့် ပန်းခြံ နှင့် အဝေးပြေးဝန်းတို့အနီးတွင် မကြာခင်ပေါ် ထွက်လာမည့် အဆင့်မြင့်အိမ်ယာ

ဖြေကွက်အရွယ်အစားမျိုးစုံ

Shopping Mall Area

Shophouse (လူနေချေးဆိုင်စန်းများ)

အပန်းဖြေအနားယူရန်အတွက်အကောင်းဆုံးပါတ်ဝန်းကျင်

အဆင့်မြင့်လုံးချင်းများ

အထူးအရောင်းပွဲအား (၁၈.၅.၂၀၁၅) မှ (၂၅.၅.၂၀၁၅) ထိကျင်းပမည်ဖြစ်ပါသည်။

Yagon Branch
Phone no : 01 656799 , 09 792565997
Bld no.(50), Parami Road, (16)Qt, Hlaing Township, Yangon.

Pathein Branch
Phone no : 042 29128
Mya Kyun Thar Site Office

Mya Kyun Thar Housing
Developed by
DIG
Delta Industrial Group

ရွှေပါရမီကျန်းမာရေးဖောင်ဒေးရှင်းမှ ပြင်ပလူနာ-ခွဲစိတ်လူနာ (၁၁၉၄၆)ဦးတို့အား အခမဲ့ကျန်းမာရေးစောင့်ရှောက်မှုကို ဘိုကလေးမြို့သူမြို့သားများနှင့် ထင်ကောင်းဗုဒ္ဓဘာသာဘုရားကျောင်းမိသားစုတို့မှ အထူးကျေးဇူးတင်လွှာ

ထင်ကောင်းဗုဒ္ဓဘာသာဘုရားကျောင်းမိသားစု
ဘိုကလေးမြို့

ယာဉ်မှတ်ပုံတင်စာအုပ် မိတ္တူလျှောက်ထားခြင်း	ယာဉ်အမှတ် 3E/7907 ISUZU NUS8/E, VAN(4x2) ယာဉ်လက်ဝယ်ရှိသူ ဦးသန့်ဇင်ဝင်း ၁၂/လမန(နိုင်)၁၃၈၃၄၈က (ကမ-၃)ပျောက်ဆုံး၍ မိတ္တူထုတ်ပေးရန် လျှောက်ထားလာပါသည်။ ကန့်ကွက်လိုပါက ခိုင်လုံသော အထောက်အထားများဖြင့် ကြော်ငြာသည့်ရက်မှ ၁၅ရက်အတွင်း အောက်ဖော်ပြပါရုံးသို့ လူကိုယ်တိုင်လာရောက်ကန့်ကွက်နိုင်ပါသည်။ **ကညန၊ တိုင်းဒေသကြီးရုံးခွဲ(ရွာသာကြီး)၊ ရန်ကုန်မြို့**

ဖောင်းကြွနံပါတ်ပြားပျောက် လျှောက်ထားခြင်း	ယာဉ်အမှတ် 2J/7909 ၏ ဖောင်းကြွနံပါတ်ပြားပျောက်ဆုံး၍ ထုတ်ပေးရန် လျှောက်ထားလာပါသဖြင့် ယခင်ဖောင်းကြွနံပါတ်ပြားပျက်ပြယ်ပါကြောင်း အများသိစေရန် ကြေညာအပ်ပါသည်။ **ကညန၊ ခရိုင်ရုံး(ရန်ကုန်အနောက်ပိုင်း)**

ဂုဏ်ယူဝမ်းမြောက်ခြင်း

၁၅-၅-၂၀၁၅ ရက်နေ့ နေပြည်တော်၌ ကျင်းပပြုလုပ်သည့်
နိုင်ငံ့စွမ်းဆောင်ရည်ဆုချီးမြှင့်ပွဲအခမ်းအနားတွင်
ပြည်ထောင်စုသမ္မတမြန်မာနိုင်ငံတော်၊ နိုင်ငံတော်သမ္မတ၏
သုံးနှစ်ဆက်တိုက် **" အထူးဂုဏ်ထူးဆောင် နိုင်ငံ့စွမ်းဆောင်ရည်ဆု "**
(နိုင်ငံတော်အခွန်ဘဏ္ဍာ တာဝန်အများဆုံး သယ်ပိုးထမ်းဆောင်ခဲ့သောလုပ်ငန်းရှင်–ပထမဆု) ကို
" ကမ္ဘာ့ဇာဏ်လီမိတက် ဥက္ကဋ္ဌ ဦးအောင်ကိုဝင်း " အား
ဂုဏ်ပြုချီးမြှင့်ခြင်းခံရသည့်အတွက် အထူးပင် ဂုဏ်ယူဝမ်းမြောက်ပါကြောင်းနှင့်
နောင်နှစ်များတွင်လည်း ယခုကဲ့သို့ နိုင်ငံတော်အတွက် အခွန်ဘဏ္ဍာအများဆုံးထမ်းဆောင်နိုင်ပြီး၊
နိုင်ငံ့အကျိုးပြုဆိုင်ရာ ကဏ္ဍအသီးသီး၌ ဆတက်ထမ်းပိုးတိုး
ထမ်းဆောင်နိုင်ပါစေကြောင်း ဆုမွန်ကောင်းများ တောင်းအပ်ပါသည်။

YOUNG Investment Group

Young Investment Group Co., Ltd.

ဂုဏ်ယူဝမ်းမြောက်ခြင်း

၁၅-၅-၂၀၁၅ ရက်နေ့ နေပြည်တော်၌ ကျင်းပပြုလုပ်သည့်
နိုင်ငံ့စွမ်းဆောင်ရည်ဆုချီးမြှင့်ပွဲအခမ်းအနားတွင်
ပြည်ထောင်စုသမ္မတမြန်မာနိုင်ငံတော်၊ နိုင်ငံတော်သမ္မတ၏
" နိုင်ငံ့စွမ်းဆောင်ရည်ဆု "
(နိုင်ငံတော်နှင့် ပြည်သူတို့၏ လူမှုရေးအကျိုးပြု အကောင်းဆုံးလူမှုရေးအသင်းအဖွဲ့ဆု) ကို
" ကမ္ဘာ့ဇေယျာစု အနာဂတ်အလင်းတန်းမြန်မာဖောင်ဒေးရှင်း ဥက္ကဋ္ဌ ဒေါ်နန်းလိုင်းခမ်း " အား
ဂုဏ်ပြုချီးမြှင့်ခြင်းခံရသည့်အတွက် အထူးပင် ဂုဏ်ယူဝမ်းမြောက်ပါကြောင်းနှင့်
နောင်နှစ်များတွင်လည်း ယခုကဲ့သို့ နိုင်ငံ့အကျိုးပြုဆိုင်ရာ
ကဏ္ဍအသီးသီး၌ ဆတက်ထမ်းပိုးတိုး ထမ်းဆောင်နိုင်ပါစေကြောင်း
ဆုမွန်ကောင်းများတောင်းအပ်ပါသည်။

YOUNG Investment Group

Young Investment Group Co., Ltd.

စွမ်းအင်ဝန်ကြီးဌာန
မြန်မာ့ရေနံထွက်ပစ္စည်းရောင်းဝယ်ရေးလုပ်ငန်း
အိတ်ဖွင့်တင်ဒါခေါ်ယူခြင်း(၄/၂၀၁၅)

၁။ မြန်မာ့ရေနံထွက်ပစ္စည်းရောင်းဝယ်ရေးလုပ်ငန်းအတွက် အောက်ဖော်ပြပါပစ္စည်းများကို အမေရိကန်ဒေါ်လာ (CIF Yangon)ဖြင့်လည်းကောင်း၊ မြန်မာကျပ်ငွေဖြင့်လည်းကောင်း ဝယ်ယူမည်ဖြစ်ပါ၍ အိတ်ဖွင့်တင်ဒါများ တင်သွင်းကြပါရန် ဖိတ်ခေါ်အပ်ပါသည်-

စဉ်	တင်ဒါအမှတ်	ပစ္စည်းအမျိုးအမည်	အရေအတွက်	မှတ်ချက်
(၁)	MPPE/MCY/CAP/T/1 (2015-2016)	120 1GPM Fuel Transfer Centrifugal Pump (Engine Driven)	3 Sets	USD
(၂)	MPPE/MCY/CAP/T/2 (2015-2016)	400 1GPM Fuel Transfer Centrifugal Pump(Motor Driven)	4 Sets	USD
(၃)	MPPE/MCY/T|1 (2015-2016)	Oil Suction & Discharge Rubber Flexible Hose	8 Items	USD
(၄)	MPPE/MCY/T/2 (2015-2015)	Gate Valve	4 Items	USD
(၅)	MPPE/AV(LUB)/T/1 (2015-2016)	Aviation Lubricating Oil and Grease	9 Items	USD
(၆)	MPPE/AV/T/1 (2015-2016)	Aviation Gasoline 100 L1	96000Ltrs	USD
(၇)	MPPE/LP/MCY/T/1 (2015-2016)	Stainless Steel Dipping Tape	2 Items	Kyats
(၈)	MPPE/LP/TTS/T/1 (2015-2016)	Tyre with Tube & Flap	2 Items	Kyats
(၉)	MPPE/LP/MCY/T/2 (2015-2016)	Battery	2 Items	Kyats
(၁၀)	MPPE/LP/CHEM/T/1 (2015-2016)	Shell Water Detector Capsules	400 Boxes	Kyats

၂။ **တင်ဒါပုံစံစတင်ရောင်းချမည့်ရက်** - ၁၉-၅-၂၀၁၅ ရက်
၃။ **တင်ဒါပိတ်မည့်ရက်နှင့်ပိတ်မည့်အချိန်** - ၁၈-၆-၂၀၁၅ ရက်၊ ၁၂:၀၀နာရီ
၄။ အသေးစိတ်အချက်အလက်များကိုသိရှိလိုပါက ဖုန်း-၀၆၇-၄၁၁၄၈၇သို့ ဆက်သွယ်စုံစမ်းနိုင်ပါသည်။

စီမံရေးဌာန
မြန်မာ့ရေနံထွက်ပစ္စည်းရောင်းဝယ်ရေးလုပ်ငန်း
စွမ်းအင်ဝန်ကြီးဌာန၊ ရုံးအမှတ် ၆၊ နေပြည်တော်

[illegible]

[illegible]

တောင်ငူတက္ကသိုလ်
ဆိုင်ခန်းများငှားရမ်းရန်
တင်ဒါခေါ်ယူခြင်း

ရက်စွဲ။ ၁၆-၅-၂၀၁၅

၂၀၁၅-၂၀၁၆ ဘဏ္ဍာရေးနှစ်အတွက် တောင်ငူတက္ကသိုလ် ပရဝဏ်အတွင်းရှိ စားသောက်ခန်းများကို ငှားရမ်းမည်ဖြစ်ပါ၍ ဈေးပြိုင်စနစ်ဖြင့် အိတ်ဖွင့်တင်ဒါများ လျှောက်ထားနိုင်ကြောင်း ဖိတ်ခေါ်အပ်ပါသည်။

တင်ဒါလျှောက်လွှာများကို ၁၉-၅-၂၀၁၅ရက်မှ ၂၂-၅-၂၀၁၅ရက်အထိ (ရုံးချိန်အတွင်း) နောက်ဆုံးထား၍ တင်သွင်းကြရမည်ဖြစ်ပြီး အသေးစိတ်သိရှိလိုပါက ဖုန်း-၀၅၄-၂၄၄၁၁၊ ၀၅၄-၂၄၄၁၂၊ ၀၅၄-၂၄၀၀၂တို့သို့ စုံစမ်းမေးမြန်းနိုင်ပါသည်။

ဆိုင်ခန်းကော်မတီ
တောင်ငူတက္ကသိုလ်

[illegible]

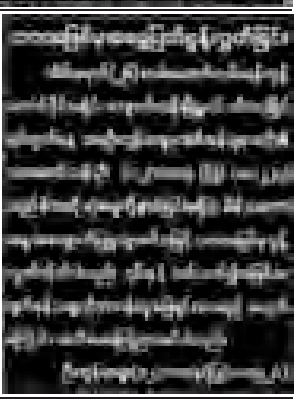

ကန့်ကွက်နိုင်ပါကြောင်း

နေပြည်တော်၊ ပျဉ်းမနားမြို့နယ်၊ ရွာကောက်ရပ်ကွက်၊ မြေတိုင်းရပ်ကွက်အမှတ် ၃၂/ ပေါင်းလောင်း (၂)၊ မြေကွက်/ဦးပိုင်အမှတ် ၁၂၀၉၊ ဧရိယာ ဝဒသမ၀၅၅ဧကရှိ ဦးစည်သူနိုင် အမည်ပေါက် အငှားဂရန်မြေကွက်အား ဒေါ်နီလာဟန် ၁၂/မရတ(နိုင်)၁၁၂၃၂၈ (ဘ)ဦးညွှန့်ဟန်မှပိုင်ဆိုင်ကြောင်း အထောက်အထားများတင်ပြပြီး မြေငှားဂရန်အမည်ပြောင်း လျှောက်ထားလာရာ ကန့်ကွက်လိုသူများအနေဖြင့် တရားဝင်ပိုင်ဆိုင်မှု စာချုပ်စာတမ်းများ၊ တရားရုံးအမိန့်ဒီကရီများဖြင့် အထောက်အထားခိုင်လုံစွာတင်ပြ၍ နေပြည်တော်စည်ပင်သာယာရေးကော်မတီ၊ မြို့ပြစီမံကိန်းနှင့်မြေစီမံခန့်ခွဲမှုဌာနသို့ ၁၅ရက်အတွင်း ကန့်ကွက်နိုင်ပါသည်။

မြို့ပြစီမံကိန်းနှင့်မြေစီမံခန့်ခွဲမှုဌာန
နေပြည်တော်စည်ပင်သာယာရေးကော်မတီ

TRADE MARK CAUTION

Cluett, Peabody & Co., Inc., a Delaware corporation of 200 Madison Avenue, New York, New York 10016, U.S.A. is the Owner of the following Trade Mark:-

ARROW

Reg. No. 292/1998 Reg. No. 1149/2015

in respect of "Collars, handkerchiefs, shirts, underwear, ties and socks".

The said Trade Mark is a slightly updated form of the ARROW mark used in Myanmar since 1924 and registered in Myanmar under numbers 490/1924, 1795/1959, 1888/1961, 726/1975, 714/1979, 1390/1980, 595/1987, 1585/1989, 574/1991, 292/1998, 1149/2015 and Trade Mark Cautionary Notices published in The Nation of 17.9.1961, 17.9.1963, Guardian of 12.9.1965, 11.9.1970, 28.9.1975, 10.9.1981, 20.5.1987 and The New Light of Myanmar of 28.9.1994, 16.8.1995, 17.9.2005 and The Myanmar Times of 6.2.2012.

Fraudulent imitation or unauthorised use of the said Trade Mark will be dealt with according to law.

Win Mu Tin, M.A., H.G.P., D.B.L.
for Cluett, Peabody & Co., Inc.
P.O. Box 60, Yangon
E-mail: [illegible]@mptmail.net.mm

တိုင်းဒေသကြီးအစိုးရအဖွဲ့
ပဲခူးတိုင်းဒေသကြီး၊ ပဲခူးမြို့
အိတ်ဖွင့်တင်ဒါ(Open Tender)ခေါ်ယူခြင်း

၁။ ပညာရေးဝန်ကြီးဌာန၊ အခြေခံပညာဦးစီးဌာန၏ ၂၀၁၅-၂၀၁၆ ဘဏ္ဍာရေးနှစ် (ငွေလုံးငွေရင်း) အသုံးစရိတ်ရန်ပုံငွေဖြင့် ပဲခူးတိုင်းဒေသကြီးအတွင်း အခြေခံပညာကျောင်းများ၏ ပရိဘောဂလုပ်ငန်းများ ဆောင်ရွက်လိုပါသောကြောင့် မြန်မာနိုင်ငံအတွင်းရှိ တိုင်းရင်းသားလုပ်ငန်းရှင်များ သတ်မှတ်ချက်နှင့်အညီ အိတ်ဖွင့်တင်ဒါတင်သွင်းနိုင်ရန် ဖိတ်ခေါ်အပ်ပါသည်။

ဆောင်ရွက်ရမည့်ပရိဘောဂလုပ်ငန်း	အရေအတွက်
(၁) လေးယောက်စာရေးခုံအနိမ့်၊ ထိုင်ခုံ(အနိမ့်)	၃၈၅၉ စုံ

၂။ အိတ်ဖွင့်တင်ဒါပုံစံနှင့်စည်းကမ်းချက်များကို ၁၈-၅-၂၀၁၅ ရက်မှစ၍ ရုံးချိန်အတွင်း ရောင်းချပေးပါမည်။ တင်ဒါများကို ၁၇-၆-၂၀၁၅ ရက် ညနေ ၄:၀၀နာရီနောက်ဆုံးထား တင်သွင်းရမည်။

၃။ အသေးစိတ်သိရှိလိုသောအချက်များကို ပဲခူးတိုင်းဒေသကြီး ပညာရေးညွှန်ကြားရေးမှူးရုံး၏ ဖုန်း-၀၅၂-၂၂၀၁၀၅၁၊ ၀၅၂-၂၂၂၁၉၂၄ တို့သို့ ဆက်သွယ်စုံစမ်းနိုင်ပါသည်။

(အိတ်ဖွင့်တင်ဒါစိစစ်ရွေးချယ်ရေးကော်မတီ)

ကျန်းမာရေးဝန်ကြီးဌာန
ကုသရေးဦးစီးဌာန
ရန်ကုန်မြို့ မျက်စိရောဂါအထူးကုဆေးရုံကြီး
အိတ်ဖွင့်တင်ဒါခေါ်ယူခြင်း

၁။ ကျန်းမာရေးဦးစီးဌာန၊ ရန်ကုန်မြို့ မျက်စိရောဂါအထူးကုဆေးရုံကြီးတွင်တက်ရောက် ကုသလျက်ရှိသော လူနာများအား ကုသပေးရန်လိုအပ်သော F.D.A အသိအမှတ်ပြုဆေးဝါးများကို မြန်မာကျပ်ငွေဖြင့် ဝယ်ယူလိုပါသည်။

၂။ **တင်ဒါပုံစံရောင်းချမည့်ရက်** - ၁၅-၅-၂၀၁၅ရက် (သောကြာနေ့)
တင်ဒါပိတ်မည့်ရက်နှင့်အချိန် - ၁၅-၆-၂၀၁၅ရက် (တနင်္လာနေ့)
ညနေ ၄:၀၀ နာရီတိတိ

၂။ တင်ဒါပုံစံနှင့် အသေးစိတ်အချက်အလက်များကို အောက်ပါလိပ်စာတွင် လာရောက်ဝယ်ယူစုံစမ်းနိုင်ပါသည်။

ဆေးရုံအုပ်ရုံး
မျက်စိရောဂါအထူးကုဆေးရုံကြီး
အမှတ် (၃၀)၊ နတ်မောက်လမ်း၊ တာမွေမြို့နယ်၊ ရန်ကုန်မြို့၊ ဖုန်း-၀၁-၅၅၇၉၅၆၊ ၅၄၉၁၇၇၊ ၅၄၉၁၇၀

ES SEMINAR
Executive Seminar Series by
Organized by
Lynn Thaik Nyunt
(MYANMAR'S LAND)
Myanmar's Land Institute
Seminar 1
Value Proposition ကို အများထက်သာလွန်အောင် ဘယ်လိုဇန်တီးမလဲ (Value Proposition Design)
May 24 (Sun) 2015, 10:00 AM to 2:00 PM
Ticket Price 15000 K
Seminar 2
(Connecting)
May 31 (Sun) 2015, 10:00 AM to 2:00 PM
Ticket Price 15000 K
For 2 Seminars Ticket Price 25000 K
Limited Seats
Book Your Tickets Now!

[illegible]

ယာဉ်မောင်းဝန်ထမ်းအလိုရှိသည်

၁။ ရန်ကုန်မြို့တော်စည်ပင်သာယာရေးကော်မတီ၊ ပတ်ဝန်းကျင်ထိန်းသိမ်းရေးနှင့် သန့်ရှင်းရေးဌာန၏ အမှိုက်သိမ်းယာဉ်ကြီး၊ ယာဉ်ငယ်များနှင့် ယန္တရားများအား မောင်းနှင်ရန်အတွက် အောက်ပါအရည်အချင်းနှင့် ပြည့်စုံသူများသည် လျှောက်ထားနိုင်ပါသည်-

(က) ယာဉ်မောင်းလုပ်သက် (၁)နှစ်ရှိသူဖြစ်ရမည်။
(ခ) ယာဉ်မောင်းလိုင်စင်(ခ) ကိုင်ဆောင်ထားသူဖြစ်ရမည်။
(ဂ) အသက်(၂၀)မှ (၄၅)နှစ်ကြား ဖြစ်ရမည်။
(ဃ) အခြေခံပညာအလယ်တန်းအဆင့် ပညာသင်ကြားဖူးသူဖြစ်ရမည်။
(င) နေ့/ညအချိန်မရွေး တာဝန်ထမ်းဆောင်နိုင်ရမည်။

၂။ လျှောက်ထားသူများသည် လိုအပ်သောစာရွက်စာတမ်းများနှင့်အတူ ပတ်ဝန်းကျင်ထိန်းသိမ်းရေးနှင့် သန့်ရှင်းရေးဌာန၊ မော်တော်ယာဉ်ဌာနခွဲ၊ ကမ်းနားလမ်းနှင့် သစ်တောလမ်းထောင့်၊ အလုံမြို့နယ်သို့ လူကိုယ်တိုင် လာရောက်လျှောက်ထားရမည်ဖြစ်သည်။

၃။ သတ်မှတ်အရည်အချင်းနှင့်ပြည့်စုံပြီး ယာဉ်မောင်းဝန်ထမ်းခန့်ထားခံရပါက သတ်မှတ် အခြေခံလစာအပြင် ဧနယိုင်ရန် လိုင်းခန်းစီစဉ်ပေးမည်ဖြစ်ပါသည်။

၄။ အသေးစိတ်သိရှိလိုပါက ပတ်ဝန်းကျင်ထိန်းသိမ်းရေးနှင့် သန့်ရှင်းရေးဌာန၊ မော်တော်ယာဉ်ဌာနခွဲ ဖုန်း-၅၀၄၈၉၃၁ သို့ မေးမြန်းစုံစမ်းနိုင်ပါသည်။

ပတ်ဝန်းကျင်ထိန်းသိမ်းရေးနှင့်သန့်ရှင်းရေးဌာန

လျှပ်စစ်စွမ်းအားဝန်ကြီးဌာန
မြန်မာ့လျှပ်စစ်ဓာတ်အားလုပ်ငန်း
အိတ်ဖွင့်တင်ဒါခေါ်ယူခြင်း

၁။ လျှပ်စစ်စွမ်းအားဝန်ကြီးဌာန၊ မြန်မာ့လျှပ်စစ်ဓာတ်အားလုပ်ငန်းမှ မဟာဓာတ်အားလိုင်းများတွင် ထိန်းသိမ်းပြုပြင်ခြင်းလုပ်ငန်းဆောင်ရွက်ရန်အတွက် လိုအပ်သော Transmission Line Maintenance ပစ္စည်းများကို မြန်မာကျပ်ငွေဖြင့် ဝယ်ယူလိုပါသည်။

၂။ တင်ဒါပုံစံနှင့် အသေးစိတ်အချက်အလက်များကို အောက်ပါလိပ်စာတွင် ရုံးချိန်အတွင်း လာရောက်စုံစမ်းဝယ်ယူနိုင်ပါသည်-

တင်ဒါပုံစံရောင်းချမည့်ရက် - ၁၈-၅-၂၀၁၅ ရက်
တင်ဒါပိတ်မည့်ရက် - ၁၇-၆-၂၀၁၅ ရက်
တင်ဒါပိတ်မည့်အချိန် - ၁၄:၀၀ နာရီ

လျှပ်စစ်စွမ်းအားဝန်ကြီးဌာန
တင်ဒါကြီးကြပ်ရေးအဖွဲ့
မြန်မာ့လျှပ်စစ်ဓာတ်အားလုပ်ငန်း
ပစ္စည်းစီမံရေးဌာန
ရုံးအမှတ် (၂၇)၊ နေပြည်တော်၊
ဖုန်း-၀၆၇-၄၁၀၂၈၂

ပြည်ထောင်စုသမ္မတမြန်မာနိုင်ငံတော်အစိုးရ
ကျန်းမာရေးဝန်ကြီးဌာန
ကုသရေးဦးစီးဌာန
ရန်ကုန်ပြည်သူဆေးရုံကြီး
အိတ်ဖွင့်တင်ဒါခေါ်ယူခြင်း

၁။ ရန်ကုန်ပြည်သူဆေးရုံကြီး၌ Network နှင့် Hospital Management Information (HMI) တည်ထောင်ရန်အတွက် စိတ်ပါဝင်စားသည့်ကုမ္ပဏီများ၊ အဖွဲ့အစည်းများထံမှ အိတ်ဖွင့်တင်ဒါခေါ်ယူအပ်ပါသည်။

၂။ **တင်သွင်းလွှာပုံစံများ စတင်ရောင်းချမည့်ရက်** - ၁၈-၅-၂၀၁၅ ရက် (တနလ်ာနေ့)
တင်ဒါပိတ်မည့်ရက်နှင့်အချိန် - ၂၉-၅-၂၀၁၅ ရက် (သောကြာနေ့) ၁၆:၀၀ နာရီ

၃။ တင်ဒါစည်းမျဉ်းစည်းကမ်းများနှင့်ပတ်သက်၍ အသေးစိတ်အချက်အလက်များ သိရှိလိုပါက ရန်ကုန်ပြည်သူဆေးရုံကြီး၊ ဆေးရုံအုပ်ကြီးရုံးသို့ ရုံးချိန်အတွင်း လာရောက်စုံစမ်းနိုင်ပါသည်။

ရန်ကုန်ပြည်သူဆေးရုံကြီး

ပြည်ထောင်စုသမ္မတမြန်မာနိုင်ငံတော်အစိုးရ
အမျိုးသားစီမံကိန်းနှင့် စီးပွားရေးဖွံ့ဖြိုးတိုးတက်မှုဝန်ကြီးဌာန
ဗဟိုစက်ပစ္စည်းစာရင်းအင်းနှင့် စစ်ဆေးရေးဦးစီးဌာန
အိတ်ဖွင့်တင်ဒါခေါ်ယူခြင်း

၁။ အမျိုးသားစီမံကိန်းနှင့် စီးပွားရေးဖွံ့ဖြိုးတိုးတက်မှုဝန်ကြီးဌာန၊ ဗဟိုစက်ပစ္စည်းစာရင်းအင်းနှင့် စစ်ဆေးရေးဦးစီးဌာန၊ ရုံးအမှတ် (၃၂)နေပြည်တော်မှ ၂၀၁၅-၂၀၁၆ဘဏ္ဍာရေးနှစ်အတွင်း စိုက်ပျိုးရေးသုတေသနဦးစီးဌာန၊ သစ်တောဦးစီးဌာနတို့တွင် အသုံးပြုရန် အောက်ပါ မော်တော်ယာဉ်၊ စက်ပစ္စည်းများအား မြန်မာကျပ်ငွေဖြင့် ဝယ်ယူလိုပါသည်-

(က)	Computer (Desktop)	(၁) လုံး
(ခ)	Air-Conditioner (2HP)	(၄) လုံး
(ဂ)	Toyota Fielder (Model 2009)	(၁) စီး
(ဃ)	Toyota Light Truck (Model 2003)	(၁) စီး

၂။ **တင်ဒါပုံစံ/စည်းကမ်းဝယ်ယူရမည့်ရက်** - ၂၅-၅-၂၀၁၅ရက်မှ ၁-၆-၂၀၁၅ရက်အထိ
၃။ **တင်ဒါတင်သွင်းရမည့်ရက်/အချိန်** - ၂-၆-၂၀၁၅ရက် ၁၃:၀၀နာရီ
၄။ **တင်ဒါတင်သွင်းရမည့်နေရာ** - ရုံးအမှတ် (၃၂)အစည်းအဝေးခန်းမ၊ နေပြည်တော်
၅။ **တင်ဒါပိတ်မည့်ရက်** - ၁-၆-၂၀၁၅ရက်
၆။ **တင်ဒါပုံစံရောင်းချမည့်နေရာ** - ဗဟိုစက်ပစ္စည်းစာရင်းအင်းနှင့်စစ်ဆေးရေးဦးစီးဌာန၊ ရုံးအမှတ် (၃၂) နေပြည်တော်နှင့် ပစ္စည်းထိန်းဌာနခွဲ သဇင်ရုံလမ်း၊ (၅)ရပ်ကွက်၊ မရမ်းကုန်းမြို့နယ်၊ ရန်ကုန်။

၇။ အသေးစိတ်အချက်အလက်များ သိရှိလိုပါက ဗဟိုစက်ပစ္စည်း စာရင်းအင်းနှင့် စစ်ဆေးရေးဦးစီးဌာန၊ ရုံးအမှတ် (၃၂)၊ နေပြည်တော် ဖုန်း-၀၆၇-၄၀၆၀၈၈၊ ၀၆၇-၄၀၆၃၂၃၊ ၀၆၇-၄၀၆၃၂၄တို့သို့ ဆက်သွယ်စုံစမ်းမေးမြန်းနိုင်ပါသည်။

တင်ဒါစီစစ်ရွေးချယ်ရေးကော်မတီ

စက်မှုဝန်ကြီးဌာန
စက်မှုကြီးကြပ်ရေးနှင့်စစ်ဆေးရေးဦးစီးဌာန၏သတင်းထုတ်ပြန်ချက်
ပုဂ္ဂလိကစက်မှုလုပ်ငန်းများအား မှတ်ပုံတင်ဆောင်ရွက်မှုအခြေအနေ

၁။ ခေတ်မီဖွံ့ဖြိုးတိုးတက်သော စက်မှုနိုင်ငံတော်ထူထောင်ရာတွင် စက်မှုလုပ်ငန်းများ လုပ်ကိုင်ရာတွင် သဘာဝပတ်ဝန်းကျင်ထိခိုက်မှုလျော့နည်းစေရေး၊ လုပ်ငန်းခွင်ဘေးအန္တရာယ်ကင်းရှင်းစေရေး၊ တည်ဆဲဥပဒေများအား လိုက်နာစေရေး၊ စက်မှုလုပ်ငန်းဖွံ့ဖြိုးတိုးတက်မှုရရှိစေမည့် အားပေးမြှင့်တင်မှုအစီအမံများ ချမှတ်ဆောင်ရွက်ပေးနိုင်ရေးအတွက် ပုဂ္ဂလိကစက်မှုလုပ်ငန်း မှတ်ပုံတင် လျှောက်ထားခြင်းများအား စက်မှုဝန်ကြီးဌာန၊ စက်မှုကြီးကြပ်ရေးနှင့် စစ်ဆေးရေးဦးစီးဌာနက ပုဂ္ဂလိကစက်မှုလုပ်ငန်းဥပဒေနှင့်အညီ စိစစ်ပြီး လျင်မြန်စွာမှတ်ပုံတင်ခွင့်ပြုထုတ်ပေးရန် ဆောင်ရွက်လျက်ရှိပါသည်။

၂။ ပုဂ္ဂလိကစက်မှုလုပ်ငန်းများမှ မှတ်ပုံတင်လျှောက်ထားခြင်းများကို ခွင့်ပြုရန် အောက်ဖော်ပြပါဌာနအဖွဲ့အစည်းများ ပါဝင်သည့် ဒေသဆိုင်ရာ ပုဂ္ဂလိကစက်မှုလုပ်ငန်းကြီးကြပ်ရေးအဖွဲ့၏ ကနဦးစိစစ်ထောက်ခံချက်ဖြင့် ဆောင်ရွက်ပါသည်-

(က) စက်မှုကြီးကြပ်ရေးနှင့်စစ်ဆေးရေးဦးစီးဌာန၊
(ခ) အထွေထွေအုပ်ချုပ်ရေးဦးစီးဌာန၊
(ဂ) မီးသတ်ဦးစီးဌာန၊
(ဃ) ပြည်တွင်းအခွန်များဦးစီးဌာန
(င) အလုပ်ရုံနှင့်အလုပ်သမားဥပဒေစစ်ဆေးရေးဦးစီးဌာန
(စ) ကျန်းမာရေးဦးစီးဌာန၊
(ဆ) လျှပ်စစ်ဓာတ်အားဖြန့်ဖြူးရေးလုပ်ငန်း
(ဇ) စီမံကိန်းရေးဆွဲရေးဦးစီးဌာန
(ဈ) ကုန်သွယ်မှုမြှင့်တင်ရေးနှင့် စားသုံးသူရေးရာဦးစီးဌာန၊
(ည) သစ်တောဦးစီးဌာန၊
(ဋ) မြို့တော်စည်ပင်သာယာရေးကော်မတီ၊
(ဌ) စည်ပင်သာယာရေးအဖွဲ့၊
(ဍ) ပတ်ဝန်းကျင်ထိန်းသိမ်းရေးဦးစီးဌာန
(ဎ) မြေစာရင်းဦးစီးဌာန

၃။ အငယ်စားနှင့်အလတ်စား ပုဂ္ဂလိကစက်မှုလုပ်ငန်း မှတ်ပုံတင်လက်မှတ်များကို ၂၀၁၄ ခုနှစ် အောက်တိုဘာလမှစတင်၍ ဒေသဆိုင်ရာ ဦးစီးဌာနရုံးများက အပတ်စဉ် တိုက်ရိုက်ထုတ် ပေးလျက်ရှိပါသည်။ အကြီးစားစက်မှုလုပ်ငန်းများကို ဦးစီးဌာနရုံးချုပ်မှ စိစစ်ပြီး မှတ်ပုံတင်လက်မှတ်များကို ဒေသရုံးများမှ အမြန်ထုတ်ပေးလျက်ရှိပါသည်။ ၂၀၁၄-၂၀၁၅ဘဏ္ဍာရေး နှစ်အတွင်း အငယ်စားလုပ်ငန်း ၂၇၈၄၃၊ အလတ်စားလုပ်ငန်း ၁၀၇၁၃၄နှင့် အကြီးစားလုပ်ငန်း ၆၀၄၃ စုစုပေါင်း ၄၄၅၉၃ တို့ကို မှတ်ပုံတင်ခွင့်ပြု ထုတ်ပေးပြီးဖြစ်ပါသည်။

၄။ ပုဂ္ဂလိကစက်မှုလုပ်ငန်းများကို ပိုမိုလျင်မြန်စွာ မှတ်ပုံတင်ခွင့်ပြုပေးရန် ဆောင်ရွက်မည်ဖြစ်ပါ၍ ပုဂ္ဂလိကစက်မှုလုပ်ငန်းရှင်များသည် အောက်ပါတာဝန်ခံဝန်ထမ်းနှင့် ဌာနရုံးများသို့ လိုအပ်သလို တိုက်ရိုက်ဆက်သွယ်ဆောင်ရွက်ပါရန် မေတ္တာ ရပ်ခံ ပန်ကြားအပ်ပါသည်-

(က) သက်ဆိုင်ရာခရိုင် စက်မှုကြီးကြပ်ရေးနှင့် စစ်ဆေးရေးဦးစီးဌာနက သတ်မှတ်တာဝန်ပေးအပ်ထားသည့် မြို့နယ်တာဝန်ခံ၊
(ခ) သက်ဆိုင်ရာခရိုင်စက်မှုကြီးကြပ်ရေးနှင့်စစ်ဆေးရေးဦးစီးဌာနရုံး၊
(ဂ) သက်ဆိုင်ရာကောင်စီနယ်မြေ/တိုင်းဒေသကြီးနှင့် ပြည်နယ်စက်မှုကြီးကြပ်ရေးနှင့် စစ်ဆေးရေးဦးစီးဌာနရုံး၊
(ဃ) မြန်မာနိုင်ငံရင်းနှီးမြှုပ်နှံမှုကော်မရှင်ရုံး၊ One Stop Service Centre ရှိ စက်မှုကြီးကြပ်ရေးနှင့် စစ်ဆေးရေးဦးစီးဌာန တာဝန်ခံဝန်ထမ်း၊ (MIC ခွင့်ပြုမိန့်ရလုပ်ငန်းများသာ)
(င) စက်မှုကြီးကြပ်ရေးနှင့် စစ်ဆေးရေးဦးစီးဌာနရုံးချုပ်၊ နေပြည်တော်။

၅။ ပုဂ္ဂလိကစက်မှုလုပ်ငန်းဆိုင်ရာ သတင်းအချက်အလက်များကို စက်မှုကြီးကြပ်ရေးနှင့် စစ်ဆေးရေးဦးစီးဌာန၊ Website:www.disi.gov.mm တွင် ကြည့်ရှုလေ့လာနိုင်ပါကြောင်းနှင့် ပုဂ္ဂလိကစက်မှုလုပ်ငန်းမှတ်ပုံတင်ကိစ္စများကို On Line စနစ်ဖြင့် စတင်ဆက်သွယ်နိုင်ပြီဖြစ်ကြောင်း အသိပေးကြေညာအပ်ပါသည်။

မန္တလေးမြို့တော်စည်ပင်သာယာရေးကော်မတီ၏
(Open Tender)အိတ်ဖွင့်တင်ဒါခေါ်ယူခြင်း

၁။ မန္တလေးမြို့တော်စည်ပင်သာယာရေးကော်မတီ၊ အဆောက်အအုံနှင့် ကုန်ရုံဌာနမှ ၂၀၁၅-၂၀၁၆ ဘဏ္ဍာရေးနှစ်တွင် (၆)မြို့နယ်အတွင်း လမ်းမကြီးများတွင် လက်ရှိတပ်ဆင်ထားသည့် L.E.D မီးပွိုင့်နှင့်အခြားလိုအပ်သောနေရာများတွင် မီးပွိုင့်များကို ဗဟိုထိန်းချုပ်ခန်း(Central Command Traffic Control System)နှင့် ဆက်သွယ်ထားသည့် နိုင်ငံတကာသုံးအဆင့်မြင့် မီးပွိုင့်များ(Realtime Traffic Light)တပ်ဆင်ခြင်းလုပ်ငန်းကို (၂၀၁၅-၂၀၁၆)ဘဏ္ဍာနှစ်မှ စတင်ပြီး ဆောင်ရွက်သွားမည်ဖြစ်ပါသည်။ ၄င်းလုပ်ငန်းကို ဆောင်ရွက်လိုသည့် ကုမ္ပဏီများမှ အိတ်ဖွင့်တင်ဒါပုံစံများအား အောက်ဖော်ပြပါနေရာတွင် ရုံးချိန်အတွင်း လာရောက်ဝယ်ယူနိုင်ပါသည်-

(က) **တင်ဒါစတင်ရောင်းမည့်ရက်** - ၂၀၁၅ခုနှစ် မေ ၇ ရက် (ကြာသပတေးနေ့)
(ခ) **တင်ဒါပိတ်မည့်ရက်** - ၂၀၁၅ ခုနှစ် ဇွန် ၈ ရက် (တနလ်ာနေ့)
(ဂ) **တင်ဒါတင်သွင်းမည့်နေရာ** - အဆောက်အအုံနှင့်ကုန်ရုံဌာန၊ မန္တလေးမြို့တော်စည်ပင်သာယာရေးကော်မတီ
(ဃ) **တင်ဒါတစ်စုံရောင်းဈေးနှုန်း** - ၃၀၀၀၀/-

၂။ အသေးစိတ်အချက်အလက်များကို ရုံးချိန်အတွင်း အဆောက်အအုံနှင့် ကုန်ရုံဌာန ဖုန်း-၀၂-၃၆၁၇၁၊ ၀၂-၃၆၁၇၂ (လိုင်းခွဲ)၁၆၁သို့ ဆက်သွယ်စုံစမ်းနိုင်ပါသည်။

လျှပ်စစ်စွမ်းအားဝန်ကြီးဌာန
မြန်မာ့လျှပ်စစ်ဓာတ်အားလုပ်ငန်း
အိတ်ဖွင့်တင်ဒါခေါ်ယူခြင်း

၁။ လျှပ်စစ်စွမ်းအားဝန်ကြီးဌာန၊ မြန်မာ့လျှပ်စစ်ဓာတ်အားလုပ်ငန်းမှ အောက်ဖော်ပြပါ ၆၆ကေဗွီ ဓာတ်အားခွဲရုံနှင့် ဓာတ်အားလိုင်းစီမံကိန်းများအတွက် လိုအပ်သောပစ္စည်းများအား မြန်မာကျပ်ငွေဖြင့် ဝယ်ယူလိုပါသည်-

(၁) ၆၆ကေဗွီ ကာမိုင်း-တနိုင်းဓာတ်အားလိုင်း (၇၅)မိုင်
(၂) ၆၆ကေဗွီ သံတွဲ-ကျိုက္ကလိဓာတ်အားလိုင်း (၄၀)မိုင်
(၃) ၆၆ကေဗွီ ဘုတလင်အဝင်/အထွက် ဓာတ်အားလိုင်း (၄)မိုင်
(၄) ၆၆/၃၅ကေဗွီ (၂×၄၀)အမ်ဗွီအေပေါက်ဓာတ်အားခွဲရုံတိုးချဲ့ခြင်း
(၅) သံတွဲဓာတ်အားခွဲရုံတိုးချဲ့နှင့် ၆၆/၁၁ကေဗွီ၊ (၅)အမ်ဗွီအေ ကျိုက္ကလိဓာတ်အားခွဲရုံ
(၆) ၆၆/၁၀ကေဗွီ၊ (၅)အမ်ဗွီအေ တနိုင်းဓာတ်အားခွဲရုံ
(၇) ၆၆/၁၁ ကေဗွီ၊ (၁၀)အမ်ဗွီအေ ဘုတလင်ဓာတ်အားခွဲရုံ

၂။ တင်ဒါပုံစံနှင့် အသေးစိတ်အချက်အလက်များကို အောက်ပါလိပ်စာတွင် ရုံးချိန်အတွင်း လာရောက်စုံစမ်းဝယ်ယူနိုင်ပါသည်။

တင်ဒါပုံစံရောင်းချမည့်ရက် - ၁၈-၅-၂၀၁၅ ရက်
တင်ဒါပိတ်မည့်ရက် - ၁၂-၆-၂၀၁၅ ရက်
တင်ဒါပိတ်မည့်အချိန် - ၁၄:၀၀နာရီ

လျှပ်စစ်စွမ်းအားဝန်ကြီးဌာန
တင်ဒါကြီးကြပ်ရေးအဖွဲ့
မြန်မာ့လျှပ်စစ်ဓာတ်အားလုပ်ငန်း၊
ပစ္စည်းစီမံရေးဌာန
ရုံးအမှတ် ၂၇၊ နေပြည်တော်၊
ဖုန်း-၀၆၇-၄၁၀၂၈၂

ကုန်အမှတ်တံဆိပ် အသိပေးကြေညာခြင်း

ကျွန်ုပ်၏ မိတ်ဆွေဖြစ်သူ ချိုချိုဖြူကုမ္ပဏီလီမိတက်၏ မန်နေဂျင်းဒါရိုက်တာ ဒေါ်ဖြူဖြူစိမ်း (၉/မရမ(နိုင်)၀၈၇၉၆၅)ကိုင်ဆောင်သူ၏ လွှဲအပ် ညွှန်ကြားချက်အရ အောက်ပါအတိုင်း အသိပေးကြေညာအပ်ပါသည်။

ရန်ကုန်တိုင်းဒေသကြီး၊ တာမွေပြိုနှယ်နင်းဆီလမ်း၊ အဝန်း(၁)၊ တိုက်(၁၆)၊ ချိုချိုဖြူကုမ္ပဏီလီမိတက်မှ ထုတ်လုပ် ရောင်းချနေသည့် အောက်ဖော်ပြပါ မိန်းမဝတ် အကျီပုံစံအမျိုးမျိုးတို့အား "SPIKE" တံဆိပ်အမှတ်အသားဖြင့် တစ်ဦးတည်းမူပိုင်ထုတ်လုပ်ဖြန့်ချိရောင်းချ သွားမည်ဖြစ်ကြောင်း ရန်ကုန်မြို့ စာချုပ်စာတမ်းရုံး၏ ၂၀၁၅ ခုနှစ်မှတ်ပုံတင်စာချုပ်အမှတ် - ၃၁၀၈၊ ၃၁၀၉၊ ၃၁၁၀၊ ၃၁၁၁၊ ၃၁၁၂၊ ၁၅၁၈၊ ၁၅၂၀၊ ၁၅၂၁၊ ၁၅၂၂၊ ၁၅၂၃၊ ၁၅၂၅၊ ၁၅၂၆ တို့ဖြင့် ကုန်အမှတ်တံဆိပ် မှတ်ပုံတင်သွင်း ထားပြီးဖြစ်ကြောင်း အသိပေးကြေညာအပ်ပါသည်။

SPIKE COLLECTION

အထက်ပုံစံပါ "SPIKE" တံဆိပ်အမှတ်အသားဖြင့် ထုတ်လုပ်ရောင်းချသည့် မိန်းမဝတ်အကျီများနှင့် "SPIKE" တံဆိပ်အမှတ်အသား၏ တစ်စိတ်တစ်ဒေသကိုဖြစ်စေ၊ တံဆိပ်အမှတ်အသား အားလုံးကိုဖြစ်စေ အများ ပြည်သူထင်ယောင်ထင်မှားဖြစ်စေရန် သဲတူကြောင်းကွဲ ဆင်တူယိုးမှား တုပပြုလုပ်အသုံးပြုကြောင်း တွေ့ရှိပါက တရားမကြောင်း အရဖြစ်စေ၊ ရာဇဝတ်ကြောင်းအရဖြစ်စေ၊ တရားစွဲဆိုဆောင်ရွက်သွားမည်ဖြစ်ကြောင်း အသိပေးကြေညာအပ်ပါသည်။

လွှဲအပ်ညွှန်ကြားချက်အရ

ဒေါ်ခင်မာလွင် (LL.B,D.B.L) တရားလွှတ်တော်ရွေနေ(စဉ်-၇၆၅၂)

၀၉-၅၁၈၉၆၈၉၊ ၀၉-၂၀၁၄၈

မော်ဘီအသောက မြေဇင်းတောရဓမ္မရိပ်သာ (၄၅)ရက် အထူးတရားစခန်းပွဲ

ရန်ကုန်တိုင်းဒေသကြီး၊ မော်ဘီမြို့နယ်၊ အမှတ် (၁)ရပ်ကွက်၊ ရှမ်းစု အသောကကျောင်းတိုက် မြေဇင်းတောရဓမ္မရိပ်သာတွင် (၁၃၇၇ ခုနှစ် နယုန်လဆန်း ၈ ရက်) ၂၅-၅-၂၀၁၅ ရက် (တနလာ်နေ့)မှစ၍ (ပထမဝါဆိုလပြည့်ကျော် ၇ ရက်) ၈-၇-၂၀၁၅ ရက် (ဗုဒ္ဓဟူးနေ့)အထိ (၄၅)ရက်တိုင်တိုင် ဆရာတော် ဘဒ္ဒန္တကေလာသမု ကန္ဒီနည်းဥပနိဿယ မြေဇင်းတောရနည်းအတိုင်း ညွှန်ကြားပြသမည်ပါ၍ တရားစခန်းဝင်ရောက်လိုသူ ယောဂီများ ကြိုတင်စာရင်းပေးသွင်းပြီး ၂၄-၅-၂၀၁၅ ရက် နယုန်လဆန်း ၇ ရက် (တနင်္ဂနွေနေ့) ညနေအရောက် လာရောက် ရပါမည်။

မှတ်ချက်။ ။ အမျိုးသား ၁၅ ဦးနှင့် အမျိုးသမီး ၁၅ ဦးသာ လက်ခံပါမည်။ ဆွမ်း၊ ရေ၊ မီးစရိတ်ပေးသွင်းရန်မလိုပါ။

ဆက်သွယ်ရန် -
ဆရာတော် ဖုန်း-၀၉-၃၆၅၅၁၅၅၊
၀၉-၇၉၃၃၇၉၃၉၊ ၀၉-၅၀၃၉၀၀၂
ဦးဝိမလ- ဖုန်း-၀၉-၇၉၈၄၃၀၈၆၂

သူရ (၆၃) သူငယ်ချင်းများသို့

၁။ ဗိုလ်လောင်းသင်တန်းအမှတ်စဉ် (၆၃) သူရတပ်ခွဲ၏ (၃၃)နှစ်မြောက် နှစ်ပတ်လည် အထိမ်းအမှတ်အတွက် ဘုန်းကြီးဆွမ်းကပ်ခြင်း၊ ဆရာကန်တော့ခြင်း၊ ပညာရည်ချွန် ဆုပေးခြင်း၊ မိတ်ဆုံးညစာစားခြင်းနှင့် ဂေါက်သီးကစားခြင်းများကို အောက်ပါ အတိုင်း ပြုလုပ်မည်ဖြစ်ပါ၍ သူငယ်ချင်းများအားလုံးပါဝင်ကြပါရန် ဖိတ်ကြားအပ်ပါ သည်-

(က) ၂၉-၅-၂၀၁၅ ရက် (သောကြာနေ့)၊ ၀၉း၀၀ နာရီတွင် ထေရဝါဒဗုဒ္ဓ တက္ကသိုလ်စွယ်တော်မြတ်စေတီအနီး၊ ရန်ကုန်၌ နေ့ဆွမ်းဆက်ကပ် လှူဒါန်းပါမည်။

(ခ) ၃၀-၅-၂၀၁၅ ရက် (စနေနေ့)၊ ၁၈း၀၀ နာရီတွင် ရွှေရှမ်းကန် စားသောက်ဆိုင်၊ အင်းလျားလမ်း၊ ရန်ကုန်၌ ဆရာကန်တော့ခြင်း၊ ပညာရည်ချွန်ဆုပေးခြင်း၊ မိတ်ဆုံးညစာစားခြင်း ပြုလုပ်ပါမည်။

(ဂ) ၃၁-၅-၂၀၁၅ ရက် (တနင်္ဂနွေနေ့)၊ ၀၇း၀၀ နာရီတွင် တပ်မတော် ဂေါက်ကွင်း(ရန်ကုန်)၌ ဂေါက်သီးကစားပါမည်။

၂။ အစီအစဉ်အသေးစိတ်မေးမြန်းနိုင်ရန် ၂၀၁၄ ခုနှစ်တွင် အခြေခံပညာအထက် တန်းကို ဂုဏ်ထူးဖြင့်အောင်မြင်သော ဘာသာရေး၊ ပညာရေးလှူဒုရေးထူးချွန်ဆုရရှိသော သားသမီးများ၏ အမည်စာရင်းပေးပို့နိုင်ရန်နှင့် အလှူငွေများထည့်ဝင်လှူဒါန်းနိုင် ရန်အတွက် ဖုန်း-၀၉-၆၈၀၁၀၈၃၊ ၀၉-၂၅၄၀၆၅၇၆၊ ၀၉-၅၁၂၅၈၆၀၊ ၀၉-၈၆၂၂၆၆၁၊ ၀၉-၈၆၂၆၇၈၁၊ ၀၉-၅၁၉၉၈၉၃၊ ၀၉-၇၃၂၂၁၁၀၊ ၀၉-၄၃၀၀၈၉၃၀၊ ၀၉-၈၆၀၀၈၉၃၊ ၀၉-၃၁၀၀၁၄၂၈၊ ၀၉-၅၁၃၀၆၂၇ တို့သို့ ဆက်သွယ်ကြပါရန်။

သူရ (၆၃) ကော်မတီ

အထူးဝမ်းနည်းကြေကွဲခြင်း

ဦးယူစိန် (ရေကြည်)
အသက် (၈၆)နှစ်

ဦးဇော်ဇော် (ဥက္ကဋ္ဌ) မြန်မာနိုင်ငံဘောလုံးအဖွဲ့ချုပ်နှင့် ဒေါ်ဌေးဌေးခိုင်တို့၏ ဖခင်သည် ၅-၅-၂၀၁၅ ရက်တွင် ကွယ်လွန်သွားကြောင်းသိရှိရပါသဖြင့် မိသားစုနှင့် ထပ်တူ ဝမ်းနည်းကြေကွဲရပါသည်။

ရခိုင်တိုင်းရင်းသားရေးရာဝန်ကြီးနှင့် ရခိုင်ရိုးရာယဉ်ကျေးမှုသကြီန်ဖြစ်မြောက်ရေးကော်မတီ

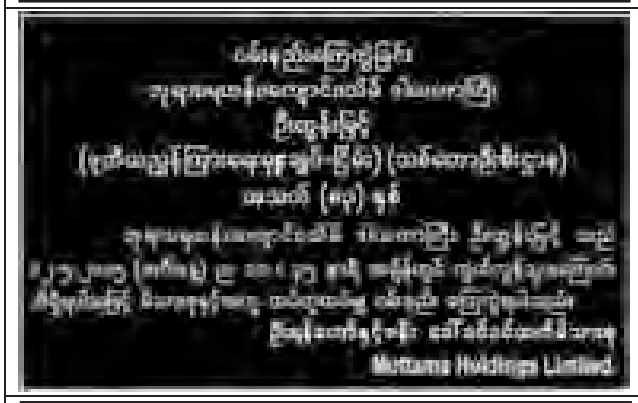

ဝမ်းနည်းကြေကွဲခြင်း

ဒေါ၀င်းမာကြည်
သူနာပြုအုပ်၊ ပြည်သူ့ဆေးရုံကြီး၊ မကွေးတိုင်းဒေသကြီး
အသက် (၅၉)နှစ်

သူနာပြုအုပ် ဒေါ၀င်းမာကြည်သည် ၁၄-၅-၂၀၁၅ ရက် နံနက် ၇း၁၅ နာရီတွင် တိုင်းပြည်တာဝန်ထမ်းဆောင်ရင်း ရုတ်တရက် ကွယ်လွန်သွားပါသဖြင့် မိသားစုနှင့်ထပ်တူထပ်မျှ ဝမ်းနည်းကြေကွဲရပါသည်။

ဒေါ်ခင်မာကြည် (ဒုတိယညွှန်ကြားရေးမှူး၊ သူနာပြုနှင့် သူနာပြုဌာနဝန်ထမ်းများ၊ ကုသရေးဦးစီးဌာန၊ နေပြည်တော်)

ဝမ်းနည်းကြေကွဲခြင်း

ဒေါ၀င်းမာကြည်
သူနာပြုအုပ်၊ ပြည်သူ့ဆေးရုံကြီး၊ မကွေးတိုင်းဒေသကြီး
အသက် (၅၉)နှစ်

သူနာပြုအုပ် ဒေါ၀င်းမာကြည်သည် ၁၄-၅-၂၀၁၅ ရက် နံနက် ၇း၁၅ နာရီတွင် တိုင်းပြည်တာဝန်ထမ်းဆောင်ရင်း ရုတ်တရက် ကွယ်လွန်သွားပါသဖြင့် မိသားစုနှင့်ထပ်တူထပ်မျှ ဝမ်းနည်းကြေကွဲရပါသည်။

ဒေါက်တာထွန်းမြင့် (မကွေးတိုင်းဒေသကြီး ကျန်းမာရေးဦးစီးဌာနမှူး)
သူနာပြုဌာနစိတ်ဝန်ထမ်းများနှင့် သူနာပြုသားဖွားသင်တန်းကျောင်းမှ ဆရာမများ

ဝမ်းနည်းကြေကွဲခြင်း

ဒေါ၀င်းမာကြည်
သူနာပြုအုပ်၊ ပြည်သူ့ဆေးရုံကြီး၊ မကွေးတိုင်းဒေသကြီး
အသက် (၅၉)နှစ်

သူနာပြုအုပ် ဒေါ၀င်းမာကြည်သည် ၁၄-၅-၂၀၁၅ ရက် နံနက် ၇း၁၅ နာရီတွင် တိုင်းပြည်တာဝန်ထမ်းဆောင်ရင်း ရုတ်တရက် ကွယ်လွန်သွားပါသဖြင့် မိသားစုနှင့်ထပ်တူထပ်မျှ ဝမ်းနည်းကြေကွဲရပါသည်။

မင်းဘူးပြည်သူ့ဆေးရုံကြီးသူနာပြုဆရာ/ဆရာမများ
ပခုက္ကူပြည်သူ့ဆေးရုံကြီး သူနာပြုဆရာ/ဆရာမများ
မကွေးတိုင်းဒေသကြီးသူနာပြုနှင့်သားဖွားအသင်း

ယာဉ်မှတ်ပုံတင်စာအုပ်မိတ္ထူလျှောက်ထားခြင်း

ယာဉ်အမှတ် ၁၇ယ/၈၅၃၃၇ Zong Shen 110 M/C ယာဉ်လက်ဝယ်ရှိသူ ဒေါ်စိုးစိုးအေး ၉/မရတ(နိုင်)၁၃၀၂၄၄၇ မှ (ကမ-၃)ပျောက်ဆုံး၍ မိတ္ထူထုတ်ပေးရန် ကန့်ကွက်လိုပါက နိုင်လုံသောအထောက်အထားများဖြင့် ကြော်ငြာသည့်ရက်မှ (၁၅)ရက်အတွင်း အောက်ဖော်ပြပါရုံးသို့ လူကိုယ်တိုင်လာရောက်ကန့်ကွက်နိုင်ပါသည်။

ကညန၊ ခရိုင်ရုံး (မန္တလေးမြောက်ပိုင်း)၊ မန္တလေးမြို့

အထူးဝမ်းနည်းကြေကွဲခြင်း

ဘုရား၊ ရဟန်း၊ သိမ်၊ ကျောင်း၊ ရေတွင်း၊ ရေကန်၊ ဝိဋ္ဌိကတ်သုံးပုံဒါယိကာမကြီး
အဘွားဒေါ်လှငွေ (ပုသိမ်)
အသက် (၉၉)နှစ်

ရန်ကုန်မြို့၊ ဗဟန်းမြို့နယ်၊ အမှတ် (၂၁)၊ ဗိုလ်ချုပ်လမ်း၊ အင်ကြင်းမြို့ငှ အိမ်ရာနေ ဗိုလ်ချုပ်တင်ထွတ်(ငြိမ်း)၊ သမဝါယမဝန်ကြီးဌာန၊ ပြည်ထောင်စုဝန်ကြီး(ငြိမ်း)၊ ဥက္ကဋ္ဌ(တောင်သူလယ်သမား၊ အလုပ်သမားနှင့် လူငယ်ရေးရာကော်မတီ)-ဒေါ်တင်တင်ညွှန့်တို့၏မွေးသမိခင် ကျေးဇူးရှင်သည် ၁၁-၅-၂၀၁၅ရက် (တနလာ်နေ့)တွင် ကွယ်လွန်သွားကြောင်း ကြားသိရပါသဖြင့် ကျန်ရစ်သူမိသားစုနှင့် ထပ်တူထပ်မျှ အထူးဝမ်းနည်းကြေကွဲရပါသည်။

ဦးရန်ရှင်း-ဒေါ်အေးအေးဝင်း (မိသားစု)နှင့် မန်းမြို့အထွေထွေရောင်းဝယ်ရေး သ/မလိမိတက် ဝန်ထမ်းများ

အထူးဝမ်းနည်းကြေကွဲခြင်း

ဘုရား၊ ရဟန်း၊ သိမ်၊ ကျောင်း ဒါယကာကြီး
ဗိုလ်မှူးသန်းရွှေ (ငြိမ်း)
(ကြည်း/၆၅၄၉)၊ ဗိုလ်သင်တန်းအပတ်စဉ် (၉)
ခေတ္တညွှန်ကြားရေးမှူးချုပ် (ညွှန်ကြားရေးမှူး-ငြိမ်း)
အခြေခံပညာဦးစီးဌာနကျောင်းအုပ်ကြီး (ငြိမ်း)
တိုင်းရင်းသားလူမျိုးများဖွံ့ဖြိုးရေးတက္ကသိုလ်၊ ကျောင်းအုပ်ကြီး (ငြိမ်း)
အောင်ဆန်းသူရိယလှသောင်းကျောင်း
အသက်(၈၇)နှစ်

Bright Time Trading Co.,Ltd. မှ Managing Director ဦးဇော်ဝင်းဦး-ဒေါ်စုစုရွှေတို့၏ ချစ်လှစွာသောဖခင်ကြီး ဗိုလ်မှူးသန်းရွှေ(ငြိမ်း) အသက် (၈၇) နှစ်သည် ၁၅-၅-၂၀၁၅ ရက် မွန်းတည့် ၁၂း၀၀ နာရီတွင် ဗဟိုစည်ဆေးရုံ၌ ကွယ်လွန်သွားကြောင်းသိရပါသဖြင့် ကျန်ရစ်သူမိသားစုနှင့်အတူ ထပ်တူထပ်မျှ ဝမ်းနည်းကြေကွဲရပါသည်။

ဦးမင်းအောင်နှင့်ဇနီး ဒေါ်ဝေဝေတင်
Bright Time Trading Co.,Ltd. ဝန်ထမ်းမိသားစုများ

ဝမ်းနည်းကြေကွဲခြင်း

ဘုရား၊ ရဟန်း၊ သိမ်၊ ကျောင်းဒါယကာကြီး
ဗိုလ်မှူးသန်းရွှေ (ငြိမ်း)
ခေတ္တညွှန်ကြားရေးမှူးချုပ်
ညွှန်ကြားရေးမှူး (ငြိမ်း)၊ အခြေခံပညာဦးစီးဌာန ကျောင်းအုပ်ကြီး (ငြိမ်း)
တိုင်းရင်းသားလူမျိုးများ ဖွံ့ဖြိုးရေးတက္ကသိုလ်ကျောင်းအုပ်ကြီး (ငြိမ်း)
အောင်ဆန်းသူရိယလှသောင်းကျောင်း
အသက် (၈၇)နှစ်

Bright Time CO., Ltd. မန်နေဂျင်းဒါရိုက်တာ ဦးဇော်ဝင်းဦး-ဒေါ်စုစုရွှေတို့၏ဖခင် ဦးသန်းရွှေသည် ၁၅-၅-၂၀၁၅ ရက် (သောကြာနေ့) မွန်းတည့် ၁၂း၀၀ နာရီတွင် ကွယ်လွန်ကြောင်း သိရှိရပါသဖြင့် ကျန်ရစ်သူ မိသားစုနှင့်ထပ်တူထပ်မျှ ဝမ်းနည်းကြေကွဲရပါသည်။

ဦးမျိုးသိန်း-ဒေါ်ကေခိုင် (ဓနသီဟကုမ္ပဏီလီမိတက်) နှင့် ဓနသီဟစင်တာမှ ဝန်ထမ်းများ

ဝမ်းနည်းကြေကွဲခြင်း

ဦးတင်မောင်ညွှန့်
စာရင်းစစ် (မန္တလေးတိုင်းဒေသကြီးဝါးလုပ်ငန်းအဖွဲ့ချုပ်)
အသက် (၇၀)

မန္တလေးမြို့၊ အောင်မြေသာစံမြို့နယ်၊ ဥပုသ်တော်ရပ်၊ အကွက်(၅၂) နေ ဦးဖေထွန်း-ဒေါ်သန်းခင်တို့၏သား၊ ရွှေဘိုခရိုင်၊ ဝက်လက်မြို့နယ်၊ ဖွင့်လှိုင်းကျေးရွာနေ ဦးသိန်းအုပ်-ဒေါ်ခင်ညိုတို့၏သားသမက်၊ ဒေါ်ဘူးရွှေ၏ မောင်၊ မုံရွာမြို့၊ အေးသာယာရပ်နေ ဦးသိန်းဆွေ-မရီရီမိုး၊ မန္တလေးမြို့၊ ဥပုသ်တော်ရပ်နေ ကိုထွန်းထွန်းအောင်- မလွင်လွင်မိုး၊ မတ္တရာမြို့၊ အမှတ် (၂)၊ ဘူတာမြောက်ရပ်နေ ကိုကျော်သူရ-မနီနီ တို့၏ဖခင်ကြီး၊ မြေးခုနစ်ယောက်တို့၏အဘိုး၊ ဒေါ်ယဉ်ယဉ်၏ခင်ပွန်းသည် ၁၅-၅-၂၀၁၅ ရက် (သောကြာနေ့) ညနေ ၃း၁၅ နာရီတွင် ကွယ်လွန်သွားပါသဖြင့် မိသားစုနှင့် ထပ်တူ ဝမ်းနည်းကြေကွဲပါကြောင်း။

အလုပ်အမှုဆောင်အဖွဲ့
မန္တလေးတိုင်းဒေသကြီး၊ ဝါးလုပ်ငန်းအဖွဲ့ချုပ်

ကန့်ကွက်နိုင်ပါကြောင်း

လှိုင်မြို့နယ်၊ မြေတိုင်းရပ်ကွက်အမှတ် ၈၊ ၁၁ (ကမာရွတ်)၊ မြကန်သာအိမ်ရာ၊ မြေကွက်အမှတ် (၂၂၈/က)၊ ဧရိယာ ၀ ဒသမ ၀၃၅ ဧကသည် နှစ် ၆၀မြေငှားစာချုပ်ဖြစ်ပြီး အမည်ပေါက်မှာ ဒေါ်တင်လှဖြစ်ပါသည်။ အဆိုပါမြေကွက်အား အရောင်းအ၀ယ်စာချုပ် (၂၇၁၅/ ၂၀၁၅)တင်ပြ၍ ဦးဝင်းမြင့် ၉/မနတ(နိုင်)၀၁၆၇၀၃ အမည်သို့ ပြောင်းလဲနွှဲပြုပါရန် လျှောက်ထားလာပါသဖြင့် ကန့်ကွက်လိုပါက အထောက်အထား(မူရင်း)အပြည့်အစုံတင်ပြ၍ ကြော်ငြာပါသည့်ရက်မှ ခုနစ်ရက် အတွင်း ကန့်ကွက်နိုင်ပါသည်။

မြေတိုင်းဌာနခွဲ၊ မြို့ပြနှင့်အိမ်ရာဖွံ့ဖြိုးရေးဦးစီးဌာန

ဝမ်းနည်းကြေကွဲခြင်း

ဒေါ၀င်းမာကြည်
သူနာပြုအုပ်၊ ပြည်သူ့ဆေးရုံကြီး၊ မကွေးတိုင်းဒေသကြီး
အသက် (၅၉)နှစ်

သူနာပြုအုပ် ဒေါ၀င်းမာကြည်သည် ၁၄-၅-၂၀၁၅ ရက် နံနက် ၇း၁၅ နာရီတွင် တိုင်းပြည်တာဝန်ထမ်းဆောင်ရင်း ရုတ်တရက် ကွယ်လွန်သွားပါသဖြင့် မိသားစုနှင့်ထပ်တူထပ်မျှ ဝမ်းနည်းကြေကွဲရပါသည်။

ဆေးရုံအုပ်ကြီးနှင့် သူနာပြုဆရာ/ဆရာမများ
မကွေးသင်ကြားရေးဆေးရုံကြီး

အထူးဝမ်းနည်းကြေကွဲခြင်း

ဒေါ်သန်းနု (ကျိုက္ကော်)
အသက် (၇၈)နှစ်

သူငယ်ချင်း ဗိုလ်မှူးကြီးကြည်လွင်၏မိခင် ဒေါ်သန်းနု(ကျိုက္ကော်) အသက် (၇၈)နှစ်သည် ၁၅-၅-၂၀၁၅ ရက် နံနက် ၅း၄၀ နာရီတွင် ကွယ်လွန်ကြောင်း သိရပါသဖြင့် ကျန်ရစ်သူမိသားစုနှင့်အတူ ထပ်တူထပ်မျှ အထူးဝမ်းနည်းကြေကွဲရပါသည်။

တေဇ(၉) သူငယ်ချင်းများနှင့် မိသားစုများ

ဝမ်းနည်းကြေကွဲခြင်း

ဦးအောင်အောင်
အသက် (၅၈)နှစ်

အချစ်ဆုံးသူငယ်ချင်း ဒေါ်မော်မော်ညွှန့်(ချင်းလေး)၏ ချစ်ခင်ပွန်း၊ မောင်နန္ဒအောင်၊ မကစကစ်တို့၏ ချစ်လှစွာသောဖခင် ဦးအောင်အောင်သည် ၁၁-၅-၂၀၁၅ ရက် (တနလာ်နေ့) တွင် မမျှော်လင့်ဘဲ ကွယ်လွန်သွားကြောင်း ကြားသိရပါသဖြင့် မိသားစုနှင့်ထပ်တူထပ်မျှ ဝမ်းနည်း ကြေကွဲရပါသည်။ ဖိုးအောင် ကောင်းရာသုဂတိလားပါစေ။

ချစ်သူငယ်ချင်း ဦးခင်မောင်သစ်-ဒေါ်ခင်မာချို (ခေတ္တ-U.S.A)

ကန့်ကွက်နိုင်ပါကြောင်း

မင်္ဂလာတောင်ညွန့်မြို့နယ်၊ မြေတိုင်းရပ်ကွက်အမှတ် ၁၂ H၊ မြေကွက်အမှတ် ပမ္ဘမတန်းစား ၃၇၊ မြေကွက်တည်နေရာအမှတ် ၁၀၊ အထက်မန္တလေးလမ်းသွယ် ၂ လမ်း၊ ကန်/မြောက်ရပ်ကွက်၊ မင်္ဂလာတောင်ညွန့်မြို့နယ် မောင်တင်အမည်ပေါက် နှစ် ၉၀ရန်မြေအား အမည်ပေါက် မောင်တင်(ဖခင်)နှင့် ဒေါ်တင်ဝင်း(မိခင်)တို့ ကွယ်လွန်သဖြင့် ဒေါ်လှလှဝေ ၁၂/မဂတ(နိုင်)၀၄၉၂၈၉ ဒေါ်ကြကြူဝင်း ၁၂/မဂတ(နိုင်)၀၄၉၂၅၀၉ တို့မှ သမီးတော်စပ်ကြောင်း ကျမ်းကျိန်လွှာ၊ သေစာရင်းနှင့် ဂရန်ပျောက်ဆုံးကြောင်း ရပ်ကွက်/ မြို့နယ်/ရဲစခန်းထောက်ခံစာများ တင်ပြ၍ အမွေဆက်ခံပိုင်ဆိုင်ကြောင်း စာချုပ်ရန် မြေပုံကူးလျှောက်ထားလာရာ ခိုင်လုံသော အထောက်အထားများဖြင့် ခုနစ်ရက်အတွင်း ကန့်ကွက်နိုင်ပါရန်နှင့် ကန့်ကွက်မှုမရှိပါက လုပ်ထုံးလုပ်နည်းအတိုင်း ဆက်လက်ဆောင်ရွက်သွားမည်ဖြစ်ပါသည်။

မြို့ပြစီမံကိန်းနှင့်မြေစီမံခန့်ခွဲမှုဌာန ရန်ကုန်မြို့တော်စည်ပင်သာယာရေးကော်မတီ

အထူးကျေးဇူးတင်ရှိခြင်း (၁)နှစ်ပြည့်လွမ်းဆွတ်သတိရခြင်း

ဦးစောသုမဟဲ (K.P.F, B.G.F နာယကကြီး)

အသက် (၇၃)နှစ်

၁၈-၅-၂၀၁၄ ရက်တွင် ကွယ်လွန်သွားခဲ့သော ကျေးဇူးရှင်ဖခင်ကြီး ဦးစောသုမဟဲ နာမကျန်းဖြစ်စဉ်မှစ၍ နောက်ဆုံးအချိန်ထိ လိုလေသေးမရှိ ကူညီဆောင်ရွက်ပေးခဲ့ကြသော နိုင်ငံတော်အကြီးအကဲများ၊ စစ်ဘက်နယ်ဘက်ဆိုင်ရာ အဖွဲ့အစည်းအသီးသီးမှ ဌာနဆိုင်ရာတာဝန်ရှိသူများ၊ ပန်းလျိုင်ဆေးရုံကြီး၊ ပင်လုံဆေးရုံကြီး၊ ဝိတိုရိယဆေးရုံကြီး၊ ကွယ်ကဘောဆေးရုံကြီး၊ ထိုင်းနိုင်ငံ ဘန်ကောက်မြို့ရှိ ဘန်ကောက်ဆေးရုံကြီးတို့မှ အထူးကုဆရာဝန်ကြီးများ၊ ဆရာဝန်နှင့်သူနာပြုများ၊ ရပ်နီးရပ်ဝေးမှ ဖခင်ကြီး၏ဆွေမျိုးမိတ်သင်္ဂဟများ၊ လုပ်ဖော်ကိုင်ဖက်များ အစရှိသည့် ကျေးဇူးတင်ထိုက်သူများအားလုံးကို အထူးကျေးဇူးတင်ရှိပါသည်။ ၁၈-၅-၂၀၁၅ ရက်တွင် ပြုလုပ်သည့် ဖခင်ကြီး၏ တစ်နှစ်ပြည့်အောင့်မေ့ဖွယ်အခမ်းအနားသို့ တက်ရောက်ချီးမြှင့်ပေးကြသော စစ်ဘက်နယ်ဘက်ဆိုင်ရာ အကြီးအကဲများ၊ အဖွဲ့အစည်းအသီးသီးမှ တာဝန်ရှိပုဂ္ဂိုလ်များ၊ ဆွေမျိုးမိတ်သင်္ဂဟများအားလုံးကိုလည်း မိသားစုမှ ကျေးဇူးတင်ရှိပါသည်။

ကျန်ရစ်သူမိသားစု

အထူးဝမ်းနည်းကြေကွဲခြင်း
ဦးယုစိန် (ရေကြည်)
အသက်(၈၆)နှစ်

ဧရာဝတီဘဏ်လီမိတက်ဥက္ကဋ္ဌ ဦးဇော်ဇော်-ဒေါ်ငွေငွေခိုင်တို့၏ကျေးဇူးရှင် ဖခင်ကြီး ဦးယုစိန်(ရေကြည်) အသက်(၈၆)နှစ်သည် ၅-၅-၂၀၁၅ရက်တွင် (အင်္ဂါနေ့) Singapore နိုင်ငံ Mount Elizabeth ဆေးရုံ၌ ကွယ်လွန်သွားကြောင်း သိရှိရပါသဖြင့် မိသားစုနှင့်အတူ ထပ်တူထပ်မျှ ဝမ်းနည်းကြေကွဲရပါသည်။

ဒဂုံတက္ကသိုလ် သက်ကြီးဆရာကြီး/ဆရာမကြီးများအား ပူဇော်ကန်တော့ပွဲဖြစ်မြောက်ရေးကော်မတီ (ဒဂုံတက္ကသိုလ် သချာဆရာ၊ ဆရာမများနှင့် ကျောင်းသား၊ ကျောင်းသူဟောင်းများ)

ဦးကျော်မင်း
CDP သွားဘက်ဆိုင်ရာ(ကြည့်မြင်တိုင်)
အသက်(၈၃)နှစ်

ရန်ကုန်မြို့နေ (ဦးဘမှီ-ဒေါ်ကြင်စိန်)၏သား၊ ဝါးခယ်မမြို့နေ (ဦးထွန်းစိန်-ဒေါ်သန်း)တို့၏သားသမက်၊ (ဒေါ်ကျင်ငြိမ်း)၏ခင်ပွန်း၊ ရန်ကုန်မြို့၊ တောင်ဥက္ကလာပမြို့နယ်၊ (၁၀)ရပ်ကွက်၊ ဗလ္လိက ၁၂လမ်း၊ အမှတ်၃၀၄နေ ဦးတင်ဝင်း-ဒေါ်တင်တင်ဝင်း၊ ဦးကိုကိုကြီး-ဒေါ်လှလှရီ၊ ဦးကိုကိုလေး-ဒေါ်သီတာစိုး၊ (ဦးမျိုးသက်-ဒေါ်တင်တင်အေး)၊ ဦးအေးသွင်-ဒေါ်ဝင်းဝင်းမိုး၊ ဦးကျော်နိုင်-ဒေါ်သက်သက်ခိုင်တို့၏ဖခင်၊ မြေး ၁၄ယောက်၊ မြစ်သုံးယောက်တို့၏အဘိုးသည် ၁၈-၅-၂၀၁၅ရက် (တနင်္လာနေ့) ညနေ ၅း၃၀နာရီတွင် ကွယ်လွန်သွားပါသဖြင့် ၂၀-၅-၂၀၁၅ရက် (ဗုဒ္ဓဟူးနေ့)တွင် ရေဝေးအအေးတိုက်မှ ရေဝေးသုသာန်သို့ ပို့ဆောင်မီးသင်္ဂြိုဟ်မည်ဖြစ်ပါကြောင်း ရပ်နီးရပ်ဝေးမှ ဆွေမျိုးမိတ်သင်္ဂဟအပေါင်းအား အကြောင်းကြားသိစေအပ်ပါသည်။ (သင်္ဂြိုဟ်မည့်အချိန်ကို ထပ်မံကြေညာပါမည်။) ကျန်ရစ်သူမိသားစု

ဦးတရုတ်ကြီး(ခ)ဦးရဲမြင့်ရွှေ (စမ်းချောင်း-ကျီးသဲ)
အသက်(၄၄)နှစ်

ရန်ကုန်မြို့၊ စမ်းချောင်းမြို့နယ်၊ဗဟိုလမ်း၊ အမှတ် ၁၆၆ (ခြောက်လွှာ-အေ)နေ (ဦးမောင်မြင့်)-ဒေါ်ငွေဒါးစိန်တို့၏သား၊ ဒေါ်ခင်သန်းနု (မဟာနဝင်းစေတီတော်၊ ဗဟိုလမ်း)၏ခင်ပွန်း၊ မောင်ဇင်ဘိုဝင်း-မရွှေရည်ဝင်းထက်၊ မအိသူဇာရွှေတို့၏ဖခင်၊ မဟန်နီဘို၏အဘိုးသည် ၁၆-၅-၂၀၁၅ရက် (စနေနေ့) နံနက် ၃နာရီတွင် အောင်ဆန်းဆေးရုံ၌ ကွယ်လွန်သွားပါသဖြင့် ယင်းနေ့တွင်ပင် ရေဝေးသုသာန်၌သင်္ဂြိုဟ်ပြီးဖြစ်ပါသည်။ [ကွယ်လွန်သူအားရည်စူး၍ ၂၂-၅-၂၀၁၅ရက်(သောကြာနေ့) နံနက် ၇နာရီမှ ၁၀နာရီအထိ အထက်ပါနေအိမ်သို့ ရက်လည်ဆွမ်းကျွေးတရားတော်နာ ကြွရောက်ပါရန် ဖိတ်ကြားအပ်ပါသည်။] ကျန်ရစ်သူမိသားစု

ဦးမောင်တင်အောင်
B.A, (Myan)
အထက-အုပ်(ငြိမ်း)
မင်းပြားမြို့
အသက်(၆၁)နှစ်

ရခိုင်ပြည်နယ်၊မင်းပြားမြို့၊ အလယ်ပိုင်းရပ်ကွက်နေ (ဦးခိုင်သာထွန်း-ဒေါ်မတင်)တို့၏သားလတ်၊ ဒေါ်နုနုရွှေ (အထပြ၊ ဆရာမ)၏ ချစ်လှစွာသောခင်ပွန်း၊ (ဒေါ်အောင်မကြည်)၏ မောင်၊ (ဦးမောင်မြင့်ခင်)၏ အစ်ကို၊ (မောင်ညီညီအောင်) - မဆွေဆွေဇော်၊ မောင်စိုးမိုးအောင်(B.Sc, Bot)-မမိမိခိုင်(B.Sc, phy)တို့၏ ချစ်လှစွာသောဖခင်၊ မသီရိအောင်၊မကြည်ပြာအောင်၊ မောင်ဘုန်းခန့်ကိုတို့၏ အဘိုးသည် ၁၇-၅-၂၀၁၅ရက် (တနင်္ဂနွေနေ့) နံနက် ၁၁း၄၀နာရီတွင် ရန်ကုန်ပြည်သူ့ဆေးရုံကြီး၌ ကွယ်လွန်သွားပါသဖြင့် ၁၉-၅-၂၀၁၅ရက် (အင်္ဂါနေ့) မွန်းလွဲ ၂နာရီတွင် ရန်ကုန်ပြည်သူ့ဆေးရုံကြီးအအေးတိုက်မှ ရေဝေးသုသာန်သို့ ပို့ဆောင်မီးသင်္ဂြိုဟ်ပါမည်။ (ရန်ကုန်ပြည်သူ့ဆေးရုံကြီးအအေးတိုက်မှကားများ မွန်းလွဲ ၂နာရီတွင် ထွက်ခွာပါမည်။) ကျန်ရစ်သူမိသားစု

ဒေါ်ထွန်းထွန်းကြူ(ခ) ဒေါ်ကြူ
အသက်(၅၈)နှစ်

မြိတ်မြို့နေ (ဦးထွန်းငွေ-ဒေါ်မိုးချို)တို့၏သမီး၊ (ဦးခင်မောင်-ဒေါ်ကျင်မေ)တို့၏သမီးချွေးမ၊ ဦးမောင်မောင်-ဒေါ်ဥမ္မာ၊ ဒေါ်ဝင်းကြည်၊ ဦးအေးချစ်-(ဒေါ်မြင့်မြင့်သန်း)တို့၏ညီမ၊ ဦးမြင့်ဆွေ-ဒေါ်ညွန့်ညွန့်ဆွေ၊ ဦးကြည်စမ်း-ဒေါ်ခင်သိန်းအေးတို့၏အစ်မ၊ ရန်ကုန်တိုင်းဒေသကြီး၊ သာကေတမြို့နယ်၊ ၇/အနောက်ရပ်ကွက်၊ မြေနီ ၁လမ်း၊ အမှတ် ၂၀နေ ဦးစိုးမင်း၏ဇနီး၊ မောင်စိုင်းကိုကို-မသန္တာစိုး၊ မောင်နိုင်လင်းစိုးတို့၏ချစ်လှစွာသောမိခင်သည် ၁၈-၅-၂၀၁၅ရက် (တနင်္လာနေ့) နံနက် ၈နာရီတွင် ကွယ်လွန်သွားပါ၍ ၂၀-၅-၂၀၁၅ရက် (ဗုဒ္ဓဟူးနေ့) မွန်းတည့် ၁၂နာရီတွင် ရေဝေးအအေးတိုက်မှ ရေဝေးသုသာန်သို့ ပို့ဆောင်မီးသင်္ဂြိုဟ်မည်ဖြစ်ပါကြောင်း ရပ်ဝေးရပ်နီးမှမိတ်ဆွေသင်္ဂဟများအား အကြောင်းကြားအပ်ပါသည်။(နေအိမ်မှကားများနံနက် ၁၀း၃၀နာရီတွင် ထွက်ခွာပါမည်။) ကျန်ရစ်သူမိသားစု

သင့်သွေးဖြင့် အသက်ကယ်ပါ

ဦးခင်ဝင်း (ရွှေပန်းထိမ်)
(ကျောက်ဖြူ၊စနဲအောင်သပြေရွာသစ်)
အသက်(၅၉)နှစ်

ကျောက်ဖြူမြို့နယ်၊စနဲ၊ မင်းပြင်အုပ်စု(ပေါက်ပြင်) အောင်သပြေရွာသစ်ကျေးရွာနေ ဦးအောင်ဇံဦး-ဒေါ်လှစိန်တို့၏သား၊ ဦးသံဘောတူ-ဒေါ်စောအေးတို့၏သားသမက်၊ ဦးမောင်ဖြူ-ဒေါ်ကြည်အေး၊ (ဦးဟန်ထွန်းအောင်)-ဒေါ်လှခင်တို့၏ညီ/မောင်၊ ဝင်းပပလှိုင်၊ မောင်ပိုင်ဖြိုးဝင်း၊ မနွယ်နီဝင်း၊ မနွယ်နီလင်းတို့၏ဖခင်၊ ဒေါ်အေးသိန်းဖြူ၏ခင်ပွန်းသည် ၁၇-၅-၂၀၁၅ရက် (တနင်္ဂနွေနေ့) မွန်းလွဲ ၁၂း၁၅နာရီတွင် ကွယ်လွန်သွားပါသဖြင့် ၁၉-၅-၂၀၁၅ရက် (အင်္ဂါနေ့) ညနေ ၃နာရီတွင် နေအိမ်မှ ထိန်ပင်သုသာန်သို့ ပို့ဆောင်မီးသင်္ဂြိုဟ်ပါမည်။[C/5 လွတ်လပ်ရေးကွက်သစ်၊ (၈)ရပ်ကွက်၊ လှိုင်မြို့နယ် နေအိမ်မှကားများ မွန်းလွဲ ၁း၃၀နာရီတွင် ထွက်ခွာပါမည်။] [ကွယ်လွန်သူအားရည်စူး၍ ၂၃-၅-၂၀၁၅ရက်(စနေနေ့) နံနက် ၇နာရီမှ ၁၁နာရီအထိ အထက်ပါနေအိမ်သို့ ရက်လည်ဆွမ်းကျွေးတရားတော်နာ ကြွရောက်ပါရန် ဖိတ်ကြားအပ်ပါသည်။] ကျန်ရစ်သူမိသားစု

ဒေါ်သန်းငွေ
အင်္ဂပူမြို့ (ဟသ်ာတ)
အသက်(၅၄)နှစ်

ဧရာဝတီတိုင်းဒေသကြီး၊ အင်္ဂပူမြို့နေ (ဦးအောင်သန်း-ဒေါ်ချောစု)တို့၏သမီး၊ ရန်ကုန်မြို့နေ(ဦးချော-ဒေါ်သန်းကြည်)တို့၏သမီးချွေးမ၊ ဦးငွေလွင် (ရေအရင်းအမြစ်နှင့် မြစ်ချောင်းများဖွံ့ဖြိုးတိုးတက်ရေးဦးစီးဌာန၊ တွံတေးတူးမြောင်း လက်ပံကုန်း အကောက်စခန်း)၏ချစ်လှစွာသောဇနီး၊ ကိုထိန်လင်းထွဋ်-မမာမာချို၊ ကိုဇော်လင်းထွဋ်-မတင်ပပအောင်၊ ကိုနိုင်လင်းထွဋ်-မစုသီဂီရွှေတို့၏မိခင်၊ မသဒ္ဒါလင်းထွဋ်၊မဆုလာဘ်လင်းထွဋ်၊ မောင်ထက်ရှိင်းမင်းထွဋ်တို့၏ အဘွားသည် ၁၇-၅-၂၀၁၅ရက် ညနေတွင် ကွယ်လွန်သွားပါသဖြင့် ၁၉-၅-၂၀၁၅ရက် (အင်္ဂါနေ့) ညနေ ၅နာရီတွင် ရေဝေးသုသာန်၌ မီးသင်္ဂြိုဟ်မည် ဖြစ်ပါကြောင်း။ [ရန်ကုန်မြို့၊ မော်တင်ဆိပ်ကမ်းမှကားများ မွန်းလွဲ ၂း၃၀နာရီနှင့် အမှတ် ၃၈၊ သစ္စာရိပ်သာလမ်း၊ (၁၂)ရပ်ကွက်၊ ရန်ကင်းနေအိမ်မှကားများ ညနေ ၃နာရီတွင် ထွက်ခွာပါမည်။] [ကွယ်လွန်သူအားရည်စူး၍ ၂၃-၅-၂၀၁၅ရက်(စနေနေ့)နံနက်တွင် တွံတေးတူးမြောင်း လက်ပံကုန်း အကောက်စခန်းရှိနေအိမ်သို့ ရက်လည်ဆွမ်းကျွေးတရားတော်နာ ကြွရောက်ပါရန် ဖိတ်ကြားအပ်ပါသည်။] ကျန်ရစ်သူမိသားစု

ဘုရား၊ ရဟန်း၊ ကျောင်း ဒါယိကာမကြီး
ဒေါ်ဟုန် (မအူပင်)
အသက်(၈၈)နှစ်

ဧရာဝတီတိုင်းဒေသကြီး၊ မအူပင်မြို့နေ (ဦးစောဝါ-ဒေါ်အေးတင်)တို့၏သမီး၊ (ဦးချန်းမား-ဒေါ်ကြင်သန်း)တို့၏သမီးချွေးမ၊ ရန်ကုန်တိုင်းဒေသကြီး၊ အင်းစိန်မြို့နယ်၊ အောင်ဆန်းရပ်ကွက်၊ အမှတ် ၆၅၅(ခ)၊ ကံ့ကော်မြိုင်လမ်းနေ [ဦးအင်းဝှက်(ခ)ဦးကျော်ဝင်း]၏ဇနီး၊ ဦးစံငွေ-ဒေါ်ခင်ခင်ဦး၊ ဦးမျိုးဝင်း-ဒေါ်တင်တင်ဦး၊ ဦးစိုးဝင်း-ဒေါ်မိမိငယ်၊ ဒေါ်မိမိ၊ (ဦးကြည်ဝင်း)-ဒေါ်ဝင်းဝင်းစိုး၊ ဦးမောင်ဝင်း-ဒေါ်တင်တင်ခိုင်၊ ဦးချိုဝင်း-ဒေါ်သန်းသန်းမြင့်၊ ဦးထွန်းထွန်းတို့၏မိခင်၊ မြေးရှစ်ယောက်၊ မြစ်သုံးယောက်တို့၏အဘွားသည် ၁၈-၅-၂၀၁၅ရက် မွန်းလွဲ ၁း၅၀နာရီတွင် ကွယ်လွန်သွားပါသဖြင့် ၂၀-၅-၂၀၁၅ရက်(ဗုဒ္ဓဟူးနေ့) နံနက် ၁၀နာရီတွင် ရေဝေးသုသာန်၌မီးသင်္ဂြိုဟ်မည်ဖြစ်ပါသည်။(နေအိမ်မှကားများ နံနက် ၉နာရီတွင် ထွက်ခွာပါမည်။) ကျန်ရစ်သူမိသားစု

ဘုရား၊ ရဟန်း၊ သိမ်၊ ကျောင်း ဒါယိကာမကြီး
ဒေါ်ခင်ညွန့် (ဝါးဘလောက်သောက်ကျေးရွာ)
အသက်(၈၆)နှစ်

ရန်ကုန်မြို့ လမ်းမတော်မြို့နယ်၊ ၁၅လမ်း၊ အမှတ် ၈၈နေ (ဦးစိန်-ဒေါ်အိ)တို့၏သမီးကြီး၊(ဦးမောင်ခင်-ဒေါ်ငွေရှင်)တို့၏သမီးချွေးမ၊(ဦးလှညွန့်)၏ချစ်လှစွာသောဇနီး၊ ဦးညွန့်ဦး-ဒေါ်ညိုညိုစော၊ ဦးညွန့်ဝင်း၊ ဒေါ်ညွန့်ညွန့်ဝေ၊ ဒေါ်ညွန့်ညွန့်မော်တို့၏မိခင်ကြီး၊ မောင်စိုးသီဟ၊ မောင်နန္ဒအောင်တို့၏အဘွားသည် ၁၈-၅-၂၀၁၅ရက်(တနင်္လာနေ့)တွင်ကွယ်လွန်သွားပါသဖြင့် ၂၀-၅-၂၀၁၅ရက် (ဗုဒ္ဓဟူးနေ့)မွန်းလွဲ ၁နာရီတွင်ရေဝေးအအေးတိုက်မှရေဝေးသုသာန်သို့ပို့ဆောင်မီးသင်္ဂြိုဟ်မည်ဖြစ်ပါကြောင်း။ (နေအိမ်မှကားများ နံနက် ၁၁နာရီတွင် ထွက်ခွာပါမည်။) ကျန်ရစ်သူမိသားစု

ဦးအောင်မောင်း (တရုတ်ကုန်းရွာ၊ ကော့မှူးမြို့နယ်)
အသက်(၇၇)နှစ်

ရန်ကုန်တိုင်းဒေသကြီး၊ ကော့မှူးမြို့နယ်၊ တရုတ်ကုန်းကျေးရွာနေ ဒေါ်အုန်းတင်၏ချစ်လှစွာသောခင်ပွန်း၊ (ဒေါ်ခင်မျိုးလှ-ဦးဂျော်နီ)၊ ဦးတင်မောင်အေး၊ ဒေါ်မြင့်မြင့်အေး၊ ဦးအောင်ငွေ(ကထိက၊သမိုင်းဌာန၊ ပုသိမ်တက္ကသိုလ်)-ဒေါ်ဥမ္မာရွှေ(အထပြ၊ အလက၊ ပုသိမ်တက္ကသိုလ်)၊ ဒေါ်အေးသီတာ၊ ဒေါ်နီနီမာ၊ ဦးဇော်မိုးနိုင်-ဒေါ်ထားစုလှိုင်(ကျောင်းအုပ်ကြီး-ကံသုံးကန်၊ကော့မှူး)၊ ဦးထွန်းပေါက်(အုပ်ချုပ်ရေးမှူး၊ စာရေး၊ စတိုင်မွတ်၊ ကော့မှူး)-ဒေါ်ခင်စန္ဒာဦး(အထပြ၊ အထက-၂၊ လှိုင်သာယာ)၊ ဦးမျိုးလင်းအောင်-ဒေါ်ဇာဇာတို့၏ဖခင်၊ မြေး ၁၀ယောက်၊ မြစ်သုံးယောက်တို့၏ဘိုးဘိုးကြီးသည် ၁၇-၅-၂၀၁၅ရက်(တနင်္ဂနွေနေ့)ည ၈း၃၀နာရီတွင် ကွယ်လွန်သွားပါသဖြင့် ၁၉-၅-၂၀၁၅ရက်(အင်္ဂါနေ့) မွန်းတည့် ၁၂နာရီတွင် တရုတ်ကုန်းကျေးရွာနေအိမ်မှ အင်္ဂလုံးသုသာန်သို့ ပို့ဆောင်သင်္ဂြိုဟ်မည်ဖြစ်ပါကြောင်း ရပ်နီးရပ်ဝေးမှ ဆွေမျိုးမိတ်သင်္ဂဟများအား အကြောင်းကြားအပ်ပါသည်။ ကျန်ရစ်သူမိသားစု

ဘုရား၊ ရဟန်း၊ သိမ်၊ ကျောင်း ဒါယကာကြီး
ဦးသိန်းတန်
ရွှေပြည်သာကုမ္ပဏီ၊ ရွှေသိန်းသန်းကုမ္ပဏီ၊ ဟိုတယ်ရွှေပြည်သာ
အသက်(၅၁)နှစ်

စစ်ကိုင်းတိုင်းဒေသကြီး၊ ချောင်းဦးမြို့နေ(ဦးလှထွန်း-ဒေါ်သန်းစိန်)တို့၏သား၊ မန္တလေးမြို့နေ(ဦးသိန်းမောင်-ဒေါ်အေး)တို့၏သားသမက်၊ မန္တလေးမြို့နေ ဆန်းရွှေပြည်ကုမ္ပဏီနှင့် ဂရိတ်မားသားမိုတယ်ပိုင်ရှင် ဦးမျိုးမြင့်သန်း-သုခမ္မသီဂီ သီဟသုခမ္မသီဂီ ဒေါ်ငြိမ်းငြိမ်းနိုင်တို့၏ညီ၊ မန္တလေးမြို့၊ အောင်မြေသာစံမြို့နယ်၊ သီရိမာလာအရှေ့ရပ်ကွက်၊ ၂၂×၂၃လမ်းကြား၊ ၈၉လမ်းနေ သီဟသုခမ္မသီဂီ၊ သီရိသုခမ္မသီဂီ ဒေါ်သန်းသန်းနွဲ့၏ခင်ပွန်း၊ မောင်မိုးမြင့်သာ၊ မဆုပြည့်သာတို့၏ဖခင်သည် ၁၇-၅-၂၀၁၅ရက်(တနင်္ဂနွေနေ့)ညနေ ၄း၃၀နာရီတွင် ကွယ်လွန်သွားပါသဖြင့် ၁၉-၅-၂၀၁၅ရက် (အင်္ဂါနေ့)နံနက် ၁၀း၃၀နာရီတွင် မန္တလေးမြို့နေအိမ်မှ အေးရိပ်ငြိမ်သုသာန် ပို့ဆောင်မီးသင်္ဂြိုဟ်မည် ဖြစ်ပါကြောင်း ရပ်နီးရပ်ဝေးမှ ဆွေမျိုးမိတ်သင်္ဂဟအပေါင်းတို့အား အကြောင်းကြားသိစေအပ်ပါသည်။ ကျန်ရစ်သူမိသားစု

ခရစ်တော်၌အိပ်ပျော်ခြင်း
ဂေါ့လှစု
(လေးအိမ်၊ ပုသိမ်မြို့ အရှေ့ပိုင်း)
အသက်(၈၁)နှစ်

ရန်ကုန်တိုင်းဒေသကြီး၊ ဒဂုံမြို့သစ် (မြောက်ပိုင်း)မြို့နယ်၊ (၃၀)ရပ်ကွက်၊ ထွန်းသီရိလမ်း၊ အမှတ် ၄၀နေ ဦးမန်းဂလက်စတုံး (ကျောင်းဆရာ၊ ငြိမ်း)၏ ချစ်လှစွာသောဇနီး၊ နန့်အောလစ်၊ နန့်မော်နီခါ-ဦးအောင်မြင့်၊ နန့်ဖရီးဒါ-ဦးစောအော်ဒီ(Schlumberger) စဒဲရစ်-မလှမြင့်၊ စဂျက်စတင်း၊ စအဲလဗင်း၊ နန့်ဂျီးစလင်းဂျွန်တို့၏မိခင်၊မြေးရှစ်ယောက်၊ မြစ်တစ်ယောက်တို့၏ ဖီးဖီးကြီးသည် ၁၇-၅-၂၀၁၅ရက် (တနင်္ဂနွေနေ့)ည ၈း၄၅နာရီတွင် ခရစ်တော်၌အိပ်ပျော်သွားပါသဖြင့် ၁၉-၅-၂၀၁၅ရက် (အင်္ဂါနေ့) နံနက် ၉နာရီတွင် ရေဝေးခရစ်ယာန်ဂိုဏ်းပေါင်းစုံ ဥယျာဉ်တော်၌ ဝတ်ပြုဆုတောင်းပြီး ဂူသွင်းသင်္ဂြိုဟ်ပါမည်။ (နေအိမ်မှကားများ နံနက် ၇း၃၀နာရီတွင် ထွက်ခွာပါမည်။) ကျန်ရစ်သူမိသားစု

ဒေါ်သက်မာ
အသက်(၅၇)နှစ်

ရန်ကုန်မြို့၊တာမွေကြီး(ခ)ရပ်ကွက်၊ ၁၆၆လမ်း၊ အမှတ် ၆၃ (သုံးလွှာ) (ခေါင်းရင်းခန်း)နေ (ဦးလှမြင့်)-ဒေါ်သောင်းကြည်တို့၏သမီး၊ ဦးဘင်စွမ်း-(ဒေါ်မြသိန်း)တို့၏ သမီးချွေးမ၊ ဒေါက်တာတင်ထွန်း၏ဇနီး၊ မောင်အောင်မြတ်ထွန်း(Uniteam Marine)၏မိခင်၊ (ဦးမျိုးဝင်း)-ဒေါ်ခင်မာချို၊ ဦးနီနီ-ဒေါ်မြင့်မြင့်စန်းတို့၏ညီမသည် ၁၈-၅-၂၀၁၅ရက် (တနင်္လာနေ့)နံနက် ၅နာရီတွင် အထက်ပါနေအိမ်၌ ကွယ်လွန်သွားပါသဖြင့် ၂၀-၅-၂၀၁၅ရက် (ဗုဒ္ဓဟူးနေ့)ညနေ ၃နာရီတွင် ရေဝေးအအေးတိုက်မှ ရေဝေးသုသာန်သို့ ပို့ဆောင်မီးသင်္ဂြိုဟ်ပါမည်။ (အထက်ပါနေအိမ်မှကားများ မွန်းလွဲ ၁နာရီတွင် ထွက်ခွာပါမည်။) [ကွယ်လွန်သူအားရည်စူး၍ ၂၄-၅-၂၀၁၅ရက်(တနင်္ဂနွေနေ့) နံနက် ၇နာရီမှ ၁၁နာရီအထိ အထက်ပါနေအိမ်သို့ ရက်လည်ဆွမ်းကျွေးတရားတော်နာ ကြွရောက်ပါရန် ဖိတ်ကြားအပ်ပါသည်။] ကျန်ရစ်သူမိသားစု

ဒေါ်တင်ထွေးမူ
(တရားရုံးချုပ်ရှေ့နေ)
အသက်(၆၆)နှစ်

ရန်ကုန်မြို့၊ မင်္ဂလာတောင်ညွန့်မြို့နယ်၊ ဒေါ်သိန်းတင်လမ်း၊ အမှတ် ၃၂ (၃-ဘီ)နေ (သခင်ဗသိန်းတင်-ဒေါ်မိမိလေး)တို့၏သမီး၊ ဦးဖမြင့်-(ဒေါ်တင်မြမူ)၊ ဦးအောင်သင်း-(ဒေါ်တင်စောမူ)တို့၏ညီမ၊ ဦးထိန်ဝင်း(ညွှန်မှူး၊ ငြိမ်း၊ တရားရေး)၏ဇနီး၊ ဦးမြင့်ဇော်(လက်/ညွှန်၊ ပြည်တွင်းအခွန်)-ဒေါ်မေယမင်းထက်၊ ဦးမျိုးဝင်းသန်း(ဒု-လဝကမှူး၊ ငြိမ်း)-ဒေါ်မေသက်ထားထက်၊ ဦးဝင်းလွင် (NLD) - ဒေါ်မြရတနာထက် (NLD. တိုင်းပြန်ကြားရေးတာဝန်ခံ၊ ထားဝယ်)တို့၏မိခင်၊ မြေးခြောက်ယောက်တို့၏ဘွားဘွားကြီးသည် ၁၈-၅-၂၀၁၅ရက် (တနင်္လာနေ့) နံနက် ၉း၀၅နာရီတွင် ရွှေဂုံတိုင်ဆေးရုံ၌ကွယ်လွန်သွားပါသဖြင့် ၂၀-၅-၂၀၁၅ရက် (ဗုဒ္ဓဟူးနေ့) ညနေ ၃နာရီတွင် ရေဝေးအအေးတိုက်မှ ရေဝေးသုသာန်သို့ ပို့ဆောင်မီးသင်္ဂြိုဟ်ပါမည်။ (နေအိမ်မှကားများ မွန်းလွဲ ၁နာရီတွင် ထွက်ခွာပါမည်။) ကျန်ရစ်သူမိသားစု

ဘုရားသိမ်ကျောင်းဒါယကာကြီး
ဦးတင့်လှိုင်(ခ)ဦးညီပု(ခ) ဦးကျားကြီး(ကျောက်ဖြူ/စနဲ)
အသက်(၅၅)နှစ်

ရန်ကုန်မြို့၊ မင်္ဂလာတောင်ညွန့်မြို့နယ်၊ ကျိုက်တော်ရပ်၊ မဟာသုခလမ်း၊ အမှတ် ၃၄/၃၆နေ(ဦးဘလှိုင်-ဒေါ်ရွှေမြ)တို့၏သား၊ ဦးတင်မောင် (ရဲအုပ်၊ ငြိမ်း) - ဒေါ်ခင်နှင်းရွှေတို့၏ မောင်၊ ဦးတင့်ဆွေ (မန်နေဂျာ၊ ငြိမ်း၊ မြန်မာ့စီးပွားရေးဘဏ်)၊ (ဦးတင့်ဖေ၊ ငွေစုဘဏ်ခွဲ-၄၊ မြန်မာ့စီးပွားရေးဘဏ်)၏ ညီသည် ၁၈-၅-၂၀၁၅ရက် (တနင်္လာနေ့) နံနက် ၅း၄၅နာရီတွင် (ခုတင်-၅၀၀) အထူးကုဆေးရုံကြီး၌ ကွယ်လွန်သွားပါ၍ ၂၀-၅-၂၀၁၅ရက် (ဗုဒ္ဓဟူးနေ့) မွန်းလွဲ ၁နာရီတွင် ရေဝေးအအေးတိုက်မှ ရေဝေးသုသာန်သို့ ပို့ဆောင်မီးသင်္ဂြိုဟ်ပါမည်။ (အထက်ပါနေအိမ်နှင့် ၂၈လမ်းအောက်၊ ပန်းဘဲတန်းမြို့နယ်၊ ပုညကုသလမွေ့ရာရှေ့တို့မှကားများ နံနက် ၁၁နာရီတွင် ထွက်ခွာပါမည်။) ကျန်ရစ်သူမိသားစု

ဘုရား၊ရဟန်း၊ကျောင်းဒါယကာကြီး
ရွှေတိဂုံရေကြည်တော်ဝတ်အသင်းနာယက
ဦးဘခင်
အသက်(၉၅)နှစ်

ရန်ကုန်မြို့၊ဗဟန်းမြို့နယ်၊ ရွှေနံ့သာရပ်ကွက်၊ ပိုက်လုံးလမ်း၊ အမှတ် ၄၃-Bနေ (ဦးဘအို-ဒေါ်မင်းလှ)တို့၏သား၊ (ဒေါ်မြတင်)၏ခင်ပွန်း၊ ဦးကြီးမြင့်-ဒေါ်သန်းအေး၊ (ဦးအုန်းကျော်)-ဒေါ်ထွေးကြည်၊ ဦးအောင်သိန်း-ဒေါ်ပြုံး၊ ဦးခင်သိန်း-ဒေါ်ထွေးရီ၊ ဒေါ်ထွေးစိန်၊ ဦးခင်မြင့်-ဒေါ်တင်တင်မြင့်၊ ဦးမြင့်သိန်း-ဒေါ်တင်တင်အုန်း၊(ဦးမျိုးသန့်)-ဒေါ်ခင်မြမွန်တို့၏ဖခင်၊ မြေး ၂၇၊ မြစ် ၂၅ယောက်တို့၏အဘိုးသည် ၁၇-၅-၂၀၁၅ရက် (တနင်္ဂနွေနေ့) ည ၁၀း၃၆ နာရီတွင် ကွယ်လွန်သွားပါ၍ ၂၁-၅-၂၀၁၅ရက်(ကြာသပတေးနေ့) ညနေ ၃နာရီတွင် ရေဝေးသုသာန်သို့ ပို့ဆောင်မီးသင်္ဂြိုဟ်မည်ဖြစ်ပါကြောင်း ရပ်နီးရပ်ဝေးမှ ဆွေမျိုးမိသင်္ဂဟများအား အကြောင်းကြားအပ်ပါသည်။(အထက်ပါနေအိမ်မှကားများ မွန်းလွဲ ၁နာရီတွင် ထွက်ခွာပါမည်။) ကျန်ရစ်သူမိသားစု

ဘုရား၊ ရဟန်း၊ သိမ်၊ ကျောင်း၊ ဇရပ်၊ရေတွင်းရေကန်ဒါယကာကြီး
ဦးထွန်းအောင်ဖြူ
(ကိုးသုံးလုံးဆေးလိပ်ခုံပိုင်ရှင်)
ကုန်သည်ကြီး
အသက်(၈၉)နှစ်

စစ်တွေမြို့၊ ကျောင်းကြီးလမ်းရပ်ကွက်၊ အမှတ် ၅/ကက/၂နေ (ဦးသတော်ဦး-ဒေါ်စံဘုံ)တို့၏ သားကြီး၊ (ဦးမောင်ရှီ-ဒေါ်မညွန့်ဦး)တို့၏ သားသမက်၊ (ဒေါ်ဦးစိန်ညွန့်)၊ ဒေါ်ဟန်သိန်းစိန်တို့၏ ချစ်လှစွာသောခင်ပွန်း၊ ဒေါ်ခင်သန်း-ဦးထွန်းဦးကျော်၊ ဒေါ်အေးခိုင် - ဗိုလ်မှူးလှမြင့်(ငြိမ်း)၊ (မောင်စံထွန်းအောင်)၊ ဒေါ်နုနု-ဒုဗိုလ်မှူးကြီးထွန်းဝေ(ငြိမ်း)၊ ဒေါ်စိန်အေး-ဦးကျော်ရင်သာ၊ဒေါ်တင်လှ၊ဒေါ်သန်းသန်းညွန့်၊ (မောင်စံလှအောင်)၊ ဒေါ်ခင်ခင်-ဦးမြနိုင်တို့၏ ဖခင်ကြီး၊ မြေး ၁၆ယောက်၊ မြစ်တစ်ယောက်တို့၏အဖိုးရင်သည် ၁၈-၅-၂၀၁၅ရက် (တနင်္လာနေ့) နံနက် ၀၀း၁၀နာရီတွင် ကျောင်းကြီးလမ်းနေအိမ်၌ ကွယ်လွန်သွားပါ၍ ၂၀-၅-၂၀၁၅ရက် (ဗုဒ္ဓဟူးနေ့) ညနေ ၄နာရီတွင် အာကျိုတ်တော်ကုန်းသုသာန်၌ မီးသင်္ဂြိုဟ်မည်ဖြစ်ပါကြောင်း ရပ်နီးရပ်ဝေးမှ ဆွေမျိုးမိတ်သင်္ဂဟအပေါင်းတို့အား အသိပေးအကြောင်းကြားအပ်ပါသည်။(နေအိမ်မှကားများ ညနေ ၃နာရီတွင် ထွက်ခွာပါမည်။) ကျန်ရစ်သူမိသားစု

ဦးတင်မောင်ကြူ (ပုသိမ်)
အသက်(၇၂)နှစ်

(ဦးမောင်သစ်-ဒေါ်သန်းမြ)တို့၏သား၊ (ဦးကျင်ပိုင်-ဒေါ်မြစ်)၏သားသမက်၊ (ဦးခင်မောင်ကြူ)-ဒေါ်မြင့်မြင့်ကြည်တို့၏ညီ၊ ဦးမောင်မောင်ကြူ-ဒေါ်သန်းသန်းနွဲ့၊ ဒေါ်တင်တင်ဝင်း၊ ဒေါ်မြမြဝင်း၊ ဦးတင်မောင်ချို-ဒေါ်မြမြသန်းတို့၏အစ်ကို၊ ဒေါ်မင်းရင်၏ချစ်လှစွာသောခင်ပွန်း၊ ဦးလေးလွင်ဦး၊ ဦးကျော်စိုးမိုး - ဒေါ်သီတာ (ကထိက၊ ဥပဒေပညာဌာန၊ စစ်တွေတက္ကသိုလ်)၊ (ဦးမျိုးဇော်ဇော်)တို့၏ဖခင်၊ မောင်အောင်ချမ်းမင်း (G-11, T.T.C)၊မောင်ကောင်းဆက်လင်း(G-9, T.T.C)တို့၏အဘိုးသည်၁၇-၅-၂၀၁၅ရက် (တနင်္ဂနွေနေ့) ည ၈း၂၀နာရီတွင် တိုက်(L 2/4)၊ ဒဂုံတက္ကသိုလ်ဝန်ထမ်းအိမ်ရာနေအိမ်၌ ကွယ်လွန်သွားပါ၍ ၁၉-၅-၂၀၁၅ရက် (အင်္ဂါနေ့)တွင် ရေဝေးသုသာန်သို့ပို့ဆောင်မီးသင်္ဂြိုဟ်မည်ဖြစ်ပါသည်။ (နေအိမ်မှကားများ နံနက် ၉နာရီတွင် ထွက်ခွာပါမည်။) [ကွယ်လွန်သူအားရည်စူး၍ ၂၃-၅-၂၀၁၅ရက် (စနေနေ့) နံနက် ၈နာရီမှ ၁၁နာရီအထိ အထက်ပါနေအိမ်သို့ ရက်လည်ဆွမ်းကျွေးတရားတော်နာ ကြွရောက်ပါရန် ဖိတ်ကြားအပ်ပါသည်။] ကျန်ရစ်သူမိသားစု

ပုလောမြို့နယ်အသင်း(ရန်ကုန်)
ဒေါ်သီတာလွင် (ပုလော)
အသင်းဝင်အမှတ်-၅၀၉၆
အသက်(၅၀)

ရန်ကုန်မြို့၊တာမွေမြို့နယ်၊ဗဟိုလမ်း၊ တိုက် ၃၇၊ လေးလွှာနေ ဦးသိန်းထွန်း၏ဇနီးသည် ၁၇-၅-၂၀၁၅ရက်(တနင်္ဂနွေနေ့)နံနက် ၂နာရီတွင် ကွယ်လွန်သွားပါသဖြင့် ၁၉-၅-၂၀၁၅ရက် (အင်္ဂါနေ့) မွန်းလွဲ ၂နာရီတွင် ရေဝေးသုသာန်၌ မီးသင်္ဂြိုဟ်ပါမည်။ (အသင်းမှကားများ မွန်းတည့်၁၂နာရီတွင်ထွက်ခွာပါမည်။) အမှုဆောင်အဖွဲ့

ဘဝနတ်ထံပျံလွန်တော်မူခြင်း
ဘဒ္ဒန္တစန္ဒိမာ (အဂ္ဂမဟာကမ္မဋ္ဌာနာစရိယ)
သက်တော်(၇၇)နှစ်၊ သိက္ခာတော်(၅၇)ဝါ

ရန်ကုန်တိုင်းဒေသကြီး၊ တောင်ဥက္ကလာပမြို့နယ်၊ (၅)ရပ်ကွက်၊ အမှတ်(၂)ဝိုင်း၊ ဗုဒ္ဓမမ္မရိပ်သာကျောင်းတိုက်ကြီး၏ ဦးစီးပဓာနနာယက ဆရာတော် စစ်ကိုင်းတိုင်းဒေသကြီးမြင်းမူမြို့နယ်၊ ပဒတ္တိုင်းကျေးရွာ ခမည်းတော်(ဦးစိန်ရ)-မယ်တော် (ဒေါ်သိန်းညွန့်)တို့၏ချစ်လှစွာသော ဒုတိယမြောက်သား၊ ဦးနီ၏ညီတော်၊ (ဘဒ္ဒန္တဇနက) ခေမာသီဝံကျောင်း၏အစ်ကိုတော်၊ ဦးရွှေဝိုင်း၊ ဦးမန်းသွင်တို့၏အစ်ကိုတော် ဘဒ္ဒန္တစန္ဒိမာသည် (၁၃၇၇ခုနှစ် ကဆုန်လပြည့်ကျော် ၁၃ရက်) ၁၅-၅-၂၀၁၅ရက် (သောကြာနေ့) မွန်းလွဲ ၂နာရီတွင် အာရှတော်ဝင်ဆေးရုံ၌ ဘဝနတ်ထံပျံလွန်တော်မူသွားပါသဖြင့် ကြွင်းကျန်ရစ်သော ဥတုဇရုပ်ကလာပ်တော်ကို(၁၃၇၇ခုနှစ် နယုန်လဆန်း ၂ရက်) ၁၉-၅-၂၀၁၅ရက်(အင်္ဂါနေ့)ညနေ ၃နာရီတွင် ရေဝေးသုသာန်၌ အန္တိမဈာပန ကျင်းပမည်ဖြစ်ပါကြောင်း ဆွေမျိုးမိတ်သင်္ဂဟ တပည့်ဒါယကာ၊ ဒါယိကာမအပေါင်းတို့အား အသိပေးအကြောင်းကြားအပ်ပါသည်။ (ဗုဒ္ဓမမ္မရိပ်သာကျောင်းတိုက်မှကားများ မွန်းလွဲ ၁း၃၀နာရီတွင် ထွက်ခွာပါမည်။) တပည့်သားမြေးဆွေမျိုးများ ဗုဒ္ဓမမ္မရိပ်သာကျောင်း

ဘုရား၊ ရဟန်း၊ သိမ်၊ ကျောင်း၊ မုခ်ဦး၊ ရေတွင်း၊ ရေကန်၊ ရေစင် ဒါယကာကြီး
ဗိုလ်မှူးကြီးမြင့်လွင် (ငြိမ်း)
(ကြည်း/၈၆၁၅)၊ တပ်မတော်တပ်ထိန်းချုပ်
ပေါက်ခေါင်းမြို့
အသက်(၈၁)နှစ်

ပေါက်ခေါင်းမြို့နေ (ဦးသာလှိုင်-ဒေါ်အုန်းမေ)တို့၏သားကြီး၊ (ဗိုလ်မှူးတင်အောင်)၊ ဒေါ်တင်ဝင်းလှိုင်တို့၏အစ်ကိုကြီး၊ ရန်ကုန်မြို့၊ သင်္ဃန်းကျွန်းမြို့နယ်၊ (၂၃)ရပ်ကွက်၊ သုဝဏ္ဏ၊ ခရေပင်လမ်း၊ အမှတ် ၂၄၄နေ ဒေါ်ခင်အုန်းမြင့်(ကျောင်းအုပ်၊ ငြိမ်း၊ အထက-၂၊ လသာ)၏ချစ်လှစွာသောခင်ပွန်း၊ မမြင့်မြတ်မွန်(Finance Manager,TM Engineering & Construction Co., Ltd.)၏ချစ်လှစွာသောဖခင်သည် ၁၇-၅-၂၀၁၅ရက် (တနင်္ဂနွေနေ့) နံနက် ၂း၁၅နာရီတွင် အမှတ်(၂)တပ်မတော်ဆေးရုံ (ခုတင်-၅၀၀)၌ ကွယ်လွန်သွားပါသဖြင့် ၁၉-၅-၂၀၁၅ရက် (အင်္ဂါနေ့) ညနေ ၃နာရီတွင် ရေဝေးသုသာန်သို့ ပို့ဆောင်ဂူသွင်းသင်္ဂြိုဟ်မည်ဖြစ်ပါကြောင်း ရပ်ဝေးရပ်နီးမှ ဆွေမျိုးမိတ်သင်္ဂဟအပေါင်းတို့အား အသိပေးအကြောင်းကြားအပ်ပါသည်။(အမှတ်-၂၊ တပ်မတော်ဆေးရုံ၊ ခုတင်-၅၀၀မှကားများ မွန်းလွဲ ၁နာရီတွင် ထွက်ခွာပါမည်။) ကျန်ရစ်သူမိသားစု

ဗိုလ်ကြီးအောင်သောင်း(ငြိမ်း) အသက်(၇၄)နှစ်

ပျဉ်းမနားမြို့နယ်၊ ဇီးဖြူပင်ကျေးရွာနေ (ဦးလှဖြူ-ဒေါ်ကြီးတင်)တို့၏သား၊ ပုရွက်ဆိပ်ကုန်းကျေးရွာနေ (ဦးငှက်ကျား-ဒေါ်လှဝိုင်း)တို့၏သားသမက်၊ ရန်ကုန်မြို့၊ ရွှေပေါက်ကံမြို့သစ်၊ အမှတ် ၁၄/၆/၆၆၈နေ [ဒေါ်နီနီ(ခ)ဒေါ်တင်တင်]၏ခင်ပွန်း၊ မန္တလေးမြို့၊ နန်းရှေ့နေ ဗိုလ်ကြီးအောင်ဝင်း-ဒေါ်ခင်မျိုးမွန်(လဝက)၊ မိတ္ထီလာမြို့နေ ဗိုလ်မှူးနေမျိုးထိုက်အောင်(ငြိမ်း)-မသန္တာကျော်၊ နေပြည်တော်နေ ဗိုလ်မှူးအောင်ပန်း(ငြိမ်း)(ယဉ်ကျေးမှုဝန်ကြီးဌာန)-ရဲအုပ်သင်းသင်းအောင်(သတင်းရဲတပ်ဖွဲ့)၊ မန္တလေးမြို့၊ ချမ်းအေးသာစံမြို့နယ်၊ ၈၄လမ်း၊ ၂၉×၃၀လမ်းကြားနေ ဗိုလ်ကြီးစိုးခိုင်-ဒေါ်သင်းပုံ့ကြူ(မေတ္တာကိုယ်ပိုင်ကျောင်း၊ ကျောက်ဆည်)၊ ဦးဇေယျာထိုက်အောင်တို့၏ဖခင်၊ မြေးရှစ်ယောက်တို့၏အဘိုးသည် ၁၇-၅-၂၀၁၅ရက်(တနင်္ဂနွေနေ့)ည ၇း၃၀နာရီတွင်ကွယ်လွန်သွားပါသဖြင့် ၁၉-၅-၂၀၁၅ရက်(အင်္ဂါနေ့)နံနက် ၁၀နာရီတွင် မန္တလေးမြို့ ချမ်းအေးသာစံမြို့နယ်၊ ၈၄လမ်း၊ ၂၉×၃၀လမ်းကြား နေအိမ်မှ အေးရိပ်ငြိမ်သုသာန်သို့ ပို့ဆောင်သင်္ဂြိုဟ်မည်ဖြစ်ပါကြောင်း ရပ်နီးရပ်ဝေးမှ ဆွေမျိုးမိတ်သင်္ဂဟအပေါင်းအား အကြောင်းကြားသိစေအပ်ပါသည်။ ကျန်ရစ်သူမိသားစု

ဦးချစ်မြ(ခ)ဦးမျိုးလွင်(ခ)ဦးပီတာ
B.A (Philosophy)
အသက်(၆၉)နှစ်

ရန်ကုန်မြို့၊ မင်္ဂလာတောင်ညွန့်မြို့နယ်၊ အမှတ် ၁၅၆၊ ဗိုလ်မင်းရောင်လမ်းနေ (ဦးဘရန်-ဒေါ်ဖြူ)တို့၏သားငယ်၊ ဒေါ်စန်းမြင့်(ဒု-ညွှန်မှူး၊ ငြိမ်း၊ နိုင်ငံတော် အေးချမ်းသာယာရေးနှင့် ဖွံ့ဖြိုးရေးကောင်စီရုံး)၏ ချစ်လှစွာသောခင်ပွန်း၊ (ဦးသောင်းရှိန်-ဒေါ်မြင့်မြင့်ဝင်း)၊ ဦးအေးချစ်(ညွှန်မှူး၊ ငြိမ်း၊ Mics)-ဒေါ်ယဉ်လှတို့၏ညီ၊ ဦးသူရလွင်-ဒေါ်စုလှိုင်ဦး၊ ဦးဖြိုးဝင်းအောင်-ဒေါ်အိအိဖြူတို့၏ဖခင်၊ မြေးသုံးယောက်တို့၏အဘိုးသည် ၁၇-၅-၂၀၁၅ရက်(တနင်္ဂနွေနေ့)ညနေ ၅း၁၀နာရီတွင် မင်္ဂလာတောင်ညွန့်မြို့နယ်နေအိမ်၌ ကွယ်လွန်သွားပါသဖြင့် ၁၉-၅-၂၀၁၅ရက် (အင်္ဂါနေ့) မွန်းတည့် ၁၂နာရီတွင် ရေဝေးသုသာန်သို့ ပို့ဆောင်မီးသင်္ဂြိုဟ်ပါမည်။ (အထက်ပါနေအိမ်မှကားများ နံနက် ၁၀နာရီတွင် ထွက်ခွာပါမည်။) ကျန်ရစ်သူမိသားစု

ရဟန်းဒါယကာကြီး
ဦးအေးမြင့်
(AGTI Civil Engineering)
(ပေါင်းတည်ရာသက်ပန်အသင်းဝင်)
အသက်(၆၁)နှစ်

ရန်ကုန်မြို့၊ မြောက်ဥက္ကလာပမြို့နယ်၊ (ခ)ရပ်ကွက်၊ အမှတ် ၂၄၆၊ မြရတနာ ၅လမ်းနေ (ဦးမောင်ငွေ-ဒေါ်စန်းရီ)တို့၏သား၊(ဦးတင်ရွှေ-ဒေါ်လှမြင့်)တို့၏သားသမက်၊ (ဒေါ်လှလှဦး)၏ချစ်လှစွာသောခင်ပွန်း၊ ဦးမြင့်ဝင်း - (ဒေါ်စန်းစန်းမြင့်)တို့၏ မောင်၊ ဦးမြင့်ထွန်း-ဒေါ်မြင့်မြင့်ကြည်၊ဦးယဉ်ဆန်း-ဒေါ်သက်သက်နိုင်၊ ဦးသီဟ-ဒေါ်နီနီမွန်တို့၏အစ်ကို၊ မောင်ကျော်ကျော်လွင်(ကိုမျိုး)၊ မောင်ဇေယျာမိုး (ကိုနောင်)၊ မောင်လင်းလင်းထွန်း-မယုယုသွယ်တို့၏ဖခင်၊ မြေး တစ်ယောက်၏အဘိုး ဦးအေးမြင့်[AGTI Civil Engineering Crown Advanced Construction Co.,Ltd. (Time City Project]သည် ၁၈-၅-၂၀၁၅ရက် (တနင်္လာနေ့) နံနက် ၂း၂၀နာရီတွင် ဝိတိုရိယဆေးရုံ၌ ကွယ်လွန်သွားပါ၍ ၂၀-၅-၂၀၁၅ရက် (ဗုဒ္ဓဟူးနေ့) ညနေ ၃နာရီတွင် ရေဝေးအအေးတိုက်မှ ရေဝေးသုသာန်သို့ ပို့ဆောင်မီးသင်္ဂြိုဟ်မည်ဖြစ်ပါသည်။ (နေအိမ်မှကားများ မွန်းလွဲ ၂နာရီတွင် ထွက်ခွာပါမည်။) [ကွယ်လွန်သူအားရည်စူး၍ ၂၄-၅-၂၀၁၅ရက်(တနင်္ဂနွေနေ့)နံနက်တွင် အထက်ပါနေအိမ်သို့ ရက်လည်ဆွမ်းကျွေးတရားတော်နာ ကြွရောက်ပါရန် ဖိတ်ကြားအပ်ပါသည်။] ကျန်ရစ်သူမိသားစု

ဘုရား၊ ရဟန်း၊ သိမ်၊ ကျောင်း၊ ဇရပ်၊ရေတွင်း၊ရေကန်ဒါယကာကြီး
လင်ရိထင်(ခ)ဦးစန်းအောင်
(ကော့ကရိတ်)
အသက်(၇၆)နှစ်

ကရင်ပြည်နယ်၊ ကော့ကရိတ်မြို့နေ (ဦးခွမ်းနား-ဒေါ်ငယ်)တို့၏သား၊ ဒေါ်လုံးတင်(ကော့ကရိတ်)၊ [ဦးအောင်ဘွား (ရန်ကုန်)]၊ [ဦးစစ်ခိုင် (မော်လမြိုင်)]၊ ဒေါ်မြတင် (ရန်ကုန်)၊ ဒေါ်မြခင် (ရန်ကုန်)တို့၏တူ၊ အမေရိကန်နိုင်ငံ၊ ကယ်လီဖိုးနီးယားပြည်နယ်၊Roseville မြို့နေ ဒေါ်တင်လှ(ခ)စောကွေ့လိုင်း၏ခင်ပွန်း၊ ဒေါ်မြညွန့်၊ ဒေါ်ကြူလှိုင်၊ ဦးသိန်းကြူတို့၏အစ်ကို၊ ဒေါ်စိန်စိန်ဦး (ခ)Cynthia Lim (B.A Honours) English,M.B.A Fellow N.T.U.S pore,M.I.T.U.S)-ဒေါက်တာမိုးဆန်း (M.D, F.A.C.P, M.B.A., U.S)၊ ဦးညဏ်လင်း - ဒေါ်ကေခိုင်ဝင်း၊ ဦးအောင်ကျော်ထွန်း-ဒေါ်လတ်လတ်ထွန်း၊ ဦးအောင်ကျော်သူ-ဒေါ်ဆွေဆွေသန်း(ခ)အေးမိစံ၊ ဒေါ်မြတ်မြတ်မင်းတို့၏ဖခင်၊မြေးရှစ်ယောက်တို့၏အဘိုးသည် ၁၆-၅-၂၀၁၅ရက် (စနေနေ့) နံနက် ၅း၂၅နာရီတွင် ရန်ကုန်ပြည်သူ့ဆေးရုံကြီး၌ ကွယ်လွန်သွားပါသဖြင့် ၂၀-၅-၂၀၁၅ရက်(ဗုဒ္ဓဟူးနေ့) ညနေ ၃နာရီတွင် ထိန်ပင်အအေးတိုက်မှ ထိန်ပင်သုသာန်သို့ ပို့ဆောင်မီးသင်္ဂြိုဟ်မည်ဖြစ်ပါကြောင်း ရပ်ဝေးရပ်နီးမှ ဆွေမျိုးမိတ်သင်္ဂဟအပေါင်းအား အသိပေး အကြောင်းကြားအပ်ပါသည်။ (ဦးလူနီလမ်း၊ ကြည့်မြင်တိုင်မြို့နယ် နေအိမ်မှကားများ မွန်းလွဲ ၁နာရီတွင် ထွက်ခွာပါမည်။) ကျန်ရစ်သူမိသားစု

သဘာဝဘေးအန္တရာယ်စီမံခန့်ခွဲမှုလုပ်ငန်းစဉ်များကို နိုင်ငံတကာနှင့် ပူးပေါင်းဆောင်ရွက်နေ

နေပြည်တော် မေ ၁၈

အမျိုးသားသဘာဝဘေး ကာကွယ်စောင့်ရှောက်ရေး ဗဟိုကော်မတီလုပ်ငန်းညှိနှိုင်းအစည်းအဝေးကို ယနေ့ နံနက် ၉ နာရီတွင် နေပြည်တော်ရှိ လူမှုဝန်ထမ်း၊ ကယ်ဆယ်ရေးနှင့် ပြန်လည်နေရာချထားရေးဝန်ကြီးဌာန အစည်းအဝေးခန်းမ၌ ကျင်းပသည်။

ရှေးဦးစွာ အမျိုးသားသဘာဝဘေး ကာကွယ်စောင့်ရှောက်ရေး ဗဟိုကော်မတီဥက္ကဋ္ဌ ပြည်ထောင်စုသမ္မတ မြန်မာနိုင်ငံတော် ဒုတိယသမ္မတ ဦးဉာဏ်ထွန်းက အမှာစကားပြောကြားရာတွင် ယနေ့ကမ္ဘာပေါ်တွင် သဘာဝဘေးအန္တရာယ်များ ပိုမိုဖြစ်ပွားလာလျက်ရှိသလို ဖျက်ဆီးမှုစွမ်းအားလည်း ပိုမိုကြီးမားလာနေသည်ကို မြင်တွေ့ကြားသိနေရပါကြောင်း၊ လတ်တလောအခြေအနေ ကြည့်မည်ဆိုပါက ၂၀၁၅ ခုနှစ် ဧပြီ ၂၅ ရက်နေ့တွင် နီပေါနိုင်ငံ၌

စာမျက်နှာ ၅ ကော်လံ ၁ ✳

ဒုတိယသမ္မတ ဦးဉာဏ်ထွန်း အမျိုးသားသဘာဝဘေး ကာကွယ်စောင့်ရှောက်ရေး ဗဟိုကော်မတီလုပ်ငန်း ညှိနှိုင်းအစည်းအဝေးတွင် အမှာစကားပြောကြားစဉ်။ (သတင်းစဉ်)

ဖုန်းသုံးစွဲသူပြည်သူများ ဇွန် ၁ ရက်မှစ၍ ငါးရာခိုင်နှုန်း အခွန်ပေးဆောင်ရတော့မည်

သတင်း-ကျော်သူဝင်း၊ ဓာတ်ပုံ-သက်ထက်

နေပြည်တော် မေ ၁၈

မြန်မာနိုင်ငံ၌ လက်ရှိ မိုဘိုင်းဖုန်းသုံးစွဲသူဦးရေသည် ၄၅ ရာခိုင်နှုန်း ကျော်လွန်ပြီး နိုင်ငံတကာနည်းတူ မိုဘိုင်းဖုန်းများကို အော်ပရေတာများက စျေးနှုန်းသက်သာစွာ ရောင်းချလာမှုကြောင့် ဖုန်းသုံးစွဲသူဦးရေသည် တစ်နေ့တခြား တိုးပွားလာကြောင်း သိရသည်။

လိုင်စင်ရ ဆက်သွယ်ရေးအော်ပရေတာများဖြစ်သော အမ်ပီတီ၊ အော်ရီဇူး၊ တယ်လီနော မိုဘိုင်းဖုန်းသုံးစွဲသူ ပြည်သူများအား ပြည်ထောင်စု အခွန်ဥပဒေအရ ဇွန် ၁ ရက်မှစ၍ အခွန် ၅ ရာခိုင်နှုန်းကို စတင်ကောက်ခံတော့မည်ဖြစ်ကြောင်း မေ ၁၈ ရက် မွန်းလွဲ ၂ နာရီတွင် နေပြည်တော် ဆက်သွယ်ရေးနှင့် နည်းပညာဝန်ကြီးဌာနၭ ပြုလုပ်သည့် Commercial Tax Implementation သတင်းစာရှင်းလင်းပွဲမှ သိရသည်။

"ဆက်သွယ်ရေးကို နိုင်ငံတကာ စံချိန်စံညွှန်းအမီ ကောက်ခံတာဖြစ်ပါတယ်။ ဒီဥပဒေဟာ ၂၀၁၅ ခုနှစ် ဧပြီ ၁ ရက်နေ့ ရက်စွဲဖြင့် ပြည်ထောင်စုလွှတ်တော်က ၂၀၁၅-၂၀၁၆ ပြည်ထောင်စု အခွန်ဥပဒေအရ ကုန်သွယ်လုပ်ငန်းခွန်ကို ပြင်ဆင်ပြဋ္ဌာန်းလိုက်တာ ဖြစ်ပါတယ်။

စာမျက်နှာ ၁၂ ကော်လံ ၁ ✳

မြန်မာယူ-၂၀ ခြေစမ်းပွဲ၌ ဂိုးပြတ်အနိုင်ရ

ညီမြတ်သော်တာ၊ ဓာတ်ပုံ-MFF

မဲလ်ဘုန်း မေ ၁၈

ယူ-၂၀ ကမ္ဘာ့ဖလားပြိုင်ပွဲ အကြိုပြင်ဆင်မှုအဖြစ် ဩစတြေးလျနိုင်ငံ၌ လေ့ကျင့်မှုများ ပြုလုပ်နေသည့် မြန်မာယူ-၂၀ အသင်းသည် ယနေ့ ညနေပိုင်းက မဲလ်ဘုန်းစီးတီးလူငယ်အသင်းနှင့် ခြေစမ်းကစားခဲ့ရာ မြန်မာယူ-၂၀ အသင်းက ဒုနှစ်ဂိုး-တစ်ဂိုးဖြင့် အနိုင်ရရှိခဲ့သည်။

ဥရောပခြေစမ်းခရီးစဉ်အပြီး ပထမဆုံးပြန်လည်ကစားသည့် နိုင်ငံတကာ ခြေစမ်းပွဲတွင် မြန်မာယူ-၂၀ အသင်းသည် ခြေစွမ်းပြပြီး ဂိုးပြတ်နိုင်ပွဲရရှိခဲ့သည်။ မြန်မာယူ-၂၀ အသင်းမှာ ယူ-၂၀ ကမ္ဘာ့ဖလားပြိုင်ပွဲအတွက် ဩစတြေးလျနိုင်ငံတွင် အပြီးသတ်ပြင်ဆင်မှုများ ပြုလုပ်နေခြင်းဖြစ်သည်။

စာမျက်နှာ ၁၁ ကော်လံ ၁ ✳

ကောင်းမှုသံဝေ သာယာဖွံ့ဖြိုးအလှတိုးလျက်ရှိနေသော ရွှေလီရေအား မန်တပ်မြေ စာ-၁၀

အကယ်ဒမီတစ်နှစ်နောက်မကျဘဲ ပေးနိုင်အောင်ကြိုးပမ်းမည် စာ-၁၄

မိုးထစ်ချုန်းရွာမည်

နေပြည်တော်၊ ရန်ကုန်မြို့နှင့် မန္တလေးမြို့တို့ အနီးတစ်ဝိုက်တွင် ယနေ့ နေရာကွက်ကျား မိုးထစ်ချုန်းရွာမည်။ ရွာရန် ရာနှုန်း ၈၀ ဖြစ်သည်။

R/488 မြို့ မြန်မာ့အလင်းသတင်းစာတိုက်၊ သတင်းနှင့်စာနယ်ဇင်းလုပ်ငန်း၊ ပြန်ကြားရေးဝန်ကြီးဌာန က ထုတ်ဝေသည်။
နေပြည်တော်-စာတည်းဌာန၊ ၀၆၇-၃၆၁၅၂၊ စာတည်းအဖွဲ့ ၀၆၇-၃၆၁၅၂၊ စာတိုက်သေတ္တာအမှတ်-၄၀၊ စာတည်းအဖွဲ့ ဝင်းတည်နေရာ-၂၊ ကွင်း-၂၊ ဗဟိုဌာနချုပ်ဖုန်း-၆၆၄၀၁၊ ၆၆၄၀၂၊ ၆၆၄၀၃၊ ၆၆၄၀၄၊ ၆၆၄၀၅၊ ၆၆၄၀၆၊ ၆၆၄၀၇၊ ၆၆၄၀၈၊ ၆၆၄၀၉၊ ၆၆၄၁၀၊ ၆၆၄၁၁၊ ၆၆၄၁၂၊ ၆၆၄၁၃၊ ၆၆၄၁၄၊ ၆၆၄၁၅၊ ၆၆၄၁၆၊ ၆၆၄၁၇၊ ၆၆၄၁၈၊ ၆၆၄၁၉၊ ၆၆၄၂၀၊ ၆၆၄၂၁၊ ၆၆၄၂၂၊ ၆၆၄၂၃၊ ၆၆၄၂၄၊ ၆၆၄၂၅၊ ၆၆၄၂၆၊ ၆၆၄၂၇၊ ၆၆၄၂၈၊ ၆၆၄၂၉၊ ၆၆၄၃၀၊ ၆၆၄၃၁၊ ၆၆၄၃၂၊ ၆၆၄၃၃၊ ၆၆၄၃၄၊ ၆၆၄၃၅၊ ၆၆၄၃၆၊ ၆၆၄၃၇၊ ၆၆၄၃၈၊ ၆၆၄၃၉၊ ၆၆၄၄၀၊ ၆၆၄၄၁၊ ၆၆၄၄၂၊ ၆၆၄၄၃၊ ၆၆၄၄၄၊ ၆၆၄၄၅၊ ၆၆၄၄၆၊ ၆၆၄၄၇၊ ၆၆၄၄၈၊ ၆၆၄၄၉၊ ၆၆၄၅၀၊ ၆၆၄၅၁၊ ၆၆၄၅၂၊ ၆၆၄၅၃၊ ၆၆၄၅၄၊ ၆၆၄၅၅၊ ၆၆၄၅၆၊ ၆၆၄၅၇၊ ၆၆၄၅၈၊ ၆၆၄၅၉၊ ၆၆၄၆၀၊ ၆၆၄၆၁၊ ၆၆၄၆၂၊ ၆၆၄၆၃၊ ၆၆၄၆၄၊ ၆၆၄၆၅၊ ၆၆၄၆၆၊ ၆၆၄၆၇၊ ၆၆၄၆၈၊ ၆၆၄၆၉၊ ၆၆၄၇၀၊ ၆၆၄၇၁၊ ၆၆၄၇၂၊ ၆၆၄၇၃၊ ၆၆၄၇၄၊ ၆၆၄၇၅၊ ၆၆၄၇၆၊ ၆၆၄၇၇၊ ၆၆၄၇၈၊ ၆၆၄၇၉၊ ၆၆၄၈၀၊ ၆၆၄၈၁၊ ၆၆၄၈၂၊ ၆၆၄၈၃၊ ၆၆၄၈၄၊ ၆၆၄၈၅၊ ၆၆၄၈၆၊ ၆၆၄၈၇၊ ၆၆၄၈၈၊ ၆၆၄၈၉၊ ၆၆၄၉၀၊ ၆၆၄၉၁၊ ၆၆၄၉၂၊ ၆၆၄၉၃၊ ၆၆၄၉၄၊ ၆၆၄၉၅၊ ၆၆၄၉၆၊ ၆၆၄၉၇၊ ၆၆၄၉၈၊ ၆၆၄၉၉၊ ၆၆၅၀၀၊ ၆၆၅၀၁၊ ၆၆၅၀၂၊ ၆၆၅၀၃၊ ၆၆၅၀၄၊ ၆၆၅၀၅၊ ၆၆၅၀၆၊ ၆၆၅၀၇၊ ၆၆၅၀၈၊ ၆၆၅၀၉၊ ၆၆၅၁၀၊ ၆၆၅၁၁၊ ၆၆၅၁၂၊ ၆၆၅၁၃၊ ၆၆၅၁၄၊ ၆၆၅၁၅၊ ၆၆၅၁၆၊ ၆၆၅၁၇၊ ၆၆၅၁၈၊ ၆၆၅၁၉၊ ၆၆၅၂၀၊ ၆၆၅၂၁၊ ၆၆၅၂၂၊ ၆၆၅၂၃၊ ၆၆၅၂၄၊ ၆၆၅၂၅၊ ၆၆၅၂၆၊ ၆၆၅၂၇၊ ၆၆၅၂၈၊ ၆၆၅၂၉၊ ၆၆၅၃၀၊ ၆၆၅၃၁၊ ၆၆၅၃၂၊ ၆၆၅၃၃၊ ၆၆၅၃၄၊ ၆၆၅၃၅၊ ၆၆၅၃၆၊ ၆၆၅၃၇၊ ၆၆၅၃၈၊ ၆၆၅၃၉၊ ၆၆၅၄၀၊ ၆၆၅၄၁၊ ၆၆၅၄၂၊ ၆၆၅၄၃၊ ၆၆၅၄၄၊ ၆၆၅၄၅၊ ၆၆၅၄၆၊ ၆၆၅၄၇၊ ၆၆၅၄၈၊ ၆၆၅၄၉၊ ၆၆၅၅၀၊ ၆၆၅၅၁၊ ၆၆၅၅၂၊ ၆၆၅၅၃၊ ၆၆၅၅၄၊ ၆၆၅၅၅၊ ၆၆၅၅၆၊ ၆၆၅၅၇၊ ၆၆၅၅၈၊ ၆၆၅၅၉၊ ၆၆၅၆၀၊ ၆၆၅၆၁၊ ၆၆၅၆၂၊ ၆၆၅၆၃၊ ၆၆၅၆၄၊ ၆၆၅၆၅၊ ၆၆၅၆၆၊ ၆၆၅၆၇၊ ၆၆၅၆၈၊ ၆၆၅၆၉၊ ၆၆၅၇၀၊ ၆၆၅၇၁၊ ၆၆၅၇၂၊ ၆၆၅၇၃၊ ၆၆၅၇၄၊ ၆၆၅၇၅၊ ၆၆၅၇၆၊ ၆၆၅၇၇၊ ၆၆၅၇၈၊ ၆၆၅၇၉၊ ၆၆၅၈၀၊ ၆၆၅၈၁၊ ၆၆၅၈၂၊ ၆၆၅၈၃၊ ၆၆၅၈၄၊ ၆၆၅၈၅၊ ၆၆၅၈၆၊ ၆၆၅၈၇၊ ၆၆၅၈၈၊ ၆၆၅၈၉၊ ၆၆၅၉၀၊ ၆၆၅၉၁၊ ၆၆၅၉၂၊ ၆၆၅၉၃၊ ၆၆၅၉၄၊ ၆၆၅၉၅၊ ၆၆၅၉၆၊ ၆၆၅၉၇၊ ၆၆၅၉၈၊ ၆၆၅၉၉၊ ၆၆၆၀၀၊ ၆၆၆၀၁၊ ၆၆၆၀၂၊ ၆၆၆၀၃၊ ၆၆၆၀၄၊ ၆၆၆၀၅၊ ၆၆၆၀၆၊ ၆၆၆၀၇၊ ၆၆၆၀၈၊ ၆၆၆၀၉၊ ၆၆၆၁၀၊ ၆၆၆၁၁၊ ၆၆၆၁၂၊ ၆၆၆၁၃၊ ၆၆၆၁၄၊ ၆၆၆၁၅၊ ၆၆၆၁၆၊ ၆၆၆၁၇၊ ၆၆၆၁၈၊ ၆၆၆၁၉၊ ၆၆၆၂၀၊ ၆၆၆၂၁၊ ၆၆၆၂၂၊ ၆၆၆၂၃၊ ၆၆၆၂၄၊ ၆၆၆၂၅၊ ၆၆၆၂၆၊ ၆၆၆၂၇၊ ၆၆၆၂၈၊ ၆၆၆၂၉၊ ၆၆၆၃၀၊ ၆၆၆၃၁၊ ၆၆၆၃၂၊ ၆၆၆၃၃၊ ၆၆၆၃၄၊ ၆၆၆၃၅၊ ၆၆၆၃၆၊ ၆၆၆၃၇၊ ၆၆၆၃၈၊ ၆၆၆၃၉၊ ၆၆၆၄၀၊ ၆၆၆၄၁၊ ၆၆၆၄၂၊ ၆၆၆၄၃၊ ၆၆၆၄၄၊ ၆၆၆၄၅၊ ၆၆၆၄၆၊ ၆၆၆၄၇၊ ၆၆၆၄၈၊ ၆၆၆၄၉၊ ၆၆၆၅၀၊ ၆၆၆၅၁၊ ၆၆၆၅၂၊ ၆၆၆၅၃၊ ၆၆၆၅၄၊ ၆၆၆၅၅၊ ၆၆၆၅၆၊ ၆၆၆၅၇၊ ၆၆၆၅၈၊ ၆၆၆၅၉၊ ၆၆၆၆၀၊ ၆၆၆၆၁၊ ၆၆၆၆၂၊ ၆၆၆၆၃၊ ၆၆၆၆၄၊ ၆၆၆၆၅၊ ၆၆၆၆၆၊ ၆၆၆၆၇၊ ၆၆၆၆၈၊ ၆၆၆၆၉၊ ၆၆၆၇၀၊ ၆၆၆၇၁၊ ၆၆၆၇၂၊ ၆၆၆၇၃၊ ၆၆၆၇၄၊ ၆၆၆၇၅၊ ၆၆၆၇၆၊ ၆၆၆၇၇၊ ၆၆၆၇၈၊ ၆၆၆၇၉၊ ၆၆၆၈၀၊ ၆၆၆၈၁၊ ၆၆၆၈၂၊ ၆၆၆၈၃၊ ၆၆၆၈၄၊ ၆၆၆၈၅၊ ၆၆၆၈၆၊ ၆၆၆၈၇၊ ၆၆၆၈၈၊ ၆၆၆၈၉၊ ၆၆၆၉၀၊ ၆၆၆၉၁၊ ၆၆၆၉၂၊ ၆၆၆၉၃၊ ၆၆၆၉၄၊ ၆၆၆၉၅၊ ၆၆၆၉၆၊ ၆၆၆၉၇၊ ၆၆၆၉၈၊ ၆၆၆၉၉၊ ၆၆၇၀၀၊ ၆၆၇၀၁၊ ၆၆၇၀၂၊ ၆၆၇၀၃၊ ၆၆၇၀၄၊ ၆၆၇၀၅၊ ၆၆၇၀၆၊ ၆၆၇၀၇၊ ၆၆၇၀၈၊ ၆၆၇၀၉၊ ၆၆၇၁၀၊ ၆၆၇၁၁၊ ၆၆၇၁၂၊ ၆၆၇၁၃၊ ၆၆၇၁၄၊ ၆၆၇၁၅၊ ၆၆၇၁၆၊ ၆၆၇၁၇၊ ၆၆၇၁၈၊ ၆၆၇၁၉၊ ၆၆၇၂၀၊ ၆၆၇၂၁၊ ၆၆၇၂၂၊ ၆၆၇၂၃၊ ၆၆၇၂၄၊ ၆၆၇၂၅၊ ၆၆၇၂၆၊ ၆၆၇၂၇၊ ၆၆၇၂၈၊ ၆၆၇၂၉၊ ၆၆၇၃၀၊ ၆၆၇၃၁၊ ၆၆၇၃၂၊ ၆၆၇၃၃၊ ၆၆၇၃၄၊ ၆၆၇၃၅၊ ၆၆၇၃၆၊ ၆၆၇၃၇၊ ၆၆၇၃၈၊ ၆၆၇၃၉၊ ၆၆၇၄၀၊ ၆၆၇၄၁၊ ၆၆၇၄၂၊ ၆၆၇၄၃၊ ၆၆၇၄၄၊ ၆၆၇၄၅၊ ၆၆၇၄၆၊ ၆၆၇၄၇၊ ၆၆၇၄၈၊ ၆၆၇၄၉၊ ၆၆၇၅၀၊ ၆၆၇၅၁၊ ၆၆၇၅၂၊ ၆၆၇၅၃၊ ၆၆၇၅၄၊ ၆၆၇၅၅၊ ၆၆၇၅၆၊ ၆၆၇၅၇၊ ၆၆၇၅၈၊ ၆၆၇၅၉၊ ၆၆၇၆၀၊ ၆၆၇၆၁၊ ၆၆၇၆၂၊ ၆၆၇၆၃၊ ၆၆၇၆၄၊ ၆၆၇၆၅၊ ၆၆၇၆၆၊ ၆၆၇၆၇၊ ၆၆၇၆၈၊ ၆၆၇၆၉၊ ၆၆၇၇၀၊ ၆၆၇၇၁၊ ၆၆၇၇၂၊ ၆၆၇၇၃၊ ၆၆၇၇၄၊ ၆၆၇၇၅၊ ၆၆၇၇၆၊ ၆၆၇၇၇၊ ၆၆၇၇၈၊ ၆၆၇၇၉၊ ၆၆၇၈၀၊ ၆၆၇၈၁၊ ၆၆၇၈၂၊ ၆၆၇၈၃၊ ၆၆၇၈၄၊ ၆၆၇၈၅၊ ၆၆၇၈၆၊ ၆၆၇၈၇၊ ၆၆၇၈၈၊ ၆၆၇၈၉၊ ၆၆၇၉၀၊ ၆၆၇၉၁၊ ၆၆၇၉၂၊ ၆၆၇၉၃၊ ၆၆၇၉၄၊ ၆၆၇၉၅၊ ၆၆၇၉၆၊ ၆၆၇၉၇၊ ၆၆၇၉၈၊ ၆၆၇၉၉၊ ၆၆၈၀၀၊ ၆၆၈၀၁၊ ၆၆၈၀၂၊ ၆၆၈၀၃၊ ၆၆၈၀၄၊ ၆၆၈၀၅၊ ၆၆၈၀၆၊ ၆၆၈၀၇၊ ၆၆၈၀၈၊ ၆၆၈၀၉၊ ၆၆၈၁၀၊ ၆၆၈၁၁၊ ၆၆၈၁၂၊ ၆၆၈၁၃၊ ၆၆၈၁၄၊ ၆၆၈၁၅၊ ၆၆၈၁၆၊ ၆၆၈၁၇၊ ၆၆၈၁၈၊ ၆၆၈၁၉၊ ၆၆၈၂၀၊ ၆၆၈၂၁၊ ၆၆၈၂၂၊ ၆၆၈၂၃၊ ၆၆၈၂၄၊ ၆၆၈၂၅၊ ၆၆၈၂၆၊ ၆၆၈၂၇၊ ၆၆၈၂၈၊ ၆၆၈၂၉၊ ၆၆၈၃၀၊ ၆၆၈၃၁၊ ၆၆၈၃၂၊ ၆၆၈၃၃၊ ၆၆၈၃၄၊ ၆၆၈၃၅၊ ၆၆၈၃၆၊ ၆၆၈၃၇၊ ၆၆၈၃၈၊ ၆၆၈၃၉၊ ၆၆၈၄၀၊ ၆၆၈၄၁၊ ၆၆၈၄၂၊ ၆၆၈၄၃၊ ၆၆၈၄၄၊ ၆၆၈၄၅၊ ၆၆၈၄၆၊ ၆၆၈၄၇၊ ၆၆၈၄၈၊ ၆၆၈၄၉၊ ၆၆၈၅၀၊ ၆၆၈၅၁၊ ၆၆၈၅၂၊ ၆၆၈၅၃၊ ၆၆၈၅၄၊ ၆၆၈၅၅၊ ၆၆၈၅၆၊ ၆၆၈၅၇၊ ၆၆၈၅၈၊ ၆၆၈၅၉၊ ၆၆၈၆၀၊ ၆၆၈၆၁၊ ၆၆၈၆၂၊ ၆၆၈၆၃၊ ၆၆၈၆၄၊ ၆၆၈၆၅၊ ၆၆၈၆၆၊ ၆၆၈၆၇၊ ၆၆၈၆၈၊ ၆၆၈၆၉၊ ၆၆၈၇၀၊ ၆၆၈၇၁၊ ၆၆၈၇၂၊ ၆၆၈၇၃၊ ၆၆၈၇၄၊ ၆၆၈၇၅၊ ၆၆၈၇၆၊ ၆၆၈၇၇၊ ၆၆၈၇၈၊ ၆၆၈၇၉၊ ၆၆၈၈၀၊ ၆၆၈၈၁၊ ၆၆၈၈၂၊ ၆၆၈၈၃၊ ၆၆၈၈၄၊ ၆၆၈၈၅၊ ၆၆၈၈၆၊ ၆၆၈၈၇၊ ၆၆၈၈၈၊ ၆၆၈၈၉၊ ၆၆၈၉၀၊ ၆၆၈၉၁၊ ၆၆၈၉၂၊ ၆၆၈၉၃၊ ၆၆၈၉၄၊ ၆၆၈၉၅၊ ၆၆၈၉၆၊ ၆၆၈၉၇၊ ၆၆၈၉၈၊ ၆၆၈၉၉၊ ၆၆၉၀၀၊ ၆၆၉၀၁၊ ၆၆၉၀၂၊ ၆၆၉၀၃၊ ၆၆၉၀၄၊ ၆၆၉၀၅၊ ၆၆၉၀၆၊ ၆၆၉၀၇၊ ၆၆၉၀၈၊ ၆၆၉၀၉၊ ၆၆၉၁၀၊ ၆၆၉၁၁၊ ၆၆၉၁၂၊ ၆၆၉၁၃၊ ၆၆၉၁၄၊ ၆၆၉၁၅၊ ၆၆၉၁၆၊ ၆၆၉၁၇၊ ၆၆၉၁၈၊ ၆၆၉၁၉၊ ၆၆၉၂၀၊ ၆၆၉၂၁၊ ၆၆၉၂၂၊ ၆၆၉၂၃၊ ၆၆၉၂၄၊ ၆၆၉၂၅၊ ၆၆၉၂၆၊ ၆၆၉၂၇၊ ၆၆၉၂၈၊ ၆၆၉၂၉၊ ၆၆၉၃၀၊ ၆၆၉၃၁၊ ၆၆၉၃၂၊ ၆၆၉၃၃၊ ၆၆၉၃၄၊ ၆၆၉၃၅၊ ၆၆၉၃၆၊ ၆၆၉၃၇၊ ၆၆၉၃၈၊ ၆၆၉၃၉၊ ၆၆၉၄၀၊ ၆၆၉၄၁၊ ၆၆၉၄၂၊ ၆၆၉၄၃၊ ၆၆၉၄၄၊ ၆၆၉၄၅၊ ၆၆၉၄၆၊ ၆၆၉၄၇၊ ၆၆၉၄၈၊ ၆၆၉၄၉၊ ၆၆၉၅၀၊ ၆၆၉၅၁၊ ၆၆၉၅၂၊ ၆၆၉၅၃၊ ၆၆၉၅၄၊ ၆၆၉၅၅၊ ၆၆၉၅၆၊ ၆၆၉၅၇၊ ၆၆၉၅၈၊ ၆၆၉၅၉၊ ၆၆၉၆၀၊ ၆၆၉၆၁၊ ၆၆၉၆၂၊ ၆၆၉၆၃၊ ၆၆၉၆၄၊ ၆၆၉၆၅၊ ၆၆၉၆၆၊ ၆၆၉၆၇၊ ၆၆၉၆၈၊ ၆၆၉၆၉၊ ၆၆၉၇၀၊ ၆၆၉၇၁၊ ၆၆၉၇၂၊ ၆၆၉၇၃၊ ၆၆၉၇၄၊ ၆၆၉၇၅၊ ၆၆၉၇၆၊ ၆၆၉၇၇၊ ၆၆၉၇၈၊ ၆၆၉၇၉၊ ၆၆၉၈၀၊ ၆၆၉၈၁၊ ၆၆၉၈၂၊ ၆၆၉၈၃၊ ၆၆၉၈၄၊ ၆၆၉၈၅၊ ၆၆၉၈၆၊ ၆၆၉၈၇၊ ၆၆၉၈၈၊ ၆၆၉၈၉၊ ၆၆၉၉၀၊ ၆၆၉၉၁၊ ၆၆၉၉၂၊ ၆၆၉၉၃၊ ၆၆၉၉၄၊ ၆၆၉၉၅၊ ၆၆၉၉၆၊ ၆၆၉၉၇၊ ၆၆၉၉၈၊ ၆၆၉၉၉
mmalin.npt@gmail.com, www.facebook.com/MYANMAALINNEWS

ကျန်းမာရေးဝန်ကြီးဌာနမှ (၂၀၁၅-၂၀၁၆) ဘဏ္ဍာရေးနှစ်အတွင်းဆောင်ရွက်မည့် တည်ဆောက်ရေးလုပ်ငန်းများနှင့်ပတ်သက်၍အိတ်ဖွင့်တင်ဒါများခေါ်ယူခြင်း

၁။ ကျန်းမာရေးဝန်ကြီးဌာန၏ (၂၀၁၅-၂၀၁၆) ဘဏ္ဍာရေးနှစ်အတွက် ခွင့်ပြုရန်ပုံငွေကျပ်သန်း (၇၅၃၀၀၁.၃၇၈)ရရှိခဲ့သည့်အနက် ငွေလုံးငွေရင်းအသုံးစရိတ် ကျပ်သန်း ၃၄၉၂၀.၃၀၁အောက်မှ ကျခံသုံးစွဲမည့် **တည်ဆောက်ရေးလုပ်ငန်းစုစုပေါင်း ၁၃၆၉ခု၊ ခွင့်ပြုရန်ပုံငွေ ကျပ်သန်း ၂၃၀၃၁၂.၅၆၀တွင် ဖြည့်စွက်လုပ်ငန်း ၂၄၁ ခု ကျပ်သန်း ၂၆၉၂၁.၉၇၃၊ ဆောင်ရွက်ဆဲလုပ်ငန်း ၅၂၉ခု ကျပ်သန်း ၈၇၉၂၁.၂၅၈နှင့် လုပ်ငန်းသစ် ၅၉၉ခု ကျပ်သန်း ၁၁၅၄၆၉.၃၂၉ကို ရန်ပုံငွေများ ခွဲဝေသတ်မှတ်ခဲ့ပါသည်။**

၂။ အဆိုပါခွဲဝေရရှိသောရန်ပုံငွေများမှ-

(က) လုပ်ငန်းသစ် ၅၉၉ခုတွင် ပြည်သူ့ကျန်းမာရေးဦးစီးဌာနမှ လုပ်ငန်းပေါင်း ၃၈၅ခု၊ ကုသရေးဦးစီးဌာနမှ လုပ်ငန်းပေါင်း ၁၅၈ခု၊ ဆေးဘက်ဆိုင်ရာလူ့စွမ်းအားအရင်းအမြစ်ဖွံ့ဖြိုးတိုးတက်ရေးနှင့်စီမံခန့်ခွဲရေးဦးစီးဌာနမှ ၁ခု၊ တိုင်းရင်းဆေးပညာဦးစီးဌာနမှ ၅၁ခု၊ အစားအသောက်နှင့်ဆေးဝါးကွပ်ကဲရေးဦးစီးဌာနမှ ၄ ခု။

(ခ) ဖြည့်စွက်လုပ်ငန်းအတွက်ဆေးဘက်ဆိုင်ရာလူ့စွမ်းအားအရင်းအမြစ်ဖွံ့ဖြိုးတိုးတက်ရေးနှင့်စီမံခန့်ခွဲရေးဦးစီးဌာနမှ လုပ်ငန်း ၉၇ ခု၊ တိုင်းရင်းဆေးပညာဦးစီးဌာနမှ လုပ်ငန်း ၆ ခု၊ ဆေးသုတေသနဦးစီးဌာနမှ လုပ်ငန်း ၄ ခု၊ ဆောင်ရွက်ဆဲလုပ်ငန်းတွင် ဆေးဘက်ဆိုင်ရာ လူ့စွမ်းအားအရင်းအမြစ်ဖွံ့ဖြိုးတိုးတက်ရေးနှင့် စီမံခန့်ခွဲရေးဦးစီးဌာနမှ လုပ်ငန်း ၁ ခုနှင့် အစားအသောက်နှင့်ဆေးဝါးကွပ်ကဲရေးဦးစီးဌာနမှ လုပ်ငန်း ၄ ခုတို့ကို ဆောင်ရွက်မည်ဖြစ်ပါသည်-

တည်ဆောက်ရေးလုပ်ငန်း(လုပ်ငန်းသစ်များ)

ပြည်သူ့ကျန်းမာရေးဦးစီးဌာန

စဉ်	လုပ်ငန်းများ
	နေပြည်တော်
၁။	ပျဉ်းမနားမြို့နယ်၊ ဇီးရိုင်းကျေးလက်ကျန်းမာရေးဌာနခွဲ အဆောက်အအုံဆောက်လုပ်ခြင်းလုပ်ငန်း၊
	ကချင်ပြည်နယ်
၂။	မန်စီမြို့နယ်၊ ဟန်ထက်ကျေးလက်ကျန်းမာရေးဌာနနှင့် ဝန်ထမ်းအိမ်ရာဆောက်လုပ်ခြင်းလုပ်ငန်း၊
၃။	ဝိုင်းမော်မြို့နယ်၊ ငွေထူကျေးလက်ကျန်းမာရေးဌာနနှင့် ဝန်ထမ်းအိမ်ရာဆောက်လုပ်ခြင်းလုပ်ငန်း၊
၄။	ချီဖွေမြို့နယ်၊ ကန်ဖန့်ကျေးလက်ကျန်းမာရေးဌာနခွဲနှင့် ဝန်ထမ်းအိမ်ရာဆောက်လုပ်ခြင်းလုပ်ငန်း၊
၅။	ချီဖွေမြို့နယ်၊ လန်ယန်ကျေးလက်ကျန်းမာရေးဌာနခွဲနှင့် ဝန်ထမ်းအိမ်ရာဆောက်လုပ်ခြင်းလုပ်ငန်း၊
၆။	ချီဖွေမြို့နယ်၊ ထောင်ဂေါ့ကျေးလက်ကျန်းမာရေးဌာနခွဲနှင့် ဝန်ထမ်းအိမ်ရာဆောက်လုပ်ခြင်းလုပ်ငန်း၊
၇။	ချီဖွေမြို့နယ်၊ လုတ်နော့ဂျန်ကျေးလက်ကျန်းမာရေးဌာနခွဲနှင့် ဝန်ထမ်းအိမ်ရာဆောက်လုပ်ခြင်းလုပ်ငန်း၊
၈။	ချီဖွေမြို့နယ်၊ ဖရဲကျေးလက်ကျန်းမာရေးဌာနခွဲနှင့် ဝန်ထမ်းအိမ်ရာဆောက်လုပ်ခြင်းလုပ်ငန်း၊
၉။	မိုးမောက်မြို့နယ်၊ ကျောက်စခန်းကျေးလက်ကျန်းမာရေးဌာနခွဲနှင့် ဝန်ထမ်းအိမ်ရာဆောက်လုပ်ခြင်းလုပ်ငန်း၊
၁၀။	ခေါင်လန်ဖူးမြို့နယ်၊ ချီလာဝါဒီကျေးလက်ကျန်းမာရေးဌာနခွဲနှင့် ဝန်ထမ်းအိမ်ရာဆောက်လုပ်ခြင်းလုပ်ငန်း၊
၁၁။	ရွှေကူမြို့နယ်၊ဝင်ဝ(သစ်တောကြိုးဝိုင်း)ကျေးလက်ကျန်းမာရေးဌာနခွဲနှင့် ဝန်ထမ်းအိမ်ရာဆောက်လုပ်ခြင်းလုပ်ငန်း၊
၁၂။	ကချင်ပြည်နယ်ကျန်းမာရေးဦးစီးဌာနမှူးရုံးတွင် ဆေးသိုလှောင်ရုံအသစ်ဆောက်လုပ်ခြင်း၊
၁၃။	ဗန်းမော်မြို့နယ်၊ ဟေလုံသစ်ကျေးလက်ကျန်းမာရေးဌာနခွဲအဆောက်အအုံဆောက်လုပ်ခြင်း၊
၁၄။	ပူတာအိုမြို့နယ်၊ မာမူးလဲကျေးလက်ကျန်းမာရေးဌာနခွဲအဆောက်အအုံဆောက်လုပ်ခြင်း၊
၁၅။	အင်းတော်မြို့နယ်၊ နဘားကျေးလက်ကျန်းမာရေးဌာနခွဲအဆောက်အအုံဆောက်လုပ်ခြင်း၊
၁၆။	မိုးကောင်းမြို့နယ်၊ တောင်နီကျေးလက်ကျန်းမာရေးဌာနခွဲအဆောက်အအုံဆောက်လုပ်ခြင်း၊
၁၇။	မိုးမောက်မြို့နယ်၊ နွယ်လမ်းကျေးလက်ကျန်းမာရေးဌာနအဆောက်အအုံဆောက်လုပ်ခြင်း၊
၁၈။	မိုးညှင်းမြို့နယ်၊ ကံကုန်းကြီးကျေးလက်ကျန်းမာရေးဌာနခွဲဆောက်လုပ်ခြင်း၊
၁၉။	ဖားကန့်မြို့၊ လဝါးကျေးလက်ကျန်းမာရေးဌာနအဆောက်အအုံဆောက်လုပ်ခြင်း၊
၂၀။	ရွှေကူမြို့နယ်၊ မင်းကျောင်းကုန်းကျေးလက်ကျန်းမာရေးဌာနခွဲဆောက်လုပ်ခြင်း။
	ကယားပြည်နယ်
၂၁။	ဖရူဆိုမြို့နယ်၊ ကေကောကျေးလက်ကျန်းမာရေးဌာနခွဲနှင့် ဝန်ထမ်းအိမ်ရာဆောက်လုပ်ခြင်း၊
၂၂။	ဖရူဆိုမြို့နယ်၊ ခါးဘယ်ကျေးလက်ကျန်းမာရေးဌာနခွဲနှင့် ဝန်ထမ်းအိမ်ရာဆောက်လုပ်ခြင်း၊
၂၃။	ဖရူဆိုမြို့နယ်၊ ဒိုးပရယ်ကျေးလက်ကျန်းမာရေးဌာနခွဲနှင့် ဝန်ထမ်းအိမ်ရာဆောက်လုပ်ခြင်း၊
၂၄။	ဖားဆောင်းမြို့နယ်၊ ဗဟန်းလော့ကျေးလက်ကျန်းမာရေးဌာနခွဲ အဆောက်အအုံဆောက်လုပ်ခြင်း၊
၂၅။	ဖားဆောင်းမြို့နယ်၊ ဝမ်အောင်ကျေးလက်ကျန်းမာရေးဌာနခွဲ အဆောက်အအုံဆောက်လုပ်ခြင်း၊
၂၆။	ဖရူဆိုမြို့နယ်၊ ရော်တော်ခေါကျေးလက်ကျန်းမာရေးဌာနခွဲနှင့် ဝန်ထမ်းအိမ်ရာဆောက်လုပ်ခြင်း၊
၂၇။	ဖရူဆိုမြို့နယ်၊ ဆိုးလျားကူးကျေးလက်ကျန်းမာရေးဌာနခွဲနှင့် ဝန်ထမ်းအိမ်ရာဆောက်လုပ်ခြင်း၊
၂၈။	ဖရူဆိုမြို့နယ်၊ ဒေါ်ခူလီကျေးလက်ကျန်းမာရေးဌာနခွဲနှင့် ဝန်ထမ်းအိမ်ရာဆောက်လုပ်ခြင်း။
	ကရင်ပြည်နယ်
၂၉။	လှိုင်းဘွဲ့မြို့နယ်၊ ကွမ်ဘီကျေးလက်ကျန်းမာရေးဌာနနှင့် ဝန်ထမ်းအိမ်ရာဆောက်လုပ်ခြင်းလုပ်ငန်း၊
၃၀။	လှိုင်းဘွဲ့မြို့နယ်၊ ပေါလောက်ကျေးလက်ကျန်းမာရေးဌာနခွဲနှင့် ဝန်ထမ်းအိမ်ရာဆောက်လုပ်ခြင်းလုပ်ငန်း၊
၃၁။	ဘားအံမြို့နယ်၊ ကျန်းမာရေးဦးစီးဌာန၊ မိခင်နှင့်ကလေးကျန်းမာရေးဌာန အဆောက်အအုံအား ပြင်ဆင်ဆောက်လုပ်ခြင်း၊
၃၂။	ဘားအံမြို့နယ်၊ ဖားကပ်ကျေးလက်ကျန်းမာရေးဌာနခွဲနှင့် ဝန်ထမ်းအိမ်ရာဆောက်လုပ်ခြင်းလုပ်ငန်း၊
၃၃။	ကြာအင်းဆိပ်ကြီးမြို့နယ်၊ သံပုရာကျေးလက်ကျန်းမာရေးဌာနနှင့် ဝန်ထမ်းအိမ်ရာဆောက်လုပ်ခြင်းလုပ်ငန်း။
	ချင်းပြည်နယ်
၃၄။	ထန်တလန်မြို့နယ်၊ ဇဲဖိုင်ကျေးလက်ကျန်းမာရေးဌာနနှင့် ဝန်ထမ်းအိမ်ရာဆောက်လုပ်ခြင်းလုပ်ငန်း၊
၃၅။	တီးတိန်မြို့နယ်၊ တပ်လမ်ကျေးလက်ကျန်းမာရေးဌာနနှင့် ဝန်ထမ်းအိမ်ရာဆောက်လုပ်ခြင်းလုပ်ငန်း၊
၃၆။	တီးတိန်မြို့နယ်၊ ဆွောင်ပီးကျေးလက်ကျန်းမာရေးဌာနနှင့် ဝန်ထမ်းအိမ်ရာ ဆောက်လုပ်ခြင်းလုပ်ငန်း၊
၃၇။	မင်းတပ်မြို့နယ်၊ မဒပ်ကျေးလက်ကျန်းမာရေးဌာနနှင့်ဝန်ထမ်းအိမ်ရာ ဆောက်လုပ်ခြင်းလုပ်ငန်း၊
၃၈။	ပလက်ဝမြို့နယ်၊ မှူးတနူးကျေးလက်ကျန်းမာရေးဌာနနှင့်ဝန်ထမ်းအိမ်ရာ ဆောက်လုပ်ခြင်းလုပ်ငန်း၊
၃၉။	တီးတိန်မြို့နယ်၊ ဒိမ်ဇံကျေးလက်ကျန်းမာရေးဌာနခွဲနှင့် ဝန်ထမ်းအိမ်ရာ ဆောက်လုပ်ခြင်းလုပ်ငန်း၊
၄၀။	မင်းတပ်မြို့နယ်၊ ကြာလေလှိုင်းကျေးလက်ကျန်းမာရေးဌာနခွဲ အဆောက်အအုံဆောက်လုပ်ခြင်းလုပ်ငန်း၊
၄၁။	မင်းတပ်မြို့နယ်၊ လေရှီကျေးလက်ကျန်းမာရေးဌာနခွဲ အဆောက်အအုံဆောက်လုပ်ခြင်းလုပ်ငန်း၊
၄၂။	တီးတိန်မြို့နယ်၊ ဆိုင်းဇန်ကျေးလက်ကျန်းမာရေးဌာနအဆောက်အအုံနှင့် ဝန်ထမ်းအိမ်ရာ ဆောက်လုပ်ခြင်းလုပ်ငန်း။
	စစ်ကိုင်းတိုင်းဒေသကြီး
၄၃။	ကျွန်းလှမြို့နယ်၊ မကျီးကုန်းကျေးလက်ကျန်းမာရေးဌာနနှင့် ဝန်ထမ်းအိမ်ရာဆောက်လုပ်ခြင်းလုပ်ငန်း၊ ကျေးလက်ကျန်းမာရေးဌာန အဆောက်အအုံဆောက်လုပ်ခြင်း(၁၆၁၂ စ/ပေ)၊ သံကူကွန်ကရစ်အဆောက်အအုံ၊ ပတ်လည်ရေမြောင်းနှင့် အတွင်းရေ/မီးအပါ၊
၄၄။	ချောင်းဦးမြို့နယ်၊ ကျီကုန်းကျေးလက်ကျန်းမာရေးဌာနနှင့်ဝန်ထမ်းအိမ်ရာ ဆောက်လုပ်ခြင်းလုပ်ငန်း၊
၄၅။	ကောလင်းမြို့နယ်၊ တောင်ပုံကျေးလက်ကျန်းမာရေးဌာနနှင့်ဝန်ထမ်းအိမ်ရာ ဆောက်လုပ်ခြင်းလုပ်ငန်း၊
၄၆။	ကလေးဝမြို့နယ်၊ ခေါင်နန်းကျေးလက်ကျန်းမာရေးဌာနနှင့်ဝန်ထမ်းအိမ်ရာ ဆောက်လုပ်ခြင်းလုပ်ငန်း၊
၄၇။	ကောလင်းမြို့နယ်၊ ကြို့ပင်ကျေးလက်ကျန်းမာရေးဌာနနှင့်ဝန်ထမ်းအိမ်ရာ ဆောက်လုပ်ခြင်းလုပ်ငန်း၊
၄၈။	ထီးချိုင့်မြို့နယ်၊ မောင်းကုန်းကျေးလက်ကျန်းမာရေးဌာနနှင့်ဝန်ထမ်းအိမ်ရာ ဆောက်လုပ်ခြင်းလုပ်ငန်း၊
၄၉။	ကျွန်းလှမြို့နယ်၊ မော်ကယ်ကျေးလက်ကျန်းမာရေးဌာနခွဲနှင့်ဝန်ထမ်းအိမ်ရာ ဆောက်လုပ်ခြင်းလုပ်ငန်း၊
၅၀။	ကျွန်းလှမြို့နယ်၊ နန်းသပ်ကျေးလက်ကျန်းမာရေးဌာနခွဲနှင့်ဝန်ထမ်းအိမ်ရာ ဆောက်လုပ်ခြင်းလုပ်ငန်း၊
၅၁။	ကျွန်းလှမြို့နယ်၊ ဟဲကင်းကျေးလက်ကျန်းမာရေးဌာနခွဲနှင့်ဝန်ထမ်းအိမ်ရာ ဆောက်လုပ်ခြင်းလုပ်ငန်း၊
၅၂။	ကျွန်းလှမြို့နယ်၊ အောင်ပင်းကျေးလက်ကျန်းမာရေးဌာနခွဲနှင့်ဝန်ထမ်းအိမ်ရာ ဆောက်လုပ်ခြင်းလုပ်ငန်း၊
၅၃။	ကျွန်းလှမြို့နယ်၊ တပုတောကျေးလက်ကျန်းမာရေးဌာနခွဲနှင့်ဝန်ထမ်းအိမ်ရာ ဆောက်လုပ်ခြင်းလုပ်ငန်း၊
၅၄။	ကျွန်းလှမြို့နယ်၊ ကင်းပင်ကျေးလက်ကျန်းမာရေးဌာနခွဲနှင့်ဝန်ထမ်းအိမ်ရာ ဆောက်လုပ်ခြင်းလုပ်ငန်း၊
၅၅။	ကျွန်းလှမြို့နယ်၊ မြင်သာဦးကျေးလက်ကျန်းမာရေးဌာနခွဲနှင့်ဝန်ထမ်းအိမ်ရာ ဆောက်လုပ်ခြင်းလုပ်ငန်း၊
၅၆။	ကျွန်းလှမြို့နယ်၊ လိပ်ဆင်းတောင်ကျေးလက်ကျန်းမာရေးဌာနခွဲနှင့်ဝန်ထမ်းအိမ်ရာ ဆောက်လုပ်ခြင်းလုပ်ငန်း၊
၅၇။	ဗန်းမောက်မြို့နယ်၊ လယ်ကျင်းကျေးလက်ကျန်းမာရေးဌာနခွဲနှင့်ဝန်ထမ်းအိမ်ရာ ဆောက်လုပ်ခြင်းလုပ်ငန်း၊
၅၈။	ထီးချိုင့်မြို့နယ်၊ အင်ဒေါင်းကျေးလက်ကျန်းမာရေးဌာနခွဲနှင့်ဝန်ထမ်းအိမ်ရာ ဆောက်လုပ်ခြင်းလုပ်ငန်း၊
၅၉။	ပုလဲမြို့နယ်၊ စစ်ရင်ကျေးလက်ကျန်းမာရေးဌာနခွဲနှင့်ဝန်ထမ်းအိမ်ရာ ဆောက်လုပ်ခြင်းလုပ်ငန်း၊
၆၀။	ပုလဲမြို့နယ်၊ ပိတောက်ကုန်းကျေးလက်ကျန်းမာရေးဌာနခွဲနှင့်ဝန်ထမ်းအိမ်ရာ ဆောက်လုပ်ခြင်းလုပ်ငန်း၊
၆၁။	ပုလဲမြို့နယ်၊ ကြောင်သန်းကျေးလက်ကျန်းမာရေးဌာနခွဲနှင့်ဝန်ထမ်းအိမ်ရာ ဆောက်လုပ်ခြင်းလုပ်ငန်း၊
၆၂။	ထီးချိုင့်မြို့နယ်၊ ကိုးတဲ ကျေးလက်ကျန်းမာရေးဌာနခွဲနှင့်ဝန်ထမ်းအိမ်ရာ ဆောက်လုပ်ခြင်းလုပ်ငန်း၊
၆၃။	တမူးမြို့နယ်၊ တုံးကျော် ကျေးလက်ကျန်းမာရေးဌာနခွဲ အဆောက်အအုံဆောက်လုပ်ခြင်းလုပ်ငန်း၊
၆၄။	စစ်ကိုင်းမြို့နယ်၊ ထန်းတောဆိပ်ကျေးလက်ကျန်းမာရေးဌာနခွဲ အဆောက်အအုံဆောက်လုပ်ခြင်းလုပ်ငန်း၊
၆၅။	စစ်ကိုင်းမြို့နယ်၊ ရေတွင်းကောင်း ကျေးလက်ကျန်းမာရေးဌာနခွဲ အဆောက်အအုံဆောက်လုပ်ခြင်းလုပ်ငန်း၊
၆၆။	ရေဦးမြို့နယ်၊ ချောင်းရိုးကျေးလက်ကျန်းမာရေးဌာနခွဲ အဆောက်အအုံဆောက်လုပ်ခြင်းလုပ်ငန်း၊
၆၇။	ယင်းမာပင်မြို့နယ်၊ လက်ပံတော ကျေးလက်ကျန်းမာရေးဌာနခွဲ အဆောက်အအုံဆောက်လုပ်ခြင်းလုပ်ငန်း၊
၆၈။	ယင်းမာပင်မြို့နယ်၊ မြောက်နုံး ကျေးလက်ကျန်းမာရေးဌာနခွဲ အဆောက်အအုံဆောက်လုပ်ခြင်းလုပ်ငန်း၊
၆၉။	ကနီမြို့နယ်၊ ထူးပေါက်ကျေးလက်ကျန်းမာရေးဌာနခွဲ အဆောက်အအုံဆောက်လုပ်ခြင်း၊
၇၀။	ကောလင်းမြို့နယ်၊ အုတ်တိုက်ကုန်း ကျေးလက်ကျန်းမာရေးဌာနခွဲ အဆောက်အအုံဆောက်လုပ်ခြင်းလုပ်ငန်း၊
၇၁။	ဗန်းမောက်မြို့နယ်၊ ဒယူးရွာမ ကျေးလက်ကျန်းမာရေးဌာနခွဲ အဆောက်အအုံဆောက်လုပ်ခြင်းလုပ်ငန်း၊
၇၂။	ဗန်းမောက်မြို့နယ်၊ နောင်မဲ့လုံ ကျေးလက်ကျန်းမာရေးဌာနခွဲ အဆောက်အအုံဆောက်လုပ်ခြင်းလုပ်ငန်း၊
၇၃။	ဗန်းမောက်မြို့နယ်၊ နောင်ပတ် ကျေးလက်ကျန်းမာရေးဌာနခွဲ အဆောက်အအုံဆောက်လုပ်ခြင်းလုပ်ငန်း၊
၇၄။	ချောင်းဦးမြို့နယ်၊ ငါးယုန် ကျေးလက်ကျန်းမာရေးဌာနခွဲ အဆောက်အအုံဆောက်လုပ်ခြင်းလုပ်ငန်း၊
၇၅။	ချောင်းဦးမြို့နယ်၊ ဘလွေ ကျေးလက်ကျန်းမာရေးဌာနခွဲ အဆောက်အအုံဆောက်လုပ်ခြင်းလုပ်ငန်း၊
၇၆။	ဝက်လက်မြို့နယ်၊ ကျောက်ကုန်း ကျေးလက်ကျန်းမာရေးဌာနခွဲ အဆောက်အအုံဆောက်လုပ်ခြင်းလုပ်ငန်း၊
၇၇။	ကသာမြို့နယ်၊ ဆိပ်သာ ကျေးလက်ကျန်းမာရေးဌာနခွဲ အဆောက်အအုံဆောက်လုပ်ခြင်းလုပ်ငန်း၊
၇၈။	ကောလင်းမြို့နယ်၊ မြောင်းကြီး ကျေးလက်ကျန်းမာရေးဌာနခွဲ အဆောက်အအုံဆောက်လုပ်ခြင်းလုပ်ငန်း၊
၇၉။	ကောလင်းမြို့နယ်၊ ဆင်ခေါင်း ကျေးလက်ကျန်းမာရေးဌာနခွဲ အဆောက်အအုံ ဆောက်လုပ်ခြင်းလုပ်ငန်း၊
၈၀။	ထီးချိုင့်မြို့နယ်၊ ဖုန်ကုန်းလေး ကျေးလက်ကျန်းမာရေးဌာနခွဲနှင့် ဝန်ထမ်းအိမ်ရာ ဆောက်လုပ်ခြင်းလုပ်ငန်း၊
၈၁။	ထီးချိုင့်မြို့နယ်၊ စစ်တန်း ကျေးလက်ကျန်းမာရေးဌာနခွဲနှင့် ဝန်ထမ်းအိမ်ရာ ဆောက်လုပ်ခြင်းလုပ်ငန်း၊
၈၂။	ထီးချိုင့်မြို့နယ်၊ လေသာ ကျေးလက်ကျန်းမာရေးဌာနခွဲနှင့် ဝန်ထမ်းအိမ်ရာ ဆောက်လုပ်ခြင်းလုပ်ငန်း၊
၈၃။	ထီးချိုင့်မြို့နယ်၊ ဆင်ကျွန်း ကျေးလက်ကျန်းမာရေးဌာနခွဲနှင့် ဝန်ထမ်းအိမ်ရာ ဆောက်လုပ်ခြင်းလုပ်ငန်း၊
၈၄။	ဟုမ္မလင်းမြို့နယ်၊ နောင်ဆန်းကျင် ကျေးလက်ကျန်းမာရေးဌာန အဆောက်အအုံဆောက်လုပ်ခြင်း။
	တနင်္သာရီတိုင်းဒေသကြီး
၈၅။	သရက်ချောင်းမြို့နယ်၊ စော်ဖျားကျေးလက်ကျန်းမာရေးဌာနနှင့် ဝန်ထမ်းအိမ်ရာဆောက်လုပ်ခြင်းလုပ်ငန်း၊
၈၆။	လောင်းလုံမြို့နယ်၊ မြို့ဟောင်းကျေးလက်ကျန်းမာရေးဌာနနှင့် ဝန်ထမ်းအိမ်ရာဆောက်လုပ်ခြင်းလုပ်ငန်း၊
၈၇။	ထားဝယ်မြို့နယ်၊ ကျောက်ရပ်ကျေးလက်ကျန်းမာရေးဌာနခွဲအဆောက်အအုံနှင့် ဝန်ထမ်းအိမ်ရာဆောက်လုပ်ခြင်း၊
၈၈။	ထားဝယ်မြို့နယ်၊ ကူးတို့ကျေးလက်ကျန်းမာရေးဌာနခွဲအဆောက်အအုံ ဝန်ထမ်းအိမ်ရာဆောက်လုပ်ခြင်းလုပ်ငန်း၊
၈၉။	သရက်ချောင်းမြို့နယ်၊ အလယ်စုကျေးလက်ကျန်းမာရေးဌာနခွဲအဆောက်အအုံနှင့် ဝန်ထမ်းအိမ်ရာဆောက်လုပ်ခြင်းလုပ်ငန်း၊
၉၀။	သရက်ချောင်းမြို့နယ်၊ အက်အက်ကျေးလက်ကျန်းမာရေးဌာနခွဲအဆောက်အအုံနှင့် ဝန်ထမ်းအိမ်ရာဆောက်လုပ်ခြင်းလုပ်ငန်း၊
၉၁။	သရက်ချောင်းမြို့နယ်၊ ပအော့(အရှေ့)ကျေးလက်ကျန်းမာရေးဌာနခွဲအဆောက်အအုံနှင့် ဝန်ထမ်းအိမ်ရာဆောက်လုပ်ခြင်းလုပ်ငန်း၊
၉၂။	ရေဖြူမြို့နယ်၊ ကျွဲသုံးညီမ ကျေးလက်ကျန်းမာရေးဌာနခွဲအဆောက်အအုံနှင့် ဝန်ထမ်းအိမ်ရာဆောက်လုပ်ခြင်းလုပ်ငန်း၊
၉၃။	ရေဖြူမြို့နယ်၊ ပုဂေါ်ဇွန်းကျေးလက်ကျန်းမာရေးဌာနခွဲအဆောက်အအုံနှင့် ဝန်ထမ်းအိမ်ရာဆောက်လုပ်ခြင်းလုပ်ငန်း၊
၉၄။	လောင်းလုံမြို့နယ်၊ ကျောက်ပုံကျေးလက်ကျန်းမာရေးဌာနခွဲအဆောက်အအုံနှင့် ဝန်ထမ်းအိမ်ရာဆောက်လုပ်ခြင်းလုပ်ငန်း၊
၉၅။	လောင်းလုံမြို့နယ်၊ သဘော့ဆိပ်ကျေးလက်ကျန်းမာရေးဌာနခွဲအဆောက်အအုံနှင့် ဝန်ထမ်းအိမ်ရာဆောက်လုပ်ခြင်းလုပ်ငန်း၊
၉၆။	ပုလောမြို့နယ်၊ ပြင်ဘုငယ်ကျေးလက်ကျန်းမာရေးဌာနခွဲအဆောက်အအုံနှင့် ဝန်ထမ်းအိမ်ရာဆောက်လုပ်ခြင်းလုပ်ငန်း၊
၉၇။	ပုလောမြို့နယ်၊ ပုလောဖျားကျေးလက်ကျန်းမာရေးဌာနခွဲအဆောက်အအုံနှင့် ဝန်ထမ်းအိမ်ရာဆောက်လုပ်ခြင်းလုပ်ငန်း၊
၉၈။	ပုလောမြို့နယ်၊ မလိကကျေးလက်ကျန်းမာရေးဌာနခွဲအဆောက်အအုံနှင့် ဝန်ထမ်းအိမ်ရာဆောက်လုပ်ခြင်းလုပ်ငန်း၊
၉၉။	ပုလောမြို့နယ်၊ လိပ်သောင်ကျေးလက်ကျန်းမာရေးဌာနခွဲအဆောက်အအုံနှင့် ဝန်ထမ်းအိမ်ရာဆောက်လုပ်ခြင်းလုပ်ငန်း၊
၁၀၀။	တနင်္သာရီမြို့နယ်၊ ကျားခေါင်းဆိပ်ကျေးလက်ကျန်းမာရေးဌာနခွဲအဆောက်အအုံနှင့် ဝန်ထမ်းအိမ်ရာဆောက်လုပ်ခြင်း၊
၁၀၁။	တနင်္သာရီမြို့နယ်၊ ကော့မပြင်းကျေးလက်ကျန်းမာရေးဌာနခွဲအဆောက်အအုံနှင့် ဝန်ထမ်းအိမ်ရာဆောက်လုပ်ခြင်း၊
၁၀၂။	တနင်္သာရီမြို့နယ်၊ တိုက်ကမ်းကျေးလက်ကျန်းမာရေးဌာနခွဲအဆောက်အအုံနှင့် ဝန်ထမ်းအိမ်ရာဆောက်လုပ်ခြင်း၊
၁၀၃။	ကျွန်းစုမြို့နယ်၊ မိုင်းသွေးကျေးလက်ကျန်းမာရေးဌာနခွဲအဆောက်အအုံနှင့် ဝန်ထမ်းအိမ်ရာဆောက်လုပ်ခြင်း၊
၁၀၄။	ကျွန်းစုမြို့နယ်၊ ဒုန်းကမားချောင်းကျေးလက်ကျန်းမာရေးဌာနခွဲအဆောက်အအုံနှင့် ဝန်ထမ်းအိမ်ရာဆောက်လုပ်ခြင်း၊
၁၀၅။	ကျွန်းစုမြို့နယ်၊ စစ်ဘုကျေးလက်ကျန်းမာရေးဌာနခွဲအဆောက်အအုံနှင့် ဝန်ထမ်းအိမ်ရာဆောက်လုပ်ခြင်း၊
၁၀၆။	မြိတ်မြို့နယ်၊ ကျွဲကူးကျေးလက်ကျန်းမာရေးဌာနခွဲအဆောက်အအုံနှင့် ဝန်ထမ်းအိမ်ရာဆောက်လုပ်ခြင်း၊
၁၀၇။	မြိတ်မြို့နယ်၊ ကဟန်းကျေးလက်ကျန်းမာရေးဌာနခွဲအဆောက်အအုံနှင့် ဝန်ထမ်းအိမ်ရာဆောက်လုပ်ခြင်း၊
၁၀၈။	ကော့သောင်းမြို့နယ်၊ မကြုံကလက်ကျေးလက်ကျန်းမာရေးဌာနခွဲအဆောက်အအုံ၊
၁၀၉။	ကော့သောင်းမြို့နယ်၊ အောက်ကျပ်ကျေးလက်ကျန်းမာရေးဌာနခွဲအဆောက်အအုံနှင့် ဝန်ထမ်းအိမ်ရာဆောက်လုပ်ခြင်း၊
၁၁၀။	ဘုတ်ပြင်းမြို့နယ်၊ မသေ(ကမ်းတော)ကျေးလက်ကျန်းမာရေးဌာနခွဲဆောက်လုပ်ခြင်းနှင့် ဝန်ထမ်းအိမ်ရာဆောက်လုပ်ခြင်း၊
၁၁၁။	ဘုတ်ပြင်းမြို့နယ်၊ ခဲချောင်းကျေးလက်ကျန်းမာရေးဌာနခွဲအဆောက်အအုံနှင့် ဝန်ထမ်းအိမ်ရာဆောက်လုပ်ခြင်း၊
၁၁၂။	ထားဝယ်မြို့နယ်၊ ကျောက်မဲတောင်ကျေးလက်ကျန်းမာရေးဌာနအဆောက်အအုံနှင့် ဝန်ထမ်းအိမ်ရာဆောက်လုပ်ခြင်း၊
၁၁၃။	ရေဖြူမြို့နယ်၊ ကလိန်အောင်ကျေးလက်ကျန်းမာရေးဌာနအဆောက်အအုံနှင့် ဝန်ထမ်းအိမ်ရာဆောက်လုပ်ခြင်း၊
၁၁၄။	လောင်းလုံမြို့နယ်၊ မောင်းမကန်ကျေးလက်ကျန်းမာရေးဌာနအဆောက်အအုံနှင့် ဝန်ထမ်းအိမ်ရာဆောက်လုပ်ခြင်း၊
၁၁၅။	ပုလောမြို့နယ်၊ ပုလောကုန်းကျေးလက်ကျန်းမာရေးဌာနအဆောက်အအုံနှင့် ဝန်ထမ်းအိမ်ရာဆောက်လုပ်ခြင်း၊
၁၁၆။	ကျွန်းစုမြို့နယ်၊ ကတန်ကျေးလက်ကျန်းမာရေးဌာနအဆောက်အအုံနှင့် ဝန်ထမ်းအိမ်ရာဆောက်လုပ်ခြင်း၊
၁၁၇။	ထားဝယ်မြို့နယ်ဒေသန္တရကျန်းမာရေးဌာနနှင့် မိခင်ကလေးကျန်းမာရေးဌာနဆောက်လုပ်ခြင်း၊ ကြမ်းခင်းဧရိယာ-၁၂၅၀ စ/ပေ၊
၁၁၈။	မြိတ်ခရိုင်ကျန်းမာရေးဦးစီးဌာနတွင် လေးခန်းတွဲသုံးထပ်အမှုထမ်းအိမ်ရာဆောက်လုပ်ခြင်း၊ ကြမ်းခင်းဧရိယာ-၈၇၈၄ စ/ပေ၊
၁၁၉။	ပုလောမြို့နယ်၊ မိခင်ကလေးကျန်းမာရေးဌာနတွင် နှစ်ထပ်အဆောက်အအုံဆောက်လုပ်ခြင်း၊ ကြမ်းခင်းဧရိယာ-၁၇၀၀ စ/ပေ၊
၁၂၀။	တနင်္သာရီမြို့ မိခင်ကလေးကျန်းမာရေးဌာနတွင် နှစ်ထပ်အဆောက်အအုံဆောက်လုပ်ခြင်း၊ ကြမ်းခင်းဧရိယာ-၁၇၀၀ စ/ပေ၊
၁၂၁။	ထားဝယ်မြို့နယ်၊ ပျားသားချောင်းကျေးလက်ကျန်းမာရေးဌာနခွဲအဆောက်အအုံဆောက်လုပ်ခြင်း၊
၁၂၂။	ထားဝယ်မြို့နယ်၊ အမိုကျေးလက်ကျန်းမာရေးဌာနခွဲအဆောက်အအုံဆောက်လုပ်ခြင်း၊
၁၂၃။	ဘုတ်ပြင်းမြို့နယ်၊ ပိုကောင်းကျေးလက်ကျန်းမာရေးဌာနခွဲအဆောက်အအုံဆောက်လုပ်ခြင်းလုပ်ငန်း၊
၁၂၄။	ဘုတ်ပြင်းမြို့နယ်၊ ချောင်းလမိုင်ကျေးလက်ကျန်းမာရေးဌာနခွဲအဆောက်အအုံဆောက်လုပ်ခြင်းလုပ်ငန်း၊
၁၂၅။	ဘုတ်ပြင်းမြို့နယ်၊ ကမ်းတောကျေးလက်ကျန်းမာရေးဌာနခွဲအဆောက်အအုံဆောက်လုပ်ခြင်း။
	ပဲခူးတိုင်းဒေသကြီး
၁၂၆။	သာယာဝတီမြို့နယ်၊ ကျွဲသတ်ကျေးလက်ကျန်းမာရေးဌာနနှင့် ဝန်ထမ်းအိမ်ရာဆောက်လုပ်ခြင်းလုပ်ငန်း၊
၁၂၇။	နတ္တလင်းမြို့နယ်၊ ပဲမခန်းကျေးလက်ကျန်းမာရေးဌာနနှင့် ဝန်ထမ်းအိမ်ရာဆောက်လုပ်ခြင်းလုပ်ငန်း၊
၁၂၈။	အုတ်ဖိုမြို့နယ်၊ ဝိုင်းကျေးလက်ကျန်းမာရေးဌာနနှင့် ဝန်ထမ်းအိမ်ရာဆောက်လုပ်ခြင်းလုပ်ငန်း၊
၁၂၉။	ပေါင်းတည်မြို့နယ်၊ မြေနံ့သာကျေးလက်ကျန်းမာရေးဌာနခွဲနှင့် ဝန်ထမ်းအိမ်ရာဆောက်လုပ်ခြင်းလုပ်ငန်း၊
၁၃၀။	သာယာဝတီမြို့နယ်၊ လက်ပံတုန်းကျေးလက်ကျန်းမာရေးဌာနခွဲနှင့် ဝန်ထမ်းအိမ်ရာဆောက်လုပ်ခြင်းလုပ်ငန်း၊
၁၃၁။	သာယာဝတီမြို့နယ်၊ အုန်းပင်စုကျေးလက်ကျန်းမာရေးဌာနခွဲနှင့် ဝန်ထမ်းအိမ်ရာဆောက်လုပ်ခြင်းလုပ်ငန်း၊
၁၃၂။	သာယာဝတီမြို့နယ်၊ လက်ပံခုံ ကျေးလက်ကျန်းမာရေးဌာနခွဲနှင့် ဝန်ထမ်းအိမ်ရာဆောက်လုပ်ခြင်းလုပ်ငန်း၊
၁၃၃။	ပြည်မြို့နယ်ဆေးရုံ မိခင်နှင့်ကလေးကျန်းမာရေးဌာနနှင့် ကျောင်းကျန်းမာရေးဌာနအဆောက်အအုံတိုးချဲ့ဆောက်လုပ်ခြင်း
၁၃၄။	လက်ပံတန်းမြို့နယ်၊ ဝါးရုံပင်ဇင်းကျေးလက်ကျန်းမာရေးဌာနခွဲ အဆောက်အအုံဆောက်လုပ်ခြင်း၊
၁၃၅။	ပေါင်းတည်မြို့နယ်၊ ပေါက်မှော်ကျေးလက်ကျန်းမာရေးဌာနခွဲ အဆောက်အအုံဆောက်လုပ်ခြင်း၊
၁၃၆။	ပေါင်းတည်မြို့နယ်၊ ကုက္ကိုလ်ပင်ကျေးလက်ကျန်းမာရေးဌာနခွဲ အဆောက်အအုံဆောက်လုပ်ခြင်း၊
၁၃၇။	ဝေါမြို့နယ်၊ အဗျားအလယ်စုကျေးလက်ကျန်းမာရေးဌာနခွဲ အဆောက်အအုံဆောက်လုပ်ခြင်း၊
၁၃၈။	ဝေါမြို့နယ်၊ ညောင်သုံးခွကျေးလက်ကျန်းမာရေးဌာနခွဲ အဆောက်အအုံဆောက်လုပ်ခြင်း၊
၁၃၉။	အုတ်တွင်းမြို့နယ်၊ ရေအိုးစင်ကျေးလက်ကျန်းမာရေးဌာနခွဲ အဆောက်အအုံဆောက်လုပ်ခြင်း၊
၁၄၀။	မိုးညိုမြို့နယ်၊ သာယာကုန်းကျေးလက်ကျန်းမာရေးဌာနခွဲ အဆောက်အအုံဆောက်လုပ်ခြင်း၊
၁၄၁။	မိုးညိုမြို့နယ်၊ ကရင်ချောင်းကျေးလက်ကျန်းမာရေးဌာနခွဲ အဆောက်အအုံဆောက်လုပ်ခြင်း၊(စီစစ်ဆဲ)
၁၄၂။	မိုးညိုမြို့နယ်၊ လေးလံကျေးလက်ကျန်းမာရေးဌာနခွဲ အဆောက်အအုံဆောက်လုပ်ခြင်း၊
၁၄၃။	အုတ်တွင်းမြို့နယ်၊ ရှားတောကျွန်းကျေးလက်ကျန်းမာရေးဌာနခွဲ အဆောက်အအုံဆောက်လုပ်ခြင်း၊(စီစစ်ဆဲ)
၁၄၄။	ပေါင်းတည်မြို့နယ်၊ မကျီးကုန်းကျေးလက်ကျန်းမာရေးဌာနခွဲ အဆောက်အအုံဆောက်လုပ်ခြင်း၊
၁၄၅။	ဒိုက်ဦးမြို့နယ်၊ ပုဂံကွဲကျေးလက်ကျန်းမာရေးဌာနခွဲ အဆောက်အအုံဆောက်လုပ်ခြင်း၊
၁၄၆။	ဒိုက်ဦးမြို့နယ်၊ ဥသျှစ်ကုန်းကျေးလက်ကျန်းမာရေးဌာနခွဲ အဆောက်အအုံဆောက်လုပ်ခြင်း၊
၁၄၇။	မင်းလှမြို့နယ်၊ ဟိုင်းရှူးကျေးလက်ကျန်းမာရေးဌာနခွဲ အဆောက်အအုံဆောက်လုပ်ခြင်း၊
၁၄၈။	မိုးညိုမြို့နယ်၊ လဖျော်ပင်ကျေးလက်ကျန်းမာရေးဌာနခွဲနှင့် ဝန်ထမ်းအိမ်ရာ ဆောက်လုပ်ခြင်းလုပ်ငန်း၊
၁၄၉။	မင်းလှမြို့နယ်၊ အင်ကြင်းကုန်းကျေးလက်ကျန်းမာရေးဌာနခွဲနှင့်ဝန်ထမ်းအိမ်ရာ အဆောက်အအုံဆောက်လုပ်ခြင်း၊
၁၅၀။	မင်းလှမြို့နယ်၊ စိန်ပုကျေးလက်ကျန်းမာရေးဌာနခွဲနှင့် ဝန်ထမ်းအိမ်ရာဆောက်လုပ်ခြင်း၊
၁၅၁။	မင်းလှမြို့နယ်၊ လေ့လော်ကွင်းကျေးလက်ကျန်းမာရေးဌာနခွဲနှင့် ဝန်ထမ်းအိမ်ရာဆောက်လုပ်ခြင်း၊
၁၅၂။	မင်းလှမြို့နယ်၊ တူးမြောင်းကျေးလက်ကျန်းမာရေးဌာနခွဲနှင့် ဝန်ထမ်းအိမ်ရာဆောက်လုပ်ခြင်း၊
၁၅၃။	နတ္တလင်းမြို့နယ်၊ ဖလံကုန်းကျေးလက်ကျန်းမာရေးဌာနခွဲနှင့် ဝန်ထမ်းအိမ်ရာဆောက်လုပ်ခြင်း။
	မကွေးတိုင်းဒေသကြီး
၁၅၄။	ရေနံချောင်းမြို့နယ်၊ ချောင်းဆုံကျေးလက်ကျန်းမာရေးဌာနနှင့်ဝန်ထမ်းအိမ်ရာ ဆောက်လုပ်ခြင်းလုပ်ငန်း၊
၁၅၅။	တောင်တွင်းကြီးမြို့နယ်၊ ကုက္ကိုဂွကျေးလက်ကျန်းမာရေးဌာနနှင့်ဝန်ထမ်းအိမ်ရာ ဆောက်လုပ်ခြင်းလုပ်ငန်း၊
၁၅၆။	ထီးလင်းမြို့နယ်၊ အကြည်ဝါဘင်းကျေးလက်ကျန်းမာရေးဌာနခွဲနှင့်ဝန်ထမ်းအိမ်ရာ ဆောက်လုပ်ခြင်းလုပ်ငန်း၊
၁၅၇။	ထီးလင်းမြို့နယ်၊ ထလင်းကျေးလက်ကျန်းမာရေးဌာနခွဲနှင့်ဝန်ထမ်းအိမ်ရာ ဆောက်လုပ်ခြင်းလုပ်ငန်း၊
၁၅၈။	ထီးလင်းမြို့နယ်၊ ဝက်သက်မြောက်ကျေးလက်ကျန်းမာရေးဌာနခွဲနှင့်ဝန်ထမ်းအိမ်ရာ ဆောက်လုပ်ခြင်းလုပ်ငန်း၊
၁၅၉။	တောင်တွင်းကြီးမြို့နယ်၊ အင်ကုန်းကျေးလက်ကျန်းမာရေးဌာနခွဲနှင့်ဝန်ထမ်းအိမ်ရာ ဆောက်လုပ်ခြင်းလုပ်ငန်း၊
၁၆၀။	တောင်တွင်းကြီးမြို့နယ်၊ ဆုံကုန်းကျေးလက်ကျန်းမာရေးဌာနခွဲနှင့်ဝန်ထမ်းအိမ်ရာ ဆောက်လုပ်ခြင်းလုပ်ငန်း၊

အချပ်ပို ကြော်ငြာကဏ္ဍ (ခ) သို့

အချပ်ပို ကြော်ငြာကဏ္ဍ (က) မှ

စဉ်	လုပ်ငန်းများ
၁၆၁။	တောင်တွင်းကြီးမြို့နယ်၊ ညောင်မှော်ကျေးလက်ကျန်းမာရေးဌာနခွဲနှင့် ဝန်ထမ်းကျေးလက်ကျန်းမာရေးဌာနခွဲနှင့် ဝန်ထမ်းအိမ်ရာဆောက်လုပ်ခြင်းလုပ်ငန်း၊
၁၆၂။	တောင်တွင်းကြီးမြို့နယ်၊ ပျဉ်ချောင်းကျေးလက်ကျန်းမာရေးဌာနခွဲနှင့်ဝန်ထမ်းအိမ်ရာ ဆောက်လုပ်ခြင်းလုပ်ငန်း၊
၁၆၃။	တောင်တွင်းကြီးမြို့နယ်၊ ထန်းပင်ကုန်းကျေးလက်ကျန်းမာရေးဌာနခွဲနှင့်ဝန်ထမ်းအိမ်ရာ ဆောက်လုပ်ခြင်းလုပ်ငန်း၊
၁၆၄။	ဆောမြို့နယ်၊ စံကျေးလက်ကျန်းမာရေးဌာနခွဲနှင့် ဝန်ထမ်းအိမ်ရာ ဆောက်လုပ်ခြင်းလုပ်ငန်း၊
၁၆၅။	ဆောမြို့နယ်၊ လယ်ဖြူ(၄)ကျေးလက်ကျန်းမာရေးဌာနခွဲနှင့် ဝန်ထမ်းအိမ်ရာ ဆောက်လုပ်ခြင်းလုပ်ငန်း၊
၁၆၆။	ဆင်ပေါင်ဝဲမြို့နယ်၊ စည်တိုင်းရွာလယ်ကျေးလက်ကျန်းမာရေးဌာနခွဲနှင့်ဝန်ထမ်းအိမ်ရာ ဆောက်လုပ်ခြင်းလုပ်ငန်း၊
၁၆၇။	ဆောမြို့နယ်၊ နှော်ကျေးလက်ကျန်းမာရေးဌာနခွဲနှင့်ဝန်ထမ်းအိမ်ရာ ဆောက်လုပ်ခြင်းလုပ်ငန်း၊
၁၆၈။	မင်းတုန်းမြို့နယ်၊ ဖန်းတုန်းကျေးလက်ကျန်းမာရေးဌာနနှင့်ဝန်ထမ်းအိမ်ရာ ဆောက်လုပ်ခြင်းလုပ်ငန်း၊
၁၆၉။	မင်းတုန်းမြို့နယ်၊ ကျောက်ကြီးကျေးလက်ကျန်းမာရေးဌာနနှင့်ဝန်ထမ်းအိမ်ရာ ဆောက်လုပ်ခြင်းလုပ်ငန်း၊
၁၇၀။	မင်းဘူးမြို့နယ်၊ ကုန်းသာကျေးလက်ကျန်းမာရေးဌာနနှင့်ဝန်ထမ်းအိမ်ရာ ဆောက်လုပ်ခြင်းလုပ်ငန်း၊
၁၇၁။	အောင်လံမြို့နယ်၊ မဲခေါင်ဒေသကျေးလက်ကျန်းမာရေးဌာနခွဲအဆောက်အအုံ ဆောက်လုပ်ခြင်းလုပ်ငန်း၊
၁၇၂။	အောင်လံမြို့နယ်၊ တလုပ်ချောင်းကျေးလက်ကျန်းမာရေးဌာနခွဲအိမ်ရာ ဆောက်လုပ်ခြင်းလုပ်ငန်း၊
၁၇၃။	စလင်းမြို့နယ်၊ ရုံးပင်ကန်ကျေးလက်ကျန်းမာရေးဌာနခွဲအဆောက်အအုံ ဆောက်လုပ်ခြင်းလုပ်ငန်း၊
၁၇၄။	စလင်းမြို့နယ်၊ ကျောက်ခဲကုန်းကျေးလက်ကျန်းမာရေးဌာနခွဲ အဆောက်အအုံ ဆောက်လုပ်ခြင်းလုပ်ငန်း၊
၁၇၅။	စလင်းမြို့နယ်၊ တောင်ဘိုကြီးကျေးလက်ကျန်းမာရေးဌာနခွဲအဆောက်အအုံ ဆောက်လုပ်ခြင်းလုပ်ငန်း၊
၁၇၆။	စလင်းမြို့နယ်၊ ထူးကြီးကျေးလက်ကျန်းမာရေးဌာနခွဲအဆောက်အအုံ ဆောက်လုပ်ခြင်းလုပ်ငန်း၊
၁၇၇။	စလင်းမြို့နယ်၊ တောနလင်ကျေးလက်ကျန်းမာရေးဌာနခွဲအဆောက်အအုံ ဆောက်လုပ်ခြင်းလုပ်ငန်း၊
၁၇၈။	စလင်းမြို့နယ်၊ ရေပေါ်ကျွန်းကျေးလက်ကျန်းမာရေးဌာနခွဲ အဆောက်အအုံ ဆောက်လုပ်ခြင်းလုပ်ငန်း၊
၁၇၉။	စလင်းမြို့နယ်၊ ဇီးကုန်း(မ)ကျေးလက်ကျန်းမာရေးဌာနခွဲ အဆောက်အအုံ ဆောက်လုပ်ခြင်းလုပ်ငန်း၊
၁၈၀။	စလင်းမြို့နယ်၊ တောင်ကန်ကျေးလက်ကျန်းမာရေးဌာနခွဲ အဆောက်အအုံ ဆောက်လုပ်ခြင်းလုပ်ငန်း၊
၁၈၁။	စလင်းမြို့နယ်၊ တည်ဘိုကန်ကျေးလက်ကျန်းမာရေးဌာနခွဲ အဆောက်အအုံ ဆောက်လုပ်ခြင်းလုပ်ငန်း၊
၁၈၂။	ထီးလင်းမြို့နယ်၊ အကြည်တန်းကျေးလက်ကျန်းမာရေးဌာနနှင့် ဝန်ထမ်းအိမ်ရာဆောက်လုပ်ခြင်းလုပ်ငန်း၊
၁၈၃။	မြို့သစ်မြို့နယ်၊ မင်သာကျေးလက်ကျန်းမာရေးဌာနခွဲနှင့် ဝန်ထမ်းအိမ်ရာဆောက်လုပ်ခြင်းလုပ်ငန်း၊
၁၈၄။	မင်းတုန်းမြို့နယ်၊ လယ်ရဲကျေးလက်ကျန်းမာရေးဌာနခွဲနှင့် ဝန်ထမ်းအိမ်ရာဆောက်လုပ်ခြင်းလုပ်ငန်း၊
၁၈၅။	မင်းတုန်းမြို့နယ်၊ မြင်းကွေးကျေးလက်ကျန်းမာရေးဌာနခွဲနှင့် ဝန်ထမ်းအိမ်ရာဆောက်လုပ်ခြင်းလုပ်ငန်း၊
၁၈၆။	မင်းတုန်းမြို့နယ်၊ ပွေးဒူကျေးလက်ကျန်းမာရေးဌာနခွဲနှင့် ဝန်ထမ်းအိမ်ရာဆောက်လုပ်ခြင်းလုပ်ငန်း၊
၁၈၇။	ဆောမြို့နယ်၊ ကံကြီးကျေးလက်ကျန်းမာရေးဌာနခွဲနှင့် ဝန်ထမ်းအိမ်ရာဆောက်လုပ်ခြင်းလုပ်ငန်း၊
၁၈၈။	မင်းတုန်းမြို့နယ်၊ ချင်းနစ်ကျေးလက်ကျန်းမာရေးဌာနခွဲနှင့် ဝန်ထမ်းအိမ်ရာဆောက်လုပ်ခြင်းလုပ်ငန်း၊
၁၈၉။	မင်းတုန်းမြို့နယ်၊ တောင်ယံကျေးလက်ကျန်းမာရေးဌာနခွဲနှင့် ဝန်ထမ်းအိမ်ရာဆောက်လုပ်ခြင်းလုပ်ငန်း၊
၁၉၀။	မင်းတုန်းမြို့နယ်၊ တကောင်းနက်ကျေးလက်ကျန်းမာရေးဌာနခွဲနှင့် ဝန်ထမ်းအိမ်ရာဆောက်လုပ်ခြင်းလုပ်ငန်း။
	မန္တလေးတိုင်းဒေသကြီး
၁၉၁။	နွားထိုးကြီးမြို့နယ်၊ ဆူးဖြူကုန်းကျေးလက်ကျန်းမာရေးဌာနနှင့် ဝန်ထမ်းအိမ်ရာဆောက်လုပ်ခြင်းလုပ်ငန်း၊
၁၉၂။	ပျော်ဘွယ်မြို့နယ်၊ မြင်းတဲကျေးလက်ကျန်းမာရေးဌာနနှင့် ဝန်ထမ်းအိမ်ရာဆောက်လုပ်ခြင်းလုပ်ငန်း၊
၁၉၃။	မတ္တရာမြို့နယ်၊ မိုးကြိုးကျေးလက်ကျန်းမာရေးဌာနခွဲနှင့် ဝန်ထမ်းအိမ်ရာဆောက်လုပ်ခြင်းလုပ်ငန်း၊
၁၉၄။	မတ္တရာမြို့နယ်၊ နန်းတော်ကျွန်းကျေးလက်ကျန်းမာရေးဌာနခွဲနှင့် ဝန်ထမ်းအိမ်ရာဆောက်လုပ်ခြင်းလုပ်ငန်း၊
၁၉၅။	ပျော်ဘွယ်မြို့နယ်၊ ဆိတ်ချိုကျေးလက်ကျန်းမာရေးဌာနခွဲနှင့် ဝန်ထမ်းအိမ်ရာဆောက်လုပ်ခြင်းလုပ်ငန်း၊
၁၉၆။	ပျော်ဘွယ်မြို့နယ်၊ ခင်ကြီးယကျေးလက်ကျန်းမာရေးဌာနခွဲနှင့် ဝန်ထမ်းအိမ်ရာဆောက်လုပ်ခြင်းလုပ်ငန်း၊
၁၉၇။	ပုသိမ်ကြီးမြို့နယ် ရုံးပင်ကျေးလက်ကျန်းမာရေးဌာနခွဲအဆောက်အအုံဆောက်လုပ်ခြင်း၊
၁၉၈။	ပုသိမ်ကြီးမြို့နယ်၊ ရေကြည်ကျေးလက်ကျန်းမာရေးဌာနခွဲအဆောက်အအုံဆောက်လုပ်ခြင်း၊
၁၉၉။	ပုသိမ်ကြီးမြို့နယ်၊ ဆင်ဘွတ်ကြီးကျေးလက်ကျန်းမာရေးဌာနခွဲအဆောက်အအုံဆောက်လုပ်ခြင်းလုပ်ငန်း၊
၂၀၀။	ပုသိမ်ကြီးမြို့နယ်၊ မဲကင်းကျေးလက်ကျန်းမာရေးဌာနခွဲအဆောက်အအုံဆောက်လုပ်ခြင်းလုပ်ငန်း၊
၂၀၁။	ပုသိမ်ကြီးမြို့နယ်၊ ထုံးဘိုကျေးလက်ကျန်းမာရေးဌာနခွဲအဆောက်အအုံအသစ်ဆောက်လုပ်ခြင်းလုပ်ငန်း၊
၂၀၂။	အမရပူရမြို့နယ်၊ ဆောက်တောဝကျေးလက်ကျန်းမာရေးဌာနခွဲအဆောက်အအုံဆောက်လုပ်ခြင်းလုပ်ငန်း၊
၂၀၃။	ပြင်ဦးလွင်မြို့နယ်၊ မိခင်နှင့်ကလေးကျန်းမာရေးဌာနတွင် ရေလောင်းအိမ်သာ၊ အဝီစိတွင်း၊ ရေစုပ်စက်များဆောက်လုပ်ခြင်း၊
၂၀၄။	ပြင်ဦးလွင်၊ နောင်လုံးကျေးလက်ကျန်းမာရေးဌာနခွဲအဆောက်အအုံဆောက်လုပ်ခြင်းလုပ်ငန်း၊
၂၀၅။	ပြင်ဦးလွင်၊ မိုးကြိုးကျေးလက်ကျန်းမာရေးဌာနခွဲတွင် သားဖွားခန်းဆောက်လုပ်ခြင်း၊
၂၀၆။	ပြင်ဦးလွင်၊ ဖားသင်းကျေးလက်ကျန်းမာရေးဌာနတွင် သားဖွားခန်း၊ ဝန်ထမ်းအိမ်ရာဆောက်လုပ်ခြင်း၊
၂၀၇။	ပြင်ဦးလွင်၊ ဆင်ဖြူအင်းကျေးလက်ကျန်းမာရေးဌာနအဆောက်အအုံဆောက်လုပ်ခြင်းလုပ်ငန်း၊
၂၀၈။	စဉ့်ကူးမြို့နယ်၊ နွယ်ရုံကျေးလက်ကျန်းမာရေးဌာနခွဲအဆောက်အအုံဆောက်လုပ်ခြင်းလုပ်ငန်း၊
၂၀၉။	စဉ့်ကူးမြို့နယ်၊ ကျည်တောက်ပေါက် ကျေးလက်ကျန်းမာရေးဌာနခွဲအဆောက်အအုံဆောက်လုပ်ခြင်းလုပ်ငန်း၊
၂၁၀။	စဉ့်ကူးမြို့နယ်၊ ဝါးဘိုးကျေးလက်ကျန်းမာရေးဌာနခွဲအဆောက်အအုံဆောက်လုပ်ခြင်းလုပ်ငန်း၊
၂၁၁။	မတ္တရာမြို့နယ်၊ ကျောက်စရစ်(တောင်)ကျေးလက်ကျန်းမာရေးဌာနခွဲအဆောက်အအုံအသစ်ဆောက်လုပ်ခြင်းလုပ်ငန်း၊
၂၁၂။	မတ္တရာမြို့နယ်၊ လင်းမြွေချောင်းကျေးလက်ကျန်းမာရေးဌာနခွဲအဆောက်အအုံဆောက်လုပ်ခြင်းလုပ်ငန်း၊
၂၁၃။	မတ္တရာမြို့နယ်၊ ညောင်အုပ်ကျေးလက်ကျန်းမာရေးဌာနခွဲအဆောက်အအုံဆောက်လုပ်ခြင်းလုပ်ငန်း၊
၂၁၄။	မတ္တရာမြို့နယ်၊ တောပုကျေးလက်ကျန်းမာရေးဌာနခွဲအဆောက်အအုံဆောက်လုပ်ခြင်းလုပ်ငန်း၊
၂၁၅။	မတ္တရာမြို့နယ်၊ ဆိပ်သာကျေးလက်ကျန်းမာရေးဌာနခွဲအဆောက်အအုံဆောက်လုပ်ခြင်းလုပ်ငန်း၊
၂၁၆။	မတ္တရာမြို့နယ်၊ မြွေပုံကန်ကျေးလက်ကျန်းမာရေးဌာနခွဲအဆောက်အအုံဆောက်လုပ်ခြင်း၊
၂၁၇။	မတ္တရာမြို့နယ်၊ မြွေစွန်းကျေးလက်ကျန်းမာရေးဌာနခွဲအဆောက်အအုံဆောက်လုပ်ခြင်းလုပ်ငန်း၊
၂၁၈။	မတ္တရာမြို့နယ်၊ ကံပိုင်ကျေးလက်ကျန်းမာရေးဌာန အဆောက်အအုံဆောက်လုပ်ခြင်းလုပ်ငန်း၊
၂၁၉။	မတ္တရာမြို့နယ်၊ ကျောက်တံတားကျေးလက်ကျန်းမာရေးဌာနအဆောက်အအုံဆောက်လုပ်ခြင်းလုပ်ငန်း၊
၂၂၀။	မိုးကုတ်မြို့နယ်၊ ကျောက်ပုံကျေးလက်ကျန်းမာရေးဌာနခွဲအဆောက်အအုံဆောက်လုပ်ခြင်းလုပ်ငန်း၊
၂၂၁။	မိုးကုတ်မြို့နယ်၊ အောင်ပတန်းကျေးလက်ကျန်းမာရေးဌာနခွဲအဆောက်အအုံဆောက်လုပ်ခြင်းလုပ်ငန်း၊
၂၂၂။	မိုးကုတ်မြို့နယ်၊ ကသဲကျေးလက်ကျန်းမာရေးဌာနခွဲအဆောက်အအုံဆောက်လုပ်ခြင်းလုပ်ငန်း၊
၂၂၃။	မိုးကုတ်မြို့နယ်၊ ခေါင်းဦးဘကျေးလက်ကျန်းမာရေးဌာနခွဲအဆောက်အအုံဆောက်လုပ်ခြင်းလုပ်ငန်း၊
၂၂၄။	မိုးကုတ်မြို့နယ်၊ ဖြူရောင်ကျေးလက်ကျန်းမာရေးဌာနခွဲအဆောက်အအုံဆောက်လုပ်ခြင်းလုပ်ငန်း၊
၂၂၅။	မိတ္ထီလာမြို့နယ်၊ ဂဠုန်ကုန်းကျေးလက်ကျန်းမာရေးဌာနခွဲအဆောက်အအုံဆောက်လုပ်ခြင်းလုပ်ငန်း၊
၂၂၆။	မိတ္ထီလာမြို့နယ်၊ ကျောက်ဖြူကုန်းကျေးလက်ကျန်းမာရေးဌာနခွဲအဆောက်အအုံဆောက်လုပ်ခြင်းလုပ်ငန်း၊
၂၂၇။	မိတ္ထီလာမြို့နယ်၊ ဆူးရစ်တန်းကျေးလက်ကျန်းမာရေးဌာနခွဲအဆောက်အအုံဆောက်လုပ်ခြင်းလုပ်ငန်း၊
၂၂၈။	မိတ္ထီလာမြို့နယ်၊ တောမကျေးလက်ကျန်းမာရေးဌာနခွဲအဆောက်အအုံဆောက်လုပ်ခြင်းလုပ်ငန်း၊
၂၂၉။	မိတ္ထီလာမြို့နယ်၊ ကျောက်ပုံကန်ကျေးလက်ကျန်းမာရေးဌာနခွဲအဆောက်အအုံဆောက်လုပ်ခြင်းလုပ်ငန်း၊
၂၃၀။	မိတ္ထီလာမြို့နယ်၊ စက်ပစ်တောင်ကျေးလက်ကျန်းမာရေးဌာနခွဲအဆောက်အအုံဆောက်လုပ်ခြင်းလုပ်ငန်း၊
၂၃၁။	ဝမ်းတွင်းမြို့နယ်၊ အိုင်သာကျေးလက်ကျန်းမာရေးဌာနခွဲအဆောက်အအုံဆောက်လုပ်ခြင်းလုပ်ငန်း၊
၂၃၂။	ဝမ်းတွင်းမြို့နယ်၊ ဘုရားစုကျေးလက်ကျန်းမာရေးဌာနခွဲအဆောက်အအုံဆောက်လုပ်ခြင်းလုပ်ငန်း၊
၂၃၃။	ဝမ်းတွင်းမြို့နယ်၊ ကိုင်း(မ)ကျေးလက်ကျန်းမာရေးဌာနခွဲအဆောက်အအုံဆောက်လုပ်ခြင်းလုပ်ငန်း၊
၂၃၄။	မလှိုင်မြို့နယ်၊ ယာကြီးကုန်းကျေးလက်ကျန်းမာရေးဌာနခွဲအဆောက်အအုံဆောက်လုပ်ခြင်းလုပ်ငန်း၊
၂၃၅။	ကျောက်ဆည်မြို့နယ်၊ ပြည်တော်သာကျေးလက်ကျန်းမာရေးဌာနခွဲအဆောက်အအုံဆောက်လုပ်ခြင်းလုပ်ငန်း၊
၂၃၆။	ကျောက်ဆည်မြို့နယ်၊ ကုလားကျောင်းကျေးလက်ကျန်းမာရေးဌာနခွဲအဆောက်အအုံဆောက်လုပ်ခြင်းလုပ်ငန်း၊
၂၃၇။	စဉ့်ကိုင်မြို့နယ်၊ ဒေါင်းကျကျေးလက်ကျန်းမာရေးဌာနအဆောက်အအုံဆောက်လုပ်ခြင်းလုပ်ငန်း၊
၂၃၈။	မြစ်သားမြို့နယ်၊ သပြေတောင်ကျေးလက်ကျန်းမာရေးဌာနဆောက်လုပ်ခြင်းလုပ်ငန်း၊
၂၃၉။	မြစ်သားမြို့နယ်၊ ကံဆည်ကျေးလက်ကျန်းမာရေးဌာနခွဲအဆောက်အအုံဆောက်လုပ်ခြင်းလုပ်ငန်း၊
၂၄၀။	မြစ်သားမြို့နယ်၊ အိုးကြီးကွေ့ကျေးလက်ကျန်းမာရေးဌာနခွဲအဆောက်အအုံဆောက်လုပ်ခြင်းလုပ်ငန်း၊
၂၄၁။	မြစ်သားမြို့နယ်၊ သစ်တက္ကုန်းကျေးလက်ကျန်းမာရေးဌာနခွဲအဆောက်အအုံဆောက်လုပ်ခြင်းလုပ်ငန်း၊
၂၄၂။	မြစ်သားမြို့နယ်၊ မသဲကျေးလက်ကျန်းမာရေးဌာနခွဲအဆောက်အအုံဆောက်လုပ်ခြင်းလုပ်ငန်း၊
၂၄၃။	မြစ်သားမြို့နယ်၊ ပြည်လုံးအုံကျေးလက်ကျန်းမာရေးဌာနခွဲအဆောက်အအုံဆောက်လုပ်ခြင်းလုပ်ငန်း၊
၂၄၄။	မြစ်သားမြို့နယ်၊ ပေါက်မြိုင်ကျေးလက်ကျန်းမာရေးဌာနခွဲအဆောက်အအုံဆောက်လုပ်ခြင်းလုပ်ငန်း၊
၂၄၅။	တံတားဦးမြို့နယ်၊ ရေဂမိုးကျေးလက်ကျန်းမာရေးဌာနအဆောက်အအုံဆောက်လုပ်ခြင်းလုပ်ငန်း၊
၂၄၆။	တံတားဦးမြို့နယ်၊ တပယ်ကျေးလက်ကျန်းမာရေးဌာနအဆောက်အအုံဆောက်လုပ်ခြင်းလုပ်ငန်း၊
၂၄၇။	တံတားဦးမြို့နယ်၊ တောင်ပြုံးကျေးလက်ကျန်းမာရေးဌာနအဆောက်အအုံဆောက်လုပ်ခြင်းလုပ်ငန်း၊
၂၄၈။	တံတားဦးမြို့နယ်၊ မိခင်ကလေးကျန်းမာရေးဌာနအဆောက်အအုံဆောက်လုပ်ခြင်း၊
၂၄၉။	တံတားဦးမြို့နယ်၊ မြေငူကျေးလက်ကျန်းမာရေးဌာနခွဲအဆောက်အအုံဆောက်လုပ်ခြင်းလုပ်ငန်း၊
၂၅၀။	တံတားဦးမြို့နယ်၊ သပြေငူကျေးလက်ကျန်းမာရေးဌာနခွဲအဆောက်အအုံဆောက်လုပ်ခြင်းလုပ်ငန်း၊
၂၅၁။	တံတားဦးမြို့နယ်၊ ပျားကျေးလက်ကျန်းမာရေးဌာနခွဲအဆောက်အအုံဆောက်လုပ်ခြင်းလုပ်ငန်း၊
၂၅၂။	တံတားဦးမြို့နယ်၊ ထောက်ရှာကုန်းကျေးလက်ကျန်းမာရေးဌာနခွဲအဆောက်အအုံဆောက်လုပ်ခြင်းလုပ်ငန်း၊
၂၅၃။	တံတားဦးမြို့နယ်၊ လက်ပံဇင်ကျေးလက်ကျန်းမာရေးဌာနခွဲအဆောက်အအုံဆောက်လုပ်ခြင်းလုပ်ငန်း၊
၂၅၄။	တံတားဦးမြို့နယ်၊ ကံကြီးကျေးလက်ကျန်းမာရေးဌာနခွဲအဆောက်အအုံဆောက်လုပ်ခြင်းလုပ်ငန်း၊
၂၅၅။	မြင်းခြံမြို့နယ်၊ ကျီးပင်ကံကျေးလက်ကျန်းမာရေးဌာနခွဲအဆောက်အအုံဆောက်လုပ်ခြင်းလုပ်ငန်း၊
၂၅၆။	မြင်းခြံမြို့နယ်၊ ကန်နီကျေးလက်ကျန်းမာရေးဌာနခွဲအဆောက်အအုံဆောက်လုပ်ခြင်းလုပ်ငန်း၊
၂၅၇။	မြင်းခြံမြို့နယ်၊ ကုလကျေးလက်ကျန်းမာရေးဌာနခွဲအဆောက်အအုံဆောက်လုပ်ခြင်းလုပ်ငန်း၊
၂၅၈။	မြင်းခြံမြို့နယ်၊ ကိုင်းကျေးလက်ကျန်းမာရေးဌာနခွဲအဆောက်အအုံဆောက်လုပ်ခြင်းလုပ်ငန်း၊
၂၅၉။	ငါန်းဇွန်မြို့နယ်၊ သားကျင်ကျေးလက်ကျန်းမာရေးဌာန အဆောက်အအုံဆောက်လုပ်ခြင်းလုပ်ငန်း၊
၂၆၀။	ငါးဇွန်မြို့နယ်၊ ခြသေ့လက်ကျေးလက်ကျန်းမာရေးဌာနတွင် သားဖွားခန်းတိုးချဲ့ဆောက်လုပ်ခြင်းကြမ်းခင်း၊ ဧရိယာ(၄၂၆၉ စ/ပေ)တစ်ထပ်သံကူကွန်ကရစ်၊
၂၆၁။	ငါန်းဇွန်မြို့နယ်၊ ဂျီကျေးလက်ကျန်းမာရေးဌာနတွင် သားဖွားခန်းတိုးချဲ့ဆောက်လုပ်ခြင်းကြမ်းခင်းဧရိယာ (၄၂၆၉ စ/ပေ) တစ်ထပ်သံကူကွန်ကရစ်၊
၂၆၂။	ငါန်းဇွန်မြို့နယ်၊ သံဘိုကျေးလက်ကျန်းမာရေးဌာနတွင်သားဖွားခန်းတိုးချဲ့ဆောက်လုပ်ခြင်းကြမ်းခင်းဧရိယာ (၄၂၆၉ စ/ပေ) တစ်ထပ်သံကူကွန်ကရစ်၊
၂၆၃။	ငါန်းဇွန်မြို့နယ်၊ ကုလားရွာကျေးလက်ကျန်းမာရေးဌာနတွင် သားဖွားခန်းတိုးချဲ့ဆောက်လုပ်ခြင်းကြမ်းခင်းဧရိယာ (၄၂၆၉ စ/ပေ) တစ်ထပ်သံကူကွန်ကရစ်၊
၂၆၄။	ငါန်းဇွန်မြို့နယ်၊ မင်းနေကုန်းကျေးလက်ကျန်းမာရေးဌာနခွဲအဆောက်အအုံဆောက်လုပ်ခြင်းလုပ်ငန်း၊
၂၆၅။	ငါန်းဇွန်မြို့နယ်၊ ကောင်းဇင်ကျေးလက်ကျန်းမာရေးဌာနခွဲအဆောက်အအုံဆောက်လုပ်ခြင်းလုပ်ငန်း၊
၂၆၆။	ငါန်းဇွန်မြို့နယ်၊ သူနတ်စစ်ကျေးလက်ကျန်းမာရေးဌာနခွဲအဆောက်အအုံဆောက်လုပ်ခြင်းလုပ်ငန်း၊
၂၆၇။	ငါန်းဇွန်မြို့နယ်၊ ဂျွန်ကန်ကျေးလက်ကျန်းမာရေးဌာနခွဲအဆောက်အအုံဆောက်လုပ်ခြင်းလုပ်ငန်း၊
၂၆၈။	ငါန်းဇွန်မြို့နယ်၊ လက်ပံကျင်းကျေးလက်ကျန်းမာရေးဌာနခွဲအဆောက်အအုံဆောက်လုပ်ခြင်းလုပ်ငန်း၊
၂၆၉။	ငါန်းဇွန်မြို့နယ်၊ နတ်ကြီးကျေးလက်ကျန်းမာရေးဌာနခွဲအဆောက်အအုံဆောက်လုပ်ခြင်းလုပ်ငန်း၊
၂၇၀။	ငါန်းဇွန်မြို့နယ်၊ မြေတိုင်းကျေးလက်ကျန်းမာရေးဌာနခွဲအဆောက်အအုံဆောက်လုပ်ခြင်းလုပ်ငန်း၊
၂၇၁။	ငါန်းဇွန်မြို့နယ်၊ သရက်ချိုပင်ကျေးလက်ကျန်းမာရေးဌာနခွဲအဆောက်အအုံဆောက်လုပ်ခြင်းလုပ်ငန်း၊
၂၇၂။	တောင်သာမြို့နယ်၊ လှည်းပွဲကုန်းကျေးလက်ကျန်းမာရေးဌာနခွဲအဆောက်အအုံဆောက်လုပ်ခြင်းလုပ်ငန်း၊
၂၇၃။	တောင်သာမြို့နယ်၊ ကြီးပင်တဲကျေးလက်ကျန်းမာရေးဌာနခွဲအဆောက်အအုံဆောက်လုပ်ခြင်းလုပ်ငန်း၊
၂၇၄။	သာစည်မြို့နယ်၊ အင်တိုင်းသာကျေးလက်ကျန်းမာရေးဌာနခွဲအဆောက်အအုံဆောက်လုပ်ခြင်းလုပ်ငန်း၊
၂၇၅။	တောင်သာမြို့နယ်၊ တောင်ရွာနောင်ကျေးလက်ကျန်းမာရေးဌာနခွဲအဆောက်အအုံဆောက်လုပ်ခြင်းလုပ်ငန်း၊
၂၇၆။	ရမည်းသင်းမြို့နယ်၊ ဇီးဖြူကုန်းကျေးလက်ကျန်းမာရေးဌာနခွဲအဆောက်အအုံသစ်ဆောက်လုပ်ခြင်းလုပ်ငန်း၊
၂၇၇။	ပျော်ဘွယ်မြို့နယ်၊ ကြို့ကုန်းကျေးလက်ကျန်းမာရေးဌာနခွဲတွင် စံကိုက်ဆေးခန်း၊ ဝန်ထမ်းနေအိမ်ဆောက်လုပ်ခြင်း၊ ကြမ်းခင်းဧရိယာ (၂၁၈၀ စ/ပေ)တစ်ထပ်သံကူကွန်ကရစ်၊
၂၇၈။	ပျော်ဘွယ်မြို့နယ်၊ မိုးကောင်းကျေးလက်ကျန်းမာရေးဌာနခွဲတွင်စံကိုက်ဆေးခန်း၊ ဝန်ထမ်းနေအိမ်ဆောက်လုပ်ခြင်း၊ ကြမ်းခင်းဧရိယာ (၂၁၈၀ စ/ပေ) တစ်ထပ်သံကူကွန်ကရစ်၊
၂၇၉။	မြစ်သားမြို့နယ်၊ ခနွီးကြီးကျေးလက်ကျန်းမာရေးဌာနခွဲအဆောက်အအုံဆောက်လုပ်ခြင်းလုပ်ငန်း၊
၂၈၀။	ဝမ်းတွင်းမြို့၊ သဲတော အမှတ်(၃)ရပ်ကွက် အောင်ချမ်းသာဒေသန္တရ အဆောက်အအုံဆောက်လုပ်ခြင်း။
	မွန်ပြည်နယ်
၂၈၁။	ပေါင်မြို့နယ်၊ တပ်မှူးချောင် ကျေးလက်ကျန်းမာရေးဌာနခွဲနှင့် ဝန်ထမ်းအိမ်ရာဆောက်လုပ်ခြင်းလုပ်ငန်း၊ အိမ်ရာဆောက်လုပ်ခြင်း လုပ်ငန်း၊
၂၈၂။	သံဖြူဇရပ်မြို့နယ်၊ ဝဲရက်ကျေးလက်ကျန်းမာရေးဌာနခွဲ အဆောက်အအုံဆောက်လုပ်ခြင်း၊
၂၈၃။	မော်လမြိုင်တီဘီဓာတ်ခွဲခန်းဆောက်လုပ်ခြင်း၊
၂၈၄။	မုဒုံမြို့နယ်၊ ကင်းချောင်းကျေးလက်ကျန်းမာရေးဌာနခွဲနှင့် ဝန်ထမ်းအိမ်ရာဆောက်လုပ်ခြင်း၊
၂၈၅။	သထုံမြို့နယ်၊ သပြေနီကျေးလက်ကျန်းမာရေးဌာနခွဲနှင့် ဝန်ထမ်းအိမ်ရာဆောက်လုပ်ခြင်း၊ ဝန်ထမ်းအိမ်ရာဆောက်လုပ်ခြင်းလုပ်ငန်း၊
၂၈၆။	ချောင်းဆုံမြို့နယ်၊ မုရစ်ကလေး ကျေးလက်ကျန်းမာရေးဌာနနှင့်ဝန်ထမ်းအိမ်ရာ ဆောက်လုပ်ခြင်းလုပ်ငန်း။
	ရခိုင်ပြည်နယ်
၂၈၇။	ပုဏ္ဏားကျွန်းမြို့နယ်၊ ကံဦး ကျေးလက်ကျန်းမာရေးဌာနခွဲနှင့်ဝန်ထမ်းအိမ်ရာဆောက်လုပ်ခြင်းလုပ်ငန်း၊
၂၈၈။	အမ်းမြို့နယ်၊ ကဇူးကိုင်းကျေးလက်ကျန်းမာရေးဌာနခွဲနှင့် ဝန်ထမ်းအိမ်ရာဆောက်လုပ်ခြင်းလုပ်ငန်း၊
၂၈၉။	မြောက်ဦးခရိုင် ကျန်းမာရေးဦးစီးဌာနမှူးရုံးနှင့် ဝန်ထမ်းအိမ်ရာ (၂)ထပ် သံကူကွန်ကရစ်ဆောက်လုပ်ခြင်း၊
၂၉၀။	စစ်တွေမြို့နယ်၊ ကြက်ကိုင်းတန် ကျေးလက်ကျန်းမာရေးဌာနခွဲနှင့် ဝန်ထမ်းအိမ်ရာဆောက်လုပ်ခြင်း၊
၂၉၁။	စစ်တွေမြို့နယ်၊ မင်းဂံကျေးလက်ကျန်းမာရေးဌာနခွဲနှင့်ဝန်ထမ်းအိမ်ရာဆောက်လုပ်ခြင်းလုပ်ငန်း။
	ရန်ကုန်တိုင်းဒေသကြီး
၂၉၂။	တောင်ဥက္ကလာပမြို့နယ်(၄)ရပ်ကွက် ဒေသန္တရ ကျန်းမာရေးဌာနခွဲအဆောက်အအုံအသစ်ဆောက်လုပ်ခြင်းလုပ်ငန်း၊
၂၉၃။	ထန်းတပင်မြို့နယ်၊ စံကွင်းကျေးလက်ကျန်းမာရေးဌာနခွဲအဆောက်အအုံ ဆောက်လုပ်ခြင်းလုပ်ငန်း၊
၂၉၄။	ထန်းတပင်မြို့နယ်၊ ရေခဲရိ ကျေးလက်ကျန်းမာရေးဌာနခွဲအဆောက်အအုံ ဆောက်လုပ်ခြင်းလုပ်ငန်း၊
၂၉၅။	ထန်းတပင်မြို့နယ်၊ မှော့သော့ ကျေးလက်ကျန်းမာရေးဌာနခွဲအဆောက်အအုံဆောက်လုပ်ခြင်းလုပ်ငန်း၊
၂၉၆။	တောင်ဥက္ကလာမြို့နယ် ကျန်းမာရေးဦးစီးဌာန ဆေးသိုလှောင်ရုံဆောက်လုပ်ခြင်း၊
၂၉၇။	ရွှေပြည်သာမြို့နယ်၊ အမှတ်(၂၁)ရပ်ကွက်၊ ဒေသန္တရကျန်းမာရေးဌာန၊ အဆောက်အအုံ ဆောက်လုပ်ခြင်း။
	ရှမ်းပြည်နယ်
၂၉၈။	ကုန်းကြမ်းမြို့နယ်၊ ရှင်ဖျင်ကိုင်းကျေးလက်ကျန်းမာရေးဌာနနှင့် ဝန်ထမ်းအိမ်ရာဆောက်လုပ်ခြင်း၊
၂၉၉။	ကုန်းကြမ်းမြို့နယ်၊ ရှောက်ကိုင်ကျေးလက်ကျန်းမာရေးဌာနနှင့် ဝန်ထမ်းအိမ်ရာဆောက်လုပ်ခြင်း၊
၃၀၀။	နောင်ချိုမြို့နယ်၊ ဟိုခိုကျေးလက်ကျန်းမာရေးဌာနနှင့် ဝန်ထမ်းကျန်းမာရေးဌာနနှင့် ဝန်ထမ်းအိမ်ရာဆောက်လုပ်ခြင်း၊
၃၀၁။	နမ္မတူမြို့နယ်မန်ဆာလုံကျေးလက်ကျန်းမာရေးဌာနခွဲနှင့် ဝန်ထမ်းအိမ်ရာဆောက်လုပ်ခြင်း၊
၃၀၂။	ကုန်းကြမ်းမြို့နယ်၊ ဖန်မာချန်ကျေးလက်ကျန်းမာရေးဌာနခွဲနှင့် ဝန်ထမ်းအိမ်ရာဆောက်လုပ်ခြင်း၊
၃၀၃။	ကုန်းကြမ်းမြို့နယ်၊ ဖန်ဟိုက်အော်ကျေးလက်ကျန်းမာရေးဌာနခွဲနှင့် ဝန်ထမ်းအိမ်ရာဆောက်လုပ်ခြင်း၊
၃၀၄။	ကုန်းကြမ်းမြို့နယ်၊ လန်ဖြီလင်ကျေးလက်ကျန်းမာရေးဌာနခွဲနှင့်ဝန်ထမ်းအိမ်ရာဆောက်လုပ်ခြင်း၊
၃၀၅။	မိုးမိတ်မြို့နယ်၊ ပသင်ကျေးလက်ကျန်းမာရေးဌာနခွဲနှင့် ဝန်ထမ်းအိမ်ရာဆောက်လုပ်ခြင်း၊
၃၀၆။	မိုင်းရှူးမြို့နယ်၊ နားဝိုင်ကျေးလက်ကျန်းမာရေးဌာနခွဲနှင့် ဝန်ထမ်းအိမ်ရာဆောက်လုပ်ခြင်း၊
၃၀၇။	မိုင်းရှူးမြို့နယ်၊ ဝမ်လွယ်ကျေးလက်ကျန်းမာရေးဌာနခွဲနှင့် ဝန်ထမ်းအိမ်ရာဆောက်လုပ်ခြင်း၊
၃၀၈။	ကုန်းကြမ်းမြို့နယ်၊ တာမန်နော့ကျေးလက်ကန်းမာရေးဌာနခွဲနှင့် ဝန်ထမ်းအိမ်ရာဆောက်လုပ်ခြင်း၊
၃၀၉။	ကုန်းကြမ်းမြို့နယ်၊ လုံထန်ကျေးလက်ကျန်းမာရေးဌာနခွဲနှင့် ဝန်ထမ်းအိမ်ရာဆောက်လုပ်ခြင်း၊
၃၁၀။	ကုန်းကြမ်းမြို့နယ်၊ ဖန်ကွေးမိန်ကျေးလက်ကျန်းမာရေးဌာနခွဲနှင့် ဝန်ထမ်းအိမ်ရာဆောက်လုပ်ခြင်း၊
၃၁၁။	ကုန်းကြမ်းမြို့နယ်၊ ရှောက်ကျုံးရှန်ကျေးလက်ကျန်းမာရေးဌာနခွဲနှင့် ဝန်ထမ်းအိမ်ရာဆောက်လုပ်ခြင်း၊
၃၁၂။	ကုန်းကြမ်းမြို့နယ်၊ ဟိုပွားထန်ကျေးလက်ကျန်းမာရေးဌာနခွဲနှင့် ဝန်ထမ်းအိမ်ရာဆောက်လုပ်ခြင်း၊
၃၁၃။	လားရှိုးမြို့နယ်ကျန်းမာရေးဦးစီးဌာနမှူးရုံးတွင် လေးခန်းတွဲ နှစ်ထပ် ဝန်ထမ်းအိမ်ရာ တစ်လုံး၊ နှစ်ခန်းတွဲ တစ်ထပ် ဆရာဝန်နေအိမ်တစ်လုံး၊
၃၁၄။	ရပ်စောက်မြို့နယ်၊ အုံးကွဲကျေးလက်ကျန်းမာရေးဌာနခွဲ အဆောက်အအုံဆောက်လုပ်ခြင်း၊
၃၁၅။	ရပ်စောက်မြို့နယ်၊ ပင်ပိန်ကျေးလက်ကျန်းမာရေးဌာနခွဲ အဆောက်အအုံဆောက်လုပ်ခြင်း၊
၃၁၆။	ကျေးသီးမြို့နယ်၊ မိုင်းလင်းကျေးလက်ကျန်းမာရေးဌာနခွဲအဆောက်အအုံဆောက်လုပ်ခြင်း၊
၃၁၇။	နမ့်ခင်းမြို့နယ်၊ မန်ပူးကျေးလက်ကျန်းမာရေးဌာနခွဲ အဆောက်အအုံဆောက်လုပ်ခြင်း၊
၃၁၈။	မိုင်းရယ်မြို့နယ်၊ မန်ကြူကျေးလက်ကျန်းမာရေးဌာနခွဲ အဆောက်အအုံဆောက်လုပ်ခြင်း၊
၃၁၉။	မိုင်းရယ်မြို့နယ်၊ မန်ဖိုင်ကျေးလက်ကျန်းမာရေးဌာနခွဲ အဆောက်အအုံဆောက်လုပ်ခြင်း၊
၃၂၀။	မိုင်းရယ်မြို့နယ်၊ လုံလိုင်းကျေးလက်ကျန်းမာရေးဌာနခွဲ အဆောက်အအုံဆောက်လုပ်ခြင်း၊
၃၂၁။	မိုင်းဖြတ်မြို့နယ်၊ မိုင်းဟဲ ကျေးလက်ကျန်းမာရေးနှင့် ဝန်ထမ်းအိမ်ရာဆောက်လုပ်ခြင်း၊
၃၂၂။	နောင်ချိုမြို့နယ်၊ မျက်ချင်းနုကျေးလက်ကျန်းမာရေးဌာနခွဲ အဆောက်အအုံဆောက်လုပ်ခြင်း၊
၃၂၃။	နောင်ချိုမြို့နယ်၊ မြေသာကုန်းကျေးလက်ကျန်းမာရေးဌာနခွဲ အဆောက်အအုံဆောက်လုပ်ခြင်း၊
၃၂၄။	နောင်ချိုမြို့နယ်၊ ယာပြင်ကျေးလက်ကျန်းမာရေးဌာနခွဲ အဆောက်အအုံဆောက်လုပ်ခြင်း၊
၃၂၅။	သီပေါမြို့နယ်၊ ကွန်ဟောက်ကျေးလက်ကျန်းမာရေးဌာနခွဲ အဆောက်အအုံဆောက်လုပ်ခြင်း၊
၃၂၆။	သီပေါမြို့နယ်၊ လွယ်မောက်ကျေးလက်ကျန်းမာရေးဌာနခွဲ အဆောက်အအုံဆောက်လုပ်ခြင်း၊
၃၂၇။	သီပေါမြို့နယ်၊ မန်ခိုင်းကျေးလက်ကျန်းမာရေးဌာနခွဲအဆောက်အအုံဆောက်လုပ်ခြင်း၊
၃၂၈။	မိုင်းဆတ်မြို့နယ်၊ မယ်ကြုတ်ကျေးလက်ကျန်းမာရေးဌာနခွဲ အဆောက်အအုံဆောက်လုပ်ခြင်း၊
၃၂၉။	ကျိုင်းတုံမြို့နယ်၊ ဟိုကျင်းကျေးလက်ကျန်းမာရေးဌာနခွဲအဆောက်အအုံဆောက်လုပ်ခြင်း၊
၃၃၀။	မိုင်းဖြတ်မြို့နယ်၊ ဘူးဖာကျေးလက်ကျန်းမာရေးဌာနခွဲအဆောက်အအုံဆောက်လုပ်ခြင်း၊
၃၃၁။	မိုင်းဖြတ်မြို့နယ်၊ ဟပီးပါကျေးလက်ကျန်းမာရေးဌာနခွဲအဆောက်အအုံဆောက်လုပ်ခြင်း၊
၃၃၂။	မိုင်းဖြတ်မြို့နယ်၊ ဝမ်ပိန်းကျေးလက်ကျန်းမာရေးဌာနခွဲအဆောက်အအုံဆောက်လုပ်ခြင်း၊
၃၃၃။	မိုင်းဖြတ်မြို့နယ်၊ တောညကျေးလက်ကျန်းမာရေးဌာနခွဲအဆောက်အအုံဆောက်လုပ်ခြင်း၊
၃၃၄။	မိုင်းဖြတ်မြို့နယ်၊ ဝမ်ယန်းကျေးလက်ကျန်းမာရေးဌာနခွဲအဆောက်အအုံဆောက်လုပ်ခြင်း၊
၃၃၅။	မိုးမိတ်မြို့နယ်၊ စက်အင်ကျေးလက်ကျန်းမာရေးဌာနခွဲအဆောက်အအုံဆောက်လုပ်ခြင်း၊
၃၃၆။	လွိုင်လင်မြို့နယ်၊ ကောင်းငိုကျေးလက်ကျန်းမာရေးဌာနခွဲနှင့် ဝန်ထမ်းအိမ်ရာဆောက်လုပ်ခြင်း၊
၃၃၇။	နောင်ချိုမြို့နယ်၊ နောင်တောကျေးလက်ကျန်းမာရေးဌာနခွဲနှင့် ဝန်ထမ်းအိမ်ရာဆောက်လုပ်ခြင်း၊
၃၃၈။	နောင်ချိုမြို့နယ်၊ ဆိတ်ဖူးကျေးလက်ကျန်းမာရေးဌာနခွဲနှင့် ဝန်ထမ်းအိမ်ရာဆောက်လုပ်ခြင်း၊
၃၃၉။	မိုးမိတ်မြို့နယ်၊ ရေတံခွန်ကျေးလက်ကျန်းမာရေးဌာနခွဲနှင့် ဝန်ထမ်းအိမ်ရာဆောက်လုပ်ခြင်း၊

စဉ်	လုပ်ငန်းများ
၃၄၀။	ရှောင်မြို့နယ်၊ နွားဘန်းကြီးကျေးရွာ ကျေးလက်ကျန်းမာရေးဌာနခွဲနှင့် ဝန်ထမ်းအိမ်ရာဆောက်လုပ်ခြင်းလုပ်ငန်း၊
၃၄၁။	ရှောင်မြို့နယ်၊ ဒလပင်ကျေးလက်ကျန်းမာရေးဌာနခွဲနှင့် ဝန်ထမ်းအိမ်ရာဆောက်လုပ်ခြင်း၊
၃၄၂။	မန်ပန်းကျေးရွာ ကျေးလက်ကျန်းမာရေးဌာနခွဲနှင့် ဝန်ထမ်းအိမ်ရာဆောက်လုပ်ခြင်း။(စိစစ်ဆဲ)
	ဧရာဝတီတိုင်းဒေသကြီး
၃၄၃။	မအူပင်မြို့နယ်၊ ပလောင်ကြီးကျေးလက်ကျန်းမာရေးဌာနနှင့်ဝန်ထမ်းအိမ်ရာဆောက်လုပ်ခြင်းလုပ်ငန်း၊
၃၄၄။	မြောင်းမြမြို့နယ်၊ ရှမ်းရေကျော်ကျေးလက်ကျန်းမာရေးဌာနနှင့်ဝန်ထမ်းအိမ်ရာဆောက်လုပ်ခြင်းလုပ်ငန်း၊
၃၄၅။	ငပုတောမြို့နယ်၊ကမ်းနီကျေးလက်ကျန်းမာရေးဌာနနှင့်ဝန်ထမ်းအိမ်ရာဆောက်လုပ်ခြင်းလုပ်ငန်း၊
၃၄၆။	ဘိုကလေးမြို့နယ်၊ ကွမ်းသီးချောင်းကျေးလက်ကျန်းမာရေးဌာနခွဲတွင် ဝန်ထမ်းအိမ်ရာဆောက်လုပ်ခြင်းလုပ်ငန်း၊
၃၄၇။	ဘိုကလေးမြို့နယ်၊ ဓမ္မသုခကျေးလက်ကျန်းမာရေးဌာနခွဲနှင့်ဝန်ထမ်းအိမ်ရာဆောက်လုပ်ခြင်းလုပ်ငန်း၊
၃၄၈။	ဘိုကလေးမြို့နယ်၊ မင်းလှစုကျေးလက်ကျန်းမာရေးဌာနခွဲနှင့်ဝန်ထမ်းအိမ်ရာဆောက်လုပ်ခြင်းလုပ်ငန်း၊
၃၄၉။	ဘိုကလေးမြို့နယ်၊ ကနီကြီးကျေးလက်ကျန်းမာရေးဌာနခွဲနှင့်ဝန်ထမ်းအိမ်ရာဆောက်လုပ်ခြင်းလုပ်ငန်း၊
၃၅၀။	ဘိုကလေးမြို့နယ်၊ ချောင်းတံရှည်ကျေးလက်ကျန်းမာရေးဌာနခွဲနှင့်ဝန်ထမ်းအိမ်ရာဆောက်လုပ်ခြင်းလုပ်ငန်း၊
၃၅၁။	ငပုတောမြို့နယ်၊ မဲခရဲကျေးလက်ကျန်းမာရေးဌာနခွဲနှင့်ဝန်ထမ်းအိမ်ရာဆောက်လုပ်ခြင်းလုပ်ငန်း၊
၃၅၂။	ငပုတောမြို့နယ်၊ သမ္ဘာန်ကွင်းကျေးလက်ကျန်းမာရေးဌာနခွဲနှင့်ဝန်ထမ်းအိမ်ရာဆောက်လုပ်ခြင်းလုပ်ငန်း၊
၃၅၃။	ငပုတောမြို့နယ်၊ ရေသိုး(ဖောင်)ကျေးလက်ကျန်းမာရေးဌာနခွဲနှင့်ဝန်ထမ်းအိမ်ရာဆောက်လုပ်ခြင်းလုပ်ငန်း၊
၃၅၄။	ဝါးခယ်မမြို့နယ်၊ သိုက်ကုလားကျေးလက်ကျန်းမာရေးဌာနခွဲနှင့်ဝန်ထမ်းအိမ်ရာဆောက်လုပ်ခြင်းလုပ်ငန်း၊
၃၅၅။	ဟင်္သာတမြို့နယ်၊ သုံးမြေဆိုင်ကျေးလက်ကျန်းမာရေးဌာနခွဲနှင့်ဝန်ထမ်းအိမ်ရာဆောက်လုပ်ခြင်းလုပ်ငန်း၊
၃၅၆။	မြန်အောင်မြို့နယ်၊ ရေတွင်းကုန်းကျေးလက်ကျန်းမာရေးဌာနခွဲနှင့်ဝန်ထမ်းအိမ်ရာဆောက်လုပ်ခြင်းလုပ်ငန်း၊
၃၅၇။	ညောင်တုန်း၊ ကွမ်းသီးပင်ကျေးလက်ကျန်းမာရေးဌာနခွဲအဆောက်အအုံဆောက်လုပ်ခြင်းလုပ်ငန်း၊
၃၅၈။	ညောင်တုန်းမြို့နယ်၊ သပြုရေလယ်ကျေးလက်ကျန်းမာရေးဌာနခွဲအဆောက်အအုံဆောက်လုပ်ခြင်းလုပ်ငန်း၊
၃၅၉။	ညောင်တုန်းမြို့နယ်၊ ရွှေဟင်္သာကျွန်းကျေးလက်ကျန်းမာရေးဌာနအဆောက်အအုံဆောက်လုပ်ခြင်းလုပ်ငန်း၊
၃၆၀။	လပွတ္တာမြို့နယ်၊ ကပြိုကျေးလက်ကျန်းမာရေးဌာနခွဲအဆောက်အအုံဆောက်လုပ်ခြင်းလုပ်ငန်း၊
၃၆၁။	လပွတ္တာမြို့နယ်၊ ပျဉ်ထောင်တွင်းကျေးလက်ကျန်းမာရေးဌာနခွဲအဆောက်အအုံဆောက်လုပ်ခြင်းလုပ်ငန်း၊
၃၆၂။	မော်လမြိုင်ကျွန်းမြို့နယ်၊ ဘုံထောင်စု(စစ္စလီထုံး)ကျေးလက်ကျန်းမာရေးဌာနခွဲအဆောက်အအုံဆောက်လုပ်ခြင်းလုပ်ငန်း၊
၃၆၃။	မော်လမြိုင်ကျွန်းမြို့နယ်၊ ပျားမွှတ်လျော်ချောင်း ကျေးလက်ကျန်းမာရေးဌာနခွဲအဆောက်အအုံဆောက်လုပ်ခြင်းလုပ်ငန်း၊
၃၆၄။	မော်လမြိုင်ကျွန်းမြို့နယ်၊ ကွမ်းခြံချောင်းကျေးလက်ကျန်းမာရေးဌာနခွဲအဆောက်အအုံဆောက်လုပ်ခြင်း၊
၃၆၅။	မော်လမြိုင်ကျွန်းမြို့နယ်၊ သပြေကုန်း(အလယ်ရေကျော်)ကျေးလက်ကျန်းမာရေးဌာနခွဲအဆောက်အအုံဆောက်လုပ်ခြင်းလုပ်ငန်း၊
၃၆၆။	မော်လမြိုင်ကျွန်းမြို့နယ်၊ ပုဂံပုံကြီး(ပုဂံပုံ)ကျေးလက်ကျန်းမာရေးဌာနခွဲအဆောက်အအုံဆောက်လုပ်ခြင်းလုပ်ငန်း၊
၃၆၇။	မော်လမြိုင်ကျွန်းမြို့နယ်၊စခန်းကြီးကျေးလက်ကျန်းမာရေးဌာနခွဲအဆောက်အအုံဆောက်လုပ်ခြင်းလုပ်ငန်း၊
၃၆၈။	ကန်ကြီးဒေါင့်မြို့နယ်၊ ကညွှတ်ကုန်းကျေးလက်ကျန်းမာရေးဌာနခွဲအဆောက်အအုံဆောက်လုပ်ခြင်းလုပ်ငန်း၊
၃၆၉။	ကျုံပျော်မြို့နယ်၊ ဒိုးဒန်းငူကျေးလက်ကျန်းမာရေးဌာနခွဲအဆောက်အအုံဆောက်လုပ်ခြင်းလုပ်ငန်း၊
၃၇၀။	ကျုံပျော်မြို့နယ်၊ အိတ်ကဒွတ်ကျေးလက်ကျန်းမာရေးဌာနခွဲအဆောက်အအုံဆောက်လုပ်ခြင်းလုပ်ငန်း၊
၃၇၁။	ကျုံပျော်မြို့နယ်၊ ဂဏန်းကျေးလက်ကျန်းမာရေးဌာနခွဲအဆောက်အအုံဆောက်လုပ်ခြင်းနှင့် ဝန်ထမ်းအိမ်ရာဆောက်လုပ်ခြင်းလုပ်ငန်း၊
၃၇၂။	ကျုံပျော်မြို့နယ်၊ မြှော့ထူကျေးလက်ကျန်းမာရေးဌာနခွဲအဆောက်အအုံဆောက်လုပ်ခြင်းလုပ်ငန်းနှင့် ဝန်ထမ်းအိမ်ရာဆောက်လုပ်ခြင်း လုပ်ငန်း၊
၃၇၃။	မအူပင်မြို့နယ်၊ အနောက်တာပ ကျေးလက်ကျန်းမာရေးဌာနခွဲနှင့်ဝန်ထမ်းအိမ်ရာဆောက်လုပ်ခြင်းလုပ်ငန်း၊
၃၇၄။	မအူပင်မြို့နယ်၊ စစ်ကုန်းကျေးလက်ကျန်းမာရေးဌာနခွဲနှင့်ဝန်ထမ်းအိမ်ရာဆောက်လုပ်ခြင်းလုပ်ငန်း၊
၃၇၅။	ငပုတောမြို့နယ်၊ ဆင်ကူးကြီးကျေးလက်ကျန်းမာရေးဌာနနှင့်ဝန်ထမ်းအိမ်ရာဆောက်လုပ်ခြင်းလုပ်ငန်း၊
၃၇၆။	ငပုတောမြို့နယ်၊ တောင်ကလေးကျေးလက်ကျန်းမာရေးဌာနနှင့်ဝန်ထမ်းအိမ်ရာဆောက်လုပ်ခြင်းလုပ်ငန်း၊
၃၇၇။	ငပုတောမြို့နယ်၊ ငရုတ်ကောင်းတောင်ကျေးလက်ကျန်းမာရေးဌာနနှင့်ဝန်ထမ်းအိမ်ရာဆောက်လုပ်ခြင်းလုပ်ငန်း၊
၃၇၈။	ငပုတောမြို့နယ်၊ ငရုတ်ကောင်းကျေးလက်ကျန်းမာရေးဌာနနှင့်ဝန်ထမ်းအိမ်ရာဆောက်လုပ်ခြင်းလုပ်ငန်း၊
၃၇၉။	ငပုတောမြို့နယ်၊ စမ်းချောင်းစဥ့်အိုးဖိုကျေးလက်ကျန်းမာရေးဌာနနှင့်ဝန်ထမ်းအိမ်ရာဆောက်လုပ်ခြင်းလုပ်ငန်း၊
၃၈၀။	ငပုတောမြို့နယ်၊ ကျောက်ချောင်းကျေးလက်ကျန်းမာရေးဌာနနှင့်ဝန်ထမ်းအိမ်ရာဆောက်လုပ်ခြင်းလုပ်ငန်း၊
၃၈၁။	ငပုတောမြို့နယ်၊ ဘုရားချောင်းကျေးလက်ကျန်းမာရေးဌာနခွဲနှင့်ဝန်ထမ်းအိမ်ရာဆောက်လုပ်ခြင်းလုပ်ငန်း၊
၃၈၂။	ငပုတောမြို့နယ်၊ ရွာသစ်ကျေးလက်ကျန်းမာရေးဌာနခွဲနှင့်ဝန်ထမ်းအိမ်ရာဆောက်လုပ်ခြင်းလုပ်ငန်း၊
၃၈၃။	ငပုတောမြို့နယ်၊ သံမှုာန်ကျေးလက်ကျန်းမာရေးဌာနခွဲနှင့်ဝန်ထမ်းအိမ်ရာဆောက်လုပ်ခြင်းလုပ်ငန်း၊ ကျေးလက်ကျန်းမာရေးဌာနခွဲဆောက်လုပ်ခြင်း၊
၃၈၄။	ငပုတောမြို့နယ်၊ ကံကွင်းကျေးလက်ကျန်းမာရေးဌာနခွဲနှင့်ဝန်ထမ်းအိမ်ရာဆောက်လုပ်ခြင်းလုပ်ငန်း၊
၃၈၅။	ငပုတောမြို့နယ်၊ တောင်ချောင်းကျေးလက်ကျန်းမာရေးဌာနခွဲနှင့်ဝန်ထမ်းအိမ်ရာဆောက်လုပ်ခြင်းလုပ်ငန်း၊ ကျေးလက်ကျန်းမာရေးဌာနခွဲဆောက်လုပ်ခြင်း။

ကုသရေးဦးစီးဌာန

စဉ်	လုပ်ငန်းများ
၁	၂
	နေပြည်တော်ကောင်စီနယ်မြေ
၁။	နေပြည်တော် ခုတင်(၁၀၀၀)ဆံ့ ဆေးရုံကြီးတွင် ဓာတ်ရောင်ခြည်ဌာန အဆောက်အအုံဆောက်လုပ်ခြင်း၊
၂။	နေပြည်တော်ကောင်စီ ခုတင်(၁၀၀၀)ဆံ့ ဆေးရုံကြီးတွင် အစာအိမ်၊ အူလမ်းကြောင်းဌာန တိုးချဲ့ဆောက်လုပ်ခြင်း။
	ကချင်ပြည်နယ်
၃။	ဗန်းမော်ပြည်သူ့ဆေးရုံကြီးတွင် CT Scan ထားရှိရန် အဆောက်အအုံဆောက်လုပ်ခြင်း၊
၄။	ဗန်းမော်မြို့ ပြည်သူ့ဆေးရုံကြီး ခုတင် (၂၀၀)တွင် ထရန်စဖော်မာ တပ်ဆင်ခြင်းလုပ်ငန်း၊
၅။	တနိုင်းမြို့နယ် ပြည်သူ့ဆေးရုံ(၂)ထပ်လူနာဆောင်နှင့် (၆)ခန်းတွဲ(၄)ထပ်ဝန်ထမ်းအိမ်ရာဆောက်လုပ်ခြင်း၊
၆။	မိုးညှင်းမြို့နယ်၊ အင်းတော်ကြီးဒေသ လဲမွန်တိုက်နယ်ဆေးရုံ အကြီးစားမွမ်းမံတည်ဆောက်ခြင်း၊
၇။	မြစ်ကြီးနားပြည်သူ့ဆေးရုံကြီးတိုးချဲ့(၂)ထပ်လူနာဆောင်ဆောက်လုပ်ခြင်း၊
၈။	ပူတာအိုခရိုင်ပြည်သူ့ဆေးရုံတွင် (၂)ခန်းတွဲ ဆရာဝန်နေအိမ်ဆောက်လုပ်ခြင်းနှင့်ကွန်ကရစ်လမ်းခင်းခြင်းလုပ်ငန်း၊
၉။	ဗန်းမော်မြို့နယ် ပြည်သူ့ဆေးရုံကြီးတွင် (၆)ခန်းတွဲ (၄)ထပ်ဝန်ထမ်းအိမ်ရာဆောက်လုပ်ခြင်း၊
၁၀။	ရွှေကူမြို့နယ်၊ စီသာတိုက်နယ်ဆေးရုံဆောက်လုပ်ခြင်း၊
၁၁။	ချီဖွေမြို့နယ်၊ ပန်ဝါတိုက်နယ်ဆေးရုံဆောက်လုပ်ခြင်း။
	ကယားပြည်နယ်
၁၂။	ဖရူဆိုမြို့နယ် (၂၅)ခုတင်ဆံ့ပြည်သူ့ဆေးရုံဝန်ထမ်းအိမ်ရာ(၄)ခန်းတွဲ(၂)ထပ်ဆောက်လုပ်ခြင်း၊
၁၃။	ဖားဆောင်းမြို့နယ်၊ မော်ချီးတိုက်နယ်ဆေးရုံအကြီးစားမွမ်းမံခြင်းနှင့်ဝန်ထမ်းအိမ်ရာ(၂)ခန်းတွဲ(၁)လုံးနှင့်(၃)ခန်းတွဲ(၁)လုံး ဆောက်လုပ်ခြင်း၊
၁၄။	ဒီမောဆိုမြို့နယ်၊ လိုဘာခိုတိုက်နယ်ဆေးရုံဆောက်လုပ်ခြင်း၊
၁၅။	ဖရူဆိုမြို့နယ်၊ ဟိုယာတိုက်နယ်ဆေးရုံဆောက်လုပ်ခြင်း။
	ကရင်ပြည်နယ်
၁၆။	လိပ်သိုဆေးရုံ (၁၆)ခုတင်ဆံ့မှ (၂၅)ခုတင်ဆံ့ တိုးမြှင့်ဆောက်လုပ်ခြင်းနှင့် ဝန်ထမ်းအိမ်ရာဆောက်လုပ်ခြင်း၊
၁၇။	လှိုင်းဘွဲ့မြို့နယ်၊ ထီးလုံတိုက်နယ်ဆေးရုံဆောက်လုပ်ခြင်း၊
၁၈။	ဘားအံမြို့ ခုတင် ၂၀၀ ဆံ့ ပြည်သူ့ဆေးရုံ(၂)ထပ်လူနာဆောင်(၂)ဆောင်ဆောက်လုပ်ခြင်း။
	ချင်းပြည်နယ်
၁၉။	ပလက်ဝမြို့နယ်၊ ပြည်သူ့ဆေးရုံရှိ ဆရာဝန်နေအိမ်အသစ်ဆောက်လုပ်ခြင်း၊
၂၀။	ဟားခါးပြည်သူ့ဆေးရုံကြီးတွင် CT Scan ထားရှိရန် အဆောက်အအုံဆောက်လုပ်ခြင်း၊
၂၁။	ထန်တလန်မြို့နယ်၊ နှာရိမ်တိုက်နယ်ဆေးရုံဆောက်လုပ်ခြင်း။
	စစ်ကိုင်းတိုင်းဒေသကြီး
၂၂။	မင်းကင်းမြို့နယ်၊ တုံတိုက်နယ်ဆေးရုံဆောက်လုပ်ခြင်း၊
၂၃။	ကလေးမြို့ ပြည်သူ့ဆေးရုံကြီး OT Complex (၂)ထပ်ဆောက်လုပ်ခြင်း၊ (၂)ထပ်သံကူကွန်ကရစ်အဆောက်အအုံ/ရေ/မီး/လျှပ်စစ်၊
၂၄။	ကျွန်းလှမြို့နယ်၊ ရေရှင်တိုက်နယ်ဆေးရုံဆောက်လုပ်ခြင်း၊
၂၅။	ကလေးမြို့၊ ပြည်သူ့ဆေးရုံတွင် CT Scan ထားရှိရန် အဆောက်အအုံဆောက်လုပ်ခြင်း၊
၂၆။	မုံရွာမြို့နယ်၊ ဆေးသိုလှောင်ရေးဌာနခွဲတွင် ဆေးဂိုဒေါင်ဆောက်လုပ်ခြင်း၊
၂၇။	ရွှေဘိုမြို့ပြည်သူ့ဆေးရုံကြီးတွင် CT Scan ထားရှိရန် အဆောက်အအုံဆောက်လုပ်ခြင်း၊
၂၈။	ဟုမ္မလင်းပြည်သူ့ဆေးရုံကြီးတွင် (၆)ခန်းတွဲ (၄)ထပ်ဝန်ထမ်းနေအိမ်တစ်လုံးဆောက်လုပ်ခြင်း၊
၂၉။	ထီးချိုင့်မြို့ ပြည်သူ့ဆေးရုံ (၂၅)ခုတင်ဆံ့မှ (၅၀)ခုတင်ဆံ့ တိုးမြှင့်ဆောက်လုပ်ခြင်းနှင့် (၆)ခန်းတွဲ(၄)ထပ်ဝန်ထမ်းအိမ်ရာ ဆောက်လုပ်ခြင်း၊
၃၀။	လေရှီးမြို့နယ်၊ ပြည်သူ့ဆေးရုံ OT ခွဲစိတ်ခန်းဆောက်လုပ်ခြင်း၊
၃၁။	လဟယ်မြို့နယ်၊ ပြည်သူ့ဆေးရုံ OT ခွဲစိတ်ခန်းနှင့်ဓာတ်မှန်ဆောင်ဆောက်လုပ်ခြင်း၊
၃၂။	ရွှေဘိုမြို့နယ်၊ ဆင်အင်း တိုက်နယ်ဆေးရုံဆောက်လုပ်ခြင်း။
	တနင်္သာရီတိုင်းဒေသကြီး
၃၃။	ထားဝယ်မြို့နယ် ပြည်သူ့ဆေးရုံတွင် (၄)ခန်းတွဲ(၃)ထပ်ဆရာဝန်အိမ်ရာဆောက်လုပ်ခြင်း၊
၃၄။	ထားဝယ်မြို့နယ် ခုတင်(၂၀၀)ဆံ့ ဆေးရုံတိုးချဲ့ (၂)ထပ်လူနာဆောင်ဆောက်လုပ်ခြင်း၊
၃၅။	ကော့သောင်းမြို့နယ်၊ ခုတင် (၁၀၀)ဆံ့ ပြည်သူ့ဆေးရုံတွင် (၆)ခန်းတွဲ(၃)ထပ်ဆရာဝန်အိမ်ရာဆောက်လုပ်ခြင်း။
	ပဲခူးတိုင်းဒေသကြီး
၃၆။	ပြည်မြို့ပြည်သူ့ဆေးရုံတွင် ကလေးလူနာကုသဆောင်နှစ်ထပ်ဆောက်လုပ်ခြင်း၊
၃၇။	မင်းလှမြို့ဆေးရုံတွင် လေးခန်းတွဲ လေးထပ် ဆရာဝန်နေအိမ်ဆောက်လုပ်ခြင်း၊
၃၈။	နတ္တလင်းမြို့နယ်၊ ချဉ်ယုတ်ကွင်း တိုက်နယ်ဆေးရုံဆောက်လုပ်ခြင်း၊
၃၉။	အုတ်ဖိုမြို့နယ် ပြည်သူ့ဆေးရုံတွင် နှစ်ထပ်လူနာဆောင်နှင့် ခြောက်ခန်းတွဲ လေးထပ်ဝန်ထမ်းအိမ်ရာဆောက်လုပ်ခြင်း၊
၄၀။	အုတ်ဖိုမြို့နယ်၊ အေးမြသာယာတိုက်နယ်ဆေးရုံ အကြီးစားပြုပြင်ခြင်း၊
၄၁။	ပြည်မြို့ ပြည်သူ့ဆေးရုံကြီးတွင် CT Scan ထားရှိရန် အဆောက်အအုံ ဆောက်လုပ်ခြင်း၊
၄၂။	တောင်ငူမြို့ ပြည်သူ့ဆေးရုံကြီးတွင် CT Scan ထားရှိရန် အဆောက်အအုံ ဆောက်လုပ်ခြင်း၊
၄၃။	ရွှေကျင်မြို့နယ်၊ ကွင်းဆိပ်တိုက်နယ်ဆေးရုံဆောက်လုပ်ခြင်း၊
၄၄။	ပဲခူးမြို့နယ်၊ ထန်းတောကြီးတိုက်နယ်ဆေးရုံဆောက်လုပ်ခြင်း။
	မကွေးတိုင်းဒေသကြီး
၄၅။	မကွေးဆေးရုံလူနာစောင့်အဆောင်ဆောက်လုပ်ခြင်း၊
၄၆။	ဆောမြို့နယ်၊ ကျောက်ထုမြို့နယ်ခွဲတိုက်နယ်ဆေးရုံဆောက်လုပ်ခြင်း၊
၄၇။	စေတုတ္တရာပြည်သူ့ဆေးရုံ ခွဲစိတ်ဆောင်၊ ပေ(၄၂×၄၃) ဆေးစတို ပေ(၄၀×၃၀)နှင့်ခြံစည်းရိုး ကာရံခြင်းလုပ်ငန်း၊
၄၈။	သရက်ခရိုင်၊ တလပါးတိုက်နယ်ဆေးရုံ အကြီးစားပြုပြင်မွမ်းမံခြင်းလုပ်ငန်း၊
၄၉။	စလင်းပြည်သူ့ဆေးရုံ ဆေးစတိုဆောက်လုပ်ခြင်း၊
၅၀။	ပခုက္ကူမြို့ ပြည်သူ့ဆေးရုံကြီးတွင် CT Scan ထားရှိရန် အဆောက်အအုံဆောက်လုပ်ခြင်း၊
၅၁။	မကွေးသင်ကြားရေးဆေးရုံကြီးတွင် CT Scan ထားရှိရန် အဆောက်အအုံဆောက်လုပ်ခြင်း၊
၅၂။	ပေါက်မြို့နယ်၊ ကိုင်းလယ်တိုက်နယ်ဆေးရုံဆောက်လုပ်ခြင်း၊
၅၃။	ဆင်ပေါင်ဝဲမြို့နယ်၊ ဆင်မတောင်တိုက်နယ်ဆေးရုံဆောက်လုပ်ခြင်း၊
၅၄။	မြိုင်မြို့နယ်၊ ကိုင်းတောမတိုက်နယ်ဆေးရုံဆောက်လုပ်ခြင်း၊
၅၅။	ဆိပ်ဖြူမြို့နယ်၊ အင်းကန်တိုက်နယ်ဆေးရုံဆောက်လုပ်ခြင်း၊
၅၆။	မြိုင်မြို့နယ် ပြည်သူ့ဆေးရုံတွင် နှစ်ထပ်လူနာဆောင်နှင့် ခြောက်ခန်းတွဲလေးထပ်ဝန်ထမ်းအိမ်ရာဆောက်လုပ်ခြင်း၊
၅၇။	ဆိပ်ဖြူမြို့နယ် ပြည်သူ့ဆေးရုံတွင် နှစ်ထပ်လူနာဆောင်နှင့် ခြောက်ခန်းတွဲ လေးထပ်ဝန်ထမ်းအိမ်ရာဆောက်လုပ်ခြင်း၊
၅၈။	ပခုက္ကူမြို့နယ်၊ မြစ်ခြေတိုက်နယ်ဆေးရုံဆောက်လုပ်ခြင်း၊
၅၉။	ရေစကြိုမြို့နယ် ပြည်သူ့ဆေးရုံ ဝန်ထမ်းအိမ်ရာ ခြောက်ခန်းတွဲ လေးထပ် တစ်လုံးဆောက်လုပ်ခြင်း၊
၆၀။	ထီးလင်းမြို့နယ်၊ ဆေးမင်တောတိုက်နယ်ဆေးရုံ ဆောက်လုပ်ခြင်း။
	မန္တလေးတိုင်းဒေသကြီး
၆၁။	ပျော်ဘွယ်မြို့နယ်ဆေးရုံ အကြီးစားပြုပြင်မွမ်းမံခြင်းနှင့်ဝန်ထမ်းအိမ်ရာဆောက်လုပ်ခြင်း၊
၆၂။	ပျော်ဘွယ်မြို့နယ်၊ ရွှေညောင်ဖူးတိုက်နယ်ဆေးရုံတွင်သားဖွားခန်းနှင့်ဆေးစတိုအကြီးစားမွမ်းမံခြင်း၊ ရေလှောင်ကန်နှင့်ရေစင်အသစ် တည်ဆောက်ခြင်း၊ အိမ်သာဆောက်လုပ်ခြင်း၊
၆၃။	ပျော်ဘွယ်မြို့နယ်၊ တောင်ညောင်ကုန်းတိုက်နယ်ဆေးရုံတွင် ခြံစည်းရိုးခတ်ခြင်း၊ သားဖွားခန်းနှင့်ခွဲစိတ်ခန်းအကြီးစား မွမ်းမံခြင်း၊ ရေလှောင်ကန်နှင့်ရေစင်အသစ်တည်ဆောက်ခြင်း၊
၆၄။	မန္တလေးပြည်သူ့ဆေးရုံကြီးတွင် ခြောက်ခန်းတွဲ ခြောက်ထပ်ဝန်ထမ်းနေအိမ် တစ်လုံးဆောက်လုပ်ခြင်း၊
၆၅။	မန္တလေးပြည်သူ့ဆေးရုံကြီး ခွဲစိတ်ကုသဆောင် နှစ်ထပ်ခွဲစိတ်ကုသခန်း၊ ဆေးရုံကြီးဝင်းအတွင်း လူနာများအတွက် နှစ်ထပ် စားသောက်ဆိုင်တစ်ခု၊ ကင်ဆာကုသဌာနမှ လူနာများအတွက် ဓာတ်ရောင်ခြည်အခန်း ပြင်ဆင်တိုးချဲ့တည်ဆောက်ရန်၊
၆၆။	မန္တလေးပြည်သူ့ဆေးရုံကြီး မျက်နှာ၊ မေးရိုး၊ ခံတွင်း၊ ခွဲစိတ်ကုဌာန၊ သွား၊ ပြင်ပဌာန သုံးထပ်အဆောက်အအုံအဖြစ် တိုးချဲ့ ဆောက်လုပ်ရန်၊
၆၇။	အရိုးအထူးကုဆေးရုံကြီး Imaging Complex အဆောက်အအုံဆောက်လုပ်ခြင်း၊
၆၈။	ခုတင်(၅၅၀) ဆံ့ ကလေးဆေးရုံကြီး CT Scan ထားရှိရန် အဆောက်အအုံဆောက်လုပ်ခြင်း၊
၆၉။	နား၊ နှာခေါင်း၊ လည်ချောင်း ပြည်သူ့ဆေးရုံကြီးတွင် CT Scan ထားရှိရန် အဆောက်အအုံ ဆောက်လုပ်ခြင်း၊
၇၀။	မိတ္ထီလာပြည်သူ့ဆေးရုံကြီးတွင် CT Scan ထားရှိရန် အဆောက်အအုံ ဆောက်လုပ်ခြင်း၊
၇၁။	မြင်းခြံမြို့နယ်၊ ယုန်တိုးတိုက်နယ်ဆေးရုံဆောက်လုပ်ခြင်း၊
၇၂။	သပိတ်ကျင်းမြို့နယ်၊ ကြာညှပ်တိုက်နယ်ဆေးရုံနှင့်ဝန်ထမ်းအိမ်ရာဆောက်လုပ်ခြင်းလုပ်ငန်း၊
၇၃။	ပြင်ဦးလွင်မြို့ ပြည်သူ့ဆေးရုံတွင် အထူးကြပ်မတ်ကုသဆောင် နှစ်ထပ်ဆောက်လုပ်ခြင်း၊
၇၄။	ပြင်ဦးလွင်မြို့ ပြည်သူ့ဆေးရုံတွင် အကြောအဆစ်ကုသဆောင် နှစ်ထပ်ဆောက်လုပ်ခြင်း၊
၇၅။	ပြင်ဦးလွင် ပြည်သူ့ဆေးရုံ သားဖွားမီးယပ် ကုသဆောင် နှစ်ထပ်ဆောက်လုပ်ခြင်း။
	မွန်ပြည်နယ်
၇၆။	ချောင်းဆုံမြို့နယ်ဆေးရုံအကြီးစားမွမ်းမံပြင်ဆင်ခြင်း (အမိုး/မျက်နှာကြက်/နံရံ/ကြမ်းခင်း/ပြတင်း/တံခါး/ဆေး/ ရင်ခွဲရုံ/ လမ်း/ရေစင်/ခြံစည်းရိုး/ဂိတ်တံခါး/လျှပ်စစ်)၊
၇၇။	ကျိုက်ထိုမြို့နယ်၊ ကင်မွန်းချောင်းတိုက်နယ်ဆေးရုံဆောက်လုပ်ခြင်း၊
၇၈။	ပေါင်မြို့နယ် ပြည်သူ့ဆေးရုံတွင် နှစ်ထပ်လူနာဆောင်နှင့် ခြောက်ခန်းတွဲ လေးထပ်ဝန်ထမ်းအိမ်ရာဆောက်လုပ်ခြင်း၊
၇၉။	ကျိုက်ထိုမြို့နယ် ပြည်သူ့ဆေးရုံတွင် နှစ်ထပ်လူနာဆောင်နှင့် ခြောက်ခန်းတွဲ လေးထပ် ဝန်ထမ်းအိမ်ရာဆောက်လုပ်ခြင်း။
	ရခိုင်ပြည်နယ်
၈၀။	သံတွဲမြို့နယ်၊ ငပလီ(လင်းသာ)(၂၅)ခုတင်ဆံ့ဆေးရုံအသစ်ဆောက်လုပ်ခြင်း၊
၈၁။	ကျောက်ဖြူခရိုင် ပြည်သူ့ဆေးရုံ (၄၈)ခုတင်ဆံ့ တိုးချဲ့ လူနာဆောင်ဆောက်လုပ်ခြင်း၊
၈၂။	ပေါက်တောမြို့ ပြည်သူ့ဆေးရုံဆေးစတို အဆောက်အအုံဆောက်လုပ်ပေးရန်(၄၀'×၃၀')၊တိုးချဲ့လူနာဆောင်ဆောက်လုပ်ရန်(၃၀'×၆၀')၊
၈၃။	ပုဏ္ဏားကျွန်းမြို့နယ်၊ပိုးရွှီးပြင်တိုက်နယ်ဆေးရုံဆောက်လုပ်ခြင်း၊
၈၄။	ရသေ့တောင်မြို့နယ်၊ မူစေးကျွန်းတိုက်နယ်ဆေးရုံတည်ဆောက်ခြင်း၊
၈၅။	ကျောက်ဖြူမြို့နယ်၊မင်းဂံတိုက်နယ်ဆေးရုံဆောက်လုပ်ခြင်း၊
၈၆။	မြောက်ဦးမြို့နယ်၊ပျားတဲ(၁၆)ခုတင်ဆံ့ တိုက်နယ်ဆေးရုံဆောက်လုပ်ခြင်း၊
၈၇။	မြောက်ဦးမြို့နယ်၊ပြည်သူ့ဆေးရုံတွင်(၂)ထပ် လူနာဆောင်နှင့်(၆)ခန်းတွဲ(၄)ထပ်ဝန်ထမ်းအိမ်ရာဆောက်လုပ်ခြင်း၊
၈၈။	ဂွမြို့နယ် ပြည်သူ့ဆေးရုံတွင်(၂)ထပ် လူနာဆောင်နှင့်(၆)ခန်းတွဲ(၄)ထပ် ဝန်ထမ်းအိမ်ရာ ဆောက်လုပ်ခြင်း၊
၈၉။	ကျောက်တော်မြို့နယ်၊ဝဲကြီးဒေါင့် တိုက်နယ်ဆေးရုံ ဆောက်လုပ်ခြင်းနှင့်ဝန်ထမ်းအိမ်ရာ ဆောက်လုပ်ခြင်းလုပ်ငန်း။
	ရန်ကုန်တိုင်းဒေသကြီး
၉၀။	ရန်ကုန်ပြည်သူ့ဆေးရုံကြီး ဦးနှောက်နှင့်အာရုံကြောကုဌာနတွင် ခွဲစိတ်ခန်းပါ(၆)ထပ် အဆောက်အအုံဆောက်လုပ်ခြင်း၊ (စိစစ်ဆဲ)
၉၁။	ရန်ကုန်မြို့ အမျိုးသားဓာတ်ခွဲ အဆင့်မြင့်(၆)ထပ် အဆောက်အအုံ အသစ်ဆောက်လုပ်ခြင်း၊ (စိစစ်ဆဲ)
၉၂။	ရန်ကုန်ကလေးဆေးရုံကြီးတွင် - (က) (၃)ထပ် လူနာဆောင် ဆောက်လုပ်ခြင်း (ခ) Two Storey Steel Structure Building ဆောက်လုပ်ခြင်း (ဂ) Renovation of Nurse Quarter (ဃ) CT Scan နှင့် Generator House ဆောက်လုပ်ခြင်း
၉၃။	ရန်ကုန် ခုတင်(၅၀၀) အထူးကုဆေးရုံကြီးတွင် - CT + MRI + Angiogran+ AHU စက်များထားရှိရန် အဆောက်အအုံ ဆောက်လုပ်ခြင်း၊
၉၄။	အင်းစိန်ပြည်သူ့ဆေးရုံ ခုတင်(၃၀၀)ဆံ့မှ ခုတင်(၅၀၀)ဆံ့ တိုးချဲ့ဆောက်လုပ်ခြင်း (က) OPD+Ward (Ward (၂)ထပ်(၂)လုံး ဆောက်လုပ်ခြင်း) (ခ) CT Scan +Generator House ထားရှိရန် အဆောက်အအုံဆောက်လုပ်ခြင်း၊
၉၅။	ရန်ကုန်အထွေထွေရောဂါကု ဆေးရုံကြီးတွင် CT Scan ထားရှိရန် အဆောက်အအုံ ဆောက်လုပ်ခြင်း၊
၉၆။	ရန်ကုန်မြို့၊သဃ်န်းကျွန်း စံပြဆေးရုံကြီးတွင် (၆)ထပ် ဆေးကုသဆောင်နှင့် ဝန်ထမ်းအိမ်ရာဆောက်လုပ်ခြင်း၊
၉၇။	မြောက်ဥက္ကလာပ အထွေထွေရောဂါကုဆေးရုံကြီးတွင် OT Complex (၄)ထပ်ဆောင် ဆောက်လုပ်ခြင်း၊
၉၈။	ခုတင်(၅၀၀)ဆံ့ အထူးကုဆေးရုံသစ်ကြီးတွင် OT Complex (၅)ထပ် အဆောက်အအုံ ဆောက်လုပ်ခြင်း၊
၉၉။	ရန်ကင်း ကလေးအထူးကုဆေးရုံကြီးတွင်(၅)ထပ်ဆောင် အဆောက်အအုံ ဆောက်လုပ်ခြင်း၊
၁၀၀။	ဗဟိုအမျိုးသမီးဆေးရုံကြီး(၅)ထပ် အဆောက်အအုံ ဆောက်လုပ်ခြင်း၊
၁၀၁။	ရန်ကုန်ဆေးရုံကြီး၊ ကင်ဆာရောဂါကုဌာန(၅)ထပ်ဆောင် ဆောက်လုပ်ခြင်း၊
၁၀၂။	ဝေဘာဂီ ကူးစက်ရောဂါကုဆေးရုံကြီးတွင် (က) ဆေးစတို တိုးချဲ့ဆောက်လုပ်ခြင်း (၇၅'×၅၀')၊ (ခ) တိုးချဲ့(၂)ထပ် လူနာဆောင် (၁၃၄'×၅၆') သံကူကွန်ကရစ်၊
၁၀၃။	သဃ်န်းကျွန်းစံပြဆေးရုံကြီးတွင် လူနာနားနေဆောင်(၁)လုံး ဆောက်လုပ်ခြင်း(၂၀'×၄၀')၊
၁၀၄။	ရန်ကုန်မြို့၊ အရိုးရောဂါကုဆေးရုံကြီးတွင် (က) လူနာစောင့် နားနေဆောင်အသစ်ဆောက်လုပ်ခြင်း၊

အချပ်ပို ကြော်ငြာကဏ္ဍ (ဃ) သို့

အချပ်ပို ကြော်ငြာကဏ္ဍ (ဂ) မှ

စဉ်	လုပ်ငန်းများ
၁၀၅။	နား၊ နှာခေါင်း၊ လည်ချောင်း အထူးကုဆေးရုံကြီးတွင် (က) ဆေးရုံအုပ်ကြီးနေအိမ်ဆောက်လုပ်ခြင်း (၅၀'×၄၀')တစ်ထပ် သံကူကွန်ကရစ်နှင့်ဆေးရုံအုပ်နေအိမ် (၃၅'×၄၀') တစ်ထပ်သံကူကွန်ကရစ် ဆောက်လုပ်ခြင်း၊ (ခ) CT Scan ထားရှိရန်နှင့် Generator House ထားရှိရန် အဆောက်အအုံဆောက်လုပ်ခြင်း၊
၁၀၆။	မြောက်ဥက္ကလာပ(အထွေထွေ)ဆေးရုံကြီးတွင် Oxygen Plant နှင့် Central Control Room Pipe Line System တပ်ဆင်အသုံးပြုရန် လိုအပ်သောအဆောက်အအုံဆောက်လုပ်ခြင်း၊
၁၀၇။	အရိုးအထူးကုဆေးရုံကြီးတွင် CT Scan ထားရှိရန် အဆောက်အအုံဆောက်လုပ်ခြင်း၊
၁၀၈။	မြောက်ဥက္ကလာပအထွေထွေရောဂါကုဆေးရုံကြီးတွင် OPD & ED ဆောက်လုပ်ခြင်း၊
၁၀၉။	ရန်ကုန်အထွေထွေရောဂါကု ဆေးရုံသစ်ကြီးတွင် CT Scan & Generator House ထားရှိရန် အဆောက်အအုံ၊
၁၁၀။	ရန်ကုန်တိုင်းဒေသကြီး၊ ဒလမြို့နယ် (က) ရခိုင်ချောင်တိုက်နယ်ဆေးရုံနှင့် ဝန်ထမ်းအိမ်ရာပြုပြင်ခြင်း၊ (ခ) ဒလပြည်သူ့ဆေးရုံရှေ့မျက်နှာစာအုတ်ခြံစည်းရိုးကာရံခြင်း၊
၁၁၁။	တောင်ဥက္ကလာပမြို့နယ်၊အမျိုးသမီးနှင့်ကလေးဆေးရုံတွင် ဆေးစတိုဆောက်လုပ်ခြင်း (၉၀'×၅၀')၊
၁၁၂။	ရန်ကုန်မြို့၊ ဒဂုံမြို့သစ်(တောင်ပိုင်း)မြို့နယ်၊ လေးထောင့်ကန်တိုက်နယ်ဆေးရုံတွင် (က) R.C.C ဝန်ထမ်းအိမ်ရာ ဆောက်လုပ်ခြင်း၊ (ခ) ခြံစည်းရိုးကာရံခြင်း၊ (ဂ) လေးထောင့်ကန်တိုက်နယ်ဆေးရုံတွင် ဆေးစတိုဆောက်လုပ်ခြင်း (၄၀'×၃၀')၊ (ဃ) မြို့နယ်ဆေးရုံတွင် ဆေးစတိုတိုးချဲ့ဆောက်လုပ်ခြင်း (၄၅'×၃၀')၊
၁၁၃။	ကော့မှူးမြို့ပြည်သူ့ဆေးရုံတွင် ဝန်ထမ်းအိမ်ရာများဆောက်လုပ်ခြင်း နှစ်ခန်းတွဲ ဆရာဝန်နေအိမ် (၁၄၆၄ စ/ပေ)၊ သုံးခန်းတွဲဝန်ထမ်းနေအိမ်နှစ်လုံး (၂×၁၂၆၉ စ/ပေ)၊ လေးခန်းတွဲသူနာပြုနေအိမ် (၁၈၅၆ စ/ပေ)၊ လေးခန်းတွဲဝန်ထမ်းနေအိမ် (၁၆၉၂ စ/ပေ)၊
၁၁၄။	မှော်ဘီမြို့နယ်ခုတင်(၅၀)ဆံ့ ပြည်သူ့ဆေးရုံတွင် (က) လေးခန်းတွဲ သုံးထပ်ဝန်ထမ်းနေအိမ်(၈၇၈၄ စ/ပေ)သံကူကွန်ကရစ်၊ (၃၆)ပေအမြင့်၊ (ခ) ဝနက်ချောင်းတိုက်နယ်ဆေးရုံ လူနာဆောင်ပြုပြင်ခြင်းနှင့် ဝန်ထမ်းအိမ်ရာဆောက်လုပ်ခြင်း၊
၁၁၅။	ရွှေပြည်သာမြို့နယ် (၂၅)ခုတင်ဆံ့ ပြည်သူ့ဆေးရုံဝန်ထမ်းအိမ်ရာဆောက်လုပ်ခြင်း နှစ်ခန်းတွဲဆရာဝန်နေအိမ်(၁၄၆၄ စ/ပေ)၊ သုံးခန်းတွဲဝန်ထမ်းနေအိမ်နှစ်လုံး (၂×၁၂၆၉ စ/ပေ)၊ လေးခန်းတွဲသူနာပြုနေအိမ် (၁၈၅၆ စ/ပေ)၊ လေးခန်းတွဲဝန်ထမ်းနေအိမ် (၁၆၉၂ စ/ပေ)၊
၁၁၆။	ကျောက်တန်းမြို့နယ်(၂၅)ခုတင်ဆံ့ ပြည်သူ့ဆေးရုံဝန်ထမ်းအိမ်ရာဆောက်လုပ်ခြင်း နှစ်ခန်းတွဲဆရာဝန်နေအိမ် (၁၄၆၄ စ/ပေ)၊ သုံးခန်းတွဲဝန်ထမ်းနေအိမ် နှစ်လုံး (၂×၁၂၆၉ စ/ပေ)၊ လေးခန်းတွဲ သူနာပြုနေအိမ် (၁၈၅၆ စ/ပေ)၊ လေးခန်းတွဲ ဝန်ထမ်းနေအိမ် (၁၆၉၂ စ/ပေ)၊
၁၁၇။	သန်လျင်ပြည်သူ့ဆေးရုံ ခုတင်(၁၅၀)ဆံ့မှ ခုတင်(၂၀၀)ဆံ့ တိုးချဲ့ဆောက်လုပ်ခြင်း တိုးချဲ့နှစ်ထပ်လူနာဆောင် ပေ (၁၃၄×၅၆) သံကူကွန်ကရစ်၊ OT Complex နှစ်ထပ် ပေ (၁၃၄×၅၆) သံကူကွန်ကရစ်၊ Imaging Complex နှစ်ထပ် ပေ (၁၃၄×၅၆) သံကူကွန်ကရစ်၊
၁၁၈။	လှိုင်သာယာပြည်သူ့ဆေးရုံ (၂၅) ခုတင်ဆံ့မှ ခုတင်(၂၀၀)ဆံ့ တိုးချဲ့ဆောက်လုပ်ခြင်း (OPD-Ward) (Ward နှစ်ထပ် နှစ်လုံး) ၂ (၁၃၄×၅၆)ပေ သံကူကွန်ကရစ်၊
၁၁၉။	ရန်ကုန်အနောက်ပိုင်းဆေးရုံ(က) နှစ်ထပ်လူနာဆောင်သစ် ပေ (၁၃၄×၅၆) သံကူကွန်ကရစ် ဆောက်လုပ်ခြင်း၊
၁၂၀။	အောင်ဆန်းတီဘီရောဂါကုဆေးရုံကြီးတွင် (က) ခြောက်ခန်းတွဲ လေးထပ်ဝန်ထမ်းအိမ်ရာ တစ်လုံးဆောက်လုပ်ခြင်း၊ (ခ) အမျိုးသားဆောင်အသစ်ဆောက်လုပ်ခြင်းနှင့် မှိုင်ငြမ်းပြုတီဘီဓာတ်ခွဲဌာနတိုးချဲ့အဆောက်အအုံ၊
၁၂၁။	ရန်ကုန်မြို့၊ ဒလမြို့နယ် ကျန်းမာရေးဝန်ထမ်းအိမ်ရာများ ဆောက်လုပ်ခြင်း၊
၁၂၂။	သာကေတမြို့ ပြည်သူ့ဆေးရုံ (၂၅)ခုတင်ဆံ့မှ ခုတင်(၁၀၀) တိုးချဲ့ဆောက်လုပ်ခြင်း OPD-Ward တစ်လုံးနှင့် (Ward နှစ်ထပ်တစ်လုံး) ၂ (၁၃၄×၅၆)ပေ သံကူကွန်ကရစ်၊
၁၂၃။	အမျိုးသားပြန်လည်သန်စွမ်းရေးဆေးရုံ ခုတင်(၅၀)ဆံ့မှ ခုတင်(၁၀၀)ဆံ့တိုးချဲ့ဆောက်လုပ်ခြင်း၊ (Wardနှစ်ထပ်တစ်လုံး) ပေ (၁၃၄×၅၆) သံကူကွန်ကရစ်နှင့် ခြောက်ခန်းတွဲ လေးထပ်ဝန်ထမ်းအိမ်ရာဆောက်လုပ်ခြင်း (၂၄၀၃၃ စ/ပေ) ပေ (၃၀)အမြင့် သံကူကွန်ကရစ်ရေစင် (၃၂၀၀)ဂါလန်၊ ရေတိုင်ကီ (၂၄)လုံး (ဂါလန်-၂၀၀)၊ လူ (၅၀သုံး) မိလ္လာကန်တစ်လုံး၊ (လူ ၂၀ဆံ့) မိလ္လာကန်ခြောက်လုံး၊ ရင်ခွဲရုံ ပေ (၂၀×၂၅)၊
၁၂၄။	ကျောက်တန်းမြို့နယ်၊ မင်းဂလွန်းတိုက်နယ်ဆေးရုံနှင့်ဝန်ထမ်းအိမ်ရာဆောက်လုပ်ခြင်းလုပ်ငန်း၊
၁၂၅။	ရန်ကုန်ပြည်သူ့ဆေးရုံကြီး Mortuary သုံးထပ်ဆောင် ဆောက်လုပ်ခြင်း၊
၁၂၆။	ရန်ကုန်ပြည်သူ့ဆေးရုံကြီးတွင် အရာထမ်းအိမ်ရာ 4 Unit 10 Storey ဆောက်လုပ်ခြင်း၊
၁၂၇။	ရန်ကုန်ဆေးရုံကြီးနှင့် ဦးနှောက်နှင့် အာရုံကြောဌာန ပေါင်းကူးတံတား တည်ဆောက်ခြင်း၊
၁၂၈။	နား၊ နှာခေါင်း၊ လည်ချောင်း ဆေးရုံကြီး ပြင်ပလူနာဌာန RCC (သုံး)ထပ် အဆောက်အအုံဆောက်လုပ်ခြင်း။
	ရှမ်းပြည်နယ်
၁၂၉။	သိန်းနီမြို့နယ်ဆေးရုံခွဲစိတ်ခန်း၊ သားဖွားခန်းပါ နှစ်ထပ် လူနာဆောင်နှစ်ထပ်သံကူကွန်ကရစ်၊ ဝန်ထမ်းအိမ်ရာလေးခန်းတွဲ လေးထပ်ဝန်ထမ်းအိမ်ရာဆောက်လုပ်ခြင်း၊
၁၃၀။	လားရှိုးမြို့နယ်၊ နောင်မွန်းမြို့ တိုက်နယ်ဆေးရုံနှင့် ဝန်ထမ်းအိမ်ရာဆောက်လုပ်ခြင်း၊
၁၃၁။	တန့်ယန်း(၂၅)ခုတင်ဆံ့ဆေးရုံအသစ်ဆောက်လုပ်ခြင်း၊
၁၃၂။	နမ္မတူမြို့နယ်၊ မိုင်းရင်တိုက်နယ်ဆေးရုံနှင့် ဝန်ထမ်းအိမ်ရာဆောက်လုပ်ခြင်း၊
၁၃၃။	ကျိုင်းတောင်းမြို့နယ်ခွဲဆေးရုံ ခြံစည်းရိုးကာရံခြင်း၊
၁၃၄။	နောင်ချိုမြို့နယ်၊ တောင်ရှည်တိုက်နယ်ဆေးရုံဝန်ထမ်းအိမ်ရာ ဆောက်လုပ်ခြင်း၊
၁၃၅။	ဆီဆိုင်မြို့နယ်ဆေးရုံ နှစ်ထပ် လူနာဆောင်နှင့် ဝန်ထမ်းအိမ်ရာ လေးခန်းတွဲ လေးထပ်ဝန်ထမ်းအိမ်ရာဆောက်လုပ်ခြင်း၊
၁၃၆။	နမ့်ပေါင်တိုက်နယ်ဆေးရုံ ခွဲစိတ်ခန်းအသစ် ပေ (၄၃×၄၂) သံကူကွန်ကရစ် ဆောက်လုပ်ခြင်း၊
၁၃၇။	ညောင်ရွှေမြို့နယ်ဆေးရုံ နှစ်ထပ် လူနာဆောင်နှင့်ဝန်ထမ်းအိမ်ရာ လေးခန်းတွဲ လေးထပ် ဝန်ထမ်းအိမ်ရာဆောက်လုပ်ခြင်း၊
၁၃၈။	မိုင်းခတ်မြို့နယ်၊ မိုးညှင်းကျေးရွာ တိုက်နယ်ဆေးရုံနှင့်ဝန်ထမ်းအိမ်ရာဆောက်လုပ်ခြင်း၊
၁၃၉။	လွိုင်လင်ပြည်သူ့ဆေးရုံကြီးတွင် CT Scan ထားရှိရန် အဆောက်အအုံဆောက်လုပ်ခြင်း၊
၁၄၀။	ပင်းတယမြို့နယ်၊ မိုင်းအင်တိုက်နယ်ဆေးရုံနှင့် ဝန်ထမ်းအိမ်ရာဆောက်လုပ်ခြင်း၊
၁၄၁။	ဆီဆိုင်မြို့နယ်၊ ဆိုက်ခေါင်တိုက်နယ်ဆေးရုံနှင့်ဝန်ထမ်းအိမ်ရာဆောက်လုပ်ခြင်း၊
၁၄၂။	ပင်လောင်းမြို့နယ် (၂၅)ခုတင်ဆံ့ ပြည်သူ့ဆေးရုံ တိုးချဲ့လူနာဆောင်ဆောက်လုပ်ခြင်း၊
၁၄၃။	ရပ်စောက်မြို့နယ် ပြည်သူ့ဆေးရုံတွင် နှစ်ထပ်လူနာဆောင်နှင့် ခြောက်ခန်းတွဲ လေးထပ်ဝန်ထမ်းအိမ်ရာ ဆောက်လုပ်ခြင်း၊
၁၄၄။	တာချီလိတ်ပြည်သူ့ဆေးရုံ OT Complex ဆောက်လုပ်ခြင်း၊
၁၄၅။	ညောင်ရွှေမြို့နယ်၊ ရွာမတိုက်နယ်ဆေးရုံနှင့်ဝန်ထမ်းအိမ်ရာဆောက်လုပ်ခြင်း၊
၁၄၆။	အောင်ပန်းတိုက်နယ်ဆေးရုံ တိုးချဲ့လူနာဆောင် ဆောက်လုပ်ခြင်း၊
၁၄၇။	ကျေးသီးမြို့နယ် ဆေးရုံတိုးချဲ့လူနာဆောင် ဆောက်လုပ်ခြင်း၊
၁၄၈။	ကွမ်းလုံတိုက်နယ်ဆေးရုံ တိုးချဲ့လူနာဆောင် ဆောက်လုပ်ခြင်း၊
၁၄၉။	ကုန်းကြမ်းမြို့နယ်ဆေးရုံ ဆရာဝန်နေအိမ်၊ ဝန်ထမ်းအိမ်ရာနှင့် သူနာပြုနေအိမ်ဆောက်လုပ်ခြင်း။
	ဧရာဝတီတိုင်းဒေသကြီး
၁၅၀။	ကျိုက်လတ်မြို့နယ်ဆေးရုံတွင် ဆေးဂိုဒေါင်ဆောက်လုပ်ခြင်း၊
၁၅၁။	လပွတ္တာမြို့နယ်ဆေးရုံ ဆေးဂိုဒေါင်ဆောက်လုပ်ခြင်း၊
၁၅၂။	ဟသ်ာတပြည်သူ့ဆေးရုံကြီးတွင် CT Scan ထားရှိရန် အဆောက်အအုံဆောက်လုပ်ခြင်း၊
၁၅၃။	ပုသိမ်ပြည်သူ့ဆေးရုံကြီးတွင် နှစ်ထပ် လူနာဆောင် နှစ်ဆောင်၊ ဆေးစတို၊ ခြောက်ခန်းတွဲ လေးထပ် တစ်လုံး၊ လေးခန်းတွဲ လေးထပ် တစ်လုံး၊ ခြောက်ခန်းတွဲ လေးထပ် ဝန်ထမ်းအိမ်ရာဆောက်လုပ်ခြင်း၊
၁၅၄။	ညောင်တုန်းမြို့နယ်၊ ငှက်ပျောကျွန်းတိုက်နယ်ဆေးရုံနှင့်ဝန်ထမ်းအိမ်ရာဆောက်လုပ်ခြင်း၊
၁၅၅။	မြောင်းမြမြို့နယ်၊ စကားမြားတိုက်နယ်ဆေးရုံနှင့်ဝန်ထမ်းအိမ်ရာဆောက်လုပ်ခြင်း၊
၁၅၆။	ဓနုဖြူမြို့နယ် ပြည်သူ့ဆေးရုံတွင် နှစ်ထပ်လူနာဆောင်နှင့် ခြောက်ခန်းတွဲ လေးထပ်ဝန်ထမ်းအိမ်ရာဆောက်လုပ်ခြင်း၊
၁၅၇။	ရေကြည်မြို့နယ်၊ ဇရပ်လှတိုက်နယ်ဆေးရုံဆောက်လုပ်ခြင်း၊
၁၅၈။	မြောင်းမြခရိုင်ပြည်သူ့ဆေးရုံကြီး၊ တိုးချဲ့ လေးထပ်ဆောင်ဆောက်လုပ်ခြင်း၊ ဆေးရုံအုပ်ကြီးနေအိမ်၊ အထူးကုဆရာဝန်များနေအိမ် သုံးခန်းတွဲ နှစ်ထပ် တစ်လုံး(ဆောင်ရွက်ဆဲ)၊

ဆေးဘက်ဆိုင်ရာ လူ့စွမ်းအားအရင်းအမြစ်ဖွံ့ဖြိုးတိုးတက်ရေးနှင့်စီမံခန့်ခွဲရေးဦးစီးဌာန

၁။	အုပ်ချုပ်ရေးဆောင် သုံးထပ်ဆောင် ဆောက်လုပ်ခြင်း။

တိုင်းရင်းဆေးပညာဦးစီးဌာန

	နေပြည်တော်
၁။	ဒက္ခိဏသီရိမြို့နယ် တိုင်းရင်းဆေးကုဌာန တည်ဆောက်ခြင်း၊
၂။	ဒက္ခိဏသီရိမြို့နယ် တိုင်းရင်းဆေးကုဌာန ဝန်ထမ်းအိမ်ရာတည်ဆောက်ခြင်း၊
၃။	ဇမ္ဗူသီရိမြို့နယ် တိုင်းရင်းဆေးကုဌာန တည်ဆောက်ခြင်း၊
၄။	ဇမ္ဗူသီရိမြို့နယ် တိုင်းရင်းဆေးကုဌာန ဝန်ထမ်းအိမ်ရာ တည်ဆောက်ခြင်း၊
၅။	ဇေယျာသီရိမြို့နယ် တိုင်းရင်းဆေးကုဌာနတည်ဆောက်ခြင်း၊
၆။	ဇေယျာသီရိမြို့နယ် တိုင်းရင်းဆေးကုဌာန ဝန်ထမ်းအိမ်ရာ တည်ဆောက်ခြင်း၊
၇။	ဇမ္ဗူသီရိမြို့နယ် ခုတင် (၁၀၀) ဆံ့ တိုင်းရင်းဆေးရုံ၊ ဆေးရုံအုပ်ကြီးအိမ်ရာတည်ဆောက်ခြင်း။
	ကချင်ပြည်နယ်
၈။	မန်စီမြို့နယ် (၁၆)ခုတင်ဆံ့တိုင်းရင်းဆေးရုံဆောက်လုပ်ခြင်း၊
၉။	မန်စီမြို့နယ် (၁၆)ခုတင်ဆံ့တိုင်းရင်းဆေးရုံဝန်ထမ်းအိမ်ရာတည်ဆောက်ခြင်း၊
၁၀။	ပူတာအိုမြို့နယ် တိုင်းရင်းဆေးကုဌာနတည်ဆောက်ခြင်း၊
၁၁။	ပူတာအိုမြို့နယ် တိုင်းရင်းဆေးကုဌာန ဝန်ထမ်းအိမ်ရာတည်ဆောက်ခြင်း။
	ကယားပြည်နယ်
၁၂။	ဘော်လခဲမြို့နယ် (၂၅) ခုတင်ဆံ့တိုင်းရင်းဆေးရုံဆောက်လုပ်ခြင်း၊
၁၃။	ဘော်လခဲမြို့နယ် (၂၅) ခုတင်ဆံ့တိုင်းရင်းဆေးရုံ၊ ဝန်ထမ်းအိမ်ရာတည်ဆောက်ခြင်း၊
၁၄။	ရှားတောမြို့နယ် တိုင်းရင်းဆေးကုဌာနတည်ဆောက်ခြင်း၊
၁၅။	ရှားတောမြို့နယ် တိုင်းရင်းဆေးကုဌာန ဝန်ထမ်းအိမ်ရာ တည်ဆောက်ခြင်း။
	ချင်းပြည်နယ်
၁၆။	ထန်တလန်မြို့နယ် တိုင်းရင်းဆေးကုဌာနတည်ဆောက်ခြင်း၊
၁၇။	ထန်တလန်မြို့နယ် တိုင်းရင်းဆေးကုဌာန ဝန်ထမ်းအိမ်ရာတည်ဆောက်ခြင်း၊
၁၈။	ဟားခါးမြို့နယ် ခရိုင်ဦးစီးဌာနမှူးရုံးတည်ဆောက်ခြင်း။
	စစ်ကိုင်းတိုင်းဒေသကြီး
၁၉။	ကလေးမြို့နယ် (၂၅) ခုတင်ဆံ့တိုင်းရင်းဆေးရုံဆောက်လုပ်ခြင်း၊
၂၀။	ကလေးမြို့နယ် (၂၅) ခုတင်ဆံ့တိုင်းရင်းဆေးရုံ ဝန်ထမ်းအိမ်ရာတည်ဆောက်ခြင်း၊
၂၁။	ကန့်ဘလူမြို့နယ် (၁၆) ခုတင်ဆံ့တိုင်းရင်းဆေးရုံတည်ဆောက်ခြင်း၊
၂၂။	ရေဦးမြို့နယ် (၁၆) ခုတင်ဆံ့တိုင်းရင်းဆေးရုံတည်ဆောက်ခြင်း၊
၂၃။	ဝက်လက်မြို့နယ် တိုင်းရင်းဆေးကုဌာနတည်ဆောက်ခြင်း၊
၂၄။	ဝက်လက်မြို့နယ် တိုင်းရင်းဆေးကုဌာန ဝန်ထမ်းအိမ်ရာတည်ဆောက်ခြင်း၊
၂၅။	ထီးချိုင့်မြို့နယ် (၁၆) ခုတင်ဆံ့တိုင်းရင်းဆေးရုံဆောက်လုပ်ခြင်း၊
၂၆။	ထီးချိုင့်မြို့နယ် (၁၆) ခုတင်ဆံ့တိုင်းရင်းဆေးရုံ ဝန်ထမ်းအိမ်ရာ တည်ဆောက်ခြင်း၊
၂၇။	တမူးမြို့နယ် တိုင်းရင်းဆေးကုဌာနတည်ဆောက်ခြင်း၊
၂၈။	တမူးမြို့နယ် တိုင်းရင်းဆေးကုဌာန ဝန်ထမ်းအိမ်ရာတည်ဆောက်ခြင်း။
	တနင်္သာရီတိုင်းဒေသကြီး
၂၉။	ထားဝယ်မြို့နယ် (၁၆)ခုတင်ဆံ့ တိုင်းရင်းဆေးရုံ တည်ဆောက်ခြင်း။
	ပဲခူးတိုင်းဒေသကြီး
၃၀။	ညောင်လေးပင်မြို့နယ် (၁၆)ခုတင်ဆံ့ တိုင်းရင်းဆေးရုံ တည်ဆောက်ခြင်း၊
၃၁။	ပေါင်းတည်မြို့နယ် (၁၆)ခုတင်ဆံ့ တိုင်းရင်းဆေးရုံ တည်ဆောက်ခြင်း။
	မကွေးတိုင်းဒေသကြီး
၃၂။	ပခုက္ကူမြို့နယ် (၂၅)ခုတင်ဆံ့ တိုင်းရင်းဆေးရုံ ဆောက်လုပ်ခြင်း၊
၃၃။	ပခုက္ကူမြို့နယ် (၂၅)ခုတင်ဆံ့ တိုင်းရင်းဆေးရုံ၊ ဝန်ထမ်းအိမ်ရာတည်ဆောက်ခြင်း။
	မန္တလေးတိုင်းဒေသကြီး
၃၄။	အောင်မြေသာစံမြို့နယ် တိုင်းရင်းဆေးတက္ကသိုလ် လူ(၂၀၀)ဆံ့ (၄)ထပ်အိပ်ဆောင် တည်ဆောက်ခြင်း၊
၃၅။	အောင်မြေသာစံမြို့နယ် တိုင်းရင်းဆေးတက္ကသိုလ်တွင် ထမင်းစားဆောင်နှင့် ၄ လက်မ စက်ရေတွင်း၊ ဂါလန် ၃၀၀၀၀ ဆံ့ ရေလှောင်ကန်၊ ဂါလန် ၁၂၀၀၀ ဆံ့ ရေကန်နှင့် ရေစင်တည်ဆောက်ခြင်း၊
၃၆။	ညောင်ဦးမြို့နယ် (၂၅)ခုတင်ဆံ့ တိုင်းရင်းဆေးရုံ ဆောက်လုပ်ခြင်း၊
၃၇။	ပျော်ဘွယ်မြို့နယ် (၁၆)ခုတင်ဆံ့ တိုင်းရင်းဆေးရုံ တည်ဆောက်ခြင်း။
	ရခိုင်ပြည်နယ်
၃၈။	ကျောက်တော်မြို့နယ် (၁၆)ခုတင်ဆံ့ တိုင်းရင်းဆေးရုံ ဆောက်လုပ်ခြင်း၊
၃၉။	ကျောက်တော်မြို့နယ် (၁၆)ခုတင်ဆံ့ တိုင်းရင်းဆေးရုံ ဝန်ထမ်းအိမ်ရာ တည်ဆောက်ခြင်း။
	ရန်ကုန်တိုင်းဒေသကြီး
၄၀။	တံတားမြို့နယ် တိုင်းရင်းဆေးကုဌာန တည်ဆောက်ခြင်း၊
၄၁။	တံတားမြို့နယ် တိုင်းရင်းဆေးကုဌာန ဝန်ထမ်းအိမ်ရာ တည်ဆောက်ခြင်း။
	ရှမ်းပြည်နယ်
၄၂။	ကျေးသီးမြို့နယ် (၁၆)ခုတင်ဆံ့ တိုင်းရင်းဆေးရုံ ဆောက်လုပ်ခြင်း၊
၄၃။	ကျေးသီးမြို့နယ် (၁၆)ခုတင်ဆံ့ တိုင်းရင်းဆေးရုံ၊ ဝန်ထမ်းအိမ်ရာ တည်ဆောက်ခြင်း၊
၄၄။	ကျိုင်းတုံမြို့နယ် (၂၅)ခုတင်ဆံ့ တိုင်းရင်းဆေးရုံ ဆောက်လုပ်ခြင်း၊
၄၅။	ကျိုင်းတုံမြို့နယ် (၂၅)ခုတင်ဆံ့ တိုင်းရင်းဆေးရုံ၊ ဝန်ထမ်းအိမ်ရာ တည်ဆောက်ခြင်း၊
၄၆။	မိုင်းယောင်းမြို့နယ် တိုင်းရင်းဆေးကုဌာန တည်ဆောက်ခြင်း၊
၄၇။	မိုင်းယောင်းမြို့နယ် တိုင်းရင်းဆေးကုဌာန ဝန်ထမ်းအိမ်ရာ တည်ဆောက်ခြင်း၊
၄၈။	ဟိုပန်မြို့နယ် တိုင်းရင်းဆေးကုဌာန တည်ဆောက်ခြင်း၊
၄၉။	ဟိုပန်မြို့နယ် တိုင်းရင်းဆေးကုဌာန ဝန်ထမ်းအိမ်ရာ (၃)ခန်းတွဲ တည်ဆောက်ခြင်း။
	ဧရာဝတီတိုင်းဒေသကြီး
၅၀။	ပုသိမ်မြို့နယ် ခုတင် (၅၀)ဆံ့ တိုင်းရင်းဆေးရုံ တိုးချဲ့ဆောက်လုပ်ခြင်း၊
၅၁။	ပုသိမ်မြို့နယ် ခုတင်(၅၀)ဆံ့ တိုင်းရင်းဆေးရုံ၊ ဝန်ထမ်းအိမ်ရာ တည်ဆောက်ခြင်း။

အစားအသောက်နှင့် ဆေးဝါးကွပ်ကဲရေးဦးစီးဌာန

၁။	အစားအသောက်နှင့် ဆေးဝါးကွပ်ကဲရေးဦးစီးဌာနခွဲ(မန္တလေး)ရုံး ပေ(၁၂၀×၃၈) (၆)ထပ်အဆောက်အအုံဆောက်လုပ်ခြင်း၊
၂။	ကချင်ပြည်နယ် အစားအသောက်နှင့် ဆေးဝါးကွပ်ကဲရေးဦးစီးဌာနရုံး အဆောက်အအုံ (၂)ထပ် (၅၃၁၉ စ/ပေ)×၂၅၀၀၀နှင့် ဆက်စပ်အဆောက်အအုံများ ဆောက်လုပ်ခြင်း၊
၃။	ကရင်ပြည်နယ်အစားအသောက်နှင့် ဆေးဝါးကွပ်ကဲရေးဦးစီးဌာနရုံး အဆောက်အအုံ (၂)ထပ် (၅၃၁၉ စ/ပေ) × ၂၅၀၀၀နှင့် ဆက်စပ်အဆောက်အအုံများ ဆောက်လုပ်ခြင်း၊
၄။	တနင်္သာရီတိုင်းဒေသကြီး အစားအသောက်နှင့် ဆေးဝါးကွပ်ကဲရေးဦးစီးဌာနရုံး အဆောက်အအုံ (၂)ထပ် (၅၃၁၉ စ/ပေ)×၂၅၀၀၀ နှင့် ဆက်စပ်အဆောက်အအုံများ ဆောက်လုပ်ခြင်း။

တည်ဆောက်ရေးလုပ်ငန်း (ဖြည့်စွက်လုပ်ငန်းများ)

ဆေးဘက်ဆိုင်ရာ လူ့စွမ်းအား အရင်းအမြစ်နှင့်ဖွံ့ဖြိုးတိုးတက်ရေးနှင့် စီမံခန့်ခွဲရေးဦးစီးဌာန

စဉ်	လုပ်ငန်းများ
	ကရင်ပြည်နယ်
	ဘားအံသူနာပြုသင်တန်းကျောင်း
၁။	ဆရာ/ဝန်ထမ်းအိမ်ရာ(၃)လုံးအထွေထွေအကြီးစား ပြုပြင်မွမ်းမံခြင်း၊ (၄၅' ×၂၅' ×၁၅')- ၁ လုံး (၃၀' ×၂၅' ×၁၅')- ၂ လုံး
၂။	လေးခန်းတွဲ နှစ်ထပ် အခြေခံဝန်ထမ်းအိမ်ရာအနောက်ဘက်ခြမ်း မွမ်းမံခြင်း(အနောက်တံခါးဖောက်ခြင်း၊လှေကား တပ်ဆင်ခြင်း) (၅၆' × ၄၇' ×၂၀')
၃။	ထမင်းစားဆောင် အထွေထွေအကြီးစားမွမ်းမံခြင်း (၁၆၀' × ၅၅' ×၁၈')
၄။	ထမင်းစားဆောင် ဝိုင်ယာရိန်း ပြုလုပ်ခြင်း (၁၆၀' × ၅၅' ×၁၈')
၅။	နှစ်ထပ်ဆောင်သင်တန်းသူ အိပ်ဆောင် သဇင်ဆောင် ဝိုင်ယာရိန်းပြုလုပ်ခြင်း (၁၅၄' × ၂၈' ×၂၁')

အချပ်ပို ကြော်ငြာကဏ္ဍ (င) သို့

အချပ်ပို ကြော်ငြာကဏ္ဍ (ဃ) မှ

မွန်ပြည်နယ်

မော်လမြိုင်သူနာပြုသင်တန်းကျောင်း

၆။ နှစ်ခန်းတွဲ စာသင်ဆောင် (၁၀၈' ×၅၀')၊ နှစ်ထပ်ရုံးအဆောက်အအုံအထွေထွေအကြီးစားမွမ်းမံခြင်း၊ (၁၃၀'×၃၄')၊ နှစ်ထပ်အိပ်ဆောင်(၁၉၂' ×၃၅')၊ သုံးထပ်အိပ်ဆောင် (၁၉၂' ×၅၂')၊ ထမင်းစားဆောင် (၉၀' ×၄၀')၊ မီးဖိုဆောင် (၄၀' ×၃၀')၊ အထွေထွေအကြီးစားမွမ်းမံခြင်း၊

၇။ ကျောင်းရှေ့အုတ်စီရေမြောင်းပြုလုပ်ခြင်း (၂၀၀' ×၄'၆"×၄'၆")

၈။ ရေပိုက်လိုင်းအဟောင်းများပြုပြင်ခြင်း၊

မော်လမြိုင် သားဖွားသင်တန်းကျောင်း

၉။ အထွေထွေအကြီးစားမွမ်းမံခြင်း။

ရှမ်းပြည်နယ်

ဆေးတက္ကသိုလ်(တောင်ကြီး)

၁၀။ (၃)ထပ် စာသင်ဆောင် ဆောက်လုပ်ခြင်း။

လားရှိုးသူနာပြုသားဖွားသင်တန်းကျောင်း

၁၁။ RC သင်တန်းသူအိပ်ဆောင် လေးထပ်ဆောင် ဆောက်လုပ်ခြင်း၊ မီးဖိုဆောင်၊ ထမင်းစားဆောင်အပါအဝင် (၇၀'×၃၆'×၄၈')၊

၁၂။ RC နှစ်ခန်းတွဲ လေးထပ်ဝန်ထမ်းအိမ်ရာ ဆောက်လုပ်ခြင်း (၆၀'×၃၄'×၄၄')၊

၁၃။ RC လေးထပ်အုပ်ချုပ်ရေး၊ စာသင်ဆောင် ဆောက်လုပ်ခြင်း (၇၀'×၅၄'×၄၄')၊

၁၄။ မြေထိန်းကျောက်နံရံ တည်ဆောက်ခြင်း (၆၀'×၅'×၁၅')၊ (၈၀'×၅'×၁၅')၊

၁၅။ မြေညှိခြင်းလုပ်ငန်း (၁၁၅'×၆၁'×၁၂')၊

၁၆။ ၄" အဝီစိတွင်း တူးဖော်ခြင်း။

စစ်ကိုင်းတိုင်းဒေသကြီး

ဝုံးရွာသူနာပြုသားဖွားသင်တန်းကျောင်း

၁၇။ RC သင်တန်းသူအိပ်ဆောင်နှင့် စာသင်ဆောင် ငါးထပ်ဆောက်လုပ်ခြင်း (၁၆၀'× ၄၀'×၅၅')။

တနင်္သာရီတိုင်းဒေသကြီး

ထားဝယ်သူနာပြုသင်တန်းကျောင်း

၁၈။ RC ကျောင်းအုပ်နေအိမ်နှစ်ထပ်ဆောက်လုပ်ခြင်း (၃၅'× ၂၈'×၂၅')၊

၁၉။ ကွန်ကရစ်လမ်းခင်းခြင်း (၁၅' အကျယ်× ၁၀၀'အရှည် ×၆"ထူ)၊

၂၀။ ထင်းသိုလှောင်ရုံ ဆောက်လုပ်ခြင်း (အုတ်ညှပ်) (၃၀' × ၂၀' ×၁၀')၊

၂၁။ RC ထမင်းစားဆောင်(၁)လုံးဆောက်လုပ်ခြင်း (၇၆'× ၄၆'×၁၄')၊

၂၂။ လုံခြုံရေးဂိတ်(၁)လုံး ဆောက်လုပ်ခြင်း(အုတ်တိုက်) (၈'× ၈')၊

၂၃။ စာသင်ဆောင်နှစ်ထပ် (၁၄၀'× ၃၀'×၁၂') အထွေထွေအကြီးစားမွမ်းမံခြင်း၊

၂၄။ သင်တန်းသား (၅၀)ဆံ့ နှစ်ထပ်အိပ်ဆောင် (၁၅၄'× ၂၈'× ၂၃') အထွေထွေအကြီးစားမွမ်းမံခြင်း၊

၂၅။ သင်တန်းသား (၅၀)ဆံ့ နှစ်ထပ်အိပ်ဆောင် (၁၉၂'× ၂၈'× ၂၃') အထွေထွေအကြီးစားမွမ်းမံခြင်း၊

၂၆။ ကျောင်းအုပ်နှင့် နည်းပြနေအိမ် (၄၀'× ၂၈'× ၁၂') အထွေထွေအကြီးစားမွမ်းမံခြင်း။

မြိတ်သားဖွားသင်တန်းကျောင်း

၂၇။ RC လေးခန်းတွဲ ဝန်ထမ်းနှစ်ထပ်အိမ်ရာဆောက်လုပ်ခြင်း (၇၂'× ၃၀'×၂၄')၊

၂၈။ RC နှစ်ထပ် ကျောင်းအုပ်နေအိမ် ဆောက်လုပ်ခြင်း (၃၅'× ၃၀'×၂၄')။

ပဲခူးတိုင်းဒေသကြီး

တောင်ငူသူနာပြုသင်တန်းကျောင်း

၂၉။ ထရန်စဖော်မာ(၁)ခု ပြုလုပ်ခြင်း၊

၃၀။ အဖျိုက်ကန်(၁)ကန်ပြုလုပ်ခြင်း၊

၃၁။ သိပ္ပံမီးဖို(၂)ဖို ဆောက်လုပ်ခြင်း၊

၃၂။ Stage ခုံ ဆောက်လုပ်ခြင်း (၃၀'× ၁၂'×၁၉')။

တောင်ငူသားဖွားသင်တန်းကျောင်း

၃၃။ RC နှစ်ခန်းတွဲ လေးထပ်ဝန်ထမ်းအိမ်ရာဆောက်လုပ်ခြင်း ပေ(၅၇×၂၅)၊

၃၄။ သံဆူးကြိုးတပ်ဆင်ခြင်း ပေ(၁၉၀×၃၈×၁၈၀×၈၅)၊

၃၅။ နှစ်ထပ်အိပ်ဆောင်အထွေထွေအကြီးစားမွမ်းမံခြင်း (ထမင်းစားခန်း) ပေ(၁၃၈×၃၀)၊

၃၆။ သုံးထပ်ကျောင်းဆောင်၊ မီးဖိုဆောင်၊ ထမင်းစားခန်း သံပန်း သံတံခါးတပ်ဆင်ခြင်း။

ပြည်သူနာပြုသားဖွားသင်တန်းကျောင်း

၃၇။ RC ကျောင်းသူ(၁၀၀)ဆံ့နှစ်ထပ်အိပ်ဆောင် ပေ(၁၉၂×၃၀) တစ်လုံး တည်ဆောက်ခြင်း၊

၃၈။ လေးခန်းတွဲဝန်ထမ်းအိမ်ရာပြုပြင်ခြင်းလုပ်ငန်း ပေ(၄၄×၂၇)၊

၃၉။ မြေအောက်ရေကန် သုံးလက်မ ပန့်/ရေစက်နှင့်ရေစင် တစ်လုံးဆောက်လုပ်ခြင်း၊

၄၀။ (100 KVA)(Transformer)အသစ်တစ်လုံး တပ်ဆင်ခြင်း။

မကွေးတိုင်းဒေသကြီး

ဆေးတက္ကသိုလ်(မကွေး)

၄၁။ ကားဂိုဒေါင်၊

၄၂။ လမ်းမီးတိုင်နှင့် မီးလိုင်းတည်ဆောက်ခြင်း၊

၄၃။ စက်ရေတွင်းများပြုပြင်ခြင်း၊

၄၄။ Bloc(C) အတွင်းအပြင် အထွေထွေအကြီးစားမွမ်းမံခြင်း။

အခြေခံကျန်းမာရေးတက္ကသိုလ် (မကွေး)

၄၅။ ကျောင်းသား/သူ (၁၅၀)ဆံ့ သုံးထပ်ဆောင် ဆောက်လုပ်ခြင်း၊

၄၆။ စားသောက်ဆိုင် ဆောက်လုပ်ခြင်း၊

၄၇။ ကွန်ကရစ်လမ်းခင်းခြင်း၊

၄၈။ ကွင်းဆင်းလေ့ကျင့်ရေးဌာန (ဆေးပေးခန်းနှင့် ကျန်းမာရေး ပညာပေးခန်း) တည်ဆောက်ခြင်း။

မကွေးသူနာပြုသားဖွားသင်တန်းကျောင်း

၄၉။ အိပ်ဆောင်(၁)အမိုးလဲရန်နှင့် မျက်နှာကြက်ပြုပြင်ခြင်း ပေ(၁၅၄×၂၈×၂၅)၊

၅၀။ အိပ်ဆောင် (၂)ရှစ်ခန်းတွဲ သန့်စင်ခန်းများပြုပြင်ခြင်း၊

၅၁။ ထမင်းစားဆောင်အမိုးလဲရန်နှင့်သံဆန့်ခါများလဲလှယ်ခြင်း (၇၀'×၄၇'၆" ×၂၃')၊

၅၂။ စာသင်ဆောင် (၁)မိလ္လာပိုက်လိုင်းများနှင့် ရေပိုက်လိုင်းများပြုပြင်ခြင်း၊

၅၃။ ကျောင်း၀င်းအတွင်း၌ အိပ်ဆောင်များတွင် ပတ်လည်ရေနုတ်မြောင်းများ ပြန်လည်ပြုပြင်ခြင်း ပေ(၁၄၂၆ × ၂)၊

၅၄။ ဂိတ်တံခါး သုံးခုအသစ်ပြန်လည်ပြုပြင်ခြင်း (၈'×၁၂'×၅")။

မန္တလေးတိုင်းဒေသကြီး

ဆေးတက္ကသိုလ် (မန္တလေး)

၅၅။ လေးထပ်စာသင်ဆောင် ပေ(၆၂×၆၅×၄၈) (RC)။

ဆေးဘက်ဆိုင်ရာနည်းပညာတက္ကသိုလ် (မန္တလေး)

၅၆။ ပင်မဆောင်အကြီးစားမွမ်းမံ(မြို့ပြ၊ ရေသန့်၊ လျှပ်စစ်)၊

၅၇။ မြတ်ရတနာခန်းမအမိုးအသစ်လဲလှယ် (၁၀၅၈၆)စ/ပေ။

သူနာပြုတက္ကသိုလ် (မန္တလေး)

၅၈။ လျှောက်လမ်းအမိုးပြုလုပ်ခြင်း (RCC) (101'x8'x7')။

မန္တလေးသူနာပြုသင်တန်းကျောင်း

၅၉။ ဆိုင်ကယ်ရပ်နားဆောင်နှင့် ဆက်စပ်လုပ်ငန်းများ။

မန္တလေးသားဖွားသင်တန်းကျောင်း

၆၀။ လေးထပ်သံကူကွန်ကရစ်အုပ်ချုပ်ရေးဆောင်ဆောက်လုပ်ခြင်း ပေ(၁၁၀×၃၆)၊

၆၁။ ပေါ်တီကို တည်ဆောက်ခြင်း ပေ(၂၀×၂၀)နှစ်ခု၊

၆၂။ စတိတ်စင်တည်ဆောက်ခြင်း ပေ(၁၀×၃၀)၊

၆၃။ မိလ္လာကန်တည်ဆောက်ခြင်း ပေ(၁၅×၉×၉)။

မိတ္ထီလာသူနာပြုသင်တန်းကျောင်း

၆၄။ (100KVA)ထရန်စဖော်မာ အသစ်ဆောက်လုပ်ခြင်း၊

၆၅။ ဆေးရုံကြီးဘက်သို့ကူးရန်တံခါးဂိတ်တိုင် နှစ်တိုင်ဆောက်လုပ်ခြင်း (၁၈")ပတ်လည် (၁၄') အကျယ်သံတံခါးတပ်ဆင်ခြင်း။

ရန်ကုန်တိုင်းဒေသကြီး

ဆေးတက္ကသိုလ်(၂) ရန်ကုန်

၆၆။ ဆရာ/ဆရာမများ အဆောင်ဆောက်လုပ်ခြင်း (၁၈)ခန်း လေးထပ် ခြံစည်းရိုး၊ ကားပါကင်၊ လမ်း၊ သံပန်းပေ(၉၀×၄၀) (RC)၊

၆၇။ ပရဝုဏ် လျှပ်စစ်ကြိုးလိုင်းများ ပြုပြင်သွယ်တန်းခြင်းနှင့် မီတာတပ်ဆင်ခြင်း၊

၆၈။ ပထမနှစ် လေးထပ်ဆောင် အထွေထွေပြုပြင်ခြင်း။

ဆေးဘက်ဆိုင်ရာနည်းပညာတက္ကသိုလ် (ရန်ကုန်)

၆၉။ ကျောင်း၀င်းတစ်ခုလုံးအတွက် Transformer (500) KVA နှစ်လုံးတပ်ဆင်ခြင်း။

သူနာပြုတက္ကသိုလ် (ရန်ကုန်)

၇၀။ တိုးချဲ့၀င်း အဆောင်ရေပေးဝေမှုစနစ် ပြန်လည်ပြုပြင်ခြင်း၊

၇၁။ ပင်မဆောင်ရေရှုခင်းလည်ပြုပြင်ခြင်း၊

၇၂။ ပင်မကျောင်း၀င်းအတွင်းမှ အရာရှိရိပ်သာသို့သွားသော လူကူးစင်္ကြံ စတီးဖြင့် ပေ(၂၉၀×၆) အရောင်ပါသွပ်မိုးခြင်းလုပ်ငန်း၊

၇၃။ တိုးချဲ့စားသောက်ဆိုင် ရေရှရှေး ၄လက်မ အဝီစီရေစက်တပ်ဆင်ခြင်းနှင့် တွင်းတူးခြင်း၊

၇၄။ တိုးချဲ့စားသောက်ဆိုင်အတွက် ရန်ကုန်မြို့တော် လျှပ်စစ်ပေးရေးအဖွဲ့သို့ လျှပ်စစ်ပါဝါလျှောက်ထားခြင်းနှင့် မိန်းလိုင်းကြိုးတပ်ဆင်ခြင်း၊

၇၅။ ပင်မမိလ္လာကန်တူးဖော်ခြင်းနှင့် ပိုက်လိုင်းဆက်သွယ်ခြင်း၊

၇၆။ ပင်မ၀န်ထမ်းအိမ်ရာ ရှစ်ခန်းတွဲ လေးထပ်ဆောင်၌ Transformerနှင့် မီတာတပ်ဆင်ခြင်း၊

၇၇။ တိုးချဲ့၀င်းအဆောင်နှင့် ၀န်ထမ်းအိမ်ရာများ၌ အသုံးပြုရန်အတွက် ရေရှရှိရေးဆောင်ရွက်ခြင်း၊

၇၈။ အရာထမ်းအိမ်ရာ (၁၆)ခန်းအတွက် မီတာ(၁၆)လုံးနှင့် ရေစက်အတွက်(တစ်)လုံး စုစုပေါင်း (၁၇)လုံး တပ်ဆင်ရန်နှင့် လျှပ်စစ်မီးရှိရေးအတွက် ဆောင်ရွက်ရန်။

ဆေးဘက်ဆိုင်ရာ လူစွမ်းအားအရင်းအမြစ်ဖွံ့ဖြိုးတိုးတက်ရေးနှင့် စီမံခန့်ခွဲရေးဦးစီးဌာန(ရုံးချုပ်)

ဆေးပညာသင်ကြားရေး/ပညာပေး

၇၉။ အကြီးစားမွမ်းမံပြင်ဆင်ခြင်းလုပ်ငန်း။

ပြည်သူ့ကျန်းမာရေးကွင်းဆင်းသင်တန်းဌာန (လှည်းကူး)

၈၀။ အကြီးစားမွမ်းမံပြင်ဆင်ခြင်းလုပ်ငန်း။

ရန်ကုန်သူနာပြုသင်တန်းကျောင်း

၈၁။ ယောကျ်ားလေးအဆောင်အား ၀နှထမ်းအိမ်ရာအဖြစ် ပြုပြင်တည်ဆောက်ခြင်း ပေ(၁၀၆×၄၀)၊

၈၂။ ယောကျ်ားလေးအဆောင်မှ ထမင်းစားဆောင်သို့ သွားရာလမ်းအား ကွန်ကရစ်ခင်းခြင်း (၄၅၀'×၄'×၄"ထူ)။

အရှေ့ပိုင်း သူနာပြုသင်တန်းကျောင်း

၈၃။ Ground Tank အသစ်ရေဂါလန်(၆၀၀၀)ဆံ့ပြုလုပ်ခြင်း၊

၈၄။ RC နှစ်ထပ်ဧည့်တွေ့ဆောင်(အပေါ်ထပ်အိပ်ဆောင်)ဆောက်လုပ်ခြင်း ပေ(၁၈×၃၅)

၈၅။ ကျောင်းသား(၁၆၀)အား ထမင်းကျွေးရန်အတွက် ထမင်းပေါင်းအိုး(တစ်တင်း၀င်) တစ်အိုးပြုလုပ်ခြင်း၊

၈၆။ မြောက်ဥက္ကလာပသူနာပြုသင်တန်းကျောင်း၊ RC သုံးထပ်ဆောင်သင်တန်းသား အိပ်ဆောင်တိုးချဲ့ခြင်း ပေ(၂၄×၁၈)။

ဗဟိုအိမ်တိုင်ရာရောဂါသားဖွားသင်တန်းကျောင်း

၈၇။ နှစ်ထပ်အိပ်ဆောင်တွင် အောက်ထပ်မျက်နှာကြက်အသစ်တပ်ဆင်ခြင်း ပေ(၂၂၇×၂၈)၊

၈၈။ ကျဲကျအုတ်နံရံပြုပြင်ခြင်းနှင့်အတွင်းအပြင်ဆေးသုတ်ခြင်း ပေ(၁၀၀×၁၅)၊

၈၉။ အပေါ်ထပ် သန့်စင်ခန်း(၁၀)ခန်းအား ပိုက်လိုင်းအသစ်သွယ်တန်း၍ ပေ(၃×၂×၂)ရေလှောင်ကန် လေးလုံးတပ်ဆင်ခြင်း၊

၉၀။ အိပ်ဆောင်ပြတင်းပေါက်(၃၆)ပေါက်နှင့်အ၀တ်တံခါးမ သုံးပေါက်တို့အား ပြုပြင်၍ Sunshade တပ်ဆင်ခြင်းများဆောင်ရွက်ခြင်း၊

၉၁။ အုပ်ချုပ်ရေးဆောင်တွင် ကြမ်းခင်းမွမ်းမံ၍ ဖိလက်မ မြှင့်တင်ရန်နှင့် အတွင်းအပြင် ဆေးသုတ်ခြင်း ပေ(၁၆၀×၃၆)၊

၉၂။ ကွန်ကရစ်လမ်း ပေ(၁၅၀၀×၁၀)အားအပေါ်မှ သုံးလက်မ AC ကတ္တရာထပ်ခင်းခြင်း၊

၉၃။ ငါးခန်းတွဲဝန်ထမ်းအိမ်ရာဆောက်လုပ်ခြင်း (Steel Structure) ပေ(၆၀×၅၀)၊

၉၄။ မြေအောက်ရေလှောင်ကန်အားအတွင်းပိုင်းမွမ်းခံ၍ မြေပေါ် ၃ပေ ထပ်မြှင့်ခြင်း ပေ(၂၀×၁၀×၁၀)၊

၉၅။ သံကူကွန်ကရစ်လမ်းခင်းခြင်းလုပ်ငန်းပေ(၄၀၀×၁၀×၆လက်မ)၊

၉၆။ ပေ(၁၄၀×၃၀)စာသင်ဆောင် အထွေထွေအကြီးစားမွမ်းမံခြင်းနှင့် ပြတင်းပေါက် ၁၂ပေါက်အား ပြုပြင်၍ Sunshadeများ တပ်ဆင်ခြင်း၊

၉၇။ သန့်စင်ခန်းလေးခန်းအား ပြုပြင်၍ ပေ(၃×၂×၂) ရေလှောင်ကန်တစ်လုံးတင်ခြင်း။

တိုင်းရင်းဆေးပညာဦးစီးဌာန

ကရင်ပြည်နယ်

၁။ ကော့ကရိတ်ခရိုင်တိုင်းရင်းဆေးကုဌာန လေးလက်မ စက်ရေတွင်းတူးဖော်ခြင်း၊ ရေပိုက်သွယ်တန်းခြင်း၊ မော်တာကွန်ပရက်ဆာ တပ်ဆင်ခြင်း၊ ရေစက်ရုံနှင့် အုတ်ရေကန်တည်ဆောက်ခြင်း။

ချင်းပြည်နယ်

၂။ ဟားခါးမြို့နယ်(၁၆)ခုတင်ဆံ့ တိုင်းရင်းဆေးရုံ မြေထိန်းနံရံ၊ ရေပြွန်၊ ရေမြောင်းပြုလုပ်ခြင်း။

မန္တလေးတိုင်းဒေသကြီး

၃။ အောင်မြေသာစံမြို့နယ် ခုတင်(၁၀၀)ဆံ့တိုင်းရင်းဆေးရုံ ဆေးသုတ်ခြင်းနှင့် အကြီးစားမွမ်းမံခြင်း၊

၄။ အောင်မြေသာစံမြို့နယ် ခုတင်(၁၀၀)ဆံ့တိုင်းရင်းဆေးရုံ ဝန်ထမ်းအိမ်ရာ လေးခန်းတွဲ လေးထပ်တည်ဆောက်ခြင်း။

ရှမ်းပြည်နယ်

၅။ ကွတ်ခိုင်မြို့နယ် တိုင်းရင်းဆေးကုဌာန ဝန်ထမ်းအိမ်ရာ သုံးခန်းတွဲဆောက်လုပ်ခြင်း။

ဧရာ၀တီတိုင်းဒေသကြီး

၆။ ဇလွန်မြို့နယ်တိုင်းရင်းဆေးကုဌာန တိုးချဲ့ဆောင်အား ဝန်ထမ်းအိမ်ရာအဖြစ် ပြုပြင်ခြင်း၊ ရေလောင်းအိမ်သာနှင့် ရေချိုးခန်းဆောက်လုပ်ခြင်း။

ဆေးသုတေသနဦးစီးဌာန

၁။ အဝီစီရေတွင်းတစ်တွင်း၊ သစ်သားရေစင်တစ်ခု၊ အုတ်ရေလှောင်ကန်တစ်ခု၊ ရေမော်တာထားရန် ရေစက်အိမ်တစ်လုံး၊ ပေ(၈×၄×၄) သံရေကန်နှစ်လုံး အပါအဝင် သုံးခု ဆောင်ရွက်ခြင်းလုပ်ငန်း၊

၂။ ခြောက်ခန်းတွဲ ဝန်ထမ်းအိမ်ရာ (F-အဆင့်ဆောက်လုပ်ခြင်းလုပ်ငန်း)၊

၃။ အလှူးပေ(၂၂၈)၊ အနံ့ပေ(၆၀)ရှိလေးထပ် DVRC သုတေသနအဆောက်အအုံရှိ မိလ္လာကန်များ၊ အိမ်သာများနှင့်မိလ္လာပိုက်များ မွမ်းမံခြင်း၊ ရေဆင်းပိုက်များနှင့်မိလ္လာပိုက်များ အသစ်လဲလှယ်ခြင်း၊ အမိုးပေါ်တွင် ကွန်ကရစ်ရေပိတ်လွှာထပ်ခင်းခြင်းနှင့် အ၀င်အလူမီနီယံတံခါးနှင့် သံပန်းတံခါးအား အသစ်လဲလှယ်မွမ်းမံခြင်း၊

၄။ အလှူးပေ(၁၀၀)၊ အနံ့ပေ(၃၀)ရှိ ၁၀ ခန်းတွဲ နှစ်ထပ်ဝန်ထမ်းအိမ်ရာ အမှတ်(၁) အဆောက်အအုံရှိ မိလ္လာကန်နှင့် မိလ္လာလိုင်းများ မွမ်းမံခြင်း၊ အိမ်သာများ၊ ရေချိုးခန်းများမွမ်းမံခြင်း၊ အပြင်အုတ်နံရံများ ကာခြင်းနှင့်ကြမ်းခင်းများနှင့် ရေဆင်းမြောင်းပတ်လည်အား မွမ်းမံခြင်း။

တည်ဆောက်ရေးလုပ်ငန်း (ဆောင်ရွက်ဆဲလုပ်ငန်းများ)

အစားအသောက်နှင့်ဆေး၀ါးကွပ်ကဲရေးဦးစီးဌာန

၁။	ပဲခူးတိုင်းဒေသကြီး အစားအသောက်နှင့်ဆေး၀ါးကွပ်ကဲရေးဦးစီးဌာန ရုံးအဆောက်အအုံ နှစ်ထပ် (၅၃၁၉ စ/ပေ)x ၂၅၀၀၀ နှင့် ဆက်စပ်အဆောက်အအုံများဆောက်လုပ်ခြင်း၊
၂။	မကွေးတိုင်းဒေသကြီး အစားအသောက်နှင့်ဆေး၀ါးကွပ်ကဲရေးဦးစီးဌာန ရုံးအဆောက်အအုံ နှစ်ထပ် (၅၃၁၉ စ/ပေ)x ၂၅၀၀၀ နှင့် ဆက်စပ်အဆောက်အအုံများဆောက်လုပ်ခြင်း၊
၃။	ရှမ်းပြည်နယ်၊ အစားအသောက်နှင့်ဆေး၀ါးကွပ်ကဲရေးဦးစီးဌာန ရုံးအဆောက်အအုံ နှစ်ထပ် (၅၃၁၉ စ/ပေ)x ၂၅၀၀၀ နှင့် ဆက်စပ်အဆောက်အအုံများဆောက်လုပ်ခြင်း၊
၄။	ဧရာ၀တီတိုင်းဒေသကြီး အစားအသောက်နှင့်ဆေး၀ါးကွပ်ကဲရေးဦးစီးဌာန ရုံးအဆောက်အအုံ နှစ်ထပ်(၅၃၁၉ စ/ပေ)x၂၅၀၀၀ နှင့် ဆက်စပ်အဆောက်အအုံများဆောက်လုပ်ခြင်း။

၃။ သို့ဖြစ်ပါ၍ တည်ဆောက်ရေးလုပ်ငန်းများ လုပ်ကိုင်လိုသည့် ကုမ္ပဏီ၊ အသင်းအဖွဲ့များသည် သက်ဆိုင်ရာ ရုံး/ဦးစီးဌာနများမှ တာဝန်ရှိ ပုဂ္ဂိုလ်များနှင့် တိုက်ရိုက်ဆက်သွယ်မေးမြန်းနိုင်ပါကြောင်း ကြေညာအပ်ပါသည်-

စဉ်	ရုံး/ဦးစီးဌာန	အမည်	ဖုန်းနံပါတ်
၁	ဝန်ကြီးရုံး	ဦးစိန်ဝင်း	၀၆၇-၄၁၁၁၅၉
		ဒုတိယအမြဲတမ်းအတွင်းဝန်	၀၉-၈၆၀၁၅၁
၂	ပြည်သူ့ကျန်းမာရေးဦးစီးဌာန	ဒေါက်တာသူဇာချစ်တင်	၀၆၇-၄၃၁၃၆၂
		ညွှန်ကြားရေးမှူး	၀၉-၂၅၀၂၀၅၇၄၀
၃	ကုသရေးဦးစီးဌာန	ဒေါက်တာလှမိုး	၀၆၇-၄၁၁၁၄၂
		ညွှန်ကြားရေးမှူး	၀၉-၅၀၉၂၆၆၀
၄	ဆေးဘက်ဆိုင်ရာလူ့စွမ်းအား အရင်းအမြစ်ဖွံ့ဖြိုးတိုးတက်ရေး နှင့်စီမံခန့်ခွဲရေးဦးစီးဌာန	ဒေါက်တာကျော်ရွှေ	၀၆၇-၄၁၁၀၂၄
		ညွှန်ကြားရေးမှူး	၀၉-၄၉၂၁၀၈၈၁
		ဒေါ်နွဲ့နွဲ့ခင်	၀၆၇-၄၁၁၁၄၇
		ညွှန်ကြားရေးမှူး	၀၉-၈၃၄၂၁၀၈၈၃
၅	တိုင်းရင်းဆေးပညာဦးစီးဌာန	ဒေါက်တာသိမ်းကျော်	၀၆၇-၄၃၁၀၉၂
		ညွှန်ကြားရေးမှူး	၀၉-၄၃၀၁၇၆၀၀
၆	ဆေးသုတေသနဦးစီးဌာန	ဒေါက်တာဇော်မြင့်	၀၁-၃၈၀၁၈
		ညွှန်ကြားရေးမှူး	၀၉-၅၁၃၆၇၁၀
၇	အစားအသောက်နှင့်ဆေး၀ါး ကွပ်ကဲရေးဦးစီးဌာန	ဒေါက်တာစိန်သောင်း	၀၆၇-၄၀၃၁၇၀
		ညွှန်ကြားရေးမှူး	၀၉-၅၀၁၇၁၄၀

ဂုဏ်ယူဝမ်းမြောက်ခြင်း

၁၅-၅-၂၀၁၅ ရက်နေ့က ဧရာဝတီတော်၊ မြန်မာအပြည်ပြည်ဆိုင်ရာကွန်ပင်းရှင်းပေါ်ဌာန-၁ ၌ကျင်းပသည့် ၂၀၁၅ ခုနှစ် နိုဝင်ဘော်သမ္မတ၏ နိုင်ငံခြားဧည့်သည်ဖြင့်ပဲ အခမ်းအနားတွင် **မြန်မာ့တပ်မတော်နှင့် ပတ်ဝန်းကျင်ထိန်းသိမ်းရေးနှင့် သစ်တောရေးရာဝန်ကြီးဌာနတို့မှ နိုင်ငံတော်၏ တန်ဖိုးကြီးမားသော ဘဏ္ဍာဖြစ်သည့် သစ်တောသယံဇာတများ မဆုံးရှုံးစေရန် တားဆီးကြိုးပမ်းဆောင်ရွက်ခဲ့သည့် နိုင်ငံတော်သမ္မတ၏ အထူးဂုဏ်ထူးဆောင်ဆု** ကို ချီးမြှင့်ခြင်းခံရသည့် အတွက် အထူးဂုဏ်ယူ ဝမ်းမြောက်ပါကြောင်းနှင့် ယခုကဲ့သို့ နိုင်ငံတော်၏ တန်ဖိုးကြီးမားသောဘဏ္ဍာဖြစ်သည့် သစ်တော သယံဇာတများ မဆုံးရှုံးစေရန် ဆက်လက်ထမ်းပိုးတိုးချဲ့ တားဆီးကြိုးပမ်းဆောင်ရွက်နိုင်ကြပါစေကြောင်း ဆုမွန်ကောင်း တောင်းအပ်ပါသည်။

အလုပ်အမှုဆောင်အဖွဲ့နှင့် အသင်းသူ အသင်းသားများ
မြန်မာနိုင်ငံသစ်တောထွက်ပစ္စည်းနှင့် သစ်လုပ်ငန်းရှင်များအသင်း
မြန်မာနိုင်ငံ ကြိမ်နှင့်ဝါးလုပ်ငန်းရှင်များအသင်း
သစ်အခြေခံထုတ်ကုန်လုပ်ငန်းရှင်များအသင်း

လှိုက်လှဲစွာအထူးဂုဏ်ယူဝမ်းမြောက်ခြင်း

၂၀၁၅ ခုနှစ် မေ ၉ ရက်တွင် ရန်ကုန်တက္ကသိုလ်ဘွဲ့နှင်းသဘင်ခန်းမ၌ အထူးဘွဲ့နှင်းသဘင်အခမ်းအနားတစ်ရပ်ကျင်းပခဲ့ပြီး အငြိမ်းစားသံအမတ်ကြီး ဦးလှမောင်အား ရန်ကုန်တက္ကသိုလ်မှ ဂုဏ်ထူးဆောင်စာပေပါရဂူဘွဲ့ Doctor of Letters(Honoris Causa) ကို ချီးမြှင့်ခံရခြင်းအတွက် ပျဉ်းမနားကန်နား(အလက)ကျောင်း အာစရိယပူဇော်ပွဲကော်မတီနှင့် စာကြည့်တိုက်ကော်မတီ၏ ရာသက်ပန်နာယက ဦးလှမောင်(သံအမတ်ကြီး-အငြိမ်းစား)အား အမှုဆောင်အဖွဲ့ဝင်များမှ လှိုက်လှဲစွာဂုဏ်ယူဝမ်းမြောက်ပါကြောင်း ဆုမွန်ကောင်းတောင်းလိုက်ပါသည်။

နိုင်ငံအကျိုးကို ယခုထက်မက ဆတက်ထမ်းပိုး ဆက်လက်ဆောင်ရွက်နိုင်ပါစေကြောင်း ဆုမွန်ကောင်း တောင်းလိုက်ပါသည်။

(၁) အလုပ်အမှုဆောင်အဖွဲ့
ကန်နား(အလက)မြတ်ဆရာပူဇော်ပွဲကော်မတီ
နေပြည်တော်၊ ပျဉ်းမနားမြို့

(၂) အလုပ်အမှုဆောင်အဖွဲ့
ကန်နား(အလက)စာကြည့်တိုက်ကော်မတီ
နေပြည်တော်၊ ပျဉ်းမနားမြို့

O.T.S (45) နှစ်ပတ်လည်တွေ့ဆုံပွဲ

O.T.S (45) ကျောင်းဆင်းအရာရှိများနှင့် မိသားစုများ၊ ကျဆုံး/ကွယ်လွန်ခဲ့ပြီးသော အရာရှိများ၏ မိသားစုများ (၄၂)နှစ်မြောက် နှစ်ပတ်လည်တွေ့ဆုံပွဲကို အောက်ပါအစီအစဉ်အတိုင်း ပြုလုပ်မည်ဖြစ်ပါ၍ မပျက်မကွက်ကြွရောက်ပါရန် ဖိတ်ကြားအပ်ပါသည်-

- ၁-၆-၂၀၁၅ ရက် (တနလာ်နေ့) နံနက် ၉ နာရီ ပုပ္ပါး(၂)မိုးကုတ်ဝိပဿနာမဂ္ဂရိပ်သာ သုနန္ဒာလမ်း(ခေမာသီလမ်းနှင့် ဘုမ္မာလမ်းအကြား)၊ မြောက်ဥက္ကလာပမြို့နယ်။
- ၂-၆-၂၀၁၅ ရက် (အင်္ဂါနေ့)၊ နံနက် ၉ နာရီ အပြည်ပြည်ဆိုင်ရာထေရဝါဒဗုဒ္ဓသာသနာပြုတက္ကသိုလ်၊ စွယ်တော်မြတ်လမ်း၊ မရမ်းကုန်းမြို့နယ်
- ၂-၆-၂၀၁၅ ရက် (အင်္ဂါနေ့) ညနေ ၆ နာရီ Panda Restaurant ဝါးတန်းလမ်းနှင့် မင်းရဲကျော်စွာလမ်းထောင့်၊ လမ်းမတော်မြို့နယ်။

ကန့်ကွက်နိုင်ကြောင်းကြော်ငြာစာ

ပုသိမ်ခရိုင်၊ ငပုတောမြို့နယ်၊ ဟိုင်းကြီးကျွန်းမြို့နေ အောက်ဖော်ပြပါပုဂ္ဂိုလ်များမှ မြေငှားဂရန်ထုတ်ပေးရန် တင်ပြလျှောက်ထားခြင်းအပေါ် ကန့်ကွက်လိုသူရှိပါက ခိုင်လုံသောအကြောင်းပြချက်ဖြင့် ဤကြော်ငြာစာပါသည့်ရက်မှ ၁၄ရက်အတွင်း ကန့်ကွက်လွှာတင်သွင်းနိုင်ပါကြောင်း-

စဉ်	လျှောက်ထားသူ		လျှောက်ထားသည့်မြေ		
	အမည်	မှတ်ပုံတင်အမှတ်	ကွင်းအမှတ်	ဦးပိုင်အမှတ်	ဧရိယာ (ဧက)
၁	ဦးကိုသိန်း	၁၄/ဟကက(နိုင်)၀၀၁၃၉၆	၁၈၆၉ C	၉၄	၀.၀၄၃
၂	ဦးကိုသိန်း	၁၄/ဟကက(နိုင်)၀၀၁၃၉၆	။	၂၈	၀.၀၄၉
၃	ဒေါ်စံရင်	၁၄/ငပတ(နိုင်)၀၉၆၀၉၃	။	၁၀၀	၀.၁၃၈
၄	ဒေါ်စံရင်	၁၄/ငပတ(နိုင်)၀၉၆၀၉၃	။	၁၄၈	၀.၀၄၉
၅	ဦးတင်မိုး	၁၄/မကတ(နိုင်)၀၀၀၂၃၇	။	၇၈	၀.၁၃၈
၆	ဦးတင်မိုး	၁၄/မကတ(နိုင်)၀၀၀၂၃၇	။	၄၇	၀.၀၆၄
၇	ဦးမောင်အေး	၁၄/ငပတ(နိုင်)၀၀၃၀၆၁	။	၁၇၄	၀.၁၆၅
၈	ဦးအောင်သန်းဇော်	၁၄/ငပတ(နိုင်)၁၃၇၈၃၁	။	၄၀	၀.၀၃၂
၉	ဦးဘရွှေ	၁၄/ငပတ(နိုင်)၀၁၆၀၀၈	။	၃၈	၀.၀၄၅
၁၀	ဦးဟန်မြင့်	၁၄/ငပတ(နိုင်)၀၉၇၄၅၅	။	၁၁၅	၀.၀၃၈
၁၁	ဦးဟန်မြင့်	၁၄/ငပတ(နိုင်)၀၉၇၄၅၅	။	၃	၀.၀၇၇
၁၂	ဦးခင်မြင့်	၁၄/ငပတ(နိုင်)၁၀၅၆၂၃	။	၈၇	၀.၀၉၆
၁၃	ဦးတင်မိုး	၁၄/ငပတ(နိုင်)၀၉၆၆၉၄	။	၁၀၃	၀.၀၇၆
၁၄	ဦးတင်မိုး	၁၄/ငပတ(နိုင်)၀၉၆၆၉၄	။	၁၇	၀.၀၄၉
၁၅	ဦးညီမြင့်	၁၄/ငပတ(နိုင်)၀၀၁၅၅၈	။	၉၇	၀.၂၄၈
၁၆	ဦးဝင်းစိုး	၁၄/ငပတ(နိုင်)၀၉၆၂၇၉	။	၇၇	၀.၁၃၈
၁၇	ဦးသန်းဝင်း	၁၄/ငပတ(နိုင်)၁၀၅၂၅၇	။	၇၀	၀.၄၁၃
၁၈	ဦးဝင်းစိုး	၁၄/ငပတ(နိုင်)၀၉၆၂၇၉	။	၄၈	၀.၀၇၄
၁၉	ဦးသန်းဝင်း	၁၄/ငပတ(နိုင်)၁၀၅၂၅၇	။	၉၂	၀.၀၉၆

မြို့နယ်အထွေထွေအုပ်ချုပ်ရေးဦးစီးဌာန
ငပုတောမြို့နယ်

အမည်ပြောင်း

ဦးကျော်ဇော၏သား အထက(၂) စစ်တွေ အဋ္ဌမတန်းမှ မောင်မင်းမြတ်ခိုင်အား မောင်မင်းယဟိန်းဟု ပြောင်းလဲခေါ်ပါရန်။

အမည်ပြောင်း

ဦးမောင်စောသိန်း၏သား မောင်တောအထက နဝမတန်းမှ မောင်မင်းမြတ်ထက်အား မောင်မျိုးမြတ်သူရဟု ပြောင်းလဲခေါ်ပါရန်။

ပြင်ဆင်ဖတ်ရှုပါရန်

၂၅-၂-၂၀၁၅ရက်ထုတ် မြန်မာ့အလင်းသတင်းစာ၏ စာမျက်နှာကြော်ငြာ(ခ) ကန့်ကွက်နိုင်ကြောင်းကြော်ငြာ အမှတ်စဉ် (၁၀) ဦးသန့်စင်၏ဂရန်ခွဲတွင် မြေကွက်အမှတ် ၉၂၀/A၂ အစား ၉၂၀/A၂ ဟု ပြင်ဆင်ဖတ်ရှုပါရန်။

ပြင်ဆင်ဖတ်ရှုပါရန်

၁၆-၃-၂၀၁၅ရက်ထုတ် မြန်မာ့အလင်းသတင်းစာ၏ စာမျက်နှာကြော်ငြာ(ဂ) ကန့်ကွက်နိုင်ကြောင်းကြော်ငြာ အမှတ်စဉ် (၁၈) ဦးကိုကိုကြီး+၂၏ အမည်ဖြောင်းတွင် လျှောက်ထားသူအမည် ဦးကိုကိုကြီး+၂ အစား ဦးကိုကိုကြီး+၃ ဟု ပြင်ဆင်ဖတ်ရှုပါရန်။

ကန့်ကွက်နိုင်ပါကြောင်း

ဒလမြို့နယ်၊ မြေတိုင်းရပ်ကွက်အမှတ် ၅၊ မြေကွက်အမှတ် ၆၁၄၊ မြေကွက်တည်နေရာအမှတ် ၆၁၄၊ သပြေကုန်းလမ်းမကြီး၊ ရာဇသင်္ကန်ရပ်ကွက်၊ ဒလမြို့နယ် ဦးခင်မောင်ချို အမည်ပေါက် နှစ် ၆၀ ဂရန်မြေအား ဒလမြို့နယ်တရားရုံး တရားမကြီးမှုအမှတ် ၄၇/၂၀၁၄ တရားလို ဒေါ်အေးအေးသန်းက တရားပြိုင် (၁) ဦးခင်မောင်ချို၊ (၂) ဦးစိုးညွှန့်အပေါ် မြေနှင့်အိမ်အား အရောင်းအဝယ်မှတ်ပုံတင်စာချုပ်ချုပ်ဆိုပေးစေလိုမှုနှင့် တရားမဇာဒီရှုအမှတ် ၁/၂၀၁၅အမိန့်တို့ တင်ပြ၍ တရားရုံး (၁) ဦးခင်မောင်ချို၊ (၂) ဦးစိုးညွှန့် ကိုယ်စား ဘိလစ်အရာရှိ ဒေါ်သီတာဝင်းက အရောင်းအဝယ်စာချုပ်ရန် မြေပုံကူးလျှောက်ထားလာရာ ၁၄ ရက်အတွင်း ကန့်ကွက်နိုင်ပါကြောင်းနှင့် ကန့်ကွက်မှုမရှိပါက လုပ်ထုံးလုပ်နည်းအတိုင်း ဆက်လက်ဆောင်ရွက်ပေးသွားမည်ဖြစ်ပါသည်။

မြို့ပြစီမံကိန်းနှင့်မြေစီမံခန့်ခွဲမှုဌာန၊ ရန်ကုန်မြို့တော်စည်ပင်သာယာရေးကော်မတီ

ဖောင်းကြွပျောက်လျှောက်ထားခြင်း

ယာဉ်အမှတ် 4A/4309 ၏ ဖောင်းကြွနံပါတ်ပြား ပျောက်ဆုံး၍ ထုတ်ပေးရန် လျှောက်ထားလာပါသဖြင့် ယခင်ဖောင်းကြွနံပတ်ပြား ပျက်ပြယ်ကြောင်း အများသိစေရန် ကြေညာအပ်ပါသည်။

ကညန၊ ခရိုင်ရုံး(ရန်ကုန်မြောက်ပိုင်း)

ကန့်ကွက်နိုင်ပါသည်

ယာဉ်အမှတ် ၈ဆ/၃၈၅၆ ယာဉ်လက်ဝယ်ရှိသူ ဦးစိန်မြင့် ၉/မမန(နိုင်)၀၈၀၉၈၃၀က (ကမ-၃)ပျောက်ဆုံး၍ မိတ္တူထုတ်ပေးရန် လျှောက်ထားလာပါသည်။ ကန့်ကွက်လိုပါက ခိုင်လုံသောအထောက်အထားများဖြင့် ကြော်ငြာသည့်ရက်မှ ၁၅ရက်အတွင်း အောက်ဖော်ပြပါ ရုံးသို့ လူကိုယ်တိုင် လာရောက်ကန့်ကွက်နိုင်ပါသည်။

ကညန၊ ခရိုင်ရုံး(မြင်ဦးလွင်)

ကန့်ကွက်နိုင်ပါကြောင်း

ဒဂုံမြို့သစ်(အရှေ့ပိုင်း)မြို့နယ်၊ မြေတိုင်းရပ်ကွက်အမှတ်(၆)၊ မြေကွက်အမှတ် ၇၉၈၊ မြေကွက်တည်နေရာ(အမှတ်-၇၉၈)၊ (၆)ရပ်ကွက်၊ ဒဂုံမြို့သစ်(အရှေ့ပိုင်း)မြို့နယ်၊ ဒေါ်ဝင်းမင်းသန်း ၁၂/မဂတ(နိုင်)၀၁၃၆၁၈ နှစ် ၆၀ မြေငှားဂရန်မြေအမည်ပေါက် ဒေါ်ဝင်းမင်းသန်းနှင့် အရပ်စာချုပ်ဖြင့် ဝယ်ယူခဲ့သူ ဒေါ်ခင်သက်ချိုတို့အပေါ် တရားပြိုင်ထားကာ ဦးနေလင်းဟန်မှ တရားလိုပြု၍ ရန်ကုန်အရှေ့ပိုင်းခရိုင်တရားရုံးတွင် အရောင်းအဝယ်ပြုလုပ်သည့် စာချုပ်အား မှတ်ပုံတင်စာချုပ်ချုပ်ဆိုပေးရန် တရားစွဲဆိုခဲ့ရာ အနိုင်ဒီကရီရရှိခဲ့သဖြင့် ရန်ကုန်အရှေ့ပိုင်း ခရိုင်တရားရုံး၏ တရားမကြီးမှုအမှတ် ၂၃၀/၂၀၁၄၏ (၁၂-၁၁-၂၀၁၄)ရက်စွဲပါစီရင်ချက်၊ တရားဖရိမ်အမှတ် ၂၀၈/၂၀၁၄၏ ၃၀-၁-၂၀၁၅ရက်စွဲပါအမိန့်နှင့် ဘိလစ်ခန်အပ်ကြောင်း အကြောင်းကြားစာတို့တင်ပြ၍ တရားရှုံးများကိုယ်စား ဘိလစ်ဒေါ်အမွန်သန်း ၁၂/စခန(နိုင်)၀၆၁၁၂၆မှ အရောင်းအဝယ်စာချုပ်ရန် မြေပုံကူးလျှောက်ထားလာရာ တရားဝင်ခိုင်လုံသောအထောက်အထားများဖြင့် ခုနစ်ရက်အတွင်း ကန့်ကွက်နိုင်ပါကြောင်းနှင့် ကန့်ကွက်မှုမရှိပါက လုပ်ထုံးလုပ်နည်းအတိုင်း ဆက်လက်ဆောင်ရွက်ပေးမည်ဖြစ်ပါကြောင်း အသိပေးကြေညာအပ်ပါသည်။

မြို့ပြစီမံကိန်းနှင့်မြေစီမံခန့်ခွဲမှုဌာန
ရန်ကုန်မြို့တော်စည်ပင်သာယာရေးကော်မတီ

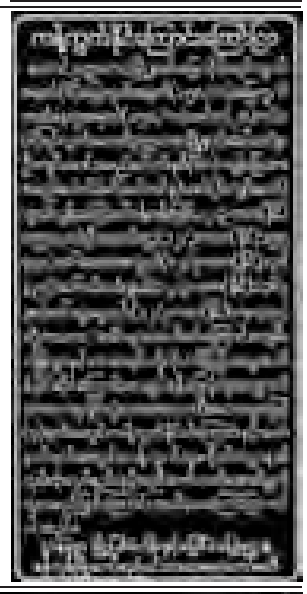

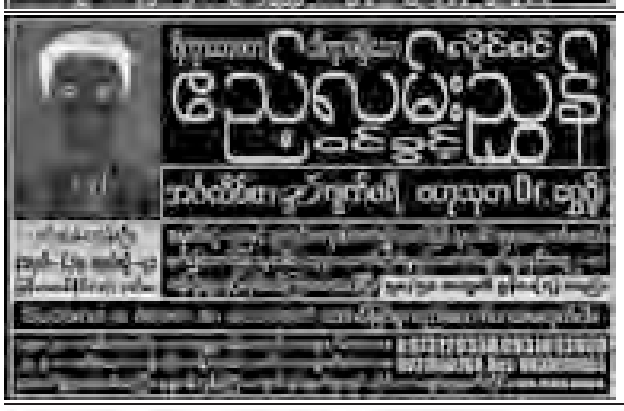

အိတ်ဖွင့်တင်ဒါခေါ်ယူခြင်း

၁။ ရခိုင်ပြည်နယ်၊ ပတ်ဝန်းကျင်ထိန်းသိမ်းရေးဦးစီးဌာနတွင် ၂၀၁၅-၂၀၁၆ ဘဏ္ဍာရေးနှစ် ပြည်နယ်ရန်ပုံငွေဖြင့် စစ်ဆေးရေးယာဉ်(၁)စီးဝယ်ယူလိုပါသဖြင့် အောက်ပါအတိုင်း တင်ဒါလျှောက်လွှာခေါ်ယူအပ်ပါသည်။

(က) **တင်ဒါလျှောက်လွှာ စတင်ရောင်းချမည့်ရက်** - ၁၅-၅-၂၀၁၅ ရက်

(ခ) **လျှောက်လွှာနောက်ဆုံး တင်သွင်းရမည့်ရက်၊အချိန်** - ၂၈-၈-၂၀၁၅ ရက် ၁၅:၀၀ နာရီ

၂။ အသေးစိတ်သိရှိလိုပါက ရခိုင်ပြည်နယ်၊ ပတ်ဝန်းကျင်ထိန်းသိမ်းရေးဦးစီးဌာန ရုံးဖုန်း-၀၉-၂၅၄၆၈၆၂၆၀၊ ၀၉-၃၁၅၀၆၀၀၄ သို့ ရုံးချိန်အတွင်း ဆက်သွယ်စုံစမ်းမေးမြန်းနိုင်ပါသည်။

ပတ်ဝန်းကျင်ထိန်းသိမ်းရေးဦးစီးဌာန
ရခိုင်ပြည်နယ်၊ စစ်တွေမြို့

မွေးမြူရေး၊ ရေလုပ်ငန်းနှင့် ကျေးလက်ဒေသဖွံ့ဖြိုးရေးဝန်ကြီးဌာန
မွန်ပြည်နယ်ငါးလုပ်ငန်းဦးစီးဌာန
အိတ်ဖွင့်တင်ဒါခေါ်ယူခြင်း

မွန်ပြည်နယ်ငါးလုပ်ငန်းဦးစီးဌာနမှ ၂၀၁၅-၂၀၁၆ ဘဏ္ဍာရေးနှစ်၊ ပြည်နယ်ရန်ပုံငွေဖြင့် R.C လေးခန်းတွဲ၊ နှစ်ထပ်ဝန်ထမ်းအိမ်ရာ တည်ဆောက်ရေးလုပ်ငန်းဆောင်ရွက်ရန်ရှိပါ၍ အိတ်ဖွင့်တင်ဒါတင်သွင်းရန် ဖိတ်ခေါ်အပ်ပါသည်-

(က) **အိတ်ဖွင့်တင်ဒါစတင်ရောင်းချမည့်ရက်** - ၁၈-၅-၂၀၁၅ ရက်

(ခ) **အိတ်ဖွင့်တင်ဒါပိတ်မည့်ရက်** - ၄-၆-၂၀၁၅ ရက်

မှတ်ချက်။ ။ တင်ဒါပုံစံနှင့် အသေးစိတ်အချက်အလက်များကို ရုံးချိန်အတွင်း မွန်ပြည်နယ်ငါးလုပ်ငန်းဦးစီးဌာနရုံး၊ မော်လမြိုင်မြို့၊ ဖုန်း-၀၅၇-၂၄၇၇၀တွင် လာရောက်စုံစမ်းဝယ်ယူနိုင်ပါသည်။

မွန်ပြည်နယ်ငါးလုပ်ငန်းဦးစီးဌာန

ဖခင်အမည်မှန်

မောင်ကျော်စိုးဦးနှင့် မောင်အောင်မြင့်တို့၏ ဖခင်အမည်မှန်မှာ ဦးညွှန့်တင်မောင် ၁၁/မဥန(နိုင်)၀၆၃၄၆၈ ဖြစ်ပါကြောင်း။

ဦးညွှန့်တင်မောင် ၁၁/မဥန(နိုင်)၀၆၃၄၆၈

EXCELLENT
အနုပညာသင်တန်းကျောင်း
Audio Music Drum
PIONEER
ပိုဘိုင်းဖုန်းသင်တန်းကျောင်း
HARDWARE=200000, SOFTWARE=200000
All DATA 1000GB FREE - SPECIAL JOB TRAINING

အိတ်ဖွင့်တင်ဒါခေါ်ယူခြင်း

၁။ စစ်ကိုင်းတိုင်းဒေသကြီးအစိုးရအဖွဲ့ရုံးမှ အငှားအိမ်ရာစီမံကိန်းအတွက် အောက်ဖော်ပြပါအဆောက်အအုံများနှင့် နိုင်ငံတော်ဘဏ္ဍာအဖြစ် သိမ်းဆည်းထားသော Mazada UB 9N(4x4)R Extra Cab(2009) မော်တော်ယာဉ်အား အိတ်ဖွင့်တင်ဒါတင်သွင်းရန် ဖိတ်ခေါ်အပ်ပါသည်-

(က) မုံရွာမြို့နယ်တွင် (၁၈×၁၈)ပေ (၁၂)ခန်းတွဲ ငါးထပ်အဆောက်အအုံသုံးလုံးဆောက်လုပ်ခြင်းလုပ်ငန်း။

(ခ) ရွှေဘိုမြို့နယ်တွင် (၂၂×၂၂)ပေ ရှစ်ခန်းတွဲ လေးထပ်အဆောက်အအုံသုံးလုံးဆောက်လုပ်ခြင်းလုပ်ငန်း။

၂။ အိတ်ဖွင့်တင်ဒါကို အောက်ပါအတိုင်း တင်သွင်းနိုင်ပါသည်။

(က) **တင်ဒါလျှောက်လွှာယူရက်** - ၁၈-၅-၂၀၁၅ရက်မှ ၁၇-၆-၂၀၁၅ ရက်အထိ

(ခ) **တင်ဒါတင်သွင်းရက်** - ၁၈-၆-၂၀၁၅ ရက် ၁၆:၀၀ နာရီအထိ

(ဂ) **တင်ဒါဖွင့်လှစ်မည့်နေရာ** - စစ်ကိုင်းတိုင်းဒေသကြီးအစိုးရအဖွဲ့ရုံး

၃။ အသေးစိတ်သိရှိလိုပါက ဖုန်း-၀၇၁-၂၄၃၁၅ ထံ ဆက်သွယ်စုံစမ်းမေးမြန်းနိုင်ပါသည်။

တင်ဒါခေါ်ယူရေးကော်မတီ

ကန့်ကွက်နိုင်ပါကြောင်း

ပဲခူးတိုင်းဒေသကြီး၊ တောင်ငူခရိုင်၊ တောင်ငူမြို့နယ်၊ အမှတ်(၁) ထီးလှိုင်ရပ်ကွက်၊ ရွှေလှိုင်လမ်း၊မြေကွက်အမှတ်(၁-ထီးလှိုင်)၊ဦးပိုင်အမှတ်(၁၂၅)မြေဧရိယာ ၀ဒသမ ၀၄၁ဧကရှိ (အရှေ့ဘက်-ဒေါ်ဝင်းရီ၊ အနောက်ဘက် သရဖီလမ်း၊ တောင်ဘက်-ဦးမြင့်သိန်း၊ မြောက်ဘက်-ရွှေလှိုင်လမ်း)အတွင်းရှိ မြေအား လူနေဂရန်အသစ်ရရှိရန် ဦးအောင်ကိုလတ် ၇/တငန(နိုင်)၀၀၈၂၅၄က လျှောက်ထားလာပါသဖြင့် ကန့်ကွက်လိုသူများအနေဖြင့် တရားဝင်စာချုပ်စာတမ်းများ၊ မြေပိုင်ဆိုင်မှုအထောက်အထားမူရင်းများတင်ပြပြီး ယနေ့မှစ၍ ၁၅ရက်အတွင်း တောင်ငူမြို့နယ် အထွေထွေအုပ်ချုပ်ရေးဦးစီးဌာနသို့ လာရောက်ကန့်ကွက်နိုင်ပါကြောင်းနှင့် သတ်မှတ်ရက်ကျော်လွန်သည်အထိ ကန့်ကွက်ခြင်းမရှိပါက လုပ်ထုံးလုပ်နည်းများနှင့်အညီ ဆက်လက်ဆောင်ရွက်သွားမည်ဖြစ်ပြီး လျှောက်ထားသူ ဦးအောင်ကိုလတ်သို့ မြေဂရန်ထုတ်ပေးလိမ့်မည်ဖြစ်ကြောင်း အများသိစေရန် အသိပေးကြေညာအပ်ပါသည်။

တောင်ငူမြို့နယ်အထွေထွေအုပ်ချုပ်ရေးဦးစီးဌာန

ကန့်ကွက်နိုင်ပါကြောင်း

ရန်ကုန်မြို့၊ ဒဂုံဆိပ်ကမ်းမြို့နယ်၊ မြေတိုင်းရပ်ကွက်အမှတ် ၉၀၊ မြေကွက်အမှတ် ၁၅၇၅၊ အကျယ်(၄၀'×၆၀')၊ မြေအမျိုးအစားပါမစ်မြေနှင့် ယင်းမြေပေါ်ရှိ အမှတ် ၁၅၇၅၊ ရတနာသိယ်လမ်း(ဟူးကောင်းလမ်း)၊ ၉၀ ရပ်ကွက်၊ ဒဂုံဆိပ်ကမ်းမြို့နယ်၊ ရန်ကုန်မြို့ဟုခေါ်တွင်သော မြေနှင့်အကျိုးခံစားခွင့်အရပ်ရပ်တို့အား မြို့မြေစာရင်းတွင် ဦးအုန်းကြည် (AB -၀၄၁၈၁၇) အမည်ဖြင့်ချထားပေးခြင်းခံရပြီး ၎င်းထံမှ အရပ်ကတိစာချုပ်အဆက်ဆက်အရ ဝယ်ယူပိုင်ဆိုင်လက်ဝယ်ထားရှိသူ ဒေါ်မီမီလွင် ၃/ကဆက(နိုင်)၀၄၀၆၇၂မှ မိမိတစ်ဦးတည်းပိုင်ဆိုင်၍ လွှဲပြောင်းရောင်းချပိုင်ခွင့်ရှိကြောင်း ဝန်ခံပြောဆိုသဖြင့် ကျွန်ုပ်တို့မိတ်ဆွေက ဝယ်ယူရန် စရန်ငွေ တစ်စိတ်တစ်ဒေသပေးချေပြီးဖြစ်ပါ၍ အကျိုးသက်ဆိုင်ခွင့်ရှိသူ မည်သူမဆို ခိုင်လုံသောစာရွက်စာတမ်း အထောက်အထားမူရင်းများနှင့်တကွ ကျွန်ုပ်တို့ထံသို့ ခုနစ်ရက်အတွင်း ကန့်ကွက်အရေးဆိုနိုင်ပါသည်။ ကန့်ကွက်ခြင်းမရှိပါက ဥပဒေနှင့်အညီ အရောင်းအဝယ် ဆက်လက်ပြုလုပ်သွားမည်ဖြစ်ကြောင်း သိစေအပ်ပါသည်။

လွှဲအပ်ညွှန်ကြားချက်အရ-

ဦးဟိန်းသူကောင်း အထက်တန်းရှေ့နေ (စဉ်-၃၆၂၆၇)
ဦးသန်းဦး အထက်တန်းရှေ့နေ (စဉ်-၃၂၃၃၅)

အမှတ်(၄၆) ပထမထပ်(ဝဲ)၊ မဟာဗန္ဓုလပန်းခြံလမ်း၊ ကျောက်တံတားမြို့နယ်၊ ရန်ကုန်မြို့

ကန့်ကွက်နိုင်ပါကြောင်း

ကြည့်မြင်တိုင်မြို့နယ်၊ မြေတိုင်းရပ်ကွက်အမှတ် ၂၅ အီး၊ မြေကွက်အမှတ် V၄၅၊ မြေကွက်တည်နေရာအမှတ် ၃၊ ထီးတန်း ၄ လမ်း၊ ထီးတန်းစက်မြေရပ်ကွက်၊ ကြည့်မြင်တိုင်မြို့နယ်၊ ဒေါ်မြသန်းအမည်ပေါက် နှစ်၆၀ ဂရန်(သက်ကုန်)မြေအား အမည်ပေါက် ဒေါ်မြသန်းနှင့်(ခင်ပွန်း)ဦးသိန်းရွှေ၊ သမီး ဒေါ်ခင်လှမော်(အပျိုကြီး)ဘဝဖြင့် ကွယ်လွန်သဖြင့် ကျန်သားသမီးများဖြစ်သော (၁) ဦးအေးသောင်း ၁၂/ကမတ(နိုင်)၀၀၉၁၇၁၊ (၂) ဒေါ်ခင်လှဝေ ၁၂/ကမတ(နိုင်)၀၁၅၄၃၀၊ (၃) ဦးသောင်းရွှေ ၁၂/ကမတ(နိုင်)၀၀၉၂၅၇၊ (၄) ဦးကိုကိုဆွေ ၁၂/ကမတ(နိုင်)၀၁၄၈၂၇၊ (၅) ဦးလှနိုင် ၁၂/ကမတ(နိုင်)၀၇၅၂၇၂၊ (၆) ဒေါ်ခင်သီတာရွှေ ၁၂/ကမတ(နိုင်)၀၀၉၂၅၆၊ (၇) ဒေါ်အေးအေးမော် ၁၂/ကမတ(နိုင်)၀၀၉၀၈၅တို့မှ သေစာရင်း၊ တိုင်းကျန်းမာရေးထောက်ခံချက်၊ သားသမီးတော်စပ်ကြောင်း ကျမ်းကျိန်လွှာ၊ နှစ်(၆၀) မြေငှားစာချုပ်ဂရန်တို့တင်ပြ၍ ပိုင်ဆိုင်ကြောင်းစာချုပ်ရန် မြေပုံကူးလျှောက်ထားလာရာ ခုနစ်ရက်အတွင်း ကန့်ကွက်နိုင်ပါကြောင်းနှင့် ကန့်ကွက်မှုမရှိပါက လုပ်ထုံးလုပ်နည်းအတိုင်း ဆက်လက်ဆောင်ရွက်ပေးမည်ဖြစ်ပါကြောင်း အသိပေးကြေညာအပ်ပါသည်။ **မြို့ပြစီမံကိန်းနှင့်မြေစီမံခန့်ခွဲမှုဌာန ရန်ကုန်မြို့တော်စည်ပင်သာယာရေးကော်မတီ**

ကန့်ကွက်နိုင်ပါကြောင်း

ရန်ကုန်မြို့၊သာကေတမြို့နယ်၊ မြေတိုင်းရပ်ကွက်အမှတ်(၁-အနော်မာ)၊ မြေကွက်အမှတ်(၆၄၃/က)၊ မြေကွက်တည်နေရာအမှတ်(၆၄၃/က)၊ အနော်မာ ၁၅ လမ်း၊ (၁)ရပ်ကွက်၊ သာကေတမြို့နယ် (၁)ဦးတိုးအောင်၊ (၂) ဒေါ်လှလှဌေး အမည်ပေါက် နှစ်(၆၀)ဂရန်မြေအား အမည်ပေါက် (၁) ဦးတိုးအောင် ၁၂/သကတ(နိုင်)၁၁၀၆၅၉၊ (၂) ဒေါ်လှလှဌေး ၁၂/သကတ(နိုင်)၀၉၇၇၃၆ တို့ထံမှ အထူးကိုယ်စားလှယ်လွှဲစာအမှတ် ၉၅၇၁/၂၀၁၄ ရသူ ဦးအောင်အောင်စိုး ၁၂/မဂတ(နိုင်)၀၈၇၃၈၄ မှ အရောင်းစာချုပ်ချုပ်ရန် မြေပုံကူးလျှောက်ထားလာရာ မြေစာရင်းမှတ်ချက်အရ ၂၀၁၂ခုနှစ်တွင် ဦးအောင်နေလွင်မှ အရောင်းမြေပုံကူးယူခဲ့ခြင်းနှင့်ပတ်သက်၍ ယင်းမြေပုံထုတ်ယူခဲ့ခြင်းမရှိကြောင်း ကျမ်းကျိန်လွှာတင်ပြ၍ အရောင်းအဝယ်စာချုပ်ရန် မြေပုံကူး လျှောက်ထားလာရာ ခိုင်လုံသောအထောက်အထားများဖြင့် ခုနစ်ရက်အတွင်း ကန့်ကွက်နိုင်ပါကြောင်းနှင့် ကန့်ကွက်မှုမရှိပါက ဌာန၏လုပ်ထုံးလုပ်နည်းအတိုင်း ဆက်လက်ဆောင်ရွက်သွားမည်ဖြစ်ပါသည်။

မြို့ပြစီမံကိန်းနှင့်မြေစီမံခန့်ခွဲမှုဌာန ရန်ကုန်မြို့တော်စည်ပင်သာယာရေးကော်မတီ

တစ်ဦးတည်းဖြစ်ပါကြောင်း

တောင်ငူခရိုင်၊ထန်းတပင်မြို့နယ်၊ဇရပ်ကြီးအထကမှ ဆရာမဒေါ်အေးအေး(ခ)ဒေါ်မြင့်မြင့်အေး ၇/ထတပ(နိုင်)၀၀၃၂၀၅ မှာ တစ်ဦးတည်း၏ အမည်ဖြစ်ပါသည်။

ဒေါ်အေးအေး(ခ)ဒေါ်မြင့်မြင့်အေး(ဇရပ်ကြီး)

ဖခင်အမည်မှန်

ဒိုက်ဦးမြို့နယ်၊ အမှတ်(၉) ဖအောင်ဝဲ ရပ်ကွက်၊ မူလွန်ရွာလယ်ကျောင်း တတိယတန်းတွင် ပညာသင်ကြားနေသော မသရဖီ၏ ဖခင်အမည်မှန်မှာ ဦးဇော်နိုင်ဝင်း ၇/ဒဥန(နိုင်)၁၀၁၉၆၂ ဖြစ်ပါကြောင်း။

ဦးဇော်နိုင်ဝင်း