ကြေးမုံ
The Mirror
Established in 1997
၁၃၇၆ ခုနှစ်၊ တပို့တွဲလဆန်း ၁၂ ရက်၊ စနေနေ့၊ (31-1-2015) (စ၁၀၂)

မေတ္တာ၏ အကျိုးအာနိသင်

မေတ္တာ၏ အကျိုးအာနိသင်သည် အလွန်များပြား ကြီးမားမြင့်မြတ်၏။ ဘဝသမ္ပတ္တိအကျိုးပေးသန်သော ကောင်းသောကံတကာထဲတွင် ဤမေတ္တာကံသည် အထွတ်မြတ်ဆုံး၊ အသာဆုံးတည်း။ မေတ္တာကံကို တုပြိုင်နိုင်သောကံဟူ၍ မရှိပေ။

သေက္ခတောင်ဆရာတော် ဦးတိလောက

နိုင်ငံတော်သမ္မတ ဦးသိန်းစိန်အား ကိုရီးယားသမ္မတနိုင်ငံ ဘူဆန်အမျိုးသားတက္ကသိုလ်မှ ဂုဏ်ထူးဆောင်ပါရဂူဘွဲ့ အပ်နှင်း

မြန်မာနိုင်ငံအတွက် ကြိုးပမ်းဆောင်ရွက်ခဲ့သည့် ပြုပြင်ပြောင်းလဲရေးလုပ်ငန်းများအားလုံးကို အားသွန်ခွန်စိုက် ကြိုးပမ်းပုံပိုးထမ်းဆောင်ခဲ့မှုများအပေါ် အသိအမှတ်ပြုခြင်းဖြစ်

နေပြည်တော် ဇန်နဝါရီ ၃၀

နိုင်ငံတော်သမ္မတ ဦးသိန်းစိန်အား ကိုရီးယားသမ္မတနိုင်ငံ ဘူဆန်အမျိုးသားတက္ကသိုလ်မှ ဂုဏ်ထူးဆောင်ပါရဂူဘွဲ့အပ်နှင်းသည့် အခမ်းအနားကို ယနေ့ည နေ ၆ နာရီတွင် နေပြည်တော်ရှိ နိုင်ငံတော်သမ္မတအိမ်တော် သဘင်ဆောင်ခန်းမ၌ ကျင်းပသည်။

အဆိုပါအခမ်းအနားသို့ ဒုတိယသမ္မတ ဒေါက်တာစိုင်းမောက်ခမ်း၊ ပြည်ထောင်စုဝန်ကြီးများ၊ ဒုတိယဝန်ကြီးများ၊ ဘူဆန်အမျိုးသားတက္ကသိုလ်ဥက္ကဋ္ဌ မစ္စတာ ကီဆီအိုကင်မ်နှင့်အဖွဲ့ဝင်များ၊ ဖိတ်ကြားထားသူများနှင့် တာဝန်ရှိသူများ တက်ရောက်ကြသည်။

ရှေးဦးစွာ ဂုဏ်ထူးဆောင်ဘွဲ့ချီးမြှင့်ခြင်းနှင့်စပ်လျဉ်း၍ ဘူဆန်အမျိုးသားတက္ကသိုလ်ဥက္ကဋ္ဌ မစ္စတာ ကီဆီအိုကင်မ်က ဂုဏ်ပြုအမှာစကားပြောကြားသည်။

ထို့နောက် နိုင်ငံတော်သမ္မတအား ဘူဆန်အမျိုးသားတက္ကသိုလ် ဥက္ကဋ္ဌ မစ္စတာ ကီဆီအိုကင်မ် က ဂုဏ်ထူးဆောင်ပါရဂူဘွဲ့နှင့် ဂုဏ်ထူးဆောင်ပါရဂူဘွဲ့လက်မှတ်တို့ကို ပေးအပ်ချီးမြှင့်သည်။

ယင်းနောက် နိုင်ငံတော်သမ္မတ ဦးသိန်းစိန်က ကျေးဇူးတင်စကားပြောကြားရာတွင် မြန်မာနိုင်ငံအတွက် ကြိုးပမ်းဆောင်ရွက်ခဲ့သည့် ပြုပြင်ပြောင်းလဲရေးလုပ်ငန်းများအားလုံးကို အားသွန်ခွန်စိုက်ကြိုးပမ်းပုံပိုးထမ်းဆောင်ခဲ့မှုများအပေါ် အသိအမှတ်ပြုခံရသည့်အတွက် ကျေးဇူးတင်ဝမ်းမြောက်မိပါကြောင်း။

စာမျက်နှာ ၃ ကော်လံ ၁ သို့ ☆



နိုင်ငံတော်သမ္မတဦးသိန်းစိန်နှင့် ကိုရီးယားသမ္မတနိုင်ငံ ဘူဆန်တက္ကသိုလ်အဖွဲ့တို့ မှတ်တမ်းတင်ဓာတ်ပုံရိုက်ကြစဉ်။ (သတင်းစဉ်)

နိုင်ငံခြားရင်းနှီးမြှုပ်နှံမှုပမာဏ အမေရိကန်ဒေါ်လာ ၂ ဒသမ ၄၅၃၂ ဘီလီယံရှိ မဒဂျွန်းရေနံတင်ဆိပ်ကမ်းပွင့်

နေပြည်တော် ဇန်နဝါရီ ၃၀

စွမ်းအင်ဝန်ကြီးဌာန မြန်မာ့ရေနံနှင့် သဘာဝဓာတ်ငွေ့လုပ်ငန်းနှင့် တရုတ်ပြည်သူ့သမ္မတနိုင်ငံ CNPC ကုမ္ပဏီတို့ အကျိုးတူပူးပေါင်းဆောင်ရွက်သော ရခိုင်ပြည်နယ် မဒဂျွန်းရေနံတင်ဆိပ်ကမ်းဖွင့်ပွဲနှင့် အရှေ့တောင်အာရှ ရေနံစိမ်းပိုက်လိုင်းကနဦးလုပ်ငန်းများ စတင်ခြင်းအခမ်းအနားကို ယနေ့နံနက် ၁၁ နာရီက ရခိုင်ပြည်နယ် ကျောက်ဖြူမြို့နယ် မဒဂျွန်းတွင် ကျင်းပရာ ပြည်ထောင်စုဝန်ကြီး ဦးဇေယျာအောင်၊ ဦးခင်မောင်စိုး၊ ဦးဉာဏ်ထွန်းအောင်၊ ဦးဝင်းထွန်း၊ ဦးခင်ရီ၊ ရခိုင်ပြည်နယ်ဝန်ကြီးချုပ် ဦးမောင်မောင်ဆုန်း၊ ဒုတိယဝန်ကြီးများ၊ တရုတ်နိုင်ငံသံအမတ်ကြီး မစ္စတာယန်ဟို့လန်နှင့် China National Petroleum Corporation (CNPC) ဥက္ကဋ္ဌ Mr. Laio Yongyan၊ South-East Asia Pipeline Company Limited ဥက္ကဋ္ဌ Mr.Jiang Changliang နှင့် အဖွဲ့ဝင်များ၊ ဌာနဆိုင်ရာတာဝန်ရှိသူများနှင့် ဖိတ်ကြားထားသူများ တက်ရောက်ကြသည်။

ရှေးဦးစွာ ပြည်ထောင်စုဝန်ကြီး ဦးဇေယျာအောင်က ယခုစီမံကိန်းကို ၂၀၁၁ ခုနှစ်မှ စတင်ဆောင်ရွက်ခဲ့ရာ ၂၀၁၅ ခုနှစ် နှစ်ဦးပိုင်းတွင် လုပ်ငန်းများ ဆောင်ရွက်ပြီးစီးခဲ့ကြောင်း၊ ရေနံတင်ဆိပ်ကမ်းကို တည်ဆောက်ရခြင်းရည်ရွယ်ချက်မှာ ပြည်ပနိုင်ငံများမှ ရောက်ရှိလာသည့် ရေနံစိမ်းများကို ကျောက်ဖြူမြို့နယ် မဒဂျွန်းတွင် ရေနံချခြင်းလုပ်ငန်းများ ဆောင်ရွက်နိုင်ရန် တည်ဆောက်ခဲ့ခြင်းဖြစ်ကြောင်း၊ ဤဆိပ်ကမ်းတွင် ရေနံစိမ်း တန်ချိန် ၃၀၀၀၀၀ ဆံ့ သင်္ဘောကြီးများ ဆိုက်ကပ်နိုင်အောင် တည်ဆောက်ခဲ့ခြင်းဖြစ်ကြောင်း၊ ထို့အပြင် အရှေ့တောင်အာရှ ရေနံစိမ်းပိုက်လိုင်းသည် ရခိုင်ပြည်နယ် မဒဂျွန်းမှစတင်ကာ ပြည်နယ်နှင့် တိုင်းဒေသကြီး လေးခုကို ဖြတ်သန်း၍ မြန်မာနိုင်ငံနယ်စပ်ရှိ နမ့်ခမ်းမြို့အထိ အချင်း ၃၂ လက်မ၊ အရှည် ၇၇၁ ကီလိုမီတာခန့် ဆက်သွယ်ဆောင်ရွက်ထားခြင်းဖြစ်ကြောင်း၊ အဆိုပါ အရှေ့တောင်အာရှ ရေနံစိမ်းပိုက်လိုင်းနှင့် မဒဂျွန်း ရေနံဆိပ်ကမ်းနှင့် ပိုက်လိုင်းစီမံကိန်းကို နိုင်ငံခြားရင်းနှီးမြှုပ်နှံမှု ပမာဏ အမေရိကန်ဒေါ်လာ ၂ ဒသမ ၄၅၃၂ ဘီလီယံ ရင်းနှီးမတည်တည်ဆောက်ခဲ့ပြီး နိုင်ငံတော်က အမေရိကန်ဒေါ်လာ ၁ ဒသမ ၂၀၄ ဘီလီယံ ပါဝင်ခဲ့ကြောင်း၊ လုပ်ငန်းစီမံကိန်းကာလမှာ နှစ်ပေါင်း ၃၀ ဖြစ်ပြီး နှစ်စဉ်ရေနံစိမ်းတန်ချိန် ၂၂ သန်းခန့်ကို သယ်ဆောင်မှာဖြစ်ပြီး တရုတ်နိုင်ငံနှင့် ပြည်တွင်းသုံးစွဲမှုအတွက် ခွဲဝေပို့လွှတ်သွားမှာဖြစ်ကြောင်း၊ ဆိပ်ကမ်းကြီးနှင့် ရေနံပိုက်လိုင်းတစ်လျှောက် ရေနံယိုဖိတ်မှုမရှိစေရန်နှင့် ရေနံယိုဖိတ်မှုများကို ထိန်းသိမ်းနိုင်စေရန် အစီအမံများအပြင် မီးဘေးကာကွယ်ရေးအစီအမံများကိုလည်း နိုင်ငံတကာအဆင့်မီ ထည့်သွင်းစီမံဆောင်ရွက်ထားကြောင်း၊ ထို့အပြင် နိုင်ငံတကာအဆင့်မီကုမ္ပဏီများကို ငှားရမ်းပြီး စနစ်တကျ အချက်အလက်ကောက်ယူကာ ပတ်ဝန်းကျင်ထိန်းသိမ်းရေးစီမံချက်များ ပြုစုထုတ်ဝေခြင်း၊ ပတ်ဝန်းကျင်ထိန်းသိမ်းရေးအတွက် စောင့်ကြည့်ရေးအစီအမံများ ချမှတ်ခြင်းကိုလည်း စနစ်တကျ ဆောင်ရွက်ထားကြောင်း၊ ထို့အပြင်

စာမျက်နှာ ၉ ကော်လံ ၁ သို့ ✱

ထူးခြားသည့် ညအပူချိန်များ

ဟားခါး	၅	ဒီဂရီစင်တီဂရိတ်
ဟဲဟိုး	၅	ဒီဂရီစင်တီဂရိတ်
နမ့်စန်	၆	ဒီဂရီစင်တီဂရိတ်
ပင်လောင်း	၆	ဒီဂရီစင်တီဂရိတ်
လွိုင်လင်	၆	ဒီဂရီစင်တီဂရိတ်
ပြင်ဦးလွင်	၆	ဒီဂရီစင်တီဂရိတ်
မိုးကုတ်	၆	ဒီဂရီစင်တီဂရိတ်



ကြေးမုံစာတည်းရုံးချေ ၃၁-၁-၂၀၁၅၊ စနေနေ့

လူမှုစီးပွားဘဝအောင်မြင်ရေး

မြန်မာနိုင်ငံတွင် ဆင်းရဲနွမ်းပါးမှုနှုန်းကို ၂၆ ရာခိုင်နှုန်းမှ ၁၆ ရာခိုင်နှုန်းသို့ လျှော့ချမည်ဟု နိုင်ငံတော်က ရည်မှန်းထားသည်။ ထိုရည်မှန်းချက်ကို အကောင်အထည်ဖော်နိုင်ရန်အတွက် ပြည်သူအများစုနေထိုင်ရာ ကျေးလက်ဒေသများ ဖွံ့ဖြိုးရေးလုပ်ငန်းအား အလေးထားဆောင်ရွက်ပေးနေသည်ကို တွေ့ရပါသည်။

နိုင်ငံတော်က ကျေးလက်ဒေသနေပြည်သူများအတွက် ယနေ့ဆောင်ရွက်ပေးနေမှုများကို မြင်တွေ့ရသည်မှာလည်း အားရဖွယ်ဖြစ်သည်။ ကျေးလက်နေပြည်သူများ၏ လိုအပ်ချက်မှာ အရင်းအနှီးဖြစ်သည်။ အရင်းအနှီးမရှိ၍သာ အလုပ်ကိုကောင်းစွာမလုပ်နိုင်ဘဲ လူမှုစီးပွားဘဝနိမ့်ကျရခြင်းဖြစ်သည်။ ထိုလိုအပ်ချက်များဖြစ်သည့် စိုက်ပျိုးမွေးမြူရေးနှင့် အိမ်တွင်းလုပ်ငန်းများအတွက် အသေးစားအရင်းအနှီး ထုတ်ချေးခြင်းနှင့် လယ်ယာသုံးပစ္စည်းများ အရစ်ကျရောင်းချခြင်းတို့ကို လုပ်ဆောင်ပေးလျက်ရှိနေသည်။

လောလောဆယ်တွင် အဆိုပါဆောင်ရွက်ပေးမှုများကို မန္တလေးတိုင်းဒေသကြီးနှင့် စစ်ကိုင်းတိုင်းဒေသကြီးတို့တွင် အများဆုံးတွေ့ရသည်။ ယခုနှစ်မကုန်မီတွင်လည်း တစ်နိုင်ငံလုံးလွှမ်းခြုံကာ လယ်ယာသုံးစက်ကိရိယာများ အရစ်ကျထုတ်ပေးခြင်းနှင့် ချေးငွေစနစ်များကို အကောင်အထည်ဖော်ဆောင်ရွက်ပေးသွားမည်ဖြစ်ရာ ကျေးလက်နေပြည်သူများ လူမှုစီးပွားဘဝ ပိုမိုတိုးတက်လာမည်ဟု ယုံကြည်ပါသည်။

ချေးငွေများထုတ်ချေးရာတွင် တစ်ဦးချင်း၊ တစ်ယောက်ချင်းအတွက် ချေးမည်ဆိုလျှင် ၎င်း၏လူမှုစီးပွားအခြေအနေအရ ပြန်ဆပ်နိုင်သူရှိသလို အခက်အခဲများကြောင့် ပြန်မဆပ်နိုင်သူများလည်း ရှိတတ်သည်။ ထို့ကြောင့် ချေးငွေအရင်းအနှီးများကို အသင်းအဖွဲ့ဖြင့် ဆောင်ရွက်ခြင်းသည်သာ အကောင်းဆုံးဖြစ်သည်။ ပြည်သူများ ကျေးလက်သမဝါယမအသင်းများတွင် ပြည်သူများအသင်းသားအဖြစ်ပါဝင်ကာ စနစ်တကျဆောင်ရွက်ခြင်းဖြင့် ရေရှည်ဖွံ့ဖြိုးတိုးတက်စေမည်ဖြစ်သည်။

အသေးစားအရင်းအနှီးချေးငွေထုတ်ချေးရာတွင် သက်သာသော အတိုးနှုန်းထားဖြစ်၍ လေးငါးနှစ်အတွင်း ပြန်ဆပ်ရမည့် ဝန်ထုပ်ဝန်ပိုးလည်း မဖြစ်၍ လုပ်ငန်းလည်ပတ်အောင်သာ အသင်းသားများက ကြိုးပမ်းဆောင်ရွက်သင့်သည်။ ထိုကာလကျော်လွန်သောအခါ အသင်းသားပိုင်ရန်ပုံငွေဖြစ်လာပြီး ကျေးရွာတိုင်း ကျေးရွာတိုင်း ပြင်ပမှ ငွေချေးစရာမလိုတော့ဘဲ ကိုယ်ပိုင်အရင်းအနှီးဖြင့် ဆက်လက်ရပ်တည်ဆောင်ရွက်နိုင်မည်ဖြစ်သည်။

ယင်းသည် အခြေခံပြည်သူများ အကြွေးသံသရာမလည်ဘဲ မိမိဘာသာ ရပ်တည်နိုင်ရေးအတွက် ဆောင်ရွက်ပေးထားခြင်းဖြစ်သည်။ ဆင်းရဲမှုလျှော့ချရေးနှင့် တိုင်းပြည်စီးပွားဖွံ့ဖြိုးတိုးတက်ရေးအတွက် အတိတ်တစ်ခါနိုက အားနည်းချက်များကို သင်ခန်းစာယူပြီး ယခုလက်ရှိတွင် အောင်မြင်အောင် ဆောင်ရွက်ကြဖို့အရေးကြီးသည်။

ကျေးလက်ပြည်သူများအနေဖြင့် အရင်းအနှီးတစ်မျိုးတည်း ရရုံဖြင့် မလုံလောက်သေးဘဲ စိုက်ပျိုးမွေးမြူရေးနှင့် ရောင်းဝယ်ဖောက်ကားရေးတို့အတွက် လိုအပ်သောပစ္စည်းများနှင့် လွတ်လပ်စွာဆောင်ရွက်နိုင်ဖို့လည်း စဉ်ဆက်မပြတ်ဆောင်ရွက်ပေးသင့်သည်။ လုပ်ငန်းအပေါ်မူတည်၍ အောင်မြင်မှုအတိုင်းအတာအလိုက် လိုအပ်သော အရင်းအနှီးများကိုလည်း ဆက်လက်ထုတ်ချေးသင့်သည်။ ကုန်စည်ကူးသန်းရောင်းဝယ်ဖောက်ကားမှု အဆင်ပြေချောမွေ့ဖို့လည်း လိုအပ်သည်။

ထိုသို့ အဘက်ဘက်မှ ပြည့်စုံမှသာ ကျေးလက်နေပြည်သူများ ရေရှည်ဖွံ့ဖြိုးတိုးတက်ရေးကို ဦးတည်နိုင်မည်ဖြစ်သည်။ အကြွေးသံသရာ မလည်တော့ဘဲ ကြီးပွားချမ်းသာခြင်းသို့ ရောက်ရှိမည်ဖြစ်သည်။ နိုင်ငံတော်အစိုးရက အကောင်အထည်ဖော်ဆောင်ရွက်နေသော ကျေးလက်ဒေသဖွံ့ဖြိုးတိုးတက်ရေးနှင့် ဆင်းရဲနွမ်းပါးမှု လျှော့ချရေးလုပ်ငန်းစဉ်များလည်း ဧကန်မုချအောင်မြင်မည်ဟု ယုံကြည်ပါသည်။ ။

ပြည်ထောင်စုဝန်ကြီး ဦးဝဏ္ဏမောင်လွင် ဦးဆောင်သော ကိုယ်စားလှယ်အဖွဲ့ အာဆီယံနိုင်ငံခြားရေးဝန်ကြီးများ သီးသန့်အစည်းအဝေးသို့ တက်ရောက်

နေပြည်တော် ဇန်နဝါရီ ၃၀

မလေးရှားနိုင်ငံ ကိုတာကင်နာဘာလူးမြို့၌ ဇန်နဝါရီ ၂၇ ရက်နှင့် ၂၈ ရက်တို့တွင် ကျင်းပခဲ့သည့် အာဆီယံနိုင်ငံခြားရေးဝန်ကြီးများ သီးသန့်အစည်းအဝေးသို့ တက်ရောက်ခဲ့သည့် ပြည်ထောင်စုဝန်ကြီး ဦးဝဏ္ဏမောင်လွင် ဦးဆောင်သော ကိုယ်စားလှယ်အဖွဲ့သည် မြန်မာနိုင်ငံသို့ ဇန်နဝါရီ ၃၀ ရက်တွင် ပြန်လည်ရောက်ရှိသည်။

အာဆီယံနိုင်ငံခြားရေးဝန်ကြီးများ၏ သီးသန့်အစည်းအဝေးကို အာဆီယံနိုင်ငံများ၏ ပူးပေါင်းဆောင်ရွက်မှုဆိုင်ရာ ဥက္ကဋ္ဌ တာဝန်ကို ယူဆောင်ရွက်နေသည့် မလေးရှားနိုင်ငံက ၂၀၁၅ ခုနှစ်အတွက် ပွဲဦးထွက်အစည်းအဝေးကို အိမ်ရှင်နိုင်ငံအဖြစ် လက်ခံကျင်းပရာ မလေးရှားနိုင်ငံ နိုင်ငံခြားရေးဝန်ကြီးဌာန ဝန်ကြီး ဒါတိုဆရီ အာနီဖာ ဟာဂျီ အာမန် (Dato' Sri Anifah Haji Aman) က သဘာပတိအဖြစ် ဆောင်ရွက်ခဲ့ပြီး အာဆီယံအဖွဲ့ဝင်နိုင်ငံများမှ နိုင်ငံခြားရေးဝန်ကြီးများနှင့် အာဆီယံအတွင်းရေးမှူးချုပ် မစ္စတာ လီယောင်မင်တို့ တက်ရောက်ခဲ့ကြသည်။

သီးသန့်အစည်းအဝေး၌ ၂၀၁၅ ခုနှစ်တွင် အာဆီယံဥက္ကဋ္ဌ မလေးရှားနိုင်ငံက ဦးစားပေးဆောင်ရွက်သွားမည့် လုပ်ငန်းစဉ်(၈)ရပ်ကို တင်ပြခဲ့ပြီး ၂၀၁၅ ခုနှစ်အကုန်တွင် အာဆီယံအသိုက်အဝန်း အောင်မြင်စွာ တည်ထောင်နိုင်ရေးအတွက် အကောင်အထည်ဖော်ရန် ကျန်ရှိနေသည့် လုပ်ငန်းစဉ်များကို ဆက်လက်ဆောင်ရွက်သွားရေး၊ အာဆီယံအစည်းအဝေးများကို ပိုမိုထိရောက်သွက်လက်စွာ ကျင်းပနိုင်ရေးနှင့် အာဆီယံအတွင်းရေးမှူးချုပ်ရုံးကို အရည်အသွေးနှင့် စွမ်းအားတိုးမြှင့်ရေး၊ မြန်မာနိုင်ငံမှ အာဆီယံဥက္ကဋ္ဌ တာဝန်ယူစဉ်ကာလအတွင်း ထုတ်ပြန်ကြေညာခဲ့သည့် အာဆီယံအသိုက်အဝန်း ၂၀၁၅ အလွန် မျှော်မှန်းချက်ဆိုင်ရာ နေပြည်တော် ကြေညာစာတမ်းနှင့်အညီ အာဆီယံအသိုက်အဝန်း ၂၀၁၅ ခုနှစ်အလွန် မျှော်မှန်းချက်ကို ရေးဆွဲနိုင်ရေးအတွက် ဖွဲ့စည်းမည့် အဆင့်မြင့်လုပ်ငန်းအဖွဲ့၏ လုပ်ငန်းတာဝန်သတ်မှတ်ချက်များကို အတည်ပြုချမှတ်ခြင်း၊ ဆွေးနွေးဖက်နိုင်ငံများနှင့် ဆက်ဆံရေးတွင် အာဆီယံကို ဗဟိုပြုအချက်အချာကျမှုကို ထိန်းသိမ်းဆောင်ရွက်သွားမည့်လုပ်ငန်းစဉ်များကို ဆွေးနွေးခြင်း၊ အာဆီယံအသိုက်အဝန်းဖြစ်ပေါ်လာပြီးနောက်တွင် အာဆီယံနိုင်ငံမြို့တော်များတွင် တူညီသည့် စံတော်ချိန် (ASEAN Common Time) သတ်မှတ်ရေး မလေးရှားနိုင်ငံ၏ အဆိုပြုချက်အပေါ် ဆွေးနွေးခြင်းနှင့် ဒေသတွင်းနှင့် နိုင်ငံတကာ ရေးရာများနှင့်ပတ်သက်၍ အမြင်ချင်းဖလှယ်မှုများကို ဆောင်ရွက်ခဲ့သည်။

အာဆီယံနိုင်ငံခြားရေးဝန်ကြီးများ သီးသန့်အစည်းအဝေးတွင် **ဘီရက်နိုင်ငံနှင့် ဆီးရီးယားနိုင်ငံများတွင် အကြမ်းဖက်မှုများနှင့် လူမဆန်သည့်အပြုအမူများကို ပြုလုပ်နေသော အစွန်းရောက်အကြမ်းဖက် အဖွဲ့အစည်းများ၏ လုပ်ရပ်များကို ပြစ်တင်ရှုတ်ချသည့် အာဆီယံ နိုင်ငံခြားရေးဝန်ကြီးများထုတ်ပြန်ချက်**တစ်ရပ်ကိုလည်း အတည်ပြုထုတ်ပြန်ခဲ့သည်။

အစည်းအဝေး ကာလအတွင်း ပြည်ထောင်စုဝန်ကြီးသည် ထိုင်းနိုင်ငံ ဒုတိယဝန်ကြီးချုပ်နှင့် နိုင်ငံခြားရေးဝန်ကြီး ပိုလ်ချုပ်ကြီး တာနာဆပ်ပတီမာပရာဂွန် (H.E. General Thanasak Patimapragorn)နှင့်လည်းကောင်း၊ မလေးရှားနိုင်ငံ နိုင်ငံခြားရေးဝန်ကြီး ဒါတိုု ရှရီ အာနီဖာ ဟာဂျီ အာမန်နှင့်လည်းကောင်း သီခြားတွေ့ဆုံခဲ့ပြီး နှစ်နိုင်ငံဆက်ဆံရေးကိစ္စများကို ဆွေးနွေးခဲ့သည်။

ပြည်ထောင်စုဝန်ကြီး ဦးဝဏ္ဏမောင်လွင်သည် ဇန်နဝါရီ ၂၉ ရက်တွင် မလေးရှားနိုင်ငံ၊ ကိုတာကီနာဘာလူးမြို့မှ ကွာလာလမ်ပူမြို့သို့ ထွက်ခွာခဲ့ပြီး ကွာလာလမ်ပူမြို့ရှိ မြန်မာသံရုံးတွင် မြန်မာသံအမတ်ကြီးနှင့်သံရုံးဝန်ထမ်းများနှင့်တွေ့ဆုံခဲ့ပြီး သံရုံး၏လုပ်ငန်းနှင့် မလေးရှားနိုင်ငံရှိ မြန်မာနိုင်ငံသားများ၏ အကျိုးစီးပွားကို ကာကွယ်စောင့်ရှောက်ပေးရေးနှင့်ပတ်သက်၍ ဆွေးနွေးမှာကြားသည်။ **(သတင်းစဉ်)**



ရွှေဈေး၊ စက်သုံးဆီဈေးနှင့် နိုင်ငံခြားငွေလဲလှယ်နှုန်း

ရန်ကုန် ဇန်နဝါရီ ၃၀

ရန်ကုန်	ရွှေဈေး	၆၉၄၀၀၀	-	၆၉၅၀၀၀
မန္တလေး	ရွှေဈေး	၆၉၄၀၀၀	-	၆၉၅၀၀၀

စက်သုံးဆီဈေးနှုန်း

(က) ဒီဇယ်	တစ်လီတာ	၆၄၀	ကျပ်
(ခ) အောက်တိန်း 95	တစ်လီတာ	၈၅၀	ကျပ်
(ဂ) အောက်တိန်း 92	တစ်လီတာ	၅၄၀	ကျပ်
(ဃ) ဓာတ်ဆီ	တစ်လီတာ	၈၁၄	ကျပ်

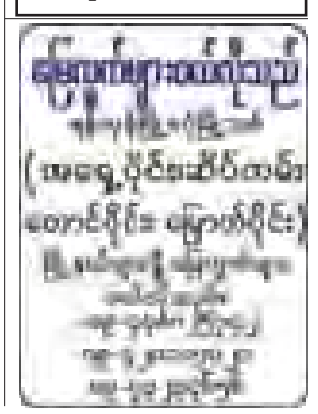
နိုင်ငံခြားငွေလဲလှယ်နှုန်း

(က) အမေရိကန်	တစ်ဒေါ်လာ	=	၁၀၂၅. ၀
(ခ) ဥရောပ	တစ်ယူရို	=	၁၁၆၁. ၃
(ဂ) တရုတ်	တစ်ယွမ်	=	၁၆၄. ၀၉
(ဃ) ထိုင်း	တစ်ဘတ်	=	၃၁. ၂၇၉
(င) မလေးရှား	တစ်ရင်းဂစ်	=	၂၈၂. ၂၅
(စ) အိန္ဒိယ	တစ်ရူပီး	=	၁၆. ၅၇၈
(ဆ) ဂျပန်	တစ်ရာယန်း	=	၈၆၇. ၂၅
(ဇ) တောင်ကိုရီးယား	တစ်ရာဝမ်	=	၉၃. ၃၉၀
(ဈ) ဩစတြေးလျ	တစ်ဒေါ်လာ	=	၇၉၇. ၅၄
(ည) စင်ကာပူ	တစ်ဒေါ်လာ	=	၇၅၇. ၆၃

ပြည်ထောင်စုသမ္မတမြန်မာနိုင်ငံတော်ပဟိုဘဏ် သတ်မှတ်ရည်ညွှန်းနှုန်း



ဆက်သွယ်ပါရန်
မုံရွာမြို့၊ရွှေစည်းခုံဘုရား၌
၂၅-၁-၂၀၁၅ရက်တွင်
အနက်ရောင်အိတ်
အသေးတစ်လုံး
ကောက်ရထားပါ၍
ပိုင်ရှင်ကိုယ်တိုင်ဆက်သွယ်ပါရန်။
ဂေါပကရုံး
ph:09- 2130670



ပြည်တွင်းရေးစာ





နိုင်ငံတော်သမ္မတ ဦးသိန်းစိန်အား ကိုရီးယားသမ္မတနိုင်ငံ ဘူဆန်အမျိုးသားတက္ကသိုလ်မှ ဂုဏ်ထူးဆောင်ပါရဂူဘွဲ့အပ်နှင်းသည့်အခမ်းအနားတွင် နိုင်ငံတော်သမ္မတ ဦးသိန်းစိန် ကျေးဇူးတင်စကားပြောကြားစဉ်။ (သတင်းစဉ်)

☆ နိုင်ငံတော်သမ္မတမှ

မိမိတို့အနေဖြင့် လွန်ခဲ့သည့် လေးနှစ်ခန့်ကာလအတွင်း ပြုပြင်ပြောင်းလဲရေးလုပ်ငန်းများကို ဆောင်ရွက်ခဲ့ရာတွင် မိမိတို့၏ ကြိုးပမ်းဆောင်ရွက်မှု၊ ဌာနဆိုင်ရာ အဖွဲ့အစည်းနှင့် တာဝန်ရှိသူများ၏ ပူးပေါင်းဆောင်ရွက်မှုများကြောင့် အပြုသဘောဆောင်သည့် ပြောင်းလဲမှုများ အများအပြားရှိလာပြီး နယ်ပယ်အသီးသီးတွင် ဆောင်ရွက်ခဲ့သည့် ပြုပြင်ပြောင်းလဲမှုများအတွက် အပြည်ပြည်ဆိုင်ရာနှင့် ဒေသဆိုင်ရာ အသိုင်းအဝိုင်းများ၏ အသိအမှတ်ပြုမှု၊ လက်ခံအားပေးမှုနှင့် ထောက်ခံပံ့ပိုးမှုများ ရရှိခဲ့ပါကြောင်း။

မိမိ၏ သမ္မတသက်တမ်းကာလအတွင်း စိန်ခေါ်မှုမျိုးစုံ ကြုံတွေ့ခဲ့ရပြီး လက်ရှိတွင် ကြုံတွေ့နေရဆဲဖြစ်သော်လည်း အဆိုပါ စိန်ခေါ်မှုများကို မိမိတို့အောင်မြင်စွာကျော်လွှားနိုင်ခဲ့ကြပြီး ထူးခြားလေးနက်သည့် အတွေ့အကြုံများလည်း ရရှိခဲ့ပါကြောင်း၊ ၂၀၁၁ ခုနှစ်အတွင်း မိမိ၏ အစိုးရအဖွဲ့နှင့်အတူ တာဝန်ထမ်းဆောင်ခဲ့စဉ် မြန်မာနိုင်ငံအတွက် စီးပွားရေးဖွံ့ဖြိုးတိုးတက်မှုနှင့် ဒီမိုကရေစီစနစ် ထွန်းကားလာစေရန်အတွက် အခြေခံအုတ်မြစ်များ ချပေးခဲ့ရာ နိုင်ငံရေး၊ စီးပွားရေး၊ လူမှုရေးနှင့် အုပ်ချုပ်ရေးနယ်ပယ်များတွင် ပြုပြင်ပြောင်းလဲရေးလုပ်ငန်းများကို တစ်ဆင့်ပြီးတစ်ဆင့် ကြိုးပမ်းဆောင်ရွက်ခဲ့ပါကြောင်း။

လွှတ်တော်များ၊ နိုင်ငံရေးပါတီများနှင့် အမြော်အမြင်ကြီးမားသည့် ပြည်သူလူထု၏ ပူးပေါင်းဆောင်ရွက်မှုများကြောင့် ဒီမိုကရေစီစနစ်ကို ကူးပြောင်းရေး၊ စီးပွားရေးနှင့် လူမှုရေးပြုပြင်ပြောင်းလဲမှု၊ အုပ်ချုပ်ရေးယန္တရား ပြုပြင်ပြောင်းလဲမှုနှင့် ပဂ္ဂလိကကဏ္ဍ ဖွံ့ဖြိုးမှုအစီအစဉ်များသည် ချောမွေ့ညင်သာစွာ တစ်ဆင့်ပြီးတစ်ဆင့် ပြီးစီးအောင်မြင်လာပြီဖြစ်ပါကြောင်း။

ဒီမိုကရေစီစနစ်ကို ပြောင်းလဲရောက်ရှိရေးတွင် ယင်းအရှိန်ဖြင့်ပင် ရွေ့လျားပြောင်းလဲနေပြီး စီးပွားရေးတွင်လည်း ကဏ္ဍအတော်များများ၌ တိုးတက်အောင်မြင်နေသည်ကို တွေ့မြင်ရမည် ဖြစ်ပါကြောင်း၊ လူမှုဘဝအဆင့်အတန်းမြင့်မားတိုးတက်ရေးနှင့် လူစွမ်းအားအရင်းအမြစ် ဖွံ့ဖြိုးမှုနှင့် စွမ်းဆောင်ရည်မြင့်မားရေးတို့အတွက်လည်း ကြိုးပမ်းနေပါကြောင်း၊ လက်ရှိတွင် မြန်မာနိုင်ငံသည် ခေတ်မီဖွံ့ဖြိုးပြီး ဒီမိုကရေစီကျင့်သုံးသည့် နိုင်ငံတစ်နိုင်ငံအဖြစ် တည်ဆောက်ရေးအတွက် မဟာဗျူဟာကျသည့် ရည်မှန်းချက်များနှင့် ဒီမိုကရေစီလမ်းကြောင်းပေါ် ရောက်ရှိနေပြီ ဖြစ်ပါကြောင်း။

မိမိသမ္မတအဖြစ် တာဝန်ယူဆောင်ရွက်စဉ်အတွင်း ယခုကဲ့သို့ အရေးပါသည့် အချိန်ကာလတွင် မြန်မာနိုင်ငံကိုဦးဆောင်ပြီး ကမ္ဘာ့စင်မြင့်ပေါ် ပြန်လည်ရောက်ရှိအောင် အရေးပါသည့်ကဏ္ဍမှ ပါဝင်ဆောင်ရွက်နေပါကြောင်း၊ ကမ္ဘာ့နိုင်ငံ အသီးသီးနှင့်လည်း ချစ်ကြည်ရင်နှီးသည့် ဆက်ဆံရေးများတိုးမြှင့်တည်ဆောက်နိုင်ခဲ့ပြီး အပြန်အလှန်အကျိုးဖြစ်ထွန်းစေမည့် ပူးပေါင်းဆောင်ရွက်မှုများကိုလည်း မြှင့်တင်ဆောင်ရွက်လျက်ရှိပါကြောင်း၊ အာဆီယံဥက္ကဋ္ဌအဖြစ် တာဝန်ထမ်းဆောင်စဉ်တွင် ငြိမ်းချမ်းရေး၊ တည်ငြိမ်ရေးနှင့် သာယာဝပြောရေးတို့အပေါ် အလေးထားအခြေခံသည့် အမျိုးသားအကျိုးစီးပွားကို ဖော်ဆောင်နိုင်ခဲ့ပြီး ဒေသတွင်း ငြိမ်းချမ်းရေး၊ တည်ငြိမ်ရေးနှင့် ဖွံ့ဖြိုးမှုတို့အတွက်လည်း များစွာအထောက်အကူပြုနိုင်ခဲ့ပါကြောင်း၊ အာဆီယံအဖွဲ့ကြီးအား တာဝန်ကျေပွန်သည့် အဖွဲ့ဝင်နိုင်ငံ တစ်နိုင်ငံအဖြစ် ဦးဆောင်ဦးရွက်ပြုနိုင်ခဲ့ခြင်းသည် မိမိတို့၏ တာဝန်ကို ကျေပွန်စွာ ထမ်းရွက်နိုင်ခဲ့ခြင်းဖြစ်ပြီး အမျိုးသားရေးဂုဏ်သိက္ခာကိုလည်း ပြသနိုင်ခဲ့ခြင်းဖြစ်ပါကြောင်း။

မြန်မာပြည်သူများအနေဖြင့် ငြိမ်းချမ်းရေး၊ တည်ငြိမ်ရေးနှင့် ဖွံ့ဖြိုးမှုများကို ရရှိခံစားလိုသည့် တူညီဆန္ဒများ ရှိနေကြသကဲ့သို့ ငြိမ်းချမ်းရေးနှင့် ဖွံ့ဖြိုးသာယာမှုသည်လည်း ဒွန်တွဲနေသည်ဟု ယုံကြည်ပါကြောင်း၊ တိုင်းပြည်အတွင်း၌ ရေရှည်ငြိမ်းချမ်းမှုမရှိဘဲ ဖွံ့ဖြိုးမှုနှင့် သာယာဝပြောမှုများကို တည်ဆောက်ဖန်တီးရန် ရနိုင်မည်မဟုတ်ပါကြောင်း၊ ငြိမ်းချမ်းရေးလုပ်ငန်းစဉ်နှင့် ပတ်သက်သည့် တာဝန်ရှိသူများ၊ အဖွဲ့အစည်းများအနေဖြင့် စိတ်အားထက်သန်ကြပြီး နိုင်ငံရေးစေတနာနှင့် ပူးပေါင်းဆောင်ရွက်လျက်ရှိသောကြောင့် ငြိမ်းချမ်းရေးလုပ်ငန်းစဉ်ကြီးသည် မဝေးတော့သည့်အနာဂတ်တွင် အောင်မြင်မှုရရှိမည်ဖြစ်ပါကြောင်း။

ဘူဆန်အမျိုးသားတက္ကသိုလ်က ချီးမြှင့်အပ်နှင်းသည့် ဂုဏ်ထူးဆောင်ပါရဂူဘွဲ့သည် မိမိတို့အစိုးရအဖွဲ့ဝင်များ၏ ပူးပေါင်းဆောင်ရွက်မှုမပါဘဲ ရရှိနိုင်မည်မဟုတ်ပါကြောင်း၊ မိမိတို့အနေဖြင့် ငြိမ်းချမ်းရေး၊ တည်ငြိမ်ရေးနှင့် စီးပွားရေးဖွံ့ဖြိုးတိုးတက်မှုများ ရရှိစေရန်နှင့် မိမိတို့တိုင်းပြည်၏ နိုင်ငံရေးနှင့် စီးပွားရေးဖွံ့ဖြိုးတိုးတက်မှုအတွက် ဆက်လက်ဆောင်ရွက်သွားကြရန် ရည်မှန်းချက်ထားရှိပါကြောင်း။

ကိုရီးယားသမ္မတနိုင်ငံနှင့် မြန်မာနိုင်ငံအကြား ချစ်ကြည်ရင်နှီးသည့် ဆက်ဆံရေးတိုးတက်ကောင်းမွန်ပြီး အပြန်အလှန် အကျိုးဖြစ်ထွန်းမည့် ပူးပေါင်းဆောင်ရွက်မှုများ ဆက်လက်ဆောင်ရွက်နိုင်မည်ဟု အခိုင်အမာယုံကြည်ပါကြောင်း၊ ဘူဆန်အမျိုးသားတက္ကသိုလ်အနေဖြင့် မြန်မာနိုင်ငံ၏ ပညာရေးကဏ္ဍ ဖွံ့ဖြိုးတိုးတက်ရေးနှင့် လူစွမ်းအားအရင်းအမြစ်များ ဖွံ့ဖြိုးရေးတို့အတွက် ဆောင်ရွက်နိုင်မည်ဟု ယုံကြည်ပါကြောင်း၊ ကိုရီးယားသမ္မတနိုင်ငံတွင်ရှိသည့် အခြားတက္ကသိုလ်များနှင့်လည်း ပူးပေါင်းဆောင်ရွက်နိုင်ရန် မျှော်လင့်ပါကြောင်း။

ယခု ဂုဏ်ထူးဆောင်ပါရဂူဘွဲ့သည် မိမိတို့၏ နိုင်ငံတော်နှင့် ပြည်သူများအတွက် ကြိုးပမ်းအားထုတ်မှုများ၊ ပိုင်းဝန်းပံ့ပိုးဆောင်ရွက်မှုများ၊ စိတ်ရောကိုယ်ပါ မြှုပ်နှံဆောင်ရွက်မှုများအတွက် အသိအမှတ်ပြုခြင်းဖြစ်သောကြောင့် ဘူဆန်အမျိုးသားတက္ကသိုလ်က အပ်နှင်းသည့် ဂုဏ်ထူးဆောင်ပါရဂူဘွဲ့ကို အလေးအနက် တန်ဖိုးထားပါကြောင်းဖြင့် ပြောကြားသည်။

ထို့နောက် နိုင်ငံတော်သမ္မတသည် အခမ်းအနားသို့ တက်ရောက်လာကြသူများနှင့်အတူ စုပေါင်း၍ မှတ်တမ်းတင်ဓာတ်ပုံရိုက်ကူးခဲ့ပြီး ဘူဆန်အမျိုးသားတက္ကသိုလ် ဥက္ကဋ္ဌ မစ္စတာ ကီဆီအိုကင်မ်နှင့် အဖွဲ့ဝင်များအား မြန်မာနိုင်ငံမှ ပါမောက္ခချုပ်၊ ဒုတိယပါမောက္ခချုပ်၊ ပါမောက္ခများနှင့် မိတ်ဆက်ပေးကာ ညစာစားပွဲဖြင့် တည်ခင်းဧည့်ခံခဲ့သည်။

(သတင်းစဉ်)

နိုင်ငံတော်သမ္မတ၏ ထူးခြားပြောင်မြောက်စွာ ဦးဆောင်ဦးရွက်ပြုနိုင်ခဲ့မှုကြောင့် ဂုဏ်ထူးဆောင်ပါရဂူဘွဲ့ ချီးမြှင့်ခြင်းဖြစ်

နေပြည်တော် ဇန်နဝါရီ ၃၀

ကိုရီးယားသမ္မတနိုင်ငံ ဘူဆန်အမျိုးသားတက္ကသိုလ်က တွေးခေါ်မြော်မြင်မှုဆိုင်ရာ ဂုဏ်ထူးဆောင်ပါရဂူဘွဲ့ကို ယနေ့ည နေပိုင်းက နိုင်ငံတော်သမ္မတ ဦးသိန်းစိန်အား ပေးအပ်ချီးမြှင့်ခဲ့သည်။

နိုင်ငံတော်သမ္မတသည် ဒီမိုကရေစီစနစ်သို့ ကူးပြောင်းရေးအတွက် ပြုပြင်ပြောင်းလဲလိုစိတ်၊ ပွင့်လင်းမှုဖြင့် ဆောင်ရွက်ခဲ့မှုတို့နှင့်အတူ ထူးခြားပြောင်မြောက်စွာ ဦးဆောင်ဦးရွက်ပြုခဲ့မှုကို ပြသနိုင်ခဲ့သည့် သမ္မတတစ်ဦးဖြစ်သည်။ နိုင်ငံတော်သမ္မတ၏ ဆန်းသစ်ပြောင်းလဲမှုများသည် ပြည်တွင်း၌သာမက ကမ္ဘာ့အသိုင်းအဝိုင်း၌ပါ ထင်ရှားခဲ့ခြင်းကြောင့် ၂၀၁၂ ခုနှစ်တွင် ထုတ်ဝေခဲ့သည့် တိုင်းမ်မဂ္ဂဇင်း၏ ဩဇာတိက္ကမအရှိဆုံးပုဂ္ဂိုလ်(၁၀၀) စာရင်းတွင် ရွေးချယ်ဖော်ပြခြင်းခံခဲ့ရသည်။

ထို့ပြင် ပြည်ပရင်းနှီးမြှုပ်နှံမှုများပြုလုပ်နိုင်အောင် ဆောင်ရွက်ခြင်း၊ လျှပ်စစ်မီးမလုံလောက်မှု၊ လမ်းပန်းဆက်သွယ်မှု၊ အလုပ်အကိုင်အခွင့်အလမ်းရရှိရေး၊ ကြားဖြတ်ရွေးကောက်ပွဲကျင်းပပေးနိုင်ခြင်း၊ လွတ်ငြိမ်းချမ်းသာခွင့်ပြုခြင်း၊ အပစ်အခတ်ရပ်စဲရေးအတွက် ဆောင်ရွက်ခြင်းတို့ကို ဖြေရှင်းဆောင်ရွက်နိုင်ခဲ့သည်။

အလားတူ နိုင်ငံတော်သမ္မတအနေဖြင့် အမေရိကန်ပြည်ထောင်စု၊ ဥရောပသမဂ္ဂတို့နှင့် ဆက်ဆံရေးကို ကောင်းမွန်အောင်ပြန်လည်ထူထောင်ကာ မြန်မာနိုင်ငံအပေါ် ချမှတ်ထားသည့် နိုင်ငံတကာပိတ်ဆို့မှုများကို ပယ်ဖျက်စေနိုင်ခဲ့သည်ကို တွေ့ရှိရသည့်အတွက် ယခု ဂုဏ်ထူးဆောင်ပါရဂူဘွဲ့ကို ချီးမြှင့်ရခြင်းဖြစ်ကြောင်း ဘူဆန်အမျိုးသားတက္ကသိုလ်ဥက္ကဋ္ဌ မစ္စတာ ကီဆီအိုကင်မ်၏ပြောကြားချက်အရ သိရသည်။ **(၀၀၉)**



အန်ကောဝပ်ဘုရားကျောင်းတွင် ကိုယ်လုံးတီးဓာတ်ပုံများရိုက်ကူးခဲ့သော ပြင်သစ်နိုင်ငံသားများအား ဖမ်းဆီး

ဖန္ဒမ်းပင် ဇန်နဝါရီ ၃၀

ကမ္ဘောဒီးယားနိုင်ငံ၏ ကမ္ဘာကျော်ဘုရားကျောင်းတစ်ခုဖြစ်သည့် အန်ကောဝပ်ဘုရားကျောင်းဝင်းထဲတွင် ဝတ်လစ်စလစ်ဓာတ်ပုံများ ရိုက်ခဲ့သည့် ပြင်သစ်နိုင်ငံသားသုံးဦးကို လုံခြုံရေးအရာရှိများက ဖမ်းဆီးခဲ့ကြောင်း သိရသည်။

ဇန်နဝါရီ ၂၉ ရက်က အန်ကောဝပ်ဘုရားကျောင်းဝင်းရှိ "ဘန်တေကိတ်ဒ်" ဘုရားထဲတွင် အဆိုပါ ပြင်သစ်နိုင်ငံသားသုံးဦးကို တွေ့ရှိခဲ့ကြောင်း အန်ကောဝပ်ဘုရားကျောင်းထိန်းသိမ်းစောင့်ရှောက်ရေး အစိုးရအေဂျင်စီအဖွဲ့၏ ပြောရေးဆိုခွင့်ရှိသူက အေအက်ဖ်ပီသတင်းဌာနသို့ ပြောကြားသည်။

"အန်ကောဝပ်ဟာ ဘာသာရေးဆိုင်ရာနေရာပါ။ သူတို့တွေရဲ့ အပြုအမူတွေနဲ့ လုံးဝမအပ်စပ်ပါ ဘူး"ဟု ၎င်းက ဆက်လက်ပြောသည်။

ဖမ်းဆီးခြင်းခံခဲ့ရသော နိုင်ငံခြားသားများသည် ပြင်သစ်လူမျိုးများဖြစ်ကြောင်း ယဉ်ကျေးမှုအမွေအနှစ်ထိန်းသိမ်းရေးလုံခြုံရေးအရာရှိတစ်ဦးက အတည်ပြု ပြောကြားခဲ့သည်။ ထိုကဲ့သို့ ယဉ်ကျေးမှုဆိုင်ရာ နေရာများတွင် အချို့သောနိုင်ငံခြားသားများ၏ အပြုအမူများသည် ဒေသခံပြည်သူများကို စိတ်အနှောင့်အယှက်ဖြစ်စေသည်ဟု ၎င်းက ဆက်လက်ပြောသည်။



"သူတို့တွေရဲ့ အပြုအမူတွေက ယဉ်ကျေးမှုကို ထိခိုက်စေတယ်။ ဘယ်သူမှ ဘုရားကျောင်းဝင်းထဲမှာ ကိုယ်လုံးတီးဓာတ်ပုံရိုက်လို့မရပါဘူး" ဟု ၎င်းက အေအက်ဖ်ပီသတင်းဌာနသို့ ပြောသည်။

ဘုရားကျောင်းဝင်းထဲတွင် အာရှမိုန်းကလေးများအား ကိုယ်လုံးတီးဓာတ်ပုံရိုက်ကူးကာ အွန်လိုင်းသို့တင်ခဲ့ပြီးနောက် ရက်အနည်းငယ်အကြာတွင် ၎င်းတို့အား ဖမ်းဆီးခဲ့ခြင်းဖြစ်သည်။ အန်ကောဝပ်ဘုရားကျောင်း ထိန်းသိမ်းစောင့်ရှောက်ရေးအစိုးရအေဂျင်စီက အဆိုပါ ပြင်သစ်နိုင်ငံသားသုံးဦးအား အမှုဖွင့်ထားသည်။ **(အေပီ)**

ကမ္ဘာတစ်ဝန်းမှ ပဋိပက္ခဒဏ်ခံ ကလေးငယ် သန်း ၆၀ အတွက် ယူနီဆက်က စံချိန်တင်ရန်ပုံငွေ တောင်းခံ

လန်ဒန် ဇန်နဝါရီ ၃၀

ကုလသမဂ္ဂကလေးများရန်ပုံငွေအဖွဲ့ (ယူနီဆက်) သည် ကမ္ဘာတစ်ဝန်းရှိ ပဋိပက္ခများနှင့် ဘေးအန္တရာယ်ကျရောက်နေသည့်နယ်မြေများတွင် ရှင်သန်နေရသည့် ကလေးငယ်များအားကူညီပေးရန် ဇန်နဝါရီ ၂၉ ရက်က စံချိန်တင်အမေရိကန်ဒေါ်လာ ၃ ဒသမ ၁ ဘီလီယံ တောင်းခံလိုက်ပြီး ၂၀၁၄ ခုနှစ်ထက် အမေရိကန်ဒေါ်လာ သန်း ၁၀၀၀ ပိုများကြောင်း သိရသည်။

မြောက်မြားလှစွာသော အကျပ်အတည်းများ၊ သဘာဝဘေးအန္တရာယ်များနှင့် အီဘိုလာကူးစက်ရောဂါကဲ့သို့သော အရေးပေါ်အခြေအနေများက သန်း ၆၀ ရှိ ကလေးငယ်များအား သာမန်ထက်ပိုသောအန္တရာယ်များဖြစ်သည့် အကြမ်းဖက်မှု၊ ဆာလောင်မွတ်သိပ်မှု၊ ကူးစက်ရောဂါနှင့် အလွဲသုံးစားမှုများအတွင်း ကျရောက်နေကြောင်း ယူနီဆက်အရေးပေါ်အစီအစဉ်များ ညွှန်ကြားရေးမှူးဖြစ်သူ အက်ဖ်ရှန်ခန်းက ထုတ်ပြန်ချက်တစ်ခုတွင် ပြောကြားသည်။ ယူနီဆက်သည် ပဋိပက္ခသက်ရောက်မှုခံရသူနှင့် မခံရသူ ခွဲခြားမှုမရှိဘဲ ကလေးငယ်များအားလုံးကို ကာကွယ်စောင့်ရှောက်ရန် သန္နိဋ္ဌာန်ချမှတ်ထားသည်ဟု ဆိုသည်။

ယခုအခါ ကလေးငယ် ၁၀ ဦးတွင် တစ်ဦးထက်မနည်း လက်နက်ကိုင်ပဋိပက္ခ သက်ရောက်မှုခံနေရသည့် တိုင်းပြည်များ သို့မဟုတ် နယ်မြေများတွင် နေထိုင်နေကြရကြောင်း တောင်းခံမှုတွင်ပါရှိသည့် ကလေးငယ်များအတွက် လူသားချင်းစာနာထောက်ထားမှုဆိုင်ရာ ဆောင်ရွက်မှုအစီရင်ခံစာတွင် ယူနီဆက်က ပြောကြားထားသည်။ ဆီးရီးယားနိုင်ငံနှင့် ပတ်ဝန်းကျင်နိုင်ငံများအတွက် အမေရိကန်ဒေါ်လာ ၉၀၃ သန်းဖြင့် အများဆုံးတောင်းခံထားပြီး အီဘိုလာကူးစက်ရောဂါ ဒဏ်ခံနေရသည့် အနောက်အာဖရိကတိုင်းပြည်များအတွက် အမေရိကန်ဒေါ်လာသန်း ၅၀၀ တောင်းခံထားသည်။

ဆီးရီးယားနိုင်ငံရှိ ကလေးငယ် ၅ ဒသမ ၆ သန်းကျော်သည် အထောက်အပံ့လိုအပ်နေသလို ၁ ဒသမ ၇ သန်းမှာလည်း ငါးနှစ်ကြာပဋိပက္ခကြောင့် အိမ်နီးချင်းတိုင်းပြည်များသို့ ထွက်ပြေးခဲ့ရကြောင်း ယူနီဆက်က ဆိုသည်။ ထို့အပြင် ယူနီဆက်က ပဋိပက္ခဇုန်များအတွင်း နေထိုင်နေရသော ကလေးငယ်သုံးပုံတစ်ပုံပါဝင်သည့် ယူကရိန်းပြည်သူ ၅ ဒသမ ၂ သန်းနှင့် နေရပ်ရွှေ့ပြောင်းခံခဲ့ရသူ ခြောက်သိန်းအတွက်လည်း အမေရိကန်ဒေါ်လာ ၃၂ သန်း တောင်းခံထားသည်။ အဆိုပါရန်ပုံငွေများရှာဖွေမှုက အနာဂတ်တွင် သဘာဝဘေးအန္တရာယ်များဖြစ်ပွားမှုမှ ကာကွယ်ရာတွင် အမျိုးသားကြိုတင်ပြင်ဆင်ရေးစနစ်များကို ကူညီအားကောင်းလာစေမည်ဟု ယူနီဆက်က ဆက်လက်ပြောကြားသည်။ **ရိုက်တာ။**

ရုရှားစစ်လေယာဉ်များက ပြိတိသျှအရပ်ဘက်လေကြောင်းပျံသန်းရေးကို အနှောင့်အယှက်ဖြစ်စေခဲ့သည်ဟုဆို

လန်ဒန် ဇန်နဝါရီ ၃၀

ရုရှားစစ်လေယာဉ်များသည် ဇန်နဝါရီ ၂၈ ရက်တွင် ပြိတိသျှလေကြောင်းပိုင်နက်အနီးပျံသန်းခြင်းက အရပ်ဘက်လေကြောင်းပျံသန်းရေးကို အနှောင့်အယှက်ဖြစ်စေခဲ့ကြောင်း နိုင်ငံခြားရေးရုံးက ပြောကြားခဲ့သည်ဟု ယနေ့ဘီဘီစီသတင်းတွင်ဖော်ပြသည်။

ရုရှားစစ်လေယာဉ်နှစ်စင်းသည် ပြိတိသျှလေကြောင်းပိုင်နက်အတွင်းသို့ ဝင်ရောက်ခြင်းမရှိခဲ့ကြောင်း၊ သို့သော် ယင်းလေ့ကျင့်ပျံသန်းခြင်းသည် စစ်ရေးလေ့ကျင့်ခြင်း၏ အစိတ်အပိုင်းတစ်ရပ်ဖြစ်ကြောင်း ရုရှားကပြောသည်။

ပြိတိသျှတော်ဝင်လေတပ်(အာအေအက်ဖ်) လော့ဒ်းမောက်နှင့် ကိုနင်းဘီတို့မှ တိုက်ပွဲနိုးတိုက်လေယာဉ်များသည် ရုရှားလေယာဉ်များကို မောင်းထုတ်ရန်အတွက် ပျံတက်ခဲ့ကြကြောင်း၊ အချိန် ၁၂ နာရီမျှ ကြာမြင့်ခဲ့ကြောင်း အာအေအက်ဖ်က ပြောသည်။

ရုရှားသံအမတ်က ဤကင်းလှည့်ပျံသန်းခြင်းသည် ပုံမှန်လုပ်ရိုးလုပ်စဉ်ဖြစ်၍ စိုးရိမ်ဖွယ်ရာမရှိပါဟု ပြောကြားခဲ့သည်။

အရပ်ဘက်လေကြောင်းပျံသန်းခြင်း အနှောင့်အယှက်ဖြစ်ပုံအသေးစိတ်အား နိုင်ငံခြားရေးရုံးက ပြောဆိုရန် ငြင်းပယ်ခဲ့သည်။ ရုရှားစစ်လေယာဉ်များမှာ တီယူ-၉၅ အဲအိတ်ချ် ဗုံးကြဲလေယာဉ်နှစ်စင်းဖြစ်ကြောင်း၊ ပြိတိန်နိုင်ငံ၏ ၂၅ မိုင်အတွင်းသို့ ဝင်ရောက်လာခဲ့ကြောင်း ဘီဘီစီ သတင်းထောက်က ပြောသည်။

ယင်းလေယာဉ်များသည် မြောက်ဘက်အရပ်မှ ပျံသန်းလာကာ အိုင်ယာလန်အနောက်ဘက်ကမ်းခြေကို ကျော်လွန်၍ အင်္ဂလိပ် ရေလက်ကြားသို့ ရောက်ရှိပြီးနောက် လာရာလမ်းကြောင်းအတိုင်း ပြန်လှည့်သွားခဲ့ကြောင်း ၎င်းသတင်းထောက်က ပြောသည်။

၎င်းတို့သည် ပျံသန်းရေး အစီအစဉ်ကို ပြောကြားခြင်းမရှိကြောင်း၊ ဂြိုဟ်တုဆက်သွယ်ရေးစက်များကို ပိတ်ထားကြောင်း၊ လေကြောင်း ထိန်းသိမ်းရေးမျှော်စင်သို့ အဆက်အသွယ်မပြုလုပ်ကြောင်း ထပ်မံပြောကြားသည်။

အဆိုပါဖြစ်စဉ်နှင့် ပတ်သက်၍ ပြိတိန်နိုင်ငံဆိုင်ရာ ရုရှားသံအမတ် အလက်ဇန္ဒြားယာကိုဗင်ကိုသည် ပြိတိသျှ တာဝန်ရှိသူများနှင့် တွေ့ဆုံဆွေးနွေးခဲ့ကြောင်း ရုရှားသံရုံးကပြောသည်။

ဘီဘီစီ။

လက်ကိုင်ဖုန်းနှင့် ကွန်ပျူတာများ ဝယ်ယူမှု တရုတ်နိုင်ငံ ဆင်ကျန်းဒေသ၌ ထိန်းချုပ်

ရွှန်ဟိုင်း ဇန်နဝါရီ ၃၀

တရုတ်နိုင်ငံ အနောက်ဘက်အစွန်အဖျားရှိ မဇ္ဈိမဒေသက်ဖြစ်နေသည့် ဆင်ကျန်းဒေသတွင် လက်ကိုင်ဖုန်းနှင့် ကွန်ပျူတာများဝယ်ယူသူ မည်သူမဆို ၎င်း၏ကိုယ်ရေးအချက်အလက် အသေးစိတ်နှင့် ပတ်သက်၍ တရုတ်ရဲတပ်ဖွဲ့ထံမှတ်ပုံတင်ရမည်ဖြစ်ကြောင်း ဆင်ဟွာသတင်းဌာနက ဇန်နဝါရီ ၃၀ ရက်တွင် သတင်းထုတ်ပြန်သည်။

တရုတ်အစိုးရက ဆင်ကျန်းဒေသတွင် လုံခြုံရေးအရ ထိန်းချုပ်မှုတင်းကျပ်ခြင်း၏ လက္ခဏာတစ်ရပ်ဖြစ်ကြောင်း သတင်းတွင် ဖော်ပြသည်။

အများပြည်သူတို့၏ လုံခြုံရေးကို ထိခိုက်စေနိုင်သော သတင်းများပျံ့နှံ့မှုနှင့် ဥပဒေမဲ့လှုပ်ရှားမှုများကို တားဆီးနိုင်ရန် ရည်ရွယ်ကြောင်း အစိုးရတာဝန်ရှိသူများ၏ ပြောကြားချက်ကို ကိုးကား၍ အင်္ဂလိပ်ဘာသာဖြင့် ထုတ်ဝေသော ရှန်ဟိုင်းဒေးလီးသတင်းစာက ဖော်ပြသည်။

ဗဟိုအာရှဒေသရှိ ပါကစ္စတန်နှင့် အာဖဂန်နစ္စတန်နိုင်ငံတို့နှင့် နယ်နိမိတ်ချင်း ထိစပ်နေသော ဆင်ကျန်းဒေသ၌ မကြာသေးမီနှစ်များအတွင်းက လူများစုဟန်မျိုးနွယ်စုဝင်များနှင့် လူနည်းစု မွတ်စလင် အူဂိုမျိုးနွယ်များအကြား အကြမ်းဖက်တိုက်ခိုက်မှုများ ဖြစ်ပွားခဲ့သည်။ **ဆင်ဟွာ။**

ရေနံပိုက်လိုင်း တည်ဆောက်ရေးဥပဒေကြမ်း အမေရိကန်အထက်လွှတ်တော် သဘောတူညီ

ဝါရှင်တန် ဇန်နဝါရီ ၃၀

ကနေဒါနိုင်ငံရှိ ရေနံမြေနှင့် ဆက်သွယ်ထားမည့် ရေနံပိုက်လိုင်း တစ်လိုင်းတည်ဆောက်ရန် ခွင့်ပြုသော ဥပဒေမူကြမ်းတစ်ရပ်ကို အမေရိကန် အထက်လွှတ်တော်(ဆီးနိတ်)က သဘောတူညီလိုက်ပြီဖြစ်ကြောင်း ဒေသဆိုင်ရာ သတင်းဌာနများက ဇန်နဝါရီ ၃၀ ရက်တွင် သတင်းထုတ်ပြန်သည်။

ရီပတ်ဘလီကန်တို့ ထိန်းချုပ်သော အထက်လွှတ်တော်က အဆိုပါဥပဒေကြမ်းကို ဇန်နဝါရီ ၂၉ ရက်တွင် ၆၂မဲ-၃၆ မဲဖြင့် အတည်ပြုပေးခဲ့သည်။ ဥပဒေကြမ်းအတည်ပြုရေးအတွက် ဒီမိုကရက်အမတ် ကိုးဦးတို့က ရီပတ်ဘလီကန် အမတ် ၅၃ ဦးတို့နှင့် ပူးပေါင်းခဲ့ကြသည်။

ကီးစတုန်း အမည်ရှိ ရေနံပိုက်လိုင်း သွယ်တန်းရေးဆိုင်ရာ ဥပဒေမူကြမ်းနှင့်ပတ်သက်၍ အငြင်းပွားမှုများဖြစ်ပေါ်ခဲ့သဖြင့် ဥပဒေမူကြမ်းအတည်ပြုရေးတွင် နှောင့်နှေးကြန့်ကြာမှုများဖြစ်ပေါ်ခဲ့သည်။

ကနေဒါနိုင်ငံမှ ရေနံစိမ်းကို အမေရိကန်ပြည်ထောင်စု နီဘရာဆကာပြည်နယ်သို့ တင်ပို့ရန် တည်ဆောက်မည့် ရေနံပိုက်လိုင်းသည် ထရန်ကနေဒါကော်ပိုရေးရှင်း၏ စီမံကိန်းလုပ်ငန်းတစ်ရပ်ဖြစ်သည်။

ပိုက်လိုင်းသစ် တည်ဆောက်ခြင်းဖြင့် လက်ရှိပိုက်လိုင်းများနှင့် ဆက်သွယ်နိုင်မည်ဖြစ်ပြီး တစ်ရက်လျှင် ရေနံစိမ်း စည်ပေါင်း ၈၀၀၀၀ ကျော်ကို တက္ကဆက်ပင်လယ်ကွေ့ ကမ်းရိုးတန်းဒေသရှိ ရေနံချက်စက်ရုံများသို့ ပေးပို့မည်ဖြစ်သည်။

ဝိတီအိုင်း။

MH 370 လေယာဉ်ပျက်ကျကြောင်း ထုတ်ပြန်ချက်ကို တရုတ်လူမျိုးများက ရုပ်သိမ်းရန်တောင်းဆို

ပေကျင်း ဇန်နဝါရီ ၃၀

MH 370 လေယာဉ်တွင် လိုက်ပါသွားသော ခရီးသည်အားလုံး သေဆုံးသွားပြီဆိုသည့် ကြေညာချက်ကို မလေးရှားနိုင်ငံက ဇန်နဝါရီ ၂၉ ရက်တွင် ထုတ်ပြန်ကြေညာခဲ့ရာ တရုတ်လူမျိုးခရီးသည်များ၏ ဆွေမျိုးများက ထုတ်ပြန်ချက်ကို ပြန်လည်ရုပ်သိမ်းပေးရန် တောင်းဆိုကြသည်။

ခိုင်မာသည့် သက်သေပြချက်မရှိဘဲ ခရီးသည်များ သေဆုံးသွားသည်ဟု ကြေညာခြင်းကို ယုံကြည်ရန် ခက်ခဲကြောင်း တရုတ်လူမျိုးများက ဆိုသည်။ လျော်ကြေးငွေကိုလည်း မလိုလားကြောင်း ၎င်းတို့က ပြောကြားသည်။

MH 370 လေယာဉ်သည် မတော်တဆမှုဖြစ်ပြီး ပျက်ကျသွားခဲ့ကြောင်းနှင့် လိုက်ပါစီးနင်းခဲ့ကြသည့် ခရီးသည်အားလုံး သေဆုံးသွားပြီဖြစ်ကြောင်း မလေးရှားအစိုးရက တရားဝင်ကြေညာခဲ့သည်။ တရုတ်လူမျိုးများက ၎င်းတို့၏ ဆွေမျိုးများ အသက်ရှင်လျက်ရှိနေသေးသည်ဟု မျှော်လင့်နေဆဲဖြစ်သည်။ **အေပီ။**



ပြည်တွင်းရေးစာ

ပထမအကြိမ် လွှတ်တော်များ၏ စတုတ္ထမြောက် နှစ်ပတ်လည်နေ့အထိမ်းအမှတ် နေ့လယ်စာစားပွဲကျင်းပ

နေပြည်တော် ဇန်နဝါရီ ၃၀

ပထမအကြိမ် လွှတ်တော်များ၏ စတုတ္ထမြောက် နှစ်ပတ်လည်နေ့အထိမ်းအမှတ် နေ့လယ်စာ စားပွဲအခမ်းအနားကို ယနေ့ မွန်းလွဲ ၁၂ နာရီ ၁၅ မိနစ်တွင် နေပြည်တော်ရှိ လွှတ်တော်အဆောက်အအုံ ထမင်းစားခန်းမဆောင်၌ကျင်းပရာ ပြည်ထောင်စုလွှတ်တော်ဥက္ကဋ္ဌ သူရဦးရွှေမန်း၊ အမျိုးသားလွှတ်တော်ဥက္ကဋ္ဌ ဦးခင်အောင်မြင့်၊ ပြည်ထောင်စုလွှတ်တော် ဒုတိယနာယက ပြည်သူ့လွှတ်တော် ဒုတိယဥက္ကဋ္ဌ ဦးနန္ဒကျော်စွာ၊ အမျိုးသားလွှတ်တော် ဒုတိယဥက္ကဋ္ဌ ဦးမြညိမ်း၊ ပြည်သူ့လွှတ်တော်နှင့် အမျိုးသားလွှတ်တော်တို့မှ ကော်မတီဥက္ကဋ္ဌနှင့် အတွင်းရေးမှူးများ၊ ပြည်ထောင်စုလွှတ်တော်ကိုယ်စားလှယ်များ၊ လွှတ်တော်ရုံးများမှ တာဝန်ရှိသူများ တက်ရောက်ကြသည်။

ရှေးဦးစွာ အမျိုးသားလွှတ်တော်ဥက္ကဋ္ဌ ဦးခင်အောင်မြင့်က နှစ်ပတ်လည်အထိမ်းအမှတ် မိန့်ခွန်းပြောကြားရာတွင် ဒီမိုကရေစီတစ်ခေတ်ဆန်းလာသည့် ၂၀၁၁ ခုနှစ်ကစပြီး မိမိတို့လွှတ်တော်၏ကဏ္ဍကို ဖွင့်လှစ်ခဲ့သည်မှာ ယနေ့ဆိုလျှင် လေးနှစ်ပြည့်ခဲ့ပြီဖြစ်ပါကြောင်း၊ ပြည်ထောင်စုလွှတ်တော် စတင်ခေါ်ယူသည့် ၂၀၁၁ ခုနှစ် ဇန်နဝါရီလ ၃၁ ရက်နေ့ ညနေ ၃ နာရီ အချိန်တွင် ပြည်ထောင်စုလွှတ်တော် နာယက၏ နှုတ်ခွန်းဆက်စကားအနေဖြင့် ဤလွှတ်တော်ကြီးသည် ဥပဒေပြုရေးအာဏာကို ပြည်သူထံမှရရှိထားသည့် အမြင့်ဆုံးအဖွဲ့အစည်းဖြစ်ကြောင်း၊ လွှတ်တော်ကြီး၏ ဂုဏ်ဒြပ်သည်မြင့်မားကြောင်း၊ ထို့အတူ လွှတ်တော်ကိုယ်စားလှယ်များ၏ ဂုဏ်ရည်သည်လည်း မြင့်မားကြောင်း မိမိပြောကြားခဲ့ပါကြောင်း။

မိမိတို့အားလုံးသည် ပြည်ထောင်စုသမ္မတ မြန်မာနိုင်ငံတော်၏ လွှတ်တော်သမိုင်းကို ရေးကြရမည်ဖြစ်၍ နောင်လာနောက်သားများ အတုယူဖွယ်၊ ကိုးကားဖွယ်ဖြစ်အောင် ဆောင်ရွက်ကြရန်လည်း မိမိအနေဖြင့် မကြာခဏ တိုက်တွန်းခဲ့ပါကြောင်း၊ မိမိတို့၏ လုပ်ဆောင်ချက်များသည် လွှတ်တော်မှတ်တမ်း၌ အတိအကျ ကမ္ဘည်းတင်ထားခြင်းဖြစ်သည့်အတွက် မိမိတို့အားလုံးသည် ကိုယ့်သမိုင်းကိုယ်ရေးနေကြခြင်းလည်း ဖြစ်ပါကြောင်း၊ ထို့ကြောင့် ကျန်ရှိနေသေးသည့် ပထမအကြိမ် လွှတ်တော်အသီးသီး၏ သက်တမ်းအတွင်း၌လည်း လွှတ်တော်၏ဂုဏ်ကို မြှင့်တင်နိုင်အောင်မြော်တွေးပြီး ဆောင်ရွက်ကြရန် ပြောကြားလိုပါကြောင်း။

လွှတ်တော်သက်တမ်း၏ နောက်ဆုံးနှစ်သည် လုပ်ငန်းဆောင်တာများ၏ အရှိန်အဟုန်အမြင့်ဆုံးဖြစ်သင့်သကဲ့သို့ လုပ်ငန်းများကို လက်စသိမ်းနိုင်အောင် လုပ်ကိုင်ဆောင်ရွက်ရန်လိုပါကြောင်း၊ ထို့ကြောင့် ဥပဒေကြမ်းကော်မတီများ၊



ပထမအကြိမ် လွှတ်တော်များ၏ စတုတ္ထမြောက် နှစ်ပတ်လည်နေ့အထိမ်းအမှတ် နေ့လယ်စာ စားပွဲအခမ်းအနား ကျင်းပစဉ်။ (သတင်းစဉ်)

အစိုးရ၏ အာမခံချက်များ၊ ကတိများနှင့် တာဝန်ခံချက်များ စိစစ်ရေးကော်မတီများသည် အချိန်ကိုက်လုပ်နိုင်ရန် လိုပါကြောင်း၊ ၂၀၁၅ ခုနှစ် ရွေးကောက်ပွဲအတွက် ပြင်ဆင်နိုင်ရန် လွှတ်တော်များ ရပ်နားလိုက်သည့်ကာလတွင် လွှတ်တော်ဘက်က ကြွေးကျန်မရှိသကဲ့သို့ အစိုးရဘက်က ကြွေးကျန်လည်းမရှိအောင် နှစ်ဖက်ညှိနှိုင်းဆောင်ရွက်ခြင်းကို ယခုကစ၍ ဆောင်ရွက်ကြရန်သင့်ပြီဖြစ်ကြောင်း။

နိဂုံးချုပ်အနေဖြင့် ပြောကြားလိုသည်မှာ ပြည်သူတစ်ရပ်လုံးကို ကိုယ်စားပြုသည့်လွှတ်တော်များ၊ လွှတ်တော်ကိုယ်စားလှယ်များသည် လွှတ်တော်အလိုက်သော်လည်းကောင်း၊ ကော်မတီအလိုက်သော်လည်းကောင်း၊ တစ်ဦးချင်းသော်လည်းကောင်း မိမိတို့ပြုလုပ်ဆောင်ရွက်ချက်ဟူသမျှကို ပြန်လည်သုံးသပ်ပြီး မှားယွင်းမှု၊ အားနည်းမှုများကို ပြုပြင်ကာ အကောင်းဆုံး အဆုံးသတ်နိုင်အောင် ဆောင်ရွက်ကြရန် တိုက်တွန်းပါကြောင်းဖြင့် ပြောကြားသည်။

ထို့နောက် ပြည်ထောင်စုလွှတ်တော်နာယက ပြည်သူ့လွှတ်တော်ဥက္ကဋ္ဌ သူရဦးရွှေမန်းက နှစ်ပတ်လည်နေ့အထိမ်းအမှတ် မိန့်ခွန်းပြောကြားရာတွင် ၂၀၀၈ ခုနှစ် ဖွဲ့စည်းပုံအခြေခံဥပဒေအရ လွှတ်တော်များ ပေါ်ပေါက်ခဲ့သည်မှာ ၂၀၁၅ ခုနှစ် ဇန်နဝါရီလ ၃၁ ရက်နေ့ဆိုလျှင် (၄) နှစ် ပြည့်မြောက်ပြီဖြစ်ပါကြောင်း၊ တစ်နည်းအားဖြင့် မိမိတို့နိုင်ငံ၌ ဒီမိုကရေစီစနစ် အကောင်အထည်ဖော်ဆောင်ရွက်ခဲ့ကြသည်မှာ လေးနှစ်တာ ကာလရောက်ခဲ့ပြီဖြစ်ပါကြောင်း၊ ထို့အတူ မိမိတို့တစ်တွေလည်း အသက်(၄) နှစ် ပိုကြီးခဲ့ကြပြီး အတွေ့အကြုံနှင့် သင်ခန်းစာများလည်း လေးနှစ်စာပို ရခဲ့ကြပြီဖြစ်ပါကြောင်း။

ပြည်ထောင်စုလွှတ်တော်၏ ပုံမှန်အစည်းအဝေး ကျင်းပမှုအနေဖြင့်လည်း ယခု (၁၂)ကြိမ်မြောက်အထိ ရောက်ရှိလာခဲ့ပြီဖြစ်ပါကြောင်း၊ လွှတ်တော်သက်တမ်း ကြာမြင့်လာသည်နှင့်အမျှ ဒီမိုကရေစီစနစ် အကောင်အထည်ဖော်နိုင်မှုပြယုဂ်များ တိုးတက်ပေါ်ပေါက်လာသည်ကို တွေ့ရမည်ဖြစ်ပါကြောင်း။

၂၀၁၁ ခုနှစ် လွှတ်တော်ပေါ်ပေါက်လာခြင်းနှင့်အတူ နိုင်ငံတော်အချုပ်အခြာ၏ ခက်မသုံးဖြာဖြစ်သည့် ဥပဒေပြုရေးကဏ္ဍ၊ အုပ်ချုပ်ရေးကဏ္ဍ၊ တရားစီရင်ရေးကဏ္ဍ တို့သည် စနစ်တကျ ပေါ်ပေါက်လာခဲ့ပြီး နိုင်ငံတော်အချုပ်အခြာအာဏာ (၃)ရပ်ကို အတတ်နိုင်ဆုံး ပိုင်းခြားသုံးစွဲပြီး အချင်းချင်း အပြန်အလှန်ထိန်းကျောင်းခြင်းနှင့် ပူးပေါင်းဆောင်ရွက်ခြင်းများ တိုးတက်ဖြစ်ပေါ်လာသည်ကို တွေ့ရမည်ဖြစ်ပါကြောင်း။

နိုင်ငံတော်၏ ဥပဒေပြုရေးအာဏာကို အကောင်အထည်ဖော် ဆောင်ရွက်ကြသည့်နေရာ၌ နိုင်ငံတော်နှင့် နိုင်ငံသားများ၏ အကျိုးစီးပွားများကို ဖြစ်ထွန်းစေမည့် ဥပဒေအသစ်များကို ပြဋ္ဌာန်းခြင်း၊ ခေတ်နှင့်မလျော်ညီသော ဥပဒေများကို ပြင်ဆင်ခြင်း၊ ပြန်လည်ရုပ်သိမ်းခြင်းများကို ပိုင်းဝန်းကြိုးပမ်း ဆောင်ရွက်နိုင်ခဲ့သည့်အတွက် ယခု (၄) နှစ်တာကာလတွင် ပြည်ထောင်စုလွှတ်တော်အနေဖြင့် ဥပဒေအသစ် (၆၄) ခု၊ ပြင်ဆင်သည့် ဥပဒေ(၅၅) ခု နှင့် ပြန်လည်ရုပ်သိမ်းသည့် ဥပဒေ (၁၄) ခုတို့ကို အတည်ပြုပြဋ္ဌာန်းပေးနိုင်ခဲ့သည်ကို တွေ့ရမည်ဖြစ်ပါကြောင်း။

ဒီမိုကရေစီစနစ်ကို အကောင်အထည်ဖော် ဆောင်ရွက်ကြရာတွင် လွှတ်တော်ကိုယ်စားလှယ်ကြီးများ၏ ဝါယမစိုက်ထုတ် ကြိုးစားမှုများကြောင့် ပထမအကြိမ် လွှတ်တော်သက်တမ်း လေးနှစ်တာကာလအတွင်း နိုင်ငံတော်၏ ကဏ္ဍအလိုက် လိုအပ်လျက်ရှိနေသည့် ဥပဒေများကို ဦးစားပေးအလိုက် အတည်ပြုပြဋ္ဌာန်းပေးနိုင်ခဲ့သည့်အတွက် ဒီမိုကရေစီစနစ်ကို အကောင်အထည်ဖော်ဆောင်ရွက်ရေး၌ များစွာအထောက်အပံ့ပေးနိုင်ခဲ့သည်ကို တွေ့ရမည်ဖြစ်ပါကြောင်း၊ သို့သော် လုပ်ဆောင်ချက်များစွာ ကျန်ရှိနေသေးသည်ကိုလည်း လက်ခံရမည်ဖြစ်ပါကြောင်း။

ထို့ပြင် လွှတ်တော်ကိုယ်စားလှယ်များက ပြည်သူ့အကျိုးကို လက်ငင်းအကောင်အထည်ဖော် ဆောင်ရွက်သည့်နေရာ၌ မိမိ၏နယ်မြေအလိုက် ပြည်ထောင်စုအစိုးရနှင့် တိုင်းဒေသကြီး/ပြည်နယ်အစိုးရများက ဆောင်ရွက်ပေးနိုင်ခြင်းမရှိသေးသည့် ပြည်သူများ အမှန်တကယ် လိုအပ်နေသော ဒေသဖွံ့ဖြိုးရေးကိစ္စရပ်များကို အကောင်အထည်ဖော် ဆောင်ရွက်နိုင်ရေးအတွက် ပြည်ထောင်စုလွှတ်တော်ဆိုင်ရာ ဖွံ့ဖြိုးရေးရန်ပုံငွေများကို သက်ဆိုင်ရာမြို့နယ်အလိုက် ခွဲဝေဆောင်ရွက်ပေးခဲ့မှုအနေဖြင့် ၂၀၁၃ -၂၀၁၄ ခုနှစ်ဘဏ္ဍာရေးနှစ်၌ မြို့နယ် ၃၂၅ ခု အတွက် ကျပ် ၃၂၂၀၁ ဒသမ ၇၆ သန်း ခွင့်ပြုသုံးစွဲခဲ့ပြီး ၂၀၁၄-၂၀၁၅ ခုနှစ် ဘဏ္ဍာရေးနှစ်၌ ယနေ့အထိ မြို့နယ် ၃၁၈ ခု အတွက် ကျပ် ၃၁၇၁၂ ဒသမ ၇၅ သန်း ခွင့်ပြုပေးပြီးဖြစ်ပါကြောင်း။

ယင်းသို့ ကြိုးစားလုပ်ဆောင်ခဲ့မှုကြောင့် ယခုကျင်းပနေသည့် (၁၂)ကြိမ်မြောက် ပုံမှန်အစည်းအဝေးသည် ဖွဲ့စည်းပုံအခြေခံဥပဒေပြင်ဆင်ရေးဆိုင်ရာ ကိစ္စရပ်များနှင့်အတူ ပထမအကြိမ်သက်တမ်းကာလ လုပ်ဆောင်ချက်များအတွက် အဆုံးအဖြတ်ပေးမည့် ၂၀၁၅ ခုနှစ်အတွက် အဓိကကျသော ဦးဆောင်အစည်းအဝေးတစ်ခုဖြစ်လာသည်ကို တွေ့ရမည်ဖြစ်ပါကြောင်း။

ဒီမိုကရေစီစနစ် ကျင့်သုံးအကောင်အထည်ဖော်သည့် နေရာ၌ ပြည်သူ့အုပ်ချုပ်ရေး ပီပြင်လာစေရန် ပြည်သူ့ကိုယ်စားပြု လွှတ်တော်ကိုယ်စားလှယ်များ၏ မှန်ကန်သောစေတနာ၊ ဇွဲ၊ စိတ်ဓာတ်နှင့် ကြိုးပမ်းအားထုတ်ခဲ့မှုကြောင့် လေးနှစ်တာကာလတွင် ရလဒ်ကောင်းများ ပေါ်ထွက်လာပြီး အခြေခံကောင်းများထားရှိနိုင်ခဲ့ပြီ ဖြစ်ပါကြောင်း။

ကျန်ရှိသည့် လွှတ်တော်သက်တမ်း တစ်နှစ်တာကာလ၌လည်း ပြည်ထောင်စုလွှတ်တော်ကိုယ်စားလှယ်များအနေဖြင့် နိုင်ငံနှင့် နိုင်ငံသားအကျိုးစီးပွားကို အကောင်အထည်ဖော် ဆောင်ရွက်နိုင်ရန် ကြိုးပမ်းဆောင်ရွက်ကြလိမ့်မည်ဟု မျှော်လင့်တိုက်တွန်းအပ်ပါကြောင်းဖြင့် ပြောကြားသည်။

ယင်းနောက် ပြည်ထောင်စုလွှတ်တော်ကိုယ်စားလှယ်များအား နေ့လယ်စာဖြင့် တည်ခင်းဧည့်ခံခဲ့သည်။

(သတင်းစဉ်)

နိုင်ငံတော်သမ္မတ၏ ပညာတော်သင်ဆု ပထမအသုတ် လူတွေ့ဖြေဆိုရမည့် နေ့ရက်ထုတ်ပြန်

နေပြည်တော် ဇန်နဝါရီ ၃၀

နိုင်ငံတော်သမ္မတ၏ပညာတော်သင်ဆုအတွက် ပထမအသုတ် လူတွေ့ဖြေဆိုရန် ရွေးချယ်ခံရသူ ၁၄၂ ဦးသည် ဖေဖော်ဝါရီ ၁၇ ရက်တွင် ရန်ကုန်မြို့၌ လူတွေ့ဖြေဆိုရမည်ဖြစ်သည်။ လူတွေ့ဖြေဆိုရမည့် ကျောင်းသားကျောင်းသူများသည်ကိုယ်ရေးမှတ်တမ်းပုံစံများကို ပညာရေးဝန်ကြီးဌာန၏ Website ဖြစ်သော www.myanmar-education.edu.mm တွင်ရယူလျက် နောက်ဆုံးအခြေအနေကိုဖော်ပြသော Updated အချက်အလက်များဖြည့်စွက်ကာ scholarmm 2015 @gmail.com သို့ ဖေဖော်ဝါရီ ၅ ရက်အရောက် pdf. format ဖြင့် အီးမေးလ်ပေးပို့ရမည်ဖြစ်ပြီး လူတွေ့ဖြေဆိုရမည့် နေ့ရက်၊ အချိန်၊ နေရာ အသေးစိတ်နှင့် ကြေညာချက်များကို ဖေဖော်ဝါရီ ၇ ရက်မှစတင်၍ အဆိုပါ Website တွင် ဖော်ပြမည်ဖြစ်ပြီး အီးမေးလ်ဖြင့်လည်း အကြောင်းကြားမည်ဖြစ်သည်။

လူတွေ့ဖြေဆိုရန် လာရောက်သောအချိန်တွင် -

(က) နိုင်ငံသား စိစစ်ရေးကတ်ပြားမူရင်း

(ခ) ဘွဲ့လက်မှတ်မူရင်း

(ဂ) အမှတ်စာရင်းမူရင်း

(ဃ) မိမိ၏ စိတ်ဝင်စားမှု၊ ပညာရေးရည်မှန်းချက်နှင့် ဘဝရှေ့ရေးအစီအစဉ်အကြောင်း အင်္ဂလိပ်ဘာသာဖြင့် ရေးသားထားသော စာလုံးရေ ၄၅၀ ခန့် Scholarship Essay

(င) နောက်ဆုံးအခြေအနေကို ဖြည့်စွက်ထားသော Updated ကိုယ်ရေးမှတ်တမ်း

မူရင်းများကို တစ်ပါတည်းယူဆောင်လာရမည်ဖြစ်ကြောင်း သိရသည်။

(သတင်းစဉ်)

အသစ်တည်ဆောက်ပြီးစီးသော မာန်အောင် (စမုံတဲ)လေယာဉ်ကွင်းသို့ လေယာဉ်ငယ်များဖြင့် ပုံမှန်ခရီးစဉ်များ ပျံသန်းပြေးဆွဲမည်

ရန်ကုန် ဇန်နဝါရီ ၃၀

လက်ရှိ အစိုးရသစ်လက်ထက်တွင် အသစ်တည်ဆောက်ပြီးစီးခဲ့သည့် မာန်အောင် (စမုံတဲ) လေယာဉ်ကွင်းသို့ လေယာဉ်ငယ်များဖြင့် ပုံမှန်ခရီးစဉ်များပျံသန်း ပြေးဆွဲသွားမည်ဟု ပို့ဆောင်ရေးဝန်ကြီးဌာနမှ သတင်းရရှိသည်။

လေယာဉ်ကွင်းသစ်စီမံကိန်းအား ဇန်နဝါရီ ၂၅ ရက်တွင် ပို့ဆောင်ရေးဝန်ကြီးဌာန ပြည်ထောင်စုဝန်ကြီးဦးဉာဏ်ထွန်းအောင် သွားရောက်စစ်ဆေးခဲ့သည်။ ယခုအချိန်တွင် လေယာဉ်ကွင်း အလျား ၃၇၀၀ ပေ၊ အနံပေ ၁၀၀ သို့ ကျောက်ကတ္တရာခင်းကျင်းပြီးဖြစ်ရာ လေယာဉ်စမ်းသပ်မောင်းနှင်နိုင်ခဲ့ပြီးဖြစ်၍ မကြာမီတွင် မြန်မာအမျိုးသားလေကြောင်းလိုင်းမှ လေယာဉ်ငယ်များဖြင့် ပုံမှန်ခရီးစဉ်များ ပျံသန်းပြေးဆွဲရန် စီစဉ်ထားပြီးဖြစ်သည်ဟု ပို့ဆောင်ရေးဝန်ကြီးဌာနမှ သတင်းထုတ်ပြန်ခဲ့သည်။

အဆိုပါ လေယာဉ်ကွင်းသည် လက်ရှိအစိုးရသစ် လက်ထက်တွင် အသစ်တည်ဆောက်ဖွင့်လှစ်ခဲ့သော လေယာဉ်ကွင်းဖြစ်ပြီး ရခိုင်ပြည်နယ်ဖွံ့ဖြိုးတိုးတက်ရေးအတွက် ပို့ဆောင်ရေးကဏ္ဍများကို ဆက်လက်အကောင်အထည်ဖော်သွားရန် အစီအစဉ်ရှိကြောင်း ပြည်ထောင်စုဝန်ကြီးက ပြောကြားခဲ့သည်။

မာန်အောင် (စမုံတဲ) လေဆိပ်ကို လေယာဉ်ငယ်များအပြင် ATR အမျိုးအစားလေယာဉ်များ ပျံသန်းပြေးဆွဲနိုင်ရန်ကိုလည်း ထပ်မံတိုးချဲ့တည်ဆောက်သွားမည်ဖြစ်ကြောင်း ပို့ဆောင်ရေးဝန်ကြီးဌာနမှ သတင်းရရှိသည်။

(၀၀၁)



စည်းကမ်းလိုက်နာ ဘေးကင်းကွာ

ပြည်သူတွေရဲ့ထောက်ခံမှု ပိုမိုရရှိသွားတဲ့ အမေရိကန်သမ္မတ

ပျိုမေခင်

အခုလတ်တလော ကမ္ဘာမှာ ရေနံစိမ်းဈေး အတက်အကျနဲ့ပတ်သက်ပြီး ကမ္ဘာ့နိုင်ငံတော်တော်များများကို ရိုက်ခတ်မှုတွေ ဖြစ်ပေါ်စေခဲ့ပါတယ်။ အဓိက အကြောင်းရင်းတစ်ရပ်က ရေနံဝယ်လိုအားထက် ရေနံထုတ်လုပ်မှုကများနေပြီး ယနေ့ကမ္ဘာပေါ်မှာ တစ်နေ့ရေနံစိမ်းစည် ၉၄ သန်းကျော်ထုတ်လုပ်နေပေမယ့် သုံးစွဲမှုကတော့ ၉၂ သန်းကျော်သာရှိတဲ့အတွက် ဝယ်လိုအားထက်ရောင်းလိုအားများနေခြင်းကြောင့်ပါပဲ။ ကွင်းဆက်အနေနဲ့ ကမ္ဘာ့နိုင်ငံများကို အကျိုးသက်ရောက်မှုရှိစေခဲ့တာအမှန်ပါပဲ။

အကျိုးသက်ရောက်မှုဆိုသည်မှာ ကောင်းကျိုးဆိုးကျိုးနှစ်မျိုးလုံးကို ဆိုလိုပါတယ်။ ယေဘုယျအနေနဲ့ကတော့ ရေနံဈေးအတက်အကျက ပထမဆုံးအချက်အနေနဲ့ စားသုံးသူတွေနဲ့ ထုတ်လုပ်တဲ့နိုင်ငံများကို ရိုက်ခတ်စေခဲ့ပါတယ်။ လတ်တလောအခြေအနေမှာ ထုတ်လုပ်တဲ့နိုင်ငံတွေက နိုင်ငံခြားဝင်ငွေလျော့မယ်၊ တင်သွင်းတဲ့ နိုင်ငံတွေက အကျိုးအမြတ်ရမယ်ဆိုတာအပါအဝင် မြန်မာနိုင်ငံအပေါ်မှာပါ ကောင်းကျိုးဆိုးကျိုးတွေပါရရှိနိုင်တယ်ဆိုတာ ပညာရှင်များရဲ့ လေ့လာသုံးသပ်မှုတွေက အခိုင်အမာဖော်ပြနေပါတယ်။ အမေရိကန်နဲ့ ကနေဒါတို့မှာ သမားရိုးကျနည်းမဟုတ်တဲ့ ရေနံ (Unconventional Oil) များ ထုတ်ယူလာနိုင်ခြင်းဆိုတဲ့အချက်ဟာ ဈေးကျတဲ့အကြောင်းရင်းများထဲမှာ တစ်ချက်အဖြစ်ပါဝင်နေပါတယ်။

၄-၇-၁၇၇၆ ခုနှစ်မှာ ဗြိတိန်ရဲ့ လက်အောက်ကနေ လွတ်လပ်ရေးရခဲ့တဲ့၊ အမေရိကန်ဟာ ဂျော့ဂ်ဝါရှင်တန်ကစလို့ သမ္မတအဆက်ဆက် အုပ်ချုပ်ပြီး ယခုလက်ရှိ သမ္မတ ဘာရက်အိုဘားမားလက်ထက်ကို ရောက်ရှိလာခဲ့ပါတယ်။ အမေရိကန်ဟာ လူသားအရင်းအမြစ်ဖွံ့ဖြိုးပြီး နည်းပညာပိုင်းအဆင့်အတန်းမြင့်တာကြောင့် သမ္မတအဆက်ဆက် သက်တမ်းတစ်လျှောက် စက်ပစ္စည်းများ၊ စစ်လက်နက်ပစ္စည်းများထုတ်လုပ်ရောင်းချနိုင်ခဲ့ခြင်းအပါအဝင် နည်းပညာပိုင်းအရ နိုင်ငံခြားဝင်ငွေများစွာရခဲ့ပြီး ချမ်းသာတဲ့နိုင်ငံအဖြစ်နဲ့ အခြေတင်ခဲ့တယ်လို့ ဆိုနိုင်ပါတယ်။

အမေရိကန်ဟာ သဘာဝသယံဇာတကို မထိပါးဘဲ နည်းပညာပိုင်းကိုပဲ အားကိုးခဲ့တာပါ။ ၁၉၁၈-၁၉၂၀ ပထမကမ္ဘာစစ်ကာလကလည်း အဆင့်မြင့် နည်းပညာရဲ့ အကူအညီနဲ့စက်ပစ္စည်းတွေ၊စစ်လက်နက်ပစ္စည်းတွေ ထုတ်လုပ်နိုင်မှုကနေ အကျိုးအမြတ်ဝင်ငွေများ ရရှိခဲ့ပါတယ်။ အဲဒီအချိန် တုန်းကလည်း သယံဇာတကိုထုတ်မသုံးခဲ့ပါဘူး။ ၁၉၄၃-၁၉၄၅ ဒုတိယကမ္ဘာစစ်ကာလမှာလည်း အလားတူပါပဲ။

ဒါပေမယ့် ကြွယ်ဝမှု၊ နည်းပညာတို့နဲ့အတူ ကမ္ဘာမှာနေရာရလာခဲ့တဲ့၊ လူစွာလုပ်နိုင်ခဲ့တဲ့ အမေရိကန်ဟာ သမ္မတ ဂျော့ဒဗလျူဘုရှ်ရဲ့ လက်ထက်မှာတော့ စစ်သုံးစရိတ်တွေကြောင့် ကမ္ဘာမှာ မှတ်မှတ်ထင်ထင်ဖြစ်လောက်အောင် စီးပွားရေးအကျပ်အတည်းနဲ့ ရင်ဆိုင်ခဲ့ရပါတယ်။ ဒီလိုနဲ့ သမ္မတအိုဘားမားဟာ စီးပွားရေးအကျပ်အတည်းနဲ့ အမေရိကန်ကိုဆက်ခံခဲ့ပါတယ်။ ယခုအချိန်မှာတော့ ကမ္ဘာဟာနှစ်(၁၀၀)အတွင်း အပြောင်းလဲကြီး ပြောင်းလဲလာခဲ့ပါပြီ။ ရုရှား၊ ဂျပန်၊ အိန္ဒိယ၊ တရုတ် စတဲ့အင်အားကြီးနိုင်ငံများကလည်း နည်းပညာပိုင်းအရ သိသိသာသာတိုးတက်လာတာ စက်ပစ္စည်းအပါအဝင် စက်လက်နက်ပစ္စည်းတွေ ထုတ်လုပ်လာနိုင်တာဟာ မျက်မြင်ပဲဖြစ်ပါတယ်။ အဲဒီအချိန်မှာ စစ်သုံးစရိတ်တွေကြောင့် အခြေမလှဖြစ်နေခဲ့ရတဲ့ အမေရိကန်ကိုကယ်တင်ဖို့ တစ်သက်တာ ခေတ်အဆက်ဆက်သိုလှောင်လာတဲ့ ပင်လယ်ရေအောက်က ရေနံတွေကိုထုတ်ယူခြင်းဆိုတဲ့ နည်းလမ်းတစ်ခုကိုပါ သမ္မတအိုဘားမားဟာ ထည့်သွင်းစဉ်းစား အကောင်အထည်ဖော်ခဲ့ပါတယ်။ ရေနံဈေးကျဆင်းမှုကို အဓိကဖြစ်ပေါ်စေတဲ့အကြောင်းတရားတွေထဲမှာ ၎င်းတို့ရဲ့ ထုတ်လုပ်မှုအားဟာ အကြောင်းတရားတစ်ရပ်အနေနဲ့ ပါဝင်ခဲ့တာပါပဲ။

ရေနံဈေးအတက်အကျကြား အခြားနိုင်ငံတွေ လှုပ်လှုပ်လှုပ်လှုပ်ဖြစ်နေတဲ့ကြား အမေရိကန်သမ္မတအိုဘားမားကတော့ အကျိုးအမြတ်ရသွားတယ်လို့ ဆိုနိုင်ပါတယ်။ ယခင်သမ္မတနဲ့မတူဘဲ ပြောင်းလဲမှုတွေ၊ ဖြေလျှော့မှုတွေနဲ့ ကမ္ဘာ့နိုင်ငံများနဲ့ တတ်နိုင်သမျှလိုက်လျောညီထွေ (Flaxible)ဖြစ်အောင် ဆက်ဆံတဲ့ ပထမဆုံးလူမည်းသမ္မတအပေါ် ပြည်သူလူထုရဲ့သဘောထားကတော့ မညီမျှပါဘူး။ အိုဘားမားအာဏာရပြီးနောက်ပိုင်း ပြည်သူလူထုကြားရော လွှတ်တော်မှာပါ အိုဘားမားအပေါ် အင်တိုက်အားတိုက်အပြည့်အဝ ယုံကြည်လက်ခံမှုမပြုနိုင်သေးတဲ့သူတွေ ရှိနေဆဲပါပဲ။

ဆန့်ကျင်ဘက်အုပ်စုတွေရဲ့ထိုးနှက်ချက်တွေ၊ သဘောမကျတဲ့ပြည်သူတွေနဲ့ ဝေဖန်သံတွေကြား ကြိုးစားရှင်သန်နေတဲ့ အိုဘားမားတစ်ယောက် ၂၀၁၅ ခုနှစ် ဇန်နဝါရီလ သတင်းတွေအရ ထောက်ခံမဲရရှိမှုတွေများလာတယ်ဆိုတာ တွေ့မြင်နေရပါတယ်။ ဇန်နဝါရီ ၂၁ ရက်နေ့က သမ္မတအိုဘားမားဟာ ရီပတ်ဘလီကန်တွေရဲ့ဒေသဖြစ်တဲ့ တက္ကဆက်ပြည်နယ်နဲ့ အိုင်ဒိုပြည်နယ်တို့မှာ ၎င်းရဲ့ Policy ကိုချပြဖို့ နှစ်ရက်ကြာသွားရောက်ခဲ့ပါတယ်။ အလယ်အလတ်လူတန်းစားတွေကို အထောက်အပံ့ပြုမယ့် သူ့ရဲ့ စီမံကိန်းတွေ(Plans)ကို ပိုမိုမြှင့်တင်ဆောင်ရွက်မယ်လို့ ၎င်းရဲ့ ခရီးစဉ်အတွင်းပြောကြားခဲ့ပါတယ်။ အမေရိကန်အနေနဲ့ ယခုလတ်တလောရေနံထုတ်လုပ်မှုရဲ့ ပံ့ပိုးမှုကြောင့်လည်း အတန်ကြာ ရပ်တန့်နေတဲ့ အမေရိကန်ရဲ့ စီးပွားရေးကို ဆင်းရဲတွင်းမှ လွတ်ကင်းလာနိုင်စေပါတယ်။

ဒါ့အပြင် အတန်ကြာ စီးပွားရေးရပ်တန့်မှုတွေ ပြန်လည်နာလန်ထူလာပြီးနောက် လူတိုင်းဟာ ခိုင်မာပြည့်စုံတဲ့စီးပွားရေးနဲ့ ရပ်တည်နိုင်သင့်တယ်လို့ သမ္မတအိုဘားမားက ဆိုပါတယ်။ မကြာမီ ရွေးကောက်ပွဲကာလကို ပြန်လည်ရင်ဆိုင်ရတော့မယ့် အမေရိကန်ပြည်ထောင်စုအတွက် လက်ရှိသမ္မတအိုဘားမားဟာ ယုံကြည်တက်ကြွမှုအပြည့်နဲ့ ပြောကြားခဲ့တယ်လို့ သတင်းအေဂျင်စီတွေက ဆိုပါတယ်။ ၎င်းခရီးစဉ်အတွင်း သူ့ရဲ့ ပြောကြားချက်တွေပြီးတဲ့နောက် ၎င်းရဲ့ Middle Class Economy Policy ကို ထောက်ခံမှုတွေ တစ်ခဲနက်ရရှိလာပြီး တစ်ပတ်အတွင်း သူ့ကို ထောက်ခံခဲ့တဲ့သူဟာ ၄၁ ရာခိုင်နှုန်းရှိတယ်လို့ Reuters၊ Ipsos အစရှိတဲ့ သတင်းဌာနတွေမှာ ဖော်ပြထားပါတယ်။ ထောက်ခံမှုရာခိုင်နှုန်းဟာ ယခင်လကထက် 4 points လောက် မြင့်တက်သွားစေတယ်လို့ ဆိုပါတယ်။

ဒါပေမယ့် ၅၂ ရာခိုင်နှုန်းသော အမေရိကန်များကတော့ အိုဘားမားရဲ့ ဆောင်ရွက်ချက်များနဲ့ ပတ်သက်လို့ မနှစ်ခြိုက်မှုတွေ ရှိနေဆဲပါ။ အထူးသဖြင့် (Community College) လူတန်းစားတစ်ရပ်အတွက် အခွန်ကင်းလွတ်စေပြီး ချမ်းသာတဲ့လူတန်းစားကို အခွန်တိုးမြှင့်ကောက်ခံမယ်ဆိုတဲ့ ၎င်းရဲ့ Policy ကို လက်ခံဖို့ ခက်ခဲနေကြတယ်လို့ ဆိုပါတယ်။ သမ္မတအိုဘားမားအနေနဲ့ကတော့ ရီပတ်ဘလီကန်တွေ အပါအဝင် ပြည်သူလူထုအချို့ရဲ့ သဘောထားတွေအပေါ်မှာ "ကျွန်တော့်ရဲ့ နည်းလမ်းကို သဘောမကျ မထောက်ခံကြဘူးဆိုတာကို ၎င်းတို့ရဲ့ (baby language) နမူနာကိုကြည့်ပြီး သိနိုင်တယ်"ဟု Basic State University ရှိ အားကစားရုံအတွင်းလူ ၆၀၀၀ ကျော်ရဲ့ရှေ့မှာ ရယ်ရယ်မောမောနဲ့ ပြောခဲ့ပါတယ်။

ဒါပေမယ့် ၎င်းအနေနဲ့က ၎င်းကို မထောက်ခံတဲ့သူတွေကို မစဉ်းစားဘဲ အမေရိကန်လူထုအတွက် အကောင်းဆုံးဖြစ်မယ့်အရာတွေကို အဓိကစဉ်းစားပြီး ရှေ့ဆက်အကောင်အထည်ဖော်သွားမယ်ဆိုတဲ့အကြောင်း၊ လွတ်တော်အနေနဲ့ကလည်း ထူးမခြားနားမဟုတ်ဘဲ မတူကွဲပြားတဲ့ အတွေးအခေါ် အယူအဆတွေနဲ့ ရှေ့ကိုဆက်လက်ချီတက်ဖို့ လိုပါမယ်ဆိုတဲ့အကြောင်း၊ ကျွန်တော်တို့ မလုပ်နိုင်ပါဘူး (NO) လို့ ပြောမယ့်အစား လုပ်ဖို့လိုတဲ့အရာတွေကို ဘယ်လိုထိရောက်အောင်လုပ်မလဲနဲ့ Yes ဆိုတဲ့ အဖြေကိုသာ လိုချင်ကြောင်း စသည်ဖြင့် ၎င်းရဲ့ ပြောကြားချက်တွေ

လွတ်တော်ကဏ္ဍ

ပြည်ထောင်စုလွှတ်တော်အစည်းအဝေး

လွှတ်တော်လေးနှစ်သက်တမ်းကာလအတွင်း ဥပဒေပေါင်း (၁၃၃) ခု အတည်ပြုပြဋ္ဌာန်းပေးနိုင်ခဲ့

နေပြည်တော် ဇန်နဝါရီ ၃၀

ပထမအကြိမ် ပြည်ထောင်စုလွှတ်တော် (၁၂) ကြိမ်မြောက်ပုံမှန်အစည်းအဝေး နဝမနေ့ကို ယနေ့နံနက် ၁၀ နာရီတွင် ပြည်ထောင်စုလွှတ်တော် အစည်းအဝေးခန်းမ၌ ကျင်းပသည်။

အစည်းအဝေး၌ ပြည်ထောင်စုလွှတ်တော် နာယကက ပထမအကြိမ် ပြည်ထောင်စုလွှတ်တော် (၄) နှစ်မြောက်အထိမ်းအမှတ် အမှာစကားပြောကြားရာတွင် ယခုလေးနှစ်သက်တမ်းကာလအတွင်း လွှတ်တော်များ၏ ပုံမှန်အစည်းအဝေး(၁၁) ကြိမ်မြောက်နှင့် အထူးအစည်းအဝေးတစ်ကြိမ်ကို အောင်မြင်စွာ ကျင်းပနိုင်ခဲ့ပါကြောင်း၊ ယင်းကာလအတွင်း ဥပဒေပေါင်း (၁၃၃) ခုကို အတည်ပြုပြဋ္ဌာန်းပေးနိုင်ခဲ့ပါကြောင်း၊ လွှတ်တော်များ၏ အဓိကတာဝန်ဖြစ်သည့် ဥပဒေပြုရေးနှင့် အချင်းချင်း အပြန်အလှန်ထိန်းကျောင်းရေးတာဝန်များနှင့် ပတ်သက်ပြီး လေးနှစ်တာကာလအတွင်း မည်မျှတာဝန်ထမ်းဆောင်နိုင်ခဲ့သည်ကို ပြန်လည်သုံးသပ်ရာတွင် ပြည်တွင်းသာမက ပြည်ပတွင်ပါ အသိအမှတ်ပြုခြင်းကို ခံယူရရှိသည့်အဆင့်သို့ ရောက်ရှိခဲ့ပါကြောင်း။

လွှတ်တော်များ စတင်ပေါ်ပေါက်ခဲ့သည့် ပထမအကြိမ် ပြည်ထောင်စုလွှတ်တော်၏ ပထမပုံမှန်အစည်းအဝေးတွင် အုပ်ချုပ်ရေးကဏ္ဍနှင့် တရားစီရင်ရေးကဏ္ဍများတွင် နိုင်ငံတော်သမ္မတ၊ ဒုတိယသမ္မတများ၊ ပြည်ထောင်စု တရားသူကြီးချုပ်နှင့် ပြည်ထောင်စုတရားလွှတ်တော်ချုပ် တရားသူကြီးများ၊ နိုင်ငံတော် ဖွဲ့စည်းပုံ အခြေခံဥပဒေဆိုင်ရာ ခုံရုံးဥက္ကဋ္ဌနှင့် အဖွဲ့ဝင်များ၊ ပြည်ထောင်စုဝန်ကြီးများ၊ ပြည်ထောင်စု ရှေ့နေချုပ်နှင့် ပြည်ထောင်စုစာရင်းစစ်ချုပ်တို့ကို ခန့်အပ်တာဝန်ပေးနိုင်ရေးအတွက် လွှတ်တော်၏ သဘောတူညီချက်ရယူပေးနိုင်ခဲ့ပြီး ၂၀၁၁ ခုနှစ် တစ်နှစ်တာကာလအတွင်း ကိုယ်ပိုင်ကျောင်းမှတ်ပုံတင်ဥပဒေနှင့် ငြိမ်းချမ်းစွာစုဝေးခွင့်နှင့် ငြိမ်းချမ်းစွာ စီတန်းလှည့်လည်ခွင့်ဆိုင်ရာ ဥပဒေများအပါအဝင် ဥပဒေပေါင်း ၁၅ ခုကို စတင်ပြဋ္ဌာန်းပေးနိုင်ခဲ့ပါကြောင်း။

ထို့ပြင် တပ်မတော်သားများ၊ ရဲတပ်ဖွဲ့ဝင်များအပါအဝင် နိုင်ငံ့ဝန်ထမ်းများ ကိုယ့်ဂုဏ် ကိုယ့်သိက္ခာနှင့်အညီ နေထိုင်စားသောက်နိုင်ရေးနှင့် အဂတိတရားကင်းရှင်းနိုင်ရေးအတွက် ဝန်ထမ်းများလစာကို အနည်းဆုံး ၁၉၅၆-၁၉၆၀ ခုနှစ်က ရရှိထားသည့် စရိတ်များ၏ တန့်ဖိုးအတိုင်း ရရှိစေရေးကိုလည်းကောင်း၊ ဥစ္စာဓနဆုံးရှုံးလျှင် ဘာမှမဆုံးရှုံးဟုမှတ်ပါ(When Wealth is lost, Nothing is lost)။ ကျန်းမာရေးဆုံးရှုံးပြီဆိုလျှင် တစ်စုံတစ်ရာ ဆုံးရှုံးပြီဟုမှတ်ပါ (When Health is lost, Something is lost)။ ကိုယ်ကျင့်တရား ဆုံးရှုံးပြီဆိုလျှင် အားလုံးဆုံးရှုံးပြီဟုမှတ်ပါ(When Character is lost, Everything is lost) စသည့် အကျိုးအကြောင်းများကို ဖော်ပြ၍ ပြည်ထောင်စုလွှတ်တော်၏ တတိယပုံမှန်အစည်းအဝေးတွင် လွှတ်တော်သို့ တင်ပြခဲ့ပြီး ဝန်ထမ်းတိုင်းကို လစဉ်ထောက်ပံ့ငွေ သုံးသောင်းကျပ်စီ တိုးမြှင့်ခံစားနိုင်ရေးကို စတင်ဆောင်ရွက်နိုင်ခဲ့ပါကြောင်း၊ ဆက်လက်ပြီး ၂၀၁၃ခုနှစ်နှင့် ၂၀၁၄ ခုနှစ်များတွင် လစဉ်ကျပ်နှစ်သောင်းစီ လစာဆက်လက်တိုးမြှင့်ရရှိရေး ဆောင်ရွက်နိုင်ခဲ့ပါကြောင်း။

တိုင်းဒေသကြီး/ ပြည်နယ် လွှတ်တော်များနှင့် ပြည်ထောင်စုလွှတ်တော် အချင်းချင်း ပူးပေါင်းညှိနှိုင်းဆောင်ရွက်ရေးအတွက် မြန်မာနိုင်ငံလွှတ်တော်ဆိုင်ရာအဖွဲ့(Myanmar Parliamentary Union) ဖွဲ့စည်းဆောင်ရွက်ခြင်း၊ လယ်ယာမြေနှင့် အခြားမြေများသိမ်းဆည်းခံရမှုများကြောင့် ပြည်သူများ နစ်နာမှုမရှိစေရေးအတွက် စုံစမ်းစစ်ဆေးရေးကော်မရှင် ဖွဲ့စည်းဆောင်ရွက်ခြင်းများကိုလည်း စတင်ဆောင်ရွက်ပေးနိုင်ခဲ့ပါကြောင်း၊ ၎င်းအပြင် လွှတ်တော်၏ မူဝါဒဖြစ်သည့် ပြည်သူ့အသံ လွှတ်တော်အသံ၊ ပြည်သူ့ဆန္ဒ လွှတ်တော်ဆန္ဒ၊ ပြည်သူတို့မျှော်လင့်ချက် လွှတ်တော်က ဖော်ဆောင်ရွက်ဆိုသည့် လွှတ်တော်၏ ဆောင်ပုဒ်ကိုလည်း ချမှတ်အကောင်အထည်ဖော် ဆောင်ရွက်နိုင်ခဲ့ပါကြောင်း။

၂၀၁၃ တစ်နှစ်တာ ကာလအတွင်း အဂတိလိုက်စားမှု တိုက်ဖျက်ရေးဥပဒေ၊ မြန်မာနိုင်ငံ ရင်းနှီးမြှုပ်နှံမှုဥပဒေ အပါအဝင် ဥပဒေပေါင်း ၃၇ ခုကို အတည်ပြု ပြဋ္ဌာန်းနိုင်ခဲ့ပါကြောင်း၊ ပြည်ထောင်စုလွှတ်တော် အထူးအစည်းအဝေးတစ်ရပ်ကို ခေါ်ယူကျင်းပပြီး မိတ္ထီလာမြို့တွင် အရေးပေါ်အမိန့် ထုတ်ပြန်ဆောင်ရွက်နိုင်ရန် အတည်ပြုခြင်းနှင့် ပြည်ထောင်စုလွှတ်တော် အလုပ်သမား၊ အလုပ်ရှင်အခွင့်အရေး လေ့လာပူးပေါင်းကော်မရှင် ဖွဲ့စည်းခြင်းကိုလည်း အတည်ပြုပေးနိုင်ခဲ့ပါကြောင်း။

ထို့ပြင် ပြည်သူ့လွှတ်တော်နှင့် အမျိုးသားလွှတ်တော်ဆိုင်ရာ ဥပဒေများနှင့်အညီ ပြည်သူ့လွှတ်တော်ခုံနှင့် အမျိုးသားလွှတ်တော်ခုံးတို့ကို တိုးချဲ့ဖွဲ့စည်းနိုင်ခဲ့ပြီး လွှတ်တော်ဆိုင်ရာ လုပ်ငန်းများကို ပိုမိုထိရောက်မြန်ဆန်စွာအကောင်အထည်ဖော် ဆောင်ရွက်လာနိုင်ခဲ့ပါကြောင်း၊ ဖွဲ့စည်းပုံအခြေခံဥပဒေကို ခေတ်ကာလနှင့်အညီ ပြင်ဆင်နိုင်ရေးအတွက် ဖွဲ့စည်းပုံအခြေခံဥပဒေ ပြင်ဆင်နိုင်ရေး လေ့လာသုံးသပ်ရေး ကော်မတီကို



ပညာရေးဝန်ကြီးဌာန ဒုတိယဝန်ကြီး ဒေါက်တာဇော်မင်းအောင်။



သတ္တုတွင်းဝန်ကြီးဌာန ဒုတိယဝန်ကြီး ဦးသန်းထွန်းအောင်။



ရှေ့နေချုပ်ရုံး ဒုတိယရှေ့နေချုပ် ဦးထွန်းထွန်းဦး။

အစည်းများနှင့် ပူးပေါင်းဆောင်ရွက်နိုင်ခဲ့ပါကြောင်း၊ နိုင်ငံတကာပါလီမန်များ အပါအဝင် လွှတ်တော်လုပ်ငန်းများနှင့် ဆက်စပ်ဆက်နွယ်သောချစ်ကြည်ရေး၊ လေ့လာရေးနှင့် ဆွေးနွေးပွဲများသို့လည်း အကြိမ် ၉၄ ကြိမ်၊ ကိုယ်စားလှယ် ၂၅၄ ဦး သွားရောက်နိုင်ခဲ့သည့်အတွက် ကိုယ်စားလှယ်များ၏ အတွေ့အကြုံ၊ ဗဟုသုတမြင့်မားလာသကဲ့သို့ ထိုက်သင့်သော အရည်အချင်းများ တိုးတက်ရရှိခဲ့ပါကြောင်း၊ ပြည်တွင်းသင်တန်းများနှင့် အလုပ်ရုံဆွေးနွေးပွဲများကိုလည်း ကျင်းပနိုင်ခဲ့သည့်အတွက် လွှတ်တော်ကိုယ်စားလှယ်များနှင့် ဝန်ထမ်းများ၏ အရည်အသွေးမြှင့်တင်ရေးကို များစွာအထောက်အကူပြု ပေးနိုင်ခဲ့ပါကြောင်း။

ယင်းသို့သော အတွေ့အကြုံများနှင့် သင်ခန်းစာများကိုရယူပြီး နိုင်ငံတော်နှင့် နိုင်ငံသား အကျိုးစီးပွားအတွက် စေတနာထား ဆောင်ရွက်သည့်အခါ မိမိတို့၏ တာဝန်၊ လုပ်ပိုင်ခွင့်နှင့် အခွင့်အရေးများကို တာဝန်ခံတာဝန်ယူပြီး ဥပဒေနှင့်အညီ ဆောင်ရွက်သွားကြရမည်ဖြစ်ပါကြောင်း။

ဆက်လက်ပြီး ၂၀၁၅ ခုနှစ်တွင် စတင်ကျင်းပလျက်ရှိသည့် လွှတ်တော်အစည်းအဝေးများတွင် နိုင်ငံ့ဝန်ထမ်းများအတွက် ထိုက်သင့်သည့် လစာစရိတ်များ ဆက်လက်တိုးမြှင့်ပေးနိုင်ရေး၊ အလုပ်သမားများနှင့် တောင်သူလယ်သမားများ၏ အခွင့်အရေးကာကွယ်ရေးနှင့် အကျိုးစီးပွားမြှင့်တင်နိုင်ရေး၊ ပြဋ္ဌာန်းထားပြီးသော ဥပဒေများ အသက်ဝင်ကျင့်သုံးနိုင်ရေးအတွက် လိုအပ်သည့် နည်းဥပဒေ၊ စည်းမျဉ်းစည်းကမ်းဥပဒေများ ဆောလျင်စွာ ထုတ်ပြန်သတ်မှတ်ပေးရေး၊ လွှတ်တော် အသီးသီးတွင် ကျန်ရှိနေသည့် ဆောင်ရွက်ဆဲ ဥပဒေကြမ်းများမှ ဦးစားပေးပြဋ္ဌာန်းသင့်သည့် ဥပဒေကြမ်းများ အတည်ပြုပြဋ္ဌာန်းနိုင်ရေးနှင့် ဖွဲ့စည်းပုံအခြေခံဥပဒေ ပြင်ဆင်နိုင်ရေး စသည့် နိုင်ငံတော်နှင့် နိုင်ငံသားများ အကျိုးစီးပွားအတွက် ဆောင်ရွက်ခဲ့ကြသော အခြေအနေသို့ ရောက်ရှိစေရန် လုပ်ငန်းစဉ်များ ချမှတ်ဆောင်ရွက်ထားရှိမှုများ၊ လူမှုကာကွယ်စောင့်ရှောက်ရေး နည်းလမ်းများနှင့်အညီ ထောက်ပံ့ဆောင်ရွက်ပေးမှုများနှင့် ဘဏ္ဍာငွေသတ်မှတ် သုံးစွဲမှုအခြေအနေများနှင့် စပ်လျဉ်း၍ ရှင်းလင်းတင်ပြသည်။

ပြည်ထောင်စု ရှေ့နေချုပ်ရုံး ဒုတိယရှေ့နေချုပ် ဦးထွန်းထွန်းဦးက ၂၀၁၅-၂၀၁၆ ဘဏ္ဍာရေးနှစ် သာမန်ရငွေ၊ လျာထားချက်များနှင့် ငွေလုံးငွေရင်းအသုံးစရိတ်ဆိုင်ရာ ကိစ္စရပ်များ၊ လိုအပ်သည့် အဆောက်အအုံ၊ စက်ကိရိယာများ ဖြည့်ဆည်းဆောင်ရွက်ချက်များ၊ ဥပဒေပညာရှင်များနှင့် ဥပဒေအရာရှိကောင်းများ ဖြစ်ပေါ်လာစေရေးအတွက် ဆောင်ရွက်ထားရှိမှုများ၊ လုပ်ငန်းစီမံကိန်းသစ်များအတွက် လိုအပ်သည့်အခြေအနေများနှင့် စပ်လျဉ်း၍ ရှင်းလင်းသည်။

ထို့နောက် နိုင်ငံတော်သမ္မတထံမှ ပေးပို့သော လျှပ်စစ်စွမ်းအားဝန်ကြီးဌာန အတွက် ဂျပန်နိုင်ငံအပြည်ပြည်ဆိုင်ရာ ပူးပေါင်းဆောင်ရွက်ရေးအေဂျင်စီထံမှ ဂျပန် ယန်း ၂၄ ဒသမ ၆၇၈ ဘီလီယံချေးယူခွင့်နှင့် စပ်လျဉ်း၍ လွှတ်တော်၏ အဆုံးအဖြတ် ရယူအတည်ပြုခဲ့သည်။

ယင်းနောက် ပြည်ထောင်စုစာရင်းစစ်ချုပ်ရုံးမှ ပေးပို့သော **"၂၀၁၃-၂၀၁၄ဘဏ္ဍာရေးနှစ် ဒုတိယ (၆)လ နိုင်ငံတော်၏ အရအသုံးစာရင်းများကို စစ်ဆေးရာတွင် တွေ့ရှိရသည့် စစ်ဆေးတွေ့ရှိချက်များ၊ စာရင်းစစ်ကန့်ကွက်ချက်များ၊ အရေးယူ ဆောင်ရွက်ပြီးစီးမှု အခြေအနေများ"** နှင့်စပ်လျဉ်း၍ ပြည်သူ့ငွေစာရင်းပူးပေါင်းကော်မတီ၏ လေ့လာသုံးသပ်ချက်အစီရင်ခံစာ(၁/၂၀၁၅) ကို ကော်မတီအတွင်းရေးမှူး ဦးမောင်တိုးက ဖတ်ကြားရှင်းလင်းခြင်းနှင့် ပြည်ထောင်စုစာရင်းစစ်ချုပ်ရုံးမှ ပေးပို့သော **"၂၀၁၃-၂၀၁၄ဘဏ္ဍာရေးနှစ် ပြည်ထောင်စုလွှတ်တော်ဆိုင်ရာ ဖွံ့ဖြိုးရေးရန်ပုံငွေနှင့်စပ်လျဉ်းသည့် စစ်ဆေးတွေ့ရှိချက်အစီရင်ခံစာ"**အပေါ် ပြည်သူ့ငွေစာရင်း ပူးပေါင်းကော်မတီ၏ လေ့လာသုံးသပ်ချက် အစီရင်ခံစာ(၂/၂၀၁၅)ကို ကော်မတီဝင် ဦးမိုးဇော်ဟိန်းက ဖတ်ကြားရှင်းလင်းခြင်းတို့ကို ဆောင်ရွက်ခဲ့ကြသည်။

ပြည်ထောင်စုလွှတ်တော်(၁၂)ကြိမ်မြောက် ပုံမှန်အစည်းအဝေး ဒသမ နေ့ကို ၂၀၁၅ခုနှစ် ဖေဖော်ဝါရီ ၂ ရက်တွင် ပြန်လည်ကျင်းပမည်ဖြစ်ကြောင်း သိရသည်။

(သတင်းစဉ်)

ပြည်ထောင်စုလွှတ်တော်နာယက ပြည်သူ့လွှတ်တော်ဥက္ကဋ္ဌ သူရဦးရွှေမန်း သတင်းမီဒီယာများအား တွေ့ဆုံ

နေပြည်တော် ဇန်နဝါရီ ၃၀

ပြည်ထောင်စုလွှတ်တော်နာယက ပြည်သူ့လွှတ်တော်ဥက္ကဋ္ဌ သူရဦးရွှေမန်း သည် ပြည်သူ့လွှတ်တော် အားကစား၊ ယဉ်ကျေးမှုနှင့် ပြည်သူ့ဆက်ဆံရေး ဖွံ့ဖြိုးတိုးတက်မှုကော်မတီ ဥက္ကဋ္ဌ သူရဦးအေးမြင့်၊ စီးပွားရေးနှင့် ကုန်သွယ်လုပ်ငန်း ဖွံ့ဖြိုးတိုးတက်ရေး ကော်မတီဥက္ကဋ္ဌ ဦးမောင်မောင်သိမ်းတို့နှင့်အတူ ပြည်တွင်းသတင်းဌာနများ၊ ပြည်တွင်းအခြေစိုက် ပြည်ပသတင်းဌာနများနှင့် ပြည်တွင်းသတင်းစာ၊ ဂျာနယ်များမှ အယ်ဒီတာနှင့် သတင်းထောက်များအား ယနေ့ မွန်းလွဲ ၁ နာရီတွင် နေပြည်တော်ရှိ လွှတ်တော်အဆောက်အအုံ ဇမ္ဗူသီရိဆောင် မီဒီယာခန်းမ၌ တွေ့ဆုံသည်။**(ဝဲပုံ)**



ထိုသို့ တွေ့ဆုံစဉ် ပြည်ထောင်စုလွှတ်တော်နာယက သူရဦးရွှေမန်းနှင့် ကော်မတီဥက္ကဋ္ဌ သူရဦးအေးမြင့်တို့က သတင်းမီဒီယာသမားများ၏ မေးမြန်းချက်များအပေါ် ပြန်လည်ဖြေကြားခဲ့သည်။

အဆိုပါတွေ့ဆုံပွဲသို့ ပြည်ထောင်စုလွှတ်တော် ဒုတိယနာယက ပြည်သူ့လွှတ်တော် ဒုတိယဥက္ကဋ္ဌ ဦးနန္ဒကျော်စွာ၊ ပြည်သူ့လွှတ်တော် ဥပဒေကြမ်းကော်မတီဥက္ကဋ္ဌ ဦးတီခွန်မြတ်နှင့် အတွင်းရေးမှူး ဦးစောလှထွန်း၊ ပြည်သူ့လွှတ်တော်ရုံးမှ တာဝန်ရှိသူများ၊ ပြည်တွင်း သတင်းဌာနများ၊ ပြည်တွင်းအခြေစိုက် ပြည်ပသတင်းဌာနများနှင့် ပြည်တွင်းသတင်းစာ၊ ဂျာနယ် ၂၃ ခုတို့မှ အယ်ဒီတာနှင့် သတင်းထောက် စုစုပေါင်း ၄၆ ဦးတို့ တက်ရောက်ခဲ့ကြသည်။ **(သတင်းစဉ်)**

မြန်မာနိုင်ငံပြန်တမ်း

ဝန်ထမ်းအဖွဲ့အစည်းအကြီးအမှူးများ အတည်ပြုခန့်ထားခြင်းနှင့် ဝန်ထမ်းအဖွဲ့အစည်းအကြီးအမှူးခန့်ထားခြင်း

၁။ ပြည်ထောင်စုသမ္မတမြန်မာနိုင်ငံတော် နိုင်ငံတော်သမ္မတသည် အောက်ဖော်ပြပါ ဝန်ထမ်းအဖွဲ့အစည်း အကြီးအမှူးများအား အစမ်းခန့်ကာလ (၁) နှစ် ပြည့်မြောက်သည့်နေ့မှစ၍ အတည်ပြုခန့်ထားလိုက်သည်-

	အမည်	ဝန်ထမ်းအဖွဲ့အစည်းအကြီးအမှူးရာထူး၊ ဌာန
(က)	ဒေါ်လှလှကြည်	ဦးဆောင်ညွှန်ကြားရေးမှူး မြန်မာ့ရေနံဓာတုဗေဒလုပ်ငန်းစွမ်းအင်ဝန်ကြီးဌာန
(ခ)	ပါမောက္ခဒေါက်တာမြင့်ဟန်	ညွှန်ကြားရေးမှူးချုပ် အစားအသောက်နှင့် ဆေးဝါးကွပ်ကဲရေးဦးစီးဌာန ကျန်းမာရေးဝန်ကြီးဌာန

၂။ ပြည်ထောင်စုသမ္မတမြန်မာနိုင်ငံတော် နိုင်ငံတော်သမ္မတသည် ရထားပို့ဆောင်ရေးဝန်ကြီးဌာန၊ ကုန်းလမ်းပို့ဆောင်ရေးညွှန်ကြားမှုဦးစီးဌာနမှ ဒုတိယညွှန်ကြားရေးမှူးချုပ် ဦးချစ်ကိုကိုအား ယင်းဦးစီးဌာန ညွှန်ကြားရေးမှူးချုပ်အဖြစ် တာဝန်ဝတ္တရားများကို စတင်ဆောင်ရွက်သည့်နေ့မှစ၍ အစမ်းခန့်ထားလိုက်သည်။

နောက်နှစ်ရက်အတွက် ခန့်မှန်းချက်

မြန်မာနိုင်ငံမြောက်ပိုင်းစွန်းဒေသများတွင် နေရာကွက်ကျားမိုးဆက်လက်ရွာနိုင်သည်။

စတုတ္ထအကြိမ်မြောက် ဓမ္မပူဇာသဘင်ကျင်းပ

နေပြည်တော် ဇန်နဝါရီ ၃၀

နေပြည်တော် ဇမ္ဗူသီရိမြို့နယ် မြတ်ပါရမီလူမှုကူညီရေးအသင်းက ဦးဆောင်၍ နေပြည်တော်ကောင်စီနယ်မြေအတွင်းရှိ ဝန်ထမ်းမိသားစုများ၊ ဈေးသူ ဈေးသားများနှင့် ခုနစ်ရက်သားသမီးများ၏ စတုတ္ထအကြိမ်မြောက် ဓမ္မပူဇာသဘင်အား သဗ္ဗမင်္ဂလာသိဒ္ဓိဆုတောင်းပြည့်စေတီမျက်နှာစာရှေ့၌ ဇန်နဝါရီ ၂၉ ရက်မှ ဖေဖော်ဝါရီ ၃ ရက်အထိ ညစဉ် ၇ နာရီမှစ၍ တရားအလှူကို ပြုလုပ်သွားမည်ဖြစ်ကြောင်း သိရသည်။

အဆိုပါတရားပွဲများကို (၄၄)ဘွဲ့ရဆရာတော် အရှင်အဘိဇာတာဘိဝံသ၊ ရွှေလင်းယုန်ဆရာတော် ဘဒ္ဒန္တအရဝိန္ဒာဘိဝံသ၊ အရှင်ပုညဝံသ၊ နိုင်ငံတော်သံဃမဟာနာယကအဖွဲ့ဥက္ကဋ္ဌ ဗန်းမော်ဆရာတော် ဒေါက်တာဘဒ္ဒန္တကုမာရာဘိဝံသ၊ စစ်ကိုင်းခင်မကန်ဆရာတော် အရှင်ခေမိန္ဒ၊ ရွှေသံလျင်ဆရာတော်အရှင်မေယိယတို့က ညစဉ် ၇ နာရီမှစ၍ တရားရေအေးတိုက်ကျွေးဟောကြားတော်မူမည်ဖြစ်သဖြင့် တရားတော်နာ ကြွရောက်ကြပါရန် ဖိတ်ကြားထားကြောင်း မြတ်ပါရမီလူမှုကူညီရေးအသင်းမှ သိရသည်။ **သန်းဦး(လေးမျက်နှာ)**

မဆင်မခြင်မောင်းသော ယာဉ်မောင်းများကြောင့် တစ်ပတ်အတွင်း ယာဉ်တိုက်မှု ၆၀ ကျော်ဖြစ်ပွားခဲ့ သေဆုံးသူ ၁၀ ဦး ကျော်ရှိနေ

ရန်ကုန် ဇန်နဝါရီ ၃၀

ရန်ကုန်တိုင်းဒေသကြီးအတွင်းတွင် မဆင်မခြင်မောင်းနှင်သော ယာဉ်မောင်းများကြောင့် ဇန်နဝါရီ ၂၃ ရက်မှ ၂၉ ရက် အထိ တစ်ပတ်တာကာလအတွင်းတွင် ယာဉ်တိုက်မှုပေါင်း ၆၂ မှုဖြစ်ကာ သေဆုံးသူ ၁၁ ဦးရှိပြီး ဒဏ်ရာရသူ ၁၀၀ ရှိခဲ့ကြောင်း အမှတ်(၂)ယာဉ်ထိန်းတပ်ဖွဲ့ခွဲမှ သတင်းရရှိသည်။

အဆိုပါယာဉ်တိုက်မှု ၆၂ ကြိမ်တွင် ကိုယ်ပိုင်ယာဉ်များမှ ဖြစ်ပွားမှုသည် များပြားနေလျက်ရှိသလို ဖြစ်စဉ်ထက်ဝက်ကျော်မှာ ယာဉ်မောင်းသူများ၏ ပေါ့ဆကာ မဆင်မခြင်မောင်းနှင်မှုများကြောင့်ဖြစ်ကြောင်း၊ သေဆုံးသူ ၁၁ ဦးတွင် ကျား ၁၀ ဦးနှင့် မတစ်ဦး ပါဝင်ပြီး ဒဏ်ရာရသူ ၁၀၀ တွင် ကျား ၆၈ ဦးနှင့် မ ၃၂ ဦးတို့ ပါဝင်ကြောင်း သိရသည်။

"အခုက ဂျပန်တစ်ပတ်ရစ်ဖြစ်ပေမယ့် အသစ်နီးပါးကောင်းတဲ့ယာဉ်တွေ၊ လမ်းကလည်းကောင်းတော့ ဆင်ခြေဖုံးဒေသ လမ်းကျဉ်းတွေမှာတောင် အရှိန်နဲ့ မောင်းကြတယ်။ ဖြည်းဖြည်းမောင်းဖို့ သတိပေးဆိုင်းဘုတ်တွေလုပ်ပေမယ့် မလိုက်နာတဲ့အတွက် ကွန်ကရစ် Slowe down တုံးတွေ ပြန်လုပ်ဖို့ လိုအပ်လာတဲ့အခြေအနေလို့ ပြောကြားချင်ပါတယ်" ဟု ရန်ကုန်အနောက်ပိုင်းခရိုင်အတွင်းမှ ရဲပက္ခာအုပ်ချုပ်ရေးမှူးတစ်ဦးက ပြောကြားသည်။

ယာဉ်တိုက်မှုအများစုတွင် ယာဉ်မောင်းများသည် ဝိုင်းရိုက်ခံရမှာ ကြောက်သည်ဟု အကြောင်းပြကာ ထွက်ပြေးတိမ်းရှောင်ခြင်းတို့က များလာသည့် အတွက် ယခုနောက်ပိုင်း လုပ်ငန်းများနှင့်ပတ်သက်သည့် Driver ခန့်အပ်ရာတွင် သေချာစွာစိစစ်ရွေးချယ်မှုများ လုပ်ဆောင်လာရကြောင်း၊ အချို့သော ယာဉ်မောင်းများမှာ လူသူမရှိသည့် အုတ်နံရံကို တိုက်မိသည်ပင်လျှင် ထွက်ပြေးလေ့ရှိသည့်အတွက် ယာဉ်ပိုင်ရှင်မှ လိုက်လံဖြေရှင်းရသော ဖြစ်ရပ်များလည်း ရှိခဲ့ကြောင်း လုပ်ငန်းရှင်ကြီးတစ်ဦးက ပြောကြားသည်။ **ထက်ခိုင်(စမ်းချောင်း)**

ပွဲ့စည်းပုံအခြေခံဥပဒေ (၂၀၀၈ ခုနှစ်)ဃား ၁ နှင့် ၂ လေ့လာသုံးသပ်ရေးကော်မတီ အစည်းအဝေးကျင်းပ

နေပြည်တော် ဇန်နဝါရီ ၃၀

ပွဲ့စည်းပုံအခြေခံဥပဒေ (၂၀၀၈ ခုနှစ်) ဇယား ၁ နှင့် ၂ လေ့လာသုံးသပ်ရေးကော်မတီအစည်းအဝေးကို ယနေ့ မွန်းတည့် ၁၂ နာရီတွင် နေပြည်တော်ရှိ သမ္မတရုံးဝန်ကြီးဌာန အစည်းအဝေးခန်းမ၌ ကျင်းပသည်။

အစည်းအဝေးသို့ ဖွဲ့စည်းပုံအခြေခံဥပဒေ (၂၀၀၈ ခုနှစ်) ဇယား ၁ နှင့် ၂ လေ့လာသုံးသပ်ရေးကော်မတီဥက္ကဋ္ဌ ပြည်ထောင်စုဝန်ကြီး ဦးစိုးသိန်း၊ ဒုတိယဥက္ကဋ္ဌများ ဖြစ်ကြသည့် ပြည်ထောင်စုဝန်ကြီး ဦးတင်နိုင်သိန်း၊ ဦးလှထွန်းနှင့် ဝန်ကြီးဌာနများမှ ပြည်ထောင်စုဝန်ကြီးများ၊ ဒုတိယဝန်ကြီးများ၊ ဌာနဆိုင်ရာအကြီးအကဲများ တက်ရောက်ကြပြီး တိုင်းဒေသကြီးနှင့် ပြည်နယ်အစိုးရအဖွဲ့တာဝန်ရှိသူများက အစည်းအဝေးတွင် Video Conferencing စနစ်ဖြင့် ပါဝင်ဆွေးနွေးကြသည်။**(အပေါ်ယာပုံ)**



အစည်းအဝေးတွင် ဖွဲ့စည်းပုံအခြေခံဥပဒေ (၂၀၀၈ ခုနှစ်) ဇယား ၁ နှင့် ၂ လေ့လာသုံးသပ်ရေးကော်မတီဥက္ကဋ္ဌ ပြည်ထောင်စုဝန်ကြီး ဦးစိုးသိန်းက အဖွင့်အမှာစကား ပြောကြားရာတွင် ဖွဲ့စည်းပုံအခြေခံဥပဒေဇယား ၁၊ ၂ တို့နှင့် ပတ်သက်၍ ပြင်သင့်ပြင်ထိုက်သည်များကို ပြင်ဆင်နိုင်ရေး ဆောင်ရွက်ရာတွင် ပြီးခဲ့သည့် လေးနှစ်တာကာလ လုပ်ငန်းများ ဆောင်ရွက်ခဲ့သည့် အတွေ့အကြုံများအပေါ် အခြေခံ၍ သုံးသပ်ဆွေးနွေးသွားကြရမည်ဖြစ်ပါကြောင်း၊ တိုင်းဒေသကြီးနှင့် ပြည်နယ်များသို့ လုပ်ပိုင်ခွင့်များ လွှဲပြောင်းပေးရာတွင် လေ့ကျင့်လွှဲပြောင်းပေး၍ ရသည်များ ရှိသကဲ့သို့ ဥပဒေများပြဋ္ဌာန်းပြီး လွှဲပြောင်းရသည်များလည်း ရှိပါကြောင်း၊ ဥပဒေပါ ဇယား ၁၊ ၂ အပေါ်တွင် တိုင်းဒေသကြီးနှင့် ပြည်နယ်များက လုပ်ကိုင်နိုင်သည့်ကိစ္စရပ်များအား လွှဲပြောင်းပေးခြင်းအားဖြင့် ပြည်ထောင်စုအစိုးရအနေဖြင့် နိုင်ငံတော်ဖွံ့ဖြိုးတိုးတက်ရေးလုပ်ငန်းများတွင် ပိုမိုစီမံဆောင်ရွက်သွားနိုင်မည် ဖြစ်ပါကြောင်းဖြင့် ပြောကြားသည်။

ထို့နောက် လေ့လာသုံးသပ်ရေးကော်မတီ ဒုတိယဥက္ကဋ္ဌ ပြည်ထောင်စုဝန်ကြီး ဦးတင်နိုင်သိန်းက တိုင်းဒေသကြီးနှင့် ပြည်နယ်လုပ်ပိုင်ခွင့်လွှဲပြောင်းခြင်းသည် ဇယား ၁၊ ၂ တို့နှင့် ဆက်စပ်လျက်ရှိပါကြောင်း၊ ထို့ကြောင့် ဇယား ၁ နှင့် ၂ အား ပီပီပြင်ပြင်ဖြစ်အောင် ဆောင်ရွက်သွားရမည် ဖြစ်ပါကြောင်း၊ အစိုးရအုပ်ချုပ်ရေးယန္တရား ပြုပြင်ပြောင်းလဲရေးအတွက် ဝန်ကြီးဌာနများ၏ ဖွဲ့စည်းပုံများကို ပြင်ဆင်ရေးဆွဲနေပါကြောင်း၊ နိုင်ငံတော်သမ္မတအနေဖြင့် တိုင်းဒေသကြီးနှင့် ပြည်နယ်များကို ရင်းနှီးမြှုပ်နှံမှု လုပ်ပိုင်ခွင့်ပေးမည့် ကိစ္စကို လာမည့်ဘဏ္ဍာနှစ်မှစ၍ ပေးနိုင်အောင် ဆောင်ရွက်လျက်ရှိပါကြောင်း၊ တိုင်းဒေသကြီးနှင့် ပြည်နယ်အစိုးရအကြီးအကဲများအား လုပ်ပိုင် ခွင့်နှင့် တာဝန်အပ်နှင်းထားသည့် အချက်ပါဝင်မှသာလျှင် လုပ်ငန်းများလုပ်ကိုင်ဆောင်ရွက်နိုင်မည်ဖြစ်ပါကြောင်း၊ လုပ်ပိုင်ခွင့်ကို အပ်နှင်းမထားပါက လက်တွေ့အကောင်အထည် ဖော်ရာ၌ အခက်အခဲရှိနိုင်ပါကြောင်းဖြင့် ပြောကြားသည်။

ဆက်လက်၍ လေ့လာသုံးသပ်ရေးကော်မတီဒုတိယဥက္ကဋ္ဌ ပြည်ထောင်စုဝန်ကြီး ဦးလှထွန်းက ယခင်ဆောင်ရွက်နေရသည့် အတွေ့အကြုံများအပေါ် အခြေခံ၍ လက်ရှိဖွဲ့စည်းပုံအခြေခံဥပဒေပါ ဇယား ၁၊ ၂ အား ရေးဆွဲခဲ့ခြင်းဖြစ်သော်လည်း လက်တွေ့ဆောင်ရွက်ရာတွင် ဖြေလျှော့ပေးရမည့်ကိစ္စရပ်များ ရှိနေသည်ကို တွေ့ရှိရပါကြောင်း၊ ယင်းကိစ္စများထဲမှ ချက်ချင်းဆောင်ရွက်ရမည့် ကိစ္စရပ်များကို အစိုးရအဖွဲ့က အမိန့်ထုတ်ပြန်ပြီး ဆောင်ရွက်ပေးခဲ့ပါကြောင်း၊ တိုင်းဒေသကြီးနှင့် ပြည်နယ်အစိုးရများအား သီခြားစီရပ်တည်နိုင်အောင် ဆောင်ရွက်ပေးရမည်ဖြစ်ပြီး ၎င်းတို့တဖြည်းဖြည်း တိုးတက်လာမှ ပြည်ထောင်စုကြီး တိုးတက်လာမည်ဖြစ်ရာ ထိန်းချုပ်ဆောင်ရွက်မှုများကို ဖြေလျှော့ပေးရမည် ဖြစ်ပါကြောင်း၊ လုပ်ပိုင်ခွင့်များကို ဖြေလျှော့ပေးရမည် ဖြစ်သည့်အတွက် ယခုဖွဲ့စည်းပုံအခြေခံဥပဒေ(၂၀၀၈ ခုနှစ်)ဇယား ၁ နှင့် ၂ အား လက်တွေ့ကျကျ ဆွေးနွေးပြီး လုပ်ကိုင်ဆောင်ရွက်ပေးနိုင်သည့် အချက်များအပေါ် အဖြေရှာဆောင်ရွက်သွားကြရမည် ဖြစ်ပါကြောင်းဖြင့် ပြောကြားသည်။

ထို့နောက် အစည်းအဝေးသို့ တက်ရောက်လာကြသည့် ပြည်ထောင်စုဝန်ကြီးများ၊ ဒုတိယဝန်ကြီးများ၊ ဌာနဆိုင်ရာအကြီးအကဲများနှင့် တိုင်းဒေသကြီး/ပြည်နယ်အစိုးရအဖွဲ့များမှ တာဝန်ရှိသူများက ပြန်လည်ပြင်ဆင်ခဲ့သည့် ဥပဒေ၊ အသစ်ရေးဆွဲရမည့် ဥပဒေနှင့် ရုပ်သိမ်းခဲ့သည့်ဥပဒေများကို ရှင်းလင်းတင်ပြကြပြီး လက်ရှိကျင့်သုံးနေသည့် ဥပဒေများ၊ နည်းဥပဒေများနှင့်အညီ လုပ်ငန်းများဆောင်ရွက်နေမှုအခြေအနေ၊ အောက်ခြေတွင် လုပ်ငန်းများ အကောင်အထည်ဖော်ရာ၌ အခက်အခဲဖြစ်နေသည့် နည်းဥပဒေပါအချက်များနှင့် ဖြည့်စွက်သင့်သည့် အချက်များ၊ ဇယား ၁၊ ၂ ပါ ကဏ္ဍအလိုက် ပြည်ထောင်စုနှင့် တိုင်းဒေသကြီး၊ ပြည်နယ်တို့ ခွဲခြားဆောင်ရွက်ရမည့် လုပ်ငန်းတာဝန်များ၊ ဥပဒေပြုရေးကိစ္စများနှင့် ခွဲဝေပေးမည့် လုပ်ပိုင်ခွင့်၊ ရပိုင်ခွင့်များကို အသေးစိတ် ညှိနှိုင်းဆွေးနွေးကြသည်။

ယင်းနောက် ပြည်ထောင်စုဝန်ကြီး ဦးစိုးသိန်း၊ ဦးတင်နိုင်သိန်းနှင့် ဦးလှထွန်းတို့က ပြည်ထောင်စုဝန်ကြီးများ၏ ဆွေးနွေးတင်ပြမှုများ၊ တိုင်းဒေသကြီး/ပြည်နယ်အစိုးရအဖွဲ့များ၏ တင်ပြချက်များနှင့် ဒေသန္တရအကောင် အထည်ဖော်ဆောင်ရွက်နေသည့် လုပ်ငန်းများအပေါ် ပြန်လည်သုံးသပ်ဆွေးနွေးပြောကြားကြသည်။ **(သတင်းစဉ်)**

ဖြည်းတွင်းရေးရာ

❖ ကျောဖုံးမှ

သာမက ဒေသတစ်ခုလုံးအတွက် အကျိုးဖြစ်ထွန်းစေမည်ဖြစ်ကြောင်း စသည်ဖြင့် ထည့်သွင်းပြောကြားသည်။

အစည်းအဝေးတွင် ကနဦးအဆင့် အကောင်အထည်ဖော်မှုအား သီခြားစီမံကိန်း (၃)ခုဖြင့် အကောင်အထည်ဖော်သွားရေး၊ မြန်မာအထူးစီးပွားရေးဇုန် နည်းဥပဒေများကို ဆောလျင်စွာ အတည်ပြုပြဋ္ဌာန်းနိုင်ရေး၊ သက်သာခွင့်ဆိုင်ရာ သဘောတူညီချက်များပါ ပြဋ္ဌာန်းချက်များကိစ္စ၊ အများပြည်သူမှ ပါဝင်ရင်းနှီးမြှုပ်နှံနိုင်ရန် လေ့လာသွားရေး စသည်တို့ကို နှစ်ဖက်ကိုယ်စားလှယ်များက ဆွေးနွေးခဲ့ကြသည်။

အစည်းအဝေးအပြီးတွင် ဒုတိယသမ္မတနှင့် ထိုင်းနိုင်ငံဒုတိယဝန်ကြီးချုပ်တို့ ဦးဆောင်၍ သတင်းစာရှင်းလင်းပွဲကျင်းပခဲ့ပြီး သတင်းထုတ်ပြန်ချက်တစ်ရပ် ထုတ်ပြန်ခဲ့သည်။

အဆိုပါသတင်းထုတ်ပြန်ချက်တွင် ထိုင်းနိုင်ငံ၏အိမ်နီးချင်းနိုင်ငံများဖွံ့ဖြိုးတိုးတက်ရေး ပူးပေါင်းဆောင်ရွက်မှုအပေါ် ထားဝယ်အထူးစီးပွားရေးဇုန်အတွက် ကာလရှည် မဟာစီမံကိန်းတစ်ရပ် ရေးဆွဲသွားမည်ဖြစ်ကြောင်း၊ ယင်းစီမံကိန်းတွင် ပင်လယ်ရေနက်ဆိပ်ကမ်းတစ်ခုနှင့် ထားဝယ် အထူးစီးပွားရေးဇုန်အား ထိုင်းနိုင်ငံနှင့်ဆက်သွယ်မည့် အဝေးပြေးကားလမ်းတစ်လမ်းအပါအဝင် အခြေခံအဆောက်အအုံစီမံကိန်းများ ပါဝင်ကြောင်း၊ ထားဝယ် အထူးစီးပွားရေးဇုန် ပိုမိုဖွံ့ဖြိုးတိုးတက်ရေးကို အထောက်အကူပြုရန် ထိုင်းအစိုးရသည် ထားဝယ်အထူးစီးပွားရေးဇုန်နှင့် မြန်မာ-ထိုင်းနယ်စပ်သို့ ဆက်သွယ်မည့် နှစ်လမ်းသွား ကားလမ်းအတွက် ဘဏ္ဍာရေးအကူအညီပေးအပ်သွားရန် ကမ်းလှမ်းမည်ဖြစ်ကြောင်း၊ မြန်မာနှင့်ထိုင်းနှစ်နိုင်ငံအစိုးရတို့သည် ထားဝယ်အထူးစီးပွားရေးဇုန် အကောင်အထည်ဖော်ရေးအတွက် ကတိကဝတ်ပြုကြောင်းနှင့် စီမံကိန်းအားအပြည့်အဝ ထောက်ခံကြောင်းဖြင့် ဖော်ပြပါရှိသည်။

ယနေ့နံနက်ပိုင်းတွင် ထားဝယ်အထူးစီးပွားရေးဇုန်နှင့် ဆက်စပ်စီမံကိန်းဧရိယာ ဘက်စုံဖွံ့ဖြိုးတိုးတက်ရေးဆိုင်ရာ မြန်မာ-ထိုင်းပူးတွဲကော်မတီ ပဉ္စမအကြိမ် အစည်းအဝေးကို ကျင်းပခဲ့ရာ မြန်မာနိုင်ငံဘက်မှ ပူးတွဲကော်မတီဥက္ကဋ္ဌ အလုပ်သမား၊ အလုပ်အကိုင်နှင့် လူမှုဖူလုံရေးဝန်ကြီးဌာန ပြည်ထောင်စုဝန်ကြီး ဦးအေးမြင့်နှင့် ထိုင်းနိုင်ငံဘက်မှ ပို့ဆောင်ရေး ဒုတိယဝန်ကြီး မစ္စတာအာခွန်တန် ပစ်တရာပိုင်စစ်တို့က ဦးဆောင်ဆွေးနွေးညှိနှိုင်းခဲ့ကြသည်။

အလားတူ မွန်းလွဲပိုင်းတွင် တတိယအကြိမ် မြန်မာ-ထိုင်း ပူးတွဲအဆင့်မြင့် ကော်မတီအစည်းအဝေး၏ အစိတ်အပိုင်းတစ်ရပ်ဖြစ်သည့် မြန်မာ-ထိုင်း-ဂျပန် သုံးနိုင်ငံအစည်းအဝေးတစ်ရပ်ကို ပြုလုပ်ခဲ့သည်။ ယင်းအစည်းအဝေး၌ ထားဝယ်အထူးစီးပွားဇုန် ထူထောင်ရေးအတွက် ဘဏ္ဍာရေးနှင့်နည်းပညာအကူအညီများပေးအပ်ရန် ဂျပန်နိုင်ငံက ကမ်းလှမ်းခဲ့ကြောင်း သတင်းရရှိသည်။ **(သတင်းစဉ်)**





❋ နိုင်ငံခြားရင်းနှီးမြှုပ်နှံမှုမှ

မဒေကျွန်းပေါ်တွင် ရေနံတင်ဆိပ်ကမ်းတည်ဆောက်ခြင်းနှင့်အတူ ဒေသနေပြည်သူများ သုံးစွဲနိုင်မည့် ရေလှောင်တမံတစ်ခု တည်ဆောက်ပြီး မဒေကျွန်းပေါ်ရှိ ကျေးရွာများသို့ ပိုက်လိုင်းသွယ်တန်းပြီး ရေပေးဝေခဲ့ကြောင်း၊ ဤစီမံကိန်းသည် တရုတ်ပြည်သူ့သမ္မတနိုင်ငံသို့ ရေနံစိမ်းများပို့လွှတ်ပေးနိုင်ရုံမက ပြည်တွင်းသုံးစွဲမှုအတွက်ပါ ခွဲဝေပို့လွှတ်သွားမှာဖြစ်သည့်အတွက် နှစ်နိုင်ငံလုံး ဖွံ့ဖြိုးတိုးတက်ရေးအတွက် အကျိုးပြုပေးကြောင်း၊ ထို့အပြင် ဒေသနေပြည်သူများကိုလည်း အကျိုးဖြစ်ထွန်းစေမည် ဖြစ်သည့်အတွက် နှစ်ဦးနှစ်ဖက်အကျိုးဖြစ်ထွန်းစေရန် အလုပ်အကိုင် အခွင့်အလမ်းများ ရရှိစေခြင်း၊ ဒေသအလိုက် လူမှုစီးပွားကူညီထောက်ပံ့မှုများကြောင့် ပညာရေး၊ ကျန်းမာရေးကဏ္ဍများတွင် တိုးတက်ဖွံ့ဖြိုးစေခြင်း အကျိုးကျေးဇူးများ တစ်စတစ်စ ဖြစ်ထွန်းနေသည်ကို တွေ့မြင်လာရပြီဖြစ်ကြောင်း၊ ပြည်နယ်နှင့်တိုင်းဒေသကြီးလေးခုတွင် ကျန်းမာရေးကဏ္ဍ၊ လူမှုစီးပွားရေးကဏ္ဍနှင့် အခြေခံအဆောက်အအုံကဏ္ဍများတွင် ပါဝင်သော စာသင်ကျောင်း၊ ဆေးပေးခန်း၊ ရေကန်၊ လျှပ်စစ်မီးသွယ်တန်းခြင်း၊ လမ်းပန်းဆက်သွယ်ရေး စသည်တို့ကို စီမံကိန်းစတင်ချိန် ၂၀၁၂ ခုနှစ်မှ စတင်၍ ယခုအချိန်အထိ စုစုပေါင်း အမေရိကန်ဒေါ်လာ ၁၃ ဒသမ ၂၆ သန်းအကုန်အကျခံနှစ်စဉ်ပံ့ပိုးကူညီပေးခဲ့ကြောင်း” ပြောကြားခဲ့သည်။

ထို့နောက် CNPC ဥက္ကဋ္ဌက ဝမ်းမြောက်စကားပြောကြားသည်။

ယင်းနောက် South-East Asia Pipeline Company Limited မှ ဥက္ကဋ္ဌက မဒေကျွန်းရေနံတင်ဆိပ်ကမ်းကို ဖွင့်လှစ်ရန် အသင့်ဖြစ်ကြောင်း ကြေညာရာ ပြည်ထောင်စုဝန်ကြီး ဦးဇေယျာအောင်၊ ပြည်နယ်ဝန်ကြီးချုပ် ဦးမောင်မောင်အုန်း၊ ဒုတိယဝန်ကြီး ဦးအောင်ထူး၊ တရုတ်နိုင်ငံသံအမတ်ကြီး၊ CNPC ကုမ္ပဏီဥက္ကဋ္ဌနှင့် Petro-China ကုမ္ပဏီမှ Vice President ဖြစ်သူ Madam Wong Li Hua တို့က မဒေကျွန်းရေနံဆိပ်ကမ်းကို ဖဲကြိုးဖြတ်ဖွင့်လှစ်ပေးကြသည်။

ထို့နောက် ပြည်ထောင်စုဝန်ကြီး ဦးဇေယျာအောင်၊ ပြည်နယ်ဝန်ကြီးချုပ် ဦးမောင်မောင်အုန်း၊ သံအမတ်ကြီး မစ္စတာယန်ဟို့လန်နှင့် CNPC ကုမ္ပဏီဥက္ကဋ္ဌ Mr. Laio Yongyan တို့သည် ရေနံပို့လွှတ်သည့် Valve ကို လှည့်၍ဖွင့်လှစ်ပေးကြသည်။ **(အပေါ်ပို့)**

ယင်းနောက် ပြည်ထောင်စုဝန်ကြီး ဦးဇေယျာအောင်က မဒေကျွန်း ရေနံတင်ဆိပ်ကမ်း ကမ္ပည်းမော်ကွန်းကြေးပြားကို စက်ခလုတ်နှိပ်ဖွင့်လှစ်ပေးပြီး မဒေကျွန်းရေနံဆိပ်ကမ်းအတွင်း မော်တော်ယာဉ်များဖြင့် လှည့်လည်ကြည့်ရှုကြသည်။

ထို့နောက်ဖွင့်ပွဲအထိမ်းအမှတ်အဖြစ် ပြည်ထောင်စုဝန်ကြီး ဦးဇေယျာအောင်က ယုဇနပင်ကို လည်းကောင်းပြည်နယ်ဝန်ကြီးချုပ် ဦးမောင်မောင်အုန်းက အင်ကြင်းပင်ကို လည်းကောင်း၊ တရုတ်နိုင်ငံ သံအမတ်ကြီးနှင့် CNPC ဥက္ကဋ္ဌတို့က တည်ပင်ကို လည်းကောင်း အမှတ်တရ စိုက်ပျိုးပေးခဲ့ကြောင်း သိရသည်။ **(သတင်းစဉ်)**

❒ လက်ရှိမှ

ပွဲစကတည်းက ရတနာပုံတို့ ဂိုးရရှိရန် တိုက်စစ်ဖွင့် ကစားခဲ့သည်။ ရတနာပုံအသင်း ခြေအသာဖြင့်ဖိကစားနိုင်ခဲ့သော်လည်း ၂၉ မိနစ်မှ ဂိုးစရခဲ့ပြီး ကွင်းလယ်လူ မက်ဆီမင်က သွင်းယူခဲ့ခြင်းဖြစ်သည်။ ဂိုးပြီးနောက်ပိုင်းတွင် ရတနာပုံ ကစားပုံပျက်သွား၍ မနော မြေခြေဖိကစားလာနိုင်ပြီး ၄၁ မိနစ်တွင် အီဗရာဟင်က ချေပဂိုးပြန်သွင်းခဲ့သည်။ ရတနာပုံအသင်းမှာ အနိုင်ဂိုး ရရှိရေးအတွက် ဒုတိယပိုင်း၌ ကစားသမား အပြောင်းအလဲပြုလုပ်ကာ တိုက်စစ်အားမြှင့်ခဲ့သည်။ မနော မြေအသင်းမှာလည်း သရေတစ်မှတ် ရရှိရေးအတွက် ကြိုးပမ်းခဲ့ပြီး ရတနာပုံတိုက်စစ်ကို ထိန်းချုပ်ခဲ့သည်။ ရတနာပုံအတွက် အနိုင်ဂိုးကို ၇၃ မိနစ်တွင် လူစားဝင်တိုက်စစ်မှူး ဒွေးကိုကို ချစ်က သွင်းယူပေးခဲ့သည်။

ယနေ့ပွဲ

(သုဝဏ္ဏကွင်း) ချင်း-ရန်ကုန် (အောင်ဆန်းကွင်း) ဟံသာဝတီ-နေပြည်တော် (တောင်ကြီးကွင်း) ကမ္ဘောဇ-ရခိုင်

မြန်မာနိုင်ငံရဲတပ်ဖွဲ့ ဒုရဲအုပ်လောင်းသင်တန်းဆင်းပွဲကျင်းပ

မန္တလေး ဇန်နဝါရီ ၃၀

မြန်မာနိုင်ငံရဲတပ်ဖွဲ့ ရဲအရာရှိလေ့ကျင့်ရေးကျောင်း ဒုတိယရဲအုပ်လောင်းသင်တန်း အမှတ်စဉ် (၇၈/၂၀၁၄) ရဲဗလတပ်ခွဲသင်တန်းဆင်းပွဲအခမ်းအနားကို ယနေ့နံနက် ၇ နာရီခွဲတွင် မန္တလေးတိုင်းဒေသကြီး ပြင်ဦးလွင်မြို့နယ် ဇီးပင်ကြီးရှိ ရဲအရာရှိလေ့ကျင့်ရေးကျောင်း စစ်ရေးပြကွင်း၌ ကျင်းပသည်။

ရှေးဦးစွာ မြန်မာနိုင်ငံရဲတပ်ဖွဲ့ ရဲချုပ်ရဲချုပ်ဧော်ဝင်းက ဒုတိယရဲအုပ်လောင်းများ၏ အလေးပြုခြင်းကိုခံယူပြီး သင်တန်းဆင်းတပ်ခွဲများကို စစ်ဆေးခဲ့သည်။ ထို့နောက် သင်တန်းဆင်းတပ်ခွဲများမှ ဒုတိယရဲအုပ်လောင်းများက ရဲချုပ်အား အနှေးလျှောက်၊ အမြန်လျှောက်ဖြင့် ချီတက်အလေးပြုပြီးနောက် ရဲချုပ်က ရဲဗလတပ်ခွဲမှ အကောင်းဆုံးကျောင်းသားဆု၊ လေ့ကျင့်ရေးထူးချွန်ဆု၊ ဥပဒေဘာသာရပ်ထူးချွန်ဆု၊ ကွန်ပျူတာဘာသာရပ် ထူးချွန်ဆု၊ အင်္ဂလိပ်စာဘာသာရပ် ထူးချွန်ဆု ရရှိသူများအား ဆုချီးမြှင့်သည်။

ယင်းနောက် ရဲချုပ်က အမှာစကား ပြောကြားရာတွင် ပြည်သူတို့သည် ဘဝတည်ငြိမ်အေးချမ်းစေရန် မြန်မာနိုင်ငံရဲတပ်ဖွဲ့သည် တရားဥပဒေစိုးမိုးရေးအတွက် ပင်မတာဝန်ရှိသည်နှင့်အညီ တရားဥပဒေစိုးမိုးရေးကို ရည်မှန်းချက်တာဝန်အဖြစ် ဆောင်ရွက်လျက်ရှိကြောင်း။

ပြည်သူလူထုအတွက် အေးချမ်းသာယာပြီး ဘေးကင်းလုံခြုံမှုရှိမည့် အနာဂတ်ဆီသို့ ဦးတည်ဆောင်ရွက်ရာတွင် ပြောင်းလဲတိုးတက်လာသော ခေတ်ကာလအခြေအနေအလိုက် ဖြစ်ပေါ်လာသည့်မှုခင်းများ၊ အထူးသဖြင့် ပြည်သူများ အထိတ်တလန့်ဖြစ်စေမည့် မှုခင်းများနှင့် အကြမ်းဖက်မှုများကို ကြိုတင်ကာကွယ်တားဆီးသွားကြရန် မှာကြားလိုကြောင်း။

ပြည်တွင်းပဋိပက္ခများနှင့် အကြမ်းဖက်မှုများကို တားဆီးဟန့်တားရာတွင် လိုအပ်ချက်အရ အင်အားသုံးရပါက လိုက်နာဆောင်ရွက်ရမည့်အချက်များကို သတိကြီးစွာဖြင့် လိုက်နာဆောင်ရွက်ကြရမှာဖြစ်ကြောင်း။

နိုင်ငံတော်အနေဖြင့် ၂၀၁၅ ခုနှစ်တွင်အထွေထွေရွေးကောက်ပွဲကို နိုင်ငံတကာစံချိန်စံညွှန်းများနှင့် ကျင်းပပေးရန်ရှိရာ နိုင်ငံတကာစံနှုန်းနှင့်ကိုက်ညီပြီးဘေးကင်းလုံခြုံစွာဖြင့် အောင်အောင်မြင်မြင် ကျင်းပနိုင်သည့် ရွေးကောက်ပွဲဖြစ်စေရန် သက်ဆိုင်ရာအဖွဲ့အစည်းများနှင့် ပေါင်းစပ်၍ ဆောင်ရွက်နိုင်ရန် အဘက်ဘက်မှ ကြိုတင်ပြင်ဆင်လေ့ကျင့်မှုများပြုလုပ်ရန် လိုအပ်ကြောင်း။

ပြည်သူကိုဗဟိုပြုသော ရဲလုပ်ငန်းစနစ်သို့ ကူးပြောင်းရောက်ရှိနိုင်ရေးအတွက် ကြိုးပမ်းဆောင်ရွက်ရာတွင် ပြည်သူလူထုက ယုံကြည်စွာအပ်နှံထားသည့် လုပ်ပိုင်ခွင့်များကို ဥပဒေနှင့်အညီ ဆောင်ရွက်ရမှာဖြစ်ကြောင်း၊ ရဲတပ်ဖွဲ့၏ ဆောင်ရွက်နေမှုများ ပွင့်လင်းမြင်သာမှုရှိအောင် မီဒီယာမှတစ်ဆင့် ပြည်သူလူထုထံ စဉ်ဆက်မပြတ်အသိပေးရမှာဖြစ်ကြောင်း။

ဖွံ့ဖြိုးတိုးတက်သည့် နိုင်ငံတော်ကြီးဖြစ်ပေါ်လာစေရန် ရဲတပ်ဖွဲ့က ဆောင်ရွက်နေသည့် ဥပဒေ၊ နည်းဥပဒေ၊ လုပ်ထုံးလုပ်နည်း၊ စည်းမျဉ်းစည်းကမ်းသတ်မှတ်ချက်များကို ကျွမ်းကျင်အောင်လေ့လာပြီး ကိုယ်အားစိတ်အားထက်သန်စွာဖြင့် ကြိုးပမ်းဆောင်ရွက်ကြရန်၊ နိုင်ငံတကာနှင့် ရင်ပေါင်တန်းနိုင်သည့် အလေ့အကျင့်ကောင်းများ ရရှိအောင် စဉ်ဆက်မပြတ် လေ့လာဆည်းပူးကြိုးပမ်းဆောင်ရွက်သွားကြရန် မှာကြားသည်။

အဆိုပါ ဒုတိယရဲအုပ်လောင်းသင်တန်းအမှတ်စဉ် (၇၈/၂၀၁၄) ရဲဗလတပ်ခွဲသို့ တပ်တွင်းဘွဲ့ရ အမျိုးသား ၂၉၃ ဦး တက်ရောက်ခဲ့ကြောင်း သတင်းရရှိသည်။

(သတင်းစဉ်)





ကန့်ကွက်နိုင်ကြောင်း အများသိစေရန် ကြေညာခြင်း

၁။ နိုင်ငံရေးပါတီများမှတ်ပုံတင်ခြင်း ဥပဒေပုဒ်မ ၉ အရ နိုင်ငံရေးပါတီအဖြစ် မှတ်ပုံတင်ခွင့်ပြုထားပြီး ဖြစ်သည့် ရှမ်းပြည်နယ်၊ လားရှိုးမြို့၊ ရပ်ကွက်(၁၂)၊ နယ်မြေ (၁၉)၊ မန်ဆူရှမ်းကျောင်းနောက်၊ ဟူးမွန်လမ်း၊ အမှတ် (၄၄/၁၉/၇၆၄)တွင် ပါတီရုံးချုပ်တည်ရှိသော **ကိုးကန့်ဒီမိုကရေစီနှင့် ညီညွတ်ရေးပါတီ**သည် ယင်းပါတီ၏ တံဆိပ်ကို ဖော်ပြပါအတိုင်း ပြောင်းလဲအသုံးပြုမည်ဖြစ်ကြောင်း တင်ပြလာပါသည်။

၂။ ယင်းအဖွဲ့အစည်းက အသုံးပြုမည့် ပါတီတံဆိပ်ကို ကန့်ကွက်လိုက ယခုကြေညာသည့်နေ့မှစ၍ (၇)ရက်အတွင်း ခိုင်လုံသော အထောက်အထားများဖြင့် ပြည်ထောင်စုရွေးကောက်ပွဲကော်မရှင်သို့ လာရောက် ကန့်ကွက်နိုင်ပါကြောင်း နိုင်ငံရေးပါတီများ မှတ်ပုံတင်ခြင်းနည်းဥပဒေ ၁၄(ယ)အရ အများသိစေရန် ကြေညာအပ်ပါသည်။

ကိုးကန့်ဒီမိုကရေစီနှင့် ညီညွတ်ရေးပါတီ၏ တံဆိပ်ပုံစံ



ပြည်ထောင်စုရွေးကောက်ပွဲကော်မရှင်

ရန်ကုန်မြို့တော်စည်ပင်သာယာရေးကော်မတီက ရွှေမြေယာ (၂) အဆင့်မြင့်အိမ်ရာစီမံကိန်းတိုက်ခန်းများ မဲနှိုက်ရောင်းချ

ရန်ကုန် ဇန်နဝါရီ ၃၀

ရန်ကုန်မြို့တော်စည်ပင်သာယာရေးကော်မတီနှင့် ငပလီဆောက်လုပ်ရေးကုမ္ပဏီလီမိတက်တို့ အကျိုးတူ ပူးပေါင်းဆောင်ရွက်သည့် ရွှေမြေယာ(၂) အဆင့်မြင့်အိမ်ရာစီမံကိန်းမှ စည်ပင်သာယာပိုင်တိုက်ခန်းများကို မြို့တော်ခန်းမရှိ အစည်းအဝေးခန်းမ၌ ဇန်နဝါရီ ၂၇ ရက်တွင် မဲနှိုက်ရောင်းချပေးခဲ့သည်။

ရန်ကုန်မြို့ မဂ်လာတောင်ညွန့်မြို့နယ် မြန်မာ့ဂုဏ်ရည်လမ်းတွင် အကောင်အထည်ဖော်တည်ဆောက်နေသော ရွှေမြေယာ(၂) အဆင့်မြင့် အိမ်ရာစီမံကိန်းမှ စည်ပင်ပိုင်အခန်း ၇၆ ခန်းကို တိုက်ခန်းဝယ်ယူရန် လျှောက်လွှာတင်ခဲ့သည့် ၃၉၈ ဦးအား မဲနှိုက်ရောင်းချပေးခဲ့ခြင်းဖြစ်သည်။

ငပလီဆောက်လုပ်ရေးကုမ္ပဏီလီမိတက်နှင့် အကျိုးတူပူးပေါင်းဆောင်ရွက်ခဲ့ရာတွင် ဆောက်လုပ်ရေးလုပ်ငန်းများ ၈၀ ရာခိုင်နှုန်း ပြီးစီးနေပြီဖြစ်ပြီး မြို့တော်စည်ပင်အနေဖြင့် အဆိုပါစီမံကိန်းမှ အဆောက်



အအုံ A တွင် ၂၈ ခန်း၊ အဆောက်အအုံ B တွင် ၄၈ ခန်း စုစုပေါင်း ၇၆ ခန်းကိုမဲစနစ်ဖြင့် အများပြည်သူသို့ ရောင်းချခြင်းဖြစ်ကြောင်း သိရသည်။

"တိုက် A မှာက ပထမထပ်ကနေ သတ္တမထပ်အထိ လေးခန်းတွဲ လူနေအခန်းတွေပါ။ မြေအောက်ကားပါကင်အပါအဝင် ရှစ်ထပ်အဆောက်အအုံပါ။ တိုက် B ကတော့ ပထမထပ်ကနေ အဋ္ဌမထပ်အထိ ခြောက်ခန်းတွဲအခန်းတွေပါ။ သူလည်း မြေအောက် ကားပါကင်ပါမယ့် ကိုးထပ်အဆောက်အအုံပဲဖြစ်ပါတယ်။ တိုက် နှစ်ခုလုံးမှာ ဓာတ်လှေကား နှစ်စင်းစီ ပါဝင်ပါမယ်။ တိုက်ခန်း ဝယ်ယူခွင့်လျှောက်လွှာတင်တဲ့သူတွေကို အများရှေ့မှာပဲ မဲနှိုက် ရောင်းချပေးတာပါ"ဟု ရန်ကုန်မြို့တော်စည်ပင်သာယာရေးကော်မတီ အင်ဂျင်နီယာဌာန (အဆောက်အအုံ)မှ တာဝန်ရှိသူ တစ်ဦးက ပြောသည်။

ရွှေမြေယာအဆင့်မြင့် အိမ်ရာစီမံကိန်းမှ တိုက်ခန်းများတွင် အဆောက်အအုံ A မှာ ၂၂၀၃ စတုရန်းပေ ကျယ်ဝန်းပြီး ဈေးနှုန်းမှာ ၂၆၄၃ ဒသမ ၆ သိန်းဖြစ်သည်။ အဆောက်အအုံ B မှာ ၂၆၈၃ ဒသမ ၅ စတုရန်းပေရှိပြီး တန်ဖိုးမှာ ၃၂၂၀ ဒသမ ၂ သိန်း ဖြစ်သည်။ အဆိုပါ အခန်းများကို မဲနှိုက်ဝယ်ယူခွင့် ရရှိသူသည် ဝယ်ယူခွင့်ရရှိသည့်နေ့တွင် တိုက်ခန်းတန်ဖိုး ၏ ၅၀ ရာခိုင်နှုန်းကို စတင်ပေးသွင်းရမည်ဖြစ်ပြီး တစ်လ အကြာတွင် တိုက်ခန်းတန်ဖိုး၏ ၁၅ ရာခိုင်နှုန်း၊ နှစ်လ အကြာတွင် ၁၅ ရာခိုင်နှုန်း၊ သုံးလ အကြာတွင် ၁၅ ရာခိုင်နှုန်းနှင့် တိုက်ခန်းလွှဲပြောင်းသည့်နေ့တွင် ၅ ရာခိုင်နှုန်းပေးသွင်းရမည်ဖြစ်သည်။

အဆိုပါ အဆင့်မြင့်အိမ်ရာတိုက်ခန်းများ မဲနှိုက်ရောင်းချမည့် ကြေညာချက်ကို ပြီးခဲ့သည့် ဒီဇင်ဘာလအတွင်း နိုင်ငံပိုင်သတင်းစာများမှ အသိပေးကြေညာခဲ့ပြီး ၂၀၁၄ ခုနှစ် ဒီဇင်ဘာ ၁၅ ရက်မှ ၂၀၁၅ ခုနှစ် ဇန်နဝါရီ ၁၅ ရက်အထိ လျှောက်လွှာများ ရောင်းချပေးခဲ့ခြင်းဖြစ်ကာ ဇန်နဝါရီ ၂၇ ရက်တွင် မဲနှိုက်ရောင်းချပေးခဲ့ခြင်းဖြစ်ကြောင်း သိရသည်။ **(၀၀၁)**

ပုလဲကွန်ဒိုအနီး ဓာတ်တိုင်အား BM ကားဝင်တိုက်

ရန်ကုန် ဇန်နဝါရီ ၃၀

ဗဟန်းမြို့နယ် ကမ္ဘာအေးဘုရားလမ်းနှင့် ဆရာစံလမ်းထောင့်တွင် ဘီအမ်ကားမှ အရှိန်မထိန်းနိုင်ဘဲ ဓာတ်တိုင်အား တိုက်မိကာ မော်တော်ယာဉ် အောက်ပိုင်း ပျက်စီးချွတ်ယွင်းသွားကြောင်း သိရသည်။

ဖြစ်စဉ်မှာ တောင်မှုန်းကုန်သို့မောင်းနှင်လာသော ဘီအမ်ယာဉ် အမှတ် H/----သည် ဇန်နဝါရီ ၃၀ ရက် မွန်းလွဲ ၁ နာရီ မိနစ် ၂၀ ခန့်က ဆရာစံမီးပွိုင့် အရောက်တွင် Free Lane ပေးထားသည့်ဘက်မှ ဝင်ရောက်ကာ မီးပွိုင့်ကို ဖြတ်ကျော်စဉ် အရှိန်မထိန်းနိုင်ဘဲ ပုလဲကွန်ဒိုထောင့်ရှိ စက်မြေပေါ်တက်ကာ ဓာတ်တိုင်အား တိုက်မိသွားသဖြင့် ဓာတ်တိုင်ကျိုးကာ ယာဉ်မှာလည်း အောက်ပိုင်းပျက်စီးသွားသဖြင့် အမှုဖွင့် အရေးယူဆောင်ရွက်လျက်ရှိကြောင်း သိရသည်။ **(၁၉၇)**



၄၀ မမ ပုံးသီးဟောင်းအား ဆော့ကစားရာမှ ပေါက်ကွဲမှုဖြစ်ပွား ကလေးနှစ်ဦး သေဆုံးပြီး ငါးဦးဒဏ်ရာရ

ကော့ကရိတ် ဇန်နဝါရီ ၃၀

ကရင်ပြည်နယ် ကော့ကရိတ်မြို့နယ်၌ ဇန်နဝါရီ ၃၀ ရက် မွန်းလွဲ ၁၂ နာရီခွဲက အံကလော်ရွာဘုန်းကြီးကျောင်း၏ မြောက်ဘက်ကိုက် ၁၀၀ ခန့် မြောင်းကူးတံတားအောက်တွင် ၄၀ မမ ပုံးသီးဟောင်းတစ်လုံးအား ကုလား(ခ)စောအောင်မျိုးဝင်း(၈)နှစ် ရွာသစ်ကုန်းရွာ တတန်ကူးအုပ်စု နေသူက တွေ့ရှိပြီး ဆော့ကစားရာမှ ပေါက်ကွဲမှုဖြစ်သဖြင့် အနီးတွင်ရှိသူ စောအောင်မင်း(၁၀)နှစ် ရွာသစ်ကုန်းရွာ နေသူအား ပုံးစထိမှန်ပြီး နဖူးထိပ်ပေါက်ပြဒဏ်ရာ၊ ဝဲဘူးပေါက်ပြဒဏ်ရာတို့ဖြင့် ကော့ကရိတ်ဆေးရုံအရောက် မွန်းလွဲ ၂ နာရီ ၅ မိနစ်တွင် သေဆုံးသွား၍ မြို့မရဲစခန်းမှူးက သေမှုသေခင်းဖြင့် အမှုဖွင့်ထားသည်။



အဆိုပါ ပုံးသီးဟောင်းပေါက်ကွဲမှုတွင် စောအောင်မျိုးဝင်း(၈)နှစ် ရွာသစ်ကုန်းရွာနေသူသည် ဒဏ်ရာများဖြင့် နေရာတွင်ပင် သေဆုံးခဲ့ပြီး ချစ်တူလေး(၈)နှစ် အံကလော်ရွာ နေသူတွင် ခြေချင်းဝတ်ပေါက်ပြဒဏ်ရာ၊ ဖာဆိုကေးသူ (၆)နှစ် ရွာသစ်ကုန်းရွာနေသူတွင် ညာဘက်ဖဝါး ပေါက်ပြဒဏ်ရာ၊ ဝဲပါးပေါက်ပြဒဏ်ရာ၊ ဝဲလက်မောင်းဖူးရောင်ဒဏ်ရာ၊ ထွန်းဝင်းဦး (၆)နှစ် အံကလော်ရွာနေသူတွင် ညာပါးပေါက်ပြဒဏ်ရာ တစ်ချက်၊ စောလားဘွယ်(၈)နှစ် ရွာသစ်ကုန်းရွာနေသူတွင် ဝဲပေါင်ပေါက်ပြဒဏ်ရာ၊ ဝဲခြေသလုံး ပေါက်ပြဒဏ်ရာ၊ ဝဲဗိုက်ဘေးပေါက်ပြဒဏ်ရာ၊ မင်းသီဟ (၈)နှစ် ရွာသစ်ကုန်းရွာနေသူတွင် ဗိုက်ပေါက်ပြဒဏ်ရာ၊ ညာဘက်ပခုံးပေါက်ပြဒဏ်ရာ၊ ညာပေါင်ပေါက်ပြဒဏ်ရာများ ရရှိခဲ့ကြောင်း သိရသည်။

စိုးထက်အောင်(ကော့ကရိတ်)

လျှပ်စစ်ဒါးမိန်းအပူလွန်ကဲကာ မီးလောင်မှုဖြစ်ပွား

ရန်ကုန် ဇန်နဝါရီ ၃၀

မရမ်းကုန်းမြို့နယ် (၃)ရပ်ကွက် အောင်သိဒ္ဓိလမ်းမကြီးနှင့် အောင်သိဒ္ဓိကျောင်းလမ်းထောင့်ရှိ ဈေးဆိုင်ခန်းများ၌ ဇန်နဝါရီ ၃၀ ရက် နံနက်အစောပိုင်းက မီးလောင်မှုဖြစ်ပွားခဲ့သည်။

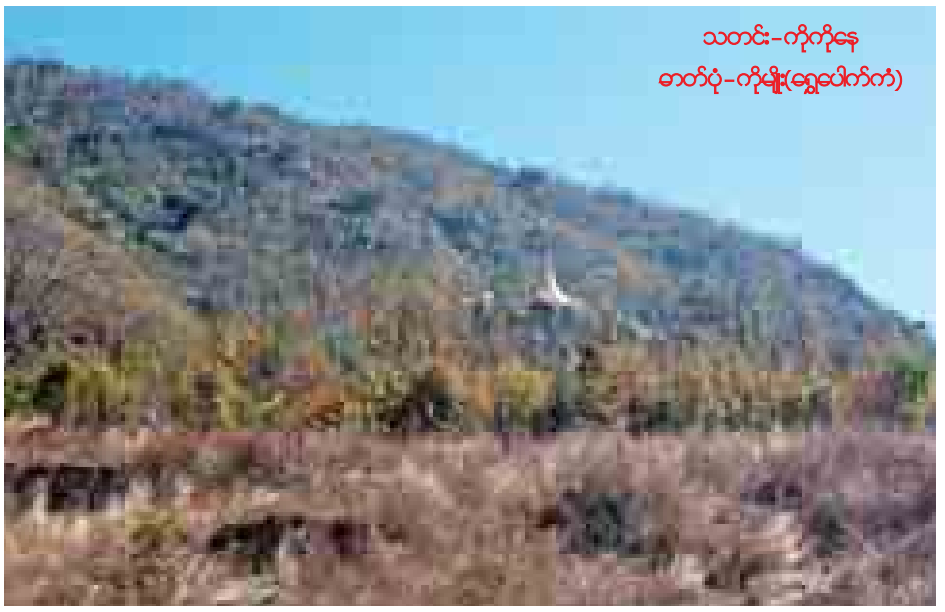
ဖြစ်စဉ်မှာ မရမ်းကုန်းမြို့နယ်နေ ဦးကျော်ထွေး(၅၀)နှစ်၏ ထမင်းဆိုင်၌ ဇန်နဝါရီ ၃၀ ရက် နံနက် ၃ နာရီက လျှပ်စစ်ဒါးမိန်းခလုတ် အပူလွန်ကဲပြီး ဝါယာရှော့ခ်ဖြစ်ကာ မီးစတင်လောင်ကျွမ်းခဲ့ရာမှ ၎င်းထမင်းဆိုင်အပါအဝင် ကုန်စုံဆိုင်၊ မော်တာပြုပြင်ရေးဆိုင်နှင့် ဆိုင်ခန်းများ၏ အပေါ်ထပ်ရှိ အခန်းများသို့ မီးကူးစက်လောင်ကျွမ်းခဲ့ခြင်းဖြစ်သည်။

မီးလောင်ရာသို့ ပတ်ဝန်းကျင်ရှိပြည်သူများ၊ မီးသတ်ယာဉ်များနှင့် တာဝန်ရှိသူများ ရောက်ရှိပြီး မီးငြိမ်းသတ်ခဲ့ကြသဖြင့် နံနက် ၃ နာရီ ၅၂ မိနစ်တွင် မီးငြိမ်းခဲ့ကာ မီးလောင်မှုဖြစ်ပွားခဲ့သည့်အတွက် ဦးကျော်ထွေးအား မရမ်းကုန်းမြို့နယ် ဘုရင့်နောင်နယ်မြေရဲစခန်းက (ပ)၅၆/၂၀၁၅၊ ပြစ်မှုပုဒ်မ ၂၈၅ ဖြင့် အရေးယူဆောင်ရွက်လျက်ရှိကြောင်း သိရသည်။

(စိုးဝင်း-MLA)



ကာကွယ်ထိန်းသိမ်းရမည့် ဒဏ်ရာရတောတောင်နှင့် စေတီတော်



သတင်း-ကိုကိုနေ
ဓာတ်ပုံ-ကိုမျိုး(ရွှေပေါက်ကံ)

မြင့်မားသော ကျောက်တောင်ကမ်းပါးများအပေါ် မှစီးမိုးထားသည့် တောင်ခါးပန်းတွင် သပ္ပာယ်ကြည်ညိုဖွယ် ရွှေရောင်ဝင်းဝင်းနှင့် စေတီတော်၊ သံဃာတစ်ပါးစာ ကျောင်းငယ်တစ်ခုတို့ တည်ရှိနေသည်။ စေတီတော်၏ရင်ပြင်မှ အောက်ဘက်အဝေးသို့ လှမ်းမျှော်ကြည့်လျှင် သာယာသော မြေပြန့်လွင်ပြင်နှင့် ရစ်ခွေစီးဆင်းနေသော ပေါင်းလောင်းမြစ်ကို လှပစွာတွေ့မြင်နေရသည်။

သာယာမှုကို ဖျက်ဆီးမည့်ထူးခြားသော အသံတချို့ကြားရပြီး ခဏအတွင်း တောင်ချိုင့်ဝှမ်းအတွင်းမှ စတင်လာသော တောမီးကသစ်ပင်များကို ဝါးမြိုလောင်ကျွမ်းရင်း စေတီတော်ပရိဝုဏ်အနီးသို့တိုင် တောက်လောင်ချဉ်းကပ်လာခဲ့သည်။ လူနေအေသနှင့် အနည်းငယ်လှမ်းသော နေရာဖြစ်၍ ကျောင်းငယ်အတွင်းမှ ဆရာတော်တစ်ပါး ဆင်းလာ၍ သစ်ကိုင်းများနှင့်ရိုက်ကာ တောမီးကို ငြိမ်းသတ်သည်။ လေငြိမ်ချိန်တွင် ကျောင်းကန်ငယ်မှ ရေကိုယူ၍ ဖြန်းသည်။ နာရီအတန်ငယ်ကြာမှ တောမီးက ရှောင်ကွင်းသွားခဲ့သည်။ သို့သော် ပြုစုပျိုးထောင်ထားသော သစ်ပင်ငယ်များကို တောမီးက ဝါးမျိုဖျက်ဆီးသွားခဲ့ပြီဖြစ်သည်။

"ဘုန်းကြီးက တစ်ပါးတည်း ကစာရီကျင့်သုံးရတာ သပိတ်တစ်လုံးနဲ့ နေရတာကို နှစ်သက်တယ်။ လာဘ်လာဘမငဲ့ချင်ပါဘူး။ သီလနဲ့ ကုသိုလ်ပဲ ငဲ့ချင်တယ်။ ကိုယ့်အတွက် တရား ဘာဝနာအလုပ်လုပ်သလို လောကီနယ်သားတွေအတွက် အေးချမ်းစေရေး၊ ဒီတော၊ ဒီမြေ၊ ဒီနေရာတွင် စိမ်းလန်းပြီး သတ္တဝါလေးတွေ နားနေမှီခိုစရာ လူတွေအတွက် အအေးဓာတ်လေးရစေဖို့ သစ်ပင်ကလေးတွေ ပြုစုပျိုးထောင်တယ်။ သစ်ပင်ပေါက်ကလေးတွေ ဘုန်းကြီးကိုလျှုရင် ဘုန်းကြီးဝမ်းသာမှာပေါ့။ ဒီတောင်ပေါ်မှာ သစ်ပင်တစ်ပင်ရှင်သန်ဖို့ အရမ်းခက်ခဲသွားပြီ။ တစ်နေ့က ခြေသလုံးလောက်အရွယ်သစ်ပင်ငါးပင်လောက် ခုတ်သွားကြတယ်။ တောင်ကတုံးတစ်စဖြစ်ပြီး အပေါ်ယံမြေဆီလွှာပျက်စီးနေပြီဖြစ်တဲ့ ဒီအချိန်မှာ သစ်ပင်တစ်ပင်ဖြစ်ဖို့ မလွယ်ကူတာမို့ အရမ်းနှမျောတယ်"ဟု ဆရာတော်က မိန့်ကြားခဲ့သည်။

ထီးသုံးဆင့်နှင့် တစ်မူထူးခြားသပ္ပာယ်လှသည့် စေတီတော်နှင့် တောရကျောင်းကလေးကို ထီးသုံးဆင့်စေတီတော်နှင့် ဇီးတောတောရကျောင်းဟုခေါ်၍ ဒေသခံတို့ ဒေါ်ခင်းသို့မဟုတ် ကျောက်ဖျာတောင်ဟုခေါ်သော တောင်ခြေကမ်းပါးယံတွင် တည်ရှိပြီး နေပြည်တော်ကောင်စီနယ်မြေ ပျဉ်းမနားမြို့ အရှေ့ဘက်ရှိ တောင်တန်းများနှင့် ဆက်စပ်လျက်ရှိသည်။ ဆရာတော်၏ ဘွဲ့အမည်မှာ ဦးကောဝိဒဖြစ်သည်။ အနီးအနားတွင် ဆီးဖြူပင်ရှာနှင့် သစ်စိမ့်ပင်ရှာတို့ရှိသည်။

မြို့ပြခဲ့ထွင်မှုများ၊ လမ်းမများခဲ့ထွင်မှုများကြောင့် တည်ဆောက်ရေးလုပ်ငန်းများတွင် အသုံးပြုရန် တောင်များဆီမှ ကျောက်ထုတ်လုပ်မှုများ တိုးတက်လာခဲ့ရာ နေပြည်တော်ပတ်ဝန်းကျင်ရှိ တောင်တန်းကြီးများမှာ ချိုင့်ခွက်ဒဏ်ရာများစွာဖြင့် ရှိနေသလို ကျဲပါးချည့်နဲ့သော လက်ကျန်တောအနည်းငယ်မှာလည်း သစ်ခိုးခုတ်မှု၊ သဘာဝတောမီးနှင့် တောင်ယာမီး၊ ကူးစက်မီးကလည်း တောနှင့် တောင်တို့ကို ဝါးမျိုဖျက်ဆီးလျက်ရှိသည်။ သဘာဝပတ်ဝန်းကျင်ကို ဖျက်ဆီးမှုအင်အားကြီးမားသလောက် ထိန်းသိမ်းကုစားသူများဘက်မှာတော့ အင်အားနည်းပါးလှသည်။

ဤစေတီပရိဝုဏ်နှင့် ဤတောတောင်တို့စိမ်းလန်း၍ ရေရှည်တည်တံ့လှပစေရေးသည် တစ်ဦးတစ်ယောက်အားဖြင့် မရနိုင်ပါ။ ပတ်ဝန်းကျင်ကျေးရွာများနှင့် တာဝန်ရှိ၊ တာဝန်သိ စေတနာရှင် အပေါင်းတို့ ပူးပေါင်း၍ ဤစေတီနှင့် တောတောင်များကို ပိုင်းဝန်းထိန်းသိမ်းစောင့်ရှောက်ပေးကြစေလိုပါကြောင်း. . . . . .

သတင်းထုတ်ပြန်ချက်
ပြန်ကြားရေးဝန်ကြီးဌာန၏ ၂၀၁၅-၂၀၁၆ ခု ဘဏ္ဍာရေးနှစ် ဘဏ္ဍာငွေ အရအသုံးအခြေအနေ

ပြန်ကြားရေးဝန်ကြီးဌာန၏ ၂၀၁၅-၂၀၁၆ ခု ဘဏ္ဍာရေးနှစ် ဘဏ္ဍာငွေအရအသုံးဆိုင်ရာ ကိစ္စရပ်များကို ၂၈-၁-၂၀၁၅ ရက်နေ့၌ ပြည်ထောင်စုလွှတ်တော်သို့ ရှင်းလင်းတင်ပြခဲ့ပါသည်။

ပြန်ကြားရေးဝန်ကြီးဌာန၏ ၂၀၁၅-၂၀၁၆ ခု ဘဏ္ဍာရေးနှစ် မူလအဆိုပြုအသုံးစရိတ်မှာ သာမန် ကျပ် ၅၂ ဒသမ ၅၇၁ ဘီလီယံကျော်နှင့် ငွေလုံးငွေရင်း ကျပ် ၂၉ ဒသမ ၃၁၃ ဘီလီယံကျော် နှစ်ရပ်ပေါင်း ကျပ် ၈၁ ဒသမ ၈၈၄ ဘီလီယံကျော်ဖြစ်ပါသည်။ အဆိုပါ အဆိုပြုချက်ကို ဒုတိယသမ္မတဦးစီးသောအဖွဲ့က အဆင့်ဆင့်စိစစ်ဖြတ်တောက်ခဲ့ပြီး သာမန်အသုံးစရိတ် ကျပ် ၅၉ ဒသမ ၉၉၂ ဘီလီယံကျော်နှင့် ငွေလုံးငွေရင်း အသုံးစရိတ် ကျပ် ၁၁ ဒသမ ၂၂၅ ဘီလီယံကျော် နှစ်ရပ်ပေါင်း အဆိုပြုအသုံးစရိတ်ကျပ် ၇၁ ဒသမ ၂၀၇ ဘီလီယံကျော်ကို အတည်ပြုပေးခဲ့ပါသည်။

ပြန်ကြားရေးဝန်ကြီးဌာန၏ ၂၀၁၄-၂၀၁၅ ခု ဘဏ္ဍာရေးနှစ် အသုံးစရိတ်ခွင့်ပြုငွေမှာ ကျပ် ၈၈ ဒသမ ၄၁၄ ဘီလီယံကျော်ဖြစ်ပြီး ၂၀၁၅-၂၀၁၆ ခု ဘဏ္ဍာရေးနှစ် အဆိုပြု အသုံးစရိတ်ငွေမှာ ကျပ် ၇၁ ဒသမ ၂၀၇ ဘီလီယံကျော်ဖြစ်ပါသည်။ သို့ပါ၍ ၂၀၁၅-၂၀၁၆ ခု ဘဏ္ဍာရေးနှစ်တွင် ၂၀၁၄-၂၀၁၅ ခု ဘဏ္ဍာရေးနှစ်ထက် ကျပ် ၁၇ ဒသမ ၁၉၇ ဘီလီယံလျော့နည်းအဆိုပြုထားပါသည်။

၂၀၁၅-၂၀၁၆ ခု ဘဏ္ဍာရေးနှစ်ဝင်ငွေ လျာထားချက်မှာ ကျပ် ၄၁ ဒသမ ၀၂၃ ဘီလီယံကျော်ဖြစ်ပါသည်။ သာမန်နှင့်ငွေလုံးငွေရင်းအသုံးစရိတ် အဆိုပြုမှာ ကျပ် ၇၁ ဒသမ ၂၀၇ ဘီလီယံကျော်ဖြစ်သဖြင့် လိုငွေမှာ ကျပ် ၃၀ ဒသမ ၁၉၄ ဘီလီယံကျော်ဖြစ်ပါသည်။

အဆိုပါ လိုငွေများမှာ ဦးစီးဌာန(၂)ခုဖြစ်သော မြန်မာ့အသံနှင့် ရုပ်မြင်သံကြားနှင့် ပြန်ကြားရေးနှင့် ပြည်သူ့ဆက်ဆံရေးဦးစီးဌာနတို့၏ ရုံးအသုံးစရိတ်များဖြစ်ပါသည်။

ပြန်ကြားရေးဝန်ကြီးဌာနရှိ စီးပွားရေးလုပ်ငန်းနှစ်ခုဖြစ်သည့် သတင်းနှင့် စာနယ်ဇင်းလုပ်ငန်း၌ အမြတ်ငွေအနေဖြင့် ၂၀၁၃-၂၀၁၄ ခု ဘဏ္ဍာရေးနှစ်တွင် ၃ ဒသမ ၅ ဘီလီယံကျော်ရရှိခဲ့ပြီး ၂၀၁၄-၂၀၁၅ ခု ဘဏ္ဍာရေးနှစ်တွင် ၄ ဘီလီယံကျော်ရရှိမည်ဟု ခန့်မှန်းထားပါသည်။ ပုံနှိပ်ရေးနှင့် စာအုပ်ထုတ်ဝေရေးလုပ်ငန်း၌ အမြတ်ငွေအနေဖြင့် ၂၀၁၃-၂၀၁၄ ခု ဘဏ္ဍာရေးနှစ်တွင် ကျပ်သန်း ၇၀၀ ကျော်ရရှိခဲ့ပြီး ၂၀၁၄-၂၀၁၅ ခု ဘဏ္ဍာရေးနှစ်တွင် ကျပ်သန်း ၁၄၀ ကျော်ရရှိမည်ဟု ခန့်မှန်းထားပါကြောင်း သတင်းထုတ်ပြန်အပ်ပါသည်။

ပြန်ကြားရေးဝန်ကြီးဌာန

ရေကြောင်းသတိပေးချက်ထုတ်ပြန်

နေပြည်တော် ဇန်နဝါရီ ၃၀

၁။ မြန်မာ့ရေနံနှင့် သဘာဝဓာတ်ငွေ့လုပ်ငန်းနှင့် အကျိုးတူပူးပေါင်းဆောင်ရွက်လျက်ရှိသော Daewoo International Corporation (Myanmar E&P)သည် ကမ်းနီးရေတိမ်ပိုင်းတွင် ၃၂ လက်မပိုက်လိုင်း စစ်ဆေးခြင်းလုပ်ငန်းအား Supporting Vessel "MV, PACIFIC RAPIER" (Call Sign: 9V5943)ဖြင့် အောက်ဖော်ပြပါ Coordinates များတွင် ၂၃-၂-၂၀၁၅ ရက်မှ ၂-၃-၂၀၁၅ ရက်နေ့အထိ ဆောင်ရွက်မည်ဖြစ်သည်-

Point	Latitude	Longitude
(A)	19° 28' 43.76"N	93° 27' 22.50"E
(B)	19° 28' 18.72"N	93° 28' 50.22"E
(C)	19° 26' 23.92"N	93° 31' 06.67"E
(D)	19° 25' 10.97"N	93° 29' 26.57"E
(E)	19° 26' 22.08"N	93° 28' 15.74"E
(F)	19° 26' 44.67"N	93° 26' 55.96"E

၂။ အထက်ဖော်ပြပါလုပ်ငန်းခွင်ရေယာ လေးကီလိုမီတာပတ်လည်အတွင်း သင်္ဘောကြီးငယ်များ၊ ကုန်တင်စက်လှေများ၊ ငါးဖမ်းသင်္ဘောများ၊ စက်တပ်သမ္မန်များဖြတ်သန်းသွားလာခြင်းနှင့် ကျောက်ချရပ်နားခြင်း၊ ငါးဖမ်းခြင်း၊ ငါးဖမ်းကိရိယာများ ချထားခြင်းမရှိစေရေး ရေကြောင်းသတိပေးချက် (Notice to Mariners) ထုတ်ပြန်ကြေညာထားကြောင်း သိရသည်။

(ကြေးမုံ)

ပိုးပွင့်(အထူး)စီမံချက်အကြောင်း သိကောင်းစရာများရှင်းလင်း

လားရှိုး ဇန်နဝါရီ ၃၀

လားရှိုးမြို့ လူဝင်မှုကြီးကြပ်ရေးနှင့် အမျိုးသားမှတ်ပုံတင်ရေးဦးစီးဌာန မြို့နယ်ဦးစီးဌာနမှူး ဦးလေးမောင်က ပိုးပွင့်(အထူး)စီမံချက်နှင့် ပတ်သက်သော အချက်အလက်များကို လားရှိုးမြို့ အာရုံတော်ရပ်ကွက်(၄) အုပ်ချုပ်ရေးမှူးရုံးတွင် ရပ်ကွက်အုပ်ချုပ်ရေးမှူး၊ ဆယ်အိမ်မှူး၊ ရာအိမ်မှူးများကို ရှင်းလင်းပြောကြားရာတွင် ပိုးပွင့်(အထူး) စီမံချက်သည် နိုင်ငံသားစိစစ်ရေးကတ်ပြား မရှိသူများကို ရပ်ကွက်အတွင်း အသက် (၁၈)နှစ်ပြည့်သူများ စာရင်းကောက်ယူရန် ဖြစ်ကြောင်း သို့မှသာ ပိုးပွင့်(အထူး) စီမံချက်လုပ်ငန်း အောင်မြင်မည်ဖြစ်ပါကြောင်းကို အကျယ်တဝင့်ရှင်းလင်းပြောကြားခဲ့ကြောင်း သိရသည်။

ဇော်လွင်(လားရှိုး)

အများပြည်သူသိရှိရန် အသိပေးနှိုးဆော်ချက်

၁။ ကျန်းမာရေးဝန်ကြီးဌာနသည် အရည်အသွေးစစ်မှန်ကောင်းမွန်ပြီး၊ ဘေးဥပဒ်အန္တရာယ်ကင်းရှင်းကာ အကျိုးအာနိသင်ရှိသော ဆေးဝါးများကို အများပြည်သူတို့ သုံးစွဲနိုင်ရန် စနစ်တကျကွပ်ကဲကြပ်မတ်လျက်ရှိပါသည်။

၂။ အစားအသောက်နှင့် ဆေးဝါးကွပ်ကဲရေးဦးစီးဌာနအနေဖြင့် ဈေးကွက်အတွင်းရှိ ဆေးဝါးများကို စိစစ်ခဲ့ရာ အောက်ဖော်ပြပါ ဆေးဝါး ၁၀ မျိုးသည် မြန်မာနိုင်ငံတွင် မှတ်ပုံတင်ထားခြင်းမရှိသော တရားမဝင်ဆေးဝါးများဖြစ်ကြောင်း စိစစ်တွေ့ရှိရပါသည်။

စဉ်	ဆေးအမည်	ဆေးဘူး/ဆေးကတ်တွင်ဖော်ပြချက်
၁။	Diclo-M Tablet (Diclofenac Sodium IP 50 mg, Paracetamol IP 300 g, Magnesium Trisilicate IP 100 mg)	VIP Pharmaceuticals Pvt.Ltd.India
၂။	Lin Chee Tan Pills (Lin Chee15%, Thor Teong 15%, Sear Heang 15%, Tong Kool 10%, Lok Leong 10%, Gu Cheak 5%, Fu chee 5 %, Kuan Kean Tin 5%, Bok Kua 5%, Chuan Keong 5%, Cheok Lam Tin 5 %, Ma Tai 5%)	Kong Chew Drug Works
၃။	Chlorpheniramine Tablet (Chlorpheniramine Maleate 4 mg)	K.B.Pharmaceutical Co.,Ltd Bangkok
၄။	Yuxingcao Zhusheye 2ml Injection	တရုတ်စာသားများဖြင့် ဖော်ပြထားပါသည်။
၅။	Piyenchin Solution (Naphazaline HCL Solution 1:1000)	Jiangxi Xier Kangtai P'cal Co.,Ltd
၆။	Banlangen Zhushe Ye 2ml Injection	Lonch Group Wanrong P'cal Co.,Ltd
၇။	Vitamin B complex Tablet (Vitamin B_1 1.0mg, Vitamin B_2 1.0mg, Vitamin B_6 1.0mg	Rota Laboratories Co.,Ltd Thailand
၈။	Serdan Tablet (Serratiopeptidase 5mg)	New Life Pharma Co.Ltd Thailand
၉။	Triamcinolone Acetonide and Neomycin Paste	တရုတ်စာသားများဖြင့် ဖော်ပြထားပါသည်
၁၀။	M.16 Patar 75 Toothache 3ml Solution [(Clove (Clove Oil) 7.00g Camphor 10.00g Lidocaine HCL 0.75g /100ml]	Patar Lab (2517) Co.,Ltd Thailand

၃။ အများပြည်သူများသည် မြန်မာနိုင်ငံတွင် မှတ်ပုံတင်ထားခြင်းမရှိသော ဆေးဝါးများကို ဝယ်ယူသုံးစွဲခြင်းမပြုကြရန်နှင့် မြန်မာနိုင်ငံတွင် မှတ်ပုံတင်ရရှိထားသော ဆေးဝါးများကို ဆရာဝန်ညွှန်ကြားချက်ဖြင့် ဝယ်ယူသုံးစွဲပါရန် အသိပေးအပ်ပါသည်။ ထို့အပြင် ပြည်သူကျန်းမာရေးအတွက် စောင့်ရှောက်မှုဆောင်ရွက်ပေးသူများအနေဖြင့် မိမိတို့သုံးစွဲနေသည့် ဆေးဝါးများနှင့်ပတ်သက်၍ သံသယဖြစ်ဖွယ်တစ်စုံတစ်ရာရှိပါက သတင်းပေးပို့အကြောင်းကြားနိုင်ပါကြောင်း အသိပေးနှိုးဆော်အပ်ပါသည်။

၄။ ဆေးဝါးတင်သွင်းဖြန့်ဖြူးသည့်ကုမ္ပဏီ၊ ဆေးဝါးရောင်းချသည့် ဆေးဆိုင်များသည် မြန်မာနိုင်ငံတွင် မှတ်ပုံတင်ထားခြင်းမရှိသော ဆေးဝါးများ၊ ဆေးဝါးအတု၊ စံမညီဆေးဝါးများ၊ မှတ်ပုံတင်သက်တမ်းကုန် ဆေးဝါးများကို တင်သွင်းဖြန့်ဖြူးရောင်းချခြင်း လုံးဝမပြုရန်နှင့် လိုက်နာဆောင်ရွက်ခြင်းမရှိပါက သက်ဆိုင်ရာအာဏာပိုင်အဖွဲ့အစည်းက အမျိုးသားဆေးဝါးဥပဒေပုဒ်မ (၁၈)အရ တရားစွဲဆိုအရေးယူမည်ဖြစ်ပါကြောင်း အသိပေးအပ်ပါသည်။

ကျန်းမာရေးဝန်ကြီးဌာန

ရှင်ဟွာအဖွဲ့ ရုစ်နှစ်ကြာမှ ပြန်လည်ဖျော်ဖြေခဲ့



SBS ရုပ်သံလုပ်ငန်း၏ အထူးအစီအစဉ်တစ်ရပ်ဖြစ်သည့် အီကီဂျာယိုဖျော်ဖြေမှုအပိုင်း(၈၀၀)မြောက် အထူးအစီအစဉ်အဖြစ် ရှင်ဟွာအဖွဲ့ပရိသတ်ရှေ့မှောက် ပြန်လည်ရောက်ရှိလာခဲ့သည်။ ယင်းအီကီဂျာယို၏ ပထမဦးဆုံးအပိုင်းကို ၁၉၉၈ ခုနှစ်တွင် ထုတ်လွှင့်ခဲ့ပြီးနောက် အပိုင်း(၈၀၀)မြောက်ကို ဇန်နဝါရီ ၂၅ ရက်က ထုတ်လွှင့်ခဲ့သည်။

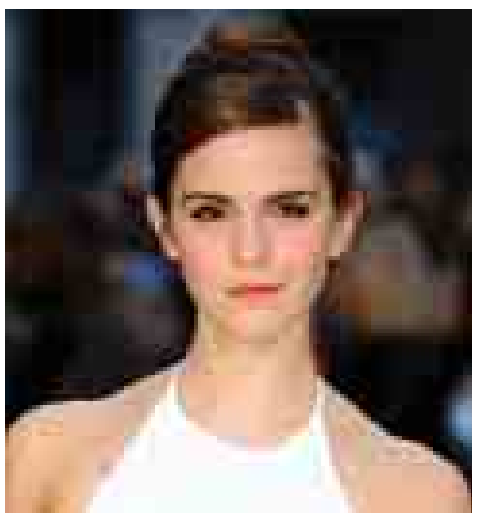
ယင်းဖျော်ဖြေတင်ဆက်မှုအတွက် ကာလကြာရှည်ကတည်းကပင် စီစဉ်ဆောင်ရွက်မှုများ ပြုလုပ်ခဲ့ရာ ရှင်ဟွာအဖွဲ့ဝင်များအနေဖြင့်လည်း အကောင်းဆုံးတင်ဆက်ပေးနိုင်ခဲ့သည်။ ရှင်ဟွာအဖွဲ့သည် ၎င်းတို့၏ ၁၂ ခုမြောက် တေးသီချင်း အယ်ဘမ်မထွက်ရှိမီ အကြိုအနေဖြင့် တင်ဆက်ပေးခဲ့ခြင်းဖြစ်သည်။

၁၉၉၈ ခုနှစ်တွင် ပွဲဦးထွက် “Problem Solver” သီချင်းထွက်ရှိခဲ့ပြီး တစ်ပြိုင်နက်မှာပင် အီကီဂျာယိုအစီအစဉ်ကို အစီအစဉ်သစ်တစ်ရပ်အနေဖြင့် SBS မှ ဖန်တီးခဲ့ကြသည်။ ရှင်ဟွာအဖွဲ့သည် ညီညွတ်အားကောင်းသော အဖွဲ့လိုက်စိတ်ဓာတ်ကို ဂီတသက်တမ်း ၁၇ နှစ်ကြာအောင် ထိန်းသိမ်းထားနိုင်ခဲ့ပြီး အဖွဲ့ဝင်တစ်ဦး တစ်ယောက်မျှအဖွဲ့မှ ထွက်ခွာမသွားသေးပေ။ ရှင်ဟွာအဖွဲ့သည် ယင်းတင်ဆက်မှုတွင် ကိုရီးယားနောက်တက် ဂီတအဖွဲ့များနှင့်ပါ ပူးပေါင်းတင်ဆက်သွားခဲ့ခြင်းဖြစ်သည်။

ရှင်ကွင်းဖျော်ဖြေရေးက “ရှင်ဟွာအဖွဲ့ဟာ တကယ့်ကို လတ်ဆတ်တဲ့ တင်ဆက်မှုတွေကို ချပြနိုင်ခဲ့ပါတယ်။ အီကီဂျာယိုအစီအစဉ်ရဲ့ အပိုင်း(၁)မှာ ရှင်ဟွာအဖွဲ့က တင်ဆက်ပေးခဲ့ပြီး အခုအပိုင်း(၈၀၀)မြောက်မှာလည်း သူတို့တင်ဆက်နိုင်ဖို့ ကျွန်တော်တို့ အေဂျင်စီအနေနဲ့ အားထုတ်ခဲ့ပါတယ်။ အခုလို ပရိသတ်တွေက အပြည့်အဝ အာရုံစိုက်ကြည့်ရှုပေးခဲ့ကြလို့ တကယ့်ကို ဝမ်းမြောက်ဝမ်းသာဖြစ်ရပါတယ်” ဟုပြောကြားခဲ့သည်။

ရှင်ဟွာအဖွဲ့သည် အီကီဂျာယိုအစီအစဉ်တွင် ၎င်းတို့အဖွဲ့၏ ရှစ်ခုမြောက် သီချင်းအယ်ဘမ် Once in a Lifetime အခွေထွက်ရှိခဲ့ချိန် ၂၀၀၆ ခုနှစ်ကပင်နောက်ဆုံးတင်ဆက်နိုင်ခဲ့ရာ အီကီဂျာယိုအစီအစဉ်နှင့် ဝေးကွာခဲ့သည်မှာ ရှုစ်နှစ်ခန့်ရှိပြီဖြစ်သည်။ သို့သော် ကိုရီးယားပရိသတ်များအနေဖြင့် ရှင်ဟွာအဖွဲ့၏ တင်ဆက်မှုကို အမြဲမျှော်လင့်နေခဲ့ကြပြီး လာမည့် ဖေဖော်ဝါရီလအကုန်တွင် ၎င်းတို့၏ ၁၂ ခုမြောက် အယ်ဘမ်ကို ထွက်ရှိမည်ဖြစ်သည်။

Beauty And The Beast ဇာတ်ကားသည် သူ၏အကောင်းဆုံးဇာတ်ကားဟု အမ်မာဝပ်ဆန်ဆို



ဟယ်ရီပေါ်တာဇာတ်ကားဖြင့် နာမည်ရလာသော မင်းသမီး အမ်မာဝပ်ဆန်က ၂၀၁၁ ခုနှစ်က သူပထမဆုံး ရိုက်ကူးခဲ့သည့် “ Beauty And The Beast” ဇာတ်ကားသည် သူ၏အကောင်းဆုံး ဇာတ်ကားဖြစ်သည်ဟု ဆိုခဲ့သည်။

အမ်မာသည် ၎င်းဇာတ်ကားတွင် ဘယ်လာနေရာမှ သရုပ်ဆောင်ထားပြီး ဒါရိုက်တာ Guillerno del Toro ကရိုက်ကူးပေးခဲ့ပြီး ဝမ်းနားဘရောစ်က ဖြန့်ချိပေးခဲ့သည်။ ယခု လေးနှစ်ကြာပြီးနောက် ၎င်းဇာတ်ကားကိုပင် အခြားစတူရီယိုနှင့် ထုတ်လုပ်သူတို့က ပြန်လည်ရိုက်ကူးကြမည်ဖြစ်ရာ မင်းသမီးအမ်မာပင် ဘယ်လာနေရာတွင် သရုပ်ဆောင်သွားမည်ဟု သိရသည်။ ယခုအကြိမ်တွင် ရိုက်ကူးပေးမည့် ဒါရိုက်တာမှာ ဘောလ်ကော်ဒန် ဖြစ်သည်။

ထိုဇာတ်ကားရိုက်ကူးခွင့်ရခြင်းနှင့် ပတ်သက်၍ အမ်မာက “ နောက်ဆုံးတော့ ဗားရှင်းတစ်မျိုးနဲ့ ပြန်လည်ရိုက်ကူးတဲ့ Beauty And The Beast ဇာတ်ကားသစ်မှာလည်း ကျွန်မပါဝင်သရုပ်ဆောင်ဦးမှာပါလို့ ပြောနိုင်ပြီ အခုသီချင်းတွေတောင် စလေ့ကျင့်နေပြီ ပရိသတ်တွေကိုလည်း ပြချင်လှပြီ” ဟု သူ၏အင်တာနက် စာမျက်နှာပေါ်တွင် ရေးသားထားသည်။

ယင်းဇာတ်ကား၏ ဇာတ်ညွှန်းကို စတီဖင် ချော့ဘေစတီးက ရေးသားပေးပြီး ကော်ဒန်၏ဇာတ်ကားကို ယခုနှစ်ကုန်ပိုင်းတွင် စတင်ပြသနိုင်မည်ဟု မျှော်လင့်ကြောင်းသိရသည်။

ကီရာနိုက်တလေက သူရဲ့နာမည်စာလုံးပေါင်းက အမှားကြီးပါလို့ဝန်ခံ

ကီရာက သူ့ကို မွေးဖွားတုန်းက မွေးစာရင်းမှတ်ပုံတင်မှာ အမည်ဖြည့်သွင်းတဲ့အခါ မိခင်ဖြစ်သူက "I" နှင့် "E" ကို ရှေ့နောက်မှားဖြည့်မိတာကြောင့် နာမည်စာလုံးပေါင်းဟာ "Keira"(ကီရာ) ဖြစ်လာခဲ့ရတယ်လို့ ELLE UK နှင့်တွေ့ဆုံစဉ် ပြောကြားခဲ့ပါတယ်။

သတင်းစာဆရာတွေ၊ စာရေးဆရာတွေက သူရဲ့အကြောင်းကို ရေးသားကြတဲ့အခါ "Kiera"လို့ မှားပြီး ခဏခဏရိုက်မိကြတဲ့အတွက် ကီရာနိုက်တလေရဲ့နာမည်မှာ"Keira"လို့ ပေါင်းတယ်ဆိုပြီး ပြန်ပြင်ရတာကြောင့် အဲဒီအကြောင်းနဲ့ပတ်သက်ပြီး မင်းသမီးကို မေးမြန်းခဲ့တဲ့အခါ “တကယ်က ကျွန်မရဲ့နာမည် အရင်းကိုလည်း ကီရာ (Kiera) လို့ပဲ စာလုံးပေါင်းမှာပါ။ တစ်နေ့မှာ ဖေဖေ က ရုရှားရေခဲပြင်စကိတ်မယ်ကို ရုပ်မြင်သံကြားအစီအစဉ်က ကြည့်ရှုရင်းနဲ့ သဘောကျတာကြောင့် ကျွန်မကိုမွေးတဲ့အချိန်မှာ သူရဲ့နာမည်ကိုယူပြီး ကီရာ (Kiera) ကိုယူပြီး ကျွန်မကိုမှည့်ခဲ့တာပါ။ ဒါပေမယ့် မေမေက မွေးစာရင်းမှတ်ပုံတင်တဲ့အခါမှာ မတော်တဆပဲ "IE"ဆိုတဲ့နေရာမှာ "EI" လို့မှားဖြည့်ခဲ့မိတော့ ကျွန်မရဲ့နာမည်က Keira ကီရာဆိုတဲ့ စာလုံးပေါင်းနဲ့သာ အတည်ဖြစ်လာခဲ့ပါတယ်။ မေမေက စာလုံးပေါင်းတွေ ခဏခဏမှားတတ်တဲ့ သူတစ်ယောက်ဖြစ်တော့လေ”ဟု ရှင်းပြသွားခဲ့ပါတယ်။

သို့သော်သူရဲ့ဖခင်က သူ့မိခင် ပြန်ရောက်ရောက်ခြင်း မွေးစာရင်းမှတ်ပုံတင်ကို ကြည့်တဲ့အခါ ချက်ချင်းသတိပြုမိခဲ့ပြီး သွားရောက်ပြန်ပြင်ခဲ့ပေမယ့်လည်း အဆင်မပြေခဲ့တာကြောင့် စာလုံးပေါင်းအမှား အတိုင်းသာရှိနေခဲ့တာပါလို့ ပြောကြားခဲ့ပါတယ်။ နောက်အနှစ် ၂၀ကြာတော့ အဲဒီစာလုံးပေါင်း အမှားအမည်နဲ့ ကလေးငယ်က အင်မတန်ကျော်ကြားလာတဲ့ မင်းသမီးတစ်လက်ဖြစ်လာခဲ့ပါတယ်။



ရုပ်မြင်သံကြားအစီအစဉ်အကျဉ်း

၃၁-၁-၂၀၁၅ (စနေနေ့)

MRTV-4

၅း၀၀	ပဌာန်းပါဠိတော်+အဂုံလိမာလသုတ်၊ ဗောဇ္ဈင်္ဂသုတ်၊ ပုဗ္ဗဏှသုတ်
၈း၂၀	ကလေးတို့ကမ္ဘာ
၁၀း၅၀	The Chef
၁၂း၁၀	Healthy Life (အရိုးအကြောခွဲစိတ်မှု)
၂း၂၀	MRTV-4 ရုပ်သံဇာတ်လမ်းတွဲ “ကံ ကံ၏အကျိုး” [မျက်စေ့သုံးလုံးနဲ့လူ (အပိုင်း-၂)]
၃း၀၅	MRTV-4 ရုပ်သံဇာတ်လမ်းတွဲ “မိခင်နှစ်ဦးရဲ့မေတ္တာ”(အပိုင်း-၉)
၃း၄၅	Fashion Week (Designer Mogok Pauk Pauk)
၅း၁၀	MRTV-4 ရုပ်သံဇာတ်လမ်းတွဲ “ကြယ်ကလေးရဲ့ကောင်းကင်” (အပိုင်း-၆)
၆း၁၅	MRTV-4 ရုပ်သံဇာတ်လမ်းတွဲ “မိခင်နှစ်ဦးရဲ့မေတ္တာ” (အပိုင်း-၁၀)
၈း၃၅	MRTV-4 ရုပ်သံဇာတ်လမ်းတွဲ “ကျွန်တော့်ရဲ့နှလုံးသား” (အပိုင်း-၉၇)
၁၀း၃၀	Spain Laliga Eibar Vs Atletico Madrid (LIVE)

မြဝတီ

၆း၀၃	တရားတော်
၆း၁၆	ဓမ္မပူဇာတေး
၆း၂၅	ကိုယ်လက်လှုပ်ရှားအားကစား
၇း၂၅	သင့်အတွက်တစ်နေ့တာ
၈း၂၀	မြတ်နိုးစရာရိုးရာလက်မှုပညာ
၁၁း၄၀	မြဝတီရုပ်မြင်ပေါ်ကရုပ်ရှင် -ထူးလည်းထူးတဲ့မြူးလည်းမြူး တဲ့တို့ကိုကြီးကျော် -ကျော်ရဲအောင်၊ ခိုင်သင်းကြည်နှင့် သရုပ်ဆောင်များ -ဒါရိုက်တာ-ကျော်ဇောလင်း
၁၂း၅၀	ရသစုံလင်ရုပ်မြင်ဇာတ်လမ်း -အမာယာ (အပိုင်း-၆၉)
၄း၁၃	ကျန်းမာကြွံခိုင်တို့နိုင်ငံ
၄း၄၅	ချစ်သူစုံတွဲတူယှဉ်ခွဲ
၅း၀၀	သာယာသီကြွေးခေတ်ဆန်းတေး
၅း၃၀	ရွှေလမ်းငွေလမ်းသူဌေးလမ်း
၇း၅၅	ရသစုံလင်ရုပ်မြင်ဇာတ်လမ်း -ဆူးခင်းလမ်းရဲ့ချစ်ပန်းနှင်းဆီ (အပိုင်း-၃) -ရသစုံလင်ရုပ်မြင်ဇာတ်လမ်း “မေတ္တာဖွဲ့ကြိုး” (အပိုင်း-၂၄)

News Channel

၆း၀၀	တောင်တန်းသာသနာပြု ဆရာတော်ကြီး၏ ပရိတ်တရားတော်
၇း၃၀	Head Line News
၈း၀၀	ပြည်တွင်းသတင်း၊ နိုင်ငံတကာသတင်း
၈း၃၅	ပြည်သူတို့ရဲ့ စကားသံများ
၉း၃၅	လှပစုံလင်အာဆီယံတစ်ခွင်
၁၁း၃၅	မျက်မှောက်ရေးရာအဖြာဖြာ
၁၂း၀၀	ပြည်တွင်းသတင်း၊ နိုင်ငံတကာသတင်း၊ မိုးလေဝသအခြေအနေ
၁၂း၃၅	ပြည်သူတို့အတွက် ကြိုးပမ်းမှုပုံရိပ်များ
၃း၃၅	ချစ်သောဤကမ္ဘာမြေ
၄း၃၅	ချစ်စရာအရွယ် ကစားကြမယ်
၅း၁၀	(၆၈)နှစ်မြောက် ပြည်ထောင်စုနေ့ ဂုဏ်ပြုအစီအစဉ်
၅း၃၀	မြန်မာရုပ်မြင်သံကြား လူငယ်အစီအစဉ် - လပတ်မိုးလေဝသနှင့် ဇလဗေဒ ခန့်မှန်းချက် - ဂန္ဓဝင်အလှ မြန်မာရာမ(အပိုင်း-၂) (ရဲသီဟကို၊ မင်းဟိန်းခန့်၊ ပိုင်ဖြိုးသု၊ စုလဲ့ရတနာ)(ဒါရိုက်တာ- ဇော်ဇော် (Ad. Leono)) - ဂီတတံခါးလေးဖွင့်ပါဦး

Entertainment Channel

၆း၀၀	အဖွင့် -ချင်းပြည်နယ်ခရီးသွားမှတ်တမ်း (အပိုင်း-၂)
၆း၄၀	ပျော်ရွှင်စေသောနေ့ရက်များ “ရန်များကိုရှင်းမယ်” (အပိုင်း-၁)
၆း၅၅	ဝတ်စားဆင်ယင်မှုပြပွဲ (တေးဂီတ-၂)
၇း၀၅	ဟိုးတုန်းကရေဒီယိုအသံလွှင့် ဇာတ်လမ်းများ “ချစ်တတ်ကြစေရာ” (သာဒိုးအောင်၊ ချိုတေးလွင်လွင်၊ ခိုင်သဇင်၊ ယွန်းလေး) (ဒါရိုက်တာ-သီတာလင်း
၇း၅၀	(Lurel Art Academy) “မဆုံးနိုင်သောချစ်ခြင်းမေတ္တာ” (ဘုန်းပြည့်ကျော်၊ ပန်းအိဝေ၊ မင်းဟိန်းခန့်၊ ဇင်သူလှိုင်၊ ဟန်မေနီ၊ ဖြိုးဇော်ဦး၊ အောင်ဇော်ဦး) (ဒါရိုက်တာ-ခင်ကြည်ဖြူဝင်း)
၉း၁၀	ဇာတ်တော်ကြီးပြိုင်ပွဲ (ရုပ်စုံသဘင်) “ဗုဒ္ဓဝင်ရုပ်စုံဇာတ်တော်ကြီး”
၁၀း၂၀	မြန်မာဗီဒီယိုဇာတ်လမ်း “အချစ်လေတံခွန်” (ဟိန်းဝေယံ၊ စိုးပြည့်သဇင်) (ဒါရိုက်တာ-နေမင်းမြတ်)

တစ်နေ့(၆)နာရီစာ (၄)ကြိမ် ပြသပါမည်။

mitv

MYANMAR INTERNATIONAL

Programme Schedule (31-1-2015)(Saturday)

- Great Shwedagon"Historic and Mysterious Places"
- Sagaing : Gold Leaf
- Thread Charm"A Kayin Threading Ceremony"
- Myanmar China Friendship Tour
- Human-Elephant Conflict,"Avoid Collision"
- Innovative Handiworks
- Myanmar Entrepreneur"Kalayar Pyi Wai Shan"
- A Life In The Ring
- Distinct People,Different Lifestyles(Pan Pack Village)
- Myanmar Masterclass:Cubism
- Myanmar Pioneer Female Bodybuilder
- Myanmar China Friendship Tour
- Taking an Oath for Life
- A Famous Pagoda in the Sea

အားကစား

ကွာဒရာဒိုအား ပေါင် ၂၃ ဒသမ ၃ သန်းဖြင့် ခေါ်ယူရန် ချယ်လ်ဆီးနီးစပ်မှုရှိနေ

ပရီမီယာလိဂ်ကလပ် ချယ်လ်ဆီးအသင်းသည် အသက်(၂၆)နှစ်အရွယ်ရှိ ဖိအိုရင်တီးနားတောင်ပံကစားသမား ကွာဒရာဒိုအား ပြောင်းရွှေ့ကြေးပေါင် ၂၃ ဒသမ ၃ သန်းဖြင့် ခေါ်ယူရန် နီးစပ်မှုရှိနေပြီဖြစ်ကြောင်း သိရသည်။

ကိုလံဘီယာကြယ်ပွင့် ကွာဒရာဒိုအနေဖြင့်လည်း ပရီမီယာလိဂ်ကလပ် ချယ်လ်ဆီးအသင်းသို့ ပြောင်းရွှေ့ကစားရန် ပုဂ္ဂိုလ်ရေးဆိုင်ရာသဘောတူညီမှုများရရှိထားပြီး ချယ်လ်ဆီးအသင်းအနေဖြင့် ကွာဒရာဒိုအား ခေါ်ယူနိုင်ခဲ့ပါက စုစုပေါင်း ပြောင်းရွှေ့ကြေးပေါင် ၂၆ ဒသမ ၈ သန်းအထိ ကုန်ကျဖွယ်ရှိကြောင်းလည်း သိရသည်။

ကွာဒရာဒို၏ စာချုပ်အရ အသက်(၂၂)နှစ်အရွယ်ရှိ မိုဟာမက်ဆာလာသည်လည်း ဖိအိုရင်တီးနားအသင်းသို့ အငှားသွားရောက်ကစားမည်ဖြစ်ကြောင်းလည်း သိရသည်။ ကွာဒရာဒိုအား ခေါ်ယူမှုနှင့် ပတ်သက်၍ ဆာလာအနေဖြင့် ဖိအိုရင်တီးနားသို့ အငှားသွားရောက်ကစားမည်ဟု ဆိုထားသော်လည်း အီဂျစ်တောင်ပံကစားသမား ဆာလာက အီတလီစီးရီးအေသို့ ပြောင်းရွှေ့ကစားရန် ဆုံးဖြတ်ထားကြောင်း သိရသည်။

ချယ်လ်ဆီးအသင်းသို့ ကွာဒရာဒိုရောက်ရှိလာခဲ့ခြင်းသည် ချယ်လ်ဆီးအသင်း၏ အသက်(၂၄)နှစ်အရွယ် ဂျာမန်တိုက်စစ်မှူး ရှာရယ်အတွက် စတမ်းဖို့ဘရစ်ချ်မှ ထွက်ခွာမည့် အခွင့်အရေးတစ်ရပ်ဖြစ်လာမည်ဖြစ်ကြောင်းလည်း သိရသည်။ ရှာရယ်အား ဂျာမန်ကလပ် ဝုလ်ဖ်ဘတ်အသင်းက ပေါင် ၂၂ သန်းဖြင့် ခေါ်ယူရန်ပစ်မှတ်ထားလျက်ရှိကြောင်းလည်း သိရသည်။

စတီဗင်ဂျာရတ် လီဗာပူးအသင်းနည်းပြဖြစ်လာမည်ဟု စတားရစ်ချ်ပြောကြား

အင်္ဂလန်အသင်းခေါင်းဆောင်ဟောင်း စတီဗင်ဂျာရတ်သည် ယခုနှစ် ပရီမီယာလိဂ် ရာသီကုန်ဆုံးပါက မေဂျာလိဂ်ကလပ် အယ်လ်အေဂလက်ဆီအသင်းသို့ ပြောင်းရွှေ့ကစားမည်ဖြစ်သော်လည်း အနာဂတ်၏ တစ်နေ့နေ့ တစ်ချိန်ချိန်တွင် လီဗာပူးအသင်းသို့ နည်းပြနေရာဖြင့် ပြန်လည်ရောက်ရှိလာလိမ့်မည်ဖြစ်ကြောင်း လီဗာပူးအသင်းကစားဖော် ဒန်နီယယ် စတားရစ်ချ်က ထုတ်ဖော်ပြောကြားလိုက်သည်။

လီဗာပူးကွင်းလယ်ကစားသမား စတီဗင်ဂျာရတ်သည် အသင်းနှင့် စာချုပ်သစ်တစ်ရပ် ထပ်တိုးချုပ်ဆိုနိုင်မည့် အခွင့်အရေးတစ်ရပ်ဆုံးရှုံးခဲ့ပြီးနောက် လက်ရှိစာချုပ်သက်တမ်းကုန်ပါက အယ်လ်အေဂလက်ဆီအသင်းသို့ ပြောင်းရွှေ့ကစားရန် ဆုံးဖြတ်ခဲ့ခြင်းဖြစ်သည်။



ရိုးမားတိုက်စစ်မှူး ဒက်စထရိုအား အေစီမီလန်ခေါ်ယူ

အီတလီစီးရီးအေကလပ် အေစီမီလန်အသင်းသည် စီးရီးအေပြိုင်ဘက်အသင်းတစ်သင်းဖြစ်သည့် ရိုးမားအသင်းမှ တိုက်စစ်မှူး ဒက်စထရိုအား စာချုပ်ချုပ်ဆိုခေါ်ယူလိုက်ပြီဖြစ်ကြောင်း သိရသည်။

အေစီမီလန်အသင်းသည် အီတလီလက်ရွေးစင်ကစားသမားတစ်ဦးဖြစ်သူ ဒက်စထရိုအား ခေါ်ယူလိုက်ကြောင်းကြေညာခဲ့သော်လည်း အသေးစိတ်အချက်အလက်များနှင့် ပတ်သက်၍ ထုတ်ဖော်ပြောကြားထားခြင်းမရှိသေးပေ။ ရိုက်တာသတင်းဌာနကမူ အေစီမီလန်အသင်းအနေဖြင့် အမြဲတမ်းစာချုပ်ချုပ်ဆိုနိုင်ရေးအတွက် လက်ရှိတွင် အငှားစာချုပ်ဖြင့် ခေါ်ယူရန်ရှိနေကြောင်း သတင်းဖော်ပြထားသည်။

ဂျိုန္ဒိုအာနှင့် ဆီနာတိုက်စစ်မှူးဟောင်း ဒက်စထရိုသည် အီတလီစီးရီးအေအမှတ်ပေး ဇယား၏ ဒုတိယနေရာမှ ရပ်တည်လျက်ရှိသည့် ရိုးမားအသင်းအတွက် ယခုနှစ်ဘောလုံးရာသီတွင် ရှစ်ပွဲပါဝင်ကစားပေးခဲ့ရာ ဂါးဂိုးအထိ သွင်းယူပေးနိုင်ခဲ့သူဖြစ်သည်။

တိုက်စစ်မှူး ဒက်စထရိုသည် ဘရာဇီးမြေ၌ ကျင်းပခဲ့သည့် ၂၀၁၄ ကမ္ဘာ့ဖလားပြိုင်ပွဲတွင် အီတလီအသင်း၏ ပထမရွေးချယ်ခဲ့ခြင်းကို ခံခဲ့ရသော်လည်း နောက်ဆုံးဆန့်ခါတင် ကစားသမား ၂၃ ဦးစာရင်းတွင်မူ ရွေးချယ်မခံခဲ့ရပေ။ တိုက်စစ်မှူး ဒက်စထရိုသည် မီလန်မြို့သို့ ရောက်ရှိကာ ကျန်းမားရေးဆေးစစ်မှုများပြုလုပ်ထားပြီးဖြစ်ကြောင်း အေစီမီလန်အသင်းက ၎င်းတို့၏ ဝက်ဘ်ဆိုက်တွင် ဖော်ပြထားသည်။

aIG , f

ဇန်နဝါရီ ၃၁၊ ဖေဖော်ဝါရီ ၁ ရက် ကစားမည့် ပွဲစဉ်များ

ပရီမီယာလိဂ်

ဟူးစီးတီး	နယူးကာဆယ်	ည-၇း၅၅
ပဲလေ့စ်	အဲဗာတန်	ည-၉း၃၀
မန်ယူ	လက်စတာ	ည-၉း၃၀
စတုတ်	ကျူပီအာ	ည-၉း၃၀
ဆန်းဒါးလန်း	ဘန်လေ	ည-၉း၃၀
ဝက်စ်ဘရွန်း	စပါး	ည-၉း၃၀
ချယ်လ်ဆီး	မန်စီးတီး	ည-၁၂း၀၀

စီးရီးအေ

အတ္တလန္တာ	ကယ်ဂလီယာရီ	ည-၇း၃၀
ဂျိုနိုအာ	ဖီယိုရင်တီးနား	ည-၁၀း၃၀

လာလီဂါ

ဗယ်လီကာနို	ဒီပို့တီပို့	နံနက်-၂း၁၅
ရီးယဲလ်	ဆိုစီဒက်	ည-၉း၃၀

မောင်မောင်ကော်

ချယ်လ်ဆီးကွင်းလယ်လူ ရှာရယ်လ်အားခေါ်ယူရန် ဂျာမန်ကလပ်များ စိတ်ဝင်စားနေ

အင်္ဂလန်ပရီမီယာလိဂ်ကလပ် ချယ်လ်ဆီးအသင်း၏ ကွင်းလယ်ကစားသမားဖြစ်သူ အန်ဒရေရှာရယ်လ်အား ဂျာမန်ဘွန်ဒက်လီဂါကလပ်အသင်းများဖြစ်ကြသည့် ဒေါ့မွန်၊ ဝုလ်ဘတ်အသင်းများက ခေါ်ယူရန် စပ်မှတ်ထားနေကြောင်းသိရသည်။ ရှာရယ်လ်မှာ ယခုနှစ်ဇန်နဝါရီအပြောင်းအရွှေ့ကာလအတွင်း ချယ်လ်ဆီးအသင်းသို့ ဖိအိုရင်တီးနားကွင်းလယ်လူ ကွာဒရာဒိုရောက်ရှိရန် နီးစပ်နေခြင်းကြောင့် အနာဂတ်ဆက်လက်သေချာဖွယ်မရှိတော့သလို အသင်း၏ ရောင်းထုတ်မည့် ကစားသမားစာရင်း၌ ထိပ်ဆုံးနေရာတွင် ရှိနေခြင်းဖြစ်သည်။

ချယ်လ်ဆီးနည်းပြ မော်ရင်ဟိုမှာ ကွာဒရာဒိုအားခေါ်ယူရာတွင် ၎င်းအား အလိုက်ပေးလဲလှယ်ရန် ကြိုးပမ်းခဲ့သော်လည်း ဖိအိုရင်တီးနားအသင်းအနေဖြင့် ရှာရယ်လ်၏မြင့်မားသည့် လုပ်ခလစာငွေကို ပေးချေရန် ဆန္ဒမရှိသောကြောင့် ယခုကဲ့သို့ ဂျာမန်ကလပ်များက အပြိုင်စောင့်ကြည့်လာခြင်း ဖြစ်သည်။ ချယ်လ်ဆီးအသင်းအနေဖြင့် ရှာရာယ်လ်အတွက် ပြောင်းရွှေ့ကြေးပေါင်သန်း ၂၀ ဝန်းကျင်ခန့်ရရှိရန် အလိုရှိနေပြီး ဒေါ့မွန်အသင်းမှာ ၎င်းအားခေါ်ယူရန်ထိပ်ဆုံးမှ ရပေန်စားနေကြောင်း သိရသည်။ **(ကိုရဲ)**



ဘော်လ်တန်ကွင်းလယ်လူ လီချောင်ယောင်အားခေါ်ယူရန် စတုတ်နှင့် ဖိအိုရင်တီးနားအပြိုင်ချိတ်ဆက်

အင်္ဂလန်ကလပ် ဘော်လ်တန်အသင်း၏ တောင်ကိုရီးယားလက်ရွေးစင်ကွင်းလယ်ကစားသမား လီချောင်ယောင်အား ဥရောပကလပ်အသင်းများဖြစ်ကြသည့် စတုတ်စီးတီး၊ ဖိအိုရင်တီးနားတို့က ခေါ်ယူရန် အပြိုင်စိတ်ဝင်စားနေကြောင်း သိရသည်။ ဖိအိုရင်တီးနားအသင်းအနေဖြင့် ဆောင်းရာသီအပြောင်းအရွှေ့ကာလတွင် ချယ်လ်ဆီးအသင်းသို့ပြောင်းရွှေ့ယ်ရှိနေသည့် ကွာဒရာဒိုနေရာတွင် ၎င်းအား အစားထိုးခေါ်ယူသွားရန် စီစဉ်နေခြင်းဖြစ်သည်။ လက်ရှိအချိန်တွင် လီချောင်ယောင်အနေဖြင့် အာရှဖလားပြိုင်ပွဲဝင် တောင်ကိုရီးယားအသင်းတွင်ပါဝင်ကစားလျက်ရှိပြီး လာမည့် ဖေဖော်ဝါရီလဆန်းပိုင်း၌ အသင်းနှင့် ပြန်လည်ပူးပေါင်းမည်ဖြစ်သည်။ ထို့ကြောင့် ဖိအိုရင်တီးနားအသင်းအနေဖြင့် ၎င်းအားခေါ်ယူရန် ပေါင်ခုနစ်သန်းခန့်ပေးချေရန် အသင့်ရှိနေကြောင်း အီတလီမီဒီယာများကဖော်ပြခဲ့ကြသည်။ ထို့ပြင် စတုတ်စီးတီးအသင်းမှာလည်း အသင်း၏ တိုက်စစ်ပိုင်းအတွက် ကစားသမားတစ်ဦးကို ခေါ်ယူသွားရန်ပြင်ဆင်နေပြီး ဘော်လ်တန်အသင်းတွင် အထူးခြေစွမ်းပြသနေသည့် ၎င်းအား ဖိအိုရင်တီးနားအသင်းနှင့် အပြိုင်ခေါ်ယူရန် အလိုရှိနေခြင်းဖြစ်သည်။ အသက်(၂၆)နှစ်အရွယ်ရှိ တောင်ကိုရီးယားလက်ရွေးစင်ကွင်းလယ်လူ လီချောင်ယောင်မှာ ၂၀၀၉ ခုနှစ်မှစတင်ကာ ဘော်လ်တန်အသင်းအတွက် ပါဝင်ကစားခဲ့သူဖြစ်ပြီး ပွဲပေါင်း ၁၇၆ ပွဲ ပါဝင်ကစားကာ ၁၇ ဂိုးသွင်းယူပေးခဲ့သည်။

(ကိုရဲ)



ပခုက္ကူတက္ကသိုလ်တွင် ကာယအလှမယ်ပြိုင်ပွဲယှဉ်ပြိုင်

ပခုက္ကူ ဇန်နဝါရီ ၃၀

ပခုက္ကူတက္ကသိုလ် ၂၀၁၄-၂၀၁၅ ပညာသင်နှစ် အားကစားနှင့် ကာယပညာကော်မတီက ကြီးမှူးကျင်းပသော ကာယအလှမယ်ပြိုင်ပွဲကို ဇန်နဝါရီ ၃၀ ရက် နံနက် ၉ နာရီခွဲတွင် ပခုက္ကူတက္ကသိုလ် ပင်မဆောင်ဘွဲ့နှင်းသဘင်ခန်းမ၌ ကျင်းပသည်။

ပြိုင်ပွဲ၌ ပထမ ခါးနံပါတ်(၆) မမေမြတ်မျိုးဝေ(ရုက္ခဗေဒ)၊ ဒုတိယ ခါးနံပါတ်(၁၃) မပိုးအိခိုင်(ဓာတုဗေဒ)၊ တတိယ ခါးနံပါတ် (၉) မမေသူနှင်း(သခ်ၤာ)တို့က ရရှိကြပြီး ဆုများကို ပခုက္ကူတက္ကသိုလ် ပါမောက္ခချုပ် ဒေါက်တာဦးချို၊ ဒဿနိကဗဒ ဌာနမှူး ပါမောက္ခ ဒေါက်တာဘိုးထိုက်နှင့် မြန်မာစာဌာနမှူး ပါမောက္ခ ဒေါက်တာစန္ဒာစိုးတို့က ပေးအပ်ချီးမြှင့်ကြောင်း သိရသည်။

အောင်(မန်းတက္ကသိုလ်)

လူငယ်ဂေါက်သီးရိုက်ပြိုင်ပွဲ ပဉ္စမပွဲစဉ် ဖွင့်ပွဲကျင်းပ

ရန်ကုန် ဇန်နဝါရီ ၃၀

မြန်မာနိုင်ငံဂေါက်သီးအဖွဲ့ချုပ်၏ကြီးကြပ်မှုဖြင့် JUNIOR GOLF MYANMAR (JGM) က ကြီးမှူးကျင်းပသော 5th JUNIOR GOLF MYANMAR TOURNAMENT 2015 ဖွင့်ပွဲအခမ်းအနားကို ဇန်နဝါရီ ၂၉ ရက် နံနက် ၇ နာရီတွင် ရန်ကုန်မြို့ အင်းစိန်မြို့နယ်ရှိ ရန်ကုန်ဂေါက်ကလပ်၌ ကျင်းပခဲ့သည်။

ဖွင့်ပွဲအခမ်းအနားသို့ မြန်မာနိုင်ငံဂေါက်သီးအဖွဲ့ချုပ်ဥက္ကဋ္ဌ ဦးကိုကိုအေး၊ ဒုတိယဥက္ကဋ္ဌများဖြစ်ကြသော ဦးအောင်ကြည်၊ ဦးမင်းသိန်းနှင့်ဦးတင့်ဦး၊ အထွေထွေအတွင်းရေးမှူး ဦးအောင်လှဟန်နှင့် အမှုဆောင်များ ဖိတ်ကြားထားသူများနှင့် ဂေါက်သီးရိုက်အားကစား ဝါသနာရှင်များ တက်ရောက်ကြသည်။

ရှေးဦးစွာ ဂေါက်သီးရိုက်လူငယ်အားကစားသမားများသည် တီခုံ(၁)(Tee-1)၌ နေရာယူကြပြီး မြန်မာနိုင်ငံ ဂေါက်သီးအဖွဲ့ချုပ်ဥက္ကဋ္ဌ ဦးကိုကိုအေး၊ JGM မှ အတွင်းရေးမှူး ဦးမြင့်အောင်၊ မြန်မာနိုင်ငံဂေါက်သီးအဖွဲ့ချုပ် ဒုတိယဥက္ကဋ္ဌနှင့် ရန်ကုန်ဂေါက်ကွင်း အတွင်းရေးမှူး ဦးအောင်ကြည်တို့က ဂေါက်သီးရိုက်၍ ပြိုင်ပွဲကို ဖွင့်လှစ်ပေးသည်။

ပြိုင်ပွဲတွင် အသက်(၂၄)နှစ်အောက် သက်တန်းတွင် အမျိုးသား ၁၅ ဦးနှင့် အမျိုးသမီးတစ်ဦး၊ အသက် (၁၅)နှစ်အောက် သက်တန်းတွင် အမျိုးသား ခုနစ်ဦးနှင့် အမျိုးသမီးတစ်ဦး၊ အသက်(၁၂)နှစ်အောက် သက်တန်းတွင် အမျိုးသား ခုနစ်ဦးနှင့် အမျိုးသမီး သုံးဦး၊ အသက် (၁၀)နှစ်အောက်သက်တန်းတွင် အမျိုးသားလေးဦးနှင့်အမျိုးသမီးတစ်ဦး စုစုပေါင်း အမျိုးသား အမျိုးသမီး ၁၉ ဦး ဝင်ရောက်ယှဉ်ပြိုင်ကြသည်။

ပထမနေ့ (၁၈)ကျင်းပြိုင်ပွဲကျင်းပပြီး ဒုတိယနေ့(၁၈)ကျင်းပြိုင်ပွဲကို ဇန်နဝါရီ ၃၀ ရက် နံနက် ၇ နာရီ တွင် ယင်းဂေါက်ကွင်း၌ ဆက်လက်ကျင်းပခဲ့ကြောင်း သိရသည်။

(ကြေးမုံ)

မြန်မာစီပီဖလားတင်းနစ်ပြိုင်ပွဲ ဆုချီးမြှင့်ပွဲကျင်းပ

ရန်ကုန် ဇန်နဝါရီ ၃၀

မြန်မာ့တင်းနစ်အားကစားအဆင့်အတန်း တိုးတက်မြင့်မားလာစေရန်၊ မျိုးဆက်သစ် အားကစားသမားများ ပိုမိုပေါ်ပေါက်လာစေရန်နှင့် ထူးချွန်သော နိုင်ငံကိုယ်စားပြုအားကစားသမားများထွန်းကားလာစေရန် စသည့် ရည်ရွယ်ချက်များဖြင့် မြန်မာနိုင်ငံ တင်းနစ်အဖွဲ့ချုပ်က ကြီးမှူး၍ Myanmar C.P Livestock Co.,Ltd. က အဓိကကူညီပံ့ပိုးသော Myanmar C.P Cup တင်းနစ်ပြိုင်ပွဲ ဗိုလ်လုပွဲများနှင့် ဆုချီးမြှင့်ပွဲအခမ်းအနားကို ဇန်နဝါရီ ၂၉ ရက် ညနေပိုင်းက ရန်ကုန်မြို့ မင်္ဂလာတောင်ညွန့်မြို့နယ်ရှိ သိမ်ဖြူတင်းနစ်ကွင်း၌ ကျင်းပရာ မြန်မာနိုင်ငံ တင်းနစ်အဖွဲ့ချုပ်ဥက္ကဋ္ဌ ဦးအောင်မော်သိန်းနှင့် အမှုဆောင်များ၊ တာဝန်ရှိသူများနှင့် ဖိတ်ကြားထားသူများ တက်ရောက်ကြသည်။

ဗိုလ်လုပွဲများအပြီးတွင် ဆုချီးမြှင့်ပွဲအခမ်းအနားကို ညနေ ၅ နာရီတွင် သိမ်ဖြူတင်းနစ်ကွင်းဝင်းရှိ မိုးလုံလေလုံ အားကစားရုံ၌ကျင်းပရာ ပြိုင်ပွဲများတွင် ဆုရရှိသူများအား တာဝန်ရှိသူများက ဆုများပေးအပ်ချီးမြှင့်ကြသည်။

ဆက်လက်၍ မြန်မာနိုင်ငံတင်းနစ်အဖွဲ့ချုပ်ဥက္ကဋ္ဌ ဦးအောင်မော်သိန်းက အမျိုးသားအသင်းလိုက်ပြိုင်ပွဲတွင် ပထမရရှိသော Max Energy အသင်း၊ ဒုတိယရရှိသော Excellent အသင်း၊ ပူးတွဲတတိယရရှိကြသော Olympple အသင်းနှင့် My Friend အသင်းတို့အား ဆုများချီးမြှင့်ပြီး ၂၀၁၅ ခုနှစ် မြန်မာစီပီဖလားတင်းနစ်ပြိုင်ပွဲ (Myanmar C.P Livestock Co.,Ltd.)ဖြစ်မြောက်အောင်မြင်ရေးအတွက် ကူညီပံ့ပိုးပေးသော Myanmar C.P Livestock Co., Ltd. အား ဂုဏ်ပြုမှတ်တမ်းလွှာပေးအပ်ရာ ကုမ္ပဏီအကြီးပေး ဒေါက်တာစိုးလွင်က လက်ခံသည်။

ပြိုင်ပွဲများ၌ အမျိုးသမီး(၁၆)နှစ်အောက် တစ်ဦးချင်းပြိုင်ပွဲတွင် စန်းစန်းအေး၊ အမျိုးသား(၁၆)နှစ်အောက် တစ်ဦးချင်းပြိုင်ပွဲတွင် ဖြိုးသူလွင်၊ အမျိုးသားအလွတ်တန်းတစ်ဦးချင်းပြိုင်ပွဲတွင် အောင်ကျော်နိုင်၊ အမျိုးသမီး အလွတ်တန်းတစ်ဦးချင်းပြိုင်ပွဲတွင် အေမိထွန်း၊ အမျိုးသားအလွတ်တန်း နှစ်ယောက်တွဲပြိုင်ပွဲတွင် အောင်ကျော်နိုင်နှင့် P.Ball အတွဲတို့က ဗိုလ်စွဲသွားကြကြောင်း သိရသည်။

(ကြေးမုံ)



ကျေးဇူးတင်လွှာ

အာဆီယံခရီးသွားဖိုရမ်နှင့်အတူ ခရီးသွားကဏ္ဍဆိုင်ရာအစည်းအဝေးများ၊ ကွန်ဖရင့်နှင့် ခရီးသွားပြပွဲတွင် ခရီးစဉ်ရောင်းသူနှင့် ဝယ်သူတို့တွေ့ဆုံခြင်း၊ နိုင်ငံအလိုက်မီဒီယာများအား တွေ့ဆုံရှင်းလင်းခြင်း၊ တက်ရောက်သူများအား နေ့လယ်စာ၊ ညစာတို့ဖြင့် ညှဉ်ခံကျွေးမွေးခြင်းနှင့် ဖျော်ဖြေခြင်းအစရှိသည့် အစီအစဉ်များကို ၂၀၁၅ ခုနှစ် ဇန်နဝါရီလ ၂၂ ရက်နေ့မှ စတင်ကျင်းပခဲ့ရာ ၂၉ ရက်နေ့ ညပိုင်းတွင် အောင်မြင်စွာကျင်းပနိုင်ခဲ့ပြီဖြစ်ပါသည်။

ယင်းသို့ အောင်မြင်စွာကျင်းပနိုင်ရန်အတွက် နိုင်ငံတော်သမ္မတကြီး၏ လမ်းညွှန်မှာကြားမှု၊ မူဝါဒချမှတ်ပေးမှု၊ အာဆီယံခရီးသွားဖိုရမ် ဖွင့်ပွဲအခမ်းအနားတွင် အဖွင့်မိန့်ခွန်းမြွက်ကြားပေးမှု၊ ညစာစားပွဲအခမ်းအနားသို့ တက်ရောက်ချီးမြှင့်အားပေးမှုများသည် လည်းကောင်း၊ နိုင်ငံတော်ဒုတိယသမ္မတ ဒေါက်တာစိုင်းမောက်ခမ်းနှင့်အတူ အမျိုးသားခရီးသွားလုပ်ငန်းဖွံ့ဖြိုးတိုးတက်ရေးဗဟိုကော်မတီဥက္ကဋ္ဌ ဒုတိယသမ္မတ ဦးဉာဏ်ထွန်း၏ ကြီးကြပ်ဆောင်ရွက်ပေးမှုများသည် လည်းကောင်း၊ ပြည်ထောင်စုအစိုးရအဖွဲ့ဝင် ဝန်ကြီးများ၊ ပြည်နယ်/တိုင်းဒေသကြီးအစိုးရအဖွဲ့များ၏ ကူညီစောင့်ရှောက်ပေးမှုများသည် လည်းကောင်း။

ပုဂ္ဂလိက ပြည်တွင်း/ ပြည်ပလုပ်ငန်းရှင်များ၊ ကုမ္ပဏီအုပ်စုများ၊ အသင်းအဖွဲ့များ၊ လုပ်ငန်းကော်မတီများ၏ အဘက်ဘက်မှ ပံ့ပိုးကူညီအားပေးမှုများသည်လည်းကောင်း။

ဤအာဆီယံခရီးသွားဖိုရမ် စည်ကားသိုက်မြိုက်စွာဖြင့် ကျင်းပနိုင်ခဲ့ခြင်း၏ အခြေခံအကြောင်းရပ်များဖြစ်ပါသဖြင့် ယင်းအတွက် အထူးကျေးဇူးတင်ရှိပါကြောင်းနှင့် မြန်မာနိုင်ငံခရီးသွားလုပ်ငန်း စဉ်ဆက်မပြတ် ရှင်သန်ဖွံ့ဖြိုးတိုးတက်ရေးအတွက် ဆက်လက်စောင့်ရှောက်ပေးနိုင်ပါရန် မေတ္တာရပ်ခံအပ်ပါသည်။

ဟိုတယ်နှင့်ခရီးသွားလာရေးလုပ်ငန်းဝန်ကြီးဌာနမိသားစု
မြန်မာနိုင်ငံခရီးသွားလုပ်ငန်းအဖွဲ့ချုပ်နှင့် ညီနောင်အသင်းများ
နှင့်
နိုင်ငံခြားရင်းနှီးမြှုပ်နှံမှုဟိုတယ်များ

၂၀၁၅ ခုနှစ် တက္ကသိုလ်ဝင်စာမေးပွဲ အထောက်အကူပြုသိကောင်းစရာများ ဓာတုဗေဒဘာသာရပ်

ဒေါက်တာဒေါ်လှငွေ ပါမောက္ခ (ဌာနမှူး)၊ ဓာတုဗေဒဌာန၊ ရန်ကုန်တက္ကသိုလ်

မင်္ဂလာပါတပည့်တို့။ ဒီကနေ့ ဆွေးနွေးမှာကတော့ ၂၀၁၅ ခုနှစ် မတ်လမှာ ကျင်းပမယ့် တက္ကသိုလ်ဝင်စာမေးပွဲမှာ ဓာတုဗေဒဘာသာရပ်ကို ဖြေဆိုကြမယ့်ကျောင်းသား ကျောင်းသူများအတွက် အထောက်အကူဖြစ်စေဖို့ ပြဋ္ဌာန်းစာအုပ်ပါအကြောင်းအရာနဲ့ သတိပြုရမယ့် အချက်အလက်တွေပဲ ဖြစ်ပါတယ်။

ပထမဦးစွာ ဓာတုဗေဒ မေးခွန်းပုံစံနဲ့ အမှတ်ခွဲဝေမှုတို့ကို ရှင်းပြလိုပါတယ်။ မေးခွန်းဟောင်းပုံစံအရ မေးခွန်းမှာ Section-A နဲ့ Section-B ဆိုပြီးအပိုင်း (၂) ပိုင်းပါဝင်ပါတယ်။ Section-A မှာ Objective type တွေဖြစ်တဲ့ TRUE/FALSE, Fill in the blanks, Multiple choice နဲ့ Matching တွေကို နံပါတ် (၁) မှ နံပါတ် (၄) အထိ ၁ မှတ်တန်းမေးခွန်း (၇) ပုဒ်စီ မေးထားပါတယ်။ နံပါတ် (၅) မှာ ၁ မှတ်တန် Definition (၈) ပုဒ်မေးထားတဲ့ အတွက် စုစုပေါင်း (၃၆)မှတ်ဖိုး ဖြေဆိုရပါမယ်။

Section-B မှာတော့ short question ဆိုတဲ့ (၂) မှတ်တန် မေးခွန်း (၆) ပုဒ်ကို နံပါတ်(၆) မှာ မေးထားပါတယ်။ အားလုံးဖြေဆိုရမှာဖြစ်ပြီး ရွေးချယ်ခွင့်မရှိပါဘူး။ နံပါတ်(၇)မှာတော့ Medium question ဖြစ်တဲ့ (၄)မှတ်တန် မေးခွန်း (၈)ပုဒ်မေးပြီး (၅)ပုဒ်၊ နံပါတ် (၈) မှာတော့ (၈)မှတ်တန် (၈)ပုဒ်မေးပြီး (၄)ပုဒ်ဖြေဆိုရပါမယ်။ ဒါကြောင့် Section-B မှာ စုစုပေါင်း (၁၀၈)မှတ်ထဲက (၆၄) မှတ်ဖိုး စုစုပေါင်း အမှတ်(၁၀၀) ဖိုး ဖြေဆိုရမှာဖြစ်ပါတယ်။

မေးခွန်း (၁)မှ (၅)အထိဟာ အခန်းတိုင်းနဲ့သက်ဆိုင်တဲ့အတွက် ဒီမေးခွန်းတွေဖြေဆိုတဲ့အခါမှာ သတိပြုရမယ့် အချက်တွေကို ဦးစွာရှင်းပြပါမယ်။

မေးခွန်း (၁) အများ အမှန်ရွေးချယ်စေတဲ့မေးခွန်းမှာ အဖြေကို T (သို့) F လို့မရေးဘဲ TRUE (သို့) FALSE လို့ အပြည့်အစုံရေးမှသာ အမှတ်ပြည့်ရနိုင်မှာဖြစ်ပါတယ်။

မေးခွန်း (၂) ကွက်လပ်ဖြည့်တဲ့မေးခွန်းဖြေရာမှာ စာလုံးပေါင်းမှန်ရမယ့်အပြင် ပြည့်စုံရပါမယ်။ ဥပမာ -၁ . . . . . is the purest form of industrial iron. ဆိုတဲ့ မေးခွန်းရဲ့အဖြေဟာ Wrought iron ဖြစ်ရမယ့် အစား Rought iron (သို့) Wrought ion (သို့) wrought iron လို့ ဖြေရင် မှားပါတယ်။ စာကြောင်းရဲ့အစဖြစ်လို့ capital letter နဲ့လည်းဖြေရပါမယ်။

မေးခွန်း (၃) ရွေးချယ်တဲ့မေးခွန်းကို ဖြေဆိုတဲ့အခါ တိကျဖို့လိုပါတယ်။ အဖြေမှန်တစ်ခုထက် ပိုဖြေမိရင်လည်း ကောင်း၊ အဖြေမှန် (၂)ခုကို တစ်ခုတည်းဖြေရင်လည်းကောင်း အမှတ်မရနိုင်ပါဘူး။ ဥပမာ-(၂) Effect of pressure on [Solids;liquids;gases] is negligible. ဆိုတဲ့မေးခွန်းအတွက် solids နဲ့ liquids လို့ဖြေမှ အမှတ်ပြည့်ရနိုင်ပါမယ်။

မေးခွန်း (၄) List A နဲ့ List B ပါအကြောင်းအရာကို ယှဉ်တွဲခြင်း မေးခွန်းအတွက် ပုဒ်ခွဲနံပါတ်အပြင် စာသားများအားလုံး အပြည့်အစုံဖော်ပြ ဖြေဆိုရပါမယ်။ ပုဒ်ခွဲနံပါတ် အကွာရာ (a),(b),(c)...နဲ့ ပုဒ်ခွဲနံပါတ် (i),(ii),(iii)...တို့ဖြင့်သာ ယှဉ်တွဲဖော်ပြမယ်ဆိုရင် အမှတ်မရနိုင်ပါဘူး။ တစ်စုံမှားတဲ့ရင် နောက်တစ်စုံဟာ အလိုလို အတွဲမှားသွားနိုင်တဲ့အတွက်ကြောင့် ဖြေဆိုရာမှာ သေသေချာချာ စဉ်းစားပြီးမှ ယှဉ်တွဲပေးဖို့လိုပါတယ်။

မေးခွန်း (၅) မှာ (၁) မှတ်တန် Definition တွေ (၈) ပုဒ် ပါပါတယ်။ Definition ကို စာသားနဲ့ပဲ ဖြေဆိုရပါမယ်။ အကြောင်းအရာချင်းတူနေလျှင် ဖြစ်စေ၊ အဓိပ္ပာယ်ပြောင်းလဲမှုမရှိလျှင်ဖြစ်စေမည်သည့် Definition ကိုမဆို ဖြေဆိုလို့ရပါတယ်။

ဥပမာ-(၄) Avogadro's number ကို အဓိပ္ပာယ်ဖွင့်ဆိုရာမှာ "The number of carbon atoms present in 12 g of ^{12}C. (OR) The number of particles present in 12g of ^{12}C. (OR) The number of atoms present in the relative atomic mass is the same for all elements. The numerical value of this number is known as Avogadro's number." လို့ ဖြေဆိုနိုင်ပါတယ်။

အခုဆက်လက်ပြီး Section-B မေးခွန်း (၆) မှ (၈) အထိ ဖြေဆိုတဲ့အခါမှာ Chapter အလိုက် သတိပြုရမယ့် အချက်တွေကို ပြောပြပါမယ်။ ဒီ Section-B မှာ definition, law, explanation မေးရင် (၂) မှတ်ပေးတာကြောင့် example တွေ၊ Mathematical expression တွေပါ ထည့်ဖြေရပါမယ်။

ဥပမာ-(၅) State the Boyle's law အတွက် အဓိပ္ပာယ်ဖွင့်ဆိုချက်အတွက် Mathematical expression ကိုပါ ဖြေဆိုရပါမယ်။

Chapter (1) The Electronic Structures of Atoms,Periodic Table and Chemical Bonds အခန်းမှာ ဒြပ်စင်တစ်ခုရဲ့ အက်တမ်တစ်ခုမှာပါတဲ့ p, e, n အရေအတွက်ကို တွက်တတ်ရမယ်။ ပါဝင်တဲ့ e တွေရဲ့ တည်ဆောက်ပုံ အမျိုးမျိုး Electronic structures, Complete electronic structures နဲ့ Essential electronic structures၊ ဒီဒြပ်စင်ရဲ့ Periodic Table ရှိတည်နေရာ၊ ဒီဒြပ်စင်ရဲ့ valency, type of element တွေကို ရှာတတ်ရမယ်။ ဒြပ်စင်အချင်းချင်းပေါင်းစပ်တဲ့အခါ ဖြစ်လာမယ့် ဓာတ်စည်းအမျိုးအစား၊ ဒီဖြစ်လာတဲ့ ဒြပ်ပေါင်းရဲ့ electron dot – cross structure တွေကို ရေးတတ်ဖို့လိုပါတယ်။ Octet rule ကို လိုက်နာတဲ့ ဒြပ်ပေါင်းရှိသလို သွေဖည်တဲ့ ဒြပ်ပေါင်းတွေလည်းရှိတယ်ဆိုတာ သိထားရမယ်။

ဥပမာ(၆) ၉ F အတွက်ဆိုရင် Electronic structure ဟာ 2.7 ပဲရေးရေး၊ $1s^2\ 2s^2\ 2p^5$ လို့ပဲရေးရေး၊ Complete electronic structure ဆိုရင်တော့ $1s^2\ 2s^2\ 2p^5$ လို့ sub-shell တွေနဲ့ အပြည့်အစုံ ရေးရမယ်။ Essential electronic structure ဆိုရင် outermost shell $2s^2\ 2p^5$ ကိုပဲရေးရမယ်။ Position ကတော့ Period 2, Group VIIB ဖြစ်ပြီး၊ Valency 1 ဖြစ်တယ်။ type of element ဆိုရင် boken line ရဲ့ ညာဘက် P-block element ဖြစ်လို့ non-metal ဖြစ်ပြီး Halogen လည်း ဖြစ်တယ်။ ဒီဒြပ်စင် F ဟာ Na Metal နဲ့ ပေါင်းစပ်တဲ့အခါ ionic bond ပဲ ဖြစ်မယ်။ e dot-cross structure ကိုလည်း ရေးတတ်ရမယ်။

ခွင်းချက်အနေနဲ့ A1 ဟာ dark line ရဲ့ ဘယ်ဘက်မှာရှိပြီး p-block element ဖြစ်ပေမယ့် metal ဖြစ်တယ်။ metal နဲ့ non-metal ပေါင်းရင် ionic bond ဖြစ်တယ်ဆိုပေမယ့် A1 metal နဲ့ C1 non metal ပေါင်းရင် covalent bond ဖြစ်တယ်။ ဒါ့အပြင် alkaline earth metal ဖြစ်တဲ့ Beနဲ့ non-matal Cl ပေါင်းရင်လည်း covalent bond ဖြစ်တယ်ဆိုတာတွေကို သတိထားရလိမ့်မယ်။ ဘာကြောင့်လဲဆိုတော့ ionic bond, covalent ဖြစ်နိုင်မှုဟာ ပေါင်းစပ်တဲ့ atom နှစ်ခုရဲ့ လျှပ်စစ်ဓာတ်မဆွဲအားခြားနားမှု (electronegativity difference) အပေါ်မှာ မူတည်လို့ပဲ။ ဥပမာ- A1F3 မှာ A1 နဲ့ F ဟာ ionic bond ဖြစ်ပြီး၊ A1Cl3 မှာ A1 နဲ့ C1 ဟာ covalent bond ဖြစ်တယ်။ A1 နဲ့ F ရဲ့ လျှပ်စစ်ဓာတ်မဆွဲအား ခြားနားမှုဟာ 1.5 ထက်ကြီးပြီး A1 နဲ့ C1 ရဲ့ လျှပ်စစ်ဓာတ်မဆွဲအားခြားနားမှုဟာ 1.5 ဖြစ်တဲ့အတွက်ကြောင့်ဖြစ်တယ်။

နောက်တစ်ခုကတော့ molecule တစ်ခုထဲရှိ atom ပေါ်မှာ lone pair e ရှိပြီး ဒီပစ္စည်းက e deficient molecule နဲ့ ပေါင်းစပ်ရင် co-ordinate bond ဖြစ်ကြောင်း သိထားရမယ်။ ဥပမာ (၇) NH3 ရဲ့ nitrogen atom မှာ lone pair e ရှိပြီး၊ BF3 ရဲ့ B atom မှာ e ရှာ်လုံးပြည့်ဖို့ (၂)လုံး လိုနေတာကြောင့် ယင်းဒြပ်ပေါင်း (၂)ခု ပေါင်းစပ်ရင် nitrogen က lone pair e စုံကိုပေးပြီး အဲဒီ e စုံကို N နဲ့ B တို့ဟာ ဖက်စပ်သုံးကြတယ်။ ဒါကြောင့် co-ordinate bond ကို Special type of covalent bond လို့ ခေါ်တယ်။

Periodic table ရဲ့ group နဲ့ period အလိုက် Periodic properties တွေဖြစ်တဲ့ atomic size, ionization energy, electron affinity, electronegativity နဲ့ electropositivity တွေ ပြောင်းလဲမှုကို လေ့လာတဲ့အခါ Atom တွေရဲ့ size ဟာ အုပ်စုတစ်ခုထဲမှာ အပေါ်မှ အောက်သို့သွားရင် အရွယ်ကြီးလာပြီး အပိုင်းတစ်ခုထဲမှာ ဘယ်ဘက်မှ ညာဘက်သို့သွားရင် အရွယ်ငယ်သွားတာကို တွေ့ရပါမယ်။ Ionization energy နဲ့ electron affinity ကတော့ atomic size နဲ့ ပြောင်းပြန်ပြောင်းလဲခြင်းဖြစ်တာကို တွေ့ရပါမယ်။ period တစ်ခုတည်းမှာ ဘယ်ဘက်မှ ညာဘက်သို့သွားရင် electropositivityနည်းသွားပြီး electronegativity တိုးလာတာကို တွေ့နိုင်ပါတယ်။

ဒါပေမယ့် ခွင်းချက်တော့ရှိပါတယ်။ Period 2 ထဲမှာ $_4$Be ရဲ့ ionization energy က $_5$B ထက် များနေပြီး $_7$N ရဲ့ ionization energy ဟာ $_8$O ထက်များနေတဲ့အကြောင်းတွေက Be မှာ fully filled 2s sub-shell ရှိပြီး N မှာတော့ half filled 2p sub-shell ရှိနေလို့ပါပဲ။ ဒါကြောင့် Be နဲ့ N ကတည်မြဲတယ်။ e ကိုထုတ်ဖို့မလွယ်ဘူး။ စွမ်းအင်အများကြီးလိုတယ်။ ဒါကြောင့် ionization energy ကြီးတာပေါ့။ Group VII B, halogens တွေထဲမှာ 9F ရဲ့ electron affinity က 17Cl ထက်ငယ်နေတဲ့အကြောင်းကတော့ F atom ဟာ အလွန်သေးငယ်တဲ့အတွက် ဝင်လာတဲ့ e ကို F atom မှာ ရှိပြီးသား e (9) လုံးက ပြင်းထန်စွာ တွန်းကန်ကြတဲ့ F atom ရဲ့ anomalous behaviour ကြောင့်ဖြစ်တယ်။

Periodic table ထဲမှာ ionization energy အနည်းဆုံးအုပ်စုနဲ့ အများဆုံးအုပ်စုရှိသလို electron affinity အနည်းဆုံးအုပ်စုနဲ့ အများဆုံးအုပ်စုလည်းရှိပါတယ်။ Group IA (alkali metals) ဟာ ionization energy ရော electron affinity ပါ အနည်းဆုံးရှိပါတယ်။ Group IA metals တွေရဲ့အပြင်ဘက်ဆုံးအခွံမှာ electron တစ်လုံးတည်းရှိနေတာကြောင့် စွမ်းအင်အနည်းဆုံးသုံးပြီး electron လွှဲယ်ကူစွာ ဖယ်ထုတ်နိုင်တဲ့အတွက် ionization energy နည်းပါတယ်။ electron affinity အတွက်ဆိုရင်လည်း အဲဒီ electron တစ်လုံးကို ကောင်းစွာထိန်းချုပ်မထားနိုင်တဲ့အတွက် နောက်ထပ် electron တစ်လုံးထပ်ထည့်ဖို့ ခက်ခဲတဲ့အတွက် ထွက်ပေါ်လာတဲ့ energy က နည်းသွားရခြင်းဖြစ်ပါတယ်။ Group 0 (noble gases) မှ element တွေဟာ တည်မြဲတဲ့ electron တည်ဆောက်ပုံ ပိုင်ဆိုင်ထားတဲ့အတွက် အပြင်ဆုံးအခွံမှ e တစ်လုံးဖယ်ဖို့ခက်ပြီး စွမ်းအင်များများသုံးရလို့ ionization energy များရခြင်းဖြစ်ပါတယ်။ group VII B (halogens) မှ element များမှာတော့ အပြင်ဘက်ဆုံးအခွံမှာ e (၇) လုံးရှိကြပါတယ်။ နောက်ထပ် e တစ်လုံးထပ်ထည့်လိုက်ရင် noble gases တွေရဲ့ e တည်ဆောက်ပုံဖြစ်သွားကြလို့ e ထည့်ဖို့လွယ်ကူပြီး electron affinity များရခြင်းဖြစ်တယ်ဆိုတာ နားလည်ဖို့လိုအပ်ပါတယ်။

အခန်း (၂) မှာတော့ ဓာတ်ငွေ့နဲ့သက်ဆိုင်တဲ့နိယာမတွေကို အဓိပ္ပာယ်ဖွင့်ဆိုချက်များအပြင် mathematical expression, mathematical formula/equation, constant terms, measurable quantities နဲ့ units တွေပါ သိထားဖို့လိုအပ်ပါတယ်။ Law နဲ့ပတ်သက်တဲ့ပုစ္ဆာတွေ တွက်တဲ့အခါမှာလည်း အသုံးပြုရမယ့် gas law equation နဲ့ units များကို မှန်ကန်စွာရွေးတတ်ဖို့လိုပါတယ်။ unit များ မလိုပါက မထည့်ဖို့ သတိထားရပါမယ်။ law တွေရဲ့ အဓိပ္ပာယ်ဖွင့်ဆိုချက် (သို့) mathematical expression/ formula ပေးပြီး law အမည်ကို ပြန်ရေးတဲ့အခါ အပြည့်အစုံဖော်ပြရပါမယ်။ Mathematical expression နဲ့ mathematical equation မတူတာ သေချာသိထားဖို့လိုပါတယ်။

ဒီအခန်းမှာပါတဲ့ gas laws တွေကို Table 1 မှာ စုစည်းဖော်ပြထားပါတယ်။

Table1 Summary of Gas Laws

Law	Constant factors	Variable Factors	Mathematical expression	Mathematical equation
1.Boyle's law	mass & T	P,V	V α1/P(or) P α1/V	$P_1V_1=P_2V_2$
2.Charles' law	mass & P	V&T	V α T	$V_1/T_1=V_2/T_2$
3.P-T relationship	mass & V	P & T	P α T	$P_1/T_1=P_2/T_2$
4.Combined gas law	mass	P,V,T	V α T/P	$P_1V_1/T_1=P_2V_2/T_2$
5.Gay-Lussac's law of combining volumes of gases	T & P	Volume	-	-
6. Avogadro's theory	T & P	V& no. of molecules	V α n	-
7. Dalton's law of partial pressures	T	P	-	$P_{total}= P_1+P_2+P_3+...$
8. Graham's law of gaseous diffusion	T&P	Rate of diffusion & density of gas	r α $1/(d)^{1/2}$	$\frac{r_1}{r_2}=\frac{(d_2)^{1/2}}{(d_1)^{1/2}}$ or $\frac{r_1}{r_2}=\frac{(M_2)^{1/2}}{(M_1)^{1/2}}$

Chapter (3) Stoichiometry မှာတော့ ဓာတ်ပြုခြင်းတစ်ခုမှာပါတဲ့ ဓာတ်ပြုပစ္စည်း/ ဓာတ်ဖြစ်ပစ္စည်းတို့ရဲ့ ပမာဏတွေကို law of conservation of mass, relative masses of atoms, the concept of the mole အစရှိတဲ့ ဓာတုနိယာမ၊ စည်းမျဉ်းတွေအပေါ် အခြေခံပြီး တွက်ချက်ရတာတွေပါပါတယ်။ ဓာတ်ပြုပစ္စည်း (သို့) ဓာတ်ဖြစ်ပစ္စည်းတွေရဲ့ formula mass/formula weight, % composition တွေကို တွက်တတ်အောင် လေ့ကျင့်ထားရပါမယ်။ ဓာတ်ပစ္စည်းများရဲ့ molecular mass (formula mass), relative molecular mass နဲ့ molar mass တွေကို တွက်ချက်ခြင်း၊ ဓာတ်ပစ္စည်းတွေရဲ့ ပမာဏကို mole (သို့) millimole နဲ့တွက်ချက်ခြင်းတို့ကို သိရှိနားလည်ရပါမယ်။ ဓာတ်ပြုခြင်းတစ်ခုမှာ ပါဝင်တဲ့ ဓာတ်ပြုပစ္စည်းများအနက် ဓာတ်ပြုညီမျှခြင်းအရ လိုအပ်တာထက် နည်းပါးစွာ ပါဝင်နေတဲ့ပစ္စည်းကို limiting substance လို့ခေါ်ပါတယ်။ အဲဒီဓာတ်ပြုခြင်းက ဖြစ်ပေါ်လာတဲ့ ဓာတ်ဖြစ်ပစ္စည်းပမာဏဟာ limiting substance ပေါ်မူတည်နေကြောင်း နားလည်ဖို့လိုပါတယ်။

Volumetric analysis (ထုထည်တိုင်းဓာတ်ခွဲခြင်း) မှာ Burette, Pipette, Conical flask တွေသုံးပြီး ပျော်ရည်အချင်းချင်း ဓာတ်ပြုခြင်းကို လေ့လာတာဖြစ်ပါတယ်။ Titration, standardization, molarity, molar solution တို့ကို နားလည်ရမယ့်အပြင် equivalence point နဲ့ end point ခြားနားချက်တို့ကိုလည်း သိရှိရမှာဖြစ်ပါတယ်။ ပျော်ရည်များဖြစ်တဲ့အတွက် ယင်းပျော်ရည်များရဲ့ပြင်းအား molarity တွက်ချက်ခြင်း၊ စံပျော်ရည် (ပြင်းအားသိပျော်ရည်)ဖော်ယူခြင်း၊ စံပျော်ရည်များ အသုံးပြုပြီး acid-base titration လုပ်ဆောင်နိုင်ခြင်းတို့ကို သိရှိနားလည်ဖို့ လိုပါတယ်။ Molarity (concentration) ရဲ့ unit တွေကိုလည်း သတိထားရမယ်။ amount of solute ကို mole နဲ့ပြရင် ထုထည်ကို dm^3 နဲ့ထားရပြီး millimore နဲ့ပြရင်တော့ Volume ကို cm^3 နဲ့ ရေးရမှာဖြစ်ပါတယ်။

Dilution of solution (ပျော်ရည်ရေရောခြင်း) ပုစ္ဆာမျိုးကို တွက်မယ်ဆိုရင် ယင်းပျော်ရည်ထဲမှာရှိတဲ့ total amount of substance (mole or millimore) မပြောင်းမှ $M_1V_1 = M_2V_2$ နဲ့ တွက်လို့ ရတယ်ဆိုတာ သတိပြုရပါမယ်။ Titration ပုစ္ဆာတွေ တွက်ရင် balanced equation ကို မှန်ကန်အောင် ရေးနိုင်ဖို့အရေးကြီးပါတယ်။ Chemical formula များရင် equation များမယ် (သို့) formula မှန်နေပေမယ့် equation ညှိတာ မညီခဲ့ရင် mole ratio များနိုင်တာကြောင့် ပုစ္ဆာတစ်ပုဒ်လုံး များနိုင်တယ်ဆိုတာ အထူးဂရုစိုက်ရပါမယ်။

Chapter (4) Electrolysis အခန်းကတော့ ပျော်ရည်အခြေအနေအမျိုးမျိုးတို့ကို လျှပ်ခေါင်းတိုင်အမျိုးမျိုးပြောင်းပြီး လျှပ်စစ်ဓာတ်ဖြို့ခွဲခြင်းတွေကို လေ့လာတဲ့အကြောင်းအရာဖြစ်ပါတယ်။ ဒီအခန်းမှာ conductor နဲ့ insulator ခြားနားချက်၊ electrolytes နဲ့ non-electrolytes ခြားနားချက်တွေကို နားလည်သဘောပေါက်ရန် လိုအပ်ပါတယ်။ Conductor ဟာအခဲအခြေအနေဖြစ်စေ၊ အရည်အခြေအနေဖြစ်စေ၊ လျှပ်ကူးနိုင်တယ်။ metallic lattice ထဲမှာ valence e တွေရှိလို့ဖြစ်တယ်။ Cu, Ag တို့ဟာ solid conductor ဖြစ်ပြီး mercury ကတော့ liquid conductor ဖြစ်တယ်။ Insulator ကတော့ metallic lattice မရှိတဲ့အတွက် လျှပ်မကူးနိုင်ပါဘူး။ ဥပမာ-သစ်သား၊ ရော်ဘာ၊ ပလတ်စတစ်တွေပေါ့။

စာမျက်နှာ ၁၆ သို့ »»»

»» စာမျက်နှာ ၁၅ မှ

Electrolyte တွေကတော့ electrovalent compound ဖြစ်ပြီး သူတို့ရဲ့အခဲရည်ပျော် သို့မဟုတ် ရေမှာဖျော်ထားသောပျော်ရည်မှာ ion တွေ ရွှေ့လျားလို့လျှပ်ကူးနိုင်တယ်။ ဥပမာ-NaCl အခဲပျော်ရည် နဲ့ NaCl ရေပျော်ရည်တွေဖြစ်တယ်။ non-electrolyte တွေက covalent compound ဖြစ်ပြီး molecule တွေဖြစ်တယ်။ ion တွေမပါလို့ လျှပ်မကူးနိုင်ပါဘူး။ ဥပမာ-သကြားပျော်ရည်၊ ယူရီးယားပျော်ရည်တွေပေါ့။

Electrolysis လုပ်ရာမှာ molten salt (အခဲပျော်ရည်) နဲ့ aqueous salt solution (ဆားပျော်ရည်)ဘယ်လိုကွာခြားသလဲဆိုတာ သိထားရပါမယ်။ molten salt မှာ salt မှ ထွက်လာတဲ့ cation တစ်မျိုးနဲ့ anion တစ်မျိုးစီသာပါပြီး aqueous salt solution မှာတော့ အဲဒီ ion များအပြင် ရေမှထွက်လာတဲ့ H^+ နဲ့ OH^- ions တွေပါလာမယ် ဆိုတာ သိရှိထားရပါမယ်။ electrode reaction ရေးရင် ထည့်သွင်းစဉ်းစားရပါမယ်။ ပျော်ရည်အမျိုးမျိုးကို လျှပ်စစ်ဓာတ်ဖြို့ခွဲခြင်းမှရလာတဲ့ ဓာတ်ဖြစ်ပစ္စည်းများဟာ electrochemical series မှာရှိတဲ့ သတ္တုများနဲ့ အုပ်စုများရဲ့တည်နေရာ၊ လျှပ်လိုက်ပစ္စည်းများရဲ့ပါဝင်ကိန်း၊ လျှပ်ခေါင်းတိုင်များရဲ့ သဘာဝစတဲ့ အချက်များက လွှမ်းမိုးနေကြောင်း ရှင်းရှင်းလင်းလင်းသိထားဖို့ လိုပါတယ်။

ဒါမှ cathode နဲ့ anode reactions များရေးနိုင်ပြီး ဘယ်ဓာတ်ဖြစ်ပစ္စည်းက cathode မှာထွက်ပြီး ဘယ်ဓာတ်ဖြစ်ပစ္စည်းက anode မှာ ထွက်မယ်ဆိုတာ မှန်ကန်စွာ ဆုံးဖြတ်နိုင်ပါတယ်။ ဥပမာ-fused (သို့) molten NaCl ဆိုရင် ရေမပါဘူး။ Na^+ နဲ့ Cl^- ion တွေပဲရှိတယ်။ ဒါကြောင့် cathode မှာ Na^+ ကပ်တင်ပြီး anode မှာ Cl_2 gas ထွက်မယ်။ Dilute NaCl ဆားပျော်ရည်ဖြစ်ရင်တော့ Na^+,Cl^- အပြင် H^+,OH^- တို့ကိုပါစဉ်းစားရ မယ်။ electrochemical series (E.C.S) ရဲ့ position အောက်ဘက်ရောက်လေ discharge ဖြစ်လွယ်လို့ H_2 နဲ့ O_2 gas တွေထွက်မယ်။ Moderately concentrated NaCl solution ဆိုရင်တော့ concentration effect ကြောင့် anode မှာ O_2 မထွက်ဘဲ Cl_2 ထွက်မယ်။ Brine (saturated NaCl solution) ကို pt or graphite electrodes သုံးပြီး electrolysis လုပ်မယ်ဆိုရင်လည်း NaCl ရဲ့ ပြင်းအားများတာကြောင့် concentration effect ရှိတယ်။ Anode မှာ Cl_2 ပဲထွက်မယ်။ ဒါပေမယ့် brine ကို graphite anode နဲ့ mercury cathode သုံးပြီး electrolysis လုပ်ရင်တော့ nature of electrode နဲ့ concentration effect တွေပေါ်မှာ မူတည်ပြီး product တွေထွက်မယ်။ Electrolysis products အပေါ်မှာ သက်ရောက်တဲ့ အချက်တွေကို Table (4) မှာ ဖော်ပြထားပါတယ်။

Table 4 Factors influencing electrolysis products

Electrolytes & theirs ions	Electrodes	Reactions at		Anode Product	Cathode Product	Deciding factor
		Anode	Cathode			
1)Fused NaCl (Na^+,Cl^-)	Pt (or) graphite	$2Cl^- \rightarrow Cl_2 + 2\bar{e}$	$Na^+ + \bar{e} \rightarrow Na$	$Cl_2\uparrow$	Na deposited	-
2)Dilute Aqueous NaCl solution Na^+,Cl^-,H^+,OH^-)	Pt (or) graphite	$4OH^- \rightarrow 2H_2O + O_2 + 4\bar{e}$	$2H^+ + 2\bar{e} \rightarrow H_2$	$O_2\uparrow$	$H_2\uparrow$	E.C.S effect
3)Saturated NaCl solution (brine) (Na^+,Cl,H^+,OH^-)	graphite	$2Cl^- \rightarrow Cl_2 + 2\bar{e}$	$2H^+ + 2\bar{e} \rightarrow Na$	$Cl_2\uparrow$	$H_2\uparrow$	Concentration effect
	graphite anode & mercury cathode	$2Cl^- \rightarrow Cl_2 + 2\bar{e}$	$Na^+ + \bar{e} \rightarrow Na$ $Na + Hg \rightarrow Na/Hg$	$Cl_2\uparrow$	Sodium amalgan	Nature of electrode & concentration effects

Faraday's laws တွေကို အသုံးပြုပြီး သတ္တုဒြပ်စင်တွေရဲ့ relative molecular mass ၊ cathode ပေါ်မှာ ကပ်တင်တဲ့ သတ္တုပမာဏ၊ electrolysis လုပ်နေစဉ် ဖြတ်သန်းတဲ့လျှပ်စစ်ပမာဏနဲ့ anode မှာ ထွက်လာတဲ့ ဓာတ်ငွေ့ထုထည်တွေကို တွက်ယူနိုင်ပါတယ်။ Electroplating လုပ်ငန်းများဖြစ်တဲ့ ကြေးရည်စိမ်ခြင်း၊ ငွေရည်စိမ်ခြင်းနှင့် ခရိုမီယမ်စိမ်ခြင်းတွေမှာလည်း Faraday's first law သုံးပြီး သတ္တုရည်စိမ်မယ့်ပစ္စည်းပေါ်မှာ ကပ်တင်စေမယ့် သတ္တုပမာဏ၊ လျှပ်စစ်ဖြတ်သန်းစေရမယ့်အချိန်၊ ဖြတ်သန်းရမယ့် လျှပ်စစ်ပမာဏတို့ကို ကြိုတင်တွက်ယူနိုင်ပါတယ်။ ဒါ့အပြင် electroplating (၃) မျိုးမှာ အသုံးပြုထားတဲ့ electrolytes တွေ၊ anode မှာ သုံးတဲ့ metal တွေ၊ electrode reactions တွေကို Table (5) မှာ လေ့လာနိုင်ပါတယ်။ object ကိုတော့ cathode မှာပဲ ထားရမယ်ဆိုတာ သေချာစွာ မှတ်သားထားစေလိုပါတယ်။

Table 5 Electroplating (for appearance and resistance to corrosion)

Name of Electro-plating	Electrolytes used	Electrodes used as		Reactions	
		Cathode	Anode	Cathode	Anode
(i) Cu Plating	$CuSO_4$ soln.	Object (article)	Cu	$Cu^{2+} + 2\bar{e} \rightarrow Cu$	$Cu \rightarrow Cu^{2+} + 2\bar{e}$
(ii) Ag plating	$KAg(CN)_2$	Object	Ag	$Ag^+ + \bar{e} \rightarrow Ag$	$Ag \rightarrow Ag^+ + \bar{e}$
(iii)Cr plating	$Cr_2(SO_4)_3$ in H_2SO_4 and water	Steel object	Pb	$Cr^{3+} + 3\bar{e} \rightarrow Cr$	$4OH^- \rightarrow 2H_2O + O_2 + 4\bar{e}$

Chapter (5) Oxidation and Reduction အခန်းမှာတော့ oxidation နဲ့ reduction တွေရဲ့ အဓိပ္ပာယ်ကို ရှုထောင့်အမျိုးမျိုးမှ ဖွင့်ဆိုသတ်မှတ်နိုင်ပါတယ်။ ဒြပ်စင်တွေ၊ ဒြပ်ပေါင်းတွေနဲ့ ions တွေမှာရှိတဲ့ element တွေရဲ့ Oxidation number တွက်ပုံတွက်နည်းကို လေ့ကျင့်ထားရပါမယ်။ Oxidation no. ရေးရင် သင်္ချာဂဏန်းရဲ့ရှေ့မှာ (+) (-)လက္ခဏာထည့်ပြီး ဖော်ပြရပါမယ်။ Ion တွေရဲ့ charge ကိုရေးရင် သင်္ချာဂဏန်းရဲ့ နောက်မှာ လက္ခဏာထည့်ရမယ်။

Oxidizing agent (ဓာတ်တိုးစေသောပစ္စည်း) နဲ့ reducing agent (ဓာတ်လျှော့စေသောပစ္စည်း) ခြားနားချက်တွေကတော့ $\bar{e}$ တွေကို လက်ခံတဲ့ပစ္စည်းဟာ Oxidizing agent ဖြစ်ပြီး $\bar{e}$ ထုတ်ပေးတဲ့ ပစ္စည်းက reducing agent ဖြစ်တယ်။ တခြားပစ္စည်းများကို ဓာတ်တိုးစေပြီး ကိုယ်တိုင်ဓာတ်လျှော့ရင် Oxidizing agent ဖြစ်တယ်။ တခြားပစ္စည်းများကို ဓာတ်လျှော့စေပြီး ကိုယ်တိုင်ဓာတ်တိုးရင် reducing agent ဆိုတာ သိထားသင့်တယ်။ Oxidizing agent နဲ့ reducing agent တွေ ပေးထားရင်လည်း ရွေးတတ်ရမယ်။

Redox reaction တွေမှာ reducing agent ရှိ $\bar{e}$ တွေက oxidizing agent ဆီ ကူးပြောင်းသွားတာကို သဘောပေါက်နားလည်ရမယ်။

Chapter (4) Electrolysis အခန်းမှာ တွေ့ခဲ့ရတဲ့ Electrolytic process တွေမှာ Redox reaction တွေပါဝင်နေတယ်။ ဓာတ်ဖို ion (cation) တွေက cathode (ဓာတ်မတိုင်)မှာ ဓာတ်လျှော့ခြင်း ဖြစ်ပေါ်ကြပြီးတော့ ဓာတ်မ ion (anion) တွေက anode (ဓာတ်ဖိုတိုင်)မှာ ဓာတ်တိုးခြင်းဖြစ်တယ်ဆိုတာ ရှင်းရှင်းလင်းလင်းသိထားမှ electrode တွေပေါ်မှာဖြစ်ပေါ်တဲ့ half-reaction တွေကို မှန်မှန်ကန်ကန်ရေးနိုင်ပါမယ်။

ဓာတ်တိုးဓာတ်လျှော့ညီမျှခြင်းညှိရာမှာ ညှိပုံ (၂)မျိုး oxidation number methodနဲ့ half-reaction method ရှိပါတယ်။ မေးခွန်းမှာ ဘယ်နည်းနဲ့မေးမေး၊ အဆင့်ဆင့်ဖြေဆိုနိုင်အောင် လေ့ကျင့်ထားဖို့လိုပါတယ်။ oxidation number method နဲ့ဖြေမယ်ဆိုရင် ပေးထားတဲ့ ညီမျှခြင်းမှာပါတဲ့ ဓာတ်တိုး ဓာတ်လျှော့ဖြစ်တဲ့ element (သို့) ion များအပေါ်မှာ element/atom တစ်လုံးရဲ့ oxidation number ကို ဖော်ပြခြင်း၊ oxidize(- $\bar{e}$)/ reduce (+$\bar{e}$) ရေးပေးရခြင်း၊ $\bar{e}$ transfer အရေအတွက် (oxidation ဖြစ်တဲ့ atom အတွက် $\bar{e}$ ဆုံးရှုံးမှုနဲ့ reduction ဖြစ်တဲ့ atom က $\bar{e}$ ရရှိမှု) တွေကို မှန်မှန်ကန်ကန် ရေးပေးရပါမယ်။ ခဲတံနဲ့မရေးမိဖို့လည်း သတိပြုရပါမယ်။ Oxidation number ကို သက်ဆိုင်ရာအက်တမ်ရဲ့ အပေါ်မှာပဲ ရေးခွင့်ရှိပါတယ်။ သေသေချာချာမှတ်ထားပေးဖို့လိုပါတယ်။

Half-reaction method ဆိုရင်တော့ oxidation နဲ့ reduction ဖြစ်တဲ့ half-reaction နှစ်ကြောင်း ခွဲရေးပြီး အဆင့်ဆင့်မှန်ကန်စွာ ဖြေဆိုပေးရပါမယ်။

Chapter (6) Rates of Reactions and Equilibria အခန်းမှာတော့ ဓာတ်ပြုနှုန်းနဲ့ ဓာတ်ပြုမှုခြေဆိုင်ရာအကြောင်းအရာတွေ ပါပါတယ်။ ဓာတ်ပြုနှုန်းဆိုတာ အချိန်တစ်ယူနစ်အတွင်း ဓာတ်ပြုပစ္စည်း (သို့) ဓာတ်ဖြစ်ပစ္စည်းများရဲ့ ပြောင်းလဲခြင်း ဖြစ်တယ်။ ဓာတ်ပြုနှုန်းနှေးရင် အချိန်ကြာပြီး ဓာတ်ပြုနှုန်းမြန်ရင် အချိန်တိုပါတယ်။ ဒါကြောင့် ဓာတ်ပြုနှုန်းဟာ အချိန်နဲ့ပြောင်းပြန် အချိုးကျတယ်။ လုံလောက်တဲ့ စွမ်းအင်နဲ့ ဓာတ်ပြုခြင်းဖြစ်စေမယ့် သင့်လျော်တဲ့အနေအထားမှာ ဓာတ်ပြုပစ္စည်းများအချင်းချင်း ထိတိုက်မှု အကြိမ်များလေလေ ဓာတ်ပြုနှုန်း မြန်လေလေဖြစ်တယ်။

ဓာတ်ပြုခြင်းတစ်ခုရဲ့မြန်ခြင်း၊ နှေးခြင်းအပေါ် သက်ရောက်တဲ့အချက်(၆)ချက်ရှိတယ်။ ဓာတ်ပြုပစ္စည်းများရဲ့ ပါဝင်ကိန်း၊ ဖိအား၊ အပူချိန်၊ ဓာတ်ကူပစ္စည်းများ၊ ရောင်ခြည်နဲ့ ဓာတ်ပြုပစ္စည်းများရဲ့ မျက်နှာပြင်ဧရိယာတို့ ဖြစ်တယ်။

Mg ribbon 1 g နဲ့ 0.5 M HCl တို့ရဲ့ ဓာတ်ပြုနှုန်းဟာ Mg ribbon 1 g နဲ့ 1 M HCl တို့ ဓာတ်ပြုနှုန်းထက် နှေးတာကို တွေ့ရတယ်။ အဲ့ဒါဟာ effect of concentration of reactants ဖြစ်တယ်။ HCl ရဲ့ ပါဝင်ကိန်းကို တူအောင်ထားပြီး Mg ribbon အစား powder သုံးရင် ဓာတ်ပြုနှုန်းမြန်တာတွေ့ရပါမယ်။ ဒါက effect of surface area of reactants ဖြစ်ပါတယ်။

Effect of presure ကတော့ ဓာတ်ပြုခြင်းတစ်ခုထဲမှာ ဓာတ်ငွေ့များနဲ့သာ သက်ဆိုင်တယ်။ Solids, liquids နဲ့ aqueous solutions များ ပါဝင်ခဲ့ရင်ဖိအားသက်ရောက်မှု မရှိနိုင်ပါ။ သံစလေးတွေဟာ oxygen 20% သာပါတဲ့လေထဲမှာ ဖြေးညင်းစွာလောင်ကျွမ်းပြီး pure oxygen မှာတော့ မီးပွားများထွက်ပြီး ပြင်းထန်စွာလောင်ကျွမ်းတာကို တွေ့ရပါတယ်။ oxygen ပါဝင်မှုများလေလေ ယင်းဓာတ်ငွေ့ရဲ့ ဖိအားလည်းများလေဖြစ်ပြီး ဓာတ်ပြုနှုန်းလည်း မြန်လာတယ်။

Effect of temperature မှာတော့ ဓာတ်ပြုခြင်းများဟာ နိမ့်တဲ့အပူချိန်ထက် မြင့်တဲ့အပူချိန်မှာလျင်မြန်စွာ ဓာတ်ပြုနိုင်ကြပါတယ်။ ဒါကြောင့် ရေခဲသေတ္တာထဲမှာ သိမ်းဆည်းထားတဲ့ အစားအစာတွေဟာ အခန်းအပူချိန်မှာ ထားတဲ့ အစားအစာတွေထက် ပုပ်သိုးပျက်စီးမှုနှေးတာကို တွေ့နိုင်ပါတယ်။ အပူချိန် ၁၀ ဒီဂရီမြင့်လာရင် ဓာတ်ပြုနှုန်းဟာ ၂ ဆ ပိုမြန်လာတယ်လို့ဆိုပါတယ်။

Effect catalysts မှာ positive catalyst နဲ့ negative catalyst နှစ်မျိုးရှိတယ်။ H_2O_2 ကို MnO_2 အပေါ် တစ်စက်ချင်းချလိုက်ရုံနဲ့ ရေနဲ့အောက်ဆီဂျင် အမြန်ဆုံးပြိုကွဲသွားနိုင်လို့ MnO_2 ဟာ positive catalyst ဖြစ်တယ်။ ဒါပေမယ့် glycerine ကတော့ H_2O_2 ပြိုကွဲနှုန်းကိုနှေးစေလို့ negative catalyst ဖြစ်တယ်။

Enzyme (biocatalyst) ကို သက်ရှိများရဲ့ တစ်ရှူးများမှာတွေ့ရတယ်။ အစာခြေအင်ဇိုင်းများဖြစ်တဲ့ တံတွေးထဲမှာ ptyalin နဲ့ အစာအိမ်အရည်ထဲမှ pepsin enzymes တွေဟာ starch နဲ့ proteins တို့လို မော်လီကျူးကြီးတွေကို ခန္ဓာကိုယ်ဆဲလ်များမှ အသုံးပြုနိုင်တဲ့ sugar လို သေးငယ်တဲ့ မော်လီကျူးများအဖြစ် ခြေဖျက်ရာမှာ လျင်မြန်စေတဲ့အတွက် ယင်းအင်ဇိုင်းများဟာ positive catalysts များ ဖြစ်ကြတယ်။

Effects of radiation ကို ဓာတ်ပြုခြင်းတချို့မှာ တွေ့နိုင်ပါတယ်။ H_2 နဲ့ Cl_2 gas တို့ဟာ တောက်ပတဲ့ နေရောင်အောက်မှာ ပြင်းထန်စွာပေါက်ကွဲပြီးဓာတ်ပြုနိုင်တယ်။ အလင်းရောင် စုပ်ယူပြီးမှဖြစ်တဲ့ ဓာတ်ပြုခြင်းကို photochemical reaction လို့ ခေါ်ပါတယ်။

Chapter (6) ရဲ့ နောက်ပိုင်းက မျှခြေ (equilibrium)အပိုင်းဖြစ်တယ်။ ဓာတ်ပြုခြင်းတစ်ခုမျှခြေရောက်ဖို့ ဒီဓာတ်ပြုခြင်းဟာ အပြန်အလှန်ဓာတ်ပြုခြင်းအမျိုးအစားဖြစ်ရပါမယ်။ Reversible reaction မှာ ရှေ့သို့ ဓာတ်ပြုခြင်း(forward reaction)ဆိုတာproductဖြစ်တဲ့ဘက်၊ ညာဘက်သို့ သွားခြင်းဖြစ်တယ်။ ရှေ့သို့ဓာတ်ပြုခြင်းနဲ့ ဆန့်ကျင်ဘက်သွားတဲ့ ဓာတ်ပြုခြင်းကို reverse reaction လို့ ခေါ်တယ်။ product တွေ ပြန်ပြိုကွဲပြီး reactant ပြန်ဖြစ်သွားတာပါ။ မျှခြေရောက်ပြီဆိုရင်တော့ ဓာတ်ပြုခြင်း (၂) ခုလုံးရဲ့ ဓာတ်ပြုနှုန်းက တူသွားပြီး ပါဝင်ပစ္စည်းများရဲ့ ပါဝင်ကိန်းတွေ မပြောင်းတော့ပါဘူး။ ဒါပေမယ့် reaction က ရပ်သွားတာ မဟုတ်ဘဲ ရှေ့သို့နဲ့ နောက် ပြန်ဓာတ်ပြုခြင်းတွေဖြစ်နေဆဲပဲ။ ဒါကို dynamic equilibrium လို့ ခေါ်တယ်။ ဒီ dynamic equilibrium ပေါ်ကို သက်ရောက်မှုတွေပေးလိုက်ရင် မျှခြေလွှားရာ ပြောင်းလဲပုံကို LeChatelier's principle က ဖော်ပြထားတယ်။

ဒီမျှခြေကိုပျက်စီးစေတဲ့ သက်ရောက်မှု (၃)ခု ရှိပါတယ်။ temperature, pressure နဲ့ concentration တို့ပဲ ဖြစ်ပါတယ်။ မျှခြေကို ရောက်နေတဲ့ ဓာတ်ပြုခြင်းတစ်ခုမှာ အပူချိန်မြှင့်လိုက်ရင် အပူစုပ်တဲ့ ဓာတ်ပြုခြင်းကို ဦးစားပေးဖြစ်ပြီး မျှခြေယာယီပျက်သွားပါတယ်။

ထို့နည်းတူပဲ ဖိအားမြှင့်ပေးခဲ့ရင် ဓာတ်ငွေ့ပါတဲ့ဓာတ်ပြုခြင်းတွေမှာ Boyle's law အရ ထုထည် ကျုံ့တဲ့ဘက်ကို ဦးတည်ပြီး ဓာတ်ပြုခြင်းဖြစ်ကာ မျှခြေယာယီပျက်သွားပါတယ်။ ဓာတ်ငွေ့ reactant နဲ့ product တွေရဲ့ mole (သို့) volume တူရင် ဖိအားသက်ရောက်မှုမရှိပါဘူး။ LeChatelier's principle နဲ့ပတ်သက်တဲ့ပုစ္ဆာတွေကိုလည်း လေ့ကျင့်ထားဖို့လိုပါတယ်။

ပါဝင်ပစ္စည်းများဖြစ်တဲ့ reactant နဲ့ product တွေရဲ့ပါဝင်ကိန်းတွေကို ပြောင်းပေးရင် ပါဝင်ကိန်းများတဲ့ဘက်မှ နည်းတဲ့ဘက်ကို ဦးတည်ပြီးမျှခြေယာယီပျက်သွားပါတယ်။ ဒါပေမယ့်တစ်ချိန်ချိန်မှာ မျှခြေကို ပြန်ပြီးရောက်သွားပါတယ်။ ဒါကြောင့် reversible reaction တွေဟာ အချိန်ဘယ်လောက်ကြာကြာ ဓာတ်ပြုပစ္စည်းကုန်ဆုံးသွားတာမျိုး မရှိပါဘူး။

Chapter (7) မှာတော့ Energy changes in chemical reactions (ဓာတ်ပြုခြင်းများနဲ့ သက်ဆိုင်တဲ့ စွမ်းအင်ပြောင်းလဲခြင်း)တွေကို ဖော်ပြထားပါတယ်။ Energy အမျိုးအစားများနဲ့ ဓာတ်ပြုခြင်းတစ်ခုဖြစ်ပေါ်ရင် အပူထွက်ခြင်း (သို့) အပူစုပ်ခြင်းအကြောင်းတွေကို တွေ့ရပါမယ်။ ဓာတ်ပြုခြင်းတစ်ခုဖြစ်လို့ ပတ်ဝန်းကျင်ကို အပူတွေ ထွက်လာရင် exothermic reactions လို့ခေါ်ပြီး အပူပြောင်းလဲခြင်း ΔH^0 တန်ဖိုးကို အနုတ်လက္ခဏာနဲ့ ဖော်ပြရတယ်။ အကယ်၍ ဓာတ်ပြုခြင်းတစ်ခုဖြစ်ဖို့ ပတ်ဝန်းကျင်မှ အပူကို စုပ်ယူရရင် Endothermic reaction လို့ခေါ်ပြီး ΔH^0 တန်ဖိုးကို အပေါင်းလက္ခဏာနဲ့ပြရပါမယ်။

ဓာတ်ပြုခြင်းတစ်ခုဖြစ်ပေါ်တဲ့အခါ heat absorbed (သို့) heat released ဖြစ်ခြင်းကို constant pressure မှာလေ့လာခဲ့ရင် Enthalpy change (ΔH) လို့ သတ်မှတ်တယ်။ အကယ်၍ standard temperature (25' C/298K) နဲ့ standard pressure(1 atm/ 760 mmHg) မှာ လေ့လာမယ်ဆိုရင် Standard enthalpy change (ΔH^0) ဖြစ်တယ်ဆိုတာ သတိပြုရပါမယ်။ Thermochemical equations တွေကို ရေးသားတဲ့အခါမှာ ဓာတ်ပစ္စည်းတွေရဲ့ အပူပြောင်းလဲခြင်း (အပေါင်း (သို့) အနုတ် လက္ခဏာ) များ၊ physical states ကို ထည့်ပေးရမယ်။

ဓာတ်ပြုခြင်းအမျိုးမျိုးမှရလာတဲ့ heat change တွေမှာ heat of combustion, heat of formation of a compound နဲ့ heat of neutralization ဆိုပြီး (၃) မျိုးရှိပါတယ်။ ယင်းတို့ရဲ့ symbol တွေ၊ ΔH^0 တန်ဖိုးကို (+) (သို့) (-) လက္ခဏာဖော်ပြခြင်းတွေ၊ unit တွေကို ခွဲခြားပြီးမှတ်သားထားရပါမယ်။

Hess's law ပုစ္ဆာတွေနဲ့ပတ်သက်ပြီး သတိထားရမယ့်အချက်တွေကတော့ ပေးထားချက်နဲ့နောက်ဆုံး အဖြေဟာ heat of formation (သို့) heat of combustion လားဆိုတာကို မေးခွန်းမှာ သေသေချာချာဖတ်ပြီးမှ ဓာတ်ပြုညီမျှခြင်းရေးခြင်း၊ ညှိခြင်း၊ (ΔH^0) တန်ဖိုးများရေးခြင်းတို့ လုပ်ရပါမယ်။ physical state, heat change (ΔH^0) ရဲ့ လက္ခဏာတွေနဲ့ unit များကို ပြည့်ပြည့်စုံစုံထည့်သွင်း ဖော်ပြရပါမယ်။ Heat of combustion ဖြစ်တဲ့ element (or) compound က 1 mole သာ ဖြစ်ရမယ်။ heat of formation ဖြစ်တဲ့ compound က 1 mole ဖြစ်တဲ့အပြင် ယင်း compound မှာပါတဲ့ elements တွေသာ ပေါင်းပြီး ဓာတ်ပြုရမယ်ဆိုတာတွေကို သတိပြုရပါမယ်။

Heat of combustion နဲ့ heat of formation တွေအတွက် unit က $kJmol^{-1}$ ဖြစ်ပြီး heat of formation ကို သင်္ကေတ ΔH^0_f နဲ့ ဖော်ပြရမယ်။ ဓာတ်ပြုညီမျှခြင်းများကို

စာမျက်နှာ ၁၇ သို့ »»

»» စာမျက်နှာ ၁၆ မှ

မြောက်ဖော်ကိန်းတစ်ခုခုနဲ့ မြောက်လိုက်ရင် unit ဟာ kJ ဖြစ်သွားပြီး မူလအပူတန်ဖိုး ပြောင်းလဲသွားပါမယ်။ ဓာတ်ပြုညီမျှခြင်းများကို ပြောင်းပြန်ရေးလိုက်ရင် heat change ရဲ့ unit မှာ kJ ဖြစ်ပြီး လက္ခဏာပါ ပြောင်းပေးရပါမယ်။ နောက်ဆုံးအဖြေမှာ heat of combustion ဆိုရင် သင်္ကေတက ΔH^{θ} နဲ့ heat of formation ဆိုရင် သင်္ကေတဟာ ΔH^{θ}_{f} ဖြစ်ပါတယ်။ unit တွေမှာ $kJmol^{-1}$ ဖြစ်ရမယ်ဆိုတာ သေသေချာချာ သိထားဖို့လိုပါတယ်။ heat change ပါတဲ့ thermochemical equation ပေးပြီး ၄င်း equation ရှိ substance တွေရဲ့ mass ကို မေးတဲ့ ပုစ္ဆာတွေကိုလည်း လေ့လာထားရပါမယ်။

Chapter (8) Some important metals and their compounds နဲ့ Chapter (9) Metal reactivity ကတော့ metallurgy (သတ္တုဗေဒ) နဲ့ ပတ်သက်တဲ့ အခန်းတွေဖြစ်တယ်။ Metal တွေကို သူတို့ရဲ့ သတ္တုရိုင်း (Ores) တွေမှ ထုတ်ပုံ၊ metal တွေရဲ့ reactivity ပေါ်မူတည်ပြီး ဘယ်သတ္တုတွေကို electrolysis နည်းနဲ့ထုတ်မယ်၊ ဘယ်သတ္တုတွေကို reduction နည်းနဲ့ထုတ်မယ်၊ ဘယ်သတ္တုတွေကို သဘာဝအတိုင်း တွေ့ရှိနိုင်တယ်ဆိုတာကို လေ့လာထားရပါမယ်။

သတ္တုတွေနဲ့ အက်စစ်၊ လေ(အောက်ဆီဂျင်)၊ ရေ၊ ရေငွေ့တို့နဲ့ ဓာတ်ပြုနိုင်စွမ်းသတ္တိတွေကို ဖော်ပြထားတဲ့ reactivity series ကိုလည်း သေသေချာချာ သိထားရပါမယ်။ ores တွေနဲ့ ores ထဲမှာ အများဆုံးပါတဲ့ ဒြပ်ပေါင်းတွေရဲ့ အမည်တွေ Chemical formula ၊ သတ္တုရိုင်းမှ သတ္တုထုတ်ဖော်ပုံတွေ၊ ယင်းသတ္တုများပါတဲ့ ဒြပ်ပေါင်း ထုတ်ဖော်ပုံတွေ၊ ယင်းတို့ရဲ့အသုံးပြုပုံတွေကိုလည်း လေ့လာထားရပါမယ်။

Steel အမျိုးအစား (၅) မျိုး၊ alloys (သတ္တုစပ်များ) နဲ့ ယင်းတို့ရဲ့ composition တွေ၊ properties တွေ နဲ့ အသုံးဝင်ပုံတွေကိုလည်း သေသေချာချာသိဖို့လိုပါတယ်။ ပြီးတော့ သံချေးတက်ခြင်းအကြောင်းနဲ့ သံချေးတက်ခြင်းကို ကာကွယ်ခြင်း၊ recycling metals (AL & Fe) အကြောင်းတွေကို လေ့လာထားဖို့လိုပါတယ်။

Chapter (10)Nitrogen and its compounds, Chapter (11)Sulphur and its compounds နဲ့ Chapter (12) The halogens အခန်းများကတော့ nitrogen ဆိုင်ရာ ဓာတ်ခွဲခန်း ဓာတ်ငွေ့ (N_2, NH_3, N_O, N_2O, NO_2) ထုတ်ဖော်ပုံ၊ sulphur နဲ့ သက်ဆိုင်တဲ့ ဓာတ်ငွေ့ (H_2S, SO_2)ထုတ်ဖော်ပုံ၊ halogen များဖြစ်တဲ့ Cl_2, BR_2, I_2 ထုတ်ဖော်ပုံတွေအပြင်၊ ammonia, nitric acid, sulphuric acid, mining sulphur, chlorine အမြောက်အများ ထုတ်ဖော်ပုံတွေကို သိရှိထားရမယ်။ ဓာတ်ခွဲခန်းမှာ ဓာတ်ငွေ့ထုတ်ဖော်ပုံတွေမှာ အညွှန်းမှန်ကန်ပြည့်စုံတဲ့ပုံ၊ မှန်ကန်တဲ့စာသားညီမျှခြင်းနဲ့ သင်္ကေတညီမျှခြင်း၊ မှန်ကန်တဲ့ ဓာတ်ပြုပစ္စည်းများနဲ့ ဓာတ်ပြုအခြေအနေ၊ ဓာတ်ငွေ့စုဆောင်းပုံ၊ ဓာတ်ငွေ့ပြည့်မပြည့်စစ်းသပ်နည်း၊ လိုအပ်လျှင်ဓာတ်ငွေ့ကို ခြောက်သွေ့အောင်ပြုလုပ်နည်းတို့နဲ့ တကွ လေ့လာကျက်မှတ်ထားရမှာ ဖြစ်ပါတယ်။

ဓာတ်ငွေ့စုဆောင်းတဲ့နည်းတွေကိုလည်း သက်ဆိုင်ရာဓာတ်ငွေ့တွေရဲ့ ရုပ်ဂုဏ်သတ္တိတွေနဲ့ ယှဉ်တွဲပြီး မှတ်ထားရပါမယ်။ ထုတ်ယူမဲ့ဓာတ်ငွေ့ဟာ အက်စစ်ဂုဏ်သတ္တိရှိလား၊ ဗေဒဂုဏ်သတ္တိရှိလား၊ ဂုဏ်မဲ့လား၊ ပျော်ဝင်သတ္တိဘယ်လိုရှိသလဲ၊ လေထက်လေးသလား၊ ပေါ့သလားစတဲ့ ဂုဏ်သတ္တိတွေနဲ့ စဉ်းစားဆုံးဖြတ်ပြီးမှ ဓာတ်ငွေ့စုဆောင်းနည်းကို မှန်ကန်စွာရေးရပါမယ်။

ဓာတ်ခွဲခန်းထဲတွင် bromine ထုတ်ဖော်ခြင်းမှာ အရည်အဖြစ်စုဆောင်းလိုတာကြောင့် ရီတော့ ပေါင်းအိုးကို သုံးရခြင်းဖြစ်ပါတယ်။ nitrogen, sulphur, halogen တွေနဲ့ဆိုင်တဲ့ဒြပ်ပေါင်းတို့ရဲ့ ရုပ်ဂုဏ်သတ္တိ၊ ဓာတ်ဂုဏ်သတ္တိ နဲ့ အသုံးဝင်ပုံတွေကိုလည်း သိမှတ်ဖို့ လိုပါတယ်။

Chapter (13) Acids , Bases and Their Neutralization မှာတော့ အဓိပ္ပာယ်ဖွင့်ချက်အမျိုးမျိုး၊ proton လွှဲယက်ကူစွာ ထုတ်နိုင်မှုအပေါ် အခြေခံတဲ့ strong acid နဲ့ weak acid ၊ pure acid ပါဝင်မှု (သို့) solvent ပါဝင်မှုပေါ် အခြေခံတဲ့ concentrated acid နဲ့ dilute acid တို့ရဲ့ခြားနားမှု၊ conjugate acids နဲ့ conjugate bases တို့ကို Bronsted & Lowry theory အရ ခွဲခြားသတ်မှတ်ခြင်းတို့ပါဝင်ပါတယ်။ Ionic product of water (K_w) ရဲ့ mathematical expression, numerical value တို့ကို သိထားရပါမယ်။ အပူချိန်တစ်ခုမှာ K_w တန်ဖိုးကိန်းသေဖြစ်တယ်။ အပူချိန်ပြောင်းရင် K_w တန်ဖိုးပြောင်းတယ်ဆိုတာလည်း သိရမယ်။

ပျော်ရည်တစ်ခုဟာ အက်စစ်လား၊ ဗေဒလားခွဲဖို့ pH နဲ့ pOH ကို အသုံးပြုနိုင်ပါတယ်။ pH တန်ဖိုး 7 ထက်ငယ်ရင်တော့ acid ပျော်ရည်၊ pH တန်ဖိုး 7 ထက်ကြီးရင်တော့ alkali/base ပျော်ရည်များ ဖြစ်တယ်။ pH 7 မှာဆိုရင်တော့ ရေသန့် (သို့) ဓာတ်ပြယ်တဲ့ပျော်ရည်ဖြစ်ပါတယ်။ acid တွေရဲ့ ပြင်းအားကို K_a/pK_a နဲ့ ပြနိုင်သလို Base / alkali ပျော်ရည်တွေရဲ့ပြင်းအားကို K_b/pK_b နဲ့ ဖော်ပြနိုင်ပါတယ်။ ပျော်ရည်တစ်ခုထဲမှာ $[H^+]$များမယ်၊ Ka တန်ဖိုးကြီးပြီး pKa တန်ဖိုးငယ်ခဲ့ရင် acid strength ကောင်းပြီးတော့ $[H^+]$ နည်းမယ်၊ Ka တန်ဖိုးငယ်ပြီး၊ pKa တန်ဖိုးကြီးခဲ့ရင် acid strength နည်းမယ်ဆိုတာ နားလည်သဘောပေါက်ဖို့လိုပါတယ်။

ဆားအမျိုးအစား (၄) မျိုးဖြစ်တဲ့ အားပြင်းအက်စစ်နဲ့ အားပြင်းဗေ့စ်၊ အားပြင်းအက်စစ်နဲ့ အားပျော့ဗေ့စ်၊ အားပျော့အက်စစ်နဲ့ အားပြင်းဗေ့စ်၊ အားပျော့အက်စစ်နဲ့အားပျော့ဗေ့စ်တို့ရဲ့ဆားတွေ ရေသွင်းဖြိုခွဲခြင်းဖြစ်တဲ့အခါ pH တန်ဖိုး မတူညီရတဲ့အကြောင်းရင်းတွေကို ဆားနမူနာတွေ ရေးပေးပြီး အကျိုးအကြောင်းဆက်စပ်ဖြေရှင်းတတ်ဖို့လိုပါတယ်။

Buffer solution နဲ့ ပတ်သက်တဲ့ အဓိပ္ပာယ်သတ်မှတ်ချက်၊ examples နဲ့ ပုစ္ဆာတွေကို မှန်ကန်စွာ ရေးနိုင်၊ တွက်နိုင်ဖို့လိုပါတယ်။ Buffer ပျော်ရည်များက acid/base အနည်းငယ် ထည့်သော်လည်း ပျော်ရည်တစ်ခုရဲ့ pH ကို ဘာကြောင့်မပြောင်းအောင်ထိန်းနိုင်တာလဲဆိုတာ ရှင်းလင်းချက်ကို သိထားဖို့ လိုပါတယ်။ Buffer solution ပုစ္ဆာတွက်တဲ့အခါ အက်စစ်ပျော့တွေရဲ့ ပြိုကွဲမှုကို အပြန်အလှန်ညီမျှခြင်း၊ ဆားတွေရဲ့ပြိုကွဲမှုကို တစ်ဖက်သွားညီမျှခြင်း၊ concentration ကို square bracket,[ ] နဲ့ ဖော်ပြရပြီး unit ကို M (သို့) $mol\ dm^{-3}$ နဲ့ဖော်ပြခြင်း၊ pH, pOH, pKa နဲ့ pKb တို့မှာ unit ဖော်ပြရန် မလိုအပ်ခြင်းစတဲ့ သတိထားရမယ့် အချက်တွေကို နားလည်ဖို့ လိုအပ်ပါတယ်။ acid, base တွေရဲ့ pH, pOH, $[H^+]$, $[OH^-]$, pKa, pKb ရှာတဲ့ပုစ္ဆာတွက်တွေကိုလည်း mathematical formula တွေမှန်ကန်စွာရေးပြီး တွက်နိုင်ရမယ်။

Chapter (14) Organic Chemistry အခန်းမှာတော့ alkane, alkene, alkyne နဲ့alcohol တွေကို ပါဝင်တဲ့ carbon လုံးရေအလိုက် graphic structure, molecular structure နဲ့ molecular formula ရေးပုံတွေ၊ ယင်းတို့ကို trivial နဲ့ IUPAC system တွေနဲ့အမည်ပေးပုံ၊ ယင်း H/C ဒြပ်ပေါင်းတွေကို ဓာတ်ခွဲခန်းမှာ ထုတ်ယူနည်းများနဲ့ ယင်းတို့ရဲ့ ဂုဏ်သတ္တိတွေ လေ့လာထားရပါမယ်။ ယင်းဒြပ်ပေါင်းများ ထုတ်ယူနည်းနဲ့ ဂုဏ်သတ္တိတွေထဲပါတဲ့ အမည်ရှိဓာတ်ပြုခြင်းတွေ၊ ဒြပ်ပေါင်းတစ်ခုမှ တစ်ခုပြောင်းလဲခြင်းတွေ၊ ဥဏ္ဍာစမ်းပုစ္ဆာတွေ၊ ခွဲခြားခြင်းတွေကို သေသေချာချာလေ့ကျင့်ထားရမယ်။ ခွဲခြားခြင်းတွေမှာတော့ alkane & alkene, alkane & alkyne, alkene & alkyne, alkynes အချင်းချင်း ခွဲခြားတတ်အောင်၊ ခွဲခြားရာမှာ မျက်စိဖြင့်မြင်ရပြီး သိသာထင်ရှားတဲ့ အရောင်ပြောင်းလဲမှု၊ အနည်ကျမှုတို့ပါတဲ့ ဓာတ်ပြုခြင်းတွေကိုသာ အသုံးပြုရပါမယ်။

နောက်ထပ်သတိပြုရမယ့် အချက်ကတော့ ဓာတ်ပြည်ညီမျှခြင်းများကိုရေးရင် အော်ဂဲနစ်ဒြပ်ပေါင်းများရဲ့ အမည်၊ ဓာတ်ပြုအခြေအနေ အပြည့်အစုံထည့်ရေးပေးဖို့လိုအပ်ပါတယ်။

Petroleum industry and petrochemicals အကြောင်းနဲ့ပတ်သက်ပြီး non-renewable energy များဖြစ်ပေါ်စေတဲ့ fossil fuels (crude oil, natural gas , Coal.) နဲ့ renewable energy များဖြစ်တဲ့ biodiesel & biogas) Crude oil ကို fractional distillation နည်းစဉ်ဖြင့် သန့်စင်ခြင်း၊ ယင်းနည်းစဉ်ဖြင့် ရလာတဲ့ H/Cs တွေထဲမှ erosene, diesel တို့ကို catalytic cracking နည်းစဉ်သုံးပြီး gasoline ပြောင်းလဲနိုင်ပုံ၊ gasoline (liquid fuel) ရဲ့ flash point နဲ့ ignition temperature ခြားနားချက်တွေကို သိထားဖို့ လိုပါတယ်။

အစားထိုးလောင်စာဆီများဖြစ်တဲ့ methanol မှ ထုတ်ယူရရှိတဲ့ gasoline, diesel, LPG, CNG, biodiesel, biogas တွေရဲ့ အကြောင်းအရာများကို လေ့လာမှတ်သားထားဖို့ လိုပါတယ်။ ဒါ့အပြင် transesterification နည်းစဉ်ဖြင့် biodiesel ထုတ်ယူခြင်း၊ anaerobic fermentation နည်းဖြင့် biogas ထုတ်ယူခြင်း၊ ကျောက်မီးသွေးဖြစ်စဉ်အမျိုးမျိုးနဲ့ ကျောက်မီးသွေးမှ ရနိုင်တဲ့ chemicals တွေအကြောင်း crude oil, diesel, LPG, CNG, biodiesel, biogas, zeolite, coalနဲ့ coal gas တွေမှာ အဓိကပါတဲ့ elements တွေနဲ့ compounds တွေကို သိရှိထားရပါမယ်။

နောက်ဆုံး Chapter (၁၅) Chemistry in Society ဆိုတဲ့လူနေမှုဘဝနဲ့ ဓာတုဗေဒဘာသာရပ်တို့ ဆက်သွယ်နေပုံကို လေ့လာတဲ့အခန်းမှာတော့ အပင်တွေကြီးထွားဖို့လိုအပ်နေတဲ့ elements အကြောင်းတွေ၊ အပင်တွေအသက်ရှင်နေနိုင်ဖို့လိုအပ်တဲ့ သကြားဓာတ်ကို photosynthesis မှရရှိပုံ၊ သဘာဝမြေဩဇာနဲ့ ဓာတ်မြေဩဇာတို့ဟာ အပင်တွေရဲ့ အသီး၊ အပွင့်၊ အရွက်ကြီးထွားမှုကို အားပေးပုံ၊ insecticides အမျိုးအစားတွေနဲ့ အပင်ကြီးထွားမှုကိုအားပေးတဲ့ growth substances တွေအပြင် cement ထုတ်ဖော်ပုံအဆင့်ဆင့်၊ cement ထုတ်ဖော်ရာမှာ သုံးတဲ့ကုန်ကြမ်းပစ္စည်းတွေ၊ Plaster of Paris မှာ ပါတဲ့ composition ၊ ထုတ်ဖော်ပုံနဲ့ ဂုဏ်သတ္တိတွေ၊ ပင်လယ်ရေထဲမှာပါဝင်တဲ့ ဆားများနဲ့ပင်လယ်ရေမှ ဆားထုတ်ဖော်နည်းများအကြောင်းတွေ ပါဝင်ပါတယ်။

ဒါ့အပြင် plastics and polymers အပိုင်းမှာတော့ natural polymers နဲ့ synthetic polymers တွေ၊ မျိုးတူတဲ့ monomer အချင်းချင်းပေါင်းပြီး homopolymer (addition polymer) ဖြစ်ပေါ်လာပုံ၊ မျိုးမတူတဲ့ monomers အချင်းချင်းပေါင်းပြီး copolymer (condensation polymer) ဖြစ်ပေါ်လာပုံတွေ၊ မျိုးတူ monomer တွေကို addition polymerization reaction သုံးပြီး PE,PP,PVC,PTFE,PS အစရှိတဲ့ addition polymer ပြုလုပ်ပုံ၊ မျိုးမတူတဲ့ monomer နှစ်ခုပေါင်းပြီး ရေမော်လီကျူးဖယ်တဲ့ condensation polymerization နည်းဖြင့် Nylon, polyester စတဲ့ condensation polymer ပြုလုပ်ပုံနဲ့ပါဝင်တဲ့ ဓာတ်စည်းအမျိုးအစား၊ addition နဲ့ condensation polymer တွေရဲ့ ဂုဏ်သတ္တိနဲ့ အသုံးပြုပုံတွေကို လေ့လာကျက်မှတ်ထားရပါမယ်။ Thermoplastic နဲ့ Thermosetting polymer တွေကို ပြန်လည်အသုံးချတဲ့ နည်းတွေကိုလည်း လေ့လာမှတ်သားထားဖို့လိုပါတယ်။ နောက်ဆုံးအနေနဲ့ ဆပ်ပြာချက်ခြင်းအကြောင်း၊ soapless detergent အကြောင်းနဲ့ ယင်းတို့ရဲ့ ချေးခွာတ်နိုင်စွမ်း သတ္တိအကြောင်းတွေကို တည်ဆောက်ပုံများနဲ့ တကွရှင်းလင်းထားတာတွေကို သိရှိထားသင့်ပါတယ်။ Addition polymers၊ Condensation polymers တို့နဲ့ပတ်သက်ပြီး သိသင့်သိထိုက်တာတွေကို Table 6 မှာ ဖော်ပြပေးထားပါတယ်။

Table 6 Summary of Polymers

Type of Polymers (based on structures)	Name of polymers	Monomers present	Properties of polymers	Users
Addition polymers	Polythene/ Polyethylene(PE)	ethene $CH_2=CH_2$	tough,druable	plastic bags,bowls, bottles,packaging
	Polypropene/ Polypropylene(PP)	propene $CH_3CH=CH_2$	tough,durable	crates and boxes, plastic rope
	Polychloroethene/ Polyvinylchloride (PVC)	chloroethene $CH_2=CHCl$	strong,hard	insulation,pipes & guttering
	Polytetrafluoroethene/ Teflon (PTFE)	tetrafluoroethene $CF_2=CF_2$	non-stick surface, with-stands high temperature	non-stick frying pans, non-stick taps & joints
	Polyphenylethene/ Polystyrene (PS)	Styrene $C_6H_5CH=CH_2$	light,poor conductor of heat	insulation, packaging (foam)
Condensation polymers	Nylon/Polyamide	a diamine & a dicarboxylic acid	-	making shirts, ties, sheets & racquet strings
	Terylene/Polyester	diol & dicarbox-ylic acid	-	fibre,clothing

အကြံပြုချက်

အခု Chapter တစ်ခုချင်းအလိုက် လေ့လာကျက်မှတ်ရမယ့်အကြောင်းအရာနဲ့ သတိပြုရမယ့်အချက်တွေကို အသေးစိတ်ဆွေးနွေးပေးပြီး ဖြစ်တဲ့အတွက် တပည့်တို့အနေနဲ့ ဘယ်လိုလေ့လာ ကျက်မှတ်သင့်တယ်ဆိုတာ သဘောပေါက်ပြီ ထင်ပါတယ်။ ဒါကြောင့် Chapter တစ်ခုချင်း အသေးစိတ် နှံ့နှံ့စပ်စပ်ကျက်မှတ်ဖို့၊ ကျိုးကြောင်းဆက်စပ်တွေးခေါ်တတ်ဖို့လိုအပ်တဲ့အပြင် ဖတ်စာအုပ်မှာပါတဲ့ ပုစ္ဆာတွေ၊ မေးခွန်းဟောင်းတွေကိုပါ လေ့ကျင့်ထားဖို့လိုပါတယ်။ ထပ်မံသတိပေးလိုတာကတော့ ပုစ္ဆာတွက်တဲ့အခါ လိုအပ်တဲ့နေရာတွေမှာ unit များထည့်ဖို့၊ ပုံသေနည်းများကို အတိုကောက်မရေးမိဖို့၊ အပုဒ်တိုင်းရဲ့ သက်ဆိုင်ရာ မေးခွန်းပုစ္ဆာနံပါတ်ကို ဖော်ပြရေးသားပေးဖို့ သတိပြုရပါမယ်။ အထူးသတိပြုရမယ့်အချက်ကတော့ မေးခွန်းနံပါတ် (၁)မှ (၆)အထိဟာ လုံးဝလွှဲချယ်ခွင့်မရှိတဲ့အတွက် အမှတ်များများလိုချင်ရင် အခန်း(၁၅)ခန်းလုံးကို နှံ့နှံ့စပ်စပ်သိထားဖို့ လိုပါတယ်။

နောက်ဆုံးအနေနဲ့ ဆရာ ဆရာမများရဲ့သင်ကြားပြသမှုနဲ့ မိမိတို့ရဲ့ကြိုးစားအားထုတ်မှုတွေကို ပေါင်းစပ်ပြီး အခုဆွေးနွေးပေးလိုက်တဲ့ ဆွေးနွေးချက်အတိုင်း လေ့ကျင့်သွားကြပါလို့တိုက်တွန်းလိုပါတယ်။ ဒီ ၂၀၁၅ ခုနှစ် မတ်လမှာ ကျင်းပမယ့် တက္ကသိုလ်ဝင်စာမေးပွဲမှာ ဓာတုဗေဒဘာသာရပ်ကို အခက်အခဲမရှိ ကောင်းမွန်မှန်ကန်စွာ ဖြေဆိုနိုင်ပြီးအမှတ်များများနဲ့ ဖြေဆိုအောင်မြင်မှုရရှိနိုင်ကြပါစေလို့ ဆုမွန်ကောင်းတောင်းရင်း ဒီမှာပဲ ရပ်နားလိုက်ပါမယ်။

ထောက်ကြန့်မြောက်ပိုင်းတွင် မိုးပွင့်အထူးစီမံချက် ကွင်းဆင်းဆောင်ရွက်

ရန်ကုန် ဇန်နဝါရီ ၃၀

လူဝင်မှုကြီးကြပ်ရေးနှင့် အမျိုးသားမှတ်ပုံတင်ရေး ဦးစီးဌာန မင်္ဂလာဒုံမြို့နယ်ရုံးက ဝန်ထမ်းများသည် မိုးပွင့်အထူးစီမံချက်ဖြင့် ကွင်းဆင်းဆောင်ရွက်လျက်ရှိရာ ဇန်နဝါရီ ၂၇ ရက် နံနက် ၁၀နာရီတွင် လဝကယာယီမြို့နယ်မှူး ဦးအောင်တင်ရွှေ၊ မြို့နယ်ဖွံ့ဖြိုးတိုးတက်ရေးအထောက်အကူပြု ကော်မတီအတွင်းရေးမှူး ဦးလှကြိုင်တို့က ကွင်းဆင်းဆောင်ရွက်ရာသို့ လာရောက်ကြည့်ရှုပြီး ယာယီမြို့နယ်မှူးက လဝက၏လုပ်ငန်းတာဝန်(၃)ရပ်၊ မိုးပွင့်အထူးစီမံချက် ဆောင်ရွက်ရခြင်း ရည်ရွယ်ချက်တို့ကို ရှင်းလင်းဆွေးနွေးကာ ရပ်ကွက်အုပ်ချုပ်ရေးမှူး ဦးမျိုးလွင်ထွေး၊ ရပ်ကွက်ဖွံ့ဖြိုးတိုးတက်ရေးအထောက်အကူပြု ကော်မတီဥက္ကဋ္ဌနှင့်အဖွဲ့ဝင်များ၊ ရပ်မိ ရပ်ဖများ၊ ရပ်ကွက်နေပြည်သူများ ပူးပေါင်းပါဝင်ဆောင်ရွက်ကြကြောင်း သတင်းရရှိသည်။

မိုးပွင့်အထူးစီမံချက်အနေဖြင့် ၂၀၁၅ ခုနှစ် နိုဝင်ဘာ ၃၀ ရက်တွင် အသက် (၁၈) နှစ်ပြည့်သူများ နိုင်ငံသားစိစစ်ရေးကတ်ရရှိရေးနှင့် အိမ်ထောင်စုလူဦးရေ မွေးဖွား/သေဆုံးလုပ်ငန်းများကို ဆောင်ရွက်ပေးသွားမည်ဖြစ်ကြောင်း သိရသည်။ **သူဇာ(မင်္ဂလာဒုံ)**

သရက်မြို့၌ သိပ္ပံနည်းကျပေါင်စနစ်ဖြင့်ပျိုးထောင်ပြီး မျိုးစေ့ချစိုက်ပျိုးသရုပ်ပြသ

သရက် ဇန်နဝါရီ ၃၀

မကွေးတိုင်းဒေသကြီး သရက်မြို့နယ် ၂၀၁၄-၂၀၁၅ ခုနှစ် နွေစပါးစိုက်ခင်းတွင် ရတနာမျိုးသန့် မျိုးပွားမျိုးစေ့စပါးကို သိပ္ပံနည်းကျ ပေါင်စနစ်ဖြင့် ပျိုးထောင်ပြီး မျိုးစေ့ချသရုပ်ပြပွဲကို ဇန်နဝါရီ ၂၃ ရက်က သရက်မြို့ ရုံးရပ်ကွက် ကွင်းအမှတ် (၁) တောင်သူဦးရဲမြင့်၏ နွေစပါးစိုက်ခင်းတွင် ကျင်းပခဲ့သည်။

အခမ်းအနားတွင် ခရိုင်စိုက်ပျိုးရေးဦးစီးဌာနမှ ခရိုင်ဦးစီးမှူး ဦးမင်းဇော်အောင်က တစ်ကေတင်း ၁၀၀ နှုန်းအထက် ထွက်ရှိရန် လိုက်နာဆောင်ရွက်ရမည့် သိပ္ပံနည်းကျစိုက်ပျိုးနည်းစနစ် ၁၄ ချက်အား ရှင်းလင်းပြောကြားပြီး စိုက်ပျိုးရေးဝန်ထမ်းများက ပေါင်စနစ်ဖြင့် မျိုးစေ့ချသရုပ်ပြစိုက်ပျိုးခဲ့သည်။

အဆိုပါ အခမ်းအနားသို့ စိုက်ပျိုးရေးဦးစီးဌာနမှ ခရိုင်ဦးစီးမှူး၊ မြို့နယ်ဦးစီးမှူးနှင့် ဝန်ထမ်းများ၊ အနီးဝန်းကျင်ရှိတောင်သူများတက်ရောက်ခဲ့ကြောင်း သိရသည်။ **ဇော်ထက်(သရက်)**

အရသာထူးခြားသည့် စစ်တောင်းငါးသလောက်

à yif v , jf m

မွန်ပြည်နယ်အတွင်းသို့ ဖြတ်သန်းစီးဆင်းနေပြီး မုတ္တမပင်လယ်ကွေ့အတွင်းသို့ စီးဝင်နေသည် သံလွင်မြစ်၊ စစ်တောင်းမြစ်တို့သည် နာမည်ကြီးအထင်ကရမြစ်များ ဖြစ်ပါသည်။

ကျိုက်ထိုမြို့ရှိ ရေချိုပိုင်း၊ ရေငန်းပိုင်းနှင့် ရေချိုရေငန်စပ်ဒေသများသည် ငါးသယံဇာတပေါများ ကြွယ်ဝလှပါသည်။ 'ငါး' ဟူသော မြန်မာစကားလုံးသည် ပါဠိဘာသာ 'မစ္ဆဗေဒ' မှ ဆင်းသက်လာပြီး မစ္ဆ = ငါး ဖြစ်ပြီး ဗေဒ= ဘာသာရပ်ဟုလည်း သိရှိခဲ့ရပါသည်။ အင်္ဂလိပ်စကားလုံးအသုံးအနှုန်းဖြင့် 'Ichthyology' ဟု ရေးကြပါသည်။ ထိုအင်္ဂလိပ်စကားလုံးသည် ဂရိစကားဖြစ်ကြောင်း သိရှိရပြီး Ichthyology = ငါးအမျိုးမျိုးအကြောင်း ခွဲခြမ်းစိတ်ဖြာခြင်း ဘာသာရပ်ဟူ၍ ဖြစ်ပါသည်။

ငါးသည် ပထမဆုံးသော ကျောရိုးရှိ ရေနေသတ္တဝါဖြစ်ပြီး ၎င်းစတင်ပေါ်ပေါက်လာသည့် အချိန်မှစ၍ ပင်လယ်၊ သမုဒ္ဒရာ၊ မြစ်ချောင်းများတွင် လွှမ်းမိုးသည့် သတ္တဝါဖြစ်ပါသည်။ ငါးကို ကျောက်ခေတ်ကာလကတည်းက စားသုံးရန် ကန်နှင့်မြစ်ချောင်းများမှ ဖမ်းဆီးခဲ့ကြပြီး ပင်လယ်ပြင်ငါးဖမ်းခြင်းကိုလည်း သမိုင်းကြောင်းအစကတည်းက ဖမ်းဆီးခဲ့ကြသည်။ ငါးမွေးမြူရေးကို လွန်ခဲ့သည့် နှစ်ပေါင်း ၄၀၀၀ ခန့်က အီဂျစ်နိုင်ငံတွင် စတင်ခဲ့ပြီး ကန်များဖြင့် တီလားပီးယားကိုမွေးမြူခဲ့ပါသည်။

ငါးကို အခြေခံအားဖြင့် ရေချိုငါးနှင့်ရေငန်ငါးဟူ၍ ခွဲခြားထားပါသည်။ ငါးမျိုးစိတ်ပေါင်း ၃၂၀၀၀ ကျော်ရှိပြီး ငါးအမျိုးအမည်ပေါင်း တစ်သိန်းကျော် ရှိပါသည်။

မြန်မာ့ကမ်းရိုးတန်းသည် နတ်မြစ်ဝမှ ကော့သောင်းဥအထိ ကီလိုမီတာ ၂၈၃၀ ရှည်လျားပြီး ပင်လယ်ပြင်အတွင်း ကျွန်းပေါင်းများစွာ တည်ရှိနေသည်ကိုလည်း တွေ့ရှိရမည်ဖြစ်ပေသည်။

ကျိုက်ထိုမြို့နယ်အတွင်းရှိ ရေလုပ်ငန်းလုပ်ကိုင်သူများသည် စစ်တောင်းမြစ်ကို အမှီပြုပြီး ငါးဖမ်းလုပ်ငန်းလုပ်ကိုင်ကြရခြင်းဖြစ်ပါသည်။ စစ်တောင်းမြစ်ဝသည် ခေါင်းလောင်းပုံစံမျိုးတည်ရှိနေပြီး ရေတက်ရေကျတွင် သောင်နုများ ပေါ်ထွန်းလျက်ရှိပါသည်။

စစ်တောင်းမြစ်တစ်လျှောက် ငါးပုတ်သင်၊ ငါးပုဇွန်း၊ ကဘီလူး၊ ကကတစ်၊ ငါးခူ၊ ငါးကြင်း၊ ငါးမြစ်ချင်း၊ ငါးသလောက် စသည့်ငါးများ ရမိကြပါသည်။ ထိုငါးများအနက် စစ်တောင်းသလောက်မှာ ဆူဖြိုးလှပြီး အသားမှာ နူးညံ့ကာ အရသာထူးကဲလှသောကြောင့် စစ်တောင်းငါးသလောက်ဟူ၍ နာမည်ကြီးလှပါသည်။ စစ်တောင်းငါးသလောက်ကို အရိုးနူးပေါင်းစားခြင်း၊ ကြော်စားခြင်း၊ အစပ်ဟင်းချက်စားခြင်းမှာ အလွန်အရသာရှိလှပါသည်။

- အသီးမှာ- သရက်
- အသားမှာ- ဝက်
- အရွက်မှာ-လက်ဖက်ဟူ၍ အဆိုရှိသကဲ့သို့ ငါးတွင်လည်း
- မယားမှာ- ဆံတောက်
- ငါးမှာ- ငါးသလောက်

ဟူ၍ စာချိုးရှိပါသည်။

ငါးမှာ- ငါးသလောက်ဟု ခေါ်ရလောက်အောင် ငါးသလောက်ကို ရွာအလှူပွဲများ၊ ရှင်ပြု၊ မင်္ဂလာဆောင်၊ သာရေး၊ နာရေးများတွင် ငါးသလောက်ပေါင်းဟင်းမှာ နံပါတ် (၁) နေရာယူမြဲဖြစ်ပါသည်။

ယခုရောက်ရှိနေသော ဆောင်းတွင်းကာလသည် ငါးသလောက်များကို အများဆုံးဖမ်းဆီးရမိကြပါသည်။ ထို့ကြောင့် ရာသီကအေး ငါးသလောက်ပေါင်းကမ္ဘေးဟု ဆိုရပေမည်။ ငါးသလောက်ကို ပေါင်း၍ စားသုံးခြင်းသည် အရသာအကောင်းဆုံးဖြစ်ပြီး ငါးအသားသာမက ငါးပေါင်းကလည်း စွဲဆောင်နိုင်စွမ်းရှိလှပါသည်။

ငါးသလောက်ကို ပေါင်းမည်ဆိုပါက ဦးစွာ ပထမ ဦးခေါင်းထက်ရှိ တက်ကြောကိုဖြတ်ရပါမည်။ သို့မှသာ သွေးတိုးခြင်း၊ သွေးလေးခြင်းကို လျော့နည်းမည်ဖြစ်ပါသည်။ငါးကို အနေတော်အတုံးပေးပြီး ဆား၊ နနွင်း၊ ရှာလကာရည်၊ ငါးပိ၊ ဂျင်း၊ ကြက်သွန်ဖြူ/နီ၊

> **ငါးကို ကျောက်ခေတ်ကာလကတည်းက စားသုံးရန်၊ ကန်နှင့် မြစ်ချောင်းများမှ ဖမ်းဆီးခဲ့ကြပြီး ပင်လယ်ပြင်ငါးဖမ်းခြင်းကိုလည်း . . .**

စပါးလင်တို့ဖြင့် ရောမွှေပြီး ရေများများဖြင့် အရိုးနူး ပေါင်းစားကြခြင်းဖြစ်ပါသည်။ ငါးသည် အဆီပါဝင်နှုန်းနည်းပြီး အသားဓာတ် (Protein) မြင့်မားစွာပါဝင်ပါသည်။

သို့ရာတွင် ဤငါးသလောက် အနွယ်ဝင် (Herring Fishs) များတွင် အဆီပေါများစွာ ပါဝင်ကြသည်ကို လေ့လာမှုအရ သိရှိရပါသည်။

Family (မျိုးရင်း) Clupeidae မှ ဆင်းသက်လာသော ငါးသလောက်မျိုးနွယ် (Herring Fishs) တွင် မျိုးစု (Genus) (၈၄) နှင့် Species (မျိုးစိတ်ပေါင်း) ၃၆၄ ခုရှိကြောင်း မှတ်တမ်းများအရ သိရှိရပါသည်။

(Herring Fishs) များသည် ရေချို၊ ရေငန်စပ်ဒေသ၊ ရေငန်ဒေသများတွင် အနက်(၅)မိတာမှ (၂၀၀)မိတာအတွင်း တွင် အများဆုံး တွေ့ရှိရပါသည်။ ငါးသလောက်များသည် (Plankton) အပင်မျှောလေးများကို သူတို့၏အစာအဖြစ် အများဆုံး စားသုံးကြပါသည်။ ငါးသလောက်၏ ပါးစပ် (Mouth)သည် သွယ်လျက်ရှိပြီး ခန္ဓာကိုယ် ပုံပန်းသဏ္ဌာန်သည် အပေါ်ဘက်၌ လုံးပိုင်းပြီး အောက်ဘက်ပိုင်းသည် ကျုံ့နိုင်ဆန့်နိုင်ကြောင်း လေ့လာတွေ့ရှိရပါသည်။ အမြင့်ဆုံးအလျားသည် (၆၀) စင်တီမီတာအထိရှိပြီး T.ilisha မျိုးစိတ်တွင်တွေ့ရှိရပါသည်။

မွန်ပြည်နယ် ကျိုက်ထိုမြို့နယ်တွင် ဒေသထွက်ကုန်အဖြစ် ငါးသလောက်မျိုးစိတ် (Herring Fishs) နှစ်မျိုးကို တွေ့ရှိရပါသည်။ ၎င်းတို့မှာ-

(၁) Tenualosa ilisha (သို့) Hlisa shad (သို့) ilisha Shad

(၂) Tenualosatoil (သို့) Toli shad ဟူ၍ ဖြစ်ပါသည်။

ငါးသလောက်မျိုးစိတ် နှစ်မျိုးနှင့်ပတ်သတ်၍ အောက်ပါအတိုင်း လေ့လာသိရှိရပါသည်။

- Phylum (မျိုးပေါင်းစု)
- Chordata Sub-Phylum (တစ်ဆင့်ခံ မျိုးပေါင်းစု)
- Vertebrate Class (အမျိုးအစား)
- Pisces Sub-Class
- Tteleostomi Oder (မျိုးစဉ်)
- Clupeiformes Sub-order (တစ်ဆင့်ခံ မျိုးစဉ်)
- Clupeoidei Family (မျိုးရင်း)
- Clupeidae Genus (မျိုးစု)
- Tenualosa (fowler , 1934)

Species (မျိုးစိတ်-၁) - (1)Tenualosa ilisha (Hamilton – Bunchana 1882)

FAO;English Name - Hilsa Shad (or) ilisha Shad

Myanmar Name - Nga-Tha-lauk (ငါးသလောက်)

Local Name - Ar-ni (အာနီ)

Species (မျိုးစိတ်-၂) - (2)Tenualosa toil (valenciennes,1847)

FAO;English Name - Toil shade

Myanmar Name - Nga-Tha-lauk-Yauk-Pa (ငါးသလောက်ယောက်ဖ)

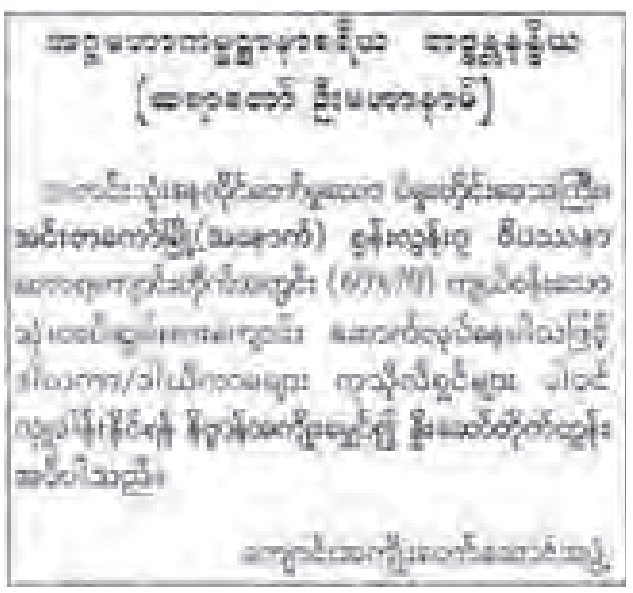
Local Name - Ar- gyan (အာကြမ်း)

Hilsa Shad (သို့) ilisha Shade (သို့) Ar-ni (အာနီ) ငါးတွင် ကျောဘက်ပိုင်း၌ ဆူးများမရှိကြဘဲ ပျော့ပျောင်းသော အရေးအကြောင်း (၁၈-၂၁) ထိ ရှိကြပါသည်။ အာနီငါးများသည် ဆလင်ဒါပုံ သွယ်လျလျရှိကြပြီး အရွယ်အစားမှာ အမြင့်ဆုံး (၆၀) စင်တီမီတာရှိပြီး အများအားဖြင့် (၃၀-၃၆) စင်တီမီတာရှိကြောင်း တိုင်းတာမှု၊ လေ့လာမှုအရ သိရပါသည်။

အာနီငါးသလောက်ငါးသည် ငွေမှင်ရောင်ရှိပြီး ရွှေရောင်နှင့် ခရမ်းရောင်တို့လည်း အနည်းငယ်စပ်ဟင်းရှိကြပါသည်။ သားလောင်းများအရွယ်ရောက်ချိန်တွင် သေးငယ်သော အမည်းရောင် အစက်အပြောက်များ အစီအရီ ထူးခြားစွာ ပေါ်ပေါက်လာသည်ကို တွေ့ရပါသည်။ အမြီးပိုင်းမှာ ဦးခေါင်းပိုင်းကဲ့သို့ ရှည်လျားသွယ်လျကြပါသည်။

အာနီ ငါးသလောက် ထုတ်လုပ်မှုသည် ၂၀၀၂ ခုနှစ်တွင် (၁၂၀၀၀) တန်ထိ အမြင့်ဆုံးထွက်ရှိပါသည်။

စာမျက်နှာ ၂၀



ဓနုဖြူမြို့နယ်အသင်း(ရန်ကုန်)နှစ်ပတ်လည်သင်းလုံးကျွတ် အစည်းအဝေးဖိတ်ကြားလွှာ

ဓနုဖြူမြို့နယ်အသင်း(ရန်ကုန်)၏ နှစ်ပတ်လည်အစည်းအဝေး၊ သက်ကြီးပူဇော်ပွဲနှင့် ပညာရည်ချွန်ဆုချီးမြှင့်ပွဲကို အောက်ပါအစီအစဉ်အတိုင်း ပြုလုပ်မည်ဖြစ်ပါ၍ အသင်းသူ၊ အသင်းသားများ ကြွရောက်ကြပါရန် ဖိတ်ကြားအပ်ပါသည်။

၂၀၁၄ခုနှစ်၊ ဒီဇင်ဘာလ ၃၁ရက်တွင် အသက်(၈၀)ပြည့်နှင့်အထက် အသင်းဝင် အဘိုးအဘွားများ၊ အသင်းဝင်မိဘများနှင့် ၂၀၁၃-၂၀၁၄ခုနှစ် တက္ကသိုလ်ဝင်စာမေးပွဲကို ဂုဏ်ထူးဖြင့် အောင်မြင်ခဲ့ကြသည့် အသင်းဝင်များ၏ သားသမီးများစာရင်းကို ၁၃-၂-၂၀၁၅ ရက် နောက်ဆုံးထား၍ အထောက်အထားပြည့်စုံစွာဖြင့် အောက်ပါဖုန်းနံပါတ်များနှင့် နယ်မြေအမှူဆောင်များထံပေးပို့ကြပါရန်နှင့် သက်ကြီးကံစမ်းမဲအလှူငွေများ လှူဒါန်းကြပါရန် နှိုးဆော်အပ်ပါသည်။

ဥက္ကဋ္ဌ ဦးကျော်ရီ ၀၉-၄၂၁၀၂၄၃၈၃၊ ဒု-ဥက္ကဋ္ဌ ဦးကျော်သူ ၀၁-၂၂၃၆၃၃၊ ဒု-ဥက္ကဋ္ဌ ဦးမြင့်ဆွေ ၀၉-၇၃၁၈၉၉၄၆၊ ဒု-ဥက္ကဋ္ဌ ဦးလှဝင်း ၀၉-၄၃၀၃၀၈၈၃၊ အတွင်းရေးမှူး ဦးမြင့်သိန်း ၀၉-၅၁၀၆၇၆၄၊ တွဲဖက်အတွင်းရေးမှူး ဦးဇော်ဝင်း ၀၉-၅၀၁၇၂၄၀၊ တွဲဖက်အတွင်းရေးမှူး ဦးဝိုဝင်း ၀၉-၅၁၂၀၇၆၄၊ တွဲဖက်အတွင်းရေးမှူး ဦးမြင့်သိန်း(ဓာတ်မှန်) ၀၉-၄၀၁၅၅၄၁၀၀။

ကျင်းပမည့်နေ့ရက် - ၂၂-၂-၂၀၁၅ရက်(တနင်္ဂနွေနေ့)

ကျင်းပမည့်အချိန် - နံနက် ၈း၀၀နာရီ

ကျင်းပမည့်နေရာ - ရောဝတီတိုင်းဒေသကြီးမွေ့ရာ၊ ကြားတောရလမ်း၊ ဗဟန်းမြို့နယ်။

(လက်ဆောင်ပစ္စည်းပေးခြင်းနှင့် ကံစမ်းမဲဖောက်ခြင်းအစီအစဉ်ပါရှိပါသည်။)

အမှုဆောင်အဖွဲ့

လူထုဆက်သွယ်ရေးအတတ်ပညာ မြတ်ဆရာပူဇော်ပွဲ ဖိတ်ကြားလွှာ

ကျေးဇူးရှင် ဆရာ၊ ဆရာမများအား ပူဇော်ကန်တော့ရန်နှင့် နှစ်ပေါင်းများစွာကွဲကွာနေသော သူငယ်ချင်းများ ပြန်လည်ဆုံတွေ့နိုင်ရန် ရည်ရွယ်၍ အမှတ်(၁)ဒေသကောလိပ် လူထုဆက်သွယ်ရေးအတတ်ပညာမှ ကျောင်းသူ၊ ကျောင်းသားဟောင်းများ၏ တတိယအကြိမ် မြတ်ဆရာပူဇော်ပွဲအခမ်းအနားကို ကျင်းပပြုလုပ်မည်ဖြစ်ပါသဖြင့် ကျောင်းသူ၊ ကျောင်းသားဟောင်းများ အနေဖြင့် တက်ရောက်ပူဇော် ကန်တော့နိုင်ကြပါရန် လေးမြတ်သော စေတနာဖြင့် ဖိတ်ကြားအပ်ပါသည်။

နေ့ရက် - ၂၀၁၅ခုနှစ်၊ ဖေဖော်ဝါရီလ ၂၂ရက်(တနင်္ဂနွေနေ့)

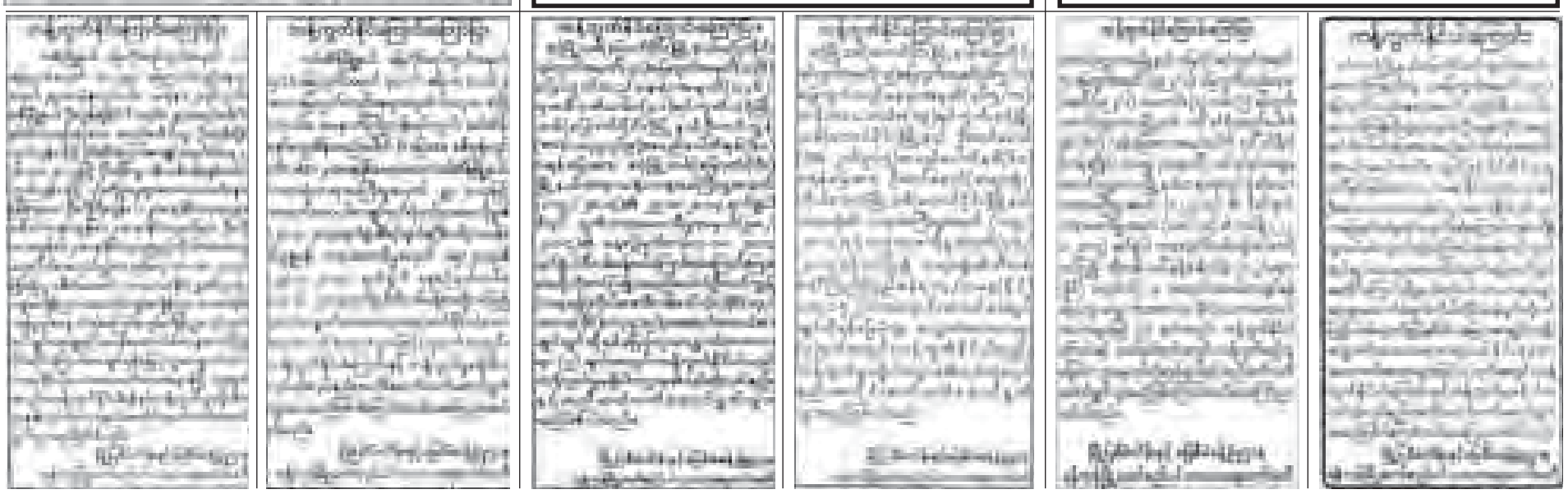
အချိန် - နံနက် ၁၀နာရီမှ ၁၂နာရီ

နေရာ - **M3** စားသောက်ဆိုင်

ကိုပါ ၀၉-၇၉၉၉၈၄၀၉၈၊ ကိုစောလင်း ၀၉-၃၀၀၅၆၉၀၇

ကိုဝိုးလှထွန်း ၀၉-၇၃၀၅၅၀၇၃၊ မချိမာ ၀၉-၅၁၀၄၉၀၈

ကိုသန်းဝင်း ၀၉-၅၁၅၂၈၁၅၊ မမော်မော်သင်း ၀၉-၂၅၀၀၂၈၄၅၀



တိရစ္ဆာန်ရောဂါများနှင့် ပတ်သက်၍ပြည်တွင်းထုတ် ကာကွယ်ဆေးများဖြင့် အခမဲ့ကုသခြင်းဆောင်ရွက်

မန္တလေး၊ ဇန်နဝါရီ ၃၀

ကျေးလက်ဒေသများတွင် တိရစ္ဆာန်ရောဂါများနှင့်ပတ်သက်၍ ပြည်တွင်းမှထုတ်လုပ်သည့် ကာကွယ်ဆေးများဖြင့် အခမဲ့ကုသပေးနေသည့်အပြင် သင်တန်များဖွင့်လှစ်ကာ အသိပညာပေးလုပ်ငန်းများ လုပ်ဆောင်နေကြောင်း မန္တလေးတိုင်းဒေသကြီး မွေးမြူရေးနှင့် ကုသရေးဦးစီးဌာန တိုင်းဦးစီးမှူး ဒေါက်တာရန်နိုင်စိုးက ပြောသည်။

"တိရစ္ဆာန်တွေမှာ ရောဂါဖြစ်မှုက မန္တလေးတိုင်းမှာတော့ ဆိုးဆိုးရွားရွားမရှိဘူး။ ၂၀၁၄-၂၀၁၅ ဘဏ္ဍာရေးနှစ်ကတည်းက ဒေါင့်သန်းရောဂါ၊ လက်ပုပ်ရောဂါ၊ လည်ချောင်းကွဲရောဂါတွေအတွက် ပြည်တွင်းမှာ ထုတ်လုပ်တဲ့ ကာကွယ်ဆေးသုံးမျိုးနဲ့ အခမဲ့ ထိုးပေးနေပါတယ်" ဟု ၎င်းက ပြောသည်။

ရာသီကူးပြောင်းကာလများတွင် တိရစ္ဆာန်ရောဂါများဖြစ်တတ်၍ စိုစွတ်ရာသီတွင် ဒေါင့်သန်းရောဂါအဖြစ်များကြောင်း၊ လည်ချောင်းကွဲမှာ မိုးမှဆောင်း၊ ဆောင်းမှနွေသို့ ရာသီကူးပြောင်းချိန်တွင် ဖြစ်တတ်သည်ဟု သိရသည်။

နွားများနှင့် ဆိတ်၊ သိုးတို့တွင် ဖြစ်ပွားတတ်သော ရောဂါသုံးမျိုး အတွက် ပြက္ခဒိန်လအလိုက် ကာကွယ်ဆေးများ အခမဲ့ထိုးပေးနေသည့်အပြင် ဇန်နဝါရီ ၂၆ ရက်မှစ၍ မွေးမြူရေးနှင့်တိရစ္ဆာန်အခြေခံကျန်းမာရေးလုပ်သား ၁၀ ရက် သင်တန်းပို့ချပေးခဲ့သည်။

"ကျေးလက်က တက်ချင်တဲ့သူတွေကိုခေါ်ပြီး မွေးမြူရေး၊ ရောဂါကာကွယ်ရေးနဲ့ ကုသရမယ့်အပိုင်းတွေကို သင်ပေးတယ်။ ကျွန်တော်ကိုယ်တိုင် ရွာတွေဆင်းပြီး ကုသရမယ့်အပိုင်းတွေ ဟောပြောတာရှိတယ်။ ပညာပေးလုပ်ငန်းကတော့ အမြဲတမ်းလုပ်ရမှာပါ" ဟု တိုင်းဦးစီးမှူးကပြောသည်။

မန္တလေးတိုင်းဒေသကြီးအတွင်းရှိမြို့နယ် ၂၄ ခုတွင် ယခုနှစ် အသစ်ခန့်အပ်သည့် ဝန်ထမ်း ၃၁ ဦးနှင့် မြို့နယ်တိရစ္ဆာန်ဆေးကုဆရာဝန်များက ကျေးရွာများသို့ ကွင်းဆင်းကာ ဆေးကုသခြင်း၊ ပညာပေးခြင်းတို့နှင့်အတူ ကျေးလက်တောင်သူတို့အား သင်တန်းပို့ချပေးနေကြောင်း ယင်းကပြောသည်။

အောင်သန့်နိုင်

တတိယလှိုင်းနှင့် တာဝန်ခံမှု၊ တာဝန်ယူမှု သုံးသပ်ဆွေးနွေး

မန္တလေး၊ ဇန်နဝါရီ ၃၀

နိုင်ငံတော်၏ ပြုပြင်ပြောင်းလဲမှုတတိယလှိုင်းနှင့် တာဝန်ခံ၊ တာဝန်ယူမှုစနစ်အပေါ် သုံးသပ်ဆွေးနွေးပွဲကို ဇန်နဝါရီ ၂၇ ရက် နံနက် ၉ နာရီမှ ၁၁ နာရီအထိ မန္တလေးမြို့ အောင်မြေသာစံမြို့နယ် ၆၆ လမ်းရှိ မန္တလေးတိုင်းဒေသကြီး အစိုးရအဖွဲ့အစည်းအဝေးခန်းမတွင် ကျင်းပခဲ့ကြောင်း သိရသည်။

အခမ်းအနားတွင် မန္တလေးတိုင်းဒေသကြီး လွှတ်စစ်နှင့် စက်မှုလက်မှုဝန်ကြီးဦးကျော်မြင့်က အဖွင့်အမှာစကားပြောကြားပြီး၊ နိုင်ငံတော်သမ္မတ၏ စီးပွားရေးအကြံပေးပါမောက္ခ ဒေါက်တာအောင်ထွန်းသက်က နိုင်ငံတော်၏ ပြုပြင်ပြောင်းလဲရေး တတိယလှိုင်းနှင့် တာဝန်ခံမှု၊ တာဝန်ယူမှုစနစ်အပေါ် ဝန်းထမ်းများ ပြောင်းလဲရမည့် စိတ်ပိုင်းဆိုင်ရာ ခံယူချက်များ၊ ပြည်သူဗဟိုပြု ဆောင်ရွက်ပေးရမည့် ဝန်ဆောင်မှုများ၊ အစိုးရဌာနဆိုင်ရာနှင့် ပုဂ္ဂလိကလုပ်ငန်းများ ဟန်ချက်ညီစွာ ဒီမိုကရေစီစနစ်နှင့်အညီ လိုက်ပါပြောင်းလဲရမည့် လုပ်ငန်းစဉ်များ၊ ဝန်ထမ်းတစ်ဦးချင်း၊ အစုအဖွဲ့လိုက် တာဝန်ခံမှု၊ တာဝန်ယူမှုလုပ်ငန်းများကို ရှင်းလင်းဟောပြောဆွေးနွေးခဲ့သည်။

ယင်းနောက် တက်ရောက်လာသူများ၏ မေးမြန်းဆွေးနွေးခြင်းများအား ဒေါက်တာအောင်ထွန်းသက်က ပြန်လည်ရှင်းလင်းဖြေကြားခဲ့သည်။

ယင်းဆွေးနွေးပွဲသို့ မန္တလေးခရိုင်အတွင်းရှိ ဝန်ကြီးဌာန အသီးသီးမှ အရာထမ်း၊ အမှုထမ်းများ၊ လူမှုရေးအသင်းအဖွဲ့များ၊ ဖိတ်ကြားထားသူများ၊ တိုင်းဒေသကြီးလွှတ်တော် ကိုယ်စားလှယ်များ၊ သတင်းမီဒီယာများ တက်ရောက်သည်။



မောင်ဖြည်သူ(မန္တလေး)

မြို့နယ်ရွေးကောက်ပွဲကော်မရှင်အဖွဲ့နှင့် ရပ်/ကျေးကော်မရှင်အဖွဲ့ နတ်တလင်းတွင် ပထမအကြိမ်တွေ့ဆုံဆွေးနွေး

နတ်တလင်း၊ ဇန်နဝါရီ ၃၀

ပဲခူးတိုင်းဒေသကြီး သာယာဝတီခရိုင် နတ်တလင်းမြို့အထွေထွေအုပ်ချုပ်ရေးဦးစီးဌာန အစည်းအဝေးခန်းမတွင် ဇန်နဝါရီ ၂၄ ရက်၊ နံနက် ၉ နာရီခွဲ၌ မြို့နယ်ရွေးကောက်ပွဲကော်မရှင်အဖွဲ့နှင့် ရပ်ကွက်၊ ကျေးရွာကော်မရှင်အဖွဲ့တို့ ပထမအကြိမ်တွေ့ဆုံဆွေးနွေးပွဲပြုလုပ်ခဲ့ကြောင်း သိရသည်။

ယင်းတွေ့ဆုံဆွေးနွေးပွဲတွင် မြို့နယ်ရွေးကောက်ပွဲကော်မရှင်ဥက္ကဋ္ဌ ဦးတင်ထွဋ်က အဖွင့်အမှာစကားပြောကြားပြီး မြို့နယ်ရွေးကောက်ပွဲကော်မရှင် အတွင်းရေးမှူး၊ ဒုတိယမြို့နယ်အုပ်ချုပ်ရေးမှူး ဦးဆန်းနုက ရွေးကောက်ပွဲအတွက် စည်းမျဉ်းစည်းကမ်းချက်များ၊ ရွေ့လုပ်ငန်းစဉ်များကို အကျယ်တဝင့်ရှင်းလင်းပြောကြားခဲ့သည်။

ဆက်လက်၍ မြို့နယ်လူဝင်မှုကြီးကြပ်ရေးနှင့် အမျိုးသားမှတ်ပုံတင်ရေးဦးစီးဌာနဦးစီးမှူး ဦးမျိုးမြင့်က မြို့နယ်အတွင်းအိမ်ထောင်စုဇယားများ၊ မှတ်ပုံတင်ပျောက်ဆုံးခြင်း၊ ပျက်စီးခြင်း၊ အသက် ၁၈ နှစ်ပြည့်သူများအား မှတ်ပုံတင် ကွင်းဆင်းဆောင်ရွက်ပေးခြင်းများကိုလည်း ကျေးရွာအုပ်စုများအရောက် ဆက်လက်၍ လုပ်ဆောင်ပေးသွားမည်ဖြစ်ကြောင်း ပြောကြားသည်။

အစည်းအဝေးတွင် ကျေးရွာအုပ်စု ၈၂ အုပ်စုမှ ကော်မရှင်အဖွဲ့ဝင်ပေါင်း ၁၆၄ ဦး တက်ရောက်ခဲ့ကြသည်။

၀၇၁

မိခင်နှင့်ကလေးစောင့်ရှောက်မှုကြီးကြပ်ရေးအဖွဲ့ သုတေသနစာတမ်းဆန်းစစ်ဆွေးနွေး

ဟားခါး၊ ဇန်နဝါရီ ၃၀

ချင်းပြည်နယ် မိခင်နှင့်ကလေးစောင့်ရှောက်မှု ကြီးကြပ်ရေးအဖွဲ့ သုတေသနစာတမ်းဆန်းစစ်ဆွေးနွေးပွဲကို ဇန်နဝါရီ ၂၆ ရက် မွန်းလွဲ ၂ နာရီက ဟားခါးမြို့ မိခင်နှင့်ကလေးကျန်းမာရေးဌာနရုံး အစည်းအဝေးခန်းမ၌ ပြုလုပ်ခဲ့ကြောင်း သိရသည်။

အခမ်းအနားတွင် ချင်းပြည်နယ် မိခင်နှင့်ကလေးစောင့်ရှောက်မှုကြီးကြပ်ရေးအဖွဲ့ နာယက ဒေါ်ဝါဝါက အဖွင့်အမှာစကားပြောကြားပြီး ချင်းပြည်နယ် ကျန်းမာရေးဦးစီးဌာနမှူး ဒေါက်တာစိုးဦးနှင့် ဆေးသုတေသနဦးစီးဌာန(အထက်မြန်မာပြည်) မှ ညွှန်ကြားရေးမှူးဒေါက်တာကျော်ဦးတို့က သုတေသနစာတမ်းနှင့်စပ်လျဉ်း၍ ဆန်းစစ်ဆွေးနွေးခဲ့ကြသည်။

ယင်းနောက် တက်ရောက်လာကြသော မိခင်နှင့်ကလေးစောင့်ရှောက်မှုကြီးကြပ်ရေးအဖွဲ့မှ အဖွဲ့ဝင်များက အကြံပြုဆွေးနွေးခဲ့ကြသည်။

(ချင်းပြည်နယ် ဖြန်/ဆက်)

လုသွားအောင်
- ပရိဘောဂ၊ ပါကေး၊ ကြမ်းခင်း ခင်းခြင်း၊ ပြုပြင်ခြင်း၊ အရောင်တင်ခြင်း ပြုလုပ်သည်။
- ပရိဘောဂအဟောင်းဝယ်သည်။
ဖုန်း-09-30074816

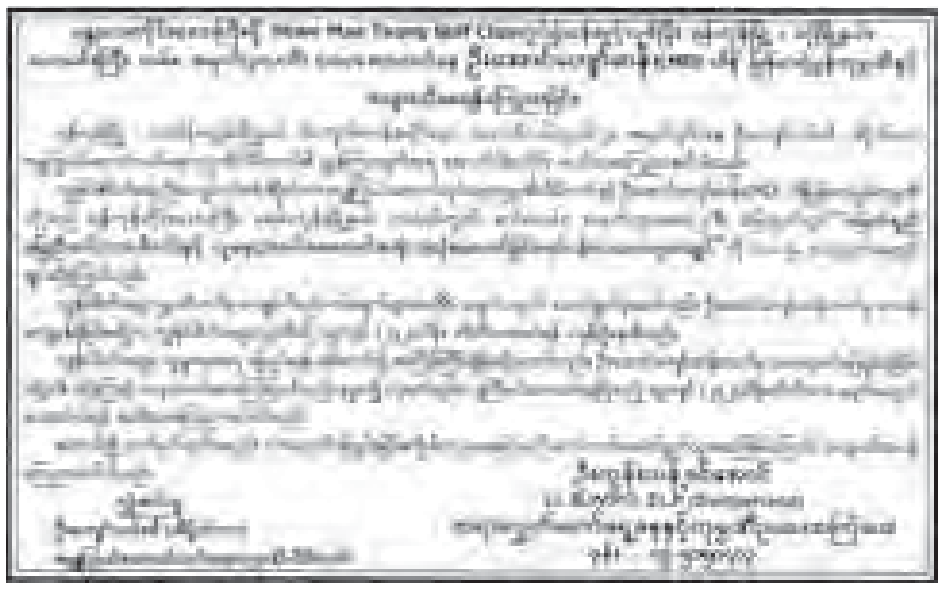
ရင်ခုန်သံ
နာကျင်မှုမရှိဘဲ
ထာဝရလှပသော3Dမျက်ခုံး
Eyeliner, နှုတ်ခမ်းအရောင်သွင်းသည်။
(တစ်ခါသုံးပစ္စည်းများဖြင့်သာ)
20, မာလာမြို့င်(၅)လမ်း၊ (၁၆)ရပ်ကွက်
လှိုင်မြို့နယ်။ ဖုန်း-၀၉ ၅၂၇၄၉၃၃

ပျောက်ဆုံးကြောင်း
ကျွန်တော် ဦးကျော်မင်းမင်းထွန်း [၁၂/မရက(နိုင်)၁၂၅၈၄] နိုင်ငံကူးလက်မှတ် နံပါတ်မမှတ်မိ စာအုပ်မှာ ခရီးသွားရင်း ပျောက်ဆုံးသွားပါသဖြင့် တွေ့ရှိက အကြောင်း ကြားပေးပါရန်။ ဖုန်း-၀၉-၅၀၃၀၄၀၃

M.S Fashion
Dress Marking & Design Training
- အခြေခံ (Blouses & Skirts)
- အဆင့်မြင့် (Wedding Dress, Patten Magic, Drapping)
- Fashion Illustration
- ပွဲထိုင်လက်ကိုင်အိတ်၊ Hand Made & Fancy များ
ခေတ်မီစင်တီမီတာနည်းဖြင့် သင်ကြားပေးသည်။
လစဉ်-တန်ခွဲရှိသည်။
Designer- မမြတ်ဆုမွန်(ခ)မမြတ်သီတာစိုး
B.Sc(Chem) Q, Dip in B.D.S, Dip in Do Zo Japan Fashion Design
လိပ်စာ ၁။ အမှတ်(၂၇၁)၊ (၁၃)လမ်း၊ (၃)ရပ်ကွက်၊ ငွေကြာရံရိပ်သာ၊ တောင်ဥက္ကလာပမြို့နယ်၊
၂။ တိုက်အမှတ်-၄၄၊ ပထမထပ်၊ သီတာလမ်း၊ ကျောက်မြောင်း၊ တာမွေမြို့နယ်၊
ဖုန်း-၀၉၇၉၈၄၄၃၂၂၁၊ ဖုန်း-၀၉-၇၃၁၄၆၇၂၈
E-mail:myatsumon 2008@gmail.com



ရောင်းမည်
၁။ ပေ(၈၀×၁၃၀) (နှစ်ထပ်တိုက်ပါ) ကနောင်မင်းသားကြီးလမ်းမ၊ ကနောင်အိမ်ရာစီမံကိန်း၊ ရွှေလင်ဗန်း သိန်း(၇၀၀၀)
၂။ ပေ(၈၅×၁၅၀) အထက်သစ်ခွလမ်းမကြီး Lake View Villa, FMI City 1sqft (၁၂၀၀၀၀)
၃။ မြစိမ်းရောင် စက်မှုစုန် ၄. ၅ ဧက ထောင့်ကွက် ၁ ဧက သိန်း (၃၄၀၀)
၄။ ပန်းလှိုင်ဂေါက်ကွင်းအိမ်ရာ ပေ(၁၅၀×၂၀၀) 30000 sqft 1 sqft (၁၅၀၀၀၀)
၅။ လသာလမ်း၊ ပေ(၁၆×၆၀) လုံးချင်း သိန်း (၂၇၀၀၀)
၆။ ဒဂုံဆိပ်ကမ်း၊ ၆၀-ရပ်ကွက်၊ အဝေးရာလမ်း၊ ပေ(၄၀×၆၀) (၂၆) ကွက်တွဲ (၁)ကွက် သိန်း (၂၂၀၀)
ဆက်သွယ်ရန် ဖုန်း-၀၉-၅၀၀၅၄၇၇၊ ၀၉-၅၀၀၃၄၂၆



သက်ကြီးဘိုးဘွားများအား အိမ်တိုင်ရာရောက် ကျန်းမာရေးစောင့်ရှောက်မှုဆောင်ရွက်

စစ်တွေ၊ ဇန်နဝါရီ ၃၀

ရခိုင်ပြည်နယ် အမျိုးသမီးရေးရာအဖွဲ့ဥက္ကဋ္ဌနှင့် အဖွဲ့သည် ဇန်နဝါရီ ၂၈ ရက် နံနက် ၁၀ နာရီက စစ်တွေမြို့ မင်းဂံရပ်ကွက် အကွက်(၈)သို့ ရောက်ရှိကာ အသက် ၈၀ နှစ်အထက် ဘိုးဘွားများအား အိမ်တိုင်ရာရောက် ကျန်းမာရေးစောင့်ရှောက်မှုများ ဆောင်ရွက်ပေးပြီး လိုအပ်သည့်ဆေးဝါးများ၊ အလှူငွေနှင့် အသုံးအဆောင်ပစ္စည်းများကို ထောက်ပံ့ပေးအပ်ကာ အားပေးစကားပြောခဲ့ကြောင်း သိရသည်။အဆိုပါရပ်ကွက်ရှိ နွမ်းပါးသည့် အိမ်ထောင်စု ၁၅ စုသို့လည်း သွားရောက်ကာ ဆန်နှင့်ထောက်ပံ့ငွေများပေးခဲ့သည်။ ယင်းနေ့က ရခိုင်ပြည်နယ်အမျိုးသမီးရေးရာအဖွဲ့ဥက္ကဋ္ဌ ဒေါ်ညိညို ဝေလွင်နှင့်အတူ စစ်တွေခရိုင်အမျိုးသမီးရေးရာအဖွဲ့ဥက္ကဋ္ဌ ဒေါ်သက်သက်စိုးနှင့်အဖွဲ့ဝင်များ၊ ပြည်နယ် ကျန်းမာရေးဦးစီးဌာန မြို့နယ်ကျန်းမာရေးအရာရှိ ဒေါက်တာယဉ်ယဉ်ဖြူနှင့် အဖွဲ့ဝင်များလိုက်ပါခဲ့ကြောင်းသိရသည်။

ရခိုင်ဖြည်နယ် ဖြန်/ဆက်

စာမေးပွဲအောင်ချက်မြင့်များရေး ဝိုင်ဝန်းဆောင်ရွက်

နတ်တလင်း၊ ဇန်နဝါရီ ၃၀

ပဲခူးတိုင်းဒေသကြီး သာယာဝတီခရိုင် နတ်တလင်းမြို့နယ် (အနောက်ခြမ်း) ချဉ်ယုတ်ကွင်းကျေးရွာအုပ်စု ကရင်ကုန်းကျေးရွာ အခြေခံပညာအထက်တန်းကျောင်းတွင် ဒသမတန်းကျောင်းသား၊ ကျောင်းသူများအား မတ်လတွင် ဖြေဆိုကြမည့်တက္ကသိုလ်ဝင်စာမေးပွဲကို ရည်မှန်းချက်အတိုင်း အောင်မြင်ရေးတို့အတွက် အထက်တန်းပြဆရာ၊ ဆရာမခုနစ်ဦးတို့က ဇန်နဝါရီ ၁ ရက်မှစ၍ အပတ်စဉ် စနေနေ့တစ်ရက်နားပြီး ကျန်ရက်များတွင် ညစဉ် ၆ နာရီမှ ၁၁ နာရီအထိ အချိန်ပို သင်ကြားပေးနေကြောင်း သိရသည်။

ကျောင်းကော်မတီမှ ဦးစောထွန်းက “ကျွန်တော်တို့ကျေးရွာမှာ အထက်တန်းကျောင်း ရတာသိပ်မကြာသေးပါဘူး၊ ယခင်နှစ်တွေကလည်းဆရာ၊ ဆရာမတွေရဲ့ သင်ကြားပြသပေးမှု ကျောင်းသူ၊ ကျောင်းသားတွေရဲ့ ကြိုးစားလိုက်နာမှုတို့ကြောင့် အောင်မြင်မှုရပါတယ်။ ရပ်ဝေးရပ်နီး၊ ကျောင်းသား၊ ကျောင်းသူအားလုံးကို စာမေးပွဲအောင်ချက်မြင့်များရေးကော်မတီကကြိုးကြပ်ပြီး ယာယီအိပ်ဆောင်များ ဆောက်လုပ်ထားပါတယ်။ စားသောက်ရေးအတွက်ကတော့ မိဘတွေက စီစဉ်ပေးရတယ်။ အေးချမ်းစွာ ပညာသင်ကြားနိုင်ရန် ကျေးရွာအုပ်ချုပ်ရေးမှူး၊ ရာအိမ်မှူး၊ ဆယ်အိမ်မှူးတွေနဲ့ တာပွန်နယ်မြေ ရဲစခန်းမှ လှည့်ကင်းအဖွဲ့တွေ ပူးပေါင်းဆောင်ရွက်ပေးပါတယ်” ဟုပြောသည်။

“ပြီးခဲ့တဲ့ နှစ် တက္ကသိုလ်ဝင်စာမေးပွဲမှာ ၁၁၁ ဦးဖြေဆိုရာမှာ ၄၉ ဦးအောင်ပါတယ်။ သုံးဘာသာဂုဏ်ထူးရှင် တစ်ဦး၊ နှစ်ဘာသာ ဂုဏ်ထူးရှင်နှစ်ဦးနဲ့ တစ်ဘာသာ ဂုဏ်ထူးရှင် ၂၁ ဦးရရှိခဲ့ပါတယ်။ ဒါကြောင့် ဒီနှစ်တက္ကသိုလ်ဝင် စာမေးပွဲကို ယခင်နှစ်ကထက် ပိုမိုအောင် မြင်မှုရအောင် ဆရာ၊ မိဘ၊ ကျောင်းသား ပြည်သူပူးပေါင်းပြီးတော့ ဆောင်ရွက်နေတာပါ။ ဒီနှစ်ဖြေဆိုမယ့် ကျောင်းသူ၊ ကျောင်းသားဦးရေကတော့ ၁၅၃ ဦးရှိတယ်” ဟု ကျောင်းဆရာကြီး ဦးကျော်မိုးကပြောသည်။ **ဝကၡ**

t&oxJcm;onfpfwifi..

pmrufS(18)r

အာနီငါးသလောက်မျိုးစိတ်ကို ပါကစ္စတန်၊ အိန္ဒိယ၊ ဘင်္ဂလားဒေ့ရှ်၊ တရုတ်နှင့် မြန်မာနိုင်ငံများတွင် အများဆုံးတွေ့ရှိရကြောင်းကို မှတ်တမ်းများအရ သိရှိရပါသည်။

Toil shade (သို့) Ar- gyan (အာကြမ်း) (သို့) ငါးသလောက်ယောက်ဖ မျိုးစိတ်၏ ကျောဘက်ပိုင်းနှင့် စအိုဘက်ပိုင်းတွင် ဆူးခွေနှစ်များ မရှိကြပါ။ ခန္ဓာကိုယ်ပုံသဏ္ဌာန်ကို ဆလင်ဒါပုံ သွယ်လျလျရှိပြီး အမြီးပိုင်းသည် ဦးခေါင်းပိုင်းထက် ပို၍ညီလျားသည်ကို တွေ့ရှိရပါသည်။ ပါးဟပ် နောက်ဘက်ပိုင်းတွင် အမည်းရောင် အမှတ်အသားများကိုတွေ့ရပြီး အစက်အပြောက်များကိုမူ မတွေ့ရှိရပါ။ အာကြမ်းငါးများသည် ငွေမှင်ရောင်ရှိပြီး အခြားအစိတ်အပိုင်း အနည်းငယ်တွင် အပြာ၊ အစိမ်းနှင့် အမည်းရောင်များအနည်းငယ်စီ စပ်ဟပ်လျက်ရှိသည်ကို တွေ့ရှိကြရပါသည်။

အမြင့်ဆုံးခန္ဓာကိုယ်အလျားသည် ၅၀ စင်တီမီတာရှိပြီး အများအားဖြင့် (၃၀-၄၀) စင်တီမီတာ အထိရှိကြပါသည်။ အာကြမ်းငါးသလောက်မျိုးစိတ်ကို မိမိတို့နိုင်ငံအပြင် အိန္ဒိယ၊ ဩစတြေးလျ၊ ဟောင်ကောင်၊ ထိုင်ဝမ်၊ ကမ္ဘောဒီးယားနှင့် ဗီယက်နမ်တို့တွင် အများဆုံး တွေ့ရှိရပါသည်။ ငါးသလောက်မျိုးစိတ်အားလုံးသည် ရာသီဥတု အလိုက် နေရာဒေသပြောင်းရွှေ့ ကျက်စားနေသော အလေ့အထရှိပြီး နေရာဒေသမရွေး အချိန်အခါမရွေး တွင် သားပေါက်ဖွားလေ့ရှိပါသည်။

Herring Fishs (ငါးသလောက်နွယ်ဝင်ငါး) သည် တစ်နှစ်ပတ်လုံး နှစ်ရာသီ သားပေါက်ကြပြီး ရှည်လျားမိုးတွင်းကာလ (မိုးရာသီ)တွင် တစ်ကြိမ်၊ တိုတောင်းသော ဆောင်းရာသီအကုန်ပိုင်းတွင် တစ်ကြိမ်၊ စုစုပေါင်း နှစ်ကြိမ် သားပေါက်ကြပါသည်။

ငါးသလောက်အမများသည် ဥပေါင်း သုံးသိန်းမှ တစ်သန်းအထိ ဥ ဥနိုင်ကြပါသည်။ ဥချပြီးနောက် သားလောင်းလေးများသည် မြစ်ကြောင်းမှ တစ်ဆင့် ပင်လယ်ပြင်သို့ ဆင်းသက်သွားကြပြီး မွေးရပ်မြေမှဝေးသော နေရာများတွင် ကြီးပြင်းကြပါသည်။ သားလောင်းလေးများသည် ပင်လယ်ပြင်သို့ ရောက်ရှိပြီးနောက် ဝေးသောဒေသများသို့ သွားလာခြင်း မပြုလုပ်ကြတော့ပါ။ သို့သော်လည်း ရေတိမ်သောင်ခုံနှင့် ကမ်းခြေဝန်းကျင်တစ်လျှောက် သွားလာလှုပ်ရှားတတ်ကြပါသည်။

Hilsa Shad (သို့) Ar-ni (အာနီ) ငါးသလောက်နှင့် Toil shade (သို့) Ar- gyan (အာကြမ်း) ငါးသလောက်ကို စက်တင်ဘာလမှ မတ်လအတွင်း အများဆုံး ဖမ်းဆီးရမိကြပြီး အမြင့်ဆုံးကိုမူ နိုဝင်ဘာလနှင့် ဒီဇင်ဘာ ဆောင်းတွင်းကာလ၌ ဖမ်းဆီးရမိကြပါသည်။

ငါးသလောက်ငါးများကို တိုင်းတာလေ့လာချက်အရ အရွယ်အစားအသေးဆုံးမှာ ၂၈ စင်တီမီတာ၊ အလေးချိန်အားဖြင့် ၁၆၀ ဂရမ်ရှိပြီး အရွယ်အစားအကြီးဆုံးမှာ ၄၂ စင်တီမီတာ၊ အလေးချိန်အားဖြင့် ၆၅၀ ဂရမ်ထိ ရှိကြောင်း တိုင်းတာတွေ့ရှိရပါသည်။ အလွန်ကြီးမားသော ငါးသလောက်ငါး ၁၀၀၀ ဂရမ်၊ ၆၀ ကျပ်သားကိုမူ တစ်ခါတစ်ရံမှသာ တွေ့ရတတ်ကြောင်း သိရှိရပါသည်။ ထို့အပြင် အာနီငါးသလောက်ငါးထက် အာကြမ်းငါးသလောက်ငါးများကို ပိုမိုဖမ်းဆီးရမိကြောင်း လေ့လာတွေ့ရှိရပါသည်။ အရွယ်အစားအကြီးဆုံးကိုမူ အားကြမ်းငါးသလောက်ငါးတွင် တွေ့ရှိရပါသည်။

စစ်တောင်းငါးသလောက် ပုံမှန်အရွယ် တစ်ပိသာလျှင် ကျပ် ၂၅၀၀-၃၅၀၀ နှင့် ငါးအကောင်ကြီးများကိုမူ ကျပ် ၄၀၀၀-၆၀၀၀ အထိရှိပြီး ဒေသခံများသည် ငါးသလောက်ငါးကို ပေါင်း၍တစ်မျိုး၊ ဆီပြန်ချက်၍ တစ်ဖုံ ဒေသစာအဖြစ် စားသုံးကြပါသည်။ အာနီ၊ အာကြမ်းငါးသလောက်များကို မွန်ကမ်းရိုးတန်းတစ်လျှောက် ပေါများစွာ တွေ့ရှိရပြီး ပြည်တွင်းတွင် ငါးစိုး၊ ငါးဆားနယ်၊ ငါးခြောက် သုံးမျိုးလုံးကို တွင်ကျယ်စွာရောင်းချနေပါသည်။ ငါးသလောက်ငါးများသည် မြန်မာနိုင်ငံတွင် ဒုတိယအများဆုံး ပြည်ပပို့ကုန်အဖြစ် ဈေးကွက်စီးပွားရေးတွင် အောင်မြင်လျက်ရှိပါကြောင်း စစ်တောင်းမြစ်မှ ငါးသလောက်မျိုးစိတ်များအကြောင်းကို နာမည်ကျော် အရသာထူးခြား စစ်တောင်းငါးသလောက်များ ဟူသော ခေါင်းစဉ်ဖြင့် လေ့လာမိသမျှ ရေးသားလိုက်ရပါသည်။

ကိုးကား

(၁) AL-Dubakel, A.Y.2011, Commerical fishing and marketing of Hilsa shade Tenualos ilisha (Hamilton- Buchanon,1822) in Basrah-Southern IRAQ.Emir .J.Food Agric.23(2);178-186

(၂) Jafei,S.I.H.1988.Biology and fishery of River Shade (palla)-A Revier.Pakistan J.Agric. Res>9(2)252.263.

(၃) Qureshi,M.R1968b.Hilsa fishery in East Pakistan.Pakistan J.Sci.Ind.Res.11;95-103



ပုသိမ်မြို့၊ ကမ်းနားလမ်း
မြေကွက်ကျယ်ရောင်းမည်
၄ဧက
ဖုန်း-၀၉-၅၂၀၀၆၆၇၊
၀၉- ၇၉၉၆၈၈၆၃၈
(ပွဲစား/ကြော်ငြာမလိုပါ)



ပြောက်ဆုံးကြောင်း ကျွန်တော် ကိုဇော်ရဲနိုင်[၅/တဆန(နိုင်)၀၇၄၂၉၄] PP No: 852835 စာအုပ်မှာခရီးသွားရင်း ပျောက်ဆုံးသွားပါသဖြင့် တွေ့ရှိကအကြောင်းကြား ပေးပါရန်။ ဖုန်း- ၀၉-၂၅၄၀၄၇၉၈၃

Q . E . L . C
Summer English for Children
(Age 5-15) March (Y) ...

ရောဝတီဆန်ဈေးမြင့်တက် စစ်ကိုင်းဆန်နှင့်ဈေးတူ

စစ်ကိုင်း၊ ဇန်နဝါရီ ၃၀

ယခုနှစ်တွင်ရောဝတီတိုင်းဒေသကြီးထွက်ပေါ်ဆန်းစပါးဈေးမှာယခင်နှစ်ကထက် ဈေးနှုန်းပိုမြင့်လာပြီး စစ်ကိုင်းတိုင်းဒေသကြီးထွက် ရွှေဘိုပေါ်ဆန်းဘေးကြားဆန်များနှင့် ဈေးနှုန်းတူညီလာပြီဖြစ်ကြောင်းသိရသည်။

စစ်ကိုင်းတိုင်းဒေသကြီးအတွင်းမှ ထွက်ရှိသော ဆန်ဈေးနှုန်းမှာရောဝတီတိုင်းဒေသကြီးထွက်ဆန်ဈေးနှုန်းထက်ယခင်နှစ်ကတစ်တင်းခွဲတစ်အိတ်လျင် ငွေကျပ်၅၀၀၀ဈေးပိုရာမှ စစ်ကိုင်းမှ ရွှေဘိုပေါ်ဆန်းဘေးကြားဆန်ကို ယခုနှစ်တွင် ပိုမိုစိုက်ပျိုးလာ၍ အထွက်နှုန်း ပိုလာသောကြောင့် ဈေးနှုန်းတူညီလာကြောင်းသိရသည်။

မုံရွာဒေသအနေဖြင့်စစ်ကိုင်းဒေသကြီးအတွင်းမှ ထွက်ရှိသောဆန်များကိုစားသုံးမှုများကြပြီးရောဝတီတိုင်းထွက်ဆန်များကိုပေါ်ဆန်းမွှေးမှလွဲ၍ကျန်ဆန်များအစားနည်းကြောင်းသိရသည်။

စစ်ကိုင်းတိုင်းဒေသကြီးထွက်ဆန်များအနေဖြင့်ဆန်အရည်အသွေးကောင်းမွန်ပြီးဆန် အချောထွက်သည်ကများသောကြောင့်စားသုံးမှုမှာများလျက်ရှိကြောင်း၊ ရောဝတီနှင့်စစ်ကိုင်းတိုင်းဒေသကြီးတို့မှ မုံရွာသို့ဝင်ရောက်သောဆန်အားလုံးမှာ သန့်စင်ပြီးဆန်များဖြစ်ပြီ စစ်ကိုင်းတိုင်းဒေသကြီးထွက်ပေါ်ဆန်းဘေးကြားနှင့်ရောမင်းဆန်တစ်တင်းခွဲတစ်အိတ်လျင် ကျပ်သုံးသောင်းဈေးရှိသကဲ့သို့ ရောဝတီတိုင်းထွက်ပေါ်ဆန်းထိပ်တစ်တင်းခွဲ တစ်အိတ်လျှင် ကျပ်သုံးသောင်းခန့်ဖြင့်ဈေးတူရောင်းချလျက်ရှိသည်။ **မျိုးဝင်းထွန်း(မုံရွာ)**

မြတ်မော်တင်စွန်းဘုရားပွဲကို တစ်လတိတိကျင်းပမည်

ငပုတော၊ ဇန်နဝါရီ ၃၀

ရောဝတီတိုင်းဒေသကြီး ပုသိမ်ခရိုင် ငပုတောမြို့နယ်၊ ဟိုင်းကြီးကျွန်းမြို့ရှိ ရှေးဟောင်း သမိုင်းဝင်းမြတ်မော်တင်စွန်းဘုရားပွဲတော်ကို တပို့တွဲလပြည့်နေ့မှ တပေါင်းလပြည့်နေ့အထိတစ်လ တိုင်တိုင်ကျင်းပသွားမည်ဖြစ်ကြောင်း သိရသည်။

ထိုဘုရားပွဲတော်ကြီး ကျင်းပရေးကို ရောဝတီတိုင်းဒေသကြီး အစိုးရအဖွဲ့၏ ဦးဆောင်မှုဖြင့် ပုသိမ်ခရိုင်အထွေထွေအုပ်ချုပ်ရေးဦးစီးဌာနက စီစဉ်ကြီးကြပ်ဆောင်ရွက်သွားမည်ဖြစ်ကြောင်း သိရသည်။

လမ်းပန်းဆက်သွယ်ရေး လုံခြုံချောမွေ့စေရန် ရေလမ်းခရီးစဉ်တွင် ကမ်းနိုးတန်းသွား ရေယာဉ်များဖြင့် အချိန်ပြည့် ပြေးဆွဲပေးမည်ဖြစ်ပြီး ကုန်းလမ်းသယ်ယူပို့ဆောင်ရေး ခရီးစဉ်အတွက် လေအိတ်မှန်လုံကားကြီးများဖြင့် ပြေးဆွဲသွားမည်ဖြစ်ကြောင်း သိရသည်။

ယခုနှစ်တွင် အများပြည်သူများလွယ်ကူစွာစေတီတော်ကြီး၏ ရင်ပြင်တော်ပေါ်သို့ ပုသိမ်-မော်တင်ကားလမ်းရှိ မိုင်တိုင်အမှတ် (၉၅)/(၆)မှ မော်တော်ယာဉ်ဖြင့် တိုက်ရိုက်သွားရောက်နိုင်မည်ဖြစ်ပြီး ပြည်တွင်းပြည်ပ ဧည့်သည်များအဆင်ပြေတည်းခိုနိုင်ရေးအတွက် စေတီတော်၏ အနောက်ဘက်ကမ်းခြေတွင် ချောင်းသာ ဟိုတယ်ပိုင်ရှင်များအသင်းက အခန်း ၅၀ ပါ ဟိုတယ်တစ်လုံး၊ ဒိုင်းမွန်းပဲလေ(စ်)ကုမ္ပဏီက အခန်း ၅၀ ပါ ဟိုတယ်တစ်လုံးတို့ကို ဆောက်လုပ်ဖွင့်လှစ်ထားရှိပြီး ဖြစ်ရာဆံတော်ရှင်စေတီတော်ကြီးကို ဖူးမျှော်ကြည်ညိုပြီး မြွေတောင်ရေချိုးဆိပ်၏ ပင်လယ်ကမ်းခြေသဘာဝအလှအပများကို ခံစားရင်း စိတ်ချမ်းမြေ့စွာအပန်းဖြေနေနိုင်ရေးတို့ကိုပါ စီစဉ်ဆောင်ရွက်ထားရှိကြောင်း ပွဲတော်ကျင်းပရေးကော်မတီမှ အဖွဲ့ဝင်တစ်ဦးကပြောသည်။

"ဒီဘုရားက ဘယ်လောက်ပဲရေကြီးကြီး ဘုရားကိုရေလွှမ်းသွားတာမျိုးမရှိဘူး။ပြီးခဲ့တဲ့နှစ်က တုန်းကတောင်ဘုရားပေါ်ရေမလွှမ်းတဲ့အပြင် ဘုရားနားက တချို့ရွာတွေ မုန်တိုင်းဒဏ်လွတ်ခဲ့တယ်။ ဘုရားကိုသွားတဲ့လမ်းမှာ ရေသူမကျောက်ဆောင်နဲ့ပင်လယ်ကမ်းစပ်ကို ဖြတ်သွားရတယ်။ဘုရားတက်တဲ့လမ်းက နည်းနည်းတော့ မတ်စောက်တယ်" ဟု ဒေသခံတစ်ဦးကပြောသည်။

ရောဝတီတိုင်းဒေသကြီး ပုသိမ်ခရိုင် ငပုတောမြို့နယ်၊ ဟိုင်းကြီးကျွန်းမြို့ရှိ ရှေးဟောင်းသမိုင်းဝင်ဆံတော်ရှင် မြတ်မော်တင်စွန်းဘုရားပွဲတော်သည် တပို့တွဲလပြည့်နေ့မှ တပေါင်းလပြည့်နေ့အထိနှစ်စဉ် ကျင်းပမြဲဖြစ်သော မြန်မာနိုင်ငံ၏တောင်ဘက်စွန်း ပင်လယ်ကမ်းခြေတွင် ထင်ရှားသည့် ပွဲတော်ကြီးဖြစ်သည်။ **မျိုးကျော်သူ(iprd)**

အစေ့ထုတ်ပြောင်းရိတ်သိမ်းချိန်လွန် နည်းပညာဆွေးနွေးပွဲ ကျင်းပ

သံတောင်ကြီး၊ ဇန်နဝါရီ ၃၀

ကရင်ပြည်နယ် စိုက်ပျိုးရေးဦးစီးဌာနနှင့် CP ရန်ကုန် ကုမ္ပဏီလိမိတတ်တို့ ပူးပေါင်းကျင်းပသော အစေ့ထုတ်ပြောင်းရိတ်သိမ်းချိန်လွန် နည်းပညာဆွေးနွေးပွဲကို ဇန်နဝါရီ ၂၈ နံနက် ၉ နာရီ သံတောင်ကြီးမြို့နယ် သပြေညွန့်ကျေးရွာ၌ ကျင်းပရာ ကရင်ပြည်နယ် စိုက်ပျိုးရေးနှင့်မွေးမြူရေး ဝန်ကြီးဦးစောခရစ္စတိုဖာက အဖွင့်အမှာစကားပြောကြားခဲ့သည်။

ထို့နောက် ခရိုင်ဦးစီးမှူး ဦးစောမောင်မောင်၊ ကရင်ပြည်နယ်နှင့်မွန်ပြည်နယ်တာဝန်ခံ ဦးရာဇာမျိုး (CP) ကုမ္ပဏီတို့က ပြောင်းစိုက်အောင်မြင်နိုင်သော အဓိကအချက်ရှစ်ချက်ဖြစ်သည့် မြေပြုပြင်ခြင်း၊ အစေ့ချခြင်းနှင့် အပင်ဝင်းဆံ့မှု၊ ပေါင်းမြက်နှိမ်နှင်းခြင်း၊ ရေသွင်းခြင်း၊ ဓါတ်မြေဩဇာထည့်ခြင်း၊ ရိတ်သိမ်းခြင်းနှင့် အခြောက်လှန်းခြင်း၊ အစေ့ခွဲခြင်းနှင့်သိုလှောင်ခြင်းများကို လည်းကောင်း၊ ပြောင်းမျိုးများဖြစ်သော (CP. 801, CP.808,CP301) အမျိုးအစားအကြောင်း ပိုးမွှားရောဂါခံနိုင်ပြီး ဈေးကွက်ဝင် အရည်အသွေးကောင်းသော ပြောင်းများရရှိရေးအကြောင်းများရှင်းလင်းပြောကြားသွားခဲ့သည်။ သပြေညွန့်ကျေးရွာတွင် အစေ့ထုတ်ပြောင်းစိုက်ပျိုးသည့်တောင်သူ ၃၇ ဦးရှိပြီးစိုက်ပျိုးမြေ ဧကစုစုပေါင်း ၁၂၀ ကေရှိသည်။



"ကျွန်တော်တို့မနှစ်က အထွက်နှုန်းဒီလောက်မကောင်းဘူး၊ လူငှားလုပ်ရတဲ့အတွက် အကုန်အကျလည်းများတယ်။ ဒီနှစ်တော့(CP) ကုမ္ပဏီက ဓာတ်မြေဩဇာတွေ ပံ့ပိုးပေးတဲ့အတွက် အထွက်နှုန်းလည်းကောင်းတယ်"ဟု ပြောင်းစိုက်တောင်သူဦးမောင်သန့်က ပြောသည်။ **သံ/ကြီး(ပြန်/ဆက်)**

ကရင်ပြည်နယ်ရှိ ဘောဂလီမြို့နှင့်ကျေးရွာကိုးရွာ မီးလင်းရေးအတွက် ဆောင်ရွက်

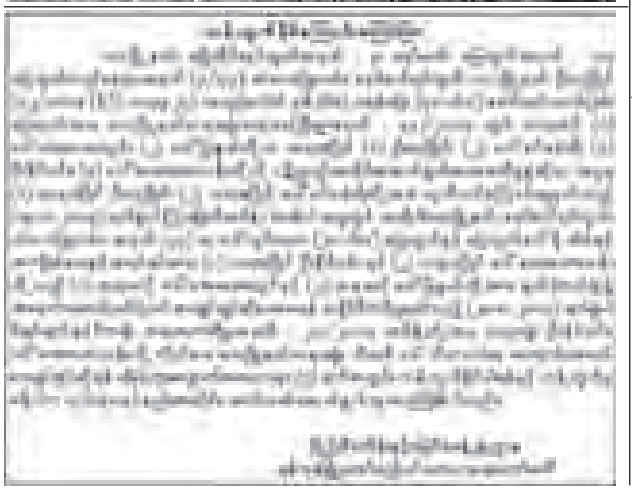
ဘောဂလီ၊ ဇန်နဝါရီ ၃၀

နယ်စပ်ဒေသဖွံ့ဖြိုးရေးနှင့်ဆင်းရဲနွမ်းပါးမှုလျော့ချရေး အထောက်အကူဖြစ်စေသည့် ကရင်ပြည်နယ်အစိုးရအဖွဲ့မှ ဘောဂလီမြို့နှင့်ကျေးရွာကိုးရွာမီးလင်းရေးအတွက်ဆောင်ရွက်ပေးလျက်ရှိပြီး (YTY)ကုမ္ပဏီမှ စပါးကြီးကျေးရွာသို့ ထရန်စဖောမာသယ်ဆောင်နိုင်ရန်အတွက် အခက်အခဲရှိနေကြောင်းသိရသည်။

ဘောဂလီမြို့၌ ထရန်စဖော်မာတပ်ဆင်နေမှုများကို ပြည်နယ်စိုက်ပျိုးရေးနှင့်မွေးမြူရေးဝန်ကြီး ဦးစောခရစ္စတိုဖာနှင့်အတူ(TY)ကုမ္ပဏီမှ တာဝန်ခံဦးသူရအောင်တို့က ဇန်နဝါရီ ၂၇ တွင် ကြည့်ရှုခဲ့ကြသည်။

ထို့နောက် (YTY)ကုမ္ပဏီမှ စပါးကြီးကျေးရွာသို့ ထရန်စဖော်မာသယ်ဆောင်နိုင်ရန်အတွက် အခက်အခဲရှိနေရာ ပြည်နယ်ဝန်ကြီးမှစပါးကြီးကျေးရွာ မီးလင်းရေးကော်မတီ၊ KNUတပ်မတော်(၂)တပ်ရင်းမှူးဦးစောသြဂုတ်စတီးတို့နှင့် တွေ့ဆုံဆွေးနွေးခဲ့ကြပြီး ယခုလက်ရှိ လူသွားလမ်းကို အကျယ် ခြောက်ပေခွဲ၊ပေးရန်နှင့် လိုအပ်ပါက ဒေသခံရွာသားများ ကူညီဆောင်ရွက်ပေးရန် ဆွေးနွေးသွားခဲ့ကြောင်းသိရသည်။ **မင်းသား(ပြန်/ဆက်)**





အထက(၂)တွံတေး ယခင်မက်သဒစ်၊ အလက(မြို့မ)၊ ထ/ခွဲ ကျောင်းသား၊ ကျောင်းသူဟောင်းများ၏ (၁၃)ကြိမ်မြောက် မြတ်ဆရာပူဇော်ပွဲဖိတ်ကြားခြင်း

ဤကျောင်းတွင် တာဝန်ထမ်းဆောင်ပြီးသက်ပြည် အငြိမ်းစားယူသွားကြသည့် ဆရာကြီး၊ ဆရာမကြီး(၈၆)ဦးတို့ကို ချစ်တပည့် ကျောင်းသား၊ ကျောင်းသူဟောင်းများမှ (၁၃)ကြိမ် မြောက်ဂါရဝပြုပူဇော်မည့် "မြတ်ဆရာပူဇော်ပွဲ"သို့ အောက်ပါအစီအစဉ်အတိုင်း ဖိတ်စာရသည် ဖြစ်ပေ၊ မရသည်ဖြစ်စေ ဆရာကြီး၊ ဆရာမကြီးများနှင့် ကျောင်းသား၊ ကျောင်းသူဟောင်းများ ကြွရောက်ကြပါရန် လေးစားစွာဖိတ်ကြားအပ်ပါသည်။

နေ့ရက်။ ။ ၁၂-၂-၂၀၁၅(ကြာသပတေးနေ့) (ပြည်ထောင်စုနေ့)
အချိန်။ ။ နံနက် ၉နာရီ
နေရာ။ ။ ရတနာဝန်းမ(အထက-၂၊ တွံတေး)

ဆရာကြီး၊ ဆရာမကြီးများနှင့် တပည့်ဟောင်းများအား ၁၂-၂-၂၀၁၅ရက် နံနက် ၇း၀၀နာရီတွင် ဒလမြို့ဆိပ်ကမ်းမှ ကားများကြိုဆိုမည်ဖြစ်ပါသည်။ အလှူငွေထည့်ဝင်လှူဒါန်းလိုသော ကျောင်းသား၊ ကျောင်းသူဟောင်းများအနေဖြင့် ဦးတင်ဦး(ဖုန်း ၀၉-၄၂၀၇၀၀၄၀) ဦးမောင်ကို(ဖုန်း ၀၉-၅၃၉၆၃၀၇)၊ ဦးအောင်သူ(ဖုန်း ၀၉-၅၃၉၆၂၁၁)၊ ဦးမောင်မောင်ဦး(ဖုန်း ၀၉-၄၂၀၃၇၁၃၇)၊ ဒေါ်ဝါဝါ(ဖုန်း ၀၉-၅၀၈၆၂၈၅)၊ ဒေါ်ဖြူဖြူ(ဖုန်း ၀၉-၄၂၀၃၀၄၈၀၀) တို့ထံဆက်သွယ်လှူဒါန်းနိုင်ပါသည်။

(ပူဇော်ပွဲသို့ မတက်ရောက်နိုင်ပါက ဖော်ပြပါဖုန်းနံပါတ်များသို့ အချိန်မီ ဆက်သွယ်ပါရန်)
ပူဇော်ပွဲကျင်းပရေးကော်မတီ

အမြန်ရောင်းမည်

ရန်ကုန်မြို့တွင်း ပြေးဆွဲနေသော City Bus မ. ထ. သ(၄၈)အထူး Mitsubishi Fuso ကားများရောင်းရန်ရှိသည်။ ဖုန်း ၀၉-၇၃၁၄၀၉၈၈

မြေကွက်များအမြန်ရောင်းမည်

ကလောမြို့နယ်၊ ဝက်ဖြူရေကျေးရွာအုပ်စု၊ နန့်နန်တက်ကျေးရွာရှိ ပုံစံ-၇ ထွက်ပြီး၊ ပြည်ထောင်စုကားလမ်းမကြီးဘေး မြေကွက်များရောင်းရန်ရှိသည်။
ဖုန်း ၀၉-၇၉၉၉၆၀၇၀၈



နိုင်ငံတော်အကျဉ်းသား
ဘုန်းကြွယ်
Prisoner of the State
ထုတ်ဖြန့်
The Secret Journal of Premier Daw Khin

အိတ်ဖွင့်တင်ဒါခေါ်ယူခြင်း

၁။ ပို့ဆောင်ရေးဝန်ကြီးဌာန၊ မြန်မာ့ဆိပ်ကမ်းအာဏာပိုင်မှ ရန်ကုန်တိုင်းဒေသကြီး၊ မင်္ဂလာတောင်ညွန့်မြို့နယ်၊ စက်ဆန်း(မေတ္တာမွန်)သိုလှောင်ရုံဝင်းအတွင်းရှိ ပျက်စီးနေသော သိုလှောင်ရုံ(၆)လုံး (ဂိုဒေါင်အမှတ်-၄၈၊ ၅၂၊ ၅၃၊ ၇၀၊ ၇၁၊ ၈၃)စုစုပေါင်း(1-Lot)အား မျက်မြင်အခြေအနေအတိုင်းအိတ်ဖွင့်တင်ဒါစနစ်ဖြင့် လေလံတင် ဖျက်သိမ်းရောင်းချမည်ဖြစ်ပါသဖြင့် တင်ဒါပေးသွင်းရန်ဖိတ်ခေါ်အပ်ပါသည်။

၂။	တင်ဒါပုံစံရောင်းချမည့်နေရာ	- ၃-၂-၂၀၁၅မှ ၁၃-၂-၂၀၁၅ထိ အမှတ်(၁၀)၊ ပန်းဆိုးတန်းလမ်း၊ မြို့ပြအင်ဂျင်နီယာဌာန၊ မြန်မာ့ဆိပ်ကမ်းအာဏာပိုင် (ရုံးချုပ်)
၃။	တင်ဒါနောက်ဆုံးတင်သွင်းရမည့် နောက်ဆုံးရက်၊ အချိန်နှင့်နေရာ	- ၂၄-၂-၂၀၁၅ရက်၊ ၁၂း၀၀နာရီ - အမှတ်(၁၀)၊ ပန်းဆိုးတန်းလမ်း၊ မြို့ပြအင်ဂျင်နီယာဌာန၊ မြန်မာ့ဆိပ်ကမ်းအာဏာပိုင်(ရုံးချုပ်)
၄။	တင်ဒါဖွင့်လှစ်မည့်ရက်နှင့်အချိန်	- ၂၄-၂-၂၀၁၅ရက်၊ (အင်္ဂါနေ့)၊ ၁၃း၀၀နာရီ

၅။ အသေးစိတ်အချက်အလက်များကို သိရှိလိုပါက ရုံးချိန်အတွင်း ဖုန်း-၀၁-၃၈၇၂၅၇၊ ၀၁-၂၅၃၃၅၈၊ ၀၁-၅၁၆၉၇၃၂ ၊ ၀၉-၇၃၀၃၈၃၈၁၊ ၀၉-၅၁၀၇၈၆၂ သို့မေးမြန်းစုံစမ်းနိုင်ပါသည်။

ဂိုဒေါင်များဖျက်သိမ်းရောင်းချရေးကော်မတီ၊
မြန်မာ့ဆိပ်ကမ်းအာဏာပိုင်

ကန့်ကွက်နိုင်ကြောင်းကြော်ငြာ

စမ်းချောင်းမြို့နယ်၊ မြေတိုင်းရပ်ကွက်အမှတ်(၂၉ဘီ)၊ မြေကွက်အမှတ်(၇၁)၊ မြေကွက်တည်နေရာအမှတ်(၂၅)၊ သုခလမ်း၊ စမ်းချောင်းမြို့နယ်၊ Jumma Bi Bi အမည်ပေါက်နှစ် (၃၀)ဂရန်မြေအား အမည်ပေါက်အဖွားဖြစ်သူ Jumma Bi Bi သည်(၃-၅-၁၉၅၀)ရက်တွင်လည်းကောင်း၊ အဘိုးဖြစ်သူဦးအစစ်သည်(၁-၁-၁၉၅၀)တွင်လည်းကောင်း၊ မိခင်ဖြစ်သူ ဒေါ်ဖာတမာဘီသည်(၆-၉-၁၉၆၄)ရက်တွင်လည်းကောင်း၊ ဖခင်ဖြစ်သူ ဦးအဗ္ဗုဟာန်သည်(၂-၆-၁၉၆၄)ရက်တွင်လည်းကောင်း၊ ခင်ပွန်းဖြစ်သူ ဦးမိုဟာမက်ဝံအီရှပ်ခ်သည်(၇-၉-၁၉၈၄)ရက်တွင်လည်းကောင်း အသီးသီးကွယ်လွန်ကြသဖြင့် ဒေါ်ရုဒိဖာဘီ(AB-၁၅၀၇၂၁)ကိုယ်စား(GP) ၁၀၆၆၄(၂၃-၄-၁၄)ဖြင့်ရရှိသူ ဦးအောင်လွင် [၁၂/ဓနန(နိုင်)၀၀၂၂၂၉]မှ ကျိန်းကျိန်လွှာ၊ ထပ်ဆင့်ကျိန်းကျိန်လွှာ၊ သေစာရင်းများတင်မြှု ပိုင်ဆိုင်ကြောင်း မြေပုံကူးလွှာက်ထားလာရာ(၇)ရက်အတွင်း ခိုင်လုံသောအထောက်အထားများဖြင့် ကန့်ကွက်နိုင်ပါသည်။

မြို့ပြစီမံကိန်းနှင့်မြေစီမံခန့်ခွဲမှုဌာန၊ ရန်ကုန်မြို့တော်စည်ပင်သာယာရေးကော်မတီ

ရေထွက်ကုန်ဆိုင်ရာအစားအစာဘေးကင်းရေးကော်မတီတစ်ရပ်ဖွဲ့စည်းမည်



ရန်ကုန်၊ ဇန်နဝါရီ ၃၀

ရေထွက်ကုန်ဆိုင်ရာအစားအစာဘေးကင်းရေးအတွက် ကော်မတီတစ်ရပ်ဖွဲ့စည်းကာ ကြီးကြပ်ဆောင်ရွက်ရန်စီစဉ်နေကြောင်း မြန်မာနိုင်ငံငါးလုပ်ငန်းအဖွဲ့ချုပ်တွင်ဇန်နဝါရီ ပြုလုပ်သည့် သားငါးကဏ္ဍဆိုင်ရာလုပ်ငန်းရှင်များပုံမှန်တွေ့ဆုံပွဲက သိရသည်။

"မြန်မာ့ရေထွက်ကုန်ပစ္စည်းတွေကိုမက်မက်မောမောစားသုံးတဲ့ ပြည်သူတွေအတွက် စိုးရိမ်စိတ်ကင်းကင်းနဲ့ စိတ်ချ လက်ချစားသုံးနိုင်ဖို့ ကော်မတီတစ်ရပ်ဖွဲ့စည်းပြီးတော့ ကြီးကြပ်ဆောင်ရွက်ဖို့ လုပ်ဆောင်နေတာဖြစ်ပါတယ်" ဟု မြန်မာနိုင်ငံ ငါးပိငါးခြောက်ငံပြာရည်ထုတ်လုပ်သူလုပ်ငန်းရှင်များအသင်းမှတာဝန်ရှိသူတစ်ဦးကပြောသည်။

အဆိုပါကော်မတီတွင် ရေလုပ်ငန်းနယ်ပယ်မှကျွမ်းကျင်ပညာရှင်များပါဝင်မည်ဟု သိရပြီး ထုတ်လုပ်သည့်အဆင့်မှ နောက်ဆုံးစားသုံးနိုင်သောအဆင့်အထိလုပ်ဆောင်မှုလုပ်ငန်းအဆင့်ဆင့်တိုင်းတွင် Food Safety နှင့် ပတ်သက်၍ ကြီးကြပ်ဆောင်ရွက်သွားနိုင်ရန် စီစဉ်ခြင်းလည်းဖြစ်သည်။

"ငါးပိငါးခြောက် ငံပြာရည်တွေကို တကယ်ပဲစားရဲသလား၊ မစားရဲကြတော့ဘူးလားလို့ စမ်းသပ်တဲ့အနေနဲ့ မန္တလေးပြပွဲမှာ ထည့်သွင်းတဲ့အခါ မက်မက်မောမောနဲ့ ဝယ်ယူစားသုံးကြတာကို တွေ့ရပါတယ်၊ တစ်ရက်ကို ၁၀သိန်းဖိုး၊ ၁၅သိန်းဖိုးလောက်ကို ရောင်းချနေရတယ်" ဟု ၎ငင်းက ပြောကြားခဲ့သည်။

ထိုငါးပိငါးခြောက်၊ ငံပြာရည်တို့သည် မြန်မာ့ရိုးရာစားသောက်ဖွယ်ရာများဖြစ်ကြပြီး ရေနစ်ပိုင်းမှ ထုတ်လုပ်မှုရှိသလိုရေချိုအပိုင်းမှလည်း ထုတ်လုပ်မှုရှိကြောင်း၊ မန္တလေးတွင်ပြုလုပ်သည့် ပြပွဲတွင် ပြသရောင်းချရာ၌ မှာယူသည့်ပစ္စည်းကို နိုင်ငံခြားသို့ပါ ပို့ဆောင်ပေးနိုင်သောအခြေအနေများအထိ ရောင်းအားကောင်းခဲ့ကြောင်း၊ ယခုအခါ ပင်လယ်ငါးအထိအမိနည်းလာခြင်းကြောင့် ငါးပိငါးခြောက်၊ ငံပြာရည်လုပ်ငန်းများတွင် ကုန်ကြမ်းရှားပါးလာကာကုန်ကြမ်းဈေးများလည်း မြင့်တက်လာလျက်ရှိကြောင်းသိရသည်။ **ထက်နိုင်(စမ်းချောင်း)**

အသားတိုးကြက် ခြံဖမ်းဈေးကျသော်လည်း လက်လီတွင် ဈေးနှုန်းမြင့်

ရန်ကုန်၊ ဇန်နဝါရီ ၃၀

ပြည်တွင်းသားငါးကဏ္ဍတွင် အသားတိုးကြက်ဈေးနှုန်းများမှာ ခြံဖမ်းဈေးကျဆင်းနေသော်လည်း လက်လီဈေးကွက်တွင် ဈေးနှုန်းမြင့်မားသော အခြေအနေမျိုးရှိနေကြောင်းသားငါးကဏ္ဍဆိုင်ဆိုင်ရာလုပ်ငန်းရှင်များအစည်းအဝေးကသိရသည်။

ယခုလက်ရှိကာလတွင် အသားတိုးကြက်ခြံဖမ်းဈေးတစ်ပိသာလျှင် ၁၀၀၀ ကျပ်ဈေးသာရှိနေပြီး လက်လီဈေးကွက် အတွင်းတွင် တစ်ပိသာလျှင် ယင်းထက်နှစ်ဆလောက်ပေါက်ဈေးရှိနေခြင်းကြောင့် မွေးမြူသော ခြံသမားများမှာထုတ်လုပ်မှု စရိတ်မကာမိဘဲရှိုးနေသော်လည်း ကြားခံပွဲစားများနှင့် လက်လီသမားများအတွက် အခြေအနေကောင်းသော အနေထားမျိုးရှိကြောင်းသိရသည်။

"ဈေးကွက်မှာ ဘယ်လိုဖြစ်နိုင်သလဲဆိုတာ လေ့လာသင့်ပါတယ်၊ ကျပ် ၂၀၀၀နဲ့ဆိုရင်တောင် နိုင်ငံခြားကနေအသင့်ဝင်လာမယ့် ဟာအတွက် ဘယ်လိုယှဉ်မလဲ"ဟု မြန်မာနိုင်ငံရေထွက်ပစ္စည်းထုတ်လုပ်သူများနှင့် ပို့ကုန်လုပ်ငန်းရှင်များ အသင်းမှ ဒေါက်တာတိုးနန္ဒာတင်ကပြောသည်။

ပြည်တွင်းဈေးကွက်အရောက်အထိကို ငွေ ၂၀၀၀ ကျပ်လောက်ဖြင့် အသင့်စားသောက်နိုင်သော အနေအထားမျိုးအထိ ပြည်ပနိုင်ငံများက တင်သွင်းလာနိုင်သော အခြေအနေနှင့် မကြာမီကာလတွင် ကျင့်သုံးဆောင်ရွက်တော့မည့် အာဆီယံဒေသတွင်းကုန်စည်များ လွတ်လပ်စွာစီးဆင်းမှု (AFTA)သဘောတူညီချက်အရ ရာခိုင်နှုန်းအပြည့်အဝကို ကျင့် သုံးဆောင် ရွက် သည့် အခါ ပြည်တွင်းမှ မွေးမြူရေးလုပ်ငန်းရှင်များအနေဖြင့် ယှဉ်ပြိုင်နိုင်စွမ်းကောင်းစေရန် ကြိုတင်ပြင်ဆင်ထားရန်အရေးကြီးကြောင်းသိရသည်။

ပြည်တွင်းအသားတိုးကြက် ဈေးကွက်သည် လွန်ခဲ့သော ၂၀၁၄ခုနှစ်အတွင်း ဇန်နဝါရီလမှ အောက်တိုဘာလအထိ ဈေးကွက်ကောင်းခဲ့ပြီးနိုဝင်ဘာ၊ ဒီဇင်ဘာလလောက်မှစတင်ကာ ဈေးကွက်ကျဆင်းခဲ့၍ မွေးမြူရေးသမားများအတွက် ဆုံးရှုံးသောအနေထားမျိုးရှိသော်လည်း လက်လီဈေးကွက်တွင်မူ ဈေးကောင်းနေဆဲဖြစ်ကြောင်း မြန်မာနိုင်ငံမွေးမြူရေးလုပ်ငန်းအဖွဲ့ချုပ်မှ အမှုဆောင်အကြံပေးဒေါက်တာသန်းလှက ပြောခဲ့သည်။ **(၆၀၀)**

မိုးပွင့်(အထူး)စီမံချက်ဖြင့် ကွင်းဆင်းဆောင်ရွက်ပေး

ရန်ကုန် ဇန်နဝါရီ ၃၀

လူဝင်မှုကြီးကြပ်ရေးနှင့် အမျိုးသားမှတ်ပုံတင်ရေးဦးစီးဌာန ရန်ကုန်တိုင်းဒေသကြီး အနောက်ပိုင်းခရိုင်ပန်းဘဲတန်းမြို့နယ်အတွင်း နေထိုင်သော ပြည်သူများအား နိုင်ငံသားစိစစ်ရေးကတ်ပြားနှင့် အိမ်ထောင်စုလူဦးရေစာရင်းများထုတ်ပေးနိုင်ရေးအတွက် မိုးပွင့်(အထူး)စီမံချက်ဖြင့် ပြုလုပ်ဆောင်ရွက်လျက်ရှိသည်။

ဇန်နဝါရီ ၂၈ ရက် နံနက် ၁၀ နာရီက အမှတ်(၁)ရပ်ကွက် အုပ်ချုပ်ရေးမှူးရုံး၌ လူဝင်မှုကြီးကြပ်ရေးနှင့် အမျိုးသားမှတ်ပုံတင်ရေးဦးစီးဌာန မြို့နယ်ဦးစီးမှူး ဦးစိုးမြင့်ခိုင် ဦးဆောင်သော ဝန်ထမ်းများမှ ဆောင်ရွက်နေမှုအား အနောက်ပိုင်းခရိုင် လူဝင်မှုကြီးကြပ်ရေးနှင့် အမျိုးသားမှတ်ပုံတင်ရေးဦးစီးဌာန ဒုတိယညွှန်ကြားရေးမှူး ဦးစိုးလွင်ကစစ်ဆေးကြည့်ရှု အားပေးခဲ့ကြောင်း သိရသည်။

အောင်စော်ထွေး

နယ်လှည့်စာကြည့်တိုက်ကွင်းဆင်းဆောင်ရွက်

ရန်ကုန် ဇန်နဝါရီ ၃၀

မင်္ဂလာဒုံမြို့နယ် ပြန်ကြားရေးနှင့်ပြည်သူ့ဆက်ဆံရေးဦးစီးဌာနမှ မြို့နယ်ဦးစီးမှူး ဒေါ်ဇင်ငြိမ်းအိနှင့် ဝန်ထမ်းများသည် ဇန်နဝါရီ ၁၃ ရက် နံနက် ၉ နာရီခွဲမှစ၍ ပေါင်းဋ္ဌာရပ်ကွက် ပညာအလင်းစာကြည့်တိုက်တွင် ကျေးလက်နေပြည်သူများ စာပေလေ့လာဖတ်ရှုတတ်သည့် အလေ့အကျင့်ကောင်းများ ရရှိလာစေရေးနှင့် ကျေးရွာကိုယ့်အားကိုယ်ကိုး စာကြည့်တိုက်များ ရှင်သန်ခိုင်မာလာရေးတို့အား စာကြည့်တိုက်ကော်မတီဝင်များ၊ ရပ်မိရပ်ဖများနှင့်တွေ့ဆုံဆွေးနွေးပြီး စာအုပ်စာစောင်များ လှူဒါန်းခဲ့ကြောင်းသိရသည်။

အမက(မူလွန်-၁၅)ကျောင်းတွင် ကျောင်းသား ကျောင်းသူများအား လူကုန်းကူးမှု တားဆီးကာကွယ်ရေးအကြောင်း ဟောပြောပြီး နံရံကပ်စာပေရေချမ်းစင်စာအုပ်များဖတ်ရှုစေခြင်း၊ လက်ကမ်းစာစောင်များဖြန့်ဝေပေးခြင်းတို့ ဆောင်ရွက်ခဲ့ကြောင်း သိရသည်။ **သူဇာ(မင်္ဂလာနဲ့)**

စစ်မှုထမ်းဟောင်းမိသားစုများအား ထောက်ပံ့

တိုက်ကြီး၊ ဇန်နဝါရီ ၃၀

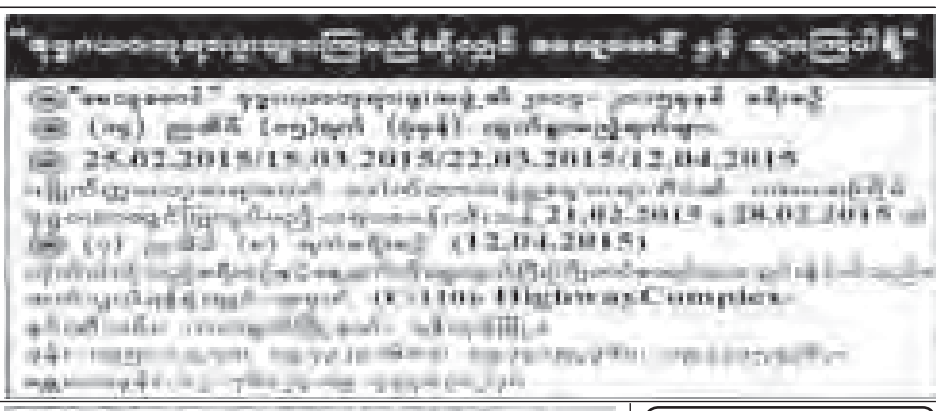
ရန်ကုန်တိုင်းဒေသကြီး တိုက်ကြီးမြို့နယ် စစ်မှုထမ်းဟောင်းအဖွဲ့မှ အဖွဲ့ဝင်မိသားစုများအား ထောက်ပံ့ငွေပေးအပ်ပွဲ အခမ်းအနားကို ဇန်နဝါရီ ၂၅ ရက် နံနက် ၁၀ နာရီက မြို့နယ်စစ်မှု ထမ်းဟောင်းခုံရုံး၌ ကျင်းပရာ မြို့နယ်စစ်မှုထမ်းဟောင်းအဖွဲ့ဥက္ကဋ္ဌ ဗိုလ်ကြီးအောင်မြင့်(ငြိမ်း)က မြို့နယ်ရန်ပုံငွေမှအဖွဲ့ဝင် မိသားစု တစ်ဦးလျှင် ကျပ်၇၀၀၀ နှုန်းဖြင့် အဖွဲ့ဝင် ၇၇၄ ဦး၊ ရန်ကုန်တိုင်းစစ်ဌာနချုပ် တိုင်းမှူးမှ ထောက်ပံ့သည့် မသန်စွမ်းစစ်သည်ထောက်ပံ့ငွေများမှ မျက်စေ့နှစ်ဖက်နှင့် ခြေနှစ်ချောင်းစွန့်လွှတ်ရသူတစ်ဦးနှင့် ခြေနှစ်ချောင်းစွန့်လွှတ်ရသူတစ်ဦးလျှင်ကျပ် တစ်သိန်းစီထောက်ပံ့ခဲ့သည်။ **(သာညွန့်)**

အထူးဝမ်းမြောက်ဂုဏ်ယူခြင်း

ဦးအောင်အောင်(Great Diamond)၏ ဇနီး ဒေါ်လှလှဝေ(M.D GREAT DIAMOND GEMS & JEWELLERY)အား နိုင်ငံတော်မှ "သုဓမ္မသိရိဘွဲ့"ပေးအပ်ချီးမြှင့်ခြင်းခံရသည့်အတွက် လှိုက်လှဲစွာဝမ်းမြောက်ဂုဏ်ယူမိပါကြောင်းနှင့် မိသားစုနှင့်အတူတကွ ကိုယ်စိတ်နှစ်ဖြာကျန်းမာချမ်းသာစွာဖြင့် အမျိုး၊ ဘာသာ၊ သာသနာနှင့် လူမှုရေးအကျိုးစီးပွားများကို ဆတက်ထမ်းပိုးတိုး၍ သယ်ပိုးဆောင်ရွက်နိုင်ပါစေကြောင်း ဆုမွန်ကောင်းတောင်းအပ်ပါသည်။

ဖြစ်မြောက်ရေးအဖွဲ့

တောင်ပုလုကျောက်ဆင်တောရ၊ သာဓုကန်ဒုလ္လဘစန်းရန်ကုန်မြို့။



Silver Song Travels & Tours

zciftrnfrSef

ထားဝယ်ခရိုင်၊ မေတ္တာမြို့နယ်၊ ဆိပ်ပြုန်း ရွာနေ ထားဝယ် အထက(၃)၊ နဝမတန်း(က)မှ မဖြူဖြူစိုး၏ ဖခင်ဖြစ်သူ ဦးနော်နီ၏ အမည်မှန်မှာ ဦးနီ[၆/မတန(နိုင်)၀၀ ၁၉၉၃]ဖြစ်ပါသည်။



ထန်းသမားတို့၏ လူမှုဘဝပုံရိပ်များ

à ZmZm

'နွေဦးကာလ မြူထသောအခါ ရင်းထောင်ရင်းဆွဲ ဆောင်မြဲအိုးလွယ်ကာ၊ ဓားနှီးထက်စွာ ခါးမှာ ချပ်လျက်၊ ထန်းပွင့်ထမ်းခိုင် ရွှန်းမြိုင်မြိုင်၊ ကလိုင်သာလွယ်လို့ တက်သည်နှင့် လေး'ဟူ၍ ဝန်ကြီးပဒေသရာဇာ စပ်ဆိုခဲ့သည့် ထန်းသမားဘဝကဗျာကား ယနေ့ထက်ထိတိုင် ထင်ဟပ်နေဆဲပင်ဖြစ်သည်။

ထန်းပင်များကို မြန်မာနိုင်ငံ အလယ်ပိုင်းနှင့် အထက်ပိုင်းဒေသများတွင် အများဆုံးတွေ့ရပြီး ကျောက်ပန်းတောင်း၊ မုံရွာ၊ ပခုက္ကူ စသည့်မြို့များတွင် အများဆုံးစုံကျိုးပြီး ထန်းတက်လုပ်ငန်းဖြင့် အသက်မွေးဝမ်းကျောင်းပြုကာ မိသားစုစားဝတ်နေရေးအတွက် မိရိုးဖလာလုပ်ငန်းအဖြစ် ဆက်လက်လုပ်ကိုင်နေကြသည်။ စူးရှတောက်ပလှသည့် နေရောင်အောက်တွင် ထန်းပင်တန်းများက မျက်စိတဆုံး။ ဤသည်မှာလည်း အညာဒေသ၏ မျက်စိပသာဒစွဲဆောင်မှုပင်ဖြစ်ပြီး အညာဒေသ၏ ထန်းအလှများပင်ဖြစ်ပါသည်။ ထန်းပင်များအကြား ထန်းသမားတို့၏ လှုပ်ရှားမှုပုံရိပ်များကလည်း မြန်မာတို့၏ လှပသောပန်းချီကားများပင်ဖြစ်ပါသည်။

ဆောင်းကုန်ခါစ နွေဦးကာလမှစ၍ ထန်းသမားတို့ အလုပ်များကြရပြီး ထန်းပင်များအကြား နေပူပူ၊ မိုးရွာရွာ ဘဝဝမ်းစာအတွက် ကြိုးစားရုန်းကန်လှုပ်ရှားကြရသည်။ ပြာသို၊ တပို့တွဲ၊ တပေါင်း၊ တန်း၊ ကဆုန်လတို့သည် ထန်းလျက်လုပ်ငန်း အတွင်ကျယ်ဆုံးအချိန်ဖြစ်သလို ထန်းသမားတို့လက်ဝယ် ငွေရွှေငွေလန်းသည့် ကာလဟုဆိုလျှင် မမှားနိုင်ပါ။



ထန်းပင်တွင် ထန်းဖိုနှင့် ထန်းမ နှစ်မျိုးရှိပြီး 'ယောက်ျားဖောင်စီး၊ မိန်းမ မီးနေ'ဆိုသကဲ့သို့ ထန်းသမားဘဝသည်လည်း အခန့် မသင့်လျှင် အသက်အန္တရာယ်ဖြင့် ကြုံတွေ့ရနိုင်ပြီး ဒုက္ခိတဘဝရောက်ရှိနိုင်သည့် အသက်မွေးဝမ်းကျောင်းလုပ်ငန်းဖြစ်သည်။

ထန်းပင်နှစ်မျိုးစလုံးမှ ထန်းရည်ထုတ်ယူနိုင်သည်။ ထန်းဖိုပင်တွင် ထန်းနို့ချောင်းမှ ထန်းရည်ရယူနိုင်ပြီး ထန်းမပင်ရှိ ထန်းသီးခိုင်မှ ထန်းရည်ကို ရယူသည်။ ထန်းတက်မည်ဆိုလျှင် ကာယအားအပြင် ထန်းရည်ထည့်ရန် မြူအိုး၊ ကြိုးနှင့် ထန်းတက်လှေကားနှင့် ထန်းလှီးဓားတို့ကို ပထမဦးစွာ အရင်းအနှီးအဖြစ် အသုံးပြုကြရမည်။ ထန်းရည်ကို ထန်းလျက်ချက်ရန်အတွက် ဒယ်အိုးနှင့် ထင်းကလည်း မရှိမဖြစ် လိုအပ်သည်။

ထန်းတက်သမားသည် နံနက်လင်းသည်နှင့် ထန်းတက်ရန်ပြင်ဆင်ကြရပြီး ထန်းမတက်မီ ဝမ်းအရင် ဖြည့်ကြရသည်။ စာရေးသူကြုံတွေ့ခဲ့သည့်ထန်းသမားမိသားစု၏ နံနက်စာမှာ မြို့ကြီးပြကြီးတွင် နေထိုင်ကြသူများ၏ နံနက်ခင်းစာနှင့်မတူ၊ တစ်မူထူးခြားပုံမှာ ထမင်းကြမ်းခဲကို ထန်းရည်ဖြင့် မြိန်ရေယှက်ရေစားသုံးပြီး ဆာလောင်မှုကို ဖြည့်တင်းလိုက်ကြသည်။ ၎င်းတို့၏ နံနက်ခင်းစာကို မြို့မှ ဟန်ဘာဂါ၊ ဂျေဒိုးနက်တို့ဖြင့်လဲလျှင် တောင်ရမည့်ပုံမပေါ်။ နေ့စဉ်စားသုံးလာသည့် မိရိုးဖလာယဉ်ကျေးမှုစားသောက်မှုပုံစံဖြစ်၍ နတ်သုဒ္ဓါဖြင့် မလဲနိုင်ခြင်း ဖြစ်ပေလိမ့်မည်။

ဝမ်းစာဖြည့်တင်းအပြီး နံနက်ခင်း ထန်းတက်လုပ်ငန်းခွင်ဝင်သည်နှင့် မြူအိုးနှင့်ဓား အိမ်ကို ခါးတွင်ချိတ်လျက် ထန်းပင်ပေါ်သို့ နံနက်တစ်ကြိမ်၊ ညနေတစ်ကြိမ် တက်ကြရသည်။ ထန်းတစ်ပင်ကို နှစ်ကြိမ်တက်ရသော်လည်း ထန်းအင်္ဂါတက်သူများဆိုလျှင် အပင်ပေါင်းမရေရိုင်ဘဲ တစ်ပင်ပြီးတစ်ပင် တက်ချီလာလျက်ရှိသည်။ ထန်းသမားတို့ကို မှီခိုနေရသည့် ထန်းလျက်ရှိသည်။

ထန်းသမားတို့ တစ်နေ့တာ ပင်ပင်ပန်းပန်းရှာဖွေရရှိသည့်ဝင်ငွေဖြင့် တစ်နေ့တာထွက်ငွေကို ချင့်ချိန်သုံးစွဲကြရသည်။ ထန်းလျက်ချက်လုပ်ငန်းဖြင့် အသက်မွေးဝမ်းကျောင်းလုပ်ငန်းများ လျော့နည်းလာမှုကြောင့် ထန်းလျက်အထွက်နှုန်းမှာလည်း လျော့နည်းဆင်းချိုဖြင့် မမောနိုင် မပန်းနိုင်။ ထန်းသမားယူလာသည့် ထန်းမြူအိုးကို အပင်အောက်ရောက်သည်နှင့် မဆိုင်းမတွဲဘဲ အသင့်ရှိနေသည့် ဇနီးသည်က ထန်းလျက်ချက်သည့်တဲသို့ သယ်သွားသည်။

ထန်းသမားက သက်စွန့်ဆံဖျား ထန်းတက်ပြီး ရရှိသည့်ထန်းရည်ကို ဇနီးသည်ကလည်း မောင်တစ်ထမ်းမယ်တစ်ရွက်ဖြင့် တက်ညီလက်ညီ ပြုလုပ်ကြရသည်။ စုဆောင်းရရှိလာသော ထန်းရည်များကို ထန်းလျက်ချက်သည့် ဒယ်အိုးထဲထည့်၍ မီးဖြင့်ကျိုရသည်။ နေ့စဉ်မီးဖြင့်ကျိုရသဖြင့် တော်ရုံထင်းဖြင့် မသုံးနိုင်ဘဲ ယာတောမှ ထွက်ရှိသည့် ပြောင်းရိုး၊ မြေပဲခွံ၊ နွားချေး၊ သစ်ရွက်အခြောက်စသည်များကို စုဆောင်းထားရှိကြရသည်။ ကျိုချက်ပြီး ညောင်စီးကျချိန်တွင် မီးဖိုပေါ်မှ ဒယ်အိုးကိုချ၍ မအေးသွားခင် ပူပူလောင်လောင်မှာပင် လက်ဖြင့် ထန်းလျက်ခဲများ ဖြစ်ရန် ပုံဖော်ကြရတော့သည်။

ထန်းသမားတို့ တစ်နေ့တာ ပင်ပင်ပန်းပန်းရှာဖွေရရှိသည့်ဝင်ငွေဖြင့် တစ်နေ့တာထွက်ငွေကို ချင့်ချိန်သုံးစွဲကြရသည်။ ထန်းလျက်ချက်လုပ်ငန်းဖြင့် အသက်မွေးဝမ်းကျောင်းလုပ်ငန်းများ လျော့နည်းလာမှုကြောင့် ထန်းလျက်အထွက်နှုန်းမှာလည်း လျော့နည်းလာလျက်ရှိသည်။ ထန်းသမားတို့ကို မှီခိုနေရသည့် ထန်းလျက်ပွဲရုံများမှာလည်း ညည်းတွားမှုများရှိလာကြသည်။ ယနေ့ထန်းလျက်စျေးသည် ယခင်နှစ်များကထက် စျေးအနည်းငယ်တက်လာသဖြင့် ထန်းသမားတို့၏ မျှော်လင့်ချက်လေးများ ရှင်သန်နိုးထစပြုလာသည်။

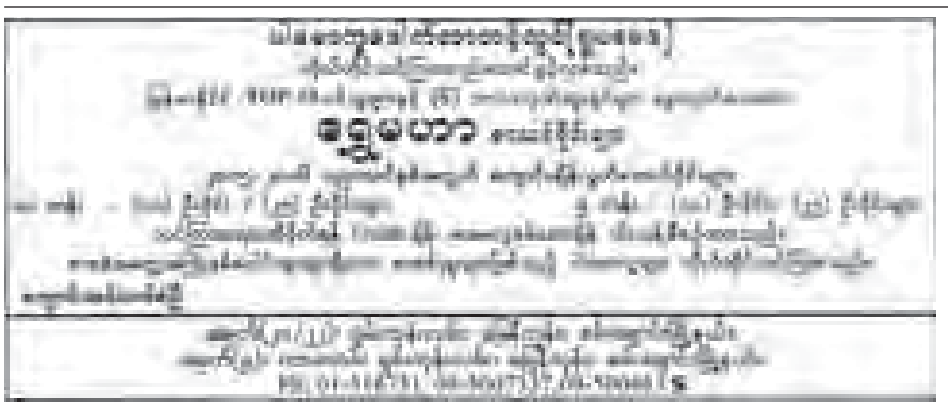
ထန်းလျက်ကို မြန်မာ့ရိုးရာအစားအစာအဖြစ် မုန့်အမျိုးမျိုးပြုလုပ်ရာတွင် ထည့်သွင်းအသုံးပြုသကဲ့သို့ ကျန်းမာရေးအတွက်လည်း ပြည်သူများ တွင်တွင်ကျယ်ကျယ် အသုံးပြုနေသည့် ထုတ်ကုန်တစ်မျိုးဖြစ်သည်။ ထို့ပြင် ပြည်ပပို့ကုန်တစ်မျိုးဖြစ်လာသည်ကိုလည်း သိရသည်။ ထန်းလျက်သည် မြန်မာ့ရိုးရာသဖွယ်စားသုံးကြသည့် စားစရာတစ်မျိုးဖြစ်သဖြင့် နိုင်ငံ၏ ထွက်ကုန်ဖြစ်သည့်ထန်းလျက်လုပ်ငန်း ကွယ်ပျောက်မသွားရန် အရေးကြီးပါသည်။

ယနေ့တွင် ခေတ်မီပြောင်းလဲလာသော လူနေမှုပုံစံနှင့်အတူ ဘိုးဘွားအမွေအနှစ် ထန်းပင်များကို စွန့်ခွာ၍ အခြားအရပ်ဒေသများသို့ သွားရောက်စီးပွားရှာလာကြသည်။ လူငယ်များမှာ နိုင်ငံရပ်ခြားသို့ပင် သွားရောက်အလုပ်လုပ်ကိုင်သူ များလာရာ ထန်းတောအချို့မှာ ထန်းတက်မည့်သူများ မရှိတော့ဘဲ ထန်းပင်များမှာ အလဟဿဖြစ်နေသည်။ အင့ားထန်းတက်သမားများ ရှားပါးလာသကဲ့သို့ ထန်းပိုင်ရှင်များကလည်း ထန်းပင်မှ ထန်းရည်မထုတ်ယူတော့ဘဲ ထန်းသီးခိုင်များကိုသာ ခုတ်ယူပြီး နွားစာအဖြစ် အသုံးပြုကြတော့သည်။ တချို့မှာ သက်တမ်းရင့်သော ထန်းပင်များကို ခုတ်လဲ၍ သစ်အဖြစ် အိမ်ဆောက်ရာတွင် အသုံးပြုလာကြသည်။

ထန်းတက်သမားရှားပါးလာမှု၊ ထန်းပင်ပိုင်ရှင်များကလည်း ထန်းလျက်လုပ်ငန်းဖြင့် အသက်မွေးဝမ်းကျောင်း မပြုကြတော့ပေ။ ထို့ထက်ဆိုးသည်မှာ သက်တမ်းရင့်ထန်းပင်များကို သစ်အဖြစ်ခုတ်လဲနေမှုတို့ကြောင့် သစ်ပင်များလျော့နည်းလာကာ ပူပြင်းမှုဒဏ်ကို ပိုမိုခံစားရနိုင်သလို အညာဒေသမှ ထန်းသမားတို့၏ ဘဝပုံရိပ်များ ပျောက်ကွယ်သွားလေမလားဟုပင် စာရေးသူစိတ်ထဲတွင် တွေးရင်... တွေးရင်း။ ။









ရထားပို့ဆောင်ရေးဝန်ကြီးဌာန
မြန်မာ့မီးရထား
ဂုတ်ထိပ်တံတားကို ဖြတ်သန်းကြည့်ရှုလေ့လာနိုင်မည့် နောင်ချို-နောင်ပိန်-နောင်ချိုခရီးစဉ်တွင် ထိုင်ခုံပါ

RGCယာဉ်အား စင်းလုံးငှားအဖြစ် ငှားရမ်းအသုံးပြုနိုင်ကြောင်း အသိပေးကြေညာခြင်း

၁။ ရထားပို့ဆောင်ရေးဝန်ကြီးဌာန၊ မြန်မာ့မီးရထားသည် နိုင်ငံခြားသားခရီးသည်များနှစ်သက်စွာ လာရောက်လေ့လာကြည့်ရှု လျက်ရှိသည့် မန္တလေး-လားရှိး ရထားလမ်းပိုင်းအတွင်းရှိ ကမ္ဘာကျော်ဂုတ်ထိပ်တံတားကြီးအား ဖြတ်သန်းလေ့လာနိုင်မည့် ခရီးစဉ်ဖြစ်သော နောင်ချိုဘူတာမှ နောင်ပိန်ဘူတာအထိ(၀၆. ၀၀)မိုင်ကို မြန်မာ့မီးရထားရှိ RGC-110 ယာဉ်ဖြင့် စင်းလုံးငှား (Charter) အထူးခရီးစဉ်ကို ပြေးဆွဲပေးသွားမည် ဖြစ်ပါသည်။

၂။ အဆိုပါ RGC-110 တွင် ခရီးသည် (၂၀)ဦးထိုင်ခုံဖြင့် လိုက်ပါနိုင်၍ လမ်းဘေးဝဲ/ယာ ရှုခင်းအား အလွယ်တကူလေ့လာကြည့်ရှုဓာတ်ပုံရိုက်နိုင်ရန် စီစဉ်ပေးထားပြီးဖြစ်ပါသည်။ RGC-ယာဉ်အား နောင်ချိဘူတာတွင်အခြေပြုထားရှိမည်ဖြစ်ပြီး နောင်ချို ဘူတာမှ နောင်ပိန်ဘူတာအထိ ခုတ်မောင်းချိန် ၁နာရီ ၁၅မိနစ်ခန့်ကြာမြင့်မည်ဖြစ်ရာ လမ်းခရီး၌ လေ့လာကြည့်ရှုနိုင်ရန် ဂုတ်ထိပ်တံတားထိပ် တစ်ဖက်တစ်ချက်စီ(တံတားကြီးပေါ်မပါ)တွင် ၁၀မိနစ်စီ ရပ်နားပေးမည်ဖြစ်ပါသည်။

၃။ ခရီးစဉ်တွင် နောင်ချိဘူတာမှ စတင်ထီးနင်းနိုင်သကဲ့သို့ နောင်ပိန်ဘူတာမှလည်း စတင်ထီးနင်းနိုင်ပါသည်။ အဆန်(သို့မဟုတ်) အစုန် ခရီးစဉ်တစ်ခုအတွက် စင်းလုံးငှားရမ်းခမှာ(၁၀၀၀၀၀/-)(ကျပ်တစ်သိန်းတိတိ)ဖြစ်ပါသည်။ပြည်တွင်း/ပြည်ပခရီးသွားများနေဖြင့် အဆိုပါခရီးစဉ်အား စီးနင်းလိုက်ပါလိုပါက အနည်းဆုံး(၃)ရက်ကြိုတင်၍ လည်းကောင်း၊ နေ့ချင်းအသုံးပြုလိုသူများရှိပါကလည်း ဦးစားပေးအလှည့်ကျစနစ်ဖြင့်လည်းကောင်း စီစဉ်ဆောင်ရွက်ပေးသွားမည်ဖြစ်၍ စီးနင်းလိုက်ပါလိုပါက အောက်ပါဖုန်းနံပါတ်များသို့ ဆက်သွယ်စုံစမ်းငှားရမ်းနိုင်ပါကြောင်း အသိပေးအပ်ပါသည်-

အထွေထွေမန်နေဂျာ(စီးပွားရေး)	**၀၆၇-၃၇၀၁၃**
ဒု-အထွေထွေမန်နေဂျာ(ခရီးသည်)	**၀၆၇-၃၇၀၈၁**
လက်ထောက်အထွေထွေမန်နေဂျာ(ခရီးသည်)	**၀၆၇-၃၇၀၈၂**
မန်နေဂျာ(သွားလာရေး/တိုင်း)အမှတ်(၃)တိုင်း-မန္တလေး	**၀၂-၃၅၉၈၆**
ခရီးသည်ဌာနခွဲ၊ စီးပွားရေးဌာန၊ မြန်မာမီးရထား	**၀၆၇-၃၇၁၁၈**

မသန်စွမ်းသူများအတွက်(အထူး)အခွင့်အရေးကောင်း

အသက်မွေးဝမ်းကျောင်းပညာ(သင်တန်းသား/သူ)ခေါ်ယူခြင်း

အကူအညီပေးရေးနှင့်ပြန်လည်ထူထောင်ရေးအသင်း AAR Japan မှ အဆင့်မြင့်ဂျပန်နည်းပညာစက်ချုပ်၊ ဆံသအလုပ်ပြုပြင်ခြင်းနှင့် ကွန်ပျူတာသင်တန်းများကို တစ်နှစ်လျှင် (၃)ကြိမ် အခမဲ့ ဖွင့်လှစ်သင်ကြားလျက်ရှိပါသဖြင့် ကိုယ်အင်္ဂါမသန်စွမ်းသူများနှင့် အကြားအာရုံအားနည်းသူများ အသက်(၁၈)နှစ်မှ (၄၀)နှစ်အတွင်း လျှောက်ထားနိုင်ပါသည်။ သင်တန်းကာလအတွင်း အဆောင်တွင် နေထိုင်နိုင်သုဖြစ်ရမည်။ သင်တန်းသား/သူတစ်ဦးချင်းစီ၏ မသန်စွမ်းမှုအလိုက် ဆရာ/ဆရာမများနှင့် အဆောင်မှူးများမှ ကြီးကြပ်သင်ကြားလျက်ရှိပါသည်။ လျှောက်လွှာများကို AAR Japan အသက်မွေးဝမ်းကျောင်းတွင် အခမဲ့ရယူနိုင်ပါသည်။

လျှောက်လွှာများကို တစ်နှစ်ပတ်လုံးလက်ခံလျက် အပတ်စဉ်တိုင်းတွင် ထည့်သွင်းစဉ်းစားပေးပါသည်။

ဒုတိယအပတ်စဉ် ၂၀၁၅ခုနှစ် သင်တန်းအတွက်

လျှောက်လွှာပိတ်မည့်ရက်	- ၂၀၁၅ခုနှစ်၊ ဖေဖော်ဝါရီလ၊ ၂၇ရက်
သင်တန်းကာလ	- ၂၀၁၅ခုနှစ်၊ မေလ(၄)ရက်မှ
	- ၂၀၁၅ခုနှစ်၊ ဩဂုတ်လ(၁၄)ရက်အထိ။
ဆက်သွယ်စုံစမ်းရန်လိပ်စာ	- AAR Japan မသန်စွမ်းသူများအတွက် သက်မွေး လုပ်ငန်းပညာသင်ကျောင်း အမှတ်(၆၅)၊ ကျိုက်ပိုင်းဘုရားလမ်းနှင့် မင်းဓမ္မလမ်းထောင့်၊ မရမ်းကုန်းမြို့နယ်၊ ရန်ကုန်မြို့။ ဖုန်း-01-9661712(AAR Japan)/09-254343701

ပိုင်ရှင်ကိုယ်တိုင်တိုက်ခန်းရောင်းမည်

စမ်းချောင်း၊ မကြီးကြီးလမ်း နေရာကောင်း(၁၃ဦ×၆၀)ပေ၊ 2F BR(2) ကြမ်းခင်းအားလုံးနှင့် အခန်းနံရံပျဉ်းကတိုးလျှာထိုး၊ ရှေ့နောက်ဝရန်တာ၊ သံပန်းပြည့်၊ ကြွေပြားကပ်၊ ဘိုထိုင်၊ A.C.1 အားလုံးပြင်ဆင်ပြီး။(ပွဲစားမလို)

သိန်း(၈၉၀) **ဖုန်း-၃၁၀၅၉၆၇၅**

လျှပ်စစ်စွမ်းအားဝန်ကြီးဌာန
မြန်မာ့လျှပ်စစ်ဓာတ်အားလုပ်ငန်း
(အိတ်ဖွင့်တင်ဒါခေါ်ယူခြင်း)

လျှပ်စစ်စွမ်းအားဝန်ကြီးဌာန၊ မြန်မာ့လျှပ်စစ်ဓာတ်အားလုပ်ငန်း၊ ဓာတ်အားပို့လွှတ်ရေးစီမံကိန်းများဌာနမှ အောက်ဖော်ပြပါ ၂၃၀ ကေဗွီ ဓာတ်အားလိုင်းများအား OPGW Joint Box ဆက်ခြင်းလုပ်ငန်းကို မြန်မာကျပ်ငွေဖြင့် တင်ဒါခေါ်ဆို လုပ်ငန်းအပ်နှံဆောင်ရွက်လိုပါသည်-

(၁) ၂၃၀ ကေဗွီ အမ်း-မြောက်ဦး-ပုဏ္ဏားကျွန်း ဓာတ်အားလိုင်း
(၂) ၂၃၀ ကေဗွီ မအီ-ကျောက်ဖြူ ဓာတ်အားလိုင်း

တင်ဒါပုံစံရောင်းချမည့်ရက် - ၂၆-၁-၂၀၁၅ ရက်
တင်ဒါပိတ်မည့်ရက် - ၂-၂-၂၀၁၅ ရက်
တင်ဒါပိတ်မည့်အချိန် - ၁၄း၀၀ နာရီ

တင်ဒါပုံစံနှင့် အသေးစိတ်အချက်အလက်များကို အောက်ပါလိပ်စာတွင် ရုံးချိန်အတွင်း လာရောက်စုံစမ်း၀ယ်ယူနိုင်ပါသည်။

လျှပ်စစ်စွမ်းအားဝန်ကြီးဌာန
တင်ဒါကြီးကြပ်ရေးအဖွဲ့
မြန်မာ့လျှပ်စစ်ဓာတ်အားလုပ်ငန်း၊ ပစ္စည်းစီမံရေးဌာန
ရုံးအမှတ်(၂၇)၊ နေပြည်တော်၊ ဖုန်း-၀၆၇-၄၁၀၂၈၂

မေတ္တာရပ်ခံပန်ကြားချက်

* အခွန်ကောက်ခံခြင်းသည် ပြည်သူ့အကျိုးဆောင်ရွက်ရသည့်လုပ်ငန်းများတွင် ကျခံသုံးစွဲနိုင်ရန် ကောက်ခံခြင်းဖြစ်ပါသည်။
* ယခုအချိန်တွင် အများပြည်သူအတွက် ဆောင်ရွက်ရမည့် လုပ်ငန်းများကို အရှိန်မြှင့်တင်ရမည်ဖြစ်ရာ ရသင့်ရထိုက်သောအခွန်များ အပြည့်အဝ ရရှိရေးကိုလည်း မြှင့်တင် ဆောင်ရွက်လျက်ရှိပါသည်။
* ၁၉၄၉ခုနှစ်ကပင် ဟိုတယ်နှင့် စားသောက်ဆိုင်များတွင် စားသုံးမှုအပေါ် အခွန်ကောက်ခံခဲ့ရာ ယင်းလုပ်ငန်းကို ရန်ကုန်တိုင်းဒေသကြီးတွင် တိတိကျကျအကောင်အထည်ဖော် ကောက်ခံလျက်ရှိပါသည်။
* ထို့ကြောင့် စားသုံးသူမိဘပြည်သူများမှ စားသုံးပြီးချိန်တွင် ပြေစာများ တောင်းယူကြပါရန်နှင့် ပြေစာပေါ်တွင် ကျသင့် ကုန်သွယ်လုပ်ငန်းခွန်နှင့် ညီမျှသော တံဆိပ်ခေါင်းများ ကပ်နှိပ်ထားခြင်း ရှိ/မရှိ စိစစ်ပြီး အခွန်တံဆိပ်ခေါင်း ကပ်နှိပ်ထားခြင်း မရှိသောကိစ္စရပ်များတွေ့ရှိပါက ရန်ကုန်တိုင်းဒေသကြီး အခွန်ဦးစီးဌာနမှူးရုံး၊ အမှတ်(၁၆၃/၁၆၇)၊ ပန်းဆိုးတန်းလမ်း(အလယ်)၊ ကျောက်တံတားမြို့နယ်၊ ဖုန်း ၀၁-၂၅၂၄၃၃သို့ အကြောင်းကြားပေးပါရန် ပန်ကြားအပ်ပါသည်။

ပြည်တွင်းအခွန်များဦးစီးဌာန
ရန်ကုန်တိုင်းဒေသကြီး

မြေကွက်များလေလံတင်ရောင်းချမည်ဖြစ်ကြောင်း
အသိပေးကြေညာချက်

၁။ ရန်ကုန်မြို့တော်စည်ပင်သာယာရေးကော်မတီ၊ အခွန်ဌာနလက်အောက်ရှိ ဒဂုံ-ဧရာပွဲရုံနှင့် အဝေးပြေးယာဉ်ရပ်နားစခန်းမှ ပေ(၄၀×၆၀) ပွဲရုံမြေကွက်များ၊ ဒဂုံမြို့သစ်(တောင်ပိုင်း)မြို့နယ်၊ တောင်ဥက္ကလာပမြို့နယ်၊ မြောက်ဥက္ကလာပမြို့နယ်၊ သာကေတမြို့နယ်နှင့် ရွှေပြည်သာမြို့နယ်တို့ရှိ မြေကွက်များအား ၁၃-၂-၂၀၁၅ရက် (သောကြာနေ့) နံနက် ၁၀နာရီတွင် မြို့တော်ခန်းမ၌ လေလံတင်ရောင်းချမည်ဖြစ်ပါသည်။

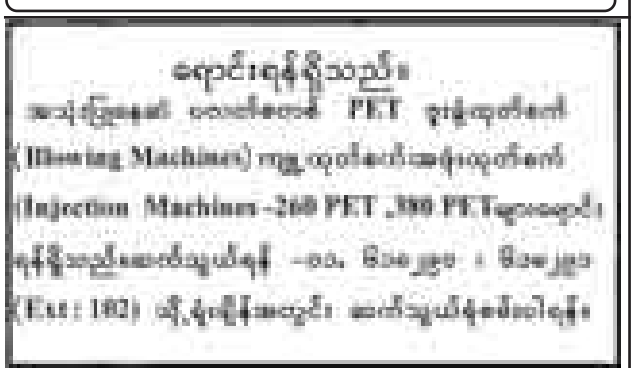
၂။ လေလံစည်းကမ်းချက်နှင့် လျှောက်လွှာပုံစံများကို မြို့တော်ခန်းမ၊ ဆယ်ထပ်ရုံးရှိ အင်ဂျင်နီယာဌာန(အဆောက်အအုံ)ပဉ္စမထပ်တွင် ရုံးချိန်အတွင်း ဝယ်ယူလျှောက်ထားနိုင်ပါသည်။ လေလံလျှောက်လွှာပိတ်ရက်မှာ ၁၁-၂-၂၀၁၅ရက်(ဗုဒ္ဓဟူးနေ့)မွန်းလွဲ(၂)နာရီအထိဖြစ်ပါသည်။ အသေးစိတ်အချက်အလက်များ သိရှိလိုပါက အင်ဂျင်နီယာဌာန(အဆောက်အအုံ)သို့ဖြစ်စေ၊ တယ်လီဖုန်းအမှတ်-၀၁-၂၄၉၅၂၅၊ ၀၁-၃၇၄၀၇၇၊ ၀၁-၃၈၂၅၁စသို့ မေးမြန်းစုံစမ်းနိုင်ပါသည်။

လေလံတင်ရောင်းချရေးအဖွဲ့

INVITATION FOR OPEN TENDER
[TENDER No.1 (T)MPE/LBO(1)/2015-2016]

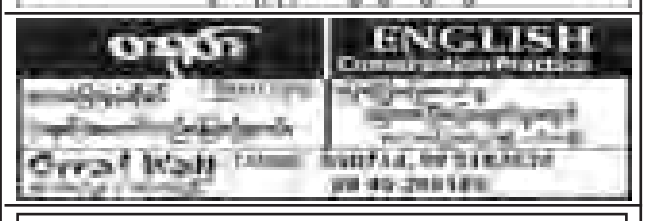
1. Open Tender is invited for the Myanma Petrochemical Enterprise, the Ministry of Energy for the supply of Lube Base Oils & Additives(403.73 Metric Tons).
2. Tender Closing Date : 6-3-2015 at (12:00)noon.
3. Tender Opening Date : 6-3-2015 at (13:00)hrs.
4. Delivery Time : Within July 2015
5. Tender Documents and details information are available at the Department of Finance, Myanma Petrochemical Enterprise, Nay Pyi Taw, during office hours commencing 2-2-2015 on payment of the Myanmar Kyat One Hundred Thousand (Kyat 100,000) per set.
6. Only bid from tenderer who has purchased tender document officially from Myanma Petrochemical Enterprise will be accepted for evaluation.

Managing Director
Myanma Petrochemical Enterprise
Contact Phone no.067-411108/411193









ကန့်ကွက်နိုင်ကြောင်းကြော်ငြာ

မရမ်းကုန်းမြို့နယ်၊ မြေတိုင်းရပ်ကွက်အမှတ်-၄၃/သမိုင်း၊ မြေကွက်အမှတ်-၅/က ၁၁၀-ခ၏ အစိတ်အပိုင်း ပေ(၆၀/၆၃×၃၄/၃၆)၊ မြေကွက်တည်နေရာအမှတ်-၁၈/၁၃၃၊ ဗိုလ်ဘုဏ (၃)လမ်း၊ (၅)ရပ်ကွက်၊ မရမ်းကုန်းမြို့နယ်၊ (Kဆင်ရောင် ၊ Kထွန်းဖြူ)အမည်ပေါက် မြေပိုင်ရှေ့၊ လ/နဒု(ခ)ဧေးမြေအား အမည်ပေါက်များထဲမှ အမွေဆက်ခံပိုင်ဆိုင်ကြောင်းစာချုပ်(၄၁၅/၁၉၉၄)(၂၁-၃-၁၉၉၄)ဖြင့် ဦးသိန်းဇေ၊ ဦးကျင်စိန်၊ ဦးထွန်းမြင့်သိန်း၊ ဦးစောနိုင်၊ ဒေါ်သန်းသန်းအေး၊ ဦးကျင်အောင်၊ ဦးခူချင်ပိုတို့မှ ပိုင်ဆိုင်လာပါသည်။ ၎င်းတို့ထံမှ အရပ်ကတိအရောင်းအဝယ်စာချုပ်ဖြင့် ဝယ်ယူပိုင်ဆိုင်လာသူ ဦးသက်နိုင်ထွန်းနှင့် ဒေါ်ခင်ခင်စိန်တို့မှ (တရားလို)ပြုလုပ်၍ ရန်ကုန်အနောက်ပိုင်းခရိုင်တရားရုံး၊ တရားမကြီးမှုအမှတ်-၄၂၁/၂၀၁၄ဖြင့် အရောင်းအဝယ်စာချုပ်ဆိုပေးစေလိုမှုဖြင့် ဦးမြင့်စိုး+၇အား(တရားပြိုင်)ထားရှိပြီး တရားစွဲဆိုခဲ့ရာ တရားလိုများမှ အနိုင်ဒီကရီ ရရှိခဲ့ပါသည်။ ဇာရီမှုအမှတ်-၁၆၁/၂၀၁၄အရ တရားရုံးကိုယ်စား ဆောင်ရွက်ရန်အတွက် တရားရုံးမှ တာဝန်ပေးအပ်ခြင်းခံရသူ ဒေါ်စောယုမွန်(ဒုတိယဦးစီးအရာရှိဘီလစ်)၂၂/သကတ(နိုင်)၁၄၅၃၁၇၂မှ တရားရုံးဒီကရီ အမွေဆက်ခံပိုင်ဆိုင်ကြောင်းစာချုပ် ၄၁၅/၁၉၉၄ (၂၁-၃-၁၉၉၄)တို့တင်ပြ၍ အရောင်းအဝယ်စာချုပ်ချုပ်ရန် မြေပုံကူးလျှောက်ထားလာရာ တရားဝင်ပိုင်လုံသော အထောက်အထားများဖြင့် (၇)ရက်အတွင်း ကန့်ကွက်နိုင်ပါကြောင်းနှင့် ကန့်ကွက်မှုမရှိပါက လုပ်ထုံးလုပ်နည်းအတိုင်း ဆက်လက်ဆောင်ရွက်ပေးမည်ဖြစ်ပါကြောင်း အသိပေးကြေညာပါသည်။ **မြို့ပြစီမံကိန်းနှင့်မြေစီမံခန့်ခွဲမှုဌာန၊ ရန်ကုန်မြို့တော်စည်ပင်သာယာရေးကော်မတီ**



အစိုးရ တရားဝင် ကိုရီးယား အလုပ်ဝင် Professional
ကျွမ်းကျင်သင်တန်းကျောင်း Better Tomorrow
EPS-TOPIK (ကိုရီးယားဘာသာစကား အရည်အချင်းစစ်စာမေးပွဲ)

ပညာအရည်အချင်းမလိုဘဲ
သင်လည်းကိုရီးယားမှာ ပိုက်ဆံရှာဖို့ သွားကြစို့

* လစာ(15)သိန်း၀န်းကျင် ရရှိနိုင်သော အာမခံချက်
* မြန်မာစကား ကျွမ်းကျင်စွာ ပြောနိုင်သော ကိုရီးယားလူမျိုး ဆရာကိုယ်တိုင်ရဲ့ သင်ကြားပို့ချချက်များ
* ကိုရီးယားဘာသာစကားကို လုံး၀မတတ်သူများအတွက် အခြေခံမှစ၍ စာမေးပွဲအောင်မြင်သည်အထိ တာ၀န်ယူသင်ကြားပေးနေပါသည်။
* တန်းခွဲသစ်များ 9-2-2015ရက် နောက်ဆုံးထား၍ လက်ခံပေးနေပါသည်။

တွေ့၀ေ့မနေဘဲ အရင်ဆုံး ဖုန်းဆက်ပြီး
တိုင်ပင်ဆွေးနွေးကြည့်ပါ

လိပ်စာ-အမှတ်(B/30)၊ ပထမထပ်၊ ဦးထွန်းလင်းခြံလမ်း၊ လှည်းတန်း၊ ကမာရွတ်။
ဖုန်း -01 512804၊ 09 30093592 09 795832100၊ 09 43029256
ပုဇွန်တောင်ဖုန်း-01 397502၊ 09 5150582၊ 01 299133၊
(ကိုရီးယား အရည်အချင်းစစ်စာမေးပွဲကြီး နီးလာပြီဖြစ်သောကြောင့် ကြိုတင်ပြင်ဆင်နိုင်ရန် တစ်ပတ်လုံး အထူးသီးသန့်သင်တန်းအတွက် သင်တန်းသားများ စတင်လက်ခံပြီ။)

ကြော်ငြာ

ရွှေပြည်ဟိန်းမိုးကောင်းတံတား တည်ဆောက်ခြင်းပါဝင်လှူဒါန်းနိုင်

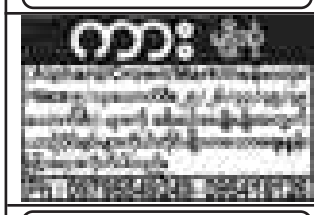
ရွှေပြည်ဟိန်းမိုးကောင်းတံတား တည်ဆောက်ခြင်းပါဝင်လှူဒါန်းနိုင်သူများ

ကျေးဇူးတင်စကား - ဦးဝင်းမြင့်ဦး၊ ဒေါ်ခင်ခင်ဝင်း၊ ဦးမြင့်ဝင်း



STBG ခရီးသွားလုပ်ငန်း

ဖုန်း-၀၉-၇၃၀၈၁၆၆၊ ၀၉-၂၅၄၂၅၉၉၇
ခရီးစဉ်အမျိုးမျိုး၊ မြို့တွင်း၊ မြို့ပြင်
ကားမျိုးစုံပှဲ့ပေးရန်ရှိသည်။
ယာဉ်ပိုင်ရှင်များလည်း ဆက်သွယ်နိုင်ပါသည်။



ကိုယန့်ငင် CAR RENTAL

ကားမျိုးစုံကို ခရီးစဉ်
လချုပ် အခြံနှုံပိုင်း ငှားသည်။
ယာဉ်ပိုင်ရှင်များလည်း ဆက်သွယ်ပါ။
Ph:09-43117680, 09-5059821

SIM CARD ဝယ်ယူမည့် စျေးနှုန်းများ

73**-90000
49**-150000
86**-100000
Ph:09-252181818, 09-73000119

တိုက်ခန်းကျယ်ရောင်းမည်

ပေ(၂၅×၅၀)၊ စမ်းချောင်း၊ ဗဟိုလမ်းအနီး၊ ရေ မီးစုံ တိုက်သန့်အဆင့်မြင့် ဝယ်ယူမည့်သူသာ ဆက်သွယ်ရန်။
ဖုန်း-၀၉-၇၉၉၆၈၁၉၃၃

အထူးဂုဏ်ယူဝမ်းမြောက်ခြင်း

မကွေးတိုင်းဒေသကြီး၊ ရေစကြို့မြို့၊ အမှတ်(၇)ရပ်ကွက်၊ အမှတ်(၄၀)၊ ကံပွင့်လမ်းနေ **သီရိသုဓမ္မသိဏီ ဒေါ်ခင်သန်းဦး** (ဒုတိယဥက္ကဋ္ဌ၊ ကံပွင့်ကုမ္ပဏီလီမိတက်)၊ [နာယက၊ ဒေါ်ဦး ဘိုးဘွားရိပ်သာ၊ ရေစကြို့အား ပြည်ထောင်စုသမ္မတမြန်မာနိုင်ငံတော်၊ နိုင်ငံတော်သမ္မတရုံး၏ ၂၀၁၅ခုနှစ်၊ ဇန်နဝါရီလ ၄ ရက် (၆၇)နှစ်မြောက် လွတ်လပ်ရေးနေ့တွင် အမိန့်ကြော်ငြာစာအမှတ်(၁/၂၀၁၅)ဖြင့် **အဂ္ဂမဟာသီရိသုဓမ္မသိဏီဘွဲ့** တံဆိပ် အပ်နှင်းခံမြှင့်ခံရသည့် အတွက် အထူးဝမ်းမြောက်ဂုဏ်ယူမိပါကြောင်းနှင့် နိုင်ငံအကျိုး၊ သာသနာတော်အကျိုး ကောင်းကျိုးအဖြာဖြာတို့ကို ဆတက်ထမ်းပိုးဆောင်ရွက်နိုင်ပါစေ-

ဦးဆေးဗဟာဒူး(ခ)ဦးဖိုးတုတ်-ဒေါ်ဘီနား

Diamond Universe Gems and Jewellery

အမျိုး၊ ဘာသာ၊ သာသနာ စောင့်ရှောက်ရေး(မဘသ)ဗဟို ဖိတ်ခေါ်စာမူပြိုင်ပွဲ

အမျိုး၊ ဘာသာ၊ သာသနာစောင့်ရှောက်ရေး(မဘသ)ဗဟို၏ ဒုတိယအကြိမ်အဖြစ် ကျင်းပပြုလုပ်မည့် ဖိတ်ခေါ်စာမူပြိုင်ပွဲကို "နိုင်ငံ့ခေါင်းဆောင်နှင့် အမျိုးသားရေးစိတ်ဓာတ်" ဟူသော ခေါင်းစဉ်ဖြင့် ပါဝင်ယှဉ်ပြိုင်ကြရမည်ဖြစ်သည်။

နိုင်ငံ့ခေါင်းဆောင်လုပ်မည့်သူတွင် ရှိသင့်ရှိထိုက်သော အမျိုးသားရေးစိတ်ဓာတ်များ၊ အမျိုးသားရေးစိတ်ဓာတ်ခန်းခြောက်လျှင် ဖြစ်လာနိုင်သော ဆိုးကျိုးများ၊ နိုင်ငံတကာရေးနှင့် အမျိုးသားရေး ဘယ်ဟာကို ဦးစားပေးမလဲ၊ ကမ္ဘာ့အင်အားကြီးနိုင်ငံများ၏ အမျိုးသားရေးဦးစားပေးဆောင်ရွက်ချက်များ စသည်တို့ကို အထောက်/အကိုးခိုင်လုံစွာဖြင့် ရေးသားယှဉ်ပြိုင်ကြရမည်ဖြစ်သည်။ ကွန်ပျူတာ ၁၄ ပွိုင့်ဖြင့် စာမျက်နှာ ၈၀ မှ ၁၀၀ အတွင်း ဖြစ်ရမည်။ ပြိုင်ပွဲဝင်စာမူများကို အဂ္ဂမဟာပဏ္ဍိတ တိပိဋကာ ဆရာတော်ကြီးများနှင့် နာမည်ရ ကျမ်းပြုရဟန်း၊ လူပုဂ္ဂိုလ်စာပေပညာရှင်ကြီးများမှ စိစစ်ရွေးချယ်သွားမည်ဖြစ်သည်။ ပထမဆု ကျပ်(၉)သိန်း၊ ဒုတိယဆု ကျပ်(၆)သိန်းခွဲ၊ တတိယဆု ကျပ်(၅)သိန်းနှင့် အထူးဆု (၃)ဆု ပေးအပ်ချီးမြှင့်သွားမည်ဖြစ်သည်။ ပထမဆုရသူအား စာအုပ်အဖြစ်ပုံနှိပ်ထုတ်ဝေသွားမည်ဖြစ်သည်။ စာမူများကို ၃၁-၃-၂၀၁၅ရက် နောက်ဆုံးထားပေးပို့ကြရမည်ဖြစ်သည်။ မေလ ၂ ရက် (ကဆုန်လပြည့်နေ့-ဗုဒ္ဓနေ့)တွင် ဂုဏ်ပြုဆုပေးအပ်သွားမည်။ အသေးစိတ်အချက်အလက်များသိရှိလိုပါက ဆုရွေးချယ်ရေး တာဝန်ခံဆရာတော် အရှင်ဝိလာသ (ဝေမိုး-ကျွန်းလှ) ဖုန်း-၀၉-၅၀၂၄၆၉၄၀ ဆက်သွယ်စုံစမ်းမေးမြန်းနိုင်ပါသည်။

စာမူပေးပို့ရန်ဌာန-
အမျိုး၊ ဘာသာ၊ သာသနာစောင့်ရှောက်ရေး(မဘသ)ဗဟို
အင်းစိန်ရွာမပရိယတ္တိစာသင်တိုက်၊ ရွာမအနောက်ရပ်ကွက်၊ ဘုရင့်နောင်လမ်းမကြီး၊
အင်းစိန်မြို့နယ်၊ ရန်ကုန်မြို့။

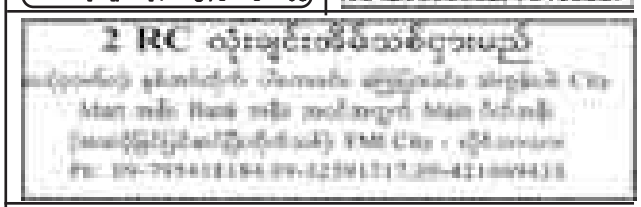
ပိုင်ရှင်ကိုယ်တိုင်ရောင်းမည်(ပွဲစားမလို)

ပေ(၁၅×၆၀)ခန်း၊ ပါကေးပြည့်၊ သံပန်းပြည့်၊ ဆန်းရှိတ်၊ အိပ်ခန်း(၂)ခန်း၊ (၀ရုန်တာ၊ မီးဖိုခန်း၊ ရေချိုးခန်း၊ ဘိုထိုင်အိမ်သာ)ကြေပြားကပ်ပြီး၊ ရေမီးစုံ၊ လေဝင်/ထွက်ကောင်း၊ စမ်းချောင်းမြို့နယ်(လမ်းမ/ကျယ်)၊ ပြင်ဆင်ပြီး၊ ၅လွှာ-(၁)ခန်း၊ ၇လွှာ-(၁)ခန်း၊ တိုက်သစ် ရောင်းမည်။ **ဖုန်း-၀၉-၄၄၉၀၀၂၈၆၅၊ ၀၉-၃၀၂၂၅၅၈**

ရောင်းမည်(ပွဲစားမလို)

ပေကျယ်(၂၂×၅၀)၊ စတုတ္ထထပ်၊ စမ်းချောင်းမြို့နယ်၊ ဗဟိုလမ်းမ/ကျယ်၊ ကျွန်းပါကေး၊ အိပ်ခန်း(၂)ခန်း၊ ရေမီးစုံပြင်ဆင်ပြီး၊ အသင့်နေတိုက်လတ်/သန့်၊
ပိုင်ရှင် ဖုန်း-၀၉၄၂၀၁၂၈၉၇၅





ပြန်လည်ရုပ်သိမ်းခြင်း

၂၄-၁-၂၀၁၅ရက်၊ ကြေးမုံသတင်းစာပါကြော်ငြာကို ဦးကောင်းမြင့်[၆/ကသန(နိုင်)၀၁၀၂၅၆]နှင့် ဦးစိန်ဝင်း [၁၂/မရက(နိုင်)၁၂၆၁၇၈]တို့ နှစ်ဦးနှစ်ဖက်ညှိနှိုင်း၍ ပြေလည်မှုရရှိသဖြင့် ပြန်လည်ရုပ်သိမ်းပါသည်။ (၂၅-၁-၂၀၁၅ရက် ဆွေးနွေးညှိနှိုင်းမှု သဘောတူချက်အရ)
ဦးကောင်းမြင့်[၆/ကသန(နိုင်)၀၁၀၂၅၆]

ကန့်ကွက်နိုင်ကြောင်းကြော်ငြာ

မရမ်းကုန်းမြို့နယ်၊ မြေတိုင်းရပ်ကွက်အမှတ်(၁၅၊၁၆)၊ မြေကွက်အမှတ်-၉/က-A၊ မြေကွက်တည်နေရာအမှတ်(၂၉) ၂၉၏၊ ပြည်လမ်း၊ (၇)မိုင်၊ မရမ်းကုန်းမြို့နယ် (ဒေါ်တင်ကြည် ဦးရေအေး)အမည်ပေါက် B၀၊နဲ့ ၃၉ အိမ်ရာမြေမြေအား အမည်ပေါက်များဖြစ်ကြသည့် ဒေါ်တင်ကြည်[၁၂/မရက(နိုင်)၀၈၃၉၆၆] နှင့် ဦးရေအေး[၁၂/မရက(နိုင်)၀၈၃၆၂၇၆၂] နှင့် ဦးဖေနှစ်တွင် ထုတ်ယူထားသည့် အရောင်းအဝယ်စာချုပ်ချုပ်ရန် မြေပုံ၊ မြေရာဇဝင် ဟောက်ဆုံခြင်းနှင့်ပတ်သက်၍ ခံဝန်ကတိပြုချက်နှင့် ကျွမ်းကျိန်လွှာ(၂၁/၂၀၁၅) (၁၄-၁-၂၀၁၅)တို့တင်ပြ၍ အရောင်းအဝယ်စာချုပ်ချုပ်ဆိုရန် မြေပုံကူးလျှောက်ထားလာရာ တရားဝင်ခိုင်လုံသော အထောက်အထားများဖြင့် (၇)ရက်အတွင်း ကန့်ကွက်နိုင်ပါကြောင်းနှင့် ကန့်ကွက်မှုမရှိပါက လုပ်ထုံးလုပ်နည်းအတိုင်း ဆက်လက်ဆောင်ရွက်ပေးမည်ဖြစ်ပါကြောင်း အသိပေးကြေညာအပ်ပါသည်။
မြို့ပြစီမံကိန်းနှင့်မြေစီမံခန့်ခွဲမှုဌာန၊ ရန်ကုန်မြို့တော်စည်ပင်သာယာရေးကော်မတီ

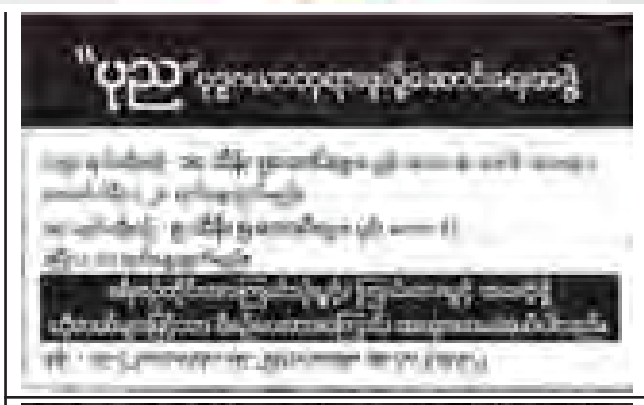
ကန့်ကွက်နိုင်ကြောင်းကြော်ငြာ

မရမ်းကုန်းမြို့နယ်၊ မြေတိုင်းရပ်ကွက်အမှတ်(၅၈၊၅၉)၊ မြေကွက်အမှတ်-၁၀၏အစိတ်အပိုင်း မြေကွက်တည်နေရာအမှတ်(၄၆)၊ ပါရမီလမ်း၊ (၁၀)ရပ်ကွက်၊ မရမ်းကုန်းမြို့နယ်(မောင်မြို့) အမည်ပေါက် ရွာမြေမြေအား အမည်ပေါက်ထံမှ အရပ်ကတိအရောင်းအဝယ်စာချုပ်ဖြင့် ဝယ်ယူထိုင်ဆိုင်လာသူ ဒေါ်လှကြည်၊ ဒေါ်မြခင်တို့မှ(တရားလို)ပြုလုပ်၍ မရမ်းကုန်းမြို့နယ်တရားရုံး၊ တရားမကြီးမှုအမှတ် ၉/၂၀၁၄(၉-၆-၂၀၁၄)ဖြင့် အရောင်းအဝယ်စာချုပ်ချုပ်ဆိုရေးစေလို့မှုဖြင့် ဒေါ်ကြီးမြင့်အား (တရားပြိုင်)ထားရှိပြီး တရားစွဲဆိုခဲ့ရာ တရားလို့မှ အနိုင်ဒီကရီရရှိခဲ့ပါသည်။ ဇရီမှုအမှတ် ၁၆/၂၀၁၄အရ တရားရုံးမှ တရားရုံးကိုယ်စား ဆောင်ရွက်ရန် အတွက် ခန့်အပ်တာဝန်ပေးအပ်ခြင်းခံရသူ ဒေါ်ဦးဆန်ရီ(ဘိလစ်)၁၀၀၆၇၄၂မှ အရပ်ကတိ အရောင်းအဝယ်စာချုပ်၊ တရားရုံးအထောက်အထားများတင်ပြ၍ ၂၀၁ ခုနှစ် လယ်ယာမြေဥပဒေပုဒ်မ ၃(က) လျှောက်ထားလာရာ တရားဝင်ခိုင်လုံသောအထောက်အထားဖြင့် (၇)ရက်အတွင်း ကန့်ကွက်နိုင်ပါကြောင်းနှင့် ကန့်ကွက်မှုမရှိပါက လုပ်ထုံးလုပ်နည်းအတိုင်း ဆက်လက်ဆောင်ရွက်ပေးမည်ဖြစ်ပါကြောင်း အသိပေးကြေညာအပ်ပါသည်။
မြို့ပြစီမံကိန်းနှင့်မြေစီမံခန့်ခွဲမှုဌာန၊ ရန်ကုန်မြို့တော်စည်ပင်သာယာရေးကော်မတီ

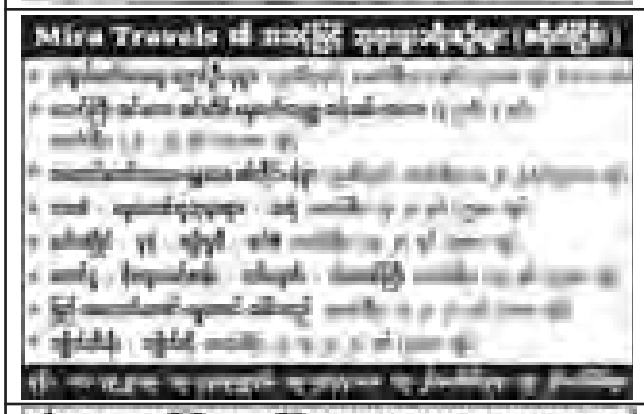
ကန့်ကွက်နိုင်ကြောင်းကြော်ငြာ

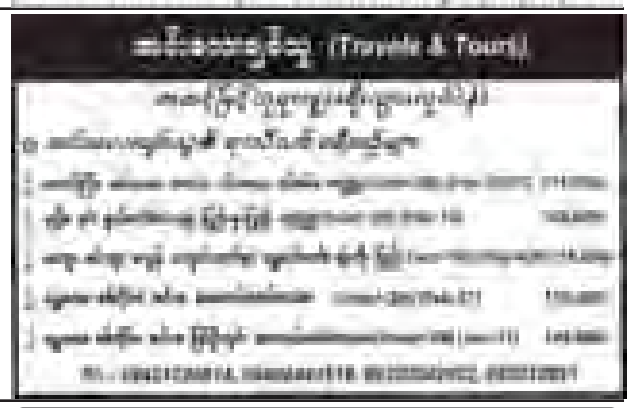
မရမ်းကုန်းမြို့နယ်၊ မြေတိုင်းရပ်ကွက်အမှတ်(၅၅)၊ မြေကွက်အမှတ်(၁၄၅)၊ မြေကွက်တည်နေရာအမှတ်(၃၄)၊ ပါရမီလမ်း၊ (၁၀)ရပ်ကွက်၊ မရမ်းကုန်းမြို့နယ် ဦးအောင်ရီ အမည်ပေါက် နှစ်(၆၀)ဂရန်မြေအား အမည်ပေါက် ဦးအောင်ရီမှာ ၂၀-၉-၂၀၀၉ ရက်တွင် ကွယ်လွန်သွားပါသဖြင့် ဇနီးဖြစ်သူ ဒေါ်စိန်မြ[၁၂/မရက(နိုင်)၀၈၉၈၃၅]က တစ်ဦးတည်းသောဇနီးတော်စပ်ကြောင်း ကျမ်းကျိန်လွှာ၊ သေစာရင်း၊ နှစ်(၆၀)ဂရန်တို့တင်ပြ၍ အမွေဆက်ခံခိုင်ဆိုင်ကြောင်းစာချုပ်ရန် မြေပုံကူးလျှောက်ထားလာရာ ခိုင်လုံသောအထောက်အထားများဖြင့် (၇)ရက်အတွင်း ကန့်ကွက်နိုင်ပါကြောင်းနှင့် ကန့်ကွက်မှုမရှိပါက ဌာန၏လုပ်ထုံးလုပ်နည်းအတိုင်း ဆက်လက်ဆောင်ရွက်သွားမည်ဖြစ်ကြောင်း အသိပေးကြေညာအပ်ပါသည်။
မြို့ပြစီမံကိန်းနှင့်မြေစီမံခန့်ခွဲမှုဌာန၊ ရန်ကုန်မြို့တော်စည်ပင်သာယာရေးကော်မတီ











ပန်းတောင်းမြို့နယ်အသင်း(ရန်ကုန်)နှစ်ပတ်လည်အစည်းအဝေး

ပန်းတောင်းမြို့နယ်အသင်း(ရန်ကုန်)၏ နှစ်ပတ်လည်သင်းလုံးကျွတ်အစည်းအဝေး၊ သက်ကြီးပူဇော်ပွဲနှင့် ပညာရည်ချန်ဆုပေးပွဲအခမ်းအနားကို ၁၅-၂-၂၀၁၅ရက်(တနင်္ဂနွေ) နံနက် ၉နာရီတွင် ရန်ကုန်မြို့၊ ဗဟန်းမြို့နယ်၊ ရွှေဂုံတိုင်လမ်း၊ SSC ဆေးရုံကြီးအနီး၊ ခြောက်ထပ်ကြီး ဘုရားဝင်းရှိ ဘိုကလေးမြို့နယ်အသင်းခမ္မာရုံ၌ကျင်းပမည်ဖြစ်ပါသည်။ အသင်းသူ၊ အသင်းသားများနှင့် မြို့နယ်သူ၊ မြို့နယ်သားများအားလုံးဖိတ်စာရသည်ဖြစ်စေ၊ မရသည်ဖြစ်စေ တက်ရောက်ကြပါရန်ဖိတ်ကြားပါသည်။

အသက်(၇၅)နှစ်နှင့်အထက် အသင်းဝင်ဘိုးဘွားများနှင့် ၂၀၁၃-၂၀၁၄တက္ကသိုလ်ဝင်စာမေးပွဲတွင် ဂုဏ်ထူးဖြင့် အောင်မြင်ခဲ့ကြသော အသင်းဝင်များ၏ သားသမီးများသည် ၁၀-၂-၂၀၁၅ရက်နောက်ဆုံးထား၍ ဦးစိန်မြင့်-၀၉၅၀၂၉၆၂၆၊ ဦးသိန်းလွင်-၀၉၃၃၀၅၃၁၆၇၆၊ ဦးခင်စိုး-၀၉၈၆၀၁၅၀၂၊ ဦးဝင်းမော်ဦး-၀၉၄၀၁၅၂၃၂၆၊ ဦးခင်မောင်ဦး ၀၉၄၅၀၀၄၁၅၆၅တို့ထံ ဆက်သွယ်စာရင်းပေးပို့ကြပါရန် မိန့်ဆော်အပ်ပါသည်။

အမှုဆောင်အဖွဲ့၊ ပန်းတောင်းမြို့နယ်အသင်း(ရန်ကုန်)









ကန့်ကွက်နိုင်ကြောင်းကြော်ငြာ

လသာမြို့နယ်၊ အမှတ်(၄)ရပ်ကွက်၊ လမ်း-၂၀၊ အမှတ်(၈၉)၊ အမှတ်(၄)ရပ်ကွက် အုပ်ချုပ်ရေးမှူးရုံးတည်ရှိရာ မြေတိုင်းရပ်ကွက်အမှတ်(၂)အောက်၊ မြေကွက်အမှတ်- Southern V Class 61၊ မြေအမျိုးအစားမြေပိုင်အမည်ပေါက် Wong Thye Hoke and Ma Nyein နှင့်ပတ်သက်၍ ၁၉၈၇ခုနှစ် မလွှေ့မပြောင်းနိုင်သောပစ္စည်းသွဲ့ပြောင်းခြင်းကို ကန့်သတ်သည့် ဥပဒေအရ လသာမြို့နယ်အထွေထွေအုပ်ချုပ်ရေးဦးစီးဌာန အမှတ်(၄)ရပ်ကွက်အုပ်ချုပ်ရေးမှူးရုံး အသုံးပြုရန် အမည်ပေါက်လျှောက်ထားဆောင်ရွက်မည်ဖြစ်ပါသည်၊ အဆိုပါ မြေကွက်အဆောက်အအုံနှင့်ပတ်သက်၍ ကန့်ကွက်လိုသူများရှိပါကဤကြော်ငြာပါသည့်နေ့မှစ၍ (၁)လအတွင်း ခိုင်မာသော စာချုပ်စာတမ်းအထောက်အထား(မူရင်း)များနှင့်တကွ အမှတ်(၄)ရပ်ကွက် အုပ်ချုပ်ရေးမှူးရုံးနှင့် လသာမြို့နယ်အထွေထွေအုပ်ချုပ်ရေးဦးစီးဌာနသို့ လာရောက်ကန့်ကွက်နိုင်ပါသည်။ သတ်မှတ်ရက်အတွင်း ကန့်ကွက်ခြင်းမရှိပါက ဥပဒေလုပ်ထုံးလုပ်နည်းများနှင့်အညီ ဆက်လက်ဆောင်ရွက်သွားမည်ဖြစ်ကြောင်း အများသိစေရန် အသိပေးကြေညာအပ်ပါသည်။

ရပ်ကွက်အုပ်ချုပ်ရေးမှူး
အမှတ်(၄)ရပ်ကွက်အုပ်ချုပ်ရေးမှူးရုံး
အမှတ်(၈၉)၊ မြေညီထပ်၊ လမ်း(၂၀)၊ လသာမြို့နယ်

ကန့်ကွက်နိုင်ကြောင်းကြော်ငြာ

သာကေတမြို့နယ်၊ မြေတိုင်းရပ်ကွက်အမှတ်(၃-ရန်ပြေ)၊ မြေကွက်အမှတ် (၆၉၃/က)၊ မြေကွက်တည်နေရာအမှတ် (၆၉၃/က)၊ ရန်ပြေ(၁၄)လမ်းအနောက်၊ (၃)ရပ်ကွက်၊ သာကေတမြို့နယ်၊ (ဦးစိုးတင့်)အမည်ပေါက် နှစ်(၆၀)ဝရန်မြေအား အမည်ပေါက်ကွယ်လွန်သဖြင့် ကျန်သားသမီးနှင့် မြေးတော်စပ်သူများဖြစ်သော ၁။ဒေါ်တင်တင်နွဲ့ [၁၂/သကတ(နိုင်)၀၄၁၇၁၀၂၂၂] ၂။ ဦးသက်နိုင် [၁၂/သကတ(နိုင်)၀၄၃၈၇၁၁] ၃။ ဒေါ်ရီရီခင် [၁၂/သကတ(နိုင်)၀၄၄၉၃၃၅] ၄။ ဒေါ်ခင်မေမိုး[၁၂/သကတ(နိုင်)၀၄၄၉၃၃၅] ၅။ ဒေါ်ခင်မေမိုး[၁၂/သကတ(နိုင်)၀၄၄၉၃၃၅]နှင့် ဦးအေးကိုမကွယ်လွန်မီ မွေးစားစာချုပ်အမှတ် (၂၉၈/၂၀၁၄)အရ မွေးစားခြင်းခံရသူ ကိတ္တိမသမီး မဂျလိုင်ကို အသက်(၆)နှစ်၏ကိုယ်စား မိခင်ရင်း ဒေါ်ခင်မေမိုးနှင့် ဖခင်ဦးလှထွန်း[၁၂/သကတ(နိုင်)၁၁၄၆၅၅]တို့မှ သေစာရင်း၊ ကျန်းကျိန်လွှာတင်ပြ၍ ပိုင်ဆိုင်စာချုပ်ချုပ်ရန် မြေပုံကူးလျှောက်ထားလာရာ ခိုင်လုံသောအထောက်အထားများဖြင့် (၇)ရက်အတွင်း ကန့်ကွက်နိုင်ပါရန်နှင့် ကန့်ကွက်မှုမရှိပါက ဌာန၏လုပ်ထုံးလုပ်နည်းအတိုင်း ဆက်လက်ဆောင်ရွက်သွားမည်ဖြစ်ပါသည်။

မြို့ပြစီမံကိန်းနှင့် မြေစီမံခန့်ခွဲမှုဌာန၊ ရန်ကုန်မြို့တော်စည်ပင်သာယာရေးကော်မတီ

ကန့်ကွက်နိုင်ကြောင်းကြော်ငြာ

ဒဂုံမြို့သစ်(မြောက်ပိုင်း)မြို့နယ်၊ မြေတိုင်းရပ်ကွက်အမှတ်(၄၇)၊ မြေကွက်အမှတ်(၃၄၁) ဦးလှလွင်အမည်ပေါက် မြေကွက်၏မြေချပါမစ်မူရင်းနှင့် မြေပြားစာချုပ်မူရင်းလဲလှယ်ထုတ်ယူခွင့်ပြုပါရန် အဆင့်ဆင့်ဝယ်ယူထားသူ ဒေါ်သန္တာထွန်းနှင့် ဒေါ်ကတာဇော်လင်းတို့မှ အရပ်ကတိအရောင်းအဝယ်စာချုပ်၊ မြေချပါမစ်၊ ငွေကျေကြောင်း ဘဏ်ထောက်ခံချက် စာရွက်စာတမ်းများတင်ပြ၍ လျှောက်ထားလာပါသည်။ မြေပြားစာချုပ်မူရင်း လဲလှယ်ထုတ်ပေးခြင်းနှင့် ပတ်သက်၍ ထုတ်ပေးရန် မသင့်ကြောင်း ကန့်ကွက်ရန်ရှိပါက ယခုကြော်ငြာသည့်နေ့မှစ၍ (၁၄)ရက်အတွင်း ပိုင်ဆိုင်မှုအထောက်အထားများတင်ပြ၍ ကန့်ကွက်နိုင်ပါသည်။ သတ်မှတ်ရက်အတွင်း ကန့်ကွက်မှုမရှိပါက မြေချပါမစ်မူရင်းသိမ်းယူ၍ မြေပြားစာချုပ် မူရင်းလဲလှယ် ထုတ်ပေးသွားမည်ဖြစ်ကြောင်း ကြေညာအပ်ပါသည်။ **မြို့ရွာနှင့်အိုးအိမ်ပွဲဖြိုးရေးဦးစီးဌာန၊ မြေနှင့်အခွန်ဌာနခွဲ**

ကန့်ကွက်နိုင်ကြောင်းကြော်ငြာ

ရွှေပြည်သာမြို့နယ်၊ မြေတိုင်းရပ်ကွက်အမှတ်(၁၅)၊ မြေကွက်အမှတ်(၁၇၃)၊ မြေကွက်တည်နေရာအမှတ်(၁၇၃)၊ သဇင်လမ်းသွယ်(၃)လမ်း၊ ရွှေပြည်သာမြို့နယ်၊ ဒေါ်ကတာမြင့်ဟန် [၁၂/ကမရ(နိုင်)၀၃၂၇၁၁]အမည်ပေါက် ပါမစ်မြေအား အမည်ပေါက် ဒေါ်ကတာမြင့်ဟန် ကိုယ်တိုင်မှ ပါမစ်ပျောက်ဆုံးကြောင်း ရပ်ကွက်အုပ်ချုပ်ရေးမှူးရုံးထောက်ခံချက်၊ ရဲစခန်းထောက်ခံချက်၊ E.O ရုံးထောက်ခံချက်နှင့် တရားရုံးကျွမ်းကျိန်လွှာများ၊ ကိုယ်တိုင်ကတိဝန်ခံချက်တို့တင်ပြ၍ ပါမစ်ပျောက်ဖြင့်နစ်(၆၀)မြေငွားစာချုပ်(၁ရန်)လျှောက်ထားလာရာ တရားဝင်ခိုင်လုံသော အထောက်အထားများဖြင့် (၇)ရက်အတွင်းကန့်ကွက်နိုင်ပါကြောင်းနှင့် ကန့်ကွက်မှုမရှိပါက ဌာန၏ လုပ်ထုံးလုပ်နည်းအတိုင်း ဆက်လက်ဆောင်ရွက်သွားမည်ဖြစ်ကြောင်း အသိပေးကြေညာအပ်ပါသည်။

မြို့ပြစီမံကိန်းနှင့်မြေစီမံခန့်ခွဲမှုဌာန
ရန်ကုန်မြို့တော်စည်ပင်သာယာရေးကော်မတီ

အိတ်ဖွင့်တင်ဒါ လျှောက်လွှာခေါ်ယူခြင်း

၁။ ပြန်ကြားရေးဝန်ကြီးဌာန၊ ပုံနှိပ်ရေးနှင့်စာအုပ်ထုတ်ဝေရေးလုပ်ငန်းရှိ ရန်ကုန်ပုံနှိပ်စက်ရုံများ၊ အထက်မြန်မာပြည်အစိုးရပုံနှိပ်စက်ရုံ(မန္တလေး)နှင့် နေပြည်တော်ပုံနှိပ်စက်ရုံ(ဇေယျာသီရိ)တို့မှ ထွက်ရှိသော ဘေးထွက်ပစ္စည်းများကို အိတ်ဖွင့်တင်ဒါစနစ်ဖြင့် ရောင်းချပါမည်။

၂။ တင်ဒါပုံစံလျှောက်လွှာနှင့် စည်းကမ်းချက်များကို ၂၈-၁-၂၀၁၅ရက်မှ ၃-၂-၂၀၁၅ရက်ထိ နေ့စဉ် ၉း၃၀နာရီမှ ၁၆း၀၀နာရီအတွင်း ဝယ်ယူနိုင်ပြီး၊ တင်ဒါပိတ်ရက်မှာ ၃-၂-၂၀၁၅ရက် ၁၆း၀၀ နာရီဖြစ်ပါသည်။

၃။ အသေးစိတ်သိရှိလိုပါက ဖုန်း ၀၁-၂၅၁၉၀၈၊ ၀၆၇-၄၁၂၀၈၃၊ ၀၂-၆၂၉၃၁ သို့ ရုံးချိန်အတွင်း ဆက်သွယ်စုံစမ်းမေးမြန်းနိုင်ပါသည်။

အိတ်ဖွင့်တင်ဒါခေါ်ယူစိစစ်ရောင်းချရေးအဖွဲ့
ပုံနှိပ်ရေးနှင့်စာအုပ်ထုတ်ဝေရေးလုပ်ငန်း
အမှတ်-၂၂၈၊ သိမ်ဖြူလမ်း၊ ဗိုလ်တထောင်မြို့နယ်၊ ရန်ကုန်မြို့

ရခိုင်ပြည်နယ်ဓမ္မာရုံထိန်းသိမ်းစောင့်ရှောက်ရေး ဂေါပကအဖွဲ့(ရန်ကုန်မြို့)

မြန်မာသက္ကရာဇ် ၁၃၇၆ခုနှစ်၊ ၂၀၁၅ခုနှစ်၊ ဇန်နဝါရီလ ၄ရက်တွင် ပြည်ထောင်စုသမ္မတမြန်မာနိုင်ငံတော်၊ နိုင်ငံတော်သမ္မတက သာသနာတော်ဆိုင်ရာဘွဲ့တံဆိပ်တော် ဆက်ကပ်လျှုဒါန်း အပ်နှင်းခြင်းခံယူတော်မူကြသော ရခိုင်နွယ်ဖွားဆရာတော်အရှင်သူမြတ်နှင့် လူပုဂ္ဂိုလ်တို့အား ရခိုင်ပြည်နယ်ဓမ္မာရုံဂေါပကအဖွဲ့မှကြီးမှူး၍ ရန်ကုန်မြို့ရှိ ရခိုင်လူမှုရေး၊ ဘာသာရေး၊ အသင်းအဖွဲ့အစည်းများနှင့် အခြားဒါယကာများ စုပေါင်းကျင်းပမည့် (၂၈)ကြိမ်မြောက် ဝုဏာဝိသိဋ္ဌပူဇာမင်္ဂလာအခမ်းအနားကို နိုင်ငံတော်သမ္မတက ဘွဲ့တံဆိပ်တော် ဆက်ကပ်လျှုဒါန်းပြီးနောက် ရန်ကုန်မြို့တွင်ကျင်းပရန် စီစဉ်ဆောင်ရွက်လျက်ရှိပါသဖြင့် မြန်မာနိုင်ငံအရပ်ရပ်မှ ရခိုင်ပြည်နယ်ဇာတိဖွားသာသနာတော်ဆိုင်ရာ ဘွဲ့တံဆိပ်တော်ရ ဆရာတော်သံဃာတော်အရှင်သူမြတ်တို့သည် လိုအပ်သည်များကို ကြိုတင်စီစဉ်ထားရှိနိုင်ရန်အတွက် အောက်ဖော်ပြပါပုဂ္ဂိုလ်များနှင့် ဆက်သွယ်ကြပါရန် ရိုသေလေးမြတ်စွာလျှောက်ထားအပ်ပါသည်။

အရှင်ဘုရား

အလုပ်အမှုဆောင်အဖွဲ့

ဆက်သွယ်ရန်-၁။ ဦးတင်ညွှန့်(ဒုတိယဥက္ကဋ္ဌ)ဖုန်း-၀၉-၄၂၁၁၁၈၅၆၊ ၂။ ဦးစောသိန်း(အထွေထွေအတွင်းရေးမှူး) ဖုန်း-၀၉-၅၀၀၁၃၀၁၊ ၃။ ဦးဝင်းမောင်(တွဲဖက်အတွင်းရေးမှူး) ဖုန်း-၀၉-၇၃၀၀၁၄၄၇၊ ၄။ ရခိုင်ပြည်နယ်ဓမ္မာရုံ(ရုံးအဖွဲ့မှူး) ဖုန်း-၀၁-၃၇၇၇၂၈

မြင်းခြံမြို့နယ်အသင်း(ရန်ကုန်) သက်ကြီးပူဇော်ပွဲ၊ ပညာရည်ချွန်ဆုပေးပွဲနှင့် နှစ်ပတ်လည်အစည်းအဝေးကျင်းပမည်

မြင်းခြံမြို့နယ်အသင်း(ရန်ကုန်)၏ သက်ကြီးပူဇော်ပွဲ၊ ပညာရည်ချွန်ဆုပေးပွဲနှင့် နှစ်ပတ်လည်သင်းလုံးကျွတ်စည်းဝေးပွဲကို သဃ်နုံးကျွန်းမြို့နယ်၊ ရတနာလမ်းရှိ စွန်းလွန်းဥပဒေသနာကျောင်းတိုက်တွင် ၂၀၁၅ခုနှစ်၊ ဖေဖော်ဝါရီလ ၁၄ ရက်(စနေနေ့)မွန်းလွဲ ၁ နာရီတွင် ကျင်းပပါမည်။ ရန်ကုန်မြို့ရှိ မြင်းခြံမြို့သူ/မြို့သား အသက်(၈၀)နှစ်နှင့်အထက် အဘိုးအဘွားများ ဆက်သွယ်ပေးကြပါရန်လေးစားစွာပန်ကြားအပ်ပါသည်။

၂၀၁၄ ခုနှစ် တက္ကသိုလ်ဝင်တန်းစာမေးပွဲတွင် ဂုဏ်ထူးဖြင့်အောင်မြင်ခဲ့သောရန်ကုန်မြို့ရှိ မြင်းခြံမြို့နယ်သူ/ မြို့နယ်သားများ၏ သားသမီးများသည် အောက်ပါပုဂ္ဂိုလ်များထံ အောင်လက်မှတ်မိတ္တူများနှင့် ၄-၂-၂၀၁၅ရက် နောက်ဆုံးထား၍ ဆက်သွယ်စာရင်းပေးပို့ကြပါရန် နှိုးဆော်အပ်ပါသည်။ အသင်းဝင်များနှင့်ရန်ကုန်မြို့ရှိ မြင်းခြံမြို့နယ်သူ/မြို့နယ်သားများသည် ဖိတ်စာရသည်ဖြစ်စေ၊ မရသည်ဖြစ်စေ ကြွရောက်ကြပါရန် ဖိတ်ကြားအပ်ပါသည်။ [မြင်းခြံမြို့နယ်အသင်း(ရန်ကုန်)၏ အသစ်ထွက်ရှိသောနှစ်ပတ်လည်မဂ္ဂဇင်းအမှတ် (၅) ရောင်းချပါမည်။]

ဆက်သွယ်ရန်- ဦးဆန်းထွန်း ၀၉-၅၀၃၅၉၀၄၊ ဒု-ဗိုလ်မှူးကြီး ကျော်ရင်(ငြိမ်း)၀၁- ၆၁၁၀၀၂၊ ဦးစိန်ဝင်း ၀၉-၅၀၇၅၈၁၇၊ ဦးမောင်မောင် ၀၁-၂၉၆၂၆၈၊ ဦးထိန်လင်း ၀၁-၉၆၉၉၇၉၉၁၊ ဦးကိုကိုလေး ၀၁-၅၂၇၁၇၂၂၊ ဦးကြည်မောင် ၀၉-၂၅၀၄၉၈၉၃၁၊ ဦးဝင်းနိုင်အေး ၀၉-၄၃၂၀၁၈၂၅။

အမှုဆောင်အဖွဲ့
မြင်းခြံမြို့နယ်အသင်း(ရန်ကုန်)

မြေကွက်အမြန်ရောင်းမည်

၈ရန်ပေါက်၊ အရှေ့ပိုင်းအရှင်းမရှိ၊ မြေကွက်အမှတ်(၄၉၃)၊ (၄၉၄)နှစ်ကွက်တွဲ၊ ပုလဲ(၃) အပိုင် ပတ္တမြားတောင်-မင်္ဂလာဒုံ၊ နဝရတ်လမ်းမကြီးနှင့်မြစပယ်လမ်းသွယ်ထောင့်ကွက်၊ ညိုနွှင်းစေး သိန်း(၁၅၀၀)

ဆက်သွယ်ရန် ဖုန်း-၀၁-၉၆၉၀၀၇၀၊ ၀၉-၅၁၀၇၀၆၀၊ ၀၉-၂၅၃၆၅၈၈၅

ကန့်ကွက်နိုင်ပါသည်

မော်တော်ဆိုင်ကယ်အမှတ်-၂၁ယ/၃၇၀၇၂၊ အမျိုးအမည် HONDA WAVE NF 125MC ယာဉ်လက်ယိမ်းနှိုးကိုက်ပြား(၆/ကသန(နိုင်)၀၄၆၃၅) ကမော်တော်ဆိုင်ကယ်မှတ်ပုံတင်စာအုပ်(ကမ-၃)ပျောက်ဆုံးသဖြင့် မိတ္တူထုတ်ပေးရန် လျှောက်ထားလာခြင်းအပေါ် ကန့်ကွက်လိုပါလျှင် ခိုင်လုံသည့် အထောက်အထားများဖြင့် ကြော်ငြာသည့်ရက်မှ (၁၅)ရက်အတွင်း အောက်ဖော်ပြပါရုံးသို့ လူကိုယ်တိုင်လာရောက်ကန့်ကွက်နိုင်ပါသည်။

ကည၊ ခရိုင်ရုံး(ကော့သောင်း)

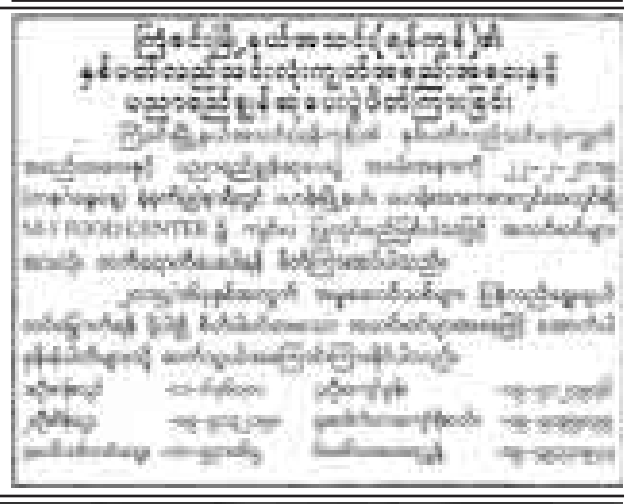
ကန့်ကွက်နိုင်ကြောင်းကြော်ငြာ

၁ဂုံမြို့သစ်(တောင်ပိုင်း)မြို့နယ်၊ မြေတိုင်းရပ်ကွက်အမှတ်(၁၉)၊ မြေကွက်အမှတ်(၁၀၆၅/ခ)၊ မြေကွက်တည်နေရာအမှတ်(၁၀၆၅/ခ)၊ ဇေယျာမြိုင်လမ်း၊ (၁၉)ရပ်ကွက်၊ ၁ဂုံမြို့သစ်(တောင်ပိုင်း)မြို့နယ်(ဦးဝင်းလှိုင် BHN-၀၁၂၂၃)အမည်ပေါက် ပါမစ်မြေအား အမည်ပေါက် ဦးဝင်းလှိုင်ထံမှ အရပ်စာချုပ်အဆင့်ဆင့်ဖြင့် ဝယ်ယူထားသူ ဦးအောင်ကျော်မြင့်[၁၂/ဒပန(နိုင်)၀၃၇၄၁၅]မှ မြေချပါမစ်ပျောက်ဆုံးကြောင်း ရပ်ကွက်အုပ်ချုပ်ရေးမှူးရုံးနှင့် ရဲစခန်းထောက်ခံချက်၊ တရားရုံးကျမ်းကျိန်လွှာ၊ ဌာနဝန်ခံချက်များတင်ပြပြီး ပါမစ်ပျောက်ဖြင့် နှစ်(၆၀)မြေဌားစာချုပ်(၈ရန်)လျှောက်ထားလာရာ (၇)ရက်အတွင်း ကန့်ကွက်နိုင်ပါသည်။ ကန့်ကွက်မှုမရှိပါက ဌာန၏လုပ်ထုံးလုပ်နည်းအတိုင်း ဆက်လက်ဆောင်ရွက်သွားမည် ဖြစ်ပါသည်။

မြို့ပြစီမံကိန်းနှင့်မြေစီမံခန့်ခွဲမှုဌာန၊ ရန်ကုန်မြို့တော်စည်ပင်သာယာရေးကော်မတီ

ဝန်ထမ်းအလိုရှိသည်

ရုံးဝန်ထမ်း မ(၅)ဦး အလိုရှိသည်။
(၁၀)တန်း (သို့)ဘွဲ့ရ၊ အသက်(၄၀)နှစ်အောက်၊ တိုက်(၂)၊ အခန်း(၄)၊ ပြည်ရိပ်မွန်အိမ်ရာ၊ နာနတ်တောလမ်းမပေါ်၊ ကမာရွတ်မြို့နယ်၊ စိုက်ပျိုးရေးနှင့်လှည်းတန်းမှတ်တိုင်ကြား



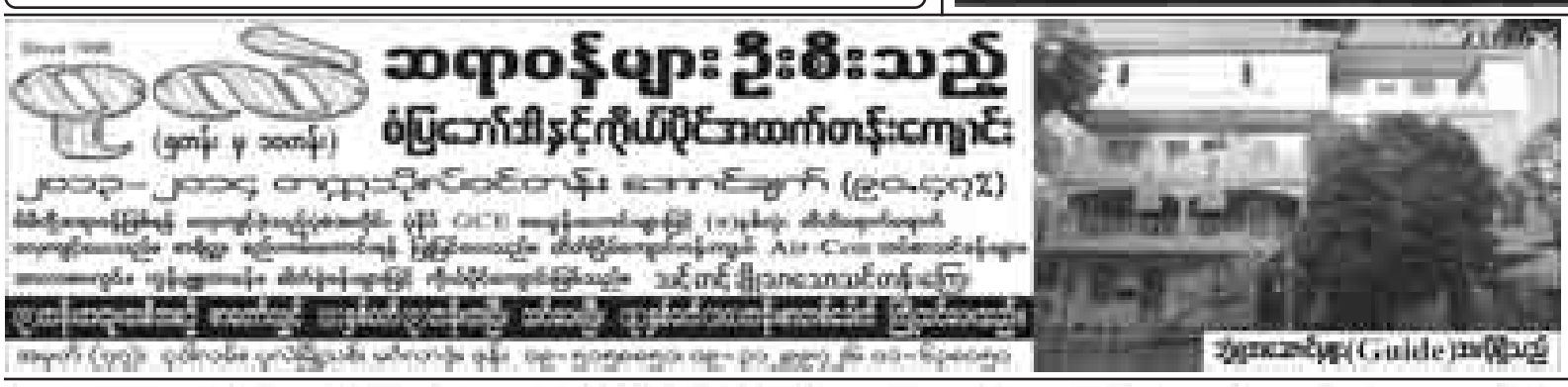
စာတမ်းရှင်မင်းတင်မောင်၏ဝိဇ္ဇာဂမ္ဘီရ အဆင့်မြင့်ကိုယ်တွေ့အသုံးပြု

ပြဒါးဓာတ်ဆေးကျမ်း

၁။ ဝိဇ္ဇာဓရအဂ္ဂိရပ်ဓာတ်ဆေးပညာသိကောင်းစရာကဏ္ဍာ
၂။ အဂ္ဂိရပ်ဓာတ်ဆေးသုတ်သင်သန့်စင်ခြင်းကဏ္ဍာ
၃။ ဓာတ်ဆေးမီးဖုတ်ခြင်းအစီအစဉ်ကဏ္ဍာ
၄။ ဓာတ်ကြီးလေးပါး၏ဖြစ်မှုပျက်မှု၊ တေဇောမီးကဏ္ဍာ
၅။ ဝိဇ္ဇာဓရအဂ္ဂိရပ်ပြဒါးဖမ်းယူခြင်း

မြလင်းရောင်စာပေမှဖြန့်ချိသည်
မြို့ရတနာနှစ်ထပ်ဈေးရှေ့၊ မော်လမြိုင်မြို့။
ဖုန်း-၀၉-၈၇၀၁၈၄၅၅၊ ၀၉-၅၃၂၂၅၅၈





ပြင်ဆင်ဖတ်ရှုပါရန်

၂၉-၁၁-၂၀၁၄ရက် ကြေးမုံသတင်းစာ၏ စာမျက်နှာ(၁၈) ကန့်ကွက်ကြော်ငြာ ဗဟန်းမြို့နယ် ဦးသိန်းဝင်း+၁၏ မြေပုံကူးတွင် မြေအမည်ပေါက် (ဖခင်)ဦးထွန်းသိန်းနှင့်(မိခင်)ဒေါ်ဖြူတုတ် (အစ်မ)ဒေါ်နုနု(အပျိုကြီး)တို့ အသီးသီးကွယ်လွန်သဖြင့် ဟုဖတ်ရှုပါရန်။



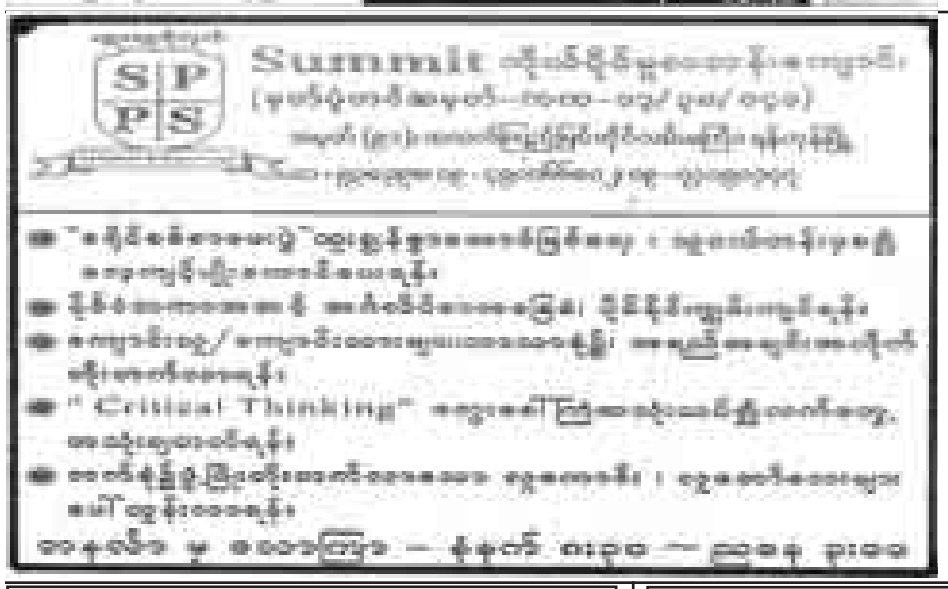
ဒီကော်လံမှာ ကြော်ငြာထားသော ကုမ္ပဏီများ၏ ဝန်ဆောင်မှုများနှင့် ပတ်သက်၍ ဂျာနယ်မှ တာဝန်ယူမည် မဟုတ်ပါကြောင်း အသိပေးအပ်ပါသည်။













ကန့်ကွက်နိုင်ကြောင်းကြော်ငြာ

ဒဂုံမြို့သစ်တောင်ပိုင်းမြို့နယ်၊ မြေတိုင်းရပ်ကွက်အမှတ်(၅၆)၊ မြေကွက်အမှတ်(၇၅၇)၊ မြေကွက်တည်နေရာအမှတ်(၇၅၇)၊ ရတနာထိပ်ခေါင်လမ်း၊ ၅၆-ရပ်ကွက်၊ ဒဂုံမြို့သစ်တောင်ပိုင်းမြို့နယ် ဒေါ်ကျင်ပု [၁၂/သဃက(နိုင်)၁၃၄၂၀]အမည်ပေါက် နှစ်(၆၀)ဂရန်မြေအား အမည်ပေါက် ဒေါ်ကျင်ပု (မိခင်) နှင့် ဖခင်ဦးဝမ်းလှိ(ခ)ဦးကလိုင် ကွယ်လွန်သဖြင့် (၁)ဦးကြီးစိန်၁၂/သဃက(နိုင်) ၁၃၄၂၇၃၊ (၂)ဒေါ်သန်းသန်းမြင့်၁၂/သဃက(နိုင်)၁၃၉၉၃၁၊ (၃)ဒေါ်စန်းရီ၁၂/သဃက(နိုင်)၁၃၄၂၇၃၊ (၄)ဦးတင်ရွှေ၁၂/သဃက(နိုင်)၀၄၇၅၀၆၊ (၅)ဒေါ်တင်တင်ထွေး၁၂/သဃက(နိုင်)၀၃၇၄၆၁၊ (၆)ဒေါ်မြင့်မြင့်မေ၁၂/သဃက(နိုင်)၁၃၇၂၉၆တို့က ကွယ်လွန်သူတို့၏ သား/သမီးများ တော်စပ်ကြောင်း ကျွန်ုပ်တို့သွား၊ သေစာရင်းများတင်ပြပြီး ပိုင်ဆိုင်ကြောင်းနှင့် အရောင်းအဝယ်စာချုပ်ချုပ်ဆိုရန် မြေပုံကူးလျှောက်ထားလာရာ (၇)ရက်အတွင်း ကန့်ကွက်နိုင်ပါသည်။ ကန့်ကွက်မှုမရှိပါက ဌာန၏ လုပ်ထုံးလုပ်နည်းအတိုင်း ဆက်လက်ဆောင်ရွက်သွားမည်ဖြစ်ပါသည်။

မြို့ပြစီမံကိန်းနှင့်မြေစီမံခန့်ခွဲမှုဌာန၊ ရန်ကုန်မြို့တော်စည်ပင်သာယာရေးကော်မတီ

ကန့်ကွက်နိုင်ကြောင်းကြော်ငြာ

မင်္ဂလာဒုံမြို့နယ်၊ မြေတိုင်းရပ်ကွက်အမှတ်-ပတ္တမြားတောင်၊ မြေကွက်အမှတ်(၇၀၃)၊ ပတ္တမြားတောင်၊ ပုလဲ(၃)လမ်း၊ မင်္ဂလာဒုံမြို့နယ် (ဦးမောင်ညွှန့်)အမည်ပေါက် ပါမစ်မြေအား အရောင်းအဝယ်ကတိစာချုပ်ဖြင့် ဝယ်ယူပိုင်ဆိုင်ခဲ့သူ ဒေါ်ယဉ်ယဉ်လတ်[၁၂/အစန(နိုင်) ၀၅၉၉၆၆]သည် ပါမစ်မူရင်း၊ အရောင်းအဝယ်စာချုပ်အဆင့်ဆင့်တင်ပြ၍ နှစ်(၆၀) မြေငှားစာချုပ်(ဂရန်)လျှောက်ထားလာရာ တရားဝင်ခိုင်လုံသောအထောက်အထားများဖြင့် (၇)ရက်အတွင်း ကန့်ကွက်နိုင်ပါကြောင်းနှင့်ကန့်ကွက်မှုမရှိပါက လုပ်ထုံးလုပ်နည်းအတိုင်း ဆက်လက်ဆောင်ရွက်သွားမည်ဖြစ်ပါကြောင်း အသိပေးကြေညာအပ်ပါသည်။

မြို့ပြစီမံကိန်းနှင့်မြေစီမံခန့်ခွဲမှုဌာန၊ ရန်ကုန်မြို့တော်စည်ပင်သာယာရေးကော်မတီ



(၃)နှစ်ပြည့် လွမ်းဆွတ်သတိရခြင်း

ဘုရား၊ ရဟန်း၊ သိမ်၊ ကျောင်း၊ တန်ဆောင်းဒါယိကာမကြီး

ဒေါ်ခင်မာကြည်(ခ)ဒေါ်တင်ကြည်

ခေတ်ဆန်းယဉ်ရတနာ

၃၁-၁-၂၀၁၅ရက်မှာ မာမီ သမီးကိုခွဲခွာသွားခဲ့တာ (၃)နှစ်တောင် ပြည့်ခဲ့ပေမယ့် သမီးရင်ထဲမှာ တစ်နေ့မှမမေ့နိုင်ပါဘူး မာမီ။

ဒီနေ့ပြုလုပ်သမျှ ကုသိုလ်ကောင်းမှုအစုစုတို့ကို မာမီ့အတွက် အမျှ.. အမျှ.. အမျှလို့ပေးဝေပါတယ်။ မာမီမြင်မြတ်တဲ့ဘုံဘဝသို့ ရောက်ရှိပြီး ရည်စူး၍ လျှဒါန်းခဲ့သော အလျှဒါနများအား ကြားနိုင်၊ မြင်နိုင်၊ သိနိုင်ပြီး သာဓုခေါ်ဆိုနိုင်ပါစေ။

ခင်မောင်ဇော်-ချစ်သမီးဝါဝါတင်မောင်

တက္ကသိုလ်ရိပ်သာလမ်း

ဝမ်းနည်းကြေကွဲခြင်း

ဦးသိန်းဝင်း

အသက်(၇၆)နှစ်

နာယကကြီးရွှေသံလွင်ဘိုးဘွားရိပ်သာ၊ ရွှေသံလွင်ကုမ္ပဏီ

ရန်ကုန်မြို့၊ ဒဂုံဆိပ်ကမ်းမြို့နယ်၊ ရွှေသံလွင်ဘိုးဘွားရိပ်သာ၊ နာယက ဒေါ်နီနီ၏ ခင်ပွန်း ဦးသိန်းဝင်းသည် ၂၁-၁၂-၂၀၁၄ရက် နံနက် ၅း၅၇နာရီတွင် ကွယ်လွန်သွားကြောင်း သိရှိရပါသဖြင့် ရွှေသံလွင် မိသားစုနှင့်ထပ်တူ ဝမ်းနည်းကြေကွဲရပါသည်။

ဆရာမကြီးဒေါ်မြင့်မြင့်ဦး(ရွှေသံလွင်ဘိုးဘွားရိပ်သာ)

St.Philomena's နှင့်

အထက(၂)စမ်းချောင်း(၁၉၈၀နှစ်ထိ)ကျောင်းသူဟောင်းများ



ကျေးဇူးအထူးတင်ရှိခြင်း

ဦးချစ်စိန်

အသက်(၈၃)နှစ်

စာရင်းကိုင်(အုပ်)ဌေးမ်း

၁၈-၁-၂၀၁၅ရက် (တနင်္ဂနွေနေ့)တွင် ကွယ်လွန်သွားခဲ့သော ဦးချစ်စိန်၏ နာရေးကိစ္စ အဝဝတွင် စိတ်ရောကိုယ်ပါ အဘက်ဘက်မှ ပိုင်းဝန်းကူညီကြသော ဆွေမျိုးမိတ်သင်္ဂဟအပေါင်း တို့အားလည်းကောင်း၊နောက်ဆုံးခရီးသို့ လိုက်ပါပို့ဆောင်ပေးကြသော ဆွေမျိုးမိတ်သင်္ဂဟ အပေါင်းတို့အားလည်းကောင်း၊ ရပ်ဝေးရပ်နီးမှ သတင်းမေးအားပေးကြသော မိတ်ဆွေများအား အထူးကျေးဇူးတင်ရှိပါကြောင်း။

ကျန်ရစ်သူမိသားစု

အထူးဝမ်းနည်းကြေကွဲခြင်း

ရန်ကုန်တိုင်းဒေသကြီးရဲတပ်ဖွဲ့၊ မြောက်ပိုင်းခရိုင်ရဲတပ်ဖွဲ့မှူး ဒုတိယရဲမှူးကြီး မြင့်လွင်-ဇနီးရဲမှူးမို့မို့ထွန်း(မန္တလေးလူကုန်တားအဖွဲ့ခွဲမှူးရုံး)၏မိခင် ဒေါ်စန်းထွေး အသက်(၇၆)နှစ်သည် ၂၅-၁-၂၀၁၅(တနင်္ဂနွေနေ့)နံနက် ၇နာရီတွင် ကွယ်လွန်သွားကြောင်း သိရှိရပါသဖြင့် မိသားစုနှင့်အတူ ထပ်တူထပ်မျှ ဝမ်းနည်း ကြေကွဲရပါသည်။

မြောက်ပိုင်းခရိုင်ရဲတပ်ဖွဲ့.မှူးရုံးမှ တပ်ဖွဲ့.ဝင်များ၊ လုံခြုံရေးတပ်ခွဲမှူးနှင့် မြို့နယ်ရဲတပ်ဖွဲ့.မှူးများ

လွမ်းဆွတ်တသကြေကွဲခြင်း

ဦးဗိုလ်မောင်

အသက်(၇၆)နှစ်

မန္တလေးဆေးတက္ကသိုလ်၊ ကထိက(ဇြိမ်း)

မန္တလေးမြို့၊ ချမ်းမြသာစည်မြို့နယ်၊ (၆၈)လမ်းနေ ဒေါ်သန်းသန်းနိုင်၏ ချစ်လှစွာသော ခင်ပွန်း ဦးဗိုလ်မောင်သည် ၁၅-၁-၂၀၁၅ရက်(ကြာသပတေးနေ့)နံနက်တွင် ကွယ်လွန်သွား သည့်အတွက် မိတ္ထီလာမြို့၊ အထက(၁)နှင့် မန္တလေးတက္ကသိုလ်တို့တွင် အတူ ပညာသင်ကြားခဲ့ပြီး အလှူဒါနများ အတူတကွ ပြုလုပ်ခဲ့ကြသည့် သူငယ်ချင်းများက မိသားစုနှင့် ထပ်တူထပ်မျှ လွမ်းဆွတ်တသကြေကွဲရပါသည်။ သူငယ်ချင်း ဦးဗိုလ်မောင် ကောင်းရာသုဂတိဘုံသို့ ရောက်ရှိပါစေကြောင်း ဆန္ဒပြု ဆုမွန်ကောင်းတောင်းလိုက်ပါသည်။

ရန်ကုန်မှ သူငယ်ချင်းများ

ဦးထွန်းကြည်၊ ဦးစိန်လှ၊ ဒေါ်ခင်လေးမြင့်၊ ဦးဝင်းထိန်၊ ဒေါ်ချိုချိုလှ၊ ဒေါ်ခင်မေတင်၊ ဒေါ်သန်းသန်းထွန်း

မိတ္ထီလာမှ သူငယ်ချင်းများ

ဦးစောလှထွန်း၊ ဦးစောမင်း၊ ဒေါ်ခင်စန်းမြင့်၊ ဒေါ်ရင်ရင်မြင့်၊ ဦးသောင်းစိန်၊ ဒေါ်တင်တင်၊ ဒေါ်သိန်းနု၊ ဒေါ်မြင့်မြင့်သန်း၊ ဦးမောင်မောင်

အထူးဝမ်းနည်းကြေကွဲခြင်း

ဘုရား၊ ရဟန်း၊ ကျောင်းဒါယိကာမကြီး

ဒေါ်တင်တင်ဦး

(မင်းလှ)

အသက်(၉၂)နှစ်

ရန်ကုန်မြို့နေ ဦးကျော့စိုး-ဒေါက်တာစန္ဒာခင်မောင်တို့၏ မွေးသမီခင်၊ ဦးစံကိုကိုတင့်ဆန်း-ဒေါ်မိုးနွေဦး၊ ဒေါက်တာသဲသိမ့်ဝါ၊ ဦးအေးချမ်းကိုကိုတို့၏အဘွား၊ မောင်အောင်စည်ဘုန်းခန့်၊ မမေဘရဏီမိုးမြင့်၊ မောင်ထူးတင့်ကိုကိုတို့၏ ချစ်လှစွာသော ဘွားဘွားကြီး ဒေါ်တင်တင်ဦးသည် ၂၇-၁-၂၀၁၅ရက် မွန်းလွဲ ၃း၃၀နာရီတွင် ရွှေဂုံတိုင်အထူးကုဆေးရုံ၌ ကွယ်လွန်သွားကြောင်း သိရှိရပါသဖြင့် မိသားစုနှင့် ထပ်တူ ဝမ်းနည်းကြေကွဲရပါကြောင်း။

Ace Construction Group of Companies Limited မှ ဝန်ထမ်းများ

အထူးဝမ်းနည်းကြေကွဲခြင်း

ဘုရား၊ ရဟန်း၊ ကျောင်းဒါယိကာမကြီး

ဒေါ်တင်တင်ဦး

(မင်းလှ)

အသက်(၉၂)နှစ်

ရန်ကုန်မြို့နေ ဦးကျော့စိုး-ဒေါက်တာစန္ဒာခင်မောင်တို့၏ မွေးသမီခင်၊ ဦးစံကိုကိုတင့်ဆန်း-ဒေါ်မိုးနွေဦး၊ ဒေါက်တာသဲသိမ့်ဝါ၊ ဦးအေးချမ်းကိုကိုတို့၏အဘွား၊ မောင်အောင်စည်ဘုန်းခန့်၊ မမေဘရဏီမိုးမြင့်၊ မောင်ထူးတင့်ကိုကိုတို့၏ ချစ်လှစွာသော ဘွားဘွားကြီး ဒေါ်တင်တင်ဦးသည် ၂၇-၁-၂၀၁၅ရက် မွန်းလွဲ ၃း၃၀နာရီတွင် ရွှေဂုံတိုင်အထူးကုဆေးရုံ၌ ကွယ်လွန်သွားကြောင်း သိရှိရပါသဖြင့် မိသားစုနှင့် ထပ်တူ ဝမ်းနည်းကြေကွဲရပါကြောင်း။

Royal Ace Mega Group of Companies Limited မှ ဝန်ထမ်းများ

အထူးဝမ်းနည်းကြေကွဲခြင်း

ဘုရား၊ ရဟန်း၊ ကျောင်းဒါယိကာမကြီး

ဒေါ်တင်တင်ဦး

(မင်းလှ)

အသက်(၉၂)နှစ်

ရန်ကုန်မြို့နေ ဦးကျော့စိုး-ဒေါက်တာစန္ဒာခင်မောင်တို့၏ မွေးသမီခင်၊ ဦးစံကိုကိုတင့်ဆန်း-ဒေါ်မိုးနွေဦး၊ ဒေါက်တာသဲသိမ့်ဝါ၊ ဦးအေးချမ်းကိုကိုတို့၏အဘွား၊ မောင်အောင်စည်ဘုန်းခန့်၊ မမေဘရဏီမိုးမြင့်၊ မောင်ထူးတင့်ကိုကိုတို့၏ ချစ်လှစွာသော ဘွားဘွားကြီး ဒေါ်တင်တင်ဦးသည် ၂၇-၁-၂၀၁၅ရက် မွန်းလွဲ ၃း၃၀နာရီတွင် ရွှေဂုံတိုင်အထူးကုဆေးရုံ၌ ကွယ်လွန်သွားကြောင်း သိရှိရပါသဖြင့် မိသားစုနှင့် ထပ်တူ ဝမ်းနည်းကြေကွဲရပါကြောင်း။

Root of Asia Group of Companies Limited မှ ဝန်ထမ်းများ

ဝမ်းနည်းကြေကွဲခြင်း

ဦးသောင်းအေး

အသက်(၆၇)နှစ်

B.E(Mech/Agri)(65' Intake RIT)

(ကုန်သွယ်/လယ်ယာ-ဇြိမ်း)

သူငယ်ချင်းဦးသောင်းအေးသည် ၂၇-၁-၂၀၁၅(အင်္ဂါနေ့) နံနက် ၇း၁၅နာရီတွင် ကွယ်လွန်သွားပါကြောင်း သိရှိရပါသဖြင့် မိသားစုနှင့်ထပ်တူထပ်မျှ ဝမ်းနည်းကြေကွဲရပါသည်။

၁၉၆၄ခုနှင့် ၁၉၆၅၊ ပထမနှစ်

ရန်ကုန်စက်မူတက္ကသိုလ်၊ ပထမနှစ်ကျောင်းသား၊ ကျောင်းသူဟောင်း

အထူးဝမ်းနည်းကြေကွဲခြင်း

ဒေါ်ညွှန့်ညွှန့်တင် အသက်(၇၉)နှစ်

အထက်တန်းပြ(ဇြိမ်း)အထက(၅)မန္တလေး

ဦးဝင့်နိုင်(လက်ထောက်ညွှန်ကြားရေးမှူး၊ ဆည်မြောင်းဦးစီးဌာန၊ မန္တလေး)-ဒေါ်အေးမြတ်ဝင်းတို့၏မိခင်ကြီး ဒေါ်ညွှန့်ညွှန့်တင်သည် ၂၆-၁-၂၀၁၅ရက်တွင် ကွယ်လွန်သွားကြောင်း သိရှိရပါသဖြင့် ကျန်ရစ်သူမိသားစုများနှင့်အတူ ထပ်တူထပ်မျှ ဝမ်းနည်းကြေကွဲရပါသည်။

ဦးသန်းထိန်(ဦးစီးအရာရှိ)နှင့်ဝန်ထမ်းများ

ဆည်မြောင်းဦးစီးဌာန၊ မတ္တရာမြို့

အထူးဝမ်းနည်းကြေကွဲခြင်း

ဦးလှရွှေ

အသက်(၇၂)နှစ်

တွဲဖက်ပါမောက္ခ(ဇြိမ်း)၊ Y.T.U

ကျွန်တော်/ကျွန်မတို့၏ ဆရာဦးလှရွှေ အသက်(၇၂)နှစ်သည် ၂၆-၁-၂၀၁၅ရက်တွင် ကွယ်လွန်သွားကြောင်း သိရှိရပါသဖြင့် ကျန်ရစ်သူမိသားစုနှင့်ထပ်တူထပ်မျှ ဝမ်းနည်း ကြေကွဲရပါသည်။

(၁၉၈၆-၁၉၉၅)ခုနှစ်၊ ရန်ကုန်စက်မူတက္ကသိုလ်မှတပည့်များ

ဝမ်းနည်းကြေကွဲခြင်း

ဦးဘဌေး(B.Ed-74)အထပြ(ဇြိမ်း) အထက၊ ဗလဘ၊ ရေစကြိုမြို့နယ် သည် ၁၈-၆-၂၀၁၃ရက်တွင် ကွယ်လွန်ကြောင်း သိရှိရပါသဖြင့် မိသားစုနှင့်ထပ်တူ ဝမ်းနည်းကြေကွဲရပါသည်။ သူငယ်ချင်း မြင့်မြတ်ရာဘုံဘဝသို့ရောက်ပါစေ။

(၁၉၆၉-၇၄)ပညာရေးဘဲ့.ရသူငယ်ချင်းများ

ရန်ကုန်ပညာရေးတက္ကသိုလ်

ဝမ်းနည်းကြေကွဲခြင်း

ကိုသက်ကိုကို (Editor-Internet Journal)၏ မိခင် ဒေါ်ဌေးရင် အသက်(၅၉)နှစ်သည် ၂၄-၁-၂၀၁၅(စနေနေ့) နံနက် ၁၀း၂၀ နာရီတွင် ကွယ်လွန်သွားကြောင်းကြားသိရသည့်အတွက် မိသားစုနှင့် ထပ်တူ ဝမ်းနည်းကြေကွဲရပါသည်။

Shwemobile မိသားစု

အထူးဝမ်းနည်းကြေကွဲခြင်း

ဦးဥာဏ်လင်း(ခ)Sandow Tin

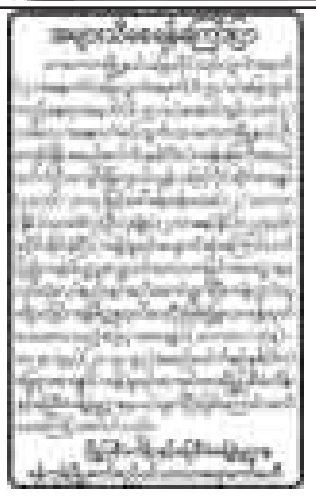
Chairman-YKKO Group of Companies Limited
Chairman-Myanmar Culinary Holdings Company Limited (BBQ Chicken)
Chairman-Myanmar Restaurant Association (MRA)
Vice President-Myanmar Equestrian Federation(MEF)
FEI Endurance Two Star Judge
Former,Vice Commodore,Yangon Sailing Club
Former, Additional Secretary Myanmar Yachting Federation

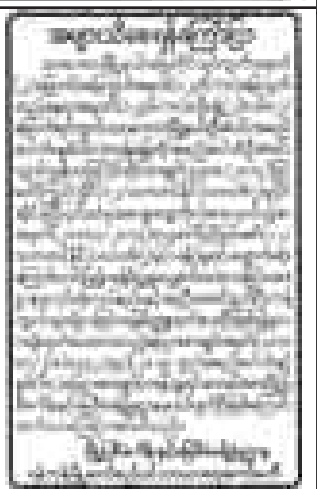
အသက်(၅၈)နှစ်

မြန်မာနိုင်ငံ စားသောက်ဆိုင် လုပ်ငန်းရှင်များအသင်း၏ဥက္ကဋ္ဌဖြစ်သူ ဦးဥာဏ်လင်းသည် ၂၄-၁-၂၀၁၅ရက် ညနေ ၅း၄၅နာရီတွင် ကွယ်လွန်သွားကြောင်း သိရှိရသည့်အတွက် ကျန်ရစ်သူမိသားစုနှင့် ထပ်တူထပ်မျှ အထူးဝမ်းနည်းကြေကွဲရပါသည်။

Maximum Trading Limited
(Home Distribution Group)









ကန့်ကွက်နိုင်ကြောင်းကြော်ငြာ

မြောက်ဥက္ကလာပမြို့နယ်၊ မြေတိုင်းရပ်ကွက်အမှတ်(ဆ)၊ မြေကွက်အမှတ်(၅၆၉)၊ မြေကွက်တည်နေရာအမှတ်(၅၆၉)၊ ကရိတ်(၃)လမ်း၊ (ဆ)ရပ်ကွက်၊ (ဦးကျင်ဟုတ်) စီအီး-၀၃၃၈၂၃) အမည်ပေါက်နှစ်(၆၀)ဂရန်မြေအား အမည်ပေါက် ဖခင် ဦးကျင်ဟုတ်၊ မိခင် ဒေါ်နုနုကွယ်လွန်သဖြင့် ဒေါ်ရင်ရင်မြ[၁၂/ပဘတ(နိုင်)၀၂၄၈၂၅]၊ ဒေါ်ခင်ဌေးကြွယ်[၁၂/ဥကမ(နိုင်)၀၀၉၇၀၂]၊ ဦးအောင်ကျော်မြင့်[၁၂/ဗဟန(နိုင်)၀၃၁၅၄၁]၊ ဒေါ်သန်းသန်းမြင့်(N/OKA ၀၁၉၅၃၄)၊ ဦးဇော်မြင့်[၁၂/ဥကမ(နိုင်) ၀၁၀၀၁၄] တို့က သားသမီးများတော်စပ်ကြောင်း ကျမ်းကျိန်လွှာ၊ သေစာရင်းတို့တင်ပြ၍ အမွေဆက်ခံပိုင်ဆိုင်ကြောင်း စာချုပ်ရန် မြေပုံကူးလျှောက်ထားလာရာ ခိုင်လုံသောအထောက်အထားများဖြင့် (၇)ရက်အတွင်း ကန့်ကွက်နိုင်ပါကြောင်းနှင့် ကန့်ကွက်မည့်သူမရှိပါက ဌာန၏လုပ်ထုံးလုပ်နည်းအတိုင်း ဆက်လက်ဆောင်ရွက်သွားမည်ဖြစ်ကြောင်း အသိပေးကြေညာအပ်ပါသည်။

မြို့ပြစီမံကိန်းနှင့်မြေစီမံခန့်ခွဲမှုဌာန၊ ရန်ကုန်မြို့တော်စည်ပင်သာယာရေးကော်မတီ

ဝမ်းနည်းကြေကွဲခြင်း
ဒုတိယဗိုလ်မှူးကြီးကျော်ဆွေ(ငြိမ်း)
စစ်တက္ကသိုလ် အမှတ်စဉ်(၁၇)
တပ်မတော်(လေ)
အသက်(၆၂)နှစ်

ရန်ကုန်မြို့၊ ရန်ကင်းမြို့နယ်၊ ကုံကော်မြိုင်လမ်းသွယ်(၁)၊ အမှတ်(၄)၊ ပါရမီရိပ်သာနေ ဒေါ်ဝေဝေသောင်း၏ ချစ်လှစွာသောခင်ပွန်း ဒုတိယဗိုလ်မှူးကြီး ကျော်ဆွေ(ငြိမ်း)သည် ၃၀-၁-၂၀၁၅ရက် နံနက် ၆း၅၅ နာရီတွင် ပါရမီအထွေထွေ ရောဂါကုဆေးရုံ၌ ကွယ်လွန်သွားကြောင်းသိရှိရပါသဖြင့် မိသားစုနှင့်အတူ ထပ်တူဝမ်းနည်းကြေကွဲရပါသည်။

တပ်မတော်(လေ)မှ အရာရှိ၊စစ်သည်မိသားစုများ

ဦးသန်းလွင်(ဗိုလ်တထောင်)
အမှတ်(၁) ဓာတ်ငွေ့စက်ရုံ(ငြိမ်း)
အသက်(၈၀)

ရန်ကုန်မြို့၊ ဗိုလ်တထောင်မြို့နယ်၊ (၆၃)လမ်း၊ အမှတ်(၂၄)နေ (ဦးထွန်းမောင်-ဒေါ်အမာ)တို့၏ သားကြီး၊ (ဦးအေးဖေ-ဒေါ်သန်းကြည်)တို့၏ သားသမက်၊ ဦးသန်းထွန်းဦး (MEC-ဓာတ်ငွေ့စက်ရုံ ဗိုလ်တထောင်)-ဒေါ်ပြုံးပြုံးဦး၊ ဒေါ်စိုးစိုးလွင်၊ ရဲအုပ် ထွန်းထွန်းဦး-တပ်ကြပ်ကြီး မို့မို့လွင် (သတင်းတပ်အဖွဲ့)၊ [မောင်လှိုင်ဗိုလ်(ခ) ဘိုဘို] (ကွန်ယျုတာဆရာ)တို့၏ ချစ်လှစွာသောဖခင်၊ မောင်ဖြိုးသီဟ၊ မသူသူဟန်သိတို့၏ဘိုးဘိုး၊ ဒေါ်သိန်းသန်း၏ ချစ်လှစွာသော ခင်ပွန်းသည် ၃၀-၁-၂၀၁၅ (သောကြာနေ့) မွန်းလွဲ ၁ နာရီတွင် ရန်ကုန်ပြည်သူ့ဆေးရုံကြီး၌ ကွယ်လွန်သွားပါသဖြင့် ၁-၂-၂၀၁၅ (တနင်္ဂနွေနေ့) မွန်းတည့် ၁၂ နာရီတွင် ရေစေးအေးတိုက်မှ ရေစေးသုသာန်သို့ ပို့ဆောင်မီးသင်္ဂြိဟ်ပါမည်။(နေအိမ်မှကားများ နံနက် ၁၀ နာရီတွင် ထွက်ပါမည်။) ကျန်ရစ်သူမိသားစု

ဦးမောင်မောင်ကြည်(ခ)
ကောက်ကောက် (၅၅)နှစ်
B.E(Mech:)1991 Batch
ချစ်ပီယံအကျိုးဆောင်လုပ်ငန်း

မော်လမြိုင်ကျွန်းမြို့နေ ဦးသန်း-ဒေါ်စောရင် (ချစ်ပီယံပေါ်ဆန်းမွေးနှင့် ကောင်းမှုပြည့်စုံသက်နံ့ကဲ့ကို၊ တောင်ဥက္ကလာပ)တို့၏သားလတ်၊ ရန်ကုန်မြို့၊ မရမ်းကုန်းမြို့နယ်၊ ဘုရင့်နောင်ပွဲရုံတန်း၊ (၁)ရပ်ကွက်၊ နွယ်သာဂီလမ်း၊ အမှတ်(၄၅/၄)၊ လေးလွှာနေ ဒေါ်ယုယုမော်၏ ခင်ပွန်း၊ မောင်လင်းကြည်၊ မောင်အောင်မင်း၊ မတင်တင်မြင့်၊ မခေမာဝတီသဲယုကြည်တို့၏ဖခင်၊ ဦးမြင့်သိန်း (ချစ်ပီယံပေါ်ဆန်းမွေး)၊ ဒေါ်ပို့ပို့တို့၏ညီ/မောင်၊ ကိုလှဌေး၊ ကိုစိုးစိမ်း၊ မစိုးစိုးလိုင်၊ ကိုထွန်းမင်းသန့်တို့၏အစ်ကို၊ ကိုစိုးမြိုင်၊ မဆွေယဉ်ယဉ်ထိုက်၊ ကိုဝင်းသိန်းထွေးတို့၏ဦးလေးသည် ၂၈-၁-၂၀၁၅ရက် နံနက် ၆နာရီတွင် ရန်ကုန်ပြည်သူ့ဆေးရုံကြီး၌ ကွယ်လွန်သွားပါသဖြင့် ၁-၂-၂၀၁၅ရက် နံနက် ၉နာရီတွင် ရေစေးတရုတ်သုသာန်၌ ဂုဏ်သင်္ဂြိဟ်ပါမည်။ (အထက်ပါနေအိမ်မှကားများ နံနက် ၈း၃၀ နာရီထွက်ပါမည်။) ကျန်ရစ်သူမိသားစုများ

ဦးမောင်မောင်သန်း (၈၉)နှစ်
ဒု-ညွှန်ကြားရေးမှူး(ဘဏ္ဍာရေး)
(အငြိမ်းစား)
သဏ္ဌာပစ္စည်းလုပ်ငန်းကော်ပိုရေးရှင်း၊ စက်မှု(၁)ဝန်ကြီးဌာန

မကွေးမြို့၊ ရွှေညောင်ရပ်နေ အရေးပိုင် (ဦးဘိုးထိုက်-ဒေါ်နှင်းမေ)တို့၏သား၊ ဒေါ်ခင်မိမိ)၊ (ဒေါ်မြင့်မြင့်သန်း)၊ (ဒေါ်ခင်ကျော့ကျော့)တို့၏အစ်ကို၊ အင်းစိန်မြို့နယ်၊ စဉ့်ငုရပ်ကွက်၊ ကျော်ဇေယျာလမ်း၊ အမှတ်(၈၆၇)နေ (ဒေါ်ကြိုးမေ)၏ ခင်ပွန်း၊ ဒေါက်တာအေးအေးသန်း၊ ဦးမြင့်ဘုံး(ဘူမိရူပဗေဒအရာရှိချုပ်)-ဒေါ်မစိမ်းဝင်း (M.O.G.E) C/E ဦးရဲချွန်-ဒေါက်တာဆွေဆွေသန်း(မေဆေး)၊ ဒေါက်တာစိုးစိုးသန်း(ကလေး)တို့၏ကျေးဇူးရှင်ဖခင်ကြီး၊ မောင်ဟိန်းသန်းတို့၏အဘိုး ဦးမောင်မောင်သန်းသည် ၃၀-၁-၂၀၁၅ (သောကြာနေ့) နံနက် ၁း၁၅ နာရီတွင် ကွယ်လွန်သွားပါသဖြင့် ၁-၂-၂၀၁၅(တနင်္ဂနွေနေ့) မွန်းလွဲ ၂နာရီတွင် ရေစေးသုသာန်သို့ ပို့ဆောင်မီးသင်္ဂြိဟ်ပါမည်။ (နေအိမ်မှကားများ နံနက် ၁၀ နာရီတွင် ထွက်ပါမည်။) ကျန်ရစ်သူမိသားစု

ဦးမောင်မောင်ကြည်(ခ)
ကောက်ကောက် (၅၅)နှစ်
B.E(Mech:)1991 Batch
ချစ်ပီယံအကျိုးဆောင်လုပ်ငန်း

မော်လမြိုင်ကျွန်းမြို့နေ ဦးသန်း-ဒေါ်စောရင် (ချစ်ပီယံပေါ်ဆန်းမွေးနှင့် ကောင်းမှုပြည့်စုံသက်နံ့ကဲ့ကို၊ တောင်ဥက္ကလာပ)တို့၏သားလတ်၊ ရန်ကုန်မြို့၊ မရမ်းကုန်းမြို့နယ်၊ ဘုရင့်နောင်ပွဲရုံတန်း၊ (၁)ရပ်ကွက်၊ နွယ်သာဂီလမ်း၊ အမှတ်(၄၅/၄)၊ လေးလွှာနေ ဒေါ်ယုယုမော်၏ ခင်ပွန်း၊ မောင်လင်းကြည်၊ မောင်အောင်မင်း၊ မတင်တင်မြင့်၊ မခေမာဝတီသဲယုကြည်တို့၏ဖခင်၊ ဦးမြင့်သိန်း (ချစ်ပီယံပေါ်ဆန်းမွေး)၊ ဒေါ်ပို့ပို့တို့၏ညီ/မောင်၊ ကိုလှဌေး၊ ကိုစိုးစိမ်း၊ မစိုးစိုးလိုင်၊ ကိုထွန်းမင်းသန့်တို့၏အစ်ကို၊ ကိုစိုးမြိုင်၊ မဆွေယဉ်ယဉ်ထိုက်၊ ကိုဝင်းသိန်းထွေးတို့၏ဦးလေးသည် ၂၈-၁-၂၀၁၅ရက် နံနက် ၆နာရီတွင် ရန်ကုန်ပြည်သူ့ဆေးရုံကြီး၌ ကွယ်လွန်သွားပါသဖြင့် ၁-၂-၂၀၁၅ရက် နံနက် ၉နာရီတွင် ရေစေးတရုတ်သုသာန်၌ ဂုဏ်သင်္ဂြိဟ်ပါမည်။ (နေအိမ်မှကားများ နံနက် ၁၀ နာရီတွင် ထွက်ပါမည်။) ကျန်ရစ်သူမိသားစုများ

ဦးမောင်မောင်သက်(ခ)
ဦးခေတ်မော် (၇၄)နှစ်
ရ/သုံးမှန်းခြွေစာရင်းဦးစီးဌာန (ငြိမ်း)

ရန်ကုန်မြို့၊ ကျောက်တံတားမြို့နယ်၊ (၁)ရပ်ကွက်၊ (၃၃)လမ်း(အထက်)၊ အမှတ်(၁၉၁/က/၁)၊ မြေညီထပ်နေ (ဦးခင်ဇော်)-ဒေါ်ကျင်စိန်တို့၏သား၊ (ဦးရွှေကင်း-ဒေါ်ငွေသိန်းတို့၏ သားသမက်၊ ဒေါ်ကျင်စိန်၏ခင်ပွန်း၊ ဦးသက်ထွန်း-ဒေါ်စန္ဒာအောင်၊ ဒေါ်သန်းသန်းမော်၊ ဦးအောင်ထူးမင်း-ဒေါ်နီနီဝင်း၊ ဦးမြတ်ဝင်းဌေး-ဒေါ်မိမိခိုင်၊ ဒေါ်ထူးထူးဟန်တို့၏ ဖခင်၊ မဆုလင်းလတ်နိုင်၊ မောင်အောင်ခန့်မော်၊ မမေသက်နွဲ့၊ မခိုင်ဝတ်ရည်၊ မအိန္ဒြေဝတ်ရည်တို့၏ဘိုးဘိုး ဦးမောင်မောင်သက်(ခ) ဦးခေတ်မော်သည် ၃၀-၁-၂၀၁၅ (သောကြာနေ့) နံနက် ၇း၃၀နာရီတွင် ကွယ်လွန်သွားပါသဖြင့် ၁-၂-၂၀၁၅ (တနင်္ဂနွေနေ့) နံနက် ၁၀နာရီတွင် ရေစေးအေးအေးတိုက်မှ ရေစေးသုသာန်သို့ ပို့ဆောင်မီးသင်္ဂြိဟ်ပါမည်။ (နေအိမ်မှကားများ နံနက် ၈နာရီတွင် ထွက်ပါမည်။) [ကွယ်လွန်သူ ၅-ရက်သား ဦးမောင်မောင်ကြည်(ခ) ကောက်ကောက် (၅၅)နှစ်၊ ချစ်ပီယံအကျိုးဆောင်လုပ်ငန်း၊ မော်လမြိုင်ကျွန်းမြို့နေ] ကျန်ရစ်သူမိသားစုများ

အလွှာတ်သျှင်မြတ်အဓိန္ဒကာမ်ားဟာဂျီမဒေါ်ခင်ဇာဇင်(ခ)
ခိုင်ရွှန်းဘီ (ပျဉ်းမနား)
အသက် (၅၅)နှစ်

ရန်ကုန်မြို့၊ ကျောက်တံတားမြို့နယ်၊ မဟာဗန္ဓုလပန်း(၃)လမ်း(အလယ်)၊ အမှတ်(၁၈၄/၁၈၆) နေ (ဟာဂျီဦးတင်နွယ်-ဟာဂျီမဒေါ်ခင်ဝင်း (စံပြ တည်းခိုခန်း)တို့၏သမီးထွေး၊ (ဟာဂျီ ဦးခင်မောင်လတ်-ဟာဂျီမဒေါ်ခင်ကြူကြူ)၊ ဟာဂျီမဒေါ်ခင်ကြူကြူမာတို့၏ညီမ၊ (ဟာဂျီဦးစိုးမင်းခိုင်)၏အစ်မ၊ ဟာဂျီဦးတင်ရွှေ(ခ) အစ္စလာမ်း၏ ချစ်လှစွာသောနောင်၊ မောင်သန်းထိုက်စိုး၊-မဇင်နိုဘယ်၊ မောင်သီဟကိုကိုတို့၏ မွေးသမီးခင်၊ မဘေဘီဇင်နိုဘယ်၏အဘွား ဟာဂျီမ ဒေါ်ခင်ဇာဇင်(ခ)ခိုင်ရွှန်းဘီသည် ၂၉-၁-၂၀၁၅ရက် ည ၁း၂၅နာရီတွင် အလွာတ်သျှင်မြတ် အဓိန္ဒကတော်ခံယူသွားပါသဖြင့် ၃၀-၁-၂၀၁၅ရက် ဂျွမ္ဘာနမားဇိအပြီး ရေစေးစွန့်ကဘာရစ်ဝတန်ဥယာဉ်၌ ဒါဖွာနာပြီးစီးပါကြောင်း ရပ်ဝေးရပ်နီးမှ ဆွေမျိုးမိတ်သင်္ဂဟပေါင်းတို့အား သိစေအပ်ပါသည်။ ကျန်ရစ်သူမိသားစုများ

ဘုရား၊ရဟန်း၊သိမ်၊ကျောင်း၊ရေတွင်း၊ရေကန်၊လမ်း၊တံတား ဒါယိကာကြီး
ဦးဘစိုင်(ထားဝယ်) (၉၇)နှစ်

အခန်း(၆)၊ အမှတ်(၂၂၇)၊ (၂၉)လမ်းနေ (ဦးအောင်ဆင်-ဒေါ်ရှင်မေ)တို့၏ သားကြီး၊ (ဒေါ်ကင်ရွှေ၊ ဒေါ်ကင်ကြည်၊ ဦးဘထိုင်)တို့၏ အစ်ကိုကြီး၊ ဒေါ်ကင်ရိုး၏ချစ်လှစွာသောခင်ပွန်း၊ (ဦးဝွမ် ရှိန်)၊ ဒေါ်ညွှန့်တင်၊ ဒေါ်ညွှန့်ရင်၊ ဦးဟိုရှိန်၊ ဒေါ်ညွှန့်ဟို၊ ဦးဟိုကြည်၊ ဒေါ်အေးအေးပြုံး၊ ဒေါ်တင်တင်ပြုံးတို့၏ မွေးသဖခင်၊ မြေး ၁၄ယောက်၊ မြစ် ငါးယောက်တို့၏အဘိုးသည် ၃၀-၁-၂၀၁၅ (သောကြာနေ့) နံနက် ၂း၁၀နာရီတွင် ရန်ကုန်ပြည်သူ့ဆေးရုံကြီး၌ ကွယ်လွန်သွားပါသဖြင့် ၁-၂-၂၀၁၅(တနင်္ဂနွေနေ့) မွန်းတည့် ၁၂နာရီတွင် ရေစေးသုသာန်သို့ ပို့ဆောင်မီးသင်္ဂြိဟ်ပါမည်။ [အမှတ်(၉)၊ ဆီဆုံလမ်း၊ စမ်းချောင်းမြို့နယ်နေအိမ်မှ ကားများ နံနက် ၉း၃၀နာရီတွင် ထွက်ပါမည်။] [ကွယ်လွန်သူအား ရည်စူး၍ ၅-၂-၂၀၁၅ကြာသပတေးနေ့) နံနက် ၇နာရီမှ ၁၀နာရီထိ စမ်းချောင်းမြို့နယ်၊ ရက်လည်ဆွမ်းကျွေးတရားတော်နာကြွရောက်ပါရန် ဖိတ်ကြားအပ်ပါသည်။]

ကျန်ရစ်သူမိသားစု

ဘုရား၊ရဟန်း၊သိမ်၊ကျောင်း၊ရေတွင်း၊ရေကန်၊လမ်း၊တံတား ဒါယိကာကြီး
ဒေါ်အေးကြည်
အသက် (၉၅)နှစ်
(မော်လမြိုင်-ဇာသပြင်)

ရန်ကုန်မြို့၊ အမှတ်(၅၉/၆၀-H)၊ ကမ္ဘာအေးဘုရားလမ်း၊ (၁၀)ရပ်ကွက်၊ မရမ်းကုန်းမြို့နယ်နေ (ဦးခွေးဖြူ-ဒေါ်ညိမ်းအေး)တို့၏သမီး၊ (ဦးမြဟန်)၏ ဇနီး၊ ဒေါ်တင်သွယ်-ဦးမြသောင်း၊ ဒေါက်တာဒေါ်ခင်စန်းမြင့်၊ ဦးဥာဏ်ထွန်း-ဒေါ်ညွှန့်ညွှန်ဝင်း၊ ဒေါ်နီနီအေး-ဒေါက်တာဦးတင်ရွှေ ဒေါ်နီနီဝေထွေး-ဦးမြသန်း၊ (ဦးမြင့်ထွန်း)-ဒေါ်အေးအေးမူတို့၏ကျေးဇူးရှင်မွေးသမီးခင်၊ မြေး ၁၁ယောက်၊ မြစ်ခုနစ်ယောက်တို့၏ အဘွားသည် ၂၉-၁-၂၀၁၅ (ကြာသပတေးနေ့)ည ၉း၃၅နာရီတွင် ကွယ်လွန်သွားပါ၍ ကွယ်လွန်သူ၏ဆန္ဒအရ ၃၀-၁-၂၀၁၅ (သောကြာနေ့)တွင် ရေစေးသုသာန်သို့ ပို့ဆောင်မီးသင်္ဂြိဟ်ပြီးဖြစ်ပါကြောင်း။ [ကွယ်လွန်သူအားရည်စူး၍ ၄-၂-၂၀၁၅ (ဗုဒ္ဓဟူးနေ့) နံနက် ၇ နာရီမှ ၁၁ နာရီထိ အထက်ပါနေအိမ်သို့ ရက်လည်ဆွမ်းကျွေးတရားတော်နာကြွရောက်ပါရန် ဖိတ်ကြားအပ်ပါသည်။]

ကျန်ရစ်သူမိသားစု

ဘုရား၊ ရဟန်း၊ သိမ်၊ ကျောင်း၊ တန်ဆောင်း၊ ဇရပ်၊ ရေတွင်း၊ ရေကန်၊ လမ်း၊ တံတား၊ မုခ်ဦး၊ အုတ်တံတိုင်း ဒါယကာကြီး
ဦးညွှန့်လှိုင် (၈၆)နှစ်

ကျိုက်လတ်မြို့နယ်၊ ထင်းကွင်းကျေးရွာနေ (ဦးစံထိုင်း-ဒေါ်တင်စိန်)တို့၏သား၊ (ဦးလှစိန်-ဒေါ်စန်းသာယာ)တို့၏သမီးကြီး၊ (ဦးကျင်စိန်-ဒေါ်စိန်သောင်း)တို့၏သမီးချွေး၊ (ဦးလှဖေ-ဒေါ်လှမေ)၊ ဦးထွန်းရီ(ရဲမှူးကြီး-ငြိမ်း)-(ဒေါ်ရင်ရင်မြင့်)၊ ဦးကျင်စိမ်း-(ဒေါ်ခင်ရီ)၊ (ဦးစိုးဝင်း)-ဒေါ်မြသန်းတို့၏တူမ၊ ဦးတင်လှိုင်-ဒေါ် အေးအေးမြင့်၊ ဒေါ်ချိုချို၊ ခိုင်(မြဝတီရုပ်မြင်သံကြား)၊ ဦးအောင်မိုးဦး (လက်ထောက်ညွှန်ကြားရေးမှူး၊ စက်မှုနှင့် သက်မွေးပညာဦးစီးဌာန)-ဒေါ်မြသိတာ (အဆင့်မြင့်သိပ္ပံနှင့်နည်း ပညာဦးစီး ဌာန)တို့၏အစ်မ၊ မောင်ဇေယျာလင်း (ခေတ္တ-ကိုရီးယား)၊ မပန်းအိဖြူ၊ မလှိုင် သဇင်မြင့်(inter preter)(Yangon Top Engineering)၊ မောင်ကောင်းသူလှတို့၏ ချစ်လှစွာသောမိခင်သည် ၂၉-၁-၂၀၁၅(ကြာသပတေးနေ့) ညနေ ၅ နာရီတွင် ရန်ကုန်ပြည်သူ့ဆေးရုံကြီး၌ ကွယ်လွန်သွားပါသဖြင့် ၂-၂-၂၀၁၅ (တနင်္ဂနွေနေ့) ညနေ ၃ နာရီတွင် ရေစေးသုသာန်သို့ ပို့ဆောင်မီးသင်္ဂြိဟ်ပါမည်။ (နေအိမ်မှကားများ မွန်းလွဲ ၁း၃၀ နာရီတွင် ထွက်ပါမည်။)

ကျန်ရစ်သူမိသားစုများ

ညောင်းတုန်းမြို့နယ်အသင်း(ရန်ကုန်)
ဒေါ်အုံးကြည်
အသက်(၈၃)နှစ်

ရန်ကုန်မြို့၊ ဒဂုံမြို့သစ်(တောင်ပိုင်း)မြို့နယ်၊ (၂၅)ရပ်ကွက်၊ အောင်သုခလမ်း၊ အမှတ်(၅/၉၁)နေ (ဦးချက်-ဒေါ်တင်)တို့၏သမီး၊ ဒေါ်စန်းရီ၊ ဦးအေးကြူ(ညွှန်ကျူး၊ အခြေခံပညာဦးစီးဌာန-ငြိမ်း)-ဒေါ်စန်းရွှေ(ရာ/၂၁၅၅)၊ ဦးလှဝင်း-ဒေါ်စန်းစန်းရင်တို့၏အစ်မ၊ ဦးဝင်းမြင့်(ပန်းခွဲ)(ရာ/၁၃၃)-ဒေါ်လှလှတို့၏အဒေါ်သည် ၂၄-၁-၂၀၁၅ရက်တွင် ကွယ်လွန်သွားပါသဖြင့် ယင်းနေ့တွင်ပင် ဂျီစုသုသာန်သို့ ပို့ဆောင်မီးသင်္ဂြိဟ်ပြီးဖြစ်ပါကြောင်း အသင်းဝင်များအား အသိပေးအပ်ပါသည်။

အမှုဆောင်အဖွဲ့

ဒေါ်အေးအေး(ခ)ဒေါ်အေးအေးမာ
(ဒုရဲမှူး-ငြိမ်း)၊ သတင်းတပ်ဖွဲ့
အသက်(၆၀)

ရန်ကုန်မြို့၊ အလုံမြို့နယ်၊ အမှတ်(၆)၊ နွယ်နီလမ်းနေ (ဦးလှမောင်-ဒေါ်တင်ရီ)တို့၏သမီးကြီး၊ (ဦးကျင်စိုး-ဒေါ်စိန်သောင်း)တို့၏သမီးချွေး၊ (ဦးလှဖေ-ဒေါ်လှမေ)၊ ဦးထွန်းရီ(ရဲမှူးကြီး-ငြိမ်း)-(ဒေါ်ရင်ရင်မြင့်)၊ ဦးကျင်စိမ်း-(ဒေါ်ခင်ရီ)၊ (ဦးစိုးဝင်း)-ဒေါ်မြသန်းတို့၏တူမ၊ ဦးတင်လှိုင်-ဒေါ် အေးအေးမြင့်၊ ဒေါ်ချိုချို၊ ခိုင်(မြဝတီရုပ်မြင်သံကြား)၊ ဦးအောင်မိုးဦး (လက်ထောက်ညွှန်ကြားရေးမှူး၊ စက်မှုနှင့် သက်မွေးပညာဦးစီးဌာန)-ဒေါ်မြသိတာ (အဆင့်မြင့်သိပ္ပံနှင့်နည်း ပညာဦးစီး ဌာန)တို့၏အစ်မ၊ မောင်ဇေယျာလင်း (ခေတ္တ-ကိုရီးယား)၊ မပန်းအိဖြူ၊ မလှိုင် သဇင်မြင့်(inter preter)(Yangon Top Engineering)၊ မောင်ကောင်းသူလှတို့၏ ချစ်လှစွာသောမိခင်သည် ၂၉-၁-၂၀၁၅(ကြာသပတေးနေ့) ညနေ ၅ နာရီတွင် ရန်ကုန်ပြည်သူ့ဆေးရုံကြီး၌ ကွယ်လွန်သွားပါသဖြင့် ၂-၂-၂၀၁၅ (တနင်္ဂနွေနေ့) ညနေ ၃ နာရီတွင် ရေစေးသုသာန်သို့ ပို့ဆောင်မီးသင်္ဂြိဟ်ပါမည်။ (နေအိမ်မှကားများ မွန်းလွဲ ၁း၃၀ နာရီတွင် ထွက်ပါမည်။)

ကျန်ရစ်သူမိသားစုများ

ဘုရား၊ရဟန်း၊သိမ်၊ကျောင်း၊ရေတွင်း၊ရေကန်၊လမ်း၊တံတား ဒါယိကာကြီး
ဦးဘစိုင်(ထားဝယ်) (၉၇)နှစ်

အခန်း(၆)၊ အမှတ်(၂၂၇)၊ (၂၉)လမ်းနေ (ဦးအောင်ဆင်-ဒေါ်ရှင်မေ)တို့၏ သားကြီး၊ (ဒေါ်ကင်ရွှေ၊ ဒေါ်ကင်ကြည်၊ ဦးဘထိုင်)တို့၏ အစ်ကိုကြီး၊ ဒေါ်ကင်ရိုး၏ချစ်လှစွာသောခင်ပွန်း၊ (ဦးဝွမ် ရှိန်)၊ ဒေါ်ညွှန့်တင်၊ ဒေါ်ညွှန့်ရင်၊ ဦးဟိုရှိန်၊ ဒေါ်ညွှန့်ဟို၊ ဦးဟိုကြည်၊ ဒေါ်အေးအေးပြုံး၊ ဒေါ်တင်တင်ပြုံးတို့၏ မွေးသဖခင်၊ မြေး ၁၄ယောက်၊ မြစ် ငါးယောက်တို့၏အဘိုးသည် ၃၀-၁-၂၀၁၅ (သောကြာနေ့) နံနက် ၂း၁၀နာရီတွင် ရန်ကုန်ပြည်သူ့ဆေးရုံကြီး၌ ကွယ်လွန်သွားပါသဖြင့် ၁-၂-၂၀၁၅(တနင်္ဂနွေနေ့) မွန်းတည့် ၁၂နာရီတွင် ရေစေးသုသာန်သို့ ပို့ဆောင်မီးသင်္ဂြိဟ်ပါမည်။ [အမှတ်(၉)၊ ဆီဆုံလမ်း၊ စမ်းချောင်းမြို့နယ်နေအိမ်မှ ကားများ နံနက် ၉း၃၀နာရီတွင် ထွက်ပါမည်။] [ကွယ်လွန်သူအားရည်စူး၍ ၅-၂-၂၀၁၅ကြာသပတေးနေ့) နံနက် ၇နာရီမှ ၁၀နာရီထိ စမ်းချောင်းမြို့နယ်၊ ရက်လည်ဆွမ်းကျွေးတရားတော်နာကြွရောက်ပါရန် ဖိတ်ကြားအပ်ပါသည်။]

ကျန်ရစ်သူမိသားစု

ဒုတိယဗိုလ်မှူးကြီးကျော်ဆွေ(တပ်မတော်လေ-ငြိမ်း)
လေ-၁၆၇၉၊ DSA-17 ရထတ်ယာဉ်မှူး၊ MH-1
အသက်(၆၂)နှစ်

ရန်ကုန်မြို့၊ ရန်ကင်းမြို့နယ်၊ ကုံကော်မြိုင်လမ်းသွယ်(၁)၊ ဩအမှတ်(၄)နေ ဦးအေးကို-(ဒေါ်မြမြ) တို့၏သား၊ (ဦးသောင်း)-ဒေါ်နုင်းလှိုင်တို့၏သားသမက်၊ ဒေါ်ဝေဝေသောင်း၏ချစ်လှစွာသော ခင်ပွန်း၊ ဗိုလ်မှူးလွင်မိုးဟိန်း-ဒေါ်ရဝေကျော်ဆွေ (လက်ထောက်မန်နေဂျာ၊ မြန်မာ့စီးပွားရေးဘဏ်)၊ ဗိုလ်မှူးအာကာကျော်ဆွေ-ဒေါ်သရဖီအောင်၊ ဗိုလ်မှူးဖြိုးဝေအောင်-ဒေါ်ရောကျော်ဆွေ(ဒုလက်ထောက်ဦးစီးမှူး၊ လေကြောင်းထိန်း)၊ မဝသုန်ကျော်ဆွေ [B.E(Final) (Civil) (WYTU)]တို့၏ မွေးသဖခင်ကျေးဇူးရှင်၊ မခိုင်ရဝေဝင်းဦး၊ မောင်သောင်းဝေဝင်းဦး၊ မောင်ဘုန်းပြည့်လင်း၊ မောင်အောင်ရွှင်းသန့်တို့၏အဘိုးသည် ၃၀-၁-၂၀၁၅ (သောကြာနေ့) နံနက် ၆း၅၅ နာရီတွင် ပါရမီအထူးကုဆေးရုံ၌ ကွယ်လွန်သွားပါသဖြင့် ၃-၂-၂၀၁၅(အင်္ဂါနေ့) မွန်းလွဲ ၁ နာရီတွင် ရေစေးသုသာန်သို့ ပို့ဆောင်မီးသင်္ဂြိဟ်မည်ဖြစ်ပါကြောင်း ရပ်နီးရပ်ဝေးမှ ဆွေမျိုးမိတ်သင်္ဂဟများအား အကြောင်းကြားအပ်ပါသည်။ (နေအိမ်မှကားများ နံနက် ၁၁း၃၀ နာရီတွင် ထွက်ပါမည်။)

ကျန်ရစ်သူမိသားစု

ခရစ်တော်၌အိပ်မျော်ခြင်း
ဆရာမကြီးဒေါ်နုန်ရိုန်(သိလွှာ)
အသက်(၉၉)နှစ်

ဦးအောင်-ဒေါ်စိန်တို့၏ သမီးထွေး၊ (သိက္ခာတော်ရ ဆရာကြီးဦးဖေရှိ)၏ ချစ်လှစွာသောဇနီး၊ (ဆရာကြီးဦးသန်းဌေး)-ဒေါ်မော်လီ၊ ဦးမြင့်ဆွေ-ဒေါ်ခင်နှင်းကြည်၊ (ဗိုလ်မှူး ကြည်ဝင်းလှိုင်)-ဒေါက်တာခင်နှင်းရီ၊ (သိက္ခာတော်ရ ဆရာကြီး ဦးစရန်အေး)-ဒေါက်တာခင်သန်းရီ၊ ဦးခင်မောင်သိန်း-ဒေါ်ဖရာရင့်သိန်းသိန်းရီတို့၏ ချစ်လှစွာသော မိခင်ကြီး၊ ဒေါက်တာဖိစီဇူး၊ ဒေါ်မိမိဌေး၊ ဒေါ်စန်းစန်းဌေး၊ ဒေါ်မေစီဌေး၊ ဦးမောင်မောင်၊ ဦးတုတ်တုတ်၊ ဦးမောင်မောင်ဆွေ၊ ဦးအောင်ကျော်ဆွေ၊ ဒေါ်နှင်းသန္တာလိုင်၊ ဒေါ်ဇင်ဝင်းသူ၊ ဒေါ်ဆုမွန်ဆွေ၊ ဦးမျိုးကျော်သူ၊ ဒေါ်ဆုမြတ်လေးဆွေ၊ ဦးကျော်သန်းအေး၊ ဦးစမျိုးအေး၊ ဒေါ်ဆွေဇင်အေးတို့၏ချစ်လှစွာသော ဘွားဘွား၊ မြစ်ရှစ်ယောက်တို့၏ဘွားဘွားကြီး ဒေါ်နန်းရှိန်သည် ၃၀-၁-၂၀၁၅ (သောကြာနေ့) နံနက် ၃ နာရီတွင် အင်းစိန်မြို့နယ်၊ နံသာကုန်းရပ်ကွက်၊ ဂျူဇလီလမ်းနေအိမ်၌ ခရစ်တော်၌အိပ်မျော်သွားပါသဖြင့် ၁-၂-၂၀၁၅(တနင်္ဂနွေနေ့) နံနက် ၉နာရီတွင် အင်းစိန်သတ္တမနေ့ဘုရားကျောင်း၌ ဝတ်ပြုကိုးကွယ်ခြင်းအပြီး ရေစေးခရစ်ယာန်ဂိုဏ်း ပေါင်းစုံသုသာန်၌ ဂုဏ်သင်္ဂြိဟ်ပါမည်။

ကျန်ရစ်သူမိသားစုများ

စိုက်ပျိုးရေးဝန်ထမ်းဟောင်းများအသင်း
ဒေါက်တာစိုးတင့်
ဒု-အထွေထွေမန်နေဂျာ(ငြိမ်း)
စိုက်/သု(ရေဆင်း)
မြန်မာ့စိုက်ပျိုးရေးလုပ်ငန်း
အသက်(၈၁)နှစ်
အသင်းဝင်(၀၀၆၅)

ဒဂုံမြို့သစ်(မြောက်ပိုင်း)၊ (၄၅)ရပ်ကွက်နေ ဒေါက်တာစိုးတင့်သည် ၂၈-၁-၂၀၁၅ရက်တွင် ကွယ်လွန်သွားပါသဖြင့် ၃၀-၁-၂၀၁၅ရက်တွင် ရေစေးသုသာန်သို့ ပို့ဆောင်မီးသင်္ဂြိဟ်ဖြိုးဖြစ်ပါသည်။

အမှုဆောင်အဖွဲ့

ရဟန်းဒါယကာကြီး
ဦးကျော်ညွှန့် (၇၈)နှစ်

ရန်ကုန်မြို့၊ သဃ်ာ်းကျွန်းမြို့နယ်၊ သုဝဏ္ဏ၊ (၂၅)ရပ်ကွက်၊ ပျဉ်းမမြိုင်လမ်း၊ အမှတ်(၂၉၉/၁)နေ (ဦးလှပု-ဒေါ်တင်ခိုင်)တို့၏သားကြီး၊ (ဦးသံချောင်း-ဒေါ်ကျင်မြဲ)တို့၏သားသမက်၊ ဒေါ်စောကြည်၏ခင်ပွန်း၊ ဦးသာရင်-(ဒေါ်သိန်းအို)တို့၏ညီ၊ ဦးသန်းထွန်း(စက်မှု-၂ ဌိမ်း) - (ဒေါ်မေစိမ်းဟန်)တို့၏ အစ်ကိုကြီး၊ မောင်အေးမြင့်(စက်မှု-၂)-မအာဇီ၊ မစန်းစန်းဝင်း၊ မောင်သိန်းဝင်း၊ မစန်းစန်းအေး၊ မောင်ဘုန်းကျော်-မသန္တာခိုင်တို့၏ဖခင်ကြီး၊ မောင်သန်းထွန်းခိုး၊ မောင်ဝင်းထွန်းခိုး၊ မခေမိုင်စဝ်းဖူတို့၏အဘိုးသည် ၃၀-၁-၂၀၁၅ရက် ညနေ ၅း၂၀ နာရီတွင် သုဝဏ္ဏနေအိမ်၌ ကွယ်လွန်သွားပါသဖြင့် ၁-၂-၂၀၁၅ (တနင်္ဂနွေနေ့) နံနက် ၁၁ နာရီတွင် ရေစေးအေးတိုက်မှ ရေစေးသုသာန်သို့ ပို့ဆောင်သင်္ဂြိဟ်ပါမည်။(နေအိမ်မှကားများ နံနက် ၉း၃၀ နာရီတွင် ထွက်ပါမည်။)

ကျန်ရစ်သူမိသားစုများ

ဒေါ်အင်း
အသက်(၉၅)နှစ်

တောင်ငူမြို့၊ (၁၅)ရပ်ကွက်၊ ဘုရားလမ်း၊ အမှတ်(၈၇)နေ (ဦးစိန်လေး)၏ ဇနီး၊ ဦးကျော်မြင့်-ဒေါ်ခင်ချိုလတ်၊ ဦးကျော်လှ(ခ)ဦးပါလေး-ဒေါ်မြင့်မြင့်ခိုင်၊ ဦးအောင်ကျော်(ခ)ဦးပါဌေး-ဒေါ်ရီရီမြ၊ ဒေါ်တင်ထွေး၊ ဒေါက်တာအောင်စိုး (ပါမောက္ခ၊ ဌာနမှူး၊ ဥပဒေရေးရာဆေးပညာဌာန၊ ဆေးတက္ကသိုလ်-

ပင်လယ်ရေနက်ဆိပ်ကမ်းတစ်ခုနှင့် ထားဝယ်အထူးစီးပွားရေးဇုန်အား ထိုင်းနိုင်ငံနှင့်ဆက်သွယ်မည့် အဝေးပြေးကားလမ်း တစ်လမ်းအပါအဝင် အခြေခံအဆောက်အအုံစီမံကိန်းများ ပါဝင်

ဗန်ကောက် ဇန်နဝါရီ ၃၀

တတိယအကြိမ် မြန်မာ-ထိုင်း ပူးတွဲအဆင့်မြင့်ကော်မတီ အစည်းအဝေးနှင့် ဆက်စပ်အစည်းအဝေးများ သို့တက်ရောက်ရန် ထိုင်းနိုင်ငံသို့ ရောက်ရှိနေသော ဒုတိယသမ္မတ ဦးဉာဏ်ထွန်းသည် ယနေ့ ဒေသစံတော်ချိန် မွန်းလွဲ ၁ နာရီ မိနစ် ၂၀ တွင် ဗန်ကောက်မြို့ Four Seasons Hotel ၌ ကျင်းပသော ထားဝယ်အထူးစီးပွားရေးဇုန်နှင့် ဆက်စပ်စီမံကိန်းဧရိယာ ဘက်စုံဖွံ့ဖြိုးတိုးတက်ရေးဆိုင်ရာ တတိယအကြိမ် ပူးတွဲအဆင့်မြင့်ကော်မတီအစည်းအဝေးသို့ တက်ရောက်အမှာစကားပြောကြားသည်။**(ယာပုံ)**



အစည်းအဝေးသို့ ဒုတိယသမ္မတနှင့်အတူ အလုပ်သမား၊ အလုပ်အကိုင်နှင့် လူမှုဖူလုံရေးဝန်ကြီးဌာန ပြည်ထောင်စုဝန်ကြီး ဦးအေးမြင့်၊ တနင်္သာရီတိုင်းဒေသကြီး ဝန်ကြီးချုပ်၊ ဒုတိယဝန်ကြီးများနှင့် မြန်မာနိုင်ငံတော်ဗဟိုဘဏ် ဒုတိယဥက္ကဋ္ဌ၊ ထိုင်းနိုင်ငံ ဒုတိယဝန်ကြီးချုပ် အမ်အာရ်ပရီဒီယသွန်း ဒီဗကုလ နှင့်အတူ ပို့ဆောင်ရေး၊ စွမ်းအင်၊ ဘဏ္ဍာရေးနှင့် စက်မှုဝန်ကြီးဌာနများမှ ဝန်ကြီးများ တက်ရောက်ကြသည်။

အစည်းအဝေးတွင် ဒုတိယသမ္မတက အဖွင့်အမှာစကားပြောကြားရာ၌ ထားဝယ်အထူးစီးပွားရေးဇုန် ဖွံ့ဖြိုးရေးလုပ်ငန်းအဆင့်ဆင့် အကောင်အထည်ဖော်ရန် ၂၀၁၃ ခုနှစ် နိုဝင်ဘာ ၂၁ ရက်တွင် ကျင်းပခဲ့သည့် စတုတ္ထအကြိမ် ပူးတွဲလုပ်ငန်းကော်မတီအစည်းအဝေးတွင် ထားဝယ်အထူးစီးပွားရေးဇုန် စီမံခန့်ခွဲမှုကော်မတီနှင့် အထူးလုပ်ငန်းယန္တရား(၁)အကြား မူဘောင်သဘောတူစာချုပ်အသစ် ချုပ်ဆိုနိုင်ခဲ့ခြင်းသည် နှစ်ဖက်ပူးပေါင်းအားထုတ်မှုရလဒ်ဖြစ်ကြောင်း၊ ဆက်လက်ဖွဲ့စည်းသွားမည့် အထူးလုပ်ငန်းယန္တရား(၂)ကို မြန်မာနိုင်ငံတွင် မှတ်ပုံတင်မည်ဖြစ်ပြီး ထားဝယ်အထူးစီးပွားရေးဇုန်နှင့် ဆက်စပ်စီမံကိန်းများကို အနီးကပ် ချိတ်ဆက်ဆောင်ရွက်ပေးနိုင်မည့် လုပ်ငန်းလည်ပတ်ရေးဆိုင်ရာ ဖက်စပ်ကုမ္ပဏီတစ်ခုဖြစ်လာမည်ဖြစ်ကြောင်း၊ ထားဝယ်အထူးစီးပွားရေးဇုန်စီမံကိန်း ကနဦးအဆင့်တွင် နှစ်လမ်းသွားလမ်း၊ ဆိပ်ကမ်းငယ်၊ စက်မှုရုပ်ကွက်၊ ရေထောက်ပံ့မှုအစီအစဉ်၊ လျှပ်စစ်ဓာတ်အားထောက်ပံ့မှုအစီအစဉ်၊ မြို့ပြအစီအစဉ်နှင့် မြေပြင်တယ်လီဖုန်း ဆက်သွယ်ရေးစသည့်လုပ်ငန်းများဖြင့် စတင်လုပ်ဆောင်မည်ဖြစ်ကြောင်း၊ ထားဝယ်အထူးစီးပွားရေးဇုန်နှင့် ဆက်စပ်အတွက် ဖွံ့ဖြိုးတိုးတက်မှုကိုထောက်ပံ့ပေးနိုင်မည့်အပြင် မဟာမဲခေါင်ဒေသတွင်းနိုင်ငံများ ဖွံ့ဖြိုးတိုးတက်ရေးသာမက အိန္ဒိယ-မဟာမဲခေါင် တောင်ဘက်စီးပွားရေးစကြီ့ဖွံ့ဖြိုးတိုးတက်မှုကိုပါ အကူအညီပေးနိုင်မည်ဖြစ်ကြောင်းဖြင့် အမှာစကား ပြောကြားသည်။

ထို့နောက် ထိုင်းနိုင်ငံဒုတိယဝန်ကြီးချုပ်က အဖွင့်အမှာစကားပြောကြားရာတွင် ယခုအချိန်၌ မြန်မာနှင့် ထိုင်း နှစ်နိုင်ငံဆက်ဆံရေးသည် အကောင်းဆုံးအခြေအနေသို့ ရောက်ရှိနေကြောင်း၊ မကြာသေးခင်ကာလကပင် ပြည်ထောင်စုသမ္မတ မြန်မာနိုင်ငံတော်သမ္မတ၏ ထိုင်းနိုင်ငံခရီးစဉ်နှင့် ထိုင်းဝန်ကြီးချုပ်၏ မြန်မာနိုင်ငံ ခရီးစဉ်များအပါအဝင် အဆင့်မြင့်ပုဂ္ဂိုလ်များ၏ အပြန်အလှန်ချစ်ကြည်ရေးခရီးစဉ်များ အများအပြားဖလှယ်နိုင်ခဲ့ကြောင်း၊ ထားဝယ်ဒေသ၏စီးပွားရေးအရ အချက်အချာကျမှုနှင့် အကျယ်အဝန်းပမာဏတို့ကြောင့် ထားဝယ်အထူးစီးပွားရေးဇုန်စီမံကိန်းအောင်မြင်စွာ အကောင်အထည်ဖော်ခြင်းဖြင့် နှစ်နိုင်ငံပူးပေါင်းဆောင်ရွက်မှုကို အဆင့်သစ်တစ်ခုသို့ တက်လှမ်းနိုင်စေမည်ဖြစ်ကြောင်း၊ ဤစီမံကိန်းသည် မိမိတို့နှစ်နိုင်ငံကို

စာမျက်နှာ ၉ ကော်လံ ၁ သို့ ❖



မနောမြေနှင့် ရတနာပုံအသင်းတို့ ယှဉ်ပြိုင်နေစဉ်။

လက်ရှိချန်ပီယံ ရတနာပုံအသင်း သုံးပွဲဆက်အနိုင်ရ

သတင်းနှင့်ဓာတ်ပုံ ရှိုင်းထက်ဇော်

ရန်ကုန် ဇန်နဝါရီ ၃၀

၂၀၁၅ ရာသီ MNL အမှတ်ပေးပြိုင်ပွဲ ပွဲစဉ်(၄) ပထမနေ့အဖြစ် မနောမြေအသင်းနှင့် ရတနာပုံအသင်းတို့ ယနေ့ည နေ ၄ နာရီက သုဝဏ္ဏကွင်း၌ ယှဉ်ပြိုင်ကစားကြသည်။

ရတနာပုံ - နှစ်ဂိုး (မက်ဆီမင်နှင့် ဒွေးကိုကိုချစ်)

မနောမြေ - တစ်ဂိုး (အီဗရာဟင်)

လက်ရှိချန်ပီယံ ရတနာပုံအသင်းမှာ ဒုတိယပိုင်းတွင် သွင်းယူသောဂိုးဖြင့် မနောမြေအသင်းကို အနိုင်ယူကာ သုံးပွဲဆက်နိုင်ပွဲရယူခဲ့သည်။ ရတနာပုံအသင်းမှာ အသစ်ခေါ်ယူထားသည့် ကစားသမားများ အံမဝင်သေးခြင်းကြောင့် ပုံစံကောင်းရရန် ရုန်းကန်နေရဆဲဖြစ်သည်။ အဖွင့်ပွဲတွင် ကမ္ဘောဇနှင့် သရေကျပြီး ကတည်းက ရှုံးပွဲဆက်နေသည့် မနောမြေအသင်းမှာ သုံးပွဲဆက်အရှုံးဖြင့် ရင်ဆိုင်ခဲ့ရသည်။

စာမျက်နှာ ၉ ကော်လံ ၃ သို့ ❐

ယနေ့ထုတ် ကြေးမုံသတင်းစာ စာမျက်နှာ ၁၅၊ ၁၆၊ ၁၇ တွင် တက္ကသိုလ်ဝင်စာမေးပွဲ အထောက်အကူပြု သိမှတ်ဖွယ်ရာ ဓာတုဗေဒ ဘာသာရပ် ဆိုင်ရာ သိကောင်းစရာများ ပါရှိပါသည်။



လက်ထပ်မင်္ဂလာပွဲကျေးဇူးတင်လွှာ

ရန်ကုန်တိုင်းဒေသကြီး၊ ရန်ကုန်မြို့နေ
ဦးတင်မောင်ကြီး (Mariner Shipping FG)-ဒေါ်ဆွေဆွေအေးတို့၏ ဒုတိယသား

မောင်သိန်းမျိုးနိုင်(ခ) Georgie (ခ) Baybe

Gemological Institute of America (GIA)
Carlsbad, California,USA

နှင့်

ရန်ကုန်တိုင်းဒေသကြီး၊ ရန်ကုန်မြို့၊ မရမ်းကုန်းမြို့နယ်၊ (၉)မိုင်၊ ဝိဇ္ဇာလမ်းသွယ်၊ အမှတ်(၁၅၀)နေ
Capt ဦးဌေးလွင် (Mariner Enterprise Ltd.)-ဒေါ်သန်းသန်းဆွေ(ခ)ဒေါ်ဆွေဆွေဝင်း
တို့၏သမီးကြီး

မဝတ်ရည်လွင်(ခ) Wendy

Assistant Manager,Business Development at Pico Guards Pte Ltd
MBA-James Cook University Australia, Bachelor of Arts(English),
Diploma in Hospitality & Tourism Management-Kaplan Singapore

တို့၏ ၁၁-၁-၂၀၁၅ရက် Katathani Phuket Beach Resort တွင် ကျင်းပသော မင်္ဂလာလက်ထပ်ပွဲ၌ Celebrant အဖြစ်ဆောင်ရွက်ပေးသော Mr.William, Ring Bearer ယုကီနိုင်၊ Flower girlsမြတ်မိုးပွင့်နှင့် နှင်းနုနုနိုင်၊ Bridesmaids အကယ်ဒမီ ဝတ်မှုံရွှေရည်၊ ဆွေဇင်လဲ့၊ ချစ်အိမ်သူနှင့် ကေသရီဦး၊ Bestman အောင်ကျော်နိုင်တို့အားလည်းကောင်း၊ မေတ္တာဖြင့် မင်္ဂလာဝတ်စုံများ စီစဉ်ပေးပါသော မစု (Designer-သွင်စုထွေး)၊ မေတ္တာဖြင့် မိတ်ကပ်ဆံပင်ပြင်ပေးသော ဝိုင်း(ဒီဇင်ဘာနှင်း)နှင့် Chris (ဒီဇင်ဘာနှင်း)၊ မင်္ဂလာပွဲအတွက် အစစအရာရာကူညီပေးသော အန်တီချော(ခ)ဒေါ်တင်မေချောတို့အား လည်းကောင်း၊ Katathani Phuket Beach Resort မှ Wedding Planner နှင့် ဝန်ထမ်းများ၊ မင်္ဂလာပွဲသို့ တကူးတက လာရောက်ချီးမြှင့်ကြသော နှစ်ဖက်သောဆွေမျိုးများ၊ ဧည့်သည်တော်များနှင့် ကျေးဇူးတင်ထိုက်သူများအားလုံးကို လှိုက်လှဲစွာကျေးဇူးတင်ရှိပါကြောင်း။

နှစ်ဖက်သောမိဘများနှင့်
မောင်သိန်းမျိုးနိုင်(ခ)Georgie-မဝတ်ရည်လွင်(ခ)Wendy

တောင်ပုလုကျောက်ဆင်တောရ ကျောက်ဆင်ရွှေတိဂုံစေတီတော်မြတ်ကြီး ဗုဒ္ဓပူဇနီယပူဇော်ပွဲ

မန္တလေးတိုင်းဒေသကြီး၊ မိတ္ထီလာခရိုင်၊ ဝမ်းတွင်းမြို့နယ်၊ ပင်းတလဲကျေးရွာအုပ်စု၊ တောင်ပုလုကျောက်ဆင်တောရ သတိပဋ္ဌာန်ရိပ်သာဝင်းအတွင်း ကျင်းပမည့်တောင်ပုလုကျောက်ဆင်ရွှေတိဂုံစေတီတော်မြတ်ကြီး၏ ဗုဒ္ဓပူဇနီယပူဇော်ပွဲကို ပင့်သံဃာအပါး (၁၀၀)အား နံနက် စား၀ဝနာရီတွင် ဆွမ်းလောင်းပူဇော်ပွဲနှင့် သံဃာတော်များသြဝါဒပါတိမောက်ပြုခြင်း၊ ပရိသတ်များကို စတုဒိသာမုန့်များကျွေးမွေးဧည့်ခံခြင်းကို (၁၃၇၆ ခုနှစ်၊ တပို့တွဲလပြည့်နေ့)၃-၂-၂၀၁၅(အင်္ဂါနေ့)တွင် ကျင်းပမည်ဖြစ်ပါသဖြင့် တောင်ပုလုကျောက်ဆင်တောရသတိပဋ္ဌာန်ရိပ်သာသို့ ကြွရောက်ကြပါရန် ဒါယကာ၊ ဒါယိကာမများနှင့် ဧည့်ပရိသတ်များကို လေးစားစွာဖိတ်ကြားအပ်ပါသည်။

ကျောက်ဆင်တောရ ရွှေတိဂုံစေတီတော်ဂေါပကအဖွဲ့
ဝမ်းတွင်းမြို့



အလှပြင်သင်တန်း

ညှပ်နည်း၊ ကောက်နည်းအမျိုးမျိုး၊ ဖြောင့်ခြင်း၊ ခေါင်းလျှော်၊ ဆံပင်ဆက်၊ ကာလာဆိုး၊ မျက်နှာ၊ Spaနှင့် ဆံထုံး၊ မိတ်ကပ်၊ လက်သည်းပန်းချီ၊ ပန်းအလှပြင်အခြေခံနှင့် အထက်ပါ ဘာသာရပ်(၃၄)မျိုးကို အခြေခံမှစ၍ အဆင့်မြင့်အထိ သင်တန်းကြေး(နှစ်သိန်း၌)နှင့် (၂)လအတွင်း သင်ကြားပေးမည်ဖြစ်ပါသည်။ သင်ထောက်ကူပစ္စည်း ဝယ်စရာမလိုပါ။ စက်ချုပ်ဘာသာစုံ အခြေခံမှစ၍ မိမိစိတ်ကြိုက်ဒီဇိုင်းထွင်၍ ချုပ်နိုင်သည်အထိ သင်တန်းကြေး(တစ်သိန်း၌)နှင့် အတွင်း သင်ကြားပေးမည်။ နယ်မှလာသူ အဆောင်စီစဉ်ပေးမည်။ ညအချိန်ပိုင်း သင်တန်းရှိသည်။

ဖုန်း-၀၉-၄၉၂၆၈၃၀၅၊ ၀၉-၂၅၁၀၃၉၂၃၀

ဖခင်အမည်မှန်

အ. ထ. က(၁)ရွှေပြည်သာ၊ ဆဌမတန်း(D)တွင် ပညာသင်ကြားနေသော မောင်ခိုင်ဇော်သန့်၏ဖခင်အမည်မှန်မှာ ဦးအောင်ပိုင်ဖြစ်ပါကြောင်း။

ဦးအောင်ပိုင်[၁၂/ကမရ(နိုင်)၀၀၀၅၄၆]

ရောင်းမည်

ရန်ကုန်မြို့၊ တောင်ဥက္ကလာပမြို့နယ်၊ (၅)ရပ်ကွက်၊ ပင်းယ(၁၃)လမ်း၊ အမှတ်(၄၁၆/က)၊ အကျယ်အဝန်း ပေ(၁၀×၆၀) ဂရန်ရှိ အိမ်နှင့်မြေရောင်းမည်။

ဖုန်း-၀၉-၄၃၁၁၅၀၇

အိမ်နှင့်ခြံရောင်းမည်

ပေ(၂၀×၂၀၀) ဘိုးဘွားပိုင်မြေ၊ အောင်ဆန်းဈေးအနီး၊ တစ်လဝင်ငွေ(၅)သိန်းခန့်၊ ဘော်ဒါဆောင်ပါသည်။
ရောင်းဈေး-သိန်း ၁၅၀(ညှိနှိုင်း)
Ph: 01-707151,
09-73178775

ပျောက်ဆုံးကြောင်း

ကျွန်တော် ကိုစိုးကြည်[၁၂/ရပသ(နိုင်)၀၂၄၂၄]၏ သင်္ဘောသားလုပ်သက်မှတ်တမ်းစာအုပ်အမှတ် ရန်(၄၆၅)/၈၅ ပျောက်ဆုံးသွားပါသဖြင့် တွေ့ရှိက အကြောင်းကြားပေးပါရန်။ ကျေးဇူးဆပ်ပါမည်။

ဖုန်း-၀၉-၄၂၀၂၉၀၅၃၄

ဦးကျော်နိုင်မြင့်[၁၂/အစန(နိုင်)၀၆၇၂၁၆]နှင့် အများသိစေရန်ကြေညာခြင်း

ရန်ကုန်မြို့၊ အင်းစိန်မြို့နယ်၊ အောင်ဆန်းရပ်ကွက်၊ ညောင်တပင်လမ်း၊ အမှတ်(၆၄၅)ဟုခေါ်တွင်သော မြေကွက်ကြီးအတွင်းမှ ခေါင်းရင်းခြေမ်း ပေ(၃၅×၂၀×၅၇×၅၅)ရှိ မြေကွက်အပါအဝင် အကျိုးခံစားခွင့်အရပ်ရပ်ကို ဖခင်ဖြစ်သူ မြေရှင်ဦးစိုးမြင့်၏ အထူးကိုယ်စားလှယ်စာရသူ ဦးကျော်နိုင်မြင့်ထံမှ ကျွန်ုပ်အမှုသည်သည် ၁၈-၁၀-၂၀၁၄ရက်က အိမ်ခြံမြေအရောင်းအဝယ်ကတိစာချုပ်အရ တန်ဖိုးငွေကျပ် ၁၆၀၀၀၀၀၀/-(ကျပ်သိန်းတစ်ရာ့ခြောက်ဆယ်တိတိ) ပေးချေကာ ဝယ်ယူလက်ရောက်ရရှိခဲ့ပါသည်။ ယခုအခါ အဆိုပါမြေကွက်အား ဦးကျော်နိုင်မြင့်တို့မှ အခြားသူအားထပ်မံရောင်းချခဲ့ကြောင်းသိရှိရသဖြင့် ဦးကျော်နိုင်မြင့်ကို စုံစမ်းဆက်သွယ်သော်လည်း တိမ်းရှောင်နေပါသည်။

သို့ဖြစ်ပါ၍ ယင်းမြေကွက်သည် ကျွန်ုပ်အမှုသည် ဝယ်ယူပိုင်ဆိုင်ထားသောမြေကွက်ဖြစ်၍ ယခုကဲ့သို့ရောင်းချခြင်းအပေါ် တားမြစ်ပါသည်။ ထို့ပြင် ယင်းမြေကွက်ပေါ်သို့ မည်သူမျှကျူးကျော်ဝင်ရောက်နေထိုင်ခြင်း၊ ခြံခတ်ခြင်း၊ အရောင်းအဝယ်ထပ်မံပြုလုပ်ခြင်း၊ တစ်နည်းနည်းဖြင့် လွှဲပြောင်းခြင်းတို့မပြုလုပ်ရန်နှင့် အထက်ပါကိစ္စရပ်အတွက် ဦးကျော်နိုင်မြင့်သည် ယခုကြေညာချက်ပါသည့်နေ့မှ (၇)ရက်အတွင်း ကျွန်ုပ်ထံသို့လာရောက်ပြီး ပြေလည်အောင်ဖြေရှင်းဆောင်ရွက်ပေးပါရန် အသိပေး ကြေညာပါသည်။

အထက်ပါကြေညာချက်ကို မလိုက်နာဘဲဗျက်ကွက်ခဲ့ပါက ပြစ်မှုကြောင်းအရဖြစ်စေ၊ တရားမကြောင်းအရဖြစ်စေ ထိရောက်စွာ အရေးယူဆောင်ရွက်သွားမည်ဖြစ်ပါကြောင်း အများသိစေရန် အသိပေးကြေညာအပ်ပါသည်။

ညွှန်ကြားသူ
ဦးမင်းနောင်
[၁၂/အစန(နိုင်)၁၂၁၄၃၃]

လွှဲအပ်ညွှန်ကြားချက်အရ-
ဒေါ်ခင်လှသန်း -B.A (Law), LLB (စဉ်-၂၁၅၅)
ဒေါ်မာလာစန်း-LLB (Q) (စဉ်-၃၂၉၀)
တရားလွှတ်တော်ရှေ့နေများ

အမှတ်-၁၆/၁၅၅၊ တော်ဝင်လမ်းသွယ်(၈)၊ ဝန်ထမ်းကြီးများရပ်ကွက်၊ ရွှေပြည်သာမြို့နယ်၊
ဖုန်း-၀၉-၅၀၂၆၇၀၇၊ ၀၉-၅၅၀၂၆၁၂

တိုက်ခန်းများ အမြန်ရောင်းမည်

၁။ လူနေထိုင်ခွင့်ကျပြီး၊ ပေ(၂၂×၅၈)၊ (၁၂၀၀)စတုရန်းပေ၊ 5F၊ တောင်ဥက္ကလာပမြို့နယ်၊ (၇)ရပ်ကွက်၊ သီရိဇေယျလမ်းပေါ်၊ Little Feel စားသောက်ဆိုင်နှင့် သုမင်္ဂလာလမ်းမကြီးအနီး။

၂။ လူနေထိုင်ခွင့်ကျပြီး၊ ပေ(၁၈×၅၈)၊ (၁၀၀၀)စတုရန်းပေ၊ 5F၊ တောင်ဥက္ကလာပမြို့နယ်၊ (၁၁)ရပ်ကွက်၊ မေတ္တာလမ်းမကြီးပေါ်၊ ဝေဇယန္တာလမ်းမကြီးအနီး။

ဖုန်း ၀၉-၇၉၉၉၆၀၇၀၈၊ ၀၉-၂၅၃၃၀၂၇၀၇၀

ကန့်ကွက်နိုင်ပါသည်

"ရန်ကုန်မြို့၊ မင်္ဂလာဒုံမြို့နယ်၊ ရှမ်းစုရပ်ကွက်၊ အမှတ်(၁၇)၊ သုခလမ်း၊ အကျယ်အဝန်း (၄၅)ပေ၊ အနေပေ(၅၀)ရှိမြေကွက်နှင့် သီးပင်စားပင်အပါအဝင် မြေပေါ်မြေအောက်အကျိုးခံစားခွင့်များအားလုံး"(ကိုယ်ပိုင်လမ်းအပါအဝင်)

အထက်ပါမြေကွက်ကို တရားဝင်ပိုင်ဆိုင်ပြီး ရောင်းချပိုင်ခွင့်ရှိသူဟု ဝန်ခံကတိပြုသူ ဒေါ်မာလာထွန်း[၁၂/လမန(နိုင်)၀၀၂၈၉၉]ထံမှ ကျွန်ုပ်တို့၏မိတ်ဆွေဖြစ်သူက တရားဝင်လွှဲပြောင်းဝယ်ယူရန်အတွက် စရန်ငွေပေးချေထားပြီးဖြစ်ပါသည်။ ပိုင်ရေးဆိုင်ခွင့်ရှိသူများအနေဖြင့် ကန့်ကွက်လိုပါက ခိုင်လုံသောစာရွက်စာတမ်းအထောက်အထား(မူရင်း)များနှင့်တကွ (၇)ရက်အတွင်း ကန့်ကွက်နိုင်ပါသည်။ သတ်မှတ်ရက်ကျော်လွန်ပါက အရောင်းအဝယ်ကို အောင်မြင်ပြီးဆုံးသည်အထိ ဥပဒေနှင့်အညီ ဆက်လက်ဆောင်ရွက်သွားမည်ဖြစ်ကြောင်း ကြေညာအပ်ပါသည်။

လွှဲအပ်ညွှန်ကြားချက်အရ-

ဦးမြင့်သန်း(LL.B)	ဒေါ်သဇင်အေး(LL.B)	ဒေါ်သက်ထားဆွို(LL.B)
တရားလွှတ်တော်ရှေ့နေ	တရားလွှတ်တော်ရှေ့နေ	အထက်တန်းရှေ့နေ
စဉ်-၆၉၆၃	စဉ်-၈၃၃၂	စဉ်-၄၂၈၉၉

ဇလပ်ပွင့် ကုမ္ပဏီလီမိတက်

ဥပဒေအကြံပေး၊ အိမ်ခြံမြေအကျိုးဆောင်နှင့်ခရီးသွားဝန်ဆောင်မှုလုပ်ငန်း
ဖုန်း-၀၉-၂၅၄၀၈၄၆၆၄၊ ၀၉-၃၁၅၄၈၃၄၈၊ ၀၉-၃၀၂၂၁၉၆၆၊ ၀၉-၃၀၃၄၇၃၉၈

ကန့်ကွက်နိုင်ပါကြောင်း အသိပေးကြေညာခြင်း

ရန်ကုန်မြို့၊ အင်းစိန်မြို့နယ်၊ စော်ဘွားကြီးကုန်းပွဲရုံဝင်းအတွင်းရှိ နီလာ(၇)လမ်း၊ အဆောင်(၄၈)၊ အခန်း(၁)ဆိုင်ခန်း၏ အမည်ပေါက်ပိုင်ရှင် ဒေါ်တင်ရီ(ခ)ဒေါ်တင်မိုးရီ(ကွယ်လွန်)၏ သားသမီးများဖြစ်ကြသော ဦးခင်ဇော်မိုး[၁၃/တကန(နိုင်)၁၁၄၀၃၅]၊ ဦးမြဇော်မိုး (PGU-22814)၊ ဦးဝင်းဇော်(PGU-22813)၊ ဒေါ်မြဝတ်ရည် (MGE-152712)၊ ဒေါ်ဥမ္မာမိုး[၁၂/ပဘတ(နိုင်)၀၀၆၈၅၇၇]၊ ဦးနေမျိုး ဇော်(PBDN-009037)တို့ထံမှ ဖခင် ဦးမြမောင်(ဗိုလ်မှူးအဋ္ဌိမဲစား)၏ သဘောတူခွင့်ပြုချက်အရ ဆိုင်ခန်းကို ဝယ်ယူရန် ကျွန်ုပ်တို့၏မိတ်ဆွေ ဦးလှမျိုးအောင်[၁၂/လမန(နိုင်)၁၁၁၀၆၁]မှ စရန်ငွေပေးချေပြီးဖြစ်ပါသည်။ ကန့်ကွက်လိုပါက ဤကြော်ငြာပါ သည့်နေ့မှ (၇)ရက်အတွင်း တရားဝင်စာရွက်စာတမ်းမူရင်းဖြင့် ကန့်ကွက်နိုင်ပါကြောင်းနှင့် သတ်မှတ်ရက်ကျော်လွန်ပါက ဆိုင်ခန်းအရောင်းအဝယ်ကို ပြီးမြောက်အောင် ဆောင်ရွက်သွားမည်ဖြစ်ကြောင်း အသိပေးကြေညာအပ်ပါသည်။

ဦးလှမျိုးအောင်၏ လွှဲအပ်ညွှန်ကြားချက်အရ
ဦးသိန်းမြင့် ဝိဇ္ဇာဘွဲ့(ဥပဒေ)ဥပဒေဘွဲ့ ဒေါ်ခင်နှင်းဝေ ဥပဒေဘွဲ့
တရားလွှတ်တော်ရှေ့နေ(စဉ်-၂၅၄၆) တရားလွှတ်တော်ရှေ့နေ(စဉ်-၃၂၃၂)
အင်းစိန်ရှေ့နေများနားနေခန်း၊ စုပေါင်းရုံး၊ အင်းစိန်မြို့နယ်။
ဖုန်း-၀၉-၂၅၃၃၀၁၂၅၊ ၀၉-၇၃၀၅၅၉၅၀၊ ဖုန်း-၀၉-၄၂၁၀၁၁၉၀၄



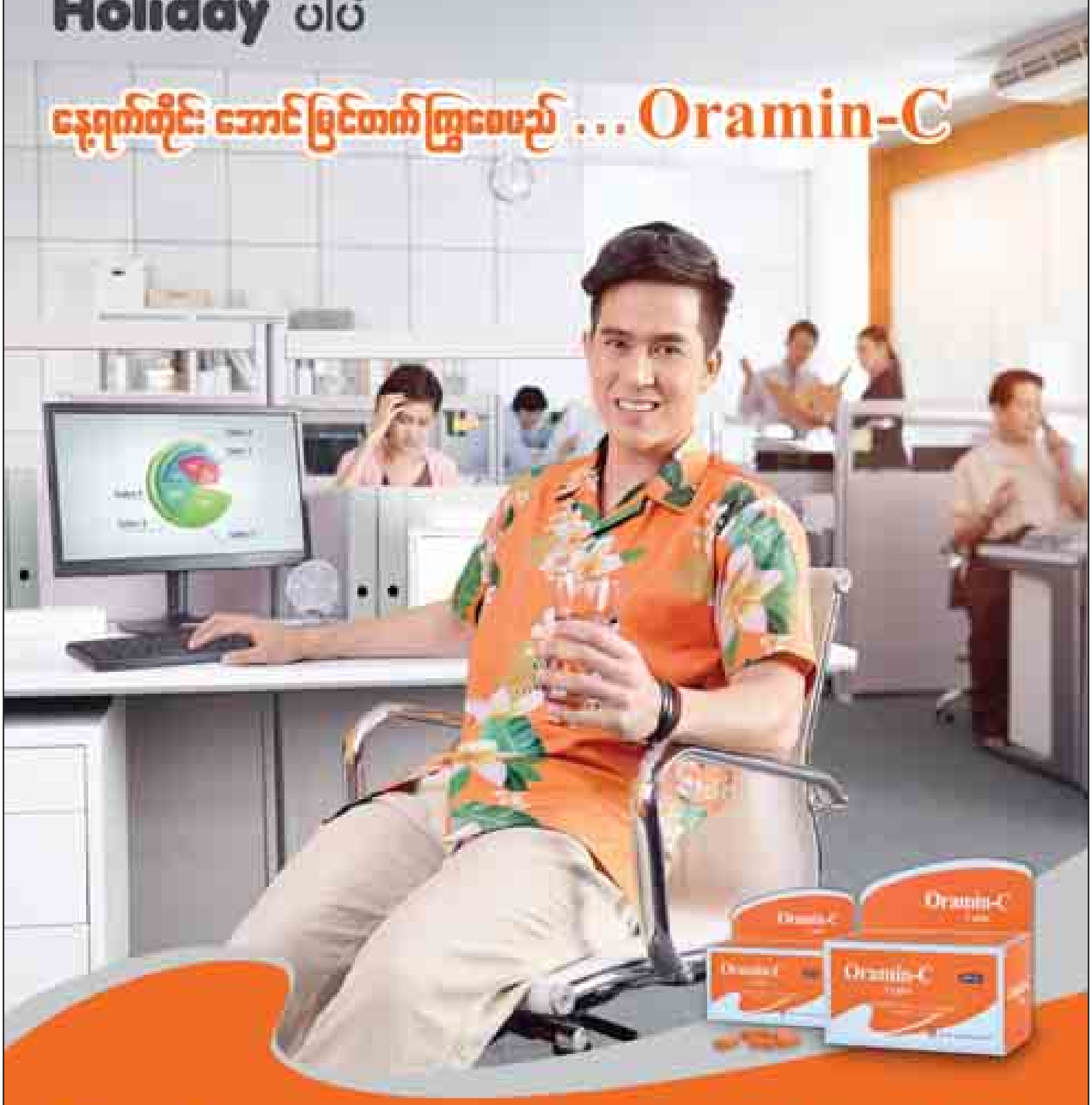
ကန့်ကွက်နိုင်ကြောင်းကြော်ငြာ

သာကေတမြို့နယ်၊ မြေတိုင်းရပ်ကွက်အမှတ်-၁၀/မြောက်၊ မြေကွက်အမှတ်-၄၁၈/ခ၊ မြေကွက်တည်နေရာအမှတ်-၄၁၈/ခ၊ သလွာဝတီလမ်း၊ ၁၀/တောင်ရပ်ကွက်၊ သာကေတမြို့နယ်။(ဦးကျော်စိုးအမည်ပေါက်)နှစ်(၆၀)ဂရန်မြေအား အမည်ပေါက် ဦးကျော်စိုး(လူပျိုကြီးဘဝဖြင့်) ကွယ်လွန်သဖြင့် မောင်နှမ(၄)ဦးကျန်ရှိသည့်အနက် ဒေါ်ဝင်းအေး(ညီမ)ကွယ်လွန်သဖြင့် ၎င်း၏အစုအတွက် (ခင်ပွန်း) ဦးခင်မောင်ကြည်[၁၂/သကတ (နိုင်)၀၃၃၆၆]မှလည်းကောင်း၊ ဦးအောင်ဇော်(ညီ)ကွယ်လွန်ပြီးသဖြင့် ၎င်းအစုအတွက် (ဇနီး)ဒေါ်တင်တင်နွဲ့[၁၂/သကတ(နိုင်)၀၀၆၅၀၂]မှလည်းကောင်း၊ ဦးဝင်းနိုင်(ညီ) ကွယ်လွန်သဖြင့် ၎င်းအစုအတွက် ဇနီးဒေါ်သန်းသန်းနွဲ့[၁၂/သကတ(နိုင်)၀၉၈၁၃၃၂]မှလည်းကောင်း၊ ကျန်ညီဖြစ်သူ ဦးတင့်လွင်[၁၂/သကတ(နိုင်)၀၀၆၅၅၃]နှင့် (ညီ)ဦးသန့်ဇင်[၁၂/သကတ(နိုင်)၀၇၂၈၃၇] တို့နှင့် ပူးတွဲ၍ သေစာရင်းနှင့် ကျမ်းကျန်လွှာတင်ပြ၍ အမွေဆက်ခံပိုင်ဆိုင်ကြောင်း စာချုပ်ရန်မြေပုံကူးလျှောက်ထားလာရာ ခိုင်လုံသောအထောက်အထားများဖြင့် (၇)ရက်အတွင်း ကန့်ကွက်နိုင်ပါရန်နှင့် ကန့်ကွက်မှုမရှိပါက ဌာန၏လုပ်ထုံးလုပ်နည်းအတိုင်း ဆက်လက်ဆောင်ရွက်သွားမည်ဖြစ်ပါသည်။ **မြို့ပြစီမံကိန်းနှင့်မြေစီမံခန့်ခွဲမှုဌာန၊ ရန်ကုန်မြို့တော်စည်ပင်သာယာရေးကော်မတီ**

သစ်တောနဲ့ သစ်ပင် ချစ်ခင်တဲ့လူမျိုး သစ်ပင်ကို နှစ်စဉ်စိုက် ရွှေတိုက်ကိုစိုး

စိတ်ပင်ပန်းမှုတွေ ကင်းစင်နေတဲ့
ကျွန်တော့်အတွက် နေ့တိုင်းက
Holiday ပါပဲ

နေ့ရက်တိုင်း အောင်မြင်တက်ကြွစေမည် ... Oramin-C



ကျန်းမာမှု ဘဝဟာ အစစအရာရာ ပအောင်မြင်နိုင်ပါတယ်။ ကိုယ်စံအား ထောင်းပြီး စိတ်ဓါတ်မျှကင်းစေဖို့အတွက်
Oramin-C ကို တစ်နေ့တစ်လုံးသောက်ရန် လိုအပ်ပါတယ်။
ဒီနေ့ပဲ Oramin-C ကို အနီးဆုံးဆိုင်မှာ ရယူလိုက်ပါ။

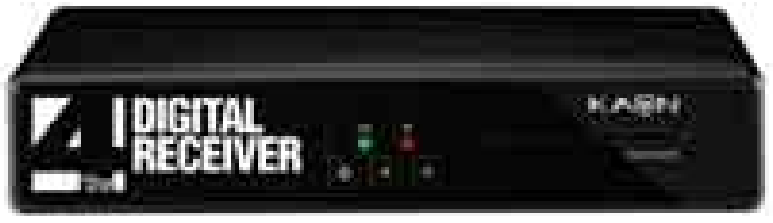
4TV ၏ တစ်ပတ်တာ ကြည့်ရှုအားပေးမှုများ
(၃၁-၁-၂၀၁၅ မှ ၆-၂-၂၀၁၅ အထိ)

သတင်းရဲ့ ဖေးမှုတဲ့ TV Guide မှ စီရင်ထုတ်ဝေတည်



မြန်မာပြည်အနှံ့ ကြည့်ရှုနိုင်ပြီ

4TV HD RECEIVER



၄၅,၀၀၀ ကျပ်

၁ လ သက်တမ်း
အခမဲ့ ကြည့်ရှုခွင့်

(၂) လ သက်တမ်းတိုး
(၁) လ
အခမဲ့

(၄) လ သက်တမ်းတိုး
(၂) လ
အခမဲ့

(၈) လ သက်တမ်းတိုး
(၄) လ
အခမဲ့

ရုပ်သံကဒ်ဝယ်ယူသူ ၁၀ ဦးကို တစ်လလျှင် ၁၉၀၀ ကျပ်

ရပ်သံကဒ်ရောင်းရန် 4TV အရောင်းဆိုင်များ

4TV Main Showroom - [illegible]

4 TV Showroom Sanchaung 1 - 77 E (Room 12 & 13) [illegible]

4 TV Showroom Sanchaung 2 - [illegible]

4 TV Showroom Sanchaung 3 - [illegible]

4TV Showroom Kyauk Myaung - [illegible]

4TV Showroom Thar Kan Ta - [illegible]

4TV Showroom South Dekkalapa - [illegible]

4 TV Showroom Ocean Shwe Gone Daing - [illegible]

4TV Showroom Thin Gan Gyun - [illegible]

4 TV Showroom China Town Point Centre, City Mart [illegible]

4TV Showroom North Dekkalapa - [illegible]

4TV Showroom Insein - [illegible]

4TV Showroom Kyauktada - [illegible]

4TV Showroom Mandalay - [illegible]

4TV Showroom Pyinn Ma Nar - [illegible]

4TV Showroom Nay Pyi Taw - [illegible]

မြို့တွင်းရှိဆိုင်များတွင်ရောင်းချရန်များ

Myo Thein Electronics - [illegible]

[illegible] II Electronics - [illegible]

Global Electronic - [illegible]

[illegible]

Grand Electronic - [illegible]

မြင်းခြံရှိဆိုင်များတွင်ရောင်းချရန်များ

Myo Thein Electronics - [illegible]

[illegible] II Electronics - [illegible]

စက် Electronics - [illegible]

Aung Electronics - [illegible]

[illegible] - [illegible]

မဟိုင် Electronics Computer and Mobile - [illegible]

Cinderella Electronics - [illegible]

Kyar Gaurn Electronics Center - [illegible]

ဆက်သွယ်ရန် 01-2306166
www.facebook.com/4tvmyanmar


4TV ထိုက်ဆန်သော ကြည့်ရှုနိုင်မှုအဆင့်အတန်းကောင်းများ
(၃၁-၁-၂၀၁၅ မှ ၆-၂-၂၀၁၅ အထိ)
High Definition ပုံသဏ္ဌာန်ကြီးများ
ပုံမှန် ပုံသဏ္ဌာန်များ
HBO
5
5
5
5
Fox Action Movies
for CINEMA
for CINEMA 2
FREEZER
WAR HORSE
Fox Movies
HBO HD
FOX Family Movies
5 Series
for CINEMA 2
THE HOST
AMERICAN HUSTLE
Fox Action Movies
Star World
Fox Movies
5 Series
for CINEMA 2
FRIENDS WITH BETTER LIVES
5 Movies
for CINEMA
for CINEMA 2
DADDY DAY CARE
HURT LOCKER
ARGO
Bernie
Fox Action Movies
For Ladies HD
4 HD
5
Cinemax
for CINEMA 2
MEAN GIRLS
Fox Movies
HBO HD
for CINEMA
5
for CINEMA 2
Star World
For Ladies HD
4 HD
FOX Family Movies
Fox Movies
for CINEMA 2


4TV
Fox Sports
Fox Sports 2
Fight Sports
Discovery
for EDU
Channel M
Channel V
for COMEDY
History
for KIDS
for TUNES
fyi.
5 ကလေး

4TV ဖြင့် တစ်ပတ်တာ ကြည့်ရှုခွင့်ကဒ်များ ဝယ်ယူနိုင်ပြီဖြစ်ပါသည်။ (၃၁-၁-၂၀၁၅ မှ ၆-၂-၂၀၁၅ အထိ)

CINEMA2

မြန်မာဇာတ်လိုက်များနှင့်
မြန်မာဒီဇိုင် တာဝါတာဆရာတာဝန်များကို
၂၄ နာရီတာတာလွှင့်ပြသပေးနေသော
ရုပ်သံလိုင်းဖြစ်

NOW ON AIR

4TV HD Receiver တွင် ဖမ်းယူကြည့်ရှုနိုင်ပါသည်။

မဟာဓောဓိရုပ်သံလိုင်း



ဒေသဆူတော်
ဘုရားဖူးစေတီတော်ပြတိုက်ကြီး



ရပ်ပညာသင်တန်း
(IDE)

for Sports

Laliga Match (21)

DBS DBVA

31.1.2015 (Saturday)			
2:15 AM	Rayo Vallecano	Deportivo	
8:30 PM	Real Madrid	Real Sociedad	
11:30 PM	Eibar	Atletico Madrid	
1.2.2015 (Sunday)			
1:30 AM	Granada	Elche	
5:30 AM	Celta de vigo	Cordoba	
4:30 PM	Levante	Amsoric Club	
10:30 PM	Almeria	Getafe	
2.2.2015 (Monday)			
12:30 AM	Sevilla	Espanyol	
2:30 AM	Barcelona	Villarreal	
3.2.2015 (Tuesday)			
2:15 AM	Malaga	Valencia	

ကိုယ်ပိုင်ပန်းတက်ခြင်း

10:30 PM 3.2.2015 (Tue)

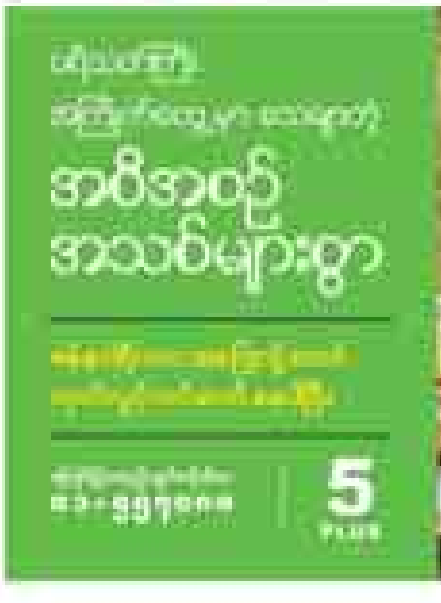


MCL

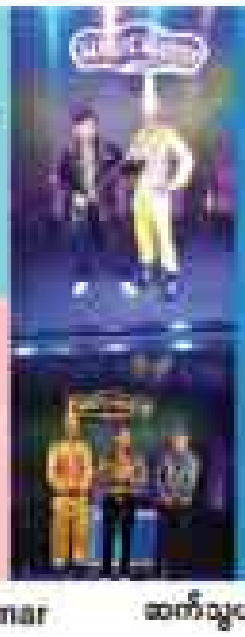
ကြော်ငြာလုပ်ငန်းများ
ဆက်သွယ်ပါး

01-204013, 204107, 250726

E mail : advertisingmcl@gmail.com









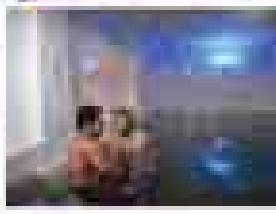
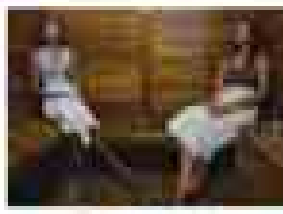
www.facebook.com/4tvmyanmar ဆက်သွယ်ရန် : 01- 2306166

NEW MOTION Travels & Tours

P.E.S. PRACTICAL English Speaking SUMMER For Kids
(8 to 14 Years) March, April, May
Enroll Now !
Grammar(Advanced) 25-1-15 စတင်
236(3C),2nd Fl.Yadanar Street, Mayhlgone, Bancheung Township, Yangon ☎ 518503/503984

Chinese New Year & Valentine Day အထူးကမ်းလှမ်း
(1.2.2015 မှ 16.2.2015 ထိ) Note Book, ဖိနပ်, ခြေအိတ် T-Shirt ဝတ်စားဆင်ယင်ရေးပစ္စည်းများ ဈေးလျှော့ရောင်းချမည်
ဆိုင်ခွဲ(၃)ခွဲ ဈေးသက်သာစွာ ရောင်းချမည်
Jewellery Box
ဖောက်သည်အသစ်ဖြစ်လာသူတိုင်းအတွက် လက်ဆောင်ပေးပွဲလည်းရှိ

Sidney Restaurant
နေ့ဝင်ညဉ့်ဝင်ဆာ ညဉ့်ဝင်ညဉ့်ဆောင်ဆာလှကို မိတ်ဆွေများ ကျွမ်းကျင်စွာပြုလုပ်ပေးသော တရုတ်၊ ထိုင်း၊ ကြိုင်းယား၊ အနောက်တိုင်းဟင်းစားပွဲစုံများကို ဖြိုသောသောစျေးနှုန်းဖြင့် သုံးဆောင်နိုင်ပါသည်။
ကျွန်ုပ်တို့တွင် Sauna/Hot-Poolbar ဝန်ဆောင်မှုတစ်ခုပါပြီ....
18-2-2015 ရက်စွဲမှစ၍

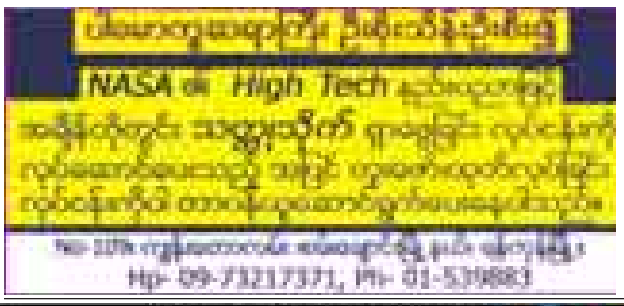






15%Discount on food until 27-3-2015
Opening hours : 4:00 pm - 11:00 pm (Daily),
No. (BL), Mindhama Road, Berween Parami Road & Kyaik Wine Pagoda Road, Mayangone Township, Tel : (+951) 9669600

YANGON GOLF CLUB
Annual at Home 2015
8th, February, 2015
(Sunday)
Members & fmailies are cordially invited to participate Annual At Home to enjoy Lucky Draws & Entertainment, Foodstalls with various kinds of food.







မြို့ရွာ တစ်ခွင် သာစေချင် မီး တွင် မပျံနှင့်













