ကြေးမုံ The Mirror

Established in 1957

၁၉၅၇ ဧပြီ ၁၆ တွင် စတင်တည်ထောင်သည်။

၁၃၇၆ ခုနှစ်၊ တပို့တွဲလဆန်း ၁၁ ရက်၊ သောကြာနေ့၊ (30-1-2015) (၈၁၀၁)

မမေ့လျော့ခြင်း

အပွမာဒေါ် အမတံ ပဒံ၊ ပမာဒေါ် မစ္စုနောပဒံ၊
အပွမတ္တာန မိယန္တိ၊ ယေ ပမတ္တာ ယထာမတာ။

မမေ့မလျော့ခြင်းသည် နိဗ္ဗာန်ကိုရခြင်း၏ အကြောင်းတည်း။
မေ့လျော့ခြင်းသည် သေခြင်း၏ အကြောင်းတည်း။ မမေ့မလျော့သော သူတို့သည် သေသည် မမည်ကုန်။ မေ့လျော့သူတို့သည် သေသည် မည်ကုန်၏။

(အပွမာ၁၀၇၊ ၀မွပ၁)

အစိမ်းရောင်စီးပွားရေး ဖွံ့ဖြိုးတိုးတက်မှုဆိုင်ရာလုပ်ငန်းများ ဆက်လက်အကောင်အထည်ဖော်ဆောင်ရွက်

နေပြည်တော် ဇန်နဝါရီ ၂၉

စတုတ္ထအကြိမ်မြောက် မဟာမဲခေါင်ဒေသခွဲ ပတ်ဝန်းကျင်ထိန်းသိမ်းရေးဝန်ကြီးများ အစည်းအဝေးကို ယနေ့နံနက် ၉ နာရီတွင် နေပြည်တော် ဟိုတယ်ဇုန်ရှိ Hilton ဟိုတယ်၌ ကျင်းပရာ ဒုတိယသမ္မတ ဒေါက်တာစိုင်းမောက်ခမ်းတက်ရောက် အမှာစကားပြောကြားသည်။(ယာပု)

ဒုတိယသမ္မတ ဒေါက်တာစိုင်းမောက်ခမ်းက အမှာစကားပြောကြားရာတွင် "မဟာမဲခေါင်ဒေသခွဲအတွင်း သဘာဝအရင်းအမြစ်များသို့ ရင်းနှီးမြှုပ်နှံမှုတိုးမြှင့်စို့" ဟူသော ဆောင်ပုဒ်နှင့်အညီ ကျင်းပခြင်းဖြစ်ပါကြောင်း၊

> "ရာသီဥတုနှင့် လူမှုရေးဆိုင်ရာကိစ္စရပ်များအား ရင်ဆိုင်ဖြေရှင်းနိုင်ရေးအတွက် ရာသီဥတုပြောင်းလဲမှု၊ သဘာဝဘေးအန္တရာယ်၊ အစားအစာ၊ စွမ်းအင်နှင့် ရေလုံလောက်စွာရရှိနိုင်မှု၊ မူးယစ်ဆေးဝါးနှင့် လူကုန်ကူးမှု စသည့် ကိစ္စရပ်များ၌ စွမ်းဆောင်ရည်မြင့်မားရန် ဆောင်ရွက်ကြရမည်ဖြစ်။"

ယနေ့အစည်းအဝေးကျင်းပရသည့် ရည်ရွယ်ချက်မှာ ၂၀၁၁ ခုနှစ် ကမ္ဘောဒီးယားနိုင်ငံတွင် ကျင်းပပြုလုပ်ခဲ့သည့် တတိယအကြိမ် မဟာမဲခေါင်ဒေသခွဲ ပတ်ဝန်းကျင်ထိန်းသိမ်းရေးဝန်ကြီးများ အစည်းအဝေး၌ မဟာမဲခေါင်ဒေသခွဲ ပတ်ဝန်းကျင်ထိန်းသိမ်းရေးဝန်ကြီးများမှ အတည်ပြုခဲ့သည့် ပတ်ဝန်းကျင်အပေါ် ထိခိုက်မှုမရှိစေသော၊ လျော့နည်းစေသော အစိမ်းရောင်စီးပွားရေးဖွံ့ဖြိုးတိုးတက်မှုဆိုင်ရာလုပ်ငန်းများကို ဆက်လက်အကောင်အထည်ဖော်ဆောင်ရွက်နိုင်ရန်နှင့် မဟာမဲခေါင်ဒေသခွဲနိုင်ငံများအတွင်း(Rio+20) ရီယိုညီလာခံအပြီး နှစ် ၂၀ အလွန်ဆောင်ရွက်မည့် လုပ်ငန်းစဉ်များအပေါ် အရှိန်အဟုန်မြှင့်တင်ဆောင်ရွက်ရန် ဖြစ်ပါကြောင်း။

အဆိုပါအစည်းအဝေးတွင် အစိုးရဌာနဆိုင်ရာ အဆင့်မြင့်အရာရှိကြီးများနှင့် အစိုးရမဟုတ်သော ပတ်ဝန်းကျင်ထိန်းသိမ်းရေးဆိုင်ရာ ဦးဆောင်သူများမှ သဘာဝအရင်းအမြစ်များ ရင်းနှီးမြှုပ်နှံမှုဆိုင်ရာ ကိစ္စရပ်များနှင့် အဖြေရှာဖွေထုတ်မှုများကို ဆွေးနွေးညှိနှိုင်းခဲ့ကြပါကြောင်း၊ မြန်မာနိုင်ငံအနေဖြင့် အဖိုးတန်သဘာဝအရင်းအမြစ်များ၊ ဂေဟစနစ်များနှင့် ဇီဝမျိုးစုံမျိုးကွဲများကို ထိန်းသိမ်းစောင့်ရှောက်ထားခြင်းကြောင့် နေပြည်တော်အရှေ့ဘက်ခြမ်းဆီမှ **စာမျက်နှာ ၃ ကော်လံ ၁ သို့ ○**



ဆောင်းခိုင်္ဂက်တို့ကျက်စားရာ ပလိပ်အင်းဒေသရေကျ၍ စိုက်ပျိုးရေးစတင်



မန္တလေး ဇန်နဝါရီ ၂၉

ဘုရားစေတီပေါများမှနှင့်ပတ်သက်ပြီး ရှေးစာဆိုတစ်ခုရှိခဲ့ဖူးသည်။ မြို့ပုဂံ၊ ရွာပလိပ်ဆိုသော စာဆိုပင်ဖြစ်သည်။ ပလိပ်တွင် ရှေးလက်ရာ စေတီ၊ ပုထိုးများစွာ လက်ရာမျိုးစုံ၊ ပုံစံမျိုးစုံကိုတွေ့မြင်နိုင်သည်။ ပလိပ်သည် ရှေးယခင် မြန်မာဘုရင်လက်ထက်က စည်ပင်ခဲ့သောဆိပ်ကမ်းရွာတစ်ခုအဖြစ် တည်ရှိခဲ့ကြောင်းသိရသည်။ စည်ပင်ခဲ့သည့် ရွာကလေးဖြစ်သည့်အတိုင်း မြို့စားရွာပေးသည့်အစဉ်အလာတွင် ပလိပ်စားဆိုသည်ကိုပင် ပေးထားခဲ့သည်။ ပလိပ်ရွာစားဦးဖော်မှာနာမည်ကြီးခဲ့သည်။ ဦးဖော်သည် မင်းဆရာဖြစ်ပြီး အင်းဝဆင်ဖြူရှင်၊ မြေဒူးမင်းလက်ထက်နှင့် စဉ့်ကူးမင်းလက်ထက်တွင် မင်းဆရာအဖြစ်မြောက်စားခြင်းခံရပြီး စဉ့်ကူးမင်းလက်ထက်တွင် မင်းရာဇာဘွဲ့ဖြင့် ပလိပ်ရွာစားရသည်ဟု သိရသည်။

ပလိပ်တွင်မူလက စေတီပုထိုးအဆူပေါင်း ၅၀၀ နီးပါးအထိရှိပြီး ပုဂံခေတ်မှသည် ရတနာပုံခေတ်အထိ မင်း၊ မှူးမတ်နှင့် သူဌေးသူကြွယ်များက ဆောက်လုပ်လှူဒါန်းခဲ့ကြသည်ဟု သိရသည်။

ပလိပ်ဒေသတွင် လူသိများသောဘုရားတစ်ဆူမှာ ရတနာလာဘမုနိမြွေဘုရားဟုခေါ်သည့် မြွေဘုရားပင်ဖြစ်သည်။ မြွေဘုရားဘေးတွင် ဆောင်းခိုင္ဂက်တို့ကျက်စားရာ **စာမျက်နှာ ၁၂ ကော်လံ ၁ သို့ ❐**



ကြေးမုံစာတည်းရုံးထောင့် ၃၀-၁-၂၀၁၅၊ သောကြာနေ့

ထာဝရဘေးမဲ့လွတ်တော

ရှမ်းပြည်နယ်အရှေ့ပိုင်း ကျိုင်းလပ်မြို့နယ် နမ့်ခင်းကျေးရွာအုပ်စုတွင် ထာဝရဘေးမဲ့လွတ်တော်ကို မကြာမီက ဖွင့်လှစ်ခဲ့သည်။ မြေလွတ်မြေရိုင်း ဧကများတွင် ကျွဲ၊ နွား၊ ဆိတ်၊ ယုန်၊ ကြက်ဆင်၊ ကြက်နှင့်ငှက်မျိုးစုံ ၃၀၀ ကျော်ကို ဘေးမဲ့လွတ်ပေးခြင်းသည် ကောင်းခြင်းမင်္ဂလာသတင်းဖြစ်သည်။ ဘေးမဲ့တော်တွင် နောက်ထပ် ဧက ၄၀၀ ရရှိနိုင်ရေးအတွက်လည်း ကြိုးပမ်းနိုင်မည်ဟု ဆိုသည်။

မိမိတို့နိုင်ငံအပါအဝင် ကမ္ဘာပေါ်တွင် သစ်တောများ တဖြည်းဖြည်း ပြုန်းတီးလာမှုကြောင့် တောမီဘိလူဘွန်များသည် နေရာထိုင်ခင်း ပျောက်လာခဲ့သည်။ သစ်တောဂေဟစနစ်များ ပျက်ယွင်းလာမှုကြောင့် တောနေတိရစ္ဆာန်များသည် နေအိမ်ရပ်ဝန်းများအထိ ချင်းနင်းဝင်ရောက်လာသည်။ လေနှစ်တာကာလအတွင်း လူအများ၏ ဖမ်းဆီးသတ်ဖြတ်မှုကြောင့် ဆင်ကောင်ရေ ၇၃ ကောင် သေဆုံးခဲ့ရကြောင်း သစ်တောဦးစီးဌာနစာရင်းဇယားများအရ သိရသည်။

ယခင်က လယ်ယာကိုင်းကျွန်းလုပ်ငန်းခွင်များတွင် ကျွဲ၊ နွားများ လွှတ်ကျောင်းရာ စားကျက်မြေများရှိသည်။ ဒေသ၏ အသေးစားဘေးမဲ့တောလေးများဟု ဆိုနိုင်ပါသည်။ ထိုစားကျက်မြေများတွင် သိုက်မြဲဖွဲ့တည်နေထိုင်ကြသော တောတိရစ္ဆာန်များအနက် အချို့က ဝန်းကျင်လယ်ကွင်းများကို ညဘက်စောင့်ရှောက်ပေးတတ်ကြသည်။ ယခု ထိုစားကျက်မြေဘေးမဲ့တောများ ပျောက်ကွယ်သွားသည်။

လတ်တလောဖြစ်စဉ်တစ်ရပ်မှာ ဟင်္သာတဘက်တွင် မတ်ပဲစိုက်ခင်း၊ ဧကသုံးထောင်ကျော်ကို ကြွက်များ ကိုက်ဖြတ်စားသောက်ခံနေရခြင်းဖြစ်သည်။ လယ်ယာမြေဂေဟစနစ် ပျက်ယွင်းလာမှုဆိုးကျိုး နမူနာတစ်ခုဖြစ်သည်။ လယ်ယာမြေဂေဟစနစ် မူလအတိုင်းပြန်ဖြစ်လာရန်မှာ ယခင်ကဲ့သို့ ရွာတိုင်းတွင် ကျွဲ၊ နွားများအတွက် လိုအပ်သလို လယ်သမားများအနေဖြင့် မိတ်ဆွေသတ္တဝါများ မှီတင်းနေနိုင်ရန် စားကျက်ကွင်းများ ပြန်လည်ဖော်ထုတ်ပေးခြင်းမှ တစ်ပါး အခြားမရှိပါ။

စားကျက်မြေများရှိနေသမျှ လယ်ယာမြေဂေဟစနစ်ကို ထိန်းထားနိုင်မည်။ သစ်တောများကို ပြုစုပျိုးထောင်ပေးခြင်းဖြင့် သစ်တောဂေဟစနစ် ယိုယွင်းမှုမရှိ ပုံမှန်ဖြစ်လာနိုင်မည်။ မိမိတို့နိုင်ငံ၏ သစ်တောဖုံးလွှမ်းမှုအခြေအနေကို ကြည့်လျှင် ၁၈၅၆ ခုနှစ်တွင် ၇၀ ရာခိုင်နှုန်း၊ ၁၉၂၅ ခုနှစ်တွင် ၆၅ ဒသမ ၈ ရာခိုင်နှုန်း၊ ၁၉၅၇ ခုနှစ်တွင် ၅၇ ဒသမ ၂ ရာခိုင်နှုန်းနှင့် ၁၉၇၅ ခုနှစ်တွင် ၅၂ ဒသမ ၇ ရာခိုင်နှုန်းထိ လျော့နည်းလာပြီး ၂၀၁၀ ပြည့်နှစ်တွင် ၄၆ ရာခိုင်နှုန်း ဝန်းကျင်သာရှိတော့ကြောင်း သိရသည်။ တိုးပွားလာသော လူဦးရေနှင့်အတူ သစ်တောမြေများ လျော့နည်းလာရသလို အခြားတစ်ဖက်တွင်လည်း လူတို့၏ စည်းကမ်းမဲ့ ကိုယ်ကျိုးအတ္တကြောင့်ဟုလည်း ဆိုရပါမည်။

ယခုနှစ်အတွင်းထုတ်ပြန်သည့် ကုလသမဂ္ဂ၏စာရင်းအရ သစ်တောမြေများ နည်းပါးသွားသည်။ ယခုအခါ နိုင်ငံတော်နှင့် ပြည်တွင်း ပြည်ပ အလှူရှင်များက မိမိတို့နိုင်ငံ၏ ဒီရေတောများတိုးပွားလာရေး အလေးထားလာနေကြပါပြီ။ ထိုနည်းတူ အရှေ့၊ အလယ်၊ အနောက်ရိုးမသုံးသွယ် သစ်တောများထိန်းသိမ်းရေးကိုလည်း အာရုံစူးစိုက်လာနေကြပါပြီ။

မိမိတို့ပြည်သူများဘက်ကလည်း လူတစ်ယောက် သစ်တစ်ပင်ရှင်သန်စေခြင်းဖြင့် ကုသိုလ်ယူနိုင်ကြရပါမည်။ တတ်နိုင်ပါက စုပေါင်းညီညွတ်အားနှင့် ကျိုင်းလပ်မြို့နယ်ရှိ ထာဝရဘေးမဲ့တောလို သစ်တောဂေဟစနစ် ရှင်သန်ဖွံ့ဖြိုးအလှတိုးစေနိုင်ကြရမည်။ မိမိတို့နိုင်ငံသစ်တောများ ရှင်သန်ဖွံ့ဖြိုးလာစေရေးတွင် အားလုံးမှာ တာဝန်ရှိလာနေပြီ။ မျက်မှောက်ကာလ ရာသီဥတုနာမကျန်းဖြစ်နေမှုကို ကုစားနိုင်မည့် ဆေးကောင်းတစ်ရပ်မှာ သစ်တောသစ်ပင်များသာဖြစ်နေ၍ သစ်ပင်စိုက်ပျိုး သစ်တောဖွံ့ဖြိုးရေးသည် မိမိတို့အားလုံး၏ မဖြစ်မနေ ဆောင်ရွက်ကြရမည့်အခြေအနေဖြစ်လာနေပါပြီ။

'ဥတုရာသီ တောကိုမှီ၏' ဟု တိကျညွှန်းဆိုထားသည်မဟုတ်ပါလော။ အရေးကြီးဆုံးမှာ မည်သူတရားပျက်ပျက် ကိုယ်မပျက်ဖို့သာ။ မည်သူသစ်ပင်ခုတ်ခုတ် ကိုယ်မခုတ်ဖို့သာ ပဓာန။ ဤသည်ပင် လူသားဆန်သော လူအသိ။ ဤအသိပိုင်ရှင်များ များပြားလာပြီဆိုလျှင် "နိုင်ငံအဝှမ်း၊ သစ်တောစွမ်းဖြင့်၊ စိမ်းလန်းလာမည်" အသေအချာဖြစ်သည်။ ထိုအချိန် သစ်တောလယ်ယာမြေဂေဟစနစ်များ တစ်ဖန်ရှင်သန်ဖွံ့ဖြိုးလျက် သတ္တလောကကို အကျိုးပြုပေးလာနိုင်မည်မှာ မြေကြီးလက်ခတ်မလွဲပါတည်း။ ။

ဟံသာဝတီအပြည်ပြည်ဆိုင်ရာလေဆိပ်အား ခေတ်မီစက်ကိရိယာနှင့် ခေတ်မီဆက်သွယ်ရေးပစ္စည်းများ ထည့်သွင်းတည်ဆောက်သွားမည်

ရန်ကုန် ဇန်နဝါရီ ၂၉

ပို့ဆောင်ရေး ဝန်ကြီးဌာနလေကြောင်းပို့ဆောင်ရေးညွှန်ကြားမှုဦးစီးဌာန ဟံသာဝတီအပြည်ပြည်ဆိုင်ရာလေဆိပ် တည်ဆောက်ရေး လုပ်ငန်းအတွက် လုပ်ငန်းအကောင်အထည်ဖော်ရေး ကြီးကြပ်မှုကော်မတီနှင့် တင်ဒါအောင်မြင်သော JGC-YONGNAM-CAPE Consortium အဖွဲ့တို့အကြား ပထမအကြိမ် ညှိနှိုင်းအစည်းအဝေးကို ဇန်နဝါရီ ၂၆ ရက် နံနက် ၁၀ နာရီတွင် ရန်ကုန်မြို့ လေကြောင်းပို့ဆောင်ရေးညွှန်ကြားမှုဦးစီးဌာန ရုံးချုပ်အစည်းအဝေးခန်းမ၌ ကျင်းပရာ ပို့ဆောင်ရေးဝန်ကြီးဌာန ပြည်ထောင်စုဝန်ကြီး ဦးဉာဏ်ထွန်းအောင်က အဖွင့်အမှာစကား ပြောကြားသည်။ ယင်းနောက် ဒုတိယဝန်ကြီး ဦးဇင်ယော်ဦးဆောင်၍ စီမံကိန်းအကောင်အထည်ဖော်မည့် လုပ်ငန်းစဉ်များအား အသေးစိတ်ဆွေးနွေးခဲ့ကြသည်။

ယင်းနောက် တင်ဒါအောင်မြင်သည့် ကုမ္ပဏီမှ ၎င်းတို့၏ Consortium Share ဖွဲ့စည်းမှု၊ လေကြောင်းဖြင့် သွားလာမည့် ခရီးသည်အရေအတွက် Demand Focus တွက်ချက်မှု၊ ခန့်မှန်းကုန်ကျစရိတ် တွက်ချက်မှု၊ စီမံကိန်းဆောင်ရွက်မည့် အစီအစဉ်နှင့် အချိန်ပြဇယားများအား ရှင်းလင်းတင်ပြပြီး ဆွေးနွေးပွဲသို့ တက်ရောက်လာကြသော လုပ်ငန်းကြီးကြပ်မှုကော်မတီများမှ လုပ်ငန်းကဏ္ဍအလိုက် အသီးသီးဆွေးနွေးခဲ့ကြကာ နေ့လယ်ပိုင်းတွင် အစည်းအဝေးကို အောင်မြင်စွာရုပ်သိမ်းလိုက်သည်။

ဟံသာဝတီ အပြည်ပြည်ဆိုင်ရာလေဆိပ်စီမံကိန်းသည် ရန်ကုန်မြို့မှ ၈၀ ကီလိုမီတာအကွာအဝေးတွင် တည်ရှိပြီး ပဲခူးတိုင်းဒေသကြီး ကျောက်တိုင်ကန်ကျေးရွာအနီးရှိ မြေဧက ၉၆၉၀ ပေါ်တွင် ပထမအဆင့်အနေဖြင့် တစ်နှစ်လျှင် ခရီးသည် ၁၂ သန်း ဝင်/ထွက်သွားလာနိုင်သော အဆောက်အအုံ၊ Air Bus (A 380) လေယာဉ်ကြီးများဆင်းသက်နိုင်သည့် လေယာဉ်ပြေးလမ်း၊ ပျံသန်းမှုဆိုင်ရာအထောက်အကူပြု ခေတ်မီစက်ကိရိယာနှင့် ခေတ်မီဆက်သွယ်ရေးပစ္စည်းများ ထည့်သွင်းတည်ဆောက်သွားမည်ဖြစ်ပြီး စီမံကိန်းပထမအဆင့် ခန့်မှန်းတန်ဖိုး အမေရိကန်ဒေါ်လာ ၁ ဒသမ ၅ ဘီလီယံခန့် ကုန်ကျမည်ဖြစ်ကြောင်း သိရသည်။

(ကြေးမုံ)

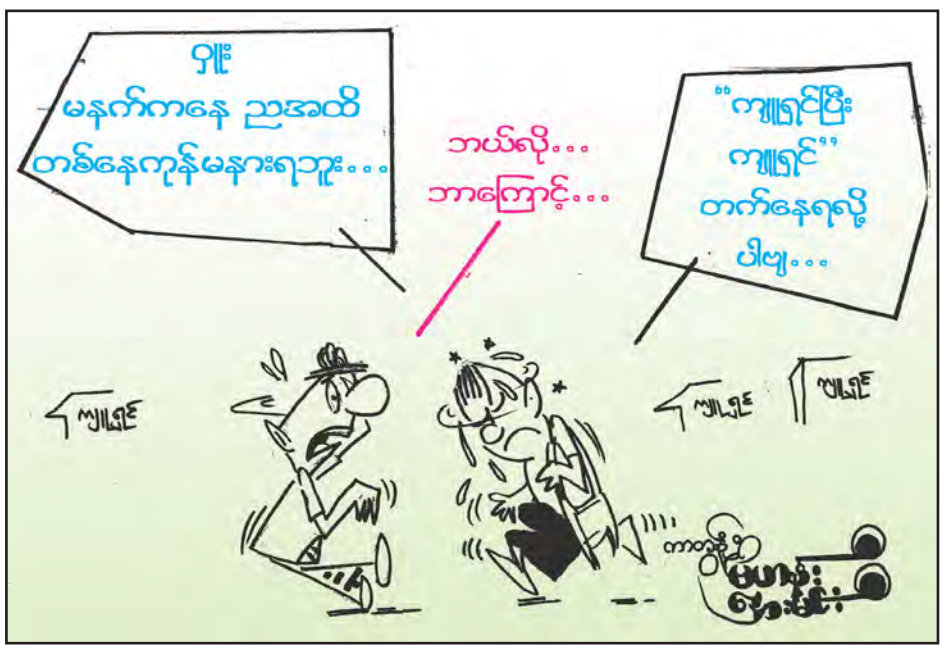
ရွှေဘုန်းပွင့်စေတီတော် ထမနဲထိုးလျှူဒါန်းပွဲ ကျင်းပမည်

ရန်ကုန် ဇန်နဝါရီ ၂၉

ရန်ကုန်တိုင်းဒေသကြီး ပုဇွန်တောင်မြို့နယ်ရှိ ရွှေဘုန်းပွင့်စေတီတော် မြတ်ကြီး၏ (၁၈) ကြိမ်မြောက် စတုဒိသာနှမ်းမနဲထိုးပွဲကို ဇန်နဝါရီ ၃၀၊ ၃၁ ရက်နှင့် ဖေဖော်ဝါရီ ၁ ရက် ညနေပိုင်းတို့တွင် စေတီတော်ရင်ပြင်၌ တစ်ရက်လျှင် ထမနဲ ဒယ် ၈၀ ဖြင့် ထမနဲထိုးမည်ဖြစ်သည်။

တပို့တွဲလဆန်း ၁၄ ရက် (ဖေဖော်ဝါရီ ၂ ရက်)မွန်းလွဲ ၂ နာရီမှ စတင်၍ ရွှေဘုန်းပွင့်စေတီတော် သာသနာ့ဇောတိကမဟာရုံ၌ ဘုရားဖူးလာ ဧည့်ပရိသတ်များအား ထမနဲစတုဒိသာဖြင့် ကျွေးမွေးလှူဒါန်းမည်ဖြစ်သည်။ ထမနဲတစ်ဒယ်လျှင် ကျပ် ၁၅၀၀၀ နှုန်းဖြင့် ကုသိုလ်ယူပါဝင်လှူဒါန်းနိုင်ကြောင်းနှင့် တပို့တွဲလပြည့် (ဖေဖော်ဝါရီ ၃ ရက်)နံနက်တွင် စေတီတော်နှင့် စေတီတော်ပရိဝုဏ်ရှိ ဘုန်တော်ကြီးကျောင်းများမှ သံဃာတော်များအား အရုဏ်ဆွမ်းဆက်ကပ်လှူဒါန်းမည်ဖြစ်သည်။

တပို့တွဲလပြည့်နေ့ (ဖေဖော်ဝါရီ ၃ ရက်) မွန်းလွဲ ၁နာရီတွင် စေတီတော်ဂေါပကအဖွဲ့က ဦးဆောင်ကာ ဝတ်အသင်းအဖွဲ့ဝင်များက ညြတ်ဒယ်ပတိမောက်အခါတော်နေ့ အခမ်းအနားကျင်းပပြီး ဝတ်ရွက်စဉ်များ ရွတ်ဆိုပူဇော်ကြကာ အလှူရှင်များက စုပေါင်းရေစက်ချမဂ်လာအခမ်းအနားကျင်းပမည်ဖြစ်ကြောင်း သိရသည်။**(ရိရိသန့်)**



ရွှေဈေး၊ စက်သုံးဆီဈေးနှင့် နိုင်ငံခြားငွေလဲလှယ်နှုန်း

ရန်ကုန် ဇန်နဝါရီ ၂၉

ရန်ကုန်	ရွှေဈေး	၆၉၇၅၀၀	- ၆၉၈၅၀၀
မန္တလေး	ရွှေဈေး	၆၉၇၅၀၀	- ၆၉၈၅၀၀

စက်သုံးဆီဈေးနှုန်း

(က)	ဒီဇယ်	တစ်လီတာ	၆၄၀ ကျပ်
(ခ)	အောက်တိန်း 95	တစ်လီတာ	၈၅၀ ကျပ်
(ဂ)	အောက်တိန်း 92	တစ်လီတာ	၅၄၀ ကျပ်
(ဃ)	ဓာတ်ဆီ	တစ်လီတာ	၈၁၄ ကျပ်

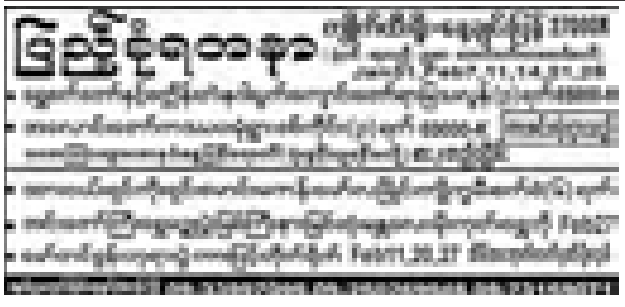
နိုင်ငံခြားငွေလဲလှယ်နှုန်း

(က)	အမေရိကန်	တစ်ဒေါ်လာ	= ၁၀၂၅.၀
(ခ)	ဥရောပ	တစ်ယူရို	= ၁၁၅၇.၁
(ဂ)	တရုတ်	တစ်ယွမ်	= ၁၆၄.၀၅
(ဃ)	ထိုင်း	တစ်ဘတ်	= ၃၁.၄၈၀
(င)	မလေးရှား	တစ်ရင်းဂစ်	= ၂၈၂.၀၆
(စ)	အိန္ဒိယ	တစ်ရူပီး	= ၁၆.၇၀၅
(ဆ)	ဂျပန်	တစ်ရာယန်း	= ၈၇၀.၆၄
(ဇ)	တောင်ကိုရီးယား	တစ်ရာဝမ်	= ၉၄.၃၂၇
(ဈ)	ဩစတြေးလျ	တစ်ဒေါ်လာ	= ၈၀၉.၉၆
(ည)	စင်ကာပူ	တစ်ဒေါ်လာ	= ၇၅၇.၁၆

ပြည်ထောင်စုသမ္မတမြန်မာနိုင်ငံတော်ပဟိုဘက် သတ်မှတ်ရည်ညွှန်းနှုန်း







တတိယအကြိမ်မြောက်

စက်မှုလက်မှုသိပ္ပံ အင်းစိန် EGTI (Civil) ကျောင်းသား၊ ကျောင်းသူများ၏ အာစရိယပူဇော်တော် ကျင်းပနိုင်ရန် အကြိုညှိနှိုင်းဆွေးနွေးပွဲဖိတ်ကြားခြင်း

အင်းစိန်စက်မှုလက်မှုသိပ္ပံကျောင်းတွင် (၁၉၉၈ မှ ၂၀၀၂) ခုနှစ်အတွင်း EGTI(Civil) ဖြင့် တက်ရောက်ပညာသင်ကြားခဲ့ကြသော ကျောင်းသား၊ ကျောင်းသူ သူငယ်ချင်းအပေါင်းတို့ခင်ဗျား-ကျေးဇူးရှင်ဆရာကြီး၊ ဆရာမကြီးများအား တတိယအကြိမ် အာစရိယပူဇော်ကန်တော့ပွဲကို ၂၇-၃-၂၀၁၅ရက်(သောကြာနေ့တွင် အင်းစိန် GTI ကျောင်း၌ ကျင်းပပြုလုပ်ရန်အတွက် အကြိုညှိနှိုင်းဆွေးနွေးပွဲသို့ မပျက်မကွက် တက်ရောက်ကြပါရန် ကျောင်းသား၊ ကျောင်းသူအားလုံးတို့အား ဖိတ်ကြားအပ်ပါသည်။

နေ့ရက် - ၁-၂-၂၀၁၅ရက်(တနင်္ဂနွေနေ့)
အချိန် - မွန်းလွဲ ၂း၀၀ နာရီ
နေရာ - ဦးတင်ထွဋ်ကမ္ဘာအေးဘုရားလမ်း၊ စာတိုက်မှတ်တိုင်ရှေ့ဝင်းအတွင်း

ဆက်သွယ်ရန်

ဦးတင်ထွဋ် ဖုန်း-၀၉-၄၉၃၀၅၅၀၉၀၊ ဦးကျော်သန်း ဖုန်း-၀၉-၅၀၅၅၁၁၃၊ ဦးမြင့်လွင် ဖုန်း-၀၉၂၅၉၀၇၈၉၆၊ ဦးသန့်ဇင် ဖုန်း-၀၉၅၀၃၀၁၀၈၀၊ ဦးတင်ထွန်းဇော် ဖုန်း-၀၉-၄၃၀၃၉၈၁၆၊ ဦးစိုးဝင်း ဖုန်း-၀၉-၅၀၈၄၉၃၊ ဒေါက်တာနွယ်နီမြင့် ဖုန်း-၀၉-၅၁၇၇၀၄၂ ဦးသာအေး ဖုန်း-၀၉၄၉၃၁၀၈၃၆၊ ဒေါ်အောင်သီတာဝင်း ဖုန်း-၀၉-၄၂၅၀ ၂၃၉၂၆၊ ဦးအောင်သူ ဖုန်း-၀၉-၅၁၆၃၆၁ ၂၊ ဒေါ်ကြည်သာညီဝင်း ဖုန်း-၀၉-၄၂၀၄၄ ၈၁၄၊ ဦးသီဟ ဖုန်း-၀၉-၅၁၆၈၃၂၇၊ ဒေါ်တင်တင်ထွေး ဖုန်း-၀၉-၇၃၀၃၅၂၂၂၊ ဖုန်း-၀၉-၅၄၅၅၆၀၇၊ ဦးဝင်းမြင့် ဖုန်း-၀၉-၅၁၄၁၂၉၀၊ နေထွန်းအောင် ဖုန်း-၀၉-၈၅၁၅၅၀၄၊ ဦးအောင်မိုးသူ ဖုန်း-၀၉-၇၃၀၅၅၄၈၁၊ ဦးမြင့်အောင်ဖုန်း-၀၉-၅၀၈၈၉၅၀၊ ဦးရာဇာမျိုးဖုန်း-၀၉-၅၁၈၄၀၆၄

ပြည်တွင်းရေးရာ

ရွှေဖုံမှ

မြင်တွေ့ရသည့် သာယာလှပသည့် တောတောင်တန်းများ မပြောင်းလဲဘဲ ရေရှည်ဆက်လက် တည်ရှိနေသည် ဖြစ်ပါကြောင်း။

ထို့ပြင် မဲခေါင်မြစ်ဝှမ်းဆင်းရာ ဒေသများအတွင်း မြန်မာနိုင်ငံသည် သဘာဝအရင်းအမြစ်များ ပေါကြွယ်ဝသော နိုင်ငံတစ်နိုင်ငံဖြစ်ပါကြောင်း၊ အဆိုပါ သဘာဝအဖိုးတန် အရင်းအမြစ်များသည် ဂေဟစနစ်ဝန်ဆောင်မှုများဖြစ်သည့် အစားအစာ၊ ရေ၊ လူနေမှုဘဝများ၊ ဆေးဖက်ဝင်အပင်များ၊ ဇီဝလောင်စာနှင့် ဆောက်လုပ်ရေးလုပ်ငန်းသုံး ပစ္စည်းများ၊ သဘာဝဘေးအန္တရာယ်ကာကွယ်မှုများနှင့် ရာသီဥတု ပုံမှန်လည်ပတ်စေမှုအတွက် ထောက်ပံ့ပေးလျက်ရှိပါကြောင်း။

မြန်မာနိုင်ငံ၏ သဘာဝအရင်းအမြစ်များသည် အကြောင်းအရင်း အမျိုးမျိုးကြောင့် ထိခိုက်ပျက်စီးလျက်ရှိပြီး အဆိုပါစိန်ခေါ်မှုများသည် အကြီးစား ဖွံ့ဖြိုးမှုစီမံကိန်းများ ဆောင်ရွက်ခြင်း၊ သဘာဝတောရိုင်း တိရစ္ဆာန်များ တရားမဝင်ကုန်သွယ်ခြင်း၊ သစ်တောသယံဇာတများ အလွန်အကျွံထုတ်ယူသုံးစွဲခြင်း၊ တရားမဝင်သစ်ထုတ်လုပ်ခြင်း၊ လူဦးရေအဆမတန်တိုးပွားလာခြင်း၊ သင့်တော်မှုမရှိသော ထုတ်လုပ်သုံးစွဲမှုပုံစံများ အသုံးပြုခြင်း၊ ဆင်းရဲနွမ်းပါးမှုနှင့် ပတ်ဝန်းကျင်ဆိုင်ရာ အသိပညာပေးရေးနှင့် ပညာရေးဆိုင်ရာ စွမ်းဆောင်ရည် နည်းပါးမှုတို့ကြောင့်ပင် ဖြစ်ပါကြောင်း။

မြန်မာနိုင်ငံရှိ ပုဂံမြို့သည် ၉ ရာစုနှင့် ၁၃ ရာစုအတွင်းက တည်ထောင်ခဲ့သည့် ရှေးကျသည့် ဘုရင့်နိုင်ငံတော်ဖြစ်ပါကြောင်း၊ ပုဂံမြို့သည် နေပြည်တော်၏ အနောက်မြောက်ဘက်တွင်တည်ရှိပြီး စေတီပုထိုးထောင်ပေါင်းများစွာ တည်ရှိပါကြောင်း၊ ဧရာဝတီမြစ်၏ အရှေ့ဘက်မြစ်ကမ်းနားမှာတည်ရှိပြီး ၁၆ စတုရန်းမိုင် ကျယ်ဝန်းပါကြောင်း၊ ပုဂံမြို့၏ အနောက်ဘက်၌ ရခိုင်ရိုးမတောင်တန်းများ ကာခြားထားမှုကြောင့် မုတ်သုံမိုးရရှိမှုနည်းပါးပြီး ခြောက်သွေ့ရခြင်းဖြစ်ကြောင်းကို အခြေခံပညာကျောင်းများရှိ ပထဝီဝင်ဘာသာရပ်မှာ ထည့်သွင်းသင်ကြားခဲ့ပါကြောင်း၊ ယခင်က ပုဂံမြို့နှင့် ၎င်းအနီးပတ်ဝန်းကျင်မှာ စိုစွတ်သောရာသီဥတုနှင့် မြေဩဇာကောင်းမွန်သော မြေဆီလွှာများရှိကြောင်း သမိုင်းသုတေသီများမှ လေ့လာတွေ့ရှိခဲ့ရပါကြောင်း၊ သို့ရာတွင် အလွန်အကျွံအုတ်ဖုတ်ခြင်းများကြောင့် ထင်းလောင်စာများစွာလိုအပ်၍ ပုဂံဒေသအနီးရှိ သစ်တောများပြုန်းတီးခဲ့ရပါကြောင်း။



စတုတ္ထအကြိမ်မြောက် မဟာမဲခေါင်ဒေသခွဲ ပတ်ဝန်းကျင်ထိန်းသိမ်းရေးဝန်ကြီးများ အစည်းအဝေးသို့ တက်ရောက်လာကြသူများအား တွေ့ရစဉ်။ (သတင်းစဉ်)

အကျိုးဆက်အနေဖြင့် မိုးရေရရှိမှုလျော့နည်းလာကာ ခြောက်သွေ့ပူပြင်းလာပြီး ယနေ့အခါမှာ ပုဂံဒေသရှိ သစ်တောများနှင့် ကျားများပျောက်ကွယ်ခဲ့ရပါကြောင်း၊ ထို့ပြင် မိမိတို့မွေးဖွားခဲ့သည့် ရှမ်းပြည်နယ်တွင် သစ်တောများ လျော့နည်းလာခဲ့ပါကြောင်း၊ ရှမ်းပြည်နယ်ရှိ ဒေသများတွင် ကျားများပျောက်ကွယ်လာမှုသည် ဇီဝမျိုးစုံမျိုးကွဲများနှင့် ဂေဟစနစ်များ ပျောက်ကွယ်လာခြင်းကို ညွှန်ပြနေပါကြောင်း။

ယနေ့ခေတ်တွင် သဘာဝသယံဇာတ အရင်းအမြစ်များ၊ သဘာဝသယံဇာတများ ပျက်စီးပျောက်ကွယ်နေသည့် နေရာများ များစွာရှိနေပြီး အထူးသဖြင့် ဖွံ့ဖြိုးမှုလုပ်ငန်းများ ဆောင်ရွက်နေသည့် နေရာများတွင် ပျက်စီးမှုများ ပိုမိုဖြစ်ပေါ်နေပါကြောင်း၊ ထို့ကြောင့် နိုင်ငံတစ်နိုင်ငံချင်းစီ၏ အနေအထား အရ ထိန်းသိမ်းစောင့်ရှောက်ရေး လုပ်ငန်းများ ဆောင်ရွက်ရန်လိုအပ်လျက်ရှိပါကြောင်း။

သဘာဝပတ်ဝန်းကျင်နှင့် သဘာဝသယံဇာတများကို ပိုမိုကောင်းမွန်သည့် စီမံအုပ်ချုပ်မှု၊ ထိန်းသိမ်းကာကွယ်မှုများဖြင့် ဒေသခံအဖွဲ့အစည်းများ အားလုံးက ဆောင်ရွက်ရန်လိုအပ်ပါကြောင်း၊ သစ်တောပြုန်းတီးခြင်းနှင့် သစ်တောအတန်းအစား ကျဆင်းခြင်းတို့မှ ကာဗွန်ထုတ်လုပ်မှုလျှော့ချခြင်း (REDD+)အပါအဝင် ဂေဟစနစ်၏ ထောက်ပံ့ပေးခြင်းများကို စဉ်ဆက်မပြတ်ထောက်ပံ့ရန်၊ ကာဗွန်စျေးကွက်များ ထိန်းသိမ်းရန်နှင့် ပိုမိုတိုးမြှင့်ဆောင်ရွက်ကြရန်လိုအပ်ပါကြောင်း။

အဆိုပါကိစ္စရပ်များနှင့် ပတ်သက်၍ ပြီးခဲ့သည့်နှစ် ဒီဇင်ဘာတွင် ထိုင်းနိုင်ငံ ဗန်ကောက်မြို့တွင် ကျင်းပခဲ့သည့် ပဉ္စမအကြိမ် မဟာမဲခေါင်ဒေသခွဲနိုင်ငံများ ထိပ်သီး အစည်းအဝေး၌ မဟာမဲခေါင်ဒေသခွဲနိုင်ငံများသည် သယံဇာတအရင်း အမြစ်များ စီမံခန့်ခွဲမှုနှင့် ရင်းနှီးမြှုပ်နှံမှုမြှင့်တင်နိုင်ရေးအတွက် ရုပ်ပိုင်းဆိုင်ရာ၊ လူသားအရင်းအမြစ်ဆိုင်ရာ အရင်းအမြစ်ကို ရရှိစေခြင်းစသည့် အချက်များပါဝင်သည့် မဟာမဲခေါင်ဒေသခွဲနိုင်ငံများ၏ ဒေသတွင်းရင်းနှီးမြှုပ်နှံမှု မူဘောင်အကောင်အထည်ဖော်မှု အစီအစဉ်(၂၀၁၄-၂၀၁၈) Regional Investment Framework-RIF Implementation Plan 2014-2018)ကို အလေးထားညှိနှိုင်းဆွေးနွေးခဲ့ပါကြောင်း။

မဟာမဲခေါင်ဒေသခွဲနိုင်ငံများ၏ ဒေသတွင်းရင်းနှီးမြှုပ်နှံမှုမူဘောင် အကောင်အထည်ဖော်မှု အစီအစဉ်များတွင် ကောင်းမွန်သောဆက်သွယ်မှု၊ ယှဉ်ပြိုင်မှုများနှင့် ကျန်းမာရေး၊ ပညာရေးနှင့် ပတ်ဝန်းကျင်ဆိုင်ရာ ကိစ္စရပ်များအတွက် သင့်လျော်သော စဉ်ဆက်မပြတ် ထောက်ပံ့ရန်၊ ကာဗွန်စျေးကွက်များ ထိန်းသိမ်းရန်နှင့် ပိုမိုတိုးမြှင့်ဆောင်ရွက်ကြရန်လိုအပ်ပါကြောင်း။

အဆိုပါကိစ္စရပ်များနှင့် ပတ်သက်၍ ပြီးခဲ့သည့်နှစ် ဒီဇင်ဘာတွင် ထိုင်းနိုင်ငံ ဗန်ကောက်မြို့တွင် ကျင်းပခဲ့သည့် ပဉ္စမအကြိမ် မဟာမဲခေါင်ဒေသခွဲနိုင်ငံများ ထိပ်သီး အစည်းအဝေး၌ မဟာမဲခေါင်ဒေသခွဲနိုင်ငံများသည် သယံဇာတအရင်း အမြစ်များ စီမံခန့်ခွဲမှုနှင့် ရင်းနှီးမြှုပ်နှံမှုမြှင့်တင်နိုင်ရေးအတွက် ရုပ်ပိုင်းဆိုင်ရာ၊ လူသားအရင်းအမြစ်ဆိုင်ရာ အရင်းအမြစ်ကို ရရှိစေခြင်းစသည့် အချက်များပါဝင်သည့် မဟာမဲခေါင်ဒေသခွဲနိုင်ငံများ၏ ဒေသတွင်းရင်းနှီးမြှုပ်နှံမှု မူဘောင်အကောင်အထည်ဖော်မှု အစီအစဉ်(၂၀၁၄-၂၀၁၈) Regional Investment Framework-RIF Implementation Plan 2014-2018)ကို အလေးထားညှိနှိုင်းဆွေးနွေးခဲ့ပါကြောင်း။

မဟာမဲခေါင်ဒေသခွဲနိုင်ငံများ၏ ဒေသတွင်းရင်းနှီးမြှုပ်နှံမှုမူဘောင် အကောင်အထည်ဖော်မှု အစီအစဉ်များတွင် ကောင်းမွန်သောဆက်သွယ်မှု၊ ယှဉ်ပြိုင်မှုများနှင့် ကျန်းမာရေး၊ ပညာရေးနှင့် ပတ်ဝန်းကျင်ဆိုင်ရာ ကိစ္စရပ်များအတွက် သင့်လျော်သော စဉ်ဆက်မပြတ် ထောက်ပံ့ရန်၊ ကာဗွန်စျေးကွက်များ ထိန်းသိမ်းရန်နှင့် ပိုမိုတိုးမြှင့်ဆောင်ရွက်ကြရန်လိုအပ်ပါကြောင်း။

အဆိုပါကိစ္စရပ်များနှင့် ပတ်သက်၍ ပြီးခဲ့သည့်နှစ် ဒီဇင်ဘာတွင် ထိုင်းနိုင်ငံ ဗန်ကောက်မြို့တွင် ကျင်းပခဲ့သည့် ပဉ္စမအကြိမ် မဟာမဲခေါင်ဒေသခွဲနိုင်ငံများ ထိပ်သီး အစည်းအဝေး၌ မဟာမဲခေါင်ဒေသခွဲနိုင်ငံများသည် သယံဇာတအရင်း အမြစ်များ စီမံခန့်ခွဲမှုနှင့် ရင်းနှီးမြှုပ်နှံမှုမြှင့်တင်နိုင်ရေးအတွက် ရုပ်ပိုင်းဆိုင်ရာ၊ လူသားအရင်းအမြစ်ဆိုင်ရာ အရင်းအမြစ်ကို ရရှိစေခြင်းစသည့် အချက်များပါဝင်သည့် မဟာမဲခေါင်ဒေသခွဲနိုင်ငံများ၏ ဒေသတွင်းရင်းနှီးမြှုပ်နှံမှု မူဘောင်အကောင်အထည်ဖော်မှု အစီအစဉ်(၂၀၁၄-၂၀၁၈) ပူးပေါင်းဆောင်ရွက်မှု၊ လူသားအရင်းအမြစ် ဖွံ့ဖြိုးတိုးတက်မှုနှင့် ပတ်ဝန်းကျင်ထိန်းသိမ်းရေးဆိုင်ရာ ဆောင်ရွက်မှုများတွင် သိသာထင်ရှားသည့် တိုးတက်မှုများရရှိခဲ့ပါကြောင်း၊ သို့သော် ဒေသတွင်းနိုင်ငံများ၏ ဝေးလံခေါင်ဖျားသော အရပ်ဒေသများ၌ ဆက်သွယ်မှုကောင်းမွန်စေရန် ဆက်လက်လုပ်ဆောင်ရမည့် လုပ်ငန်းစဉ်များကို ပိုမိုကြိုးပမ်းဆောင်ရွက်ရန် ကျန်ရှိနေဆဲဖြစ်ပါကြောင်း။

ထို့ပြင် ရာသီဥတုနှင့် လူမှုရေးဆိုင်ရာကိစ္စရပ်များအား ရင်ဆိုင်ဖြေရှင်းနိုင်ရေးအတွက် ရာသီဥတုပြောင်းလဲမှု၊ သဘာဝဘေးအန္တရာယ်၊ အစားအစာ၊ စွမ်းအင်နှင့် ရေလုံလောက်စွာရရှိနိုင်မှု၊ မူးယစ်ဆေးဝါးနှင့် လူကုန်ကူးမှုစသည့် ကိစ္စရပ်များ၌ စွမ်းဆောင်ရည်မြင့်မားရန် ဆောင်ရွက်ကြရမည်ဖြစ်ပါကြောင်း၊ အဆိုပါ စိန်ခေါ်မှုများကို အတူတကွ ပူးပေါင်းလုပ်ဆောင် သွားကြရမည်ဖြစ်ပါကြောင်းဖြင့် ပြောကြားသည်။

ထို့နောက် အာရှဖွံ့ဖြိုးရေးဘဏ်၊ အရှေ့တောင်အာရှဌာနမှ ညွှန်ကြားရေးမှူးချုပ် James Nugent က အမှာစကားပြောကြားရာတွင် ထိုင်းနိုင်ငံ ဗန်ကောက်မြို့တွင် ကျင်းပခဲ့သည့် ပဉ္စမအကြိမ်မြောက် မဟာမဲခေါင်ဒေသ ထိပ်သီးအစည်းအဝေး၌ ဒေသတွင်း နိုင်ငံခြင်းဆောင်များသည် ဒေသတွင်းဆက်သွယ်မှုပိုမိုကောင်းမွန်ရေး၊ ယှဉ်ပြိုင်နိုင်စွမ်းရှိရေး၊ ဖွံ့ဖြိုးရေးဆိုင်ရာကိစ္စရပ်များတွင် ပူးပေါင်းဆောင်ရွက်ရေးတို့ကို အဓိကထား ဆွေးနွေးခဲ့ကြကြောင်း၊ ထို့ပြင် ဒေသတွင်းရင်းနှီးမြှုပ်နှံမှုလုပ်ငန်းစဉ်များကို ၂၀၁၄-၂၀၁၈ ကာလသတ်မှတ်ချက်ထား၍ အမြင့်ဆုံးလုပ်ဆောင်သွားကြရန်နှင့် မဟာမဲခေါင်ဒေသခွဲနိုင်ငံများရှိ ပုဂ္ဂလိက အခန်းကဏ္ဍ ဖွံ့ဖြိုးတိုးတက်ရေးအတွက်လည်း ဖွံ့ဖြိုးမိတ်ဖက်အဖွဲ့အစည်းများနှင့် ပူးပေါင်းဆောင်ရွက်သွားကြရန် ဆွေးနွေးခဲ့ကြပါကြောင်း၊ ထို့ပြင် ဒေသတွင်းတွေ့ကြုံလာနိုင်သည့် စိန်ခေါ်မှုများကိုလည်း အတူတကွ ဖြေရှင်းသွားကြရန် ဆွေးနွေးခဲ့ကြပါကြောင်း၊ ယနေ့ကျင်းပသော အစည်းအဝေးတွင် တက်ရောက်လာကြသည့် ပတ်ဝန်းကျင်ထိန်းသိမ်းရေးဆိုင်ရာ တာဝန်ရှိသူများအနေဖြင့် ပဥ္စမအကြိမ်မြောက် မဟာမဲခေါင်ထိပ်သီးအစည်းအဝေးတွင် ချမှတ်ခဲ့သည် ဒေသတွင်း ပတ်ဝန်းကျင်ဆိုင်ရာကိစ္စရပ်များကို ဆက်လက်အရှိန်မြှင့် လုပ်ဆောင်သွားနိုင်မည်ဟု ယုံကြည်ပါကြောင်းဖြင့် ပြောကြားသည်။

ယင်းနောက် ဒုတိယသမ္မတသည် တက်ရောက်လာကြသူများနှင့် မှတ်တမ်းတင် ဓာတ်ပုံရိုက်ကူးကြသည်။

အစည်းအဝေးသို့ ပြည်ထောင်စုဝန်ကြီး ဦးတင်နိုင်သိန်း၊ ဦးဉာဏ်ထွန်းအောင်၊ ဦးဝင်းထွန်း၊ ဒေါက်တာကံဇော်၊ ဒုတိယဝန်ကြီးများ၊ ပြည်သူ့လွှတ်တော်သယံဇာတနှင့် သဘာဝပတ်ဝန်းကျင်ကော်မတီဥက္ကဋ္ဌ ဦးလွန်းသီ၊ အမျိုးသားလွှတ်တော် သတ္တုနှင့် သယံဇာတရေးရာကော်မတီဥက္ကဋ္ဌ ဦးလှဆွေ၊ မဟာမဲခေါင်ဒေသခွဲနိုင်ငံများမှ ပတ်ဝန်းကျင်ထိန်းသိမ်းရေးဆိုင်ရာ အဆင့်မြင့်အရာရှိကြီးများ၊ အာရှဖွံ့ဖြိုးရေးဘဏ်မှ တာဝန်ရှိသူများ၊ ပတ်ဝန်းကျင်ထိန်းသိမ်းရေးဆိုင်ရာ ဖွံ့ဖြိုးမိတ်ဖက်နိုင်ငံများမှ တာဝန်ရှိသူများ တက်ရောက်ကြသည်။

(သတင်းစဉ်)

မဟာမဲခေါင်ဒေသခွဲ ပတ်ဝန်းကျင်ထိန်းသိမ်းရေး အစည်းအဝေးများကျင်းပ

နေပြည်တော် ဇန်နဝါရီ ၂၉

ပတ်ဝန်းကျင်ထိန်းသိမ်းရေးနှင့် သစ်တောရေးရာဝန်ကြီးဌာနနှင့် အာရှဖွံ့ဖြိုးရေးဘဏ်၊ မဟာမဲခေါင်ဒေသခွဲ ပတ်ဝန်းကျင်ထိန်းသိမ်းရေး ပင်မအစီအစဉ် (GMS Core Environment Programm)တို့ ပူးပေါင်း၍ မဟာမဲခေါင်ဒေသခွဲ ပတ်ဝန်းကျင်ထိန်းသိမ်းရေးအစည်းအဝေးများကို parallel လေးခုခွဲ၍ ၂၀၁၅ ခုနှစ် ဇန်နဝါရီ ၂၇ ရက်တွင် နေပြည်တော်ရှိ Hilton Hotel ၌ ကျင်းပခဲ့သည်။

သဘာဝအရင်းအမြစ်များ ရင်းနှီးမြှုပ်နှံမှုဆိုင်ရာဖိုရမ် (Natural Capital Business Forum)ဖွင့်ပွဲအခမ်းအနားတွင် ပတ်ဝန်းကျင်ထိန်းသိမ်းရေးနှင့် သစ်တောရေးရာဝန်ကြီးဌာန ဒုတိယဝန်ကြီး ဒေါက်တာ ဒေါ်သက်သက်ဇင်နှင့် အာရှဖွံ့ဖြိုးရေးဘဏ် မြန်မာနိုင်ငံအစီအစဉ် ဌာနေကိုယ်စားလှယ် Mr. Winfried Wicklein တို့က အဖွင့်အမှာစကားပြောကြားသည်။ ဖိုရမ်သို့ မဟာမဲခေါင်ဒေသခွဲ ရင်းနှီးမြှုပ်နှံသူများ၊ အသေးစားနှင့် အလတ်စားစီးပွားရေးလုပ်ငန်းရှင်များ၊ ကျွမ်းကျင်ပညာရှင်များ စုစုပေါင်းကိုယ်စားလှယ် ၉၁ ဦး တက်ရောက်ခဲ့သည်။ သဘာဝအရင်းအမြစ်များ ရင်းနှီးမြှုပ်နှံမှုဆိုင်ရာ ဖိုရမ်၏ ဆောင်ပုဒ်မှာ "မဟာမဲခေါင်ဒေသခွဲနိုင်ငံများအတွင်း အနာဂတ်အကျိုးစီးပွားဖြစ်ထွန်းဖို့ ပြည်သူနှင့် ပုဂ္ဂလိကအခန်းကဏ္ဍ ပူးပေါင်းဆောင်ရွက်စို့" ဖြစ်သည်။ ဖိုရမ်တွင် မဟာမဲခေါင်ဒေသခွဲအတွင်း သဘာဝအရင်းအမြစ်များ စီမံခန့်ခွဲမှုအကြောင်းအရာ၊ သဘာဝအရင်းအမြစ်များ ရင်းနှီးမြှုပ်နှံမှုအစီအစဉ်အကြောင်းအရာ၊ တန်ဖိုးခြိတ်ဆက်မှု (Value Chain)မှတစ်ဆင့် ရင်းနှီးမြှုပ်နှံမှုမြှင့်တင်ခြင်း အကြောင်းအရာ၊ အစိမ်းရောင်ကုန်သွယ်မှုတွင် သဘာဝအရင်းအမြစ်များအား ရင်းနှီးမြှုပ်နှံမှုမြှင့်တင်ခြင်းအကြောင်းအရာများကို ဆွေးနွေးခဲ့သည်။ ဖိုရမ်တွင် လုပ်ငန်းအဖွဲ့သုံးဖွဲ့ခွဲ၍ သဘာဝအရင်းအမြစ်များတွင် ရင်းနှီးမြှုပ်နှံမှုအစီအစဉ်များ ထည့်သွင်းပေါင်းစပ် ဆောင်ရွက်ခြင်း၊ တန်ဖိုးခြိတ်ဆက်မှုမှတစ်ဆင့် ရင်းနှီးမြှုပ်နှံမှုမြှင့်တင်ခြင်း၊ ပတ်ဝန်းကျင်အပေါ် ထိခိုက်မှုမရှိစေသော/ လျော့နည်းစေသော အစိမ်းရောင်ကုန်သွယ်မှုတွင် သဘာဝအရင်းအမြစ်များအား ကဏ္ဍအလိုက် ရင်းနှီးမြှုပ်နှံခြင်းတို့ကို ဆွေးနွေးခြင်းနှင့် သဘာဝအရင်းအမြစ်များ ရင်းနှီးမြှုပ်နှံမှုစီးပွားရေးဆိုင်ရာ ပူးပေါင်းဆောင်ရွက်မှု အတွေ့အကြုံများကို ညှိနှိုင်းဆွေးနွေးခဲ့ကြသည်။

ဇီဝမျိုးစုံမျိုးကွဲ နယ်မြေဆိုင်ရာဖိုရမ်

ဖွင့်ပွဲ အခမ်းအနားတွင် ပတ်ဝန်းကျင်ထိန်းသိမ်းရေးဦးစီးဌာန ညွှန်ကြားရေးမှူးချုပ် ဦးနေအေး၊ အာရှဖွံ့ဖြိုးရေးဘဏ်မှ အကြီးတန်းပတ်ဝန်းကျင်ထိန်းသိမ်းရေးပညာရှင် Mr.Bruce Durm၊ ဇီဝမျိုးစုံမျိုးကွဲအတွင်းရေးမှူးရုံးမှ Mr.Charles Besancon တို့က အဖွင့်အမှာစကားပြောကြားသည်။ ဖိုရမ်၏ ဆောင်ပုဒ်မှာ "ဇီဝမျိုးစုံမျိုးကွဲနယ်မြေဆိုင်ရာ စီမံအုပ်ချုပ်မှုမဟာဗျူဟာချမှတ်ဆောင်ရွက်ဖို့ ပူးပေါင်းဆောင်ရွက်စို့" ဖြစ်ပြီး ဖိုရမ်တွင် လုပ်ငန်းအဖွဲ့(၃)ဖွဲ့ခွဲ၍ မဲခေါင်မြစ်ဖျားခံနယ်မြေနှင့် ထိစပ်လျက်ရှိသော ဇီဝမျိုးစုံမျိုးကွဲနယ်မြေများ၊ တနင်္သာရီဒေသနှင့် ထိစပ်လျက်ရှိသော ဇီဝမျိုးစုံမျိုးကွဲနယ်မြေများ၊ ကမ္ဘောဒီးယား၊ လာအိုနှင့် ဗီယက်နမ် (၃)နိုင်ငံ နယ်နမိတ် ထိစပ်လျက်ရှိသော သစ်တောဇီဝမျိုးစုံမျိုးကွဲနယ်မြေများ ဆိုင်ရာကိစ္စရပ်များ ဆွေးနွေးခဲ့ကြသည်။

မဟာမဲခေါင်ဒေသခွဲ ပတ်ဝန်းကျင်ထိန်းသိမ်းရေးအဆင့်မြင့်အရာရှိများ အစည်းအဝေးတွင် အစည်းအဝေးသဘာပတိအဖြစ် ပတ်ဝန်းကျင်ထိန်းသိမ်းရေးဦးစီးဌာန ဒုတိယညွှန်ကြားရေးမှူးချုပ် ဦးလှမောင်သိန်းနှင့် တွဲဖက်သဘာပတိအဖြစ် အာရှဖွံ့ဖြိုးရေးဘဏ်၊ သဘာဝသယံဇာတအရင်းအမြစ်များ စီမံခန့်ခွဲမှုအကြီးတန်း ကျွမ်းကျင်ပညာရှင် Mr.Sanath Ranawana တို့က ဆောင်ရွက်ကြပြီး အစည်းအဝေးသို့ မဟာမဲခေါင်ဒေသခွဲ (၆)နိုင်ငံမှ ပတ်ဝန်းကျင်ထိန်းသိမ်းရေး လုပ်ငန်းအဖွဲ့ အဖွဲ့ဝင်များနှင့် အာရှဖွံ့ဖြိုးရေးဘဏ်၊ မဟာမဲခေါင်ဒေသခွဲ ပတ်ဝန်းကျင်ထိန်းသိမ်းရေး ပင်မအစီအစဉ်မှ တာဝန်ရှိပုဂ္ဂိုလ်များ စုစုပေါင်းကိုယ်စားလှယ် ၄၅ ဦး တက်ရောက်ကြသည်။ အဆင့်မြင့်အရာရှိများ အစည်းအဝေးတွင် ဇန်နဝါရီ ၂၉ ရက်နေ့၌ ကျင်းပရန်ရှိသည့် စတုတ္ထအကြိမ် မဟာမဲခေါင်ဒေသခွဲ ပတ်ဝန်းကျင်ထိန်းသိမ်းရေးဝန်ကြီးများ အစည်းအဝေး၏ နည်းပညာပိုင်းဆိုင်ရာကိစ္စများ၊ EMM4 အတွက် ကြိုတင်ပြင်ဆင်ဆောင်ရွက်ထားရှိမှုကိစ္စများ၊ EMM4 တွင် ထုတ်ပြန်ကြေညာမည့် ဝန်ကြီးများ ပူးတွဲကြေညာချက် အပြီးသတ်မူကြမ်းကို ဆွေးနွေးခြင်း၊ ၂၀၁၅ ခုနှစ်အတွင်း ကျင်းပရန်ရှိသည့် မဟာမဲခေါင်ဒေသခွဲပတ်ဝန်းကျင်ထိန်းသိမ်းရေး လုပ်ငန်းအဖွဲ့ အစည်းအဝေးကျင်းပမည့် နေရာနှင့်နေရာတို့ကို ညှိနှိုင်းဆွေးနွေးကြသည်။

ပတ်ဝန်းကျင်ဆိုင်ရာ လူငယ်အစည်းအဝေးတွင် မဟာမဲခေါင်ဒေသခွဲ ပတ်ဝန်းကျင်ထိန်းသိမ်းရေးဆိုင်ရာ လူငယ်စုစုပေါင်း ၄၅ ဦးတက်ရောက်ပြီး အစည်းအဝေး၏ ဆောင်ပုဒ်မှာ "သဘာဝအရင်းအမြစ်များ ရင်းနှီးမြှုပ်နှံရာတွင် လူငယ်များ ပူးပေါင်းပါဝင်ရင်းနှီးမြှုပ်နှံရန်" ဖြစ်ပါသည်။ အစည်းအဝေးတွင် မဟာမဲခေါင်ဒေသခွဲအတွင်း သဘာဝအရင်းအမြစ်များ၊ မဟာမဲခေါင်ဒေသခွဲ လူငယ်လူရွယ်များမှ ဒေသတွင်း ပတ်ဝန်းကျင်ဆိုင်ရာ ကွန်ရက်နှင့် ဆက်သွယ်ဆောင်ရွက်ထားရှိမှု အခြေအနေများ၊ သဘာဝအရင်းအမြစ်များ ရင်းနှီးမြှုပ်နှံမှုတွင် လူငယ်လူရွယ်များမှ ပတ်ဝန်းကျင်ဆိုင်ရာ ဆောင်ရွက်မည့် အဆိုပြုလွှာများအား ဆွေးနွေးခဲ့ကြသည်။

(သတင်းစဉ်)

အစ္စရေးနှင့်ဟင်ဘိုလာ နယ်စပ်တွင် အပြန်အလှန် ပစ်ခတ်၍ သုံးဦးသေဆုံး

ဂျေရူဆလင် ဇန်နဝါရီ ၂၉

လက်ဘနွန်နှင့် အစ္စရေးနယ်စပ်တွင် အစ္စရေးတပ်များနှင့် ဟဇ်ဘိုလာစစ်သွေးကြွများအကြား အပြန်အလှန် ပစ်ခတ်ကြရာ အစ္စရေးတပ်ဖွဲ့ဝင်နှစ်ဦးနှင့် စပိန်နိုင်ငံသား ကုလသမဂ္ဂငြိမ်းချမ်းရေး တပ်ဖွဲ့ဝင်တစ်ဦးတို့ သေဆုံးခဲ့ကြကြောင်း ယနေ့ ဘီဘီစီ သတင်းတွင် ဖော်ပြသည်။

အစ္စရေးတပ်များ ဒုံးကျည်ဖြင့် ပစ်ခတ်ခြင်းခံရသဖြင့် လက်ဘနွန်တောင်ပိုင်းသို့ လက်နက်ကြီးများဖြင့် ပြန်လည် တုံ့ပြန်ခဲ့ကြသည်။

နယူးယောက်မြို့၌ ပြင်သစ်နိုင်ငံက ခေါ်ယူခဲ့သော အရေးပေါ် အစည်းအဝေးတွင် ကုလသမဂ္ဂလုံခြုံရေးကောင်စီသည် အဆိုပါ ပစ်ခတ်မှုနှင့် ပတ်သတ်၍ ဆွေးနွေးကြမည်ဖြစ်သည်။

ပြင်းထန်လာခြင်း မရှိစေရေး အတွက် အတတ်နိုင်ဆုံး ချုပ်တည်းကြပါရန် လက်ဘနွန်နိုင်ငံရှိ ကုလသမဂ္ဂ အထက်တန်း တာဝန်ရှိသူ တစ်ဦးက သက်ဆိုင်ရာအဖွဲ့များကို တိုက်တွန်းခဲ့သည်။



အစ္စရေးဝန်ကြီးချုပ် ဘင်ဂျာမင် နေတန်ညာဟုက အရေးပေါ် လုံခြုံရေး အစည်းအဝေးခေါ်ယူကျင်းပပြီး တိုက်ခိုက်သူများသည် အပြည့်အဝ ပေးဆပ်ကြရမည်ဟု ပြောကြားခဲ့သည်။

အစ္စရေး၊ လက်ဘနွန်နှင့် ဆီးရီးယား သုံးနိုင်ငံနယ်စပ်များထိတွေ့ရာ ရှီးဘားလယ်တောနယ်မြေ၌ ဒေါ်ပေါတောင်အနီးတွင် အစ္စရေး စစ်ဘက်မော်တော်ယာဉ်တန်းကို ဒေသစံတော်ချိန် ၁၁ နာရီ ၃၅ မိနစ်ခန့်တွင် တင့်ကားဖျက်ဒုံးကျည်ဖြင့် ပစ်ခတ်ခြင်းခံရပြီးနောက် နယ်စပ်ဖြတ်ကျော် ပစ်ခတ်ခြင်းများ ဖြစ်ပွားလာခဲ့ရသည်။

အစ္စရေးတပ်ဖွဲ့ဝင် နှစ်ဦးသေဆုံး၍ အခြား ခုနစ်ဦးဒဏ်ရာ ရရှိခဲ့သည်။ နောက်ပိုင်း၌ လက်ဘနွန်ရှိ ကုလသမဂ္ဂ ငြိမ်းချမ်းရေးတပ်ဖွဲ့က ၎င်း၏ တပ်ဖွဲ့ဝင်တစ်ဦး ရှီးဘားလယ်တောနယ်မြေအနီးတွင် သေဆုံးကြောင်း ကြေညာခဲ့သည်။

အစ္စရေး၏ လေကြောင်းမှ တိုက်ခိုက်ခြင်းကြောင့် ၎င်း၏ တိုက်ခိုက်ရေးသမားခြောက်ဦးနှင့် ဂိုလန်ကုန်းမြင့်တွင် အီရန်တော်လှန်ရေး အစောင့် တပ်မှ ဗိုလ်ချုပ်ကြီးတစ်ဦးတို့ သေဆုံးခဲ့ရခြင်းအတွက် လက်စားချေခြင်း ဖြစ်ကြောင်း ဟဇ်ဘိုလာတို့က ပြောသည်။ **ဘီဘီစီ။**

အဏုမြူပုံး လျှို့ဝှက်ချက်များ ရောင်းချရန် ကြိုးပမ်းမှုဖြင့် အမေရိကန် သိပ္ပံပညာရှင် ထောင်ဒဏ်ချမှတ်ခံရ

ဝါရှင်တန် ဇန်နဝါရီ ၂၉

ဗင်နီဇွဲလားနိုင်ငံသို့ အဏုမြူပုံး ပြုလုပ်ခြင်းဆိုင်ရာ နည်းပညာလျှို့ဝှက်ချက်များ ရောင်းချရန် ကြိုးပမ်းမှုဖြင့် အမေရိကန်လော့စ်အလာမိုစ် အမျိုးသားအဏုမြူဓာတ်ခွဲစမ်းသပ်ခန်း၌ တာဝန်ထမ်းဆောင်ခဲ့ဖူးသူ သိပ္ပံပညာရှင်တစ်ဦးအား ထောင်ဒဏ်ငါးနှစ်ပြစ်ဒဏ်ချမှတ်လိုက်ကြောင်း ယနေ့ ဘီဘီစီသတင်းတွင် ဖော်ပြသည်။

ဗင်နီဇွဲလား အစိုးရတာဝန်ရှိသူတစ်ဦးအဖြစ် အသွင်ယူထားသော အမေရိကန်ပြည်ထောင်စု လုံခြုံရေးအေဂျင်စီ (အက်ဖ်ဘီအိုင်) စုံထောက်တစ်ဦးက အဏုမြူပုံးတည်ဆောက်ခြင်းဆိုင်ရာ လျှို့ဝှက်သတင်းအချက်အလက်များကို ၂၀၁၃ ခုနှစ်အတွင်းက အဆိုပါ သိပ္ပံပညာရှင်ထံမှ ဝယ်ယူခဲ့သည်။ မိမိပြစ်မှု ကျူးလွန်ခဲ့သည်ဟု ပီဒရို လီယိုနာဒို မက်ချာရိုနီ အမည်ရှိ သိပ္ပံပညာရှင်က ဖြောင့်ချက်ပေးခဲ့သည်။

ပြစ်မှုကို ကျူးလွန်ခဲ့သည့် ပီဒရို မက်ချာရိုနီမှာ အသက်(၇၉)နှစ်အရွယ်ရှိပြီး အာဂျင်တီးနားနိုင်ငံဖွားဖြစ်သည်။ဂင်း၏ ဇနီးသည်မှာလည်း အဆိုပါပြစ်မှုတွင် ပါဝင်ကျူးလွန်ခဲ့မှုဖြင့် ထောင်ဒဏ်တစ်နှစ် ချမှတ်ခံခဲ့ရသည်။ မက်ချာရိုနီအား စွဲချက်တင်ခြင်း မပြုမီ စုံစမ်းစစ်ဆေးမှုများကို တစ်နှစ်နီးပါး လုပ်ဆောင်ခဲ့သည်။

အမေရိကန်ပြည်ထောင်စု စုံစမ်းစစ်ဆေးရေး ဗျူရို(အက်ဖ်ဘီအိုင်)က ၎င်း၏နေအိမ်တွင်းရှိ ကွန်ပျူတာများ၊ ပေးစာများ၊ ဓာတ်ပုံများနှင့် စာအုပ်များကိုလည်း သိမ်းယူခဲ့သည်။ဗင်နီဇွဲလားအရာရှိအဖြစ် အသွင်ယူထားသည့် အက်ဖ်ဘီအိုင် စုံထောက်အား မက်ချာရိုနီက ၎င်းအနေဖြင့် ဗင်နီဇွဲလား နိုင်ငံအနေဖြင့် ၁၀ နှစ်အတွင်း အဏုမြူပုံး တည်ဆောက်နိုင်ရန် အကူအညီပေးနိုင်သည်ဟု ပြောကြားခဲ့ကြောင်း အမေရိကန်တရားရုံး၏ ထုတ်ပြန်ကြေညာချက်တွင် ဖော်ပြသည်။မက်ချာရိုနီသည် ပထမဆုံးသော အဏုမြူပုံးတည်ဆောက်ရာ လော့စ်အလာမိုစ် ဓာတ်ခွဲခန်းတွင် ဆယ်စုနှစ်တစ်နှစ်နီးပါးမျှ တာဝန်ထမ်းဆောင်ခဲ့သူ တစ်ဦးဖြစ်ပြီး ၁၉၈၈ ခုနှစ်တွင် အငြိမ်းစားယူခဲ့သည်။

ဂင်း၏ ဇနီးမှာ အဆိုပါ နျူကလီးယား ဓာတ်ခွဲစမ်းသပ်ခန်း၌ နည်းပညာဆိုင်ရာ မှတ်တမ်းရေးသားသူအဖြစ် အလုပ်လုပ်ကိုင်ခဲ့သည်။ **ဘီဘီစီ။**

ရုရှားနှင့် အနောက်အုပ်စု၏ စစ်ရေးပြဿနာကို ဂေါ်ဘာချော့ပ် သတိပေး

မော်စကို ဇန်နဝါရီ ၂၉

ဆိုဗီယက် ခေါင်းဆောင်ဟောင်း မီခေးလ် ဂေါ်ဘာချော့ဗ်က ရုရှားနှင့် အနောက်အုပ်စု၏ ထိပ်တိုက်တွေ့ဆုံမှုသည် စစ်ပွဲကြီးအသွင်သို့ ဦးတည်သွားနိုင်ကြောင်း သတိပေးပြောကြားလိုက်သည်။

ယူကရိန်းနိုင်ငံ အရှေ့ပိုင်းတွင် အစိုးရတပ်ဖွဲ့များနှင့် ရုရှားလိုလားသူ ခွဲထွက်ရေးသမားများ အကြားဖြစ်ပွားသည့် သွေးထွက်သံယိုတိုက်ခိုက်မှုများကြောင့်လူပေါင်း ၅၁၀၀ ကျော်သေဆုံးခဲ့ရပြီးဖြစ်သည်။

ခွဲထွက်ရေးသမားများကို ရုရှားနိုင်ငံက အကူအညီပေးထောက်ပံ့လျက်ရှိသည်ဟု ယူကရိန်းနိုင်ငံက စွပ်စွဲထားသလို ခွဲထွက်ရေးသမားများ၏ နယ်မြေများပြန်လည်ရရှိရေး ယူကရိန်းနိုင်ငံ၏ ကြိုးပမ်းမှုနောက်ကွယ်တွင် အနောက်အုပ်စုရှိနေသည်ဟု ရုရှားနိုင်ငံက ပြောကြားသည်။

“ အနောက်အုပ်စုက ရုရှားနိုင်ငံကို စစ်အေးတိုက်ပွဲသစ်အတွင်း ဆွဲသွင်းခဲ့ပြီး စစ်ရေးအရ ထိပ်တိုက်တွေ့ဆုံမှုတွေ ဖြစ်ပွားလာနိုင်ပါတယ်။ စစ်အေးတိုက်ပွဲကနေ စစ်ပူတိုက်ပွဲဖြစ်မလာနိုင်ဘူး လို့ ကျွန်တော်မပြောနိုင်ပါဘူး” ဟု ဂေါ်ဘာချော့ဗ်က အင်တာဖက်စ် သတင်းဌာနသို့ ကြာသပတေးနေ့တွင် မှတ်ချက်ပေးပြောကြားခဲ့သည်။



ဂေါ်ဘာချော့ဗ်သည် ဥရောပအရှေ့ပိုင်းတွင် ကွန်မြူနစ်စနစ်ကို ဖျက်သိမ်းခဲ့သည့် ငြိမ်းချမ်းရေးဗိသုကာ တစ်ဦးဖြစ်သည်။

အေပီ။

ပီယက်နမ်တွင် တရုတ်မှ မှော်ဝိုတင်သွင်းလာသည့် ကြောင်များပမ်းဆီးရမိ

ဟနွိုင်း ဇန်နဝါရီ ၂၉

ဗီယက်နမ်နိုင်ငံတွင် စားသုံးရန်အတွက် တရုတ်နိုင်ငံမှ မှော်ဝိုတင်သွင်းလာသည့် ကြောင်အကောင်ရေ ထောင်ပေါင်းများစွာကို ဟနွိုင်းမြို့တွင် ဖမ်းဆီးရမိခဲ့ကြောင်း ရဲတပ်ဖွဲ့က ဇန်နဝါရီ ၂၉ ရက်တွင် ပြောကြားသည်။

ဗီယက်နမ်နိုင်ငံတွင် ကြောင်သားကို ကျားသတ္တဝါ အငယ်စားအဖြစ် လူသိများပြီး အရသာရှိသည့် စားကောင်းသောက်ဖွယ်တစ်ခုအဖြစ် လူကြိုက်များလျက်ရှိသည်။ တာဝန်ရှိသူများက ကြောင်သားစားခြင်းကို တားမြစ်ထားသော်လည်း စားသောက်ဆိုင်ကြီးများတွင်မှာယူစားသုံးနိုင်သည်။

ကုန်တင်ကားကြီးအတွင်း ကြောင်အရှင် တန်ချိန်သုံးတန်ခန့်ကို ဟနွိုင်းမြို့တွင် ဖမ်းဆီးရမိခဲ့ခြင်းဖြစ်ကြောင်း အမည်မဖော်လိုသူ ရဲအရာရှိတစ်ဦးက အေအက်ဖ်ပီသတင်းဌာနသို့ ပြောကြားသည်။

“ဗီယက်နမ်ဥပဒေအရ ဖမ်းဆီးရမိတဲ့မှော်ဝိုပစ္စည်းတွေနဲ့ ကြောင်တွေကို ဖျက်ဆီးပစ်ရမှာပါ။ ဒါပေမဲ့အခု ဒီကြောင်တွေကို ဘာလုပ်ရမှန်း မသိသေးပါဘူး။ ဘာဖြစ်လို့လဲဆိုတော့ ဒီသတ္တဝါတွေရဲ့တန်ဖိုးက ကြီးမားတယ်လေ” ဟု အဆိုပါ ရဲအရာရှိက ဆက်လက်ပြောကြားသည်။

ဗီယက်နမ်နိုင်ငံတွင် ကြွက်ကောင်ရေတိုးပွားမှုကိုထိန်းချုပ်ရန် ကြောင်များအား သတ်ဖြတ်စားသောက်ခြင်းကို ပိတ်ပင်တားမြစ်ထားသည်။သို့သော်လည်း ဟနွိုင်းမြို့ရှိ အချို့သောစားသောက်ဆိုင်ကြီးများတွင် ကြောင်သားများ မှာယူစားသုံးနိုင်ပြီး ကြောင်မွေးထားသည့် ပိုင်ရှင်များက ကြောင်သူခိုးများရန်မှ ကြောက်ရွံ့သဖြင့် ၎င်းတို့၏ ကြောင်များကို အခန်းတွင်းထည့်ထားခြင်း သို့မဟုတ် ချည်နှောင်ထားခြင်းတို့ကြောင့် ဟနွိုင်းမြို့လမ်းများတွင် ခြေဦးတည့်ရာ သွားလာနေသည့် ကြောင်များကို တွေ့ရခဲသည်။

အေအက်ဖ်ပီ။

ဂွါတာနာမိုအား ပြန်ပေးရန် ကျူးဘားက အမေရိကန်ကိုတောင်းဆို

ဟားဗားနား ဇန်နဝါရီ ၂၉

ဝါရှင်တန်နှင့် ဆက်ဆံရေးပုံမှန်ပြန်လည်ထူထောင်ခြင်းမပြုမီ ဂွါတာနာမို စစ်အခြေစိုက်စခန်းအား ပြန်လည်ပေးရန် ကျူးဘားနိုင်ငံက အမေရိကန်ပြည်ထောင်စုကို တောင်းဆိုခဲ့ကြောင်း ယနေ့ ရိုက်တာကဖော်ပြသည်။

ကော်စတာရီကာနိုင်ငံ၌ကျင်းပသော လက်တင်အမေရိကန်နှင့် ကာရစ်ဘီယံနိုင်ငံများ ထိပ်သီးဆွေးနွေးပွဲတွင် သမ္မတရာအူးလ်ကက်စထရိုက မိန့်ခွန်းပြောကြားရာ၌ ယင်းသို့တောင်းဆိုသည့်အပြင် ကျူးဘားနိုင်ငံအား အကြမ်းဖက်စာရင်းမှပယ်ဖျက်ပေးရေး၊ အမေရိကန်၏ ကုန်သွယ်ရေးပိတ်ဆို့ခြင်းကိုရုတ်သိမ်းပေးရေးနှင့်ထိုသို့ပိတ်ဆို့ထားသည့်အတွက် လူမှုရေး၊ စီပွားရေးထိခိုက်နစ်နာကြရသော ကျူးဘားပြည်သူများသို့ ဒေါ်လာသန်းရာပေါင်းများစွာ လျော်ကြေးပေးရေးတို့ကိုလည်း အရေးဆိုခဲ့သည်။

၁၉၆၁ခုနှစ်တွင် ပြတ်တောက်သွားခဲ့သည် နှစ်နိုင်ငံသံတမန် ဆက်ဆံရေးပြန်လည်ထူထောင်ရန်သဘောတူခဲ့ကြကြောင်း ပြီးခဲ့သောလက နှစ်နိုင်ငံလုံးကကြေညာခဲ့သည်။

ရိုက်တာ။

အဒစ္စအဘာဘာ ဇန်နဝါရီ ၂၉

ဇန်နဝါရီ ၃၀ရက်တွင် ကျင်းပမည့် အာဖရိကသမဂ္ဂခေါင်းဆောင်များ အစည်းအဝေးတွင် ဘိုကိုဟာရမ် စစ်သွေးကြွများကို တိုက်ခိုက်ချေမှုန်းရန် အဓိကထား ဆွေးနွေးကြမည်ဖြစ်ကြောင်း အာဖရိကသမဂ္ဂ ဥက္ကဋ္ဌ နာကိုဆာဇာနာ ဒယ်လ်မီနီဇူးမား **(ယာပို)**က ပြောသည်။

“ဘိုကိုဟာရမ်တွေရဲ့အကြမ်းဖက်လုပ်ရပ်တွေဟာ ကျွန်မအဖို့ တုန်လှုပ်ခြောက်ခြားစေပါတယ်” ၎င်းက ဆက်လက်ပြောသည်။

ဘိုကိုဟာရမ်များ၏ လုပ်ရပ်များကို ကုလသမဂ္ဂအဖွဲ့များ၏ အကူအညီယူပြီး တိုက်ခိုက်ချေမှုန်းရန် အဖွဲ့ဝင်များကို အာဖရိကသမဂ္ဂဥက္ကဋ္ဌက တိုက်တွန်း ပြောကြားသော်လည်း နိုင်ဂျီးရီးယား အကြီးအကဲတစ်ဦးက ပြင်ပအကူအညီယူရန် မလိုအပ်ကြောင်း ပြန်လည်ပြောကြားခဲ့သည်။

အာဖရိကသမဂ္ဂအစည်းအဝေးတွင် ဘိုကိုဟာရမ်ချေမှုန်းရေး ဆွေးနွေးမည်

စစ်သွေးကြွများကို ချေမှုန်းရန် နိုင်ဂျီးရီးယားနှင့်အိမ်နီးချင်းနိုင်ငံများ၏ လက်နက်ကိုင် တပ်ဖွဲ့များဖြင့်သာ လုံလောက်မှုရှိကြောင်းနှင့် အခြားပြင်ပအကူအညီ မလိုအပ်ကြောင်း အမျိုးသားလုံခြုံရေးအကြံပေး ဆန်ဘိုဒါဆူကီကဆိုသည်။ နိုင်ဂျီးရီးယားသည် ချဒ်နိုင်ငံအပါအဝင် အိမ်နီးချင်းများ၏ တိုက်ခိုက်ရေးအကူအညီပေးမှုကို ကြိုဆိုပါကြောင်းဖြင့် ၎င်းက ဆက်လက်ပြောသည်။

ဘိုကိုဟာရမ်များ၏အကြမ်းဖက်မှုများသည် အာဖရိကသမဂ္ဂနှင့် နိုင်ငံတကာ အဖွဲ့အစည်းများအပါအဝင် နိုင်ဂျီးရီးယားနိုင်ငံအုပ်ချုပ်ရေးအဖွဲ့များကို အလွန်အမင်း ခြိမ်းခြောက်နေသည်။ နိုင်ဂျီးရီးယားအရှေ့မြောက်ဘက်ရှိပြည်သူထောင်ပေါင်းများစွာကို ကာကွယ်ရန်လိုအပ်ကြောင်း နိုင်ငံတကာလွတ်ငြိမ်းချမ်းသာ၌ အာဖရိကဒေသဆိုင်ရာ ဒါရိုက်တာ နက်ဆာနက် ဘီလေးက ပြောသည်။ **ယူပီအိုင်။**



ပြည်တွင်းရေးရာ

ပြည်ထောင်စုလွှတ်တော်အစည်းအဝေး

နိုင်ငံ့ဝန်ထမ်းများအား အခမဲ့ဆေးကုသမှုပေးနိုင်ရန် ဆေးကုသစရိတ် ကျပ်(၃၇)ဘီလီယံ လျာထား

နေပြည်တော် ဇန်နဝါရီ ၂၉

ပထမအကြိမ် ပြည်ထောင်စုလွှတ်တော် (၁၂)ကြိမ်မြောက် ပုံမှန်အစည်းအဝေး အဋ္ဌမနေ့ကို ယနေ့မွန်းလွဲ ၁ နာရီတွင် နေပြည်တော်ရှိ လွှတ်တော် အဆောက်အအုံ ပြည်ထောင်စုလွှတ်တော် အစည်းအဝေးခန်းမ၌ ကျင်းပသည်။

ယနေ့အစည်းအဝေးတွင် **"၂၀၁၅-၂၀၁၆ ခု၊ ဘဏ္ဍာနှစ်အမျိုးသားစီမံကိန်းဥပဒေကြမ်းနှင့် ၂၀၁၅ ခုနှစ် ပြည်ထောင်စု၏ ဘဏ္ဍာငွေအရအသုံးဆိုင်ရာဥပဒေကြမ်း"** တို့နှင့်စပ်လျဉ်း၍ ပြည်ထောင်စုအဆင့် အဖွဲ့အစည်းဝင်များက လွှတ်တော်သို့ရှင်းလင်းတင်ပြကြသည်။

ယင်းဥပဒေကြမ်းများနှင့် စပ်လျဉ်း၍ ကျန်းမာရေးဝန်ကြီးဌာန ပြည်ထောင်စုဝန်ကြီး ဒေါက်တာသန်းအောင်က ဝန်ကြီးဌာနအနေဖြင့် သာမန်အသုံးစရိတ် (၄၀၇ ဒသမ ၅)ဘီလီယံ၊ ငွေလုံးငွေရင်း (၃၄၉ ဒသမ ၉) ဘီလီယံ စုစုပေါင်း (၇၅၇ ဒသမ ၄) ဘီလီယံ တင်ပြထားပါကြောင်း၊ ဝန်ကြီးဌာနအနေဖြင့် စုစုပေါင်းရန်ပုံငွေ၏ သုံးပုံနှစ်ပုံကို ပြည်သူများအား ဆေးဝါးကုသရေးအတွက် လျာထားပါကြောင်း၊ ဆေးရုံဆေးခန်းကို တိုက်ရိုက်တာဝန်ခံသည့် ကုသရေးပစ္စည်းများဝယ်ယူရန် ၂၀ ရာခိုင်နှုန်း သုံးစွဲမည်ဖြစ်ပြီး ရေရှည်ရင်းနှီးမြှုပ်နှံသည့် အဆောက်အအုံများတိုးချဲ့ရန် ၃၃ ရာခိုင်နှုန်း သုံးစွဲမည်ဖြစ်ပါကြောင်း။

၂၀၁၅-၂၀၁၆ ဘဏ္ဍာရေးနှစ် ကျန်းမာရေးဝန်ကြီးဌာနအတွက် ရန်ပုံငွေများ တင်ပြတောင်းခံရာတွင် အထူးအစီအစဉ်အနေဖြင့် နိုင်ငံ့ဝန်ထမ်းများအား အခမဲ့ဆေးကုသမှုပေးနိုင်ရန် ငွေစာရင်းခေါင်းစဉ် ၀၃၁၆ ဆေးကုသစရိတ်သည် ကျပ် (၃၇) ဘီလီယံလျာထားပါကြောင်း၊ ဝန်ထမ်းအင်အား (၉)သိန်းကျော်ကို ပျမ်းမျှ လေးသောင်းနှုန်းဖြင့် တွက်ချက် တင်ပြထားပါကြောင်း၊ ဆေးကုသပေးရာတွင် ပြည်သူများကို အခမဲ့ဆောင်ရွက်ပေးသည့် Basic Package အပြင် ထပ်ဆောင်းအစီအစဉ် Benefit Package များထည့်သွင်းဆောင်ရွက်သွားမည်ဖြစ်ပါကြောင်း၊ ထို့ပြင် လိုအပ်သည့်လုပ်ထုံးလုပ်နည်းများကို ကျန်းမာရေးဝန်ကြီးဌာနမှ ထုတ်ပြန်ဆောင်ရွက်သွားမည်ဖြစ်ပါကြောင်းဖြင့် ရှင်းလင်းတင်ပြသည်။

နိုင်ငံတော်ဖွဲ့စည်းပုံအခြေခံဥပဒေဆိုင်ရာခုံရုံးအဖွဲ့ဝင် ဦးတင်မြင့်က ၂၀၁၅-၂၀၁၆ ဘဏ္ဍာရေးနှစ်အတွက် အမျိုးသားစီမံကိန်းဥပဒေကြမ်းနှင့် ၂၀၁၅ခုနှစ် ပြည်ထောင်စု၏ ဘဏ္ဍာငွေအရအသုံးဆိုင်ရာများနှင့် ပတ်သက်၍ ဝန်ကြီးဌာန၏ အသုံးစရိတ်ကိုကြည့်မည်ဆိုလျှင် လစာစရိတ်စသည့် Operating Cost သည် ၂၀ ရာခိုင်နှုန်း၊ ဆေးဝါးများထောက်ပံ့ရန်အတွက် ၂၈ရာခိုင်နှုန်း၊ ကုသမှုအတွက် စက်ပစ္စည်းများ၌ ရာခိုင်နှုန်းသုံးစွဲမည်ဖြစ်ပြီး ရေရှည်ရင်းနှီးမြှုပ်နှံသည့် အဆောက်အအုံများတိုးချဲ့ရန် ၃၃ ရာခိုင်နှုန်း သုံးစွဲမည်ဖြစ်ပါကြောင်း။

၂၀၁၅-၂၀၁၆ ဘဏ္ဍာရေးနှစ် ကျန်းမာရေးဝန်ကြီးဌာနအတွက် ရန်ပုံငွေများ တင်ပြတောင်းခံရာတွင် အထူးအစီအစဉ်အနေဖြင့် နိုင်ငံ့ဝန်ထမ်းများအား အခမဲ့ဆေးကုသမှုပေးနိုင်ရန် ငွေစာရင်းခေါင်းစဉ် ၀၃၁၆ ဆေးကုသစရိတ်သည် ကျပ် (၃၇) ဘီလီယံလျာထားပါကြောင်း၊ ဝန်ထမ်းအင်အား (၉)သိန်းကျော်ကို ပျမ်းမျှ လေးသောင်းနှုန်းဖြင့် တွက်ချက် တင်ပြထားပါကြောင်း၊ ဆေးကုသပေးရာတွင် ပြည်သူများကို အခမဲ့ဆောင်ရွက်ပေးသည့် Basic Package အပြင် ထပ်ဆောင်းအစီအစဉ် Benefit Package များထည့်သွင်းဆောင်ရွက်သွားမည်ဖြစ်ပါကြောင်း၊ ထို့ပြင် လိုအပ်သည့်လုပ်ထုံးလုပ်နည်းများကို ကျန်းမာရေးဝန်ကြီးဌာနမှ ထုတ်ပြန်ဆောင်ရွက်သွားမည်ဖြစ်ပါကြောင်းဖြင့် ရှင်းလင်းတင်ပြသည်။

နိုင်ငံတော်ဖွဲ့စည်းပုံအခြေခံဥပဒေဆိုင်ရာခုံရုံးအဖွဲ့ဝင် ဦးတင်မြင့်က ၂၀၁၅-၂၀၁၆ ဘဏ္ဍာရေးနှစ်အတွက် အမျိုးသားစီမံကိန်းဥပဒေကြမ်းနှင့် ၂၀၁၅ခုနှစ် ပြည်ထောင်စု၏ ဘဏ္ဍာငွေအရအသုံးဆိုင်ရာများနှင့် ပတ်သက်၍ ဝန်ကြီးဌာန၏ အသုံးစရိတ်ကိုကြည့်မည်ဆိုလျှင် လစာစရိတ်စသည့် Operating Cost သည် ၂၀ ရာခိုင်နှုန်း၊ ဆေးဝါးများထောက်ပံ့ရန်အတွက် ၂၈ရာခိုင်နှုန်း၊ ကုသမှုအတွက် စက်ပစ္စည်းများဝယ်ယူရန် ၂၀ ရာခိုင်နှုန်း သုံးစွဲမည်ဖြစ်ပြီး ရေရှည်ရင်းနှီးမြှုပ်နှံသည့် အဆောက်အအုံများတိုးချဲ့ရန် ၃၃ ရာခိုင်နှုန်း သုံးစွဲမည်ဖြစ်ပါကြောင်း။



ပထမအကြိမ် ပြည်ထောင်စုလွှတ်တော် (၁၂)ကြိမ်မြောက်ပုံမှန်အစည်းအဝေး အဋ္ဌမနေ့ကျင်းပစဉ်။ (သတင်းစဉ်)

၂၀၁၅-၂၀၁၆ ခု၊ ဘဏ္ဍာရေးနှစ် ပြည်ထဲရေးဝန်ကြီးဌာန၏ ရင်ငံပိုင်အခန်းရင်းနှီးမြှုပ်နှံမှုတွင် ငွေလုံးငွေရင်းအသုံးစရိတ်စုစုပေါင်းသည် ကျပ် (၄၄ ဒသမ ၀၄၉)ဘီလီယံဖြင့် အကောင်အထည်ဖော် ဆောင်ရွက်နိုင်ရန် အတွက် ၂၀၁၅-၂၀၁၆ခု၊ ဘဏ္ဍာနှစ် ပြည်ထဲရေးဝန်ကြီးဌာန၏ နိုင်ငံပိုင် အခန်းရင်းနှီးမြှုပ်နှံမှုတွင် ငွေလုံးငွေရင်းအသုံးစရိတ်စုစုပေါင်းသည် ကျပ် (၄၄ ဒသမ ၀၄၉)ဘီလီယံဖြင့် အကောင်အထည်ဖော် ဆောင်ရွက်မည်ဖြစ်ပြီး ဆောက်လုပ်ရေးအသုံးစရိတ် ကျပ်(၃၃ ဒသမ ၇၁၃) ဘီလီယံ၊ စက်နှင့် စက်ပစ္စည်းအသုံးစရိတ် ကျပ် (၈ ဒသမ ၂၀၉) ဘီလီယံ၊ အခြားအသုံးစရိတ် ကျပ် (၂ ဒသမ ၁၂၆)ဘီလီယံဖြင့် လုပ်ငန်းများ ဆောင်ရွက်သွားမည်ဖြစ်ပါကြောင်း။

၂၀၁၅-၂၀၁၆ ခု၊ ဘဏ္ဍာရေးနှစ် ပြည်ထဲရေးဝန်ကြီးဌာန၏ ရင်ငံပိုင် အခန်းရင်းနှီးမြှုပ်နှံမှုတွင် ငွေလုံးငွေရင်းအသုံးစရိတ်စုစုပေါင်းသည် ကျပ် (၄၄ ဒသမ ၀၄၉)ဘီလီယံဖြင့် အကောင်အထည်ဖော် ဆောင်ရွက်မည်ဖြစ်ပြီး ဆောက်လုပ်ရေးအသုံးစရိတ် ကျပ်(၃၃ ဒသမ ၇၁၃) ဘီလီယံ၊ စက်နှင့် စက်ပစ္စည်းအသုံးစရိတ် ကျပ် (၈ ဒသမ ၂၀၉) ဘီလီယံ၊ အခြားအသုံးစရိတ် ကျပ် (၂ ဒသမ ၁၂၆)ဘီလီယံဖြင့် လုပ်ငန်းများ ဆောင်ရွက်သွားမည်ဖြစ်ပါကြောင်း။

၂၀၁၅-၂၀၁၆ ခု၊ ဘဏ္ဍာရေးနှစ် ပြည်ထဲရေးဝန်ကြီးဌာန၏ ရင်ငံပိုင် အခန်းရင်းနှီးမြှုပ်နှံမှုတွင် ငွေလုံးငွေရင်းအသုံးစရိတ်စုစုပေါင်းသည် ကျပ် (၄၄ ဒသမ ၀၄၉)ဘီလီယံဖြင့် အကောင်အထည်ဖော် ဆောင်ရွက်မည်ဖြစ်ပြီး ဆောက်လုပ်ရေးအသုံးစရိတ် ကျပ်(၃၃ ဒသမ ၇၁၃) ဘီလီယံ၊ စက်နှင့် စက်ပစ္စည်းအသုံးစရိတ် ကျပ် (၈ ဒသမ ၂၀၉) ဘီလီယံ၊ အခြားအသုံးစရိတ် ကျပ် (၂ ဒသမ ၁၂၆)ဘီလီယံဖြင့် လုပ်ငန်းများ ဆောင်ရွက်သွားမည်ဖြစ်ပါကြောင်း။

သုံးငွေများအပိုင်းတွင် သာမန်အသုံးစရိတ် လျာထားငွေကျပ် (၂၄၁ ဒသမ ၉၆၈)ဘီလီယံ၊ ငွေလုံးငွေရင်းအသုံးစရိတ် လျာထားငွေကျပ် (၄၄ ဒသမ ၀၄၉) ဘီလီယံနှင့် ကြွေးမြီအသုံးစရိတ်တွင် မီးသတ်ဦးစီးဌာနအတွက် ကျပ်(၃၂ ဒသမ ၈၀၃)သန်း တို့ကို လျာထားခြင်းဖြစ်ပါကြောင်းဖြင့် ရှင်းလင်းတင်ပြသည်။

သာသနာရေးဝန်ကြီးဌာန ဒုတိယ ဒေါက်တာမောင်မောင်ဌေး က သာသနာရေးဝန်ကြီးဌာန၏ ၂၀၁၅-၂၀၁၆ ဘဏ္ဍာရေးနှစ် အရ အသုံးခန့်မှန်းခြေငွေစာရင်း စာရင်းချုပ်အနေဖြင့် ဝန်ကြီးရုံး၊ သာသနာရေးဦးစီးဌာန၊ သာသနာတော်ထွန်းကားပြန့်ပွားရေးဦးစီးဌာနနှင့် အပြည်ပြည်ဆိုင်ရာထေရဝါဒဗုဒ္ဓသာသနာပြုတက္ကသိုလ် စသည့်ဌာနကြီးလေးခု အတွက် သာမန် အသုံးစရိတ်လျာထားချက် ကျပ်(၁၂၈၁၀ ဒသမ ၆၁၁)သန်း ဖြစ်ပြီး ငွေလုံးငွေရင်းအသုံးစရိတ် လျာထားချက် ကျပ် (၁၅၆၅ ဒသမ ၄၉၆)သန်းဖြစ်ပါကြောင်း၊ ကြွေးမြီအသုံးစရိတ်မရှိပါကြောင်း၊ သာမန်နှင့် ငွေလုံးငွေရင်းအသုံးစရိတ်လျာထားချက် စုစုပေါင်းကျပ် (၁၄၃၇၆ ဒသမ ၁၀၇)သန်း ဖြစ်ပါကြောင်း။

၂၀၁၅-၂၀၁၆ ခု၊ ဘဏ္ဍာရေးနှစ် အရအသုံး ခန့်မှန်းခြေငွေစာရင်း သာမန်နှင့် ငွေလုံးငွေရင်း အသုံးစရိတ် လျာထားချက်များအနေဖြင့် ပြည်ထောင်စုအစိုးရအဖွဲ့၊ ဘဏ္ဍာရေးကော်မရှင်၏ စီစစ်ချက်ဖြင့် ဝန်ကြီးဌာနအတွက် အမှန်တကယ်သုံးစွဲမည့် လျာထားချက်ကိုသာ တင်ပြခြင်းဖြစ်ပါ၍ ပြည်ထောင်စုလွှတ်တော်မှ အတည်ပြုပေးနိုင်ပါရန် ရှင်းလင်းတင်ပြသည်။ **(သတင်းစဉ်)**

ပွင့်လင်းမြင်သာသော ရွေးကောက်ပွဲဖြစ်စေရန် ဥပဒေနှင့်အညီ လိုက်နာဆောင်ရွက်

လားရှိုး ဇန်နဝါရီ ၂၉

ပြည်ထောင်စု ရွေးကောက်ပွဲကော်မရှင်ဥက္ကဋ္ဌနှင့် ကိုးကန့်ကိုယ်ပိုင်အုပ်ချုပ်ခွင့်ရဒေသ ဦးစီးအဖွဲ့ဝင်များ၊ ခရိုင်/မြို့နယ် ရွေးကောက်ပွဲကော်မရှင်အဖွဲ့ခွဲများ၊ နိုင်ငံရေးပါတီများ၊ လူမှုရေးအဖွဲ့အစည်းများ၊ ပြည်သူလူထုများ တွေ့ဆုံပွဲအခမ်းအနားကို ဇန်နဝါရီ ၂၈ ရက် မွန်းတည့် ၁၂ နာရီက ကိုးကန့်ကိုယ်ပိုင်အုပ်ချုပ်ခွင့်ရဒေသ ဦးစီးအဖွဲ့ရုံး အမျိုးသားကဇာတ်ရုံ၌ ကျင်းပသည်။



အခမ်းအနားတွင် ပြည်ထောင်စု ရွေးကောက်ပွဲကော်မရှင် ဥက္ကဋ္ဌ ဦးတင်အေးက "အထွေထွေရွေးကောက်ပွဲကို ယခုနှစ် အောက်တိုဘာလကုန် နိုဝင်ဘာလဆန်းပိုင်းတွင် ကျင်းပသွားရန် သတ်မှတ်ကြေညာထားကြောင်း၊ အခြေခံမဲဆန္ဒစာရင်းပြုစုခြင်းကို ၂၀၁၄ ခုနှစ် နိုဝင်ဘာလမှ စတင်ဆောင်ရွက်လျက်ရှိကြောင်း၊ အဆင့်လေးဆင့်ဖြင့် ဆောင်ရွက်သွားမည်ဖြစ်ပြီး မဲဆန္ဒရှင်များအနေဖြင့် Online မှ ကြည့်ရှုနိုင်ရေး ဆောင်ရွက်သွားမည်ဖြစ်ကြောင်း၊ မကြာမီကာလတွင် မဲဆန္ဒရှင်ပညာပေးခြင်း (Voter Education) ဆောင်ရွက်ရာတွင် ရွေးကောက်ပွဲဆိုင်ရာ အသိပေးကြေညာချက်များ၊ ဗီဒီယိုဇာတ်လမ်းများကို ရုပ်မြင်သံကြားနှင့် အသံလွှင့်အစီအစဉ်များမှ ထုတ်လွှင့်ခြင်း၊ လက်ကမ်းစာစောင်များ၊ ကြော်ငြာဆိုင်းဘုတ်များ၊ ကာတွန်းရုပ်ပုံများ ဖြန့်ဝေခြင်းဖြင့် ဆောင်ရွက်ရမည်ဖြစ်ကြောင်း၊ ပွင့်လင်းမြင်သာသော ရွေးကောက်ပွဲဖြစ်စေရန် ကော်မရှင်အဖွဲ့ခွဲအဆင့်ဆင့်၊ မဲရုံဝန်ထမ်းများ၊ သက်ဆိုင်ရာဝန်ထမ်းများ၊ နိုင်ငံရေးပါတီများ၊ CSO များ၊ မီဒီယာများ အနေဖြင့် ဥပဒေ၊ နည်းဥပဒေများနှင့် လုပ်ငန်းလမ်းညွှန်များကို သိရှိပြီး ဥပဒေနှင့်အညီ တိတိကျကျလိုက်နာဆောင် ရွက် သွားရန် လို ကြောင်း၊ နိုင်ငံတော်နှင့် တိုင်းပြည်ဂုဏ်သိက္ခာအတွက် ဥပဒေနှင့်အညီ တိတိကျကျ ဆောင်ရွက်သွားကြရန် တိုက်တွန်းလိုကြောင်း"ဖြင့် ပြောကြားသည်။

ဆက်လက်၍ ကိုးကန့်ကိုယ်ပိုင်အုပ်ချုပ်ခွင့်ရဒေသ ရွေးကောက်ပွဲကော်မရှင်အဖွဲ့ခွဲဥက္ကဋ္ဌ ဦးဝမ်ကွယ်ကျင်းက ကိုးကန့်ကိုယ်ပိုင်အုပ်ချုပ်ခွင့်ရဒေသအတွင်း ရွေးကောက်ပွဲဆိုင်ရာလုပ်ငန်းဆောင်ရွက်မှု အခြေအနေများနှင့်ပတ်သက်၍ ရှင်းလင်းတင်ပြခဲ့သည်။

ယင်းနောက် ကိုးကန့်ဒီမိုကရက်တစ်ပါတီဥက္ကဋ္ဌ ဦးအန်တိုနီဝူက သိရှိလိုသည်များကို ဆွေးနွေးမေးမြန်းရာ ပြည်ထောင်စုရွေးကောက်ပွဲကော်မရှင်ဥက္ကဋ္ဌက ပြန်လည်ဖြေကြားပြီး ရွေးကောက်ပွဲလုပ်ငန်းစဉ်များ အောင်မြင်စွာ ဆောင်ရွက်နိုင်ရန်အတွက် ကော်မရှင်အဖွဲ့ခွဲအဆင့်ဆင့်တို့က ပူးပေါင်းဆောင်ရွက်သွားရန်လိုအပ်ကြောင်း နိဂုံးချုပ်အမှာစကားပြောကြားခဲ့သည်။

(သတင်းစဉ်)

■

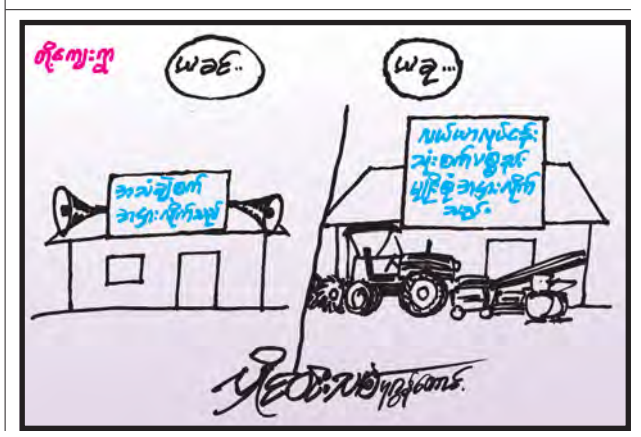
မော်တော်ယာဉ်သက်တမ်းတိုးခြင်းလုပ်ငန်းများ ဆောင်ရွက်ပေးမည်

နေပြည်တော် ဇန်နဝါရီ ၂၉

ရထားပို့ဆောင်ရေးဝန်ကြီးဌာန ကုန်းလမ်းပို့ဆောင်ရေးညွှန်ကြားမှုဦးစီးဌာနမှ ဖေဖော်ဝါရီလအတွင်း အောက်ဖော်ပြပါ မြို့နယ်များသို့နယ်လှည့်၍ မော်တော်ယာဉ်၊ မော်တော်ဆိုင်ကယ်နှင့် ယာဉ်မောင်းလိုင်စင်သက်တမ်းတိုးခြင်းလုပ်ငန်းများ ဆောင်ရွက်ပေးမည်ဖြစ်ပါ၍ ကြိုတင်ပြင်ဆင်နိုင်ရန်အတွက် အသိပေးကြေညာအပ်ပါသည်-

စဉ်	တိုင်းဒေသကြီး/ပြည်နယ်	မြို့နယ်
၁။	ကချင်ပြည်နယ်	ပူတာအို၊ ဖားကန့်၊ ကာမိုင်း
၂။	ကရင်ပြည်နယ်	သံတောင်
၃။	စစ်ကိုင်းတိုင်းဒေသကြီး	ခန္တီး၊ မြင်းမူ၊ ကန့်ဘလူ၊ ကလေး၀၊ မော်လိုက်၊ ဖောင်းပြင်၊ ဟုမ္မလင်း
၄။	ပဲခူးတိုင်းဒေသကြီး	ဒိုက်ဦး၊ အုတ်ဖို
၅။	မကွေးတိုင်းဒေသကြီး	ဆော၊ ကန်ပက်လက်၊ ငဖဲ၊ အောင်လံ
၆။	မန္တလေးတိုင်းဒေသကြီး	စဉ့်ကူး၊ မြစ်သား
၇။	မွန်ပြည်နယ်	သံဖြူဇရပ်၊ ဘီးလင်း
၈။	ရခိုင်ပြည်နယ်	သံတွဲ၊ တောင်ကုတ်၊ မာန်အောင်
၉။	ရန်ကုန်တိုင်းဒေသကြီး	မှော်ဘီ
၁၀။	ရှမ်းပြည်နယ်	ရွာငံ၊ မိုင်းကိုင်၊ နမ့်ခမ်း
၁၁။	ဧရာဝတီတိုင်းဒေသကြီး	မြောင်းမြ၊ ဝါးခယ်မ၊ ဒေးဒရဲ၊ ကျိုက်လတ်၊ လေးမျက်နှာ

ကုန်းလမ်းပို့ဆောင်ရေးညွှန်ကြားမှုဦးစီးဌာန



ပွဲယာဂု မီးပုံးသဘင် တွဲတပို့နွဲလိုဆင်သည်

ဝိဿဇ္ဇက (ပဲခူး)

မြန်မာတို့၏ ဆယ့်နှစ်ရာသီပွဲတော်များအနက် ကုံရာသီဖြစ်သော တပို့တွဲလတွင် မီးပုံးပွဲ၊ ယာဂုထမနဲပွဲ ဆင်ယင်ကျင်းပကြပါသည်။ ရှေးခေတ် အခါသမယက ဗုဒ္ဓအားရည်စူးပြီး မီးပုံး(မီးမယ်ဖျူး) သဘင်ပွဲကို အလေးထားကျင်းပလေ့ရှိခဲ့သည်မှာ ထင်ရှားသည်။

မီးပုံးပူဇော်ပွဲများသည် ယခုခေတ်ကာလမှ ပေါ်ပေါက်လာသည်မဟုတ်။ ရှေးဘုရင်များလက်ထက်မှ စတင်လာခဲ့ပါသည်။ ပါတော်မူပြီးနောက်တွင် အဆိုပါမီးပုံးပွဲကျင်းပသည့် ခလေ့နည်းပါးခဲ့သည်။ ယာဂုထမနဲထိုးသည့်ခလေ့ ခေတ်စားလာကြောင်းကို စာဆိုတစ်ဦး၏ ဆယ့်နှစ်ရာသီဘွဲ့တွင် အောက်ပါအတိုင်း ဖတ်ရှုရသည်။"ကုံရာသီတပို့တွဲလမို့ လွဲရှာပေါ့နေနှစ်ဆူ။ ပွဲယာဂုလျှူ ဗုဒ္ဓဂူ၊ အလျှူတော်ယာဂုပွဲနှင့် လွဲပြီဗျလေး။"

တပို့တွဲလဟူသောအမည်သည် ဤလရာသီတွင် ဖူးကြသီးကြသော ထန်းပင်ကို အကြောင်းပြုကာပေါ်လာသည်ဟူ၏။ ထိုလတွင် ထန်းဖူး၊ ထန်းခိုင်တို့ကို အောက်သို့တွဲလောင်းကျအောင်ပြုလုပ်၍ ထန်းရည်နှင်းသည်ကို အစွဲပြုကာ တပို့တွဲလဟု တွင်လာသည်ဆို၏။

ဤလတွင် ရက်ပေါင်း ၂၉ ရက်ရှိသည်။ နာရီအားဖြင့် နေ့ ၂၆ နာရီရှိပြီး ည၌ ၃၄ နာရီရှိသည်။ နေ့တာတို၍ ညတာရှည်သောလဖြစ်သည်။တပို့တွဲလကို ရာသီအလိုကုံရာသီခေါ်ဆိုသည်။ မာဃနက္ခတ်နှင့် စန်းယှဉ်ပြည့်လျက် သရဝဏ်နက္ခတ်နှင့် နေမင်းတို့ယှဉ်ပြိုင်ကြသည်။ ချိန်တာရာထွန်းပသည်။ ရာသီရုပ်မှာ ရေထမ်းသမားဆင်းရဲသားပုံဖြစ်သည်။ မြန်မာလများတွင် ဧကဒသမမြောက်လဖြစ်သည်။

ဤလရာသီမှာ ထန်းဖိုပင်မှ ထန်းရည်စတင်ခံယူသော ထန်းဖိုဦးရာသီဖြစ်သည်။ ထန်းဖိုဦးရာသီတွင် ထန်းသမားတို့သည် ထန်းပင်ပေါ် သို့တက်၏။ ထန်းပြင်ခြင်းခေါ်သော ထန်းရည်ခံယူရန်အမှုကိစ္စကို ပြင်ဆင်ကြရသည်။

ထန်းလုပ်ငန်းကို ထန်းပင်ပေါသော မြန်မာနိုင်ငံမြေလတ်ပိုင်းဒေသတို့နှင့် အထက်အညာဒေသတို့တွင် အများအားဖြင့် လုပ်ကိုင်ကြ၏။ ထန်းရည်ကိုကျိုပြီး သကာရည်နှင့် ထန်းလျက်များထုတ်လုပ်ရရှိသည်။

"ထန်းရည်နှင်း၊ ပေါက်ကင်းတဲ့လဲ့ငုံ၊ ဆက်ရက်ကယ်၊ သရကာနှင့် ရော်ရွက်ဝါတမာနု၊ လွမ်းသူပူပုံ" ဟူ၍ ဦးကြင်ဉ၏ စာ၌ဆိုထား၏။ တပို့တွဲလတွင် ပေါက်ပန်းနှင့် လဲပန်းတို့ပွင့်ကြသည်။ ပေါက်ပန်းကို ပေါက်ပင်ကပွင့်၍ လဲပန်းကို လက်ပံပင်ကပွင့်သော်လည်း လက်ပံပန်းဟုမခေါ်ဘဲ လဲပန်းဟုသာခေါ်ကြသည်။ ဆိုလိုသည်မှာ လက်ပံသီးမှလဲကိုရသောကြောင့် ဖြစ်၏။ "ရာသီချိန်ခါ ရောက်လို့လဲပေါက်ကယ်တဲ့ညီ၊ ရွှေဖိနုံသာနှင့် ခြောက်ရောင်ဝါစေတီရင်းမှာ လဆယ်စင်းလက်စုံကြူးဦးမြောက်လို့ခိုချိ" စာဆိုတော်ဖိုးသူတော်ဦးမင်းက တပို့တွဲလသဖြန်ဖြင့် ဖော်ပြထားသည်။

ဤလကို ပုဂံခေတ်ကျောက်စာတို့၌ တပိုဒ်တွယ်၊ တပို့တွဲ၊ တပိုင်တွဲဟူ၍ အမျိုးမျိုးရေးထိုးထားသည်ကို တွေ့ရသည်။ကျောက်စာအချို့၌ တပိုဒ်တွယ်ဟု ဒုတိယအက္ခရာတွင်အောက်မြစ် ထည့်၍ရေးထိုးခဲ့သည်။ ထို့အတွက်ကြောင့် ပုဂံခေတ်၌ ရေးထိုးထားသော အရေးအသားကို မျက်မှောက်ခေတ်၌ ခေတ်ကာလရေးနည်း၊ ဖတ်နည်းအတိုင်း တပို့တွဲဟု ရေးကြဖတ်ကြခြင်းဖြစ်ချေသည်။

တပို့တွဲဟူသောဝေါဟာရ၌ပါသည့် ထ မှာ ထန်းကိုဟောကြောင်း ဖော်ပြခဲ့ပြီ။ ဦးဖိုးလတ်က "တပို့" မှာ ထန်းပိုးဖြစ်၍ ထန်းခိုင်ဟုအဓိပ္ပာယ်ပြုသည်။ "တွဲ" ကားမြန်မာစကားသက်သက်တွဲကျခြင်းကို ဟောသည်။ တပို့တွဲလဟူသည် ထန်းဖူး၊ ထန်းခိုင်တို့ကို အောက်သို့ တွဲကျအောင်ပြုလုပ်ခြင်းဖြစ်၍ ထန်းရည်နှင်းလဟု အဓိပ္ပာယ်ရကြောင်း ဖွင့်ဆိုသည်။

ဝေါဟာရတ္ထုပကာသနီကျမ်း၌ ဒုတိယကျော်အောင်စံထား ဆရာတော်က တပို့တွဲလမှာလယ်ယာလုပ်သားတို့ ထမ်းပိုးကို ဆွဲထားသည်ဟူသော အနက်မှ လာသည်ဟုဆိုသည်။ လှေသင်းအတွင်းဝန်မင်းကမူ ဤအဆိုကိုပယ်၍ တပို့တွဲသည် ပါဠိသက္ကတ၌ရှိသော ပူပန်ခြင်းအနက်ရှိသည့် "တပါ" သဒ္ဒါမှ လာသည်ဟူ၍ လည်းကောင်း၊ "တပံ သူရီယာတပဋ္ဌာနံ ဓာဝယတိ ပလာယတိ" ဟူသော ဝိဂြိဟ်ကိုထောက်၌ တပထာဝယပုဒ်မှလာ၍" နေပူရာ နေရောင်ပျို့ရာအရပ်သို့ ပြေးသွားစေတက်"ခြင်းကို အစွဲပြု၍ ခေါ်သည်ဟူ၍လည်းကောင်း ဖွင့်ဆိုသည်။ ဒုတိယကျော်အောင်စံထား ဆရာတော်က ဝေါဟာရ၏ ဗျုပ္ပတ်ကို ရှာရာ၌ မြန်မာစကားသက်သက်ကိုအခြေခံ၍ ကြံဆခြင်းဖြစ်သကဲ့သို့ လှေသင်းအတွင်းဝန်မင်းက သက္ကတနှင့် ပဋိဂတိကိုလိုက်၍ ကြံဆခြင်းဖြစ်သည်ဟု ယူဆရာသည်။

တပို့တွဲလတွင် အအေးဓာတ်လွန်ကဲမှုကြောင့် ဘုရားရှင်သော်မှ မီးလင်းဖိုမီးမယ်ဖျူးတွင် ရွှေလက်တော်များကင်၍ နွေးစေရကြောင်းကို--

"ရွှေယုဂန် နန်းညိုမြက၊ စန်းခိုစလျဲလူ . . . ၊
ချမ်းဆိုသမျှ စံမတူသည်၊ သဃမ္မာသော်မှ . . . ၊
မီးမယ်ဖျူး ရွှေလက်ကင်သည်၊

ရေစက်သွင်အေးတဲ့သည်လ"ဟု စာဆိုတော်ကြီးဦးကြော့က ဖွဲ့ဆိုထားပါသည်။ ပူဇော်မီးဖုံး၊ ရွှင်ပြုံးရဲလျှံ ဟူသော စကားစဉ်ဆိုရာတွင် ပါဠိဘာသာ၌ အင်္ဂါရ ပလ္လင်ရှိသည်ကို ယခုအခါ မီးအိုးကင်း၊ မီးမယ်ဖူးစသည်ဖြင့် မြန်မာပြန်ကြပါသည်။ ပုဂံမင်စာတို့တွင် မီးပုံးဟုပြန်ဆိုသည်ကို တွေ့ရသည်။

ဘုရားရှင်သည် မီးလုံခြင်းကို ခွင့်ပြုတော်မမူပါ။ မီးလုံခြင်း၏ အပြစ် ငါးပါးကိုပင် ပဥ္စင်္ဂတ္တရပါဠိတော်၌ ဟောကြားတော်မူခဲ့ပါသည်။ သို့ရာတွင် အအေးဒဏ်ကြောင့် ကလေးသူငယ်များ၊ သက်ကြီးရွယ်အိုများအား ဆောင်းနှောင်းနွေကူးရာသီတွင် မီးအပူငွေ့ကိုပေးရန်လိုအပ်ပါက တပို့တွဲလ၏ အဆုံးလေးရက်နှင့် တပေါင်းလဆန်းအစလေးရက် ဤရှစ်ရက်ကို မီးလုံနိုင်ကြောင်း ခွင့်ပြုခဲ့သည်။ ထိုရက်ကို အန္တရဋ္ဌရက်ဟူ၍ အဋ္ဌကထာ ဆရာတို့က ဖွင့်ဆိုပါသည်။

ညီတော်အာနန္ဒာသည် ဘုရားရှင်အား ဒုကုဋ္ဌသက်နှံကို တစ်ခုသော တပို့တွဲလပြည့်နေ့၏ ညဉ့်နှစ်ချက်တီးကျော်အချိန်တွင် လွှမ်းတင်ပေးတော်မူခဲ့ရသည်။ ဤသည်ကိုအစွဲပြု၍ ရှေးအခါက ဗုဒ္ဓဘာသာဝင်တို့သည် ဘုရားစေတီပုထိုးများရှေ့၌ စန္ဒကူးအကျော်နံ့သာစသည်တို့ကို မီးရှို့ကာ အနွေးဓာတ်ဆက်ကပ်လျှဒါန်းလေ့ အစဉ်အလာရှိခဲ့ပါသည်။ တစ်နည်းအားဖြင့် မီးပုံပွဲတော်ကျင်းပပြုလုပ်၍ ပူဇော်ကြခြင်းဖြစ်ပါသည်။

ဆရာကြီးဦးပြုံးချို၏ ဆယ့်နှစ်ရာသီလေးဆစ်သဖြန်တွင်-

ငွေသော်တာကြယ်မာယင်ယ်နှင့် . . .
ထွန်းလျှံပပြည့်ခါညီ၊ ပြာရီလဲ့မြူဦး
ယာဂုပွဲကိုတဲ့၊ လျှမြဲအလွန်ရွှင်လို့ . . .
ခုနှစ်စဉ်တာရာလျှမ်းသည်နှင့်၊
ဆူးပန်းတွေဝေဝေပွင့်ကြတယ်၊

ထူးတင်မည်ဖြူး. . . ဟူ၍ တပို့တွဲလတွင် ယာဂုပွဲအလှူပြုလုပ်ကြောင်း စပ်ဆိုခဲ့ပါသည်။

မြန်မာအစားအစာတစ်မျိုးဖြစ်သည့် ထမနဲသည် ကောက်ညှင်းကို နှမ်း၊ နှမ်းဆီ၊ အုန်းသီး၊ မြေပဲ၊ ချင်း စသည်တို့ဖြင့် စီမံပြုလုပ်ထားသော ချိုဆိမ့်မွေးသည့် အာဟာရဖြစ်သည်။ ကောက်ညှင်းကို ထပ်ပြန်တလဲလဲ ဇုံပတ်စာများနဲ့ဘိအလား နဲ့ရသောကြောင့် ထမနဲဟု အဓိပ္ပာယ်ရှိရှိ မှည့်ခေါ်သူလည်းရှိသည်။ ခေတ်ကာလအလျောက် စကားပြောသံအတိုင်း ထမနဲဟုပင်ရေးသားကြ၏။ နှမ်းဆီနှင့်နှမ်း နိုင်နိုင်ထည့်ရသည်ကို အကြောင်းပြု၍ နှမ်းမနဲဟုလည်း အမည်တစ်မျိုးတွင်သေး၏။ အချို့အရပ်ဒေသများတွင် ထမနဲကို ယာဂုဟူ၍ ခေါ်ဝေါ်ကြသည်။ ယာဂုကျိသည်ကို ယခုခေတ်တွင် ထမနဲထိုးသည်ဟု ခေါ်ဆိုနေကြသည်။

ထမနဲပွဲမှာ အခြားသောပွဲတော်များထက်ထူးခြား၏။ ကုသိုလ်ရရေးထက် ကျန်းမာပျော်ရွှင်ရေးကို အဓိက ဦးတည်ချက်ထားခြင်းဖြစ်သည်။ အစာလည်းဆေး၊ ဆေးလည်းအစာဆိုစကားအရ အေးမြသော ဟေမန္တဥတုတွင် ထမနဲသည် ဆေးဘက်ဝင်သော အစာဖြစ်သည်ဟု ရှေးမြန်မာဆေးပညာရှင်ကြီးများက ဆိုခဲ့ကြသည်။ ထမနဲသည် ဆီနိုင်ပြီး အပူစာချည်းလိုလို ပါဝင်သောအစာဖြစ်ခြင်း၊ တပို့တွဲလသည် အလွန်အေးမြပြီး အဆီခြောက်ခန်းချိန်ဖြစ်ခြင်းတို့ကြောင့် ဆီနိုင်သည့်အပူစာ ထမနဲကိုသုံးဆောင်ခြင်းဖြင့် အသားအရေစိုပြည်၏။ အပူဓာတ်ရလာနိုင်သည်ဆို၏။ ပထဝီပျက်သူများ ထမနဲစားသင့်သည်ဆို၏။ ရှေးမြန်မာကြီးများကလည်း နှာရည်ယိုရွဲ့ တပို့တွဲလတွင် ထမနဲကို ဆေးပညာရွှထောင့်မှ ရှုမြင်သုံးသပ်ပြီး ကျန်းမာရေးအတွက် တပို့တွဲလ၏ ရာသီစာအဖြစ် သတ်မှတ်ခဲ့ကြဟန်ရှိ၏။ ထမနဲထိုးနည်းသည်လည်း အမျိုးမျိုးရှိခဲ့ပါသည်။ မိမိတို့ကြိုက်နှစ်သက်ရာနည်းများဖြင့် ထိုး၍ လှူဒါန်းကြပါသည်။ ထိုအထဲတွင် ထမနဲထိုးနည်း နိဿရည်းဟုဆိုသင့်လှသည့်-

". . . . တစ်စိတ်ဆန်သည် ကောက်ညှင်းကိုလ၊
တစ်ပိသာဆီကို သွင်းတယ်၊
ချင်းကသုံးဆယ်၊ အုန်းသီးကလည်းကောင်းနှယ်၊
နှမ်းရယ်ကတစ်ခွက်ပဲ၊ မြေပဲမှာအတူဟာမို့၊
နမူနာအစဉ်ဖြစ်စေဖို့၊
ဆန်ပေါ်မှာ ရေနှစ်သစ်ကယ်နှင့်၊
ဆားခွိန်တစ်ဆယ်ဖြစ်တယ်၊

ထိုးစနစ်ထမနဲ"ဟု မန်လည်ဆရာတော်ကြီးက ကဗျာပေါင်းချုပ်ကျမ်းစာတွင် မှတ်တမ်းတင်ထားပါသည်။

၁၂၂၈ ခုနှစ် စာတော်ချက်ပေမူတွင် ကောက်ညှင်းဆန်တစ်ပြည်ကို ညဦးကရေစိမ်၊ မိုးသောက်လျှင် ရေနှင့်ချက်၊ ဆားနှစ်ကျပ်နှစ်မတ်၊ ဆီနှစ်ဆယ်၊ ချင်း၊ ကြက်သွန် တတ်အားသမျှထည့်၊ ဆီငါးကျပ်သားကို အလျင်ကျက် အောင်ချက်ပြီးမှ ထည့်၊ ဆီမကျက်လျှင် စိမ်းစော်နံမည်ဟူ၍လည်း အမတာယာဂုထမနဲကျိနည်းကို ဖော်ပြလိုက်သည်။

"ချမ်းချက်လွန်ကဲ၊ တပို့တွဲဟု
မြူရွဲရောင်ပ၊ ပြည့်သည့်လဝယ်
ပွဲမအရဲ၊ လုံးစုံသံယာ၊ စည်းဝေးရာ၌
ကျမ်းပါတိမုတ်၊ ရွှေနှုတ်တော်ညွှန်း". . . ဟူ၍ ကိုးခန်းပျို့တွင် ရှင်မဟာရဋ္ဌသာရ အရှင်မြတ်က မြတ်ဘုရားရှင် ဩဝါဒပါတိမောက်တရားဟောကြားသည်ကို ဖွဲ့ဆိုခဲ့ပါသည်။

ဩဝါဒပါတိမောက်တရားကို မဟာသက္ကရာဇ် "၁၀၃" ခုနှစ် တပို့တွဲလပြည့်နေ့ ညဉ့်ဦးယံအခါတွင် ဟောကြားခြင်းဖြစ်သည်။

ရာဇဂြိဟ်ပြည်၊ ဝေဠုဝန်ကျောင်းတော်၌ အရှင်သာရိပုတ္တရာ၊ အရှင်မဟာမောဂ္ဂလာန်နှင့် အရိယာရဟန္တာမြတ် တစ်ထောင့်နှစ်ရာ့ငါးကျိပ်တို့ ခြံရံလျက်ရှိနေစဉ် ဥရုဝေလကဿပ စသည့် ရသေ့ညီနောင်ဖြစ်သော ရဟန္တာမြတ်များ စုံလင်စွာဖြင့် ပထမဆုံးအချိန်ဟောကြားတော်မူခြင်းဖြစ်ပါသည်။

ဘုရားရှင်တို့ ဓမ္မာတာသုံးဆယ်ရှိကြောင်းကို ကျမ်းဂန်များတွင် ရှေးဆရာတို့က ပြဆိုထားပါသည်။ ထိုဓမ္မာတာသုံးဆယ်တွင် ဓမ္မတာတစ်ရပ်မှာ ဘုရားရှင်သည် ဩဝါဒပါတိမောက်ကို အင်္ဂါလေးရပ်နှင့်ပြည့်စုံသော အစည်းအဝေး၌သာ ဟောတော်မူလေ့ရှိခြင်းဖြစ်ပါသည်။ ထိုရက်၊ ထိုအခါသည် တပို့တွဲလပြည့်နေ့ဖြစ်ခြင်း၊ ဟေဘိကျွှအရှင်မြတ်များဖြစ်ခြင်း၊ ဆဋ္ဌာဘိညပဋိသမ္ဘဒါ ရဟန္တာများဖြစ်ခြင်း၊ မည်သူမျှပင့်ဖိတ်သူမရှိဘဲ အစုံအလင်ကြွရောက်စုဝေးမိခြင်းဟူသော လေးပါးသောအင်္ဂါရပ်များနှင့် ပြည့်စုံနေပါသည်။

သာသနာ့သမိုင်းတွင် ဥဒါန်းတွင်မည့် "ခန္ဓိပရမံ တပေါတိတိက္ခာ" အစရှိသည်တို့ဖြင့် ဟောကြားတော်မူလေသည်။ မကောင်းမှုဟူသမျှကို ပယ်ကြလျက် ကောင်းမှုဟူသမျှတို့ကို ဆည်းပူးကြပါ။ မိမိတို့၏ စိတ်ကို ဖြူစင်စွာဖြင့် မေတ္တာထားကြပါမှ အပါယ်ဘေးမှ ကင်းဝေးစေမည်ဟူသော တရားတို့ပင်ဖြစ်သည်။

တပို့တွဲလပြည့်နေ့ မဟာသက္ကရာဇ် ၁၀၃ ခုနှစ်က မြတ်ဘုရားရှင်သည် သာသနာတော်ကြီး တည်တံ့ထွန်းလင်းတောက်ပစေရန်အတွက် ဩဝါဒပါတိမောက်တရားတော်မြတ်ဖြင့် မိန့်ကြားဆုံးမတော်မူခဲ့ပါသည်။ ။

၁၉၉၃ ခုနှစ် မူးယစ်ဆေးဝါးနှင့် စိတ်ကိုပြောင်းလဲစေသော ဆေးဝါးများဆိုင်ရာ ဥပဒေနှင့် ၁၉၉၅ ခုနှစ် မူးယစ်ဆေးဝါးနှင့် စိတ်ကိုပြောင်းလဲစေသော ဆေးဝါးများဆိုင်ရာ နည်းဥပဒေပြင်ဆင်ရေး အလုပ်ရုံဆွေးနွေးပွဲကျင်းပ

နေပြည်တော် ဇန်နဝါရီ ၂၉

၁၉၉၃ ခုနှစ် မူးယစ်ဆေးဝါးနှင့် စိတ်ကိုပြောင်းလဲစေသော ဆေးဝါးများဆိုင်ရာ ဥပဒေနှင့် ၁၉၉၅ ခုနှစ် မူးယစ်ဆေးဝါးနှင့် စိတ်ကိုပြောင်းလဲစေသော ဆေးဝါးများဆိုင်ရာ နည်းဥပဒေပြင်ဆင်ရေး အလုပ်ရုံဆွေးနွေးပွဲကို ဇန်နဝါရီ ၂၇ ရက် နံနက် ၉ နာရီက နေပြည်တော် မြတ်တော်ဝင်ဟိုတယ်၌ ကျင်းပခဲ့သည်။

အဆိုပါ အလုပ်ရုံဆွေးနွေးပွဲသို့ မူးယစ်ဆေးဝါးနှင့် စိတ်ကိုပြောင်းလဲစေသော ဆေးဝါးများအန္တရာယ် တားဆီးကာကွယ်ရေး ဗဟိုအဖွဲ့အတွင်းရေးမှူး မြန်မာနိုင်ငံရဲတပ်ဖွဲ့ ရဲချုပ် ရဲချုပ်ဇော်ဝင်းဦးဆောင်သော မူးယစ်ဗဟိုအဖွဲ့အောက်ရှိ လုပ်ငန်းအဖွဲ့များမှ ကိုယ်စားလှယ်များ၊ တားဆီးနှိမ်နင်းရေးအဖွဲ့များ၊ သက်ဆိုင်ရာ ဝန်ကြီးဌာနများမှ ကိုယ်စားလှယ်များ၊ ရန်ကုန်မြို့အခြေပြု ကုလသမဂ္ဂ မူးယစ်ဆေးဝါးနှင့် မှုခင်းဆိုင်ရာရုံး (UNODC)မှ တာဝန်ခံကိုယ်စားလှယ်များနှင့် ပြည်တွင်းမှ အစိုးရမဟုတ်သော အဖွဲ့အစည်းများမှကိုယ်စားလှယ်များ တက်ရောက်ကြသည်။

အလုပ်ရုံဆွေးနွေးပွဲတွင် မူးယစ်ဗဟိုအဖွဲ့ အတွင်းရေးမှူး မြန်မာနိုင်ငံရဲတပ်ဖွဲ့ ရဲချုပ် ရဲချုပ်ဇော်ဝင်းနှင့် ရန်ကုန်မြို့အခြေပြု ကုလသမဂ္ဂ မူးယစ်ဆေးဝါးနှင့် မှုခင်းဆိုင်ရာရုံး (UNODC) မှ Acting Country Manager Mr.Jochen Wiese တို့က အမှာစကားပြောကြားပြီး မူးယစ်ဆေးဝါး တားဆီးနှိမ်နင်းရေးရဲတပ်ဖွဲ့၊ နိုင်ငံတကာဆက်ဆံရေးဌာန ဌာနမှူး ရဲမှူးကြီးမြင့်အောင်က မူးယစ်ဥပဒေပြင်ဆင်ရေးဆိုင်ရာ ကိစ္စရပ်များအား ရှင်းလင်းတင်ပြခဲ့ကြောင်း သတင်းရရှိသည်။ **(မူးယစ်ဗဟို)**

ကျေးလက်လူငယ်စွမ်းဆောင်ရည် မြှင့်တင်မှုသင်တန်း ဖွင့်လှစ်

မော်လမြိုင် ဇန်နဝါရီ ၂၉

မွန်ပြည်နယ် ကျေးလက်ဒေသဖွံ့ဖြိုးတိုးတက်ရေးဦးစီးဌာန၏ ကြီးကြပ်မှုဖြင့် မော်လမြိုင်ခရိုင် ကျေးလက်ဒေသ ဖွံ့ဖြိုးတိုးတက်ရေးဦးစီးဌာန ကွပ်ကဲမှုအောက်ရှိ မြို့နယ်ခြောက်မြို့နယ်မှ မွေး/ကု ဦးစီးဌာန၊ ငါးလုပ်ငန်းဦးစီးဌာန နှင့် ကျေးလက်ဒေသဖွံ့ဖြိုးတိုးတက်ရေးဦးစီးဌာနတို့မှ ဝန်ထမ်းများအား ကျေးလက် လူငယ်စွမ်းဆောင်ရည်မြှင့်တင်မှု သင်တန်းကို ဇန်နဝါရီ ၂၄ ရက်မှ ၂၆ ရက် အထိ ဖွင့်လှစ်ခဲ့ရာ သင်တန်းသား ၅၁ ဦး တက်ရောက်ခဲ့ကြောင်း သိရသည်။

(ကျေးလက်ဦးစီး)

လွတ်တော်ရေးရာ

ပြည်သူ့လွတ်တော်အစည်းအဝေး

တိုးပွားလာသည့် လူဦးရေ၊ ပြောင်းလဲလာမည့် လူနေမှုစနစ်တို့အပေါ် ရည်ရွယ်လျက် အနာဂတ်မြို့ပြ Plan အား ရေးဆွဲထားခြင်းဖြစ်

နေပြည်တော် ဇန်နဝါရီ ၂၉

ပထမအကြိမ် ပြည်သူ့လွှတ်တော် (၁၂)ကြိမ်မြောက် ပုံမှန်အစည်းအဝေး နဝမနေ့ကို ယနေ့နံနက် ၁၀ နာရီတွင် နေပြည်တော်ရှိ လွှတ်တော်အဆောက်အအုံ ပြည်သူ့လွှတ်တော် အစည်းအဝေးခန်းမ၌ ကျင်းပသည်။

ယနေ့အစည်းအဝေးတွင် ရေးမဲဆန္ဒနယ်မှ ဒေါ်မိမြင့်သန်း၏ **"မြို့နယ်များတွင် ဖွဲ့စည်းပုံအရ လိုအပ်နေသော ဥပဒေဝန်ထမ်းများအား တရားရေးမဏ္ဍိုင်ကို ဖြောင့်မတ်မှန်ကန်စွာ ထိန်းကျောင်းနိုင်ရန်အတွက် အပြည့်အဝခန့်ထားပေးရန်အစီအစဉ် ရှိ/မရှိ သိရှိလိုကြောင်း"** မေးခွန်းနှင့် စပ်လျဉ်း၍ ဒုတိယရှေ့နေချုပ် ဦးထွန်းထွန်းဦးက ပြည်ထောင်စုရှေ့နေချုပ်ရုံးအနေဖြင့် ဥပဒေအရာရှိအဆင့်-၄ များကို ၂၀၁၀-၂၀၁၁ ဘဏ္ဍာရေးနှစ်၊ ၂၀၁၁-၂၀၁၂ ဘဏ္ဍာရေးနှစ်၊ ၂၀၁၂-၂၀၁၃ ဘဏ္ဍာရေးနှစ်များတွင် ဥပဒေအရာရှိအဆင့် ၄ ဦးရေ (၁၀၀) စီ ခန့်ထားဆောင်ရွက်ခဲ့ပါကြောင်း၊ ၂၀၁၃-၂၀၁၄ ဘဏ္ဍာရေးနှစ်နှင့် ၂၀၁၄-၂၀၁၅ ဘဏ္ဍာရေးနှစ်များတွင် ဥပဒေအရာရှိအဆင့်-၄ ဦးရေ (၁၅၀) စီခန့်ထားဆောင်ရွက်ခဲ့ပါကြောင်း၊ ထို့ကြောင့် ဘဏ္ဍာရေးနှစ်ငါးနှစ်အတွင်း ဥပဒေအရာရှိအဆင့်-၄ ဦးရေ(၆၀၀)ခန့်ထားပြီး ဖြစ်ပါကြောင်း။

ထိုသို့ဥပဒေအရာရှိများ ဖြည့်တင်းခန့်ထားခဲ့သော်လည်း ဒု-မြို့နယ် ဥပဒေအရာရှိ ဖွဲ့စည်းပုံ ခွင့်ပြုအင်အားတွင် ၂၂၉ ဦး လျော့နည်းနေဆဲဖြစ်ပါကြောင်း၊ ရေးမြို့နယ် ဥပဒေရုံးတွင် မြို့နယ် ဥပဒေအရာရှိတစ်ဦးတည်းသာ ခန့်ထားနိုင်ခဲ့ပါကြောင်း၊ ရေးမြို့နယ်တွင် ၂၀၁၄ ခုနှစ် ဒီဇင်ဘာ ၁၀ ရက်အထိ လက်ကျန်အမှု(၂၇)မှုရှိသဖြင့် မြို့နယ်ဥပဒေအရာရှိတစ်ဦးအနေဖြင့် အမှုလိုက်ပါဆောင်ရွက်ခြင်းလုပ်ငန်းများကို စီမံဆောင်ရွက်နိုင်သည့် အခြေအနေတွင်ရှိပါကြောင်း၊ သို့ရာတွင် ပြည်ထောင်စုရှေ့နေချုပ်ရုံးအနေဖြင့် ၂၀၁၃-၂၀၁၄ ဘဏ္ဍာရေးနှစ်တွင် ခန့်ထားခဲ့သည့် ဥပဒေအရာရှိအဆင့်-၄ ဦးရေ (၁၅၀)သည် ၂၀၁၄ ခုနှစ် ဒီဇင်ဘာ ၁၂ ရက်က ဗဟိုဝန်ထမ်းတက္ကသိုလ်မှ သင်တန်းဆင်းလာသဖြင့် ဥပဒေအရာရှိ အဆင့်-၄ များကို လစ်လပ်လျက်ရှိသည့် နေရာများတွင် ဖြည့်တင်းခန့်ထားခဲ့ရာရေးမြို့နယ် ဥပဒေရုံးတွင်လည်း ၂၀၁၄ ခုနှစ် ဒီဇင်ဘာ ၁၅ ရက်က ဒုတိယ မြို့နယ်ဥပဒေအရာရှိတစ်ဦး ခန့်ထားဆောင်ရွက်ပြီးဖြစ်ပါကြောင်း။

၂၀၁၄-၂၀၁၅ ဘဏ္ဍာရေးနှစ်တွင် ခန့်ထားသည့် ဥပဒေအရာရှိအဆင့်-၄ ဦးရေ (၁၅၀) သည် ဗဟိုဝန်ထမ်းတက္ကသိုလ်(ဖောင်ကြီး)တွင် သင်တန်းတက်ရောက်လျက်ရှိသောကြောင့် သင်တန်းပြီးဆုံးချိန်တွင် လစ်လပ်လျက်ရှိသည့် ဥပဒေအရာရှိအဆင့်-၄ ရာထူးများကို ဖြည့်စွက်ခန့်ထားဆောင်ရွက်ပေးသွားမည် ဖြစ်ကြောင်း ဖြင့် ရှင်းလင်းဖြေကြားသည်။

တောင်ဥက္ကလာပ မဲဆန္ဒနယ်မှ ဦးအောင်သိန်းလင်း၏ **"၁၉၅၃ ခုနှစ်၊ လယ်ယာမြေ နိုင်ငံပိုင် ပြုလုပ်ရေး ဥပဒေအရ လယ်ယာမြေများကို လယ်သမားများလက်သို့ ပြန်လည်လွှဲအပ်ရန်နှင့် လ/နု (၃၉)ခွင့်ပြုမိန့် မကျေးသေးသော နစ်နာသူလယ်သမားများအတွက် မည်သို့ဆောင်ရွက်ပေးမည်ကိုသိရှိလိုကြောင်း"** မေးခွန်းနှင့် စပ်လျဉ်း၍ ဆောက်လုပ်ရေးဝန်ကြီးဌာန ဒုတိယဝန်ကြီး ဒေါက်တာဝင်းမြင့်က ၁၉၅၃ ခုနှစ် လယ်ယာမြေနိုင်ငံပိုင် ပြုလုပ်ရေး အက်ဥပဒေအာဏာတည်ဆဲအချိန်ကာလက လယ်ယာမြေကို မြို့သစ်စီမံကိန်းမြေအဖြစ် ပြောင်းလဲသတ်မှတ်ရန် နိုင်ငံတော်အစိုးရ၏ ခွင့်ပြုလမ်းညွှန်ချက်အရ ဆောင်ရွက်ခဲ့ခြင်းသည် အခွင့်အမိန့်အရ ဆောင်ရွက်ခြင်းသာဖြစ်ပါကြောင်း၊ ထိုအချိန်ကာလက မူလလက်ငုတ် လယ်သမားများသည် လယ်ယာမြေစိုက်ပျိုးလုပ်ကိုင်ခွင့်ကိုသာ ရရှိခဲ့ကြခြင်းဖြစ်ပြီး လယ်ယာမြေ ပိုင်ဆိုင်ခွင့်မရှိခြင်း၊ ရန်ကုန်မြို့၏ တိုးပွားလာသည့် လူဦးရေ၊ ပြောင်းလဲလာမည့် လူနေမှုစနစ်တို့အပေါ် ရည်ရွယ်လျက် အနာဂတ်မြို့ပြ Plan အား ရေးဆွဲထားခြင်းဖြစ်ပါသဖြင့် ပြန်လည်လွှဲအပ်ရန် အစီအစဉ်မရှိပါကြောင်း။



ဒုတိယဝန်ကြီး ဗိုလ်မှူးချုပ်ကျော်ဇံမြင့်။



လှိုင်းဘွဲ့မဲဆန္ဒနယ်မှ ဦးစောသိန်းအောင်။

လ/နု (၃၉)ခွင့်ပြုမိန့် မကျေးသောမြေပေါ်တွင် အဆောက်အအုံများ ဆောက်လုပ်ပြီးစီးပါက နစ်နာသူ လက်ငုတ်လယ်သမားများကို စီမံကိန်း ဆောင်ရွက်ထားရှိသည့် အခြေအနေပေါ်မူတည်ပြီး ထိုက်သင့်မျှတသော အကျိုးခံစားခွင့်တစ်ရပ်ရရှိအောင် ညှိနှိုင်း ဆောင်ရွက်ပေးလျက် ရှိပါကြောင်းဖြင့် ရှင်းလင်းဖြေကြားသည်။

လှိုင်းဘွဲ့မဲဆန္ဒနယ်မှ ဦးစောသိန်း အောင်က **" ယနေ့လက်ရှိ အခြေအနေတွင် ဒေသန္တရ ရပ်ကွက်၊ ကျေးလက်များ၌ တစ်နေ့တခြား ပိုမိုဆိုးရွားလာသည့် မူးယစ်ဆေးဝါးသုံးစွဲမှုကို အပြီးသတ်တားဆီးနိုင်ရေးအတွက် တာဝန်ရှိ ပြည်ထောင်စုမူးယစ်ဆေးဝါး တားဆီးနှိမ်နင်းရေးအဖွဲ့ကို ကူညီပံ့ပိုးပေးနိုင်မည့် ဒေသန္တရရပ်ကွက်၊ ကျေးလက် မူးယစ်ဆေးဝါးသုံးစွဲမှု ကာကွယ်တားဆီးရေးအဖွဲ့ကို နိုင်ငံတော်မှ ဦးဆောင်ဖွဲ့စည်းပေး၍ တာဝန်ပေးသင့်ကြောင်း ပြည်ထောင်စု အစိုးရသို့ တိုက်တွန်းကြောင်း"** အဆို ကိုတင်သွင်းရာ ဖားအံမဲဆန္ဒနယ်မှ ဒေါ်နန်းစေဟွာ ထောက်ခံဆွေးနွေးသည်။

ထို့နောက် ပြည်ထဲရေးဝန်ကြီးဌာန ဒုတိယဝန်ကြီး ဗိုလ်မှူးချုပ်ကျော်ဇံမြင့်က မူးယစ်ဆေးဝါးအန္တရာယ်တားဆီးကာကွယ်ရေး လုပ်ငန်းများကို ပြည်သူတစ်ဦးတစ်ယောက်ချင်းအနေဖြင့် ပါဝင်ဆောင်ရွက်နိုင်ရန် ၁၉၉၅ ခုနှစ် မူးယစ်ဆေးဝါးနှင့် စိတ်ကို ပြောင်းလဲစေသော ဆေးဝါးများဆိုင်ရာ နည်းဥပဒေ ၂၀ အရ "မည်သူမဆို အများပြည်သူတို့ ဝင်ထွက်သွားလာနိုင်သည့်နေရာတွင် မိမိ၏ ရှေ့မှောက်၌ ပြစ်မှုကျူးလွန်နေသည်ကို တွေ့ရှိသည့်အခါ ရှာဖွေအမိန့်မပါဘဲ ထိုပြစ်မှုကျူးလွန်သူအား ဖမ်းဆီးခြင်း၊ သက်သေခံပစ္စည်း သိမ်းဆည်းခြင်းပြုနိုင်သည်။ ထို့သို့ဖမ်းဆီးပြီးနောက် နှောင့်နှေးကြန့်ကြာမှုမရှိစေဘဲ မြန်မာနိုင်ငံရဲတပ်ဖွဲ့ဝင် တစ်ဦးဦးထံသို့ စနစ်တကျလွှဲအပ်ရမည်။ ရဲတပ်ဖွဲ့ဝင် မရှိလျင် ထိုသူအား သက်သေခံပစ္စည်းများနှင့်တကွ အနီးဆုံးရဲတပ်ဖွဲ့စခန်းသို့ စနစ်တကျချက်ချင်းလွှဲအပ်ရမည်" ဟု ပြဋ္ဌာန်းထားရှိပြီးဖြစ်ပါကြောင်း။

သို့ဖြစ်၍ မူးယစ်ဆေးဝါးအန္တရာယ် တားဆီးကာကွယ်ရေးလုပ်ငန်းများကို တိုင်းရင်းသား ပြည်သူတစ်ရပ်လုံး ပါဝင်ဆောင်ရွက်နိုင်ရန် ဥပဒေ ပြဋ္ဌာန်းထားပြီးဖြစ်ခြင်း၊ ရပ်ကွက် သို့မဟုတ် ကျေးရွာအုပ်စု အုပ်ချုပ်ရေးမှူးများနှင့် ဖွံ့ဖြိုးတိုးတက်ရေး အထောက်အကူပြု ကော်မတီအဖွဲ့ဝင်များကို ပေါင်းစပ်ဆောင်ရွက်ရန် တာဝန်ပေးအပ်ဖြစ်ခြင်းနှင့် ရပ်ကွက် သို့မဟုတ် ကျေးရွာအုပ်စုများတွင် မူးယစ်ဆေးဝါးနှင့် စိတ်ကိုပြောင်းလဲစေသော ဆေးဝါးများအန္တရာယ် တားဆီးကာကွယ်ရေး အဖွဲ့များကို ဖွဲ့စည်းတာဝန်ပေးအပ်ထားပြီး ဖြစ်သောကြောင့် ဒေသန္တရရပ်ကွက်၊ ကျေးရွာ မူးယစ်ဆေးဝါး ကာကွယ်တားဆီးရေးအဖွဲ့များကို ဖွဲ့စည်းတာဝန်ပေးအပ်ရန် မလိုအပ်ပါကြောင်း ဖြင့် ရှင်းလင်းဖြေကြားသည်။

ယင်းအဆိုနှင့်စပ်လျဉ်း၍ စက်ခလုတ်နှိပ်၍ ဆန္ဒမဲပေးသည့်စနစ်ကို အသုံးပြုပြီး အဆုံးအဖြတ်ရယူဆောင်ရွက်ရာ ထောက်ခံဆန္ဒမဲများသည့်အတွက် လွှတ်တော်ကအတည်ပြုကြောင်း ဆုံးဖြတ်သည်။

ဝက်လက်မဲဆန္ဒနယ်မှ သူရဦးအေးမြင့်က **" နိုင်ငံနှင့်အဝှမ်းတွင် လူယေထုအတွင်း ကျယ်ပြန့်စွာအသုံးပြုလာနေသော မူးယစ်ထုံထိုင်းဘေးဖြစ်စေတတ်သည့် ဆေးဝါးများကြောင့် ဖြစ်ပွားလာနိုင်သည့်အန္တရာယ်မှ ကာကွယ်နိုင်ရန်နှင့် မူးယစ်ဆေးသုံးစွဲမှု၊ ရောင်းဝယ်ဖောက်ကားမှုများကို နှိမ်နင်းနိုင်ရန်အတွက် ပြည်ထဲရေးဝန်ကြီးဌာနအပါအဝင် သက်ဆိုင်ရာဝန်ကြီးဌာနများ၊ တရားစီရင်ရေးအဖွဲ့အစည်းများ၊ မီးသတ်၊ ကြက်ခြေနီနှင့် လူမှုရေးအသင်းအဖွဲ့များ ပူးပေါင်းပါဝင်သည့် လူထုလှုပ်ရှားမှုအသွင်ဖြင့် ကျယ်ကျယ်ပြန့်ပြန့် ဆောင်ရွက်နိုင်ရန် အချိန်ကာလသတ်မှတ်ပြီး အထူးစီမံချက်ချမှတ်ကာ စီမံဆောင်ရွက်ပေးပါရန် ပြည်ထောင်စုအစိုးရသို့ တိုက်တွန်းကြောင်း"** အဆိုတင်သွင်းရာ လွှတ်တော်ကိုယ်စားလှယ်များက ထောက်ခံဆွေးနွေးကြသည်။

ပြည်ထဲရေးဝန်ကြီးဌာန ဒုတိယဝန်ကြီး ဗိုလ်မှူးချုပ်ကျော်ဇံမြင့်က မူးယစ်ဆေးဝါးနှင့် စိတ်ကိုပြောင်းလဲစေသော ဆေးဝါးများအန္တရာယ် တားဆီးကာကွယ်ရေးဗဟိုအဖွဲ့အနေဖြင့် ၂၀၁၄-၂၀၁၅ မှ ၂၀၁၈-၂၀၁၉ အထိ မူးယစ်ဆေးဝါးပပျောက်ရေး စတုတ္ထ (၅)နှစ်စီမံကိန်းတွင် ထုတ်လုပ်မှုပပျောက်ရေး၊ သုံးစွဲမှုပပျောက်ရေး၊ တားဆီးနှိမ်နင်းရေး၊ ပြည်သူလူထုနှင့် အခြားအဖွဲ့အစည်းများ ပူးပေါင်းပါဝင်ရေးနှင့် နိုင်ငံတကာပူးပေါင်းဆောင်ရွက်ရေး စသည့်လုပ်ငန်းစဉ် (၅)ရပ်ကို ကအောင်အထည်ဖော်ဆောင်ရွက်ရန် သက်ဆိုင်ရာဝန်ကြီးဌာနနှင့် လုပ်ငန်းအဖွဲ့များမှ အသေးစိတ်စီမံချက်များ ချမှတ်ဆောင်ရွက်လျက်ရှိပါကြောင်း၊ ထို့ပြင် တားဆီးနှိမ်နင်းရေးစီမံချက်များဖြင့် ဒေသအလိုက် အထူးစစ်ဆင်ရေးများ ဆောင်ရွက်ခြင်းနှင့် မူးယစ်ဆေးဝါးပပျောက်ရေး လုပ်ငန်းများကို အရှိန်အဟုန်မြှင့်ဆောင်ရွက်နိုင်ရန်ရှေ့လုပ်ငန်းစဉ် (၇)ရပ် ချမှတ်ဆောင်ရွက်လျက်ရှိသဖြင့် ယင်းအဆိုအား မှတ်တမ်းတင်သင့်ပါကြောင်းဖြင့် ရှင်းလင်းဖြေကြားသည်။

ယင်းအဆိုနှင့်စပ်လျဉ်း၍ စက်ခလုတ်နှိပ်၍ ဆန္ဒမဲပေးသည့်စနစ်ကို အသုံးပြုပြီး အဆုံးအဖြတ်ရယူဆောင်ရွက်ရာ ထောက်ခံဆန္ဒမဲများသည့်အတွက် လွှတ်တော်ကအတည်ပြုကြောင်း ဆုံးဖြတ်သည်။

(သတင်းစဉ်)

အမျိုးသားလွှတ်တော်အစည်းအဝေး

လူဦးရေတိုးပွားနှုန်း ထိန်းညှိခြင်းဆိုင်ရာ ကျန်းမာရေးစောင့်ရှောက်မှု ဥပဒေကြမ်းအား ပြန်လည်ကြားနာဆောင်ရွက်ရန်ဆုံးဖြတ်

နေပြည်တော် ဇန်နဝါရီ ၂၉

ပထမအကြိမ် အမျိုးသားလွှတ်တော် (၁၂) ကြိမ်မြောက် ပုံမှန်အစည်းအဝေး နဝမနေ့ကို ယနေ့နံနက် ၁၀ နာရီတွင် နေပြည်တော်ရှိ လွှတ်တော်အဆောက်အအုံ အမျိုးသားလွှတ်တော် အစည်းအဝေးခန်းမ၌ ကျင်းပရာ မေးခွန်း (၃) ခုမေးမြန်းဖြေကြားခြင်းနှင့် လူဦးရေတိုးပွားနှုန်း ထိန်းညှိခြင်းဆိုင်ရာ ကျန်းမာရေးစောင့်ရှောက်မှု ဥပဒေကြမ်းနှင့်စပ်လျဉ်း၍ ဆွေးနွေးခဲ့ကြသည်။

ပဲခူးတိုင်းဒေသကြီး မဲဆန္ဒနယ် အမှတ် (၁၁)မှ ဦးအောင်ချိုဦး၏ မြန်မာနိုင်ငံတစ်ဝန်းလုံးရှိ ဆေးရုံကြီးများတွင် ဆေးရုံတက်လူနာများအသုံးပြုနေသည့် အောက်ဆီဂျင်အိုးများ လုံလောက်စွာ ဖြည့်ဆည်းပေးရန် အစီအစဉ် ရှိ/မရှိ မေးခွန်းနှင့် စပ်လျဉ်း၍ ကျန်းမာရေးဝန်ကြီးဌာန ဒုတိယဝန်ကြီး ဒေါက်တာဝင်းမြင့်က ဘဏ္ဍာရေးဝန်ကြီးဌာနမှ ငွေလုံးငွေရင်းအသုံးစရိတ်အဖြစ် ခွင့်ပြုချက်ရရှိပြီးပါက ပြည်သူ့ဆေးရုံကြီးများတွင် Oxygen plant ထားရှိမည့် အဆောက်အအုံများ အမြန်ဆုံးဆောက်လုပ်၍ Oxygen plant စက်များ တပ်ဆင်အသုံးပြုသွားမည် ဖြစ်ပါကြောင်း ရှင်းလင်းဖြေကြားသည်။

လူဦးရေတိုးပွားနှုန်း ထိန်းညှိခြင်းဆိုင်ရာ ကျန်းမာရေးစောင့်ရှောက်မှု ဥပဒေကြမ်းနှင့် စပ်လျဉ်း၍ ရခိုင်ပြည်နယ် မဲဆန္ဒနယ် အမှတ်(၆)မှ ဦးခင်မောင်လတ်က လူဦးရေ တိုးပွားနှုန်းသည် လူဦးရေပေါ်လစီနှင့် ကိုက်ညီရပါကြောင်း၊ မိမိတို့နိုင်ငံ၏ အခြေအနေနှင့် ကိုက်ညီသည့် ပေါ်လစီများချမှတ်ရန်လိုအပ်ပါကြောင်း၊ မိမိတို့နိုင်ငံသည် လူဦးရေ ပေါက်ကွဲသည့် နိုင်ငံကြီးများအကြားတည်ရှိနေသည့်အတွက် လူဦးရေတိုးပွားနှုန်းထိန်းညှိခြင်းအစား လူဦးရေတိုးပွားနှုန်းထိန်းချုပ်ခြင်းအဆင့်ထိ ဥပဒေပြဋ္ဌာန်းရန် လိုအပ်ပါကြောင်းဖြင့် ဆွေးနွေးသည်။

မွန်ပြည်နယ် မဲဆန္ဒနယ်အမှတ်(၇)မှ ဒေါက်တာဗညားအောင်မိုး၊ လူဦးရေ တိုးပွားနှုန်းထိန်းညှိခြင်းဆိုင်ရာ ကျန်းမာရေးစောင့်ရှောက်မှု ဥပဒေကြမ်း ပုဒ်မ-၂၊ ပုဒ်မ ၆၊ ပုဒ်မ - ၁၂ (၈)တို့အား ပြင်ဆင်ဖြည့်စွက်လိုပါကြောင်းဖြင့် ဆွေးနွေးသည်။

ချင်းပြည်နယ် မဲဆန္ဒနယ်အမှတ် (၂)မှ ဦးဇုန်လှယ်ထန်းက လူဦးရေတိုးပွားနှုန်း ထိန်းညှိခြင်းဆိုင်ရာ ကျန်းမာရေးစောင့်ရှောက်မှု ဥပဒေအား လောလောဆယ်ပြဋ္ဌာန်းရန် မသင့်တော်သေးကြောင်း အကြံပြုဆွေးနွေးသည်။

စစ်ကိုင်းတိုင်းဒေသကြီး မဲဆန္ဒနယ် အမှတ်(၃)မှ ဒေါက်တာမြင့်နိုင်က လူဦးရေ တိုးပွားနှုန်းထိန်းညှိခြင်း ဆိုင်ရာ ကျန်းမာရေးစောင့်ရှောက်မှု ဥပဒေအား လုံလောက်သောအချိန်ရ



မွန်ပြည်နယ် မဲဆန္ဒနယ်အမှတ်(၇)မှ ဒေါက်တာဗညားအောင်မိုး။



ချင်းပြည်နယ် မဲဆန္ဒနယ် အမှတ်(၂)မှ ဦးဇုန်လှယ်ထန်း။

ယူပြီး အဘက်ဘက်မှ သေချာစွာ လေ့လာသုံးသပ်ပြီးမှသာ ပြဋ္ဌာန်းသင့်၊ မပြဋ္ဌာန်းသင့်ကို ဆုံးဖြတ်သင့်ပါကြောင်း ဆွေးနွေးသည်။

တပ်မတော်သား လွှတ်တော်ကိုယ်စားလှယ် ဗိုလ်မှူးချဲဝင့်စိုးက လူဦးရေတိုးပွားနှုန်း ထိန်းညှိခြင်းဆိုင်ရာ ကျန်းမာရေးစောင့်ရှောက်မှုဥပဒေအရ ဆောင်ရွက်မည့် ကျန်းမာရေးစောင့်ရှောက်ပေးသူများနှင့် ၎င်းတို့၏ လုပ်ငန်းစဉ်များအား တားဆီးခြင်း၊ နှောင့်ယှက်ခြင်း၊ လိုက်ပါပူးပေါင်းဆောင်ရွက်လိုခြင်းမရှိသူများ ပေါ်ပေါက်လာပါက စည်းနှောင်မည့် ပုဒ်မများ မပါရှိကြောင်း တွေ့ရှိရသည့်အတွက် ပြစ်မှု၊ ပြစ်ဒဏ် သတ်မှတ်ချက်များ လိုအပ်ပါက ထည့်သွင်းရန် သင့်၊ မသင့် စဉ်းစားသင့်ပါကြောင်းဖြင့် ဆွေးနွေးသည်။

ကချင်ပြည်နယ် မဲဆန္ဒနယ်အမှတ် (၁၂)မှ ဦးဂျေယောဝူက လူဦးရေတိုးပွားနှုန်း ထိန်းညှိခြင်းဆိုင်ရာ ကျန်းမာရေးစောင့်ရှောက်မှု ဥပဒေကြမ်းအား ကန့်ကွက်ဆွေးနွေးပြီး ရန်ကုန်တိုင်းဒေသကြီးမဲဆန္ဒနယ်အမှတ် (၁)မှ ဒေါ်ခင်ဝိုင်းကြည်က ထောက်ခံဆွေးနွေးကြရာ ကိုယ်စားလှယ်များ၏ ဆွေးနွေးချက်များနှင့် ပတ်သက်၍ အမျိုးသားလွှတ်တော်ဥက္ကဋ္ဌက အမျိုးသားလွှတ်တော်ဥပဒေကြမ်း ကော်မတီတွင် ပြန်လည်ကြားနာဆောင်ရွက်ရန် ဆုံးဖြတ်ခဲ့သည်။**(သတင်းစဉ်)**



မြန်မာ-ထိုင်း ပူးတွဲအဆင့်မြင့်ကော်မတီအစည်းအဝေး တက်ရောက်ရန်
ဒုတိယသမ္မတဦးဉာဏ်ထွန်း ထိုင်းနိုင်ငံသို့ထွက်ခွာ

ရန်ကုန် ဇန်နဝါရီ ၂၉

ဒုတိယသမ္မတဦးဉာဏ်ထွန်း ဦးဆောင်သည့် မြန်မာကိုယ်စားလှယ်အဖွဲ့သည် ထိုင်းနိုင်ငံ ဗန်ကောက်မြို့၌ ကျင်းပမည့် ထားဝယ်အထူးစီးပွားရေးဇုန်နှင့် ဆက်စပ်စီမံကိန်းဧရိယာဘက်စုံဖွံ့ဖြိုးတိုးတက်ရေးဆိုင်ရာ တတိယအကြိမ် မြန်မာ-ထိုင်းပူးတွဲအဆင့်မြင့်ကော်မတီအစည်းအဝေး တက်ရောက်ရန် ယနေ့ နံနက် ၈ နာရီမိနစ် ၄၀ တွင် အပြည်ပြည်ဆိုင်ရာ မြန်မာလေကြောင်းဖြင့် ရန်ကုန်လေဆိပ်မှ ထိုင်းနိုင်ငံ ဗန်ကောက်မြို့သို့ ထွက်ခွာသွားသည်။

ဒုတိယသမ္မတနှင့်ကိုယ်စားလှယ်အဖွဲ့အား ရန်ကုန်တိုင်းဒေသကြီးဝန်ကြီးချုပ် ဦးမြင့်ဆွေ၊ တိုင်းဒေသကြီးအစိုးရအဖွဲ့ဝင်ဝန်ကြီးများ၊ မြန်မာနိုင်ငံဆိုင်ရာ ထိုင်းနိုင်ငံသံရုံးမှ သံရုံးယာယီတာဝန်ခံနှင့် တာဝန်ရှိသူများက လေဆိပ်တွင် ပို့ဆောင်နှုတ်ဆက်ကြသည်။**(ဝပို့)**

ဒုတိယသမ္မတနှင့်အတူ အလုပ်သမား၊ အလုပ်အကိုင်နှင့် လူမှုဖူလုံရေး ဝန်ကြီးဌာနပြည်ထောင်စုဝန်ကြီး ဦးအေးမြင့်၊ တနင်္သာရီတိုင်းဒေသကြီး ဝန်ကြီးချုပ် ဦးမြတ်ကို၊ ဒုတိယဝန်ကြီးများနှင့် တာဝန်ရှိသူများ လိုက်ပါသွားကြသည်။

(သတင်းစဉ်)

✱ ဒုတိယသမ္မတမှ

ယင်းနောက် ဒုတိယသမ္မတ ဦးဉာဏ်ထွန်းသည် ထိုင်းနိုင်ငံဝန်ကြီးချုပ် မစ္စတာ ပရာယွတ်ချန်အိုချာအား မွန်းလွဲ ၂ နာရီတွင် ဗန်ကောက်မြို့ရှိ ဝန်ကြီးချုပ်ရုံးဧည့်ခန်းမ၌ တွေ့ဆုံသည်။

ထိုသို့တွေ့ဆုံရာတွင် ဒုတိယသမ္မတနှင့်အတူ ပြည်ထောင်စုဝန်ကြီး ဦးအေးမြင့်၊ တနင်္သာရီတိုင်းဒေသကြီးဝန်ကြီးချုပ် ဦးမြတ်ကို၊ ဒုတိယဝန်ကြီး ဦးသန့်ကျော်၊ ဦးမျိုးအောင်၊ ဒေါက်တာမောင်မောင်သိမ်း၊ ဦးစိုးတင့်၊ ဦးဘုန်းဆွေ၊ မြန်မာနိုင်ငံတော်ဗဟိုဘဏ် ဒုတိယဥက္ကဋ္ဌ ဦးဆက်အောင်နှင့် ထိုင်းနိုင်ငံဆိုင်ရာ မြန်မာသံအမတ်ကြီး ဦးဝင်းမောင်တို့ တက်ရောက်ကြပြီး ထိုင်း နိုင်ငံဝန်ကြီးချုပ်နှင့် အတူ ထိုင်းနိုင်ငံ နိုင်ငံခြားရေးဒုတိယဝန်ကြီး၊ ပို့ဆောင်ရေး ဒုတိယဝန်ကြီးနှင့် အဆင့်မြင့်အရာရှိကြီးများ တက်ရောက်ကြသည်။

ယင်းသို့တွေ့ဆုံစဉ် ဒုတိယသမ္မတက မြန်မာနိုင်ငံနှင့် ထိုင်းနိုင်ငံသည် ရှည်လျားသည့် သမိုင်းကြောင်းရှိသော ချစ်ကြည်ရင်းနှီးမှု၊ ပူးပေါင်းဆောင်ရွက်မှုများနှင့် အိမ်နီးချင်းနိုင်ငံအနေဖြင့်သာမက ဒေသတွင်းနှင့် နိုင်ငံတကာကိစ္စရပ်များတွင် ပါဝင် ဆောင်ရွက်လျက်ရှိပါကြောင်း၊ နယ်စပ်ကုန်သွယ်ရေးသည် နှစ်ဖက်နယ်စပ်ဒေသ ပြည်သူများ၏ လူနေမှုဘဝကို တိုးတက်စေမည်ဖြစ်သည့်အတွက် နှစ်နိုင်ငံသက်ဆိုင်ရာဝန်ကြီးဌာနများနှင့် ဒေသအာဏာပိုင်များအကြား ညှိနှိုင်းဆောင်ရွက်သွားစေလိုပါကြောင်း။

ထားဝယ်အထူးစီးပွားရေးဇုန်နယ်မြေသည် ပစိဖိတ်သမုဒ္ဒရာနှင့် အိန္ဒိယသမုဒ္ဒရာတို့ကို ကုန်းလမ်းမှ ဆက်သွယ်ပေးမည့် မဟာမဲခေါင် တောင်ဘက်စီးပွားရေးစင်္ကြံ၏ အနောက်ဘက်တံခါးပေါက်အဖြစ် တည်ရှိသည့်အတွက် မဟာဗျူဟာကျသည့်နေရာတွင် ရှိပါကြောင်း။

မဟာမဲခေါင်ဒေသတောင်ဘက် စီးပွားရေးစင်္ကြံသည် ဗီယက်နမ်နိုင်ငံ ဗန်တောင်းမှအစပြု၍ ဗီယက်နမ်နိုင်ငံ ဟိုချီမင်းမြို့၊ ကမ္ဘောဒီးယားနိုင်ငံမြို့တော် ဖနွမ်းပင်၊ ထိုင်းနိုင်ငံမြို့တော် ဗန်ကောက်မှတစ်ဆင့် မြန်မာနိုင်ငံထားဝယ်ဒေသအထိ ရောက်ရှိမည့်စီးပွားရေးစင်္ကြံဖြစ်သည့်အတွက် မိမိတို့နိုင်ငံအားလုံး ကူးလူးဆက်သွယ်ပြီး ဘက်စုံ ဖွံ့ဖြိုးတိုးတက်ရေးဆောင်ရွက်ရန် အားထားနိုင်မည့်လမ်းကြောင်း ဖြစ်ပါကြောင်း။

ထားဝယ်အထူးစီးပွားရေးဇုန် စီမံကိန်းအောင်မြင်စေရန် ပူးတွဲအဆင့်မြင့်ကော်မတီကို ပူးတွဲဥက္ကဋ္ဌအဖြစ် ထားဝယ်အထူးစီးပွားရေးဇုန် ဖွံ့ဖြိုးတိုးတက်ရေး စီမံကိန်းအောင်မြင်ရန်အတွက် အားထုတ်ဆောင်ရွက်သွားမည်ဖြစ်ပါကြောင်း။

ထားဝယ်အထူးစီးပွားရေးဇုန်စီမံကိန်းကို ၂၀၁၀ ခုနှစ်တွင် စတင်ခဲ့သော်လည်း စီမံကိန်းဆိုင်ရာ ဘဏ္ဍာငွေမလုံလောက်မှုကြောင့် လုပ်ငန်းများရပ်ဆိုင်းခဲ့ရပါကြောင်း၊ စီမံကိန်းကြီးအတွက် ဘဏ္ဍာငွေအကူအညီပေးမှုဆိုင်ရာ အကောင်းဆုံးနည်းလမ်းများကို ထိုင်းနိုင်ငံအစိုးရအနေဖြင့် အဆိုပြုပေးစေလိုပါကြောင်း။

ထားဝယ်အထူးစီးပွားရေးဇုန်တွင် ဂျပန်နိုင်ငံပါဝင်ရင်းနှီးမြှုပ်နှံရေးနှင့် ပတ်သက်၍ ဂျပန်ဝန်ကြီးချုပ်၏ အထူးအကြံပေးပုဂ္ဂိုလ်နှင့်တွေ့ဆုံခဲ့ရာတွင် ဝန်ကြီးချုပ်အနေဖြင့် ထားဝယ်အထူးစီးပွားရေးဇုန်တွင် ဂျပန်နိုင်ငံပါဝင် ရင်းနှီးမြှုပ်နှံရေးအတွက် ဆွေးနွေး ခဲ့ကြောင်း သိရှိရသည့်အတွက် ကြိုဆိုပါကြောင်း၊ ကမ္ဘောဒီးယားနယ်စပ်မှ မြန်မာနယ်စပ်အထိ ဂျပန်-ထိုင်းပူးတွဲဖောက်လုပ်မည့် ရထားလမ်းကွန်ရက်စီမံကိန်း၏ အဆက်အဖြစ် ထားဝယ်အထိဖောက်လုပ်နိုင်မည့် ဖြစ်နိုင်ခြေနှင့်အလားအလာများကိုလည်း ဂျပန်နိုင်ငံနှင့် ဆွေးနွေးသွားစေလိုပါကြောင်း။

မူးယစ်ဆေးဝါးတားဆီးတိုက်ဖျက်ရေးနှင့်ပတ်သက်ပြီး နယ်စပ်တစ်လျှောက် မကြာခင်က မူးယစ်ဆေးဝါး တရားခံများ ဖမ်းဆီးရရှိမှုသည် မြန်မာနိုင်ငံနှင့် ထိုင်းနိုင်ငံတို့၏ နှစ်ဖက်တာဝန်ရှိသူများအကြား မူးယစ်ဆေးဝါး စိတ်ကြွဆေးပြားများနှင့် မူးယစ်ဆေးဝါးဆိုင်ရာပြစ်မှုများ တားဆီးတိုက်ဖျက်ရေး၏ အောင်မြင်မှုများကို ဖော်ပြနေခြင်း ဖြစ်ပါကြောင်း။

ထိုင်းနိုင်ငံတွင်ရှိသည့် မြန်မာ့ရွှေ့ပြောင်းအလုပ်သမားများနှင့်ပတ်သက်ပြီး နိုင်ငံသားစိစစ်မှုလုပ်ငန်းစဉ်များတွင် အကူအညီပေးမှုနှင့် နီးကပ်သည့် ပူးပေါင်းဆောင်ရွက်မှုများအတွက် ထိုင်းနိုင်ငံအစိုးရနှင့် တာဝန်ရှိသူများကို ကျေးဇူးတင်ရှိပါကြောင်း။

အဆိုပါ မြန်မာ့ရွှေ့ပြောင်းအလုပ်သမားများအတွက် ကျန်းမာရေး၊ လူမှုရေးနှင့် လုံခြုံရေး အာမခံချက်များ ရရှိစေရန် ထိုင်းလုပ်ငန်းရှင်များကို တိုက်တွန်းပေးစေလိုပါကြောင်းဖြင့် ဆွေးနွေးပြောကြားခဲ့ပြီး စိုက်ပျိုးရေးနှင့်ရေထွက်ပစ္စည်းများထုတ်လုပ်ရောင်းဝယ်ရေးကဏ္ဍ ပူးပေါင်းဆောင်ရွက်ရေး၊ ၂၀၁၆ ခုနှစ်ကို ထိုင်းနိုင်ငံရိုးရာခရီးသွားနှစ်အဖြစ် သတ်မှတ်ထားသည့်အတွက် မြန်မာနိုင်ငံနှင့် ပူးပေါင်း၍ ခရီးသွားကဏ္ဍကိုမြှင့်တင်ရေး၊ ရင်းနှီးမြှုပ်နှံမှုကဏ္ဍတွင် မြန်မာနိုင်ငံရှိ အထူးဇုန်များတွင် ထိုင်းနိုင်ငံမှစီးပွားရေး လုပ်ငန်းရှင်များကို လာရောက်ရင်းနှီးမြှုပ်နှံနိုင်ရေး၊ သောင်းရင်းမြစ် မြစ်ရေတိုက်စားမှုမှ ကာကွယ်နိုင်ရန် ရေထိန်းနံရံများ တည်ဆောက်နိုင်ရန်အတွက် နှစ်နိုင်ငံညှိနှိုင်းဆောင်ရွက်ရေး၊ နယ်စပ်ဒေသဖြစ်သည့် မြဝတီ- မဲဆောက်ဒုတိယမြောက်ချစ်ကြည်ရေး တံတားတည်ဆောက်ရေးအတွက် ငွေကြေးကဏ္ဍပူးပေါင်းဆောင်ရွက်ရေးတို့နှင့် စပ်လျဉ်း၍ ရင်းနှီးပွင့်လင်းစွာဆွေးနွေးခဲ့ကြသည်။

ညနေပိုင်းတွင် ပြည်ထောင်စုဝန်ကြီး ဦးအေးမြင့်၊ တိုင်းဒေသကြီး ဝန်ကြီးချုပ် ဦးမြတ်ကိုနှင့် ဒုတိယဝန်ကြီးများသည် ဗန်ကောက်မြို့ Four Seasons Hotel တွင် ပြုလုပ်သည့် မြန်မာ- ထိုင်း ပူးတွဲအဆင့်မြင့်ကော်မတီ အကြိုညှိနှိုင်းအစည်းအဝေးသို့ တက်ရောက်ကြသည်။

အစည်းအဝေးတွင် ထားဝယ်အထူးစီးပွားရေးဇုန်နှင့် ဆက်စပ်စီမံကိန်းများ အကြိုကနဦးစီမံကိန်းများ ဆောင်ရွက်မည့် အစီအစဉ်များ၊ ပင်မစီမံကိန်း အကောင်အထည်ဖော်ရေး ဆက်လက်ဆောင်ရွက်မည့်လုပ်ငန်းစဉ်များ၊ ထားဝယ်အထူးစီးပွားရေးဇုန်စီမံကိန်းသို့ ဂျပန်နိုင်ငံမှ ပါဝင်လာနိုင်မှုအခြေအနေနှင့် ထားဝယ်အထူးစီးပွားရေးဇုန် ပင်မစီမံချက် (Master Plan) ရေးဆွဲနေမှုအခြေအနေများအား ဆွေးနွေးခဲ့ကြသည်။

ဒုတိယသမ္မတနှင့်အဖွဲ့သည် ညပိုင်းတွင် ဗန်ကောက်မြို့ရှိ ထိုင်းနိုင်ငံဆိုင်ရာ မြန်မာသံအမတ်ကြီး နေအိမ်သို့ရောက်ရှိပြီး သံအမတ်ကြီး၊ စစ်သံမှူးနှင့် သံရုံး၊ စစ်သံရုံး တို့မှ ဝန်ထမ်းများနှင့် မိသားစုဝင်များအား တွေ့ဆုံနှုတ်ဆက်ခဲ့သည်။

(သတင်းစဉ်)

❖ ကျိုင်းတုံမှ

ထောက်ပံ့ပစ္စည်းများပေးအပ်ပြီးနောက် တာဝန်ရှိသူများက ကျိုင်းတုံ၊ မိုင်းပြင်း၊ မိုင်းဖြတ်၊ မိုင်းယောင်း၊ မိုင်းဆတ်၊ မိုင်းတုံနှင့် တာချီလိတ်စသည့် နယ်အသီးသီးမှ လာရောက်ယှဉ်ပြိုင်သော လားဟူတိုင်းရင်းသားများ၏ နွေရိုးရာ ဘူးပလွေမြေပိုင်းအကနှင့် ခေတ်ပေါ် အက ပထမ၊ ဒုတိယ၊ တတိယဆုရရှိသူများကို ဆုများချီးမြှင့်ပေးအပ်ပြီး ပြိုင်ပွဲတွင် ပထမဆုရရှိသည့်အဖွဲ့မှ ဘူးပလွေမြေပိုင်းအကနှင့် ခေတ်ပေါ် အကများဖြင့် ဖျော်ဖြေတင်ဆက်ကြသည်။ တက်ရောက်လာသူများက လားဟူတိုင်းရင်းသားများနှင့်အတူ ရိုးရာအကဖြင့် ပါဝင်ဆင်နွှဲခဲ့ကြသည်။ ယင်းနောက် လားဟူတိုင်းရင်းသားတစ်ဦးက ကျေးဇူးတင်စကားပြောကြားပြီးနောက် အခမ်းအနားကို ရုပ်သိမ်းခဲ့သည်။

လားဟူတိုင်းရင်းသားများသည် ရာသီနှစ်တစ်နှစ်တာအား တိရစ္ဆာန်အကောင် ၁၂ ကောင်တို့ဖြင့် သတ်မှတ်ထားရှိရာ ယခင်နှစ် ၂၀၁၄ ခုနှစ် မြင်းနှစ်မှ ယခုနှစ် ၂၀၁၅ ခုနှစ် သိုးနှစ်သို့ကူးပြောင်းရောက်ရှိလာခဲ့ရာ တစ်နှစ်တာ ရာသီကာလအတွင်း ကျင်းပကြသည့်ပွဲတော်များထဲတွင် စုပေါင်းနှစ်သစ်ကူးပွဲတော်ကို အထွတ်မြတ်ဆုံး၊ အကြီးကျယ်ဆုံးပွဲတော်အဖြစ် သတ်မှတ်ထားရှိကြောင်း၊ တစ်နှစ်တာကာလအတွင်း ရွာဖွေစုဆောင်းရရှိလာခဲ့သည့် ဥယျာဉ်ခြံမြေထွက် အသီးအနှံများနှင့် ပစ္စည်းဥစ္စာများမှ ဦးဦးဖျားဖျားကို ပါဝင်လှူဒါန်းဆောင်ရွက်မှုပြုလုပ်ကြသည့် ပွဲတော်ကြီးတစ်ခုဖြစ်သည်။ လားဟူတိုင်းရင်းသားများသည် ၎င်းတို့ဝတ်ဆင်သော ရိုးရာအဝတ်အစား၏ အရောင်ကို အမှီပြု၍ ကျိုင်းတုံခရိုင်တွင် အများဆုံးနေထိုင်သော လားဟူအနက် မိုင်းဆတ်မြို့နယ်တွင် အများဆုံးနေထိုင်သော လားဟူအနီ၊ မိုင်းဖြတ်မြို့နယ်တွင် အများဆုံးနေထိုင်သော လားဟူအဝါ၊ လားဟူအဖြူနှင့် လားဟူကျိုင်းရီးဟူ၍ မျိုးနွယ်စု ငါးစုမှ ပေါက်ဖွားကာ ယနေ့အထိ လားဟူမျိုးနွယ်စု ၂၀ ကျော်အထိရှိခဲ့သည်။ ၎င်းတို့၏ အထိမ်းအမှတ်မှာ ဘူးပုလွေဖြစ်ပြီး လားဟူတို့၏ ထင်ရှားသောအကမှာ ကာခွေပွဲဟုခေါ်သော မြေပိုင်းအက ဖြစ်သည်။ ထင်ရှူးပင်ငယ်တစ်ပင်ကို အလယ်တွင် ထားပြီး ထင်ရှူးပင်ကို ဝိုင်းပတ်၍ တီးမှုတ်ကာ ကရသော အကတစ်မျိုးဖြစ်သည်။ နှစ်သစ်ကူးတွင် "သြောပုတ်တေလေမော်ဒါအောလေး" ခေါ်ပုတ်ထောင်းရင်း ဆုံစည်းကြမယ် အမိပွာယ်ရသော သီချင်းကို သီဆိုလေ့ရှိသည်။ ထူးခြားသောယဉ်ကျေးမှု အစီအစဉ် တစ်ခုမှာ သက်ကြီးဝါကြီးပုဂ္ဂိုလ်များကို လူငယ်များက ရိုးရာလက်ဆေး မင်္ဂလာခံယူခြင်းဖြစ်သည်။

အဆိုပါနှစ်သစ်ကူးပွဲတော်တွင် ပွဲကျင်းပရေးကော်မတီ(ဗဟို)ဥက္ကဋ္ဌ ဦးအားလုံးက "မြန်မာနိုင်ငံတွင်သုည ဒသမ ၁ ရာခိုင်နှုန်းရှိတိုင်းရင်းသားလူမျိုးများကို တိုင်းရင်းသားရေးရာဝန်ကြီးအဖြစ် တစ်ဦးရွေးချယ်ခွင့်ရရှိကြောင်း၊ ဝန်ကြီးက မိမိလူမျိုးများ ဇာတိနေထိုင်ရာ အရပ်တို့ကို လေ့လာဖော်ထုတ်ပြီး လွတ်တော်မှာ တင်ပြခွင့်၊ တောင်းဆိုခွင့်ရရှိ ထားသည့်အတွက် မိမိလူမျိုးများ၏ ဓလေ့ထုံးတမ်းစဉ်လာများကို မပျောက်ပျက်အောင် ထိန်းသိမ်းခွင့်၊ ဖော်ထုတ်ခွင့်ရရှိလာသည့်အခြေအနေကြောင့် မြန်မာနိုင်ငံအတွင်းမှာ မှီတင်းနေထိုင်ကြသော၊ လားဟူလူမျိုးများကိုပြန်ကြည့်သည့်အခါ ရှမ်းသုံးရှမ်းတို့တွင် နေထိုင်သည်ကို တွေ့ရှိရကြောင်း၊ ထို့ကြောင့် ယခင်ကာလများက လားဟူတိုင်းရင်းသားများအနေဖြင့် နှစ်သစ်ကူးပွဲတော်များကို တောင်ပေါ် ဒေသများတွင်သာ တစ်မိသားစုအတွင်း ဖြစ်စေ၊ တစ်ရွာချင်းဖြစ်စေ တစ်ကွဲတစ်ပြားကျင်းပလာခဲ့ကြရာမှ ၂၀၀၃ ခုနှစ်မှ စတင်ကာ ရှမ်းပြည်အရှေ့ပိုင်း၊ တောင်ပိုင်း၊ မြောက်ပိုင်းတွင် မှီတင်းနေထိုင်သော လားဟူတိုင်းရင်းသားများအားလုံးစုပေါင်းကာ နှစ်သစ်ကူးပွဲတော်ကို ကျိုင်းတုံမြို့တွင် ဆင်ယင်ကျင်းပလာခဲ့ရာ တတိယအကြိမ်မြောက်ခဲ့ပြီဖြစ်ကြောင်း၊ ပွဲကျင်းပရခြင်းကြောင့် လူမျိုးတစ်မျိုးနှင့်တစ်မျိုးမတူညီသည့်ထုံးတမ်းစဉ်လာများကို ခင်းကျင်းပြသခွင့်၊ ဖော်ပြခွင့်ရသည့်အတွက် လူမျိုးတစ်မျိုး၏ တန်ဖိုးထားတတ်မှုကို အခြားလူမျိုးများက လေ့လာခွင့်၊ သိရှိမှတ်သားခွင့် ရရှိသည့်အတွက် ဒေသနေ တိုင်းရင်းသားအချင်းချင်း စည်းလုံးမှုပိုမိုခိုင်မြဲလာကြောင်း၊ နိုင်ငံတော်မှ ချမှတ်သည့် မူဝါဒ လုပ်ငန်း စဉ်များကို ပူးပေါင်းဆောင်ရွက်ရာမှာလည်း ပိုမိုပြီးအောင်မြင်မည်ဟု ယူဆသည့်အတွက် နှစ်သစ်ကူးပွဲတော်ကျင်းပရခြင်းဖြစ်ကြောင်း ပြောသည်။

ပွဲတော်သို့ စစ်ဘက်၊ နယ်ဘက်မှ ဌာနဆိုင်ရာများ၊ စာပေနှင့် ယဉ်ကျေးမှုအဖွဲ့များ၊ တိုင်းရင်းသားရိုးရာအဖွဲ့များ၊ သတင်းမီဒီယာများ စုံလင်စွာ တက်ရောက် ကြောင်း သိရသည်။

မော်ကြိုး(တြိဂံနယ်မြေ)



❍ အာရှချန်ပီယံလိဂ်မှ

ပွဲစဉ်ရေးဆွဲထားမှုအရပထမအဆင့်တွင် အသင်းလေးသင်းပါဝင်ပြီး ရတနာပုံနှင့် ဝါရီယာ၊ ဂျိုးဟိုးဒါရူး(မလေးရှား)နှင့် ဘင်ဂါလာရူး(အိန္ဒိယ) တို့ တွေ့ဆုံနေကာ တစ်ကျော့တည်း ကစားပြီး အနိုင်ရသောအသင်းမှာ ဒုတိယအဆင့်သို့ တက်ရောက်ခွင့်ရမည်ဖြစ်သည်။ ရတနာပုံအသင်းမှာ ပထမအဆင့်တွင် အနိုင်ရခဲ့ပါက ဒုတိယအဆင့်တွင် တရုတ်ကလပ် ကွမ်ကျိုး R&F အသင်းနှင့်ထပ်မံကစားရမည်ဖြစ်သည်။ ယင်းအဆင့်ကို ကျော်ဖြတ်နိုင်ပါက တတိယအဆင့်တွင် ဩစတြေးလျကလပ် မာရီနာအသင်းနှင့်ယှဉ်ပြိုင်ရမည်ဖြစ်သည်။ ရတနာပုံအသင်းမှာ ယခင်က AFC President's Cup ပြိုင်ပွဲကို နှစ်ကြိမ်တိုင်ယှဉ်ပြိုင်ခဲ့ဖူးပြီး ၂၀၁၀ ပြိုင်ပွဲတွင် ချန်ပီယံဆုရရှိသည်အထိ အောင်မြင်မှုရရှိခဲ့သည်။

ရတနာပုံအသင်းသည် အာရှချန်ပီယံလိဂ်ပြိုင်ပွဲ ဝင်ရောက်ယှဉ်ပြိုင်ခွင့်ရရှိထားသောကြောင့် အသင်းကို ပြင်ဆင်မှုများစွာ ပြုလုပ်ထားပြီး လက်ရှိ MNL အမှတ်ပေးပြိုင်ပွဲတွင် သုံးပွဲကစားရာ၌ခုနစ်မှတ်ရရှိထားသည်။

သတင်းနှင့်ဓာတ်ပုံ-ရှိုင်းထက်ဇော်

ပြည်တွင်းရေးရာ

ပွင့်လင်းမိတ်ဖက်နိုင်ငံများအဖွဲ့ဝင်ဖြစ်ရေး ကွန်ဖရင့်ကျင်းပ

နေပြည်တော် ဇန်နဝါရီ ၂၉

ပွင့်လင်းမိတ်ဖက်နိုင်ငံများအဖွဲ့(Open Government Partnership-OGP) သို့ မြန်မာနိုင်ငံမှ ဝင်ရောက်နိုင်ရေးအတွက် ပွင့်လင်းမိတ်ဖက်နိုင်ငံများအဖွဲ့ဝင်ဖြစ်ရေးကွန်ဖရင့်ကို နေပြည်တော်ဟိုတယ်ဇုန်ရှိ Hilton ဟိုတယ်၌ ယနေ့နံနက် ၉ နာရီတွင်ကျင်းပရာ(ယာဝုံ) ပြည်ထောင်စုဝန်ကြီး ဦးစိုးသိန်း၊ ဦးတင်နိုင်သိန်း၊ ဦးဝင်းရှိန်၊ ဒေါက်တာကံဇော်၊ ဦးရဲထွဋ်၊ ဒုတိယဝန်ကြီးများ၊ ဝန်ကြီးဌာနများမှ တာဝန်ရှိသူများနှင့် အရပ်ဘက်အဖွဲ့အစည်းများမှ တာဝန်ရှိသူများ၊ မြန်မာနိုင်ငံဆိုင်ရာ ဗြိတိန်သံအမတ်ကြီး H.E. Mr.Andrew နှင့် သံရုံးမှ တာဝန်ရှိသူများ၊ OECD မှ Projector Mananger Mr.Alessandro Bellantoni နှင့် ကိုယ်စားလှယ်များ တက်ရောက်ကြသည်။

ဖွင့်ပွဲအခမ်းအနားတွင် ပွင့်လင်းမိတ်ဖက်နိုင်ငံများအဖွဲ့ အဖွဲ့ဝင်ဖြစ်ရေး ဦးဆောင်ကော်မတီဥက္ကဋ္ဌ ပြည်ထောင်စုဝန်ကြီး ဦးစိုးသိန်းက မြန်မာနိုင်ငံအနေဖြင့် အစိုးရသစ်စတင်တာဝန်ယူချိန်မှစ၍ ပြုပြင်ပြောင်းလဲမှုလုပ်ငန်းအဆင့်လေးခုကို ဆောင်ရွက်ခဲ့ပါကြောင်း၊ သိသာထင်ရှားသောပြောင်းလဲမှုအဖြစ် စစ်အစိုးရအုပ်ချုပ်ရေးစနစ်မှ ဒီမိုကရေစီအုပ်ချုပ်ရေးစနစ်သို့ ကူးပြောင်းဆောင်ရွက်ခဲ့ပါကြောင်း၊ ဒီမိုကရေစီစနစ်ကို ဦးတည်ဆောင်ရွက်ရာတွင် စိန်ခေါ်မှုနှင့် အခက်အခဲများကို ရင်ဆိုင်တွေ့ကြုံခဲ့ရပါကြောင်း၊ မြန်မာနိုင်ငံအစိုးရအနေဖြင့် ကောင်းမွန်သောအုပ်ချုပ်ရေးစနစ်နှင့် သန့်ရှင်းသောအစိုးရဖြစ်စေရေးအတွက် ပွင့်လင်းမြင်သာမှုနှင့် တာဝန်သိမှုရှိစေရန် အစွမ်းကုန် ကြိုးပမ်းအားထုတ်လျက်ရှိပါကြောင်း၊ ပြည်သူများလိုလားချက်များအပေါ် ပွင့်လင်းမြင်သာစွာ၊ တာဝန်ယူမှုရှိစွာ ပြည်သူ့ဝန်ဆောင်မှုတို့ကို ပိုမိုတိုးတက်အောင် ဆောင်ရွက်နိုင်ရန်အတွက် ပွင့်လင်းမိတ်ဖက်နိုင်ငံများ အဖွဲ့ဝင်ဖြစ်စေရေးအတွက် ကြိုးပမ်းဆောင်ရွက်လျက်ရှိပါကြောင်း၊ ထိုသို့ကြိုးပမ်းဆောင်ရွက်ရာတွင် အစိုးရသာမက ပြည်သူများ၊ အရပ်ဘက်အဖွဲ့အစည်းများမှ ပူးပေါင်းဆောင်ရွက်ရန် လိုအပ်ပါကြောင်း၊ ပွင့်လင်းမိတ်ဖက်နိုင်ငံများ အဖွဲ့ဝင်ဖြစ်စေရေးအတွက် စံသတ်မှတ်ချက်များဖြစ်သည့် ဘဏ္ဍာရေးဆိုင်ရာ ပွင့်လင်းမြင်သာမှု၊ သတင်းအချက်အလက်များရရှိမှု၊ ပိုင်ဆိုင်မှုကြေညာခြင်းနှင့် ပြည်သူများပါဝင်မှုစသည့် အချက်များနှင့် ပြည့်စုံရန်လိုအပ်ပါကြောင်း။



မြန်မာနိုင်ငံအနေဖြင့် ဘဏ္ဍာရေးဆိုင်ရာ ပွင့်လင်းမြင်သာမှုရှိစေရန်အတွက် ဆောင်ရွက်ရာတွင် ယခုအစိုးရလက်ထက်တွင် ဘဏ္ဍာရေးတွင် ပိုမိုပွင့်လင်းမြင်သာမှုရှိသည်ကို တွေ့ရှိရမည်ဖြစ်ပါကြောင်း၊ သတင်းအချက်အလက်ရရှိမှုတွင်လည်း ပြန်ကြားရေးဝန်ကြီးဌာနမှ သတင်းအချက်အလက်နှင့် ပြန်ကြားရေးကဏ္ဍ ပွင့်လင်းမြင်သာအောင် ဆောင်ရွက်လျက်ရှိပါကြောင်း၊ ယခုအခါ ပြည်သူများအနေဖြင့် ကျယ်ကျယ်ပြန့်ပြန့် ပူးပေါင်းဆောင်ရွက်လျက်ရှိပါကြောင်း၊ ပြည်သူများအနေဖြင့် မိမိတို့ဆန္ဒသဘောထားများကို လွတ်လပ်စွာထုတ်ဖော်ခွင့်ရှိသော်လည်း နည်းမှန်လမ်းမှန်ဖြင့် စစ်မှန်သောဒီမိုကရေစီလမ်းကြောင်းကို ရွေးချယ်ရမည်ဖြစ်ပါကြောင်း၊ ပွင့်လင်းမိတ်ဖက်နိုင်ငံများ အဖွဲ့ဝင်ဖြစ်ရေးအတွက် ယခုကဲ့သို့ ပူးပေါင်းပါဝင်မှုများကို အသိအမှတ်ပြုကျေးဇူးတင်ရှိပါကြောင်းဖြင့် ပြောကြားသည်။

ထို့နောက် ဗြိတိန်သံအမတ်ကြီးက မြန်မာနိုင်ငံအနေဖြင့် ဒီမိုကရေစီအသွင်ကူးပြောင်းရေးကာလ၌ ပွင့်လင်းမိတ်ဖက်နိုင်ငံများအဖွဲ့ အဖွဲ့ဝင်နိုင်ငံဖြစ်ရေးသည် အရေးကြီးပါကြောင်း၊ ထိုသို့ အဖွဲ့ဝင်နိုင်ငံဖြစ်ရေးအတွက် အစိုးရ၏အခန်းကဏ္ဍကို နားလည်သိရှိရန် လိုအပ်ပါကြောင်း၊ အနောက်နိုင်ငံများနှင့် အခြား OGP အဖွဲ့ဝင်နိုင်ငံများ၏ အတွေ့အကြုံများကို ယခုကွန်ဖရင့်တွင် ဆွေးနွေးပြောကြားသွားမည်ဖြစ်ပါကြောင်း၊ အစိုးရ၊ ပြည်သူနှင့် အရပ်ဘက်အဖွဲ့အစည်းများအားလုံး ပူးပေါင်းဆောင်ရွက်ရမည်ဖြစ်ပါကြောင်း၊ မြန်မာနိုင်ငံပွင့်လင်းမိတ်ဖက်နိုင်ငံများ အဖွဲ့ဝင်ဖြစ်ရေးကိုလည်း ပံ့ပိုးကူညီသွားမည်ဖြစ်ပါကြောင်းဖြင့် ပြောကြားသည်။

ယင်းနောက် OECD Project Mananger က ပွင့်လင်းမြင်သာမှုရှိသည့် အစိုးရအနေဖြင့် ပြည်သူများ ပူးပေါင်းပါဝင်မှုကို ပိုမိုဖွင့်လှစ်ပေးရမည်ဖြစ်ပါကြောင်း၊ OGP အဖွဲ့ဝင်ဖြစ်စေရန်လည်း အစိုးရ၊ ပြည်သူနှင့် အရပ်ဘက်အဖွဲ့အစည်းများအားလုံး ပူးပေါင်းဆောင်ရွက်ရမည်ဖြစ်ပါကြောင်း၊ မြန်မာနိုင်ငံပွင့်လင်းမိတ်ဖက်နိုင်ငံများ အဖွဲ့ဝင်ဖြစ်ရေးအတွက် ပံ့ပိုးကူညီသွားမည်ဖြစ်ပါကြောင်းဖြင့် ပြောကြားသည်။

ထို့နောက် ကွန်ဖရင့်တွင် United Kingdom မှ OGP အတွေ့အကြုံများ၊ မြန်မာနိုင်ငံမှ OGP အဖွဲ့ဝင်ဖြစ်ရေးအတွက် ဆောင်ရွက်မှုအတွေ့အကြုံများ ခေါင်းစဉ်ဖြင့် လည်းကောင်း၊ အရပ်ဘက်အဖွဲ့အစည်းများ ပူးပေါင်းဆောင်ရွက်မှုကဏ္ဍများ ပွင့်လင်းမြင်သာသော အစိုးရဖြစ်စေရန် ပြုပြင်ပြောင်းလဲရာတွင် အစိုးရအခန်းကဏ္ဍကို လည်းကောင်း၊ အစိုးရညီညွတ်စုစည်းမှု မြှင့်တင်ရေးကဏ္ဍ ခေါင်းစဉ်ဖြင့်လည်းကောင်း ဆွေးနွေးခဲ့ကြသည်။

ပွင့်လင်းမိတ်ဖက်နိုင်ငံများအဖွဲ့(Open Government Partnership-OGP)သို့ မြန်မာနိုင်ငံမှ ဝင်ရောက်နိုင်ရေးအတွက် International Conference on Open Government: The Way to Membership ကို ပွင့်လင်းမိတ်ဖက်အဖွဲ့ဝင်ဖြစ်ရေး ဦးဆောင်ကော်မတီ၊ လုပ်ငန်းကော်မတီ၊ မြန်မာနိုင်ငံဆိုင်ရာ ဗြိတိန်သံရုံးနှင့် စီးပွားရေးပူးပေါင်းဆောင်ရွက်မှုနှင့် ဖွံ့ဖြိုးတိုးတက်ရေးအဖွဲ့(OECD)တို့ ပူးပေါင်းရွက်ဆောင်ခြင်းဖြစ်ကြောင်းနှင့် ကွန်ဖရင့်ကို ဇန်နဝါရီ ၃၀ ရက်တွင် ဆက်လက်ကျင်းပသွားမည် ဖြစ်ကြောင်း သိရသည်။

(သတင်းစဉ်)

မြန်မာနိုင်ငံတွင် ပထမဆုံးအကြိမ်ကျင်းပသည့် အာဆီယံခရီးသွားလုပ်ငန်းဖိုရမ်-၂၀၁၅ ကျင်းပပြီးစီး

နေပြည်တော် ဇန်နဝါရီ ၂၉

မြန်မာနိုင်ငံတွင် ပထမဆုံးအကြိမ်အဖြစ် လက်ခံကျင်းပသည့် အာဆီယံခရီးသွားလုပ်ငန်းဖိုရမ်-၂၀၁၅ ကို နေပြည်တော် အပြည်ပြည်ဆိုင်ရာကွန်ဗင်းရှင်းဗဟိုဌာန(၁)တွင် ယခုလ ၂၂ ရက်မှ ၂၉ ရက်အထိ နေ့အလိုက် အာဆီယံခရီးသွားလုပ်ငန်း အာဏာပိုင်အဖွဲ့အစည်းအဝေးနှင့် ဆက်စပ်အစည်းအဝေးများ၊ အာဆီယံခရီးသွားလုပ်ငန်းဝန်ကြီးများ အစည်းအဝေးနှင့် ဆက်စပ်အစည်းအဝေးများ၊ အာဆီယံခရီးသွားလုပ်ငန်းဝန်ကြီးများ သတင်းစာရှင်းလင်းပွဲ၊ အာဆီယံခရီးသွားဖိုရမ် ဖွင့်ပွဲအခမ်းအနားနှင့် ကြိုဆိုညစာစားပွဲ၊ အာဆီယံခရီးသွားလုပ်ငန်းကွန်ဖရင့်၊ အာဆီယံခရီးသွားလုပ်ငန်း ပြပွဲများ၊ ဖိုရမ်ပိတ်ပွဲအခမ်းအနားနှင့် လာမည့် ၂၀၁၆ ခုနှစ်တွင် အိမ်ရှင်အဖြစ် အလှည့်ကျလက်ခံကျင်းပမည့် ဖိလစ်ပိုင်နိုင်ငံကို အထိမ်းအမှတ်တံဆိပ်လွှဲပြောင်းပေးအပ်ခြင်းအခမ်းအနားတို့ကို ကျင်းပပြုလုပ်လျက်ရှိသည်။

ပြည်ထောင်စုဝန်ကြီး ဦးဌေးအောင်သည် ဇန်နဝါရီ ၂၈ ရက် နံနက်နှင့် မွန်းလွဲပိုင်းတွင် ကျင်းပသည့် အာဆီယံနိုင်ငံများအလိုက် မီဒီယာများနှင့်တွေ့ဆုံသည့် အစီအစဉ်များ၊ ပြည်တွင်းပြည်ပ ခရီးသွားလုပ်ငန်းပြခန်းများ ခင်းကျင်းပြသထားမှုများ၊ ခရီးစဉ်ဒေသ ရောင်းဝယ်သူများတွေ့ဆုံသည့် အစီအစဉ်များကို လှည့်လည်ကြည့်ရှုအားပေးခဲ့သည်။

ပြည်ထောင်စုဝန်ကြီးသည် ဇန်နဝါရီ ၂၈ ရက် မွန်းလွဲပိုင်းတွင် အပြည်ပြည်ဆိုင်ရာ ကွန်ဗင်းရှင်းဗဟိုဌာန (၁) တွင် မြန်မာနိုင်ငံမှ Golden Trip Travels and Tours Co.,Ltd. နှင့် ဘယ်လဂျီယံနိုင်ငံ အခြေစိုက် Eccholine BVBA တို့မှ ကိုယ်စားလှယ်များနှင့် သီခြားတွေ့ဆုံ၍ မြန်မာနိုင်ငံခရီးသွား ဖွံ့ဖြိုးတိုးတက်မှုအထောက်အကူဖြစ်သည့် Peking Express ခရီးသွားမှတ်တမ်းအား တတိယအကြိမ်မြောက် လာရောက်ရိုက်ကူးသည့် ခရီးစဉ်နှင့် ပတ်သက်၍ အဆိုပြုတင်ပြချက်များအပေါ် ဆွေးနွေးခဲ့သည်။ ၎င်းအပြင် အင်္ဂလန်နိုင်ငံ All Seasons Underwriting Insurance Ageny (ASUIA) မှ Managing Director/GM နှင့်အဖွဲ့အား တွေ့ဆုံ၍ မြန်မာနိုင်ငံသို့ လာရောက်သော နိုင်ငံခြား သားစည်သည်များအတွက် ကျန်းမာရေးနှင့် ထိခိုက်မှုအာမခံထားရှိရန် ကိစ္စနှင့်ပတ်သက်ပြီး ဆွေးနွေးခဲ့သည်။

ထို့နောက် ညနေပိုင်းတွင် အပြည်ပြည်ဆိုင်ရာ ကွန်ဗင်းရှင်းဗဟိုဌာန(၂) တွင် ကျင်းပသည့် Spirere Conferences မှ ကျင်းပပြုလုပ်သည့် Networking Cocktailပွဲ၊ Hotel Max တွင် မလေးရှားနိုင်ငံမှ ပြုလုပ်သော Tourism Malaysia Gala Dinner သို့လည်းကောင်း၊ Grand Amara Hotel တွင် ထိုင်းခရီးသွားလုပ်ငန်းအာဏာပိုင်အဖွဲ့မှ ကျင်းပပြုလုပ်သည့် Late Night Function အခမ်းအနားသို့လည်းကောင်း၊ Asian Trail Co:Ltd ၏ ဧည့်ခံပွဲသို့လည်းကောင်း တက်ရောက်ခဲ့ပြီး အာဆီယံနိုင်ငံများမှ တက်ရောက်လာသောကိုယ်စားလှယ်များ၊ ခရီးစဉ် ရောင်းချသူ ဝယ်ယူသူများ ပြပွဲလေ့လာသူများနှင့် ရင်းရင်းနှီးနှီးတွေ့ဆုံခဲ့ကြောင်း သိရသည်။

ပြည်ထောင်စုဝန်ကြီးသည် ဇန်နဝါရီ ၂၉ ရက်တွင် နေပြည်တော် မြန်မာအပြည်ပြည်ဆိုင်ရာ ကွန်ဗင်းရှင်းဗဟိုဌာန(၁)တွင် ဆက်လက်ကျင်းပလျက်ရှိသည့် ပြည်တွင်းပြည်ပ ခရီးသွားလုပ်ငန်းပြခန်းများ ခင်ကျင်းပြသထားမှုများ၊ ခရီးစဉ်ဒေသ ရောင်းဝယ်သူများတွေ့ဆုံသည့်အစီအစဉ်များသို့ လှုပ်မှုကြီးကြပ်ရေးနှင့် ပြည်သူ့အင်အားဝန်ကြီးဌာနမှ ပြည်ထောင်စုဝန်ကြီး ဦးခင်ရီနှင့်အတူ လှည့်လည်ကြည့်ရှုအားပေးခဲ့သည်။

ဆက်လက်၍ ပြည်ထောင်စုဝန်ကြီးသည် ယနေ့ညပိုင်းတွင် နေပြည်တော် Hotel Max တွင် ကျင်းပပြုလုပ်သော အာဆီယံခရီးသွားလုပ်ငန်းဖိုရမ်-၂၀၁၅ ပိတ်ပွဲအခမ်းအနားနှင့် ၂၀၁၆ ခုနှစ်အတွက် အာဆီယံခရီးသွားလုပ်ငန်းဖိုရမ်ကို လက်ခံကျင်းပမည့် ဖိလစ်ပိုင်နိုင်ငံသို့ အလံလွှဲပြောင်းပေးအပ်ခြင်း အခမ်းအနားသို့ တက်ရောက် အမှာစကားပြောခဲ့သည်။ ယင်းနောက် ဒုတိယဝန်ကြီး ဒေါက်တာတင်ရွှေသည် ဖိလစ်ပိုင်နိုင်ငံမှ H.E. Arturo Boncata ထံသို့ အာဆီယံခရီးသွားလုပ်ငန်းဖိုရမ်-၂၀၁၆ လက်ခံကျင်းပမည့် အထိမ်းအမှတ်တံဆိပ်နှင့် ဥက္ကဋ္ဌတာဝန်ကို လွှဲပြောင်းပေးအပ်ခဲ့ကြောင်း သတင်းရရှိသည်။

(သတင်းစဉ်)





မြန်မာယူ-၂၀ အသင်း နောက်ဆုံးခြေစမ်းပွဲတွင် ဂိုးပြတ်နိုင်

အင်္ဂတန်ဘူလ် ဇန်နဝါရီ ၂၉

တူရကီနိုင်ငံတွင် လေ့ကျင့်မှုများပြုလုပ်လျက်ရှိသည့် မြန်မာယူ-၂၀ အသင်းနှင့် ဂျာမနီ စတုတ္ထတန်း ကလပ် JV1879 Ehrenhair အသင်းတို့သည် ယနေ့နံနက်ပိုင်းက ခြေစမ်းကစားခဲ့ရာ မြန်မာအသင်းက လေးဂိုး-တစ်ဂိုးဖြင့် အနိုင်ရရှိခဲ့သည်။

မြန်မာယူ-၂၀ အသင်းမှာ ပွဲထွက်လူစာရင်းကို အပြောင်းအလဲများစွာပြုလုပ်ခဲ့ပြီး အရန်ကစားသမား ကိုးဦးအထိ အသုံးပြုခဲ့သည်။ အမာခံကစားသမားအချို့ကို ဒုတိယပိုင်းမှာ အသုံးပြုခဲ့ပြီး မြန်မာလူငယ်အသင်းအတွက် ဂိုးများကို အောင်သူဖြိုး၊ သီဟထက်အောင်၊ ရန်လင်းအောင်နှင့် အောင်သူတို့က သွင်းယူပေးခဲ့သည်။ မြန်မာယူ-၂၀ အသင်းသည် တူရကီခြေစမ်းခရီးစဉ်တွင် ခြေစမ်းပွဲငါးပွဲ ယှဉ်ပြိုင်ကစားခဲ့ရာ သုံးပွဲနိုင်၊ တစ်ပွဲသရေ၊ တစ်ပွဲရှုံးနိမ့်ထားသည်။

မြန်မာအသင်းမှာ အဇာဘိုင်ဂျန် ယူ-၂၀ အသင်းကို နှစ်ဂိုး-ဂိုးမရှိ၊ ဂျာမနီကလပ်များဖြစ်သည့် BAK Berlin အသင်းကို လေးဂိုး-တစ်ဂိုး၊ ယခု Ehrenhair အသင်းကို လေးဂိုး -တစ်ဂိုးတို့ဖြင့် အနိုင်ရခဲ့ပြီး တာဂျစ်ကစ္စတန်ကလပ် Taraz အသင်းနှင့် နှစ်ဂိုးစီသရေကျကာ အီရန်ယူ-၂၂ အသင်းကို သုံးဂိုး-တစ်ဂိုးဖြင့် ရှုံးနိမ့်ခဲ့သည်။

(ဖိုးသော်ဇင်)

အားကစားမြင့်တင် စိတ်လန်းရွှင် ဆန့်ကျင်မူးယစ်ဆေး

(၆၇)ကြိမ်မြောက် တိုင်ပင်ကဓရ တိုင်ပင်ကကောဝိဒ ရွေးချယ်ရေးစာမေးပွဲ အောင်စာရင်းထုတ်ပြန်ကြေညာ

နေပြည်တော် ဇန်နဝါရီ ၂၉

သာသနာရေးဝန်ကြီးဌာန သာသနာရေးဦးစီးဌာနက ကြီးမှူးကျင်းပသည့် (၆၇)ကြိမ်မြောက် တိုင်ပင်ကဓရ တိုင်ပင်ကကောဝိဒ ရွေးချယ်ရေးစာမေးပွဲ အာဝုံပြန်စာမေးပွဲကို ၂၈-၁၂-၂၀၁၄ ရက်နေ့မှ ၁၉-၁-၂၀၁၅ ရက်နေ့ အထိလည်းကောင်း၊ သဘောရေးဖြေစာမေးပွဲကို ၂၃-၁-၂၀၁၅ ရက်နေ့မှ ၂၇-၁-၂၀၁၅ ရက်နေ့အထိ ရန်ကုန်မြို့ ကမ္ဘာအေးကုန်းမြေ ဆဋ္ဌသင်္ဂီယနာ မဟာပါသာဏလိုဏ်ဂူတော်ကြီး၌ ကျင်းပခဲ့သည်။

တိုင်ပင်ကဓရ တိုင်ပင်ကကောဝိဒ ရေးဖြေစာမေးပွဲတွင် ဒီဃနိကာယ် ရေးဖြေ (ဒီဃနိကာယကောဝိဒ)အောင် တစ်ပါး၊ ဝိနည်း ဒုတိယပိုင်းရေးဖြေ (ဝိနယကောဝိဒ)အောင် ငါးပါး၊ ဝိနည်းရှေ့ပိုင်းရေးဖြေ (ဥဘတောဝိဘင်္ဂကောဝိဒ) အောင် ငါးပါးတို့ အောင်မြင်တော်မူကြသည်။

တိုင်ပင်ကဓရ တိုင်ပင်ကကောဝိဒ အာဝုံစာမေးပွဲတွင် အဘိဓမ္မာ ဒုတိယ ပိုင်းအာဝုံ (တိုင်ပင်ကဓရ)အောင် နှစ်ပါး၊ အဘိဓမ္မာရှေ့ပိုင်းအာဝုံ (မူလ အာဘိဓမ္မိက)အောင် နှစ်ပါး၊ ဒီဃနိကာယ်အာဝုံ (ဒီဃဘာဏက)အောင် ငါးပါး၊ ဝိနည်း ဒုတိယပိုင်းအာဝုံ (ဝိနယဓရ)အောင် ၁၆ ပါး၊ ဝိနည်း ရှေ့ပိုင်းအာဝုံ (ဥဘတောဝိဘင်္ဂဓရ)အောင် ၅၄ ပါးတို့ အောင်မြင်တော်မူကြသည်။

အဆိုပါစာမေးပွဲတွင် အာဝုံဖြေဆိုသံဃာ ၁၀၇ ပါးအနက် ၇၉ ပါး အောင်မြင်၍ သဘောရေးဖြေသံဃာ ၁၄၈ ပါးအနက် ၁၁ ပါး အောင်မြင်ကြပြီး ဝိုင်ငံတကာ ပိုင်ကသုံးပုံအာဝုံအောင်မြင်သည့် တိုင်ပင်ကဓရ အရှင်မြတ်နှစ်ပါး ပေါ်ထွန်းကြောင်း သာသနာရေးဦးစီးဌာနမှ သတင်းရရှိသည်။

(၆၇) ကြိမ်မြောက် တိုင်ပင်ကဓရ တိုင်ပင်ကကောဝိဒ ရွေးချယ်ရေးစာမေးပွဲ သဘောရေးဖြေနှင့် အာဝုံပြန်အောင်စာရင်း၊ ရေးဖြေအောင်စာရင်း

သုတ္တန္တ ပိဋကဓ၊ ဒီဃနိကာယ်သုံးကျမ်း သဘောရေးဖြေအောင်
ဒီဃနိကာယကောဝိဒ (၁)ပါး

၁။ ပလ္လင်အမှတ် (၂၁၆) အရှင်ဂ္ဂနွဒကာလင်္ကာရ၊ အသက် (၃၄)နှစ်၊ သိက္ခာ (၁၄)ဝါ တိပိဋကဓ မဟာဂန္ဓာယနဆရာတော်ကြီး၊ ဒဂုံမြို့သစ်အရှေ့ပိုင်းမြို့နယ်၊ ရန်ကုန်တိုင်းဒေသကြီး။

ဝိနယပိဋကဓ၊ ဝိနည်းဒုတိယပိုင်း သုံးကျမ်းသဘောရေးဖြေအောင်
ဝိနယကောဝိဒ (၅)ပါး

၁။ ပလ္လင်အမှတ် (၂၄၂) အရှင်ဂန္ဓမာ၊ အသက်(၃၂)နှစ်၊ သိက္ခာ(၁၂)ဝါ တိပိဋကနိကာယကျောင်းတိုက်၊ မိုးမိတ်ကုန်းမြေ၊ မင်းကွန်း၊ စစ်ကိုင်းမြို့နယ်၊ စစ်ကိုင်းတိုင်းဒေသကြီး။

၂။ ပလ္လင်အမှတ် (၂၄၇) အရှင်ဂနွိန္ဒ၊ အသက် (၃၁)နှစ်၊ သိက္ခာ (၁၁)ဝါ တိပိဋကနိကာယကျောင်းတိုက်၊ မိုးမိတ်ကုန်းမြေ၊ မင်းကွန်း၊ စစ်ကိုင်းမြို့နယ်၊ စစ်ကိုင်းတိုင်းဒေသကြီး။

၃။ ပလ္လင်အမှတ် (၂၅၆) အရှင်တေဇောဘာသာလင်္ကာရ၊ အသက် (၃၁) နှစ်၊ သိက္ခာ(၉)ဝါ တိပိဋက နိကာယကျောင်းတိုက်၊ မိုးမိတ်ကုန်းမြေ၊ မင်းကွန်း၊ စစ်ကိုင်းမြို့နယ်၊ စစ်ကိုင်းတိုင်းဒေသကြီး။

၄။ ပလ္လင်အမှတ် (၂၅၉) အရှင်အာနန္ဒပဏ္ဍိတာလင်္ကာရ၊ အသက် (၂၈)နှစ်၊ သိက္ခာ (၈)ဝါ သာမဏေကျော်စာသင်တိုက်၊ ပဲခူးမြို့၊ ပဲခူးတိုင်းဒေသကြီး။

ဝိနယပိဋက၊ ဝိနည်းပထမပိုင်း နှစ်ကျမ်းသဘောရေးဖြေအောင်
ဥဘတောဝိဘင်္ဂကောဝိဒ (၅)ပါး

၁။ ပလ္လင်အမှတ် (၂၇၄) အရှင်ပဏ္ဍာဝံသ၊ အသက်(၃၆)နှစ်၊ သိက္ခာ (၁၆)ဝါ စွန်းလွန်းဂူဝိပဿနာကျောင်းတိုက်၊ သယ်နံးကျွန်းမြို့နယ်၊ ရန်ကုန်တိုင်းဒေသကြီး။

၂။ ပလ္လင်အမှတ် (၂၇၆) အရှင်သဇ္ဇန၊ အသက် (၃၆)နှစ်၊ သိက္ခာ (၁၆)ဝါ တိပိဋကနိကာယကျောင်းတိုက်၊ မိုးမိတ်ကုန်းမြေ၊ မင်းကွန်း၊ စစ်ကိုင်းမြို့နယ်၊ စစ်ကိုင်းတိုင်းဒေသကြီး။

၃။ ပလ္လင်အမှတ် (၃၁၀) အရှင်ပါမောက္ခ၊ အသက် (၃၀)နှစ်၊ သိက္ခာ (၁၀)ဝါ တိပိဋက မဟာဂန္ထဝင်နိကာယ်ကျောင်းတိုက်၊ ဒဂုံမြို့သစ်အရှေ့ပိုင်းမြို့နယ်၊ ရန်ကုန်တိုင်းဒေသကြီး။

၄။ ပလ္လင်အမှတ် (၃၁၁) အရှင်နန္ဒိမာလင်္ကာရ၊ အသက် (၃၀)နှစ်၊ သိက္ခာ (၁၀)ဝါ တိပိဋက မဟာဂန္ထဝင် နိကာယ်ကျောင်းတိုက်၊ ဒဂုံမြို့သစ်အရှေ့ပိုင်းမြို့နယ်၊ ရန်ကုန်တိုင်းဒေသကြီး။

၅။ ပလ္လင်အမှတ် (၃၄၅) အရှင်ဒဿနာဘိဝံသ၊ အသက် (၂၈)နှစ်၊ သိက္ခာ (၈)ဝါ တိပိဋကနိကာယကျောင်းတိုက်၊ မိုးမိတ်ကုန်းမြေ၊ မင်းကွန်း၊ စစ်ကိုင်းမြို့၊ စစ်ကိုင်းတိုင်းဒေသကြီး။

အာဝုံပြန်အောင်စာရင်း

အဘိဓမ္မပိဋက၊ အဘိဓမ္မာဒုတိယပိုင်း နှစ်ကျမ်းအာဝုံအောင်
တိပိဋကဓရ (၂)ပါး

၁။ ပလ္လင်အမှတ်(၁) အရှင်ဝိစိတ္တသာရ၊ အသက်(၄၀)နှစ်၊ သိက္ခာ(၂၀)ဝါ တိပိဋကမဟာဂန္ဓဝင်နိကာယ်ကျောင်းတိုက်၊ ဒဂုံမြို့သစ်အရှေ့ပိုင်းမြို့နယ်၊ ရန်ကုန်တိုင်းဒေသကြီး။

၂။ ပလ္လင်အမှတ်(၃) အရှင်စက္ကိန္ဒ(မြိုင်)၊ အသက်(၃၆)နှစ်၊ သိက္ခာ(၁၇)ဝါ တိပိဋကကျောင်းတော်၊ စကားဝါလမ်း၊ ဒဂုံမြို့နယ်၊ ရန်ကုန်တိုင်းဒေသကြီး။

အဘိဓမ္မပိဋက၊ အဘိဓမ္မာပထမပိုင်း
ငါးကျမ်းအာဝုံအောင် မူလအာဘိဓမ္မိက (၂)ပါး

၁။ ပလ္လင်အမှတ်(၄) အရှင်ဇောတိဿရာလင်္ကာရ၊ အသက်(၃၃)နှစ်၊ သိက္ခာ(၁၃)ဝါ ပိဋကသုံးပုံနိကာယ်စာသင်တိုက်၊ ဒဂုံမြို့သစ်တောင်ပိုင်းရန်ကုန်တိုင်းဒေသကြီး။

၂။ ပလ္လင်အမှတ်(၅) အရှင်အာစိဏ္ဏ၊ အသက်(၃၃)နှစ်၊ သိက္ခာ(၁၂)ဝါ တိပိဋက နိကာယကျောင်းတိုက်၊ အနီးစခန်း၊ ပြင်ဦးလွင်မြို့၊ မန္တလေးတိုင်းဒေသကြီး။

သုတ္တန္တပိဋက၊ ဒီဃနိကာယ်သုံးကျမ်းအာဝုံအောင်
ဒီဃဘာဏက (၅)ပါး

၁။ ပလ္လင်အမှတ်(၇) အရှင်ဆန္ဒာနုတ္တရ၊ အသက်(၄၀)နှစ်၊ သိက္ခာ(၂၀)ဝါ တိပိဋကနိကာယကျောင်းတိုက်၊ မိုးမိတ်ကုန်းမြေ၊ မင်းကွန်း၊ စစ်ကိုင်းမြို့၊ စစ်ကိုင်းတိုင်းဒေသကြီး **(ဝိသိဋ္ဌ)**။

၂။ ပလ္လင်အမှတ်(၈) အရှင်ဝါသဝါလင်္ကာရ၊ အသက်(၃၄)နှစ်၊ သိက္ခာ(၁၄)ဝါ တိပိဋကနိကာယကျောင်းတိုက်၊ မိုးမိတ်ကုန်းမြေ၊ မင်းကွန်း၊ စစ်ကိုင်းမြို့၊ စစ်ကိုင်းတိုင်းဒေသကြီး **(ဝိသိဋ္ဌ)**။

၃။ ပလ္လင်အမှတ်(၁၀) အရှင်သောဘိတာလင်္ကာရ၊ အသက်(၃၉)နှစ်၊ သိက္ခာ (၁၉)ဝါ တိပိဋကမဟာဂန္ထဝင်နိကာယ်ကျောင်းတိုက်၊ ဒဂုံမြို့သစ်အရှေ့ပိုင်းမြို့နယ်၊ ရန်ကုန်တိုင်းဒေသကြီး။

၄။ ပလ္လင်အမှတ်(၁၂) အရှင်ဧမာနန္ဒာလင်္ကာရ၊ အသက်(၃၁)နှစ်၊ သိက္ခာ (၁၁)ဝါ သဓမ္မပဇ္ဇောတာရုံကျောင်းတိုက်၊ မုံရွာမြို့၊ စစ်ကိုင်းတိုင်းဒေသကြီး။

၅။ ပလ္လင်အမှတ်(၁၃) အရှင်ကေမာနန္ဒာလင်္ကာရ၊ အသက်(၃၁)နှစ်၊ သိက္ခာ (၁၁)ဝါ တိပိဋကနိကာယကျောင်းတိုက်၊ မိုးမိတ်ကုန်းမြေ၊ မင်းကွန်း၊ စစ်ကိုင်းမြို့၊ စစ်ကိုင်းတိုင်းဒေသကြီး **(ဝိသိဋ္ဌ)**။

ဝိနယပိဋက၊ ဝိနည်းဒုတိယပိုင်း သုံးကျမ်းအာဝုံအောင်
ဝိနယဓရ (၁၆)ပါး

၁။ ပလ္လင်အမှတ်(၁၆) အရှင်ဝံသရက္ခိတ၊ အသက်(၃၁)နှစ်၊ သိက္ခာ (၁၁)ဝါ ဓမ္မာရာမတောရကျောင်းတိုက်၊ သံဖြူဇရပ်မြို့၊ မွန်ပြည်နယ်။

၂။ ပလ္လင်အမှတ်(၁၇) အရှင်သုမနာလင်္ကာရ၊ အသက်(၃၀)နှစ်၊ သိက္ခာ(၁၀)ဝါ တိပိဋကနိကာယကျောင်းတိုက်၊ မိုးမိတ်ကုန်းမြေ၊ မင်းကွန်း၊ စစ်ကိုင်းမြို့၊ စစ်ကိုင်းတိုင်းဒေသကြီး။

၃။ ပလ္လင်အမှတ်(၁၈) အရှင်ဇနပ္ပိယာလင်္ကာရ၊ အသက်(၃၀)နှစ်၊ သိက္ခာ(၁၀)ဝါ တိပိဋကနိကာယကျောင်းတိုက်၊ မိုးမိတ်ကုန်းမြေ၊ မင်းကွန်း၊ စစ်ကိုင်းမြို့၊ စစ်ကိုင်းတိုင်းဒေသကြီး။

၄။ ပလ္လင်အမှတ်(၁၉) အရှင်ဓမ္မဥာဏ၊ အသက်(၂၉)နှစ်၊ သိက္ခာ(၁၀)ဝါ တိပိဋကမဟာဂန္ဓာရုံကျောင်းတိုက်၊ အမှတ်(၉)ရပ်ကွက်၊ မရမ်းကုန်းမြို့နယ်၊ ရန်ကုန်တိုင်းဒေသကြီး။

၅။ ပလ္လင်အမှတ်(၂၉) အရှင်ပညိန္ဒ၊ အသက်(၃၁)နှစ်၊ သိက္ခာ(၈)ဝါ ဥက္ကံတောရစာသင်တိုက်၊ မုံရွာမြို့၊ စစ်ကိုင်းတိုင်းဒေသကြီး။

၆။ ပလ္လင်အမှတ်(၃၁) အရှင်ပညာသီဟာလင်္ကာရ၊ အသက်(၂၈)နှစ်၊ သိက္ခာ(၈)ဝါ တိပိဋကမဟာဂန္ဆဝင်နိကာယ်ကျောင်းတိုက်၊ ဒဂုံမြို့သစ်အရှေ့ပိုင်းမြို့နယ်၊ ရန်ကုန်တိုင်းဒေသကြီး။

၇။ ပလ္လင်အမှတ်(၄၀) အရှင်သောပါကာလင်္ကာရ၊ အသက်(၂၇)နှစ်၊ သိက္ခာ(၆)ဝါ တိပိဋကမဟာဂန္ဆဝင်နိကာယ်ကျောင်းတိုက်၊ ဒဂုံမြို့သစ်အရှေ့ပိုင်းမြို့နယ်၊ ရန်ကုန်တိုင်းဒေသကြီး။

၈။ ပလ္လင်အမှတ် (၄၁) အရှင်အနုတ္တရ၊ အသက် (၂၄)နှစ်၊ သိက္ခာ (၅)ဝါ တိပိဋကနိကာယကျောင်းတိုက်၊ မိုးမိတ်ကုန်းမြေ၊ မင်းကွန်း၊ စစ်ကိုင်းမြို့၊ စစ်ကိုင်းတိုင်းဒေသကြီး။

၉။ ပလ္လင်အမှတ် (၄၈) အရှင်အာစာရာလင်္ကာရ၊ အသက် (၃၁)နှစ်၊ သိက္ခာ (၁၁)ဝါ တိပိဋက မဟာဂန္ဆဝင် နိကာယ်ကျောင်းတိုက်၊ ဒဂုံမြို့သစ်အရှေ့ပိုင်းမြို့နယ်၊ ရန်ကုန်တိုင်းဒေသကြီး။

၁၀။ ပလ္လင်အမှတ် (၅၃) အရှင်အင်္ဂါစာရ၊ အသက်(၂၉)နှစ်၊ သိက္ခာ (၉)ဝါ တိပိဋက နိကာယကျောင်းတိုက်၊ မိုးမိတ်ကုန်းမြေ၊ မင်းကွန်း၊ စစ်ကိုင်းမြို့၊ စစ်ကိုင်းတိုင်းဒေသကြီး။

၁၁။ ပလ္လင်အမှတ် (၅၆) အရှင်သုဇာတ၊ အသက်(၂၉)နှစ်၊ သိက္ခာ(၉)ဝါ တိပိဋက မဟာဂန္ဆဝင်နိကာယ်ကျောင်းတိုက်၊ ဒဂုံမြို့သစ်အရှေ့ပိုင်းမြို့နယ် ရန်ကုန်တိုင်းဒေသကြီး။

၁၂။ ပလ္လင်အမှတ် (၅၇) အရှင်ဇောတိပါလ၊ အသက်(၂၉)နှစ်၊ သိက္ခာ(၉)ဝါ တိပိဋက မဟာဂန္ဆဝင်နိကာယ်ကျောင်းတိုက်၊ ဒဂုံမြို့သစ်အရှေ့ပိုင်းမြို့နယ်၊ ရန်ကုန်တိုင်းဒေသကြီး။

၁၃။ ပလ္လင်အမှတ် (၆၆) အရှင်သီလာနန္ဒာလင်္ကာရ၊ အသက် (၂၇)နှစ်၊ သိက္ခာ(၇)ဝါ မဟာဝိသုဒ္ဓါရုံပါဠိတက္ကသိုလ် ရွှေကျင်တိုက်၊ ဗဟန်းမြို့နယ်၊ ရန်ကုန်တိုင်းဒေသကြီး။

၁၄။ ပလ္လင်အမှတ် (၆၇) အရှင်ဝိသုဒ္ဓာဘိဝံသ၊ အသက်(၂၄)နှစ်၊ သိက္ခာ(၄)ဝါ ဓမ္မာရာမတောရကျောင်းတိုက်၊ သံဖြူဇရပ်မြို့၊ မွန်ပြည်နယ်။

၁၅။ ပလ္လင်အမှတ် (၆၉) အရှင်ဓမ္မာဘိရာမ၊ အသက်(၂၄)နှစ်၊ သိက္ခာ(၄)ဝါ တိပိဋကနိကာယကျောင်းတိုက်၊ မိုးမိတ်ကုန်းမြေ၊ မင်းကွန်း၊ စစ်ကိုင်းမြို့၊ စစ်ကိုင်းတိုင်းဒေသကြီး။

၁၆။ ပလ္လင်အမှတ် (၇၀) အရှင်ဥတ္တမသာရ၊ အသက်(၂၄)နှစ်၊ သိက္ခာ(၄)ဝါ တိပိဋကနိကာယကျောင်းတိုက်၊ မိုးမိတ်ကုန်းမြေ၊ မင်းကွန်း၊ စစ်ကိုင်းမြို့၊ စစ်ကိုင်းတိုင်းဒေသကြီး။

ဝိနယပိဋက၊ ဝိနည်းပထမပိုင်း နှစ်ကျမ်းအာဝုံအောင်
ဥဘတောဝိဘင်္ဂဓရ (၅၄)ပါး

၁။ ပလ္လင်အမှတ် (၇၈) အရှင်ပုညာနန္ဒ၊ အသက်(၃၅)နှစ်၊ သိက္ခာ(၁၅)ဝါ ကုမာရာရာမကျောင်းတိုက်၊ မုံရွာမြို့၊ စစ်ကိုင်းတိုင်းဒေသကြီး။

၂။ ပလ္လင်အမှတ် (၇၉) အရှင်ဂ္ဂဿရ၊ အသက်(၃၂)နှစ်၊ သိက္ခာ(၁၃)ဝါ တိပိဋက မဟာဂန္ဆဝင်ကျောင်းတိုက်၊ ဒဂုံမြို့သစ်အရှေ့ပိုင်းမြို့နယ်၊ ရန်ကုန်တိုင်းဒေသကြီး။

၃။ ပလ္လင်အမှတ် (၈၀) အရှင်ဥတ္တဿ၊ အသက် (၃၁)နှစ်၊ သိက္ခာ(၁၁)ဝါ တိပိဋက မဟာဂန္ဆဝင်ကျောင်းတိုက်၊ ဒဂုံမြို့သစ်အရှေ့ပိုင်းမြို့နယ်၊ ရန်ကုန်တိုင်းဒေသကြီး။

၄။ ပလ္လင်အမှတ် (၈၂) အရှင်စန္ဒသိရီ အသက်(၃၀)နှစ်၊ သိက္ခာ (၁၀)ဝါ တိပိဋက မဟာဂန္ဆဝင်ကျောင်းတိုက်၊ ဒဂုံမြို့သစ်အရှေ့ပိုင်းမြို့နယ်၊ ရန်ကုန်တိုင်းဒေသကြီး။

၅။ ပလ္လင်အမှတ် (၈၃) အရှင်ဝါသဝ၊ အသက် (၃၁)နှစ်၊ သိက္ခာ (၁၀)ဝါ တိပိဋကမဟာဂန္ဆဝင်နိကာယ်ကျောင်းတိုက်၊ ဒဂုံမြို့သစ်အရှေ့ပိုင်းမြို့နယ်၊ ရန်ကုန်တိုင်းဒေသကြီး။

၆။ ပလ္လင်အမှတ် (၈၄) အရှင်ဂ္ဂန္ဒောဘာသ၊ အသက် (၂၉)နှစ်၊ သိက္ခာ (၁၀)ဝါ ရွှေတောင်ဦးတိပိဋက ဓမ္မပါလကျောင်းတိုက် မုံရွာမြို့၊ စစ်ကိုင်းတိုင်းဒေသကြီး။

၇။ ပလ္လင်အမှတ် (၈၅) အရှင်ကေသဝ၊ အသက် (၂၉)နှစ်၊ သိက္ခာ(၉)ဝါ တိပိဋကနိကာယကျောင်းတိုက်၊ မိုးမိတ်ကုန်းမြေ၊ မင်းကွန်း၊ စစ်ကိုင်းမြို့၊ စစ်ကိုင်းတိုင်းဒေသကြီး။

၈။ ပလ္လင်အမှတ် (၈၆) အရှင်ပညာဝံသ၊ အသက် (၃၁)နှစ်၊ သိက္ခာ(၉)ဝါ ကျိုက္ကစ်ရွှေကျင်တိုက်သစ် သယ်နံးကျွန်းမြို့နယ်၊ ရန်ကုန်တိုင်းဒေသကြီး။

၉။ ပလ္လင်အမှတ် (၉၂) အရှင်သုဂန္ဓာလင်္ကာရ အသက်(၃၀)နှစ်၊ သိက္ခာ(၇)ဝါ တိပိဋကမဟာဂန္ဓာရုံကျောင်းတိုက်၊ ၉-ရပ်ကွက် မရမ်းကုန်းမြို့နယ်၊ ရန်ကုန်တိုင်းဒေသကြီး။

၁၀။ ပလ္လင်အမှတ် (၉၄) အရှင်ပညောဘာသာလင်္ကာရ အသက် (၂၈)နှစ်၊ သိက္ခာ (၇)ဝါ တိပိဋက မဟာဂန္ဆဝင်နိကာယ်ကျောင်းတိုက်၊ ဒဂုံမြို့သစ်အရှေ့ပိုင်းမြို့နယ်၊ ရန်ကုန်တိုင်းဒေသကြီး။

၁၁။ ပလ္လင်အမှတ် (၉၆) အရှင်သုမင်္ဂလ၊ အသက် (၂၈) နှစ်၊ သိက္ခာ (၇)ဝါ တိပိဋကမဟာဂန္ဆဝင်နိကာယ်ကျောင်းတိုက်၊ ဒဂုံမြို့သစ်အရှေ့ပိုင်းမြို့နယ်၊ ရန်ကုန်တိုင်းဒေသကြီး။

၁၂။ ပလ္လင်အမှတ် (၉၇) အရှင်ဓမ္မာစာရ၊ အသက် (၂၇)နှစ်၊ သိက္ခာ (၇)ဝါ တိပိဋကနိကာယကျောင်းတိုက်၊ မိုးမိတ်ကုန်းမြေ၊ မင်းကွန်း၊ စစ်ကိုင်းမြို့၊ စစ်ကိုင်းတိုင်းဒေသကြီး။

၁၃။ ပလ္လင်အမှတ် (၉၈) အရှင်သုခနန္ဒ၊ အသက် (၂၆)နှစ်၊ သိက္ခာ (၆) ဝါ တိပိဋကမဟာဂန္ဆဝင်နိကာယ်ကျောင်းတိုက်၊ဒဂုံမြို့သစ်အရှေ့ပိုင်းမြို့နယ်၊ ရန်ကုန်တိုင်းဒေသကြီး။

၁၄။ ပလ္လင်အမှတ် (၉၉) အရှင်ဥဏ္ဏာနန္ဒ၈၊ အသက် (၂၆)နှစ်၊ သိက္ခာ (၆)ဝါ တိပိဋကနိကာယကျောင်းတိုက်၊ မိုးမိတ်ကုန်းမြေ၊ မင်းကွန်း၊ စစ်ကိုင်းမြို့၊ စစ်ကိုင်းတိုင်းဒေသကြီး။

၁၅။ ပလ္လင်အမှတ် (၁၀၀) အရှင်စန္ဒိမာလင်္ကာရ၊ အသက် (၂၇)နှစ်၊ သိက္ခာ (၆)ဝါ တိပိဋကမဟာဂန္ဆဝင်နိကာယ်ကျောင်းတိုက်၊ ဒဂုံမြို့သစ်အရှေ့ပိုင်းမြို့နယ်၊ ရန်ကုန်တိုင်းဒေသကြီး။

၁၆။ ပလ္လင်အမှတ် (၁၀၁) အရှင်ပညာသာရာလင်္ကာရ(စစ်ကိုင်း)၊ အသက် (၂၇)နှစ်၊ သိက္ခာ (၆) ဝါ တိပိဋကနိကာယကျောင်းတိုက်၊ မိုးမိတ်ကုန်းမြေ၊ မင်းကွန်း၊ စစ်ကိုင်းမြို့၊ စစ်ကိုင်းတိုင်းဒေသကြီး။

၁၇။ ပလ္လင်အမှတ် (၁၀၄) အရှင်အနောမဥာနာလင်္ကာရ၊ အသက် (၂၇) နှစ်၊ သိက္ခာ (၆)ဝါ မဟာဝိသုဒ္ဓါရုံပါဠိတက္ကသိုလ်ရွှေကျင်တိုက်သစ်၊ ဗဟန်းမြို့နယ်၊ ရန်ကုန်တိုင်းဒေသကြီး။

၁၈။ ပလ္လင်အမှတ် (၁၀၅) အရှင်ဂ္ဂန္ဓကာ၊ အသက် (၂၆)နှစ်၊ သိက္ခာ (၅)ဝါ တိပိဋက မဟာဂန္ဆဝင်နိကာယ်ကျောင်းတိုက်၊ ဒဂုံမြို့သစ်အရှေ့ပိုင်းမြို့နယ်၊ ရန်ကုန်တိုင်းဒေသကြီး။

၁၉။ ပလ္လင်အမှတ် (၁၀၉) အရှင်ဥတ္တရာလင်္ကာရ၊ အသက် (၂၄)နှစ်၊ သိက္ခာ (၄) ဝါ မြစ်ကွေ့ကျောင်း၊ ဟသံတမြို့၊ ဧရာဝတီတိုင်းဒေသကြီး။

၂၀။ ပလ္လင်အမှတ် (၁၀၈) အရှင်သုမင်္ဂလ၊ အသက် (၂၄) နှစ်၊ သိက္ခာ (၄) ဝါ ဝင်းနိမ္မိတာရုံကျောင်းတိုက်၊ ပဲခူးမြို့၊ ပဲခူးတိုင်းဒေသကြီး။

၂၁။ ပလ္လင်အမှတ် (၁၁၁) အရှင်ဇနိန္ဒ၊ အသက် (၂၂)နှစ်၊ သိက္ခာ (၂)ဝါ ဆင်ဖြူကျောင်းတိုက်၊ မော်လမြိုင်မြို့၊ မွန်ပြည်နယ်။

၂၂။ ပလ္လင်အမှတ် (၁၁၂) အရှင်သီလာနန္ဒ(မိတ္ထိလာ)၊အသက် (၂၂)နှစ်၊ သိက္ခာ (၂) ဝါ တိပိဋကနိကာယကျောင်းတိုက်၊ မိုးမိတ်ကုန်းမြေ၊ မင်းကွန်း၊ စစ်ကိုင်းမြို့၊ စစ်ကိုင်းတိုင်းဒေသကြီး။**(အထူးအောင်)**

၂၃။ ပလ္လင်အမှတ် (၁၁၄) အရှင်ဝိမလာလင်္ကာရ၊ အသက် (၂၁)နှစ်၊ သိက္ခာ (၁)ဝါ သဒ္ဓမ္မပဇ္ဇောတာရုံကျောင်းတိုက်၊ မုံရွာမြို့၊ စစ်ကိုင်းတိုင်းဒေသကြီး။**(အထူးအောင်)**

၂၄။ ပလ္လင်အမှတ် (၁၁၈) အရှင်ဂ္ဂန္ဓာလောက၊ အသက် (၃၀)နှစ်၊ သိက္ခာ (၁၀)ဝါ ရွှေဂူအောင်ချမ်းသာကျောင်းတိုက်၊ တောင်ကြီးမြို့၊ ရှမ်းပြည်နယ်။

၂၅။ ပလ္လင်အမှတ် (၁၁၉) အရှင်တိက္ခသာရ၊ အသက် (၃၀)နှစ်၊ သိက္ခာ (၉)ဝါ ပဋကသုံးပုံနိကာယ်စာသင်တိုက်၊ ဒဂုံမြို့သစ်တောင်ပိုင်းမြို့နယ်၊ ရန်ကုန်တိုင်းဒေသကြီး။

၂၆။ ပလ္လင်အမှတ် (၁၂၁) အရှင်ကုသလာလင်္ကာရ၊ အသက် (၂၈)နှစ်၊ သိက္ခာ (၉) ဝါ တိပိဋက မဟာဂန္ဆဝင်နိကာယ်ကျောင်းတိုက်၊ ဒဂုံမြို့သစ်အရှေ့ပိုင်းမြို့နယ်၊ ရန်ကုန်တိုင်းဒေသကြီး**(အထူးအောင်)**။

၂၇။ ပလ္လင်အမှတ် (၁၂၃) အရှင်သီလာစာရာလင်္ကာရ၊ အသက် (၂၉)နှစ်၊ သိက္ခာ (၉) ဝါ တိပိဋကနိကာယကျောင်းတိုက်၊ မိုးမိတ်ကုန်းမြေ၊ မင်းကွန်း၊ စစ်ကိုင်းမြို့၊ စစ်ကိုင်းတိုင်းဒေသကြီး။

၂၈။ ပလ္လင်အမှတ် (၁၂၄) အရှင်ကေလာသ(အရာတော်)၊ အသက် (၂၉) နှစ်၊ သိက္ခာ (၉)ဝါ တိပိဋကနိကာယကျောင်းတိုက်၊ မိုးမိတ်ကုန်းမြေ၊ မင်းကွန်း၊ စစ်ကိုင်းမြို့၊ စစ်ကိုင်းတိုင်းဒေသကြီး။

၂၉။ ပလ္လင်အမှတ် (၁၂၆) အရှင်ဥက္ကံသ၊ အသက် (၂၈)နှစ်၊ သိက္ခာ (၈)ဝါ တိပိဋက နိကာယကျောင်းတိုက်၊ မိုးမိတ်ကုန်းမြေ၊ မင်းကွန်း၊ စစ်ကိုင်းမြို့၊ စစ်ကိုင်းတိုင်းဒေသကြီး။

၃၀။ ပလ္လင်အမှတ် (၁၂၇) အရှင်သိရီမမ္မ၊ အသက် (၂၉)နှစ်၊ သိက္ခာ (၈)ဝါ တိပိဋက နိကာယကျောင်းတိုက်၊ မိုးမိတ်ကုန်းမြေ၊ မင်းကွန်း၊ စစ်ကိုင်းမြို့၊ စစ်ကိုင်းတိုင်းဒေသကြီး။

၃၁။ ပလ္လင်အမှတ် (၁၂၈) အရှင်ဥတ္တရာလင်္ကာရ၊ အသက်(၂၈)နှစ်၊ သိက္ခာ(၈)ဝါ တိပိဋက နိကာယကျောင်းတိုက်၊ မိုးမိတ်ကုန်းမြေ၊ မင်းကွန်း၊ စစ်ကိုင်းမြို့၊ စစ်ကိုင်းတိုင်းဒေသကြီး **(အထူးအောင်)**။

၃၃။ ပလ္လင်အမှတ်(၁၃၀) အရှင်သောဘန(မကွေး)၊ အသက်(၂၈)နှစ်၊ သိက္ခာ(၈)ဝါ တိပိဋက နိကာယကျောင်းတိုက်၊ မိုးမိတ်ကုန်းမြေ၊ မင်းကွန်း၊ စစ်ကိုင်းမြို့၊ စစ်ကိုင်းတိုင်းဒေသကြီး။ **စာမျက်နှာ ၁၁ ကော်လံ ၁ သို့**

ပြည်တွင်းရေးရာ

(၆၇) ကြိမ်မြောက် တိုပိုင္ကဝရ တိုပိုင္ကကောဝိဒ ရွေးချယ်ရေးစာမေးပွဲ တိုပိုင္ကဝရ သာသနအာဏာနည်နှစ်ပါး ပေါ်ထွန်း

နေပြည်တော် ဇန်နဝါရီ ၂၉

(၆၇)ကြိမ်မြောက် တိုပိုင္ကဝရ တိုပိုင္ကကောဝိဒရွေးချယ်ရေးစာမေးပွဲကြီးကို သာသနာရေးဝန်ကြီးဌာန သာသနာရေးဦးစီးဌာနကကြီးမှူး၍ ၂၈-၁၂-၂၀၁၄ မှ ၂၇-၁-၂၀၁၅ ရက်နေ့ထိ ၃၃ ရက်တိုင် ရန်ကုန်မြို့ သီရိမင်္ဂလာကမ္ဘာအေးကုန်းမြေ မဟာပါသာဏလိုဏ်ဂူတော်ကြီး၌ ကျင်းပပြုလုပ်ခဲ့ရာ ရန်ကုန်တိုင်းဒေသကြီး ဒဂုံမြို့သစ်အရှေ့ပိုင်းမြို့နယ် တိုပိုင္ကမဟာဂန္ဓဝင်နိကာယ်ကျောင်းတိုက်မှ အရှင်ဝိစိတ္တသာရသည်လည်းကောင်း၊ ရန်ကုန်တိုင်းဒေသကြီး ဒဂုံမြို့နယ် စကားဝါလမ်း တိုပိုင္ကကျောင်းတော်မှ အရှင်စက္ကိန္ဒ(မြိုင်)သည်လည်းကောင်း ပိုင္ကသုံးပုံ အဘိဓမ္မာပိုင္က(နောက်ပိုင်း)နှစ်ကျမ်းကို အာဂုံအောင်မြင်ကြသဖြင့် ပိုင္ကသုံးပုံ အာဂုံအောင် "တိုပိုင္ကဝရ" အရှင်မြတ်နှစ်ပါး ပေါ်ထွန်းခဲ့သည်။

တိုပိုင္ကဝရ အရှင်မြတ်နှစ်ပါး၏ ထေရုပ္ပတ္တိအကျဉ်းကို အများပြည်သူကြည်ညိုနိုင်စေရန် ဖော်ပြအပ်ပါသည်။

ရန်ကုန်တိုင်းဒေသကြီး ဒဂုံမြို့သစ်အရှေ့ပိုင်းမြို့နယ် တိုပိုင္ကမဟာဂန္ဓဝင်နိကာယ်ကျောင်းတိုက်မှ အဘိဓမ္မာ ဒုတိယပိုင်း(၂)ကျမ်း အာဂုံအောင် အဘိဓမ္မိကဘွဲ့နှင့် တိုပိုင္ကဝရဘွဲ့ကို ခံယူမည့် အရှင်ဝိစိတ္တသာရ(ဒီပဲယင်းတိုပိုင္ကဆရာတော်) ထေရုပ္ပတ္တိအကျဉ်း

ဖွားရာဇာတိနှင့် ဖွားသက္ကရာဇ်

အရှင်ဝိစိတ္တသာရသည် စစ်ကိုင်းတိုင်းဒေသကြီး၊ ရွှေဘိုခရိုင်၊ ဒီပဲယင်းမြို့နယ် ဝန်းရံကျေးရွာ ခမည်းတော် ဦးဌေး+မယ်တော် ဒေါ်ကြင်နိတို့မှ ၁၃၁၆ ခုနှစ် ကဆုန်လပြည့်ကျော် ၁၀ ရက် ဗုဒ္ဓဟူးနေ့တွင် ဖွားမြင်သောသားရတနာဖြစ်ပါသည်။

ဥပသမ္ပဒမင်္ဂလာ

၁၃၅၆ ခုနှစ် တန်ဆောင်မုန်းလဆန်း ၁၀ ရက်နေ့တွင် ရေဦးမြို့နယ် တင်းတိန်ရံစျေး ဓမ္မိကာရုံဆရာတော် ဘဒ္ဒန္တကေသရိန္ဒာဘိဝံသကို ဥပဇ္ဈာယ်ပြုလျက် ဦးဌေးသောင်+ ဒေါ်တင်စု မိသားစုတို့၏ ပစ္စယာနုဂ္ဂဟကို ခံယူကာ ရဟန်းအဖြစ်သို့ ရောက်ရှိခဲ့ပြီး နောင်ချိုမြို့ ဘူတာရုံ(ဦးအောင်ဌေး)+ဒေါ်လေးနီမိသားစု၊ နောင်ချိုမြို့ တောင်ရပ် ဒေါက်တာမြင့်ကြွယ်+ဒေါ်အေးအေးသိန်းမိသားစု၊ ပြည်မြို့ လမ်းမတော်လမ်း ဦးစောလှိုင်+ (ဒေါ်ညိုလေး) မိသားစု၊ ဒေါ်မူမူစန်း၊ ဒေါ်ကြူကြူသန်း (ရွှေမင်းသမီးရှောပင်စင်တာ) မိသားစု၊ သုံးခွမြို့ ဦးစန်းမြင့် + ဒေါ်အေးပို မိသားစု၊ ရန်ကုန်မြို့ ဦးတင်ဝင်း + အဂ္ဂမဟာသီရိသုဓမ္မသိရီဒေါ်ခင်ကြည် (ဆန်းကိုကိုဘီစကစ်) မိသားစု၊ မိုးကုတ်မြို့ ပန်းမရပ် ဦးလွင်မြင့်+ ဒေါ်ရီထွေး မိသားစု၊ တာမွေမြို့နယ် ကိုလှမျိုးသန့်+မဥမွာချို (ရွှေသရဖူ) မိသားစုတို့က သိက္ခာထပ်မင်္ဂလာပြုခဲ့ကြပါသည်။

ကျေးဇူးရှင်ဆရာတော်များ

ဒီပဲယင်းမြို့နယ် ဝန်းရံကျောင်းဆရာတော် ဦးဇောတိက၊ အနန္တဂုဏ်ရည်ကျောင်းဆရာတော် ဦးစန္ဒိမာ၊ တောင်ငူမြို့ ဝိသုဒ္ဓါရုံမြို့ထောင့်ဆရာတော် ဦးဥတ္တမဝံသနှင့် စာချဆရာတော်များ၊ မန္တလေးမြို့ မဟာဝိသုဒ္ဓါရုံတိုက်သစ် စည်ရှင်ဆရာတော် ဘဒ္ဒန္တအဂ္ဂဉာနာဘိဝံသနှင့် စာချဆရာတော်များ၊ မန္တလေးမြို့ ဓမ္မမာန်တာရုံဆရာတော် ဘဒ္ဒန္တမာနိတာဘိဝံသ၊ နော်ချိုမြို့ ကတိပင်ကျောင်းဆရာတော် ဦဥတ္တမ၊ သာဓုကန်ဆရာတော် ဦးတေဇိန္ဒ၊ တိုပိုင္ကဓရ-ဓမ္မဘဏ္ဍာဂါရိက ရေစကြိုဆရာတော် ဘဒ္ဒန္တဝါယာမိန္ဒာဘိဝံသ၊ ပိုင္ကနှစ်ပုံခွဲဆောင် ဦးဩဘာသာဘိဝံသတို့ ဖြစ်ကြပါသည်။

အောင်မြင်ခဲ့သောစာမေးပွဲများ

သာသနဓဇဓမ္မာစရိယ၊ ဝိနယဝိဒူဘွဲ့၊ ဒီဃနိကာယဝိဒူဘွဲ့၊ အဘိဓမ္မဝိဒူဘွဲ့၊ နိကာယတိုပိသမိတိဝိနယကောဝိဒဘွဲ့၊ နိကာယုဇ္ဇောတကဓမ္မတ္ထဝိသာရဒ ဒီဃဘာဏကဘွဲ့၊ နိကာယုဇ္ဇောတက ဒီဃနိကာယ ဓမ္မာစရိယဘွဲ့၊ နိကာယုဇ္ဇောတကအတ္ထဝိသာရဒ မူလအာဘိဓမ္မိကဘွဲ့ကို ရရှိခဲ့ပြီး တိုပိုင္ကဓရရွေးချယ်ရေးစာမေးပွဲတွင် ၁၃၆၃ ခုနှစ်၌ ဥဘတောဝိဘင်္ဂရဘွဲ့၊ ၁၃၆၅ ခုနှစ်၌ ဝိနယဓရဘွဲ့၊ ၁၃၆၇ ခုနှစ်၌ ဥဘတောဝိဘင်္ဂကောဝိဒဘွဲ့၊ ၁၃၆၈ ခုနှစ်၌ ဝိနယကောဝိဒဘွဲ့၊ ၁၃၆၉ ခုနှစ်၌ ဒီဃဘာဏကဘွဲ့၊ ၁၃၇၁ ခုနှစ်၌ ဒီဃနိကာယကောဝိဒဘွဲ့၊ ၁၃၇၂ ခုနှစ်၌ မူလအာဘိဓမ္မိကဘွဲ့၊ ၁၃၇၄ ခုနှစ်၌ မူလအာဘိဓမ္မကောဝိဒဘွဲ့ကို ရရှိအောင်မြင်ခဲ့ပါသည်။



အာဘိဓမ္မိကဘွဲ့လက်မှတ်

၁၃၇၆ ခုနှစ် တိုပိုင္ကဓရ တိုပိုင္ကကောဝိဒ ရွေးချယ်ရေးစာမေးပွဲ အာဂုံပြန်ဆိုပွဲတွင် အဘိဓမ္မပိုင္ကတ် အဘိဓမ္မာ ဒုတိယပိုင်း (၂)ကျမ်း (က)အာဂုံပြန်ဆိုအောင်မြင်သောကြောင့် အာဘိဓမ္မိကဘွဲ့တံဆိပ်တော်၊ ၎င်းအောင်လက်မှတ်နှင့် အရိုးနီကနက္ကဒဏ် ထီးဖြူတော် သုံးလက်တံဆိပ်ပါရှိသော သာသနာ့အောင်လံတော်တို့ကို ခံယူရရှိတော်မူမည်ဖြစ်ပါသည်။

တိုပိုင္ကဓရဘွဲ့တံဆိပ်တော်

ယခုအခါ အရှင်ဝိစိတ္တသာရသည် သင်ရိုးပိုင္က သုံးပုံလုံးကို အာဂုံပြန်ဆိုအောင်မြင်ပြီးဖြစ်သဖြင့် တိုပိုင္ကဓရဘွဲ့တံဆိပ်တော်၊ ၎င်းအောင်လက်မှတ်နှင့် အရိုးနီကနက္ကဒဏ် ထီးဖြူတော်သုံးလက်တံဆိပ်ပါရှိသော သာသနာ့အောင်လံတော်တို့ကို အလျှူခံရရှိတော်မူမည်ဖြစ်ပါသည်။

ရန်ကုန်တိုင်းဒေသကြီး ဒဂုံမြို့နယ် အမှတ် (၁၂) စကားဝါလမ်း တိုပိုင္ကကျောင်းတိုက်မှ အာဘိဓမ္မိကဘွဲ့နှင့် တိုပိုင္ကဓရဘွဲ့ကိုခံယူတော်မူမည့် အရှင်စက္ကိန္ဒ(မြိုင်) ၏ ထေရုပ္ပတ္တိအကျဉ်း

ဖွားရာဇာတိနှင့် ဖွားသက္ကရာဇ်

အရှင်စက္ကိန္ဒသည် မကွေးတိုင်းဒေသကြီး ပခုက္ကူခရိုင် မြိုင်မြို့နယ် ထနောင်းခါးလှကျေးရွာ ခမည်းတော် ဦးကျောက်ခဲ-မယ်တော် ဒေါ်ခင်ကြည်တို့မှ ၁၃၄၀ ပြည့်နှစ် တပေါင်းလဆန်း ၂ ရက် အင်္ဂါနေ့တွင် ဖွားမြင်သော သားရတနာဖြစ်ပါသည်။

ဥပသမ္ပဒမင်္ဂလာ

၁၃၆၀ ပြည့်နှစ် ကဆုန်လပြည့်ကျော် ၁၃ ရက် စနေနေ့တွင် မင်္ဂလာဒုံမြို့နယ် ဘုရားကြီးကျောင်းဆရာတော် ဘဒ္ဒန္တကုန္ဒကကို ဥပဇ္ဈာယ်ပြုလျက် လမ်းမတော်မြို့နယ် (၁)လမ်းနေ ဦးဝင်းလွင်+ဒေါ်စန်းစန်းကြည် မိသားစု၊ ဗိုလ်ချုပ်စိန်ထွား(ငြိမ်း)၊ ဒေါ်ခင်အေးမိသားစု၊ ခမည်းတော် ဦးကျောက်ခဲ+မယ်တော် ဒေါ်ခင်ကြည်မိသားစု၊ ပန်းပဲတန်းမြို့နယ် ရွှေဘုံသာလမ်းနေ ဦးသောင်းတင်+ဒေါ်ခင်ရီမိသားစု၊ မုံရွာမြို့ အောင်ချမ်းသာရပ် ဦးတင်ပိုင်+ဒေါ်ညိုညိုသန်းမိသားစု၊ ဦးခင်ရှောင်+ဒေါ်ခင်ရီ မိသားစု၊ ဦးပေတိုး+ဒေါ်ခွက် မိသားစု၊ ဦးခင်ထွန်း+မသန်းသန်းနွယ် မိသားစုစသော ဒကာ၊ ဒကာမတို့၏ ပစ္စယာနုဂ္ဂဟကိုခံယူကာ မြင့်မြတ်သောရဟန်းအဖြစ်သို့ ရောက်ရှိခဲ့ပါသည်။



ကျေးဇူးတော်ရှင် ဆရာတော်ကြီးများ

ထနောင်းခါးလှရွာ မနောရမ္မကျောင်းဆရာတော် ဘဒ္ဒန္တပညိန္ဒ၊ မွန်ပြည်နယ် မုဒုံမြို့ သာသနာဇေယျာကျောင်းနောင်တော် ဦးဝဏ္ဏသရ၊ မင်္ဂလာဒုံမြို့နယ် ဘုရားကြီးကျောင်း ဆရာတော် ဘဒ္ဒန္တဉာဏိန္ဒ၊ မုံရွာမြို့ ပဇ္ဇောတာရုံကျောင်း ဆရာတော် ဘဒ္ဒန္တနာဂဝံသ၊ ဘဒ္ဒန္တဇောတိပါလာလင်္ကာရ၊ ဘဒ္ဒန္တအဂ္ဂဉာဏ စသော စာချဆရာတော်များ၊ တိုပိုင္ကဓမ္မဘဏ္ဍာဂါရိက မင်းကွန်းဆရာတော်ဘုရားကြီး ဘဒ္ဒန္တဝိစိတ္တသာရဘိဝံသ မင်းကွန်းတိ/နိ စီမံအုပ်ချုပ်မှုမဟာနာယကဆရာတော်များ၊ မုံရွာမြို့ အိုးဘိုတောင်ကျောင်းဆရာတော် ဘဒ္ဒန္တစန္ဒောဘာသ စသောဆရာတော်များ ဖြစ်ကြပါသည်။

အောင်မြင်ခဲ့သော စာမေးပွဲများ

သာသနဓဇ ဓမ္မာစရိယဘွဲ့၊ ဝိနယဝိဒူဘွဲ့၊ ဒီဃနိကာယဝိဒူဘွဲ့(တစ်နိုင်ငံလုံးတတိယ) ရှင်မတောင်သာသနဟိတဝိနယဓရဘွဲ့၊ အဘိုးရတိပိုင္ကဝ ဝိနယဓရဘွဲ့၊ ဝိနယကောဝိဒဘွဲ့၊ ဒီဃဘာဏကဘွဲ့၊ ဒီဃနိကာယကောဝိဒဘွဲ့၊ မူလအာဘိဓမ္မိကဘွဲ့၊ မူလအာဘိဓမ္မ ကောဝိဒဘွဲ့၊ စသော စာမေးပွဲများစွာတို့ကို အောင်မြင်ရရှိခဲ့ပါသည်။

အာဘိဓမ္မိကဘွဲ့လက်မှတ်

၁၃၇၆ ခုနှစ် တိုပိုင္ကဓရ တိုပိုင္ကကောဝိဒ ရွေးချယ်ရေးစာမေးပွဲ အာဂုံပြန်ဆိုပွဲတွင် အဘိဓမ္မပိုင္ကတ် အဘိဓမ္မာ ဒုတိယပိုင်း(၂)ကျမ်း (က) အာဂုံပြန်ဆိုအောင်မြင်သောကြောင့် အာဘိဓမ္မိကဘွဲ့တံဆိပ်တော်၊ ၎င်းအောင်လက်မှတ်နှင့် အရိုးနီ ကနက္ကဒဏ် ထီးဖြူတော် သုံးလက်တံဆိပ်ပါရှိသော သာသနာ့အောင်လံတော်တို့ကို ခံယူရရှိတော်မူမည်ဖြစ်ပါသည်။

တိုပိုင္ကဓရဘွဲ့တံဆိပ်တော်

ယခုအခါ အရှင်စက္ကိန္ဒသည် သင်ရိုးပိုင္က သုံးပုံလုံးကို အာဂုံပြန်ဆိုအောင်မြင်ပြီးဖြစ်သဖြင့် တိုပိုင္ကဓရဘွဲ့တံဆိပ်တော် ၎င်းအောင်လက်မှတ်နှင့် အရိုးနီကနက္ကဒဏ် ထီးဖြူတော်သုံးလက်တံဆိပ်ပါရှိသော သာသနာ့အောင်လံတော်တို့ကို အလျှူခံရရှိတော်မူမည်ဖြစ်ပါသည်။

စာမျက်နှာ ၁၀ မှ

၃၄။ ပလ္လင်အမှတ်(၁၃၄) အရှင်ဇောတိကာလင်္ကာရ၊ အသက်(၂၇)နှစ်၊ သိက္ခာ (၇)ဝါ မဟာဝိသုဒ္ဓါရုံပါဠိတက္ကသိုလ်ရွှေကျင်ကျောင်းတိုက်၊ ဗဟန်းမြို့နယ်၊ ရန်ကုန်တိုင်းဒေသကြီး။

၃၅။ ပလ္လင်အမှတ်(၁၃၅) အရှင်သီလာစာရာလင်္ကာရ၊ အသက်(၂၈)နှစ်၊ သိက္ခာ(၈)ဝါ ရွှေဥမင်ဓမ္မသုခတောရစာသင်တိုက်၊ မင်္ဂလာဒုံမြို့နယ်၊ ရန်ကုန်တိုင်းဒေသကြီး။

၃၆။ ပလ္လင်အမှတ်(၁၃၉)အရှင်မုနိန္ဒာလင်္ကာရ၊ အသက်(၂၆)နှစ်၊ သိက္ခာ (၆)ဝါ မဟာဝိသုဒ္ဓါရုံပါဠိတက္ကသိုလ်ရွှေကျင်ကျောင်းတိုက်၊ ဗဟန်းမြို့နယ်၊ ရန်ကုန်တိုင်းဒေသကြီး။

၃၇။ ပလ္လင်အမှတ်(၁၄၁)အရှင်သုန္ဒရ(ကျုပျော်)၊ အသက်(၂၇)နှစ်၊ သိက္ခာ (၆)ဝါ တိုပိုင္ကနိကာယကျောင်းတိုက်၊ မိုးမိတ်ကုန်းမြေ၊ မင်းကွန်း စစ်ကိုင်းမြို့၊ စစ်ကိုင်းတိုင်းဒေသကြီး။

၃၈။ ပလ္လင်အမှတ်(၁၄၂)အရှင်သုဇန၊ အသက်(၂၆)နှစ်၊ သိက္ခာ(၆)ဝါ တိုပိုင္ကမ နိကာယကျောင်းတိုက်၊ မိုးမိတ်ကုန်းမြေ၊ မင်းကွန်း၊ စစ်ကိုင်းမြို့၊ စစ်ကိုင်းတိုင်းဒေသကြီး**(အထူးအောင်)**။

၃၉။ ပလ္လင်အမှတ်(၁၄၃)အရှင်ဝိရိယာလင်္ကာရ၊ အသက်(၂၅)နှစ်၊ သိက္ခာ(၅)ဝါ မဖ္ဂိုမဂုဏ်ရည်မဟာစည်တောရရိပ်သာ၊ လှည်းကူးမြို့နယ်၊ ရန်ကုန်တိုင်းဒေသကြီး။

၄၀။ ပလ္လင်အမှတ်(၁၄၄) အရှင်ဉာဏသိဟာလင်္ကာရ၊ အသက်(၂၈)နှစ်၊ သိက္ခာ(၅)ဝါ တိုပိုင္ကမဟာဂန္ဓာရုံကျောင်းတိုက်၊ မရမ်းကုန်းမြို့နယ်၊ ရန်ကုန်တိုင်းဒေသကြီး **(အထူးအောင်)**။

၄၁။ ပလ္လင်အမှတ် (၁၄၅) အရှင်စိကြာလင်္ကာရ အသက် (၂၈)နှစ်၊ သိက္ခာ (၅)ဝါ တိုပိုင္ကမဟာဂန္ဓာရုံကျောင်းတိုက်၊ မရမ်းကုန်းမြို့နယ်၊ ရန်ကုန်တိုင်းဒေသကြီး။

၄၂။ ပလ္လင်အမှတ် (၁၄၆) အရှင်သောဘန၊ အသက် (၂၇)နှစ်၊ သိက္ခာ (၄)ဝါ တိုပိုင္ကမဟာဂန္ဓဝင်နိကာယ်ကျောင်းတိုက်၊ ဒဂုံမြို့သစ်အရှေ့ပိုင်းမြို့နယ်၊ ရန်ကုန်တိုင်းဒေသကြီး။

၄၃။ ပလ္လင်အမှတ် (၁၄၈) အရှင်အဂ္ဂဝံသာလင်္ကာရ၊ အသက် (၂၂)နှစ်၊ (၃)ဝါ တိုပိုင္ကမဟာဂန္ဓာရုံကျောင်းတိုက်၊ မရမ်းကုန်းမြို့နယ်၊ ရန်ကုန်တိုင်းဒေသကြီး။

၄၄။ ပလ္လင်အမှတ် (၁၄၉) အရှင်ဥက္ကံသ အသက် (၂၂)နှစ်၊ သိက္ခာ(၂)ဝါ တိုပိုင္ကမဟာဂန္ဓာရုံကျောင်းတိုက်၊ မရမ်းကုန်းမြို့နယ်၊ ရန်ကုန်တိုင်းဒေသကြီး**(အထူးအောင်)**။

၄၅။ ပလ္လင်အမှတ် (၁၅၂) အရှင်ဝံသပါလ၊ အသက်(၂၈)နှစ်၊ သိက္ခာ (၉)ဝါ မဟာသုခါရာမကျောင်းတိုက်၊ မရမ်းကုန်းမြို့နယ်၊ ရန်ကုန်တိုင်းဒေသကြီး။

၄၆။ ပလ္လင်အမှတ် (၁၅၃) အရှင်သုနန္ဒ၊ အသက် (၃၀)နှစ်၊ သိက္ခာ (၉)ဝါ မဇ္ဈိမာရုံကျောင်း၊ ချမ်းသာကြီးတောင်တိုက်၊ မန္တလေးမြို့ **(အထူးအောင်)**။

၄၇။ ပလ္လင်အမှတ် (၁၅၄) အရှင်ကောသလ္လာလင်္ကာရ၊ အသက် (၂၉)နှစ်၊ သိက္ခာ(၉)ဝါ သိန်းသန်းရတနာကျောင်း၊ မိုးကောင်းတိုက်၊ ချမ်းအေးသာစံမြို့နယ်၊ မန္တလေးတိုင်းဒေသကြီး။

၄၈။ ပလ္လင်အမှတ် (၁၆၀) အရှင်ကောဝိဒ (မကွေး)၊ အသက်(၂၈)နှစ်၊ သိက္ခာ (၈)ဝါ တိုပိုင္ကနိကာယကျောင်းတိုက်၊ မိုးမိတ်ကုန်းမြေ၊ မင်းကွန်း၊ စစ်ကိုင်းမြို့နယ်၊ စစ်ကိုင်းတိုင်းဒေသကြီး။

၄၉။ ပလ္လင်အမှတ် (၁၆၄) အရှင်ဝါယမိန္ဒ၊ အသက် (၂၈)နှစ်၊ သိက္ခာ (၇)ဝါ သိန်းသန်းရတနာကျောင်း၊ မိုးကောင်းတိုက်၊ ချမ်းအေးသာစံမြို့နယ်၊ မန္တလေးတိုင်းဒေသကြီး။

၅၀။ ပလ္လင်အမှတ် (၁၇၀) အရှင်သာသနာလင်္ကာရ၊ အသက် (၂၇)နှစ်၊ သိက္ခာ(၆)ဝါ ရွှေဥမင်ဓမ္မသုခ တောရရိပ်သာကျောင်းတိုက်၊ မင်္ဂလာဒုံမြို့နယ်၊ ရန်ကုန်တိုင်းဒေသကြီး။

၅၁။ ပလ္လင်အမှတ် (၁၇၃) အရှင်အရိယာလင်္ကာရ၊ အသက် (၂၈)နှစ်၊ သိက္ခာ (၅)ဝါ မဟာဝိသုဒ္ဓါရုံပါဠိတက္ကသိုလ် ရွှေကျင်ကျောင်းတိုက်၊ ဗဟန်းမြို့နယ်၊ ရန်ကုန်တိုင်းဒေသကြီး။

၅၂။ ပလ္လင်အမှတ် (၁၇၆) အရှင်သုမင်္ဂလ၊ အသက်(၂၅)နှစ်၊ သိက္ခာ(၅)ဝါ မဟာသုခရာမကျောင်းတိုက်၊ မရမ်းကုန်းမြို့နယ်၊ ရန်ကုန်တိုင်းဒေသကြီး။

၅၃။ ပလ္လင်အမှတ် (၁၈၃) အရှင်ဝါယမိန္ဒ၊ အသက် (၂၈)နှစ်၊ သိက္ခာ (၇)ဝါ သိန်းသန်းရတနာကျောင်း၊ မိုးကောင်းတိုက်၊ ချမ်းအေးသာစံမြို့နယ်၊ မန္တလေးတိုင်းဒေသကြီး။

၅၄။ ပလ္လင်အမှတ် (၁၈၇) အရှင်သာသနာလင်္ကာရ၊ အသက် (၂၇)နှစ်၊ သိက္ခာ(၆)ဝါ ရွှေဥမင်ဓမ္မသုခ တောရရိပ်သာကျောင်းတိုက်၊ မင်္ဂလာဒုံမြို့နယ်၊ ရန်ကုန်တိုင်းဒေသကြီး။

၅၅။ ပလ္လင်အမှတ် (၁၈၉) အရှင်သုမင်္ဂလ၊ အသက်(၂၅)နှစ်၊ သိက္ခာ(၅)ဝါ မဟာသုခရာမကျောင်းတိုက်၊ မရမ်းကုန်းမြို့နယ်၊ ရန်ကုန်တိုင်းဒေသကြီး။

၅၆။ ပလ္လင်အမှတ် (၁၉၁) အရှင်သုနန္ဒ၊ အသက် (၃၀)နှစ်၊ သိက္ခာ (၉)ဝါ မဇ္ဈိမာရုံကျောင်း၊ ချမ်းသာကြီးတောင်တိုက်၊ မန္တလေးမြို့ **(အထူးအောင်)**။

၅၇။ ပလ္လင်အမှတ် (၁၉၄) အရှင်ဉာဏသိဟာလင်္ကာရ၊ အသက်(၂၈)နှစ်၊ သိက္ခာ(၅)ဝါ တိုပိုင္ကမဟာဂန္ဓာရုံကျောင်းတိုက်၊ မရမ်းကုန်းမြို့နယ်၊ ရန်ကုန်တိုင်းဒေသကြီး **(အထူးအောင်)**။

၅၈။ ပလ္လင်အမှတ် (၁၉၅) အရှင်ဥက္ကံသ အသက် (၂၂)နှစ်၊ သိက္ခာ(၂)ဝါ တိုပိုင္ကမဟာဂန္ဓာရုံကျောင်းတိုက်၊ မရမ်းကုန်းမြို့နယ်၊ ရန်ကုန်တိုင်းဒေသကြီး**(အထူးအောင်)**။

၅၉။ ပလ္လင်အမှတ် (၁၆၀) အရှင်ကောဝိဒ (မကွေး)၊ အသက်(၂၈)နှစ်၊ သိက္ခာ (၈)ဝါ တိုပိုင္ကနိကာယကျောင်းတိုက်၊ မိုးမိတ်ကုန်းမြေ၊ မင်းကွန်း၊ စစ်ကိုင်းမြို့နယ်၊ စစ်ကိုင်းတိုင်းဒေသကြီး။

၆၉။ ပလ္လင်အမှတ် (၁၆၄) အရှင်ဝါယမိန္ဒ၊ အသက် (၂၈)နှစ်၊ သိက္ခာ (၇)ဝါ သိန်းသန်းရတနာကျောင်း၊ မိုးကောင်းတိုက်၊ ချမ်းအေးသာစံမြို့နယ်၊ မန္တလေးတိုင်းဒေသကြီး။

၇၀။ ပလ္လင်အမှတ် (၁၇၀) အရှင်သာသနာလင်္ကာရ၊ အသက် (၂၇)နှစ်၊ သိက္ခာ(၆)ဝါ ရွှေဥမင်ဓမ္မသုခ တောရရိပ်သာကျောင်းတိုက်၊ မင်္ဂလာဒုံမြို့နယ်၊ ရန်ကုန်တိုင်းဒေသကြီး။

၇၁။ ပလ္လင်အမှတ် (၁၇၃) အရှင်အရိယာလင်္ကာရ၊ အသက် (၂၈)နှစ်၊ သိက္ခာ (၅)ဝါ မဟာဝိသုဒ္ဓါရုံပါဠိတက္ကသိုလ် ရွှေကျင်ကျောင်းတိုက်၊ ဗဟန်းမြို့နယ်၊ ရန်ကုန်တိုင်းဒေသကြီး။

၇၂။ ပလ္လင်အမှတ် (၁၇၆) အရှင်သုမင်္ဂလ၊ အသက်(၂၅)နှစ်၊ သိက္ခာ(၅)ဝါ မဟာသုခရာမကျောင်းတိုက်၊ မရမ်းကုန်းမြို့နယ်၊ ရန်ကုန်တိုင်းဒေသကြီး။

၇၃။ ပလ္လင်အမှတ် (၁၈၃) အရှင်ဝါယမိန္ဒ၊ အသက် (၂၈)နှစ်၊ သိက္ခာ (၇)ဝါ သိန်းသန်းရတနာကျောင်း၊ မိုးကောင်းတိုက်၊ ချမ်းအေးသာစံမြို့နယ်၊ မန္တလေးတိုင်းဒေသကြီး။

၇၄။ ပလ္လင်အမှတ် (၁၈၇) အရှင်သာသနာလင်္ကာရ၊ အသက် (၂၇)နှစ်၊ သိက္ခာ(၆)ဝါ ရွှေဥမင်ဓမ္မသုခ တောရရိပ်သာကျောင်းတိုက်၊ မင်္ဂလာဒုံမြို့နယ်၊ ရန်ကုန်တိုင်းဒေသကြီး။

၇၅။ ပလ္လင်အမှတ် (၁၈၉) အရှင်သုမင်္ဂလ၊ အသက်(၂၅)နှစ်၊ သိက္ခာ(၅)ဝါ မဟာသုခရာမကျောင်းတိုက်၊ မရမ်းကုန်းမြို့နယ်၊ ရန်ကုန်တိုင်းဒေသကြီး။

၇၆။ ပလ္လင်အမှတ် (၁၉၁) အရှင်သုနန္ဒ၊ အသက် (၃၀)နှစ်၊ သိက္ခာ (၉)ဝါ မဇ္ဈိမာရုံကျောင်း၊ ချမ်းသာကြီးတောင်တိုက်၊ မန္တလေးမြို့ **(အထူးအောင်)**။

၇၇။ ပလ္လင်အမှတ် (၁၉၄) အရှင်ဉာဏသိဟာလင်္ကာရ၊ အသက်(၂၈)နှစ်၊ သိက္ခာ(၅)ဝါ တိုပိုင္ကမဟာဂန္ဓာရုံကျောင်းတိုက်၊ မရမ်းကုန်းမြို့နယ်၊ ရန်ကုန်တိုင်းဒေသကြီး **(အထူးအောင်)**။

၇၈။ ပလ္လင်အမှတ် (၁၉၅) အရှင်ဥက္ကံသ အသက် (၂၂)နှစ်၊ သိက္ခာ(၂)ဝါ တိုပိုင္ကမဟာဂန္ဓာရုံကျောင်းတိုက်၊ မရမ်းကုန်းမြို့နယ်၊ ရန်ကုန်တိုင်းဒေသကြီး**(အထူးအောင်)**။

၇၉။ ပလ္လင်အမှတ် (၂၀၂) အရှင်ဓမ္မပါလာလင်္ကာရ၊ အသက် (၂၄)နှစ်၊ သိက္ခာ (၃)ဝါ ပိုင္ကသုံးပုံနိကာယ်စာသင်တိုက်၊ ဒဂုံမြို့သစ်တောင်ပိုင်းမြို့နယ်၊ ရန်ကုန်တိုင်းဒေသကြီး **(အထူးအောင်)**။

၈၁။ ပလ္လင်အမှတ် (၂၀၃) အရှင်အဂ္ဂဉာဏ၊ အသက်(၂၁)နှစ်၊ သိက္ခာ(၂)ဝါ မဟာဝတ္ထုကံကျောင်းတိုက်၊ မော်လမြိုင်ကျွန်းမြို့နယ်၊ ဧရာဝတီတိုင်းဒေသကြီး။

လမ်းလျှောက်ဆန္ဒဖော်ထုတ်သည့် ကျောင်းသားအဖွဲ့ ကျောက်ပန်းတောင်းမြို့သို့ရောက်ရှိ



နေပြည်တော် ဇန်နဝါရီ ၂၉

အမျိုးသားပညာရေးဥပဒေနှင့်ပတ်သက်၍ လမ်းလျှောက်ဆန္ဒပြလျက်ရှိကြသော ကျောင်းသားအဖွဲ့သည် ကျောက်ပန်းတောင်းမြို့နယ် ပုပ္ပါးမြို့ရှိ ပြည်အောင်စံဘုန်းကြီးကျောင်းမှ ယနေ့နံနက် ၁၀ နာရီ ၁၅ မိနစ်တွင်ပုပ္ပါး-ကျောက်ပန်းတောင်းလမ်းအတိုင်း လမ်းလျှောက်ထွက်ခွာခဲ့ကြရာ ကျောက်ပန်းတောင်းမြို့သို့ ညနေ ၃ နာရီ ၄၅ မိနစ်တွင် ရောက်ရှိကြပြီး ဟောပြောပွဲများပြုလုပ်ကြကာ ညနေ ၆ နာရီခွဲတွင် သုခဝတီဘုန်းကြီးကျောင်းသို့ ရောက်ရှိရပ်နားခဲ့ကြကြောင်း သိရှိရသည်။

(၀၄၀)

အများပြည်သူသို့ အသိပေးပန်ကြားခြင်း

၁။ ရန်ကုန်တိုင်းဒေသကြီးအတွင်းရှိ ဓာတ်အားခွဲရုံများနှင့် ဓာတ်အားလိုင်းများ ကြံ့ခိုင်မှုရှိစေရန်၊ ဓာတ်လိုက်မှုအန္တရာယ်မှ ကင်းဝေးစေရန် ဓာတ်အားပြတ်တောက်မှုများ လျော့နည်းစေရန်အတွက် ဓာတ်အားလိုင်းများနှင့် မလွတ်သော သစ်ပင်/သစ်ကိုင်းများ ခုတ်ထွင်ရှင်းလင်းခြင်း လုပ်ငန်းနှင့် ဓာတ်အားခွဲရုံများ ထိန်းသိမ်းပြုပြင်ခြင်းလုပ်ငန်းများကို အပတ်စဉ်စနေ၊ တနင်္ဂနွေနေ့တိုင်း ရန်ကုန်မြို့တော်လျှပ်စစ်ဓာတ်အားပေးရေးအဖွဲ့မှ သက်ဆိုင်ရာ မြို့နယ်စည်ပင်သာယာရေးကော်မတီနှင့် ပူးပေါင်းဆောင်ရွက်လျက်ရှိပါသည်။

၂။ သို့ဖြစ်ပါ၍(၃၁-၁-၂၀၁၅)ရက်နေ့တွင် ရွှေပေါက်ကံ၊ မြောက်ဥက္ကလာ၊ ဒဂုံ(အရှေ့)၊ ဒဂုံ(ဆိပ်ကမ်း)၊ ဒဂုံ(တောင်)၊ သာကေတ၊ ဒေါပုံ၊ ပုဇွန်တောင်၊ ဗိုလ်တထောင်၊ တာမွေ၊ မင်္ဂလာတောင်ညွန့်၊ သဃ်နိုးကျွန်း၊ တောင်ဥက္ကလာပ၊ အလုံ၊ ဒဂုံ၊ စမ်းချောင်း၊ ကမာရွတ်၊ ဗဟန်း၊ လှိုင်၊ သန်လျင်၊ ကျောက်တန်း၊ ဆိပ်ကြီးခနောင်တို၊ ဒလ၊ တွံတေး၊ ကော့မှူး၊ ကွမ်းခြံကုန်း၊ လက်ခုပ်ကုန်း၊ ကျိုက်ထော်၊ လှိုင်သာယာ၊ အင်းစိန်၊ မင်္ဂလာဒုံ၊ ရွှေပြည်သာ၊ လှည်းကူး၊ မှော်ဘီ၊ တိုက်ကြီး၊ ထောက်ကြန့်၊ ဒါးပိန်၊ အင်းတိုင်၊ အဖျောက်၊ ဥက္ကံမြို့နယ်များ၏ ရပ်ကွက်အချို့၊ CNG ဆိုင်အချို့နှင့်စက်မှုဇုန်အချို့တွင် (၀၉း၀၀)နာရီမှ (၁၅း၀၀)နာရီအတွင်းသစ်ပင်/သစ်ကိုင်းများ ခုတ်ထွင်ရှင်းလင်းခြင်းလုပ်ငန်းများဆောင်ရွက်ရန်အတွက် အချိန်ပိုင်းဓာတ်အားပြတ်တောက်မှုများရှိမည်ဖြစ်သည်။

၃။ ထို့အပြင် (၁-၂-၂၀၁၅)ရက်နေ့တွင် ဒဂုံ(အရှေ့)၊ ဒေါပုံ၊ ရန်ကင်း၊ သာကေတ၊ လမ်းမတော်၊ ဒဂုံ၊ ပန်းဘဲတန်း၊ ကမာရွတ်၊ကြည့်မြင်တိုင်၊ ဗဟန်း၊ လှိုင်၊ အလုံ၊ သန်လျင်၊ လှိုင်သာယာ၊ ရွှေပြည်သာမြို့နယ်များ၏ ရပ်ကွက်အချို့၊ CNG ဆိုင်အချို့နှင့် စက်မှုဇုန်အချို့တွင် (၀၉း၀၀)နာရီမှ (၁၂း၀၀)နာရီအတွင်းလည်းကောင်း၊ (၁၂း၀၀)နာရီမှ (၁၅း၀၀)နာရီအတွင်း ဓာတ်အားခွဲရုံနှင့် ဓာတ်အားလိုင်းများ ထိန်းသိမ်းပြုပြင်ခြင်းလုပ်ငန်းများကို ဆောင်ရွက်ရန်အတွက် အချိန်ပိုင်း ဓာတ်အားပြတ်တောက်မှုများရှိမည် ဖြစ်ပါသည်။

၄။ ယင်းသို့ ဓာတ်အားပြတ်တောက်၍ လုပ်ငန်းဆောင်ရွက်ရခြင်းသည် ဓာတ်အားဖြန့်ဖြူးမှုစနစ်အတွင်းရှိ ဓာတ်အားခွဲရုံများနှင့် ဓာတ်အားလိုင်းများ ကြံ့ခိုင်မှုရှိစေရန်၊ ဓာတ်လိုက်မှုအန္တရာယ်မှ ကင်းဝေးစေရန်၊ ဓာတ်အားစနစ်ပိုမိုစိတ်ချရမှုအတွက် မဖြစ်မနေဆောင်ရွက်ရန် လိုအပ်သည့်လုပ်ငန်းဖြစ်ပါသောကြောင့် ဓာတ်အားခေတ္တပြတ်တောက်ခြင်းအား သည်းခံပေးကြပါရန်နှင့် ဓာတ်အားပြတ်တောက်မှုကြောင့်လူမှုရေးအခက်အခဲများ ပေါ်ပေါက်နိုင်မှုအပေါ် နားလည်ခွင့်လွှဲပါရန် ရန်ကုန်မြို့တော် လျှပ်စစ်ဓာတ်အားပေးရေးအဖွဲ့မှ အများပြည်သူသို့ လေးစားစွာဖြင့် ပန်ကြားအပ်ပါသည်။

ရန်ကုန်မြို့တော်လျှပ်စစ်ဓာတ်အားပေးရေးအဖွဲ့။

❐ ဆောင်းခိုင့်က်မှ

နာမည်ကျော်ပလိပ်အင်းတည်ရှိပြီး လက်ရှိတိုင်ဆောင်းခိုင့်က်များကျက်စားဆဲပင်ဖြစ်သည်။ ပလိပ်အင်းသည် ရေတိမ်သဘာဝအင်းဖြစ်ပြီး ဒေသခံတို့ အားထားသောအင်းတစ်အင်းပင် ဖြစ်သည်။ အင်းအရှည် ၂ ဒသမ ၃ကီလိုမီတာနှင့် အကျယ် ၂ ဒသမ ၁ကီလိုမီတာ ကျယ်ဝန်းသည်။ မိုးရာသီတွင် မြစ်ငယ်မြစ်ရေနှင့် ဧရာဝတီ မြစ်ရေဝင်ပြီး ဆောင်းရာသီနှင့် နွေရာသီတွင် ရေကျကာ တောင်သူများ စိုက်ပျိုးရေးပြုလုပ်သည့်အင်းဖြစ်ပြီး နှစ်တင်မြေနုပြုချမှုကြောင့် စိုက်ပျိုးမှု ဖြစ်ထွန်း အောင်မြင်သည့်နေရာပင် ဖြစ်သည်။

ယခုအခါ ဆောင်းခိုင့်က်တို့ ကျက်စားရာ ပလိပ်အင်းသည်ရေကျချိန်ဖြစ်သည့်အတွက် တောင်သူတို့ စိုက်ပျိုးရေးများ ပြုလုပ်ရှိသည်။ ပလိပ်အင်းတွင် စပါးကို အဓိကအားထား စိုက်ပျိုးပြီး သက်နုစပါးမျိုးများကို ရွေးချယ်စိုက်ပျိုးလေ့ရှိသည်။ ရေကောင်းမြေကောင်းနေရာဖြစ်သည်မို့ အခြားစိုက်ပျိုးသီးနှံဖြစ်သည့် ပန်းမုန်လာ၊ မုန်ညင်း၊ ဂေါ်ဖီထုပ်၊ ဖရဲ၊ သခွါးနှင့် အခြားခရမ်းချဉ်သီး၊ ခရမ်းသီးများကိုပါ တွဲဖက်စိုက်ပျိုးလျက်ရှိသည်။

(တိမ်တမန်)



Online ပေါ်ကဝိညာဉ်

ရှင်မင်းဆက်(ဖွေးဖွေး)တစ်ယောက်သူမရဲ့ ချစ်သူနဲ့အခြားမိန်းကလေးတို့လက်တွဲလမ်းလျှောက်သွားတာကိုမြင်တွေ့ပြီး ချစ်သူနောက်ကိုလိုက်ရာမှ ယာဉ်တိုက်မှုဖြစ်ကာကွယ်လွန်သွားခဲ့သည်။

စွဲလမ်းစိတ်ကြောင့် မကျွတ်မလွတ်နိုင်ဘဲ ဝိညာဉ်ဘဝကို ရောက်ခဲ့သည့် ရှင်မင်းဆက်တစ်ယောက် လွန်ခဲ့သောသုံးနှစ်ကကွယ်လွန်သွားခဲ့သည့် ချစ်သူအုတ်ဂူမှာအမှတ်တရပန်းခြင်းလာချသည့် စိုးရိမ်သာ(နေတိုး)ကို အမှတ်မထင်တွေ့ဆုံလိုက်ပြီး ကျကျန်ခဲ့သည့်လိပ်စာမှတစ်ဆင့် Online ပေါ်တွင် အဆက်အသွယ်ရသွားခဲ့သည်။

ပရလောကပိုင်းတွေကိုမယုံကြည်သည့် စိုးရိမ်သာတစ်ယောက်ရှင်မင်းဆက်နဲ့ Online ပေါ်တွင် ဆုံတွေ့မိရာမှ မယုံကြည်မှုတွေ၊ ကြောက်ရွံ့ထိတ်လန့်မှုတွေနှင့် ဘဝနှစ်ခုကြားက ပြဿနာတွေမှာ ပါဝင်ပတ်သက်မိရင်း ချစ်ခြင်းမေတ္တာပေါက်ဖွားလာပုံကိုဖော်ကျူးထားခဲ့သည်။

တကယ်တော့ ဝိညာဉ်ဆိုတာ ကြောက်ရွံ့ထိတ်လန့်စရာမဟုတ်ဘဲ သနားစရာကောင်းပြီး ခိုကိုးရာမဲ့နေသူများပါလားဟု သိလိုက်ရတဲ့အခါမှာတော့ ဘဝချင်းခြားတဲ့ချစ်သူတွေ ဆုံတွေ့ခွင့်ရပါဦးမလား၊ အကယ်၍သာ ပရိသတ်ကြီးရဲ့ Facebook အကောင့်ထဲမှာလဲ ဝိညာဉ်လိပ်စာတစ်ခုရှိနေခဲ့မယ်ဆိုရင် --- လွင်မင်းအုံရဲ့ ဝတ္ထုဇာတ်ညွှန်းကို ဒါရိုက်တာ ညီညီထွန်းလွင်၊ တွဲဖက်ဒါရိုက်တာ ဩရသနှင့်မောင်သီတို့ ပုံဖော်ရိုက်ကူးထားသည့် Online ပေါ်ကဝိညာဉ် ရုပ်ရှင်ဇာတ်ကားကို Lavender ရုပ်ရှင်ထုတ်လုပ်ရေးမှ ဇန်နဝါရီ ၃၀ ရက်မှစ၍မြန်မာနိုင်ငံရှိ အဆင့်မြင့်ရုပ်ရှင်ရုံကြီးများတွင် ပြသတော့မှာဖြစ်ပါတယ်။

(စန္ဒာဝင်း)

ကုသိုလ်လည်းရ ဝမ်းလည်းဝ ကျသင့်အခွန် ဒို့ကျပွန်

ရုပ်မြင်သံကြားအစီအစဉ်အကျဉ်း

၃၀-၁-၂၀၁၅ (သောကြာနေ့)

MRTV-4

၅း၀၀ ပဌာန်းပါဠိတော်၊ အာဋာနာဋိယသုတ်
၉း၅၅ အနုပညာမိုးကောင်းကင်
၁၁း၀၅ Food & Decor
၁၂း၀၀ MRTV-4 ရုပ်သံဇာတ်လမ်းတွဲ "နတ်ဆေးသမားတော်" (အပိုင်း-၆၈)
၂း၂၀ မြန်မာရုပ်သံဇာတ်လမ်းတွဲ "ပန်းနုသွေး" (အပိုင်း-၁၈)
၃း၁၀ MRTV-4 ရုပ်သံဇာတ်လမ်းတွဲ "မိခင်နှစ်ဦးရဲ့မေတ္တာ"(အပိုင်း-၈)
၆း၁၅ MRTV-4 ရုပ်သံဇာတ်လမ်းတွဲ "မိခင်နှစ်ဦးရဲ့မေတ္တာ"(အပိုင်း-၉)
၇း၂၀ မြန်မာရုပ်သံဇာတ်လမ်းတွဲ "ပန်းနုသွေး"(အပိုင်း-၁၉)
၈း၁၀ ရသစုံညွှန်းတမ်းများ
၈း၃၀ MRTV-4 ရုပ်သံဇာတ်လမ်းတွဲ "ကျွန်တော့်ရဲ့နှလုံးသား" (အပိုင်း-၉၆)
၉း၂၅ MRTV-4 ရုပ်သံဇာတ်လမ်းတွဲ "နတ်ဆေးသမားတော်" (အပိုင်း-၆၉)
၁၀း၀၅ Movie Talk [ကလေးသရုပ်ဆောင်များ (အပိုင်း-၃)]
၁၁း၄၅ MRTV-4 Stage
၄း၃၅ မုံရွာမြို့သို့အလည်တစ်ခေါက်

မြဝတီ

၆း၀၃ တရားတော်
၆း၂၅ ကိုယ်လက်လှုပ်ရှား အားကစား
၆း၄၀ မှတ်တမ်း
၇း၂၀ မြန်မာပြည်တွင်ထုတ်လုပ်သည်
၇း၃၀ သင့်အတွက်တစ်နေ့တာ
၈း၁၀ စိုက်ပျိုးသုတ
၈း၃၅ ဟန်ချက်ညီညီ နိုင်ငံတော်သစ်ဆီ
၉း၂၀ သူနှင့်သူ၏သီချင်းများ
၄း၀၆ တစ်ပတ်အတွင်းစီးပွားရေးသတင်း
၄း၄၀ ဇာတ်လမ်းတို
၄း၅၅ ရင်ခုန်စီးဆင်းအချစ်သီချင်း
၅း၁၀ သာယာသီကြွေးခေတ်ဆန်းတေး
၅း၂၀ လည်မယ်. . . စားမယ်ကမ္ဘာတစ်ခွင်၀ယ်
၆း၁၀ အိပ်မက်များကိုထုဆစ်ခြင်း
၆း၃၀ "ရွာ"ဟာသဇာတ်လမ်းတွဲ (အပိုင်း-၂၈၅) (ဒါရိုက်တာ-မိုးဇော်ကို)
၇း၀၀ ရသစုံလင်ရုပ်မြင်ဇာတ်လမ်း "ရာဇဝင်ထဲကတော်ဝင်သမားတော်" (အပိုင်း-၁၀) -သံစဉ်များနှင့်ကမ္ဘာ -Lucky Door

News Channel

၆း၀၀ တောင်တန်းသာသနာပြု ဆရာတော်ကြီး၏ ပရိတ်တရားတော်
၆း၂၅ သက်ရှည်ကျန်းမာလေ့ကျင့်ပါ
၆း၄၀ "ဆုထူးတွေပန်ရွယ် ယက္ကန်းစင်တောင်သေလာဦးဝယ်"
၇း၀၀ နံနက်ခင်းသတင်း၊ မိုးလေဝသ အခြေအနေ
၈း၃၅ မျက်မှောက်ရေးရာအဖြာဖြာ
၉း၃၅ ရွှေဖွယ်စုံလင်အာဆီယံအစီအစဉ်
၁၁း၃၅ သိပ္ပံနှင့် နည်းပညာအစီအစဉ်
၁၂း၃၅ ပြည်သူ့အတွက် ကြိုးပမ်းမှုပုံရိပ်များ
၁၂း၄၀ ဥက္ကာရည်ချင်းပြိုင် ဘယ်သူနိုင်
၂း၃၅ မြန်မာလေ့ရိုးရာလက်ဝှေ့
၄း၃၅ အဝေးသင်တက္ကသိုလ်ပညာရေး ရုပ်မြင်သံကြားသင်ခန်းစာ -ဒုတိယနှစ် (အထူးပြုအားလုံး အင်္ဂလိပ်စာမှလွဲ၍) (အင်္ဂလိပ်စာ)
၄း၅၀ (၆၈)နှစ်မြောက် ပြည်ထောင်စုနေ့ ဂုဏ်ပြုအစီအစဉ်
၅း၃၅ ပြည်သူတို့ရဲ့ စကားသံများ
၉း၀၀ ပြည်တွင်းသတင်း၊ ခွစ်သောဤ ကမ္ဘာမြေ -"စည်းလုံးခြင်းရဲ့ အရသာ"

Entertainment Channel

၆း၀၀ အဖွင့် -ချင်းပြည်နယ်ခရီးသွားမှတ်တမ်း (အပိုင်း-၁)
၆း၃၀ အေဝမ်းစိုးမြင့်တေးများ (အပိုင်း-၆)
၆း၅၀ နိုင်ငံခြားဇာတ်လမ်းတွဲ "ဒဏ္ဍာရီထဲကတေးကဗျာ" (အပိုင်း-၂၂)
၇း၁၅ ရောင်စုံရေးသီတေးပန်းခိုင်
၇း၄၀ နိုင်ငံခြားဇာတ်လမ်းတွဲ "ခေတ်တစ်ခေတ်ရဲ့ကြေးမုံသွင်" (အပိုင်း-၄၃)
၈း၁၅ နိုင်ငံခြားဇာတ်လမ်းတွဲ "ခေတ်တစ်ခေတ်ရဲ့ကြေးမုံသွင်" (အပိုင်း-၄၄)
၈း၅၀ တေးဂီတအစီအစဉ်
၉း၀၀ ပြည်သူ့နီတိ "မိုးခါးရေ"
၉း၂၀ 40th Year Of ASEAN-Japan Friendship And Corporation (Myanmar)
၉း၂၅ Colour Of ASEAN (Myanmar)
၉း၃၀ ASEAN CULTURAL FAIR 2014 (Myanmar Wedding Dress)
၉း၄၅ မြန်မာဒီဒီယိုဇာတ်လမ်း "ပန်းသွန်းကဗျာ" (ပြေတီဦး၊ ဆန်းထွဋ်၊အိန္ဒြာကျော်ဇင်) (ဒါရိုက်တာ-ဝိုင်း)

တစ်နေ့(၆)နာရီစာ (၄)ကြိမ် ပြသပါမည်။

mitv

MYANMAR INTERNATIONAL

Programme in Brief(30-1-2015)(Friday)

-Distinct People, Different Lifestyles (Pan-Pack Village)
-Myanmar Masterclass: Cubism
-Myanma Pioneer Female Bodybuilder
-Myanmar China Friendship Tour
-Taking an Oath for Life
-A Famous Pagoda in the Sea
-Gem Stone Painting
-Traffic Police
-Amazing May Phoo Han
-Today Myanmar (Seafood Export)
-Ambassador's View Korea
-Myanmar China Friendship Tour
-Mogok: The Colourful Land of Rubies
-The Precious Lands Of Myanmar (Mandalay)
-Not Just a Bridge

အားကစား

တံခွန်စိုက်ကြက်တောင်ရိုက်ပြိုင်ပွဲကြီး ကျင်းပမည်

မန္တလေး ဇန်နဝါရီ ၂၉

မြန်မာနိုင်ငံလုံးဆိုင်ရာ တံခွန်စိုက် ကြက်တောင်ရိုက်ပြိုင်ပွဲကြီးကို ဖေဖော်ဝါရီ ၄ ရက်မှ ၈ ရက်အထိ မန္တလေးမြို့ ၇၃ လမ်းနှင့် သဇင်လမ်းထောင့်ရှိ အားကစားနှင့် ကာယပညာသိပ္ပံ (မန္တလေး)ကြက်တောင်အားကစား ခန်းမ၌ ကျင်းပမည်ဖြစ်ကြောင်း သိရသည်။

ကြက်တောင်ပြိုင်ပွဲတွင် အသက် (၁၅)နှစ်အောက် ကျား၊ မတစ်ဦးချင်း ပြိုင်ပွဲများ၊ အသက် (၁၅)နှစ်အောက် ကျားနှစ်ယောက်တွဲ၊ မနှစ်ယောက်တွဲ ပြိုင်ပွဲများ အသက် (၁၉)နှစ်အောက် ကျား၊ မ တစ်ဦးချင်း ပြိုင်ပွဲများ၊ အသက်(၁၉)နှစ်အောက် ကျား နှစ်ယောက်တွဲ၊ မနှစ်ယောက်တွဲပြိုင်ပွဲများ၊ ပါဝင်ပြီး နံနက် ၉ နာရီမှ စတင်ကျင်းပမည်ဖြစ်ကြောင်း၊ ပြိုင်ပွဲကို မန္တလေးတိုင်းဒေသကြီး အစိုးရအဖွဲ့၏ ခွင့်ပြုချက်ဖြင့် "အောင်" ကြက်တောင်ရိုက်အသင်းက ကြီးမှူးပြီး အောင်သမာဓိရွှေဆိုင်နှင့် နယူးချယ်ရီရောင်းဝယ်ရေးတို့က ပူးပေါင်းကျင်းပခြင်းဖြစ်ကြောင်း သိရှိရသည်။

(ဆင့်ဆင့်)

ဘွန်ဒက်လီဂါ ပွဲစဉ်-၁၈

တစ်လကျော်အနားပေးထားသည့် ဘွန်ဒက်လီဂါပြိုင်ပွဲကို ဇန်နဝါရီ ၃၁ ရက်မှာ ပြန်လည်စတင်ကျင်းပမည်ဖြစ်သည်။ ဇန်နဝါရီ ၃၁ ရက်နှင့် ဖေဖော်ဝါရီ ၁ ရက်တို့တွင် ကစားမည့် ဘွန်ဒက်လီဂါပွဲစဉ်(၁၈)မှ စိတ်ဝင်စားစရာအကောင်းဆုံးဖြစ်နေသည့် ပွဲငါးပွဲကို ကြိုတင်ခံစားကြည့်လိုက်မိပါတယ်။

ဝုပ်ဘတ်-ဘိုင်ယန်မြူးနစ် **နံနက် ၂း၀၀ (၃၁-၁-၂၀၁၅)**

အမှတ်ပေးဇယားထိပ်ဆုံးရောက် နှစ်သင်းတွေ့ဆုံမှုဖြစ်၍ ပြိုင်ဆိုင်မှုပြင်းထန်မည်ပွဲကောင်းတစ်ပွဲဖြစ်နေသည်။ ဝုပ်ဘတ်က အိမ်ကွင်းရှုံးပွဲမရှိသေးသလို ဘိုင်ယန်မြူးနစ်ကလည်း အဝေးကွင်းရှုံးပွဲမကြုံတွေ့သေးသည့် အသင်းဖြစ်နေသည်။ ဒီရလဒ်ကောင်းကို နှစ်သင်းစလုံးဆက်ထိန်းနိုင်အောင် ကြိုးစားကြပေလိမ့်မည်။ ဝုဖ်ဘတ်က အိမ်ကွင်းကစားအားကောင်းမွန်သော်လည်း ဘိုင်ယန်မြူးနစ်၏ အဝေးကွင်းခြေစွမ်းထက်မြက်မှုရှိနေ၍ ဝုဖ်ဘတ်တို့ ခက်ခက်ခဲခဲကစားရဖွယ်ရှိသည်။ ရာသီအစအဖွင့်ပွဲမှာ ဘိုင်ယန်မြူးနစ်တို့အနိုင်ရခဲ့သလို ယခုပွဲလည်း အမှတ်ပြည့်ရအောင် အားကုန်ထုတ်ကစားဦးမည်ဖြစ်သည်။ ဘိုင်ယန်မြူးနစ်ကပ်ပြီး အနိုင်ရသွားနိုင်သည်။

ရော်ကေး-ဟန်နိုဗာ **ည ၉း၀၀ (၃၁-၁-၂၀၁၅)**

အိမ်ရှင်ရော်ကေးအသင်း ဥရောပပြိုင်ပွဲဝင်ခွင့်တစ်နေရာအတွက် အစွမ်းကုန်ကစားပေလိမ့်မည်။ ရော်ကေး၏အိမ်ကွင်းခြေစွမ်းက အားရစရာအနေအထားမှာရှိနေသော်လည်း ဟန်နိုဗာ၏အဝေးကွင်းခြေစွမ်းမှာ သိပ်မျှော်လင့်၍မရနိုင်သည့် အနေအထားဖြစ်နေသည်။ အိမ်ရှင်အသင်း ဒုတိယရာသီဝင်အဖွင့်ပွဲစဉ်မှာ အောင်ပွဲခံနိုင်မည်ဟု သုံးသပ်မိသည်။

စတုဂတ်-မိုချင်ဂလက်ဘတ် **ည ၉း၀၀ (၃၁-၁-၂၀၁၅)**

ပထမရာသီဝင်အပြီး အဆင့်(၄)နေရာမှာ ရပ်တည်ခွင့်ရခဲ့သည့် မိုချင်ဂလက်ဘတ်တို့ ချန်ပီယံလိဂ်ဝင်ခွင့် မျှော်လင့်ချက်ရှိနေ၍ ယခုဒုတိယရာသီဝင်အဖွင့်တွင် အားကုန်ထုတ်ကစားမည်မှာ သေချာနေသည်။ စတုဂတ်က ပထမရာသီဝင် အိမ်ကွင်းရှုံးပွဲကစားခဲ့ရာ တစ်ပွဲသာအနိုင်ရပြီး နှစ်ပွဲသရေ၊ ငါးပွဲအထိ ရှုံးပွဲကြုံတွေ့ခဲ့သည့်အသင်းဖြစ်နေ၍ အခက်တွေ့ဖွယ်ရှိနေသည်။ သို့သော် တန်းဆင်းရုန်အနားကလွတ်အောင် ကစားမည့်စတုဂတ်တို့ သရေတစ်မှတ်အရယူသွားနိုင်သည်။

လေဗာကူဆင်-ဒဲ့ဗ်မွန် **နံနက် ၀၀း၀၀ (၁-၂-၂၀၁၅)**

လေဗာကူဆင်သည် အမှတ်ပေးဇယားထိပ်ဆုံးပိုင်းမှာ ရောက်နေသလို အိမ်ကွင်းစွမ်းဆောင်ရည်ကောင်းမွန်သည့် အသင်းဖြစ်သည်။ ဒဲ့ဗ်မွန်သည် ပထမရာသီဝင်အပြီးတွင် အဝေးကွင်းရှုံးပွဲ အများဆုံးဖြစ်ပြီး ခြေစွမ်းကျနေသည်ဟု ပြောနိုင်သည်။ ပထမအကျော့ ဒဲ့ဗ်မွန်အိမ်ကွင်းတွေ့ဆုံမှုမှာ လေဗာကူဆင်တို့ နှစ်ဂိုးပြတ်အနိုင်ရခဲ့သည်။ ယခု လေဗာကူဆင်၏ အိမ်ကွင်းပွဲစဉ်တွင်လည်း အိမ်ရှင်တို့ အောင်ပွဲခံရန်ရာနှုန်းများနေပါသည်။

အော့စ်ဘတ်-ဟော်ဗန်ဟိမ်း **ည ၁၁း၀၀ (၁-၂-၂၀၁၅)**

(၁၇)ပွဲကစားအပြီး အမှတ်ပေးဇယား အဆင့်သတ်မှတ်ချက်မှာ အထက်အောက်ရမှတ် တစ်မှတ်အကွာအနေအထားရရှိထားသည့် နှစ်သင်းတွေ့ဆုံမှုဖြစ်၍ ပွဲကောင်းတစ်ပွဲဖြစ်မှာ သေချာနေသည်။ အော့စ်ဘတ်ကွင်း နောက်ဆုံးနှစ်ကြိမ်တွေ့ဆုံမှုမှာ အော့စ်ဘတ်က ဟော့ဖန်ဟိမ်းကို နှစ်ကြိမ်စလုံး အသာစီးရယူနိုင်ခဲ့သည်။ ယခုတစ်ကြိမ်လည်း အော့စ်ဘတ်တို့ ရလဒ်ကောင်းတစ်ခု အရယူနိုင်ဦးမည်ဟု သုံးသပ်မိသည်။

(ဝင်းထွဋ်ဦး)

ဩစတြေးလျအိုးပင်း ဆီရီနာဝိလျံနှင့် ရှာရာပိုဗာ ပိုလ်လုမည်

ကစားသမားလေးပါ။ ကျွန်မစိတ်ထင်မကြာခင်ကာလအတွင်း ဂရင်းဆတွေ့၊ အခြားချန်ပီယံဆုတွေကို ရရှိဦးမှာပါ။ ဒီလိုအလားအလာရှိတဲ့ ကစားသမားအသစ်လေးတွေကို တွေ့ရတာ ကျွန်မပျော်ပါတယ်"ဟု ပြောကြားခဲ့သည်။

ယင်းအကြိုဗိုလ်လုပွဲတွင် ရာသီဥတုအနည်းငယ် ဆိုးရွားမှုကြောင့် ဝိလျံမှာ ပထမပွဲများတွင် အနည်းငယ်ရုန်းကန်ခဲ့ရသေးသည်။

ထို့ကြောင့် ဝိလျံသည် ဗိုလ်လုပွဲတွင် ဂရင်းစလင်း (၅)ကြိမ် ဆွတ်ခူးထားသော ရှာရာပိုဗာနှင့် တွေ့ဆုံရမည်ဖြစ်ကာ ဝိလျံသည် ရှာရာပိုဗာကို ၂၀၀၇ ဩစတြေးလျအိုးပင်း ဗိုလ်လုပွဲတွင် လည်းကောင်း၊ ၂၀၁၃ ပြင်သစ်အိုးပင်းပြိုင်ပွဲဗိုလ်လုပွဲတွင် လည်းကောင်း အနိုင်ယူပြီး ချန်ပီယံဆုကို ဆွတ်ခူးထားနိုင်ခဲ့သည်။ ထို့ပြင် ရှာရာပိုဗာသည် ဆီရီနာနှင့် စုစုပေါင်း (၁၆)ကြိမ်တွေ့ဆုံခဲ့ရာ နှစ်ပွဲသာလျှင် အနိုင်ရဖူးပြီး နောက်ဆုံးအကြိမ် အနိုင်ရခဲ့ခြင်းမှာလည်း ၂၀၀၄ ခုနှစ် ကတည်းကပင်ဖြစ်ရာ ဆီရီနာကို အနိုင်မယူနိုင်ခဲ့သည်မှာ (၁၁)နှစ်ပင် ရှိခဲ့ပြီဖြစ်သည်။

ရှာရာပိုဗာက "ကျွန်မအနေနဲ့ ဗိုလ်လုပွဲကို လက်စွမ်းမှန်မှန်နဲ့ တက်ရောက်လာခဲ့ပြီး (၆)ကြိမ်မြောက်ဂရင်းစလင်းကို အရယူမယ်လို့ စိတ်ပိုင်းဖြတ်ထားပြီးသားပါ။ ကျွန်မအနေနဲ့ ဘယ်လိုပဲဆိုးရွားတဲ့ မှတ်တမ်းတွေရှိရှိ၊ ပြောနိုင်တာကတော့ လူလူချင်းယှဉ်ပြိုင်တဲ့ပွဲပါပဲ။ ဒါကြောင့် ကိစ္စမရှိပါဘူး။ ဆုဖလားရဖို့ အစွမ်းကုန်ကြိုးပမ်းသွားမှာပဲဖြစ်ပါတယ်"ဟု ပြောကြားခဲ့သည်။

အသက်(၂၇)နှစ် အရွယ်ရှိ ရှာရာပိုဗာအနေဖြင့် ဆီရီနာကို အနိုင်ယူပြီး ဩစတြေးလျအိုးပင်းချန်ပီယံဆုကို ဆွတ်ခူးသွားနိုင်မည်လား။ ဝိလျံလက်စွမ်းကို မယှဉ်နိုင်ဘဲ ဒုတိယဆုနှင့်သာ ကျေနပ်ရမည်လားဆိုသည်ကို လာမည့် စနေနေ့ည၀တွင် စောင့်ကြည့်ရမည်ဖြစ်သည်။





ချယ်လ်ဆီးတိုက်စစ်မှူး ကော်စတာ သုံးပွဲပယ်ပြစ်ဒဏ်ချမှတ်ခံရ

ချယ်လ်ဆီးတိုက်စစ်မှူး ဒီယေဂို ကော်စတာသည် ဇန်နဝါရီ ၂၇ ရက် ညပိုင်းက ချယ်လ်ဆီးအသင်းက လီဗာပူးအသင်းကို တစ်ဂိုး-ဂိုးမရှိဖြင့် အနိုင်ရရှိခဲ့သည့် ကက်ပီတယ်ဝမ်း ဖလားဆီမီးဖိုင်နယ်ပွဲစဉ်တွင် လီဗာပူးနောက်တန်းကစားသမား အမ်မရီကန်အား ကြမ်းတမ်းစွာကစားခဲ့ခြင်းကြောင့် အင်္ဂလန်ဘောလုံးအဖွဲ့ချုပ်က သုံးပွဲပယ်ပြစ်ဒဏ် ချမှတ်လိုက်ကြောင်း သိရသည်။

တိုက်စစ်မှူး ဒီယေဂိုကော်စတာသည် အဆိုပါပွဲစဉ်တွင် လီဗာပူးကစားသမားနှစ်ဦးအား ကြမ်းတမ်းစွာကစားခဲ့မှုဖြင့် အဂ်လန်ဘောလုံးအဖွဲ့ချုပ်၏ အနက် ပထမဆုံးအကြိမ်ဖြစ်သည့် လီဗာပူးနောက်ခံလူ အမ်မရီကန်အား ကြမ်းတမ်းစွာကစားခဲ့မှုဖြင့် အက်ဖ်အေ၏ သုံးပွဲပယ်ပြစ်ဒဏ်ချမှတ်ခံလိုက်ရခြင်းဖြစ်သည်။

ဒုတိယအကြိမ်လီဗာပူးဗဟိုနောက်တန်းကစားသမား မာတင်စကာတယ် အား ကြမ်းတမ်းစွာကစားခဲ့မှုမှာ ပြစ်ဒဏ်ကျခံရခြင်းမရှိဘဲ လွတ်မြောက်သွားခဲ့သည်။

အင်္ဂလန်ဘောလုံးအဖွဲ့ချုပ်အနေဖြင့် တိုက်စစ်မှူးဒီယေဂိုကော်စတာအား ချမှတ်မည့် သုံးပွဲပယ်ပြစ်ဒဏ်ကို မန်စီးတီးအသင်းနှင့် ပွဲစဉ်တွင် စတင်အသက်ဝင်စေခဲ့ပါက ချယ်လ်ဆီးတိုက်စစ်မှူး ဒီယေဂိုကော်စတာသည် ဇန်နဝါရီ ၃၁ ရက်တွင် ချယ်လ်ဆီးအသင်း၏ အိမ်ကွင်းစတမ်းဖို့ဘရစ်ချ်၌ မန်စီးတီးအသင်းနှင့် ယှဉ်ပြိုင်ကစားမည့် ပရီမီယာလိဂ်ပွဲစဉ်တွင် ပါဝင်လာမည်မဟုတ်ဘဲ လွဲချော်လိမ့်မည်ဖြစ်ကြောင်းသိရသည်။

ချယ်လ်ဆီးအသင်းနည်းပြမော်ရင်ဟိုကမူ လီဗာပူးအသင်းနှင့် ပွဲစဉ်တွင် တိုက်စစ်မှူးကော်စတာ၏ ကစားမှုမှာ အတော်လေးကြမ်းတမ်းခဲ့သည်ဟု ပွင့်ပွင့်လင်းလင်းဝေဖန်ခဲ့ပြီး ချက်ချင်းထုတ်ပယ်ခဲ့သင့်ကြောင်းကိုပင် ပြောကြားခဲ့သည်။

တိုက်စစ်မှူး ဒီယေဂိုကော်စတာသည် စပိန်ကလပ်အက်သလက်တိကို မက်ဒရစ်အသင်းမှ ချယ်လ်ဆီးအသင်းသို့ ရောက်ရှိလာခဲ့သည့်အချိန်မှစတင်ကာ ချယ်လ်ဆီးအသင်းအတွက် ၁၇ ဂိုးအထိသွင်းယူပေးနိုင်ခဲ့သူဖြစ်ပြီး ချယ်လ်ဆီးအသင်းသည်လည်း မော်ရင်ဟိုတစ်ကျော့ပြန်လည်ရောက်ရှိလာခဲ့ပြီးနောက် ကက်ပီတယ်ဝမ်း ဖလားနောက်ဆုံးဗိုလ်လုပွဲသို့ ပထမအကြိမ်တက်လှမ်းခဲ့ခြင်းဖြစ်သည်။

(ငွေကြေယ်)



ရန်ကုန်ပညာရေးတက္ကသိုလ် ကာယအလှ၊ ကာယဗလနှင့် ကာယကြံ့ခိုင်မှုပြိုင်ပွဲကျင်းပ

ရန်ကုန် ဇန်နဝါရီ ၂၉

အဆင့်မြင့်ပညာဦးစီးဌာန(အောက်မြန်မာပြည်) ရန်ကုန်ပညာရေးတက္ကသိုလ် ကျောင်းတွင်းကာယအလှ၊ ကာယဗလနှင့် ကာယကြံ့ခိုင်မှုပြိုင်ပွဲကို ရန်ကုန်မြို့ပြည်လမ်းရှိ ရန်ကုန်ပညာရေးတက္ကသိုလ် Learning Hub ခန်းမ၌ ဇန်နဝါရီ ၂၈ ရက်က ကျင်းပခဲ့သည်။

ကာယဗလမောင်ပြိုင်ပွဲတွင် ပထမဆုကိုခါးနံပါတ်(၃) မောင်ကျော်လင်းထွန်း (တတိယနှစ်- ပ-နှစ်ဝက်တန်း) မှရရှိပြီး၊ ဒုတိယဆုကိုမောင်စစ်နိုင်မင်း(ပထမနှစ်-ပနှစ်ဝက်တန်း)၊ တတိယဆုကိုမောင်သိန်းမြင့်မောင် (တတိယနှစ်-ပ-နှစ်ဝက်တန်း)ကဆွတ်ခူးသွားခဲ့သည်။ ကာယကြံ့ခိုင်မှုပြိုင်ပွဲတွင် ပထမဆုကိုခါးနံပါတ်(၃)(စတုတ္ထနှစ် ဒု-နှစ်ဝက်)မှ မဖြိုးဖြိုးလွင်၊ ဒုတိယဆုကိုခါးနံပါတ်(၄) တတိယနှစ် (ဒု-နှစ်ဝက်)မှ လွဲနေရည်ဦး၊ တတိယဆုကိုခါးနံပါတ်(၅) မလှိုင်ဆွေတို့က ရရှိခဲ့ပြီး ကာယအလှမယ်ပြိုင်ပွဲတွင် ပထမဆုကို ခါးနံပါတ်(၆)မယမင်းဆု(ဒုတိယနှစ်)၊ ဒုတိယဆုကို ခါးနံပါတ်(၈) တတိယနှစ်(ပ-နှစ်ဝက်)မ နော်သဇင် ဖွေး၊ တတိယဆုကိုခါးနံပါတ်(၂) စတုတ္ထနှစ် (ပ-နှစ်ဝက်)မ မသိဓီဆွေတို့က အသီသီးရရှိခဲ့သည်။ နှစ်သိမ့်ဆုများနှင့် နဝမဆုအထိပါဝင်ယှဉ်ပြိုင်သူများကိုလည်းအသီးသီးချီးမြှင့်ကြသည်။

"ကျွန်တော်ကဒီနှစ်မှ ပထမဆုံးဝင်ရောက်ယှဉ်ပြိုင်တာပါ။ ပျော်တော့ပျော်ပါတယ်။ ပျော်တာထက်ကျွန်တော့်ကို ဒီလိုအခမဲ့ကစားလို့ရအောင် လမ်းညွှန်လိုက်တဲ့ ကျောင်းက ဆရာ၊ ဆရာမတွေကိုပိုပြီးကျေးဇူးတင်ပါတယ်။"ဟု ကာယဗလပထမဆုရရှိသူ ဝေါမြို့နယ်မှ ကျောင်းလာတက်သည့် မောင်ကျော်လင်းထွန်းကပြောသည်။

အဆင့်မြင့်ပညာဦးစီးဌာန(အောက်မြန်မာပြည်) ရန်ကုန်ပညာရေးတက္ကသိုလ် ကျောင်းတွင်းကာယဗလ၊ ကာယအလှနှင့် ကာယကြံ့ခိုင်မှုကော်မတီ၏ 'တစ်မျိုးသားလုံးကျန်းမာကြံ့ခိုင်ရေးနှင့် ပညာရည်မြင့်မားရေး' ဟူသောလူမှုရေးဦးတည်ချက်နှင့်အညီ ကျောင်းသား၊ ကျောင်းသူများအားကစားကို စိတ်ပါဝင်စားပြီး ကျန်းမာကြံ့ခိုင်၍ ဉာဏ်ရည်ထက်မြက်မြင့်မားသော ကိုယ်ကာယအချိုးကျလှပ၍ စိတ်လှုပ်ရှားမှုကိုထိန်းသိမ်းနိုင်စွမ်းရှိသော နိုင်ငံ့ဂုဏ်ဆောင်အားကစားသမားများ ဖြစ်လာစေရန်ရည်ရွယ်ပြီး ရန်ကုန်ပညာရေးတက္ကသိုလ် ကာယအလှ၊ ကာယဗလနှင့် ကာယကြံ့ခိုင်မှုဆပ်ကော်မတီ၊ အားကစားနှင့် ကျောင်းကျန်းမာရေးအဖွဲ့မှ ကြီးမှူးကျင်းပခဲ့ခြင်းဖြစ်ကြောင်းသိရသည်။

ကျောင်းတွင်းကာယဗလ၊ ကာယအလှနှင့် ကာယကြံ့ခိုင်မှုပြိုင်ပွဲကို အောင်မြင်စွာကျင်းပနိုင်ရေး၊ အဆင့်မြင့်ပညာဦးစီးဌာန(အောက်မြန်မာပြည်)၊ တက္ကသိုလ်နှင့် ကောလိပ်ပေါင်းစုံကာယဗလ၊ ကာယအလှနှင့် ကာယကြံ့ခိုင်မှုပြိုင်ပွဲနှင့် အရှေ့တောင်အာရှ အားကစားပြိုင်ပွဲများတွင် ရန်ကုန်ပညာရေးတက္ကသိုလ်မှလည်း အရည်အချင်းပြည့်ဝစွာ ဝင်ရောက်ယှဉ်ပြိုင်နိုင်ရေးအတွက် ကာယဗလမောင်များကိုတက္ကသိုလ်အားကစားရုံမှ တာဝန်ခံများထံ အပ်နှံလေ့ကျင့်စေပြီး မြန်မာနိုင်ငံကာယဗလနှင့် ကာယကြံ့ခိုင်မှုအဖွဲ့ချုပ် နည်းပြများမှလည်းသင်ကြားပေးကြောင်းသိရသည်။

(သန့်ဇင်ဝင်း)

နောင်ချိုမြို့နယ်တွင် ဘိန်းဖြူ သုည ဒသမ ၀၀၀၂ ကီလိုနှင့် စိတ်ကြွရူးသွပ်ဆေးပြား ၁၉၅ ပြား သိမ်းဆည်းရမိ

နေပြည်တော် ဇန်နဝါရီ ၂၉

မူးယစ်တပ်ဖွဲ့စု(၂၄)လားရှိုးမှ တပ်ဖွဲ့ဝင်များပါဝင်သော ပူးပေါင်းအဖွဲ့သည် ဇန်နဝါရီ ၂၆ ရက်က နောင်ချိုမြို့အဝင် အေးရှားဝေါလ်တိုးဂိတ်အနီးတွင် မူဆယ်မှ မန္တလေးသို့ ယာဉ်မောင်း သက်ပိုင်စိုး မောင်းနှင်လာသည့် ယာဉ်အမှတ် 8I/. . . . ခရီးသည်တင်မော်တော်ယာဉ်ကို သတင်းအရ ရှာဖွေရာ ခုံအမှတ်(၂၈)တွင် လိုက်ပါလာသည့် ခရီးသည် အောင်ကျော်သန်း၀တ်ဆင်ထားသည့် မိုးကာအနွေးထည် အင်္ကျီအိတ်အတွင်းမှ ဘိန်းဖြူသုည ဒသမ ၀၀၀၂ ကီလိုနှင့် စိတ်ကြွရူးသွပ်ဆေးပြား ၁၉၅ ပြား သိမ်းဆည်းရမိသဖြင့် အောင်ကျော်သန်း(၄၂)နှစ်အား မူးယစ်ဆေး၀ါးနှင့်စိတ်ကိုပြောင်းလဲစေသော ဆေး၀ါးများဆိုင်ရာ ဥပဒေအရ အရေးယူထားကြောင်း သတင်းရရှိသည်။**(မူးယစ်ဗဟို)**



အောင်ကျော်သန်းအား သိမ်းဆည်းရမိ မူးယစ်ဆေး၀ါးများနှင့်အတူ တွေ့ရစဉ်။

၀နထမ်းအိမ်ရာများတွင် ဆိုင်ကယ်ခိုးမှု ကျူးလွန်သူများအား ဖမ်းဆီးရမိ

နေပြည်တော် ဇန်နဝါရီ ၂၉

နေပြည်တော်ကောင်စီနယ်မြေ ဇမ္ဗူသိရိမြို့နယ် ၀နထမ်းအိမ်ရာများတွင် ဆိုင်ကယ်ခိုးမှုမကြာခဏဖြစ်ပွားနေသဖြင့် နေပြည်တော်ကောင်စီနှင့် နေပြည်တော်ရဲတပ်ဖွဲ့မှူး၏ ကြီးကြပ်မှုဖြင့် လှည့်ကင်းများ စီမံချက်ရေးဆွဲဆောင်ရွက်လျက်ရှိရာ ၂၀၁၅ ခုနှစ် ဇန်နဝါရီ ၂၂ ရက် ညနေ ၃ နာရီခွဲတွင် အမှတ်(၈) နယ်မြေရဲကင်းမှ ရဲတပ်ကြပ်ကြီး အေးမင်းနှင့်အဖွဲ့ နယ်မြေလှည့်ကင်းဆောင်ရွက်နေစဉ် ဓနသိဒ္ဓိရပ်ကွက် ညွှန်မှူးအိမ်ရာ အနောက်ဘက်လမ်းပေါ်တွင် လူငယ်နှစ်ဦး ဆိုင်ကယ်တစ်စီးဖြင့် မသက်သာဖွယ်တွေ့ရှိ၍ စစ်ဆေးရာ သန်းတိုးအောင်(၁၅)နှစ်၊ ဟိန်းဇော်မိုးဝင်း(ခ)ကိုဟိန်း(၁၂)နှစ်၊ ရွှေခဲ့အင်းကျေးရွာအနီး ကျူးကျော်တဲနေထိုင်သူတို့ဖြစ်ပြီး ၎င်းတို့စီးနင်းလာသော ၅ယ/----- ကန်ဘို-၁၁၀ အပြာရောင်နှင့် ပတ်သက်၍ ပိုင်ဆိုင်မှုမပြောနိုင်သဖြင့် အမှတ် (၇) နယ်မြေရဲစခန်းသို့ ပို့အပ်ပြီး စစ်ဆေးမှုများ ဆောင်ရွက်ခဲ့သည်။

၎င်းတို့နှစ်ဦးအား အသေးစိတ်စစ်ဆေးရာ ၂၀၁၄ ခုနှစ် ဇူလိုင် ၂၀ရက် နံနက် ၃ နာရီတွင် ၀နထမ်းအိမ်ရာများသို့ လှည့်လည်ပြီး အတိုအစကောက်နေစဉ် တိုက်အမှတ် (၃၃၁၅) ရှေ့အရောက်တွင် ဆိုင်ကယ်အမှတ် ၁ယ/ ---- ကန်ဘို ၁၁၀ အပြာရောင်မှာ သော့ခတ်ထားခြင်းမရှိဘဲ တွေ့ရှိရသဖြင့် ခိုးယူခဲ့ကြောင်း၊ ၎င်းတို့နေထိုင်ရာ ရွှေခဲ့အင်းရွာအနီး ကျူးကျော်တဲသို့ ရောက်သောအခါ ၎င်းဆိုင်ကယ်နံပါတ်ပြားဖြုတ်ပြီး အတိုအစကောက်စဉ် ရရှိခဲ့သော ၅ယ/--- နံပါပြားကို လဲလှယ်တပ်ဆင်ခဲ့ကြောင်း၊ ယင်းဆိုင်ကယ်အား ရောင်းချရန် ထွက်လာချိန် အဖမ်းခံရခြင်းဖြစ်ကြောင်းစစ်ဆေးပေါ်ပေါက်သဖြင့် ဆက်လက်အတည်ပြုစုံစမ်းရာ ၁ယ/၉၁၁၉၀ ဆိုင်ကယ် သည် တိုက်အမှတ် (၃၃၁၅/၃၆) နေ နိုင်ငံခြားရေးဝန်ကြီးဌာနမှ ယာဉ်မောင်းအဆင့် (၅)၏ဆိုင်ကယ်ဖြစ်ကြောင်း အတည်ပြုဖော်ထုတ်ရရှိခဲ့သည်။

၀နကြီးဌာနများမှ အရာထမ်း/အမှုထမ်းများနေထိုင်လျက်ရှိသော အိမ်ရာ/တိုက်ခန်းများတွင် ၂၀၁၄ ခုနှစ်အတွင်း မော်တော်ဆိုင်ကယ် ပျောက်ဆုံးမှု ၆၈ မှုဖြစ်ပွားခဲ့သည့်အနက် ၄၅ မှုကို ဖော်ထုတ်ဖမ်းဆီးနိုင်ခဲ့ပြီး ပိုင်ရှင်လက်ဝယ်သို့ ဆိုင်ကယ် ၂၇ စီးအား ပြန်လည်အပ်နှံဆောင်ရွက်နိုင်ခဲ့ခြင်း၊ ငွေနှင့်ပစ္စည်းပျောက်ဆုံးမှု ၅၆ မှုဖြစ်ပွားခဲ့သည့်အနက် ၂၂မှု ဖော်ထုတ်ရရှိခြင်းများ ဆောင်ရွက်နိုင်ခဲ့သည်။

ဖမ်းဆီးရမိတရားခံ နှစ်ဦးသည် ကလေးသူငယ်များဖြစ်သဖြင့် အမှတ်(၇) ရဲစခန်းမှ ခေတ္တထိန်းသိမ်းထားပြီး တရားစွဲတင်ပို့နိုင်ရေး ဆောင်ရွက်လျက်ရှိကြောင်းသိရသည်။ **(သတင်းစဉ်)**



မန္တလေး၌ စက်သုံးဆီအရောင်းဆိုင် မီးလောင်မှုဖြစ်ပွား

မန္တလေး ဇန်နဝါရီ ၂၉

မန္တလေးမြို့မဟာအောင်မြေမြို့နယ်ရှိမဟာအရှေ့အကွက် (၅၂၈) မျက်ဝန်း ရပ်ကွက် (၃၈) လမ်းနှင့် (၃၉) လမ်းကြား၊ (၈၂) လမ်းနှင့် (၈၃) လမ်းကြားရှိ အောင်မေတ္တာစက်သုံးဆီအရောင်းဆိုင်တွင် ယနေ့ ညနေ ၄ နာရီ မိနစ် ၄၀ ခန့် က ဆီသယ်ယာဉ်မှတစ်ဆင့် ဆီလှောင်ကန်သို့ ဖလှယ်စဉ် မီးလောင်ပေါက်ကွဲမှုဖြစ်ပွားခဲ့ပြီး လူတစ်ဦးဒဏ်ရာရရှိခဲ့ကြောင်း သိရသည်။ **မင်းထက်အောင် (မန်းကိုယ်ပွား)**

ယာဉ်လိုင်းများပေါ်တွင် အုပ်စုဖွဲ့၍ ခါးပိုက်နှိုက်မှုကျူးလွန်နေသူ ၁၂ ဦးအား ဖမ်းဆီးရမိ

ရန်ကုန် ဇန်နဝါရီ ၂၉

ရန်ကုန်တိုင်းဒေသကြီး ရဲတပ်ဖွဲ့မှူးရုံးမှ တပ်ဖွဲ့ဝင်များသည် ဇန်နဝါရီ ၂၆ ရက် မွန်းလွဲ ၂ နာရီ မိနစ် ၄၀ က မြောက်ဥက္ကလာပမြို့နယ် ကန်သာယာကားမှတ်တိုင်၌ စောင့်ကြည့်သတင်းစုံစမ်းနေစဉ် မှတ်တိုင်သို့ ရောက်လာသော အမှတ် (၄၃) ခရီးသည်တင် ဒိုင်နာယာဉ်ပေါ်တွင် ခါးပိုက်နှိုက်ဖြစ်ချက်ဖြင့် အကြောင်းကြားပါမည်ဟု ပြောဆိုကာ ဆင်းသွားသည့် အမျိုးသားတစ်ဦးထံမှ ငွေများနှိုက်ယူနေစဉ် ဖမ်းဆီးရမိခဲ့သည့် အပြင် ၎င်းတို့လေးဦးနှင့်အတူ ခါးပိုက်နှိုက်ရာတွင် ပူးပေါင်းပါဝင်သော လှိုင်သာယာမြို့နယ်နေ မြတ်ထွန်းအောင် (၃၀)နှစ်မှာ ခရီးသည်တင်ယာဉ်၏ နောက်ဘက်မှ 5F-Pro Box အငှားယာဉ်ဖြင့် မောင်းနှင်လိုက်ပါလာသည်ကို တွေ့ရှိဖမ်းဆီးရမိခဲ့သဖြင့် ၎င်းတို့ငါးဦးကို မြောက်ဥက္ကလာပမြို့မရဲစခန်းက(ပ)၅၇/၂၀၁၅၊ ပြစ်မှုပုဒ်မ ၃၇၉(နှိုက်)ဖြင့် အရေးယူဆောင်ရွက်ခဲ့သည်။

ဆက်လက်၍ မွန်းလွဲ ၁၂ နာရီ မိနစ် ၅၀ တွင် အဆိုပါ ကားမှတ်တိုင်သို့ ရောက်ရှိလာသည့် အမှတ် (၄၃) ခရီးသည်တင် ဒိုင်နာယာဉ်ပေါ်မှ ဆင်းလာသည့် ခါးပိုက်နှိုက်ပြစ်ချက်ဖြင့် အကြောင်းကြားပါမည်ဟု ပြောဆိုကာ ဆင်းသွားသည့် အမျိုးသားတစ်ဦးထံမှ ငွေကျပ် ၂၁၅၀၀ ကို တွေ့ရှိရပြီး အဆိုပါ ငွေများကို အောင်မင်္ဂလာအဝေးပြေးဝင်းမှတ်တိုင်မှ လိုက်ပါစီးနင်းပြီး ခမ်္ဘာရုံမှတ်တိုင်တွင် ဆင်းသွားသော အသက် (၃၀) နှစ်ခန့်ရှိ ခရီးသည်အမျိုးသားတစ်ဦးထံမှ နှိုက်ယူခဲ့ခြင်းဖြစ်ကြောင်း ပေါ်ပေါက်ခဲ့သဖြင့် ၎င်းတို့ငါးဦးကို မြောက်ဥက္ကလာပ မြို့မရဲစခန်းက(ပ)၅၈/၂၀၁၅၊ ပြစ်မှုပုဒ်မ ၃၇၉(နှိုက်)/၅၄ ဖြင့် အမှုဖွင့်အရေးယူဆောင်ရွက်ခဲ့သည်။

၎င်းအပြင် မွန်းလွဲ ၁ နာရီခွဲတွင် အဆိုပါ ကားမှတ်တိုင်သို့ ရောက်ရှိလာသော အမှတ်(၄၃) ခရီးသည်တင် ဒိုင်နာယာဉ်ပေါ်၌ ခါးပိုက်နှိုက်ပြစ်ချက်ဖြင့် အကြောင်းကြားပါမည်ဟု ပြောဆိုကာ ဆင်းသွားသည့် အမျိုးသားတစ်ဦးထံမှ ငွေကျပ် ၂၁၅၀၀ ကို တွေ့ရှိရပြီး အဆိုပါ ငွေများကို အောင်မင်္ဂလာအဝေးပြေးဝင်းမှတ်တိုင်မှ လိုက်ပါစီးနင်းပြီး ခမ်္ဘာရုံမှတ်တိုင်တွင် ဆင်းသွားသော အသက် (၃၀) နှစ်ခန့်ရှိ ခရီးသည်အမျိုးသားတစ်ဦးထံမှ နှိုက်ယူခဲ့ခြင်းဖြစ်ကြောင်း ပေါ်ပေါက်ခဲ့သဖြင့် ၎င်းတို့ငါးဦးကို မြောက်ဥက္ကလာပ မြို့မရဲစခန်းက(ပ)၅၉/၂၀၁၅၊ ပြစ်မှုပုဒ်မ ၃၇၉(နှိုက်)/၅၄ ဖြင့် အမှုဖွင့်အရေးယူဆောင်ရွက်လျက်ရှိကြောင်း သိရသည်။ **(ကြေးမုံ)**

အင်းလေးကန်အတွင်း ဘက်ထရီရော့တိုက် ငါးဖမ်းသူများကို ဖမ်းဆီးအရေးယူ

ညောင်ရွှေ ဇန်နဝါရီ ၂၉

အင်းလေးကန် ဘေးမဲ့တောဒေရိယာအတွင်း ဘက်ထရီရော့တိုက်စနစ်ဖြင့် ငါးဖမ်းဆီးသူ သုံးဦးကို ဇန်နဝါရီ ၂၅ ရက် ညနေ ၅နာရီခွဲတွင် ဒေသခံပြည်သူများက ဝိုင်းဝန်းဖမ်းဆီး၍ ဥပဒေနှင့်အညီ အရေးယူဆောင်ရွက်နိုင်ရန် အင်းလေးကန် ဘေးမဲ့တောအုပ်ချုပ်ရေးမှူးရုံးသို့ သက်သေခံပစ္စည်းများနှင့်အတူ လာရောက် အပ်နှံခဲ့ကြောင်း သိရသည်။

ဖြစ်စဉ်မှာ အင်းလေးကန်ဘေးမဲ့တော ဒေရိယာအတွင်း မင်းချောင်းရွှေ့ရွာ အနီးရှိ ရေခြံများအတွင်း၌ ကေလာကျေးရွာမှ ဦးမြင့်ဆွေ(၅၃)နှစ်၊ ဦးဖိုးကျား(၂၈)နှစ်၊ ဦးဆန်းဦး(၂၂)နှစ်တို့သည် ဟွန်ဒါစက်တပ် လက်လှော်လှေနှစ်စင်းနှင့်အတူ ဘက်ထရီရော့တိုက်ငါးဖမ်းကိရိယာများဖြင့် ငါးဖမ်းဆီးနေသည်ကို တွေ့ရှိသဖြင့် မင်းချောင်းရွှေ့ရွာမှ ရာအိမ်မှူး၊ ဆယ်အိမ်မှူးနှင့်ဒေသခံ ကိုးဦးတို့ကဝိုင်းဝန်းဖမ်းဆီး၍ အင်းလေးကန်ဘေးမဲ့တောအုပ်ချုပ်ရေးမှူးရုံးသို့ အပ်နှံခဲ့သည်။

အင်းလေးကန်သည် သဘာဝထိန်းသိမ်းရေး နယ်မြေတစ်ခုဖြစ်ပြီး ဘက်ထရီရော့တိုက် ငါးဖမ်းခြင်းကြောင့် ကန်အတွင်းရေပေါ်ရေအောက် အပင်နှင့်ရေနေသတ္တဝါများ သေကျေပျက်စီးနိုင်ရုံသာမက ရေတိမ်ဒေသ ဂေဟဖြစ်စဉ်များပါ ပျက်စီးသွားစေနိုင်သောကြောင့် ဘက်ထရီရော့တိုက်ငါးဖမ်းဆီးသူ သုံးဦးအား တောရိုင်းတိရစ္ဆာန်နှင့် သဘာဝအပင်များကာကွယ်ရေးနှင့် သဘာဝနယ်မြေများထိန်းသိမ်းရေး ဥပဒေပုဒ်မ ၃၆(၈)အရ အမှုဖွင့်အရေးယူထားကြောင်း သိရသည်။ **(၆၇၃)**

အီတိုင်ကိပီပါများ သယ်ဆောင်လာသည့် မော်တော်ယာဉ်တစ်စီး မီးလောင်မှုဖြစ်ပွား



ရန်ကုန် ဇန်နဝါရီ ၂၉

အင်းစိန်မြို့နယ် တည်းကုန်းရပ်ကွက် ရွှေပြည်သာတံတားအဆင်း ရွှေရည်စံပယ်အထည်ချုပ်စက်ရုံရှေ့တွင် ဇန်နဝါရီ ၂၉ ရက် မွန်းလွဲ ၁ နာရီက ဒီဇယ်ဆီတိုင်ကီပီပါများ သယ်ဆောင် လာသည့် လိုက်ထရပ်ယာဉ်တစ်စီး ဝါယာရှော့ဖြစ်၍ မီးလောင်မှုဖြစ်ပွားခဲ့သည်။

ဖြစ်စဉ်မှာ ယာဉ်မောင်း တင်လင်းအောင် (၂၆)နှစ် ဆိပ်ကမ်းသာလမ်း လှိုင်သာယာ မြို့နယ်နေသူသည် ဆိပ်ကမ်းသာလမ်းမမှ မြတ်အိမ်ရာ (၁)လမ်းအတိုင်း မောင်းနှင်လာသည့် YGN/GE. . . . လိုက်ထရပ်(အညိုရောင်)ယာဉ်မှာ ရွှေရည်စံပယ်အထည်ချုပ်စက်ရုံရှေ့ အရောက်တွင် ဝါယာရိန်းရှော့ဖြစ်ပြီး မီးလောင်ကျွမ်းခဲ့ရာ ယာဉ်ပေါ်ပါ ဒီဇယ်ဆီတိုင်ကီ ပီပါ ခြောက်လုံးနှင့် ယာဉ်မှာ မီးလောင်ကျွမ်းခဲ့သဖြင့် အင်းစိန်မြို့မရဲစခန်းက ယာဉ်မောင်းတင်လင်းအောင်အား အမှုဖွင့်အရေးယူနိုင်ရန် စစ်ဆေးဆောင်ရွက်လျက်ရှိသည်။

အဆိုပါ ယာဉ်မီးလောင်မှု ဖြစ်ပွားရာသို့ အင်းစိန်မြို့နယ် မီးသတ်ဦးစီးဌာန မီးသတ်ဦးစီးအရာရှိ ဦးသန်းထိုက်ဦး ဦးဆောင်သော မီးသတ်တပ်ဖွဲ့ဝင်အင်အား ၅၄ ဦး၊ မီးသတ်ယာဉ်ကိုးစီးတို့ဖြင့် မီးငြိမ်းသတ်မှုများ ဆောင်ရွက်ခဲ့ရာ မွန်းလွဲ ၁ နာရီခွဲတွင် မီးငြိမ်းသတ်နိုင်ခဲ့ကြောင်း သိရသည်။ **(၆၈၄)**

ဆိုင်ကယ်လုယက်မှုကျူးလွန်သူများအား မြောက်ပိုင်းခရိုင် မှူခင်းနှိမ်နင်းရေးဌာနစုမှ ဖမ်းဆီးရမိ

ရန်ကုန် ဇန်နဝါရီ ၂၉

ရန်ကုန် မြောက်ပိုင်းခရိုင်ရဲတပ်ဖွဲ့မှူးရုံး မှူခင်းနှိမ်နင်းရေးဌာနစုမှ တပ်ဖွဲ့ဝင်များသည် ဇန်နဝါရီ ၈ ရက် နံနက် ၁ နာရီခွဲခန့်တွင် ဖြစ်ပွားခဲ့သော လှော်ကားနယ်မြေ ရဲစခန်း(ပ)၁၅/၂၀၁၅၊ ပြစ်မှုပုဒ်မ ၃၉၄ အမှုမှ ရွှေပြည်သာမြို့နယ် လှော်ကားသာခုကန်စက်မှုဇုန်အတွင်း ဆိုင်ကယ်လုယက်မှုကျူးလွန်သူ တရားခံ နောင်မြတ်သူ(ခ) နောင်နောင်၊ ကျော်ထက်လှိုင်၊ ထွန်းရင်(ခ) သန်းဇော်ဦး၊ နိုင်လင်းထွန်း(ခ)ဘယ်ကျော်(ခ) မောင်ငယ်တို့ လေးဦးအား ဇန်နဝါရီ ၂၃ ရက်တွင် ဖမ်းဆီးရမိသဖြင့် သက်သေခံပစ္စည်း HONDA FISH -၁၁၀ အမျိုးအစား အနီရောင် ဆိုင်ကယ်တစ်စီးကို ပြန်လည်သိမ်းဆည်း၍ ဖမ်းဆီးရမိသူများနှင့်အတူ လှော်ကားနယ်မြေ ရဲစခန်းသို့ လွှဲပြောင်း အပ်နှံထားကြောင်း သိရသည်။ **(ခရိုင်-ရဲ)**

ကျောင်းသင်ခန်းစာ

၂၀၁၅ ခုနှစ် တက္ကသိုလ်ဝင်စာမေးပွဲအထောက်အကူပြု သချိုင်္ဘာသာရပ်ဆိုင်ရာသိကောင်းစရာများ

ဒေါက်တာကေသီတင်၊ ပါမောက္ခ သချိုင်္ဘာဌာန၊ ရန်ကုန်တက္ကသိုလ်

၂၀၁၅ ခုနှစ် တက္ကသိုလ်ဝင်စာမေးပွဲကို ဖြေဆိုကြမယ့် ကျောင်းသား ကျောင်းသူများအနေနဲ့ စာမေးပွဲဖြေဆိုရာမှာ မှန်ကန်တိကျပြီး အမှတ်ပြည့်ရစေတဲ့ စနစ်တကျတွက်ချက်ရေးသား ဖြေဆိုနည်းတွေကို သိရှိစေဖို့၊ စာမေးပွဲဖြေဆိုတဲ့အခါ သတိထားသင့်တဲ့အချက်အလက်များကို သိရှိစေဖို့၊ မှားတတ်တဲ့ အမှားတွေကို သိရှိသတိမူမိကြပြီး ရှောင်ကြဉ်နိုင်ကြစေဖို့ဆိုတဲ့ ရည်ရွယ်ချက်တွေနဲ့ သချိုင်္ဘာသာရပ်ဆိုင်ရာ သိကောင်းစရာသင်ခန်းစာကို ရှင်းလင်းဆွေးနွေးပို့ချမှာဖြစ်ပါတယ်။

သချိုင်္ဘာသာရပ်ဖြေဆိုရာမှာ စာမေးပွဲဖြေဆိုသူတွေ ပြုလုပ်တတ်တဲ့ အမှားအမျိုးအစားတွေကတော့

(၁) သချိုင်္ဘာသင်္ကေတအသုံးအနှုန်းများမှားယွင်းခြင်း၊

(၂) သချိုင်္ဘာသဘောတရားများနဲ့ သချိုင်္ဘာသင်္ကေတများကို ပြည့်စုံတိကျစွာ မဖော်ပြတဲ့အတွက် အဓိပ္ပာယ်မပြည့်စုံခြင်း၊ ရှေ့နောက် အဆက်အစပ် ပြတ်တောက်ခြင်း၊

(၃) အရေးကြီးတဲ့ တွက်ချက်မှုအဆင့်များ၊ အချက်အလက်များမပါခြင်း၊ မေးခွန်းက တောင်းဆိုတဲ့အဖြေရရှိသည်အထိ ရေးသားဖြေဆိုမှု မရှိခြင်း၊

(၄) ပုစ္ဆာကသတ်မှတ်ပေးထားတဲ့ တွက်နည်းနဲ့မတွက်ဘဲ အခြားနည်းများ အသုံးပြု၍ ဖြေဆိုတွက်ချက်ခြင်းတို့ ဖြစ်ကြပါတယ်။

ပထမဦးစွာ သင်္ကေတအသုံးအနှုန်းများ မှားယွင်းတတ်ပုံတွေကို ရှောင်ကြဉ်နိုင်ကြစေဖို့ ဥပမာအချို့နဲ့ ရှင်းလင်းဆွေးနွေးပါမယ်။

Function နှစ်ခု f နဲ့ g ပေါင်းစပ်တဲ့ ပုံသေနည်းဖြစ်တဲ့ $(g \circ f)(x) = g(f(x))$ ကို ရေးတဲ့အခါ နှစ်ဖက်စလုံးမှာ ခတ်ထားတဲ့ကွင်းများ ပြည့်ပြည့်စုံစုံနဲ့ အနေအထားမှန်ကန်ဖို့ လိုအပ်ပါတယ်။

ကွင်းတစ်ခုခုကျန်ခဲ့ရင် သို့မဟုတ် အနေအထားမှားယွင်းခဲ့ရင် သင်္ကေတအသုံးအနှုန်း မမှန်ကန်တဲ့အတွက် ရသင့်တဲ့အမှတ်များ နစ်နာသွားနိုင်ပါတယ်။ ညာဘက်မှာ $g(f(x))$ လို့ ရေးရမယ့်အစား

$g \circ (f(x))$ ဆိုပြီး circle ' $\circ$ ' သင်္ကေတထည့်ရေးမိရင်လည်း ရသင့်တဲ့အမှတ်များ ဆုံးရှုံးမှုဖြစ်ပါတယ်။

နောက်ထပ်ဥပမာတစ်ခုအနေနဲ့ $(2 - 3x)^5$ ဆိုတဲ့ binomial ရဲ့ $(r + 1)$ အကြိမ်မြောက် ကိန်းလုံးကိုရေးသားရာမှာ-

$(r + 1)^{th}$ term of $(2 - 3x)^5 = {}^5Cr\ 2^{5-r}\ (-3x)^r$

ဆိုပြီး $(-3x)$ ကို ကွင်းခတ်ရေးသားရပါမယ်။ ကွင်းခတ်ဖို့ ကျန်ခဲ့ရင် ရေးသားဖော်ပြချက် မှားယွင်းတဲ့အတွက် အမှတ်များဆုံးရှုံးမှုဖြစ်ပါတယ်။ တစ်ခါတစ်ရံ $(r + 1)^{th}$ term ဆိုတဲ့ စကားလုံးကျန်ခဲ့ပြီး

$(2 - 3x)^5 = {}^5Cr\ 2^{5-r}\ (-3x)^r$

လို့ရေးတတ်ကြပါတယ်။ ဒီရေးသားချက်ဟာလည်း လုံးဝမှားယွင်းတဲ့အတွက် အမှတ်များဆုံးရှုံးမှာ ဖြစ်ပါတယ်။ အဲဒီ binomial ရဲ့ 4^{th} term ကို ဖော်ပြရာတွင်လည်း

4^{th} term $= {}^5C3\ 2^{5-3}\ (-3x)^3$

လို့ရေးသားပြီး တွက်ချက်ရမှာဖြစ်တယ်။

နောက်ထပ်ဥပမာတစ်ခုအနေနဲ့

$(x + 2)(x - 3) > 0$

ဆိုတဲ့ မညီမျှခြင်းကို algebraic နည်းနဲ့ ဖြေရှင်းရာမှာ and နဲ့ or အနေအထားမှားယွင်းမရေးမိဖို့ ကွင်းများပြည့်ပြည့်စုံစုံနဲ့ အနေအထားမှန်မှန်ကန်ကန်ခတ်ဖို့ လိုပါတယ်။ and နဲ့ or မှားယွင်းရေးခဲ့ရင် သို့မဟုတ် ကွင်းများ မပြည့်မစုံအနေအထားမမှန်ဖြစ်ခဲ့ရင် ရသင့်တဲ့အမှတ်များ နစ်နာပါလိမ့်မယ်။ graphical နည်းနဲ့ ဖြေရှင်းရာမှာလည်း $y = (x + 2)(x - 3)$ ဖြစ်တယ်လို့ ဦးစွာရေးသားပြီးမှ parabola မျဉ်းကွေးနဲ့ ဝင်ရိုးဖြတ်မှတ်များကို ရှာယူ၍ graph ဆွဲပြီး ဖြေရှင်းယူရမှာ ဖြစ်ပါတယ်။

A.P ကိန်းစဉ်တစ်ခုရဲ့ 10^{th} term ကို ရေးသားရာမှာလည်း

$u_{10} = a + 9d$

လို့ရေးရမယ့်အစား

$u_{10} = a + (n - 1)d$

ဆိုပြီး မှားယွင်းရေးသားခဲ့ရင် ရသင့်တဲ့အမှတ်အချို့ ဆုံးရှုံးပါလိမ့်မယ်။

Vector သင်ခန်းစာမှာ အမှတ်တစ်ခု၏ coordinates (x, y) နဲ့ ယင်းအမှတ်၏ position vector ဖြစ်တဲ့ column matrix $\begin{pmatrix} x \\ y \end{pmatrix}$ တို့ မှားယွင်းမရေးမိစေဖို့သတိပြုရပါမယ်။

Calculus သင်ခန်းစာမှာ $e^{2x}\cos x$ ရဲ့ derivative ကို ရှာတဲ့အခါ $\frac{d}{dx}(e^{2x}\cos x)$ လို့ ရေးရမယ့်အစား $\frac{dy}{dx}(e^{2x}\cos x)$ဆိုပြီး $\frac{d}{dx}$ ကို $\frac{dy}{dx}$ အဖြစ် မှားယွင်းရေးသားခဲ့ရင် ရသင့်တဲ့ အမှတ်အချို့ဆုံးရှုံးပါလိမ့်မယ်။

သင်္ကေတအသုံးအနှုန်းနဲ့ပတ်သက်ပြီး နောက်ထပ်သတိပေးချင်တာတွေကတော့ function သင်ခန်းစာမှာ function တစ်ခု f ရဲ့ inverse သင်္ကေတ f^{-1} နဲ့ derivative သင်္ကေတ f' များယွင်းအသုံးမပြုမိဖို့၊ matrix သင်ခန်းစာမှာ matrix တစ်ခု A ရဲ့ inverse သင်္ကေတ A^{-1} နဲ့ transpose သင်္ကေတ A' လွဲမှားပြီး မရေးမိစေဖို့၊ geometry သင်ခန်းစာမှာ သဏ္ဌာန်တူခြင်း (similarity) သင်္ကေတ ~ နဲ့ ထပ်တူညီခြင်း (congruence) သင်္ကေတ $\cong$ လွဲမှားမရေးမိစေဖို့၊ vector သင်ခန်းစာမှာ vector တွေရဲ့ direction ကို ရည်ညွှန်းတဲ့မြားသင်္ကေတများ မကျန်ရစ်စေဖို့နဲ့ calculus သင်ခန်းစာမှာ derivative သင်္ကေတ $\frac{dy}{dx}$ ရေးရမယ့်နေရာမှာ $\frac{\partial y}{\partial x}$ မှားယွင်းမရေးမိစေဖို့စတဲ့ အချက်တွေပဲ ဖြစ်ပါတယ်။

ဆက်လက်တင်ပြမယ့် ဒုတိယအမှားအမျိုးအစားကတော့ သချိုင်္ဘာသဘောတရားများနဲ့ သချိုင်္ဘာသင်္ကေတများကို ပြည့်စုံတိကျစွာမဖော်ပြတဲ့အတွက် အဓိပ္ပာယ်မပြည့်စုံခြင်း၊ ရှေ့နောက် အဆက်အစပ်ပြတ်တောက်ခြင်းစတဲ့ အမှားမျိုးဖြစ်ပါတယ်။ ဒီအချက်ကိုလည်း ဥပမာများနဲ့ ရှင်းလင်းပါမယ်။

Polynomial $f(x) = 2x^2 - 5x + k$ အတွက် $x - 3$ ဟာ factor တစ်ခုဖြစ်ခဲ့ရင် k ကို ရှာပါဆိုတဲ့ ပုစ္ဆာကိုတွက်ရာမှာ-

$f(x) = 2x^2 - 5x + k$

$x - 3$ is a factor of $f(x)$.

$\therefore f(3) = 0$

$18 - 15 + k = 0$

$k = -3$

ဆိုပြီး တစ်ဆင့်ခြင်း ပြည့်စုံစွာ ရေးသားဖြေဆိုရပါမယ်။ factor သီအိုရမ်ကို အသုံးပြုထားချက်

$f(3) = 0$ ဆိုတဲ့ အဓိကအချက်မပါဝင်ခဲ့ရင် အဖြေမှန်ပေမယ့် အမှတ်ရမှာမဟုတ်ပါ။

နောက်ထပ်ဥပမာအနေနဲ့ calculus သင်ခန်းစာမှာ $\lim_{x \to 2} \frac{x^2 - 4}{x - 2}$ တန်ဖိုးကို ရှာခိုင်းတဲ့ ပုစ္ဆာကို တွက်ရာတွင်

$$\lim_{x \to 2} \frac{x^2 - 4}{x - 2}$$

$$= \lim_{x \to 2} \frac{(x + 2)(x - 2)}{x - 2}$$

$$= \lim_{x \to 2} (x + 2)$$

$$= 2 + 2$$

$$= 4$$

ဆိုပြီး ညီမျှခြင်းသင်္ကေတများကို စာတစ်ကြောင်းနဲ့တစ်ကြောင်း အဆက်အစပ်ရှိအောင် ပြည့်ပြည့်စုံစုံ ရေးသားပေးရပါမယ်။ ညီမျှခြင်းသင်္ကေတများမပါဘဲ တွက်ထားခဲ့ရင် တစ်ဆင့်နဲ့တစ်ဆင့် အဆက်အစပ်ပြတ်တောက်ကာ အဓိပ္ပာယ်ဖွင့်မရတဲ့အတွက် ရသင့်တဲ့အမှတ်အချို့ ဆုံးရှုံးနိုင်ပါတယ်။

Function $y = e^{2x}\cos x$ ရဲ့ derivative ကို တွက်ရာမှာ

$$\frac{dy}{dx} = 2e^{2x}\cos x + e^{2x}(-\sin x)$$

ဆိုပြီး $(-\sin x)$ ကို ကွင်းခတ်ပြီး ရေးရပါမယ်။ $-\sin x$ ကို ကွင်းမခတ်ဘဲ ရေးခဲ့ရင်တော့ အဓိပ္ပာယ် လွဲမှားသွားတဲ့အတွက် အမှတ်များဆုံးရှုံးနိုင်ပါတယ်။

ဆက်လက်တင်ပြမယ့် တတိယအမှားအမျိုးအစားကတော့ အရေးကြီးတဲ့ တွက်ချက်မှု အဆင့်များ၊ အချက်အလက်များမပါခြင်း၊ လိုအပ်တဲ့ အဖြေ မရရှိသေးမီ ဖြေဆိုတွက်ချက်မှုကို ရပ်တန့်လိုက်ခြင်းတို့ဖြစ်ပါတယ်။ ဒါကိုလည်း ဥပမာများနဲ့ ဆွေးနွေးရှင်းလင်းပါမယ်။

$x \odot y = 3x^2 - 5xy + 3y^2$ လို့ သတ်မှတ်ပေးထားတဲ့ binary operation တစ်ခု ခသာကအအေငလန ဖြစ်ကြောင်း သက်သေပြရာတွင်

$x \odot y = 3x^2 - 5xy + 3y^2$

$y \odot x = 3y^2 - 5yx + 3x^2$

$= 3x^2 - 5xy + 3y^2$

$\therefore x \odot y = y \odot x$

$\therefore \odot$ is commutative.

ဆိုပြီး ပြည့်စုံစွာရေးသားတွက်ချက်ရပါမယ်။ အထူးသဖြင့် $x \odot y = y \odot x$ ဆိုတဲ့ commutativity ရဲ့ အဓိပ္ပာယ်ကို ဖော်ညွှန်းတဲ့ ရေးသားဖော်ပြချက် မဖြစ်မနေပါရန် လိုအပ်ပါတယ်။

နောက်ထပ်ဥပမာတစ်ခုအနေနဲ့ polynomial $f(x) = x^3 - 3x^2 + 5x - 9$ ကို $x - 3$ နဲ့ စားတဲ့အခါ ရရှိမယ့်အကြွင်း (remainder) ကို ရှာရာမှာ-

$f(x) = x^3 - 3x^2 + 5x - 9$

$f(x)$ is divided by $x - 3$.

$f(3) = 27 - 27 + 15 - 9$

$= 6$

$\therefore$ remainder $= 6$

ဆိုပြီး ပြည့်ပြည့်စုံစုံရေးသားတွက်ချက်ရပါမယ်။

အချို့စာဖြေသူတွေကတော့

$f(x) = x^3 - 3x^2 + 5x - 9$

$f(x)$ is divided by $x - 3$.

$f(x) = 27 - 27 + 15 - 9$

$= 6$.

အဆင့်နဲ့ ရပ်တန့်ထားပြီး remainder = 6 ဆိုတဲ့ ရေးသားဖော်ပြချက်ကို ချန်ထားတတ်ကြပါတယ်။ ဒီပုစ္ဆာမှာ remainder ဟာ ပုစ္ဆာရဲ့သော့ချက် (keyword) ဖြစ်တာကြောင့် အဲဒီ keyword မပါခဲ့ရင် ရသင့်တဲ့အမှတ် အချို့ဆုံးရှုံးပါလိမ့်မယ်။

Inequation တစ်ခု သို့မဟုတ် system of equations တစ်ခုရဲ့ solution set ကို ရှာခိုင်းတဲ့ ပုစ္ဆာမှာ solution တွေကို စုစည်းပြီး set တည်ဆောက်ပေးတဲ့ အဆင့်အထိ တွက်ပေးရမှာ ဖြစ်ပါတယ်။ ပေးထားတဲ့ ညီမျှခြင်းတစ်ခု မှန်ကန်ကြောင်း သက်သေပြခိုင်းတဲ့ ပုစ္ဆာကို ဖြေရှင်းရာမှာ ညီမျှခြင်းရဲ့ လက်ဝဲဘက်နဲ့ လက်ယာဘက်ကို သီးခြားစီတွက်ခဲ့ရင် ပုစ္ဆာက နောက်ဆုံးလိုချင်တဲ့ အဖြေဖြစ်တဲ့ ညီမျှခြင်းရဲ့ လက်ဝဲဘက်နဲ့ လက်ယာဘက် ညီပါတယ်ဆိုတဲ့ ကောက်ချက် (conclusion) ချတဲ့အဆင့်အထိ ရေးပေးရမှာ ဖြစ်ပါတယ်။ အဲဒီလို ကောက်ချက်မပါခဲ့ရင် ရသင့်တဲ့အမှတ်အချို့ ဆုံးရှုံးနစ်နာနိုင်ပါတယ်။

နောက်ဥပမာတစ်ခုအနေနဲ့ function သုံးခု f, g နဲ့ h တို့ ပေါင်းစပ်ထားတဲ့ function

$f \circ (g \circ h)$ ရဲ့ ပုံသေနည်းရှာရာမှာ

$(f \circ (g \circ h))(x) = f((g \circ h)(x))$

$= f(g(h(x)))$

လို့ တစ်ဆင့်ချင်း ပြည့်စုံစွာရေးသားတွက်ချက်ရပါမယ်။

$(f \circ (g \circ h))(x) = f(g(h(x)))$

ဟူ၍ အဆင့်ကျော်ပြီး ရေးသားခဲ့ရင် circle operation နှစ်ခုအနက် ဘယ် operation ကိုအရင် ဖြေရှင်းတယ်ဆိုတာ မပါဝင်၊ မပေါ်လွင်တဲ့အတွက် ရသင့်တဲ့အမှတ်များ ဆုံးရှုံးနိုင်ပါတယ်။

ဆက်လက်တင်ပြမယ့် စတုတ္ထအမှားအမျိုးအစားကတော့ ပုစ္ဆာက သတ်မှတ်ပေးထားတဲ့ တွက်ချက်နည်းမျိုးနဲ့မတွက်ဘဲ အခြားနည်းများနဲ့ တွက်ချက်တဲ့ မှားယွင်းမှုများဖြစ်ပါတယ်။

ဥပမာအားဖြင့် inequation တစ်ခုရဲ့ solution set ရှာတဲ့ပုစ္ဆာမှာ graphical method နဲ့ တွက်ပါလို့ သတ်မှတ်ထားရင် အဲဒီနည်းနဲ့ပဲ တွက်ပေးရမှာဖြစ်ပါတယ်။ algebraic method နဲ့ တွက်မယ်ဆိုရင် အဖြေမှန်ပေမယ့် အမှတ်ရမည်မဟုတ်ပါ။ အလားတူစွာ matrix တစ်ခုရဲ့ inverse ရှာတဲ့ပုစ္ဆာမှာ use the definition of inverse matrix လို့ ပြောထားရင် inverse matrix ရဲ့ အဓိပ္ပာယ်သတ်မှတ်ချက်ကိုသုံးပြီး တွက်ချက်မှသာ အမှတ်ရပါမယ်။ probability တန်ဖိုးတွက်ဖို့ possible outcomes တွေရှာတဲ့အခါ tree diagram ဆွဲ၍ ရှာပါလို့ ကန့်သတ်ထားရင် ကန့်သတ်ချက်နဲ့အညီ ရှာပေးဖို့ လိုပါတယ်။ calculus သင်ခန်းစာမှာ function တစ်ခုရဲ့ derivative ကို first principle သုံးပြီးရှာပါလို့ မေးလာခဲ့ရင် အဲဒီ principle သုံးပြီးတွက်ချက်ပေးမှသာ အမှတ်ရမှာဖြစ်ပါတယ်။

စာမေးပွဲဖြေဆိုသူတွေ ပြုလုပ်တတ်တဲ့အမှားအမျိုးအစား (၄)မျိုးကို ဆွေးနွေးရှင်းလင်းပြီးတဲ့နောက် စာဖြေသူများကို သတိပေးလိုတဲ့ အချက်တစ်ချက်က ကိန်းဂဏန်းများ တွက်ချက်ရှင်းလင်းမှု(numerical calculation) နဲ့ အက္ခရာကိန်းတန်းများစုစည်းရှင်းလင်းမှု (algebraic manipulation)များ ပြုလုပ်ရာတွင်မှားယွင်းမှုမရှိအောင် သတိပြုကြဖို့ ဖြစ်ပါတယ်။ စာဖြေသူတွေ ရသင့်ရထိုက်တဲ့ အမှတ်များကို ဆုံးရှုံးနစ်နာစေတဲ့ အကြောင်းရင်းတွေထဲမှာ ဒီလိုအချက်မျိုးလည်း ပါဝင်နေပါတယ်။

ဆက်လက်ပြီး သတိပေးချင်တာကတော့ Geometry ပုစ္ဆာများဖြေရှင်းရာမှာ လိုအပ်တဲ့ ပုံများကို ပြည့်ပြည့်စုံစုံနဲ့ မှန်မှန်ကန်ကန်ဆွဲသားကြဖို့၊ Trigonometry သင်ခန်းစာမှာ အကွာအဝေး(distance)နဲ့ အရပ်ညွှန်ထောင့် (bearing) ဆိုင်ရာပုစ္ဆာများ တွက်ချက်ရာတွင် လိုအပ်တဲ့ပုံများကို ပြည့်စုံမှန်ကန်စွာဆွဲသားပေးကြဖို့စတဲ့အချက်များဖြစ်ပါတယ်။

ကျောင်းသား ကျောင်းသူများကို အကြံပြုချင်တဲ့ နောက်တစ်ချက်ကတော့ တက္ကသိုလ်ဝင် စာမေးပွဲသချိုင်္ဘာမေးခွန်းလွှာမှာပါဝင်တဲ့ section (A), section (B) နဲ့ section (C) အပိုင်းအသီးသီးကို ဖြေဆိုရာမှာ တစ်ပိုင်းစီအတွက် ဖြေဆိုချိန်ဘယ်လောက်ယူသင့်တယ်ဆိုတဲ့ အချက်ပဲ ဖြစ်ပါတယ်။ အကြမ်း အားဖြင့် section (A) က multiple choice question (၂၅)ပုဒ်ကို အများဆုံး မိနစ် (၄၀) ခန့်ဖြင့်လည်းကောင်း၊ section (B) က (၃)မှတ်တန် ပုစ္ဆာ (၅)ပုဒ်ကို အများဆုံး မိနစ် (၃၀)ခန့်ဖြင့်လည်းကောင်း၊ section (C) မှ (၁၀)မှတ်တန် ပုစ္ဆာ (၆)ပုဒ်ကို အများဆုံး မိနစ် (၉၀) ခန့်ဖြင့်လည်းကောင်း အပြီး ဖြေဆိုနိုင်ရန် လိုအပ်ပါတယ်။ အဲဒီနှုန်းတွေအတိုင်း ဖြေဆိုနိုင်မယ်ဆိုရင် မိမိတို့ရဲ့ ဖြေဆိုချက်များကို ပြန်လည်စစ်ဆေးချိန် အနည်းဆုံးမိနစ် (၂၀)ခန့် ရရှိမှာ ဖြစ်ပါတယ်။

မိမိတို့ရဲ့ ရေးသားဖြေဆိုချက်များကို ပြန်လည်စစ်ဆေးရာတွင် အကြံပြုချင်တဲ့ အချက်တစ်ရပ်ရှိပါတယ်။ အဲဒါကတော့ စာမေးပွဲမှာမေးတဲ့ မေးခွန်းပုစ္ဆာအချို့အတွက် မိမိတို့ရဲ့ အဖြေများ မှန်၊ မမှန် ပုစ္ဆာရဲ့ ပေးထားချက်တွေနဲ့ ပြန်လည်ချိန်ကိုက် စစ်ဆေးကြည့်နိုင်တယ်ဆိုတဲ့အချက်ပါ။

ဥပမာအားဖြင့် Solve the system of equations, $x + 2y = 5$ and $3x - y = 1$ by matrix method ဆိုတဲ့ ပုစ္ဆာကို ဖြေရှင်းလို့ အဖြေ $x = 1$ နဲ့ $y = 2$ ရခဲ့ရင် မိမိတို့ရဲ့ အဖြေများမှန်၊ မမှန်

$x = 1$ နဲ့ $y = 2$ တို့ကို ပေးထားတဲ့ ညီမျှခြင်းများရဲ့ လက်ဝဲဘက်မှာ အစားထိုးကြည့်ပြီး လက်ယာဘက်က တန်ဖိုးများနဲ့ ညီ၊ မညီ ချိန်ကိုက်စစ်ဆေးကြည့်လို့ရပါတယ်။ ဒီလိုချိန်ကိုက် စစ်ဆေးမှုမျိုးဟာ ထိရောက်သေချာပြီး အချိန်ကုန်လည်း သက်သာစေပါတယ်။

ယခုတင်ပြခဲ့တဲ့ ဆွေးနွေးချက်တွေကို စုစည်းပြီး အကျဉ်းချုပ်မှာကြားလိုတာကတော့ ကျောင်းသား ကျောင်းသူများအနေနဲ့ သချိုင်္ဘာသာဖြေဆိုရာတွင်-

(၁) ကိန်းဂဏန်းတွက်ချက်မှုနဲ့ အက္ခရာကိန်းတန်းများ စုစည်းရှင်းလင်းမှုများပြုလုပ်ရာတွင် မှားယွင်းမှုမရှိအောင် သေသေချာချာဂရုစိုက်တွက်ချက်ပါ။

(၂) သချိုင်္ဘာပုံသေနည်းများ၊ သချိုင်္ဘာသင်္ကေတများကို စနစ်တကျမှန်မှန်ကန်ကန်ရေးသားပါ။

(၃) ပုစ္ဆာတွင် တွက်နည်းကို ကန့်သတ်ထားပါက ကန့်သတ်ထားတဲ့ တွက်နည်းဖြင့်သာ တွက်ပေးပါ။

(၄) အရေးကြီးတဲ့တွက်ချက်မှုအဆင့်များ၊ မပါမဖြစ်လိုအပ်တဲ့ အချက်အလက်များကို အသေးစိတ် ပြည့်စုံတိကျစွာ ရေးသားတွက်ချက်ပါ။

(၅) မေးခွန်းက တောင်းဆိုတဲ့အဖြေရရှိတဲ့အဆင့်အထိ ပြည့်ပြည့်စုံစုံ ရေးသားဖြေဆိုပါ။

(၆) ပုစ္ဆာတွင်မေးထားတဲ့ သော့ချက်စကားလုံး (keyword) များ၊ မိမိတို့ရဲ့အဖြေမှာပါဝင်ပါစေ။

(၇) မိမိတို့ရဲ့ စာဖြေချိန်ကို အပိုင်းတစ်ခုစီအလိုက် စနစ်တကျခွဲဝေအသုံးချပြီး ဖြေဆိုချက်များကို ပြန်လည်စစ်ဆေးချိန်အနည်းဆုံးမိနစ် (၂၀)ခန့်ရအောင်ယူလျက် ပြန်လည်စစ်ဆေးကြပါ။

(၈) သချိုင်္ဘာသင်ရိုးတစ်ခုလုံးမှာပါတဲ့ သီအိုရီသဘောတရားတွေ၊ မှန်ကန်ချက်တွေ၊ ပုံသေနည်းတွေကို ပိုင်ပိုင်နိုင်နိုင် နားလည်မှတ်မိနေအောင် လေ့လာထားကြပါ။ ပုစ္ဆာများကိုကျွမ်းကျွမ်းကျင်ကျင် လျင်လျင်မြန်မြန် ဖြေရှင်းနိုင်အောင် ထပ်တလဲလဲလေ့ကျင့်ထားကြပါ။

ယခုဆွေးနွေးအကြံပေးခဲ့တဲ့ အချက်အလက်တွေဟာ သချိုင်္ဘာသာရပ်ကို ဖြေဆိုရာမှာ ကောင်းစွာ အထောက်အကူပြုလိမ့်မယ်လို့ ယုံကြည်မိပါတယ်။ ကျောင်းသား ကျောင်းသူအားလုံး ကိုယ်စိတ်နှစ်ဖြာ ကျန်းမာချမ်းသာစွာနဲ့ သချိုင်္ဘာသာရပ်ကို ကောင်းမွန်စွာ ဖြေဆိုနိုင်ကြပါစေလို့ ဆန္ဒပြုရင်း ဆွေးနွေး ပို့ချချက်ကို နိဂုံးချုပ်လိုက်ပါတယ်။

၂၀၂၀ တိုကျိုအိုလံပစ်ပွဲတော်အတွက် NHK ၏ကမ္ဘာပထမဦးဆုံး ရုပ်မြင်သံကြားနည်းပညာ



ဂျပန်အများပြည်သူဝန်ဆောင်မှု ရုပ်သံလွှင့်လုပ်ငန်းဖြစ်တဲ့ NHK က တိုကျိုမှာကျင်းပမယ့် ၂၀၂၀ အိုလံပစ်ပွဲတော်နဲ့ မသန်စွမ်းအားကစားပွဲတော်မှာ Coverage အပြည့်အဝရရှိစေဖို့နှင့် ကြည့်ရှုသူတွေ အားကစားကွင်းထဲ အမှန်တကယ်ရောက်ရှိနေသလို ခံစားနိုင်စေဖို့အတွက် အလွန်အဆင့်မြင့်တဲ့ နည်းပညာတစ်ရပ်ကို အသုံးပြုထုတ်လွှင့်သွားဖို့ အားထုတ်ကြိုးပမ်းနေပါတယ်။

ယင်းအားကစားပွဲတော်ကို Super 8K စနစ်နဲ့ထုတ်လွှင့်သွားမှာဖြစ်ပြီး Sky ရုပ်သံလိုင်းက မကြာသေးမီ ကာလကပဲ 4K နည်းပညာကို အသုံးပြုပြီး ပရီမီယာလိဂ်ပွဲစဉ်တွေကို ထုတ်လွှင့်ခဲ့ရာမှာ အသံပိုင်း၊ အရုပ်ပိုင်း များစွာတိုးတက်လာတာကို တွေ့ရပါတယ်။

မူလက NHK ဟာ 4K ထက်ပိုပြီး အဆင့်မြင့်တဲ့ 8K နည်းပညာကို အသုံးပြုပြီး အိုလံပစ်ပြိုင်ပွဲ ပွဲစဉ်တလျှောက် ထုတ်လွှင့်ဖို့ ရည်ရွယ်ထားခဲ့ပေမယ့် လည်း အပြည်ပြည်ဆိုင်ရာ အိုလံပစ်ကော်မတီက တိုကျိုမြို့ကို ၂၀၂၀ အိုလံပစ်ပြိုင်ပွဲနဲ့ မသန်စွမ်းအားကစားပွဲကျင်းပဖို့ ရွေးချယ်ခဲ့တာကြောင့် 8K ထက်သာလွန် ကောင်းမွန်တဲ့ Super 8K စနစ်နဲ့ထုတ်လွှင့်ဖို့ အားထုတ်လာခဲ့တာဖြစ်ပါတယ်။

NHK အနေနဲ့ နောက်ထပ်ရရှိထားတဲ့ အတွေ့အကြုံကောင်း တစ်ခုက ၂၀၁၂ လန်ဒန်အိုလံပစ်ပြိုင်ပွဲမှာ BBC နှင့်ပူးပေါင်းပြီး 8K စနစ်နဲ့ အိုလံပစ်ပွဲစဉ်အချို့ကို ဂျပန်မှာထုတ်လွှင့်ပေးနိုင်ခဲ့ပါတယ်။ ဗြိတိန်၊ အမေရိကန်ပြည်ထောင်စုနှင့် NHK အင်ဂျင်နီယာချုပ် ဟာမာဒါတို့က လန်ဒန်အိုလံပစ်မှာ အများပြည်သူအတွက် 8K ရုပ်သံလွှင့်စနစ်ဆိုတာကို သဘောပေါက်စေဖို့ ဖန်တီးပေးနိုင်ခဲ့ပါတယ်။ NHK ရဲ့ သုတေသနပြုချက်အရ 8K ထုတ်လွှင့်မှုခရီးလမ်းကြောင်းကို ၁၉၉၅ ခုနှစ်ကတည်းက စတင်ခဲ့တာဖြစ်ပြီး ပထမဦးဆုံးအနေနဲ့ 2D ရုပ်မြင်သံကြားစနစ်ကို စတင်ထုတ်လွှင့်နိုင်ခဲ့ကာ 8K စနစ်ကို တဖြည်းဖြည်းကူးပြောင်းလာခဲ့တာဖြစ်ပါတယ်။

NHK အနေနဲ့ 8K စနစ်လက်တွေ့စမ်းသပ်ထုတ်လွှင့်မှုကို ၂၀၁၆ ခုနှစ်မှာစတင်မှာဖြစ်ပြီး လုံးဝစစ်မှန်တဲ့ Super 8K စနစ်နဲ့ ထုတ်လွှင့်မယ့် အစီအစဉ်တွေကို အိမ်ထောင်စုပေါင်းသန်း ၅၀ ဆီကို ၂၀၂၀ မှာ အပြီးရောက်ရှိနိုင်ဖို့ ပစ်မှတ်ထားပြီး ဆောင်ရွက်နေတာဖြစ်ပါတယ်။ ဒါပေမယ့် လည်း ဟာမာဒါကပြောကြားခဲ့ရာမှာ 8K စနစ်ကိုအလုံးစုံ ပြောင်းလဲဖို့ ထုတ်လုပ်ရေး ပစ္စည်းတွေနဲ့ ထုတ်လွှင့်မှုစနစ်တွေ ထပ်မံဖြည့်ဆည်းဖို့လိုအပ်နေသေးတယ်။ အခုလက်ရှိ NHK အနေနဲ့ကြည့်ရှုသူအိမ်ထောင်စု သန်း ၅၀ လောက်ရှိနေပြီး မြေပြင်အခြေစိုက် (Terrestrial)ရုပ်သံလွှင့် လိုင်းနှစ်လိုင်း၊ ဂြိုလ်တု (Satellite) ရုပ်သံလွှင့်လိုင်း နှစ်လိုင်းတို့ဖြင့် ထုတ်လွှင့်ပေးလျက်ရှိပါတယ်။ အပြည်ပြည်ဆိုင်ရာ အိုလံပစ်ကော်မတီရဲ့အဆို အရ လန်ဒန်အိုလံပစ်ပွဲက ကမ္ဘာတစ်ဝန်းကြည့်ရှုသူ ၃ ဒသမ ၆ ဘီလီယံအထိရှိခဲ့တဲ့အတွက် NHK အနေနဲ့ တိုကျိုအိုလံပစ်မှာ ကြည့်ရှုသူနှုန်းတွေ များစွာတိုးတက်လာမှာဖြစ်ပါတယ်။ ဒါကြောင့် NHK စက်မှုအင်ဂျင်နီယာတွေအနေနဲ့ ကမ္ဘာ့ပထမဆုံး Super 8K စနစ်နဲ့ ၂၀၂၀ တိုကျိုအိုလံပစ်ပွဲကို ထုတ်လွှင့်ဖို့ကြိုးပမ်းနေခြင်း ဖြစ်ပါတယ်။

မေလဲ့သင်း

လိုင်းဆွဲအားနှစ်ဆခန့် ကောင်းမွန်စေမည့် Reach 79 အိုင်ဖုန်းကာဗာ

လက်စ်ဗေးဂက်စ်တွင် ကျင်းပခဲ့သော အီလက်ထရွန်နစ်ကုန်ပစ္စည်းပြပွဲ CES တွင်ထုတ်ဖော်ပြသခဲ့သည့် Rseach 79 အိုင်ဖုန်းကာဗာသည် လိုင်းဆွဲအားကိုနှစ်ဆခန့်ကောင်းမွန်စေပြီး ဘက်ထရီကုန်လည်းသက်သာကာ ဖုန်းပြောနေစဉ်ဖုန်း လိုင်းကျသွားခြင်းမျိုးမရှိအောင်လည်း စွမ်းဆောင်ပေးနိုင်သည်ဟု ဆိုသည်။

ယင်းကာဗာထဲတွင် ညှပ်ထည့်ထားသော ရွှေသားအင်တာနာက လိုင်းဆွဲအားပိုမိုကောင်းမွန်အောင် အင်တာနာက် ပိုမိုမြန်ဆန်အောင် ဖန်တီးပေးနိုင်ခြင်းမှာ ကာဗာပလက်စတစ်သားအတွင်း ထည့်မြှုပ်ထား သောရွှေသားအင်တာနာသည် အိုင်ဖုန်းထဲရှိ အင်တာနာနှင့်ကြိုးမဲ့ချိတ်ဆက်ကာ အလုပ်လုပ်နိုင်ခြင်းကြောင့်ဖြစ်သည်။ ထို့အင်တာနာနှစ်ခု ပေါင်းစည်း၍ ပိုမိုကောင်းမွန်သော လိုင်းဆွဲအားကို သူ့အလိုလို ဖန်တီးပေးနိုင်မည်ဖြစ်သည်။

Reach 79 ၏ အလုပ်အမှုဆောင်ညွှန်ကြားရေးမှူး ဒေးဗစ်ဗင်္ဂယ်လ်က " Reach 79 ကာဗာ ထဲမှာရှိတဲ့ အင်တာနာကို အိုင်းဖုန်းမှာရှိတဲ့ အင်တင်နာရဲ့ဦးတည်ရာတွေအတိုင်း လိုက်ပြောင်းနေမှာမဟုတ်ပါဘူး။ ဒီကာဗာထဲမှာရှိတဲ့ အင်တာနာက ၃၆၀ ဒီဂရီအတိုင်း လှည့်ပြီး အလုပ်လုပ်နိုင်တဲ့အတွက် သူ့ဟာသူအလိုလို အိုင်ဖုန်းထဲက အင်တာနာနဲ့ချိတ်ဆက်လုပ်ဆောင်နေမှာဖြစ်ပြီး ဒေါင်းလုဒ်ဆွဲရင်လည်း သိသိသာသာနှုန်းကပိုပြီးမြန်ဆန်လာမှာဖြစ်တယ်"ဟုဆိုသည်။

ယင်းကယ်လီဖိုးနီးယားအခြေစိုက် နည်းပညာကုမ္ပဏီက ၎င်းတို့၏ကာဗာအသစ်ကို AT&T\ LTE band နှင့် Verizon တို့နှင့် စမ်းသပ်ခဲ့ပြီး ယခုလို အတည်ပြုချက် ပေးနိုင်ခဲ့ခြင်းဖြစ်သည်။

Reach 79 ကာဗာသည် ပေါ့ပါးသော ပလတ်စတစ်သားတစ်မျိုးဖြင့် ပြုလုပ်ထားပြီး အမြင့် ၆ ဒသမ ၆ ပေမှ ပြုတ်ကျသည့်တိုင် ပျက်စီးမှုမရှိအောင် ကာကွယ်ပေးနိုင်သည်။ ယခုအခါ အမဲရောင်တစ်မျိုးသာ ထုတ်လုပ်နိုင်သေးပြီး ယင်းကာဗာပေါ်တွင် ဗီဝိုသဏ္ဌာန်များ ပုံဖော်ထားရှိကာ အတွင်းပိုင်းတွင် ရွှေအင်တာနာတစ်ခုမြှုပ်နှံထားသည်။ သို့သော် အိုင်ဖုန်းအားလုံးအတွက် အသုံးမပြုနိုင်သေးဘဲ i Phone 6 ESifh 6 Plus တို့အတွက်သာ ထုတ်လုပ်ထားသေးသည်။ နောက်ပိုင်းတွင် အရောင်စုံ အိုင်ဖုန်းအမျိုးအစားပေါင်းစုံအတွက် ထုတ်လုပ်သွားမည်ဖြစ်သည်။

မေလဲ့သင်း

w, fvDmrSifwmeufjrefefwHSmf

တယ်လီနောမြန်မာသည် အင်တာနက်အမြန်နှုန်းတိုးမြှင့်ရန် ထိုင်းနိုင်ငံ၏ အပြည်ပြည်ဆိုင်ရာအင်တာနက်ဆက်ကြောင်းနှင့် ချိတ်ဆက်၍ ဘန်ဝှစ်ပမာဏ 10GB ကို ဖေဖော်ဝါရီလအတွင်း တိုးချဲ့သွားမည်ဟု သိရသည်။

ထို့ပြင် တယ်လီနောသည် ပြည်တွင်း၌ လက်ရှိအသုံးပြုနေသော 3G စနစ် အင်တာနက်မြန်နှုန်းကို အစိုးရခွင့်ပြုချက်နှင့် ပြည်တွင်းဥ္စ အသုံးပြုသူများ၏ လိုအပ်ချက်အပေါ် မူတည်ပြီး 4G စနစ်မြှင့်တင်သွားမည်ဖြစ်ကြောင်းလည်း သိရသည်။

"ဒီမှာလူအများစုက 3G စနစ်နဲ့ဖုန်းတွေကိုပဲ သုံးနေတယ်။ 4G ထောက်ပံ့ပေးနိုင်တဲ့ ဖုန်းကလည်း နည်းနေသေးတဲ့အတွက် မလုပ်ဖြစ်သေးတာပါ။ အစိုးရရဲ့ခွင့်ပြုပေးမှုပေါ်မှာလည်း မူတည်ပါတယ်"ဟု တယ်လီနော မြန်မာ အမှုဆောင်အရာရှိချုပ် ပီတာဖာဘတ်က ပြောသည်။

ထိုင်းနိုင်ငံနှင့် ချိတ်ဆက်၍အင်တာနက်ဘန်ဝှစ်တိုးချဲ့ရယူနိုင်ရန် ပြည်တွင်းဖိုက်ဘာဆက်ကြောင်းသစ်ကို ပြီးခဲ့သည့် လကဆွဲခဲ့ရာ ဘန်ဝှစ်ပမာဏ 10 GB ခန့်ကို စတင်ချိတ်ဆက်ရယူမည်ဖြစ်ပြီး လိုအပ်ချက် ပေါ်မူတည်၍ အင်တာနက်ဘန်ဝှစ်ရယူနိုင်ရန် စီစဉ်ထားကြောင်းလည်း ၎င်းကပြောသည်။

လက်ရှိတွင်ပြည်နယ်နှင့်တိုင်းဒေသကြီးကိုးခုခွဲ ကွန်ရက်ဖြန့်ကြက်ထားပြီး ဆင်းမ်ကတ်ပေါင်း သုံးသန်းကျော် ရောင်းချပေးထားကြောင်းနှင့် ဆင်းမ်ကတ် ၁ ဒသမ ၅ သန်းကို နိုင်ငံတစ်ဝှမ်းသို့လည်း ရောင်းချပေးမည်ဖြစ်ကြောင်း သိရသည်။

ခင်ခင်သက်



ကန့်ကွက်နိုင်ကြောင်းကြော်ငြာ

သာကေတမြို့နယ်၊ မြေတိုင်းရပ်ကွက် အမှတ်-၆အရှေ့၊ မြေကွက်အမှတ်-၁၁၀၃/ခ၊ မြေကွက်တည်နေရာအမှတ်-၁၁၀၃/ခ၊ အောင်သုခ(၁၉)လမ်း၊ ၆/အရှေ့ရပ်ကွက်၊ သာကေတမြို့နယ်၊ ဦးကျော်အေး အမည်ပေါက်နှစ်(၆၀)ဂရန်မြေအား ဦးကျော်အေး(ဖခင်)နှင့် ဒေါ်ခင်ငွေ(မိခင်)တို့ ကွယ်လွန်သဖြင့်သားသမီးများဖြစ်ကြသော ၁။ဦးသန်းဇော်[၁၂/သကတ(နိုင်)၁၅၁၇၀၅]၊ ၂။ဒေါ်လှလှအေး [၁၂/သကတ(နိုင်)၁၃၂၆၃၅]၊ ၃။ဒေါ်အိအိခိုင်[၁၂/သကတ(နိုင်)၁၆၀၀၇၈]၊ ၄။ဒေါ်သူဇာဝင်း[၁၂/ဒဂတ(နိုင်)၀၈၀၇၉၉] မှ သေစာရင်း၊ ကျမ်းကျိန်လွှာ တင်ပြ၍ အမွေဆက်ခံပိုင်ဆိုင်ကြောင်းနှင့် စွန့်လွှတ်စာချုပ်ချုပ်ရန် မြေပုံကူးလျှောက်ထားလာရာ ခိုင်လုံသော အထောက်အထားများဖြင့် (၇)ရက်အတွင်း ကန့်ကွက်နိုင်ပါရန်နှင့် ကန့်ကွက်မှုမရှိပါက ဌာန၏လုပ်ထုံးလုပ်နည်းအတိုင်း ဆက်လက်ဆောင်ရွက်သွားမည်ဖြစ်ပါသည်။

မြို့ပြစီမံကိန်းနှင့်မြေစီမံခန့်ခွဲမှုဌာန
ရန်ကုန်မြို့တော်စည်ပင်သာယာရေးကော်မတီ

ကန့်ကွက်နိုင်ကြောင်းကြော်ငြာ

သာကေတမြို့နယ်၊ မြေတိုင်းရပ်ကွက် အမှတ်-၄၀တောင်၊ မြေကွက်အမှတ်-၆၉၁/က၊ မြေကွက်တည်နေရာအမှတ်-၆၉၁/က၊ အောင်မေဇ္ဈာလမ်း၊ ၄တောင်ရပ်ကွက်၊ သာကေတမြို့နယ် (၁။ဦးစိန်ဝင်း၊ ၂။ဒေါ်လက်ခိုမိုး) အမည်ပေါက်နှစ်(၆၀)ဂရန်မြေအား ဦးစိန်ဝင်း (ISN-၄၄၅၉၉၈)၊ ၂။ဒေါ်လက်ခိုမိုး(TKA-၀၂၄၃၇၈) တို့ထံမှ အထွေထွေကိုယ်စားလှယ်လွှဲစာအမှတ်(၂၅၈၀၄/၂၀၁၄)ရသူ ဦးကျော်မင်းထိုက်[၁၀/ခဆန(နိုင်)၀၃၆၇၀၄]မှ အိမ်ဆောက်ရန် မြေပုံကူးလျှောက်ထားလာရာ မြေစာရင်းမှတ်ချက်အရ ၁၉၉၈ခုနှစ်တွင် ဦးစိန်ဝင်း+၁ မှ အရောင်းမြေပုံကူးခွဲခြင်းနှင့်ပတ်သက်၍ လျှောက်ထားသူမှ မသိရှိကြောင်း ဝန်ခံကတိနှင့် ကျမ်းကျိန်လွှာ တင်ပြလာသဖြင့် ခိုင်လုံသောအထောက်အထားများဖြင့် (၇)ရက်အတွင်း ကန့်ကွက်နိုင်ပါရန်နှင့် ကန့်ကွက်မှုမရှိပါက ဌာန၏ လုပ်ထုံးလုပ်နည်းအတိုင်း ဆက်လက်ဆောင်ရွက်သွားမည်ဖြစ်ပါသည်။

မြို့ပြစီမံကိန်းနှင့်မြေစီမံခန့်ခွဲမှုဌာန
ရန်ကုန်မြို့တော်စည်ပင်သာယာရေးကော်မတီ

ကန့်ကွက်နိုင်ကြောင်းကြော်ငြာ

သာကေတမြို့နယ်၊ မြေတိုင်းရပ်ကွက် အမှတ်-၈၊ အိုးအိမ်၊ မြေကွက်အမှတ်-၇၅၆/ခ၊ မြေကွက်တည်နေရာအမှတ်-၇၅၆/ခ၊ ရွှေအုတ်ဂူ(၃)လမ်း၊ (၈)ရပ်ကွက်၊ သာကေတမြို့နယ်၊ (ဦးတင်ဇွယ်)အမည်ပေါက် နှစ်(၆၀)ဂရန်မြေအား အမည်ပေါက် ဦးတင်ဇွယ် (ဖခင်)နှင့် ဒေါ်ခင်ကြည်(မိခင်)တို့ ကွယ်လွန်သဖြင့် သားသမီးများဖြစ်ကြသော ၁။ဦးတင်မောင်အေး[၁၂/သကတ (နိုင်)၀၅၄၃၃၄]၊ ၂။ဒေါ်တင်မာအေး[၁၂/သတက(နိုင်)၀၀၂၉၄၀]၊ ၃။ဦးဇော်မိုး[၁၂/သကတ(နိုင်)၁၂၉၀၅၃] တို့အနက် (၂/၃)ထံမှ အေထွေထွေကိုယ်စားလှယ်လွှဲစာအမှတ်(၁၉၃၅/၂၀၁၄)ရသူ အမှတ်စဉ်(၁)မှ သေစာရင်းနှင့်ကျမ်းကျိန်လွှာတင်ပြ၍ အမွေဆက်ခံပိုင်ဆိုင်ကြောင်းနှင့် အရောင်းအဝယ်စာချုပ်ချုပ်ရန် မြေပုံကူးလျှောက်ထားလာရာ ခိုင်လုံသောအထောက်အထားများဖြင့် (၇)ရက်အတွင်း ကန့်ကွက်နိုင်ပါရန်နှင့် ကန့်ကွက်မှုမရှိပါက လုပ်ထုံးလုပ်နည်းအတိုင်း ဆက်လက်ဆောင်ရွက်သွားမည်ဖြစ်ပါသည်။

မြို့ပြစီမံကိန်းနှင့်မြေစီမံခန့်ခွဲမှုဌာန
ရန်ကုန်မြို့တော်စည်ပင်သာယာရေးကော်မတီ

အများသိစေရန်ကြေညာချက်

ရန်ကုန်မြို့တော်စည်ပင်သာယာရေးကော်မတီ၊ အင်ဂျင်နီယာဌာန(အဆောက်အအုံ)မှ ယာယီအိမ်ရှင်အဖြစ် ဆောင်ရွက်၍ ဆောက်လုပ်ခဲ့သောတိုက်ရိုက် ကန်ထရိုက်တာအကျိုးအမြတ်ရရှိသော တိုက်ခန်းကို ကန်ထရိုက်တာထံမှ ဝယ်ယူပြီး အဆောက်အအုံနေထိုင်ခွင့်စာချုပ်တွင် အမည်ပြောင်းလဲ၍ စာချုပ်ချုပ်ဆိုခွင့်ပြုပါရန် လျှောက်ထားလာခြင်းအား ခွင့်ပြုရန်မသင့်ကြောင်း ကန့်ကွက်လိုပါက စာရွက်စာတမ်းအထောက်အထားများနှင့်အတူ ကြော်ငြာသည့်နေ့မှ (၁၄)ရက်အတွင်း လာရောက်ကန့်ကွက်နိုင်ကြောင်း အကြောင်းကြားလိုက်သည်-

စဉ်	တိုက်ခန်းအမည်ပေါက်အမည်၊ မှတ်ပုံတင်အမှတ်	အမည်ပြောင်းလျှောက်ထားသူအမည်၊ မှတ်ပုံတင်အမှတ်	လျှောက်ထားသည့် တိုက်နှင့်အခန်းအမှတ်
	ဦးတင်မောင်ဝင်း LC-03 [၁၂/လမတ(နိုင်) ၀၁၅၉၇၄] (က၈) ဦးမောင်မောင်ကြီး [၁၂/ပဘတ(နိုင်) ၀၁၃၆၈၈၂](မှ) ဦးစိုးမြင့် [၁၂/ပဘတ(နိုင်) ၀၁၆၉၇၅] ဒေါ်တင်တင်ဝင်း [၁၂/ပဘတ(နိုင်) ၁၁၆၉၇၆](မှ)	ဒေါ်အိအိဖြိုး [၁၂/ပဘတ(နိုင်)၀၃၃၇၆၁]	တိုက်အမှတ်(၉၆/၁၀၀)၊ (၇)လွှာ(A)၊ ရွှေဘုံသာလမ်း၊ ပန်းဘဲတန်းမြို့နယ်၊

ဌာနမှူး၊ အင်ဂျင်နီယာဌာန(အဆောက်အအုံ)

အဖိုးတန်သစ်များထုတ်ယူပြီးသော်လည်းဒေသဖွံ့ဖြိုးရေးတိုးတက်မှုမရှိဖြစ်နေ

ကလေး၊ ဇန်နဝါရီ ၂၉

ချင်းပြည်နယ် ကလေးမြို့နယ်ရှိ မဟာမြိုင်တောအတွင်းမှ အဖိုးတန်သစ်များကို လာရောက်ခုတ်ယူနေကြသည်မှာ သစ်ပင်များကုန်သလောက်ရှိနေသော်လည်း ဒေသဖွံ့ဖြိုးရေးမှာမူ တိုးတက်ပြောင်းလဲလာခြင်းမရှိကြောင်း အမျိုးသားလွှတ်တော်ကိုယ်စားလှယ် ဦးသိန်းလှိုင်က ပြောသည်။

"မဟာမြိုင်တောဆိုတာက မြန်မာနိုင်ငံမှာတော့နာမည်ကြီးပဲ။ သစ်ဝါးအစုံထွက်တယ်။ အဖိုးတန်သစ်တွေဆို ပေါမှပေါပဲ။လူနှစ်ယောက်ဖက်လို့ တောင်မရတဲ့ ကျွန်းပင်တွေရှိခဲ့တယ်။ အခုမရှိတော့ဘူး။ လွန်ခဲ့တဲ့နှစ်ပေါင်း ၅၀ ကျော်လောက်ကတည်းက တရားဝင်ရော၊ တရားမဝင်ရော သစ်တွေထုတ်လာခဲ့တာ သစ်တန်ပေါင်းသန်းချီရှိနေပြီ။ ဒါပေမယ့် ဒေသကတော့ ထူးခြားစွာတိုးတက်မလာခဲ့ပါဘူး" ဟု အမျိုးသားလွှတ်တော်ကိုယ်စားလှယ် ဦးသိန်းလှိုင်က ပြောသည်။

"ဒီတောကြီးထဲမှာ သက္ကယ်ကျင်း၊ ချင်းချောင်း၊ ဝေပုံ၊ ကျောင်းကြီး၊ အောင်ချမ်းသာ၊ ပျဉ်းကိုင်းဆိုပြီးရှိတယ်။ လူသူ အရောက်အပေါက်သိပ်မရှိဘူး။ မိုးတွင်းဆို သွားလို့ လာလို့ မလွယ်ကူဘူး။ ခြေကျင်သွားရတယ်။ လှည်းနဲ့သွားရတယ်။ တော်တော်လေးကို ဒုက္ခရောက်တယ်။ ပညာရေး၊ ကျန်းမာရေးနဲ့ ပတ်သက်ရင် ဒုက္ခကတော့ မသေးဘူး။ ပညာရေးအတွက်ဆို မိုင်ပေါင်းရာချီဝေးတဲ့ ရွာဦး၊ တန်ဆာည မြို့ကြီးတွေကိုသွားပြီးထားရတယ်။ ကျန်းမာရေးအတွက်ဆို မင်းကင်း၊ ကလေးကို ပြေးရတယ်ဟု ဆက်လက်ပြောသည်။

"သစ်တွေသာ ကုန်သွားတယ်ဗျာ ဒေသဖွံ့ဖြိုးရေး ဘာမှဖြစ်မလာဘူး။ ကျွန်တော်တို့ အိမ်ဆောက်ဖို့၊ တဲဆောက်ဖို့လေး ခုတ်တာကြတော့ ဟိုကတား၊ ဒီကတားနဲ့။ သစ်တွေကို ကားတွေနဲ့ တင်သွားတာကြတော့ဘယ်သူမှမတားဘူး။ အရေးလည်းမယူဘူး" ဟုဒေသခံတစ်ဦးက ပြောသည်။

မဟာမြိုင်တောအတွင်းရှိ သစ်များကို အလုံးလိုက်တင်ပို့နေမည့်အစား ဒေသတွင်း၌ သစ်အချောထည်စက်ရုံတည်မည်ဆိုပါက ဒေသတွင်းပြည်သူများ အလုပ်အကိုင်ရနိုင်ကြောင်း၊ သစ်အချောထည်များကို တစ်ဖက်အိန္ဒိယနိုင်ငံသို့ တမူး-ကလေးဝလမ်းကြောင်းမှ တရာဝင်တင်ပို့နိုင်ကြောင်း ပြည်သူတစ်ဦးက ပြောသည်။ **(လင်းလက်ကြယ်စင်)**

ကလေးတက္ကသိုလ်နှင့် ချင်းပြည်နယ်သွားရာ ကတ္တရာလမ်းမ ပြုပြင်ခြင်းလုပ်ငန်းဆောင်ရွက်

ကလေး၊ ဇန်နဝါရီ ၂၉

ကလေးမြို့ လှိုင်သာယာရပ်ကွက်နယ်မြေ ၅ အတွင်း ကလေးစက်မှုဇုန်လမ်းခွဲ တက္ကသိုလ်သွားရာလမ်းမဘေးမြောင်းရေတိုက်စားမှုကြောင့် ကတ္တရာလမ်းသား နှုတ်ခမ်းပြိုကျခြင်းမှ ကာကွယ်ရန် မြောင်းရေလမ်းကြောင်းဖြောင့်ခြင်း လုပ်ငန်းနှင့် လမ်းမဘေးလမ်းပခုံး အမာခံမြေသားဖို့ခြင်း လုပ်ငန်းကို နေ့ချင်းပြီးဆောင်ရွက်လျက်ရှိကြောင်း သိရသည်။

အလားတူ ရပ်ကွက် နယ်မြေ ၁ အတွင်း ငွေသလွာစာကြည့်တိုက်ရှေ့ ချင်းပြည်နယ်သွားရာ ကတ္တရာလမ်းခုံးမြင့်သည့်နေရာ ဖြေလျှော့ပြုပြင်ခြင်းလုပ်ငန်းနှင့် လမ်းမဘေးခဲ့ခြင်းလုပ်ငန်းများကိုလည်း ဇန်နဝါရီ ၂၇ ရက်က ထပ်မံဆောင်ရွက်နေကြောင်း သိရသည်။

အဆိုပါ လုပ်ငန်းများကို ကလေးမြို့နယ် ပြည်သူ့ဆောက်လုပ်ရေးလုပ်ငန်းမှ မြို့နယ်အင်ဂျင်နီယာဦးမင်းထွန်က တာဝန်ယူလျက် စက်ယန္တရားကြီးအသုံးပြုကာ ဆောင်ရွက်ခြင်းကြောင့် ကလေးတက္ကသိုလ်ကျောင်းသား ကျောင်းသူများနှင့် ယာဉ်ကြီးယာဉ်ငယ် သွားလာရေးတို့တွင် ပိုမိုအဆင်ပြေချောမွေ့လာမည်ဖြစ်ကြောင်း သိရသည်။

ဂျိုးနက်



သတ္တမအကြိမ်မန္တလေးအဖေနေ့အထိမ်းအမှတ် ဖိတ်ခေါ်ဝတ္ထုတိုနှင့် ကဗျာရှည်ပြိုင်ပွဲ ကျင်းပမည်

မန္တလေး၊ ဇန်နဝါရီ ၂၉

သတ္တမအကြိမ်မြောက် မန္တလေးအဖေနေ့ အထိမ်းအမှတ် အခမ်းအနားကို မတ်လ ၄ ရက်တွင် မန္တလေးမြို့ ၃၅ လမ်းနှင့် ၈၅ လမ်းရှိ ပရိယတ္တိသာသနာ့ဟိတအသင်းကြီး (ဦးလှသိန်းဗိမာန်)၌ ကျင်းပမည်ဖြစ်ကြောင်း အဖေနေ့ကျင်းပရေးကော်မတီမှ သိရသည်။

အဖေနေ့အထိမ်းအမှတ် အခမ်းအနားတွင် စာပေဟောပြောပွဲများ၊ မိဘခြေရာခံယူပွဲများ၊ အဖေ့မေတ္တာကို အထူးဖွဲ့ဆိုထားသည့် ဝတ္ထုတိုပြိုင်ပွဲ၊ ကဗျာရှည်ပြိုင်ပွဲများကို ထည့်သွင်းကျင်းပသွားမည်ဖြစ်သည်။

အဖေနေ့အထိမ်းအမှတ် ဖိတ်ခေါ် ဝတ္ထုတိုပြိုင်ပွဲနှင့် ကဗျာရှည်ပြိုင်ပွဲသို့ ဝင်ရောက်ယှဉ် ပြိုင်လိုသူများသည် ဖေဖော်ဝါရီ ၂၁ ရက် နောက်ဆုံးထားပြီး ၂၉ လမ်းနှင့် ၈၄ လမ်း၊ ထွန်းဦးစာပေနှင့် အမှတ်(၄၁)၊ ၆၉ လမ်းနှင့် လမ်း ၄၀ နှင့် ၄၁ လမ်းကြား၊ မဟာမြိုင် (၁)ရပ်ကွက်ရှိ ဆရာကြီးဦးဖုန်းမြင့်အောင်ထံသို့ ပေးပို့နိုင်မည်ဖြစ်ပြီး အသေးစိတ်သိရှိလိုပါက ဖုန်း ၀၉-၂၀၆၀၀၅၃၃ သို့ ဆက်သွယ်မေးမြန်းနိုင်ကြောင်း အဖေနေ့အထိမ်းအမှတ် အခမ်းအနားဖြစ်မြောက်ရေးကော်မတီက ထုတ်ပြန်ထားသည်။

အဖေနေ့အထိမ်းအမှတ် အခမ်းအနားတွင် အဖေ့ကျေးဇူး၊ အဖေ့ဂုဏ်အင် အကြောင်းကို သီတဂူဆရာတော်ဒေါက်တာအရှင်ဥာဏိသဿရ၊ ဒေါက်တာဦးထွန်းလွင်(မိုးလေဝသ)နှင့် အကယ်ဒမီမျာရှင် ဒါရိုက်တာ ဦးကြည်စိုးထွန်းတို့က ဟောပြောမည်ဖြစ်ကြောင်း သိရသည်။ **ကြေးမုံ**

ကျေးလက်အခြေခံမွေးမြူရေးလုပ်သားသင်တန်းဖွင့်လှစ်

မိုးကောင်း၊ ဇန်နဝါရီ ၂၉

မိုးကောင်းမြို့နယ် မွေးမြူရေးနှင့်ကုသရေးဦးစီးဌာနမှကြီးမှူး၍ ကျေးလက်ဒေသအခြေခံမွေးမြူရေးလုပ်သား (CAHW) သင်တန်းဖွင့်ပွဲကို ဇန်နဝါရီ ၂၆ ရက် နံနက် ၁၀ နာရီက အဆိုပါ ရုံး၌ ကျင်းပခဲ့ကြောင်းသိရသည်။

အခမ်းအနားတွင် ဒုတိယမြို့နယ်အုပ်ချုပ်ရေးမှူး ဦးမြတ်သူအောင်၊ မြို့နယ်မွေးမြူရေးနှင့်ကုသရေးဦးစီးဌာနမှူး ဒေါက်တာဇော်နိုင်နှင့် မြို့နယ်ကျေးလက်ဒေသဖွံ့ဖြိုးတိုးတက်ရေးဦးစီးဌာန ဒုတိယဦးစီးမှူး ဒေါ်အေးအေးလင်းတို့က အမှာစကားများပြောကြားခဲ့သည်။

သင်တန်းသို့ မြို့နယ်အတွင်းရှိ ကျေးရွာ ၁၀ ရွာမှ အခြေခံမွေးမြူရေးလုပ်သား ၁၀ ဦး တက်ရောက်ကြပြီး သင်တန်းကာလမှာ ၁၀ ရက်ကြာမြင့်မည်ဖြစ်ကြောင်း သိရသည်။ **(၄၉၉)**

ကန့်ကွက်နိုင်ကြောင်းကျော်ငြာ

သာကေတမြို့နယ်၊ မြေတိုင်းရပ်ကွက်အမှတ်(၂)မြောက်၊ မြေကွက်အမှတ်(၄၁၄/ခ)၊ မြေကွက်တည်နေရာအမှတ် (၄၁၄/ခ)၊ အနေဒ်မာ(၂၀)လမ်းအနောက်၊ (၂)မြောက်ရပ်ကွက်၊ သာကေတမြို့နယ်၊ ဦးပါ အမည်ပေါက် နှစ်(၆၀)ဂရန်မြေအား သာကေတမြို့နယ်တရားရုံး၌ ဦးနိုင်မောင်မောင် မှ ၂၀၁၄ခုနှစ်၊ တရားမကြီးမှုအမှတ်-၁၆၅ဖြင့် ဦးပါအား ပဋိညာဉ်အတိုင်း မှတ်ပုံတင်အရောင်းအဝယ်စာချုပ်ဆိုပေးရန် တရားစွဲဆိုခဲ့ရာ အနိုင်ဒီဂရီနှင့် ၂၀၁၄ခုနှစ်၊ တရားဖရီမှုအမှတ်-၁၂၉၊ အမိန့်တို့တင်ပြ၍ တရားရုံးကိုယ်စား ဘီလစ် ဒေါ်အေးအေးမြင့်[၁၂/သကတ(နိုင်) ၀၀၅၄၆၀]မှ အရောင်းအဝယ်စာချုပ်ရန် မြေပုံကူးလျှောက်ထားလာရာ ခိုင်လုံသော အထောက်အထားများဖြင့် (၇)ရက်အတွင်း ကန့်ကွက်နိုင်ပါရန်နှင့် ကန့်ကွက်မှုမရှိပါက ဌာနမှ လုပ်ထုံးလုပ်နည်းအတိုင်း ဆက်လက်ဆောင်ရွက်သွားမည်ဖြစ်ပါသည်။

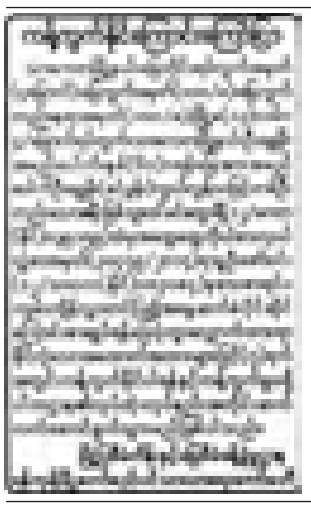
မြို့ပြစီမံကိန်းနှင့်မြေစီမံခန့်ခွဲမှုဌာန၊ ရန်ကုန်မြို့တော်စည်ပင်သာယာရေးကော်မတီ

ကန့်ကွက်နိုင်ကြောင်းကျော်ငြာ

သာကေတမြို့နယ်၊ မြေတိုင်းရပ်ကွက်အမှတ်(၉)၊ မြေကွက်အမှတ်(၄၂)၊ မြေကွက်တည်နေရာအမှတ်(၄၂)၊ ပွဲရုံတန်းလမ်း၊ ရတနာပုံ(၁၁)လမ်း၊ (၉)ရပ်ကွက်၊ သာကေတမြို့နယ်၊ (ဦးထွန်းရှိန်)အမည်ပေါက် နှစ်(၆၀)ဂရန်မြေအား အမည်ပေါက် ဦးထွန်းရှိန် (ဖခင်)နှင့် ဒေါ်ငယ်(မိခင်)တို့ ကွယ်လွန်သဖြင့် သား၊ သမီးများဖြစ်သော၁။ဒေါ်မြစိန်[၁၂/သကတ(နိုင်)၀၅၃၃၄၉]၊ ၂။ဦးတင်ဝင်း[၁၂/သကတ(နိုင်)၀၂၄၀၀၂]၊ ၃။ဦးစိုးမြင့်[၁၂/သကတ(နိုင်)၀၂၅၈၉၉]တို့ထံမှ အထွေထွေကိုယ်စားလှယ်လွှဲစာအမှတ် (၉၃၃၁/၂၀၁၂)ရသူ ဒေါ်အေးအေးမြင့်[၁၂/မဂဒ(နိုင်)၀၂၉၇၀]မှသေစာရင်း၊ ကျန်းကျိန်လွှာတင်ပြ၍ အမွေဆက်ခံပိုင်ဆိုင်ကြောင်းနှင့် အရောင်းအဝယ်စာချုပ်ရန် မြေပုံကူးလျှောက်ထားလာရာ ခိုင်လုံသောအထောက်အထားများဖြင့် (၇)ရက်အတွင်း ကန့်ကွက်နိုင်ပါရန်နှင့် ကန့်ကွက်မှုမရှိပါက ဌာန၏ လုပ်ထုံးလုပ်နည်းအတိုင်းဆက်လက်ဆောင်ရွက်မည်ဖြစ်ပါသည်။

မြို့ပြစီမံကိန်းနှင့်မြေစီမံခန့်ခွဲမှုဌာန၊ ရန်ကုန်မြို့တော်စည်ပင်သာယာရေးကော်မတီ

ကန့်ကွက်နိုင်ကြောင်းကျော်ငြာ



မြောက်ဥက္ကလာပမြို့နယ်၊ မြေတိုင်းရပ်ကွက်အမှတ်(ဃ)၊ မြေကွက်အမှတ်(၂၆၅၃/)၊ မြေကွက်တည်နေရာအမှတ်(၂၆၅၃/)၊ ဝေပုလ္လ(၆)လမ်း၊ ဦးဝင်းကြည်(အမ်အန်အို-၀၀၂၇၀၉)အမည်ပေါက်နှစ်(၆၀)ဂရန်မြေအား အမည်ပေါက်ခင်ပွန်းဦးဝင်းကြည် ကွယ်လွန်သဖြင့် ဒေါ်မာနန်း[၁၂/ဥကမ(နိုင်)၀၁၃၅၆]က တစ်ဦးတည်းသောဇနီးတော်စပ်ကြောင်း ကျမ်းကျိန်လွှာ၊ သေစာရင်းတင်ပြ၍ အမွေဆက်ခံပိုင်ဆိုင်ကြောင်း စာချုပ်ရန် မြေပုံကူးလျှောက်ထားလာရာ ခိုင်လုံသောအထောက်အထားများဖြင့် (၇)ရက် အတွင်း ကန့်ကွက်နိုင်ပါကြောင်းနှင့် ကန့်ကွက်သူ မရှိပါက ဌာနမှလုပ်ထုံးလုပ်နည်းအတိုင်း ဆက်လက်ဆောင်ရွက်သွားမည်ဖြစ်ပါသည်။

မြို့ပြစီမံကိန်းနှင့်မြေစီမံခန့်ခွဲမှုဌာန
ရန်ကုန်မြို့တော်စည်ပင်သာယာရေးကော်မတီ

ကန့်ကွက်နိုင်ကြောင်းကျော်ငြာ

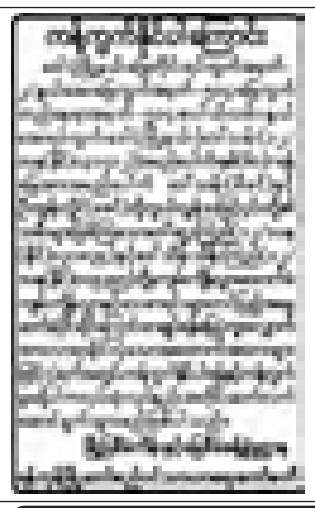
ရန်ကုန်မြို့၊ ရွှေပြည်သာမြို့နယ်၊ စက်မူဇုန်အုပ်စု(၂)၊ မြေကွက်အမှတ်(၆၇)နှင့်(၇၄) အမည်ပေါက် ရွှေမြန်မာအင်တာနေရှင်နယ်ကုမ္ပဏီထံမှလီမိတက် ထံမှလည်းကောင်း၊ မြေကွက်အမှတ်(၆၈)၊ (၆၉)၊ (၇၀)၊ (၇၁)၊ (၇၂)နှင့် (၇၃) အမည်ပေါက် ရွှေသဇင်ဆင်ဒီကိတ်ကုမ္ပဏီထံမှလည်းကောင်း၊ ထက်အာကာကျော် လယ်ယာနှင့် အထွေထွေရောင်းဝယ်ရေးသမဝါယမအသင်းလီမိတက်က ဝယ်ယူခဲ့ပြီး ပိုင်ဆိုင်မှုအတွက် မြေဌားလိုင်စင်ထုတ်ယူခွင့်ပြုပါရန် လျှောက်ထားလာပါသဖြင့် ခွင့်ပြုရန်မသင့်ကြောင်း၊ ကန့်ကွက်လိုပါက ကြော်ငြာသည့်ရက်မှ(၁၄)ရက်အတွင်း အထောက်အထားပြည့်စုံစွာဖြင့် မြို့ရွာနှင့်အိုးအိမ်ဖွံ့ဖြိုးရေးဦးစီးဌာန(စီမံကိန်းဌာနခွဲ)သို့ တင်ပြကန့်ကွက်နိုင်ပါသည်။

စီမံကိန်းဌာနခွဲ
မြို့ရွာနှင့်အိုးအိမ်ဖွံ့ဖြိုးရေးဦးစီးဌာန

ကန့်ကွက်နိုင်ကြောင်းကျော်ငြာ

သင်္ဃန်းကျွန်းမြို့နယ်၊ မြေတိုင်းရပ်ကွက်အမှတ်-၀မြို့မိုရ်၊ မြေကွက်အမှတ်(၇၇၉)၊ မြေကွက်တည်နေရာအမှတ်(၇၇၉)၊ ၀မြို့မိုရ်(၂)လမ်း၊ ၀မြို့မိုရ်ရပ်ကွက်၊ သင်္ဃန်းကျွန်းမြို့နယ်၊ ဦးအောင်တင် အမည်ပေါက် ပါမစ်မြေအား အမည်ပေါက် ဦးအောင်တင်ထံမှ အရပ်ကတိ အရောင်းအဝယ်စာချုပ်ဖြင့် ဝယ်ယူထားသူ ဦးမိုးမြင့်နိုင်[၁၂/ရကန(နိုင်)၀၅၇၃၃၃]နှင့် ဒေါ်စိုးစန္ဒာလှိုင်[၁၂/သယက(နိုင်)၀၃၉၆၇၇]တို့က မပြည့်စုံသောပါမစ်မူရင်းတင်ပြ၍ ဂရန်သစ် လျှောက်ထားလာရာ ခိုင်လုံသောအထောက်အထားဖြင့် (၇)ရက်အတွင်း ကန့်ကွက်နိုင်ပါကြောင်းနှင့် ကန့်ကွက်သူမရှိပါက ဌာနမှ လုပ်ထုံးလုပ်နည်းနှင့်အညီ ဆက်လက်ဆောင်ရွက်သွားမည်ဖြစ်ကြောင်း အသိပေးကြော်ငြာအပ်ပါသည်။

မြို့ပြစီမံကိန်းနှင့်မြေစီမံခန့်ခွဲမှုဌာန
ရန်ကုန်မြို့တော်စည်ပင်သာယာရေးကော်မတီ



ကန့်ကွက်နိုင်ကြောင်းကျော်ငြာ

သာကေတမြို့နယ်၊ မြေတိုင်းရပ်ကွက်အမှတ်(၁/အနောက်ဘ)၊ မြေကွက်အမှတ် (၆၉၈/က)၊ မြေကွက်တည်နေရာအမှတ်(၆၉၈/က)၊ အနော်ဓာ(၁၆)လမ်း၊ (၁)ရပ်ကွက်၊ သာကေတမြို့နယ်၊ ဒေါ်ကျင်နု အမည်ပေါက် နှစ်(၆၀)ဂရန်မြေအား အမည်ပေါက် ဒေါ်ကျင်နု(မိခင်)နှင့် ဦးအောင်ညွှန့်(ဖခင်)တို့ ကွယ်လွန်သဖြင့် တစ်ဦးတည်းသောသမီးဖြစ်သူ ဒေါ်မြင့်မြင့်စိုး [၁၂/သကတ(နိုင်)၀၉၇၀၀၃]မှ သေစာရင်း၊ ကျမ်းကျိန်လွှာတင်ပြ၍ အမွေဆက်ခံပိုင်ဆိုင်ကြောင်း စာချုပ်ရန် မြေပုံကူးလျှောက်ထားလာရာ ခိုင်လုံသောအထောက်အထားများဖြင့် (၇)ရက်အတွင်း ကန့်ကွက်နိုင်ပါရန်နှင့် ကန့်ကွက်သူမရှိပါက ဌာန၏လုပ်ထုံးလုပ်နည်းအတိုင်း ဆက်လက်ဆောင်ရွက်သွားမည်ဖြစ်ပါသည်။

မြို့ပြစီမံကိန်းနှင့်မြေစီမံခန့်ခွဲမှုဌာန
ရန်ကုန်မြို့တော်စည်ပင်သာယာရေးကော်မတီ



ကန့်ကွက်နိုင်ကြောင်းကျော်ငြာ

ဒဂုံမြို့သစ်မြောက်ပိုင်းမြို့နယ်၊ မြေတိုင်းရပ်ကွက်အမှတ်(၄၉)၊ မြေကွက်အမှတ်(၃၃၉)၊ မြေကွက်တည်နေရာအမှတ်(၃၃၉)၊ ၉ဝါမြို့ပိုင်(၂)လမ်း၊ (၄၉)ရပ်ကွက်၊ ဒဂုံမြို့သစ်မြောက်ပိုင်း၊ (ဦးမောင်သန်း)(CF-005060) အမည်ပေါက် နှစ်(၆၀)ဂရန်မြေအား အမည်ပေါက် ခင်ပွန်းဦးမောင်သန်းကွယ်လွန်သဖြင့် ဒေါ်ခင်တင်[၁၂/မဂတ(နိုင်)၀၁၉၃၅၂]က တရားဝင်တစ်ဦးတည်းသောဇနီးတော်စပ်ကြောင်း ကျမ်းကျိန်လွှာ၊ သေစာရင်းတင်ပြ၍ အမွေဆက်ခံပိုင်ဆိုင်ကြောင်း စာချုပ်ရန်နှင့် အပိုင်ပေးစာချုပ်ရန် မြေပုံကူးလျှောက်ထားလာရာ ခိုင်လုံသော အထောက်အထားများဖြင့်(၇)ရက်အတွင်း ကန့်ကွက်နိုင်ပါကြောင်းနှင့် ကန့်ကွက်မှုမရှိပါက ဌာန၏ လုပ်ထုံးလုပ်နည်းအတိုင်း ဆက်လက်ဆောင်ရွက်သွားမည်ဖြစ်ပါသည်။

မြို့ပြစီမံကိန်းနှင့်မြေစီမံခန့်ခွဲမှုဌာန
ရန်ကုန်မြို့တော်စည်ပင်သာယာရေးကော်မတီ

ကန့်ကွက်နိုင်ကြောင်းကျော်ငြာ

တာမွေမြို့နယ်၊ မြေတိုင်းရပ်ကွက်အမှတ် 4A(S-၉၂)၊ မြေကွက်အမှတ်(၁၃၄)၊ မြေကွက်တည်နေရာအမှတ်(၁၃၄)၊ ပွဲစားတန်းလမ်း၊ နတ်ချောင်းရပ်ကွက်၊ (ဦးသန်း၊ ဒေါ်အေးသန်း) အမည်ပေါက် နှစ်(၆၀)ဂရန်မြေအား အမည်ပေါက် တစ်ဦးဖြစ်သူ ဦးသန်း ကွယ်လွန်သဖြင့် ဒေါ်အေးသန်း[၁၂/တမန(နိုင်)၀၂၁၁၄]က တရားဝင်ဇနီးတော်စပ်ကြောင်း ကျမ်းကျိန်လွှာ တင်ပြ၍ အမွေဆက်ခံပိုင်ဆိုင်ကြောင်း စာချုပ်ရန်နှင့် အပိုင်ပေးစာချုပ်ရန် မြေပုံကူးလျှောက်ထားလာရာ ခိုင်လုံသော အထောက်အထားများဖြင့်(၇)ရက်အတွင်း ကန့်ကွက်နိုင်ပါကြောင်းနှင့် ကန့်ကွက်မှုမရှိပါက ဌာန၏ လုပ်ထုံးလုပ်နည်းအတိုင်း ဆက်လက်ဆောင်ရွက်သွားမည်ဖြစ်ပါသည်။

မြို့ပြစီမံကိန်းနှင့်မြေစီမံခန့်ခွဲမှုဌာန
ရန်ကုန်မြို့တော်စည်ပင်သာယာရေးကော်မတီ

ကန့်ကွက်နိုင်ကြောင်းကျော်ငြာ

ဒေါပုံမြို့နယ်၊ မြေတိုင်းရပ်ကွက်အမှတ်(၅)၊ မြေကွက်အမှတ်(၈၁)၊ မြေကွက်တည်နေရာအမှတ်(၈၁)၊ ဗိုလ်လေးရောင်လမ်း၊ ကြည်စုရပ်ကွက်၊ ဒေါပုံမြို့နယ်၊ ဦးမောင်ကြိုင်[၁၂/ဒပန(နိုင်)၀၃၄၁၉၉]အမည်ပေါက် နှစ်(၆၀)ဂရန်မြေအား အမည်ပေါက် ဦးမောင်ကြိုင် (ခင်ပွန်း) ကွယ်လွန်သဖြင့် ၎င်း၏တစ်ဦးတည်းသောဇနီးဖြစ်သူ ဒေါ်မြ၌[၁၂/ဒပန(နိုင်)၀၀၇၂၄၆]မှ ကျမ်းကျိန်လွှာနှင့် သေစာရင်းတင်ပြ၍ အမွေဆက်ခံပိုင်ဆိုင်ကြောင်းစာချုပ်ရန် မြေပုံကူးလျှောက်ထားလာရာ ခိုင်လုံသောအထောက်အထားများဖြင့် (၇)ရက်အတွင်း ကန့်ကွက်ပါရန်နှင့် တင်ပြမှုမရှိပါက လုပ်ထုံးလုပ်နည်းအတိုင်း ဆက်လက်ဆောင်ရွက်သွားမည် ဖြစ်ပါသည်။

မြို့ပြစီမံကိန်းနှင့်မြေစီမံခန့်ခွဲမှုဌာန
ရန်ကုန်မြို့တော်စည်ပင်သာယာရေးကော်မတီ

အများသိစေရန်ကြေညာချက်

ရန်ကုန်မြို့တော်စည်ပင်သာယာရေးကော်မတီ အင်ဂျင်နီယာဌာန(အဆောက်အအုံ)မှ ယာယီမြေရှင်အဖြစ် ဆောင်ရွက်၍ ဆောက်လုပ်ခဲ့သောတိုက်ရှိ ကန်ထရိုက်တာအကျိုးအမြတ်ရရှိသောတိုက်ခန်းကို ကန်ထရိုက်တာထံမှ ဝယ်ယူပြီး အဆောက်အအုံနေထိုင်ခွင့်စာချုပ်ထုတ် အမည်ပြောင်းလဲ၍ စာချုပ်ချုပ်ဆိုခွင့်ပြုပါရန် လျှောက်ထားလာခြင်းအား ခွင့်ပြုရန်မသင့်ကြောင်း ကန့်ကွက်လိုပါက စာရွက်စာတမ်းအထောက်အထားများနှင့်အတူ ကြော်ငြာသည့်နေ့မှ (၁၄)ရက်အတွင်း လာရောက်ကန့်ကွက်နိုင်ကြောင်း အကြောင်းကြားလိုက်သည်-

စဉ်	တိုက်ခန်းအမည်ပေါက်အမည်၊ မှတ်ပုံတင်အမှတ်	အမည်ပြောင်းလျှောက်ထားသူအမည်၊ မှတ်ပုံတင်အမှတ်	လျှောက်ထားသည့် တိုက်နှင့်အခန်းအမှတ်
၁။	ဦးဆွေဦး[၁၂/ကတတ(နိုင်)၀၁၃၈၁၈] (မှ) ဒေါ်ဟလီမာန် (BTHG-004249) (မ) ဒေါ်ခင်ဖြူလွင် [၁၂/သကတ (နိုင်)၁၁၈၃၂၄] (မှ)	ဒေါ်သီသီဦး[၁၂/ကတတ(နိုင်)၀၁၆၆၈၅] ဒေါ်တင်တင်အေး [၁၂/ကတတ(နိုင်)၀၂၃၂၈၉] ဒေါ်မြင့်မြင့်ဆွေ [၁၂/ကတတ(နိုင်)၀၂၃၃၉၇]	အမှတ်(၂၀၁/၂၀၃)၊ (၈)လွှာ၊ ဘီ၊ လမ်း(၄၀)၊ ကျောက်တံတားမြို့နယ်

ဌာနမှူး၊ အင်ဂျင်နီယာဌာန(အဆောက်အအုံ)

သတင်းဆောင်းပါး

ကမ္ဘာလှည့်ခရီးသွားများကို လက်ကမ်းကြိုဆို

à aeZmZmxGa&u;rJd

ကမ္ဘာ့အလယ်တွင် မြန်မာ့သင်္ကေတ ရိုက်နှိပ်ဖော်ကြူးအပ်သော အံ့ဩဖွယ်မကုန်နိုင်သည့် စေတီပုထိုးများနှင့် မြန်မာမှုပြုထားသည့် ရှေးဟောင်းယဉ်ကျေးမှုဗိသုကာလက်ရာများ နိုင်ငံတစ်ဝန်း လည်ပတ်၍မကုန်နိုင်၊ မရိုးနိုင်အောင် ရှိပြီးဖြစ်သည်။

ထိုအခြေခံကောင်းများကို အရင်းခံ၍ အိမ်ရှင်ကောင်းပီသစွာဖြင့် နွေးထွေးဖော်ရွေစွာ ကြိုဆိုကြသည်မှာလည်း မြန်မာလူမျိုးတို့၏ စိတ်ရင်းစေတနာများပင်ဖြစ်ပါသည်။ ထိုရှိရင်းစွဲအခြေခံကောင်းများကို မပျက်စီး၊ မဆုံးရှုံးရန်မှာ တိုင်းရင်းသားအိမ်ရှင်များ၏ တာဝန်တစ်ရပ်ပင်ဖြစ်သည်။

မြန်မာနိုင်ငံ၏ ပြုပြင်ပြောင်းလဲတိုးတက်လာမှုများနှင့်အတူ ယနေ့တွင် မြန်မာ့ခရီးသွား လုပ်ငန်းသည်လည်း ဖွံ့ဖြိုးစပြုလာပြီဟု ဆိုရမည်ဖြစ်သည်။ ပွင့်လင်းမြင်သာလာမှု၏ အသီးအပွင့်အဖြစ် မှတ်ယူ၍ရသလို အိမ်သာ၍ ဧည့်လာခြင်းဖြစ်သည်ဟုလည်း ဆိုရမည်ဖြစ်ပါသည်။ အချို့နိုင်ငံများတွင် ခရီးသွားလုပ်ငန်းသည် နိုင်ငံ့ဘဏ္ဍာငွေရှာဖွေပေးသော အဓိကလုပ်ငန်းဖြစ်သကဲ့သို့ မီးခိုးမထွက်သည့် စက်ရုံကြီးအဖြစ် တင်စားခေါ်ဝေါ်ကြသည်။ ထို့ကြောင့် လည်း ယနေ့ခေတ်တွင် ကမ္ဘာ့နိုင်ငံအသီးသီးက ခရီးသွားလုပ်ငန်းကဏ္ဍကို အရှိန်အဟုန်မြှင့်ဆောင်ရွက်ခဲ့ရာ ၂၀၁၃ ခုနှစ်အတွင်း တစ်ကမ္ဘာလုံးအနေဖြင့် ကမ္ဘာလှည့်ခရီးသည် ၁၀၈၇ သန်းရှိခဲ့ပြီး ယခင်နှစ်ကထက် ငါးရာခိုင်နှုန်းတိုးတက်ခဲ့သည်။

ယနေ့တွင် မြန်မာ့ခရီးသွားလုပ်ငန်းသည် သိသာစွာတိုးတက်လာသကဲ့သို့ ၎င်းနှင့်ဆက်စပ်လျက်ရှိသည့် ဟိုတယ်လုပ်ငန်း၊ ခရီးသွားဧည့်သည်ဝန်ဆောင်မှုလုပ်ငန်း၊ ခရီးသည်ပို့ဆောင်ရေးလုပ်ငန်း၊ ဧည့်လမ်းညွှန်လုပ်ငန်းနှင့် လက်မှုအနုပညာပစ္စည်း ရောင်းချခြင်းလုပ်ငန်းသည်လည်း အရှိန်အဟုန်မြှင့် တိုးတက်လာလျက်ရှိသည်။ မြန်မာ့ခရီးသွားလုပ်ငန်း အောင်မြင်လာမှုနှင့်အတူ ဒေသခံပြည်သူများ၏ အကျိုးစီးပွားများလည်း မြင့်မားတိုးတက်လာသည်။ ခရီးသွားလုပ်ငန်းသည် နိုင်ငံအတွင်း ဆင်းရဲမှုလျော့ချရေးလုပ်ငန်းစဉ်၏ တစ်စိတ်တစ်ဒေသ ပါဝင်လျက်ရှိရာ မြန်မာ့ခရီးသွားလုပ်ငန်းကို ဦးစားပေးလုပ်ငန်းတစ်ရပ်အဖြစ် မဖြစ်မနေလုပ်ဆောင်ရမည်ဖြစ်သည်။

မြန်မာ့ခရီးသွားလုပ်ငန်းသည် ၂၀၁၃ ခုနှစ်တွင် နိုင်ငံခြားသားခရီးသွားဦးရေ ၂ ဒသမ ဝ၄သန်းရှိခဲ့ရာမှ ၂၀၁၄ ခုနှစ်တွင် ကမ္ဘာလှည့်ခရီးသည် ၃ ဒသမ ဝ၈ သန်းခန့် ဝင်ရောက်ခဲ့သည်။ ၂၀၁၄ ခုနှစ်အတွက် ကမ္ဘာလှည့်ခရီးသွားဦးရေကို သုံးသန်းကျော် ဝင်ရောက်ရန် မျှော်မှန်းထားခဲ့ရာ မျှော်မှန်းချက်ပြည့်မီကျော်လွန် ခဲ့သဖြင့် မြန်မာ့ခရီးသွားလုပ်ငန်း တိုးတက်လာပြီဟု ဆိုနိုင်ပါသည်။ ရရှိပြီးအခြေအနေကောင်းများကို ဆက်လက်ထိန်းသိမ်းရန်နှင့် နိုင်ငံခြားသားခရီးသွားများ ပိုမိုဝင်ရောက်စေရန်မှာ မြန်မာနိုင်ငံတွင် ရှိနှင့်ပြီးအခြေခံကောင်းများသာမက နိုင်ငံခြားသားခရီးသွားများ၏ လုံခြုံမှုသည်လည်း အဓိကပါဝင်လျက်ရှိပေသည်။

၂၀၁၄ ခုနှစ်အတွင်း နိုင်ငံခြားသားခရီးသွားဧည့်သည်ဝင်ရောက်မှုများတွင် ထိုင်း၊ ဂျပန်၊ တရုတ်နိုင်ငံတို့မှ အများဆုံးလာရောက်လည်ပတ်ကြကြောင်း သိရသည်။ ခရီးသွားဧည့်သည်ဝင်ရောက်မှုကို ၂၀၁၅ ခုနှစ်အတွင်း ငါးသန်း၊ ၂၀၂၀ ခုနှစ်အတွင်းတွင် ၇ ဒသမ ၅ သန်းခန့်အထိ တိုးမြှင့်မျှော်မှန်းထားကြောင်းလည်း သိရသည်။ ထို့ပြင် အာဆီယံခရီးသွားဖိုရမ် ၂၀၁၅ ကို ဇန်နဝါရီ ၂၂ ရက်မှ ၂၉ ရက်အထိ နေပြည်တော်ရှိ မြန်မာအပြည်ပြည်ဆိုင်ရာ ကွန်ဗင်းရှင်းဗဟိုဌာန (၁) နှင့် (၂) တို့၌ ကျင်းပလျက်ရှိသည်။

ခရီးသွားလုပ်ငန်းကို ဘက်ပေါင်းစုံမှ တိုးမြှင့်လုပ်ဆောင်ကာ အာဆီယံဒေသတွင်းသာမက ကမ္ဘာ့နိုင်ငံများနှင့် နိုင်ငံသားများအချင်းချင်း ချစ်ခင်ရင်နှီးမှုရရှိပြီး ငြိမ်းချမ်းသာယာသည့်ကမ္ဘာကြီး ဖြစ်တည်လာစေရန် ရည်ရွယ်လုပ်ဆောင်လျက်ရှိသည်။ အာဆီယံဒေသအနေဖြင့် ၂၀၁၃ ခုနှစ်အတွင်း ကမ္ဘာလှည့်ခရီးသည် ၉၉ ဒသမ ၂ သန်းရောက်ရှိခဲ့ပြီး တိုးတက်မှုမှာ ၁၁ ဒသမ ၇၃ ရာခိုင်နှုန်းရှိခဲ့သည်။ အာဆီယံနိုင်ငံများအချင်းချင်း လာရောက်လည်ပတ်မှုမှာ ၄၅ ဒသမ ၆ သန်းရှိခဲ့သဖြင့် စုစုပေါင်းခရီးသည်ရောက်ရှိမှု၏ ၄၆ ရာခိုင်နှုန်းခန့်ရှိခဲ့ကြောင်း သိရသည်။

ထိုကဲ့သို့ ခရီးသွားလုပ်ငန်းကို ကမ္ဘာ့နိုင်ငံအသီးသီးက တိုးမြှင့်လုပ်ဆောင်လျက်ရှိရာ မြန်မာ့ခရီးသွားလုပ်ငန်းကို အထစ်အငေါ့မရှိစေရေးနှင့် နိုင်ငံ့ပုံရိပ်ကို ကောင်းသော ပုံရိပ်များဖြင့် ခြယ်မှုန်းနိုင်ရေးအတွက် နိုင်ငံသားများ၏ ရိုးသားဖြူစင်သည့် စိတ်အရင်းခံဖြင့်ကြိုဆိုရင်း လုံခြုံမှုပေးကြရမည်ဖြစ်ပါသည်။ ထိုကဲ့သို့ပင် မြန်မာ့ခရီးသွားလုပ်ငန်းကို မြင့်တင်နေခဲ့ရှိနှင့် ရရှိထားသည့်ရလဒ်ကောင်းများကို ဆက်လက်ထိန်းသိမ်းရင်း ရှေ့တစ်လှမ်းတိုးနိုင်ရေး ပြင်ဆင်ကြရမည်ဖြစ်သည်။

အထူးသဖြင့် ခရီးသွားများလာရောက်လည်ပတ်ရာ နေရာဒေသများတွင် နေထိုင်သူများအနေဖြင့် ထိုဒေသကို မှီငြမ်း၍ မိမိတို့၏အသက်မွေးဝမ်းကျောင်း လုပ်ငန်းများကို အဓိကထား လုပ်ဆောင်နေကြသူများလည်းဖြစ်သည်။ သို့ပါ၍ ထိုဒေသဝန်းကျင်ရှိဒေသခံများအနေဖြင့် ဧည့်သည်ကို ဧည့်ဝတ်ကျေပွန်ရန် ပို၍တာဝန်ရှိသကဲ့သို့ သက်ဆိုင်ရာဌာနများနှင့် နိုင်ငံတော်အပိုင်းကလည်း ကမ္ဘာလှည့်ခရီးသွားများအား လုံခြုံမှုအပြည့်အဝပေးရန် တာဝန်ရှိပါသည်။ မိမိတို့ဒေသသို့ လာရောက်လည်ပတ်သည့် ပြည်တွင်းပြည်ပ ခရီးသွားများ၏ စိတ်ချမ်းသာမှုနှင့် လုံခြုံမှုကို မိမိတို့တက်နိုင်သည့်ဘက်မှ ဖြည့်စွမ်းပေးကြရမည်ဖြစ်သည်။

ခရီးသွားလုပ်ငန်းသည် နိုင်ငံတကာစျေးကွက်နှင့် ယှဉ်ပြိုင်ရသည့် စီးပွားရေးလုပ်ငန်းတစ်ရပ်ဖြစ်ပေရာ မိမိတို့၏မြို့ရွာ သဘာဝပတ်ဝန်းကျင်နှင့် ယဉ်ကျေးမှုနယ်မြေများကို အေးချမ်းသာယာပြီး ဆွဲဆောင်မှုရှိသည့် အသစ်အသစ်သော ခရီးစဉ်ဒေသများအဖြစ် ဖော်ထုတ်ပေးခြင်း၊ သွားလာရေးလွယ်ကူကောင်းမွန်စေရန် ဆောင်ရွက်ပေးခြင်း၊ နေထိုင်စားသောက်ရေးနှင့် နွေးထွေးဖော်ရွေလုံခြုံသည့် ဝန်ဆောင်မှုကောင်းများကို တိုးမြှင့်ဆောင်ရွက်သွားမည်ဆိုပါက ဒေသခံပြည်သူများ၏ လူနေမှုအဆင့်အတန်းမြင့်မားစွာနေထိုင်ရမှု၊ အလုပ်အကိုင် အခွင့်အလမ်းများနှင့် ဝင်ငွေရရှိမှုတို့အတွက် များစွာအကျိုးဖြစ်ထွန်းရုံမျှမက နိုင်ငံတော်အတွက်လည်း နိုင်ငံခြားဝင်ငွေ အများအပြား ရရှိလာမည်ဖြစ်သည်။

နိုင်ငံသားများ၏ အကျိုးစီးပွားဖြစ်ထွန်းမှုနှင့်အတူ နိုင်ငံ့ဝင်ငွေရှာပေးသည့် မြန်မာ့ခရီးသွားလုပ်ငန်းကို မြင့်မားတိုးတက်ရုံမျှမက ရေရှည်တည်တံ့ခိုင်မာသော ခရီးသွားလုပ်ငန်းတစ်ရပ် ဖြစ်ထွန်းစေရန် မြန်မာတို့၏ ရိုးရာယဉ်ကျေးမှုများ၊ ရိုင်းပင်းကူညီတတ်သည့် မြန်မာတို့၏ ရိုးသားဖြူစင်သောစိတ်ထားများဖြင့် ဆွဲဆောင်သွားကြရမည်ဖြစ်သည်။ မြန်မာ့ရိုးရာယဉ်ကျေးမှုများကို ထုတ်ဖော်ပြသခွင့်ရရှိသည့် ယနေ့ကဲ့သို့သောအခွင့်အခါတွင် ကျွန်ုပ်တို့နိုင်ငံကို နွေးထွေးလုံခြုံပြီး သာယာချမ်းမြေ့သော အိမ်ကလေးအဖြစ် ပိုင်းဝန်းတည်ဆောက်ကာ ကမ္ဘာလှည့်ခရီးသွားများကို လက်ကမ်းကြိုဆိုရင်း မြန်မာ့ခရီးသွားလုပ်ငန်းကို မြင့်တင်သွားကြပါရန် တိုက်တွန်းအပ်ပါသည်။



ဇန်နဝါရီ ၂၃ ရက် နံနက် ၉ နာရီတွင် မြန်မာ့ရေနံထွက်ပစ္စည်းရောင်းဝယ်ရေးလုပ်ငန်း သို့လှောင်ဖြန့်ဖြူးရေးဌာနခွဲ (၈)အဆင့် (ပခုက္ကူ)၌ ပခုက္ကူခရိုင် မီးသတ်ဦးစီးဌာနမှ စခန်းမှူးဦးကျော်မင်းသူနှင့် ဌာနခွဲမန်နေဂျာ ဦးသန်းမြင့်အောင်တို့က မီးဘေးအန္တရာယ် ကြိုတင်ကာကွယ်ရေး အသိပညာပေးဟောပြောခြင်း၊ မီးသတ်ဆေးဘူးများ ကိုင်တွယ်အသုံးပြုပုံနှင့် လက်တွေ့မီးငြိမ်းသတ်ခြင်းတို့ကို မီးဘေးကြိုတင်ကာကွယ်ရေးစီမံချက်နှင့်အညီ သရုပ်ပြစာတိတ်လေ့ကျင့်ပေးခဲ့ကြောင်း သိရသည်။

သတင်းနှင့် ဓာတ်ပုံ - အောင်(မန်းတက္ကသိုလ်)

ကန့်ကွက်နိုင်ကြောင်းကျော်ငြာ

သာကေတမြို့နယ်၊ မြေတိုင်းရပ်ကွက်အမှတ်-၇၊ မြေကွက်အမှတ်-၆၇၇/က၊ မြေကွက်တည်နေရာအမှတ်(၆၇၇/က)၊ မြေနှီ(၅)လမ်း၊ ၇အနောက်ရပ်ကွက်၊ သာကေတမြို့နယ်(ဒေါ်တင်ရွှေ) အမည်ပေါက် နှစ်(၆၀)ဂရန်မြေအား သာကေတမြို့နယ် တရားမကြီး မူအမှတ်-၁၅၆ဖြင့် ဒေါ်တင်ရွှေအား ပဋိညာဉ်အတိုင်း မှတ်ပုံတင် အရောင်းအဝယ်စာချုပ်ချုပ်ဆိုခဲ့ရာ အနိုင်ဒီကရီ နှင့် ၂၀၁၄ခုနှစ်၊ တရားမဇာလီမှုအမှတ်-၁၁၆အမိန့်တို့တင်ပြ၍ တရားရုံးကိုယ်စား ဘီလစ်ဒေါ်တင်မေလွင် [၁၂/ဗဟန(နိုင်)၀၂၀၈၆၇]မှ အရောင်းအဝယ်စာချုပ်ရန် မြေပုံကူးလျှောက်ထားလာရာ ခိုင်လုံသော အထောက်အထားများဖြင့် (၇)ရက်အတွင်း ကန့်ကွက်နိုင်ပါကြောင်းနှင့်ကန့်ကွက်မှုမရှိပါက ဌာနမှ၏လုပ်ထုံးလုပ်နည်းအနှင့်အညီ ဆက်လက်ဆောင်ရွက်သွားမည်ဖြစ်ပါသည်။

မြို့ပြစီမံကိန်းနှင့်မြေစီမံခန့်ခွဲမှုဌာန
ရန်ကုန်မြို့တော်စည်ပင်သာယာရေးကော်မတီ

ကန့်ကွက်နိုင်ကြောင်းကျော်ငြာ

သာကေတမြို့နယ်၊ မြေတိုင်းရပ်ကွက်အမှတ်-၇၊ မြေကွက်အမှတ်-၆၇၇/က၊ မြေကွက်တည်နေရာအမှတ်(၆၇၇/က)၊ မြေနှီ(၅)လမ်း၊ ၇အနောက်ရပ်ကွက်၊ သာကေတမြို့နယ်(ဒေါ်တင်ရွှေ) အမည်ပေါက် နှစ်(၆၀)ဂရန်မြေအား သာကေတမြို့နယ် တရားမကြီး မူအမှတ်-၁၅၆ဖြင့် ဒေါ်တင်ရွှေအား ပဋိညာဉ်အတိုင်း မှတ်ပုံတင် အရောင်းအဝယ်စာချုပ်ချုပ်ဆိုခဲ့ရာ အနိုင်ဒီကရီ နှင့် ၂၀၁၄ခုနှစ်၊ တရားမဇာလီမှုအမှတ်-၁၁၆အမိန့်တို့တင်ပြ၍ တရားရုံးကိုယ်စား ဘီလစ်ဒေါ်တင်မေလွင် [၁၂/ဗဟန(နိုင်)၀၂၀၈၆၇]မှ အရောင်းအဝယ်စာချုပ်ချုပ်ရန် မြေပုံကူးလျှောက်ထားလာရာ ခိုင်လုံသော အထောက်အထားများဖြင့် (၇)ရက်အတွင်း ကန့်ကွက်နိုင်ပါကြောင်းနှင့်ကန့်ကွက်မှုမရှိပါက ဌာနမှ၏လုပ်ထုံးလုပ်နည်းအနှင့်အညီ ဆက်လက်ဆောင်ရွက်သွားမည်ဖြစ်ပါသည်။

မြို့ပြစီမံကိန်းနှင့်မြေစီမံခန့်ခွဲမှုဌာန
ရန်ကုန်မြို့တော်စည်ပင်သာယာရေးကော်မတီ

ကန့်ကွက်နိုင်ကြောင်းကျော်ငြာခြင်း

နေပြည်တော်၊ ပုဗ္ဗသီရိမြို့နယ်၊ ဥတ္တရသီရိဟိုတယ်ဇုန်ရပ်ကွက်၊ မြေတိုင်းရပ်ကွက်အမှတ်-၉/ဟိုတယ်ဇုန်အရှေ့ရပ်၊ မြေကွက်အမှတ်-H ၂၈ရီယာ(၁၃၊ ၇၆၅)ကေဦးဖိုးမင်းသန့် (Three Princes Co.Ltd)အမည်ပေါက်အငှားဂရန်မြေကွက်အား အမည်ပေါက် ဦးဖိုးမင်းသန့် [၁၂/လမတ(နိုင်)၀၀၂၂၀၂]အဖ အမည်ဦးဖိုးလွင်မှပိုင်ဆိုင်ကြောင်း အထောက်အထားများတင်ပြပြီး မြေငှားဂရန်ခွဲစိတ်ခွင့်ပြုပါရန် လျှောက်ထားလာပါသဖြင့် ကန့်ကွက်လိုသူများအနေဖြင့် အရောင်းအဝယ်စာချုပ်စာတမ်းများ၊ တရားရုံးအမိန့်ဒီကရီများ အထောက်အထားခိုင်လုံစွာတင်ပြ၍ နေပြည်တော်စည်ပင်သာယာရေးကော်မတီ မြို့ပြစီမံကိန်းနှင့် မြေစီမံခန့်ခွဲမှုဌာန၁၄(ဘ)ရက်အတွင်း လာရောက် ကန့်ကွက်နိုင်ကြောင်း ကြော်ငြာလိုက်သည်။

မြို့ပြစီမံကိန်းနှင့်မြေစီမံခန့်ခွဲမှုဌာန၊ နေပြည်တော်စည်ပင်သာယာရေးကော်မတီ

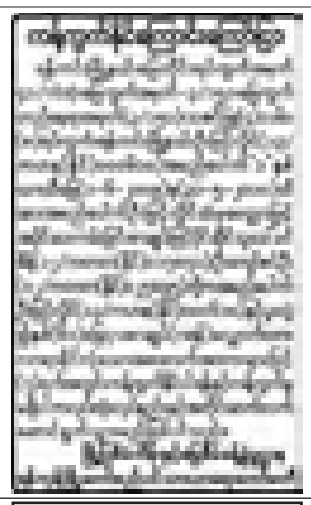
ကန့်ကွက်နိုင်ကြောင်းကျော်ငြာ

လမ်းမတော်မြို့နယ်၊ မြေတိုင်းရပ်ကွက်အမှတ်-JZ၊ မြေကွက်အမှတ်-VClass ၄၇၊ မြေကွက်တည်နေရာအမှတ်-၈၊ (၁၃)လမ်း၊ လမ်းမတော်မြို့နယ်၊ ဒေါ်တိုမွမ်တီ၁၂/လမတ(နိုင်)၀၂၃၁၂၂အမည်ပေါက် နှစ်(၆၀) ဂရန်မြေအား မြေအမည်ပေါက် ဒေါ်တိုမွမ်တီ(ခ)ဒေါ်စွမ်တီသည် ၁၂-၈-၂၀၁၁ရက်တွင်လည်းကောင်း၊ ၎င်း၏ခင်ပွန်းဦးကျင်(ခ)ဦးမောင်ကျင်(ခ)တန်ရွန်ရှိန်သည် ၂၄-၅-၂၀၀၂ရက်တွင်လည်းကောင်း အသီးသီး ကွယ်လွန်ကြသဖြင့် (၁)ဒေါ်ခင်ဝင်း(ခ)တန်ရွန်ရှိန်သည် [၂/သယက(နိုင်)၁၃၃၆၇၄]၊ (၂)ဒေါ်ခင်ဝင်း(ခ) တန်ရွှတွာ [၁၂/ရကန(နိုင်)၀၄၃၅၅၄]၊ (၃)ဦးသန်းအောင်[၁၂/ဗဟန(နိုင်)၀၈၀၄၄၅]၊ (၄)ဒေါ်ရွှကင်း(ခ)ဒေါ်ရွှခင် [၁၂/လမတ(နိုင်)၀၁၈၈၃၇]၊ (၅)ဒေါ်ရွှအိန်[၁၂/လမတ(နိုင်)၀၁၉၅၀၇]၊ (၆)ဦးသန်းစိန်[၁၂/လမတ(နိုင်) ၀၁၈၈၃၅]၊ (၇)ဒေါ်ရွှကြူ(ခ)ဒေါ်ခင်နုဝင်း[၁၂/လမတ(နိုင်)၀၂၄၈၃၀]၊ (၈)ဒေါ်ရွှလွမ်း(ခ)ဒေါ်ခင်နုဝင်း [၁၂/လမတ(နိုင်)၀၁၈၈၄၁]၊ (၉)ဦးသန်းထွန်း[၁၂/လမတ(နိုင်)၀၁၈၈၃၉]၊ (၁၀)ဒေါ်အေးအေးဝင်း[၁၂/လမတ(နိုင်)၀၂၄၈၂၇]၊ (၁၁)ဒေါ်နီနီဝင်း[၁၂/လမတ(နိုင်)၀၁၈၈၄၈]တို့က သားသမီးတော်စပ်ကြောင်း သေစာရင်းများ၊ ကုန်းကြွက္ကသမုန်ရင်ရင်းမိုးပင်၌ ထိုးထွင်းကြောင်းနှင့်မွေးဖွားမှတ်ပုံတင်ကဒ်ကူးယူမှုအား လုပ်ထုံးလုပ်နည်းနှင့်အညီ ဆက်လက်ဆောင်ရွက်သွားမည် ဖြစ်ကြောင်း ကြော်ငြာ-အပ်ပါသည်။

မြို့ပြစီမံကိန်းနှင့်မြေစီမံခန့်ခွဲမှုဌာန၊ ရန်ကုန်မြို့တော်စည်ပင်သာယာရေးကော်မတီ

ကန့်ကွက်နိုင်ပါကြောင်းအများသိစေရန်

ရန်ကုန်မြို့၊ တောင်ဥက္ကလာပမြို့နယ်၊ မြေတိုင်းရပ်ကွက်အမှတ်(၁၂)၊ မြေကွက်အမှတ်(၄၆၇/က)၊ မြေကွက်တည်နေရာအမှတ်(၄၆၇/က)၊ မာယ(၁၃)လမ်း၊ (၁၂) ရပ်ကွက်၊ တောင်ဥက္ကလာပမြို့နယ်၊ မြေအကျယ်အဝန်း(၄၀×၆၀)ပေရှိ ဒေါ်အုန်းကြည် အမည်ပေါက် နှစ်(၆၀)ဂရန်မြေအား အမည်ပေါက်(ဒေါ်အုန်းကြည်)နှင့် ခင်ပွန်း ဦးကျော်ဟန်(ခ) ဦးခေမာစာရတို့ ကွယ်လွန်သဖြင့် ဒေါ်သန်းသန်းကြူ[၁၂/ဥကတ(နိုင်)၁၁၆၅၂၂]၊ ဒေါ်ခင်ကြည်လေး[၁၂/ဥကတ(နိုင်)၀၈၇၅၉၈]၊ ဒေါ်ဝေဝေဌေး[၁၂/ဥကတ(နိုင်)၁၁၇၆၈၆]၊ ဒေါ်မြင့်မြင့်သန်း[၁၂/ဥကတ(နိုင်)၁၁၇၉၉၇]၊ ဒေါ်သန်းသန်းဌေး[၁၂/ဥကတ(နိုင်)၁၁၇၆၉၉]တို့က သမီးများတော်စပ်ကြောင်း ကျမ်းကျိန်လွှာတင်ပြ၍ ၎င်းတို့ကိုယ်စား အထွေထွေကိုယ်စားလှယ်လွှဲစာအမှတ်-၃၂၀၁၃(၅-၁၂-၂၀၁၄)၊ ၃၂၀၁၄(၅-၁၂-၂၀၁၄)ဖြင့် အထွေထွေကိုယ်စားလှယ်လွှဲစာရရှိသူ ဦးညွန့်မောင်[၁၂/သယက(နိုင်)၁၃၀၄၃၅]က ပါဝါပေးသူ သက်ရှိထင်ရှားရှိကြောင်းနှင့် ပါဝါမရှိသိမ်း သေးကြောင်း ကျမ်းကျိန်လွှာအမှတ်-၁၄၁(၁၇-၁၂-၂၀၁၄)၊ ၁၄၂(၁၇-၁၂-၂၀၁၄) ကို တင်ပြပြီး အမွေဆက်ခံပိုင်ဆိုင်ကြောင်းစာချုပ်ရန် မြေပုံကူးလျှောက်ထားလာရာ ခိုင်လုံသော အထောက် အထားများဖြင့် (၇)ရက်အတွင်း ကန့်ကွက်နိုင်ပါကြောင်းနှင့် ကန့်ကွက်သူမရှိပါက ဌာနမှ လုပ်ထုံးလုပ်နည်းနှင့်အညီ ဆက်လက်ဆောင်ရွက်သွားမည်ဖြစ်ကြောင်း အသိပေးကြေညာအပ်ပါသည်။ မြို့ပြစီမံကိန်းနှင့်မြေစီမံခန့်ခွဲမှုဌာန၊ ရန်ကုန်မြို့တော်စည်ပင်သာယာရေးကော်မတီ



ကန့်ကွက်နိုင်ကြောင်းကျော်ငြာ

အင်းစိန်မြို့နယ်၊ မြေတိုင်းရပ်ကွက်အမှတ်-မြို့သစ်(၇)၊ မြေကွက်အမှတ်(၂၁၁/က-၂၁၁/ခ)၊ ပေ(၄၀×၆၀)၊ မြေကွက်တည်နေရာအမှတ်-၂၁၁/က၊ ပိတောက်(၄)လမ်း၊ ပေါက်တော(၇)ရပ်ကွက်၊ အင်းစိန်မြို့နယ်၊ ဦးအောင်ဆိုင်၊ ဦးပြည်အေး အမည်ပေါက်ပါမစ်မြေအား ဦးသန်းကျော်ဌေး [၁၃/လရန(နိုင်)၀၈၂၂၂၅]က(၂၀×၆၀)ပေကို အမည်ပေါက် ဦးအောင်ဆိုင်ထံမှ ဝယ်ယူခဲ့သည့် ၈-၁၀-၂၀၁၃ရက်စွဲပါ အရပ်ကတိအရောင်းအဝယ်စာချုပ် ကျန်(၂၀×၆၀)ပေကို အမည်ပေါက်ပြည်အေးထံမှ ဝယ်ယူခဲ့သည့် ၂၄-၉-၂၀၁၃ရက်စွဲပါ အရပ်ကတိ အရောင်းအဝယ်စာချုပ်ပါမစ်တွင် ရွှေပြောင်းမည်သူများ၏ ရာဇဝင်အကျည်းချုပ်နှင့် အိမ်ရာဆောက်လုပ်ခေထိုင်ခွင့် စာရွက်တို့တင်ပြ၍ ဓာတ်ပုံနှင့်မြေနေရာချထား ပေးခြင်း ခံရသူများ၏ မှီခိုနေထိုင်သူများ စာရင်းတင်ပြနိုင်ခြင်းမရှိဘဲ ပါမစ်မစုံဖြင့် နှစ်(၆၀)မြေငှားစာချုပ် (ဂရန်)လျှောက်ထားလာရာ တရားဝင်ခိုင်လုံသောအထောက်အထားများဖြင့် (၇)ရက်အတွင်း ကန့်ကွက်နိုင်ပါကြောင်းနှင့် ကန့်ကွက်မှုမရှိပါက လုပ်ထုံးလုပ်နည်းအတိုင်း ဆက်လက်ဆောင်ရွက်ပေးသွားမည်ဖြစ်ကြောင်း အသိပေးကြေညာအပ်ပါသည်။ မြို့ပြစီမံကိန်းနှင့်မြေစီမံခန့်ခွဲမှုဌာန
ရန်ကုန်မြို့တော်စည်ပင်သာယာရေးကော်မတီ

ကန့်ကွက်နိုင်ပါကြောင်း

ရန်ကုန်မြို့၊ ပန်းဘဲတန်းမြို့နယ်၊ ၂၇-လမ်းအိမ်ရာ၊ တိုက်(၁၀၈-၁၁၀)၊ အခန်း(၇၀၂)ကို မူလအမည်ပေါက်ပိုင်ရှင် ဒေါ်အေးအေးသန်း[၁၂/ပဘတ(နိုင်)၀၂၂၆၈၉]ထံ မှစာချုပ်စာတမ်းများဖြင့်ဝယ်ယူထားသူ ဒေါ်ဇင်သူသူဝင်း[၁၂/ပဘတ(နိုင်)၀၃၂၀၂၂]က ပိုင်ရှင်အမည်ပြောင်းလဲခွင့်လျှောက်ထားလာပါသည်။ ခွင့်ပြုရန်မသင့်ကြောင်း ကန့်ကွက်လိုပါက ကြော်ငြာသည့်ရက်မှ (၁၄)ရက်အတွင်း အထောက်အထားများဖြင့် တင်ပြကန့်ကွက်နိုင်ပါသည်။

အိမ်ရာအုပ်ချုပ်ရေးဌာနခွဲ(ရန်ကုန်)
မြို့ရွာနှင့်အိုးအိမ်ဖွံ့ဖြိုးရေးဦးစီးဌာန

ကန့်ကွက်နိုင်ကြောင်းကျော်ငြာ

အလုံမြို့နယ်၊ မြေတိုင်းရပ်ကွက်အမှတ်- ၂၃M၊ မြေကွက်အမှတ်(၆၁)၊ မြေကွက်တည်နေရာအမှတ်(၉)၊ (၄)လွှာ၊ နွယ်နီလမ်း၊ စော/နောက်၊ အလုံမြို့နယ်၊ မောင်ဘိုးသစ်၊ မောင်သွင်နှင့်မြကြည်ကြည်မာ၊ အမည်ပေါက် နှစ်(၉၀)မြေငှားဂရန်မြေအား အမည်ပေါက် မောင်ဘိုးသစ်၊ မောင်သွင်နှင့် မကြည်ကြည်မာတို့(၃)ဦးစလုံး ကွယ်လွန်သဖြင့် မြေး/သား သမီးများဖြစ်သော(၁)ဒေါ်တင်တင်ညို[၁၂/အလန(နိုင်)၀၁၃၁၈၇]၊ (၂)ဒေါ်မြင့်မြင့်ဝင်း[၁၂/အလန(နိုင်)၀၁၃၁၈၄]၊ (၃)ဒေါ်အေးအေးသွင်[၁၂/ဥကမ(နိုင်)၀၈၅၉၄၇]၊ (၄)ဒေါ်ခင်စန်းဝင်း[၁၂/အလန(နိုင်)၀၁၃၁၁၂]၊ (၅)ဒေါ်တင်တင်ခွဲ[၁၂/အလန(နိုင်)၀၁၃၁၀၈]၊ (၆)ဒေါ်သန်းသန်းခွဲ[၁၂/အလန(နိုင်)၀၁၃၁၂၃]၊ (၇)ဦးစိန်သွင်(ခ)ဘုန်းပြည့်[၁၂/ဒဂတ(နိုင်)၀၂၂၃၀၆]တို့က ဂရန်ပျောက်ဆုံးကြောင်းရပ်ကွက်၊ မြို့နယ်ထောက်ခံစာ ရဲစခန်းထောက်ခံစာပျောက်ဆုံးကြောင်း ကျမ်းကျိန်လွှာ၊ သေစာရင်းမိတ္ထူ၊ မှတ်ပုံတင်မိတ္ထူ၊ သားသမီးတော်စပ်ကြောင်းစာချုပ်ရန် ထပ်တိုးမြေပုံကူးလျှောက်ထားလာရာ တရားဝင်ပိုင်ဆိုင်ခွင့်ရသော အထောက်အထားများဖြင့်(၇)ရက်အတွင်း ကန့်ကွက်နိုင်ပါကြောင်းနှင့် ကန့်ကွက်မှုမရှိပါက လုပ်ထုံးလုပ်နည်းအတိုင်း ဆက်လက်ဆောင်ရွက်ပေးသွားမည်ဖြစ်ပါကြောင်း အသိပေးကြေညာအပ်ပါသည်။

မြို့ပြစီမံကိန်းနှင့်မြေစီမံခန့်ခွဲမှုဌာန
ရန်ကုန်မြို့တော်စည်ပင်သာယာရေးကော်မတီ

ပြည်တွင်းရေးရာ

တောင်သူများ၏လယ်ယာကဏ္ဍမြင့်တင်ရေးနှင့် လူမှုစီးပွားဘဝဖော်ဆောင်ရေး ဆွေးနွေး

မန္တလေး၊ ဇန်နဝါရီ ၂၉

မန္တလေးတိုင်းဒေသကြီးတွင် နိုင်ငံတော်၏ ပြုပြင်ပြောင်းလဲမှုများအား တတိယအဆင့် အရှိန်အဟုန်မြှင့်တင်မှုလုပ်ငန်းစဉ်(၆)အဖြစ် လယ်ယာကဏ္ဍမြင့်တင်ရေးနှင့် တောင်သူလယ်သမားများ၏ လူမှုစီးပွားဘဝမြင့်တင်အကောင်အထည်ဖော်ရေးဆွေးနွေးပွဲကို ဇန်နဝါရီ ၂၆ ရက် နံနက် ၉ နာရီက မန္တလေးမြို့ မန္တလေးပညာရေးကောလိပ် ပညာတန်ဆောင်းခန်းမတွင် ကျင်းပခဲ့သည်။

အခမ်းအနားတွင် မန္တလေးတိုင်းဒေသကြီး ဝန်ကြီးချုပ် ဦးရဲမြင့်က အဖွင့်အမှာစကား ပြောကြားပြီး၊ မွေးမြူရေးနှင့် စိုက်ပျိုးရေး၊ တောင်သူများကိုယ်စားမန္တလေး၊ ပြင်ဦးလွင်၊ ကျောက်ဆည်၊မိတ္ထိလာ၊ မြင်းခြံ၊ ညောင်ဦး၊ ရမည်းသင်းခရိုင်တို့မှ ကိုယ်စားလှယ်များက ဆွေးနွေးတင်ပြကြသည်။

ဆက်လက်၍မွေးမြူရေး၊ ရေလုပ်ငန်းနှင့် ကျေးလက်ဒေသဖွံ့ဖြိုးရေးဝန်ကြီးဌာန ဒုတိယဝန်ကြီး ဦးခင်မောင်အေးက တောင်သူများ လူမှုဘဝမြင့်တင်ရေးအတွက် လယ်ယာသုံးစက်ကိရိယာများ အရစ်ကျစနစ်ဖြင့် ရောင်းချမည့်အစီအစဉ်များ၊ လယ်ယာစိုက်ပျိုးရေးနှင့် ဆည်မြောင်းဝန်ကြီးဌာန ပြည်ထောင်စုဝန်ကြီး ဦးမြင့်လှိုင်က တောင်သူများအား အထွက်တိုးမျိုးစပါးများ ဖြန့်ဖြူးမှုနှင့် စိုက်ပျိုးရေးနည်းစနစ်များ၊ ပဲ့ပိုးပေးမည့်အစီအစဉ်၊ လယ်ယာစိုက်ပျိုးရေးထွက်ကုန်များ ပြည်ပတင်ပို့နိုင်ရေးတို့ကို ဆွေးနွေးပြောကြားခဲ့ကြောင်း သိရသည်။ **မောင်ဖြည်သူ(မန္တလေး)**

မော်လမြိုင်ခရိုင် ငါးလုပ်ငန်းဦးစီးဌာနမှ မြစိမ်းရောင်စိမ်းကိန်းဖြင့် ကျေးလက်ဒေသဖွံ့ဖြိုးရေးဆောင်ရွက်ရန် ကော်မတီဖွဲ့စည်း

မော်လမြိုင်၊ ဇန်နဝါရီ ၂၉

မွန်ပြည်နယ် မော်လမြိုင်ခရိုင်ငါးလုပ်ငန်းဦးစီးဌာနသည် မြစိမ်းရောင်ကျေးရွာစီမံကိန်းဖြင့် ကျေးလက်ဒေသဖွံ့ဖြိုးရေး၊ ငါးလုပ်ငန်းကဏ္ဍတိုးတက်ရေးအတွက် ကျေးရွာကော်မတီဖွဲ့စည်းခြင်း အခမ်းအနားကို ဇန်နဝါရီ ၂၇ ရက် နံနက် ၁၀ နာရီက မော်လမြိုင်မြို့နယ်၊ ကော့တွန်ကျေးရွာ ဘုန်းကြီးကျောင်း၌ ပြုလုပ်ခဲ့ကြောင်း သိရသည်။

ကော့တွန်ကျေးရွာတွင် မျှော်ပိုက်၊ ဘဝန်းပိုက် ရေလုပ်သား ၁၀၀ ကျော်ခန့်ရှိပြီး၊ ၂၀၁၄-၂၀၁၅ ဘဏ္ဍာရေးနှစ်တွင် အဆိုပါရေလုပ်သားများ၏ လူနေမှုဘဝစီးပွားဖွံ့ဖြိုးတိုးတက်ရေးအတွက် မွေးမြူရေး၊ ရေလုပ်ငန်းနှင့် ကျေးလက်ဒေသဖွံ့ဖြိုးတိုးတက်ရေးဝန်ကြီးဌာန၊ ငါးလုပ်ငန်းဦးစီးဌာနမှ ကျပ်သိန်း ၃၀၀ ဖြင့် အရင်းမပျော်က်မတည်ငွေများ ဆောင်ရွက်ပေးသွားမည်ဖြစ်ကြောင်း သိရသည်။

မော်လမြိုင်ခရိုင်ရှိ မော်လမြိုင်မြို့နယ်၊ ကျိုက်မရောမြို့နယ်၊ မုဒုံမြို့နယ်၊ ချောင်းဆုံမြို့နယ်၊ သံဖြူဇရပ်မြို့နယ်နှင့် ရေးမြို့နယ်တို့တွင် မြစိမ်းရောင်စိမ်းကိန်းဖြင့် ကျေးလက်နေပြည်သူများ၏ ငါးလုပ်ငန်းကဏ္ဍ ဖွံ့ဖြိုးတိုးတက်ရန်အတွက် ကျေးရွာပေါင်းကိုးရွာအား တစ်ရွာလျှင် ကျပ်သိန်း ၃၀၀ ကျပ်ထောက်ပံ့မည်ဖြစ်ရာ စုစုပေါင်းကျပ်သိန်း ၂၇၀၀ ကို ထောက်ပံ့ပေးသွားမည်ဖြစ်ကြောင်းလည်း သိရသည်။

ဆက်နေမင်းအောင်

ပခုက္ကူတက္ကသိုလ်တွင် ဘွဲ့နှင်းသဘင်ကျင်းပ

ပခုက္ကူ၊ ဇန်နဝါရီ ၂၉

ပခုက္ကူတက္ကသိုလ်၏ (၁၃) ကြိမ်မြောက် ဘွဲ့နှင်းသဘင်ကို ဇန်နဝါရီ ၂၄ ရက် နံနက်ပိုင်းက ပင်မဆောင် ဘွဲ့နှင်းသဘင်ခန်းမ၌ ကျင်းပခဲ့ကြောင်း သိရသည်။

ဘွဲ့နှင်းသဘင်တွင် ပထမပိုင်း ၂၇၀ ဦး၊ ဒုတိယပိုင်း ၃၀၁ ဦး၊ တတိယပိုင်း ၂၈၀ ဦး၊ စတုတ္ထပိုင်း ၃၀၂ ဦးတို့တက်ရောက်ကာ ပခုက္ကူတက္ကသိုလ်ပါမောက္ခချုပ် ဒေါက်တာဦးချိုက ဘွဲ့လက်မှတ်များ ပေးအပ်ချီးမြှင့်ခဲ့သည်။

ယင်းဘွဲ့နှင်းသဘင်သို့ ပခုက္ကူတက္ကသိုလ် စီမံခန့်ခွဲရေးအဖွဲ့ဥက္ကဋ္ဌ၊ ပါမောက္ခချုပ် ဒေါက်တာ ဦးချို၊ ဒုတိယဥက္ကဋ္ဌ၊ဒုတိယပါမောက္ခချုပ် ဒေါက်တာကိုကိုကြီးနှင့် ပညာရေးအဖွဲ့မှ ပါမောက္ခ၊ ဌာနမှူးများ၊ ဘွဲ့ယူမည့်ကျောင်းသား၊ ကျောင်းသူများ၊ မိဘများတက်ရောက်ခဲ့ကြသည်။ **အောင်(မန်းတက္ကသိုလ်)**

နိုင်ငံသားစိစစ်ရေးကတ်ပြားထုတ်ပေးရေး လုပ်ငန်းညှိနှိုင်းအစည်းအဝေးပြုလုပ်

ဟားခါး၊ ဇန်နဝါရီ ၂၉

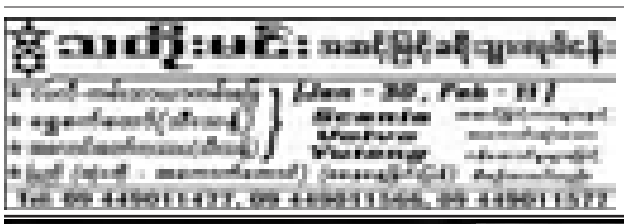
ချင်းပြည်နယ် လူဝင်မှုကြီးကြပ်ရေးနှင့် အမျိုးသားမှတ်ပုံတင်ရေးဦးစီးဌာန၏ မိုးပွင့်(အထူး) စီမံချက် လုပ်ငန်းညှိနှိုင်းအစည်းအဝေးကို ဇန်နဝါရီ ၂၆ ရက် မွန်းလွဲ ၁ နာရီက ဟားခါးမြို့ ချင်းပြည်နယ်အစိုးရအဖွဲ့ရုံး အစည်းအဝေးခန်းမ၌ ပြုလုပ်ခဲ့ကြောင်း သိရသည်။

ရှေးဦးစွာ ချင်းပြည်နယ် နိုင်ငံသားစိစစ်ရေးကတ်ပြားထုတ်ပေးရေး လုပ်ငန်းကြီးကြပ်မှုကော်မတီဥက္ကဋ္ဌ ပြည်နယ်လုံခြုံရေးနှင့် နယ်စပ်ရေးရာဝန်ကြီး ဗိုလ်မှူးကြီးဇော်မင်းဦးက အဖွင့်အမှာစကားပြောကြားရာ၌ ၂၀၁၅ ခုနှစ်တွင်ကျင်းပမည့် ပါတီစုံဒီမိုကရေစီအထွေထွေရွေးကောက်ပွဲတွင် ဆန္ဒမဲပေးပိုင်ခွင့်ရှိသူအားလုံး နိုင်ငံသားစိစစ်ရေးကတ်ပြားများရရှိရေးသည် လွန်စွာအရေးပါကြောင်း၊ အောင်ခြေကျေးရွာများအရောက် မိုးပွင့်(အထူး)စီမံချက်ဖြင့် နိုင်ငံသားစိစစ်ရေးကတ်ပြားများရရှိအောင် ထုတ်ပေးဆောင်ရွက်ရာ၌ သက်ဆိုင်ရာအုပ်ချုပ်ရေးအဖွဲ့အစည်းများနှင့်အတူ တာဝန်ရှိသူအဆင့်ဆင့်တို့က ပေါင်းစပ်ညှိနှိုင်းဆောင်ရွက်သွားကြရန်လိုအပ်ကြောင်း ပြောကြားခဲ့သည်။

ယင်းနောက် ပြည်နယ်လူဝင်မှုကြီးကြပ်ရေးနှင့် အမျိုးသားမှတ်ပုံတင်ရေးဦးစီးဌာနမှူးညွှန်ကြားရေးမှူး ဦးရှိန်ဝင်းက မိုးပွင့်(အထူး) လုပ်ငန်းဆောင်ရွက်မည့် အစီအစဉ်များနှင့် ပတ်သက်၍ ရှင်းလင်းတင်ပြပြီး တက်ရောက်လာကြသူများက မိမိတို့သိရှိလိုသည်များကို မေးမြန်းဆွေးနွေးကြကာ ပြည်နယ်လုံခြုံရေးနှင့် နယ်စပ်ရေးရာဝန်ကြီး ဗိုလ်မှူးကြီးဇော်မင်းဦးက နိဂုံးချုပ်အမှာစကားပြောကြားခဲ့သည်။

ချင်းပြည်နယ်(ပြန်/ဆက်)

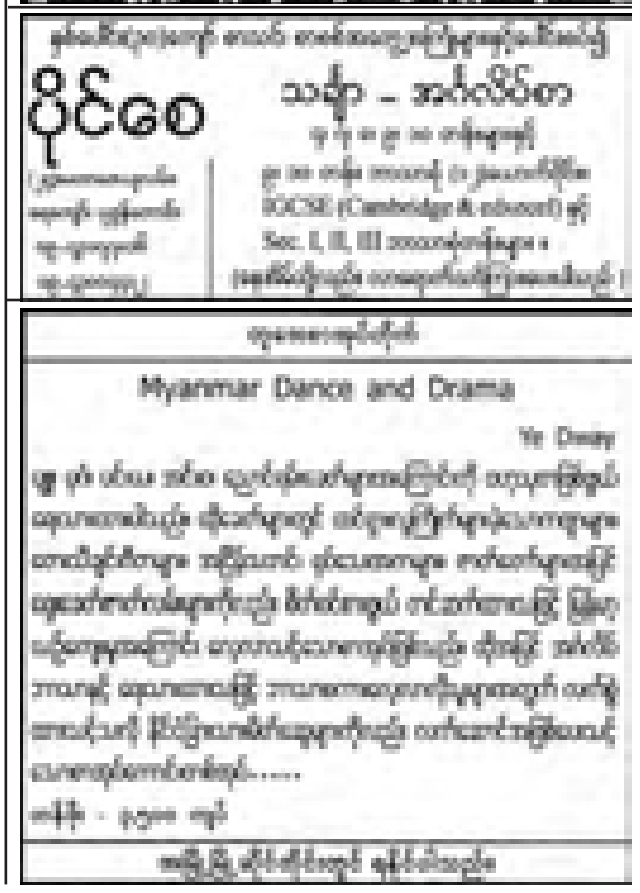












၂၀၁၄-၂၀၁၅ ခုနှစ် လွှတ်တော်ကိုယ်စားလှယ်များ ဆောင်ရွက်မည့် ဒေသဖွံ့ဖြိုးရေး ထောက်ပံ့ငွေပေးအပ်

တောင်ကြီး၊ ဇန်နဝါရီ ၂၉

ရှမ်းပြည်နယ် တောင်ကြီးခရိုင် တောင်ကြီးမြို့နယ်အတွင်း တောင်နီကျေးရွာအုပ်စု မိုင်းသော်အနောက်ကျေးရွာအုပ်စု သိမ်ကုန်းကျေးရွာတွင် ၂၀၁၄-၂၀၁၅ခုနှစ် ဘဏ္ဍာရေးနှစ် လွှတ်တော်ကိုယ်စားလှယ်များ ဆောင်ရွက်မည့် ရပ်ကွက်၊ ကျေးရွာအုပ်စုများ၏ ဒေသဖွံ့ဖြိုးရေးဆောင်ရွက်ရန်အတွက် ထောက်ပံ့ငွေပေးအပ်ပွဲကို ဇန်နဝါရီ ၂၇ ရက် နံနက် ၁၀ နာရီက သိမ်ကုန်းကျေးရွာ ဘုန်းတော်ကြီးကျောင်း၌ ကျင်းပရာ ရှမ်းပြည်နယ် လျှပ်စစ်နှင့် စက်မှုလက်မှုဝန်ကြီး ဦးစိုင်းထွန်းရင်တက်ရောက်ခဲ့သည်။

ရှေးဦးစွာ ပြည်နယ်လျှပ်စစ်နှင့် စက်မှုလက်မှုဝန်ကြီး ဦးစိုင်းထွန်းရင်က လွှတ်တော်ကိုယ်စားလှယ်များ ဆောင်ရွက်ရန်နှင့် နိုင်ငံတော်၏ မတည်ငွေဖြင့် ကျေးရွာများဖွံ့ဖြိုးတိုးတက်အောင်မြင်နိုင်ရန် ပြည်သူလူထုနှင့် အမြဲပူးပေါင်းဆောင်ရွက်ပြီး အောင်မြင်မှုရရှိစေရန် ဒေသဖွံ့ဖြိုးရေးရန်ပုံငွေများကို ထောက်ပံ့ခြင်းဖြစ်ကြောင့် နိုင်ငံတော်၏ ပြုပြင်ပြောင်းလဲမှုကို ရှေ့ရှု၍ ကြိုးစားအားထုတ်သွားကြရန်လိုကြောင်း အဖွင့်အမှာစကား ပြောကြားခဲ့သည်။

ဆက်လက်၍ ပြည်နယ်လျှပ်စစ်နှင့် စက်မှုလက်မှုဝန်ကြီးက သိမ်ကုန်းကျေးရွာအုပ်ချုပ်ရေးမှူးကို ရေလှောင်ကန် တည်ဆောက်ရန်အတွက် ငွေကျပ် ၂၅ သိန်းကိုလည်းကောင်း၊ ကွန်လုံကျေးရွာအုပ်စု၊ သိမ်အင်းကျေးရွာအား စိမ့်စမ်းရေသွယ်တန်းခြင်းအတွက် ငွေကျပ် သိန်း၂၀ ကို လည်းကောင်း သိမ်အင်းကျေးရွာအုပ်ချုပ်ရေးမှူးထံသို့ ပေးအပ်ခဲ့ကြောင်း သိရသည်။

ဒေသဖွံ့ဖြိုးရေး ဆောင်ရွက်ရန် ထောက်ပံ့ငွေပေးအပ်ပွဲသို့ ပြည်နယ်လျှပ်စစ်နှင့် စက်မှုလက်မှုဝန်ကြီး ဦးစိုင်းထွန်းရင်၊ လွှတ်တော်ကိုယ်စားလှယ် အမှုဆောင်ဦးဇော်ဇော်၊ ဒေသခံများ၊ ကျေးရွာ ဖွံ့ဖြိုးတိုးတက်ရေး ကော်မတီဝင်များနှင့် လူမှုရေး အသင်းအဖွဲ့များ တက်ရောက်ခဲ့ကြသည်။

စိုင်းသန်းကျော်ဝံ (တောင်ကြီး)



အဓိကလမ်းမကြီးဖြစ်လာမည့် မန္တာ-ရေရှင်လမ်းဖောက်လုပ်

ကလေး၊ ဇန်နဝါရီ ၂၉

စစ်ကိုင်းတိုင်းဒေသကြီး ကလေးမြို့ မြစ်သာမြစ်အရှေ့ဖက်ကမ်းကျေးရွာ ၂၂ ရွာဖွံ့ဖြိုးတိုးတက်စေရေးရည်ရွယ်ကာ မြေသားလမ်းအရှည် ၇ မိုင် အကျယ် ၁၈ ပေရှိ မန္တာ-ကျောက်ပြတ်-ကျောက်ဆင်-အင်းကွန်း-ရေရှင် ကုန်ထုတ်လမ်းမကြီးကို ကျေးလက်ဒေသဖွံ့ဖြိုးတိုးတက်ရေးဦးစီးဌာန၏ နိုင်ငံတော်ခွင့်ပြုရန်ပုံငွေကျပ် ၇၉ သန်းဖြင့် ထက်ရတနာထွန်းကုမ္ပဏီမှ တာဝန်ယူဖောက်လုပ်နေကြောင်း သိရသည်။

အဆိုပါလမ်းဖောက်လုပ်နေမှုအား မြို့နယ်စီမံခန့်ခွဲမှုကော်မတီဥက္ကဋ္ဌ ဦးဝေလွင်ဖြိုးနှင့် ကျေးလက်ဒေသဖွံ့ဖြိုးရေးဦးစီးဌာနမှ ဦးအောင်ကျော်မျိုး ၊ မြို့နယ်အထောက်အကူပြု ကော်မတီဥက္ကဋ္ဌဦးသန်းထွန်းတို့ လိုက်လံစစ်ဆေးခဲ့ကြကြောင်း သိရသည်။

"ဒီဖက်ရွာတွေမှာက ပဲနီ၊ ပဲကြား၊ ပဲစင်းငုံ၊ နှမ်း၊ နေကြာမျိုးစုံထွက်ပါတယ်။ အရင်တုန်းကတော့ လယ်ယာထွက်ကုန်ပစ္စည်းတွေကို ကလေးမြို့တို့၊ ဂန့်ဂေါမြို့တို့ပို့မယ်ဆို ဟံသာဝတီကနေတစ်ဆင့် လှည်းတွေနဲ့ ပို့ရတယ်။ အဲဒီကမှ ကားနဲ့၊ ရထားနဲ့ပို့ပေးခဲ့ရပါတယ်။ အခု ဟံသာဝတီဖက်ကိုလည်း ကျောက်ချောလမ်းတွေ ခင်းနေပြီ။ မြစ်သာမြစ် အရှေ့ဖက်ကမ်းရွာတွေ ဖက်မှာဆိုလည်း ကားကြီးတွေ ဝင်ထွက်လို့ရအောင် ကျေးရွာချင်းဆက်လမ်းတွေ ဖောက်နေပြီဆိုတော့ ဒီဖက်ရွာတွေက မကြာမီ တိုးတက်လာတော့မှာပါ" ဟု ကျေးရွာမှ ဒေသခံတစ်ဦးက ပြောသည်။

ကျေးလက်ဒေသဖွံ့ဖြိုးရေးဦးစီးဌာနအနေဖြင့် ကျေးလက်နှင့် မြို့ပြဖွံ့ဖြိုးမှုကွာဟချက်နည်းပါးစေရေးနှင့်ကျေးရွာများတွင် သန့်ရှင်းသော သောက်သုံးရေရရှိရေး၊ ကျေးလက်လမ်းတံတားများကောင်းမွန်ရေး၊ ကျေးရွာချင်းဆက်လမ်းများ ဖောက်လုပ်ရေးတို့ကို ဆောင်ရွက်လျက်ရှိသည်။ **လင်းလက်ကြယ်စင်**

မီးဘေးကာကွယ်ရေးသရုပ်ပြ

မိုင်းဆတ်၊ ဇန်နဝါရီ ၂၉

ဇန်နဝါရီ ၂၇ ရက် ညနေ ၃ နာရီက ရှမ်းပြည်နယ်(အရှေ့ပိုင်း)၊ မိုင်းဆတ် မြို့မဈေး မီးဘေးအန္တရာယ်ကြိုတင်ကာကွယ်ရေး သရုပ်ပြဇာတ်တိုက်လေ့ကျင့်မှုကို မြို့နယ်ဦးစီးမှူးဦးအောင်မင်းနှင့် တပ်ဖွဲ့ဝင် ၄၀ ဦးတို့က မီးသတ်ယာဉ် လေးစီးဖြင့် မြို့နယ်စီမံခန့်ခွဲမှုကော်မတီဝင်များ၊ မြို့နယ်စည်ပင်သာယာရေးကော်မတီဝင်များ၊ မြို့မဈေးကော်မတီဝင်များနှင့် ပူးပေါင်းဆောင်ရွက်ခဲ့ကြောင်း သိရသည်။

မိုင်းဆတ်မြို့နယ် မီးသတ်ဦးစီးဌာနသည် ဒေသခံပြည်သူလူထု၏ အသက်အိုးအိမ်စည်းစိမ်များ မီးဘေးအန္တရာယ်မှ ကြိုတင်ကာကွယ်နိုင်ရေးအတွက် စီမံချက်ဖြင့် ဆောင်ရွက်လျက်ရှိသည်။ **သန်းဇော်(ပြန်/ဆက်)**

Bar Camp Yangon 2015 အွန်လိုင်းမှစာရင်းပေးသွင်းပြည့်ပြီ

ရန်ကုန်၊ ဇန်နဝါရီ ၂၉

ရန်ကုန်မြို့ MICT Park တွင် ဇန်နဝါရီ ၃၁ ရက်နှင့် ဖေဖော်ဝါရီ ၁ ရက်တို့တွင် ကျင်းပမည့် ခြောက်ကြိမ်မြောက် Bar Camp Yangon 2015 သို့ အွန်လိုင်းမှ စာရင်းသွင်းသည့်တက်ရောက်လိုသူ ၃၀၀၀ ကျော်ရှိပြီး သတ်မှတ်ဦးရေပြည့်ပြီဖြစ်ကြောင်း Bar Camp Organizer တစ်ဦးထံမှ သိရသည်။

ဖွင့်ပွဲအခမ်းအနားကို MICT Park, Conference Hall, လှိုင်တက္ကသိုလ်ဝင်း ဇန်နဝါရီ ၃၁ ရက် နံနက် ၈ နာရီခွဲတွင် ကျင်းပမည်ဖြစ်သည်။ BarCampYangon ကို ၂၀၁၀ ပြည့်နှစ်မှ စတင်ကျင်းပခဲ့ရာ ၂၀၁၄ ခုနှစ် အထိ ငါးကြိမ်အတွင်း တက်ရောက်သူ စုစုပေါင်းနှစ်သောင်းကျော်ရှိခဲ့ပြီး နိုင်ငံတကာ Bar Camp များနှင့်မတူ တက်ရောက်သူ အများဆုံးစံချိန်တင်ခဲ့သည့် အပြင် နိုင်ငံတကာမှ တက်ရောက်လာသည့် Bar Camper အရေအတွက်လည်း နှစ်စဉ်တိုးတက်လျက်ရှိသည်။

နိုင်ငံတကာမှ တက်ရောက် လာသည့် Bar Camper များမှလည်း နိုင်ငံတကာတွင် ပြောင်းလဲတိုးတက်နေသည့် နည်းပညာများ အသိပညာများနှင့် အတွေ့အကြုံများကို နှီးနှောဖလှယ် နိုင်သည့်နေရာဖြစ်ပြီး ခေါင်းစဉ်တစ်ခုကို ဆွေးနွေးချိန် ၄၅ မိနစ်ခန့် သတ်မှတ်ထားပြီး လိုအပ်သည့်အကူပစ္စည်းနှင့်အခန်းအကူများစသည့် ထောက်ပံ့မှုများ ပေးထားမည်ဖြစ်သည်။

"လွတ်လပ်ပွင့်လင်းစွာ ဆွေးနွေးကြဖို့၊ အဆင့်အတန်းမခွဲခြားဖို့၊ မတူကွဲပြားမှုနှင့်အတူ ပူးပေါင်းဆောင်ရွက်နိုင်ဖို့၊ လူငယ်များ ပိုမိုတိုးတက်လာစေဖို့၊ ဝါတနာတူများစုစည်းပြီး အောင်မြင်တဲ့ အနာဂတ်များ ရရှိစေဖို့၊ အစရှိတာတွေကို အခြေခံပြီး နှစ်စဉ်နှစ်တိုင်း Bar Camp ကို ပြုလုပ်ရခြင်း ဖြစ်ပါတယ်" ဟု Bar Camp ပြန်ကြားရေးရုံးတာဝန်ခံက ပြောကြားခဲ့သည်။ **ဖိုးသန့်**

(၁၉၉၁) ခုနှစ် ဘူမိဗေဒဓနကျောင်းသားအဖွဲ့ချုပ်၏
(၈) ကြိမ်မြောက် အာဇီယပူဇော်ပွဲ နှင့် မိတ်ဆုံစားပွဲ
၂၀၁၅ ခုနှစ်၊ မတ်လ (၇)ရက်၊ စနေနေ့၊ နံနက် (၉း၀၀) နာရီ တက္ကသိုလ်များ ဓမ္မာရုံကြီးတွင် အာဇီယပူဇော်ပွဲ ကျင်းပမည် ဖြစ်ပါသဖြင့် ဓနကျောင်းသားအဖွဲ့ချုပ်များ တက်ရောက်ကြပါရန် မိတ်ကြားအပ်ပါသည်။
(မိတ်ဆွေသီးခြား မဖိုးပါ။ ငယ်သူငယ်ချင်းများ ပြန်ဆုံကြရန် အဓိကဖြစ်ပါသည်။)
ဖြစ်မြောက်ရေးတော်မတီ

ဗုဒ္ဓဟာသ + မဟိုမဒေသ နေရာရှု လှုပ်ရှိန်းထိုပါသတား
ခင်နန္တာ ဗုဒ္ဓဟာသတရုတရားစခန်းနှင့် ရုံးချိန်းတွင်းဆက်သွယ်၍ တစ်ရွာမိသမျှကုသိုလ်ပေးပွဲကို ပူနိုင်ပါသည်- (နယ်မှ ဘတ်ရေးလွှဲပို့နိုင်ပါသည်။)
ကယာ ၂၅,၀၀၀ | မီးခဲရိုးန် ၁၅,၀၀၀ | ကုသိုလ်ရာရှိ ၁၀,၀၀၀
ဒု။ ကျောင်းဆောင်(၁)တာရန်းစား (ကျောင်)
သာဝတ္ထိ ၂၀,၀၀၀ | ကယာ ၂၂,၀၀၀ | မီးခဲရိုးန် ၂၁,၀၀၀ | ကုသိုလ်ရာရှိ ၂၀,၀၀၀
ရုံးချိန် - ကွန်ရှင်(E) ဆိုင်ညီတော် ကျွန်းဆေးတီးသစ်မိုးရာ ကျွန်းဆေးတီးသစ်မိုး (စ)ဆိုင်၊ မရမ်းကုန်း-ရန်ကုန်း ■ ၀၁-၆၅၇၅၂၁ ၊ ၆၅၇၀၅၅ ၊ ၀၉-၅၆၀၀၁ ၂၃
ရုံးခွဲ(၁) - အမှတ်(၂၀၃)ဆိုင်ညီတော်ရန်ကုန်တော်ဝန်ကောင်စီတော်တားအနီးအကျွန်တော်တားအနီး ရန်ကုန်း ■ ၀၁-၃၇၃၆၇၅ ၊ ၀၉-၇၃၂၂၇၇၃ ၊ ၀၉-၂၅၇၃၀၃၃
ရုံးခွဲ(၂) - Gandamar Vihara ဆိုင်ညီတော် ဆေးသန္ဓာဝေသီ နှင့် ကမ္ဘာဝေသီဆောင်၊ မရမ်းကုန်း-ရန်ကုန်း ■ ၀၁-၆၅၇၁၉၃ ၊ ၀၉-၅၆၀၀၁၃၃


ကျန်းမာရေး
AUNG JAPANESE ACADEMY (SINCE 2007)
Native Speaker
(7th Feb/ Sat, Sun/4-PM)
(8th Feb/ Mon, Thu, Wed, Thu / 4-6 PM)

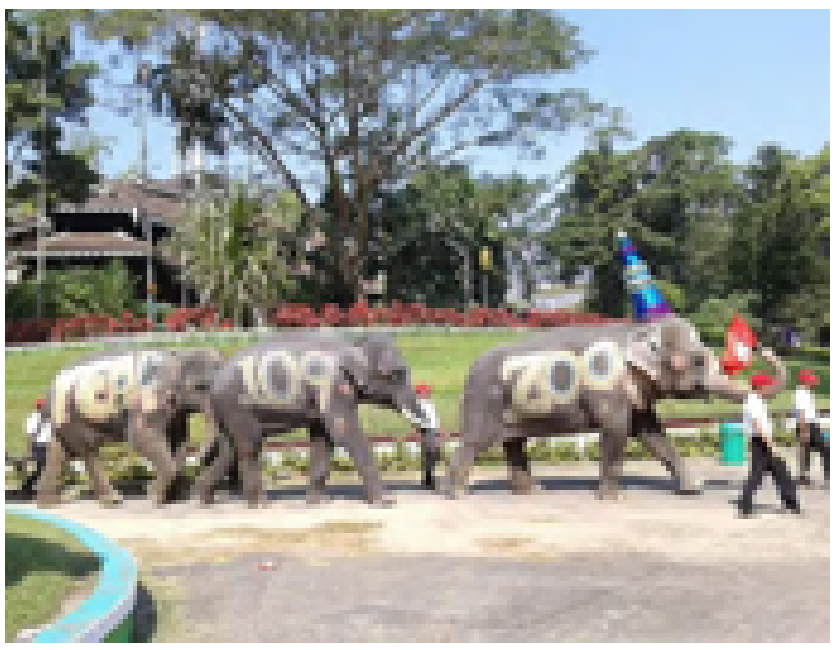
ဦးသန်းထွဋ် + ခေါင်သန်းသန်းမြင့်
မိုးမိုး (1)
ကားမောင်း၊ စက်ပြင်သင်တန်း
ဖုန်း- 01-706863,09-73047755,09-73033177,09-73035757,
01-8011255,01-8011266,01-8011277,01-8011267
ဆိုင်းဘုတ်ကားကင်ဆာကိုတန်း
ဖုန်း- 01-201188,09-73047744,09-73047766
(218)ကရိယာလမ်းမတော်ကြီးပေါ်မှာရှိပါတယ်
ဖုန်း- 01-549764, 01-545255
အောက်(3-F) တန်ဆောင်မှုန့်ဆိုင်များ သပတိန်းကျွန်း
ဖုန်း- 01-573988, 01-573988

ကား ဘုတ်၊ ပီရိယန်၊ ကြိုးစားပေးပို့လည်း
ကိစ္စကောင်းဆို အဆင်မပြေနိုင်ဘူး
ကံကောင်းရင် အလွယ်က အဆောင်ကောင်းထားရင်း -
ဦးစံ-ကားတိုး
ခေ၂-ရာသီဖောက်ခ်ိန်း
ထုတ်ပြီ

ဖြည့်တွင်းရေးရာ

သမိုင်းဝင် ရန်ကုန်တိရစ္ဆာန်ဥယျာဉ် ၁၀၉ နှစ်တိုင်ခဲ့ပြီ

à owif;"ll wyfkbDDDf



၁၉၀၆ ခုနှစ်၊ ဇန်နဝါရီ ၂၅ ရက်မှ စတင်ဖွင့်လှစ်ခဲ့သော ရန်ကုန်တိရစ္ဆာန် ဥယျာဉ်သည် ၂၀၁၅ ခုနှစ် ဇန်နဝါရီ ၂၅ ရက်တွင် ၁၀၉ နှစ်သို့ တိုင်ခဲ့ပြီဖြစ်သည်။

ရန်ကုန်တိရစ္ဆာန်ဥယျာဉ်သည် ၁၉၄၁ ခုနှစ် အတိတ်သမိုင်းဆီက စစ်ဘေးဒဏ်ကြောင့် ပျက်ဆီးပျောက်ပျက်တော့မည့်အရေးမှ တာဝန်သိဝန်ထမ်းတို့၏ စွမ်းစွမ်းတမံကာကွယ်ခဲ့မှုများကြောင့် ယခုဆိုလျှင်ဖြင့် အဆိုပါရှေးဟောင်းစာရင်းဝင် တိရစ္ဆာန်ဥယျာဉ်ကြီးထဲတွင် (၁၀၉)နှစ် သက်တမ်း၏ပျော်ရွှင်မှု ပျော်ပွဲရွှင်ပွဲများကို မိဘပြည်သူများ၊ ကလေးသူငယ်များ ပျော်ပျော်ပါးပါးဆင်နွှဲခွင့်ရရှိခဲ့ကြပြီဖြစ်သည်။

၁၉၄၂ ခုနှစ်က ရန်ကုန်တိရစ္ဆာန်ဥယျာဉ်ထိန်းသိမ်းရေးအဖွဲ့ဥက္ကဋ္ဌ Mr. Justic Dunkiey နှင့် ဒုတိယဥက္ကဋ္ဌ Mr.Christopher တို့သည် ရန်ကုန်တိရစ္ဆာန်ရုံကိုထားရစ်ခဲ့ပြီး ရန်ကုန်မြို့မှ စွန့်ခွာကြရာ Mr. GM Christoffelsz က ဆက်လက်ထိန်းသိမ်းစောင့်ရှောက်ခဲ့ပြီး ၁၉၄၂ ခုနှစ်တွင် ဂျပန်တပ်မတော် အုပ်ချုပ်ရေးအဖွဲ့သည် Mr.Patzert အား ရန်ကုန်တိရစ္ဆာန်ဥယျာဉ် တာဝန်ခံအရာရှိအဖြစ် ခန့်အပ်ထားခဲ့ကြောင်းနှင့် ထို့နောက် ၁၉၄၃ တွင် ဦးကျော်သိန်း ဆိုသူအားလည်းကောင်း၊ ထိုမှတစ်ဆင့် ခေတ်အဆက်ဆက် လူပုဂ္ဂိုလ်များ ပြောင်းလဲတာဝန်ထမ်းဆောင်ခဲ့ကြောင်းသိရသည်။

အကျယ်အဝန်းအားဖြင့် ၆၉ ဒသမ ၂၉ ဧက ကျယ်ဝန်းသော တိရစ္ဆာန်ဥယျာဉ်အတွင်းရှိ အော်ရန့်အူတန် လူစံများ၊ ချင်ပန်စီမောက်ဝံများ၊ မျိုးသည်းလူနီးပါးရှိသော ကြံ့များ၊ ကျား၊ ကျားသစ်၊ ခြင်္သေ့၊ ဝံပုလွေနှင့်ဆင်များ၊ တောရိုင်းတိရစ္ဆာန်များ၊ မြန်မာ့မျိုးရင်းကျေးငှက်သာရကာများစသည့် တိုင်းပြည်၏ အဖိုးတန်တောရိုင်းတိရစ္ဆာန် သံယိုဇာတများသည် လွန်ခဲ့သော နှစ်များစွာကပင် ယနေ့အချိန်အထိ အမျိုးအစားစုံလင်စွာတည်ရှိနေဆဲပင်ဖြစ်သည်။

ဒီဇင်ဘာ ၂၅ ရက်က ရန်ကုန်တိရစ္ဆာန်ဥယျာဉ်၏ ၁၀၉ နှစ်မြောက် ပျော်ပွဲရွှင်ပွဲကို ကျင်းပရာ လာရောက်ကြည့်ရှုသူများဖြင့် စည်ကားခဲ့ကြောင်း သိရသည်။

ရန်ကုန်တိရစ္ဆာန်ဥယျာဉ် အုပ်ချုပ်ရေးမှူး ဦးတင်ရွှေက "၁၀၉ နှစ်က ကြိုပြီး စီစဉ်ထားတာတော့ မရှိဘူး။ ဒါပေမယ့် စည်စည်ကားကားဖြစ်သွားပါတယ်။ရုံကိုလာကြည့်တဲ့ကလေး တွေအကုန်လုံးကို ကံစမ်းမဲဗလာမပါ နို့ကိတ်ပေးတယ်။ ခြင်းအလှခတ်တာ၊ ထူးထူးခြားခြား မျက်လှည့်ပွဲလည်းပါတယ်။ နောက်ပြီး တိရစ္ဆာန်အလိမ္မာပြကွက်တွေကိုလည်း အခမဲ့ကြည့်ရှုခွင့် ပေးထားပါတယ်။ နောက်နှစ်မှာ လုပ်မယ့် (၁၁၀)ပြည့်က ကြိုတင်ပြင်ဆင်ချိန်ရတော့ လာရောက်အပန်းဖြေမယ့် ကလေးတွေ၊ မိဘပြည်သူတွေကို ပိုပြီး ကောင်းတဲ့ အစီအစဉ်တွေနဲ့ တင်ဆက်သွားမှာပါ"ဟုပြောသည်။ ပျော်ပွဲရွှင်ပွဲ၌ ဆင်များ၏ကိုယ်ပေါ်တွင် (၁၀၉)နှစ် စာတမ်းကိုရေးသားပြီး ကြည့်ရှုသူများကို လှည့်လည်ကပြခဲ့သည်။

ရန်ကုန်တိရစ္ဆာန်ဥယျာဉ်ထဲတွင် ရုက္ခဗေဒ၊ သတ္တဗေဒကျောင်းသားများနှင့် အများပြည်သူများ အနေဖြင့်တိရစ္ဆာန်များနှင့်ပတ်သက်၍ လေ့လာနိုင်ရန် ပညာပေးပြခန်းကို စနေ၊တနင်္ဂနွေ အစိုးရရုံးပိတ်ရက်များတွင်ဖွင့်လှစ်ထားပြီး အများပြည်သူများ စိတ်လက်ချမ်းသာစွာ အနားယူ အပန်းဖြေနိုင်ရန် အဆင့်မြှင့်တင်ခြင်းလုပ်ငန်းများကို တစ်ဆင့်ပြီး တစ်ဆင့်ဆောင်ရွက်နေ ကြောင်းသိရသည်။

ထို့ပြင် တိရစ္ဆာန်ဥယျာဉ်ဝန်ထမ်းများကလည်း တိရစ္ဆာန်ဥယျာဉ်ကြီး နောင်နှစ်ပေါင်းများစွာ တည်တံ့စေရန် တာဝန်ကျေပွန်စွာ ထိန်းသိမ်းစောင့်ရှောက်သွားရင်ဖြင့် အရှေ့တောင်အာရှတွင် ရန်ကုန်တိရစ္ဆာန်ဥယျာဉ်၏ ဂုဏ်သတင်းသည် တင့်တယ်နေမည်သာဖြစ်သည်။

မွေးမြူရေးဆိုင်ရာ ပြပွဲ၊ ပြိုင်ပွဲ တိုင်းရင်းသားကျေးရွာ၌ ကျင်းပ

တိုက်ကြီး၊ ဇန်နဝါရီ ၂၉

မြန်မာနိုင်ငံတွင် မွေးမြူရေးဆိုင်ရာ ဖွံ့ဖြိုးတိုးတက်စေရန် ရည်ရွယ်၍ မွေးမြူရေး၊ ရေလုပ်ငန်းနှင့် ကျေးလက်ဒေသဖွံ့ဖြိုးရေးဝန်ကြီးဌာန၏ ဦးဆောင်မှုဖြင့် မွေးမြူရေးနှင့်ကုသရေးဦးစီးဌာန မြန်မာနိုင်ငံမွေးမြူရေးအဖွဲ့ချုပ်တို့ ပူးပေါင်းဆောင်ရွက်သည့် ပထမဦးဆုံး မွေးမြူရေးဆိုင်ရာ ပြပွဲ၊ပြိုင်ပွဲ အခမ်းအနားကို သာကေတမြို့နယ် တိုင်းရင်းသားကျေးရွာ၌ကျင်းပရာ ဒုတိယဝန်ကြီးဒေါက်တာ အောင်မြတ်ဦး၊ ရန်ကုန်တိုင်ဒေသကြီးအစိုးရစိုက်ပျိုးရေးနှင့် မွေးမြူရေးဝန်ကြီး ဦးစိုးမင်း၊ မွေးမြူရေးနှင့်ကုသရေးဦးစီးဌာန ညွှန်ကြားရေးမှူးချုပ် ဒေါက်တာမြင့်သန်း၊ မြန်မာနိုင်ငံမွေးမြူရေးလုပ်ငန်းအဖွဲ့ချုပ် ဒေါက်တာ မြဟန်တို့က ဖဲကြိုးဖြတ်ဖွင့်လှစ်ပေးခဲ့သည်။

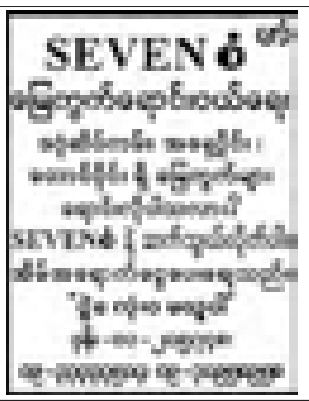
အဆိုပါ မွေးမြူရေးဆိုင်ရာ ပြပွဲ၊ ပြိုင်ပွဲကြီးတွင် နိုင်ငံတစ်ဝန်းနှင့်ပြည်ပ နိုင်ငံများမှ လုပ်ငန်းရှင်ပေါင်း ၄၀ ကျော်တို့က ပြခန်းပေါင်း ၆၇ ခန်းဖြင့် လာရောက်ပြသခဲ့သည်။

အဆိုပါ ပြပွဲတွင် နို့စားနွား၊ ခိုင်းနွား၊ အသားတိုး နွား၊ မြင်း၊ ဆိတ်၊ဝက်၊ ကြက်၊ ဘဲနှင့်ပျားမွေးမြူရေးစသည်များ ပြသခဲ့သည့်အပြင် မျိုးကောင်းမျိုးသန့်များနှင့် လုပ်ငန်းရှင်များအတွက် အထောက်အပံ့ဖြစ်စေနိုင်ရန်၊ တိရစ္ဆာန်အစားအစာအမျိုးမျိုး၊ အစာနု၊ အစာကြမ်း၊ ဖြည့်စွက်စာ၊ အာဟာရဗေဒဖြည့်စွက်စာ၊ တိရစ္ဆာန်သုံးကာကွယ်ဆေး၊ကုသဆေးအမျိုးမျိုး၊ လုပ်ငန်းသုံးပစ္စည်းများ၊ ကွဲနွားစားကျက်ပင် မြက်မျိုးများကိုလည်း ပါဝင်ပြသလျက်ရှိသည်။ ပြပွဲ၊ ပြိုင်ပွဲကို နံနက် ၈ နာရီမှ ညနေ ၅ နာရီခွဲအထိ ဇန်နဝါရီ ၂၄ ရက်မှ ၂၆ ရက်အထိ ကျင်းပခဲ့ကြောင်း သိရသည်။

ပြပွဲ၊ ပြိုင်ပွဲဖွင့်ပွဲအခမ်းအနားကို ရန်ကုန်တိုင်းဒေသကြီး မွေးမြူရေးနှင့် ကုသရေးဦးစီးဌာန ညွှန်ကြားရေးမှူး ဒေါက်တာမြင့်ဆွေနှင့် ခရိုင်မှူးများ မြို့နယ်မှူးများနှင့်ဝန်ထမ်းများ၊ မွေးမြူရေးလုပ်ငန်းအဖွဲ့ချုပ်မှ တာဝန်ရှိသူများအပြင် မွေးမြူရေး၊ ကုသရေးနှင့် ကျေးလက်ဒေသဖွံ့ဖြိုးတိုးတက်ရေးဝန်ကြီးဌာနအောက်ရှိ ဌာနဆိုင်ရာများ၊ စိတ်ပါဝင်စားသူများ၊ မွေးမြူရေးလုပ်ငန်းရှင်များ၊ တိုင်းရင်းသားကျေးရွာမှ တာဝန်ရှိသူများတက်ရောက်ကြသည်။

ယခုအခါ မွေးမြူရေး၊ ရေလုပ်ငန်းနှင့် ကျေးလက်ဖွံ့ဖြိုးရေးဝန်ကြီးဌာန အနေဖြင့် မွေးမြူရေးလုပ်ငန်းများ တိုးတက်ဖွံ့ဖြိုးလာစေရန် နိုင်ငံတကာ အဆင့်မြင့်အသားတိုးတိရစ္ဆာန် များ၊ နို့စားနွားမျိုးစားကို အခမဲ့ မေထုန်မဲ့သားစပ်ပေးလျက်ရှိသည်။ တစ်ပိုင်တစ်နိုင်မွေးမြူ ရေးလုပ်ငန်းရှင်များကို အထိုက်အလျောက် မွေးမြူနိုင်ရန်ကူညီဆောင်ရွက်နေသည့်အပြင် ဆင်းရဲမှုလျော့ချရေးလုပ်ငန်းအနေဖြင့် မြစိမ်းရောင်ကျေးရွာ စီမံကိန်းကိုလည်း အကောင်အထည်ဖော်ဆောင်ရွက်လျက်ရှိကြောင်းသိရသည်။ **ထွန်းလှိုင်(မြို့ငှဲ)**













အမွေဆက်ခံရန် သက်သေခံလက်မှတ်ရစေခြင်းငှာ လျှောက်ထားကြောင်း အကြောင်းကြားစာ

(အမွေဆက်ခံရန် သက်သေခံလက်မှတ်စာအက်ဥပဒေပုဒ်မ ၃၇၃)

ရန်ကုန်အရှေ့ပိုင်းခရိုင်တရားရုံး၌

၂၀၁၅ခုနှစ်၊ တရားမအထွေထွေမူအမှတ် ၁၂

ကွယ်လွန်သူ ဦးမြင့်လွင်၌ ကျန်ရှိရစ်သော ပစ္စည်းအကြောင်း။

ဒေါ်ခင်ဝင်းကြည် လျှောက်သူ

ရန်ကုန်တိုင်းဒေသကြီး၊ ရန်ကင်းမြို့နယ်၊ (၅)ရပ်ကွက်၊ ပညာဝတီရိပ်မွန်၊ တိုက်အမှတ် (A)၊ အခန်း ၂၀၄နေ ဒေါ်ခင်ဝင်းကြည်က ကွယ်လွန်သူ ဦးမြင့်လွင်၏ ဇနီးဖြစ်သည်ဟူ၍ ၎င်းကွယ်လွန်သူ ဦးမြင့်လွင်မှာ ကျန်ရှိရစ်သော ပစ္စည်းပိုင်နက် ရရန်ရှိသော ကြွေးမြီများကို ကောက်ခံရန် အမွေဆက်ခံရန် သက်သေခံလက်မှတ်စာအက်ဥပဒေအရလက်မှတ်စာရလိုကြောင်း ဤရုံး၌ လျှောက်ထားချက်ရှိသည်ဖြစ်၍ ထိုသို့သောလျှောက်ထားကြောင်းကို အများလူထို့သိကြားစေခြင်းငှာ ကြော်ငြာသည်မှာ ၎င်းကွယ်လွန်သူ ဦးမြင့်လွင်မှာ ကျန်ရစ်သောပစ္စည်းများအပေါ်၌ ရရန်ရှိသူလူပဂ္ဂိုသမျှတို့သည် ဤရုံးသို့ ၂၀၁၅ခုနှစ်၊ ဖေဖော်ဝါရီလ ၁၆ရက် ၁၀နာရီတွင် လာရောက်ကြရမည်။ ၎င်းနေ့ရက်တွင် လျှောက်သူ ဒေါ်ခင်ဝင်းကြည်၏ လျှောက်ချက်ကို နာကြား၍ လက်မှတ်ရသင့် မရသင့်သည့်အကြောင်းကို စီရင်ဆုံးဖြတ်လိမ့်မည်။

၂၀၁၅ခုနှစ်၊ ဇန်နဝါရီလ ၂၃ရက် ဤရုံးတံဆိပ်ရိုက်နှိပ်၍ ကျွန်ုပ်လက်မှတ်ရေးထိုးထုတ်ပေးလိုက်သည်။

(နှင်းသီတာ)
ခရိုင်တရားသူကြီး
ရန်ကုန်အရှေ့ပိုင်းခရိုင်တရားရုံး

DOUBLE STAR COMPANY LIMITED

ဖျက်သိမ်းရန်ကြေညာချက်

၁။ Double Star Company Limited ကို အစုရှင်များ၏ဆန္ဒအရအလိုအလျောက်ဖျက်သိမ်းရန် ၂၈-၁-၂၀၁၅ရက်က ကုမ္ပဏီရုံးတွင်ကျင်းပသော သာမန်ထက်ထူးကဲသော အထူးအစည်းအဝေးက ဆုံးဖြတ်ချက်ချမှတ်ခဲ့သည်။

၂။ ယင်းအစည်းအဝေးကပင် ကုမ္ပဏီစာရင်း ရှင်းလင်းဖျက်သိမ်းရေးအရာရှိအဖြစ် အမှတ်(၈၃)၊ ၅လွှာ၊ ၄၄လမ်း၊ ဗိုလ်တထောင်မြို့နယ်၊ ရန်ကုန်မြို့နေ ဒေါ်ပွားစိန်၊၁၂/သကတ(နိုင်) ၀၇၂၅၅၂ အား ခန့်ထားရန် ဆုံးဖြတ်ခဲ့ပါသည်။

၃။ သို့ပါ၍ ကုမ္ပဏီမှပေးရန်ခွင့် ရရန်ရှိသည်များကို သက်သေပြစာရွက်စာတမ်း အထောက်အထားများနှင့်တကွ တစ်လအတွင်း စာရင်းရှင်းလင်းဖျက်သိမ်းရေးအရာရှိဖြစ်သော ဒေါ်ပွားစိန်အား ဆက်သွယ်ဆောင်ရွက်နိုင်ကြောင်း အသိပေးကြေညာအပ်ပါသည်။

ဒေါ်နန်းခင်အေး(ခ)ဒေါ်စန်းစန်း
မန်နေဂျင်းဒါရိုက်တာ
Double Star Company Limited
(ဖျက်သိမ်းဆဲ)

ဒေါ်ပွားစိန်
B.Com,C.P.A,D.B.L,Dip.IFR
စာရင်းရှင်းလင်းဖျက်သိမ်းရေးအရာရှိ
Double Star Company Limited
(ဖျက်သိမ်းဆဲ)

အားကစားနှင့်ကာယပညာဦးစီးဌာနမှ ထောက်ပံ့သည့် ဝတ်စုံများ ဆောမြို့သို့ပေးအပ်

ဆော ဇန်နဝါရီ ၂၉

အားကစားနှင့်ကာယပညာဦးစီးဌာန(ရုံးချုပ်)မှ ထောက်ပံ့သည့် ဝတ်စုံများအား ဂန့်ဂေါခရိုင် ဆောမြို့ အခြေခံပညာ အထက်တန်းကျောင်းသို့ ထပ်ဆင့်ပေးအပ်ပွဲကို ဇန်နဝါရီ ၂၇ ရက် နံနက်က အဆိုပါကျောင်း သီဟသူရည်အေးခန်းမတွင် ကျင်းပခဲ့သည်။ မြို့နယ်အားကစားနှင့် ကာယပညာကော်မတီဥက္ကဋ္ဌ မြို့နယ်အုပ်ချုပ်ရေးမှူး ဦးနိုင်ထွန်းက အမှာစကား ပြောကြားပြီး မြို့နယ်အားကစားနှင့် ကာယပညာဦးစီးဌာန ဦးစီးအရာရှိ ဦးဖော်ဝင်းကိုက ထောက်ပံ့ပွဲကျင်းပခြင်းနှင့်ပတ်သက်၍ ရှင်းလင်းတင်ပြကာ ဆောမြို့ အထက်ကျောင်းအုပ်ဆရာကြီး ဦးကျော်လင်းထံသို့ အားကစားနှင့် ကာယပညာဦးစီးဌာနမှ ထောက်ပံ့သည့် အားကစားဝတ်စုံ ၁၀၀ နှင့် ဘောလုံး ၁၀ လုံး တို့ကို ပေးအပ်ခဲ့သည်။

ဆောမြို့အခြေခံပညာအထက်တန်းကျောင်းသည် ၂၀၁၄-၂၀၁၅ ပညာသင်နှစ်တွင် မြို့နယ်အားကစားနှင့်ကာယပညာဦးစီးဌာန၊ ကျောင်းအကျိုးတော်ဆောင်အဖွဲ့၊ မိဘဆရာအသင်းတို့နှင့်ပူးပေါင်းကာ အာဟာရကျွေးမွေးခြင်းကို လစဉ်ဆောင်ရွက်လျက်ရှိသည့်အပြင် ပြေးခုံပစ် အပါအဝင် အားကစားပြိုင်ပွဲများကိုလည်း လစဉ် ကျင်းပလျက်ရှိကြောင်း သိရသည်။ **(၄၆၅)**

တောင်သူများတွက် ဖျာပုံမြို့နယ်၌စိုက်ပျိုးနည်းပညာသင်တန်းဖွင့်

ဖျာပုံ ဇန်နဝါရီ ၂၉

လယ်ယာကဏ္ဍဖွံ့ဖြိုးရေးအထောက်အကူပြုအဖြစ် ဖျာပုံမြို့နယ်တွင် ပထဝီဆုံးဖွင့်လှစ်သော ဘက်စုံသီးနှံ ကာကွယ်ရေးနှင့် စိုက်ပျိုးနည်းပညာဖွံ့ဖြိုးရေးသင်တန်းဖွင့်ပွဲကို ဇန်နဝါရီ ၂၇ ရက် နံနက် ၉ နာရီက ဖျာပုံမြို့နယ် ကိုးအိမ်တန်းကျေးရွာအုပ်စု နောင်တော်ကြီးကျေးရွာတောင်သူလယ်သမား စိုက်ပျိုးနည်းပညာသင်တန်းကျောင်းခန်းမ၌ ကျင်းပခဲ့သည်။

သင်တန်းဖွင့်ပွဲတွင် ဧရာဝတီတိုင်းဒေသကြီး စိုက်ပျိုးရေးဦးစီးဌာနမှူး ညွှန်ကြားရေးမှူး ဦးမြင့်သိန်းနှင့်တိုင်းအဆင့်စိုက်ပျိုးရေး ပညာရှင်များ၊ ခရိုင်စိုက်ပျိုးရေးဦးစီးမှူး ဦးနိုင်လင်းနှင့် ခရိုင်စိုက်တိုးမြှင့်အဖွဲ့ဝင်များ၊ ဒုတိယမြို့နယ်အုပ်ချုပ်ရေးမှူး ဦးညီညီအောင်နှင့်ဌာနဆိုင်ရာများ၊ မြို့နယ်စိုက်ပျိုးရေးဦးစီးမှူး ဦးမောင်မောင်သွင်နှင့်စိုက်ပျိုးရေး ဝန်ထမ်းများ၊ ကျဲသွယ်တည်၊ အစည်းကလေး၊ သဲအိမ်ကျောင်းစုနှင့် ကိုးအိမ်တန်းကျေးရွာအုပ်စုတို့မှ သင်တန်းသား ၃၀ ဦးနှင့် ကျေးရွာအုပ်ချုပ်ရေးမှူးများ၊ ဒေသခံတောင်သူများ ၁၀၀ ကျော်တက်ရောက်ခဲ့ကြသည်။

အဆိုပါသင်တန်းတွင် တိုင်းဒေသကြီး စိုက်ပျိုးရေးပညာရှင်များက သီးနှံကာကွယ်ရေး၊ မြေအသုံးချရေးနည်းပညာ၊ မျိုးစေ့နည်းပညာ၊ ထီရဏ္ဍာန်မွေးမြူရေးနည်းပညာနှင့် အခြေခံကျန်းမာရေးနည်းပညာများကို ဇန်နဝါရီ ၂၇ ရက်မှ မတ် ၃၁ ရက်အထိ စာတွေ့လက်တွေ့သင်ကြားပို့ချပေးမည် ဖြစ်သည်။

(မော်ကျွန်း-မြင့်အောင်)

ကင်းချောင်းတံတားအား အေဂိုးများကုမ္ပဏီမှ ငွေကျပ်သိန်း ၂၀၀ဖြင့် ဆောက်လုပ်လှူဒါန်း

ပဲခူး၊ ဇန်နဝါရီ ၂၉

ပဲခူးမြို့နယ် လက်ပံခုံကျေးရွာအုပ်စုနှင့် ကင်းချောင်းကျေးရွာအနီးရှိ ကျေးရွာချင်းဆက် ကင်းချောင်းတံတားဖွင့်ပွဲ အခမ်းအနားကို ဇန်နဝါရီ ၂၇ ရက် နံနက် ၉ နာရီက ကျင်းပခဲ့ရာ ပဲခူးတိုင်းဒေသကြီးလွှတ်တော်ဥက္ကဋ္ဌ ဦးဝင်းတင်နှင့် ဌာနဆိုင်ရာများ၊ အလှူရှင်များ၊ ဒေသခံ ပြည်သူများ တက်ရောက်ကြသည်။

ရှေးဦးစွာ ကျေးရွာချင်းဆက် ကင်းချောင်းတံတားအား လွှတ်တော်ဥက္ကဋ္ဌ ဦးဝင်းတင်၊ ပဲခူးမြို့နယ် ကျေးလက်ဒေသဖွံ့ဖြိုးတိုးတက်ရေးဦးစီးဌာနမှူး ဦးမြင့်လွင်ဦး၊ မြို့မိမြို့ဖ ဦးဝင်းနိုင်နှင့်အလှူရှင် အေဂိုးများကုမ္ပဏီ မန်နေဂျာ ဦးရဲမင်းတို့က ဖဲကြိုး ဖြတ်ဖွင့်လှစ်ပေးသည်။

ယင်းကင်းချောင်းတံတားသည် အရှည် ၅၄ ပေ၊ အကျယ် ၁၃ ပေ၊ အုတ်မြစ် သံပေါင်ရက်မ၊ သစ်သားကြမ်းခင်း အမျိုးအစားဖြစ်ပြီး အေဂိုးများကုမ္ပဏီမှငွေကျပ်သိန်း ၂၀၀ အကုန်ကျခံ ဆောက်လုပ်လှူဒါန်းခြင်းဖြစ်သည်

တံတားဆောက်လုပ်ပြီးစီးသွားသဖြင့် ကင်းချောင်း၊ လက်ပံခုံ၊ ကျိုက်ဒေးယုံ၊ ခုံတိုင်းစသည့် ကျေးရွာများမှ ဒေသခံပြည်သူများ၊ မြို့ကြီးများသို့ လွယ်ကူချောမွေ့စွာသွားလာနိုင်ပြီဖြစ်သည့်အပြင် ပညာရေး၊ ကျန်းမာရေး၊ စီးပွားရေး၊ လူမှုရေးကိစ္စများကိုလည်း အဓက်အခံမရှိ လုပ်ဆောင်ဆက်သွယ်သွားလာနိုင်ကြပြီဖြစ်ကြောင်း သိရသည်။ **တင်စိုး(ပဲခူး)**

ဧရာဝတီမြစ်သောင်ထွန်းမှုများ၍ ရေယာဉ်များသတိဖြင့် မောင်းနှင်ရန်

မန္တလေး၊ ဇန်နဝါရီ ၂၉

ယခုနှစ်ဧရာဝတီမြစ်သဲသောင်ထွန်းမှုမှာ ယခင်နှစ်ကထက် ပိုလာပြီး အထူးသဖြင့် ရွှေကြက်ဘုရားအနီးမှစကာ စစ်ကိုင်းတံတားခေါ် အင်းဝတံတားတောင်ဘက်အထိ သဲသောင်ပြင်ကျယ်ကြီးထွန်းနေကြောင်းသိရသည်။

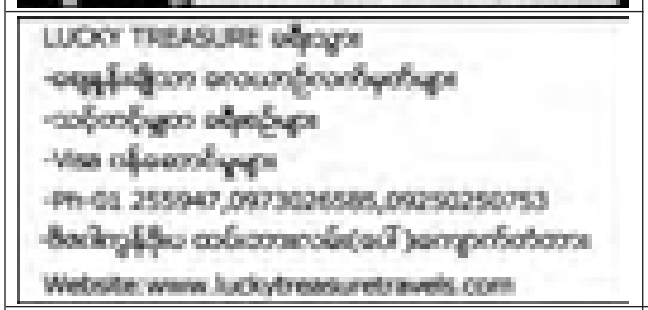
ဧရာဝတီမြစ်သည် သဲသောင်ထွန်းမှုများပြီး မြစ်ကြောင်းကျဉ်းလာကာ မြစ်ကြောင်းပြုပြင်မှုများကိုပြုလုပ်နေရသော ကာလပင်ဖြစ်သည်။ နွေဦးရေကျချိန်ဖြစ်ကာ မြစ်ကြောင်းသည်လည်း ကျဉ်းမြောင်းလာသည်ကို တွေ့ရသည်။ ထိုသို့ မြစ်ကြောင်းကျဉ်းလာခြင်းကြောင့် ဧရာဝတီမြစ်အတွင်း သွားလာနေသော ရေယာဉ်များဂရုတစိုက်ခုတ်မောင်းနေရသောကာလပင်ဖြစ်၍ ယခုအခါ အင်းဝတံတားတောင်ဘက်၊ အနောက်ဘက်ကမ်းတွင်သဲသောင်ထွန်းခြင်း၊ ရေကျနေခြင်းတို့ကြောင့် တံတားအောက်သို့ရေယာဉ်များ ဖြတ်သန်းခုတ်မောင်းမှုတွင် သတိထားခုတ်မောင်းနေရကြောင်းသိရသည်။ ဧရာဝတီမြစ် သဲသောင်ပြင်ကြီးများပေါ်ထွန်းလာခြင်းသည် မြစ်ကြမ်းပြင်မြင့်တက်မှုဖြစ်ပေါ်ကာ ရေယာဉ်များသွားလာရခက်ခဲသလို မိုးရာသီရေတိုးသည့်အခါတွင်လည်းရေဝင် အရပ်ဒေသများတွင် ရေဘေးဒုက္ခများစွာကြုံတွေ့ရလေ့ရှိသည်။

အထူးသဖြင့် ဧရာဝတီမြစ်အရှေ့ဘက်ကမ်းမှ ခုတ်မောင်းလာသော ရေယာဉ်များသည် အင်းဝတံတားခေါ် စစ်ကိုင်းတံတားဖြတ်ကူးမှုတွင် တစ်ခါတစ်ရံလွန်းထိုးကာ ဂရုတစိုက်မောင်းနှင်နေရကြောင်းသိရသည်။ ရေယာဉ်များ အန္တရာယ်ကင်းရေးအတွက် စစ်ကိုင်းတံတားအောက်တွင်မောင်းနှင်နေရသလို ကျယ်ပြန့်စွာပေါ်ထွက်လာသော သဲသောင်ပြင်များကြောင့် သောင်ထွန်းမှုကို ပြုပြင်ကာ ဧရာဝတီမြစ်ကြောင်းပြုပြင်ရန်လိုအပ်လျက်ရှိကြောင်း သိရသည်။ **တိမ်တမန်**




ကြေးမုံဂျာနယ်တွင် ဖော်ပြခဲ့ကြောင်း









ကန့်ကွက်နိုင်ပါကြောင်း

၁။ နေပြည်တော်၊ ပုဗ္ဗသီရိမြို့နယ်၊ အောင်သာယာရပ်ကွက်၊ မြေတိုင်းရပ်ကွက်အမှတ် ၃၂/ပေါင်းလောင်း(၂)ရှိ ပေ(၄၀×၆၀) မြေကွက်အမှတ်(၁၀၂)အားဦးကျော်ညွှန့်-ဒေါ်ခိုင်ခိုင်ဦး (ဘ)ဦးကြည်၊ ဦးသောင်းမြင့်(၉/ပမန(နိုင်)၀၀၅၄၅၃)၊ (၉/ပမန(နိုင်)၀၀၀၃၆၈) အမည်ဖြင့် နေပြည်တော်စည်ပင်သာယာရေးကော်မတီ၊ မြို့ပြစီမံကိန်းနှင့်မြေစီမံခန့်ခွဲမှုဌာနမှ ၁၈-၈-၂၀၁၀ ရက်စွဲပါ စာအမှတ် ၅၄၂/၁၈-၁/နပတ(မြေ/ယာ)ဖြင့် မြေကွက်အမည်ပြောင်းလဲသတ်မှတ် ခဲ့ပြီးဖြစ်ပါသည်။

၂။ အဆိုပါမြေကွက်အမှတ်(၁၀၂)၏ အမည်ပြောင်းလဲသတ်မှတ်ပေးသည့် မြေပေးမိန့်မူရင်းပျောက်ဆုံးသွားပါ၍ အမည်ပြောင်း မြေပေးမိန့်မိတ္တူမှန် ထုတ်ယူခွင့်ပြုပါရန် ဦးကျော်ညွှန့်-ဒေါ်ခိုင်ခိုင်ဦး (ဘ)ဦးကြည်၊ ဦးသောင်းမြင့်(၉/ပမန(နိုင်)၀၀၅၄၅၃)၊ (၉/ပမန(နိုင်)၀၀၀၃၆၈)မှ လျှောက်ထားလာမှု အပေါ် ကန့်ကွက်လိုသူများ အနေဖြင့် တရားဝင်ပိုင်ဆိုင်မှုစာချုပ်စာတမ်းများ၊ တရားရုံး အမိန့်ဒီကရီများဖြင့် အထောက်အထားခိုင်လုံစွာတင်ပြ၍ ယနေ့မှစ၍(၁)လအတွင်း နေပြည်တော် စည်ပင်သာယာရေးကော်မတီ၊ မြို့ပြစီမံကိန်းနှင့် မြေစီမံခန့်ခွဲမှုဌာနသို့ လာရောက်ကန့်ကွက် နိုင်ကြောင်းနှင့် ကန့်ကွက်မှုမရှိပါက ဦးကျော်ညွှန့်-ဒေါ်ခိုင်ခိုင်ဦး အမည်ပေါက် မြေကွက်အမည် ပြောင်းလဲ သတ်မှတ်ပေးသည့် အမည်ပြောင်းမြေပေးမိန့်မူရင်းအားပယ်ဖျက်၍ ဌာနမှလုပ်ထုံး လုပ်နည်းနှင့်အညီ အမည်ပြောင်းမြေပေးမိန့်မိတ္တူမှန်ထုတ်ပေးသွားမည်ဖြစ်ကြောင်း အသိပေး ကြေညာအပ်ပါသည်။

မြို့ပြစီမံကိန်းနှင့်မြေစီမံခန့်ခွဲမှုဌာန၊ နေပြည်တော်စည်ပင်သာယာရေးကော်မတီ

အိမ်နှင့်ခြံအမြန်ရောင်းမည်

ပဲခူးတိုင်းဒေသကြီး၊ တောင်ငူမြို့၏ အိမ်ခြံမြေစေ့ငုကွက် အမြင့်ဆုံးတည်ရှိရာ ဗိုလ်မျူးဖိုးကွန်းလမ်းနှင့် ဘုရားလမ်းထောင့် အနီးရှိ အရှေ့ဘက်လှည့်ခြံမျက်နှာစာအကျယ်(၇၅)ပေ× နောက်အရှည် (၈၁)ပေ၊ အုတ်ညှပ်တစ်ထပ်အိမ်တစ်လုံးပါ၊ ဘိုးဘွားပိုင်မြေ အရှုပ်အရှင်းကင်း၊ လက်ရှိနေထိုင်သူပိုင်ရှင်ကိုယ်တိုင်ရောင်းမည်။ ဘဏ်/ဟိုတယ်/ဆေးရုံ ဖွင့်ရန် နေရာကောင်း/ခြံဝယ်စုသူများ ဝယ်ယူပြီး (၂)နှစ်အတွင်း ထက်ဝက်မြတ်နိုင်သည့်နေရာကောင်း၊ ညှိနှိုင်းစျေးဖြင့်ရောင်း ပေးမည်။

Ph-09-43018257, 09-250714970, 09794197797

ပညာရေး

မဟာဘွဲ့၊ ပါရဂူဘွဲ့ရယူလိုသူ မြန်မာကျောင်းသားများအတွက် AIT ပညာသင်ဆု

AIT ပေးအပ်မည့် မာစတာနှင့် ပါရဂူဘွဲ့ ပညာသင်ဆုများကို မြန်မာကျောင်းသားများအနေနှင့် စတင်လျှောက်ထားနိုင်ပြီး ပညာသင်ဆုအစီအစဉ်များတွင် HM The King's Scholarships DAAD Scholarship နှင့် ADB-Japam Scholar ship အစီအစဉ်များပါဝင်လာသည်။

သို့သော်လျှောက်ထားမယ့် ကျောင်းသားကျောင်းသူများအနေနှင့် လေ့လာသင်ကြားရမယ့် နိုင်ငံရဲ့ မတူညီတဲ့ နောက်ခံအခြေအနေ၊ AIT ရှိနိုင်ငံတကာဝန်းကျင်တွင် ပညာသင်ကြားခြင်း၊ သုသေတန ပြုစုခြင်းတို့ကို လုပ်ဆောင်ရမည်ဖြစ်သည်။

အထူးသဖြင့် အာရှနိုင်ငံများရှိ နိုင်ငံသားများအကြား နိုင်ငံတကာ နားလည်မှုအခြေခံကောင်းများကို ရရှိနိုင်မည်ဖြစ်သည်။

ယင်းပညာသင်ဆု တစ်ဆု ချင်းစီသည် ၂၂ လ မဟာဘွဲ့ရယူနေစဉ်ကာလအတွင်း ကျူရှင်ခ၊ ကျောင်းလခ၊ နေထိုင်မှုကုန်ကျစရိတ်တို့ကိုပါ အလုံးစုံ ကျခံပေးသွားမည်ဖြစ်သည်။

နောက်ဆုံး လျှောက်ထားရမည့် နေ့ရက်မှာ ၂၀၁၅ ဖေဖော်ဝါရီ ၂၇ ရက်ဖြစ်သည်။ လိုအပ်သည့် အချက်အလက်များမှာ ဘွဲ့လက်မှတ် (ရိုးရိုးဘွဲ့၊ မဟာဘွဲ့)၊ ထောက်ခံချက်လက်မှတ်နှစ်စောင်၊ အင်္ဂလိပ်စာကျွမ်းကျင်မှု (TOEFL Computer based:210) နှင့် IELTS:6 (writing and overall)၊ သင်ပြုလုပ်ရန် ဆန္ဒရှိသော သုသေတနပြုချက် ခေါင်းစဉ် (ပါရဂူဘွဲ့လျှောက်ထားသူများအတွက်သာ)ကိုဖြည့်သွင်းရမည်ဖြစ်သည်။ AIT လျှောက်လွှာ များကို http://www.services.ait.ac.th/admissiions/ တွင် ရယူနိုင်မည်ဖြစ်သည်။

ယင်း AIT-UNESCO တို့မှပေးအပ်သော တွဲဖက်မဟာဘွဲ့အစီအစဉ်များကို တက်ရောက်ခွင့်ရရှိ သူသည် ၂၀၁၅မှ ၂၀၁၇ အထိ သင်ကြားရမည်ဖြစ်သည်။

ပေးအပ်မည့် ပူးတွဲမဟာဘွဲ့များသည် ထာဝရဖွံ့ဖြိုးတိုးတက်ရေးအတွက် သဘာဝပတ်ဝန်းကျင်နည်းပညာမဟာဘွဲ့ (ET-SUD) မြို့ပြရေအရင်းအမြစ်စက်မှုနှင့် စီမံခန့်ခွဲမှုမဟာဘွဲ့ (UWAM) စိုက်ပျိုးရေးစီမံခန့်ခွဲမှု မဟာဘွဲ့ (AWM) ဘွဲ့များကို ပေးအပ်သွား မည်ဖြစ်သည်။ **ဓေလဲ့သင်း**

အင်္ဂလန်ရှိ SOASတက္ကသိုလ်မှ ပညာသင်ဆု မြန်မာကျောင်းသားများဝင်ရောက်လျှောက်ထားနိုင်



၂၀၁၅ ခုနှစ် ဧပြီလတွင် ကျရောက်သော တက္ကသိုလ်ဖောင်ဒေးရှင်း အစီအစဉ်၏ နှစ်(၃၀)ပြည့် အထိမ်းအမှတ်အဖြစ် IFCELS(International Foundation Courses and English Language Studies) ဌာနက ပညာသင်ဆုများစွာကို ကမ္ဘာတစ်ဝန်းမှ ကျောင်းသား ကျောင်းသူများအား ထောက်ပံ့ပေးအပ်သွားမည်ဖြစ်သည်။

၎င်းအစီအစဉ်တွင် ၂၀၁၅ ခုနှစ် စက်တင်ဘာ၌ ဖွင့်လှစ်မည့် FDPS ဘွဲ့ကြိုသင်တန်းနှင့် ၂၀၁၆ ခုနှစ်၌ ဖွင့်လှစ်မည့် SOAS တက္ကသိုလ်၏ ဘွဲ့လွန်သင်တန်းများအတွက် ပညာသင်ဆုခြောက်ဆုပါဝင်ပြီး နိုင်ငံတကာမှ ကျောင်းသားများကို ရွေးချယ်ပေးအပ်သွားမည်ဖြစ်သည်။

SOAS ၏ ပညာသင်ဆု အစီအစဉ်တွင် မြန်မာကျောင်းသားများအတွက် အထူးအခွင့်အရေးတစ်ရပ်လည်း ပါဝင်သည်။ ၂၀၁၅ ခုနှစ် စက်တင်ဘာလတွင် စတင်မည့် ICC ဖောင်ဒေးရှင်းအစီအစဉ်တွင် မြန်မာကျောင်းသားများအတွက် ပညာသင်ဆုနှစ်ခုကို ပေးအပ်သွားမည်ဖြစ်သည်။

ICC ဖောင်ဒေးရှင်းသည် အင်္ဂလန်၏ စီးပွားရေး၊ ဘဏ္ဍာရေး၊ စီးပွားရေးနှင့် သက်ဆိုင်သော ဘာသာရပ်များ၊ ဥပဒေ၊ မိဒီယာ၊ လူမှုသိပ္ပံဘာသာရပ်များနှင့် ပတ်သက်၍ အကောင်းဆုံးသော ပညာရေးဖောင်ဒေးရှင်း အစီအစဉ်ဖြစ်သည်။

၎င်းဖောင်ဒေးရှင်းအစီအစဉ်မှ ကျောင်းသားများ၏ ၈၀ ရာခိုင်နှုန်းသည် SOAS တက္ကသိုလ်တွင် ဆက်လက်ပညာသင်နေပြီး အခြားတက္ကသိုလ်များတွင် ကျန်ကျောင်းသားကျောင်းသူများ တက်ရောက်သင်ယူလျက်ရှိသည်။

ထို့ပြင် SOAS တက္ကသိုလ်သည် လန်ဒန်တက္ကသိုလ်၏ အပြည်ပြည်ဆိုင်ရာပညာရေးအစီအစဉ်များမှ ဘွဲ့လွန်အဝေးသင်ပညာရေး သင်တန်းများအတွက် အဓိကပံ့ပိုးပေးလျက်ရှိသော တက္ကသိုလ်ဖြစ်သည်။ **(ခင်ခင်သက်)**

နိုင်ငံတကာမှကျောင်းများအတွက် အင်္ဂလန် Oxford တက္ကသိုလ်၏ အခမဲ့ပညာသင်ဆုများ ရိုးစ်ပညာသင်ဆု

၁၉၀၂ ခုနှစ်ကတည်းက ဆက်ဆယ်ရိုးစ် (Cecil Rhodes) စတင်တည်ထောင်ခဲ့သော Rhodes ပညာသင်ဆုသည် ကမ္ဘာတွင် ပထမဦးဆုံးသော နိုင်ငံတကာ ပညာသင်ဆုအစီအစဉ်ဟု ဆိုနိုင်သည်။ ၎င်းပညာသင်ဆုသည် နိုင်ငံတကာမှ ရွေးချယ်ထားသော ကျောင်း သားများအား ဘွဲ့လွန်ပညာရပ်များကို သင်ကြားခွင့်ပေးလျက်ရှိသည်။ ယင်းပညာသင်ဆုတွင် ကျောင်းလခ၊ အသုံးစရိတ်၊ ကျန်းမာရေးအတွက် အာမခံကြေးနှင့်အသွားအပြန် လေယာဉ် လက်မှတ်ခများပါ ပါဝင်သည်။ လျှောက်လွှာပေးပို့သူများထဲမှ နှစ်စဉ် ၈၃ ဦးရွေးချယ်ကာ ပညာသင်ကြားပေးလျက်ရှိသည်။

ကလာရစ်ဒန် ပညာသင်ဆု

ကလာရစ်ဒန် ရန်ပုံငွေအရ ပေးအပ်သော ပညာသင်ဆုသည် ကမ္ဘာတစ်ဝှမ်းရှိ ထူးချွန်သော ဘွဲ့ရကျောင်းသား ၁၄၀ ဦးခန့်ကို နှစ်စဉ်ပညာသင်ဆုပေးအပ်လျက်ရှိသည်။ ယင်းပညာသင်ဆုသည် Oxford တက္ကသိုလ်မှ ထူးချွန်စွာ အောင်မြင်ခဲ့သော ဘွဲ့ရကျောင်းသားများကို အခြေပြုရွေးချယ်သော ပညာသင်ဆုမျိုးဖြစ်သည်။ ယင်းပညာသင်ဆုတွင် ကျူရှင်စရိတ်၊ ကျောင်းလခ၊ အသုံးစရိတ်များပါဝင်သည်။

ကလာရစ်ဒန်ပညာဆုသည် ၂၀၁၅ ခုနှစ်အတွက် လျှောက်လွှာများကို လက်မခံတော့ပေ။ ဇန်နဝါရီ ၂၃ ရက်က လျှောက်လွှာပုံစံပိတ်သွားဖြစ်သည်။ လာမည့် ပညာသင်နှစ် ၂၀၁၆-၁၇ ပညာသင်နှစ်အတွက် လျှောက်လွှာများကိုမူ ၂၀၁၅ ခုနှစ် စက်တင်ဘာ ၁ ရက်တွင် ဖွင့်လှစ်လက်ခံပေးသွားမည်ဖြစ်သည်။ **(ခင်ခင်သက်)**

ငါးကျမ်းပြန်ရာပြည့် ပူဇော်ပွဲဖိတ်ကြားခြင်း

ရန်ကုန်မြို့၊ သဃ်နိုးကျွန်းမြို့နယ်၊ ၁၆/၃-ရပ်ကွက်၊ မွေ့ာရုံလမ်းရှိ ငါးကျမ်းပြန် (ထားဝယ်)သာသနာ့ရိပ်သာကျောင်းတိုက်ကြီး တည်ထောင်ခဲ့ခြင်း နှစ်(၁၀၀)ပြည့် အထိမ်းအမှတ်ရာပြည့်ပွဲသဘင်ကို (၁၃၇၆ခုနှစ်၊ တပေါင်းလဆန်း ၅ရက်) ၂၂-၂-၂၀၁၅ရက် (တနင်္ဂနွေနေ့) မွန်းလွဲ ၁း၀၀နာရီတွင် ဤကျောင်းတိုက်ကြီး အတွင်းရာပြည့်ခန်းမ၌ ဆင်ယင်ကျင်းပမည်ဖြစ်ပါသည်။

အဆိုပါပူဇော်ပွဲသဘင်သို့ ကြွရောက်ချီးမြှင့်ကြမည့် ပင့်သံဃာ(၁၀၀)နှင့် ကျောင်းတိုက်အတွင်းရှိ သံဃာအပါး(၁၀၀)တို့အား နံနက် ၁၀း၃၀နာရီတွင် နေ့ဆွမ်းဆက်ကပ်ပြီး မွန်းလွဲ ၁း၃၀နာရီ၌ သင်္ကန်းစသော ဒါတဗွဝတ္ထုအစုစုတို့ကို ဆက်ကပ်လှူဒါန်းပူဇော်ကြမည်ဖြစ်ပါ၍ ကြွရောက်ကြည်ညိုကုသိုလ်ယူနိုင်ကြပါရန် ဓမ္မမိတ်ဆွေ အပေါင်းအား လေးမြတ်စွာဖိတ်ကြားအပ်ပါသည်။

ကုသိုလ်ပါဝင်လိုသူများသည် သံဃာတော်တစ်ပါးအတွက် သင်္ကန်းဖိုစုံ တစ်စုံလျှင် ၁၀၀၀၀/ကျပ်၊ ဝတ္ထုငွေကျပ် ၁၀၀ ၀၀၀/ကျပ်တို့ကို ကိုယ်တိုင်ဖြစ်စေ၊ စုပေါင်း၍ဖြစ်စေ ဖုန်း ၀၁-၅၇၁၃၁၂၊ ၀၉-၃၀၁၉၄၀၈၀များသို့ ဆက်သွယ်လှူဒါန်းနိုင်ပါသည်။

ရခိုင်သင်္ဘောသားများလူမှုရေးအသင်း(ရန်ကုန်)မိသားစု မိတ်ဆုံစားပွဲအား ဖိတ်ကြားခြင်း

ရခိုင်သင်္ဘောသားများလူမှုရေးအသင်း(ရန်ကုန်)မှမိသားစု မိတ်ဆုံစားပွဲကို သင်္ဘောသားမိသားစုများနှင့် အရာရှိမိသားစုများအား (ဖိတ်စာရရှိသည်ဖြစ်စေ၊ မရရှိသည်ဖြစ်စေ) တက်ရောက်ကြပါရန် လေးစားစွာဖြင့် ဖိတ်ကြားအပ်ပါသည်။

နေ့ရက် - 6th Feb-2015(သောကြာနေ့)
အချိန် - ညနေ ၆း၀၀နာရီမှ ည ၁၀း၀၀နာရီထိ
နေရာ - M.3 Food Center,ရွှေတိဂုံဘုရားမြောက်ဘက်မုခ်အနီး ဆက်သွယ်ရန်

ဦးအေးထွန်း	- ၀၉-၅၁၃၇၀၈၃	ဦးထွန်းဦးကျော်	- ၀၉-၅၁၀၀၉၉၈
ဦးအောင်စိန်ထွန်း	- ၀၉-၄၅၁၀၀၃၄၁	ဦးအောင်အောင်ဇံ	- ၀၉-၇၃၀၃၃၆၁၄
ဦးစိုးဝင်း	- ၀၉-၅၁၀၆၅၂၇၁	ဦးအောင်ဌေး	- ၀၉-၄၂၀၁၀၄၃၄၃

ဧစ္စပ်ကြောင်းလမ်းပြီးစီးခြင်း

မကွေးတိုင်းဒေသကြီး၊ မကွေးမြို့၊ သံဃာရာမလမ်း၊ စိုးကောမင်းရပ်နေ သူရဦးလှစိုး(ငြိမ်း)(ကုန်းလမ်းပို့ဆောင်ရေးညွှန်ကြားမှုဦးစီးဌာန)-(ဒေါ်ဖြူဖြူမြင့်)(အထပြ-ငြိမ်း)တို့၏သား

ဗိုလ်ကြီး ဉာဏ်လင်းထွန်း D.S.A ,B.Sc (Phys;)

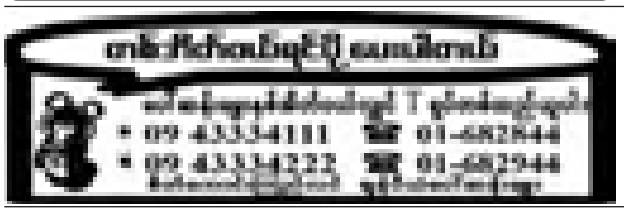
နှင့်

ရန်ကုန်တိုင်းဒေသကြီး၊ သဃ်နိုးကျွန်းမြို့နယ်၊ သံသုမာလမ်း၊ ၈/က ရပ်ကွက်နေ ဦးလှသိန်း(ခ)ဦးဘိုတင့်-ဒေါ်ခင်မေဝင်းတို့၏သမီး

မသင်းဆုမွန် B.Sc (Chem;)& Diploma in IT (D.I.T)

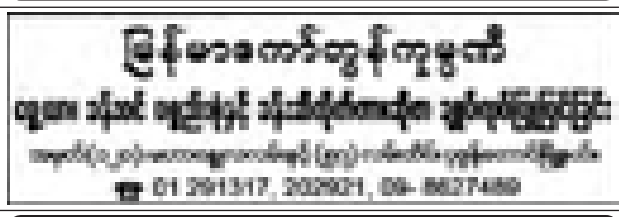
တို့သည် ၂၄-၁-၂၀၁၅ရက်တွင် နှစ်ဖက်သောမိဘများရှေ့မှောက်၌ စေ့စပ်ကြောင်းလမ်းပြီးစီးပါကြောင်း။

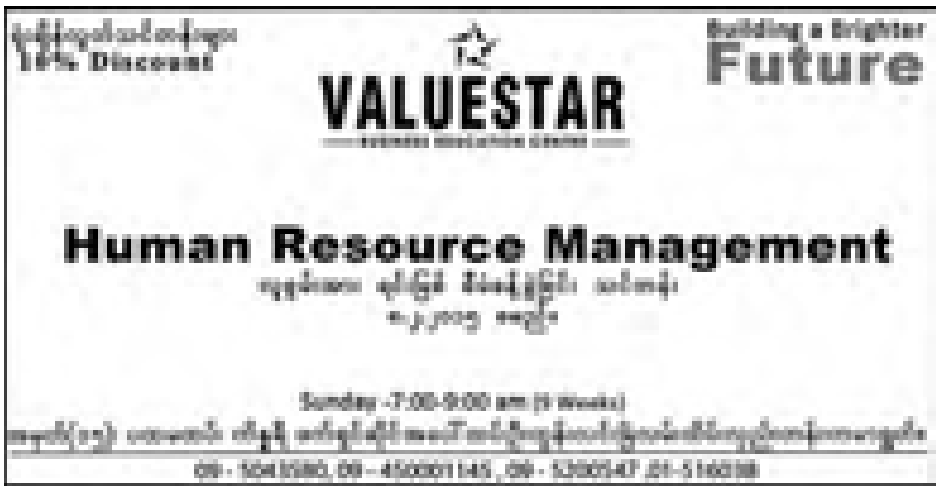
နှစ်ဖက်သောမိဘများနှင့် ဗိုလ်ကြီးဉာဏ်လင်းထွန်း-မသင်းဆုမွန်



SIM CARD ဝယ်ယူမည့်
ဈေးနှုန်းများ
73**-90000
49**-150000
86**-100000
Ph:09-252181818, 09-73000119







ကန့်ကွက်နိုင်ကြောင်းကြော်ငြာ

သာကေတမြို့နယ်၊ မြေတိုင်းရပ်ကွက်အမှတ်-၁၀/တောင်၊ မြေကွက်အမှတ်-၁၄၆၃/ခ၊ မြေကွက်တည်နေရာအမှတ်-၁၄၆၃/ခ၊ (၇)ရေးလမ်း၊ (၁၃)ရပ်ကွက်၊ သာကေတမြို့နယ်။ (ဦးလှမြင့်အောင်)အမည်ပေါက် နှစ်(၆၀)ဂရန်မြေအား အမည်ပေါက် ဦးလှမြင့်အောင်(ခင်ပွန်း) ကွယ်လွန်သဖြင့် တစ်ဦးတည်းသော ဇနီးဖြစ်သူ ဒေါ်ဌေးဌေးဝင်း(၁၂/ဗဟန(နိုင်)၀၅၉၂၉၂)မှ သေစာရင်းနှင့် ကျမ်းကျိန်လွှာတင်ပြ၍ အမွေဆက်ခံပိုင်ဆိုင်ကြောင်း စာချုပ်ရန် မြေပုံကူးလျှောက် ထားလာရာ ခိုင်လုံသောအထောက်အထားများဖြင့် (၇)ရက်အတွင်း ကန့်ကွက်နိုင်ပါရန်နှင့် ကန့်ကွက်မှုမရှိပါက လုပ်ထုံးလုပ်နည်းအတိုင်း ဆက်လက်ဆောင်ရွက်သွားမည်ဖြစ်ပါသည်။

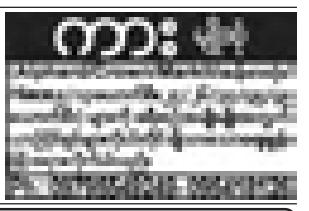
ဖြိုပြစီမံကိန်းနှင့်မြေစီမံခန့်ခွဲမှုဌာန
ရန်ကုန်မြို့တော်စည်ပင်သာယာရေးကော်မတီ

တိုက်ခန်း/မြေကွက်ရောင်းမည်

- မုဒိတာအိမ်ရာ(၁)၊ မရမ်းကုန်း၊ ဗဟိုလမ်း၊ မြေညီထပ်၊ 950²ft၊ ဓာတ်လှေကားပါ။ 1MBR,2SBR,1AC - သိန်း ၁၀၀၀ (ညှိနှိုင်း)
- နတ်မောက်လမ်း၊ (၅၄)ရပ်ကွက်၊ တောင်ဒဂုံ၊မြေ ပေ(၄၀×၆၀)၊ ၁ထပ်တိုက်၊ အဝီစိ၊ မီတာပါပြီး သိန်း-၁၇၀၀(ညှိနှိုင်း)
- ရန်ကုန်-နေပြည်တော်အမြန်လမ်းမဘေးကပ်လျက်၊ မြေ ၄ဧက၊ မိုင်တိုင် ၂၁မိုင် ၇ဖာလုံ။ သိန်း ၁၀၀၀(ညှိနှိုင်း)
- မုဒိတာအိမ်ရာ(၁)(၂)တိုက်ခန်းများ အမြန်ရောင်း/၀ယ်/ငှားလိုပါက ဦးဆလိုင်း အိမ်ခြံမြေ အကျိုးဆောင်နှင့် ဆက်သွယ်ပါ။
- ဖုန်း-၀၁-၉၆၆၉၀၆၆၊ ၀၉-၄၃၀၆၈၃၅၄၊ ၀၉-၂၅၀၁၅၅၅၆၈၂၊ ၀၉-၄၀၁၅၇၄၆၈၂

လောကချမ်းသာ အဘယ လာဘမုနိ ရုပ်ပွားတော်မြတ်ကြီး ၁၄-ကြိမ်မြောက် ဂုဒ္ဓပူနိယပွဲတော် ဆွမ်းဆန်စိမ်းလောင်းလှူပွဲကြီး





သိပ္ပံနှင့်နည်းပညာဝန်ကြီးဌာန ပြည်ထောင်စုဝန်ကြီးရုံး(နေပြည်တော်)တွင် အလုပ်လျှောက်ထားလာသူ M.A(Eng)ဘွဲ့ရများအတွက် အလုပ်ဝင်ခွင့်အရည်အချင်းစစ်စာမေးပွဲ ကျင်းပမည့်ရက်ကြေညာခြင်း

၁။ သိပ္ပံနှင့်နည်းပညာဝန်ကြီးဌာန၊ ပြည်ထောင်စုဝန်ကြီးရုံး (နေပြည်တော်)တွင် အလုပ်ခန့်ထားရန်အတွက် အလုပ်လျှောက်ထားလာသော M.A(Eng) ဘွဲ့ရများအား အောက်ဖော်ပြပါ စာမေးပွဲအစီအစဉ်အတိုင်း အလုပ်ဝင်ခွင့်အရည်အချင်းစစ် စာမေးပွဲဖြေဆိုရမည်ဖြစ်ကြောင်း အသိပေးကြေညာအပ်ပါသည်-

စဉ်	ဖြေဆိုမည့် ဘာသာရပ်	နေ့ရက်	အချိန်	နေရာ
(က)	English	၂၈-၂-၂၀၁၅ရက် (စနေနေ့)	နံနက်၉း၀၀နာရီ မှ ၁၂း၀၀နာရီထိ	အထက်မြန်မာပြည်တွင် အလုပ်လျှောက်ထားသူများ ဖြေဆိုရမည့်စာစစ်ဌာန မန္တလေးနည်းပညာ တက္ကသိုလ်နှင့် အောက်မြန်မာပြည်တွင် အလုပ်လျှောက်ထားသူများ ဖြေဆိုရမည့်စာစစ်ဌာန၊ ရန်ကုန်နည်းပညာတက္ကသိုလ်
(ခ)	လူတွေ့စစ်ဆေးခြင်း			နေဖြေစာမေးပွဲ ဖြေဆိုအောင်မြင်ပြီး လူတွေ့စစ်ဆေးခံရမည့် သူများစာရင်းအား သက်ဆိုင်ရာစာစစ်ဌာန များတွင် ထပ်မံကြေညာ ပါမည်။

၂။ ဖြေဆိုမည့်သူများသည် ၂၅-၂-၂၀၁၅ရက်နေ့ထက် နောက်မကျစေဘဲ သက်ဆိုင်ရာ စာစစ်ဌာနများသို့ သတင်းပို့ရမည်ဖြစ်ပြီး အသေးစိတ်သိလိုပါက မန္တလေးနည်းပညာတက္ကသိုလ် ဖုန်းနံပါတ်-၀၂-၅၅၃၆၃နှင့် ရန်ကုန်နည်းပညာတက္ကသိုလ် ဖုန်းနံပါတ် ၀၁-၅၂၂၆၆၁၊ ၀၆၇-၄၀၄၀၇တို့တွင် ဆက်သွယ်စုံစမ်းမေးမြန်းနိုင်ပါသည်။

သိပ္ပံနှင့်နည်းပညာဝန်ကြီးဌာန



STBG ခရီးသွားလုပ်ငန်း

ဖုန်း-၀၉-၇၃၀၈၁၆၆၊ ၀၉-၂၅၄.၂၅၄၉၉၇ ခရီးစဉ်အမျိုးမျိုး၊ မြို့တွင်း၊ မြို့ပြင် ကားမျိုးစုံငှားရန်ရှိသည်။

ယာဉ်ပိုင်ရှင်များလည်းဆက်သွယ်နိုင်ပါသည်။

လျှပ်စစ်စွမ်းအားဝန်ကြီးဌာန မြန်မာ့လျှပ်စစ်ဓာတ်အားလုပ်ငန်း (အိတ်ဖွင့်တင်ဒါခေါ်ယူခြင်း)

လျှပ်စစ်စွမ်းအားဝန်ကြီးဌာန၊ မြန်မာ့လျှပ်စစ်ဓာတ်အားလုပ်ငန်း၊ ဓာတ်အားပို့လွှတ်ရေးစီမံကိန်းများဌာနမှ အောက်ဖော်ပြပါ ၂၃၀ ကေဗွီ ဓာတ်အားလိုင်းများအား OPGW Joint Box ဆက်ခြင်းလုပ်ငန်းကို မြန်မာကျပ်ငွေဖြင့် တင်ဒါခေါ်ဆို လုပ်ငန်းအပ်နှံဆောင်ရွက်လိုပါသည်-

(၁) ၂၃၀ ကေဗွီ အမ်း-မြောက်ဦး-ပုဏ္ဏားကျွန်း ဓာတ်အားလိုင်း

(၂) ၂၃၀ ကေဗွီ မအိ-ကျောက်ဖြူ ဓာတ်အားလိုင်း

တင်ဒါပုံစံရောင်းချမည့်ရက် - ၂၆-၁-၂၀၁၅ ရက်

တင်ဒါပိတ်မည့်ရက် - ၂-၂-၂၀၁၅ ရက်

တင်ဒါပိတ်မည့်အချိန် - ၁၄း၀၀ နာရီ

တင်ဒါပုံစံနှင့် အသေးစိတ်အချက်အလက်များကို အောက်ပါလိပ်စာတွင် ရုံးချိန်အတွင်း လာရောက်စုံစမ်း၀ယ်ယူနိုင်ပါသည်။

လျှပ်စစ်စွမ်းအားဝန်ကြီးဌာန
တင်ဒါကြီးကြပ်ရေးအဖွဲ့
မြန်မာ့လျှပ်စစ်ဓာတ်အားလုပ်ငန်း၊ ပစ္စည်းစီမံရေးဌာန
ရုံးအမှတ်(၂၇)၊ နေပြည်တော်၊ ဖုန်း-၀၆၇-၄၁၀၂၈၂

ပြည်သူ့ဆောက်လုပ်ရေးလုပ်ငန်း တံတားဆောက်လုပ်ရေးစီမံကိန်းအထူးအဖွဲ့(၁၄) မန္တလေးတိုင်းဒေသကြီး၊ မန္တလေးမြို့ အမှတ်စဉ်(၁-၄/၂၀၁၅)အိတ်ဖွင့်တင်ဒါခေါ်ယူခြင်း

၁။ ပြည်သူ့ဆောက်လုပ်ရေးလုပ်ငန်း၊ တံတားဆောက်လုပ်ရေးစီမံကိန်းအထူးအဖွဲ့(၁၄)၊ မန္တလေးမြို့မှ ၂၀၁၄-၂၀၁၅ဘဏ္ဍာရေးနှစ် JICA (ODA) ရန်ပုံငွေဖြင့် ဆောင်ရွက်မည့် မုံရွာ-အရာတော်-ရွှေဘိုလမ်းပေါ်ရှိ မူးမြစ်ကူးတံတား (သမရိုး) တည်ဆောက်ခြင်းလုပ်ငန်းအတွက် လိုအပ်သည့် ၃/၄" ~ ၂" ခွဲကျောက် (Chipping)၊ မြစ်သဲ၊ သစ်အခြားသား၊ ဒီဇယ်ဆီ၊ ဘိလပ်မြေ (ထိုင်းဆင်)နှင့် မြေဖယောင်း(Bentonite)များကို မြန်မာကျပ်ငွေဖြင့် တံတားလုပ်ငန်းခွင်အရောက် ဝယ်ယူမည်ဖြစ်ပါ၍ အိတ်ဖွင့်တင်ဒါများ ပေးသွင်းရန် ခေါ်ယူအပ်ပါသည်။

တင်ဒါပုံစံစတင်ရောင်းချမည့်ရက် - ၂၆-၁-၂၀၁၅ရက်မှစ၍ ရုံးချိန်အတွင်း

တင်ဒါပိတ်မည့်ရက်၊ အချိန် - ၁၆-၂-၂၀၁၅ရက် ၁၂း၀၀ နာရီ

တင်ဒါဖွင့်မည့်ရက်၊ အချိန် - ၁၆-၂-၂၀၁၅ရက် ၁၃း၀၀ နာရီ

တင်ဒါဖွင့်မည့်နေရာ - ခရိုင်အင်ဂျင်နီယာမှူးရုံး၊ ပြည်သူ့ဆောက်လုပ်ရေးလုပ်ငန်း၊ ရွှေဘိုခရိုင်၊ ရွှေဘိုမြို့။

၂။ တင်ဒါစည်းကမ်းချက်များနှင့် တင်ဒါလျှောက်လွှာပုံစံများကို တံတားဆောက်လုပ်ရေးစီမံကိန်းအထူးအဖွဲ့(၁၄)၊ ဒုတိယအင်ဂျင်နီယာမှူးကြီးရုံးနှင့် ခရိုင်အင်ဂျင်နီယာမှူးရုံး၊ ရွှေဘိုမြို့တို့တွင် ၂၆-၁-၂၀၁၅ရက်မှစ၍ လျှောက်လွှာပုံစံတစ်စောင်လျှင် ငွေကျပ်(၅၀၀၀/-) (ကျပ်ငါးထောင်တိတိ)နှုန်းဖြင့် ရုံးချိန်အတွင်း ဝယ်ယူနိုင်ပြီး ဖုန်းနံပါတ်-(၀၂-၃၉၁၁၇)သို့ အသေးစိတ်အချက်အလက်များကို စုံစမ်းမေးမြန်းနိုင်ပါသည်။

တင်ဒါစိစစ်ရွေးချယ်ရေးကော်မတီ

စွမ်းအင်ဝန်ကြီးဌာန မြန်မာ့ရေနံဓာတုဗေဒလုပ်ငန်း အိတ်ဖွင့်တင်ဒါခေါ်ယူခြင်း

၁။ မြန်မာ့ရေနံဓာတုဗေဒလုပ်ငန်းကြောပ်မှုအောက်ရှိ ရေနံနှင့်ရေနံဓာတုဗေဒပစ္စည်းများ သယ်ယူပို့ဆောင်ရေးဌာနပိုင် ရန်ကုန်မြစ်တွင်း နမ်မြပ်လှေကိုရှိသော MT မြန်အောင်ရေယာဉ်အမြပ်အား လက်ရှိအခြေအနေအတိုင်း လုပ်အားခဖြင့် ဆယ်ယူခြင်းလုပ်ငန်းဆောင်ရွက်ရန် ပဋိပက္ခကြိမ်အိတ်ဖွင့်တင်ဒါစနစ်ဖြင့် အဆိုပြုလွှာတင်သွင်းနိုင်ရန် ဖိတ်ခေါ်အပ်ပါသည်။

၂။ တင်ဒါပုံစံရောင်းချမည့်ရက် - ၂-၂-၂၀၁၅ရက်မှ ၉-၂-၂၀၁၅ရက်ထိ(ရုံးချိန်အတွင်း)

၃။ တင်ဒါပုံစံရောင်းချမည့်နေရာ - (က) ဘဏ္ဍာရေးဌာန၊ မြန်မာ့ရေနံဓာတုဗေဒလုပ်ငန်း ရုံးအမှတ်(၄၄)၊ နေပြည်တော်
(ခ) ဘဏ္ဍာရေးဌာန၊ မြန်မာ့ရေနံဓာတုဗေဒလုပ်ငန်း၊ အမှတ်-၇(က)၊ သန်လျက်စွန်းလမ်း၊ ဝိုလ်တထောင်မြို့နယ်၊ ရန်ကုန်မြို့။

၄။ တင်ဒါတင်သွင်းရမည့်နောက်ဆုံးရက် - ၁၀-၂-၂၀၁၅ရက် (အင်္ဂါနေ့)
အချိန်နှင့်နေရာ - ၁၂း၀၀နာရီ ရုံးအမှတ်(၄၄)၊ နေပြည်တော်
တင်ဒါဖွင့်လှစ်မည့်နေ့ရက်နှင့်အချိန် -၁၀-၂-၂၀၁၅ရက် ၁၃း၀၀နာရီ

၅။ အသေးစိတ်သိရှိလိုပါက ဖုန်း-၀၆၇-၄၁၁၃၄၉၊ ၀၆၇-၄၁၁၁ ၂၂တို့သို့ ဆက်သွယ် မေးမြန်းနိုင်ပါသည်။

လေလံတင်ရောင်းချရေးအဖွဲ့
မြန်မာ့ရေနံဓာတုဗေဒလုပ်ငန်း၊ နေပြည်တော်

ရထားပို့ဆောင်ရေးဝန်ကြီးဌာန မြန်မာ့မီးရထား ဂုတ်ထိပ်တံတားကိုဖြတ်သန်းကြည့်ရှုလေ့လာနိုင်မည့်နောင်ချို-နောင်ပိန်-နောင်ချိုခရီးစဉ်တွင် ထိုင်ခုံပါ RGC ယာဉ်အား စင်းလုံးငှားအဖြစ်ငှားရမ်းအသုံးပြုနိုင်ကြောင်း အသိပေးကြေညာခြင်း

၁။ ရထားပို့ဆောင်ရေးဝန်ကြီးဌာန၊ မြန်မာ့မီးရထားသည် နိုင်ငံခြားသား ခရီးသည်များနှစ်သက်စွာလာရောက်လေ့လာကြည့်ရှုလှုပ်ရှိသည့် မန္တလေး-လားရှိုးရထားလမ်းပိုင်းအတွင်းရှိ ကမ္ဘာကျော်ဂုတ်ထိပ်တံတားကြီးအား ဖြတ်သန်းလေ့လာနိုင်မည့် ခရီးစဉ်ဖြစ်သောနောင်ချိုဘူတာမှ နောင်ပိန်ဘူတာအထိ(၁၆. ၀၀)မိုင်ကို မြန်မာ့မီးရထားရှိ RGC-110ယာဉ်ဖြင့် စင်းလုံးငှား (Charter)အထူးခရီးစဉ်ကိုပြေးဆွဲပေးသွားမည်ဖြစ်ပါသည်။

၂။ အဆိုပါ RGC-110တွင် ခရီးသည်(၂၀)ဦးထိုင်ခုံဖြင့်လိုက်ပါနိုင်၍ လမ်းဘေး ဝဲ၊ ယာရှုခင်းအား အလွယ်တကူလေ့လာကြည့်ရှု ဓာတ်ပုံရိုက်နိုင်ရန် စီစဉ်ပေးထားပြီးဖြစ်ပါသည်။ RGC-ယာဉ်အားနောင်ချိုဘူတာတွင် အခြေပြထားရှိမည်ဖြစ်ပြီး နောင်ချိုဘူတာမှ နောင်ပိန်ဘူတာအထိ ခုတ်မောင်းချိန် ၁ နာရီ ၁၅ မိနစ်ခန့်ကြာမြင့်မည်ဖြစ်ရာ လမ်းခရီးရှည် လေ့လာကြည့်ရှုနိုင်ရန် ဂုတ်ထိပ်တံတားထိပ် တစ်ဖက်တစ်ချက်စီ(တံတားကြီးပေါ်မပါ)တွင် (၁၀)မိနစ်စီ ရပ်နားပေးမည်ဖြစ်ပါသည်။

၃။ ခရီးစဉ်တွင်နောင်ချိုဘူတာမှ စတင်စီးနင်းနိုင်သကဲ့သို့ နောင်ပိန်ဘူတာမှလည်း စတင်စီးနင်းနိုင်ပါသည်။ အဆန်(သို့မဟုတ်) အစုန် ခရီးစဉ်တစ်စုအတွက် စင်းလုံးငှားရမ်းခမှာ (၁၀၀၀၀၀/-) (ကျပ်တစ်သိန်းတိတိ) ဖြစ်ပါသည်။ ပြည်တွင်း၊ ပြည်ပခရီးသွားများအနေဖြင့် အဆိုပါခရီးစဉ်အား စီးနင်းလိုက်ပါလိုပါက အနည်းဆုံး(၃)ရက်ကြိုတင်၍လည်းကောင်း၊ နေ့ချင်းအသုံးပြုလိုသူများရှိပါကလည်း ဦးစားပေး အလှည့်ကျစနစ်ဖြင့်လည်းကောင်း စီစဉ်ဆောင်ရွက်ပေးသွားမည်ဖြစ်၍ စီးနင်းလိုက်ပါလိုပါက အောက်ပါဖုန်းနံပါတ်များသို့ ဆက်သွယ်စုံစမ်းငှားရမ်းနိုင်ပါကြောင်း အသိပေးအပ်ပါသည်။

အထွေထွေမန်နေဂျာ(စီးပွားရေး)	- ၀၆၇-၇၇၀၁၃
ဒု-အထွေထွေမန်နေဂျာ(ခရီးသည်)	- ၀၆၇-၇၇၀၈၁
လက်ထောက်အထွေထွေမန်နေဂျာ(ခရီးသည်)	- ၀၆၇-၇၇၀၈၂
မန်နေဂျာ-(သွားလာရေး/တိုင်း)အမှတ်(၃)တိုင်း-မန္တလေး	- ၀၂-၃၅၉၈၆
ခရီးသည်ဌာနခွဲ၊ စီးပွားရေးဌာန၊ မြန်မာ့မီးရထား	- ၀၆၇-၇၇၁၁၈

ပြင်ဦးလွင် - မြေကွက်ရောင်းမည်
"ရွှေဝင်းလှသောရွာဖြေ" ပိုင်ဆိုင်မြေခွဲခြင်းမှာသည်
၄၀ - (70' x 70') ဈေးနှုန်း - 350 သိန်း
ဝယ်ယူမည်သူများသာ ဆက်သွယ်ရန် - 09-250136302

ရန်ကုန်မြို့၊ ဒဂုံမြို့သစ်(အရှေ့ပိုင်း)မြို့နယ်၊ မြေတိုင်းရပ်ကွက်အမှတ်-၁၁၃၊ လူနေရပ်ကွက်အမှတ်-စက်မှု၊ မြေကွက်အမှတ်-၆၃၊ နှစ်(၆၀)ဂရန်မြေနှင့် ယင်းမြေကွက်ပေါ်တွင် ဆောက်လုပ်ထားသော အဆောက်အအုံတို့အား အရောင်းအဝယ်ကိစ္စဆောင်ရွက်ရန်အတွက် ကန့်ကွက်နိုင်ကြောင်း အများသိစေရန်ကြေညာချက်

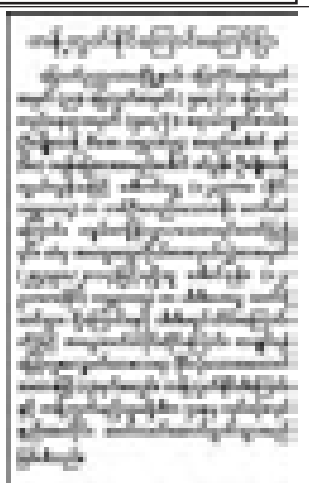
ရန်ကုန်မြို့၊ ဒဂုံမြို့သစ်(အရှေ့ပိုင်း)မြို့နယ်၊ မြေတိုင်းရပ်ကွက်အမှတ်(၁၃၃)၊ လူနေရပ်ကွက်အမှတ်-စက်မှု၊ မြေကွက်အမှတ်(၆၃)၊ နှစ်(၆၀)ဂရန်မြေနှင့် ယင်းမြေကွက်ပေါ်တွင် ဆောက်လုပ်ထားသော အဆောက်အအုံသည် ဦးထက်ညီ အမည်ပေါက် ပိုင်ဆိုင်ပါသည်။

ယင်းမြေနှင့်အဆောက်အအုံအား ကျွန်ုပ်တို့၏မိတ်ဆွေမှ ဝယ်ယူရန်အတွက် စရန်ငွေတစ်စိတ်တစ်ဒေသပေးချေပြီးဖြစ်ပါ၍ ကန့်ကွက်မည့်သူရှိပါက ခိုင်လုံသောအထောက်အထား(မူရင်း)များပြသကာ ကျွန်ုပ်တို့ထံသို့ ယနေ့မှစ၍ (၇)ရက်အတွင်း ကန့်ကွက်နိုင်ပါကြောင်းနှင့် သတ်မှတ်ရက်အတွင်း ကန့်ကွက်မည့်သူမရှိပါက အရောင်းအဝယ်ကို ဥပဒေနှင့်အညီ ဆက်လက်ဆောင်ရွက်သွားမည်ဖြစ်ကြောင်း အများသိစေရန် ကြေညာအပ်ပါသည်။

လွှဲအပ်ညွှန်ကြားချက်အရ

ဦးထွန်းအေး(B.A.,R,L) **ဒေါ်ဆွေဆွေညွှန့် (LL.B)**
တရားလွှတ်တော်ရှေ့နေ(စဉ်-၃၃၃၅) **တရားလွှတ်တော်ရှေ့နေ(စဉ်-၇၉၇၁)**
ဒေါ်ခင်ကြည်မွန် (LL.B) **ဒေါ်ဆုမြတ်မွန် (LL.B)** **ဒေါ်အေးခိုင်ဇင်(LL.B)** **ဦးအောင်ဇင်ဝင်း(LL.B)**
တရားလွှတ်တော်ရှေ့နေများ **အထက်တန်းရှေ့နေ**

အမှတ်(၅၈/၆၀)၊ ပထမထပ်၊ မဟာဗန္ဓုလပန်းခြံလမ်း၊ ကျောက်တံတားမြို့နယ်၊ ရန်ကုန်မြို့။
ဖုန်း-၀၉-၇၃၁၀၅၃၁၊ ၀၉-၇၃၀၉၆၁၂၅၊ ၀၉-၃၃၂၀၉၉၉၉



ကန့်ကွက်နိုင်ကြောင်းကြော်ငြာ

မရမ်းကုန်းမြို့နယ်၊ မြေတိုင်းရပ်ကွက်အမှတ်-၄၄/သမိုင်း၊ မြေကွက်အမှတ်-၉ဆ၁၅၊ မြေကွက်တည်နေရာအမှတ်(၁၅၅)၊ မစိုးရိမ်ကျောင်းလမ်း၊ (၅)ရပ်ကွက်၊ မရမ်းကုန်းမြို့နယ်၊ (ဒေါ်ကြည်ကြည်) အမည်ပေါက်လ/န(၃၉)အိမ်ရာမြေအား အမည်ပေါက်ဒေါ်ကြည်ကြည်ထံမှ အမွေဆက်ခံပိုင်ဆိုင်ကြောင်းစာချုပ်-၄၃၆၀/၂၀၀၇(၁၅-၁၁-၂၀၀၇) အမှားပြင်စာချုပ် ၄၃၆၀/၂၀၀၇(၁၅-၁၁-၂၀၀၇)ထိုးကြောင်း ဒေါ်သင်းသင်းသွယ်၊ ဦးသန်းဌေး၊ ဒေါ်မြတ်နှင်းအေး၊ ဒေါ်မြတ်မဏ္ဍာတို့မှပိုင်ဆိုင်သော ၎င်းတို့၏ S/P ၃၂၄၈/၂၀၁၄(၁၁-၁၂-၂၀၁၄)ရရှိသူ ဦးစိန်ဝိုလ်၁/အလန (နိုင်)၀၂၇၈၆၂မှမြေအမည်ပေါက်သည့် အမွေဆက်ခံပိုင်ဆိုင်ကြောင်းစာချုပ်-၁၈၇၄/၁၉၉၄(၁၄-၁၁-၁၉၉၄) မိတ္တူမှန်၊ အမှားပြင်စာချုပ်-၄၃၆၀/၂၀၀၇(၁၅-၁၁-၂၀၀၇)မိတ္တူမှန် အမွေဆက်ခံပိုင်ဆိုင်ကြောင်း စာချုပ်-၄၃၆၁/၂၀၀၇မိတ္တူ S/P မိတ္တူ၊ S/P အတွက်ကျန်းကျိန်လွှာမူရင်းတို့တင်ပြ၍ အမှားပြင် စာချုပ်ချုပ်ရန်နှင့် အရောင်းအဝယ်စာချုပ်ချုပ်ရန် မြေပုံကူးလျှောက်ထားလာရာ တရားဝင်ခိုင်လုံသော အထောက်အထားများဖြင့် (၇)ရက်အတွင်း ကန့်ကွက်နိုင်ပါကြောင်းနှင့် ကန့်ကွက်မှုမရှိပါက လုပ်ထုံးလုပ်နည်းအတိုင်း ဆက်လက်ဆောင်ရွက်ပေး မည်ဖြစ်ပါကြောင်း အသိပေးကြေညာအပ်ပါသည်။

မြို့ပြစီမံကိန်းနှင့်မြေစီမံခန့်ခွဲမှုဌာန၊ ရန်ကုန်မြို့တော်စည်ပင်သာယာရေးကော်မတီ

ကြော်ငြာ

မွေးနေ့မင်္ဂလာဆုတောင်းလွှာ

ဦးကြည်ထွန်း(ဥက္ကဋ္ဌ Trust & Gain Co.,Ltd)

မနေ့ သားတွေကိုအရမ်းချစ်၊ အလေးအနက်ထားအလိုလိုက်တဲ့မောင် ...
ဘာသာအကျိုး၊ သာသနာအကျိုး၊ အများအကျိုးတွေကို
စေတနာအပြည့်အဝနဲ့ စိတ်တူကိုယ်တူ
လက်တွဲလုပ်ဆောင်တဲ့ မောင် ....
၃၀-၁-၂၀၁၅ ရက်မှာကျရောက်တဲ့မောင့်ရဲ့ မွေးနေ့မင်္ဂလာရက်မြတ်မှသည်
နောင်နှစ်ပေါင်းများစွာ ကျန်းမာခြင်းဆုလာဘ်တွေပြည့်စုံပါစေ။
အောင်မြင်မှုထိပ်ဆုံးရောက်ပါစေ။
မိသားစုအချစ်အိမ်ကလေးကို စိတ်ချမ်းသာစွာ ဖန်တီးနိုင်ပါစေ။
ဒါန၊ သီလ၊ ဘာဝနာ ကုသိုလ်ရေးမှာ
စိတ်သွားတိုင်းကိုယ်ပါ လိုရာဆန္ဒပြည့်ဝနိုင်ပါစေ .... ကြောင်း
ဆုမွန်ခြွေလျက် .....

မေ(Shining Star Educare)
သားကြီး-အေးချမ်းအာကာကြည်စိုးသာ(B.E Civil)
သားငယ်-ထွန်းမင်းအိမ်(Grade-10)

မူလကမ္ဘာအေးကျောင်းတိုက် မိုးကုတ်ရိပ်သာ လစဉ်နေ့(၅)ရက် အထူးတရားစခန်းပွဲ

ရန်ကုန်မြို့၊ ရွှေတိဂုံတုရားမြောက်ဘက်မုခ်အနီး မူလကမ္ဘာအေးကျောင်းမိုးကုတ်ခမ္မရိပ်သာ၌ လစဉ်နေ့(၅)ရက် အထူးစခန်းပွဲကို မူလကမ္ဘာအေးကျောင်းတိုက် **ဆရာတော်ဦးဝိမလ(ဓမ္မာစရိယ)** ကို ဦးထိပ်ထား၍ မိုးကုတ်ဆရာတော်ကြီး၏ ဥပနိဿယအတိုင်း ၅-၂-၂၀၁၅မှ ၉-၂-၂၀၁၅ရက်အထိ မွန်းလွဲ ၁း၃၀နာရီမှ ညနေ ၄း၃၀နာရီအထိ

မော်ဘီမြို့ကြည်အေးမိုးကုတ်ခမ္မရိပ်သာဆရာတော် **ဘဒ္ဒန္တဇာဂရ** မိုးကုတ်နယ်လှည့်ကမ္ဘဋ္ဌာန၀ရိယ **(သာသနတက္ကသိလမဟာဓမ္မာစရိယ)**ဆရာတော်မှ ဟောကြားမည်ဖြစ်ပါ၍ တရားချစ်ခင်ဓမ္မမိတ်ဆွေယောဂီသူတော်စဉ်အပေါင်းတို့အား နိဗ္ဗာန်အကျိုးမျှော်၍ လေးမြတ်စွာ ဖိတ်ကြားအပ်ပါသည်ခင်ဗျာ။ **တရားစခန်းပွဲဖြစ်မြောက်ရေးအကျိုးတော်ဆောင်အဖွဲ့**

ဆက်သွယ်ရန်ဖုန်း ၀၁-၃၈၂၂၈၆၊ ၀၉-၄၉၂၇၆၈၃၁၊ ၀၉-၄၅၁၀၀၇၀၆၀
မူလကမ္ဘာအေးကျောင်းပိုးကုတ်ခမ္မရိပ်သာ



ကျေးဇူးဆပ်ပါမည်

ကျွန်တော် ဦးနိုင်လင်းထွန်း [၁၂/ခရန(နိုင်) ၁၁၈၀၈၄]၏ ID No 771671(9-9-14) Import Permit ISPID V8 14-15 38034 28-8-14 စာရွက်စာတမ်းများ ခရီးသွားရင်း ပျောက်ဆုံးသွားပါသဖြင့် တွေ့ရှိက အကြောင်းကြားပေးပါရန်။

ဖုန်း ၀၉-၄၂၁၀၀၁၈၆၅

ကျေးဇူးဆပ်ပါမည်

ကျွန်မဒေါ်စန်းစန်းတင့်[၁၄/ဒဒရ(နိုင်) ၀၆၁၅၁၀]၏ ID No 785766(10-10-14) Import Permit ISPID V8 14-15 36924 25-8-14 ကားဓာတ်ပုံနှင့် Custom Statement များ ပျောက်ဆုံးသွားပါသဖြင့် တွေ့ရှိက အကြောင်းကြားပေးပါရန်။

ဖုန်း ၀၉-၄၂၁၀၀၁၈၆၅

ပျောက်ဆုံးကြောင်း

ကျွန်တော် ကိုမျိုးခိုင်[၁၂/ဥကတ(နိုင်) ၁၃၈၈၆၄] PP နံပါတ် မမှတ်မိစာအုပ်မှာ ခရီးသွားရင်းပျောက်ဆုံးသွားပါသဖြင့် တွေ့ရှိက အကြောင်းကြားပေးပါရန်။

ဖုန်း ၀၉-၄၂၀၁၀၇၉၆၉

Total Skin Repair ပဲခူးမြို့တွင် ဆိုင်သစ်ဖွင့်လှစ်ခြင်း

(ဝက်ခြံ၊ တင်းတိပ်၊ မဲ့ခြောက်၊ အမည်းစက်၊ နေလောင်ကွက်၊ မျက်နှာ အမာရွတ်၊ ချိုင့်ခွက်၊ အရေးကြောင်းများ ပြုပြင်ရာဌာန)

အမှတ်(၂၂၃/၂၂၄)၊ ၂၉လမ်းထောင့်၊ ရန်ကုန်-မန္တလေးလမ်း ရုံးကြီးရပ်ကွက်၊ ပဲခူးမြို့တွင် Total Skin Repair ဆိုင်သစ်ဖွင့်လှစ်လိုက်ပါပြီ။

ဖုန်း-၀၉-၂၆၁၀၁၃၆၈၈

တိုက်ခန်းအမြန်ရောင်းမည်

ရွှေဘုံသာလမ်း၊ အောက်ဘလောက်တို က်(6.A.B) ဓာတ် လေ့ကားပါ (၂၈×၆၀)ပေ။

ရောင်းဈေး-သိန်း(၂၉၅၀)
ဆက်သွယ်ရန်-ဖုန်း-၀၉၇၃၀၉၀၉၇၈

ကိုယ်နှိုင် CAR RENTAL

ကားမျိုးစုံကို ခရီးစဉ်
လချုပ် အချိန်ပိုင်းငှားသည်။
ယာဉ်ပိုင်ရှင်များလည်းဆက်သွယ်ပါ။
Ph:09-43117680, 09-5059821

မွေးနေ့မင်္ဂလာဆုတောင်းလွှာ

ဦးကြည်ထွန်း (Trust & Gain Co.,Ltd)

၏ ၃၀-၁-၂၀၁၅ ရက်တွင် ကျရောက်သော မွေးနေ့မင်္ဂလာရက်မြတ်မှသည် နောင်နှစ်ပေါင်းများစွာတိုင်အောင်

- စိတ်၏ချမ်းသာခြင်း
- ကိုယ်၏ကျန်းမာခြင်းနှင့် ပြည့်စုံပါစေ။
- ကောင်းကျိုးလိုအင်ဆန္ဒပြည့်ဝပါစေ။
- ချစ်သောမိသားစု၊ ဝန်ထမ်းများနှင့်အတူ အောင်မြင်သောဘဝကိုလျှောက်လှမ်းနိုင်ပါစေကြောင်း ... ဆုမွန်ကောင်းတောင်းအပ်ပါသည်။

Trust & Gain Co.,Ltd
ရန်ကုန်ရုံးချုပ်ဝန်ထမ်းများ
ဘားအံရုံးဝန်ထမ်းများ
ဧရာဝတီရုံးဝန်ထမ်းများ

MYO & P.E.C Group Construction Co., Ltd.







LC - 264

မြကွန်ဒို

မြဧဝယျာလမ်း ကမာရွတ်မြို့နယ်
Living room, Master bed room (1), Bed room (1), Dining & Kitchen, မီးဖိုကောင်တာ
မျက်နှာကြက် ၊ ပါကေး ၊ Aircon ၊ ဆက်တီ ၊ CCTV ၊ Lift ၊ 1200 sqft.,car parking

သီတာကွန်ဒို

သီတာလမ်း ကြည့်မြင်တိုင်မြို့နယ်
Living room, Master Bed room(2),Bed room(1), Dining & Kitchen, မီးဖိုကောင်တာ
မျက်နှာကြက် ၊ ပါကေး ၊ Aircon ၊ ဆက်တီ ၊ CCTV ၊ Lift ၊ 2324 sqft.,car parking

(၆)လမ်း၊လမ်းမတော်မြို့နယ်

Living room, Bed room (2), Dining & Kitchen
မီးဖိုကောင်တာ ၊ မျက်နှာကြက် ၊ ပါကေး ၊ Air con ၊ ဆက်တီ ၊ CCTV, Lift 1104 sqft.

အရှေ့မြင်းပြိုင်ကွင်းလမ်း၊တာမွေမြို့နယ်

Living room, Master Bed room (1), Bed room (1), မျက်နှာကြက် ၊ ပါကေး ၊ Aircon , Lift 3504 sqft.

ကျောင်းကုန်းလမ်း၊ စမ်းချောင်းမြို့နယ်

အဆင့်မြင့်ပြင်ဆင်ပြီး Ground floor (ထပ်ခိုးပါ) 1200 sqft.







Contact : 09 - 5160 778 , 09 - 5089 945, 09 - 730 21357

* ကောင်းကျိုးထူးစေသည့် ဂါထာတော်ကျင့်စဉ်ကောင်းများ
* လောကီအကျိုးစီးပွားအတွက် လိုက်နာကျင့်သုံးစရာများ
* ချမ်းသာသုခ လုပတဲ့ ဘဝများကို လမ်းပြပေးမယ့်

သင်္ကန်းဆွေ ၊ပုပ္ပါး၊

သပြေကိုးသိန်း ငွေကိုးသိန်း

(သုတ၊ ရသ၊ ဂန္ဓိရ တွဲဖက်ခံစားနိုင်အောင် တင်ပြထားသည့်စာအုပ်)

Union Publishing House 09-5158462

အမှတ် (၁၇၉)၊ ဒုတိယထပ် (ဝဲ)၊ ၃၁လမ်း (အထက်)၊

အိတ်ဖွင့်တင်ဒါခေါ်ယူခြင်း

၁။ အဂတိလိုက်စားမှုတိုက်ဖျက်ရေးကော်မရှင်ရုံးတွင် e-Government လုပ်ငန်းများ အကောင်အထည်ဖော်ဆောင်ရွက်ရေးအတွက် Local Area Network ချိတ်ဆက်ခြင်း၊ Dynamic Website ရေးဆွဲခြင်း၊ Server နှင့် ဆက်စပ်ပစ္စည်းများ၊ Conference Systemအတွက် လိုအပ်သောပစ္စည်းများ၊ အစည်းအဝေးခန်းမသုံးစားပွဲများနှင့် Call Room ဝရိုဘောဂများကို မြန်မာကျပ်ငွေဖြင့် လုပ်ငန်းအပ်နှံခြင်း၊ ဝယ်ယူခြင်းများ ပြုလုပ်မည် ဖြစ်ပါ၍ ကုမ္ပဏီများမှ အိတ်ဖွင့်တင်ဒါများ ခေါ်ယူအပ်ပါသည်။

၂။ တင်ဒါစည်းကမ်းအသေးစိတ်နှင့် လုပ်ငန်းအပ်နှံမည့်/ဝယ်ယူမည့်ပစ္စည်းများ၏ အသေးစိတ် စာရင်းကို အဂတိလိုက်စားမှုတိုက်ဖျက်ရေးကော်မရှင်ရုံး၊ နေပြည်တော် အားကစားလေ့ကျင့်ရေးစခန်း၊ အုပ်စု(၁)၊ အဆောင်(၁၀)သို့ ငှံးခြိုန်အတွင်း လူကိုယ်တိုင်လာရောက်၍လည်းကောင်း၊ ဖုန်း-၀၆၇-၈၁၀၃၃၀၃၇၀သို့ ဆက်သွယ်၍လည်းကောင်း စုံစမ်းမေးမြန်းနိုင်ပါသည်။

တင်ဒါရောင်းချမည့်ရက် - ၂၉-၁-၂၀၁၅ရက်
တင်ဒါပိတ်မည့်ရက် - ၅-၂-၂၀၁၅ရက်
တင်ဒါပိတ်မည့်အချိန် - ၁၅း၃၀နာရီ

ပစ္စည်း၀ယ်ယူရေးနှင့်ထုခွဲရောင်းချရေး ကြီးကြပ်မှုကော်မတီ
အဂတိလိုက်စားမှုတိုက်ဖျက်ရေးကော်မရှင်ရုံး

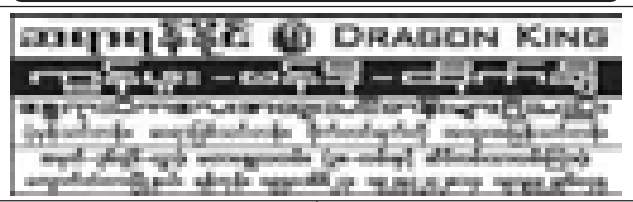
နိုင်ငံတော်သမ္မတ ဦးသိန်းစိန် ပြောကြားခဲ့သည့် ရေဒီယိုမိန့်ခွန်းများ (၂၀၁၃-၂၀၁၄) စာအုပ်အသစ်ထွက်ရှိ

ပုံနှိပ်ရေးနှင့် စာအုပ်ထုတ်ဝေရေးလုပ်ငန်းမှ ထုတ်ဖြန့်ချိသော နိုင်ငံတော်သမ္မတ ဦးသိန်းစိန် ပြောကြားခဲ့သည့် ရေဒီယိုမိန့်ခွန်းများ (၂၀၁၃-၂၀၁၄)စာအုပ်အသစ်ထွက်ရှိကြောင်းနှင့် (၁)အုပ်လျှင်လက်လီဈေးနှုန်းကျပ် ၂၂၀၀/-ဖြင့်လည်းကောင်း၊ လက်ကားဈေးနှုန်း(၁)အုပ်လျှင် ကျပ် ၂၀၀၀/-နှုန်းဖြင့်လည်းကောင်း အောက်ဖော်ပြပါ အရောင်းဆိုင်များတွင် ဝယ်ယူရရှိနိုင်ပါသည်။

ဝယ်ယူရရှိနိုင်သောဆိုင်များ

စာပေဗိမာန်အရောင်းဆိုင် (အမှတ်-၂၂၈၊ ကုန်သည်လမ်း၊ ကျောက်တံတားမြို့နယ်)	ဖုန်း-၀၁-၂၄၉၀၃၁/၀၁-၃၈၁၄၄၈
စာပေဗိမာန်အရောင်းဆိုင် (အမှတ်-၂၄၅/၂၄၇၊ ၉-လမ်း၊ လမ်းမတော်မြို့နယ်)	ဖုန်း-၀၉-၄၃၁၆၉၆၃၄၄ ၀၉-၂၅၀၉၈၈၇၀၄
စာပေဗိမာန်အရောင်းဆိုင် (နေပြည်တော်၊ သပြေကုန်းဈေး၊ တ-၅၅)	ဖုန်း-၀၆၇-၄၁၄၆၈၁

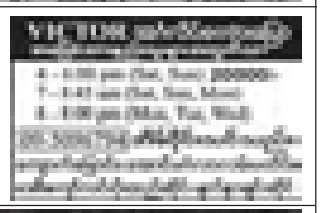
စာပေဗိမာန်အရောင်းဆိုင်(အမှတ်-၁၅၉၊ ၈၆-လမ်း၊ ၂၁×၂၂လမ်းကြား၊ ပုလဲငွေရောင်ရပ်ကွက်၊ အောင်မြေသာဇံမြို့နယ်၊ မန္တလေး) ဖုန်း-၀၂-၃၀၁၈၆

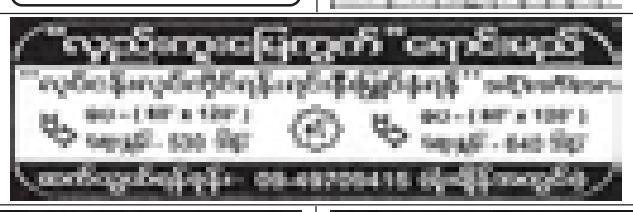


စာမေးပွဲအောင်ပွဲဝင်ယာကြာများ

စာမေးပွဲဆိုတာ ပြိုင်ပွဲတစ်ခုပါပဲ။ အောင်မြင်ရန် ကံတရားလည်း အရေးကြီးပါတယ်။ သည်အဆိုကို လက်ခံလျှင် လာခဲ့ပါ။

ဖုန်း-၀၉-၅၀၇၅၈၂၃





အသိပေးကြေညာချက်

ဂျပန်နိုင်ငံမှ မော်တော်ယာဉ်များတင်ဆောင်လာသည့် M.V MARINE RELIANCE V.8 သင်္ဘောသည် ၁-၂-၂၀၁၅ရက်နေ့တွင် ရန်ကုန်ဆိပ်ကမ်းသို့ ဆိုက်ကပ်၍ ကုန်ချလုပ်ငန်းဆောင်ရွက်မည်ဖြစ်ပါသည်။

မော်တော်ယာဉ်ပိုင်ရှင်များအနေဖြင့် သင်္ဘောမှ ချပြီးချိန်တွင် မိမိတို့၏ မော်တော်ယာဉ်ပါပစ္စည်းများကို ORIGINAL BILL OF LADINGများ ယူဆောင်လျက်လာရောက်ကြည့်ရှုစစ်ဆေးရန် အသိပေးအပ်ပါသည်။

သင်္ဘောဆိုက်ကပ်မည့် အချိန်နှင့်တံတားနေရာတို့ကို အသေးစိတ်သိရှိလိုပါက အောက်ဖော်ပြပါတယ်လီဖုန်းနံပါတ်များသို့ ဆက်သွယ်စုံစမ်းမေးမြန်းနိုင်ပါသည်။ ဖုန်း-၂၃၀၁၁၉၁၊ ၂၃၀၁၁၇၈

ကိုယ်စားလှယ်လုပ်ငန်းဌာန
မြန်မာ့ဆိပ်ကမ်းအာဏာပိုင်

ပျောက်ဆုံးကြောင်း ကျွန်တော် ဆွန်ခန့်ခိုင်[၅]/ကမန(နိုင်)၀၃၇၇၃၂ PP နံပါတ် မမှတ်မိ စာအုပ်မှာ ခရီးသွားရင်းပျောက်ဆုံးသွားပါသဖြင့် တွေ့ရှိက အကြောင်းကြားပေးပါရန်။ **ဖုန်း-၀၉-၂၅၉၁၂၆၃၈၈**

ပတ်၀န်းကျင်ထိန်းသိမ်းရေးနှင့်သစ်တောရေးရာ၀န်ကြီးဌာန
မြန်မာ့သစ်လုပ်ငန်း
ပြည်တွင်းရောင်း၀ယ်ရေးနှင့်သစ်စက်ဌာန
၁၇/၂၀၁၄-၂၀၁၅ကြိမ်မြောက် စက်မှုကုန်ကြမ်း သစ်လုံးဈေးပြိုင်လေလံကြေညာခြင်း

၁။ မြန်မာ့သစ်လုပ်ငန်း၊ ပြည်တွင်းရောင်း၀ယ်ရေးနှင့် သစ်စက်ဌာနမှ စက်မှုကုန်ကြမ်းသစ်လုံး/သစ်ခွဲသားများကို အောက်ဖော်ပြပါအတိုင်း ဈေးပြိုင်လေလံစနစ်ဖြင့် ရောင်းချသွားမည်ဖြစ်ပါသည်-

(က) ရောင်းချမည့်ရက်နှင့်အချိန် - ၁၁-၂-၂၀၁၅ရက်(ဗုဒ္ဓဟူးနေ့) နံနက် ၉း၃၀နာရီ
(ခ) ရောင်းချမည့် အမျိုးအစားနှင့် တန် - ကျွန်းသစ်လုံး(၈၉)တန်ခန့်၊ သစ်မာသစ်လုံး(၄၁၅၉)တန်ခန့်(သင်းဝင်သစ်လုံးများ ပါဝင်သည်)၊ ကျွန်းခွဲသား(၆)တန်ခန့်၊ သစ်မာခွဲသား(၄၂)တန်ခန့်
(ဂ) ရောင်းချမည့်နေရာ - ယင်းမာခန်းမ၊ ပြည်တွင်းရောင်း/စက်ဌာန (ရုံးချုပ်)၊ မြန်မာ့သစ်လုပ်ငန်း၊ အမှတ်(၇၂/ ၇၄)၊ ရွှေတိဂုံဘုရားလမ်း၊ ဒဂုံမြို့နယ်၊ ရန်ကုန်မြို့။

၂။ သစ်လုံးဈေးပြိုင်လေလံနှင့်ပတ်သက်သည့် အချက်အလက်များအား အသေးစိတ်သိရှိလိုပါက မြန်မာ့သစ်လုပ်ငန်း web-site ဖြစ်သော www.myanmatimber.com.mmတွင် ဝင်ရောက်ကြည့်ရှု၍လည်းကောင်း၊ ဖုန်းနံပါတ် ၀၁-၃၇၂၄၇၂၊ ၀၁-၃၇၂၂၀၂၃၊ ၀၁-၃၇၂၆၈၈စများတွင် လည်းကောင်း စုံစမ်းနိုင်ပါသည်။ **ဈေးပြိုင်လေလံကျင်းပရေးကော်မတီ၊ ပြည်တွင်းရောင်း/စက်**



NIEC International
For Better Education

Only for NEC Techibik

1. Secondary Teacher M/F (2) Posts
- B.Ed, M.Ed, Ph.D
- Able to teach Physics, Chemistry and English
- 3years of teaching experience is preferable
- Fluent in English and Computer Literate
Salary (Between 800,000 Ks to 1,000,000 Ks)

2. Primary Teacher M/F (2) Posts
- BA/MA(Eng), B.Sc/M.Sc (Science & Maths) B.Ed, M.Ed,Ph.D
- Able to teach English, Maths and Science
- 3 years of teaching experience is preferable
- Fluent in English and Computer Literate
Salary (700,000 Ks)

3. Pre-school Teacher F (2) Posts
- Bachelor Degree or Master Degree
- Early Childhood Certificate
- 3 years of teaching experience is preferable
- Fluent in English and Computer Literate
Salary (500,000 Ks)

4. Assistant Teacher M/F(10) Posts
- B.A/M.A (English) or any graduate
- Must be fluent in English and computer literate
- Only for full time job
Salary (350,000 Ks)

Only For Yangon

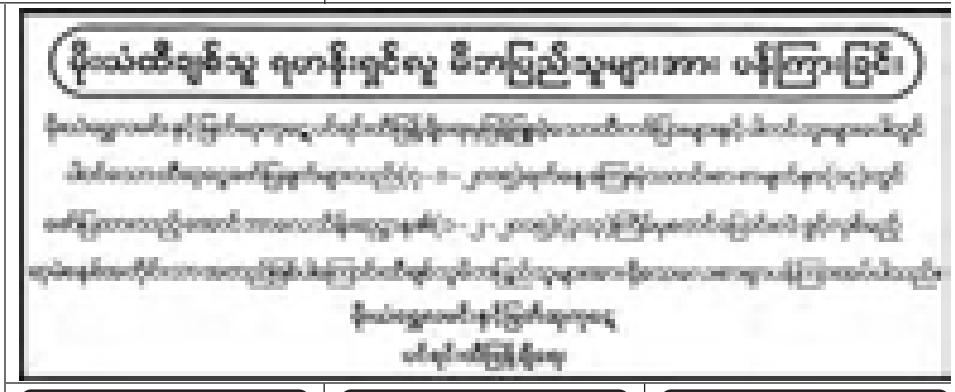
Business Studies, Physics, Maths, Chemistry, Accounting - M.Sc, M.Ed, Ph.D
- Able to teach IGCSE Exam course
- 3 years of teaching experience
- Must be Fluent in English and computer literate
- Available for Full Time or Part Time

Salary (1hr*10000 Ks)

Interested candidates should submit non-returnable CV with three recent Photos, copies of NRC card, labor registration card and household census, Original testimonial for residing at the Current address, copies of relevant Certificates and other documents to the following address before (28.2.2015).

- No.37, Dhamayone St, Kanbe, Ward 13, Near Moe Kaung Pagoda, Yankin Tsp; Yangon.
- NELC building -No. 78, Dhamayone St, Myaenigone, Sanchaung Tsp; Yangon.
- NELC building –No. (Ma 1/5), Thithpan St, Bte 64-65, Padonma Hotel St, Chan Mya Thazi, Mandalay.

nelchrdepartment@gmail.com



ဖိုးသဲထီးလွန်သူ ရဟန်းလူပျိုလူ ဒီဘက်ပြည်သူများအား ပန်ကြားခြင်း



ခြံရောင်းမည်

ဒဂုံတောင်ဆိပ်ကမ်းမြို့နယ် အကွက်(၆၀)၊ ပေ(၄၀×၆၀)(ခြံခတ်ပြီး) ရောင်းဈေး-သိန်း 700 သန်လျင်(ထမလုံ) ပေ(40x 120) ထောင့်ကွက်(ခြံခတ်ပြီး) သိန်း 600 ဖုန်း 09-420004227

တိုက်ခန်းအမြန်ရောင်းမည်

ပေ(၁၅×၅၅)၊ ပ-ထပ်၊ အိပ်ခန်း(၂)ခန်း၊ အဆင့်မြင့်ပြင်ဆင်ပြီး စမ်းချောင်းဗဟိုလမ်းမပေါ်၊ အထက(၄) ကျောင်းရှေ့။ (ဝယ်မည့်သူသာဆက်သွယ်ပါ) ဖုန်း-၀၉-၃၀၃၅၄၃၆၀

ပျောက်ဆုံးကြောင်း

မန္တလေးတိုင်းဒေသကြီး၊ ကျောက်ပန်းတောင်းမြို့နယ်၊ သဲအင်းဂူကျောင်းမှ ဆရာတော် ဦးမွေသာမိ၏ နိုင်ငံကူးလက်မှတ် MA 386681 စာအုပ်မှာ ခရီးသွားရင်းပျောက်ဆုံးသွားပါသဖြင့် တွေ့ရှိကအကြောင်းကြားပေးပါရန်။ ကျေးဇူးဆပ်ပါမည်။

ဖုန်း-၀၉-၄၂၀၂၄၃၆၆

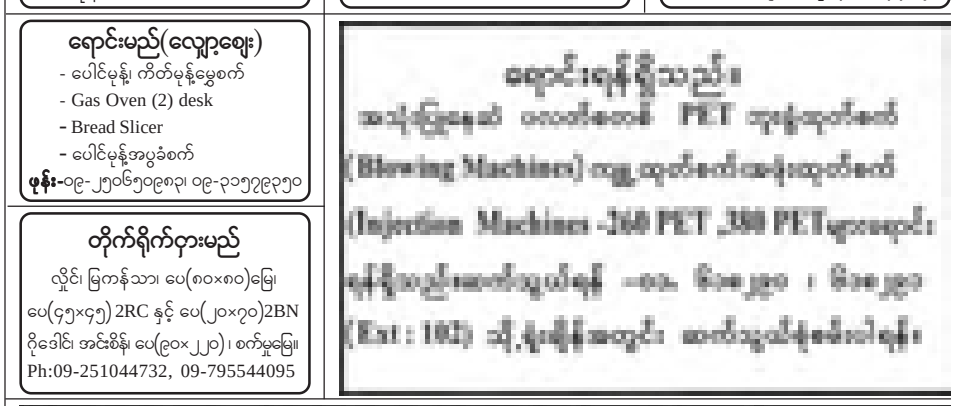
ရောင်းမည်(လျှော့ဈေး)

- ပေါင်မုန့်၊ ကိတ်မုန့်မွှေစက်
- Gas Oven (2) desk
- Bread Slicer
- ပေါင်မုန့်အပွဲခံစက်

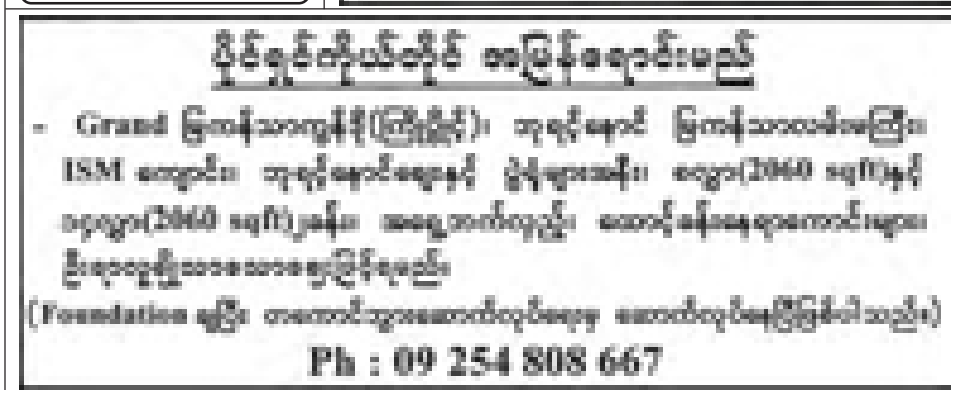
ဖုန်း-၀၉-၂၅၀၆၅၀၉၃၊ ၀၉-၃၁၅၉၃၅၁၀

တိုက်ရိုက်တွားမည်

လှိုင်၊ မြကန်သာ၊ ပေ(၈၀×၈၀)မြေ၊ ပေ(၄၅×၇၅)2RC နှင့် ပေ(၂၀×၇၀)2BN ဂိုဒေါင်၊ အင်းစိန်၊ ပေ(၉၀×၂၂၀)၊ စက်မှုမြေ။ Ph:09-251044732, 09-795544095



ရောင်းရန်ရှိသည်။
အသုံးပြုနေဆဲ ဗလေတီစတစ် PET အပူပေးဆုတ်စက်
(Blowing Machines) ကျွေးဆုတ်စက်အမဲ့ဆုတ်စက်
(Injection Machines -360 PET ,380 PETများဆောင်း
ရန်ကုန်သည်းဆက်သွယ်ရန် -၀၁- ၆၈၂၂၉၀ ၊ ၆၈၂၂၉၁
(Ext : 102) သို့ နှုတ်ဆိုင်းအတွင်း ဆက်သွယ်နိုင်စေပါရန်။



ဦးဉာဏ်ဇင်ဦးသိန်းဦးဝင် အပြန်ခရောင်းမည်

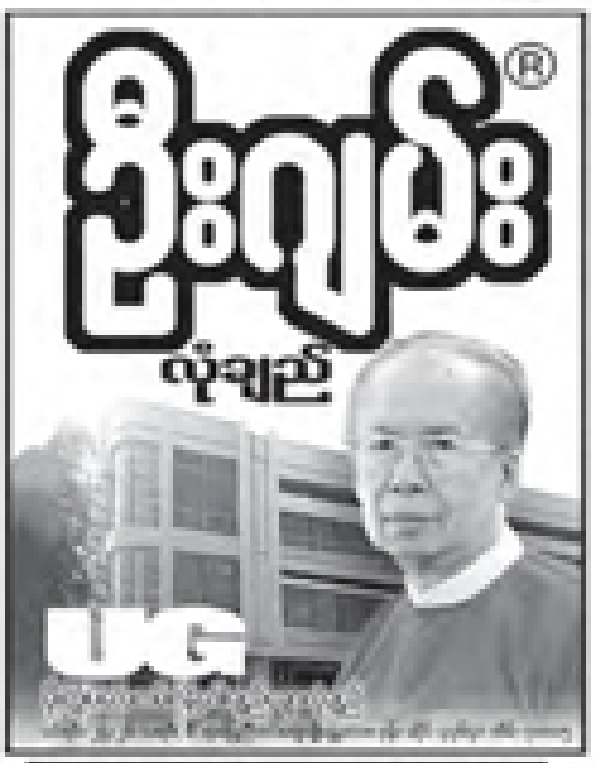
- Grand မြကန်သာကွန်ဒို(ကြိုတိုင်ကို)၊ အုတ်ဂူနောက် မြကန်သာတမံအကြား၊ ISM ထောင်း၊ အုတ်ဂူခရောင်းရောနှင့် ဥမ္မဒန္တီများအနီး၊ လျော(2060 sqft)နှင့် ဘဝလွှာ(2060 sqft)ပုန်း၊ အရောအကိုလွှဲပြင်၊ ထောင့်ခန်းခရောကောင်းများ၊ ဦးရာဝင်ဆိုသောခရောရွှေပြိုင်ရုပ်ပြည်း

(Foundation ချည်း တစောတင်သွားခရောကိုလုပ်ခရာ့ ခရောတိုလုပ်ခရောပြိုင်ပါသည်း)

Ph : 09 254 808 667

ကြော်ငြာ

ဝယ်ယူသုံးစွဲသူများ နစ်နာဆုံးရှုံးမှုမရှိစေရန်အတွက် ဦးကျမ်းလုံချည်(အစစ်) ပင်ရင်းမှ အသိပေးကြေညာခြင်း



ဦးကျမ်း လုံချည် အမှတ်တံဆိပ်(အစစ်)
ဦးကျမ်း ၏ တစ်နည်း
ဘူးရောင်းဆောက်ခံ နှင့် ဝင်ဘူးရောင်းဆောက်ခံ
(အထူးသတိပြုရန် ကြော်ငြာသည်)

၁။ ဦးကျမ်း(UG)ကုန်အမှတ်တံဆိပ်ကို မှတ်ပုံတင်အမှတ် (၇၄/၉၃)၊ (၁၁/ ၂၀၀၀) (၂၂၀/၉၈) နှင့် (၁၃/ ၂၀၀၀)တို့ဖြင့် မန္တလေးမြို့တော် စာရွက်စာတမ်းမှတ်ပုံတင်ဥပဒေအရ မှတ်ပုံတင်၍ လုံချည် အမျိုးမျိုးတို့ကို ပြုံးမာပြည်တစ်ဝန်းလို့ ထုတ်လုပ်ပြုပြင်ရောင်းချဲ့လာ ပြုံးမာအမျိုးသားအလယ်တန် ယုံကြည်စိတ်ချမှု အမိုးသုံး လုံချည်အမှတ်တံဆိပ်အဖြစ် အထူး အောင်မြင်စာရင်းကြာလျက်ရှိပါသည်။

၂။ ဦးကျမ်းလုံချည်(အစစ်)များသည် (၂/၈၀)၊ (၂/၁၀၀) ချည်ချော လုံချည်များနှင့် ဝိုးအစစ်များကိုသာ အဓိကအသုံးပြုပြီး ကိုယ်ပိုင်ပေတိမီ ချည်ထိုးစက်(ဇနှစ်)များဖြင့် ထောင်ပေါင်းများစွာတန်ဖိုးမြင့် ချည်များဖြင့်သာ ရက်လုပ်ပြီး ထုတ်လုပ်ပြီးဖြစ်ပါသည်။ (မည်သည့်အခါမျှ (၁/၄၀)ချည်နှင့် ရက်လုပ်၍ ထုတ်ချည်ခြင်းမရှိပါ။)

၃။ ရက်လုပ်သည့် (၂/၈၀) ချည်ချော်နှင့် (၁/၄၀)တို့၏ သင်္ကေတအတုတန်ဖိုးများ လုံးဝမတွေ့ရပါ။ (၂/၈၀)ချည်ချော်များမှာ နှစ်ပင်လိမ် တန်ဖိုးမြင့်ချည်ဖြစ်ပြီး (၁/၄၀)ချည်ထက် ထက်ဝက်နီးပါးပေးဆပ်ရပါသည်။ ထို့ကြောင့် ထုတ်ကုန်တွင် ချည်ချော်လုံချည်ဟု ထုတ်ဝေနေသော လုံချည်ထုတ်လုပ်သူများမှာ သုံးစွဲသော ချည်အမျိုးအစားကွဲပြားသောကြောင့် တန်ဖိုးမြင့်ထုတ်လုပ်နှုန်းနှင့် သက်သာသောထုတ်လုပ်နှုန်းတစ်မျိုး အမြဲကွဲပြားနေသည်ကို သတိပြုစေလိုပါသည်။

၄။ ယခုအခါတွင် စီးပွားရေးသမားလူ ကလိမ်ကကွက်သမားများမှ ဦးကျမ်းလုံချည်အစစ်၏ အောင်မြင်ကျော်ကြားမှုကို မိုးဝိုးလုံးပြီးကာလိုသော အပြုအမူဖြင့် ဦးကျမ်းဆိုသော စာလုံးနှင့် ဆင်တူလိုရာ သံတူကြောင်းကွဲများ မည်ကဲ့ တန်ဖိုးနည်း(၁/၄၀)လုံချည်များတွင် တံဆိပ်ကပ်ပြီး ဦးကျမ်းလုံချည်(အစစ်)မှ ထုတ်လုပ်သကဲ့သို့ သုံးစွဲသူများအား ထင်ယောင်ထင်မှား လိမ်လည်လှည့်ဖြားခြင်း ရောင်းချမှုများ ပေါ်ပေါက်လျက်ရှိပါသည်။

၅။ အရှုပ်ထွေးဆုံးမှာ - ဦးကျမ်း လုံချည် အမှတ်တံဆိပ်(အစစ်)တွင် -

(က) ဦးကျမ်းဆက်ပုံပါခြင်း ဘူးရောင်းဆောက်ခံနှင့် ဝင်ဘူးရောင်းဆောက်ခံများ အသုံးပြုထားခြင်း

(ခ) ဦးကျမ်း သည် စာလုံး(၂)လုံးသာ ပါခြင်းဖြစ်သည်။

(ဂ) ဦးကျမ်း ကို "ဂ" ဂထိယဉ် ပသတ် (ကျမ်း)ပါသည်။

(ဃ) ဦးကျမ်းတံဆိပ်နှင့် အိတ်ခွံများတွင် - ဆိုင်အမှတ်(၂၄/ ၂၆) သရုပ်(စီ)ခုံ ပြည်ထဲထည် ရေခဲချိ မန္တလေး ဟူ၍ ပါဝင်ဖော်ပြခြင်းဖြစ်သည်။

(င) ဦးကျမ်းကို နယ်မှုံကျမ်းခြင်း ခေတ္တနှုံးချမ်းခြင်း ဦးနှုံး - - - - - ကျမ်းကြာတွင် အခြားလုံးများ ထည့်သွင်းထားခြင်း ကျမ်း - - - - - စီးနောက်ကပ်ကျော်တွင် အခြားလုံးများ ထည့်သွင်းထားခြင်းမရှိပါ။

၆။ အထက်ဖော်ပြပါ အခြားလုံးများ ထည့်သွင်းထားသော တံဆိပ်များမှာ ယေဘုယျအားဖြင့် အရည်အသွေးမြင့် လုံချည်များတွင် တံဆိပ်ကပ်၍ ရောင်းချနေကြခြင်းသာ ဖြစ်သည်။ ဦးကျမ်းလုံချည်(အစစ်)ဟုထင်ပြီး ဝယ်ယူသုံးစွဲသူများ အရည်အသွေးမြင့် လုံချည်တံဆိပ်အတုများသာဖြစ်ပြီး လွန်စွာမှမိုက်မဲလှာလှ်ရှိပါသဖြင့် ဂုဏ်ပြုဝမ်းမြောက်ဖွယ် သတိထားရှောင်ကွင်းနိုင်စေရန် ပေးစေလွှာအသိပေးကြေညာခြင်းပါသည်။

မှတ်ချက် - ဦးကျမ်းလုံချည်အမှတ်တံဆိပ်အား ထင်ယောင်ထင်မှားဖြစ်လုပ်၍ ကြေးခြွေရောင်းချနေသော လုံချည်များသည် ဦးကျမ်းဆိုသောစုများနှင့် မည်သို့မျှ သွေးသောတ်စပ်မှုမရှိပါ။ မည်သို့မျှ ပတ်သက်ခြင်းမရှိပါကြောင်း အသိပေးအပ်ပါသည်။

၇။ ဦးကျမ်းလုံချည်သည် (၁)အရ တရားဝင်မှတ်ပုံတင်ထားသော အမှတ်တံဆိပ်ဖြစ်သဖြင့် ဆင်တူယိုးမှားတုပသူများ ဖိတန်ကလုပ်ကြံမှုရှိ ပြင်းထန်စွာအသိပေးပါသည်။ ဖရုံပါက တည်ဆဲဥပဒေများဖြင့် ထိရောက်စွာအရေးယူဆောင်ရွက်ပြီးဖြစ်ကြောင်း အသိပေးအပ်ပါသည်။

ဦးကျမ်း လုံချည် အမှတ်တံဆိပ်(အစစ်)မိသားစု (အမရပူရ/မန္တလေး)

ပင်ရင်း - ဆိုင်အမှတ် (၂၂-၂၄-၂၆) သရုပ်(စီ)ခုံ ပြည်ထဲထည် ရေခဲချိ မန္တလေး
အိမ်အမှတ် ၁၁/၁၀(၉) သိမ်ကြီးရပ်၊ စစ်ကိုင်း-မန္တလေးလမ်း၊ အမရပူမြို့
ဖုန်း (ဆိုင်) ၀၂ ၃၃၄၇၈ ၀၂ ၃၂၀၀၇ (အိမ်) ၀၂ ၇၀၀၀၅ ၀၂ ၇၀၁၃၂ ၀၂ ၂၉၄၉၃ ၀၂ ၂၉၄၂၁

သာကီနွယ် ဧည့်ဝတ်ပြုပုံစံခေတ်မီ

ယခင် ~~(8)နှစ်~~ အရွယ် (7.5) သိန်း (၁၂) ယောက်စီတိုင်အား ယခင် ~~(9)နှစ်~~ အရွယ် (8.5) သိန်း (၁၃)ယောက်စီတိုင်အား

ဧည့်သည်တော်များအား ကြိုဆိုသည့်အနေဖြင့် ကြိုးစားပမ်းစားလုပ်ကိုင်ပေးသွားမည်ဖြစ်ပါသည်။

အများနည်းတူ စားသောက်တည်းခိုခွင့် ရရှိကုန်ဖွယ်ကို ပြန်ရောက်သည့်အထိ ကြည်သည့်အပြုံးကြွေထင်ဖွယ်ပေးသွားရန်ကိုး

သတ်မှတ်အထူးခရီးစဉ်ထွက်ခွါမည့်ရက် - 11.4.2015,19.4.2015 ထွေးနွေးခြင်းသတင်းစကားသယ်ဆောင်သွားမည့်အဝေးပြေးယာဉ် - 15.3.2015

Hot Line - 01-200952

Royal Gandamar

Book before Jan 31 10% Dis

Cash or Bank Transfer

Feb 28

Feb 12

Feb 28

Feb 11

Feb 4,12

အိတ်ဖွင့်တင်ဒါ(Open Tender)ခေါ်ယူခြင်း

၁။ မန္တလေးတိုင်းဒေသကြီးအတွင်းရှိ အကျဉ်းထောင်၊ စခန်းများတွင် အကျဉ်းသားများ စားသုံးရန်အတွက် ရိက္ခာဆန်များ ဝယ်ယူဖြည့်သွင်းရန် ရှိပါသည်။

၂။ ရိက္ခာဆန်တင်သွင်းလိုသူ လုပ်ငန်းရှင်များထံမှ အိတ်ဖွင့်စျေးနှုန်းလွှာများကို ၆-၂-၂၀၁၅ရက် ၉း၀၀နာရီအရောက် တင်သွင်းကြရန် ဖိတ်ခေါ်အပ်ပါသည်။

၃။ အိတ်ဖွင့်စျေးနှုန်းလွှာ တင်သွင်းလိုသူများသည် တင်ဒါပေးသွင်းရမည့်အချက်အလက်များ အသေးစိတ်သိရှိလိုပါက အကျဉ်းဦးစီးဌာန၊ မန္တလေးတိုင်းဒေသကြီး ဦးစီးမှူးရုံး ဖုန်း-၀၂-၃၄၄၄၁၊ ၀၂-၃၉၂၀၄သို့ ဆက်သွယ်စုံစမ်းနိုင်ပြီး တင်ဒါလျှောက်လွှာ (၁)စုံလျှင် (၁၀၀၀၀/-)ဖြင့် ရောင်းချသွားမည်ဖြစ်ပါသည်။

ရိက္ခာဆန်တင်ဒါခေါ်ယူရေးအဖွဲ့
အကျဉ်းဦးစီးဌာန
မန္တလေးတိုင်းဒေသကြီးဦးစီးမှူးရုံး

နှစ်ထပ်ဆိုင်ခန်းအငှါးပေးမည်

ပေ(၂၀×၅၀)၊ နှစ်ထပ် အဆောက်အအုံ၊ ကြွေပြားခင်းပြီး၊ ဆင်ရတနာအုပ်ဝိုင်းအနီး၊ 'it'လက်ဖက်ရည်ဆိုင်ဘေး၊ နေပြည်တော်၊ ပျဉ်းမနားလမ်းမကြီး။ **Ph: 09-79518184, 09-32591717, 09-421069433**

ပညာရေးဝန်ကြီးဌာန၏ အသိအမှတ်ပြုကျောင်း

Y.E.G

ရန်ကုန်ပညာရေးအထက်တန်းကျောင်း

YANGON EDUCATION CAMPUS

အဆင့်မြင့်စာသင်ဝိုင်းနှင့် ကော်ဒါ

GARDEN CHILD CENTRE

2015-2016 ကြိုတင်အပ်နှံခကာလ

စည်းကမ်းနှင့်စနစ်ကျမှုသည် အောင်မြင်မှု၏ဥယျာဉ်ဖြစ်သည်။ အစစအရာရာ ပြည့်စုံကောင်းမွန်သော ပညာရေးရပ်ဝန်းတွင် ကျောင်းသင်သင်ရိုးသာမက Extra Curriculum Activities များဖြင့် ရည်မွန်ထက်မြက်သော ရင်သွေးကောင်းများ ဖြစ်စေနိုင်ပါသည်။

ကိုယ်ဝိုင်အာဏာ

- Pre-KG to Pre-University
- Grade10&11 (ငပြိုလကုန်)
- Grade 6,7,8,9 (ဇေလဆန်း)
- Primary (ဇွန်လဆန်း)

(အသက်၃နှစ်ခွဲမှ စလက်ခံသည်)

အဆင့်မြင့်ကော်ဒါ

Grade 6 to 11

ငပြိုလကုန်အထောင်ဝင်ရမည်။

ဘာသာစုံစာသင်ဝိုင်း

Guide Camp

Grade 9,10,11

အထူးသီးသန့်ရှိသည်။

ရန်ကုန်မြို့လယ် Centre နှင့် ရန်ကင်းမြို့နယ် Centre နှစ်သက်ရာတက်ရောက်နိုင်သည်။

အမှတ်(၁၇)၊ဘောက်ထော်ဘူတာရုံလမ်း၊ပြည်သာယာ၊ရန်ကင်းမြို့နယ်။ 09 - 730 34289, 09 - 5 16 16 61, 09-33 8888 08

မေတ္တာရပ်ခံပန်ကြားချက်

* အခွန်ကောက်ခံခြင်းသည် ပြည်သူ့အကျိုးဆောင်ရွက်ရသည့်လုပ်ငန်းများတွင် ကျခံသုံးစွဲနိုင်ရန် ကောက်ခံခြင်းဖြစ်ပါသည်။
* ယခုအချိန်တွင် အများပြည်သူအတွက် ဆောင်ရွက်ရမည့် လုပ်ငန်းများကို အရှိန်မြှင့်တင်ရမည်ဖြစ်ရာ ရသင့်ရထိုက်သောအခွန်များ အပြည့်အဝ ရရှိရေးကိုလည်း မြှင့်တင် ဆောင်ရွက်လျက်ရှိပါသည်။
* ၁၉၄၉ခုနှစ်ကပင် ဟိုတယ်နှင့် စားသောက်ဆိုင်များတွင် စားသုံးမှုအပေါ် အခွန်ကောက်ခံခဲ့ရာ ယင်းလုပ်ငန်းကို ရန်ကုန်တိုင်းဒေသကြီးတွင် တိတိကျကျအကောင်အထည်ဖော် ကောက်ခံလျက်ရှိပါသည်။
* ထို့ကြောင့် စားသုံးသူမိဘပြည်သူများမှ စားသုံးပြီးခါနီးတွင် ပြေစာများ တောင်းယူကြပါရန်နှင့် ပြေစာပေါ်တွင် ကျသင့် ကုန်သွယ်လုပ်ငန်းခွန်နှင့် ညီမျှသော တံဆိပ်ခေါင်းများ ကပ်နှိပ်ထားခြင်း ရှိ/ မရှိ စိစစ်ပြီး အခွန်တံဆိပ်ခေါင်း ကပ်နှိပ်ထားခြင်း မရှိသောကိစ္စရပ်များတွေ့ရှိပါက ရန်ကုန်တိုင်းဒေသကြီး အခွန်ဦးစီးဌာနမှူးရုံး၊ အမှတ်(၁၆၃/၁၆၇)၊ ပန်းဆိုးတန်းလမ်း(အလယ်)၊ ကျောက်တံတားမြို့နယ်၊ ဖုန်း ၀၁-၂၅၂၄၄၃သို့ အကြောင်းကြားပေးပါရန် ပန်ကြားအပ်ပါသည်။

ပြည်တွင်းအခွန်များဦးစီးဌာန
ရန်ကုန်တိုင်းဒေသကြီး

ကန့်ကွက်နိုင်ပါကြောင်း

မြောင်းမြမြို့၊ အမှတ်(၇)ရပ်ကွက်၊ (၄)လမ်းမကြီး၊ အမှတ်(၁၃၅)နေ ဒေါက်တာဌေးနိုင် (အဖ) ဦးသိန်းမှ မြောင်းမြမြို့၊ မြစောရင်းရပ်ကွက်အမှတ်(၇-က)၊ သရက်ကုန်း၊ ဦးပိုင်အမှတ်-၃၆(ခ)၊ ဧရိယာ(၀.၀၅)ကေရှိမြေသည် NAလှည့်ချန်အမည်ဖြင့် ၆-၁၁-၁၉၄၁ မှ ၅-၁၁-၁၉၅၆ထိ (၁၅)နှစ်ဂရန် ရရှိထားသောမြေဖြစ်ကြောင်း၊ ယင်းမြေအား ဦးလှမောင်၊ ဒေါ်သန်းသန်းတို့က (၁၉၇၀)ခုနှစ်တွင် အရပ်ကတိစာချုပ်ဖြင့် ဝယ်ယူခဲ့ပြီးနောက် ၎င်း၏မိဘများဖြစ်ကြသည့် ဦးသိန်း၊ ဒေါ်တင်စမ်းတို့က ၁၇-၂-၁၉၈၀တွင် အရပ်ကတိစာချုပ်ဖြင့် ထပ်ဆင့်ဝယ်ယူခဲ့ကြောင်းနှင့် ၎င်း၏မိဘများ ကွယ်လွန်ခဲ့ပြီးနောက် အတူနေသားဖြစ်သူ ၎င်းမှဆက်လက်နေထိုင်ခဲ့သည်မှာ ယခုအချိန်ထိပင်ဖြစ်ကြောင်း၊ ယခင်ဂရန်စာချုပ်ဟောင်းနှင့် အဆင့်ဆင့်ဝယ်ယူခဲ့သောစာချုပ်များမှာ ၁၉၈၂ခုနှစ် မီးလောင်စဉ်က မီးထဲပါသွားသဖြင့် ပျက်စီးဆုံးရှုံးခဲ့ရပါကြောင်းနှင့် ဂရန်သက်တမ်းတိုး အမည်ပြောင်းလဲခွင့်ပြုပါရန် လျှောက်ထားတင်ပြလာပါသည်။ အဆိုပါမြေအား ဒေါက်တာဌေးနိုင်မှ ၎င်းအမည်ဖြင့် ဂရန်သက်တမ်းတိုး လျှောက်ထားလာခြင်းနှင့်ပတ်သက်၍ ကန့်ကွက်လိုပါက ကြော်ငြာသည့်ရက်မှ (၁၄)ရက်အတွင်း ဤနေရာသို့ လာရောက်ကန့်ကွက်နိုင်ပါကြောင်း ကြေညာအပ်ပါသည်။

ခရိုင်အထွေထွေအုပ်ချုပ်ရေးဦးစီးဌာန၊ မြောင်းမြမြို့

ကားရောင်းမည်။ (ပိုင်ရှင်ကိုယ်တိုင်)

Ford Ranger XLT Thunder Super Cab TD 4WD, Aircon, Alloy Wheels, Tow bar, Leather Seats, Air bag, Power Window 2.5cc Diesel

2004,2006 (162-172 သိန်း)

2. Toyota Hilux vigo 4WD, 2.5cc Diesel (extra Cab) 2006 (185 သိန်း)

3. Vauxhall L300 cc Diesel (ဘုံးတစ်ခု နိုင် (၆၀) ဈေး ဂုဏ်ကော် 2009 (145 သိန်း)

Ph: 01-709468, 9721488, 09-51901899,09-254250192

ကန့်ကွက်နိုင်ကြောင်းကြော်ငြာ

မြောင်းဥတ္တလာပမြို့နယ်၊ မြေတိုင်းရပ်ကွက်အမှတ်(က)၊ မြေကွက်အမှတ်(၅၆၅၂)၊ မြေကွက်တည်နေရာအမှတ်(၅၆၅၂)၊ နွယ်သာဂီ(၄)လမ်း၊ (ဒေါ်ဖာတမာဘီ) [၁၂/ဥကမ(နိုင်)၁၁၇၂၆၂] အမည်ပေါက်နှစ်(၆၀)ဂရန်မြေအား အမည်ပေါက် မိခင် ဒေါ်ဖာတမာဘီ၊ ဖခင် ဦးအင်္ဂူလာကွယ်လွန်သဖြင့် ဦးဘစိန်[၁၂/ဥကမ(နိုင်)၀၀၇၉၂၀]က တစ်ဦးတည်းသောသားတော်စပ်ကြောင်း ကတိသစ္စာပြုလွှာ၊ သေစာရင်းတင်ပြ၍ အမွေဆက်ခံပိုင်ဆိုင်ကြောင်းစာချုပ်ရန် မြေပုံကူးလျှောက်ထားလာရာ ခိုင်လုံသောအထောက်အထားဖြင့် (၇)ရက်အတွင်း ကန့်ကွက်နိုင်ပါကြောင်းနှင့် ကန့်ကွက်သူမရှိပါက ဌာနမှ လုပ်ထုံးလုပ်နည်းအတိုင်း ဆက်လက်ဆောင်ရွက်မည်ဖြစ်ပါသည်။

မြို့ပြစီမံကိန်းနှင့်မြေစီမံခန့်ခွဲမှုဌာန
ရန်ကုန်မြို့တော်စည်ပင်သာယာရေးကော်မတီ

ကန့်ကွက်နိုင်ကြောင်းကြော်ငြာ

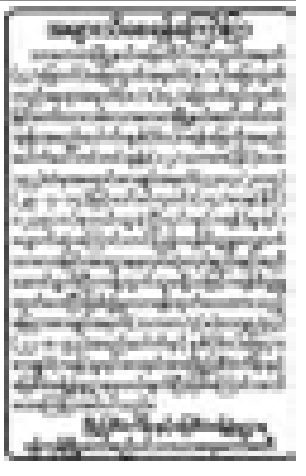
ဒဂုံဆိပ်ကမ်းမြို့နယ်၊ မြေတိုင်းရပ်ကွက်အမှတ်(၈၂)၊ မြေကွက်အမှတ်(၃၁၇)၊ မြေကွက်တည်နေရာအမှတ်(၃၁၇) (၈၂)ရပ်ကွက်၊ ဒဂုံဆိပ်ကမ်းမြို့နယ်၊ (ဦးသန်းထိုက်အောင်) အမည်ပေါက် ပါမစ်မြေအား အမည်ပေါက် ဦးသန်းထိုက်အောင် [၁၂/မရက(နိုင်)၀၀၆၃၀၀] ကိုယ်တိုင်မှ မြေချပါမစ် ပျောက်ဆုံးကြောင်း ရပ်ကွက်အုပ်ချုပ်ရေးမှူးထောက်ခံချက်၊ ရဲစခန်းထောက်ခံချက်၊ ကျမ်းကျိန်လွှာတို့တင်ပြ၍ ပါမစ်ပျောက်ဖြင့် နှစ်(၆၀) မြေဌားစာချုပ် (၈ရန်) လျှောက်ထားလာရာ (၇)ရက်အတွင်း ကန့်ကွက်နိုင်ပါသည်။ ကန့်ကွက်မှုမရှိပါက ဌာနမှလုပ်ထုံးလုပ်နည်းအတိုင်း ဆက်လက်ဆောင်ရွက်ပေးမည်ဖြစ်ကြောင်း ကြော်ငြာအပ်ပါသည်။

မြို့ပြစီမံကိန်းနှင့် မြေစီမံခန့်ခွဲမှုဌာန
ရန်ကုန်မြို့တော်စည်ပင်သာယာရေးကော်မတီ

ကန့်ကွက်နိုင်ကြောင်းကြော်ငြာ

ဒဂုံမြို့သစ်မြောက်ပိုင်းမြို့နယ်၊ မြေတိုင်းရပ်ကွက်အမှတ်(၄၀)၊ မြေကွက်အမှတ်(၁၂၆၁)၊ မြေကွက်တည်နေရာအမှတ်(၁၂၆၁)၊ ဦးဘချိုလမ်း၊ (၄၀)ရပ်ကွက်၊ ဒဂုံမြောက်ပိုင်းမြို့နယ်၊ ဦးနေဝင်း [၁၂/မတတ(နိုင်)၀၅၄၁၁၄] အမည်ပေါက် နှစ်(၆၀) ဂရန်မြေအား အမည်ပေါက် ဦးနေဝင်းမှ ဂရန်မူရင်းပျောက်ဆုံးကြောင်း၊ ရပ်ကွက်၊ ရဲစခန်းထောက်ခံချက်နှင့် ကျမ်းကျိန်လွှာတို့တင်ပြ၍ ဂရန်မိတ္တူလျှောက်ထားလာရာ (၇)ရက်အတွင်း ကန့်ကွက်နိုင်ပါသည်။ ကန့်ကွက်မှုမရှိပါက ဌာန၏ လုပ်ထုံးလုပ်နည်းနှင့်အညီ ဆက်လက်ဆောင်ရွက်မည်ဖြစ်သည်။

မြို့ပြစီမံကိန်းနှင့် မြေစီမံခန့်ခွဲမှုဌာန
ရန်ကုန်မြို့တော်စည်ပင်သာယာရေးကော်မတီ



ဗဟိုဘဏ်ဝန်ထမ်းဟောင်းများမှ ကျေးဇူးတင်လွှာ

၂၅-၁-၂၀၁၅ရက်တွင် ကျင်းပပြုလုပ်ပြီးစီးခဲ့သော မြန်မာနိုင်ငံတော်ဗဟိုဘဏ် ဝန်ထမ်းဟောင်းများ ဒုတိယအကြိမ် ပြန်လည်တွေ့ဆုံပွဲတွင် ငွေကြေးပါဝင်လှူဒါန်းခဲ့သော မြန်မာနိုင်ငံတော်ဗဟိုဘဏ်ဥက္ကဋ္ဌ ဦးကျော်ကျော်မောင်နှင့် ဌာနလက်ရှိဝန်ထမ်းများအားလည်းကောင်း၊ တက်ရောက်ချီးမြှင့်ကြသော အငြိမ်းစားဘဏ်ဥက္ကဋ္ဌကြီးများ၊ ဒုတိယဥက္ကဋ္ဌများ၊ ဌာနအကြီးအမှူးများ၊ ဘဏ်ဝန်ထမ်းဟောင်းများအားလည်းကောင်း၊ ဗဟိုဘဏ်ဝန်ထမ်းဟောင်းများအသင်းဖြစ်မြောက်ရေးအတွက် ငွေကြေးများပါဝင်လှူဒါန်းကြသော ပုဂ္ဂလိကဘဏ်အသီးသီးနှင့် အဘက်ဘက်မှ ဝိုင်းဝန်းကူညီပေးကြသော ပုဂ္ဂိုလ်အားလုံးအား ကျေးဇူးအထူးတင်ရှိပါသည်။

မြန်မာနိုင်ငံတော်ဗဟိုဘဏ်ဝန်ထမ်းဟောင်းများ တွေ့ဆုံပွဲဖြစ်မြောက်ရေးကော်မတီ





အမည်မှန်နှင့်ဖခင်အမည်မှန်

အထက(ခွဲ)ကျောင်းကုန်းဆိပ်ကြီး၊ နဝမတန်း(B)၌ ပညာသင်ကြားနေသော မောင်ချစ်မင်းသူ၏ အမည်မှန်မှာ မောင်ချစ်မင်းသူဖြစ်ကြောင်းနှင့် ၎င်း၏ ဖခင်အမည်မှန်မှာ ဦးမိုးမိုး(ခ)ဦးသိန်းစိုး၂၄/လပတ (နိုင်) ၁၈၆၁၆၂ဖြစ်ပါကြောင်း။

မောင်ချမ်းမင်းသူ
ဦးစိုးမိုး(ခ)ဦးသိန်းစိုး

ရောင်းမည်

-မော်တော်ယာဉ် Toyota Crown
-အသုံးပြုပြီးသော ကွန်ပျူတာပစ္စည်းနှင့် လျှပ်စစ်ပစ္စည်းများ ရောင်းရန်ရှိသည်။

စုံစမ်းရန် (ရုံးချိန်အတွင်း)
ဖုန်း-၀၁-၈၅၅၁၂၆၄၊ ၀၁-၈၅၅၀ ၈၂၀ သို့ ဆက်သွယ်နိုင်ပါသည်။

ဘုရားဖူးနှင့် အပန်းဖြေခရီးစဉ်အမျိုးမျိုးတို့အတွက်

(၄၅)ယောက်စီး(Aircon Express)ကားမျိုးစုံ
ချိုသာသောဈေးနှုန်းဖြင့် အငှားလိုက်သည်။
Ph: 09-253188625,09-252450933

HOW အဆင့်မြင့်ခရီးသွားလုပ်ငန်း(အထူးခရီးစဉ်)

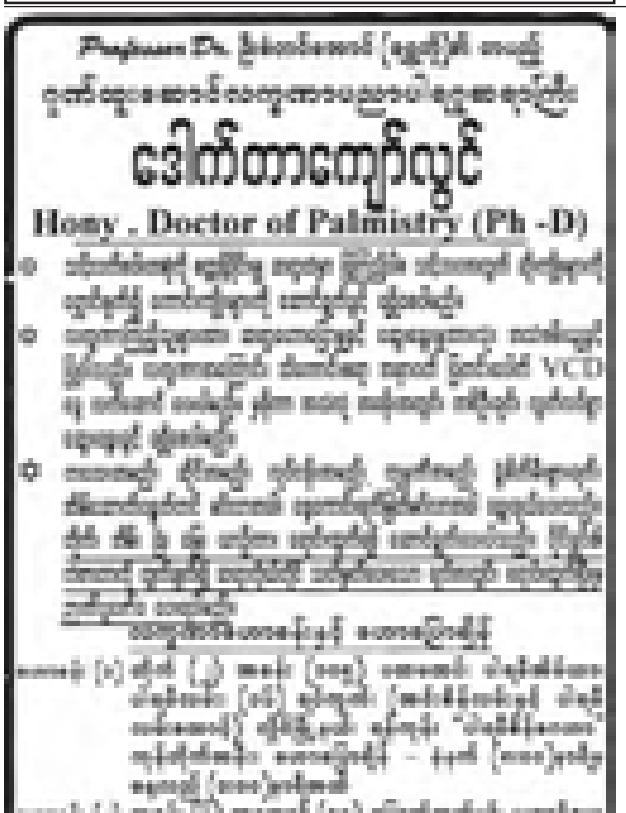
အင်းလေး၊ တောင်ကြီး၊ ထန်းရိုး၊ ပင်းတယ၊ ကလော၊ အောင်ပန်း၊ ဟိုတယ်အိပ်၊ ဟိုတယ်စားသောက်ဆိုင်စား၊ Scania Bus အဆင့်မြင့်ကားတို့ဖြင့်သွားမည်။ (၄)ညအိပ် (၅)ရက်ခရီးစဉ်၊ စရိတ်ငြိမ်း-၁၂၀၀၀၀/-

Jan 30/Feb-10,11,13,20,24,27 နေ့ရက်များတွင် ထွက်မည်။
ဖုန်း-၀၉-၅၁၁၄၃၀၁၊ ၀၉-၅၁၈၀၃၃၃၊ ၀၉-၇၃၀၂၃၃၀

အများသိစေရန်နှင့် ကန့်ကွက်နိုင်ကြောင်းကြေညာခြင်း

ဦးစိုးတင်[၁၂/လကန(နိုင်)၁၀၀၉၃၇]မှလန့်ရှည်အမည်ပေါက်ပိုင်ဆိုင်ထားသော ညောင်နှစ်ပင်တင်းသီးတင်းရွာက စိုက်ပျိုးမွေးမြူရေးအထူးဇုန်(၂)တိုးချဲ့၊ ၈/၁၉လမ်း၌ကွက်၊ အမှတ်၅၂/၅၃မြေကွက်အား လုပ်ငန်းလိုင်စင်စာရွက်စာတမ်းများ ထုတ်ယူနိုင်ရန် ငွေသွင်းမည့်ကိစ္စအား ကန့်ကွက်မည်ဆိုပါက အထူးဇုန်(၂)ကော်မတီသို့လိပ်မူ၍ ကြော်ငြာပါသည့်ရက်မှ ခုနစ်ရက်အတွင်း ကန့်ကွက်နိုင်ပါသည်။ ခုနစ်ရက်ကျော်လွန်ပါက လုပ်ဆောင်မှုအဆင့်ဆင့်ကို ဆက်လက်ဆောင်ရွက်သွားမည်ဖြစ်ပါကြောင်း အများသိစေရန်ကြေညာအပ်ပါသည်။

ဦးကျော်နိုင်[၁၂/လကန(နိုင်)၁၇၃၁၂၂]
ဖုန်း-၄၅၀၀၃၂၇၉၈





လှိုင်သာယာမြေ(၃)ကွက်ရောင်းရန်

၁။ ၄၅ပေ×၆၆၀-ဂုတ်ကွက်
(၃)ထိပ်မှတ်တိုင်-သိန်း-၈၀၀
၂။ ၄၅ပေ×၆၆၀-ထောင့်ကွက်
တံတားဖြူမှတ်တိုင်-သိန်း၈၀၀
၃။ ပေ၂၀×၆၀-ထောင့်ကွက်
လမ်းမကြီးနီး(၅)ထိပ်မှတ်တိုင်-သိန်း-၄၀၀

ဖုန်း-၀၉-၅၃၂၉၃၃၅၅၊ ၀၉-၇၉၉၂၄၃၇၆၁၀၊ ၀၉-၅၉၉၂၄၃၇၆၁၀၊ ၀၉-၄၂၀၁၁၅၄၈၊

အမှတ်-၂၉၊ ၁၅၃လမ်း၊ တာမွေ

ကန့်ကွက်နိုင်ကြောင်းကြော်ငြာ

လမ်းမတော်မြို့နယ်၊ မြေတိုင်းရုပ်ကွက်အမှတ် ၂၂ Z၊ မြေကွက်အမှတ် V Class ၃၁၆၊ မြေကွက်တည်နေရာအမှတ်-၁၃၃၊ (၁၆)လမ်း၊ လမ်းမတော်မြို့နယ်၊ ဒေါ်တီစွမ်တီ[၁၂/လမတ (နိုင်) ၀၂၇၂၁]အမည်ပေါက် နှစ်(၆၀)ဂရန်မြေအား မြေအမည်ပေါက် ဒေါ်တီစွမ်တီ(၁) ဒေါ်စွမ်တီသည် ၁၂-၈-၂၀၁၁ရက်တွင် လည်းကောင်း၊ ၎င်း၏ခင်ပွန်း ဦးကျင်(၁)ဦးမောင်ကျင်(၁)တန်ဖိုးနှိုးဆိုသည် ၂၄-၅-၂၀၁၂ရက်တွင် လည်းကောင်း၊ အသီးသီးကွယ်လွန်ကြသဖြင့် (၁)ဒေါ်ခင်ဝင်း(ခ) တန်ရှုခင်[၁၂/သဃက(နိုင်)၁၃၃၆၇၄] (၂)ဒေါ်ခင်ဝင်း(ခ) တန်ရှုဟွာ[၁၂/ရကန(နိုင်)၀၄၃၅၅၄] (၃)ဦးသန်းအောင်[၁၂/ဗဟန(နိုင်)၀၈၀၄၄၅]၊(၄)ဒေါ်ရွှေကင်း(ခ)ဒေါ်ရွှေခင်[၁၂/လမတ(နိုင်) ၀၁၈စ၃၃၂] (၅)ဒေါ်ရွှေအိန်[၁၂/လမတ(နိုင်)၀၁၉၅၀၇] (၆)ဦးသန်းစိန်[၁၂/လမတ(နိုင်)၀၁၈စ၃၅]၊ (၇)ဒေါ်ရွှေကြူ(ခ)ဒေါ်ခင်နဝင်း[၁၂/လမတ(နိုင်)၀၂၄၃၀၀]၊(၈)ဒေါ်ရွှေလွမ်(ခ) ဒေါ်ခင်စန်းဝင်း[၁၂/ လမတ(နိုင်) ၀၁၈စ၄၁]၊(၉)ဦးသန်းထွန်း[၁၂/လမတ(နိုင်)၀၁၈စ၃၉၉]၊(၁၀) ဒေါ်အေးအေးဝင်း[၁၂/လမတ (နိုင်)၀၂၄၂၇]၊(၁၁)ဒေါ်နီနီဝင်း[၁၂/လမတ(နိုင်)၀၁၈စ၃၈]တို့က သားသမီးတော်စပ်ကြောင်း သေစာရင်းများ၊ ကျမ်းကျိန်လွှာများနှင့် ဂရန်မူရင်းတို့တင်ပြ၍ ပိုင်ဆိုင်ကြောင်းနှင့် စွန့်လွှတ်စာချုပ်ချုပ်ဆိုရန် မြေပုံကူးလျှောက်ထားလာရာ ခိုင်လုံသော အထောက်အထားများဖြင့် (၇)ရက်အတွင်း ကန့်ကွက်နိုင်ပါကြောင်းနှင့် ကန့်ကွက်ခြင်းမရှိပါက လျှောက်ထားမှုအား လုပ်ထုံးလုပ်နည်းနှင့်အညီ ဆက်လက်ဆောင်ရွက်သွားမည်ဖြစ်ကြောင်း ကြော်ငြာအပ်ပါသည်။

မြို့ပြစီမံကိန်းနှင့်မြေစီမံခန့်ခွဲမှုဌာန ရန်ကုန်မြို့တော်စည်ပင်သာယာရေးကော်မတီ

ကန့်ကွက်နိုင်ကြောင်းကြော်ငြာ

တောင်ဥက္ကလာပမြို့နယ်၊ မြေတိုင်းရုပ်ကွက်အမှတ်(၁၂)၊ မြေကွက်အမှတ်(၁၄၄)၊ မြေကွက်တည်နေရာအမှတ်(၁၄၄)၊ မိဂသီ(၂၂)လမ်း၊ (၁၂)ရပ်ကွက်၊ တောင်ဥက္ကလာပမြို့နယ်၊ ဦးချစ်တင်၊ ဦးတင်မောင်၊ ဦးအောင်ကြိုင်အမည်ပေါက် နှစ်(၆၀)ဂရန်မြေအား အမည်ပေါက် ဦးချစ်တင်နှင့်ဇနီး ဒေါ်သိန်းလှကွယ်လွန်သဖြင့် ၎င်းအစုကိုသားသမီးများဖြစ်ကြသည့် ဒေါ်ခင်သိန်း[၁၂/ဥကတ(နိုင်)၁၈၉၁၄၅]၊ ဒေါ်စန်းစန်းအေး[၁၂/ဥကတ(နိုင်)၁၆၈၇၀၀]၊ ဒေါ်သီတာအေး[၁၂/ဥကတ(နိုင်)၁၆၈၇၀၂]၊ ဒေါ်ထားထားခင်[၁၂/ဥကတ(နိုင်)၁၆၃၇၂၃]တို့ကလည်းကောင်း၊ အမည်ပေါက် ဦးတင်မောင်ကွယ်လွန်သဖြင့် ၎င်းအစုကိုနှီးဖြစ်သူ ဒေါ်ကြိုင်[၁၂/ဥကတ(နိုင်)၁၆၄၅၅]က လည်းကောင်း၊ ကျန်အမည်ပေါက်တစ်ဦးဖြစ်သူ ဦးအောင်ကြိုင်ကွယ်လွန်သဖြင့် ၎င်းအစုကိုဇနီးဖြစ်သူ ဒေါ်မြည္ဆန်[၁၂/သဃက(နိုင်)၀၂၂၃၉၉]ကလည်းကောင်း၊ သမီးများနှင့် ဇနီးများတော်စပ်ကြောင်း ကျမ်းကျိန်လွှာများ၊ သေစာရင်းများတင်ပြ၍ ၎င်းတို့အားလုံးကိုယ်စား အထွေထွေကိုယ်စားလှယ်လွှဲစာအမှတ်-၁၉၅၅(၁၀-၁၀-၁၃)ဖြင့်ရရှိသူ ဒေါ်စန်းစန်းလွင်(ခ)Lin Yee Sin[၁၂/အလန(နိုင်)၀၀၂၁၅]က ပါဝါပေးသူသက်ရှိထင်ရှားရှိကြောင်းနှင့် ပါဝါမရပိသိမ်းသောကြောင်း ကျမ်းကျိန်လွှာ-၂၉၈ (၂၅-၁၀-၁၃)ကို တင်ပြပြီး အမွေဆက်ခံပိုင်ဆိုင်ကြောင်းစာချုပ်ရန်၊ အရောင်းအဝယ်စာချုပ်ရန်၊ စွန့်လွှတ်စာချုပ်ရန် မြေပုံကူးလျှောက်ထားလာရာပိုင်လုံသောအထောက်အထားများဖြင့်(၇)ရက်အတွင်း ကန့်ကွက်နိုင်ပါကြောင်းနှင့် ကန့်ကွက်သူမရှိပါက ဌာနမှလုပ်ထုံးလုပ်နည်းနှင့်အညီ ဆက်လက်ဆောင်ရွက်သွားမည်ဖြစ်ကြောင်း အသိပေးကြေညာအပ်ပါသည်။

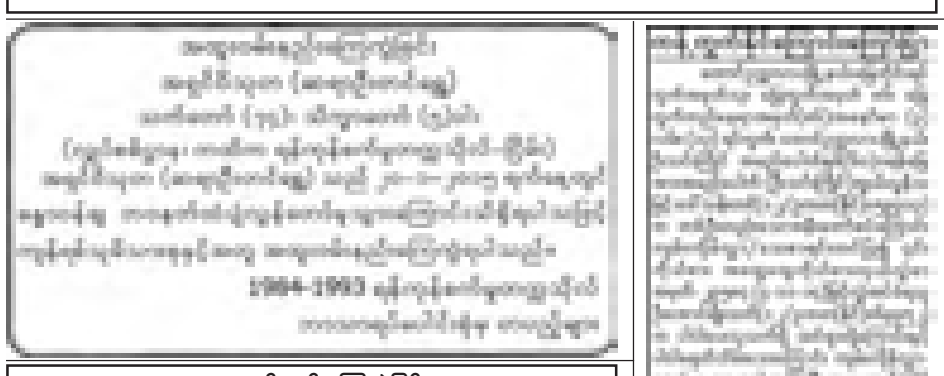
မြို့ပြစီမံကိန်းနှင့်မြေစီမံခန့်ခွဲမှုဌာန၊ ရန်ကုန်မြို့တော်စည်ပင်သာယာရေးကော်မတီ



အထူးကျေးဇူးတင်ရှိခြင်း

၃-၁-၂၀၁၅ရက်တွင် ကွယ်လွန်ခဲ့သော ဒေါ်ခင်စော၊ အသက်(၉၆)နှစ်(ကွမ်းခြံကုန်းမြို့)၊ နာမကျန်းဖြစ်စဉ်က ဂရုတစိုက်ကုသပေးခဲ့ကြသော သုခကမ္ဘာဆေးရုံကြီးမှ အထူးကုဆရာဝန်ကြီးများ၊ တာဝန်ကျဆရာဝန်များ၊ ဆေးရုံအုပ်ချုပ်ရေးမှူး၊ သူနာပြုဆရာမများနှင့်ဝန်ထမ်းများ၊ နာရေးကိစ္စတွင် အဘက်ဘက်မှပိုင်းဝန်းကူညီခဲ့ကြသော ရန်ကုန်တိုင်းဒေသကြီးဝန်ကြီးချုပ်၊ ဝန်ကြီးများနှင့်အစိုးရအဖွဲ့ရုံးမှ တာဝန်ရှိသူများ၊ ရန်ကုန်တိုင်းဒေသကြီးလွှတ်တော်ဒုတိယဥက္ကဋ္ဌနှင့် လွှတ်တော်ကိုယ်စားလှယ်များ၊ ရန်ကုန်တိုင်းဒေသကြီးတရားသူကြီးချုပ်နှင့် တရားသူကြီးများ၊ ဥပဒေချုပ်၊ စာရင်းစစ်ချုပ်၊ ရန်ကုန်မြို့တော်ဝန်၊ စည်ပင်သာယာရေးကော်မတီဝင်များနှင့်အမှုထမ်းများ၊ စွမ်းအင်ဝန်ကြီးဌာန၊ မြန်မာ့ရေနံထွက်ပစ္စည်းရောင်းဝယ်ရေးလုပ်ငန်းဦးဆောင်ညွှန်ကြားရေးမှူး၊ ခနိတော(ပင်မ)အထွေထွေမန်နေဂျာနှင့်ဝန်ထမ်းများ၊ တိုင်းရဲတပ်ဖွဲ့မှူးနှင့်ယာဉ်ထိန်းရဲတပ်ဖွဲ့ဝင်များ၊ တိုင်းဒေသကြီးလွှတ်တော်ရုံးဝန်ထမ်းများ၊ ကွမ်းခြံကုန်းမြို့နယ်အသင်း(ရန်ကုန်)ဥက္ကဋ္ဌနှင့်အသင်းသားများ၊ ကွမ်းခြံကုန်းမြို့မှလာရောက်၍ နာရေးပို့ဆောင်ပေးကြသော ရပ်ဆွေရပ်မျိုးမိတ်ဆွေသင်္ဂဟများ၊ ရန်ကုန်တက္ကသိုလ်(၁၉၆၄-၆၈)ပထဝီဝင်အဓိကသူငယ်ချင်းများ၊ ဗသက(၄၀)မှကျောင်းဆင်းဘက်အရာရှိများ၊ ခလရ(၃)မှလုပ်ဖော်ကိုင်ဖက်အရာရှိများ၊ စျာပနသို့လိုက်ပါပို့ဆောင်ကြသော ဆရာသမားများ၊ မိတ်ဆွေများ၊ လုပ်ဖော်ကိုင်ဖက်များ၊ လွမ်းသူပန်းခြင်းပန်းခွေပေးပို့ခဲ့ကြသော မိတ်ဆွေများ၊ စာနာသောစိတ်ဖြင့် မိသားစုနှင့်အတူဝမ်းနည်းကြေကွဲကြောင်း သတင်းစာအသီးသီးတို့တွင် ဖော်ပြခဲ့ကြသော ပြည်ထောင်စုဝန်ကြီး၊ ပြည်ထောင်စုအဆင့်အဖွဲ့အစည်းဝင်များ၊ လူပုဂ္ဂိုလ်များနှင့်အသင်းအဖွဲ့များ၊ လူကိုယ်တိုင်မလာရောက်နိုင်သော်လည်း ဖုန်းဖြင့်ဆက်သွယ်ဝမ်းနည်းစကားပြောကြားခဲ့ကြသော မိတ်ဆွေများအားလုံးနှင့်ကျေးဇူးတင်ထိုက်သူများအားလုံးကို အထူးကျေးဇူးဥပကာရတင်ရှိပါကြောင်းနှင့် လိုအပ်ချက်များရှိခဲ့ပါကနားလည်ခွင့်လွှတ်ပေးကြပါရန် ဖော်ပြအပ်ပါသည်။

ကျန်ရစ်သူမိသားစု



အထူးဝမ်းနည်းကြေကွဲခြင်း

ဘုရား၊ ရဟန်း၊ သိမ်၊ ကျောင်းဒါယိကာမကြီး

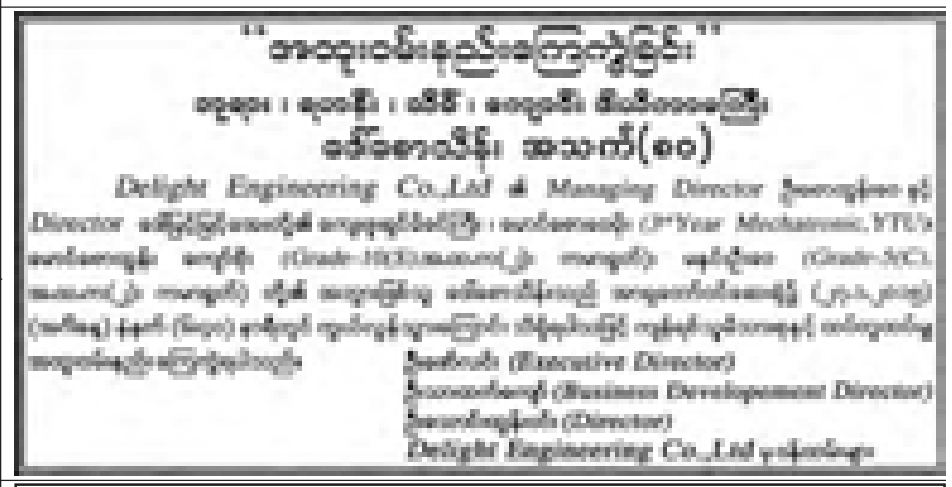
ဒေါ်ညွန့်ညွန့်တင်

အသက်(၇၉)နှစ်

အထက်တန်းပြ(ငြိမ်း)၊ အထက(၅)မန္တလေး

ကြေးတိုင်နှင့် မြေစာရင်းဦးစီးဌာန၊ ဦးထွန်းအောင်၊ ဒုတိယ-ညွှန်ကြားရေးမှူးချုပ်(ငြိမ်း)၏ဇနီး ဒေါ်ညွန့်ညွန့်တင် အသက်(၇၉)နှစ်သည် ၂၆-၁-၂၀၁၅(တနင်္လာနေ့) နံနက် ၅း၁၅နာရီတွင် ရန်ကုန်မြို့ သုဝဏ္ဏ သယ်နှံးကျွန်းမြို့နယ်၌ ကွယ်လွန်သွားကြောင်း သိရပါသဖြင့် ကျန်ရစ်သူမိသားစုနှင့်အတူ အထူးဝမ်းနည်းကြေကွဲရပါကြောင်း။

ကြေးတိုင်နှင့်မြေစာရင်းမိသားစု
လူမှုရေးအသင်း



ပျဉ်းမနားမြို့နယ်အသင်း(ရန်ကုန်)

အထူးဝမ်းနည်းကြေကွဲခြင်း

ဦးစိန်မောင်(ခ)ရမည်းသင်းစိန်မောင်

အသက်(၈၀)

မြို့နယ်ပညာရေးမှူး(ငြိမ်း)

တောင်ကြီးမြို့၊ ညောင်ဖြူစခန်းရပ်ကွက်၊ စဝ်စံထွန်းလမ်း၊ မြမဥ္ဇူအိမ်ရာ၊ အခန်းအမှတ်(F-၃၀၃)နေ ဒေါ်ခင်လှိုင်သိန်း မြို့နယ်ပညာရေးမှူး(ငြိမ်း)၏ခင်ပွန်း၊ ကိုသိန်းထိုက်-မဇာနည်ထွန်း၊ ကိုအောင်ခိုင်-မနွဲ့နွဲ့ငွေး၊ ကိုဇော်အောင်-မသီတာ၊ မစုမာတို့၏ဖခင်သည် ၂၁-၁-၂၀၁၅ရက်(ဗုဒ္ဓဟူးနေ့)နံနက် ၈နာရီတွင် ကွယ်လွန်သွားကြောင်း သိရှိရပါသဖြင့် မိသားစုနှင့်ထပ်တူထပ်မျှအထူးဝမ်းနည်းကြေကွဲရပါသည်။

(အလုပ်အမှုဆောင်အဖွဲ့)



အထူးဝမ်းနည်းကြေကွဲခြင်း

ဘုရား၊ ရဟန်း၊ သိမ်၊ ကျောင်းဒါယိကာမကြီး

ဒေါ်စောသိန်း အသက်(၈၀)

ရေကြည်

Delight Engineering Co.,Ltd ၏ Managing Director ဦးစောထွန်းဝေနှင့် Director ဒေါ်မြင့်မြင့်အေး၏ ကျေးဇူးရှင် မိခင်ကြီး၊ မောင်စောဝေမိုး(3rd Year Mechatronic,YTU)၊ မောင်စောထွန်းကျော်စိုး[Grade-10(S)]၊ အထက(၂)၊ ကမာရွတ်]၊ မနှင်းဦးဝေ[Grade-5(C)၊ အထက (၂)ကမာရွတ်]တို့၏ အဘွားဖြစ်သူ ဒေါ်စောသိန်းသည် ၂၇-၁-၂၀၁၅(အင်္ဂါနေ့) နံနက် ၆း၄၀နာရီတွင် အာရှတော်ဝင်ဆေးရုံကြီး၌ ကွယ်လွန်သွားကြောင်း သိရှိရပါသဖြင့် ကျန်ရစ်သူမိသားစုနှင့် ထပ်တူထပ်မျှ အထူးဝမ်းနည်းကြေကွဲရပါသည်။

ဦးကြည်လွင်(ရှမ်/သံညွန်ချုပ်-ငြိမ်း)-ဒေါ်ဝါဝါမိသားစု



အထူးဝမ်းနည်းကြေကွဲခြင်း

ဘုရား၊ ရဟန်း၊ သိမ်၊ ကျောင်းဒါယိကာမကြီး

ဒေါ်စောသိန်း အသက်(၈၀)

ရေကြည်

Delight Engineering Co.,Ltd ၏ Managing Director ဦးစောထွန်းဝေနှင့် Director ဒေါ်မြင့်မြင့်အေး၏ ကျေးဇူးရှင် မိခင်ကြီး၊ မောင်စောဝေမိုး(3rd Year Mechatronic,YTU)၊ မောင်စောထွန်းကျော်စိုး[Grade-10(S)]၊ အထက(၂)၊ ကမာရွတ်]၊ မနှင်းဦးဝေ[Grade-5(C)၊ အထက (၂)ကမာရွတ်]တို့၏ အဘွားဖြစ်သူ ဒေါ်စောသိန်းသည် ၂၇-၁-၂၀၁၅(အင်္ဂါနေ့) နံနက် ၆း၄၀နာရီတွင် အာရှတော်ဝင်ဆေးရုံကြီး၌ ကွယ်လွန်သွားကြောင်း သိရှိရပါသဖြင့် ကျန်ရစ်သူမိသားစုနှင့် ထပ်တူထပ်မျှ အထူးဝမ်းနည်းကြေကွဲရပါသည်။

ဒုတိယဗိုလ်မှူးကြီးအောင်သန့်-ဒေါ်နန်းသဲသဲအောင် မိသားစု



အထူးဝမ်းနည်းကြေကွဲခြင်း

ဘုရား၊ ရဟန်း၊ သိမ်၊ ကျောင်းဒါယိကာမကြီး

ဒေါ်စောသိန်း အသက်(၈၀)

ရေကြည်

Delight Engineering Co.,Ltd ၏ Managing Director ဦးစောထွန်းဝေနှင့် Director ဒေါ်မြင့်မြင့်အေး၏ ကျေးဇူးရှင် မိခင်ကြီး၊ မောင်စောဝေမိုး(3rd Year Mechatronic,YTU)၊ မောင်စောထွန်းကျော်စိုး[Grade-10(S)]၊ အထက(၂)၊ ကမာရွတ်]၊ မနှင်းဦးဝေ[Grade-5(C)၊ အထက (၂)ကမာရွတ်]တို့၏ အဘွားဖြစ်သူ ဒေါ်စောသိန်းသည် ၂၇-၁-၂၀၁၅(အင်္ဂါနေ့) နံနက် ၆း၄၀နာရီတွင် အာရှတော်ဝင်ဆေးရုံကြီး၌ ကွယ်လွန်သွားကြောင်း သိရှိရပါသဖြင့် ကျန်ရစ်သူမိသားစုနှင့် ထပ်တူထပ်မျှ အထူးဝမ်းနည်းကြေကွဲရပါသည်။

ဗိုလ်ကြီးမျိုးမွန်ထွန်း-ဒေါ်ကြည်နန္ဒာစု မိသားစု



အထူးဝမ်းနည်းကြေကွဲခြင်း

ဦးဉာဏ်လင်း(ခ) Sandow Tin

အသက်(၅၈)နှစ်

Chairman (YKKO, Group of Company)

jefirmEkdifiHpm;aomufqkdifvkyfief;&Sifismtoif;Ouú|zpfoltefu,fOD;OmPfvif;onf ၂၄-၂၀၅&ufaeY?nae5;45em&DwGifuG,fvGefoGm;aMumif;od&onfhtwGuf usef&pfolrdom;pkESifhtwlxyfwlxyfviQ0rf;enf;aMuuGJ&ygonf/

OD;aevif;(pdrf;vef;pdkjynf*g;Tif;)ESihf0efxrf;rsm;

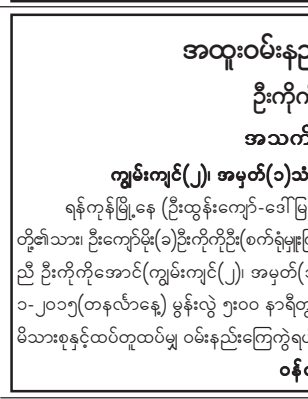
ဝမ်းနည်းကြေကွဲခြင်း

ဦးသန်းလွင်

အသက်(၇၃)နှစ်

တေဇ(၁၄)မှ ဗိုလ်မှူးကြီးအောင်ဇေယျာလင်း၏ဖခင် ဦးသန်းလွင်သည် ၂၃-၁-၂၀၁၅ရက်တွင် ဧရာဝတီတိုင်းဒေသကြီး ကျိုက်လတ်မြို့၌ ကွယ်လွန်သွားကြောင်း သိရပါသဖြင့် ကျန်ရစ်သူမိသားစုနှင့်အတူ ထပ်တူထပ်မျှ ဝမ်းနည်းကြေကွဲရပါကြောင်း။

တေဇ(၁၄)သူငယ်ချင်းများ



အထူးဝမ်းနည်းကြေကွဲခြင်း

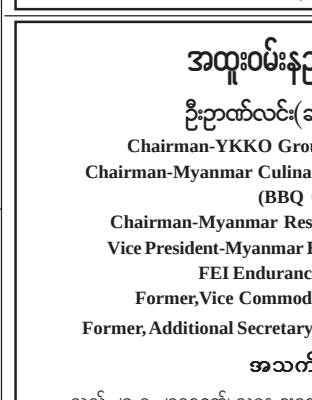
ဦးကိုကိုအောင်

အသက်(၅၉)နှစ်

ကျွမ်းကျင်(၂)၊ အမှတ်(၁)သံမဏိစက်ရုံ(ကျောက်စွယ်ကျိုး)

ရန်ကုန်မြို့နေ (ဦးထွန်းကျော်-ဒေါ်မြတင်)တို့၏မြေး၊ (ဗိုလ်ကြီးသိန်းလှ)-ဒေါ်စိန်စိန်တို့၏သား၊ ဦးကျော်မိုး(ခ)ဦးကိုကိုဦး(စက်ရုံမှူးကြီး၊ အမှတ်(၂)သံမဏိစက်ရုံ)-ဒေါ်ဖြူဖြူမြင့်တို့၏ညီ ဦးကိုကိုအောင်(ကျွမ်းကျင်(၂)၊ အမှတ်(၁)သံမဏိစက်ရုံ၊ ကျောက်စွယ်ကျိုး)သည် ၂၆-၁-၂၀၁၅(တနင်္လာနေ့) မွန်းလွဲ ၃း၀၀ နာရီတွင် နေအိမ်၌ကွယ်လွန်သွားပါသဖြင့်ကျန်ရစ်သူမိသားစုနှင့်ထပ်တူထပ်မျှ ဝမ်းနည်းကြေကွဲရပါကြောင်း။

ဝန်ထမ်းမိသားစုများ(အမှတ်(၂)သံမဏိစက်ရုံ)



အထူးဝမ်းနည်းကြေကွဲခြင်း

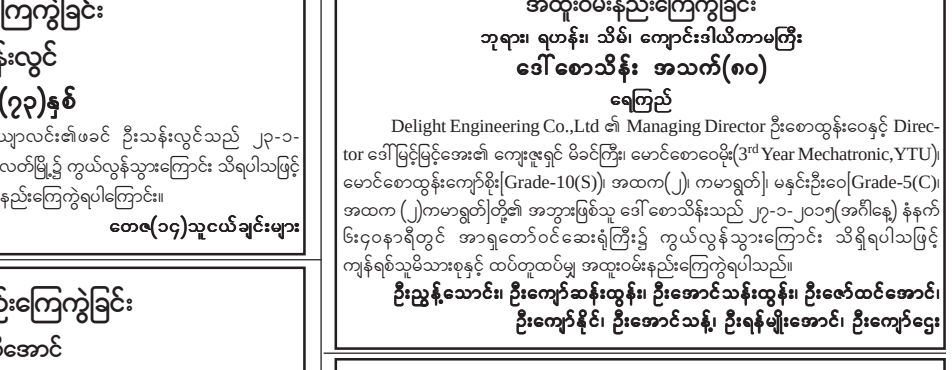
ဦးဉာဏ်လင်း(ခ)Sandow Tin

Chairman-YKKO Group of Companies Limited
Chairman-Myanmar Culinary Holdings Company Limited
(BBQ Chicken)
Chairman-Myanmar Restaurant Association (MRA)
Vice President-Myanmar Equestrian Federation(MEF)
FEI Endurance Two Star Judge
Former,Vice Commodore,Yangon Sailing Club
Former, Additional Secretary Myanmar Yachting Federation

အသက်(၅၈)နှစ်

သည် ၂၆-၁-၂၀၁၅ရက်၊ ညနေ ၅း၄၅နာရီတွင် ကွယ်လွန်သွားကြောင်းသိရှိရပါသဖြင့် ကျန်ရစ်သူမိသားစုနှင့် ထပ်တူထပ်မျှ ဝမ်းနည်းကြေကွဲရပါသည်။

သူရိန်-လျှပ်စစ်မိသားစု



အထူးဝမ်းနည်းကြေကွဲခြင်း

ဘုရား၊ ရဟန်း၊ သိမ်၊ ကျောင်းဒါယိကာမကြီး

ဒေါ်စောသိန်း အသက်(၈၀)

ရေကြည်

Delight Engineering Co.,Ltd ၏ Managing Director ဦးစောထွန်းဝေနှင့် Director ဒေါ်မြင့်မြင့်အေး၏ ကျေးဇူးရှင် မိခင်ကြီး၊ မောင်စောဝေမိုး(3rd Year Mechatronic,YTU)၊ မောင်စောထွန်းကျော်စိုး[Grade-10(S)]၊ အထက(၂)၊ ကမာရွတ်]၊ မနှင်းဦးဝေ[Grade-5(C)၊ အထက (၂)ကမာရွတ်]တို့၏ အဘွားဖြစ်သူ ဒေါ်စောသိန်းသည် ၂၇-၁-၂၀၁၅(အင်္ဂါနေ့) နံနက် ၆း၄၀နာရီတွင် အာရှတော်ဝင်ဆေးရုံကြီး၌ ကွယ်လွန်သွားကြောင်း သိရှိရပါသဖြင့် ကျန်ရစ်သူမိသားစုနှင့် ထပ်တူထပ်မျှ အထူးဝမ်းနည်းကြေကွဲရပါသည်။

ဦးညွန့်သောင်း၊ ဦးကျော်ဆန်းထွန်း၊ ဦးအောင်သန်းထွန်း၊ ဦးဇော်ထင်အောင်၊ ဦးကျော်နိုင်၊ ဦးအောင်သန်း၊ ဦးရန်မျိုးအောင်၊ ဦးကျော်ဌေး



အထူးဝမ်းနည်းကြေကွဲခြင်း

ဦးဉာဏ်လင်း(ခ)Sandow Tin

Chairman-YKKO Group of Companies Limited
Chairman-Myanmar Culinary Holdings Company Limited
(BBQ Chicken)
Chairman-Myanmar Restaurant Association (MRA)
Vice President-Myanmar Equestrian Federation(MEF)
FEI Endurance Two Star Judge
Former,Vice Commodore,Yangon Sailing Club
Former, Additional Secretary Myanmar Yachting Federation

အသက်(၅၈)နှစ်

သည် ၂၆-၁-၂၀၁၅ရက်၊ ညနေ ၅း၄၅နာရီတွင် ကွယ်လွန်သွားကြောင်းသိရှိရပါသဖြင့် ကျန်ရစ်သူမိသားစုနှင့် ထပ်တူထပ်မျှ ဝမ်းနည်းကြေကွဲရပါသည်။

ဦးတင်ထွန်းသက်-ဒေါ်မေစန်းမြင့်မိသားစု
ဦးကျော်သူရသက်-ဒေါ်မွန်မိသားစု
KTT Group of Companies Limited

စတီနံပါတ် TAXI ရောင်းမည်

1. 2006 Fielder,40th anniversary.TV အလှိုင်း၊ မှန်မည်း၊ 1500CC ကျွန်းအပြည့်ဌေရောင်။
2. 2005 Fielder,HID Limited.TV.DVD အလှိုင်း၊ မှန်မည်း၊ 1500CC ကျွန်းပတ်လည် အဖြူရောင်။

ဖုန်း-၀၉၃၀၀၀၆၄၄၄၊ ၀၉၇၃၀၅၅၃၀၉၂

ကြော်ငြာ

ဘုရား၊ ရဟန်း၊ သိမ်၊ ကျောင်း၊
ကြေးပိုင့်ကတ် ဒါယကာကြီး
ဦးဦးမောင်(စစ်တွေ) (၆၂)နှစ်
ဒုရဲမှူး(သတင်းတပ်ဖွဲ့-ငြိမ်း)ရန်ကုန်

စစ်တွေမြို့၊ တရားသိစုရပ်နေ (ဦးစိန်ထွန်းခိုင်-ဒေါ်သံဒါဖြူ)တို့၏သားကြီး၊ ဦးစံဘော်(လက်ထောက်ညွှန်မှူး-ရေမြစ်ဖြိုးဦးစီးဌာန၊ ရန်ကုန်)-ဒေါ်သန်းသန်း(အလပြ၊ အလက-၅၊ လှိုင်သာယာ)၊ ဒေါ်အေးခင်စော (အလပြ၊ အထက-၂၊ စစ်တွေ)-ဦးသာထွန်းဦး၊ ဒေါ်သာနုမေ (အလပြ၊ အထက-၂၊ စစ်တွေ)-ဦးသန်းအောင်(ဦးစီးအရာရှိ၊ ရေမြစ်ဖြိုးဦးစီးဌာန၊ စစ်တွေ)၊ ဦးသုန္ဒရ(မြောက်ဦး)တို့၏ အစ်ကိုကြီးသည် ၂၈-၁-၂၀၁၅ (ဗုဒ္ဓဟူးနေ့) ညနေ ၆း၃၆ နာရီတွင် Novel Square ဆေးရုံ၌ ကွယ်လွန်သွားပါ၍ ၃၀-၁-၂၀၁၅ (သောကြာနေ့) ညနေ ၅း၃၀နာရီတွင် ရေဝေးအအေးတိုက်မှ ရေဝေးသုသာန်သို့ ပို့ဆောင်မီးသဂြိုဟ်မည်ဖြစ်ပါကြောင်း။ ကျန်ရစ်သူမိသားစု

ဦးမောင်မောင်ကြည်(ခ) ကောက်ကောက် (၅၅)နှစ်
B.E(Mech:)1991 Batch
ချန်ပီယံအကျိုးဆောင်လုပ်ငန်း

မော်လမြိုင်ကျွန်းမြို့နေ ဦးသန်း-ဒေါ်စောရင် (ချန်ပီယံပေါ်ဆန်းမွေးနှင့်ကောင်းမှုပြည့်စုံသင်္ကန်းတိုက်၊ တောင်ဥက္ကလာပ)တို့၏သားလတ်၊ ရန်ကုန်မြို့ မရမ်းကုန်းမြို့နယ်၊ ဘုရင့်နောင်ပွဲရုံတန်း၊ (၁)ရပ်ကွက်၊ နွယ်သာဂီလမ်း၊ အမှတ်(၄/၄)၊ လေးလွှာနေ ဒေါ်ယုယမော်၏ခင်ပွန်း၊ မောင်လင်းကြည်၊ မောင်အောင်မင်း၊ မတင်တင်မြင့်၊ မခေမာဝတီသဲယုကြည်တို့၏ဖခင်၊ ဦးမြင့်သိန်း (ချန်ပီယံပေါ်ဆန်းမွေး)၊ ဒေါ်ပိုပို့တို့၏ညီ/မောင်၊ ကိုလှငွေး၊ ကိုစိန်စိမ်း၊ မစိုးစိုးလှိုင်၊ ကိုထွန်းမင်းသန့်တို့၏အစ်ကို၊ ကိုစံမြိုင်၊ မဆွေယဉ်ယဉ်ထိုက်၊ ကိုဝင်းသိန်းထွေးတို့၏ ဦးလေးသည် ၂၈-၁-၂၀၁၅ရက် နံနက် ၄နာရီတွင် ရန်ကုန်ပြည်သူ့ဆေးရုံကြီး၌ ကွယ်လွန်သွားပါသဖြင့် ၁-၂-၂၀၁၅ရက် နံနက် ၉နာရီတွင် ရေဝေးတရုတ်သုသာန်၌ ဂူသွင်းသဂြိုဟ်ပါမည်။ (အထက်ပါနေအိမ်မှကားများ နံနက် ၈း၃၀ နာရီထွက်ပါမည်။) ကျန်ရစ်သူမိသားစု

ဦးတင်မင်းကျော်(ခ)နိုင်ကျော် အသက်(၄၃)နှစ်
B.E (Electronics)
မန္တလေးစက်မှုတက္ကသိုလ်(3rd Batch)

ကချင်ပြည်နယ်၊ မိုးညှင်းမြို့၊ နားခါတောင်ပိုင်း၊ အမှတ်(၃၁)နေ (ဦးချစ်တင်)-ဒေါ်ခင်မြတို့၏သား၊ ရန်ကုန်မြို့၊ ဗဟန်းမြို့နယ်၊ ဆရာစံမြောက်/အရှေ့ရပ်ကွက်၊ အမှတ်(၉၆)နေ (ဦးစိုးသိန်း)-ဒေါ်ကျင်ကျင်အေးတို့၏သားသမက်၊ ဒဂုံမြို့သစ်မြောက်ပိုင်း၊ (၄၆)ရပ်ကွက်၊ မင်္ဂလာသုခလမ်း၊ အမှတ်(၁၀၄၈)နေ ဒေါ်နှင်းထွေးစိုး၏ခင်ပွန်း၊ မောင်ဆက်ဝန်းရံ၏ဖခင် ဦးတင်မင်းကျော်(ခ)နိုင်ကျော်သည် ၂၉-၁-၂၀၁၅ရက် နံနက် ၇နာရီတွင် ရန်ကုန်ဆေးရုံကြီး နှလုံးကုသဆောင်၌ ကွယ်လွန်သွားပါသဖြင့် ၃၀-၁-၂၀၁၅(သောကြာနေ့) ညနေ ၅နာရီတွင် ရေဝေးသုသာန်၌ မီးသဂြိုဟ်ပါမည်။ (ဗဟန်းမြို့နယ်နေအိမ်မှ ကားများ ညနေ ၄နာရီတွင် ထွက်ပါမည်။) [ကွယ်လွန်သူအားရည်စူး၍ ၄-၂-၂၀၁၅(ဗုဒ္ဓဟူးနေ့) နံနက် ၇နာရီတွင် ဗဟန်းမြို့နယ်နေအိမ်သို့ ရက်လည်ဆွမ်းကျွေးတရားတော်နာကြွရောက်ပါရန် ဖိတ်ကြားအပ်ပါသည်။] ကျန်ရစ်သူမိသားစု

မကြည်သာဖြိုး[B.A(Hist)] အသက်(၃၅)နှစ်
(ရေနံချောင်း)

မကွေးတိုင်းဒေသကြီး၊ ရေနံချောင်းမြို့နယ်၊ မြို့မြောက်ရုံးရပ်နေ ဦးထွန်းအေး-(ဒေါ်အုံးကြည်)တို့၏မြေး၊ ရွှေကြာငုံရပ်ကွက်နေ ဦးနိုင်အေး-ဒေါ်လှလှမြင့်တို့၏ သမီး၊ မကွေးတိုင်းဒေသကြီး၊ မြို့သစ်မြို့နယ်၊ သပြေပင်ကျေးရွာနေ ဦးပေါက်စီ-ဒေါ်အေးတင်တို့၏ သမီးချွေးမ၊ ကိုပြည့်ဖြိုးကို-ဒေါ်စန္ဒီမျိုးတင့်တို့၏ညီမ၊ ကိုပြည့်ဖြိုးကြွယ်၏ အစ်မ၊ ရန်ကုန်မြို့၊ ဒဂုံမြို့သစ်(တောင်ပိုင်း)မြို့နယ်၊ (၂၀)ရပ်ကွက်၊ မြို့မလမ်း၊ အမှတ်(၁၄၀၂/ခ)နေ ကိုဆန်းလွင်၏ချစ်လှစွာသောဇနီး၊ မောင်ပိုင်ခန့်ကျော်၊ မသိမ့်စန္ဒီတို့၏မွေးသမိခင်ကျေးဇူးရှင်သည် ၂၈-၁-၂၀၁၅(ဗုဒ္ဓဟူးနေ့) ညနေ ၃း၁၀နာရီတွင် နေအိမ်၌ ကွယ်လွန်သွားပါသဖြင့် ၃၀-၁-၂၀၁၅(သောကြာနေ့) နံနက် ၁၀နာရီတွင် ကျိစုသုသာန်သို့ ပို့ဆောင်မီးသဂြိုဟ်မည်ဖြစ်ပါသည်။ (နေအိမ်မှကားများ နံနက် ၉နာရီတွင် ထွက်ပါမည်။) ကျန်ရစ်သူမိသားစု

ဘုရားရဟန်းသိမ်ကျောင်းသီဟိုဠ်ရှင်၊
ဘုရားမီးဆလိုက် ဒါယိကာမကြီး
ဒေါ်လှရင်(ပခုက္ကူ) (၈၄)နှစ်

ရန်ကုန်မြို့၊ လမ်းမတော်မြို့နယ်၊ (၅)လမ်း၊ အမှတ်(၉၆)နှင့် တိုက်(၁၀၁/ဘီ)၊ အခန်း(၂၀၂-၂၀၃)၊ လမ်းသစ်ရိပ်သာနေ ရေစကြို (ဦးချင်း-ဒေါ်စွာ)တို့၏သမီးငယ်၊ [ဦးပု (မြန်မာ့စီးပွားရေးဘဏ်ခွဲ-၅)]၏ဇနီး၊ ဒေါ်ကျင်သောင်း၊ ဒေါ်စန်းစန်းတင် (ဒု-ဦးစီးမှူး၊ အမှတ်-၃၊ အခြေခံပညာဦးစီးဌာန)၊ ဒေါ်မြမြသန်း (ဦးစီးအရာရှိ၊ ရသုံးမှန်းခြေ ဦးစီးဌာန-နေပြည်တော်)၊ ဒေါ်မေမေကျင် (ပညာရေးစီမံကိန်းနှင့် လေ့ကျင့်ရေးဦးစီးဌာန၊ ငြိမ်း)၊ ဒေါက်တာစိန်ရွှေ (ဘွဲ့လွန်ကထိက၊ မေးရိုးနှင့်ခံတွင်း ဆေးပညာဌာန၊ သွား/ဆေးတက္ကသိုလ်-ရန်ကုန်)၊ ဒေါ်အေးအေးသိန်း(ကုန်းလမ်းပို့ဆောင်ရေး ညွှန်ကြားမှုဦးစီးဌာန၊ အငြိမ်း)တို့၏မိခင် ဒေါ်လှရင်သည် ၂၈-၁-၂၀၁၅ (ဗုဒ္ဓဟူးနေ့) နံနက် ၄း၀၅ နာရီတွင် အာရှတော်ဝင်ဆေးရုံ၌ ကွယ်လွန်သွားပါသဖြင့် ၃၀-၁-၂၀၁၅ (သောကြာနေ့) မွန်းတည့် ၁၂နာရီတွင် ရေဝေးသုသာန်သို့ ပို့ဆောင်ဂူသွင်းသဂြိုဟ်ပါမည်။ ကျန်ရစ်သူမိသားစု

ဘုရားရဟန်းသိမ်ကျောင်းဒါယိကာမကြီး
ဒေါ်သိန်းစော(သနပ်ပြင်) အသက် (၇၅)နှစ်

ရန်ကုန်မြို့၊ တောင်ဥက္ကလာပမြို့နယ်၊ (၁၂) ရပ်ကွက်၊ မေတ္တာလမ်း၊ အမှတ် (၅၉၃)နေ (ဦးဘညို-ဒေါ်တင်) တို့၏ သမီး၊ (ဦးဘို)၏ဇနီး၊ ဦးအောင်မြင့်-ဒေါ်ဝင်းရွှေ၊ ဦးဟုန်နိုင်-ဒေါ်မော်မော်သန်း၊ ဦးတင်ထွန်း-ဒေါ်အေးအေးခိုင်၊ ဦးဇော်ထွန်း-ဒေါ်ရီရီထွေး၊ ဦးမင်းနိုင်-ဒေါ်ခင်လေးနွယ်၊ ကိုခင်ထွန်း-မဇင်မင်းသန့်၊ ကိုအောင်ကျော်မိုး - မအိအိခက်၊ ကိုဝင်းဘို-မခင်စုလွင်တို့၏မိခင်ကြီး၊ မြေး ၁၄ယောက်တို့၏အဘွား ဒေါ်သိန်းစောသည် ၂၈-၁-၂၀၁၅ (ဗုဒ္ဓဟူးနေ့) နံနက် ၁၁း၃၀နာရီတွင် ကွယ်လွန်သွားပါသဖြင့် ၃၀-၁-၂၀၁၅ (သောကြာနေ့) ညနေ ၃ နာရီတွင် ရေဝေးအအေးတိုက်မှ ရေဝေးသုသာန်သို့ ပို့ဆောင်သဂြိုဟ်ပါမည်။ (နေအိမ်မှကားများ မွန်းလွဲ ၁း၃၀ နာရီတွင် ထွက်ပါမည်။) [ကွယ်လွန်သူအားရည်စူး၍ ၃-၂-၂၀၁၅ (အင်္ဂါနေ့) နံနက် ၇နာရီမှ ၁၀နာရီထိ အထက်ပါနေအိမ်သို့ ရက်လည်ဆွမ်းကျွေးတရားတော်နာကြွရောက်ပါရန် ဖိတ်ကြားအပ်ပါသည်။] ကျန်ရစ်သူမိသားစု

ဒေါ်စန်းမြင့် (၇၂)နှစ်
(ပဝါစက်ရုံ-၁၊ ငြိမ်း)
သုံးခွ/တောင်ဥက္ကလာ

ရန်ကုန်တိုင်းဒေသကြီး၊ သုံးခွမြို့နေ (ဦးမောင်လှ-ဒေါ်စောမြ)တို့၏ သမီး၊ အမှတ်(၃၁၈)၊ သစ္စာလမ်း၊ (၉)ရပ်ကွက်နေ (ဦးရွှေထွန်း-ဒေါ်စိမ်းကြည်)တို့၏တူမ၊ (ဦးခင်မောင်-ဒေါ်စောခင်)၊ (ဒေါ်ခင်ကြည်)၊ (ဦးကြီးမောင်)-ဒေါ်ခင်သန်းရီ၊ (ဦးဝင်းဖေ)-ဒေါ်စန်းကြည်၊ ဦးသန်းမောင်-ဒေါ်အုံးညွန့်၊ ဦးကျော်ညွန့်-ဒေါ်သန်းမြင့်၊ ဦးမြမောင်-(ဒေါ်စန်းရီ)တို့၏ညီမ၊ (ဦးကြည်သိန်း)-ဒေါ်စိုးစိုးဝင်း၊ ဦးကြည်ဝင်း၊ ဒေါ်မေကြည်ထွန်း၊ ဦးမြအောင်-ဒေါ်စိန်တင်တို့၏ အစ်မသည် ၂၈-၁-၂၀၁၅ (ဗုဒ္ဓဟူးနေ့) ညနေ ၃း၃၀နာရီတွင် ရန်ကုန်ပြည်သူ့ဆေးရုံကြီး ဦးနှောက်နှင့်အာရုံကြောခွဲစိတ်အထူးကုဌာန၌ ကွယ်လွန်သွားပါသဖြင့် ၃၀-၁-၂၀၁၅ (သောကြာနေ့) နံနက် ၁၁နာရီတွင် ရေဝေးအအေးတိုက်မှ ရေဝေးသုသာန်သို့ ပို့ဆောင်မီးသဂြိုဟ်ပါမည်။(နေအိမ်မှကားများ နံနက် ၉း၄၅ နာရီတွင် ထွက်ပါမည်။) ကျန်ရစ်သူမိသားစု

ဦးရဲလင်းထိုက်(မြန်အောင်) အသက်(၃၅)နှစ်
လ/ထ ကထိက
မကွေးနည်းပညာတက္ကသိုလ်

မြန်အောင်မြို့နေ (ဦးရွှေ-ဒေါ်ထိန်)၊ (ဦးဝါထင်-ဒေါ်နွဲ့)တို့၏မြေး၊ ဦးလှသန်း(ခ)ဦးကိုလတ်-ဒေါ်ချိုချို(ရွှေပြည်စိုးကုန္မေ့ကုန္မှာထီဆိုင်)တို့၏ သားကြီး၊ အောင်ပန်းမြို့နေ ဦးတင်အေး-ဒေါ်မြင့်မြင့်အေးတို့၏ သားသမက်၊ ဒေါ်သင်းသင်းမော်(ဦးရွှေဖိနပ်ဆိုင်)၏တူ၊ ဗိုလ်ကြီးခိုင်လင်း - ဒေါ်အေးသူသူအောင်၊ ဒေါက်တာအောင်ကောင်းခန့်တို့၏ အစ်ကိုကြီး၊ မရှင်းသန့်ဖြူ၏ ဦးကြီး၊ ဒေါ်မြမြသင်းကြူ (ကထိက၊ နည်းပညာတက္ကသိုလ်၊ မကွေး)၏ ချစ်လှစွာသောခင်ပွန်းသည် ၂၈-၁-၂၀၁၅(ဗုဒ္ဓဟူးနေ့) ည ၈း၄၅ နာရီတွင် ရန်ကုန်မြို့ ဆာကူရာအထူးကုဆေးရုံ၌ ကွယ်လွန်သွားပါသဖြင့် ၃၀-၁-၂၀၁၅ (သောကြာနေ့) ညနေ ၃ နာရီတွင် ထိန်ပင်သုသာန်၌ မီးသဂြိုဟ်မည်ဖြစ်ပါကြောင်း။ [အမှတ်(၉)၊ ပါရမီလမ်း၊ ၁၆/ လှိုင်မြို့နယ်နေအိမ်မှကားများ မွန်းလွဲ ၂ နာရီတွင် ထွက်ပါမည်။] ကျန်ရစ်သူမိသားစု

ရဟန်းဒါယကာကြီး
ဒေါက်တာစိုးတင့်(ငြိမ်း)
ဒုအထွေထွေမန်နေဂျာ
(မြန်မာ့စိုက်ပျိုးရေးလုပ်ငန်း)
အသက်(၈၁)နှစ်

မြောင်းမြမြို့နေ (ဦးထွန်းမောင်-ဒေါ်စိုး)တို့၏သား၊ ရန်ကုန်မြို့၊ ဒဂုံမြို့သစ်(မြောက်ပိုင်း)မြို့နယ်၊ (၄၅) ရပ်ကွက်၊ မင်းရဲကျော်စွာလမ်း၊ အမှတ်(၈၄၀)နေ ဒေါ်ခင်မေကြည်၏ ချစ်လှစွာသောခင်ပွန်း၊ ဦးသန်းထွဋ်စိုး-ဒေါ်မြမြအောင်၊ ဒေါ်ခိုင်ခိုင်စိုး (အလယ်တန်းပြ၊ အထက-၅၊ မ/ဒဂုံ)၊ ဒေါက်တာသင်းသင်းစိုး (တွဲဖက်ပါမောက္ခ၊ သတ္တဗေဒဌာန၊မကွေးတက္ကသိုလ်)၊ဒေါက်တာသစ်သစ်စိုး (သဇင်သစ်ဆေးခန်း)-ဒေါက်တာလွဏ်းဝေ(နှလုံးကုသဆောင်၊ မြောက်ဥက္ကလာပဆေးရုံ)၊ [ဦးထွန်းနေစိုး(ဒု-ရဲအုပ်)]တို့၏ ချစ်လှစွာသောဖခင်၊ မအိဆက်ငြိမ်းစိုး(A.G.T.I, Civil)၊ မောင်ထက်မြက်နေစိုး (Grade-11၊ မှော်ဘီ)၊ မောင်စိုးဝေနောင်(Grade-IX၊ရန်ကင်း TTC)၊ မရွှန်းလဲ့နေစိုး (Grade-VI၊ မှော်ဘီ)တို့၏အဘိုးသည် ၂၈-၁-၂၀၁၅(ဗုဒ္ဓဟူးနေ့) နံနက် ၀၀း၁၅ နာရီတွင် နေအိမ်၌ ကွယ်လွန်သွားပါ၍ ၃၀-၁-၂၀၁၅ (သောကြာနေ့) မွန်းလွဲ ၁နာရီတွင် ရေဝေးသုသာန်သို့ ပို့ဆောင်မီးသဂြိုဟ်ပါမည်။ (နေအိမ်မှကားများ နံနက် ၁၁း၁၅နာရီတွင် ထွက်ပါမည်။) ကျန်ရစ်သူမိသားစု

ဘုရားရဟန်းသိမ်ကျောင်းဒါယိကာမကြီး
ဒေါ်အေး(ပဝါ-၁၊ ငြိမ်း) အသက်(၇၆)နှစ်

ရန်ကုန်မြို့၊ မြောက်ဥက္ကလာပမြို့နယ်၊ (ခ)ရပ်ကွက်၊ မြရတနာ(၅)လမ်း၊ အမှတ်(၂၇၂)နေ (ဦးမောင်တင်-ဒေါ်မွေး)တို့၏သမီး၊ (ဦးသိန်းမောင်-ဒေါ်ကြင်ရွှေ)တို့၏ညီမ၊ (ဦးမောင်မြင့်)-ဒေါ်သိန်း၊ ဦးအုန်းလွင်(ခရိုင်တရားသူကြီး-ငြိမ်း)-ဒေါ်အေးသန်း (ပဝါ-၁၊ ငြိမ်း)တို့၏ အစ်မ၊ ဦးသိန်းထွန်း(တောင်ငူ)-ဒေါ်စန်းမြင့်၊ ဦးကြည်ဝင်း(အရာခံဗိုလ်-ငြိမ်း-လေ)-ဒေါ်ချို၊ ဦးမြင့်ဆွေ-ဒေါ်ကြူ၊ အရာခံဗိုလ်တင်ဝင်း-မအေးအေးမြင့်၊ ဦးသိန်းဇံ-ဒေါ်ဝင်းဝင်းအေး၊ ဦးသိန်းရွှေ (မြန်မာနိုင်ငံသားများဘဏ်)-ဒေါ်ရီလှ၊ ထွန်း(စီးပွားကူးသန်း)၊ ဦးမင်းဆွေ(ခ)ကိုစတီး(ပြန်ကြား ငြိမ်း)-ဒေါ်မြင့်မြင့်စန်း၊ ဦးတင်ရွှေ-ဒေါ်စုစုလှိုင် (မြို့နယ်စာရင်းစစ်အရာရှိ)၊ ဦးအောင်သန်းစိုး-ဒေါ်ပိုပို၊ ဦးနေမျိုးဇော်-ဒေါ်မြင့်မြင့်ထွေး၊ ကိုကျော်နိုင်ဦး-မဇာလီမော်တို့၏အဒေါ်၊ မြေး ၂၀ ယောက်၊ မြစ်ခြောက်ယောက်တို့၏ အဘွားသည် ၂၉-၁-၂၀၁၅(ကြာသပတေးနေ့)တွင် ကွယ်လွန်သွားပါသဖြင့် ၃၁-၁-၂၀၁၅(စနေနေ့) မွန်းလွဲ ၂နာရီတွင် ရေဝေးသုသာန်သို့ ပို့ဆောင်သဂြိုဟ်ပါမည်။ (နေအိမ်မှကားများ မွန်းလွဲ ၁နာရီတွင် ထွက်ပါမည်။) [ကွယ်လွန်သူအားရည်စူး၍ ၄-၂-၂၀၁၅ (ဗုဒ္ဓဟူးနေ့) နံနက်တွင် နေအိမ်သို့ ရက်လည်ဆွမ်းကျွေး တရားတော်နာကြွရောက်ပါရန် ဖိတ်ကြားအပ်ပါသည်။] ကျန်ရစ်သူမိသားစု

ဘုရားရဟန်းသိမ်ကျောင်း၊
ကြေးပိုင့်ကတ်သုံးပုံ ဒါယကာကြီး
ဦးဦးမောင်(စစ်တွေ) (၆၂)နှစ်
ဒု-ရဲမှူး(သတင်းတပ်ဖွဲ့-ငြိမ်း)ရန်ကုန်

စစ်တွေမြို့၊ တရားသီးစုရပ်နေ (ဦးစိန်ထွန်းခိုင်-ဒေါ်သံဒါဖြူ)တို့၏ သားကြီး၊ ရန်ကုန်မြို့နေ (ဦးအောင်ထွန်း)-ဒေါ်ခိုင်စံလှတို့၏ သားသမက်၊ ရန်ကုန်မြို့၊ တိုက်(၃၁)၊ အခန်း(၉)၊ ကြို့ကုန်းရိပ်သာနေ ဒေါ်ခင်စောရွှေ (ကျောင်းဆရာမ-ငြိမ်း)၏ ချစ်လှစွာသောခင်ပွန်း၊ ဦးဇော်မြင့်ဦး (Technical Officer Tan Tock Seng Hospilal Singapore)-ဒေါ်ကျော့ခိုင်ဖြူ (Account Assistance II & VI Pte Ltd.)၊ ဒေါ်မြကေခိုင် (အကောက်ခွန်မှူး)-ဦးသန်းစိုး (Zizawa Healthcare၊ ရန်ကုန်)တို့၏ ချစ်လှစွာသော ဖခင်၊ မောင်ကောင်းဆက်လင်း(Kicpisn)၏ ချစ်လှစွာသော အဘိုးရှင်သည် ၂၈-၁-၂၀၁၅(ဗုဒ္ဓဟူးနေ့) ညနေ ၆း၃၆ နာရီတွင် ရန်ကုန်မြို့ Novel Square လမ်း(၂၀) ဆေးရုံ၌ ကွယ်လွန်သွားပါ၍ ၃၀-၁-၂၀၁၅ (သောကြာနေ့) ညနေ ၅း၃၀ နာရီတွင် ရေဝေးအအေးတိုက်မှ ရေဝေးသုသာန်သို့ ပို့ဆောင်မီးသဂြိုဟ်မည်ဖြစ်ပါကြောင်း။ (နေအိမ်မှကားများ ညနေ ၄း၁၅နာရီတွင်ထွက်ပါမည်။) [ကွယ်လွန်သူအားရည်စူး၍ ၃-၂-၂၀၁၅ (အင်္ဂါနေ့) နံနက် ၇ နာရီမှ ၁၀ နာရီထိ အထက်ပါနေအိမ်သို့ ရက်လည်ဆွမ်းကျွေးတရားတော်နာကြွရောက်ပါရန် ဖိတ်ကြားအပ်ပါသည်။] ကျန်ရစ်သူမိသားစု

ရဟန်းဒါယိကာမကြီး
ဒေါ်ညွန့်ရီ(ဝေနေယျသုခရေချမ်းစင် ရာသက်ပန်) အသက်(၁၀၀)

ရန်ကုန်မြို့၊ ကြည့်မြင်တိုင်မြို့နယ်၊ အမှတ်(၂၆)၊ ဉယျာဉ်လမ်းနေ (ဦးဘ-ဒေါ်လှရင်)တို့သမီး၊ [ဦးထွန်းပ(သစ်တော-ငြိမ်း)]၏ဇနီး၊ (ဒေါ်အေးရီ)၏ညီမ၊ (ဦးကြိုင်-ဒေါ်အမာ)၊ (ဦးဖေသန်း)-ဒေါ်သန်းသန်း၊ဒေါ်တင်တင်၊ (ဦးကျော်မြင့်)-ဒေါ်စိန်စိန်တို့၏အစ်မ၊ ဦးမြင့်ဆန်း(ရှေ့နေ)-ဒေါ်သန်းသန်းဝင်း(ရှေ့နေ)၊ ဦးမောင်မောင်ချို-ဒေါ်မြင့်မြင့်သိန်း၊ (ဦးထွန်းထွန်း)-ဒေါ်တင်တင်ဝင်း(ဖိုးလပြည့်ထမင်းဆိုင်)၊ ဦးထူးဝင်း-ဒေါ်လွင်မာကျော်၊ ဦးထွန်းတင်-ဒေါ်နီလာအေးတို့၏မိခင်၊ မြေး ၁၉ယောက်တို့၏အဘွား၊ မြစ် ၁၅ယောက်တို့၏ ဘွားဘွားကြီးသည် ၂၈-၁-၂၀၁၅(ဗုဒ္ဓဟူးနေ့) ညနေ ၆း၁၅နာရီတွင် ကွယ်လွန်သွားပါသဖြင့် ၃၀-၁-၂၀၁၅ (သောကြာနေ့) မွန်းလွဲ ၂နာရီတွင် ထိန်ပင်အအေးတိုက်မှ ထိန်ပင်သုသာန်သို့ ပို့ဆောင်မီးသဂြိုဟ်ပါမည်။ (နေအိမ်မှကားများ မွန်းတည့် ၁၂နာရီတွင် ထွက်ပါမည်။) ကျန်ရစ်သူမိသားစု

ရဟန်းဒါယိကာမကြီး
ဒေါ်ခင်သန်း (၈၅)နှစ်
ရွှေတိဂုံအရှေ့ဘက်မုဒ်

ရန်ကုန်မြို့၊ ဗဟန်းမြို့နယ်၊ ရွှေဂုံရိပ်မွန်အိမ်ရာ၊ တိုက်(၁)၊ အခန်း(၄၅)နေ ဦးဗိုလ်စိုး-ဒေါ်ကြည်ကြည်သန်း၊ ဦးငွေးလွင်(Bo Sun)-ဒေါ်တင်တင်ဝေ (ရတနာအိုးယွန်းထည်နှင့် နိဗ္ဗာန်ကုန်ဆိုင်)၊ (ဦးရွှေသွေး)-ဒေါ်စန်းစန်းဝင်း (ရွှေသွေးပွဲဆိုင်)၊ ဦးမောင်မောင်မြင့်-ဒေါ်သီသီဆွေတို့၏ မိခင်ကြီး၊ မောင်ကောင်းမြတ်ငွေး(Olier)၊ မောင်ဇွဲမြတ်ငွေး၊ မြေး ၁၄ ယောက်၊ မြစ်သုံးယောက်တို့၏အဘွား ဒေါ်ခင်သန်းသည် ၂၈-၁-၂၀၁၅ (ဗုဒ္ဓဟူးနေ့) မွန်းလွဲ ၁း၄၀ နာရီတွင် ခုတင်(၅၀၀) (ဂျပန်)ဆေးရုံကြီး၌ ကွယ်လွန်သွားပါသဖြင့် ၃၀-၁-၂၀၁၅(သောကြာနေ့) ညနေ ၄နာရီတွင် ရေဝေးအအေးတိုက်မှ ရေဝေးသုသာန်သို့ ပို့ဆောင်မီးသဂြိုဟ်ပါမည်။ (နေအိမ်မှကားများ မွန်းလွဲ ၂နာရီတွင် ထွက်ပါမည်။) ကျန်ရစ်သူမိသားစု

ရဟန်းသိမ်ကျောင်းဒါယိကာမကြီး
ဒေါ်တင်မြင့် (၇၃)နှစ်
အထက်တန်းပြ (ငြိမ်း)
အုတ်ဖိုမြို့နယ်အသင်းဝင်

ရန်ကုန်မြို့၊ လှိုင်မြို့နယ်၊ (၁၃) ရပ်ကွက်၊ ပဏ္ဍိတာရာမကျောင်းလမ်း၊ အမှတ်(၂)နေ (ဦးရှမ်း-ဒေါ်သိန်းမြ)တို့၏သမီးကြီး၊ ခေတ္တ(U.S.A)နေ (ဦးဇော်ဝင်း)-ဒေါ်သင်းသင်းခိုင်၊ ဦးအေးဝင်း (သမဝါယမဝန်ကြီးဌာန-ငြိမ်း)၊ ဦးတင်ဦး-(ဒေါ်နုနုဝင်း)တို့၏အစ်မကြီး၊ တူ/တူမ ၁၁ယောက်တို့၏ အဒေါ်၊ မြေးကိုးယောက်တို့၏ ဘွားဘွားကြီးသည် ၂၈-၁-၂၀၁၅ (ဗုဒ္ဓဟူးနေ့) ည ၉း၁၅နာရီတွင် ရန်ကုန်ပြည်သူ့ဆေးရုံကြီး၌ ကွယ်လွန်သွားပါသဖြင့် ၃၀-၁-၂၀၁၅ (သောကြာနေ့) မွန်းလွဲ ၂နာရီတွင် ထိန်ပင်သုသာန်သို့ ပို့ဆောင်မီးသဂြိုဟ်မည်ဖြစ်ပါသည်။ (နေအိမ်မှကားများ မွန်းလွဲ ၁နာရီတွင် ထွက်ပါမည်။) [ကွယ်လွန်သူအားရည်စူး၍ ၃-၂-၂၀၁၅ (အင်္ဂါနေ့)တွင် အထက်ပါနေအိမ်သို့ ရက်လည်ဆွမ်းကျွေးတရားတော်နာကြွရောက်ပါရန် ဖိတ်ကြားအပ်ပါ သည်။] ကျန်ရစ်သူမိသားစု

ဒေါ်သိန်းရီ အသက်(၇၀)
ကခလ(ငြိမ်း) ရေဒီယိုဌာန

ရန်ကုန်မြို့၊ ဒဂုံမြို့သစ်(မြောက်ပိုင်း)မြို့နယ်၊ (၃၈)ရပ်ကွက်၊ လင်းပင်လမ်း၊ အမှတ်(၁၃၄)နေ (ဦးသိန်းဖေ)-ဒေါ်စောချစ်တို့၏သမီး၊ (ဦးစိန်လုံ)-ဒေါ်ရီတို့၏ သမီးချွေးမ၊ ဦးမြင့်မောင်-(ဒေါ်သန်း)တို့၏တူမ၊ ဦးငွေးလွင်၏ချစ်လှစွာသောဇနီး၊ (ဦးဇော်မင်းအောင်)-ဒေါ်ကြည်ကြည်မြင့်တို့၏ အစ်မ၊ ဦးကြည်လွင်-ဒေါ်ခင်ထိပ်ထားတို့၏မိခင်၊ မမြင့်မြင့်မော်၊ မခင်မို့မို့ခိုင်၊ မောင်အောင်မိုးလွင်-မနီနီယဉ်တို့၏အစ်မ၊ မောင်ထက်ဇော်၊ မကြည်ဖြူနှင်းတို့၏ကြီးမေ၊ မချစ်စုသွယ် (အထက-၂၊ ဗဟန်း)၊ မဆုဝတီထွန်းတို့၏အဘွားသည် ၂၈-၁-၂၀၁၅(ဗုဒ္ဓဟူးနေ့) မွန်းလွဲ ၁း၂၀နာရီတွင် ကွယ်လွန်သွားပါသဖြင့် ၃၀-၁-၂၀၁၅(သောကြာနေ့) မွန်းတည့် ၁၂နာရီတွင် ရေဝေးသုသာန်သို့ ပို့ဆောင်မီးသဂြိုဟ်ပါမည်။ (နေအိမ်မှကားများ နံနက် ၁၀း၄၅နာရီတွင် ထွက်ပါမည်။) ကျန်ရစ်သူမိသားစု

ပုလောမြို့နယ်အသင်း (ရန်ကုန်)
ဒေါ်သိန်းရီ အသက်(၇၀)
အသင်းဝင်အမှတ် (၂၈၃၄)

ရန်ကုန်မြို့၊ ဒဂုံမြို့သစ်(မြောက်ပိုင်း)မြို့နယ်၊ (၃၈)ရပ်ကွက်၊ လင်းပင်လမ်း၊ အမှတ်(၁၃၄)နေ ဦးငွေးလွင်၏ဇနီးသည် ၂၈-၁-၂၀၁၅ (ဗုဒ္ဓဟူးနေ့) မွန်းလွဲ ၁း၂၀နာရီတွင် ကွယ်လွန်သွားပါသဖြင့် ၃၀-၁-၂၀၁၅(သောကြာနေ့) မွန်းတည့် ၁၂နာရီတွင် ရေဝေးသုသာန်သို့ ပို့ဆောင်မီးသဂြိုဟ်ပါမည်။ (အသင်းမှကားများ နံနက် ၉း၃၀နာရီတွင် ထွက်ပါမည်။) အမှုဆောင်အဖွဲ့

ဘုရားရဟန်းကျောင်းဒါယကာကြီး
ဦးကျော်မြင့်(ခ)လင်ကျောင်မိန် အသက်(၇၈)နှစ်

ဧရာဝတီတိုင်းဒေသကြီး၊ ဒေးဒရဲမြို့၊ အမှတ်(၄)၊ သဇင်လမ်းနေ (လင်ကွန်နား-ဒေါ်ပိုး)တို့၏သား၊ ရန်ကုန်မြို့၊ လှိုင်မြို့နယ်၊ အမှတ်(၁၆၀-D)၊ သံလမ်းနေ ဒေါ်နန်းအဲစော၏ချစ်လှစွာသောခင်ပွန်း၊ (ဦးမြ)-ဒေါ်ရှုဝါ၊ ဦးကျော်စိန်၊ ဦးမင်းလွင်-ဒေါ်တင်ကြည်၊ ဒေါ်သန်းသန်းငွေးတို့၏ ချစ်လှစွာသော အစ်ကို/ညီ/မောင်၊ ကိုသက်မောင် (S.H Line)-မသန်းသန်းဝင်း၊ ကိုသိန်းဆွေ(မြန်မာ့လက်ရွေးစင် ဘော်လီဘောနည်းပြ)-မအေးအေးသန်း၊ ကိုသန်းထွန်းဦး-မချိုချိုဝင်း (Reward English Language Centre) တို့၏ ချစ်လှစွာသောဖခင်၊ မနှင်းနန္ဒာဦး၊ မဖူးမြတ်သွယ်၊ မောင်ဘုန်းမြတ်ကျော်၊ မောင်ကောင်းခန့်ကျော်တို့၏ ချစ်လှစွာသောအဘိုးသည် ၂၈-၁-၂၀၁၅ (ဗုဒ္ဓဟူးနေ့) နံနက် ၅း၃၀ နာရီတွင် အာရှတော်ဝင်ဆေးရုံ၌ ကွယ်လွန်သွားပါသဖြင့် ၃၀-၁-၂၀၁၅(သောကြာနေ့) မွန်းလွဲ ၁နာရီတွင် ရေဝေးသုသာန်သို့ ပို့ဆောင်ဂူသွင်းသဂြိုဟ်ပါမည်။ (နေအိမ်မှ ကားများ နံနက် ၁၁နာရီတွင် ထွက်ပါမည်။) ကျန်ရစ်သူမိသားစု

ဒေါ်မဥ္စုဒွေး (Misy Dway)
စိန့်ဂျွန်းကျောင်းသူဟောင်း
(အထက-၂ လသာ)
အသက်(၆၂)နှစ်

ရန်ကုန်မြို့၊ မရမ်းကုန်းမြို့နယ်၊ (၅)ရပ်ကွက်၊ အမှတ် (၁၀)၊ သာယာကုန်း၊ ရှမ်းရွာ(၂)လမ်းနေ ရုပ်ရှင်ဇာတ်ပို့ ဦးစိုင်းအောင်တင့်၏ဇနီး၊ [ဦးခင်မောင်ဒွေး-ဒေါ်ခင်သန်းနွယ် (Barbara Dway)]တို့၏သမီးကြီး၊ (ဦးရွှေလှိုင်-ဒေါ်အေးငယ်)တို့၏သမီးချွေးမ၊ ဦးကိုကိုလေး-ဒေါ်နှင်းမာဒွေး(Baby Dway)၊ ဦးကျော်ကျော်ဒွေး (Sonny Dway)-ဒေါ်လှလှငွေး၊ ဦးကျော်ဇောဒွေး (Patrick Dway)-ဒေါ်နွဲ့နွဲ့မွန်တို့၏ အစ်မကြီး၊ ဦးစိုင်းအောင်မြင့်-ဒေါ်တင်တင်ညွန့်တို့၏ညီမ၊ (ဦးစိုင်းညွန့်ဖေ)-ဒေါ်စောမြသွင်၊ (ဦးစိုင်းညွန့်ရွှေ)၊ ဒေါ်ညွန့်ညွန့်ဝင်းတို့၏အစ်မ၊ ဦးစိုင်းကျော်ဦးမောင်-ဒေါ်သန္တာခင်၊ ဦးစိုင်းစည်သူအောင်-ဒေါ်မိုးမိုးအေး၊ ဦးစိုင်းဇေယျာအောင် (Uniteam Shipping Company) တို့၏မွေးသမိခင်၊ မြေးသုံးယောက်တို့၏အဘွား ဒေါ်မဥ္စုဒွေး (Misy Dway)သည် ၂၈-၁-၂၀၁၅ (ဗုဒ္ဓဟူးနေ့) နံနက် ၅း၃၀ နာရီတွင် နေအိမ်၌ ကွယ်လွန်သွားပါသဖြင့် ၃၀-၁-၂၀၁၅(သောကြာနေ့) မွန်းတည့် ၁၂ နာရီတွင် ရေဝေးသုသာန်သို့ ပို့ဆောင်မီးသဂြိုဟ်မည်ဖြစ်ပါကြောင်း ရပ်နီးရပ်ဝေးမှ ဆွေမျိုးမိတ်ဆွေသင်္ဂဟများအား အကြောင်းကြားအပ်ပါသည်။ (နေအိမ်မှကားများ နံနက် ၁၀း၄၅ နာရီတွင် ထွက်ပါမည်။) [ကွယ်လွန်သူအားရည်စူး၍ ၃-၂-၂၀၁၅(အင်္ဂါနေ့)တွင် အထက်ပါနေအိမ်သို့ ရက်လည်ဆွမ်းကျွေးတရားတော်နာကြွရောက်ပါရန် ဖိတ်ကြားအပ်ပါသည်။] ကျန်ရစ်သူမိသားစု

ဦးနေလင်း အသက်(၅၀)

ရန်ကုန်မြို့၊ တာမွေမြို့နယ်၊ ပုသိမ်ညွန့်ရပ်ကွက်၊ အမှတ်(၉၅)၊ မြေညီ(ယာ)၊ ဘယသုဒ္ဓိလမ်းနေ (ဦးထိန်-ဒေါ်အေးမြင့်)၊ ဦးမျိုးမြင့်- ဒေါ်စိန်တင်တို့၏ သား၊ (ဦးဝင်းမြင့်)၊ (ဦးနေဝင်း)၊ ဒေါ်သီတာနှင်းတို့၏ညီ/မောင်၊ ဦးသက်မော်-ဒေါ်ချိုမာဦး၊ မခိုင်မာမြင့်တို့၏ အစ်ကို၊ ဒေါ်မြင့်မြင့်သူ၏ခင်ပွန်း၊ မမေမွန်မြတ်သူ (သန်လျင်နည်းပညာတက္ကသိုလ်)၏ဖခင် ဦးနေလင်းသည် ၂၈-၁-၂၀၁၅(ဗုဒ္ဓဟူးနေ့) နံနက် ၃နာရီတွင် နေအိမ်၌ကွယ်လွန်သွားပါသဖြင့် ၃၀-၁-၂၀၁၅(သောကြာနေ့) နံနက် ၁၀နာရီတွင် ရေဝေးသုသာန်သို့ ပို့ဆောင်မီးသဂြိုဟ်ပါမည်။(နေအိမ်မှကားများ နံနက် ၈း၃၀ နာရီထွက်ပါမည်။) ကျန်ရစ်သူမိသားစု

ဘုရား၊ ရဟန်း၊ သိမ်၊ ကျောင်းဒါယိကာမကြီး
ဒေါ်မေဘုန်းဇော်(တပ်မတော်ရေ-၀၀၁၀)(ငြိမ်း) (၇၅)နှစ်

ရန်ကုန်မြို့၊ ရွှေပေါက်ကံမြို့သစ်၊ အမှတ်(၁၄/၇/၉၆၆)၊ တကောင်း(၅)လမ်းနေ (ဦးလေးမောင်-ဒေါ်အေးကြည်)တို့၏သမီး၊ အရာခံဗိုလ်ဦးကြီးမောင်(လက်ဝှေ့) တပ်မတော်ရေ(ငြိမ်း)၏ဇနီး၊ ဦးမောင်အေး-ဒေါ်စိမ်းစန္ဒာမောင်၊ ဒေါ်မိုးသူဇာမောင်(လ/ထ ညွှန်ကြားရေးမှူး ငါးလုပ်ငန်းဦးစီးဌာန)၊ ဒေါက်တာမိုးစန္ဒာမောင် (ကထိက၊ ရူပဗေဒဌာန၊ ဒဂုံတက္ကသိုလ်)တို့၏မိခင်၊ မြေးသုံးယောက်တို့၏အဘွားသည် ၂၈-၁-၂၀၁၅(ဗုဒ္ဓဟူးနေ့) နံနက် ၃နာရီတွင် ရန်ကုန်မြို့၊ မြောက်ဥက္ကလာပဆေးရုံကြီး၌ ကွယ်လွန်သွားပါသဖြင့် ၃၀-၁-၂၀၁၅(သောကြာနေ့) ညနေ ၅နာရီတွင် ရေဝေးအအေးတိုက်မှ ရေဝေးသုသာန်သို့ ပို့ဆောင်မီးသဂြိုဟ်ပါမည်။ (နေအိမ်မှကားများ ညနေ ၄နာရီတွင် ထွက်ပါမည်။) [ကွယ်လွန်သူအားရည်စူး၍ ၃-၂-၂၀၁၅(အင်္ဂါနေ့) နံနက်ပိုင်းတွင် အထက်ပါနေအိမ်သို့ ရက်လည်ဆွမ်းကျွေးတရားတော်နာကြွရောက်ပါရန် ဖိတ်ကြားအပ်ပါသည်။] ကျန်ရစ်သူမိသားစု

ဒေါ်မြအေး(ငါးသိုင်းချောင်း) (၇၄)နှစ်
ဦးစီးအရာရှိ(ကညန-ငြိမ်း)

ရန်ကုန်မြို့၊ တောင်ဥက္ကလာပမြို့နယ်၊ (၁၅)ရပ်ကွက်၊ (၄)လမ်း၊ အမှတ်(၁၉၄/ခ)နေ (ဦးအောင်ငွေ-ဒေါ်သန်းရင်)တို့၏သမီး၊ ဦးထွန်းလွင်(MPC-ငြိမ်း)-ဒေါ်ခင်ရီ၊ ဦးထွန်းရွှေ(စာရင်းစစ်ရုံး-ငြိမ်း)-ဒေါ်သန်းကြည်၊ (ဦးစိန်မောင်)၊ ဒေါ်မကြီးတို့၏ညီမ၊ ဦးလှထွန်း(လ/ထညွှန်ကြားရေးမှူး၊ ကညန၊ ငြိမ်း)၏ဇနီး၊ မသီတာအေး(မြန်မာ့အာမခံလုပ်ငန်း)၊ ကိုမင်းသူ(ငွေစိုးသာဆန်စက်၊ စိုက်ပျိုးရေးဆေးဆိုင်၊ နတ်တလင်း)-မမြသန္တာ(စိုက်ပျိုးရေး၊ လုပ်ငန်းပြည်ရုံး)တို့၏ ချစ်လှစွာသော မိခင်၊ မောင်ဇင်ဝေမင်း၊ မောင်အောင်ဘုန်းသူတို့၏အဘွားသည် ၂၉-၁-၂၀၁၅ (ကြာသပတေးနေ့) နံနက် ၂း၁၀နာရီတွင် ကွယ်လွန်သွားပါ၍ ၃၁-၁-၂၀၁၅ (စနေနေ့) ညနေ ၃နာရီတွင် ရေဝေးသုသာန်သို့ ပို့ဆောင်မီးသဂြိုဟ်ပါမည်။ (နေအိမ်မှကားများ မွန်းလွဲ ၁နာရီတွင်ထွက်ပါမည်။) [ကွယ်လွန်သူအားရည်စူး၍ ၄-၂-၂၀၁၅ရက် နံနက် ၇နာရီမှ ၁၂နာရီထိ အထက်ပါနေအိမ်သို့ ရက်လည်ဆွမ်းကျွေးတရားတော်နာကြွရောက်ပါရန်ဖိတ်ကြားအပ်ပါသည်။] ကျန်ရစ်သူမိသားစု

ဦးစိန်ဝင်း (၇၃)နှစ်
(စာရေးကြီး-ငြိမ်း)ရန်ကုန်ပြည်သူ့ဆေးရုံကြီး

ရန်ကုန်မြို့၊ မြောက်ဥက္ကလာပမြို့နယ်၊ နွယ်သာကီ(၄)လမ်းနေ (ဦးထွန်းမောင်-ဒေါ်အုံးမြိုင်)တို့၏သားငယ်၊ စမ်းချောင်းမြို့နယ်၊ သီရိလမ်း၊ အမှတ်(၃၀-B)၊ ခြောက်လွှာ(ခြေရင်းခန်း)နေ ဒေါ်ခင်ညို၏ခင်ပွန်း၊ ရန်ကင်းမြို့နယ်၊ (၁၃)ရပ်ကွက်၊ ရွှေသစ္စာ လမ်းနေ (ဦးစိန်လင်း)၏ညီ ဦးမင်းရွှေမွန် (ဒုအရာခံဗိုလ်-မြိတ်)၊ ဦးကျော်ကိုကိုဝင်း(ကျန်းမာရေးဦးစီး၊ နေပြည်တော်)-ဒေါ်ထူးထူးမွန်၊ ကိုမင်းကြည်မွန် (ASE Car Center)၊ ဦးနေလင်း(တိုင်းရင်းဆေး၊ နေပြည်တော်)-ဒေါ်မိုးပပ (တိုင်းရင်းဆေး၊ နေပြည်တော်)၊ ကိုဥက္ကာ-မလှမျိုးထက်တို့၏မွေးသဖခင်၊ မြေးနှစ်ယောက်တို့၏အဘိုးသည် ၂၈-၁-၂၀၁၅(ဗုဒ္ဓဟူးနေ့) နံနက် ၁၁နာရီတွင် ကွယ်လွန်သွားပါသဖြင့် ၃၀-၁-၂၀၁၅ (သောကြာနေ့) နံနက် ၁၁နာရီတွင် ရေဝေးသုသာန်သို့ ပို့ဆောင်မီးသဂြိုဟ်ပါမည်။ (ရန်ကုန်ဆေးရုံကြီးမှကားများ နံနက် ၁၀ နာရီတွင် ထွက်ပါမည်။) [ကွယ်လွန်သူအားရည်စူး၍ ၃-၂-၂၀၁၅(အင်္ဂါနေ့)တွင် အထက်ပါနေအိမ်သို့ ရက်လည်ဆွမ်းကျွေးတရားတော်နာကြွရောက်ပါရန် ဖိတ်ကြားအပ်ပါသည်။] ကျန်ရစ်သူမိသားစု

ဦး Albert စိန်ဝင်း(ခ)ဦးသူရစိန်ဝင်း(ခ)ဦးပါ (၇၂)နှစ်
CDC-3054 Marine Surveyor (ငြိမ်း)

ရန်ကုန်မြို့နေ (ဦးစိန်ဝင်း၊ ဝန်ကြီးချုပ်ငြိမ်း-ဒေါ်မြရွှေ)တို့၏သားကြီး၊ (ဦးဘိုးချင်း-ဒေါ်မြသိန်း)တို့၏သားသမက်၊ (ဦးအောင်ဖေယျ)-ဒေါ်အုန်းမြင့်အောင်၊ ဒေါက်တာအေးမြဝင်း-ဒေါက်တာဝင်းမော်ကြည်၊ ဒေါက်တာမမေစိန်-ဒေါက်တာစောချစ်အောင်၊ ဦးကျော်လင်း-ဒေါ်မေအေးမြင့်၊ ဦးဇော်ဝင်းတို့၏အစ်ကိုကြီး၊ ဒေါ်မြဇင်၏ ခင်ပွန်း၊ (ဦးမျိုးဝင်းပိုင်)၊ဒေါ်ခိုင်ဇာရီဝင်း၊ ဦးမျိုးဝင်း-ဒေါ်ရတနာထွန်း၊ ဒေါ်စန္ဒာရည်ဝင်း- ဦးစည်သူမောင်တို့၏ဖခင်၊ မဝင်းယုယုမောင်၏အဘိုးသည် ၂၇-၁-၂၀၁၅(အင်္ဂါနေ့) နံနက် ၉း၃၅နာရီတွင် ရန်ကုန်ပြည်သူ့ဆေးရုံကြီး၌ ကွယ်လွန်သွားပါ၍ ကွယ်လွန်သူ၏ဆန္ဒအရ ယင်းနေ့တွင်ပင် ရေဝေးသုသာန်၌ သဂြိုဟ်ပြီးစီးပါကြောင်း။ ကျန်ရစ်သူမိသားစု

ဦးစိန်လွင် (၆၇)နှစ်
တိ/ကုဆရာဝန် (မော်လမြိုင်စည်ပင်-ငြိမ်း)

အမှတ်(၃၅၆)၊ (၂၂)လမ်း၊ မြိုင်သာယာရပ်ကွက်၊ မော်လမြိုင်မြို့နေ ဒေါ်လင်းကြည်၏ခင်ပွန်း၊ ကိုနေဝင်းလွင်-မဇင်မာအေး၊ ကိုအော်လွင်ထွန်းအေး-မမိုးစုလွင်၊ ကိုသူရလွင် (ကညန-မော်လမြိုင်)-မဖြူဖြူရှိန်တို့၏ ချစ်လှစွာသောဖခင်၊ မြေးလေးယောက်တို့၏အဘိုး ဦးစိန်လွင်သည် ၂၉-၁-၂၀၁၅ (ကြာသပတေးနေ့) နံနက် ၇း၃၀နာရီတွင် ကွယ်လွန်သွားပါ၍ ၃၁-၁-၂၀၁၅ (စနေနေ့) မွန်းလွဲ ၂နာရီတွင် ပိန္နဲကုန်းသုသာန်သို့ ပို့ဆောင်မီးသဂြိုဟ်မည်ဖြစ်ပါကြောင်း။ ကျန်ရစ်သူမိသားစု

ဦးအောင်သုခ(ပျဉ်းမနား) (၆၁)နှစ်
ပျဉ်းမနားတည်းခိုရိပ်သာ

ပျဉ်းမနားမြို့၊ ရွှေချီရပ်၊ အမှတ်(၃/၁)နေ (ဦးသိန်းအောင်-ဒေါ်သန်းရီ)တို့၏သားဦးအောင်ကြည်-ဒေါ်လှိုင်လှိုင်၊ ဦးသိန်းထွန်း-ဒေါ်သင်းသင်း၊ ဒေါက်တာကိုကိုကြီး-ဒေါ်နီနီအောင်၊ ဦးနေမင်း-ဒေါ်နှင်းဆီမာတို့၏ ညီ/မောင်၊ ဒေါက်တာဇော်မင်း-ဒေါက်တာအေးမာမာအောင်၊ ဦးမျိုးမင်း-ဒေါက်တာနီနီဝင်းတို့၏အစ်ကို၊ မောင်နေနိုင်ထူး-မသဲထက်ထက်အောင်၊ မထက်ထက်စံတို့၏ဖခင်၊ မောင်ဘုန်းပြည့်ထက်၊ မောင်ဘုန်းမြတ်ထက်တို့၏အဘိုးသည် ၂၈-၁-၂၀၁၅ရက် နံနက် ၂း၃၀ နာရီတွင် အထက်ပါနေအိမ်၌ အလ္လာဟ်သျှင်မြတ်အမိန့်တော်ခံယူသွားပါသဖြင့် ကွင်းကြီးကဘာရ်စတန်တွင် ဒါဖွာနာပြီးဖြစ်ပါကြောင်း။ ကျန်ရစ်သူမိသားစု

ရေကြည်မြို့နယ်အသင်း(ရန်ကုန်)
ဘုရားရဟန်းသိမ်ကျောင်းဒါယိကာမကြီး
ဒေါ်စောသိန်း အသက်(၈၀)

ဧရာဝတီတိုင်းဒေသကြီး၊ ရေကြည်မြို့နယ်၊ ပန်းဇီကွင်းအုပ်စု၊ ညောင်ပင်ကြီးစုကျေးရွာနေ ဦးဘိုစိန်၏ဇနီး၊ ဦးသာစိုး-ဒေါ်အုန်းရှင်၊ ဦးလှထွန်းကျော်-ဒေါ်ဝိုင်းလေး၊ ဦးမြင့်အောင်-ဒေါ်ကျင်လှ၊ ဦးစောထွန်းဝေ (MD-Delight Engineering & Trading Co., Ltd.)-ဒေါ်မြင့်မြင့်အေး (Director Delight Engineering Co., Ltd)၊ ဦးခင်ရွှေ-ဒေါ်ဘုမ၊ ဒေါ်စန်းယုမေ၊ ဦးညီညီ-ဒေါ်ထွေးရင်တို့၏မိခင်၊ မြေး ၁၈ ယောက်၊ မြစ်သုံးယောက်တို့၏အဘွားသည် ၂၇-၁-၂၀၁၅ (အင်္ဂါနေ့) နံနက် ၆း၄၀နာရီတွင် အာရှတော်ဝင် ဆေးရုံ၌ ကွယ်လွန်သွားပါသဖြင့် ၂၉-၁-၂၀၁၅ (ကြာသပတေးနေ့)တွင် ညောင်ပင်ကြီးစုကျေးရွာ၌ ဂူသွင်းသဂြိုဟ်ပြီးဖြစ်ပါကြောင်း အသင်းဝင်များသိစေအပ်ပါသည်။ အမှုဆောင်အဖွဲ့

ဘုရား၊ ရဟန်း၊ သိမ်၊ ကျောင်း၊
ရေကန် ဒါယိကာမကြီး
ဒေါ်သောင်းမေ (၈၆)နှစ်
(ကျောက်တန်းမြို့နယ်၊ကျုံကန်ကျေးရွာ)

ရန်ကုန်မြို့၊ အလုံမြို့နယ်၊ ရေတွင်းလမ်း၊ အမှတ်(၄/၆)နေ (ဦးကြာညွန့်-ဒေါ်လှကျင်)တို့၏သမီး၊ (ဦးလီတိတ်ကို)၏ဇနီး၊ (ဦးကျင်ဟုန်)-ဒေါ်ခင်ဆွေ၊ ဦးအင်းယား-ဒေါ်လှမြင့်၊ ဦးအောင်သာ-ဒေါ်စန်းစန်းရီ ဦးချစ်ဝေ-ဒေါ်တင်တင်ရီ၊ ဦးကျော်ငြိမ်း-ဒေါ်ဘေဘီ၊ ဦးသန်းအောင်-ဒေါ်သန်းသန်းခင်၊ ဦးမောင်ထွေး-ဒေါ်နုနုတို့၏ချစ်လှစွာသောမိခင်၊ မြေး ၂၂ယောက်၊ မြစ် ၂၈ယောက်တို့၏ ချစ်လှစွာသောအဘွား ဒေါ်သောင်းမေသည် ၂၈-၁-၂၀၁၅ (ဗုဒ္ဓဟူးနေ့) ည ၁၀း၅၀နာရီတွင် နေအိမ်၌ ကွယ်လွန်သွားပါသဖြင့် ၃၀-၁-၂၀၁၅ (သောကြာနေ့) ညနေ ၃နာရီတွင် ထိန်ပင်သုသာန်သို့ ပို့ဆောင်မီးသဂြိုဟ်ပါမည်။(နေအိမ်မှကားများ မွန်းလွဲ ၂ နာရီတွင် ထွက်ပါမည်။) ကျန်ရစ်သူမိသားစု

Hot Line No-0930500100

အာရှချန်ပီယံလိဂ်ပြိုင်ပွဲ Play-off အဖြစ် ရတနာပုံနှင့် စင်ကာပူကလပ်တို့ တွေ့ဆုံ

အာရှဘောလုံးအဖွဲ့ချုပ်မှ ကြီးမှူးကျင်းပမည့် အာရှဒေသတွင်း၏ အဆင့်မြင့်ဆုံးကလပ်ပြိုင်ပွဲဖြစ်သည့် အာရှ ချန်ပီယံလိဂ်ပြိုင်ပွဲ၏ Play-off ပထမအဆင့်ပွဲစဉ်များကို ဖေဖော်ဝါရီ ၄ ရက်တွင် စတင်ကျင်းပမည်ဖြစ်သည်။ မြန်မာကလပ်အသင်းများမှာ ယခုရာသီတွင် အာရှချန်ပီယံလိဂ်ပြိုင်ပွဲကို Play-off အဆင့်မှ စတင်ယှဉ်ပြိုင်ခွင့်ရထားပြီး ၂၀၁၄ MNL အမှတ်ပေးချန်ပီယံရတနာပုံအသင်းမှာ ယှဉ်ပြိုင်ခွင့်ရရှိထားသည်။

ရတနာပုံအသင်းမှာ အာရှချန်ပီယံလိဂ်ပြိုင်ပွဲတွင် Play-off ပထမအဆင့်မှ စတင်ကစားရမည်ဖြစ်ပြီး စင်ကာပူကလပ်ဝါရီယာအသင်းနှင့် ယှဉ်ပြိုင်ရမည်ဖြစ်သည်။ ယင်းပွဲစဉ်ကို ဖေဖော်ဝါရီ ၄ ရက်တွင် မန္တလေးမြို့ရှိ မန္တလာသီရိ ဘောလုံးကွင်း၌ ယှဉ်ပြိုင်ကစားမည်ဖြစ်သည်။ ရတနာပုံအသင်းမှာ ပထမဆုံးယှဉ်ပြိုင်ခွင့်ရရှိထားသည့် အာရှချန်ပီယံလိဂ်ပြိုင်ပွဲတွင် နောက်ဆုံးအဆင့်ဝင်ခွင့်ရရှိရန် ကြိုးပမ်းလျက်ရှိသည်။

စာမျက်နှာ ၈ ကော်လံ ၅ သို့ ○



ဒုတိယသမ္မတ ဦးညဏ်ထွန်း ထိုင်းနိုင်ငံဝန်ကြီးချုပ်နှင့် တွေ့ဆုံဆွေးနွေး

ဗန်ကောက် ဇန်နဝါရီ ၂၉

ထားဝယ်အထူးစီးပွားရေးဇုန်နှင့် ဆက်စပ်စီမံကိန်းများ အကောင်အထည်ဖော်ရေးဆိုင်ရာ မြန်မာပူးတွဲအဆင့်မြင့်ကော်မတီဥက္ကဋ္ဌ ပြည်ထောင်စုသမ္မတမြန်မာနိုင်ငံတော် ဒုတိယသမ္မတ ဦးညဏ်ထွန်းသည် ထိုင်းနိုင်ငံ ဗန်ကောက်မြို့၌ ကျင်းပမည့် ထားဝယ်အထူးစီးပွားရေးဇုန်နှင့် ဆက်စပ်စီမံကိန်းဇရိယာ ဘက်စုံဖွံ့ဖြိုးတိုးတက်ရေးဆိုင်ရာ တတိယအကြိမ် မြန်မာ-ထိုင်း ပူးတွဲအဆင့်မြင့်ကော်မတီအစည်းအဝေးသို့ တက်ရောက်ရန် ယနေ့နံနက်ပိုင်းတွင် ရန်ကုန်အပြည်ပြည်ဆိုင်ရာလေဆိပ်မှ အပြည်ပြည်ဆိုင်ရာ မြန်မာ့လေကြောင်းခရီးစဉ်ဖြင့် ထွက်ခွာခဲ့ရာ ဒေသစံတော်ချိန် နံနက် ၁၀ နာရီ ၂၅ မိနစ်တွင် ထိုင်းနိုင်ငံ ဗန်ကောက်မြို့ သုဝဏ္ဏဘူမိ အပြည်ပြည်ဆိုင်ရာလေဆိပ်သို့ ရောက်ရှိကြသည်။

ဒုတိယသမ္မတ ဦးညဏ်ထွန်း ခေါင်းဆောင်သော အဖွဲ့ဝင်များအား ထိုင်းနိုင်ငံ ဝန်ကြီးချုပ်ရုံး အမြဲတမ်းအတွင်းဝန်ရေးနှင့် လူမှုရေးဖွံ့ဖြိုးတိုးတက်မှုဘုတ်အဖွဲ့ ဒုတိယအတွင်းရေးမှူးချုပ် မစ္စတာပိုအာမီတီ ဗီမိုစရီနှင့်တာဝန်ရှိသူများ၊ ထိုင်းနိုင်ငံဆိုင်ရာ မြန်မာသံအမတ်ကြီး ဦးဝင်းမောင်၊ စစ်သံမှူးဗိုလ်မှူးချုပ်ချစ်ဆွေ၊ သံရုံးနှင့်စစ်သံရုံးတို့မှ ဝန်ထမ်းများက ကြိုဆိုနှုတ်ဆက်ကြသည်။

ထို့နောက် ဒုတိယသမ္မတနှင့်အဖွဲ့သည် မော်တော်ယာဉ်များဖြင့် ခေတ္တတည်းခိုမည့် ဗန်ကောက်မြို့ Four Seasons Hotel သို့ ရောက်ရှိကြသည်။

စာမျက်နှာ ၈ ကော်လံ ၁ သို့ ✳

ယနေ့ မာတိကာ

ပွဲယာဂု မီးပုံးသဘင် တွဲတပို့ နွဲလို့ဆင်သည် — စာမျက်နှာ - ၆

ဩစတြေးလျအိုးပင်း ဆီရီနာဝီလျံနှင့် ရှာရာပိုဗာ ဗိုလ်လုမည် — စာမျက်နှာ - ၁၃

ကမ္ဘာလှည့်ခရီးသွားများကို လက်ကမ်းကြိုဆို — စာမျက်နှာ - ၁၈

ယနေ့ထုတ် ကြေးမုံသတင်းစာ စာမျက်နှာ ၁၅ တွင် တက္ကသိုလ်ဝင်စာမေးပွဲအထောက်အကူပြုသိမှတ်ဖွယ်ရာ သင်္ချာဘာသာရပ်ဆိုင်ရာသိကောင်းစရာများ ပါရှိပါသည်။

ကျိုင်းတုံ၌ လားဟူတိုင်းရင်းသားများ စုပေါင်းနှစ်သစ်ကူးပွဲတော် ကျင်းပ

ကျိုင်းတုံ ဇန်နဝါရီ ၂၉

လားဟူတိုင်းရင်းသားများ စုပေါင်းနှစ်သစ်ကူးပွဲတော်ကျင်းပရေးကော်မတီ(ဗဟို)က ကြီးမှူးစီစဉ်ဆောင်ရွက်မှုဖြင့် ရှမ်းပြည်နယ်(အရှေ့ပိုင်း) ကျိုင်းတုံမြို့ မိုင်းဇင်းအုပ်စု ဟွေခါးကျေးရွာ၌ တတိယအကြိမ်မြောက် လားဟူတိုင်းရင်းသားများစုပေါင်းနှစ်သစ်ကူးပွဲတော်အခမ်းအနားကို ဇန်နဝါရီ ၂၇ ရက်မှ ၂၉ ရက်အထိ ရှမ်းပြည်နယ်(အရှေ့ပိုင်း၊ တောင်ပိုင်း၊ မြောက်ပိုင်း)ရှိ လားဟူတိုင်းရင်းသားများ၏ ရိုးရာဓလေ့ထုံးတမ်းအစဉ်အလာများနှင့်အညီ နှစ်စဉ်မပျက် ကျင်းပသည်။

အခမ်းအနားကို ဇန်နဝါရီ ၂၉ ရက် နံနက် ၁၀ နာရီက ရှမ်းပြည်နယ်ဝန်ကြီးချုပ် ဦးစဝ်အောင်မြတ်၊ လားဟူတိုင်းရင်းသားရေးရာဝန်ကြီး ဦးရှာမွေလှရှုံ၊ ပြည်သူ့လွှတ်တော်ကိုယ်စားလှယ် ဦးစတီဗင်နှင့် ပြည်နယ်လွှတ်တော်ဥက္ကဋ္ဌ ဦးစိုင်းလုံဆိုင်တို့က ဖဲကြိုးဖြတ်ဖွင့်လှစ်ပေးပြီး ရှမ်းပြည်နယ်ဝန်ကြီးချုပ်က နှစ်သစ်ကူးနှုတ်ဆက် အဖွင့်အမှာစကားပြောကြားသည်။

ထို့နောက် လားဟူတိုင်းရင်းသားရေးရာဝန်ကြီး ဦးရှာမွေလှရှုံနှင့် ပြည်သူ့လွှတ်တော်ကိုယ်စားလှယ် ဦးစတီဗင်တို့က ပြည်ထောင်စုလွှတ်တော်က ပေးပို့သော သဝဏ်လွှာနှင့် ရှမ်းပြည်နယ်ဝန်ကြီးချုပ်ထံမှ ပေးပို့သောသဝဏ်လွှာကို ဖတ်ကြားသည်။ ထို့နောက် Nippon Foundation အဖွဲ့မှ Conflict Affected ခံစားရသော ပြည်သူများအတွက်

စာမျက်နှာ ၈ ကော်လံ ၁ သို့ ❖





themirror.npt@gmail.com
www.facebook.com/themirrordaily