ကြေးမုံ
The Mirror
Established in 1957
၁၃၇၆ ခုနှစ်၊ ဝါဆိုလဆန်း ၉ ရက်၊ စနေနေ့ (5-7-2014) (၇၈၉၂)

မိုးရွာသွန်းမှု

၄-၇-၂၀၁၄

အမ်း	၄ ဒသမ ၉၂ လက်မ
သံတွဲ	၄ ဒသမ ၇၂ လက်မ
လောင်းလုံ	၄ ဒသမ ၆၁ လက်မ
ကျောက်တော်	၃ ဒသမ ၅၀ လက်မ
တောင်ကုတ်	၂ ဒသမ ၉၉ လက်မ
မြိတ်	၂ ဒသမ ၉၆ လက်မ
ထားဝယ်	၂ ဒသမ ၇၆ လက်မ

ပြည်သူ့စွမ်းအားဖြင့် နိုင်ငံတော်ကို တည်ဆောက်အံ့

ဒေသတွင်းပြဿနာများကို ငြိမ်းချမ်းစွာဖြေရှင်းဆောင်ရွက်နိုင်ရေး ဆွေးနွေး

နေပြည်တော် ဇူလိုင် ၄

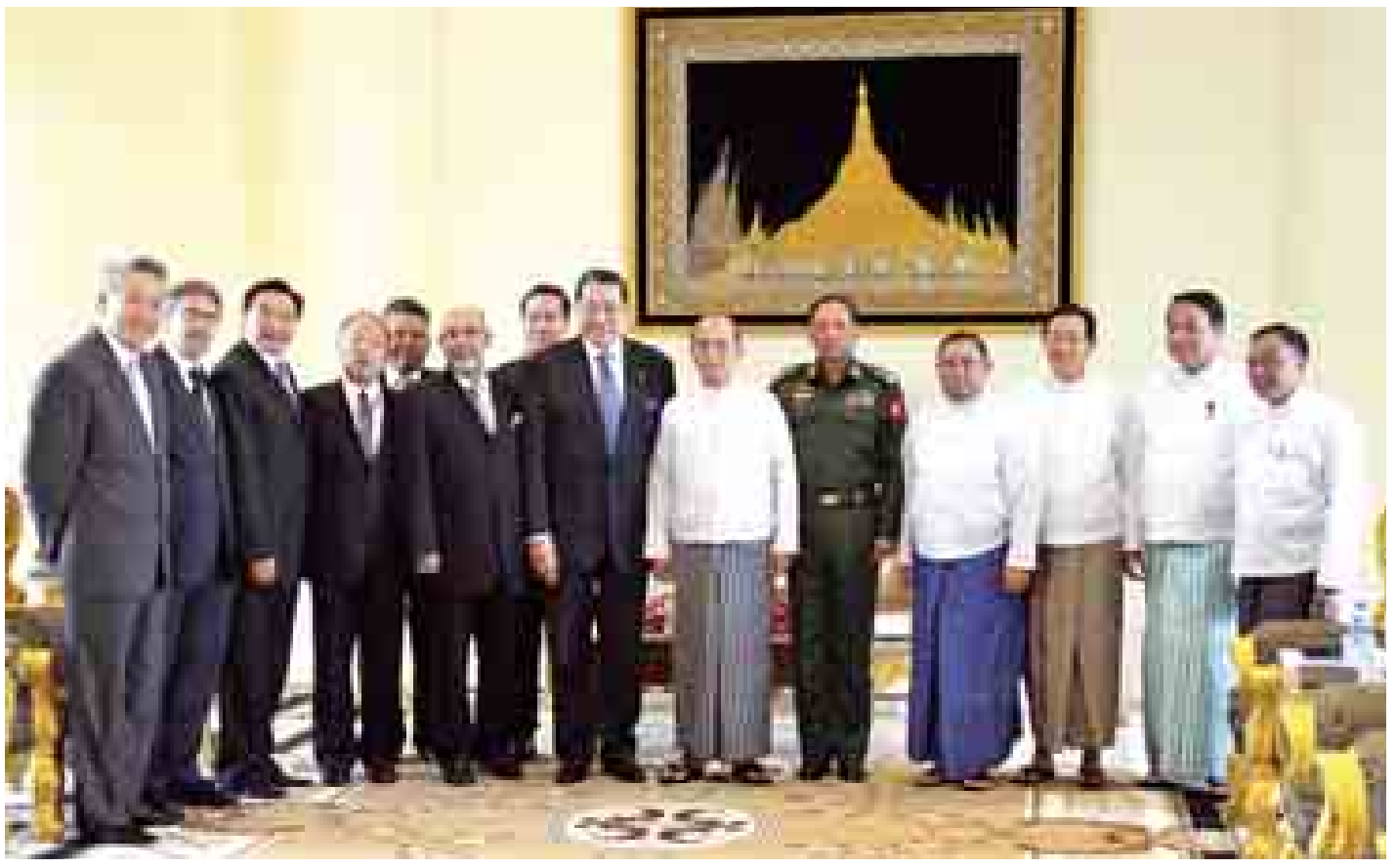
ပြည်ထောင်စုသမ္မတမြန်မာနိုင်ငံတော် နိုင်ငံတော်သမ္မတ ဦးသိန်းစိန်သည် အာရှငြိမ်းချမ်းရေးနှင့် ပြန်လည်ပေါင်းစည်းရေးကောင်စီဥက္ကဋ္ဌ ထိုင်းနိုင်ငံ ဒုတိယဝန်ကြီးချုပ်ဟောင်းနှင့် နိုင်ငံခြားရေးဝန်ကြီးဟောင်း H.E.Professor Dr. Surakiart Sathirathal နှင့် အဖွဲ့ဝင်များအား ယနေ့နံနက် ၁၁ နာရီတွင် နိုင်ငံတော်သမ္မတအိမ်တော်ရှိ ဧည့်ခန်းမဆောင်၌ လက်ခံတွေ့ဆုံသည်။

ယင်းသို့တွေ့ဆုံစဉ် အာရှငြိမ်းချမ်းရေးနှင့် ပြန်လည်ပေါင်းစည်းရေးကောင်စီ၏ လုပ်ငန်းဆောင်ရွက်နေမှုအခြေအနေများ၊ ဒေသတွင်းပြဿနာများကို ငြိမ်းချမ်းစွာဖြေရှင်းဆောင်ရွက်နိုင်ရေးတို့နှင့်စပ်လျဉ်း၍ ဆွေးနွေးခဲ့ကြသည်။

တွေ့ဆုံပွဲသို့ နိုင်ငံတော်သမ္မတနှင့်အတူ ပြည်ထောင်စုဝန်ကြီး ဒုတိယပို့လ်ချုပ်ကြီးသက်နိုင်ဝင်း၊ ဦးဝဏ္ဏမောင်လွင်၊ ဦးအောင်မင်း၊ ဦးခင်ရီ၊ ဦးဌေးအောင်နှင့် တာဝန်ရှိသူများ တက်ရောက်ကြပြီး ဧည့်သည်တော်အဖွဲ့နှင့်အတူ မြန်မာနိုင်ငံဆိုင်ရာ ထိုင်းနိုင်ငံသံအမတ်ကြီးလည်း တက်ရောက်သည်။

(သတင်းစဉ်)

နိုင်ငံတော်သမ္မတ ဦးသိန်းစိန် အာရှငြိမ်းချမ်းရေးနှင့် ပြန်လည်ပေါင်းစည်းရေးကောင်စီဥက္ကဋ္ဌနှင့်အဖွဲ့များနှင့်အတူ မှတ်တမ်းတင်ဓာတ်ပုံရိုက်စဉ်။(သတင်းစဉ်)





ငယ်ပျော(မိုင်ရာ)

ရေရှည်တည်တံ့သော ဆီအုန်းစိုက်ပျိုးရေးလုပ်ငန်းမှ အာမခံချက်ရှိသော ဈေးကွက်အခွင့်အလမ်းရရှိနိုင်မည်

နေပြည်တော် ဇူလိုင် ၄

စိုက်ပျိုးရေးလုပ်ငန်းများ ဖွံ့ဖြိုးတိုးတက်မှုအတွက် ရေရှည်တည်တံ့စေသည့် အလေ့အကျင့်များကို စတင်မိတ်ဆက်ပေးခြင်းနှင့် မြှင့်တင်ပေးခြင်းသည် စီးပွားရေး၊ လူမှုရေးနှင့် သဘာဝပတ်ဝန်းကျင်ဆိုင်ရာ အကျိုးအမြတ်များကို တိုးတက်စေမည်ဖြစ်သည်။ ထို့ပြင် အနာဂတ်တွင် ယုံကြည်စိတ်ချရသော နိုင်ငံတကာဈေးကွက်များနှင့် ပြည့်စုံသော လူမှုရေးနှင့် သဘာဝပတ်ဝန်းကျင်ဆိုင်ရာ အလေ့အကျင့်များနှင့် ဆက်နွယ်နေသော ငွေကြေးထောက်ပံ့မှုကို ရရှိစေနိုင်မည်ဖြစ်သည်။

ယင်းမှာ ဆီအုန်းစိုက်ပျိုးရေးလုပ်ငန်းဖြစ်ပြီး မြန်မာနိုင်ငံ၏ ဆီအုန်းစိုက်ပျိုးထုတ်လုပ်ရေးလုပ်ငန်း ရေရှည်ဖွံ့ဖြိုးတိုးတက်ရေးကို ရည်ရွယ်သော အလုပ်ရုံဆွေးနွေးပွဲတစ်ခုကို မကြာခင်ရက်ပိုင်းက ရန်ကုန်မြို့တွင် ကျင်းပခဲ့သည်။ အဆိုပါ အလုပ်ရုံဆွေးနွေးပွဲသည် သက်ဆိုင်ရာအဖွဲ့အစည်းများ တာဝန်သိစွာ ပူးပေါင်းဆောင်ရွက်ခြင်းဖြင့် ဆီအုန်းစိုက်ပျိုးထုတ်လုပ်သည့်လုပ်ငန်း အလျင်အမြန် ဖွံ့ဖြိုးတိုးတက်မှုအတွက် အလွန်အရေးပါမှုကို ပြသခဲ့သည်။ ဆွေးနွေးပွဲတွင် မြန်မာနိုင်ငံ၏ ရေရှည်တည်တံ့သော ဆီအုန်းစိုက်ပျိုးထုတ်လုပ်မှုကို တည်ထောင်ရန် အပြုသဘောဆောင်သော ရလဒ်များထွက်ပေါ်ခဲ့ကြောင်း သိရသည်။

'ဒီစီမံကိန်းကနေပြီး ဥရောပသမဂ္ဂကော်မရှင်အနေနဲ့ မြန်မာနိုင်ငံရဲ့အရေးပါတဲ့ ဇီဝမျိုးစုံမျိုးကွဲကျက်စားရာနေရာတွေကို ထိန်းသိမ်းဖို့အကူအညီပေးမှာ ဖြစ်ပါတယ်။ အလုပ်ရုံဆွေးနွေးပွဲကနေပြီးတော့ အနာဂတ်မှာ စီးပွားရေးကို မတူညီတဲ့နည်းလမ်းတွေနဲ့ ဘယ်လိုလုပ်သင့်တယ်ဆိုတာ

စာမျက်နှာ ၃ ကော်လံ ၁ သို့ ○

မြန်မာ့ပင်လယ်ပြင်အခြေအနေ

မြန်မာကမ်းရိုးတန်းတစ်လျှောက်နှင့် ကမ်းလွန်ပင်လယ်ပြင်တို့တွင် တစ်ခါတစ်ရံ မိုးသက်လေပြင်းများ ကျရောက်ပြီး လှိုင်းအသင့်အတင့်မှ လှိုင်းကြီးနိုင်သည်။ မိုးသက်လေပြင်းကျစဉ် ရေပြင်/မြေပြင်လေသည် တစ်နာရီလျှင် ၃၅ မိုင်အထိ တိုက်ခတ်နိုင်သည်။

နောက်နှစ်ရက်အတွက် ခန့်မှန်းချက်

မြန်မာနိုင်ငံတောင်ပိုင်းဒေသများတွင် မိုးဆက်လက်ပိုနေမည်။



နေကြးမုံစာတည်းရုံးထံ ၅-၇-၂၀၁၄ (စနေနေ့)

နားလည်သိရှိ ပြည်သူ့နီတိ

ပညာတတ်သော်လည်း ကိုယ်ကျင့်တရားမရှိပါက လူကောင်းသူကောင်း ဖြစ်မလာနိုင်ပါ။ ထို့ကြောင့် ပညာတစ်မျိုးတည်းသာမက ကိုယ်ကျင့်တရား ကောင်းမွန်စေမည့် အသိပညာများကို ဆည်းပူးအားထုတ်ကြရပါသည်။ လူတစ်ယောက် ကိုယ်ကျင့်တရားကောင်းမွန်စေရန်မူ အညှောင့်မထွက်ခင် ကတည်းက မျိုးစေ့ကောင်းဖြစ်အောင် ပျိုးထောင်ပေးရသကဲ့သို့ နှလုံးသား နုနယ်သော ငယ်ရွယ်စဉ်ကလေးဘဝကတည်းက လေ့ကျင့်သင်ကြားပေးကြ ရပါသည်။

ယခုအခါကာလ၌ ကိုယ်ကျင့်တရားနည်းပါးသူများ၊ မြန်မာ့ယဉ်ကျေးမှု နှင့် ဖီလာဆန့်ကျင်ပြုမူနေထိုင်သူများ များပြားလာသည်ကို မြင်တွေ့နေရပါ သည်။ အမှန်စင်စစ် ကိုယ်ကျင့်တရားနည်းပါးလာရခြင်းသည် ဘာသာ ယဉ်ကျေးမှု၊ အသိဉာဏ်အခြေခံ မရရှိရှာသောကြောင့် ယခုကဲ့သို့ ကိုယ်ကျင့် တရားများ ဆုတ်ယုတ်လျော့ပါးလာခြင်းဖြစ်ပါသည်။

ထို့ကြောင့် အခြေခံပညာကဏ္ဍတွင် နိုင်ငံ့သားကောင်းတစ်ယောက် အနေဖြင့် ရရှိမည့်အခွင့်အရေးများ၊ တာဝန်များ၊ တာဝန်သိမှု၊ တာဝန်ယူ တတ်မှု၊ အတွန့်နှင့်ပရကို မျှတအောင်ကျင့်သုံးတတ်မှု ရရှိစေရန်အတွက် သင်ရိုးညွှန်းတမ်းတွင် စာရိတ္တနှင့်ပြည်သူ့နီတိဘာသာရပ်၊ စာရိတ္တနှင့် လောကနီတိဘာသာရပ်နှင့် ဘဝတွက်တာ ကျွမ်းကျင်စရာ ဘာသာရပ်များကို ထည့်သွင်းရေးဆွဲသင်ကြားပေးလျက်ရှိကြောင်း မကြာသေးမီက ပြုလုပ်သော ပြည်သူ့လွှတ်တော် အစည်းအဝေးတွင် ရှင်းလင်းပြောကြားသွားခဲ့သည်ကို ကြားသိခဲ့ရပါသည်။

အဆိုပါ ပြည်သူ့နီတိ၊ လောကနီတိဘာသာရပ်များကို အခြေခံပညာကဏ္ဍ တွင် သင်ကြားပေးလျက်ရှိသဖြင့် များစွာဝမ်းမြောက်ဝိတိဖြစ်မိပါသည်။ ထိထိရောက်ရောက်နှင့် အလေးအနက်ထား သင်ကြားပေးဖို့လိုအပ်ပါမည်။ တစ်ချိန်သောကာလက အဆိုပါဘာသာရပ်များကို ဘုန်းတော်ကြီးသင်ကျောင်း များမှ အစပြုပြီး အခြေခံအဆင့်၊ အလယ်တန်းအဆင့်၊ အထက်တန်းအဆင့်ထိ တိုင် စဉ်ဆက်မပြတ်သင်ကြားပေးခဲ့သောကြောင့် ယနေ့အရွယ်ရောက်ပြီ ဖြစ်သော လူကြီးများ၏ အပြုအမူများကို လေ့လာကြည့်လျှင် လောကနီတိ၊ ပြည်သူ့နီတိ၏ အကျိုးကျေးဇူးကြီးမားပုံကို သိသာနိုင်မည်ဖြစ်ပါသည်။

လူငယ်လူရွယ်တို့သည် လူ့ဘဝပဏာမအစပျိုးချိန်တွင် တွေ့သမျှ မြင်သမျှ ကြားသမျှအားလုံးတို့သည် ၎င်းတို့အဖို့ အသစ်အဆန်းချည်းဖြစ်နေပေသည်။ ငယ်ရွယ်သူများအတွက် အရာအားလုံးတို့သည် အသစ်ဧည့်အနန္တဖြစ်နေပြီး အားလုံးကို သိလိုကြ၊ စူးစမ်းလိုကြသူချည်းဖြစ်သည်။ ထိုသို့ စိတ်ရောကိုယ်ပါ တက်ကြွနေချိန်၊ ပြိုင်ဆိုင်လှုပ်ရှားမှု ပြင်းထန်နေချိန်တွင် မိဘဆရာလူကြီးသူမများက လူငယ်တို့၏ အဆိုပါအချိန်ကောင်းကို ထိရောက်စွာ အသုံးချတတ် ရမည်ဖြစ်သည်။

လူငယ်လူရွယ်တို့၏ စိတ်နေသဘောထားများကို မိဘဆရာသမားများက သာ သိရှိနားလည်မှု အရှိဆုံးဖြစ်ပါသည်။ ယနေ့အခြေအနေအပေါ်ကို ရှုမြင်ပြီး လူငယ်လူရွယ်တို့အား 'ပေါ့ပေါ့နေ ပေါ့ပေါ့စား လုပ်ချင်ကိုင်ချင် ကြိုးစားချင်စိတ်မရှိ'ဟု ယိုးမယ်ဖွဲ့မပြောသင့်ပါ။ ထို့အပြင် ခေတ်ကို ပုံချ၍ လည်း လက်မြှောက်အနှုံးမပေးသင့်ပါ။ အချိန်ရှိခိုက်လုံ့လစိုက်၍ လူငယ် လူရွယ်တို့အား လောကအကြောင်း၊ နီတိအကြောင်းတို့ကို အလေးအနက်ထား လမ်းမှန်ပြပေးကြရမည့်အလုပ်မှာ မိဘဆရာသမားများ၏ တာဝန်ဖြစ်ပါ သည်။

လူငယ်လူရွယ်များမှာ လောကသားများဖြစ်ပါသည်။ လောကသား များဖြစ်ကြပါလျက် လောကနီတိ(၀၁) လောက၏ လမ်းညွှန်ချက်များကို သိအောင်မလုပ်ပေးနိုင် မလုပ်နိုင်ကြပါလျှင် လောကကွယ်ခြင်း၊ လောက ကန်ခြင်းမျိုးကဲ့သို့ ဖြစ်ပေလိမ့်မည်။ ပညာရှာချိန်တွင် အတန်းပညာတစ်မျိုး တည်းသာမဟုတ် လောကပညာများကိုလည်း သိမြင်တတ်မြောက်အောင် ဝိုင်းဝန်းလုပ်ဆောင်ပေးကြရပေလိမ့်မည်။

အခြေခံအဆင့်တွင်သာမက အထက်တန်းအဆင့်ရောက်သည့်တိုင် အောင် လောကပညာများကို စဉ်ဆက်မပြတ် ဆည်းပူးလေ့လာ အားထုတ် နေရဦးမည်ဖြစ်သည်။ မည်သည့်ပညာဟူသမျှ အဆုံးမရှိ နက်နဲကျယ် ဝန်းလှပေသည်။ ထို့ကြောင့် လူတော်ဖြစ်အောင် ကြိုးပမ်းရမည်ဖြစ်သလို တစ်ပေါင်းတည်း လူကောင်းဖြစ်အောင် လောကနီတိ၊ လောကကျင့်ဝတ်၊ ပြည်သူ့နီတိများကို မိမိတို့လူမှုဘဝနယ်ပယ်အလိုက် လွှမ်းခြုံလေ့ကျင့် သင်ကြား ပျိုးထောင်ပေးကြရန် တိုက်တွန်းအပ်ပါသည်။ ။

ပြည်ထောင်စုတရားလွှတ်တော်ချုပ် မိုးရာသီသစ်ပင်စိုက်ပျိုးပွဲ ကျင်းပ

နေပြည်တော် ၇လိုင် ၄

ပြည်ထောင်စု တရားလွှတ်တော်ချုပ်၏ ၂၀၁၄ ခုနှစ် မိုးရာသီသစ်ပင် စိုက်ပျိုးပွဲကို ယနေ့နံနက် ၉ နာရီတွင် နေပြည်တော်ရှိ အဆိုပါခုံးပရဝဏ်နှင့် ရုံးပတ်လည်တို့၌ ကျင်းပရာ ပြည်ထောင်စု တရားသူကြီးချုပ် ဦးထွန်းထွန်းဦး တက်ရောက်၍ ကျွန်းပင်ကို စိုက်ပျိုးပေးသည်။

ထို့နောက် ပြည်ထောင်စု တရား လွှတ်တော်ချုပ် တရားသူကြီးများ၊ ညွှန်ကြားရေးမှူးချုပ်နှင့် တာဝန်ရှိသူ တို့က သတ်မှတ်နေရာများ၌ ပျဉ်းကတိုး ပင်၊ ကုက္ကိုပင်၊ မဟော်ဂနီပင်၊ ခရေ ပင်၊ ကံ့ကော်ပင်၊ စိန့်ပန်းပင်၊ ရေတမာ ပင်၊ ရင်းမာပင်တို့ကို စိုက်ပျိုးကြပြီး အရာထမ်း၊ အမှုထမ်းများက ရတနာ တန်းဝင်အပင်များနှင့် အရိပ်ရလေကာ ပင်များကိုစိုက်ပျိုးကြရာ ပြည်ထောင်စု တရားသူကြီးချုပ်နှင့် ပြည်ထောင်စု တရားလွှတ်တော်ချုပ် တရားသူကြီး များ၊ ဌာနဆိုင်ရာ အကြီးအကဲများက လိုက်လံကြည့်ရှုအားပေးကြသည်။

ယနေ့ပြည်ထောင်စုတရားလွှတ် တော်ချုပ်၏ မိုးရာသီသစ်ပင်စိုက်ပျိုး ပွဲတွင် ကျွန်း၊ ပျဉ်းကတိုး၊ ကုက္ကို၊ မဟော်ဂနီ၊ ခရေ၊ ကံ့ကော်၊ စိန့်ပန်း၊ ရေတမာနှင့် ရင်းမာပင် စုစုပေါင်း အပင် ၄၅၀ စိုက်ပျိုးခဲ့ကြကြောင်း သတင်းရရှိသည်။ **(သတင်းစဉ်)**

ရွှေဈေး၊ စက်သုံးဆီဈေးနှင့် နိုင်ငံခြားငွေလဲလှယ်နှုန်း

ရန်ကုန် ၇လိုင် ၄

ရန်ကုန်	ရွှေဈေး	၆၇၆၅၀၀ - ၆၇၇၅၀၀
မန္တလေး	ရွှေဈေး	၆၇၆၅၀၀ - ၆၇၇၅၀၀

စက်သုံးဆီဈေးနှုန်း

(က) ဒီဇယ်	တစ်လီတာ	၉၅၀ ကျပ်
(ခ) အောက်တိန်း 95	တစ်လီတာ	၁၁၄၀ကျပ်
(ဂ) အောက်တိန်း 92	တစ်လီတာ	၉၄၀ ကျပ်
(ဃ) မာတ်ဆီ	တစ်လီတာ	၈၁၄ ကျပ်

နိုင်ငံခြားငွေလဲလှယ်နှုန်း

(က) အမေရိကန်	တစ်ဒေါ်လာ	= ၉၇၃. ၀၀
(ခ) ဥရောပ	တစ်ယူရို	= ၁၃၂၃. ၉
(ဂ) တရုတ်	တစ်ယွမ်	= ၁၅၆. ၆၃
(ဃ) ထိုင်း	တစ်ဘတ်	= ၃၀. ၀၂၂
(င) မလေးရှား	တစ်ရင်းဂစ်	= ၃၀၅. ၁၆
(စ) အိန္ဒိယ	တစ်ရူပီး	= ၁၆. ၂၈၇
(ဆ) ဂျပန်	တစ်ရာယန်း	= ၉၅၂. ၅၇
(ဇ) တောင်ကိုရီးယား	တစ်ရာဝမ်	= ၉၆. ၄၄၆
(ဈ) ဩစတြေးလျ	တစ်ဒေါ်လာ	= ၉၀၉. ၉၀
(ည) စင်ကာပူ	တစ်ဒေါ်လာ	= ၇၇၉. ၈၇

ပြည်ထောင်စုသမ္မတမြန်မာနိုင်ငံတော်ဗဟိုဘဏ် သတ်မှတ်ရည်ညွှန်းနှုန်း

နည်းပညာနှင့် သက်မွေးပညာကဏ္ဍ ပူးပေါင်းဆောင်ရွက်ရေး ဆွေးနွေး

နေပြည်တော် ၇လိုင် ၄

သိပ္ပံနှင့် နည်းပညာဝန်ကြီးဌာန ပြည်ထောင်စုဝန်ကြီး ဒေါက်တာ ကိုကိုဦးသည် ၇လိုင် ၃ ရက် နံနက် ၉ နာရီခွဲတွင် ဂျာမနီနိုင်ငံ အပြည်ပြည် ဆိုင်ရာပူးပေါင်းဆောင်ရွက်မှုအဖွဲ့၏ နည်းပညာနှင့် သက်မွေးပညာကဏ္ဍ မူဝါဒဆိုင်ရာ ကျွမ်းကျင်သူ Dr. Gunnar Specht နှင့် GIZ အဖွဲ့မှ အတိုင်ပင်ခံပုဂ္ဂိုလ် Mr. Andreas Dembach တို့သည် ပြည်ထောင်စု ဝန်ကြီး၏ ဧည့်ခန်းမ၌တွေ့ဆုံစဉ် ပညာရေးမြှင့်တင်မှု အကောင်အထည် ဖော်ရေးကော်မတီ၏ နည်းပညာနှင့် အသက်မွေးဝမ်းကျောင်းပညာကဏ္ဍ တိုးချဲ့မြှင့်တင် အကောင်အထည်ဖော် ရေး အထူးလုပ်ငန်းအဖွဲ့ လက်ရှိ ဆောင်ရွက်နေမှုများ၊ နည်းပညာနှင့် သက်မွေးပညာရေး ဥပဒေအတွက် မူဝါဒများနှင့် နည်းပညာနှင့် သက်မွေး ပညာရေးလုပ်ငန်းများတွင် ဂျာမနီ နိုင်ငံ GIZ အဖွဲ့နှင့် ပူးပေါင်းဆောင် ရွက်မည့် အခွင့်အလမ်းများနှင့် စပ်လျဉ်း၍ ဆွေးနွေးခဲ့ကြသည်။

အဆိုပါ တွေ့ဆုံဆွေးနွေးပွဲသို့ ဒုတိယဝန်ကြီး ဒေါက်တာအောင်ကျော်မြတ်နှင့် စက်မှုနှင့် သက်မွေးပညာဦးစီးဌာန ညွှန်ကြား ရေးမှူးချုပ်နှင့် တာဝန်ရှိသူများတက် ရောက်ခဲ့ကြကြောင်း သတင်းရရှိ သည်။ **(သတင်းစဉ်)**

ပတ်ဝန်းကျင်ထိန်းသိမ်းရေး နည်းဥပဒေထုတ်ပြန်

နေပြည်တော် ၇လိုင် ၄

ပတ်ဝန်းကျင်ထိန်းသိမ်းရေးနှင့် သစ်တောရေးရာဝန်ကြီးဌာနသည် ပတ်ဝန်းကျင်ထိန်းသိမ်းရေးဥပဒေ ပုဒ်မ ၄၂ (က)အရ အပ်နှင်းသော လုပ်ပိုင်ခွင့်ကိုကျင့်သုံး၍ ပြည်ထောင်စုအစိုးရအဖွဲ့၏ သဘောတူညီချက်ဖြင့် ပတ်ဝန်းကျင်ထိန်းသိမ်းရေးနည်းဥပဒေများကို ဇွန်လ(၅)ရက်နေ့ ရက်စွဲပါ အမိန့်ကြော်ငြာစာအမှတ် ၅၀/၂၀၁၄ဖြင့် ထုတ်ပြန်ထားပြီး အဆိုပါ ပတ်ဝန်းကျင်ထိန်းသိမ်းရေးနည်းဥပဒေများအား www.ecd.gov.mm တွင် ဝင်ရောက်ကြည့်ရှုနိုင်ကြောင်း သတင်းရရှိသည်။ **(သတင်းစဉ်)**





ပြည်တွင်းရေးရာ

သမဝါယမဝန်ကြီးဌာန၏ ပြုပြင်ပြောင်းလဲရေးနှင့် လုပ်ငန်းသုံးသပ် ညှိနှိုင်းအစည်းအဝေး ကျင်းပ



နေပြည်တော် ဇူလိုင် ၄

နိုင်ငံတော်၏ ပြုပြင်ပြောင်းလဲမှုများအား တတိယအဆင့် အရှိန်မြှင့်တင်မှု (Third Wave)လုပ်ငန်းစဉ်ကို အကောင်အထည်ဖော်ဆောင်ရွက်ရန်အတွက် ပြုပြင်ပြောင်းလဲရေးနှင့် လုပ်ငန်းသုံးသပ်ညှိနှိုင်းအစည်းအဝေး (Reform and Mid- Term Review)ကို ယနေ့နံနက် ၉ နာရီတွင် သမဝါယမဝန်ကြီးဌာန အစည်းအဝေးခန်းမ၌ ကျင်းပရာ**(ယာပုံ)** ပြည်ထောင်စုဝန်ကြီး ဦးကျော်ဆန်းက ဝန်ကြီးဌာနအစီအစဉ်ဖြင့် ဆောင်ရွက်သည့် အသေးစားနှင့် အရင်းအနှီးချေးငွေ လုပ်ငန်းအကောင်အထည်ဖော်နိုင်မှုမှာ ယနေ့ထိ တိုင်းဒေသကြီး၊ ပြည်နယ်နှင့်နေပြည်တော် ပြည်ထောင်စုနယ်မြေ ၁၅ ခု၊ မြို့နယ်ပေါင်း ၃၀၆ ခု၊ ကျေးရွာပေါင်း ၂၆၀၉၇ ရွာရှိ အသင်းသားမိသားစုပေါင်း ၁၉၃၁၆၈၉ စုသို့ အသေးစားအရင်းအနှီးချေးငွေပေါင်း ကျပ် ၁၉၇ ဘီလီယံကျော် ထုတ်ချေးပေးနိုင်ခဲ့ပြီး အသင်းသားများ၏ စုငွေ+စုဆောင်းငွေပေါင်းမှာ ကျပ် ၅၂ ဘီလီယံဖြစ်ကြောင်း၊ သမဝါယမဝန်ကြီးဌာနနှင့် UNDP၊ PGMF တို့ ပူးပေါင်းဆောင်ရွက်သည့် အသေးစားချေးငွေလုပ်ငန်းဆောင်ရွက်နိုင်မှုကိုကြည့်လျှင် အသင်း/ကျေးရွာပေါင်း ၈၄၇၄ ရှိ အသင်းသားပေါင်း ၅၄၆၈၉၉၉ သို့ ကျပ် ၉၀ ဘီလီယံကျော် ထုတ်ချေးပေးနိုင်ခဲ့ပြီး အသင်းသားများ၏ စုငွေပေါင်းမှာ ကျပ် ၂၀ ဘီလီယံကျော်ဖြစ်ပါကြောင်း။

လယ်သမားများနှင့် မြို့ပြနေအခြေခံပြည်သူများအတွက် ငွေကြေးအရင်းအမြစ် ထူထောင်ခြင်းလုပ်ငန်း၊ နည်းပညာ၊ သွင်းအားစုနှင့် သတင်းအချက်အလက်အရင်းအမြစ်တည်ဆောက်ခြင်းတို့ကို ပိုမိုတိုးချဲ့ဆောင်ရွက်ရန်လိုကြောင်း၊ ကုန်ထုတ်ခြင်း၊ အရည်အသွေးစစ်ဆေးထုပ်ပိုးခြင်း၊ ထိုက်တန်သောဈေးကွက်ရရှိအောင် လက်ကားဈေးကွက်တည်ဆောက်ခြင်း၊ ဈေးကွက်သို့ တင်ပို့ရောင်းချခြင်းအလုပ်ကို ဆောင်ရွက်နိုင်ခြင်းမရှိသေးသော်လည်း ဆုံးရှုံးမှု (သို့မဟုတ်) စွန့်စားရမှုကိုအကာအကွယ်ပေးနိုင်မည့် စနစ်ထူထောင်ခြင်းလုပ်ငန်းများတွင် မိမိတို့အခြေအနေနှင့် ကိုက်ညီသည့် နည်းလမ်း၊ စနစ်တချို့ကို ချမှတ်ကျင့်သုံးနေပြီဖြစ်ပါကြောင်း၊ အခြားဆက်စပ်ကဏ္ဍများဖြစ်သည့် စိတ်ဓာတ်ပြုပြင်ခြင်း၊ သင်တန်းများပေးခြင်းတို့ကို အတော်အသင့်ထိရောက်အောင် ဆောင်ရွက်နိုင်ခဲ့ပါကြောင်း၊ တက္ကသိုလ်၊ ကောလိပ်နှင့် သင်တန်းကျောင်းများကလည်း ကျောင်းသား ကျောင်းသူနှင့် သင်တန်းသားများမှာ အမျိုးသားရေးစိတ်ဓာတ်နှင့် လူမှုရေးစိတ်ဓာတ်အခြေခံပြည့်ဝအောင် အတော်အသင့် ဆောင်ရွက်နိုင်ခဲ့သဖြင့် ဆက်လက် ကြိုးပမ်းဆောင်ရွက်ရန် မှာကြားလိုပါကြောင်း၊

ထို့အပြင် မိမိအပါအဝင် ဝန်ထမ်းများအားလုံး၊ သမဝါယမအမှုဆောင်များအားလုံးသည် အထက်ပါတာဝန်သိမှု၊ တာဝန်ယူမှု၊ စိတ်ပိုင်းဆိုင်ရာပြောင်းလဲမှုတို့ဖြင့် လုပ်ငန်းများကို အကောင်အထည်ဖော်ဆောင်ရွက်ရာတွင် မိမိတို့သမဝါယမဝန်ကြီးဌာနက ချမှတ်လုပ်ဆောင်နေသည့် ဦးတည်ချက်နှင့် လုပ်ငန်းစဉ်များသည် ပြည်သူအတွက် တကယ်လိုအပ်၊ တကယ်အကျိုးရှိစေပြီး နိုင်ငံတော်၏ မူဝါဒများနှင့်လည်း In Line ဖြစ်သည့်အတွက် အောင်မြင်အောင် လုပ်ရမည်ဆိုသည့် ယုံကြည်ချက်ထားရှိရေး၊ သမဝါယမလုပ်ငန်းသည် စီးပွားရေးလုပ်ငန်း ဖြစ်ရုံသာမက လူမှုရေးလုပ်ငန်းလည်းဖြစ်သည့်အတွက် ဝန်ထမ်းများ၊ သမဝါယမအမှုဆောင်များသည် စီးပွားရေးအမြင်သာမက လူမှုရေးအမြင်နှင့်ပါ လုပ်ကိုင်ဆောင်ရွက်ရေး၊ သမဝါယမလုပ်ငန်းသည် "ပြည်သူ့အခြေပြု" လုပ်ငန်းဖြစ်သည့်အတွက် ပြည်သူနှင့် ပြည်သူ့အကျိုးကို ဦးထိပ်ထားလုပ်ဆောင်ရန် စသည့် ခံယူချက်၊ ယုံကြည်ချက်တို့ဖြင့် ဆောင်ရွက်ရန် အမြဲမှာကြားလျက်ရှိပါကြောင်း။

ယနေ့ကျင်းပသည့် "ပြုပြင်ပြောင်းလဲရေးနှင့် လုပ်ငန်းသုံးသပ်ညှိနှိုင်းအစည်းအဝေး"သည် "ဝန်ကြီးဌာန၏ လုပ်ငန်းများကို တတိယအဆင့် အရှိန်မြှင့်တင်ဆောင်ရွက်ရေး" ကို ဦးတည်သည့် အစည်းအဝေးဖြစ်သည်နှင့်အညီ ဤအစည်းအဝေးမှ ဆွေးနွေးရရှိသော အချက်များအတိုင်း ကျင့်သုံးပြီး ဝန်ကြီးဌာန၏ ဦးတည်ချက်နှင့်လုပ်ငန်းစဉ်များ အောင်မြင်အောင် ကြိုးပမ်းဆောင်ရွက်သွားကြရန် တိုက်တွန်းမှာကြားလိုကြောင်း ဆွေးနွေးပြောကြားသည်။

ထို့နောက် ဒုတိယဝန်ကြီးက လုပ်ငန်းအားသာချက်၊ အားနည်းချက်များကိုလည်းကောင်း၊ ဗဟိုသမဝါယမအသင်းဥက္ကဋ္ဌက သမဝါယမအသင်းများ ဖွဲ့စည်းမှုမှန်ကန်ရေး၊ အမှုဆောင်များ၊ အသင်းများက လုပ်ငန်းများမှန်မှန်ကန်ကန် ဆောင်ရွက်ရေးနှင့် စပ်လျဉ်း၍လည်းကောင်း၊ ပါမောက္ခဦးအေးကျော်က တာဝန်သိမှု၊ တာဝန်ယူမှုဖြင့် ပေါင်းစပ်ညှိနှိုင်းစီမံခန့်ခွဲခြင်းဆိုင်ရာများကိုလည်းကောင်း၊ ညွှန်ကြားရေးမှူးချုပ်များ၊ တာဝန်ရှိသူများက ဝန်ကြီးဌာန၏ လုပ်ငန်းများကို တတိယအဆင့် အရှိန်မြှင့်တင် ဆောင်ရွက်ရေးအတွက် ကဏ္ဍအလိုက်ဆွေးနွေးမှုများကိုလည်းကောင်း ဆောင်ရွက်ခဲ့ကြောင်း သတင်းရရှိသည်။

(သတင်းစဉ်)

❍ ရေရှည်မှ

ဆွေးနွေးဖို့အခွင့်အလမ်းတွေ ရရှိခဲ့ပါတယ်။ ဒါ့အပြင် သဘာဝပတ်ဝန်းကျင်ကိုလည်း ရေရှည်တည်တံ့စေပြီး လူမှုရေးဆိုင်ရာကိစ္စတွေကိုလည်း ထည့်သွင်းစဉ်းစားတဲ့ စီးပွားရေးလုပ်ငန်းဖွံ့ဖြိုးတိုးတက်မှုတွေဖြစ်လာဖို့ သေချာစေခဲ့ပါတယ်'ဟု ဥရောပသမဂ္ဂကော်မရှင်၏ မြန်မာနိုင်ငံဆိုင်ရာသံတမန် ရိုလန်ကို ဘီယာက ရှင်းပြခဲ့သည်။

ထိုပြင် အက်ဖ်အက်ဖ်အိုင်မြန်မာ၏ ဒါရိုက်တာဖရန့်မွန်ဘာ့ခ်က 'သီးနှံစိုက်ပျိုးရေးလုပ်ငန်းတွေဟာ မြန်မာနိုင်ငံရဲ့ အမျိုးသားစီးပွားရေးဖွံ့ဖြိုးတိုးတက်မှုနည်းဗျူဟာမှာ အရေးပါတဲ့ အခန်းကဏ္ဍတစ်ခုဖြစ်ပြီး အကျိုးအမြတ်တွေရနိုင်တဲ့ အလားအလာကောင်းသော အရင်းအမြစ်တစ်ခုဖြစ်ပါတယ်'ဟု မှတ်ချက်ပြုသည်။ ထို့နောက် ဆီအုန်းစိုက်ပျိုးရေးလုပ်ငန်းအတွက် ကောင်းမွန်သောနေရာနှင့် ဇီဝမျိုးစုံမျိုးကွဲပေါများရာနေရာတို့မှာ မတူသဖြင့် ပြဿနာဖြစ်နိုင်ခြေနည်းပါးသောကြောင့် ပတ်ဝန်းကျင်ထိန်းသိမ်းရေးနှင့် သစ်တောရေးရာဝန်ကြီးဌာနနှင့် တနင်္သာရီတိုင်းဒေသကြီးအစိုးရအဖွဲ့အနေဖြင့် တနင်္သာရီနှင့် လေညာအဆိုပြုအမျိုးသားဥယျာဉ်များကို အတည်ပြုသတ်မှတ်နိုင်ရေး ဆက်လက်ဆောင်ရွက်နိုင်ကာ ထိုင်းနိုင်ငံမှ ကန်ကရာချန်အမျိုးသား ဥယျာဉ်နှင့်အတူ ကမ္ဘာ့အမွေအနှစ်နေရာများစာရင်းဝင်နိုင်ရေး ဖန်တီးနိုင်မည်ဟု ဖရန့်မွန်ဘာ့ခ်က ပြောကြားခဲ့သည်။

မြန်မာနိုင်ငံတွင် ဆီအုန်းစိုက်ပျိုးရေးကို တနင်္သာရီ ကမ်းရိုးတန်းဒေသတွင် လုပ်ကိုင်လျက်ရှိပြီး အလုပ်ရုံဆွေးနွေးပွဲမှ ထွက်ပေါ်လာသည့်အတိုင်း တနင်္သာရီသည် ဇီဝမျိုးစုံမျိုးကွဲများနှင့်သဘာဝအမွေအနှစ်များ ပေါများသော တိုင်းဒေသကြီးလည်းဖြစ်သည်။

သြစတြေးလျနေသဟာယနိုင်ငံ နိုင်ငံခြားရေးဝန်ကြီး စီးပွားရေးကျွမ်းကျင်မှုဖွံ့ဖြိုးတိုးတက်ရေး သင်တန်းသားများနှင့်တွေ့ဆုံ

ရန်ကုန် ဇူလိုင် ၄

သြစတြေးလျနေသဟာယနိုင်ငံ နိုင်ငံခြားရေးဝန်ကြီး မစ္စဂျူလီဘစ်ရှော့သည် ယနေ့နံနက် ၉ နာရီတွင် ရန်ကုန်စီးပွားရေးတက္ကသိုလ် (လှိုင်နယ်မြေ)၌ ဖွင့်လှစ်ထားသော စီးပွားရေးကျွမ်းကျင်မှုဖွံ့ဖြိုးတိုးတက်ရေး(Business Skills Development) သင်တန်းသို့ သွားရောက်လေ့လာကာ သင်တန်းသားများနှင့် တွေ့ဆုံခဲ့သည်။

အဆိုပါသင်တန်းသည် ရန်ကုန်တက္ကသိုလ်၊ ယူနက်စကိုနှင့် ပက်စီဂိုလာတို့ပူးပေါင်းဖွင့်လှစ်သည့် ပထမဆုံးသင်တန်းဖြစ်ပြီး သင်တန်းသား ၂၃ ဦး တက်ရောက်သင်ကြားလျက်ရှိသည်။

လုပ်ငန်းခွင်ဝင်ရောက်မည့်သူများနှင့် စီးပွားရေးလုပ်ငန်း စတင်လုပ်ကိုင်မည့်သူများအတွက် လိုအပ်သော စီမံခန့်ခွဲမှု၊ ခေါင်းဆောင်မှု၊ ဆက်သွယ်မှု စွမ်းရည်များနှင့် ဘဏ္ဍာရေးဆိုင်ရာ စီမံခန့်ခွဲမှုများနှင့်စပ်လျဉ်း၍ အစိုးရ၊ ပုဂ္ဂလိက စီးပွားရေးလုပ်ငန်းနှင့် အစိုးရမဟုတ်သော အဖွဲ့အစည်းတို့ပူးပေါင်းကာ မြန်မာနိုင်ငံတွင် ပထမဆုံးဖွင့်လှစ်သည့် သင်တန်းဖြစ်သည်။ သင်တန်းကာလမှာ ရက်သတ္တ ၁၀ ပတ်ကြာမြင့်ပြီး ရန်ကုန်စီးပွားရေးတက္ကသိုလ်မှ ဆရာ ဆရာမများက သင်ကြားပို့ချပေးလျက်ရှိသည်။

ဧည့်သည်တော် နိုင်ငံခြားရေးဝန်ကြီး ဦးဆောင်သည့် ကိုယ်စားလှယ်အဖွဲ့သည် နံနက် ၁၀ နာရီတွင် ရန်ကင်းပညာရေးကောလိပ်သို့သွားရောက်၍ လုပ်ငန်းခွင်အကြို ဆရာအတတ်ပညာရေး အရည်အသွေးတိုးမြှင့်ရေးစီမံကိန်း (STEM) ဖော်ဆောင်နေမှုတို့ကို လှည့်လည်ကြည့်ရှုသည်။

မြန်မာနိုင်ငံတွင် လုပ်ငန်းခွင်အကြို ဆရာအတတ်သင်တန်းများကို ပညာရေးစီမံကိန်းနှင့် လေ့ကျင့်ရေးဦးစီးဌာနက ပညာရေးကောလိပ် ၂၁ ခုတွင် ဖွင့်လှစ်သင်ကြားလျက်ရှိပြီး ဆရာအတတ်ပညာရေး ဒီပလိုမာသင်တန်း၊ ဆရာအတတ်ကျွမ်းကျင်မှု ဒီပလိုမာသင်တန်းနှင့် အလယ်တန်းဆရာအတတ်သင် စာပေးစာယူသင်တန်းများဖွင့်လှစ်သင်ကြားလျက်ရှိသည်။ နှစ်စဉ်မူလတန်းနှင့် အလယ်တန်းပြ ဆရာ ဆရာမ ၁၁၀၀၀ ခန့်တို့ကို မွေးထုတ်ပေးလျက်ရှိသည်။

သြစတြေးလျနေသဟာယနိုင်ငံ နိုင်ငံခြားရေးဝန်ကြီးနှင့်အဖွဲ့သည် ပညာရေးကောလိပ် လေ့ကျင့်ရေး အလယ်တန်းကျောင်းသို့ သွားရောက်၍ မူလတန်းကလေးများ ပညာသင်ကြားနေမှုများကို လှည့်လည် လေ့လာခဲ့ကြပြီး ကလေးများအတွက် အမှတ်တရပုံပြင်စာအုပ်များကို ဆရာမတစ်ဦးအား ပေးအပ်ခဲ့သည်။

သြစတြေးလျနေသဟာယနိုင်ငံ နိုင်ငံခြားရေးဝန်ကြီး ဦးဆောင်သည့် ကိုယ်စားလှယ်အဖွဲ့သည် မွန်းလွဲပိုင်းတွင် လေကြောင်းခရီးဖြင့် ရန်ကုန်မြို့မှ ပြန်လည်ထွက်ခွာသွားသည်။

(သတင်းစဉ်)






ကင်းလှည့်သင်္ဘော ၃၂ စင်း ဗီယက်နမ် တည်ဆောက်မည်

ဟန္နိုင်း ဇူလိုင် ၄

ဗီယက်နမ်နိုင်ငံသည် အင်အားကြီးမားသော အိမ်နီးချင်းတရုတ်နိုင်ငံနှင့် တောင်တရုတ်ပင်လယ်အတွင်း နယ်မြေပိုင်ဆိုင်မှု အငြင်းပွားခြင်းမြင့်တက်လာနေစဉ်မှာ ထောက်လှမ်းရေး အရည်အသွေးနှင့် ရေကြောင်းအင်အား တိုးမြင့်လာစေရန် ကမ်းခြေစောင့်သင်္ဘောအသစ် ၃၂ စင်း တည်ဆောက်ရေး စီစဉ်လျက်ရှိသည်။

ငါးဖမ်းကင်းလှည့်သင်္ဘောများနှင့် ကမ်းခြေစောင့်သင်္ဘောများ အသစ်တည်ဆောက်ရေးအတွက် အစိုးရက ဒေါ်လာသန်း ၅၄၀ကျော် သုံးစွဲမည်ဖြစ်ကြောင်း ဝန်ကြီးချုပ် ငုယင်တန်ဇွန်းက ပြောကြားသည်။

ကြာသပတေးနေ့တွင် ယင်းသို့ဆုံးဖြတ်ခြင်းကို ထိုနေ့နှောင်းပိုင်းမှာပင် အစိုးရက ကြေညာချက်ထုတ်ပြန်ခဲ့သည်။

ဗီယက်နမ်နှင့် တရုတ်တို့သည် တောင်တရုတ်ပင်လယ်အတွင်း ပိုင်ဆိုင်မှု အငြင်းပွားခြင်းမှာ နှစ်များစွာ ကြာမြင့်ခဲ့ပြီဖြစ်သော်လည်း ပေကျင်းက ပါရာဆဲလ်ကျွန်းစုများအနီးတွင် ရေနံတွင်းတူးစင်တစ်ခု တည်ဆောက်သောအခါ မေလစောစောပိုင်းမှစ၍ တင်းမာမှုအရှိန်မြင့်လာခဲ့သည်။

ဟန္နိုင်းက အဆိုပါ ရေနံတွင်းတူးစင် တည်ဆောက်ခြင်းကို ကန့်ကွက်ခဲ့သည့်အပြင် များပြားသော တရုတ်သင်္ဘောအုပ်စုကြီး တစ်စုက ကာကွယ် စောင့်ရှောက်ထားသည့် ယင်းတွင်းတူးစင်ကို မောင်းထုတ်ရန် ကြိုးစားခဲ့သည်။

သို့သော် ဟန္နိုင်းသင်္ဘောများသည် ယင်းနေရာအနီးသို့ မကပ်နိုင်ခဲ့ပေ။ ၎င်းတို့ထက် ပို၍ကြီးမားသော၊ ခိုင်မာတောင့်တင်းသည့် တရုတ်သင်္ဘောများနှင့် တိုက်မိခဲ့ပြီး အချို့ပျက်စီးခဲ့သည်။

ဗီယက်နမ်အစိုးရက ၎င်းရေတပ်စစ်သင်္ဘောများကို တွင်းတူးစင်အနီး၌ ဖြန့်ကြက်ခြင်းမပြုဟုပြောကြားသည်။

အေပီ။

ဆီးရီးယားသူပုန်အဖွဲ့ကို ကူညီရန် ပြိတိသျှ ပိုလ်ချုပ်ကြီး အဆိုပြုခဲ့



အစိုးရတပ်ဖွဲ့အား တိုက်ခိုက်နေသော ဆီးရီးယားသူပုန်တပ်ဖွဲ့ကို တွေ့ရစဉ်။

လန်ဒန် ဇူလိုင် ၄

ဆီးရီယားနိုင်ငံ၌ သမ္မတ ဘာရှားအယ်လ်အာဆတ်၏ တပ်ဖွဲ့များအား တိုက်ခိုက်နေသည့် သူပုန်အဖွဲ့ကို အကူအညီပေးနိုင်ရန် ဗြိတိန်နိုင်ငံက လျှို့ဝှက်အစီအစဉ်တစ်ရပ်ကို လွန်ခဲ့သည့် နှစ်နှစ်ကပင်ရေးဆွဲခဲ့ကြောင်း ဘီဘီစီသတင်းဌာန၏ သတင်းညာ အမည်ရှိ မျက်မှောက်ရေးရာ အစီအစဉ်တစ်ရပ်က ဖော်ပြထားသည်။

လွန်ခဲ့သည့်နှစ်နှစ်က ဗြိတိန်နိုင်ငံ၏ ကာကွယ်ရေးအကြီးအကဲ ပိုလ်ချုပ်ကြီး ဒေးဗစ်ရစ်ချတ်က ဆီးရီးယားသူပုန်အဖွဲ့ကို အကူအညီပေးရန် လျှို့ဝှက်အစီအစဉ်တစ်ရပ် ရေးဆွဲခဲ့ပြီး အစိုးရအဖွဲ့ကို အဆိုပြုခဲ့ကြောင်း သတင်းတွင်ဖော်ပြသည်။ ယင်းအစီအစဉ်အရ သူပုန်များကို လေ့ကျင့်သင်တန်းပေးရန်နှင့် လက်နက်ကိရိယာ တပ်ဆင်ပေးရန်ဖြစ်သည်။

ဘီဘီစီသတင်းဌာန၏ အထက်ပါသတင်းဖော်ပြချက်နှင့် ပတ်သက်၍ ဗြိတိန် ကာကွယ်ရေးဝန်ကြီးဌာနက ဝေဖန်ပြောကြားခြင်း မရှိပေ။

ဗိုလ်ချုပ်ကြီး ရစ်ချတ်၏ အဆိုပြုချက်နှင့် ပတ်သက်၍ ဝန်ကြီးချုပ် ဒေးဗစ်ကင်မရွန်း၊ အမျိုးသားလုံခြုံရေးကောင်စီနှင့် အမေရိကန်တာဝန်ရှိသူများက စဉ်းစားသုံးသပ်ခဲ့ကြသည်ဆို၏။ **ဘီဘီစီ။**

အီရန်က အီရတ်သို့ တိုက်လေယာဉ်များ ထောက်ပံ့

ဘဂ္ဂဒက် ဇူလိုင် ၄

အစ္စလာမ္မစ် အစွန်းရောက်အုပ်စု အိုင်အက်စ်အိုင်အက်စ် ဦးဆောင်သည့် ဆွန်နီစစ်သွေးကြွများ၏ ထိုးစစ်ဆင်မှုကို တန်ပြန်ချေမှုန်းနိုင်ရေးအတွက်အီရတ်အစိုးရအားအီရန်နိုင်ငံက ဂျက်တိုက်လေယာဉ်များထောက်ပံ့ကြောင်း သောကြာနေ့ ဘီဘီစီသတင်းတွင် ဖော်ပြသည်။

ရုရှားနိုင်ငံကလည်း လွန်ခဲ့သည့်ရက် အနည်းငယ်အတွင်း အီရတ်နိုင်ငံသို့ တိုက်လေယာဉ်များ စတင်ပေးပို့ထားပြီးဖြစ်သည်။

ဇူလိုင် ၁ ရက်နေ့တွင် ထပ်မံပေးပို့သည့် လေယာဉ်များသည် အီရန်နိုင်ငံမှ ဖြစ်ကြောင်း နိုင်ငံတကာမဟာဗျူဟာလေ့လာရေးသိပ္ပံ (အိုင်အိုင်အက်စ်အက်စ်)မှ လေ့လာသူများက ပြောသည်။ ဤသည်မှာ အီရတ်ပြဿနာတွင် အမေရိကန် ပြည်ထောင်စုသည် အီရန်နိုင်ငံနှင့်အတူ ဆောင်ရွက်ကြောင်း အဓိပ္ပာယ် သက်ရောက်သည်ဟုဆိုသည်။

ဘီဘီစီ။

အာဖဂန်နစ္စတန်နိုင်ငံ၌ တာလီဘန်စစ်သွေးကြွများက ဒုံးကျည်များဖြင့် တိုက်ခိုက်မှုကြောင့် ကဘူးလေဆိပ်၌ ရပ်ထားသော သမ္မတ၏ စီးနင်းသည့်ယာဉ် ရဟတ်ယာဉ်တစ်စင်း ဆိုးဆိုးရွားရွား ပျက်စီးခဲ့ကြောင်း ဒေသဆိုင်ရာ သတင်းဌာနများက ဇူလိုင် ၄ ရက်တွင် သတင်းထုတ်ပြန်သည်။

ကဘူးလေဆိပ်ကို ဒုံးကျည်ဖြင့် ပစ်ခတ်တိုက်ခိုက် သမ္မတ စီးနင်းသည့် ရဟတ်ယာဉ်ပျက်စီး

ကဘူး ဇူလိုင် ၄

မြို့တော် ကဘူး၌ လုံခြုံရေးဆိုးရွားနေပုံကို ထင်ဟပ်သည့်ဖြစ်ရပ်တစ်ခုအဖြစ် ကဘူးလေဆိပ်ကို တာလီဘန်အဖွဲ့က တိုက်ခိုက်ခဲ့သည်။

ကဘူးလေဆိပ်ကို ဒုံးကျည်နှစ်လုံးဖြင့်ပစ်ခတ်တိုက်ခိုက်ခဲ့ရာတွင် သမ္မတ၏ ရဟတ်ယာဉ် ပျက်စီးခဲ့ရသည်။ အခြားရဟတ်ယာဉ်သုံးစင်းမှာလည်း အနည်းအကျဉ်း ပျက်စီးခဲ့ရကြောင်း တာဝန်ရှိသူတစ်ဦးက ပြောကြားသည်။

ကဘူးလေဆိပ်၌ နေတိုးက စစ်အခြေစိုက်စခန်းတစ်ခုကို ဖွင့်လှစ်ထားသည်။ ယင်းလေဆိပ်မှာပင် နိုင်ငံတကာသို့ ပျံသန်းသည့် အရပ်ဘက်ခရီးသည်တင်လေယာဉ်များ၏ လေကြောင်းခရီးစဉ်များအတွက် ဝန်ဆောင်ပေးလျက်ရှိသည်။

ဒုံးကျည်နှစ်စင်းဖြင့် ပစ်ခတ် တိုက်ခိုက်ခဲ့သော်လည်း ထိခိုက်သေဆုံးသူ မရှိပေ။သမ္မတ၏ရဟတ်ယာဉ် ဆိုးရွားစွာ ပျက်စီးခဲ့ရပြီး အခြားရဟတ်ယာဉ် သုံးစင်းမှာမူ ပြန်လည်ပြင်ဆင်၍ ရနိုင်ကြောင်း အာဖဂန်နစ္စတန်နိုင်ငံ ဆိုင်ရာ စစ်ဆင်ရေးလုပ်ငန်းများ၏ အကြီးအကဲ ဗိုလ်ချုပ်အမန်က ပြောကြားသည်။

ဒုံးကျည် ကျရောက်ပေါက်ကွဲမှုကြောင့် ရဟတ်ယာဉ်ထားရှိသော အဆောက်အအုံတစ်လုံး မီးလောင်သွား၍ မီးသတ်သမားများက ငြိမ်းသတ်ပေးခဲ့ရသည်။ ယင်းဖြစ်ရပ်ပေါ်ပေါက်ခဲ့ပြီးနောက် လေကြောင်းခရီးစဉ်များကို ခေတ္တဆိုင်းငံ့ခဲ့ရသည်။

ကဘူးလေဆိပ်ကို တိုက်ခိုက်ခဲ့သူများမှာ မိမိတို့အဖွဲ့မှ ဖြစ်ကြောင်း တာလီဘန် ပြောခွင့်ရသူ မူဂျာဟစ်က ပြောကြားသည်။

လုံခြုံရေးတင်းကျပ်သော ကဘူးလေဆိပ်ကို ပစ်မှတ်ထားသည့် တိုက်ခိုက်မှု အများအပြား ယခင်ကလည်း ဖြစ်ပွားခဲ့သည်။

အာဖဂန်နစ္စတန်နိုင်ငံ၌ စစ်ဘက်ဆိုင်ရာဘတ်စ်ကားတစ်စီးဖြင့် လိုက်ပါလာသော စစ်အရာရှိ ရှစ်ဦး အသေခံဗုံးခွဲသူတစ်ဦး၏ လက်ချက်ဖြင့် သေဆုံးခဲ့ရပြီးနောက် တစ်ရက်အကြာတွင် ကဘူးလေဆိပ် တိုက်ခိုက်ခံရမှု ပေါ်ပေါက်ခဲ့သည်။ **ရိုက်တာ။**



ကဘူးလေဆိပ်ရှိ နေတိုးစစ်စခန်းတစ်နေရာကို တွေ့ရစဉ်။

အီရတ်၌ အိန္ဒိယသူနာပြု ၄၆ ဦးပါအဖွဲ့ ပြန်လည် လွတ်မြောက်တော့မည်

ဘဂ္ဂဒက် ဇူလိုင် ၄

လုံခြုံရေးအခြေအနေ ဆိုးရွားနေချိန်အတွင်း ပြန်ပေးဆွဲခံထားရသော အိန္ဒိယသူနာပြု ၄၆ ဦးပါ အဖွဲ့တစ်ဖွဲ့ကို ပြန်လွှတ်ပေးတော့မည်ဖြစ်ကြောင်း ဒေသဆိုင်ရာ သတင်းဌာနများက သတင်းထုတ်ပြန်သည်။

ပြန်ပေးဆွဲ

သမ္မတဟောင်း ဆက်ဒမ်ဟူစိန်၏ ဇာတိမြေတီကရစ်မြို့ရှိ ဆေးရုံတစ်ရုံ၌ အလုပ်လုပ်ကိုင်နေသော အိန္ဒိယသူနာပြုများ ပြန်ပေးဆွဲခံခဲ့ရသည်။ လွန်ခဲ့သည့်လက ဆွန်နီစစ်သွေးကြွတို့က မြို့ရွာများကို သိမ်းပိုက်နိုင်ရန် ထိုးစစ်ဆင်တိုက်ခိုက်နေချိန်အတွင်း ၎င်းတို့ ပြန်ပေးဆွဲခံခဲ့ရခြင်းဖြစ်သည်။

အိန္ဒိယသူနာပြုများသည် လောလောဆယ် စစ်သွေးကြွတို့ ထိန်းချုပ်ထားသော မိုဆူးလ်မြို့၌ ရှိနေသည်။ ၎င်းတို့ကို ကာဒစ္စတန်ဒေသ၏ မြို့တော် အာဘီးလ်မြို့သို့ ဇူလိုင် ၄ရက်တွင် ပို့ဆောင်ပေးမည်ဟု မျှော်လင့်ရကြောင်း၊ အာဘီးလ်မြို့သို့ ၎င်းတို့ ရောက်ရှိလာသည့်အခါ သံတမန်များက အိန္ဒိယနိုင်ငံသို့ လေယာဉ်ဖြင့် ဆက်လက် ပို့ဆောင်ပေးမည်ဖြစ်ကြောင်း တာဝန်ရှိသူများက ပြောကြားကြသည်။

အိန္ဒိယသူနာပြုများသည် မိုဆူးလ်မြို့တွင် အခြားသော အိန္ဒိယအလုပ်သမား ၃၉ ဦးနှင့်အတူ ထိန်းသိမ်းခံခဲ့ရသည်။

အိန္ဒိယနိုင်ငံသားများ ပြန်လည် လွတ်မြောက်ရေးအတွက် အိန္ဒိယနိုင်ငံခြားရေးဝန်ကြီးဌာနမှ တာဝန်ရှိသူများက အစွမ်းကုန်ကြိုးပမ်းခဲ့ကြသည်။

ဝိတ်မိ

အိန္ဒိယနိုင်ငံမှ အီရတ်နိုင်ငံသို့ သွားရောက် အလုပ်လုပ်ကိုင်သူ ၁၀၀၀၀ ခန့်ရှိသည်။ လုံခြုံရေး အခြေအနေဆိုးရွားနေစဉ် အီရတ်နိုင်ငံ၌ ဝိတ်မိနေသော အိန္ဒိယနိုင်ငံသား ဦးရေမှာ ၁၂၀ ခန့်ရှိကြောင်း တာဝန်ရှိသူတစ်ဦးက ပြောကြားသည်။

ရိုက်တာ။

ဘရာဇီး ကမ္ဘာ့ဖလားဘောလုံးပြိုင်ပွဲ၏ တည်ဆောက်ဆဲ ခုံးကျော်တံတား ပြိုကျ



ခုံးကျော်တံတားပြိုကျမှုကြောင့် မော်တော်ယာဉ်တစ်စီး ပျက်စီးသွားရသည်ကို တွေ့ရစဉ်။

ဘီလိုဟိုရိဇွန်တီ(ဘရာဇီး) ဇူလိုင် ၄

ဘရာဇီးနိုင်ငံတောင်ပိုင်း ဘီလိုဟိုရိဇွန်တီမြို့တွင် ကမ္ဘာ့ဖလားဘောလုံးပြိုင်ပွဲအတွက်တည်ဆောက်ရာ၌ မပြီးသေးသော ခုံးကျော်တံတားတစ်စင်း ကြာသပတေးနေ့ကပြိုကျရာ အနည်းဆုံး နှစ်ဦးသေဆုံး၍ ၁၉ ဦးဒဏ်ရာ ရရှိသည်။

ယင်းမြို့၏ ကမ္ဘာ့ဖလားဘောလုံးပြိုင်ပွဲကျင်းပသည့် ဘောလုံးကွင်းမဂါကီလိုမီတာ အကွာအဝေးခန့်တွင် အခင်းဖြစ်ပွားခဲ့ခြင်းဖြစ်ပြီး တံတား၏ ပြုတ်ကျနေသော လမ်းပိုင်းတစ်ခုအောက်တွင် အဝါရောင်ဘတ်(စ်)ကားတစ်စီး ပျက်စီးလျက်ရှိသည်။ အခြားကားအချို့လည်း ပျက်စီးခဲ့သည်။

ဘရာဇီး - ကိုလံဘီယာပွဲစဉ်မှ နိုင်သောအသင်းနှင့် ပြင်သစ်-ဂျာမနီ ပွဲစဉ်မှ နိုင်သောအသင်းတို့၏ ဆီမီးဖိုင်နယ်ပွဲကို ၎င်းမြို့ ဘောလုံးကွင်းတွင် ကစားကြရန် စီစဉ်ထားသည်။

ဘတ်(စ်)ကားအတွင်းမှ ထိခိုက်ဒဏ်ရာ ရရှိမှုမရှိခဲ့သော လူ ၁၃ ဦးကို ကယ်ဆယ်နိုင်ခဲ့ပြီး ကားမောင်းသူအမျိုးသမီးမှာသေဆုံးသွားခဲ့ကြောင်း မီးသတ်တပ်ဖွဲ့မှ ပြောရေးဆိုခွင့်ရှိသူ ကပြောသည်။

ဆောက်လုပ်ရေး ကုမ္ပဏီပိုင် နှစ်စီးမှာလည်း ပျက်စီးသွားခဲ့ပြီး အခင်းဖြစ်ချိန်၌ ယင်းကားများအတွင်း လူမရှိဟုဆိုသည်။

သမ္မတ ဒီလ်မာရူးဆက်က ယင်းဖြစ်ရပ်အပေါ် ဝမ်းနည်းကြောင်း တွစ်တာပေါ်၌ ဖော်ပြခဲ့သည့်အပြင် သေဆုံးသူများ၏ မိသားစုထံသို့လည်း ဝမ်းနည်းကြောင်း သဝဏ်လွှာပေးပို့ခဲ့သည်။ **အေအက်ဖ်ပီ။**

မန္တလေးမြို့ အလုပ်သမားဆေးရုံကြီးရှိ ဆရာဝန်၊ ဆရာမများနှင့်ဝန်ထမ်းများအား
နိုင်ငံတော်၏ပြုပြင်ပြောင်းလဲမှုများအား တတိယအဆင့် အရှိန်မြှင့်တင်မှုလုပ်ငန်းစဉ်များ ရှင်းလင်းဆွေးနွေး



နေပြည်တော် ဇူလိုင် ၄

အလုပ်သမား၊ အလုပ်အကိုင်နှင့် လူမှုဖူလုံရေး ဝန်ကြီးဌာန ပြည်ထောင်စုဝန်ကြီး ဦးအေးမြင့်သည် မန္တလေးမြို့ရှိ အလုပ်သမားဆေးရုံကြီး၌ ဒုတိယဝန်ကြီးဒေါ်ဝင်းမော်ထွန်း၊ တာဝန်ရှိသူများနှင့်အတူ ဇွန် ၃၀ ရက် မွန်းလွဲပိုင်းတွင် ဝန်ကြီးဌာနအောက်ရှိ ဝန်ထမ်းများ၊ ဆရာဝန်၊ ဆရာမများ၊ သူနာပြုများနှင့် တွေ့ဆုံကာ နိုင်ငံတော်၏ ပြုပြင်ပြောင်းလဲမှုများအား တတိယအဆင့် အရှိန်မြှင့်တင်မှု(Third Wave) လုပ်ငန်းစဉ်များနှင့် ပတ်သက်၍ ရှင်းလင်းဆွေးနွေးမှာကြားသည်။**(အပေါ်ပုံ)**

ထို့သို့ မှာကြားရာတွင် ပြည်ထောင်စုဝန်ကြီးက နိုင်ငံတော်၏ ပြုပြင်ပြောင်းလဲမှုလုပ်ငန်းစဉ်များကို အကောင်အထည်ဖော်ဆောင်ရွက်ရာတွင် တတိယအဆင့် အရှိန်မြှင့်တင်မှု လုပ်ငန်းစဉ်များအနက် လုပ်ငန်းစဉ်(၁)အနေဖြင့် ဝန်ကြီးဌာနရှိ ဝန်ထမ်းများ၏ အားနည်းချက်များ ပြုပြင်ဆောင်ရွက်ရာတွင် ဝန်ထမ်းများ၏ Mind-set နှင့် လုပ်နည်းလုပ်ဟန်များကို ပြုပြင်ပြောင်းလဲဆောင်ရွက်သွားရန်လိုကြောင်း၊ လုပ်ငန်းစဉ်(၄) ဖြစ်သည့် ကျန်းမာရေးကဏ္ဍ ပြုပြင်ပြောင်းလဲဆောင်ရွက်သွားရမည့် လုပ်ငန်းစဉ်များအလွန်များပြားလှပါကြောင်း၊ ဝန်ကြီးဌာနအနေဖြင့်လည်း အလုပ်သမားဆေးရုံကြီးများနှင့် လူမှုဖူလုံရေးဆေးခန်းများကို တာဝန်ယူဆောင်ရွက်နေရပြီး မြန်မာအလုပ်သမားများ၏ ကျန်းမာရေးကဏ္ဍဝန်ဆောင်မှုပေးနေရသဖြင့် ပြုပြင်ပြောင်းလဲရေးလုပ်ငန်းစဉ်များကို ဆရာဝန်၊ ဆရာမများက နားလည်သဘောပေါက်ပြီး ဝိုင်းဝန်းဆောင်ရွက်သွားရန် လိုကြောင်း။

ဆရာဝန်၊ ဆရာမများသည် လူထုကို ဝန်ဆောင်မှုပေးရသည့် တာဝန်ထမ်းဆောင်ရသဖြင့် လုပ်ဆောင်မှု၊ ပြုမူပြောဆိုဆက်ဆံမှုများကို အထူးဂရုပြု ဆောင်ရွက်ရန်နှင့် တာဝန်သိမှု၊ ပွင့်လင်းမြင်သာရှိမှု၊ ထိရောက်သည့် စွမ်းဆောင်ရည်ရှိမှု၊ ခိုင်မာကောင်းမွန်သည့် စည်းမျဉ်းဥပဒေများနှင့်အညီ လုပ်ကိုင်ဆောင်ရွက်တတ်မှုနှင့် ကိုယ်ပိုင်အရည်အသွေးများရှိအောင် ကြိုးစားအားထုတ်ပြီး တက်ညီလက်ညီ ပူးပေါင်းဆောင်ရွက်သွားရန် လိုကြောင်း မှာကြားသည်။

ထို့နောက် ဆေးရုံအုပ်ကြီးနှင့် အထူးကုဆရာဝန်ကြီးများ၊ တာဝန်ခံဆရာ၊ဆရာမများက ဆေးရုံအတွက် ပစ္စည်းလိုအပ်ချက်၊ လူလိုအပ်ချက်များ တင်ပြခဲ့ကြရာ ပြည်ထောင်စုဝန်ကြီးက ဗဟိုချုပ်ကိုင်မှု လျှော့ချခြင်းကို ပီပီပြင်ပြင်ဖြစ်အောင် အကောင်အထည်ဖော်ဆောင်ရွက်သွားရမည်ဖြစ်ကြောင်း၊ မိမိအဆင့်နှင့်တာဝန်ယူဆောင်ရွက်နိုင်သည့် ကိစ္စရပ်များကို တာဝန်ယူမှု၊ တာဝန်ခံမှုတို့ဖြင့် မှန်မှန်ကန်ကန်မြန်မြန်ဆန်ဆန် ဖြည့်ဆည်း ဆောင်ရွက်သွားကြရန် လိုကြောင်းပြောကြားပြီး တင်ပြချက်အပေါ် ပေါင်းစပ်ညှိနှိုင်းဆောင်ရွက်ပေးခဲ့သည်။

ပြည်ထောင်စုဝန်ကြီးနှင့်အဖွဲ့သည် မန္တလေးအလုပ်သမားဆေးရုံကြီးအား ကြည့်ရှုပြီး ဆေးရုံတက်ရောက်ကုသနေသည့် လူမှုဖူလုံရေးအကျိုးဝင်အာမခံအလုပ်သမားများအား တွေ့ဆုံအားပေးကာ လိုအပ်သည်များကို ဖြည့်ဆည်းဆောင်ရွက်ပေးခဲ့ကြောင်း သတင်းရရှိသည်။

(သတင်းစဉ်)

မထသဝန်ထမ်းများ လာဘ်ပေးလာဘ်ယူမှုပြုလုပ်ပါက အရေးယူမည်

ရန်ကုန် ဇူလိုင် ၄

ခရီးသည်တင်ယာဉ်များ၏ စည်းကမ်းဖောက်ဖျက်မှုများကို မထသမှ အထူးစစ်ဆေးရေးအဖွဲ့ဖြင့် ဖမ်းဆီးအရေးယူနေလျက် ရှိပြီး မထသဝန်ထမ်းများမှ လာဘ်ပေးလာဘ်ယူမှု ပြုလုပ်ပါက ထိရောက်စွာ အရေးယူဆောင်ရွက်သွားမည်ဖြစ်ကြောင်း မထသ(ဗဟို) ဥက္ကဋ္ဌ ဦးလှအောင်က ပြောသည်။

"ကျွန်တော်တို့က အခုလိုတိုင်ကြားတာနဲ့ပတ်သက်ပြီး ငွေကြေးတောင်းခံပါတယ်ဆိုပြီး တိုင်ကြားလာတာရှိရင် ထိရောက်စွာအရေးယူမှာပါ။ ဒါပေမယ့် လာဘ်ယူတယ်ဆိုတာ သေချာရမယ့် သဘောရှိတယ်။ ကျွန်တော်တို့က စစ်ဆေးရမယ့် အနေအထားရှိတဲ့ အတွက်မတိကျဘဲ စစ်ဆေးရမယ်ဆိုရင် သူ့ဂုဏ်သိက္ခာကို ထိခိုက်နိုင်ပါတယ်။ လာဘ်ပေးလာဘ်ယူမှုများကိုလည်း စည်းကမ်းထုတ်ထားပါတယ်။ လာဘ်ပေးသူကော အရေးယူမယ်လို့ ယာဉ်လိုင်းအားလုံးကို ထုတ်ပြန်ထားပါတယ်။ အဲဒါတွေကို တွေ့လာခဲ့ရင် တိုင်ကြားပေးခဲ့သည့်ဖြစ်စေ၊ မာတ်ပုံပေးပို့ပြီး အကူအညီပေးလာခဲ့သည်ဖြစ်စေ ထိရောက်စွာ အရေးယူမှုပြုလုပ်မှာပါ" ဟုမထသ(ဗဟို)ဥက္ကဋ္ဌဦးလှအောင်က ပြောသည်။

ခရီးသည်တင်ယာဉ်လိုင်းများမှ စည်းကမ်းဖောက်ဖျက်မှုများနှင့် မထသဝန်ထမ်းများ၏ လာဘ်ပေးလာဘ်ယူမှုများကို တိကျသော အထောက်အထားနှင့် တိုင်ကြားလာပါက ငွေကြေးယူသူနှင့်ပေးသူကိုပါ ထိရောက်စွာအရေးယူဆောင်ရွက်သွားမည်ဖြစ်ကြောင်း သိရသည်။ **(ကေသိန်းဆွေ)**



အရာထမ်းလောင်းအခြေခံ(အထူး)သင်တန်းဆင်း

ရန်ကုန် ဇူလိုင် ၄

နိုင်ငံတော်ဖွံ့ဖြိုးတိုးတက်ရေးလုပ်ငန်းများ ဆောင်ရွက်ရာတွင် ပြည်သူများ၏ ကျန်းမာရေးသည် အရေးကြီးသော အခြေခံအချက်ဖြစ်ပြီး မြန်မာနိုင်ငံအပါအဝင်ဖွံ့ဖြိုးဆဲနိုင်ငံများတွင် မဖြစ်မနေဆောင်ရွက်နေသော ဆင်းရဲနွမ်းပါးမှုလျှော့ချရေး လုပ်ငန်းစဉ်များတွင်လည်း ကျန်းမာရေးကဏ္ဍသည် အရေးကြီးဆုံးအခန်းကဏ္ဍအဖြစ် ပါဝင်ကြောင်း ကျန်းမာရေးဝန်ကြီးဌာန ပြည်ထောင်စုဝန်ကြီး ဒေါက်တာဖေသက်ခင်က ဇွန်လနောက်ဆုံးပတ်တွင် ရန်ကုန်တိုင်းဒေသကြီး လှည်းကူးမြို့နယ်ရှိ ဗဟိုဝန်ထမ်းတက္ကသိုလ်(ဖောင်ကြီး)၌ ကျင်းပသော အရာထမ်းလောင်းအခြေခံ(အထူး)သင်တန်းအမှတ်စဉ်(၅) ဆင်းပွဲအခမ်းအနားတွင် ပြောကြားပြီး သင်တန်း ထူးချွန်ဆုများနှင့် သင်တန်းဆင်းလက်မှတ်များကို ပေးအပ်သည်။

ယင်းသင်တန်းသို့ သစ်လွင်လက်ထောက်ဆရာဝန် ၁၁၅၅ ဦး တက်ရောက်ခဲ့ရာ လက်ထောက်ဆရာဝန် ၃၅၀၀ ကျော်ကို ကျန်းမာရေးဝန်ကြီးဌာန ဆေးရုံများတွင် တာဝန်ပေးခန့်အပ်ထားပြီးဖြစ်ကြောင်း သတင်းရရှိသည်။

(သတင်းစဉ်)

ပြင်ဦးလွင်အားကစားလေ့ကျင့်ရေးစခန်းဖွင့်

နေပြည်တော် ဇူလိုင် ၄

မန္တလေးတိုင်းဒေသကြီး ပြင်ဦးလွင်မြို့ရှိ ပြင်ဦးလွင်အားကစားလေ့ကျင့်ရေးစခန်းဖွင့်ပွဲအခမ်းအနားကို ယနေ့နံနက် ၁၀ နာရီတွင် အဆိုပါစခန်း၌ ကျင်းပရာ မြန်မာနိုင်ငံ အမျိုးသားအားကစားကော်မတီဥက္ကဋ္ဌ အားကစားဝန်ကြီးဌာန ပြည်ထောင်စုဝန်ကြီး ဦးတင့်ဆန်း၊ ဒုတိယဝန်ကြီးနှင့် တာဝန်ရှိသူတို့က လေ့ကျင့်ရေးစခန်းကို ဖဲကြိုးဖြတ်၍ဖွင့်လှစ်ပေးကြပြီး ပိုက်ကျော်ခြင်းအားကစား သရုပ်ပြကစားနေမှုကို ကြည့်ရှုအားပေးသည်။

ဆက်လက်၍ ပြည်ထောင်စုဝန်ကြီးသည် အားကစားခန်းမ တည်ဆောက်နေမှုနှင့် Fitness Centerဌ အားကစားသမားများ လေ့ကျင့်နေမှုကို ကြည့်ရှုစစ်ဆေးပြီး အစည်းအဝေးခန်းမ၌ အားကစားနည်းအလိုက် တာဝန်ခံများအား တွေ့ဆုံ၍ အားကစားသမားများ အိပ်ဆောင်၊ ကျန်းမာရေးဆေးခန်းများ၊ စားရိပ်သာ၊ အမျိုးသမီးအားကစားသမားများ အပန်းဖြေနားနေဆောင်နှင့် အိပ်ဆောင်များကို ကြည့်ရှုစစ်ဆေးခဲ့ကြောင်း သတင်းရရှိသည်။

(သတင်းစဉ်)

ဥရောပသမဂ္ဂမှ မြန်မာနိုင်ငံရဲတပ်ဖွဲ့အား အကူအညီပေးမည်

နေပြည်တော် ဇူလိုင် ၄

ပြည်သူ့လွှတ်တော် နိုင်ငံတကာဆက်ဆံရေးကော်မတီ ဥက္ကဋ္ဌ ဦးလှမြင့်ဦးနှင့် ဥရောပသမဂ္ဂမှ Dr. Hans Born ဦးဆောင်သည့် ကိုယ်စားလှယ်အဖွဲ့တို့သည် ယနေ့နံနက် စနာရီခွဲတွင် နေပြည်တော်ရှိ လွှတ်တော်ရေးရာအဆောင် I-1 ၌ တွေ့ဆုံကြရာ ဥရောပသမဂ္ဂက မြန်မာနိုင်ငံရဲတပ်ဖွဲ့အား အကူအညီပေးရေးအစီအစဉ်များကို ရှင်းလင်းပြောကြားပြီး လွှတ်တော်များ၏စောင့်ကြည့်ထိန်းညှိမှုလုပ်ငန်းစဉ်များ၊ နိုင်ငံတကာရဲတပ်ဖွဲ့များအနေနှင့် လွှတ်တော်များသို့ တာဝန်ခံမှု၊ လွှတ်တော်များမှ သက်ဆိုင်ရာကော်မတီများနှင့် ဆက်စပ်ဆောင်ရွက်မှုများကို ဆွေးနွေးခဲ့ကြကြောင်းသတင်းရရှိသည်။ **(သတင်းစဉ်)**

ရောဝဏ်၊ ရတနာအထပ်မြင့်အိမ်ရာစီမံကိန်း
ဒဂုံမြို့သစ်(ဆိပ်ကမ်း)မြို့နယ်(အိတ်ဖွင့်တင်ဒါခေါ်ယူခြင်း)

ဧရာဝဏ်၊ ရတနာအထပ်မြင့်အိမ်ရာစီမံကိန်း၊ ဒဂုံမြို့သစ်(ဆိပ်ကမ်း)မြို့နယ်တွင် ၂၄ ခန်းတွဲ ၁၈ ထပ် အဆောက်အအုံများ တည်ဆောက်ရာ၌ ပထမအဆင့် ဦးစားပေးဆောင်ရွက်နေသော အဆောက်အအုံ(၂၀)လုံးအတွက် Precast Panel များတွင် ပူးတွဲတပ်ဆင်ရန် UPVC door and Window Frame တံခါးချပ်များ တပ်ဆင်ဆောင်ရွက်မည့် လုပ်ငန်းတွင်အသုံးပြုရန် door and window များကိုပေးသွင်းနိုင်သည့် ကုမ္ပဏီများထံမှ မြန်မာကျပ်ငွေဖြင့် ဝယ်ယူလိုပါသည်-

တင်ဒါပုံစံရောင်းချမည့်ရက် - ၇-၇-၂၀၁၄ ရက်
တင်ဒါပြိတ်မည့်ရက် - ၁၄-၇-၂၀၁၄ ရက်
တင်ဒါပြိတ်မည့်အချိန် - ၁၆း၀၀ နာရီ

တင်ဒါပုံစံနှင့်အသေးစိတ်အချက်အလက်များကို ဧရာဝဏ်၊ ရတနာအထပ်မြင့် အိမ်ရာစီမံကိန်းရုံး၊ အမှတ်(၆၂)ရပ်ကွက်၊ ပြည်ထောင်စုလမ်းနှင့် အမက(၃)ကျောင်း လမ်းထောင့်၊ ဒဂုံမြို့သစ်(တောင်ပိုင်း)မြို့နယ်၊ ရန်ကုန်မြို့သို့ ရုံးချိန်အတွင်း လာရောက်စုံစမ်းဝယ်ယူနိုင်ပါသည်။
ဖုန်း-၀၁-၅၉၀၀၈၈၊ ၀၁-၈၁၀၀၇၁၅

ငြိမ်းချမ်းသာယာသော နယ်မြေအဖြစ်သို့

ဌိမ်းဌိမ်းထိုက်(ရာမညမြေ)

မြန်မာနိုင်ငံတွင် အပြောင်းအလဲများဖြစ်ခဲ့သကဲ့သို့ သတင်းမီဒီယာနှင့် စာပေဆိုင်ရာမူဝါဒများအပါအဝင် ရေးသားခွင့်၊ ထုတ်ဝေခွင့်များလည်း လွတ်လပ်ပွင့်လင်းသွားပါသည်။ အမျိုးအမည်များစွာသော စာစောင်များ၊ ဂျာနယ်များ၊ စာအုပ်များစွာတို့ဖြင့် မကြုံစဖူးလွတ်လပ်ပွင့်လင်းစွာရေးသားတင်ပြသောအကြောင်းအရာများစွာတို့နှင့် ခံစားချက်အမျိုးမျိုးတို့ကို ဖတ်ရှုလေ့လာခဲ့ရပါသည်။

နိုင်ငံပိုင်သတင်းစာတွင်လည်း ကဏ္ဍများပို၍စုံစုံလင်လင် ထည့်သွင်းဖော်ပြလာသဖြင့် စိတ်ဝင်စားဖွယ်ကောင်းသလို ပုဂ္ဂလိကသတင်းစာများလည်း တစ်မူထူးကဲလာပါသည်။ ထို့ပြင် အင်တာနက်မှ သတင်းများကိုလည်း လက်ကိုင်ဖုန်းဖြင့် လွယ်လင့်တကူဖတ်ရှုနိုင်သဖြင့် သတင်းအချက်အလက်များရရှိမှုမှာ အံ့မခန်းပင်ဖြစ်ပါတော့သည်။ အသုံးဝင်၍ ဝမ်းမြောက်ဖွယ်သတင်းများစွာတို့ကိုလည်း အချိန်နှင့်တစ်ပြေးညီ သိရှိခွင့်ရသဖြင့် အကျိုးရှိလှသလို အနှစ်နှစ်အလလက အမျိုးမျိုးသောအခြေအနေများကြောင့် အောင့်အည်းမြိုသိပ်သည်းခံခဲ့ရသမျှ ခံစားချက်များကို ဒလဟောဖွင့်ဖောက်လိုက်သကဲ့သို့ ရှုထောင့်မျိုးစုံမှ တင်ပြထားမှုများ၊ ပြစ်တင်ဝေဖန်ကြမှုများကိုလည်း ဖတ်ရှုကြရပါသည်။

တစ်လောဆီက သတင်းစာများမှတစ်ဆင့် "အမုန်းတရားပွားများစေမည့်အရေးအသားများကို ဖြေလျှော့ပေးကြရန်"နှင့် ပတ်သက်သော ဆွေးနွေးပွဲများပြုလုပ်ကြသည့်သတင်းများကိုလည်း ဖတ်ရှုလိုက်ရပါသည်။ စာရေးသူလည်း သန်းပေါင်းများစွာသော ပြည်သူများထဲမှ တစ်ဦးဖြစ်ပေရာ တလိမ့်လိမ့်ဖြင့်တက်လာကြသော စာပေလှိုင်းဂယက်တွင် စာဖတ်သူတစ်ဦးအနေဖြင့် ခံစားချက်မျိုးစုံတို့ကို ထိတွေ့ကူးစက်ခံစားရမိပါသည်။ ရေးသားထားသမျှ ဂျာနယ်၊ စာစောင်အသီးသီး၏ အကြောင်းအရာအများစုမှာ အတိတ်၊ ပစ္စုပ္ပန်၊ အနာဂတ်ဟူသော ကာလသုံးပါးမှာ မိမိတို့နိုင်ငံ၏ သမိုင်းကြောင်းများဖြစ်နေသည်ကို စာရေးသူအနေဖြင့် ဉာဏ်မီသလောက်သိရှိရသည်။ ထိုမီသလောက် ဉာဏ်ဖြင့်ခြုံငုံလေ့လာမိရာဝယ် ကမ္ဘာကျော်ပုဂ္ဂိုလ်တစ်ဦးဖြစ်သော မာသာထရီဇာ၏ နောက်ဆုံးရေးသားခဲ့သောစာကို သတိရမိပါသည်။ မာသာထရီဇာသည် စာပေအရေးအသားပြုလေ့ရှိသူ မဟုတ်ပါကြောင်း၊ သူကွယ်လွန်ပြီးသောအခါမှ သူရေးသားခဲ့သော စာတစ်စောင်ကိုရှာဖွေဖတ်ရှုကြရပါကြောင်း၊ ၎င်းစာပိုဒ်သည် သူ၏နောက်ဆုံးရေးသားခဲ့သော စာဖြစ်ကြောင်းကို ရှင်းလင်းတင်ပြထားပါသည်။ စာရေးသူလည်း တစ်ဆင့်ပြန်လည်ကိုးကား၍ ဖော်ပြအပ်ပါသည်။

သူမ၏အကြောင်းကို အနည်းငယ်တင်ပြရပါလျှင် ဆင်းရဲနွမ်းပါးသူများ၊ အိုးမဲ့အိမ်မဲ့အခြေအနေမဲ့သူများ တစ်နည်းအားဖြင့် အညတရများကို တစ်သက်တာလုံးကြီးမားလှသော ကရုဏာ၊ မေတ္တာဖြင့် ကိုယ်ကျိုးစွန့်၍ အနစ်နာခံကာ ပြုစုစောင့်ရှောက်သွားသော ခရစ်ယာန်သီလရှင်တစ်ဦးဖြစ်ပါသည်။ ထိုအချိန်က နူနာရောဂါသည်များ၊ အဆုတ်ရောဂါ၊ အသဲရောင်ရောဂါ၊ HIV ရောဂါများကူးစက်ပြန့်ပွားမှုများ ပြင်းထန်လှပါသည်။ ထိရောက်စွာ နှိမ်နင်းနိုင်သော ဆေးကောင်းဝါးကောင်းများကလည်း ရှားပါးခဲ့ဆဲဖြစ်၏။ မာသာထရီဇာ၏ အညတရပုဂ္ဂိုလ်များမှာ အဆိုပါရောဂါမျိုးစုံတို့ဖြင့် အားကိုးရာမဲ့နေကြသဖြင့် ရနိုင်သမျှသော ဆေးဝါး၊ နည်းလမ်းများဖြင့် ရှာကြံပြုစုစောင့်ရှောက်မှုပေးနေသော နေရာ၊ သေအံ့မူးမူးဖြစ်ချိန်ထိ လက်ကိုဆုတ်ကိုင်၍ အားပေးဆုတောင်းစကား နှစ်သိမ့်စကားပြောကြားပေးသော မာသာ၏ ဂေဟာသို့သာ စုဝေးရောက်ရှိ မှီခိုကြရ၏။ ဤသို့ဖြင့် သူမသည် ရောဂါသည်များ၊ ချို့တဲ့သူများကို ကြီးမားလှသော ကရုဏာ၊ မေတ္တာဖြင့် စောင့်ရှောက်ပေးခဲ့သူ၊ သူတော်စင်ပုဂ္ဂိုလ်ဟူ၍ ကမ္ဘာတစ်လွှားက အသိအမှတ်ပြုခဲ့ရသောပုဂ္ဂိုလ်ဖြစ်ခဲ့ပါသည်။ သူကွယ်လွန်ပြီးမှ ရှာဖွေတွေ့ခဲ့ရသော နောက်ဆုံးစာထဲက စာပိုဒ်ကား. . .

"ဤကမ္ဘာလောကၦ အလွန်ကြီးမားလှသော၊ ဆိုးရွားလှသော၊ ထိတ်လန့်ဖွယ်ကောင်းလှသော ရောဂါဆိုးကြီးတစ်ခု စွဲကပ်လျက် ရှိပါသည်။ ထိုရောဂါဆိုးကြီးမှာ HIV လည်းမဟုတ်ပါ။ တီဘီရောဂါ၊ နူနာရောဂါ၊ အသည်းရောင်အသားဝါရောဂါများလည်း မဟုတ်ပါ။ မေတ္တာ၊ ကရုဏာကင်းမဲ့သော ရောဂါဖြစ်၏။ ဤကမ္ဘာလောကၦ ဖြစ်ဖြစ်သမျှရောဂါများသာမက အနိဋ္ဌာရုံများစွာတို့ကိုဖြစ်ပွားစေသည့် အကြောင်းတရားကား လူသားအချင်းချင်း စာနာသနားကြင်နာမှုဟူသော ကရုဏာနှင့်လူသားတို့ အကျိုးကို ဆောင်ရွက်နိုင်ရန် ကိုယ်ကျိုးစွန့် အနစ်နာခံမှုဟူသော မေတ္တာခေါင်းပါးမှုတို့ အပေါ် အခြေခံပါကြောင်း" ဟူ၍ အံ့သြဖွယ်ဖတ်ရှုခဲ့ရပါသည်။

ထို့ပြင် မြတ်စွာဘုရားရှင်၏ ဘဝဖြစ်စဉ်မှ သုမေဓာရှင်ရသေ့ဘဝက ဗျာဒိတ်ခံယူစဉ် အခြေအနေကို တစ်ဖန်ပြန်ပြောင်းဆင်ခြင်မိပါသည်။ သုမေဓာရှင်ရသေ့သည် ထိုစဉ်က ဘုရားဆုသာ မပန်ပါက ထိုဘဝ၌ပင်ပဋိသန္ဓိဒါဝတ္ထုရဟန္တာအဖြစ် သံသရာဝဋ္ဋဒုက္ခမှ လွတ်မြောက်နိုင်စွမ်း အဆင့်ဉာဏ်ရင့်ကျက်နေပြီဖြစ်၏။ သို့သော် သုမေဓာရသေ့ စိတ်ညွှတ်မိသည်ကား သံသရာဝဋ္ဋဆင်းရဲ၌ ဝဋ္ဋဒုက္ခခံနေကြရသောသတ္တဝါများအား များစွာသနားကြင်နာခြင်းဖြစ်မိ၏။ ငါတစ်ယောက်တည်း ဆင်းရဲမှလွတ်မြောက်ရန်ထက် ငါကဲ့သို့ သတ္တဝါများကိုလည်း လွတ်မြောက်ရန် ကြံဆောင်မည်ဟူသော သတ္တဝါအများကိုသနားကြင်နာခြင်း ကြီးလှစွာသော မဟာကရုဏာဉာဏ်တော် ဖြစ်ပေါ်လာသောကြောင့် ဘုရားဆုပန်လိုက်ခြင်းဖြစ်ပါသည်။ တစ်ဘဝတည်း တစ်ကိုယ်တည်း နိဗ္ဗာန်စံဝင်နိုင်မည့်အခွင့်အရေးကို စွန့်လွှတ်ကာနောက်ထပ် လေးသင်္ချေနှင့်ကမ္ဘာတစ်သိန်းဟူသော ကာလပတ်လုံး၌ ပါရမီဆယ်ပါး အပြား ၃၀ ကို ပြည့်အောင်ဖြည့်ကျင့်ခဲ့ရခြင်းဖြစ်ပါသည်။ အမှန်အားဖြင့် ထိုကာလအတွင်း ဘဝခန္ဓာများစွာ၏ ဆင်းရဲကိုခံခဲ့ရရုံမက ဘဝတိုင်း၌ သူတစ်ပါးအတွက်သာ ဦးစားပေး၍ ဆောင်ရွက်ပေးခဲ့ရသော ပါရမီတော်များဖြည့်ရခြင်းဖြစ်ပါသည်။ ထိုသို့သော အကြောင်းတရားများစွာကို ဖြည့်ဆည်းပေးခဲ့သဖြင့် အကျိုးတရားအဖြစ်ကား သတ္တဝါများကို ကယ်တင်စောင့်ရှောက်ချေချွတ်နိုင်စွမ်းသော သဗ္ဗညုတဉာဏ်ကို ရရှိခဲ့ခြင်းဖြစ်ပါသည်။ ထိုဉာဏ်တော်သည် သိစရာမှန်သမျှ သိနိုင်စွမ်း၍ သတ္တဝါများအတွက်သာ ထပ်မံအသုံးပြုသွားပါသည်။ ထို့ကြောင့် သဗ္ဗညုတဉာဏ်ကို ရစေသော ရှေ့ပြေးဉာဏ်မှာ မဟာကရုဏာဉာဏ်နှင့် ပါရမီဆယ်ပါး အပြား ၃၀ ဖြစ်ပါသည်။ မေတ္တာမှာ ပါရမီ ၁၀ ပါးထဲ၌ အမှတ်စဉ် (၉)၌ ပါဝင်ပါ၏။

ဆိုလိုရင်းမှာ သတ္တဝါများ၊ လူသားများကို ကယ်တင်ကြသောပုဂ္ဂိုလ်တိုင်း သမိုင်းတစ်လျှောက် လူသုအများ ချစ်ခင်ကြည်ညိုကြ၍ တသသနှင့် ယခုတိုင် အမည်မသေကြသော ပုဂ္ဂိုလ်များ၊ အများအကျိုးဌာ ကိုယ်ကျိုးစွန့်နိုင်ကြသူတိုင်း၏ စိတ်နှလုံးတွင် ကိန်းဝပ်နေသောတရား၊ အခြေခံအကျဆုံးတရားမှာ ကရုဏာဟူသော သနားကြင်နာတတ်မှုပင်ဖြစ်ပါ၏။ လောကၦလည်း သနားချစ်က ပိုနိုင်မြဲတယ်ဟု ဆိုကြပါသည်။ မေတ္တာသည် သူ့အကျိုးဆောင်ကိုယ့်အကျိုးစွန့်ရတာဖြစ်သဖြင့် ထိုသို့ပြုနိုင်စွမ်းအားမှာ ကရုဏာဓာတ်ခံအားအနည်းအများပေါ် မူတည်ပါသည်။ မည်မျှပင် အတတ်ပညာ၊ အသိပညာတော်သော လူတော်များဖြစ်စေကာမူ ကရုဏာဓာတ်ခံအားမကောင်းပါက သူ၏အစွမ်းသည် သူ၏အတ္တနှင့် ပညာစွမ်းပြရန်ဘက်သို့ ဦးလှည့်သွားနိုင်ပါသည်။ အညတရများအပေါ် သနားကရုဏာအားကြီးသူတို့သည်သာ သူတို့၌ရှိသမျှ အစွမ်းနှင့်ပညာများကို အညတရများအတွက် အသုံးပြုမည်ဖြစ်ပါ၏။ ကရုဏာတရားနှင့် မေတ္တာတရားတို့သည် မည်သူမဆို ဘာသာလူမျိုးမခွဲခြားဘဲ လေ့ကျင့်ယူ၍လည်းရသော တရားများဖြစ်၏။ နည်းအကျယ်ကား မြတ်စွာဘုရားဟောတော်မူသော သမထကမ္မဋ္ဌာန်းလေးဆယ်တွင် လာရှိပါသည်။

ထို့ကြောင့် လူလောက လူသားများအကျိုး၊ နိုင်ငံအကျိုး၊ တိုင်းပြည်အကျိုး၊ ကိုယ့်လူမျိုး ကိုယ့်ဒေသအကျိုး စသဖြင့် အဆင့်ဆင့်သော တာဝန်များကို ထမ်းဆောင်နေကြသူတိုင်း၊ ထမ်းဆောင်လိုကြသူတိုင်း အခြေခံအကျဆုံးနှင့် အလိုအပ်ဆုံးဖြစ်သော ကရုဏာစွမ်းအားကို ရယူလက်ကိုင်ထားနိုင်ကြပါစေကြောင်း ရည်ညွှန်းလျက် လေးစားစွာဖြင့် တင်ပြအပ်ပါသည်။ ။



သမဝါယမနေ့ ဂုဏ်ပြု စုပေါင်းသွေးလှူဒါန်း

ရန်ကုန် ဇူလိုင် ၄

အပြည်ပြည်ဆိုင်ရာ သမဝါယမနေ့ကို ဂုဏ်ပြုကြိုဆိုသောအားဖြင့် ဒုတိယအကြိမ် စုပေါင်းသွေးလှူဒါန်းပွဲကို ဇွန် ၂၉ ရက်က သမဝါယမကောလိပ်(ဖောင်ကြီးဘွဲ့နှင်းသဘင်ခန်းမ)၌ ကျင်းပရာ ကျောင်းအုပ်ကြီး ဒေါ်တင်တင်ချိုနှင့် ဆရာ ဆရာမများ၊ ဝန်ထမ်းများ၊ ကျောင်းသား ကျောင်းသူများ စုစုပေါင်း ၆၅ ဦးက သွေးလှူဒါန်းကြကြောင်း သိရသည်။ **(ကြေးမုံ)**



မူးယစ်ဆေးဝါးတိုက်ဖျက်ရေးနေ့ အထိမ်းအမှတ်ဟောပြော

ရန်ကုန် ဇူလိုင် ၄

ရန်ကုန်အနောက်ပိုင်းခရိုင် လှိုင်မြို့နယ် အမှတ်(၃) အခြေခံပညာအလယ်တန်းကျောင်း၌ အပြည်ပြည်ဆိုင်ရာ မူးယစ်ဆေးဝါးအလွဲသုံးမှုနှင့် တရားမဝင် ရောင်းဝယ်မှုတိုက်ဖျက်ရေးနှင့် အထိမ်းအမှတ်အသိပညာပေးဟောပြောပွဲ၊ ဓာတ်ပုံပြပွဲ၊ စာအုပ်ပြပွဲများကို ဇွန် ၂၄ ရက် နံနက် ၁၀ နာရီက အလက(၃) ခန်းမဆောင်၌ ကျင်းပသည်။

ရှေးဦးစွာ မြို့နယ်ပြန်ကြားရေးနှင့် ပြည်သူ့ဆက်ဆံရေးဦးစီးဌာန မြို့နယ်ဦးစီးမှူး ဒေါ်ကြူကြူကြိုင်က စာဖတ်ခြင်းမှရရှိသော အကျိုးကျေးဇူးများအကြောင်းကို ပြောကြားပြီး ကျောင်းသား ကျောင်းသူများ မူးယစ်ဆေးဝါးသုံးစွဲမှုကြောင့် ဖြစ်ပေါ်လာသော ဆိုးကျိုးများနှင့် ဆက်စပ်ရောဂါများအကြောင်းကို အလက(၃) ကျောင်းအုပ်ဆရာမကြီး ဒေါ်အေးအေးကြိုင်က အသိပညာပေးဟောပြောသည်။ ယင်းနောက် ကျောင်းသား ကျောင်းသူများက နံရံကပ်စာစောင်နှင့် ဓာတ်ပုံပြကွက်များကို ကြည့်ရှုလေ့လာကြကြောင်း သိရသည်။ **(အပေါ်ပုံ)**

(ကြူကြူကြိုင်)

လေယာဉ်မောင် လေယာဉ်မယ်သင်တန်းဖွင့်

နေပြည်တော် ဇူလိုင် ၄

ပို့ဆောင်ရေးဝန်ကြီးဌာန မြန်မာ့လေကြောင်းအမှတ်စဉ်(၁/၂၀၁၄) လေယာဉ်မောင် လေယာဉ်မယ်သင်တန်းဖွင့်ပွဲအခမ်းအနားကို ဇူလိုင် ၁ ရက် နံနက်ပိုင်းတွင် ရန်ကုန်မြို့၌ ကျင်းပရာ မြန်မာ့လေကြောင်း ဦးဆောင်ညွှန်ကြားရေးမှူး ဦးသန်းထွန်းက အမှာစကားပြောကြားခဲ့ကြောင်း သတင်းရရှိသည်။

(သတင်းစဉ်)



❒ မြည်သူ့လွတ်တော်မှ

ထို့ပြင် အထူးစီးပွားရေးဇုန် အကောင်အထည်ဖော်ဆောင်ရာတွင် လူမှုရေး၊ စီးပွားရေးနှင့် သဘာဝ ပတ်ဝန်းကျင်တို့တွင် ကျရောက်လာနိုင်သည့် ထိခိုက်နစ်နာမှုများကို လေ့လာစောင့်ကြည့် ကြပ်မတ်ရန် အတွက် ဒေသခံအများစုပါဝင်သည့် မိတ်ဖက်အဖွဲ့ပေါင်းစုံစောင့်ကြည့် လေ့လာရေးအဖွဲ့ကို ဖွဲ့စည်း၍ ဆောင်ရွက်လျက်ရှိပါကြောင်း။

၂၀၁၄ခုနှစ် မြန်မာအထူးစီးပွားရေးဇုန် ဥပဒေအခန်း(၆)ပုဒ်မ(၁၄)၏ ဥပဒေပြဋ္ဌာန်းချက်နှင့်အညီ အကြမ်းရေးဆွဲထားသည့် စိတ်ကူးစီမံချက်အပေါ် အခြေခံ၍ ဒုတိယအဆင့်ဖြစ်သည့် အကြံပေးကုမ္ပဏီ (Consulting Firm) အား အိတ်ဖွင့်တင်ဒါခေါ်ယူသည့် လုပ်ငန်းစဉ်ကို နိုင်ငံတကာ စံချိန်စံညွှန်းများနှင့်အညီ ၂၀၁၃ခုနှစ် ဩဂုတ်မှ ၂၀၁၄ခုနှစ် ဖေဖော်ဝါရီအထိ အကောင်အထည်ဖော်ဆောင်ရွက်နိုင်ခဲ့ပါကြောင်း။

ဒုတိယအဆင့်တွင် အဓိကအောင်မြင်မှု (၂)ခုအနေဖြင့် အထူးစီးပွားရေးဇုန် ဗဟိုလုပ်ငန်းအဖွဲ့မှ ပြည်ထောင်စုဝန်ကြီး၊ ဒုတိယဝန်ကြီးများ၊ ကျောက်ဖြူအထူးစီးပွားရေးဇုန် စီမံခန့်ခွဲရေးကော်မတီ၏ အကြံပေးအဖွဲ့များနှင့် ကျောက်ဖြူအထူးစီးပွားရေးဇုန် လေ့လာစောင့်ကြည့်ရေး ဆိုင်ရာ လူထုအခြေပြု အဖွဲ့အစည်းများမှ ဒေသခံအများစုပါဝင်သည့် လူမှုရေး၊ စီးပွားရေး၊ ပတ်ဝန်းကျင်ရေးရာနှင့် အင်ဂျင်နီယာပိုင်းဆိုင်ရာများ၊ ဥပဒေပိုင်းဆိုင်ရာတို့တွင် တတ်သိနားလည်သည့် အသိပညာရှင်၊ အတတ်ပညာရှင်များ ပါဝင်သည့် တင်ဒါခေါ်ယူရေးနှင့် စိစစ်ရွေးချယ်ရေးကော်မတီ (Bid Evaluation and Awarding Committee) BEAC ကို နိုင်ငံတော်သမ္မတရုံး၏ ခွင့်ပြုချက်ဖြင့် ဖွဲ့စည်းတာဝန်ပေးနိုင်ခဲ့ပြီး ရင်းနှီးတည်ဆောက်သူ ခေါ်ယူရာတွင် BEAC အား အကြံပေးဝန်ဆောင်မှုပြုမည့် (CPG Consultants Ltd) ဦးဆောင်သည့် အကြံပေးကုမ္ပဏီ အုပ်စုကို နိုင်ငံတကာစံချိန်စံညွှန်းနှင့် အညီ စိစစ်ရွေးချယ်နိုင်ခဲ့ပါကြောင်း။

ယခုအခါကျောက်ဖြူအထူးစီးပွားရေးဇုန် အကောင်အထည်ဖော်လုပ်ဆောင်မှု၏ တတိယအဆင့်ဖြစ်သည့် ရင်းနှီးတည်ဆောက်သူ (Developer) များ အိတ်ဖွင့်တင်ဒါ



ဒုတိယဝန်ကြီး ဦးမြင့်သိန်း။

ခေါ်ယူသည့် လုပ်ငန်းစဉ်ကို အကောင်အထည်ဖော် လုပ်ဆောင်လျက်ရှိရာတွင် အဓိကအရေးပါသည့် လုပ်ဆောင်ချက်များအနေဖြင့် ငွားရမ်းထားသည့် အကြံပေးကုမ္ပဏီအုပ်စုမှလုပ်ဆောင်ပေးရမည့် စီမံကိန်းဖြစ်နိုင်ခြေအလားအလာများကို စာတွေ့၊ လက်တွေ့ လေ့လာဆန်းစစ်မှုများပြုလုပ်ပြီး ဒေသတစ်ခုလုံးလွှမ်းခြုံသည့် မဟာစီမံချက်ရေးဆွဲခြင်းနှင့် ရင်းနှီးတည်ဆောက်သူများအား အိတ်ဖွင့်တင်ဒါခေါ်ယူသည့် လုပ်ငန်းစဉ်များအတွက် နိုင်ငံတကာစံချိန်စံညွှန်းများနှင့်အညီ ပြင်ဆင်ခြင်း၊ တင်ဒါခေါ်ယူခြင်း၊ စိစစ်အကဲဖြတ်ခြင်းနှင့် ရွေးချယ်ခြင်းများအပြင် အထူးစီးပွားရေးဇုန်အား ကော်ပိုရေးရှင်းများနည်းတူ လည်ပတ်လုပ်ဆောင်လာနိုင်အောင် စီမံခန့်ခွဲမှုကော်မတီအား စနစ်တကျ ဖွဲ့စည်းခြင်း၊ စီမံကိန်းနယ်မြေ အတည်ပြု သတ်မှတ်ကြေညာရန် ဆောင် ရွက်ခြင်း၊ သဘာဝပတ်ဝန်းကျင်ထိခိုက်မှု ကနဦးလေ့လာဆန်းစစ်ခြင်းနှင့် သဘာဝပတ်ဝန်းကျင်စီမံခန့်ခွဲမှုအစီအစဉ်ရေးဆွဲဆောင်ရွက်ခြင်း၊ ပတ်ဝန်းကျင်နှင့်လူမှုရေး၊ စီးပွားရေး ထိခိုက်လာနိုင်သည့် အခြေအနေများနှင့် ထိခိုက်မှုမရှိအောင် ဆောင်ရွက်ထားရှိသည့် အစီအမံများပါရှိသော လေ့လာဆန်းစစ်မှု အစီရင်ခံစာများ ရေးဆွဲခြင်း၊ စီမံကိန်းကြောင့် ထိခိုက်ခံစားရသူများအတွက် သင့်တင့်မျှတသော လျော်ကြေးငွေပေးခြင်း၊ မူလဝင်ငွေထက်မနည်းသော အလုပ်အကိုင်များ၊ အသက်မွေးဝမ်းကျောင်းမှုများ ဖန်တီးပေးခြင်း၊ မူလအနေအထားထက် တိုးတက်ကောင်းမွန်သော လူနေမှုအဆင့်အတန်းများကို ပိုင်ဆိုင်နိုင်ရန် အစီအမံများပါရှိသည့် ကမ္ဘာ့ဘဏ်၏ Involuntary Resettlement Sourcebook ပါ လမ်းညွှန်ချက်စံချိန်စံညွှန်းများနှင့်အညီ ပြန်လည်နေရာချထား ခြင်းဆိုင်ရာ အစီအစဉ်များ ရေးဆွဲခြင်း၊ အကောင်အထည်ဖော်ဆောင်ရွက်ခြင်း၊ ဝန်ထမ်းများ စွမ်းရည်မြှင့်တင်မှုသင်တန်းများ၊ ဒေသခံများအတွက် ကျွမ်းကျင်မှုမြှင့်တင်သည့်သင်တန်းများ ညှိနှိုင်းဖွင့်လှစ်ပေးခြင်းတို့ကို စီစဉ်အကောင်အထည်ဖော်ဆောင်ရွက်လျက်ရှိပါကြောင်း။

ယခုအခါတွင် အကြံပေးကုမ္ပဏီများက ကျောက်ဖြူခရိုင်တစ်ခုလုံး လွှမ်းခြုံနိုင်မည့် မဟာစီမံချက် လေ့လာရေးဆွဲလျက်ရှိရာ ကနဦးအဆိုပြုချက်အနေဖြင့် အလုပ်အကိုင်အခွင့်အလမ်းဖန်တီးပေးနိုင်ရေး၊ ဒေသခံများ၊ နိုင်ငံသားများ ပါဝင်လုပ်ဆောင်နိုင်ခွင့်ရရေး၊ ရေရှည်တည်တံ့သည့် စီးပွားရေးတစ်ခုဖြစ်ရေး ဆိုသည့် မူဝါဒရည်ရွယ်ချက်များကို အကောင်အထည်ဖော်ပေးနိုင်သည့် ရေနက်ဆိပ်ကမ်းကို အခြေပြုသော ကုန်ထုတ်လုပ်ငန်းများ၊ အဆင့်ဆင့် ကုန်ချောထုတ်လုပ်သည့် လုပ်ငန်းများ၊ သို့လျောင်သယ်ပို့ရေး အပိုင်းကို ဦးစားပေးသည့်ထောက်ပံ့ပို့ဆောင်နိုင်သည့်လုပ်ငန်းများ ပါဝင်နိုင်သော လုပ်ငန်းအမျိုးအစားများကို စုစည်းကာ ရေနက်ဆိပ်ကမ်းရင်းနှီးတည်ဆောက်သူ၊ ဆောက်လုပ်ရေးနှင့်ဆိုင်သည့်ပစ္စည်းများ ထုတ်လုပ်သည့်စက်ရုံများ(CIP-Construction Industrial Package)၊ အထည်အလိပ်လုပ်ငန်းနှင့် ဆိုင်သည့် စက်မှုလုပ်ငန်းများ (TIP- Textile Industrial Package) ပါဝင်သည့်



ဒုတိယဝန်ကြီး ဦးမြင့်သိန်း။

စက်မှုဥယျာဉ် (Industrial Park) ရင်းနှီးတည်ဆောက်သူနှင့် လူနေအိမ်ရာများ ဆောက်လုပ်ခြင်း (Residential Development) အတွက် ရင်းနှီးတည်ဆောက်သူ စသည်ဖြင့် တင်ဒါ(၃)ခုခွဲ၍ ခေါ်ယူမည့်မဟာစီမံချက်မူကြမ်းတွင် ယခင်စိတ်ကူး စီမံချက်ပထမအဆင့်၌ ကေ(၁၀၀၀)စတင်အကောင်အထည်ဖော်ရန် ရည်ရွယ်ဆောင်ရွက်ခဲ့သော်လည်း ယခုအခါ ပထမအဆင့်တွင် ကေ(၄၀၀၀)ခန့်အထိ တိုးချဲ့ဆောင်ရွက်ခြင်းဖြင့် အထူးစီးပွားရေးဇုန်၏ တန်ဖိုးပိုမိုမြင့်မားလာစေရန် ရင်းနှီးတည်ဆောက်သူများကို ပိုမိုဆွဲဆောင်မှုရရှိလာနိုင်ပြီး ပြည်သူများအတွက် အလုပ်အကိုင်အခွင့်အလမ်းများ ပိုမိုရရှိလာနိုင်ကြောင်း အကြံပြုချက်အပေါ် BEAC အဖွဲ့မှ ဆွေးနွေးတိုင်ပင်ညှိနှိုင်းဆောင်ရွက်ဆဲ ဖြစ်ပါကြောင်း။

ကျောက်ဖြူအထူးစီးပွားရေးဇုန် စီမံကိန်းသည် ၂၀၄၅ ခုနှစ်အထိ နှစ်တိုး၊ နှစ်လတ်နှင့် နှစ်ရှည်စီမံကိန်းများခွဲမှတ်ပြီး စီစဉ်ထားပါသဖြင့် စီမံကိန်းများအလိုက် ရွေးချယ်ထားသည့် စက်မှုလုပ်ငန်းများတွင် ကျောက်ဖြူဒေသအပါအဝင် မြန်မာနိုင်ငံ ကုန်းတွင်းပိုင်းဒေသများ၏ စီးပွားရေးဖွံ့ဖြိုးတိုးတက်မှု အလားအလာကောင်းများအား လမ်းဖွင့်ပေးခြင်းဖြင့် လူမှုရေး၊ စီးပွားရေး အကျိုးရလဒ်များကို မျှဝေခံစားနိုင်မည်ဖြစ်ပါကြောင်းဖြင့် ရှင်းလင်းတင်ပြသည်။

ရွှေကူမဲဆန္ဒနယ်မှ ဦးဝင်းနိုင်၏ **“ကချင်ပြည်နယ်၊ ရွှေကူမြို့နယ်ပေါင်းနက် ရေလှောင်တမံစီမံကိန်းကို ယခုအစိုးရလက်ထက်တွင် အပြီးသတ်တည်ဆောက်ပေးရေးနှင့် ပထမဦးစားပေးအနေဖြင့် စိုက်ပျိုးရေးရရှိရေးအတွက် ဆည်ရေပေးရေးမြောင်းများကို စက်ယန္တရားများဖြင့်တူးဖော် တည်ဆောက်ပေးရေး နိုင်ငံတော်အစိုးရသို့ တိုက်တွန်းကြောင်း”** အဆိုနှင့် စပ်လျဉ်း၍ လယ်ယာစိုက်ပျိုးရေးနှင့် ဆည်မြောင်းဝန်ကြီးဌာန ဒုတိယဝန်ကြီး ဦးခင်ဇော်က ကချင်ပြည်နယ် ဗန်းမော်ခရိုင် ရွှေကူမြို့နယ်ရှိ ပေါင်းနက်ရေလှောင်တမံစီမံကိန်းသည် ၂၀၁၃ခုနှစ်မှ စတင်၍ လုပ်ငန်းများ အကောင်အထည်ဖော် ဆောင်ရွက်ခဲ့သော်လည်း နယ်မြေအခြေအနေနှင့် ရန်ပုံငွေရရှိမှုအခြေအနေအရ ၂၀၁၃-၂၀၁၄ ခုဘဏ္ဍာနှစ်ကုန်အထိ စီမံကိန်းတစ်ခုလုံး၏ (၂၇ ဒသမ ၅၈)ရာခိုင်နှုန်း ဆောင်ရွက်နိုင်ခဲ့ပါကြောင်း။

လက်ရှိအချိန်တွင် ရေထုတ်ပြွန်နှင့် ရေပိုလွှဲတည်ဆောက်မှု (၉၅ ရာခိုင်နှုန်း)ခန့်စီနှင့် တမံမြေဖို့ခြင်း(၇ ရာခိုင်နှုန်း)ခန့် ဆောင်ရွက်ပြီးစီးနေပြီဖြစ်ပါကြောင်း၊ အဓိကကျန်ရှိသော မြေသားတမံ တည်ဆောက်ခြင်း လုပ်ငန်းအစီအစဉ်အရ တမံအုတ်မြစ်ပြုပြင်တည်ဆောက်ရန် အချိန်တစ်နှစ်၊ တမံမြေဖို့ခြင်းလုပ်ငန်း ဆောင်ရွက်ရန် အချိန်နှစ်နှစ်ဖြစ်၍ စုစုပေါင်းကြာမြင့် ချိန် (၃)နှစ်အချိန်ယူဆောင်ရွက်ရန် လိုအပ်ပါသဖြင့် မူလကပြီးစီရန် လျာထားသော ၂၀၁၅ ခုနှစ်တွင်မပြီး စီးနိုင်ပါကြောင်း၊ ၂၀၁၄-၂၀၁၅ ခု ဘဏ္ဍာရေးနှစ်မှစ၍ ဘဏ္ဍာနှစ်အလိုက် လိုအပ်သောရန်ပုံငွေများကို အပြည့်အဝစဉ်ဆက်မပြတ် ခွဲဝေရရှိမှုသာ (၂၀၁၇-၂၀၁၈)ခု ဘဏ္ဍာရေးနှစ်ကုန်တွင် လုပ်ငန်းများပြီးစီးအောင် ဆောင်ရွက်နိုင်မည် ဖြစ်ပါကြောင်း။

ပေါင်းနက်ချောင်းသည် ချောင်းဖျားမှ ဧရာဝတီမြစ်အထိ (၁၁)မိုင် ရှည်လျားပြီး ချောင်းဖျားမှ ဝင်ဝကျေးရွာအထိ တဖြည်းဖြည်းချောင်းတိမ်ကောလာမှုကြောင့် ချောင်းပေါင်းများကျိုးခြင်း၊ လယ်မြေများ ရေနစ်မြုပ်ခြင်းနှင့် မိုးစပါး စိုက်ပျိုးရေးလုံလောက်မှုမရှိသဖြင့် ချောင်း၏ တိမ်ကောနေသည့် နန့်လှန် ကျေးရွာမှ ဝင်ဝကျေးရွာအထိအပိုင်းကို ချောင်းအကျယ် (၁၄)ပေ၊ အနက် (၄)ပေ၊ အလျား (၇)မိုင်အား ပြန်လည်တူးဖော်ပေးရန် လိုအပ်လျက်ရှိပါကြောင်း။

ပေါင်းနက်ချောင်း ပြန်လည်တူးဖော်ခြင်းဖြင့် လယ်ဧက (၁၈၀၀) ခန့်အား ရေကြီးနစ်မြုပ်မှုမှ ကင်းဝေးစေပြီး ချောင်းရေသွင်း၍ စပါးများ စိုက်ပျိုးနိုင်မည်ဖြစ်ပါကြောင်း၊ ပေါင်းနက်ချောင်းပြန်လည်တူးဖော်ခြင်း လုပ်ငန်းအတွက် (၂၀၁၄-၂၀၁၅)ခု ဘဏ္ဍာရေးနှစ်တွင် ကချင်ပြည်နယ်အစိုးရအဖွဲ့မှ ရန်ပုံငွေတင်ပြတောင်းခံပြီး လုပ်ငန်းများဆောင်ရွက်ပေးရန် စီစဉ်ထားပါကြောင်းဖြင့် ရှင်းလင်းဖြေကြားသည်။

ယင်းအဆိုနှင့် စပ်လျဉ်း၍ လွှတ်တော်ကမှတ်တမ်းတင်ထားရှိပြီး စောင့်ကြည့်ဆောင်ရွက်ရန် လွှတ်တော် ဥက္ကဋ္ဌကကြေညာသည်။

အစည်းအဝေးတွင် အမျိုးသားလွှတ်တော်က ပြင်ဆင်ချက်ဖြင့် ပြန်လည်ပေးပို့သော **“၁၉၅၁ခု နှစ် ခွင့်ရက်နှင့် အလုပ်ပိတ်ရက် အက်ဥပဒေကို ပြင်ဆင်သည့်ဥပဒေကြမ်း”** အား လွှတ်တော်၏အဆုံးအဖြတ်ကို ရယူအတည်ပြုခဲ့ပြီး အစည်းအဝေးကို မွန်းလွဲပိုင်းတွင် ရပ်နားလိုက်သည်။

(သတင်းစဉ်)

❒❒

❖ အမျိုးသားလွှတ်တော်မှ

ယခုလက်ရှိတွင် ကျောင်းသား (၄၈၀) နေထိုင်နိုင်သည့် အိပ်ဆောင် (၅)ဆောင်၊ ကျောင်းသူ (၃၈၄)ဦး နေထိုင်နိုင်သည့် အိပ်ဆောင်(၄) ဆောင်ရှိပြီးဖြစ်သည့်အတွက် ကျောင်းသား(၃၈၈)ဦးနှင့် ကျောင်းသူ (၃၀၀) အတွက် ကျောင်းဆောင်လိုအပ်လျက်ရှိပါကြောင်း၊ ထို့ကြောင့် လူဦးရေ (၂၀၀)ဆဲ့ အဆင့်မြင့်နှစ်ထပ်အိပ်ဆောင်(၃)ဆောင်ကို ၂၀၁၄-၂၀၁၅ ဘဏ္ဍာရေးနှစ် ဖြည့်စွက်ခွင့်ပြုရန်ပုံငွေတွင် တင်ပြတောင်းခံပြီး ဆောက်လုပ်ရန် စီစဉ်ဆောင်ရွက်လျက်ရှိပါကြောင်း။

အဆင့်မြင့်သုတေသနဓာတ်ခွဲခန်း (Central Lab)တစ်ခု ဆောက်လုပ်ရန် အတွက် ၂၀၁၅-၂၀၁၆ ဘဏ္ဍာရေးနှစ်တွင် တင်ပြတောင်းခံသွားမည်ဖြစ်ပြီး အဆိုပါ အဆင့်မြင့်သုတေသနဓာတ်ခွဲခန်းအတွက် ဓာတ်ခွဲခန်းသုံးပစ္စည်းအချို့ကို ဝယ်ယူထားရှိပြီး ဖြစ်သည့်အပြင် လေ့ကျင့်သင်ကြားပေးမည့် ဆရာ၊ ဆရာမများအား ပိုမိုအရည်အချင်းပြည့်ဝသော ကျွမ်းကျင်ပညာရှင်များဖြစ်လာစေရန် မဟာသိပ္ပံဘွဲ့နှင့် ပါရဂူဘွဲ့သင်တန်းများ ပြည်တွင်းပြည်ပတွင် လေ့ကျင့်သင်ကြားပေးလျက်ရှိပါကြောင်း၊ ကျောင်းသားကျောင်းသူများ ကွင်းဆင်း လေ့လာရေးခရီးစဉ်များတွင် အသုံးပြုရန်အတွက် မော်တော်ယာဉ်သစ်လုံလောက်အောင် ဝယ်ယူဖြည့်တင်းပေးရန်အတွက် ၂၀၁၅-၂၀၁၆ ဘဏ္ဍာရေးနှစ်တွင် တင်ပြတောင်းခံသွားမည်ဖြစ်ပါကြောင်း ဖြေကြားသည်။

ထို့နောက် တပ်မတော်သားကိုယ်စားလှယ်ဦး၏ ဆက်သွယ်ရေးကဏ္ဍဆိုင်ရာမေးခွန်းများနှင့် စပ်လျဉ်း၍ ဆက်သွယ်ရေး၊ သတင်းအချက်အလက်နှင့် နည်းပညာဝန်ကြီးဌာန ဒုတိယဝန်ကြီး ဦးသောင်းတင်က ရှင်းလင်းဖြေကြားသည်။

တပ်မတော်သားကိုယ်စားလှယ် ဒုတိယဗိုလ်မှူးကြီးဇော်မိုး၏ **“မြန်မာ့ဆက်သွယ်ရေးလုပ်ငန်း အော်တိုတယ်လီဖုန်း(ကြိုးဖုန်း)များ ဌာနရမ်းသုံးစွဲခြင်းနှင့်ပတ်သက်သည့်”** မေးခွန်းနှင့် စပ်လျဉ်း၍ အော်တိုတယ်လီဖုန်း(ကြိုးဖုန်း) တပ်ဆင်ပေးရာတွင် သုံးစွဲသူတစ်ဦးချင်းထံသို့ အိမ်တိုင်ရောက် တယ်လီဖုန်းအိတ်ချိန်းမှ တစ်ဆင့် ကြေးနန်းကြိုး(Copper Wire)ဖြင့် သွယ်တန်းတပ်ဆင်ပေးရခြင်းကြောင့် ကနဦး တပ်ဆင်ခမှာ ယင်းကုန်ကျစရိတ်အတွက် ကောက်ခံရခြင်းဖြစ်ပြီး မိုဘိုင်းတယ်လီဖုန်းထက် ကနဦးတပ်ဆင်ခ ပိုမိုများပြားရခြင်း ဖြစ်ပါကြောင်း၊ သို့ရာတွင် အော်တိုတယ်လီဖုန်း၏ခေါ်ဆိုခမှာ မိုဘိုင်းတယ်လီဖုန်းခေါ်ဆိုခထက် ပိုမိုသက်သာပါကြောင်း။

အော်တိုတယ်လီဖုန်း(ကြိုးဖုန်း) တပ်ဆင်ပေးနိုင်သည့် အရေအတွက် ကန့်သတ်ချက်မှာ သက်ဆိုင်ရာ နယ်မြေရှိ တယ်လီဖုန်းအိတ်ချိန်းနှင့်



ဒုတိယဝန်ကြီး ဦးသောင်းတင်။

စက်ပစ္စည်းတို့အပေါ်တွင် မူတည်ပါသဖြင့် လက်ရှိအခြေအနေတွင် တပ်ဆင်ထားရှိသော တယ်လီဖုန်းအိတ်ချိန်းနှင့် တယ်လီဖုန်းအရေအတွက်အရ မူလဌာနရမ်းတပ်ဆင်သုံးစွဲခွင့်ပြုထားသောနေရာမှ အခြားတိုင်းဒေသကြီးနှင့် ပြည်နယ်များသို့ ပြောင်းရွှေ့တပ်ဆင်ပေးနိုင်ခြင်း မရှိသေးပါကြောင်း၊ သို့ရာတွင် နောက်ပိုင်း၌ ပုဂ္ဂလိကကဏ္ဍအနေဖြင့် ဈေးကွက်စီးပွားရေးအရ ယှဉ်ပြိုင်ဆောင်ရွက်လာသည့်အခါ ယင်းကဲ့သို့ ပြောင်းရွှေ့တပ်ဆင်ပေးခြင်းကို ဆောင်ရွက်ပေးသွားနိုင်မည်ဖြစ်ပါကြောင်း ဖြေကြားသည်။

တပ်မတော်သားကိုယ်စားလှယ် ဗိုလ်မှူးနေအောင်ဦး၏ **“တယ်လီဖုန်းသုံးစွဲမှု** (Teledensity) **အတွက် နောင်အနာဂတ်တွင် မည်ကဲ့သို့ စီမံဆောင်ရွက်ထားသည်ကို သိရှိလိုကြောင်း”** မေးခွန်းနှင့် စပ်လျဉ်း၍ နိုင်ငံတော်၏ တယ်လီဖုန်းသိပ်သည်းဆ (Teledensity) တိုးတက်မြင့် မားလာစေရန် နှင့် ကျေးလက်နှင့်မြို့ပြကွာဟမှုမရှိစေဘဲ ပြည်သူများတယ်လီဖုန်း ဆက်သွယ်မှုအဆင်ပြေချောမွေ့စွာ ဆက်သွယ်ဆောင် ရွက် နိုင် စေရန် အတွက် တယ်လီဖုန်း တိုးချဲ့တပ်ဆင်ခြင်း လုပ်ငန်းများကို နှစ်စဉ်စီမံကိန်းများ ချမှတ်၍ အကောင်အထည်ဖော်ဆောင်ရွက်လျက်ရှိပါကြောင်း။

၂၀၁၃-၂၀၁၄ ဘဏ္ဍာနှစ်အထိ နိုင်ငံတော်လူဦးရေ၏ တယ်လီဖုန်းသိပ်သည်းဆမှာ (၁၄ ဒသမ ၈)ရာခိုင်နှုန်းရှိပြီး ၂၀၁၄-၂၀၁၅ ဘဏ္ဍာနှစ်တွင် တယ်လီဖုန်းသိပ်သည်းဆအား (၅၀)ရာခိုင်နှုန်းအထိလည်းကောင်း၊ ၂၀၁၅-၂၀၁၆ ဘဏ္ဍာနှစ်တွင် တယ်လီဖုန်းသိပ်သည်းဆအား (၈၀)ရာခိုင်နှုန်းအထိလည်းကောင်း တိုးတက်လာအောင် ရည်မှန်းဆောင်ရွက်လျက်ရှိပါကြောင်း၊ အဆိုပါရည်မှန်းချက်များ



တပ်မတော်သားကိုယ်စားလှယ် ဒုတိယဗိုလ်မှူးကြီးဇော်မိုး။

ပြည့်မီစေရေးအတွက် မြန်မာ့ဆက်သွယ်ရေးလုပ်ငန်း အပါအဝင် ပြည်တွင်းအော်ပရေတာနှစ်ဦး၊ နိုင်ငံတကာ အော်ပရေတာများဖြစ်သည့် Telenor နှင့် Ooredoo ကုမ္ပဏီတို့ဖြင့် ယှဉ်ပြိုင်အကောင်အထည်ဖော်ဆောင်ရွက်သွားမည် ဖြစ်ပါကြောင်း။

ယင်းသို့ ယှဉ်ပြိုင်အကောင်အထည်ဖော်ဆောင်ရွက်သွားခြင်းဖြင့် နောင်လာမည့်(၅)နှစ်တွင် မိုဘိုင်းတယ်လီဖုန်း လွှမ်းခြုံမှုဧရိယာမှာ တစ်နိုင်ငံလုံးဧရိယာ၏ (၈၃ ဒသမ ၉)ရာခိုင်နှုန်းခန့် ရှိလာနိုင်မည် ဖြစ်ပါကြောင်းနှင့် တယ်လီဖုန်းသုံးစွဲမှုများနှင့်ပတ်သက်၍ သိရှိသင့်သည်များကို ပြည်သူများသို့ မီဒီယာများမှတစ်ဆင့် အခါအားလျော်စွာ အသိပညာပေးဆောင် ရွက် လျက် ရှိ ပါကြောင်း ဖြေကြားသည်။

ယင်းနောက် အမျိုးသားလွှတ်တော် ဥက္ကဋ္ဌက ပြည်သူ့လွှတ်တော်က ပြင်ဆင်ချက်ဖြင့် အတည်ပြုပြီးပေးပို့လာသော **“အလုပ်သမားရေးရာ အငြင်းပွားမှုဖြေရှင်းရေးဥပဒေကို ပြင်ဆင်သည့်ဥပဒေကြမ်းနှင့် အဂတိလိုက်စားမှု တိုက်ဖျက်ရေးဥပဒေကို ပြင် ဆင် သည့် ဥပဒေကြမ်း**တို့ကို လွှတ်တော်၏ အဆုံးအဖြတ်ရယူအတည်ပြုသည်။

အစည်းအဝေးကို နံနက်ပိုင်းတွင် ရပ်နားလိုက်ပြီး အစည်းအဝေး (၂၅)ရက်မြောက်နေ့ကို ဇူလိုင် ၇ ရက် နံနက် ၁၀ နာရီတွင် ကျင်းပသွားမည်ဖြစ်ကြောင်း သိရသည်။

(သတင်းစဉ်)

❒❒

မိုးရာသီသစ်ပင်စိုက်ပျိုးမွေ ရန်ကုန်အရှေ့ပိုင်းတက္ကသိုလ်၌ ကျင်းပ

ရန်ကုန် ၄လိုင် ၄

ရန်ကုန်တက္ကသိုလ် အမှတ်သင်္ကေတ သစ်ပုပ်ပင်နှင့် ၂၀၁၄ ခုနှစ် မိုးရာသီသစ်ပင်စိုက်ပျိုးပွဲ အခမ်းအနားကို ယနေ့နှင်းနက် ၇ နာရီခွဲတွင် ရန်ကုန်တောင်ပိုင်းခရိုင် သန်လျင်မြို့နယ် ရန်ကုန်အရှေ့ပိုင်း တက္ကသို့ လံ၌ ကျင်းပရာ တိုင်းဒေသကြီးဝန်ကြီးချုပ် ဦးဖြင့်ဆွေက ယခုအချိန် သစ်ပင်စိုက်ပျိုးခြင်းသည် ကမ္ဘာကြီးပူနွေးလာမှုနှင့် သဘာဝဝတ်ဝန်းကျင်ကို ထိန်းသိမ်းရန် အကောင်းဆုံးအချိန်ဖြစ်သည့်အတွက် "ရှင်အောင်စိုက်ပျိုး၊ ကြီးအောင်ပြု၊ မြအောင်ထိန်းသိမ်း" ဆိုသည့် ဆောင်ပုဒ်အတိုင်း စနစ်တကျ စိုက်ပျိုး၍ အပင်များရှင်သန်သည်အထိ အားလုံးပိုင်းဝန်း ပူးပေါင်း၍ ကြီးစားဆောင်ရွက်ကြရန် ပြောကြားသည်။

ထို့နောက် အဆင့်မြင့်ပညာဦးစီးဌာန(အောက်ပို့)က ရန်ကုန်တက္ကသိုလ်အမှတ်သင်္ကေတ သစ်ပုပ်ပင်ကို လည်းကောင်း၊ တိုင်းဒေသကြီးညွှန်ကြားရေးမှူးချုပ်နှင့် တိုင်းဒေသကြီး သစ်တောဦးစီးဌာနမှ ညွှန်ကြားရေးမှူးတို့က မိုးရာသီသစ်ပင်စိုက်ပျိုးပွဲတော်ကို လည်းကောင်း၊ သက်မှတ်ရက်ရောက်လာပြီး ရန်ကုန်အရှေ့ပိုင်းတက္ကသိုလ် တာဝန်ခံ ပါမောက္ခချုပ်က ကျေးဇူးတင်စကားပြောကြားသည်။

ထို့နောက် တိုင်းဒေသကြီးဝန်ကြီးချုပ်နှင့် ပတ်သက်သူ ရှင်းလင်းတင်ပြပြီး ရန်ကုန်အရှေ့ပိုင်းတက္ကသိုလ် တာဝန်ခံ ပါမောက္ခချုပ်က ကျေးဇူးတင်စကားပြောကြားသည်။

ထို့နောက် တိုင်းဒေသကြီးဝန်ကြီးချုပ်နှင့် ပတ်သက်သူများက ရန်ကုန်အရှေ့ပိုင်း တက္ကသိုလ် တာဝန်ခံ ပါမောက္ခချုပ်နှင့် ပါမောက္ခဌာနမှူးများအား ပျိုးပင်များ ပေးအပ်သည်။

ဆက်လက်၍ တိုင်းဒေသကြီးဝန်ကြီးချုပ်(**အောက်ပို့**)က ရန်ကုန်တက္ကသိုလ်အမှတ်သင်္ကေတ သစ်ပုပ်ပင်ကို လည်းကောင်း၊ တိုင်းဒေသကြီးညွှန်ကြားရေးမှူးချုပ်နှင့် တိုင်းဒေသကြီး သစ်တောဦးစီးဌာနမှ ပျိုးပင်ပေါင်း ၁၀၀၁ ပင်ကို စိုက်ပျိုးခဲ့ကြောင်းနှင့် ယခုနှစ် မိုးရာသီကာလတွင် ရန်ကုန်တိုင်းဒေသကြီးအတွင်း သစ်ပင်များကို ဝန်းကျင်စိုးစိုက်စွာ ထိန်းသိမ်းစောင့်ရှောက်သွားရန် ပြောကြားသည်။

ထို့နောက် အဆင့်မြင့်ပညာဦးစီးဌာန ဒုတိယညွှန်ကြားရေးမှူးတို့က မိုးရာသီသစ်ပင်စိုက်ပျိုးပွဲကို လည်းကောင်း၊ တိုင်းဒေသကြီး သစ်တောဦးစီးဌာနမှ ဒုတိယ လွှတ်တော် ဒုတိယဥက္ကဋ္ဌနှင့် တိုင်းဒေသကြီး ဝန်ကြီးများက သစ်ပင်များကို လည်းကောင်း၊ သတိမ့တ်ရက်ကြေးစားသီးသန့် စိုက်ပျိုးပေးခြင်းနှင့် ပတ်သက်၍ ရှင်းလင်းတင်ပြပြီး ရန်ကုန်အရှေ့ပိုင်းတက္ကသိုလ် တာဝန်ခံ ပါမောက္ခချုပ်က ဆရာဆရာမများ၊ ကျောင်းသား ကျောင်းသူများ၊ လူမှုရေးအသင်းအဖွဲ့များ၏ စုပေါင်းသစ်ပင်စိုက်ပျိုးနေမှုများကို ကြည့်ရှုအားပေးသည်။

ယနေ့သစ်ပင်စိုက်ပျိုးပွဲအခမ်းအနားတွင် သစ်ပင်၊ ကျွန်း၊ မောက်နီ၊ ခရေ၊ ရေတမာ၊ ပိတောက်၊ ယူကလစ်၊ သရက်၊ ပိန္နဲ့ စသည့်သစ်မျိုး ၁၂ မျိုးမှ ပျိုးပင်ပေါင်း ၁၀၀၁ ပင်ကို စိုက်ပျိုးခဲ့ကြောင်းနှင့် ယခုနှစ် မိုးရာသီကာလတွင် ရန်ကုန်တိုင်းဒေသကြီးအတွင်း သစ်ပင်များကို ထိန်းသိမ်းစောင့်ရှောက်သွားရန် ပြောကြားခဲ့ကြောင်း သိရသည်။

ပုသိမ်ကြီးမြို့နယ်၌ ပုဒ်မ ၁၄၄ အမိန့်ထုတ်ပြန်

နေပြည်တော် ၄လိုင် ၄

ပုသိမ်ကြီးမြို့နယ်၌ ၄လိုင် ၄ ရက် ည ၉ နာရီမှစတင်၍ ပုဒ်မ ၁၄၄ အမိန့်ထုတ်ပြန်လိုက်ကြောင်း သိရှိရသည်။

အဆိုပါအမိန့်အပြည့်အစုံမှာ အောက်ပါအတိုင်းဖြစ်ပါသည်-

မြို့နယ်အထွေထွေအုပ်ချုပ်ရေးဦးစီးဌာန
ပုသိမ်ကြီးမြို့နယ်
တားမြစ်အမိန့်အမှတ်(၀/၂၀၁၄)
ဖြစ်မူဆိုင်ရာကျင့်ထုံးဥပဒေပုဒ်မ ၁၄၄ အရ အမိန့်ထုတ်ပြန်ခြင်း
၁၃၇၆ ခုနှစ်၊ ဝါဆိုလဆန်း ၈ ရက်
၂၀၁၄ ခုနှစ်၊ ၄လိုင်လ ၄ ရက်

၁။ မန္တလေးတိုင်းဒေသကြီး မန္တလေးခရိုင်၊ ချမ်းအေးသာစမြို့နယ်တွင် ၁-၇-၂၀၁၄ ရက်နေ့နှင့် ၂-၇-၂၀၁၄ ရက်နေ့ညများတွင် လူရုလူဝေများသည် တုတ်၊ ဓား၊ လက်နက်များ ကိုင်ဆောင်၍ ရန်ရန်းဆန်ခက်မှုဖြစ်ပေါ်ခဲ့သည့်အပြင် ပုသိမ်ကြီးမြို့နယ်တွင်လည်း လူစုလူဝေဖြင့် ရန်ရန်းဆန်ခက်မှုများ ဖြစ်ပွားလာသဖြင့် အများပြည်သူ အသက်၊ အိုးအိမ်၊ စည်းစိမ်လုံခြုံမှုအတွက်လည်းကောင်း၊ ရပ်ရွာအေးချမ်းသာယာရေးနှင့် တရားဥပဒေစိုးမိုးရေးကို ရှေးရှု၍လည်းကောင်း၊ ပုသိမ်ကြီးမြို့နယ်တွင် ရုပ်ဒြိုင်ရှင်လူပြည်သူတစ်ရပ်လုံးလိုက်နာရန် မြစ်မှဆိုင်ရာကျင့်ထုံးဥပဒေပုဒ်မ ၁၄၄ ကို ကျင့်သုံး၍ အောက်ပါအတိုင်း တားမြစ်အမိန့်ကို ထုတ်ပြန်လိုက်သည်-

(က) မည်သူမဆို အမိန့်တစ်စုံတစ်ရာမရှိသဖြင့် ည ၉ နာရီမှ နံနက် ၅ နာရီအတွင်း လမ်းများပေါ်သို့ ဆူပူလှုံဆော်လိုသော ရည်ရွယ်ချက်ဖြင့်ဖြစ်စေ၊ လူငါးဦးနှင့် လူငါးဦးထက်ပို၍ ဖြစ်စေ စုဝေးခြင်း၊ လမ်းလျှောက်ခြင်း၊ စီတန်းလှည့်လည်ခြင်း၊ ဟောပြောခြင်း၊ ဟစ်အော်ကြွေးကြော်ခြင်း၊ လှုံဆော်ခြင်း၊ ရုန်းရင်းဆန်ခတ်မှုပြုခြင်း၊ တုတ်၊ ဓား၊ လက်နက်နှင့် မီးလောင်စေသောအရာများ ကိုင်ဆောင်ခြင်းမပြုလုပ်ရ၊

(ခ) လမ်းများပေါ်တွင် အတားအဆီးပြုလုပ်ပိတ်ဆို့ခြင်း၊ လူစုလူဝေဖြင့် ပိတ်ဆို့ခြင်း၊ မည်သူမျှမပြုလုပ်ရ၊

(ဂ) လုံခြုံရေးတာဝန်ထမ်းဆောင်နေသူများကို မည်သည့်နည်းနှင့်မျှ နှောင့်ယှက်ခြင်း၊ ဟန့်တားခြင်း မည်သူမျှ မပြုလုပ်ရ။

ဤတားမြစ်အမိန့်ကို မလိုက်နာသူများအား လုံခြုံရေးတာဝန်ထမ်းဆောင်သူတို့က အင်အားသုံးဖမ်းဆီး၍ တည်ဆဲဥပဒေနှင့်အညီ ထိရောက်စွာ အရေးယူခြင်းခံရမည်။

၃။ ဤအမိန့်သည် ၁၃၇၆ ခုနှစ်၊ ဝါဆိုလဆန်း ၈ ရက်၊ ၂၀၁၄ ခုနှစ်၊ ၄လိုင်လ ၄ ရက်နေ့ ည ၉ နာရီအချိန်မှစ၍ နောက်ထပ်အမိန့်တစ်စုံတစ်ရာ မထုတ်ပြန်သရွေ့ အာဏာသက်ရောက်စေရမည်ဟု ဆင့်ဆိုပြီး ဒုံးတံဆိပ်ခတ်နှိပ်လျက် ကျွန်ုပ်လက်မှတ်ရေးထိုးထုတ်ပြန်လိုက်သည်။

ကျော်စိုး
မြို့နယ်အုပ်ချုပ်ရေးမှူး
ပုသိမ်ကြီးမြို့နယ် အထွေထွေအုပ်ချုပ်ရေးဦးစီးဌာန

ဖြည့်စွက်ဖတ်ရှုပါရန်

၄လိုင်လ ၄ ရက်နေ့ထုတ် ကြေးမုံသတင်းစာ စာမျက်နှာ(၈)ပါ မြန်မာအမျိုးသမီးများနေ့ အခမ်းအနားကျင်းပသည့် သတင်းတွင် တက်ရောက်သူများစာရင်း၌ မြန်မာနိုင်ငံလုံးဆိုင်ရာ အမျိုးသမီးရေးရာ ကော်မတီဥက္ကဋ္ဌ ပြည်ထောင်စုဝန်ကြီး ဒေါက်တာ ခေါ်မြတ်မြတ်အုန်းဝင်ဟု ဖြည့်စွက်ဖတ်ရှုပါရန်။

(သတင်းစဉ်)

ထိုင်းနိုင်ငံနှင့် မြန်မာနိုင်ငံအကြား ပူးပေါင်းဆောင်ရွက်မှု အရှိန်မြှင့်ဆောင်ရွက်သွားမည်

မြန်မာနိုင်ငံတွင်အခြေပြုပြီး ထိုင်းနိုင်ငံကို ထိခိုက်စေမည့်ဆောင်ရွက်မှု လက်ခံမည်မဟုတ်

နေပြည်တော် ၄လိုင် ၄

တပ်မတော်ကာကွယ်ရေးဦးစီးချုပ် ဗိုလ်ချုပ်မှူးကြီးမင်းအောင်လှိုင်အား ထိုင်းဘုရင်တပ်မတော်ကာကွယ်ရေးဦးစီးချုပ် General Tanasak Patimapragorn က ဂုဏ်ပြုကြိုဆိုသည့် အခမ်းအနားကို ယနေ့ ဒေသစံတော်ချိန် နံနက် ၉ နာရီခွဲတွင် ထိုင်းဘုရင့်တပ်မတော်ကာကွယ်ရေးဦးစီးချုပ်ရုံး၌ ကျင်းပသည်။

ရှေးဦးစွာ တပ်မတော်ကာကွယ်ရေးဦးစီးချုပ်နှင့် ထိုင်းဘုရင့်တပ်မတော်ကာကွယ်ရေး ဦးစီးချုပ်တို့သည် အလေးပြုခံစင်မြင့်သို့ သွားရောက်ကြပြီး ထိုင်းဘုရင့်တပ်မတော်ဂုဏ်ပြုတပ်ဖွဲ့၏ အလေးပြုခြင်းကို ခံယူပြီး ဂုဏ်ပြုတပ်ဖွဲ့ကို စစ်ဆေးကြသည်။

ထို့နောက် တပ်မတော်ကာကွယ်ရေးဦးစီးချုပ်က ထိုင်းဘုရင့်တပ်မတော်ကာကွယ်ရေး ဦးစီးချုပ်အား ကျော်ကိစ်မင်းဗဟိုရွှမ်းတော်မြတ်နှင့် ဆူးလေစေတီတော်ပုံ ကျောက်ဆိစ်ပန်းချီကားတစ်ချပ်တို့ကို လက်ဆောင်ပေးအပ်သည်။ ထိုင်းဘုရင့်တပ်မတော် ကာကွယ်ရေးဦးစီးချုပ်က လည်း အေးချမ်းသာယာမှုအထိမ်းအမှတ် ဘုရွတ်ပွားတော်မြတ်တစ်ဆူအား တပ်မတော်ကာကွယ်ရေးဦးစီးချုပ် ထံသို့ လက်ဆောင်ပေးအပ်သည်။

ယင်းနောက် တပ်မတော်ကာကွယ်ရေးဦးစီးချုပ်နှင့် ထိုင်းဘုရင့်တပ်မတော်ကာကွယ်ရေးဦးစီးချုပ်တို့သည် ထိုင်းဘုရင့်တပ်မတော် ကာကွယ်ရေးဦးစီးချုပ်ရုံး အစည်းအဝေးခန်းမ၌ တွေ့ဆုံဆွေးနွေးကြရာ ထိုင်းတပ်မတော် ကာကွယ်ရေး ဦးစီးချုပ်က ထိုင်းနိုင်ငံ၏ အခြေအနေတို့ကို ရှင်းပြပြီး နိုင်ငံရေးအုပ်စုနှစ်ခုကို ညှိနှိုင်းပေးခဲ့သော်လည်း ပြေလည်မှုမရရှိသည့်အပြင် ဓါတပ်ဖွဲ့ဝင်များပါ ထိခိုက်ဆုံးရှုံးမှုများဖြစ်ပေါ်ခဲ့ပြီး နောက်ဆုံးတွင်အင်အားသုံးဖြိုခွဲရမည့် အနေအထားသို့ ရောက်ရှိလာကြောင်း၊ သို့ဖြစ်၍ ထိုင်းဘုရင့်တပ်မတော်က နိုင်ငံတော်အား သွေးထွက်သံယိုမှမရှိသဲ့ ဝင်ရောက်တာဝန်ယူ ထိန်းသိမ်းခဲ့ကြောင်း၊ တာဝန်ယူထိန်းသိမ်းစဉ် နှစ်ဖက် နိုင်ငံရေးအဖွဲ့အစည်းများမှ နိုင်ငံရေးခေါင်းဆောင်များ၊ တာဝန်ရိုသွေးများကို လာရောက်သတင်းပို့စေပြီး ၎င်းတို့၏ ဆန္ဒများကို ထုတ်ဖော်ဆွေးနွေးကြောင်း၊ တပ်မတော်မှ ဝင်ရောက်တာဝန်ယူထိန်းသိမ်းခြင်းသည် ဒီမိုကရေစီဖော်ဆောင်နိုင်ရန် အတွက်ဖြစ်ပြီး ဒီမှုးနေးကျဆင်းလာမှုကို ထိန်းသိမ်းပေးခြင်းဖြစ်ကြောင်း၊ ဒုတိယပိုင်း အနေဖြင့် ယာယီဖွဲ့စည်းပုံအခြေခံဥပဒေနေ့ရက်ကို ဘုရင်ခင်းဖြတ်ထံတင်ပြသွားမည် ဖြစ်ကြောင်း၊ ထို့နောက် တိုင်းပြည်ပြဿနာတော်ကို ဖွဲ့စည်းပြီး လွှတ်တော်မှ ဝန်ကြီးချုပ်ကို ရွေးချယ်မည်ဖြစ်ကြောင်း ဝန်ကြီးချုပ်က ဒုတိယပိုင်းအတွက် ဖွဲ့စည်းပုံအခြေခံဥပဒေကို ရေးဆွဲပြီးနောက် ယာယီအစိုးရကို ဖွဲ့စည်းသွားမည်ဖြစ်ကြောင်း၊ ယာယီအစိုးရအဖွဲ့မှ ဖွဲ့စည်းပုံအခြေခံဥပဒေကို အထက်ပြုရေးဆွဲသွားမည်ဖြစ်ကြောင်း ဖြစ် ရှင်းလင်းပြောကြားသည်။

တပ်မတော်ကာကွယ်ရေးဦးစီးချုပ်က နိုင်ငံတော်၏ လိုအပ်ချက်အရ တပ်မတော်သည် ပြည်သူများနှင့် နိုင်ငံတော်ကို ကာကွယ်စောင့်ရှောက်ရန် တာဝန်ရှိကြောင်း၊ တပ်မတော်သည် စည်းကမ်းရှိပြီး ဥပဒေကို လေးစားလိုက်နာကြောင်း၊ စနစ်တကျ နှစ်ခုကို ညှိနှိုင်းပေးခဲ့သော်လည်း ပြေလည်မှုမရရှိသည့်အပြင် ဓါတပ်ဖွဲ့ဝင်များပါ ထိခိုက်ဆုံးရှုံးမှုများဖြစ်ပေါ်ခဲ့ပြီး နောက်ဆုံးတွင်အင်အားသုံးဖြိုခွဲရမည့် အနေအထားသို့ ရောက်ရှိလာကြောင်း၊ သို့ဖြစ်၍ ထိုင်းဘုရင့်တပ်မတော်က နိုင်ငံတော်အား သွေးထွက်သံယိုမှမရှိသဲ့ ဝင်ရောက်တာဝန်ယူ ထိန်းသိမ်းခဲ့ကြောင်း၊ တာဝန်ယူထိန်းသိမ်းစဉ် နှစ်ဖက် နိုင်ငံရေးအဖွဲ့အစည်းများမှ နိုင်ငံရေးခေါင်းဆောင်များ၊ တာဝန်ရိုသွေးများကို လာရောက်သတင်းပို့စေပြီး ၎င်းတို့၏ ဆန္ဒများကို ထုတ်ဖော်ဆွေးနွေးကြောင်း၊ တပ်မတော်မှ ဝင်ရောက်တာဝန်ယူထိန်းသိမ်းခြင်းသည် ဒီမိုကရေစီဖော်ဆောင်နိုင်ရန် အတွက်ဖြစ်ပြီး ဒီမှုးနေးကျဆင်းလာမှုကို ထိန်းသိမ်းပေးခြင်းဖြစ်ကြောင်း၊ ဒုတိယပိုင်း အနေဖြင့် ယာယီဖွဲ့စည်းပုံအခြေခံဥပဒေနေ့ရက်ကို ဘုရင်ခင်းဖြတ်ထံတင်ပြသွားမည် ဖြစ်ကြောင်း၊ ထို့နောက် တိုင်းပြည်ပြဿနာတော်ကို ဖွဲ့စည်းပြီး လွှတ်တော်မှ ဝန်ကြီးချုပ်ကို ရွေးချယ်မည်ဖြစ်ကြောင်း ဝန်ကြီးချုပ်က ယာယီအစိုးရကို ဖွဲ့စည်းသွားမည်ဖြစ်ကြောင်း၊ ယာယီအစိုးရအဖွဲ့မှ ဖွဲ့စည်းပုံအခြေခံဥပဒေကို အထက်ပြုရေးဆွဲသွားမည်ဖြစ်ကြောင်း ဖြစ် ရှင်းလင်းပြောကြားသည်။

တပ်မတော်ကာကွယ်ရေးဦးစီးချုပ်က နိုင်ငံတော်၏ လိုအပ်ချက်အရ တပ်မတော်သည် ပြည်သူများနှင့် နိုင်ငံတော်ကို ကာကွယ်စောင့်ရှောက်ရန် တာဝန်ရှိကြောင်း၊ တပ်မတော်သည် စည်းကမ်းရှိပြီး ဥပဒေကို လေးစားလိုက်နာကြောင်း၊ စနစ်တကျ ဖွဲ့စည်းထားသော အခြေခံနှာခံတတ်သည့် အဖွဲ့အစည်းတစ်ခုဖြစ်သည့်အတွက် ရည်မှန်းချက်တာဝန်များကို အပြည့်အဝဖော်ဆောင်နိုင်မည်ဟု ယုံကြည်ပါကြောင်း၊ မိမိတို့နိုင်ငံသည် လည်း ၁၉၈၈ ခုနှစ်တွင် အလားတူ အခက်အခဲမျိုး ရင်ဆိုင်ခဲ့ရကြောင်း၊ Road Map ခုနစ်ရပ် ချမှတ်၍ အကောင်အထည်ဖော်ဆောင်ရွက်ခဲ့ကြောင်း၊ လက်ရှိအစိုးရသည် ပါတီစုံ ဒီမိုကရေစီစနစ်ဖြင့် သွားနေပြီး သက်တမ်းသုံးနှစ်သာရှိသေးကြောင်း၊ ထိုင်းနိုင်ငံသည်လည်း လက်ရှိချမှတ်ထားသော Road Map ကို အောင်မြင်အောင် အကောင်အထည်ဖော်ဆောင်ရွက်နိုင်မည်ဟု ယုံကြည်ကြောင်း၊ အဓိကမှာ ပြည်သူများသည် ဥပဒေကိုနားလည်ရန်နှင့် လိုက်နာလာခံရန် လိုအပ်ကြောင်း၊ ဒီမို ကရေစီသည် စည်းနှင်းကမ်းနှင့်သွား ရသည်ဆိုသည့်အခြင်ရှိရန်လိုအပ် ကြောင်း၊ ထိုင်းတပ်မတော်၏ ဆောင်ရွက်ချက်ကို ပြည်သူအများက ထောက်ခံကြသည်ဟု သိရှိရပါကြောင်း၊ တပ်မတော်သည် တိုင်းပြည်အကျိုးနှင့် အမျိုးသားရေး ကိုသာ ထမ်းဆောင်နေခြင်းဖြစ်၍ သည်လမ်းကြောင်းပေါ်မှာပဲ ဖြောင့်ဖြောင့်သွားရန်ရှိပါကြောင်း၊ မိမိတို့ တပ်မတော်၏ မူဝါဒမှာ နိုင်ငံတော် တည်ငြိမ်အေးချမ်းမှု တိုင်းရင်းသားများ စည်းလုံးညီညွတ်မှုနှင့် နိုင်ငံတော်ဖွံ့ဖြိုးတိုးတက်မှုတို့ဖြစ်ပါကြောင်း၊ မိမိတို့အနေဖြင့်လည်း ၎င်းတို့အား စည်းကမ်းနှင့်အညီ ဖြစ်အောင် ကူညီပေးမည်ဖြစ်ကြောင်း၊ ထိုင်းတပ်မတော်ကလည်း မြန်မာနိုင်ငံသားများကို ကူညီစောင့်ရှောက်ပေးနေကြောင်း သိရှိရသည့်အတွက် ဦးစီးချုပ်က ယခုကာလသည် ဒုတိယပိုင်းကာလသို့ ရောက်ရှိရန် နှစ်လပိုင်းသေးကြောင်း၊ ဒုတိယပိုင်းကာလသည် တစ်နှစ်ကြာမည်ဖြစ်ပြီး စက်တင်ဘာ၊ အောက်တိုဘာတွင် ယာယီအစိုးရစတင်အလုပ်လုပ်နိုင်မည်ဖြစ်ကြောင်း၊ အခြေခံဥပဒေကို အတည်ပြုပြီးပါက ရွေးကောက်ပွဲကျင်းပပြီး အာဏာရအစိုးရသို့ အာဏာလွှဲပြောင်းပေးမည်ဖြစ်ကြောင်း၊ မြန်မာတပ်မတော်၏ မူဝါဒသုံးရပ်ကိုလည်း ထောက်ခံပါကြောင်း၊ မြန်မာနိုင်ငံနှင့် ပတ်သက်သည့် တိုးတက် အောင်မြင်မှုကိုလည်း အသိအမှတ်ပြုပါကြောင်း၊ ထိုင်းနိုင်ငံနှင့် မြန်မာနိုင်ငံအကြား ပူးပေါင်းဆောင်ရွက်မည့် ကိစ္စရပ်များကိုလည်း အမြဲနှိုးဆော်အပ်နှံပြီး ဥပဒေကိုနားလည်ရန်နှင့် လိုက်နာလာခံရန် လိုအပ်ကြောင်း၊ ဒီမို ကရေစီသည် စည်းနှင်းကမ်းနှင့်သွား ရသည်ဆိုသည့်အခြင်ရှိရန်လိုအပ် ကြောင်း၊ ထိုင်းတပ်မတော်၏ ဆောင်ရွက်ချက်ကို ပြည်သူအများက ထောက်ခံကြသည်ဟု သိရှိရပါကြောင်း၊ တပ်မတော်သည် တိုင်းပြည်အကျိုးနှင့် အမျိုးသားရေး ကိုသာ ထမ်းဆောင်နေခြင်းဖြစ်၍ သည်လမ်းကြောင်းပေါ်မှာပဲ ဖြောင့်ဖြောင့်သွားရန်ရှိပါကြောင်း၊ မိမိတို့ တပ်မတော်၏ မူဝါဒမှာ နိုင်ငံတော် တည်ငြိမ်အေးချမ်းမှု တိုင်းရင်းသား များ စည်းလုံးညီညွတ်မှုနှင့် နိုင်ငံတော် ဖွံ့ဖြိုးတိုးတက်မှုတို့ဖြစ်ပါကြောင်း၊ မိမိတို့အနေဖြင့်လည်း ၎င်းတို့အား စည်းကမ်းနှင့်အညီ ဖြစ်အောင် ကူညီပေးမည်ဖြစ်ကြောင်း၊ Road Map ခုနစ်ရပ် ချမှတ်၍ အကောင်အထည်ဖော်ဆောင်ရွက်ခဲ့ကြောင်း၊ လက်ရှိအစိုးရသည် ပါတီစုံ ဒီမိုကရေစီစနစ်ဖြင့် သွားနေပြီး သက်တမ်းသုံးနှစ်သာရှိသေးကြောင်း၊ ထိုင်းနိုင်ငံသည်လည်း လက်ရှိချမှတ်ထားသော Road Map ကို အောင်မြင်အောင် အကောင်အထည်ဖော်ဆောင်ရွက်နိုင်မည်ဟု ယုံကြည်ကြောင်း၊ အဓိကမှာ ပြည်သူများသည်

မြန်မာနိုင်ငံမိခင်နှင့်ကလေးစောင့်ရှောက်ရေးအသင်းမှ ကျောင်းဝတ်စုံနှင့် ကျောင်းသုံးစာရေးကိရိယာများ ထောက်ပံ့လှူဒါန်း



နေပြည်တော် ဇူလိုင် ၄

မြန်မာနိုင်ငံ မိခင်နှင့်ကလေးစောင့်ရှောက်ရေးအသင်းမှ နေပြည်တော်ကောင်စီနယ်မြေရှိ (၂၀၁၄-၂၀၁၅) ပညာသင်နှစ်အတွက် အခြေခံပညာကျောင်းသား/ကျောင်းသူများအား ကျောင်းဝတ်စုံနှင့်ကျောင်းသုံးစာရေးကိရိယာများ ထောက်ပံ့လှူဒါန်းခြင်း အခမ်းအနားကို ယနေ့နံနက်ပိုင်းတွင် နေပြည်တော်ရှိ အဆိုပါ အသင်းရုံးချုပ်၏ အစည်းအဝေးခန်းမ၌ ကျင်းပသည်။

ရှေးဦးစွာအသင်းဥက္ကဋ္ဌ ဒေါက်တာမွန်မွန်အောင်က ပညာရေးဝန်ကြီးဌာနမှ အကောင်အထည်ဖော်ဆောင်ရွက်လျက်ရှိသည့် လူတိုင်းအတွက် ပညာရေး (Education for All)အစီအစဉ်တွင် ပါဝင်ပူးပေါင်း ကူညီဆောင်ရွက်ပေးလျက်ရှိပါကြောင်း၊ ယခုနှစ်တွင် နေပြည်တော်ကောင်စီနယ်မြေအတွင်းရှိ အခြေခံပညာကျောင်းများအပြင်ဘုန်းတော်ကြီးသင်ပညာရေးကျောင်းများအတွက် လိုအပ်သည့် ကျောင်းဝတ်စုံများ၊ ပညာရေးဆိုင်ရာ ကျောင်းသုံးစာအုပ်နှင့် စာရေးကိရိယာများနှင့် အသင်းမှ ဖွင့်လှစ်ထားသည့် မူလတန်းကြို ကျောင်းရှိ ကလေးငယ်များအတွက် ကျောင်းဝတ်စုံများကို လှူဒါန်းသွားမှာ ဖြစ်ပါကြောင်း။

အသင်းအနေဖြင့် နိုင်ငံတော်က အကောင်အထည်ဖော် ဆောင်ရွက်လျက်ရှိသည့် အခမဲ့မူလတန်းပညာရေး၊ အလယ်တန်းပညာရေးများတွင် ကျောင်းနေအရွယ် ကလေးတိုင်း ကျောင်းတက်ရောက်နိုင်ရေးအပြင် နေပြည်တော် ကောင်စီနယ်မြေအတွင်း၌ စံပြကျောင်းများပေါ်ထွန်းလာစေရေး ရည်မှန်းချက်ထားဆောင်ရွက်သွားရမည်ဖြစ်ပါကြောင်းဖြင့် ပြောကြားသည်။

ဆက်လက်၍ မြန်မာနိုင်ငံမိခင်နှင့် ကလေးစောင့်ရှောက်ရေးအသင်းမှ တာဝန်ရှိသူများက စုစုပေါင်း ငွေကျပ်တစ်ရာငါးသိန်းငါးထောင့်ရှစ်ရာငါးဆယ်တန် ဖိုးရှိ ကျောင်းဝတ်စုံနှင့် စာရေးကိရိယာများ ပေးအပ်ရာ သက်ဆိုင်ရာကျောင်းအသီးသီးတို့မှ တာဝန်ရှိသူများက လက်ခံကြသည်။

ယနေ့အသင်းမှ ထောက်ပံ့ပေးအပ်လှူဒါန်းမှုမှာ နေပြည်တော်ကောင်စီနယ်မြေရှိ အခြေခံပညာ အလယ်တန်းကျောင်းရှစ်ကျောင်းနှင့် ဘုန်းတော်ကြီးသင်ပညာသင်ကျောင်း ခုနစ်ကျောင်းတို့အတွက် ဗလာစာအုပ် ဒါဇင်ပေါင်း ၂၆၂၀ နှင့် ကျောင်းဝတ်စုံ ၂၂၀၆စုံ၊ အသင်းပိုင်မူကြိုကျောင်း ၁၁ ကျောင်း၊ ပြည်ထဲရေးနှင့် ပြန်ကြားရေးဝန်ကြီးဌာနတို့၌ ဖွင့်လှစ်ထားသည့် မူကြိုကျောင်းနေကလေးငယ်များအတွက် ကျောင်းဝတ်စုံ ၄၂၀ အပြင် မူကြိုဆရာမဝတ်စုံ ၂၇ စုံတို့ ဖြစ်သည်။

အဆိုပါအခမ်းအနားသို့ မြန်မာနိုင်ငံမိခင်နှင့်ကလေးစောင့်ရှောက်ရေးအသင်းမှ ဥက္ကဋ္ဌ၊ ဒုတိယဥက္ကဋ္ဌများနှင့် ဗဟိုအလုပ်အမှုဆောင်အဖွဲ့ဝင်များ၊ နေပြည်တော်ကောင်စီ မိခင်နှင့် ကလေးစောင့်ရှောက်မှု ကြီးကြပ်ရေးအဖွဲ့နာယက၊ ဥက္ကဋ္ဌနှင့် အဖွဲ့ဝင်များ၊ ခရိုင်/မြို့နယ် မိခင်နှင့် ကလေးစောင့်ရှောက်မှု ကြီးကြပ်ရေးအဖွဲ့ ဥက္ကဋ္ဌနှင့် အဖွဲ့ဝင်များ၊ ဖိတ်ကြားထားသည့် ဌာနဆိုင်ရာများမှ တာဝန်ရှိသူများ၊ အခြေခံပညာကျောင်းများမှ ကျောင်းအုပ်ဆရာ၊ ဆရာမကြီးများနှင့် ဘုန်းတော်ကြီးသင်ပညာရေးကျောင်းမှ ဆရာ၊ ဆရာမများ၊ ဖိတ်ကြားထားသည့် ဧည့်သည်များ တက်ရောက်ကြသည်။

(သတင်းစဉ်)

သွေးလွန်တုပ်ကွေးရောဂါကာကွယ်ရေးဆောင်ရွက်

နေပြည်တော် ဇူလိုင် ၄

သွေးလွန်တုပ်ကွေးရောဂါသည် ပိုးရာသီတွင် အများဆုံးဖြစ်ပွားပြီး ခြင်မှတစ်ဆင့် စတင်ဖြစ်ပွားကြောင်း သိရသည်။ ထိုသို့ခြင်မှတစ်ဆင့် သွေးလွန်တုပ်ကွေးရောဂါမဖြစ်ပွားစေရန် ခြင်ဆေးဖျန်းခြင်းကို နေပြည်တော် ဇမ္ဗူသီရိမြို့နယ် ဓနသိဒ္ဓိရပ်ကွက်ရှိ အင်ကြင်းစျေးတွင် ဇူလိုင် ၁ ရက် ညနေ ၆ နာရီခွဲက စျေးတာဝန်ခံ ဦးပြည့်ဖြိုးအောင် ဦးစီး၍ စျေးဝန်ထမ်းများမှလည်းကောင်း၊ ဇူလိုင် ၁ ရက် ည ၈ နာရီတွင် ဉာဏသိဒ္ဓိရပ်ကွက်ရှိ ဂန္ဓမာစျေးတွင် စျေးတာဝန်ခံ ဦးလှမြင့် ဦးစီး၍ စျေးဝန်ထမ်းများမှ လည်းကောင်း ဆောင်ရွက်ခဲ့ကြကြောင်း သိရသည်။

(၆၈၈)

မိဘပင်စင်စားများသို့ပန်ကြားချက်

မြန်မာ့စီးပွားရေးဘဏ်အနေဖြင့် ပင်စင်လစာထုတ်ယူနေကြသော မိဘပင်စာစားများပင်စင်လစာထုတ်ယူရာတွင် ပင်ပန်းမှုမရှိစေဘဲ သက်သာလွယ်ကူစွာ ထုတ်ယူနိုင်ရေးကို အစဉ်အလေးထားဆောင်ရွက်ပေးလျက်ရှိပါသည်။

မိဘပင်စင်စားများအနေဖြင့် လစဉ်ပင်စင်လစာကို ၂၁ ရက်နေ့တစ်ရက်တည်း စုပြုံထုတ်ရန်မလိုအပ်ဘဲ မိမိအဆင်ပြေမည့် အခြားမည်သည့်နေ့ရက်(ဘဏ်ဖွင့်ရက်) များတွင်မဆို လွယ်ကူအဆင်ပြေစွာ ထုတ်ယူနိုင်ပါကြောင်း အသိပေးအပ်ပါသည်။

ထို့အပြင် မိဘပင်စင်စားများအနေဖြင့် မိမိတို့၏ ပင်စင်လစာကို အောက်ဖော်ပြပါ နည်းလမ်းများဖြင့်လည်း ထုတ်ယူနိုင်ပါသည်-

(က) မိဘပင်စင်စားကိုယ်တိုင် ပင်စင်လစာမထုတ်ယူနိုင်ပါက ကိုယ်စားလှယ်မှတစ်ဆင့် ထုတ်ယူနိုင်ပါသည်။

(ခ) လက်ရှိပင်စင်လစာထုတ်ယူနေသည့် ဘဏ်ခွဲမှ ထုတ်ယူရန်ပိုမိုအဆင်ပြေမည့် မိမိနှစ်သက်ရာဘဏ်ခွဲသို့ ပြောင်းရွှေ့ထုတ်ယူနိုင်ပါသည်။

(ဂ) မိမိပင်စင်လစာထုတ်ယူသည့်ဘဏ်ခွဲ၌ ငွေစုဘဏ်စာရင်း/စာရင်းရှင်စာရင်း ဖွင့်လှစ်၍ မိမိ၏ ပင်စင်လစာကို အဆိုပါ ငွေစုဘဏ်စာရင်း/စာရင်းရှင်စာရင်းသို့ လစဉ်ထည့်သွင်းပေးရန် ဘဏ်ခွဲသို့ အကြောင်းကြားထားပါက ကိုယ်တိုင်ဘဏ်ခွဲသို့ သွားရန်မလိုဘဲ ဘဏ်ခွဲမှ ဆောင်ရွက်ပေးပါမည်။

(ဃ) မိမိပင်စင်လစာထုတ်ယူရာတွင် ဘဏ်သို့သွားရောက်ရသည့် အကြိမ်အရေအတွက်နှင့် အချိန်ကုန်ခြင်းတို့ သက်သာရန်နှင့် လွယ်ကူလျင်မြန်စေရန် E-pension စမတ်ကတ် (Smart Card) များပြုလုပ်၍ ပင်စင်ထုတ်ပေးလျက်ရှိပါသည်။

(င) E-pension စမတ်ကတ် (Smart Card) ဖြင့်ပင်စင်ထုတ်ယူရာတွင်လည်း ကိုယ်စားလှယ်ဖြင့် ထုတ်ယူနိုင်ပါသည်။

(ဆ) E-pension စမတ်ကတ်(Smart Card)ဖြင့်ပင်စင်လစာထုတ်ယူနေသော ပင်စင်စားသည် မိမိအတွက် ပိုမိုအဆင်ပြေမည့် ဘဏ်သို့ ပြောင်းရွှေ့ထုတ်ယူနိုင်ပါသည်။သို့သော် စမတ်ကတ် (Smart Card) အတွက် ကတ်တန်ဖိုးကျပ် ၃၅၀၀ ထပ်မံပေးသွင်းရပါမည်။

မိဘပင်စင်စားများအနေဖြင့် ပင်စင်လစာများထုတ်ယူရာတွင် အခက်အခဲများတွေ့ရှိပါက သက်ဆိုင်ရာဘဏ်ခွဲမန်နေဂျာများနှင့် ဘဏ်ဝန်ထမ်းအားလုံးသို့ ကိုယ်တိုင်တိုက်ရိုက်တွေ့ဆုံ၍ အကူအညီတောင်းခံနိုင်ပါသည်။

မြန်မာ့စီးပွားရေးဘဏ်

အများသိစေရန်ကြေညာချက်

ကျွန်ုပ်၏အမှုသည်ဖြစ်သော S.C Artistry Co.,Ltd၏ လွှဲအပ်ညွှန်ကြားချက်အရ အောက်ပါအတိုင်း အများသိစေရန် ကြေညာလိုက်ပါသည်။

ကျွန်ုပ်၏ အမှုသည်ကုမ္ပဏီသည် ထိုင်းနိုင်ငံတွင် တရားဝင်မှတ်ပုံတင်ထားသည့် ကုမ္ပဏီလီမိတက်တစ်ခုဖြစ်ပြီး 22 Soi Viphawadi Rangsit 38, Ladyao, Jatujak, Bangkok 10900 တွင် အခြေစိုက်တည်ထောင်ဖွင့်လှစ်ထားပါသည်။ ကျွန်ုပ်၏အမှုသည် ကုမ္ပဏီသည် အလှကုန်ပစ္စည်းများကို LOLANE ကုန်အမှတ်တံဆိပ်ဖြင့် ထုတ်လုပ်သည့် ကုမ္ပဏီလီမိတက် ဖြစ်ပါသည်။ ကျွန်ုပ်၏အမှုသည် ကုမ္ပဏီသည် ၁၉၈၉ ခုနှစ်မှစတင်ပြီး ထိုင်းနိုင်ငံအခြေစိုက် S.C Sereechai Beauty Co.,Ltd နှင့် အကျိုးတူပူးပေါင်းကာ LOLANE ကုန်အမှတ်တံဆိပ်ဖြင့် အဆိုပါအလှကုန်ပစ္စည်းများကို ထိုင်းနိုင်ငံနှင့် အခြားသော ကမ္ဘာအနှံ့ နိုင်ငံအခြောက်အများတွင် LOLANE Beauty Products တို့ကို ထုတ်လုပ်ဖြန့်ဖြူးရောင်းချခြင်းများ ပြုလုပ်ခဲ့ပါသည်။ ကျွန်ုပ်၏အမှုသည် ကုမ္ပဏီသည် LOLANE Beauty Productsကို မြန်မာနိုင်ငံတွင် ၁၉၉၄ခုနှစ်မှစ၍ ဖြန့်ဖြူးရောင်းချခဲ့ပါသည်။ ၁၉၉၅ ခုနှစ်တွင် ကျွန်ုပ်၏အမှုသည် ကုမ္ပဏီသည် ရန်ကုန်တိုင်းဒေသကြီး၊ ဗိုလ်တထောင်မြို့နယ်၊ (၆၇)လမ်း၊ အမှတ်(၄၀)တွင် တည်ထောင်ထားသည့် Grand Wynn Enterprise Co.,Ltd(GWE)နှင့် LOLANE Beauty Products ဖြန့်ဖြူးရောင်းချရေး ကိစ္စရပ်များကို နှစ်ဦးသဘောတူ သီးခြားပဋိညာဉ်စာချုပ်များဖြင့် စဉ်ဆက်မပြတ် လက်မှတ်ရေးထိုးချုပ်ဆိုခဲ့ကြပါသည်။ နှစ်ဦးသဘောတူ ပဋိညာဉ်စာတမ်းပါ စည်းကမ်းသတ်မှတ်ချက်များအရ ကျွန်ုပ်၏ အမှုသည် ကုမ္ပဏီသည် မြန်မာနိုင်ငံအတွင်း LOLANE Beauty Products များကို အောင်မြင်စွာ ဖြန့်ဖြူးနိုင်ရန် အရောင်းမြှင့်တင်ပွဲများပြုလုပ်ခဲ့ရာတွင် ကျသင့်သော ကုန်ကျစရိတ်ကို ကျွန်ုပ် အမှုသည် ကုမ္ပဏီမှ GWEကုမ္ပဏီကို လိုအပ်သလို အပြည့်အဝ ထောက်ပံ့ပေးခဲ့ပါသည်။ နောက်ဆုံးလက်မှတ်ရေးထိုးခဲ့သော နှစ်ဦးသဘောတူ ပဋိညာဉ်စာချုပ်ပါ စည်းကမ်းသတ်မှတ်ချက်များအရ ကျွန်ုပ်၏ အမှုသည်ကုမ္ပဏီသည် LOLANE Beauty Products ဖြန့်ဖြူးရောင်းချခြင်းနှင့်စပ်လျဉ်း၍ GWE ကုမ္ပဏီအား ၉-၁၀-၂၀၁၃ ရက်တွင် တရားဝင် အပြီးအပိုင် ရပ်စဲလိုက်ကြောင်း ကျွန်ုပ်၏ အမှုသည်ကုမ္ပဏီ၏ ရှေ့နေမှတစ်ဆင့် ၁၂-၉-၂၀၁၃ ရက်စွဲပါ တရားဝင်ရေးသားအကြောင်းကြားစာဖြင့် ပေးပို့အကြောင်းကြားခဲ့ပြီး ဖြစ်ပါသည်။ ထို့ကြောင့် လူကြီးမင်း GWE Co.,Ltd သည် ၉-၁၀-၂၀၁၃ ရက်မှစ၍ ကျွန်ုပ်အမှုသည် ကုမ္ပဏီက ထုတ်လုပ်သည့် LOLANE အမှတ်တံဆိပ်ပါ Beauty Productsများကို ဖြန့်ဖြူးရောင်းချသူအနေဖြင့် လုပ်ကိုင်ဆောင်ရွက်ခွင့်မရှိကြောင်း အသိပေးအကြောင်းကြားလိုက်ပါသည်။ ကျွန်ုပ်၏အမှုသည် ကုမ္ပဏီသည် မြန်မာနိုင်ငံအတွင်း LOLANE Beauty Products များ ဖြန့်ဖြူးရောင်းချခြင်းနှင့် စပ်လျဉ်း၍ ပြည်ထောင်စုသမ္မတမြန်မာနိုင်ငံတော်၊ ရန်ကုန်တိုင်းဒေသကြီး၊ ရန်ကုန်အရှေ့ပိုင်းခရိုင်၊ တာမွေမြို့နယ်၊ ပင်ရွှေညောင်လမ်း၊ အမှတ်(၉၁)တွင် ဖွင့်လှစ်တည်ထောင်ထားသည့် Futrue Glow Co.,Ltd. ကို ၁၄-၃-၂၀၁၄ ရက်မှစ၍ မြန်မာနိုင်ငံ၏ တစ်ဦးတည်းသော ဖြန့်ဖြူးရောင်းချသူ ကိုယ်စားလှယ်အဖြစ် ခန့်အပ်လိုက်ကြောင်း အများသိစေရန် ကြေညာအပ်ပါသည်။

LOLANE Beauty Products များကို ဝယ်ယူအားပေးမည့် အများပြည်သူများအား အထူး အကြံပေးပြောကြားလိုသည်မှာ LOLANE ကုန်အမှတ်တံဆိပ်အစစ်အမှန်ကို သေချာစွာ ကြည့်ရှု ပြီး ကျွန်ုပ်အမှုသည်၏ တရားဝင်ဖြန့်ဖြူးရောင်းချသူအဖြစ် ခန့်ထားသည့် Futrue Glow Co.,Ltd. ထံမှသာ ဝယ်ယူအားပေးခြင်းပြုကြရန် လေးစားစွာ အသိပေးကြေညာအပ်ပါသည်။

လွှဲအပ်ညွှန်ကြားချက်အရ-

ဦးအောင်သန်းဝိုး **B.A(Law),LL.B**

တရားလွှတ်တော်ရှေ့နေ (စဉ်-၁၈၀၃)





သင့်သွေးဖြင့် အသက်ကယ်ပါ

တတိယအဆင့်အရှိန်မြှင့်တင်မှု လုပ်ငန်းစဉ်များရှင်းလင်း

နေပြည်တော် ဇူလိုင် ၄

လူမှုဝန်ထမ်းကယ်ဆယ်ရေးနှင့် ပြန်လည်နေရာချထားရေးဝန်ကြီးဌာန၏ နိုင်ငံတော်ပြုပြင်ပြောင်းလဲရေး လုပ်ငန်းစဉ် တတိယအဆင့် အရှိန်မြှင့်တင်မှု (Third Wave) လုပ်ငန်းစဉ်များနှင့် အကောင်အထည်ဖော်မှုများ ရှင်းလင်းဆွေးနွေးပွဲကို ဇူလိုင် ၄ ရက် မွန်းလွဲ ၁နာရီတွင် အဆိုပါဝန်ကြီးရုံးစုပေါင်းခန်းမ၌ ကျင်းပရာ ပြည်ထောင်စုဝန်ကြီး ဒေါက်တာဒေါ်မြတ်မြတ်အုန်းခင်က အမှာစကား ပြောကြားရာတွင် ဝန်ကြီးဌာနအချင်းချင်းကြား၊ ပြည်ထောင်စုဝန်ကြီးရုံးနှင့် ဦးစီးဌာနများကြား၊ ပြည်ထောင်စုနှင့် တိုင်းဒေသကြီး၊ ပြည်နယ်များကြား ပေါင်းစပ်ညှိနှိုင်းရာတွင် တာဝန်ယူမှု၊ တာဝန်ခံမှုနှင့် တာဝန်သိမှုတို့ဖြင့် လုပ်ငန်းများ မြန်ဆန်ချောမွေ့အောင် ဘယ်လိုပြုပြင်ဆောင်ရွက်ကြမည်လဲ ဆိုသည့် ဦးတည်ချက်ထားဆွေးနွေးကြရမည်ဖြစ်ကြောင်း၊ သက်ဆိုင်ရာခေါင်းစဉ်အလိုက် အဖွဲ့ခွဲပြီး ဆွေးနွေးရာမှာ ပေါင်းစပ်ညှိနှိုင်းမှု အားနည်းခြင်းနှင့် တာဝန်သိသိ တာဝန်ယူလုပ်ကိုင်တတ်မှုအားနည်းခြင်းများအတွက် စိတ်နေစိတ်ထားခံယူချက်နှင့် လုပ်နည်းလုပ်ဟန်တို့ ပြုပြင်ပြောင်းလဲရေးအဓိကဆွေးနွေးပေးကြဖို့ မှာကြားလိုကြောင်း၊ တတိယအဆင့် အရှိန်မြှင့်တင်မှု လုပ်ငန်းများအဖြစ် ပြည်သူအခြေပြု ပြုပြင်ပြောင်းလဲမှု၊ ဗဟိုဦးစီးလုပ်ကိုင်သည့်စနစ် လျှော့ချမှုလုပ်ငန်းစဉ်များကို လုပ်ဆောင်ရာတွင် တာဝန်ခွဲဝေမှုအပိုင်းနှင့် စီမံခန့်ခွဲမှုအပိုင်းများကို စနစ်တကျ လုပ်ဆောင်သွားကြပြီး အဆင့်လိုက်တာဝန်သိမှု၊ တာဝန်ယူမှု၊ တာဝန်ခံမှုများနှင့်အညီ ဆောင်ရွက်သွားကြစေလိုကြောင်း၊ ပြည်သူများအတွက် ပိုမိုကောင်းမွန်သည့် လူနေမှုဘဝရရှိရေး စီမံဆောင်ရွက်သွားကြရန် ပြောကြားသည်။



ထို့နောက် ဒုတိယဝန်ကြီး ဦးဘုန်းဆွေနှင့် ညွှန်ကြားရေးမှူးချုပ်များက ဆွေးနွေးခဲ့ကြကြောင်း သတင်းရရှိသည်။

(သတင်းစဉ်)

လမ်းဘေးကျူးကျော်စျေးရောင်းချမှု အရေးယူ ခွင့်ပြုချက်မဲ့ ချိတ်ဆွဲထားသော လမ်းဘေးကြော်ငြာများ ဖယ်ရှား

ရန်ကုန် ဇူလိုင် ၄

လမ်းဘေးစျေးရောင်းမှုများကို လိုက်လံစစ်ဆေးအရေးယူမှုနှင့်အတူ လမ်းဘေးတွင် ခွင့်ပြုချက်မဲ့ချိတ်ဆွဲထားသော ကြော်ငြာများ ဖယ်ရှားခြင်းအား သက်ဆိုင်ရာမှ လုပ်ဆောင်နေသည်ကို ဇူလိုင် ၃ ရက် နံနက်ပိုင်းတွင် မဟာဗန္ဓုလလမ်းပေါ်၌ မြင်တွေ့ရသည်။

ဇူလိုင် ၂ ရက် နံနက်ပိုင်းကလည်း အနော်ရထာလမ်းပေါ်ရှိ စည်းကမ်းမဲ့ယာဉ်ရပ်နားမှုကိုသက်ဆိုင်ရာမှ စစ်ဆေးအရေးယူနေသည်ကို စံပြရုပ်ရှင်ရုံအနီး မြင်တွေ့နေရကြောင်း၊ ယခုအခါ လမ်းမတော်မြို့နယ်အတွင်း လမ်းသွား လမ်းလာများ သွားလာရာတွင် အဆင်ပြေလာသကဲ့သို့ လမ်းဘေးအခပေးယာဉ်ရပ်ရာတွင် နေရာလွတ်များရှိလာသည်ဟု ဆိုသည်။

လမ်းဘေးယာဉ်ရပ်ရန် နေရာများတွင် ယာဉ်ရပ်နားသည့် အခကြေးငွေပေးဆောင်၍ စျေးတည်ခင်းရောင်းချခြင်းများရှိရာ ရန်ကုန်မြို့တွင်း ယာဉ်ပိတ်ဆို့မှုလျော့နည်းရေးအတွက် ရည်ရွယ် လုပ်ဆောင်ချက်အပေါ် အများပြည်သူအထင်မှားနိုင်ရာ လမ်းဘေးအလွယ်တကူ ယာဉ်ရပ်နားရန် အတွက်သာ ယာဉ်ရပ်နားခွင့်ကောက်ခံခြင်းဖြစ်သင့်ကြောင်း ယာဉ်မောင်းတစ်ဦးက ဆိုသည်။**(မောင်စေအောင်)**

အများပြည်သူသို့ အသိပေးပန်ကြားခြင်း

ရန်ကုန်မြို့တော် လျှပ်စစ်ဓာတ်အားပေးအဖွဲ့မှ ဓာတ်အားလိုင်းများနှင့် မလွတ်သော သစ်ပင်၊ သစ်ကိုင်းများ ခုတ်ထွင်ရှင်းလင်းမည်ဖြစ်ပါ၍ (၅-၇-၂၀၁၄)ရက်တွင် မင်္ဂလာတောင်ညွန့်၊ တာမွေ၊ ဒေါပုံ၊ မြောက်ဥက္ကလာပ၊ တောင်ဥက္ကလာပ၊ ရန်ကင်း၊ ပုဇွန်တောင်၊ မရမ်းကုန်း၊ ဗဟန်း၊ စမ်းချောင်း၊ ကမာရွတ်၊ ကြည့်မြင်တိုင်၊ ခနောင်တို၊ ဒလ၊ တွံတေး၊ ထန်းတပင်၊ မင်္ဂလာဒုံ၊ ရွှေပြည်သာ၊ လှိုင်သာယာ၊ ဥက္ကံ၊ တိုက်ကြီး၊ မှော်ဘီ၊ အဖျောက်၊ အင်းစိန်မြို့နယ်များ၏ ရပ်ကွက်အချို့၊ CNG ဆိုင်အချို့နှင့် စက်မှုဇုန်အချို့တွင် (၀၉း၀၀)နာရီမှ (၁၅း၀၀)နာရီအတွင်း အချိန်ပိုင်း ဓာတ်အားပြတ်တောက်မှုများ ရှိမည်ဖြစ်ပါသည်။

(၆-၇-၂၀၁၄)ရက်တွင် ဒဂုံ(ဆိပ်ကမ်း)၊ ဒဂုံ(အရှေ့)၊ ဒဂုံ(တောင်)၊ ရွှေပေါက်ကံ၊ မင်္ဂလာတောင်ညွန့်၊ လှိုင်၊ မရမ်းကုန်း၊ ကြည့်မြင်တိုင်၊ သန်လျင်၊ ခနောင်တို၊ ဒလ၊ တွံတေး၊ ထောက်ကြန့်၊ တိုက်ကြီး၊ ဥက္ကံ၊ လှိုင်သာယာ၊ လှည်းကူး၊ ငါးဆူတောင်၊ ဖောင်ကြီး၊ ရွှေပြည်သာမြို့နယ်များ၏ ရပ်ကွက်အချို့၊ CNG ဆိုင်အချို့နှင့် စက်မှုဇုန်အချို့တွင် (၀၉း၀၀)နာရီမှ (၁၄း၀၀)နာရီအတွင်း အချိန်ပိုင်း ဓာတ်အားပြတ်တောက်မှုများရှိမည်ဖြစ်ပါသည်။

ဓာတ်အားပြတ်တောက်မှုကြောင့် လူမှုရေးအခက်အခဲများ ပေါ်ပေါက်နိုင်မှုအပေါ် အနှုံးအညွှတ်တောင်းပန်ပါကြောင်း ရန်ကုန်မြို့တော် လျှပ်စစ်ဓာတ်အားပေးရေးအဖွဲ့မှ အများပြည်သူသို့ အသိပေးပန်ကြားအပ်ပါသည်။

ရန်ကုန်မြို့တော်လျှပ်စစ်ဓာတ်အားပေးရေးအဖွဲ့



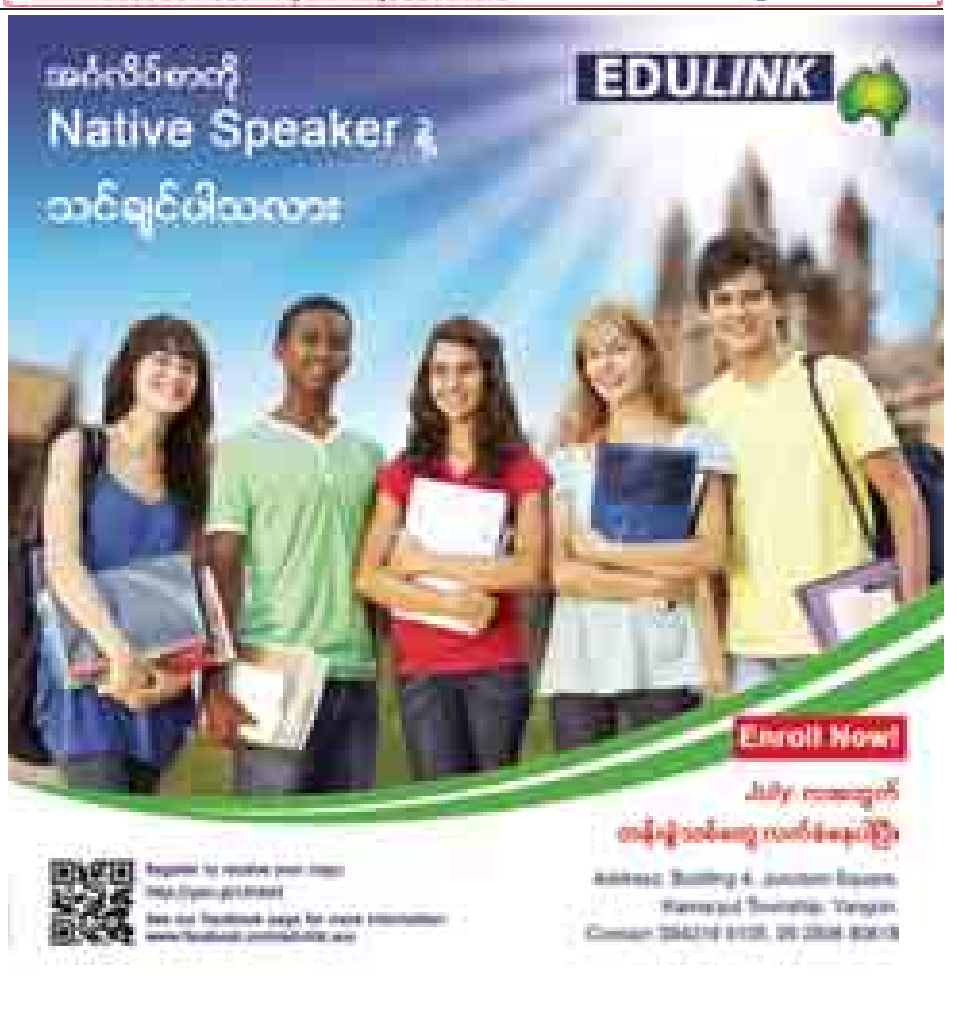
ပြည်ကြီးမထွက်ဝင် ခိုင်မာဖို့ အခွန်တာဝန် ကျေပွန်စို့











အမည်ပြောင်း

အဖဦးမင်းသိန်း (၁၂/တမန(နိုင်)၀၃၀၀၇၀) ၏သမီး မရှင်းသန့်သန့်ထက်အား မဆုလာဘ်ပိုပို့ပြောင်းလဲ၍ ခေါ်ပါရန်။
မဆုလာဘ်ပိုပို



ထန်တလန်တွင် မြန်မာအမျိုးသမီးများနေ့ ကျင်းပ

ထန်တလန် ဇူလိုင် ၄

မြန်မာအမျိုးသမီးများနေ့ကို ဂုဏ်ပြုသောအားဖြင့် ဇူလိုင် ၃ ရက် နံနက် ၇ နာရီက ထန်တလန်မြို့ အခြေခံပညာ အထက်တန်းကျောင်း(ခွဲ)၌ သစ်ပင်စိုက်ပွဲတော်ကို လည်းကောင်း၊ နံနက် ၈ နာရီခွဲတွင် မြို့နယ်ခန်းမ၌ မြန်မာနိုင်ငံ အမျိုးသမီးများနေ့ အထိမ်းအမှတ်အခမ်းအနား ကိုလည်းကောင်း ကျင်းပရာ ထန်တလန်မြို့နယ်တွင်း သွေးအများဆုံးလျှဒါန်းသူ အမျိုးသမီးနှစ်ဦးနှင့် ၂၀၁၂-၂၀၁၃ ပညာသင်နှစ်မှ ၂၀၁၄-၂၀၁၅ ပညာသင်နှစ်အထိ သုံးနှစ်အတွင်း ထန်တလန်မြို့နယ် ထက်၊ လယ်၊ မူ ပညာသင်ဆု (Scholarship) ရရှိသူ ကိုးဦးတို့ကို ဆုချီးမြှင့်ကြပြီး မြို့နယ်ဂုဏ်ဆောင်ကျောင်းသားလူငယ်တို့က ရိုးရာအကနှင့် တေးသီချင်းများဖြင့် သီဆိုဖျော်ဖြေကြကြောင်း သိရသည်။ **(အပေါ်ပုံ)**

အဆိုပါအခမ်းအနားတွင် မြို့နယ်အုပ်ချုပ်ရေးမှူး ဦးခင်မြင့်က အဖွင့်အမှာစကားပြောကြားပြီး မြို့နယ်အမျိုးသမီးရေးရာအဖွဲ့ဥက္ကဋ္ဌ ဒေါ်အိအိဦးက မြန်မာအမျိုးသမီးရေးရာအဖွဲ့ဖြစ်ပေါ်လာပုံနှင့် အလုပ်အမှုဆောင် ဒေါ်နန်းစိုးမိုးသင်းက အမျိုးသမီးရေးရာအကြောင်း သိကောင်းစရာများကို ဆွေးနွေးဟောပြောကြသည်။ **(မြို့နယ်မြန်/ဆက်)**

မြန်မာ-အိန္ဒိယ ယဉ်ကျေးမှုဖလှယ်ခြင်း ဂီတဖျော်ဖြေပွဲကျင်းပမည်

ရန်ကုန် ဇူလိုင် ၄

မြန်မာ-အိန္ဒိယ ရင်းနှီးချစ်ကြည်မှု ပိုမိုခိုင်မာစေရန်နှင့် နှစ်နိုင်ငံနားလည်မှုပိုမိုဖြစ်ထွန်းစေရန် ရည်ရွယ်လျက် မြန်မာ-အိန္ဒိယ အိမ်နီးချင်းနှစ်နိုင်ငံ၏ ယဉ်ကျေးမှုဖလှယ်ခြင်း အစီအစဉ်အပိုင်း တစ်ရပ်အဖြစ် ယဉ်ကျေးမှုဝန်ကြီးဌာန မြန်မာနိုင်ငံဆိုင်ရာ အိန္ဒိယသံရုံးနှင့် အိန္ဒိယနိုင်ငံ နာဂဒေသ၏ Rattle & Hum Music Society တို့ ပူးပေါင်းတင်ဆက်သော The Handshake Concert 2014 Myanmar Edition ကို ရန်ကုန်မြို့ အမျိုးသားကဇာတ်ရုံ၌ ဇူလိုင် ၅ ရက် ည ၇ နာရီတွင် ကျင်းပသွားမည်ဖြစ်သည်။

အဆိုပါ ဖျော်ဖြေပွဲတွင် ယဉ်ကျေးမှုဝန်ကြီးဌာနမှ အနုပညာရှင်များ၏ မြန်မာ့စောင်းနှင့် ဗုံရိုးရာတီးလုံးသံစဉ်များ၊ အိန္ဒိယနိုင်ငံမှ ဂန္ဓာဂင်ဂီတ ပညာရှင်များ၊ နာဂဒေသမှ အနုပညာရှင်များ ပါဝင်သော တေးဂီတအဖွဲ့များမှ ပျော်ကွယ်လုနီးဖြစ်သော နာဂဒေသနေ မျိုးနွယ်စုများ၏ ဂီတသံစဉ်များဖြင့် ဖျော်ဖြေသွားမည်ဖြစ်ကြောင်း သိရသည်။ **(သတင်းစဉ်)**



အွန်လိုင်းတွင် အထူးအားပေးမှုရရှိခဲ့သည့် f(x) ၏ Red Light

တောင်ကိုရီးယား ကေပေါ့ပ်အဖွဲ့ f(x) ၏အသစ်ထွက်ရှိခဲ့သော Red Light အမည်ရှိ တေးအယ်လ်ဘမ်မှ Red Light သီချင်းကို ၎င်းတို့၏ တရားဝင်ဝက်ဘ်ဆိုက်၊ Facebook နှင့် အခြားသော အွန်လိုင်းမီဒီယများမှ တစ်ဆင့် လွှင့်တင်ခဲ့ရာ ပရိသတ် အားပေးမှု အထူးရရှိလျက်ရှိသည့် တေးသီချင်းတစ်ပုဒ်ဖြစ်လာခဲ့ကြောင်း သိရသည်။

f(x) အဖွဲ့အနေဖြင့် တတိယမြောက်ဖြစ်သည့် အဆိုပါ Red Light တေးအယ်လ်ဘမ်ကို ဇူလိုင် ၇ ရက်တွင် စတင်ဖြန့်ချိသွားရန် စီစဉ်ထားပြီး အဖွဲ့ဝင်တစ်ဦးချင်းစီအနေဖြင့်လည်း ယင်းအယ်လ်ဘမ်နှင့် ပတ်သက်ပြီး ပရိုမိုးရှင်းပွဲများ ပြုလုပ်သွားရန် စီစဉ်ထားကြောင်း သိရသည်။

အမျိုးသမီးဂါးဦးဖြင့် စုဖွဲ့ထားသည့် f(x) အဖွဲ့သည်အခြားတောင်ကိုရီးယားဂီတအဖွဲ့များနှင့်မတူ တစ်မူထူးခြားစွာဖြင့် တရုတ်လူမျိုး ဗစ်တိုးရီးယားက ခေါင်းဆောင်ကာ ထိုင်ဝမ်-အမေရိကန်၊ ကိုရီးယား၊ ကိုရီးယား-အမေရိကန် စသည့် ကပြားလူမျိုးများလည်း ပါဝင်ကြောင်း သိရသည်။



တစ်မူထူးခြားစွာ ကြည့်ရှုရမည့် Teenage Mutant Ninja Turtles ဇာတ်ကားသစ်



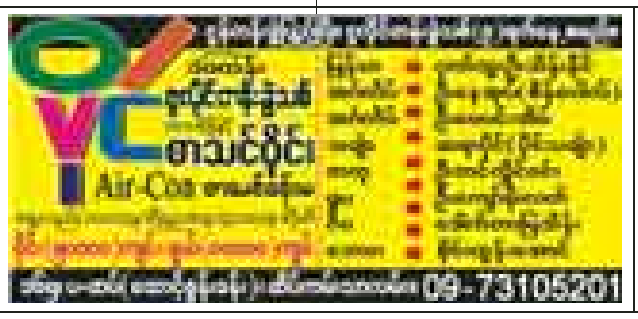
Transformer ဇာတ်လမ်းတွဲများ၏ ဖန်တီးရှင် ဒါရိုက်တာ မိုက်ကယ်ဘေးက ထုတ်လုပ်သူအဖြစ် ပါဝင်ထားပြီး ယခုနှစ်အတွင်း ထွက်ရှိလာမည့် အမေရိကန်အက်ရှင် Teenage Mutant Ninja Turtles ဇာတ်ကားကို ဩဂုတ် ၈ ရက်တွင် ပါရာမောင့်ရုပ်ရှင်ထုတ်လုပ်ရေးမှ ဖြန့်ချိပြသသွားမည်ဖြစ်သည်။

၎င်းအမည်တူဝတ္ထုကိုအခြေခံထားသည့် ယင်းနင်ဂျာ ဇာတ်ကားကို ဒါရိုက်တာ Jonathan Liebesman က ဖန်တီးပုံဖော်ထားပြီး သရုပ်ဆောင်များအဖြစ် အမေရိကန်မင်းသမီး မိဂန်ဖော့ခ်နှင့် Pete Ploszek တို့ အဓိက ခေါင်းဆောင်ပါဝင်ထားကြသည်။ ယင်းဇာတ်ကားကို ၂၀၁၃ ခုနှစ် မတ်လက စတင်ရိုက်ကူးခဲ့ခြင်းဖြစ်သည်။

အဆိုပါဇာတ်ကားမှ သရုပ်ဆောင်တစ်ဦးဖြစ်သည့် William Fichtner က ယင်း Ninja Turtles ဇာတ်လမ်းတွဲသုံးခုတွင် ပါဝင်ရိုက်ကူးရန် စာချုပ်ချုပ်ဆိုထားပြီးဖြစ်ကြောင်း သိရသည်။

ယခုအသစ်ထွက်ရှိလာမည့် Teenage Mutant Ninja Turtles ဇာတ်ကားကို ယခင်နင်ဂျာဇာတ်ကားများနှင့် မတူ တစ်မူထူးခြားစွာဖြင့် ပရိသတ်များမြင်တွေ့နိုင်မည်ဖြစ်ကြောင်း သိရသည်။

မျိုးစန္ဒာမောင်





ပြည်ထောင်စုသမ္မတမြန်မာနိုင်ငံတော်အစိုးရ

လူဝင်မှုကြီးကြပ်ရေးနှင့်ပြည်သူ့အင်အားဝန်ကြီးဌာန
လူဝင်မှုကြီးကြပ်ရေးနှင့်အမျိုးသားမှတ်ပုံတင်ရေးဦးစီးဌာန

ရုံးအမှတ် ၄၈၊ နေပြည်တော်

လျှောက်လွှာများခေါ်ယူခြင်း

၁။ လူဝင်မှုကြီးကြပ်ရေးနှင့်ပြည်သူ့အင်အားဝန်ကြီးဌာနသည် ပြည်ဝင်ခွင့်စနစ်များ ပိုမိုလွယ်ကူချောမွေ့စေရေးအတွက် မကြာမီအခါနှစ်အတွင်း Online Visa/e-Visa စနစ်အား တိုးမြှင့်အသုံးပြုဆောင်ရွက်သွားမည်ဖြစ်ပါသည်။ ၎င်းလုပ်ငန်းအတွက် လက်ထောက်လူဝင်မှုကြီးကြပ်ရေးမှူး၊ လစာနှုန်း(၈၇၀၀၀-၁၀၀၀-၉၂၀၀၀)၊ ရာထူးနေရာအတွက် အောက်ပါအရည်အချင်းနှင့် ကိုက်ညီသူများ လျှောက်ထားနိုင်ပါသည်-

(က) ပြည်ထောင်စုသမ္မတမြန်မာနိုင်ငံသားဖြစ်ရမည်။
(ခ) တက္ကသိုလ်တစ်ခုခုမှ ဘွဲ့ရရှိပြီးသူဖြစ်ရမည်။
(ဂ) ၃၁-၇-၂၀၁၄ ရက်နေ့တွင် အသက်(၃၀)နှစ်ထက် မကျော်လွန်သူဖြစ်ရမည်။
(ဃ) အင်္ဂလိပ်စာ 4 Skills ကျွမ်းကျင်သူဖြစ်ပြီး လုပ်ငန်းသဘောသဘာဝအရ နိုင်ငံခြားသားပညာရှင်နှင့် စစ်ဆေးပြီး ကွန်ပျူတာနှင့် အင်္ဂလိပ်စာ၌ သတ်မှတ်အဆင့်ရှိသူများကိုသာ ရွေးချယ်မည်ဖြစ်သည်။
(င) မိမိအစီအစဉ်ဖြင့် နေထိုင်နိုင်သူဖြစ်ရမည်။
(စ) ကျန်းမာရေးကောင်းမွန်ပြီး ကိုယ်လက်အင်္ဂါသန်စွမ်းသူဖြစ်ရမည်။

၂။ လျှောက်လွှာကိုကိုယ်ရေးမှတ်တမ်းအကျဉ်းနှင့်အတူ အောက်ပါအထောက်အထားများပူးတွဲလျက် ညွှန်ကြားရေးမှူးချုပ်၊ လူဝင်မှုကြီးကြပ်ရေးနှင့် အမျိုးသားမှတ်ပုံတင်ဦးစီးဌာန၊ လူဝင်မှုကြီးကြပ်ရေးနှင့် ပြည်သူ့အင်အားဝန်ကြီးဌာန၊ ရုံးအမှတ် ၄၈၊ နေပြည်တော်သို့လိပ်မူ၍ လူကိုယ်တိုင်သော်လည်းကောင်း၊ စာတိုက်မှမှတ်ပုံတင်၍သော်လည်းကောင်း ကြော်ငြာထည့်သွင်းသည့်နေ့မှစ၍(၁၄-၇-၂၀၁၄)ရက်နေ့ ညနေ (၁၆း၀၀)နာရီ (ရုံးချိန်အတွင်း) နောက်ဆုံးထား၍ အရောက်ပေးပို့ရမည်-

(က) ဘွဲ့လက်မှတ်မိတ္တူ(အရည်အချင်းစစ်စာမေးပွဲဖြေဆိုသည့်အခါ လက်မှတ်မူရင်းတင်ပြရမည်။)
(ခ) အသက်အထောက်အထားအတွက် အခြေခံပညာအထက်တန်းအောင်/ တက္ကသိုလ်ဝင်တန်းအောင် လက်မှတ်မိတ္တူ (အရည်အချင်းစစ်စာမေးပွဲ ဖြေဆိုသည့်အခါ လက်မှတ်မူရင်း တင်ပြရမည်။)
(ဂ) နိုင်ငံသားစိစစ်ရေးကတ်ပြားမိတ္တူ
(ဃ) အလုပ်သမားမှတ်ပုံတင်လက်မှတ်မူရင်း
(င) လွန်ခဲ့သော(၆)လအတွင်း ရိုက်ထားသော ပတ်စ်ပို့ဓာတ်ပုံ(၃)ပုံ (ဓာတ်ပုံ၏ နောက်ကျောတွင် အမည်နှင့် နိုင်ငံသားစိစစ်ရေးကတ်ပြားအမှတ် ရေးသားဖော်ပြရန်)
(စ) လျှောက်လွှာပိတ်ရက်မတိုင်မီ (၆)လအတွင်း သက်ဆိုင်ရာရပ်ကွက်နှင့် ရဲစခန်းမှတောင်းခံထားသည့် ပြစ်မှုကင်းရှင်းကြောင်း ထောက်ခံချက်မူရင်း
(ဆ) ကျန်းမာရေးကောင်းမွန်ကြောင်း ထောက်ခံချက်မူရင်း

၃။ လျှောက်လွှာစိစစ်ရွေးချယ်ရေးအဖွဲ့မှ အတည်ပြုရွေးချယ်သော အရည်အချင်းစစ် ဖြေဆိုခွင့်ရသူများ၏ အမည်စာရင်းကို (၁၉-၇-၂၀၁၄) နှင့် (၂၀-၇-၂၀၁၄)ရက်ထုတ် နိုင်ငံပိုင်သတင်းစာများတွင် ထည့်သွင်းကြေညာသွားမည်။

၄။ လူတွေ့/လက်တွေ့စစ်ဆေးမည့် အချိန်စာရင်းကို ထပ်မံကြေညာသွားမည်။

၅။ ဝန်ထမ်းအဖြစ်ခန့်အပ်ပြီးပါက လုပ်ငန်းတာဝန်ထမ်းဆောင်မှုစွမ်းရည်အပေါ်မူတည်၍ ရာထူးတိုးမြှင့်ခြင်းကို အထူးကိစ္စအဖြစ် ဆောင်ရွက်ပေးသွားမည်ဖြစ်ပါသည်။

၆။ အသေးစိတ်သိရှိလိုပါက လူဝင်မှုကြီးကြပ်ရေးနှင့် အမျိုးသားမှတ်ပုံတင်ရေးဦးစီးဌာန၊ ဦးစီး(ရုံးချုပ်) တယ်လီဖုန်းနံပါတ်- ၀၆၇-၄၃၁၀၂၈ နှင့် ၀၆၇-၄၃၁၀၃၀ တို့သို့ ဆက်သွယ်မေးမြန်းနိုင်ပါသည်။

ဆောက်သမ်တန်ကွင်းလယ်လူ လယ်လာနာအား လီဗာပူးခေါ်ယူ

အင်္ဂလန်ပရီမီးယားလိဂ် ထိပ်သီးကလပ် လီဗာပူးအသင်းသည်လာမည့် ဘောလုံးရာသီအတွက် အားဖြည့်ပြင်ဆင်မှုတစ်ရပ်အနေနှင့် ဆောက်သမ်တန်အသင်း၏ အင်္ဂလန်လက်ရွေးစင် ကွင်းလယ်ကစားသမား လယ်လာနာအားအပြီးသတ်ခေါ်ယူလိုက်ပြီဖြစ်ကြောင်းသိရသည်။ လီဗာပူးအသင်းသည် လယ်လာနာ၏ အသင်းဖော်ဖြစ်သူ ဆောက်သမ်တန်တိုက်စစ်မှူး ရစ်ကီလမ်းဘတ်အားခေါ်ယူစဉ်ကတည်းက ၎င်းအားခေါ်ယူရန်အတွက် ကမ်းလှမ်းခဲ့သော်လည်း ပြောင်းရွှေ့ကြေးညှိနှိုင်းရာတွင်အဆင်မပြေသဖြင့် ယခုတစ်ကြိမ်မှသာခေါ်ယူနိုင်ခဲ့ခြင်းလည်းဖြစ်သည်။ အသက် ၂၆ နှစ်အရွယ်ရှိ ဆောက်သမ်တန်အသင်းခေါင်းဆောင်လယ်လာနာမှာ လာမည့်ဘောလုံးရာသီအတွက် လီဗာပူးအသင်းမှခေါ်ယူခဲ့သည့် ဒုတိယမြောက်ကစားသမားဖြစ်လာခဲ့ပြီး ၎င်းကလည်း လီဗာပူးအသင်းတွင် ကစားရမည်မှာ အလွန်ပျော်ရွှင်မိကြောင်း၊ မိမိအိပ်မက်များအမှန်တကယ်ဖြစ်လာခဲ့ပြီဖြစ်ကြောင်း အသင်း၏ ဝက်ဘ်ဆိုက်မှတစ်ဆင့်ပြောကြားခဲ့သည်။ လယ်လာနာသည် အသင်းနှင့်အတူ ဆေးစစ်မှုအောင်မြင်ခဲ့ပြီးနောက် လီဗာပူးနည်းပြဘရန်ဒန်ရော်ဂျာနှင့်တွေ့ဆုံကာ လက်မှတ်ရေးထိုးခဲ့ပြီး အသင်းတွင် ကျောနံပါတ် (၂၀) ကိုဝတ်ဆင်ကစားမည်ဖြစ်ကာ ၎င်းအတွက် ပေါင် ၂၃ သန်းခန့်ပေးချေခဲ့ရကြောင်းသိရသည်။

[စွမ်းထက်အောင်]

နယ်သာလန်အသင်း၏ ဒဏ်ရာရကစားသမား ဒီဂျောင် ကမ္ဘာ့ဖလားပြိုင်ပွဲအမီ ပြန်ကစားနိုင်မည်ဟု ဗန်ပါစီမျှော်လင့်

နယ်သာလန်အသင်းကွင်းလယ်ကစားသမား နီဂျယ်ဒီဂျောင်သည် ဒဏ်ရာပြဿနာကြုံခဲ့ခြင်းကြောင့် သီတင်းပတ်နှစ်ပတ်မှလေးပတ်အထိ အနားယူရဖွယ်ရှိကြောင်း နယ်သာလန်အသင်း၏ တရားဝင်တွစ်တာစာမျက်နှာဖြစ်သည့် KNVB က ဖော်ပြထားသော်လည်း နယ်သာလန်တိုက်စစ်မှူး ရော်ဘင်ဗန်ပါစီကမူအသင်း၏ အားထားရသည့် ကွင်းလယ်ကစားသမား တစ်ဦးဖြစ်သည့် ဒီဂျောင်သည် ဒဏ်ရာပြဿနာကြုံတွေ့နေရသော်လည်း ယခုနှစ် ၂၀၁၄ ကမ္ဘာ့ဖလားပြိုင်ပွဲ၏ ကွာတားဖိုင်နယ်ပွဲစဉ်အမီ ပြန်လည်ပါဝင်ကစားနိုင်မည်ဟု မျှော်လင့်ထားကြောင်း ပြောကြားခဲ့သည်။

နယ်သာလန်အသင်းသည် ကမ္ဘာ့ဖလားကွာတားဖိုင်နယ်ပွဲစဉ်အဖြစ် ဇူလိုင် ၅ ရက်တွင် ကော်စတာရီကာအသင်းနှင့် ယှဉ်ပြိုင်ကစားရမည်ဖြစ်ပြီး ယင်းပွဲအမီ ကွင်းလယ်ကစားသမား ဒီဂျောင်ပါဝင်လာနိုင်မည်ဟု ဗန်ပါစီက မျှော်လင့်ထားခြင်းဖြစ်သည်။ နယ်သာလန်ကွင်းလယ်ကစားသမား ဒီဂျောင်သည် မတ္တဆီကိုနှင့် ကစားခဲ့သည့် နောက်ဆုံး (၁၆)သင်းအဆင့် ပြိုင်ပွဲတွင် ပွဲစဉ်ပြီး ကိုးမိနစ်အကြာတွင် ဒဏ်ရာပြဿနာကြုံခဲ့ခြင်းဖြစ်ပြီး ဒီဂျောင်သည် နယ်သာလန်အသင်း၏ ကွင်းလယ်အဖျက်တစ်ဦးဖြစ်၍ ဗန်ပါစီအနေဖြင့် ဒဏ်ရာမှ အမြန်ဆုံးသက်သာကာ အသင်းနှင့်အတူ ပါဝင်လာရန် မျှော်လင့်ထားခြင်းဖြစ်ကြောင်း သိရသည်။

[နိုင်လင်းကြည်]

ဆွာရတ်ဇ်အား ဘောလုံးကစားခြင်းမှ လေးလပယ်လိုက်ခြင်းသည် ဥပမာပေးခြင်းဖြစ်၍ ဖီဖာ၏ ဆုံးဖြတ်ချက်အပေါ် ပီလီထောက်ခံ



ကမ္ဘာ့ဘောလုံးအဖွဲ့ချုပ် (ဖီဖာ)အနေဖြင့် ဥရုဂွေးတိုက်စစ်မှူး လူးဝစ်ဆွာရတ်ဇ်အား ဘောလုံးကစားခြင်းမှ လေးလပိတ်ပင်လိုက်ခြင်းသည် ဘောလုံးသမားများအား ဥပမာပေးခြင်းတစ်မျိုးဖြစ်၍ ဖီဖာ၏ ဆုံးဖြတ်ချက်အပေါ် ဘရာဇီးဂန္ထဝင်ကစားသမား ပီလီက ထောက်ခံလိုက်ကြောင်း သိရသည်။

ဥရုဂွေးတိုက်စစ်မှူး ဆွာရတ်ဇ်သည် ဥရုဂွေးအသင်းနှင့် အီတလီအသင်းတို့ ဇွန် ၂၄ ရက်က ယှဉ်ပြိုင်ကစားခဲ့သည့်ပွဲစဉ်တွင် အီတလီနောက်တန်းကစားသမား ချီအယ်လီနီ၏ ပခုံးအား ကိုက်ခဲခြင်းကြောင့် ကမ္ဘာ့ဘောလုံးအဖွဲ့ချုပ်က ဘောလုံးကစားခြင်းမှ လေးလပိတ်ပင်လိုက်သည့်အပြင် နိုင်ငံတကာပြိုင်ပွဲကစားမှုကိုလည်း ကိုးပွဲအထိ ပိတ်ပင်လိုက်ကြောင်းနှင့် ဒဏ်ကြေးငွေအဖြစ် ပေါင် ၆၅၀၀၀ ဒဏ်ရိုက်လိုက်ကြောင်း သိရသည်။

ဆွာရတ်ဇ်အနေဖြင့် အီတလီနောက်တန်းကစားသမား ချီအယ်လီနီအား ကိုက်ခဲပြီးနောက် ၎င်း၏အပြစ်ကို ဝန်ခံကာ တောင်းပန်စကား ဆိုခဲ့ပြီးနောက် ဥရုဂွေးဘောလုံးအဖွဲ့ချုပ်က ဆွာရတ်ဇ်အပေါ် ချမှတ်ထားသည့် ဘောလုံးကစားခြင်းမှ လေးလပိတ်ပင်လိုက်ခြင်းနှင့် ပတ်သက်၍ လျှောချပေးရန်အလို့ငှာ ကမ္ဘာ့ဘောလုံးအဖွဲ့ချုပ်သို့လျှောက်လဲချက်တင်ထားခဲ့သည်။ သို့ရာတွင် ဘရာဇီးဂန္ထဝင်ကစားသမား ပီလီအနေဖြင့် ဖီဖာ၏ ဆုံးဖြတ်ချက်သည် မှန်ကန်ကြောင်း၊ ယင်းသို့ ဘောလုံးကစားခြင်းမှ လေးလပိတ်ပင်လိုက်ခြင်းသည် အခြားသော ကစားသမားများအတွက် ဥပမာတစ်ခုဖြစ်ကြောင်း၊ ယခုကဲ့သို့ ဖီဖာအနေဖြင့် ဆုံးဖြတ်ချက်မချခဲ့ဘဲ လစ်လျူရှုခဲ့မည်ဆိုပါက ဤကဲ့သို့သော လုပ်ရပ်မျိုးနောက်ထပ်ဖြစ်လာလိမ့်ဦးမည်ဖြစ်ကြောင်း ထောက်ခံပြောကြားခဲ့သည်။

တိုက်စစ်မှူးဆွာရတ်ဇ်သည် ကမ္ဘာ့အကောင်းဆုံး ကစားသမားများထဲတွင် တစ်ဦးအပါအဝင်ဖြစ်ကြောင်းနှင့် ဆွာရတ်ဇ်အနေဖြင့်မူ ၎င်း၏ ဘောလုံးကစားသမားဘဝတွင် အလွန်ပြင်းထန်သော ပြစ်ဒဏ်တစ်ရပ်အဖြစ် သတ်မှတ်မည်ဖြစ်ကြောင်းလည်း ပီလီက ပြောကြားခဲ့သည်။

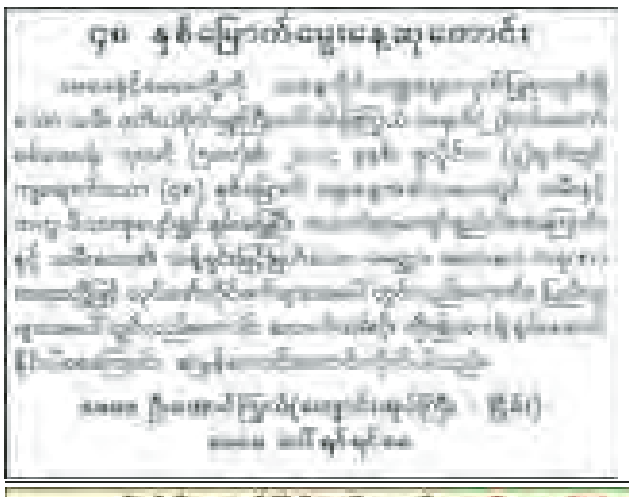
[ဒွေကြွယ်]

အာဂျင်တီးနား အသင်း၏ ခြေစွမ်းကို မာရာဒိုနာ ဝေဖန်

အာဂျင်တီးနားအသင်း၏ ဂန္ထဝင်ကစားသမား ဒီယေဂိုမာရာဒိုနာက အာဂျင်တီးနားအသင်း၏ ကမ္ဘာ့ဖလားပြိုင်ပွဲတွင် ပြသနေသည့် ခြေစွမ်းအပေါ် ဝေဖန်ပြောကြားမှုများ ပြုလုပ်ခဲ့ကြောင်းသိရသည်။ ထို့ပြင်မာရာဒိုနာသည် အာဂျင်တီးနားအသင်း၏ နည်းပြဖြစ်သူ ဆာဘယ်လာကိုလည်း ပြင်းပြင်းထန်ထန် ဝေဖန်ခဲ့ပြီး ၎င်းမှာ နိုင်ပွဲရယူရန်လှုံ့ဆော်ပေးနိုင်စိတ်မရှိသလို အာဂျင်တီးနားနည်းပြရာထူးနှင့်ထိုက်တန်ခြင်းမရှိကြောင်း ပြောကြားခဲ့သည်။ အာဂျင်တီးနားအသင်းသည်ယခုနှစ်ကမ္ဘာ့ဖလားပြိုင်ပွဲတွင် အုပ်စုတွင်းပွဲစဉ် သုံးပွဲအပါအဝင် ရာနှုန်းပြည့်နိုင်ပွဲများရယူနိုင်ခဲ့သော်လည်း မာရာဒိုနာက ယခုကဲ့သို့ဝေဖန်ခဲ့ခြင်းလည်း ဖြစ်သည်။ ၎င်းက "အာဂျင်တီးနားအသင်းရဲ့ကစားပုံအပေါ် ဒေါသထွက်မိပါတယ်၊ အသင်းရဲ့တိုက်စစ်ပိုင်းရွှေ့လျားနေရာယူပုံတွေဟာ တော်တော်စိတ်ပျက်စရာကောင်းသလိုအဆုံးသတ်ပိုင်းကလည်း ညံ့ဖျင်းလွန်းပါတယ်။ ဗိုလ်စွဲနိုင်ဖို့ဆိုရင်တော့ ဒီထက်ပိုပြီး ခြေစွမ်းပြကစားနိုင်ရပါမယ်"ဟုပြောကြားသွားခဲ့သည်။

အာဂျင်တီးနားအသင်းသည် ရှုံး/ထွက် ၁၆ သင်းအဆင့်ပွဲစဉ်တွင် ဆွစ်ဇာလန်အသင်းကို ဒီမာရီယာ၏ ပွဲပြီးခါနီးသွင်းဂိုးဖြင့်အနိုင်ရယူနိုင်ခဲ့ပြီး ကွာတားဖိုင်နယ်တွင် ဘယ်လ်ဂျီယံအသင်းနှင့်ရင်ဆိုင်ကစားရမည်ဖြစ်သည်။

[ကိုရဲ]



မွေးနေ့မင်္ဂလာဆုတောင်းလွှာ

ချစ်သားလေး မောင်ကောင်းထက်ထူးနိုင်၏ ၂-၇-၂၀၁၄ရက်တွင် ကျရောက်သော ရက်(၁၀၀)ပြည့်မွေးနေ့မှသည် နောင်နှစ်ပေါင်းများစွာတိုင်အောင်ချစ်သောမိသားစုနှင့်အတူ နိုင်ငံ့အကျိုး၊ သာသနာ့အကျိုးကို သယ်ပိုးထမ်းရွက်နိုင်သော သားကောင်းရတနာလေးဖြစ်ပါစေ။

ဆွေမျိုးသားချင်းများနှင့်
ဖေဖေ-ဦးကျော်ထူးနိုင်-မေမေဒေါ်ငြိမ်းချမ်းသူ
Autumn Dream Group of Companies

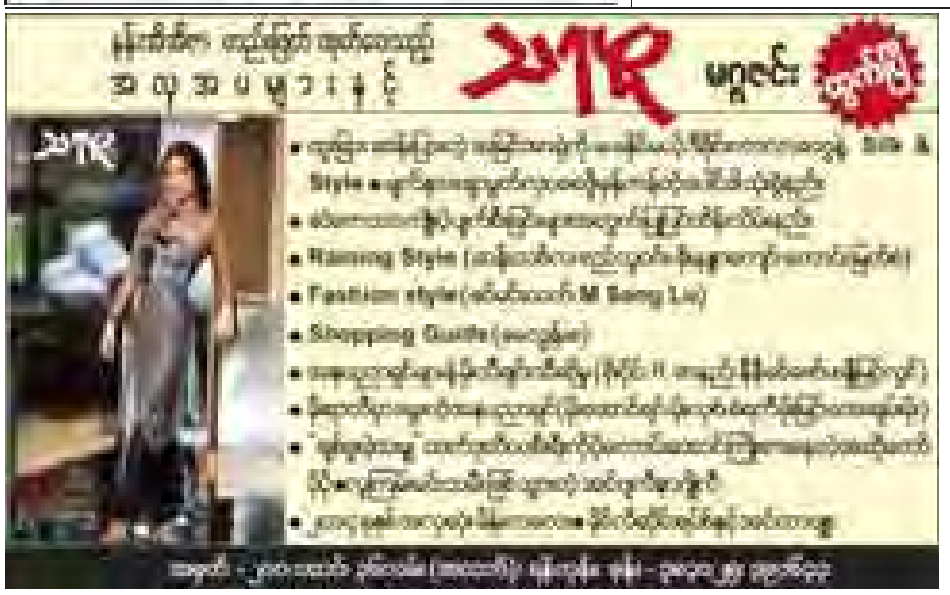
သိပ္ပံနှင့်နည်းပညာဝန်ကြီးဌာန
Open Tender ခေါ်ယူခြင်း

၁။ သိပ္ပံနှင့်နည်းပညာဝန်ကြီးဌာနလက်အောက်ရှိ မြန်မာ့သိပ္ပံနှင့်နည်းပညာသုတေသနဦးစီးဌာနတွင် အသုံးပြုမည့် သုတေသနလုပ်ငန်းသုံးစက်ပစ္စည်း(၄၈)မျိုးအား မြန်မာကျပ်ငွေဖြင့် ဝယ်ယူလိုပါကြောင်း ကြေညာအပ်ပါသည်။ အသေးစိတ်စာရင်းများအား သိပ္ပံနှင့်နည်းပညာဝန်ကြီးဌာန၊ ရုံးအမှတ်(၂၁)ရှိ ကြော်ငြာသင်ပုန်းတွင် ကပ်ထားမည်ဖြစ်ပါသည်။

၂။ တင်ဒါစပေါ်ငွေကို တင်ဒါစည်းကမ်းချက်တွင် ပါရှိသည့်အတိုင်း ဆောင်ရွက်၍ Open Tender ပုံစံများကို ၇-၇-၂၀၁၄ ရက်မှစ၍ ရုံးချိန်အတွင်း သိပ္ပံနှင့်နည်းပညာဝန်ကြီးဌာန၊ ရုံးအမှတ်(၂၁)တွင် လာရောက်ထုတ်ယူနိုင်ပြီး ၂၈-၇-၂၀၁၄ ရက် ၁၆:၃၀ နာရီ နောက်ဆုံးထား၍ တင်ဒါများတင်သွင်းရမည်။

၃။ အိတ်ဖွင့်တင်ဒါပုံစံ၊ စည်းကမ်းချက်များနှင့် အသေးစိတ်အချက်အလက်များကို ရုံးချိန်အတွင်း ဖုန်း-၀၆၇-၄၀၄၀၀၇၊ ၀၆၇-၄၀၄၇၁၀၄ သို့ ဆက်သွယ်စုံစမ်းနိုင်ပါသည်။

သိပ္ပံနှင့်နည်းပညာဝန်ကြီးဌာန





ပျောက်ဆုံး

ရန်ကုန်ဖြို့၊ ကြည့်မြင်တိုင်ဖြို့နယ် ဦးအောင်ကိုမြတ်စိုး[၁၂/ဒဂမ(နိုင်)၀၀၈၈၉၉]နှင့် ဦးအောင်နိုင်စိုးတို့၏ Bill ORIGINAL အမှတ် SINO4MO8KBY20146 နှင့် SINO4MO8Y0Y20611 ပျောက်ဆုံးသွားပါသဖြင့် တွေ့ရှိပါက အကြောင်းကြားပေးပါရန်။ ဖုန်း-၀၉-၅၀၀၆၆၇၅

အိတ်ဖွင့်တင်ဒါခေါ်ယူခြင်း

၁။ မြန်မာနိုင်ငံရုပ်ရှင်အစည်းအရုံး၊ ဗီဒီယိုအခြေခံအဖွဲ့(ဗဟို)တွင် အသုံးပြုရန်အတွက် ဆင်ဆာလက်မှတ်အသေး(Wood Free) (Sticker) ၁.၅"×၁. ၂"အရွယ်အစားဆင်ဆာလက်မှတ် (Sticker)ခုရေ (၆၆၀၀၀၀) (ခြောက်ဆယ့်ခြောက်သိန်းတိတိ)ကို ပြုလုပ်တင်သွင်းရန်အတွက် အိတ်ဖွင့်တင်ဒါများ ပေးသွင်းနိုင်ကြောင်းကြော်ငြာအပ်ပါသည်။

၂။ တင်ဒါသွင်းရမည့်အစီအစဉ်မှာ အောက်ပါအတိုင်းဖြစ်ပါသည်။

(က) တင်ဒါပုံစံထုတ်ယူရမည့်ရက် - ၅-၇-၂၀၁၄ရက် မှ ၁၈-၇-၂၀၁၄ရက်အထိ ရုံးချိန်အတွင်း ထုတ်ယူနိုင်ပါသည်။

(ခ) တင်ဒါတင်သွင်းရန်နေရာ - မြန်မာနိုင်ငံရုပ်ရှင်အစည်းအရုံး

(ဂ) တင်ဒါတင်သွင်းရမည့်ရက် - ၂၁-၇-၂၀၁၄ရက် နံနက် ၁၀နာရီမှမွန်းတည့် ၁နာရီအတွင်းမြန်မာနိုင်ငံရုပ်ရှင်အစည်းအရုံး၊ အမှတ်(၁၆)၊ ၀ဂ်ပါလမ်း၊ ဗဟန်းမြို့နယ်၊ ရန်ကုန်မြို့ရှိ အိတ်ဖွင့်တင်ဒါအဖွဲ့ဝင်များရှေ့မှောက်၌ လာရောက် ပေးသွင်းရန်ဖြစ်ပါသည်။

၃။ အသေးစိတ်အချက်အလက်များသိရှိလိုပါက မြန်မာနိုင်ငံရုပ်ရှင်အစည်းအရုံးဖုန်းနံပါတ် ၀၁-၅၄၄၂၇၀၊ ၀၁-၅၄၄၂၇၁တို့သို့ ရုံးချိန်အတွင်းဆက်သွယ်စုံစမ်းနိုင်ပါသည်။

အိတ်ဖွင့်တင်ဒါဧည့်သည်အဖွဲ့

စည်းကမ်းပျက် ယာဉ်မောင်းများအား လိုင်စင်ပိတ်သိမ်းခြင်းဖြင့် အရေးယူတော့မည်

ရန်ကုန် ဇူလိုင် ၄

ရန်ကုန်မြို့အတွင်း မောင်းနှင်သွားလာနေသော မော်တော်ယာဉ်များအနက် စည်းကမ်းပျက်သော မော်တော်ယာဉ်များကို ယာဉ်မောင်းလိုင်စင်ပိတ်သိမ်းကာ အရေးယူမည့်စနစ်ကို အကောင်အထည် ဖော်သွားမည်ဖြစ်ကြောင်း ဇူလိုင် ၂ ရက် ညနေ ၄ နာရီ က ရန်ကုန်မြို့ ၅၂ လမ်းရှိ ယာဉ်ထိန်းရဲတပ်ဖွဲ့ရုံးတွင် ပြုလုပ်သည့် သတင်းစာရှင်းလင်းပွဲမှ သိရသည်။

အဆိုပါအရေးယူလုပ်ဆောင်မည့် အစီအစဉ်နှင့်ပတ်သက်၍ ရန်ကုန်တိုင်းဒေသကြီး ယာဉ်စည်းကမ်းထိန်းသိမ်းရေးကြေးကြေပ်မူကော်မတီရှိ စစ်ဆေးအရေးယူရေးဆပ်ကော်မတီမှ ရှင်းလင်းပြောကြားခြင်းဖြစ်သည်။ ထိုအရေးယူမည့် အစီအစဉ်ကို မိဒီယာအသီးသီးမှတစ်ဆင့် ယာဉ်မောင်းနှင်သူများ သိရှိစေရန် အသိပေးမှုကို ပြုလုပ်သွားမည်ဖြစ်ပြီး ကျယ်ကျယ်ပြန့်ပြန့် အသိပညာပေးမှုများ ပြုလုပ်ပြီးနောက် အရေးယူမည့်အစီအစဉ်ကို လုပ်ဆောင်သွားမည်ဖြစ်သည်။

ယာဉ်စည်းကမ်း၊ လမ်းစည်းကမ်းချိုးဖောက်သည့် ယာဉ်မောင်းလိုင်စင်များအား ဥပဒေနှင့်အညီ ပြစ်မှုအမျိုးအစားအလိုက် ရှုပ်သိမ်း(ပိတ်သိမ်း)မည့် ကာလသတ်မှတ်ချက်များမှာ (ဥပမာ-မီးနီ ဖြတ်မောင်းခြင်း)တို့ ကျူးလွန်ပါက ပထမအကြိမ်တွင် ခြောက်လ၊ ဒုတိယအကြိမ်တွင် တစ်နှစ်၊ တတိယအကြိမ်တွင် နှစ်နှစ်၊ စတုတ္ထအကြိမ်တွင် လေးနှစ် ပိတ်သိမ်းသွားမည်ဖြစ်ကြောင်း၊ ယာဉ်ကို အန္တရာယ်ဖြစ်အောင် မောင်းနှင်ခြင်း၊ သေရည်သေရက် (သို့မဟုတ်) မူးယစ်ဆေးဝါးသောက်စားပြီး မောင်းနှင်ခြင်းတို့ကို ပြုလုပ်ကျူးလွန်ပါက ပထမအကြိမ်တွင် ခြောက်လ၊ ဒုတိယအကြိမ်တွင် တစ်နှစ်၊ တတိယအကြိမ်တွင် နှစ်နှစ်၊ စတုတ္ထအကြိမ်တွင် လေးနှစ် ပိတ်သိမ်းသွားမည်ဖြစ်ကြောင်း၊ ယာဉ်မရပ်ရသတ်မှတ်ထားသော နေရာ ၁၂ ခုဖြစ်သည့် လမ်းဆုံလမ်းခွအတွင်း၊ လမ်းထောင့် လမ်းကွေ့အတွင်း၊ အဝိုင်းပတ်အတွင်း၊ ရထားလမ်းပေါ် လမ်းနံဘေးနှင့်ကပ်လျက်ရှိသော ယာဉ်ကြောမှအပ ကျန်ယာဉ်ကြောများအားလုံး၊ ကျောင်း၊ ဆေးရုံအဝင်အဝ၊ တံတား၊ လမ်းကျဉ်း အဝင်အဝနှင့်အတွင်း၊ ဘတ်စ်ကားမှတ်တိုင်အနီး၊ တောင်ကုန်း၊ ရပ်ဆိုင်း (သို့မဟုတ်) ရပ်နားထားသောယာဉ်နှင့် ဘေးချင်းယှဉ်သည့်နေရာ၊ မျဉ်းဖြူနှစ်ကြောင်းရှိသော လမ်းနံဘေး၊ တစ်လမ်းမောင်းလမ်းသွယ်တွင် လမ်းဝဲဘက် စသည့်နေရာတို့တွင် ရပ်တန့်ကျူးလွန်ပါက ပထမအကြိမ်တွင် ခြောက်လ၊ ဒုတိယအကြိမ်တွင် တစ်နှစ်၊ တတိယအကြိမ်တွင် နှစ်နှစ်၊ စတုတ္ထအကြိမ်တွင် လေးနှစ် ပိတ်သိမ်းသွားမည်ဖြစ်ကြောင်း၊ ယာဉ်ရပ်ထားစဉ် တံခါးဖွင့်ထားခြင်းပြုလုပ်ပါက ပထမအကြိမ်တွင် တစ်လ၊ ဒုတိယအကြိမ်တွင် သုံးလ၊ တတိယအကြိမ်တွင် ခြောက်လ၊ စတုတ္ထအကြိမ်တွင် တစ်နှစ်ပိတ်သိမ်းသွားမည်ဖြစ်ကြောင်း၊ မီးပွိုင့်တွင် လူတက်/ဆင်းခြင်း၊ တင်ခြင်းတို့ကျူးလွန်ပါက ပထမအကြိမ်တွင် ခြောက်လ၊ ဒုတိယအကြိမ်တွင် တစ်နှစ်၊ တတိယအကြိမ်တွင် နှစ်နှစ်၊ စတုတ္ထအကြိမ်တွင် လေးနှစ် ပိတ်သိမ်းသွားမည်ဖြစ်ကြောင်း၊ အာဏာပိုင်အဖွဲ့မှ ထုတ်ပြန်ထားသော ညွှန်ကြားချက်နှင့် မညီညွတ်ခြင်း(ယာဉ်၏တည်ဆောက်မှု) စတေကာကပ်/စုပ်ခွက်တပ်/လိုက်ကာချ မောင်းနှင်ခြင်းများ၊ ဆိုင်ကယ်နယ်ကျော်စီးနင်းခြင်း(စည်ပင်သာယာနယ်နိမိတ်အတွင်း)တို့ ကျူးလွန်ပါက ပထမအကြိမ်တွင် ခြောက်လ၊ ဒုတိယအကြိမ်တွင် တစ်နှစ်၊ တတိယအကြိမ်တွင် သုံးနှစ်၊ စတုတ္ထအကြိမ်တွင် လေးနှစ် ပိတ်သိမ်းသွားမည်ဖြစ်ကြောင်း၊ မှတ်ပုံတင်ထားမှု ကိုယ်ပိုင်ယာဉ်/အငှားယာဉ် ကွဲလွဲနေခြင်း၊ ကြားကားဆွဲခြင်းများအတွက် ပထမအကြိမ်တွင် တစ်နှစ်(အခြားအမှု)၊ ဒုတိယအကြိမ်တွင် နှစ်နှစ်၊ တတိယအကြိမ်တွင် လေးနှစ် ပိတ်သိမ်းသွားမည်ဖြစ်ကြောင်း၊ ဟွန်းရှည်တီးခြင်း(စည်ပင်သာယာနယ်နိမိတ်အတွင်း)ပြုလုပ်ပါက ပထမအကြိမ်တွင် သုံးလ(အခြားအမှု)၊ ဒုတိယအကြိမ်တွင် ခြောက်လ၊ တတိယအကြိမ်တွင် တစ်နှစ် ပိတ်သိမ်းသွားမည်ဖြစ်ကြောင်း၊ ကွန်တိန်နာ၊ သစ်လုံးတင်၊ ကုန်တင်ယာဉ်များ မဝင်ရလမ်းများသို့ဝင်ခြင်း (စည်ပင်သာယာနယ်နိမိတ်အတွင်း)ကျူးလွန်ပါက ပထမအကြိမ်တွင် တစ်နှစ်(အခြားအမှု)၊ ဒုတိယအကြိမ်တွင် နှစ်နှစ်၊ တတိယအကြိမ်တွင် သုံးနှစ်၊ စတုတ္ထအကြိမ် လေးနှစ် ပိတ်သိမ်းသွားမည်ဖြစ်ကြောင်း၊ ကွန်တိန်နာယာဉ်တံခါးဖုတ်ခြင်း၊ သစ်လုံးတင်ယာဉ်သံကြိုးသုံးချောင်း မချည်ခြင်းတို့ကို စစ်ဆေးတွေ့ရှိပါက ပထမအကြိမ်တွင် တစ်နှစ်၊ ဒုတိယအကြိမ်တွင် နှစ်နှစ်၊ တတိယအကြိမ်တွင် သုံးနှစ်၊ စတုတ္ထအကြိမ်တွင် လေးနှစ်ပိတ်သိမ်းသွားမည်ဖြစ်ကြောင်း၊ အမြန်နှုန်းကန့်သတ်ချက်ထက် ပိုမောင်းခြင်းကို ကျူးလွန်ပါက ပထမအကြိမ်တွင် တစ်နှစ်၊ ဒုတိယအကြိမ်တွင် နှစ်နှစ်၊ တတိယအကြိမ်တွင် လေးနှစ်ပိတ်သိမ်းမည်ဖြစ်ကြောင်း၊ စက်ပျက်ယာဉ်လမ်းဘေးမရွှေ့ဘဲ လမ်းလယ်တွင် ပိတ်ဆို့နေပါက ပထမအကြိမ်တွင် သုံးလ၊ ဒုတိယအကြိမ်တွင် ခြောက်လ၊ တတိယအကြိမ်တွင် တစ်နှစ် ပိတ်သိမ်းမည်ဖြစ်ကြောင်း၊ ပုဒ်မ ၁၅၃ အရ ရန်ကုန်မြို့တော် ယာဉ်မရပ်နားရလမ်းများတွင် ယာဉ်ရပ်နားခြင်းပြုလုပ်ပါက ပထမအကြိမ်တွင် သုံးလ၊ ဒုတိယအကြိမ်တွင် ခြောက်လ၊ တတိယအကြိမ်တွင် တစ်နှစ်ပိတ်သိမ်းမည်ဖြစ်ကြောင်း စသည်ဖြင့် ရှင်းလင်းပြောကြားခဲ့သည်။

"အမြန်နှုန်းကန့်သတ်ချက်ဆိုတာက မြို့တွင်းမှာ တစ်နာရီ ၄၈ ကီလို(မိုင် ၂၀ နှုန်း)၊ မြို့ပြင်မှာ တစ်နာရီ ကီလို ၈၀(မိုင် ၅၀ နှုန်း)ဖြစ်တယ်လို့ သတ်မှတ်ထားတာရှိပါတယ်။ အဲ့ဒါကို မလိုက်နာဘဲ ကျူးလွန်ရင် အရေးယူသွားမှာဖြစ်ပါတယ်၊ ယာဉ်မရပ်ရလမ်းအဖြစ် ရန်ကုန်မှာ အခု လမ်းပေါင်း ၈၂ လမ်းကို သတ်မှတ်ထားတာဖြစ်ပါတယ်" ဟု ယာဉ်ထိန်းရဲ အရာရှိတစ်ဦးက ရှင်းပြသည်။

ရန်ကုန်တိုင်းဒေသကြီး ယာဉ်စည်းကမ်းထိန်းသိမ်းရေးကြေးကြေပ်မူကော်မတီရှိ စစ်ဆေးအရေးယူရေးဆပ်ကော်မတီတွင် ယာဉ်ထိန်းရဲတပ်ဖွဲ့၊ ကုန်းလမ်းပို့ဆောင်ရေးညွှန်ကြားမှုဦးစီးဌာန၊ ပို့ဆောင်ရေး စီမံကိန်းဦးစီးဌာန၊ အခြေခံပညာဦးစီးဌာန၊ ရန်ကုန်မြို့တော်စည်ပင်သာယာရေးကော်မတီ၊ ကုန်းလမ်းပို့ဆောင်ရေး စသည့်ဌာနဆိုင်ရာအရာရှိများ၊ ဥပဒေပညာရှင်များ၊ မထသ(ဗဟို)မှ တာဝန်ရှိသူများ ပါဝင်ဖွဲ့စည်းထားခြင်းဖြစ်သလို ရန်ကုန်တိုင်းဒေသကြီး၏ ယာဉ်စည်းကမ်း၊ လမ်းစည်းကမ်းကောင်းမွန်စေရန် ကြိုးပမ်းလုပ်ဆောင်နေကာ တိုးတက်ခေတ်မီပြီး စည်းကမ်းစနစ်ကျသော မြို့တော်ကြီးဖြစ်စေရန် ဆောင်ရွက်နေကြောင်း သိရသည်။

ထက်ခိုင်(စမ်းချောင်း)



ရွှေသတ္တုတူးဖော်ရေး တောင်တက်လမ်းတွင် မော်တော်ယာဉ်တစ်စီးမိုင်းထိ၍ ရွှေပိုင်းပျက်စီး

တာလေ ဇူလိုင် ၄

ရှမ်းပြည်နယ်(အရှေ့ပိုင်း) တာလေမြို့နယ်ခွဲ ရန်ကင်း(၁)ရွာအနီး ရွှေတိုက်မိုင်းဖောက်ခွဲခံရ၍ မော်တော်ယာဉ်တစ်စီး ရွှေပိုင်းပျက်စီးဆုံးရှုံးမှု ဇူလိုင် ၂ ရက်က ဖြစ်ပွားခဲ့သည်။

ဖြစ်စဉ်မှာ ဇူလိုင် ၂ ရက် မွန်းတည့် ၁၂ နာရီက တာလေမြို့နယ်ခွဲရဲစခန်းစခန်းမှူး ရဲအုပ်မျိုးထွန်းဦး တာဝန်ထမ်းဆောင်နေစဉ် ရဲစခန်း၏အရှေ့တောင်ဘက် သုံးမိုင်ခန့်အကွာ နားယောင်းကျေးရွာအုပ်စု ရန်ကင်း(၁)ရွာအနီး ရွှေသတ္တုတူးဖော်ရေးကုမ္ပဏီများ အသုံးပြုလျက်ရှိသော တောင်တက်လမ်းတွင် မော်တော်ယာဉ်တစ်စီး မိုင်းထိမှန်ကြောင်း သတင်းအရ တာလေမြို့ တပ်နယ်မှူး၊ တာလေမြို့နယ်ခွဲ အုပ်ချုပ်ရေးမှူး၊ စရဖ၊ တာလေမြို့ နယ်မြေရဲစခန်းစခန်းမှူးနှင့် အဖွဲ့ဝင်များသည် သက်သေများနှင့်အတူ အခင်းဖြစ်ရာသို့ သွားရောက်စစ်ဆေးခဲ့ရာ ရွှေသတ္တုတူးဖော်ကုမ္ပဏီများ သွားလာလျက်ရှိသော တောင်တက်လမ်းတွင် လွယ်ခမ်းလုံကုမ္ပဏီမှ ယာဉ်မောင်း ဦးကြည်ဝင်း(၃၅)နှစ် ဆန်ဆိုင်း(ခ)ရပ်ကွက် တာချီလတ်မြို့နေသူ သည် VIGO ခဲရောင် မော်တော်ယာဉ်ဖြင့် နံနက် ၆ နာရီခွဲတွင် ကုမ္ပဏီမှ တာချီလတ်သို့ ဈေးဝယ်ရန် မောင်းနှင်လာစဉ် အခင်းဖြစ်နေရာ အရောက် မိုင်းပေါက်ကွဲမှုဖြစ်ပွားရာ လူထိခိုက် ဒဏ်ရာရရှိခြင်းမရှိဘဲ ယာဉ်၏ရွှေပိုင်းတစ်ခုလုံး ပျက်စီးသွားကြောင်း **(အပေါ်ပုံ)**နှင့် ဝါယာကြိုးဖြင့် ရှော့တိုက်မိုင်းဖောက်ခွဲသည်ဟု ယူဆရကြောင်း သိရသည်။

အခင်းဖြစ်ယာဉ်၏ဘေး တောင်ကမ်းပါးယံတွင် နီ/နက် ဝါယာကြိုးတစ်ချောင်းအားတွေ့ရှိ၍ တောင်ကမ်းပါးယံသို့ တက်ရောက်စစ်ဆေးခဲ့ရာ ၎င်းဝါယာကြိုးအရှည်မှာ ပေ ၁၀၀ ခန့်ရှိပြီး တောင်ကမ်းပါးယံ၏ အနောက်ဘက်၌ လူသွားလာခြင်း မရှိသော လမ်းဟောင်းတစ်ခုအား တွေ့ရှိရကြောင်းနှင့် တာလေမြို့နယ်ခွဲရဲစခန်းက ပေါက်ကွဲစေတတ်သော အရာဝတ္ထုဖြင့် လူအသက်အန္တရာယ်ဖြစ်အောင် ရှော့တိုက်မိုင်းခွဲသူအား ဥပဒေအရ အရေးယူပေးရန် တရားလို ပြုလုပ်တိုင်တန်းရာ တာလေမြို့နယ်ခွဲရဲစခန်းက (၀)၈/၂၀၁၄၊ ပြစ်မှုပုဒ်မ ၂၈၆ ဖြင့် စစ်ဆေးဆောင်ရွက်လျက်ရှိကြောင်း သိရသည်။

မော်ကြီး(တြိဂံနယ်မြေ)



စံချိန်စည်းကမ်းသတ်မှတ်ခြင်းဆိုင်ရာ ဥပဒေပြဋ္ဌာန်း

စံချိန်စံညွှန်းသတ်မှတ်ခြင်းဆိုင်ရာ ဥပဒေ
(၂၀၁၄ ခုနှစ်၊ ပြည်ထောင်စုလွှတ်တော်ဥပဒေအမှတ် ၂၈ ။)
၁၃၇၆ ခုနှစ်၊ ဝါဆိုလဆန်း ၇ ရက်
(၂၀၁၄ ခုနှစ်၊ ဇူလိုင်လ ၃ ရက်)

ပြည်ထောင်စုလွှတ်တော်သည် ဤဥပဒေကို ပြဋ္ဌာန်းလိုက်သည်။

အခန်း(၁)
အမည်နှင့်အဓိပ္ပာယ်ဖော်ပြချက်

၁။ ဤဥပဒေကို **စံချိန်စံညွှန်းသတ်မှတ်ခြင်းဆိုင်ရာဥပဒေ** ဟု ခေါ်တွင်စေရမည်။

၂။ ဤဥပဒေတွင်ပါရှိသော အောက်ပါစကားရပ်များသည် ဖော်ပြပါအတိုင်း အဓိပ္ပာယ်သက်ရောက်စေရမည်-

(က) **အစိုးရအဖွဲ့** ဆိုသည်မှာ ပြည်ထောင်စုသမ္မတမြန်မာနိုင်ငံတော် ပြည်ထောင်စုအစိုးရအဖွဲ့ကို ဆိုသည်။

(ခ) **စံချိန်စံညွှန်း** ဆိုသည်မှာ နယ်ပယ်တစ်ခုတွင်ရှိသော သက်ဆိုင်ရာ ကဏ္ဍတစ်ခု၌အနိမ့်ဆုံးသတ်မှတ်ချက်ပြည့်မီစေရန်ရည်ရွယ်၍ စံချိန်စံညွှန်းဆိုင်ရာ သက်ဆိုင်သည့် လုပ်ပိုင်ခွင့်ရှိသော အဖွဲ့အစည်းက အများသဘောတူညီချက်ကိုအခြေခံ၍ ပြုစုရေးဆွဲအတည်ပြုထားသည့် ယေဘုယျနှင့်အကြိမ်ကြိမ် အသုံးချနိုင်သော စည်းမျဉ်းစည်းကမ်းများ၊ လမ်းညွှန်ချက်များ၊ ဆောင်ရွက်မှုသွင်ပြင်လက္ခဏာများ သို့မဟုတ် ယင်းတို့၏ အကျိုးဆက်များကို ဖွင့်ဆိုရှင်းပြသည့် သတ်မှတ်ချက်များကိုဆိုသည်။

(ဂ) **စံချိန်စံညွှန်းသတ်မှတ်ခြင်း** ဆိုသည်မှာ လုပ်ကိုင်ဆောင်ရွက်မည့် ကိစ္စတစ်ခုတွင် ထုတ်လုပ်သူများနှင့် စားသုံးသူများ၊ သုံးစွဲသူများ၏ အကျိုးအတွက် လက်တွေ့အသုံးဝင်မှုအခြေအနေနှင့် ဘေးအန္တရာယ်ကင်းရှင်းရေးလိုအပ်ချက်များကို ထည့်သွင်းစဉ်းစားပြီး စီးပွားရေးတိုးတက်မြင့်မားစေရန်သက်ဆိုင်ရာကျွမ်းကျင်သူများ စုပေါင်းပါဝင်၍ စံချိန်စံညွှန်းရေးဆွဲသတ်မှတ်သည့် ဆောင်ရွက်မှုလုပ်ငန်းများကို ဆိုသည်။

(ဃ) **မြန်မာနိုင်ငံစံချိန်စံညွှန်း** ဆိုသည်မှာ အမျိုးသားစံချိန်စံညွှန်းကောင်စီက သတ်မှတ်သောအမျိုးသားစံချိန်စံညွှန်းကိုဆိုသည်။

(င) **ပြည်ပနိုင်ငံစံချိန်စံညွှန်း** ဆိုသည်မှာ ပြည်ပနိုင်ငံတစ်ခုခုတွင် ဥပဒေအရ လုပ်ပိုင်ခွင့်ရှိသော အဖွဲ့အစည်းက သတ်မှတ်သောယင်းနိုင်ငံ၏ အမျိုးသားစံချိန်စံညွှန်းကို ဆိုသည်။

(စ) **ဒေသဆိုင်ရာစံချိန်စံညွှန်း** ဆိုသည်မှာ ဒေသဆိုင်ရာ စံချိန်စံညွှန်းအဖွဲ့က သတ်မှတ်သော စံချိန်စံညွှန်းကိုဆိုသည်။

(ဆ) **ဒေသဆိုင်ရာစံချိန်စံညွှန်းအဖွဲ့** ဆိုသည်မှာ အာဆီယံဒေသဆိုင်ရာအဖွဲ့အစည်း သို့မဟုတ်ဥရောပဒေသဆိုင်ရာအဖွဲ့အစည်းကဲ့သို့သော အဖွဲ့အစည်းများ၏ စံချိန်စံညွှန်းအဖွဲ့ကိုဆိုသည်။

(ဇ) **အပြည်ပြည်ဆိုင်ရာစံချိန်စံညွှန်း** ဆိုသည်မှာ အပြည်ပြည်ဆိုင်ရာစံချိန်စံညွှန်းအဖွဲ့တစ်ခုခုက သတ်မှတ်သော စံချိန်စံညွှန်းကိုဆိုသည်။

(ဈ) **မဖြစ်မနေလိုက်နာရမည့်စံချိန်စံညွှန်း** ဆိုသည်မှာ လူကျန်းမာရေး၊ ပဋိပက္ခ ပစ္စည်းလုံခြုံရေးနှင့်စပ်လျဉ်း၍ အမျိုးသားစံချိန်စံညွှန်းကောင်စီက ဤဥပဒေအရ မဖြစ်မနေလိုက်နာရမည်ဟု သတ်မှတ်သည့် စံချိန်စံညွှန်းကိုဆိုသည်။

(ည) **ဆန္ဒအလျောက်လိုက်နာနိုင်သည့် စံချိန်စံညွှန်း** ဆိုသည်မှာ မဖြစ်မနေ လိုက်နာရမည့် စံချိန်စံညွှန်းတွင် အကျုံးမဝင်သော စံချိန်စံညွှန်းကို ဆိုသည်။

(ဋ) **အသိအမှတ်ပြုလွှာ** ဆိုသည်မှာ အရည်အသွေးထောက်ခံချက်ထုတ်ပေးနိုင်ရေးအတွက်နည်းပညာဆိုင်ရာစစ်ဆေးမှု၊ ဓာတ်ခွဲစမ်းသပ်စစ်ဆေးမှုနှင့် လိုအပ်သော အခြားဝန်ဆောင်မှုများကို ဆောင်ရွက်နိုင်စွမ်းရှိကြောင်း အသိအမှတ်ပြုသော ဤဥပဒေအရ ထုတ်ပေးသည့် အထောက်အထားလက်မှတ်ကိုဆိုသည်။

(ဌ) **အရည်အသွေးထောက်ခံချက်** ဆိုသည်မှာ ထုတ်ကုန်၊ ထုတ်လုပ်မှုနည်းစဉ်၊ ဝန်ဆောင်မှုဆိုင်ရာ စံချိန်စံညွှန်းနှင့်ကိုက်ညီကြောင်း ဤဥပဒေအရထုတ်ပေးသည့် ထောက်ခံချက်လက်မှတ်ကိုဆိုသည်။

(ဍ) **စံချိန်စံညွှန်းဆိုင်ရာအမှတ်တံဆိပ်** ဆိုသည်မှာ အသိအမှတ်ပြုကြောင်း အမှတ်တံဆိပ်နှင့်အရည်အသွေးအမှတ်တံဆိပ်များဖြစ်သော ထုတ်ကုန်အရည်အသွေးအမှတ်တံဆိပ်၊ ထုတ်လုပ်မှုနည်းစဉ်ဆိုင်ရာ အရည်အသွေးအမှတ်တံဆိပ်နှင့်ဝန်ဆောင်မှုအရည်အသွေးအမှတ်တံဆိပ်တို့ ပါဝင်သည်။

(ဎ) **ဥပဒေအရတိကျစွာတိုင်းတာခြင်းနည်းပညာ** ဆိုသည်မှာ တရားဝင်ထိန်းချုပ်ရေး၊ ကုန်သွယ်ရေး၊ကျန်းမာရေး၊ ဘေးအန္တရာယ်ကင်းရှင်းရေးနှင့် ပတ်ဝန်းကျင်ထိန်းသိမ်းရေးတို့နှင့် သက်ဆိုင်သော သင့်တင့်လျောက်ပတ်သည့်အရည်အသွေးနှင့် ယုံကြည်စိတ်ချရသော တိုင်းတာမှုများကို ပြည့်စုံတိကျစေရန် သက်ဆိုင်ရာအစိုးရဌာန၊ အစိုးရအဖွဲ့အစည်းကသတ်မှတ်သည့် စီမံခန့်ခွဲရေးဆိုင်ရာ၊ ဥပဒေပြုရေးဆိုင်ရာနှင့်နည်းပညာပိုင်းဆိုင်ရာ လုပ်ထုံးလုပ်နည်းအစီအစဉ်တစ်ရပ်လုံးကိုဆိုသည်။

(ဏ) **ကောင်စီ**ဆိုသည်မှာ ဤဥပဒေအရဖွဲ့စည်းသည့် အမျိုးသားစံချိန်စံညွှန်းကောင်စီကိုဆိုသည်။

(တ) **ကော်မတီ**ဆိုသည်မှာ ဤဥပဒေအရဖွဲ့စည်းသည့် စံချိန်စံညွှန်းလုပ်ငန်းကော်မတီကို ဆိုသည်။

(ထ) **ဦးစီးဌာန**ဆိုသည်မှာ သိပ္ပံနှင့် နည်းပညာဝန်ကြီးဌာနက စံချိန်စံညွှန်းသတ်မှတ်ခြင်းဆိုင်ရာ ကိစ္စရပ်များဆောင်ရွက်ရန် တာဝန်ပေးသော ဦးစီးဌာနကို ဆိုသည်။

အခန်း(၂)
ရည်ရွယ်ချက်

၃။ ဤဥပဒေ၏ ရည်ရွယ်ချက်များမှာ အောက်ပါအတိုင်းဖြစ်သည် -

(က) မြန်မာနိုင်ငံစံချိန်စံညွှန်းများကို သတ်မှတ်နိုင်ရန်၊

(ခ) ကုန်ထုတ်လုပ်မှုဆိုင်ရာအဖွဲ့အစည်းများနှင့်ယင်းတို့၏ထုတ်ကုန်များ၊ ထုတ်လုပ်မှုနည်းစဉ်များနှင့် ဝန်ဆောင်မှုလုပ်ငန်းများ၏ အရည်အသွေးကို မြင့်မားစေပြီး ပြည်ပပို့ကုန်မြင့်တင်ရေး အထောက်အကူပြုနိုင်ရန်၊

(ဂ) သွင်းကုန်များနှင့်ထုတ်ကုန်များသည် သတ်မှတ်ထားသည့် စံချိန်စံညွှန်းအောက်မနိမ့်ကျကြောင်းနှင့်လုံခြုံမှုရှိပြီး ကျန်းမာရေးနှင့် ဘေးအန္တရာယ်ကင်းရှင်းကြောင်း အာမခံခြင်းဖြင့် စားသုံးသူများနှင့် သုံးစွဲသူများကို အကာအကွယ်ပေးနိုင်ရန်၊

(ဃ) ထုတ်ကုန်များနှင့်လည်းကောင်း၊ ထုတ်လုပ်မှုနည်းစဉ်များနှင့်လည်းကောင်း၊ ဝန်ဆောင်မှုလုပ်ငန်းများနှင့်လည်းကောင်း ဆက်စပ်နေသော ပတ်ဝန်းကျင်ကို အန္တရာယ်ကျရောက်ခြင်းမှ ကာကွယ်ရေးနှင့် သဘာဝအရင်းအမြစ်များ ထိန်းသိမ်းစောင့်ရှောက်ရေးတို့ကို အထောက်အကူပြုနိုင်ရန်၊

(င) သတ်မှတ်ထားသော စံချိန်စံညွှန်းနှင့်မကိုက်ညီသည့် အရည်အသွေးပြည့်မီခြင်းမရှိသောကုန်ပစ္စည်းများ၊ ဘေးဥပဒ်မကင်းသောကုန်ပစ္စည်းများနှင့် ပတ်ဝန်းကျင်ကို ထိခိုက်နိုင်သော ကုန်ပစ္စည်းများ ထုတ်လုပ်ဖြန့်ဖြူးခြင်းနှင့် နိုင်ငံအတွင်းသို့ တင်သွင်းခြင်းမှ ကာကွယ်နိုင်ရန်၊

(စ) အပြည်ပြည်ဆိုင်ရာလွတ်လပ်သောကုန်သွယ်မှုဒေသများ ထူထောင်ရာတွင် အထောက်အကူဖြစ်စေရန်နှင့် ကုန်သွယ်ရေးဆိုင်ရာ နည်းပညာအတားအဆီးများကို လျှော့ချနိုင်ရန်၊

(ဆ) မြန်မာ့အမျိုးသားဖွံ့ဖြိုးတိုးတက်မှုအစီအစဉ်နှင့်အညီ မြန်မာနိုင်ငံ၏ စီးပွားရေးနှင့်လူမှုရေးဆိုင်ရာ ဖွံ့ဖြိုးတိုးတက်မှုအတွက် စံချိန်စံညွှန်းများကို အသုံးချ၍ တိုင်းပြည်၏ နည်းပညာလွှဲပြောင်းပေးမှုနှင့် နည်းပညာတိတ္ထင်မှုတို့ကို လွယ်ကူချောမွေ့စေရန်။

အခန်း(၃)
အမျိုးသားစံချိန်စံညွှန်းကောင်စီဖွဲ့စည်းခြင်းနှင့် လုပ်ငန်းတာဝန်များ

၄။ အစိုးရအဖွဲ့သည်-

(က) အမျိုးသားစံချိန်စံညွှန်းကောင်စီကို အဖွဲ့ဝင် ၃၀ ဦးထက်မပိုသော ပုဂ္ဂိုလ်များဖြင့် အောက်ပါအတိုင်းဖွဲ့စည်းရမည်-

(၁) အစိုးရအဖွဲ့က တာဝန်ပေးသော ပြည်ထောင်စုဝန်ကြီးတစ်ဦး	ဥက္ကဋ္ဌ
(၂) ဝန်ကြီးဌာနများမှ ကိုယ်စားလှယ်များ	အဖွဲ့ဝင်များ
(၃) အစိုးရမဟုတ်သောအဖွဲ့အစည်းများမှ ကိုယ်စားလှယ်များ	အဖွဲ့ဝင်များ
(၄) ထင်ပေါ်ကျော်ကြားသည့် ဂုဏ်သတင်းရှိသောပုဂ္ဂိုလ်များနှင့် အခြားသင့်လျော်သော ပုဂ္ဂိုလ်များ	အဖွဲ့ဝင်များ
(၅) ဦးစီးဌာန၏ ညွှန်ကြားရေးမှူးချုပ်	အတွင်းရေးမှူး

(ခ) ပုဒ်မခွဲ(က)အရ ကောင်စီဖွဲ့စည်းရာတွင် လိုအပ်ပါက ဒုတိယဥက္ကဋ္ဌနှင့် တွဲဖက်အတွင်းရေးမှူးတို့ကို သတ်မှတ်နိုင်သည်။

(ဂ) ပုဒ်မခွဲ(က)အရ ဖွဲ့စည်းထားသောကောင်စီကို လိုအပ်သလို ပြင်ဆင်ဖွဲ့စည်းနိုင်သည်။

၅။ ကောင်စီ၏ လုပ်ငန်းတာဝန်များမှာ အောက်ပါအတိုင်းဖြစ်သည်-

(က) ဤဥပဒေ၏ ရည်ရွယ်ချက်များကို အကောင်အထည်ဖော်ဆောင်ရွက်နိုင်ရန် မူဝါဒချမှတ်ခြင်းနှင့် လမ်းညွှန်ခြင်း၊

(ခ) အပြည်ပြည်ဆိုင်ရာစံချိန်စံညွှန်းများ၊ဒေသဆိုင်ရာစံချိန်စံညွှန်းများနှင့် ပြည်ပနိုင်ငံ စံချိန်စံညွှန်းများအနက် သင့်လျော်သော စံချိန်စံညွှန်းများကို လက်ခံ၍ဖြစ်စေ၊ မြန်မာနိုင်ငံ၏ အခြေအနေနှင့် အညီပြောင်းလဲ၍ဖြစ်စေ မြန်မာနိုင်ငံစံချိန်စံညွှန်းကို သတ်မှတ်ခြင်း၊

(ဂ) ကုန်ကြမ်းပစ္စည်း၊ စက်ကိရိယာတန်ဆာပလာ၊ ထုတ်ကုန်၊ ထုတ်လုပ်မှုနည်းစဉ်၊ စမ်းသပ်စစ်ဆေးနည်းများ၊ ကုန်ထုတ်လုပ်ငန်းနှင့် ဝန်ဆောင်မှုလုပ်ငန်းများအတွက် မြန်မာနိုင်ငံ စံချိန်စံညွှန်းကို သတ်မှတ်ခြင်း၊

(ဃ) သွင်းကုန်ပစ္စည်းနှင့်ပို့ကုန်ပစ္စည်းများအတွက် မြန်မာနိုင်ငံ စံချိန်စံညွှန်းကို သတ်မှတ်ခြင်း၊

(င) မြန်မာနိုင်ငံ စံချိန်စံညွှန်းများတွင် မဖြစ်မနေလိုက်နာရမည့် စံချိန်စံညွှန်းများကို သတ်မှတ်ခြင်း၊

(စ) မြန်မာနိုင်ငံ စံချိန်စံညွှန်းများကို သက်ဆိုင်ရာကုန်ထုတ်လုပ်ငန်းနှင့် ဝန်ဆောင်မှုလုပ်ငန်းများက လက်ခံကျင့်သုံးရေးအတွက် ဆောင်ရွက်ခြင်း၊

(ဆ) စံချိန်စံညွှန်းဆိုင်ရာ အမှတ်တံဆိပ်သုံးစွဲခွင့်ရယူထားသောဌာန၊ အဖွဲ့အစည်းက သက်ဆိုင်ရာ စံချိန်စံညွှန်းပါ သတ်မှတ်ချက်များနှင့် အညီ လိုက်နာဆောင်ရွက်မှု ရှိ၊ မရှိ စမ်းသပ်စစ်ဆေးရန် ကော်မတီသို့ အခါအားလျော်စွာ ညွှန်ကြားခြင်း၊

(ဇ) အသိအမှတ်ပြုလွှာနှင့် အရည်အသွေးထောက်ခံချက်များ ထုတ်ပေးခြင်းဆိုင်ရာ စည်းကမ်းချက်များကို သတ်မှတ်ခြင်း၊

(ဈ) အသိအမှတ်ပြုလွှာနှင့် အရည်အသွေးထောက်ခံချက်များနှင့် စပ်လျဉ်း၍ ကော်မတီ၏ တင်ပြချက်ကို အဆုံးအဖြတ်ပေးခြင်း၊

(ည) အသိအမှတ်ပြုလွှာရရှိသော ဌာန၊ အဖွဲ့အစည်းကထုတ်ပေးမည့် အရည်အသွေးထောက်ခံချက် အမျိုးအစားတစ်ခုစီ၏ စံချိန်စံညွှန်းဆိုင်ရာ အမှတ်တံဆိပ်များကိုအတည်ပြုခြင်း၊

(ဋ) ဥပဒေအရ တိကျစွာ တိုင်းတာခြင်းနည်းပညာနှင့် စပ်လျဉ်း၍ ဆောင်ရွက်ရန် ကော်မတီသို့ လိုအပ်သလို ညွှန်ကြားခြင်း၊

(ဌ) အသိအမှတ်ပြုလွှာပါ စည်းကမ်းချက်တစ်ရပ်ရပ်ကို ဖောက်ဖျက်ကြောင်း စစ်ဆေးတွေ့ရှိလျှင် အသိအမှတ်ပြုလွှာရရှိသော သက်ဆိုင်ရာဌာန၊ အဖွဲ့အစည်း သို့မဟုတ် ပုဂ္ဂိုလ်အားသတိပေးခြင်း၊ အသိအမှတ်ပြုလွှာကို ကာလအကန့်အသတ်ဖြင့် ရပ်ဆိုင်းခြင်း သို့မဟုတ် ပယ်ဖျက်ခြင်း၊

(ဍ) မြန်မာနိုင်ငံစံချိန်စံညွှန်းဆိုင်ရာကိစ္စများနှင့် ရန်ပုံငွေဆိုင်ရာကိစ္စများကို အစိုးရအဖွဲ့သို့ အခါအားလျော်စွာ အစီရင်ခံတင်ပြခြင်း။

အခန်း(၄)
စံချိန်စံညွှန်းလုပ်ငန်းကော်မတီဖွဲ့စည်းခြင်းနှင့် လုပ်ငန်းတာဝန်များ

၆။ ကောင်စီသည်-

(က) ဦးစီးဌာန၊ ညွှန်ကြားရေးမှူးချုပ် သို့မဟုတ် အခြားသင့်လျော်သည့် ပညာရှင်တစ်ဦးဦးက ဥက္ကဋ္ဌအဖြစ်လည်းကောင်း၊ သက်ဆိုင်ရာအစိုးရဌာန၊ အစိုးရအဖွဲ့အစည်းများမှ ပုဂ္ဂိုလ်များ၊ သက်ဆိုင်ရာအစိုးရမဟုတ်သောအဖွဲ့အစည်းများမှကိုယ်စားလှယ်များ၊ သိပ္ပံနှင့် အင်ဂျင်နီယာဆိုင်ရာပညာရှင်များနှင့် ဥပဒေပညာရှင်များက အဖွဲ့ဝင်များအဖြစ်လည်းကောင်းပါဝင်သည့် စံချိန်စံညွှန်းလုပ်ငန်းကော်မတီကို ဖွဲ့စည်းရမည်။

(ခ) ပုဒ်မခွဲ(က)အရ ဖွဲ့စည်းရာတွင် အတွင်းရေးမှူးကို သတ်မှတ်တာဝန်ပေးအပ်ပြီးလိုအပ်ပါက ဒုတိယဥက္ကဋ္ဌနှင့် တွဲဖက်အတွင်းရေးမှူးတို့ကို သတ်မှတ်တာဝန်ပေးအပ်နိုင်သည်။

(ဂ) ပုဒ်မခွဲ(က)အရ ဖွဲ့စည်းထားသော ကော်မတီကို လိုအပ်သလို ပြင်ဆင်ဖွဲ့စည်းနိုင်သည်။

၇။ ကော်မတီ၏လုပ်ငန်းတာဝန်များမှာ အောက်ပါအတိုင်းဖြစ်သည်-

(က) မြန်မာနိုင်ငံစံချိန်စံညွှန်းများကို ရေးဆွဲ၍ ကောင်စီသို့ တင်ပြခြင်း၊

(ခ) စံချိန်စံညွှန်းနှင့်ကိုက်ညီသည့် ထုတ်ကုန်များထုတ်လုပ်နိုင်ရန် လိုအပ်သည့် နည်းပညာ၊ထုတ်လုပ်မှုနည်းစဉ်နှင့် စက်ကိရိယာတန်ဆာပလာများကို သတ်မှတ်ခြင်း၊

(ဂ) ထုတ်ကုန်များကို အခါအားလျော်စွာ စစ်ဆေး၍ မဖြစ်မနေလိုက်နာရမည့် မြန်မာနိုင်ငံ စံချိန်စံညွှန်းနှင့်ကိုက်ညီမှု ရှိ၊ မရှိ ဆုံးဖြတ်ခြင်း၊

(ဃ) သွင်းကုန်ပစ္စည်းနှင့် ပို့ကုန်ပစ္စည်းများသည် မြန်မာနိုင်ငံစံချိန်စံညွှန်းနှင့် ကိုက်ညီခြင်း ရှိမရှိ စစ်ဆေးနိုင်ရန် ညှိနှိုင်းစီစဉ်ပေးခြင်း၊

(င) အသိအမှတ်ပြုလွှာထုတ်ပေးရန်နှင့် သက်တမ်းတိုးမြှင့်ပေးရန် ကိစ္စရပ်များကို ထပ်ဆင့် စိစစ်၍ ကောင်စီသို့ တင်ပြခြင်း၊

(စ) ဥပဒေအရ တိကျစွာတိုင်းတာခြင်း နည်းပညာနှင့်စပ်လျဉ်းသည့် ကိစ္စရပ်ကိုကောင်စီသို့တင်ပြခြင်းနှင့်ကောင်စီ၏ညွှန်ကြားချက်နှင့်အညီ ဆောင်ရွက်ခြင်း၊

(ဆ) ထုတ်ကုန်၊ အသုံးပြုသော ကုန်ကြမ်းပစ္စည်း၊ နည်းပညာ၊ ထုတ်လုပ်မှုနည်းစဉ်နှင့် စက်ကိရိယာတန်ဆာပလာများသည် သက်ဆိုင်ရာစံချိန်စံညွှန်းများနှင့်ကိုက်ညီခြင်းရှိမရှိ သိရှိနိုင်ရန် အရည်အသွေးထောက်ခံချက်ရရှိသူ၏ လုပ်ငန်းခွင်သို့ အခါအားလျော်စွာ ဝင်ရောက်စစ်ဆေးခြင်းနှင့် စစ်ဆေးစေခြင်း၊

(ဇ) စံချိန်စံညွှန်းသတ်မှတ်ခြင်းဆိုင်ရာသင်တန်းများနှင့် ဆွေးနွေးပွဲများ ကျင်းပခြင်း၊

(ဈ) မြန်မာနိုင်ငံစံချိန်စံညွှန်းကို ဈေးကွက်နှင့်အခြားအခြေအနေများအရ လိုအပ်ပါက ပြင်ဆင်နိုင်ရန် ကောင်စီသို့ အကြံပြုတင်ပြခြင်း၊

(ည) မြန်မာနိုင်ငံစံချိန်စံညွှန်းများကိုရေးဆွဲ၍ မဖြစ်မနေလိုက်နာရမည့် စံချိန်စံညွှန်းနှင့်ဆန္ဒအလျောက် လိုက်နာနိုင်သည့် စံချိန်စံညွှန်းများကို အကြံပြုချက်ဖြင့် ကောင်စီသို့ ခွဲခြားတင်ပြခြင်း၊

(ဋ) ကော်မတီ၏ လုပ်ငန်းတာဝန်များကိုဆောင်ရွက်နိုင်ရန် နည်းပညာဆပ်ကော်မတီများဖွဲ့စည်းခြင်းနှင့် ယင်းဆပ်ကော်မတီများ၏ လုပ်ငန်းတာဝန်များကို သတ်မှတ်ခြင်း၊

(ဌ) ကောင်စီက အခါအားလျော်စွာပေးအပ်သည့် လုပ်ငန်းတာဝန်များကို ဆောင်ရွက်ခြင်း။

၈။ ကော်မတီသည်-

(က) မူဝါဒနှင့်သက်ဆိုင်သော အရေးကြီးသည့်ကိစ္စများကို ကောင်စီသို့ တင်ပြ၍ အဆုံးအဖြတ်ခံယူဆောင်ရွက်ရမည်။

(ခ) မိမိတို့၏ လုပ်ငန်းဆောင်ရွက်မှုအစီရင်ခံစာကိုသတ်မှတ်ချက်မှ

စာမျက်နှာ ၁၆ သို့

၂း နှင့်အညီ ကောင်စီသို့ တင်ပြရမည်။

အခန်း(၅)

အသိအမှတ်ပြုလွှာလျှောက်ထားခြင်းနှင့် ထုတ်ပေးခြင်း

၉။ အရည်အသွေးထောက်ခံချက် ထုတ်ပေးခွင့်ရရှိလိုသောပြည်တွင်း၊ ပြည်ပမှ ဌာန၊ အဖွဲ့အစည်းတစ်ခုခုသည်လည်းကောင်း၊ အရည်အသွေးထောက်ခံချက် ထုတ်ပေးခွင့်ရှိသည့်ဌာန၊ အဖွဲ့အစည်းတစ်ခုခုနှင့်ဆက်နွယ်သည့် လုပ်ငန်းများတွင် ပါဝင်လုပ်ကိုင်လိုသော ပုဂ္ဂိုလ်တစ်ဦးဦးသည်လည်းကောင်း အသိအမှတ်ပြုလွှာရရှိရန် သတ်မှတ်ချက်များနှင့်အညီ ဦးစီးဌာနသို့ လျှောက်ထားရမည်။

၁၀။ ဦးစီးဌာနသည် အသိအမှတ်ပြုလွှာရရှိရန် ပုဒ်မ၉အရ လျှောက်ထားချက်ကို လက်ခံရရှိသည့်အခါလျှောက်ထားသောဌာန၊ အဖွဲ့အစည်းနှင့်ပုဂ္ဂိုလ်များက နည်းပညာဆိုင်ရာစစ်ဆေးမှုများ၊ ဓာတ်ခွဲစမ်းသပ်စစ်ဆေးမှုများနှင့် အခြားလိုအပ်သော ဝန်ဆောင်မှုလုပ်ငန်းများကို ဆောင်ရွက်နိုင်စွမ်း ရှိ၊ မရှိ သတ်မှတ်ချက်များနှင့်အညီ စိစစ်ပြီး သဘောထားမှတ်ချက်ဖြင့် ကော်မတီမှတစ်ဆင့် ကောင်စီသို့တင်ပြရမည်။

၁၁။ ကောင်စီသည် ဦးစီးဌာန၏သဘောထားမှတ်ချက်ကို စိစစ်သုံးသပ်၍ အသိအမှတ်ပြုလွှာ ထုတ်ပေးရန် သို့မဟုတ် ငြင်းပယ်ရန်ဆုံးဖြတ်ပြီး ကော်မတီမှတစ်ဆင့် ဦးစီးဌာနသို့ အကြောင်းကြားရမည်။

၁၂။ အသိအမှတ်ပြုလွှာရရှိသည့်ဌာန၊ အဖွဲ့အစည်း သို့မဟုတ် ပုဂ္ဂိုလ်များသည် အသိအမှတ်ပြုကြောင်း အမှတ်တံဆိပ်ကို သုံးစွဲခွင့်ရှိသည်။

၁၃။ ဦးစီးဌာနသည် ကောင်စီ၏ ဆုံးဖြတ်ချက်နှင့်အညီဆောင်ရွက်ရမည်။

၁၄။ (က) အသိအမှတ်ပြုလွှာရရှိသော ဌာန၊ အဖွဲ့အစည်းသို့မဟုတ် ပုဂ္ဂိုလ်များသည် အသိအမှတ်ပြုလွှာကို သက်တမ်းတိုးမြှင့်လိုပါက သတ်မှတ်ချက်များနှင့်အညီ ဦးစီးဌာနသို့ လျှောက်ထားရမည်။

(ခ) ဦးစီးဌာနသည် ပုဒ်မခွဲ(က)အရ လျှောက်ထားချက်ကို သတ်မှတ်ချက်များနှင့်အညီ စိစစ်ပြီး သဘောထားမှတ်ချက်ဖြင့် ကော်မတီမှတစ်ဆင့် ကောင်စီသို့ တင်ပြရမည်။

၁၅။ (က) ကောင်စီသည် ပုဒ်မ ၁၄၊ ပုဒ်မခွဲ(ခ)အရတင်ပြချက်ကိုစိစစ်ပြီး အသိအမှတ်ပြုလွှာသက်တမ်းတိုးမြှင့်ပေးခြင်း သို့မဟုတ် အသိမှတ်ပြုလွှာသက်တမ်းတိုးမြှင့်ပေးရန်ငြင်းပယ်ခြင်းပြုနိုင်သည်။

(ခ) ကောင်စီသည် အသိအမှတ်ပြုလွှာသက်တမ်း၊ အသိအမှတ်ပြုလွှာကြေးနှင့် အသိအမှတ်ပြုလွှာ သက်တမ်းတိုးမြှင့်ခများကို သတ်မှတ်ရမည်။

၁၆။ အသိအမှတ်ပြုလွှာရရှိသောဌာန၊ အဖွဲ့အစည်းသည်-

(က) ထုတ်ပေးနိုင်သည့် အရည်အသွေးထောက်ခံချက် အမျိုးအစား တစ်ခုစီအတွက် စံချိန်စံညွှန်းဆိုင်ရာ အမှတ်တံဆိပ်ကို ကောင်စီ၏ အတည်ပြုချက်ရယူပြီး ဦးစီးဌာနတွင် မှတ်ပုံတင်ရမည်။

(ခ) အရည်အသွေးထောက်ခံချက် ထုတ်ပေးသည့် လုပ်ငန်းများစာရင်းကို သတ်မှတ်ချက်များနှင့်အညီ ဦးစီးဌာနသို့ တင်ပြရမည်။

အခန်း(၆)

အရည်အသွေးထောက်ခံချက်ရရှိရန် လျှောက်ထားခြင်းနှင့် ထုတ်ပေးခြင်း

၁၇။ အရည်အသွေးထောက်ခံချက်ရရှိလိုသူသည် ဦးစီးဌာန၏ အသိအမှတ်ပြုလွှာရရှိသော ဌာန၊ အဖွဲ့အစည်းသို့ လျှောက်ထားရမည်။

၁၈။ အသိအမှတ်ပြုလွှာရရှိသောဌာန၊ အဖွဲ့အစည်းသည် သတ်မှတ်ချက်များနှင့်အညီ စမ်းသပ်စစ်ဆေး၍ စည်းကမ်းချက်များပါရှိသည့် အောက်ပါအရည်အသွေးထောက်ခံချက်အမျိုးအစားများကို ထုတ်ပေးခွင့်ရှိသည်-

(က) ထုတ်ကုန်အရည်အသွေးထောက်ခံချက်၊

(ခ) ထုတ်လုပ်မှုနည်းစဉ်အရည်အသွေးထောက်ခံချက်၊

(ဂ) ဝန်ဆောင်မှုအရည်အသွေးထောက်ခံချက်။

အခန်း(၇)

ကော်မတီ၏အရေးယူပိုင်ခွင့်

၁၉။ အရည်အသွေးထောက်ခံချက်ရရှိသူက သက်ဆိုင်ရာထောက်ခံချက်ပါ စည်းကမ်းချက် တစ်ရပ်ရပ်ကို ဖောက်ဖျက်ကြောင်း စစ်ဆေးတွေ့ရှိလျှင် ကော်မတီသည် အောက်ပါအရေးယူမှုတစ်ရပ်ရပ်ကို ဆုံးဖြတ်ဆောင်ရွက်နိုင်သည်-

(က) သတိပေးခြင်း၊

(ခ) အရည်အသွေးထောက်ခံချက်ကို ကာလအကန့်အသတ်ဖြင့် ရပ်ဆိုင်းခြင်း၊

(ဂ) အရည်အသွေးထောက်ခံချက်ကို ပယ်ဖျက်ခြင်း။

၂၀။ အသိအမှတ်ပြုလွှာရရှိသူက သက်ဆိုင်ရာ အသိအမှတ်ပြုလွှာပါ စည်းကမ်းချက်တစ်ရပ်ရပ်ကို ဖောက်ဖျက်ကြောင်းစစ်ဆေးတွေ့ရှိလျှင် ကော်မတီသည် အောက်ပါအရေးယူမှုတစ်ရပ်ရပ်ကို ဆုံးဖြတ်ဆောင်ရွက်နိုင်သည် -

(က) သတိပေးခြင်း၊

(ခ) အသိအမှတ်ပြုလွှာကို ကာလအကန့်အသတ်ဖြင့်ရပ်ဆိုင်းခြင်း၊

(ဂ) အသိအမှတ်ပြုလွှာကို ပယ်ဖျက်ခြင်း။

အခန်း(၈)

အယူခံခြင်း

၂၁။ ကော်မတီက ပုဒ်မ ၁၉သို့မဟုတ် ပုဒ်မ၂၀အရ ဆုံးဖြတ်ဆောင်ရွက်ခဲ့သော အရေးယူမှုတစ်ရပ်ရပ်ကိုဖြစ်စေ၊ ကော်မတီကချမှတ်သော အခြားဆုံးဖြတ်ချက်တစ်ရပ်ရပ်ကိုဖြစ်စေ မကျေနပ်သူသည် ဆုံးဖြတ်ချက်ချမှတ်သည့် နေ့ရက်မှ ရက်ပေါင်း ၆၀ အတွင်း ကောင်စီသို့ အယူခံနိုင်သည်။

၂၂။ ကောင်စီသည် ကော်မတီ၏ အရေးယူဆောင်ရွက်မှု သို့မဟုတ် ဆုံးဖြတ်ချက်ကိုအတည်ပြုခြင်း၊ ပယ်ဖျက်ခြင်းနှင့် ပြင်ဆင်ပြောင်းလဲခြင်း ပြုနိုင်သည်။

၂၃။ ကောင်စီ၏ ဆုံးဖြတ်ချက်သည် အပြီးအပြတ်ဖြစ်စေရမည်။

အခန်း(၉)

ပြစ်မှုနှင့်ပြစ်ဒဏ်များ

၂၄။ မည်သူမဆို အသိအမှတ်ပြုလွှာမရရှိဘဲ အရည်အသွေးထောက်ခံချက်ကို ထုတ်ပေးကြောင်း ပြစ်မှုထင်ရှားစီရင်ခြင်းခံရလျှင် ထိုသူကို သုံးနှစ်ထက်မပိုသော ထောင်ဒဏ်ဖြစ်စေ၊ ကျပ်သိန်းသုံးဆယ်ထက်မပိုသော ငွေဒဏ်ဖြစ်စေ၊ ဒဏ်နှစ်ရပ်လုံးဖြစ်စေခချမှတ်ရမည်။

၂၅။ မည်သူမဆို အောက်ပါပြုလုပ်မှုတစ်ခုခုကို ပြုလုပ်ကြောင်း ပြစ်မှုထင်ရှားစီရင်ခြင်းခံရလျှင် ထိုသူကို သုံးနှစ်ထက်မပိုသော ထောင်ဒဏ်ဖြစ်စေ၊ ကျပ်သိန်းသုံးဆယ်ထက်မပိုသော ငွေဒဏ်ဖြစ်စေ၊ ဒဏ်နှစ်ရပ်လုံးဖြစ်စေခချမှတ်ရမည်-

(က) စံချိန်စံညွှန်းဆိုင်ရာ အမှတ်တံဆိပ်တစ်ခုခုကို အတုပြုလုပ်ခြင်း၊

(ခ) ကောင်စီက သုံးစွဲခွင့်ပြုထားခြင်း သို့မဟုတ် အတည်ပြုထားခြင်း မရှိသော စံချိန်စံညွှန်းဆိုင်ရာအမှတ်တံဆိပ်ကို အသုံးပြုခြင်း၊

(ဂ) ကောင်စီက သတ်မှတ်သည့် မဖြစ်မနေလိုက်နာရမည့် စံချိန်စံညွှန်းနှင့် ကိုက်ညီခြင်းမရှိကြောင်းသိလျက်နှင့်ဖြစ်စေ၊ သိရန်အကြောင်းရှိလျက်နှင့်ဖြစ်စေ၊ ထုတ်ကုန်တစ်ခုခုကိုကြော်ငြာခြင်း၊ ရောင်းချခြင်း၊ ရောင်းချရန်အလို့ငှာ လက်ဝယ်ထားရှိခြင်း၊ ဝန်ဆောင်မှုတစ်ခုခုကို ကြော်ငြာခြင်း၊ ဝန်ဆောင်မှုတစ်ခုခုကို ဆောင်ရွက်ခြင်း။

၂၆။ အရည်အသွေးထောက်ခံချက်ရရှိသူ မည်သူမဆို သက်ဆိုင်ရာစံချိန်စံညွှန်းနှင့် ကိုက်ညီခြင်းမရှိသော ထုတ်ကုန်ပေါ်တွင်ဖြစ်စေ၊ ဝန်ဆောင်မှုနှင့် စပ်လျဉ်း၍ဖြစ်စေ စံချိန်စံညွှန်းဆိုင်ရာအမှတ်တံဆိပ်ကို အသုံးပြုလျှင် ထိုသူကို တစ်နှစ်ထက်မပိုသော ထောင်ဒဏ်ဖြစ်စေ၊ ကျပ်တစ်ဆယ်သိန်းထက်မပိုသော ငွေဒဏ်ဖြစ်စေ၊ ဒဏ်နှစ်ရပ်လုံးဖြစ်စေ ချမှတ်ရမည်။

အခန်း (၁၀)

ရန်ပုံငွေထူထောင်သုံးစွဲခြင်း

၂၇။ ကော်မတီသည် မိမိ၏ရန်ပုံငွေကို အောက်ပါရငွေများဖြင့် ထူထောင်ပြီး ဘဏ္ဍာရေး လုပ်ထုံးလုပ်နည်းနှင့်အညီ သုံးစွဲရမည် -

(က) စံချိန်စံညွှန်းများ၊ သက်ဆိုင်ရာစာရွက်စာတမ်းများနှင့် အခြားစာအုပ်စာတမ်းများကို ရောင်းချရငွေများ၊

(ခ) အဖွဲ့ဝင်ကြေးများ၊

(ဂ) ဝန်ဆောင်မှုအတွက် ရရှိငွေများ၊

(ဃ) နိုင်ငံတော် ဘဏ္ဍာရန်ပုံငွေမှ ထောက်ပံ့ငွေများ။

၂၈။ ကော်မတီ၏ ရန်ပုံငွေနှင့်စပ်လျဉ်း၍ အစိုးရအသိအမှတ်ပြုစာရင်းစစ်များက စစ်ဆေး၍ စာရင်းစစ်အစီရင်ခံစာကို ကောင်စီမှတစ်ဆင့် ပြည်ထောင်စုအစိုးရအဖွဲ့သို့ ဘဏ္ဍာရေးနှစ်အလိုက် တင်သွင်းရမည်။

အခန်း(၁၁)

အထွေထွေ

၂၉။ အရည်အသွေးထောက်ခံချက်ရရှိသူ၊ ယင်း၏ ကိုယ်စားလှယ်နှင့် လုပ်ငန်းဆက်ခံသူတို့သည် မဖြစ်မနေလိုက်နာရမည့် စံချိန်စံညွှန်းများကို လိုက်နာရမည်။

၃၀။ (က) ဝန်ကြီးဌာနသည် ကောင်စီဝင်များနှင့် ကော်မတီဝင်များ၏ ခိုးမြွေ့ငွေနှင့်စရိတ်များကို ပြည်ထောင်စုအစိုးရအဖွဲ့၏ အတည်ပြုချက်ဖြင့် သတ်မှတ်ရမည်။

(ခ) ဦးစီးဌာနသည် ပုဒ်မခွဲ(က)အရ သတ်မှတ်သော ခိုးမြွေ့ငွေနှင့်စရိတ်များကိုလည်းကောင်း၊ ကောင်စီနှင့်ကော်မတီတို့၏ ရုံးလုပ်ငန်းများကိုလည်းကောင်း တာဝန်ယူစီစဉ်ဆောင်ရွက်ရမည်။

၃၁။ ဤဥပဒေပါ ပြစ်မှုများကို ရဲအရေးယူပိုင်ခွင့်ရှိသော ပြစ်မှုအဖြစ် သတ်မှတ်သည်။

၃၂။ ဤဥပဒေအရ တရားစွဲဆိုသောပြစ်မှုနှင့်သက်ဆိုင်သည့် သက်သေခံပစ္စည်းကို တရားရုံးရှေ့သို့ တင်ပို့ရန် လွယ်ကူခြင်းမရှိပါက ယင်းသက်သေခံပစ္စည်းကို တရားရုံးရှေ့သို့ တင်ပို့ခြင်းမပြုဘဲ မည်ကဲ့သို့ ထိန်းသိမ်းထားကြောင်းကို အစီရင်ခံစာ သို့မဟုတ် သက်ဆိုင်ရာအခြားစာရွက်စာတမ်းအထောက်အထားများဖြင့် တင်ပြနိုင်သည်။ ယင်းသို့ တင်ပြခြင်းကိုတရားရုံးရှေ့သို့ သက်သေခံပစ္စည်းတင်ပြဘိသကဲ့သို့ မှတ်ယူကာ သက်ဆိုင်ရာတရားရုံးက ဥပဒေနှင့်အညီ စီမံခန့်ခွဲခြင်းပြုနိုင်သည်။

၃၃။ ဤဥပဒေပါပြဋ္ဌာန်းချက်များကို အကောင်အထည်ဖော်ဆောင်ရွက်ရာတွင်-

(က) သိပ္ပံနှင့်နည်းပညာဝန်ကြီးဌာနသည် လိုအပ်သောနည်းဥပဒေများ၊ စည်းမျဉ်းနှင့် စည်းကမ်းများကို ပြည်ထောင်စုအစိုးရအဖွဲ့၏ သဘောတူညီချက်ဖြင့် ထုတ်ပြန်နိုင်သည်။

(ခ) သိပ္ပံနှင့်နည်းပညာဝန်ကြီးဌာနနှင့် ကောင်စီတို့သည် လိုအပ်သော အမိန့်ကြော်ငြာစာ၊ အမိန့်၊ ညွှန်ကြားချက်နှင့် လုပ်ထုံးလုပ်နည်းများကို ထုတ်ပြန်နိုင်သည်။

(ဂ) ကော်မတီနှင့်ဦးစီးဌာနတို့သည် လိုအပ်သော အမိန့်နှင့်ညွှန်ကြားချက်များကို ထုတ်ပြန်နိုင်သည်။

ပြည်ထောင်စုသမ္မတမြန်မာနိုင်ငံတော် ဖွဲ့စည်းပုံအခြေခံဥပဒေအရ ကျွန်ုပ်လက်မှတ်ရေးထိုးသည်။

(ပုံ) သိန်းစိန်
နိုင်ငံတော်သမ္မတ
ပြည်ထောင်စုသမ္မတမြန်မာနိုင်ငံတော်

ပြည်ထောင်စုသမ္မတမြန်မာနိုင်ငံတော်အစိုးရ
လယ်ယာစိုက်ပျိုးရေးနှင့်ဆည်မြောင်းဝန်ကြီးဌာန
ဆည်မြောင်းဦးစီးဌာန(အိတ်ဖွင့်တင်ဒါခေါ်ယူခြင်း)

၁။ ဆည်မြောင်းဦးစီးဌာနအနေဖြင့် အောက်ပါပစ္စည်းများကို မြန်မာကျပ်ငွေဖြင့် ဝယ်ယူလိုပါကြောင်း ကြေညာအပ်ပါသည်။

စဉ်	တင်ဒါအမှတ်	ပစ္စည်းအမျိုးအမည်
၁။	1(Q)Office Equipments/Local Purchase/ IRR/2014-2015	Office Equipments (4)Items
၂။	2(Q)Survey Equipments/Local Purchase/ IRR/2014-2015	Survey Equipments (3)Items

၂။ အဆိုပါ အိတ်ဖွင့်တင်ဒါကို ၃၁-၇-၂၀၁၄ ရက်(ကြာသပတေးနေ့) ၁၆း၀၀ နာရီတွင် နောက်ဆုံးတင်သွင်းရမည်ဖြစ်သည်။ အိတ်ဖွင့်တင်ဒါပုံစံများကို အောက်ဖော်ပြပါဌာနတွင် ကြော်ငြာပါသည့်ရက်မှစတင်၍ ရုံးချိန်အတွင်း ဝယ်ယူနိုင်ပြီး အသေးစိတ်အချက်အလက်များကို ဆက်သွယ်မေးမြန်းစုံစမ်းနိုင်ပါသည်။

ဖြည့်တင်းရေးဌာနခွဲ၊ ဆည်မြောင်းဦးစီးဌာန(ရုံးချုပ်)၊ ရုံးအမှတ်(၄၃)၊ နေပြည်တော်၊
ဖုန်း-၀၆၇-၄၁၀၃၀၆



ပျောက်ဆုံးကြောင်း

ကျွန်မ မခါးရာ၁/မကန(နိုင်)၁၃၂၉၉၂၏ Passport (No-မသိ) မှာ ပျောက်ဆုံးသွားပါသဖြင့် တွေ့ရှိပါက ဆက်သွယ်ပေးပါရန်။

ဖုန်း-၀၉-၄၀၀၀၄၂၃၁၀

လျှပ်စစ်စွမ်းအားဝန်ကြီးဌာန
ရေအားလျှပ်စစ်အကောင်အထည်ဖော်ရေးဦးစီးဌာန
(အိတ်ဖွင့်တင်ဒါခေါ်ယူခြင်း)

၁။ ရေအားလျှပ်စစ်အကောင်အထည်ဖော်ရေးဦးစီးဌာနမှ အကောင်အထည်ဖော်ဆောင်ရွက်လျက်ရှိသော ရေအားလျှပ်စစ်စီမံကိန်း တည်ဆောက်ရေးလုပ်ငန်းများတွင် အသုံးပြုရန်အတွက် ပြည်တွင်းစက်ရုံများမှထုတ်လုပ်ပြီး အရည်အသွေးပြည့်မီသည့် ဘိလပ်မြေများအား သက်ဆိုင်ရာ စီမံကိန်း အရောက်ဈေးနှုန်း(D.D.P-at Site)မြန်မာကျပ်ငွေဖြင့် ဝယ်ယူလိုပါသည်။

၂။ ပစ္စည်းများ၏ နည်းပညာစံချိန်စံညွှန်းအဆိုပြုလွှာ (Technical Proposal)နှင့် ဈေးနှုန်းအဆိုပြုလွှာ(Financial Proposal)တို့အား သီးခြားစီခွဲပိတ်၍ ၁၄-၇-၂၀၁၄ရက် ၁၂နာရီတွင် နောက်ဆုံးထား၍ တင်သွင်းရမည်။ တင်ဒါဝယ်ယူသည့်အခါ ဘိလပ်မြေအရည်အသွေးများအား ကြိုတင်စစ်ဆေးရန်အတွက် နမူနာ(၁၀)အိတ် ပေးသွင်းထားရမည်။

၃။ အရည်အသွေးနှင့် နည်းပညာစံချိန်စံညွှန်း ရမှတ်(၆၀)ကျော်သော ကုမ္ပဏီများ၏ ဈေးနှုန်း အဆိုပြုလွှာ(Price Proposal)ဖွင့်ဖောက်ရန်ရက်အား ထပ်မံအကြောင်းကြားမည်ဖြစ်ပြီး အများ ရှေ့မှောက်၌ ဖွင့်ဖောက်ကြေညာ၍ စုစုပေါင်းရမှတ် (Over all Score) အများဆုံး ကုမ္ပဏီအား တိုက်ရိုက်ရွေးချယ်ပါမည်။

၄။ အိတ်ဖွင့်တင်ဒါပုံစံနှင့် အသေးစိတ်အချက်အလက်များကို သတင်းစာတွင်ကြော်ငြာပါသည့်ရက်မှစတင်၍ ရုံးချိန်အတွင်း ပစ္စည်းဖြည့်တင်းရေးဌာနခွဲ အမှတ်(၁)ဓာတ်အားခွဲရုံဝင်း၊ ဝဏ္ဏသိဒ္ဓိအားကစားကွင်း ဂိတ်အမှတ်(၃)အနီး၊ နေပြည်တော်တွင် လာရောက်စုံစမ်းဝယ်ယူနိုင်ပါသည်။

တင်ဒါခေါ်ယူရေးလုပ်ငန်းကော်မတီ
ရေအားလျှပ်စစ်အကောင်အထည်ဖော်ရေးဦးစီးဌာန၊ ရုံးအမှတ်(၂၇)၊ နေပြည်တော်
ဖုန်း-၀၆၇-၄၁၃၃၃၀၊ ၀၉-၂၅၀၄၆၅၉၉၉၊ ၀၉-၄၅၀၁၃၃၄၆၊
၀၉-၄၂၀၃၆၆၈၉၊၀၉-၄၂၀၇၀၃၃၄၆၊ ဖက်စ်-၀၆၇-၄၁၃၃၃၀

မွေးမြူရေး၊ ရေလုပ်ငန်းနှင့်ကျေးလက်ဒေသဖွံ့ဖြိုးရေးဝန်ကြီးဌာန
မွေးမြူရေးဆိုင်ရာဆေးတက္ကသိုလ်၊ ရေဆင်း
စားသောက်ဆိုင်လုပ်ငန်းလုပ်ကိုင်ရန် ပြည်တွင်းလုပ်ငန်းရှင်များသို့
စိတ်ပါဝင်စားမှုဖော်ပြချက်

Expression Of Interest (EOI) အဆိုပြုလွှာ ပေးပို့တင်ပြရန်ဖိတ်ခေါ်ခြင်း

၁။ နေပြည်တော်၊ ရေဆင်းတက္ကသိုလ်များနယ်မြေ၊ မွေးမြူရေးဆိုင်ရာဆေးတက္ကသိုလ်တွင် အသစ်ဆောက်လုပ်ပြီးစီးသည့် ကျောင်းသား၊ ကျောင်းသူများ အပန်းဖြေနားနေဆောင် Recreation Centre အဆောက်အအုံအသစ်၌(Food/Non-Food)ဆိုင်လုပ်ငန်း လုပ်ကိုင်ရန်အတွက် ပြည်တွင်းလုပ်ငန်းရှင်များသို့ စိတ်ပါဝင်စားမှုဖော်ပြချက် (Expression Of Interest)(EOI) အဆိုပြုလွှာများကို ၂၅-၇-၂၀၁၄ရက် နောက်ဆုံးထား၍ ပေးပို့တင်ပြရန် ဖိတ်ခေါ်အပ်ပါသည်။

၂။ ပြည်တွင်းလုပ်ငန်းရှင်များမှ ပေးပို့လာသည့် အဆိုပြုလွှာများအပေါ် အခြေခံ၍ တင်ဒါစိစစ်ရွေးချယ်ရေးကော်မတီမှ ဒုတိယအဆင့် Open Tender ထပ်မံခေါ်ယူဆောင်ရွက်သွားမည်ဖြစ်ပါကြောင်း အသိပေးအပ်ပါသည်။

၃။ အသေးစိတ်အချက်အလက်များသိရှိလိုပါက မွေးမြူရေး၊ ရေလုပ်ငန်းနှင့် ကျေးလက်ဒေသဖွံ့ဖြိုးရေးဝန်ကြီးဌာန ဖုန်း-၀၆၇-၄၀၈၀၅၁၊ ၀၆၇-၄၀၈၀၅၆၊ ၀၆၇-၄၀၈၀၄၉၊ ၀၆၇-၄၁၆၅၂၅၊ ၀၆၇-၄၁၆၅၃၀ တို့သို့ ရုံးချိန်အတွင်း ဆက်သွယ်မေးမြန်းနိုင်ပါကြောင်းနှင့် ဝန်ကြီးဌာန၏ web-site, မွေးရေ ကျေးလက် facebook တို့တွင် ကြည့်ရှုနိုင်ပါကြောင်း ကြေညာအပ်ပါသည်။

တင်ဒါစိစစ်ရွေးချယ်ရေးကော်မတီ

အဘိဓမ္မာပြန့်ပွားရေးအသင်းကြီးမှ နဝမအကြိမ်မြောက် ပရဟိတ ကုသိုလ်ပြုလှူဒါန်း



ပဲခူးမြို့၊ ဝေဠုဝန်ဘုန်းတော်ကြီးပညာသင်ကျောင်းရှိ ကလေးငယ်များက အလှူရှင်များအား တွေ့.ဆုံနှုတ်ဆက်စဉ်။

ညောင်တုန်း၊ ဇူလိုင် ၄

ညောင်တုန်းမြို့၊ အဘိဓမ္မာအသင်းကြီးမှ ကြီးမှူးကျင်းပသော နဝမအကြိမ်မြောက် စုပေါင်းလှူဒါန်းခြင်းအခမ်းအနားကို ဇူလိုင် ၁ ရက်က ကျင်းပခဲ့ရာ ပဲခူးမြို့၊ အမှတ်(၁၇)၊ ဝေဠုဝန် ဘုန်းတော်ကြီးသင် ပညာရေး ပရဟိတကျောင်းရှိ ဆင်းရဲနွမ်းပါး၍ ကျောင်းမနေနိုင်သော ကလေးငယ် ၄၃၅ ဦးတို့အား နံနက်စာအလှူနှင့် အလှူငွေကျပ် ၇၅၀၀၀၀ ကို ပေးအပ် လှူဒါန်းပြီး၊ ကျောင်းတိုက်ရှိ သံဃာတော် အရှင်သူမြတ်များအား ဆန်၊ ဆီ၊ ဆားနှင့် နေ့ဆွမ်းဆက်ကပ်လှူဒါန်းခြင်းကို အဆိုပါကျောင်းတိုက်တွင် ပြုလုပ်ခဲ့ကြောင်း သိရသည်။

အဆိုပါ အဘိဓမ္မာပြန့်ပွားရေးအသင်းကို ၂၀၀၆ ခုနှစ်မှ စတင်တည်ထောင်ခဲ့ပြီး ဆရာတော် ဦးဇဋိလ၊ ဦးဇဝနနှင့်ဆရာဦးမြင့်စိုးတို့ကစနေ၍ တနင်္ဂနွေနေ့များတွင် ပို့ချပေးပြီး နွေရာသီပုဒ္ဓဘာသာယဉ်ကျေးမှု သင်တန်းများ၊တရားပွဲများကျင်းပခဲ့သည်။

ညောင်တုန်း အဘိဓမ္မာပြန့်ပွားရေးအသင်းသည် ပရဟိတ လှုမှုကူညီရေးအဖွဲ့ကို ဖွဲ့စည်းပြီး နဝမအကြိမ်မြောက် ကုသိုလ်အလှူအဖြစ် ကျိုက်ဝိုင်း မသန်စွမ်းကလေးပြုစုရေးဂေဟာ၊ လူငယ်သင်တန်းကျောင်း (ကျိုက်ဝိုင်း)၊ မသန်စွမ်း သက်ကြီး၊ သက်ငယ်သင်တန်းကျောင်း (ကျိုက်ဝိုင်း)၊ ပဲခူးဝေဠုဝန်ဘုန်းတော်ကြီး ပရဟိတစာသင်ကျောင်း၊ မင်္ဂလာဒုံ ဝါယာလက် သန္တိသုခသီလရှင်စာသင်တိုက်နှင့် မြောက်ဥက္ကလာပ ပြည့်စုံအေး မဟာစည်ဘုန်းတော်ကြီးပညာသင်ကျောင်းများသို့ ဘီရိုု ၂၅ လုံး၊ သင်္ကန်း၊ အဝတ်လျှော်ဆပ်ပြာ၊ ကိုယ်တိုက်ဆပ်ပြာ၊ ဆန်၊ ဆီ၊ ဆား၊ ကြက်သွန်၊ စာအုပ်ဒါဇင် ၁၀၀၊ ဘောပင် အချောင်း ၁၂၀၀၊ အဝတ်အထည်နှင့် အခြားလှူဖွယ်ပစ္စည်းများကို ဇူလိုင် ၁ ရက်က သက်ဆိုင်ရာဒေသများသို့ သွားရောက်လှူဒါန်းရာ အလှူငွေစုစုပေါင်း ငွေကျပ် ၆၆၅၉၁၀၀ သိန်းအား စုပေါင်းလှူဒါန်းခဲ့ကြောင်း သိရသည်။ **ထွန်းကျော်(ညောင်တုန်း)**

မန္တလေးတိုင်းဒေသကြီး၊ မြင်းခြံတွင် မြစိမ်းရောင် ကျေးရွာစိမ်ကိန်းရန်ပုံငွေများ လွှဲပြောင်းပေးအပ်

မြင်းခြံ၊ ဇူလိုင် ၄

မန္တလေးတိုင်းဒေသကြီး၊ မြင်းခြံမြို့နယ် အထွေထွေအုပ်ချုပ်ရေးဦးစီးဌာန ရုံးခန်းမတွင် မွေးမြူရေး၊ ရေလုပ်ငန်းနှင့် ကျေးလက်ဒေသဖွံ့ဖြိုးတိုးတက်ရေးဦးစီးဌာနမှ အရင်းမပျောက် မြစိမ်းရောင်ကျေးရွာစီမံကိန်း ရန်ပုံငွေလွှဲပြောင်းပေးအပ်ပွဲကို ဇူလိုင် ၂ ရက် နံနက် ၉ နာရီခွဲက ကျင်းပခဲ့ကြောင်း သိရသည်။

အခမ်းအနားတွင် ခရိုင်အုပ်ချုပ်ရေးမှူး ဦးမြင့်သင်းအောင်က မြစိမ်းရောင် ကျေးရွာစီမံကိန်းနှင့် ပတ်သက်၍ ရန်ပုံငွေများမပျောက်ပျက်စေဘဲ တိုးပွားအောင်ဆောင်ရွက်သွားရန် ပြောကြားခဲ့ပြီး မြို့နယ်ကျေးလက်ဒေသ ဖွံ့ဖြိုးတိုးတက်ရေးဦးစီးဌာန ဦးစီးမှူး ဦးကံခွန်မှ ရန်ပုံငွေလွှဲပြောင်းပေးအပ်ခြင်းနှင့် ပတ်သက်၍ ရှင်းလင်းဆွေးနွေးခဲ့သည်။

ထို့နောက် မြစိမ်းရောင် ကျေးရွာစီမံကိန်းဝင် ကျေးရွာများမှ တက်ရောက်လာသူများက မရှင်းလင်းသည့်အချက်များအား ဆွေးနွေးမေးမြန်းရာ မြို့နယ်ဖွံ့ဖြိုးတိုးတက်ရေး အထောက်အကူပြုကော်မတီမှ ဖြည့်စွက်ရှင်းလင်းဆွေးနွေးခဲ့သည်။

အဆိုပါအခမ်းအနားတွင် မြို့နယ်အုပ်ချုပ်ရေးမှူး ဦးထွန်းသိန်းအောင် မှလည်း ယခုပေးအပ်သော မြစိမ်းရောင်ကျေးရွာစီမံကိန်း ရန်ပုံငွေများအား စနစ်တကျ စာရင်းအင်းများမှတ်သားထားရှိရန်လို အပ်ကြောင်း၊ မြစိမ်းရောင်ကျေးရွာစီမံကိန်းရန်ပုံငွေရရှိသည့် ကျေးရွာများမှလည်း မိမိတို့ကျေးရွာဖွံ့ဖြိုးတိုးတက်ရေးအတွက် ကိုယ်စွမ်းဉာဏ်စွမ်းရှိသရွေ့ လုပ်ဆောင်ကြရန် လိုအပ်ကြောင်းတို့ကို ပြောကြားခဲ့သည်။

ထို့နောက် မြစိမ်းရောင်ကျေးရွာစီမံကိန်းဝင် ကျေးရွာများဖြစ်သော ညောင်ဝန်းကျေးရွာ၊ တောင်ပုံကျေးရွာ၊ တည်ပင်ကျေးရွာ၊ ပျိုးကန်ကျေးရွာ၊ ကန်စွယ်ကျေးရွာများအား ကျေးရွာတစ်ရွာလျှင် မြစိမ်းရောင်ကျေးရွာစီမံကိန်းရန်ပုံငွေ ကျပ်သိန်း ၃၀၀ စီကို ကျေးလက်ဒေသဖွံ့ဖြိုးတိုးတက်ရေး ဦးစီးမှူး ဦးကံခွန်၊ မြို့နယ်ရဲတပ်ဖွဲ့မှူး ရဲမှူးအေးမြင့်နှင့် မြို့နယ်အထောက်အကူပြုအဖွဲ့မှ ဦးလှမြင့်တင်၊ ဦးနုခွန်၊ ဦးလှငွေတို့မှ မြစိမ်းရောင်ကျေးရွာစီမံကိန်းကြီးကြပ်မှုကော်မတီများထံသို့ လွှဲပြောင်းပေးအပ်ခဲ့ကြောင်း သိရသည်။ **ဦးစော်မင်းနိုင်(မြင်းခြံ)**

တက္ကသိုလ်ဝင်စာမေးပွဲအောင်ချက်ကောင်းအောင်သင်ကြားပေးသော အထက(၁)ပဲခူးမြို့မှ ဆရာဆရာမများအား ဂုဏ်ပြု

ပဲခူး ဇူလိုင် ၄

၂၀၁၄ ဇွန်၃၀ ရက်ညနေပိုင်းက ပဲခူးမြို့၊ အထက(၁) သီရိပညာခန်းမတွင် ၂၀၁၃-၁၄ စာသင်နှစ်၊ တက္ကသိုလ်ဝင်စာမေးပွဲတွင် ပဲခူးတိုင်း(အရှေ့ခြမ်း)၌ အောင်ချက်ပထမအဆင့် ရအောင် သင်ကြားပေးနိုင်ခဲ့သော အထက(၁) ပဲခူးမြို့မှ ဆရာ၊ဆရာမများအား ဂုဏ်ပြုပွဲကျင်းပခဲ့သည်။

အခမ်းအနားတွင် အထက(၁)ပဲခူးမြို့မှ အငြိမ်း စားကျောင်းအုပ်ဆရာမကြီးဒေါ်အေးဘုံ၊ အငြိမ်းစားဆရာကြီးဦးရှိန်မောင်၊ကျောင်းအကျိုး တော်ဆောင် ဦးငွေရှိန်တို့က ဂုဏ်ယူဝမ်းမြောက်စကားများပြောကြားခဲ့ပြီး ဦးငွေရှိန်က ဂုဏ်ပြုအထိမ်းအမှတ်အလံကို ကျောင်းအုပ်ဆရာမကြီး ဒေါ်မင်းအား ပေးအပ်ခဲ့သည်။

ထို့နောက်ဆရာ ဆရာမဟောင်းများ၊ ကျောင်းသူ ကျောင်းသားဟောင်းများကိုယ်စား ဦးဖေညွန့်ကအောင်ချက်ပထမရအောင်သင်ကြား ပေးခဲ့သော မူလတန်းမှ ဒသမတန်းထိ ပညာသင်ကြားပေးခဲ့သော ဆရာဆရာမ ၁၂၀ဦးကိုယ်စား ဆရာမဒေါ်ထားကြည်အား ဂုဏ်ပြုအမှတ်တရ လက်ဆောင်များပေးအပ်ခဲ့သည်။

၂၀၁၃-၁၄ စာသင်နှစ်တွင် အထက(၁)၊ ပဲခူးမြို့မှ တက္ကသိုလ် ဝင်တန်းဖြေဆိုသူ ကျောင်းသား ကျောင်းသူ ၅၆၇ဦးရှိပြီး ၃၅၅ဦးအောင်မြင်ခဲ့ရာ အောင်ချက်ရာခိုင်နှုန်း (၆၂. ၆၁)ရာခိုင်နှုန်းရှိခဲ့ကြောင်း သတင်းရရှိသည်။ **ဌေးနိုင်(ပဲခူး)**

ရထားနှင့် ခရီးသည်တင်ယာဉ်ပွတ်တိုက်မှုဖြစ်

ရန်ကုန်၊ ဇူလိုင် ၄

ဇွန် ၂၈ ရက် မွန်းလွဲ ၂ နာရီခန့်တွင် မရမ်းကုန်းမြို့နယ် အင်းစိန်တိုင်း(၇)မှ အငယ်တန်းအင်ဂျင်နီယာ ဦးရဲလင်းက သက်ဆိုင်ရာသို့ တိုင်ကြားခဲ့ရာတွင် ဂန္ဓမာလမ်း မီးရထားသံလမ်းကူးတွင် မောင်းနှင်လာသည့် မြို့ပတ်ရထား ဒီဇယ် ၉၃၈ ရထားနံပတ် သ/၅ သည် မြောက်မှ တောင်သို့ ဖြတ်သန်းမောင်းနှင်နေစဉ် ဒဂုံမြို့နယ်နေ ယာဉ်မောင်းမျိုးမင်းထွန်း အသက် ၂၂ နှစ် လိုင်စင်မရှိ မောင်းနှင်လာသည့် ပါရမီ(အနီ) ခရီးသည်တင်ယာဉ်သည် လမ်းပြောင်းပြန်မောင်းနှင်ကာ မီးရထားသံလမ်းကို ဖြတ်ဝင်ခဲ့ရာ မီးရထားစက်ခေါင်းနှင့် ယာဉ်ဝဲဘက်နောက်စွန်းတို့ ပွတ်တိုက်မိခဲ့သောကြောင့် အရေးယူပေးရန် တိုင်ကြားခဲ့သည်။ မရမ်းကုန်းမြို့မရဲစခန်းက(ပ) ၂၂၇/၁၄ ဖြင့် မီးရထားဥပဒေပုဒ်မ ၁၂၉ အရ အမှုဖွင့်အရေးယူ ထားကြောင်းသိရသည်။ **(၃၁)**

ဖြူးမြို့မရဲစခန်း အချုပ်ခန်းအား ကြည့်ရှုစစ်ဆေး

ဖြူး၊ ဇူလိုင် ၄

ပဲခူးတိုင်းဒေသကြီး၊ တရားလွှတ်တော် တရားသူကြီးချုပ် ဦးမောင်မောင်ရွှေသည် တောင်ငူခရိုင်တရားသူကြီး မောင်မောင်အေးနှင့် ဖြူးမြို့နယ် တရားသူကြီး ဦးမြင့်ထူးတို့လိုက်ပါလျက် ဖြူးမြို့နယ် ဖြူးမြို့မရဲစခန်းသို့ ဇွန် ၂၃ ရက် နံနက် ၉ နာရီက ရောက်ရှိလာပြီးမြို့မရဲစခန်းရှိ အချုပ်သားများ၏ နေရာထိုင်ခင်း သက်သာချောင်ချိမှု၊ အစားအသောက်အာဟာရ သင့်တင့်မျှတမှု ရှိ-မရှိ၊ ကျန်းမာရေးပြည့်စုံအောင် ဆောင်ရွက်ထားရှိမှု ရှိ-မရှိ၊ မကျန်းမာပါက ဆေးကုသရန်အခွင့်အရေးများ ရှိ-မရှိနှင့် အမျိုးသမီးအချုပ်သားများအား လုံခြုံစွာ အစောင့်အရှောက်ထားရှိခြင်း ရှိ-မရှိ၊ ညဉ့်ပန်းနှိပ်စက်မှု ရှိ-မရှိ၊ ဥပဒေပါ အခွင့်အရေးများ ရရှိခံစားရမှု ရှိ-မရှိတို့ကို အချုပ်သား၊ အချုပ်သူများအား မေးမြန်းကြည့်ရှုစစ်ဆေးသွားကြောင်းသိရသည်။ **မြင့်ဦး(ဖြူး)**



ဆောင်းပါး

ပဋ္ဌမတန်းမှ ဒသမတန်းထိ ပြည်သူ့နိုတိ ပြန်လည်ပြဋ္ဌာန်းသင့်ပြီ

à arnifuszJ

(၂၄-၆-၂၀၁၄)နေ့ထုတ် ကြေးမုံသတင်းစာ ပါ ဒေါက်တာမောင်သင်းရဲ့ 'ကျောင်းတွေမှာ ပြည်သူနိုတိသင်ကြားရသည့်အကြောင်း' ဆောင်းပါးနဲ့ ကျင်းပဆဲပြည်သူ့လွှတ်တော် ဒသမပုံမှန်အစည်းအဝေးမှာ အင်ဂျန်းယန်မဲဆန္ဒနယ်မှ ဒေါ်ခွဲဘူ အမေးကို ပညာရေးဝန်ကြီးဌာန ဒုတိယဝန်ကြီး ဦးသန်ရှင်းဖြေတဲ့ 'စာရိတ္တနှင့် ပြည်သူနိုတိဘာသာရပ်၊ စာရိတ္တနှင့်လောကနီတိဘာသာရပ် အမည်မတပ်သော်လည်း အခြေခံပညာကျောင်းများတွင် သင်ကြားလျက်ရှိ' ၂-၇-၂၀၁၄ လွှတ်တော် အမေးအဖြေတို့ကိုဖတ်ပြီး ဒီဆောင်းပါးရေးဖြစ်ပါတယ်။

အခြေခံပညာဦးစီးဌာန၊ သင်ရိုးညွှန်းတမ်း သင်ရိုးမာတိကာနဲ့ ကျောင်းသုံးစာအုပ် ကော်မတီမှာ တာဝန်ကျစဉ်က စာရိတ္တနဲ့ပြည်သူ့နိုတိ ကျောင်းသုံးစာအုပ် (ဆရာလက်စွဲ) ရေးသားပြုစုပေးခဲ့ရဖူးသူမို့ ဒီဆောင်းပါးရေးသားရခြင်း ဖြစ်ပါသည်။

အတိတ်ဖြစ်စဉ်အခင်းအကျင်း လိုရင်းတိုရှင်းဖော်ပြမှလည်း လိမ့်ပတ်လည်မှာဖြစ်ပါတယ်။ ၁၉၈၈ ခုနှစ် အရေးအခင်းကြီးကို ဆင်ခြင်သုံးသပ်ပြီး မြန်မာ့ကိုယ်ကျင့်လမ်းညွှန်စာအုပ်ကို ကွန်ပြူတာရေးသားထုတ်ဝေခဲ့ပါတယ်။ အရေးအခင်းအပြီး ကျောင်းတွေပြန်အဖွင့်မှာ အခြေခံပညာဦးစီးဌာနက လစ်ဟာနေတဲ့ စာရိတ္တနှင့် ပြည်သူနိုတိကျောင်းသုံးစာအုပ် (ဆရာလက်စွဲ) ရေးသားပြုစုဖို့စာရေးသူကို ခေါ်ယူတာဝန်ပေးခဲ့ပါတယ်။

(၂)ယဉ်ကျေးမှု၊
(၃)နိုင်ငံချစ်စိတ်၊ မျိုးချစ်စိတ်၊
(၄)သန့်ရှင်းကျန်းမာရေး၊
(၅)တာဝန် တို့ဖြစ်ပါတယ်။

၁၉၉၃ ခုနှစ်မှာ မူလတန်းပြည်သူနိုတိ စာအုပ် ရေးသားပြုစု ထုတ်ဝေခဲ့ပါတယ်။ (၃၈)ဖြာမဂ်လာ၊ ဆရာကြီးဦးအုန်းမောင်၏ တန်းတစ်အုပ်၊ ဒသမတန်းတစ်အုပ်ပါ။ စာရိတ္တပိုင်းမှာ မြန်မာ့ကိုယ့်ကျင့်လမ်းညွှန်ပါ ကိုယ်ကျင့်တရားများကို ငါးတန်းမှ ၁၀ တန်းထိ ခွဲတမ်းချထည့်ပေးထားတာပါ။

ပြည်သူနိုတိပိုင်းမှာ နိုင်ငံတော်ဖွဲ့စည်းပုံ အခြေခံဥပဒေပေါ်ထွန်းရေး၊ နိုင်ငံတော် အာဏာ၏ အင်္ဂါသုံးရပ်၊ နိုင်ငံသားတို့၏ အခြေခံဥပဒေသစ် မရွေးဆွဲရသေးလို့ ပြည်သူနိုတိကို ချန်လှပ်ခဲ့ကြောင်း သိရပါတယ်။

၁၉၉၈-၉၉ ပညာသင်နှစ်မှစပြီး ယခုထက်တိုင် ပဋ္ဌမတန်းမှဒသမတန်းထိ "စာရိတ္တနှင့်လောကနီတိ"ဆရာလက်စွဲ တစ်အုပ်စီ ပြဋ္ဌာန်းထားတာပါ။

၂၀၀၈ ခုနှစ်မှာ နိုင်ငံတော်ဖွဲ့စည်းပုံအခြေခံဥပဒေ၊ ၂၀၁၀ မှာ ပါတီစုံရွေးကောက်ပွဲ၊ ၂၀၁၁ မှာ လွှတ်တော်ခေါ်အစိုးရသစ်ဖွဲ့၊ ၂၀၁၅ ခုနှစ် ဒုတိယအကြိမ် ရွေးကောက်ပွဲ တာစူနေပြီ။ သို့ပေမယ့် ငါးတန်းမှ ဆယ်တန်းထိ ပြည်သူနိုတိမရှိသေး။ စာရိတ္တနှင့်လောကနီတိသာ ဖြစ်နေပါတယ်။ သန့်ရှင်းကျန်းမာရေးကတော့ ဘဝတွက်တာကျွမ်းကျင်စရာဘက် ထည့်ထားပြီ။

လွတ်လပ်ရေးရပြီးမှ ယနေ့ထိ ၁၉၄၇၊ ၁၉၇၄၊ ၂၀၀၈ ခုနှစ်ဆိုပြီး နိုင်ငံတော်ဖွဲ့စည်းပုံအခြေခံဥပဒေ သုံးခုရှိပါပြီ။ ခြားနားချက်တွေ သင်ကြားပေးဖို့လိုပါပြီ။ နိုင်ငံတော်ကို ဘယ်လိုဖွဲ့စည်းထားသလဲ သင်ပေးရမယ်။ ဒါတွေဟာ ပြည်သူနိုတိပါ။ ကမ္ဘာ့ရွာပညာခေတ်ကြီးမှာ စာရိတ္တ၊ လောကနီတိနဲ့မလုံလောက်တော့ပါဘူး။ ငါးတန်းမှ ဆယ်တန်းထိ ပြည်သူနိုတိပြဋ္ဌာန်းဖို့ လိုပါပြီ။

> **နိုင်ငံတော်ဖွဲ့စည်းပုံအခြေခံဥပဒေ သုံးခုရှိပါပြီ။ ခြားနားချက်တွေ သင်ကြားပေးဖို့လိုပါပြီ။ နိုင်ငံတော်ကို ဘယ်လိုဖွဲ့စည်း . . . .**

စာရိတ္တဆိုတာ ကိုယ်ကျင့်တရား၊ ပြည်သူနိုတိဆိုတာ ပြည်သူများလိုက်နာဆောင်ရွက်ရန် ကျင့်ဝတ်၊ ပြည်ရေးပြည်ရာ အစိုးရအဖွဲ့အစည်းကိုလေ့လာမှု၊ နိုင်ငံသားတို့၏ တာဝန်နှင့်အခွင့်အရေး၊ နိုင်ငံသားကောင်းဖြစ်ရေးတို့ပါပဲ။

စာရိတ္တနှင့်ပြည်သူနိုတိ ရေးသားပြုစုဖို့ အခြေခံပညာဦးစီးဌာနက ချမှတ်ပေးတဲ့ လုပ်ငန်းလမ်းညွှန်များကတော့-

(၁) ကိုယ်ကျင့်တရား၊

ယဉ်ကျေးမှု အလေ့အကျင့်ကောင်းများ၊ ပြည်သူ့နိုတိဆိုင်ရာ ခေတ်ပေါ်ကလေးကဗျာ၊ လူငယ် ကဗျာများ၊ ပြည်သူ့နိုတိဆိုင်ရာ ယဉ်ကျေးလိမ္မာပုံပြင်၊ ဇာတကဝတ္ထုများ အစရှိတဲ့ အကြောင်းအရာတွေ ပါဝင်ပါတယ်။ အုပ်ရေ ငါးသောင်းပုံနှိပ်ပြီး တစ်ပြည်လုံး ကျောင်းတွေ ဖြန့်ဝေခဲ့ပါတယ်။

၁၉၉၄ ခုနှစ်မှာ စာရိတ္တနှင့်ပြည်သူနိုတိ ပဋ္ဌမတန်းမှ ဒသမတန်းထိ သုံးအုပ်ရေးသား ပြုစုခဲ့ပါတယ်။ အလယ်တန်းဆင့်တစ်အုပ်၊ နဝမတာဝန်နှင့်အခွင့်အရေး၊နိုင်ငံ သားကောင်းဖြစ်ရေး၊ အဖွဲ့အစည်းအသီးသီး၏ ကျင့်ဝတ်များ စသည်တို့ ပါဝင်ပါတယ်။ တစ်ပြည်လုံးရှိ ကျောင်းအသီးသီးမှာ သင်ကြားပို့ချပေးစေခဲ့ပါတယ်။

၁၉၉၈ ခုနှစ် ဖောင်ကြီးအခြေခံပညာ နှီးနှောဖလှယ်ပွဲအပြီးမှာ ပဋ္ဌမတန်းမှ ဒသမတန်း အထိ ထည့်သွင်းထားတဲ့ ပြည်သူနိုတိကို ဖြုတ်ချပြီး လောကနီတိကို ရွေးချယ်ထည့်သွင်း ပေးခဲ့ရပါတယ်။ နိုင်ငံတော်ဖွဲ့စည်းပုံ

ကိုရီးယားရောက်မြန်မာများက မီးဘေးသင့်အိမ်ထောင်စုများအတွက် အလှူငွေများ ထောက်ပံ့လှူဒါန်း



ချောင်းဦး၊ ဇူလိုင် ၄

စစ်ကိုင်းတိုင်းဒေသကြီး၊ မုံရွာခရိုင်၊ ချောင်းဦးမြို့၊ ချောင်းဦးမြောက် ရပ်ကွက်၊ ရွာမရပ်တွင် မေ ၃၁ ရက်က မီးလောင်ကျွမ်းခဲ့ခြင်းကြောင့် အိုးမဲ့အိမ်မဲ့ဖြစ်ခဲ့ရသော အိမ်ထောင်စုများအား အနယ်နယ်အရပ်ရပ်မှ စေတနာရှင် မိဘပြည်သူများက ထောက်ပံ့လှူဒါန်းလျက်ရှိရာ ဇွန် ၂၈ ရက်က ကိုရီးယားနိုင်ငံရောက် ချောင်းဦးဇာတိဖွား မြန်မာနိုင်ငံသားများက ငွေကြေးများ ထောက်ပံ့လှူဒါန်းပေးပို့ခဲ့ကြောင်း သိရသည်။

ကိုရီးယားနိုင်ငံတွင် ရောက်ရှိနေသော ချောင်းဦးဇာတိဖွား မြန်မာများ အဖွဲ့အလှူရှင် ၄၈ ဦးက မီးဘေးသင့် အိမ်ထောင်စု တစ်စုလျှင်ငွေကျပ် ၅၄၅၀၀ နှုန်းဖြင့်အိမ်ထောင် စု ၅၄ စု အတွက် လှူဒါန်းငွေကျပ် ၂၉၈၀၀၀ ကို လှူဒါန်းခဲ့ကြောင်းသိရသည်။

"ကိုရီးယားမှာ သွားရောက် အလုပ်လုပ်ကိုင်နေကြတဲ့ ချောင်းဦးအဖွဲ့ဟာ မိမိတို့မြို့ရဲ့ သာရေးနာရေးကိစ္စတွေမှာ ဒီလိုဝိုင်းဝန်းစုပေါင်း လှူဒါန်းလေ့ရှိပါတယ်။ ဧရိပ်မွန်(၂) မိဘမဲ့မိန်းကလေးကျောင်းကိုလည်း လစဉ် ထောက်ပံ့လှူဒါန်းလျက်ရှိပါတယ်။ ချောင်းဦးမြို့ မီးလောင်တဲ့သတင်းကြားတဲ့အတွက် ချောင်းဦးအဖွဲ့သားတွေ အားတက်သရော ဝိုင်းဝန်းလှူဒါန်းကြပါတယ်"ဟု ကိုရီးယားနိုင်ငံရောက် မြန်မာအလှူရှင်တစ်ဦး၏ မိဘဖြစ်သူက ပြောသည်။

ချောင်းဦး(ပြန်/ဆက်)

လေဆင်နာမောင်းတိုက်ခတ်၍ အိမ်တချို့လဲပြိုခဲ့

ပဲခူး၊ ဇူလိုင် ၄

ပဲခူးတိုင်းဒေသကြီး ကဝမြို့နယ် အရှေ့ဘက်ခြမ်း၌ ဇူလိုင် ၁ ရက်တွင် ဖွန်လအတွက် လစဉ်စာမေးပွဲဖြေဆိုနေချိန် ညနေ ၃ နာရီ ၄၅ မိနစ်တွင် လေဆင်နာမောင်းတိုက်ခတ်မှုကြောင့် သရက်ကုန်းကျေးရွာရှိ အခြေခံပညာအထက်တန်းကျောင်းမှ ၁၀ တန်း၊ အင်ကြင်းဆောင်နှင့် ကံ့ကော်ဆောင်တို့၏ အမိုး၊ အကာတို့လွှင့်စင်၍ ကျောင်းအကာများမှာ ကျောင်းပရဝုဏ်ထဲသို့ကျရောက်ပြီး သွပ်ချပ်များမှာ ကျောင်းအပြင်သို့ လွှင့်စင်သွားခဲ့သည်။

ထို့ပြင် ကိုယ့်အားကိုယ်ကိုး လေးခန်းတွဲအိမ်သာများနှင့် ရွာထဲမှ အိမ်အချို့ ပြိုလဲခြင်း၊ အမိုးအကာများလန်ခြင်းတို့ကိုတွေ့ရပြီး ယခုလိုလေပြင်းတိုက်ခတ်ချိန်တွင် ကျောင်းအုပ်ကြီးနှင့်အတူ အတန်းပိုင်ဆရာ၊ ဆရာမများက ကလေးများအား စာရေးခုံအောက်သို့ ဝင်ရောက်ခိုနေကြရန် သတိပေးနေခြင်းကြောင့် ထိခိုက်ဒဏ်ရာရရှိသူများမရှိကြောင်း သိရသည်။

ထိုသို့ပျက်စီးသွားသောကြောင့် စာသင်ချိန်၌ ယာယီနှစ်ချိန်ခွဲ၍ ၆ နာရီခွဲမှ ၁၂ နာရီထိကို သူငယ်တန်းမှ ဆဋ္ဌမတန်းအထိတစ်ချိန်၊ မွန်းလွဲပိုင်းတွင် ၁၂ နာရီမှ ၄ နာရီထိကို သတ္တမတန်းမှ ဒသမတန်းအထိ တစ်ချိန်ခက်ခဲစွာနှင့် သင်ကြားရကြောင်း ယင်းကျောင်းမှ ကျောင်းအုပ်ဆရာကြီး ဦးမြင့်အောင်က ပြောကြားသည်။ ဆက်လက်၍ ၎င်းကျေးရွာအုပ်ချုပ်ရေးမှူး ဦးသိန်းမြင့်မှ ပြိုလဲသွားသည့် အိမ်များမှ မိသားစုဝင်များအတွက် အခြားသောအိမ်များနှင့် စုပေါင်းနေထိုင်ရန် စီမံခန့်ခွဲခဲ့ကြကြောင်း သိရသည်။

သုလင်း(ဟံသာမြေ)



စစ်ကိုင်းတိုင်းဒေသကြီး၊ ရွှေဘိုခရိုင်၊ ရွှေဘိုမြို့တွင် ရန်မျိုးအောင်စာကြည့်တိုက်ဖွင့်ပွဲကျင်းပ

ရွှေဘို၊ ဇူလိုင် ၄

စစ်ကိုင်းတိုင်းဒေသကြီး၊ ရွှေဘိုခရိုင်၊ ရွှေဘိုမြို့တွင် ဇွန် ၂၉ ရက် နံနက် ၈ နာရီက ရန်မျိုးအောင်ရပ်ကွက်ရှိ ရန်မျိုးအောင်စာကြည့်တိုက်ကို ရပ်ကွက်အုပ်ချုပ်ရေးမှူးနှင့် ဒေါက်တာသန်းထွန်း(ရွှေဘို) တို့က ဖွင့်လှစ်ခဲ့သည်။

အဆိုပါစာကြည့်တိုက်ဖွင့်ပွဲတွင် ဒေါက်တာသန်းထွန်း(ရွှေဘို)က ရွှေဘိုမြို့စာကြည့်တိုက်သမိုင်းကြောင်းနှင့် စာအုပ်စာပေ၏ အကျိုးကျေးဇူးများကို အကျယ်တဝင့် ရှင်းလင်းပြောကြားခဲ့သည်။

ဆက်လက်ပြီး ခရိုင်ပြန်ကြားရေးနှင့် ပြည်သူ့ဆက်ဆံရေးဦးစီးဌာနမှ ဦးစီးအရာရှိ ဦးဌေးဝင်းက စာကြည့်တိုက် ရေရှည်တည်တံ့စေရေးအတွက် စာအုပ်စာစောင် ထိန်းသိမ်းနည်းများ၊ စာအုပ်တိုးပွားရေးနည်းလမ်းများကို ရှင်းလင်းပြောကြားခဲ့သည်။ ရန်မျိုးအောင်စာကြည့်တိုက်တွင် လိုအပ်နေသော သမိတလင်းခင်းခြင်းနှင့် စာအုပ်စာစောင်ထည့်ရန် ဘီရိုတစ်လုံးကို ဒေါက်တာသန်းထွန်း(ရွှေဘို)က လျှဒါန်းခဲ့သည်။

စိုးသီဟ(ပြန်/ဆက်)

စာပေရေချမ်းစင်များအား စာအုပ်အသစ်လဲလှယ်

တနင်္သာရီ၊ ဇူလိုင် ၄

တနင်္သာရီတိုင်းဒေသကြီး တနင်္သာရီမြို့တွင် မြို့နယ်ပြန်/ဆက်ဦးစီးမှူး ဒေါ်အေးတင်နှင့် ဝန်ထမ်းများသည် စာတတ်သူများ စာဖတ်ရှုနိုန်မြင့်မားရေးနှင့် ဒေသခံမိဘပြည်သူများ ခရီးသွားလာရင်းဖြင့် လွယ်ကူစွာ စာပေများဖတ်ရှုနိုင်ရန် ရည်ရွယ်လျက် တနင်္သာရီမြို့တွင် ဖွင့်လှစ်ထားရှိပြီးဖြစ်သည့် မြို့နယ်အထွေထွေအုပ်ချုပ်ရေးဦးစီးဌာန၊ မြို့နယ်(လဝက) ရုံး၊ မြို့နယ်ပြည်သူ့ဆေးရုံ၊ ရွှေသာရီကားဂိတ်၊ နာဂရွှေရီလက်ဖက်ရည်ဆိုင်နှင့် ဗောဓိကမ်းကားဂိတ် နားနေဆောင်တို့ရှိ စာပေရေချမ်းစင်များအား ဇူလိုင် ၁ ရက် နံနက် ၉ နာရီတွင် ကဏ္ဍအလိုက် စာပေရေချမ်းစင်ဆိုင်ရာ စာအုပ်အသစ်များ လဲလှယ်ပေးရာ ပြည်သူများ စိတ်ဝင်စားလျက်ရှိကြောင်း သိရသည်။

ထို့အတူ ကျန်ကျေးရွာများရှိ စာပေရေချမ်းစင်များအတွက် ကဏ္ဍအလိုက် စာအုပ်များကိုလည်း သက်ဆိုင်ရာကျေးရွာအုပ်စု အုပ်ချုပ်ရေးမှူးမှတစ်ဆင့် လဲလှယ်ပေးကြောင်း သိရသည်။

ထိန်ဝင်း(ပြန်/ဆက်)

ကျောက်တံခါးတွင် လူတစ်ဦးမာတ်လိုက်သေဆုံး

ကျောက်တံခါး၊ ဇူလိုင် ၄

ဇူလိုင် ၁ ရက် ညနေ ၅ နာရီခွဲခန့်က ကျောက်တံခါးမြို့နယ်၊ ဖဒိုနယ်မြေရဲစခန်း၌ ရဲအုပ်အောင်ကျော်ဦးသည် စခန်းမှူးတာဝန်ထမ်းဆောင်နေစဉ် ဖဒိုတိုက်နယ်ဆေးရုံတွင် လူတစ်ဦး ဓာတ်လိုက်သေဆုံး၍ ရောက်ရှိနေကြောင်း ဖဒိုဒေသ အုပ်ချုပ်ရေးမှူး ဦးကျော်လင်းမှ လာရောက်သတင်းပေးပို့သဖြင့် သွားရောက်ကြည့်ရှုစစ်ဆေးရာ သေဆုံးသူမှာ မျိုးသူအောင် ၂၅ နှစ် ဖဒို(၃)ရပ်ကွက် နေသူဖြစ်ပြီး ဖဒိုနယ်မြေရဲစခန်း၏ တောင်ဘက်သုံးဖာလုံခန့်အကွာ ဖဒို(၃)ရပ်ကွက်၊ ဦးလယ်ဒို့ဆေး၏နေအိမ်ဘေးတွင် တီဗီအင်တာနာတိုင်တပ်ဆင်နေစဉ် ဓာတ်လိုက်၍ နှလုံးသွေးကြောပိတ်ဆို့ပြီး သတိလစ်သွားရာမှ ဖဒိုတိုက်နယ်ဆေးရုံသို့ပို့ဆောင်စဉ် သေဆုံးသွားသဖြင့် ဓမ္မတာအတိုင်းသေဆုံးခြင်းဟုတ်-မဟုတ် ဖဒိုနယ်မြေရဲစခန်းမှ သေမှုသေ ခင်း ၃/၁၄ အရ လက်ခံဆောင်ရွက်ပြီး အမှုအား စခန်းမှူး ရဲအုပ်အောင်ကျော်ဦးမှ ဆက်လက်စစ်ဆေးနေကြောင်း သိရသည်။

မျိုးဦး(ကျောက်တံခါး)

နေ့စဉ်ပြေးဆွဲနေသည့် မထသခရီးသည်တင်ယာဉ်များ ယခုထက်ပိုမိုပြေးဆွဲနိုင်ရန် ဆောင်ရွက်သွားမည်

ရန်ကုန်၊ ဇူလိုင် ၄

မထသ ခရီးသည်တင်ယာဉ်လိုင်းပေါင်း ၃၅၂ လိုင်းမှ ယာဉ်အစီးရေ ၆၄၄၆ ရှိပြီးနေ့စဉ်ခရီးသည်တင်ပြေးဆွဲနိုင်သည့် အစီးရေမှာ ၃၈၇၃ ခန့်သာရှိသောကြောင့် ယခုထက်ပိုမိုပြေးဆွဲသွားနိုင်ရန် သက်ဆိုင်ရာယာဉ်လိုင်းများမှ ယာဉ်ပိုင်ရှင်များနှင့် ညှိနှိုင်းဆောင်ရွက်သွားမည်ဖြစ်ကြောင်း ဇူလိုင် ၂ ရက်က မိဒီယာတွေ့ဆုံပွဲတွင် ဥက္ကဋ္ဌဦးလှအောင်က ပြောသည်။

"နေ့စဉ် ခရီးသည်တင်ယာဉ်ထွက်ရှိမှုမှာ ယာဉ်အစီးရေ ၂၅၀၀ လောက်က ပျက်ကွက်နေသလို ဖြစ်နေတယ်။ အဲဒါတွေကို ယာဉ်အစီးအရေအတွက် တိုးတက်ရေး၊ ပြေးဆွဲလမ်းကြောင်းပေါ်မှာ ပြေးဆွဲနိုင်ရေးအတွက် ကျွန်တော်တို့ကော်မတီအနေနဲ့ တာဝန်ရှိတဲ့အလျောက် ဆောင်ရွက်သွားဖို့ရှိတယ်။ အခုဒါတွေကို ပြန်လည်စိစစ်နေပြီ" ဟု ၎င်းကပြောသည်။

ခရီးသည်တင်ယာဉ်လိုင်းများမှ မော်တော်ယာဉ်များ ယခုလိုပြေးဆွဲမှုလျော့ကျခြင်းမှာ ယာဉ်လုပ်သားရှားပါးမှုများ၊ စက်ပျက်၍ရပ်နားရခြင်းများနှင့် ပြေးဆွဲခွင့် ပိတ်သိမ်းခံထားရခြင်းများကြောင့်ဖြစ်ကြောင်းနှင့် လက်ရှိအချိန်တွင် ရန်ကုန်တိုင်းဒေသကြီးအတွင်း၌ နေ့စဉ်ခရီးသွားပြည်သူ ၂ ဒသမ ၂ သန်းခန့်လှုပ်ရှား သွားလာလျက်ရှိနေပြီး ၎င်းတို့အနေဖြင့် အလွန်ကျပ်တည်းလှသော ခရီးသည်တင်ယာဉ်များအား စီးနင်းရလျက်ရှိကြောင်း မထသ(ဗဟို) မှ သိရသည်။

ရန်ကုန်တိုင်းဒေသကြီး စည်ပင်သာယာနယ်မြေနယ်နိမိတ်အတွင်း ပြေးဆွဲခွင့်မရှိသော ဟိုင်းလတ်ယာဉ်များနေရာတွင် မိနီဘတ်စ်အစားထိုးပြေးဆွဲခွင့် ၁၉၉ စီးခွင့်ပြုပေးခဲ့ပြီး ထပ်မံတင်ပြလာသည့် အစီးရေ ၈၀ ရှိပြီး စုစုပေါင်း မိနီဘတ်စ် ၂၇၉ စီးရှိသွားပြီဖြစ်ကြောင်း မထသ(ဗဟို) မှ သိရသည်။

လက်ရှိအချိန်တွင် ခရီးသည်တင်ယာဉ်လိုင်းများတွင် တရားဝင်လုပ်ကိုင်လျက်ရှိနေသော ယာဉ်လုပ်သားဦး ရေ ၁၃၀၀၀ ခန့်ရှိနေပြီး ယာဉ်လုပ်သား ၇၄၀၀ ကျော်ကို မထသ(ဗဟို)မှ သင်တန်းများ ပြုလုပ်ပေးပြီးဖြစ်ကြောင်း သိရသည်။

တင်မောင်ဦး

သာကေတမြို့နယ်တွင် မူးယစ်ဆေးဝါးပညာပေးပြခန်းဖွင့်လှစ်ပြသ



ရန်ကုန်၊ ဇူလိုင် ၄

ရန်ကုန်တိုင်းဒေသကြီး အရှေ့ပိုင်းခရိုင် သာကေတမြို့နယ်တွင် မူးယစ်ဆေးဝါး အသိပညာပေး နံရံကပ်စာစောင်၊ ဓာတ်ပုံ၊ ပန်းခြီ၊ ကာတွန်း၊ ကဗျာ၊ ဆောင်းပါးများပြသခြင်းကို မြို့နယ်ပြန်ကြားရေးနှင့်ပြည်သူ့ဆက်ဆံရေး ဦးစီးဌာနရုံးတွင် ဇူလိုင် ၂ ရက် နံနက် ၁၀ နာရီတွင် ဖွင့်လှစ်ပြသခဲ့ကြောင်းသိရသည်။

အပြည်ပြည်ဆိုင်ရာ မူးယစ်ဆေးဝါး အလွဲသုံးမှုနှင့် တရားမဝင် ရောင်းဝယ်မှု တိုက်ဖျက်ရေးကို ကမ္ဘာ့နိုင်ငံအသီးသီးတွင် လူသားအားလုံးမှ အမျိုးသားရေး တာဝန်တစ်ရပ်အနေဖြင့် ပူးပေါင်းပါဝင်ဆောင်ရွက်လျက်ရှိရာ မြန်မာနိုင်ငံအနေဖြင့်လည်း နိုင်ငံသားအားလုံး ပါဝင်၍ ဌာနဆိုင်ရာများ ပြည်သူလူထုများ၊ အဖွဲ့အစည်းအသီးသီးနှင့် ကျောင်းသား၊ ကျောင်းသူ လူငယ်မောင်မယ်များပါ မူးယစ်ဆေးဝါးဆန့်ကျင်ရေးကို အင်တိုက်အားတိုက် ပါဝင်ဆောင်ရွက်ခဲ့ကြောင်း သိရသည်။

ပြပွဲသို့ ဌာနဆိုင်ရာများ၊ ပြည်သူလူထုများ၊ အဖွဲ့အစည်းများနှင့် ကျောင်းသား၊ ကျောင်းသူအင်အား ၂၀၀ ကျော် လာရောက်လေ့လာကြည့်ရှုခဲ့ကြသည်။

မြန်မာနိုင်ငံတွင် မူးယစ်ဆေးဝါးကင်းစင်ပြီး အနာဂတ်တွင် အောင်မြင်အဆင့်မြင့်သော လူငယ်မောင်မယ်များ ပေါ်ထွန်းပြီး နိုင်ငံအကျိုးပြုသည့် သားကောင်းရတနာများဖြစ်စေရန် ဤကဲ့သို့ အသိပညာပေးလုပ်ငန်းများကို ပြုလုပ်ခြင်းသည် ကောင်းမွန်သော လုပ်ဆောင်ချက်များဖြစ်ကြောင်း ပညာရေးဌာနမှ ကျောင်းဆရာမကြီး တစ်ဦးက ပြောကြားသည်။

မူးယစ်ဆေးဝါးပညာပေးပြပွဲကို ရန်ကုန်တိုင်းဒေသကြီး ပြည်သူ့လွှတ်တော်ကိုယ်စားလှယ် ဦးဇော်ဝင်းနိုင်၊ အရှေ့ပိုင်းခရိုင် ပြန်ကြားရေးနှင့်ပြည်သူ့ဆက်ဆံရေးဦးစီးဌာန ခရိုင်ဦးစီးမှူး ဦးစိုးညွှန့်ရွှေ့၊ မြို့နယ် အထွေထွေအုပ်ချုပ်ရေးဦးစီးဌာန မြို့နယ်အုပ်ချုပ်ရေးမှူး ဦးအောင်ဆန်းဝင်း၊ အထောက်အကူပြုအဖွဲ့ဥက္ကဋ္ဌ ဦးအောင်ကိုဇော်တို့က ဖွင့်လှစ်ပေးခဲ့သည်။ ပြပွဲကို ဇူလိုင် ၂ ရက်မှ ဇူလိုင် ၃ ရက်အထိ ရုံးချိန်အတွင်း ပြသခဲ့ကြကြောင်းသိရသည်။

ခရိုင်(ပြန်/ဆက်)





မြန်မာအမျိုးသမီးများနေ့ကို ဂုဏ်ပြုသောအားဖြင့် ဘိုကလေးမြို့နယ် မိုးရာသီ စုပေါင်းသစ်ပင်စိုက်ပျိုးပွဲတော်ကို ဇွန် ၂၉ ရက် ခုနှစ် ၉ နာရီက ဘိုကလေး–ကြိမ်ချောင်း–ကဒုံကနိ ကားလမ်း သာပေါင်းဘက်ကမ်း တံတားခြေဆင်းအနီး၌ ကျင်းပခဲ့ရာ အဖွဲ့အစည်းပေါင်းစုံတို့နှင့် ကျေးရွာသူ၊ ကျေးရွာသား ၁၂၀ ဦးတို့က ယူကလစ်၊ မာလာလူးကား၊ ယမနေ၊ အော်ရီရှား၊ မယ်ဇလီ၊ ကျွန်း၊ ကုက္ကိုနှင့် ပေါက်ပန်းဖြူ စုစုပေါင်းသစ်ပင်ပျိုးပင် ၁၅၀၀ ပင်တို့အား မိုးရာသီသစ်ပင်စိုက်ပျိုးပွဲတော်အဖြစ် စုပေါင်းစိုက်ပျိုးကြသည်။ သတင်းနှင့်ဓာတ်ပုံ- မြင့်အောင်(မော်ကွန်း)

ရေလယ်ကျွန်းကျေးရွာတွင် စက်ရေတွင်း နှင့် ရေစင်ဆောက်လုပ်

ကနီ၊ ဇူလိုင် ၄

စစ်ကိုင်းတိုင်းဒေသကြီး ယင်းမာပင်ခရိုင် ကနီမြို့နယ် တဇယ်ချောင်ကျေးရွာအုပ်စု ရေလယ်ကျွန်းကျေးရွာတွင် အရှည် ၄၀၀ ပေရှိ လေးလက်မစက်ရေတွင်း တူးဖော်လျက်ရှိသည်။

ရေလယ်ကျွန်းကျေးရွာတွင် မြို့နယ်ကျေးလက်ဒေသ ဖွံ့ဖြိုးတိုးတက်ရေးဦးစီးဌာန၏ ကြီးကြပ်မှုဖြင့် (Chin-dwin Golden Brother) ကုမ္ပဏီက တာဝန်ယူ၍ ၂၀၁၃-၂၀၁၄ ဘဏ္ဍာနှစ် ကျေးလက်ဒေသ ဖွံ့ဖြိုးတိုးတက်ရေးဦးစီးဌာန ပြည်ထောင်စု အထူးသီးသန့် ရန်ပုံငွေမှ ငွေကျပ် ၇ ဒသမ ၆၇၀ သန်းဖြင့် အရှည် ၄၀၀ ပေရှိလေးလက်မစက်ရေတွင်း အပြင် ၈×၄×၅ ပေ ရေကန် ၆×၆×၇ ပေရှိ ရေစက်ရုံ ၇ ဒသမ ၅ အင်ဂျင်ဒိုင်နမိုနှင့် 2HP ရေမြှုပ်ပန့် တပ်ဆင်ခြင်းလုပ်ငန်းများကို ဆက်လက် ဆောင်ရွက်သွားမည်ဖြစ်ကြောင်း မြို့နယ်ကျေးလက်ဒေသ ဖွံ့ဖြိုးတိုးတက်ရေးဦးစီးဌာနမှ တာဝန်ရှိသူတစ်ဦးက ပြောသည်။

ရေလယ်ကျွန်းကျေးရွာ၌ အဆိုပါ စက်ရေတွင်း တူးဖော်ခြင်းနှင့် ရေပေးဝေခြင်းလုပ်ငန်းများ ဆောင်ရွက်ပြီးပါက ကျေးရွာနေ ပြည်သူများအနေမြင့်သောက်ရေနှင့် သုံးရေပါ လုံလောက်စွာ ရရှိနိုင်မည့်အပြင် တောင်သူများဖြစ်သည့်အတွက် လုပ်ငန်းခွင်ခိုင်း ကျွဲနွင့် နွားများအတွက်ပါ ရေလုံလောက်စွာ ရှိမည်ဖြစ်သဖြင့် အလွန်ဝမ်းသာပျော်ရွှင်လျက်ရှိကြောင်း သိရသည်။

သန်းဌေးအောင်(ကနီ)

သတင်းတို

ဝန်ထမ်းသားသမီးများအား ပညာသင်ထောက်ပံ့

မန္တလေးတိုင်းဒေသကြီး၊ ကျောက်ပန်းတောင်းမြို့နယ် ကျေးလက်ဒေသ ဖွံ့ဖြိုးတိုးတက်ရေးဦးစီးဌာန၊ ဝန်ထမ်းသားသမီးများအား ပညာသင်စရိတ်နှင့် ကျောင်းဝတ်စုံ၊ ကျောင်းသုံးစာရေးကိရိယာနှင့် ထီးများ ထောက်ပံ့ပေးအပ်ပွဲကို၊ ဇူလိုင် ၁ ရက် နံနက် ၈နာရီခွဲက အဆိုပါ ဦးစီးဌာနရုံးတွင် ကျင်းပခဲ့ကြောင်း သိရသည်။ အခမ်းအနားတွင် ၂၀၁၄-၂၀၁၅ ပညာသင်နှစ်တွင် ပညာသင်ကြားလျက်ရှိသော တက္ကသိုလ်အဆင့်နှစ်ဦး၊ အခြေခံပညာအထက်တန်း အဆင့်သုံးဦး၊ အလယ်တန်းအဆင့်သုံးဦးနှင့်မူလတန်းအဆင့်သုံးဦးတို့အား၊ထောက်ပံ့ခဲ့သည်။ **ကိုနေ(ကျောက်ပန်းတောင်း)**

တတိယအကြိမ်မြောက် အသိပေးနှိုးဆော်စာ ထွက်ရှိပြီးနောက်ပိုင်း ဓာတ်ရောင်ခြည်ဆိုင်ရာ စစ်ဆေးမှုခံယူရန် လျှောက်ထားသူဦးရေ ၈၀ ကျော်ထိရှိလာ

ရန်ကုန်၊ ဇူလိုင် ၄

နျူကလီးယားဒြပ်ပစ္စည်း၊ ရေဒီယိုသတ္တုကြွပစ္စည်းများနှင့် ဓာတ်ရောင်ခြည်ထုတ်ပစ္စည်းကိရိယာများကို ပြည်တွင်းသို့ တင်သွင်းပြီး အသုံးပြုရာတွင် ဘေးအန္တရာယ်ကင်းရှင်းစေရန်အတွက် စစ်ဆေးခံကာ မှတ်ပုံတင်ခြင်းနှင့် လိုင်စင်ဖြင့်တရားဝင် လုပ်ကိုင်နိုင်ရန် သိပ္ပံနှင့် နည်းပညာဝန်ကြီးဌာနမှ တတိယအကြိမ်မြောက် အသိပေးနှိုးဆော်စာ ထုတ်ပြန်အပြီး ဇွန်လကုန်ထိ ဓာတ်ရောင်ခြည်ထွက် ပင်ရင်းနှင့် ပတ်သက်၍ လျှောက်ထားသူ ၅၀ ကျော်နှင့် ဓာတ်ရောင်ခြည်ထုတ် ကိရိယာနှင့် ပတ်သက်၍ လျှောက်ထားသူ ၃၀ ကျော်ရှိလာကြောင်း အဏုမြူစွမ်းအင်ဦးစီးဌာနမှ သိရသည်။

သိပ္ပံနှင့် နည်းပညာဝန်ကြီးဌာနအနေဖြင့် နျူကလီးယားနည်းပညာသုံး လုပ်ငန်းများ လုပ်ကိုင်သော အဖိုးရဝန်ကြီးဌာနများနှင့် ပုဂ္ဂလိက ကုမ္ပဏီများအား လိုင်စင်မဲ့ မလုပ်ကိုင်စေဘဲ အစစ်ဆေးခံရန်အတွက် ၂၀၁၃ ခုနှစ်၊ အောက်တိုဘာ ၁၈ ရက်တွင် ပထမအကြိမ်၊ အောက်တိုဘာ ၁၈ ရက်တွင် ဒုတိယအကြိမ်နှင့် ယခုနှစ် ဇွန် ၁ ရက်တွင် တတိယအကြိမ်အဖြစ် အသိပေးနှိုးဆော်ချက်များ ထုတ်ပြန်ခဲ့သည်။

“အခုတော်တော်လေးကို လျှောက်ထားလာကြတော့ ပိုပြီးကောင်းလာပါတယ်။ X-ray က ၅၀ ကျော်လောက်နဲ့ Source က ၃၀ ကျော်လာရောက်လျှောက်ထားလာပါတယ်။ ဒီထဲမှာ အစိုးရဝန်ကြီးဌာနပိုင်းတွေပါ ပါဝင်တာ တွေ့ရပါတယ်။ ဒီထက်ပိုပြီး ထပ်လာဖို့လိုသေးလို့ နောက်ထပ်လာဖို့လည်း မျှော်လင့်ပါတယ်။ ဒါဆိုရင်တော့ မြန်မာပြည်မှာ X-ray တို့၊ Source တို့ရဲ့ Inventry ပိုင်းမှာ တော်တော်ကြီးကို ပြည့်စုံသွားမယ်လို့ ထင်ပါတယ်” ဟု သိပ္ပံနှင့် နည်းပညာဝန်ကြီးဌာန၊ အဏုမြူစွမ်းအင်ဦးစီးဌာန၊ ဓာတ်ရောင်ခြည် ကာကွယ်ရေးဌာနမှ တာဝန်ရှိသူတစ်ဦးက ပြောသည်။

နျူကလီးယားနည်းပညာသုံး ပစ္စည်းနှစ်မျိုးမှာ လူတို့တီထွင်ထားသော ဓာတ်ရောင်ခြည် ထုတ်ပင်ရင်း(ဥပမာ-Co-60)တို့ဖြစ်ပြီး လက်ရှိမြန်မာနိုင်ငံတွင် နျူကလီးယားနည်းပညာအသုံးပြုနေသော ကျန်းမာရေးဝန်ဆောင်မှုများ၊ စက်မှုလုပ်ငန်းများ၊ စိုက်ပျိုးရေးနှင့် မွေးမြူရေး စသည့် နယ်ပယ်များရှိကာ ထိုအထဲတွင် ကျန်းမာရေးဝန်ဆောင်မှုများမှာ နျူကလီးယားနည်းပညာသုံးစက်များ အများဆုံး အသုံးပြုနေကြောင်း သိရသည်။

တည်ဆဲ အဏုမြူစွမ်းအင် ဥပဒေအရ နျူကလီးယားဒြပ်ပစ္စည်း၊ ရေဒီယိုသတ္တုကြွပစ္စည်းနှင့် ဓာတ်ရောင်ခြည်ထုတ် ကိရိယာများအား လိုင်စင်မရှိဘဲ တင်သွင်းခြင်း၊ တင်ပို့ခြင်း၊ လက်ဝယ်ထားရှိခြင်း၊ အသုံးပြုခြင်း၊ ထုတ်လုပ်ခြင်း၊ သိုလှောင်ခြင်း၊ ဖြန့်ဖြူးခြင်းနှင့် ဌာနမှဆက်လက် သုံးစွဲရန်မသင့်ဟု သတ်မှတ်ထားသည်ကို ဆက်လက်၍ လက်ဝယ်ထားရှိခြင်း၊ အသုံးပြုခြင်း၊ ထုတ်လုပ်ခြင်း၊ သိုလှောင်ခြင်း၊ ဖြန့်ဖြူးခြင်းနှင့် ရောင်းချခြင်းများ မပြုလုပ်ရန် တားမြစ်ထားပြီး ယင်းတားမြစ်ချက်များအား ဖောက်ဖျက် ကျူးလွန်ပါက ထောင်ဒဏ်အမြင့်ဆုံး ခုနစ်နှစ်၊ ငွေဒဏ်နှင့် ဒဏ်နှစ်ရပ်လုံးဖြစ်စေ ကျခံစေနိုင်ပြီး လိုင်စင်ရှိသူဖြစ်ပါက ရာသက်ပန် လိုင်စင်ပိတ်သိမ်းသည်အထိပါ အရေးယူဆောင်ရွက်နိုင်သည်။

လာမည့် နျူကလီးယားနည်းပညာသုံး လုပ်ငန်းများနှင့် လုပ်ဆောင်မှုများအား ဘေးအန္တရာယ် ကင်းရှင်းစေရန်ရည်ရွယ်၍ မှတ်ပုံတင်နှင့် လုပ်ငန်းလိုင်စင်များ စစ်ဆေးရာတွင် ပြည်သူများအနေဖြင့် တရားမဝင် သုံးစွဲနေသော စက်ပစ္စည်းများအား တွေ့ရှိပြီး အကြောင်းကြားစေနိုင်ရန်အတွက် စစ်ဆေးသည့် ရက်၊ နေ့နှင့် ကိုင်တွယ်အသုံးပြုမှုအား မှတ်တမ်းထားရှိရန် Registration Certificate လုပ်ပေးမည့်အပြင် စက်များအားလည်း စစ်ဆေးပြီးစီးထားကြောင်း အမှတ်အသား (Sticker)များပါ ကပ်မည်ဖြစ်ကြောင်း သိရသည်။

‘အခုလက်ရှိတော့ တပ်မတော်နည်းပညာနဲ့သူနာပြုတက္ကသိုလ်က သင်တန်းသားတွေကို ပြီးခဲ့တဲ့လ ဇွန် ၁၇ ရက်ကနေ ဇူလိုင်လကုန်အထိ အဏုမြူရာယ်ရှိတဲ့ Radiation Safety ပိုင်းနဲ့ပတ်သက်ပြီး သင်ကြားပေးနေပါတယ်။ နောက်ပိုင်းမှာ စက်မှုလုပ်ငန်း (Industrial)နဲ့ပတ်သက်ပြီးတော့ သင်တန်းပေးနိုင်အောင်ပါ စီစဉ်နေပါတယ်” ဟု သိပ္ပံနှင့်နည်းပညာဝန်ကြီးဌာန၊ အဏုမြူစွမ်းအင် ဦးစီးဌာန၊ ဓာတ်ရောင်ခြည် ကာကွယ်ရေးဌာနမှ တာဝန်ရှိသူတစ်ဦးက ပြောသည်။

မြန်မာနိုင်ငံအတွင်း ဓာတ်ရောင်ခြည် ကာကွယ်ရေးဌာနမှ သုံးစွဲခွင့်လိုင်စင် ချထားသော ဓာတ်ရောင်ခြည်ထွက်ပင်ရင်း စုစုပေါင်း ၅၀၀ ပတ်ဝန်းကျင်နှင့် ဓာတ်ရောင်ခြည်ထုတ်ကိရိယာ စုစုပေါင်း ၈၀၀ ကျော်ရှိကြောင်း သိရသည်။

နိုးဆောင်ဖေ





(၃၉)ကြိမ်မြောက်စုပေါင်းဝါဆိုသင်္ကန်းလှူဒါန်းမည်

ရန်ကုန်မြို့၊ မင်္ဂလာဒုံမြို့နယ်၊ တောတိုက်ရပ်ကွက်၊ တောတိုက်ဓမ္မရိပ်သာကျောင်းတိုက်ကြီး၌ ပုရိမဝါဆိုတော်မူကြမည့် အနန္တဂိုဏ်းဝင်ကျေးဇူးရှင် တောတိုက်ဓမ္မရိပ်သာကျောင်းတိုက်ကြီး၏ ဦးစီးပဓာနမဟာနာယက၊နိုင်ငံတော်ဩဝါဒါစရိယ၊ အဂ္ဂမဟာကမ္မဋ္ဌာနာစရိယ၊ အဘိဓေအဂ္ဂမဟာသဒ္ဓမ္မဇောတိက ဘဒ္ဒန္တဓမ္မသာရမဟာထေရ် ဆရာတော်ကြီးအမျှူရှိသော ပရိယတ်၊ ပဋိပတ်သာသနာပြုသံဃာတော်အပါး(၅၄၀)ကျော်တို့အား စုပေါင်းဝါဆိုသင်္ကန်းလှူဒါန်းပွဲအလှူတော်မင်္ဂလာကို ကျင်းပမည်ဖြစ်ကြောင်းနှင့် မိမိသဒ္ဓါတရားအလျောက် ဆရာတော်ကြီးအား အလှူရှင်များကိုယ်တိုင်လှူဒါန်းနိုင်ရန် သင်္ကန်း၊ ထီး၊ ဖိနပ်တို့ကို စီစဉ်ထားပါသည်။

ကျင်းပမည့်ရက် - (၁၃၇၆ ခုနှစ်၊ ဝါဆိုလပြည့်) ၁၁-၇-၂၀၁၄ ရက်(သောကြာနေ့)

တရားနာရေစက်ချချိန် - မွန်းတည့် ၁၂ နာရီ

ဝေယျာဝစ္စအဖွဲ့.

တောတိုက်ဓမ္မရိပ်သာကျောင်းတိုက်၊ ဖုန်း-၀၉-၂၅၀၃၆၅၁၁၅၊ ၀၉-၈၆၃၀၃၁၃



အထူးဂုဏ်ယူဝမ်းမြောက်ခြင်း

မြတ်မြွေနယ်အသင်း(ရန်ကုန်)ရာသက်ပန်အသင်းဝင်အမှတ်(၅၁၉၄) ဦးဆိုးနိုင် + ဒေါ်သီတာဝင်းတို့၏သမီးမသီရိထက်နိုင်(ခုံအမှတ်ဆောရ- ၂၆၄)သည် ၂၀၁၃- ၂၀၁၄ ပညာသင်နှစ်တက္ကသိုလ်ဝင်စာမေးပွဲ၌ (၆)ဘာသာ (ဘာသာစုံ)ဂုဏ်ထူးဖြင့် ထူးချွန်စွာ "မြန်မာတစ်နိုင်ငံလုံးတွင် သိပ္ပံဘာသာတွဲရတနာပေါင်း (၅၅၈)မှတ်ဖြင့် အဆင့် (၁)" ရရှိခဲ့ခြင်းအတွက် မြတ်မြွေနယ်အသင်း (ရန်ကုန်)၏ နှစ် (၁၀၀)ပြည့် (၁၉၁၄- ၂၀၁၄) မင်္ဂလာအခါအာလယမယနှင့်အတူ လိုက်လိုက်လဲလဲဂုဏ်ယူဝမ်းမြောက်ပါကြောင်း။

ဥက္ကဋ္ဌနှင့်အဖွဲ့ဝင်အပေါင်း

မြတ်မြွေနယ်အသင်း (ရန်ကုန်)



ခြံမြေအမြန်ရောင်းမည်

ရန်ကုန်တိုင်းဒေသကြီး၊ လှည်းကူးမြို့နယ်၊ လှည်းကူးတာဆုံအနီး၊ လှည်းကူး-ဖောင်ကြီးလမ်းမကြီးဘေး (၁. ၀၉)ကေကျယ်ဝန်းသော ခြံမြေအား ပိုင်ရှင်ကိုယ်တိုင် အမြန်ရောင်းမည်။ **ဆက်သွယ်ရန်**

ဖုန်း-၀၉-၄၉၃၁၈၁၂၂(ညီနှိုင်းစွေး)







ကန့်ကွက်နိုင်ကြောင်းကြော်ငြာ

ရန်ကုန်မြို့၊ ဒဂုံမြို့သစ်(မြောက်ပိုင်း)မြို့နယ်၊ မြေတိုင်းရပ်ကွက်အမှတ်(၉၄၃)၊ (၁၃)တိုးချဲ့ရပ်ကွက်၊ မြေကွက်အမှတ်(၉၄၃) ဟုခေါ်တွင်သောမြေအား အမည်ပေါက်ဦးအောင်မိုးထံမှ ကျွန်တော် ဦးအောင်မြတ်ထွေး [၇/အဖန(နိုင်)၀၀၁၃၃၁] က အိုင်ဝယ်ယူရန် စရန်ငွေတစ်ချို့အား ပေးချေပြီးဖြစ်သဖြင့် ကန့်ကွက်လိုသူများရှိပါက ဤကြော်ငြာပါ သည့်ရက်မှစ၍ (၇)ရက်အတွင်း ခိုင်လုံသော မူရင်းအထောက်အထားများဖြင့် ကျွန်ုပ်ထံ လာရောက် ကန့်ကွက်နိုင်ပါသည်။

ဦးအောင်မြတ်ထွေး

[၇/အဖန(နိုင်)၀၀၁၃၃၁]

ဖုန်း-၀၉-၅၁၀၀၉၀၅

သွေးသည်အသက်



ပြည်သူ့ဆောက်လုပ်ရေးလုပ်ငန်း တနင်္သာရီတိုင်းဒေသကြီး၊ ကော့သောင်းခရိုင် အိတ်ဖွင့်တင်ဒါခေါ်ယူခြင်း (တင်ဒါအမှတ်-၂/၂၀၁၄-၂၀၁၅)

တနင်္သာရီတိုင်းဒေသကြီး၊ ကော့သောင်းခရိုင်လက်အောက်ရှိမြို့နယ်များမှ ၂၀၁၄-၂၀၁၅ ဘဏ္ဍာရေးနှစ်တွင် ဆောင်ရွက်မည့် တိုင်းဒေသကြီး ငွေလုံးငွေရင်း/ပြင်ဆင်ထိန်းသိမ်းခြင်း လုပ်ငန်းများ၌ အသုံးပြုရန် လိုအပ်သော လမ်းခင်းပစ္စည်းများအား (မြန်မာကျပ်ငွေဖြင့်) ဝယ်ယူလိုပါသည်။

လိုအပ်သည့် လမ်းခင်ပစ္စည်းများ၏ အမျိုးအစား၊ အရေအတွက်၊ ဝယ်ယူလိုသည့် အသေးစိတ်စာရင်းနှင့် တင်ဒါလျှောက်လွှာများအား ခရိုင်အင်ဂျင်နီယာမှူးရုံး၊ ပြည်သူ့ဆောက်လုပ်ရေးလုပ်ငန်း၊ ကော့သောင်းခရိုင်တွင် ၇-၇-၂၀၁၄ရက် ရုံးချိန်အတွင်း ဝယ်ယူစုံစမ်းနိုင်ပါသည်။

၁။ တင်ဒါပိတ်မည့်ရက်/အချိန် - ၁၄-၇-၂၀၁၄ရက်၊ ၁၀း၀၀နာရီ
၂။ တင်ဒါဖွင့်မည့်ရက်/အချိန် - ၁၄-၇-၂၀၁၄ရက်၊ ၁၅း၀၀ နာရီ
၃။ တင်ဒါတင်သွင်း/စီစစ်/ ရွေးချယ်မည့်နေရာ - ခရိုင်အင်ဂျင်နီယာမှူးရုံး၊ ပြည်သူ့ဆောက်လုပ်ရေးလုပ်ငန်း၊ ကော့သောင်းခရိုင်၊ ကော့သောင်းမြို့

အသေးစိတ်အချက်အလက်များ သိရှိလိုပါက ရုံးချိန်အတွင်း စုံစမ်းမေးမြန်းနိုင်ပါသည်။

ဖုန်း-၀၅၉-၅၁၀၁၁

(၁)လပြည့်လွှမ်းဆွတ်သတိရခြင်း

မပွင့်ပိုပိုကျော် B.Sc(Geology)
အသက်(၂၃)နှစ်
ဘူမိဗေဒဌာနခွဲ၊ ဆည်မြောင်းဦးစီးဌာန၊ ရန်ကုန်မြို့
(၅-၆-၂၀၁၄) မှ (၅-၇-၂၀၁၄)

ချစ်လှစွာသော သမီးကြီး ဖေဖေ၊ မေမေ၊ မောင်လေး၊ ညီမလေးတို့ကိုခွဲခွာသွားတာ (၁)လပြည့်သော်လည်း မိသားစုနှလုံးသားထဲမှာ တစ်ရက်မှ မေ့လို့မရပါဘူး။ အပြစ်ကင်းပြီး စိတ်နှလုံးသားဖြူစင်တဲ့ သမီးကြီးအတွက် ရည်စူးပြုလုပ်နေတဲ့ ကောင်းမှုအစုစုတို့ကို ဒီသံသရာမှ လွတ်မြောက်စေဖို့ အထောက်အပံ့များ ဖြစ်ပါစေ။ ဘဝဆက်တိုင်း ဆက်တိုင်း ဒီလိုဝဋ်ကြွေးဝေနာဆိုးများနဲ့ မဆုံပါစေနဲ့လို့ ဆုတောင်းပေးပါတယ် သမီးကြီးရယ်။

၅-၇-၂၀၁၄(စနေနေ့) နံနက် ၉နာရီတွင် သံယာတော်အရှင်သူမြတ်များ ပဉ္စဖိတ်၍ လလည်လွန်းတရားနာယူပြုလုပ်မည့် ကောင်းမှုကုသိုလ်များကို အမျှပေးဝေပါတယ်။ မြင့်မြတ်သော ဘုံဘဝမှ သာဓုအနုမောဒနာ ခေါ်ဆိုနိုင်ပါစေ---

ချစ်သမီးကြီးရေ---အမျှ---အမျှ---အမျှ

ဖေဖေ - ဦးကျော်ဆွေဝင်း(ဦးစီးအရာရှိ) (လ. ဝ. က) ရန်ကုန်လေဆိပ်
မေမေ - ဒေါ်တင်တင်မိုင်
မောင်လေး - ဇေရဲကျော်
ညီမလေး - စန္ဒီမှူးကျော်

ဒေါ်တင်မြင့် **အသက်(၇၄)နှစ်**

(ဦးပါတွတ်-ဒေါ်စိန်နု)တို့၏သမီး၊ (ဦးဝင်းတင်-အကောက်ခွန်-ငြိမ်း)၏ဇနီး၊ (ဦးငြိမ်းဖေ-ဒေါ်ညိုယဉ်)၊ (ဦးလှကြည်-ဒေါ်ငြိမ်းယဉ်)၊ (ဦးဟန်ကြည်-ဒေါ်ငွေမြင့်)၊ (ဦးဟန်ခိုန်-ဒေါ်စောကြည်) တို့၏ညီမ၊ ဦးငွေဘော-ဒေါ်စန္ဒာဦး၊ (ဦးမိုးဝင်း)၊ (ဦးသန်းဝင်း-အကောက်ခွန်)၊ ဦးအောင်ဇော်မိုး-ဒေါ်ဥမ္မာမြင့်တို့၏မိခင်၊ မောင်ကောင်းကျော်လင်း၊ မနှင်းနှင်းနိုင်တို့၏ အဘွားသည် ၂-၇-၂၀၁၄ရက် (ဗုဒ္ဓဟူးနေ့)ည ၇း၄၅နာရီတွင် နေအိမ်၌ကွယ်လွန်သွားပါသဖြင့် ၆-၇-၂၀၁၄ရက်(တနင်္ဂနွေနေ့) မွန်လွဲ ၃နာရီတွင်ရေဝေးအအေးတိုက်မှ ရေဝေးသုသာန်သို့ ပို့ဆောင်မီးသင်္ဂြိဟ်မည်ဖြစ်ပါ၍ ရပ်နီးရပ်ဝေးမှဆွေမျိုးမိတ်သင်္ဂဟအပေါင်းတို့အား အသိပေးအပ်ပါသည်။ (နေအိမ်မှကားများ မွန်းလွဲ ၁း၃၀နာရီတွင် ထွက်ပါမည်။)

ကျန်ရစ်သူမိသားစု

မွေးမေသို့တမ်းတခြင်း(သို့)ပြန်လည် ဆုံဆည်းကြပါစို့

အမေ ခွဲခွာသွားတာ ဒီနေ့ (၁)နှစ်ပြည့်ပြီပေါ့နော်---အရမ်းလွမ်းတယ်--အရမ်းသတိရပါတယ်-- အမေနဲ့သမီးရဲ့ချစ်ခြင်းမေတ္တာကို သမီးတို့ သားအမိပဲနားလည်ပါတယ်--ပတ်ဝန်းကျင်က သိနေတာထက် ပိုပြီးနက်ရှိုင်းကြတယ်နော်။ သမီးမှာ အခက်အခဲတွေရှိလာရင် အဆင်မပြေတာတွေရှိလာရင် အမေ့ကို ဖွင့်ပြောပြချင်တယ်--တိုင်ပင်ချင်တယ် အမေရယ်--အမေ အသက်(၉၀)ရှိနေတာတောင် အမေ့ရဲ့သမီးအပေါ် စောင့်ရှောက်မှု၊ ချစ်ခင်မှု၊ ဂရုစိုက်မှုတွေဟာ သမီးအတွက် ဘဝခရီးကို ဆက်လက်လျှောက်လှမ်းဖို့အတွက် အားတွေဖြစ်ခဲ့ရပါတယ် အမေ---

ဒါပေမယ့် အမေရယ် သမီးအတွက် အမေနောက်ဆံမတင်းပါနဲ့နော်။ သမီးဟာ အမေ့အတွက် ဂုဏ်ယူထိုက်တဲ့သမီးအဖြစ် အသက်ရှင်နေထိုင်သွားမှာပါ။ အမေ မြင့်မြတ်သော ဘုံနိဗ္ဗာန်တွင် စံစားနိုင်ပါစေ။ နောင်သံသရာရှိခဲ့လျှင် ပြန်လည်ဆုံဆည်းနိုင်ပါစေလို့ ဆန္ဒပြုရင်း----

ချစ်သမီး



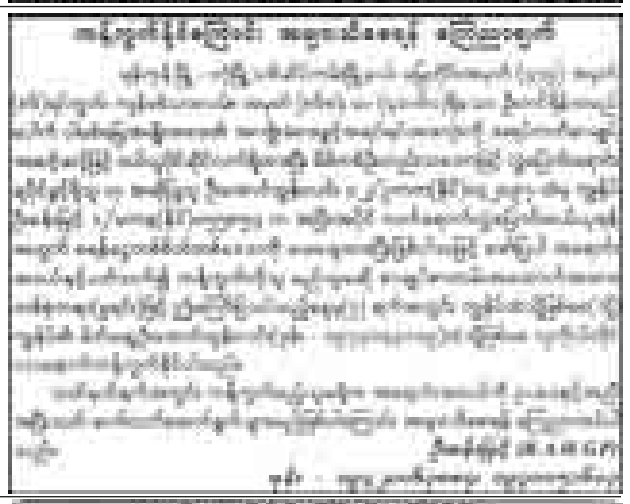
ကန့်ကွက်နိုင်ကြောင်းကြော်ငြာ

ဒဂုံမြို့သစ်(တောင်ပိုင်း)၊ မြေတိုင်းရပ်ကွက်အမှတ်(၁၄၇)၊ မြေကွက်အမှတ်(၁၄၄၆)၊ မြေကွက်တည်နေရာအမှတ်(၁၄၄၆)၊ (၁၄၇)ရပ်ကွက်၊ ဒဂုံမြို့သစ်(တောင်ပိုင်း)မြို့နယ် ဒေါ်ကျင်ဝင်း(BGE - ၁၆၄၄၇၄) အမည်ပေါက် ပါမစ်မြေအား အမည်ပေါက် ဒေါ်ကျင်ဝင်းမှ မြေချပါမစ်ပျောက်ဆုံးကြောင်း ရပ်ကွက်အုပ်ချုပ်ရေးမှူးရုံးနှင့်ရဲစခန်းထောက်ခံချက်၊ တရားရုံးကျွမ်းကျိန်လွှာ၊ ဌာနဝန်ခံချက်များတင်ပြပြီး ပါမစ်ပျောက်ဖြင့် နှစ်(၆၀) မြေဌားစာချုပ်ဂရန် လျှောက်ထားလာရာ (၇)ရက်အတွင်း ကန့်ကွက်နိုင်ပါသည်။

မြို့ပြစီမံကိန်းနှင့်မြေစီမံခန့်ခွဲမှုဌာန
ရန်ကုန်မြို့တော်စည်ပင်သာယာရေးကော်မတီ









ကန့်ကွက်နိုင်ကြောင်းကြော်ငြာ

လှိုင်မြို့နယ်၊ မြေတိုင်းရပ်ကွက်အမှတ်(၁၃)၊ မြေကွက်အမှတ်(၇၃/၃)၊ မြေကွက်အမှတ်(၂)၊ ဧရိယာ(၀. ၀၁၈)ကော်၊ မြေကွက်တည်နေရာအမှတ်(၂)၊ ရွာမကျောင်းလမ်း၊ (၁)ရပ်ကွက်၊ ရန်ကုန်မြို့တော်စည်ပင်သာယာရေးကော်မတီ အမည်ပေါက် အဓိပ္ပာယ်ရမြေအား ၁၉၇၉ခုနှစ်က လှိုင်မြို့နယ် ပြည်သူ့ကောင်စီနှင့် လှိုင်မြို့နယ် လူဝင်မှုကြီးကြပ်ရေးနှင့် ပြည်သူ့အင်အားဦးစီးဌာနတို့မှ မီးလောင်မြေ၌ နေရာပြန်လည်ချထားပေးသောကတိခံဝန်ချက်နှင့် မြေကွက်ရရှိသူ ဦးအာလာဂရူးထံမှဝယ်ယူသူ ဦးအောင်အောင်(ခ)သော်ဇင်[၁၂/မရက(နိုင်)၀၁၉၀၄၅]က အမှတ်(၁)ရပ်ကွက် ဂရန်ပေးရေးစီမံချက်အရ နှစ်(၆၀)မြေငှားစာချုပ်(ဂရန်) လျှောက်ထားလာရာ တရားဝင်ခိုင်လုံသော အထောက်အထားများဖြင့် (၇)ရက် အတွင်း ကန့်ကွက်နိုင်ပါသည်။

မြို့ပြစီမံကိန်းနှင့်မြေစီမံခန့်ခွဲမှုဌာန
ရန်ကုန်မြို့တော်စည်ပင်သာယာရေးကော်မတီ

ကန့်ကွက်နိုင်ကြောင်းကြော်ငြာ

လှိုင်မြို့နယ်၊ မြေတိုင်းရပ်ကွက်အမှတ်(၁၃)၊ မြေကွက်အမှတ်(၇၃/၆)ဧရိယာ(၀. ၀၁၉)၈က၊ မြေကွက်တည်နေရာအမှတ်(၁၉)၊ ရွာမကျောင်းလမ်း၊ (၁)ရပ်ကွက်၊ ရန်ကုန်မြို့တော်စည်ပင်သာယာရေးကော်မတီ အမည်ပေါက် အဓိပ္ပာယ်ရမြေအား ၁၉၇၉ခုနှစ်က လှိုင်မြို့နယ် ပြည်သူ့ကောင်စီနှင့် လှိုင်မြို့နယ် လူဝင်မှုကြီးကြပ်ရေးနှင့်ပြည်သူ့အင်အားဦးစီးဌာနတို့မှ မီးလောင်မြေ၌ နေရာပြန်လည်ချထားပေးသောကတိခံဝန်ချက်နှင့် မြေကွက်ရရှိသူခင်ပွန်း ဦးအပ်သွယ်(ခ)ဦးထွန်းခင်(ကွယ်လွန်)သခင် တစ်ဦးတည်းသော တရားဝင်ဇနီး ဖြစ်ကြောင်း ကျမ်းကျိန်သွာတို့တင်ပြ၍ မြေကွက်ရရှိသူ၏ ဇနီးဒေါ်ကြည်ဝင်း[၁၂/လမန(ဧည်)၀၀၀၅၂၈]က အမှတ်(၁)ရပ်ကွက်၊ ဂရန်ပေးရေးစီမံချက်အရ နှစ်(၆၀)မြေငှားစာချုပ်(ဂရန်)လျှောက်ထားလာရာ တရားဝင်ခိုင်လုံသောအထောက်အထားများဖြင့် (၇)ရက်အတွင်း ကန့်ကွက်နိုင်ပါသည်။

မြို့ပြစီမံကိန်းနှင့်မြေစီမံခန့်ခွဲမှုဌာန
ရန်ကုန်မြို့တော်စည်ပင်သာယာရေးကော်မတီ

ကန့်ကွက်နိုင်ကြောင်းကြော်ငြာ

ဒဂုံပုံမြို့နယ်၊ မြေတိုင်းရပ်ကွက်အမှတ်(၃၃/ဒီလ်ထွန်း၀)၊ မြေကွက်အမှတ်(၇၅)၊ မြေကွက်တည်နေရာအမှတ်(၂၆)၊ ဗိုလ်ဆွန်ပက်လမ်း၊ ဗိုလ်ထွန်း၀ရပ်ကွက်၊ ဒေါ်ပုံမြို့နယ်(ဒေါ်ထွေး)[၁၂/ဒပန(နိုင်)၀၂၆၉၁၁+ဦးရွှေကျင်[၁၂/ဒပန(နိုင်)၀၂၈၇၇၆]အမည်ပေါက် နှစ်(၆၀)ဂရန်မြေအား အမည်ပေါက်ဒေါ်ထွေး(မိခင်)နှင့် ဦးအောင်သိန်း(ဖခင်)တို့ ကွယ်လွန်သဖြင့် သားသမီးများဖြစ်ကြသော ဦးမြင့်ဌေး[၁၂/ဒပန(နိုင်)၀၂၆၉၃၂]၊ ဒေါ်မြင့်မြင့်စိန်[၁၂/ဒပန(နိုင်)၀၂၆၁၆၇]၊ ဒေါ်နီ[၁၂/ဒပန(နိုင်)၀၂၆၈၈၅]နှင့် ကျန်ပုးတွဲအမည်ပေါက်ဦးရွှေကျင်[၁၂/ဒပန(နိုင်)၀၂၈၇၆]တို့မှ ကျမ်းကျိန်သွာနှင့် သေစာရင်းများတင်ပြ၍ အမွေဆက်ခံပိုင်ဆိုင်ကြောင်းစာချုပ်ရန် မြေပုံကူးလျှောက်ထားလာရာ ခိုင်လုံသောအထောက်အထားများဖြင့် (၇)ရက်အတွင်း ကန့်ကွက်နိုင်ပါသည်။

မြို့ပြစီမံကိန်းနှင့်မြေစီမံခန့်ခွဲမှုဌာန
ရန်ကုန်မြို့တော်စည်ပင်သာယာရေးကော်မတီ

စာအုပ်စာပေ လူမှုတိတ်ဆွေ

ကျေးဇူးဆပ်

ဦးခေါ်အာမတ်(ခ)ဦးကျော်အေး၏သား ဦးကျော်သန်းသည် နိုင်ငံသားကတ်[၁၂/ပဘတ(နိုင်)၀၂၆၁၀၈] ပျောက်ဆုံးသွားပါသဖြင့် တွေ့ရှိပါက အကြောင်းကြားပါရန်။ **ဖုန်း-၀၉-၅၁၅၉၉၆**

ကန့်ကွက်နိုင်ကြောင်းကြော်ငြာ

မဂင်လာဒုံမြို့နယ်၊ ကာယညာဏ ဂရန်ပေးရေးစီမံချက်အတွင်းရှိ မြေတိုင်းရပ်ကွက်အမှတ်(၅၃၂/စီ)၊ မြေကွက်အမှတ်(၄/၂၉၈)၊ မြေကွက်တည်နေရာအမှတ်(၅)၊ အမှတ်(၃)လမ်း၊ သယ်နှံးကျွန်းကြီးကျေးရွာအုပ်စု၊ ကာယညာဏရပ်ကွက် မြေရန်ချထားပေးရေး အထောက်အကူပြုအဖွဲ့၏ ၉-၅-၂၀၁၄ရက်စွဲဖြင့် ပြင်ဆင်ဖြည့်စွက် အတည်ပြုထားသည့် ငယ်စာရင်းအမည်ပေါက် ဒေါ်ခင်မာဌေး(ခ)ချောချော[၇/သကန(နိုင်)၀၉၃၁၀၇]က မြို့နယ်အထွေထွေအုပ်ချုပ်ရေးဦးစီးဌာန အုပ်ချုပ်ရေးမှူး၊ ကျေးရွာအုပ်စု အုပ်ချုပ်ရေးမှူးထောက်ခံချက်၊ ရန်ကုန်မြောက်ပိုင်းခရိုင်တရားရုံး၏ အမွေဆက်ခံခြင်းအက်ဥပဒေပုဒ်မ (၂၈၃)အရ အမွေထိန်းစာထုတ်ဆင့် ပေးစေလိုမှုစီရင်ချက်တို့ကို တင်ပြ၍ နှစ်(၆၀)မြေငှားစာချုပ်(ဂရန်) လျှောက်ထားလာရာ တရားဝင်ခိုင်လုံသော ထောက်အထားများဖြင့် (၇)ရက်အတွင်း ကန့်ကွက်နိုင်ပါသည်

မြို့ပြစီမံကိန်းနှင့်မြေစီမံခန့်ခွဲမှုဌာန
ရန်ကုန်မြို့တော်စည်ပင်သာယာရေးကော်မတီ

ကန့်ကွက်နိုင်ကြောင်းကြော်ငြာ

မရမ်းကုန်းမြို့နယ်၊ မြေတိုင်းရပ်ကွက်အမှတ်(၂၃/သမိုင်း)၊ မြေကွက်အတ်(၂/က၁)(အစိတ်အပိုင်း)၊ မြေကွက်တည်နေရာအမှတ်(၉၄၅၂/က)၊ ကျိုက်ဝိုင်းဘုရားလမ်း၊ (၃)ရပ်ကွက်၊ မရမ်းကုန်းမြို့နယ်(ရန်ကုန်မြို့တော်စည်ပင်သာယာရေးကော်မတီ)အမည်ပေါက် အဓိပ္ပာယ်ရမြေအား အရပ်ကတိအရောင်းအဝယ်စာချုပ် အဆက်အစပ်များဖြင့် ပိုင်ဆိုင်သောသူ ဦးမြင့်သိန်း[၁၂/ကမတ(နိုင်)၀၁၉၅၀၈]မှ အရပ်ကတိစာချုပ်၊ ရပ်ကွက်နှင့် မြို့နယ်အုပ်ချုပ်ရေးမှူးရုံးများမှ နေထိုင်ကြောင်းထောက်ခံချက်တို့တင်ပြ၍ အထူးဝန်ဆောင်မှုနှုန်းဖြင့် နှစ်(၆၀)မြေငှားစာချုပ်(ဂရန်)လျှောက်ထားလာရာ ခိုင်လုံသောအထောက်အထားများဖြင့် (၇)ရက်အတွင်း ကန့်ကွက်နိုင်ပါသည်။

မြို့ပြစီမံကိန်းနှင့်မြေစီမံခန့်ခွဲမှုဌာန
ရန်ကုန်မြို့တော်စည်ပင်သာယာရေးကော်မတီ

ကန့်ကွက်နိုင်ကြောင်းကြော်ငြာ

မြောက်ဥက္ကလာပမြို့နယ်၊ မြေတိုင်းရပ်ကွက်အမှတ်(၄)၊ မြေကွက်အမှတ်(၅၈၁)၊ မြေကွက်တည်နေရာအမှတ်(၅၈၁)၊ နွယ်နီ(၉)လမ်း၊ (၈)ရပ်ကွက်(ဦးမောင်မောင်စိအက်ဖ်-၀၁၇၉၄၉)အမည်ပေါက်နှစ်(၆၀)ဂရန်မြေအား အမည်ပေါက် ဖခင်ဦးမောင်မောင်မိခင် ဒေါ်သန်းမြ ကွယ်လွန်သဖြင့်ဦးချစ်မောင်[၅/မရန(နိုင်)၀၁၂၂၃၂]၊ ဒေါ်ခင်မြင့်ဝေ[၁၂/တမန(နိုင်)၀၆၇၅၁၃၉]၊ ဒေါ်ခင်စန်းဝေ[၁၂/ဥကမ(နိုင်)၀၈၇၅၃၃၂]တို့က သားသမီးများတော်စပ်ကြောင်း ကျမ်းကျိန်လွှာ/သေစာရင်းတင်ပြ၍ အမွေဆက်ခံပိုင်ဆိုင်ကြောင်း စာချုပ်ရန် မြေပုံကူးလျှောက်ထားလာရာ (၇)ရက်အတွင်း ကန့်ကွက်နိုင်ပါသည်။

မြို့ပြစီမံကိန်းနှင့်မြေစီမံခန့်ခွဲမှုဌာန
ရန်ကုန်မြို့တော်စည်ပင်သာယာရေးကော်မတီ

ကန့်ကွက်နိုင်ကြောင်းကြော်ငြာ

သယ်နှံးကျွန်းမြို့နယ်၊ မြေတိုင်းရပ်ကွက်အမှတ်-စ(ပြ) မြေကွက်အမှတ်-၂၀၃၊ မြေကွက်တည်နေရာအမှတ်(၂၀၃)၊ စ(ပြ)(၄)လမ်း၊ စ(ပြ)ရပ်ကွက်၊ သယ်နှံးကျွန်းမြို့နယ်၊ (ဦးမောင်သောင်း)အမည်ပေါက် နှစ်(၆၀)ဂရန်မြေအား အမည်ပေါက် ဦးမောင်သောင်း[၁၂/သယက(နိုင်)၀၅၄၉၈၂]ကိုယ်တိုင် မြေချပါမစ်မူရင်းတင်ပြ၍ ဂရန်သစ်လျှောက်ထားလာရာတွင် မြို့မြေစာရင်း၌ ဦးမောင်သောင်းအမည်ဖြင့် နှစ်(၆၀)ဂရန်ထွက်ပြီးကြောင်း မှတ်သားထားသဖြင့် ဂရန်လက်ဝယ်ရှိသူမှ ခိုင်လုံသော အထောက်အထားများဖြင့် (၇)ရက်အတွင်း ကန့်ကွက်နိုင်ပါသည်။

မြို့ပြစီမံကိန်းနှင့်မြေစီမံခန့်ခွဲမှုဌာန
ရန်ကုန်မြို့တော်စည်ပင်သာယာရေးကော်မတီ

ကန့်ကွက်နိုင်ကြောင်းကြော်ငြာ

လှိုင်မြို့နယ်၊ မြေတိုင်းရပ်ကွက်အမှတ်-၁၃၊ မြေကွက်အမှတ်-၇၃/၇၊ ဧရိယာ ၀. ၀၁၈၈က၊ မြေကွက်တည်နေရာအမှတ်-၁၇၊ ရွာမကျောင်းလမ်း၊ (၁)ရပ်ကွက်၊ ရန်ကုန်မြို့တော်စည်ပင်သာယာရေးကော်မတီ အမည်ပေါက် အဓိပ္ပာယ်ရမြေအား ၁၉၇၉ခုနှစ်က လှိုင်မြို့နယ် လူဝင်မှုကြီးကြပ်ရေးနှင့်ပြည်သူ့အင်အားဦးစီးဌာနတို့မှ မီးလောင်မြေ၌ နေရာပြန်လည်ချထားပေးသော ကတိခံဝန်ချက်တင်ပြ၍ မြေကွက်ရရှိသူ ဦးဝင်းမောင်[၁၂/လမန(နိုင်)၀၄၁၂၅၅]က အမှတ်(၁)ရပ်ကွက် ဂရန်ပေးရေးစီမံချက်အရ နှစ်(၆၀)မြေငှားစာချုပ်(ဂရန်) လျှောက်ထားလာရာ တရားဝင်ခိုင်လုံသော အထောက်အထားများဖြင့် (၇)ရက်အတွင်း ကန့်ကွက်နိုင်ပါသည်။

မြို့ပြစီမံကိန်းနှင့်မြေစီမံခန့်ခွဲမှုဌာန၊ ရန်ကုန်မြို့တော်စည်ပင်သာယာရေးကော်မတီ

ရဟန်း၊ သိမ်၊ ကျောင်း ဒါယိကာမကြီး
ဒေါ်ခိုင်မေဦး (၆၁)နှစ်

မန္တလေးမြို့၊ လမ်း(၃၀)၊ (၈၅)လမ်းထောင့်နေ (ဦးကျော်သန်းထွန်း)-ဒေါ်အေးလှိုင်တို့၏သမီး၊ ကသာမြို့နေ (ဦးခမ်းရွှေ-ဒေါ်မြကြည်)တို့၏သမီးချွေးမ၊ မန္တလေးမြို့နေ ဦးဘုန်းမြင့်-ဒေါ်သိတာဦး၊ ကိုအောင်ကျော်ဦး၊ မုံရွာမြို့နေ ဒေါက်တာသန်းတင့်အောင်-ဒေါ်မာလာဦး၊ နေပြည်တော်နေ ဗိုလ်ကြီးညွှန့်လင်း(ငြိမ်း)-ဒေါ်နီလာဦး၊ မန္တလေးမြို့နေ ဦးခင်စိုး-ဒေါ်နွယ်နီဦးတို့၏အစ်မကြီး၊ ရန်ကုန်မြို့နေ ဦးဇော်ဝင်း-ဒေါ်အေမီသိန်း၊ ဦးတင်မောင်မောင်အုန်း-ဒေါ်လှလှ၊ ဒေါ်မြမြရွှေ၊ ဒေါ်ငွေငွေဝင်း၊ ဦးချိုထွန်း-ဒေါ်စန်းစန်းဝေတို့၏ ညီမ၊ ရန်ကုန်မြို့၊ ရွှေဂုံတိုင်လမ်း၊ ဒယ်လ်တာပလာဇာ၊ တိုက်(D-2)၊ အခန်းအမှတ်(၂၀၄)နေ ဗိုလ်မှူးမြင့်ဝင်း(ငြိမ်း) ခုံးအဖွဲ့မှူး(ငြိမ်း) (လယ်/ဆည်ပဉ်ကြီးဌာန)၏ဇနီး၊ Dr. ပြည်ညီဥင်း၊ ကိုဖြိုးသီဟမြင့်ဝင်း-Dr. ဝင်းပြည့်စုံတို့၏ မိခင်၊ မအိန္ဒြေဦး၏အဘွားသည် ၄-၇-၂၀၁၄ရက် ညနေ ၆း၃၀နာရီတွင် အလုံမြို့နယ် အကယ်ဒမီဆေးရုံ၌ ကွယ်လွန်သွားပါသဖြင့် ၆-၇-၂၀၁၄ရက် နံနက် ၉နာရီတွင် ရေဝေးသုသာန်သို့ ပို့ဆောင်မီးသင်္ဂြိဟ်ပါမည်။ (နေအိမ်မှကားများ နံနက် ၇း၃၀ နာရီတွင် ထွက်ပါမည်။) [ကွယ်လွန်သူအားရည်စူး၍ ၈-၇-၂၀၁၄ ရက် နံနက် ၇း၃၀ နာရီမှ ၁၁ နာရီအထိ အထက်ပါနေအိမ်သို့ ရက်လည်ဆွမ်းကျွေးတရားတော်နာကြွရောက်ပါရန် ဖိတ်ကြားအပ်ပါသည်။]
ကျန်ရစ်သူမိသားစု

ရဟန်း၊ သိမ်၊ ကျောင်း ဒါယိကာမ
ဒေါ်ခိုင်မေဦး (၆၁)နှစ်

ရန်ကုန်မြို့၊ ရွှေဂုံတိုင်လမ်း၊ ဒယ်လ်တာပလာဇာ၊ တိုက် (D-2)၊ အခန်းအမှတ်(၂၀၄)နေ ဗိုလ်မှူးမြင့်ဝင်း(ငြိမ်း) (ခုံးအဖွဲ့မှူး၊ လယ်/ဆည်ဝန်ကြီးဌာန-ငြိမ်း)၏ ဇနီး၊ ဒေါက်တာပြည့်မြင့်ဝင်း၊ မောင်ဖြိုးသီဟမြင့်ဝင်း-ဒေါက်တာဝင်းပြည့်စုံတို့၏မိခင်၊ မအိန္ဒြေဦး၏အဘွားသည် ၄-၇-၂၀၁၄ ရက် ညနေ ၆း၃၀နာရီတွင် အလုံမြို့နယ် အကယ်ဒမီဆေးရုံ၌ ကွယ်လွန်သွားပါ၍ ၆-၇-၂၀၁၄ရက် မွန်းလွဲ ၂နာရီတွင် ရေဝေးသုသာန်သို့ ပို့ဆောင်မီးသင်္ဂြိဟ်ပါမည်။ (နေအိမ်မှ ကားများ နံနက် ၇း၃၀ နာရီတွင် ထွက်ပါမည်။) [ကွယ်လွန်သူအားရည်စူး၍ ၈-၇-၂၀၁၄ရက် နံနက် ၇နာရီမှ ၁၁နာရီအထိ အထက်ပါနေအိမ်သို့ ရက်လည်ဆွမ်းကျွေးတရားတော်နာကြွရောက်ပါရန် ဖိတ်ကြားအပ်ပါသည်။]
ကျန်ရစ်သူမိသားစု

စောယုတ်ဝါ(ခ)ဒေါ်ကျင်အေး
အသက်(၈၅)နှစ်

ရန်ကုန်မြို့၊ အလုံမြို့နယ်၊အမှတ်(၁၆)၊ အာသာဝတီလမ်း၊ မြေညီထပ်နေ (ဦးထွန်းအောင်)၏ဇနီး၊ မကြည်ကြည် အေး၊ ကိုကျော်မြင့် (တရုတ်အာလူးသံစုံ)-ဒေါ်မြင့်မြင့်ဝေ၊ ကိုကျော်ဝင်း-မဌေးဌေးမြင့်၊ မထားထားရီ-ကိုသိန်းဝင်း၊ မအေးအေးလွင်-ကိုမိုးမြင့်၊ မစိုးစိုးလွင် (ပန်းသဇင် အလှကုန်ဆိုင်၊ တ/၁၆၊ မင်္ဂလာစျေး)၊ မစန္ဒာအောင်(ကံကော်ပွင့်သံစုံး)-ကိုဇော်မျိုးသန့်တို့၏ ချစ်လှစွာသာမွေးသမီးငှင်၊ မြေး ၁၅ယောက်၊ မြစ်ဝှမ်းယောက်တို့၏ အဘွား ဒေါ်ကျင် အေးသည် ၄-၇-၂၀၁၄ရက် နံနက် ၀း၂၅နာရီတွင် ကွယ်လွန်သွားပါသဖြင့် ၆-၇-၂၀၁၄ (တနင်္ဂနွေနေ့) နံနက် ၁၁ နာရီအထိ အထက်ပါနေအိမ်သို့ ရက်လည်ဆွမ်းကျွေးတရားတော်နာကြွရောက်ပါရန် ဖိတ်ကြားအပ်ပါသည်။
ကျန်ရစ်သူမိသားစု

ဒေါက်တာကျော်ဝင်းဖေ
အသက်(၇၄)နှစ်

မျက်စိအထူးကုဆရာဝန်ကြီး (သာယာဝတီ)

ရန်ကုန်မြို့၊ အမှတ်(၆၃)၊ သိမ်ဖြူလမ်းနေ (ဦးပုစိန်-ဒေါ်ကျင်မြင့်)တို့၏သားကြီး (ဦးအီဟန်)-ဒေါ်ကြည်တို့၏သားသမက်၊ ရွှေတိုဂုံဘုရားလမ်းနေ ဦးရွှေထွန်း-ဒေါ်ကျင်ကိတို့၏တူ၊ ဒေါ်ခင်စန်းရင်၏ ချစ်လှစွာသောခင်ပွန်း၊ စွမ်းပေါ်မင်း-မဓေဝင်းဦဝင်၊ မောင်ကျော်မင်းဟန်၊ မထက်ထက်ဝင်းတို့၏ ကျေးဇူးရှင်ဖခင်ကြီး၊ ဦးစံလင်း-ဒေါ်ကြူကြူငွေး၊ ဦးစံမင်း-ဒေါ်ဆွေဆွေရှမ်း၊ ဒေါက်တာဦးသိန်းဝင်း-ဒေါ်ခင်ယုလွင် (နှင်းစန္ဒာသွားခံတွင်းဆေးခန်း၊ လသာ)၊ (ဦးစံဝင်း)-ဒေါ်ဂျူလိုင်သန်း၊ ဦးလှသန်း-ဒေါ်သန်းသန်းစိန်တို့၏ချစ်လှစွာသောအစ်ကိုကြီး၊ တူ/တူမ ၁၃ယောက်တို့၏ ဘကြီးသည် ၂-၇-၂၀၁၄ရက် မွန်းလွဲ ၁း၃၀နာရီတွင် ရွှေဂုံတိုင်အထူးကုဆေးရုံ၌ ကွယ်လွန်သွားပါသဖြင့် ၆-၇-၂၀၁၄ (တနင်္ဂနွေနေ့) နံနက် ၁၁နာရီတွင် ရွှေဂုံတိုင်လမ်း၊ ဒယ်လ်တာပလာဇာ၊ တိုက် (D-2) ရှေ့ရှိ ဘုရားလမ်း၊ အမှတ်(၂၄၁)နေ ဦးမြင့်စိန်၏ ဇနီး၊ (ဦးစိန်ဝင်း)-ဒေါ်သန်းသန်းဌေး၊ ဦးမြင့်လိုင်-(ဒေါ်ခင်ရီမေ)တို့၏ညီမ၊ ဦးညီညီမိုး-ဒေါ်သက်သက်အေးထွန်း၊ ဦးမျိုးအောင်လှိုင်-ဒေါ်မေသန္တာမြင့်၊ ဦးအောင်သိုက်-ဒေါ်စုစုထွေးတို့၏မိခင်၊ မြေးသုံးယောက်တို့၏အဘွား ဒေါ်ညွှန့်ညွှန့်စိန် သည် ၄-၇-၂၀၁၄ရက် မွန်းလွဲ ၂း၄၅ နာရီတွင် အာရှတော်ဝင်ဆေးရုံ၌ ကွယ်လွန်သွားပါသဖြင့် ၆-၇-၂၀၁၄ (တနင်္ဂနွေနေ့) မွန်းလွဲ ၁ နာရီတွင် ထားဝယ်မြို့ ဇလာသုသာန်သို့ ပို့ဆောင်သင်္ဂြိဟ်မည်ဖြစ်ပါသည်။
ကျန်ရစ်သူမိသားစု

ဘုရား၊ရဟန်း၊သိမ်၊ကျောင်း ဒါယိကာမကြီး
ဒေါ်ခင်ရွှေ (ထားဝယ်) အသက်(၉၃)နှစ်

တနင်္သာရီတိုင်းဒေသကြီး၊ ထားဝယ်မြို့၊ ပိန္နဲတောရပ်၊ ဘုရားလမ်း၊ အမှတ်(၂၄၁)နေ (ဦးလှရှိန်)၏ဇနီး၊ ရန်ကုန်မြို့၊ ဒဂုံမြို့သစ်(မြောက်ပိုင်း)မြို့နယ်၊ (၂၈)ရပ်ကွက်၊ အောင်သိဒ္ဓိ(၃)လမ်း၊ အမှတ်(၉၄၃)နေ ဦးအုံးကြွယ်-ဒေါ်ခင်မြမြတို့၏မိခင်၊ ဒေါ်ဆွေဇင်မြ (FDA ရန်ကုန်ရုံးခွဲ)၊ ဒေါ်လေးနန္ဒိမြ (တိုင်းစည်ပင်၊ ထားဝယ်)တို့၏ အဘွား ဒေါ်ခင်ရွှေသည် ၄-၇-၂၀၁၄(သောကြာနေ့) နံနက် ၇း၄၅ နာရီတွင် ကွယ်လွန်သွားပါသဖြင့် ၆-၇-၂၀၁၄(တနင်္ဂနွေနေ့) မွန်းလွဲ ၁ နာရီတွင် ထားဝယ်မြို့ ဇလာသုသာန်သို့ ပို့ဆောင်သင်္ဂြိဟ်မည်ဖြစ်ပါသည်။
ကျန်ရစ်သူမိသားစု

ဦးကျော်ဝင်း (၇၆)နှစ်
(သန်လျင်ဖန်ချက်စက်ရုံ-ငြိမ်း)

ပဲခူးတိုင်းဒေသကြီး၊ ပေါက်ခေါင်းခရိုင်၊ ပေါက်ခေါင်းမြို့နေ (ဦးခမ်းအေး-ဒေါ်တင်မယ်)တို့၏သား၊ သန်လျင်မြို့၊ အောင်ချမ်းသာ၊ အေးသာယာရပ်ကွက်၊ သဇင်လမ်းသွယ်(၁၀)လမ်း၊ အမှတ်(G-187)နေ (ဒေါ်စောမြ)၏ ခင်ပွန်း၊ ဦးခင်မောင်မြင့်-ဒေါ်မိမိခိုင်၊ ဦးလွင်နိုင်ဦး၊ ဦးမျိုးမြင့်ကျော်-ဒေါ်ခင်ခင်ဝင်း၊ ဦးသန်းထိုက်၊ ဦးကျော်ဇေယျ-ဒေါ်သီတာအေးတို့၏မွေးသဖခင်ကျေးဇူးရှင်၊ မြေးလေးယောက်တို့၏အဘိုးသည် ၃-၇-၂၀၁၄ (ကြာသပတေးနေ့) ည ၁၀ နာရီတွင် ကွယ်လွန်သွားပါသဖြင့် ၅-၇-၂၀၁၄ (စနေနေ့) မွန်းလွဲ ၂နာရီတွင် အမြီးနှီးသုဿာန်သို့ ပို့ဆောင်သင်္ဂြိဟ်မည်ဖြစ်ပါကြောင်း။ (နေအိမ်မှ ကားများ မွန်းတည့် ၁၂ နာရီတွင် ထွက်ပါမည်။) [ကွယ်လွန်သူအားရည်စူး၍ ၉-၇-၂၀၁၄ (ဗုဒ္ဓဟူးနေ့) နံနက် ၇နာရီမှ ၁၁နာရီအထိ အထက်ပါနေအိမ်သို့ ရက်လည်ဆွမ်းကျွေးတရားတော်နာကြွရောက်ပါရန် ဖိတ်ကြားအပ်ပါသည်။]
ကျန်ရစ်သူမိသားစု

ဘုရား၊ရဟန်း၊ကျောင်း ဒါယိကာမကြီး
သူနာပြုဆရာမကြီး(ငြိမ်း) ဗဟိုအမျိုးသမီးဆေးရုံကြီး၊ရန်ကုန်မြို့ အသက်(၇၅)နှစ်

မြောင်းမြမြို့နေ (ဦးဘိုးဝင်း-ဒေါ်လှဝင်း)တို့၏သမီး၊ (ဦးတင်မောင်ထွေး)၏ဇနီး၊ အင်္ဂလန်နိုင်ငံ Braintree မြို့နေ မအိအိထွေး-ကိုကျော်မိုးအောင်၊ မညိုညိုထွေးတို့၏ ချစ်လှစွာသောမိခင်၊ Anne-Marie Aung၊ Alexandra Aung တို့၏ ချစ်လှစွာသောအဘွား ဒေါ်ရိုဒီဝင်းသည် ၂-၇-၂၀၁၄ (ဗုဒ္ဓဟူးနေ့) ဒေသစံတော်ချိန် နံနက် ၁း၂၀ နာရီတွင် အင်္ဂလန်နိုင်ငံ Essex Country၊ Chelmsford မြို့ရှိ Bromfield Hospital ၌ ခရစ်တော်၌အိပ်ပျော်သွားပါ၍ ၁၇-၇-၂၀၁၄ (ကြာသပတေးနေ့) မွန်းလွဲ ၂း၅၅ နာရီတွင် Braintree Baptist Church ၌ ဝတ်ပြုဆုတောင်းပြီး Braintree သုသာန်၌ ဂူသွင်းသင်္ဂြိဟ်မည်ဖြစ်ပါကြောင်း ရပ်ဝေးရပ်နီးမှ မိတ်ဆွေသင်္ဂဟများအား အသိပေးအကြောင်းကြားအပ်ပါသည်။
ကျန်ရစ်သူမိသားစု

ဘုရား၊ရဟန်းကျောင်းဒါယိကာမကြီး
ဒေါ်ယဉ်နု (၆၇)နှစ်
B.Com(I.T) (1970 Batch)
စာရင်းစစ်မှုဌာန(ငြိမ်း)၊ ကမာရွတ်မြို့နယ်(စာရင်းရုံး)

ရန်ကုန်မြို့၊ ကမာရွတ်မြို့နယ်၊ (၃)ရပ်ကွက်၊ လုည်းတန်း(၁)လမ်း၊ အမှတ်(၁၂)နေ (ဦးမောင်မောင်-ဒေါ်မြရှိ)တို့၏သမီးထွေး (ဦးဟွန်းနား-ဒေါ်သန်းတင်)တို့၏သမီးချွေးမ၊ (ဦးဌေသိန်း)-ဒေါ်စန်းခင်၊ ဦးထွန်းလှစံ-(ဒေါ်မြင့်မြင့်ရီ)၊ ဦးမြင့်ဆွေ-ဒေါ်အေးကျွေးတို့၏ညီမ၊ (ဗိုလ်ခင်မောင်ညို)၏အစ်မ၊ ဒေါက်တာဇင်မေအေး (ကထိက၊ ရန်ကုန်ကွန်ပျူတာတက္ကသိုလ်)၊ မောင်ဝေလင်းအေး (General Field Engineer Schlumberger Wire Line) တို့၏မိခင်၊ ဦးခင်စော(ဦးစီးအရာရှိ၊ ကုန်သွယ်ရေးညွှန်ကြားမှုဦးစီးဌာန-ငြိမ်း)၏ဇနီးသည် ၃-၇-၂၀၁၄ (ကြာသပတေးနေ့) ညနေ ၃း၂၀ နာရီတွင် ကွယ်လွန်သွားပါသဖြင့် ၅-၇-၂၀၁၄(စနေနေ့) မွန်းလွဲ ၁နာရီတွင် ထိန်ပင်အေးထိုက်မှ ထိန်ပင်သုသာန်သို့ ပို့ဆောင်မီးသင်္ဂြိဟ်ပါမည်။(နေအိမ်မှ ကားများ နံနက် ၁၁နာရီတွင် ထွက်ပါမည်။)
ကျန်ရစ်သူမိသားစု

ဘုရား၊ ရဟန်း၊ ကျောင်း ဒါယိကာမကြီး
ဒေါ်အေးရွှေ (မော်လမြိုင်) အသက်(၁၀၀)

ရန်ကုန်မြို့၊ အင်းစိန်မြို့နယ်၊ စော်ဘွားကြီးကုန်းရပ်ကွက်၊ (၁၀)မိုင်၊ မြကန်သာလမ်း၊ အမှတ်(၉၄)နေ (ဦးမိန်းခန်း-ဒေါ်ငွေရှိ)တို့၏သမီး၊ (ဦးမောင်လွင်)၏ဇနီး၊ ဦးဖေသန်း(မန်နေဇာ၊ တိ-မွေ-ရှင်း)၊ (ဒေါ်စန်းစန်းအေး)၊ ဦးစိန်ဝင်း-ဒေါ်ညွှန့်ညွှန့်မေတို့၏မိခင်၊ မအေးအေးမြင့်၊ မခင်ရွှေဝါထွေးတို့၏ အဘွားသည် ၄-၇-၂၀၁၄(သောကြာနေ့) နံနက် ၁၀း၅၀ နာရီတွင် ကွယ်လွန်သွားပါသဖြင့် ၆-၇-၂၀၁၄(တနင်္ဂနွေနေ့) ညနေ ၄နာရီတွင် ရေဝေးသုသာန်၌ မီးသင်္ဂြိဟ်ပါမည်။ (နေအိမ်မှကားများ မွန်းလွဲ ၂း၃၀နာရီတွင် ထွက်ပါမည်။) [ကွယ်လွန်သူအား ရည်စူး၍ ၁၀-၇-၂၀၁၄(ကြာသပတေးနေ့) နံနက်တွင် အထက်ပါနေအိမ်သို့ ရက်လည်ဆွမ်းကျွေးတရားတော်နာကြွရောက်ပါရန် ဖိတ်ကြားအပ်ပါသည်။]
ကျန်ရစ်သူမိသားစု

ဘုရား၊ ရဟန်း၊ ကျောင်း ဒါယိကာမကြီး
ဒေါ်အေမာ(မကွေး) (၈၇)နှစ်

ရန်ကုန်မြို့၊ လိုင်မြို့နယ်၊ (၅)ရပ်ကွက်၊ အေးရိပ်မွန်(၅)လမ်း၊ တိုက်(၁၁)၊ အခန်း(၂၀၂)နေ (ဦးဖိုးမြင့်-ဒေါ်မြခင်)တို့၏သမီး၊ (ဦးတင်လှိုင်)၏ဇနီး၊ [ဦးစိန်ဝင်း (ရွှေတောင်မြို့)]၏ညီမ၊ ဦးမြင့်ခိုင်(အမေရိကန်သံရုံး)-ဒေါ်တင်တင်ဝင်း၊ ဒေါ်အေးအေးမာ(ဌာနမှူး၊ စီမံ၊ သမဝါယမတက္ကသိုလ်၊ သန်လျင်)၊ ဦးဝင်းနိုင်(ကျောက်မှက်)-ဒေါ်ရှိန်းရှိန်း(အောင်တံခွန်ပွဲရုံ)၊ ဦးကြည်ဝင်းလိုင်-ဒေါ်ခင်နီလာအောင် (ကလေးမြို့)၊ ဦးသိန်းတိုး (STAI Co., Ltd.)-ဒေါ်နန်းလွင်မိုး(ရွှေသဇင်)၊ ဦးဇော်မျိုးလိုင် (Unilever)-ဒေါ်နီမာဝင်းမြင့်(ခက်ခက်)၊ ဦးမျိုးဝင်းကြည် (MTM Shipping)-ဒေါ်နီလာလိုင်တို့၏ချစ်လှစွာသောမိခင်ကြီး၊ မအေးချမ်းမိုး၊ မခင်ဖြူးစုလိုင်၊ မောင်ဖြူးညီတလိုင်၊ မောင်မျိုးသက်ဝိုင်၊ မသီရိခက်ဇော်တို့၏ ဘွားဘွားကြီးသည် ၄-၇-၂၀၁၄(သောကြာနေ့) နံနက် ၈ နာရီတွင် ရန်ကုန်မြို့ ဝိတိုရိယဆေးရုံ၌ ကွယ်လွန်သွားပါသဖြင့် ကွယ်လွန်သူ၏ဆန္ဒအရ ကြင်းကျန်ရစ်သောခန္ဓာကိုယ်အား ဆေးတက္ကသိုလ်(၁)သို့ လျှဒါန်း၍ ယင်းနေ့တွင်ပင် သင်္ဂြိဟ်ပြီးဖြစ်ပါသည်။ [ကွယ်လွန်သူအားရည်စူး၍ ၈-၇-၂၀၁၄(အင်္ဂါနေ့) နံနက် ၇ နာရီမှ ၁၀ နာရီအထိ အထက်ပါနေအိမ်သို့ ရက်လည်ဆွမ်းကျွေးတရားတော်နာကြွရောက်ပါရန် ဖိတ်ကြားအပ်ပါသည်။]
ကျန်ရစ်သူမိသားစု

ဦးဟန်စိန်(ပုသိမ်) အသက်(၈၀)

ရန်ကုန်မြို့၊ ဒေါပုံမြို့နယ်၊ လမုတန်းရပ်ကွက်၊ မင်းမဟော်လမ်း၊ အမှတ်(၁၁၁)နေ ဒေါ်လှဲလှဲ(ခင်ပွန်း၊ ဦးတင်ယု(လ/ထ ညွှန်မှုး)-ဒေါ်ချိုချိုဝင်း (လျှပ်စစ်စွမ်းအားနက်ကြီးဌာန)၊ ဦးသန်းဦး(ဧရပါဆေးကုမ္ပဏီ)-ဒေါ်သီသီဟန်၊ ဦးခန္ဓီစာရ(ခ)ဦးဇော်မင်း၊ ဦးဇော်လင်း (ရေအရင်းအမြစ်နှင့် မြစ်ချောင်းများဖွံ့ဖြိုးတိုးတက်ရေးဦးစီးဌာန)-ဒေါ်မြင့်မြင့်ခိုင်၊ ဦးကျော်ကျော်မင်း(လျှပ်စစ်စွမ်းအားနက်ကြီးဌာန)-ဒေါ်စန္ဒာဟန်၊ ဦးသုဇိတ္တ(ခ)ဦးသိန်းဇော်၊ ဦးတင်အောင်မိုး-ဒေါ်စန်းသူဇာဟန် (စာရင်းကိုင်-၃၊ လျှပ်စစ်စွမ်းအားနက်ကြီးဌာန)တို့၏ဖခင် ဦးဟန်စိန်သည် ၃-၇-၂၀၁၄ (ကြာသပတေးနေ့) ည ၇း၂၀ နာရီတွင် ကွယ်လွန်သွားပါသဖြင့် ၅-၇-၂၀၁၄ (စနေနေ့) ညနေ ၄နာရီတွင် ရေဝေးသုသာန်သို့ ပို့ဆောင်မီးသင်္ဂြိဟ်မည်ဖြစ်ပါကြောင်း။ (နေအိမ်မှကားများ မွန်းလွဲ ၂နာရီတွင် ထွက်ပါမည်။)
ကျန်ရစ်သူမိသားစု

ဘုရား၊ရဟန်း၊သိမ်၊ကျောင်း၊ဒါယိကာမကြီး
ဒေါ်စန်းရီ (၇၆)နှစ်

ရန်ကုန်မြို့၊ အမှတ်(၁၅၆)၊ ဝေဃယန္တာဥယျာဉ်၊ ရိပ်သာ(၁)လမ်းနေ (ဦးသာဒင်-ဒေါ်လှအေး)တို့၏သမီးကြီး၊ (ဦးပု-ဒေါ်အုန်းမြ)တို့၏သမီးချွေးမ၊ ဗိုလ်မှူးချုပ်ဝင်းအောင်တင့်(ငြိမ်း)၏ချစ်လှစွာသောဇနီး၊ ဦးသန်းထွန်း-ဒေါ်ခင်ဆွေဝင်း၊ ဦးသန်းအောင်-ဒေါ်စုစုကြည်၊ ဦးချစ်လွင်-ဒေါ်ကတာခင်နွယ်သန်းတို့၏အစ်မ၊ ဒုတိယဗိုလ်မှူးကြီးသက်ဦး-ဒုတိယဗိုလ်မှူးကြီးဝင်းမာအေး၊ ဦးခုံဝင်းနိုင်-ဒေါ်စန်းစန်းဌေး၊ ဗိုလ်မှူးသန့်စင်အောင် - ဒေါ်ဝင်းလွဲအေး၊ ဦးအောင်ခိုင်ထွေး-ဒေါ်အေးမိုးမိုးကြည်တို့၏ကျေးဇူးရှင်မွေးမိခင်၊ မြေးရှစ်ယောက်တို့၏အဘွားသည် ၂-၇-၂၀၁၄ ရက် နံနက် ၆း၃၀နာရီတွင် ကွယ်လွန်သွားပါသဖြင့် ၆-၇-၂၀၁၄ရက် နံနက် ၁၁နာရီတွင် ရေဝေးသုသာန်သို့ ပို့ဆောင်မီးသင်္ဂြိဟ်ပါမည်။ (နေအိမ်မှကားများ နံနက် ၉း၃၀နာရီတွင် ထွက်ပါမည်။)
ကျန်ရစ်သူမိသားစု

ဦးတင်မြင့်(အလုံ) အသက်(၆၈)နှစ်
သွား/ဆေးတက္ကသိုလ်(ငြိမ်း)

ရန်ကုန်မြို့၊ အလုံမြို့နယ်၊ ဦးလူကလေးလမ်း၊ အမှတ်(၂၃)နေ (ဦးထွန်းကြိုင်-ဒေါ်အေး)၏တို့၏သား၊ (ဦးထွန်းအောင်-ဒေါ်သန်းကြွယ်)တို့၏ သားသမက်၊ ဒေါ်သန်းဝင်း၏ခင်ပွန်း၊ ကိုခင်မောင်ကြီး(သင်္ဘောတင်ဌာန၊ မြန်မာ့သစ်လုပ်ငန်း)-မဇင်မာသန်း (United Pacific Co.,)၊ မသက်မာသန်း(ခ)မကဲကဲ (KAN Fashion)၊ မောင်အောင်စည်သူ (ဆွေတူ-စင်ကာပူ)တို့၏ဖခင်၊ မခိုင်မျိုးမျိုးဇင်၏အဘိုး ဦးတင်မြင့်သည် ၃-၇-၂၀၁၄ရက် ည ၉း၂၅နာရီတွင် ကွယ်လွန်သွားပါသဖြင့် ၇-၇-၂၀၁၄ရက် မွန်းလွဲ ၁နာရီတွင် ထိန်ပင်သုသာန်သို့ ပို့ဆောင်သင်္ဂြိဟ်မည်ဖြစ်ပါသည်။ (နေအိမ်မှကားများ နံနက် ၁၁း၃၀နာရီတွင် ထွက်ပါမည်။) [ကွယ်လွန်သူအားရည်စူး၍ ၉-၇-၂၀၁၄ရက် နံနက် ၇နာရီမှ ၁၁ နာရီအထိ အထက်ပါနေအိမ်သို့ ရက်လည်ဆွမ်းကျွေးတရားတော်နာကြွရောက်ပါရန် ဖိတ်ကြားအပ်ပါသည်။]
ကျန်ရစ်သူမိသားစု

ဦးသန်းဝင်း (၅၈)နှစ်
(စိန်မိုက်ကယ်ကျောင်းသားဟောင်း)
Sun Myanmar International Impex Co., Ltd.

ရန်ကုန်မြို့၊ တာမွေမြို့နယ်၊ ကျောက်မြောင်းကြီးအထက်ရပ်ကွက်၊ ဒဂုံသိရိလမ်း၊ အမှတ်(၈၈-A)၊ လေးလွှာနေ (ဦးဘသာ-ဒေါ်စောလှ)တို့၏ သား၊ အုတ်ဖိုမြို့နေ (ဦးအောင်ငြိမ်း-ဒေါ်အုံးမြ)တို့၏ သားသမက်၊ ဒေါ်အေးကြူ၏ခင်ပွန်း၊ မရည်ညွှန့်ခိုင်၊ မောင်ထက်ကိုကို (DC, Monson Maritime Services) တို့၏ဖခင်သည် ၃-၇-၂၀၁၄(ကြာသပတေးနေ့) ည ၁၁း၁၂ နာရီတွင် ကွယ်လွန်သွားပါသဖြင့် ၅-၇-၂၀၁၄ (စနေနေ့) နံနက် ၁၁ နာရီတွင် ရေဝေးသုသာန်၌ သင်္ဂြိဟ်မည်ဖြစ်ပါကြောင်း။ (နေအိမ်မှကားများ နံနက် ၉း၃၀ နာရီတွင် ထွက်ပါမည်။)
ကျန်ရစ်သူမိသားစု

စောယုတ်ဝါ(ခ)ဒေါ်ကျင်အေး အသက်(၈၅)နှစ်

ရန်ကုန်မြို့၊ အလုံမြို့နယ်၊ အမှတ်(၁၆)၊ အာသာဝတီလမ်း၊ မြေညီထပ်နေ (ဦးထွန်းအောင်)၏ဇနီး၊ (ဦးဘရင်)-ဒေါ်ကျင်တိ၊ ဦးနီ-ဒေါ်စောရီ (ဦးဟုတ်စိန်-ဒေါ်ကျင်စု)၊ (ဦးတင်လှ-ဒေါ်ကျင်အုံ)၊ (ဦးစံညွှန့်)-ဒေါ်ကျင်ဥတို့၏ညီမ၊ (ဦးမြဲ)-ဒေါ်လှလှ၊ ဦးခင်မောင်-ဒေါ်ကျင်နုတို့၏ အစ်မ ဒေါ်ကျင်အေးသည် ၄-၇-၂၀၁၄ ရက် နံနက် ၀း၂၅နာရီတွင် ကွယ်လွန်သွားပါသဖြင့် ၆-၇-၂၀၁၄(တနင်္ဂနွေနေ့) နံနက် ၁၀း၃၀ နာရီတွင် ရေဝေးသုသာန်သို့ ပို့ဆောင်ဂူသွင်းသင်္ဂြိဟ်မည်ဖြစ်ပါကြောင်း။
ကျန်ရစ်သူမောင်နှမများ

ဘုရား၊ရဟန်း၊သိမ်၊ကျောင်း၊ဒါယိကာကြီး
ဦးကျော်ဝင်း (၅၅)နှစ်
(ရန်ကုန်၊ စစ်တွေ၊ ကင်းစတားဝိတ်)

မကွေးတိုင်းဒေသကြီး၊ ဆင်ဖြူကျွန်းမြို့နယ်နေ ဦးလှထွန်း-ဒေါ်တင်ကြည်တို့၏သားကြီး၊ အင်းစိန်မြို့နယ်နေ ဦးစိုးညွှန့်-ဒေါ်လှစောတို့၏သားသမက်၊ (ဦးအောင်ရွှေ-ဒေါ်ကုလားမ)၊ မင်္ဂလာဒုံမြို့နယ်နေ ဦးအောင်ဌေး-ဒေါ်ချိုချိုဝင်း၊ ဦးသန်းလှိုင်-ဒေါ်နီနီမာ၊ ဦးသိန်းထိုက်-ဒေါ်ခိုင်ခိုင်ဝိုး၊ ရဲမျက်ကြီးဇော်ထွန်းအောင်-ဒေါ်ကလျာစိုးတို့၏အစ်ကို၊ လိုင်သာယာမြို့နယ်၊ မကွေးလမ်း၊ (၁၀)ရပ်ကွက်နေ ဒေါ်စန္ဒာစိုး၏ခင်ပွန်းသည် ၄-၇-၂၀၁၄ (သောကြာနေ့) နံနက် ၆ နာရီတွင် ကွယ်လွန်သွားပါသဖြင့် ၆-၇-၂၀၁၄ (တနင်္ဂနွေနေ့) ညနေ ၅နာရီတွင် ရေဝေးအကေးတိုက်မှ ရေဝေးသုသာန်သို့ ပို့ဆောင်မီးသင်္ဂြိဟ်ပါမည်။[ကွယ်လွန်သူအားရည်စူး၍ ၁၀-၇-၂၀၁၄(ကြာသပတေးနေ့) နံနက် ၇နာရီမှ ၁၂နာရီအထိ အဆောင်(၈၈-A)၊ စစ်တွေလမ်း၊ အောင်မင်္ဂလာအဝင်းပြေး၊ ကင်းစတားဂိတ်သို့ ရက်လည်ဆွမ်းကျွေးတရားတော်နာကြွရောက်ပါရန်ဖိတ်ကြားအပ်ပါသည်။]
ကျန်ရစ်သူမိသားစု

ဘဝနတ်ထံပျံလွန်တော်မူခြင်း
သက်တော်ရှည်ဆရာတော်ကြီး ဘဒ္ဒန္တသာဂရမဟာထေရ
နိုင်ငံတော်ဩဝါဒါစရိယ၊ အဂ္ဂမဟာပဏ္ဍိတ၊ သာသနဇေဋ္ဌမွန်ရီယ၊ ဆဋ္ဌသင်္ဂီတိကာရကပါနိုင်ဝိသောဇက၊ ရခိုင်မြည်နယ်လုံးဆိုင်ရာ ပဌမကျော်ဘွဲ့၊ နရဝန်းပဝါရဏာဂိုဏ်းအုပ်
သိက္ခာတော်(၇၅)ဝါ၊ သက်တော်(၉၅)နှစ်

ရခိုင်ပြည်နယ်၊ မင်းပြားမြို့နယ်၊ ပန်းမြောင်းကျေးရွာ၊ အောင်မင်္ဂလာပရိယတ္တိစာသင်တိုက်နှင့် ပရိယတ္တိတက္ကသိုလ်ကျောင်းတိုက်တို့၏ ဦးစီးပဓာနဖြစ်တော်မူသော သက်တော်ရှည်ဆရာတော်ကြီး ဘဒ္ဒန္တသာဂရ (နိုင်ငံတော်ဩဝါဒါစရိယ၊ အဂ္ဂမဟာပဏ္ဍိတ)သည် (၁၃၇၆ ခုနှစ်၊ ဝါဆိုလဆန်း ၆ ရက်) ၂-၇-၂၀၁၄ (ဗုဒ္ဓဟူးနေ့) ညနေ ၄း၅၀နာရီတွင် ဘဝနတ်ထံပျံလွန်တော်မူသွားပါကြောင်း ရပ်ဝေးရပ်နီးမှ တပည့်သံဃာ၊ ဒါယကာ၊ ဒါယိကာမအပေါင်းတို့အား အကြောင်းကြားသိစေအပ်ပါသည်။ (ကာကလာပ် စံကျောင်းတော်တင်ပင့်ဆောင်ခြင်းနှင့် ဈာပနာကျင်းပမည့်ရက်ကို ထပ်မံကြေညာပါမည်။)
တပည့်သံဃာ၊ ဒါယကာ၊ ဒါယိကာမများ
ပန်းမြောင်းကျေးရွာ၊ မင်းပြားမြို့နယ်၊ ရခိုင်ပြည်နယ်

ဘဝနတ်ထံပျံလွန်တော်မူခြင်း
သိမ်ဝဂိုဏ်းချုပ်ဆရာတော်
ဘဒ္ဒန္တကောဝိဒမဟာထေရ(အဂ္ဂမဟာသဒ္ဓမ္မဇောတိကဓဇ)
သိက္ခာတော်(၇၂)ဝါ၊ သက်တော်(၉၃)နှစ်

သိမ်ဝဂိုဏ်း ပဓာနနာယကဆရာတော်ဖြစ်တော်မူသော တနင်္သာရီတိုင်းဒေသကြီး၊ ရေဖြူမြို့နယ်၊ ညင်းထွေးရွာ၊ ညင်းထွေးတိုက်ကျောင်း၏ ဦးစီးပဓာနဆရာတော် သိက္ခာတော်(၇၂)ဝါ၊ သက်တော်(၉၃)နှစ်ရှိ ဘဒ္ဒန္တကောဝိဒ (အဂ္ဂမ

ပြည်သူ့လွှတ်တော်အစည်းအဝေး

ကျောက်ပြုအထူးစီးပွားရေးဇုန်စီမံကိန်းကို ၂၀၄၅ ခုနှစ်အထိ နှစ်ရှည်စီမံကိန်း ချမှတ်ထား

နေပြည်တော် ဇူလိုင် ၄

ပြည်သူ့လွှတ်တော် ဒသမပုံမှန်အစည်းအဝေး (၂၄)ရက်မြောက်နေ့ကို ယနေ့နံနက် ၁၀ နာရီတွင် ပြည်သူ့လွှတ်တော်အစည်းအဝေးခန်းမ၌ ကျင်းပခဲ့ရာ ဒဂုံမြို့သစ်(မြောက်ပိုင်း) မဲဆန္ဒနယ်မှ ဒေါ်တင်နွယ်ဦး၏ **"ကျောက်ပြုအထူးစီးပွားရေးဇုန်စီမံကိန်းနှင့်ပတ်သက်၍ ရရှိနိုင်မည့် လူမှုရေး၊ စီးပွားရေးအကျိုးကျေးဇူးများနှင့် သဘာဝပတ်ဝန်းကျင်ထိခိုက်မှုဆိုင်ရာ တွက်ချက်ထားမှုတို့ကို ပြည်သူများသို့ရှင်းလင်းတင်ပြပေးနိုင်ခြင်း ရှိ/မရှိ"** မေးခွန်းနှင့်စပ်လျဉ်း၍ ကျောက်ပြုအထူးစီးပွားရေးဇုန် စီမံခန့်ခွဲရေးကော်မတီဥက္ကဋ္ဌ ရထားပို့ဆောင်ရေးဝန်ကြီးဌာန ဒုတိယဝန်ကြီးဦးမြင့်သိန်းက ကျောက်ပြုအထူးစီးပွားရေးဇုန်၏ ပထမအဆင့်ဖြစ်သည့် စိတ်ကူးစီမံချက်ရေးဆွဲသည့်လုပ်ငန်းစဉ်ကို Japan Development Institute (JDI) မှ ပညာရှင်များ၊ ကျောက်ပြုအထူးစီးပွားရေးဇုန် အကြံပေးအဖွဲ့ဝင်များ၊ မိတ်ဖက်အဖွဲ့ပေါင်းစုံတို့ပါဝင်သည့်အဖွဲ့များက ကျောက်ပြုမြို့သို့ အကြိမ်ကြိမ်သွားရောက်ကွင်းဆင်းလေ့လာခဲ့ပြီး ဒေသခံပြည်သူများနှင့် မိတ်ဖက်အဖွဲ့ပေါင်းစုံ၏ အကြံပြုချက်များနှင့် သဘောထားများကိုရယူပြီး သဘာဝပတ်ဝန်းကျင်ထိန်းသိမ်းရေးနှင့် သဟဇာတဖြစ်ပြီး ရေရှည်တည်တံ့သည့် စီးပွားရေးဖွံ့ဖြိုးတိုးတက်မှုကို ဖြစ်ထွန်းစေမည့် အလုပ်အကိုင်အခွင့်အလမ်းရရှိရေးအပါအဝင် ဒေသခံများ၊ နိုင်ငံသားများ၏ လူမှုစီးပွားဘဝဖွံ့ဖြိုးတိုးတက်ရေးအပေါ် ဦးစားပေးဆောင်ရွက်နိုင်မည့် အထူးစီးပွားရေးဇုန်တစ်ခု ဖြစ်ထွန်းလာနိုင်မည့် စိတ်ကူးစီမံချက်တစ်ခုကို ရေးဆွဲခဲ့ပါကြောင်း။

စာမျက်နှာ ၇ ကော်လံ ၁ သို့ ❐

အမျိုးသားလွှတ်တော်အစည်းအဝေး

၂၀၁၅-၂၀၁၆ ဘဏ္ဍာနှစ်တွင် တယ်လီဖုန်းသိပ်သည်းဆ (၈၀)ရာခိုင်နှုန်း တိုးတက်အောင်ရည်မှန်း

နေပြည်တော် ဇူလိုင် ၄

အမျိုးသားလွှတ်တော် ဒသမပုံမှန်အစည်းအဝေး (၂၄)ရက်မြောက်နေ့ကို ယနေ့နံနက် ၁၀ နာရီတွင်ကျင်းပပြီး မွေးမြူရေး၊ ကျေးလက်ဒေသဖွံ့ဖြိုးရေးနှင့် ဆက်သွယ်ရေးကဏ္ဍဆိုင်ရာ မေးခွန်းများ မေးမြန်းဖြေကြားခြင်းနှင့် ဥပဒေကြမ်း(၂)ခု အတည်ပြုခြင်းတို့ကို ဆောင်ရွက်ခဲ့သည်။

တပ်မတော်သားကိုယ်စားလှယ် ဗိုလ်မှူးတိုးမင်းထွန်း၏ **"မွေးမြူရေးဆိုင်ရာဆေးတက္ကသိုလ် (ရေဆင်း) ကျောင်းသား ကျောင်းသူများ နေထိုင်ရန်အဆောင်များ လုံလောက်စွာထားရှိပေးခြင်း ရှိ/မရှိ၊ အဆင့်မြင့် သုတေသနဓာတ်ခွဲခန်းတစ်ခု ဖွင့်လှစ်ထားရှိပေးခြင်း ရှိ/မရှိနှင့် ကွင်းဆင်းလေ့လာရေး ခရီးစဉ်များတွင် အသုံးပြုရန် မော်တော်ယာဉ်သစ်များ လုံလောက်စွာ ဝယ်ယူဖြည့်တင်းထားခြင်း ရှိ/မရှိ"** မေးခွန်းနှင့်စပ်လျဉ်း၍ မွေးမြူရေး၊ ရေလုပ်ငန်းနှင့် ကျေးလက်ဒေသဖွံ့ဖြိုးရေးဝန်ကြီးဌာန ဒုတိယဝန်ကြီး ဒေါက်တာအောင်မြတ်ဦးက မွေးမြူရေးဆိုင်ရာ ဆေးတက္ကသိုလ်တွင် ၂၀၁၀-၂၀၁၂ ပညာသင်နှစ်မှစ၍ ကျောင်းသား ကျောင်းသူ(၂၅၀) တိုးမြှင့်လက်ခံခြင်းနှင့် ၂၀၁၀-၂၀၁၂ ပညာသင်နှစ်မှစ၍ စာသင်နှစ်ကို (၅)နှစ်မှ (၆)နှစ်သို့ တိုးမြှင့်သင်ကြားခြင်းတို့ကြောင့် ယခုလက်ရှိ ကျောင်းသား ကျောင်းသူ (၁၂၅၅)ဦးရှိရာ ၂၀၁၆-၂၀၁၇ ပညာသင်နှစ်တွင် (၁၅၅၂)ဦးအထိ ရှိလာမည်ဖြစ်ပါကြောင်း။

စာမျက်နှာ ၇ ကော်လံ ၁ သို့ ❖

ကဝမြို့နယ်တွင် လေပြင်းတိုက်ခတ် အဆောက်အအုံများ ပျက်စီး

ကဝ ဇူလိုင် ၅

ပဲခူးတိုင်းဒေသကြီး ကဝမြို့နယ်၌ ဇူလိုင် ၂ ရက် နံနက် ၂ နာရီမှ စတင်၍ ၅ နာရီကြာ လေပြင်းတိုက်ခတ်မှုကြောင့် ဆောက်လုပ်ဆဲဆေးရုံ၊ စာသင်ကျောင်းနှင့် လူနေအိမ်များစွာ ပျက်စီးခဲ့ရကြောင်း သိရသည်။ လေပြင်းတိုက်ခတ်မှုကြောင့် ငွေတောင်ကျေးရွာတွင် လေးပင်ပတ်လည် သွပ်မိုးထရံကာနေအိမ်နှစ်လုံး၊ ခနိုမိုးထရံကာ နေအိမ်တစ်လုံးတို့အမိုးလန်ပျက်စီးခဲ့သည်။ အလားတူပင် ကဒက်စိန်ကျေးရွာ၌ ပေ (၁၅၀×၃၀) အကျယ်ရှိ အထက်တန်းကျောင်းဆောင်နှစ်ခု၊ လေးခန်းတွဲအိမ်သာတစ်လုံး၊ ခနိုမိုး ထရံကာနေအိမ် ၁၁ လုံး၊ သွပ်မိုး၊ ပျဉ်ကာနေအိမ်ကိုးလုံး အမိုးလန်ကာ ပျက်စီးသွားခဲ့သည်။ ထို့အတူ ဝဲပဒန်ကျေးရွာ၌ ပေ ၁၇၀ ပတ်လည်ရှိဆောက်လုပ်ဆဲ တိုက်နယ်ဆေးရုံတစ်လုံး၊ ပေ ၆၀ ဝန်ထမ်းအိမ်ရာသုံးလုံး၊ ခနိုမိုး ထရံကာနေအိမ်ခုနစ်လုံး၊ သွပ်မိုးပျဉ်ကာနေအိမ် ၁၀ လုံး အမိုးလန်ပျက်စီးခဲ့ပြီး ရွှေတန်ကျေးရွာ၌ တိုက်ခံသွပ်မိုး ကျေးလက်ဆေးပေးခန်း တစ်ခု၊ သွပ်မိုးပျဉ်ကာနေအိမ် ၁၂ လုံး၊ ခနိုမိုး ပျဉ်ခင်းပျဉ်ကာနေအိမ် နှစ်လုံး၊ စပါးကျီတစ်ခု အမိုးလန်ပျက်စီးကာ ခနိုမိုးထရံကာနေအိမ် လေးလုံးပြိုလဲပျက်စီးခဲ့သည်။ လေပြင်းတိုက်ခတ်မှုကြောင့် လူနှင့် တိရစ္ဆာန်ထိခိုက်သေဆုံးမှုမရှိသော်လည်း ပျက်စီးဆုံးရှုံးမှုတန်ဖိုးမှာ ၁၉၁ သိန်း ငါးသောင်းခန့်ရှိပြီး သက်ဆိုင်ရာတာဝန်ရှိသူများက လေဘေးသင့်ပြည်သူများအား လိုအပ်သောအကူညီများဆောင်ရွက်ပေးလျက်ရှိကြောင်း သိရသည်။

ကိုလွင်(ဆွာ)

ဘင်္ဂလားပင်လယ်အော် အခြေအနေ

ကပွလီပင်လယ်ပြင်နှင့် ဘင်္ဂလားပင်လယ်အော်တို့တွင် မုတ်သုံလေအားကောင်းနေသည်။

ယနေ့ **မာတိကာ**

ပုသိမ်ကြီးမြို့နယ်၌ ပုဒ်မ ၁၄၄ အမိန့်ထုတ်ပြန်

စာမျက်နှာ - ၈

ဆွာရတ်ဇ်အား ဘောလုံးကစားခြင်းမှ လေးလပယ်လိုက်ခြင်းသည် ဥပမာပေးခြင်းဖြစ်၍ ဖီဖာ၏ ဆုံးဖြတ်ချက်အပေါ် ပီလီထောက်ခံ

စာမျက်နှာ - ၁၃

စည်းကမ်းပျက် ယာဉ်မောင်းများအား လိုင်စင်ပိတ်သိမ်းခြင်းဖြင့် အရေးယူတော့မည်

စာမျက်နှာ - ၁၄

စံချိန်စံညွှန်းသတ်မှတ်ခြင်း ဆိုင်ရာ ဥပဒေ

စာမျက်နှာ - ၁၅၊ ၁၆



မြန်မာ့ကျောက်မျက်ရတနာပြပွဲတွင် ကျောက်စိမ်းအတွဲများအား ဈေးပြိုင်စနစ်ဖြင့် ဆက်လက်ရောင်းချ

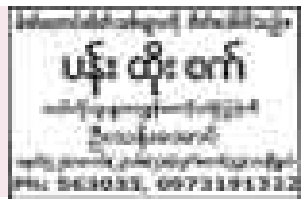
နေပြည်တော် ဇူလိုင် ၄

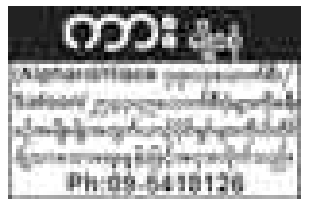
မြန်မာ့ကျောက်မျက်ရတနာပြပွဲ ဗဟိုကော်မတီက ကြီးမှူးကျင်းပသည့် (၅၁)ကြိမ်မြောက် မြန်မာ့ကျောက်မျက်ရတနာပြပွဲ(၁၁)ရက်နေ့ကို နေပြည်တော် မဏ္ဍိရတနာကျောက်စိမ်းခန်းမ၌ ဆက်လက်ကျင်းပရာ ပြပွဲဗဟိုကော်မတီနာယကပြည်ထောင်စုဝန်ကြီး ဒေါက်တာမြင့်အောင်၊ ပြပွဲဗဟိုကော်မတီ ဥက္ကဋ္ဌ ဒုတိယဝန်ကြီး ဦးသန်းထွန်းအောင်၊ ပြပွဲဗဟိုကော်မတီ ဒု-ဥက္ကဋ္ဌ ဒုတိယဝန်ကြီး ဗိုလ်မှူးချုပ်ကျော်ဇံမြင့်၊ ပြပွဲဗဟိုကော်မတီဝင်အဖွဲ့ဝင်များနှင့် တာဝန်ရှိသူများက ဈေးပြိုင်စနစ်ဖြင့် ကျောက်စိမ်းအတွဲအမှတ် (၇၁၆၁) မှ (၇၂၇၀) အထိ အတွဲပေါင်း ၁၁၀ ကို ပထမနေ့အဖြစ် စတင်ရောင်းချပေးနေမှုကို ကြည့်ရှုအားပေးကြသည်။ ပြည်တွင်း ပြည်ပမှရတနာကုန်သည်များသည် နံနက်ပိုင်းမှစတင်၍ သတ်မှတ်ဧရိယာအလိုက် ခင်းကျင်းပြသရောင်းချလျက်ရှိသည့် ကျောက်စိမ်းအတွဲများကို ကြည့်ရှုလေ့လာကြပြီး ဈေးနှုန်းအဆိုပြုလွှာများကို အပြိုင်အဆိုင် တင်သွင်းကြသည်။ **(အပေါ်ပုံ)**

ဇူလိုင် ၅ ရက်တွင်လည်း ဈေးပြိုင်စနစ်ဖြင့် ကျောက်စိမ်းအတွဲများကို ဆက်လက်ရောင်းချသွားမည်ဖြစ်ကြောင်း သိရသည်။

(သတင်းစဉ်)







ရွှေမြင့်မိုရ်မိုးကုတ်ဝိပဿနာဓမ္မရိပ်သာကျောင်း
(၁၉)ကြိမ်မြောက်ဝါဆိုသက်နှံးဆက်ကပ်လှူဒါန်းပွဲကျင်းပမည်

ကျင်းပမည့်နေ့ - ၁၃၇၆ခုနှစ်၊ ဝါဆိုလပြည့်ကျော်(၈)ရက် ၁၉-၇-၂၀၁၄အာဇာနည်နေ့(စနေနေ့)

ကျင်းပမည့်နေရာ - ရွှေမြင့်မိုရ်ကျောင်း၊ အမှတ်(၁)ပိုင်း၊ (၅)ရပ်ကွက်၊ ပါရမီလမ်း၊ တောင်ဥက္ကလာပမြို့နယ်၊ ရန်ကုန်မြို့။

သင်္ကန်းကပ်ရေစက်ချချိန် - နံနက် ၉နာရီ

နံနက်စာကျွေးမွေးချိန် - နံနက် ၁၀း၃၀နာရီမှ ၁၂း၀၀နာရီအထိ။

ရွှေမြင့်မိုရ်ကျောင်းတိုက်၏ ယခုလတရားစခန်းပွဲကို ၂၁-၇-၂၀၁၄ မှ ၂၇-၇-၂၀၁၄ ရက်နေ့အထိ ကျင်းပပြုလုပ်ပါမည်။

(ရွှေ မြင့်မိုရ်ဆရာတော်ကိုယ်တိုင်တရားဟောကြားပါမည်)

ဆက်သွယ်စုံစမ်းရန်-၅၇၁၂၂၅၈၊ ၀၁-၈၅၀၀၃၄၅၊ ၀၉-၅၀၀၉၄၃၃၊ ၀၉-၅၀၅၀၀၁၀၊ ၀၉-၅၀၇၇၃၂၈။

ရွှေမြင့်မိုရ်ကျောင်းဒါယကာ၊ ဒါယိကာမများ

(အနောက်)စွန်းလွန်းဂူဝိပဿနာတောရကျောင်းတိုက်အင်းတကော်မြို့

စုပေါင်းဝါဆိုသက်နှံးဆက်ကပ်လှူဒါန်းပွဲနှင့် ဝါးတွင်းတရားစခန်းပွဲအချိန်စာရင်း

အင်းတကော်မြို့(အနောက်)စွန်းလွန်းဂူဝိပဿနာတောရကျောင်းတိုက်အတွင်း ဝါဆို၊ ဝါကပ်တော်မူကြမည့် ပဓာနနာယကဆရာတော်အဂ္ဂမဟာကမ္မဋ္ဌာနာစရိယ သဒ္ဓန္တနန္ဒိယ (ဆရာတော် ဦးမဟာနာမ)ဆရာတော်အမျူးရှိသော ဆရာတော်၊ သံဃာတော်၊ အရှင်သူမြတ် အပေါင်းတို့အား ဝါဆိုသင်္ကန်းဆက်ကပ်လှူဒါန်းပွဲအခမ်းအနားကို ၁၃၇၆ခုနှစ်၊ ဝါဆိုလပြည့်နေ့ ၁၁-၇-၂၀၁၄ရက်တွင် ကျင်းပမည်ဖြစ်သည်။

ဝါတွင်းတရားစခန်းပွဲများကို

ပထမအကြိမ် - ဝါဆိုလပြည့်နေ့မှ ဝါဆိုလပြည့်ကျော် ၁၀ရက်ထိ ၁၁-၇-၂၀၁၄မှ ၂၁-၇-၂၀၁၄

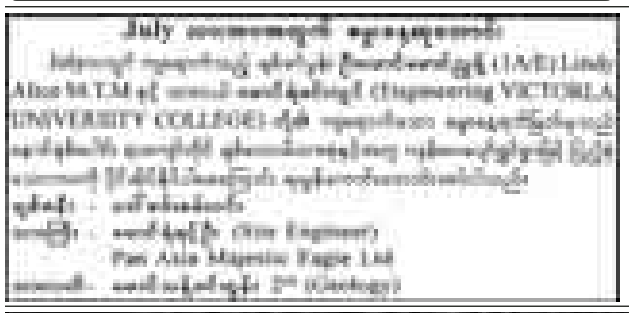
ဒုတိယအကြိမ် - ဝါခေါင်လဆန်း ၁၁ရက်မှ ဝါခေါင်လပြည့်ကျော် ၆ရက်ထိ ၆-၈-၂၀၁၄ရက် မှ ၁၆-၈-၂၀၁၄ရက်

တတိယအကြိမ် - တော်သလင်းလဆန်း ၉ရက်မှ တော်သတင်းလပြည့်ကျော် ၄ရက်ထိ ၂၄-၉-၂၀၁၄ရက် မှ ၁၂-၉-၂၀၁၄ရက်

စတုတ္ထအကြိမ် - သီတင်းကျွတ်လဆန်း ၆ရက်မှ သီတင်းကျွတ်လပြည့်နေ့ ၂၉-၉-၂၀၁၄ရက် မှ ၈-၁၀-၂၀၁၄ရက်

ကျောင်းအကျိုးဆောင်အဖွဲ့



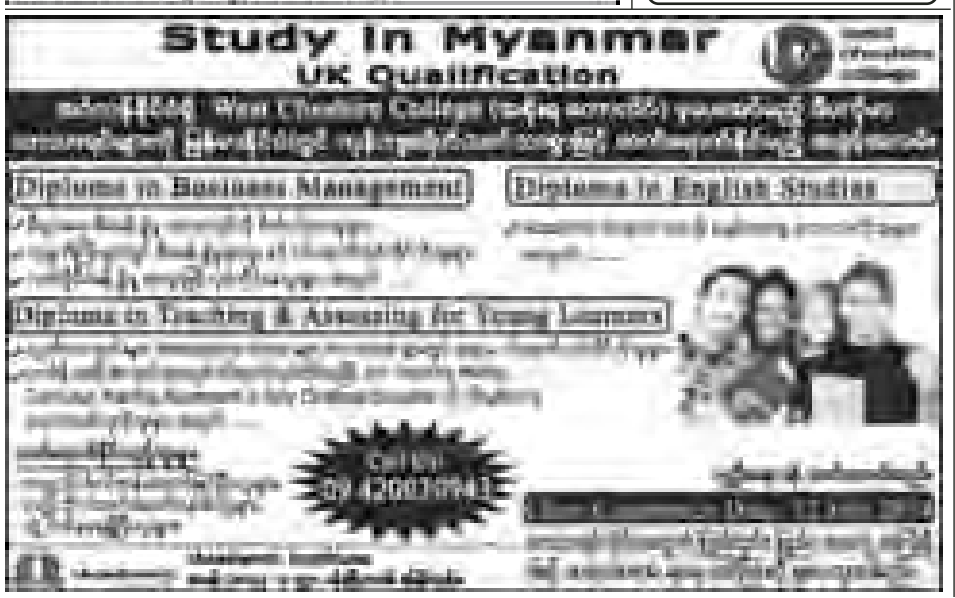


မြေကွက်များဝယ်လိုသည်
ဒဂုံတောင်ပိုင်း-ဒဂုံဆိပ်ကမ်း

ဖုန်း - 49339354, 425289003, 73089737, 425289004







ကန့်ကွက်နိုင်ကြောင်းကြော်ငြာ

သယ်နှံးကျွန်းမြို့နယ်၊ မြေတိုင်းရပ်ကွက် အမှတ်(ရန်ကုန် သစ်)၊ မြေကွက်အမှတ်(၅၅၇/ခ)၊ မြေကွက်တည်နေရာအမှတ်(၁၄)၊ (၃)လမ်း၊ ရန်ကုန်သစ်ရပ်ကွက်၊ သယ်နှံးကျွန်းမြို့နယ်၊ (ဒေါ်ကြူကြူ)အမည်ပေါက် နှစ်(၆၀)ဝရန်မြေအား အမည်ပေါက်ဒေါ်ကြူကြူ(ကွယ်လွန်) ခင်ပွန်းဦးကျော်သန်း(ဖခင်) ကွယ်လွန်သဖြင့် ဒေါ်ယဉ်ယဉ်တင့်[၁၂/သယက(နိုင်)၀၈၄၈၅၅]တစ်ဦးတည်းသော သမီး တော်စပ်ကြောင်း ကျန်းကျိန်လွှာတင်ပြ၍ အမွေဆက်ခံပိုင်ဆိုင်ကြောင်း စာချုပ်ရန်မြေပုံကူးလျှောက်ထားလာရာ (၇)ရက်အတွင်း ကန့်ကွက်နိုင်ပါသည်။ **မြို့ပြစီမံကိန်းနှင့်မြေစီမံခန့်ခွဲမှုဌာန ရန်ကုန်မြို့တော်စည်ပင်သာယာရေးကော်မတီ**

မြန်မာနိုင်ငံဓာတ်ပုံအသင်း

(၁၄)ကြိမ်မြောက်မိုးရာသီ Digital ကင်မရာနှင့်ကင်မရာအပိုပစ္စည်းစျေးရောင်းပွဲတော်

မြန်မာနိုင်ငံဓာတ်ပုံအသင်း၏ (၁၄)ကြိမ်မြောက် မိုးရာသီ ကင်မရာနှင့် အပိုပစ္စည်း စျေးရောင်းပွဲတော်ကို (၁၁-၇-၂၀၁၄)မှ(၁၃-၇-၂၀၁၄)ရက် အထိ နံနက်(၉)နာရီမှညနေ(၅)နာရီအထိ (၃)ရက်တိတိကျင်းပရောင်းချမည်ဖြစ်ရာ Canon,Nikon,Sony,Panasonic စသော ကင်မရာကုမ္ပဏီများ၊ ပြင်ပကင်မရာဆိုင်များမှ ကင်မရာအရောင်းပြခန်းများ ပါဝင်ရောင်းချကြမည့်အပြင် မြန်မာနိုင်ငံဓာတ်ပုံအသင်းသူ/အသင်းသားများက အသုံးမလိုပိုလျှံသော ဒစ်ဂျစ်တယ်ကင်မရာပစ္စည်းများကိုလည်း စျေးနှုန်းသက်သာ မှန်ကန်စွာရောင်းချပေးမည်ဖြစ်ပါသည်။ သို့ပါ၍ အသင်းသူ၊ အသင်းသားများမှ မိမိရောင်းချလိုသည့် ကင်မရာနှင့်ကင်မရာဆက်စပ်ပစ္စည်းများကို ၇-၇-၂၀၁၄ရက် မှ ၉-၇-၂၀၁၄ရက် နောက်ဆုံးထား၍ အသင်းတိုက်တွင် လာရောက်အပ်နှံပေးပါရန်။ အသေးစိတ်သိရှိလိုပါက မြန်မာနိုင်ငံဓာတ်ပုံအသင်း အမှတ်(၂၇/၂၉)၊ ပထမထပ်(၃၅)လမ်း၊ (အောက်)၊ကျောက်တံတားမြို့နယ်၊ ဖုန်းနံပါတ်(၀၁-၃၇၃၁၆၇)သို့ ဆက်သွယ်မေးမြန်းနိုင်ပါသည်။

အမှုဆောင်အဖွဲ့

မြန်မာနိုင်ငံဓာတ်ပုံအသင်း

ဥယျာဉ်ခြံမြေရောင်းမည်

ပြည်ကားလမ်းမမေးတင်၊ မှော်ဘီ ထိုက်ကြီးကြားမြေ(၁၂)ကေ၊ ပိုင်နှင့် အမည်ပေါက် ပုံစံ(၇)ကျပြီး၊ ညှိနှိုင်းစေ့ငး။

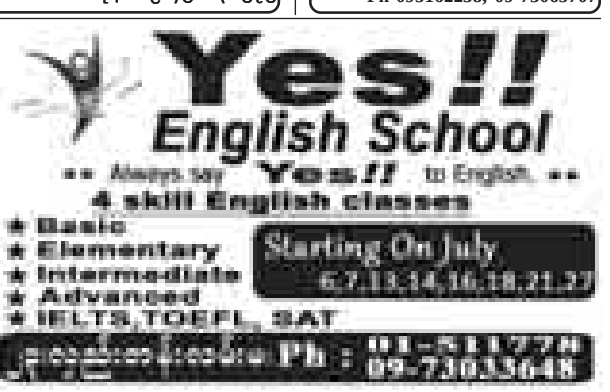
ဖုန်း-၀၉-၄၂၁၃၆၂၇၂

ပိုင်ရှင်ကိုယ်တိုင်ရောင်းမည်

1. Mark II, ရွှေငါး(2.0)၊ ၇၀/----၊ Mdy လိုင်စင်
2. CNG TAXI၊ ကြက်တူရွေး(2.0)၊ ၄ယ/----

Ph-095162238, 09-73065707







Asia Housing Co.,Ltd

အိမ်ခြံမြေအကျိုးဆောင်ကုမ္ပဏီလီမိတက်

ဖုန်း-၀၉-၄၂၀၁၀၂၁၀၂

၁။ ပိုလ်တထောင်ကွန်ဒို 1250sqft 2MBR,1BR ပါကေးခင်း ၁၇၀၀သိန်း

၂။ တက်တိုးနယ်ဥကွန်ဒို 1500sqft 1MBR,2BR ပါကေးခင်း ၄၀၀၀သိန်း

၃။ အီဒင်ကွန်ဒို 1500sqft 2MBR,1BR ပါကေးခင်း ၁၄၃၀၀သိန်း

၄။ ယောက်လမ်းကွန်ဒို 1200sqft 1MBR,1BR ပါကေးခင်း ၁၀သိန်း

၅။ တော်ဝင်မြန်မာကွန်ဒို 1000sqft 1MBR,2BR ပါကေးခင်း ၁၀သိန်း

၆။ တော်ဝင်မြန်မာကွန်ဒို 1250sqft 1MBR,1BR ပါကေးခင်း ၇သိန်း



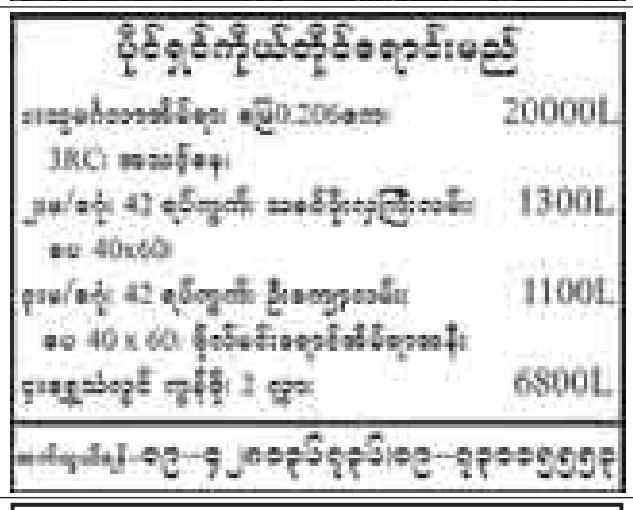
ရောင်းမည်

Chatrium Hotel အနီးရှိ

ဖိုးစိန်ကွန်ဒိုအခန်းများ

(1) 1570 Sqft, (2) 3300 Sqft

ဖုန်း-၀၉-၅၀၇၄၁၄၅၊ ၀၉-၅၅၀၆၅၄၈



ကန့်ကွက်နိုင်ပါသည်

ရန်ကုန်မြို့၊ မြောက်ဥက္ကလာပမြို့နယ်၊ (ဆ)ရပ်ကွက်၊ သုနန္ဒာ ၈ လမ်း၊ အမှတ် ၃၇၁၊ ပေ (၂၀×၆၀) ဦးကြည်ထွန်း အမည်ပေါက် နှစ်(၆၀)ဂရန်မြေကွက်နှင့် ယင်းမြေကွက်ပေါ်ရှိ နေအိမ်အပါအဝင် အကျိုးခံစားခွင့်အားလုံးကို စာချုပ်အဆက်ဆက်ဖြင့် လက်ရှိပိုင်ဆိုင်ထားသူ ဦးမျိုးနိုင်(၁၂/ဥကမ (နိုင်)၁၁၄၇၉၂)ထံမှ အပြီးအပိုင် ဝယ်ယူရန်အတွက် ရောင်းဖိုးငွေ၏စရန်ငွေ တစ်စိတ်တစ်ဒေသကို ပေးချေထားပြီးဖြစ်ပါသဖြင့် ကန့်ကွက်လိုသူများသည် သက်သေအထောက်အထား ခိုင်လုံစွာဖြင့် (၁၄)ရက်အတွင်း ကန့်ကွက်နိုင်ပါသည်။ သတ်မှတ်ရက်အတွင်း ကန့်ကွက်မည့်သူမရှိပါက အရောင်းအဝယ်ကို ပြီးမြောက်အောင် ဆက်လက်ဆောင်ရွက်သွားမည်ဖြစ်ပါကြောင်း အများသိစေရန် ကြေညာအပ်ပါသည်။

ဒေါ်အေးနန္ဒာ[၁၂/အစန(နိုင်)၁၇၇၇၆၁]

ဖုန်း-၀၉-၄၂၀၀၄၂၀၇၊ ၀၉-၄၂၁၂၁၂၇၇

ကန့်ကွက်နိုင်ပါသည်

ရန်ကုန်မြို့၊ တာမွေမြို့နယ်၊ မေတ္တာညွှန့်ရပ်ကွက်၊ ရန်ကြီးအောင်လမ်း၊ တိုက်အမှတ်-၁၃၄၇၊ ပထမထပ်၊ အခန်း(၃)အား ဒေါ်ယုယုနိုင်(၁၂/သကတ(နိုင်)၀၆၂၆၆၃)က ၎င်းတစ်ဦးတည်းပိုင်ဆိုင်၍ စီမံခန့်ခွဲရောင်းချခွင့်ရှိကြောင်း ဝန်ခံသဖြင့် ကျွန်ုပ်၏မိတ်ဆွေမှ ဝယ်ယူရန် စရန်ငွေတစ်စိတ်တစ်ဒေသပေးချေထားပြီး ဖြစ်ပါသည်။ သို့ပါ၍ ကန့်ကွက်လိုသူများရှိပါက ဤကြော်ငြာပါသည့်နေ့မှ (၇)ရက်အတွင်း ခိုင်လုံသောအထောက်အထားများနှင့်တကွ ကျွန်ုပ်ထံသို့ လာရောက်ကန့်ကွက်နိုင်ပါသည်။ သတ်မှတ်ရက်ကျော်လွန်ပါက အရောင်းအဝယ်ကို ဆက်လက် ဆောင်ရွက်သွားမည်ဖြစ်ကြောင်း ကြေညာအပ်ပါသည်။

လွှဲအပ်ညွှန်ကြားချက်အရ-

ဒေါ်ဝေ(LL.B) အထက်တန်းရွှေ့နေ(စဉ်-၃၅၉၁၃)

အမှတ်(၉/၁၁)၊ အခန်း(၂၀၃-ဘီ)၊ ၃၆-လမ်းတို့၊ ကျောက်တံတားမြို့နယ်၊ ရန်ကုန်မြို့။

ကန့်ကွက်နိုင်ပါကြောင်း

ရန်ကုန်မြို့၊ မြောက်ဥက္ကလာပမြို့နယ်၊ ဥဇ္ဈနာ(၄)လမ်း၊ မြေတိုင်းရပ်ကွက်အမှတ်(၈)၊ မြေကွက်အမှတ်(၁၂၁)၊ ဒေါ်ဥမာ အမည်ပေါက် နှစ်(၆၀)ဂရန် အကျယ် ပေ(၄၀ × ၆၀) မြေကွက်နှင့် ယင်းမြေပေါ်ရှိ တစ်ထပ်အိမ်အပါအဝင် အကျိုးခံစားခွင့်အရပ်ရပ်ကို လက်ရှိပိုင်ဆိုင်သူ ဦးမောင်ခင်+ဒေါ်ကြည်ရှိန်တို့က အရှုပ်အရှင်းကင်းစွာ ရောင်းချပိုင်ခွင့်ရှိသည်ဟုဝန်ခံသည့် အတွက် ကျွန်ုပ်မှ၀ယ်ယူရန် စရန်ငွေတစ်စိတ်တစ်ဒေသကို ပေးချေထားပြီးဖြစ်ပါသဖြင့် အရောင်းအဝယ်ကို ကန့်ကွက်လိုပါက ယခုကြော်ငြာပါသည့်ရက်မှစ၍ (၁၄)ရက်အတွင်း ပိုင်ဆိုင်မှု အထောက်အထားမူရင်းများဖြင့် ကျွန်ုပ်ထံသို့ လာရောက်ကန့်ကွက်နိုင်ပါသည်။ သတ်မှတ်ရက်အတွင်း ကန့်ကွက်မည့်သူမရှိပါက အရောင်းအဝယ်ကို ဥပဒေနှင့်အညီ ဆောင်ရွက်သွားမည်ဖြစ်ကြောင်း အများသိစေရန် ကြေညာအပ်ပါသည်။

ဆက်သွယ်ရန်- ဦးဘုန်းမြင့်ကျော်

[၁/မကန(နိုင်)၁၂၇၉၄၁]

ဖုန်း-၀၉-၄၂၀၀၁၃၂၇

အမှတ်-B-125၊ မုဒိတာအိမ်ရာ၊ အထက်ဗဟိုလမ်း၊ သမိုင်း၊ ရန်ကုန်မြို့။

'အောင်ပြည့်စုံ' အိမ်ပြောင်းအိမ်ရွှေ့ဝန်ဆောင်မှုလုပ်ငန်းအားတောင်းပန်ခြင်း

ကျွန်မ ဒေါ်အေးအေးမြင့်သည် အောင်ပြည့်စုံ အိမ်ပြောင်းအိမ်ရွှေ့ ဝန်ဆောင်မှုလုပ်ငန်း (အမှတ်-၄၀၄၊ တိုက်-၈၊ ရတနာလမ်း၊ သာကေတမြို့နယ်၊ ရန်ကုန်မြို့)၏ ဝန်ဆောင်မှုဖြင့် ကျွန်မ၏ နေအိမ် (အမှတ်-၁၂၄၊ ၉၁လမ်း၊ မင်္ဂလာတောင်ညွန့်မြို့နယ်၊ ရန်ကုန်မြို့)မှ အိမ်ထောင်ပရိဘောဂပစ္စည်းများပြောင်းရွှေ့စဉ် ရွှေထည်လက်ဝတ်ရတနာပစ္စည်းများ ပျောက်ဆုံးမှုဖြင့် အောင်ပြည့်စုံ အိမ်ပြောင်းအိမ်ရွှေ့ဝန်ဆောင်မှုလုပ်ငန်းအပေါ် တိုင်းကြားခဲ့မိပါသည်။ အဆိုပါ ရွှေထည်လက်ဝတ်ရတနာပစ္စည်းများမှာ အမှတ်တကယ်ပျောက်ဆုံးခြင်း မဟုတ်ဘဲ အထားမှားကာ ပြန်လည်တွေ့ရှိခဲ့ပြီး အောင်ပြည့်စုံ အိမ်ပြောင်းအိမ်ရွှေ့ဝန်ဆောင်မှုလုပ်ငန်းအပေါ် မှားယွင်းစွာ စွပ်စွဲတိုင်ကြားခဲ့မိသည့်အတွက် ကျွန်မအနေဖြင့် အောင်ပြည့်စုံ ဝန်ဆောင်မှု လုပ်ငန်းအား အနှုးအညှတ် လှိုက်လှဲစွာ ပြန်လည်တောင်းပန်အပ်ပါသည်။

ဒေါ်အေးအေးမြင့်[၁/မကန(နိုင်)၀၀၃၀၃၀]

ကန့်ကွက်နိုင်ကြောင်းကြော်ငြာ

ဒဂုံအရှေ့မြို့နယ်၊ မြေတိုင်းရပ်ကွက်အမှတ်(၅၂)၊ မြေကွက်အမှတ်(၂၂၉)၊ မြေကွက်တည်နေရာအမှတ်(၂၂၉)၊ (၅၂) ရပ်ကွက်၊ ဒဂုံအရှေ့မြို့နယ်၊ ဒေါ်ညိုနွဲ့အမည်ပေါက် ပါမစ်မြေအား အမည်ပေါက် ဒေါ်ညိုနွဲ့ထံမှ အရပ်စာချုပ်ဖြင့် ဝယ်ယူထားသူ ဦးမျိုးသန့်[၁၂/ဒဂရ(နိုင်)၀၀၂၃၁၂]မှ ပါမစ်ပျောက်ဆုံးကြောင်း ကျမ်းကျိန်လွှာ၊ ရဲစခန်းနှင့်ရပ်ကွက်အုပ်ချုပ်ရေးမှူးထောက်ခံချက်များတင်ပြ၍ ပါမစ်ပျောက်ဖြင့် ဂရန်သစ်လျှောက်ထားလာရာ ခိုင်လုံသော အထောက်အထားများဖြင့် (၇)ရက်အတွင်း ကန့်ကွက်နိုင်ပါသည်။

မြို့ပြစီမံကိန်းနှင့်မြေစီမံခန့်ခွဲမှုဌာန

ရန်ကုန်မြို့တော်စည်ပင်သာယာရေးကော်မတီ

ကန့်ကွက်နိုင်ပါကြောင်း

နေပြည်တော်၊ ဥတ္တရသီရိမြို့နယ်၊ ရတနာသိဒ္ဓိရပ်ကွက်၊ မြေတိုင်းရပ်ကွက်အမှတ်၊ ၄/ဥတ္တရသီရိအနောက်ရပ်၊ မြေကွက်အမှတ် (၃-၃၂၆၆)အမည်ပေါက်ပိုင်ရှင် ဦးထွန်းလွင် [၁၂/သယက(နိုင်)၀၆၃၃၆၅၏] မြေကွက်နေရာ (ယာယီ)ချထားပေးသည့်လက်မှတ်မူရင်း ပျောက်ဆုံးသွားသဖြင့် မိတ္တူမှန်ထုတ်ပေးရန် လျှောက်ထားလာသည့်အတွက် ကန့်ကွက်လိုသူများအနေဖြင့် မြေပိုင်ဆိုင်မှုအထောက်အထားမူရင်းများ၊ တရားဝင်စာချုပ်စာတမ်းများ၊ တရားရုံးအမိန့်ဒီကရီများတင်ပြပြီး ယနေ့မှစ၍ (၁၄)ရက်အတွင်း နေပြည်တော်စည်ပင်သာယာရေးကော်မတီ၊ မြို့ပြစီမံကိန်းနှင့်မြေစီမံခန့်ခွဲမှုဌာနသို့ လာရောက်ကန့်ကွက်နိုင်ကြောင်း ကြော်ငြာလိုက်သည်။

မြို့ပြစီမံကိန်းနှင့်မြေစီမံခန့်ခွဲမှုဌာန

နေပြည်တော်စည်ပင်သာယာရေးကော်မတီ

Ming Leung International Co.,Ltd. နှင့် Mr.Chan Kai Ming(ဖူမန်လုံစားသောက်ဆိုင်)နှင့် အများသိစေရန်ကြေညာချက်

San Shwe Services Co.,Ltd. ၏ လွှဲအပ်ညွှန်ကြားချက်အရ အောက်ပါအတိုင်း ကြေညာအပ်ပါသည်။

ကျွန်ုပ်မိတ်ဆွေ San Shwe Services Co.,Ltd. မှ နှစ်ရှည်ငှားရမ်းခွင့်ရရှိထားသော ရန်ကုန်မြို့၊ မရမ်းကုန်းမြို့နယ်၊ ကမ္ဘာအေးစေတီလမ်းနှင့် အုတ်ပုံဆိပ်လမ်းထောင့်၊ အမှတ်-၁၀၂တွင် တည်ရှိသော နဝဒေးရုပ်ရှင်ဝင်းအရှေ့ဘက်ခြမ်း မြေဧရိယာအတွင်းရှိ အကျယ်အဝန်း ပေ(၄၀×၆၀) တစ်ထပ်အဆောက်အအုံတစ်လုံးကို ကျွန်ုပ်မိတ်ဆွေ ကုမ္ပဏီမှလူကြီးမင်းတို့ Ming Leung International Co.,Ltd. (ဖူမန်လုံစားသောက်ဆိုင်)သို့ ၁၆-၁-၂၀၀၃ရက်တွင် အငှားစာချုပ်ချုပ်ဆို၍ သော်လည်းကောင်း၊ မြေညီထပ် အကျယ်အဝန်းပေ(၁၀၀×၁၀၀)နှင့် ပထမထပ်အကျယ်အဝန်း ပေ(၆၀×၆၀)တို့ပါဝင်သော အထပ်နှစ်ထပ်ပါ အဆောက်အအုံတစ်လုံးကို ကျွန်ုပ်မိတ်ဆွေကုမ္ပဏီမှ လူကြီးမင်းတို့ Ming Leung International Co.,Ltd (ဖူမန်လုံစားသောက်ဆိုင်)သို့ ၂၂-၁-၂၀၀၃ ရက်တွင် အငှားစာချုပ်ချုပ်ဆို၍ သော်လည်းကောင်း၊ အငှားချထားသည့်စာချုပ်များချုပ်ဆို၍ (၁၀)နှစ်တိတိ ငှားရမ်းခဲ့ပါသည်။

လူကြီးမင်းနှင့် ကျွန်ုပ်မိတ်ဆွေကုမ္ပဏီတို့ ချုပ်ဆိုထားသောစာချုပ်များမှာ ၂၈-၂-၂၀၁၃ရက်နှင့် ၃၀-၄-၂၀၁၃ရက်များတွင် ငှားရမ်းသည့် စာချုပ်သက်တမ်းများ ပြည့်ခဲ့ပြီး ထပ်မံငှားရမ်းခြင်း မပြုတော့ကြောင်းကို လူကြီးမင်းတို့အား အကြိမ်ကြိမ် အကြောင်းကြားစာများ ပေးပို့ပြီးဖြစ်သည်ကို လူကြီးမင်းအသိပင် ဖြစ်ပါသည်။

San Shwe Services Co.,Ltd. မှ Ming Leung International Co.,Ltd. (ဖူမန်လုံစားသောက်ဆိုင်)ဖယ်ရှားနိုင်ရန်အတွက် စာနာနားလည်စွာဖြင့် အချိန်နှင့်အခွင့်အရေးများ ပေး၍ စောင့်ဆိုင်းခဲ့ပါသည်။

ထိုသို့ ကျွန်ုပ်မိတ်ဆွေကုမ္ပဏီမှ ဆက်လက်ငှားရမ်းခြင်း မပြုတော့ကြောင်းကို လူကြီးမင်းတို့ထံသို့ အကြိမ်ကြိမ်အကြောင်းကြားခဲ့သော်လည်း လူကြီးမင်းတို့မှ အငှားချထားသည့် မြေနှင့်အဆောက်အအုံများပေါ်မှ ယနေ့တိုင် ဖယ်ရှားခြင်းမရှိဘဲ စီးပွားရေးလုပ်ငန်းများကို ဆက်လက်လုပ်ကိုင်နေသဖြင့် ကျွန်ုပ်မိတ်ဆွေကုမ္ပဏီ၏ အကျိုးစီးပွားများစွာ ထိခိုက်နစ်နာမှု ဖြစ်စေပါသည်။

ထိုကဲ့သို့ ကျွန်ုပ်မိတ်ဆွေကုမ္ပဏီမှ ဆက်လက်ငှားရမ်းခြင်းမပြုတော့ကြောင်းကို လူကြီးမင်းတို့ထံသို့ အကြိမ်ကြိမ်အကြောင်းကြားခဲ့သော်လည်း လူကြီးမင်းတို့မှ ဖော်ပြပါ အငှားချထားသည့် မြေနှင့်အဆောက်အအုံပေါ်မှ ယနေ့တိုင် ဖယ်ရှားခြင်းမရှိဘဲ စီးပွားရေးလုပ်ငန်းများကို ဆက်လက်လုပ်ကိုင်နေခြင်းမှာ ကျွန်ုပ်မိတ်ဆွေ၏အကျိုးကို ဆန့်ကျင်လက်ရှိနေထိုင် ဆက်လက်လုပ်ကိုင်နေခြင်းသာဖြစ်သဖြင့် ကျွန်ုပ်မိတ်ဆွေ အငှားချထားသောမြေနှင့် အဆောက်အအုံများပေါ်မှ အမြန်ဆုံးဖယ်ရှားပေးရန် လေးလေးနက်နက် တောင်းဆိုလိုက်ပါသည်။

အကယ်၍ Ming Leung International Co.,Ltd. အပါအဝင် Mr.Chan Kai Ming (ဖူမန်လုံစားသောက်ဆိုင်)နှင့်ပတ်သက်သော စီးပွားရေးလုပ်ငန်းများကို အထက်ဖော်ပြပါ မြေနှင့်အဆောက်အအုံများမှ ဖယ်ရှားခြင်းမပြုပါက တည်ဆဲဥပဒေများနှင့်အညီ ထိရောက်စွာ အရေးယူဆောင်ရွက်သွားမည်ဖြစ်ကြောင်း အများသိစေရန် ကြေညာ အပ်ပါသည်။

လွှဲအပ်ညွှန်ကြားချက်အရ-ဒေါ်ညွန့်ညွန့်အေး တရားလွှတ်တော်ရှေ့နေ(စဉ်-၈၈၇၅)

AEC Myanmar Consultant Services Co.,Ltd.

အမှတ်-၂၇၈/၃၀၀၊ ၃လွှာ၊ ဇီဇဝါကွန်ဒို(3-D)၊ မဟာဗန္ဓုလပန်းခြံလမ်း၊ ကျောက်တံတားမြို့နယ်၊ ရန်ကုန်မြို့



ကန့်ကွက်နိုင်ကြောင်းနှင့် အများသိစေရန် ကြေညာခြင်း

ရန်ကုန်မြို့၊ ဒဂုံမြို့သစ် (အရှေ့ပိုင်း)မြို့နယ်၊ မြေတိုင်းရပ်ကွက်အမှတ်-၅၊ မြေကွက်အမှတ်-၁၀၇၂ အကျယ်အဝန်း ပေ(၄၀×၆၀) ရှိ ဦးမောင်သန်း အမည်ပေါက် ပါမစ်မြန်နှင့် ယင်းမြေကွက်ပေါ်ရှိ အကျိုးခံစားခွင့်အရပ်ရပ်အားလုံးကို အရပ်ကတိစာချုပ်အဆင့်ဆင့်ဖြင့် လက်ဝယ်ထားရှိသူ ဒေါ်ခင်သက်ဝေ[၁၂/ကမတ(နိုင်)၀၃၇၀၄၆]ထံမှ ကျွန်ုပ်တို့၏မိတ်ဆွေဖြစ်သူ ဒေါ်မြင့်မြင့်စိန် [၁၄/ပသန(နိုင်)၀၀၉၅၄၄]က အပြီးအပိုင်ဝယ်ယူရန်အတွက် စရန်ငွေတစ်စိတ်တစ်ဒေသ ပေးချေပြီး ဖြစ်ပါသည်။ ယင်းအရောင်းအဝယ်နှင့်စပ်လျဉ်း၍ အကျိုးသက်ဆိုင်ခွင့် ရှိသူများသည် ဤကြော်ငြာပါရှိသည့်နေ့မှစ၍ (၇)ရက်အတွင်း ခိုင်လုံသောအထောက်အထားများဖြင့် ကျွန်ုပ်တို့ထံသို့ လာရောက်ကန့်ကွက်နိုင်ပါကြောင်း အများသိစေရန် ကြေညာအပ်ပါသည်။

လွှဲအပ်ညွှန်ကြားချက်အရ-

ဦးသန်းရွှေ LL.B, D.B.L
အထက်တန်းရှေ့နေ-၂၂၃၈၂
ဖုန်း-၀၉-၅၀၁၄၀၂၂

ဦးထက်ကို LL.B
အထက်တန်းရှေ့နေ- ၄၁၆၂၄
ဖုန်း-၀၉-၄၃၁၆၅၇၄၀

အမှတ်-၉၉၊ ပ-ထပ် (ဘယ်)၊ ၃၉-လမ်း၊
ကျောက်တံတားမြို့နယ်၊ ရန်ကုန်မြို့။

အမြန်ဆက်သွယ်ပါ

ဦးမြင့်ဆွေ-ဒေါ်နန်းလုံ၊ သမီးငယ် မဒါလီမြင့်ဆွေ ရန်ကုန်မြို့၊ သယ်နှံးကျွန်းမြို့နယ်၊ စီးပွားရေးရပ်ကွက်၊ အောင်ဆုပန်လမ်း မမိုးမိုးသိန်းထံ အမြန်ဆက်သွယ်ပါ။

ဖုန်း - ၀၉၇၃၀၃၂၇၅၃၊
- ၀၉၃၀၁၉၃၃၀၅၊
- ၀၉၄၃၀၃၈၈၃၇

ယတြာဆရာမ

-ဖြစ်ချင်တာတွေမဖြစ်သေးရင်
-မဖြစ်ချင်တာတွေဘဲဖြစ်နေတယ်ဆိုရင်
-အဆင့်မြင့်ယကြာများ ဆောင်ရွက်ပေးပါတယ်။
-ကိုယ်ရေးလုံခြုံမှုကို အာမခံပါသည်။

ဖုန်း-၀၉-၅၀၇၅၈၂၇

မီးသတိပြု



ကန့်ကွက်နိုင်ပါကြောင်းအများသိစေရန်ကြေညာခြင်း

ရန်ကုန်မြို့၊ ဒဂုံမြို့သစ်မြောက်ပိုင်းမြို့နယ်၊ မြေတိုင်းရပ်ကွက်အမှတ်(၄၃)၊ လူနေရပ်ကွက်အမှတ်(၄၃)၊ ကန်သာယာလမ်း၊ မြေကွက်အမှတ်(၃၂၂)၊ အလျားပေ(၄၀)အနံပေ(၆၀)၊ စတုရန်းပေ(၂၄၀၀)ဧရိယာ(၀. ၀၅၅)ကေရှိ ဒေါ်တင်ရွှေ(ISN-၀၈၀၂၅၉)[၁၂/လမန (နိုင်)၀၂၃၀၈၅] အမည်ပေါက် နှစ်(၆၀)ဂရန်မြေကွက်နှင့် ၎င်းမြေကွက်ပေါ်တွင် ဆောက်လုပ်ထားသည့် အဆောက်အအုံအပါအဝင် အကျိုးခံစားခွင့်အရပ်ရပ်အားလုံးကို အဆက်အစပ်စာချုပ်များဖြင့် ဝယ်ယူပိုင်ဆိုင်ထားပြီး လက်ရှိထားပိုင်ဆိုင်၍ရောင်းချပိုင်ခွင့်ရှိသူများဖြစ်သော ဒေါ်အေးအေးသန်း [၁၄/ပသန(နိုင်)၀၄၇၇၀၆]၊ ဦးကြည်ချမ်း[၆/မအရ(နိုင်)၀၈၅၁၆၇]တို့ထံမှ ကျွန်ုပ်၏မိတ်ဆွေဖြစ်သူမှ အပြီးအပိုင်လွှဲပြောင်းဝယ်ယူရန်အတွက် စရန်ငွေများပေးချေထားပြီးဖြစ်ပါသည်။ အရောင်းအဝယ်ကို ကန့်ကွက်လိုပါက ခိုင်လုံသောပိုင်ဆိုင်မှုစာရွက်စာတမ်းအထောက်အထားမူရင်းများဖြင့် ဤကြော်ငြာပါသည့်ရက်မှစ၍ (၇)ရက်အတွင်း ကျွန်ုပ်ထံသို့ လူကိုယ်တိုင်လာရောက်ကန့်ကွက်နိုင်ပါသည်။ သတ်မှတ်ရက်အတွင်း ကန့်ကွက်မည့်သူမရှိပါက အရောင်းအဝယ်ကို ပြီးဆုံးသည်အထိ ဥပဒေနှင့်အညီ ဆက်လက်ဆောင်ရွက်သွားမည်ဖြစ်ပါကြောင်း အများသိစေရန် ကြေညာအပ်ပါသည်။

လွှဲအပ်ညွှန်ကြားချက်အရ
ဦးမျိုးသိမ်း B.A(Law);LL.B
တရားလွှတ်တော်ရှေ့နေ(စဉ်-၃၅၆၄)
အမှတ်(၄၅၂)၊ ဗိုလ်မင်းရောင်လမ်း၊ (၄၂)ရပ်ကွက်၊ ဒဂုံမြို့သစ်(မြောက်ပိုင်း)မြို့နယ်၊
ရန်ကုန်မြို့။ ဖုန်း-၀၉-၃၃၁၈၆၉၅၇

ငြင်းချက်ထုတ်ရန်သမ္မန်စာ

တရားမကျင့်ထုံး ကိုဓဥပဒေအမိန့်-၅၊ နည်း-၂၀
သယ်နှံးကျွန်းမြို့နယ်တရားရုံး
၂၀၁၄ခုနှစ်၊ တရားမကြီးမှုအမှတ်-၃၈

၁။ ဦးမျိုးအောင်နိုင် နှင့် ၁။ ဦးကျော်စိန်
၂။ ဒေါ်မေဇွန်ဦး ၂။ ဒေါ်ခင်နု
၃။ ဦးချိုချို
၄။ ဦးထွန်းသိန်း
၅။ ဦးငွေးဝင်း
၆။ ဦးဝင်းဆွေ

တရားလို များ **တရားပြိုင် များ**

ရန်ကုန်တိုင်းဒေသကြီး၊ သယ်နှံးကျွန်းမြို့နယ်၊ လေးထောင့်ကန်ရပ်ကွက်၊ ရန်ကင်းလမ်း၊ (၄)လွှာ၊ အမှတ်(၂၉၁)နေထိုင်သူများဖြစ်သော ဦးကျော်စိန်၊ ဒေါ်ခင်နု (ယခုနေရပ်လိပ်စာမသိ) ရန်ကုန်တိုင်းဒေသကြီး၊ သယ်နှံးကျွန်းမြို့နယ်၊ ရန်ကုန်သစ်ရပ်ကွက်၊ အောင်ဇေယျ(၄)လမ်း၊ အမှတ်(၁၉) နေထိုင်သူများဖြစ်သော ဦးချိုချို၊ ဦးထွန်းသိန်း၊ ဦးငွေးဝင်း၊ ဦးဝင်းဆွေ (ယခုနေရပ်လိပ်စာမသိ)သူတို့ သိစေရမည်။

သင်တို့အပေါ် တရားလို ဦးမျိုးအောင်နိုင်ပါ(၂)က "ပဋိညာဉ်အရ မြေအရောင်းအဝယ်နှစ်ဦးသဘောတူစာချုပ်အား မှတ်ပုံတင်စာချုပ် ချုပ်ဆိုပေးစေလို့ပေ"အဆိုပြုစွဲဆိုထားသည်ဖြစ်၍ သင်တို့ကိုယ်တိုင်ဖြစ်စေ၊ သို့တည်းမဟုတ် ၎င်းအမှုနှင့်စပ်လျဉ်း၍ အနေကြီးသည့်စကားအရရပ်ရပ်တို့ကို ချေပပြောဆိုနိုင်သူ သင်တို့ကိုယ်စားလှယ်ရုံး အခွင့်အမိန့်ရရှေ့နေဖြစ်စေ၊ သို့တည်းမဟုတ် ၎င်းအမှုနှင့် စပ်ဆိုင်သည့် အချက်များကို ချေပပြောဆိုနိုင်သူတစ်ဦးတစ်ယောက်၊ ၎င်းရှေ့နေနှင့်ပါစေ၍ဖြစ်စေ၊ ၂၀၁၄ခုနှစ်၊ ဇူလိုင်လ ၂၈ရက်(၁၃၇၆ခုနှစ်၊ ဝါခေါင်လဆန်း ၂ရက်)နေ့ မွန်းတည့်မီ နံနက် ၁၀နာရီတို့တွင် အထက်ပါအမည်ရေးသားပါရှိသူများက တရားလို့များ၏စွဲချက်ကို ထုချေရှင်းလင်းရန် ဤရုံးသို့လာရောက်ရမည်။ ၎င်းအပြင် သင်တို့သိစေရမည်မှာ အထက်ကဆိုခဲ့သည့်နေ့ရက်တွင် သင်တို့မလာရောက်ပျက်ကွက်ခဲ့လျှင် သင်တို့၏ကွယ်ရာတွင် ငြင်းချက်များကို ထုတ်ပေးလိမ့်မည်။ ထို့အပြင်တရားလို့များက ကြည့်ရှုလိုသည့် စာရွက်စာတမ်းများနှင့် သင်တို့က ထုချေတင်ပြအမှီပြုလိုသည့် စာချုပ်စာတမ်းအစရှိသည်တို့ကို သင်တို့နှင့်အတူ ယူဆောင်လာရမည်။ သို့တည်းမဟုတ် သင်တို့ကိုယ်စားလှယ်ရှေ့နေလက်တွင် ထည့်အပ်ပို့လိုက်ရမည်။ သင်တို့က ထုချေလွှာတင်သွင်းလိုလျှင် အမှုမဆိုင်မီ လေးရက်က တင်သွင်းရမည်။

၂၀၁၄ခုနှစ်၊ ဇွန်လ ၂၇ရက်နေ့တွင် ဤရုံးတံဆိပ်ရိုက်နှိပ်၍ ကျွန်ုပ်လက်မှတ်ရေးထိုးထုတ်ပေးလိုက်သည်။

(မျိုးမင်း)
တွဲဖက်မြို့နယ်တရားသူကြီး(၂)၊ သယ်နှံးကျွန်းမြို့နယ်တရားရုံး။

ကန့်ကွက်နိုင်ကြောင်းကြော်ငြာ

သာကေတမြို့နယ်၊ မြေတိုင်းရပ်ကွက်အမှတ်-၂/တောင်၊ မြေကွက်အမှတ်-၆၈၄၊ မြေကွက်တည်နေရာအမှတ်-၆၈၄၊ ဧရာတိကာခုံးကျောင်း (၂/တောင်)ရပ်ကွက်၊ သာကေတမြို့နယ်၊ ဦးစောဖေ)အမည်ပေါက် နှစ်(၆၀)ဂရန်မြေအား အမည်ပေါက်ဦးစောဖေ(ဖခင်)၊ ဒေါ်သိန်းကြည်(မိခင်)နှင့် သားဦးလှမင်းနှင့် ဦးမြတ်မင်းတို့ကွယ်လွန်သဖြင့် သာသမီးများဖြစ်ကြသော (၁)ဒေါ်သန်းဌေး[၁၂/သကတ(နိုင်) ၀၁၀၉၈၆]၊ (၂)ဦးသန်းကိုး[၁၂/သကတ(နိုင်)၀၃၆၇၈၁]၊ (၃)ဒေါ်ဝင်းမာ[၁၂/သကတ(နိုင်)၀၇၇၅၅]၊ (၄)ဒေါ်သန်းသန်းရွှေ[၁၂/သကတ (နိုင်)၀၁၁၃၂၈]၊ (၅)ဦးခင်မောင်စိုး[၁၂/သကတ(နိုင်)၀၀၉၅၆၉]တို့မှ မွေးဖွားခဲ့ပြီး အမှတ်စဉ် (၂)မှ (၅)အထိသည် အမှတ်စဉ်(၁)အား အထွေထွေကိုယ်စားလှယ်လွှဲစာအမှတ် [၆၉၈၃၂/၂၀၁၃] ပေးအပ်၍ ၎င်းတို့နှင့်အတူ ဦးလှမင်း၏အစုအဝေးတွင် ဇနီးဒေါ်နှင်းစိုး[၉/တသန(နိုင်)၂၀၉၉၃၁] နှင့် ဦးမြတ်မင်း၏အစုအဝေးတွင် သားဖြစ်သူ(အမည်ပေါက်၏ အမွေမဲမြေး) မောင်အောင်ရဲကျော်[၁၂/သကတ(နိုင်)၁၇၇၄၀၂]တို့မှ ပူးတွဲ၍ သေစာရင်း၊ ကျန်းကျိန်လွှာတင်ပြ၍ ပိုင်ဆိုင်ကြောင်းစာချုပ်ရန် မြေပုံကူးလျှောက်ထားလာရာ ခိုင်လုံသောအထောက်အထားများဖြင့် (၇)ရက်အတွင်း ကန့်ကွက်နိုင်ပါသည်။

မြို့ပြစီမံကိန်းနှင့်မြေစီမံခန့်ခွဲမှုဌာန၊ ရန်ကုန်မြို့တော်စည်ပင်သာယာရေးကော်မတီ

ဖောင်းကြွပျောက်လျှောက်ထားခြင်း

ယာဉ်အမှတ် ၈ယ/၉၂၇၅၏ ဖောင်းကြွနံပါတ်ပြား ပျောက်ဆုံး၍ ထုတ်ပေးရန်လျှောက်ထားလာပါသဖြင့် ယခင်ဖောင်းကြွနံပါတ်ပြား ပျက်ပြယ်ပါကြောင်း အများသိရှိစေရန် ကြေညာအပ်ပါသည်။

ကညန၊ ခရိုင်နံ့း
(ရန်ကုန်တောင်ပိုင်း) သန်လျင်မြို့

ကန့်ကွက်နိုင်ကြောင်းကြော်ငြာ

တောင်ဥက္ကလာပမြို့နယ်၊ မြေတိုင်းရပ်ကွက်အမှတ်(၆)၊ မြေကွက်အမှတ်(၆၆၇/က)၊ မြေကွက်တည်နေရာအမှတ်(၆၆၇/က)၊ (၁၉)လမ်း၊ (၆)ရပ်ကွက်၊ တောင်ဥက္ကလာပ (ဒေါ်ခင်ချိုချို+ဦးမင်းဇော်)အမည်ပေါက် နှစ်(၆၀)ဂရန်မြေအား အမည်ပေါက် (၂)ဦးအနက် (ခင်ပွန်း)ဦးမင်းဇော်ကွယ်လွန်သဖြင့် တစ်ဦးတည်းသောဇနီးဖြစ်သူ ဒေါ်စီစီဝင်း[၁၂/ဥကတ(နိုင်)၀၀၉၄၆၉]နှင့် ကျန်အမည်ပေါက် ဒေါ်ခင်ချိုချို[၁၂/ဥကတ(နိုင်)၀၅၅၂စ၀]တို့က ကျွန်းကျိန်လွှာနှင့်သေစာရင်းတို့ကို တင်ပြ၍ အမွေဆက်ခံပိုင်ဆိုင်ကြောင်း စာချုပ်ရန် မြေပုံကူးလျှောက်ထားလာရာ ခိုင်လုံသောအထောက်အထားများဖြင့် (၇)ရက်အတွင်း ကန့်ကွက်နိုင်ပါသည်။

မြို့ပြစီမံကိန်းနှင့်မြေစီမံခန့်ခွဲမှုဌာန
ရန်ကုန်မြို့တော်စည်ပင်သာယာရေးကော်မတီ

ကြော်ငြာစာ

မန္တလေးမြို့၊ ချမ်းအေးသာစံမြို့နယ်၊ အောင်နန်းရိပ်သာအနောက်ရပ်ကွက်၊ အကွက်အမှတ်(၅၆၄)၊ ဦးပိုင်အမှတ်(၉+၁၀)၊ ၃၂×၃၃ပေကြား၊ ၈၅×၈၆ လမ်းကြားရှိ ဒေါ်ထယ်(မောင်)ဦးသိန်းမောင်၊ ဦးသိန်းဖေအမည်ပေါက် ဘိုးဘမြေကွက်အား ဒေါ်ထယ် (မောင်)ဦးသိန်းမောင်သည်(အယျိုး/လူယျိုကြီး) ဘဝဖြင့်ကွယ်လွန်၍ ကျန်ပုးတွဲအမည်ပေါက်သူဦးသိန်းဖေသည် ဒေါ်တင်ရွှေနှင့် အိမ်ထောင်ကျပြီး (သမီး)ဒေါ်တင်တင်၊ (သား)ဦးအေးကြူ(ခ)ဦးတင်မောင်သိန်းတို့ကို မွေးဖွားခဲ့ပါသည်။ ဒေါ်တင်တင်သည်ခင်ပွန်း ဦးမျိုးမြင့်နှင့် အိမ်ထောင်ကျပြီး ဒေါ်တင်မျိုးမျိုးနှင့်ဦးကောင်းဇံ (သား/သမီး ၂ဦး)မွေးဖွားခဲ့ပါသည်။ ဦးအေးကြူသည် ဇနီးဒေါ်ဝင်းမေနှင့် အိမ်ထောင်ကျခဲ့ပါသည်။ အဘို့၊ အဘွား၊ မိခင်၊ ဖခင်တို့ အသီးသီးကွယ်လွန်၍ ကျန်ရစ်သူများဖြစ်သော (ဦးအေးကြူ)(ကွယ်လွန်)၏ ဇနီးဒေါ်ဝင်းမေ[၉/မရမ(နိုင်)၀၁၄၄၅၂]နှင့် (ဒေါ်တင်တင်ဦးမျိုးမြင့်) ကွယ်လွန်၏ သား၊ သမီးများဖြစ်သော ဒေါ်တင်မျိုးမျိုး[၁၂/ကမရ(နိုင်)၀၂၉၆၃၂]၊ ဦးကောင်းဇံ[၁၂/ကမရ(နိုင်)၀၀၁၈၅၄]တို့မှ ဘိုးဘအမည်ပေါက်မြေပုံ၊ သေစာရင်း၊ တရားရုံးကျမ်းကျိန်ချက်၊ ရပ်ကွက်အုပ်ချုပ်ရေးမှူးရုံးထောက်ခံချက်များတင်ပြ၍ အမွေဆက်ခံစာချုပ်ချုပ်ဆိုရန်အတွက် မြေပုံ၊ မြေရာဇဝင်ရေးကူးခွင့်ပြုပါရန် လျှောက်ထားလာပါသည်။ ကန့်ကွက်လိုပါက ခိုင်လုံသောအထောက်အထားများ၊ မူတပ်ပုံတင်စာချုပ်စာတမ်းများ၊ တရားရုံးဒီကရီများဖြင့် (၁၄)ရက်အတွင်း ကန့်ကွက်နိုင်ပါသည်။

မြို့ပြစီမံကိန်းနှင့်မြေစီမံခန့်ခွဲမှုဌာန
မန္တလေးမြို့တော်စည်ပင်သာယာရေးကော်မတီ

ကန့်ကွက်နိုင်ကြောင်းကြော်ငြာ

ဗဟိုဘဏ်လာပါမြို့နယ်၊ မြေတိုင်းရပ်ကွက်အမှတ်(၆)၊ မြေကွက်အမှတ်(၆၆၇/က)၊ မြေကွက်တည်နေရာအမှတ်(၆၆၇/က)၊ (၁၉)လမ်း၊ (၆)ရပ်ကွက်၊ တောင်ဥက္ကလာပ (ဒေါ်ခင်ချိုချို+ဦးမင်းဇော်)အမည်ပေါက် နှစ်(၆၀)ဂရန်မြေအား အမည်ပေါက် (၂)ဦးအနက် (ခင်ပွန်း)ဦးမင်းဇော်ကွယ်လွန်သဖြင့် တစ်ဦးတည်းသောဇနီးဖြစ်သူ ဒေါ်စီစီဝင်း[၁၂/ဥကတ(နိုင်)၀၀၉၄၆၉]နှင့် ကျန်အမည်ပေါက် ဒေါ်ခင်ချိုချို[၁၂/ဥကတ(နိုင်)၀၅၅၂စ၀]တို့က ကျွန်းကျိန်လွှာနှင့်သေစာရင်းတို့ကို တင်ပြ၍ အမွေဆက်ခံပိုင်ဆိုင်ကြောင်း စာချုပ်ရန် မြေပုံကူးလျှောက်ထားလာရာ ခိုင်လုံသောအထောက်အထားများဖြင့် (၇)ရက်အတွင်း ကန့်ကွက်နိုင်ပါသည်။

မြို့ပြစီမံကိန်းနှင့်မြေစီမံခန့်ခွဲမှုဌာန
ရန်ကုန်မြို့တော်စည်ပင်သာယာရေးကော်မတီ





အများသိစေရန်ကြေညာချက်

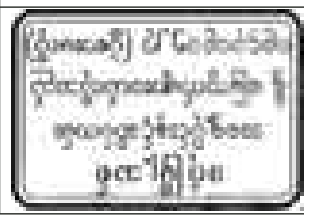
ရန်ကုန်မြို့တော်စည်ပင်သာယာရေးကော်မတီပိုင်တိုက်ခန်းအား လက်ရှိအမည်ပေါက်ထံမှ တစ်ဆင့် ဝယ်ယူထားသူမှ အဆောက်အအုံနေထိုင်ခွင့်စာချုပ်တွင် အမည်ပြောင်းလဲပေးပါရန် လျှောက်ထားလာခြင်းအား ကန့်ကွက်လိုပါက စာရွက်စာတမ်းအထောက်အထားများနှင့်အတူ ကြော်ငြာသည့်နေ့မှ (၁၄)ရက်အတွင်း လာရောက်ကန့်ကွက်နိုင်ကြောင်း အကြောင်းကြားလိုက်သည်-

စဉ်	တိုက်ခန်းအမည်ပေါက် အမည်၊ မှတ်ပုံတင်အမှတ်	အမည်ပြောင်းလျှောက်ထားသူ အမည်၊ မှတ်ပုံတင်အမှတ်	လျှောက်ထားသည့် တိုက်နှင့်အခန်းအမှတ်
	ဦးမောင်တင်(ခ)နူရာမတ် AKB ၂၀၆၉၁၄	ဒေါ်ထက်ထက်ခိုင် [၉/စကတ(နိုင်)၀၆၁၀၁၁]	တိုက်အမှတ်(A-11)၊ အခန်း(၀၀၃)၊ မြေညီ(ဝ)၊ ရွှေခင်းသာအဆင့်မြင့်အိမ်ရာ၊ သာကေတမြို့နယ်

ဌာနမှူး၊ အင်ဂျင်နီယာဌာန(အဆောက်အအုံ)

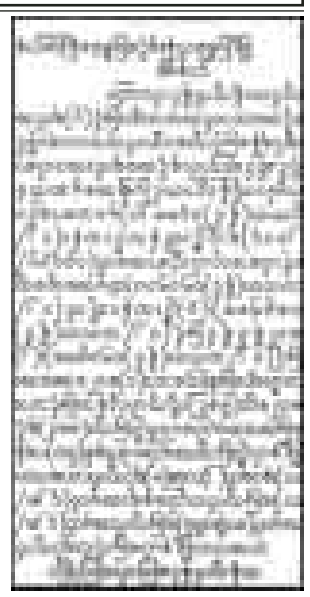














ကန့်ကွက်နိုင်ပါသည်

ရန်ကုန်မြို့၊ မြောက်ပိုင်းခရိုင်၊ ထန်းတပင်မြို့နယ်၊ အစုကြီးကျေးရွာအုပ်စု၊ ကွင်းအမှတ်(၃၆၀)၊ ကွင်းအမည်-အစုကြီးအနောက်၊ ဦးပိုင်အမှတ်(၅/၁၂-၇/၄)၊ ဧရိယာ(၁.၁၄)ကေရှိ မြေကွက်နှင့်အကျိုးခံစားခွင့်အရပ်ရပ်တို့ကို ပိုင်ရှင်ဖြစ်သူ ဒေါ်သင်းသင်းနွဲ့[၁၂/စခန(နိုင်)၀၀၂၄၅၈]မှရောင်းချရန်ကမ်းလှမ်းလာသဖြင့် ကျွန်ုပ်၏မိတ်ဆွေကရောင်းချသည့်တန်ဖိုးငွေ၏ တစ်စိတ်တစ်ဒေသကို စရန်ငွေအဖြစ် ပေးချေထားပြီးဖြစ်ပါသည်။

အထက်ဖော်ပြပါမြေကွက်အပါအဝင် အကျိုးခံစားခွင့်အရပ်ရပ်တို့နှင့် ပတ်သက်ပြီး ကန့်ကွက်လိုသူများရှိပါက ဤကြော်ငြာပါသည့်နေ့မှစ၍ (၁၄)ရက်အတွင်းခိုင်မာသော စာချုပ်စာတမ်းအထောက်အထား(မူရင်း)များနှင့်တကွ ကျွန်ုပ်ထံသို့ လာရောက်ကန့်ကွက်နိုင်ပါသည်။ သတ်မှတ်ရက်အတွင်း ကန့်ကွက်ခြင်းမရှိပါက အရောင်းအဝယ်ကိုဥပဒေနှင့်အညီ ဆက်လက်ဆောင်ရွက်သွားမည်ဖြစ်ကြောင်း အများသိစေရန်အသိပေးကြေညာအပ်ပါသည်။

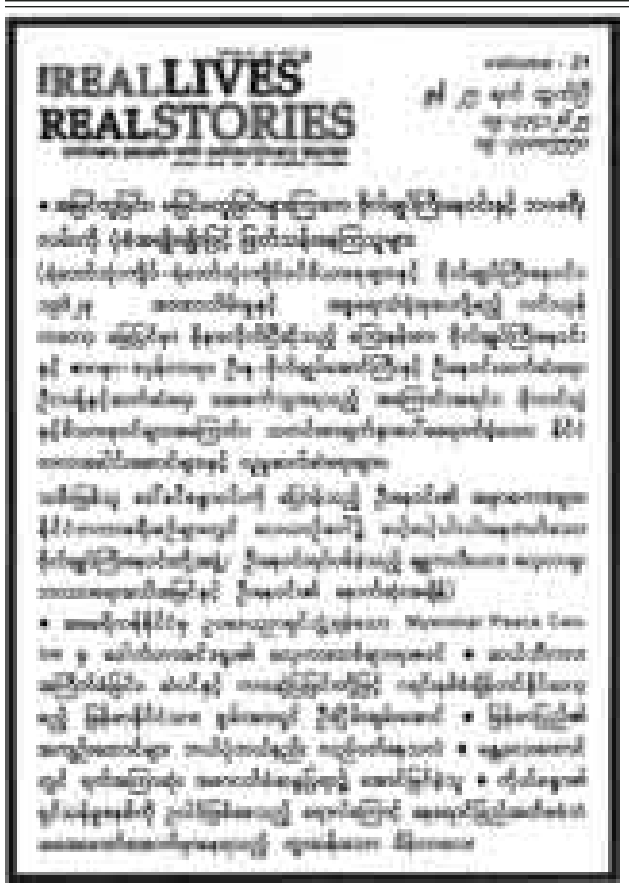
လွှဲအပ်ညွှန်ကြားချက်အရ-
ဦးအောင်မိုး(LL.B,D.B.L)
တရားလွှတ်တော်ရှေ့နေ(စဉ်-၈၂၁၇)
ဦးမောင်မောင်မျိုးလှိုင်(LL.B)
အထက်တန်းရှေ့နေ(စဉ်-၄၂၆၆၂)
အခန်းအမှတ်(B-6)၊ May Shopping Center (ပထမထပ်)၊
ကုန်သည်လမ်းနှင့်ပန်းဆိုးတန်းလမ်းထောင့်၊ ကျောက်တံတားမြို့နယ်၊ ရန်ကုန်မြို့။
ဖုန်း-၀၉-၇၃၀၂၆၆၁၄၊ ၀၉-၄၂၁၀၄၁၇၇၁

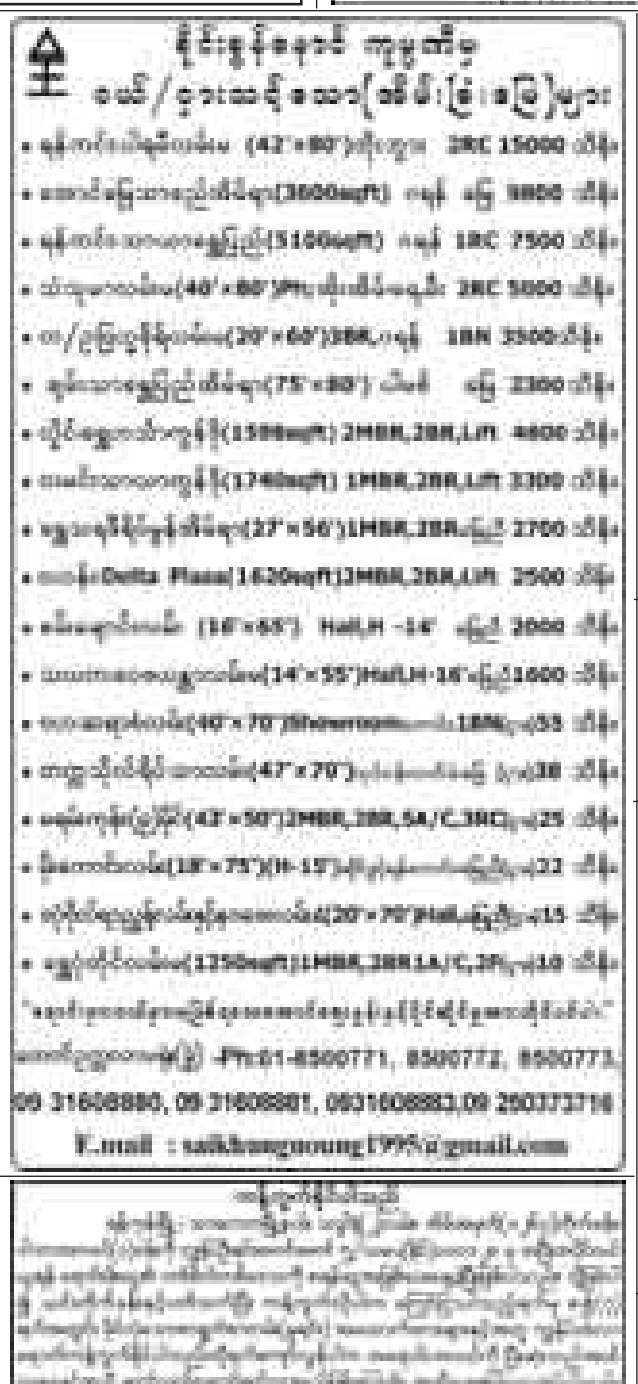


ကန့်ကွက်နိုင်ကြောင်းကြော်ငြာ

သန်လျင်မြို့နယ်၊ အောင်ချမ်းသာတိုးချဲ့ရပ်ကွက်၊ (ကျောင်းကုန်းဆိပ်ကြီးကွက်သစ်)ရှိမြေကွက်အကျယ် ပေ(၈၀×၁၂၀)(ကေ-၆၀၊ ၆၁၊ ၆၂၊၆၃)နှင့် (ကေ-၅၇၊ ၅၈) အကျယ် ပေ(၆၀×၈၀)အား ရောင်းချပိုင်ဆိုင်ခွင့်ရှိသူ ဒေါ်အေးအေးမာ[၁၂/သလန(နိုင်)၀၁၀၉၃၀]ထံမှ ဝယ်ယူရန် စရန်ငွေပေးချေထားပြီးဖြစ်ပါ၍ အခြားပိုင်ရေးဆိုင်ခွင့်ရှိသူများ ဤကြော်ငြာပါ ခုနစ်ရက်အတွင်း ခိုင်လုံသော စာရွက်စာတမ်း (မူရင်း)များနှင့်တကွ ကန့်ကွက်နိုင်ပါကြောင်း ကန့်ကွက်ရက်ကျော်လွန်ပါက ကျွန်ုပ်မှာ ဘာမျှတာဝန်ယူမည်မဟုတ်ပါ။

ဦးမြည့်တုန်းအောင်[၁၂/လမန(နိုင်)၁၄၉၃၄၃]
ဖုန်း-၅၂၆၆၈၈၊ ၀၉- ၅၁၂၀၈၃၅
အမှတ်(၅၆၅/ဘီ)၊ မွေ့နဲ့လမ်း၊
၁၀-ရပ်ကွက်၊ လှိုင်မြို့နယ်၊ ရန်ကုန်မြို့







ကန့်ကွက်နိုင်ကြောင်းကြော်ငြာ

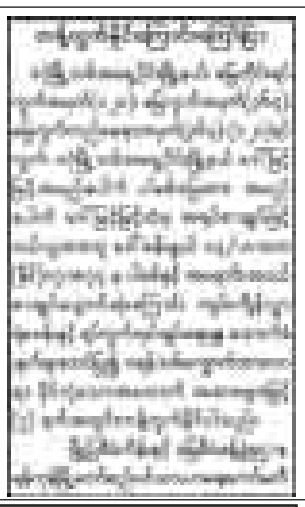
သာကေတမြို့နယ်၊ မြေတိုင်းရပ်ကွက်အမှတ်-၈၊ မြေကွက်အမှတ်-၃၄၇/ခ၊ မြေကွက်တည်နေရာအမှတ်-၃၄၇/ခ၊နေ၀ရတ်(၃)လမ်း၊ ၈ရပ်ကွက်၊ သာကေတမြို့နယ်၊ ဦးလှမင်း အမည်ပေါက် နှစ်(၆၀)၀ရန်မြေအား အမည်ပေါက် ဦးလှမင်း(ခင်ပွန်း)ကွယ်လွန်သဖြင့် တစ်ဦတည်းသောဇနီးဖြစ်သူ ဒေါ်ခင်နွဲ့[၁၂/သကတ(နိုင်)၀၈၇၂၂၅]မှသေစာရင်းနှင့်ကျမ်းကျိန်လွှာတင်ပြ၍ အမွေဆက်ခံပိုင်ဆိုင်ခွင့်ရှိသူများ ဤကြော်ငြာပါ ၃၀ရက်အတွင်း ခိုင်လုံသောစာရွက်စာတမ်း (မူရင်း)များနှင့်တကွ ကန့်ကွက်နိုင်ပါကြောင်း ကန့်ကွက်ရက်ကျော်လွန်ပါက ကျွန်ုပ်မှာ ဘာမျှတာဝန်ယူမည်မဟုတ်ပါ။

ဖြိုဖြစ်မံကိန်းနှင့် မြေစိမံခန့်ခွဲမှုဌာန
ရန်ကုန်မြို့တော်စည်ပင်သာယာရေးကော်မတီ

ကန့်ကွက်နိုင်ကြောင်းကြော်ငြာ

သာကေတမြို့နယ်၊ မြေတိုင်းရပ်ကွက်အမှတ်-၈၊ အရှေ့၊ မြေကွက်အမှတ်-၉၄၆/က၊ မြေကွက်တည်နေရာအမှတ်-၉၄၆/က၊ရွှေပြည်သာလမ်း၊ ၆/အရှေ့ရပ်ကွက်၊ သာကေတမြို့နယ်၊ ဦးစိန်ခိုင်အမည်ပေါက် နှစ်(၆၀)၀ရန်မြေအား အမည်ပေါက် ဦးစိန်ခိုင်(ခင်ပွန်း) ကွယ်လွန်သဖြင့် တစ်ဦး တည်းသော ဇနီးဖြစ်သူ ဒေါ်ခင်ရွှေ[၁၂/သကတ(နိုင်)၀၂၉၆၉၄]ထံမှ အထွေထွေကိုယ်စားလှယ်လွှဲစာအမှတ်(၁၂၅၉၄/၁၂-၅-၁၄)ရရှိသူ ဒေါ်ခင်မြင့်[၁၂/လသန(နိုင်)(ဧည့်)၀၀၀၆၇၆]မှ သေစာရင်း၊ ကျမ်းကျိန်လွှာတင်ပြ၍ အမွေဆက်ခံပိုင်ဆိုင်ကြောင်းနှင့် အရောင်းအဝယ်စာချုပ်ရန်မြေပုံကူးလွှောက်ထားလာရာ ခိုင်လုံသောအထောက်အထားများဖြင့် (၇)ရက်အတွင်း ကန့်ကွက်နိုင်ပါသည်။

ဖြိုဖြစ်မံကိန်းနှင့်မြေစိမံခန့်ခွဲမှုဌာန
ရန်ကုန်မြို့တော်စည်ပင်သာယာရေးကော်မတီ



ကန့်ကွက်နိုင်ကြောင်းကြော်ငြာ

တောင်ဥက္ကလာပမြို့နယ်၊ မြေတိုင်းရပ်ကွက်အမှတ်-၁၃၂/မြေကွက်အမှတ်-၁၂၉/ခ၊ မြေကွက်တည်နေရာအမှတ်-၁၂၉/ခ၊ အနောက်မာလမ်း၊ (၁၃)ရပ်ကွက်၊ တ/၃၊ ဦးအေးမောင် အမည်ပေါက် နှစ်(၆၀)၀ရန်မြေအား အမည်ပေါက် ဦးအေးမောင် ကွယ်လွန်သဖြင့် ဒေါ်စန်းရီ[၁၂/၃ကတ(နိုင်) ၁၂၃၃၀၀]က တစ်ဦးတည်း သောဇနီးတော်စပ်ကြောင်း ကျမ်းကျိန်လွှာတင်ပြ၍ အမွေဆက်ခံပိုင်ဆိုင်ကြောင်း စာချုပ်ရန် ကိုယ်စားလှယ်လွှဲစာအမှတ်-၅၂၂၇(၂၀-၂-၁၄)ဖြင့် လွှဲအပ်ခံရသူ အထွေထွေကိုယ်စားလှယ် ဒေါ်နီနီသိန်း[၁၂/ကတတ(နိုင်) ၀၁၄၈၉၄]မှ ပါဝါပေးသူ သက်ရှိထင်ရှားရှိကြောင်းနှင့် ပါဝါမရုပ်သိမ်းသေးကြောင်း ကျမ်းကျိန်လွှာ-၃၀၀၅(၂၇-၂-၂၀၁၄)ကိုတင်ပြ၍ ခိုင်လုံသော အထောက်အထားများဖြင့် (၇)ရက် အတွင်း ကန့်ကွက်နိုင်ပါသည်။

ဖြိုဖြစ်မံကိန်းနှင့် မြေစိမံခန့်ခွဲမှုဌာန
ရန်ကုန်မြို့တော်စည်ပင်သာယာရေးကော်မတီ

ကန့်ကွက်နိုင်ကြောင်းကြော်ငြာ

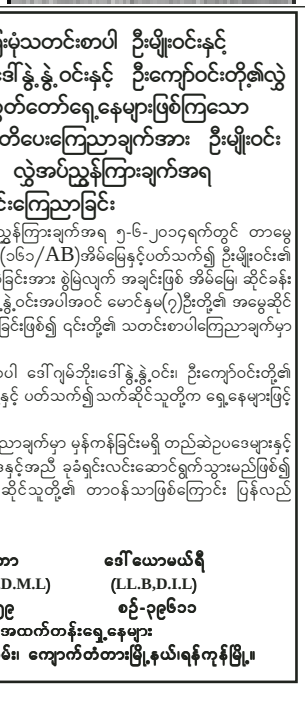
ဒဂုံအရှေ့မြို့နယ်၊ မြေတိုင်းရပ်ကွက်အမှတ်-၁၁၇/မြေကွက်အမှတ်-၇၄၊ မြေကွက်တည်နေရာအမှတ်-၇၄၊ ၁၁၇-ရပ်ကွက်၊ ဒဂုံအရှေ့ မြို့နယ်၊ ဗိုလ်မှူးကြီးအောင်မင်းအမည်ပေါက် နှစ်(၆၀) ဂရန်မြေအား အမည်ပေါက် ဗိုလ်မှူးကြီးအောင်မင်း ကွယ်လွန်သဖြင့် ဒေါ်ခင်သန်းဆွေ[၉/မထလ(နိုင်)၁၅၆၄၄၈]မှတရားဝင်တစ်ဦးတည်းသော ဇနီးဖြစ်ကြောင်း ကျမ်းကျိန်လွှာနှင့် သေစာရင်းတင်ပြ၍ အမွေဆက်ခံပိုင်ဆိုင်ကြောင်းနှင့် အရောင်းစာချုပ်ရန် မြေပုံကူးလွှောက်ထားလာရာ ခိုင်လုံသောအထောက်အထားများဖြင့် (၇)ရက်အတွင်း ကန့်ကွက်နိုင်ပါသည်။

ဖြို့ဖြစ်မံကိန်းနှင့် မြေစိမံခန့်ခွဲမှုဌာန
ရန်ကုန်မြို့တော်စည်ပင်သာယာရေးကော်မတီ

ကန့်ကွက်နိုင်ကြောင်းကြော်ငြာ

သာကေတမြို့နယ်၊ မြေတိုင်းရပ်ကွက်အမှတ်-၆/အရှေ့၊ မြေကွက်အမှတ်-၉၄၆/က၊ မြေကွက်တည်နေရာအမှတ်-၉၄၆/က၊ရွှေပြည်သာလမ်း၊ ၆/အရှေ့ရပ်ကွက်၊ သာကေတမြို့နယ်၊ ဦးစိန်ခိုင်အမည်ပေါက် နှစ်(၆၀)၀ရန်မြေအား အမည်ပေါက် ဦးစိန်ခိုင်(ခင်ပွန်း) ကွယ်လွန်သဖြင့် တစ်ဦး တည်းသော ဇနီးဖြစ်သူ ဒေါ်ခင်ရွှေ[၁၂/သကတ(နိုင်)၀၂၉၆၉၄]ထံမှ အထွေထွေကိုယ်စားလှယ်လွှဲစာအမှတ်(၁၂၅၉၄/၁၂-၅-၁၄)ရရှိသူ ဒေါ်ခင်မြင့်[၁၂/လသန(နိုင်)(ဧည့်)၀၀၀၆၇၆]မှ သေစာရင်း၊ ကျမ်းကျိန်လွှာတင်ပြ၍ အမွေဆက်ခံပိုင်ဆိုင်ကြောင်းနှင့် အရောင်းအဝယ်စာချုပ်ရန်မြေပုံကူးလွှောက်ထားလာရာ ခိုင်လုံသောအထောက်အထားများဖြင့် (၇)ရက်အတွင်း ကန့်ကွက်နိုင်ပါသည်။

ဖြို့ဖြစ်မံကိန်းနှင့်မြေစိမံခန့်ခွဲမှုဌာန
ရန်ကုန်မြို့တော်စည်ပင်သာယာရေးကော်မတီ



သားအဖြစ်မှအမွေပြတ်စွန့်လွှတ်ခြင်း

ဦးသန်းဝင်း[၁၂/မရက(နိုင်)၀၈၂၅၀၅]-ဒေါ်လှလှအေး[၁၂/မရက(နိုင်)၀၈၂၅၀၆]တို့၏သားဖြစ်သူ မောင်အောင်သူရ[၁၂/မရက(နိုင်)၁၆၁၈၇၄]သည် မိဘဆိုဆုံးမမှုကိုမနာခံဘဲ မိမိသဘောဆန္ဒအလျောက် အိမ်မှဆင်းသွားပါသဖြင့် ယနေ့မှစ၍ သားအဖြစ်မှ အမွေပြတ်စွန့်လွှတ်ကြောင်းနှင့် နောက်နောင် ၎င်းနှင့်ပတ်သက်သည့် ကိစ္စအ၀၀အား လုံး၀တာ၀န်ယူမည်မဟုတ်ပါ။

(စုံစမ်းမေးမြန်းခြင်းသည်းခံပါ)

သတိပေးတားမြစ်ကန့်ကွက်ကြောင်းကြေညာခြင်း

ကျွန်ုပ်၏အမှုသည်များဖြစ်သော မော်လမြိုင်မြို့နေ ဦးအောင်ကျော်ထွန်း[၁၀/မလမ(နိုင်)၀၃၇၆၁၂] (ဦးအောင်ထွန်း-ဒေါ်တင်ကြည်)တို့၏သားနှင့် ဇနီး ဒေါ်ဥမ္မာအောင်[၁၂/မရက(နိုင်)၀၇၃၇၂၈၂](ဒေါ်ကတာဦးအောင်သူ-ဒေါ်ကတာဒေါ်မြသွယ်တို့၏သမီး)တို့၏ ညွှန်ကြားချက်အရ အောက်ပါအတိုင်း သတိပေးကြေညာအပ်ပါသည်။

ရန်ကုန်မြို့၊ မြောက်ဒဂုံမြို့နယ်၊ တော်ဝင်တိုက်ခန်း၊ ၄၁-တိုးချဲ့၀ဂ်ထမ်းအိမ်ရာ၊ တိုက်(၂၁)၊အခန်း(၁၆)ဟုခေါ်တွင်သော နေအိမ်တိုက်ခန်းသည် ဦးအောင်ကျော်ထွန်းနှင့် ဇနီးဒေါ်ဥမ္မာအောင်တို့ပိုင်ဆိုင်သောတိုက်ခန်းဖြစ်ပါသည်။ယင်းတိုက်ခန်းကိုငှင်းတို့၏ အတိအလင်းသဘောတူညီချက်မရှိဘဲ မည်သူမျှရောင်းချခြင်း၊ ငှားရမ်းခြင်း၊ ပေါင်နှံခြင်း၊ ပေးကမ်းခြင်း၊ တစ်နည်းနည်းဖြင့်လွှဲပြောင်းခြင်း မပြုလုပ်ရန် သတိပေးတားမြစ်ကန့်ကွက်အပ်ပါသည်။ လိုက်နာဆောင်ရွက်ခြင်းမရှိပါက တည်ဆဲဥပဒေများနှင့်အညီ တရားစွဲဆိုအရေးယူဆောင်ရွက်မည်ဖြစ်ကြောင်း သတိပေးကြေညာအပ်ပါသည်။

လွှဲအပ်ညွှန်ကြားချက်အရ
ဦးထွန်းရှိန်၊ တရားလွှတ်တော်ရှေ့နေ(စဉ်-၁၅၈၂)
အမှတ်-၁၁၆၊ ရွှေတောင်တန်းလမ်း၊ လမ်းမတော်မြို့နယ်၊ရန်ကုန်မြို့။

ကန့်ကွက်နိုင်ကြောင်းကြော်ငြာ

သာကေတမြို့နယ်၊ မြေတိုင်းရပ်ကွက်အမှတ်-၈၊ မြေကွက်အမှတ်-၃၄၇/ခ၊ မြေကွက်တည်နေရာအမှတ်-၃၄၇/ခ၊နေ၀ရတ်(၃)လမ်း၊ ၈ရပ်ကွက်၊ သာကေတမြို့နယ်၊ ဦးလှမင်း အမည်ပေါက် နှစ်(၆၀)၀ရန်မြေအား အမည်ပေါက် ဦးလှမင်း(ခင်ပွန်း)ကွယ်လွန်သဖြင့် တစ်ဦတည်းသောဇနီးဖြစ်သူ ဒေါ်ခင်နွဲ့[၁၂/သကတ(နိုင်)၀၈၇၂၂၅]မှသေစာရင်းနှင့်ကျမ်းကျိန်လွှာတင်ပြ၍ အမွေဆက်ခံပိုင်ဆိုင်ခွင့်ရှိသူများ ဤကြော်ငြာပါ ခုနစ်ရက်အတွင်း ခိုင်လုံသော စာရွက်စာတမ်း (မူရင်း)များနှင့်တကွ ကန့်ကွက်နိုင်ပါကြောင်း ကန့်ကွက်ရက်ကျော်လွန်ပါက ကျွန်ုပ်မှာ ဘာမျှတာဝန်ယူမည်မဟုတ်ပါ။

ဖြို့ဖြစ်မံကိန်းနှင့်မြေစိမံခန့်ခွဲမှုဌာန
ရန်ကုန်မြို့တော်စည်ပင်သာယာရေးကော်မတီ

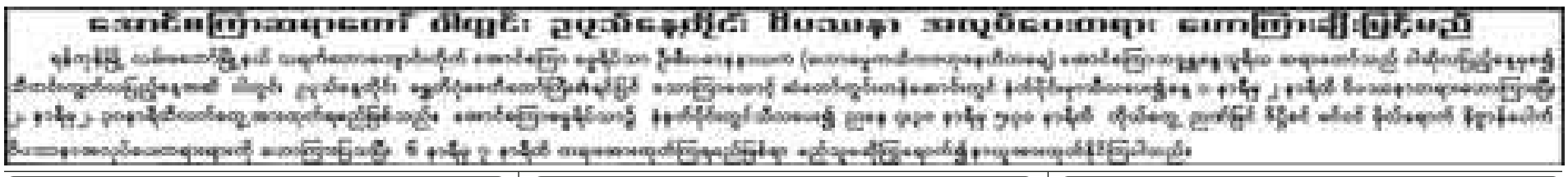
ဒေါ်စန္ဒာသိန်းနှင့်အများသိစေရန်ကြေညာခြင်း

ရန်ကုန်မြို့၊ ရွှေပြည်သာမြို့နယ်၊ (၁၈)ရပ်ကွက်၊ရေပြာလမ်း၊ အမှတ်-၄၃၁နေ့ ဦးအောင်မိုးမင်း[၁၂/အလန(နိုင်)၀၀၂၅၅၅]၏ လွှဲအပ်ညွှန်ကြားချက်အရ ဒေါ်စန္ဒာသိန်း[၁၂/အလန(နိုင်)၀၃၄၆၅၆]နှင့် အများသိစေရန် အောက်ပါအတိုင်း ကြေညာလိုက်သည်။

ဦးအောင်မိုးမင်းနှင့်ဒေါ်စန္ဒာသိန်းတို့သည် ၁၉၉၂ခုနှစ်တွင် လက်ထပ်ခဲ့ပြီး ကလေး(၂)ဦးမွေးဖွားခဲ့ပါသည်။ ဒေါ်စန္ဒာသိန်းသည် အမျိုးသားတစ်ဦးနှင့် အိမ်ထောင်ရေးဖောက်ပြန်သည့်အထောက်အထားများနှင့်တကွ တွေ့ရှိရ၍ ၂၀၁၀ခုနှစ်၊ (၉)လပိုင်းခန့်တွင် ဦးအောင်မိုးမင်းနှင့် ကွာရှင်းခဲ့ပြီးဖြစ်ကြောင်းသိရပါသည်။ ထိုစဉ်က ဒေါ်စန္ဒာသိန်းမှ စိန်လက်ကောက်၊ စိန်လက်စွပ်၊ စိန်နားကပ်၊ စိန်လော့ကတ်သီးနှင့် ငွေကျပ်(၁၀)သိန်းတို့ကိုရယူသွားခဲ့ကြောင်းနှင့် ၂၀၁၁ခုနှစ်(၃)လပိုင်းခန့်က ဒေါ်စန္ဒာသိန်းမှ ကွာရှင်းစာချုပ်(၂)စောင်ကို စုတ်ဖြဲခဲ့သည်ဟု သိရပါသည်။

ယခုအခါ ဒေါ်စန္ဒာသိန်းသည် ဦးအောင်မိုးမင်းနှင့် လင်မယားကွာရှင်းပြီးဖြစ်၍ ဒေါ်စန္ဒာသိန်းနှင့် လုံး၀ပတ်သက်ဆက်စပ်ခြင်းမရှိ၍ ၎င်း၏ကိစ္စအ၀၀အတွက် ဦးအောင်မိုးမင်းမှ တာ၀န်မရှိကြောင်း အများသိစေရန် ကြေညာအပ်ပါသည်။

ဦးအောင်မိုးမင်း၏လွှဲအပ်ညွှန်ကြားချက်အရ
ဦးလှသွင်(LL.B) **ဒေါ်အိဖြူသွင်(LL.B)**
စဉ်(၃၀၄၄) **စဉ်(၉၀၀၈)**
တရားလွှတ်တော်ရှေ့နေများ
၇၈၃/ခ၊ထော်ဝိုင်လမ်း၊ (၁၁)ရပ်ကွက်၊ ရွှေပြည်သာမြို့နယ်၊ ရန်ကုန်မြို့။



ဗိုလ်လောင်းသင်တန်းအမှတ်စဉ်(၆၀)
သူရတပ်ခွဲ
သူငယ်ချင်းများသို့

၁၁-၇-၁၉၈၁ရက်မှာ တပ်မတော်(ကြည်း) ဗိုလ်လောင်းသင်တန်းကျောင်း(မှော်ဘီမြို့)က ဆင်းခဲ့တဲ့ ငါတို့သူငယ်ချင်းတွေ လာမယ့် ၁၁-၇-၂၀၁၄ရက်မှာ (၃၃)နှစ်ပြည့်ခဲ့ပြီ။

(၃၃)နှစ်ပြည့်အမှတ်တရ တွေ့ဆုံပွဲအစီအစဉ်ကို ပြုလုပ်ဖို့ ငါတို့ဒီလိုစီစဉ်ထားတယ်-

နွေဆွမ်းအလှူနှင့် အာစရိယပူဇော်ပွဲ	၁၃-၇-၂၀၁၄ရက် (တနင်္ဂနွေနေ့)	နံနက် ၉း၀၀နာရီ	ရွှေမင်းဝံသာသနာ့ရိပ်သာ အမှတ်(၇၈)၊ သာသနာ့ရိပ်သာလမ်း၊ အလယ်ရွှေဂုံတိုင် (ခြောက်ထပ်ကြီးဘုရားအနီး)၊ ဗဟန်းမြို့နယ်။
ရန်ကုန် တွေ့ဆုံညစာစားပွဲ	၁၂-၇-၂၀၁၄ရက် (စနေနေ့)	ညခြောက်နာရီ	M3 Food Center ဗဟန်းမြို့နယ် (အာဇာနည်ဝိဇာန်အနီး)
နေပြည်တော် တွေ့ဆုံညစာစားပွဲ	၁၉-၇-၂၀၁၄ရက် (စနေနေ့)	ညခြောက်နာရီ	မန္တလေးယူနန်စားတော်ဆက် ရာဇဌာနေလမ်း၊ ပေါင်းလောင်း(၂)၊ နေပြည်တော်

နွေဆွမ်းအလှူကိုသူငယ်ချင်းများနဲ့ ဇနီးများ၊ ကျဆုံး/သေဆုံးသူငယ်ချင်းများရဲ့ ဇနီးများပါ တက်ရောက်ပါရန်။

ဆက်သွယ်ရန်

မောင်မောင်ဝင်း	၀၉-၈၃၀၃၃၁၀	မောင်မောင်ဟန်	၀၉-၅၀၀၄၄၇၃
လှသွင်	၀၉-၅၂၀၂၁၈	ယဉ်အောင်	၀၉-၄၃၁၁၇၅၆
တင်မျိုးမြင့်	၀၉-၅၀၂၁၂၈	လှိုင်မြင့်	၀၉-၃၉၁၀၃၁၉
မြသန်းစံ	၀၉-၅၀၂၅၁၂	ဇော်ကိုကို	၀၉-၄၉၂၀၁၆၇

လှိုင်မဟာစည် ဝါဆိုသင်္ကန်းဆက်ကပ်လှူဒါန်းပွဲ ဖိတ်ကြားခြင်း

လှိုင်မဟာစည်၏ (၃၆)ကြိမ်မြောက် ဝါဆိုသင်္ကန်းဆက်ကပ်လှူဒါန်းပွဲနှင့် မိဂဒါဝုန် ဝိပဿနာသင်တန်း(၁၇)ရက်တရားစခန်းသိမ်မဲပွဲကို အောက်ပါအစီအစဉ်အတိုင်း ကျင်းပပြုလုပ်မည်ဖြစ်ပါ၍ လှိုင်မဟာစည်ယောဂီများ၊ အကျိုးတော်ဆောင်များ၊ ဖြတ်ပိုင်းအကျိုးတော်ဆောင်များ၊ စုဘူးအလှူရှင်များ၊ ဝေယျာဝစ္စလုပ်အား အလှူရှင်များ၊ ဓမ္မမိတ်ဆွေများအားလုံး မယ္ဂါမဂ္ဂဂ်(ဆက်ဆက်) ကြွရောက်တော်မူကြပါရန် လေးမြတ်စွာ ဖိတ်ကြားအပ်ပါသည်။

ကျင်းပမည့်နေ့ရက်။ ။ ၁၃၇၆ ခုနှစ်၊ ဝါဆိုလပြည့်(ဓမ္မစကြာနေ့) ၁၁-၇-၂၀၁၄ရက်(သောကြာနေ့)

ကျင်းပမည့်အချိန်။ ။ နံနက် ၉း၀၀ နာရီတိတိ (နံနက် ၈း၃၀ နာရီအရောက် ကြွရောက်တော်မူကြပါရန်)

ကျင်းပမည့်နေရာ။ ။ သာသနာ့ဓမာရံအောင်မွှာရုံတော်ကြီး၊

လှိုင်မဟာစည်ဝိပဿနာကျောင်းတိုက်၊ ယောဂီကျောင်းလမ်း၊ (၁၁)ရပ်ကွက်၊ လှိုင်မြို့နယ်၊ ရန်ကုန်မြို့။ ဖုန်း၀၁-၅၂၆၁၈၂၊ ၅၁၉၇၅၅၊ ၅၂၁၁၀၇။





ပထမကြီးတန်းအထက် ယမိုက်ငါးကျမ်းနှင့် ပဋ္ဌာန်းစာဝါပို့ချပါမည်

စာဝါခိုန် ပဋ္ဌာန်းစာဝါ မွန်းလွဲ ၂း၀၀ နာရီမှ ၃း၀၀ နာရီ
ယမိုက်စာဝါ မွန်းလွဲ ၃း၀၀ နာရီမှ ၄း၀၀ နာရီ

မှတ်ချက်။ ၁၃၇၆ ခုနှစ် ဝါဆိုလပြည့်ကျော် (၃) ရက်မှ သီတင်းကျွတ်လပြည့်ကျော် (၆)ရက်နေ့အထိ။

စာဝါနားရက် ဥပုသ်နေ့တစ်ရက်သာ

ပညာဒါန
အဘိဓမ္မာနှင့် မဟာပဋ္ဌာန်းသဘောအဓိပ္ပာယ်သင်တန်း

လူပုဂ္ဂိုလ်များအတွက် သီးသန့်

သင်တန်းခ်ိန်။ ။ စနေ တနင်္ဂနွေ မွန်းလွဲ ၁း၀၀ နာရီမှ ၂း၀၀ နာရီ

သင်တန်းကာလ။ ။ ၁၉-၇-၂၀၁၄ ရက်မှ ၁၉-၁၀-၂၀၁၄ ရက်နေ့အထိ။

နေရာ။ ။ ကျောင်းတော်ရာရွှေကျင်တိုက်၊ နမူနာစံကျောင်း၊ ကြားတောရရပ်ကွက် ကိုယ့်မင်းကိုယ်ချင်းလမ်း၊ ဗဟန်းမြို့နယ်၊ ရန်ကုန်မြို့။

လမ်းညွှန်။ ။ ရေခဲဆိုင်မှတိုင်အနီး ရွှေကောင်းဟော့ပေါ့နှင့် မျက်နှာချင်းဆိုင်။

ဖုန်း-၀၁- ၅၄၅၉၉၊ ၀၉- ၅၁၇၆၄၁၄
ဘဒ္ဒန္တကုသလ၊ ဝန္ဆဝါစကပဏ္ဍိတ

အမည်ပြောင်းခြင်း

ဒဂုံအရှေ့၊ အထက(၂)၊ VIII-Eတန်းမှ ဦးမြင့်သန်း၏သမီး မဖြိုးဖြိုးမေအောင်အား မအင်ကြင်းခင်ဟု ပြောင်းလဲခေါ်ပါရန်။

မအင်ကြင်းခင်





MONSOON SPECIAL PROMOTION PROGRAM

MOTHERLAND ဆောက်လုပ်ရေး

ဆောက်လုပ်ဆဲကဏ္ဍနှိုက်ကြိုက်ဆန်းများ

၁။ အမှတ်(၃၇၆/ဂ၂၀)၊ ဒုတိယထပ်ရောက်ဆန်းသစ်ပန်းဆိုးခန်းမ၊ ပန်းဆိုးတန်းမြို့နယ်။
၂။ အမှတ်(၃၇၂/၃၇၅)၊ ဗဟိုသာဝေဆိုး၊ ပန်းဆိုးတန်းမြို့နယ်။
၃။ အမှတ်(၂၇)၊ ဆီဆုံဝေဆိုး၊ စမ်းချောင်းမြို့နယ်။
၄။ အမှတ်(၁၅၀)၊ ကျွန်းထောဝေဆိုး၊ စမ်းချောင်းမြို့နယ်။
၅။ အမှတ်(၄၀)၊ ဦးဂီးဝေဆိုး၊ စမ်းချောင်းမြို့နယ်။
၆။ အမှတ်(၃၀၀)၊ ဗိုလ်ဘသောက်(၃)ဝေဆိုး၊ ဇလုံကုန်းမြို့နယ်။
၇။ အမှတ်(၁၂၂/၁၂၄)၊ (၃၉)ဝေဆိုး၊ မုဒုန်းတောင်မြို့နယ်။

အာသင်္ဃနဂဏ္ဍနှိုက်ကြိုက်ဆန်းများ

၈။ အမှတ်(၁၁၅/၁၂၀)၊ အဇနီဗုဒ္ဓာဝေဆိုး၊ မုဒုန်းတောင်မြို့နယ်။
၉။ အမှတ်(၂၄၀/၂၄၂)၊ ဆိပ်ကမ်းဝေဝေဆိုး၊ တောတစ်ထောင်မြို့နယ်။
၁၀။ အမှတ်(၁၀၃)၊ ဓမ္မစေတီဝေဆိုး၊ စမ်းချောင်းမြို့နယ်။

UP TO 30% DISCOUNT

အမှတ်(၄၅၃)၊ သိမ်ဖြူလမ်း(ကန်တော်ကမ်းနားအနီး)၊ ဇလုံတောင်ညွှန်မြို့နယ်။
၀၉ ၅၀၀၀၆၄၇၊ ၂၄၈၉၁၂၂၊ ၃၉၉၀၃၂၊ ၃၉၉၀၃၄၊ ၃၉၉၀၀၂

ဗိုလ်လောင်းသင်တန်းအမှတ်စဉ်(၉၇)ကျောင်းဆင်း အရာရှိများ ညစာစားပွဲဖိတ်ကြားခြင်း

ဗိုလ်လောင်းသင်တန်းအမှတ်စဉ်(၉၇)ကျောင်းဆင်းအရာရှိများ၏ (၁၇)နှစ်မြောက် မိတ်ဆုံညစာစားပွဲအား ၁၁-၇-၂၀၁၄ ရက်(သောကြာနေ့) ည ၆း၃၀ နာရီတွင် ဗဟန်းမြို့နယ်ရှိ M3-Food Center (ရွှေတိဂုံဘုရားမြောက်ဘက်မုခ်အနီး)၌ ကျင်းပပြုလုပ်မည်ဖြစ်ပါသဖြင့် သူငယ်ချင်းအားလုံး(မပျက်မကွက်)တက်ရောက်ကြပါရန်။

လှိုင်ဘွား ဖုန်း-၀၉-၅၀၈၅၃၃၇
အောင်ကျော်စိုး ဖုန်း-၀၉-၅၁၈၆၈၉၆
ထင်အောင်လင်း ဖုန်း-၀၉-၇၃၀၃၄၈၀
မင်းမင်းကျော် ဖုန်း-၀၉-၅၁၁၄၉၉၅

အထူးဧည့်နှုန်းဖြင့်ရောင်းချပေးနေပါသည်

K.E.K Co.,Ltd. မှ လူကြီးမင်းတို့၏ တိုက်တာအဆောက်အအုံများထဲတွင် Interior Decoration နှင့်ပတ်သက်၍ ဒီဇိုင်းမျိုးစုံကို စိတ်တိုင်းကျ စက်ပစ္စည်းမျိုးစုံ လူအင်အားအပြည့်ဖြင့် ဆောင်ရွက်ပေးနေပါသည်။ ၎င်းအပြင် အောက်ဖော်ပြပါ အသင့်ပြုလုပ်ထားသော ပစ္စည်းများကိုလည်း ဈေးနှုန်းချိုသာစွာဖြင့် အထူးရောင်းချပေးနေပါသည်-

(၁) ဖိုက်ဘာတံခါးမကြီး - ပုံစံမျိုးစုံ၊ အရောင်မျိုးစုံ
(၂) ပိုလီကာဗွန်နိတ် - အပိုးပြား အရောင်မျိုးစုံ
(၃) Laminate - ကြမ်းခင်းဒီဇိုင်းမျိုးစုံ
(၄) ကော်မျိုးစုံ - (ပါကေးကပ်ကော်၊ Wallpaper ကပ်ကော်)
(၅) ပရိဘောဂ(အသားမျိုးစုံ)- ဒီဇိုင်းမျိုးစုံ

အရောင်းဌာန - အမှတ်(၁၅)၊ ကမ္ဘာအေးစေတီလမ်း၊ ရန်ကုန်မြို့။ Ph:01-8603089, 01-8603126, 09-420089273
အမှတ်(၁၆၈)၊ ၆၂လမ်း၊ စက်မှုဇုန်(၁)၊ ပြည်ကြီးတန်ခွန်မြို့နယ်၊ မန္တလေးမြို့။
Ph:02-5153175, 02-5153715

ဖောင်းကြွပျောက်လျှောက်ထားခြင်း

ယာဉ်အမှတ်-5G/3872 ၏ ဖောင်းကြွနံပါတ်ပြားပျောက်ဆုံး၍ ထုတ်ပေးရန်လျှောက်ထားလာပါသဖြင့် ယခင်ဖောင်းကြွနံပါတ်ပြားပျယ်ပြယ်ပါကြောင်း အများသိစေရန် ကြေညာအပ်ပါသည်။

ကညန၊ ခရိုင်နံ့
(ရန်ကုန်အနောက်ပိုင်း)

အများသိစေရန်ကြေညာချက်

ရန်ကုန်မြို့တော်စည်ပင်သာယာရေးကော်မတီ၏ အစီအစဉ်ဖြင့် ဆောင်ရွက်ခဲ့သော လှိုင်မြို့နယ်အတွင်းရှိ တိုက်ခန်းအား လက်ရှိအမည်ပေါက်ထံမှတစ်ဆင့် ဝယ်ယူထားသူမှ အဆောက်အအုံနေထိုင်ခွင့်စာချုပ်တွင် အမည်ပြောင်းလဲပေးပါရန် တင်ပြလာခြင်းအား ခွင့်ပြုရန်မသင့်ကြောင်း ကန့်ကွက်လိုပါက စာရွက်စာတမ်းအထောက်အထားများနှင့်အတူ ကြော်ငြာသည့်နေ့မှ (၁၄)ရက်အတွင်း လာရောက်ကန့်ကွက်နိုင်ကြောင်း အကြောင်းကြားလိုက်သည်-

စဉ်	တိုက်ခန်းအမည်ပေါက်အမည်ဟုတ်ပုံတင်အမှတ်	အမည်ပြောင်းလျှောက်ထားသူအမည်ဟုတ်ပုံတင်အမှတ်	လျှောက်ထားသည့်တိုက်နှင့်အခန်းအမှတ်
၁	ဦးမာမက်ရှော်ဖီ (HZA-၂၁၆၇၅၄) [၁၂/လမန(နိုင်)၁၆၆၇၇၃]	ဒေါ်အိအိခိုင် [၁၂/လမန(နိုင်)၁၆၆၇၇၃]	တိုက်(၁)အခန်း(၆၆) လှိုင်ရထနာအိမ်ရာ၊ လှိုင်မြို့နယ်

ဌာနမှူး၊ အင်ဂျင်နီယာဌာန(အဆောက်အအုံ)

အလှပြင်သင်တန်း

ညှပ်နည်း၊ ကောက်နည်းအမျိုးမျိုး၊ ဖြောင့်ခြင်း၊ ခေါင်းလျှော်၊ ဆံပင်ဆက်၊ ကာလာဆိုး၊ မျက်နှာ၊ Spa နှင့် မိတ်ကပ်ဆံထုံး၊ လက်သည်းပန်းချီ၊ လက်မွေး၊ ခြေမွေးအရောင်သွင်း၊ ပန်းအလှပြင်အခြေခံနှင့် အထက်ပါဘာသာရပ်(၃၄)မျိုးကို သင်တန်းကြေး(နှစ်သိန်း)နှင့် (၂)လ အတတ် သင်ကြားပေးမည်ဖြစ်ပါသည်။ သင်ထောက်ကူပစ္စည်း၀ယ်စရာမလိုပါ။ စက်ချုပ်ဘာသာစုံသင်တန်းကြေး(တစ်သိန်းခွဲ) နယ်မှလာသူများကို အဆောင်စီစဉ်ပေးပါသည်။ ညအချိန်ပိုင်း သင်တန်းရှိသည်။

ဖုန်း-၀၉-၄၉၂၆၈၃၀၅၊ ၀၉-၂၅၄၀၇၄၅၅



ဖခင်အမည်မှန်

တမူးမြို့၊ အမှတ်(၂)အထက်တန်းကျောင်းခွဲ ဆဋ္ဌမတန်း(A)တွင် ပညာသင်ကြားနေသော မပန်လားမားဆော်ဒေါင်းဇာလီး၏ဖခင်အမည်မှန်မှာ ဦးရွာလ်လောမ်ပွီးယား[၅/တမန(နိုင်)၀၄၈၀၆]ဖြစ်ပါသည်။

ဦးရွာလ်လောမ်ပွီးယား







သိပ္ပံနှင့်နည်းပညာဝန်ကြီးဌာန
ပင်မသုံးထပ်စာသင်ဆောင်တည်ဆောက်ခြင်းအတွက် အိတ်ဖွင့်တင်ဒါခေါ်ယူခြင်း

၁။ သိပ္ပံနှင့်နည်းပညာဝန်ကြီးဌာနလက်အောက်ရှိ အောက်ပါတက္ကသိုလ်များတွင် ပင်မသုံးထပ်ဆောင်တည်ဆောက်ခြင်းလုပ်ငန်းအတွက် အိတ်ဖွင့်တင်ဒါများတင်သွင်းကြရန် ဖိတ်ခေါ်ပါသည်-

(က)	နည်းပညာတက္ကသိုလ်(သန်လျင်)	ပင်မသုံးထပ်တိုးချဲ့စာသင်ဆောင်(သံကူကွန်ကရစ်) Basement အပါအဝင်(၉၄၂၀၆ စ/ပေ)
(ခ)	နည်းပညာတက္ကသိုလ်(မန္တလေး)	မူလပင်မသုံးထပ်စာသင်ဆောင်၏ ရှေ့မျက်နှာစာဘယ်/ညာနှစ်ဖက်တွင် တစ်ဖက်(၄၀၀၀ စ/ပေ) ဝန်းကျင်ခန့်ရှိ နှစ်ဖက်အတွက် စုစုပေါင်း(၈၀၀၀ စ/ပေ) သံကူကွန်ကရစ် ပင်မသုံးထပ်စာသင်ဆောင်တည်ဆောက်ခြင်း(မူလပင်မဆောင်နှင့်လိုက်ဖက်ညီသော ဗိသုကာဒီဇိုင်းပုံစံရေးဆွဲတင်ပြရမည်)
(ဂ)	မန္တလေးနည်းပညာတက္ကသိုလ်	ပင်မသုံးထပ်စာသင်ဆောင်(သံကူကွန်ကရစ်) (၁၈၀၀၀၀ စ/ပေ)
(ဃ)	ရန်ကုန်အနောက်ပိုင်းနည်းပညာတက္ကသိုလ်	ပင်မသုံးထပ်စာသင်ဆောင်(သံကူကွန်ကရစ်) (၁၈၀၀၀၀ စ/ပေ)
(င)	ကွန်ပျူတာတက္ကသိုလ်(မုံရွာ)	ပင်မသုံးထပ်စာသင်ဆောင်(သံကူကွန်ကရစ်) (၁၃၀၀၀၀ စ/ပေ)
(စ)	ကွန်ပျူတာတက္ကသိုလ်(မိတ္ထီလာ)	ပင်မသုံးထပ်စာသင်ဆောင်(သံကူကွန်ကရစ်) (၈၀၉၆၉ စ/ပေ)
(ဆ)	ကွန်ပျူတာတက္ကသိုလ်(တောင်ငူ)	ပင်မသုံးထပ်စာသင်ဆောင်(သံကူကွန်ကရစ်) (၈၀၉၆၉ စ/ပေ)

၂။ အိတ်ဖွင့်တင်ဒါပုံစံများကို ၂-၇-၂၀၁၄ ရက်မှစ၍ ရုံးချိန်အတွင်း သိပ္ပံနှင့်နည်းပညာဝန်ကြီးဌာန၊ ရုံးအမှတ်(၂၁)၊ နေပြည်တော်တွင် လာရောက်ထုတ်ယူနိုင်ပြီး ၂၅-၇-၂၀၁၄ ရက် ၁၆း၃၀ နာရီ နောက်ဆုံးထား၍ တင်ဒါများတင်သွင်းရမည်။

၃။ အိတ်ဖွင့်တင်ဒါပုံစံ စည်းကမ်းချက်များ၊ ဗိသုကာပုံစံနှင့် အသေးစိတ်အချက်အလက်များကို သိပ္ပံနှင့်နည်းပညာဝန်ကြီးဌာန ဖုန်းနံပါတ်-၀၆၇-၄၀၄၁၈၁ နှင့် ၀၆၇-၄၀၄၁၀၇ တို့တွင် စုံစမ်းနိုင်ပါသည်။

သိပ္ပံနှင့်နည်းပညာဝန်ကြီးဌာန

အမှတ်(၂) သတ္တုတွင်းလုပ်ငန်း (အိတ်ဖွင့်တင်ဒါခေါ်ယူခြင်း)

၁။ အမှတ်(၂) သတ္တုတွင်းလုပ်ငန်း ပြည်နယ်နှင့်တိုင်းဒေသကြီးများရှိ စီမံကိန်းများရုံးခွဲများတွင် အသုံးပြုရန်လိုအပ်သော အောက်ပါပစ္စည်းများကို သက်ဆိုင်ရာဒေသပစ္စည်းသို့လှောင်ရုံအရောက် မြန်မာကျပ်ငွေဖြင့် ဝယ်ယူလိုပါသည်-
စက်မှုလုပ်ငန်းသုံး ပစ္စည်း၊ သတ္တုထည့်အိတ်ခွံနှင့် ဆက်စပ်ပစ္စည်း၊ ဆေးနှင့်ဆေးဝါးပစ္စည်း၊ ဓာတ်ခွဲခန်းသုံးပစ္စည်း၊ ရုံးအသုံးအဆောင်/ ဧည့်ရိပ်သာသုံးပစ္စည်းများနှင့် ထုတ်လုပ်ရေးလုပ်ငန်းသုံးပစ္စည်းများ၊ ရုံးသုံးစာရေးကိရိယာပစ္စည်းများ၊ Computer/Printer/Copier/Fax တို့၏ ဆက်စပ်ပစ္စည်းများ။

၂။ တင်ဒါပုံစံထုတ်ပေးမည့်ရက် - ၇-၇-၂၀၁၄ ရက်
၃။ တင်ဒါပိတ်ရက် - ၄-၈-၂၀၁၄ ရက် ၁၆း၀၀ နာရီ

၄။ အိတ်ဖွင့်တင်ဒါ ပုံစံနှင့်အသေးစိတ်အချက်အလက်များကို အောက်ဖော်ပြပါ နယ်စီမံကိန်း/ရုံးခွဲများတွင် စုံစမ်းမေးမြန်းနိုင်ပါသည်။
(က) အမှတ်(၂) သတ္တုတွင်းလုပ်ငန်း(ရုံးချုပ်)၊ ရုံးအမှတ်(၁၉)၊ နေပြည်တော် (ဖုန်း-၀၆၇-၄၀၉၃၅၁)
(ခ) နေပြည်တော် သတ္တုတွင်းစီမံကိန်းရုံး(ပျဉ်းမနား)၊ ပဒုသိရိမြို့နယ်။ (ဖုန်း-၀၆၇-၂၂၁၂၆)
(ဂ) ခဲမဖြူသတ္တုစင်စက်ရုံ၊ သန်လျင်မြို့နယ်၊ ရန်ကုန်တိုင်းဒေသကြီး (ဖုန်း ၀၅၆-၂၁၀၂၉)
(ဃ) အထွေထွေမန်နေဂျာ (တနင်္သာရီတိုင်းဒေသကြီး)ရုံး၊ ထားဝယ်မြို့။ (ဖုန်း-၀၅၉-၂၁၁၀၀)
(င) ဒု-ထွေထွေမန်နေဂျာ (တနင်္သာရီတိုင်းဒေသကြီး)ရုံး၊ မြိတ်မြို့ (ဖုန်း-၀၅၉-၄၂၂၉၄)
(စ) အထွေထွေမန်နေဂျာရုံး (ကယား၊ ရှမ်း၊ မန်း)၊ မန္တလေးမြို့။ (ဖုန်း-၀၂-၅၅၈၇၅)
(ဆ) ကယားပြည်နယ်၊ မော်ချီးသတ္တုတွင်းစီမံကိန်း၊ လွိုင်ကော်ရုံးခွဲ၊ လွိုင်ကော်မြို့။ (ဖုန်း-၀၈၃-၂၁၀၇၆)
(ဈ) စစ်ကိုင်းတိုင်းဒေသကြီး သတ္တုတွင်းစီမံကိန်းရုံး၊ မုံရွာမြို့။ (ဖုန်း-၀၇၁-၂၂၉၇၀)
(ည) အထွေထွေမန်နေဂျာရုံး(ကချင်ပြည်နယ်)၊ မြစ်ကြီးနားမြို့။ (ဖုန်း-၀၇၄-၂၆၃၀၄)

တင်ဒါခေါ်ယူရေးလုပ်ငန်းကော်မတီ
အမှတ်(၂)သတ္တုတွင်းလုပ်ငန်း၊ သတ္တုတွင်း၀န်ကြီးဌာန
နေပြည်တော်၊ ဖုန်း-၀၆၇-၄၀၉၃၅၁

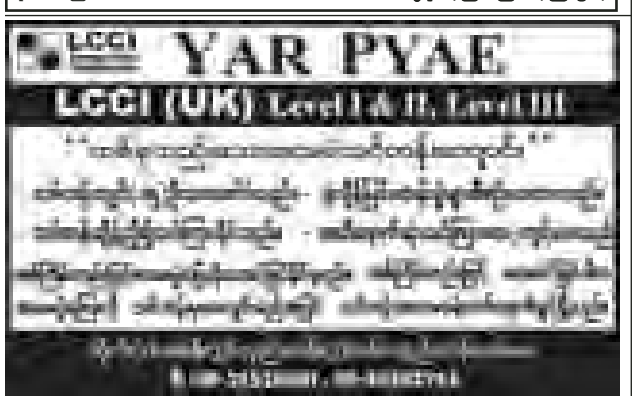
ရေစကြိုမြို့နယ်အသင်း (ရန်ကုန်)မှ ပန်ကြားလွှာ

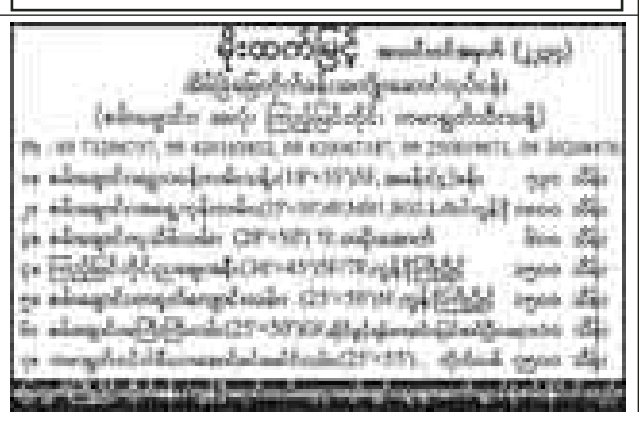
ရန်ကုန်မြို့၊ ဒဂုံမြို့သစ်(အရှေ့ပိုင်း)၊ ၁၃-ရပ်ကွက်၊ ကျန်စစ်သားလမ်းရှိ တိပိဋကမဟာဂန္ဓဝင် နိကာယ်ကျောင်းတိုက်တွင် သီတင်းသုံးလျက် ရှိသော ရေစကြိုဆရာတော် တိပိဋကရေ ဓမ္မဘဏ္ဍာဂါရိက အဂ္ဂမဟာပဏ္ဍိတ ဘဒ္ဒန္တဝါယာမိန္ဒာဘိဝံသ အမှူးပြုသော ဆရာတော်သံဃာ(၁၆၅)ပါးတို့အား (၁၂)ကြိမ်မြောက် ဝါဆိုသင်္ကန်းကပ်လှူပူဇော်ပွဲကို ၁၃-၇-၂၀၁၄ ရက်(တနင်္ဂနွေနေ့) နံနက် ၉း၃၀ နာရီတွင် ကျင်းပပြုလုပ်မည်ဖြစ်ပါ၍ ရန်ကုန်မြို့ရောက် ရေစကြိုမြို့နယ်သူ/သားများမှ တက်ရောက်ကြည်ညိုလှူဒါန်းပူဇော်နိုင်ရန် အသိပေးပန်ကြားအပ်ပါသည်။

(နေ့လယ်စာဖြင့် တည်ခင်းဧည့်ခံပါမည်။)

အလုပ်အမှုဆောင်အဖွဲ့
ရေစကြိုမြို့နယ်အသင်း(ရန်ကုန်)









ကန့်ကွက်နိုင်ကြောင်းကြော်ငြာ

ဒဂုံမြောက်မြို့နယ်၊ မြေတိုင်းရပ်ကွက် အမှတ်-၄၉၊ မြေကွက်အမှတ်(၁၃၄)၊ မြေကွက်တည်နေရာအမှတ်(၁၃၄)၊ (၄၉)ရပ်ကွက်၊ ဒဂုံမြောက်ဦးအုန်းကျော်[၁၂/သဃက(နိုင်)၁၀၂၀၀၁]အမည်ပေါက် နှစ်(၆၀)ဂရန်မြေအား အမည်ပေါက်ဦးအုန်းကျော်ကွယ်လွန်သဖြင့် ဒေါ်ခင်မမဝင်း[၁၂/သဃက(နိုင်)၁၀၂၆၈၂၆]က တစ်ဦးတည်းသောဇနီးတော်စပ်ကြောင်း ကျမ်းကျိန်လွှာတင်ပြ၍ အမွေဆက်ခံပိုင်ဆိုင်ကြောင်းနှင့် အရောင်းအဝယ်စာချုပ်ရန် မြေပုံကူးလျှောက်ထားလာရာ ခိုင်လုံသော အထောက်အထားများဖြင့် (၇)ရက်အတွင်း ကန့်ကွက်နိုင်ပါသည်။

မြို့ပြစီမံကိန်းနှင့်မြေစီမံခန့်ခွဲမှုဌာန
ရန်ကုန်မြို့တော်စည်ပင်သာယာရေးကော်မတီ

ကန့်ကွက်နိုင်ကြောင်းကြော်ငြာ

သာကေတမြို့နယ်၊ မြေတိုင်းရပ်ကွက် အမှတ်-၁၊ မြေကွက်အမှတ်-၆၀၇/၁၊ မြေကွက်တည်နေရာအမှတ်-၆၀၇၊ အနောက်မ(၁၄)လမ်း၊ (၁)ရပ်ကွက်၊ သာကေတမြို့နယ်။ ဦးအဒူကော်ရိမ်အမည်ပေါက် နှစ်(၆၀)ဂရန်မြေအား အမည်ပေါက်ဦးအဒူကော်ရိမ်(ခင်ပွန်း) ကွယ်လွန်သဖြင့် ဇနီးနှင့် သားသမီးများဖြစ်သော ၁။ဒေါ်မိချို[၁၂/သကတ(နိုင်)၁၃၉၀၁၀၊ ၂။ဒေါ်တင်တင်ဦး (TKA-092220)။ ၃။ဦးကျော်ဇင်ထွန်း(TKA-092219)။ ၄။ဒေါ်ခင်ချို(TKA-092221)။ ၅။မခင်သန္ဒာခိုင်(TKA-092222)တို့မှ သေစာရင်းကျမ်းကျိန်လွှာတင်ပြ၍ အမွေဆက်ခံခိုင်ဆိုင်ကြောင်း စာချုပ်ရန် မြေပုံကူးလျှောက်ထားလာရာ ခိုင်လုံသောအထောက်အထားများဖြင့် (၇)ရက်အတွင်း ကန့်ကွက်နိုင်ပါသည်။

မြို့ပြစီမံကိန်းနှင့်မြေစီမံခန့်ခွဲမှုဌာန
ရန်ကုန်မြို့တော်စည်ပင်သာယာရေးကော်မတီ

ကန့်ကွက်နိုင်ကြောင်းကြော်ငြာ

ဒဂုံဆိပ်ကမ်းမြို့နယ်၊ မြေတိုင်းရပ်ကွက်အမှတ်(၆၉)၊ မြေကွက်အမှတ်(၁၃၃၂)၊ မြေကွက်တည်နေရာအမှတ်(၁၃၃၂)၊ (၆၉)ရပ်ကွက်၊ ဒဂုံဆိပ်ကမ်းမြို့နယ်၊ ဦးကျော်ညွန့်အမည်ပေါက် ပါမစ်မြေအား အမည်ပေါက်ဦးကျော်ညွန့်ငင်း၏ဇနီး ဒေါ်ခင်သန်းနှင့်ငင်းတို့၏သမီး ဒေါ်ခင်ဝင်းထွေးတို့ကွယ်လွန်သဖြင့် ဦးဖြတ်ထွန်းကျော်[၁၂/အလန(နိုင်)၀၁၆၇၈၅]၊ ဒေါ်အေးအေးမော်[၁၂/အလန(နိုင်)၀၁၆၇၆၅]၊ ဦးစံထွန်းကျော်[၁၂/အလန(နိုင်)၀၁၆၇၇၈]၊ ဒေါ်ကျော့သာဖြူ[၁၂/အလန(နိုင်)၀၁၆၈၂၄]၊ ဒေါ်စိန်လှရင်[၁၂/အလန(နိုင်)၀၀၁၀၄၇]တို့ မှသားသမီးတော်စပ်ကြောင်းကျမ်းကျိန်လွှာ၊ သေစာရင်းနှင့်ပါမစ်ပျောက်ဆုံးကြောင်း ရပ်ကွက်အုပ်ချုပ်ရေးမှူးထောက်ခံချက်၊ ရဲစခန်းထောက်ခံချက်၊ ကျမ်းကျိန်လွှာတို့တင်ပြ၍ ပါမစ်ပျောက်ဖြင့်နှစ်(၆၀) မြေငှားစာချုပ်(၈ရန်)လျှောက်ထားလာရာ (၇)ရက်အတွင်းကန့်ကွက်နိုင်ပါသည်။

မြို့ပြစီမံကိန်းနှင့်မြေစီမံခန့်ခွဲမှုဌာန၊ ရန်ကုန်မြို့တော်စည်ပင်သာယာရေးကော်မတီ

ကန့်ကွက်နိုင်ကြောင်း အများသိစေရန်ကြေညာခြင်း

ရန်ကုန်တိုင်းဒေသကြီး၊ ဆိပ်ကြီးခရောင်တိုမြို့နယ်၊ ပြန့်/ဆက်လမ်းအပေါ်ရှိ ဒေါ်မြင့်မြင့်သိန်း (K/RGN-024190) အမည်ပေါက်ပါမစ်မြေ၊ မြေတိုင်းရပ်ကွက်(၂)၊ မြေကွက်အမှတ်(၃၇၇/၃၇၈) နှင့်ဒေါ်လှလှ(K/RGN-028968) အမည်ပေါက်ပါမစ်မြေ၊ မြေတိုင်းရပ်ကွက်(၂)၊ မြေကွက်အမှတ်(၃၇၉/၃၈၀)တို့ကို တရားဝင်ပိုင်ဆိုင်ပြီး ရောင်းချပိုင်ခွင့်ရှိသော ဦးအောင်မြင့်သန်း[၇/လပတ(နိုင်)၀၀၅၁၂၇]ထံမှ ဝယ်ယူရန်အတွက် ရောင်းဖိုးငွေ၏ တစ်စိတ်တစ်ဒေသကိုပေးချေထားပြီးဖြစ်ပါ၍ ယင်းမြေတို့အား ပိုင်ရေးဆိုင်ခွင့်ရှိသူမည်သူမဆို ခိုင်လုံသောစာရွက်စာတမ်းမူရင်းများနှင့်တကွ ဤကြော်ငြာပါသည့်နေ့မှစ၍ (၇)ရက်အတွင်း ကျွန်ုပ်ထံသို့ဖုန်းဖြင့်ဖြစ်စေ၊ လူကိုယ်တိုင်ဖြစ်စေ ကန့်ကွက်နိုင်ပါကြောင်းနှင့် ကန့်ကွက်မည့်သူမရှိပါက အရောင်းအဝယ်ကို ပြီးမြောက်အောင်မြင်သည်အထိ ဆက်လက်ဆောင်ရွက်သွားမည်ဖြစ်ကြောင်း အများသိစေရန်ကြေညာအပ်ပါသည်။

ကိုသက်နိုင်ဦး
[၉/ခအဇ(နိုင်)၀၀၁၇၁၀]
အခန်း(၄၀၇)၊ (၄)လွှာ၊ (A)Block ညောင်ပင်လေးဈေးပလာဇာ၊
လမ်းမတော်မြို့နယ်၊ ရန်ကုန်မြို့။ ဖုန်း-၀၉-၅၁၈၅၃၃၆၅

အများသိစေရန်ကြေညာချက်

ရန်ကုန်မြို့တော်စည်ပင်သာယာရေးကော်မတီပိုင်တိုက်ခန်းအား အဆောက်အအုံနေထိုင်ခွင့်စာချုပ်ထုတ်ယူရန်လျှောက်ထားလာပါသဖြင့် ကန့်ကွက်လိုပါက စာရွက်စာတမ်းအထောက်အထားများနှင့်အတူ ကြော်ငြာသည့်နေ့မှ(၁၄)ရက်အတွင်း လာရောက်ကန့်ကွက်နိုင်ကြောင်း အကြောင်းကြားလိုက်သည်-

စဉ်	တိုက်ခန်းအမည်ပေါက် အမည်၊မှတ်ပုံတင်အမှတ်	အဆောက်အအုံနေထိုင်ခွင့် စာချုပ်ထုတ်ယူရန်	လျှောက်ထားသည့် တိုက်နှင့်အခန်းအမှတ်
၁။	ဦးလှိုင်ဝင်း TME ၀၂၀၇၂၀ [၁၂/တမန(နိုင်)၀၀၄၆၀၇]	အဆောက်အအုံနေထိုင်ခွင့် စာချုပ်ထုတ်ယူရန်	တိုက်(၁၀)၊ အခန်း(၁၂)၊ မြကန်သာအိမ်ရာ၊ ကမာရွတ်မြို့နယ်။

ဌာနမှူး၊ အင်ဂျင်နီယာဌာန(အဆောက်အအုံ)

ကန့်ကွက်နိုင်ပါသည်

ရန်ကုန်မြို့၊ တောင်ဥက္ကလာပမြို့နယ်၊ မြေတိုင်းရပ်ကွက်အမှတ်(၅)၊ တကောင်းလမ်း၊ မြေကွက်အမှတ်(၁၃၇)၊ ဧရိယာပေ(၄၀×၆၀) တရားဝင် မဖွဲ့စိတ်ရသေးသည့် နှစ်(၆၀)ဂရန်မြေကွက်၏ ခေါင်းရင်းဘက်ခြမ်း တစ်ဝက်တိတိ၊ ဧရိယာပေ(၂၀×၆၀) မြေကွက်နှင့် ယင်းမြေကွက်ပေါ် တွင် ဆောက်လုပ်ထားသော အဆောက်အအုံအပါအဝင် အကျိုးခံစားခွင့်မှန်သမျှကို ဂရန်အမည်ပေါက် ပိုင်ဆိုင်သူ ဦးဘမူထံမှ ဆက်ဝယ်အရောင်းအဝယ်စာချုပ်များဖြင့် ဝယ်ယူ၍ လက်ရှိ ပိုင်ဆိုင်သော ဦးခင်မောင်လွင်[၁၂/တမန(နိုင်)၀၈၀၇၁၀]မှ လွှဲပြောင်းရောင်းချပိုင်ခွင့်ရှိသည်ဟု ဝန်ခံကတိပြု ပြောဆို၍ ကျွန်ုပ်၏မိတ်ဆွေဖြစ်သူမှ အပြီးအပိုင် လွှဲပြောင်းဝယ်ယူရန်အတွက် စရန်ငွေအချို့ကို ပေးချေထားပြီးဖြစ်ပါသည်။ ၎င်းအရောင်းအဝယ်ကို ကန့်ကွက်လိုပါက ခိုင်လုံသော စာရွက်စာတမ်း အထောက်အထား မူရင်းများဖြင့် ဤကြော်ငြာပါသည့်နေ့မှစ၍ (၁၄)ရက်အတွင်း ကျွန်ုပ်ထံသို့ လူကိုယ်တိုင်လာရောက် ကန့်ကွက်နိုင်ပါသည်။ သတ်မှတ်ရက်အတွင်း ကန့်ကွက်မည့်သူ မရှိပါက အရောင်းအဝယ်ကို ပြီးဆုံးသည်အထိ ဥပဒေနှင့်အညီ ဆက်လက် ဆောင်ရွက်သွားမည်ဖြစ်ကြောင်း အများသိစေရန် ကြေညာအပ်ပါသည်။

လွှဲအပ်ချက်အရ-
ဦးမောင်မောင်ချစ်(စလင်း)ဥပဒေဘွဲ့
တရားလွှတ်တော်ရှေ့နေ (စဉ်- ၇၇၄၇)
ရုံးခန်း/အိမ်-အမှတ်(၈၁/က)၊
တကောင်း(၅)လမ်း၊ (၅)ရပ်ကွက်၊
တောင်ဥက္ကလာပမြို့နယ်။ ဖုန်း-၀၉-၃၁၀၂၄၅၆၄

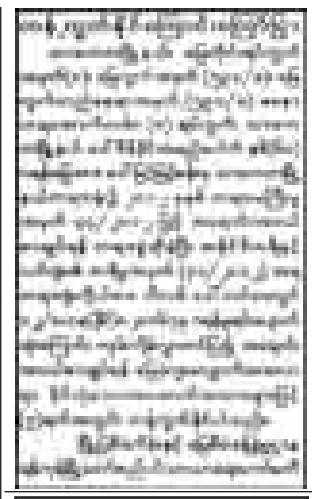
ဒေါ်မိုးယုနွယ်(LL.B,D.B.L, D.I.L)
အထက်တန်းရှေ့နေ (စဉ်-၂၉၈၂၃)
ဖုန်း-၀၉ ၃၃၁၂၂၁၁

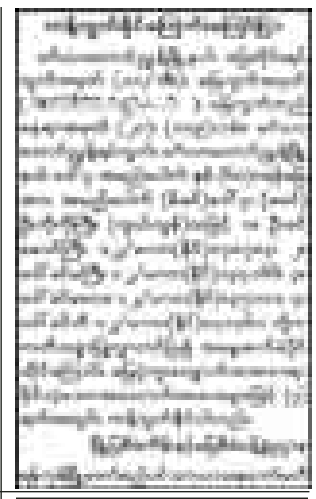
အများသိစေရန်ကြေညာခြင်း

ကျွန်ုပ်၏မိတ်ဆွေ ဦးလှထွန်း[၁၂/သလန(နိုင်)၀၃၄၀၀၆၆]၊ အမှတ်(၆)၊ ထန်းပင်ကုန်း(၆)လမ်း၊ ထန်းပင်ကုန်းရပ်ကွက်၊ သန်လျင်မြို့နယ် နေသူ၏ ဥစ္စာကြားချက်အရ အများသိစေရန်ကြေညာအပ်ပါသည်။ ဦးလှထွန်း[၁၂/သလန(နိုင်)၀၃၄၀၀၆၆]၏ ဇနီးဖြစ်သူ ဒေါ်ခင်ဆွေ (ခ) ဒေါ်အုန်းကြည် (အဖ) ဦးမောင်မောင်ကြီး(ခ)ဒေါက်တာအောင်မြင့်သည် ၃-၆-၂၀၁၄ ရက်တွင် ကွယ်လွန်သွားပါသည်။ ဒေါ်ခင်ဆွေ(ခ)ဒေါ်အုန်းကြည်သည် မကွယ်လွန်ခင်က ဦးဝင်းစန်းထွန်း၏ (WIN SAN TUN GROUP CONSTRUCTION CO.,LTD) ကုမ္ပဏီတွင် နာယက အဖြစ် ထားရှိခဲ့ပါသည်။ ယခုအခါ ကွယ်လွန်သွားပြီး ဖြစ်ပါ၍ (WIN SAN TUN GROUP CONSTRUCTION CO.,LTD) နှင့် လုံးဝပတ်သက်ခြင်းမရှိတော့ပါကြောင်းနှင့် ဒေါ်ခင်ဆွေ(ခ)ဒေါ်အုန်းကြည်မှ ဦးဝင်းစန်းထွန်းအား မည်သည့်ကိစ္စမှ စေခိုင်းခြင်း မရှိတော့ပါကြောင်း အများသိစေရန် ကြေညာအပ်ပါသည်။ အကယ်၍ ဒေါ်ခင်ဆွေ(ခ) ဒေါ်အုန်းကြည်၏ တာဝန်ပေးခြင်းမရှိဘဲ ပြုလုပ်ခြင်း၊ အမည်ကို အလွဲသုံးစားပြုပြီး ဆောင်ရွက်ပါလျှင် ဆောင်ရွက်သူ၏ တာဝန်သာဖြစ်ပါကြောင်း အများသိစေရန် ကြေညာအပ်ပါသည်။

ဥစ္စာကြားချက်အရ
ဦးအောင်တင် (HGP, LL.B) တရားလွှတ်တော်ရှေ့နေ (စဉ်-၃၂၉၉)
အမှတ်(၁၅)၊ နံ့သာကုန်း(၂)လမ်း၊ သောက်တော်တွင်းရပ်ကွက်၊ သန်လျင်မြို့။
ဖုန်း-၀၉ ၄၉၁၃၄၂၀၂







ကန့်ကွက်နိုင်ကြောင်းကြော်ငြာ

မရမ်းကုန်းမြို့နယ်၊ မြေတိုင်းရပ်ကွက်အမှတ်(၂၆/သမိုင်း၊၂၇/သမိုင်း)၊ မြေကွက်အမှတ်-၅၄/က-၁ (အစိတ်အပိုင်း)၊ ၇/စ-၆(အစိတ်အပိုင်း)၊ မြေကွက်တည်နေရာအမှတ်(၉/စ) ကုန်းမြင့်ရိပ်သာလမ်း၊ ၆-ရပ်ကွက်၊ မရမ်းကုန်းမြို့နယ်၊ (ဒေါ်စန်း၏)အမည်ပေါက် မြေပိုင်မြေ၊ အိမ်ရာမြေ မြေအားအမည်ပေါက်ထံမှ ရန်ကုန်တိုင်းတရားရုံး၊ တရားမကြီးမှုအမှတ်-၂၈၉/၂၀၀၀ (၁၇-၅-၂၀၀၅)တရားရုံးချုပ်တရားမဝဒအယူခံမှုအမှတ်-၃၁၂/၂၀၀၅(၁-၉-၂၀၀၅)၊ တရားရုံးချုပ်တရားမ အထွေထွေလျှောက်လွှာအထူးအမှတ်စ/၂၀၀၆(၁-၃-၂၀၀၆)၊ တရားရုံးချုပ်ပြင်ဆင်မှုအမှတ်-၃၈၀/၂၀၀၈(၉-၆-၂၀၀၈)တို့ဖြင့် ဒေါ်နုနုဆွေမှပိုင်ဆိုင်လာပြီး၊ ၎င်း၏ G/P၁၈၂၉/၂၀၁၃ (၂၆-၉-၂၀၁၃)ရရှိသူ ဒေါ်နေစိုးဆွေ[၁၂/စခန(နိုင်)၀၆၀၂၀၆]မှ တရားရုံးအထောက်အထားများတင်ပြ၍ မြေကွက်ခွဲစိတ်ရန် မြေပုံကူးနှင့် မြေတိုင်းလျှောက်ထားလာရာ တရားဝင်ပိုင်ဆိုင်မှုအထောက်အထားများဖြင့် (၇)ရက်အတွင်း ကန့်ကွက်နိုင်ပါသည်။

မြို့ပြစီမံကိန်းနှင့်မြေစီမံခန့်ခွဲမှုဌာန
ရန်ကုန်မြို့တော်စည်ပင်သာယာရေးကော်မတီ

ကန့်ကွက်နိုင်ကြောင်းကြော်ငြာ

အင်းစိန်မြို့နယ်၊ မြေတိုင်းရပ်ကွက်အမှတ်-၃၉၈၊ မြေကွက်အမှတ်-၃၉/စ၊ ဧရိယာ(၁၂-၆၁၀)ကေမှတရား၀င်မခွဲစိတ်ရသေးသော Portion(၉၅+၄၄/၁၃၀×၂၀)မြေကွက်တည်နေရာအမှတ်-၈၉/က၊ စပါယ်လမ်းသွယ်(၁)၊ ထန်းပင်ကုန်း၊ စော်ဘွားကြီးကုန်း၊ အင်းစိန်၊ A၁ဂေါင်းအမည်ပေါက် B မြေပိုင်လ/နဂ၃၉၉၆၆ မြေအားအမည်ပေါက် A၁ဂေါင်းထံမှအင်းစိန်မြို့နယ် တရားရုံးတရားမ ကြီးမှုအမှတ်-၁၀၂/၂၀၁၃(၂၂-၁၀-၂၀၁၃)ရက်စွဲပါအရောင်းအဝယ်စာချုပ်ချုပ်ဆိုပေးလိုမှု စီရင်ချက်၊ တရားမဇာရီမှုအမှတ်-၄၇/ ၁၃(၁၃-၁၁-၂၀၁၃)ရက်စွဲပါ ဘီလစ်ခန့်စာတို့တင်ပြ၍ ဒေါ်အုန်းသွင်(ဘီလစ်)[၁၂/အစန(နိုင်)၀၀၄၀၈၀]က တရားနိုင် ဒေါ်ဝင်းဝင်းမေအား၊ တရားရုံးကိုယ်စားအရောင်းအဝယ်စာချုပ်ရန်မြေပုံကူးလျှောက်ထားလာရာ တရားဝင်ခိုင်လုံသော အထောက်အထားများဖြင့် (၇)ရက်အတွင်း ကန့်ကွက်နိုင်ပါသည်။

မြို့ပြစီမံကိန်းနှင့်မြေစီမံခန့်ခွဲမှုဌာန
ရန်ကုန်မြို့တော်စည်ပင်သာယာရေးကော်မတီ

မြေချပါမစ်ပျောက်ဆုံးကြောင်းကြော်ငြာချက်

ရန်ကုန်မြို့၊ ဒဂုံမြို့သစ်(တောင်ပိုင်း)မြို့နယ်၊ (၇၀)ရပ်ကွက်၊ အောင်ချမ်းသာလမ်း၊ အမှတ်(၇၃၀/က)ဟုခေါ်တွင်သော(အလျားပေ၂၀×အနံပေ၆၀)ရှိ မြေချပါမစ်အမည်ပေါက် ဦးမောင်လိုထံမှ ဝယ်ယူထားသူ ဦးလှဌေး[၁၂/သဃက(နိုင်)၁၀၀၂၈၅]ထံမှ (အလျားပေ၁၀×အနံပေ၆၀)မြေကို ဝယ်ယူပြီးမြေချပါမစ်မူရင်းကိုရရှိသူ ဒေါ်တင်ရီ[၁၂/သဃက(နိုင်)၀၉၉၂၂၃]သည် သားထွေးဖြစ်သူ ဦးတင်မောင်ထွေးနှင့် ခွေးမဖြစ်သူ မဖြူဖြူဝင်းတို့အား မြေချပါမစ်မူရင်းကို အပ်နှံခဲ့ပါသည်။ ယခုအခါတွင် အဆိုပါမြေချပါမစ်သည် ပျောက်ဆုံးသွားကြောင်း သိရှိရပါသည်။ ထို့ကြောင့် အဆိုပါမြေချပါမစ်အား လက်ခံထားခြင်း၊ အပေါင်ခံထားခြင်း၊ တစ်ခြားနည်းဖြင့် ရယူထားသူ မည်သူမဆိုယခုကြော်ငြာပါသည့်နေ့မှစ၍ (၁၄)ရက်အတွင်းလာရောက်အကြောင်းကြားပါက တာဝန်ယူဖြေရှင်းပေးမည်ဖြစ်ပါသည်။ ထိုရက်ထက်ကျော်လွန်ပါက အဆိုပါမြေချပါမစ်ကို ဥပဒေနှင့်အညီ လျှောက်ထားမည်ဖြစ်ကြောင်း အများသိစေရန်ကြေညာအပ်ပါသည်။

လွှဲအပ်ချက်အရ-
ဦးမောင်မောင်ချစ်(စလင်း)ဥပဒေဘွဲ့
တရားလွှတ်တော်ရှေ့နေ(စဉ်-၇၇၄၇)
ရုံးခန်း/အိမ်-အမှတ်(၈၁/က)၊
တကောင်း(၅)လမ်း၊ (၅)ရပ်ကွက်၊
တောင်ဥက္ကလာပမြို့နယ်။
ဖုန်း ၀၉-၃၁၀၂၄၅၆၄

ဒေါ်မိုးယုနွယ်(LL.B, D.B.L, D.I.L)
အထက်တန်းရှေ့နေ(စဉ်-၂၉၈၂၃)
ဖုန်း၀၉-၃၃၁၂၂၁၁၂



