မြန်မာ့အလင်း

၁၂၇၅ ခုနှစ်က ထုတ်ဝေခဲ့သည်။

Established in 1914

Myanma Alinn Daily

အတွဲ (၅၃)
အမှတ် (၁၅၅)

၁၃၇၅ ခုနှစ်၊ တပေါင်းလဆန်း ၄ ရက်

၂၀၁၄ ခုနှစ်၊ မတ် ၄ ရက်၊ အင်္ဂါနေ့။

ပြည်သူ့စွမ်းအားဖြင့် နိုင်ငံတော်ကို တည်ဆောက်အုံ

ဘင်းမ်စတက်အဖွဲ့ကို နိုင်ငံခေါင်းဆောင်များက နိုင်ငံရေးအရ အပြည့်အဝထောက်ခံအားပေး

နိုင်ငံတော်သမ္မတ ဦးသိန်းစိန်နှင့်ဇနီး ဒေါ်ခင်ခင်ဝင်း ဘင်းမ်စတက်ထိပ်သီးအစည်းအဝေးသို့ တက်ရောက်လာကြသည့် အဖွဲ့ဝင်နိုင်ငံများမှ ခေါင်းဆောင်များနှင့်အတူ မှတ်တမ်းတင်ဓာတ်ပုံရိုက်ကြစဉ်။ (သတင်းစဉ်)

နေပြည်တော် မတ် ၃

ပြည်ထောင်စုသမ္မတမြန်မာနိုင်ငံတော် နိုင်ငံတော်သမ္မတဦးသိန်းစိန်နှင့်ဇနီး ဒေါ်ခင်ခင်ဝင်းတို့သည် တတိယအကြိမ် ဘင်းမ်စတက်ထိပ်သီး အစည်းအဝေးသို့ တက်ရောက်ရန် နေပြည်တော်သို့ ရောက်ရှိနေသည့် ဘင်းမ်စတက်အဖွဲ့ဝင်နိုင်ငံများမှ ခေါင်းဆောင်များအား ယနေ့ည ၇ နာရီတွင် နေပြည်တော်ရှိ မြန်မာအပြည်ပြည်ဆိုင်ရာကွန်ဗင်းရှင်းဗဟိုဌာန MICC ၌ ဂုဏ်ပြုညစာဖြင့် တည်ခင်းကျွေးခဲ့သည်။

အဆိုပါဂုဏ်ပြုညစာစားပွဲသို့ ဘင်းမ်စတက်အဖွဲ့ဝင်နိုင်ငံများဖြစ်ကြသည့် ဘင်္ဂလားဒေ့ရှ်နိုင်ငံဝန်ကြီးချုပ် ရှိတ်ဟာဆီနာ၊ ဘူတန်နိုင်ငံဝန်ကြီးချုပ် မစ္စတာတီရှားရင်းတော့ဂေး (H.E.Mr.Tshering Tobgay)၊ အိန္ဒိယသမ္မတနိုင်ငံဝန်ကြီးချုပ် ဒေါက်တာမန်မိုဟန်ဆင်းနှင့်ဇနီး၊ နီပေါနိုင်ငံဝန်ကြီးချုပ် မစ္စတာ ဆူရီးကွိုင်ရာလာ (H.E.Mr.Sushil Koirala)၊ သီရိလင်္ကာ ဒီမိုကရက်တစ်ဆိုရှယ်လစ်နိုင်ငံသမ္မတ မစ္စတာမဟိန္ဒာရာဂျပက်ဆာ၊ ထိုင်းနိုင်ငံဝန်ကြီးချုပ်၏ အထူးကိုယ်စားလှယ်အမြဲတမ်းအတွင်းဝန် Mr.Sihasak Phuangketkeow၊ ပြည်ထောင်စုဝန်ကြီးများ၊

စာမျက်နှာ ၃ ကော်လံ ၁ ❋

ကျောက်ဖြူအထူးစီးပွားရေးဇုန်အတွက် အကြံပေးကုမ္ပဏီရွေးချယ်ပြီ

သတင်း-မောင်မောင်မြင့်ဆွေ
ဓာတ်ပုံ-တင်စိုး(မြန်မာ့အလင်း)

ကျောက်ဖြူအထူးစီးပွားရေးဇုန်သည် မြန်မာနိုင်ငံအတွက်သာမက အရှေ့တောင်အာရှဒေသအတွက်ပါ အရေးပါသည့်အထူးစီးပွားရေးဇုန်ဖြစ်သည်။ မြန်မာနိုင်ငံတွင် ထားဝယ်အထူးစီးပွားရေးဇုန်၊ သီလဝါအထူးစီးပွားရေးဇုန်နှင့်ကျောက်ဖြူအထူးစီးပွားရေးဇုန်တို့ကို အကောင်အထည်ဖော် ဆောင်ရွက်လျက်ရှိရာ ယခုအခါ ကျောက်ဖြူအထူးစီးပွားရေးဇုန် အကောင်အထည်ဖော်ရေးအတွက် အကြံပေးကုမ္ပဏီကို ကျောက်ဖြူအထူးစီးပွားရေးဇုန် စီမံခန့်ခွဲရေးကော်မတီက ရွေးချယ်လိုက်ပြီဖြစ်ရာ ရန်ကုန်မြို့ ဘူတာကြီးရှိ စခန်းသာဟိုတယ်ခန်းမ၌ မတ် ၃ ရက် ညနေ ၃ နာရီက

စာမျက်နှာ ၁၀ ကော်လံ ၁ ❋

အာရှဖွံ့ဖြိုးမှုဘဏ်က ရန်ကုန်နှင့်မန္တလေးမြို့သန့်ရှင်းရေးအတွက် အကူအညီပေးမည်

ထန်နိုး-ရေးသည်

မြန်မာနိုင်ငံသည် ၄င်း၏လူဦးရေ အထူထပ်ဆုံးမြို့ကြီးနှစ်မြို့၌ သန့်ရှင်းရေးနှင့်သောက်သုံးရေ ရရှိမှုမြင့်တင်ရေးအတွက် အကူအညီဒေါ်လာ လေးသန်းရရှိမည်ဖြစ်သည်ဟု အာရှဖွံ့ဖြိုးမှုဘဏ် (ADB)က တနလင်္ဂနေ့တွင် ပြောကြားသည်။

အဆိုပါထောက်ပံ့ငွေကို မနီလာမြို့တော်အခြေစိုက် အာရှဖွံ့ဖြိုးမှုဘဏ်က စီမံခန့်ခွဲလျက်ရှိသည့် ဆင်းရဲမွဲတေမှု လျှော့ချရေး ဂျပန်ရန်ပုံငွေထဲမှ ပေးအပ်မည်ဖြစ်သည်ဟု သိရသည်။

၂၀၁၈ ခုနှစ်အရောက်တွင် ရန်ကုန်တိုင်းဒေသကြီးနှင့် မန္တလေးတိုင်းဒေသကြီးအတွင်းရှိ မြို့နယ်လေးခုတွင် ကျန်းမာရေးနှင့်ညီညွတ်သော တွင်းအိမ်သာ အလုံး ၂၀၀၀

စာမျက်နှာ ၉ ကော်လံ ၅ ❖

မြန်မာ့အလင်း အယ်ဒီတာ့အာဘော်

လူတိုင်းအတွက် နာရီဝက်မေးခွန်း

ကျွန်ုပ်တို့နိုင်ငံတွင် လွန်ခဲ့သော နှစ်ပေါင်း ၃၀ ခန့်မှစ၍ ကောက်ခံခြင်းမရှိသည့် ပြည်လုံးကျွတ် လူဦးရေသန်းခေါင်စာရင်းကို လာမည့် မတ် ၂၉ ရက် ညဥ့်သန်းခေါင်ယံအချိန်မှစတင်ကာ ဧပြီ ၁၀ ရက်အထိ ကောက်ယူသွားမည်ဖြစ်ပါသည်။ သန်းခေါင်စာရင်းကောက်ယူချိန်တွင် စာရင်းကောက်၊ စာရင်းစစ်များမေးမြန်းသည့် မေးခွန်းပုံစံ(၄၁)ချက်ကို မှန်ကန်စွာ ဖြေဆိုပေးရမည်ဖြစ်ပါသည်။ အချိန်အားဖြင့် နာရီဝက်ခန့် ကြာနိုင်ပါသည်။ သန်းခေါင်စာရင်းကောက်ယူခြင်းသည် အားလုံးအတွက် ဆောင်ရွက်ခြင်းဖြစ်ပါသည်။

သန်းခေါင်စာရင်းကောက်ယူခြင်းသည် အိမ်ထောင်စုစာရင်းရှိခြင်း၊ မရှိခြင်း၊ မှတ်ပုံတင်ရှိခြင်း၊ မရှိခြင်းတို့နှင့် သက်ဆိုင်ခြင်းမရှိပါ။ လူဦးရေစာရင်း အတိအကျရရှိစေရန် ကောက်ယူခြင်းဖြစ်ပါသည်။ လူဦးရေသန်းခေါင်စာရင်းကောက်ယူရာတွင် နိုင်ငံတစ်ဝန်းရှိ နိုင်ငံသူ နိုင်ငံသားများ တွေ့ရှိသူ လူဦးရေလှည်းနေ လှေအောင်း မြင်းဖောင်းပါမကျန် ကောက်ယူပါမည်။ အမြဲနေထိုင်သောအိမ်ကို အစွဲမပြုပါ။ အိမ်ခြေ ရာခြေမရှိသူများ၊ ခရီးတည့်ရာသွားလာသူများပါမကျန် တွေ့ရှိရာနေရာ အရပ်ဒေသ၌ သတ်မှတ်အချိန်တွင် တစ်ပြိုင်တည်းကောက်ယူပါမည်။ ဒုက္ခသည်စခန်းများ၌ နေထိုင်သူများလည်း စာရင်းကောက်ယူမည်ဖြစ်ကြောင်း သိရပါသည်။

သန်းခေါင်စာရင်းကောက်ယူရခြင်း၏ အဓိကရည်ရွယ်ချက်သည်ကား နိုင်ငံတော်၏ လူမှုရေး၊ စီးပွားရေး၊ စီမံခန့်ခွဲရေးကိစ္စရပ်များအတွက် မူဝါဒချမှတ်ခြင်း၊ စီမံကိန်းရေးဆွဲအကောင်အထည်ဖော်ခြင်းစသည့် လုပ်ငန်းများဆောင်ရွက်ရာတွင် အခြေခံအသုံးပြုရသည့် စာရင်းအင်းအချက်အလက်များ တိကျခိုင်မာစွာရရှိရန် ရည်ရွယ်ခြင်းဖြစ်ပါသည်။ သန်းခေါင်စာရင်းကောက်ယူခြင်းသည် နိုင်ငံတော်နှင့် နိုင်ငံသူ နိုင်ငံသားများ အကျိုးအတွက် မဖြစ်မနေ ဆောင်ရွက်ခြင်းဖြစ်ပါသည်။

သန်းခေါင်စာရင်းကောက်ယူခြင်းဖြင့် သင်နေထိုင်ရာ မြို့ရွာများ၌ လိုအပ်သော စာသင်ကျောင်း အရေအတွက်၊ ဆေးရုံ၊ ဆေးခန်း၊ ရေပေးဝေမှုစနစ်၊ လျှပ်စစ်ဓာတ်အား ဖြန့်ဝေပေးရမည့် ပမာဏ၊ အလုပ်အကိုင်အခွင့်အလမ်း ဖန်တီးပေးရမည့် အခြေအနေ၊ လမ်းတံတားဖောက်လုပ်ပေးရမည့် အခြေအနေ၊ နယ်မြေကာကွယ်ရေးအတွက် လိုအပ်ချက်၊ လူမှုစီးပွားဘဝ တိုးတက်မှုအခြေအနေများ၊ မသန်စွမ်းသူများ စောင့်ရှောက်ရေး၊ ဘိုးဘွားစောင့်ရှောက်ရေး၊ အမျိုးသမီးများနှင့် ကလေးသူငယ်များစောင့်ရှောက်ရေး စသည့် အချက်အလက်များကို ရရှိလာနိုင်ပါသည်။ ယင်းလိုအပ်ချက်များကို နိုင်ငံတော်အနေဖြင့် စီမံကိန်းများ ချမှတ်ဆောင်ရွက်ပေးနိုင်မည်ဖြစ်ပါသည်။ စာရင်းဇယား ကိန်းဂဏန်းများ မှန်ကန်တိကျပါမှ ထိရောက်စွာ ဖြည့်ဆည်းပေးနိုင်မည် ဖြစ်ပါသည်။

ထို့ကြောင့် လူတိုင်းလူတိုင်းက သန်းခေါင်စာရင်း လာရောက်ကောက်ယူချိန်တွင် စေတနာထား ဖြေကြားပေးစေလိုပါသည်။ ယခုကတည်းက မိမိနှင့်သက်ဆိုင်သော အချက်အလက်များ စုဆောင်းထားသင့်ပါသည်။ အားလုံးက မှန်ကန်စွာ ဖြေကြားပါမှ အဖြေမှန်ကို တွက်ချက်ဆောင်ရွက်နိုင်မည် ဖြစ်ပါသည်။ မမှန်မကန် ဖြေကြားခြင်း၊ မချေမငံပြောဆိုခြင်း၊ ထွက်ပြေးတိမ်းရှောင်နေခြင်း မပြုလုပ်မိစေရန် အထူးအရေးကြီးပါသည်။ သန်းခေါင်စာရင်းကောက်ယူခြင်းသည် သင်နှင့် သင့်မိသားစု၊ သင့်ပတ်ဝန်းကျင် တိုးတက်ကောင်းမွန်လာစေရန် ဆောင်ရွက်ခြင်းဖြစ်ပါသည်။ တစ်နည်းအားဖြင့် တစ်နိုင်ငံလုံး ကိန်းဂဏန်းတိကျမှန်ကန်စွာ ရရှိပြီး ဖွံ့ဖြိုးရေးအတွက် ဦးတည်ဆောင်ရွက်နိုင်မည် ဖြစ်ပါသည်။ သို့ပါ၍ နာရီဝက်သာကြာနိုင်မည့်မေးခွန်းကို အားလုံးက မှန်ကန်စွာ ဖြေကြားပေးရမည် ဖြစ်ပါကြောင်း။ ။

ပြည်တွင်းသတင်း

ပညာရေးမြှင့်တင်မှုအကောင်အထည်ဖော်ရေးကော်မတီ ပညာရှင်အဆင့် ဆွေးနွေး

နေပြည်တော် မတ် ၃

ပညာရေးမြှင့်တင်မှု အကောင်အထည်ဖော်ရေးကော်မတီ ပညာရှင်အဆင့် ဆွေးနွေးညှိနှိုင်းပွဲကို ဖေဖော်ဝါရီ ၂၇ ရက် နံနက် ၉ နာရီက ပညာရေးဝန်ကြီးဌာန အစည်းအဝေးခန်းမ၌ ကျင်းပရာ သိပ္ပံနှင့်နည်းပညာဝန်ကြီးဌာန ပြည်ထောင်စုဝန်ကြီး ဒေါက်တာကိုကိုဦးက ပညာရေးမြှင့်တင်မှု အကောင်အထည်ဖော်ရေးကော်မတီအနေဖြင့် Road Map အတိုင်း ဆက်လက်ပူးပေါင်းဆောင်ရွက်သွားမည်ဖြစ်ကြောင်းနှင့် အမျိုးသားအဆင့် အလုပ်ရုံဆွေးနွေးပွဲတွင် တင်ပြဆွေးနွေးရမည့် အချက်အလက်များကို ယခုအစည်းအဝေးတွင် ဆွေးနွေးညှိနှိုင်းကြစေလိုကြောင်းဖြင့် ပြောကြားသည်။

ဆက်လက်၍ ပညာရေးဝန်ကြီးဌာန ပြည်ထောင်စုဝန်ကြီး ဒေါက်တာဒေါ်ခင်စန်းရီက ဝန်ကြီးဌာနများ၊ လွှတ်တော်များမှ ကိုယ်စားလှယ်များ၊ နိုင်ငံရေးပါတီများမှ ကိုယ်စားလှယ်များ၊ တိုင်းရင်းသားလူမျိုးများ၊ ပညာရှင်များ၊ ဆရာ ဆရာမများ၊ မိဘများ၊ ကျောင်းသား၊ ကျောင်းသူများ၊ နိုင်ငံတကာ မိတ်ဖက်အဖွဲ့အစည်းများ၊ လူမှုအခြေပြု အဖွဲ့အစည်းများ၊ Stakeholder များ အားလုံးပါဝင်ပြီး အမျိုးသားပညာရေးအတွက် တစ်မျိုးသားလုံး ပါဝင်ဆွေးနွေးမှုများ၊ ပညာရပ်ဆိုင်ရာ လုပ်ငန်းအဖွဲ့ ဆွေးနွေးပွဲများနှင့် တိုင်းဒေသကြီး/ ပြည်နယ်အဆင့် အလုပ်ရုံဆွေးနွေးပွဲများ၌ ရရှိလာသော Stakeholder များ၏ ထောက်ခံအကြံပြုချက်များမှ သဘောတူညီသည့်အချက်များ၊ ဆက်လက်ညှိနှိုင်းဆွေးနွေးရမည့်အချက်များကို အမျိုးသားအဆင့် အလုပ်ရုံဆွေးနွေးပွဲတွင် ညှိနှိုင်းဆွေးနွေးမည်ဖြစ်ကြောင်း ပြောကြားသည်။

ထို့နောက် ဒုတိယဝန်ကြီးများ၊ ပညာရှင်များနှင့် တာဝန်ရှိသူများက အကြံပြုဆွေးနွေးကြရာ ပြည်ထောင်စုဝန်ကြီးများက "အမျိုးသားပညာရေး တစ်မျိုးသားလုံးပါဝင်" ဟူသော ဆောင်ပုဒ်နှင့်အညီ အားလုံးနှင့် ပူးပေါင်းဆောင်ရွက်နိုင်ရေး ဦးတည် အကြံပြုခဲ့ကြကြောင်း သတင်းရရှိသည်။ **(သတင်းစဉ်)**

တာချီလိတ်မြို့ပတ်လမ်း တည်ဆောက်ရေးဆွေးနွေး

တာချီလိတ် မတ် ၃

တာချီလိတ်မြို့ပတ်လမ်း တည်ဆောက်ရေး ပဏာမတွေ့ဆုံဆွေးနွေးပွဲကို ဖေဖော်ဝါရီ ၂၈ ရက် နံနက် ၉ နာရီက တာချီလိတ်ခရိုင် အထွေထွေအုပ်ချုပ်ရေးဦးစီးဌာနရုံး အစည်းအဝေးခန်းမ၌ ကျင်းပသည်။ ဆွေးနွေးပွဲတွင် ရှေးဦးစွာ ရှမ်းပြည်နယ်အစိုးရအဖွဲ့ လမ်းပန်းဆက်သွယ်ရေးဝန်ကြီး ဦးစိုင်းနော်ခမ်းက အမှာစကားပြောကြားပြီး ရှမ်းပြည်နယ်ဒုတိယအုပ်ချုပ်ရေးမှူး ဦးတင်မောင်ဆွေ၊ တာချီလိတ်ခရိုင် အုပ်ချုပ်ရေးမှူး ဦးသောင်းတင်ထွေး၊ ပြည်သူ့ဆောက်လုပ်ရေးလုပ်ငန်း မြို့နယ်အင်ဂျင်နီယာ ဦးမာကုတို့က လမ်းဖောက်လုပ်ရေးစီမံချက်နှင့် လမ်းအူကြောင်းလျာထားမှု အခြေအနေများကို ရှင်းလင်းတင်ပြကာ ဒေသခံ ပြည်သူများ၏ သဘောထားကို တောင်းခံကြသည်။

ထို့နောက် အမျိုးသားညီလာခံကိုယ်စားလှယ် ဦးဝီဆင်လ်မိုး၊ ခရိုင်စီမံခန့်ခွဲမှုကော်မတီဝင်များ၊ မြို့နယ်စည်ပင်သာယာရေးကော်မတီဝင်များ၊ မြို့နယ်အထောက်အကူပြု ကော်မတီဝင်များ၊ ဒေသခံပြည်သူများနှင့် သတင်းမီဒီယာများက သိရှိလိုသည့် အချက်များအားမေးမြန်းခြင်း၊ အပြန်အလှန် ဆွေးနွေးညှိနှိုင်းခြင်းများကို ဆောင်ရွက်ကြရာ တက်ရောက်လာကြသည့် ဒေသခံပြည်သူများက မြို့ပတ်လမ်းသစ် တည်ဆောက်ရေးအတွက်ကန့်ကွက်သူမရှိဘဲ ထောက်ခံအတည်ပြုကြကာ တည်ဆောက်ပြီး သာသနိကအဆောက်အအုံများ၊ လူနေအိမ်ခြေများ၊ လုပ်ငန်းများအား ထိခိုက်မှုအနည်းဆုံးဖြင့် လမ်းနယ်နိမိတ်သတ်မှတ်နိုင်ရေး ဖြည့်စွက်အကြံပြုကြသည်။

ယင်းနောက် ပြည်နယ်လမ်းပန်းဆက်သွယ်ရေးဝန်ကြီးသည် တာဝန်ရှိသူများ၊ ကော်မတီ သုံးရပ်မှ ကော်မတီဝင်များ၊သတင်းမီဒီယာများ၊ ဒေသခံပြည်သူများနှင့်အတူ လမ်းအူကြောင်းလျာထားမှုကို ကွင်းဆင်းကြည့်ရှုခဲ့သည်။

ရှမ်းပြည်နယ် (အရှေ့ပိုင်း) တာချီလိတ်မြို့သည် ခေတ်မီဖွံ့ဖြိုးတိုးတက်မှုနှင့်အညီ လူဦးရေထူထပ်လာပြီး မော်တော်ယာဉ်အသုံးပြုမှုများပြားလာခြင်း၊ နိုင်ငံတော်၏ လိုအပ်ချက်အရ နိုင်ငံတော်နယ်နိမိတ်ပတ်လမ်းတစ်လမ်း ဖောက်လုပ်ရန် လိုအပ်နေခြင်း (အိမ်နီးချင်းထိုင်းနိုင်ငံ မယ်ဆိုင်မြို့တွင် နယ်နိမိတ်ပတ်လမ်း တည်ဆောက်ပြီးနေပြီဖြစ်ခြင်း)၊ ၂၀၁၅ ခုနှစ်တွင် ပေါ်ထွန်းလာမည့် Asean Free Trade ဇုန်အရ ပြည်တွင်းပြည်ပကုန်သွယ်မှု စီးဆင်းရေးအတွက် လမ်းကြောင်းတစ်ခုပေါ်ထွန်းရန်လိုအပ်လာခြင်း စသည့် အချက်များကြောင့် တာချီလိတ်မြို့ပတ်လမ်းတစ်ခု မလွဲမသွေလိုအပ်လာပြီဖြစ်သလို တာချီလိတ်မြို့တွင်းလမ်းများ ကျဉ်းမြောင်းမှုနှင့်အတူ အဓိကလမ်းမကြီးတစ်ခုအဖြစ် ဗိုလ်ချုပ်အောင်ဆန်း လမ်းမကြီးတစ်ခုတည်းကိုသာ အသုံးပြုနေရသည့်အတွက် ယာဉ်အန္တရာယ်မကြာခဏဖြစ်ပေါ်နေမှုကြောင့် မြို့ပတ်လမ်းတစ်ခု တည်ဆောက်ပေးရန် ဒေသခံပြည်သူတို့၏ဆန္ဒအရ အကောင်အထည်ဖော်လျက်ရှိသည်။

မောင်ယဉ်ကျေး

ဗန်းမော်ဆိပ်ကမ်းတစ်လျှောက် ရေပါးသွား စက်လှေများကုန်တင်/ချရှိမှုကြောင့် ပြည်သူများအဆင်ပြေ

ဗန်းမော် မတ် ၃

ကချင်ပြည်နယ် ဗန်းမော်မြို့တွင် ဧရာဝတီမြစ်ရေတိမ်ကောပြီး သဲသောင်များ ပေါ်ထွန်းလာမှုကြောင့် ဗန်းမော်-မန္တလေးခရီးစဉ် ရေယာဉ်ကြီးများ ညောင်ပင်သာဆိပ်ကမ်းတွင် ဆိုက်ကပ်ရပ်နားကြရသည်။

မနောဇေယျာမန္တလာ စက်လှေအမြန်ယာဉ်အသင်းသည် ဗန်းမော်-ကသာခရီးစဉ်ကို မြို့မရပ်ကွက် ရုပ်ပြေးဆိပ်ကမ်းမှ နေ့စဉ်ထွက်ခွာပြေးဆွဲလျက်ရှိသည်။ ထိုရုပ်ပြေးဆိပ်ကမ်းမှ ရွှေဗန်းမော်ဆိပ်ကမ်း၊ မြေနူဆိပ်ကမ်း၊ ခွန်သာဆိပ်ကမ်း၊ တပ်ကလေးဆိပ်ကမ်းများတွင် စက်လှေအသေးများ၊ ရေပါးသွားစက်လှေကြီးများ၊ ရေပါးသွားရေယာဉ်များ ဆိုက်ကပ်ရပ်နားကြပြီး ကုန်တင်/ချဆောင်ရွက်ကြသည်။

"ညောင်ပင်သာဆိပ်ကမ်းတွင် ဆိုက်ကပ်ရပ်နားသော မန္တလေးမှ ထွက်ခွာလာသည့် နှစ်ထပ်ရေယာဉ်များ၊ ပြည်ကြီးတံခွန်ရေယာဉ်များပေါ်မှ ကုန်ပစ္စည်းများကို စက်လှေများဖြင့် တစ်ဆင့်သယ်ဆောင်၍ ဗန်းမော်ဆိပ်ကမ်းသို့ ပို့ပေးရတယ်၊ ဆိပ်ကမ်းမှ တစ်ဆင့် ကား၊ ထော်လာဂျီများဖြင့် တင်ဆောင်၍ လိုရာသို့ ပို့ပေးရတယ်" ဟု အလုပ်သမားတစ်ဦးက ပြောသည်။

ရေပါးသွားရေယာဉ်များ၊ စက်လှေများ ဆိုက်ကပ်ရပ်နားကြသည့် ဆိပ်ကမ်း၊ သဲသောင်ပြင်ရေဆိပ်အထိ မော်တော်ယာဉ်များ ထော်လာဂျီများ သွားရောက်ကာ တင်ဆောင်ကြသည်။ ကုန်တင်၊ ကုန်ချဆောင်ရွက်ကြသော ဒေသခံပြည်သူများ အလုပ်အကိုင်အခွင့်အလမ်းများရရှိကြ၍ အဆင်ပြေကြောင်း သိရသည်။

ဆီမီးခုံ -နန်းရီ

တောင်ပေါ်ဒေသတိုင်းရင်းသားကျေးရွာအမက ကျောင်းဆောင်သစ်အပ်နှင်းပွဲကျင်းပ

တောင်ငူ မတ် ၃

ပဲခူးတိုင်းဒေသကြီး တောင်ငူမြို့နယ် တောင်ငူအရှေ့ တောင်ပေါ်ဒေသ တိုင်းရင်းသားစုံနေထိုင်ရာ ကျောက်တိုင်ကျေးရွာအုပ်စု ခုနစ်မိုင်ရွာတန်းရှည်ကျေးရွာရှိ အခြေခံပညာ မူလတန်းကျောင်း ကျောင်းဆောင်သစ်အပ်နှင်းပွဲနှင့် ပထမအကြိမ် ပညာရည်ချွန်ဆုပေးပွဲ အခမ်းအနားကို မတ် ၁ ရက် မွန်းလွဲပိုင်းက အဆိုပါကျောင်း၌ ကျင်းပသည်။

အခမ်းအနားတွင် တောင်ငူမြို့နယ် လက်ထောက်ပညာရေးမှူး ဦးကျော်ဝင်း၊ မြို့နယ်ပညာရေးကွန်ရက်နာယက ဦးကျော်လှ(သမာဓိ)၊ နာယက ဆရာမကြီး ဒေါ်ချစ်ချစ်၊ အထွေထွေအတွင်းရေးမှူး ဒေါက်တာဘဆွေ၊ ကျောင်းအကျိုးတော်ဆောင်ဥက္ကဋ္ဌ ဦးကိုကြီး၊ ဦးသန်းဝင်းတို့က အမှာစကားပြောကြားပြီး အလှူရှင်များနှင့် ပညာရည်ချွန်ဆုရ ကျောင်းသား ကျောင်းသူများကို ဂုဏ်ပြုဆုနှင့် ဂုဏ်ပြုမှတ်တမ်းလွှာများကို ပေးအပ်ကြကာ ကျောင်းအုပ်ဆရာမကြီး ဒေါ်တင်ဝင်းခိုင်က ကျေးဇူးတင်စကားပြောကြား၍ အခမ်းအနားကို ရုပ်သိမ်းလိုက်သည်။

အဆိုပါ မူလတန်းကျောင်း၏ အဆောက်အအုံသည် လုံးဝနီးပါး ယိုယွင်းပျက်စီးလျက်ရှိခဲ့ရာ ရန်ကုန်မြို့နေ အလှူရှင် ဦးသင်းကြူနှင့် ဦးမြင့်အောင် မိသားစုများ၊ တောင်ငူမြို့နယ် ပညာရေးကွန်ရက်၊ ကျေးရွာအလှူရှင်များအပါအဝင် ကျောင်းဆောင်နှင့်အတူ လိုအပ်သည့် ပရိဘောဂများ၊ သန့်စင်ခန်းများပါ ဆောက်လုပ်လှူဒါန်းခဲ့ကြရာ စုစုပေါင်း ကုန်ကျငွေကျပ် သိန်း ၅၀ ခန့် ဖြစ်ကြောင်း သိရသည်။ **(၁၃၆)**

UNIQUE STAR TRAVELS.

ရွှေလီ(၂ည၃ရက်)မန်စီ	Mar. 26/Apr. 11,12,13	(340,000)
တောင်ကြီး၊အင်းလေး၊ကလော	Mar. 14,26/Apr. 11,12,13	(195,000)
တောင်ကြီး၊ ပုဂံ	Mar. 14,26/Apr. 11,12,13	(280,000)
တောင်ကြီး၊ မန္တလေး	Mar. 14,26/Apr. 11,12,13	(280,000)
ပုဂံ-မန္တလေး၊ ပြင်ဦးလွင်	Mar. 14,26/Apr. 11,12,13	(195,000)
ပုဂံ၊ ရွှေစက်တော်	Mar. 14,26/Apr. 11,12,13	(195,000)
ပုဂံ(နွယ်တော်လေးဆူ)၊ပုပ္ပါး	Mar. 14,26/Apr. 11,12,13	(195,000)

ချောင်းသာ (Hotel Max) (70,000) / ငွေဆောင် (80,000) / ငပလီ (290,000)

70/A, Kabaaye Pagoda Rd, Bahan. Ph: 860 4964-65-66, 708 353, 705 723, 09 7310 9133-44-55-66.

စားဝတ်နေရေး ပြည့်စုံရေး မီးဘေးမပေါ်နှင့်

ပြည်တွင်းသတင်း

နိုင်ငံတော်သမ္မတ ဦးသိန်းစိန်နှင့် ဇနီး ဒေါ်ခင်ခင်ဝင်းတို့က တတိယ အကြိမ် ဘင်းမ်စတက်ထိပ်သီးအစည်း အဝေးသို့ တက်ရောက်လာသည့် ဘင်းမ်စတက်အဖွဲ့ဝင် နိုင်ငံများမှ ခေါင်းဆောင်များအား ဂုဏ်ပြု ညစာဖြင့် တည်ခင်းဧည့်ခံစဉ်။ (သတင်းစဉ်)

နိုင်ငံတော်သမ္မတ ဦးသိန်းစိန်နှင့်ဇနီး ဒေါ်ခင်ခင်ဝင်းတို့ ဂုဏ်ပြုညစာစားပွဲသို့ တက်ရောက်လာသည့် နီပေါနိုင်ငံဝန်ကြီးချုပ် မစ္စတာ ဆူရီးကွိုင်ရာလာ (H.E. Mr. Sushil Koirala) နှင့်အတူ အမှတ်တရ မှတ်တမ်းတင်ဓာတ်ပုံရိုက်ကြစဉ်။ (သတင်းစဉ်)

နိုင်ငံတော်သမ္မတ ဦးသိန်းစိန်နှင့်ဇနီး ဒေါ်ခင်ခင်ဝင်းတို့ ဂုဏ်ပြုညစာစားပွဲသို့ တက်ရောက်လာသည့် ဘင်္ဂလားဒေ့ရှ်နိုင်ငံဝန်ကြီးချုပ် ရှိတ်ဟာဆီနာနှင့်အတူ အမှတ်တရ မှတ်တမ်းတင်ဓာတ်ပုံရိုက်ကြစဉ်။ (သတင်းစဉ်)

ရှေ့ဖုံးမှ

ဘင်းမ်စတက်အဖွဲ့ဝင် နိုင်ငံများမှ နိုင်ငံခြားရေးနှင့် ပြည်ပရေးရာဝန်ကြီးများနှင့်ဂုဏ်းတို့၏ဇနီးများ၊ အဆင့်မြင့် အရာရှိကြီးများ၊ အာရှဖွံ့ဖြိုးရေးဘဏ်မှ မြန်မာနိုင်ငံကိုယ်စားလှယ်ရုံးအကြီးအဂဲ Mr.Putu Kamayana၊ ဘင်းမ်စတက်နိုင်ငံများမှ သံအမတ်ကြီးများနှင့် ဖိတ်ကြားထားသူများ တက်ရောက်ကြသည်။

ကြိုဆိုနှုတ်ဆက်

ရှေးဦးစွာ နိုင်ငံတော်သမ္မတနှင့် ဇနီးတို့က ဂုဏ်ပြုညစာစားပွဲသို့ တက်ရောက်လာကြသည့် ဘင်းမ်စတက်အဖွဲ့ဝင်နိုင်ငံများမှ ခေါင်းဆောင်များအား မြန်မာအပြည်ပြည်ဆိုင်ရာ ကွန်ဗင်းရှင်းဗဟိုဌာန အဝင်ခန်းမကြီး၌ ရင်းနှီးခင်မင်စွာ ကြိုဆိုနှုတ်ဆက်သည်။

ယင်းနောက် ဂုဏ်ပြုညစာစားပွဲကိုကျင်းပရာ ရှေးဦးစွာ နိုင်ငံတော်သမ္မတဦးသိန်းစိန်က ဂုဏ်ပြုညစာစားပွဲ ဆုတောင်းမိန့်ခွန်းပြောကြားရာ၌ မြန်မာနိုင်ငံအနေဖြင့် တတိယအကြိမ် ဘင်းမ်စတက်ထိပ်သီးအစည်းအဝေးကို အိမ်ရှင်နိုင်ငံအဖြစ် လက်ခံကျင်းပခွင့်ရရှိသည့်အတွက် များစွာဂုဏ်ယူမိပါကြောင်း၊ မိမိအနေဖြင့် လည်း အဆွေတော်တို့အားလုံးကို နေပြည်တော်တွင် တွေ့ဆုံခွင့်ရရှိသည့်အတွက် ကျေနပ်ဝမ်းမြောက်မိပါကြောင်း။

ယခုထိပ်သီးအစည်းအဝေးကို အဆွေတော်တို့ ပါဝင်တက်ရောက်ခြင်းသည် ဘင်းမ်စတက်အဖွဲ့ကို နိုင်ငံ့ခေါင်းဆောင်များက နိုင်ငံရေးအရ အပြည့်အဝထောက်ခံအားပေးလျက်ရှိကြောင်းကို ထုတ်ဖော်ပြသခြင်းဖြစ်ပါကြောင်း။

ယခုထိပ်သီးအစည်းအဝေးကနေ ဘင်းမ်စတက်အဖွဲ့ဝင် နိုင်ငံအချင်းချင်း ချစ်ကြည်ရင်းနှီးမှုနှင့် ပူးပေါင်းဆောင်ရွက်မှုများ ပိုမိုတိုးတက်အောင်ဆောင်ရွက်နိုင်ကြလိမ့်မည်ဟု ခိုင်မာစွာယုံကြည်မိပါကြောင်း၊ ယခုကဲ့သို့ နေပြည်တော်တွင် မိမိတို့တွေ့ဆုံပြီး လက်တွဲဆောင်ရွက်ခြင်းမှ အကောင်းဆုံးသောရလဒ်များနှင့် ခိုင်မာသော တိုးတက်မှုများ ရရှိလိမ့်မည်ဟု မိမိအနေဖြင့် ယုံကြည်ပါကြောင်း။

ယင်းသို့ထွက်ပေါ်လာမည့် လက်ဆုပ်လက်ကိုင်ပြသနိုင်မည့် ရလဒ်များသည် မိမိတို့ပြည်သူပြည်သားများ အားလုံးအတွက် ပိုမိုကောင်းမွန်သည့် အနာဂတ်တစ်ခုကို ဖန်တီးပေးနိုင်မည်ဖြစ်ပါကြောင်းဖြင့် ပြောကြားသည်။

ထို့နောက် နိုင်ငံတော်သမ္မတနှင့် ဇနီးတို့က တက်ရောက်လာသူများအား ဂုဏ်ပြုညစာဖြင့် တည်ခင်းဧည့်ခံသည်။

ညစာသုံးဆောင်စဉ် ယဉ်ကျေးမှုဝန်ကြီးဌာန အနုပညာဦးစီးဌာနမှ အနုပညာရှင်များက မြန်မာ့ရိုးရာ အဆိုအကများနှင့် ဘင်းမ်စတက်အဖွဲ့ဝင်နိုင်ငံများ၏ အဆိုအကများဖြင့် ဧည့်ခံဖျော်ဖြေကြသည်။

ညစာစားပွဲအပြီးတွင် နိုင်ငံတော်သမ္မတနှင့်ဇနီးတို့က ဧည့်ခံဖျော်ဖြေကြသည့် အနုပညာရှင်များအား ဂုဏ်ပြုပန်းခြင်းပေးအပ်ပြီး တက်ရောက်လာကြသည့် နိုင်ငံ့ခေါင်းဆောင်များနှင့်အတူ မှတ်တမ်းတင်ဓာတ်ပုံရိုက်ကြသည်။

(သတင်းစဉ်)

ခေါင်းလန်းကြီးဆိုင်သစ်တိုးချဲ့ဖွင့်လှစ်ခြင်း

ခေါင်းလန်းကြီးမြန်မာ့ရိုးရာအစားအစာများနှင့် သဘာဝသစ်သီးစစ်စစ်ဖျော်ရည်ဆိုင်ကိုစတင်ဖွင့်လှစ် ချိန်မှစ၍ တခဏတ်ဆိုင်ပြည့် လာရောက်အားပေးကြသည့် မိဘပြည်သူများပိုမိုအဆင်ပြေအေးချမ်းစွာ အနားယူစားသောက်နိုင်ရန်အတွက် ထန်းယင်-ထန်းလက် များဖြင့် မြန်မာ့ကျေးလက်အညာဆိုင်များ၏ ပံစံမူကို ရရှိနိုင်မည့်တမ္ပယ်ဝန်းသည့်ဆိုင်သစ်ကြီးကို ဇူလိုင်လ ၃ရက်နေ့ မနက် ၁၀နာရီ ၆၀ - ၆၀ - ၂၂ သောဒေါက်ရေနုမ္ပတောင်၌ ထပ်မံဖွင့်လှစ်လိုက်ပါကြောင်း မိဘပြည်သူများ၏အကြေးပေးဆောင်းရိုးရာက်များ အရေးကောင်းအားကောင်းများအပြင် စားကောင်းလေကြော်၊ ငံပြာကြော်၊ ငါးပေါ်ကြော်၊ ငါးကင်ကြော်၊ ငါးခူအစပ်ကြော်၊ ဆီတင်သားရေခြောက်အခွံကြော်၊ ဆီတင်သားလုံးကြော်၊ အညာအလှမူပါခြောက်ထိုးကင်ဖောင်ဖိုးခြောက်ပီးကောင်များကို တိုးချဲ့ပြီး စီစဉ်ထားပါသည်။

အမှတ် (၅-ဌ)၊ ၆၀လမ်း၊ ၃၃ × ၃၄ကြိုး ချမ်းအေးသာစံပြိုင်နယ်၊ မန္တလေးမြို့

အမှတ် (၇-ခ)၊ ၃၃လမ်း၊ ၆၀ × ၆၄ကြိုး ချမ်းအေးသာစံပြိုင်နယ်၊ မန္တလေးမြို့

ဖုန်း - ၀၉၅၂၂၁၁၇၅၂ ၀၉ - ၅၁၁ ၂၃၀၂

ခေါင်းလန်းကြီး ဦးတော်ဝင် (အထူးအစိတ်အပိုင်း)

- ကျွန်ုပ်တို့ ပါ
- ကြက်ကြော်/ကြက်ကင်
- ဝက်ကြော်/ဝက်ကင်
- ကြက်ဥ
- ကြက်ဥ
- ကြက်ဥ
- ကြက်ဥ
- ကြက်ဥ
- ကြက်ဥ
- ကြက်ဥ
- ကြက်ဥ

အထူးကျေးဇူးတင်တင်လျှက်

နိုင်ငံတကာသတင်း

ပါကစ္စတန်တရားရုံးချုပ် အသေခံဗုံးခွဲတိုက်ခိုက်မှု အနည်းဆုံး ၁၁ ဦး သေဆုံး ၂၄ ဦး ဒဏ်ရာရရှိ

အစ္စလမ္မာဘတ် မတ် ၃

ပါကစ္စတန်နိုင်ငံ မြို့တော် အစ္စလမ္မာဘတ်တရားရုံးချုပ်ဝင်းအတွင်း တိုက်ခိုက်မှုဖြစ်ပွားခဲ့ရာ အနည်းဆုံး ၁၁ ဦး သေဆုံးသွားခဲ့ကြောင်း တာဝန်ရှိသူများက ပြောသည်။

အနည်းဆုံး အသေခံဗုံးခွဲသူနှစ်ဦးက တရားရုံးဝင်းအတွင်းဝင်ရောက် ဗုံးမခွဲမီ သေနတ်သမားများက ယင်းရုံးအတွင်း ဝင်ရောက်ကာ သေနတ်များဖြင့် ပစ်ခတ်ခဲ့ကြောင်း ရဲအဖွဲ့က ပြောသည်။

အဆိုပါ တိုက်ခိုက်မှုအတွင်း တရားသူကြီးတစ်ဦးနှင့် ရှေ့နေအချို့သေဆုံးခဲ့ဖွယ်ရှိကြောင်း သတင်းများက ဖော်ပြသည်။ ယင်းတိုက်ခိုက်မှုတွင် အနည်းဆုံး ၂၄ ဦး ဒဏ်ရာရရှိသွားသည်။

ယင်းတိုက်ခိုက်မှုသည် မည်သည့်အဖွဲ့က တိုက်ခိုက်သည်ကို ပြောကြားခြင်းမရှိသေးပေ။

အမည်မသိသေနတ်သမားများသည် တရားသူကြီးနှင့် ရှေ့နေများရှိရာ ရုံးများကို ဝင်ရောက်စီးနင်းတိုက်ခိုက်ခဲ့ကြောင်း လက်ပစ်ဗုံးများလည်း အသုံးပြုခဲ့ကြောင်း ရဲအရာရှိ နာဘီအာဝမ်က ပြောသည်။

တိုက်ခိုက်

ရဲအဖွဲ့ကပိုင်းထားစဉ် အသေခံဖောက်ခွဲရေးသမားနှစ်ဦးက ဗုံးစနက်များဖြုတ်ပြီး တိုက်ခိုက်သွားသည်ကို တွေ့ရကြောင်း အစ္စလမ္မာဘတ် ရဲအရာရှိချုပ် စီခန်ဒါဟာရက်က ပြောသည်။

(ဘီဘီစီ)

တောင်ကိုရီးယားနှင့် အမေရိကန်တို့ ပူးတွဲစစ်ရေးလေ့ကျင့်နေချိန် မြောက်ကိုရီးယားက ဒုံးကျည်များ ထပ်မံစမ်းသပ်ပစ်လွှတ်

ပြိုယမ်း မတ် ၃

တောင်ကိုရီးယားနှင့် အမေရိကန်တို့ ပူးတွဲစစ်ရေးလေ့ကျင့်နေချိန် မြောက်ကိုရီးယားက ၄င်း၏ အရှေ့ဘက် ကမ်းရိုးတန်း ပင်လယ်တွင်းသို့ တာတိုဒုံးကျည်နှစ်စင်း စမ်းသပ် ပစ်လွှတ်ခဲ့ကြောင်း တောင်ကိုရီးယား ကာကွယ်ရေး တာဝန်ရှိသူများက ပြောကြားသည်။

အဆိုပါဒုံးကျည်များသည် မိုင် ၃၀၀ ကျော်အထိ ရောက်ရှိခဲ့ကြောင်း ဆိုးလ်မြို့ တာဝန်ရှိသူများက ပြောသည်။

ပြိုယမ်းက လွန်ခဲ့သော သီတင်းပတ်ကလည်း အလားတူ ဒုံးကျည်လေးစင်း စမ်းသပ်ပစ်လွှတ်ခဲ့သည်။ မြောက်ကိုရီးယားနိုင်ငံသည် ၄င်း၏ တောင်ဘက် အိမ်နီးချင်းက စစ်ရေးလေ့ကျင့်မှု ပြုလုပ်သည့်အခါတိုင်း တာတိုဒုံးကျည်များ မကြာခဏ စမ်းသပ်ပစ်လွှတ်လေ့ရှိသည်။

တောင်ကိုရီးယားနှင့် အမေရိကန်နိုင်ငံတို့သည် ဖေဖော်ဝါရီ ၂၄ ရက်မှ စတင်ကာ နှစ်ပတ်လည် ပူးတွဲ စစ်ရေးလေ့ကျင့်မှုပြုလုပ်လျက်ရှိသည်။ ထောင်ပေါင်းများစွာသော တပ်ဖွဲ့ဝင်များ ပါဝင်သည့် အဆိုပါ ပူးတွဲစစ်ရေးလေ့ကျင့်မှုကို ဧပြီလ လယ်အထိ ပြုလုပ်သွားမည်ဟု ဆိုသည်။ ပြိုယမ်းက အဆိုပါ စစ်ရေးလေ့ကျင့်မှုကို ဆန့်ကျင်လျက်ရှိသည်။

အဆိုပါ ဒုံးကျည်များကို တနလ်ာနေ့ နံနက်စောစောပိုင်းက စမ်းသပ် ပစ်လွှတ်ခဲ့ခြင်းဖြစ်ပြီး ဒုံးကျည်များမှာ စကတ်စီမော်ဒယ်များဖြစ်သည်။

ယင်းဒုံးကျည်များသည် တောင်ကိုရီးယားနိုင်ငံ မည်သည့်ပစ်မှတ်မဆို ထိမှန်နိုင်စွမ်းရှိသည်ဟု ဆိုသည်။

ပြီးခဲ့သည့်နှစ်က အမေရိကန်နှင့် တောင်ကိုရီးယားတို့ ပူးတွဲစစ်ရေးလေ့ကျင့်နေစဉ်မှာလည်း မြောက်ကိုရီးယားက တတိယအကြိမ်မြောက် ရှုကလီးယားစမ်းသပ်မှု ပြုလုပ်ခဲ့သည်။

(ဘီဘီစီ)

ကမ္ဘာ့အကြီးဆုံးကုန်သွယ်ရေးနိုင်ငံ တရုတ်ဖြစ်လာ

ပေကျင်း မတ် ၃

တရုတ်နိုင်ငံသည် ၂၀၁၃ ခုနှစ်တွင် ကမ္ဘာ့အကြီးဆုံး ကုန်သွယ်ရေးနိုင်ငံဖြစ်လာခဲ့ကြောင်း ကမ္ဘာ့ကုန်သွယ်ရေးအဖွဲ့ (ဒဗလျူတီအို)၏ စာရင်းဇယားများကို ကိုးကား၍ ကုန်သွယ်ရေး ဝန်ကြီးဌာနက ပြောကြားခဲ့သည်။

ပို့ကုန်တန်ဖိုး ၂ ဒသမ ၂၁ ထရီလီယံဒေါ်လာနှင့် သွင်းကုန်တန်ဖိုး ၁ ဒသမ ၉၅ ထရီလီယံဒေါ်လာရှိခဲ့ရာ စုစုပေါင်း အမေရိကန်ဒေါ်လာ ၄ ဒသမ ၁၆ ထရီလီယံရှိပြီး ပြီးခဲ့သည့် နှစ်အတွင်း တရုတ်နိုင်ငံ၏ ကုန်သွယ်ရေး ထိပ်ဆုံးအဆင့်သို့ ရောက်ရှိခဲ့ခြင်းသည် ကြီးမားသော အောင်မြင်မှုနှင့် ဖွံ့ဖြိုးဆဲနိုင်ငံ တစ်နိုင်ငံဖြစ်သော တရုတ်နိုင်ငံ၏ နိုင်ငံခြားကုန်သွယ်ရေးတွင် သမိုင်းမှတ်တိုင်တစ်ခု စိုက်ထူနိုင်ခဲ့ကြောင်း ဝန်ကြီးဌာန ပြောရေးဆိုခွင့်ရှိသူက ဆိုသည်။

တရုတ်နိုင်ငံ ပို့ကုန်၊ သွင်းကုန် လုပ်ငန်းများသည် တရုတ်နိုင်ငံ ကမ္ဘာ့ကုန်သွယ်ရေးအဖွဲ့သို့ ဝင်ရောက်ပြီးနောက် ၃၅ နှစ်အတွင်း ပြန်လည်ဖွဲ့စည်းမှုများ ပြုလုပ်ခြင်းနှင့် ကုန်သွယ်ရေးလမ်းကြောင်းပွင့်လင်းလာမှုတို့ကြောင့် ယခုကဲ့သို့ မြင့်တက်လာခြင်းဖြစ်သည်ဟု ဆိုသည်။

ကမ္ဘာ့ ကုန်သွယ်ဖက်နိုင်ငံများအတွက် အလုပ်အကိုင်နှင့် ရင်းနှီးမြှုပ်နှံမှုအခွင့်အလမ်းများ ထောက်ပံ့ပေးခြင်းဖြင့် နှစ်စဉ်သွင်းကုန် အမေရိကန်ဒေါ်လာ ၂ ထရီလီယံ တန်ဖိုးတင်ပို့ခဲ့ပြီး နိုင်ငံပေါင်း ၁၂၀ အတွက် အကြီးဆုံး ကုန်သွယ်ဖက်နိုင်ငံဖြစ်လာခဲ့သည်။

ကမ္ဘာ့အကြီးဆုံး ကုန်သွယ်ရေးနိုင်ငံဖြစ်လာခဲ့သော်လည်း တရုတ်နိုင်ငံအနေဖြင့် ကိုယ်ပိုင်ကုန်ပစ္စည်းအမှတ်တံဆိပ် နည်းနေသေးခြင်း၊ စျေးကွက် နည်းပါးနေသေးခြင်း၊ ထုတ်ကုန်များ အရည်အသွေးနိမ့်ကျနေသေးခြင်းနှင့် ပို့ကုန်တန်ဖိုးနည်းနေသေးခြင်းတို့ကြောင့် ရေရှည်ခိုင်မာသော ကုန်သွယ်ရေးနိုင်ငံဖြစ်လာရန်အတွက် ယခုထက်ပို၍ ကြိုးစားရန် လိုအပ်နေသေးကြောင်း ပြောသည်။

တရုတ်နိုင်ငံသည် စိန်ခေါ်မှုများစွာကို ရင်ဆိုင်နေရသော ကုန်သွယ်ဖက်နိုင်ငံများနှင့် နှစ်ဦးနှစ်ဖက် အကျိုးကျေးဇူးများရရှိရန် ပူးပေါင်းဆောင်ရွက်မှု လုပ်ငန်းများနှင့် စီးပွားရေးအဆောက်အအုံပြန်လည် ထူထောင်မှု လုပ်ငန်းများတွင် တက်တက်ကြွကြွ ပါဝင်ဆောင်ရွက်သွားမည်ဟု ဆိုသည်။ **(ဆင်ဟွာ)**

ခရိုင်းမီးယား၌ ရုရှားတပ်များ ဖြန့်ကြက်ထားခြင်းအပေါ် စက်မှုထိပ်သီး ခုနစ်နိုင်ငံက ရှုတ်ချကြောင်းကြေညာ

ခရိုင်းမီးယား မတ် ၃

ရုရှားစစ်တပ်များ ယူကရိန်းနိုင်ငံ ခရိုင်းမီးယား၌ ဖြန့်ကြက်ထားခြင်းအပေါ် အမေရိကန်နှင့် စက်မှုခြောက်နိုင်ငံက ပြစ်တင်ရှုတ်ချလိုက်သည်။

ကနေဒါ၊ ပြင်သစ်၊ ဂျာမနီ၊ အီတလီ၊ ဂျပန်၊ ဗြိတိန်၊ အမေရိကန်တို့ ပါဝင်သော စက်မှုခုနစ်နိုင်ငံက တနင်္ဂနွေနေ့တွင် အဆိုပါ ပြစ်တင်ရှုတ်ချမှု ကြေညာချက်ထုတ်ပြန်လိုက်ခြင်းဖြစ်သည်။ ယင်းစက်မှုနိုင်ငံများသည် ရုရှားနိုင်ငံ၏ စက်မှုထိပ်သီးရှစ်နိုင်ငံ လုပ်ဖော်ကိုင်ဖက်များ ဖြစ်ကြသည်။

ယူကရိန်းအပေါ် ရုရှားနိုင်ငံ၏ တို့ပြန်ဆောင်ရွက်မှုသည် ဂျီ-၈ အဖွဲ့ အမှုဆောင်စည်းကမ်းများနှင့် မကိုက်ညီကြောင်း အဆိုပါ ခုနစ်နိုင်ငံ၏ ကြေညာချက်တွင် ဖော်ပြသည်။

"မိမိတို့အနေဖြင့် ဇွန်လတွင် ဆိုချို၌ပြုလုပ်မယ့် ဂျီ-၈ ထိပ်သီးအစည်းအဝေးပြင်ဆင်မှုအတွင်း ဆိုင်းငံ့ထားဖို့ ဆုံးဖြတ်လိုက်ပါပြီ" ဟု ခုနစ်နိုင်ငံ၏ ကြေညာချက်၌ ဖော်ပြထားသည်။

ယင်းကြေညာချက်ကို အီးယူကောင်စီနှင့် ဥရောပကော်မရှင်ဥက္ကဋ္ဌများဖြစ်ကြသည့် ဟာမန်းဗန်ရွမ်ပွိုင်းနှင့် ဟိုဆေးမန်ရှုရယ်ဘာရိုဆိုတို့က လက်မှတ်ရေးထိုးထုတ်ပြန်ခဲ့သည်။

ထိုအတောအတွင်း အမေရိကန်က ရုရှားကို ဂျီ-၈မှ ထုတ်ပယ်ရဖွယ်ရှိကြောင်းလည်း ခြိမ်းခြောက်ပြောဆိုလိုက်သည်။ ရုရှားကမူ ခရိုင်းမီးယားရှိ ရုရှားစကားပြောပြည်သူများ၏ အကျိုးစီးပွားကိုကာကွယ်ရန် ရည်ရွယ်ကြောင်း ပြောကြားသည်။ ထိုအတောအတွင်း ယူကရိန်းကလည်း ရုရှား၏ စစ်ရေးခြိမ်းခြောက်လာမှုအပေါ် အသင့်ပြင်ထားရန် ဆော်သြထားသည်။

(ပရက်စ်တီဗီ)

မြွေက မိကျောင်းကြီးကို ရစ်ပတ်သတ်ဖြတ်စား

ကွင်းစလန်း မတ် ၃

သြစတြေးလျနိုင်ငံ ကွင်းစလန်းပြည်နယ် မြောက်ပိုင်း၌ မြွေနှင့် မိကျောင်း အပြန်အလှန်သတ်ပုတ်ခဲ့ကြရာ နောက်ဆုံးတွင် မြွေက မိကျောင်းကို ရစ်ပတ်သတ်ဖြတ်စားပစ်လိုက်ကြောင်း ဘီဘီစီသတင်းတစ်ရပ်တွင် ဖော်ပြထားသည်။

ယင်းဖြစ်စဉ်သည် အီဆာတောင်အနီး မွန်းဒါရာကန်ကြီးအတွင်း၌ ဖြစ်ပွားခဲ့ခြင်းဖြစ်ပြီး ဒေသခံများက တနင်္ဂနွေနေ့တွင် ကင်မရာဖြင့် ရိုက်ကူးထားခဲ့သည်။

စပါးကြီးမြွေဟု ယူဆရသည့်အရှည် ၁၀ ပေခန့်ရှိ မြွေကြီးက ရေထဲတွင် လုံးထွေးသတ်ပုတ်ပြီး မိကျောင်းကို မြွေက ရစ်ပတ်သတ်ဖြတ်ခဲ့သည်။

စပါးကြီးမြွေကြီးက သေနေသောမိကျောင်းကို ကုန်းပေါ်ဆွဲတင်ပြီး မြိုချလိုက်သည်။

မိကျောင်းက စတင်တိုက်ခိုက်စဉ် ခေါင်းဖော်ပြီး မြွေကိုကိုက်သတ်ရန် ကြိုးစားခဲ့သည်ဟုလည်း တစ်ဖန်နီကော်လစ်ရိုက်ကူးသော ဓာတ်ပုံသုံးပုံတွင် ဖော်ပြနေသည်။

(ဘီဘီစီ)

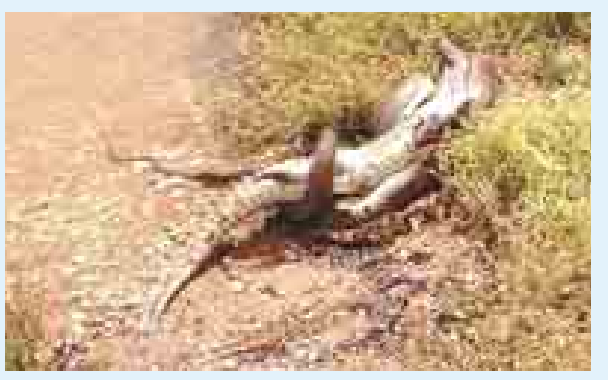

ပြည်ထောင်စုလွှတ်တော်နာယက ပြည်သူ့လွှတ်တော်ဥက္ကဋ္ဌ သူရဦးရွှေမန်း တိုင်းရင်းသားအဖွဲ့အစည်းများ၏ ကိုယ်စားလှယ်အဖွဲ့များအားလက်ခံတွေ့ဆုံ

ပြည်ထောင်စုလွှတ်တော်နာယက ပြည်သူ့လွှတ်တော်ဥက္ကဋ္ဌ သူရဦးရွှေမန်း တိုင်းရင်းသားအဖွဲ့အစည်းများ၏ ကိုယ်စားလှယ်အဖွဲ့များနှင့် မှတ်တမ်းဓာတ်ပုံရိုက်စဉ်။ (သတင်းစဉ်)

နေပြည်တော် မတ် ၃

ပြည်ထောင်စုလွှတ်တော်နာယက ပြည်သူ့လွှတ်တော်ဥက္ကဋ္ဌ သူရဦးရွှေမန်းသည် တိုင်းရင်းသားအဖွဲ့အစည်းများဖြစ်သော "၀" အထူးဒေသ(၂)မှ ဦးပေါက်ယူရီ ဦးဆောင်သောကိုယ်စားလှယ်များ၊ မိုင်းလားအထူးဒေသ(၄)မှ ဦးဆမ်လူ ဦးဆောင်သောကိုယ်စားလှယ်များနှင့် ရှမ်းပြည်တိုးတက်ရေးပါတီ (SSPP) မှ ဦးစင်ခွန်ဆိုင် ဦးဆောင်သောကိုယ်စားလှယ်များအား ယနေ့နံနက် ၁၀ နာရီ ၁၅ မိနစ်တွင် နေပြည်တော်ရှိ လွှတ်တော်အဆောက်အအုံ ပြည်ထောင်စုလွှတ်တော် ဧည့်ခန်းမ၌ လက်ခံတွေ့ဆုံသည်။ **(ယာမုံ)**

အဆိုပါတွေ့ဆုံပွဲသို့ ပြည်သူ့လွှတ်တော်၊ တိုင်းရင်းသားရေးရာ၊ ကျေးလက်လူမှုဘဝမြှင့်တင်ရေးရာနှင့် ပြည်တွင်းငြိမ်းချမ်းရေး ဖော်ဆောင်မှုကော်မတီဥက္ကဋ္ဌ ဦးသိန်းဇော်နှင့် လွှတ်တော်ရုံးမှတာဝန်ရှိသူများ တက်ရောက်ကြသည်။

(သတင်းစဉ်)

နိုင်ငံဖွံ့ဖြိုးတိုးတက်ရေးအတွက် မဖြစ်မနေဆောင်ရွက်ရမည့် ပြည်လုံးကျွတ် သန်းခေါင်စာရင်း ကောက်ယူရေးလုပ်ငန်းစဉ် အောင်မြင်ရေးအတွက် အားလုံးက ဝိုင်းဝန်းကြိုးပမ်း

နေပြည်တော် မတ် ၃

တိုင်းရင်းသား ငြိမ်းချမ်းရေးအဖွဲ့အစည်းများ၊ နိုင်ငံရေးပါတီများမှ တာဝန်ရှိသူများအား ပြည်လုံးကျွတ်သန်းခေါင်စာရင်းကောက်ယူရေးဆိုင်ရာ သိကောင်းစရာများရှင်းလင်းဆွေးနွေးပွဲကို မတ် ၂ ရက် နံနက် ၉ နာရီ မိနစ် ၂၀ က နေပြည်တော်ရှိ လူဝင်မှုကြီးကြပ်ရေးနှင့် ပြည်သူ့အင်အားဝန်ကြီးဌာန အစည်းအဝေးခန်းမ၌ကျင်းပရာ အခမ်းအနားသို့ ပြည်ထောင်စုငြိမ်းချမ်းရေးဖော်ဆောင်ရေးလုပ်ငန်းကော်မတီ ဒုတိယဥက္ကဋ္ဌ ဦးသိန်းဇော်၊ လုပ်ငန်းကော်မတီအဖွဲ့ဝင်၊ ဗဟိုသန်းခေါင်စာရင်းကော်မရှင်ဥက္ကဋ္ဌ လူဝင်မှုကြီးကြပ်ရေးနှင့် ပြည်သူ့အင်အားဝန်ကြီးဌာန ပြည်ထောင်စုဝန်ကြီး ဦးခင်ရီ၊ ဒုတိယဝန်ကြီးများ ဖြစ်ကြသည့် ဦးကျော်ကျော်ဝင်းနှင့် ဦးဝင်းမြင့်၊ ကုလသမဂ္ဂ လူဦးရေ ရန်ပုံငွေအဖွဲ့(UNFPA) ဌာနေကိုယ်စားလှယ် Ms.Janet E. Jackson နှင့် တာဝန်ရှိသူများ၊ တိုင်းဒေသကြီး၊ ပြည်နယ်အသီးသီးရှိ တိုင်းရင်းသား ငြိမ်းချမ်းရေး အဖွဲ့အစည်းများမှ ခေါင်းဆောင်များ၊ နိုင်ငံရေးပါတီများမှ ကိုယ်စားလှယ်များ တက်ရောက်ကြသည်။

ဆွေးနွေးပွဲတွင် ဗဟိုသန်းခေါင်စာရင်း ကော်မရှင်ဥက္ကဋ္ဌ ပြည်ထောင်စုဝန်ကြီး ဦးခင်ရီ **(အပေါ်ပုံ)** က သန်းခေါင်စာရင်းကို နိုင်ငံဖွံ့ဖြိုးတိုးတက်ရေးအတွက် စီမံကိန်းများ ရေးဆွဲချမှတ်နိုင်ရန် လိုအပ်သည့်လူဦးရေ ကိန်းဂဏန်းအချက်အလက်များ ရရှိရေးအတွက် ကောက်ယူခြင်းဖြစ်ပါကြောင်း၊ မိမိတို့နိုင်ငံတွင် ၁၉၈၃ ခုနှစ် နောက်ပိုင်း ပြည်လုံးကျွတ်အဆင့် ကောက်ယူနိုင်ခြင်းမရှိသည်မှာ နှစ်ပေါင်း ၃၀ ကြာခဲ့ပြီဖြစ်ပါကြောင်း၊ ယခုနှစ် မတ်လ ၃၀ ရက်မှ ဧပြီလ ၁၀ ရက်အထိ ၁၂ ရက်ကြာ တစ်နိုင်ငံလုံးအတိုင်းအတာဖြင့် ကောက်ယူနိုင်ရန် စီမံချက်ရေးဆွဲ ဆောင်ရွက်လျက်ရှိပါကြောင်း၊ ယင်းစီမံချက်ကို ၂၀၁၁ ခုနှစ် မေလမှ စတင်ရေးဆွဲဆောင်ရွက်ခဲ့ရာ နှစ်နှစ်ကျော်ကြာခဲ့ပြီဖြစ်ပြီး လုပ်ငန်းများ အရှိန်အဟုန်ဖြင့် ဆောင်ရွက်လျက်ရှိသည်ကို အသိပေးပြောကြားလိုပါကြောင်း။

သန်းခေါင်စာရင်း ကောက်ယူရေးလုပ်ငန်းအပေါ် ပြည်သူများ ကျယ်ကျယ်ပြန့်ပြန့် သိရှိနားလည်စေရေးအတွက် ပြည်သူ့လူထု အသိပညာပေးရေး လုပ်ငန်းများကိုလည်း ဘက်ပေါင်းစုံမှ ထိရောက်ကျယ်ပြန့်စွာ ဆောင်ရွက်လျက်ရှိပါကြောင်း၊ သန်းခေါင်စာရင်း၏အနှစ်သာရသည် သန်းခေါင်စာရင်း မေးခွန်းများကို မှန်မှန်ကန်ကန် ဖြေကြားခြင်းပင်ဖြစ်ပါကြောင်း၊ သို့မှသာ တိကျမှန်ကန်သော လူဦးရေကိန်းဂဏန်းအချက်အလက်များ ရရှိနိုင်မည်ဖြစ်၍ ပြည်သူအားလုံးက သန်းခေါင်စာရင်း ကောက်ယူရေးလုပ်ငန်းစဉ်အပေါ် ပူးပေါင်းပါဝင်ကာ မေးခွန်းများကို မှန်မှန်ကန်ကန်ဖြေကြားကြ ရန် တိုက်တွန်းလိုပါကြောင်း၊ သန်းခေါင်စာရင်း ကောက်ယူခြင်းသည် နိုင်ငံ၏မတူကွဲပြားမှုများကို အလေးထားကာ ဖြည့်ဆည်းပေးရန်လိုအပ်ချက်များကို သိရှိနိုင်စေရေးအတွက် ဆောင်ရွက်ခြင်း ဖြစ်ပါကြောင်း၊ အမေးခံရသူ၏ ဖြေကြားချက်များကိုလည်း သန်းခေါင်စာရင်းဥပဒေက အကာအကွယ်ပေးထားပါကြောင်း၊ တိုင်းရင်းသားမျိုးနွယ်စု သတ်မှတ်ချက်များနှင့်ပတ်သက်၍ မေးမြန်းကောက်ယူရာတွင် ဖြေကြားသူ၏ ဖြေကြားချက်အတိုင်းသာ ရေးသွင်းသွားမည်ဖြစ်ပြီး ယင်းကိစ္စရပ်ကို သန်းခေါင်စာရင်းကောက်ယူပြီးစီးချိန်တွင် အားလုံးပါဝင်ကာပြန်လည်ဆွေးနွေးညှိနှိုင်း၍ လုပ်ထုံးလုပ်နည်းများနှင့် အဆင့်ဆင့်ဆောင်ရွက်ပေးသွားမည် ဖြစ်ကြောင်းကိုလည်း ချပြ ရှင်းလင်းထုတ်ပြန်ထားပြီး ဖြစ်ပါကြောင်း။

နိုင်ငံတော်အဈီးရသည် သန်းခေါင်စာရင်းကောက်ယူရန် တာဝန်ရှိသကဲ့သို့ ပြည်သူများသည်လည်း သန်းခေါင်စာရင်းအကောက်ခံရန် တာဝန်ရှိပါကြောင်း၊ သန်းခေါင်စာရင်းလုပ်ငန်းစဉ်သည် လူတစ်ဦးတစ်ယောက်၊ အဖွဲ့အစည်းတစ်ခုအတွက် မဟုတ်ဘဲ နိုင်ငံနှင့် ပြည်သူအားလုံးအကျိုးအတွက် ဆောင်ရွက်ခြင်းဖြစ်ပါကြောင်း၊ တက်ရောက်လာကြသည့် တိုင်းရင်းသား ငြိမ်းချမ်းရေးအဖွဲ့အစည်းများနှင့် နိုင်ငံရေးပါတီ အသီးသီးမှ ကိုယ်စားလှယ်များအနေဖြင့် သန်းခေါင်စာရင်းလုပ်ငန်းစဉ်အပေါ် သိရှိနားလည်ပြီး မိမိအဖွဲ့အစည်း၊ မိမိဒေသရှိပြည်သူများသိရှိနားလည်စေရေးအတွက် လက်ဆင့်ကမ်း ရှင်းလင်းချပြပေးလိုပါကြောင်း၊ နိုင်ငံ၏ လက်ရှိနှင့်အနာဂတ် ဖွံ့ဖြိုးတိုးတက်ရေးအတွက် ဆောင်ရွက်သည့် အမျိုးသားရေး လုပ်ငန်းစဉ်အဖြစ် ခံယူကာတက်ညီလက်ညီ လက်တွဲပူးပေါင်း ကြိုးပမ်းဆောင်ရွက်ကြရန် တိုက်တွန်းပါကြောင်းဖြင့် ရှင်းလင်းပြောကြားသည်။

ဆက်လက်၍ ပြည်ထောင်စုငြိမ်းချမ်းရေး ဖော်ဆောင်ရေးလုပ်ငန်းကော်မတီ ဒုတိယဥက္ကဋ္ဌဦးသိန်းဇော်က ခေတ်စနစ်ပေါင်းများစွာ ဖြတ်သန်းလာသော မိမိတို့နိုင်ငံတွင် ယခုအခါ ထာဝရငြိမ်းချမ်းရေးရရှိရေးအတွက် ကြိုးပမ်းဖော်ဆောင်နေချိန်တွင် နိုင်ငံဖွံ့ဖြိုးတိုးတက်ရေးအတွက် မဖြစ်မနေ ဆောင်ရွက်ရမည့် ပြည်လုံးကျွတ် သန်းခေါင်စာရင်းကောက်ယူရေးလုပ်ငန်းစဉ် အောင်မြင်ရေးအတွက် အားလုံးက ဝိုင်းဝန်းကြိုးပမ်းဆောင်ရွက်ကြရေး ရှင်းလင်းပြောကြားသည်။

ထို့နောက် တက်ရောက်လာကြသည့် တိုင်းရင်းသားငြိမ်းချမ်းရေးအဖွဲ့အစည်းများမှ ခေါင်းဆောင်များ၊ နိုင်ငံရေးပါတီများမှ ကိုယ်စားလှယ်များက ပြည်လုံးကျွတ်သန်းခေါင်စာရင်း ကောက်ယူရေးလုပ်ငန်းစဉ်အပေါ် မရှင်းလင်းသည့် အချက်များ သိရှိလိုသည်များကို မေးမြန်းဆွေးနွေးကြရာ ပြည်ထောင်စုဝန်ကြီး ဦးခင်ရီနှင့် တာဝန်ရှိသူများက ပြန်လည်ရှင်းလင်းဖြေကြားသည်။

ယင်းကဲ့သို့ မေးမြန်းဆွေးနွေးရာတွင် တိုင်းရင်းသားငြိမ်းချမ်းရေးအဖွဲ့အစည်းများမှ ခေါင်းဆောင်များ၊ နိုင်ငံရေးပါတီများမှ ကိုယ်စားလှယ်များက နိုင်ငံဖွံ့ဖြိုးတိုးတက်ရေးအတွက် ဆောင်ရွက်သည့် သန်းခေါင်စာရင်းလုပ်ငန်းစဉ်အား ထောက်ခံကြိုဆိုပါကြောင်းနှင့် လုပ်ငန်းစဉ်အောင်မြင်ရေးအတွက် ဝိုင်းဝန်း ပူးပေါင်းဆောင်ရွက်မည်ဖြစ်ပါကြောင်းဖြင့် ပြောကြားခဲ့ကြကြောင်း သတင်းရရှိသည်။

(သတင်းစဉ်)

ပြည်တွင်းသတင်း

■ *ကျောဖုံးမှ*

ဆွေးနွေးပွဲအတွင်း နိုင်ငံတော်သမ္မတကြီးက မြန်မာနိုင်ငံတွင် နိုင်ငံရေးနှင့် စီးပွားရေးကဏ္ဍ ပြုပြင်ပြောင်းလဲမှုများ ဆောင်ရွက်နေမှုအခြေအနေ၊ ငြိမ်းချမ်းရေး တည်ဆောက်နေမှုအခြေအနေများကို ရှင်းလင်းပြောကြားပြီး အိန္ဒိယနိုင်ငံ ဝန်ကြီးချုပ်က မြန်မာနိုင်ငံ၏ ဒီမိုကရေစီစနစ်ပြုပြင်ပြောင်းလဲမှုများ၊ အမျိုးသား ပြန်လည်စည်းလုံးညီညွတ်ရေးအတွက် ဆောင်ရွက်နေမှုများ အပေါ် အိန္ဒိယနိုင်ငံက အပြည့်အဝထောက်ခံပါကြောင်းနှင့် ပူးပေါင်းဆောင်ရွက်သွားမည်ဖြစ်ကြောင်း ပြန်လည်ဆွေးနွေးပြောကြားခဲ့သည်။

အဆိုပါတွေ့ဆုံပွဲသို့ နိုင်ငံတော်သမ္မတနှင့်အတူ ပြည်ထောင်စုဝန်ကြီးဒုတိယပိုလ်ချုပ်ကြီးကိုကို၊ ဒုတိယပိုလ်ချုပ်ကြီးသက်နိုင်ဝင်း၊ ဦးဝဏ္ဏမောင်လွင်၊ ဦးစိုးသိန်း၊ ဦးမြင့်လှိုင်၊ ဦးခင်မောင်စိုး၊ ဦးခင်ရီ၊ ဦးဇေယျာအောင်၊ ဒေါက်တာကံဇော်၊ အိန္ဒိယနိုင်ငံဆိုင်ရာ မြန်မာသံအမတ်ကြီး ဦးအောင်ခင်စိုးနှင့် တာဝန်ရှိသူများ တက်ရောက်ကြပြီး ဧည့်သည်တော် အိန္ဒိယနိုင်ငံဝန်ကြီးချုပ်နှင့်အတူ အိန္ဒိယနိုင်ငံ ပြည်ပရေးရာဝန်ကြီး၊ အဆင့်မြင့်အရာရှိကြီးများနှင့် မြန်မာနိုင်ငံဆိုင်ရာ အိန္ဒိယနိုင်ငံ သံအမတ်ကြီးတို့ တက်ရောက်ကြသည်။

အိန္ဒိယနိုင်ငံဝန်ကြီးချုပ် ဒေါက်တာ မန်မိုဟန်ဆင်းသည် ၂၀၁၂ ခုနှစ်မေလအတွင်းက မြန်မာနိုင်ငံသို့ ခရီးကြည်ရေးခရီး အလည်အပတ်တစ်ကြိမ် လာရောက်ခဲ့ပြီး ယခုခရီးစဉ်သည် ဒုတိယအကြိမ် ရောက်ရှိခြင်းဖြစ်သည်။

(သတင်းစဉ်)

လွှတ်တော်သို့ လာရောက်လေ့လာကြည့်ရှု

နေပြည်တော် မတ် ၃

ပထမအကြိမ် ပြည်ထောင်စုလွှတ်တော် နဝမပုံမှန်အစည်းအဝေး ၁၉ ရက်မြောက်နေ့တွင် နိုင်ငံတော်အစိုးရနှင့် ငြိမ်းချမ်းရေးရယူထားသော တိုင်းရင်းသားအဖွဲ့အစည်းများဖြစ်ကြသည့် "၀" အထူးဒေသ(၂)မှ ဦးကျောက်ကျုံးတန်(ဒုတိယစစ်ဦးစီးချုပ်)နှင့် ဦးပေါက်ယူရီ(အထွေထွေအတွင်းရေးမှူးချုပ်)တို့ ဦးဆောင်သော အင်အား ၂၄ ဦး၊ မိုင်းလားအထူးဒေသ(၄)မှ ဦးဆန်လူ(ဒုတိယဥက္ကဋ္ဌ)၊ ဦးထိန်လင်း(ဒုတိယဥက္ကဋ္ဌ)တို့ ဦးဆောင်သော အင်အား ၁၈ ဦး၊ ရှမ်းပြည်တိုးတက်ရေးပါတီ/ ရှမ်းပြည်တပ်မတော်မှ ဦးစင်ခွန်ဆိုင် (အထွေထွေအတွင်းရေးမှူး) ဦးဆောင်သော အင်အားရှစ်ဦးတို့နှင့် အတူ ဆက်ဆံရေးအဖွဲ့အဖြစ် ပြည်ထောင်စုကြီးခိုင်ရေးနှင့် ဖွံ့ဖြိုးရေးပါတီဝင် ငါးဦး၊ရန်ကုန်စီးပွားရေးတက္ကသိုလ်၊ ဖွံ့ဖြိုးမှုပညာမဟာဘွဲ့သင်တန်းမှ သင်တန်းသား သင်တန်းသူများနှင့် အာဆီယံစီးပွားရေးပညာရပ်ကျွမ်းကျင်မှုလက်မှတ်ရသင်တန်းမှ သင်တန်းသား သင်တန်းသူ ၁၄၀ ၊ ပဲခူးတိုင်းဒေသကြီး သာယာဝတီခရိုင် အုတ်ဖိုမြို့နယ် ပြည်ထောင်စုကြီးခိုင်ရေးနှင့် ဖွံ့ဖြိုးရေးပါတီဝင် ၅၂ ဦး၊ ပြည်ခရိုင် ပေါင်းတည်မြို့နယ် ပြည်ထောင်စုကြီးခိုင်ရေးနှင့် ဖွံ့ဖြိုးရေးပါတီဝင် ၈၇ ဦးနှင့် မန္တလေးတိုင်းဒေသကြီး ရမည်းသင်းခရိုင် အမျိုးသားဒီမိုကရေစီ အဖွဲ့ချုပ်ပါတီဝင် ၁၆ ဦး စုစုပေါင်း ၃၅၇ ဦးတို့သည် လွှတ်တော်အစည်းအဝေးများ ကျင်းပနေပုံကို လာရောက်လေ့လာပြီး လွှတ်တော် အဆောက်အအုံများအား လှည့်လည်ကြည့်ရှု၍ ပြန်လည်ထွက်ခွာသွားကြောင်း သတင်းရရှိသည်။

(သတင်းစဉ်)

❁ *ကျောဖုံးမှ*

ဒါရိုက်တာဆုနှင့် အခြားသော နည်းပညာရပ်ပိုင်းဆိုင်ရာ ဆုခြောက်ဆု ဆွတ်ခူးနိုင်ခဲ့သည်။

မင်းသမီး ကိတ်ဘလန်ချက်(Cate Blanchett)က Blue Jasmine ဇာတ်ကားဖြင့် အကောင်းဆုံးသရုပ်ဆောင်မင်းသမီးဆု ဆွတ်ခူးခဲ့သည်။ မင်းသား Matthew McConaughey ကDallas Buyers Club ဇာတ်ကားဖြင့် အကောင်းဆုံး အမျိုးသားသရုပ်ဆောင်ဆုဆွတ်ခူးရရှိသွားခဲ့သည်။

အဆိုပါ အကောင်းဆုံးဒါရိုက်တာနှင့် အကောင်းဆုံးဇာတ်ကား ဆုရသူများသည် နှစ်နှစ်ဆက်တိုက် အကောင်းဆုံးဆုများ ဆွတ်ခူးနိုင်ခဲ့သည်။ ယခုနှစ် အကောင်းဆုံးဇာတ်ကား 12 years a Slave ဇာတ်ကားရိုက်ကူးသူ ဗြိတိသျှနိုင်ငံသား ဒါရိုက်တာ Slave McQueen က ယင်းဇာတ်ကားကို ကျေးကျွန်စနစ်အဆုံးသတ်လိုသောဆန္ဒဖြင့် ရိုက်ကူးတင်ဆက်ခဲ့ကြောင်း ပြောကြားသည်။ ယင်းဇာတ်ကားသည် အမေရိကန်နိုင်ငံ လူဝီစီယားနားပြည်နယ်က ပြန်ပေးဆွဲ ရောင်းစားခံရသော လူမည်း တစ်ယောက်အကြောင်း ဖြစ်ရပ်မှန် ရိုက်ကူးထားသည်ဟုဆိုသည်။

လူသစ်တန်း ရုပ်ရှင်မင်းသမီး Lupita Nyongo က 12 years a Slave ဇာတ်ကားတွင် ကျေးကျွန်လုပ်သား Patsey အဖြစ် ပထမဆုံးပါဝင်သရုပ်ဆောင်ပြီး အကောင်းဆုံးအမျိုးသမီးဇာတ်ပို့ဆုဆွတ်ခူးသွားခဲ့သည်။ ကင်ညာ ရုပ်ရှင်မင်းသမီး Nyongo သည် ယင်းဇာတ်ကားတွင် ကျေးကျွန်တစ်ဦးအဖြစ် ပီပြင်စွာ သရုပ်ဆောင်နိုင်ခဲ့ခြင်းကြောင့် ပထမဆုံးသော အော်စကာ ရုပ်ရှင်ထူးချွန်ဆုဆွတ်ခူးသွားခဲ့သည်။ အကောင်းဆုံးအမျိုးသားဇာတ်ပို့ဆုကို Jared Leto က Dallas Buyers Club ဇာတ်ကားဖြင့်ဆွတ်ခူးသွားခဲ့သည်။

(ဘီဘီစီ)

❒ *ကျောဖုံးမှ*

အောင်ဆန်းကွင်း၌ ကစားသောပွဲတွင် နေပြည်တော်က GFA ကို နှစ်ဂိုး-ဂိုးမရှိဖြင့်အနိုင်ရသည်။ပွဲစဉ် (၅)အပြီးတွင် ရတနာပုံအသင်းက ၁၃ မှတ်ဖြင့် ထိပ်ဆုံးမှ ဦးဆောင်နေပြီး နေပြည်တော်နှင့် ဇေယျာရွှေမြေအသင်းတို့က ၁၂ မှတ်စီ၊ လက်ရှိချန်ပီယံ ရန်ကုန်အသင်းက ၁၀ မှတ်၊ မကွေးအသင်းက ကိုးမှတ်၊ ဒွဲကပင်အသင်းက ခုနစ်မှတ်၊ မနောမြေအသင်းက ခြောက်မှတ်၊ ဆောက်သမ်းအသင်းနှင့်ကမ္ဘောဇအသင်းတို့က ငါးမှတ်စီ၊ ရောဝတီအသင်းက လေးမှတ်၊ ချင်းအသင်းက သုံးမှတ် ရရှိထားပြီး GFA အသင်းမှာ အမှတ်မရသေးပေ။

ပြည်တွင်းသတင်း

ဘင်းမ်စတက်ဝန်ကြီးအဆင့် အစည်းအဝေးကျင်းပ အဖွဲ့၏ပူးပေါင်းဆောင်ရွက်မှုကဏ္ဍ ၁၄ ခုအပေါ် အမြင်ချင်းပလှယ်

နေပြည်တော် မတ် ၃

(၁၄)ကြိမ်မြောက် ဘင်းမ်စတက်ဝန်ကြီးအဆင့် အစည်းအဝေးကို ယနေ့နံနက်ပိုင်းတွင် နေပြည်တော်ရှိ မြန်မာအပြည်ပြည်ဆိုင်ရာ ကွန်ဗင်းရှင်းဗဟိုဌာနခွဲ ကျင်းပသည်။**(ယာဝုံ)**

အဆိုပါအစည်းအဝေးသို့ ဘင်္ဂလားဒေ့ရှ်နိုင်ငံ နိုင်ငံခြားရေးဝန်ကြီး H.E.Md.Shahriar Alam၊ ဘူတန်နိုင်ငံ နိုင်ငံခြားရေးဝန်ကြီး H.E.Lyonpo Rinzin Dorje၊ အိန္ဒိယသမ္မတနိုင်ငံ ပြည်ပရေးရာဝန်ကြီး H.E. Mr.Salman Khurshid၊ အိမ်ရှင် မြန်မာနိုင်ငံ နိုင်ငံခြားရေးဝန်ကြီးဌာန ပြည်ထောင်စုဝန်ကြီး ဦးဝဏ္ဏမောင်လွင်၊ နီပေါနိုင်ငံ နိုင်ငံခြားရေးဝန်ကြီး Mr. Mahendra B. Pandey၊ သီရိလင်္ကာနိုင်ငံ နိုင်ငံခြားရေးဝန်ကြီး H.E.(Prof.) G.L. Peiris၊ ထိုင်းနိုင်ငံ ဝန်ကြီးချုပ်၏ အထူးကိုယ်စားလှယ် အမြတမ်းအတွင်းဝန် H.E.Mr. Sihasak Phuangketkeow နှင့် အဆင့်မြင့်အရာရှိကြီးများ တက်ရောက်ကြသည်။

ရှေးဦးစွာ အစည်းအဝေးသဘာပတိ ပြည်ထောင်စုဝန်ကြီး ဦးဝဏ္ဏမောင်လွင်က အမှာစကားပြောကြားပြီး ဘင်းမ်စတက်အဖွဲ့၏ ပူးပေါင်းဆောင်ရွက်မှုကဏ္ဍ ၁၄ ခု အပေါ် အမြင်ချင်းဖလှယ်ခြင်း၊ (၁၆) ကြိမ်မြောက် အဆင့်မြင့်အရာရှိကြီးများအစည်းအဝေး အစီရင်ခံစာကို အတည်ပြုခြင်းနှင့် တတိယအကြိမ်မြောက် ထိပ်သီးအစည်းအဝေးတွင် အပြီးသတ်ဆုံးဖြတ်မည့် ကိစ္စရပ်များကို ဆွေးနွေးခဲ့ကြသည်။

သဘောတူညီ

ထို့အတူ ဘင်းမ်စတက်အဖွဲ့ကြီး၏ ပထမဆုံးအတွင်းရေးမှူးချုပ်အဖြစ် သီရိလင်္ကာနိုင်ငံမှ သံအမတ်ကြီး မစ္စတာဆုမစ်နကန်ဒါလ(Mr. Sumith Nakadala) အား ခန့်အပ်ရန် အစည်းအဝေးက သဘောတူညီခဲ့ကြသည်။

မွန်းလွဲပိုင်းတွင် အစည်းအဝေးတက်ရောက် လာကြသူများအား ပြည်ထောင်စုဝန်ကြီး ဦးဝဏ္ဏမောင်လွင်က အလုပ်သဘော နေ့လယ်စာစားပွဲဖြင့် တည်ခင်းဧည့်ခံခဲ့သည်။

ယနေ့အစည်းအဝေးနှင့် စပ်လျဉ်း၍ နိုင်ငံခြားရေးဝန်ကြီးဌာန ခေတ္တညွှန်ကြားရေးမှူးချုပ် ဦးထင်လင်းက "(၁၄)ကြိမ်မြောက် ဘင်းမ်စတက်နိုင်ငံခြားရေးဝန်ကြီးများ အစည်းအဝေးကို ဘင်းမ်စတက်နိုင်ငံများက နိုင်ငံခြားရေးဝန်ကြီးများ ပါဝင်တက်ရောက်ခဲ့ပါတယ်။ မနက်ဖြန် ဆက်လက်ပြုလုပ်မည့် ထိပ်သီးအစည်းအဝေးမှာ အပြီးသတ်ဆုံးဖြတ်မယ့်ကိစ္စရပ်များကို ဆွေးနွေးခဲ့ကြပါတယ်။ ထိုင်းနိုင်ငံက နိုင်ငံခြားရေးဝန်ကြီး မတက်ရောက်နိုင်ဘဲ အထူးကိုယ်စားလှယ်ကို စေလွှတ်ပါတယ်။ နိုင်ငံခြားရေးဝန်ကြီးများရဲ့ တူညီတဲ့သဘောထားတစ်ရပ်ကတော့ ဘင်းမ်စတက်ရဲ့ ပူးပေါင်းဆောင်ရွက်မှု နယ်ပယ်(၁၄)ခုမှာ ပူးပေါင်းဆောင်ရွက်မှုတွေတိုးတက်ပြီး လုပ်သွားဖို့ ဖြစ်ပါတယ်။

ပူးပေါင်းဆောင်ရွက်မှု နယ်ပယ်များက ကုန်သွယ်ရေးနှင့်ရင်းနှီးမြှုပ်နှံမှု၊ ပို့ဆောင်ဆက်သွယ်ရေး၊ ခရီးသွားလုပ်ငန်း၊ ငါးလုပ်ငန်း၊ စွမ်းအင်၊ နည်းပညာ၊ ရေလုပ်ငန်း၊ ဆင်းရဲနွမ်းပါးမှုပယောက်ရေး၊ စိုက်ပျိုးရေး၊ ယဉ်ကျေးမှု၊ အကြမ်းဖက်မှုတိုက်ဖျက်ရေးနှင့် နိုင်ငံဖြတ်ကျော်မှုခင်းများ တိုက်ဖျက်ရေး၊ ပတ်ဝန်းကျင်ထိန်းသိမ်းရေးနှင့် သဘာဝဘေးအန္တရာယ်ထိန်းသိမ်းရေး၊ ပြည်သူ့ကျန်းမာရေး၊ ပြည်သူ့အချင်းချင်းထိတွေ့ဆက်ဆံမှုနှင့် ရာသီဥတုပြောင်းလဲမှုစတဲ့ ကဏ္ဍများဖြစ်ကြပါတယ်။ ဘင်းမ်စတက်အဖွဲ့အစည်းပိုင်းဆိုင်ရာ သိသာထင်ရှားတဲ့တိုးတက်မှုကတော့ ဘင်းမ်စတက်အဖွဲ့ရဲ့ ဘင်္ဂလားဒေ့ရှ်နိုင်ငံ ဒါကာမှာ အတွင်းရေးမှူးချုပ်ရုံး ထူထောင်ပြီး ပထမဦးဆုံး အတွင်းရေးမှူးချုပ်အဖြစ် သီရိလင်္ကာနိုင်ငံမှ မစ္စတာဆုမစ်နကန်ဒါလကို ခန့်အပ်ဖို့ ဆက်လက်ပြီး အတည်ပြုခဲ့ပါတယ်။ ဆုံးဖြတ်ချက် အဆင့်ဆင့်ရယူလာပြီးဖြစ်တဲ့ ဒီကိစ္စကို နိုင်ငံခြားရေးဝန်ကြီးများ အစည်းအဝေးမှာ ဆက်လက်အတည်ပြုပြီး ထိပ်သီးအစည်းအဝေးမှာ ဒါတွေဆက်ပြီး ဆောင်ရွက်မှာဖြစ်ပါတယ်။ မေလလောက်ထဲမှာ အတွင်းရေးမှူးချုပ်ရုံး စတင်အသက်ဝင်လှုပ်ရှားသွားဖို့ မျှော်လင့်ထားပါတယ်" ဟု ပြောကြားခဲ့သည်။

(သတင်းစဉ်)

တတိယအကြိမ် ဘင်းမ်စတက်ထိပ်သီးအစည်းအဝေးသို့ တက်ရောက်ရန် ရောက်ရှိနေကြသည့်ခေါင်းဆောင်များနှင့် ဝန်ကြီးများသီးခြားစီတွေ့ ဆုံဆွေးနွေး

နေပြည်တော် မတ် ၃

နေပြည်တော်၌ ကျင်းပမည့် တတိယအကြိမ် ဘင်းမ်စတက်ထိပ်သီး အစည်းအဝေးသို့ တက်ရောက်ရန် ရောက်ရှိနေသည့် ဘင်းမ်စတက် အဖွဲ့ဝင်နိုင်ငံများမှ ခေါင်းဆောင်များနှင့် နိုင်ငံခြားရေးဝန်ကြီးများသည် ယနေ့မွန်းလွဲပိုင်းနှင့် ညပိုင်းတို့တွင် မြန်မာအပြည်ပြည်ဆိုင်ရာ ကွန်ဗင်းရှင်းဗဟိုဌာနခွဲ သီးခြားစီ တွေ့ဆုံဆွေးနွေးခဲ့ကြသည်။

ထိုသို့တွေ့ဆုံကြရာတွင် နိုင်ငံခြားရေးဝန်ကြီးဌာန ပြည်ထောင်စုဝန်ကြီး ဦးဝဏ္ဏမောင်လွင်သည် နီပေါနိုင်ငံ နိုင်ငံခြားရေးဝန်ကြီး Honourable Mr. Mahendra B. Pandey နှင့်အိန္ဒိယနိုင်ငံ ပြည်ပရေးရာဝန်ကြီး H.E.Mr. Salman Khurshid (ဝဲဃုံ)တို့အား မွန်းလွဲပိုင်းနှင့် ညပိုင်းတို့တွင် သီးခြားစီ တွေ့ဆုံခဲ့ပြီး နှစ်နိုင်ငံချစ်ကြည်ရင်းနှီးမှု ပိုမိုတိုးတက်ခိုင်မာရေးအတွက် အမြင်ချင်း ဖလှယ်ဆွေးနွေးခဲ့ကြသည်။

ထို့အတူ အိန္ဒိယနိုင်ငံ ပြည်ပရေးရာဝန်ကြီး H.E.Mr. Salman Khurshid နှင့် နီပေါနိုင်ငံ နိုင်ငံခြားရေးဝန်ကြီး Honourable Mr. Mahendra B. Pandey တို့သည် မွန်းလွဲ ၁ နာရီခွဲတွင် လည်းကောင်း၊ ဘူတန်နိုင်ငံဝန်ကြီးချုပ် H.E.Tshering Tobgay သည် ထိုင်းနိုင်ငံဝန်ကြီးချုပ်၏အထူးကိုယ်စားလှယ် အမြတမ်းအတွင်းဝန် H.E. Mr. Sihasak Phuangketkeow နှင့် ညနေ ၃ နာရီခွဲတွင်လည်းကောင်း၊ နီပေါနိုင်ငံ ဝန်ကြီးချုပ် H.E.Sushil Koirala နှင့် ညပိုင်းတွင်လည်းကောင်း သီးခြားစီ တွေ့ဆုံဆွေးနွေးခဲ့ကြသည်။

(သတင်းစဉ်)

စီးပွားရေးအရချိတ်ဆက်မှုနှင့် ပြည်သူ့အချင်းချင်းချိတ်ဆက်မှု ဒေသဆိုင်ရာပေါင်းစည်းမှုအတွက် အဓိကသော့ချက်ဖြစ်

သတင်းအဖွဲ့
(မြန်မာ့သတင်းစဉ်)

နေပြည်တော် မတ် ၃

ထိုင်းနှင့်မြန်မာနိုင်ငံအကြား သံတမန်ဆက်ဆံရေးထူထောင်မှုမှာ ယခုအခါ (၆၆)နှစ်အတွင်းသို့ ချင်းနင်းဝင်ရောက်လာခဲ့ပြီ ဖြစ်သည်။

ထိုင်းနိုင်ငံသည် မြန်မာနိုင်ငံအတွက် အရေးပါသော ကုန်သွယ်ဖက်နိုင်ငံတစ်နိုင်ငံဖြစ်ပြီး မြန်မာနိုင်ငံသည် အာဆီယံနှင့် တောင်အာရှဒေသအကြား ကူးလူးဆက်သွယ်ရာတွင် ဂိတ်တံခါးပေါက်အဖြစ် ရပ်တည်လျက်ရှိသည်။

နေပြည်တော်ရှိ မြန်မာအပြည်ပြည်ဆိုင်ရာကွန်ဗင်းရှင်းဗဟိုဌာနခွဲ မတ် ၃ ရက်က ကျင်းပသည့် (၁၄)ကြိမ်မြောက် ဘင်းမ်စတက်ဝန်ကြီးအဆင့် အစည်းအဝေးသို့ တက်ရောက်ခဲ့သော ထိုင်းနိုင်ငံ နိုင်ငံခြားရေးဝန်ကြီးဌာန အမြတမ်းအတွင်းဝန် H.E.Mr.Sihasak Phuangketkeow အား ပြန်ကြားရေးဝန်ကြီးဌာန သတင်းနှင့်စာနယ်ဇင်းလုပ်ငန်း မြန်မာ့သတင်းစဉ် သတင်းအဖွဲ့က တွေ့ဆုံမေးမြန်းခဲ့သည်။

မေး။ ။ ပို့ဆောင်ရေး၊ ကုန်သွယ်ရေး၊ ခရီးသွားလုပ်ငန်းတွေမှာ ဖွံ့ဖြိုးတိုးတက်ဖို့အတွက် ထိုင်းနိုင်ငံအနေနဲ့ မြန်မာနိုင်ငံနဲ့ ဘယ်လိုပူးပေါင်းဆောင်ရွက်နိုင်ပါမလဲဆိုတာ သိချင်ပါတယ်ခင်ဗျာ။

ဖြေ။ ။ ကျွန်တော်ဟာ ထိုင်းနိုင်ငံကိုယ်စား ဒီဘင်းမ်စတက်ထိပ်သီးအစည်းအဝေးကို အထူးကိုယ်စားလှယ်အဖြစ် တက်ရောက်လာတဲ့ အမြတမ်း အတွင်းဝန်တစ်ဦးဖြစ်ပါတယ်။

ထိုင်းနိုင်ငံဟာ မြန်မာနိုင်ငံနဲ့ ချစ်ခင်ရင်းနှီးတဲ့ အိမ်နီးချင်းနိုင်ငံတစ်နိုင်ငံဖြစ်ပါတယ်။ ဒါကြောင့်မို့ ပို့ဆောင်ရေး၊ ကုန်သွယ်ရေးနဲ့ ခရီးသွားလုပ်ငန်းတွေမှာ မရှိမဖြစ် ပူးပေါင်းဆောင်ရွက်ရမှာ ဖြစ်ပါတယ်။ ထိုင်းနိုင်ငံဟာ မြန်မာနိုင်ငံရဲ့ နိုင်ငံရေးနဲ့ စီးပွားရေးပြုပြင်ပြောင်းလဲမှုလုပ်ငန်းစဉ်တွေမှာ ပါဝင်ကူညီဆောင်ရွက်မှာ ဖြစ်ပါတယ်။ နှစ်နိုင်ငံအကြား နယ်စပ်ကုန်သွယ်ရေး ဖွံ့ဖြိုးတိုးတက်မှုဟာ အလုပ်အကိုင်အခွင့်အလမ်းများစွာကို ဖော်ဆောင်နိုင်မယ့်အပြင် ဖွံ့ဖြိုးတိုးတက်မှုပါ ရရှိမှာဖြစ်ပါတယ်။ နယ်စပ်ဒေသ

နှစ် နိုင် ငံ အကြား နယ်စပ် ကုန် သွယ် ရေး ဖွံ့ဖြိုး တိုးတက်မှု ဟာ အလုပ်အကိုင် အခွင့်အလမ်းများ စွာကို ဖော်ဆောင် နိုင်မယ့် အပြင် ဖွံ့ဖြိုး တိုးတက်မှု ပါ ရရှိမှာဖြစ်ပါ တယ်။

ထိုင်း နိုင် ငံ နိုင်ငံ ခြား ရေး ဝန်ကြီးဌာန အမြ တမ်းအတွင်းဝန်။

တစ်လျှောက် ကုန်စည်စီးဆင်းမှု လျင်မြန်ချောမွေ့ရေးအတွက် လိုအပ်တဲ့ ဥပဒေစည်းမျဉ်းစည်းကမ်းတွေ ညှိနှိုင်းအကောင်အထည်ဖော်ဖို့ ပူးပေါင်းဆောင်ရွက်နေပါတယ်။ ထို့အပြင် ရှိပြီးသား နယ်စပ်ဂိတ်များအပြင် နယ်စပ်ဂိတ်အသစ်များကိုလည်း ထပ်မံဖွင့်လှစ်မှာ ဖြစ်ပါတယ်။

ထို့အတူ မြန်မာနိုင်ငံရဲ့ ပင်လယ်ဆိပ်ကမ်းကလည်း ထိုင်းနဲ့မြန်မာအတွက်သာမက ဒေသတွင်းနိုင်ငံများအတွက်ပါ အရေးကြီးပါတယ်။ ဒါကြောင့်လည်း မြန်မာနဲ့ ထိုင်းဟာ စီးပွားရေးအရ ချိတ်ဆက်မှုနဲ့ ပြည်သူ့အချင်းချင်းချိတ်ဆက်မှုကို ထိရောက်စွာ လုပ်ဆောင်နိုင်မှသာ နှစ်နိုင်ငံအကြား နယ်စပ်ကုန်သွယ်ရေး၊ ပို့ဆောင်ရေးနဲ့ ခရီးသွားလုပ်ငန်းတွေ အောင်မြင်မှာပဲ ဖြစ်ပါတယ်။ နှစ်နိုင်ငံအကြား ချိတ်ဆက်မှုဟာ ကုန်သွယ်မှု၊ ရင်းနှီးမြှုပ်နှံမှုနဲ့ စီးပွားရေးပေါင်းစည်းမှုကို ပိုမိုထိရောက်စွာ လုပ်ကိုင်ဆောင်ရွက်နိုင်ဖို့ အဓိကသော့ချက်အဖြစ် ရှိနေပါတယ်။ ထို့အတူ ဆောက်လုပ်ရေးလုပ်ငန်းအရလည်း မဲဆောက်- မြဝတီ- ကော့ကရိတ်- မော်လမြိုင်လမ်းမကြီး ဖောက်လုပ်မှုကို မြန်မာနိုင်ငံနဲ့ ပူးပေါင်းဆောင်ရွက်မှာ ဖြစ်ပါတယ်။

နှစ်နိုင်ငံအကြား ရေနံ-ဓာတုဆိုင်ရာ စီမံကိန်းများကိုလည်း အကောင်အထည်ဖော်ဆောင်ရွက်ဖို့ လုပ်ဆောင်သွားမှာဖြစ်ပါတယ်၊ ထိုင်းနဲ့မြန်မာဟာ ပူးပေါင်းဆောင်ရွက်မှုမြှင့်တင်နိုင်တဲ့ ကဏ္ဍများစွာ ရှိနေတဲ့အတွက် နှစ်နိုင်ငံချစ်ကြည်ရေးကို အလေးထားလျက်ရှိပါတယ်။ ဒါကြောင့် လက်ရှိအကောင်အထည်ဖော်နေတဲ့ မြန်မာနိုင်ငံရဲ့ စီးပွားရေးနဲ့ နိုင်ငံရေးပြုပြင်ပြောင်းလဲမှုကို ထိုင်းနိုင်ငံအနေနဲ့ အလေးထားကြောင်း ပြောကြားလိုပါတယ်။

မေး။ ။ ဒီထိပ်သီးအစည်းအဝေးကနေ မြန်မာနိုင်ငံရဲ့ ပြည်သူ့ကျန်းမာရေးအတွက် ဘယ်အတိုင်းအတာအထိ အထောက်အကူပြုမယ်လို့ ထင်ပါသလဲခင်ဗျာ။

ဖြေ။ ။ ထိပ်သီးအစည်းအဝေးကျင်းပခြင်းအားဖြင့် နှစ်နိုင်ငံအကြားစီးပွားရေးပူးပေါင်းဆောင်ရွက်မှု ပိုမိုမြှင့်တင်နိုင်မယ်လို့ ယုံကြည်ပါတယ်။ စီးပွားရေးပူးပေါင်းဆောင်ရွက်မှုဟာ

စာမျက်နှာ ၁၀ ကော်လံ ၅ သို့

ရွှတ်တော်ရေးရာကဏ္ဍ

ပြည်ထောင်စုလွှတ်တော်အစည်းအဝေး

လယ်ယာမြေနှင့် အခြားမြေများသိမ်းဆည်းခံရမှုများကြောင့် ပြည်သူများနစ်နာမှုမရှိစေရေး မိုးသီးနှံစိုက်မြေများကို ၂၀၁၄ ခုနှစ် ဇွန်လကုန်မတိုင်မီနှင့် ဆောင်းသီးနှံစိုက်မြေများကို ၂၀၁၄ ခုနှစ် စက်တင်ဘာလမတိုင်မီ ပြီးပြတ်အောင်ရှင်းလင်းပေးစေလို

နေပြည်တော် မတ် ၃

ပြည်ထောင်စုလွှတ်တော် နဝမပုံမှန်အစည်းအဝေး (၁၉)ရက်မြောက်နေ့ကို ယနေ့နံနက် ၁၀ နာရီတွင် ကျင်းပရာ **လာဘ်ပေးလာဘ်ယူမှုပပျောက်ရေးကော်မရှင်**တွင် ခန့်အပ်တာဝန်ပေးအပ်ခံရသည့် ပုဂ္ဂိုလ်များက လွှတ်တော်နာယက၏ ရှေ့မှောက်၌ ကတိသစ္စာပြုခဲ့ကြသည်။

ပြည်ထောင်စုလွှတ်တော်နာယကက နိုင်ငံတော်သမ္မတထံမှပေးပို့လာသည့် **လယ်ယာမြေနှင့် အခြားမြေများသိမ်းဆည်းခံရမှုများကြောင့် ပြည်သူများ နစ်နာမှုမရှိစေရေးအတွက် ဆောလျင်စွာ ရှင်းလင်းရန်ကိစ္စ**နှင့်စပ်လျဉ်း၍ လွှတ်တော်သို့ ရှင်းလင်းတင်ပြခဲ့သည်။

နိုင်ငံတော်သမ္မတ၏ ပေးပို့စာတွင် ပြည်ထောင်စုလွှတ်တော်က ဖွဲ့စည်းထားသော လယ်ယာမြေနှင့် အခြားမြေများ သိမ်းဆည်းခံရမှုများကြောင့် ပြည်သူများနစ်နာမှုမရှိစေရေးအတွက် စုံစမ်းရေးကော်မရှင်၏ အစီရင်ခံစာ အပိုင်း (၁)၊ (၂)၊ (၃) ပါ အမှုတွဲများကို အုပ်ချုပ်ရေးအဖွဲ့အစည်း အဆင့်ဆင့်က ဖြေရှင်းဆောင်ရွက်မှုများသည် နှောင့်နှေးကြန့်ကြာသောကြောင့် မိုးသီးနှံစိုက်မြေများကို ၂၀၁၄ ခုနှစ် ဇွန်လကုန် မတိုင်မီနှင့် ဆောင်းသီးနှံစိုက်မြေများကို ၂၀၁၄ ခုနှစ် စက်တင်ဘာလမတိုင်မီ ပြီးပြတ်အောင် ပွင့်လင်းမြင်သာစွာနှင့်မြန်ဆန်စွာရှင်းလင်းပေးစေလိုကြောင်း ရည်ညွှန်းပါစာဖြင့် ပေးပို့လာပါကြောင်း။

ရှင်းလင်းဆောင်ရွက်မှုများ ဆောလျင်စွာ ပြီးပြတ်နိုင်ရေးအတွက် ဒုတိယသမ္မတဦးဘုဏ်ထွန်း ဦးဆောင်သော မြေအသုံးချမှုစီမံခန့်ခွဲရေး ဗဟိုကော်မတီ၏ ကြီးကြပ်မှုအောက်၌ မြေပြင်ကွင်းဆင်း ဆောင်ရွက်လျက်ရှိသော မြို့နယ် မြေအသုံးချမှုစီမံခန့်ခွဲရေးဗဟိုကော်မတီ အသီးသီးတွင် သက်ဆိုင်ရာ မြို့နယ်အလိုက် ရွေးကောက်တင်မြှောက်ခံထားရသည့် လွှတ်တော် ကိုယ်စားလှယ်များက ပူးပေါင်းဆောင်ရွက်ခြင်းဖြင့် အများပြည်သူတို့ မနစ်နာစေရန် ပွင့်လင်းမြင်သာစွာ ရှင်းလင်းဆောင်ရွက်နေမှုအား အထောက်အကူဖြစ်စေမည့်အပြင် ပကတိအခြေအနေမှန်ကိုလည်း လွှတ်တော်များက အချိန်နှင့်တစ်ပြေးညီ သိရှိနိုင်မည်ဖြစ်ပါ၍ စီစဉ်ပေးနိုင်ပါရန် တိုက်တွန်းပါကြောင်းဖြင့် ဖော်ပြပါရှိသည်။

အဆိုပါ နိုင်ငံတော်သမ္မတ ပေးပို့စာကို လွှတ်တော်က မှတ်တမ်းတင်ခဲ့သည်။

အစည်းအဝေးတွင် **မြန်မာနိုင်ငံ တံဆိပ်ခေါင်းအက်ဥပဒေကို ပြင်ဆင်သည့်ဥပဒေကြမ်း**နှင့် **ရုံးခွန်အက်ဥပဒေကို ပြင်ဆင်သည့် ဥပဒေကြမ်း**တို့ကို လွှတ်တော်၏အဆုံးအဖြတ်ကို ရယူ အတည်ပြုခဲ့သည်။

၂၀၁၃-၂၀၁၄ ဘဏ္ဍာနှစ် ပထမခြောက်လပတ် အမျိုးသားစီမံကိန်းဆောင်ရွက်မှုအစီရင်ခံစာပေါ် စီမံကိန်းများနှင့် ဘဏ္ဍာရေးဖွံ့ဖြိုးတိုးတက်မှုပူးပေါင်းကော်မတီ၏ လေ့လာတွေ့ရှိချက် အစီရင်ခံစာနှင့်စပ်လျဉ်း၍ လွှတ်တော် ကိုယ်စားလှယ်များက ဆွေးနွေးခဲ့ကြသည်။

အဆိုပါအစီရင်ခံစာကို သဘောတူလက်ခံရန် စီမံကိန်းများနှင့် ဘဏ္ဍာရေးဖွံ့ဖြိုးတိုးတက်မှုပူးပေါင်းကော်မတီက အဆိုတင်သွင်းရာ လွှတ်တော်က မှတ်တမ်းတင်ခဲ့သည်။

ထို့နောက် **၂၀၁၃-၂၀၁၄ ဘဏ္ဍာရေးနှစ် ပထမခြောက်လပတ် ဘဏ္ဍာငွေ အရသုံးဆိုင်ရာ အစီရင်ခံစာအပေါ် ပြည်သူ့ငွေစာရင်းပူးပေါင်းကော်မတီ၏ သုံးသပ်ချက်အစီရင်ခံစာ အမှတ်စဉ်(၁/၂၀၁၄)**နှင့်စပ်လျဉ်း၍ ဘဏ္ဍာရေးဝန်ကြီးဌာန ဒုတိယဝန်ကြီး ဒေါက်တာလင်းအောင်က ၂၀၁၂-၂၀၁၃ ဘဏ္ဍာရေးနှစ် ဘတ်ဂျက်ရေးဆွဲစဉ်က နိုင်ငံတော်ပိုင်စီးပွားရေးအဖွဲ့အစည်းများ၏ သာမန်အသုံးစရိတ်အောက်ရှိ ကုန်ကြမ်းဝယ်ယူခြင်း အသုံးစရိတ်ဖြစ်သော လုပ်ငန်းသုံးရင်းနှီးငွေကို ထည့်သွင်းရေးဆွဲခဲ့ခြင်း မရှိသဖြင့် ၂၀၁၂-၂၀၁၃ ဘဏ္ဍာရေးနှစ် ယာယီအမှန်စာရင်းအရ ဘတ်ဂျက်ပိုငွေဖြစ်ပေါ်ရခြင်း ဖြစ်ပါကြောင်း။

ဘဏ္ဍာရေးနှစ်ကုန်၍ အမှန်စာရင်းများပြုစုသည့်အခါ ၎င်းလုပ်ငန်းသုံး ရင်းနှီးငွေများကို ထည့်သွင်းတွက်ချက်ခဲ့ပါကြောင်း၊ ထိုသို့ ထည့်သွင်းတွက်ချက်သည့်အခါ ပိုငွေဖြစ်ပေါ်မှုမရှိဘဲ လိုငွေသာ ဖြစ်ပေါ်ခဲ့ပါကြောင်း၊ သို့ဖြစ်၍ ဘတ်ဂျက်လိုငွေကို အစိုးရငွေတိုက် လက်မှတ်နှင့် အစိုးရငွေတိုက် စာချုပ်များဖြင့် ဖြည့်ဆည်းခဲ့ရသည်မှာ မှန်ကန်ပါကြောင်းနှင့် ၂၀၁၂-၂၀၁၃ ဘဏ္ဍာရေးနှစ်အတွက် စာရင်းစစ် အတည်ပြုပြီးအမှန်စာရင်းများကို ပြည်ထောင်စုလွှတ်တော်သို့ သီးခြားတင်ပြမည်ဖြစ်ပါကြောင်း။

ပြည်သူ့ငွေစာရင်း ပူးပေါင်းကော်မတီ၏ အကြံပြုတိုက်တွန်းချက်များအနက် စာပိုဒ် (၄၈)ပါ "ပြည်ထောင်စုအစိုးရအဖွဲ့၏ အသုံးစရိတ်များအနက် ထုတ်လုပ်မှုကို မဖြစ်ပေါ်စေသော အသုံးစရိတ် (Non-Productive Expenditure) များကို လျှော့ချရန်လိုအပ်ပါကြောင်း၊ ဖြည့်စွက်ရန်ပုံငွေတောင်းခံရာတွင် ထိုကဲ့သို့ အသုံးစရိတ်မျိုး မပါရှိရေးအတွက် ဆောင်ရွက်ရန်လိုအပ်ပါသည်" ဟူသော တိုက်တွန်းချက်နှင့် စပ်လျဉ်း၍ ပြည်ထောင်စုဝန်ကြီးဌာနအသီးသီး၏ ဘတ်ဂျက် အဆိုပြုတင်ပြမှုများကို အဆင့်ဆင့် စိစစ်သည့်အခါတွင် အလေးအနက်ထား၍ ဆောင်ရွက်သွားမည်ဖြစ်ပါကြောင်း။

ဆက်လက်၍ သုံးသပ်ချက်အစီရင်ခံစာအပိုဒ်(၅၂)ပါ မြန်မာနိုင်ငံ၏စီးပွားရေးနှင့် ငွေကြေးဈေးကွက်သည် ကမ္ဘာ့နိုင်ငံများ၊ ဒေသတွင်း နိုင်ငံများနှင့် ဆက်သွယ်ဆက်စပ်မှုရှိလာသည်နှင့်အမျှ တိုးတက်ပြီး နိုင်ငံများ၏ ငွေကြေးမူဝါဒပြောင်းလဲမှုများသည် မြန်မာနိုင်ငံအား ရိုက်ခတ်မှုများ ရှိလာမည်ဖြစ်သဖြင့် ကမ္ဘာ့စီးပွားရေးနှင့် ငွေကြေးဈေးကွက်အခြေအနေ၊ ဒေသတွင်း စီးပွားရေးနှင့် ငွေကြေးဈေးကွက်အခြေအနေတို့ကို မျက်ခြည်မပြတ် စောင့်ကြည့်သုံးသပ်နေမှသာ မှန်ကန်သောငွေကြေးမူဝါဒ (Monetary Policy) နှင့် ဘဏ္ဍာရေးမူဝါဒ (Fiscal Policy)တို့ကို ချမှတ်ဆောင်ရွက်သွားနိုင်မည်ဖြစ်ကြောင်း ဟူသည့် အချက်နှင့်စပ်လျဉ်း၍ ငွေကြေးမူဝါဒအား မြန်မာနိုင်ငံတော်ဗဟိုဘဏ်က တာဝန်ယူ၍ ဆောင်ရွက်ပြီး ဘဏ္ဍာရေးမူဝါဒကို ဘဏ္ဍာရေးဝန်ကြီးဌာနက တာဝန်ယူဆောင်ရွက်မည်ဖြစ်ရာ ဘဏ္ဍာရေးမူဝါဒအပါအဝင် ပြည်သူ့ဘဏ္ဍာရေးစီမံခန့်ခွဲမှု ပြုပြင်ပြောင်းလဲရေးလုပ်ငန်းများအား ကမ္ဘာ့ဘဏ်နှင့် ပူးပေါင်း၍ ဆောင်ရွက်လျက်ရှိပါကြောင်း။

ပြည်သူ့ဘဏ္ဍာရေး စီမံခန့်ခွဲမှု ပြုပြင်ပြောင်းလဲရေး မဟာဗျူဟာ (Public Financial Management (PFM) Reform Strategy) ကို ရေးဆွဲထားပြီးဖြစ်ပါကြောင်း၊ ၎င်း မဟာဗျူဟာအရ ရှေ့လုပ်ငန်းစဉ်များတွင် ၂၀၁၄-၂၀၁၅ ဘဏ္ဍာရေးနှစ်မှစ၍ ရသုံးမှန်းခြေငွေစာရင်းဦးစီးဌာနတွင် Fiscal Policy & Strategy Division တစ်ခု တိုးချဲ့ဖွဲ့စည်း၍ မှန်ကန်ခိုင်မာသော ဘဏ္ဍာရေးမူဝါဒ(Fiscal Policy)များကို ချမှတ်ဆောင်ရွက်နိုင်ရေး ကြိုးပမ်းဆောင်ရွက်သွားမည် ဖြစ်ပါကြောင်းဖြင့် ရှင်းလင်းတင်ပြခဲ့သည်။

အဆိုပါအစီရင်ခံစာကို သဘောတူလက်ခံရန် ပြည်သူ့ငွေစာရင်းပူးပေါင်းကော်မတီက အဆိုတင်သွင်းရာ လွှတ်တော်က မှတ်တမ်းတင်ခဲ့သည်။

အစည်းအဝေးကို မွန်းလွဲပိုင်းတွင်ရပ်နားပြီး နဝမပုံမှန်အစည်းအဝေး (၂၀) ရက်မြောက်နေ့ကို မတ် ၄ ရက်တွင် ကျင်းပမည်ဖြစ်ကြောင်း သိရှိရသည်။

(သတင်းစဉ်)

ပြည်ထောင်စုလွှတ်တော်နာယက သူရဦးရွှေမန်း လွှတ်တော်၌ ရှင်းလင်းတင်ပြစဉ်။ (သတင်းစဉ်)

မြန်မာ-ဘင်္ဂလားဒေ့ရှ် နှစ်နိုင်ငံ ဘက်စုံပူးပေါင်းဆောင်ရွက်မှုများ တိုးမြှင့်ဆောင်ရွက်သွားရန် လိုအပ်

နေပြည်တော် မတ် ၃

ပြည်ထောင်စု လွှတ်တော်နာယက ပြည်သူ့လွှတ်တော်ဥက္ကဋ္ဌ သူရဦးရွှေမန်းသည် ဘင်္ဂလားဒေ့ရှ်နိုင်ငံ ဝန်ကြီးချုပ် ရှိတ်ဟာဆီနာ ဦးဆောင်သည့်အဖွဲ့အား ယနေ့ညနေ ၄ နာရီတွင် နေပြည်တော်ရှိ လွှတ်တော်အဆောက်အအုံ ဇမ္ဗူသီရိ ဧည့်ခန်းမဆောင်၌ လက်ခံတွေ့ဆုံသည်။

အဆိုပါ တွေ့ဆုံပွဲသို့ ပြည်ထောင်စုလွှတ်တော် နာယက ပြည်သူ့လွှတ်တော်ဥက္ကဋ္ဌ သူရဦးရွှေမန်းနှင့်အတူ ပြည်ထောင်စုလွှတ်တော် ဒုတိယနာယက ပြည်သူ့လွှတ်တော် ဒုတိယဥက္ကဋ္ဌ ဦးနန္ဒကျော်စွာ၊ ပြည်သူ့လွှတ်တော်ကော်မတီ ဥက္ကဋ္ဌများဖြစ်ကြသည့် ဦးသိန်းဇော်၊ ဦးလှမြင့်ဦး၊ ဦးညီထွန်း၊ ဒေါ်အေးအေးမူ၊ ဘင်္ဂလားဒေ့ရှ်နိုင်ငံဆိုင်ရာ မြန်မာနိုင်ငံသံအမတ်ကြီး ဦးမျိုးမြင့်သန်းနှင့် လွှတ်တော်ရုံးများမှ တာဝန်ရှိသူများ တက်ရောက်ကြပြီး ဧည့်သည်တော်အဖွဲ့နှင့်အတူ မြန်မာနိုင်ငံဆိုင်ရာ ဘင်္ဂလားဒေ့ရှ်နိုင်ငံ သံအမတ်ကြီးလည်း တက်ရောက်သည်။

ဝမ်းမြောက်ဂုဏ်ယူ

ရှေးဦးစွာ ပြည်ထောင်စုလွှတ်တော်နာယကက မြန်မာနိုင်ငံနှင့် ဘင်္ဂလားဒေ့ရှ်နိုင်ငံတို့သည် ကုန်း/ရေနှစ်သွယ် နယ်နိမိတ်ချင်းထိစပ်သည့် ချစ်ကြည်ရင်းနှီးသော အိမ်နီးချင်းနိုင်ငံများဖြစ်ပါကြောင်း၊ အဆွေတော်အနေဖြင့် (၃)ကြိမ်ဆက်တိုက် ရွေးချယ်ခံရသည့်အတွက် ဝမ်းမြောက်ဂုဏ်ယူပါကြောင်း။

မိမိတို့နှစ်နိုင်ငံသည် နှစ်ပေါင်းများစွာတည်ရှိသည့် အိမ်နီးချင်းနိုင်ငံများဖြစ်ပြီး တစ်ချိန်က နှစ်နိုင်ငံနယ်စပ်ကိစ္စရပ်အချို့တွင် ပြဿနာများရှိခဲ့သော်လည်း ညှိနှိုင်းဖြေရှင်းနိုင်ခဲ့ပါကြောင်း၊ အဆွေတော်ဝန်ကြီးချုပ်လက်ထက်၌ နှစ်နိုင်ငံချစ်ကြည်ရင်းနှီးမှုနှင့် ပူးပေါင်းဆောင်ရွက်မှုများ တိုးမြှင့်ဆောင်ရွက်နိုင်ခဲ့ပါကြောင်း။

မြန်မာ-ဘင်္ဂလားဒေ့ရှ် နှစ်နိုင်ငံ ဘက်စုံ ပူးပေါင်းဆောင်ရွက်မှုများ တိုးမြှင့်ဆောင်ရွက်သွားရန် လိုအပ်ပါကြောင်း၊ ဘင်္ဂလားဒေ့ရှ်နိုင်ငံအနေဖြင့် အိမ်နီးချင်းနိုင်ငံများနှင့် ချစ်ကြည်ရင်းနှီးမှုရှိပြီး ကမ္ဘာ့နိုင်ငံများနှင့် ပူးပေါင်း ဆောင်ရွက်နေမှုများအား ဂုဏ်ပြုပါကြောင်း၊ မိမိတို့အနေဖြင့် နှစ်နိုင်ငံအစိုးရအချင်းချင်း၊ လွှတ်တော်အချင်းချင်း၊ ပြည်သူများအချင်းချင်း ပူးပေါင်းဆောင်ရွက်သွားရန် ဆန္ဒရှိပါကြောင်းဖြင့် ပြောကြားသည်။

ထို့နောက် ဘင်္ဂလားဒေ့ရှ်ပြည်သူ့သမ္မတနိုင်ငံ ဝန်ကြီးချုပ်ရှိတ်ဟာဆီနာက မြန်မာ-ဘင်္ဂလားဒေ့ရှ်နှစ်နိုင်ငံသည် ချစ်ကြည်ရင်းနှီးသော အိမ်နီးချင်းနိုင်ငံများဖြစ်ပါကြောင်း၊ နှစ်နိုင်ငံ ရင်းနှီးစွာ ပူးပေါင်းဆောင်ရွက်ပါက စီးပွားရေးနှင့် လူမှုရေးကဏ္ဍများတွင် ဖွံ့ဖြိုးတိုးတက်အောင် ဆောင်ရွက်နိုင်မည်ဖြစ်ပါကြောင်း၊ နှစ်နိုင်ငံပြည်သူများ လူနေမှုဘဝပိုမိုတိုးတက်မည်ဖြစ်ကြောင်း၊ မိမိအနေဖြင့် နှစ်နိုင်ငံ ဆက်ဆံရေး တိုးတက်ကောင်းမွန်စေပြီး ဖွံ့ဖြိုးတိုးတက်ရေးလုပ်ငန်းများ၊ ကုန်သွယ်ရေးကဏ္ဍများတွင် နှစ်နိုင်ငံ ပူးပေါင်းဆောင်ရွက်ပါက တိုးတက်သောနိုင်ငံများအဖြစ်သို့ တက်လှမ်းနိုင်ရန် မျှော်လင့်ပါကြောင်း၊ နိုင်ငံတစ်နိုင်ငံအနေဖြင့် တစ်နိုင်ငံတည်း သီးခြားရပ်တည်ရန် မဖြစ်နိုင်ပါကြောင်း၊ နယ်နိမိတ်ချင်းထိစပ်လျက်ရှိသည့် နိုင်ငံများဖြစ်၍ မည်သည့် ကိစ္စရပ်မဆို နှစ်နိုင်ငံ အစိုးရအကြား ပူးပေါင်းဆောင်ရွက်ပါက ကောင်းစွာ ဖြေရှင်းသွားနိုင်မည် ဖြစ်ပါကြောင်းဖြင့် ရင်းနှီးပွင့်လင်းစွာ အပြန်အလှန် ဆွေးနွေးခဲ့ကြကြောင်း သတင်းရရှိသည်။

(သတင်းစဉ်)

ရင်းရင်းနှီးနှီးနှုတ်ဆက်

ပြည်ထောင်စုလွှတ်တော်နာယက ပြည်သူ့လွှတ်တော်ဥက္ကဋ္ဌ သူရဦးရွှေမန်း ဘင်္ဂလားဒေ့ရှ်နိုင်ငံ ဝန်ကြီးချုပ် ရှိတ်ဟာဆီနာအား ရင်းရင်းနှီးနှီးနှုတ်ဆက်စဉ်။ (သတင်းစဉ်)

ပြည်တွင်းသတင်း

နိုင်ငံတော်သမ္မတ ဦးသိန်းစိန် ဘင်္ဂလားဒေ့ရှ်နိုင်ငံဝန်ကြီးချုပ်အား လက်ခံတွေ့ဆုံ

နေပြည်တော် မတ် ၃

ပြည်ထောင်စုသမ္မတမြန်မာနိုင်ငံတော် နိုင်ငံတော်သမ္မတ ဦးသိန်းစိန်သည် ဘင်္ဂလားဒေ့ရှ်နိုင်ငံဝန်ကြီးချုပ် ရှိတ်ဟာဆီနာ ဦးဆောင်သောကိုယ်စားလှယ်အဖွဲ့အား ယနေ့ မွန်းလွဲ ၂ နာရီခွဲတွင် နိုင်ငံတော်သမ္မတအိမ်တော် သံတမန်ဆောင်ဧည့်ခန်းမ၌ လက်ခံတွေ့ဆုံသည်။

တွေ့ဆုံစဉ် နှစ်နိုင်ငံချစ်ကြည်ရင်းနှီးမှုတိုးမြှင့်ရေး၊ နှစ်နိုင်ငံအကြား ရင်းနှီးမြှုပ်နှံမှုနှင့် ကုန်သွယ်မှုဖွံ့ဖြိုးတိုးတက်ရေး၊ နှစ်နိုင်ငံလေကြောင်း၊ ရေကြောင်းနှင့် ကုန်းလမ်းခရီးဆက်သွယ်မှုတိုးမြှင့်ရေး၊ နယ်စပ်ဒေသတည်ငြိမ်အေးချမ်းရေး၊ အကြမ်းဖက်မှုတိုက်ဖျက်ရေးနှင့် နိုင်ငံဖြတ်ကျော်မှုခင်းများတားဆီးရေး၊ ရခိုင်ပြည်နယ် တည်ငြိမ်အေးချမ်းရေးနှင့် ဖွံ့ဖြိုးတိုးတက်ရေးတို့နှင့် စပ်လျဉ်း၍ ဆွေးနွေးခဲ့ကြသည်။

ယင်းတွေ့ဆုံပွဲသို့ နိုင်ငံတော်သမ္မတနှင့်အတူ ပြည်ထောင်စုဝန်ကြီး ဒုတိယဗိုလ်ချုပ်ကြီးကိုကို၊ ဒုတိယဗိုလ်ချုပ်ကြီး သက်နိုင်ဝင်း၊ ဦးဝဏ္ဏမောင်လွင်၊ ဦးစိုးသိန်း၊ ဦးခင်ရီ၊ ဦးဝင်းမြင့်၊ ဒုတိယဝန်ကြီး ဦးရဲထွဋ်၊ ဘင်္ဂလားဒေ့ရှ်နိုင်ငံဆိုင်ရာ မြန်မာသံအမတ်ကြီး ဦးမျိုးမြင့်သန်းနှင့် တာဝန်ရှိသူများတက်ရောက်ကြပြီး ဧည့်သည်တော် ဘင်္ဂလားဒေ့ရှ်နိုင်ငံဝန်ကြီးချုပ်နှင့်အတူ ဘင်္ဂလားဒေ့ရှ်နိုင်ငံ နိုင်ငံခြားရေးဝန်ကြီး၊ အဆင့်မြင့်အရာရှိကြီးများနှင့် မြန်မာနိုင်ငံဆိုင်ရာ ဘင်္ဂလားဒေ့ရှ် နိုင်ငံ သံအမတ်ကြီးတို့ တက်ရောက်ကြသည်။

မြန်မာနိုင်ငံနှင့် ဘင်္ဂလားဒေ့ရှ်နိုင်ငံတို့သည် ယခုအခါ သံတမန်ဆက်ဆံမှုသက်တမ်း ၄၂ နှစ်ရှိပြီ ဖြစ်သည်။

ဘင်္ဂလားဒေ့ရှ်နိုင်ငံဝန်ကြီးချုပ်သည် မြန်မာနိုင်ငံသို့ ၂၀၁၁ ခုနှစ်တွင် ပထမအကြိမ်လာရောက်ခဲ့ပြီး ယခုခရီးစဉ်သည် ဒုတိယအကြိမ် ရောက်ရှိခြင်းဖြစ်သည်။ **(သတင်းစဉ်)**

နိုင်ငံတော်သမ္မတ ဦးသိန်းစိန် ဘင်္ဂလားဒေ့ရှ်နိုင်ငံ ဝန်ကြီးချုပ် ရှိတ်ဟာဆီနာ အား နိုင်ငံတော် သမ္မတ အိမ်တော် သံတမန်ဆောင် ဧည့်ခန်းမ၌ ရင်းရင်းနှီးနှီး နှုတ်ဆက်စဉ်။
(သတင်းစဉ်)

အာဆီယံအစည်းအဝေးများမှ ရလဒ်ကောင်းများထွက်ပေါ်လာမည်ဟုယုံကြည်

နေပြည်တော် မတ် ၃

တပ်မတော်ကာကွယ်ရေးဦးစီးချုပ် ဗိုလ်ချုပ်မှူးကြီး မင်းအောင်လှိုင်သည် မြန်မာနိုင်ငံကအိမ်ရှင်အဖြစ် လက်ခံကျင်းပသည့် 11th ASEAN Military Intelligence Informal Meeting (AMIIM)နှင့် 4th ASEAN Military Operations Informal Meeting (AMOIM) အစည်းအဝေးများသို့ တက်ရောက်ခဲ့သော အာဆီယံအဖွဲ့ဝင်နိုင်ငံများမှ ကိုယ်စားလှယ်များအား ယနေ့ညနေ ၃ နာရီတွင် နေပြည်တော်ရှိ ဇေယျာသီရိဗိမာန် ဧည့်ခန်းမဆောင်၌ လက်ခံတွေ့ဆုံသည်။ **(ယာဝုံ)**

တွေ့ဆုံပွဲသို့ တပ်မတော်ကာကွယ်ရေးဦးစီးချုပ်နှင့်အတူ ဒုတိယတပ်မတော်ကာကွယ်ရေးဦးစီးချုပ် ကာကွယ်ရေးဦးစီးချုပ်(ကြည်း) ဒုတိယဗိုလ်ချုပ်မှူးကြီးစိုးဝင်းနှင့် ကာကွယ်ရေးဦးစီးချုပ်ရုံးမှ တပ်မတော်အရာရှိကြီးများ တက်ရောက်ကြပြီး 11th (AMIIM) အစည်းအဝေးသို့ တက်ရောက်ခဲ့သော ဘရူနိုင်းနိုင်ငံမှ Col(L) Abd Rahman Bakar၊ ကမ္ဘောဒီးယားနိုင်ငံမှ Maj-Gen Sovann Han၊ အင်ဒိုနီးရှားနိုင်ငံမှ Maj-Gen Tisna Komara W.S.E၊ လာအိုနိုင်ငံမှ Lt-Col Thongphanh Xingvongxay၊ မလေးရှားနိုင်ငံမှ Lt-Gen Datuk Abdul Hadi Bin Hj Hussin၊ ဖိလစ်ပိုင်နိုင်ငံမှ Maj-Gen Virgilio A Henandez ၊ စင်ကာပူနိုင်ငံမှ Brig-Gen Mervyn Tan၊ ထိုင်းနိုင်ငံမှ Lt-Gen Seehanart Wongsaroj၊ ဗီယက်နမ်နိုင်ငံမှ Lt-Gen Luu Duc Huy နှင့် 4th (AMOIM) အစည်းအဝေးသို့ တက်ရောက်ခဲ့သော ဘရူနိုင်းနိုင်ငံမှ Col Haji Zainal Ariffin Bin Dato Paduka Haji Ahmad၊ ကမ္ဘောဒီးယားနိုင်ငံမှ Brig-Gen Hang Chenda ၊ အင်ဒိုနီးရှားနိုင်ငံမှ Maj-Gen Ridwan၊ လာအိုနိုင်ငံမှ Lt-Gen Somphone Mittaphone၊ မလေးရှားနိုင်ငံမှ Brig-Gen Dato Haji Sanusi Bin Haji Samion၊ ဖိလစ်ပိုင်နိုင်ငံမှ Brig-Gen Andre P Tanyag၊ စင်ကာပူနိုင်ငံမှ Brig-Gen Chal Choon Hoong၊ ထိုင်းနိုင်ငံမှ Lt-Gen Tarnchaiyan Srisuwan ၊ ဗီယက်နမ်နိုင်ငံမှ Maj-Gen Huynh Ngoc Ha တို့ တက်ရောက်ကြသည်။

တွေ့ဆုံစဉ် တပ်မတော်ကာကွယ်ရေးဦးစီးချုပ်က အာဆီယံ၏ လုပ်ငန်းနယ်ပယ်မှာ လွန်စွာကျယ်ဝန်းသော်လည်း မိမိတို့လူမျိုးတစ်ခုချင်းသည် သွင်ပြင်လက္ခဏာများ မျှားစွာကွာခြားမှုမရှိကြကြောင်း၊ တစ်နိုင်ငံနှင့်တစ်နိုင်ငံလည်း အကြောင်းအရာအမျိုးမျိုးဖြင့် ထိစပ်မှုရှိနေကြကြောင်း၊ လူဦးရေ လွန်စွာများပြားသည့် အိန္ဒိယနိုင်ငံ၊ တရုတ်နိုင်ငံတို့နှင့် ထိစပ်နေမှု၊ အိန္ဒိယသမုဒ္ဒရာ၊ ပစိဖိတ်သမုဒ္ဒရာတို့နှင့် ဆက်စပ်နေမှုများသည် အရှေ့တောင်အာရှဒေသ၏ ပထဝီဝင်ထူးခြားအရေးပါမှုများဖြစ်ကြောင်း၊ မိမိတို့နိုင်ငံများအနေနှင့် နိုင်ငံတစ်ခုနှင့်တစ်ခု အာဆီယံအဖွဲ့ကြီးအတွင်း ပါဝင်လုပ်ဆောင်မှု အတွေ့အကြုံများ မတူညီကြသော်လည်း အဖွဲ့ဝင်နိုင်ငံများအားလုံး ပူးပေါင်းဆောင်ရွက်ကြရန်လိုကြောင်း၊ အဓိကမှာ အာဆီယံနိုင်ငံများ၏ ညီညွတ်မှုပင်ဖြစ်ကြောင်း၊ အစည်းအဝေးများတွင် ဆွေးနွေးခဲ့မှုများအား လက်တွေ့နယ်ပယ်၌ ပူးပေါင်းအကောင်အထည်ဖော် ဆောင်ရွက်ရန်လိုကြောင်း၊ အာဆီယံလုပ်ငန်း နယ်ပယ်အသီးသီးတွင် ပူးပေါင်းဆောင်ရွက်မှုမှသည် ယုံကြည်မှုများကို ရရှိလာမှာဖြစ်ကြောင်း၊ မိမိတို့နိုင်ငံတွင် ယခုကျင်းပလျက်ရှိသည့် အာဆီယံအစည်းအဝေးများမှ ရလဒ်ကောင်းများ ထွက်ပေါ်လာမည်ဟု အပြည့်အဝယုံကြည်ပါကြောင်းဖြင့် ပြောကြားခဲ့ကြောင်း သတင်းရရှိသည်။

(သတင်းစဉ်)

တတိယအကြိမ် ဘင်းမ်စတက်ထိပ်သီးအစည်းအဝေးတက်ရောက်ရန် ပြည်ပနိုင်ငံများမှ ခေါင်းဆောင်များ နေပြည်တော်သို့ရောက်ရှိ

နေပြည်တော် မတ် ၃

နေပြည်တော်တွင်ကျင်းပသည့် တတိယအကြိမ် ဘင်းမ်စတက် ထိပ်သီးအစည်းအဝေးသို့တက်ရောက်ရန်အတွက် ပြည်ပနိုင်ငံများမှ ခေါင်းဆောင်များသည် ယနေ့တွင် နေပြည်တော်သို့ လေကြောင်းခရီးဖြင့် ရောက်ရှိလာကြသည်။

ကြိုဆိုနှုတ်ဆက်

ယင်းသို့ရောက်ရှိကြရာတွင် ဘင်္ဂလားဒေ့ရှ်နိုင်ငံဝန်ကြီးချုပ် ရှိတ်ဟာဆီနာသည် နံနက် ၁၀ နာရီတွင်လည်းကောင်း၊ နီပေါနိုင်ငံဝန်ကြီးချုပ် H.E.Mr. Sushil Koirala သည် နံနက် ၁၁ နာရီ ၁၅ မိနစ်တွင်လည်းကောင်း၊ ဘူတန်နိုင်ငံဝန်ကြီးချုပ် H.E.Mr. Lyonchhen Tshering Tobgay သည် မွန်းလွဲ ၁၂ နာရီ ၄၅ မိနစ်တွင်လည်းကောင်း၊ အိန္ဒိယနိုင်ငံဝန်ကြီးချုပ် ဒေါက်တာမန်မိုဟန်ဆင်းသည် မွန်းလွဲ ၂ နာရီ ၁၅ မိနစ်တွင်လည်းကောင်း၊ သီရိလင်္ကာနိုင်ငံသမ္မတ H.E.Mr. Mahanda Rajapaksa သည် ညနေ ၃ နာရီခွဲတွင်လည်းကောင်း ရောက်ရှိကြရာ ပြည်ထောင်စုဝန်ကြီး ဦးအေးမြင့်နှင့် နိုင်ငံခြားရေးဝန်ကြီးဌာနမှ တာဝန်ရှိသူများ၊ သက်ဆိုင်ရာနိုင်ငံ သံရုံးများမှ သံအမတ်ကြီးများနှင့် တာဝန်ရှိသူများက လေဆိပ်၌ ကြိုဆိုနှုတ်ဆက်ကြသည်။ **(သတင်းစဉ်)**

နေပြည်တော်တွင် ကျင်းပသည့် တတိယအကြိမ် ဘင်းမ်စတက် ထိပ်သီးအစည်းအဝေးသို့တက်ရောက်ရန် သီရိလင်္ကာနိုင်ငံသမ္မတ H.E.Mr. Mahanda Rajapaksa အား ပြည်ထောင်စုဝန်ကြီး ဦးအေးမြင့် လေဆိပ်၌ ကြိုဆိုစဉ်။ (သတင်းစဉ်)

မုဒုံအထက(၁)နှင့်(၂)တို့မှ ဘက်စုံပညာထူးချွန်သုံးဦး ရွေးချယ်ခံရ

ရန်ကုန် မတ် ၃

၂၀၁၃-၂၀၁၄ ပညာသင်နှစ် မြန်မာနိုင်ငံ တစ်နိုင်ငံလုံးအတွက် အခြေခံပညာအဆင့် ဘက်စုံပညာထူးချွန်ရွေးချယ်ခံရသူများစာရင်းကို ပညာရေးဝန်ကြီးဌာန စီမံကိန်းနှင့် လေ့ကျင့်ရေးဦးစီးဌာနက ထုတ်ပြန်ပြီးဖြစ်သည်။

ယင်းတို့အနက် မွန်ပြည်နယ်မှ အဋ္ဌမတန်းတွင် ခြောက်ဦး၊ နဝမတန်းတွင် ခြောက်ဦးနှင့်ဒသမတန်းတွင် ခြောက်ဦး စုစုပေါင်း ၁၈ ဦး ပါဝင်သည်။ မွန်ပြည်နယ်မှ ဘက်စုံပညာထူးချွန်သူများအနက် အဋ္ဌမတန်းတွင် မုဒုံအထက(၂)မှ မခင်မင်ဦး၊ နဝမတန်းတွင် မုဒုံအထက(၁)မှ မဝန်းရတီနှင့် မုဒုံအထက(၂)မှ မောင်သူရထွဋ်တို့ ရွေးချယ်ခံရကြောင်း သိရသည်။ **မွန်ချစ်**

ပြည်တွင်းသတင်း

အမျိုးသားလွှတ်တော်ဥက္ကဋ္ဌ ဦးခင်အောင်မြင့် 'ဝ' အထူးဒေသ(၂)၊ မိုင်းလားအထူးဒေသ(၄)နှင့် ရှမ်းပြည်တိုးတက်ရေးပါတီတို့မှ ကိုယ်စားလှယ်အဖွဲ့ဝင်များအား လက်ခံတွေ့ဆုံ

နေပြည်တော် မတ် ၃

အမျိုးသားလွှတ်တော်ဥက္ကဋ္ဌ ဦးခင်အောင်မြင့်သည် 'ဝ'အထူးဒေသ(၂)မှ ဦးကျောက်ကျုံးတန် ခေါင်းဆောင်သည့် ကိုယ်စားလှယ်အဖွဲ့ဝင်များ၊ မိုင်းလားအထူးဒေသ(၄)မှ ဦးဆမ်လူ ခေါင်းဆောင်သည့် ကိုယ်စားလှယ်အဖွဲ့ဝင်များနှင့် ရှမ်းပြည်တိုးတက်ရေးပါတီ (SSPP)မှ ဦးစဝ်ခွန်ဆိုင် ခေါင်းဆောင်သည့် ကိုယ်စားလှယ်အဖွဲ့ဝင်များအား ယနေ့နံနက် ၁၁ နာရီတွင် နေပြည်တော် အမျိုးသားလွှတ်တော် ဧည့်ခန်းမဆောင်၌ လက်ခံတွေ့ဆုံသည်။ (ယာပုံ)

အဆိုပါတွေ့ဆုံပွဲသို့ အမျိုးသားလွှတ်တော်ဥက္ကဋ္ဌနှင့်အတူ ပြည်သူ့လွှတ်တော်၊ တိုင်းရင်းသားရေးရာ၊ ကျေးလက်လူမှုဘဝမြှင့်တင်ရေးရာနှင့် ပြည်တွင်းငြိမ်းချမ်းရေး ဖော်ဆောင်မှုကော်မတီဥက္ကဋ္ဌ ဦးသိန်းဇော်၊ အမျိုးသားလွှတ်တော် တိုင်းရင်းသားရေးရာကော်မတီဥက္ကဋ္ဌ ဦးဆိုင်ပေါင်းနပ်နှင့် အဖွဲ့ဝင်များ တက်ရောက်ခဲ့ကြသည်။ (သတင်းစဉ်)

အမျိုးသားလွှတ်တော်ဥက္ကဋ္ဌ ဦးခင်အောင်မြင့် ဖွံ့ဖြိုးမှုပညာ မဟာဘွဲ့သင်တန်းနှင့် အာဆီယံစီးပွားရေးပညာရပ် ကျွမ်းကျင်မှုလက်မှတ်ရသင်တန်းတို့မှ သင်တန်းသား သင်တန်းသူများအား လက်ခံတွေ့ဆုံ

အမျိုးသားလွှတ်တော်ဥက္ကဋ္ဌ ဦးခင်အောင်မြင့် ဖွံ့ဖြိုးမှုပညာ မဟာဘွဲ့သင်တန်း၊ အာဆီယံ စီးပွားရေးပညာရပ် ကျွမ်းကျင်မှု လက်မှတ်ရ သင်တန်းတို့မှ သင်တန်းသား သင်တန်းသူများအား တွေ့ဆုံပွဲတွင် ရှင်းလင်းဖြေကြားစဉ်။

(သတင်းစဉ်)

နေပြည်တော် မတ် ၃

အမျိုးသားလွှတ်တော်ဥက္ကဋ္ဌ ဦးခင်အောင်မြင့်သည် ရန်ကုန်စီးပွားရေးတက္ကသိုလ် ဘောဂဗေဒဌာနမှ ဖွင့်လှစ်သည့် ဖွံ့ဖြိုးမှုပညာ မဟာဘွဲ့သင်တန်း(Master of Development Studies-MDevs) နှင့် ရန်ကုန်စီးပွားရေးတက္ကသိုလ်နှင့် အမျိုးသားစီမံကိန်းနှင့် စီးပွားရေးဖွံ့ဖြိုးတိုးတက်ရေးဝန်ကြီးဌာနတို့ ပူးပေါင်းဖွင့်လှစ်သည့် အာဆီယံစီးပွားရေးပညာရပ် ကျွမ်းကျင်မှုလက်မှတ်ရသင်တန်း (Certificate in ASEAN Economic Studies-CAES) တို့မှ သင်တန်းသား/သင်တန်းသူများအား ယနေ့ညနေ ၃ နာရီခွဲတွင် နေပြည်တော် အမျိုးသားလွှတ်တော် စုပေါင်းခန်းမဆောင်၌ လက်ခံတွေ့ဆုံသည်။

တက်ရောက်

အဆိုပါတွေ့ဆုံပွဲသို့ အမျိုးသားလွှတ်တော်ဥက္ကဋ္ဌနှင့်အတူ အမျိုးသားလွှတ်တော်ဒုတိယဥက္ကဋ္ဌ ဦးမြညိမ်း၊ အမျိုးသားလွှတ်တော် ရေးရာကော်မတီဥက္ကဋ္ဌများ၊ အမျိုးသားလွှတ်တော်၊ နိုင်ငံရေး၊ စီးပွားရေးနှင့် ဥပဒေရေးရာကော်မရှင်ဥက္ကဋ္ဌနှင့် အဖွဲ့ဝင်များ တက်ရောက်ကြသည်။

ရှင်းလင်းဖြေကြား

ထိုသို့တွေ့ဆုံရာတွင် သင်တန်းသား သင်တန်းသူများက ဥပဒေပြုရေးဆိုင်ရာကိစ္စရပ်များနှင့် ပတ်သက်၍ သိရှိလိုသည်များကို မေးမြန်းကြရာ အမျိုးသားလွှတ်တော်ဥက္ကဋ္ဌက ပြန်လည်ရှင်းလင်းဖြေကြားခဲ့သည်။

(သတင်းစဉ်)

11th Military Intelligence Informal Meeting (AMIIM) အစည်းအဝေးကျင်းပ

နေပြည်တော် မတ် ၃

မြန်မာနိုင်ငံ၌ အိမ်ရှင်နိုင်ငံအဖြစ် လက်ခံကျင်းပသည့် 11th Military Intelligence Informal Meeting (AMIIM) အစည်းအဝေးကို ယနေ့နံနက် ၈ နာရီတွင် နေပြည်တော်ရှိ သင်္ဂဟဟိုတယ် Function Hall ၌ ကျင်းပသည်။

အဆိုပါအခမ်းအနားသို့ တပ်မတော် စစ်ဘက်ရေးရာ လုံခြုံရေးအရာရှိချုပ် ဒုတိယဗိုလ်ချုပ်ကြီးကျော်ဆွေနှင့်တပ်မတော်အရာရှိကြီးများ၊ ဘရူနိုင်းနိုင်ငံမှ CoL.(L)Abd Rahman Bakar ဦးဆောင်သော ကိုယ်စားလှယ်အဖွဲ့၊ ကမ္ဘောဒီးယားနိုင်ငံမှ Maj-Gen. Sovann Han ဦးဆောင်သော ကိုယ်စားလှယ်အဖွဲ့၊ အင်ဒိုနီးရှားနိုင်ငံမှ Maj-Gen.Tisna Komara W.S.E ဦးဆောင်သောကိုယ်စားလှယ်အဖွဲ့၊ လာအိုနိုင်ငံမှ Lt.Col.Thongphanh Xingvongxay ဦးဆောင်သောကိုယ်စားလှယ်အဖွဲ့၊ မလေးရှားနိုင်ငံမှ Maj-Gen. Datuk Abdul Hadi Bin Hj Hussin ဦးဆောင်သော ကိုယ်စားလှယ်အဖွဲ့၊ ဖိလစ်ပိုင်နိုင်ငံမှ Maj-Gen. Virgilio A Hernandez ဦးဆောင်သော ကိုယ်စားလှယ်အဖွဲ့၊ စင်ကာပူနိုင်ငံမှ Brig. Gen. Mervyn Tan ဦးဆောင်သောကိုယ်စားလှယ်အဖွဲ့၊ ထိုင်းနိုင်ငံမှ Lt. Gen. Seehanart Wongsaroj ဦးဆောင်သော ကိုယ်စားလှယ်အဖွဲ့၊ ဗီယက်နမ်နိုင်ငံမှ Lt. Gen. Luu Duc Huy ဦးဆောင်သော ကိုယ်စားလှယ်အဖွဲ့နှင့်တာဝန်ရှိသူများ တက်ရောက်ကြသည်။

ရှေးဦးစွာ ဒုတိယဗိုလ်ချုပ်ကြီးကျော်ဆွေက အဖွင့်နှုတ်ခွန်းဆက်စကားပြောကြားကာ အခမ်းအနားကို ဖွင့်လှစ်ပေးသည်။(အောက်ပုံ)

ဆက်လက်ပြီး ဒုတိယဗိုလ်ချုပ်ကြီးကျော်ဆွေနှင့် တက်ရောက်လာကြသော အာဆီယံနိုင်ငံများမှ တပ်မတော်အရာရှိကြီးများသည် သက်ဆိုင်ရာစာတမ်းခေါင်းစဉ်များကို နိုင်ငံအကွရာစဉ်အလိုက် ဆွေးနွေးကြသည်။

ထို့နောက် 11th ASEAN Chief of Defence Forces Informal Meeting (ACDFIM) ၏ ပူးတွဲထုတ်ပြန်ချက်မူကြမ်းအား ဆွေးနွေးကြသည်။

ယင်းနောက် သဘာပတိက နိဂုံးချုပ် နှုတ်ခွန်းဆက်စကားပြောကြားပြီး 12th Military Intelligence Informal Meeting (AMIIM) လက်ခံကျင်းပမည့် မလေးရှားနိုင်ငံမှ Lt.Gen. Datuk Abdul Hadi Bin Hj Hussin က တာဝန်လက်ခံခြင်းအတွက် နှုတ်ခွန်းဆက်စကားပြောကြားသည်။

၎င်းနောက် ဒုတိယဗိုလ်ချုပ်ကြီးကျော်ဆွေက တာဝန်လွှဲပြောင်းခြင်းအထိမ်းအမှတ် လက်ဆောင်အား မလေးရှားနိုင်ငံမှ Lt.Gen.Datuk Abdul Hadi Bin Hj Hussin ထံသို့ ပေးအပ်သည်။

ထို့နောက် ဒုတိယဗိုလ်ချုပ်ကြီးကျော်ဆွေနှင့် မလေးရှားနိုင်ငံမှ Lt.Gen.Datuk Abdul Hadi Bin Hj Hussin တို့က အဖွဲ့ခေါင်းဆောင်များအား တစ်ဦးချင်းရင်းရင်းနှီးနှီးလိုက်လံနှုတ်ဆက်ခဲ့ကြပြီး အစည်းအဝေးကို အောင်မြင်စွာရုပ်သိမ်းလိုက်သည်။

11th Military Intelligence Informal Meeting(AMIIM) အစည်းအဝေးသို့ တက်ရောက်ခဲ့သည့် တပ်မတော်စစ်ဘက်ရေးရာ လုံခြုံရေးအရာရှိချုပ် ဒုတိယဗိုလ်ချုပ်ကြီးကျော်ဆွေသည် ဘရူနိုင်းနိုင်ငံ၊ ကမ္ဘောဒီးယားနိုင်ငံ၊ အင်ဒိုနီးရှားနိုင်ငံနှင့် ဗီယက်နမ်နိုင်ငံတို့မှ ကိုယ်စားလှယ်အဖွဲ့ခေါင်းဆောင်များနှင့် ညနေပိုင်းတွင် နေပြည်တော်ရှိ သင်္ဂဟဟိုတယ် Bilateral Meeting Room ၌ နှစ်နိုင်ငံသီးခြားစီ တွေ့ဆုံပွဲများကို ကျင်းပသည်။

ထိုသို့တွေ့ဆုံရာတွင် တပ်မတော်စစ်ဘက်ရေးရာ လုံခြုံရေးအရာရှိချုပ် ဒုတိယဗိုလ်ချုပ်ကြီး ကျော်ဆွေနှင့် ဘရူနိုင်းနိုင်ငံမှ Col.(L)Abd Rahman Bakar ဦးဆောင်သော ကိုယ်စားလှယ်အဖွဲ့၊ ကမ္ဘောဒီးယားနိုင်ငံမှ Maj-Gen. Sovann Han ဦးဆောင်သော ကိုယ်စားလှယ်အဖွဲ့၊ အင်ဒိုနီးရှားနိုင်ငံမှ Maj-Gen.Tisna Komara W.S.E ဦးဆောင်သော ကိုယ်စားလှယ်အဖွဲ့၊ ဗီယက်နမ်နိုင်ငံမှ Lt.Gen.Luu Duc Huy ဦးဆောင်သော ကိုယ်စားလှယ်အဖွဲ့တို့အား နိုင်ငံအလိုက် သီးခြားစီတွေ့ဆုံဆွေးနွေးသည်။

အလားတူ ဘရူနိုင်းနိုင်ငံမှ ကိုယ်စားလှယ်အဖွဲ့သည် ဗီယက်နမ်နိုင်ငံ၊ မလေးရှားနိုင်ငံ၊ ထိုင်းနိုင်ငံ၊ အင်ဒိုနီးရှားနိုင်ငံနှင့် စင်ကာပူနိုင်ငံတို့မှ ကိုယ်စားလှယ်အဖွဲ့များနှင့် လည်းကောင်း၊ ကမ္ဘောဒီးယားနိုင်ငံမှ ကိုယ်စားလှယ်အဖွဲ့သည် ဖိလစ်ပိုင်နိုင်ငံနှင့် မလေးရှားနိုင်ငံတို့မှ ကိုယ်စားလှယ်အဖွဲ့များနှင့် လည်းကောင်း၊ အင်ဒိုနီးရှားနိုင်ငံမှ ကိုယ်စားလှယ်အဖွဲ့များသည် မလေးရှားနိုင်ငံ၊ ဖိလစ်ပိုင်နိုင်ငံ၊ ထိုင်းနိုင်ငံနှင့် စင်ကာပူနိုင်ငံတို့မှ ကိုယ်စားလှယ်အဖွဲ့များနှင့် လည်းကောင်း၊ ဗီယက်နမ်နိုင်ငံမှ ကိုယ်စားလှယ်အဖွဲ့များသည် မလေးရှားနိုင်ငံ၊ ဖိလစ်ပိုင်နိုင်ငံ၊ စင်ကာပူနိုင်ငံနှင့် ထိုင်းနိုင်ငံတို့မှ ကိုယ်စားလှယ်အဖွဲ့များနှင့်လည်းကောင်း နိုင်ငံအလိုက် သီးခြားစီတွေ့ဆုံဆွေးနွေးခဲ့ကြကြောင်း သတင်းရရှိသည်။

(သတင်းစဉ်)

11th (AMIIM)နှင့် 4th (AMOIM) အစည်းအဝေးများသို့ တက်ရောက်မည့် အဖွဲ့ဝင်နိုင်ငံများမှ ကိုယ်စားလှယ်များအား နံနက်စာဖြင့်တည်ခင်းဧည့်ခံ

နေပြည်တော် မတ် ၃

မြန်မာနိုင်ငံ၌ အိမ်ရှင်နိုင်ငံအဖြစ် လက်ခံကျင်းပမည့် 11th ASEAN Military Intelligence Informal Meeting (AMIIM)နှင့် 4th ASEAN Military Operations Informal Meeting (AMOIM) အစည်းအဝေးများသို့ တက်ရောက်မည့် အာဆီယံအဖွဲ့ဝင်နိုင်ငံများမှ ကိုယ်စားလှယ်အဖွဲ့များအား ညှိနှိုင်းကွပ်ကဲရေးမှူး(ကြည်း၊ ရေ၊ လေ)ဗိုလ်ချုပ်ကြီးလှဌေးဝင်း (အပေါ်ပုံ)က ယနေ့နံနက်ပိုင်းတွင် နေပြည်တော်ရှိ သင်္ဂဟဟိုတယ်၌ နံနက်စာဖြင့် တည်ခင်းဧည့်ခံခဲ့ကြောင်း သတင်းရရှိသည်။ (မြဝတီ)

❖ ရှေ့ဖုံးမှ

ဆောက်လုပ်ရေး၊ မြို့ပြကွန်ရက်များနှင့်ဆက်စပ်သည့် ရေမြောင်း ၁၇ ကီလိုမီတာ ဖောက်လုပ်ရေးနှင့် အမှိုက်ရှင်းလင်းရေးစနစ်လေးခု တည်ဆောက်ရေးတို့အတွက် အဆိုပါထောက်ပံ့ငွေများကို အသုံးပြုမည်ဖြစ်သည်ဟု ADB က ပြောကြားသည်။

အဆိုပါ ဒေသများတွင် လူနေမှုအခြေအနေ အလွန်ညံ့ဖျင်းသဖြင့် ဒေသခံများသည် ရေကြီးမှုနှင့်နာတာရှည် ကျန်းမာရေးပြဿနာများကြုံတွေ့သည့်အခါ ခုခံနိုင်စွမ်းမရှိကြကြောင်း၊ ယင်းအချက်က စီးပွားရေးအခွင့်အလမ်းများရရှိရေး ၎င်းတို့၏စွမ်းရည်ကို ထိခိုက်စေကြောင်း၊ ADB ၏ အရှေ့တောင်အာရှရေးရာဌာနမှ လူမှုဖွံ့ဖြိုးရေးအထူးကျွမ်းကျင်သူ လင်ဒါအဒမ်စ်က ကြေညာချက်ထုတ်ပြန်ရာတွင် ပြောကြားသည်။

မြန်မာနိုင်ငံရှိ မြို့ပြလူဦးရေ၏အရေးပါသော အစိတ်အပိုင်းတစ်ခုသည် ၁၉၈၀ ပြည့်နှစ် နှောင်းပိုင်းနှင့် ၁၉၉၀ ပြည့်နှစ်များအစောပိုင်းတွင် အခြေခံ ဝန်ဆောင်မှုများဖြင့်သာ ထူထောင်ခဲ့သည့် ပြန်လည်နေရာချထားရေး နယ်မြေများအတွင်း၌ နေထိုင်ကြသည်ဟု ADB က ဖော်ပြသည်။

စီးပွားရေး ပွင့်လင်းလာမှုနှင့်အတူ မြို့ပြသို့ရွှေ့ပြောင်းနေထိုင်မှုအလျင်အမြန် တိုးပွားလာသဖြင့် အဆိုပါ ဒေသများအပေါ် ကြီးမားသော ဝန်ထုပ်ဝန်ပိုးများ ကျရောက်စေသည်ဟု ADB က ပြောကြားသည်။

အဆိုပါမြို့ကြီးများသည် နေထိုင်သည့်မြို့ခံ အများအပြားသည် သောက်သုံးရေ ဝယ်ယူရန်နှင့် အမှိုက်ရှင်းလင်းရန်အတွက် ငွေကြေးအမြောက်အမြား ကျခံသုံးစွဲသဖြင့် ငွေထုတ်ချေးသူများအပေါ် မှီခိုကြရသည်ဟု ADB က ပြောကြားသည်။

(အမ်အင်နဲ့အေ၊ဆင်ဟွာ)

ပြည်တွင်းသတင်း

4 th ASEAN Military Operations Informal Meeting (AMOIM) အစည်းအဝေးကျင်းပ

နေပြည်တော် မတ် ၃

မြန်မာနိုင်ငံ၌ အိမ်ရှင်နိုင်ငံအဖြစ် လက်ခံကျင်းပမည့် 4th ASEAN Military Operations Informal Meeting (AMOIM) အစည်းအဝေးကို ယနေ့နံနက် ၈ နာရီတွင် နေပြည်တော်ရှိ အမရဟိုတယ် Fantastic Hall ၌ ကျင်းပသည်။ **(ယာဝုံ)**

အဆိုပါအခမ်းအနားသို့ စစ်ဦးစီးအရာရှိချုပ်(ကြည်း) ဗိုလ်ချုပ်မြထွန်းဦးနှင့် တပ်မတော်အရာရှိကြီးများ၊ ဘရူနိုင်းနိုင်ငံမှ Col. Haji Zainal Ariffin Bin Dato Paduka Haji Ahmad ဦးဆောင်သော ကိုယ်စားလှယ်အဖွဲ့၊ ကမ္ဘောဒီးယားနိုင်ငံမှ Bri.Gen .Hang Chenda ဦးဆောင်သော ကိုယ်စားလှယ်အဖွဲ့၊ အင်ဒိုနီးရှားနိုင်ငံမှ Maj.Gen.Ridwan ဦးဆောင်သောကိုယ်စားလှယ်အဖွဲ့၊ လာအိုနိုင်ငံမှ Lt.Col.Somphone Mittaphone ဦးဆောင်သောကိုယ်စားလှယ်အဖွဲ့၊ မလေးရှားနိုင်ငံမှ Brig. Gen.Dato Haji Sanusi Bin Haji Samion ဦးဆောင်သော ကိုယ်စားလှယ်အဖွဲ့၊ ဖိလစ်ပိုင်နိုင်ငံမှ Bri. Gen Andre P Tanyag ဦးဆောင်သောကိုယ်စားလှယ်အဖွဲ့၊ စင်ကာပူနိုင်ငံမှ Brig. Gen. Chai Choon Hoong ဦးဆောင်သော ကိုယ်စားလှယ်အဖွဲ့၊ ထိုင်းနိုင်ငံမှ Lt.Gen. Tarnchaiyan Srisuwan ဦးဆောင်သော ကိုယ်စားလှယ်အဖွဲ့၊ ဗီယက်နမ်နိုင်ငံမှ Maj.Gen.Huynh Ngoc Ha ဦးဆောင်သော ကိုယ်စားလှယ်အဖွဲ့နှင့် တာဝန်ရှိသူများ တက်ရောက်ကြသည်။

အစည်းအဝေးတွင် 4th AMOIM ၏ သဘာပတိ ဦးစီးအရာရှိချုပ်(ကြည်း) ဗိုလ်ချုပ်မြထွန်းဦးက အဖွင့်နှုတ်ခွန်းဆက်စကား ပြောကြားပြီး အစည်းအဝေး တက်ရောက်လာကြသည့် အာဆီယံနိုင်ငံများမှ အဖွဲ့ခေါင်းဆောင်များက နိုင်ငံအလိုက် နှုတ်ခွန်းဆက်စကား ပြောကြားကာ အစည်းအဝေးကို ဆက်လက်ကျင်းပခဲ့သည်။

ယင်းနောက် သဘာပတိစစ်ဦးစီးအရာရှိချုပ်(ကြည်း) ဗိုလ်ချုပ်မြထွန်းဦးက နိဂုံးချုပ်နှုတ်ခွန်းဆက်စကား ပြောကြားကာ ၂၀၁၅ ခုနှစ်တွင် 5th ASEAN Military Operations Informal Meeting (AMOIM) အစည်းအဝေးအား သဘာပတိအဖြစ် တာဝန်ယူဆောင်ရွက်မည့် မလေးရှားနိုင်ငံမှ စစ်ဆင်ရေးမှူးချုပ် Brig. Gen.Dato Haji Sanusi Bin Haji Samion ထံသို့ တာဝန်လွှဲပြောင်းခြင်းအထိမ်းအမှတ်လက်ဆောင် ပေးအပ်သည်။

ထို့နောက် မလေးရှားနိုင်ငံမှ စစ်ဆင်ရေးမှူးချုပ် Brig. Gen. Dato Haji Sanusi Bin Haji Samion က တာဝန်လက်ခံခြင်းအတွက် နှုတ်ခွန်းဆက်စကား ပြောကြားသည်။

ထို့နောက် စစ်ဦးစီးအရာရှိချုပ်(ကြည်း) ဗိုလ်ချုပ်မြထွန်းဦးနှင့် မလေးရှားနိုင်ငံမှ Brig. Gen.Dato Haji Sanusi Bin Haji Samion က အဖွဲ့ခေါင်းဆောင်များအား တစ်ဦးချင်းရင်းရင်းနှီးနှီး လိုက်လံနှုတ်ဆက်ခဲ့ကြပြီး အစည်းအဝေးကို အောင်မြင်စွာ ရုပ်သိမ်းလိုက်သည်။

4th ASEAN Military Operations Infromal Meeting (AMOIM) အစည်းအဝေးသို့ တက်ရောက်ခဲ့သည့် စစ်ဦးစီးအရာရှိချုပ်(ကြည်း) ဗိုလ်ချုပ်မြထွန်းဦးနှင့် ဘရူနိုင်းနိုင်ငံ၊ အင်ဒိုနီးရှားနိုင်ငံနှင့် ကမ္ဘောဒီးယားနိုင်ငံတို့မှ ကိုယ်စားလှယ်အဖွဲ့များသည် ညနေပိုင်းတွင် နေပြည်တော် အမရဟိုတယ်ရှိ Bilateral Meeting Room တွင် နှစ်နိုင်ငံ သီးခြားစီတွေ့ဆုံဆွေးနွေးခဲ့သည်။

ထိုသို့တွေ့ဆုံရာတွင် ဗိုလ်ချုပ်မြထွန်းဦးနှင့် ဘရူနိုင်းနိုင်ငံမှ Col. Haji Zainal Ariffin Bin Dato Paduka Haji Ahmad ဦးဆောင်သော ကိုယ်စားလှယ်အဖွဲ့နှင့်လည်းကောင်း၊ အင်ဒိုနီးရှားနိုင်ငံမှ Maj. Gen. Ridwan ဦးဆောင်သော ကိုယ်စားလှယ်အဖွဲ့နှင့် လည်းကောင်း၊ ကမ္ဘောဒီးယားနိုင်ငံမှ Bri.Gen. Hang Chenda ဦးဆောင်သော ကိုယ်စားလှယ်အဖွဲ့နှင့် လည်းကောင်း နိုင်ငံအလိုက် သီးခြားစီတွေ့ဆုံဆွေးနွေးသည်။

အလားတူ ဘရူနိုင်းနိုင်ငံမှ ကိုယ်စားလှယ်အဖွဲ့သည် ကမ္ဘောဒီးယားနိုင်ငံ၊လာအိုနိုင်ငံ၊ ထိုင်းနိုင်ငံ၊ အင်ဒိုနီးရှားနိုင်ငံ၊ မလေးရှားနိုင်ငံ၊ ဗီယက်နမ်နိုင်ငံ၊ စင်ကာပူနိုင်ငံနှင့် ဖိလစ်ပိုင်နိုင်ငံတို့မှ ကိုယ်စားလှယ်အဖွဲ့များနှင့်လည်းကောင်း၊ ဗီယက်နမ်နိုင်ငံမှ ကိုယ်စားလှယ်အဖွဲ့နှင့် ကမ္ဘောဒီးယားနိုင်ငံမှ ကိုယ်စားလှယ်အဖွဲ့တို့သည်လည်းကောင်း၊ အင်ဒိုနီးရှားနိုင်ငံမှ ကိုယ်စားလှယ်အဖွဲ့သည် စင်ကာပူနိုင်ငံ၊ ဖိလစ်ပိုင်နိုင်ငံနှင့် ထိုင်းနိုင်ငံတို့မှ ကိုယ်စားလှယ်အဖွဲ့များနှင့်လည်းကောင်း နိုင်ငံအလိုက် သီးခြားစီတွေ့ဆုံဆွေးနွေးခဲ့ကြကြောင်း သတင်းရရှိသည်။ **(မြဝတီ)**

* ***ရှေ့ဖုံးမှ***

မီဒီယာရှင်းလင်းပွဲပြုလုပ်ခဲ့သည်။

"ကျောက်ဖြူအထူးစီးပွားရေးဇုန်ကို အဆင့်လေးဆင့်နဲ့ အကောင်အထည်ဖော်နေပြီး ဒုတိယအဆင့် အနေနဲ့ အကြံပေးကုမ္ပဏီကို အိတ်ဖွင့်တင်ဒါခေါ်ယူခဲ့ပြီး အဆင့်ဆင့်စိစစ်ရွေးချယ်ခဲ့ရာမှ စင်ကာပူ အခြေစိုက် CPG (Creative Professional Groups) အကြံပေး ကုမ္ပဏီ အုပ်စုကို ရွေးချယ်ခဲ့ပါတယ်"ဟု တင်ဒါခေါ်ယူရေးနှင့် စိစစ်ရွေးချယ်ရေးကော်မတီမှ တာဝန်ရှိသူတစ်ဦးက ပြောသည်။

အိတ်ဖွင့်တင်ဒါ ခေါ်ယူသည့် လုပ်ငန်းစဉ်ကို ၂၀၁၃ ခုနှစ်ဩဂုတ်လမှ ၂၀၁၄ ခုနှစ်ဖေဖော်ဝါရီလအထိ ဆောင်ရွက်ခဲ့ပြီးဖြစ်သည်။ တင်ဒါခေါ်ယူရေးနှင့် စိစစ်ရွေးချယ်ရေးကော်မတီတွင် အထူးစီးပွားရေးဇုန် ဗဟိုလုပ်ငန်းအဖွဲ့မှ ပြည်ထောင်စုဝန်ကြီးနှင့် ဒုတိယဝန်ကြီးများ ကျောက်ဖြူအထူးစီးပွားရေးဇုန် စီမံခန့်ခွဲရေးကော်မတီ အကြံပေးအဖွဲ့ဝင်များ၊ ကျောက်ဖြူအထူးစီးပွားရေးဇုန် လေ့လာစောင့်ကြည့်ရေးဆိုင်ရာ ရခိုင်ဒေသခံ လူထုအခြေပြုအဖွဲ့ အစည်းများမှ တတ်သိနားလည်သော resource person များဖြင့် ဖွဲ့စည်းထားခြင်းဖြစ်သည်။

ကျောက်ဖြူ အထူးစီးပွားရေးဇုန်အတွက် အကြံပေးကုမ္ပဏီအား အိတ်ဖွင့်တင်ဒါခေါ်ယူခဲ့ရာတွင် စိတ်ဝင်စားမှုဖော်ပြလာ ခေါ်ယူခဲ့သည့်နေ့မှစတင်ကာ နိုင်ငံတကာမှအကြံပေးကုမ္ပဏီ Consulting Firm အား ဖိတ်ခေါ်ခဲ့ရာ အကြံပေးကုမ္ပဏီအုပ်စု ၃၁ အုပ်စုမှ စိတ်ဝင်စားကြောင်း ဖော်ပြခဲ့ကြသည်။

အဆိုပါ ကုမ္ပဏီများ တင်ဒါအဆိုပြုလွှာတင်ရန် ဖိတ်ခေါ်ခဲ့ရာ အကြံပေးကုမ္ပဏီ ၁၇ အုပ်စုတို့က တင်ဒါတင်ခဲ့ကြသည်။ ယင်းကုမ္ပဏီများမှ တင်သွင်းလာသော နည်းပညာနှင့် ငွေကြေးအဆိုပြုလွှာများကို တင်ဒါခေါ်ယူရေးနှင့် စိစစ်ရွေးချယ်ရေးကော်မတီက အဆင့်ဆင့်စိစစ်ကာ အထူးစီးပွားရေးဇုန် ဗဟိုအဖွဲ့၏ ခွင့်ပြုချက်ဖြင့် စင်ကာပူနိုင်ငံအခြေစိုက် CPG အကြံပေး ကုမ္ပဏီအုပ်စုကို ရွေးချယ်ခဲ့ခြင်းဖြစ်သည်။ တစ်ဖန် အရန်ကုမ္ပဏီအဖြစ် KPMG ကုမ္ပဏီ အုပ်စုကိုလည်း ရွေးချယ်ထားသည်။

"အခုရွေးချယ်လိုက်တဲ့အကြံပေး ကုမ္ပဏီကို ကျောက်ဖြူအထူးစီးပွားရေးဇုန် အကောင်အထည်ဖော်ဆောင်ရွက်မယ့် ရင်းနှီးတည်ဆောက်သူ (Developer) တွေ အိတ်ဖွင့်တင်ဒါခေါ်ယူရေးလုပ်ငန်းအတွက် အကြံပေးဝန်ဆောင်မှုအတွက် ဖြစ်ပါတယ်။ ဒီလိုအကြံပေးဝန်ဆောင်မှုအတွက် CPG ကို အမေရိကန်ဒေါ်လာ ၂ ဒသမ ၄ သန်းပေးရမှာဖြစ်ပါတယ်" ဟု ကျောက်ဖြူအထူးစီးပွားရေးဇုန် စီမံခန့်ခွဲရေးကော်မတီမှ တာဝန်ရှိသူတစ်ဦးက ပြောသည်။ ကျောက်ဖြူအထူးစီးပွားရေးဇုန်သည် ထားဝယ်အထူးစီးပွားရေးဇုန်နှင့် သီလဝါ အထူးစီးပွားရေးဇုန်များကဲ့သို့ အစိုးရချင်းအခြေပြု သဘောတူဆောင်ရွက်မည့် အထူးစီးပွားရေးဇုန်မျိုး မဟုတ်ဘဲ စီးပွားရေးလုပ်ငန်းအဖွဲ့ချင်း အခြေပြုသည့် အထူးစီးပွားရေးဇုန်ဖြစ်ကြောင်း မိဒီယာရှင်းလင်းပွဲသို့ တက်ရောက်လာသော ဒုတိယဝန်ကြီး ဒေါက်တာမောင်မောင်သိမ်းက ပြောသည်။ ကျောက်ဖြူအထူးစီးပွားရေးဇုန်သည် ကျောက်ဖြူအရှေ့တောင်ဘက် လေးမိုင်ခန့်အကွာရှိ စစ်ကောကျေးရွာနှင့် မည်တော်ကျေးရွာအနီး မြေကော ၁၀၀၀ ကျော်တွင် အကောင်အထည်ဖော်ဆောင်ရွက်မည့် အထူးစီးပွားရေးဇုန်ဖြစ်သည်။

(မြန်မာ့အလင်း)

Invitation to Open Tender

1. Opened Tenders are invited by Myanma Radio and Televisition, Ministry of Information for the following machinery to be purchased in foreign currency (USD) and local currency (Kyats):-

(a) DVB-T2 Transmitter(USD)	56 Sets
(b) Radio FM Transmitter(USD)	25 Sets
(C) Fiber Line Installation (Kyat)	17 Stations
(D) Fiber Equipment(Kyat)	20 Stations
(E) 50 KW SW Transmitter(USD)	1 Set

2. Open Tender Forms are available from(7-3-2014) till(26-3-2014)daily between (9:30 A.M to 4:30 P.M) at Myanma Radio and Television,Nay Pyi Taw(Tatkone).
3. Opened Tenders are to be submitted in the Presence of the tender members on the 28-3-2014 between (9:30 A.M to 4:30 P.M)at Myanma Radio and Television, Nay Pyi Taw(Tatkone). Those tenders exceeding the closing date will not be taken into consideration.
4. Rules regrading the opened tender forms; List of machinery and details are available at the following address.

Machinery Purchasing Committee
Myanma Radio and Television,Nay Pyi Taw
Ministry of Information
ph-067-79483, 067-79135,067-79411

ရွှေကူမြို့နယ်တွင် မူးယစ်ဆေးများ ဖမ်းဆီးမိ

ရွှေကူ မတ် ၃

ရွှေကူမြို့နယ်ရဲတပ်ဖွဲ့မှူး၏ ညွှန်ကြားချက်အရ ရွှေကူမြို့မရဲစခန်းမှူး ဒုရဲမှူးဝင်းစိန်၏ ကြီးကြပ်ကွပ်ကဲမှုဖြင့် ဒုရဲအုပ်ဝေဖြိုးဦးနှင့် တပ်ဖွဲ့ဝင်များ သက်သေရွှေကူ မြို့အမှတ်(၄) ရပ်ကွက် အုပ်ချုပ်ရေးမှူး ဦးမြင့်ဟိုး၊ ရာအိမ်မှူး ဦးဒီလုံးတို့နှင့်အတူ ဖေဖော်ဝါရီ ၂၄ ရက်က မူးယစ်ဆေးဝါးသတင်းအရ အမှတ် (၄)ရပ်ကွက်၊ ပင်စင်ကုန်းရှိ မိုက္ကရိုဝေ့ဖ် အနောက်လမ်းကြားတွင် စောင့်ဆိုင်းနေစဉ် လမ်းလျှောက်လာသော မောင်ညွှန့်ကို ရှာဖွေရာ ၎င်းဝတ်ဆင်ထားသော DL တံဆိပ်ပါ အဖြူရောင်ပေါ်တွင် အဝါရောင်မျဉ်းကြားများပါ တီရှပ်လက်ရှည်အင်္ကျီအတွင်းမှ WY စာတန်းပါ စိတ်ကြွရူးသွပ်ဆေးပြားဟု ယူဆရသော ပန်းရောင် ဆေးပြား ခုနစ်ပြား ကာလတန်ဖိုးငွေကျပ် ၁၄၀၀၀ ခန့်ကို ရှာဖွေသိမ်းဆည်း ရမိသဖြင့် မောင်ညွှန့် (၅၀ နှစ်) အမှတ်(၃)ရပ်ကွက် ရွှေကူမြို့နေသူကို ရွှေကူ မြို့မရဲစခန်းက အမှုဖွင့်အရေးယူဆောင်ရွက်လျက်ရှိကြောင်း သိရသည်။

(မြို့နယ်ရဲတပ်ဖွဲ့)

ဆေးကိုယ်စားလှယ်များနှင့် တွေ့ဆုံဆွေးနွေးမည်

ရန်ကုန် မတ် ၃

(ဒေ)ကြိမ်မြောက် မြန်မာနိုင်ငံဆရာဝန် ညီလာခံဖြစ်မြောက်ရေး ကော်မတီသည် ဆေးနှင့်ဆေးပစ္စည်းကိုယ်စားလှယ်များကို မတ် ၈ ရက် မွန်းလွဲ ၂ နာရီတွင် အမှတ် ၂၄၉ သိမ်ဖြူလမ်း မင်္ဂလာတောင်ညွှန့်မြို့နယ်ရှိ မြန်မာနိုင်ငံဆရာဝန်အသင်း ခန်းမဆောင်(ဘီ)၌ တွေ့ဆုံဆွေးနွေးမည်ဖြစ်ပါသဖြင့် ဆေးကိုယ်စားလှယ်များ အားလုံး တက်ရောက်ကြရန် ဖိတ်ကြားကြောင်း သတင်းရရှိသည်။ **(သတင်းစဉ်)**

စာမျက်နှာ ၆ မှ

အလွန်အရေးကြီးပါတယ်၊ ဘင်းမ်စတက် ပူးပေါင်းဆောင်ရွက်မှုကနေ ဒေသတွင်းရှိ ပြည်သူများအတွက် အကျိုးကျေးဇူးရရှိကြမှာ ဖြစ်ပါတယ်၊ ဆင်းရဲမှုလျှော့ချရေး၊ ပညာရေးနဲ့ ကျန်းမာရေးကဏ္ဍများအနက် ကျန်းမာရေးပြဿနာဟာ အလွန်အရေးကြီးပါတယ်၊ အဓိက အရေးကြီးဆုံးတစ်ခုက ကူးစက်ရောဂါဖြစ်ပါတယ်၊ ကျန်းမာရေးကဏ္ဍမှာ နှစ်နိုင်ငံရင်းနှီးချစ်ကြည်စွာ ပူးပေါင်းဆောင်ရွက်ဖို့လိုအပ်ပါတယ်၊ ထိုင်းနိုင်ငံအနေနဲ့ ပြည်သူများ လွှမ်းခြုံနိုင်တဲ့ ကျန်းမာရေးစနစ်ကို ထူထောင်ပြီး ဆေးဝါးကုသရေးမှာလည်း ပြည်သူတွေလက်လှမ်းမီအောင် အကောင်အထည်ဖော်ဆောင်ရွက်နေပါတယ်၊ ဒါကြောင့်မို့ မြန်မာနိုင်ငံအပါအဝင် ဘင်းမ်စတက်အဖွဲ့ဝင်နိုင်ငံတွေနဲ့ အတွေ့အကြုံချင်းဖလှယ်ချင်ပါတယ်၊ ပြည်သူလူထုကို အကူအညီပေးတဲ့ကဏ္ဍအပါအဝင် ကဏ္ဍအားလုံးမှာ ထိုင်းနိုင်ငံအနေနဲ့ ပူးပေါင်းဆောင်ရွက်လိုပါတယ်၊ မြန်မာနိုင်ငံနဲ့ ပူးပေါင်းဆောင်ရွက်ခြင်းဟာ ထိုင်းနိုင်ငံအတွက် အလေးထားတဲ့ပြဿနာတစ်ရပ်ဖြစ်ပါတယ်၊ ဘာကြောင့်လဲဆိုတော့ ဘင်းမ်စတက်ကနေတစ်ဆင့် ပြည်သူ့အကျိုး သယ်ပိုးဆောင်ရွက်နိုင်အောင် ကြိုးပမ်းလိုတဲ့ဆန္ဒကြောင့်ဖြစ်ပါတယ်၊

မေး။ ။ ထိုင်းနဲ့မြန်မာနိုင်ငံအကြား ပူးပေါင်းဆောင်ရွက်ခြင်းအားဖြင့် နိုင်ငံဖြတ်ကျော် မှုခင်းနှိမ်နင်းရာမှာ အထောက်အကူများစွာဖြစ်ပါသလားဆိုတာလဲ သိလိုပါတယ်ခင်ဗျာ။

ဖြေ။ ။ နှစ်နိုင်ငံအကြား နယ်စပ်ဖွင့်လိုက်တဲ့အတွက် တစ်နိုင်ငံနဲ့တစ်နိုင်ငံ ချိတ်ဆက်မှု ပိုမိုရလာစေပါတယ်။ ပြည်သူအချင်းချင်းချိတ်ဆက်မှုကနေ ရင်းနှီးမြှုပ်နှံမှုနဲ့ ကုန်သွယ်မှုကို မြှင့်တင်နိုင်ပါတယ်။ နှစ်နိုင်ငံ နယ်စပ်လွတ်လွတ်လပ်လပ်ဖွင့်လှစ်လိုက်တဲ့အတွက် မလိုလားအပ်တဲ့ပြဿနာတွေနဲ့ လည်း ကြုံတွေ့ရပါတယ်။ အဲဒီပြဿနာထဲက တစ်ခုကတော့ နိုင်ငံဖြတ်ကျော်မှုခင်းပဲ ဖြစ်ပါတယ်။

မနက်ဖြန်ကျင်းပမယ့် ဘင်းမ်စတက်ထိပ်သီးအစည်းအဝေးမှာ နယ်စပ်ဖြတ်ကျော် မှုခင်းနဲ့ပတ်သက်ပြီး ထည့်သွင်းဆွေးနွေးကြမှာဖြစ်ပါတယ်။ အဲဒီနယ်စပ်ဖြတ်ကျော် မှုခင်းကို ကိုင်တွယ်ရာမှာ ဘင်းမ်စတက်အဖွဲ့ဝင်နိုင်ငံအချင်းချင်း ပိုမိုပူးပေါင်းဆောင်ရွက်ဖို့လိုပါတယ်။ ကျွန်တော်တို့ဟာ အကြမ်းဖက်မှုတိုက်ဖျက်ရေးနဲ့ နယ်စပ်ဖြတ်ကျော် မှုခင်းနှိမ်နင်းရေးမှာ ကွန်ပင်းရှင်းလက်မှတ်ရေးထိုးခဲ့ကြတဲ့နိုင်ငံတွေ ဖြစ်ပါတယ်။ ဒါကြောင့်လည်း ဘင်းမ်စတက်အဖွဲ့ဝင်နိုင်ငံတွေနဲ့ အကြမ်းဖက်မှုတိုက်ဖျက်ရေးနဲ့ နယ်စပ်ဖြတ်ကျော် မှုခင်းနှိမ်နင်းရေးမှာ ပိုပြီးပူးပေါင်းဆောင်ရွက်နိုင်ကြတာ ဖြစ်ပါတယ်။ နှစ်နိုင်ငံပူးပေါင်းဆောင်ရွက်မှုအနေနဲ့ မြန်မာနဲ့ ထိုင်းနိုင်ငံတို့ဟာ မူးယစ်ဆေးဝါး၊ လူမှောင်ခိုစတဲ့ နယ်စပ်ဖြတ်ကျော်မှုခင်းကို စနစ်တကျ ကိုင်တွယ်နိုင်ဖို့ နီးနီးကပ်ကပ်ပူးပေါင်းဆောင်ရွက်နေပါတယ်၊ ဘာကြောင့်လဲဆိုတော့ ဒီပြဿနာဟာ ထိုင်းနိုင်ငံနဲ့ မြန်မာနိုင်ငံအတွက်သာမက ဒေသတွင်းရှိ နိုင်ငံများကိုပါ ဆိုးကျိုးသက်ရောက်နိုင်တဲ့အတွက် သက်ဆိုင်ရာနိုင်ငံတွေအနေနဲ့ ပိုမိုပူးပေါင်းဆောင်ရွက်ဖို့လိုပါတယ် ။

ကျေးဇူးတင်ပါတယ်ခင်ဗျာ။

မွေးမြူရေးနှင့် ရေချိုရေငန်ငါးလုပ်ငန်းဆိုင်ရာများ ဆောင်ရွက်

နေပြည်တော် မတ် ၃

မွေးမြူရေးနှင့် ရေလုပ်ငန်းဆပ်ကော်မတီ (Delivery Unit) ဥက္ကဋ္ဌ မွေးမြူရေး၊ ရေလုပ်ငန်းနှင့် ကျေးလက်ဒေသဖွံ့ဖြိုးရေး ဝန်ကြီးဌာန ဒုတိယဝန်ကြီး ဦးခင်မောင်အေးသည် ဖေဖော်ဝါရီ ၂၆ ရက်တွင် သံတွဲခရိုင် အထွေထွေအုပ်ချုပ်ရေး ဦးစီးဌာန အစည်းအဝေးခန်းမ၌ ပြည်နယ်အစိုးရအဖွဲ့ဝန်ကြီး၊ ပြည်နယ်လွတ်တော်ကိုယ်စားလှယ်များနှင့် အတူ မြို့မိမြို့ဖများ၊ မြို့၊ ရွာဖွံ့ဖြိုးတိုးတက်ရေး ကော်မတီဝင်များ၊ လုပ်ငန်းရှင်များနှင့် လည်းကောင်း၊ ဖေဖော်ဝါရီ ၂၇ ရက်တွင် ဝွမ်မြို့နယ် ကျိန္တလီမြို့နယ်ခွဲ အထွေထွေအုပ်ချုပ်ရေးအစည်းအဝေးခန်းမ၌ ရပ်မိရပ်ဖများ၊ ကျေးရွာအထောက်အကူပြု ကော်မတီဝင်များ၊ ကမ်းနီးရေလုပ်သားများနှင့်လည်းကောင်း၊ စစ်တွေမြို့ မဟာပညာကျော်ခန်းမ၌ ပြည်နယ်အစိုးရအဖွဲ့ဝင်ဝန်ကြီးများ၊ ပြည်နယ်လွတ်တော်ကိုယ်စားလှယ်များ၊ မြို့မိမြို့ဖများ၊ မြို့ရွာအထောက်အကူပြု ကော်မတီဝင်များ၊ လုပ်ငန်းရှင်များနှင့် လည်းကောင်း တွေ့ဆုံသည်။

ယင်းသို့တွေ့ဆုံစဉ် သံတွဲမြို့နယ်၌ မေထုန်မဲ့နွားသားစပ်လုပ်ငန်းနှင့် ပတ်သက်၍လည်းကောင်း၊ ပင်လယ်ကမ်းခြေနေ ရေလုပ်သားများ ကမ်းခြေတွင် လုပ်ကိုင်စားသောက်နိုင်ရေးတို့အတွက်လည်းကောင်း၊ ကျိန္တလီမြို့နယ်ခွဲသည် သံတွဲမြို့မှ မိုင် ၈၀၊ ဝွမ်မြို့မှ မိုင် ၄၀ တွင်တည်ရှိသည့် မြို့နယ်ခွဲတစ်ခုဖြစ်ပြီး ရေလုပ်ငန်းဆိုင်ရာကိစ္စရပ်များ၊ ငါးလုပ်ငန်းဆိုင်ရာ စီမံခန့်ခွဲရေးကိစ္စရပ်များ ပိုမိုဝိပြင်စွာ ပူးတွဲဆောင်ရွက်နိုင်ရန်အတွက် ငါးလုပ်ငန်းဦးစီးဌာန မြို့နယ်ခွဲရုံးတစ်ခု တိုးချဲ့ဖွင့်လှစ်သွားရန်လည်းကောင်း၊ ရေလုပ်သားများအစုအဖွဲ့၊ ကမ်းနီးငါးဖမ်းလှေအသင်းအစုအဖွဲ့များ စုစည်းဖွဲ့လှစ်၍ ဝိုင်းကြီးချုပ်စနစ်ဖြင့် ငွေကြေးချေးယူမည့် အစုအဖွဲ့များ ဖွဲ့စည်းသွားရန်နှင့် ကျေးရွာအဖွဲ့အစည်းများနှင့် ပူးပေါင်းဆောင်ရွက်ရန်လည်းကောင်း၊ တရားမဝင်ငါးဖမ်းဆီးသည့် ကမ်းဝေးလှေများအား တရားစွဲဆိုသွားရန်နှင့် ပင်လယ်ငါးလုပ်ငန်း ဥပဒေနှင့်အညီ လုပ်ငန်းများ ဆောင်ရွက်သွားရန်လည်းကောင်း၊ ကမ်းဝေးလှေများ တွင်တပ်ဆင်မည့် (V.M.S) စနစ်ဖြင့် လည်းကောင်း၊ ဂြိုဟ်တုမှတစ်ဆင့် ဖမ်းယူသိရှိနိုင်သည့် (M.C.S) စနစ်ဖြင့် လည်းကောင်း၊ ကမ်းဝေးရေယာဉ်များတွင် တပ်ဆင်သွားရန်အတွက် လည်းကောင်း၊ ရခိုင်ပြည်နယ်၌ ရေငန်ပုစွန် မွေးမြူရေးလုပ်ငန်း တိုးချဲ့ရန်လည်းကောင်း၊ ကျောက်တော်မြို့နယ်၌ ရေချိုငါးမွေးမြူရေးလုပ်ငန်းစခန်း ဖွင့်လှစ်ရန်၊ စစ်တွေ၌ မွေးမြူရေးဇုန်ပြုလုပ်ရန် ညှိနှိုင်းဖြေရှင်းခဲ့သည်။

သွားရောက်စစ်ဆေး

ဒုတိယဝန်ကြီးသည် တောင်ကုတ်မြို့နယ်သို့ရောက်ရှိစဉ် နိုင်ငံတော်သမ္မတ၏ လုပ်ငန်းစွမ်းဆောင်ရည်အတွက် မွေးမြူရေးကဏ္ဍဆိုင်ရာ စိစစ်ရွေးချယ်နိုင်ရေး အတွက် တောင်ကုတ်မြို့ သိမ်တောင်ရပ်ကွက်ရှိ ဦးသန်းထွန်းပိုင် ဥစားကြက် ၆၀၀၀ မွေးမြူရေးခြံသို့ သွားရောက်စစ်ဆေးခဲ့ကြောင်း သတင်းရရှိသည်။

(သတင်းစဉ်)

ပြည်တွင်းသတင်းနှင့် ကြော်ငြာ

နွားအလှလှည်းယဉ်ကြော့ပြိုင်ပွဲ ချောင်းဦးမြို့နယ် ခင်မွန်စံပြရွာ၌ကျင်းပ

လယ်အကြောင်း၊ နွားအကြောင်း၊ စီးပွားရေး၊ လူမှုရေးများကို နှိုးနှောရှာ ခင်မင်ရင်းနှီးမှု ပိုမိုစေရန်ရည်ရွယ်

မတ် ၂ ရက် (တောင်သူလယ်သမားနေ့)ကို ဂုဏ်ပြုသောအားဖြင့် မတ် ၂ ရက်မှ ၃ ရက်အထိ မြောင်မြို့နယ် မုံရွာခရိုင်၊ ယင်းမာပင်ခရိုင်၊ ရွှေဘိုခရိုင်နှင့် စစ်ကိုင်းခရိုင်တို့မှ တောင်သူလယ်သမားများ စုပေါင်းပါဝင်သော နွားအလှလှည်းယဉ်ကြော့ပြိုင်ပွဲကို ချောင်းဦးမြို့နယ် ခင်မွန်စံပြကျေးရွာအတွင်း၌ ကျင်းပသည်။ နွားအလှ လှည်းယဉ်ကြော့ပြိုင်ပွဲကို ခင်မွန်စံပြကျေးရွာ တောင်သူလယ်သမားအဖွဲ့က ကမကထပြု ဦးစီးဆောင်ရွက်ခြင်းဖြစ်ပြီး ပြိုင်ပွဲတွင် အငယ်တန်းကြိုးအကျော့မောင်းပြိုင်ပွဲ၊ အငယ်တန်းလှည်းမောင်းပြိုင်ပွဲ၊ အလတ်တန်းလှည်းမောင်းပြိုင်ပွဲနှင့် အကြီးတန်းလှည်းမောင်းပြိုင်ပွဲဟူ၍ ကဏ္ဍလေးရပ်ခွဲ၍ကျင်းပသည်။

မတ် ၂ ရက် နံနက်ပိုင်းက နွားအလှလှည်းယဉ်ကြော့ ပြိုင်ပွဲကို ဖွင့်လှစ်ခဲ့ပြီး ပြိုင်ပွဲများကို စတင်ကျင်းပရာ အငယ်တန်းကြိုးအကျော့မောင်းတွင် နွား ၂၂ ကောင် ဝင်ရောက်ယှဉ်ပြိုင်ခဲ့ကြောင်း သိရသည်။ မတ် ၃ ရက်၊ ၄ ရက်နှင့် ၅ ရက်တို့တွင် ယှဉ်ပြိုင်မည့် အငယ်တန်းလှည်းမောင်းပြိုင်ပွဲတွင် နွားအကောင် ၂၀ ခန့်၊ အလတ်တန်းတွင် နွားအကောင် ၂၀ ခန့်နှင့် အကြီးတန်းတွင် နွားအကောင် ၃၀ ခန့် ဝင်ရောက်ယှဉ်ပြိုင်ရန် စာရင်းပေးထားပြီး ပြိုင်ပွဲကျင်းပချိန်အထိ ပြိုင်ပွဲဝင် နွားစာရင်းကို လက်ခံဆောင်ရွက်နေရာ ပြိုင်ပွဲဝင် နွားများတိုးလာဖွယ်ရှိကြောင်း ပြိုင်ပွဲကျင်းပရေး ကော်မတီအဖွဲ့ဝင် တစ်ဦးက ပြောသည်။

မတ် ၂ ရက် နံနက် ၉ နာရီတွင် နွားအလှလှည်းယဉ်ကြော့ ပြိုင်ပွဲဖွင့်ပွဲကို ကျင်းပရာ ချောင်းဦးမြို့နယ်အုပ်ချုပ်ရေးမှူး ဦးလှသိန်းက အမှာစကားပြောကြားပြီး ပြိုင်ပွဲကျင်းပချင်း အကြောင်းကိုပြိုင်ပွဲကျင်းပရေးကော်မတီ ဒုတိယဥက္ကဋ္ဌ ဦးသန်းမွေးက ရှင်းလင်းပြောပြသည်။

ဆက်လက်၍ ပြည်သူ့လွှတ်တော် ကိုယ်စားလှယ် ဦးစောလှထွန်း (ဥပဒေအကြံပြုအတွင်းရေးမှူး)က ပြိုင်ပွဲအတွက် အလှူငွေကျပ် ၂၅၀၀၀၀ ကို ပေးအပ်လှူဒါန်းသည်။

ထို့နောက် ချောင်းဦးမြို့နယ် အုပ်ချုပ်ရေးမှူး ဦးလှသိန်းနှင့် ပြိုင်ပွဲကျင်းပရေးကော်မတီ ဥက္ကဋ္ဌ ဦးလင်းတို့က ဖဲကြိုးဖြတ်ဖွင့်လှစ်ပေးပြီး ပြိုင်ပွဲဝင်အလှပြ နွားလှည်းများ၊ နွားများဖြင့် အလှပြည့်ခဲ့ခဲ့သည်။ ယခုပြိုင်ပွဲ ကျင်းပရခြင်းသည် တောင်သူလယ်သမား တွေ့ဆုံနှီးနှော ဖလှယ်ပွဲကြီးဖြစ်သလို တွေ့ဆုံရသည့် တောင်သူအချင်းချင်း မိမိတို့၏ လယ်အကြောင်း၊ နွားအကြောင်း၊ စီးပွားရေး၊ လူမှုရေးများကို နှိုးနှော၍ ခင်မင်ရင်းနှီးမှု ပိုမိုစေရန်ရည်ရွယ်၍ ကျင်းပရခြင်းဖြစ်ကြောင်းပြိုင်ပွဲကျင်းပရေး ကော်မတီဒုတိယဥက္ကဋ္ဌ ဦးသန်းမွေးက ပြောပြသည်။ **မိုးဝင်းထွန်း(မုံရွာ)**

edexcel
Approved Center No: 93081

CHINDWIN COLLEGE
helping you engineer your future

- မြန်မာနိုင်ငံတွင် ပထမဆုံး Higher National Diploma College နှင့် တစ္ဆေတည်းသော မြန်မာနိုင်ငံ အင်ဂျင်နီယာအသင်း အသိအမှတ်ပြု MES Affiliated HND College ဖြစ်သည်။
- HND in Electrical & Electronics Engineering, Mechanical Engineering, Civil Engineering, Business Management, Business Accounting သင်တန်းများ ဖွင့်လှစ်သင်ကြားနေသည်။
- တက္ကသိုလ် ပင်တန်းဆောင်သူများ Pre HND တက်ရောက်နိုင်ပြီး တက္ကသိုလ် ပထမနှစ်ဆောင်ပြီးသူများ နှင့် LCCI Level 3 ပြီးသူများ HND ၂နှစ်သင်တန်း တက်ရောက်နိုင်သည်။ HND ရရှိပြီးလျှင် HND ကို အသိအမှတ်ပြုသည့် နိုင်ငံတကာ တက္ကသိုလ် ၁၀၀ကျော်တွင် ဆက်လက် ပညာသင်ယူနိုင်သည်။
- ပြည်တွင်းတွင် လက်မှတ် ရရှိရုံမျှမက နိုင်ငံတကာ တက္ကသိုလ်များတွင် Bachelor ဘွဲ့ နောက်ဆုံးနှစ် တိုက်ရိုက်တက်ရောက်ခွင့် ရရှိနိုင်စေရန် အဆင့်မှီ သင်ကြားပေးသည်။
- ချင်းတွင်းမှ HND ရရှိပြီး UK University of Wolverhampton, University of Sunderland, University of Hertfordshire, Sheffield Hallam University, Coventry University, University of West England တို့တွင် နှစ်စဉ်နှစ်ဆက် နောက်ဆုံးနှစ် တိုက်ရိုက်တက်ရောက်နေသူများ၊ ဘွဲ့ရပြီးသူများ များစွာ ရှိခဲ့ပြီး ဖြစ်သည်။
- ၂၀၁၃ ပထမနှစ်လက် တန်းခွဲသစ်များ စတင်နေပြီ ဖြစ်သည်။

ရုံးကျောင်း - အမှတ် (၇၆) သိမ်ကြွယ်ပန်း ဆောက်သစ်လမ်း ☎ 01 - 298 137, 297 673
မန္တလေး - စီးပွားရေးတောင်၊ ဂဠုဝင်ဈေးတိုက်နေရာများ ၇၇ - ၇၈ ကြား၊ ၃၁ - ၃၂ ကြား ☎ 02 - 741 79, 682 49
www.facebook.com/chindwincollege
www.chindwincollegemyanmar.com

ပြည်တွင်းသတင်းနှင့်ကြေငြာ

မိရိုးဖလာတောင်းရက်လုပ်ငန်းဖြင့် မိသားစုဝင်ငွေရရှိနေသော ကျောက်တံခါးမြို့နယ် ဇီးကုန်းရွာ

ကျောက်တံခါး မတ် ၃

မိရိုးဖလာ လက်မှုပညာများဖြင့် အသက်မွေးဝမ်းကျောင်းပြု၍ လုပ်ကိုင်နေကြသော ပဲခူးတိုင်းဒေသကြီး ကျောက်တံခါးမြို့နယ် သမင်အင်းကုန်းကျေးရွာအုပ်စု ဇီးကုန်းကျေးရွာသို့ စာရေးသူရောက်ရှိစဉ် တောင်းလုပ်ငန်းကို လုပ်ကိုင်နေသူများနှင့် တွေ့ဆုံ၍ မေးမြန်းကြည့်ရာ လုပ်ငန်းမှုနှင့် ဝင်ငွေရရှိသည်တို့အပေါ် ဆက်လက်မေးမြန်းကြည့်ရာ "ကျွန်မတို့အလုပ်က နွေမိုးဆောင်းအခိုန်ပြည့် ဒီအလုပ်ကိုပဲ လုပ်ပါတယ်။ မြို့ချောင်း ဘက်ကလာတဲ့ ကြသောင်းဝါးကို ရွာအရောက်တစ်လုံး ခုနစ်ရာ့ငါးဆယ်ကျပ်နှင့်ဝယ်ယူပြီး ကျွန်မတို့အိမ်ကမိသားစုတွေနဲ့ ရွာထဲက အလုပ်သမားတွေခေါ်ပြီး ရက်လုပ်

ပိုင်ရှင် မလှလှနွယ်က "ကျွန်မတို့ ဒီတောင်းတွေကို လုပ်ရောင်းလာတာ အဘိုးအဘွားတွေ လက်ထက်ကတည်းက လုပ်လာခဲ့ပါတယ်။ တောင်းတင်မကပါဘူး၊ တောင်သူတွေ အသုံးပြုတဲ့ ပဲချဆန်ခါ၊ စပါး၊ ဆန်ချဆန်ခါ၊ ဆန်ကော၊ ခွဲတောင်း၊ လောင်းတောင်း၊ တင်းတောင်းနှင့် ခံတောင်း၊ ဗန်းကုန်းတို့ကိုလည်း ရက်လုပ်ရောင်းချခဲ့ပါတယ်"ဟု ပြောကြားခဲ့သည်။ **(အပေါ်ပုံ)**

စာရေးသူက ရက်လုပ်ရောင်းချကြတယ်။ အလုပ်သမားတွေကို တော့ နေ့စားခ တောင်းအရေအတွက်ပေါ်မူတည်ပြီးပေးပါတယ်။ တချို့က တောင်းအနားကွပ်တယ်၊ အနားကို တော့ သေသပ်အောင် ကြိမ်နဲ့ကွပ်ပါတယ်။ တချို့က တောင်း၊ ဆန်ကော၊ ဆန်ခါ၊ ခံတောင်း၊ တင်းတောင်းများကို အမျိုးမျိုးရက်ကြပါတယ်။ အလုပ်သမားတွေလည်း နေ့တွက်ကိုကိပါတယ်။ တစ်ဦးကို တစ်နေ့ပျမ်းမျှ နှစ်ထောင်၊ နှစ်ထောင့်ငါးရာ၊ သုံးထောင်ကျပ်အထိ ရကြပါတယ်။ ကျွန်မတို့ ရွာကထွက်တဲ့ တောင်းတွေကတော့ ပဲခူးတိုင်းဒေသကြီးအတွင်း အကုန်အနှံ့ရောက်ပါတယ်။ ဧရာဝတီတိုင်းဒေသကြီးအထိတောင် ရောက်ပါတယ်။ ကျောက်တံခါး ဇီးကုန်းတောင်းကတော့ နာမည်ရပါတယ်။ ကျွန်မတို့ ကျောက်တံခါးမြို့နယ်က ပြည်သူတွေ၊ တောင်သူလုပ်ကိုင်သူတွေကတော့ အများဆုံးလာရောက်ဝယ်ယူကြပါတယ်။ ရွာထဲက တချို့ ဖောက်သည်လာယူပြီး အထမ်းအရွက်နဲ့ နယ်လှည့်ရောင်းတာတွေလည်း အများကြီးရှိပါတယ်။ သူတို့တွေလည်း ဝင်ငွေတွက်ခြေကိုက်ပါတယ်။ ကျွန်မဒီမှာ ရောင်းတဲ့စျေး၊ ဖောက်သည်ပေးတဲ့ စျေးပေါ့နော် ရှစ်ပြည်ခွဲတောင်း တစ်လုံးလေးထောင်၊ တင်းတောင်း အကြမ်းခုနစ်ထောင်၊ တင်းတောင်း အချောတစ်သောင်းခွဲ၊ ပဲချဆန်ခါ ငါးရာ၊ ဆန်ချဆန်ခါ ခုနစ်ရာ၊ ဆန်ကောအကြမ်းရှစ်ရာ၊ ဆန်ကောအချောတစ်ထောင့်သုံးရာ၊ လောင်းတောင်းသုံးထောင့်ငါးရာ၊ ဗန်းကုန်းတစ်ထောင့်ငါးရာ၊ ခံတောင်း နှစ်ထောင်နဲ့ ခွဲတောင်းအဝိုင်း ခုနစ်ရာကျပ်ဆိုပြီး ရောင်းပါတယ်။ အခုလို မိရိုးဖလာ လက်မှုပညာဖြင့် မိဘများ၏အမွေ အနှစ်တွေကို လုပ်ကိုင်ရတဲ့အတွက် ဂုဏ်ယူမိပါတယ်။ ပျော်လည်းပျော်ပါတယ်။ ရွာထဲက လက်လုပ်လက်စားတွေလည်း နေ့စဉ်ဝင်ငွေရပြီး ကျွန်မတို့ မိသားစုလည်းဝင်ငွေရရှိလို့ အဆင်ပြေပါတယ်"ဟု တောင်းလုပ်ငန်းရှင် မလှလှနွယ်မှပြောပြ၍ သိရသည်။ **ခင်ကို(ကျောက်တံခါး)**

ရွှေ၊ ငွေ၊ စက်သုံးဆီနှင့် အခြေခံစားကုန်စျေးနှုန်း ၃-၃-၂၀၁၄

ရွှေစျေး (အောင်သမာဓိရွှေဆိုင်)

ရန်ကုန်ရွှေစျေး ၁၆ ပဲရည်	တစ်ကျပ်သား	၆၈၄၅၀၀
ရန်ကုန်ရွှေစျေး ၁၅ ပဲရည်	တစ်ကျပ်သား	၆၄၄၂၀၀
မန္တလေးရွှေစျေး ၁၆ ပဲရည်	တစ်ကျပ်သား	၆၈၅၈၀၀

(အချိန်နှင့်အမျှ စျေးနှုန်းအပြောင်းအလဲရှိနိုင်ပါသည်)

နိုင်ငံတကာသုံးငွေကြေးပေါက်စျေး (သိမ်ဖြူငွေလဲကောင်တာ)

အမေရိကန်	တစ်ဒေါ်လာ	၉၇၇-၉၈၀	ကျပ်
ဥရောပ	တစ်ယူရို	၁၃၃၀-၁၃၃၅	ကျပ်
စင်ကာပူ	တစ်ဒေါ်လာ	၇၇၂-၇၈၀	ကျပ်
ထိုင်း	တစ်ဘတ်	၃၁. ၄-၃၁. ၆၇	ကျပ်
အိန္ဒိယ	တစ်ရူပီး	၁၅. ၂-၁၆. ၁	ကျပ်
တရုတ်	တစ်ယွမ်	၁၅၄-၁၆၂	ကျပ်
မလေးရှား	တစ်ရင်းဂစ်	၃၀၀-၃၀၄	ကျပ်

စက်သုံးဆီစျေးနှုန်းများ (Max/Newday စက်သုံးဆီအရောင်းဆိုင်)

ဓာတ်ဆီ	တစ်လီတာ	၈၁၄	ကျပ်
ဒီဇယ်	တစ်လီတာ	၉၄၀	ကျပ်
အောက်တိန်း ၉၂	တစ်လီတာ	၉၂၀	ကျပ်
အောက်တိန်း ၉၅	တစ်လီတာ	၁၁၀၀	ကျပ်
ပရီမီယံဒီဇယ်	တစ်လီတာ	၉၅၀	ကျပ်

သားငါးနှင့်ဟင်းချက်စရာစျေးနှုန်း (သား/ငါးနိုင်များ)

၁။ ငါးကြင်း	တစ်ပိဿာ	၃၁၀၀-၃၅၀၀	ကျပ်
၂။ ငါးမြစ်ချင်း	တစ်ပိဿာ	၂၇၀၀-၃၁၀၀	ကျပ်
၃။ ငါးရံ့	တစ်ပိဿာ	၄၅၀၀-၆၂၀၀	ကျပ်
၄။ ငါးဖယ်	တစ်ပိဿာ	၅၀၀၀-၁၂၀၀၀	ကျပ်
၅။ ပုစွန်(ကျော့)	တစ်ပိဿာ	၄၅၀၀-၇၃၀၀	ကျပ်
၆။ ပုစွန်တုပ်	တစ်ပိဿာ	၁၂၀၀၀-၂၅၀၀၀	ကျပ်
၇။ ငါးသလောက်	တစ်ပိဿာ	၇၂၀၀-၉၅၀၀	ကျပ်
၈။ ကြက်	တစ်ပိဿာ	၅၀၀၀-၁၀၀၀၀	ကျပ်
၉။ ဝက်	တစ်ပိဿာ	၅၀၀၀-၈၀၀၀	ကျပ်
၁၀။အမဲ	တစ်ပိဿာ	၄၅၀၀-၈၀၀၀	ကျပ်
၁၁။ဆိတ်	တစ်ပိဿာ	၁၂၀၀၀-၁၅၀၀၀	ကျပ်

ခင်ရတနာ-စုစည်းသည်။

ဘုရင့်နောင်ကုန်စည်နိုင်စျေးနှုန်း

၁။ မိုးဆန်(ဇီယာအသစ်)	တစ်အိတ်	၁၆၀၀၀
၂။ ပေါ်ကွဲ(အသစ်)	တစ်အိတ်	၁၆၅၀၀
၃။ ပေါ်ဆန်း (အသစ်)	တစ်အိတ်	၂၂၀၀၀-၂၅၅၀၀
၄။ မြေပဲဆီ	တစ်ပိဿာ	၃၁၀၀
၅။ စားအုန်းဆီ	တစ်ပိဿာ	၁၇၀၅
၆။ ဆိပ်ဖြူကြက်သွန်နီ (အသစ်)	တစ်ပိဿာ	၂၂၅-၅၀၀
၇။ ရှမ်းကြက်သွန်ဖြူ	တစ်ပိဿာ	၁၀၂၅-၂၀၀၀
၈။ ကြက်သွန်ဖြူ (ကြူကုတ်)	တစ်ပိဿာ	၁၁၅၀-၁၁၇၅
၉။ အာလူး(ဆင်ဖြူကျွန်း)	တစ်ပိဿာ	၂၀၀-၆၃၀
၁၀။ ငရုတ်ရှည် (ပျော်ဘွယ်မိုး)	တစ်ပိဿာ	၂၇၀၀
၁၁။ ငရုတ်ပွ (ဆင်ဖြူကျွန်း)	တစ်ပိဿာ	၄၅၀၀-၄၇၀၀
၁၂။ သကြား	တစ်ပိဿာ	၈၄၀-၈၉၀

ကုန်စည်ဒိုင်စျေးနှုန်းဖြစ်ပြီး အချိန်နှင့်အမျှ အပြောင်းအလဲ ရှိနိုင်ပါသည်။

ခင်ဆိုင်-စေ့ငုတင်ပြသည်။

ပြည်သူလိုတာ လုပ်ဖို့ရာ ကျရာအခွန် ပေးဆောင်ပါ

ရွှေကူမြို့နယ်အတွင်း တရားမဝင်တမလန်းသစ်များဖမ်းဆီးရမိ

ရွှေကူ မတ် ၃

ရွှေကူမြို့နယ်အတွင်း တရားမဝင်သစ်များ သယ်ဆောင်မှုမရှိစေရေးအတွက် စီမံချက်ချမှတ်ဆောင်ရွက်လျက်ရှိရာ ဖေဖော်ဝါရီ ၂၆ ရက် နံနက် ၄ နာရီ ၄၅ မိနစ်က စီသောင်-ရွှေကူကျေးတောကြီးလမ်းမှနေ၍ တရားမဝင်သစ်တင်ကားတစ်စီးဖြတ်သန်းသွားကြောင်း သတင်းအရ မြို့နယ်အုပ်ချုပ်ရေးမှူး ဦးညီညီ၊ မြို့နယ်ရဲတပ်ဖွဲ့မှူး ရဲမှူးအေးမောင်နှင့်တပ်ဖွဲ့ဝင်များ၊ ပြည်နယ်သစ်တောဦးစီးဌာနမှ လက်ထောက်ညွှန်ကြားရေးမှူး ဦးအေးနိုင်၊ ရွှေကူမြို့နယ် သစ်တောဦးစီးမှူး ဦးဇော်မြင့်ဝင်းနှင့်အဖွဲ့၊ သတင်းတပ်ဆွယ်မှ ရဲအုပ်ဝင်းမြင့်တို့ ပါဝင်သော ပူးပေါင်းအဖွဲ့သည် မော်တော်ယာဉ်နှစ်စီးဖြင့် သွားရောက်စစ်ဆေးခဲ့ရာ ညနေ ၆ နာရီခွဲတွင် စီသောင်ကျေးရွာ၏ အနောက်ဘက်နှစ်မိုင်ခန့်အကွာ စီသောင်-ပေါင်းနက်ဆည်သွား ကားလမ်း၌ ယာဉ်အမှတ်မပါ ဟီးနိုးအမျိုးအစား၊ ခေါင်းရှည်(အစိမ်းရောင်) ၁၀ဘီးကားကို တွေ့ရှိသဖြင့် စစ်ဆေးခဲ့ရာ ယာဉ်ပေါ်၌ တရားမဝင် တမလန်းခွဲသား ဆိုက်စုံတုံးများ တွေ့ရှိရပြီး ယာဉ်မောင်း၊ ယာဉ်နောက်လိုက်များ မတွေ့ရှိရသဖြင့် အနီးပတ်ဝန်းကျင်တွင် လိုက်လံရှာဖွေခဲ့သော်လည်း ၎င်းတို့မှာ တိမ်းရှောင်နေကြောင်း သိရှိ၍ ပိုင်ရှင်မဲ့သိမ်းဆည်း ရမိခဲ့သည်။ **(ယာပုံ)**

အဆိုပါ ပိုင်ရှင်မဲ့ တမလန်းသစ်တင်ယာဉ်ကို ရွှေကူမြို့နယ်သစ်တောဦးစီးဌာနရုံးသို့ မောင်းနှင်သယ်ဆောင်ကာ မော်တော်ယာဉ်ပေါ်မှသစ်များအား တိုင်းထွာစစ်ဆေးခဲ့ရာ တမလန်းခားရွှေတုံး ၅၅ တုံး၊ ၂ ဒသမ ၂၇၄ တန်ခန့်၊ အစိုးရဈေးနှုန်း ငွေကျပ် ၁၂၂၇၉၆ ခန့်၊ ဒေသပေါက်ဈေး ငွေကျပ် ၁၁၃၇၀၀၀ ခန့်နှင့် တမလန်းတိုင် ၁၉ လုံး၊ ၀ ဒသမ ၉၄၀ တန်ခန့် အစိုးရဈေးနှုန်း ငွေကျပ် ၁၉၀၀၀ ခန့် ဒေသပေါက်ဈေး ငွေကျပ် ၄၇၀၀၀၀ ခန့်တို့ကို ပိုင်ရှင်မဲ့သိမ်းဆည်းရမိသဖြင့် ရွှေကူမြို့နယ်သစ်တောဦးစီးဌာနမှ ဦးစီးအရာရှိ ဦးဇော်မြင့်ဝင်းထံ စနစ်တကျလွှဲပြောင်းအပ်နှံ၍ သစ်တောဥပဒေ လုပ်ထုံးလုပ်နည်းနှင့်အညီ အရေးယူဆောင်ရွက်လျက်ရှိကြောင်း သိရသည်။

(မြို့နယ်ရဲတပ်ဖွဲ့)

ခရီးသည်တင်ယာဉ်နှင့် ဆိုင်ကယ်တိုက်

တောင်ငူ မတ် ၃

ပဲခူးတိုင်းဒေသကြီး တောင်ငူခရိုင် ထန်းတပင်မြို့နယ် ဇရပ်ကြီး၊ မဲဖလံသွားကားလမ်းတွင် ခရီးသည်တင်မှန်လုံယာဉ်ကို ဆိုင်ကယ်မှ မျက်နှာချင်းဆိုင် တိုက်မိပြီး ဆိုင်ကယ်တိမ်းမှောက်၍ ဆိုင်ကယ်နောက်မှလိုက်ပါလာသူ အမျိုးသမီးကြီးမှာ ဒဏ်ရာများဖြင့် ဆေးရုံတွင် သေဆုံးသွားခဲ့သည်။

ဖြစ်စဉ်မှာ ဖေဖော်ဝါရီ ၂၆ ရက် နံနက် ၁၀ နာရီ ၁၅ မိနစ်ခန့်က ယာဉ်မောင်းဖိုးသခွား(ခ)ကောင်းမြတ်သွင် (၂၉ နှစ်) ကျောက်ကြီးမြို့နယ်နေသူ မောင်းနှင်လာသည့် 9F/----ဖူဆိုအမျိုးအစား လွင်ဒေါနဇရပ်ကြီး- မြဝတီခရီးသည်တင် မှန်လုံယာဉ်သည် ဇရပ်ကြီးမှ မဲဖလံသို့အသွား၊ တောင်ငူ-မုပ္ပလင်ကားလမ်း မိုင်တိုင်အမှတ်(၂၃/၁)အနီး၊ သစ်မင်းဆိုင်ကယ်ပြင်ဆိုင်ရှေ့ အရောက်၌ ကားလမ်း၏မြောက်ဘက် လှည်းလမ်းသွယ်မှ မောင်းထွက်လာသည့် မျိုးမင်းသူ (၄၁ နှစ်) ကြို့ပင်သာရွာ မောင်းနှင်၍ နောက်တွင် ဒေါ်မြင့်ကြည် (၆၃ နှစ်) ကြို့ပင်သာရွာ လိုက်ပါစီးနှင်းလာသော ဆိုင်ကယ်နံပါတ်မရှိ ဟွန်ဒါဝေ့ဖ်အနက်ရောင်က ကား၏ဝဲဘက် ရှေ့မီးသီးကို ဆိုင်ကယ်၏ ယာဘက်လက်ကိုင်ချိတ်မိကာ ဆိုင်ကယ်မှာ တိမ်းမှောက်သွားသည်။

ဆိုင်ကယ်မောင်းသူ မျိုးမင်းသူမှာ ပွန်းပဲ့ဒဏ်ရာမျှသာရရှိပြီး ဒေါ်မြင့်ကြည်မှာ ဒဏ်ရာများရရှိခဲ့၍ ဇရပ်ကြီးဆေးရုံအရောက် ၁၀ နာရီ ၂၅ မိနစ်တွင် သေဆုံးခဲ့ပြီး ဖူဆိုယာဉ်မောင်း ဖိုးသခွား (ခ) ကောင်းမြတ်သွင်မှာ ထွက်ပြေးသွားခဲ့သည်။

ဇရပ်ကြီး နယ်မြေရဲစခန်းမှ ယာဉ်ကိုပေါ့ဆစွာမောင်းနှင်၍ လူကို ဒဏ်ရာအနာတရဖြစ်စေမှု၊ လူသေစေမှုဖြင့် ယာဉ်မောင်း ဖိုးသခွား (ခ) ကောင်းမြတ်သွင်နှင့် ဆိုင်ကယ်မောင်းသူ မျိုးမင်းသူတို့နှစ်ဦးအား အမှုဖွင့်အရေးယူ ဆောင်ရွက်လျက်ရှိကြောင်း သိရသည်။ **(၁၁၅)**

ရှေ့ဘီးပေါက်၍တိမ်းမှောက်စဉ် တရားမဝင်သစ်များတွေ့ရှိ၍ အရေးယူ

ကျောက်တံခါး မတ် ၃

ပဲခူးတိုင်းဒေသကြီး ကျောက်တံခါးမြို့နယ် မြို့ချောင်းအမြန်လမ်းရဲစခန်းအပိုင် ရန်ကုန်- နေပြည်တော် အမြန်လမ်း မိုင်တိုင်အမှတ်-(၈၂/၇) နှင့် (၈၃/၀) အကြားတွင် ဖေဖော်ဝါရီ ၂၇ ရက် နံနက် ၁၀ နာရီတွင် နေပြည်တော်ဘက်မှ ရန်ကုန်ဘက်သို့ ယာဉ်မောင်းစည်သူ (၃၀နှစ်) ရန်ကုန်တိုင်းဒေသကြီးနေသူ မောင်းနှင်သည့် ယာဉ်အမှတ်HB/ . . . လိုက်ထရပ် အဖြူရောင်ယာဉ်သည် တရားမဝင်ပျဉ်းကတိုးခွဲသား ဆိုက်စုံ ၂၂ ချောင်း ၉ ပေတို ၀ ဒသမ ၆၇၂၆ တန်၊ ကာလတန်ဖိုး ငွေကျပ် ၃၀၂၆၇၀ ခန့်ကို တင်ဆောင်၍ မောင်းနှင်လာစဉ် ယာဉ်ရှေ့ဘယ်ဘက်ဘီးပေါက်ပြီး လမ်းလယ်ကျွန်းကို ဝင်ရောက်တိုက်မိ၍ ယာဉ်တိမ်းမှောက်မှုဖြစ်စဉ် သစ်များကို ဖမ်းဆီးရမိခဲ့သည်။

ဖြစ်စဉ်နှင့်ပတ်သက်၍ မြို့ချောင်းအမြန်လမ်းရဲစခန်းက အမှုဖွင့်အရေးယူဆောင်ရွက်ထားကြောင်း သိရသည်။

ခင်ကို(ကျောက်တံခါး)

ပြည်တွင်းသတင်းနှင့် ကြော်ငြာ

ကျေးလက်ဒေသဖွံ့ဖြိုးရေးနှင့် ဆင်းရဲမှုလျှော့ချရေးလုပ်ငန်းများ ဆောင်ရွက်ရန် ကွင်းဆင်းစဉ် ကျေးရွာပြည်သူလူထု၏ တင်ပြချက်အပေါ် သက်ဆိုင်ရာဝန်ကြီးဌာနမှ အရေးယူဆောင်ရွက်ချက်များကို ပြည်သူများသိရှိစေရန် ထုတ်ပြန်ကြေညာ

ကျေးလက်ဒေသဖွံ့ဖြိုးရေးနှင့် ဆင်းရဲမှုလျှော့ချရေးလုပ်ငန်းများ ဆောင်ရွက်ရန် ကျေးလက်ဒေသဖွံ့ဖြိုးရေးဆိုင်ရာ ဆပ်ကော်မတီနာယက၊ မွေးမြူရေး၊ ရေလုပ်ငန်းနှင့် ကျေးလက်ဒေသဖွံ့ဖြိုးရေးဝန်ကြီးဌာန မန္တလေးတိုင်းဒေသကြီး တံတားဦးမြို့နယ် ခရီးစဉ်အတွင်း ကျေးရွာပြည်သူလူထု၏ လူမှုစီးပွားဘဝ ဖွံ့ဖြိုးတိုးတက်ရေးအတွက် ဆက်သွယ်ရေးဆိုင်ရာ လိုအပ်ချက်များအား အကြံပြုတင်ပြလာမှုအပေါ် ဆက်သွယ်ရေးနှင့် သတင်းအချက်အလက် နည်းပညာဝန်ကြီးဌာန၏ ဆောင်ရွက်မှု

မန္တလေးတိုင်းဒေသကြီး တံတားဦးမြို့နယ်ရှိ ကျေးရွာပြည်သူလူထုများက တင်ပြလာမှုအပေါ် ဆက်သွယ်ရေးနှင့် သတင်းအချက်အလက်နည်းပညာဝန်ကြီးဌာနအနေဖြင့် (၂၀၁၃-၂၀၁၄)နှင့်(၂၀၁၄-၂၀၁၅)ဘဏ္ဍာရေးနှစ် ငွေလုံးငွေရင်းရန်ပုံငွေဖြင့် ကျခံဆောင်ရွက်နေသော ရေဒီယိုစခန်း ၄၀၀ အခြေခံလုပ်ငန်းများဆောင်ရွက်ခြင်း၊ စီမံကိန်းအရ ယင်းဒေသအတွင်း စခန်းအသစ် တည်ဆောက်တပ်ဆင်ရန် လျာထားချက်ပါရှိပြီး မန္တလေးတိုင်းဒေသကြီးအတွင်း လုပ်ငန်းဆောင်ရွက်ရန် လုပ်ငန်းတင်ဒါ အောင်မြင်ရရှိသည့် Aisa Mega Link Co.,Ltd.မှ လုပ်ငန်းများ စတင်ဆောင်ရွက်နေပြီးဖြစ်ပါကြောင်းနှင့် မန္တလေးတိုင်းဒေသကြီးအတွင်း တိုးချဲ့တပ်ဆင်မည့် GSM+UMTS မိုဘိုင်း(၁+၃)တိုးချဲ့တပ်ဆင်ရေး စီမံကိန်းတွင် တံတားဦးမြို့နယ်အတွင်း (၁) သူငယ်တောင် ကျေးရွာနှင့် (၂)အင်းဝကျေးရွာ စခန်းသစ်နှစ်ခုကို ထည့်သွင်းထားပါကြောင်း ပြည်သူများသိရှိစေရန် ထုတ်ပြန်ကြေညာအပ်ပါသည်။

ကျေးလက်ဒေသဖွံ့ဖြိုးရေးနှင့် ဆင်းရဲမှုလျှော့ချရေးလုပ်ငန်းများအပေါ် အကြံပြုလိုသည်များရှိပါက ကျေးလက်ဒေသဖွံ့ဖြိုးရေးဆိုင်ရာ Delivery သို့ ပေးပို့အကြောင်းကြားနိုင်ပါကြောင်း အသိပေးအပ်ပါသည်။

ကျေးလက်ဒေသဖွံ့ဖြိုးရေးဆိုင်ရာ ဆပ်ကော်မတီ

ထမင်းအိုးတည်ရာမှ မီးလောင်မှုဖြစ်ပွား

တောင်ငူ မတ် ၃

ပဲခူးတိုင်းဒေသကြီး တောင်ငူခရိုင် ကျောက်ကြီးမြို့နယ် ညောင်ပင်သာကျေးရွာအုပ်စု နှောကောကျေးရွာတွင် ဖေဖော်ဝါရီ ၂၆ ရက် ညနေ ၆ နာရီ ၅၅ မိနစ်က ထမင်းအိုးတည်ရာမှ မီးလောင်မှုဖြစ်ပွားခဲ့ရာ အနီးပတ်ဝန်းကျင်ရှိ အိမ် ၁၃ လုံး မီးလောင်ဆုံးရှုံးမှု ဖြစ်ပွားခဲ့ရသည်။

ဖြစ်စဉ်မှာ နှောကောကျေးရွာနေသူ မခိုင် (၄၁ နှစ်)သည် ထမင်းအိုးတည်ရာမှ မီးလောင်မှုဖြစ်ပွားကာ အနီးပတ်ဝန်းကျင်ရှိ ထရံကာ သက်ငယ်မိုးအိမ် ၁၁ လုံး ပျက်စီးဆုံးရှုံးခဲ့ရသည်။ **(၁၁၅)**

ဥပဒေဘောင်အတွင်း နေထိုင်ခြင်း

ဘေးကင်းရန်ကွာ စိတ်ချမ်းသာ

အထူးကျေးဇူးတင်ရှိကြောင်း

ထိုင်းနိုင်ငံ Bangkok တွင်ရှိသော The Emperor House Co.,Ltd. နှင့် Sumutprakrn တွင်ရှိသော Grandwork Interior(Thailand) Co.,Ltd. တွင် (MOU)စနစ်ဖြင့် တရားဝင် သွားရောက်အလုပ်လုပ်ကိုင်ကြမည့် အလုပ်သမား(အသစ်) ၆၅ ဦးအား အလုပ်ရှင်၊ အလုပ်သမား သဘောတူစာချုပ်ချုပ်ဆိုနိုင်ရေးအတွက် ပြည်ပအလုပ်အကိုင်အခွင့်အလမ်းပြပွဲ ဖွင့်ပွဲနေ့ ၁-၃-၂၀၁၄ ရက်တွင် MICT Park ခန်းမ၌ ချုပ်ဆိုကြရန် စီစဉ်ဆောင်ရွက်ပေးကြသော အလုပ်သမား၊ အလုပ်အကိုင်နှင့် လူမှုဖူလုံရေးဝန်ကြီးဌာနမှ ဝန်ကြီး၊ ဒုတိယဝန်ကြီးများ၊ ညွှန်ကြားရေးမှူးချုပ်တို့အားလည်းကောင်း၊ ရန်ကုန်တိုင်းဒေသကြီးဆိုင်ရာ ဝန်ကြီးများအားလည်းကောင်း၊ အနီးကပ်ကြီးကြပ်ပေးကြသော ရန်ကုန်တိုင်းဒေသကြီး အလုပ်သမားရုံးမှ တာဝန်ရှိသူများအားလည်းကောင်း၊ လိုလေသေးမရှိ အဘက်ဘက်မှ ပြည့်စုံအောင် စီစဉ်ဆောင်ရွက်ပေးပါသော မြန်မာ ပြည်ပအလုပ်အကိုင်ဝန်ဆောင်မှုလုပ်ငန်းရှင်များအဖွဲ့ချုပ်(MOEAF)ဥက္ကဋ္ဌနှင့် အလုပ်အမှုဆောင်အဖွဲ့ဝင်များအားလည်းကောင်း၊ စာချုပ်ချုပ်ဆိုသော The Emperor House Co.,Ltd. Grandwork Interior (Thailand) Co.,Ltd.နှင့် အလုပ်သမားများ၏ကိုယ်စား အထူးကျေးဇူးတင်ရှိပါကြောင်း။ **Labour Asia Services Co.,Ltd.**

အမှတ် R-1(D)၊ ပန်းခရေလမ်း၊

ခရေပင်ရိပ်မွန်အိမ်ရာ(၂)၊

မင်္ဂလာဒုံမြို့နယ်၊ ရန်ကုန်တိုင်းဒေသကြီး

သိပ္ပံနှင့်နည်းပညာဝန်ကြီးဌာန

ဒြပ်ပစ္စည်းသိပ္ပံနှင့်ဒြပ်ပစ္စည်းအင်ဂျင်နီယာသုတေသနဦးစီးဌာန

အိတ်ဖွင့်တင်ဒါခေါ်ယူခြင်း

၁။ သိပ္ပံနှင့်နည်းပညာဝန်ကြီးဌာန၊ ဒြပ်ပစ္စည်းသိပ္ပံနှင့် ဒြပ်ပစ္စည်းအင်ဂျင်နီယာသုတေသနဦးစီးဌာနအတွက် လိုအပ်သော အောက်ပါ ပရိဘောဂ ပစ္စည်းတစ်မျိုးအား ဝယ်ယူလိုပါသည်။

(၁) ကျွန်းစင်(၆'×၂'×၈') ၁၆ လုံး

၂။ အိတ်ဖွင့်တင်ဒါပုံစံများကို ၄-၃-၂၀၁၄ ရက်မှစ၍ ရုံးချိန်အတွင်း ညွှန်ကြားရေးမှူးရုံး၊ နည်းပညာတက္ကသိုလ်(ကျောက်ဆည်)တွင် လာရောက်ဝယ်ယူနိုင်ပြီး ၇-၃-၂၀၁၄ ရက် ၁၆း၃၀နာရီ နောက်ဆုံးထား၍ လာရောက်ပေးသွင်းရန်ဖြစ်ပါသည်။

ညွှန်ကြားရေးမှူး၊ နည်းပညာတက္ကသိုလ်(ကျောက်ဆည်)

ဖုန်း-၀၆၆-၅၀၅၉၈၊ ၀၆၆-၅၀၆၀၆

ဖောင်းကြွနံပါတ်ပြားပျောက်လျှောက်ထားခြင်း

ယာဉ်အမှတ် ၄ဂ/၃၉၆၃၏ ဖောင်းကြွနံပါတ်ပြား ပျောက်ဆုံး၍ ထုတ်ပေးရန် လျှောက်ထားလာပါသဖြင့် ယခင် ဖောင်းကြွနံပါတ်ပြား ပျက်ပြယ်ပါကြောင်း အများသိစေရန် ကြေညာအပ်ပါသည်။

ကညန၊

ခရိုင်ရုံး(ရန်ကုန်အနောက်ပိုင်း)

ဖခင်အမည်မှန်

အမှတ် ၃၃၅၊ ရွှေဝါလမ်း၊ ငါးထပ်တောင်ရပ်ကွက်တွင်နေထိုင်၍ အဋ္ဌမတန်း(က)တွင် ပညာသင်ကြားနေသော မဒါလီ၏ ဖခင်အမည်မှန်မှာ ဦးဉာဏ်စိုးနိုင် PGU- ၂၆၆၅၅၀ ဖြစ်ပါကြောင်း။

ဦးဉာဏ်စိုးနိုင်

စာအုပ်စာပေ လူ့မိတ်ဆွေ

တေဇဂေါက်သီးရိုက်ပြိုင်ပွဲ

တေဇကျောင်းဆင်းညီအစ်ကိုများ၏ (၂၅)ကြိမ်မြောက် ဂေါက်သီးရိုက်ပြိုင်ပွဲကို အောက်ပါအစီအစဉ်အတိုင်း ကျင်းပပြုလုပ်မည်ဖြစ်ပါ၍ တေဇကျောင်းဆင်းအရာရှိများ ပါဝင်ဆင်နွှဲနိုင်ရန်နှင့် ပြိုင်ပွဲမကစားသူများပါ တက်ရောက်ချီးမြှင့်နိုင်ပါရန် လေးစားစွာဖိတ်ကြားအပ်ပါသည်။

နေ့ရက် - **၉-၃-၂၀၁၄ ရက် (တနင်္ဂနွေနေ့)**

အချိန် - **၀၆း၀၀ နာရီ**

နေရာ - **တပ်မတော်ဂေါက်ကွင်း၊ မင်္ဂလာဒုံ**

ပြိုင်ပွဲကျင်းပရေးကော်မတီ

ပြည်ထဲရေးဝန်ကြီးဌာန
အိတ်ဖွင့်တင်ဒါခေါ်ယူခြင်း

၁။ ပြည်ထဲရေးဝန်ကြီးဌာန၊ မြန်မာနိုင်ငံရဲတပ်ဖွဲ့အတွက် လိုအပ်သော ရုံးသုံးစာရေးကိရိယာများ ဝယ်ယူရန်ရှိပါသဖြင့် ပြည်တွင်းနိုင်ငံသား၊ ပုဂ္ဂလိကလုပ်ငန်းရှင်များအား အိတ်ဖွင့်တင်ဒါတင်သွင်းရန် ဖိတ်ခေါ်အပ်ပါသည်။

၂။ **တင်ဒါပုံစံစတင်ရောင်းချမည့်နေ့ရက်** - ၄-၃-၂၀၁၄ ရက်

၃။ **တင်ဒါပုံစံအရောင်းပိတ်မည့်ရက်** - ၁၄-၃-၂၀၁၄ ရက်

၄။ **ကုမ္ပဏီ၏အချက်အလက်ပုံစံတင်ပြရန်နောက်ဆုံးရက်** - ၁၇-၃-၂၀၁၄ရက်၊ ၁၆း၀၀နာရီ

၅။ **တင်ဒါဖွင့်မည့်ရက်/အချိန်** - ၁၈-၃-၂၀၁၄ရက်၊ ၁၀း၀၀နာရီ

၆။ တင်ဒါပုံစံများအား တစ်စောင်လျှင်ကျပ်တစ်သောင်းနှုန်းဖြင့် ပြည်ထဲရေးဝန်ကြီးဌာန၊ မြန်မာနိုင်ငံရဲတပ်ဖွဲ့၊ ရကြောင်းရဲတပ်ဖွဲ့မှူးရုံး(နေပြည်တော်)တွင် ရုံးချိန်အတွင်း ဝယ်ယူနိုင်ကြောင်းနှင့် အသေးစိတ်အချက်အလက်များအား သိလိုပါက တယ်လီဖုန်းနံပါတ် ၀၆၇-၄၀၁၆၀၀၊ ၀၉-၅၁၂၁၁၉၃၊ ၀၉-၂၅၄၀၇၆၃၈၁ တို့သို့ ဆက်သွယ်မေးမြန်းစုံစမ်းနိုင်ပါသည်။

တင်ဒါစိစစ်ရေးအဖွဲ့

ပြည်ထဲရေးဝန်ကြီးဌာန

နိုင်ငံတကာဒေသဆိုင်ရာ

အင်္ဂလန်တို့ ရှန်းကန်ရဦးမယ့် ယူ-၂၁ ခြေစစ်ပွဲ

ဖိုးမြင့်
လင်းလက်

ပြိုင်ပွဲတွေမပြတ်တဲ့ ဒီတစ်ပတ်ပွဲစဉ်တွေမှာလည်း ဥရောပယူ-၂၁ ခြေစစ်ပွဲတွေက စောင့်ကြိုနေပြန်ပါတယ်။ ဒီပွဲစဉ်တွေကလည်း အသင်းကြီးတွေ ယှဉ်ပြိုင်သလို စိတ်လှုပ်ရှားစရာကောင်းနေပြီး ရလဒ်ကောင်းဖို့အတွက် အပြိုင်အားထုတ်ကြမှာမို့ မတ် ၅ ရက်မှာ ကစားကြမယ့် ပွဲစဉ်တွေကို စောင့်မျှော်အားပေးရဦးမှာ ဖြစ်ပါတယ်။

အင်္ဂလန်နှင့် ဝေလ

အင်္ဂလန်ရဲ့ ယူ-၂၁ ကတော့ ဝေလအသင်းနဲ့ဆုံတိုင်း နိုင်ပွဲရယူနိုင်ခဲ့တာများပါတယ်။ အင်္ဂလန်အသင်းရဲ့ ယူ-၂၁ အသင်းဟာ နောက်ဆုံးသုံးပွဲရလဒ်ကိုကြည့်ရင် လစ်သူယေးနီးယား၊ ဖင်လန်နဲ့ ဆန်မာရီနိုအသင်းတွေကို ဂိုးပြတ်သွင်း အနိုင်ယူခဲ့တာချည်းပါပဲ။ ဒဲ့အပြင် ခံစစ်ပိုင်းကလည်း အကောင်းဆုံးဖြစ်နေတာမို့ ဝေလရဲ့ လက်ရှိအင်အားနဲ့ အင်္ဂလန်ကို ယှဉ်နိုင်ဖို့မလွယ်ပါဘူး။ ဒါပေမယ့် ပေါ့ဆလို့ မရပါဘူး။

ပေါ်တူဂီနှင့် မက်ဆီဒိုးနီးယား

ပေါ်တူဂီအသင်းက ခြေစွာတဲ့အသင်းဖြစ်ပြီး နောက်ဆုံးကစားခဲ့တဲ့ သုံးပွဲမှာ နိုင်ပွဲတွေချည်းရရှိခဲ့ပါတယ်။ အုပ်စု(H)မှာ ပေါ်တူဂီဟာ လေးပွဲကစား၊ နှုန်းပွဲမရှိနဲ့ အုပ်စုထိပ်မှာ ရပ်တည်နေတဲ့ အသင်းဖြစ်ပါတယ်။ မက်ဆီဒိုးနီးယားတို့ကတော့ ခြေစစ်ပွဲအောင်ဖို့အခြေအနေမရှိတာမို့ ဒီပွဲဟာ ပေါ်တူဂီတို့ သုံးမှတ်ရယူဦးမယ့်ပွဲ ဖြစ်ပါတယ်။

မြောက်အိုင်ယာလန်နှင့် အီတလီ

အုပ်စု(I)မှာတော့ မြောက်အိုင်ယာလန်တို့ ခြေစစ်ပွဲအောင်ဖို့ အခြေအနေ မကောင်းပါဘူး။ ပြိုင်ပွဲကထွက်ရတော့မယ့် မြောက်အိုင်ယာလန်ကို အီတလီတို့ အနိုင်ကစားမှာ သေချာပါတယ်။ ဆာဘီးယားကို နှုန်းထားတဲ့ အီတလီဟာ ဒီပွဲမှာ အနိုင်သေချာမယ့် ထိုးဖောက်တိုက်စစ်ဆင်မှုတွေ ပြုလုပ်ပါလိမ့်မယ်။ အုပ်စု(H)ရဲ့ တတိယနေရာမှာ ရှိနေတဲ့ အီတလီဟာ မြောက်အိုင်ယာလန်ကို အနိုင်ကစားပြီး အောင်ပွဲခံနိုင်ရေး ကြိုးစားပါလိမ့်မယ်။

ဒိန်းမတ်နှင့် အက်စ်တိုးနီးယား

အုပ်စု(B)ရဲ့ ထိပ်ဆုံးက ဒိန်းမတ်ဟာ ညေ့သည်အက်စ်တိုးနီးယားကို အနိုင်ကစားပါလိမ့်မယ်။ ဒိန်းမတ်တိုက်စစ်မှူးတွေဟာ ဂိုးသွင်းစွမ်းရည်မြင့်မားပြီး ခံစစ်ပိုင်းလည်း အမှားအယွင်းနည်းတာမို့ အက်စ်တိုးနီးယားတို့ ထင်တိုင်း မပေါက်နိုင်ပါဘူး။ ခြေစစ်ပွဲအောင်ဖို့ ခက်ခဲနေတဲ့ အက်စ်တိုးနီးယားတို့ဟာ ဒီပွဲရဲ့ရလဒ်ကောင်းကို မျှော်လင့်ချက်မထားတာ အကောင်းဆုံးဖြစ်ပါလိမ့်မယ်။

ပြင်သစ်နှင့် ဘီလာရုစ်

ခြေစစ်ပွဲတစ်လျှောက် ပြင်သစ်ဟာ ဂိုးပြတ်သွင်းနိုင်ပွဲ ရယူခဲ့တာများပါတယ်။ ဘီလာရုစ်ကွင်းမှာ ကစားခဲ့တဲ့ နောက်ဆုံးပွဲစဉ်မှာ ပြင်သစ်တို့ နှစ်ဂိုး-တစ်ဂိုးနဲ့ နိုင်ပွဲရရှိခဲ့ပါတယ်။ အဝေးကွင်း စွမ်းဆောင်ရည် ညံ့ဖျင်းတဲ့ ဘီလာရုစ်ဟာ ပြင်သစ်ကို အနှုန်းပေးရဖို့များနေပါတယ်။

ဆွစ်ဇာလန်နှင့် လက်ချင်စတိန်း

လက်ချင်စတိန်းကွင်းမှာ ဆွစ်ဇာလန်တို့ ဂိုးဒါဇင်ဝက်အထိ သွင်းယူပြီး အောင်ပွဲခံနိုင်ခဲ့ဖူးပါတယ်။ လက်ချင်စတိန်းရဲ့ကစားအားက ကျဆင်းနေတာမို့ မျှော်လင့်ချက်ထားလို့မရတဲ့ပွဲပါ။ ဆွစ်ဇာလန်ဟာ ယခုအချိန်အထိ ယူ-၂၁ မှာ ပေးဂိုးမရှိတဲ့ အသင်းဖြစ်ပြီး ပြိုင်ဘက် လက်ချင်စတိန်းကို ချေမှုန်းပါလိမ့်မယ်။ ဒါကြောင့် အနိုင်ကဆွစ်ဇာလန်ပါပဲ။

ဂရိနှင့် တူရကီ

အုပ်စု(G)မှာတော့ ဂရိတို့ အခက်အခဲနဲ့ ရင်ဆိုင်ရပါလိမ့်မယ်။ ဂရိဟာ ခြေစွမ်းမတည်ငြိမ်တဲ့အပြင် အိမ်ကွင်းမှာ တိုက်စစ်မှူးတွေက တစ်ခါတရံခြေစွမ်းမပြနိုင်တာမို့ တူရကီကို အနိုင်ရဖို့ ဆိုတာ အပြင်းအထန်ရုန်းကန်ရပါလိမ့်မယ်။ တူရကီဟာ အခုပွဲကို အဝေးကွင်းဆိုပေမယ့် အနိုင်ရအောင်ခြေစွမ်းပြနိုင်တဲ့ တိုက်စစ်မှူးတွေနဲ့ စုဖွဲ့ထားတာမို့ ဂိုးမပြတ်ပေမယ့် အနိုင်ရဖို့အတွက် ခြေကုန်ထုတ်ဖို့ရှိနေပါတယ်။ ဂရိနဲ့ တူရကီတို့ဟာ ခြေစစ်ပွဲအောင်ဖို့ မျှော်လင့်ချက်ကိုယ်စီရှိနေတာမို့ ဒီပွဲမှာ အပြိုင်ကြိုးစားပြီး အမှတ်ခွဲယူရမယ့် အခြေအနေလည်းရှိနေပါတယ်။

ကက်ပီတယ်ဝမ်းဖလား မန်စီးတီးယူပြီ

ကက်ပီတယ်ဝမ်းဖလား ဗိုလ်လုပွဲအဖြစ် မန်စီးတီးနှင့် ဆန်းဒါးလန်းတို့ ဝင်ဘလေကွင်း၌ မတ် ၂ ရက် ညပိုင်းက ယှဉ်ပြိုင်ကစားခဲ့ရာ မန်စီးတီးက သုံးဂိုး-တစ်ဂိုးဖြင့် နိုင်ပြီး နည်းပြ ပယ်လီဂရီနီလက်ထက်တွင် ပထမဆုံးဖလားဆွတ်ခူးလိုက်ပြီဖြစ်သည်။ ၁၉۷၃ ခုနှစ်နောက်ပိုင်း ဖလားယူရန် ကြိုးစားသည့် ဆန်းဒါးလန်းတို့ ဒုတိယဖြင့်သာ ကျေနပ်ခဲ့ရသည်။ သို့သော်လည်း ဆန်းဒါးလန်းက ပထမပိုင်း ၁၀ မိနစ်တွင် ဘိုရိနီက ဦးဆောင်ဂိုးသွင်းယူခဲ့သည်။ မန်စီးတီးက တိုရေး၊ နာဆရီနှင့် နက်ဗက်တို့က တစ်ဂိုးစီ သွင်းပြီး ဖလားယူပေးခဲ့သည်။

စီရိုနယ်ဒို၏ နောက်ကျဂိုးဖြင့် ရီးရဲမက်ဒရစ်တစ်မှတ်ရယူ

စပိန်လာလီဂါပြိုင်ပွဲတွင် အက်သလက်တီကိုနှင့် ရီးရဲမက်ဒရစ်တို့ ယှဉ်ပြိုင်ကစားကြရာ တစ်ဖက်နှစ်ဂိုးစီဖြင့် သရေပွဲ ဖြစ်သွားသည်။

ရီးရဲအတွက် အဖွင့်ဂိုးကို ဘင်ဇီမာက ပွဲစပြီး ၃ မိနစ်မှာပင် သွင်းယူပေးခဲ့သည်။ သို့သော် ပထမပိုင်းတွင် အက်သလက်တီကိုမှ ကိုရေးနှင့် ဂါဘီတို့က တစ်ဂိုးစီအသီးသီးသွင်းယူပေးပြီး ဦးဆောင်မှုကို ယူခဲ့သည်။ သို့သော်လည်း တိုက်စစ်မှူး စီရိုနယ်ဒိုက နောက်ကျဂိုးသွင်းပြီး ဖလားလုဘက် အက်သလက်တီကိုထံမှ တစ်မှတ်ရယူနိုင်ခဲ့သည်။

နိုင်ငံတကာ ပြည်တွင်းလိုက် ဂိုးရလဒ်များ

 သီဟ

မတ် ၂/၃ ရက် ဂိုးရလဒ်များ

အက်စ်တွန်ဗီလာ	၄-၁	နော့ဂှစ်ချ်
ဆွမ်ဆီး	၁-၁	ပဲလေ့စ်
စပါး	၁-၀	ကာဒစ်ဖ်
အဂျာစီယို	၂-၃	လိုင်လီ
လိုင်ယွန်	၀-၀	မောင့်ပယ်လီယာ
ပီအက်စ်ဂျီ	၂-၀	မာဆေး
ဟော်ဖန်ဟိမ်း	၆-၂	ဝုဖ်ဘတ်
ဖရန့်ဖတ်	၂-၁	စတုဂတ်
ဗီရိုနာ	၀-၀	ဘိုလော့ဂ်နာ
ဂျီနိုအာ	၂-၀	ကာတာနီးယား
အတ္တလန္တာ	၂-၁	ချီယေဗို
ဆက်ဆူအိုလို	၀-၁	ပါးမား
တိုရီနို	၀-၂	ဆမ်ဒိုးရီးယား
လီဟော်နို	၁-၁	နာပိုလီ
ဖီအိုရင်တီးနား	၀-၁	လာဇီယို
ဆီဗီလာ	၁-၀	ဆိုစီဒက်
ဘာစီလိုနာ	၄-၁	အယ်လ်မာရီးယား
ဗယ်လက်ကာနို	၁-၀	ဗလင်စီယာ

အင်္ဂလန်မရီမီယာလီဂ် ဂိုးအများဆုံး ငါးဦး	၁။ ဆွာရက်ဇ်	(လီဗာပူး)	၂၄ဂိုး
	၂။ စတားရစ်	(လီဗာပူး)	၁၈ဂိုး
	၃။ အဂူရို	(မန်စီးတီး)	၁၅ဂိုး
	၄။ ယာယာတိုရေး	(မန်စီးတီး)	၁၃ဂိုး
	၅။ ရီမီ	(နယူးကာဆယ်)	၁၃ဂိုး
ဗပိန်လာလီဂါ ဂိုးအများဆုံး ငါးဦး	၁။ စီရော်နယ်ဒို	(ရီးရဲမက်ဒရစ်)	၂၃ဂိုး
	၂။ ကော်စတာ	(အက်သလက်တီကို)	၂၁ဂိုး
	၃။ ဆန်ချက်ဇ်	(ဘာစီလိုနာ)	၁၆ဂိုး
	၄။ မက်ဆီ	(ဘာစီလိုနာ)	၁၅ဂိုး
	၅။ ဘန်ဇီမာ	(ရီးရဲမက်ဒရစ်)	၁၅ဂိုး
အီတလီစီးရီးအေ ဂိုးအများဆုံး ငါးဦး	၁။ တီဗက်ဇ်	(ဂျူဗင်တပ်စ်)	၁၅ဂိုး
	၂။ ရော့စီ	(ဖီအိုရင်တီးနား)	၁၄ဂိုး
	၃။ လူကာတိုနီ	(ဗီရိုနာ)	၁၃ဂိုး
	၄။ အင်မိုဘိုင်းလ်	(တိုရီနို)	၁၃ဂိုး
	၅။ ဟီဂူအင်	(နာပိုလီ)	၁၃ဂိုး

ဂျူဗင်တပ်စ် ဖလားနှင့် နီးလာပြီ

အီတလီစီးရီးအေပွဲစဉ် (၂၆)တွင် ဂျူဗင်တပ်စ်က အေစီမီလန်ကို နှစ်ဂိုး-ဂိုး မရှိဖြင့် နိုင်ပြီး တတိယအကြိမ် စီးရီးအေဖလား ဆက်တိုက်ဆွတ်ခူးရန် နီးစပ်သွားပြီဖြစ်သည်။ ဂျူဗင်တပ်စ်က ယင်းပွဲအပြီး အမှတ်ပေးဇယားတွင် ၁၁ မှတ်အသာဖြင့် ဦးဆောင်လျက်ရှိသည်။ သို့သော် ပထမပိုင်းတစ်ချိန်လုံး မီလန်က ခြေအသာဖြင့်ကစားခဲ့ပြီး ကာကာကန်သွင်းသော နှစ်ဂိုးကို ဘတ်ဖွန်ကာကွယ်ပေးခဲ့သည်။ ဧည့်အသင်း ဂျူဗင်တပ်စ်အတွက် လိုရန်တီနှင့်တီဗက်ဇ်တို့က သွင်းယူပေးခဲ့ကြသည်။

● ကောင်းမြတ်သူ-စုစည်းသည်

ရွှေကမ်း ကျိုက်ထီးရိုး (ရန်ကုန်) ရေကြောင်းသာ (ရန်ကုန်) ကားစီးခရီးများသည်။ Ph: 290977, 2306188, 09-731 67000

ကားရောင်းမည်
Honda Legend Model 98၊ နံပါတ် 1B၊ အိမ်စီးကားသန့်၊ (အလုံးချိန်နီးပါးကောင်း)၊ ဘယ်မောင်း၊ Leather-Seat၊ ဆက်သွယ်ရန်
ဖုန်း-၀၉-၃၁၀၆၄၅၀၊ ၀၉-၂၅၀၇၉၅၆၃

ဖခင်အမည်မှန်
မင်္ဂလာခုံမြို့နယ်၊ အထက(၅)၊ တက္ကသိုလ်ဝင်တန်း(D)မှ မောင်ဇင်မင်းသူ၏ ဖခင်အမည်မှန်မှာ ဦးကျော်ဌေး ဖြစ်ပါကြောင်း။
ဦးကျော်ဌေး
၁၄/ပသန(နိုင်)၁၄၀၁၄၆

Mini Bus နှစ်စီးရောင်းမည်
Mitsubishi Rosa, 2000 Model
5200 CC, Auto, ဒီဇယ်
5G/----/၊ ညှိနှိုင်း၊
ဖုန်း-၀၉-၄၉၇၃၄၀၈၁၊
၀၉-၂၅၀၂၇၉၅၁၆၊ ၀၉-၃၃၁၂၇၉၅၃

D.Z.E.C တာသင်တာကျက်ဝိုင်းသီးသန့်
Grade-10,11
ကျောင်းအပ်လက်မှတ်ပြီ
၁၃-၃-၂၀၁၄
စတင်သင်ကြားမည်။
Teacher Cho
Ph:01-512393,
09-5107501

MECA PUMP
www.repairtmeng.com

Grammar & Essay ရန်ကုန်သင်တန်း
ကုလားကျူးဦးအောင်ခိုင်
Grammar & Essay ရန်ကုန်သင်တန်း

Supported by DITP, Thailand
Yangon HORECA Bizmatch Fair 2014 &
Hotel Investment Seminar
22 MAR'14 , 9am to 5pm
Park Royal Hotel
11 session Table Top Discussions
Welcome Myanmar Hotel/Restaurant Owners, Business Partners
Organized by Thai Hotel & Hospitality Management Association | Free Visitor Registration
Please call 01-294006/392579-80 or more detail at www.bizmatch-myanmar.com

ဝန်ထမ်းအလိုရှိသည်
(ပြည်တွင်းခ်ိသာခန့်ထားရန်)
လိုအပ်သည့်အရေအတွက်
1. Male (3) Posts
2. Female (7)Posts
သတ်မှတ်အရည်အချင်း
- အခြေခံပညာအထက်တန်းအောင်ရမည်။
- (ဘွဲ့ရများလည်း လျှောက်ထားနိုင်သည်။)
- ကွန်ပျူတာစာစီ၊ စာရိုက်တတ်ရမည်။
- ရုပ်ရည်သန့်ပြန့်၍ အိမ်ထောင်မရှိသူဖြစ်ရမည်။
- ရိုးသား၊ ကြိုးစားစွာ လုပ်ကိုင်နိုင်သူဖြစ်ရမည်။
- လျှောက်ထားလိုသူများသည် ၅-၃-၂၀၁၄ ရက်မှ ၉-၃-၂၀၁၄ ရက်အထိ အောက်ပါလိပ်စာသို့ ရုံးချိန်အတွင်း လူကိုယ်တိုင်လာရောက်လျှောက်ထားနိုင်သည်။
- ပညာအရည်အချင်းပေါ်မူတည်၍ လစာခံစားခွင့်ရှိမည်။
JOB SKY Co., Ltd.
အမှတ် ၁၁၀၊ အခန်း(၂)၊ စမိုင် (ကောင်းကြိုက်ဒဲပေါက်ဆိုင်အနီး)၊
ပြည်လမ်း၊ မရမ်းကုန်းမြို့နယ်

ဥပဒေကြမ်း

မြန်မာ့လေကြောင်းဥပဒေကြမ်း

မြန်မာ့လေကြောင်းဥပဒေ
(၂၀၁၄ ခုနှစ်၊ ပြည်ထောင်စုလွှတ်တော်ဥပဒေအမှတ် ။)
၁၃၇၅ ခုနှစ်၊ လ ရက်
(၂၀၁၄ ခုနှစ်၊ လ ရက်)

နိဒါန်း

နိုင်ငံတော်ပိုင် မြန်မာ့လေကြောင်းကို ၁၉၅၂ ခုနှစ်တွင် ဥပဒေပြဋ္ဌာန်း၍ ဖွဲ့စည်းတည်ထောင်ပြီး လေကြောင်းပို့ဆောင်ရေး တာဝန်များအား ထမ်းဆောင်စေခဲ့ပါသည်။ နိုင်ငံတော်ဖွံ့ဖြိုးတိုးတက်ရေးအတွက် လေကြောင်းပို့ဆောင်ရေးကဏ္ဍသည် အရေးကြီးသည့် လိုအပ်ချက်တစ်ခုဖြစ်ပါသည်။ မြန်မာနိုင်ငံ၏ လေကြောင်းပို့ဆောင်ရေးကဏ္ဍအား အဓိကတာဝန်ယူဆောင်ရွက်လျက်ရှိသည့် မြန်မာ့လေကြောင်း၏ လုပ်ငန်းတာဝန်များဆောင်ရွက်ရာတွင် စျေးကွက်စီးပွားရေးစနစ်နှင့်အညီ ပိုမိုအောင်မြင်စွာ ဆောင်ရွက်နိုင်ရန် ပြည်ထောင်စုလွှတ်တော်သည် ဤဥပဒေကို ပြဋ္ဌာန်းလိုက်သည်။

အခန်း (၁)
အမည်နှင့် အဓိပ္ပာယ်ဖော်ပြချက်များ

၁။ ဤဥပဒေကို **မြန်မာ့လေကြောင်းဥပဒေ** ဟုခေါ်တွင်စေရမည်။

၂။ ဤဥပဒေတွင်ပါရှိသော စကားရပ်သည် ဖော်ပြပါအတိုင်း အဓိပ္ပာယ်သက်ရောက်စေရမည်-

(က) **ဝန်ကြီးဌာန** ဆိုသည်မှာ ပြည်ထောင်စုအစိုးရ ပို့ဆောင်ရေးဝန်ကြီးဌာနကို ဆိုသည်။

(ခ) **ပြည်ထောင်စုဝန်ကြီး** ဆိုသည်မှာ ပြည်ထောင်စုအစိုးရ ပို့ဆောင်ရေးဝန်ကြီးဌာန ပြည်ထောင်စုဝန်ကြီးကို ဆိုသည်။

(ဂ) **မြန်မာ့လေကြောင်း** ဆိုသည်မှာ ဤဥပဒေအရ ဖွဲ့စည်းသည့် မြန်မာ့လေကြောင်းကို ဆိုသည်။

(ဃ) **ဦးဆောင်ညွှန်ကြားရေးမှူး** သို့မဟုတ် **အမှုဆောင်အရာရှိချုပ်** ဆိုသည်မှာ မြန်မာ့လေကြောင်း၏ အကြီးအမှူးကို ဆိုသည်။

(င) **စီမံခန့်ခွဲရေးအဖွဲ့** ဆိုသည်မှာ ဤဥပဒေဖြင့်သော် လည်းကောင်း၊ ဤဥပဒေအရ ပြုသည့် နည်းဥပဒေများဖြင့် သို့မဟုတ် စည်းကမ်းဥပဒေများဖြင့် သော်လည်းကောင်း၊ တည်ဆဲဥပဒေများ၊ စည်းမျဉ်း စည်းကမ်းများ၊ လုပ်ထုံးလုပ်နည်းများနှင့်အညီ လေကြောင်း သယ်ယူပို့ဆောင်ရေး လုပ်ငန်းနှင့်ဆက်စပ်သည့်လုပ်ငန်းများ ဆောင်ရွက်ရန် ဖွဲ့စည်းသော မြန်မာ့လေကြောင်းစီမံခန့်ခွဲရေးအဖွဲ့ကို ဆိုသည်။

(စ) **ဝန်ဆောင်မှုလုပ်ငန်း** ဆိုသည်မှာ အခကြေးငွေ၊ အဖိုးအခ၊ အဖိုးစားနားဖြင့် ဆောင်ရွက်ပေးခြင်းကိုဆိုသည်။ ယင်းစကားရပ်တွင် ကုန်သွယ်မှုလုပ်ငန်း၊ မြေပြင်ဝန်ဆောင်မှုလုပ်ငန်း၊ ဖျော်ဖြေမှုလုပ်ငန်း၊ ဟိုတယ်၊ တည်းခိုခန်းနှင့် စားသောက်ဆိုင်လုပ်ငန်း၊ ခရီးသွားလာရေးလုပ်ငန်းနှင့် အစိုးရအဖွဲ့က ဝန်ဆောင်မှုလုပ်ငန်းဖြစ်သည်ဟု အခါအားလျော်စွာ သတ်မှတ်သည့် လုပ်ငန်းများလည်း ပါဝင်သည်။

အခန်း (၂)
ရည်ရွယ်ချက်များ

၃။ ဤဥပဒေ၏ ရည်ရွယ်ချက်များမှာ အောက်ပါအတိုင်း ဖြစ်သည်-

(က) မြန်မာ့လေကြောင်း ပိုမိုဖွံ့ဖြိုးတိုးတက်စေရေးနှင့် လေကြောင်း စီးပွားရေးလုပ်ငန်းများကို ဘေးအန္တရာယ် ကင်းရှင်းပြီး လုံခြုံမှုရှိစေရန်၊

(ခ) မြန်မာ့လေကြောင်း၏ စီမံအုပ်ချုပ်မှုနှင့် ငွေကြေးသုံးစွဲမှုစနစ်များကို စျေးကွက်စီးပွားရေးစနစ်နှင့်အညီ စီးပွားရေးဆန်ဆန် ထိရောက်လျင်မြန်စွာ ဆောင်ရွက်နိုင်ရန်၊

(ဂ) မြန်မာ့လေကြောင်းအား နည်းလမ်းတကျ အကောင်အထည်ဖော်ဆောင်ရွက်ရန်အတွက် မြန်မာ့လေကြောင်းနှင့် စီမံခန့်ခွဲရေးအဖွဲ့အား လုပ်ပိုင်ခွင့်များ အပ်နှင်းနိုင်ရန်၊

(ဃ) မြန်မာ့လေကြောင်းအား အမှီအခိုကင်းစွာ ရပ်တည်နိုင်ရန် လုပ်ငန်းများကို ပြောင်းလဲဖွဲ့စည်းပြီး နိုင်ငံတော်၏ စျေးကွက်စီးပွားရေးစနစ်နှင့်အညီ ပြည်တွင်း ပြည်ပမှ ရင်းနှီးမြှုပ်နှံသူများအား စနစ်တကျ စည်းကမ်းချက်များသတ်မှတ်၍ လုပ်ကိုင်ခွင့်ပြုနိုင်ရန်။

အခန်း (၃)
မြန်မာ့လေကြောင်းဖွဲ့စည်းခြင်း

၄။ မြန်မာ့လေကြောင်းသည်-

(က) ပြည်ထောင်စုအစိုးရအဖွဲ့၏ သဘောတူညီချက်ဖြင့် ဤဥပဒေအရ ဖွဲ့စည်းထားသည့် ဖွဲ့စည်းပုံအတိုင်း တည်ထောင်ရမည်။

(ခ) ကိုယ်ပိုင်အမည်၊ ကိုယ်ပိုင်တံဆိပ်ဖြင့် စဉ်ဆက်မပြတ် ဆက်ခံဆောင်ရွက်ပိုင်ခွင့်၊ တရားစွဲဆိုပိုင်ခွင့်နှင့် တရားစွဲဆိုခံနိုင်ခွင့်ရှိသည်။

(ဂ) ဥပဒေနှင့်အညီ စီးပွားရေးဆန်ဆန် ဆောင်ရွက်ရန် တရားဝင် လုပ်ပိုင်ခွင့်များ အပ်နှင်းခြင်းခံရသော အဖွဲ့အစည်းဖြစ်သည်။

(ဃ) နိုင်ငံတော်က မတည်ထုတ်ပေးထားသော ရင်းနှီးငွေများကို လည်းကောင်း၊ ဌာနက ပိုင်ဆိုင်သော ငွေကြေးနှင့် ရွှေ့ပြောင်းနိုင်သော ပစ္စည်းများ၊ မရွှေ့မပြောင်းနိုင်သောပစ္စည်းများကို လည်းကောင်း၊ ရရန်ပိုင်ခွင့်နှင့် ပေးရန်တာဝန်များကိုလည်းကောင်း ဆက်ခံရမည်။

(င) မိမိပိုင်ဆိုင်သည့် သို့မဟုတ် ဆက်ခံရရှိသည့် ငွေကြေးနှင့် ရွှေ့ပြောင်းနိုင်သောပစ္စည်းများ၊ မရွှေ့မပြောင်းနိုင်သော ပစ္စည်းများကို လည်းကောင်း၊ နိုင်ငံတော်က လွှဲအပ်ပေးသော သို့မဟုတ် လုပ်ကိုင်ခွင့် ရရှိသော မြေ၊ အဆောက်အအုံ၊ လေယာဉ်၊ ရဟတ်ယာဉ်၊ ယာဉ်၊ ယန္တရား၊ စက်ကိရိယာ၊ ကုန်ပစ္စည်း စသည့် ရွှေ့ပြောင်းနိုင်သော ပစ္စည်းနှင့် မရွှေ့မပြောင်းနိုင်သော ပစ္စည်းတို့ကို လည်းကောင်း ရယူခွင့်၊ လက်ဝယ်ထားပိုင်ခွင့်နှင့် အသုံးပြုပိုင်ခွင့်ရှိသည်။

(စ) မိမိဝန်ထမ်းများ၏ အရည်အချင်း၊ ဆောင်ရွက်ရမည့် လုပ်ငန်း အမျိုးအစား၊ ဝန်ထမ်းတစ်ဦးချင်း တာဝန်ခွဲဝေပုံနှင့် တာဝန်ခံမှုတို့ကို ဖွဲ့စည်းပုံအရ လိုအပ်သလို သတ်မှတ်ထားရှိရမည်။

၅။ (က) ဤဥပဒေ အာဏာမတည်မီက ဖွဲ့စည်းခဲ့သည့် မြန်မာ့လေကြောင်းတွင် တာဝန်ထမ်းဆောင်ခဲ့သော ဝန်ထမ်းများအားလုံးကို ယင်းတို့တာဝန်ထမ်းဆောင်ခဲ့စဉ် ရရှိခဲ့သည့် ရာထူးတာဝန်နှင့် ရပိုင်ခွင့်ထက် မလျော့နည်းစေဘဲ ဤဥပဒေအရ ဖွဲ့စည်းသည့် မြန်မာ့လေကြောင်းသို့ လွှဲပြောင်းပေးရမည်။

(ခ) ပုဒ်မခွဲ(က)အရ ပြောင်းရွှေ့တာဝန်ထမ်းဆောင်သော ဝန်ထမ်းများအတွက် ကရုဏာကြေး၊ ချီးမြှင့်ငွေ၊ ပင်စင်၊ အငြိမ်းစားယူမှုဆိုင်ရာ ကိစ္စရပ်များအား ထမ်းဆောင်ခဲ့သော ကာလအချိန်အတိုင်း တွက်ချက်၍ ခွင့်ပြုပေးရမည်။

၆။ (က) မြန်မာ့လေကြောင်းရှိ ဌာနကြီးများနှင့် အထက်အဆင့်ရှိ အရာထမ်းများ၊ လေယာဉ်မှူးများ၊ အင်ဂျင်နီယာများအား ပို့ဆောင်ရေးဝန်ကြီးဌာန၏ ခွင့်ပြုချက်ဖြင့် ရွှေးချယ်ခန့်အပ်ခြင်း၊ ရာထူးမှ ဖယ်ရှားခြင်း၊ သတ်မှတ်ချက်များနှင့်အညီ ရာထူးတိုးမြှင့်ပေးခြင်းများကို ဆောင်ရွက်ရမည်။

(ခ) ပုဒ်မခွဲ (က) အရ ခန့်အပ်သော အရာထမ်းသည် အသက် ၆၀ နှစ်ပြည့်ပါက သက်ပြည့်အငြိမ်းစားယူခွင့်ပေးခြင်း သို့မဟုတ် လုပ်ငန်းလိုအပ်ချက်အရ သော်လည်းကောင်း၊ ကာယကံရှင်၏ ကျန်းမာရေးအခြေအနေအရ သော်လည်းကောင်း ဆက်လက်တာဝန်ထမ်းဆောင်လိုသော အဆိုပါ အရာထမ်းအား အသက် ၆၅ နှစ် ပြည့်သည့် အချိန်အထိ ဝန်ကြီးဌာန၏ သဘောတူညီချက်ဖြင့် တစ်နှစ်လျှင် တစ်ကြိမ်စီ သက်တမ်းတိုးမြှင့်၍ ဆောင်ရွက်နိုင်သည်။

အခန်း (၄)
မြန်မာ့လေကြောင်း၏လုပ်ငန်းတာဝန်များ

၇။ မြန်မာ့လေကြောင်းသည် အောက်ပါလုပ်ငန်းများကို ဆောင်ရွက်နိုင်သည်-

(က) ပြည်တွင်း၊ ပြည်ပလေကြောင်းခရီးစဉ်နှင့် စင်းလုံးဌာနခရီးစဉ်များ ပြေးဆွဲခြင်း၊

(ခ) ပြည်တွင်း၊ ပြည်ပ လေယာဉ်မြေပြင်ဝန်ဆောင်မှုလုပ်ငန်း၊ အခြားသော ဝန်ဆောင်မှုလုပ်ငန်း အမျိုးမျိုးတို့ကို ဆောင်ရွက်ခြင်းနှင့် အကျိုးတူပူးပေါင်းဆောင်ရွက်ခြင်း၊

(ဂ) လေကြောင်းစီးပွားရေးလုပ်ငန်းနှင့် သက်ဆိုင်သည့် လေယာဉ်ဆီ၊ စက်ဆီ၊ ချောဆီများ၊ ဝယ်ယူခြင်း၊ သိုလှောင်ခြင်း၊ ဖြန့်ဖြူးရောင်းချခြင်း၊

(ဃ) လေယာဉ်တင်အစားအစာလုပ်ငန်း ဆောင်ရွက်ခြင်း၊

(င) ပြည်တွင်း၊ ပြည်ပ လေကြောင်းလိုင်းများနှင့် လက်မှတ်အရောင်းကိုယ်စားလှယ်လုပ်ငန်း ဆောင်ရွက်ခြင်း၊

(စ) ပြည်တွင်း၊ ပြည်ပလေကြောင်းလိုင်းများနှင့် အကျိုးတူ ပူးပေါင်းဆောင်ရွက်ခြင်း၊

(ဆ) ပြည်တွင်း၊ ပြည်ပမှ လေယာဉ်နှင့် လေယာဉ်၏ဆက်စပ်ပစ္စည်းများဌားရမ်းလုပ်ကိုင်ခြင်း၊

(ဇ) ပြည်တွင်း၊ ပြည်ပလေကြောင်းလိုင်းများ၏ လေယာဉ်များ အကြီးစားနှင့် အသေးစားပြုပြင်ထိန်းသိမ်းခြင်း၊

(စျ) လေယာဉ်မှူး၊ လေယာဉ်သား၊ စက်မှုအင်ဂျင်နီယာများနှင့် ကျွမ်းကျင်ဝန်ထမ်းများစုဆောင်းခြင်း၊ ဌားရမ်းခြင်းလုပ်ငန်းများဆောင်ရွက်ခြင်း၊

(ည) လေကြောင်းဆိုင်ရာ သင်တန်းကျောင်းများဖွင့်လှစ်၍ နိုင်ငံသား သို့မဟုတ် နိုင်ငံခြားသားလေယာဉ်မှူး၊ လေယာဉ်သား၊ စက်မှုအင်ဂျင်နီယာ၊ စက်ပြင်နှင့် ကျွမ်းကျင်ဝန်ထမ်းများ လေ့ကျင့်မွေးထုတ်ပေးသည့်လုပ်ငန်းများ ဆောင်ရွက်ခြင်း၊

(ဋ) လေယာဉ်အရန်ပစ္စည်းများဝယ်ယူခြင်း၊ သိုလှောင်ခြင်း၊ ဖြန့်ဖြူးရောင်းချခြင်းလုပ်ငန်းများ ဆောင်ရွက်ခြင်း၊

(ဌ) လေယာဉ်စီးခရီးသည်များကို မော်တော်ယာဉ်ဖြင့် ပို့ဆောင်ခြင်းလုပ်ငန်းများ ဆောင်ရွက်ခြင်း၊

(ဍ) လေဆိပ်ဟိုတယ်လုပ်ငန်းများဆောင်ရွက်ခြင်း၊

(ဎ) လေကြောင်းအာမခံလုပ်ငန်းများကို သင့်လျော်သည့်အဖွဲ့အစည်းများနှင့် ပူးပေါင်းဆောင်ရွက်ခြင်း၊

(ဏ) ပို့ဆောင်ရေးဝန်ကြီးဌာနက အခါအားလျော်စွာ သတ်မှတ်ပေးသည့် လုပ်ငန်းများကို ဆောင်ရွက်ခြင်း။

အခန်း(၅)
စီမံခန့်ခွဲရေးအဖွဲ့ ဖွဲ့စည်းခြင်း

၈။ ပို့ဆောင်ရေးဝန်ကြီးဌာနသည် မြန်မာ့လေကြောင်းအား စီးပွားရေးဆန်ဆန် အောင်မြင်စွာအကောင်အထည်ဖော်ဆောင်ရွက်နိုင်ရေးအတွက် ကြီးကြပ်လမ်းညွှန်ဦးဆောင်မှုပေးမည့် စီမံခန့်ခွဲရေးအဖွဲ့ကို ပြည်ထောင်စုအစိုးရအဖွဲ့၏ သဘောတူညီချက်ဖြင့် ကိုးဦးထက်မပိုသော အောက်ပါပုဂ္ဂိုလ်များဖြင့် ဖွဲ့စည်းရမည်-

(က) ဝန်ကြီးဌာနက ခန့်အပ်တာဝန်ပေးအပ်သူ - ဥက္ကဋ္ဌ

(ခ) ဦးဆောင်ညွှန်ကြားရေးမှူး သို့မဟုတ် အမှုဆောင်အရာရှိချုပ် - အဖွဲ့ဝင်

(ဂ) ထင်ပေါ်ကျော်ကြားသည့်ဂုဏ်သတင်းရှိသော ဥပဒေပညာရှင်ဟု ယူဆသူတစ်ဦး - အဖွဲ့ဝင်

(ဃ) စီးပွားရေးလုပ်ငန်းကျွမ်းကျင်သူတစ်ဦး - အဖွဲ့ဝင်

(င) စီမံခန့်ခွဲရေးလုပ်ငန်းကျွမ်းကျင်သူတစ်ဦး - အဖွဲ့ဝင်

(စ) ဝန်ကြီးဌာနက ခန့်အပ်သည့်ကိုယ်စားလှယ်များ - အဖွဲ့ဝင်

၉။ ဥက္ကဋ္ဌသည် သင့်လျော်သူတစ်ဦးဦးကို အဖွဲ့၏အတွင်းရေးမှူးအဖြစ်ခန့်ထားရမည်။

၁၀။ စီမံခန့်ခွဲရေးအဖွဲ့အစည်းအဝေးတွင်အဖွဲ့ဝင်ဦးရေ၏ ခုနစ်ဆယ့်ငါးရာခိုင်နှုန်းတက်ရောက်ပါက အစည်းအဝေးအထမြောက်သည်။ သတ်မှတ်ဦးရေ မတက်ရောက်ပါက အစည်းအဝေးကို သင့်လျော်သောနေ့ရက်သို့ ရွှေ့ဆိုင်းရမည်။

၁၁။ အစည်းအဝေးသို့ တင်ပြသည့် ကိစ္စရပ်များအားလုံးကိုအစည်းအဝေးသို့တက်ရောက်လာသည့်အဖွဲ့ဝင်များအနက် အများစု၏ မဲဆန္ဒဖြင့် ဆုံးဖြတ်ဆောင်ရွက်ရမည်။

၁၂။ (က) ပုဂ္ဂိုလ်တစ်ဦးကို အဖွဲ့ဝင်အဖြစ် မခန့်ထားမီ ထိုပုဂ္ဂိုလ်မှာ အဖွဲ့ဝင်အဖြစ် မိမိအလုပ်ဝတ္တရားများဆောင်ရွက်ခြင်းကို ထိခိုက်ဖွယ်ရှိသည့်ငွေရေးကြေးရေးအကျိုးသက်ဆိုင်ခွင့် သို့မဟုတ် အခြားအကျိုးသက်ဆိုင်ခွင့်ရှိမည် မဟုတ်ဟု ပြည်ထောင်စုဝန်ကြီးက ကျေနပ်ရမည့်သူဖြစ်ရမည်။

(ခ) စီမံခန့်ခွဲရေးအဖွဲ့ကပြုလုပ်သည့် သို့မဟုတ် ပြုလုပ်ရန်ကြံရွယ်သည့် ပဋိညာဉ်တွင်သော်လည်းကောင်း၊ ရောင်းမှု သို့မဟုတ် ဝယ်ယူမှုတစ်ခုတွင်သော်လည်းကောင်း၊ တိုက်ရိုက်ဖြစ်စေ သွယ်ဝိုက်၍ဖြစ်စေ တစ်နည်းနည်းဖြင့်အကျိုးသက်ဆိုင်သည့်အဖွဲ့ဝင်သည် မိမိမည်သို့အကျိုးသက်ဆိုင်ကြောင်းကို အဖွဲ့အစည်းအဝေးတွင် ထုတ်ဖော်ပြောဆိုရမည်။

(ဂ) ပုဒ်မခွဲ(ခ)အရ ထုတ်ဖော်ပြောဆိုချက်ကို အဖွဲ့အစည်းအဝေးမှတ်တမ်းများတွင် ရေးမှတ်ထားရမည်ဖြစ်ပြီး သက်ဆိုင်သည့်အဖွဲ့ဝင်သည် ယင်းပဋိညာဉ်နှင့်သော်လည်းကောင်း၊ ရောင်းမှု သို့မဟုတ် ထိုဝယ်မှုနှင့်သော်လည်းကောင်း စပ်လျဉ်း၍ စီမံခန့်ခွဲရေးအဖွဲ့က ဆွေးနွေးခြင်း၊ ဆုံးဖြတ်ခြင်းပြုရာတွင် မပါဝင်ရ။

(ဃ) ဤကဏ္ဍနှင့်အဖွဲ့ဝင်တို့၏ ရာထူးသက်တမ်းသည် ငါးနှစ်ဖြစ်သည်။

(ခ) ယင်းရာထူးသက်တမ်း ကုန်ဆုံးသည့်အခါ ပြည်ထောင်စုဝန်ကြီးက အသစ်ရွေးချယ်ခန့်ထားပြီးသည့်အချိန်အထိ ဥက္ကဋ္ဌနှင့် အဖွဲ့ဝင်များသည် မိမိတို့၏ လုပ်ငန်းတာဝန်များကို ဆက်လက်ထမ်းဆောင်ရမည်။

(ဂ) ဥက္ကဋ္ဌနှင့် အဖွဲ့ဝင်များသည် ရာထူးသက်တမ်း နှစ်ကြိမ်ထက်ပို၍ ထမ်းဆောင်ခြင်းမပြုရ။

(ဃ) ဥက္ကဋ္ဌ သို့မဟုတ် အဖွဲ့ဝင်အဖြစ် ကြားဖြတ်တာဝန်ယူရသည့် ကာလကို ရာထူးသက်တမ်းတစ်ခုဟု မသတ်မှတ်ရ။

(င) အကြောင်းတစ်ရပ်ကြောင့် ဥက္ကဋ္ဌ သို့မဟုတ် အဖွဲ့ဝင်ရာထူးနေရာ လစ်လပ်သည့်အတွက် အစားထိုးခန့်ထားပါက ယင်းဥက္ကဋ္ဌ သို့မဟုတ် အဖွဲ့ဝင်၏ ရာထူးသက်တမ်းသည် မူလရာထူးသက်တမ်းကုန်ဆုံးသည်အထိသာ ဖြစ်ရမည်။

၁၃။ ဥက္ကဋ္ဌ သို့မဟုတ် အဖွဲ့ဝင်တစ်ဦးသည် သတ်မှတ်ထားသည့် အကြောင်းတစ်ရပ်ရပ်နှင့် ငြိစွန်းကြောင်းတွေ့ရှိသည့်အခါ ပြည်ထောင်စုဝန်ကြီးသည် ယင်းဥက္ကဋ္ဌ သို့မဟုတ် အဖွဲ့ဝင်အား ရာထူးမှ နုတ်ထွက်ရန် ညွှန်ကြားနိုင်သည်။ ညွှန်ကြားသည့်အတိုင်း လိုက်နာခြင်းမပြုလျှင် တာဝန်မှရပ်စဲရမည်။

၁၅။ စီမံခန့်ခွဲရေးအဖွဲ့ ဥက္ကဋ္ဌနှင့် အဖွဲ့ဝင်များသည် ဝန်ကြီးဌာနက သတ်မှတ်သည့် လစာ၊ စရိတ်နှင့် ချီးမြှင့်ငွေများကို ခံစားခွင့်ရှိသည်။

၁۶။ (က) ရာထူးမှ နုတ်ထွက်ခြင်းကြောင့်ဖြစ်စေ တာဝန်မှ ရပ်စဲခံရခြင်းကြောင့်ဖြစ်စေ၊ ကွယ်လွန်ခြင်းကြောင့်ဖြစ်စေ၊ အခြားအကြောင်းတစ်ခုခုကြောင့်ဖြစ်စေ အဖွဲ့ဝင်ရာထူး လစ်လပ်လျှင် ထိုလစ်လပ်သည့်နေရာတွင် အဖွဲ့ဝင်သစ်ကို ပို့ဆောင်ရေးဝန်ကြီးဌာန ပြည်ထောင်စုဝန်ကြီးက ဖြည့်စွက်ခန့်ထားရမည်။

(ခ) စီမံခန့်ခွဲရေးအဖွဲ့က စီမံဆောင်ရွက်သည့်မူဝင်းကိစ္စများသည် အဖွဲ့ဝင်ရာထူးလစ်လပ်သည့်အကြောင်းကြောင့်သော်လည်းကောင်း၊ အဖွဲ့ဝင်တစ်ဦးဦးခန့်ထားရာတွင် ချို့ယွင်းချက်တစ်ခုခုရှိသည့် အကြောင်းကြောင့်သော်လည်းကောင်း မပျက်ပြယ်စေရ။

အခန်း(၆)
စီမံခန့်ခွဲရေးအဖွဲ့၏ တာဝန်နှင့် လုပ်ပိုင်ခွင့်များ

၁၇။ စီမံခန့်ခွဲရေးအဖွဲ့၏ တာဝန်များမှာ အောက်ပါအတိုင်းဖြစ်သည်-

(က) နိုင်ငံပိုင်ပစ္စည်းများနှင့် ဘဏ္ဍာငွေများကို အလေအလွင့်၊ အဆုံးအရှုံး၊ အပျက်အစီး၊ အပျောက်အရှ အနည်းဆုံးဖြစ်အောင် ထိန်းသိမ်းခြင်း၊

(ခ) ဝင်ငွေတိုးတက်စေရေးအတွက် ဝန်ဆောင်မှုစရိတ်ကို ကျဆင်းစေသော နည်းလမ်းများဖြင့်သော်လည်းကောင်း၊ ဝန်ဆောင်မှုစွမ်းအား တိုးတက်စေသော နည်းလမ်းများဖြင့်သော်လည်းကောင်း အကျိုးအမြတ်တိုးတက်ရရှိအောင် ဆောင်ရွက်ခြင်း၊

(ဂ) ပြည်ထောင်စုအစိုးရအဖွဲ့က ချမှတ်ပေးထားသည့် ဖွဲ့စည်းပုံနှင့်လုပ်ထုံးလုပ်နည်းများကို လိုက်နာဆောင်ရွက်ခြင်း၊

(ဃ) ဝန်ကြီးဌာနက သတ်မှတ်ပေးထားသော လုပ်ငန်းများကို ဆောင်ရွက်ခြင်း၊

(င) သက်ဆိုင်ရာ ဥပဒေများကို လိုက်နာစောင့်ထိန်းခြင်း၊

(စ) ဝန်ထမ်းများ၏ ရပိုင်ခွင့်များကို ရရှိစေခြင်း၊

(ဆ) လုပ်ငန်းစီမံကိန်းများကို ဝန်ကြီးဌာန၏ ခွင့်ပြုချက်ဖြင့် အကောင်အထည်ဖော်ဆောင်ရွက်ခြင်း၊

(ဇ) နိုင်ငံတော်ကချမှတ်ပေးထားသော ငွေကြေးသုံးစွဲမှုဆိုင်ရာ ဥပဒေ၊ စည်းမျဉ်း၊ စည်းကမ်းများကို လိုက်နာကျင့်သုံးခြင်း၊

(စျ) ဝန်ကြီးဌာန၏ စီမံကိန်းရည်မှန်းချက်များကို အတတ်နိုင်ဆုံး ဖြည့်စွမ်းအကောင်အထည်ဖော်ခြင်း၊

(ည) မိမိလုပ်ငန်းတစ်ခုလုံး၏ အောင်မြင်မှု၊ ဆုံးရှုံးမှုကို တာဝန်ခံရမည်။

(ဋ) လေယာဉ်၊ လေယာဉ်ရုံ၊ အလုပ်ဌာန၊ အလုပ်ဌာနခွဲများ၏တာဝန်ခံ ဝန်ထမ်းများသည် မိမိတို့ တာဝန်ယူသည့်လုပ်ငန်း၏ အောင်မြင်မှု၊ ဆုံးရှုံးမှုကို တာဝန်ခံရမည်။

၁၈။ စီမံခန့်ခွဲရေးအဖွဲ့၏ လုပ်ပိုင်ခွင့်များမှာ အောက်ပါအတိုင်းဖြစ်သည်-

(က) ပြည်ထောင်စုဝန်ကြီး၏ ကြိုတင်သဘောတူညီချက်ဖြင့် ငွေချေးယူခြင်းနှင့် ငွေထုတ်ချေးခြင်းတို့ကို ဆောင်ရွက်နိုင်သည်။

(ခ) လုပ်ငန်းအဖွဲ့များကို ဖွဲ့စည်းတာဝန်ပေးနိုင်သည်။

(ဂ) ကိစ္စတစ်ခုခုနှင့်စပ်လျဉ်း၍ အဖွဲ့အား အကြံဉာဏ်ပေးရန် ပုဂ္ဂိုလ်တစ်ဦးဦးကို ခန့်ထား၍ သို့မဟုတ် အမည်တင်သွင်းခန့်ထား၍ ထိုပုဂ္ဂိုလ်အား ပြည်ထောင်စုဝန်ကြီးက ပြဋ္ဌာန်းသည့်အခများနှင့် စရိတ်ကြေးငွေများ ပေးနိုင်သည်။

(ဃ) နိုင်ငံတော်က လွှဲအပ်သော သို့မဟုတ် လုပ်ကိုင်ခွင့်ရရှိသော မြေ၊ အဆောက်အအုံ၊ လေယာဉ်၊ ရဟတ်ယာဉ်၊ ယာဉ်၊ ယန္တရား၊ စက်ကိရိယာ၊ ကုန်ပစ္စည်းစသည့် ရွှေ့ပြောင်းနိုင်သောပစ္စည်းနှင့် မရွှေ့မပြောင်းနိုင်သော ပစ္စည်းများအပါအဝင် ပိုင်ဆိုင်မှုအားလုံးကို လက်ဝယ်ထားပိုင်ခွင့်နှင့် အသုံးပြုပိုင်ခွင့်ရှိသည်။

(င) ကုန်စည်များလက်ခံတင်ဆောင်ခြင်း၊ သိုလှောင်ဖြန့်ဖြူးခြင်းတို့ကို ကိုယ်စားလှယ်လုပ်ငန်းအသွင်ဖြင့် ဆောင်ရွက်ပိုင်ခွင့်ရှိသည်။

(စ) လုပ်ငန်းဆိုင်ရာဝန်ဆောင်ခနှုန်းများ၊ လုပ်ခနှုန်းများ၊ ထုတ်လုပ်မှုစံနှုန်းများ၊ ခရီးသည်နှင့် ကုန်စည်ပို့ဆောင်သည့် ဝန်ဆောင်ခနှုန်းထားများ၊ အလုပ်ချိန်များ၊ အလုပ်ခွင် စည်းမျဉ်းစည်းကမ်းများကို တည်ဆဲဥပဒေ၊ နည်းဥပဒေများနှင့်အညီသတ်မှတ်ပိုင်ခွင့်၊ ပြင်ဆင်ပိုင်ခွင့်ရှိသည်။

(ဆ) ကုန်ထုတ်လုပ်မှု၊ ဝန်ဆောင်မှုနှင့် ကုန်သွယ်မှုလုပ်ငန်းများကို စီမံခန့်ခွဲမှုကန်ထရိုက်စနစ်ဖြင့်သော်လည်းကောင်း၊ ဌားရမ်းလုပ်ကိုင်ခြင်း စနစ်ဖြင့်သော်လည်းကောင်း၊ အကျိုးတူစနစ်ဖြင့်သော်လည်းကောင်း၊ တည်ဆောက်လုပ်ကိုင် လွှဲပြောင်းစနစ်ဖြင့်သော်လည်းကောင်း ဆောင်ရွက်ရာတွင် ပြည်တွင်းပြည်ပလုပ်ငန်းရှင်များနှင့်ပူးပေါင်းဆောင်ရွက်ပိုင်ခွင့်ရှိသည်။

(ဇ) မိမိပိုင်ဆိုင်သည့် သို့မဟုတ် ခွင့်ပြုချက်ရရှိထားသည့် တီထွင်မှုပိုင်ဆိုင်ခွင့်၊ ကုန်အမှတ်တံဆိပ်နှင့်စပ်လျဉ်း၍ မိမိခွင့်ပြုချက် မရရှိပဲထုတ်လုပ်ခြင်း၊ ရောင်းချခြင်း၊ အသုံးပြုခြင်း သို့မဟုတ် တစ်နည်းနည်းဖြင့် လွှဲပြောင်းခြင်း ပြုလုပ်လျှင် မည်သူ့ကိုမဆို တရားစွဲဆိုပိုင်ခွင့်ရှိသည်။

(စျ) မိမိလုပ်ငန်းအတွက် မဖြစ်မနေ ရယူအသုံးပြုရန်လိုအပ်သည့် မြေ၊ အဆောက်အအုံတို့နှင့်စပ်လျဉ်း၍ သက်ဆိုင်ရာ တည်ဆဲဥပဒေပြဋ္ဌာန်းချက်များနှင့်အညီ ဆောင်ရွက်ပြီး သုံးစွဲပိုင်ခွင့်ရှိသည်။

စာမျက်နှာ(၁၆)သို့

ဥပဒေကြော်ငြာ

စာမျက်နှာ ၁၅ မှ

(ည) စက်ပစ္စည်းနှင့် စက်ကိရိယာများ၊ မြေ၊ အဆောက်အအုံနှင့် လေယာဉ်များ၊ အခြားပိုင်ဆိုင်ခွင့်များကို သက်ဆိုင်ရာလုပ်ငန်းများအတွက် ပြည်တွင်းပြည်ပ လုပ်ငန်းရှင်များကို ငှားရမ်းနိုင်သည်။

(ဋ) ငှားရမ်းခ၊ အခနှုန်းထားများ သတ်မှတ်ခြင်း၊ ပြင်ဆင်ခြင်း၊ ပြန်အမ်းခြင်းနှင့် လျှော့ပေါ့ခွင့်ပြုခြင်းတို့ ပြုနိုင်သည်။

(ဌ) လေယာဉ်များ စက်ယန္တရားများ ပြင်ဆင်ရာမှ ရရှိသည့် သံ၊ သတ္တုနှင့် အခြားပစ္စည်းဟောင်းများ၊ ပစ္စည်းသစ်ဖြင့် လဲလှယ်အစားထိုးပြုပြင်ပေးလိုက်ရ၍ ထွက်ပေါ်လာသော ပစ္စည်းဟောင်းများ၊ ပိုလျှံနေသော သိုလှောင်ပစ္စည်းများအပါအဝင် အသုံးနည်းသောပစ္စည်းများကို ထုခွဲရောင်းချခြင်းနှင့် အသုံးတည့်သော ပစ္စည်းများနှင့် လဲလှယ်ခြင်းတို့ ပြုလုပ်နိုင်သည်။

(ဍ) ပို့ဆောင်ရေးဆိုင်ရာ ကျွမ်းကျင်သောဝန်ထမ်းများ၊ လေကြောင်းဆိုင်ရာ ကျွမ်းကျင်သော ဝန်ထမ်းများနှင့် ပြင်ပပုဂ္ဂိုလ်များ လေ့ကျင့်မွေးထုတ်နိုင်ရေးအတွက် ပြည်တွင်းပြည်ပမှပညာရှင်များ၊ အဖွဲ့အစည်းများဖြင့် ပူးပေါင်း၍ သင်တန်းကျောင်းများဖွင့်လှစ်ဆောင်ရွက်နိုင်သည်။

(ဎ) စီမံခန့်ခွဲရေးဝန်ထမ်းများ၏ လုပ်ငန်းစွမ်းဆောင်ရည်တိုးတက်စေရေးအတွက် လိုအပ်သော ပြည်တွင်းသင်တန်းများဖွင့်လှစ်ခြင်းနှင့် ပြည်တွင်းပြည်ပ သင်တန်းများသို့ စေလွှတ်ခြင်းပြုနိုင်သည်။

အခန်း (၇)

ဘဏ္ဍာရေး၊ ငွေရေးကြေးရေးနှင့် စာရင်းများ

၁၉။ မြန်မာ့လေကြောင်းသည်-

(က) နှစ်စဉ်ဝင်ငွေ၊ ထွက်ငွေ အခြေအနေများ ပေါ်လွင်စေရန် သင့်လျော်သည့် ပြည်တွင်း ပြည်ပဘဏ်၌ ကျပ်ငွေနှင့် နိုင်ငံခြားငွေစာရင်းများကို သီးခြားစာရင်း ဖွင့်လှစ်ထားရှိဆောင်ရွက်ရမည်။

(ခ) မိမိရရှိသော နိုင်ငံခြားဝင်ငွေကို ဝန်ကြီးဌာန၏ ခွင့်ပြုချက်ဖြင့် ထုတ်ယူ သုံးစွဲပိုင်ခွင့်ရှိရမည်။

(ဂ) မိမိလက်အောက်ရှိ လုပ်ငန်းအုပ်စုအလိုက်လည်းကောင်း၊ လုပ်ငန်းတစ်ခုချင်းအလိုက်လည်းကောင်း၊ ဝင်ငွေ၊ ထွက်ငွေ အခြေအနေများ ပေါ်လွင်စေရန် သီးခြားငွေစာရင်းများ ဖွင့်လှစ်ထားရှိရမည်။

(ဃ) ဝန်ကြီးဌာန၏ ခွင့်ပြုချက်ဖြင့် လိုအပ်သော သာမန်နှင့် ငွေလုံးငွေရင်း အသုံးစရိတ်များအား သင့်လျော်သည့် ပြည်တွင်း ပြည်ပဘဏ်များမှ ချေးယူသုံးစွဲခြင်း၊ တာဝန်ယူ ပြန်လည်ပေးဆက်ခြင်း ပြုနိုင်သည်။

(င) မိမိ အကောင်အထည်ဖော်ဆောင်ရွက်မည့် လုပ်ငန်းစီမံကိန်းများနှင့် စပ်လျဉ်း၍ ပြည်ပချေးငွေ ရယူရန် လိုအပ်ပါက ပြည်ထောင်စုအစိုးရအဖွဲ့၏ သဘောတူညီချက်ဖြင့် ချေးယူသုံးစွဲရမည်။

(စ) မိမိ၏ ဝန်ထမ်းများအတွက် ပင်စင်ရန်ပုံငွေကိုသီးခြားထားရှိရမည်။

(ဆ) ဝန်ထမ်းများက လူမှုဖူလုံရေးအဖွဲ့သို့ ထည့်ဝင်ရန်ကိစ္စများအတွက် တည်ဆဲဥပဒေ၊ နည်းဥပဒေများနှင့်အညီ ဆောင်ရွက်ရမည်။

(ဇ) နှစ်စဉ်နိုင်ငံတော်က သတ်မှတ်ပေးသည့် ထည့်ဝင်ငွေကိုပေးသွင်းပြီးနောက်ကျန်သည့် အသားတင်အမြတ်ကို ဝန်ကြီးဌာန၏သဘောတူညီချက်ဖြင့် အောက်ပါရန်ပုံငွေများကို ထားရှိရမည်-

(၁) ဆုကြေးရန်ပုံငွေ၊

(၂) သက်သာချောင်ချိရေးရန်ပုံငွေ၊

(၃) ဖွံ့ဖြိုးမှုရန်ပုံငွေ၊

(၄) တန်ဖိုးယုတ်လျော့မှုရန်ပုံငွေ၊

(၅) လှည့်ပတ်ရန်ပုံငွေ၊

(၆) အခြားလိုအပ်သော ရန်ပုံငွေ၊

(ဈ) ရာနှုန်းပြည့်နိုင်ငံပိုင်ဖြစ်ပြီး နိုင်ငံတော်၏အုပ်ချုပ်ရေး၊ ကာကွယ်ရေးနှင့် အရေးပေါ်ကိစ္စရပ်များတွင် ငွေကြေးအကျိုးအမြတ်မယူဘဲဆောင်ရွက်ပေးလျက်ရှိသည့်အတွက် သင့်လျော်သည့်အခွန်ကင်းလွတ်ခွင့် သို့မဟုတ် သက်သာခွင့်ရရှိရေးအစိုးရအဖွဲ့ သို့မဟုတ် ဘဏ္ဍာရေးဝန်ကြီးဌာနသို့ အကျိုးအကြောင်း ပြည့်စုံစွာဖြင့် ခွင့်ပြုချက်လျှောက်ထားတောင်းခံနိုင်သည်။

(ည) ထိရောက်သည့် စစ်ဆေးကြပ်မတ်မှုရှိစေရန် ဌာနတွင်း စာရင်းစစ်အဖွဲ့ ဖွဲ့စည်းဆောင်ရွက်ရမည်။

(ဋ) အောက်ပါစာရင်းများကို ဝန်ကြီးဌာနမှ ညွှန်ကြားသည့်အတိုင်း တင်ပြရမည်-

(၁) ငွေသားအခြေအနေ၊

(၂) လက်ကျန်ရှင်းတမ်း၊

(၃) အရှုံး၊ အမြတ်စာရင်း၊

(၄) ဝန်ထမ်းအင်အားစာရင်း၊

(၅) ကုန်ပစ္စည်းထုတ်လုပ်သည့် ရောင်းဝယ်သည့် သို့မဟုတ် ဝန်ဆောင်သည့် စာရင်း။

(ဌ) ပို့ဆောင်ရေးဝန်ကြီးဌာနအောက်ရှိ စီးပွားရေးအဖွဲ့အစည်းများအကြား ငွေကြေးဆိုင်ရာအပြန်အလှန်အကူအညီပေးခြင်းများအား ဝန်ကြီးဌာန၏ သဘောတူညီချက်ဖြင့် ဆောင်ရွက်ရမည်။

(ဍ) ငွေစာရင်းများကို ပြည်ထောင်စုစာရင်းစစ်ချုပ်ရုံးက အသိအမှတ်ပြုသော စာရင်းစစ်အဖွဲ့ထံအပ်နှံ၍ စစ်ဆေးခံရမည်။

အခန်း(၈)

တားမြစ်ချက်များ

၂၀။ တည်ဆဲအခြားတရားဥပဒေတွင် မည်သို့ပင်ပါရှိစေကာမူ၊ မည်သူမဆို-

(က) လေယာဉ်ခပေးဆောင်ခြင်းမှကင်းလွတ်ရန် ရည်ရွယ်ချက်ဖြင့် လေယာဉ်ခကြိုတင်ပေးဆောင်ခြင်းမပြုဘဲ၊ မြန်မာ့လေကြောင်းပိုင်လေယာဉ်တွင် စီးနင်းလိုက်ပါခြင်း၊ စီးနင်းလိုက်ပါရန် ကြိုးစားအားထုတ်ခြင်းမပြုရ၊

(ခ) မြန်မာ့လေကြောင်းပိုင် လေယာဉ်တွင် တစ်ခုခုသောခရီးအတွက် လက်မှတ်ဝယ်ယူစီးနင်းလိုက်ပါပြီးနောက်၊ အဆိုပါ ခရီးကိုကျော်လွန်ကြောင်း သိလျက်နှင့် ထိုကျော်လွန်သည့်ခရီးအတွက် နောက်ထပ်လေယာဉ်ခပေးဆောင်ခြင်းမှ လွတ်ကင်းရန်ရည်ရွယ်ချက်ဖြင့်နောက်ထပ်လေယာဉ်ခကြိုတင်ပေးဆောင်ခြင်းမပြုဘဲ၊ မြန်မာ့လေကြောင်းပိုင်လေယာဉ်တွင် တမင်ဆက်လက်စီးနင်းလိုက်ပါခြင်းမပြုရ၊

(ဂ) မြန်မာ့လေကြောင်းပိုင် လေယာဉ်တွင်တစ်ခုခုသောခရီးအတွက် လက်မှတ်ဝယ်ယူစီးနင်းလိုက်ပါပြီးနောက်၊ အဆိုပါခရီးသို့ရောက်ရှိကြောင်း သိလျက်နှင့် လေယာဉ်မှ ထွက်ခွာသွားရန် တမင်ပျက်ကွက်ခြင်း သို့မဟုတ် ငြင်းဆန်ခြင်းမပြုရ၊

(ဃ) လူနှင့်အတူ ယူဆောင်သော ပစ္စည်းများအတွက် တန်ဆာခပေးဆောင်ခြင်းမှ လွတ်ကင်းရန်ရည်ရွယ်ချက်ဖြင့်၊ ကျသင့်သောတန်ဆာခကို လုံးဝပေးဆောင်ခြင်းမပြုဘဲ သို့မဟုတ် ကျသင့်သောတန်ဆာခကို အပြည့်ပေးဆောင်ခြင်းမပြုဘဲ မြန်မာ့လေကြောင်းပိုင်လေယာဉ်တွင် လူနှင့်အတူ ပစ္စည်းများတင်ဆောင်ခြင်း၊ တင်ဆောင်ရန် ကြိုးစားအားထုတ်ခြင်းမပြုရ၊

(င) အမှန်တကယ်ကျသင့်သော လေယာဉ်ခကို ပေးဆောင်ခြင်းမှ လွတ်ကင်းရန် ရည်ရွယ်ချက်ဖြင့် မြန်မာ့လေကြောင်းပိုင် လေယာဉ်တွင် လေယာဉ်နေရာ အဆင့်အတန်းတစ်ခုအတွက် လေယာဉ်ခ ပေးဆောင်လျက်၊ ထိုနေရာအဆင့်အတန်းထက်မြင့်သောသီးသန့်နေရာတွင်၊ သို့မဟုတ် အခန်းတွင် စီးနင်းလိုက်ပါခြင်းမပြုရ၊

(စ) မြန်မာ့လေကြောင်းပိုင် လေယာဉ်တွင် စီးနင်းလိုက်ပါလျက် လေယာဉ်၏ အရာထမ်း အမှုထမ်းများက လောယာဉ်လက်မှတ်ဝယ်ယူရန် တောင်းဆိုသော်လည်း လေယာဉ်လက်မှတ်မဝယ်ယူခြင်း သို့မဟုတ် လေယာဉ်လက်မှတ်ထုတ်ပြရန် တောင်းဆိုသော်လည်း လေယာဉ်လက်မှတ်ထုတ်မပြခြင်း သို့မဟုတ် ခရီးအဆုံးတွင် လေယာဉ်လက်မှတ်ပြန်အပ်ရန် တောင်းဆိုသော်လည်း လေယာဉ်လက်မှတ် ပြန်မအပ်ခြင်းမပြုရ၊

(ဆ) မြန်မာ့လေကြောင်းပိုင် လေယာဉ်တွင် စီးနင်းလိုက်ပါသောသူတစ်ဦးအတွက် ကျသင့်သော လေယာဉ်ခကို ပေးဆောင်ခြင်းမှ လွတ်ကင်းစေရန် ရည်ရွယ်ချက်ဖြင့် လက်မှတ်စစ်အား လိမ်လည်ပြသနိုင်စေခြင်းအလို့ငှာ မိမိ၏ လက်မှတ်ကိုထိုသူအား လွှဲပြောင်းပေးခြင်းမပြုရ၊

(ဇ) ကုန်တင်ခပေးဆောင်ခြင်းမှ လုံးဝလွတ်ကင်းရန် ရည်ရွယ်ချက်ဖြင့်ဖြစ်စေ၊ ကုန်တင်ခအပြည့်ပေးဆောင်ခြင်းမှ လွတ်ကင်းရန် ရည်ရွယ်ချက်ဖြင့်ဖြစ်စေ၊ မြန်မာ့လေကြောင်းပိုင် လေယာဉ်ပေါ်တွင် မရိုးသားသောနည်းဖြင့် ကုန်ပစ္စည်းများ တင်ဆောင်ခြင်း၊ တင်ဆောင်ရန် ကြိုးစားအားထုတ်ခြင်းမပြုရ၊

(ဈ) မြန်မာ့လေကြောင်းပိုင် လေယာဉ်များတွင် အသုံးပြုသော လူစီးလက်မှတ်များကိုဖြစ်စေ၊ တန်ဆာလက်မှတ်များကိုဖြစ်စေ၊ အခြားလက်မှတ်ကို သို့မဟုတ် ပုံစံများကိုဖြစ်စေ၊ မရိုးသားသောနည်းဖြင့် အစားထိုးအသုံးပြုရန် ရည်ရွယ်ချက်ဖြင့် အတုပြုလုပ်ခြင်း၊ အတုပြုလုပ်ရန် ကြိုးစားအားထုတ်ခြင်း၊ အတုလက်မှတ်ကိုဖြစ်စေ၊ ပုံစံများကိုဖြစ်စေ၊ ထိန်းသိမ်းထားခြင်း၊ ရောင်းဝယ်ခြင်းမပြုရ၊

(ည) လေယာဉ်ပေါ်တွင် လိုက်ပါလာသည့် လေယာဉ်မှူး၊ လေယာဉ်သားနှင့် ခရီးသည်များအား အနှောင့်အယှက်ဖြစ်စေသော ကိုယ်နှုတ်အမူအရာဖြင့် ပြုမူခြင်း၊ မူးယစ်ရမ်းကားခြင်း၊ ခိုက်ရန်ဖြစ်ပွားခြင်း၊ တာဝန်ဝတ္တရားနှောင့်ယှက်ခြင်း မပြုရ။

အခန်း(၉)

ပြစ်ဒဏ်

၂၁။ မည်သူမဆို ပုဒ်မ ၁၈ ပါ တားမြစ်ချက်များအနက် တစ်ခုခုကို ကျူးလွန်ရန် ကြိုးစားအားထုတ်ကြောင်းပြစ်မှုထင်ရှား စီရင်ခြင်းခံရလျှင် သုံးလထိထောင်ဒဏ်ဖြစ်စေ၊ ကျပ်ငါးသိန်းထိငွေဒဏ်ဖြစ်စေ၊ ဒဏ်နှစ်ရပ်စလုံးဖြစ်စေ ချမှတ်ရမည်။

၂၂။ မည်သူမဆို ပုဒ်မ ၁၈ ပါတားမြစ်ချက်များအနက် တစ်ခုခုကို ကျူးလွန် ဖောက်ဖျက်လျှင် ခြောက်လအထိ ထောင်ဒဏ်ဖြစ်စေ၊ ကျပ်ဆယ်သိန်းထိ ငွေဒဏ်ဖြစ်စေ၊ ဒဏ်နှစ်ရပ်စလုံးဖြစ်စေ ချမှတ်ရမည်။

အခန်း(၁၀)

ဆုကြေးငွေချီးမြှင့်ခြင်း

၂၃။ မြန်မာ့လေကြောင်းသည်-

(က) ဝန်ထမ်းများ၏ လုပ်ငန်းစွမ်းဆောင်ရည် တိုးတက်စေရေးအတွက် လုပ်ငန်းရပ်တစ်ခုချင်းအလိုက် သတ်မှတ်စံချိန်စံနှုန်းဖြင့် တွက်ချက်ထားသည့် အပိုကြေးကို ခံစားခွင့်ပြုနိုင်သည်။

(ခ) မိမိ၏စီမံကိန်းလျာထားချက်အတိုင်းဖြစ်စေ၊ အနည်းဆုံးသတ်မှတ်ထားသော စီမံကိန်းလျာထားချက်အတိုင်းဖြစ်စေ အကောင်အထည်ဖော်ဆောင်ရွက်နိုင်သည့်အပြင် သတ်မှတ်ထားသောလုပ်ငန်း ကုန်ကျစရိတ်နှင့် ဝင်ငွေအချိုးတိုင်းသော်လည်းကောင်း၊ ယင်းအချိုးထက်ပိုမိုကောင်းမွန်အောင် ဆောင်ရွက်နိုင်လျှင်သော်လည်းကောင်း ဆုကြေးချီးမြှင့်ပိုင်ခွင့်ရှိသည်။

၂၄။ ဝန်ထမ်းများသည် သီးခြားတာဝန်ပေးချက်အရ ဆောင်ရွက်ရသည့်လုပ်ငန်းတစ်ရပ်ရပ်အတွက် ချီးမြှင့်ငွေ သို့မဟုတ် အခကြေးငွေကို သက်ဆိုင်ရာစည်းမျဉ်းစည်းကမ်းများနှင့်အညီ ခံစားခွင့်ရှိသည်။

အခန်း(၁၁)

အထွေထွေ

၂၅။ မြန်မာ့လေကြောင်း၏ အရာထမ်းအမှုထမ်းအားလုံးသည် ဤဥပဒေပါပြဋ္ဌာန်းချက်များနှင့်အညီ ဆောင်ရွက်သောအခါ သို့မဟုတ် ဆောင်ရွက်သည့် သဘောသက်ရောက်သော အပြုအမူကို ပြုသောအခါ ရာဇသတ်ကြီးပုဒ်မ ၂၁ အရ ပြည်သူ့ဝန်ထမ်းများဖြစ်သည်ဟု မှတ်ယူရမည်။

၂၆။ ဤဥပဒေအရ အပ်နှင်းထားသော လုပ်ပိုင်ခွင့်များနှင့်အညီ သဘောရိုးဖြင့် ဆောင်ရွက်ကြောင်းသက်သေအထောက်အထားခိုင်လုံသည့် ကိစ္စတစ်ရပ်ရပ်အတွက် စီမံခန့်ခွဲရေးအဖွဲ့ဥက္ကဋ္ဌနှင့် အဖွဲ့ဝင်များကိုသော်လည်းကောင်း၊ စီမံခန့်ခွဲရေးအဖွဲ့က ဖွဲ့စည်းသော လုပ်ငန်းအဖွဲ့များကိုသော်လည်းကောင်း၊ တရားမမှုဖြစ်စေ၊ ရာဇဝတ်မှုဖြစ်စေ၊ အခြားမှုခင်းဖြစ်စေ မစွဲဆိုရ။

၂၇။ ကာလစည်းကမ်းသတ်ဥပဒေ ပထမဇယားရှိ အပိုဒ်(၁၄၉)သည် မြန်မာ့လေကြောင်းကဖြစ်စေ၊ မြန်မာ့လေကြောင်းကိုယ်စားဖြစ်စေ စွဲဆိုသည့် တရားမမှုများနှင့် သက်ဆိုင်စေရမည်။

၂၈။ မည်သူမဆို ပုဒ်မ ၁၈ ပါ တားမြစ်ချက်များအနက်တစ်ခုခုကို ကျူးလွန်ရန် ကြိုးစားအားထုတ်လျှင်ရဲအရာရှိ အရေးယူပိုင်သော ပြစ်မှုများအဖြစ် မှတ်ယူရမည်။

၂၉။ ဤဥပဒေပါ ပြဋ္ဌာန်းချက်များကို အကောင်အထည်ဖော်ဆောင်ရွက်ရာတွင်-

(က) ဝန်ကြီးဌာနသည် လိုအပ်ပါက နည်းဥပဒေများ၊ စည်းမျဉ်းနှင့် စည်းကမ်းများကို ပြည်ထောင်စုအစိုးရအဖွဲ့၏ သဘောတူညီချက်ဖြင့် ထုတ်ပြန်နိုင်သည်။

(ခ) ဝန်ကြီးဌာနနှင့် မြန်မာ့လေကြောင်းသည် လိုအပ်သော အမိန့်ကြော်ငြာစာ၊ အမိန့်၊ ညွှန်ကြားချက်နှင့် လုပ်ထုံးလုပ်နည်းများကို ထုတ်ပြန်နိုင်သည်။

၃၀။ ၁၉၅၂ ခုနှစ်၊ ပြည်ထောင်စုမြန်မာနိုင်ငံလေကြောင်းသယ်ယူပို့ဆောင်ရေးအဖွဲ့ အက်ဥပဒေအမှတ် ၃၉ ကို ဤဥပဒေဖြင့် ရုပ်သိမ်းလိုက်သည်။

အများပြည်သူ သိရှိလေ့လာအကြံပြုနိုင်ရေးအတွက် ဖော်ပြခြင်းဖြစ်ပါသည်။

ကျန်းမာရေးဝန်ကြီးဌာန
ကျန်းမာရေးဦးစီးဌာန
ရန်ကုန်ပြည်သူ့ဆေးရုံကြီး

အိတ်ဖွင့်တင်ဒါခေါ်ယူခြင်း

၁။ ရန်ကုန်ပြည်သူ့ဆေးရုံကြီး၊ ဓာတ်ရောင်ခြည်ဖြင့် ဆေးကုဌာနတွင် LA စက်ထားရှိမည့် တိုးချဲ့အဆောက်အအုံဆောက်လုပ်ရန်အတွက် အိတ်ဖွင့်တင်ဒါတင်သွင်းရန် ခေါ်ယူအပ်ပါသည်။

၂။ တင်ဒါတင်သွင်းလွှာ အသေးစိတ်အချက်အလက်များကို ရန်ကုန်ပြည်သူ့ဆေးရုံကြီး၊ ဆေးရုံအုပ်ကြီးရုံးသို့ ရုံးချိန်အတွင်း လူကိုယ်တိုင်လာရောက်၍ စုံစမ်းမေးမြန်းရယူနိုင်ပါသည်။

၃။ **တင်ဒါတင်သွင်းလွှာပုံစံများ**
စတင်ရောင်းချမည့်ရက် - ၂၈-၂-၂၀၁၄ ရက် (သောကြာနေ့)
တင်ဒါပိတ်မည့်ရက်နှင့်အချိန် - ၁၀-၃-၂၀၁၄ ရက် (တနင်္လာနေ့) ၁၆း၀၀နာရီ

ရန်ကုန်ပြည်သူ့ဆေးရုံကြီး

ကျန်းမာရေးဝန်ကြီးဌာန
ကျန်းမာရေးဦးစီးဌာန
ရန်ကုန်ပြည်သူ့ဆေးရုံကြီး

အိတ်ဖွင့်တင်ဒါခေါ်ယူခြင်း

၁။ ကျန်းမာရေးဦးစီးဌာန၊ ရန်ကုန်ပြည်သူ့ဆေးရုံကြီးတွင် တက်ရောက်ကုသနေသည့် လူနာများအား ကုသပေးရန်လိုအပ်သော ကင်ဆာရောဂါကုဆေးဝါးများ/ခွဲစိတ်ခန်းသုံး ဆေးဝါးများ (FDAအသိအမှတ်ပြု)ကို မြန်မာကျပ်ငွေဖြင့် ဝယ်ယူမည်ဖြစ်သဖြင့် အိတ်ဖွင့်တင်ဒါတင်သွင်းရန် ခေါ်ယူအပ်ပါသည်။

၂။ **ဈေးနှုန်းတင်သွင်းလွှာပုံစံများ**
စတင်ရောင်းချမည့်ရက် - ၂၈-၂-၂၀၁၄ ရက် (သောကြာနေ့)
တင်ဒါပိတ်မည့်ရက်နှင့်အချိန် - ၁၀-၃-၂၀၁၄ ရက် (တနင်္လာနေ့) ၁၆း၀၀နာရီ

၃။ တင်ဒါစည်းမျဉ်းစည်းကမ်းများ၊ ဆေးပစ္စည်းများနှင့်ပတ်သက်၍ အသေးစိတ်အချက်အလက်များသိရှိလိုပါက ရန်ကုန်ပြည်သူ့ဆေးရုံကြီး၊ ဆေးရုံအုပ်ကြီးရုံးတွင် နေ့စဉ် ရုံးချိန်အတွင်း လာရောက်စုံစမ်းနိုင်ပါသည်။ **ရန်ကုန်ပြည်သူ့ဆေးရုံကြီး**

အိတ်ဖွင့်တင်ဒါခေါ်ယူခြင်း

၁။ အဆင့်မြင့်ပညာဦးစီးဌာန(အောက်မြန်မာပြည်)၊ မြိတ်တက္ကသိုလ်တွင် အသုံးပြုရန်အတွက် မြန်မာနိုင်ငံသားလုပ်ငန်းရှင်များထံမှ အောက်ဖော်ပြပါ ရုံးသုံး/လုပ်ငန်းသုံး မော်တော်ယာဉ်နှစ်စီးကို မြန်မာကျပ်ငွေဖြင့် ဝယ်ယူလိုပါကြောင်း ကြေညာအပ်ပါသည်။

စဉ်	ပစ္စည်းအမျိုးအမည်/အမျိုးအစား	အရေအတွက်
၁။	Light Truck (Tayota, Lite Ace, 1 ton, 2007 Model, Petrol) **(နောက်ဘက်အမိုး၊ ဆိုဖာထိုင်ခုံ၊ စတီးခြေနင်းပြားအပါအဝင်)**	၁ စီး
၂။	**ထော်လာဂျီ အမိုးပါ** (18 HP)8'x4'	၁ စီး

၂။ အဆိုပါအိတ်ဖွင့်တင်ဒါ ဈေးနှုန်းလွှာများကို ၁၀-၃-၂၀၁၄ ရက် (တနင်္လာနေ့) ၁၆း၀၀ နာရီ နောက်ဆုံးထား၍ မြိတ်တက္ကသိုလ် အိတ်ဖွင့်တင်ဒါ စိစစ်ရွေးချယ်ရေးအဖွဲ့သို့ အရောက်ပေးပို့တင်သွင်းရမည်ဖြစ်ပါသည်။

၃။ အသေးစိတ်အချက်အလက်များကို မြိတ်တက္ကသိုလ်စီမံ/ဘဏ္ဍာဌာန ဖုန်း-၀၅၉-၄၂၇၆၂၊ ၀၅၉-၄၂၄၀၈တို့သို့ ဆက်သွယ်စုံစမ်းနိုင်ပါသည်။

အိတ်ဖွင့်တင်ဒါစိစစ်ရွေးချယ်ရေးအဖွဲ့
မြိတ်တက္ကသိုလ်

မြိုင်မြတ်ရတနာ သုံးထပ်ဆွမ်းစားကျောင်းဆောင်သစ်

ရေစက်ချအလှူတော်မင်္ဂလာဖိတ်ကြားလွှာ

ရန်ကုန်တိုင်းဒေသကြီး၊ အလုံမြို့နယ်၊ နှင်းဆီလမ်းထိပ်၊ သဒ္ဓမ္မဝံသာရုံကျောင်းတိုက်အတွင်းရှိ ဆောက်လုပ်ပြီးစီးပြီးဖြစ်သော မြိုင်မြတ်ရတနာ သုံးထပ်ဆွမ်းစားကျောင်းဆောင်သစ် ရေစက်ချအလှူတော်မင်္ဂလာအခမ်းအနားအား (၁၃၇၅ ခုနှစ် တပေါင်းလဆန်း ၉ရက်) ၉-၃-၂၀၁၄ရက် (တနင်္ဂနွေနေ့)တွင် ကျင်းပပြုလုပ်မည်ဖြစ်ပါ၍ ရပ်နီး/ရပ်ဝေးကုသိုလ်ရှင်များ ကြွရောက်ကြည်ညိုနိုင်ပါရန် လေးစားစွာဖိတ်ကြားအပ်ပါသည်။

ဆွမ်းခံကျွေးမွေးချိန် - ၉း၀၀ နာရီမှ ၁၂း၀၀ နာရီအထိ
တရားနာချိန် - ၁း၀၀ နာရီ

အလှူတော်မင်္ဂလာဖြစ်မြောက်ရေးအဖွဲ့

ကန့်ကွက်နိုင်ပါကြောင်း

ရန်ကုန်တိုင်းဒေသကြီး၊ မြောက်ပိုင်းခရိုင်၊ လှည်းကူးမြို့နယ်၊ ဝေးထောက်အိုင်ကျေးရွာအုပ်စု၊ ကွင်းအမှတ်၉၃၇၊ထောက်ကြန့်ကွင်း၊ ဦးပိုင်အမှတ် (N 6)၊ ဧရိယာ ၁၃ ဒသမ ၉၄ ဧကရှိ ဥယျာဉ်ခြံမြေနှင့် ယင်းမြေပေါ်ရှိ အကျိုးခံစားခွင့်အရပ်ရပ်အား ဦးဇော်ဖေဝင်း(ကိုယ်စား) ရောင်းချခွင့်ရှိသူ ဗိုလ်ကြီးဇော်ချို (ငြိမ်း)၁၂/ဗဟန(နိုင်)၀၅၃၈၄၇ထံမှ ကျွန်ုပ်တို့၏မိတ်ဆွေက ဝယ်ယူရန်အတွက် စရန်ငွေပေးချေပြီးဖြစ်ပါသည်။ ကန့်ကွက်လိုသူများရှိပါက ခိုင်မာသော အထောက်အထားများနှင့်တကွ ကျွန်ုပ်တို့ထံသို့ ဤနို့တစ်စာထုတ်သည့်ရက်မှစ၍ ခုနစ်ရက်အတွင်း လာရောက်ကန့်ကွက်နိုင်ပါသည်။ ကန့်ကွက်မှုမရှိပါက ဥပဒေနှင့်အညီ ဆက်လက်အရောင်းအဝယ်ပြုလုပ်သွားမည်ဖြစ်ကြောင်း အများသိစေရန်ကြေညာအပ်ပါသည်။

လွှဲအပ်ညွှန်ကြားချက်အရ-

ဒေါ်ဝင်းသဇင်ဦး(စဉ်-၃၁၀၀၃)
LL.B, H.G.P,D.B.L,C.B.M
အထက်တန်းရှေ့နေ

ဒေါ်ညိုမာ (စဉ်-၃၅၇၇၆)
LL.B, H.G.P
အထက်တန်းရှေ့နေ

အမှတ် (G-1)၊ ကန်တော်ကလေးလမ်း၊ အောင်ဆန်းကွင်းမြောက်ဘက်တန်း၊ မင်္ဂလာတောင်ညွန့်မြို့နယ်၊ ရန်ကုန်မြို့၊ ဖုန်း-၀၉-၅၁၈၆၀၄၅၊ ၃၉၄၀၈၀

ကန့်ကွက်နိုင်ပါကြောင်း

ဒဂုံမြောက်မြို့နယ်၊ မြေတိုင်းရပ်ကွက်အမှတ် ၃၂၊ မြေကွက်အမှတ် ၁၀၂၅၊ မြေကွက်တည်နေရာအမှတ် ၁၀၂၅၊ (၃၂)ရပ်ကွက်၊ ဒဂုံမြောက်မြို့နယ် ဦးဘမော် CG -၀၉၀၃၉၅ အမည်ပေါက် နှစ် ၆၀ဂရန်မြေအား အမည်ပေါက် ဦးဘမော် ဇနီးဒေါ်ခင်ကြည် ကွယ်လွန်သဖြင့် (၁)ဦးသန့်လွင်မိုး ၁၂/ရကန(နိုင်)၀၅၄၃၅၁၊ (၂) ဒေါ်ခင်စန္ဒာမော် ၁၂/ရကန(နိုင်)၀၆၆၉၇၂၊ (၃) ဦးလင်းလွင်မော် ၁၂/ရကန(နိုင်)၀၆၆၈၃၁၊ (၄) ဒေါ်နန္ဒာမော် ၁၂/ရကန(နိုင်)၀၆၆၉၇၀၊ (၅)ဒေါ်လှဲ့လှဲ့ဝင်းမော် ၁၂/ရကန(နိုင်)၀၆၆၉၆၉၊ (၆) ဒေါ်စိမ်းလှဲ့မော် ၁၂/ရကန(နိုင်)၀၆၆၉၇၁၊ (၇) ဒေါ်ဝါဝါဝင်းမော် ၁၂/ရကန(နိုင်)၀၇၃၉၈၅၊ (၈) ဒေါ်စန္ဒီမော် ၁၂/ရကန(နိုင်)၀၇၄၀၄၄ တို့က သားသမီးများတော်စပ်ကြောင်း ကျမ်းကျိန်လွှာတင်ပြ၍ အထွေထွေကိုယ်စားလှယ်လွှဲစာအမှတ် ၇၉၇၂/၁၃(၂၀-၅-၂၀၁၃)နှင့် ၇၉၇၃/၁၃(၂၀-၅-၁၃)တို့ဖြင့် ကိုယ်စားလှယ်ရရှိသူ ၁။ ဒေါ်လှဲ့လှဲ့ဝင်းမော် ၁၂/ရကန(နိုင်)၀၆၆၉၆၉၊ ၂။ ဒေါ်စိမ်းလှဲ့မော် ၁၂/ရကန(နိုင်)၀၆၆၉၇၁တို့က ပါဝါပေးသူသက်ရှိထင်ရှားရှိကြောင်းနှင့် ပါဝါပြန်လည်ရုပ်သိမ်းခြင်းမရှိကြောင်း ကျမ်းကျိန်လွှာတင်ပြ၍ ပိုင်ဆိုင်ကြောင်း မြေပုံကူးလျှောက်ထားလာရာ ခိုင်လုံသောအထောက်အထားများဖြင့် ၁၄ရက်အတွင်း ကန့်ကွက်နိုင်ပါသည်။

မြို့ပြစီမံကိန်းနှင့်မြေစီမံခန့်ခွဲမှုဌာန၊ ရန်ကုန်မြို့တော်စည်ပင်သာယာရေးကော်မတီ

ပို့ဆောင်ဆက်သွယ်ရေးနှင့်ဆောက်လုပ်ရေးဆပ်ကော်မတီသို့ မေးမြန်းအကြံပြုချက်များအပေါ် သက်ဆိုင်ရာဌာနများ၏ ဆောင်ရွက်ချက်များအား ထုတ်ပြန်ကြေညာ ဌာနဆိုင်ရာ

ဆောင်ရွက်ချက်များအား ထုတ်ပြန်ကြေညာခြင်း

၁။ **B.O.T နှုန်းဖြင့် ကောက်ခံလျက်ရှိသည့် မကွေး-ဝွေးချို-ကျောက်ပန်းတောင်းလမ်းပေါ်ရှိ ကျောက်ပန်းတောင်းဂိတ်နှင့်ဝွေးချိုဂိတ်သည် နီးကပ်စွာရှိနေပါသဖြင့် ကျောက်ပန်းတောင်းဂိတ်အား ဝွေးချိုဂိတ်သို့ ပြောင်းရွှေ့ပေးရန် မေးမြန်းချက်နှင့်ပတ်သက်၍**

(က) လက်ရှိကျောက်ပန်းတောင်းဂိတ်နှင့်ဝွေးချိုဂိတ်များသည် B.O.T စနစ် မစတင်မီကပင် ရှိနှင့်ပြီးဖြစ်သဖြင့် ကျောက်ပန်းတောင်း မူလဂိတ်မှာ ကျောက်ပန်းတောင်းမြို့အတွင်းတွင် ကျရောက်၍မန္တလေးတိုင်းဒေသကြီး လမ်းပန်းဆက်သွယ်ရေးဝန်ကြီးဦးကျော်ဆန်းက မြို့အထွက်ဘက်သို့ ပြောင်းရွှေ့ရန် သတ်မှတ်ပေးသည့်နေရာတွင်ပင် ဂိတ်နှင့်ကတ္တား အခိုင်အမာ တည်ဆောက်ရခြင်း။

(ခ) ဝွေးချိုဂိတ်သည် လမ်းသုံးခွနေရာတွင်ရှိပါ၍ ပေါင်း၍ လမ်း/တံတားအသုံးပြုခကောက်ခံပါက ကုမ္ပဏီအနေဖြင့် အပြည့်အဝကောက်ခံမှုမရရှိနိုင်ခြင်း။

(ဂ) မော်တော်ယာဉ်ပိုင်ရှင်များအနေဖြင့်လည်း လမ်းကိုအပြည့်အဝမသုံးဘဲနှင့် ပိုမိုပေးဆောင်ရခြင်းမျိုးဖြစ်လာ၍ ပြဿနာ တက်လာနိုင်ခြင်း။

၂။ အထက်ပါဆွေးနွေးညှိနှိုင်းချက်များအရ မော်တော်ယာဉ်ပိုင်ရှင်များနှင့်ကုမ္ပဏီ၏ အခက်အခဲပြဿနာများ မဖြစ်ပေါ်စေရေးအတွက် လက်ရှိအနေအထားအတိုင်းပင် ဂိတ်များကိုထားရှိရန် သဘောတူညှိနှိုင်းခဲ့ပြီးဖြစ်ပါကြောင်း ဖြေကြားအပ်ပါသည်။

ဌာနဆိုင်ရာကြေညာချက်နှင့် ကြော်ငြာ

နေပြည်တော်ကောင်စီနယ်မြေ တပ်ကုန်းမြို့နယ် တပ်ကုန်းမြို့မဈေးကြီး မီးဘေးအန္တရာယ်ကင်းရေးအတွက် ဖေဖော်ဝါရီ ၂၈ ရက်က မြို့နယ်စည်ပင်သာယာအုပ်ချုပ်ရေးမှူး လ/ထညွှန်ကြားရေးမှူး ဦးလွင်မောင်မောင်နှင့်ဈေးဝန်ထမ်းများ၊ ဈေးအကျိုးတော်ဆောင်ဥက္ကဋ္ဌနှင့်အဖွဲ့ဝင်များ၊ မြို့နယ်မီးသတ်ဦးစီးအရာရှိ ဦးကျော်လွင်နှင့်တပ်ဖွဲ့ဝင်များက ဈေးကြီးအတွင်းရှိ မီးသတ်ရေငုတ်တွင် အသင့်တပ်ဆင်ထားသော အပေါ့စားမီးသတ်စက်များဖြင့် မီးငြိမ်းသတ်မှုရေပက်သရုပ်ပြသစဉ်။ (မြန်မာ့အလင်း)

သိမှတ်ဖွယ်ရာ အင်္ဂလိပ်စာအဖြာဖြာ အပိုင်း(၂)

ပါမောက္ခခင်မောင်ဝင်း(အသည်း)

အဖေပြောတဲ့ အင်္ဂလိပ်စာဟာသတွေ

အဖေရဲ့အင်္ဂလိပ်စာဟာ သာမန်အင်္ဂလိပ်တစ်ယောက်ထက်တောင် ကောင်းတယ်လို့ ပြောနိုင်ပါတယ်။ အဖေနဲ့အနီးကပ်နေခဲ့ရတဲ့ ကျွန်တော်ဟာ အဖေ့ဆီက အင်္ဂလိပ်စာနဲ့ပတ်သက်တဲ့ ဟိုအကြောင်း ဒီအကြောင်းမျိုးစုံ ကြားခဲ့ရ၊ မှတ်သားခဲ့ရပါတယ်။ အဲလို သိခဲ့ဖူးတာထဲက အင်္ဂလိပ်စာနဲ့ပတ်သက်တဲ့ ဟာသလေးတွေကို ပြောပြချင်ပါသေးတယ်။

ဘယ်ဘာသာစကားမှာမဆို ကိုယ်မွေးလာတဲ့ ကိုယ့်နိုင်ငံရဲ့ဘာသာစကားကို ပြောရတာဟာ အားအရဆုံးသဘာဝအကျဆုံးပါ။ မိခင်နိုင်ငံရဲ့စကားမို့လို့ အဲလိုကိုယ့်ဘာသာကိုယ့်စကားကို အင်္ဂလိပ်လို mother tongue မားသားတန်းဂ် လို့ခေါ်ပါတယ်။ မားသားတန်းဂ် mother tongue ဆိုတာကို ရှင်းလင်းပြောရရင် the language that you first Learned to speak when you were a child လို့ဆိုပါတယ်။ လူတစ်ယောက်ရဲ့ဘဝမှာ ပထမဆုံးစကားစပြောတတ်လာတဲ့အချိန်မှာ စပြောတဲ့ဘာသာစကားကို မားသားတန်းဂ်လို့ ခေါ်တာပေ့ါ။ ပထမဆုံးစပြောတဲ့ဘာသာစကားဖြစ်လို့ First Language လို့လည်းခေါ်ရင်ရပါတယ်။ ဒါမှမဟုတ်ရင်လည်း native Language လို့လည်းပြောလေ့ရှိပါသေးတယ်။ နေးတစ်ဗ်ဆိုတာကို ပြောထားတာက connected with the place where you were born and lived for the first year of your life ပါတဲ့။ ပြောချင်တာက နေးတစ်ဗ်ဆိုတာ လူတစ်ယောက် မွေးပြီး ငယ်စဉ်ကလေးဘဝ နေခဲ့ရတဲ့နေရာ၊ နိုင်ငံနဲ့ပတ်သက်တာပါတဲ့။ ဒါကြောင့် အမိနိုင်ငံလို့ပြောချင်ရင် native country ပေ့ါ။ မြန်မာတစ်ယောက်အဖို့ မြန်မာစာဟာ native language ပေ့ါ။ native speaker လို့ပြောရင် a person who speaks a language as his first language and has not learned it as a foreign language တဲ့။ native speaker ဆိုတဲ့ လူပြောနေတဲ့စကားဟာ မွေးကတည်းက ပြောလာတဲ့စကား၊ နောက်မှသင်ယူတာ မဟုတ်ဘူး။ Myanmar native speaker ဆိုရင် ဒီလူဟာ မြန်မာတစ်ယောက်၊ သူမွေးကတည်းက မြန်မာစကားပြောလာတာပေ့ါ။ ဒါကြောင့် လူတစ်ယောက် မွေးလာပြီး စတတ်တဲ့ ဘာသာစကားကို mother tongue, first language ဒါမှမဟုတ် native language ဆိုပြီးခေါ်ပါတယ်။ ကိုယ့်ဘာသာစကား တတ်ပြီးနောက်မှ သင်ယူတဲ့ ဘာသာစကားကို second language လို့ခေါ်ပါတယ်။ ဥပမာ-ကျွန်တော့်အတွက် မြန်မာဘာသာစကားဟာ mother tongue ပါ။ first language ပါ။ ကျောင်းရောက်တော့ အင်္ဂလိပ်စာ သင်ရပါတယ်။ အဲဒီတော့ အင်္ဂလိပ်စာဟာ ကျွန်တော့်အတွက် second language လို့ ခေါ်ရမှာပေ့ါ။ ဘာသာတစ်ခုတည်းမဟုတ်ဘဲ နှစ်ခု၊ သုံးခု ပြောတတ်တယ်ဆိုရင် Polyglot ပိုလီဂလော့(တ်) လို့ခေါ်ပါတယ်။ ပြောတတ်တာပဲဖြစ်ဖြစ်၊ ပြောနိုင်တဲ့သူကိုပဲဖြစ်ဖြစ် Polyglot လို့ပဲ ခေါ်ပါတယ်။ Poly ပိုလီဆိုတာ များတာပေ့ါ။ glot ကဘာသာစကား။ ဘာသာမျိုးစုံပြောတဲ့ နိုင်ငံဆိုရင် Polyglot nation ပိုလီဂလော့(တ်) နေးရှင်းလို့ ခေါ်မယ်။

ဒါတွေဟာ ဘာလို့ ပြောနေရသလဲဆိုတော့ ကိုယ့်ဘာသာ မားသားတန်း(ဂ်)ကိုပြောရင် စကားတွေက လွယ်လွယ်လေးပဲ ပြောတယ်။ နောက်မှ သင်ထားတဲ့ second language ကိုပြောတဲ့သူ ပြောရင် စကားလုံးတွေဟာ မဆီလျော်၊ မအပ်စပ်ဘဲဖြစ်နေမယ်။ ကျွန်တော်တို့ ပြောနေကျ ဟာသကို ပြောရမယ်ဆိုရင် ရေအေးအေးတစ်ခွက်လို့ မြန်မာတစ်ယောက်က ပြောမယ်၊ ဒါပေမယ့် အင်္ဂလိပ်တစ်ယောက်ကတော့ အေးတာနဲ့ချမ်းတာ အတူတူပဲဆိုပြီး "ကျွန်တော်ကို ရေချမ်းချမ်း တစ်ခွက်ပေးပါ"လို့ ပြောချင်ပြောမယ်။ first language ပြောတာနဲ့ second language ပြောတာက အဲလို ကွာခြားပါတယ်လို့ အဖေက ရှင်းပြခဲ့ပါတယ်။ ပြီးတော့ အဖေက ပြောခဲ့ပါသေးတယ်။ "တချို့လူတွေဟာ သိပ်ကို ကြီးကြီးကျယ်ကျယ် ပြောတတ်တာကွ၊ အင်္ဂလိပ်စာ ပြောရင်လည်း စကားလုံး အကြီးကြီးတွေကို သုံးတာ။ ဒါမှ လူအထင်ကြီးမယ် ထင်တာ။ တကယ့် အင်္ဂလိပ်အစစ်ကတော့ လွယ်လွယ်လေးပဲ သုံးတယ်။ သူ့မားသားတန်း(ဂ်) သူ့ဘာသာဆိုတော့ ရှောရှောရှူရှူ လွယ်လွယ်ကူကူ စကားလုံးလေးတွေနဲ့ပြောတော့ နားထောင်ရတာ မထောက်ဘူးပေ့ါ။ ခုနက ပြောခဲ့သလို အင်္ဂလိပ်စကားလုံးကြီးကြီးကျယ်ကျယ်တွေပြောလို့ အိန္ဒိယလူမျိုးတစ်ယောက် ရေနစ်သေတဲ့အကြောင်း ငါပြောပြဦးမယ်။ တစ်နေ့တော့ အိန္ဒိယလူမျိုးတစ်ယောက် ရေနစ်တယ်တဲ့။ သူကလည်း အင်္ဂလိပ်စာ တော်တော်တတ်တဲ့သူဖြစ်နေတော့ အင်္ဂလိပ်လိုပဲ ကယ်ကြပါ။ ကယ်ကြပါလို့ အော်တယ်တဲ့။ အင်္ဂလိပ်လို ဘယ်လိုအော်သလဲဆိုတော့ (Assistance Assistance Assistance) တဲ့။ အဲလို အစစ်(စ်)တင့်(စ်)အော်ရင်းနဲ့ ဘယ်သူမှ ကယ်မယ့်သူမရှိဘဲ ရေနစ်သေသွားသတဲ့။ ဒီဟာသ ပုံပြင်လေးကို အဖေက ဆက်ရှင်းပြပါတယ်၊ ဘာလို့လဲဆိုတော့ ကယ်ကြပါ၊ ကယ်ပါဦးလို့ ပြောမယ်ဆိုရင် native speaker တစ်ယောက်က help လို့ပဲ ပြောမှာပေ့ါ။ "Help!, Help!, Help!"လို့ပဲ အော်မှာပေ့ါ။ ဒါပေမယ့် ဒီလူ assistance ဆိုလည်း ကူညီတာ။ help ကလည်း ကူညီတာ။ assistance ဆိုတဲ့ စကားလုံးက ပိုခမ်းနားတယ်၊ ကြီးကျယ်တယ်။ ငါရေနစ်နေတာကို လာကယ်မယ့်လူတွေ ငါ့ကို အထင်ကြီးအောင် assistance လို့ အော်မှပဲဆိုပြီး အော်လိုက်တော့ ဘယ်သူမှ နားမလည်ဘဲ ကယ်သူမဲ့ ရေနစ်သေရတာပေ့ါ။ အဖေ ပြောချင်တာကတော့ native speaker တစ်ယောက်ပြောတဲ့ first language နဲ့ second language ပြောတဲ့လူ စကားပြောတာမှာ ကွာခြားတတ်တယ်ဆိုတာ သတိပြုရမယ်တဲ့။ ကျွန်တော်တို့ အင်္ဂလိပ်စာရေးရင်၊ ပြောရင် တတ်နိုင်သရွေ့ မားသားတန်း(ဂ်) စကားပြောတဲ့ အသုံးအနှုန်းစကားလုံးတွေကို ကြိုးစားလေ့လာဖို့ အတုယူ ပြုပြင်ဖို့ အဖေပြောဖူးခဲ့တဲ့ ပုံပြင်လေးပါ။

(ဆက်လက်ဖော်ပြပါမည်)

အိတ်ဖွင့်ဈေးပြိုင်တင်ဒါခေါ်ယူခြင်း

၁။ စီးပွားရေးနှင့် ကူးသန်းရောင်းဝယ်ရေးဝန်ကြီးဌာန၊ ကုန်သွယ်မှုမြှင့်တင်ရေးဦးစီးဌာနပိုင် အောက်ဖော်ပြပါ သိုလှောင်ရုံ(၈)လုံး၊ အခန်း(၂)ခန်းအား ဈေးပြိုင်တင်ဒါစနစ်ဖြင့် တစ်နှစ်သက်တမ်း (၆)လတစ်ကြိမ် စာချုပ်ဖြင့် ငှားရမ်းပေးသွားမည်ဖြစ်ပါသည်-

(က) ရုံးချုပ်မှ သိုလှောင်ရုံ (၂)လုံး

Lot(1) (၁) သိုရုံ-၇၏ အခန်းအမှတ်(၂)၊ (၃၀'×၈၀'×၁၅')(သွပ်၊ အုတ်၊ ကွန်) မင်္ဂလာတောင်ညွန့်မြို့နယ်၊ တကခ(၂)၊ အုပ်စု(၁၁)

Lot(2) (၂) သိုရုံ-၂၀ (၁၀၀'×၃၀'×၁၅')(သွပ်၊ သွပ်၊ ကွန်) မရမ်းကုန်းမြို့နယ်၊ တကခ(၃)

(ခ) မန္တလေးတိုင်းဒေသကြီးမှ အခန်း(၂)ခန်း

Lot(3) (၁) ပဆ-၈၈၅၁၊ (၂၉'×၃၀'×၂၇') (သွပ်၊ အုတ်၊ ကွန်) ဗိုလ်လက်ျာလမ်း၊ ပျဉ်းမနား

Lot(4) (၂) ပဆ-၈၈၆၈၊ (၃၃'×၂၃'×၁၅')(သွပ်၊ ပျဉ်၊ အင်္ဂတေ) ဗိုလ်တောက်ထိန်လမ်း၊ ပျဉ်းမနား

(ဂ) ရန်ကုန်တိုင်းဒေသကြီးမှ သိုလှောင်ရုံ(၁)လုံး

Lot(5) (၁) ပက်စဖီး-၅ (၁၄၄'×၅၀'×၁၄') (သွပ်၊ ပျဉ်၊ ပျဉ်) ကျောက်တန်းမြို့နယ်၊ ရွှေကုန်း

(ဃ) ရခိုင်ပြည်နယ်မှ သိုလှောင်ရုံ(၁)လုံး

Lot(6) (၁) မြေက-၂၁ (၁၀၀'×၃၀'×၁၄') (သွပ်၊ ပျဉ်၊ ကွန်) ၇ ရပ်ကွက်၊ ဘူးသီးတောင်မြို့နယ်

(င) ကချင်ပြည်နယ်မှ သိုလှောင်ရုံ(၁)လုံး

Lot(7) (၁) သွပ်-၃ (၁၂၀'×၅၀'×၁၂') (သွပ်၊ သွပ်၊ ကွန်) အောင်နန်းရပ်ကွက်၊ မြစ်ကြီးနားမြို့

(စ) ပဲခူးတိုင်းဒေသကြီးမှ သိုလှောင်ရုံ(၂)လုံး

Lot(8) (၁) သိုရုံ-(၁/၂၁)၊ (၁၄၄'×၄၃'×၁၃')(သွပ်၊ ပျဉ်၊ ပျဉ်)၊ ကျောက်တွင်းကုန်း၊ ပဲခူးမြို့

Lot(9) (၂) သိုရုံ-(၄/၁)၏ အခန်းအမှတ်(၄)၊(၃၆'×၅၁'×၁၃')(သွပ်၊ပျဉ်၊ပျဉ်)၊ ဝေါမြို့၊ အရှေ့ဘက်ကမ်း

(ဆ) ဧရာဝတီတိုင်းဒေသကြီးမှ သိုလှောင်ရုံ(၁)လုံး

Lot(10) (၁) မြဲ-၁၈၏ (B) (၁၃၅'×၅၁'×၁၄')(သွပ်၊ ပျဉ်၊ ပျဉ်) ဖျာပုံမြို့၊ (၁၂)ရပ်ကွက်

(ဇ) တင်ဒါပုံစံရောင်းချမည့်ရက် - ၄-၃-၂၀၁၄ရက်မှ ၁၂-၃-၂၀၁၄ရက်အထိ
အချိန် - နံနက် ၉း၃၀ နာရီမှ ၁၆း၃၀ နာရီအထိ

(ဈ) တင်ဒါစည်းကမ်းချက်များ ရှင်းလင်းခြင်း - ၁၃-၃-၂၀၁၄ ရက် ၁၂း၀၀နာရီ

(ည) တင်ဒါပိတ်မည့်ရက်/အချိန် - ၁၃-၃-၂၀၁၄ ရက် မွန်းလွဲ ၁၃း၀၀ နာရီ

(ဋ) တင်ဒါပုံစံရောင်းချမည့်နေရာ - ကုန်သွယ်မှုမြှင့်တင်ရေးဦးစီးဌာန၊ စီမံရေးရာဌာနခွဲ အလုံမြို့နယ်၊ ရန်ကုန်တိုင်းဒေသကြီး၊ တိုင်းဒေသကြီးဦးစီးမှူးရုံး၊ ရန်ကုန်မြို့ တိုင်းဒေသကြီးဦးစီးမှူးရုံး၊ ပုသိမ်မြို့ တိုင်းဒေသကြီးဦးစီးမှူးရုံး၊ မန္တလေးမြို့ တိုင်းဒေသကြီးဦးစီးမှူးရုံး၊ ပဲခူးမြို့ ပြည်နယ်ဦးစီးမှူးရုံး၊ မြစ်ကြီးနားမြို့ ပြည်နယ်ဦးစီးမှူးရုံး၊ စစ်တွေမြို့

(ဌ) Deposit ပေးသွင်းရမည့်နေရာ - Deposit ငွေကို တင်ဒါပုံစံ တစ်စောင်လျှင် ရန်ကုန်တိုင်းဒေသကြီးမှ ကျပ်(၁၅)သိန်းနှုန်းဖြင့်လည်းကောင်း၊ ကျန်တိုင်းဒေသကြီး/ပြည်နယ်များမှ တင်ဒါပုံစံ(၁)စောင်လျှင် ကျပ် ငါးသိန်းဖြင့်လည်းကောင်း ဖော်ပြပါ မြန်မာ့စီးပွားရေးဘဏ်များတွင် (P.O)cheque ဖြင့် ဝယ်ယူပေးသွင်းရမည်ဖြစ်ပါသည်။(ရန်ကုန်မြို့ ဘဏ်ခွဲ-၅၊ နေပြည်တော်၊ပုသိမ်မြို့၊ မန္တလေးမြို့၊ ပဲခူးမြို့၊ မြစ်ကြီးနားမြို့၊ စစ်တွေမြို့)

(ဍ) စာရင်းပေးသွင်းရမည့်နေရာ - ရုံးအမှတ် (၅၂)၊ နေပြည်တော်

(ဎ) တင်ဒါတင်သွင်းရမည့်နေရာ - စီးပွားရေးနှင့်ကူးသန်းရောင်းဝယ်ရေးဝန်ကြီးဌာန ရုံးအမှတ် (၃)၊ နေပြည်တော်

၂။ အဆိုပါသိုလှောင်ရုံ(၈)လုံး၊ အခန်း(၂)ခန်းတို့၏ မျက်မြင်အခြေအနေအား သက်ဆိုင်ရာမြို့နယ်များသို့ သွားရောက်ကြည့်ရှုနိုင်ပြီး အသေးစိတ်အချက်အလက်များကို သိရှိလိုပါက တင်ဒါပုံစံဝယ်ယူရမည့်နေရာသို့ လူကိုယ်တိုင်ဖြစ်စေ၊ဖုန်း-၀၁-၂၂၂၂၄၈၊ ၂၁၆၄၂၀၊ ၂၅၁၈၂၄၊ ၀၄၂-၂၄၅၂၀၊ ၂၄၅၂၃၊ ၀၂-၃၆၃၃၈၊ ၀၅၂-၂၁၈၄၄၊ ၀၇၄-၂၂၄၅၉၊၀၄၃-၂၃၄၂၆၊ ၂၁၁၁၇ တို့သို့ ဆက်သွယ်စုံစမ်းမေးမြန်းနိုင်ပါသည်။

တင်ဒါစိစစ်ရေးအဖွဲ့
စီးပွားရေးနှင့်ကူးသန်းရောင်းဝယ်ရေးဝန်ကြီးဌာန

ယာဉ်မှတ်ပုံတင်စာအုပ်မိတ္တူလျှောက်ထားခြင်း

ယာဉ်အမှတ် ၈စ/၅၃၄၉ Shwe Ou Daung(SOD4) Jeep(4×2) R ယာဉ်လက်ဝယ်ရှိသူ ဦးသက်နိုင်ဦး ၅/ဇနေ(နိုင်)၀၆၃၉၈၈၈ (ကမ-၃) ပျောက်ဆုံး၍ မိတ္တူထုတ်ပေးရန် လျှောက်ထားလာပါသည်။ ကန့်ကွက်လိုပါက ခိုင်လုံသောအထောက်အထားများဖြင့် ကြော်ငြာသည့်ရက်မှ ၁၅ ရက်အတွင်း အောက်ဖော်ပြပါရုံးသို့ လူကိုယ်တိုင် လာရောက်ကန့်ကွက်နိုင်ပါသည်။

ကညန၊ ခရိုင်ရုံး(မန္တလေးတောင်ပိုင်း)၊ မန္တလေးမြို့

ဖခင်အမည်မှန်

စစ်ကိုင်းတိုင်းဒေသကြီး၊ တန့်ဆည်မြို့နယ်၊ ရွာရှည်(မ)တက္ကသိုလ်ဝင်တန်း(A)မှ မသန္တာဦး၏ဖခင်အမည်မှန်မှာ ဦးမိုင်းညို ၅/တဆန(နိုင်) ၁၃၅၀၂၂ ဖြစ်ပါသည်။ **ဦးမိုင်းညို**

စွမ်းအင်ဝန်ကြီးဌာန
မြန်မာ့ရေနံနှင့်သဘာဝဓာတ်ငွေ့လုပ်ငန်း

(အိတ်ဖွင့်တင်ဒါခေါ်ယူခြင်း)

(၅/၂၀၁၄)

၁။ မြန်မာ့ရေနံနှင့် သဘာဝဓာတ်ငွေ့လုပ်ငန်းအတွက် အောက်ဖော်ပြပါရေနံတူးဖော်/ထုတ်လုပ်ရေးလုပ်ငန်းသုံးပစ္စည်းများအား နိုင်ငံခြားငွေ (အမေရိကန်ဒေါ်လာ)/မြန်မာကျပ်ငွေဖြင့် ဝယ်ယူလိုပါသည်။

စဉ်	တင်ဒါအမှတ်	ပစ္စည်းအမျိုးအမည်	မှတ်ချက်
(၁)	IFB-193(13-14)	70 Ton(4x4)Rough Terrain Mobile Crane	US$
(၂)	IFB-194(13-14)	Blow Out Preventers	US$
(၃)	IFB-195(13-14)	Spares for Annular Blow Out Preventer	US$
(၄)	IFB-196(13-14)	Spares for Stand Line Manifold	US$
(၅)	DMP/L-065(13-14)	8 Kg &2Kg Dry Chemical Powder Fire Extinguisher (ABCE)	KS
(၆)	Container-1/2014	ကွန်တိန်နာ သယ်ယူပို့ဆောင်ခြင်းလုပ်ငန်း (ရန်ကုန်ဆိပ်ကမ်းများမှ သာကေတရေနံအခြေစိုက်စခန်းသို့ အသွား/အပြန်)(၁-၄-၂၀၁၄ မှ ၃၀-၉-၂၀၁၄ရက်အထိ ခြောက်လအတွက်)	KS

၂။ အိတ်ဖွင့်တင်ဒါပုံစံများကို ကြော်ငြာပါသည့်ရက်မှစ၍ ရုံးချိန်အတွင်း စွမ်းအင်ဝန်ကြီးဌာန၊ မြန်မာ့ရေနံနှင့်သဘာဝဓာတ်ငွေ့လုပ်ငန်း၊ ရုံးအမှတ် ၄၄၊ နေပြည်တော်တွင် လာရောက်ဝယ်ယူနိုင်ပါသည်။

၃။ အဆိုပါအိတ်ဖွင့်တင်ဒါများကို ၃၁-၃-၂၀၁၄ ရက် ၁၆း၃၀ နာရီတွင် နောက်ဆုံးထား၍ ပစ္စည်းစီမံဌာန၊ မြန်မာ့ရေနံနှင့်သဘာဝဓာတ်ငွေ့လုပ်ငန်း၊ ရုံးအမှတ် ၄၄၊ နေပြည်တော်သို့ (လူကိုယ်တိုင်) လာရောက်ပေးသွင်းရန် ဖြစ်ပါသည်။

မြန်မာ့ရေနံနှင့်သဘာဝဓာတ်ငွေ့လုပ်ငန်း
ဖုန်း-၀၆၇-၄၁၁၀၉၇/၄၁၁၂၀၆

ပြည်တွင်းသတင်းနှင့်ကြော်ငြာ

ကျေးလက်ဥယျာဉ်ခြံမြေစိုက်ပျိုးခြင်းမှ နေ့စဉ်ဝင်ငွေရရှိ

၇၀ ရာခိုင်နှုန်းသော ကျေးလက်ပြည်သူများ စီးပွားရေးအောင်မြင်ရန် စိုက်ပျိုးရေးမြှင့်တင်

အလေအလွင့်မရှိ သီးထပ်၊ သီးညှပ်များ တီထွင်စိုက်ပျိုးနိုင်မှသာ စိုက်ပျိုးရေးကဏ္ဍမြှင့်မားလာမည်ဖြစ်သည်။

မကွေးတိုင်းဒေသကြီး ပွင့်ဖြူမြို့နယ်၊ ဒေးဒရဲကျေးရွာရှိ ကျေးလက်ပြည်သူအများစုသည် ရေ၊ မြေအနေအထားအရ ဥယျာဉ်ခြံစိုက်ပျိုးခြင်းကို အဓိကထားဆောင်ရွက်လုပ်ကိုင်ကြသည်။ သရက်၊ ပိန္နဲ၊ ငှက်ပျောနှင့်ပန်းမျိုးစုံကို စိုက်ပျိုးကြသည်။ စိုက်ပျိုးရာတွင်လည်း စည်းစနစ်တကျ စိုက်ပျိုးတတ်ရန် အရေးကြီးသည်။

ဥယျာဉ်ခြံ၏ ခြံစည်းရိုးကိုဆူးပုပ်၊ သံပရာပင်များဖြင့်စည်းခြားထား၍ခြံစည်းရိုး အတွင်းဘက်တွင် နှစ်ရှည်ပင်များဖြစ်သောသရက်၊ ပိန္နဲ၊ သစ်မွှေး၊ ကံကော်ပင်၊ သဘော်ပင်များဖြင့် တန်းပေး၍ စနစ်တကျစိုက်ပျိုးထားကြသည်။ အတွင်းဘက် မြေကွက်လပ်များအား ၀ ဒသမ ၂၅ ဧကခန့် အကန့်များဖော်၍ ရာသီပေါ်သီးနှံစိုက်ခင်း၊ ပန်းစိုက်ခင်း၊ ငှက်ပျောစိုက်ခင်းများဖြင့် စီမံစိုက်ပျိုးကြသည်။ ရာသီပေါ်သီးနှံစိုက်ခင်းများတွင်ငရုပ်၊ ဂေါ်ဖီ၊ ခရမ်း၊ ခရမ်းချဉ်စသည်ဖြင့် ဈေးကွက်နှင့် ချိန်ကိုက်စိုက်ပျိုးကြသည်။ ပန်းစိုက်ခင်းများတွင် နိုင်ငံခြားနှင်းဆီစိုက်ခင်း၊ အာဆီယံသပြေ၊ ဂန္ဓမာပန်း၊ ကြယ်တာယာပန်းစသည်ဖြင့် ပန်းမျိုးစုံ စိုက်ပျိုးကြသည်။ ငှက်ပျောစိုက်ခင်းများတွင် ငှက်ပျောချဉ်၊ ရခိုင်၊ ဖီးကြမ်း၊ သီးမွှေး၊ ငမောင်စိမ်း၊ ဗျပ်ပြည့်၊ ဂရင်၊ ဝက်မလွတ်၊ ရွှေနီ၊ နံသာပုစသည်ဖြင့် မျိုးစုံစိုက်ပျိုးကြသည်။ စိုက်ခင်းများအတွက်အဓိကရေကို မဲဇလီရေလွှဲဆည်၊ ရေပေးမြောင်းများနှင့် မြေအောက်ရေစက် ရေတွင်းများမှ ရရှိကြသည်။

ဒေးဒရဲရွာ ဥယျာဉ်ခြံစိုက်ပျိုးသူဦးတင်မောင်နိုင်က ဥယျာဉ်စိုက်ပျိုးခြင်းဖြင့် မိသားစုဝင်ငွေကို နေ့စဉ်ရရှိပြီး ရာသီပေါ်သီးနှံနှင့် ဈေးကွက်ကိုကြည့်ကာ ကြိုတင်ချိန်ဆစိုက်ပျိုးတတ်ပါက အကျိုးအမြတ်များစွာရရှိပြီးစိုက်ပျိုးသည့်နေရာတွင်လည်း စိုက်ပျိုးရေနှင့် မြေကိုအလွတ်မထားဘဲ စနစ်တကျစီမံစိုက်ပျိုးတတ်ရန် လိုအပ်ကြောင်း၊ ပန်းစိုက်ခင်းများတွင် အာဆီယံသပြေကို မြေပေါင်ပေါ်စိုက်ကာ ရေပေးမြောင်းဖော်ပြီး ဘေးဘက်များတွင် နိုင်ငံခြားနှင်းဆီစိုက်ပျိုးနိုင်သည်။ နှင်းဆီပင်များကြား၌ ကြယ်တာရာပန်းနှင့် ဇော်ဂျီညိုကိုကြားညှပ်စိုက်ပါက မြေနှင့်ရေအလေအလွင့်မရှိပဲ စိုက်ပျိုးရေပေးသည့်အခါတွင် ရေပေးမြောင်းအဝ၌ နွားချေးအစိုကို ပီနံအိတ်ဖြင့်ထုပ်ပြီး ချထားပါက သဘာဝမြေသြဇာရေနှင့်အတူ ရောကျွေးသည့်စနစ်ပင်ဖြစ်ပြီး တစ်နေ့ဝင်ငွေ သုံးသောင်းခန့်ရရှိပြီး မိသားစုအတွက် အပိုဝင်ငွေရရှိကြောင်း သိရသည်။

ခြံစည်းရိုးမှ ဆူးပုပ်ညွှန့်တစ်ပိဿာ ကျပ် ၂၀၀၀၊ သံပရာ/သံပယိုသီးတစ်လုံးကို ကျပ် ၅၀ နှုန်းဖြင့် ဥယျာဉ်ခြံစိုက်ခင်းမှ နေ့စဉ်ဝင်ငွေရရှိတိုးပွားလျက်ရှိကြောင်း သိရသည်။

တင်ထွန်းဦး(IPRD)

သတင်းတို

အီးယူမှ ပြည်သူဗဟိုပြုရဲလုပ်ငန်းစဉ်အကြောင်းပညာပေး

EU Project အဖွဲ့မှ Mr.Stig Mansonနှင့် Mrs.Fransis တို့သည် မင်္ဂလာတောင်ညွှန့်မြို့နယ် ဖဆပလရပ်ကွက်ရှိ သာသနဟိတကာရီဓမ္မာရုံတွင် ပြည်သူဗဟိုပြုရဲလုပ်ငန်းစဉ်ကို အကောင်အထည်ဖော်ရန်အတွက် မင်္ဂလာတောင်ညွှန့်မြို့နယ်အတွင်းရှိ ဖဆပလရပ်ကွက်၊ သိမ်ဖြူမီးရထားရပ်ကွက်၊ ဖို့မြေရပ်ကွက်၊ တောင်ညွှန့်မီးရထားရပ်ကွက်၊ လွပ်လပ်ရေးရပ်ကွက်များနေပြည်သူ ၄၀ ခန့်နှင့်တွေ့ဆုံကာ ပြည်သူလူထုပူးပေါင်းပါဝင်သော ရဲလုပ်ငန်းများနှင့်ပတ်သက်သည့် အသိပညာပေးဆွေးနွေးမှုများကို ဖေဖော်ဝါရီ ၂၈ ရက် မွန်းလွဲ ၁ နာရီမှစတင်ကာ နာရီဝက်ကြာ ပြုလုပ်ခဲ့ကြောင်း သိရသည်။ **စိုးဝင်း**(SP)

ကျောက်ပန်းတောင်းမြို့နယ်ဖွံ့ဖြိုးရေးညှိနှိုင်းဆောင်ရွက်

မန္တလေးတိုင်းဒေသကြီး ညောင်ဦးခရိုင်အုပ်ချုပ်ရေးမှူးနှင့် ကျောက်ပန်းတောင်းမြို့နယ်မှ တာဝန်ရှိသူများ တွေ့ဆုံညှိနှိုင်းပွဲကို မတ် ၁ ရက်က ကျောက်ပန်းတောင်းမြို့နယ်ထွေ/အုပ်ရုံးတွင် ကျင်းပရာ ထူးခြားဖြစ်စဉ်များနှင့်အခက်အခဲများအား အောက်ခြေမှ အထက်အဖွဲ့အစည်းများသို့ အချိန်နှင့်တစ်ပြေးညီ တင်ပြဆောင်ရွက်ရန် လွှတ်တော်ရန်ပုံငွေ တိုင်းဒေသကြီး အစိုးရခွဲဝေရန်ပုံငွေများဖြင့် ဆောင်ရွက်လျက်ရှိသည့် ဒေသဖွံ့ဖြိုးရေးလုပ်ငန်းများကို စနစ်တကျစာရင်းဇယားများ ပြုစုထားရှိရေးနှင့် သဘာဝဘေးအန္တရာယ် မီးဘေးကာကွယ်ရေးလုပ်ငန်းများကို ညှိနှိုင်းဆွေးနွေးသည်။ **နေအောင်(ပြန်/ဆက်)**

မော်လိုက်မြို့လျှပ်စစ်ဓာတ်အားပေးလုပ်ငန်း အဆင့်မြှင့်တင်ဆောင်ရွက်မည်

မော်လိုက် မတ် ၃

မော်လိုက်မြို့ လျှပ်စစ်မီးလင်းရေးအတွက် မော်လိုက်မဲဆန္ဒနယ်မှ ဦးသောင်းက မီးအားမြှင့်စက်တစ်လုံးစီနှင့် မီးကြိုးလိုင်းများ အသစ်အစားထိုးလဲလှယ်ပေးနိုင်ခြင်းနှင့်စပ်လျဉ်း၍ မေးမြန်းခဲ့ရာ လျှပ်စစ်စွမ်းအားဝန်ကြီးဌာန ဒုတိယဝန်ကြီး ဦးအောင်သန်းဦးက မော်လိုက်မြို့တွင် ကွန်ကရစ်ဓာတ်တိုင်များဖြင့် အစားထိုးလဲလှယ်ခြင်းအတွက် ၂၀၁၅-၂၀၁၆ ဘဏ္ဍာရေးနှစ်နှင့် ထရန်စဖော်မာတစ်လုံးတိုးချဲ့တပ်ဆင်ရန် ၂၀၁၄-၂၀၁၅ ဘဏ္ဍာရေးနှစ်တွင် ရန်ပုံငွေပေးရန် လျာထားပြီးဖြစ်ကြောင်း၊ ၂၀၁၄-၂၀၁၅ ဘဏ္ဍာရေးနှစ်မှစ၍ တိုင်းဒေသကြီးအစိုးရအဖွဲ့ ဘတ်ဂျက်ရန်ပုံငွေတွင် လျာထားဆောင်ရွက်သွားမည်ဖြစ်ကြောင်း ဖြေကြားခဲ့သည်။

မော်လိုက်မြို့ရှိ အချို့မီးသုံးစွဲသူများသည်မီးစက်တည်ရှိရာမှ ၁၃ မိုင်ခန့်ကွာဝေးသည့်အတွက် လျှပ်စစ်မီးအားကို ၆၅ ဗို့မှ ၈၅ ဗို့အကြားသာရရှိနေရာလျှပ်စစ်မီးပြည့်ဝစွာရရှိရန် လိုလားလျက်ရှိသည်။ **သျှင်နေမင်း**

ဖားကန့်မြို့နယ်၌ ရာသီမရွေးသွားလာနိုင်သည့် ကတ္တရာလမ်းဖောက်လုပ်

ဖားကန့် မတ် ၃

မြို့ပြနှင့် ကျေးလက်ဖွံ့ဖြိုးတိုးတက်မှု ကွာဟခြင်းမရှိစေရန်၊ ကျေးရွာကို ကျေးရွာချင်း၊ ကျေးရွာနှင့် မြို့ပြဆက်သွယ်ရေး လွယ်ကူချောမွေ့ရေးအတွက် ကျေးလက်ဒေသများတွင် လိုအပ်လျက်ရှိသော ချောင်းကူးတံတားများ၊ လမ်းများကို အကောင်အထည်ဖော် ဆောင်ရွက်လျက်ရှိရာ ကချင်ပြည်နယ် ဖားကန့်မြို့နယ် လုံးခင်းကျေးရွာအုပ်စုဆိုင်းရာ- မဇွပ်ယန်လမ်း ကတ္တရာခင်းခြင်းလုပ်ငန်းများ ပြီးစီးမှုကို မတ် ၁ ရက်က မြို့နယ်ကျေးလက်ဒေသဖွံ့ဖြိုးတိုးတက်ရေးဦးစီးဌာန မြို့နယ်ဦးစီးမှူး ဦးစိုးသန်းနှင့် တာဝန်ရှိသူများ ကွင်းဆင်းကြည့်ရှုစစ်ဆေးကြသည်။

အဆိုပါ လုံးခင်းကျေးရွာအုပ်စုဆိုင်းရာ-မဇွပ်ယန် တစ်မိုင်အရှည်ရှိ ကတ္တရာလမ်းကို ၂၀၁၃-၂၀၁၄ ခုနှစ် ဘဏ္ဍာရေးနှစ် ခွင့်ပြုရန်ပုံငွေကျပ် ၆၆ ဒသမ ၀၅၉ သန်းဖြင့် ဆောင်ရွက်လျက်ရှိကြောင်းသိရသည်။

ရင်ဆိုင်ခဲ့ရ

ဖားကန့်မြို့နယ်သည် ယခင်က လမ်းပန်းဆက်သွယ်ရေးခက်ခဲခြင်း၊ ရာသီဥတု ကြမ်းတမ်းခြင်းကြောင့် ကျန်းမာရေးနှင့်အရေးပေါ်ကိစ္စရပ်များကြုံတွေ့ပါက မလိုလားအပ်သည့် အခက်အခဲများကို ဒေသခံများ ရင်ဆိုင်ခဲ့ရသည်။

(၀၆၄)

ဈေးပြိုင်တင်ဒါခေါ်ယူခြင်း

စီးပွားရေးနှင့် ကူးသန်းရောင်းဝယ်ရေးဝန်ကြီးဌာန၊ ကုန်သွယ်မှုမြှင့်တင်ရေးဦးစီးဌာနပိုင် ရန်ကုန်တိုင်းဒေသကြီး မင်္ဂလာတောင်ညွှန့်မြို့နယ်၊ စက်ဆန်းရပ်ကွက်၊ ဆန်စက်အပိုပစ္စည်းစက်ရုံဝင်းရှိ ရော်ဘာကြိတ်လုံးစက်ရုံအပါအဝင် အောက်ဖော်ပြပါ အဆောက်အအုံခြောက်လုံးနှင့် ရော်ဘာကြိတ်လုံးစက်ရုံရှိ စက်ယူနစ် ၂၂ မျိုးအား ဈေးပြိုင်တင်ဒါစနစ်ဖြင့် တစ်နှစ်သက်တမ်း ငှားရမ်းပေးသွားမည်ဖြစ်ပါသည်-

စဉ်	အဆောက်အအုံအမည်	အမျိုးအစား (အမိုး၊အကာ၊ အခင်း)	အရွယ်အစား (အလျား၊ အနံ၊ အမြင့်)
(က)	ရုံး	(သွပ်၊ အုတ်၊ ကွန်)	(၄၀'၊၃၃'၊၁၀')
(ခ)	ရော်ဘာကြိတ်လုံးစက်ရုံ	(သွပ်၊ သွပ်၊ ကွန်)	(၁၇၇'၊ ၆၅'၊ ၂၀')
(ဂ)	သိုလှောင်ရုံ	(သွပ်၊ အုတ်၊ ကွန်)	(၁၀၀'၊ ၅၀'၊ ၁၅')
(ဃ)	လုပ်သားရိပ်သာ	(သွပ်၊ သွပ်၊ ကွန်)	(၂၁' ၊ ၂၀' ၊ ၇')
(င)	ဆာလဖာသိုလှောင်ရုံ	(သွပ်၊ အုတ်၊ ကွန်)	(၂၀' ၊ ၂၅' ၊ ၁၂')
(စ)	စပါးခွဲသိုလှောင်ရုံ	(သွပ်၊ သွပ်၊ ကွန်)	(၂၀' ၊ ၂၀' ၊ ၁၅')
(ဆ)	စက်ယူနစ်များ	-	(၂၂)မျိုး

(ဇ) **တင်ဒါပုံစံရောင်းချမည့်ရက်အချိန်** - ၄-၃-၂၀၁၄ ရက်မှ ၁၂-၃-၂၀၁၄ရက်အထိ - နံနက် ၉း၃၀ နာရီမှ ၁၆း၃၀ နာရီအထိ

(ဈ) **တင်ဒါစည်းကမ်းချက်များရှင်းလင်းခြင်း** - ၁၃-၃-၂၀၁၄ရက် ၁၂း၀၀ နာရီ

(ည) **တင်ဒါပိတ်မည့်ရက်/အချိန်** - ၁၃-၃-၂၀၁၄ ရက် မွန်းလွဲ ၁၃း၀၀ နာရီ

(ဋ) **တင်ဒါပုံစံရောင်းချမည့်နေရာ** - ကုန်သွယ်မှုမြှင့်တင်ရေးဦးစီးဌာန၊စီမံရေးရာဌာနခွဲ အလုံမြို့နယ်၊ ရန်ကုန်တိုင်းဒေသကြီး

(ဌ) **Deposit ပေးသွင်းရမည့်နေရာ** - Deposit ငွေကို တင်ဒါပုံစံတစ်စောင်လျှင် ကျပ်သိန်း ၂၀နှုန်းဖြင့် မြန်မာ့စီးပွားရေးဘဏ်၊နေပြည်တော်နှင့် ရန်ကုန်မြို့ မြန်မာ့စီးပွားရေးဘဏ် ဘဏ်ခွဲ(၅)တို့တွင် (P.O)cheque ဖြင့် ဝယ်ယူပေးသွင်းရမည်ဖြစ်ပါသည်။

(ဍ) **စာရင်းပေးသွင်းရမည့်နေရာ** - ရုံးအမှတ် ၅၂၊ နေပြည်တော်

(ဎ) **တင်ဒါတင်သွင်းရမည့်နေရာ** - စီးပွားရေးနှင့် ကူးသန်းရောင်းဝယ်ရေးဝန်ကြီးဌာန၊ ရုံးအမှတ် ၃၊ နေပြည်တော်

၂။ အဆိုပါ ရော်ဘာကြိတ်လုံးစက်ရုံရှိ အဆောက်အအုံခြောက်လုံး၊ စက်ယူနစ် ၂၂ မျိုးတို့၏ မျက်မြင်အခြေအနေအား သက်ဆိုင်ရာမြို့နယ်သို့ သွားရောက်ကြည့်ရှုနိုင်ပြီး အသေးစိတ်အချက်အလက်များကို သိရှိလိုပါက တင်ဒါပုံစံဝယ်ယူရမည့်နေရာသို့ လူကိုယ်တိုင်ဖြစ်စေ ဖုန်း-၀၁-၂၂၂၂၄၈၊ ၀၁-၂၁၆၄၂၀ တို့သို့ ဆက်သွယ်စုံစမ်းမေးမြန်းနိုင်ပါသည်။

တင်ဒါစိစစ်ရေးအဖွဲ့
စီးပွားရေးနှင့်ကူးသန်းရောင်းဝယ်ရေးဝန်ကြီးဌာန

လားရှိုးခရိုင် မြို့ပြစနစ်စီမံကိန်းအကောင်အထည်ဖော်ရေးအဖွဲ့ အဆိုပြုတင်ဒါခေါ်ယူခြင်း

၁။ လားရှိုးမြို့၊ အမှတ်(၁)ရပ်ကွက်ရှိ မြေဧရိယာ ၁၁၃ ဒသမ ၇၁ဧက တိုးချဲ့မြေကွက်များ၌ အဆင့်မြင့်နှင့် လူမှုဖူလုံရေးအိမ်ရာတည်ဆောက်ရေးလုပ်ငန်းများ၊ ခေတ်မီမြို့ပြအိမ်ရာစီမံကိန်း ဆောင်ရွက်သွားမည်ဖြစ်ပါသည်။

၂။ အဆိုပါလုပ်ငန်းအတွက် ပြည်တွင်းနိုင်ငံသားလုပ်ငန်းရှင်များအနေဖြင့် ရင်းနှီးမြှုပ်နှံမည့်လုပ်ငန်းဆိုင်ရာ အဆိုပြုလွှာများကို ၃၁-၃-၂၀၁၄ရက် နောက်ဆုံးထား၍ ပေးပို့သွားရန် တင်ဒါခေါ်ယူအပ်ပါသည်။

၃။ တင်ဒါစည်းကမ်းချက်များ၊ အဆိုပြုလွှာတွင် ပါဝင်ရမည့်အချက်အလက်များနှင့် စီမံကိန်းဆိုင်ရာ အချက်အလက်များကို ခရိုင်မြို့ပြစနစ်စီမံကိန်းအကောင်အထည်ဖော်ရေးအဖွဲ့ (လားရှိုးခရိုင် အထွေထွေအုပ်ချုပ်ရေးဦးစီးဌာနရုံး)တွင် ဝယ်ယူနိုင်ပြီး စည်းကမ်းချက်များနှင့်အညီ အိတ်ဖွင့်တင်ဒါ အဆိုပြုလွှာတင်သွင်းကြရမည် ဖြစ်ပါသည်။

အသေးစိတ်သိရှိလိုပါက ဖုန်း-၀၈၂-၂၃၀၆၀၊ ၀၈၂-၂၃၀၅၀၊ ၀၈၂-၂၃၀၂၅၊ ၀၈၂-၂၃၀၅၈ တို့သို့ ရုံးချိန်အတွင်း ဆက်သွယ်နိုင်ပါသည်။

ခရိုင်မြို့ပြစနစ်စီမံကိန်း အကောင်အထည်ဖော်ရေးအဖွဲ့
လားရှိုးမြို့

ယာဉ်မှတ်ပုံတင်စာအုပ် မိတ္တူလျှောက်ထားခြင်း

ယာဉ်အမှတ် ၁၂ယ/၁၈၁၀၅ Luojia 110 ယာဉ်လက်ဝယ်ရှိသူ ဒေါ်မြင့်မြင့် ၈/ခမန(နိုင်)၀၉၀၉၃၁က(ကမ-၃)ပျောက်ဆုံး၍ မိတ္တူထုတ်ပေးရန် လျှောက်ထားလာပါသည်။ ကန့်ကွက်လိုပါက ခိုင်လုံသော အထောက်အထားများဖြင့် ကြော်ငြာသည့် ရက်မှ ၁၅ရက်အတွင်း အောက်ဖော်ပြပါ ရုံးသို့ လူကိုယ်တိုင်လာရောက်ကန့်ကွက်နိုင်ပါသည်။

ကညန၊ ခရိုင်ရုံး(မန္တလေးမြောက်ပိုင်း)
မန္တလေးမြို့

အမည်ဖြည့်စွက်ခေါ်ပါရန်

ရသေ့တောင်မြို့နယ် အောက်ကျောင်းတောင်ကျေးရွာနေ ဦးမောင်သန်းမြ၏သား မောင်စောမင်းလွင် ၁၁/ရသတ(နိုင်)၀၄၄၁၄၄ အား မောင်စောမင်းလွင်(ခ)မောင်စိုးမင်းလွင် ဟု ဖြည့်စွက်ခေါ်ပါရန်။

မောင်စောမင်းလွင်(ခ)မောင်စိုးမင်းလွင်

အမြန်ပြန်လာပါ

ကျွန်တော်၏ဇနီး ဒေါ်လှလှသိန်း ၁၁/ပဏတ(နိုင်)၀၅၆၁၃၆သည် (၂)နှစ်အရွယ်သမီးနှင့် ၂၀-၁-၂၀၁၄ရက်တွင် နေအိမ်မှဆင်းသွားရာ ယနေ့အထိ ပြန်လည်ရောက်ရှိမလာသဖြင့် နှစ်ဖက်မိဘများ စိုးရိမ်ပူပန်နေသည်။ ရောက်ရာအရပ်မှ အမြန်ဆုံးပြန်လာပါ။ တရားမဝင်လက်ခံထားသူအား တရားဥပဒေအရ အရေးယူဆောင်ရွက်မည်ဖြစ်ကြောင်း အသိပေးအပ်ပါသည်။ **ဦးစောနိုင်လင်း(ခ)ဘုမောင် ၁၁/ရဗန(နိုင်)၀၆၁၁၆၁**
ဖုန်း-၀၄၃-၂၁၅၄၇

သောက်သုံးရေနှင့် စိုက်ပျိုးရေ လုံလောက်စွာ ရရှိတော့မည့် အရာတော်မြို့နယ်

အရာတော် မတ် ၃

တစ်ချိန်က ရေငန်သောက်မြက်ခြောက်ကျွေးဟု စကားနာထိုးပြောဆိုခံခဲ့ရသော မုံရွာခရိုင် အရာတော်မြို့နယ် သစ်ချိကျေးရွာသည် လူဦးရေ ၇၁၆ ဦး၊ အိမ်ထောင်စု ၁၄၀ သည် လယ်ယာလုပ်ငန်းဖြင့် အသက်မွေးဝမ်းကျောင်းပြုလုပ်နေသည့် စီးပွားရေးဖွံ့ဖြိုးမှုနည်းပါးသော အပူပိုင်းဒေသ မိုးနည်းရေရှား ကျေးရွာတစ်ရွာဖြစ်သည်။ သို့ရာတွင် ၂၀၁၃-၂၀၁၄ ဘဏ္ဍာနှစ်မတည်ငွေကျပ် ၃၅ သိန်းဖြင့် ကျေးလက်နေပြည်သူများ သောက်သုံးရေနှင့် စိုက်ပျိုးရေဖူလုံမှု ရရှိစေရန် ရေလျှံတွင်း တူးဖော်မှုကို အကောင်အထည်ဖော်ခဲ့ပြီး ယခုအခါ အနက်ပေ ၁၂၅၅ ကို လေးလက်မပိုက်ဖြင့် တူးဖော်မှုကြောင့် သောက်သုံးရေတွင်မက စိုက်ပျိုးရေအတွက်ပါ တစ်နာရီလျှင် ဂါလန် ၁၅၀၀၀ အထိ ထွက်ရှိသည့်အပြင် ရေလျှံ တစ်ပေအမြင့်အထိ ထောင်ပန်းထွက်ရှိခဲ့သည့်အတွက် ကျေးလက်နေပြည်သူများ ဝမ်းသာပီတိဖြစ်နေကြကြောင်း သိရသည်။

ယခင်က တစ်ရွာလုံးတွင် လက်ငင်တွင်းလေးတွင်းသာရှိခဲ့ပြီး ရေစောင့် ရေခပ်ရသည့် ဒုက္ခ၊ နွားလှည်းဖြင့် ရေစည်ဆွဲသယ်ရသည့် ဒုက္ခများရှိခဲ့သည်။ ထို့အပြင် မိုးကို မျှော်ကိုးကာ စပါးကို တစ်သီးစား စိုက်ပျိုးခဲ့ရာမှ ရေလျှံတွင်းမှ ထွက်လာသည့် ရေများကို နွေစပါးပါ စိုက်ပျိုးနိုင်ရန်အတွက် အကျယ်ပေ ၃၀ ပတ်လည်ရှိ ကျောက်အုတ်ကန်ကို အလှူရှင်တစ်ဦးက လှူဒါန်းပေးထားသဖြင့် ကျေးလက်မိသားစုဝင်များအားလုံး အိမ်တိုင်ရာရောက် ပိုက်သွယ်တန်းယူပြီး ပိုလျှံသောရေများအား လယ်ယာတောသို့ ပို့လွှတ်၍ နွေစပါး၊ မိုးစပါးများ တစ်နှစ် သုံးသီး စိုက်ပျိုးနိုင်တော့မည်ဖြစ်ကြောင်း သိရသည်။

"လယ်ယာနဲ့ သောက်သုံးရေအတွက် မပူပင်ရတော့လို့ အများကြီး စိတ်အေးရပြီ"ဟု ဒေသခံတစ်ဦးက ပြောကြားသည်။ **(မြို့နယ် ပြန်/ဆက်)**

ပြည်တွင်းသတင်းနှင့် ကြော်ငြာ

တီဘီရောဂါတိုက်ဖျက်ရေးစီမံချက် ကနီမြို့တွင် ကျင်းပ

ကနီ မတ် ၃

စစ်ကိုင်းတိုင်းဒေသကြီး၊ ယင်းမာပင်ခရိုင်၊ ကနီမြို့တွင် မြန်မာနိုင်ငံ ကျန်းမာရေးမှူးအသင်း Stop TB Fight TB Together Project ၏ ကနီမြို့နယ်တွင် အကောင်အထည်ဖော်ဆောင်ရွက်မည့် တီဘီရောဂါတိုက်ဖျက်ရေးစီမံချက်လုပ်ငန်းများအား အသိပေးရှင်းလင်းပွဲကို ကနီမြို့နယ် ပြည်သူ့ဆေးရုံကြီးတွင် မတ် ၁ ရက်က ကျင်းပရာ မြို့နယ်စီမံခန့်ခွဲမှုကော်မတီဥက္ကဋ္ဌ ဦးထင်အောင်နှင့် မြို့နယ်ပြည်သူ့ဆေးရုံ ဆရာဝန်ကြီး ဒေါက်တာအုန်းဝင်းတို့က အမှာစကားပြောကြားသည်။ တီဘီရောဂါ တိုက်ဖျက်ရေးစီမံချက် တာဝန်ခံ ဗဟိုအလုပ်အမှုဆောင် ဦးတင်မိုးက တီဘီရောဂါရှာဖွေရေးလုပ်သားခြောက်ဦးဖြင့် တီဘီရောဂါသံသယရှိသူများကိုရှာဖွေ၍ သလိပ်နမူနာများနှင့်အတူ မြို့နယ် အမျိုးသားတီဘီရောဂါတိုက်ဖျက်ရေးဌာနသို့ ညွှန်ပို့ပေးခြင်း၊ တီဘီရောဂါရသူကို ဆေးဝါးရရှိရန်နှင့် ဆေးစားမှန်ကန်ရေး ကြပ်မတ်ပေးခြင်း၊ တီဘီရောဂါ သံသယရှိသူကို သလိပ်စစ်ဆေးရန်၊ ခရီးစရိတ်နှင့် အခြားအထွေထွေ ထောက်ပံ့မှုများကို စဉ်ဆက်မပြတ်ဆောင်ရွက်ပေးသွားမည်ဖြစ်သည်။

မင်းဆက်နိုင်(မုံရွာ)

ဦးနာအောက်နှင့် ဧရာဝတီပြိုင်ပွဲရလဒ် ပြောင်းပြန်ဖြစ်နေ

မြစ်ဝကျွန်းပေါ် ရေကြောင်းခရီးစဉ်များအနက် ရန်ကုန်-မော်ကျွန်းရေလမ်းခရီးတွင် ပုဂ္ဂလိကလုပ်ငန်းများ ပြိုင်ဆိုင်မှုပြင်းထန်လျက်ရှိပြီး လူစီးကုန်တင်နှစ်ထပ်ရေယာဉ်နှင့် ရှပ်ပြေးရေယာဉ်ကြီးများ အသစ်တည်ဆောက်ပြေးဆွဲရန် ပြင်ဆင်နေချိန်တွင် ပြည်တွင်းရေကြောင်းသင်္ဘောခရီးစဉ် ခေါက်ရေလျော့ ပြေးဆွဲမည်ကို ဒေသခံများ စိုးရိမ်လျက်ရှိသည်။

စက်သုံးဆီဈေးနှုန်း ပြောင်းလဲမှုကို အကြောင်းပြု၍ သင်္ဘောခနှင့် ကုန်တင်ခနှုန်းထားများ နှစ်နှစ်ကျော်ကာလအတွင်း သုံးကြိမ်မြင့်တက်ခဲ့သော်လည်းအကျိုးအမြတ်မရှိဘဲ ဖြစ်နေပြီး ခရီးသည်တစ်ဦးလျှင် ငွေကျပ် ၅၀၀ နှုန်းမှ ငွေကျပ် ၂၀၀၀နှုန်းအထိ မြှင့်တင်ခဲ့ကာ ကုန်တင်ခများမှာလည်း မြင့်တက်လာခဲ့သည်။ ပုဂ္ဂလိက လူစီးကုန်တင် နှစ်ထပ်ရေယာဉ်နှင့် ရှပ်ပြေးရေယာဉ်ကြီးများ နေ့စဉ် ပြေးဆွဲနေသော်လည်း ပြည်တွင်း ရေကြောင်းသင်္ဘောများမှာ တစ်ပတ်ငါးရက်သာ ပြေးဆွဲနေကြသည်။

ကိုလိုနီခေတ်အတွင်း တိုင်းရင်းသားလုပ်ငန်းရှင် ဦးနာအောက်နှင့် ဧရာဝတီသင်္ဘောများ ပြိုင်ဆိုင်ပြေးဆွဲခဲ့ချိန်တွင် အင်အားနည်းသော ဦးနာအောက် အရေးနိမ့်ခဲ့သော်လည်း ယခုအခါ တိုင်းရင်းသားပုဂ္ဂလိက လုပ်ငန်းရှင်များနှင့် ဧရာဝတီသင်္ဘောများမှ အမည်ပြောင်းလာခဲ့သော ရေကြောင်းပို့ဆောင်ရေး သင်္ဘောများ ယှဉ်ပြိုင်ပြေးဆွဲရာတွင် ပုဂ္ဂလိက သင်္ဘောများ တိုးချဲ့ပြေးဆွဲနိုင်သော်လည်း ရေကြောင်းပို့ဆောင်ရေး သင်္ဘောများ ခေါက်ရေလျော့နည်းလာခဲ့ခြင်းဖြစ်သည်။

ဆန်အိတ် ၈၀၀၀ အထိ တင်ဆောင်နိုင်သည့် ပုဂ္ဂလိက လူစီးကုန်တင် နှစ်ထပ်ရေယာဉ်တစ်စင်းတွင် စက်သုံးဆီ အသွားအပြန် ခရီးစဉ်တစ်ကြောင်းအတွက် ဂါလန် ၂၀၀ ဝန်းကျင်သာ ကုန်ကျမှုရှိပြီး ဆန်အိတ် ၂၀၀၀ ဝန်းကျင် တင်ဆောင်သော ရေယာဉ်မှာမူ ဂါလန် ၁၅၀ ဝန်းကျင်သာ ကုန်ကျမှုရှိကြောင်း စက်ဆရာတစ်ဦးက ပြောပြသည်။

တွေ့ကြုံရဆဲ

အများပြည်သူသယ်ယူပို့ဆောင်ရေးလုပ်ငန်းများ အရှုံးပေါ်သည်ဆိုကာ ပုဂ္ဂလိကများသို့ လွှဲပြောင်းလုပ်ကိုင်ခြင်းဖြင့် အများပြည်သူ သွားရေးလာရေး အခက်အခဲဖြစ်နေခြင်းကို ရန်ကုန်မြို့တွင်း ခရီးသည်သယ်ယူပို့ဆောင်ရေးလုပ်ငန်းများတွင် တွေ့ကြုံရဆဲဖြစ်သည်။

ပြည်တွင်းရေကြောင်း သင်္ဘောပြေးဆွဲမှုတွင် နိုင်ငံပိုင်ဘဏ္ဍာငွေလေလွင့်ယိုဖိတ်မှုကို ထိရောက်စွာကာကွယ်ကာ ဝင်ငွေတိုးရန်အတွက်လည်း ပုဂ္ဂလိကသင်္ဘောများထက် နာရီပေါင်းများစွာ နောက်ကျမှ ဆိုက်ကပ်နေခြင်းများကို ပြုပြင်ပြောင်းလဲရန်လိုအပ်နေပြီ ဖြစ်သည်။

စန်းဝေနိုင်(ရွှေကျွန်း)

တောင်ငူခရိုင်အတွင်း စာကြည့်တိုက်ရှင်သန်ရေး ဆောင်ရွက်

တောင်ငူ မတ် ၃

ပြန်ကြာရေးနှင့် ပြည်သူ့ဆက်ဆံရေး ဦးစီးဌာန သင်တန်းကျောင်း (ပျဉ်းမနား)တွင် ကျင်းပခဲ့သည့် စာကြည့်တိုက်များ ဖွံ့ဖြိုးတိုးတက်ရေး အလုပ်ရုံ ဆွေးနွေးပွဲနှင့် မင်္ဂလာသီရိ ဟိုတယ်တွင်ကျင်းပသည့် စာကြည့်တိုက်ဖွံ့ဖြိုးတိုးတက်ရေး ဖိုရမ်များသို့ တက်ရောက်ခဲ့သည့် တောင်ငူခရိုင်ဦးစီးအရာရှိ ဒေါ်ခိုင်ခိုင်သင်းက မြို့နယ်ဦးစီးမှူးများ၊ စာကြည့်တိုက်မှူးများနှင့် တွေ့ဆုံကာ အသိပညာများ ဖလှယ်ခြင်း၊ အပြန်အလှန် ဆွေးနွေးခြင်း၊ လက်တွေ့သရုပ်ပြခြင်းများ ဆောင်ရွက်သည်။ စာကြည့်တိုက်မှူးများအနေဖြင့် အများပြည်သူဝန်ဆောင်မှု လုပ်ငန်းများကို ကျယ်ကျယ်ပြန့်ပြန့်ဆောင်ရွက်နိုင်တော့မည်ဖြစ်သည်။ စာကြည့်တိုက်မှူးတာဝန်များအနက် ပြည်သူများ စာပေကို ပိုမိုလေ့လာ ဖတ်ရှုနိုင်စေရန် ကြိုးပမ်းမှုလည်း ပါဝင်လျက်ရှိသည်။

မောင်ရွှေဝင်း(ပြည်)

စွမ်းအင်ဝန်ကြီးဌာန
မြန်မာ့ရေနံဓာတုဗေဒလုပ်ငန်း

အိတ်ဖွင့်တင်ဒါခေါ်ယူခြင်း(၂/၂၀၁၄)

၁။ မြန်မာ့ရေနံဓာတုဗေဒလုပ်ငန်းမှ အောက်ဖော်ပြပါပစ္စည်းများအား တင်ဒါခေါ်ယူလိုပါသည်-

မြန်မာကျပ်ငွေဖြင့် ဝယ်ယူခြင်း

(က) ဓာတုဗေဒပစ္စည်းများ - Hydrochloric Acid, Gravure Ink (Green)

(ခ) စက်နှင့်စက်အရန်ပစ္စည်းများ - Teflon, Super Heater Tube & Accessori es, Rubber Hose Pipe, Moisture Analyzer, Air Conditioner, Projector Lumens 5700

(ဂ) ကုန်ကြမ်းပစ္စည်းများ - လှိုင်းတွန့်စက္ကူသေတ္တာ

နိုင်ငံခြားငွေဖြင့်ဝယ်ယူခြင်း

Control Center (Module), Primary Foam Seal & Secondary Seal, Water Pump with Motor & Starter Complete Set, Submersible Pump with Motor & Starter,
50 Ton Terrian Hydraulic Crane, CFR Engine Section Main Unit, Urea Reactor Autoclave, Induced Fan For Dryer with Motor, Circulation Pump For High Pressure Absorber Stainless Steel Pump withouth Motor, High Pressure Flushing Pump withouth Motor, Force Draft Fan For Dryer with Motor, Z-3202 Phosphate Dosing Pump with Motor, Centrifulgal Pump For Cooling Return
Line without Motor, Demineralized Water Pump with Motor, MP Steam Superheater, Cam Motor with Gear, CO+CO_2 Analyzer, Absorbent Return Pump & Spares, Urea Solution Pump & Spares, Molten Urea Pump & Spares, Demineralization Water Pump, Water Intake Pump, Drain Pump, Frame Oil Pump for Ammonia Feed Pump, Motor (11KW), Motor K 1401 (Combusion Air Blower Motor), Control Computer with Program Installer, HE Unit with Igniter, IA Compressor Cooler, Beier Varitator for Agitator of Clarifier, PLC Cabinet Display Panel For Feed Gas Compressor, Cooling Fan Motor & 30 KW Blower Motor.

၂။ တင်ဒါပုံစံရောင်းချမည့်ရက် - ၁၀-၃-၂၀၁၄ရက်
တင်ဒါပိတ်မည့်ရက်/အချိန် - ၉-၄-၂၀၁၄ရက် (၁၂:၀၀)နာရီ

၃။ တင်ဒါပုံစံနှင့်အသေးစိတ်အချက်အလက်များကို အောက်ပါလိပ်စာတွင် ရုံးချိန်အတွင်း လာရောက်စုံစမ်းဝယ်ယူနိုင်ပါသည်။

စွမ်းအင်ဝန်ကြီးဌာန
မြန်မာ့ရေနံဓာတုဗေဒလုပ်ငန်း၊ စီမံရေးဌာန/ဘဏ္ဍာရေးဌာန
ရုံးအမှတ် (၄၄)၊ နေပြည်တော်၊ ဖုန်း-၀၆၇-၄၁၁၁၂၃၊ ၀၆၇-၄၁၁၁၉၃

စက်ကြာမာရ်အောင်စေတီတော် ရွှေထီးတော်တင်လှူပွဲ

ရခိုင်ပြည်နယ်၊ တောင်ကုတ်မြို့နယ်၊ ဖောင်းခါးကျေးရွာ၌ မဟာမုနိဘုရားကြီးပင့်တော်မူစဉ် ဖောင်တော်ဆိုက်သော အထိမ်းအမှတ်တည်ထားခဲ့သော စက်ကြာမာရ်အောင်စေတီတော်၏ ရောင်ခြည်တော် ကွန့်မြူးသည့်အထိမ်းအမှတ် ဘဒ္ဒန္တနာရဒအောင်ချမ်းသာဦးစီး၍ အလှူရှင် ဦးပွေဝမ်း-ဒေါ်သိန်းရင်မိသားစုနှင့် ခုနစ်ရက်သားသမီး ရန်ကုန်တို့က ၁၃၇၅ခုနှစ် တပေါင်းလဆန်း ၈ ရက် (၈-၃-၂၀၁၄ရက်)တွင် ရွှေထီးတော်တင်လှူပူဇော်မည်ဖြစ်ပါ၍ ရပ်ဝေးရပ်နီး ဒါယကာ ဒါယိကာမအပေါင်းတို့အား အသိပေး ဖိတ်ကြားအပ်ပါသည်။

ယာဉ်မှတ်ပုံတင်စာအုပ် မိတ္တူလျှောက်ထားခြင်း

ယာဉ်အမှတ် ၂ဟ/၃၀၆၉ Xin Yuan XY 200 ZH, T/W ယာဉ်လက်ဝယ်ရှိသူ G.B.S မှ (ကမ-၃) ပျောက်ဆုံး၍ မိတ္တူထုတ်ပေးရန် လျှောက်ထားလာပါသည်။ ကန့်ကွက်လိုပါက ခိုင်လုံသောအထောက်အထားများဖြင့် ကြော်ငြာသည့်ရက်မှ ၁၅ ရက်အတွင်း အောက်ဖော်ပြပါရုံးသို့ လူကိုယ်တိုင် လာရောက်ကန့်ကွက်နိုင်ပါသည်။

ကညန၊ ခရိုင်ရုံး (မန္တလေးတောင်ပိုင်း)၊
မန္တလေးမြို့

ပြည်ထဲရေးဝန်ကြီးဌာန
အိတ်ဖွင့်တင်ဒါခေါ်ယူခြင်း

၁။ ပြည်ထဲရေးဝန်ကြီးဌာန၊ မြန်မာနိုင်ငံရဲတပ်ဖွဲ့တွင် တာဝန်ထမ်းဆောင်သည့် တပ်ဖွဲ့ဝင်များ အသုံးပြုရန် တူညီရဲဝတ်စုံ ပိတ်စ(ခဲ/ဖြူ/နက်ပြာ)များ ဝယ်ယူရန်ရှိပါသဖြင့် ပြည်တွင်း မြန်မာနိုင်ငံသား ပုဂ္ဂလိကလုပ်ငန်းရှင်များအား အိတ်ဖွင့်တင်ဒါတင်သွင်းရန် ဖိတ်ခေါ်အပ်ပါသည်။

၂။ **တင်ဒါပုံစံစတင်ရောင်းချမည့်ရက်** ၄-၃-၂၀၁၄ ရက်
၃။ **တင်ဒါပုံစံအရောင်းပိတ်မည့်ရက်** ၁၄-၃-၂၀၁၄ ရက်
၄။ **ကုမ္ပဏီ၏ အချက်အလက်တင်ပြရန်နောက်ဆုံးရက်** ၁၇-၃-၂၀၁၄ ရက်
၅။ **တင်ဒါဖွင့်မည့်ရက်/အချိန်** ၁၈-၃-၂၀၁၄ ရက်၊ နံနက် ၁၀နာရီ

၆။ တင်ဒါပုံစံများအား တစ်စောင်လျှင်ကျပ် ၁၀၀၀၀ နှုန်းဖြင့် မြန်မာနိုင်ငံရဲတပ်ဖွဲ့၊ လူကုန်ကူးမှုတားဆီးနှိမ်နင်းရေးရဲတပ်ဖွဲ့မှူးရုံး၊ အမှတ်(၆)ရဲစခန်းဟောင်း၊ ဓနသိဒ္ဓိရပ်ကွက်တွင် ရုံးချိန်အတွင်း ဝယ်ယူနိုင်ကြောင်းနှင့် အသေးစိတ်အချက်အလက်များအား သိရှိလိုပါက တယ်လီဖုန်း နံပါတ် ၀၆၇-၄၂၂၂၈၈၊ ၀၉-၄၁၀၀၁၆၈၁ တို့သို့ ဆက်သွယ်မေးမြန်းစုံစမ်းနိုင်ပါသည်။

တင်ဒါစိစစ်ရေးအဖွဲ့
ပြည်ထဲရေးဝန်ကြီးဌာန

ပြည်တွင်းသတင်းနှင့်ကြော်ငြာ

သတင်းတို

မော်လိုက်–ပြောင်ဘုတ် လမ်းမအဆင့်မြှင့်တင်

ကလေးမြို့နယ် မော်လိုက်မြို့ရှိ မော်လိုက်-ပြောင်ဘုတ်လမ်းမကြီးကို အဆင့်မြှင့်တင်ဖောက်လုပ်ထားကြောင်း သိရသည်။ ကိုလိုနီခေတ်က အင်္ဂလိပ်တို့သည် ကလေးမြို့နယ် ရာဇပြိုဟ်ကျေးရွာ တောင်ဘက်တွင် လေယာဉ်ကွင်း တည်ဆောက်ပြီး ရိက္ခာကို အဆိုပါ လမ်းမှမော်လိုက်မြို့သို့ တင်ပို့ခဲ့သည်။ မော်လိုက်-ပြောင်ဘုတ် လမ်းမကြီးသည် အိန္ဒိယ-မြန်မာ ချစ်ကြည်ရေးလမ်းမကြီးနှင့်ဆက်စပ်တည်ရှိပြီး ချစ်ကြည်ရေးလမ်းမကြီးမှ မော်လိုက်မြို့အထိဆိုလျှင် ၃၃ မိုင်ကွာဝေးသည်။ မော်လိုက်မြို့သည် ကလေး-တမူး-ပြောင်ဘုတ်-မော်လိုက်လမ်း ၊ မော်လိုက်-ကလေးဝလမ်းများပေါ်ပေါက်လာပြီဖြစ်သောကြောင့် ရေလမ်း၊ ကုန်းလမ်းများဖြင့် တစ်ပြည်လုံး ဆက်သွယ်သွားလာနိုင်ပြီဖြစ်သည်။ **မြို့နယ်ပြန်/ဆက်**

မွေး/ရေကျေးလက်လူငယ် သင်တန်းဖွင့်လှစ်

မွေးမြူရေး၊ ရေလုပ်ငန်းနှင့် ကျေးလက်ဒေသဖွံ့ဖြိုးရေးဝန်ကြီးဌာန၏ လမ်းညွှန်မှု၊ မွေးမြူရေးနှင့် ကုသရေးဦးစီးဌာန (ရုံးချုပ်)၏ ကြီးကြပ်ဆောင်ရွက်မှုဖြင့် မွေး/ရေကျေးလက်လူငယ်သင်တန်းကို ဂန့်ဂေါမြို့ ခရိုင်မွေးမြူရေးနှင့်ကုသရေးဦးစီးဌာနမှူးရုံးတွင် မတ် ၁ ရက်က ကျင်းပသည်။ ပခုက္ကူခရိုင် ငါးလုပ်ငန်းဦးစီးဌာန ခရိုင်ဦးစီးမှူး ဦးကျော်စန်းဝင်းက အပူပိုင်းဇုန် တစ်နိုင်တစ်ပိုင်ငါးမွေးမြူရေး ဘာသာရပ်နှင့် ငါးလုပ်ငန်း အကြောင်း သိကောင်းစရာများ ပို့ချခဲ့ပြီး ဂန့်ဂေါခရိုင်အတွင်းရှိ မြို့နယ်များမှ သင်တန်းသား ၃၁ ဦး တက်ရောက်ခဲ့ကြောင်း သိရသည်။ **(၁၀၂)**

မြန်မာလူငယ်တွေ့ဆုံဆွေးနွေးပွဲ(Myanmar Youth Forum 2014)ကို မွန်ပြည်နယ် မော်လမြိုင်မြို့ရှိ ပြည်နယ်ခန်းမ၌ မတ်၄ရက်မှ ၆ရက်ထိ ကျင်းပတော့မည်ဖြစ်ခြင်းကြောင့် ဝင်ရောက်ဆွေးနွေးကြမည့် တိုင်းဒေသကြီးနှင့် ပြည်နယ်အသီးသီးရှိ လူငယ်များမှာ မတ် ၂ ရက် နံနက် ၇ နာရီ၁၅ မိနစ်က ရန်ကုန်–မော်လမြိုင် ရထားခရီးစဉ်ဖြင့် စတင်ထွက်ခွာသွားကြပြီဖြစ်သည်။ အဆိုပါ မြန်မာလူငယ်တွေ့ဆုံဆွေးနွေးပွဲ (Myanmar Youth Forum 2014) ဖြစ်မြောက်ရေးကော်မတီမှ ညှိနှိုင်းရေးမှူး မသီရိမြတ်ထင်က "ကျွန်မတို့ လူငယ်တွေ့ဆုံဆွေးနွေးပွဲအတွက် မီးရထားဝန်ကြီးကို အကူအညီတောင်းပါတယ်။ အခု ကျွန်မတို့ဆွေးနွေးဖို့အတွက် သွားမယ့်ခရီးစဉ်အတွက်ကိုမီးရထားလက်မှတ်ခမပေးရပါဘူး။ လက်ရှိလူငယ်အဖွဲ့တွေ ရထားစီးတာအားလုံး ၂၄၀ ပါ၊ ဖိုရမ်မှာဝင်ရောက်ဆွေးနွေးသွားကြမယ့် ကရင်ပြည်နယ်၊ မွန်ပြည်နယ်၊ တနင်္သာရီတိုင်းဒေသကြီးတို့ရဲ့ ဒေသခံလူငယ်အဖွဲ့ ၅၀ ကတော့ သူတို့အစီအစဉ်နဲ့ သူတို့လာကြပါလိမ့်မယ်။ အချို့ကအခြေအနေအရ မလိုက်အားလို့ မလာကြတဲ့ ၄၀ လောက်ကလည်း နောက်ကအသီးသီးလိုက်လာကြပါလိမ့်မယ်၊ ဖိုရမ်ဝင်ရောက် ဆွေးနွေးဖို့ စာရင်းပေးထားတဲ့တိုင်းဒေသကြီးနှင့်ပြည်နယ်အသီးသီးကလူငယ်အားလုံးစာရင်းကတော့ ၃၅၀ ဖြစ်ပါတယ်" ဟု မီးရထားမထွက်ခွာမီ ရှင်းပြသည်။ မြန်မာနိုင်ငံ၏ လူငယ့်ရေးရာမူဝါဒများကိုဖော်ဆောင်ခြင်းနှင့် နိုင်ငံဖွံ့ဖြိုးတိုးတက် ရေးအပိုင်းများတွင် လူငယ်များအနေဖြင့် အရေးပါသောကဏ္ဍများ၌ ပါဝင်လာစေရန်ရည်ရွယ်လုပ်ဆောင်နေသောကြောင့် အဆိုပါ မြန်မာလူငယ်တွေ့ဆုံဆွေးနွေးပွဲ (Myanmar Youth Forum 2014) အဖွဲ့မှလူငယ်များ၏ ခရီးစဉ်အား မြန်မာ့မီးရထားက တစ်ဖက်တစ်လမ်းမှ ကူညီပံ့ပိုးပေးခြင်းလည်းဖြစ်ကြောင်းစုံစမ်းသိရသည်။

သတင်းနှင့်ဓာတ်ပုံ-စိုးဝင်း(SP)

စကြာမှန်ကင်း ဘုရား သမိုင်းမှတ်တမ်းတင်မှုများ ဆောင်ရွက်ရန်လိုအပ်နေ

မကွေးမြို့ ကျောက်ကုန်းရပ်ကွက်၌ တည်ထားကိုးကွယ်သည့် ရှေးဟောင်းသမိုင်းဝင်စကြာမှန်ကင်း စေတီတော်ကြီးနှင့် စကြာဆုတောင်းပြည့်ပေါ်တော်မူရုပ်ရှင်တော်မြတ်ကြီး၏သမိုင်းမှာ မှတ်တမ်းတင်ဆောင်ရွက်ရန်လိုအပ်လျက်ရှိကြောင်း သိရသည်။ မကွေးမြို့နယ်သည် ရှေးဟောင်းစေတီ၊ ပုထိုး၊ သာသနိက အဆောက်အအုံများနှင့် ရှေးဟောင်းယဉ်ကျေးမှုအမွေအနှစ်များ ပေါများသောဒေသဖြစ်ပြီး သမိုင်းဆိုင်ရာ သုတေသနပြုမှတ်တမ်းတင်မှုမှာမူ နည်းပါးခဲ့သည်။ မကွေးမြို့ကို အေဒီ ၈ ရာစုလောက်၌ တည်ထားကြောင်း၊ ပုဂံခေတ်ကတည်းကပင် ရှိနေပြီဖြစ်ကြောင်း သမိုင်းကထိက ဆရာဘမောင်၏ မကွေးတက္ကသိုလ် သမိုင်းစာတမ်းတွင် ဖော်ပြထားသည်။

ပုဂံခေတ်သက္ကရာဇ် ၃၁၂ ခုနှစ်တွင် စောလူမင်းက ရှင်အရဟံမထေရ်မြတ်ကြီး၏ လမ်းညွှန်ဩဝါဒကိုခံယူ၍ မကွေးမြို့ မြသလွန်စေတီတော်မြတ်ကြီးကို ပြုပြင်မွမ်းမံရန် ပုဂံစစ်သည်၊ မှူးမတ်ဗိုလ်ပါများသည် ဧရာဝတီမြစ်ဘေးတွင် အုတ်ကျင်းများထောင်၍ အုတ်ဖုတ်ခဲ့ကြသည်။ မြသလွန်စေတီတော်မြတ်ကြီး၏ ဘက်စုံမွမ်းမံမှုများ ဆောင်ရွက်ပြီးစီးသောအခါ ပုဂံပြည့်ရှင်စောလူမင်းက အောင်မြေဖြစ်သောကင်းချောင်း၏ ကမ်းနဖူး(ယခု ကျောက်ကုန်းရပ်ကွက် အနောက်ဘက်)တွင် စကြာမာန်ကင်း(ခေါ်) စကြာမှန်ကင်းဘွဲ့တော်ရစေတီတော်မြတ်ကြီးကို တည်ထားခဲ့ကြောင်း သိရသည်။ ရန်စွယ်၊ မာန်စွယ်အပေါင်းကို တွန်းလှန်ဖယ်ရှားနိုင်စေရန် အောင်ဓာတ်ဆင်သည့်အနေဖြင့် မဟာနီဗလံ ရွှေထီးတော်ကြီး၏ ပန်းလည်တိုင်ကို သံရိုးတပ်လှံတံကြီးအဖြစ် လည်းကောင်း၊ စေတီတော်မြတ်ကြီး၏ ထီးတော်ခံပြားကို စစ်သည်တို့စစ်သုံး ကာဒိုင်းကြီးအဖြစ်လည်းကောင်း ထူးထူးခြားခြား အသုံးပြုထားသည်ကို အံ့ဖွယ်တွေ့မြင်ရသည်။

စကြာမှန်ကင်းစေတီတော်မြတ်ကြီး၏ ဂေါပကဥက္ကဋ္ဌ၊ သမိုင်းနောက်ခံဝတ္ထုများ ရေးသားလျက်ရှိသော စာရေးဆရာကြီး မောင်(မကွေး)က "စေတီတော်မြတ်ကြီးရဲ့ တည်ထားပုံ အစီအမံတွေက ထူးခြားနက်နဲပြီး ဂမ္ဘီရဆန်တယ်။ စေတီတော်ကြီးရဲ့ ဘေးပတ်လည်ကို တူးဖော်စဉ်တုန်းကလည်း ရှေးဟောင်းမြေဆီမီးခွက်တွေကို တွေ့ရှိခဲ့ဖူးပါတယ်။ စေတီတော်နားတစ်ဝိုက်ကို သုတေသနပြုလေ့လာမယ်ဆိုရင် တန်ဖိုးမဖြတ်နိုင်တဲ့ သမိုင်းဆိုင်ရာ ယဉ်ကျေးမှုအမွေအနှစ်တွေကို တွေ့ရလိမ့်မယ်လို့ ယုံကြည်တယ်။ သမိုင်းပညာရှင်တွေ၊ သုတေသနပညာရှင်တွေ လာရောက်လေ့လာပြီး မှတ်တမ်းတင်သမိုင်းပြုစုကြရင် ပိုပြီးကောင်းတာပေါ့" ဟု ပြောပြသည်။

ယခုအခါ ရှေးဟောင်းသမိုင်းဝင် စကြာမှန်ကင်းစေတီတော်မြတ်ကြီး၏ ဘက်စုံမွမ်းမံမှုများနှင့် အရှေ့ဘက်ရှိ ရှေးဟောင်းစကြာဆုတောင်းပြည့်ပေါ်တော်မူရုပ်ရှင်တော်မြတ်ကြီး စံပယ်တော်မူသည့် တန်ဆောင်းတော်ကြီးကို ခန့်ညားထည်ဝါစွာ ပြင်ဆင်တည်ဆောက်ရန် အလှူခံလျက်ရှိကြောင်းလည်း သိရသည်။ ရှေးဟောင်းသမိုင်းဝင် စကြာမှန်ကင်း ဘုရားကြီးကို ၂၀၁၃ ခုနှစ် ဒီဇင်ဘာ ၁၇ ရက်က ရွှေထီးတော်သစ်တင်လှူပွဲကို စည်ကားသိုက်မြိုက်စွာကျင်းပခဲ့ကြောင်း သိရှိရသည်။

ဖူးပွင့်နေခြည်(မကွေး)

သန်းခေါင်စာရင်းကောက်ယူရေး ကြိုဆင်ပြင်ဆင်ဆောင်ရွက်

ရေစကြို မတ် ၃

၂၀၁၄ ခုနှစ် မတ် ၃၀ ရက်မှ ဧပြီ ၁၀ ရက်အတွင်း ကောက်ယူမည့် ပြည်လုံးကျွတ် သန်းခေါင်စာရင်းအောင်မြင်စွာ ဆောင်ရွက်နိုင်ရေးအတွက် ရေစကြိုမြို့နယ် လူဝင်မှုကြီးကြပ်ရေးနှင့် အမျိုးသားမှတ်ပုံတင်ရေးဦးစီးဌာနမှ မတ် ၁ ရက်တွင် မြို့ပေါ်ရပ်ကွက်များအတွင်း ကွင်းဆင်း၍ ကြိုတင်ပြင်ဆင်ဆောင်ရွက်ရေးလုပ်ငန်းများ ပြုလုပ်နေသည်ကို တွေ့မြင်ရသည်။

ကျွန်တော်တို့ဌာနက တိုက်နယ်မှူးတွေအားလုံး မြို့ပေါ်ရှစ်ရပ်ကွက်အတွင်း ကွင်းဆင်းဆောင်ရွက်နေတာကတော့ သန်းခေါင်စာရင်းကောက်ယူတဲ့အခါ စာရင်းကောက်များအနေနဲ့ အဆင်ပြေလွယ်ကူစေရန်အတွက် ရပ်ကွက်အသီးသီးမှာရှိတဲ့ သန်းခေါင်စာရင်း ကောက်ကွက်အလိုက် အဆောက်အအုံအမှတ်စဉ်များကို မြေဖြူနဲ့မရေးသားဘဲ နံပါတ်တွေကို ကွန်ပျူတာနဲ့စီပြီး စနစ်တကျ လိုက်လံကပ်နေတာဖြစ်ပါတယ်။ အဓိက ကတော့ မတ် ၃၀ ရက်မှ ဧပြီ ၁၀ရက် အထိ စာရင်းကောက်တဲ့အခါလုပ်ငန်းများ လွယ်ကူမှန်ကန်မြန်ဆန်စွာနဲ့ အောင်မြင်စွာ ဆောင်ရွက်နိုင်ရေးအတွက် ကြိုတင်ပြင်ဆင်မှုလုပ်ငန်းများကို ဆောင်ရွက်နေပါတယ်"ဟု မြို့နယ်ဦးစီးအရာရှိ ဦးလှမိုးက ရှင်းလင်းပြောပြသည်။

ဖေထွဏ်းဇော်(ရေစကြို)

ဆောက်လုပ်ရေးဝန်ကြီးဌာန
မြို့ရွာနှင့်အိုးအိမ်ဖွံ့ဖြိုးရေးဦးစီးဌာန
လွှတ်တော်နှင့်နေအိမ်အဆောက်အအုံများ ထိန်းသိမ်းရေးအဖွဲ့(ရန်ကုန်)
(အိတ်ဖွင့်တင်ဒါခေါ်ယူခြင်း)

၁။ ရန်ကုန်တိုင်းဒေသကြီး အစိုးရရုံးစိုက်ရာ လွှတ်တော်ဝင်းအတွင်း တပ်ဆင်ရန် MITSUBISHI Air-Conditioner (Floor Standing Type, Cooling Capacity 60000 Btu/hr) (10)Units အား လုပ်ငန်းခွင်သို့အရောက် မြန်မာငွေ(ကျပ်)ဖြင့် ဝယ်ယူလိုပြီး အောက်ဖော်ပြပါလုပ်ငန်းများအား မြန်မာငွေ(ကျပ်)ဖြင့် ဆောင်ရွက်လိုပါသည်-

(က) KOHLER, Three-phase Generator (KV 550 C 2, VOLVO TAD 1641 GE Engine, DEC 4000 control panel (digital system, sound proof) (1)Unit
နှင့်
GE Brand Automatic Transfer Switch (800Amp, 4Pole, ZTG000A00080FZEC01ZVC92MSTD) (1)Unit တပ်ဆင်ခြင်းလုပ်ငန်း

(ခ) KOHLER, Three-phase Generator (KV 350 C 2, VOLVO TAD 941 GE Engine, DEC4000 control panel (digital system, sound proof) (1)Unit
နှင့်
GE Brand Automatic Transfer Switch (600Amp, 4Pole, ZTG000A00060FZEC01ZVC92MSTD) (1)Unit တပ်ဆင်ခြင်းလုပ်ငန်း

(ဂ) GT 10000, GE Online UPS (Taiwan) (1)Unit တပ်ဆင်ခြင်းလုပ်ငန်း

၂။ ဝင်ဒါမီယာဝင်းအတွင်း တပ်ဆင်ရန် 160 KVA, auto transformer (OLTC, 7 taps, outdoor) (1)unit အား လုပ်ငန်းခွင်သို့အရောက် မြန်မာငွေ(ကျပ်)ဖြင့် ဝယ်ယူလိုပါသည်။

တင်ဒါပုံစံရောင်းချမည့်ရက် -၃-၃-၂၀၁၄ရက်
တင်ဒါပုံစံအရောင်းပိတ်မည့်ရက် -၁၃-၃-၂၀၁၄ရက်
တင်ဒါဖွင့်မည့်ရက် -၁၄-၃-၂၀၁၄ရက်၊ ၁၀း၀၀နာရီ

အိတ်ဖွင့်တင်ဒါပုံစံနှင့် အသေးစိတ်အချက်အလက်များအား အောက်ပါလိပ်စာတွင် စုံစမ်းဝယ်ယူနိုင်ပါသည်။

လွှတ်တော်နှင့်နေအိမ်အဆောက်အအုံများ ထိန်းသိမ်းရေးအဖွဲ့(ရန်ကုန်)
လွှတ်တော်ဝင်း၊ အလုံလမ်းနှင့် ပြည်လမ်းထောင့်၊ ရန်ကုန်၊
ဖုန်း-၀၁-၂၁၅၁၂၈၊ ၀၁-၂၁၇၅၅၉

ဒိုက်ဦးမြို့၊ မင်းတဲရပ်ကွက်၊ ပိတောက်ရွှေဝါလမ်းဘေးရှိ မြေဧရိယာ ၃ ဒသမ ၅၀ ဧကရှိ သုသာန်ဟောင်းအား ပြောင်းရွှေ့ဖျက်သိမ်းမည်ဖြစ်၍ အသိပေးကြေညာခြင်း

ဒိုက်ဦးမြို့နယ်စည်ပင်သာယာရေးအဖွဲ့၏ ၂၃-၁-၂၀၁၄ ရက်စွဲပါ စာအမှတ် ၀၉၇/ဃ-၃၀/ဒဥ-၁(၀၀၁)၊ အမိန့်ကြော်ငြာစာအမှတ်(၁/၂၀၁၄)နှင့် ၂၅-၂-၂၀၁၄ ရက် မြန်မာ့အလင်းသတင်းစာ ကြော်ငြာစာမျက်နှာ(၂)ပါ အမှုဆောင်အရာရှိ ဒိုက်ဦးမြို့နယ် စည်ပင်သာယာရေးအဖွဲ့၏ အသိပေးကြေညာခြင်းပါ စာများအရ ဒိုက်ဦးမြို့၊ မင်းတဲရပ်ကွက်၊ ပိတောက်ရွှေဝါလမ်းဘေးရှိ သုသာန်ဟောင်းအား လုပ်ထုံးလုပ်နည်းများနှင့်အညီ ပိတ်သိမ်းခြင်း၊ ရွှေ့ပြောင်းခြင်း၊ ဖျက်သိမ်းခြင်းများ ဆောင်ရွက်မည်ဖြစ်ပါသဖြင့် ဒိုက်ဦးမြို့နယ်၊ မင်းတဲသုသာန်ဟောင်းမှ တရုတ်အမျိုးသားများ၏ ဘိုး၊ ဘေး၊ ဘီ၊ ဘင်များ၊ မိသားစုများ၊ ဆွေမျိုးများ၊ သားချင်းများ၊ ညီအစ်ကိုမောင်နှမများ၏ အုတ်ဂူဟောင်းများကို ရွှေ့ပြောင်းပေးရမည်ဖြစ်ပါသဖြင့် ရပ်နီးရပ်ဝေးရှိ တရုတ်အမျိုးသားများမှ ပြောင်းရွှေ့ရန် ဆန္ဒရှိသူများသည် ဒိုက်ဦးမြို့ အမှတ်(၂) ကုန်သည်ရပ်ကွက်၊ အောင်ချမ်းသာလမ်းရှိ ကျန့်တိတ်ဘုရားကျောင်းသို့ ၁၃-၃-၂၀၁၄ရက်မတိုင်မီ အမြန်ဆုံး လာရောက်ဆက်သွယ်ကြပါရန် အသိပေးကြေညာအပ်ပါသည်။

ကျန့်တိတ်ဘုရားကျောင်း
အမှတ်(၂)ကုန်သည်ရပ်ကွက်၊
အောင်ချမ်းသာလမ်း၊ ဒိုက်ဦးမြို့
ဖုန်း-၀၉-၆၃၁၂၂၃၃၊ ၀၉-၄၉၄၄၂၀၉၅

ဖခင်အမည်မှန်

လားရှိုးမြို့၊ အထက(၃)၊ နဝမတန်း (A)မှ မသီတာအောင်၏ ဖခင်အမည်မှန်မှာ ဦးစိုင်းအောင်ကျော်ဖြစ်ပါသည်။

ပျောက်ဆုံးကြောင်း

ကျွန်တော် မင်းအောင်ကို ၃/ကကရ(နိုင်)၀၂၆၆၆၂၏ ပတ်စ်ပို့ No. 490746 သည် ပျောက်ဆုံးသွားပါသဖြင့် တွေ့ရှိပါက ဖုန်း-၀၉-၄၀၁၅၉၁၆၁၀ သို့ ဆက်သွယ်အကြောင်းကြားပေးပါရန်။

[illegible]

ကန့်ကွက်နိုင်ပါသည်

ယာဉ်အမှတ် ၂၄ယ/၄၂၆၆၁ New Anbo 125 ယာဉ်လက်ဝယ်ရှိသူ ဦးခင်မောင်လွင် ၉/တတဥ(နိုင်)၀၉၂၅၅၃က (ကမ-၃) ပျောက်ဆုံး၍ မိတ္တူထုတ်ပေးရန် လျှောက်ထားလာပါသည်။ ကန့်ကွက်လိုပါက ခိုင်လုံသောအထောက်အထားများဖြင့် ကြော်ငြာသည့်ရက်မှ ၁၅ရက်အတွင်း အောက်ဖော်ပြပါရုံးသို့ လူကိုယ်တိုင် လာရောက်ကန့်ကွက်နိုင်ပါသည်။

ကညန၊ ခရိုင်ရုံး (ကျောက်ဆည်)

ဖခင် အမည်မှန်

ပဲခူးတိုင်းဒေသကြီး(အနောက်)၊ အုတ်ဖိုမြို့နယ်၊ အထက၊ ဂုံညင်းတန်း စတုတ္ထတန်းမှ မအေးချမ်းမြင့်မိုရ်၏ဖခင်အမည်မှန်မှာ ဦးခင်ထွေး ၇/အဖန(နိုင်)၀၇၁၄၃၃ ဖြစ်ပါကြောင်း။

ဦးခင်ထွေး

အကြောင်းပြရန်ပေးသည့် အကြောင်းကြားစာ

မန္တလေးတိုင်းဒေသကြီး တရားလွှတ်တော်

၂၀၁၃ ခုနှစ် တရားမပြင်ဆင်မှုအမှတ် -၂၈၈

ဦးချစ်ကိုစိုး **နှင့်** ဒေါ်အေးမေ ပါ -၂

တရားလို **တရားပြိုင်များ**

(၂) ဦးမင်းမင်းထူး၊ ဘုန်းမြတ်ပိုင်စိုးကုမ္ပဏီ၊ သီရိပဒေသကားကြီးဝင်း၊ ပြင်ဦးလွင်မြို့ (ယခုနေရပ်လိပ်စာမသိ) သိစေရမည်။

အထက်အမည်ပါ ဦးချစ်ကိုစိုးက ဤရုံးသို့ ပြင်ဦးလွင်ခရိုင်တရားရုံး၊ မထွေ ၁၆/၂၀၁၂၏ ၁၅-၁၁-၂၀၁၃ရက်စွဲပါ စီရင်ချက်နှင့်စပ်လျဉ်းသည့် အကြောင်းနှင့် လျှောက်ထားသည်ဖြစ်၍ သင်က ဤအလွှာအတိုင်း အမိန့်မချသင့်ကြောင်းနှင့် အကြောင်းပြရန် ၂၀၁၄ ခုနှစ် မတ် ၁၇ရက် (၁၃၇၅ခုနှစ် တပေါင်းလပြည့်ကျော် ၂ရက်) မွန်းမတည့်မီ ၁၀နာရီတွင် သင်ကိုယ်တိုင်ဖြစ်စေ၊ နေရာတကျပြောကြားပြီး သင့်ရှေ့နေဖြစ်စေ ဤရုံးသို့လာရောက်ရမည်။ မလာမရောက်ရှိခဲ့လျှင် အဆိုပါလျှောက်ချက်ကို သင့်ကွယ်ရာတွင် တစ်ဖက်သတ်မှုပြုလုပ်၍ ကြားနာစစ်ဆေးဆုံးဖြတ်လိမ့်မည်။

၂၀၁၄ ခုနှစ် ဖေဖော်ဝါရီ ၂၆ ရက်တွင် ဤရုံးတံဆိပ်ရိုက်နှိပ်၍ ကျွန်ုပ်လက်မှတ်ရေးထိုး ထုတ်ပေးလိုက်သည်။

အမိန့်အရ-

တင်ထွေးဦး

ဒုတိယညွှန်ကြားရေးမှူး

မန္တလေးတိုင်းဒေသကြီးတရားလွှတ်တော်

အမွေဆက်ခံရန်သက်သေခံလက်မှတ်ရစေခြင်းငှာ လျှောက်ထားကြောင်း

အကြောင်းကြားစာ

(အမွေဆက်ခံရန်သက်သေခံလက်မှတ်စာအက်ဥပဒေပုဒ်မ-၃၇၃)

မန္တလေးခရိုင်တရားရုံးတော်၌

၂၀၁၄ခုနှစ် တရားမအထွေထွေမှုအမှတ်-၂၀

ကွယ်လွန်သူ ဦးလှမောင်၏ ကျန်ရှိရစ်သောပစ္စည်းအကြောင်း။

ဒေါ်မမလေး

အကွက် (၇၅၂)၊ ပတ်ကုန်းပျော်ဘွယ်၊

ချမ်းအေးသာစံမြို့နယ်၊ မန္တလေးမြို့။ **လျှောက်ထားသူ**

မန္တလေးမြို့၊ ချမ်းအေးသာစံမြို့နယ်၊ ပတ်ကုန်းပျော်ဘွယ်၊ အကွက် ၇၅၂ ရပ်နေ ဒေါ်မမလေးက ကွယ်လွန်သူ ဦးလှမောင်၏ဇနီးဖြစ်သည်ဟူ၍ ချမ်းအေးသာစံမြို့နယ်၊ ပတ်ကုန်းပျော်ဘွယ်၊ အကွက် ၇၅၂ ရပ်နေ ၎င်း ကွယ်လွန်သူ ဦးလှမောင်မှာ ကျန်ရှိရစ်သောပစ္စည်းပိုင်အနက် ရရန်ရှိသော ကြွေးမြီများကို ကောက်ခံရန်၊ အမွေဆက်ခံရန် သက်သေခံလက်မှတ်စာအက်ဥပဒေအရ လက်မှတ်စာကိုရလိုကြောင်း ဤရုံး၌ လျှောက်ထားချက်ရှိသည်ဖြစ်၍ ထိုသို့လျှောက်ထားကြောင်းကို အများသူတို့ကြားသိစေခြင်းငှာ ကြော်ငြာသည်မှာ ၎င်းကွယ်လွန်သူ ဦးလှမောင်မှာ ကျန်ရစ်သောပစ္စည်းများအပေါ်၌ ရရန်ရှိသူ လူဟူသမျှတို့သည် ဤရုံးတော်သို့ ၂၀၁၄ခုနှစ် မတ် ၁၂ရက် (၁၃၇၅ခုနှစ် တပေါင်းလဆန်း ၁၂ရက်)တွင် လာရောက်ကြရမည်။ ၎င်းရက် တွင် လျှောက်ထားသူ ဒေါ်မမလေး၏ လျှောက်ထားချက်ကို ကြားနာ၍ လက်မှတ်ရသင့် မရသင့်သည့်အကြောင်းကို စီရင်ဆုံးဖြတ်လိမ့်မည်။

၂၀၁၄ ခုနှစ် ဖေဖော်ဝါရီ ၂၇ရက်တွင် ဤရုံးတော်တံဆိပ်ရိုက်နှိပ်၍ ကျွန်ုပ်လက်မှတ်ရေးထိုး ထုတ်ပေးလိုက်သည်။

စိုးစိုး

တွဲဖက်ခရိုင်တရားသူကြီး(၁)

မန္တလေးခရိုင်တရားရုံး

ကန့်ကွက်နိုင်ပါသည်

ရန်ကုန်တိုင်းဒေသကြီး၊ ကြည့်မြင်တိုင်မြို့နယ်၊ အုန်းပင်လမ်း၊ အမှတ် ၈၁၊ အခန်းအမှတ် ၇/B (ခြေရင်းခန်း ၁၂½ပေ×ပေ၅၀)ရှိ တိုက်ခန်းကို ပိုင်ရှင်ဒေါ်စိန်အေး ၁၂/ကမတ(နိုင်) ၀၂၆၄၃၄ ထံမှ ဝယ်ယူရန်အတွက် ရောင်းဖိုးငွေတစ်စိတ်တစ်ဒေသကို ပေးချေပြီးဖြစ်ပါသည်။ အဆိုပါအရောင်းအဝယ်ကိစ္စနှင့်ပတ်သက်၍ ကန့်ကွက်လိုပါက သက်ဆိုင်ရာပိုင်ဆိုင်မှုစာရွက်စာတမ်းအထောက်အထားပြည့်စုံစွာဖြင့် ခုနစ်ရက်အတွင်း ကျွန်ုပ်ထံသို့လာရောက်ကန့်ကွက်နိုင်ပါသည်။ အဆိုပါနေ့ရက်ကျော်လွန်ပါက အရောင်းအဝယ်ကို တရားဥပဒေနှင့်အညီ ဆက်လက်ဆောင်ရွက်မည်ဖြစ်ပါကြောင်း ကြေညာအပ်ပါသည်။

ဒေါ်တင်ဇာနည်နေဝင်း

LL.B,DIL, DL 101 WIPO (Geneva)

တရားလွှတ်တော်ရှေ့နေ (စဉ်-၉၅၇၃)

ဖုန်း-၀၉-၄၃၀၈၁၆၉၄

အများသိစေရန်ကြေညာခြင်း

ရန်ကုန်တိုင်းဒေသကြီး၊ လှိုင်သာယာမြို့နယ်၊ ဗိုလ်ဗထူးလမ်း၊ ၂/၇/၁၄၉နေ ကျွန်ုပ်၏ မိတ်ဆွေ ဦးစိုးမြင့်၏ လွှဲအပ်ညွှန်ကြားချက်အရ အောက်ပါအတိုင်း ကြေညာအပ်ပါသည်။

ကျွန်ုပ်မိတ်ဆွေ၏မိခင် ဒေါ်သန်း(ကွယ်လွန်သူ)ပိုင်ဆိုင်သော ယခင်ကွင်းအမှတ် (၃၇၅)၊ အင်းတလိုင်ကွင်း၊ သောင်ကြီးကျေးရွာ၊ ဦးပိုင်အမှတ်(၁၀)ဟုခေါ်တွင်သော မြေဧရိယာ ၃ ဒသမ ၄၄ ဧက၊ ယခုအခါ လှိုင်သာယာမြို့နယ် မြို့မရဲစခန်းနှင့် မြန်မာ့စီးပွားရေးဘဏ်(ကပ်လျက်မြေကွက်)၊ ရပ်ကွက်ကြီး(၂)၊ လှိုင်သာယာမြို့နယ်ဟုခေါ်သော လယ်မြေများနှင့် ဆက်စပ်လျက်ရှိသော လယ်မြေများတွင် တရားဝင်ပိုင်ရှင်များရှိပါက ကျွန်ုပ်ထံသို့ပိုင်ဆိုင်သည့် စာရွက်စာတမ်းအပြည့်အစုံနှင့် ခုနစ်ရက်အတွင်း လာရောက်ဆက်သွယ်ပါရန် ကြေညာအပ်ပါသည်။ ၎င်းရက်ကျော်လွန်ပါက ကျွန်ုပ်မိတ်ဆွေသည် ယင်းလယ်မြေနှင့်ပတ်သက်၍ ဆောင်ရွက်ရန်ကိစ္စအဝဝကို ဆက်လက်ဆောင်ရွက်မည်ဖြစ်ပါသည်။

လွှဲအပ်ညွှန်ကြားချက်အရ-

ဒေါ်စန်းတင့်

တရားလွှတ်တော်ရှေ့နေ(၂၀၂၀)

အမှတ် ၅၈၈၊ ယုဇနလမ်း၊

ပေါက်တောရပ်ကွက်၊ အင်းစိန်မြို့နယ်

ဗုဒ္ဓဘာသာလူငယ်ယဉ်ကျေးမှုသင်တန်း

ရန်ကင်းမြို့နယ်၊ အမှတ် (၁၄)ရပ်ကွက်၊ ရန်ကင်းလမ်းသွယ်(၁)ရှိ အရိယမဂ္ဂင်ကျောင်းတိုက်၌ မတ် ၁၆ရက်မှ မတ် ၃၀ရက်အထိ ဗုဒ္ဓဘာသာလူငယ်ယဉ်ကျေးမှုသင်တန်းကို နံနက် ၇း၃၀နာရီမှ နံနက် ၁၀း၀၀ နာရီအထိ ၁၅ရက်၊ ရက်ရှည်သင်တန်းပို့ချမည်ဖြစ်ပါသည်။ ကြိုတင်စာရင်းပေးသွင်းနိုင်ပါပြီ။ သင်တန်းကို (၂)တန်းမှ တက္ကသိုလ်ဝင်တန်းအထိ ကျောင်းသား ကျောင်းသူများ တက်ရောက်နိုင်ပြီး ဝတ်စုံမှာ ကျောင်းဝတ်စုံ(အဖြူ/အစိမ်း) (သို့) ယောဂီဝတ်စုံ (အဖြူ/အညို)ဖြစ်ပါသည်။ လိုအပ်သည့်သင်တန်းစာအုပ်များနှင့် အာဟာရဒါနများ လှူဒါန်းပါမည်။

ဆက်သွယ်ရန်- ကျောင်းတိုက် ဖုန်း -၀၁-၅၅၀၁၉၅၊ ၀၉-၃၁၇၇၅၃၆၇၊

ဦးဝင်းအောင်ကျော် ဖုန်း-၀၉-၄၂၀၀၅၄၂၉၂

ဦးမိုးမြင့်ဦး ၁၂/ကမတ(နိုင်)၀၆၇၈၇၁ ကိုင်ဆောင်သူနှင့် အများသိစေရန်ကြေညာခြင်း

ရန်ကုန်တိုင်းဒေသကြီး၊ အင်းစိန်မြို့နယ်၊ နံ့သာကုန်းရပ်ကွက်၊ လမ်းသစ်လမ်း၊ အမှတ် (၂၄/၂၆)ရှိ MHTT Co.,Ltd.၏ Admin Director ဖြစ်သူ ဦးချမ်းငြိမ်းအောင် ၉/မရမ(နိုင်) ၀၀၂၀၄၂ ၏ လွှဲအပ်ညွှန်ကြားချက်အရ အောက်ပါအတိုင်း အသိပေးကြေညာအပ်ပါသည်။

MHTT Co.,Ltd. တွင် Sale Executive ဝန်ထမ်းအဖြစ် တာဝန်ထမ်းဆောင်နေသူ ဦးမိုးမြင့်ဦး(ဘ) ဦးသိန်းတန် (မိ)ဒေါ်ဆွေဆွေမာသည် ၁-၁-၂၀၁၄ ရက်မှစတင်ပြီး မိမိတာဝန်ယူဆောင်ရွက်ခဲ့သည့်ငွေကြေးနှင့် ငွေစာရင်းများ၊ လုပ်ငန်းကိစ္စများအားကုမ္ပဏီတာဝန်ရှိသူများထံ လာရောက်ရှင်းလင်းအပ်နှံခြင်းမရှိဘဲ အလုပ်တာဝန်ကိုစွန့်ခွာခဲ့သည့်အပြင် ယခုအခါ မရမ်းကုန်းမြို့နယ်၊ ကမ္ဘာအေးဘုရားလမ်းရှိ Aung Chan Tha Trading Co.,Ltd တွင် ဝင်ရောက်လုပ်ကိုင်လျက်ရှိကြောင်း သိရှိရပါ၍ MHTT Co.,Ltd. ဘက်မှ ဦးမိုးမြင့်ဦး၏ လူမှုရေးသိက္ခာကို ထောက်ထားပြီး ၎င်းလုပ်ကိုင်ဆောင်ရွက်ခဲ့သည့် လုပ်ငန်းငွေကြေးကိစ္စရပ်များအား ဖြေရှင်းဆောင်ရွက်ပေးရန် အကြိမ်ကြိမ်ဆက်သွယ်ခဲ့သော်လည်း ယနေ့အချိန်ထိ လာရောက်၍ ငွေကြေးနှင့်စာရင်းများအား ရှင်းလင်းခဲ့ခြင်းမရှိပါ။

ထို့ကြောင့် ဦးမိုးမြင့်ဦးအနေဖြင့် ကုမ္ပဏီမှချမှတ်ထားသည့် စည်းမျဉ်းစည်းကမ်းနှင့်အညီ MHTT Co.,Ltd. တွင် လုပ်ကိုင်ခဲ့သည့် ငွေကြေးကိစ္စရပ်လုပ်ငန်းများအား ၁၃-၃-၂၀၁၄ရက် နောက်ဆုံးထားပြီး MHTT Co.,Ltd. သို့ လူကိုယ်တိုင်လာရောက် စာရင်းရှင်းလင်းပေးအပ်ပါရန်နှင့် ပျက်ကွက်ပါက ကုမ္ပဏီမှ ဥပဒေနှင့်အညီ ဆက်လက်ဆောင်ရွက်သွားမည်ဖြစ်ကြောင်း အသိပေးကြေညာအပ်ပါသည်။

လွှဲအပ်ညွှန်ကြားသူ-	**လွှဲအပ်ညွှန်ကြားချက်အရ-**
ဦးချမ်းငြိမ်းအောင်	**ဒေါ်ခင်မာလွင် LL.B, D.B.L (စဉ်-၇၆၅၂)**
(Admin Director)	**တရားလွှတ်တော်ရှေ့နေ**
၉/မရမ(နိုင်)၀၀၂၀၄၂	**အမှတ် ၂၂၂၊ စံပါယ်လမ်း၊ (၂)ရပ်ကွက်၊**
MHTT Co., Ltd.	**ရွှေပြည်သာမြို့နယ်၊ ရန်ကုန်မြို့၊**
	ဖုန်း-၀၉-၅၁၈၉၆၈၉၊ ၀၉-၇၃၀၆၂၀၈၇

ကန့်ကွက်နိုင်ပါသည်

ရန်ကုန်တိုင်းဒေသကြီး၊ ပန်းဘဲတန်းမြို့နယ်၊ (၅)ရပ်ကွက်၊ ရွှေဘုံသာလမ်း၊ အမှတ် ၃၂၃ မြေကွက်ပေါ်ရှိ သုံးထပ်အဆောက်အအုံ၏ ပထမထပ်(ယာ) ဧရိယာ (၁၅ပေ×ပေ၆၀)ရှိသော တိုက်ခန်းနှင့် ပိုင်ဆိုင်မှုအကျိုးခံစားခွင့်အရပ်ရပ်ကို လက်ဝယ်ထားရှိပိုင်ဆိုင်ပြီး လွှဲပြောင်းရောင်းချပိုင်ခွင့်ရှိသူဖြစ်ကြောင်း ဝန်ခံကတိပြုသူထံမှ ကျွန်ုပ်၏မိတ်ဆွေက အပြီးအပိုင်ဝယ်ယူရန် ရောင်းဖိုးငွေ၏တစ်စိတ်တစ်ဒေသကို ပေးချေပြီးဖြစ်ပါသဖြင့် ကန့်ကွက်လိုသူများရှိပါက ဤကြော်ငြာပါသည့်ရက်မှစ၍ ခုနစ်ရက်အတွင်း ပိုင်ဆိုင်မှုအထောက်အထားမူရင်းများနှင့် ကျွန်ုပ်ထံ လာရောက်ကန့်ကွက်နိုင်ပါသည်။ အကယ်၍ သတ်မှတ်ရက်အတွင်း လာရောက်ကန့်ကွက်မှုမရှိပါက အဆိုပါအရောင်းအဝယ်အား ဥပဒေနှင့်အညီ ဆက်လက်ဆောင်ရွက်သွားမည်ဖြစ်ကြောင်း အများသိစေရန် ကြေညာအပ်ပါသည်။

လွှဲအပ်ညွှန်ကြားချက်အရ-

ဒေါ်မြင့်မြင့်ဝင်း

တရားလွှတ်တော်ရှေ့နေ (စဉ်-၁၄၁၆)

အမှတ် ၂၄၇/၂၄၉၊ (၉-အေ)၊

ဗိုလ်မြတ်ထွန်း(အထက်)လမ်း၊ ဗိုလ်တထောင်မြို့နယ်

ဒေါ်အေး (ဘိုကလေး)

အသက်(၇၅)နှစ်

ဧရာဝတီတိုင်းဒေသကြီး၊ ဘိုကလေး မြို့၊ ကမ်းနားလမ်း၊ အမှတ် ၈၀၊ (၃)ရပ်ကွက်နေ ဦးသောင်းကြည်(တောင်း၊ ခမောက်၊ ဖျာဆိုင်)၏ဇနီး၊ ဒေါ်အေးအေး(မင်္ဂလာဈေး)၊ ဒေါ်ကြူကြူဝင်း၊ (ဒေါက်တာထွန်းထွန်းဝင်း)-ဒေါ်မျိုးမျိုးသွယ်၊ဒေါ်စန်းစန်းဝင်း၊ ဦးမောင်မောင်တို့၏မိခင်၊ မောင်ဇော်ဝင်းထက်၏အဘွားသည် ၂-၃-၂၀၁၄ရက်(တနင်္ဂနွေနေ့) နံနက် ၇း၂၀နာရီတွင် ရန်ကုန်မြို့ သုခကမ္ဘာဆေးရုံ၌ ကွယ်လွန်သွားပါ၍ ၄-၃-၂၀၁၄ရက် (အင်္ဂါနေ့)မွန်းတည့် ၁၂ နာရီတွင် ရေဝေးအအေးတိုက်မှ ရေဝေးသုသာန်သို့ ပို့ဆောင်ဂူသွင်းမည်ဖြစ်ပါကြောင်း။ (နေအိမ်မှ ကားများ နံနက် ၁၀း၃၀နာရီတွင် ထွက်ခွာပါမည်။)

ကျန်ရစ်သူမိသားစု

ဦးဝင်းကြည်(ခ)အန့်ကူ

ပြည်တွင်းရေကြောင်း(ငြိမ်း)

အသက်(၆၅)နှစ်

ရန်ကုန်မြို့၊အမှတ် ၃၃၊ဇဋ္ဌိလလမ်း၊ မလွှကုန်း-ဌေးကြွယ်(က)ရပ်ကွက်၊ တာမွေမြို့နယ်နေ (ဦးကျွန်းစိန်-ဒေါ်ခင်ကြည်)တို့၏သား၊ (ဦးထွန်းရင်-ဒေါ်မိမိကြီး)တို့၏သားသမက်၊ ရန်ကုန်မြို့၊ ၁၄၉လမ်း၊ အမှတ် ၁၆၊ ခြောက်လွှာနေ ဒေါ်ညိုညို၏ခင်ပွန်း၊ ကိုသီဟဇော်-မနှင်းဝတ်ရည်၊ ကိုကြီးစိုးအောင်-မယမင်းသူ၊ ကိုပြည့်ဖြိုးအောင်တို့၏ဖခင်၊ မြေးနှစ်ယောက်တို့၏ အဘိုးသည် ၂-၃-၂၀၁၄ရက် (တနင်္ဂနွေနေ့) ညနေ ၃း၁၅နာရီတွင် သျှင်ပါကူအထူးကုဆေးရုံ၌ ကွယ်လွန်သွားပါ၍ ၄-၃-၂၀၁၄ရက်(အင်္ဂါနေ့)ညနေ၅နာရီတွင် ရေဝေးအအေးတိုက်မှ ရေဝေးသုသာန်သို့ ပို့ဆောင်သင်္ဂြိုဟ်ပါမည်။ (နေအိမ်မှ ကားများ ညနေ ၃နာရီတွင် ထွက်ခွာ ပါမည်။)

ကျန်ရစ်သူမိသားစု

ဦးဝင်းကြည်(ခ)အန့်ကူ (ပြည်တွင်းရေကြောင်း၊ ငြိမ်း)

အသက်(၆၅)နှစ်

ရန်ကုန်မြို့၊ အမှတ်၃၃၊ ဇဋ္ဌိလလမ်း၊ မလွှကုန်း-ဌေးကြွယ်(က)ရပ်ကွက်၊ တာမွေမြို့နယ်နေ(ဦးကျွန်းစိန်-ဒေါ်ခင်ကြည်)တို့၏သား၊ (ဦးထွန်းရင်-ဒေါ်မိမိကြီး)တို့၏သားသမက်၊ ရန်ကုန်မြို့၊ ၁၄၉လမ်း၊ အမှတ် ၁၆(ခြောက်လွှာ)နေ ဒေါ်ညိုညို၏ခင်ပွန်း၊ ဦးမျိုးမြင့်၊ ဦးမြင့်သိန်း-ဒေါ်စန်းတင့်၊ ဒေါ်ညွန့်မွေး(အထက-၂၊ လသာ၊ ငြိမ်း)တို့၏ညီ/ မောင်၊ ဦးအောင်ဆန်း-ဒေါ်ဖြူဖြူ (ဂဠုန်မင်းသစ်ဆိုင်)၊ ဦးမျိုးဝင်း-ဒေါ်မြင့်မြင့်၊ ဦးသန်းနိုင်-ဒေါ်မွေးမွေး၊ ဦးဝင်းဟုတ်-ဒေါ်သန်းသန်းအေး (ကထိက၊ တောင်ငူတက္ကသိုလ်)၊ ဦးလှအောင်-ဒေါ်မြင့်မြင့်အေးတို့၏အစ်ကိုသည် ၂-၃-၂၀၁၄ရက်(တနင်္ဂနွေနေ့) ညနေ ၃း၁၅နာရီတွင် သျှင်ပါကူဆေးရုံ၌ ကွယ်လွန်သွားပါသဖြင့် ၄-၃-၂၀၁၄ရက်(အင်္ဂါနေ့) ညနေ ၅နာရီတွင် ရေဝေးအအေးတိုက်မှ ရေဝေးသုသာန်သို့ ပို့ဆောင်သင်္ဂြိုဟ်ပါမည်။ (နေအိမ်မှ ကားများ ညနေ ၃ နာရီတွင် ထွက်ခွာပါမည်။)

ကျန်ရစ်သူမောင်နှမတစ်စု

သင့်သွေးဖြင့် အသက်ကယ်ပါ

လူမှုရေးနှင့်စီးပွားရေးကြော်ငြာ

ဝမ်းနည်းကြေကွဲခြင်း

ဦးယုံစိန်(သုဓမ္မမဏိဇောတရေ)

အသက်(၈၇)နှစ်

ဦးရဲမြင့်ဦးနှင့် မောင်နှမများ(Golden One Star Co.,)၏ဖခင်ဖြစ်သူဦးယုံစိန်သည် ၂-၃-၂၀၁၄ရက် နံနက် ၁း၁၀နာရီတွင်ကွယ်လွန်ကြောင်းသိရှိရပါသဖြင့် မိသားစုနှင့် ထပ်တူထပ်မျှ ဝမ်းနည်းကြေကွဲရပါသည်။

ဦးဆောင်ညွှန်ကြားရေးမှူးနှင့်ဇနီး

မြန်မာ့သစ်လုပ်ငန်းဝန်ထမ်းမိသားစု

အထူးဝမ်းနည်းကြေကွဲခြင်း

ဒေါ်တင်မေသိန်း အသက်(၆၄)နှစ်

ကာကွယ်ရေးဝန်ကြီးဌာန ဒုတိယဝန်ကြီး ဗိုလ်မှူးချုပ် အောင်သော်၏ဇနီး ဒေါ်တင်မေသိန်းသည် ၂၈-၂-၂၀၁၄ရက် နံနက် ၉း၄၀နာရီတွင် ကွယ်လွန်သွားကြောင်း သိရှိရပါသဖြင့် မိသားစုနှင့်ထပ်တူထပ်မျှ ဝမ်းနည်းကြေကွဲရပါသည်။

သဒ္ဓမ္မဇောတိကဓဇ အဂ္ဂမဟာသီရိသုဓမ္မမဏိဇောတရေ

ဒေါက်တာ ဦးစိုးသိန်းနှင့်ဇနီး

အဂ္ဂမဟာသီရိသုဓမ္မသီဂီဒေါ်ခင်ချိုအုန်း

(ဒုတိယညွှန်ကြားရေးမှူးချုပ်၊ ပြည်ထောင်စုရှေ့နေချုပ်ရုံး)

အထူးဝမ်းနည်းကြေကွဲခြင်း

ဒေါက်တာ မာလာနေဝင်း အသက်(၅၉)နှစ်

ပါမောက္ခ (ဌာနမှူး)၊ ဥပဒေပညာဌာန (ပုသိမ်တက္ကသိုလ်)

ဦးမြတ်ကို (ဝန်ကြီးချုပ်၊ တနင်္သာရီတိုင်းဒေသကြီးအစိုးရအဖွဲ့)-ဒေါ်ဧကရီခိုင်(ကထိက၊ ငြိမ်း)တို့၏ညီမ၊ Captain ဦးတင်မောင်အေး၏ ချစ်လှစွာသောဇနီး ဒေါက်တာ မာလာနေဝင်းသည် ၂၄-၂-၂၀၁၄ရက်တွင် ကွယ်လွန်သွားကြောင်း သိရှိရပါသဖြင့် မိသားစုနှင့်ထပ်တူထပ်မျှ ဝမ်းနည်းကြေကွဲရပါသည်။

သဒ္ဓမ္မဇောတိကဓဇ အဂ္ဂမဟာ သီရိသုဓမ္မ မဏိဇောတရေ

ဒေါက်တာဦးစိုးသိန်းနှင့်ဇနီး အဂ္ဂမဟာ သီရိသုဓမ္မသီဂီ ဒေါ်ခင်ချိုအုန်း

(ဒုတိယညွှန်ကြားရေးမှူးချုပ်၊ ပြည်ထောင်စု ရှေ့နေချုပ်ရုံး)

အထူးဝမ်းနည်းကြေကွဲခြင်း

၂၆-၂-၂၀၁၄ရက်တွင်ကွယ်လွန်သွားသောဒေါက်တာမျိုးမြင့်(ညွှန်ကြားရေးမှူးချုပ်၊ ငြိမ်း၊ သာသနာရေးဝန်ကြီးဌာန)နှင့် ၁-၃-၂၀၁၄ရက်တွင် ကွယ်လွန်သွားသော ဒေါ်တင်တင်ဝင်း(သမိုင်းပါမောက္ခ၊ ငြိမ်း၊ အဝေးသင်တက္ကသိုလ်၊ ရန်ကုန်မြို့) ဆရာနှင့် ဆရာမကြီးတို့အတွက် အထူးဝမ်းနည်းကြေကွဲရပါသည်။

သဒ္ဓမ္မဇောတိကဓဇ အဂ္ဂမဟာ သီရိသုဓမ္မ မဏိဇောတရေ

ဒေါက်တာဦးစိုးသိန်းနှင့်ဇနီး အဂ္ဂမဟာ သီရိသုဓမ္မသီဂီ ဒေါ်ခင်ချိုအုန်း

(ဒုတိယညွှန်ကြားရေးမှူးချုပ်၊ ပြည်ထောင်စု ရှေ့နေချုပ်ရုံး)

ဝမ်းနည်းကြေကွဲခြင်း

ဗိုလ်မှူး စိုးမင်းသော်(ငြိမ်း) ဒု-လေယာဉ်မှူးကြီး Air KBZ Ltd.၏ ချစ်လှစွာသောမိခင် ဒေါ်တင်မေသိန်းသည် ၂၈-၂-၂၀၁၄ရက် နံနက် ၉း၄၀ နာရီတွင် ကွယ်လွန်သွားကြောင်း သိရပါသဖြင့် မိသားစုနှင့်ထပ်တူထပ်မျှ ဝမ်းနည်းကြေကွဲရပါကြောင်း။

ပျံသန်းရေးဌာန

အဲကမ္ဘောဇလေကြောင်းလိုင်း

ဝမ်းနည်းကြေကွဲခြင်း

ဒေါက်တာမာလာနေဝင်း

ပါမောက္ခဌာနမှူး၊ ဥပဒေပညာဌာန၊ ပုသိမ်တက္ကသိုလ်

အသက် (၅၉)နှစ်

ပုသိမ်တက္ကသိုလ် ဥပဒေပညာဌာနမှ ပါမောက္ခဌာနမှူး ဒေါက်တာမာလာနေဝင်းသည် ၂၄-၂-၂၀၁၄ ရက် နံနက် ၁၀း၀၇ နာရီတွင် ကွယ်လွန်သွားပါသဖြင့် ကျန်ရစ်သူမိသားစုနှင့် ထပ်တူထပ်မျှ ကြေကွဲရပါသည်။

ဥပဒေပညာမိသားစု

ထားဝယ်တက္ကသိုလ်

ဦးဇော်ဝင်း(ခ)ဦးရှီးတီ (မော်လမြိုင်)

B.Sc (Physics)

အသက်(၅၈)နှစ်

အမှတ် ၃၅ (ဒီ)၊ ခတ္တာလမ်း၊ စမ်းချောင်းမြို့နယ်နေ ဦးစောစံ-ဒေါ်လှရီတို့၏ သားသမက်၊ ဒေါ်တင်တင်နွဲ့ (နယူးပွင့်ဖူးပါတိတ်) (KM ဖက်ရှင်စတိုး)၏ခင်ပွန်း၊ ဦးကိုကိုကြီး-ဒေါ်နန္ဒာဝင်း၊ ဦးစိန်လွင်-ဒေါ်တင်တင်မြင့်၊ဦးသန်းဌေး-ဒေါ်ဖြူဖြူဝင်းတို့၏အစ်ကို၊ မသဲအိဖြူ၊ မောင်အောင်စိုးမိုး(ခ)(Solo)တို့၏ဖခင်၊ တူ၊ တူမ ခုနစ်ယောက်တို့၏ဦးလေးသည် ၂-၃-၂၀၁၄ရက်(တနင်္ဂနွေနေ့) နံနက် ၁၁း၅၅နာရီတွင် အာရှတော်ဝင်ဆေးရုံ၌ ကွယ်လွန်သွားပါသဖြင့် ၄-၃-၂၀၁၄ရက်(အင်္ဂါနေ့)မွန်းတည့် ၁၂နာရီတွင် ရေဝေးသုသာန်သို့ ပို့ဆောင်မီးသင်္ဂြိုဟ်မည်ဖြစ်ပါကြောင်း။ (နေအိမ်မှ ကားများ နံနက် ၁၀နာရီတွင် ထွက်ခွာပါမည်။)

ကျန်ရစ်သူမိသားစု

ဦးဇော်ဝင်း(ခ)ဦးရှီးတီ (မော်လမြိုင်)

(နယူးပွင့်ဖူးပါတိတ်+KM ဖက်ရှင်စတိုး)

B.Sc (Physics)

အသက်(၅၈)နှစ်

အမှတ် ၃၅ (ဒီ)၊ ခတ္တာလမ်း၊ စမ်းချောင်းမြို့နယ်နေ (ဦးကောက်ကွေး-ဒေါ်ခင်လျှမ်း)တို့၏ဒုတိယသား၊ ဦးစောစံ-ဒေါ်လှရီတို့၏သားသမက်၊ ဦးသုတ-ဒေါ်နှင်းကျင်၊ ဒေါ်နှင်းနှင်းနိုင်၊ ဒေါ်သန်းသန်းနိုင်တို့၏ညီ/မောင်၊ ဦးဇော်လင်း-ဒေါ်ဌေးဌေးမြင့်၊ ဦးမောင်ဝင်း-ဒေါ်တင်တင်မော်၊ ဦးမျိုးအောင်-ဒေါ်မြင့်မြင့်ရှိန်၊ ဦးမျိုးလွင်၊(ဦးအောင်နိုင်)တို့၏အစ်ကို၊ ဒေါ်တင်တင်နွဲ့(နယူးပွင့်ဖူး ပါတိတ်)၏ခင်ပွန်း၊ မသဲအိဖြူ၊ မောင်အောင်စိုးမိုး(ခ)(Solo) တို့၏ဖခင်၊ တူ၊ တူမ ၁၁ယောက်တို့၏ဦးလေးသည် ၂-၃-၂၀၁၄ရက်(တနင်္ဂနွေနေ့) နံနက် ၁၁း၅၅ နာရီတွင် အာရှတော်ဝင်ဆေးရုံ၌ ကွယ်လွန်သွားပါသဖြင့် ၄-၃-၂၀၁၄ရက် (အင်္ဂါနေ့) မွန်းတည့် ၁၂နာရီတွင် ရေဝေးသုသာန်သို့ ပို့ဆောင်မီးသင်္ဂြိုဟ်မည်ဖြစ်ပါကြောင်း။ (နေအိမ်မှ ကားများ နံနက် ၁၀နာရီတွင် ထွက်ခွာပါမည်။)

ကျန်ရစ်သူမိသားစု

ရပ်မှုရေးကြော်ငြာ

အထူးဝမ်းနည်းကြေကွဲခြင်း

ဦးခင်မောင်အေး(ရွှေဂုံမန်း) ရန်ကုန်-မန္တလေးကုန်စည်ပို့ဆောင်ရေး ဥက္ကဋ္ဌ-အဝေးပြေး ကုန်စည်ပို့ဆောင်ရေးဝန်ဆောင်မှုလုပ်ငန်းရှင်များ အသင်း(မန္တလေး)သည် ၂၈-၂-၂၀၁၄ရက် နံနက် ၄းဝဝနာရီတွင် ကွယ်လွန်သွားကြောင်း ကြားသိရပါသဖြင့် ကျန်ရစ်သူမိသားစုနှင့်ထပ်တူ ထပ်မျှ ဝမ်းနည်းကြေကွဲရပါကြောင်း။

အလုပ်အမှုဆောင်အဖွဲ့
အဝေးပြေးကုန်စည်ပို့ဆောင်ရေးဝန်ဆောင်မှုလုပ်ငန်းရှင်များအသင်း(ဗဟို)
ရန်ကုန်မြို့

ဝမ်းနည်းကြေကွဲခြင်း

ဒေါက်တာဝင်းမြင့်သိန်း (အရိုးအထူးကုဆရာဝန်ကြီး၊ လားရှိုး ပြည်သူ့ဆေးရုံကြီး)-ဒေါ်မြတ်လေးခိုင်တို့၏မိခင် ဒေါ်ခင်လှ အသက် (၇၃)နှစ်သည် ၁၁-၂-၂၀၁၄ရက်တွင် မိုးမိတ်မြို့နေအိမ်၌ ကွယ်လွန်သွားကြောင်းကြားသိရသဖြင့် ကျန်ရစ်သူ မိသားစုနှင့်ထပ်တူ ဝမ်းနည်းကြေကွဲရပါသည်။

မြန်မာနိုင်ငံဆရာဝန်အသင်း(လားရှိုး)

(၆)လပြည့်အလွမ်း

ဗိုလ်ကြီးအောင်ဆန်းထွန်း(ငြိမ်း) ကြည်း-၂၃၃၄၀
(မြို့ရွာနှင့် အိုးအိမ်ဖွံ့ဖြိုးရေးဦးစီးဌာန)
အသက် (၄၇)နှစ်

ဘေးကင်းလုံခြုံမှုကို ပေးစွမ်းနိုင်ခဲ့တဲ့ ပဲ့ကိုင်ရှင်၊ သစ္စာမေတ္တာတွေနဲ့ ဦးဆောင်လမ်းပြ ပေးခဲ့တဲ့ ကျေးဇူးရှင်ချစ်ခင်ပွန်း၊ ရုတ်တရက်ခွဲခွာသွားတာ ၂-၃-၂၀၁၄ရက်တွင် (၆)လပြည့်ခဲ့ ပါပြီ။ တစ်နေ့မှမေ့မရခဲ့ပါ။ ကိုကြီးအတွက် ရည်စူး၍ နေ့စဉ်၊ လစဉ် လှူဒါန်းလျက်ရှိသည့် ကောင်းမှုကုသိုလ်၊ ဒါနများအားလုံးကို အမျှပေးဝေပါတယ်။ အေးချမ်းမြင့်မြတ်သောဘုံဘဝမှ ရရှိခံစားပြီး သာဓုခေါ်ဆိုနိုင်ပါစေ-

ချစ်ဇနီး ဒေါ်သူဇာကျော်

ဝမ်းနည်းကြေကွဲခြင်း

ဒေါက်တာဦးမျိုးမြင့်
ညွှန်ကြားရေးမှူးချုပ်(ငြိမ်း)
အသက် (၇၁)နှစ်

သာသနာတော်ထွန်းကားပြန့်ပွားရေးဦးစီးဌာန(သာသနာရေးဝန်ကြီးဌာန) ဒေါ်တင်တင်ဝင်း (သမိုင်းပါမောက္ခ-ငြိမ်း)၏ ခင်ပွန်း ဒေါက်တာဦးမျိုးမြင့် (ညွှန်ကြားရေးမှူးချုပ်-ငြိမ်း)သည် ၂၆-၂-၂၀၁၄ရက်တွင် ကွယ်လွန်သွား ကြောင်း သိရှိရပါသဖြင့် မိသားစုနှင့်ထပ်တူထပ်မျှ ဝမ်းနည်းကြေကွဲရပါသည်။

သီရိသုဓမ္မသီဂီ ဒေါ်ထားထားနွယ်မိသားစု

(၁)လပြည့် လွမ်းဆွတ်သတိရခြင်း

ဒုရဲအုပ်သန်းစိုး(လ/၁၇၃၁၁၄)
အပတ်စဉ်(၆၀/၂၀၀၆)
အသက်(၄၀)

ချစ်ခင်ပွန်း ကိုသန်းစိုး မိသားစုနှင့် ခွဲခွာသွားသည်မှာ၂-၃-၂၀၁၄ ရက်ဆိုလျှင် တစ်လတိတိပြည့်ခဲ့ပါပြီ။ တစ်နေ့မှမေ့မရခဲ့ပါ။ ချစ်ဇနီးမှ ခင်ပွန်းသည်အတွက်ရည်စူးပြီး နေ့စဉ် လှူဒါန်းလျက်ရှိသည့် ကောင်းမှု ကုသိုလ်ဒါနများနှင့် ကျန်ရစ်သူမိသားစုပြုသမျှဒါန၊ သီလ၊ ဘာဝနာ ကုသိုလ်များအားလုံးကို ခင်ပွန်းသည် ကိုသန်းစိုးအား အမျှ…အမျှ… အမျှ ပေးဝေပါတယ်။ အေးချမ်းမြင့်မြတ်သောဘုံဘဝမှ ရရှိခံစားပြီး သာဓုခေါ်ဆိုနိုင်ပါစေ။

ချစ်ဇနီး - ဒေါ်စိုးစိုးလတ်
ချစ်သမီး - မသွန်းနဒီသော်
ချစ်သား - မောင်မင်းဟိန်းထက်

ဘဝနတ်ထံပျံလွန်တော်မူခြင်း

နှင့်
အန္တိမစျာပန အခမ်းအနားဖိတ်ကြားလွှာ

သက်တော်ရှည် မိုးကုတ်ဆရာတော် ဘဒ္ဒန္တသာသန

သက်တော်(၁၀၀)၊ သိက္ခာတော်(၄၀)

ကရင်ပြည်နယ်၊ မြဝတီမြို့၊ မိချောင်းကုန်းကျောင်းတိုက်၌ သီတင်းသုံးနေထိုင် တော်မူသော (ယခင်ဘားအံမြို့၊ တောင်ကလေးကျောင်းတိုက်) သက်တော်ရှည် (မိုးကုတ်) ဆရာတော် ဘဒ္ဒန္တသာသန သက်တော် (၁၀၀)၊ သိက္ခာတော်(၄၀) သည် (၁၃၇၅ခုနှစ်၊ တပို့တွဲလပြည့်ကျော် ၉ရက်) ၂၃-၂-၂၀၁၄ရက်(တနင်္ဂနွေနေ့) နံနက် ၁၀နာရီတွင် ဘဝနတ်ထံပျံလွန်တော်မူသွားပါသဖြင့် ကျန်ရှိနေသော ရုပ်ကလာပ်တော် အား (၁၃၇၅ခုနှစ်၊ တပေါင်းလဆန်း ၉ရက်) ၉-၃-၂၀၁၄ရက်တွင် အန္တိမစျာပန ပူဇော်ပွဲကျင်းပပြုလုပ်မည်ဖြစ်ပါသဖြင့် ရပ်ဝေးရပ်နီးမှ ဆရာတော်၏သာဝက ရဟန်း ရှင်လူပြည်သူများ မြဝတီမြို့၊ မိချောင်းကုန်းကျောင်းတိုက်သို့ ကြွရောက်ကြည်ညို ကုသိုလ်ယူနိုင်ကြပါရန် လေးစားစွာ ဖိတ်ကြားလျှောက်ထားအပ်ပါသည်။

အစီအစဉ်

- (၁၃၇၅ ခုနှစ်၊ တပို့တွဲလပြည့်ကျော် ၉ရက်) ၂၃-၂-၂၀၁၄ရက်မှစ၍ ၃-၃-၂၀၁၄ရက်အထိ ညစဉ် ၇နာရီတွင် ဆရာတော်ကြီးများမှ နိဗ္ဗာန်ရောက်ကြောင်း တရားတော်များ ဟောကြားတော်မူမည်ဖြစ်သည်။
- (၁၃၇၅ ခုနှစ်၊ တပေါင်းလဆန်း ၄ ရက်) ၄-၃-၂၀၁၄ရက်မှစ၍ ၅-၃-၂၀၁၄ ရက်အထိ နိဗ္ဗာန်စံကျောင်းတော်၌ အပူဇော်ခံသွားမည်ဖြစ်ပါသည်။
- (၁၃၇၅ခုနှစ်၊ တပေါင်းလဆန်း ၉ ရက်) ၉-၃-၂၀၁၄ရက် စျာပနပူဇော်ပွဲအစီအစဉ်
- နံနက်ပိုင်း ၁၀နာရီအချိန် ပင့်ကျောင်းသံဃာတော်များမှ ဓမ္မနိယာမသုတ် ရွတ်ပွား သရဇ္ဈာယ်ပြီး နေ့ဆွမ်းကပ်လှူခြင်း။
- ညနေ ၄နာရီတွင် ယာယီစံကျောင်းတော်မှ စျာပနမီးကပ်လှူမည့် နိဗ္ဗာန်ကျောင်း တော်သို့ ပို့ဆောင်တော်မူခြင်း။
- ညနေ ၆နာရီတွင် ကျန်ရှိသောရုပ်ကလာပ်တော်အား အန္တိမအဂ္ဂိစျာပန ကျင်းပသွား မည်ဖြစ်ပါသည်။

တပည့်သံဃာတော်များနှင့်
ဒါယကာ၊ ဒါယိကာမများ

ကျေးဇူးအထူးတင်ရှိခြင်း

ဘုရား၊ ရဟန်း၊ သိမ်၊ ကျောင်းဒါယိကာမကြီး

ဒေါ်ချင်ဆွေယု(ခ)ဒေါ်တင်ရွှေ

(နမ္မတူ)
အသက်(၉၂)နှစ်

၄-၂-၂၀၁၄ ရက်(အင်္ဂါနေ့)တွင် ကွယ်လွန်ခဲ့သော ဒေါ်ချင်ဆွေယု(ခ)ဒေါ်တင်ရွှေ(နမ္မတူ)အား အာရှတော်ဝင်ဆေးရုံတွင် တက်ရောက်ကုသနေစဉ် ကြွရောက် ဆုတောင်းမေတ္တာ ပွားပေးတော်မူခဲ့သော စွယ်တော် ကန္ဒီကျောင်း၊ သီရိလင်္ကာနိုင်ငံမှ ဆရာတော် VEN-ASHIN ACINNA(NATMAUK)အားလည်းကောင်း၊ သွေးလှူဒါန်းပေးခဲ့ကြသော ရဟန်းရှင်၊ လူပုဂ္ဂိုလ်များ၊ အထူးကြပ်မတ်ကုသပေးခဲ့ကြသော အထွေထွေရောဂါအထူးကုသမားတော်ကြီး ပါမောက္ခ ဒေါက်တာ ဦးညွှန့်သိန်း၊ အစာအိမ်နှင့်အူလမ်းကြောင်းဆိုင်ရာ အထူးကုသမားတော်ကြီး ပါမောက္ခ ဒေါက်တာဦးသိန်းစောအားလည်းကောင်း၊ တာဝန်ကျဆရာဝန်၊ ဆရာမများနှင့် ဝန်ထမ်းများအားလည်းကောင်း၊ နာရေးကိစ္စဆောင်ရွက်နေစဉ်တစ်လျှောက်လုံး အဆင်ပြေချောမွေ့စေရန် မိသားစုသဖွယ် ဝိုင်းဝန်းကူညီဆောင်ရွက်ပေးခဲ့သော ဆွေမျိုးမိတ်သင်္ဂဟများ၊ ရန်ကုန်မြို့ ဟွီးရင်ကွမ်းတုံအသင်းနှင့် မြစ်ကြီးနား ကွမ်းတုံအသင်းတို့အားလည်းကောင်း၊ ရပ်မိရပ်ဖများနှင့် အိမ်နီးချင်းများ၊ သူငယ်ချင်းများ၊ နာရေးကိစ္စတွင် သင်္ကန်း၊ လှူဖွယ်ပစ္စည်းများ၊ လွမ်းသူ့ပန်းခွေ၊ ပန်းခြင်းများပေးပို့ခဲ့ကြသူများ၊ နောက်ဆုံးခရီးသို့ လိုက်ပါပို့ဆောင်ပေးခဲ့ကြသော ရပ်နီး၊ ရပ်ဝေးမှ ဆွေမျိုး မိတ်ဆွေသူငယ်ချင်းများ၊ လူကိုယ်တိုင်မလာရောက်နိုင်သော်လည်း Telephone၊ E-mail၊ Facebook၊ Viber များမှတစ်ဆင့် အားပေးနှစ်သိမ့်ပေးကြသော နိုင်ငံရပ်ခြားနှင့် အဝေးရောက် ရဟန်းရှင်၊ လူ၊ ဆွေမျိုးမိတ်သင်္ဂဟသူငယ်ချင်းများ၊ ဂူသွင်းသင်္ဂြိုဟ်ရန်အတွက် ကိစ္စအဝဝတွင် ကူညီပေးခဲ့ကြသော နမ္မတူမြို့ ကွမ်းတုံ၊ ယူနန်အသင်း၊ မိတ်ဆွေသင်္ဂဟအပေါင်းတို့နှင့် ကျေးဇူးတင်ထိုက်သူအားလုံးကို အထူးပင်ကျေးဇူးတင်ရှိပါသည်။

ကျန်ရစ်သူမိသားစု
သားသမီး၊ မြေး၊ မြစ်များ(Golden Dragon Family)

ကန့်ကွက်နိုင်ပါကြောင်း

ဒဂုံမြောက်မြို့နယ်၊ မြေတိုင်းရပ်ကွက် အမှတ် ၄၆၊ မြေကွက်အမှတ် ၇၉၊ မြေကွက် တည်နေရာအမှတ် ၇၉၊ ဗန္ဓုလလမ်း၊ (၄၆) ရပ်ကွက်၊ ဒဂုံမြောက် ဦးညွှန့်ကြည် CF-၀၂၆၅၀၂၊[၁၂/လမန(နိုင်)၁၁၉၈၉၇] အမည်ပေါက် နှစ် ၆၀ ဂရန်မြေအား အမည်ပေါက် ဦးညွှန့်ကြည်နှင့်ဇနီး ဒေါ်ခင်ခင်ဥ ကွယ်လွန် သဖြင့် (၁) ဒေါ်ခင်ခင်ဝင်း ၇/ပမန(နိုင်) ၀၉၉၅၄၉၊ (၂) ဒေါ်ခင်ခင်သန်း ၁၀/မလမ (နိုင်)၁၇၃၄၆၂၊ (၃) ဒေါ်ခင်ခင်ထား ၁၂/မဂတ(နိုင်)၀၂၅၂၀၇၊ (၄) ဒေါ်မာမာအေး ၁၂/လမန(နိုင်)၁၁၉၉၁၆၊ (၅)ဦးမြင့်ကြည် ၁၂/လမန(နိုင်)၁၁၉၉၁၇၊ (၆)ဒေါ်သင်း သင်းကြည်[၁၂/လမန(နိုင်)၁၁၉၉၁၅]၊ (၇) ဒေါ်စန်းစန်းကြည် ၁၂/ဒဂမ(နိုင်)၀၀၅၇၇၃ တို့က သားသမီးများတော်စပ်ကြောင်း ကျမ်း ကျိန်လွှာတင်ပြ၍ အထွေထွေကိုယ်စားလှယ် လွှဲစာအမှတ် ၁၀၃၆/၁၄ (၁၀-၁-၂၀၁၄) နှင့် ၁၀၃၇/၁၄ (၁၀-၁-၁၄)တို့ဖြင့် ကိုယ် စားလှယ်ရရှိသူ ဒေါ်ခင်ခင်ထား ၁၂/မဂတ (နိုင်)၀၂၅၂၀၇ က ပါဝါပေးသူ သက်ရှိ ထင်ရှားရှိကြောင်းနှင့် ပါဝါပြန်လည်ရုပ်သိမ်း ခြင်းမရှိကြောင်း ကျမ်းကျိန်လွှာတင်ပြ၍ ပိုင်ဆိုင်ကြောင်းနှင့် အရောင်းအဝယ် မြေပုံကူးလျှောက်ထားလာရာ ခိုင်လုံသော အထောက်အထားများဖြင့် ၁၄ရက်အတွင်း ကန့်ကွက်နိုင်ပါသည်။

မြို့ပြစီမံကိန်းနှင့်မြေစီမံခန့်ခွဲမှုဌာန
ရန်ကုန်မြို့တော်စည်ပင်သာယာရေး
ကော်မတီ

ဝမ်းနည်းကြေကွဲခြင်း

မန္တလေးတိုင်းဒေသကြီး၊ အဝေးပြေးကုန်စည်ပို့ဆောင်ရေး ဝန်ဆောင်မှုလုပ်ငန်းရှင်များအသင်းအား စတင်တည်ထောင်စဉ် ကတည်းက အသင်းအတွက် ကိုယ်စွမ်းအား ဉာဏ်စွမ်းအား ရှိသမျှ ဆောင်ရွက်ခဲ့ပြီး အသင်းအောင်မြင်မှုရရှိရန် အစစအရာရာလမ်းညွှန်မှု ပေးခဲ့သော အသင်း၏ဥက္ကဋ္ဌကြီး ဦးခင်မောင်အေး(ရွှေဂုံမန်း)ကုန်စည် ပို့ဆောင်ရေး မန္တလေးသည် ၂၈-၂-၂၀၁၄ ရက်တွင် ၉၆ ပါးသော ရောဂါဖြင့် ကွယ်လွန်သွားကြောင်း သိရှိရပါသဖြင့် ကျန်ရစ်သူ မိသားစုနှင့်အတူ ထပ်တူထပ်မျှ ဝမ်းနည်းကြေကွဲရပါကြောင်း။

အလုပ်အမှုဆောင်အဖွဲ့
အဝေးပြေးကုန်စည်ပို့ဆောင်ရေးဝန်ဆောင်မှုလုပ်ငန်းရှင်များအသင်း
မန္တလေးတိုင်းဒေသကြီး၊ မန္တလေးမြို့

ဝမ်းနည်းကြေကွဲခြင်း

ဒေါက်တာ မာလာနေဝင်း
ပါမောက္ခ၊ ဌာနမှူး၊ ဥပဒေပညာဌာန၊ ပုသိမ်တက္ကသိုလ်
အသက် (၅၉)နှစ်

ဒေါက်တာမာလာနေဝင်း အသက် (၅၉)နှစ်သည် ၂၄-၂-၂၀၁၄ရက် နံနက် ၁၀း၀၇နာရီတွင် ကွယ်လွန်သွားကြောင်း သိရှိရပါသဖြင့် မိသားစုနှင့်ထပ်တူထပ်မျှ ဝမ်းနည်းကြေကွဲ ရပါသည်။

ပါမောက္ခ၊ ဌာနမှူး၊
တွဲဖက်ပါမောက္ခနှင့်ဆရာ/ဆရာမများ
ဥပဒေပညာဌာန၊ ရန်ကုန်အရှေ့ပိုင်းတက္ကသိုလ်

ဝမ်းနည်းကြေကွဲခြင်း

ဒေါ်သန္တာထက်
နည်းပြ၊ ဥပဒေပညာဌာန၊ ရန်ကုန်အရှေ့ပိုင်းတက္ကသိုလ်
အသက် (၃၉)နှစ်

ဒေါ်သန္တာထက် အသက် (၃၉)နှစ်သည် ၂၈-၂-၂၀၁၄ရက် နံနက် ၂း၄၅နာရီတွင် ကွယ်လွန်သွားကြောင်း သိရှိရပါသဖြင့် မိသားစုနှင့်ထပ်တူထပ်မျှ ဝမ်းနည်းကြေကွဲရပါသည်။

ပါမောက္ခချုပ်၊ ဒုတိယပါမောက္ခချုပ်၊
ဆရာ/ဆရာမများနှင့်ဝန်ထမ်းများ
ရန်ကုန်အရှေ့ပိုင်းတက္ကသိုလ်

ဝမ်းနည်းကြေကွဲခြင်း

ဒေါ်သန္တာထက်
နည်းပြ၊ ဥပဒေပညာဌာန၊ ရန်ကုန်အရှေ့ပိုင်းတက္ကသိုလ်
အသက် (၃၉)နှစ်

ဒေါ်သန္တာထက် အသက် (၃၉)နှစ်သည် ၂၈-၂-၂၀၁၄ရက် နံနက် ၂း၄၅ နာရီတွင် ကွယ်လွန်သွားကြောင်း သိရှိရပါသဖြင့် မိသားစုနှင့်ထပ်တူထပ်မျှ ဝမ်းနည်းကြေကွဲရပါသည်။

ပါမောက္ခ၊ ဌာနမှူး၊
တွဲဖက်ပါမောက္ခနှင့်ဆရာ/ ဆရာမများ
ဥပဒေပညာဌာန၊ ရန်ကုန်အရှေ့ပိုင်းတက္ကသိုလ်

ယာဉ်မှတ်ပုံတင်စာအုပ် မိတ္တူလျှောက်ထားခြင်း

ယာဉ်အမှတ် ၂၄ယ/၆၉၆၉၁ Luojia 110 ယာဉ်လက်ဝယ်ရှိသူ ဦးဝင်းစိုး ၇/ကတခ(နိုင်) ၁၆၉၁၀၈က (ကမ-၃) ပျောက်ဆုံး၍ မိတ္တူထုတ်ပေးရန် လျှောက်ထားလာပါသည်။ ကန့်ကွက်လိုပါက ခိုင်လုံသောအထောက် အထားများဖြင့် ကြော်ငြာသည့်ရက်မှ ၁၅ရက်အတွင်း အောက်ဖော်ပြပါရုံးသို့ လူကိုယ်တိုင်လာရောက် ကန့်ကွက်နိုင် ပါသည်။

ကညန၊ တိုင်းဒေသကြီးဦးစီးမှူးရုံး(ပဲခူး)

ကြော်ငြာ

ဘုရား၊ရဟန်း၊သိမ်၊ကျောင်း၊ရေတွင်း၊ရေတင်စက်ဒါယိကာမကြီး

ဒေါ်အုန်းကြည်(ဘုတလင်) အသက်(၉၃)နှစ်

စစ်ကိုင်းတိုင်းဒေသကြီး၊ ဘုတလင်မြို့နေ (ဦးစံဖြိုး-ဒေါ်အေးမြ)တို့၏သမီး၊ (ဦးလှဖေ)၏ဇနီး၊ မန္တလေးမြို့၊ ရေပန်းတိုက်၊ သီရိဇေဘုတလင်ကျောင်းဆရာတော် ဦးသီရိဓမ္မ၊ မုံရွာမြို့၊ ဆူးလေကုန်းရပ်နေ ဦးလှဘော်(အောင်ရတနာရွှေဆိုင်)၊တောင်ဥက္ကလာပမြို့နယ်၊သစ္စာလမ်းနေ ဒေါ်သန်းနုတို့၏အစ်မ၊ရန်ကုန်မြို့၊ တောင်ဥက္ကလာပမြို့နယ်၊ (၁၄/၁)ရပ်ကွက်၊ အမှတ် ၇၁/၁နေ ဦးအောင်ကြီး(မြဝတီဘဏ်ရုံးချုပ်)၊ ဒေါ်တင်ဦး(စာရင်းစစ်ချုပ်ရုံး၊ ငြိမ်း)၊ လမ်းမတော်မြို့နယ်၊ ဗဟိုစည်အိမ်ရာ၊ တိုက်အမှတ် ၂၇/၂၈/ဘီ၊ အခန်း ၆နေ ပါမောက္ခဒေါက်တာစောဝင်း[ပါမောက္ခ/ဌာနမှူး(ငြိမ်း)၊ ကလေးကျန်းမာပညာဌာန၊ ဆေးတက္ကသိုလ်(၁)၊ ရန်ကုန်၊ အထွေထွေအတွင်းရေးမှူး၊ မြန်မာနိုင်ငံ ဆရာဝန်အသင်း]-ဒေါ်နန်းဖြူဖြူတို့၏မိခင်ကြီး၊ ကိုဟန်ဇော်၊ ကိုမျိုးကျော်(String Music Studio)၊ မဆုလှိုင်ဦး(ခေတ္တ-ယူကေ)၊ မောင်ငွေအောင်ဝင်း(ခေတ္တ-ယူအက်စ်အေ)တို့၏အဘွားသည် ၂-၃-၂၀၁၄ရက် ညနေ ၇း၄၀နာရီတွင် ဗဟိုစည်နေအိမ်၌ ကွယ်လွန်သွားပါသဖြင့် ၄-၃-၂၀၁၄ရက်(အင်္ဂါနေ့)မွန်းလွဲ ၁နာရီတွင် ထိန်ပင်အအေးတိုက်မှ ထိန်ပင်သုသာန်သို့ ပို့ဆောင်မီးသင်္ဂြိုဟ်မည်ဖြစ်ပါကြောင်း ရပ်ဝေးရပ်နီးမှ ဆွေမျိုးမိတ်သင်္ဂဟများအား သိစေအပ်ပါသည်။ (လမ်းမတော်မြို့နယ်နေအိမ်မှကားများ နံနက် ၁၁နာရီတွင် ထွက်ခွာပါမည်။)

ကျန်ရစ်သူမိသားစု

ဝမ်းနည်းကြေကွဲခြင်း

ဒေါ်အုန်းကြည် (ဘုတလင်)

အသက်(၉၃)နှစ်

ပါမောက္ခ ဒေါက်တာစောဝင်း (ပါမောက္ခ/ဌာနမှူး၊ ငြိမ်း)၊ ကလေးကျန်းမာပညာဌာန၊ ဆေးတက္ကသိုလ်(၁)ရန်ကုန်၊ (အထွေထွေအတွင်းရေးမှူး၊ မြန်မာနိုင်ငံဆရာဝန်အသင်း)-ဒေါ်နန်းဖြူဖြူတို့၏ကျေးဇူးရှင်မိခင်ကြီး ဒေါ်အုန်းကြည် အသက်(၉၃)နှစ်သည် ၂-၃-၂၀၁၄ရက် ည ၇း၄၀နာရီတွင် ကွယ်လွန်ကြောင်း သိရပါသဖြင့် မိသားစုနှင့်ထပ်တူထပ်မျှ ဝမ်းနည်းကြေကွဲရပါသည်။

စိုင်းကျော်လင်းလတ်-ဒေါ်စန္ဒာငြိမ်း

မိသားစု၊ ရန်ကုန်မြို့

အထူးဝမ်းနည်းကြေကွဲခြင်း

ဒေါ်အုန်းကြည်

အသက်(၉၃)နှစ်

ပါမောက္ခ ဦးစောဝင်း [ပါမောက္ခ/ဌာနမှူး(ငြိမ်း)၊ ကလေးအထူးကုဆရာဝန်ကြီး]၏ ချစ်လှစွာသောမိခင်ကြီး ဒေါ်အုန်းကြည် အသက်(၉၃)နှစ် ၂-၃-၂၀၁၄ရက် (တနင်္ဂနွေနေ့)တွင် ကွယ်လွန်သွားပါသဖြင့် ကျန်ရစ်သူမိသားစုနှင့်အတူ ထပ်တူထပ်မျှ ဝမ်းနည်းကြေကွဲရပါသည်။

ပါရမီအထွေထွေရောဂါကုဆေးရုံ

ဝန်ထမ်းမိသားစု

ဝမ်းနည်းကြေကွဲခြင်း

ဦးသိန်းအောင်

အသက်(၇၅)နှစ်

ဒုတိယဗိုလ်မှူးကြီး ထွန်းလင်းအောင်(ငြိမ်း)၏ဖခင် ဦးသိန်းအောင်သည် ၁-၃-၂၀၁၄ ရက် (စနေနေ့) နံနက် ၄း၁၀နာရီတွင် OSC အထူးကုဆေးရုံ၌ ကွယ်လွန်သွားကြောင်း သိရှိရပါသဖြင့် ကျန်ရစ်သူမိသားစုနှင့်အတူ ထပ်တူထပ်မျှ ဝမ်းနည်းကြေကွဲရပါကြောင်း။

ဗိုလ်သင်တန်းအမှတ်စဉ်(၇၀)မှ

သူငယ်ချင်းမိသားစုများ

ဝမ်းနည်းကြေကွဲရပါကြောင်း

ဒေါက်တာမျိုးမြင့် (ရခိုင်ပြည်နယ် ပဋိပက္ခများစုံစမ်းစစ်ဆေးရေး ကော်မရှင်ဥက္ကဋ္ဌ) အသက်(၆၉)နှစ်သည် ၂၆-၂-၂၀၁၄ရက်တွင် ကွယ်လွန်သွားကြောင်း သိရှိရပါသဖြင့် ကျန်ရစ်သူမိသားစုနှင့်ထပ်တူထပ်မျှ ဝမ်းနည်းကြေကွဲရပါကြောင်း။

ရခိုင်ပြည်နယ် ပဋိပက္ခများ စုံစမ်းစစ်ဆေးရေးကော်မရှင်အဖွဲ့

အထူးဝမ်းနည်းကြေကွဲခြင်း

ဦးဇော်ဝင်း

မော်လမြိုင်ကောလိပ်၊ ရူပဗေဒ(၇၈/၇၉)

အသက်(၅၈)နှစ်

သူငယ်ချင်း ဦးဇော်ဝင်း ၂-၃-၂၀၁၄ရက်တွင် အာရုတော်ဝင်ဆေးရုံ၌ ကွယ်လွန်သွားပါသဖြင့် ကျန်ရစ်သူဇနီး ဒေါ်တင်တင်နွဲ့ မိသားစုနှင့်အတူ ထပ်တူထပ်မျှ အထူးဝမ်းနည်းကြေကွဲရပါကြောင်း။

မော်လမြိုင်ကောလိပ်

ရူပဗေဒမိသားစု(၇၈/၇၉)

အထူးဝမ်းနည်းကြေကွဲခြင်း

ခင်မင်ရင်းနှီးရပါသော မသန္တာထက်သည် ၂၈-၂-၂၀၁၄ရက်တွင် ကွယ်လွန်ကြောင်း သိရှိရပါသဖြင့် မိသားစုနှင့်ထပ်တူထပ်မျှ ဝမ်းနည်းကြေကွဲရပါသည်။

မမွင့်ဖြူ၊ မအိဖြူချော

မအိမြိုးအေး၊ မကြည်ပြာလင်း

မအိအိမြတ်၊ မနီနီဝင်း

(၂ ပါရဂူကျောင်းသူများ)

ရန်ကုန်တက္ကသိုလ်

အထူးဝမ်းနည်းကြေကွဲခြင်း

ဒေါ်သန္တာထက် (နည်းပြ)၊ ဥပဒေပညာဌာန၊ ရန်ကုန်အရှေ့ပိုင်းတက္ကသိုလ်သည် ၂၈-၂-၂၀၁၄ရက်တွင် ကွယ်လွန်ကြောင်း သိရှိရပါသဖြင့် မိသားစုနှင့်အတူ ထပ်တူထပ်မျှ ဝမ်းနည်းကြေကွဲရပါသည်။

ဆရာ ဆရာမများနှင့်

ကျောင်းသားကျောင်းသူများ

ဥပဒေပညာဌာန၊ ရန်ကုန်တက္ကသိုလ်

ဘုရား၊ ရဟန်း၊ သိမ်၊ ကျောင်း ဒါယိကာမကြီး

ဒေါ်ပိုသွင်

(တောင်ကုတ်-ရွာမ)

အသက်(၉၄)နှစ်

ရခိုင်ပြည်နယ်၊ သံတွဲမြို့နယ်၊ ငပလီကျေးရွာနေ ဦးရဲမြင့်-ဒေါ်မေမြင့် (သုခရိပ်ငြိမ် ဧည့်ရိပ်သာ-ငပလီ)၊ ဦးမြင့်လှိုင်(အမျိုးသားလွှတ်တော် ကိုယ်စားလှယ်)၊ ဇနီး ဒေါ်မလေး၊ သား ရှစ်ယောက်တို့၏မိခင်ကြီး၊ မြေး ၃၀၊ မြစ် ၂၀တို့၏အဘွားသည် ၂-၃-၂၀၁၄ရက် (တနင်္ဂနွေနေ့) ညနေ ၃း၃၀နာရီတွင် ကွယ်လွန်သွားပါသဖြင့် ၄-၃-၂၀၁၄ရက် (အင်္ဂါနေ့) ညနေ ၃နာရီတွင် ငပလီလမ်းဆုံနေအိမ်မှ ငပလီသုသာန်သို့ ပို့ဆောင်သင်္ဂြိုဟ်မည် ဖြစ်ပါကြောင်း။

ကျန်ရစ်သူမိသားစု

အထူးဝမ်းနည်းကြေကွဲခြင်း

ဘုရား၊ ရဟန်း၊ သိမ်၊ ကျောင်း ဒါယိကာမကြီး

တောင်ကုတ်-ရွာမ

ဒေါ်ပိုသွင်

အသက်(၉၄)နှစ်

ဦးမြင့်လှိုင် (အမျိုးသားလွှတ်တော်ကိုယ်စားလှယ်၊ ရခိုင်မဲဆန္ဒနယ် အမှတ်-၁၂)-ဒေါ်မလေးတို့၏မိခင် ဒေါ်ပိုသွင်သည် ၂-၃-၂၀၁၄ရက်(တနင်္ဂနွေနေ့) ညနေ ၃း၃၀နာရီတွင် သံတွဲမြို့ ငပလီလမ်းဆုံနေအိမ်၌ ကွယ်လွန်သွားကြောင်းသိရပါ၍ မိသားစုနှင့်ထပ်တူထပ်မျှ ဝမ်းနည်းကြေကွဲရပါကြောင်း။

ဦးရန်အောင်နှင့်ဇနီး ဒေါ်မော်မော်သိန်း မိသားစု

ဒါရိုက်တာအဖွဲ့နှင့် ဝန်ထမ်းမိသားစု

ရတို့တသီဟဆောက်လုပ်ရေးကုမ္ပဏီ

ဝမ်းနည်းကြေကွဲခြင်း

ဒေါ်မြမြထွန်း B.A, BL

အသက်(၈၇)နှစ်

ရန်ကုန်မြို့၊ ခြံအမှတ် ၁၁၅၊ တက္ကသိုလ်ရိပ်သာလမ်း၊ ကမာရွတ်မြို့နယ်နေ မင်းဘူးအသင်း(ရန်ကုန်)၏နာယကကြီး ပါမောက္ခ ဦးလှအောင်(ရှေ့နေချုပ်၊ ငြိမ်း)၏ဇနီး ဒေါ်မြမြထွန်းသည် ၂၅-၂-၂၀၁၄ရက်တွင် ကွယ်လွန်သွားကြောင်း သိရှိရပါသဖြင့် မိသားစုနှင့်အတူ ထပ်တူထပ်မျှ ဝမ်းနည်းကြေကွဲရပါသည်။

မင်းဘူးအသင်း(ရန်ကုန်)အမှုဆောင်အဖွဲ့

အထူးဝမ်းနည်းကြေကွဲခြင်း

လေးစားကြည်ညိုချစ်ခင်ရပါသော

ဆရာကြီးဒေါက်တာမျိုးမြင့် အသက်(၇၁)နှစ် (ညွှန်ကြားရေးမှူးချုပ်၊ ငြိမ်း၊ သာသနာရေးဝန်ကြီးဌာန၊ အငြိမ်းစားပါမောက္ခ၊ သမိုင်းဌာန၊ မန္တလေးတက္ကသိုလ်)နှင့်ဇနီး ဒေါ်တင်တင်ဝင်း(ပါမောက္ခ၊ ငြိမ်း၊ သမိုင်းဌာန၊ ရန်ကုန်အဝေးသင်တက္ကသိုလ်)တို့သည် ၂၆-၂-၂၀၁၄ရက်နှင့် ၁-၃-၂၀၁၄ရက်များတွင် ကွယ်လွန်သွားကြောင်း သိရှိရပါသဖြင့် ကျန်ရစ်သူမိသားစုနှင့်ထပ်တူထပ်မျှ ဝမ်းနည်းကြေကွဲရပါသည်။

ဒေါက်တာတင့်လှိုင်(ကထိက၊ သမိုင်းဌာန၊ ပခုက္ကူတက္ကသိုလ်)-ဒေါ်ခင်မိုမို မိသားစု

ဝမ်းနည်းကြေကွဲခြင်း

ဒေါ်တင်မေသိန်း

အသက်(၆၄)နှစ်

ကာကွယ်ရေးဝန်ကြီးဌာန ဒုတိယဝန်ကြီး ဗိုလ်မှူးချုပ်အောင်သော်၏ဇနီး ဒေါ်တင်မေသိန်း အသက်(၆၄)နှစ်သည် ၂၈-၂-၂၀၁၄ရက် နံနက် ၉း၄၀နာရီတွင် ကွယ်လွန်သွားကြောင်းသိရှိရပါသဖြင့် မိသားစုနှင့်ထပ်တူထပ်မျှ ဝမ်းနည်းကြေကွဲရပါသည်။

ဦးဟိန်းမိုးနှင့်ဇနီး ဒေါ်နန္ဒာထွေး

ဒုတိယဝန်ကြီး၊ ပို့ဆောင်ရေးဝန်ကြီးဌာန

ဝမ်းနည်းကြေကွဲခြင်း

ဒေါ်တင်မေသိန်း

(ထားဝယ်၊ ရန်ကင်း)

အသက်(၆၄)နှစ်

ကာကွယ်ရေးဝန်ကြီးဌာန ဒုတိယဝန်ကြီး ဗိုလ်မှူးချုပ်အောင်သော်၏ ချစ်လှစွာသောဇနီး၊ ဗိုလ်မှူးစိုးသော်(ငြိမ်း)၊ ဒေါ်မေလှရွှေသော် (လက်ထောက်ညွှန်ကြားရေးမှူး၊ ပြည်သူ့လွှတ်တော်ဥက္ကဋ္ဌရုံး)တို့၏ ချစ်လှစွာသောမိခင် ဒေါ်တင်မေသိန်းသည် ၂၈-၂-၂၀၁၄ရက် နံနက် ၉း၄၀နာရီတွင် ကွယ်လွန်သွားကြောင်း ကြားသိရပါ၍ မိသားစုနှင့်အတူ ထပ်တူထပ်မျှ ဝမ်းနည်းကြေကွဲရပါကြောင်း။

ဦးဇော်မျိုးမြင့်နှင့်ဇနီး ဒေါ်ဝတ်မှုန်အေး

ခရစ်တော်၌အိပ်ပျော်ခြင်း

Siapi Kung Za Mung B.A (Eco), B.Ed, M.A(Theo)

ဆရာကြီး ဦးကုန်ဇမုန် အသက်(၅၅)နှစ်

ကျိမ်နွဲ့ ကိုယ်ပိုင်အထက်တန်းကျောင်း၊ ကလေးမြို့

TAWMGIN G BEH

Kalaymyo EBC

စစ်ကိုင်းတိုင်းဒေသကြီး၊ ကလေးမြို့၊ ပင်လုံရပ်ကွက်၊ ဗိုလ်ချုပ်လမ်း၊ အမှတ် ၁၁နေ (Pu Thang Khen-Pi Luan Kho Man)တို့၏သား၊ (Pu Go Suan Nang A/TEO)-Pi Vung Kho Hau,Rev. Gin Khan Hau-Nu Man Khen Cing, (Sia Gin Kho Lian)-Nu Don Ngaih Zen,(Pa Sui Ling)-Nu Niang Za Cing (M/w), (Samuel Pa Cin Khan Pau) -Nu Man Ngaih Lian, Rev. Dr. Pum Suan Mung -Nu Ciin Ngaih Vung, Rev.Dr.Sian Zalai(Zogam Laipu)-Nu Lam Za Cing တို့၏ညီ/မောင်၊ Rev.Thang Gin Lian -Nu Khup Khan Man တို့၏အစ်ကို၊ Lia Man Suan Huai[B.A(Eng), B.N.Sc], Dr. Khen Sian Kham (M.B.,B.S),Lia Cing Sian Nem(Dip Nursing(S'pore), B.N.Sc (Australia,Sydney),Tg. Hau Sian Gin(M.B.,B.S.FPI), Lia Hau Suan Nuam(M.B.,B.S 2nd Sr) တို့၏ဖခင်၊ Pu Thang Kho Hau-(Pi Vung Khan Cing)တို့၏သားသမက်၊ ဆရာမ Nu Thang Sian Cing(B.A) (အထက-၃၊ ကလေးမြို့)၏ခင်ပွန်းသည် ၁-၃-၂၀၁၄ရက်(စနေနေ့) နံနက် ၀း၂၀နာရီတွင် ခရစ်တော်၌အိပ်ပျော်သွားပါသဖြင့် ၄-၃-၂၀၁၄ရက်(အင်္ဂါနေ့) မွန်းလွဲ ၁နာရီတွင် အဆိုပါနေအိမ်၌ ဝတ်ပြုဆုတောင်းပြီး ကလေးမြို့ ခရစ်ယာန်သုသာန်သို့ ပို့ဆောင်ဂူသွင်းသင်္ဂြိုဟ်မည်ဖြစ်ပါကြောင်း။

ကျန်ရစ်သူမိသားစု

ဒေါ်လှကြည်

(ကြာဆံစက်)

အသက်(၈၄)နှစ်

ရန်ကုန်မြို့၊ ကမာရွတ်မြို့နယ်၊ (၁)ရပ်ကွက်၊ အမှတ် ၁၂၀နေ (ဦးထွန်းရွှေ-ဒေါ်ဖွားရွက်)တို့၏သမီး၊(လင်ကီးကျန်-ဒေါ်သန်းခင်)တို့၏ သမီးချွေးမ၊ [လင်အင်းပါ(ခ)ဦးမောင်တင်]၏ ဇနီး၊ (ဦးအေးမောင် - ဒေါ်စန်းမြင့်)တို့၏ညီမ၊ဦးချိုဝင်း-ဒေါ်ခင်စန်းဝင်း၊ဦးစိုင်းအောင်ဝင်း-ဒေါ်ငွေလှိုင်၊ ဦးတင်ထွန်းအောင်-ဒေါ်မြင့်မြင့်ငွေ၊ ဦးတင်ရွှေ-ဒေါ်မြင့်မြင့်လေး၊ ဦးဝင်းရွှေ-ဒေါ်ကြူကြူ၊ ဦးသန်းထွန်းအောင်-ဒေါ်ရှုကြည်၊ ဦးအောင်မိုးဝင်း-ဒေါ်ရီရီနွယ်၊ ဦးဝင်းငွေ-ဒေါ်ပြုံးပြုံး၊ (ဒေါ်အေးအေးခိုင်)၊ ဒေါ်ချိုချိုမြိုင်၊ (ဦးမြင့်ငွေ)-ဒေါ်ချိုချိုနိုင်တို့၏မိခင်၊ မြေး ၂၀၊ မြစ်ခုနစ်ယောက်တို့၏အဘွားသည်၂-၃-၂၀၁၄ ရက် မွန်းလွဲ ၂း၃၀နာရီတွင် ကွယ်လွန်သွားပါ၍ ၄-၃-၂၀၁၄ရက် (အင်္ဂါနေ့) နံနက် ၁၁နာရီတွင် ရေဝေးသုသာန်သို့ ပို့ဆောင်မီးသင်္ဂြိုဟ်ပါမည်။(နေအိမ်မှကားများ နံနက် ၉း၃၀နာရီတွင် ထွက်ခွာပါမည်။)

ကျန်ရစ်သူမိသားစု

ဒေါ်ခင်အေးကြည်

အသက်(၇၅)နှစ်

ရန်ကုန်တိုင်းဒေသကြီး၊ ဒဂုံမြို့သစ်(မြောက်ပိုင်း)မြို့နယ်၊ (၃၆)ရပ်ကွက်၊ ဗန္ဓုလလမ်း၊ အမှတ် ၆၆၀နေ (ရဲဝန်ထောက် ဦးကြည်မောင်-ဒေါ်ထားခင်)တို့၏သမီး၊ (ဦးဘိုးသာ-ဒေါ်စောရီ)တို့၏ချွေးမ၊ (ဦးသိန်းဆင့်၊ လ/ထ ညွှန်မှူး၊ လဝက)၏ဇနီး၊ ဦးခင်မောင်သိန်း-ဒေါ်မာလာကျော် (Ever Nice Salt)၊ (ဦးမြင့်အုန်း)-ဒေါ်ခင်မာဆင့် (ဦးစီးမှူး၊ လဝက၊ နေပြည်တော်)၊ ဒေါ်သီဂီဆင့်၊ ဦးအောင်ကြည်သိန်း(၆၆၀ စတိုး)၊ ဦးမိုးကျော်ဦး-ဒေါ်မိုးစန္ဒာဆင့် (မိဘအရိပ်)၊ ဦးခင်လှိုင်(စွမ်းအင်၊ နေပြည်တော်)-ဒေါ်ကလျာဆင့်တို့၏မိခင်၊ မောင်ကျော်ဝင်းသိန်း(ဇေယျာသီရိမြို့နယ်၊ လဝက)နှင့် မြေးရှစ်ယောက်တို့၏အဘွားသည် ၃-၃-၂၀၁၄ရက်(တနင်္လာနေ့) နံနက် ၉း၁၀နာရီတွင် အရှေ့အနောက်ပါရမီဆေးခန်း၌ ကွယ်လွန်သွားပါသဖြင့် ၅-၃-၂၀၁၄ရက် ညနေ၅း၃၀နာရီတွင်ရေဝေးအအေးတိုက်မှ ရေဝေးသုသာန်သို့ ပို့ဆောင်မီးသင်္ဂြိုဟ်ပါမည်။(နေအိမ်မှကားများ ညနေ ၄း၁၅နာရီတွင် ထွက်ခွာပါမည်။)

ကျန်ရစ်သူမိသားစု

ရဟန်းဒါယကာကြီး

ဦးထွန်းအောင် (ဒေးဒရဲ)

လက်ထောက်မန်နေဂျာ

စား/ဖျော်(ငြိမ်း)

အသက်(၇၄)နှစ်

ရန်ကုန်တိုင်းဒေသကြီး၊ သဃ်န်းကျွန်းမြို့နယ်၊ စံပြစီမံကိန်း(၂)ရပ်ကွက်၊ အမှတ် ၂၂၆၊ သခင်ဖိုးလကြီးလမ်းနေ (ဦးညွှန့်-ဒေါ်သောင်းခင်)တို့၏ သား၊ ဒေါ်ဝင်းမြ(စား/ဖျော်၊ ငြိမ်း)၏ခင်ပွန်း၊ (ဦးခင်စိုး)-ဒေါ်သဲသဲ၊ ဦးတင်စိုး-ဒေါ်ချိုချို၊ ဦးကျော်စိုး-ဒေါ်စန်းငွေ၊ ဦးမျိုးသိန်း-ဒေါ်သန်းရီတို့၏အစ်ကို၊ဦးကျော်စွာထွန်း-ဒေါ်စန္ဒာတင့်၊ ဦးစည်သူထွန်း၊ ဒေါ်နွယ်နွယ်ထွန်း၊ (ဦးသောင်းထိုက်ထွန်း)တို့၏ဖခင်၊ မောင်မောင်ကျော်၊ မနှင်းဖြူဖြူကျော်တို့၏အဘိုးသည် ၂-၃-၂၀၁၄ရက် (တနင်္ဂနွေနေ့) ည ၉း၃၀နာရီတွင် ကွယ်လွန်သွားပါသဖြင့် ၄-၃-၂၀၁၄ရက် (အင်္ဂါနေ့) နံနက် ၁၁နာရီတွင် ရေဝေးသုသာန်သို့ ပို့ဆောင်မီးသင်္ဂြိုဟ်ပါမည်။ (နေအိမ်မှကားများ နံနက် ၁၀နာရီတွင် ထွက်ခွာပါမည်။)

ကွယ်လွန်သူအားရည်စူး၍ ၈-၃-၂၀၁၄ရက် (စနေနေ့) နံနက် ၇နာရီမှ ၁၁နာရီအထိ အထက်ပါနေအိမ်သို့ ရက်လည်ဆွမ်းကျွေးတရားတော်နာ ကြွရောက်ပါရန် ဖိတ်ကြားအပ်ပါသည်။

ကျန်ရစ်သူမိသားစု

ဦးကိုကိုကျော်

အထက(၃)တာမွေ

ကျောင်းသားဟောင်း

အသက်(၃၄)နှစ်

ရန်ကုန်မြို့၊ တာမွေမြို့နယ်၊ အမှတ် ၂၂၊ ဒဂုံလမ်းနေ (ဦးကျော်တင့်-ဒေါ်ခင်မျိုးနွယ်)တို့၏သား၊ ဦးဝင်းဇော်-ဒေါ်မြမြခိုင်တို့၏တူသား၊ ဦးကျော်ဇေယျ-ဒေါ်ခင်သူဇာကျော်တို့၏မောင်၊ ဒေါ်သဲစုကျော်၊ (မောင်ပြည့်ဖြိုးကျော်)တို့၏အစ်ကိုသည် ၁-၃-၂၀၁၄ရက် (စနေနေ့) ည ၈နာရီတွင် ကွယ်လွန်သွားပါသဖြင့် ၅-၃-၂၀၁၄ရက် (ဗုဒ္ဓဟူးနေ့) မွန်းလွဲ ၂နာရီတွင် ရေဝေးအအေးတိုက်မှ ရေဝေးသုသာန်သို့ ပို့ဆောင်မီးသင်္ဂြိုဟ်မည်ဖြစ်ပါသည်။ (နေအိမ်မှကားများ မွန်းတည့် ၁၂နာရီတွင် ထွက်ခွာပါမည်။)

ကျန်ရစ်သူမိသားစု

ဘုရား၊ ရဟန်း၊ ကျောင်း ဒါယကာကြီး

ဦးထွန်းရွှေ (မိုးကုတ်ယောဂီ)

အသက်(၉၁)နှစ်

ဖျာပုံမြို့နယ်၊ (၆)ရပ်ကွက်၊ အမှတ် ၇ (ဒုတိယထပ်)နေ ဒေါ်မြိုင်၏ခင်ပွန်း၊ ဦးအေးထွန်း-ဒေါ်သန်းသန်းရှိန်တို့၏ဖခင်၊ ဗိုလ်ကြီးထက်နောင်ထွန်း(လ.န.စ)၊ မောင်ကောင်းဖြိုးရှိန်တို့၏အဘိုးသည် ၃-၃-၂၀၁၄ရက် နံနက် ၂း၁၅နာရီတွင် ကွယ်လွန်သွားပါသဖြင့် ၅-၃-၂၀၁၄ရက် မွန်းလွဲ ၁နာရီတွင် ဖျာပုံမြို့ လိပ်ဥကုန်းသုသာန်သို့ ပို့ဆောင်မီးသင်္ဂြိုဟ်မည်ဖြစ်ပါကြောင်း ရပ်ဝေးရပ်နီးမှ ဆွေမျိုးမိတ်သင်္ဂဟအပေါင်းတို့အား အကြောင်းကြားသိစေအပ်ပါသည်။

ကျန်ရစ်သူမိသားစု

ဘုရား၊ ရဟန်း၊ သိမ်၊ ကျောင်း ဒါယကာကြီး

(မိုးကောင်းသဲအင်းဂူ နာယကကြီး)

ဗိုလ်မှူးခင်မောင်ရီ(ငြိမ်း) အမှတ်စဉ်(၃၁)

အသက်(၇၆)နှစ်

ရန်ကုန်မြို့၊ ရန်ကင်းမြို့နယ်၊တိုက်အမှတ် ၂၉၅၊ အခန်း ၁၁နေ ဦးဘရင်-ဒေါ်ခင်မြတို့၏သား၊ ဦးခင်မြင့်-ဒေါ်ခင်ခင်တို့၏သားသမက်၊ ဒေါ်တင်တင်လှ (ကျောင်းအုပ်ဆရာမကြီး၊ ငြိမ်း၊ အလက-၁၁၊ တာမွေ)၏ခင်ပွန်း၊ Capt: ဦးထွန်းဝင်း-ဒေါ်ခင်နန်းဝေ၊ ဦးဝင်းကိုကို-ဒေါ်ခင်မင်းဆွေ(U.S.A)တို့၏ဖခင်၊ (ဦးတင်ဟန်)-ဒေါ်ခင်ညွန့်ရွှေ၊ ဦးမင်းလွင်-ဒေါ်ငြိမ်းရွှေ(U.S.A)တို့၏မောင်/ညီ၊ ဒေါ်မင်းမင်းအေး၊ (ဦးသန်းလွင်-ဒေါ်နွယ်ဦးခိုင်)၊ ဦးခင်မောင်ဇင်-ဒေါ်ဝင်းကြည်၊ ဦးခင်မောင်ထွန်း-ဒေါ်ဝင်းဝင်းဖြူ၊ ဦးခင်မောင်စိုး-ဒေါ်စန်းစန်းမြင့်၊ ဦးခင်မောင်ထွေး-ဒေါ်ကေသီဦး၊ ဦးခင်မောင်တိုး-ဒေါ်သန်းသန်းဝင်း၊ ဒေါ်မြနီလာရင်တို့၏အစ်ကိုကြီး၊ မြေးသုံးယောက်တို့၏အဘိုးသည် ၃-၃-၂၀၁၄ရက် ညနေ ၅း၃၀နာရီတွင် ကွန်လွန်သွားပါသဖြင့် ကွယ်လွန်သူ၏ဆန္ဒအရ ၄-၃-၂၀၁၄ရက် မွန်းလွဲ ၂နာရီတွင် ရေဝေးအအေးတိုက်မှ ရေဝေးသုသာန်သို့ ပို့ဆောင်မီးသင်္ဂြိုဟ်မည်ဖြစ်ပါကြောင်း ဆွေမျိုးမိတ်သင်္ဂဟအပေါင်းအား သိစေအပ်ပါသည်။ (နေအိမ်မှကားများ မွန်းတည့် ၁၂နာရီတွင် ထွက်ခွာပါမည်။)

ကွယ်လွန်သူအားရည်စူး၍ ၉-၃-၂၀၁၄ရက် နံနက် ၇နာရီမှ ၁၁နာရီအထိ ရက်လည်ဆွမ်းကျွေးတရားတော်နာ ကြွရောက်ပါရန် ဖိတ်ကြားအပ်ပါသည်။

ကျန်ရစ်သူမိသားစု

ဦးဝင်းကြည်

ရုံးပိုင်ကြီး(ငြိမ်း)

အောင်မြင်စာပေ-လက်ပံတန်း

အသက်(၇၆)နှစ်

ဝေါမြို့နယ်၊ ညောင်ခါးရှည်ကျေးရွာနေ (ဦးသာဒင်-ဒေါ်မြသန်း)တို့၏သားကြီး၊ ကျိုက်ထိုမြို့နယ်၊ စစ်တောင်းကျေးရွာနေ (ဦးဖေအောင်-ဒေါ်ငွေတင်)တို့၏သားသမက်၊ ဝေါမြို့နေ ဦးဆောင်းရင်-ဒေါ်မြင့်ကြည် (စိန်ပန်းခိုင်လုပ်ငန်း)၊ ဦးတင့်လွင်-ဒေါ်ခင်အိ(ခင်စာပေ)တို့၏အစ်ကို၊ လက်ပံတန်းမြို့နေ (ဒေါ်တင်အောင်)၏ခင်ပွန်း၊ ဦးအောင်မျိုး (မန်နေဂျာ၊ အထက်မြန်မာပြည်) United Pacific Company Ltd.-ဒေါ်အေးအေးချို၊ ဒေါ်လွင်မာချို(အထက-၁၊ လက်ပံတန်း)၊ မသီတာချို၊ မသန္တာချို၊ (မဥမ္မာချို) (အောင်မြင်စာပေ)တို့၏ဖခင်၊ မပုံ့ပုံ့(ခ)မေမြင့်မြတ်ဖြိုး၏အဘိုးသည် ၂-၃-၂၀၁၄ရက် (တနင်္ဂနွေနေ့) ညနေ ၆း၁၀နာရီတွင် လက်ပံတန်းမြို့၊ ရွှေတောင်ကျောင်းကွက်သစ်၊ လမ်းသွယ် ၅၊ ခြံအမှတ် ၉-၁၀ နေအိမ်၌ကွယ်လွန်သွားပါသဖြင့် ၄-၃-၂၀၁၄ရက် (အင်္ဂါနေ့) ညနေ ၃နာရီတွင် လက်ပံတန်းမြို့ အရှေ့သုသာန်သို့ ပို့ဆောင်ဂူသွင်းသင်္ဂြိုဟ်ပါမည်။

ကျန်ရစ်သူမိသားစု

ဦးမှတ် (မြင်းခြံ)

A.G.T.I (M.T)

အသက်(၅၇)နှစ်

မြင်းခြံမြို့၊ ရွာတောကျေးရွာနေ (ဦးစံတင်-ဒေါ်စံအေး)တို့၏သား၊ ရန်ကုန် မြို့၊ စမ်းချောင်းမြို့နယ်၊ လင်းလွန်းလမ်း၊ အမှတ် ၉နေ (ဦးချစ်ခိုင်)-ဒေါ်အေးကြည်တို့၏သားသမက်၊ မြင်းခြံမြို့နေ ဦးဘိုမောင်၊ ဒေါ်အုန်းကြည်တို့၏ညီ၊ ဦးပြေအေး၊ ဒေါ်မြဝင်းတို့၏မောင်၊ ဦးလတ်ကြီး၊ ဒေါ်ခင်မာထွေးတို့၏အစ်ကို၊ သမ္မတရုံးဝန်ကြီးဌာန(၁)၊ နေပြည်တော်နေ ဒေါ်အေးအေးသိန်း(ဦးစီးအရာရှိ)၏ခင်ပွန်း၊ ကိုစည်သူလတ်၊ မဝါဝါဆွေ(B.A. Eco)၊ မနှင်းပွင့်လတ် B.Sc (Hons:),M.Sc (Chem)Post Gradeuate Diploma in English (MUFL)၊ မောင်ပြည့်ဖြိုးခိုင်(2nd Eco)တို့၏ဖခင်သည် ၂-၃-၂၀၁၄ရက် (တနင်္ဂနွေနေ့)တွင် ကွယ်လွန်သွားပါသဖြင့် ၃-၃-၂၀၁၄ရက် နံနက် ၉နာရီတွင် ရွာတောသုသာန်သို့ပို့ဆောင်သင်္ဂြိုဟ်ပြီးဖြစ်ပါကြောင်း ရပ်ဝေးရပ်နီးမှ ဆွေမျိုးမိတ်သင်္ဂဟအပေါင်းတို့အား အသိပေးအကြောင်းကြားအပ်ပါသည်။

ကျန်ရစ်သူမိသားစု

ဝမ်းနည်းကြေကွဲခြင်း

ကိုရဲအောင်

အသက်(၄၅)နှစ်

သူငယ်ချင်း ကိုရဲအောင် အသက်(၄၅)နှစ်သည် ၁-၃-၂၀၁၄ ရက်(စနေနေ့)တွင် ကွယ်လွန်သွားကြောင်း ကြားသိရပါသဖြင့် မိသားစုနှင့်အတူ ထပ်တူထပ်မျှ ဝမ်းနည်းကြေကွဲရပါသည်။

၈၇-၈၉ ရန်ကုန်စက်မှုတက္ကသိုလ်မှ

သူငယ်ချင်းများ

ဘုရား၊ရဟန်း၊ကျောင်းဒါယိကာမကြီး

ဒေါ်မြင့်မြင့်သန်း

အသက်(၇၂)နှစ်

သန်လျင်မြို့နေ ဦးမောင်တင်-ဒေါ်သိန်းကြွယ်၏သမီး၊ အမှတ် ၁၂၅(က)၊ ဗိုလ်ချုပ်နေဝင်းလမ်း၊ သန်လျင်မြို့နေ ဦးကျော်ဟိုး၏ဇနီး၊ ဦးစိန်နှင်း-ဒေါ်တင်တင်မြင့်၊ဒေါ်စန်းစန်းတင့်၊ ဦးသန်းထွန်း-ဒေါ်လှလှမြင့်၊ (ဦးမြင့်ကြွယ်)၊ ဦးမြင့်ဆွေ-ဒေါ်မိမိလေး၊ (ဦးအောင်တင်)-ဒေါ်ခင်စန်းဝေ၊ ဒေါ်သန်းသန်းနွဲ့၊ ဦးအောင်တိုး-ဒေါ်သီသီမော်တို့၏အစ်မ၊ ဦးမြင့်မောင်-ဒေါ်ခင်သန်းငွေ (ကျော်မြင့်မောင်ရတနာရွှေဆိုင်၊ဒေးဒရဲမြို့)၊ ဒေါ်ခင်သန်းခိုင် (အမက၊ ဒါရိုက်တာ)၊ (ဦးစိုးနိုင်)-ဒေါ်အေးအေးခိုင်တို့၏မိခင်၊ ဒေါက်တာဝေဖြိုးသူ၊ မမေရတနာ၊ မောင်ဒီးဒီးခန့်လျှန်၊ မမိုးသက်တန့်တို့၏အဘွားသည် ၂-၃-၂၀၁၄ရက် နံနက် ၆နာရီတွင် နေအိမ်၌ ကွယ်လွန်သွားပါသဖြင့် ၄-၃-၂၀၁၄ရက် မွန်းလွဲ ၁နာရီတွင် ပျဉ်ထောင်ကျောင်းသုသာန်သို့ ပို့ဆောင်သင်္ဂြိုဟ်ပါမည်။ (နေအိမ်မှကားများ မွန်းတည့် ၁၂နာရီတွင် ထွက်ခွာပါမည်။)

ကျန်ရစ်သူမိသားစု

ခရစ်တော်၌အိပ်ပျော်ခြင်း

Saw Oliver Van Awi (a) Van Gyi

အသက်(၄၄)နှစ်

ရန်ကုန်မြို့၊ မရမ်းကုန်းမြို့နယ်၊ (၂)ရပ်ကွက်၊သမိုင်း၊ဦးဘအိုလမ်း၊ အမှတ် ၂၄/ခနေ (U Steven Van Awi)-Naw Yu Yu Van Awi (ခေတ္တ-Austrila-Europe) တို့၏ သားကြီး၊ ဦးစောစေးဟဲ၏တူ၊ Saw Timothy Van Awi(ခေတ္တ-Austrila-Europe)၊ Saw Netawthaw Van Awi-Naw Audrey Nott တို့၏ အစ်ကိုကြီး၊ Naw Julia Van Awi(ALBA)နှင့် Saw Nobert Thaw Van Awi (ALBA)တို့၏ဦးလေးသည် ၂၇-၂-၂၀၁၄ရက် နံနက်၁၂း၄၀နာရီတွင် ခရစ်တော်၌အိပ်ပျော်သွားပါသဖြင့် ယင်းနေ့ နံနက် ၁၁း၃၀နာရီတွင် ဦးရွှေနုလမ်း၊ သမိုင်း ကရင်နှစ်ခြင်းအသင်းတော်၌ ဝတ်ပြုဆုတောင်းပြီး ရေဝေးဂိုဏ်းပေါင်းစုံဥယျာဉ်တော်တွင် ဂူသွင်းသင်္ဂြိုဟ်ပြီးဖြစ်ပါကြောင်း။

ကျန်ရစ်သူမိသားစု

စွမ်းအင်နှင့်လယ်ယာကဏ္ဍ ဖွံ့ဖြိုးတိုးတက်ရေးဆွေးနွေး

နေပြည်တော် မတ် ၃

ပြည်ထောင်စုသမ္မတမြန်မာနိုင်ငံတော် နိုင်ငံတော်သမ္မတ ဦးသိန်းစိန်သည် အိန္ဒိယနိုင်ငံဝန်ကြီးချုပ် ဒေါက်တာ မန်မိုဟန်ဆင်း ဦးဆောင်သော ကိုယ်စားလှယ်အဖွဲ့အား ယနေ့ညနေ ၄ နာရီ ၄၅ မိနစ်တွင် နိုင်ငံတော်သမ္မတအိမ်တော် သံတမန်ဆောင်ဧည့်ခန်းမ၌ လက်ခံတွေ့ဆုံသည်။

ယင်းသို့တွေ့ဆုံစဉ် သတင်းအချက်အလက်နည်းပညာ၊ ပညာရေး၊ စိုက်ပျိုးရေးနှင့် စက်မှုကဏ္ဍများတွင် လူ့စွမ်းအားအရင်းအမြစ် ဖွံ့ဖြိုးတိုးတက်ရေးအတွက် နည်းပညာအကူအညီများ ပိုမိုပေးအပ်နိုင်ရေး၊ စွမ်းအင်ကဏ္ဍနှင့် ဘဏ်လုပ်ငန်းကဏ္ဍများတွင် ပူးပေါင်းဆောင်ရွက်ရေး၊ ကာကွယ်ရေးဆိုင်ရာ ပူးပေါင်းဆောင်ရွက်ရေးနှင့် နယ်စပ်ဒေသလုံခြုံရေး၊ အသေးစားနှင့်အလတ်စား စက်မှုလုပ်ငန်းများနှင့် လယ်ယာကဏ္ဍဖွံ့ဖြိုးတိုးတက်ရေးကိစ္စရပ်များနှင့် စပ်လျဉ်း၍ ဆွေးနွေးခဲ့ကြသည်။ *စာမျက်နှာ ၅ ကော်လံ ၅* ■

နိုင်ငံတော်သမ္မတ ဦးသိန်းစိန် အိန္ဒိယနိုင်ငံဝန်ကြီးချုပ် ဒေါက်တာ မန်မိုဟန်ဆင်းအား နိုင်ငံတော်သမ္မတအိမ်တော် သံတမန်ဆောင်ဧည့်ခန်းမ၌ လက်ခံတွေ့ဆုံစဉ်။ (သတင်းစဉ်)

ဖိအားများသွားသည့် ဧရာဝတီ၏သရေပွဲ

သတင်း ညီမြတ်သော်တာ
ဓာတ်ပုံ စိုးညွန့်

ဧရာဝတီအသင်းမှ နေလင်းထွန်း၏ ထိုးဖောက်ဂိုးသွင်းမှုကို ဆောက်သမ်းနောက်ခံလူများ ဖျက်ထုတ်နေစဉ်။

ရန်ကုန် မတ် ၃

MNL Myanmar 2014 အမှတ်ပေးဘောလုံးပြိုင်ပွဲပွဲစဉ် (၅)တတိယနေ့ပွဲစဉ်များကို ယနေ့ညနေပိုင်းက ဆက်လက်ကျင်းပသည်။

(သုဝဏ္ဏကွင်း)

ဧရာဝတီ - တစ်ဂိုး **(ဆာဆာ)**

ဆောက်သမ်း - တစ်ဂိုး **(ရန်နိုင်ထွေး)**

ယခုပွဲသရေရလဒ်မှာ ဧရာဝတီအသင်းအတွက် ဖိအားများသွားစေခဲ့ပြီး ထိပ်ဆုံးမှ ရတနာပုံအသင်းနှင့် ကိုးမှတ်အထိ ကွာဟသွားပြီဖြစ်သည်။ ဧရာဝတီအသင်းသည် ယခုပွဲတွင် အနိုင် ရနိုင်သည့် အနေအထားမျိုးရှိခဲ့သော်လည်း ဂိုးရနိုင်သည့်အပိုင်အခွင့်အရေးများတိုင်ထိထွက်ခြင်း၊ လွဲချော်ခဲ့ခြင်းတို့ကြောင့် နိုင်ပွဲနှင့်ပွဲချော်စေခဲ့ခြင်း ဖြစ်သည်။

ဆောက်သမ်း အသင်းသားများသည် ယခုပွဲတွင် သရေတစ်မှတ်ရရှိရေးကိုသာ အဓိကထားကစားခဲ့ပြီး မျှော်မှန်းသည့်အတိုင်း သရေတစ်မှတ်ရယူနိုင်ခဲ့ခြင်းဖြစ်သည်။ ဧရာဝတီအသင်းသည် ပွဲစကတည်းက ဖိအားပေးကစားနိုင်ခဲ့ပြီး ဂိုးသွင်းခွင့်များလည်း ရရှိခဲ့သည်။ နေလင်းထွန်း၏ အပိုင်ကန်ချက် တိုင်ထိထွက်ခဲ့ပြီး ဆာဆာ၊ ကိုနေးတို့၏ ကန်ချက်မှာလည်း လွဲချော်နေရသည်။ ဂိုးပေါက်ပျောက်နေသည့် ဧရာဝတီအသင်းမှာ ၅၈ မိနစ်တွင် ဂိုးရခဲ့ပြီး တိုက်စစ်မှူး ဆာဆာကအဝေးမှ ကန်သွင်းခဲ့ခြင်းဖြစ်သည်။ ဦးဆောင်ဂိုးကို ဧရာဝတီတို့ထိန်းရန် ကြိုးပမ်းခဲ့သော်လည်း ၈၁ မိနစ်တွင် ဂိုးပြန်ပေးခဲ့ရသည်။ တိုက်စစ်မှူး ရန်နိုင်ထွေးက ဖရီးကစ်ကန်သွင်းရာ ဧရာဝတီနောက်ခံလူနှင့် ထိကာ ဂိုးဝင်သွားခဲ့ခြင်းဖြစ်ပြီး ဧရာဝတီအသင်းမှာ ဒုတိယမြောက်နိုင်ပွဲရမည့် အခွင့်အရေးနှင့်လွဲချော်ခဲ့ရသည်။ *စာမျက်နှာ ၅ ကော်လံ ၅* ❒

ပြည်လုံးကျွတ်သန်းခေါင်စာရင်းကောက်ယူရန် (၂၆) ရက်သာ လိုတော့သည်

တက္ကသိုလ်ဝင်တန်းစာမေးပွဲကာလအတွင်း ဓာတ်အားပိုမိုဖြန့်ဖြူးပေးနိုင်ရန်အတွက် သဘာဝဓာတ်ငွေ့ တိုးမြှင့်ဖြန့်ဖြူးပေးရန်စီစဉ်

နေပြည်တော် မတ် ၃

တက္ကသိုလ်ဝင်တန်းစာမေးပွဲအကြိုကာလနှင့် ဖြေဆိုချိန်ကာလများဖြစ်သည့် ၃-၃-၂၀၁၄ ရက်နေ့မှ ၂၂-၃-၂၀၁၄ ရက်နေ့အတွင်း သဘာဝဓာတ်ငွေ့သုံး လျှပ်စစ်ဓာတ်အားပေးစက်ရုံများမှ လျှပ်စစ်ဓာတ်အား ပိုမိုထုတ်လုပ်ဖြန့်ဖြူးပေးနိုင်ရန်အတွက် စွမ်းအင်ဝန်ကြီးဌာနနှင့် စက်မှုဝန်ကြီးဌာန ကြီးကြပ်မှုအောက်ရှိ စက်ရုံအချို့သို့ သဘာဝဓာတ်ငွေ့ဖြန့်ဖြူးမှုခေတ္တရပ်ဆိုင်းထားပြီး လျှပ်စစ်ဓာတ်အားပေးစက်ရုံများသို့ နေ့စဉ်ကုန်းတွင်း သဘာဝဓာတ်ငွေ့ ကုဗပေ ၄ သန်းနှင့် ကမ်းလွန်သဘာဝဓာတ်ငွေ့ ကုဗပေသန်း ၃၉ သန်းအား ဖြန့်ဖြူးပေးထားပါကြောင်း စွမ်းအင်ဝန်ကြီးဌာနမှ သတင်းရရှိသည်။ **(သတင်းစဉ်)**

12 years a Slave ဇာတ်ကား အကောင်းဆုံးအော်စကာဆုဆွတ်ခူး

မောင်နွေသစ်-ဘာသာပြန်သည်

(၈၆) ကြိမ်မြောက် အော်စကာရုပ်ရှင်ထူးချွန်ဆုပေးပွဲတွင် 12 years a Slave ဇာတ်ကားက အကောင်းဆုံးရုပ်ရှင်ဇာတ်ကားဆုဆွတ်ခူးရရှိသွားသည်။ ထိုအတောအတွင်း Gravity ဇာတ်ကားက စုစုပေါင်း ထူးချွန်ဆုခုနစ်ဆု ဆွတ်ခူးရရှိခဲ့သည်။

Gravity ဇာတ်ကားရိုက်ကူးသူ Alfonso Cuaron သည် ပထမဆုံးသော အကောင်းဆုံးဒါရိုက်တာဆု ဆွတ်ခူးနိုင်သည့်လက်တင်အမျိုးသား ဖြစ်လာသည်။ Gravity ဇာတ်ကားသည် *စာမျက်နှာ ၅ ကော်လံ ၁* ❁

ယနေ့ **မာတိကာ**

ကမ္ဘာ့အကြီးဆုံးကုန်သွယ်ရေးနိုင်ငံ တရုတ်ဖြစ်လာ စာ » ၄

မိရိုးဖလာတောင်းရက်လုပ်ငန်းဖြင့် မိသားစုဝင်ငွေရရှိနေသော ကျောက်တံခါးမြို့နယ် ဇီးကုန်းရွာ စာ » ၁၂

စီရိုနယ်ဒို၏နောက်ကျဂိုးဖြင့် ရီးရဲမက်ဒရစ် တစ်မှတ်ရယူ စာ » ၁၄

ကြော်ငြာအချပ်ပို ရှစ်မျက်နှာပါရှိ

ယနေ့ထုတ် မြန်မာ့အလင်းသတင်းစာတွင် ကြော်ငြာအချပ်ပို ရှစ်မျက်နှာ ပါရှိပါသည်။

မြန်မာ့အလင်း
mmalin.npt @ gmail.com,
www.facebook.com/MYANMAALINNNEWS

မြန်မာ့အလင်း
ကြော်ငြာကဏ္ဍ

၂၀၁၄ခုနှစ်၊ မတ် ၄ ရက်၊ အင်္ဂါနေ့

Advertisement

ရောင်းမည်

- မော်တင်လမ်း ပေ(၂၅ ×၅၀) (ရှစ်လွှာ)
- ရွှေတောင်တန်းလမ်း ၁၆ပေ × ပေ၅၀ (ခြောက်လွှာ)
- ရိုးမရိပ်သာလမ်းမ ၁၄၄ စက်မှုဇုန် (ကညန အနီး)

ဖုန်း-၀၉-၇၃၀၆၈၆၄၆

ဟသ်ာတအသင်း
နှစ်ပတ်လည်အစည်းအဝေးကျင်းပမည်
(ဟသ်ာတသားတိုင်း တက်ကြစို့)

ဟသ်ာတအသင်း နှစ်ပတ်လည်စုံညီအစည်းအဝေးနှင့် သက်ကြီးပူဇော်ပွဲ၊ ပညာရည်ချွန်ဆုပေးပွဲတို့ကို အောက်ပါအစီအစဉ်အတိုင်း ကျင်းပသွားမည်ဖြစ်ရာ ဟသ်ာတအသင်းသူ အသင်းသားများနှင့် အသင်းဝင်မဟုတ်သော်လည်း ဟသ်ာတမိသားစုနွယ်ဝင်များအားလုံး စုံညီစွာ တက်ရောက်ကြပါရန် လေးစားစွာ ဖိတ်ကြားအပ်ပါသည်။

ကျင်းပမည့်ရက် ။ ။ ၁၆-၃-၂၀၁၄ ရက် (တနင်္ဂနွေနေ့)
ကျင်းပမည့်အချိန် ။ ။ နံနက် ၈း၀၀ နာရီ
ကျင်းပမည့်နေရာ ။ ။ ဟသ်ာတအသင်းတိုက်
အမှတ်(၁၈၄/၁၈၆)၊ ၄၅ လမ်း၊ ဗိုလ်တထောင်မြို့နယ်

သက်ကြီးပူဇော်ပွဲအတွက် အသက်(၈၀)နှင့်အထက် ပုဂ္ဂိုလ်များ၊ နိုင်ငံတော်မှဘွဲ့ထူးဂုဏ်ထူးချီးမြှင့်ခံရသူများ၊ ၂၀၁၃ ခုနှစ် တက္ကသိုလ်ဝင်စာမေးပွဲ၌ ဂုဏ်ထူးရရှိသော အသင်းဝင်များ၏ သားသမီးများသည် အထောက်အထားများနှင့်တကွ ၁၂-၃-၂၀၁၄ ရက်နောက်ဆုံးထား၍ အကြံပေးပုဂ္ဂိုလ်ဦးတင်ရှိန် ဖုန်း-၀၁-၅၂၇၃၆၁၊ ဥက္ကဋ္ဌ ဟသ်ာတဦးမြင့်ငွေ ဖုန်း-၀၁-၅၂၂၄၂၈၊ ဒုတိယဥက္ကဋ္ဌဦးအုန်းလှိုင် ဖုန်း-၀၁-၂၂၉၅၆၆၊ တွဲဖက်အတွင်းရေးမှူး ဦးစိန်ဝင်း ဖုန်း-၀၁-၅၅၀၁၈၈၊ အသင်းတိုက် ဖုန်း-၀၁-၃၉၈၇၁၆ တို့ထံ ဆက်သွယ်စာရင်းပေးနိုင်ကြပါသည်။

(ဦးကြည်မြင့်)-ဒေါ်ထွေးထွေးဝင်း (အောင်သုခ-အောင်ချမ်းသာရောင်စုံပုံနှိပ်တိုက်လုပ်ငန်း) မိသားစုမှ ဟသ်ာတမုန့်ဟင်းခါးဖြင့် ဧည့်ခံကျွေးမွေးပါမည်။

အမှုဆောင်အဖွဲ့
ဟသ်ာတအသင်း

New Life Foundation
အိတ်ပိတ်တင်ဒါခေါ်ယူခြင်း

၁။ New Life Foundation ပိုင်မြေပေါ်တွင် ဆောက်လုပ်မည့် စုစုပေါင်းကြမ်းခင်းဧရိယာ ၂၄၂၃၃ စတုရန်းပေရှိ လေးထပ်ခွဲကျောင်းအဆောက်အအုံသစ် ဆောက်လုပ်ခြင်းလုပ်ငန်းအား မြန်မာကျပ်ငွေဖြင့် လုပ်ငန်းအပ်နှံဆောင်ရွက်လိုပါသည်။

၂။ **တင်ဒါပုံစံရောင်းချမည့်ရက်** ။ ၁၇-၃-၂၀၁၄ ရက်မှ ၂၁-၃-၂၀၁၄ ရက်အထိ
တင်ဒါပုံစံရောင်းချမည့်အချိန် ။ နံနက် ၉း၀၀ မှ ညနေ ၄း၀၀
တင်ဒါတင်သွင်းရမည့်နောက်ဆုံးရက် ။ ၂-၅-၂၀၁၄ရက်

၃။ အိတ်ပိတ်တင်ဒါပုံစံများကို ရုံးချိန်အတွင်း အောက်ပါလိပ်စာရှိရုံးခန်းတွင် တင်ဒါပုံစံ တစ်စောင်လျှင် ကျပ် ၂၀၀၀၀ နှုန်းဖြင့် လာရောက်ဝယ်ယူနိုင်ပါသည်။

၄။ တင်ဒါပါအဆောက်အအုံဆောက်လုပ်ခြင်းနှင့်ပတ်သက်၍ ရှင်းလင်းဆွေးနွေးခြင်းအစီအစဉ်အား ၂၅-၃-၂၀၁၄ရက် မွန်းလွဲ ၁ နာရီတွင် New World Therapeutic Training Centre ၌ ကျင်းပမည်ဖြစ်ပါ၍ တင်ဒါပုံစံဝယ်ယူထားသော ကုမ္ပဏီများအနေနှင့် မပျက်မကွက် တက်ရောက်ပေးကြပါရန် အသိပေးအပ်ပါသည်။

တင်ဒါခေါ်ယူရေးအဖွဲ့
New World Therapeutic Training Centre
အမှတ် ၆၀ (ဂျီ-၃)၊ ပါရမီလမ်းသစ်၊ မရမ်းကုန်းမြို့နယ်၊ ရန်ကုန်တိုင်းဒေသကြီး
ဖုန်း-၀၁-၆၅၀၃၆၅၊ ၀၉-၇၃၂၅၆၆၉၆

အမျိုး ဘာသာ သာသနာ ပြန့်ပွားရေးအတွက် စာမူပြိုင်ပွဲဖိတ်ခေါ်

အမျိုး ဘာသာ သာသနာ ချစ်မြတ်နိုးကြသည့် ဆရာတော်ကြီးများနှင့် စာပေပညာရှင်ကြီးများ၏ ဦးဆောင်လမ်းညွှန်မှုဖြင့် အမျိုးဘာသာ သာသနာ တည်တံ့ပြန့်ပွားစေရန် ရည်သန်လျက်“အမျိုး၊ ဘာသာ၊ သာသနာပြု” စာမူပြိုင်ပွဲကို ပထမအကြိမ်အဖြစ် အောက်ပါအစီအစဉ်အတိုင်း ကျင်းပပြုလုပ်သွားမည်ဖြစ်ပါသည်။

ရေးသားရာ၌ (၁) ပိဋကတ်တော်လာ သာဓက အထောက်အထားများ၊ (၂) ရာဇဝင်၊ သမိုင်းစာပေလာ ကျမ်းဂန်အထောက်အထားများ ကိုးကားပြီး တိုင်းချစ်၊ ပြည်ချစ်၊ အမျိုးချစ်စိတ်နှင့် တိုင်းပြု၊ ပြည်ပြု၊ သာသနာပြု စိတ်ဓာတ်များ တိုးပွားထက်သန်စေရန် ရည်ရွယ်ချက်ဖြင့် ရေးသားယှဉ်ပြိုင်နိုင်ပါသည်။ ပြိုင်ပွဲဝင်နိုင်သူများ ဤစာမူပြိုင်ပွဲကို ရဟန်း၊ ရှင်၊ လူ မည်သူမဆို ပါဝင်ယှဉ်ပြိုင်နိုင်ပါသည်။ ပါဝင်ယှဉ်ပြိုင်ရမည့် ခေါင်းစဉ်များမှာ (၁) အမျိုးစောင့်တရား (ဗုဒ္ဓအမြင်၊ မြန်မာ့အမြင်)၊ (၂) နိုင်ငံတော် အုပ်ချုပ်ရေးမဏ္ဍိုင်နှင့် ဘာသာ၊ သာသနာ၊ (၃) နိုင်ငံတော်သမ္မတနှင့် ဘာသာတရား၊ (၄)အမျိုးစစ်မှ မျိုးချစ်မည်၊ (၅) ရဟန်းသံဃာနှင့် နိုင်ငံရေး အထက်ပါ ခေါင်းစဉ် ငါးခုမှ မိမိတို့နှစ်သက်ရာ ခေါင်းစဉ်တစ်မျိုးမျိုးဖြင့် ရေးသားယှဉ်ပြိုင်ကြရပါမည်။

အမှတ်ပေး စိစစ်ရွေးချယ်ခြင်း- စာမူများကို နိုင်ငံတော် ဩဝါဒါစရိယ၊ အဂ္ဂမဟာပဏ္ဍိတ၊ တိပိဋကဆရာတော်ကြီးများ၊ ကျမ်းပြုရဟန်းစာဆိုရှင် ဆရာတော်ကြီးများနှင့် နာမည်ရ လူပုဂ္ဂိုလ် စာပေပညာရှင်ကြီးများက အမှတ်ပေး စိစစ်ရွေးချယ်သွားမည်ဖြစ်ပါသည်။ ဆုပေးခြင်း- ပထမဆု ကျပ်ကိုးသိန်း၊ ဒုတိယဆု ကျပ် ခြောက်သိန်း၊ တတိယဆု ကျပ်လေးသိန်း ငါးသောင်းအသီးသီးပေးအပ်ဂုဏ်ပြုသွားမည်ဖြစ်ပါသည်။ စာမူပေးပို့ရန် ဌာန-မဘသ ဗဟိုရုံး၊ အင်းစိန် ရွာမပရိယတ္တိစာသင်တိုက်၊ ဘုရင့်နောင်လမ်းမကြီး၊ ရွာမအနောက်ရပ်ကွက်၊ အင်းစိန်၊ ရန်ကုန်၊ စာမူပိတ်ရက် (၁၃၇၆ ခုနှစ်၊ ကဆုန်လဆန်း ၂ ရက်) ၂၀၁၄ ခုနှစ် ဧပြီ ၃၀ ရက် (ဗုဒ္ဓဟူးနေ့)၊ ဆုရစာမူ ကြေညာရက်- (၁၃၇၆ ခုနှစ်၊ ကဆုန်လပြည့်ကျော် ၇ ရက်)၂၀၁၄ ခုနှစ် မေလ ၂၀ ရက် (အင်္ဂါနေ့)၊ ဆုပေးပွဲရက် (၁၃၇၆ ခုနှစ်၊ နယုန်လပြည့်နေ့) ၂၀၁၄ ခုနှစ် ဇွန်လ ၁၂ ရက် (ကြာသပတေးနေ့)။

အသေးစိတ်သိရှိလိုသော အချက်များကို အမျိုး၊ ဘာသာ၊ သာသနာ ပြန့်ပွားရေးစာပေဆု ရွေးချယ်ရေးအဖွဲ့တာဝန်ခံ ဆရာတော်ထံတွင် စုံစမ်းမေးမြန်းနိုင်ပါသည်။ အရှင်ဝိလာသ (ဝေမိုး-ကျွန်းလှ) ဖုန်း-၀၉-၅၀၂၄၆၉၄၊ မဘသရုံးချုပ် ဖုန်း-၀၉-၂၅၀၆၈၅၅၂၊ ၀၉-၂၅၀၆၈၅၅၃

ဦးနေလင်းနိုင် ၁၄/ပသန(နိုင်)၁၉၈၄၇၂ သိရှိရန်
အသိပေးကြေညာချက်

ဦးနေလင်းနိုင်သည် ပိုင်ရှင်ဦးကျော်မြင့် ၁၂/ဗတထ(နိုင်)၀၂၃၂၆၆ ထံမှ ဗိုလ်တထောင်မြို့နယ်၊ ၅၂ လမ်း၊ အမှတ် ၁၆၊ ဒုတိယထပ်အခန်းကို ၂၅-၂-၂၀၁၃ရက်စွဲပါ တိုက်ခန်းငှားရမ်းခြင်း ကတိစာချုပ်အရ ၂၅-၂-၂၀၁၃ ရက်မှ ၂၄-၂-၂၀၁၄ ရက်အထိ ငှားရမ်းခဲ့ရာ ၂၄-၂-၂၀၁၄ ရက်တွင် အိမ်ရှင်ဦးကျော်မြင့်ထံတိုက်ခန်းကို ပြန်အပ်ရမည်ဖြစ်သော်လည်း တိုက်ခန်းကို သော့ခတ်၍ ရှောင်တိမ်းလျက်ရှိပါသည်။ ထို့ကြောင့် ဦးနေလင်းနိုင်သည် ယခုကြေညာသည့် ရက်မှစ၍ ခုနစ်ရက်အတွင်း ဦးကျော်မြင့်ထံ တိုက်ခန်းကိုပြန်လည်ပေးအပ်ရန်နှင့် ပေးအပ်ရန်ပျက်ကွက်ပါက သက်ဆိုင်ရာရပ်ကွက်အုပ်ချုပ်ရေးမှူးရုံးထံတင်ပြ၍ မိမိပိုင်တိုက်ခန်းကို သော့ဖွင့်လက်ရောက်ရယူတော့မည်ဖြစ်ရာ တိုက်ခန်းအတွင်း ဦးနေလင်းနိုင်ပိုင် ပစ္စည်းများရှိပါက လုံးဝတာဝန်ယူတော့မည်မဟုတ်ကြောင်း အသိပေးကြေညာအပ်ပါသည်။

ဦးကျော်မြင့်၏ လွှဲအပ်ညွှန်ကြားချက်အရ-
ဦးချစ်လွင် (ADVOCATE)
B.Com (A.A), D.E.P, R.L
တရားလွှတ်တော်ရှေ့နေ (၂၈၅၉)
အမှတ် ၁၉၊ ၁၂၇ လမ်း၊ မင်္ဂလာတောင်ညွန့်မြို့နယ်၊ ဖုန်း-၂၉၇၈၃၀၊ ၂၉၄၇၄၄

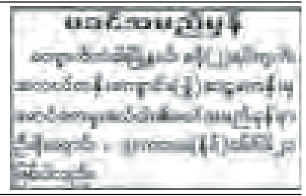

ကန့်ကွက်နိုင်ပါကြောင်း

သာကေတမြို့နယ်၊ မြေတိုင်းရပ်ကွက်အမှတ် ၈၊ မြေကွက်အမှတ် ၉၉/ခ၊ မြေကွက်တည်နေရာအမှတ်- ၉၉/ခ၊ မနောဟရ အထက်လမ်း၊ (၈)ရပ်ကွက်၊ သာကေတမြို့နယ် ဦးအောင်ချွန် အမည်ပေါက် နှစ် ၆၀ ဂရန်မြေအား အမည်ပေါက် ဦးအောင်ချွန် ၁၂/သကတ(နိုင်)၁၄၄၁၅၄ မှ ဂရန်မူရင်း ပျောက်ဆုံးသဖြင့် ရပ်ကွက်အုပ်ချုပ်ရေးမှူးထောက်ခံချက်၊ ရဲစခန်းထောက်ခံချက်၊ ကျမ်းကျိန်ရန် ဂရန်မိတ္တူလျှောက်ထားလာရာ ၁၄ ရက်အတွင်း ကန့်ကွက်နိုင်ပါသည်။

မြို့ပြစီမံကိန်းနှင့် မြေစီမံခန့်ခွဲမှုဌာန
ရန်ကုန်မြို့တော်စည်ပင်သာယာရေးကော်မတီ

မတိုးတိုးဝင့် ၁၂/ကမတ(နိုင်)၀၆၂၃၆၈ နှင့်
အများသိစေရန်ကြေညာခြင်း

Famous Business Commercial International Trading Company Limited (F.B.C Co.,Ltd.) ၏ လွှဲအပ်ညွှန်ကြားချက်အရ အောက်ပါအတိုင်း ကြေညာအပ်ပါသည်။

ရန်ကုန်တိုင်းဒေသကြီး၊ ကြည့်မြင်တိုင်မြို့နယ်၊ ကမ်းနားလမ်း၊ ထီးတန်းအိမ်ရာ(ခြောက်လွှာ) တိုက်အမှတ် ၇၄/၈၂၊ အခန်းအမှတ် ၀၀၈တွင် နေထိုင်သူ ဦးဇော်ဦး၏သမီးဖြစ်သူ မတိုးတိုးဝင့် ၁၂/ကမတ(နိုင်)၀၆၂၃၆၈ကိုင်ဆောင်သူသည် F.B.C Co.,Ltd.တွင် Marketing ဝန်ထမ်းအဖြစ် တာဝန်ထမ်းဆောင်ရင်း ကုမ္ပဏီပိုင်ငွေကြေးများကို စာရင်းရှင်းလင်းခြင်းမပြုဘဲ ကိုယ်ကျိုးအတွက် သုံးစွဲ၍ ၈-၂-၂၀၁၄ရက်မှစ၍ မိမိ၏သဘောဆန္ဒအရ ကုမ္ပဏီသို့ လာရောက်ခြင်းမရှိတော့ကြောင်း သိရှိရပါသည်။

သို့ဖြစ်ရာ F.B.C Co.,Ltd. နှင့်ပတ်သက်ဆက်စပ်လုပ်ကိုင်လျက်ရှိသော လုပ်ငန်းရှင်များနှင့် အရောင်းဆိုင်များအနေဖြင့် မတိုးတိုးဝင့် ၁၂/ကမတ(နိုင်)၀၆၂၃၆၈နှင့် လုပ်ငန်းကိစ္စများ ဆောင်ရွက်ခြင်းမပြုကြပါရန်နှင့် ကုမ္ပဏီမှတရားဝင်စေလွှတ်သောဝန်ထမ်းများနှင့်သာ လုပ်ကိုင်ဆောင်ရွက်ကြပါရန် အသိပေးအကြောင်းကြားအပ်ပါသည်။ မတိုးတိုးဝင့် ၁၂/ကမတ(နိုင်)၀၆၂၃၆၈သည်လည်း ယခုကြော်ငြာပါသည့်ရက်မှ ခုနစ်ရက်အတွင်း ကုမ္ပဏီသို့လာရောက်ဖြေရှင်းပါရန်နှင့် သတ်မှတ်ကာလကျော်လွန်ပါက တရားဥပဒေနှင့်အညီ အရေးယူဆောင်ရွက်သွားမည်ဖြစ်ပါကြောင်း မတိုးတိုးဝင့် ၁၂/ကမတ(နိုင်)၀၆၂၃၆၈နှင့် အများသိစေရန် သတိပေးကြေညာအပ်ပါသည်။

F.B.C Co.,Ltd. ၏ လွှဲအပ်ညွှန်ကြားချက်အရ-

ဒေါ်နှင်းဝင့်ဝါမျိုးဌေး (စဉ်-၈၇၈၉)	**ဒေါ်စိုးစန္ဒာနှင်း (စဉ်-၉၂၉၁)**
LL.B, D.B.L, D.I.L, D.A.Psy	**LL.B, D.B.L, D.I.L, D.M.L**

တရားလွှတ်တော်ရှေ့နေများ
အမှတ် (၁၇၃/ခ)၊ ဇေယျာ(၇)လမ်း၊ (၁၀)ရပ်ကွက်၊ တောင်ဥက္ကလာပမြို့နယ်၊
ရန်ကုန်တိုင်းဒေသကြီး၊ ဖုန်း-၀၉-၇၃၀၁၀၇၄၂၊ ၀၉-၅၀၉၅၆၅၂

ကန့်ကွက်နိုင်ပါကြောင်း

ဒေါပုံမြို့နယ်၊ မြေတိုင်းရပ်ကွက်အမှတ် ၁၄/သဘော်ကျင်း၊မြေကွက်အမှတ် က/၃၄၊ မြေကွက်တည်နေရာအမှတ် ၁၂၀၊ ၁၀လမ်း၊ သဘော်ကျင်းရပ်ကွက်၊ ဒေါပုံမြို့နယ်၊ ဒေါ်ပု အမည်ပေါက် နှစ် ၆၀ ဂရန်မြေအား အမည်ပေါက် ဒေါ်ပု (မိခင်)နှင့် ဦးတင်ငွေ (ဖခင်) တို့ ကွယ်လွန်သဖြင့် ဦးတင်ထွေး ၁၂/ဒပန(နိုင်)၀၂၃၀၇၂ က တစ်ဦးတည်းသောသားတော်စပ်ကြောင်း ကျမ်းကျိန်လွှာနှင့် သေစာရင်းတင်ပြ၍အမွေဆက်ခံပိုင်ဆိုင်ကြောင်း စာချုပ်ရန် မြေပုံကူးလျှောက်ထားလာရာ ခိုင်လုံသော အထောက်အထားများ တင်ပြ၍ ၁၄ ရက်အတွင်း ကန့်ကွက်နိုင်ပါသည်။

မြို့ပြစီမံကိန်းနှင့် မြေစီမံခန့်ခွဲမှုဌာန
ရန်ကုန်မြို့တော်စည်ပင်သာယာရေးကော်မတီ

ကန့်ကွက်နိုင်ပါသည်

ရန်ကုန်တိုင်းဒေသကြီး၊ သာကေတမြို့နယ်၊ မြေတိုင်းရပ်ကွက်အမှတ်(၄/မြောက်)ရပ်ကွက်၊ သုမနလမ်း၊ မြေကွက်အမှတ်(၅/ခ)ဟုခေါ်တွင်သော အကျယ်အဝန်းပေ(၂၀×၆၀)ရှိ မြေကွက်နှင့် ယင်းမြေကွက်ပေါ်ရှိ အဆောက်အအုံအပါအဝင် အကျိုးခံစားခွင့်အရပ်ရပ်အားလုံးကို ဒေါ်လင်းလင်းထက် ၁၂/ဥကမ(နိုင်)၁၇၇၂၉၉၉ထံမှ ကျွန်ုပ်၏မိတ်ဆွေက ဝယ်ယူရန် ဖော်ပြပါအိမ်၊ မြေ၏တန်ဖိုးတစ်စိတ်တစ်ဒေသဖြစ်သည့် စရန်ငွေကို ပေးချေထားပြီးဖြစ်ပါသည်။ ယင်းအိမ်၊ မြေနှင့်ပတ်သက်၍ အကျိုးခံစားခွင့်ရှိသူမည်သူမဆို ကန့်ကွက်လိုပါက ဤကြော်ငြာပါသည့်ရက်မှစ၍ ခုနစ်ရက်အတွင်း ကျွန်ုပ်ထံသို့ လာရောက်ကန့်ကွက်နိုင်ပါသည်။ သတ်မှတ်ရက်ထက်ကျော်လွန်သည်အထိ လာရောက်ကန့်ကွက်ခြင်းမရှိပါက အရောင်းအဝယ်ကို ဥပဒေနှင့်အညီ ဆက်လက်ဆောင်ရွက်သွားမည်ဖြစ်ကြောင်း အသိပေးကြေညာအပ်ပါသည်။

လွှဲအပ်ညွှန်ကြားချက်အရ-
ဒေါ်ညွန့်ညွန့်သန်း LL.B, D.B.L
တရားလွှတ်တော်ရှေ့နေ(စဉ်-၇၈၁၉)
အမှတ် ၃၂၀၊ ရာဇာဓိရာဇ်လမ်း၊ (၇)ရပ်ကွက်၊ တောင်ဥက္ကလာပမြို့နယ်၊
ရန်ကုန်တိုင်းဒေသကြီး၊ ဖုန်း-၀၉-၄၀၁၅၂၆၈၈၀

အမည်ပြောင်း

ပဲခူးမြို့၊ ဈေးပိုင်း၊ မြို့မကျောင်းလမ်းနေ ဦးသက်ဇော် ၇/ပခန(နိုင်)၁၁၃၅၂၅ ၏ သမီး အထက-၃၊ ဆဋ္ဌမတန်း(A)မှ မဆုမြတ်သွယ်ဦးအား မဆုမြတ်သွယ်ဟု ခေါ်ဆိုပါရန်။

ပျောက်ဆုံး

ကျွန်းသာယာရပ်ကွက်၊ မီးရထားဝင်းနေ ဦးသန်းရွှေ၏သား ကိုစိုးဝင်းသန်း ၇/ပခန (နိုင်)၂၉၉၂၈၂ သည် နိုင်ငံကူးလက်မှတ် ပျောက်ဆုံးသွားပါကြောင်းကြေညာအပ်ပါသည်။ **ဖုန်း-၀၉-၃၃၅၉၃၁၄၃**

ကန့်ကွက်နိုင်ပါကြောင်း

ရန်ကုန်တိုင်းဒေသကြီး၊ ဒဂုံမြို့သစ်(တောင်ပိုင်း)မြို့နယ်၊ မြေတိုင်းရပ်ကွက် အမှတ် (၁၇)၊ မြေကွက်အမှတ် ၇၀၂(ခ)၊ အကျယ်အဝန်းပေ (၂၀×၆၀)ရှိ ဒေါ်တင်တင်အေး H/RGN-၀၀၈၆၀၃ အမည်ပေါက်ပါမစ်မြေအမျိုးအစားမြေနှင့်တကွ ယင်းမြေပေါ်ရှိ အကျိုးခံစားခွင့်အရပ်ရပ်အားလုံးကို လက်ဝယ်ထားရှိပိုင်ဆိုင်ကာ လွှဲပြောင်းရောင်းချ ခွင့်ရှိသည်ဟု ဝန်ခံသူထံမှ ကျွန်ုပ်၏မိတ်ဆွေက ဝယ်ယူရန်အတွက် ရောင်းဖိုးငွေ၏ တစ်စိတ်တစ်ဒေသကို စရန်ငွေအဖြစ်ပေးချေခဲ့ပြီးဖြစ်ပါသည်။ အဆိုပါမြေနှင့်မြေပေါ်ရှိ အကျိုးခံစားခွင့်အရပ်ရပ်တို့အပေါ် ပိုင်ရေးဆိုင်ခွင့်ရှိကြောင်း ကန့်ကွက်လိုသူများရှိပါက ပိုင်ဆိုင်မှုစာရွက်စာတမ်းအထောက်အထားမူရင်းများဖြင့် ကျွန်ုပ်ထံသို့ ခုနစ်ရက်အတွင်း လာရောက်ကန့်ကွက်နိုင်ပါသည်။ သတ်မှတ်ရက်အတွင်း လာရောက်ကန့်ကွက်ခြင်းမရှိခဲ့ပါက အရောင်းအဝယ်အား ဥပဒေနှင့်အညီ ပြီးဆုံးသည်အထိ ဆက်လက်ဆောင်ရွက်သွားမည်ဖြစ်ကြောင်း အများသိစေရန်ကြေညာအပ်ပါသည်။

လွှဲအပ်ညွှန်ကြားချက်အရ-

ဦးမျိုးမြင့်အောင် LL.B	**ဦးအေးမင်းသူ LL.B**
(စဉ်-၂၅၁၆၅)	**(စဉ်-၂၆၁၉၉)**

ရှီးမဘဏ်ဥပဒေအကြံပေး အထက်တန်းရှေ့နေများ
အမှတ် ၆၀၊ ပထမထပ်၊ မဟာဗန္ဓုလပန်းခြံလမ်း၊ ကျောက်တံတားမြို့နယ်၊ ရန်ကုန်မြို့၊ ဖုန်း-၀၉-၅၁၄၅၇၆၇၊ ၀၉-၄၂၀၀၂၈၃၆၆

ကန့်ကွက်နိုင်ပါကြောင်း

ဗဟန်းမြို့နယ်၊ ဆရာစံမြောက်(အရှေ့ရပ်ကွက်)၊ အေးစေတီလမ်း၊ အမှတ် ၄၉၊ မြေတိုင်းရပ်ကွက်အမှတ် ၃၅စီဂျီ၊ မြေကွက်အမှတ် ၆၄၉ မြေကွက်အား ဦးစိန်ဝင်း ၁၂/ဗဟန(နိုင်)၀၈၁၀၄၂ က မြေပါမစ်လျှောက်ထားလာရာ မြေကွက်ပိုင်ဆိုင်မှုနှင့်ပတ်သက်၍ ကန့်ကွက်ရန်ရှိပါက ကြော်ငြာသည့်ရက်မှ ၁၅ ရက်အတွင်း အထောက်အထားမူရင်းများတင်ပြ၍ ကန့်ကွက်နိုင်ကြောင်းနှင့် သတ်မှတ်ရက်ကျော်လွန်သည်အထိ ကန့်ကွက်ခြင်းမရှိပါက မြေချပါမစ်ထုတ်ပေးရန်ကိစ္စအား ဆက်လက်ဆောင်ရွက်သွားမည်ဖြစ်ကြောင်း အသိပေးကြေညာအပ်ပါသည်။

မြေနှင့်အခွန်ဌာနခွဲ
မြို့ရွာနှင့်အိုးအိမ်ဖွံ့ဖြိုးရေးဦးစီးဌာန

ကန့်ကွက်နိုင်ပါကြောင်း

ရန်ကုန်တိုင်းဒေသကြီး၊ ဒဂုံမြို့သစ်(မြောက်ပိုင်း)မြို့နယ်၊ အမှတ် ၁၂၉၅၊ မိုးကောင်းလမ်း၊ ၄၀ရပ်ကွက်၊ အလျားပေ ၄၀×အနံပေ ၆၀ ဂရန်မြေကို ဦးကြည်သိန်းအမည်ပေါက်လျက်ရှိပြီး ၄င်းထံမှ အရပ်ကတိစာချုပ်ဖြင့် လက်ဝယ်ထားရှိပိုင်ဆိုင်သူ ဒေါ်နန်းသူဇာ ၉/မကန(နိုင်)၀၀၂၄၆၈မှ လွှဲပြောင်းရောင်းချပိုင်ခွင့်ရှိကြောင်း ဝန်ခံပြောဆိုသဖြင့် ဦးဇော်ထွန်းဦး ၁၂/သဃက(နိုင်)၀၀၀၇၇၈က ဒေါ်နန်းသူဇာထံမှ ဝယ်ယူပြီး စရန်ငွေတစ်စိတ်တစ်ဒေသ ပေးချေထားပြီးဖြစ်သဖြင့်ကန့်ကွက်လိုပါက ခုနစ်ရက်အတွင်းကန့်ကွက်နိုင်ပါသည်။ ကန့်ကွက်ခြင်းမရှိပါက ဆက်လက်ပြုလုပ်သွားမည်ဖြစ်ကြောင်း သိစေအပ်ပါသည်။

ဦးဇော်ထွန်းဦး
၁၂/သဃက(နိုင်)၀၀၀၇၇၈
အမှတ် ၁၂၇၁၊ ပင်လုံလမ်းမကြီး၊
၃၅ရပ်ကွက်၊ ဒဂုံမြို့သစ်(မြောက်ပိုင်း)မြို့နယ်

ကန်ထရိုက်တာ ဦးကျော်ဝင်း LC-364 နှင့် အများသိစေရန် ကြေညာချက်

ရန်ကုန်တိုင်းဒေသကြီး၊ ဒေါပုံမြို့နယ်၊ ဗမာအေးရပ်ကွက်၊ တပင်ရွှေထီးလမ်း၊ အမှတ် ၇၉ နေ ဦးသိန်းထွန်း ၁၂/ပဘတ(နိုင်)၀၇၉၁၀၃ ၏ လွှဲအပ်ညွှန်ကြားချက်အရ အောက်ပါအတိုင်း ကြေညာအပ်ပါသည်-

ဦးသိန်းထွန်းနှင့် ဦးကျော်ဝင်း LC-364 တို့သည် ဦးသိန်းထွန်းပိုင် မြေကွက်ပေါ်တွင် အခန်းပေးအခန်းယူနှစ်ခန်းတွဲငါးထပ်အဆောက်အအုံဆောက်လုပ်ရန်အတွက် ၁၃-၇-၂၀၁၃ရက်တွင် နှစ်ဦးသဘောတူစာချုပ်ချုပ်ဆိုခဲ့ကြပါသည်။ ထိုသို့ စာချုပ်ချုပ်ဆိုရာတွင် ကန်ထရိုက်တာ ဦးကျော်ဝင်းက အလိုက်ငွေ ၂၅ သိန်းပေးခဲ့သည်ဟု သိရပါသည်။ မြေရှင်အနေနှင့် ကန်ထရိုက်တာအား မြေငှားဂရန်စာချုပ်ပေးအပ်ခြင်း၊ အထူးကိုယ်စားလှယ်စာပေးခြင်းစသည့် လုပ်ငန်းအပ်နှံခြင်းဆိုင်ရာကိစ္စများကို ဆောင်ရွက်ပေးခဲ့ခြင်းမရှိကြောင်းသိရပါသည်။ ထို့ပြင် အဆောက်အအုံဆောက်လုပ်ရာတွင် မြေရှင်နှင့်ကန်ထရိုက်တာတို့ နှစ်ဦးနှစ်ဖက် သဘောတူအတည်ပြုထားသည့် အဆောက်အအုံပုံစံဒီဇိုင်းအတိုင်း ကန်ထရိုက်တာက ဆောက်လုပ်ခွင့်ပုံစံတင်ရန် သဘောတူခဲ့ကြပါသည်။ ထို့ကြောင့်မြေရှင် ဦးသိန်းထွန်းနှင့် ကန်ထရိုက်တာ ဦးကျော်ဝင်း LC-364 တို့သည် အဆောက်အအုံဆောက်လုပ်ရန် သဘောတူထားသည့်အဆင့်သာရှိပြီး လုပ်ငန်းအပ်နှံထားခြင်း မရှိသေးကြောင်းသိရှိရပါသည်။ ကန်ထရိုက်တာသည် အဆောက်အအုံပုံစံ (BQ)ကိုလည်း မြေရှင်ထံတင်ပြခဲ့ခြင်း၊ သဘောတူညီအတည်ပြုရယူခဲ့ခြင်း လုံးဝမရှိဟုသိရပါသည်။

ထို့နောက် လေးလကျော်ကြာမြင့်သည်အထိ ကန်ထရိုက်တာဦးကျော်ဝင်းသည် လုပ်ငန်းလုပ်ဆောင်မှုနှေးကွေးနေသည်ကတစ်ကြောင်း၊ မြေရှင်အပေါ် လူမှုဆက်ဆံရာတွင် မောက်မာပြီး နွေးထွေးမှုမရှိသည့်ကတစ်ကြောင်းကြောင့် ဦးသိန်းထွန်းက ၁၆-၁၁-၂၀၁၃ ရက်တွင် ရှေ့နေမှတစ်ဆင့် ကန်ထရိုက်တာဦးကျော်ဝင်းနှင့်အဆောက်အအုံဆောက်လုပ်ရန် ဆန္ဒမရှိကြောင်း၊ ၁၃-၇-၂၀၁၃ ရက်စွဲပါ နှစ်ဦးသဘောတူစာချုပ်ကို ဖျက်သိမ်းကြောင်း၊ ယင်းကိစ္စဆွေးနွေးရန် ၂၇-၁-၂၀၁၄ရက် နောက်ဆုံးထား၍ လာရောက်ရန်နှင့် လာရောက်ဆွေးနွေးမှုမပြုလုပ်ပါက ၁၃-၇-၂၀၁၃ရက်စွဲပါ သဘောတူစာချုပ်ကို ဖျက်သိမ်းကြောင်း သဘောတူသည်ဟုမှတ်ယူမည်ဖြစ်ကြောင်း အကြောင်းကြားစာပေးပို့ခဲ့ပါသည်။

သို့ရာတွင် ကန်ထရိုက်ဦးကျော်ဝင်းသည် မြေရှင်ဦးသိန်းထွန်း၏ရှေ့နေထံသို့ လာရောက်တွေ့ဆုံဆွေးနွေးခြင်းမရှိခဲ့ပါ။ သို့ဖြစ်ပါ၍ ၁၃-၇-၂၀၁၃ ရက်တွင် မြေရှင်ဦးသိန်းထွန်းနှင့် ကန်ထရိုက်တာဦးကျော်ဝင်း(LC-364)တို့ ချုပ်ဆိုထားခဲ့သော **အခန်းပေးအခန်းယူနှစ်ခန်းတို့ ငါးထပ်အဆောက်အအုံဆောက်လုပ်ရန် နှစ်ဦးသဘောတူစာချုပ်**သည် ၂၇-၁-၂၀၁၃ ရက်မှစတင်၍ ဖျက်သိမ်းပြီးဖြစ်ကြောင်း အများသိစေရန် ကြေညာအပ်ပါသည်။

ဦးသိန်းထွန်းလွှဲအပ်ညွှန်ကြားချက်အရ-

ဦးအုန်းမြင့်	**ဒေါ်ကေခိုင်မွန်**
B.Sc(Q).,C.T.Med.,H.G.P.,R.L,	**LL.B., D.B.L.,D.M.L.,D.I.L**
D.B.L.,D.M.L.,D.I.L.,D.A.Psy.,D.A.E	**အထက်တန်းရှေ့နေ (စဉ်-၃၈၃၈၃)**
တရားလွှတ်တော်ရှေ့နေ (စဉ်-၇၄၅၈)	

အမှတ် ၇၄၅၊ မြရတနာ ၆လမ်း၊ (၂၄)ရပ်ကွက်၊ ဒဂုံမြို့သစ်(တောင်ပိုင်း)မြို့နယ်၊ ရန်ကုန်မြို့၊ ဖုန်း-၀၉-၄၃၁၁၉၀၁၃

ရွှေတိုင်းရွှေပြည်ကမ္ဘာတည်သာသနာ့ခရီးစဉ် [illegible] ဘိန်ခရီးသွားရတနာဆိုင်၏ မဆိုထန့်ဖွင့်လှစ်ချီးမြှင့်မည့်ကုသိုလ်ကံခရီးစဉ်များ

မဟာစေတီကြီးများ အိန္ဒိယနိုင်ငံရှိ ဗုဒ္ဓဂယာ သံဝေဇနီယ လေးဌာနသို့ (၁၆)ရက် ခရီးစဉ် [illegible]

ဒုတိယဆုများ မြန်မာပြည်တွင်း ရွှေစက်တော်-ပုဂံဘုရားဖူးခရီးစဉ် (ရွှေစက်တော်-ပုဂံ-ညောင်ဦး-ပုပ္ပါး-စွယ်တော်လေးဆူ) [illegible]

တတိယဆုများ မြန်မာပြည်တွင်း တောင်ကြီးဘုရားဖူးခရီးစဉ် (အင်းလေး-ကလော-ပင်းတယ-တောင်ကြီး-ရွှေတော်ကတ္တူစေတီ) [illegible]

၃၀% အလျှော့ဘွတ်ချုန်း လျှော့ထားသော စိန်ထည်လက်ဝတ်ရတနာများ၊ ရွှေထည်ကျောက်မျက် လက်ဝတ်ရတနာများကို [illegible] စိန်ရွှေရတနာဆိုင်မှာ ဆက်လက်ဝယ်ယူအားပေးရင်း ကုသိုလ်ဆုမဲများ ရရှိနိုင်ပါစေကြောင်း ဆုတောင်းအပ်ပါသည်။ ဝယ်ယူအားပေးကြသော မိတ်ဆွေမိတ်သစ်များ၊ ဒေါ်ရွှေဥနှင့် [illegible] မိသားစုများသည်လည်း နှစ်စဉ်နှစ်တိုင်း ကုသိုလ်ကံကြီးကာ အစဉ် အလာမပျက် ကုသိုလ်ပြုနိုင်ပါစေ လို့ဆန္ဒပြုအပ်ပါသည်။

အာမခံလက်မှတ်ပါသော [illegible] စိန်ရွှေရတနာများကိုသာ ရွေးချယ်ဝယ်ယူပါ [illegible]

[illegible] အမှတ်(၆၁၈)၊ မဟာဗန္ဓုလလမ်း၊ ၂၃လမ်းနှင့်ဗိုလ်ချုပ်လမ်းကြား၊ ပေါ်တီကိုအောက်၊ လသာမြို့နယ်၊ ရန်ကုန်မြို့။ ဖုန်း- ၃၈၄၃၁၇၊ ၃၈၃၄၅၂

အမှတ်တံဆိပ်နှင့် စပ်လျဉ်း၍ အသိပေးကြေညာချက်

ရန်ကုန်မြို့၊ ဗဟန်းမြို့နယ်၊ အင်းလျားမြိုင်လမ်း၊ ရွှေတောင်ကြား ၁ရပ်ကွက်၊ အမှတ် ၅၅ **ခွန်ပအိုဝ်းကျောက်မျက်နှင့် တွင်းထွက်ရတနာကုမ္ပဏီလီမိတက်**၏ လွှဲအပ်ညွှန်ကြားချက်အရ အောက်ပါအတိုင်း အသိပေးကြေညာအပ်ပါသည်။

ကျွန်ုပ်တို့၏မိတ်ဆွေ **ကုမ္ပဏီ**သည် ရန်ကုန်မြို့ စာချုပ်စာတမ်းရုံးတွင် အောက်ဖော်ပြပါ အမှတ်တံဆိပ်အမည်အမှတ်အသားကို မှတ်ပုံတင်စာချုပ်အမှတ် ၇၂၀/၁၄ ဖြင့် မှတ်ပုံတင်ထားပြီး မိမိတစ်ဦးတည်းမူပိုင်အဖြစ် အသုံးပြုလျက်ရှိပါသည်။

ကျွန်ုပ်တို့၏မိတ်ဆွေသည် အထက်ဖော်ပြပါ **ခွန်ပအိုဝ်းကျောက်မျက်နှင့် တွင်းထွက်ရတနာကုမ္ပဏီလီမိတက်** အမှတ်တံဆိပ်ကို အသုံးပြု၍ ကျောက်မျက်ရတနာ တူးဖော်ရေးလုပ်ငန်းများနှင့် ကျောက်မျက်အချောထည်အကြမ်းထည်များအား မြန်မာပြည် အနှံ့အပြားသို့ ထုတ်လုပ်ဖြန့်ဖြူးရောင်းချလျက်ရှိပါသည်။

သို့ဖြစ်ပါ၍ နောက်နောင် မည်သူမဆို **ခွန်ပအိုဝ်းကျောက်မျက်နှင့် တွင်းထွက်ရတနာကုမ္ပဏီလီမိတက်** အမှတ်တံဆိပ်၏တစ်စိတ်တစ်ဒေသကိုဖြစ်စေ၊ အစိတ်အပိုင်းကိုဖြစ်စေ၊ ဆင်တူယိုးမှား ပြုလုပ်၍သော်လည်းကောင်း၊ ထင်ယောင်ထင်မှား ပြုလုပ်၍သော်လည်းကောင်း၊ ထုတ်လုပ်ခြင်း၊ လက်ဝယ်ထားရှိခြင်းမပြုလုပ်ကြပါရန်နှင့် အကယ်၍ ပြုလုပ်ပါက ပြစ်မှုကြောင်းအရဖြစ်စေ၊ တရားမကြောင်းအရဖြစ်စေ အရေးယူဆောင်ရွက်သွားမည့်အပြင် နစ်နာကြေးများရရှိသည်အထိ ဥပဒေနှင့်အညီ ထိရောက်စွာအရေးယူဆောင်ရွက်သွားမည် ဖြစ်ကြောင်း အသိပေးကြေညာအပ်ပါသည်။

လွှဲအပ်ညွှန်ကြားချက်အရ-

ဦးအယ်လ်ခွန်ရိန်ပန် LL.B, MA (Business Law) ဒေါ်ခိုင်ခိုင်လှဲ LL.B,DBL,DML

တရားလွှတ်တော်ရှေ့နေများနှင့် ဥပဒေအတိုင်ပင်ခံများ

Panglong Law Firm

အမှတ် ၁၄၄/၁၄၅၊ ဗိုလ်အောင်ကျော်လမ်း၊ ကျောက်တံတားမြို့နယ်၊ ရန်ကုန်မြို့၊

ဖုန်း-၀၉-၇၃၀၉၅၄၁၂၊ ၀၉-၄၃၁၄၄၆၁၄

AUNG JAPANESE ACADEMY (SINCE 2007)

[illegible]

ဂျပန်ဘာသာ October တန်းအသစ်များဖွင့်မည် [illegible]

(နမူနာသင်ခန်း Free)

[illegible]

A66-68/ 4F/D, Insein Road, Sauyeikayein, Kamayut

Ph : 09-73060391, 09-421118058

ရောင်းရန်/ငှားရန်ရှိသည်

ရွှေပြည်သာ ဇုန်(၂)၊ ကမ်းနားလမ်းနှင့် ဒေါ်ဖွားရှင်လမ်းထောင့်ကွက်၊ ၃ ဒသမ ၇၃၇ ဧက ပေ (၂၇၀×၆၁၀) ငှားရန်(သို့)ရောင်းရန်ရှိသည်။ ခြံစည်းရိုးခတ်ပြီး မြေဖို့ပြီး။

ဆက်သွယ်ရန် ဖုန်း-၀၉-၈၃၀၃၉၉၉၊ ၀၉-၈၃၀၂၀၀၀

(ရုံးချိန်အတွင်းသာ)

အများသိစေရန် ကြေညာခြင်း

[illegible]

လွှဲအပ်ညွှန်ကြားချက်အရ -

ဒေါ်ခင်မာဆွေ (LL.M)

[illegible]

မွေးသက္ကရာဇ်အမှန်

မန္တလေးမြို့ VEC ပညာ့ရိပ်သာ နဝမတန်းမှ မအိသဲ(ခ)မမြမြစိန် (ဘ) လီယုံချွန်း၏ မွေးသက္ကရာဇ်အမှန်မှာ ၉-၁-၂၀၀၀ ဖြစ်ပါကြောင်း။

ပိုင်ရှင်ကိုယ်တိုင်ရောင်းမည်

ကျိုက္ကဆံဘုရားလမ်း၊ ဆ/ကရပ်ကွက်၊ ဘုရား၊ ကျောင်း၊ ဈေး၊ စံပြဆေးရုံအနီး နှစ် ၆၀ မြေငှားဂရန်မြေ ၀ ဒသမ ၀၃၁ ဧက RC နှစ်ထပ်တိုက်၊ အဆင့်မြင့်ပြင်ဆင်ပြီး

ဖုန်း - ၀၉-၅၁၈၅၄၁၈၊ ၀၁-၅၆၅၂၂၁၊

၀၉-၇၃၀၀၄၉၃၄၊ ၀၉-၇၃၀၈၄၄၆၁၊

၀၉-၃၃၀၇၅၇၀၃။

ပျောက်ဆုံးကြောင်း

ကျွန်တော်ဦးခိုင်လင်း၏ မော်တော်ယာဉ်ပါမစ် ISP IDV8. 13-14 15165 စာရွက်များ ပျောက်ဆုံးသွားပါ၍ တွေ့ရှိက အကြောင်းကြားပေးပါရန်။

ဖုန်း-၀၉-၃၁၈၇၈၉၈၂

ပျောက်ဆုံးကြောင်း

ကျွန်မ ဒေါ်ချစ်တင်ဖူးဝေ၏ မော်တော်ယာဉ်သွင်းကုန်ပါမစ် ISP 3-13-14 0021 12.7.13 စာရွက်များ ပျောက်ဆုံးသွားပါ၍ တွေ့ရှိက အကြောင်းကြားပေးပါရန်။

ဖုန်း-၀၉-၃၁၈၇၈၉၈၂

SEVEN စံ

ဒဂုံဆိပ်ကမ်း၊ အရှေ့ပိုင်း၊ တောင်ပိုင်းရှိ မြေကွက်များ ရောင်းလို ဝယ်လိုပါသလား။ SEVEN စံ နဲ့ ဆက်သွယ်လိုက်ပါ။ အိမ်အရောက် ငွေပေးချေသည်။ **(ပွဲခ လုံးဝမယူပါ။)**

ဖုန်း-၀၁-၂၀၅၇၄၈

၀၉-၃၃၃၃၃၅၁၄

၀၉-၇၃၁၁၉၀၉၉

အမှတ်တံဆိပ်နှင့်စပ်လျဉ်း၍ အသိပေးကြေညာချက်

ရန်ကုန်မြို့၊ ဗဟန်းမြို့နယ်၊ အင်းလျားမြိုင်လမ်း၊ ရွှေတောင်ကြား(၁)ရပ်ကွက်၊ အမှတ် ၅၅၊ **ခွန်ပအိုဝ်းကျောက်မျက်နှင့် တွင်းထွက်ရတနာကုမ္ပဏီလီမိတက်**၏ လွှဲအပ်ညွှန်ကြားချက်အရ အောက်ပါအတိုင်း အသိပေးကြေညာအပ်ပါသည်။

ကျွန်ုပ်တို့၏မိတ်ဆွေ ကုမ္ပဏီသည် အထက်ဖော်ပြပါ **ပအိုဝ်းအမျိုးသားအလံ(ပုံ-၁)** အမှတ်တံဆိပ်ပါ ခေါင်းစည်းစာတန်းကို ယခင်ကအသုံးပြုခဲ့ရာမှ ယခု **ပအိုဝ်းရိုးရာဆံထိုး (ပုံ-၂)**အမှတ်တံဆိပ်ပါ ခေါင်းစည်းစာတန်းကို ပြောင်းလဲအသုံးပြုမည်ဖြစ်ပါသည်။

သို့ဖြစ်ပါ၍ နောက်နောင် မည်သူမဆို **ပအိုဝ်းအမျိုးသား အလံ(ပုံ-၁)** အမှတ်တံဆိပ်ပါ ခေါင်းစည်းစာတန်းကို အသုံးပြုပါက ပြုလုပ်ပါက **ခွန်ပအိုဝ်းကျောက်မျက်နှင့် တွင်းထွက်ရတနာ ကုမ္ပဏီလီမိတက်**နှင့် လုံးဝပတ်သက်ဆက်နွှယ်ခြင်းမရှိပါကြောင်းနှင့် ဖြစ်ပေါ်လာသော အကျိုးဆက်အရပ်ရပ်သည် **ခွန်ပအိုဝ်းကျောက်မျက်နှင့် တွင်းထွက်ရတနာ ကုမ္ပဏီလီမိတက်**နှင့် သက်ဆိုင်ခြင်းမရှိပါကြောင်း အများသိစေရန် အသိပေးကြေညာအပ်ပါသည်။

လွှဲအပ်ညွှန်ကြားချက်အရ-

ဦးအယ်လ်ခွန်ရိန်ပန် LL.B, MA (Business Law) ဒေါ်ခိုင်ခိုင်လှဲ LLB, DBL,DML

တရားလွှတ်တော်ရှေ့နေများနှင့် ဥပဒေအတိုင်ပင်ခံများ

Panglong Law Firm

အမှတ် ၁၄၄/၁၄၅၊ ဗိုလ်အောင်ကျော်လမ်း၊ ကျောက်တံတားမြို့နယ်၊ ရန်ကုန်မြို့၊

ဖုန်း-၀၉-၇၃၀၉၅၄၁၂၊ ၀၉-၄၃၁၄၄၆၁၄

၂၅-၂-၂၀၁၄ရက်စွဲပါ မြန်မာ့အလင်းသတင်းစာ၊ စာမျက်နှာ ၁၃နှင့် ၂၆-၂-၂၀၁၄ရက်စွဲပါ ကြေးမုံသတင်းစာ၊ ကြော်ငြာအချပ်ပို စာမျက်နှာ(၈)တွင်ပါရှိသော ဒေါ်စောမြချယ်(အထက်တန်းရှေ့နေ-၁၉၈၂၀/၉၃)နှင့် မိခင် ဒေါ်ရောက်အေး ၁၃/တကန(နိုင်)၁၂၅၉၀၀၏ ကြေညာချက်အား

ပြန်လည်ရှင်းလင်းကြေညာကန့်ကွက်ခြင်း

ကျွန်ုပ်၏မိတ်ဆွေများဖြစ်ကြသော ဦးကျော်ခေါင် ၁၃/တကန(နိုင်)၁၂၅၈၄၉ကိုင်ဆောင်သူနှင့် ဦးညယ်စောင်းဟွာ ၁၃/တကန(နိုင်)၀၀၉၀၂၇တို့၏ လွှဲအပ်ညွှန်ကြားချက်အရ-

ရှမ်းပြည်နယ်၊ တောင်ကြီးမြို့၊ ရေအေးကွင်းရပ်ကွက်၊ နန်းသီတာလမ်း၊ ယခင်အမှတ် ၃၅၅၊ ယခုအမှတ် (၅၀/ရ)ရှိ ဦးပိုင်အမှတ် ၇၇-က၊ အကွက်အမှတ် ၄၊ အကွက်အမည် ရေအေးကွင်းမြောက်ရပ်၊ မြေကွက်အမှတ် ၁၀၁၊ ဧရိယာ ၀ ဒသမ ၆၆၇ဧကရှိ ဂရန်မြေကွက်နှင့် ယင်းမြေကွက်ပေါ်ရှိ အဆောက်အအုံနှင့် အကျိုးခံစားခွင့်အရပ်ရပ်တို့သည် ၁၉၈၃ ခုနှစ်မှစ၍ ကျွန်ုပ်၏မိတ်ဆွေများ၏မိခင် ဒေါ်ရောက်အေးနှင့် မရီးဖြစ်သူ ဒေါ်ကြွင်းကြူတို့အတူ ပူးတွဲဝယ်ယူခဲ့သော ပစ္စည်းများဖြစ်ပါသည်။ မိခင်ဖြစ်သူ ဒေါ်ရောက်အေးသည် စာမတတ်၍ လက်ဗွေနှိပ်ဝယ်ယူခဲ့ခြင်းဖြစ်ပါသည်။

အဆိုပါမြေကွက်၏ဂရန်မှာ ဂရန်သက်တမ်းကုန်ဆုံးသွားသည့်အခါတွင် စာမတတ်သည့် မိခင်ကြီးကို ဂရန်သက်တမ်းကုန်ဆုံးသွား၍ သက်တမ်းတိုးရမည်ဟု ပြောဆိုပြီး တောင်ကြီးမြို့ စာချုပ်စာတမ်းရုံးတွင် ရုံးသို့လိမ်ညာခေါ်ယူကာ ဂရန်သက်တမ်းတိုးသည့်အတွက် လက်ဗွေနှိပ်ရမည်ဟုဆိုကာ စွန့်လွှတ်စာချုပ်ကို လက်ဗွေနှိပ်စေခဲ့ပါသည်။ ဒေါ်ကြွင်းကြူမှ ၄င်း၏နာမည်တစ်ဦးတည်းပြောင်းရာတွင် ခရိုင်အထွေထွေအုပ်ချုပ်ရေးမှူးရုံးနှင့် ရပ်ကွက်ရုံးများတွင် သတ်မှတ်ထားသည့်စည်းမျဉ်းစည်းကမ်းအတိုင်း ကျန်ရှိသည့်သားသမီးများက ကန့်ကွက်ရန်မရှိကြောင်း ဝန်ခံလက်မှတ်များတင်ပြရာတွင် ကျွန်ုပ်၏မိတ်ဆွေများ၏ လက်မှတ်များကို အတုရေးထိုး၍ ခရိုင်အထွေထွေအုပ်ချုပ်ရေးမှူးရုံးနှင့် ရပ်ကွက်အုပ်ချုပ်ရေးမှူးရုံးများတွင် လိမ်ညာတင်ပြခဲ့ပါသည်။

မိခင်ကြီးမှ ကျွန်ုပ်၏မိတ်ဆွေများကိုခေါ်ယူပြီး၊ ချွေးမဖြစ်သူသည် ဂရန်သက်တမ်းတိုးမည်ဟု ပြောဆိုပြီး သူ့နာမည်ပြောင်းလိုက်ကြောင်း၊ ဘဏ်သို့လည်း အဆိုပါအိမ်ကိုပေါင်လိုက်ကြောင်း ကျွန်တော့်မိတ်ဆွေများကို ပြောကြား၍ ကျွန်ုပ်မိတ်ဆွေများက မိခင်ဆန္ဒအတိုင်း ခရိုင်အုပ်ချုပ်ရေးမှူးရုံးသို့ သွားရောက်ပြန်လည်ကန့်ကွက်ခဲ့ပါသည်။ မိခင်မှလည်း ၄င်းကိစ္စများဆောင်ရွက်ရန် အထူးကိုယ်စားလှယ်လွှဲစာကို ပေးအပ်ခဲ့ခြင်းဖြစ်ပါသည်။ ကျွန်ုပ်၏မိတ်ဆွေများမှ ထိုကိစ္စများဆောင်ရွက်သောအခါတွင် ဒေါ်ကြွင်းကြူ၏သားသမီးများသည် မိခင်ကြီးကို ၄င်းတို့ နေအိမ်သို့ လိမ်လည်လှည့်ဖြားခြိမ်းခြောက်ခေါ်ယူသွားပြီ ကျွန်ုပ်မိတ်ဆွေများနှင့် အရှင်းပေးတွေ့ခြင်းမပြုခဲ့ပါ။ ကျွန်ုပ်၏မိတ်ဆွေများမှ မိခင်ကြီးအား တွေ့ခွင့်မရသည်မှာ ရှစ်လခန့်ရှိပြီဖြစ်ပါသည်။ သားသမီးရင်းခြာများကို ပေးမတွေ့ခြင်းသည် မိခင်ဆန္ဒမဟုတ်ဘဲ ၄င်းတို့မှ ခေါ်ယူခြိမ်း ခြောက်ထား၍ မတွေ့ရခြင်းဖြစ်ပါသည်။

ယခုအခါ မိခင်ကြီးသည် အိမ်ရာထဲလဲနေသည်ဟု ကြားသိရပြီး ကျွန်ုပ်၏မိတ်ဆွေများကို သားအဖြစ်မှ စွန့်လွှတ်ကြောင်း၊ မိခင်ကြီးပိုင်ခဲ့သောပစ္စည်းနှင့်ပတ်သက်ပြီး သတင်းစာများတွင် ပါရှိသော အကြောင်းအရာများသည် မိခင်ကြီး၏သဘောဆန္ဒ မပါရှိဘဲ မိခင်ကြီးအား ခြိမ်းခြောက်လိမ်ညာလှည့်ဖြားပြောဆိုပြီး ကြေညာခြင်းဖြစ်ကြောင်း အများသိစေရန် ပြန်လည်ကြေညာအပ်ပါသည်။

ဒေါ်ကြွင်းကြူနှင့်သားသမီးများသည် မိဘပိုင်ပစ္စည်းကို ကျန်သားသမီးအားလုံး အမွေဆက်ခံခြင်းမရှိစေရန် ဆက်ဆံခွင့်မရအောင် တစ်ဦးတည်းအုပ်စီးပြီး လိမ်လည်လှည့်ဖြားဆောင်ရွက်ခြင်းတို့ကို တရားဝင်ဖြစ်စေရန် မိခင်ကြီးအား ခုတုံးလုပ်၍ ကြေညာခြင်းဖြစ်ကြောင်း၊ ကြေညာချက်ပါအကြောင်းအရာများသည် လုံးဝမှန်ကန်ခြင်းမရှိပါကြောင်း၊ ကြေညာစာပါ အကြောင်းအရာများအားလုံးကို ကန့်ကွက်ပါကြောင်း အများသိစေရန် ပြန်လည်ကြေညာအပ်ပါ သည်။

လွှဲအပ်ညွှန်ကြားချက်အရ-

ဒေါ်အေးအေးအောင် (LL.B)

တရားလွှတ်တော်ရှေ့နေ (စဉ်-၄၃၂၂)

အမှတ် -၁၂၁၊ ဒုတိယထပ်၊ ဘုန်းကြီးလမ်း၊ လမ်းမတော်မြို့နယ်၊ ရန်ကုန်မြို့၊

ဖုန်း-၀၁-၂၂၅၆၉၄၊ ၀၉-၅၁၆၉၁၅၉၊ ၀၉-၇၃၀၄၅၆၈၇

ကန့်ကွက်နိုင်ပါသည်

ရန်ကုန်တိုင်းဒေသကြီး၊ မြောက်ဥက္ကလာပမြို့နယ်၊ ရွှေပေါက်ကံမြို့သစ်၊ မြေတိုင်းရပ်ကွက်အမှတ် ၂၂၊ မြေကွက်အမှတ် ၂၃၄ ကို မူလအမည်ပေါက် ဒုတိယဗိုလ်မှူးကြီး ဇာနည်ရှိန်ကိုယ်စား ဦးစိုးထွန်းလှိုင်မှ မြေပိုင်ဆိုင်မှုအထောက်အထားမူရင်းများဖြင့် မြေချပါမစ် (အိမ်ရာဆောက်လုပ်ခွင့်၊ မီးခိုသူစာရင်း) ထုတ်ပေးပါရန် လျှောက်ထားလာပါသည်။ ကန့်ကွက်လိုပါက ကြော်ငြာသည့်ရက်မှ ၁၅ရက်အတွင်း အောက်ပါရုံးသို့ လူကိုယ်တိုင်လာရောက် ကန့်ကွက်နိုင်ပါသည်။

မြေယာရုံးခွဲ(၅)

မြို့ရွာနှင့်အိုးအိမ်ဖွံ့ဖြိုးရေးဦးစီးဌာန

ကန့်ကွက်နိုင်ပါကြောင်း

ဒဂုံမြောက်မြို့နယ်၊ မြေတိုင်းရပ်ကွက်အမှတ် ၄၁၊ မြေကွက်အမှတ် ၉၉၂၊ မြေကွက်တည်နေရာအမှတ် ၉၉၂၊ (၄၁)ရပ်ကွက်၊ ဒဂုံမြောက် ဦးမောင်မောင် BI- ၀၁၂၄၉၄ အမည်ပေါက် နှစ် ၆၀ ဂရန်မြေအား အမည်ပေါက် ဦးမောင်မောင် ကွယ်လွန်သဖြင့် ဒေါ်နွဲ့ ၁၄/ဝခမ(နိုင်)၁၃၀၇၈၁ က တစ်ဦးတည်းသောဇနီး တော်စပ်ကြောင်း ကျမ်းကျိန်လွှာတင်ပြ၍ အမွေဆက်ခံပိုင်ဆိုင်ကြောင်း အရောင်း အဝယ်စာချုပ်ရန် မြေပုံကူးလျှောက်ထားလာရာ ခိုင်လုံသော အထောက်အထားများဖြင့် ၁၄ ရက်အတွင်း ကန့်ကွက်နိုင်ပါသည်။ **မြို့ပြစီမံကိန်းနှင့် မြေစီမံခန့်ခွဲမှုဌာန ရန်ကုန်မြို့တော်စည်ပင်သာယာရေးကော်မတီ**

ကန့်ကွက်နိုင်ပါကြောင်း

သာကေတမြို့နယ်၊ မြေတိုင်းရပ်ကွက်အမှတ်-၁/ထူပါရုံ၊ မြေကွက်အမှတ်-၁၀၉၂/ခ၊ မြေကွက်တည်နေရာအမှတ် ၁၀၉၂/ခ၊ ထူပါရုံ ၃ လမ်း အနောက် (၁)ရပ်ကွက်၊ သာကေတမြို့နယ်၊ ဦးစိန်အေး အမည်ပေါက် နှစ် ၆၀ ဂရန်မြေအား အမည်ပေါက် ဦးစိန်အေး(ခင်ပွန်း) ကွယ်လွန်သဖြင့် တစ်ဦးတည်းသောဇနီး ဒေါ်အုံးကြည် ၁၂/သကတ(နိုင်) ၀၄၆၉၉၃ မှ သေစာရင်းကျမ်းကျိန်လွှာတင်ပြ၍ အမွေဆက်ခံပိုင်ဆိုင်ကြောင်း စာချုပ်ရန် မြေပုံကူးလျှောက်ထားလာရာ ခိုင်လုံသော အထောက်အထားများဖြင့် ၁၄ ရက်အတွင်း ကန့်ကွက်နိုင်ပါသည်။

မြို့ပြစီမံကိန်းနှင့် မြေစီမံခန့်ခွဲမှုဌာန ရန်ကုန်မြို့တော်စည်ပင်သာယာရေးကော်မတီ

ပိုင်ရှင်ကိုယ်တိုင်ရောင်းမည်

လှည်းကူးမြို့နယ်၊ စက်မှုဇုန်မြေကွက် ခြောက်ကွက်တွဲ ရောင်းရန်ရှိသည် (ညှိနှိုင်းဈေး)

ဗိုလ်အောင်ကျော်လမ်း၊ City Shine Tower ရှစ်လွှာ (၂၅×၅၄)ပေ (ခာတ်လှေကားပါ) ရောင်းမည် (ညှိနှိုင်း)

၂၇လမ်းနှင့် ကုန်သည်လမ်းထောင့် လေးလွှာ (၄၂×၅၆)ပေ (ခာတ်လှေကားပါ) ရောင်းမည်။ (ညှိနှိုင်း)

ဆက်သွယ်ရန် ဖုန်း-၀၉-၅၀၄၉၆၁၁

(၂၄-၂-၂၀၁၄) မြန်လည်ရောက်ရှိ ခရီးသည်များမှ ခင်နန္တာ သို့ ပို့သမျှော မှတ်တမ်းများ

* အားလုံးပြီးပြည့်စုံပါသည်။ "ခင်နန္တာ" မြန်မြည်တလွှား အောင်လံလွှင့်ပါစေ။
ဦးကျော်မောရဲ (ထန်းတပင် ၀၉-၄၉၃၄၄၆၅၅)
* ခရီးစဉ်အတွင်း အားလုံးအဆင်ပြေသည့်အတွက် အကြံပြုရန်မရှိပါ။
ဦးသုခ (သန်လျှင် ၀၉-၃၁၁၁၃၅၅)
* ခရီးစဉ်အတွင်း ဝန်ဆောင်မှုကောင်းသည့်အတွက် အားနာပါသည်။
ဘုန်းနန္ဒီယာ (ဝဟန်း ၀၉-၀၈၂ ၂၂၀၂)
* အံ့သြလောက်အောင် အဆင်ပြေချောမွေ့ပါသည်။
စေါ်တင်ထွေး (လှိုင်သာယာ ၀၉-၇၃၀၀၇၉၉၀)
* အားလုံးကောင်းပါသည်။ ဖေါ်ကြည်မိုန် (တာမွေ ၀၁-၅၄၆၀၄၆)
* Good Leader , Good Supervisior , Good Management.
ဖေါ်ရန်ဒီ (လှိုင်သာယာ ၀၉-၄ ၂၀၁ ၆၆၀၃)
* အနေအထိုင် ၊ အစားအသောက် ၊ တည်းခိုသည့်ကိစ္စရပ်များကောင်းပါသည်။
ဖေါ်နန်းခင်ကြည် (နမ့်စန် ၀၉-၈၃၈ ၂၄၅၃)
* စကားအပြောအဆိုကောင်းပါသည်။ ကျွေးမွေးရည့်ခံတာတွေကောင်းသည်။
ဦးထွေးညီ (တာမွေ ၀၉-၄၅၀၀၄၀၀၁)
* အားလုံးကောင်းပါသည်။ မောင်စိုးမင်းသူ အားပေးပြောဆိုပါသည်။ လူပယ်ခြစ်ဆက်လည်း နားလည်ခွင့်လွှတ်နိုင်စွမ်းသော အေးချမ်းဆောင်ပြစ်ပါသည်။
ဖေါ်အေးအေးသန်း (တာမွေ ၀၉-၄၃၀၆၄၃၀၆)

(၂၈-၂-၂၀၁၄) မြန်လည်ရောက်ရှိ ခရီးသည်များမှ ခင်နန္တာ သို့ ပို့သမျှော မှတ်တမ်းများ

* အစစအရာရာကျေနပ်ရှည်ရှိသည့်အတွက် စိတ်ချမ်းမြေ့မှု သွားလာရေးသောကြောင့် အလွန်ကျေးဇူးတင်ပါတယ်။ ဦးရာဒိန္ဓ (စမ်းချောင်း ၀၉-၇၃ ၁၅၆ ၁၄၉)
* ကုမ္ပဏီက၀ယ်ယူဆုကြေးရတဲ့သူမို့ အလွန်ဝမ်းမြောက်ပါတယ်။ ခင်နန္တာကုမ္ပဏီ Tours Leader ကိုနိုင် ၊ တိမ်မိုး ၊ အောင်ဆန်း နှင့် အလုပ်ရှင်အားလုံးကို အလွန်ကျေးဇူးတင်ပါတယ်ဗျို့။ ဦးတော်ဝင်း (တောင်ဥက္ကလာပ ၀၉-၅၀၆၅ ၂၄၀)
* ခရီးစဉ်တလျှောက်လုံး အစစအရာရာအဆင်ပြေအောင် ကူညီဆောင်ရွက်ပေးခဲ့သော ခင်နန္တာကုမ္ပဏီနှင့်တကွ ဝန်ထမ်းများအားလုံး ကြိုးပမ်းကြိုးတက်ပါစေကြောင်း ဆုမွန်တောင်းအပ်ပါသည်။ ဖေါ်သောင်းသောင်းစိုး (သုံးခွပြို့ ၀၉-၇၃ ၂၃၃၀၅)
* ခင်နန္တာကုမ္ပဏီ ပိုမိုတိုးတက်ဆောင်ပြင်ပါစေကြောင်း ဆုမွန်ကောင်း တောင်းလိုက်ပါသည်။ ဖေါ်သန်းလှ (သုံးခွပြို့ ၀၉-၅၀ ၀ ၀ ၀ ၄ ၀ ၆)
* မကွေးပြို့ပေါ် စိတ်ပေါ်ကျေနပ်သောဟာများ ခင်နန္တာနှင့် ခရီးသွားကြပါရန် တိုက်တွန်းပါသည်။ ဖေါ်တင်ဇင်ရွှေ (မကွေး ၀၉-၂၅၀၄ ၀ ၀ ၅ ၂ ၀ ၆)
* အားလုံးအဆင်ပြေပါတယ်။ ဦးကျော်လိုင် (တောင်ဥက္ကလာပ ၀၉-၇ ၃ ၀ ၂ ၆ ၉ ၆ ၆)
* ကိုအောင်ခိုင်ဆင့် ဦးဆောင်သော လူငယ်များအားလုံး ဘုရားဖူးခရီးစဉ်ဆုံးသည့် တိုင်အောင် တာဝန်ကျေပွန်စွာ လုပ်ဆောင်ပေးကြပါသည်။
ဖေါ်မောသိန်း (ကမာရွတ် ၀၉-၅ ၄ ၀ ၂ ၃ ၀ ၁)
* တာဝန်ကျေပွန်ကြပါသည်။ ဖေါ်လှလှမြင့် (တောင်ဥက္ကလာပ ၀၉-၄ ၃ ၀ ၃ ၂ ၄ ၂
* အဖွဲ့ပေါင်းဆောင် ကိုဆောင်ခိုင်ဆင့် ဦးစီးသောအဖွဲ့ဝင်အားလုံးသည် ဝန်ဆောင်မှုအလွန်ကောင်းပါသဖြင့် ခင်နန္တာဘုရားဖူးအဖွဲ့နှင့် သွားပါရန် တိုက်တွန်းပါသည်။
ဖေါ်ခင်ပြင့်သန်း (သမန်းကျွန်း ၀၁-၅ ၆ ၄ ၂ ၃ ၆)
* ဝန်ဆောင်မှုအားလုံး အဆင်ပြေပါသည်။ ကြိုးပမ်းတိုးတက်အောင်ပြင်ပါစေ။
ဖေါ်ကြည်ကြည်မြင့် (ရေနံချောင်း ၀၉-၄ ၀ ၁ ၅ ၅ ၃ ၂ ၂ ၅
* ပျော်ရွှင်စရာကောင်းသော ခရီးစဉ်ကြစ်ခဲ့ပြီး စိတ်ချမ်းသာပါသည်။
ဖေါ်သိန်းသိန်းစင်း (ရန်ကင်း ၀၁-၅ ၅ ၅ ၀ ၁ ၀ ၂)

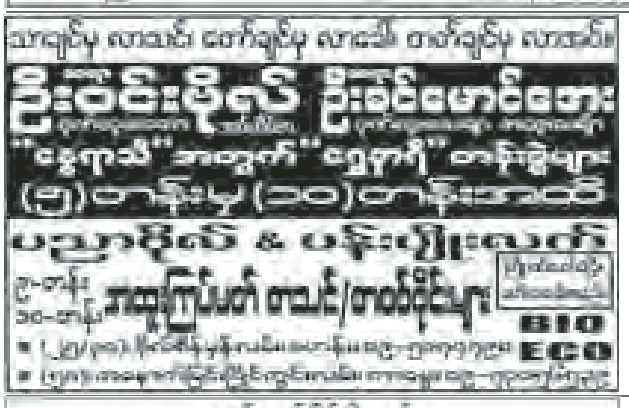

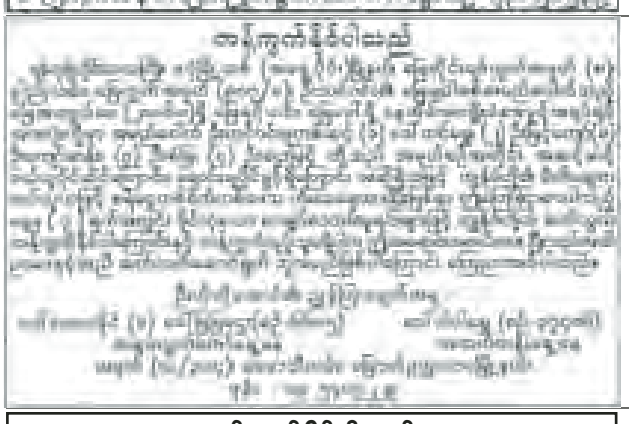

ရန်ကုန်တိုင်းဒေသကြီး၊ တောင်ဥက္ကလာပမြို့နယ်၊
မြေတိုင်းရပ်ကွက်(၁၄/၂)ရပ်ကွက်၊ မြင်သာစုပေါင်းအိမ်ရာ၊ ရွှေပြည်စိုးလမ်း၊
အိမ်အမှတ် ၁၆၉/၂၊ စတုရန်းပေ ၁၃၅၅၊ ဧရိယာ ၀ ဒသမ ၀၃၁ ဧကရှိ
နှစ်ဝ၀ ဂရန်မြေကွက်နှင့် ယင်းမြေကွက်ပေါ်ရှိ အိမ်အပါအဝင် အကျိုးခံစားခွင့်
အရပ်ရပ်အားလုံးတို့အား ကန့်ကွက်နိုင်ပါကြောင်း အများသိစေရန်ကြေညာချက်

အထက်ဖော်ပြပါအိမ်မြေအား ရောင်းချိုင်ခွင့်ရှိသော ဦးကျော်သူရ(ခ)ကိုကိုမြင့် ၁၂/သလန(နိုင်)၀၃၈၅၂ထံမှ ကျွန်ပ်၏မိတ်ဆွေက ဝယ်ယူရန်အတွက် ရောင်းဖိုးငွေ တစ်စိတ်တစ်ဒေသကို ပေးချေထားပြီးဖြစ်ပါသည်။ အထက်ပါအရောင်းအဝယ်နှင့်ပတ်သက်၍ ကန့်ကွက်လိုသူများရှိပါက ဤကြော်ငြာပါသည့်ရက်မှစ၍ ၁၄ ရက်အတွင်း ကျွန်ပ်ထံသို့ နိုင်လုံသော အထောက်အထားမူရင်းများဖြင့် လာရောက်ကန့်ကွက်နိုင်ပါကြောင်းနှင့် သတ်မှတ်ရက်အတွင်း ကန့်ကွက်ခြင်းမရှိပါက အရောင်းအဝယ်ကို ဥပဒေနှင့်အညီ ပြီးမြောက်အောင်မြင်သည်အထိ ဆက်လက်ဆောင်ရွက်သွားမည်ဖြစ်ကြောင်း အများသိစေရန် ကြေညာအပ်ပါသည်။

လွှဲအပ်ညွှန်ကြားချက်အရ-
ခေါ်ခင်သူဇာဇြိမ်း (LL.B)
အထက်တန်းရှေ့နေ
အမှတ် ၇၇၉၊ စာဂ ၁၇ လမ်း၊ ၄ ရပ်ကွက်၊ တောင်ဥက္ကလာပမြို့နယ်၊
ဖုန်း-၀၉-၅၁၃၁၀၃၊ ၀၁-၈၅၀၀၃၂၃၊ ၀၁-၅ဖ၃၄၃၀

ကန့်ကွက်နိုင်ပါသည်

ယခုဆောက်လုပ်ဆဲဖြစ်သော ရန်ကုန်မြို့၊ သဃန်းကျွန်းမြို့နယ်၊ (က)ရပ်ကွက်၊ နတ်စင်လမ်း၊ ဦးပိုင်အမှတ် ၂၂/ဈ၊ မြေကွက်အမှတ် ၅၂၊ အမှတ် ၅၇၄/၃၅၊ လေးခန်းတွဲ၊ (၃$\frac{1}{2}$)တိုက်၏ ပေ(၁၄×၄၂)ရှိ တတိယထပ်(C)အခန်းအား ကန်ထရိုက်တာ ဦးဝင်းအောင်နိုင် ၁၂/လမန(နိုင်)၁၂၃၀၈၆ 'မဟာမြန်မာ' ဆောက်လုပ်ရေးမှ ကျွန်တော် ကောင်းနန္ဒစိုး ၁၃/သပန(နိုင်)၀၈၇၀၄၀သည် အရစ်ကျငွေချေစနစ်ဖြင့် ဝယ်ယူမည်ဖြစ်သောကြောင့် ယနေ့မှစ၍ခုနစ်ရက်အတွင်း ကန့်ကွက်နိုင်ပါသည်။ ခုနစ်ရက်ထက်ကျော်လွန်ပါက တိုက်ခန်းအရောင်းအဝယ်အား တရားဥပဒေနှင့်အညီ ဆက်လက်ဆောင်ရွက်သွားမည်ဖြစ်ပါသည်။

ကောင်းနန္ဒစိုး
၁၂/သပန(နိုင်)၀၈၇၀၄၀
ဖုန်း-၀၉-၃၁၈၇၄၇၅၊ ၀၉-၄၄၈၀၀၉၄၄၈

သမီးအဖြစ်မှ အပြီးအပိုင်အမွေပြတ်စွန့်လွှတ်ခြင်း

တိုက် ၁၃၊ အခန်း ၂၀၊ စံပြဖဆပလရပ်ကွက်၊ မင်္ဂလာတောင်ညွှန့်မြို့နယ်၊ ရန်ကုန်တိုင်းဒေသကြီးနေ ဦးဘသိန်းတင် ၁၂/ဥကတ(နိုင်)၀၉၇၆၂၀၊ ဒေါ်အေးမြင့် ၁၂/ဥကတ(နိုင်)၀၉၇၆၃၂တို့၏ သမီးဖြစ်သူ မဝင်းယာသိန်းတင် ၁၂/ဥကတ(နိုင်) ၁၅၆၅၀၉သည် မိဘအား အကြိမ်ကြိမ်စိတ်ဆင်းရဲအောင်ပြုမူလုပ်ဆောင်ပြီး ၂၁-၂-၂၀၁၄ ရက်တွင် နေအိမ်မှဆင်းသွားပါသဖြင့် ထိုရက်မှစ၍ သမီးအဖြစ်မှ အပြီးအပိုင်အမွေပြတ်စွန့်လွှတ်ပါကြောင်း၊ ၄င်းနှင့်ပတ်သက်၍ လုံး၀(လုံး၀) တာ၀နဉ်ယူ ဖြေရှင်းပေးမည်မဟုတ်ကြောင်း အများသိစေရန် ကြေညာအပ်ပါသည်။

(မေးမြန်းစုံစမ်းခြင်းသည်းခံပါ။)

လွှဲအပ်ညွှန်ကြားချက်အရ-
ဒေါ်ဇင်သန်ဦး (LL.B, LL.M,D.B.L)
တရားလွှတ်တော်ရှေ့နေ (စဉ်-၈၅၄၄)
တိုက်-၁၃၊ အခန်း ၁၉၊ ဖဆပလ၊
မင်္ဂလာတောင်ညွှန့်မြို့နယ်၊ ရန်ကုန်တိုင်းဒေသကြီး၊
ဖုန်း-၀၉-၄၃၀၂၀၅၅၁

GEM DIAMOND ACADEMY (စိန်ရတနာ အကယ်ဒမီ)

I. စိန်အထူးပြု (၁)လသင်တန်း (Diamond Special Course (1) month)

8:00 to 10:00 Am (9.3.2014 စသည့်) (Sat, Sun, Mon, Tues)

* စိန်အတု အစစ်ခွဲခြားနည်းများ (Identification)
* စိန်အရည်အသွေးစစ်တမ်းနှင့် တန်ဖိုးဖြတ်ခြင်း (Quality Analysis and Evaluation)
* သင်ထောက်ကူပစ္စည်းပြည့်စုံစွာဖြင့် သမုဒ္ဒရာကယ်တင်ကျမ်းသောင်သင်ပေးမည်။

II. DIAMOND GRADUATE(GIA)

* (Gemological Institute of America)အမေးပွဲဖြေဆိုလိုသူများကိုသီးသန့်သင်ကြားပေးမည်။

ဆရာကြီးပါမောက္ခ ဦးဘာထီသင်း (Visiting Professor) ကိုယ်တိုင် သင်ကြားပေးမည်။

ဆက်သွယ်ရန်။ အမှတ်(၃၀)၄ဒဂုံလမ်း၊ပဏမထပ်၊ဗိုလ်တထောင်ခြေ၊ရန်ကုန်ဖြို့၊(ကုန်သည်လမ်းမှ ဝင်ရန်)

Ph: 09 5001191, 09 420005161,01397193(အသေးစိတ်ရှင်းပြရန်ခေါ်ဆိုသည်)

ဇော်ဂျည်၊ ကျယ်ပယ်၊ ဝေဘုန်း၊ ယိုဖု၊ နီဝင်းကြာ.ဗုန်းတက်သင်တန်း

[illegible]

MASTER ဆားသောက်ကုန်သင်တန်း

[illegible]

ဝိုင်ရွှင်ကိုယ်တိုင်ရောင်းမည်

[illegible]

ဝန်ထမ်းလိုချင်သည်

(ရန်ကုန်နေ၊ပြည်တွင်းနယ်အိုဂိမျာများ၌ ကျပ်ငွေပြင့် ခန့်ထားရန်)

1. Project Engineer (Construction) (၁ဦး)
   - [B.Tech, B.E (Civil)]
   - လုပ်ငန်းခေတ္တပြီး (၅)နှစ်နှင့်သတ်မှတ်ပြုပြင်ခြင်း၊ အသစ်ပြုပြင် Condominium ဝန်းရံသော Steel Structure တက်ရှိ အဆောက်အဦးများအား ဆောင်ရွက်ခြင်းကြေးပြည့်နှင့်ကြားနှိုင်းယှဉ်ပြီး ရွေးချယ်ခြင်း (ယခုဆောင်ရွက်နေသည်။)
2. Project Engineer (Piling) (၁ဦး)
   - [B.Tech, B.E (Civil)]
   - Press pile နှင့် Bore pile လုပ်ငန်းများတွင် လုပ်ငန်းအတွေ့အကြုံ(၅)နှစ်နှင့် အထက်ရှိသူ ဖြစ်ပြီး လုပ်ငန်းကို ဦးဆောင်မှုပြုနိုင်ကြောင်းနှိုင်းယှဉ်ပြီး ရွေးချယ်ခြင်း (ယခုဆောင်ရွက်နေသည်။)
3. Site Engineer (၂ဦး)
   - [A.G.T.I, B.Tech, B.E (Civil)]
   - အတွေ့အကြုံ(၃)နှစ်နှင့်အထက်ရှိသူဖြစ်ပြီး ဆန္ဒပြုသူ၊ ဘဏ္ဍာရေးနှင့် ဝန်ထမ်းဝန်ထမ်းများ ဆောင်ရွက်ရန်ကိုလည်း ကျွမ်းကျင်ရမည်။
4. Quality Control Engineer (၁ဦး/မ)
   - [B.Tech, BE (Civil)]
   - Concrete Batching Plant နှင့်ပတ်သက်သော QC လုပ်ငန်းတွေ့ကြုံ (၅)နှစ်နှင့်အထက်ရှိသူဖြစ်ရမည်။ (လုပ်ငန်းတွေ့ကြုံ အကြီးစား Condominium ပေါ်မူတည်ပြီး သတ်မှတ်ထိုက်သော ရာခိုင်နှုန်းကို ဆက်လျှောက်ပါမည်။)
5. Sale Engineer (Concrete & Piling Services) (၁ဦး/မ)
   - [A.G.T.I, B.Tech, B.E (Civil)]
   - Concrete & Piling Services နှင့်ပတ်သက်သော အတွေ့အကြုံ(၃)နှစ်နှင့်အထက်ရှိလူ ဦးစားပေးမည်။
6. Site Supervisor (၁ဦး/မ)
   - ဗဟို ဆောက်လုပ်ရေးလုပ်ငန်းတွေ့ကြုံ (၃)နှစ်နှင့်အထက်ရှိသူဖြစ်ပြီး အဆောက်အဦးတစ်ခုလုံးအား ဖန်ဆေးအဆုံးထိ အားဝန်ယူတည်ဆောက်ပေးနိုင် ဦးစားပေးမည်။
7. Marketing Supervisor (Property) (၁ဦး/မ)
   - ဗဟို အဆောက်အဦးနှင့်ပတ်သက်၍ Marketing ဆိုင်ရာ လုပ်ငန်းတွေ့ကြုံ (၃)နှစ် အထက်ရှိသူကိုဦးစားပေးမည်။ ကျန်းမာကောင်းမွန်ကျန်းစွမ်း အသုံးပြုနိုင်သူဖြစ်ရမည်။ မှတ်ချက်ပေးနိုင်ပြီး ဆက်ဆံရေးကောင်းပြီးသူ ဆက်ဆံတတ်ကျွမ်းကျင်၍ ထိမ်းသိမ်းနိုင်ပြီးသူ ဖြစ်ရမည်။
8. Sale Supervisor (၁ဦး/မ)
   - ဗဟို Concrete အရောင်းနှင့်ပတ်သက်၍ လုပ်ငန်းတွေ့ကြုံ (၃)နှစ်အထက်ရှိလူ ဦးစားပေးမည်။ မှတ်ချက်ပေးနိုင်ပြီး ဆက်ဆံရေးကောင်းပြီးသူ ဆက်ဆံတတ်ကျွမ်းကျင်၍ ထိမ်းသိမ်းနိုင်သူဖြစ်ရမည်။

ကျွန်ုပ်တို့၏ ဆောက်လုပ်ရေးလုပ်ငန်းနှင့် သက်ဆိုင်သောလုပ်ငန်းများတွင် ကိုယ်ပါဝင်စေလိုသော ကျွန်းမာကျန်းမာ ကျန်းမာရေးကောင်းမွန်ကျန်းမာ၊ အဆိုးအကောင်းမရှိ ဇနီးမယားနှင့်ကွဲပြားခြင်း ရှိခဲ့ခြင်းမရှိ ကျေးဇူးတင်ရှိသူ ဖြစ်ရမည်။ ကျေးဇူးတင်ရှိခြင်းကို ပြသနိုင်ရန် ကျေးဇူးတင်ကြေးပေးမည်ဖြစ်ပါသည်။

အကယ်၍ သတ်မှတ်အရည်အချင်းနှင့် ကိုက်ညီသူများသည်

ကိုယ်ရေးရာဇဝင် အကျဉ်းချုံးတွေ့ကောက်ယူနိုင်ကြောင်း (၁)ပေးကူးပြီး စိုးရိမ်ခံထားရပ်ရပ်၊ ကမ်းလက်ရှည်ရှိကိုကူညီပေးသော အတည်ပြုပဲ့ (၂)ဝဲ အလုပ်သမားတို့ပတ်ပတ်ပြီးတွေ့ အမျိုးသား မှတ်ပုံတင်ပြီးတွေ့ ဘွဲ့လက်မှတ်ပြီးတွေ့ ပညာအရည်အချင်းသတင်းစာမူကို ကျေးဇူးပုံလိပ်ဝင်စာပေးပို့ ပေးပေါ်လက်မှတ် (၄)ခု ထည့်သွင်းပေးပို့ အမှတ်စာရင်းများနှင့်အတူ ကျွန်ုပ်တို့ဆက်သွယ်ရန် ရန်ကုန်(ဝ) ရုံးတော်တွင်းတည်ကိုက်ပေးလျှောက်ထားမှတ် (၂၄၅)နှင့် tagaungbwarcompany@gmail.com တို့တွင် သတ်မှတ်ပုံစံအတိုင်းဖြည့်သွင်းကာ ပေးလျှောက်ထားနိုင်ပါသည်။

အထောင်ဘွားကုမ္ပဏီလီမိတက်

အမှတ် (၂၀၄) ဗိုလ်ချုပ်မဟာဗန်းလမ်း ဗိုလ်တထောင်ခြေနယ် ရန်ကုန်မြို့

Ph: 01-372961,372962,372963

လက်ထပ်ပြီးစီးကြောင်း

မန္တလေးမြို့၊ အမှတ် (26-B)၊ ၃၂လမ်း၊ ၆၈×၆၉ကြား၊ ချမ်းအေးသာဇံမြို့နယ်နေ ဦးမျိုးမြင့်ဆွေ[အထပ(ငြိမ်း)၊ အထက(၂၃)မန္တလေး]-ဒေါ်မြင့်မြင့်သိန်း[ကထိက(ငြိမ်း) ဆရာအတတ်သင်သိပ္ပံ၊ မန္တလေး]တို့၏သားကြီး

မောင်ဇော်လင်းမြင့် B.E(Mechanical)(R.I.T)
Asia Speed Construction,Pacific Asia High-tech Group(Mdy)

နှင့်

ဒေးဒရဲမြို့၊ (၃)ရပ်ကွက်၊ တော်တန်းလမ်းမကြီး၊ ဆန်စက်အမှတ် ၄၈၆ နေ ဦးစောလှိုင်(ခ)ဦးကျောက်ကုံး]-ဒေါ်စိမ်းမြင့်(အေဝမ်းဆန်စက်)တို့၏သမီးထွေး

မမှုမှုလှိုင် B.E Con(Eco)(R.I.E)
Myanmar Oriental Bank Ltd(Foreign Banking Dept(Ygn)

တို့သည် ၂၄-၁-၂၀၁၄ ရက်တွင် မန္တလေးတိုင်းဒေသကြီး ဗဟိုတရားရုံးခွဲ နှစ်ဖက်မိဘများ သဘောတူညီမှုနှင့် အသိသက်သေများရှေ့မှောက်တွင် နှစ်ဦးသဘောတူ လက်ထပ်ပြီးစီးပြီး နန်းဦးကျောင်းတိုက်တွင် မင်္ဂလာဦးဆွမ်းအလှူကပ်လှူပြီးပါကြောင်း။

နှစ်ဖက်သောမိဘများနှင့် မောင်ဇော်လင်းမြင့်-မမှုမှုလှိုင်

ဌားရန်ရှိသည်

ဗဟန်းမြို့နယ်၊ ဆရာစံလမ်းမတန်း၊ ဝဒသမ ၂၅ကေ ဌားရန်ရှိသည်။ (ယခင် KTV ဖွင့်ထားသည်။)

ဆက်သွယ်ရန် ဖုန်း - ၀၉-၈၃၀၃၉၉၉၊
၀၉-၈၃၀၃၈၈၈ (ရုံးချိန်အတွင်းသာ)

အခမ်းအနားပြုလုပ်ခြင်း

[illegible]

VICTORIA UNIVERSITY COLLEGE

၃/၂၀၁၄ ကျောင်းသားသစ်များစာရင်းကောက်လှာခေါ်ယူခြင်း

[illegible]

ကျောင်းသားအရေအတွက် - VICTORIA UNIVERSITY COLLEGE
MMB Campus - အမှတ်(၁၆၆) အထက်ဝန်းဆိုးတန်းလမ်း ရန်ကုန်မြို့
ဖုန်း - [illegible]

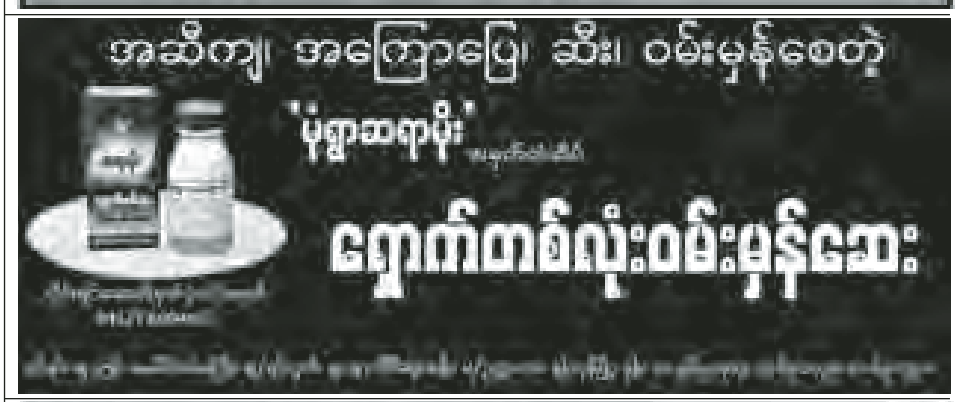

ဖခင် အမည်မှန်

မော်လမြိုင်မြို့၊ အထက(၈)၊ တတိယတန်း(A)ကျောင်းဝင်အမှတ် (၁၁၆၄၁)မှ မရွေနဒီဝင်း၏ ဖခင်အမည်မှန်မှာ ဦးရဲမဲဟာခူး ၉/မကန (နိုင်)၀၈၉၈၃၁ ဖြစ်ပါကြောင်း။ **ဦးရဲမဲဟာခူး**

PRO 1 Home Center

(1)Assistant Branch Manager ယောက်/မ (၄) ဦး
(2) Project Sales Manager ယောက်/မ (၁) ဦး
(3) Assistant Project Sales Manager ယောက်/မ (၂) ဦး
(4) Sales & Marketing Engineer ယောက်/မ (၆) ဦး
(5) Senior Marketing Assistant ယောက်/မ (၆) ဦး
(6) Sales Supervisor ယောက်/မ (၁၂) ဦး
(Electrical & Lighting, Paint & Chemical, Pumping & & Pipe Accessories, Tools & Hardware, Sanitary Ware& Piping, Ceramic)
(7) Sales Assistant ယောက်/မ (၃၀) ဦး
(Electrical & Lighting, Paint & Chemical, Pumping & Pipe Accessories, Tools & Hardware, Sanitary Ware & Piping, Ceramic)
(8) Merchandiser ယောက်/မ (၆) ဦး
(9) Warehouse Assistant Manager ယောက် (၃) ဦး
(10) Warehouse Supervisor ယောက် (၃) ဦး
(11)Bar Code Assistant ယောက်/မ (၁၀) ဦး
(12) Logistics Supervisor ယောက်/မ (၄) ဦး
(13) Logistics Assistant ယောက်/မ (၆) ဦး
(14) Delivery Service ယောက်(၁၀) ဦး
(15) Finance Officer မ (၃) ဦး
(16) Finance Assistant မ (၆) ဦး
(17) Cashier မ (၁၀) ဦး
(18) Senior Accountant မ (၃) ဦး
(19) Account Assistant မ (၃) ဦး
(20) Inventory Assistant ယောက်(၁၀) ဦး
(21)HR Officer မ (၃) ဦး
(22) HR Assistant မ (၆) ဦး
(23) Admin Officer ယောက်/မ (၃) ဦး
(24) Admin Assistant ယောက်/မ (၆) ဦး
(25) System Engineer(IT) ယောက် (၁) ဦး
(26) Driver ယောက် (၁၀) ဦး
(27) Forklift အင်ဂျင်နယာ ယောက် (၅) ဦး
(28) Receptionist မ (၈) ဦး
(29) Security အား (၂၀) ဦး
(30)Cleaner မ (၂၀) ဦး
(31)General Worker အား (၃၀) ဦး

Human Resources Department(Yangon)
Email Address : hr.pro1@gmail.com
Human Resources Department(Mandalay)
Email Address : [illegible]@gmail.com

ဦးကျော်အေး ၁၂/တမန(နိုင်)၀၈၀၃၀၀ နှင့် သက်ဆိုင်သူ အများသိစေရန် ကြော်ငြာ

၁။ ရန်ကုန်တိုင်းဒေသကြီး၊ မင်္ဂလာတောင်ညွှန့်မြို့နယ်၊ ၁၃၁ လမ်း၊ အမှတ် ၇၊ (သုံးလွှာ)တွင် နေထိုင်သူ ဦးကျော်နိုင်(ခ)မာမက်အာရစ် ၁၂/တမန(နိုင်)၁၀၉၄၃၉ ၏ တာဝန်ပေးချက်အရ-
၂။ အမှတ် ၄၆၊ ငါးလွှာ(ယာ)၊ ၁၃၄ လမ်း၊ မဒုကုန်းရပ်ကွက်၊ တာမွေမြို့နယ် နေသူ လူကြီးမင်း ဦးကျော်အေးသည် ကျွန်ုပ်တို့၏မိတ်ဆွေ ဦးကျော်နိုင်၏ အစ်ကိုဖြစ်ပြီး မိခင်ဖြစ်သူ ဒေါ်ဆော်လေမာခါတူ၏ ရှေ့တွင် ဒဂုံဆိပ်ကမ်းမြို့နယ်၊ မြေကွက် အမှတ် ၁၄၇/၁၀၅၃၊ မြေချပါမစ်အမည်ပေါက် ဒေါ်အုန်းကြည်၊ မြေအကျယ်ပေ(၄၀×၆၀) မြေကွက်တစ်ကွက်နှင့် ဒဂုံဆိပ်ကမ်းမြို့နယ်၊ မြေကွက် အမှတ် ၁၄၇/၁၀၇၅ မြေချပါမစ်အမည်ပေါက် ဒေါ်ဆင့်ဆင့်၊ မြေအကျယ်ပေ(၄၀×၆၀)ရှိ မြေကွက် တစ်ကွက်တို့ကို အရင်စာချုပ်ဖြင့် ဝယ်ယူထားကြောင်း ပြောဆိုပေးအပ်ကာ ၂၉-၇-၂၀၁၃ ရက်တွင် ငွေကျပ် ၂၅၃ သိန်းကို ညီဖြစ်သူ ဦးကျော်နိုင်ထံမှ ဦးကျော်အေးက လက်ခံရယူသွားကြောင်း သိရှိရပါသည်။
၃။ အဆိုပါ မြေချပါမစ်နှစ်ခုနှင့် အရင်စာချုပ်များကို ကျွန်ုပ်တို့၏မိတ်ဆွေ ဦးကျော်နိုင်ထံမှ ဦးကျော်အေးက ၁၀-၃-၂၀၁၄ ရက်တွင် ပြန်လည်လက်ခံရယူကာ ငွေကျပ် ၂၅၃ သိန်းကို ၁၀-၃-၂၀၁၄ ရက်တွင်ပင် ဦးကျော်အေးက ညီဖြစ်သူ ဦးကျော်နိုင်ထံသို့ မပျက်မကွက် ပြန်လည်ပေးအပ်ရန် ကျွန်ုပ်မှတစ်ဆင့် အသိပေး တောင်းဆိုလိုက်ပါသည်။
၄။ လိုက်နာဆောင်ရွက်ပေးခြင်းမရှိပါက လူကြီးမင်း ဦးကျော်အေးသည် မြေချပါမစ်မြေကွက် နှစ်ကွက်ကို တရားဝင်ဝယ်ယူပိုင်ဆိုင်ထားသည့် စာချုပ်မရှိဘဲလိမ်လည်ပြောဆိုပေးအပ်ကာ ငွေများ လက်ခံရယူခြင်းသည် မရိုးမဖြောင့်လှည့်ဖြားခြင်းဖြစ်သည့်အတွက် တည်ဆဲဥပဒေနှင့်အညီ တရားစွဲဆိုဆောင်ရွက်ရန် ကျွန်ုပ်တို့၏မိတ်ဆွေ ဦးကျော်နိုင်က ညွှန်ကြားချက်ပေးထားပြီးဖြစ်ကြောင်း ဦးကျော်အေးနှင့် သက်ဆိုင်သူ အများသိစေရန် ကြေညာအပ်ပါသည်။

ညွှန်ကြားချက်အရ-

ဦးလှမြင့်(ဒဂုံ) (စဉ်-၉၀၁၂) H.G.P, D.L.P (101) WIPO (Switzerland) **နှင့်** **သမီး ဒေါ်မေစဝယ်မြင့် (စဉ်-၃၂၉၉၂)** (LL.B,D.B.L,D.I.L,D.L.P (101) WIPO (Switzerland)

အထက်တန်းရှေ့နေများ
အမှတ် ၇၊ မြေညီထပ်၊ ၃၃ လမ်း၊ (အောက်ဘလောက်)၊ ၁ ရပ်ကွက်၊ ကျောက်တံတားမြို့နယ်၊ ရန်ကုန်တိုင်းဒေသကြီး၊ ဖုန်း-၅၃၄၃၄၆၊ ၀၉-၅၁၀၃၁၈၀

ဧရာဝတီကြောင်းလမ်းပြိုးစီးခြင်း

(Coastal Shipping Agent)
B.Sc (Chem), DC.SC (Computer)

EAGLE GUEST HOUSE

ရန်ကုန်စခန်းတော်၊ ဒဏ္ဍာဝင်မင်းသားဆေးရေးပြေးဂိတ်ကို ဆွေးနွေးနေသည်ကဲ့သို့ EAGLE တည်းခိုခန်းသာ ၁၉၂၂ အာသာဝတီလမ်း(ဘုန်းကြီးလမ်း)၊ မြောက်ဥက္ကလာ မယ်လမုဘုရားမီးရှို့ခန်းအနီး

ဖုန်း ၀၁ ၆ဂ၅ဝ
၀၉ ၇၃၀ ၄၃၆၇

အပြန်ဆက်သွယ်ပါ

Japan Kubota နိုင်ငံခြားကုမ္ပဏီ (DCTOG) နှင့် Sosaika, John Deere ကုမ္ပဏီ (BOLIP) များကို ပေါင်းပြီးကိုယ်စားပြုနေပြီဖြစ် ဘာသာပြန်ပေးသည်

ကခေါ်ကုမ္ပဏီ(L.L.H.) နှင့်သဘောတူသွယ်ပါ

ဦး/ဒေါ်

ဖုန်း-၀၁-၂၀၄၇၂၇,၀၁-၂၀၅၄၂၆,၀၉-၇၃၀၅၅၆,၀၉၆၁၅ဝ၅ဝ

ကွန်ပျူတာပုရောဟိတ်

ကွန်ပျူတာ

ကန့်ကွက်နိုင်ပါသည်

ရန်ကုန်တိုင်းဒေသကြီး၊ သာကေတမြို့နယ်၊ ၃/ရန်ပြေရပ်ကွက်၊ ရန်ကြီးအောင်လမ်း၊ မြေကွက်အမှတ် ၇၁၊ မြေအကျယ်အလန်းပေ(၂၀×၆၀)ရှိ နှစ် ၆၀ ဂရန် မြေကွက်နေအိမ်တို့သည် ဒေါ်အေးဟန် ၁၂/ကမတ(နိုင်)၀၂၀၂၅ အမည်ဖြင့် မှတ်သားတည်ရှိသော မြေကွက်ဖြစ်ပါသည်။ ၄င်းထံမှ ယခုရောင်းချသူ ဒေါ်ရွှေးရွှေး ၁၂/ဗဘတ(နိုင်)၀၁၂၉၁၉ က အရင်ကတိစာချုပ်အဆင့် ဆင့်ဖြင့် ဝယ်ယူပိုင် ဆိုင်လာခဲ့ပြီး ၄င်းထံမှ ကျွန်ုပ်မိတ်ဆွေက စရန်ငွေကျပ်တစ်စိတ်တစ်ဒေသကို ပေးချေပြီးဖြစ်ပါသည်။ အဆိုပါမြေကွက်နှင့်ပတ်သက်၍ ကန့်ကွက်လိုသူများရှိပါက ဤကြော်ငြာပါသည့်ရက်မှ ခုနစ်ရက်အတွင်း နိုင်လုံသော စာချုပ်စာတမ်းအထောက်အထား ဂရန်ရူရင်းများ ယူဆောင်လာ၍ ကျွန်ုပ်ထံသို့ လာရောက်ကန့်ကွက်နိုင်ပါသည်။

လွှဲအပ်ညွှန်ကြားချက်အရ
ဦးသာလွင်
အထက်တန်းရှေ့နေ
အမှတ် ၃၉၊ ၃၅ လမ်း၊ ကျောက်တံတားမြို့နယ်၊ ရန်ကုန်မြို့
ဖုန်း-၀၉-၅၁၄၉၇၆၃၊ ၀၉-၄၄၈၀၀၉၃၃၅

တရားဝင်ဇနီးမယားဖြစ်ကြောင်းကြေညာခြင်း

မွန်ပြည်နယ်၊ ဘီးလင်းမြို့နေ ဦးကျော်မျိုးမင်း(ဘ)ဦးမြင့်သိန်း ၁၀/ဘလန(နိုင်)၀၆၂၄၁၅၏ ၂၂-၂-၂၀၁၄ရက်ထုတ် မြန်မာ့အလင်းသတင်းစာပါ ကြေညာချက်နှင့် ပတ်သက်၍ ကျွန်မ ဒေါ်ရွှေးရွှေး(ခ)ဒေါ်ကြည်ကြည်မင်း(ဘ)ဦးကြီးငွေ ၁၀/ ဘလန(နိုင်)၀၆၇၂၇၈သည် သာလျှင် တရားဝင်ဇနီးမယားကြီးဖြစ်ပြီး သမီးတစ်ဦးရှိသလို ကျွန်မ၏ခင်ပွန်း ဦးကျော်မျိုးမင်းနှင့်လည်း သဘောထားမတိုက်ဆိုင်စေသော မည်သည့်အကြောင်းကိစ္စမျှမရှိခဲ့၊ မဖြစ်ခဲ့ပါကြောင်း သက်ဆိုင်သူများနှင့် အများသိစေရန် ကြေညာအပ်ပါသည်။

(စုံစမ်းမေးမြန်းနိုင်ပါသည်။)

ဆက်သွယ်ရန် - ဖုန်း-၀၉-၂၅၅၇၈၂၈၀၉၊ ၀၉-၂၅၅၉၃၁၈၃၈

ဒေါ်ရွှေးရွှေ(ခ)ဒေါ်ကြည်ကြည်မင်း
အလူးလေးကျေးရွာ၊ ဘီးလင်းမြို့၊
မွန်ပြည်နယ်

ရန်ကုန်တိုင်းဒေသကြီးသင်္ဃန်းကျွန်းမြို့နယ် (က)ရပ်ကွက်၊ စကားဝါလမ်း၊ အမှတ်၁၀၉မြေကွက်ပေ(၂၀×၁၀၀)ပေါ်တွင်တိုက်ဆောက်လုပ်မည့်ကိစ္စနှင့် ပတ်သက်၍ ကန်ထရိုက်တာဦးကျော်မင်းလွင်၉/မထလ(နိုင်)၀၃၂၀၃၆နှင့် အများသိစေရန်ကြေညာခြင်း

အထက်လိပ်စာပါ နေရာတွင် မြေရှင်ဦးလှဆာမိဘောစ်ကို TGKN- 008479 နှင့် ကန်ထရိုက်တို့မှ တိုက်ဆောက်လုပ်ရန် သဘောတူစာချုပ်ချုပ်ဆိုပြီးနောက်မြေကွက်ရှိ အိမ်သုံးလုံးဖျက်ခိုင်းပြီးသည့်ရက်မှစ၍ လုပ်ငန်းစတင်ခြင်း၊ ဆောက်လုပ်ခွင့်တောင်းခံခြင်း၊ မြေစမ်းခြင်း တို့အား ပြုလုပ်ခြင်းမရှိသည့်အပြင် စာချုပ်ချုပ်ဆိုသည့်ရက် ၄-၁၂-၂၀၁၃ရက်မှစ၍ ယနေ့တိုင် မြေရှင်ထံလာရောက်ဆက်သွယ်ခြင်းမရှိဘဲ ရှောင်တိမ်းနေသဖြင့် ယနေ့မှစ၍ စာချုပ်ဖျက်ပြယ်ပြီးဖြစ်၍ ဆက်လက်ဆောက်လုပ်ခြင်းမပြုတော့ကြောင်း သိစေအပ်ပါသည်။ ၄င်းအပြင် ကန်ထရိုက်ထံမှ တိုက်ခန်းများအား ကြိုတင်ဝယ်သူများသည် ကန်ထရိုက်နှင့် သာဖြေရှင်းရန်ဖြစ်ပြီး မြေရှင်မှ လုံးဝတာဝန်ယူမည်မဟုတ်ကြောင်းနှင့် ထိုသို့ဝယ်သူများမှ မြေရှင်ထံ အခွင့်အရေးတောင်းဆိုခြင်း၊ ငြိမ်းခြောက်ခြင်း၊ ရှေ့နေများမှတစ်ဆင့် စာပို့ကန့်ကွက်ခြင်း စသည့် အကျပ်ကိုင်ခြင်းကိစ္စများ ပြုလုပ်ပါက ပြုလုပ်ရန် ညွှန်ကြားသူနှင့် လက်ခံဆောင်ရွက်ပေးသူများကိုပါ တရားစွဲမည်ဖြစ်ကြောင်း ကြေညာအပ်ပါသည်။

လွှဲအပ်ညွှန်ကြားချက်အရ-

ဒေါ်သန်းသန်းအေး(တက္ကသိုလ်မေသူ)
LL.B, B.Ed, Dip PE
တရားလွှတ်တော်ရှေ့နေ
တိုက် ၈၂၇၊ သမာဓိလမ်း၊ ဆ/ကရပ်ကွက်၊ သင်္ဃန်းကျွန်းမြို့နယ်၊
ရန်ကုန်တိုင်းဒေသကြီး
ဖုန်း-၀၉-၇၃၀၅၅၁၁၅၁၊ ၀၉-၄၂၀၀၅၉၃၂၆၊ ၀၉-၇၃၀၉၆၀၀၈၃

သားအဖြစ်မှ အမွေပြတ်စွန့်လွှတ်ခြင်း

ရန်ကုန်တိုင်းဒေသကြီး၊ ဒဂုံမြို့သစ်(တောင်ပိုင်း)မြို့နယ်၊ အမှတ် ၁၅၅၊ ရွှေပြည်အေးလမ်း၊ ၂၆ရပ်ကွက်နေ ဦးသောင်းဟန် ၁၂/ဒဂတ(နိုင်)၀၇၈၀၈၆ ကိုင်ဆောင်သူ၏သားဖြစ်သူ ကိုစိုးမင်းဦး ၁၂/ဒဂတ(နိုင်)၀၈၀၆၅၇ သည် မိဘတို့ ခွင့်မလွှတ်နိုင်သောအမှားများကို အကြိမ်ကြိမ် ပြုလုပ်သွားပါသဖြင့် သားအဖြစ်မှ အမွေပြတ်စွန့်လွှတ်လိုက်ပါသည်။ နောက်နောင် ၄င်းနှင့်ပတ်သက်သည့် ကိစ္စအ၀ဝကို လုံးဝတာဝန်မယူပါ။

(မေးမြန်းစုံစမ်းခြင်း သည်းခံပါ။)

ဦးသောင်းဟန်
၁၂/ဒဂတ(နိုင်)၀၇၈၀၈၆
ဒေါ်အေးအေးစိုး
၁၂/ဒဂတ(နိုင်)၀၃၄၁၁၅

ကန့်ကွက်နိုင်ကြောင်း အသိပေးကြေညာခြင်း

ရန်ကုန်တိုင်းဒေသကြီး၊ ရွေပြည်သာမြို့နယ်၊ မြေတိုင်းရပ်ကွက် ၁၅၊ လူနေရပ်ကွက်အမှတ် ၃၊ နွယ်သာဂီလမ်း၊ မြေကွက်အမှတ် ၃၀၊ အကျယ်ပေ(၆၀×၈၀)ရှိ ဗိုလ်မှူးကြီးဟန်ညွှန့် အမည်ပေါက် နှစ် ၆၀ ဂရန်ထွက်ရှိထားသည့် မြေကွက်အား ဝယ်ယူ၍ လက်ဝယ်ထားရှိပိုင်ဆိုင်သူ ပိုင်ရှင်များ ဖြစ်သော ဦးနိုင်ဝင်း ၁၂/သလန(နိုင်)၀၆၈၇၇၆၊ ဦးလှကြည် ၁၂/အစန(နိုင်)၁၁၈၄၈၁ တို့ထံမှ ဝယ်ယူရန်အတွက် ကျွန်ုပ်မိတ်ဆွေများက စရန်ငွေတစ်စိတ်တစ်ဒေသ ပေးချေထားပြီးဖြစ်ပါ၍ ကန့်ကွက်လိုသူမည်သူမဆို မြေကွက်ပိုင်ဆိုင်သည့် စာရွက်စာတမ်းအထောက်အထားမူရင်းများ ယူဆောင်၍ ကျွန်ုပ်ထံသို့ ယနေ့မှစ၍ ၁၄ ရက်အတွင်း ကိုယ်တိုင်လာရောက် ကန့်ကွက်နိုင်ပါကြောင်းနှင့် ကန့်ကွက်မည့်သူမရှိပါက အရောင်းအဝယ်အား ဥပဒေနှင့်အညီ ဆက်လက်ဆောင်ရွက်သွားမည်ဖြစ်ကြောင်း အသိပေး ကြေညာအပ်ပါသည်။

လွှဲအပ်ညွှန်ကြားချက်အရ-
ခေါ်ခင်မာလွင် (LL.B,D.B.L) (စဉ်-၇၆၅၂)
တရားလွှတ်တော်ရှေ့နေ
အမှတ် ၂၂၂၊ စံပါယ်လမ်း၊ ၂ ရပ်ကွက်၊ ရွေပြည်သာမြို့နယ်၊ ရန်ကုန်မြို့
ဖုန်း-၀၉-၅၁၈၉၆၈၉၊ ၀၉-၇၃၀၆၂၀၈၇

ကန့်ကွက်နိုင်ပါသည်

ရန်ကုန်တိုင်းဒေသကြီး၊ ဒဂုံမြို့သစ်(တောင်ပိုင်း)မြို့နယ်၊ မြေတိုင်းရပ်ကွက်အမှတ် ၂၄၊ မြေကွက်အမှတ် ၇၂၀၊ မြရတနာ ၅ လမ်း၊ မြေအကျယ်အဝန်းပေ(၄၀×၆၀)၊ ဧရိယာ ၀ ဒသမ ၀၅၅ ဧကရှိ နှစ် ၆၀ ဂရန်မြေကွက်နှင့် ယင်းမြေကွက်ပေါ်ရှိ အဆောက်အအုံအပါအဝင် အကျိုးခံစားခွင့် အရပ်ရပ်အားလုံးတို့သည် ရန်ကုန်မြို့တော်စည်ပင်သာယာရေးကော်မတီ၊ မြို့မြေစာရင်းတွင် ဦးဟရန်သင်းလျှွန် ၄/ဟခန(နိုင်)၀၀၄၀၆၆ တရားဝင်အမည်ပေါက်ပိုင်ဆိုင်သော ပစ္စည်းဖြစ်ပြီး အဆိုပါမြေနှင့် အိမ်အားရောင်းချပိုင်ခွင့်ရှိသူဖြစ်ကြောင်း ဝန်ခံကတိပြုသူ ခေါ်အေး အေးခိုင် ၁၂/သဃက(နိုင်)၁၂၀၆၂၉ ထံမှ ကျွန်ုပ်၏မိတ်ဆွေ ခေါ်မီမီကျော် ၁၂/သဃက(နိုင်) ၁၅၃၃၂၉ အပြီးအပိုင်ဝယ်ယူရန်အတွက် အရောင်းတန်ဖိုးငွေ၏ အချို့တစ်ဝက်ကို စရန်ငွေအဖြစ် ပေးချေထားပြီးဖြစ်ပါသည်။

အဆိုပါမြေနှင့် အဆောက်အအုံ အရောင်းအဝယ်ကိစ္စနှင့်ပတ်သက်၍ ပိုင်ရေးဆိုင်ခွင့်ရှိသူ မည်သူမဆို ဤကြော်ငြာပါသည့်ရက်မှစ၍ ၁၄ ရက်အတွင်း နိုင်လုံသော စာချုပ်စာတမ်းမူရင်း များနှင့်တကွ ကျွန်ုပ်ထံသို့ လာရောက်ကန့်ကွက်နိုင်ပါသည်။ သတ်မှတ်ရက်ကျော်လွန်ပါက အရောင်း အဝယ်ကို ဥပဒေနှင့်အညီ ဆက်လက်ဆောင်ရွက်သွားမည်ဖြစ်ကြောင်း အများသိစေရန် ကြေညာ အပ်ပါသည်။

လွှဲအပ်ညွှန်ကြားချက်အရ-
ဦးစော်မျိုးအောင် (LL.B)
တရားလွှတ်တော်ရှေ့နေ (စဉ်-၇၉၈၂)
အမှတ် ၁၁၊ ဦးဘကျော်လမ်း၊ တာမွေလေးရပ်ကွက်၊ တာမွေမြို့နယ်၊ ရန်ကုန်မြို့

အများသိစေရန်

ရန်ကုန်တိုင်းဒေသကြီး၊ ဒဂုံမြို့သစ်(မြောက်ပိုင်း)မြို့နယ်၊ မြေတိုင်းရပ်ကွက်အမှတ် ၃၃၊ လူနေရပ်ကွက်အမှတ်(-)၊ မြေကွက်အမှတ် (က) ၃၃၈၄/ ၊ ဧရိယာ ပေ(၂၀×၆၀)၊ (ခ) ၃၃၈၄/ ၊ ဧရိယာပေ(၂၀×၆၀)၊ (ဂ) ၃၃၈၅/ ၊ ဧရိယာပေ (၂၀×၆၀)၊ (ဃ) ၃၃၈၅/ ၊ ဧရိယာ ပေ(၂၀×၆၀) ရှိ နှစ် ၆၀ ဂရန်မြေကွက်နှင့် အကျိုးခံစားခွင့်များသည် ရန်ကုန်မြို့တော်စည်ပင်သာယာရေးကော်မတီ၊ မြို့ပြစီမံကိန်းနှင့် မြေစီမံခန့်ခွဲမှုဌာန၊ မြို့မြေစာရင်းတွင် ဒေါ်နန်းဗိုးနွန်းခမ်း ၁၃/ကတန(နိုင်)၀၆၃စ၁၈ အမည်ဖြင့် မှတ်သားတည်ရှိပါသည်။ ဒေါ်နန်းဗိုးနွန်းခမ်းထံမှ ဝယ်ယူရန်စရန်ငွေ ပေးချေထားပါသည်။ အကျိုးသက်ဆိုင်ခွင့်ရှိသူများသည် အထောက်အထားခိုင်လုံစွာဖြင့် ကျွန်ုပ်ထံသို့ ခုနစ်ရက်အတွင်း ကန့်ကွက်နိုင်ကြောင်း ကြေညာအပ်ပါသည်။

ဦးစိန်ရီ (B.Sc,D.A,R.L) (စဉ်-၃၀၃၆)
တရားလွှတ်တော်ရှေ့နေ
အမှတ် ၂၂၊ ဌာနာသမီး၊ အလုံမြို့နယ်၊ ရန်ကုန်မြို့
ဖုန်း-၂၂၃၉၅၆၊ ၀၉-၅၀၃၀၃၇၄

အထူးကိုယ်စားလှယ်လွှဲစာ ရုပ်သိမ်းခြင်း

ကျွန်ုပ်၏မိတ်ဆွေဖြစ်သူ မြဝတီမြို့၊ ၁ ရပ်ကွက်၊ ဈာည်လမ်းနေ ဦးမင်းဝေ ၁၃/ကကရ (နိုင်)၀၁၀၉၇၇ ၏ ညွှန်ကြားချက်အရ ဦးမင်းဝေက မြဝတီမြို့၊ (၁) ရပ်ကွက်၊ အကွက်အမှတ် ၉၊ မင်းလမ်းမတောင်၊ ဦးပိုင်အမှတ် ၁၁၅/ ၊ ဧရိယာ ၀ ဒသမ ၀၅၅ ဧက အတွင်းမှ မြေကွက်၏ အရှေ့ဘက်ခြမ်း၊ ဧရိယာ ၀ ဒသမ ၃၂ ဧကရှိ မြေနှင့်ပတ်သက်၍မြဝတီမြို့၊ ၁ ရပ်ကွက်၊ ဈာည်လမ်းနေ ဦးမောင်ဦး ၃/မ၀တ(နိုင်)၀၁၁၆၄၆ ကိုင်ဆောင်သူအား မြဝတီမြို့၊ မြို့နယ်စာချုပ် စာတမ်း မှတ်ပုံတင်ရုံးခ် စာချုပ်အမှတ် ၁၂၄/၂၀၁၀ ဖြင့် လွှဲထားသော အထူးကိုယ်စားလှယ် လွှဲစာအားပြန်လည်ရုပ်သိမ်းကြောင်း ကြေညာအပ်ပါသည်။

လွှဲအပ်ချက်အရ-
မန်းဝင်းခိုင်သန်း
B.A (Law),LL.B
တရားလွှတ်တော်ရှေ့နေ(စဉ်-၂၀၀၃)
မန်းဘခိုင်လမ်း၊ ဓိဌာန်အောင်ဘုရားအနီး၊ ၃ ရပ်ကွက်၊ မြဝတီမြို့

ကန့်ကွက်နိုင်ပါသည်

ရန်ကုန်မြို့၊ လှိုင်မြို့နယ်၊ (၇)ရပ်ကွက်၊ မယ်ဇီကုန်းလမ်း၊ အမှတ် ၄၄ဟု ခေါ်တွင်သော လှိုင်မြို့နယ်၊ မြေတိုင်းရပ်ကွက်အမှတ် ၁၇၊ မြေကွက်အမှတ် ၄၀၊ မယ်ဇီကုန်း၊ ဧရိယာ ၀ ဒသမ ၀၅၄ ဧကရှိ ဦးဘအို အမည်ပေါက် G/A အမျိုးအစားမြေကွက်တစ်ကွက်နှင့် မြေတိုင်း ရပ်ကွက်အမှတ် ၁၇၊ မြေကွက်အမှတ် ၂၁၊ ဧရိယာ ၀ဒသမ ၄၃၄ ဧကရှိ မြေကွက်ကြီးအနက်မှ (၆၅ပေ×၂၈ပေ)ရှိ မြေကွက်တစ်ကွက်၊ ထိုမြေကွက်နှစ်ကွက်မှာ တစ်ဆက်တည်းဖြစ်ပြီး L ပုံစံ မြေကွက်ဖြစ်ပါသည်။ ပူးတွဲပြီး ပေ(၂၅×၁၁၀)နှင့် ပေ(၃၀×၄၀)ရှိ မြေကွက်များနှင့် ထိုမြေကွက် နှစ်ကွက်ပေါ်ရှိ အိမ်၊ ဂိုဒေါင်၊ အဆောက်အအုံ(ရေ၊ မီးအစုံ)ကို အမွေဆိုင်များထံမှ ဒေါ်ခင် ဆွေမြင့် ၁၂/စခန(နိုင်)၀၂၆ဝ၆ဂ၊ ယယ်ယူပြီး ၄င်းထံမှ ဦးထွန်းအောင်(ခ)ချိုင်ချွန်ကီ ၁၂/ လမတ(နိုင်)၀၁၃ဖ၆ဂ နှင့် ဒေါ်ခင်ခင်ကြီး ၁၂/ရကန(နိုင်)၀၅၇၄၃၄ တို့ထံမှ ကျွန်ုပ်တို့၏ မိတ်ဆွေက ရောင်းကြေးငွေတစ်စိတ်တစ်ဒေသ ပေးချေထားပြီး ဖြစ်ပါသည်။

ဤအရောင်းအဝယ်ကို ကန့်ကွက်လိုပါက ခိုင်လုံသော စာရွက်စာတမ်းအထောက်အထား မူရင်းများဖြင့် ယနေ့မှစ၍ ၁၄ရက်အတွင်း ကျွန်ုပ်တို့ထံ လာရောက်ကန့်ကွက်နိုင်ပါသည်။ ထိုသတ်မှတ်ရက်အတွင်း ကန့်ကွက်မည့်သူမရှိပါက အရောင်းအဝယ်ကိစ္စကို ပြီးဆုံးသည်အထိ ဥပဒေနှင့်အညီ ဆက်လက်ဆောင်ရွက်မည်ဖြစ်ပါကြောင်း အများသိစေရန်ကြေညာအပ်ပါသည်။

လွှဲအပ်ညွှန်ကြားချက်အရ-
ဦးကျော်ဖြူ(LL.B, D.B.L, D.M.L, D.I.L, DA Psy) ဒေါ်သီဂီစိုး(LL.B)
တရားလွှတ်တော်ရှေ့နေ(စဉ်-၈၉၃၂) အထက်တန်းရှေ့နေ(စဉ်-၃၅၉၄၈)
အခန်း ၀၀၁၊ တိုက် ၉/၁၁၊ မြေညီထပ်၊ ၃ဝလမ်းတို၊ ကျောက်တံတားမြို့နယ်၊ ရန်ကုန်မြို့
ဖုန်း-၀၉-၅၀၈ဖ၁၄၈၊ ၀၉-၄၂၀၁ဖ၆၃၈

ကန့်ကွက်နိုင်ပါကြောင်း

ရန်ကုန်တိုင်းဒေသကြီး၊ ဒဂုံမြို့သစ်(တောင်ပိုင်း)မြို့နယ်၊ မြေတိုင်းရပ်ကွက်အမှတ် ၁၀၅တွင် တည်ရှိသော ခေါ်စန်း အမည်ပေါက်မြေကွက်အမှတ် ၁၀၆ဖ၊ ဦးကျော်ဆန်းအမည်ပေါက် မြေကွက်အမှတ် ၁၀၆၇ နှင့် ဦးကံညွှန့်အမည်ပေါက် မြေကွက်အမှတ် ၁၀၆၈ ဟု အသီးသီး ခေါ်တွင်သော မြေကွက်များနှင့် ယင်းမြေကွက်များပေါ်ရှိ အကျိုးခံစားခွင့် အရပ်ရပ်အားလုံးကို ဆက်စပ်စာချုပ်အဆင့်ဆင့်ဖြင့် ဝယ်ယူပြီး လက်ဝယ်ထားရှိပိုင်ဆိုင်ကာ လွှဲပြောင်းရောင်းချ ခွင့်ရှိသည်ဟု ဝန်ခံသူထံမှ ကျွန်ုပ်၏မိတ်ဆွေက ဝယ်ယူရန်အတွက် ရောင်းဖိုးငွေ၏ တစ်စိတ် တစ်ဒေသကို စရန်ငွေအဖြစ် ပေးချေခဲ့ပြီးဖြစ်ပါသည်။ အဆိုပါမြေကွက်များနှင့် ယင်းမြေကွက် များ၏ အကျိုးခံစားခွင့်အရပ်ရပ်တို့အပေါ် ပိုင်ရေးဆိုင်ခွင့်ရှိကြောင်း ကန့်ကွက်လိုသူများရှိပါက ပိုင်ဆိုင်မှုစာရွက်စာတမ်း အထောက်အထားမူရင်းများဖြင့် ကျွန်ုပ်ထံသို့ ခုနစ်ရက်အတွင်း လာရောက် ကန့်ကွက်နိုင်ပါသည်။ သတ်မှတ်ရက်အတွင်းလာရောက် ကန့်ကွက်ခြင်းမရှိခဲ့ပါက အရောင်းအဝယ် အား ဥပဒေနှင့်အညီ ပြီးဆုံးသည်အထိ ဆက်လက်ဆောင်ရွက်သွားမည်ဖြစ်ကြောင်း အများသိစေရန် ကြေညာအပ်ပါသည်။

လွှဲအပ်ညွှန်ကြားချက်အရ-
ဦးမျိုးမြင့်အောင် (LL.B) ဦးအေးမင်းသူ(LL.B)
စဉ်-၂၅၁၆၅ စဉ်-၂၆၁၀၉၉
ရိုးမာဘဏ်ဥပဒေအကြံပေး အထက်တန်းရှေ့နေများ
အမှတ် ၆၀(ပထမထပ်)၊ မဟာဗန္ဓုလပန်းခြံလမ်း၊ ကျောက်တံတားမြို့နယ်၊ ရန်ကုန်မြို့
ဖုန်း-၀၉-၅၁၄၄၅၇၆၇၊ ၀၉-၄၂၀၀၂စ၃၆

ကန့်ကွက်နိုင်ပါကြောင်း အများသိစေရန်ကြေညာခြင်း

ဆောက်လုပ်ရေးဝန်ကြီးဌာန၊ မြို့ရွာနှင့် အိုးအိမ်ဖွံ့ဖြိုးရေးဦးစီးဌာန၏ ၃-၃-၉၃ ရက်စွဲပါ မြေဌား အမှုတွဲအမှတ် ၀၃/၁၃/၇၇၂/၉၁ အရ ဦးမြသိန်း အမည်ဖြင့် နှစ် ၆၀ မြေဌားဂရန်ရရှိပြီးဖြစ်သော ရန်ကုန်တိုင်းဒေသကြီး၊ တောင်ဝဇ္ဇလာပမြို့ နယ်၊ မြေတိုင်းရပ်ကွက်အမှတ် ၁၃၊ လူနေရပ်ကွက်အမှတ် ၁၃၊ မြေကွက်အမှတ် ၄၃၇(က)၊ မြေအကျယ်အဝန်းပေ(၂၀×၆၀) မြေကွက်၏ ခြေရင်းဘက်အခြမ်း မြေအကျယ်အဝန်းပေ(၁၀×၆၀) မြေကွက်နှင့်မြေကွက်ပေါ်ရှိ ရေအိမ်ဥပစာ၊ သီးပင်စားပင်နှင့် အကျိုးခံ စားခွင့်အရပ်ရပ်ကို အမည်ပေါက် ပိုင်ရှင် ဦးမြသိန်း၏ သားသမီးများဖြစ်ကြောသော ဒေါ်အေးသိန်း S/ OKA-၀၀၈၀၁၄ နှင့် ဦးကျော်လှိုင် ၁၂/ဥကတ(နိုင်)၃၆၄၅၅ တို့ထံမှ ကျွန်ုပ်တို့၏မိတ်ဆွေများ ဖြစ်ကြသော ဦးထွန်းအောင်ကျော် ၁၄/ဖပန(နိုင်)၀၃၄၇၇၃ နှင့် ဒေါ်အေးအေးကျော် ၁၄/ကကန(နိုင်) ၀၇၃စ၇၇ တို့က ဝယ်ယူလက်ရောက်ရယူပြီးဖြစ်ပါသည်။

ပိုင်ရေးဆိုင်ခွင့် အကျိုးခံစားခွင့်ရှိသူ မည်သူမဆို ဤသတင်းစာကြော်ငြာပါသည့်ရက်မှစ၍ ၁၄ ရက်အတွင်း ပိုင်ဆိုင်ခွင့်စာရွက်စာတမ်းမူရင်းများ၊ တရားရုံးဒီကရီများ၊ မှတ်ပုံတင်စာချုပ်စာတမ်း မူရင်းများနှင့်တကွ လာရောက်ကန့်ကွက်နိုင်ကြောင်း သက်ဆိုင်သူအများသိစေရန် ကြေညာအပ်ပါသည်။

လွှဲအပ်ညွှန်ကြားချက်အရ-
ဦးသာထွန်း (B.A,R.L) ဒေါ်ဝတ်ရည်ဝင်း (LL.B)
တရားလွှတ်တော်ရှေ့နေ (၁၉၀၁) အထက်တန်းရှေ့နေ (၂၀၂၁၅)
အမှတ် ၂၀၂၊ ဥဗ္ဗာ ၇ လမ်း၊ အမှတ် (၁-က)၊ မေဃဝိလမ်းမ၊
ဂ/ရပ်ကွက်၊ မြောက်ဥဗ္ဗလာပမြို့နယ် စ/ရပ်ကွက်၊ မြောက်ဥဗ္ဗလာပမြို့နယ်
ဖုန်း-၀၁-၉၆၉၉၃၈၄၊ ၀၉-၄၂၁၁ဝ၃၉၃၇

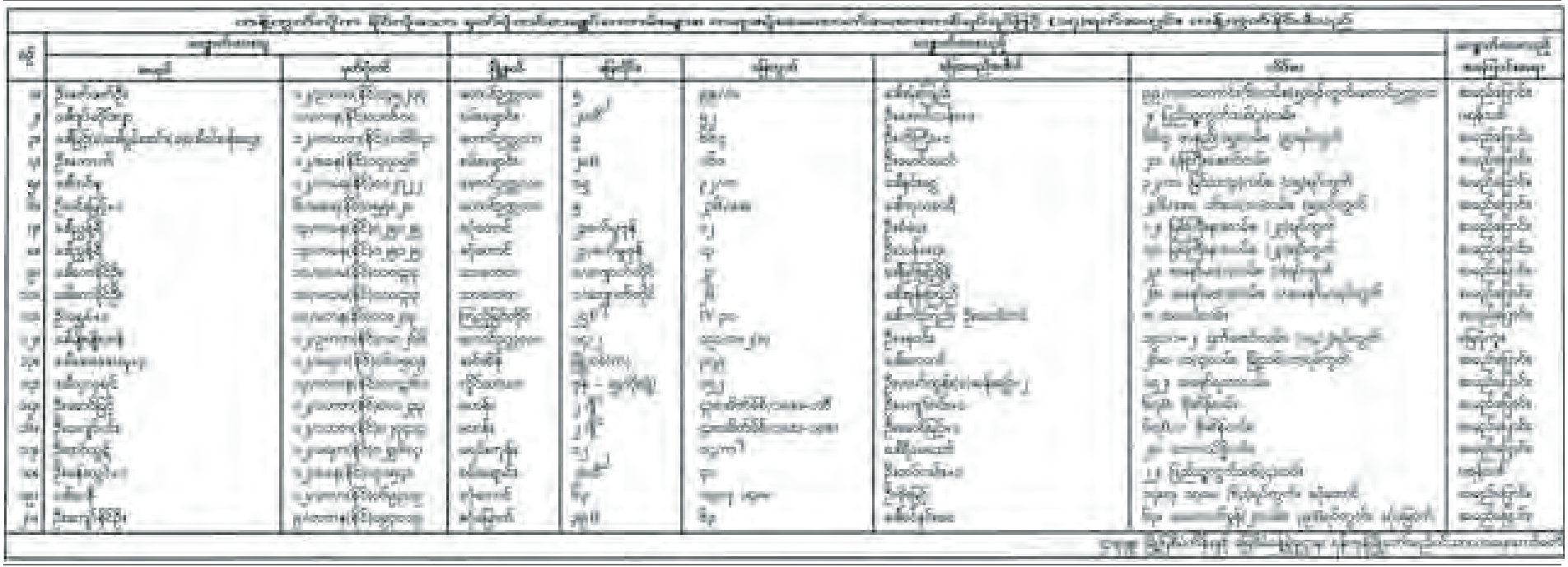

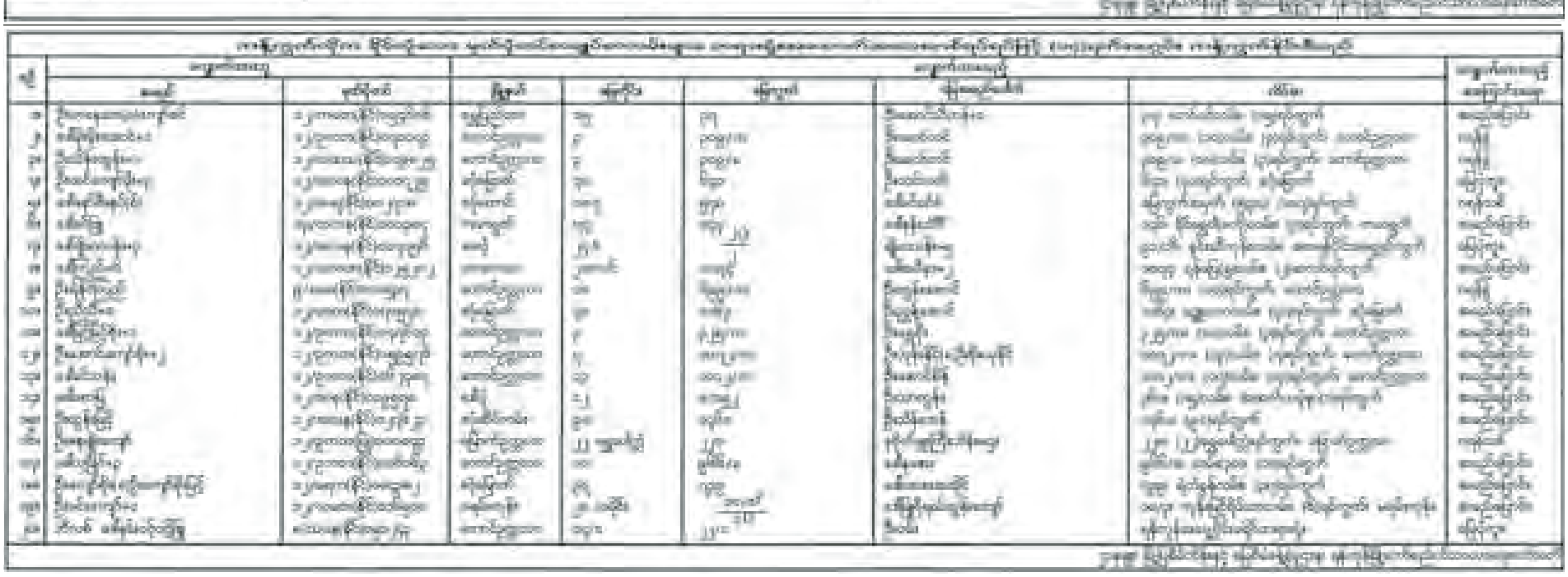

စစ်တက္ကသိုလ် ဗိုလ်လောင်းသင်တန်းအမှတ်စဉ်(၂၆)၊ (၂၇)၊ (၂၈)၊ (၂၉)၊ (၃၀)၊ (၃၁)၊ (၃၂)တို့၏ ဆဋ္ဌမအကြိမ်မြောက် အာစရိယပူဇော်ကန်တော့ပွဲ ဖိတ်ကြားခြင်း

စစ်တက္ကသိုလ် အမှတ်စဉ် (၂၆)၊ (၂၇)၊ (၂၈)၊ (၂၉)၊ (၃၀)၊ (၃၁)၊ (၃၂) မှ တပည့်များက မိမိတို့အား ပညာသင်ကြားပေးခဲ့ကြသော ဆရာကြီး၊ ဆရာမကြီး များ၏ ဂုဏ်ကျေးဇူးကို မမေ့လျော့သော အထိမ်းအမှတ်အဖြစ် ပူဇော်ကန်တော့ ဩဝါဒခံယူပွဲကို အောက်ဖော်ပြပါ အစီအစဉ်အတိုင်း ကျင်းပပြုလုပ်မည်ဖြစ်ပါ၍ ကြွရောက်ချီးမြှင့်ပေးပါရန် လေးစားစွာ ဖိတ်ကြားအပ်ပါသည်။

အစီအစဉ်

နေ့ရက် - ၂၀၁၄ ခုနှစ်၊ မတ် ၃၀ ရက် (တနင်္ဂနွေနေ့)
နေရာ - Westernpark Royal (ကန်တော်ကြီး)
အချိန် - မွန်းလွဲ ၁ နာရီ
မှတ်ချက် - အခမ်းအနား မစတင်မီ မိနစ်(၃၀) ကြိုတင်နေရာယူပေးပါရန်နှင့် နယ်မှ တက်ရောက်မည့် ဆရာကြီး၊ ဆရာမကြီးများ အတွက် တည်းခိုရေးကို K-paradise Hotal ၌ စီစဉ်ထားပါသည်။ ဖိတ်စာများပေး ပို့ထားပြီးဖြစ်သော်လည်း အကြောင်းအမျိုးမျိုးကြောင့် ဖိတ်စာမရောက်ရှိခဲ့လျှင်လည်း တက်ရောက်ပေးနိုင်ပါရန် လေးစားစွာ ဖိတ်ကြားအပ်ပါသည်။

ဆက်သွယ်ရန်-

(၁) ဘိုကြီး (ခ)ထွန်းမြတ် ဖုန်း-၆၆၁၇၅၉၊ ၆၆၃၄၅၄
(၂) စိုးမိုးခိုင် ဖုန်း-၀၉-၅၀၄၄၁၈၇
(၃) ကျော်ကျော်ဦး ဖုန်း-၀၉-၈၇၆၂၅၄၅၊ ၅၄၉၉၇၉၊ ၅၅၆၃၂၀
(၄) မောင်မောင်အောင် ဖုန်း-၀၉-၅၀၆၄၀၄၈
(၅) မောင်မောင်ထွေးဆွေ ဖုန်း-၀၉-၈၅၉၉၀၁၁
(၆) စိုးကျော်ဦး ဖုန်း-၀၉-၅၀၁၅၃၄၂
(၇) ကျော်သက် ဖုန်း-၀၉-၅၀၀၁၆၄၅

ကျင်းပရေးကော်မတီ

စစ်တက္ကသိုလ် ဗိုလ်လောင်းသင်တန်း အမှတ်စဉ်(၃၃)၊ (၃၄)၊ (၃၅)၊ (၃၆)၊ (၃၇) အာစရိယပူဇော်ကန်တော့ပွဲ

စစ်တက္ကသိုလ် ဗိုလ်လောင်းသင်တန်းအမှတ်စဉ် (၃၃)၊(၃၄)၊(၃၅)၊(၃၆)၊(၃၇) တို့ရှိ သင်တန်းသားများကို ပညာသင်ကြားပေးခဲ့သော ဆရာကြီး၊ ဆရာမကြီးများအား တပည့်များမှ ပူဇော်ကန်တော့ခြင်း အခမ်းအနားကို အောက်ပါအစီအစဉ်အတိုင်း ကျင်းပပြုလုပ်သွားမည်ဖြစ်ပါသည်။

ကျင်းပမည့်နေ့ရက် - ၂၀၁၄ ခုနှစ်၊ မတ် ၂၉ ရက် (စနေနေ့)
ကျင်းပမည့်အချိန် - မွန်းလွဲ ၁ နာရီ
ကျင်းပမည့်နေရာ - Dolphin Restaurant

ကန်တော့ခံ ဆရာကြီး၊ ဆရာမကြီးများထံ ဖိတ်စာများပေးပို့ရန်စီစဉ်ထားပြီးဖြစ်ပါသည်။ ဆရာကြီး၊ ဆရာမကြီးများအနေဖြင့် ဖိတ်စာရသည် ဖြစ်စေ၊ မရသည်ဖြစ်စေ အခမ်းအနားသို့ ကြွရောက်ချီးမြှင့်ပေးပါရန် ရိုသေလေးစားစွာ ပန်ကြားအပ်ပါသည်။

ညီ အစ်ကို သူငယ်ချင်းများမှလည်း အခမ်းအနားသို့ မပျက်မကွက်တက်ရောက်ကြပါရန် ခင်မင်လေးစားစွာ ဖိတ်ကြားအပ်ပါသည်။

ဆက်သွယ်ရန်-

(၁) ဦးကျော်သူထိုက် ဖုန်း-၀၉-၅၁၁၉၄၀၇၊
(၂) ဦးမျိုးဆွေ ဖုန်း-၀၉-၄၄၈၀၀၀၂၅၀
(၃) ဦးမျိုးခိုင်သိန်း ဖုန်း-၀၉-၈၃၀၁၃၄၄
(၄) ဦးဝင်းဟန်ဦး ဖုန်း-၀၉-၅၀၀၀၅၄၄
(၅) ဦးထွန်းလူ ဖုန်း-၀၉-၈၆၃၀၈၉၇
(၆) ဦးရဲဝင်းထွဋ် ဖုန်း-၀၉-၈၆၀၁၂၃၅
(၇) ဦးဇော်ဝင်းဌေး ဖုန်း-၀၉-၈၆၃၆၉၆၉
(၈) ဦးအောင်ကျော်ကျော် ဖုန်း-၀၉-၅၁၃၇၂၄၇
(၉) ဦးနေဝင်းလှိုင် ဖုန်း-၀၉-၅၀၁၅၉၀၀
(၁၀) ဦးကျော်ရဲ ဖုန်း-၀၉-၄၅၀၀၄၈၇၉၄

ဖောင်းကြွန်ပါတ်ပြားပျောက်လျှောက်ထားခြင်း

ယာဉ်အမှတ် ၈ဃ/၄၇၆၁ ၏ ဖောင်းကြွန်ပါတ်ပြားပျောက်ဆုံး၍ ထုတ်ပေးရန် လျှောက်ထားလာပါသဖြင့် ယခင်ဖောင်းကြွန်ပါတ်ပြားပျက်ပြယ်ပါကြောင်း အများသိစေရန် ကြေညာအပ်ပါသည်။

ကညန၊ ခရိုင်ရုံး (ရန်ကုန်မြောက်ပိုင်း)

ဖောင်းကြွန်ပါတ်ပြားပျောက်လျှောက်ထားခြင်း

ယာဉ်အမှတ် ၃၄/၈၈၄၉ ၏ ဖောင်းကြွန်ပါတ်ပြားပျောက်ဆုံး၍ ထုတ်ပေးရန် လျှောက်ထားလာပါသဖြင့် ယခင်ဖောင်းကြွန်ပါတ်ပြားပျက်ပြယ်ပါကြောင်း အများသိစေရန် ကြေညာအပ်ပါသည်။

ကညန၊ ခရိုင်ရုံး (ရန်ကုန်အနောက်ပိုင်း)

အများသိစေရန်ကြေညာချက်

[illegible]

စဉ်	အမည်	မှတ်ပုံတင်အမှတ်	လိပ်စာ	မှတ်ချက်
၁	[illegible]	W/HGN-014723	[illegible]	[illegible]
၂	[illegible]	[illegible]	[illegible]	[illegible]
၃	[illegible]	[illegible]	[illegible]	[illegible]
၄	[illegible]	[illegible]	[illegible]	[illegible]
၅	[illegible]	TGKN-840738	[illegible]	[illegible]
၆	[illegible]	[illegible]	[illegible]	[illegible]
၇	[illegible]	[illegible]	[illegible]	[illegible]
၈	[illegible]	[illegible]	[illegible]	[illegible]
၉	[illegible]	[illegible]	[illegible]	[illegible]
၁၀	[illegible]	[illegible]	[illegible]	[illegible]
၁၁	[illegible]	[illegible]	[illegible]	[illegible]
၁၂	[illegible]	[illegible]	[illegible]	[illegible]
၁၃	[illegible]	[illegible]	[illegible]	[illegible]
၁၄	[illegible]	[illegible]	[illegible]	[illegible]
၁၅	[illegible]	[illegible]	[illegible]	[illegible]
၁၆	[illegible]	[illegible]	[illegible]	[illegible]
၁၇	[illegible]	[illegible]	[illegible]	[illegible]

[illegible]

ကန့်ကွက်နိုင်ပါကြောင်း

ရန်ကုန်တိုင်းဒေသကြီး၊ သာကေတမြို့နယ်၊ စက်မှုလက်မှုရပ်ကွက် (၁/တိုးချဲ့)၊ မင်းနန္ဒာအိမ်ရာရှိ ဦးရှိန်ဝင်း ၁၂/ဒဂန(နိုင်)၀၂၁၇၇၆ အမည်ပေါက် မြေကွက်အမှတ် ၂၅၇/က နှင့် ဆက်စပ်လျက်ရှိသော မြေဧရိယာ စတုရန်းပေ ၁၁၁၃၀ အတွက် မြေငှားစာချုပ်(အထူးဂရန်) ထုတ်ပေးပါရန် လျှောက်ထားလာပါသဖြင့် ကန့်ကွက်ရန်ရှိပါက ဤကြော်ငြာပါသည့် ရက်မှစ၍ ၁၅ ရက်အတွင်း ဤဦးစီးဌာနသို့ သက်ဆိုင်ရာ စာရွက်စာတမ်းအထောက်အထားမူရင်းများ တင်ပြ၍ ကန့်ကွက်နိုင်ပါကြောင်းနှင့် သတ်မှတ်ရက်ကျော်လွန်သည်အထိ ကန့်ကွက်ခြင်းမရှိပါက မြေငှားစာချုပ် ထုတ်ပေးရေးကို ဆက်လက်ဆောင်ရွက်သွားမည်ဖြစ်ပါကြောင်း အသိပေး ကြေညာအပ်ပါသည်။

မြေနှင့်အခွန်ဌာနခွဲ
မြို့ရွာနှင့်အိုးအိမ်ဖွံ့ဖြိုးရေးဦးစီးဌာန
နေပြည်တော်

သွေးသည် အသက်

ဖောင်းကြွန်ပါတ်ပြားပျောက်လျှောက်ထားခြင်း

ယာဉ်အမှတ် ၅ခ/၉၄၉၆၏ ဖောင်းကြွန်ပါတ်ပြား ပျောက်ဆုံး၍ ထုတ်ပေးရန် လျှောက်ထားလာပါသဖြင့်ယခင်ဖောင်းကြွန်ပါတ်ပြားပျက်ပြယ်ပါကြောင်း အများသိစေရန် ကြေညာအပ်ပါသည်။

ကညန(ရွာသာကြီး)

[illegible]

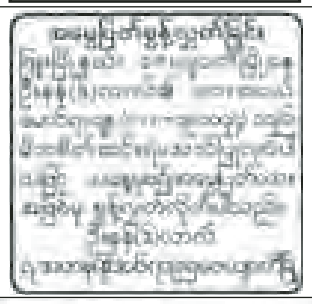

ကန့်ကွက်နိုင်ပါကြောင်းနှင့် အများသိစေရန်ကြေညာခြင်း

ရန်ကုန်တိုင်းဒေသကြီး၊ တောင်ဥက္ကလာပမြို့နယ်၊ ၁၄/၁ ရပ်ကွက်၊ မြင်သာ ၅ လမ်း၊ အမှတ် ၆၁/၂၊ မြေတိုင်းရပ်ကွက် ၁၄/၁၊ မြေကွက်အမှတ် ၆၁/၂၊ မြေအကျယ်ပေ (၃၀×၅၈)၊ စတုရန်းပေ ၁၇၄၀ရှိ နှစ် ၆၀ မြေငှားဂရန် မြေကွက်နှင့် ယင်းမြေကွက်ပေါ်တွင် ဆောက်လုပ်ထားသည့်အမှတ် ၆၁/၂၊ မြင်သာ ၅ လမ်း၊ ၁၄/၁ ရပ်ကွက်၊ တောင်ဥက္ကလာပမြို့နယ်ဟု ခေါ်တွင်သည့် အဆောက်အအုံအပါအဝင် အကျိုးခံစားခွင့်အရပ်ရပ်အားလုံးကို အမည်ပေါက် ဒေါ်ရွှေစင်ချို(ခ)ဒေါ်ရွှေဇင်ချို ၁၂/သဃက(နိုင်)၁၇၁၁၃၀ TGKN-၀၄၂၄၅၇က ပိုင်ဆိုင်လက်ရှိဖြစ်ပြီး ရောင်းချပိုင်ခွင့်ရှိကြောင်း ဝန်ခံလျက် ရောင်းချခဲ့ရာ ကျွန်ုပ်တို့၏မိတ်ဆွေက ဝယ်ယူရန် ရောင်းဖိုးငွေ၏ တစ်စိတ်တစ်ဒေသကို စရန်ငွေအဖြစ်ပေးချေထားပြီး ဖြစ်ပါသည်။ သို့ဖြစ်ပါ၍ ဤအရောင်းအဝယ်နှင့်ပတ်သက်၍ တစ်စုံတစ်ရာကန့်ကွက်လိုပါက ဤကြော်ငြာပါသည့်ရက်မှစ၍ ခုနစ်ရက်အတွင်း ကျွန်ုပ်တို့ထံသို့ မူရင်းစာရွက်စာတမ်းအထောက်အထား အပြည့်အစုံဖြင့် လူကိုယ်တိုင် လာရောက်ကန့်ကွက်နိုင်ပါသည်။ သတ်မှတ်ရက်ကျော်လွန်ပါက အရောင်းအဝယ်ကို ဥပဒေနှင့်အညီ ပြီးဆုံးသည်အထိ ဆက်လက်ဆောင်ရွက်သွားမည်ဖြစ်ကြောင်း ကြေညာအပ်ပါသည်။

လွှဲအပ်ညွှန်ကြားချက်အရ-

ဦးခင်မောင်မြင့်	ဒေါ်အေးသန့်ဇင်	ဦးကိုကြည်
LL.B,D.B.L,D.M.L,D.I.L PG.DPM (Cambridge)	LL.B,LL.M,D.I.R, PG.DPM (Cambridge)	B.Sc,Dip.Aq, H.G.P, R.L,D.B.L,D.M.L., D.I.L,DIR,PG.DPM (Cambridge)
တရားလွှတ်တော်ရှေ့နေ	တရားလွှတ်တော်ရှေ့နေ	တရားလွှတ်တော်ရှေ့နေ
ဖုန်း-၀၉-၄၃၀၃၂၁၈၁	ဖုန်း-၀၉-၄၃၀၉၀၀၃၄	ဖုန်း-၀၉-၄၂၁၁၂၄၀၂၂

အမှတ် ၈၈၀၊ ၁၁ လမ်း၊ ၁၃ ရပ်ကွက်၊ တောင်ဥက္ကလာပမြို့နယ်

၂၀၁၄ ခုနှစ် (၁၀)ကြိမ်မြောက် တပ်မတော် (အငြိမ်းစား) ဘောလုံးနည်းပြ ဆရာကြီးများနှင့် (၁၇)ကြိမ်မြောက် တပ်မတော်ဘောလုံးဒိုင်လူကြီးများ အာစရိယပူဇော်ပွဲနှင့် ကစားသမားဟောင်းကြီးများ တွေ့ဆုံပွဲ

တပ်မတော်(အငြိမ်းစား) ဘောလုံးနည်းပြဆရာကြီးများနှင့် တပ်မတော်ဘောလုံးဒိုင်လူကြီးများ အာစရိယပူဇော်ပွဲနှင့် ကစားသမားဟောင်းကြီးများ တွေ့ဆုံခြင်း အခမ်းအနားအား အောက်ပါအစီအစဉ်အတိုင်း ပြုလုပ်မည်ဖြစ်ပါ၍ တက်ရောက်ကြပါရန် လေးစားစွာ ဖိတ်ကြားအပ်ပါသည်။

ကျင်းပမည့်နေ့ရက် - ၉-၃-၂၀၁၄ ရက် (တနင်္ဂနွေနေ့)
ကျင်းပမည့်အချိန် - နံနက် ၈ နာရီမှ ၁၁ နာရီအထိ
ကျင်းပမည့်နေရာ - ရန်ကုန်တိုင်းစစ်ဌာနချုပ် ဘောလုံးအားကစားကွင်း(မင်္ဂလာဒုံ)

အများသိစေရန် အသိပေးကြေညာအပ်ပါသည်

ကျွန်တော်၏ ဇနီးဖြစ်သူ မစုမာ ၉/ခအဇ(နိုင်)၀၁၉၁၅၄ သည် နေအိမ်တွင် ကျွန်တော်မရှိခိုက် ၂၀၁၃ ခုနှစ်၊ ဒီဇင်ဘာ ၂၂ ရက်တွင် တစ်စုံတစ်ရာ ပြောဆိုသွား ခြင်းမရှိဘဲ မိမိရဲ့သဘောဆန္ဒအတိုင်း ဆင်းသွားပါသဖြင့် နောက်နောင် သူမနှင့်ပတ်သက်၍ မည်သည့်ကိစ္စအဝဝကိုမှ တာဝန်ယူဖြေရှင်းပေးမည် မဟုတ်ပါ။ **(စုံစမ်းမေးမြန်းခြင်းသည်းခံပါ။)**

ဇော်မင်းဦး
၁၄/ဘကလ(နိုင်)၁၄၁၀၇၂

[illegible]

လျှပ်စစ်စွမ်းအားဝန်ကြီးဌာန
လျှပ်စစ်ဓာတ်အားဖြန့်ဖြူးရေးလုပ်ငန်း
(ပစ္စည်းများဝယ်ယူရန်အိတ်ဖွင့်တင်ဒါခေါ်ယူခြင်း)

လျှပ်စစ်စွမ်းအားဝန်ကြီးဌာန၊ လျှပ်စစ်ဓာတ်အားဖြန့်ဖြူးရေးလုပ်ငန်း၊ ရခိုင်ပြည်နယ်၊ အမ်းမြို့တွင် တည်ဆောက်မည့် ၃၃/၁၁ ကေဗွီ(၁၀)အမ်ဗွီအေ ဓာတ်အားခွဲရုံအား ပုတ်ပြတ် (Turn Key)စနစ်ဖြင့် လုပ်ငန်းအပ်နှံခြင်းကို မြန်မာကျပ်ငွေ(Kyat)ဖြင့် အပ်နှံလိုပါသည်။

တင်ဒါစတင်ရောင်းချမည့်ရက် - ၃-၃-၂၀၁၄
တင်ဒါပိတ်မည့်ရက် - ၄-၄-၂၀၁၄
တင်ဒါပိတ်မည့်အချိန် - ၁၂း၀၀နာရီ

တင်ဒါပုံစံနှင့် အသေးစိတ်အချက်အလက်များကို အောက်ပါလိပ်စာတွင် လာရောက်စုံစမ်းဝယ်ယူနိုင်ပါသည်။

လျှပ်စစ်စွမ်းအားဝန်ကြီးဌာန၊ တင်ဒါကြီးကြပ်ရေးအဖွဲ့
လျှပ်စစ်ဓာတ်အားဖြန့်ဖြူးရေးလုပ်ငန်း၊ ပစ္စည်းစီမံရေးဌာန
ရုံးအမှတ် ၃၈၊ နေပြည်တော်
ဖုန်း-၀၆၇-၄၁၁၅၃၈၊ ၀၆၇-၄၁၁၅၃၉၊ ဖက်စ်-၀၆၇-၄၁၁၅၄၀

လျှပ်စစ်စွမ်းအားဝန်ကြီးဌာန
လျှပ်စစ်ဓာတ်အားဖြန့်ဖြူးရေးလုပ်ငန်း
(ပစ္စည်းများဝယ်ယူရန်အိတ်ဖွင့်တင်ဒါခေါ်ယူခြင်း)

လျှပ်စစ်စွမ်းအားဝန်ကြီးဌာန၊ လျှပ်စစ်ဓာတ်အားဖြန့်ဖြူးရေးလုပ်ငန်း၊ ရခိုင်ပြည်နယ်၊ အမ်းဓာတ်အားခွဲရုံအတွက် လိုအပ်သော ၃၃/၁၁ ကေဗွီ(၁၀)အမ်ဗွီအေ ထရန်စဖော်မာတစ်လုံးကို မြန်မာကျပ်ငွေ(Kyat)ဖြင့် ဝယ်ယူလိုပါသည်။

တင်ဒါစတင်ရောင်းချမည့်ရက် - ၃-၃-၂၀၁၄
တင်ဒါပိတ်မည့်ရက် - ၄-၄-၂၀၁၄
တင်ဒါပိတ်မည့်အချိန် - ၁၂း၀၀ နာရီ

တင်ဒါပုံစံနှင့် အသေးစိတ်အချက်အလက်များကို အောက်ပါလိပ်စာတွင် လာရောက်စုံစမ်းဝယ်ယူနိုင်ပါသည်။

လျှပ်စစ်စွမ်းအားဝန်ကြီးဌာန၊ တင်ဒါကြီးကြပ်ရေးအဖွဲ့
လျှပ်စစ်ဓာတ်အားဖြန့်ဖြူးရေးလုပ်ငန်း၊ ပစ္စည်းစီမံရေးဌာန
ရုံးအမှတ် ၃၈၊ နေပြည်တော်
ဖုန်း-၀၆၇-၄၁၁၅၃၈၊ ၀၆၇-၄၁၁၅၃၉၊ ဖက်စ်-၀၆၇-၄၁၁၅၄၀

စာရင်းရှင်းလင်းဖျက်သိမ်းရန်ကြေညာခြင်း

၁။ ရန်ကုန်တိုင်းဒေသကြီး၊ ဗိုလ်တထောင်မြို့နယ်၊ ဝန်ကြီးများရုံး ငွေစုငွေချေး သမဝါယမအသင်းလီမိတက်အား စာရင်းရှင်းလင်းဖျက်သိမ်းရန်အတွက် ယခုအခါ ရရန်ပေးရန်များတောင်းခံခြင်း၊ ထုတ်ပေးခြင်းတို့ကို ဆောင်ရွက်နေပါသည်။

၂။ သို့ပါ၍ (စာရင်းရှင်းလင်းဖျက်သိမ်းဆဲ)အသင်း၏ အသင်းသားများသည် အသင်းမှ မိမိတို့ရရန်ရှိသော မတည်အစုငွေနှင့် စုဆောင်းငွေများအတွက် မတည်အစု ထည့်ငွေလက်မှတ်နှင့် အသင်းသားတစ်ဦးချင်းစီ၏ ငွေစုစာအုပ် အထောက်အထား များယူဆောင်လျက် ၂၅-၃-၂၀၁၄ ရက် (အင်္ဂါနေ့) နောက်ဆုံးထားပြီး စာရင်းရှင်း တာဝန်ခံရုံးတည်ရှိရာ ဗိုလ်တထောင်မြို့နယ် သမဝါယမဦးစီးဌာန အမှတ်(၂၅၉/၂၆၃)၊ စတုတ္ထထပ်၊ ဗိုလ်ချုပ်အောင်ဆန်းလမ်း၊ ရန်ကုန်မြို့သို့ အချိန်မီ လာရောက် ထုတ်ယူကြပါရန် အသိပေး အကြောင်းကြားအပ်ပါသည်။

မြို့နယ်သမဝါယမဦးစီးဌာန
ဗိုလ်တထောင်မြို့နယ်

သမီးအဖြစ်မှ စွန့်လွှတ်ခြင်း

မင်္ဂလာဒုံမြို့နယ်၊ စမ်းကြီးဝရပ်ကွက်၊ ဇေယျာသီရိလမ်းသွယ်(၄)၊ အမှတ် ၂နေ (ဦးကျော်ငွေး)-ဒေါ်သိန်းသိန်းမြင့်တို့၏သမီး၊ မပန်းဝေကျော်သည် မိဘ၏ဆိုဆုံးမမှုကိုမနာခံပါသဖြင့် ယနေ့မှစ၍သမီးအဖြစ်မှအမွေပြတ်စွန့်လွှတ်လိုက်ပါကြောင်း၊၎င်းနှင့်ပတ်သက်သည့်မည်သည့် ကိစ္စရပ်ကိုမျှတာဝန်ယူဖြေရှင်းမည်မဟုတ်ကြောင်း ကြေညာအပ်ပါသည်။

မိခင် ဒေါ်သိန်းသိန်းမြင့် ၁၂/မရက(နိုင်)၀၄၅၄၈၂

ကန့်ကွက်နိုင်ပါကြောင်း

ပုသိမ်မြို့၊ ၁၃ရပ်ကွက်၊ အမှတ်(ဖက်စ်-၄၇)၊ ကင်မလင်းကျွန်းလမ်းရှိ အကွက်အမှတ် ၅၂၊ အကွက်အမည် ကင်မလင်းကျွန်း၊ ဦးပိုင်အမှတ် (ဖက်စ်-၄၇)၊ ဧရိယာ ၀ ဒသမ ၀၈၃၈ဧက ဦးစိန်ဒိုင် အမည်ဖြင့် မြေငှားဂရန် ထုတ်ပေးပါရန် အိမ်အရောင်းအဝယ်ကတိစာချုပ်၊ မေတ္တာဖြင့် အပိုင်ပေးကမ်းခြင်းစာချုပ်၊ သက်ဆိုင်ရာရပ်ကွက်အုပ်ချုပ်ရေးမှူးတို့၏ထောက်ခံချက်များဖြင့် တင်ပြ လျှောက်ထားခဲ့ရာ ကန့်ကွက်ရန်ရှိပါက ၁၅ရက်အတွင်း ကန့်ကွက်တင်ပြနိုင်ကြောင်း အသိပေးကြေညာအပ်ပါသည်။

မြို့နယ်အထွေထွေအုပ်ချုပ်ရေးဦးစီးဌာန၊ ပုသိမ်မြို့နယ်

ဗလငါးတန် ဖွံ့ဖြိုးဖို့ စာအုပ်စာပေ လေ့လာစို့

ပြည်ထောင်စုသမ္မတမြန်မာနိုင်ငံတော်အစိုးရ
စွမ်းအင်ဝန်ကြီးဌာန
မြန်မာ့ရေနံဓာတုဗေဒလုပ်ငန်း
အဆိုပြုလွှာခေါ်ယူခြင်း

၁။ ၂၀၁၄-၂၀၁၅ ဘဏ္ဍာရေးနှစ်အတွင်း မြန်မာ့ရေနံဓာတုဗေဒလုပ်ငန်း လက်အောက်ရှိ အမှတ်(၁) ရေနံချက်စက်ရုံ(သန်လျင်)နှင့် ရေနံဓာတုဗေဒ စက်ရုံစု(သံပရာကန်)တို့မှ မြန်မာ့ရေနံထွက်ပစ္စည်းရောင်းဝယ်ရေးလုပ်ငန်း၊ ပင်မစက်သုံးဆီသိုလှောင်ဖြန့်ဖြူးရေးဌာနကြီးများနှင့် ဌာနခွဲများသို့ စက်သုံးဆီ(ဓာတ်ဆီ၊ ဒီဇယ်ဆီနှင့်ဂျက်လေယာဉ်ဆီ)များ သယ်ပို့မည့် လုပ်ငန်းကို ပြင်ပပုဂ္ဂလိက ရေယာဉ်/ဆီတွဲများဖြင့် ငှားရမ်းဆောင်ရွက်မည်ဖြစ်ပါ၍ ရေယာဉ်/ ဆီတွဲ လုပ်ငန်းရှင်များသည် မိမိတို့သယ်ပို့လိုသည့် စက်သုံးဆီတစ်ဂါလန် သယ်ပို့ခနှုန်းထားများအား အဆိုပြုတင်သွင်းနိုင်ပါသည်။

၂။ တင်ဒါစည်းကမ်းချက်များကို ၂၆-၂-၂၀၁၄ရက်မှစ၍ ရုံးချိန်အတွင်း ဝယ်ယူနိုင်ပါသည်။

၃။ တင်ဒါအဆိုပြုလွှာများကို ၂၆-၃-၂၀၁၄ရက် မွန်းတည့် ၁၂နာရီတွင် ရေယာဉ်/ဆီတွဲ ပိုင်ရှင်ကိုယ်တိုင်တင်သွင်းရန်နှင့် ၂၆-၃-၂၀၁၄ ရက် မွန်းတည့် ၁၂နာရီမှ မွန်းလွဲ ၁၂း၃၀နာရီ အတွင်း တင်ဒါစည်းကမ်းနှင့်ကိုက်ညီသော အဆိုပြုလွှာများအား ဖွင့်ဖောက်၍ တင်ဒါစိစစ် ရွေးချယ်ရေး ကော်မတီမှ ရွေးချယ်သွားမည်ဖြစ်ပါသည်။

စွမ်းအင်ဝန်ကြီးဌာန
မြန်မာ့ရေနံဓာတုဗေဒလုပ်ငန်း၊ ကုန်ထုတ်လုပ်မှုဌာန
ရုံးအမှတ်(၄၄)၊ နေပြည်တော်၊ ဖုန်း-၀၆၇-၄၁၁၀၅၉၊ ၀၆၇-၄၁၁၀၉၃

ကန့်ကွက်နိုင်ပါသည်

ယာဉ်အမှတ် ၂၂ယ/၂၁၇၃၅ ယာဉ်လက်ဝယ်ရှိသူ ဦးစောလင်းခိုင် ၉/နထက(နိုင်)၀၉၇၁၅၄က (ကမ-၃) ပျောက်ဆုံး၍ မိတ္တူထုတ်ပေးရန် လျှောက်ထားလာပါသည်။ ကန့်ကွက်လိုပါက ခိုင်လုံသောအထောက်အထားများဖြင့် ကြော်ငြာသည့်ရက်မှ ၁၅ ရက်အတွင်း အောက်ဖော်ပြပါရုံးသို့ လူကိုယ်တိုင် လာရောက်ကန့်ကွက်နိုင်ပါသည်။

ကညန၊ ခရိုင်ရုံး (ပြင်ဦးလွင်)

ရန်ကုန်စီးပွားရေးတက္ကသိုလ် လှိုင်နယ်မြေရှိ စီးပွားရေးစွမ်းဆောင်မှုပညာ ဖွံ့ဖြိုးမှုသင်တန်းဌာန (MIEDC)တွင် မတ်လအတွင်း အောက်ပါသင်တန်းကို ဖွင့်လှစ်သင်ကြားပါမည်။

Human Resource Management Course for Entrepreneurs

စတင်ဖွင့်လှစ်မည့်ရက်စွဲ - ၅-၃-၂၀၁၄ ရက်မှ ၁၄-၃-၂၀၁၄ ရက် (ညနေပိုင်း ၈ရက်သင်တန်း)
သင်တန်းကြေး - ၄၀၀၀၀ (ကျပ်လေးသောင်းတိတိ)

အထက်ပါသင်တန်းကို ရန်ကုန်စီးပွားရေးတက္ကသိုလ်မှ ဆရာ ဆရာမများ သင်ကြားမည်ဖြစ်ပါသည်။

သင်တန်းစုံစမ်းရန် - ပါရမီလမ်း၊ ရန်ကုန်စီးပွားရေးတက္ကသိုလ် (လှိုင်နယ်မြေ)
ဖုန်း - ၅၂၂၈၇၅၊ ၅၂၂၈၇၆

မော်လမြိုင်အသင်း(ရန်ကုန်)
နှစ်ပတ်လည်အစည်းအဝေး၊ သက်ကြီးပူဇော်ပွဲနှင့် ပညာရည်ချွန်ဆုပေးပွဲ ဖိတ်ကြားခြင်း

မော်လမြိုင်မြို့နယ်အသင်း(ရန်ကုန်)၏ နှစ်ပတ်လည်အစည်းအဝေး၊ သက်ကြီးပူဇော်ပွဲနှင့် ပညာရည်ချွန်ဆုပေးပွဲကို ၂၀၁၄ခုနှစ် ဧပြီ ၆ ရက် (တနင်္ဂနွေနေ့) နံနက် ၈း၃၀နာရီတွင် ရွှေတိဂုံစေတီတော်အနောက်ဘက်မုခ် အောက်ပစ္စယာရှိ မော်လမြိုင်ဓမ္မာရုံ ဖုန်း-၀၁-၃၇၅၇၂၃တွင် ကျင်းပပြုလုပ်မည်ဖြစ်ရာ အသင်းဝင်များ၊ မြို့နယ်သူ မြို့နယ်သားများ တက်ရောက်ကြပါရန်နှင့် အသက် ၈၀ ပြည့် အဖွဲ့ဝင်အပူဇော်ခံပုဂ္ဂိုလ်များနှင့် ၂၀၁၃ခုနှစ် တက္ကသိုလ်ဝင်စာမေးပွဲတွင် ဂုဏ်ထူးဖြင့်အောင်မြင်ကြသော အသင်းဝင်တို့၏သားသမီးများအား ပညာရည်ချွန်ဆုချီးမြှင့်နိုင်ရန် အထောက်အထား များဖြင့် ဒေါ်ခင်နွယ် ဖုန်း-၀၁-၆၅၀၀၉၁နှင့် မော်လမြိုင်အသင်း(ရန်ကုန်) ဖုန်း-၀၁-၃၇၅၇၂၃တို့သို့ ၂၀၁၄ခုနှစ် မတ် ၂၅ ရက် နောက်ဆုံးထား၍ ဆက်သွယ်အမည်စာရင်းပေးသွင်းကြပါရန် အကြောင်းကြားအပ်ပါသည်။

အမှုဆောင်အဖွဲ့

ပြည်ထောင်စုသမ္မတမြန်မာနိုင်ငံ မက်သဒစ်အသင်းတော်(အောက်မြန်မာပြည်) (၄၈)ကြိမ်မြောက် နှစ်စဉ်စည်းဝေးကြီးကျင်းပပြီးစီးကြောင်း ကြေညာခြင်း

၁။ ပြည်ထောင်စုသမ္မတမြန်မာနိုင်ငံ မက်သဒစ်အသင်းတော် (အောက်မြန်မာပြည်) (၄၈)ကြိမ်မြောက် နှစ်စဉ် စည်းဝေးကြီးကို ရန်ကုန်မြို့၊ ဒဂုံမြို့နယ်၊ အလံပြဘုရားလမ်း၊ အမှတ် ၆၃ ရှိ မက်သဒစ်အင်္ဂလိပ်အသင်းတော်တွင် ၁၈-၂-၂၀၁၄ရက်မှ ၂၃-၂-၂၀၁၄ရက်အထိ ကျင်းပခဲ့ပါသည်။

၂။ ၁၈-၂-၂၀၁၄ရက်တွင် ကျင်းပသော ဖွင့်ပွဲအခမ်းအနားသို့ တက်ရောက်အမှာစကားပြောကြားပေးပါသော သာသနာရေးဝန်ကြီးဌာန ဒုတိယဝန်ကြီး ဦးစိုးဝင်းအား အထူးပင်ကျေးဇူးတင်ရှိပါကြောင်း မှတ်တမ်းတင် ဖော်ပြပါသည်။

၃။ ဖွင့်ပွဲအခမ်းအနားသို့တက်ရောက်ပြီး အထူးဆုတောင်းပေးသော မြန်မာနိုင်ငံ ခရစ်ယာန်အသင်းတော်များကောင်စီ အထွေထွေအတွင်းရေးမှူး သိက္ခာတော်ရ ဆရာဦးစောရွှေလင်းအားလည်းကောင်း ကျေးဇူးတင်ရှိပါကြောင်း မှတ်တမ်းတင်ဖော်ပြပါသည်။

၄။ ၂၁-၂-၂၀၁၄ရက်တွင် မက်သဒစ်အသင်းတော်(အောက်မြန်မာပြည်)၏ စည်းမျဉ်းဥပဒေနှင့်အညီ ဂိုဏ်းချုပ်ဆရာတော်ကြီးအဖြစ် ဒေါက်တာဦးဇိုးထန်မောယာအား နှစ်နှစ်သက်တမ်းအတွက် ရွေးချယ်တင်မြောက်ခဲ့ပါသည်။

၅။ ယင်းအစည်းအဝေးကြီးသို့ တက်ရောက်လာသော မက်သဒစ်သာသနာခေါင်းဆောင်များနှင့် ကိုယ်စားလှယ်တော်ကြီးများမှ ပြည်ထောင်စုသမ္မတမြန်မာနိုင်ငံတော်၏ ပြည်သူပြည်သားများအတွင်း၌ လက်နက်ကိုင် ပဋိပက္ခများချုပ်ငြိမ်း၍ ထာဝရငြိမ်းချမ်းသာယာပြီး လွတ်လပ်၍ တရားမျှတသော ဘက်စုံဖွံ့ဖြိုးတိုးတက်သည့် ဒီမိုကရေစီနိုင်ငံတော်ကြီးဖြစ်စေရန်အတွက် ထာဝရဘုရားသခင်မှ ကောင်းချီးမင်္ဂလာများချပေးတော်မူပါမည့် အကြောင်း ဝိုင်းဝန်းဆုတောင်းပေးခဲ့ပါကြောင်း ကြေညာအပ်ပါသည်။

မေတ္တာဖြင့်
ဂိုဏ်းချုပ်ဆရာတော်ကြီး ဒေါက်တာဦးဇိုးထန်မောယာ
မက်သဒစ်အသင်းတော် (အောက်မြန်မာပြည်)

အများသိစေရန်ကြေညာချက်

အောက်ဖော်ပြပါ ပုဂ္ဂိုလ်များမှ မိမိတို့၏ အဆောက်အအုံကို ဆောက်လုပ်ခွင့်/ပြင်ဆင်ခွင့်ရရှိရန် လျှောက်ထားလာသည့်အတွက် ကန့်ကွက်ရန်အကြောင်းရှိပါက သက်ဆိုင်သည့် အထောက်အထား စာရွက်စာတမ်းများနှင့်အတူ ဤကြေညာချက်ပါရှိသည့်ရက်မှစ၍ ရက်ပေါင်း (၁၅)ရက်အတွင်း ဤဌာနသို့ လျှောက်ထားကန့်ကွက်နိုင်ကြောင်း အသိပေးကြေညာအပ်ပါသည်-

စဉ်	အမည်	မှတ်ပုံတင်အမှတ်	လိပ်စာ	မှတ်ချက်
၁	ဦးသိန်းနိုင်	၈/မဓန(နိုင်) [illegible]	[illegible]	၂-ထပ်တိုက် ဆောက်လုပ်ရန်
၂	ဒေါ်သီတာဝင်း	၁၂/ကမရ(နိုင်) [illegible]	[illegible]	၂-ထပ်တိုက် ဆောက်လုပ်ရန်
၃	ဦးသိန်းအောင်	၁၂/ဒဂမ(နိုင်) [illegible]	[illegible]	၃-ထပ်တိုက် ဆောက်လုပ်ရန်
၄	[illegible]	၁၂/[illegible](နိုင်) [illegible]	[illegible]	၃-ထပ်တိုက် ဆောက်လုပ်ရန်
၅	[illegible]	၁၄/[illegible](နိုင်) [illegible]	[illegible]	၃-ထပ်တိုက် ဆောက်လုပ်ရန်
၆	[illegible]	၁၂/[illegible](နိုင်) [illegible]	[illegible]	၃-ထပ်တိုက် ဆောက်လုပ်ရန်
၇	[illegible]	၁၂/[illegible](နိုင်) [illegible]	[illegible]	၃-ထပ်တိုက် ဆောက်လုပ်ရန်
၈	[illegible]	၁၂/[illegible](နိုင်) [illegible]	[illegible]	၃-ထပ်တိုက် ဆောက်လုပ်ရန်
၉	[illegible]	၁၂/[illegible](နိုင်) [illegible]	[illegible]	၃-ထပ်တိုက် ဆောက်လုပ်ရန်
၁၀	[illegible]	၁၂/[illegible](နိုင်) [illegible]	[illegible]	၃-ထပ်တိုက် ဆောက်လုပ်ရန်
၁၁	[illegible]	၈/[illegible](နိုင်) [illegible]	[illegible]	၃-ထပ်တိုက် ဆောက်လုပ်ရန်
၁၂	[illegible]	၄/[illegible](နိုင်) [illegible]	[illegible]	၃-ထပ်တိုက် ဆောက်လုပ်ရန်
၁၃	[illegible]	၁၂/[illegible](နိုင်) [illegible]	[illegible]	၂-ထပ်တိုက် ဆောက်လုပ်ရန်
၁၄	[illegible]	၉/[illegible](နိုင်) [illegible]	[illegible]	၃-ထပ်တိုက် ဆောက်လုပ်ရန်
၁၅	[illegible]	၁၂/[illegible](နိုင်) [illegible]	[illegible]	၃-ထပ်တိုက် ဆောက်လုပ်ရန်
၁၆	[illegible]	၁၂/[illegible](နိုင်) [illegible]	[illegible]	၂-ထပ်တိုက် ဆောက်လုပ်ရန်
၁၇	[illegible]	၁၂/[illegible](နိုင်) [illegible]	[illegible]	၃-ထပ်တိုက် ဆောက်လုပ်ရန်

ဌာနမှူး အင်ဂျင်နီယာဌာန (အဆောက်အအုံ) ရန်ကုန်မြို့တော်စည်ပင်သာယာရေးကော်မတီ

ယာဉ်မှတ်ပုံတင်စာအုပ် မိတ္တူ လျှောက်ထားခြင်း

ယာဉ်အမှတ် ၁ဟ/၇၀၅၅၊ Race Horse , 3/W ယာဉ်လက်ဝယ်ရှိသူ ဦးအောင်ကျော်ထွေး ၆/ထဝန(နိုင်)၁၁၉၃၃၂က (ကမ-၃) ပျောက်ဆုံး၍ မိတ္တူထုတ်ပေးရန်လျှောက်ထားလာပါသည်။ ကန့်ကွက်လိုပါက ခိုင်လုံသောအထောက်အထားများဖြင့် ကြော်ငြာပါသည့် ရက်မှ ၁၅ရက်အတွင်း အောက်ဖော်ပြပါရုံးသို့ လူကိုယ်တိုင်လာရောက်ကန့်ကွက်နိုင်ပါသည်။

ကညန၊ တိုင်းဒေသကြီးဦးစီးမှူးရုံး (ထားဝယ်)

[illegible]

ကန့်ကွက်နိုင်ရန်ကြေညာခြင်း

[illegible]

ကန့်ကွက်နိုင်ပါကြောင်း

ရန်ကုန်တိုင်းဒေသကြီး၊ လှိုင်သာယာမြို့နယ်၊ မြေတိုင်းရပ်ကွက်အမှတ် သကတ-၁၆၊ အတွင်းပဒံ၊ မြေကွက်အမှတ် ၁၅၅/ခ အမည်ပေါက် ဦးတင်ဝ ၁၂/ကမရ (နိုင်)၀၃၄၃၂၇ထံမှ အဆင့်ဆင့်ဝယ်ယူထားသူ ဦးတင်အေး ၁၂/လသယ(နိုင်)၀၇၃၃၈၃က မြေချစလစ်ပြားမူရင်း ပျောက်ဆုံးသွားပြီး မြေချပါမစ်ပြုလုပ်ပေးပါရန် လျှောက်ထားလာခြင်းနှင့်ပတ်သက်၍ ကန့်ကွက်ရန်ရှိပါက ကြော်ငြာပါသည့်ရက်မှ ၁၅ ရက်အတွင်း အထောက်အထားမူရင်းများ တင်ပြ၍ ကန့်ကွက်နိုင်ကြောင်းနှင့် သတ်မှတ်ရက်ကျော်လွန်သည်အထိ ကန့်ကွက်ခြင်းမရှိပါက မြေချပါမစ် ပြုလုပ်ပေးရန်အတွက် ဆက်လက်ဆောင်ရွက်ပေးသွားမည်ဖြစ်ကြောင်း အသိပေးကြေညာအပ်ပါသည်။

မြေယာရုံးခွဲ(၁၀)
လှိုင်သာယာမြို့နယ်
မြေနှင့်အခွန်ဌာနခွဲ
မြို့ပြနှင့် အိုးအိမ်ဖွံ့ဖြိုးရေးဦးစီးဌာန