# ကြေးမုံ

*The Mirror Daily*

ခရစ်နှစ် ၁၉၅၇ ခုတွင် စတင်တည်ထောင်သည်။ Established in 1957

**အမြဲတည်ခြင်းသည် မရှိချေ**

အရိုးစု ၃၀၀ တို့ဖြင့် ဖွဲ့စည်းထားအပ်သော ဤခန္ဓာကိုယ်သည် အဆန်းတကြယ်ပြုလုပ်အပ်သော အရုပ်နှင့်တူ၏။ နာကျင်တတ်သောသဘောရှိ၏။ ယင်းခန္ဓာကိုယ်သည် ကုန်ဆုံးပျက်စီးခြင်းသို့ ရောက်ရ၏။ အမြဲတည်ခြင်းသည် မရှိချေ။ (ခန္ဓာကိုယ်သည် ကုန်ဆုံးပျက်စီး၍ အတည်မဲ့သောသဘောရှိသဖြင့် မစွဲလမ်း မနှစ်သက်အပ်ချေ။)

ဇရာဝဂ်(ဓမ္မပဒ-၁၄၇)

၁၃၈၂ ခုနှစ်၊ ပြာသိုလပြည့်ကျော် ၄ ရက်၊ တနင်္ဂနွေနေ့။ Sunday, 31 January 2021 ၁၀၂၇၄

# ဒုတိယသမ္မတ ဦးမြင့်ဆွေ ခါကာဘိုရာဇီ ဇီဝမျိုးစုံမျိုးကွဲသုတေသနရှေ့တန်းစခန်းရုံးနှင့် နောင်မွန်မြို့ ဖွံ့ဖြိုးတိုးတက်မှုအခြေအနေများအား ကြည့်ရှုစစ်ဆေး

ဒုတိယသမ္မတ ဦးမြင့်ဆွေ နောင်မွန်မြို့ ဖွံ့ဖြိုးတိုးတက်မှုအခြေအနေများ ကြည့်ရှုစစ်ဆေးစဉ်။

**ပူတာအို ဇန်နဝါရီ ၃၀**

ကချင်ပြည်နယ် ပူတာအိုမြို့၌ ရောက်ရှိနေသည့် ဒုတိယသမ္မတ ဦးမြင့်ဆွေသည် ပြည်ထောင်စုဝန်ကြီး ဒုတိယဗိုလ်ချုပ်ကြီးရဲအောင်၊ ပြည်နယ်ဝန်ကြီးချုပ် ဒေါက်တာခက်အောင်၊ ဒုတိယဝန်ကြီး ဗိုလ်ချုပ်စိုးတင့်နိုင်နှင့် ဒေါက်တာရဲမြင့်ဆွေ၊ မြောက်ပိုင်းတိုင်းစစ်ဌာနချုပ် ဒုတိယတိုင်းမှူး ဗိုလ်မှူးချုပ်အောင်မျိုးဦး၊ ပြည်နယ်အစိုးရအဖွဲ့ လုံခြုံရေးနှင့်နယ်စပ်ရေးရာဝန်ကြီး ဗိုလ်မှူးကြီး ကျော်လင်းအောင်၊ အမြဲတမ်းအတွင်းဝန်များ၊ ညွှန်ကြားရေးမှူးချုပ်များ၊ တာဝန်ရှိသူများနှင့်အတူ ယနေ့နံနက်ပိုင်းတွင် မော်တော်ယာဉ်များဖြင့် မချမ်းဘောမြို့ရှိ ဂူဘားရိပ်သာသို့ ရောက်ရှိခဲ့ရာ ပူတာအိုခရိုင် အုပ်ချုပ်ရေးမှူး ဦးသန့်ဇင်က ဂူဘားရိပ်သာ၏သမိုင်းကြောင်းနှင့် ထိန်းသိမ်းရေးလုပ်ငန်းများ ဆောင်ရွက်ထားရှိမှု အခြေအနေများအား လိုက်လံရှင်းလင်းတင်ပြသည်။

ရှင်းလင်းတင်ပြချက်များနှင့်စပ်လျဉ်း၍ ဒုတိယသမ္မတက သမိုင်းဝင်အဆောက်အအုံဖြစ်သဖြင့် ရေရှည်တည်တံ့စေရေးအတွက် စနစ်တကျ ထိန်းသိမ်းဆောင်ရွက်သွားရန် လမ်းညွှန်မှာကြားသည်။

စာမျက်နှာ ၄ ကော်လံ ၁ သို့ ❑

## ကြေးမုံ ယနေ့ ဖတ်စရာ


အပြည်ပြည်ဆိုင်ရာထေရဝါဒဗုဒ္ဓသာသနာပြုတက္ကသိုလ်က သဘောထားထုတ်ပြန်ချက်တစ်ရပ် ထုတ်ပြန် စာမျက်နှာ » ၃

အဂတိလိုက်စားမှုနှင့် အများပြည်သူဆိုင်ရာဝယ်ယူရေးလုပ်ငန်းများ ဆောင်းပါး စာမျက်နှာ » ၆

ပုံမှန်စီးပွားရေးတွေ ပြန်လည်ပတ်လာစေရေး၊ စာသင်ကျောင်းတွေ ပြန်ဖွင့်နိုင်ရေး၊ ဈေးတွေပြန်ဖွင့်နိုင်ရေး စသည်အားဖြင့် ဒါဆိုရင် New Normal နဲ့ သွားမှရမယ် စာမျက်နှာ » ၁၄


## ထူးခြားသည့် ညအပူချိန်များ

နေပြည်တော် ဇန်နဝါရီ ၃၀

| | | |
|---|---|---|
| ဟားခါး | ၁ | ဒီဂရီစင်တီဂရိတ် |
| လားရှိုး | ၇ | ဒီဂရီစင်တီဂရိတ် |
| ကျောက်မဲ | ၇ | ဒီဂရီစင်တီဂရိတ် |
| မိုင်းယန်း | ၇ | ဒီဂရီစင်တီဂရိတ် |
| တီးတိန် | ၇ | ဒီဂရီစင်တီဂရိတ် |
| မိုးကုတ် | ၇ | ဒီဂရီစင်တီဂရိတ် |

# ကြေးမုံ

## အခြေခံပြည်သူများအရေးသုံးပါး ဖြေရှင်းပေး

အခြေခံပြည်သူများ အရေးအကြီးဆုံးကိစ္စမှာ စား၊ ဝတ်၊ နေရေးဖြစ်ပါသည်။ နိစ္စဓူဝအဖို့ ဝတ်စရာမရှိလျှင်သော်မှ စားရေးနှင့်နေရေးမှာ အခြေခံပြည်သူများအဖို့ အသက်တမျှ အရေးကြီးပါသည်။ ယင်းအတွက် အခြေခံပြည်သူများမှာ နိစ္စဓူဝရုန်းကန်လှုပ်ရှား လုပ်ကိုင်ရှာဖွေနေကြရသည်။ ယင်းအခြေအနေတွင် ကိုဗစ်-၁၉ ရောဂါဖြစ်ပွားမှုကြောင့် အလုပ်အကိုင်စီးပွားမရေမရာဖြစ်ကြရသည်။

ထို့ကြောင့် ကိုဗစ်-၁၉ ကာလ စီးပွားရေးကုစားမှုအစီအစဉ်အရ ပြည်သူများ အလုပ်အကိုင်အခွင့်အလမ်းရရှိစေရန်နှင့် ဝင်ငွေနည်းပြည်သူများ နေရေးထိုင်ရေး ဖြေရှင်းပေးနိုင်ရန်အတွက် အစီအမံများ အဆက်မပြတ်ဆောင်ရွက်ပေးလျက်ရှိသည်။ ပြည်သူများအတွက် နေရေးထိုင်ရေးကို ခေတ်အဆက်ဆက် ဖြေရှင်းပေးလျက်ရှိရာ များသောအားဖြင့် နိုင်ငံ့ဝန်ထမ်းများကိုသာ အိမ်ရာများတည်ဆောက်ပေးခဲ့ပြီး နိုင်ငံ့ဝန်ထမ်းမဟုတ်သော အခြေခံပြည်သူများမှာ ခေတ်အဆက်ဆက် စိတ်မအေးဖြစ်ခဲ့ကြရသည်။

ယခုအခါ အခြေခံပြည်သူများအတွက် ပြည်သူ့အငှားအိမ်ရာစီမံကိန်းသစ် စတင်အကောင်အထည်ဖော်လာသည်ကို တွေ့ရသည်။ နေပြည်တော်၊ ရန်ကုန်နှင့် မန္တလေးမြို့တို့တွင် ပြည်သူ့အငှားအိမ်ရာစီမံကိန်းမှ နေအိမ်အခန်းပေါင်း တစ်သောင်း ဆောက်လုပ်မည်ဖြစ်သည်။ နေပြည်တော်တွင် အိမ်ရာအခန်းပေါင်း ၇၀၀ ကျော်၊ ဒဂုံမြို့သစ် (တောင်ပိုင်း)တွင် အိမ်ရာအခန်းပေါင်း ၆၀၀၀ ကျော်၊ မန္တလေးမြို့တွင် အိမ်ရာအခန်းပေါင်း ၃၀၀၀ ကျော် ဆောက်လုပ်သွားမည်ဖြစ်သည်။

မကြာသေးမီကလည်း ရန်ကုန်တိုင်းဒေသကြီး လှိုင်သာယာမြို့နယ်တွင် ကျန်စစ်မင်းအိမ်ရာ အပိုင်း(၁) နှင့် အပိုင်း(၂) တွင် တန်ဖိုးနည်းနှင့်တန်ဖိုးသင့်အိမ်ရာတိုက်ခန်းများအကောင်အထည်ဖော်ပြီးစီးခဲ့ရာ ဝင်ငွေနည်းပြည်သူများ စုဆောင်းငွေကျပ် သိန်း ၃၀ ရှိလျှင် ၁၅ နှစ် အရစ်ကျပေးချေမှုစနစ်ဖြင့် ရောင်းချပေးလျက်ရှိသည်။ သင့်တင့်သောတိုက်ခန်းတစ်ခန်းကို အနည်းဆုံးတန်ဖိုး ဈေးနှုန်းဖြင့် အရစ်ကျရောင်းချပေးခြင်းသည် အခြေခံပြည်သူများအား အတတ်နိုင်ဆုံး ဦးစားပေးဖြည့်ဆည်းပေးခြင်းဖြစ်သည်။

ပြည်သူ့အစိုးရအနေဖြင့် နိုင်ငံ့တာဝန် စတင်ယူခဲ့သည့် ၂၀၁၆ ခုနှစ်ကတည်းက ဝင်ငွေနည်းပြည်သူများ၊ အိုးပိုင်အိမ်ပိုင်မရှိသူ အခြေခံပြည်သူများအား အငှားအိမ်ရာများ အကောင်အထည်ဖော်၍ နေရေးစိတ်အေးအောင် ဆောင်ရွက်ပေးမှုများကို ယနေ့ထက်တိုင် အဆက်မပြတ်ဆောင်ရွက်ပေးလျက်ရှိသည်။ ပြည်သူ့အငှားအိမ်ရာဟူသည် နိုင်ငံ့ဝန်ထမ်းများသာမက ပုဂ္ဂလိကဝန်ထမ်းများ၊ ပုဂ္ဂလိကစက်ရုံအလုပ်ရုံဝန်ထမ်းများ၊ ခေါင်းရွက်ဗျပ်ထိုးဈေးသည်များ၊ တစ်နေ့လုပ် တစ်နေ့စား ကျပန်းအလုပ်သမားများအထိ ပါဝင်သည်။ ထိုအိမ်ရာ စီမံကိန်းများကို မြို့ကြီးသုံးမြို့သာမက ကျန်ပြည်နယ်နှင့်တိုင်းဒေသကြီးရှိ မြို့ကြီးများတွင်လည်း အကောင်အထည်ဖော်ခဲ့သည်။

အိမ်ရာစီမံကိန်းများကို အကောင်အထည်ဖော်ဆောင်ရွက်ပေးခဲ့ရာ၌ အားသာချက်၊ အားနည်းချက်များ ရှိခဲ့သည်။ အချိုးမညီမျှမှုများရှိခဲ့သည်။ အိမ်ခြံမြေဈေးကွက်များ အားမကောင်းသည့်အချိန်အခါ၌ ကိုဗစ်-၁၉ ရောဂါဖြစ်ပေါ်လာသဖြင့် ထိခိုက်မှုများ ပိုမိုဖြစ်ခဲ့ရသည်။ အိမ်ခြံမြေရင်းနှီးမြှုပ်နှံမှုများ ရှင်သန်ရေး၊ အလုပ်အကိုင် အခွင့်အလမ်းများ ပေါ်ထွက်ရေးတို့ကိုဆောင်ရွက်ရာ၌ ပြည်သူ့အငှားအိမ်ရာစီမံကိန်းသည် အခြေခံပြည်သူများ နေရေးလည်းအဆင်ပြေ၊ အလုပ်အကိုင်အခွင့်အလမ်း၊ ရင်းနှီးမြှုပ်နှံမှုများလည်း ပြန်လည်ရှင်သန်စေမည့် သားရွှေအိုးထမ်းကိန်းအဖြစ် အကောင်အထည်ဖော်လိုက်ခြင်းဖြစ်သည်။

ယခင်က အိမ်ရာစီမံကိန်းများသည် ဝင်ငွေနည်းပြည်သူများအတွက် မျှော်လင့်စရာမဟုတ်ခဲ့ပေ။ အိပ်မက်ပင် မက်နိုင်ခြင်းမရှိခဲ့ပေ။ ငွေကြေးတတ်နိုင်သူများနှင့် အလယ်အလတ်အဆင့်ရှိသူများသာ အိမ်ရာပိုင်ဆိုင်နိုင်ကြသည်။ ယခုအခါ အခြေခံလူတန်းစားများ တန်ဖိုးနည်းနည်းလေးဖြင့် နေအိမ်အခန်းတစ်ခန်း အငှားပိုင်ဆိုင်နိုင်ကြပြီး ထိုသို့ပိုင်ဆိုင်နိုင်ရန်အတွက်မူ ရသည့်မိသားစုငွေလေးကို စားရေး၊ ဝတ်ရေး၊ အထွေထွေရေးတို့အပြင် တတ်နိုင်သမျှ ချွေတာစုဆောင်းတတ်သူများအဖို့ ရေရှည်ဘဝရပ်တည်နိုင်မည့် စိတ်ချရသည့် အခွင့်အရေးဖြစ်သည်။

သို့သော် မည်သည့်အရာတွင်မဆို တည်ဆောက်ခြင်းထက် ရေရှည်ထိန်းသိမ်းစောင့်ရှောက်ခြင်းသည် ပို၍အရေးကြီးသည့်အချက်ဖြစ်၍ အလေးအနက်ထားရမည်ဖြစ်သည်။ တန်ဖိုးနည်းသဖြင့် ပျက်စီးမြန်ခြင်းလည်း မဖြစ်သင့်ပေ။ ဝင်ငွေနည်းသော အများပြည်သူ စုပေါင်းနေထိုင်ကြသည့် အငှားအိမ်ရာစနစ်ဖြစ်၍ အိမ်ရှင်အနေဖြင့် အခြေခံပြည်သူများ ထည့်ဝင်ငွေနည်းနည်းဖြင့် စဉ်ဆက်မပြတ် ထိန်းသိမ်းစောင့်ရှောက်ရေးကို လုပ်ကိုင်ဆောင်ရွက်ပေးနိုင်မည်ဆိုလျှင် အတိုင်းထက်အလွန် အဆင်ပြေပါလိမ့်မည်။

သို့ဖြစ်ရာ ဝင်ငွေနည်း အခြေခံပြည်သူများအနေဖြင့် နိစ္စဓူဝ ရုန်းကန်လှုပ်ရှားနေကြရသူများဖြစ်ကြပြီး ကိုဗစ်-၁၉ ကာလ စီးပွားရေးကုစားမှုအစီအစဉ်အရ ပြည်သူများ အလုပ်အကိုင်အခွင့်အလမ်းသစ်များရရှိစေရေးနှင့် ဝင်ငွေနည်းပြည်သူများ နေရေးထိုင်ရေး ဖြေရှင်းပေးနိုင်ရေး အကောင်အထည်ဖော်ပေးနေသော တန်ဖိုးနည်း အငှားအိမ်ရာစီမံကိန်းများကို စဉ်ဆက်မပြတ် အောင်မြင်စွာဆောင်ရွက်ပေးနိုင်လိမ့်မည်ဟု ယုံကြည်မျှော်လင့်ပါကြောင်း။ ။

## ၂၀၂၁ ခုနှစ်၊ (၇၄)နှစ်မြောက် ပြည်ထောင်စုနေ့ အမျိုးသားရေးဦးတည်ချက်များ

(၁) ပြည်ထောင်စုငြိမ်းချမ်းရေးညီလာခံ "(၂၁) ရာစုပင်လုံ" မှသည် ပြည်တွင်းငြိမ်းချမ်းရေးလုပ်ငန်းစဉ်များ အောင်မြင်သည်အထိ အကောင်အထည်ဖော်ဆောင်ရွက်ရေး။

(၂) တိုင်းရင်းသားပြည်သူများ၏ လူမှုစီးပွားဘဝဖွံ့ဖြိုးတိုးတက်ရေး။

(၃) ဒီမိုကရေစီဖက်ဒရယ်ပြည်ထောင်စုနှင့် လျော်ညီသည့် ဖွဲ့စည်းပုံအခြေခံဥပဒေတစ်ရပ်ပေါ်ပေါက်ရေး။

(၄) ပြည်ထောင်စုမပြိုကွဲရေး၊ တိုင်းရင်းသားစည်းလုံးညီညွတ်မှု မပြိုကွဲရေး၊ အချုပ်အခြာအာဏာ တည်တံ့ခိုင်မြဲရေးတို့ကို တိုင်းရင်းသားအားလုံး ထိန်းသိမ်းကာကွယ်စောင့်ရှောက်ရေး။

(၅) အရည်အချင်းမြင့်မား၍ ပြည်ထောင်စုစိတ်ဓာတ်ခိုင်မာသော မျိုးဆက်သစ်များ ပြုစုပျိုးထောင်ရေး။

## (၉)ခုမြောက် နေပြည်တော်ဖွံ့ဖြိုးရေးဘဏ်ခွဲ (လယ်ဝေးဘဏ်ခွဲ) ဖွင့်လှစ်

**နေပြည်တော် ဇန်နဝါရီ ၃၀**

နေပြည်တော် ဖွံ့ဖြိုးရေးဘဏ်လီမိတက်၏ (၉) ခုမြောက် ဘဏ်ခွဲဖြစ်သည့် လယ်ဝေးဘဏ်ခွဲ ဖွင့်လှစ်ခြင်းအခမ်းအနားကို ယနေ့နံနက် ၈ နာရီက နေပြည်တော် လယ်ဝေးမြို့နယ် အမှတ် (၇) ရပ်ကွက် သုခမလမ်း ဦးပိုင်/မြေကွက်အမှတ်(လပ-၀၁၉) (လယ်ဝေးမြို့နယ်၊ အားကစားကွင်းရှေ့)ရှိ အဆိုပါဘဏ်ခွဲ၌ ကျန်းမာရေးနှင့် အားကစားဝန်ကြီးဌာန၏ ညွှန်ကြားချက်နှင့်အညီ Social Distancing စနစ်ဖြင့် ကျင်းပသည်။

ဘဏ်ဖွင့်ပွဲသို့ နေပြည်တော်ကောင်စီဥက္ကဋ္ဌ၊ နေပြည်တော်စည်ပင်သာယာရေးကော်မတီ မြို့တော်ဝန်၊ နေပြည်တော် ဖွံ့ဖြိုးရေးဘဏ်လီမိတက် ဒါရိုက်တာအဖွဲ့နာယက ဒေါက်တာ မျိုးအောင်၊ နေပြည်တော်ကောင်စီဝင် ဦးအောင်မြင့်ထွန်း၊ မြန်မာနိုင်ငံတော်ဗဟိုဘဏ် ဒုတိယဥက္ကဋ္ဌ ဦးစိုးမင်း၊ နေပြည်တော် စည်ပင်သာယာရေးကော်မတီ ဒုတိယ မြို့တော်ဝန်၊ နေပြည်တော် ဖွံ့ဖြိုးရေးဘဏ်လီမိတက် ဒါရိုက်တာအဖွဲ့ဥက္ကဋ္ဌ ဦးရဲမင်းဦး၊ မြန်မာနိုင်ငံတော် ဗဟိုဘဏ် ညွှန်ကြားရေးမှူးချုပ် ဦးဝင်းမြင့်၊ နေပြည်တော်စည်ပင်သာယာရေး ကော်မတီဝင်များ၊ ဒါရိုက်တာ အဖွဲ့ဝင်များ၊ ဖိတ်ကြားထားသော ဧည့်သည်တော်များနှင့် ဘဏ်တာဝန်ရှိသူများ တက်ရောက်ကြသည်။

ဖွင့်ပွဲတွင် နေပြည်တော်ကောင်စီဝင် ဦးအောင်မြင့်ထွန်း၊ မြန်မာနိုင်ငံတော် ဗဟိုဘဏ် ဒုတိယဥက္ကဋ္ဌ ဦးစိုးမင်း၊ နေပြည်တော် စည်ပင်သာယာရေး ကော်မတီ ဒုတိယမြို့တော်ဝန်၊ နေပြည်တော် ဖွံ့ဖြိုးရေးဘဏ် လီမိတက် ဒါရိုက်တာအဖွဲ့ဥက္ကဋ္ဌ ဦးရဲမင်းဦးတို့က ဖဲကြိုးဖြတ်ဖွင့်လှစ်ပေးကြသည်။ ယင်းနောက် နေပြည်တော် ဖွံ့ဖြိုးရေးဘဏ်လီမိတက် ဒါရိုက်တာ အဖွဲ့နာယက ဒေါက်တာမျိုးအောင်က ဘဏ်ခွဲဆိုင်းဘုတ်ကို စက်ခလုတ်နှိပ် ဖွင့်လှစ်ပေးခဲ့ပြီး ဘဏ်ခွဲအတွင်း လှည့်လည်ကြည့်ရှုကြသည်။

ယခု ဖွင့်လှစ်သည့် လယ်ဝေးဘဏ်ခွဲသည် (၉) ခုမြောက် နေပြည်တော် ဖွံ့ဖြိုးရေးဘဏ်လီမိတက်၊ ဘဏ်ခွဲဖြစ်ပြီး ဘဏ်ဝန်ဆောင်မှု လုပ်ငန်းများ ကျယ်ကျယ်ပြန့်ပြန့် ဆောင်ရွက်ရန်၊ ဘဏ်နှင့်ဆက်သွယ်သူ ပြည်သူများ ဘဏ်ဝန်ဆောင်မှုများကို လွယ်ကူချောမွေ့စွာ ဆောင်ရွက်နိုင်ရန် ရည်ရွယ်၍ ဖွင့်လှစ်ရခြင်းဖြစ်သည်။

သတင်းစဉ်

MYANMAR Digital News
Presented by NPE
www.mdn.gov.mm

ကိုဗစ်-၁၉ ရောဂါ ကာကွယ်ဖို့
မိမိကစ၍ စည်းကမ်းများကို လိုက်နာစို့

ကြေးမုံ

| | | | |
|---|---|---|---|
| စာတည်းမှူးချုပ် | - ဦးစိုးစိုးနိုင် | အငယ်တန်း သတင်းထောက်များ | - ဦးအောင်ကျော်ဦး၊ ဦးအောင်ကျော်ဝင်း၊ ဦးသန်းတင်အောင်၊ ဒေါ်ခင်မို့မို့အောင်၊ ဒေါ်ခင်မျိုးနိုင်၊ ဒေါ်ခင်စုစုလှိုင်၊ ဦးအေးမင်းသူ၊ ဒေါ်မာမာစိုး |
| စာတည်းမှူး | - ဦးဝင်းနိုင် | | |
| သတင်းထောက်မှူး | - ဦးမြင့်စိုး | | |
| စာတည်းများ | - ဦးစန်းအောင်၊ ဦးအေဝမ်းစိုး၊ ဒေါ်မေလဲ့သင်း၊ ဒေါ်ခင်ခင်သက်၊ ဒေါ်ယုဝါဝါ၊ ဒေါ်သီသီမင်း၊ ဦးဟိန်းထက်လင်း၊ ဦးသက်ထွေး | ဓာတ်ပုံသတင်းထောက် | - ဦးခင်မောင်ဝင်း |
| | | သုတေသန | - ဒေါ်ဇင်မာဝင့် |
| ဘာသာပြန်စာတည်းများ | - ဦးဇော်ဝင်း၊ ဦးနိုင်လင်းကြည်၊ ဦးအောင်ကျော်ကျော် | စာပြင် | - ဦးဝေမင်းသူနှင့်အဖွဲ့ |
| အကြီးတန်း သတင်းထောက်များ | - ဦးစိုးအောင်၊ ဦးကိုမင်း၊ ဒေါ်စန်းယဉ်ဦး၊ ဒေါ်နေဇာဇာထွန်း | စာမျက်နှာဖွဲ့စည်းမှုနှင့် ဒီဇိုင်း | - ဒေါ်နွယ်နွယ်ထွန်း၊ ဒေါ်ချောစုလှိုင်နှင့်အဖွဲ့ |
| | | အီးမေးလ်နှင့် အွန်လိုင်း | - ဦးစိုးချစ်ဦး၊ ဦးအောင်ကျော်ဖြိုးနှင့်အဖွဲ့ |


ပုံနှိပ်ခြင်းလုပ်ငန်းအမှတ် (၀၀၆၄၀)၊
ပုံနှိပ်ထုတ်ဝေခွင့်အမှတ်(၀၀၇၇၁)ဖြင့်
ကြေးမုံသတင်းစာတိုက်က ထုတ်ဝေသည်။

themirror.npt@gmail.com
www.facebook.com/themirrordaily

နေပြည်တော် - စာတည်းမှူး ၀၆၇-၃၆၁၂၆၊ စာတည်းအဖွဲ့ ၀၆၇-၃၆၁၂၈၊ ၀၆၇-၃၆၁၃၀၊ ဖက်စ် ၀၆၇-၃၆၁၃၁
ရန်ကုန်ရုံးခွဲ - အမှတ် ၇၇၊ ၅၂ လမ်းနှင့် မဟာဗန္ဓုလလမ်းထောင့်၊ ပုဇွန်တောင်မြို့နယ်၊ ရန်ကုန်မြို့၊ စာတည်းဌာန ၀၁-၂၉၂၈၃၂
မန်နေဂျာ - ၀၁-၈၆၁၀၆၈၅၊ စီမံ/ငွေစာရင်း ၀၁-၂၉၁၄၅၄၊ ဖြန့်ချိရေး ၀၁-၂၉၂၈၃၀၊ ကြော်ငြာ ၀၁-၃၉၇၃၃၀၊ ဖက်စ် ၀၁-၂၀၃၃၅၁

# အပြည်ပြည်ဆိုင်ရာထေရဝါဒဗုဒ္ဓသာသနာပြုတက္ကသိုလ်က သဘောထားထုတ်ပြန်ချက်တစ်ရပ် ထုတ်ပြန်

**နေပြည်တော် ဇန်နဝါရီ ၃၀**

အပြည်ပြည်ဆိုင်ရာ ထေရဝါဒဗုဒ္ဓသာသနာပြုတက္ကသိုလ်က ယနေ့ရက်စွဲဖြင့် သဘောထားထုတ်ပြန်ချက်တစ်ရပ်ကို ထုတ်ပြန်လိုက်ကြောင်း သိရသည်။

အဆိုပါ သဘောထားထုတ်ပြန်ချက်အပြည့်အစုံမှာ အောက်ပါအတိုင်း ဖြစ်ပါသည် -

အပြည်ပြည်ဆိုင်ရာထေရဝါဒဗုဒ္ဓသာသနာပြုတက္ကသိုလ်၏

သဘောထားထုတ်ပြန်ချက်

ကမ္ဘာ့ကပ်ရောဂါ (COVID-19)ကြောင့် မြန်မာပြည်သူအပေါင်း လူနေမှုကဏ္ဍအသီးသီးတွင် အခက်အခဲများစွာ ခံစားနေကြရသည့် ယခုအချိန်ကာလမျိုးတွင် (၂၀၂၀)ပြည့်နှစ် အထွေထွေရွေးကောက်ပွဲကို အကြောင်းပြု၍ ဖြစ်ပေါ်နေသော သတင်းများအရ ရဟန်းရှင်လူ ပြည်သူများသည် နှလုံးစိတ်ဝမ်း မအေးချမ်းဘဲရှိနေကြကြောင်း ကြားသိရပါသဖြင့် နိုင်ငံတော်၏ အကျိုးကို ရှေးရှုကြလျက် နိုင်ငံတော်အစိုးရ၊ တပ်မတော်၊ နိုင်ငံရေးပါတီများနှင့် ပြည်သူအပေါင်းက တည်ဆဲဥပဒေ၊ နည်းဥပဒေ၊ စည်းမျဉ်းများနှင့်အညီ ငြိမ်းချမ်းစွာ ညှိနှိုင်းအဖြေရှာ ဆောင်ရွက်ကြရန် နိုင်ငံတော်သံဃမဟာနာယကအဖွဲ့ ဆရာတော်ကြီးများက သဘောတူ ဆုံးဖြတ်၍ (၂၀၂၁)ခုနှစ်၊ ဇန်နဝါရီလ (၂၉)ရက်နေ့က လက်မှတ်ရေးထိုးကာ မေတ္တာရပ်ခံချက်တစ်ရပ် ထုတ်ပြန်ထားသည်ကို တွေ့ရှိရပါသည်။

အပြည်ပြည်ဆိုင်ရာထေရဝါဒဗုဒ္ဓသာသနာပြုတက္ကသိုလ်အနေဖြင့်လည်း နိုင်ငံတော် သံဃမဟာနာယကအဖွဲ့ ဆရာတော်ကြီးများ၏ သဘောထားထုတ်ပြန်ချက်ကို လှိုက်လှဲစွာ ကြိုဆိုပါကြောင်းနှင့် ဆရာတော်ကြီးများ၏ ဆန္ဒသဘောထားနှင့်အညီ ထပ်တူထပ်မျှဖြစ်ပါကြောင်း သဘောထားထုတ်ပြန်အပ်ပါသည်။

ဥက္ကဋ္ဌကြီးမှူးဆရာတော်

**အပြည်ပြည်ဆိုင်ရာ ထေရဝါဒဗုဒ္ဓသာသနာပြုတက္ကသိုလ်**

# ဘာသာရေးအသင်းအဖွဲ့များက မေတ္တာရပ်ခံချက်များ ထုတ်ပြန်

**နေပြည်တော် ဇန်နဝါရီ ၃၀**

၂၀၂၀ ပြည့်နှစ် အထွေထွေရွေးကောက်ပွဲကို အကြောင်းပြု၍ နိုင်ငံတော်တွင် ဖြစ်ပေါ်နေသော အခြေအနေများကို အများပြည်သူ စိုးရိမ်ကြောင့်ကြနေကြသည့်ကိစ္စနှင့်ပတ်သက်၍ ဘာသာရေးအသင်းအဖွဲ့များက မေတ္တာရပ်ခံချက်များ ထုတ်ပြန်ခဲ့ကြကြောင်း သိရသည်။

အဆိုပါ မေတ္တာရပ်ခံချက်များမှာ အောက်ပါအတိုင်း ဖြစ်ပါသည် -

မြန်မာနိုင်ငံခရစ်ယာန်အသင်းတော်များကောင်စီ
THE MYANMAR COUNCIL OF CHURCHES
ECUMENICAL SHARING CENTRE
(601) Pyay Road, University P.O., Kamayut Township, Yangon 11041, Myanmar
Email: info@mccoikom.org

## မေတ္တာရပ်ခံပန်ကြားခြင်း

၁။ လက်ရှိအချိန်ကာလသည် ကမ္ဘာ့ကပ်ရောဂါ COVID-19 ကူးစက်ပြန့်ပွားမှုကို မြန်မာနိုင်ငံသူ၊ နိုင်ငံသားများ အားလုံး တွေ့ကြုံရင်ဆိုင်နေရပြီး ကျန်းမာရေးဆိုင်ရာအခက်အခဲများသာမက လူမှု၊ စီးပွားအခက်အခဲများကိုပါ ရင်ဆိုင်ကြုံတွေ့နေရပါသည်။ မြန်မာနိုင်ငံသူ၊ နိုင်ငံသားများအနေဖြင့်လည်း ကမ္ဘာ့ကပ်ရောဂါ COVID-19 ကို အတူတကွ ကာကွယ်တွန်းလှန်၊ တိုက်ဖျက်နေရသော အချိန်ကာလဖြစ်ပါသည်။

၂။ ထိုသို့သောအခြေအနေတွင် ၂၀၂၀ ပြည့်နှစ်၊ နိုဝင်ဘာလ (၈) ရက်နေ့တွင် ပြုလုပ်ကျင်းပခဲ့သော အထွေထွေရွေးကောက်ပွဲနှင့် စပ်လျဉ်းပြီး ပြည်ထောင်စုသမ္မတမြန်မာနိုင်ငံတော်အတွင်း မလိုလားအပ်သော အခက်အခဲပြဿနာများ ဖြစ်ပေါ်လာမည်စိုးရိမ်ပူပန်မိပါသည်။

၃။ “ညီအစ်ကိုတို့သည် သဘောတူလျက်ပေါင်းဖော်ကြသည် အရာမှာ အလွန်ကောင်းပေ၏ အလွန်တင့်တယ်လျောက်ပတ်ပေ၏” (ဆာလံကျမ်း ၁၃၃း၁)ဟူ၍ သမ္မာကျမ်းစာအလာရှိသည့်အတိုင်း မြန်မာနိုင်ငံသူ၊ နိုင်ငံသားအားလုံး သဘောမျှ၍ စည်းလုံးညီညွတ်သဖြင့် အလွန်တင့်တယ်လျောက်ပတ်သော နိုင်ငံတော်ကြီးဖြစ်စေရန် အထူးမျှော်လင့်ပါသည်။

၄။ သို့ဖြစ်ပါ၍ ပြည်ထောင်စုသမ္မတမြန်မာနိုင်ငံတော်ရှိ နိုင်ငံသူ၊ နိုင်ငံသားများ၊ နိုင်ငံတော်အစိုးရ၊ တပ်မတော်နှင့် နိုင်ငံရေးပါတီများအနေနှင့် မိမိတို့နိုင်ငံ၏ အကျိုးအလို့ငှာ အပြုသဘောဆောင်သော လုပ်ဆောင်မှုများဖြင့် ဝိုင်းဝန်းကူညီပေးကြပါရန် မေတ္တာရပ်ခံပန်ကြားအပ်ပါသည်။

ဥက္ကဋ္ဌ
မြန်မာနိုင်ငံခရစ်ယာန်အသင်းတော်များကောင်စီ

အထွေထွေအတွင်းရေးမှူး
မြန်မာနိုင်ငံခရစ်ယာန်အသင်းတော်များကောင်စီ

မြန်မာနိုင်ငံလုံးဆိုင်ရာ ဟိန္ဒူဘာသာရေး ဗဟိုအဖွဲ့ချုပ်
ALL MYANMAR HINDU CENTRAL COUNCIL

စာအမှတ် ၊ AMHCC/ MS/ S-008

## မေတ္တာရပ်ခံချက်

၁။ ယခုအချိန်ကာလသည် ပြည်ထောင်စုသမ္မတမြန်မာနိုင်ငံတော်တစ်ဝန်း ကမ္ဘာ့ကပ်ရောဂါ (Covid-19)ကို ပြည်သူအပေါင်းတို့ ရင်ဆိုင်ခံစားနေကြရ၍ စီးပွားရေး၊ ပညာရေး၊ ကျန်းမာရေး၊ လူမှုရေး အစရှိသည့်ကဏ္ဍအသီးသီးတွင် အခက်အခဲများစွာ ခံစားနေကြရသည့် အချိန်ကာလဖြစ်ပါသည်။

၂။ ထိုသို့သောအခြေအနေမျိုးတွင် ကျင်းပပြီးစီးခဲ့သော ၂၀၂၀ ပြည့်နှစ်၊ အထွေထွေရွေးကောက်ပွဲကို အကြောင်းပြု၍ နိုင်ငံတော်တွင် ယနေ့ဖြစ်ပေါ်နေသောသတင်းများအရ မြန်မာနိုင်ငံသူ နိုင်ငံသားများသည် စိုးရိမ်ကြောင့်ကြနှလုံးစိတ်ဝမ်း မအေးချမ်းဘဲရှိနေကြောင်း သိရှိရပါသည်။

၃။ ကမ္ဘာ့ငြိမ်းချမ်းရေးဖခင်ကြီး မဟတ္တမဂန္ဒီ၏-

"Relationships are based on four principles:
respect, understanding, acceptance and appreciation."

“ဆက်ဆံရေးဆိုသည်မှာ လေးစားမှုရှိခြင်း၊ နားလည်မှုရှိခြင်း၊ လက်ခံအသိအမှတ်ပြုမှုရှိခြင်းနှင့် တန်ဖိုးထားခြင်းဟူသော သဘောတရားလေးချက်အပေါ်တွင် အခြေခံသည်”

ဟူသောအဆိုအမိန့်အတိုင်း ညီညွတ်စွာစေ့စပ်ညှိနှိုင်းဆောင်ရွက်နိုင်ရေး လွန်စွာလိုအပ်ပါသည်။

၄။ သို့ဖြစ်ပါ၍ မြန်မာနိုင်ငံလုံးဆိုင်ရာဟိန္ဒူဘာသာရေးဗဟိုအဖွဲ့ချုပ်က ပြည်ထောင်စုသမ္မတ မြန်မာနိုင်ငံတော်အတွင်း မှီတင်းနေထိုင်ကြကုန်သော မြန်မာနိုင်ငံသူ နိုင်ငံသားများအနေဖြင့် ပြည်ထောင်စုသမ္မတမြန်မာနိုင်ငံတော်ကြီး တည်ငြိမ်အေးချမ်းသာယာဝပြောစေရေးကို ရှေးရှုကြလျက် လက်ရှိဖြစ်ပေါ်နေသောကိစ္စအရပ်ရပ်တို့ကို မိမိတို့၏ဆန္ဒကို ငြင်းခုံမှုမပြုကြဘဲ တည်ဆဲဥပဒေ၊ နည်းဥပဒေ၊ စည်းမျဉ်းများနှင့်အညီ ငြိမ်းချမ်းစွာညှိနှိုင်းအဖြေရှာ ဆောင်ရွက်ကြရန် မေတ္တာရပ်ခံအပ်ပါသည်။

ဦးထွန်းငြိမ်း
အထွေထွေအတွင်းရေးမှူး
မြန်မာနိုင်ငံလုံးဆိုင်ရာ
ဟိန္ဒူဘာသာရေးဗဟိုအဖွဲ့ချုပ်

ဥက္ကဋ္ဌ
မြန်မာနိုင်ငံလုံးဆိုင်ရာ
ဟိန္ဒူဘာသာရေးဗဟိုအဖွဲ့ချုပ်

ပြည်ထောင်စုသမ္မတမြန်မာနိုင်ငံတော်
မြန်မာနိုင်ငံလုံးဆိုင်ရာ အစ္စလာမ်ဘာသာရေးအဖွဲ့ကြီး

စာအမှတ် - မအဘ / စီမံ / ၀၇ /၂၀၂၁(အစ-၅)။
ရက်စွဲ - ၂၀၂၁ ခုနှစ်၊ ဇန်နဝါရီလ ၃၀ ရက်။

## မေတ္တာရပ်ခံခြင်း

၁။ ပြည်ထောင်စုသမ္မတမြန်မာနိုင်ငံတော်၌ ကိုဗစ်-၁၉ ရောဂါကပ်ဘေးကြောင့် နိုင်ငံသားပြည်သူများအနေဖြင့် အခက်အခဲများကို ကြုံတွေ့နေရချိန်တွင် ၂၀၂၀ ပြည့်နှစ် အထွေထွေရွေးကောက်ပွဲကို အကြောင်းပြု၍ ဖြစ်ပေါ်နေသော အခြေအနေအရပ်ရပ်ကြောင့် ပြည်သူအများ စိုးရိမ်ထိတ်လန့် ပူပင်သောကရောက်နေကြရပါသည်။

၂။ နိုင်ငံတော်တည်ငြိမ်ဖွံ့ဖြိုးတိုးတက်ရေးနှင့် နိုင်ငံသားပြည်သူများ စိတ်အေးချမ်းမြေ့စေရေးတို့ကို ရှေ့ရှု၍ သက်ဆိုင်ရာ အဖွဲ့အစည်းအသီးသီးတို့သည် တစ်ဦးနှင့်တစ်ဦး တစ်ဖွဲ့နှင့်တစ်ဖွဲ့အကြား အမြင်မတူမှုများကို နိုင်ငံတော်၏ ပြဋ္ဌာန်းထားသော တည်ဆဲ တရားဥပဒေ၊ နည်းဥပဒေ၊ စည်းမျဉ်းများနှင့်အညီ ငြိမ်းချမ်းစွာ အဖြေရှာဆောင်ရွက်ကြပါရန် မေတ္တာရပ်ခံအပ်ပါသည်။

ဒုတိယသမ္မတ ဦးမြင့်ဆွေ ပန်နန်းဒင်မြို့ ဒေသခံပြည်သူများအတွက် ဆန်များ ထောက်ပံ့ပေးအပ်စဉ်။

❑ ရှေ့ဖုံးမှ

ဆက်လက်၍ ဒုတိယသမ္မတသည် မချမ်းဘောမြို့နယ်ခန်းမတည်ဆောက်ပြီးစီးမှုအခြေအနေများအား ကြည့်ရှုစစ်ဆေးရာ တော်ဝင်မြစ်ကြီးနားဆောက်လုပ်ရေးကုမ္ပဏီလီမိတက်မှ တာဝန်ရှိသူတစ်ဦးက လိုက်လံရှင်းလင်းတင်ပြသည်။

**ဖြည့်စွက်ရှင်းလင်းတင်ပြ**

ထို့နောက် ဒုတိယသမ္မတနှင့်အဖွဲ့သည် တပ်မတော်ရဟတ်ယာဉ်များဖြင့် ပူတာအိုမြို့မှ နောင်မွန်မြို့သို့ ထွက်ခွာပြီး နောင်မွန်မြို့ရှိ ခါကာဘိုရာဇီ ဇီဝမျိုးစုံမျိုးကွဲ သုတေသနရှေ့တန်းစခန်းရုံးသို့ရောက်ရှိကြရာ စခန်းတာဝန်ခံ ဦးအောင်မြတ်စိုးက စခန်းဆိုင်ရာအချက်အလက်များ၊ ခါကာဘိုရာဇီအမျိုးသားဥယျာဉ်အတွင်း၌ ငှက်မျိုးစိတ်များနှင့် တောရိုင်းတိရစ္ဆာန်များ နေထိုင်ကျက်စားနေမှုအခြေအနေများ၊ မြန်မာနိုင်ငံတွင် နှင်းကျားသစ်များ နေထိုင်ကျက်စားမှုရှိ၊ မရှိကို လေ့လာဆောင်ရွက်နေမှုအခြေအနေများ၊ ခါကာဘိုရာဇီ အမျိုးသားဥယျာဉ်အတွင်းတွေ့ရှိရသည့် ဆေးဖက်ဝင်အပင်များနှင့် ၎င်းဒေသရှိ ဇီဝမျိုးစုံမျိုးကွဲများအား သုတေသနဆောင်ရွက်နေမှုအခြေအနေများကို ရှင်းလင်းတင်ပြရာ သယံဇာတနှင့် သဘာဝပတ်ဝန်းကျင်ထိန်းသိမ်းရေးဝန်ကြီးဌာန ဒုတိယဝန်ကြီး ဒေါက်တာရဲမြင့်ဆွေနှင့် ညွှန်ကြားရေးမှူးချုပ် ဒေါက်တာညီညီကျော်တို့က လိုအပ်သည်များကို ဖြည့်စွက်ရှင်းလင်းတင်ပြကြသည်။

ယင်းနောက် နယ်စပ်ရေးရာဝန်ကြီးဌာန ပြည်ထောင်စုဝန်ကြီး ဒုတိယဗိုလ်ချုပ်ကြီး ရဲအောင်က ပူတာအို-နောင်မွန်-ပန်နန်းဒင် လမ်းဖောက်လုပ်နေမှုအခြေအနေများနှင့် ပန်နန်းဒင်-ငါဝါကျေးရွာ-ဂဝိုင်ကျေးရွာတို့အား လမ်းဖောက်လုပ်သွားမည့် အစီအမံများကို ရှင်းလင်းတင်ပြသည်။

**လမ်းညွှန်မှာကြား**

ရှင်းလင်းတင်ပြချက်များနှင့်စပ်လျဉ်း၍ ဒုတိယသမ္မတက တာဝန်ထမ်းဆောင်နေသော ဝန်ထမ်းများအနေဖြင့် ပေးအပ်ထားသည့် လုပ်ငန်းတာဝန်များ အောင်မြင်အောင်ဆောင်ရွက်ရာတွင် ဒေသခံတိုင်းရင်းသားများနှင့်အတူ ချစ်ခင်ရင်းနှီးစွာ ပူးပေါင်းဆောင်ရွက်သွားကြရန်၊ နိုင်ငံ၏ထူးခြားလှပသော ရေခဲတောင်ဂေဟာစနစ်နှင့် ရှားပါးပြီးအဖိုးတန်သော သဘာဝသယံဇာတများဖြစ်သည့် ဇီဝမျိုးစုံမျိုးကွဲ တောရိုင်းတိရစ္ဆာန်များနှင့် အပင်များကို ထိန်းသိမ်းစောင့်ရှောက်သွားရန် လမ်းညွှန်မှာကြားသည်။

ယင်းနောက် ဒုတိယသမ္မတနှင့်အဖွဲ့သည် နောင်မွန်မြို့ဖွံ့ဖြိုးတိုးတက်နေမှုအခြေအနေများကို မော်တော်ယာဉ်များဖြင့်လှည့်လည်ကြည့်ရှုသည်။

ထို့နောက် ဒုတိယသမ္မတသည် လမ်းပန်းဆက်သွယ်ရေးခက်ခဲသည့် ပန်နန်းဒင်မြို့ရှိ ဒေသခံပြည်သူများအတွက် ဆန်အိတ် ၂၀၀ ကို ထောက်ပံ့ပေးအပ်ရာ ပန်နန်းဒင်မြို့အုပ်ချုပ်ရေးမှူး ဦးနေမင်းထွန်းနှင့် ဒေသခံများက လက်ခံရယူကြသည်။

ယင်းနောက် ဒုတိယသမ္မတနှင့်အဖွဲ့သည် နောင်မွန်မြို့မှ ပူတာအိုမြို့သို့တပ်မတော် ရဟတ်ယာဉ်များဖြင့်ရောက်ရှိကြပြီး ထိုမှတစ်ဆင့် တပ်မတော် အထူးလေယာဉ်ဖြင့် နေပြည်တော်သို့ ညနေပိုင်းတွင် ပြန်လည်ရောက်ရှိကြသည်။

**သတင်းစဉ်**

မချမ်းဘောမြို့ရှိ ဂူဘားရိပ်သာ ထိန်းသိမ်းထားရှိမှုကို တွေ့ရစဉ်။

မချမ်းဘောမြို့ရှိ မြို့နယ်ခန်းမတည်ဆောက်ပြီးစီးမှုကို တွေ့ရစဉ်။

# ရန်ကုန်နှင့် မန္တလေး လေယာဉ်စီးသူများ ၂၅ ရာခိုင်နှုန်း သက်သာခွင့်ရမည်

**ရန်ကုန် ဇန်နဝါရီ ၂၀**

ကိုဗစ်-၁၉ ကာလ ပြည်သူများ ခရီးသွားလာမှုအဆင်ပြေချောမွေ့စေရန်အတွက် မြန်မာအမျိုးသားလေကြောင်း(MNA)က ပြည်တွင်းခရီးစဉ်များကို ပြန်လည်ပြေးဆွဲလျက်ရှိရာ ယခုတစ်ဖန် ရန်ကုန်မြို့နှင့် မန္တလေးမြို့များမှ မြန်မာအမျိုးသားလေကြောင်းဖြင့် စီးနင်းလိုက်ပါမည့် ခရီးသွားများအား ၂၅ ရာခိုင်နှုန်း Discount Gift Voucher များကို လာမည့် ဖေဖော်ဝါရီ ၃ ရက်တွင် ပေးသွားမည်ဖြစ်ကြောင်း မြန်မာအမျိုးသားလေကြောင်းမှ သိရသည်။

မြန်မာအမျိုးသားလေကြောင်းမှ ၂၅ ရာခိုင်နှုန်း Discount Voucher များကို ရန်ကုန်နှင့် မန္တလေးရှိ Check in Counter များတွင် ၂၀၂၂ ခုနှစ် ဖေဖော်ဝါရီ ၃ ရက်၌ အရေအတွက် အကန့်အသတ်(ဦးရာစနစ်)ဖြင့် ပေးသွားမည်ဖြစ်ကြောင်း သိရသည်။

"ဖေဖော်ဝါရီ ၃ ရက် မြန်မာအမျိုးသားလေကြောင်းနှင့် ရန်ကုန်လေဆိပ်နဲ့ မန္တလေးလေဆိပ်က လိုက်ပါစီးနင်းမည့် ခရီးသည်တွေကို ဒီ Gift Voucher တွေပေးမှာ ဖြစ်ပါတယ်။ အရေအတွက်ကန့်သတ်ထားပါတယ်။ MNA နဲ့ နောက်တစ်ခေါက်ခရီးသွားတဲ့အခါ ဒီ Gift Voucher ပြပြီး လက်မှတ်ဝယ်ရင် ၂၅ ရာခိုင်နှုန်းသက်သာခွင့်ရရှိမှာဖြစ်ပါတယ်"ဟု မြန်မာအမျိုးသားလေကြောင်းမှ ပြောသည်။

မြန်မာအမျိုးသားလေကြောင်းသည် မကြာသေးမီက ပြည်တွင်းလေကြောင်းလိုင်းများ ပြန်လည်ပြေးဆွဲလျက်ရှိကြောင်း၊ ကိုဗစ်-၁၉ မဖြစ်မီက မြို့ကြီး ၂၉ မြို့သို့ပျံသန်းပြေးဆွဲလျက်ရှိပြီး ယခုအခါ ခရီးသည်အခြေအနေများအပေါ်မူတည်၍ ပြည်တွင်းခရီးစဉ်များပြေးဆွဲပေးလျက်ရှိကြောင်း သိရသည်။

**မြင့်မောင်**

# ရေတာရှည်မြို့နယ်၌ စနစ်ကျလယ်ယာမြေ ဖော်ထုတ်ခြင်းလုပ်ငန်းများ ကွင်းဆင်းကြည့်ရှု

**ရေတာရှည် ဇန်နဝါရီ ၂၀**

ပဲခူးတိုင်းဒေသကြီး ရေတာရှည်မြို့နယ်၌ ၂၀၂၀-၂၀၂၁ ဘဏ္ဍာနှစ် တိုင်းဒေသကြီးအစိုးရအဖွဲ့ ခွင့်ပြုရန်ပုံငွေဖြင့် ကြံသန္တယ်ကျေးရွာအုပ်စု စိုင်တမော့ကြီးကျေးရွာ ကွင်းအမှတ် ၆၇၀-က တွင် စူပါဆန်းဘရိုက်ကုမ္ပဏီမှ တာဝန်ယူဆောင်ရွက်လျက်ရှိသော လယ်ယာမြေ ၁၈၅ ဧက၊ ခင်တန်းကြီးကျေးရွာအုပ်စု တောင်နီကုန်းကျေးရွာ ကွင်းအမှတ် ၆၆၁ တွင် ဇေယျာအောင်မြေကုမ္ပဏီမှ တာဝန်ယူဆောင်ရွက်လျက်ရှိသည့် လယ်ယာမြေ ၃၃၄ ဧက၊ သပြေတန်းကျေးရွာအုပ်စု ဝါးတောကြီးကျေးရွာ ကွင်းအမှတ် ၆၃၉-က တွင် ပန်းသီကုမ္ပဏီမှ တာဝန်ယူ၍ စနစ်ကျလယ်ယာမြေဖော်ထုတ်ခြင်းလုပ်ငန်းများဆောင်ရွက်လျက်ရှိကြောင်း မြို့နယ်စက်မှုလယ်ယာဦးစီးဌာနရုံးမှ သိရသည်။

စနစ်ကျလယ်ယာမြေ ဖော်ထုတ်ခြင်းလုပ်ငန်းများကို ယခုနှစ်မိုးရာသီအမီ ဆောင်ရွက်ရမည်ဖြစ်၍ ယနေ့ မွန်းလွဲပိုင်းက ပဲခူးတိုင်းဒေသကြီး စက်မှုလယ်ယာဦးစီးဌာန တိုင်းဦးစီးမှူး ဦးခင်မောင်ဇင်၊ တောင်ငူခရိုင်ဦးစီးမှူး ဦးသိန်းလွင်ဦးနှင့် တာဝန်ရှိသူများက ကွင်းဆင်းကြည့်ရှုခဲ့ရာ တာဝန်ခံဆောင်ရွက်လျက်ရှိသော ကုမ္ပဏီမှတာဝန်ရှိသူများက ထယ်ထိုးခြင်း၊ ကန်သင်းဖော်ခြင်း၊ မြေညှိခြင်း၊ ကုန်ထုတ်လမ်း၊ ရေသွင်းမြောင်း၊ ရေထုတ်မြောင်း၊ ကွင်းပတ်လမ်းများဆောင်ရွက်နေမှုအခြေအနေများကို ရှင်းလင်းတင်ပြခဲ့ပြီး တိုင်းဦးစီးမှူးက ကုမ္ပဏီများအနေဖြင့် အကျိုးအမြတ်ထက် တောင်သူများ၏ ရေရှည်အကျိုးစီးပွားကို စေတနာပါပါဖြင့် ဆောင်ရွက်ပေးစေလိုကြောင်း ပြောကြားသည်။

**ကိုလွင်(ဆွာ)**

# ပြည်သူသာလျှင် အဓိက

## COVID-19 ကာကွယ်ထိန်းချုပ်ရေးနှင့်စပ်လျဉ်းသည့် ကြိုတင်ကာကွယ်ရေးဆိုင်ရာ ကန့်သတ်ချက်များအား ၂၀၂၁ ခုနှစ်၊ ဖေဖော်ဝါရီလ ၂၈ ရက်နေ့အထိ တိုးမြှင့်သတ်မှတ်ကြောင်း ကြေညာချက်

၁။ COVID-19 ကပ်ရောဂါ ကူးစက်ပြန့်ပွားမှုကို ကာကွယ်ထိန်းချုပ်သည့် အစီအမံများအား ပိုမိုထိရောက်စွာ ဆောင်ရွက်နိုင်ရန် ရေးရှုလျက် ပြည်ထောင်စုသမ္မတမြန်မာနိုင်ငံတော်၊ နိုင်ငံခြားရေးဝန်ကြီးဌာနအနေဖြင့် ကမ္ဘာ့နိုင်ငံအသီးသီးမှ မြန်မာနိုင်ငံသို့ လာရောက်ကြမည့် ခရီးသွားများအပေါ် ပြည်ဝင်ခွင့် ယာယီကန့်သတ်ချက်များအား ထုတ်ပြန်ထားခဲ့ပြီး၊ အဆိုပါ ကန့်သတ်ချက်များအားလုံးကို ၃၁-၁-၂၀၂၁ ရက်နေ့အထိ ဆက်လက်တိုးမြှင့် သတ်မှတ်ကြောင်း ၃၀-၁၂-၂၀၂၀ ရက်စွဲပါကြေညာချက်ဖြင့် ထုတ်ပြန်ထားခဲ့ပြီးဖြစ်ပါသည်-

(က) မြန်မာနိုင်ငံသို့ လာရောက်ကြသည့် ခရီးသွားများအပေါ် ကြိုတင်ကာကွယ်ရေး ကန့်သတ်ချက်များနှင့်စပ်လျဉ်း၍ ၁၅-၃-၂၀၂၀ ရက်စွဲပါ ကြေညာချက်၊

(ခ) မြန်မာနိုင်ငံသို့ လာရောက်ကြသည့် ခရီးသွားများအပေါ် ကြိုတင်ကာကွယ်ရေး ထပ်တိုးကန့်သတ်ချက်များနှင့် ဆိုက်ရောက်ဗီဇာနှင့် အီလက်ထရောနစ်ဗီဇာ ထုတ်ပေးခြင်းများအား ယာယီရပ်ဆိုင်းမှုတို့နှင့်စပ်လျဉ်း၍ ၂၀-၃-၂၀၂၀ ရက်စွဲပါ ကြေညာချက်၊

(ဂ) ကမ္ဘာ့နိုင်ငံအသီးသီးမှ မြန်မာနိုင်ငံသို့ လာရောက်ကြသည့် ခရီးသွားများအပေါ် ကြိုတင်ကာကွယ်ရေး ထပ်တိုးကန့်သတ်ချက်များနှင့် စပ်လျဉ်း၍ ၂၄-၃-၂၀၂၀ ရက်စွဲပါ ကြေညာချက်၊

(ဃ) ကမ္ဘာ့နိုင်ငံအသီးသီးမှ မြန်မာနိုင်ငံသို့ လာရောက်ကြမည့် နိုင်ငံခြားသားများအား ဗီဇာကင်းလွတ်ခွင့်နှင့် လူမှုရေးဗီဇာ အပါအဝင်မည်သည့် ပြည်ဝင်ဗီဇာ အမျိုးအစားကိုမဆို ယာယီရပ်ဆိုင်းမှုနှင့် စပ်လျဉ်း၍ ၂၈-၃-၂၀၂၀ ရက်စွဲပါကြေညာချက်။

၂။ COVID-19 ကူးစက်ရောဂါ ပြည်ပမှ ဝင်ရောက်လာနိုင်မှုနှင့် ကူးစက်ပြန့်ပွားမှု အန္တရာယ်မှ မြန်မာပြည်သူများအား ကာကွယ်စောင့်ရှောက်ပေးနိုင်ရေးအတွက် ထိရောက်သည့် အစီအမံများကို ဆက်လက်ချမှတ်ဆောင်ရွက်သွားနိုင်ရန် ရေးရှုလျက် ပြည်ထောင်စုသမ္မတမြန်မာနိုင်ငံတော်အစိုးရအနေဖြင့် အထက်ဖော်ပြပါ ပြည်ဝင်ခွင့် ယာယီကန့်သတ်မှုဆိုင်ရာ အစီအမံများအားလုံးကို ၂၀၂၁ ခုနှစ်၊ ဖေဖော်ဝါရီလ ၂၈ ရက်နေ့အထိ ထပ်မံတိုးမြှင့်သတ်မှတ်လိုက်ပါသည်။

၃။ သို့ရာတွင် အရေးပေါ် အစိုးရတာဝန်ဖြင့်ဖြစ်စေ၊ မလွှဲမရှောင်သာသော ကိစ္စရပ်များကြောင့် ဖြစ်စေ၊ ပြည်ပနိုင်ငံသားများ (သံတမန်များနှင့် ကုလသမဂ္ဂ လက်အောက်ခံအဖွဲ့အစည်းများမှ ဝန်ထမ်းများအပါအဝင်)အနေဖြင့် မြန်မာနိုင်ငံသို့ ပျံသန်းပြေးဆွဲရန်ရှိမည့် ကယ်ဆယ်ရေးလေယာဉ်(သို့မဟုတ်) အထူးလေယာဉ်များဖြင့် လာရောက်ရန်ရှိပါက ပြည်ဝင်ခွင့်ဗီဇာဆိုင်ရာ ကန့်သတ်မှုများမှ ကင်းလွတ်ခွင့်ရရှိနိုင်ရန်အတွက် ပြည်ပနိုင်ငံများရှိ အနီးဆုံး မြန်မာ သံရုံး/ အဖွဲ့ရုံး/ကောင်စစ်ဝန်ချုပ်ရုံးများသို့ ဆက်သွယ်အကူအညီ တောင်းခံရန် ဖြစ်ပါသည်။ သို့သော် မြန်မာနိုင်ငံသို့ လာရောက်မည့် ခရီးသွားများအားလုံး အနေဖြင့် ကျန်းမာရေးနှင့် အားကစားဝန်ကြီးဌာနမှ ထုတ်ပြန်ထားသည့် ကိုဗစ် ကပ်ရောဂါ ကာကွယ်ထိန်းချုပ်ရေးဆိုင်ရာ တည်ဆဲညွှန်ကြားချက်များကို မပျက်မကွက်လိုက်နာကြရမည် ဖြစ်ပါသည်။

**နိုင်ငံခြားရေးဝန်ကြီးဌာန**
**နေပြည်တော်**
**၂၀၂၁ ခုနှစ်၊ ဇန်နဝါရီလ ၃၀ ရက်**

## နိုင်ငံတကာခရီးသည်တင်လေကြောင်းခရီးစဉ်များ မြန်မာနိုင်ငံသို့ ပျံသန်းဆင်းသက်ခြင်းကို ယာယီကန့်သတ်ခြင်းဆိုင်ရာ ညွှန်ကြားချက်၏ သက်ရောက်မှုကာလ တိုးမြှင့်သတ်မှတ်ခြင်း

မြန်မာနိုင်ငံအတွင်း COVID-19 ရောဂါကူးစက်ဖြစ်ပွားမှုကို ထိန်းချုပ်နိုင်ရေး ဆောင်ရွက်ရာတွင် နိုင်ငံတကာမှ လေကြောင်းခရီးစဉ်များဖြင့် ခရီးသည်များ ဝင်ရောက်လာမှုကို ကန့်သတ်ထိန်းချုပ်နိုင်ရေးမှာ များစွာအရေးပါသဖြင့် ကျန်းမာရေးနှင့် အားကစားဝန်ကြီးဌာနက (၂၉-၃-၂၀၂၀) ရက်နေ့တွင် ထုတ်ပြန်ခဲ့သော နိုင်ငံတကာခရီးသည်တင် လေကြောင်းခရီးစဉ်များ (International Commercial Passenger Flights) မြန်မာနိုင်ငံသို့ ပျံသန်းဆင်းသက်ခြင်းကို ယာယီကန့်သတ်ခြင်းဆိုင်ရာ ညွှန်ကြားချက် (Temporary Measures to Prevent Importation of COVID-19 to Myanmar through Air Travel) ကို Temporary Measures to Prevent Importation of COVID-19 to Myanmar through Air Travel Issue-2 အဖြစ် (၃၁-၁၂-၂၀၂၀) ပြင်ဆင်ထုတ်ပြန်ခဲ့ပြီး သက်ရောက်မှုကာလကို COVID-19 ရောဂါ ကာကွယ်၊ ထိန်းချုပ်၊ ကုသရေး အမျိုးသားအဆင့် ဗဟိုကော်မတီ၏ ခွင့်ပြုချက်ဖြင့် (၃၁-၁-၂၀၂၁) ရက်နေ့၊ မြန်မာ စံတော်ချိန် (၂၃:၅၉) နာရီအထိ သတ်မှတ်ခဲ့ပါသည်။

ယခုအချိန်ထိ ကမ္ဘာ့နိုင်ငံအများစုတွင် COVID-19 ကပ်ရောဂါ ကူးစက်ပြန့်ပွားမှုနှုန်း မြင့်တက်နေဆဲရှိသည့်အပြင် ဗြိတိန်နိုင်ငံ၌ စတင်တွေ့ရှိခဲ့သော ကူးစက်မြန် ဗီဇပြောင်း COVID-19 ရောဂါပိုးအသစ်ကို အချို့အာရှနိုင်ငံများအပါအဝင် အခြားနိုင်ငံများသို့ စတင်ကူးစက်နေလျက်ရှိကြောင်း တွေ့ရှိရသဖြင့် မြန်မာနိုင်ငံအတွင်းသို့ နိုင်ငံတကာလေကြောင်း ခရီးသည်များမှတစ်ဆင့် COVID-19 ရောဂါပိုး ကူးစက်မှုအန္တရာယ်မှ ဆက်လက်၍ တားဆီးကာကွယ်နိုင်ရေးအတွက် COVID-19 ရောဂါ ကာကွယ်၊ ထိန်းချုပ်၊ ကုသရေး အမျိုးသားအဆင့်ဗဟိုကော်မတီ၏ ခွင့်ပြုချက်ဖြင့် အထက်ပါညွှန်ကြားချက်၏ သက်ရောက်မှုကာလကို (၂၈-၂-၂၀၂၁) ရက်နေ့၊ မြန်မာစံတော်ချိန် (၂၃:၅၉) နာရီအထိ ထပ်မံတိုးမြှင့် သတ်မှတ်လိုက်ကြောင်း အသိပေးထုတ်ပြန်လိုက်သည်။

**ပို့ဆောင်ရေးနှင့် ဆက်သွယ်ရေးဝန်ကြီးဌာန**

## ပြည်ထောင်စုဝန်ကြီး ဒေါက်တာအောင်သူ စိုက်ပျိုးရေးဦးစီးဌာန၏ တတိယအကြိမ် စာတမ်းဖတ်ပွဲ ဆုချီးမြှင့်ပွဲအခမ်းအနားသို့ တက်ရောက်အားပေး

**နေပြည်တော် ဇန်နဝါရီ ၃၀**

စိုက်ပျိုးရေးဦးစီးဌာန၏ တတိယအကြိမ် စာတမ်းဖတ်ပွဲ ဆုချီးမြှင့်ပွဲ အခမ်းအနားကို ဇန်နဝါရီ ၂၉ ရက် ညနေပိုင်းက စိုက်ပျိုးရေး၊ မွေးမြူရေးနှင့် ဆည်မြောင်းဝန်ကြီးဌာန၌ အွန်လိုင်းစနစ်ဖြင့် ကျင်းပသည်။

**တက်ရောက်**

ဆုချီးမြှင့်ပွဲ အခမ်းအနားသို့ ပြည်ထောင်စုဝန်ကြီး ဒေါက်တာအောင်သူ၊ အမြဲတမ်းအတွင်းဝန် ဦးကျော်မင်းဦး၊ ညွှန်ကြားရေးမှူးချုပ် ဒေါက်တာရဲတင့်ထွန်းနှင့် ဒုတိယ ညွှန်ကြားရေးမှူးချုပ်များ၊ ညွှန်ကြားရေးမှူးများ၊ ဒိုင်အဖွဲ့ဝင်များ၊ စိုက်ပျိုးရေးဦးစီးဌာန စွန့်ဦးလုပ်ငန်းပညာရှင်များ၊ နေပြည်တော်ရုံးနှင့် တိုင်းဒေသကြီး ပြည်နယ်အသီးသီးမှ စာတမ်းရှင်များ လေ့လာသူများ တက်ရောက်ကြသည်။

အခမ်းအနားတွင် ပြည်ထောင်စုဝန်ကြီး ဒေါက်တာ အောင်သူက ဝန်ကြီးဌာန၏ အဓိကလုပ်ငန်းတစ်ခုဖြစ်သည့် လူစွမ်းအားအရင်းအမြစ် ဖွံ့ဖြိုးတိုးတက်ရေးလုပ်ငန်းများ ဆောင်ရွက်ရာတွင် ဝန်ကြီးဌာနလက်အောက်ရှိ အခြားသော ဦးစီးဌာနများ၊ တက္ကသိုလ်များကဲ့သို့ စိုက်ပျိုးရေးဦးစီးဌာန က စာတမ်းဖတ်ပွဲများ ကျင်းပခြင်းအားဖြင့် စိုက်ပျိုးရေး ဦးစီးဌာန ဝန်ထမ်းများ၏ စွမ်းဆောင်ရည်ကိုလည်း တိုးမြှင့်ပေးနိုင်မည်ဖြစ်ကြောင်း။

စိုက်ပျိုးရေးဦးစီးဌာနရှိ ဝန်ထမ်းများအနေဖြင့် မိမိတို့ တာဝန်ကျရာဒေသရှိ တောင်သူများ၏ အခြေခံ လိုအပ်ချက်ကို ရှာဖွေဖော်ထုတ် ဖြည့်ဆည်းပေးနိုင်ရေး Bottom-Up Approach ကို စနစ်တကျ ကျင့်သုံးနေကြောင်း၊ ယခုကျင်းပ ပြုလုပ်သည့် တောင်သူအသုံးပြု စိုက်ပျိုးရေးသုတေသန ဖွံ့ဖြိုးတိုးတက်ရေး စာတမ်းဖတ်ပွဲတွင် အထင်အရှား

တွေ့မြင်နေရပါကြောင်း၊ အကျိုးဆက်အားဖြင့် ဝန်ထမ်းများ၏ စွမ်းဆောင်ရည်ကို တိုးမြှင့်ပေးနိုင်မည်ဖြစ်ပြီး ဝန်ထမ်းများ စွမ်းဆောင်ရည် မြင့်မားလာသည်နှင့်အမျှ ခိုင်မာသော သုတေသနတွေ့ရှိချက်များအပေါ် အခြေပြု၍ တောင်သူပညာပေးလုပ်ငန်းများ ဆောင်ရွက်ခြင်းဖြင့် အရည်အသွေးနှင့် ထုတ်လုပ်မှုကောင်းမွန်လာပြီး တောင်သူများ ဝင်ငွေတိုးတက်ရရှိလာကာ လူနေမှုဘဝ မြင့်မား လာစေသည့် အကျိုးဆက်များ ဖြစ်တည်လာမည်ဖြစ်ပါကြောင်း။

ပုံမှန်ဆောင်ရွက်နေကျ သုတေသနလုပ်ငန်းများ အပြင် လတ်တလောဖြစ်ပေါ်နေသည့် ကမ္ဘာ့ကပ်ရောဂါ ကိုဗစ်-၁၉ ၏ လယ်ယာကဏ္ဍနှင့် ဈေးကွက်အပေါ် သက်ရောက်မှုများကိုလည်း မျက်ခြည်မပြတ် လေ့လာ ဆန်းစစ်နေရန် လိုအပ်မည်ဖြစ်ကြောင်း။ ကိုဗစ်-၁၉ ကာလဖြတ်ကျော်နေစဉ် လုပ်ငန်းလိုအပ်ချက်အရ မဖြစ်မနေ ပြောင်းလဲကျင့်သုံးရမှုကြောင့် မိမိတို့၏ ICT နည်းပညာ အသုံးချမှုမှာ ယခင်ကထက် သိသာကျယ်ပြန့်စွာ အသုံးပြုနေကြရသည်ကို တွေ့ရမည်ဖြစ်ကြောင်း၊ အဆိုပါ နည်းပညာကို တောင်သူများလည်း ထိထိရောက်ရောက် အသုံးချတတ်စေရေးအတွက် နည်းပညာပေးလုပ်ငန်းများ ဆောင်ရွက်သွားရန် လိုအပ်မည်ဖြစ်ပါကြောင်း။

စိုက်ပျိုးရေး၊ မွေးမြူရေးနှင့် ဆည်မြောင်းဝန်ကြီး ဌာန၏ မူဝါဒများအနက် အဓိကကျသော စားနပ်ရိက္ခာဖူလုံရေး၊ အစားအစာဘေးကင်းလုံခြုံရေးနှင့် အာဟာရပြည့်ဝရေး မူဝါဒအား အကောင်အထည်ဖော် ဆောင်ရွက်ရာတွင် ထုတ်လုပ်မှုတိုးတက်မြင့်မားရေး၊ အာဟာရပြည့်ဝရေးနှင့် အစားအစာ ဘေးအန္တရာယ်ကင်းရှင်းရေးအတွက် စိုက်ပျိုးရေးဆိုင်ရာ အလေ့အကျင့်ကောင်းများ (GAP) နှင့် အော်ဂဲနစ် စိုက်ပျိုးရေးကျင့်စဉ်များ ချမှတ်ဆောင်ရွက်ထားရှိပြီး တောင်သူလယ်သမားများ အပါအဝင် စိုက်ပျိုးထုတ်လုပ်ရောင်းဝယ်ရေးလုပ်ငန်းများတွင် ပါဝင်ပတ်သက်နေကြသည့် ပုဂ္ဂလိကလုပ်ငန်းရှင်များ လိုက်ပါဆောင်ရွက်နိုင်ရေးအတွက် လိုအပ်သည့် သုတေသနနှင့် ပညာပေးလုပ်ငန်းများကို စိုက်ပျိုးရေးဦးစီးဌာန ဝန်ထမ်းများအားလုံးက အရှိန်အဟုန်မြှင့်တင် ဆောင်ရွက်သွားကြရန် တိုက်တွန်းလိုကြောင်း ပြောကြားသည်။

**ချီးမြှင့်**

တတိယအကြိမ် စာတမ်းဖတ်ပွဲတွင် တက်သစ်စ လူငယ်ပညာရှင်များအုပ်စုမှ ပြောင်းလဲလာသော ရာသီဥတုနှင့်အညီ မြေဆီလွှာနှင့်ရေကို စနစ်တကျ စုဆောင်းထိန်းသိမ်းခြင်း ခေါင်းစဉ်ဖြင့် ပထမဆု၊ ရှမ်းပြည်နယ် အစေ့ထုတ်ပြောင်း စိုက်ပျိုးထုတ်လုပ်မှုနှင့် ဈေးကွက်အလားအလာများအား အကဲဖြတ်ခြင်း ခေါင်းစဉ်ဖြင့် ဒုတိယဆု၊ ကော်ဖီအချဉ်ဖောက်ခြင်း နည်းလမ်းအမျိုးမျိုးဖြင့် ကော်ဖီ၏ သောက်သုံးမှု အရည်အသွေး အရသာအပေါ် လွှမ်းမိုးမှုအား သုတေသနပြုစမ်းသပ်ခြင်း ခေါင်းစဉ်ဖြင့် တတိယဆု တို့ကိုလည်းကောင်း၊ အတွေ့အကြုံရှိပြီးသော ပညာရှင်များအုပ်စုတွင် Effect of Different types of organic manures application on growth and yield of Elephant Food Yamunder immature rubber plantation ခေါင်းစဉ်ဖြင့် ပထမဆု၊ ကော်ဖီကြိတ်ခွဲထုတ်လုပ်သည့် နည်းအလိုက် အရည်အသွေးအပေါ် လွှမ်းမိုးသည့် အချက်များအား လေ့လာဆန်းစစ်ခြင်းခေါင်းစဉ်ဖြင့် ဒုတိယဆု၊ Evaluation of Rubber Clones From PRIM 2000 SERIES in Small Scale Clone Trial ခေါင်းစဉ်ဖြင့် တတိယဆု အပါအဝင် နှစ်သိမ့်ဆုများကို ချီးမြှင့်ခဲ့ကြောင်း သိရသည်။

**သတင်းစဉ်**

# အဂတိလိုက်စားမှုနှင့် အများပြည်သူဆိုင်ရာဝယ်ယူရေးလုပ်ငန်းများ

## အောင်မြတ်

အများပြည်သူကဏ္ဍ အဂတိလိုက်စားမှုသည် ပြည်သူလူထုကို တိုက်ရိုက်အကျိုးဖြစ်ထွန်းစေသော အရင်းအမြစ်များနှင့် ဩဇာအာဏာကို လမ်းလွဲရောက်စေပါသည်။ သို့ဖြစ်၍ ပြည်သူလူထု၏ ကောင်းကျိုးချမ်းသာကို ကာကွယ်စောင့်ရှောက်ရန် ရည်ရွယ်ပြီး အများပြည်သူကဏ္ဍတွင် အဂတိလိုက်စားမှုဖြစ်နိုင်ခြေများကို လျှော့ချရန် ထိရောက်သောထိန်းချုပ်မှုများနှင့် တာဝန်ခံမှုယန္တရားများရှိရေးမှာ အရေးကြီးပါသည်။

အများပြည်သူကဏ္ဍ အဂတိလိုက်စားမှုများအနက် ဖြစ်လေ့ဖြစ်ထအရှိဆုံး အဂတိလိုက်စားမှုတစ်ခုမှာ အများပြည်သူဆိုင်ရာ ဝယ်ယူရေးလုပ်ငန်းများရှိ အဂတိလိုက်စားမှု (Corruption in Public Procurement) ဖြစ်ပါသည်။ သို့ဖြစ်၍ အဂတိလိုက်စားမှုတိုက်ဖျက်ရေးကော်မရှင်၏ အသိပညာပေးအစီအစဉ်အဖြစ် ထုတ်ဝေရန် ဆောင်ရွက်လျက်ရှိသော **အဂတိလိုက်စားမှုတိုက်ဖျက်ရေး တက္ကသိုလ်အဆင့် ရည်ညွှန်းစာစောင်(၂)** ပါ အများပြည်သူကဏ္ဍ အဂတိလိုက်စားမှုအခန်း၌ ဆွေးနွေးဖော်ပြထားသော အများပြည်သူဆိုင်ရာ ဝယ်ယူရေးလုပ်ငန်းများရှိ အဂတိလိုက်စားမှုအကြောင်းကို ဤဆောင်းပါးတွင် ကောက်နုတ်တင်ပြပေးလိုပါသည်။

### အများပြည်သူဆိုင်ရာ ဝယ်ယူရေးလုပ်ငန်းများရှိ အဂတိလိုက်စားမှု

အများပြည်သူဆိုင်ရာ ဝယ်ယူရေးလုပ်ငန်းသည် ပြည်သူလူထု၏ ကောင်းကျိုးချမ်းသာကို အမြင့်မားဆုံးရရှိစေရန် လိုအပ်သော ကုန်ပစ္စည်းများ၊ ဝန်ဆောင်မှုများနှင့် လုပ်ငန်းများ (တည်ဆောက်ရေး)ကို အစိုးရက ဝယ်ယူသောလုပ်ငန်းစဉ် ဖြစ်ပါသည်။ ယင်းတွင် အဂတိလိုက်စားမှု ဖြစ်လေ့ဖြစ်ထရှိရခြင်း အကြောင်းရင်းမှာ အရောင်းအဝယ်လုပ်သည့် လုပ်ငန်း၏ပမာဏ၊ ငွေကြေးဆိုင်ရာအကျိုးအမြတ်၊ လုပ်ငန်းစဉ်များ၏ ခက်ခဲရှုပ်ထွေးမှု၊ စီးပွားရေးလုပ်ငန်းများနှင့် ပြည်သူ့အရာထမ်းများကြား နီးကပ်သော ဆက်နွယ်မှုနှင့် သက်ဆိုင်သူ (Stakeholders) များပြားခြင်းတို့ကြောင့် ဖြစ်ကြောင်း၊ လာဘ်ပေးလာဘ်ယူမှု(Bribery)၊ အလွဲသုံးစားပြုမှု (Embezzlement)နှင့် လုပ်ငန်းတာဝန်ကို အလွဲသုံးမှု (Abuse of Functions) ကဲ့သို့သော ပုံစံအမျိုးမျိုးဖြင့် ဖြစ်ပေါ်နေကြောင်း စာစောင်တွင် ဖော်ပြထားပါသည်။

ဝယ်ယူရေးဆိုင်ရာ အဂတိလိုက်စားမှုသည် ပြည်သူ့အရာထမ်းများက အများပြည်သူပိုင်ဆိုင်သော အကျိုးစီးပွားများကို သူကိုယ်တိုင်အတွက်ဖြစ်စေ၊ ၎င်းနှင့်ဆက်စပ်နေသည့် အဖွဲ့အစည်းများအတွက်ဖြစ်စေ တရားဝင်လိုအပ်ချက်များကို ကျော်လွှားခြင်းအားဖြင့် အထူးအခွင့်အရေးပေးအပ်ရန် ဆောင်ရွက်သည့် အကျိုးစီးပွား ပဋိပက္ခအနေအထား၏ အကျိုးဆက်အဖြစ် ပေါ်ပေါက်နိုင်ပါသည်။

သတ်မှတ်ဈေးနှုန်းများ ကြိုတင်ညှိနှိုင်းထားခြင်း၊ လုပ်ငန်းရှင်ကြီးများ လက်ဝါးကြီးအုပ်ခြင်း၊ ယှဉ်ပြိုင်မှုကို နှောင့်ယှက်သည့်အခြားသောအလေ့အထများကဲ့သို့သော အဂတိလိုက်စားမှုများသည် အများပြည်သူဆိုင်ရာ ဝယ်ယူရေးလုပ်ငန်းများတွင် ဖြစ်ပေါ်နိုင်ပြီး ဝယ်ယူရေးလုပ်ငန်းစဉ်တွင် အစိုးရအနေဖြင့် တန်ရာတန်ကြေး မရရှိသည့် အဓိပ္ပာယ်သက်ရောက်ပါသည်။

### အများပြည်သူဆိုင်ရာ ဝယ်ယူရေးလုပ်ငန်းများနှင့် ပြည်သူ့ဘဏ္ဍာစီမံခန့်ခွဲမှု

ဤကဏ္ဍတွင် အများပြည်သူဆိုင်ရာ ဝယ်ယူရေးစနစ်သည် ရသုံးမှန်းခြေကဏ္ဍ၊ စီမံခန့်ခွဲမှု၊ စာရင်းစစ်ဆေးမှုနှင့် တာဝန်ယူမှုစနစ်များပါဝင်သော အစိုးရဝယ်ယူမှုများအတွက် ရည်ညွှန်းပါသည်။ အဆိုပါ ကိစ္စရပ်သည် ပြည်သူ့ဘဏ္ဍာရန်ပုံငွေကို သုံးစွဲသော အဓိကလမ်းကြောင်းတစ်ခုဖြစ်ပြီး များပြားသောငွေကြေးပမာဏသည် အဂတိလိုက်စားမှုနှင့် လိမ်လည်မှုကဲ့သို့သော ကျင့်ဝတ်နှင့်မညီသည့် အလေ့အထများအတွက် အခွင့်အလမ်းများကို ဖြစ်ပေါ်စေနိုင်ပါသည်။ ဝယ်ယူရေးဖြစ်စဉ်တွင် ကြိုတင်ရွေးချယ်မှုဆိုင်ရာ ဆောင်ရွက်ချက်များ၊ တင်ဒါလုပ်ငန်းစဉ်များ၊ အကောင်းဆုံးသော တင်ဒါအတွက် ရွေးချယ်ရေးလုပ်ငန်းစဉ်များ ပါဝင်သော အကဲဖြတ်ခြင်းလုပ်ငန်းစဉ်၊ ရွေးချယ်ပြီးနောက်ပိုင်း ဆောင်ရွက်ချက်များ၊ မှတ်တမ်းများထိန်းသိမ်းခြင်းနှင့် စာရင်းစစ်ဆေးခြင်း စသည့်အဆင့်များပါဝင်ပြီး အဆင့်အားလုံးတို့တွင် အဂတိလိုက်စားမှုဖြစ်နိုင်ခြေများ ရှိပါသည်။

အများပြည်သူဆိုင်ရာဝယ်ယူရေးသည် အစိုးရအသုံးစရိတ်၏ များပြားသောပမာဏဖြစ်ပြီး နိုင်ငံများသည် အဆိုပါ ဝယ်ယူရေးအတွက် ၎င်းတို့ ဂျီဒီပီ၏ ပျမ်းမျှ ၁၃ ရာခိုင်နှုန်းမှ ၂၀ ရာခိုင်နှုန်းအထိ အသုံးပြုသည်ဟု စီးပွားရေး ပူးပေါင်းဆောင်ရွက်မှုနှင့် ဖွံ့ဖြိုးတိုးတက်မှုအဖွဲ့အစည်း (OECD) က ခန့်မှန်းပါသည်။ အများပြည်သူဆိုင်ရာ ငွေကြေးရန်ပုံငွေများကို လုံခြုံစိတ်ချစေရန်နှင့် အခွန်ထမ်းပြည်သူတို့၏ အခွန်ငွေများကို အကျိုးရှိစွာ အသုံးပြုရန် ရည်ရွယ်လျက် အများပြည်သူဆိုင်ရာ ဝယ်ယူရေးလုပ်ငန်းများတွင် ထိရောက်ကျယ်ပြန့်သော ဥပဒေနှင့် စီမံခန့်ခွဲမှုဆိုင်ရာ စည်းမျဉ်းစည်းကမ်းများ ချမှတ်ထားပါသည်။

ဝယ်ယူရေးလုပ်ငန်းစဉ်၏ ပန်းတိုင်သည် စီးပွားရေးအရ အကျိုးအရှိဆုံးသောတင်ဒါ (Most Economically Advantageous Tender – MEAT) အဖြစ် ရည်ညွှန်းသည့် အကောင်းမွန်ဆုံးတန်ဖိုးကို ပေးစွမ်းနိုင်သောအလုပ် သို့မဟုတ် ဝန်ဆောင်မှုနှင့် လိုအပ်သည့်ကုန်စည်များကို ရရှိရန် ဖြစ်ပါသည်။ ထို့ပြင် ဈေးနှုန်း၊ အရည်အသွေး၊ အသုံးဝင်မှု၊ ပြန်လည်အသုံးချနိုင်မှု၊ စွန့်ပစ်ပစ္စည်းများဆိုင်ရာ ကုန်ကျစရိတ်နှင့်အတူ ရောင်းချပြီးနောက်ပိုင်း ဝန်ဆောင်မှုများကဲ့သို့သော အချက်များကို ထည့်သွင်းစဉ်းစားပါသည်။

> ❖ **အများပြည်သူဆိုင်ရာ ဝယ်ယူရေးလုပ်ငန်းသည် ပြည်သူလူထု၏ ကောင်းကျိုးချမ်းသာကို အမြင့်မားဆုံးရရှိစေရန် လိုအပ်သောကုန်ပစ္စည်းများ၊ ဝန်ဆောင်မှုများနှင့် လုပ်ငန်းများ(တည်ဆောက်ရေး)ကို အစိုးရကဝယ်ယူသောလုပ်ငန်းစဉ်ဖြစ်။**
>
> ❖ **ယင်းတွင် အဂတိလိုက်စားမှု ဖြစ်လေ့ဖြစ်ထရှိရခြင်း အကြောင်းရင်းမှာ အရောင်းအဝယ်လုပ်သည့် လုပ်ငန်း၏ပမာဏ၊ ငွေကြေးဆိုင်ရာအကျိုးအမြတ်၊ လုပ်ငန်းစဉ်များ၏ ခက်ခဲရှုပ်ထွေးမှု၊ စီးပွားရေးလုပ်ငန်းများနှင့် ပြည်သူ့အရာထမ်းများကြား နီးကပ်သော ဆက်နွယ်မှုနှင့် သက်ဆိုင်သူ (Stakeholders) များပြားခြင်းတို့ကြောင့်ဖြစ်။**

ဝယ်ယူရေးစနစ်ကို အစိုးရ၏ငွေကြေးသုံးစွဲမှုမှတစ်ဆင့် အစိုးရမူဝါဒဆိုင်ရာ ရည်မှန်းချက်များကို အောင်မြင်ရန် အသုံးပြုပါသည်။ ဥပမာ ပတ်ဝန်းကျင်ထိန်းသိမ်းမှုဆိုင်ရာ အလေးထားသော ကုန်ပစ္စည်းများ ထုတ်လုပ်မှုကို အားပေးခြင်း၊ ရည်ရွယ်ထားသောအုပ်စုများမှ ပုဂ္ဂိုလ်များအတွက် အစိုးရကန်ထရိုက်များ၏ အစိတ်အပိုင်းကို သီးသန့်လျာထားခြင်းဖြင့် စီးပွားရေးဆောင်ရွက်မှုများတွင် လူနည်းစု သို့မဟုတ် အခွင့်မသာသောအုပ်စုများနှင့် သေးငယ်သော ကုမ္ပဏီများ ပါဝင်လာစေခြင်း၊ အစိုးရနှင့် စာချုပ်ချုပ်ဆို လုပ်ကိုင်နေသောကုမ္ပဏီများအား လူ့အခွင့်အရေးကို လေးစားလိုက်နာစေခြင်းတို့ ဖြစ်စေသည်။

အများပြည်သူဆိုင်ရာ ဝယ်ယူရေးစနစ်သည် အများပြည်သူဆိုင်ရာဘဏ္ဍာရေးစီမံခန့်ခွဲမှုစနစ် (Public Financial Management – PFM) ပြီးပြည့်စုံစေရန် အရေးကြီးသော အစိတ်အပိုင်းတစ်ခု ဖြစ်ပါသည်။ ဤစနစ်၏ စွမ်းဆောင်ရည်ပေါ်မူတည်၍ အောင်မြင်မှု သို့မဟုတ် ဆုံးရှုံးမှု ဖြစ်နိုင်ပါသည်။ နော်ဝေဖွံ့ဖြိုးတိုးတက်ရေး ပူးပေါင်းဆောင်ရွက်မှု အေဂျင်စီ (Norwegian Agency for Development Cooperation – NORAD) ၏ အင်တာနက် စာမျက်နှာတွင် ဖော်ပြထားသကဲ့သို့ အများပြည်သူဆိုင်ရာ ဘဏ္ဍာရေးစီမံခန့်ခွဲမှုတွင် နိုင်ငံတစ်နိုင်ငံ၏ ရသုံးခန့်မှန်းခြေငွေစာရင်းဆိုင်ရာလုပ်ငန်းစဉ် အစိတ်အပိုင်းအားလုံးဖြစ်သည့် Upstream (မဟာဗျူဟာစီမံချက်၊ ကာလလတ် အသုံးစရိတ်မူဘောင်၊ နှစ်စဉ် ရသုံးမှန်းခြေငွေစာရင်းအပါအဝင်)နှင့် Downstream (အခွန်ဘဏ္ဍာစီမံခန့်ခွဲမှု၊ ဝယ်ယူရေးလုပ်ငန်းများ၊ ထိန်းချုပ်မှု၊ စာရင်းပြုစုမှု၊ ထုတ်ပြန်မှု၊ စောင့်ကြည့်စစ်ဆေးခြင်းနှင့် အကဲဖြတ်ခြင်း၊ စာရင်းစစ်ခြင်းနှင့် ကြီးကြပ်ခြင်းအပါအဝင်) နှစ်မျိုးစလုံး ပါဝင်ပါသည်။

ကောင်းမွန်သော ပြည်သူ့ဘဏ္ဍာရေးစီမံခန့်ခွဲမှု (PFM) စနစ်သည် အများပြည်သူဆိုင်ရာကဏ္ဍတွင် အစိုးရဝန်ဆောင်မှုလုပ်ငန်းများ၏ အရည်အသွေးတိုးတက်ခြင်း၊ အစိုးရကဏ္ဍတွင် အများပြည်သူ၏ ယုံကြည်မှုကို တည်ဆောက်ခြင်းနှင့် အများပြည်သူဆိုင်ရာ ငွေကြေးရန်ပုံငွေများအား အကျိုးရှိရှိ ကျွမ်းကျင်စွာအသုံးပြုမှုကို သေချာစေခြင်း စသည့် ၎င်း၏ အခန်းကဏ္ဍများအား ဖြည့်စွမ်းနိုင်မှုကို သေချာစေပါသည်။

ထို့ပြင် ကောင်းမွန်သော ပြည်သူ့ဘဏ္ဍာရေးစီမံခန့်ခွဲမှု (PFM) စနစ်သည် မျှတ၍ ပွင့်လင်းမြင်သာမှုရှိသော ယှဉ်ပြိုင်မှုကို ရရှိသည့်အပြင် ပူးပေါင်းလိမ်လည်ရန် ကြိုတင်ညှိနှိုင်းထားခြင်းများ၊ စီးပွားရေးလုပ်ငန်းရှင်ကြီးများ၏ လက်ဝါးကြီးအုပ်လွှမ်းမိုးမှုတို့ကို ရှောင်ရှားနိုင်ပါသည်။ ထို့ကြောင့် ပြည့်စုံသော ပြည်သူ့ဘဏ္ဍာရေးစီမံခန့်ခွဲမှုစနစ် အကောင်အထည်ဖော်ခြင်းသည် အစိုးရ၏ ငွေကြေးသုံးစွဲမှုတွင် အဂတိလိုက်စားမှုအန္တရာယ်များကို လျှော့ချရန်အတွက် အရေးကြီးသောအချက်တစ်ချက်ဖြစ်ကြောင်း စာစောင်၌ ဆွေးနွေးဖော်ပြထားပါသည်။

### အများပြည်သူဆိုင်ရာ ဝယ်ယူရေးလုပ်ငန်းရှိ အဂတိလိုက်စားမှုဖြစ်ပွားရသည့် အကြောင်းရင်းများ

ယေဘုယျအားဖြင့် အများပြည်သူကဏ္ဍရှိ အဂတိလိုက်စားမှုကို ဖြစ်ပေါ်စေသော အချက်အားလုံးသည် ဝယ်ယူရေးဆိုင်ရာ နယ်ပယ်များကိုလည်း သက်ရောက်ပါသည်။ သို့ရာတွင် အချို့တိကျသော အကြောင်းရင်းများကြောင့် အများပြည်သူဆိုင်ရာ ဝယ်ယူရေးလုပ်ငန်းသည် အဂတိလိုက်စားမှုကို ထိတွေ့ရခြင်း ဖြစ်ပါသည်။

ပထမဆုံးအချက်မှာ ကန်ထရိုက်ပမာဏကြီးမားမှုနှင့် ပါဝင်သောငွေကြေးပမာဏ များပြားခြင်းတို့ကြောင့် ဖြစ်ကြောင်း၊ ဒုတိယအချက်မှာ ဝယ်ယူရေးလုပ်ငန်းစဉ်များ၏ စီးပွားရေးဆိုင်ရာ သဘောတရားများတွင် ရှိရင်းစွဲ အဂတိလိုက်စားမှုအန္တရာယ်ကိုတုံ့ပြန်ရန် စနစ်မရှိခြင်းကြောင့် ဖြစ်ကြောင်း၊ နောက်အချက်မှာ အကဲဖြတ်ခြင်းဆိုင်ရာ စံသတ်မှတ်ချက်များရေးဆွဲခြင်းဖြစ်စဉ်တွင် ခွင့်ပြုထားသော တစ်ဦးတည်းဆုံးဖြတ်ခွင့် အာဏာကြောင့်ဖြစ်ကြောင်း၊ ပြည်သူ့အရာထမ်းတစ်ဦးသည် ကုမ္ပဏီတစ်ခုကို မျက်နှာသာပေးသော အကဲဖြတ်ခြင်းဆိုင်ရာ စံသတ်မှတ်ချက်များကို ရေးဆွဲခြင်းဖြင့် မည်သည့်ကုမ္ပဏီအား တင်ဒါခေါ်မည်ကို ဆုံးဖြတ်ခြင်း သို့မဟုတ် ပိုမိုနှစ်သက်သော ကုမ္ပဏီကို ကန်ထရိုက်တစ်ခုရရှိရန် ကြိုးကိုင်ခြင်းအားဖြင့် ၎င်း၏ဩဇာအာဏာကို မလျော်စွာ ပြုမူဆောင်ရွက်နိုင်ကြောင်း စာစောင်တွင် ဆွေးနွေးဖော်ပြထားပါသည်။

ပြည်သူ့အရာထမ်းတစ်ဦးသည် ကြီးမားသော ကန်ထရိုက်များနှင့်ပတ်သက်၍ အများသိစေရန် ထုတ်ပြန်ကြေညာခြင်းနှင့် ပွင့်လင်းမြင်သာမှုတို့အတွက် လိုအပ်သော စည်းမျဉ်းများကို ရှောင်တိမ်းရန် ကြီးမားသော ကန်ထရိုက်တစ်ခုအား သေးငယ်များပြားသည့် ကန်ထရိုက်များအဖြစ် ခွဲခြမ်းစိတ်ဖြာနိုင်ပါသည်။ ပုဂ္ဂလိကကုမ္ပဏီများသည် ဝယ်ယူရေးလုပ်ငန်းစဉ်တွင် လိုအပ်သောမှတ်တမ်းများ ထားရှိခြင်းကို ရှောင်ရှားရန် သို့မဟုတ် လိမ်လည်မှု (မမှန်ကန်သော ကုန်ပို့လွှာများ တင်ပြခြင်း)ကို ကျူးလွန်ရန် သို့မဟုတ် တင်ဒါ / ပြိုင်ဘက်များအပေါ်တွင် လျှို့ဝှက်သတင်းများရရှိရန် ကြိုးပမ်းနိုင်ပါသည်ဟု စာစောင်တွင် ဆွေးနွေးဖော်ပြထားပါသည်။

### အများပြည်သူဆိုင်ရာ ဝယ်ယူရေးလုပ်ငန်းရှိ အဂတိလိုက်စားမှု၏ အကျိုးသက်ရောက်မှုများ

အများပြည်သူဆိုင်ရာ ဝယ်ယူရေးလုပ်ငန်းရှိ အဂတိလိုက်စားမှုသည် ယေဘုယျအားဖြင့် အဂတိလိုက်စားမှု၏ ဆိုးရွားသော အကျိုးသက်ရောက်မှုများ အားလုံးကို ဖြစ်ပေါ်စေပါသည်။ အဂတိလိုက်စားသည့် အပြုအမူများ၏ ဆိုးရွားသော စီးပွားရေးနှင့် လူမှုရေးဆိုင်ရာ ဆုံးရှုံးနစ်နာမှုများ (အရင်းအမြစ်များ လေလွင့်ဆုံးရှုံးမှု၊ အခွင့်အလမ်းများ အကျိုးမရှိမှုနှင့် လေလွင့်ဆုံးရှုံးမှု)သည် အဂတိလိုက်စားသည့် အပြုအမူများမှ ရရှိနိုင်သော အကျိုးအမြတ်ထက် ပို၍ မြင့်မားပါသည်။ ၎င်းသည် အစိုးရအပေါ်တွင် အများပြည်သူ၏ ယုံကြည်မှုကို ဆိုးရွားစွာလျော့ကျစေသည့်အပြင် ပြည်သူလူထု၏ ကောင်းကျိုးချမ်းသာများကို ရရှိစေရန်လိုအပ်သော အများပြည်သူဆိုင်ရာ ဖြောင့်မတ်တည်ကြည်မှုကို ယိုယွင်းပျက်စီးစေပါသည်။

သာဓကအဖြစ် အာရှဒေသရှိ နိုင်ငံတစ်ခု၌ ၂၀၁၀ ပြည့်နှစ်တွင် ကျင်းပခဲ့သော အားကစားပွဲ တစ်ခုအတွင်း ပြောင်းလဲမှုမရှိသော တင်ဒါများနှင့် ယှဉ်ပြိုင်မှုကင်းမဲ့ခြင်း ကဲ့သို့သော ဝယ်ယူရေးဆိုင်ရာ ပြဿနာ အမြောက်အမြား ကြုံတွေ့ခဲ့ရကြောင်း၊ အဆိုပါ ပြဿနာများသည် အရည်အသွေးနိမ့်ကျပြီး ဈေးနှုန်းမြင့်သည့် ကုန်ပစ္စည်းများနှင့် နှောင့်နှေးမှုများကို ဖြစ်ပေါ်စေခဲ့ကြောင်း စာစောင်တွင် ဖော်ပြထားပါသည်။ အချို့ဝယ်ယူရေးဆိုင်ရာ အဂတိလိုက်စားမှုများသည် သေဆုံးမှုနှင့် အနာတရဖြစ်မှုများကို ဦးတည်စေကြောင်း စာစောင်ပါ ဖော်ပြချက်ကို ယခင်ဆောင်းပါးတွင်လည်း ဖော်ပြခဲ့ပြီးဖြစ်ပါသည်။ ဝယ်ယူရေးနှင့်စပ်လျဉ်း၍ ဥရောပသမဂ္ဂ၌ ဝယ်ယူရေးဆိုင်ရာ အဂတိလိုက်စားမှုများမှ တိုက်ရိုက်ဆုံးရှုံးမှုများသည် စီမံကိန်းကုန်ကျစရိတ်၏ ၁၈ ရာခိုင်နှုန်းအထိ ရှိနိုင်သည်ဟု ဥရောပလိမ်လည်မှုဆန့်ကျင်ရေးရုံး (European Anti-Fraud Office) က တာဝန်ပေးထားသော သုတေသနတွင် ဖော်ပြထားပါသည်။

အဂတိလိုက်စားမှုတိုက်ဖျက်ရေးဆိုင်ရာ ကုလသမဂ္ဂ အပြည်ပြည်ဆိုင်ရာသဘောတူစာချုပ် (United Nations Convention Against Corruption – UNCAC) ၏ အပိုဒ် (၉)တွင် ဝယ်ယူရေးဆိုင်ရာ အဂတိလိုက်စားမှု၏ ဆိုးရွားသော အကျိုးသက်ရောက်မှုများကို လျှော့ချရန် အဖွဲ့ဝင်နိုင်ငံများသည် အဂတိလိုက်စားမှုကို တားဆီးရာ၌ ထိရောက်မှုရှိသော လိုအပ်သည့်အခြေခံအုတ်မြစ်များဖြစ်သည့် **ပွင့်လင်းမြင်သာမှု၊ ယှဉ်ပြိုင်နိုင်မှုနှင့် ဆုံးဖြတ်ချက်ချမှတ်ရာတွင် ဓမ္မဓိဋ္ဌာန်ကျသောစံသတ်မှတ်ချက်များအပေါ်** အခြေခံသည့် သင့်လျော်သော ဝယ်ယူရေးစနစ်များထူထောင်ရန် လိုအပ်သည်ဟု ဖော်ပြထားပါသည်။ ထို့ပြင် ဘတ်ဂျက်ရေးဆွဲခြင်းနှင့် ကျင့်သုံးခြင်း၊ အစိုးရအခွန်ရငွေများနှင့် အသုံးစရိတ်များကို ထုတ်ပြန်ကြေညာခြင်း၊ စာရင်းစစ်ဆေးခြင်းနှင့် အန္တရာယ်စီမံခန့်ခွဲမှုအပါအဝင် ပြည်သူ့ဘဏ္ဍာ စီမံခန့်ခွဲမှုတွင် **ပွင့်လင်းမြင်သာမှုနှင့် တာဝန်ယူ တာဝန်ခံမှု**ရှိရန် လိုအပ်သည်ဟု စာစောင်တွင် ဖော်ပြထားပါသည်။

### စံထားသတ်မှတ်သည့် လုပ်ထုံးလုပ်နည်းဆိုင်ရာ ညွှန်ကြားချက်များ

ဤရည်ညွှန်းစာစောင်တွင် ဖော်ပြပါ အများပြည်သူဆိုင်ရာ ဝယ်ယူရေးနယ်ပယ်၌ အဂတိလိုက်စားခြင်းဖြစ်လွယ်မှု အန္တရာယ်များ၊ အဂတိလိုက်စားမှုတိုက်ဖျက်ရေး ချဉ်းကပ်နည်းလမ်းများကို ယခုကောက်နုတ်တင်ပြပြီးဖြစ်ပါသည်။ ပြည်ထောင်စု၊ တိုင်းဒေသကြီးနှင့် ပြည်နယ်အစိုးရဌာနအဖွဲ့အစည်းများအနေဖြင့် တင်ဒါများ ဆောင်ရွက်ခွင့်ပြုရာတွင် နိုင်ငံတော်၏ ဘဏ္ဍာရန်ပုံငွေများ လေလွင့်ဆုံးရှုံးမှုမရှိစေရန်၊ အဂတိလိုက်စားမှုများ မရှိစေရန်၊ တင်ဒါကို တစ်ဦးတစ်ယောက်ကဖြစ်စေ၊ အစုအဖွဲ့ကဖြစ်စေ လက်ဝါးကြီးအုပ်ရယူခြင်း၊ ဈေးကစားခြင်းများ မဖြစ်စေဘဲ မှန်ကန်မျှတသော ယှဉ်ပြိုင်မှုဖြစ်စေရန်၊ ပွင့်လင်းမြင်သာမှု၊ တာဝန်ယူမှု၊ တာဝန်ခံမှုရှိရန်၊ နိုင်ငံတော်နှင့် အများပြည်သူအတွက် ထိရောက်အကျိုးရှိသည့် တည်ဆောက်ခြင်း၊ ပစ္စည်းဝယ်ယူခြင်း၊ ဝန်ဆောင်မှုရယူခြင်း၊ ငှားရမ်းခြင်းနှင့် ရောင်းချခြင်းများဖြစ်ရန် ရည်ရွယ်၍ယင်းလုပ်ငန်းများဆောင်ရွက်ရာတွင် လိုက်နာရမည့် တင်ဒါလုပ်ထုံးလုပ်နည်းကို နိုင်ငံတော်သမ္မတရုံး၏ ၁၀ – ၄ – ၂၀၁၇ ရက်စွဲပါ ညွှန်ကြားချက်အမှတ် ၁/၂၀၁၇ ဖြင့် ထုတ်ပြန်ခဲ့ပါသည်။ **စာမျက်နှာ ၈ သို့** ❂

**စာမျက်နှာ ၈ သို့**

○ ကျောဖုံးမှ

ပမာဏတိုင်းတာခြင်းစသည့် ကျန်းမာရေးဆိုင်ရာစစ်ဆေးခြင်းများကို ဆောင်ရွက်ပေးကြသည်။

ယနေ့တွင် တပ်မတော်သား ပြည်သူ့လွှတ်တော်ကိုယ်စားလှယ် ၁၁၀ ဦး၊ တပ်မတော်သား အမျိုးသားလွှတ်တော်ကိုယ်စားလှယ် ၅၆ ဦးနှင့် အမျိုးသားလွှတ်တော်ကိုယ်စားလှယ်များအား ကိုဗစ်-၁၉ ကာကွယ်ဆေး COVISHIELD ထိုးနှံပေးခြင်းဖြစ်သည်။

ကိုဗစ်-၁၉ ကာကွယ်ဆေး COVISHIELD ပထမအကြိမ်ထိုးနှံခဲ့ကြသူများ အနေဖြင့် ပထမအကြိမ်ဆေးထိုးပြီးနောက် ၂၈ ရက်အကြာတွင် ဒုတိယအကြိမ် ထပ်မံထိုးနှံကြရမည်ဖြစ်ကြောင်း သိရသည်။

**သတင်း-မျိုးမင်းနိုင်**
**ဓာတ်ပုံ- ကိုကြီးထိန်(MNA)**

အမျိုးသားလွှတ်တော်ကိုယ်စားလှယ်တစ်ဦး ကိုဗစ်-၁၉ ကာကွယ်ဆေး ထိုးနှံမှုခံယူစဉ်။

အမျိုးသားလွှတ်တော်ကိုယ်စားလှယ်တစ်ဦး ကိုဗစ်-၁၉ ကာကွယ်ဆေး ထိုးနှံမှုခံယူစဉ်။

တပ်မတော်သားလွှတ်တော်ကိုယ်စားလှယ်တစ်ဦး ကိုဗစ်-၁၉ ကာကွယ်ဆေး ထိုးနှံမှုခံယူစဉ်။

အမျိုးသားလွှတ်တော်ကိုယ်စားလှယ်တစ်ဦး ကိုဗစ်-၁၉ ကာကွယ်ဆေး ထိုးနှံမှုခံယူစဉ်။

# ပြည်ပနိုင်ငံများ၌ အခက်အခဲကြုံတွေ့နေရသည့် မြန်မာနိုင်ငံသားများနှင့် မြန်မာသင်္ဘောသားများအား ပြန်လည်ခေါ်ဆောင်

**နေပြည်တော် ဇန်နဝါရီ ၃၀**

နိုင်ငံတကာခရီးသည်တင် လေယာဉ်များပျံသန်းမှု ယာယီရပ်ဆိုင်းထားခြင်းကြောင့် ပြည်ပနိုင်ငံများတွင် စာချုပ်သက်တမ်းကုန်ဆုံး၍ အခက်အခဲကြုံတွေ့နေရသည့် မြန်မာသင်္ဘောသားများအား ဆိုးလ်မြို့ရှိ မြန်မာသံရုံးနှင့် မြန်မာသင်္ဘောသားများ ဝန်ထမ်းအလှည့်ကျပြောင်းလဲခြင်း အကူအညီပေးရေးကော်မတီ(CCSC)တို့မှ ပူးပေါင်းစီစဉ်သည့် မြန်မာအပြည်ပြည်ဆိုင်ရာလေကြောင်း(MAI) ကယ်ဆယ်ရေးလေယာဉ်ဖြင့် ပြန်လည်ခေါ်ဆောင်ခဲ့ရာ ယနေ့ညနေပိုင်းတွင် ရန်ကုန်အပြည်ပြည်ဆိုင်ရာလေဆိပ်သို့ အဆင်ပြေချောမွေ့စွာ ပြန်လည်ရောက်ရှိကြသည်။ အဆိုပါ ကယ်ဆယ်ရေးလေယာဉ်တွင် ကိုရီးယားသမ္မတနိုင်ငံမှ ၈၈ ဦး၊ ဖိလစ်ပိုင်မှ သုံးဦး၊ မလေးရှားမှ သုံးဦး၊ အာရပ်စော်ဘွားများပြည်ထောင်စုမှ ငါးဦး၊ အင်ဒိုနီးရှားမှ ရှစ်ဦး၊ ဂျာမနီမှ သုံးဦး၊ ဒိန်းမတ်မှ တစ်ဦး၊ အီဂျစ်မှ တစ်ဦး၊ ပြင်သစ်မှ တစ်ဦး၊ မြန်မာသင်္ဘောသား စုစုပေါင်း ၁၃၁ ဦး လိုက်ပါခဲ့ကြသည်။

ထို့ပြင် စင်ကာပူနိုင်ငံတွင် အခက်အခဲကြုံတွေ့နေရသည့် မြန်မာနိုင်ငံသား ၁၃၂ ဦးကို မြန်မာသံရုံး စင်ကာပူမြို့မှ စီစဉ်သည့် မြန်မာအမျိုးသားလေကြောင်း(MNA) အထူးစင်းလုံးငှား ကယ်ဆယ်ရေးလေယာဉ်ဖြင့် ပြန်လည်ခေါ်ဆောင်ခဲ့ရာ ယနေ့ည ၇ နာရီခွဲတွင် ရန်ကုန်အပြည်ပြည်ဆိုင်ရာလေဆိပ်သို့ အဆင်ပြေချောမွေ့စွာ ရောက်ရှိကြသည်။

စင်ကာပူနိုင်ငံမှ ပြန်လည်ရောက်ရှိလာသည့် မြန်မာနိုင်ငံသားများအား ရန်ကုန်အပြည်ပြည်ဆိုင်ရာလေဆိပ်၌ တွေ့ရစဉ်။

၎င်းတို့ ရန်ကုန်အပြည်ပြည်ဆိုင်ရာလေဆိပ်သို့ ရောက်ရှိချိန်တွင် လူဝင်မှုကြီးကြပ်ရေး၊ ကျန်းမာရေးစိစစ်ရေး၊ သီးသန့်စီစဉ်ပေးသည့်နေရာ၊ သတ်မှတ်ဟိုတယ်များ၌ အသွားအလာကန့်သတ်မှု ၁၄ ရက်နှင့် နေအိမ်တွင် အသွားအလာကန့်သတ်မှုခုနစ်ရက် နေထိုင်စေရေးတို့ကို အလုပ်သမား၊ လူဝင်မှုကြီးကြပ်ရေးနှင့် ပြည်သူ့အင်အားဝန်ကြီးဌာန၊ ကျန်းမာရေးနှင့် အားကစားဝန်ကြီးဌာနနှင့် ရန်ကုန်တိုင်းဒေသကြီးအစိုးရအဖွဲ့တို့မှ သက်ဆိုင်ရာ အခန်းကဏ္ဍအလိုက် တာဝန်ယူဆောင်ရွက်ပေးခဲ့သည်။

**ပူးပေါင်းညှိနှိုင်းဆောင်ရွက်ပေးလျက်ရှိ**

ပြည်ပနိုင်ငံများတွင် အခက်အခဲကြုံတွေ့နေရသည့် မြန်မာနိုင်ငံသားများအား ပြန်လည်ခေါ်ဆောင်ရန် Coronavirus Disease 2019(COVID-19) ကာကွယ်၊ ထိန်းချုပ်၊ ကုသရေး အမျိုးသားအဆင့် ဗဟိုကော်မတီ၏ လမ်းညွှန်ချက်နှင့်အညီ နိုင်ငံခြားရေးဝန်ကြီးဌာနအနေဖြင့် သက်ဆိုင်ရာဝန်ကြီးဌာနများ၊ သက်ဆိုင်ရာနိုင်ငံများရှိ မြန်မာသံရုံးများ၊ သင်္ဘောကုမ္ပဏီများ၊ အဖွဲ့အစည်းများနှင့် ပူးပေါင်းညှိနှိုင်းဆောင်ရွက်ပေးလျက်ရှိကြောင်း သိရသည်။

**သတင်းစဉ်**

# ပြည်ထောင်စုဝန်ကြီး ဦးဝင်းခိုင် မြန်မာနိုင်ငံအင်ဂျင်နီယာအသင်းချုပ် နှစ်ပတ်လည်အသင်းသားစုံညီ ညီလာခံအခမ်းအနားသို့ တက်ရောက်

**နေပြည်တော် ဇန်နဝါရီ ၃၀**

မြန်မာနိုင်ငံအင်ဂျင်နီယာအသင်းချုပ် နှစ်ပတ်လည်အသင်းသားစုံညီ ညီလာခံကို ယနေ့နံနက် ၉ နာရီက အွန်လိုင်းစနစ်ဖြင့် ကျင်းပသည်။

အခမ်းအနားတွင် မြန်မာနိုင်ငံအင်ဂျင်နီယာအသင်းချုပ်၏ နာယကဖြစ်သူ ပြည်ထောင်စုဝန်ကြီး ဦးဝင်းခိုင်က Video Message ဖြင့် မြန်မာနိုင်ငံ အင်ဂျင်နီယာအသင်းချုပ်သည် အင်ဂျင်နီယာ၊ ဗိသုကာပညာရှင်များ စုစည်းဖွဲ့ထားသည့် အင်ဂျင်နီယာအစုအဖွဲ့ကြီး တစ်ရပ်ဖြစ်ပြီး ၁၉၉၅ ခုနှစ် ဒီဇင်ဘာလမှ စတင်ဖွဲ့စည်းခဲ့ခြင်းဖြစ်သည့်အတွက် ၂၀၂၀ ပြည့်နှစ်တွင် (၂၅)နှစ် ငွေရတုတိုင်ခဲ့ပြီဖြစ်ပြီး အသင်းဝင်အင်အား ခြောက်သောင်းခြောက်ထောင် ငါးရာခန့်၊ အသင်းခွဲ ၂၇ ခု၊ အသင်းသား ကုမ္ပဏီ ၃၅၀ ခန့်နှင့် ဖွဲ့စည်းထားနိုင်သည့် အနေအထားသို့ ရောက်ရှိနေသည်ကို ကြားသိရသည့်အတွက် အထူးပင်ဝမ်းမြောက်မိပါကြောင်း။

**တစ်တပ်တစ်အား ပါဝင်နိုင်ရန်**

အသင်းချုပ်ကြီး၏ အခန်းကဏ္ဍနှင့် လုပ်ငန်းတာဝန်များသည်လည်း ပိုမိုကြီးမားကျယ်ပြန့်လာပြီး မြန်မာနိုင်ငံ အင်ဂျင်နီယာကောင်စီနှင့် ပူးပေါင်းဆောင်ရွက်မှုများစွာကိုလည်း တွေ့ရှိရပါကြောင်း၊ ၂၀၁၃ ခုနှစ်တွင် မြန်မာနိုင်ငံ အင်ဂျင်နီယာကောင်စီဥပဒေကို ပြဋ္ဌာန်းနိုင်ခဲ့ပါကြောင်း၊ အဓိက ရည်ရွယ်ချက်များမှာ မြန်မာအင်ဂျင်နီယာများ၏ ကျင့်ဝတ်သိက္ခာထိန်းသိမ်းမှုနှင့် ပညာရပ်ပိုင်းဆိုင်ရာများတွင် ဖွံ့ဖြိုးတိုးတက်စေရန်နှင့် နိုင်ငံတော်ဖွံ့ဖြိုးတိုးတက်ရေး လုပ်ငန်းစဉ်များတွင် အင်ဂျင်နီယာများအနေဖြင့် တစ်တပ်တစ်အား ပါဝင်နိုင်ရန်ဖြစ်ပါကြောင်း၊ ဖွံ့ဖြိုးဆဲနိုင်ငံများတွင် အခြေခံအဆောက်အအုံ တည်ဆောက်ရေးသည် လွန်စွာအရေးပါပြီး ယင်းလုပ်ငန်းများကို အင်ဂျင်နီယာများက အဓိကဆောင်ရွက်ရပါကြောင်း၊ ၂၀၁၆ ခုနှစ် အစိုးရသစ်တာဝန်ယူချိန်မှစပြီး လမ်းပန်းဆက်သွယ်ရေး၊ လျှပ်စစ်ဓာတ်အားရရှိရေးနှင့် ကျေးလက်ဒေသဖွံ့ဖြိုးရေး လုပ်ငန်း

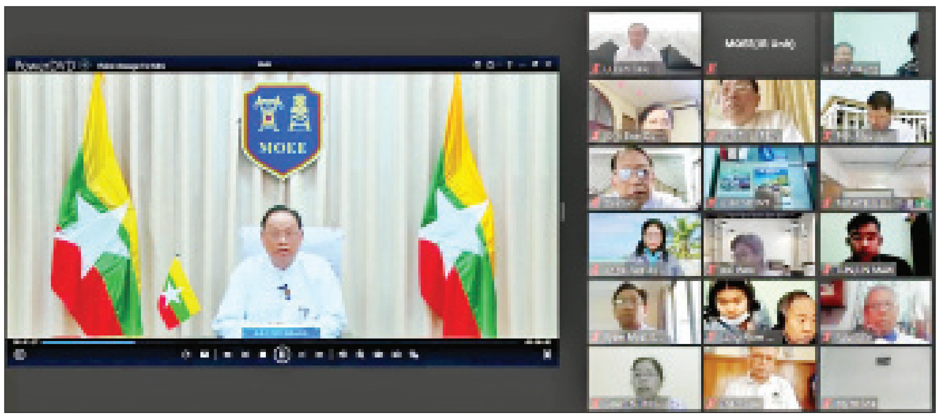

များတွင် သိသာထင်ရှားသည့် တိုးတက်မှုများစွာကို တွေ့ရမည်ဖြစ်ပါကြောင်း။

ယင်းအခြေခံအဆောက်အအုံများ ဖွံ့ဖြိုးတိုးတက်လာသည်နှင့်အမျှ ပြည်တွင်းနှင့် နိုင်ငံခြားမှ ရင်းနှီးမြှုပ်နှံသူများလည်း ဝင်ရောက်လာမည်ဖြစ်သည့်အတွက် တိုင်းပြည်ဖွံ့ဖြိုးတိုးတက်ရေးကို အထောက်အကူပြုမည်ဖြစ်ပါကြောင်း၊ အရည်အသွေးပြည့်ဝသည့် အင်ဂျင်နီယာများ၊ အတတ်ပညာရှင်များနှင့် ကျွမ်းကျင်လုပ်သားများ မွေးထုတ်နိုင်ရေးအတွက် အင်ဂျင်နီယာပညာရပ်သင်ကြားရေး အခန်းကဏ္ဍသည် အရေးကြီးပါကြောင်းနှင့် အဆိုပါကိစ္စရပ်များကိုလည်း အသင်းအနေဖြင့် မြန်မာနိုင်ငံအင်ဂျင်နီယာကောင်စီနှင့် ပူးပေါင်းဆောင်ရွက်နေကြောင်း၊ နိုင်ငံတော်အစိုးရနှင့် အစိုးရမဟုတ်သော အဖွဲ့အစည်းများ၊ အာဆီယံဒေသတွင်း အဖွဲ့အစည်းများ၊ ပြည်ပအင်ဂျင်နီယာအဖွဲ့အစည်းများဖြစ်သည့် အာဆီယံအင်ဂျင်နီယာအဖွဲ့ချုပ်၊ အာရှပစိဖိတ်ဒေသအင်ဂျင်နီယာအဖွဲ့ချုပ်၊ ကမ္ဘာ့အင်ဂျင်နီယာအဖွဲ့ချုပ် စသည်တို့နှင့် ပူးပေါင်းချိတ်ဆက်၍ အင်ဂျင်နီယာနည်းပညာဆိုင်ရာ စာတမ်းဖတ်ပွဲများ၊ ဆွေးနွေးပွဲများ၊ အစည်းအဝေးပွဲများကို ကျင်းပဆောင်ရွက်လျက်ရှိနေပါကြောင်း၊ အသင်းအနေဖြင့် ၂၀၁၉ ခုနှစ်မှစတင်ပြီး အင်ဂျင်နီယာအသင်းချုပ်အဆင့်သို့ တိုးမြှင့်ဖွဲ့စည်းထားပြီး တိုင်းဒေသကြီးနှင့် ပြည်နယ်များတွင် အင်ဂျင်နီယာအသင်းများ ဖွဲ့စည်းနိုင်ရန် အားပေးအားမြှောက်ပြုနေခြင်း၊ အင်ဂျင်နီယာဘာသာရပ်ဆိုင်ရာ ပညာရှင်အသင်းများနှင့်လည်း ပူးပေါင်းဆောင်ရွက်နေသည်ကို တွေ့မြင်သိရှိနေရသည့်အတွက် အလွန်ဝမ်းသာပီတိဖြစ်ရပါကြောင်း၊ COVID-19 Pandemic ကာလအတွင်း အသင်းချုပ်၏ ဆောင်ရွက်ချက်များ ရပ်တန့်သွားခြင်းမရှိဘဲ ကိုဗစ်-၁၉ ကာကွယ်၊ ထိန်းချုပ်၊ ကုသရေး အမျိုးသားအဆင့်ဗဟိုကော်မတီနှင့် ကျန်းမာရေးနှင့် အားကစားဝန်ကြီးဌာနတို့၏ ညွှန်ကြားချက်များနှင့်အညီ အသင်းလုပ်ငန်းများ ဆောင်ရွက်နေကြသည်ကို သိရှိရပါကြောင်း။

ယနေ့ကျင်းပသည့် အသင်းသားစုံညီနှစ်ပတ်လည် အစည်းအဝေးပြီးလျှင် ၂၀၂၁-၂၀၂၂ ကာလအတွက် အမှုဆောင်သစ်ရွေးချယ်တင်မြှောက်ပွဲအခမ်းအနား အစီအစဉ်များကိုလည်း ပထမဆုံးအကြိမ်အဖြစ် အွန်လိုင်းမှ ဆက်လက်ကျင်းပသွားမည်ဟုသိရပါကြောင်း၊ အွန်လိုင်းမှ ရွေးချယ်မဲပေးကြမည့်သူများအားလုံးသည် အသင်းချုပ်၏ တိုးတက်ဖွံ့ဖြိုးမှုများကို အကောင်အထည်ဖော်ဆောင်ရွက်ပေးနိုင်ကြပြီး အင်ဂျင်နီယာလောက၏ ဖွံ့ဖြိုးတိုးတက်မှုများကို ဖော်ဆောင်ပေးနိုင်ကြမည့် အမှုဆောင်များကို သေချာမဲပေးရွေးချယ်ကြရန် တိုက်တွန်းလိုပါကြောင်း၊ သစ်လွင်ဆန်းသစ်သည့် စိတ်ကူးအကြံအစည်များနှင့် နိုင်ငံတကာ၏ ဖွံ့ဖြိုးတိုးတက်မှုများနှင့်အညီ မိမိတို့နိုင်ငံလည်း ရင်ပေါင်တန်းလိုက်နိုင်မည့် နိုးကြားတက်ကြွထက်မြက်သည့် လူငယ်လူလတ်များက အမှုဆောင်အဖွဲ့ဝင်များအဖြစ် ရွေးချယ်ခံနိုင်ကြရန်လည်း အရေးကြီးပါကြောင်း၊ ရွေးချယ်ခံကြရမည့် ဗဟိုကော်မတီဝင်များ အားလုံးသည်လည်း နိုင်ငံတော်မှချမှတ်ထားသောမူဝါဒများနှင့် အသင်းချုပ်ကြီး၏ ချမှတ်ထားသည့် ရည်ရွယ်ချက်များကို အကောင်အထည်ဖော်ဆောင်ရွက်ရန်အတွက် စီစဉ်ဆောင်ရွက်နေသည့် ရေတိုရေရှည် လုပ်ငန်းစဉ်များအားလုံး အောင်မြင်ရန်အားလုံး တက်ညီလက်ညီ စည်းလုံးညီညွတ်စွာ ဆောင်ရွက်သွားနိုင်ကြပါရန် ဆန္ဒပြုပါကြောင်း၊ အင်ဂျင်နီယာပညာရပ်များ ပိုမိုတိုးတက်ရန် အင်ဂျင်နီယာအသင်းဝင်များအားလုံး တက်ညီလက်ညီ ပူးပေါင်း၍ နိုင်ငံတော်ကြီး၏ အခြေခံအဆောက်အအုံ တည်ဆောက်ရေးပိုင်းများတွင် ကိုယ်စွမ်း ဉာဏ်စွမ်းရှိသမျှ တာဝန်ယူမှု၊ တာဝန်ခံမှုအပြည့်ဖြင့် ဆတက်ထမ်းပိုး ဝိုင်းဝန်းကြိုးစား အကောင်အထည်ဖော်သွားကြရန်နှင့်အသင်းကြီး အစဉ်အမြဲတည်တံ့တိုးတက်စေရန် ဆန္ဒပြုတိုက်တွန်းနှိုးဆော်လိုပါကြောင်း ပြောကြားသည်။

ယင်းနောက် မြန်မာနိုင်ငံအင်ဂျင်နီယာအသင်းချုပ် နာယက ဆောက်လုပ်ရေးဝန်ကြီးဌာန ပြည်ထောင်စုဝန်ကြီး ဦးဟန်ဇော်က ဂုဏ်ပြုနှုတ်ခွန်းဆက်စကားပြောကြားခဲ့ပြီး အခမ်းအနားအစီအစဉ်များကို ဆက်လက်ကျင်းပသည်။ အခမ်းအနားသို့ မြန်မာနိုင်ငံ အင်ဂျင်နီယာကောင်စီနှင့် မြန်မာနိုင်ငံအင်ဂျင်နီယာအသင်းချုပ်တို့မှ နာယက၊ ဥက္ကဋ္ဌနှင့် အသင်းသားများ တက်ရောက်ခဲ့ကြကြောင်း သိရသည်။

**သတင်းစဉ်**

# မြန်မာနိုင်ငံတက္ကသိုလ်များအတွက် ပတ်ဝန်းကျင်ထိန်းသိမ်းရေးဥပဒေ သင်ရိုးညွှန်းတမ်းများရေးဆွဲရေးလုပ်ငန်း စတင်ခြင်းအခမ်းအနား ကျင်းပ

**နေပြည်တော် ဇန်နဝါရီ ၃၀**

မြန်မာနိုင်ငံတက္ကသိုလ်များအတွက် ပတ်ဝန်းကျင်ထိန်းသိမ်းရေးဥပဒေ သင်ရိုးညွှန်းတမ်းများ ရေးဆွဲရေးလုပ်ငန်း စတင်ခြင်းအခမ်းအနားကို ယနေ့နံနက် ၉ နာရီတွင် ဗီဒီယိုကွန်ဖရင့်စနစ်ဖြင့် ကျင်းပသည်။

**ပြင်ဆင်ရေးဆွဲရန် အရေးကြီး**

အခမ်းအနားတွင် ပညာရေးဝန်ကြီးဌာန ပြည်ထောင်စုဝန်ကြီး ဒေါက်တာမျိုးသိမ်းကြီးက မြန်မာနိုင်ငံတက္ကသိုလ်များအတွက် ပတ်ဝန်းကျင်ထိန်းသိမ်းရေးဥပဒေသင်ရိုးညွှန်းတမ်းများရေးဆွဲရေးလုပ်ငန်း စတင်ခြင်းအခမ်းအနားကျင်းပသည့် ယနေ့သည် တက္ကသိုလ်များအားလုံးအတွက် အရေးပါသောနေ့ တစ်နေ့ဖြစ်ပါကြောင်း၊ မြန်မာနိုင်ငံ၏ ရေရှည်တည်တံ့ခိုင်မြဲပြီး ဟန်ချက်ညီသော ဖွံ့ဖြိုးတိုးတက်မှုစီမံကိန်းနှင့် လူမှုစီးပွားရေးလုပ်ငန်းများကို အောင်မြင်စွာ အကောင်အထည်ဖော်ဆောင်ရွက်ရန်အတွက် ဉာဏ်ရည်ဉာဏ်သွေး ထက်မြက်မှု(IQ)နှင့် စိတ်ရင့်ကျက်တည်ငြိမ်မှု၊ တစ်ပါးသူကိုစာနာပေးနိုင်မှု(EQ)နှင့် ၂၁ ရာစု ကျွမ်းကျင်မှုများ ရရှိစေမည့် အဆင့်မြင့်ပညာသင်ရိုးညွှန်းတမ်းများ ပြင်ဆင်ရေးဆွဲရန် အရေးကြီးပါကြောင်း၊ သဘာဝပတ်ဝန်းကျင်ထိန်းသိမ်းမြှင့်တင်ရေး၊ လူသားအရင်းအမြစ်နှင့် ကျွမ်းကျင်မှုတိုးတက်မြင့်မားရေးတို့ကို ဦးတည်သည့် သင်ရိုးညွှန်းတမ်းများကို လက်တွေ့အကျိုးရှိ ထိရောက်စေရန် ပြင်ဆင်ရေးဆွဲ သင်ကြားသင်ယူကြရမည်ဖြစ်ပါကြောင်း၊ ပတ်ဝန်းကျင်ထိန်းသိမ်းရေးဥပဒေသည် မြန်မာနိုင်ငံ တက္ကသိုလ်များ၏ ဥပဒေပညာဘွဲ့နှင့် ဥပဒေပညာမဟာဘွဲ့သင်တန်းများ၌ ပင်မဘာသာရပ်တစ်ခုဖြစ်ပါကြောင်း။

**ညှိနှိုင်းတိုင်ပင်ရေးသားပြုစု**

ဘွဲ့သင်တန်းများ၌ လိုအပ်သည့် အဖွဲ့အစည်းများ၏ ဖွဲ့စည်းတည်ဆောက်ပုံနှင့် ပြုပြင်ပြောင်းလဲရေးလုပ်ငန်းစဉ်များတွင် ပူးပေါင်းဆောင်ရွက်ပေးသော အာရှဖွံ့ဖြိုးတိုးတက်ရေးဘဏ်(ADB)ကို ကျေးဇူးတင်ရှိပါကြောင်း၊ ပတ်ဝန်းကျင်ထိန်းသိမ်းရေး ဥပဒေသင်ရိုးညွှန်းတမ်းများရေးဆွဲသင်ကြားသင်ယူရေးအတွက် ပံ့ပိုးဆောင်ရွက်ပေးသည့် သဘာဝပတ်ဝန်းကျင်ထိန်းသိမ်းရေးဦးစီးဌာန ညွှန်ကြားရေးမှူးချုပ် ဦးလှမောင်သိန်းနှင့် တာဝန်ရှိသူများ၊ အာရှဖွံ့ဖြိုးတိုးတက်ရေးဘဏ်မှ ဥပဒေမူဝါဒပြုပြင်ပြောင်းလဲရေး အကြံပေးအရာရှိ Ms. Christina Pak အားလည်းကောင်း၊ စီမံကိန်းစတင်ဆောင်ရွက်နိုင်ရန် အားထုတ်ပေးသည့် Climate Change ပညာရှင် Mr. Matthew Baird နှင့် ညှိနှိုင်းရေးမှူး ဒေါ်ခင်သန္တာအားလည်းကောင်း၊ ပတ်ဝန်းကျင်ထိန်းသိမ်းရေးဥပဒေသင်ရိုးညွှန်းတမ်းရေးဆွဲရေးလုပ်ငန်းအဖွဲ့မှ ပါမောက္ခများနှင့် ကထိကများအား လည်းကောင်း ကျေးဇူးတင်ရှိပါကြောင်း၊

ကမ္ဘာ့လူသားကောင်းများ ဖြစ်ထွန်းလာစေရေး ဦးတည်သည့် သင်ရိုးညွှန်းတမ်းများကို မိမိတို့စွမ်းဆောင်ရည်များအား အကောင်းဆုံးအသုံးချ၍ ညှိနှိုင်းတိုင်ပင်ရေးသားပြုစုပေးကြပါရန် တိုက်တွန်းလိုပါကြောင်း ပြောကြားသည်။

**ဆွေးနွေးပြောကြား**

ဆက်လက်၍ ပတ်ဝန်းကျင်ထိန်းသိမ်းရေးဦးစီးဌာန ညွှန်ကြားရေးမှူးချုပ် ဦးလှမောင်သိန်းက ပတ်ဝန်းကျင်ထိန်းသိမ်းရေးဦးစီးဌာနအနေဖြင့် မြန်မာနိုင်ငံတက္ကသိုလ်များအတွက် ပတ်ဝန်းကျင်ထိန်းသိမ်းရေးဥပဒေသင်ရိုးညွှန်းတမ်းများရေးဆွဲရေးလုပ်ငန်းတွင် ပူးပေါင်းဆောင်ရွက်သွားမည်ဖြစ်ပါကြောင်း တင်ပြဆွေးနွေးသည်။ ထို့နောက် အာရှဖွံ့ဖြိုးတိုးတက်ရေးဘဏ်မှ Ms. Christina Pak က ဆွေးနွေးပြောကြားကာ အခမ်းအနားကို အစီအစဉ်အတိုင်း ဆက်လက်ကျင်းပသည်။

ဖွင့်ပွဲအခမ်းအနားသို့ ပညာရေးဝန်ကြီးဌာန အမြဲတမ်းအတွင်းဝန်၊ အဆင့်မြင့်ပညာဦးစီးဌာန ညွှန်ကြားရေးမှူးချုပ်၊ လေ့လာဆန်းစစ် အကဲဖြတ်ရေးအဖွဲ့ (သုတေသန) ညွှန်ကြားရေးမှူးချုပ်၊ ရန်ကုန်တက္ကသိုလ် ပါမောက္ခချုပ်၊ ဒုတိယပါမောက္ခချုပ်များ၊ ပါမောက္ခများ၊ အာရှဖွံ့ဖြိုးတိုးတက်ရေးဘဏ်မှ ဥပဒေမူဝါဒပြုပြင်ပြောင်းလဲရေး အကြံပေးအရာရှိ Ms. Christina Pak နှင့် အဖွဲ့ဝင်များ၊ ရာသီဥတုပြောင်းလဲမှုပညာရှင် Mr. Matthew Baird နှင့် ပညာရှင်များ တက်ရောက်ကြကြောင်း သိရသည်။

**သတင်းစဉ်**

❂ စာမျက်နှာ ၆ မှ

ထို့နောက် တည်ဆောက်ရေးလုပ်ငန်းများ ဆောင်ရွက်ရာတွင် နိုင်ငံတော်မှ ကျခံသုံးစွဲသည့် ဘဏ္ဍာရန်ပုံငွေ ပမာဏနှင့် ညီမျှသော အရည်အသွေးပြည့်ဝပြီး ပတ်ဝန်းကျင်ထိန်းသိမ်းမှုနှင့် လိုက်လျောညီထွေသည့် တည်ဆောက်ရေးလုပ်ငန်းများ၊ အဆောက်အအုံများ ပေါ်ထွန်းလာစေရေးအတွက်လည်းကောင်း၊ နိုင်ငံတော်ဘဏ္ဍာငွေကို သုံးစွဲရာတွင် ပြည်ထောင်စုသမ္မတမြန်မာနိုင်ငံတော်က အဖွဲ့ဝင်အဖြစ် ပါဝင်သော အဂတိလိုက်စားမှုတိုက်ဖျက်ရေးဆိုင်ရာ ကုလသမဂ္ဂ အပြည်ပြည်ဆိုင်ရာသဘောတူစာချုပ်(UNCAC)၏ ရည်ရွယ်ချက်ပါအတိုင်း အများပြည်သူ၏ ဘဏ္ဍာငွေကို သုံးစွဲရာတွင် အဂတိလိုက်စားမှုကင်းရှင်းပြီး အကျိုးသက်ရောက်မှုကောင်းမွန်သည့် အုပ်ချုပ်ရေး(Effective Good Governance) ဖြစ်စေရေးအတွက်လည်းကောင်း၊ တစ်ပြေးညီစံထားလိုက်နာရမည့် "တည်ဆောက်ရေးလုပ်ငန်းများအတွက် နိုင်ငံတော်ဘဏ္ဍာရန်ပုံငွေတောင်းခံခြင်းနှင့် တင်ဒါဆိုင်ရာ စံထားသတ်မှတ်သည့် လုပ်ထုံးလုပ်နည်းဆိုင်ရာ ညွှန်ကြားချက်" ကို နိုင်ငံတော်သမ္မတရုံး၏ ၂၈-၁၂-၂၀၂၀ ရက်စွဲပါ ညွှန်ကြားချက်အမှတ် ၇/၂၀၂၀ ဖြင့် ထုတ်ပြန်ခဲ့ပါသည်။

အဆိုပါ လုပ်ထုံးလုပ်နည်းများ အပါအဝင် လိုက်နာရန်ညွှန်ကြားချက်များ ထုတ်ပြန်ခြင်း၊ အမှန်အကန်လိုက်နာဆောင်ရွက်ကြခြင်းတို့ဖြင့် မြန်မာနိုင်ငံ၏ ရေရှည်တည်တံ့ခိုင်မြဲပြီး ဟန်ချက်ညီသော ဖွံ့ဖြိုးတိုးတက်မှုစီမံကိန်းဖော်ဆောင်ရေးအတွက် အထောက်အပံ့ကောင်းတစ်ရပ်ကို ရရှိစေမည်ဖြစ်ကာ ပြည်သူ့ဘဏ္ဍာငွေသုံးစွဲရာတွင် အဂတိလိုက်စားမှုကင်းရှင်းအောင် ဆောင်ရွက်နိုင်ခြင်းဖြင့် ထိရောက်ကောင်းမွန်သော အုပ်ချုပ်ရေးစနစ်ဖော်ဆောင်ရေးအတွက် တွန်းအားတစ်ရပ်ကို ဖြစ်စေနိုင်ပါကြောင်း ရေးသားတင်ပြလိုက်ရပါသည်။ ။

## ပြင်ဆင်ဖတ်ရှုပါရန်

ဇန်နဝါရီ ၃၀ ရက်ထုတ် ကြေးမုံသတင်းစာ စာမျက်နှာ(၈)တွင် ပါရှိသော အမျိုးသားအဆင့် ပြန်ပြည့်မြဲစွမ်းအင်ဆိုင်ရာကော်မတီ၏ စတုတ္ထအကြိမ်လုပ်ငန်းညှိနှိုင်းအစည်းအဝေးသတင်း ကော်လံ(၂)၌ **ပြည်တွင်းမှ ထွက်ရှိသည့် သဘာဝဓာတ်ငွေ့သုံးရာခိုင်နှုန်း** (အစား) **ပြည်တွင်းမှ ထွက်ရှိသည့် သဘာဝဓာတ်ငွေ့သုံး ၃၄ ရာခိုင်နှုန်း**ဟု ပြင်ဆင်ဖတ်ရှုပါရန် မေတ္တာရပ်ခံအပ်ပါသည်။

**(စာတည်းအဖွဲ့)**

# ပြည်ထောင်စုဝန်ကြီး ဒေါက်တာသန်းမြင့် World Pulses Day 2021 အခမ်းအနားနှင့် မြန်မာနိုင်ငံ ဒစ်ဂျစ်တယ်စီးပွားရေးဆိုင်ရာ လုပ်ငန်းရှင်များအသင်း ပထမအကြိမ်နှစ်ပတ်လည် အသင်းသားစုံညီ အစည်းအဝေးတို့သို့ Video Massage ပေးပို့အမှာစကားပြောကြား

နေပြည်တော် ဇန်နဝါရီ ၃၀

World Pulses Day 2021 အခမ်းအနားနှင့် မြန်မာနိုင်ငံ ဒစ်ဂျစ်တယ်စီးပွားရေးဆိုင်ရာ လုပ်ငန်းရှင်များအသင်း ပထမအကြိမ်မြောက် နှစ်ပတ်လည်အသင်းသားစုံညီ အစည်းအဝေးတို့ကို ယနေ့ကျင်းပရာ စီးပွားရေးနှင့် ကူးသန်းရောင်းဝယ်ရေး ဝန်ကြီးဌာန ပြည်ထောင်စုဝန်ကြီး ဒေါက်တာသန်းမြင့် Video Message ပေးပို့၍ အမှာစကားပြောကြားသည်။

### ပူးပေါင်းကြိုးပမ်းဆောင်ရွက်လျက်ရှိ

World Pulses Day 2021 အခမ်းအနားတွင် ပြည်ထောင်စုဝန်ကြီးက မြန်မာ့ထွက်ကုန် ပဲမျိုးစုံများ၏ ပြည်ပတင်ပို့မှုအခြေအနေများ၊ ရှေ့အလားအလာများနှင့် စီးပွားရေးနှင့် ကူးသန်းရောင်းဝယ်ရေးဝန်ကြီးဌာန၏ ပဲမျိုးစုံကဏ္ဍ ဖွံ့ဖြိုးတိုးတက်ရေးအတွက် ပူးပေါင်းကြိုးပမ်း ဆောင်ရွက်လျက်ရှိပါကြောင်း။

မြန်မာနိုင်ငံသည် စိုက်ပျိုးရေး နိုင်ငံတစ်နိုင်ငံဖြစ်သည်နှင့်အညီ နိုင်ငံ၏စီးပွားရေး၊ ကုန်သွယ်ရေးနှင့် အလုပ်အကိုင်ရရှိရေးအတွက် လယ်ယာကဏ္ဍသည် အရေးပါသည့်အခန်းကဏ္ဍတွင် ပါဝင်လျက်ရှိပါကြောင်း၊ ပဲမျိုးစုံတင်ပို့မှုတွင် ပင်လယ်ရေကြောင်းတင်ပို့မှုမှ ၆၅ ရာခိုင်နှုန်းနှင့် နယ်စပ်မှ တင်ပို့မှုမှ ၃၅ ရာခိုင်နှုန်း အသီးသီးရှိပါကြောင်း။

မြန်မာနိုင်ငံမှ ပဲမျိုးစုံတင်ပို့ရာတွင် ၂၀၁၉ ခုနှစ် စာရင်းများအရ နိုင်ငံပေါင်း ၆၀ ခန့်ကို တင်ပို့လျက်ရှိပြီး အိန္ဒိယ၊ တရုတ်၊ စင်ကာပူ၊ ပါကစ္စတန်၊ ဗီယက်နမ်၊ အင်ဒိုနီးရှား၊ ဘင်္ဂလားဒေ့ရှ်၊ ယူအေအီး၊ မလေးရှား၊ ဂျပန်နိုင်ငံများသို့ အများဆုံးတင်ပို့လျက်ရှိပါကြောင်း။

ထူးခြားချက်အနေဖြင့် ကိုဗစ်ကူးစက်ရောဂါကြောင့် အခြားသောပို့ကုန်များ၌ လျော့နည်း ကျဆင်းမှုများတွေ့ရှိရသော်လည်း ပဲမျိုးစုံအပါအဝင် လယ်ယာစိုက်ပျိုးသီးနှံပို့ကုန်များမှာ ကျဆင်းမှုမရှိဘဲ ပိုမိုတင်ပို့နိုင်သည်ကို တွေ့ရှိရပါကြောင်း၊ ပဲမျိုးစုံပို့ကုန်များ တိုးမြှင့်တင်ပို့နိုင်ရေးအတွက် အမျိုးသားပို့ကုန်မဟာဗျူဟာ (NES)တွင် ပဲမျိုးစုံကဏ္ဍကို ဦးစားပေးကဏ္ဍတစ်ရပ်အဖြစ် ထည့်သွင်းရေးဆွဲဆောင်ရွက်လျက်ရှိပါကြောင်း၊ ပြည်တွင်း၌ အရည်အသွေးမြင့် ပဲမျိုးစုံစိုက်ပျိုးထုတ်လုပ်မှုတိုးတက်ရေး၊ သယ်ယူပို့ဆောင်မှု၊ ကြိတ်ခွဲသိုလှောင်မှုစရိတ်လျှော့ချရေး၊ ပြည်ပသို့ ပဲမျိုးစုံတိုးချဲ့တင်ပို့နိုင်ရေး၊ ပြည်တွင်းပဲစားသုံးမှုတိုးမြှင့်ရေး၊ ပဲများကို ကုန်ကြမ်းမှတစ်ဆင့်မြင့် Value-added ကုန်ချောများအဖြစ် တိုးမြှင့်ထုတ်လုပ်ဖြန့်ချိ တင်ပို့နိုင်ရေးတို့ကိုလည်း ဆောင်ရွက်သွားရမည်ဖြစ်ပါကြောင်း၊ ပဲမျိုးစုံကဏ္ဍမှာ ဝယ်ယူရောင်းချကြိတ်ခွဲမှုများကို လုပ်ကိုင်ဆောင်ရွက်နေသူများ၏ အကျိုးစီးပွားကိုသာမက စိုက်ပျိုးထုတ်လုပ်သူတောင်သူများ၏ အကျိုးကိုလည်း ဖော်ဆောင်ပေးရမည်ဖြစ်ကြောင်း ပြောကြားသည်။

အဆိုပါအစည်းအဝေးသို့ စိုက်ပျိုးရေး၊ မွေးမြူရေးနှင့် ဆည်မြောင်းဝန်ကြီးဌာန ပြည်ထောင်စုဝန်ကြီး ဒေါက်တာအောင်သူ၊ မြန်မာနိုင်ငံကုန်သည်များနှင့် စက်မှုလက်မှုလုပ်ငန်းရှင်များအသင်းချုပ် ဥက္ကဋ္ဌ၊ ဌာနဆိုင်ရာအကြီးအကဲများ၊ မြန်မာနိုင်ငံပဲမျိုးစုံနှင့် နှမ်းကုန်သည်များ အသင်းဥက္ကဋ္ဌ၊ ပဲစိုက်တောင်သူကိုယ်စားလှယ်များ၊ ပညာရှင်များနှင့် ပြည်ပနိုင်ငံများမှ ပုဂ္ဂိုလ်များ တက်ရောက်ကြသည်။

### ဝမ်းမြောက်စွာကြိုဆို

ဆက်လက်၍ မြန်မာနိုင်ငံ ဒစ်ဂျစ်တယ် စီးပွားရေးဆိုင်ရာလုပ်ငန်းရှင်များအသင်း ပထမအကြိမ်မြောက် နှစ်ပတ်လည်အသင်းသားစုံညီ အစည်းအဝေးတွင် ပြည်ထောင်စုဝန်ကြီးက ဒစ်ဂျစ်တယ်စီးပွားရေးဆိုင်ရာ လုပ်ငန်းရှင်များအသင်းအနေဖြင့် စီးပွားရေးနှင့် ကူးသန်းရောင်းဝယ်ရေးဝန်ကြီးဌာနနှင့် ပူးပေါင်းပြီး EIF Tier-2 အဆင့် စီမံကိန်းဖြစ်သည့် မြန်မာ့ဝန်ဆောင်မှုကုန်သွယ်ရေးကဏ္ဍမြှင့်တင်ခြင်းစီမံကိန်း၏ တစ်စိတ်တစ်ပိုင်းဖြစ်သည့် Digital Economy Innovation Advocacy Project ကို အကောင်အထည်ဖော် ဆောင်ရွက်သွားမည်ဖြစ်ပြီး ယခုလို ပူးပေါင်းဆောင်ရွက်နိုင်မှုအတွက် ဝမ်းမြောက်စွာကြိုဆိုပါကြောင်း။

ဒစ်ဂျစ်တယ်စီးပွားရေးလုပ်ငန်းများ ပိုမိုကျယ်ပြန့်လာသည့်အတွက် e-Commerce၊ Online Learning၊ Telemedicine၊ အွန်လိုင်းအလုပ်အကိုင်ရှာဖွေရေး၊ အွန်လိုင်းဖျော်ဖြေရေး၊ Sharing Economy စသည့် လုပ်မှုစီးပွားကဏ္ဍအသီးသီး ဘက်စုံဖွံ့ဖြိုးတိုးတက်လာမည်ဖြစ်ပါကြောင်း၊ စီးပွားရေးနှင့် ကူးသန်းရောင်းဝယ်ရေးဝန်ကြီးဌာန အနေဖြင့် CERP တွင်ပါဝင်သည့် e-Commerce နှင့် သက်ဆိုင်သော လုပ်ငန်းစဉ်များအရ COVID-19 ကပ်ရောဂါကာလအတွင်း Offline မှ Online သို့ ကူးပြောင်းမည့် စီးပွားရေးလုပ်ငန်းများအတွက် အထောက်အကူပြု Good Practice Guide များ ထုတ်ဝေခြင်း၊ SME လုပ်ငန်းများအား ဒစ်ဂျစ်တယ်ပလက်ဖောင်းများမှတစ်ဆင့် ကမ္ဘာ့ဈေးကွက်သို့ ထိုးဖောက်နိုင်ရန် နည်းပညာအကူအညီများ ပံ့ပိုးပေးခြင်း၊ ကပ်ရောဂါအလွန် စိန်ခေါ်မှုများကိုကျော်လွှားနိုင်ရန် အကြံဉာဏ်များကို ဖော်ထုတ်နိုင်မည့် Application များကို တီထွင်နိုင်ရေး e-Commerce Guidelines ရေးဆွဲခြင်းနှင့် e-Commerce လုပ်ငန်းများကို မှတ်ပုံတင်ပေးနိုင်ရေးအတွက်လည်း ဆောင်ရွက်လျက်ရှိပါကြောင်း။

### ကူညီဆောင်ရွက်

မြန်မာနိုင်ငံ ဒစ်ဂျစ်တယ် စီးပွားရေးဆိုင်ရာလုပ်ငန်းရှင်များအသင်းအနေဖြင့် IT နည်းပညာ၊ e-Commerce လုပ်ငန်းများတွင် လူငယ်များ၊ MSMEs အကြား ပိုမိုအသုံးပြုလာစေရန် ကူညီဆောင်ရွက်ကြရမည်ဖြစ်ပါကြောင်း၊ ပို့ဆောင်ရေးနှင့် ဆက်သွယ်ရေးဝန်ကြီးဌာနနှင့် ပူးပေါင်း၍ e-Commerce Law ကို မူကြမ်းရေးဆွဲနိုင်ရန် ပြင်ဆင်လျက်ရှိပါကြောင်း၊ ပိုမိုကောင်းမွန်သည့် ပြည်သူ့ဝန်ဆောင်မှုပေးနိုင်ရန်အတွက် Tradenet 2.0 စနစ်ကိုလည်း အဆင့်လိုက် အောင်မြင်စွာ အကောင်အထည်ဖော်လျက်ရှိပါကြောင်း ပြောကြားသည်။

အဆိုပါအခမ်းအနားသို့ ပို့ဆောင်ရေးနှင့်ဆက်သွယ်ရေးဝန်ကြီးဌာန ပြည်ထောင်စုဝန်ကြီး ဦးသန့်စင်မောင်၊ ဌာနဆိုင်ရာအကြီးအကဲများ၊ မြန်မာနိုင်ငံကုန်သည်များနှင့် စက်မှုလက်မှုလုပ်ငန်းရှင်များအသင်းချုပ်ဥက္ကဋ္ဌ၊ မြန်မာနိုင်ငံ ဒစ်ဂျစ်တယ်စီးပွားရေးဆိုင်ရာ လုပ်ငန်းရှင်များအသင်းဥက္ကဋ္ဌ၊ ဗဟိုအလုပ်အမှုဆောင်များ၊ အလုပ်အမှုဆောင်များ၊ ပညာရှင်များနှင့် တာဝန်ရှိသူများ တက်ရောက်ခဲ့ကြကြောင်း သိရသည်။

သတင်းစဉ်

# ဒေသဆိုင်ရာ ခရီးသွားလုပ်ငန်း ဖော်ဆောင်နိုင်ရေးအတွက် မကြာမီဖွင့်လှစ်မည့် ဇေကမ္ဘာပြတိုက်သို့ ရန်ကုန်တိုင်းဒေသကြီး ဝန်ကြီးချုပ် ဦးဖြိုးမင်းသိန်း ကြည့်ရှုလေ့လာ

ရန်ကုန် ဇန်နဝါရီ ၃၀

ဒေသဆိုင်ရာ ခရီးသွားလုပ်ငန်း ဖော်ဆောင်နိုင်ရေးအတွက် မကြာမီဖွင့်လှစ်မည့် ရန်ကုန်တိုင်းဒေသကြီး မင်္ဂလာဒုံမြို့နယ် မင်္ဂလာဒုံဂေါက်ကွင်းအနီး တည်ဆောက်ထားသည့် ပထမဆုံး ပုဂ္ဂလိက ရှေးဟောင်းပြတိုက် ဇေကမ္ဘာပြတိုက်သို့ ယမန်နေ့မွန်းတည့် ၁၂ နာရီက ရန်ကုန်တိုင်းဒေသကြီး ဝန်ကြီးချုပ် ဦးဖြိုးမင်းသိန်းနှင့် တာဝန်ရှိသူများ သွားရောက်ကြည့်ရှုလေ့လာကြသည်။

### လှည့်လည်ကြည့်ရှု

ရှေးဦးစွာ တိုင်းဒေသကြီးဝန်ကြီးချုပ် ဦးဖြိုးမင်းသိန်းနှင့် တာဝန်ရှိသူများသည် ဇေကမ္ဘာပြတိုက်အတွင်း လှည့်လည်ကြည့်ရှုရာ ဇေကမ္ဘာကုမ္ပဏီဥက္ကဋ္ဌ ဒေါက်တာခင်ရွှေက ပြတိုက်တည်ဆောက်ပြီးစီးမှုအခြေအနေ၊ ရှေးဟောင်းပစ္စည်းများ ခင်းကျင်းပြသထားသည့် ပြခန်းများနှင့် ပြည်တွင်း ပြည်ပ ခရီးသွားများအား ဆွဲဆောင်နိုင်ရန် ပြင်ဆင်ဆောင်ရွက်ထားရှိမှု အခြေအနေများကို လိုက်လံရှင်းလင်းပြသသည်။

အဆိုပါ ပြတိုက်၌ သမိုင်းမတင်မီခေတ်မှ ကျောက်ခေတ်၊ ကြေးခေတ်၊ သံခေတ်၊ ပျူ၊ ပုဂံ၊ ပင်းယ၊ အင်းဝစသော ခေတ်အဆက်ဆက်မှ ကိုလိုနီခေတ်အထိ လူ့အသုံးအဆောင်များဖြစ်သည့် လက်နက်၊ အိုးခွက်၊ ပုတီး၊ ကိုးကွယ်ယုံကြည်မှုဆိုင်ရာ ပစ္စည်းပြခန်းများ၊ မြန်မာမှုလက်ရာ ပန်းချီ၊ ပန်းပု၊ ရုပ်လုံး၊ ရုပ်ကြွ ပန်း (၁၀) မျိုး ပြခန်းများနှင့် ကုန်းနေ၊ ရေနေသတ္တဝါများ၏ မေးရိုး၊ သွား၊ ဦးခေါင်းခွံ၊ ခြေ၊ လက်၊ အရိုး၊ မစင်စသည့် ကျောက်ဖြစ်ရုပ်ကြွင်း ပစ္စည်းမျိုးစုံ၊ နှစ်သန်း ၁၁၀ သက်တမ်းရှိ အင်းဆက်မျိုးနွယ်စု ပါဝင်သော မြန်မာ့ပယင်း တွင်းထွက်များ၊ Sivapithecus မျိုးနွယ်စုဝင် ကမ္ဘာ့ရှားပါး လူတူပရိုင်းမိတ် မေးရိုးနှင့် လက်မောင်းရိုးများ၊ နှစ်သန်း ၃၈၀ သက်တမ်းရှိ Trilobite ကျောက်ဖြစ် ရုပ်ကြွင်းများ၊ သံခေတ်က လူသေအလောင်းကို မြှုပ်နှံမှုများ၊ ကျောက်ခေတ်၊ သံခေတ်ရှေးဟောင်းလက်နက်ကိရိယာများ၊ ကြေးခေတ်၊ သုဝဏ္ဏဘူမိခေတ်၊ ပျူခေတ်၊ ဟန်လင်းခေတ်စသည့် ခေတ်အဆက်ဆက်အသုံးအဆောင်ပစ္စည်းများ၊ ယွန်းထည်ပစ္စည်းအမျိုးမျိုး စသည်တို့ကို ကြည့်ရှုနိုင်မည်ဖြစ်ကြောင်း သိရသည်။

ဇေကမ္ဘာပြတိုက်ကို ရန်ကုန်တိုင်းဒေသကြီး မင်္ဂလာဒုံမြို့နယ် မင်္ဂလာဒုံဂေါက်ကွင်းအနီး မြေဧက ၅ ဧကပေါ်တွင် စတုရန်းပေ ၁၆၀၀၀၀ ကျယ်ဝန်းသည့် လေးထပ်အဆောက်အအုံအဖြစ် တည်ဆောက်နေခြင်းဖြစ်ကြောင်း သိရသည်။

အဆိုပါ ဇေကမ္ဘာပြတိုက်ကို ဖေဖော်ဝါရီ ၁၄ ရက်တွင် ဖွင့်လှစ်နိုင်ရန်စီစဉ်ထားပြီး ပြတိုက်ဖွင့်လှစ်ပြီးပါက မြန်မာနိုင်ငံသားများအတွက် တစ်ဦးလျှင် ငွေကျပ် ၅၀၀၀ နှုန်းနှင့် နိုင်ငံခြားသားများအတွက် တစ်ဦးလျှင် အမေရိကန် ဒေါ်လာ ၁၀ ကောက်ခံရန် သတ်မှတ်ထားကြောင်း သိရ သည်။

သတင်း- မင်းသစ်(MNA)
ဓာတ်ပုံ- ဆန်းကျော်ဦး

❂ ဘုတလင်မြို့နယ်မှ

လက်ဝယ်အရောက် သွားရောက်ထောက်ပံ့ပေးအပ်ကာ အခြားကျေးရွာများမှ အိမ်ထောင်စုများကို မြို့နယ်အဆင့် ဌာနဆိုင်ရာများ၊ ကျေးရွာအုပ်စု အုပ်ချုပ်ရေးမှူးများက ကွင်းဆင်းထောက်ပံ့ပေးအပ်ခဲ့ကြသည်။

နိုင်ငံတော်က ပေးအပ်သည့် ထောက်ပံ့ငွေများကို အခြေခံလူတန်းစား အိမ်ထောင်စုများ လက်ဝယ်အရောက်ရရှိရေးအတွက် ရပ်ကွက်နှင့် ကျေးရွာအုပ်စုတစ်စုလျှင် ဌာနတစ်ခု တာဝန်ပေးအပ်ပြီး ရပ်မိရပ်ဖ နှစ်ဦး ပါဝင်သော ကြီးကြပ်ရေးအဖွဲ့ဝင် ခုနစ်ဦးဖြင့် စနစ်တကျ ထောက်ပံ့ပေးအပ်ခဲ့ကြောင်း မြို့နယ်စီမံခန့်ခွဲမှုကော်မတီဥက္ကဋ္ဌ ဦးကျော်မိုးလွင်က ပြောသည်။

ဘုတလင်မြို့နယ်ရှိ အခြေခံလူတန်းစား ထပ်တိုးအိမ်ထောင်စု ၈၈၉၇ စုအတွက် စုစုပေါင်း ထောက်ပံ့ငွေမှာ ငွေကျပ် ၁၇၇၉ သိန်း ၄ သောင်းဖြစ်ပြီး ယခင် ထောက်ပံ့မှုများတွင် ကျန်ရှိခဲ့သည့် အိမ်ထောင်စုများကို ထပ်တိုး ထောက်ပံ့ပေးခြင်းဖြစ်ကြောင်း သိရသည်။

ဖိုးခါး

(ပြန်/ဆက်)

# ပြည်ထောင်စုဝန်ကြီး ဒေါက်တာဝင်းမြတ်အေး လူငယ်ရေးရာမူဝါဒဆိုင်ရာ အမျိုးသားအဆင့် မဟာဗျူဟာစီမံချက်အကောင်အထည်ဖော်ရေး လူငယ်များနှင့် ညှိနှိုင်းဆွေးနွေး

**နေပြည်တော် ဇန်နဝါရီ ၂၀**

လူငယ်ရေးရာမူဝါဒဆိုင်ရာအမျိုးသားအဆင့် မဟာဗျူဟာစီမံချက် (၂၀၂၀ -၂၀၂၄) အကောင်အထည်ဖော်ရေး လုပ်ငန်းညှိနှိုင်းအစည်းအဝေးကို ယမန်နေ့မွန်းလွဲပိုင်းတွင် Virtual Meeting ဖြင့် ကျင်းပသည်။

**လူငယ်ကဏ္ဍဖွံ့ဖြိုးတိုးတက်ရေး**

ဆွေးနွေးပွဲတွင် မြန်မာနိုင်ငံလူငယ်ရေးရာကော်မတီ ဥက္ကဋ္ဌ လူမှုဝန်ထမ်း၊ ကယ်ဆယ်ရေးနှင့် ပြန်လည်နေရာချထားရေးဝန်ကြီးဌာန ပြည်ထောင်စုဝန်ကြီး ဒေါက်တာဝင်းမြတ်အေးက ဆွေးနွေးရာတွင် မြန်မာနိုင်ငံလူငယ်ရေးရာမူဝါဒကို ၂၀၁၆ ခုနှစ်မှ စတင်ရေးဆွဲခဲ့ပြီး ၂၀၁၇ ခုနှစ်နိုဝင်ဘာလတွင် အတည်ပြုခဲ့ပြီးဖြစ်ကြောင်း၊ လူငယ်ရေးရာမူဝါဒဆိုင်ရာ အမျိုးသားအဆင့် မဟာဗျူဟာစီမံချက် (၂၀၂၀- ၂၀၂၄) ကို ၂၀၂၀ ပြည့်နှစ် ဒီဇင်ဘာလတွင် မိတ်ဆက်ဖြန့်ချီခြင်းဆောင်ရွက်ခဲ့ပြီးဖြစ်ကြောင်း၊ လူငယ်ကဏ္ဍ ဖွံ့ဖြိုးတိုးတက်ရေးသည် အနာဂတ်နိုင်ငံတော် ဖွံ့ဖြိုးတိုးတက်ရေးအတွက် အရေးပါသောကြောင့် လူငယ်များ ဖွံ့ဖြိုးတိုးတက်ရေးအတွက် ယခုလို မူဝါဒများ၊ မဟာဗျူဟာများ စနစ်တကျချမှတ်ပြီး အကောင်အထည်ဖော် ဆောင်ရွက်ရခြင်းဖြစ်ကြောင်း။

နိုင်ငံတော်အစိုးရအနေဖြင့် လူငယ်ကဏ္ဍဖွံ့ဖြိုးရေးအတွက် ပြီးခဲ့သည့် ငါးနှစ်တာကာလတွင် တစိုက်မတ်မတ်ဆောင်ရွက်ခဲ့ပြီး မြန်မာနိုင်ငံ လူငယ်ရေးရာကော်မတီ၊ နေပြည်တော်ကောင်စီ၊ တိုင်းဒေသကြီး၊ ပြည်နယ် လူငယ်ရေးရာကော်မတီများကို အဆင့်ဆင့် ဖွဲ့စည်းပေးခဲ့ကြောင်း၊ ခရိုင်အဆင့်နှင့် မြို့နယ်အဆင့်လူငယ်ရေးရာကော်မတီများကိုလည်း ဆက်လက်ဖွဲ့စည်းလျက်ရှိကြောင်း၊ သက်ဆိုင်ရာအစိုးရအဖွဲ့များနှင့် ညှိနှိုင်းပေးခြင်း၊ ဌာနကသတ်မှတ်ရန်ပုံငွေများ ခွဲဝေပေးခြင်း တို့ကိုလည်း ဆောင်ရွက်ပေးခဲ့ကြောင်း။

လူငယ်ရေးရာမူဝါဒ ရေးဆွဲပြီးစဉ်ကပင် လူငယ်များဖွံ့ဖြိုးရေးအတွက် ဆက်စပ်ဝန်ကြီးဌာနများက လူငယ်ကဏ္ဍဖွံ့ဖြိုးရေးတွင် အကောင်အထည်ဖော်ဆောင်ရွက်မည့် အစီအစဉ်များကို ညှိနှိုင်းဆောင်ရွက်ခဲ့ကြောင်း၊ ပြီးခဲ့သည့် အစည်းအဝေးကလည်း မဟာဗျူဟာအပေါ် ကနဦးဆောင်ရွက်မှုအနေဖြင့် ပြည်သူ့နီတိနှင့် နိုင်ငံသားကောင်းဖြစ်မှုကဏ္ဍကို ရွေးချယ်ခဲ့ပြီး U – Report တွင် ထည့်သွင်းခြင်းနှင့် နေပြည်တော်ကောင်စီ၊ တိုင်းဒေသကြီး၊ ပြည်နယ်များအသီးသီးတွင် အကောင်အထည်ဖော် ဆောင်ရွက်နိုင်ရန်အတွက် ရန်ပုံငွေများခွဲဝေပေးခြင်းတို့ကို ဆောင်ရွက်ခဲ့ပါကြောင်း၊ ဆောင်ရွက်ပြီးဖြစ်သည့် ဒေသများအနေဖြင့်လည်း အစီရင်ခံတင်ပြခြင်းကို စနစ်တကျ ဆောင်ရွက်ရန် အလေးအနက်ထား တိုက်တွန်းလိုပါကြောင်း၊ ထို့အပြင် မဟာဗျူဟာစီမံချက်ကို လက်တွေ့အကောင်အထည်ဖော်ဆောင်ရွက်နိုင်ရန် နေပြည်တော်ကောင်စီ၊ တိုင်းဒေသကြီးနှင့် ပြည်နယ်အသီးသီးရှိ လူငယ်ကိုယ်စားလှယ်များက ကုန်ကျစရိတ်တွက်ချက်ထားသော စီမံချက်များကို ဒေသလိုအပ်ချက်များအပေါ် မူတည်ရေးဆွဲပြီး အကောင်အထည်ဖော်နိုင်ရေး သက်ဆိုင်ရာ ပြည်တွင်းနှင့် နိုင်ငံတကာအစိုးရမဟုတ်သော အဖွဲ့အစည်းများ၏ ပူးပေါင်းမှုများရရှိနိုင်ရန်လည်း ညှိနှိုင်းဆောင်ရွက်ပေးလျက်ရှိပါကြောင်း။

သို့ဖြစ်ပါ၍ မဟာဗျူဟာစီမံချက်ကို အကောင်အထည်ဖော်ရာတွင် လူငယ်ရေးရာမူဝါဒပါ လူငယ်များ ဖွံ့ဖြိုးတိုးတက်ရေးကဏ္ဍများဖြစ်သည့် ပညာရေး၊ ကျန်းမာရေး၊ မူးယစ်ဆေးဝါးနှင့် အခြားသောဘေးဖြစ်စေတတ်သည့် အန္တရာယ်များ၊ အားကစားနှင့်အပန်းဖြေခြင်း၊ အလုပ်အကိုင်အခွင့်အလမ်း၊စီးပွားရေး၊နိုင်ငံရေး၊စာပေအနုပညာနှင့်ယဉ်ကျေးမှု၊ သုတေသန၊ သိပ္ပံနှင့်နည်းပညာ၊ ပြည်သူ့နီတိနှင့် နိုင်ငံသားကောင်းဖြစ်မှု၊ သယံဇာတသုံးစွဲမှုနှင့် သဘာဝပတ်ဝန်းကျင် ထိန်းသိမ်းရေး၊ ငြိမ်းချမ်းရေးနှင့် ဘဝလုံခြုံရေး၊ ကျား၊ မ တန်းတူညီမျှရေး၊ လူ့အခွင့်အရေး၊ နိုင်ငံတကာဆက်ဆံရေး အစရှိသည့် ကဏ္ဍ(၁၆)ရပ်ကို ဆောင်ရွက်သွားရမည်ဖြစ်ကြောင်း၊ လူငယ်များအတွက် အရေးကြီးကဏ္ဍဖြစ်သည့် ပညာရေးကဏ္ဍနှင့်ပတ်သက်၍ အမျိုးသားပညာရေး မဟာဗျူဟာစီမံကိန်း (၂၀၂၁ -၂၀၃၀) ကို ပညာရေးဝန်ကြီးဌာနက ချမှတ်ရေးဆွဲလျက်ရှိရာ လူငယ်များပါဝင်နိုင်မည့် အခွင့်အလမ်းများကို ထည့်သွင်းရေးဆွဲထားရှိပြီး ထိရောက်စွာ အကောင်အထည်ဖော် ဆောင်ရွက်နိုင်တော့မည်ဖြစ်ကြောင်း။

မဟာဗျူဟာကို အကောင်အထည်ဖော်ဆောင်ရွက်ရန်နှင့် ဆောင်ရွက်ပြီးစီးမှုများကို တိုင်းတာရန်အတွက် ကဏ္ဍတစ်ခုချင်းစီအလိုက် မဟာဗျူဟာခွဲများ ချမှတ်ထားပြီး ဆောင်ရွက်ရမည့် လုပ်ငန်းစဉ်၊ ဆောင်ရွက်ချက်များ၊ ဆောင်ရွက်မည့်အဆင့်၊ အဓိကနှင့် ပံ့ပိုးရန်တာဝန်ရှိသူများ၊ အချိန်ကာလသတ်မှတ်ချက်နှင့် ဆန်းစစ်အညွှန်းကိန်းများကို ပြဋ္ဌာန်းထားရှိပြီးဖြစ်ကြောင်း၊ ကဏ္ဍအသီးသီးအလိုက် ဆောင်ရွက်မှုအခြေအနေများကို စုစည်းပေါင်းစပ်နိုင်ရန် သက်ဆိုင်ရာဝန်ကြီးဌာနများနှင့် ချိတ်ဆက်၍ ခြောက်လတစ်ကြိမ် အစီရင်ခံတင်ပြခြင်းနှင့် ဆန်းစစ်သုံးသပ်ခြင်းတို့ကို ဆောင်ရွက်နိုင်ရန် လိုအပ်ပါကြောင်း။

ကိုဗစ်-၁၉ ကပ်ရောဂါကြောင့် လုပ်ငန်းများ အကောင်အထည်ဖော် ဆောင်ရွက်ရာတွင် စိန်ခေါ်မှုများ ကြုံတွေ့နေရသည်ကိုလည်း အားလုံးအသိပင်ဖြစ်ကြောင်း၊ ယခုအခါ ကိုဗစ်-၁၉ ရောဂါ ကာကွယ်ဆေးကို စတင်ထိုးနှံပေးနေပြီး တစ်နိုင်ငံလုံးအနှံ့ ဆက်လက်ထိုးနှံပေးမည်ဖြစ်သောကြောင့် လူငယ်ထုအတွက် ဖွံ့ဖြိုးတိုးတက်ရေးလုပ်ငန်းများကို အရှိန်အဟုန်ဖြင့် ဆောင်ရွက်နိုင်တော့မည် ဖြစ်ကြောင်း၊ တစ်နိုင်ငံလုံးအတိုင်းအတာဖြင့် ကိုဗစ်-၁၉ ကာကွယ်ဆေးထိုးပြီးချိန်အထိ စောင့်ဆိုင်းနေ၍လည်း မရကြောင်း၊ မဟာဗျူဟာပါစီမံချက်များ အကောင်အထည်ဖော်ရေးကို ကိုဗစ်-၁၉ ကာလ သတ်မှတ်စည်းကမ်းများနှင့်အညီ စဉ်ဆက်မပြတ်ဆောင်ရွက်ကြရန် လိုအပ်ကြောင်း။

နိုင်ငံတော်အနေဖြင့် ဒီမိုကရေစီလမ်းကြောင်းပေါ် လျှောက်လှမ်းနေသည့် အချိန်အခါဖြစ်၍ စစ်မှန်သော ဒီမိုကရေစီဖော်ဆောင်ရေးအတွက် လူငယ်များ၏ အင်အားသည် အရေးပါကြောင်း၊ လူငယ်တိုင်းရင်းသားများအားလုံးသည် မိမိတို့လူမျိုးအလိုက် မျိုးချစ်စိတ်များထားရှိသည့်အပြင် အားလုံးစုစည်းညီညွတ်သော တစ်စိတ်တစ်ဝမ်းတည်းဖြစ်သော "ပြည်ထောင်စုစိတ်ဓာတ်" ဖြင့် လူငယ်များ၏ အခွင့်အရေးနှင့် ဖွံ့ဖြိုးတိုးတက်ရေးအတွက် အကောင်အထည်ဖော် ဆောင်ရွက်ကြရမည်ဖြစ်ကြောင်း၊ အရည်အသွေးပြည့်ဝ၍ စွမ်းရည်ထက်မြက်သော လူငယ်များဖြစ်ရုံသာမက နိုင်ငံကိုချစ်မြတ်နိုးသော နိုင်ငံချစ်စိတ်ရှိသည့် နိုင်ငံ့သားကောင်းများ ဖြစ်လာစေရန်အတွက်လည်း လူငယ်များက မိမိတို့ကိုယ်တိုင် စွမ်းရည်များ ဖြည့်ဆည်းထားရန် တိုက်တွန်းလိုကြောင်း၊ ထို့အပြင် ဥပဒေများကို လေ့လာသိရှိရန်နှင့် ဥပဒေနှင့်အညီ လေးစားလိုက်နာ နေထိုင်ဆောင်ရွက်ပေးကြရန် တိုက်တွန်းလိုပါကြောင်း။

လူငယ်ရေးရာမူဝါဒဆိုင်ရာ အမျိုးသားအဆင့် မဟာဗျူဟာစီမံချက် (၂၀၂၀-၂၀၂၄) ကို အကောင်အထည်ဖော်ဆောင်ရွက်ရာတွင် မြန်မာနိုင်ငံလူငယ်ရေးရာကော်မတီ၏ ဦးဆောင်မှုနှင့်အတူ လိုအပ်သည့်ဆွေးနွေးညှိနှိုင်းမှုများ၊ လုပ်ငန်းစီမံချက်များတွင် ဘဏ္ဍာငွေထည့်သွင်းလျာထားမှုများကို ပြည်ထောင်စုနှင့် နေပြည်တော်ကောင်စီ၊ ပြည်နယ်နှင့် တိုင်းဒေသကြီး သက်ဆိုင်ရာအစိုးရဌာနများနှင့် စနစ်တကျ ပူးပေါင်းဆောင်ရွက်ရန်ဖြစ်ကြောင်း၊ ထိုသို့ဆောင်ရွက်ရာတွင် ပွင့်လင်းမြင်သာစွာ တာဝန်ယူမှု၊ တာဝန်ခံမှုတို့ဖြင့် လူငယ်များ၏အခွင့်အရေးများကို အပြည့်အဝရရှိပြီး နိုင်ငံတော်တည်ငြိမ်အေးချမ်းရေးနှင့် ဖွံ့ဖြိုးတိုးတက်ရေးများတွင် ထိရောက်စွာ အကောင်အထည်ဖော် ဆောင်ရွက်နိုင်ကြပါစေကြောင်း ပြောကြားသည်။

ထို့နောက် လူမှုဝန်ထမ်းဦးစီးဌာန ညွှန်ကြားရေးမှူးချုပ်က ဆက်လက်ဆောင်ရွက်မည့် လုပ်ငန်းများအနက် ၂၀၂၀-၂၀၂၁ ဘဏ္ဍာနှစ် ပထမခြောက်လပတ်အတွင်း ဦးစားပေးဆောင်ရွက်မည့် ကဏ္ဍ(၆)ရပ်နှင့်ပတ်သက်၍ ဆောင်ရွက်မည့်လုပ်ငန်းများ၊ သတ်မှတ်အချိန်ကာလတို့ဖြင့် ဆောင်ရွက်မည့် လုပ်ငန်းလျာထားချက်(မူကြမ်း)ကို ရှင်းလင်းဆွေးနွေးသည်။

**ဆုံးဖြတ်ချက်များချမှတ်**

ယင်းနောက် မြန်မာနိုင်ငံလူငယ်ရေးရာကော်မတီဝင် လူငယ်ကိုယ်စားလှယ်အသီးသီးက အချိန်ကာလသတ်မှတ်၍ ဆောင်ရွက်လိုသော လုပ်ငန်းများကို ဖြည့်စွက်ဆွေးနွေးခြင်းနှင့် လိုအပ်သော ခရိုင်နှင့် မြို့နယ်လူငယ်ရေးရာကော်မတီများ ဆက်လက်ဖွဲ့စည်းနိုင်ရေး၊ လူငယ်စင်တာများအတွက် မြေနေရာရရှိရေး၊ ဌာနဆိုင်ရာများနှင့် ပိုမိုနီးကပ်စွာဆောင်ရွက်နိုင်ရေး၊ လုပ်ငန်းစီမံချက်များ အကောင်အထည်ဖော်ရာတွင် ပြည်ထောင်စုအဆင့်နှင့် တိုင်းဒေသကြီး၊ ပြည်နယ်အဆင့်များ ခွဲခြားဆောင်ရွက်ရေး၊ လူငယ်ရေးရာကော်မတီများ၏ လုပ်ငန်းဆိုင်ရာ အသုံးစရိတ်ရန်ပုံငွေများရရှိရေး၊ ကိုဗစ်-၁၉ ကာလ၌ အွန်လိုင်းအစည်းအဝေးများကျင်းပရာတွင် ကြိုတင်ပြင်ဆင်မှုဖြင့် ထိရောက်စွာ ဆောင်ရွက်နိုင်ရေးတို့ကို ဆွေးနွေးကြရာ ဆွေးနွေးမှုများအပေါ် ဒုတိယဝန်ကြီး၊ အမြဲတမ်းအတွင်းဝန်၊ ညွှန်ကြားရေးမှူးချုပ်နှင့် တာဝန်ရှိသူများက ပြန်လည်ညှိနှိုင်းဆွေးနွေးခဲ့ကြပြီး ဆက်လက်ဆောင်ရွက်ရမည့် လုပ်ငန်းစဉ်များအတွက် ဆုံးဖြတ်ချက်များ ချမှတ်ခဲ့ကြသည်။

အစည်းအဝေးသို့ ဒုတိယဝန်ကြီး၊ အမြဲတမ်းအတွင်းဝန်၊ ညွှန်ကြားရေးမှူးချုပ်နှင့် ဝန်ကြီးဌာနတာဝန်ရှိသူများ၊ နေပြည်တော်ကောင်စီအပါအဝင် တိုင်းဒေသကြီး၊ ပြည်နယ်အသီးသီးက လူမှုဝန်ထမ်းဦးစီးဌာန တာဝန်ခံများ၊ မြန်မာနိုင်ငံ လူငယ်ရေးရာကော်မတီဝင် လူငယ်ကိုယ်စားလှယ်များ ပါဝင်ဆွေးနွေးခဲ့ကြကြောင်း သိရသည်။

**သတင်းစဉ်**

## ခေါင်လန်ဖူးမြို့နယ်၌ ကိုဗစ်-၁၉ ရောဂါကာကွယ်ဆေး စတင်ထိုးနှံ

**ခေါင်လန်ဖူး ဇန်နဝါရီ ၂၀**

ကချင်ပြည်နယ် ခေါင်လန်ဖူးမြို့နယ်အတွင်းရှိ ကုသရေးနှင့် ပြည်သူ့ကျန်းမာရေးဝန်ထမ်းများအား ပထမအကြိမ် ကိုဗစ်-၁၉ ရောဂါ ကာကွယ်ဆေး စတင်ထိုးနှံပေးခြင်းကို ယနေ့ နံနက် ၉ နာရီက ခေါင်လန်ဖူးမြို့နယ် ပြည်သူ့ဆေးရုံ၌ ထိုးနှံပေးခဲ့သည်။

ခေါင်လန်ဖူးမြို့နယ်အတွင်းရှိ ကုသရေးဦးစီးဌာနမှ ဝန်ထမ်း ၁၀ ဦး၊ ပြည်သူ့ကျန်းမာရေးဦးစီးဌာနမှ ဝန်ထမ်း ၁၀ ဦး စုစုပေါင်း ကျန်းမာရေးဝန်ထမ်း ၂၀ တို့အား ပထမအကြိမ် ကိုဗစ်-၁၉ ကာကွယ်ဆေး ထိုးနှံပေးနိုင်ခဲ့ကြောင်း ယင်းကာကွယ်ဆေးထိုးနှံထားသူများသည် ဖေဖော်ဝါရီ ၂၇ ရက်တွင် ဒုတိယအကြိမ် ပြန်လည်ထိုးနှံရမည်ဖြစ်ကြောင်းနှင့် တစ်ဦးလျှင် ကာကွယ်ဆေး နှစ်ကြိမ်ထိုးရမည်ဖြစ်ကြောင်း မြို့နယ်ပြည်သူ့ကျန်းမာရေးဦးစီးဌာန မြို့နယ်ဆရာဝန်ကြီး ဒေါက်တာဂွမ်ဆိုင်းလီထံမှ သိရသည်။

ကိုဗစ်-၁၉ ကာကွယ်ဆေးထိုးနှံပြီး၍ ကျန်းမာရေးပြဿနာများ ဖြစ်ပေါ်လာပါက အချိန်မီကုသစစ်ဆေးခြင်း ဆောင်ရွက်နိုင်ရန်အတွက် ကျန်းမာရေးဆိုင်ရာ ပြင်ဆင်မှုများ ဆောင်ရွက်ထားရှိခြင်းနှင့် ကာကွယ်ဆေးထိုးနှံခြင်းကို ကျန်းမာရေးနှင့် အားကစားဝန်ကြီးဌာနက ထုတ်ပြန်ထားသော ညွှန်ကြားချက်များနှင့်အညီ ထိုးနှံပေးခဲ့ကြောင်း သိရသည်။

**ငြိမ်းအိအိဖြိုး(ပြန်/ဆက်)**

## ကိုဗစ်ကပ်ရောဂါ ကာကွယ်ရေး၊ ငြိမ်းချမ်းရေး ပန်းချီကားများအပါအဝင် ပန်းချီကားပေါင်း ၁၀၀ ပြသ

**ရန်ကုန် ဇန်နဝါရီ ၂၀**

ကိုဗစ်-၁၉ ကပ်ရောဂါ ကာကွယ်ရေး၊ ငြိမ်းချမ်းရေး စသည့် သရုပ်ဖော် ပန်းချီကားအပါအဝင် လူနေမှု၊ ယဉ်ကျေးမှု၊ ဘဝသရုပ်ဖော် ပန်းချီကားပေါင်း ၁၀၀ ကို ရန်ကုန်မြို့ အင်းစိန်မြို့နယ်ရှိ Artissmile ပန်းချီပြခန်း၌ ဇန်နဝါရီ ၂၀ ရက်မှ ဖေဖော်ဝါရီ ၄ ရက်အထိ (ခြောက်ရက်တိုင်တိုင်)ပြသမည်ဖြစ်ကြောင်း အဆိုပါ ပန်းချီပြခန်းမှ သိရသည်။

ယင်းပန်းချီကားပေါင်း ၁၀၀ ကို ပန်းချီဆရာ ဦးသန်းဝင်းထွန်းက ရေးဆွဲခြင်းဖြစ်ပြီး ယခုပြပွဲသည် ၎င်း၏ (၈)ကြိမ်မြောက် ပြသသည့် တစ်ကိုယ်တော် ပန်းချီပြပွဲလည်းဖြစ်သည်။

"ကိုဗစ်ကာလမှာ ကိုယ်ကအသက်ကြီးပိုင်းလည်းဖြစ်တော့ ရောဂါလည်းရှောင်ရင်း ပန်းချီတွေပဲ ရေးဖြစ်နေတယ်။ ရေးရင်းနဲ့ပန်းချီကားတွေ ကိုဗစ်ကာလမှာ များလာတယ်။ များလာတော့ ပြပွဲတစ်ခုလောက်လုပ်ချင်တဲ့ဆန္ဒဖြစ်လာတဲ့အတွက် လုပ်ဖြစ်သွားတာပါ"ဟု ၎င်းက ပြောသည်။

ကိုဗစ်-၁၉ ကပ်ရောဂါကာလအတွင်း ပန်းချီဆရာ ဦးသန်းဝင်းထွန်းအနေဖြင့် ပန်းချီကားပေါင်း ၂၀၀ ကျော်ကို ရေးဆွဲဖြစ်ခဲ့ပြီး အဆိုပါ ၂၀၀ ထဲမှ ပန်းချီကားပေါင်း ၁၀၀ ကို ပြသခြင်းဖြစ်သည်။ ပြသသည့် ပန်းချီကားများထဲတွင် ရေဆေးဖြင့်ရေးဆွဲသည့် ပန်းချီကား ၃၀၊ ဆီဆေးဖြင့်ရေးဆွဲသည့် ပန်းချီကား ၃၀၊ အက်ခရိုင်းလစ်ဖြင့် ရေးဆွဲသည့် ပန်းချီကား ၄၀ ပါဝင်ကြောင်း သိရသည်။

"ဒီပန်းချီတွေထဲမှာ ပိုစတာဆန်ဆန်တစ်ခုပါတယ်။ ခေတ်နဲ့လျော်ညီအောင် ကပ်ရောဂါဘေးကလည်းဖြစ်နေတော့ ရောဂါဘေးကို အားကြိုးမာန်တက်နဲ့ ကာကွယ်စောင့်ရှောက်ဖို့ အသိပေးချင်တဲ့စိတ်နဲ့ သရုပ်ဖော်ဖြစ်တယ်။ နောက်တစ်ခုက ငြိမ်းချမ်းရေးနဲ့ပတ်သက်တဲ့ အဲဒါကိုလည်း တင်ပြချင်တဲ့အခါကျတော့ ပန်းချီကားကို ရေးဖြစ်တာပါ။ ကျွန်တော်ရေးဖြစ်တဲ့ ပန်းချီကားပေါင်း ၁၀၀၀ ကျော်ရှိပါပြီ"ဟု ပန်းချီဆရာ ဦးသန်းဝင်းထွန်းက ပြောသည်။

ကိုဗစ်ကာလဖြစ်သည့်အတွက် ပြပွဲကို ကျန်းမာရေးနှင့် အားကစားဝန်ကြီးဌာန၏ လမ်းညွှန်ချက်များနှင့်အညီ ဆောင်ရွက်လျက်ရှိပြီး လာရောက်ကြည့်ရှုလေ့လာရာတွင် အများဆုံး လူဦးရေ ၁၅ ဦးခန့်သာ ဝင်ရောက်ကြည့်ရှုနိုင်ကြောင်း၊ ၁၅ ဦးထက်ပို၍ လာရောက်ပါက အလှည့်ကျစနစ်ဖြင့် ဝင်ရောက်ကြည့်ရှုနိုင်ရန် ဆောင်ရွက်သွားမည်ဖြစ်ပြီး ပြပွဲကို နံနက် ၉ နာရီမှ ညနေ ၅ နာရီအထိ သတ်မှတ်ထားကြောင်း ပွဲစီစဉ်သူ မပြုံးဇာလီက ပြောသည်။

**အေးမင်းသူ**

# နှိုင်းနှိုင်းချိန်ချိန် သုခမိန်ပမာ သတိသမ္ပဇဉ် ဉာဏ်ယှဉ်၍သာ

**ကိုရင်ဩ**

မဇ္ဈိမဒေသ အိန္ဒိယနိုင်ငံ၌ "လွတ်လပ်ရေး"၏ အနှစ်သာရကို ထုတ်ဖော်ပြသသော "သမ္မတနိုင်ငံ ထူထောင်သည့်နေ့" ရက်မဟာတွင် နိုင်ငံ့အင်အားကြီးထွားမှုကို လှစ်ဟသည့် စစ်ရေးပြပွဲကြီးနှင့်အတူ နိုင်ငံတစ်ဝန်း ဂုဏ်ယူဝင့်ကြွားလျက်ရှိစဉ် ဒေါမာန်အဟုန်ဖြင့် အစွမ်းကုန် တက်ကြွလျက်ရှိနေကြသော တောင်သူလယ်သမားများက "ဒေလီမြို့ဟောင်း"ရှိ "ခံတပ်နီ" အဆောက်အအုံအတွင်းသို့ တစ်မုဟုတ်ချင်း အတင်းအဓမ္မ ဝင်ရောက်လာခဲ့ကြသည်ဆိုသော သတင်းတစ်ပုဒ်ကို ကျွန်ုပ် ကြားသိရသောအခါ ဖျပ်ဖျပ်လူးလူး တထူးတခြားရှိလှသည့် ယင်းသတင်းနှင့် ပတ်သက်၍ စေ့ငုလေ့လာမိလေ၏။

**"ခံတပ်နီ"သို့ ဝင်ရောက်**

ဝှဲချီးထိုက်လှသော စစ်ရေးပြပွဲကြီးကို မြို့တော်နယူးဒေလီ၏ နှလုံးသည်းပွတ်တည်ရာနေရာတွင် ခြိမ့်ခြိမ့်သဲသဲ ဆင်နွှဲနေချိန်အတွင်း "ခံတပ်နီ" အဆောက်အအုံအတွင်းသို့ ဆန္ဒပြတောင်သူလယ်သမားများက အတင်းအဓမ္မ ဝင်ရောက်လာခဲ့ရာ ရဲတပ်ဖွဲ့ဝင်များနှင့် ရင်ဆိုင်ကြုံတွေ့ခဲ့ကြရ၏။

"ခံတပ်နီ" ဟူသည်မှာကား ပဥ္စမမြောက် မဂိုကေရာဇ်မင်း၏ မြို့တော်သစ်အဖြစ် ၁၇ ရာစုခေတ်လယ်တွင် "ရှားဂျဟန်း" ဘုရင်မင်းမြတ်၏ လက်ထက်တည်ထောင်ခဲ့သော သမိုင်းဝင်ခံတပ်နန်းတော်ကြီးဖြစ်၏။ ၂၅၅ ဧက အကျယ်အဝန်းရှိ မြေနေရာပေါ်တွင် တစ်နံ့တစ်လျား ကျယ်ကျယ်ပြောပြောတည်ရှိနေပြီး အစ္စလာမ့်၊ ဟင်ဒီ၊ တီမူးရစ် (ပါရှားနှင့် အာရှအလယ်ပိုင်းဒေသ၌ ထူထောင်ခဲ့သော အင်ပါယာ)နှင့် ပါရှားဗိသုကာလက်ရာ ပေါင်းစုံဖြင့် လက်စွမ်းပြ တည်ဆောက်ခဲ့သည့် နန်းတော်နှင့် ခံတပ်ကြီးတည်ရာဖြစ်၏။

**လွတ်လပ်ရေးရ**

"သမိုင်းတန်ဖိုး" ကြီးမားလှသည့် ခံတပ်နီကြီးသည်ကား ၁၉၄၇ ခုနှစ် ဩဂုတ်လ ၁၅ ရက်တွင် အိန္ဒိယနိုင်ငံ၏ ပထမဆုံးသော ဝန်ကြီးချုပ် နေရူးက နိုင်ငံတစ်ဝန်းသို့ "လွတ်လပ်ရေးနေ့"မိန့်ခွန်း မြွက်ကြားခဲ့သည့်နေရာဖြစ်၏။ ထိုနေ့ရက်သည်ကား ဗြိတိသျှတို့ထံမှ လွတ်လပ်ရေးရရှိခဲ့သည့်နေ့ရက်ဖြစ်၏။

"မဟတ္တမဂန္ဒီ"ဦးဆောင်သော "လွတ်လပ်ရေး" လှုပ်ရှားမှုအထွတ်အထိပ်သို့ ရောက်ရှိပြီးလေသော် "ဗြိတိသျှ အင်ပါယာ" (ဝါ) နေမဝင်အင်ပါယာ အဝန်းအဝိုင်းအတွင်းမှထွက်၍ "လွတ်မြောက်ခြင်း" (ဝါ) "လွတ်လပ်ခြင်း" သို့ ရောက်ရှိခဲ့၏။ "အဓမ္မ"ကို "ဓမ္မ"(အကြမ်းမဖက်သော အနုနည်း)ဖြင့် ခုခံတွန်းလှန်ခြင်း နည်းလမ်းနှင့်အတူ လမ်းပြဆောင်ခဲ့သူ "ဂန္ဒီကြီး"ကို အမှတ်တရဖြစ်စေ၏။

၁၉၄၇ ခုနှစ် ဩဂုတ် ၁၅ ရက်တွင် "ခံတပ်နီကြီး"၌ လွတ်လပ်စ အိန္ဒိယနိုင်ငံ၏ ပထမဆုံးသော "လွှတ်သဘင်" အခမ်းအနားကို ဝှဲချီးထိုက်စွာ ဆင်ယင်ကျင်းပခဲ့၏။ လွတ်လပ်စ အမွန်အဦး "လွတ်လပ်ရေး" မိန့်ခွန်းကို အိန္ဒိယနိုင်ငံ၏ ပထမဆုံးသော ဝန်ကြီးချုပ် ဂျဝါဟာလာနေရူးက နိုင်ငံတစ်ဝန်းသို့ မိန့်ကြားခဲ့၏။ "လွတ်လပ်မှု" နှင့် "အချုပ်အခြာအာဏာ" ပိုင်စိုးမှု အနှစ်သာရကို ပြည်သူတို့ "မုဒိတာ" ပွားစေခဲ့၏။

**သုံးရောင်ခြယ်အလံတော်**

ထို"လွှတ်သဘင်" အခမ်းအနား၌ ဗြိတိသျှတို့၏ "ယူနီယံဂျက်"အလံကို အလံတိုင်မှချကာ အိန္ဒိယသမ္မတနိုင်ငံတော်၏ အမှတ်သင်္ကေတ "သုံးရောင်ခြယ်အလံတော်" ကို ကြွားကြွားဝင့်ဝင့် ငွားငွားစွင့်စွင့် လွှင့်ထူခဲ့၏။ နိုင်ငံတော်၏ "ခွန်အား"နှင့် "ရဲစွမ်းသတ္တိ" တို့၏ အမှတ်သင်္ကေတ အဝါရောင်၊ "ဓမ္မစကြာ" အမှတ်သင်္ကေတနှင့်အတူ "ငြိမ်းချမ်းခြင်း"နှင့် "သစ္စာတရား"တို့၏ အမှတ်သင်္ကေတအဖြူရောင်၊ "တိုးတက်ဖွံ့ဖြိုးမှု"နှင့် "ကျက်သရေဆောင်မှု" အမှတ်သင်္ကေတ အစိမ်းရောင်တို့ကို အမျိုးသားအလံတော်တွင် ရှုမြင်နိုင်၏။

နှစ်ပေါင်း ၂၀၀ ကျော် ကိုလိုနီဘဝတွင် ကျင်လည်ခဲ့ရပြီးနောက် လွတ်လပ်စနိုင်ငံတော်၊ အချုပ်အခြာအာဏာပိုင်စိုးသော နိုင်ငံတော်အဖြစ် ထူထောင်နိုင်ခဲ့ပေသည်။

"အိန္ဒိယသမ္မတနိုင်ငံ ထူထောင်သည့်နေ့" (Republic Day) ဟူသည်မှာကား အိန္ဒိယနိုင်ငံ၏ "ဖွဲ့စည်းပုံအခြေခံဥပဒေ" စတင်အာဏာသက်ဝင်သောနေ့ရက်ကို အမှတ်သညာပြုသည်။ အိန္ဒိယနိုင်ငံသည် ၁၉၄၇ ခုနှစ်တွင် ဗြိတိသျှကိုလိုနီဘဝမှ လွတ်မြောက်ကာ လွတ်လပ်ရေးရရှိခဲ့သည့်တိုင် သမ္မတနိုင်ငံအဖြစ် အာဏာသက်ဝင်မှုမှာ ဖွဲ့စည်းပုံအခြေခံဥပဒေ အာဏာသက်ဝင်သည့်နေ့တွင်မှ အစပြုလေသည်။

**အစဉ်အလာမပျက်**

အိန္ဒိယနိုင်ငံသည် ၁၉၅၀ ပြည့်နှစ်မှစ၍ နှစ်စဉ် ဇန်နဝါရီ ၂၆ ရက် ကျရောက်လေတိုင်း "သမ္မတနိုင်ငံ

PHOTO CREDIT: RAJAT GUPTA/ EPA

ထူထောင်သည့်နေ့"ကို အစဉ်အလာမပျက် ကျင်းပလာခဲ့သည်။ သို့တစေ ယခုနှစ်၏ အခါကြီး၊ ရက်ကြီးနေ့ရက်တွင် တောင်သူလယ်သမားဆန္ဒပြပွဲကြီးက နိုင်ငံတော်ကို ဗလောင်ဆူစေခဲ့သည်။ အမျိုးသားရေးဂုဏ်ဒြပ်များကို ဖော်ထုတ်ပြသနေချိန်အတွင်း တောင်သူလယ်သမားများက လယ်ထွန်စက်ယာဉ်တန်းဖြင့် ခံတပ်နီကြီး၏ ပရိဝုဏ်အတွင်းသို့ အဓမ္မ ဝင်ရောက်လာခဲ့ကြလေသည်။

အိန္ဒိယနိုင်ငံတွင် လယ်ယာစိုက်ပျိုးရေးလုပ်ငန်းကဏ္ဍ ပြုပြင်ပြောင်းလဲရေးဆိုင်ရာ ဥပဒေသစ်သုံးရပ် ပေါ်ထွက်ခဲ့ချိန်မှစ၍ တောင်သူလယ်သမားများ၏ ဆန္ဒပြပွဲများ အတောမသတ်ဖြစ်လာခဲ့သည်။

ယခုအခါ လပေါင်းအတန်ကြာမျှ ကြာမြင့်ခဲ့ပြီဖြစ်သော ဆန္ဒပြပွဲများ၏ အထွတ်အထိပ်ရောက်မှုဖြစ်စဉ်အဖြစ် ခံတပ်နီကြီးကို ဆန္ဒပြသမားများက ခေတ္တခဏသိမ်းပိုက်ခဲ့ကြ၏။

မြို့တော်နယူးဒေလီ၏ ဆင်ခြေဖုံးအရပ်ဒေသများ၌ နိုင်ငံတစ်ဝန်းမှ စုဝေးရောက်ရှိလာခဲ့ကြသော ဆန္ဒပြသူများက နိုဝင်ဘာလမှ အစပြုကာ စခန်းချကာရှိနေခဲ့ကြ၏။ တောင်သူလယ်သမားများ၏ အမြင်အရ သူတို့နစ်နာမှုရှိစေနိုင်သော ဥပဒေသစ်များကို အာဏာသက်ဝင်စေခြင်းမရှိဘဲ ဆိုင်းငံ့ထားရန် တရားရုံးချုပ်က အမိန့်တော်မြတ်ချမှတ်ခဲ့ပြီး "အထူးကော်မတီ" ဖွဲ့စည်းစေကာ တောင်သူလယ်သမားများနှင့် အကြိမ်ကြိမ်အဖန်ဖန် အကျေအလည်ဆွေးနွေးစေခဲ့သော်လည်း "အဖြေ"မထွက်ခဲ့ချေ။

**အရှိန်အဟုန်မြင့်တင်**

"အထူးကော်မတီ"သည် ဝန်ကြီးချုပ် နာရိန္ဒြာမိုဒီဘက်ယိမ်းနေသည်ဟု တောင်သူလယ်သမား ခေါင်းဆောင်များကဆိုကာ ဆန္ဒပြရေးနည်းလမ်းကို ဆက်လက်ကျင့်သုံးနေကြလေသည်။ ထိုစဉ်အတွင်း တရားရုံးချုပ်ကလည်း တောင်သူလယ်သမားတို့အနေဖြင့် "ငြိမ်းချမ်းစွာ"ဆန္ဒဖော်ထုတ်ခွင့်ရှိသည်ဟု ဆုံးဖြတ်ခဲ့ရာ ယင်းဆန္ဒပြပွဲကြီးမှာ "ခံတပ်နီ"ကို ဝင်စီးသည်အထိ အရှိန်အဟုန်မြင့်တက်ခဲ့လေသည်။

တောင်သူလယ်သမားများအတွက် "စလုံးစခု" ဖြစ်စေသော ဥပဒေသစ်များ အာဏာသက်ဝင်ခြင်းမှ ၁၈ လကြာမျှ ဆိုင်းငံ့ပေးမည်ဟု အစိုးရအဖွဲ့က ကမ်းလှမ်းခဲ့သည့်တိုင်အောင် တောင်သူလယ်သမားသမဂ္ဂ ခေါင်းဆောင်များက လွန်ခဲ့သည့်ရက်သတ္တပတ်တွင် ပယ်ချခဲ့ရသည်။

တောင်သူလယ်သမားများ၏ ဘဝလုံခြုံမှုကို ခြိမ်းခြောက်နေသည်ဟု ဆိုသော ဥပဒေသစ်များကို အပြီးတိုင် ဖျက်သိမ်းပေးရန်ကိုသာ လုံးဝဥဿုံတောင်းဆိုလျက်ရှိကြကုန်၏။

အိန္ဒိယနိုင်ငံ၏ (၇၂) ကြိမ်မြောက် "သမ္မတနိုင်ငံထူထောင်သည့်နေ့" စစ်ရေးပြပွဲကြီးအဖြစ် "ရာဂျာပတ်" ရိပ်သာလမ်းမကြီးတစ်လျှောက် စစ်ရေးပြပွဲကြီးပြုလုပ်သည့်နေ့မှာပင် တောင်သူလယ်သမားများက ရဲတပ်ဖွဲ့၏ အတားအဆီးများကို ရှင်းလင်းဖယ်ရှားကာ "ခံတပ်နီ" တည်ရာသို့ လယ်ထွန်စက်များမောင်းနှင်၍ ဝင်ရောက်လာခဲ့ကြစဉ် အဓိကရုဏ်းမှုများဖြစ်ပွားခဲ့၏။ ဆန္ဒပြသမားတစ်ဦး လယ်ထွန်စက်တိမ်းမှောက်၍ သေဆုံးခဲ့ရပြီး ရဲတပ်ဖွဲ့ဝင်များအပါအဝင် လူ ၈၀ ခန့် ထိခိုက်ဒဏ်ရာရရှိခဲ့၏။

**လူစုခွဲ**

ဇန်နဝါရီ ၂၆ ရက် အဓိကရုဏ်းဖြစ်မှု၏ အထွတ်အထိပ်ဖြစ်စဉ်တွင် ရဲတပ်ဖွဲ့က မျက်ရည်ယိုဗုံးများနှင့် လက်ကိုင်တုတ်(နံပါတ်တုတ်)များ အသုံးပြုကာ လူစုခွဲခဲ့ရသည်။

ခံတပ်နီအတွင်းသို့ ဝင်ရောက်နိုင်ခြင်းမရှိစေရန် ရဲတပ်ဖွဲ့က တားဆီးခဲ့သော်လည်း ဆန္ဒပြလူအုပ်ကြီးကို ပိုင်ပိုင်နိုင်နိုင် ထိန်းချုပ်နိုင်ခြင်းငှာ မစွမ်းသာခဲ့ချေ။

ဆန္ဒပြပွဲအတွင်း သမိုင်းဝင်အဆောက်အအုံ၏ ထိပ်များတွင် "ဆစ်"ဘာသာဝင်များ၏ "သာသနာ့အလံတော်"ကို စိုက်ထူခဲ့ကြ၏။ ဤသည်မှာကား သုံးရောင်ခြယ် "နိုင်ငံတော်အလံ"ကို မထီလေးစားပြုရာရောက်၏။

"ပန်ချာဘီ"တို့ နေထိုင်ရာ ပန်ဂျပ်ပြည်နယ်အပါအဝင် မြောက်ပိုင်းပြည်နယ်အများစုဖြစ်သော အရပ်ဒေသများမှ တောင်သူလယ်သမားတို့က ဆန္ဒပြပွဲများကို ဦးဆောင်ခဲ့ကြပြီး ဥပဒေသစ်များကို အပြီးတိုင် ဖျက်သိမ်းပေးချိန်အထိ ဆက်လက်ဆန္ဒပြကြဦးမည်ဆို၏။

၂၀၁၄ ခုနှစ်တွင် အာဏာရရှိလာခဲ့သော ဝန်ကြီးချုပ်မိုဒီအတွက် အကြီးကျယ်ဆုံးသော နိုင်ငံရေးအကျပ်အတည်းတစ်ရပ်ကို ဖြစ်ပေါ်စေ၏။ မိုဒီ၏အစိုးရအဖွဲ့သည် တောင်သူလယ်သမားများ၏ဘဝကို မြှင့်တင်ပေးရန် ရည်ရွယ်လျက် ဥပဒေသစ်များ ပေါ်ထွက်လာစေရန် ကြိုးပမ်းခဲ့လင့်ကစား ဒေါသူပုန်ထနေသော တောင်သူလယ်သမားတို့၏ စိုးရိမ်ပူပန်စိတ်ကို ဖြေလျှော့ပေးနိုင်ခြင်း မရှိသေးချေ။

**ဥပဒေသစ်သုံးရပ်**

အိန္ဒိယနိုင်ငံတွင် ပြီးခဲ့သည့် စက်တင်ဘာလက အတည်ပြုပေးခဲ့သော လယ်ယာစိုက်ပျိုးရေးလုပ်ငန်း ပြုပြင်ပြောင်းလဲရေးဆိုင်ရာ ဥပဒေသစ်သုံးရပ်သည် နိုင်ငံတော်၏ လယ်ယာစိုက်ပျိုးရေးလုပ်ငန်းကဏ္ဍ၏ တည်ရှိဆဲ တင်းကျပ်လှသော ဥပဒေစည်းမျဉ်းများကို ပြန်လည်ဖြေလျှော့ပေးရန် ရည်ရွယ်ပေသည်။ အိန္ဒိယတောင်သူလယ်သမားများ၏ "ကုပ်သွေး"(ဝါ)ချွေးနဲ့စာကို စုပ်ယူနေကြသော "ပွဲစားများ"၏ ဖိစီးနှိပ်စက်မှုမှ လွတ်မြောက်စေမည့် ဥပဒေသစ်များအဖြစ် မိုဒီက မျှော်လင့်ချက်ကြီးစွာ ပြောဆိုခဲ့သည်။

မိုဒီအစိုးရအဖွဲ့၏ "စေတနာဗရပွ"ဆောင်ရွက်ချက်ဖြစ်လင့်ကစား "စေတနာ"မှသည် "ဝေဒနာ" ဖြစ်ခဲ့ရသော ဥပဒေပြဋ္ဌာန်းချက်များနှင့်ပတ်သက်၍ ကျွန်ုပ်စေ့ငုလေ့လာရာတွင် တွေ့မြင်ရသည်မှာကား–

(၁) လယ်ယာထွက်ကုန်ပစ္စည်းများ ကုန်သွယ်ရေးနှင့် ကုန်သွယ်ရောင်းဝယ်မှုမြှင့်တင်ရေး ဥပဒေ(၂၀၂၀)

(၂) လယ်ယာထွက်ကုန်ဈေးနှုန်းအာမခံခြင်းနှင့် လယ်ယာစိုက်ပျိုးရေးလုပ်ငန်းဝန်ဆောင်မှု ဥပဒေ (၂၀၂၀)

(၃) မရှိမဖြစ်ကုန်စည်ပစ္စည်းများ(ပြင်ဆင်ချက်) ဥပဒေ(၂၀၂၀)အမည်ရှိ ဥပဒေသုံးရပ်ဖြစ်၏။

ဈေးကွက်စီးပွားရေးစနစ်ကို တည်ဆောက်လျက်ရှိရာတွင် တောင်သူလယ်သမားများ၏ အကျိုးစီးပွားများကို ကာကွယ်စောင့်ရှောက်ပေးရန်မှာ အစိုးရအဖွဲ့၏ တာဝန်ဝတ္တရားတစ်ရပ်ဖြစ်သည်ဟု မိုဒီ၏ အစိုးရအဖွဲ့က ခံယူသည်။

သို့ဖြစ်လင့်ကစား တောင်သူလယ်သမားတို့က ဥပဒေသစ်များအပေါ် ရှုမြင်ချက်များမှာ စိုးရိမ်ပူပန်မှုများနှင့် ဒွန်တွဲလွန်ဆွဲလျက်ရှိသည်။

အစိုးရအဖွဲ့က အမြော်အမြင်ရှိရှိ အကွက်စေ့စေ့ "ပြုပြင်ပြောင်းလဲရေး" လုပ်လိုသည့်တိုင်အောင် ဥပဒေသစ်များ အပေါ်တောင်သူလယ်သမားတို့ ရှုမြင်နားလည်ပုံမှာ "ဘူးလုံးနားမထွင်း" ဖြစ်နေဆဲပင်။

ဥပဒေအသစ်များသည် အိန္ဒိယနိုင်ငံ၏ လယ်ယာစိုက်ပျိုးရေးလုပ်ငန်းကဏ္ဍကြီး တစ်ရပ်လုံးတိုးတက်ဝေစည်စေမည့် အခင်းအကျင်းသစ်များကို ဖန်တီးပေးမည်ဟု အစိုးရအဖွဲ့က နားချဖျောင်းဖျစေကာမူ ယင်းဥပဒေသစ်များ အသက်ဝင်လာသည့်အခါ တောင်သူလယ်သမားတို့ အကျိုးစီးပွားရရှိမည်က မရေရာ "ဓနအင်အား" တောင့်တင်းနေသော ကုမ္ပဏီများကသာ ဓနအရင်းအနှီးဖြင့် တောင်သူလယ်သမားတို့ကို ကုပ်ခွစီးသွားလိမ့်မည်ဟု သူတို့အတွေးပေါက်ကြ၏။

လယ်ယာစိုက်ပျိုးရေးလုပ်ငန်းကဏ္ဍကို အောက်ခြေ သိမ်းပြောင်းလဲသွားစေမည့် ဥပဒေသစ်များ၏ မူဘောင်အခင်းအကျင်းမှာ အစဉ်အလာများကို "စည်းချိုး" ရာရောက်သည်ဟု ယူဆရပေသည်။ သို့ရာတွင် လယ်ယာစိုက်ပျိုးရေးကဏ္ဍတွင် ပုဂ္ဂလိကလုပ်ငန်းရှင်များကို လမ်းဖွင့်ပေးသော ပြုပြင်ပြောင်းလဲရေး အစီအစဉ်ကြောင့် တောင်သူလယ်သမားများ ထိခိုက်နစ်နာမှုဖြစ်စေမည်ဆိုသောအချက်ကို အစိုးရအဖွဲ့က ငြင်းဆိုသည်။

တောင်သူလယ်သမားများအတွက် "အဆီအငေါ်မတည့်"ဖြစ်ရသော ဥပဒေသစ်များအရ အစိုးရအဖွဲ့က "ကြမ်းခင်းဈေး" သတ်မှတ်ပေးမှုစနစ်ကွယ်ပျောက်သွားမည်ကို တောင်သူလယ်သမားများက စိုးရိမ်ပူပန်လျက်ရှိကြသည်။ ဈေးကွက်အတွင်း "ရောင်းလိုအား"၊ "ဝယ်လိုအား"တို့ကို ချိန်ညှိ၍ ဝါဏိဇ္ဇဆိုင်ရာအဖွဲ့အစည်းများက ဈေးနှုန်း သတ်မှတ်သွားမည်လောဟု သူတို့စိုးထိတ်ဗျာပါဒွေကြသည်။

**စည်းရုံးနားချ**

စိုက်ပျိုးရေး၊ မွေးမြူရေးသမားများဝင်ငွေတိုးလာစေရန် ရည်ရွယ်လျက် ဥပဒေသစ်များပြဋ္ဌာန်းရသည်ဟု အစိုးရအဖွဲ့က စည်းရုံးနားချသည်။ ဥပဒေသစ်များကို လေ့လာဆန်းစစ်ကြည့်သော် ပထမအချက်အနေဖြင့် အစိုးရအဖွဲ့က စည်းမျဉ်းအရ ထိန်းချုပ်ထားသော "ဈေးကွက်များ" ဒေသအခေါ်အဝေါ် "မန်ဒီများ"ကို တောင်သူလယ်သမားတို့က ရှောင်ကွင်းနိုင်ကြမည်။ တောင်သူလယ်သမားတို့သည် သူတို့၏ "ထွက်ကုန်"များကို ပုဂ္ဂလိက "ဝယ်လက်များ" သို့ တိုက်ရိုက်ရောင်းချလာနိုင်မည်။

ဥပဒေသစ်များအရ ပုဂ္ဂလိကကုမ္ပဏီများနှင့် ချိတ်ဆက်၍ လုပ်ငန်းပဋိညာဉ်စာချုပ်များ (ဝါ) ကန်ထရိုက်စနစ်အရ လုပ်ငန်းလုပ်ကိုင်လာနိုင်စေရန် တောင်သူလယ်သမားတို့အား လမ်းဖွင့်ပေးလိမ့်မည်။ ကုန်စည်များမှာ စားနပ်ရိက္ခာများနှင့် ကောက်ပဲသီးနှံများကို သိုလှောင်သိမ်းဆည်းခွင့်ရှိရမည်။ ရိုးသားသော တောင်သူလယ်သမားများအတွက် စိတ်နှလုံးမသာမယာဖြစ်စေရသည်မှာကား ဥပဒေစည်းမျဉ်းသစ်များသည် ရှိရင်းစွဲ "အာမခံချက်များ" ကို ကွယ်ပျောက်စေနိုင်သည်ဆိုသော ရှုမြင်ချက်ဖြစ်၏။

"ဝယ်လက်" ကုမ္ပဏီကြီးများက တောင်သူလယ်သမားများ၏ နဖူးကချွေး မြေကျသည့်ဘဝကို စာနာထောက်ထားမှုမရှိဘဲ သူတို့တစ်ဦးတည်း အကျိုးအမြတ်ရရှိရေးကိုသာ ဦးတည်၍ လုပ်ဆောင်လာမည်လောဟု စိုးရိမ်ပူပန်ကြ၏။

ပုဂ္ဂလိကကုမ္ပဏီများနှင့် ဈေးစကားပြောရာတွင် နှစ်ဖက်မျှမျှတတမရှိဘဲ ဈေးနှိမ်ခံရမည်ကို ကြီးစွာစိုးရိမ်ကြ၏။

တောင်သူလယ်သမားများ၏ ထွက်ကုန်များ ဈေးကွက်ပိုမိုဝင်ရောက်လာနိုင်ကာ ဝင်ငွေတိုးရေး၊ ပုဂ္ဂလိကရင်းနှီးမြှုပ်နှံမှုများမှတစ်ဆင့် ထုတ်လုပ်မှု မြင့်မားတိုးတက်ရေးတို့ကို ရည်မျှော်သော ဥပဒေသစ်များသည် လယ်ယာစိုက်ပျိုးရေးဆိုင်ရာ ကုမ္ပဏီကြီးများက တောင်သူလယ်သမားတို့အပေါ် ခေါင်းပုံဖြတ် အမြတ်ထုတ်မှုကို ဖြစ်စေလိမ့်မည်ဟူ၍ အတိုက်အခံပါတီများက အလွဲသွေးဆောင်စည်းရုံးနေခြင်းကြောင့် ဆန္ဒပြပွဲများ အတောမသတ်နိုင်အောင် ဖြစ်ပေါ်နေရသည်ဟု ဝန်ကြီးချုပ် မိုဒီက ပြောဆိုခဲ့သည်။

ဆန္ဒပြပွဲများ အတောမသတ်ဖြစ်ပွားနေရုံမျှဖြင့် ပကတိပြဿနာကို ဖြေရှင်းနိုင်မည်မဟုတ်ဘဲ ဆွေးနွေးဖြေရှင်းသော နည်းလမ်းအတိုင်း မိမိဆက်လက်လျှောက်လှမ်းမည်ဟု ဝန်ကြီးချုပ် မိုဒီက ဇန်နဝါရီ ၃၀ ရက်တွင် ပြုလုပ်ခဲ့သော ပါတီပေါင်းစုံဆွေးနွေးပွဲတွင် မိန့်ကြားခဲ့၏။ ဥပဒေသစ်များကို ၁၈ လကြာမျှ ဆိုင်းငံ့ပေးထားစဉ်အတွင်း ဆွေးနွေးညှိနှိုင်းမှုများ ဆက်လက်ပြုလုပ်သွားရန် သူက ရည်မှန်းထား၏။

ဇန်နဝါရီ ၂၂ ရက်တွင် ဒသမအကြိမ် ဆွေးနွေးပွဲပြုလုပ်ခဲ့သည့်တိုင်အောင် အဖြေမထွက်သော အခြေအနေကို ပြန်လည်သုံးသပ်ကြရင်း နိုင်ငံတော်၏ လယ်ယာကဏ္ဍ စဉ်ဆက်မပြတ် ဖွံ့ဖြိုးတိုးတက်စေအောင် နိုင်ငံရေးပါတီပေါင်းစုံက အဖြေထုတ်ရန် လိုအပ်လိမ့်မည်ဟု ကျွန်ုပ်တွေးတောမိ၏။

တောင်သူလယ်သမားများကို ကုမ္ပဏီကြီးများက ခေါင်းပုံဖြတ်လိမ့်မည်ဟု ခြောက်လှန့်နေသော အတိုက်အခံများ၏စကားကို တောင်သူလယ်သမားများအနေဖြင့် ချင့်ချင့်ချိန်ချိန် ယုံကြည်သင့်ပေသည်။ တောင်သူလယ်သမားများ၏ဘဝ မြင့်မားတိုးတက်ရေးအတွက် အစိုးရက ရည်ရွယ်ဆောင်ရွက်နေလင့်ကစား နိုင်ငံရေးအကျိုးအမြတ်ကို ငဲ့လင့်၍ အတိုက်အခံပြုလုပ်နေသရွေ့ ပြဿနာအဖြေရှာရန် ခဲယဉ်းနိုင်ပုံကို ကျွန်ုပ် တွေးတောရင်း "နှိုင်းနှိုင်းချိန်ချိန် သုခမိန်ပမာ သတိသမ္ပဇဉ် ဉာဏ်ယှဉ်၍သာ" ဟု ကျူးရင့်မိပါသတည်း။ ။

# ကမ္ဘာ့ကျန်းမာရေးအဖွဲ့မှ ဆေးဘက်ပညာရှင်များက ဝူဟန်မြို့ရှိ ဆေးရုံဝန်ထမ်းများအား တွေ့ဆုံ

**ဝူဟန် ဇန်နဝါရီ ၃၀**

ကိုရိုနာဗိုင်းရပ်စ်ဇာစ်မြစ်ရှာဖွေရန် တရုတ်နိုင်ငံသို့ ရောက်ရှိနေသော ကမ္ဘာ့ကျန်းမာရေးအဖွဲ့မှ ဆေးဘက်ကျွမ်းကျင်ပညာရှင်အဖွဲ့သည် ကိုဗစ်-၁၉ ရောဂါ အတည်ပြုလူနာများအား ပထမဆုံးလက်ခံသည့် ဝူဟန်မြို့ရှိ ဆေးရုံတစ်ရုံသို့ ယနေ့သွားရောက်ပြီး ဆေးရုံဝန်ထမ်းများနှင့် တွေ့ဆုံခဲ့ကြောင်း သိရသည်။

ဝူဟန်မြို့ရှိ ဂျင်ယင်တန်ဆေးရုံသည် တရုတ်နိုင်ငံအလယ်ပိုင်း၌ ကိုရိုနာဗိုင်းရပ်စ်ပိုး စတင်ဖြစ်ပွားစဉ် ထိုရောဂါ အတည်ပြုလူနာများအား ပထမဆုံးလက်ခံပြီး ကုသပေးခဲ့သည့် ဆေးရုံတစ်ရုံဖြစ်သည်။

ထို့အပြင် ကမ္ဘာ့ကျန်းမာရေးအဖွဲ့မှ ဆေးဘက်ဆိုင်ရာ ပညာရှင်များသည် ဆေးရုံဝန်ထမ်းများနှင့် တွေ့ဆုံခဲ့ပြီးနောက် တရုတ်နိုင်ငံ၏ ကိုဗစ်-၁၉ ရောဂါမှ ပြန်လည်ကျန်းမာလာသူများအား ဂုဏ်ပြုသောအခမ်းအနားသို့ သွားရောက်ခဲ့ကြောင်း သိရသည်။

အိမ်ဖြူတော်ပြောရေးဆိုခွင့်ရှိသူတစ်ဦးက ကိုရိုနာဗိုင်းရပ်စ်ဖြစ်ပွားမှုနှင့် ပတ်သက်၍ ခိုင်မာပြီးရှင်းလင်းသော စုံစမ်းစစ်ဆေးမှု တစ်ရပ်ပြုလုပ်ရန် ကမ္ဘာ့ကျန်းမာရေးအဖွဲ့အား တောင်းဆိုခဲ့ပြီးနောက် တရုတ်အစိုးရက ကမ္ဘာ့ကျန်းမာရေးအဖွဲ့မှ ဆေးဘက်ပညာရှင်များ၏ တရုတ်ခရီးစဉ်အတောအတွင်း နိုင်ငံရေးအရ ဝင်ရောက်စွက်ဖက်မှု မပြုလုပ်ရန် ပြီးခဲ့သည့်သီတင်းပတ်က အမေရိကန်ကို သတိပေးလိုက်သည်။

သို့သော် အဆိုပါဆေးဘက်ကျွမ်းကျင်ပညာရှင်အဖွဲ့က ဤခရီးစဉ်သည် ကမ္ဘာ့ပြည်သူ ၂သန်းကျော် သေစေခဲ့ပြီး ကမ္ဘာလုံးဆိုင်ရာ စီးပွားရေးကို ထိခိုက်သွားသည့် ကိုဗစ်-၁၉ ရောဂါ တိရစ္ဆာန်များမှ လူသားများသို့ မည်သို့မည်ပုံ ကူးစက်ပျံ့နှံ့သွားသည်ကို သိပ္ပံနည်းကျ တိကျသေချာစွာ စစ်ဆေးနိုင်လိမ့်မည်ဟု အခိုင်အမာပြောကြားသည်။

ထို့အပြင် ကမ္ဘာ့ကျန်းမာရေးအဖွဲ့မှ ဆေးဘက်ပညာရှင်အဖွဲ့သည် ဝူဟန်မြို့ရှိ ကိုဗစ်-၁၉ ရောဂါ အစုလိုက်အပြုံလိုက်ဖြစ်ပွားသည်ဟု ယူဆရသော ဟွာနန်စျေးနှင့် ရောဂါဗေဒဆိုင်ရာဆေးတက္ကသိုလ်နှင့် အခြားဓာတ်ခွဲခန်းများကိုလည်း သွားရောက်ရန် စီစဉ်ထားကြောင်း သိရသည်။

ကိုးကား-အေအက်ဖ်ပီ၊ ဘာသာပြန်-ဂျေတီ

ဟန်ဂေရီနိုင်ငံခြားရေးနှင့် ကုန်သွယ်ရေးဝန်ကြီး ပီတာဆီဂျာတို

# ဟန်ဂေရီနိုင်ငံက တရုတ်နိုင်ငံထုတ် Sinopharm ကိုဗစ်ကာကွယ်ဆေး ဝယ်ယူ

**ဘူဒါပက်စ် ဇန်နဝါရီ ၃၀**

ကိုဗစ်-၁၉ ရောဂါကာကွယ်ဆေးဝယ်ယူရန် ဟန်ဂေရီအစိုးရနှင့် တရုတ်နိုင်ငံ ဆေးဝါးကုမ္ပဏီ Sinopharm တို့ ယမန်နေ့က သဘောတူစာချုပ်ချုပ်ဆိုခဲ့သည်။

လူဦးရေ ကိုးသန်းကျော်ရှိသည့် ဟန်ဂေရီနိုင်ငံသည် ပြည်သူ ၂ ဒသမ ၅ သန်းအတွက် Sinopharm ကိုဗစ်-၁၉ ကာကွယ်ဆေး အလုံးရေ ငါးသန်းဝယ်ယူခဲ့ခြင်းဖြစ်ကြောင်း ဟန်ဂေရီနိုင်ငံခြားရေးနှင့် ကုန်သွယ်ရေးဝန်ကြီး ပီတာဆီဂျာတိုက ပြောကြားခဲ့သည်။

Sinopharm ကိုဗစ်-၁၉ ကာကွယ်ဆေးကို လေးကြိမ်ခွဲပြီး ပေးပို့ရန် ဟန်ဂေရီအစိုးရနှင့် Sinopharm ကုမ္ပဏီတို့ သဘောတူခဲ့ကြသည်။

အဆိုပါကာကွယ်ဆေးဝယ်ယူမှု စာချုပ်သည် နိုင်ငံအတွင်း ဆောင်ရွက်လျက်ရှိသည့် ကာကွယ်ဆေးထိုးနှံမှုအစီအစဉ်ကို များစွာထောက်ပံ့ပေးမည်ဖြစ်ကြောင်းနှင့် ကာကွယ်ဆေးထိုးနှံမှုအစီအစဉ် လျင်မြန်စွာ စတင်နိုင်မှသာလျှင် ပြည်သူများ၏ အသက်ပေါင်းများစွာကို ကယ်တင်နိုင်မည်ဖြစ်ပြီး ချမှတ်ထားသည့် ဗိုင်းရပ်စ်ကာကွယ်ရေးစည်းမျဉ်းများကို အမြန်ဆုံး ရုပ်သိမ်းနိုင်မည်ဖြစ်ကြောင်း ဟန်ဂေရီနိုင်ငံခြားရေးနှင့် ကုန်သွယ်ရေးဝန်ကြီး ပီတာဆီဂျာတိုက ဆိုသည်။

ဟန်ဂေရီ ကျန်းမာရေးအာဏာပိုင်များက တရုတ်နိုင်ငံထုတ် Sinopharm ကိုဗစ်-၁၉ ကာကွယ်ဆေးကို နိုင်ငံအတွင်းသုံးစွဲရန် ယမန်နေ့က အတည်ပြုခဲ့သည်။ အလားတူ ရုရှားနိုင်ငံထုတ် Sputnik V ကိုဗစ်-၁၉ ကာကွယ်ဆေးအပြင် Pfizer နှင့် AstraZeneca ကိုဗစ်-၁၉ ကာကွယ်ဆေးများကိုလည်း နိုင်ငံအတွင်း သုံးစွဲရန် အတည်ပြုခဲ့ပြီးဖြစ်သည်။

နိုင်ငံအတွင်း ကာကွယ်ဆေးထိုးနှံမှုအစီအစဉ်ကို ဒီဇင်ဘာလအတွင်းက စတင်ခဲ့ရာ ယခုအချိန်အထိ ပြည်သူ ၁၄၀၀၀၀ ကျော်အား ကိုဗစ်-၁၉ ရောဂါကာကွယ်ဆေး ထိုးနှံပြီးဖြစ်သည်။

ကိုးကား-ဆင်ဟွာ
ဘာသာပြန်- အောင်ကျော်ကျော်

# အမေရိကန်နိုင်ငံရှိ အများပြည်သူဆိုင်ရာ နေရာများတွင် နှာခေါင်းစည်းတပ်ဆင်ရန် အမိန့်ထုတ်

**ဝါရှင်တန် ဇန်နဝါရီ ၃၀**

ဖေဖော်ဝါရီ ၁ ရက်မှစတင်ပြီး အမေရိကန်နိုင်ငံရှိ အများပြည်သူဆိုင်ရာသယ်ယူပို့ဆောင်ရေးယာဉ်များတွင် လိုက်ပါစီးနင်းသူများအနေဖြင့် ကိုဗစ်-၁၉ ရောဂါကာကွယ်ရန်အတွက် နှာခေါင်းစည်းများတပ်ဆင်ပြီး စီးနင်းရန် အမေရိကန် ရောဂါကာကွယ်ရေးနှင့် ထိန်းချုပ်ရေးဌာနက အမိန့်တစ်ရပ်ကို ယမန်နေ့က ထုတ်ပြန်ခဲ့သည်။

အဆိုပါအမိန့်သည် ဖေဖော်ဝါရီ ၁ ရက်မှ စတင်ပြီး အာဏာသက်ရောက်မည်ဖြစ်ပြီး အဆိုပါအမိန့်အရ လေယာဉ်များ၊ သင်္ဘောများ၊ ရထားများ၊ မြေအောက်ရထားများ၊ ဘတ်စ်ကားများနှင့် တက္ကစီအငှားယာဉ်များတွင် လိုက်ပါစီးနင်းကြမည့် ခရီးသည်များအနေဖြင့် နှာခေါင်းစည်းများ တပ်ဆင်ရန်လိုအပ်ပြီး အများပြည်သူနှင့်သက်ဆိုင်သော သယ်ယူပို့ဆောင်ရေးနေရာများဖြစ်သည့် လေဆိပ်များ၊ ဘတ်စ်ကားဂိတ်များနှင့် ရထားဘူတာရုံများတွင်လည်း ပြည်သူများအနေဖြင့် နှာခေါင်းစည်း တပ်ဆင်ရန် ညွှန်ကြားခဲ့သည်။

သမ္မတ ဂျိုးဘိုင်ဒင်က အဆိုပါညွှန်ကြားချက်များကို ပြည်သူများလိုက်နာဆောင်ရွက်ရေးအတွက် ကြပ်မတ်သွားရန် သက်ဆိုင်ရာအစိုးရဌာနများအား ဇန်နဝါရီ ၂၁ ရက်က ညွှန်ကြားခဲ့သည်။

"အခုလိုအများပြည်သူနဲ့သက်ဆိုင်တဲ့ သယ်ယူပို့ဆောင်ရေးယာဉ်တွေပေါ်မှာ နှာခေါင်းစည်းတပ်ဆင်ရန်ညွှန်ကြားချက်ဟာ အမေရိကန်နိုင်ငံသားတွေကို ရောဂါမဖြစ်အောင်ကာကွယ်တာဖြစ်ပြီး ကပ်ရောဂါဖြစ်ပွားနေစဉ်အချိန်အတွင်း ပြည်သူများအတွက် လုံခြုံစိတ်ချစွာခရီးသွားနိုင်အောင် ဆောင်ရွက်တာဖြစ်ပါတယ်" ဟု အဆိုပါ အမိန့်တွင် ဖော်ပြသည်။

အနာဂတ်ကာလ၌ ပြေးဆွဲမည့်လေယာဉ်ခရီးစဉ်များတွင် နှာခေါင်းစည်းမတပ်ဆင်သော ခရီးသည်များအား စီးနင်းခွင့်မပြုသော မူဝါဒကို ချမှတ်သွားမည်ဟု အမေရိကန်လေကြောင်းအုပ်စုက သမ္မတဂျိုးဘိုင်ဒင်အား ယခုလအတွင်း တင်ပြခဲ့သည်။ အဆိုပါအမိန့်အရ ခရီးသွားလာမည့် ခရီးသည်များအနေဖြင့် ကိုဗစ်-၁၉ရောဂါကင်းရှင်းကြောင်း သက်ဆိုင်ရာဆရာဝန်များ၏ ထောက်ခံချက်ပါရှိရမည်ဖြစ်သည်။ လေကြောင်းလိုင်းများနှင့် ခရီးသွားလုပ်ငန်းများအနေဖြင့် အဆိုပါသတ်မှတ်ချက်များကို လိုက်နာရန်ပျက်ကွက်သူများအား ခရီးသွားလာခွင့်ကို ပိတ်ပင်သွားမည်ဖြစ်သည်။

ကိုးကား-စီအင်န်အေ၊ ဘာသာပြန်-စိုးသူရ

# ဗီဇပြောင်းကိုရိုနာဗိုင်းရပ်စ် ကူးစက်မှုရပ်တန့်ရန် ဥရောပသမဂ္ဂအဖွဲ့ဝင်မဟုတ်သည့် နိုင်ငံများနှင့်ထိစပ်နေသည့် နယ်စပ်များ ပြင်သစ်ပိတ်ထားမည်

**ပါရီ ဇန်နဝါရီ ၃၀**

ဗီဇပြောင်း ကိုရိုနာဗိုင်းရပ်စ် ကူးစက်မှုအား ရပ်တန့်စေရန် ပြင်သစ်နိုင်ငံက ဥရောပသမဂ္ဂအဖွဲ့ဝင် မဟုတ်သည့် နိုင်ငံများနှင့် ထိစပ်နေသောနယ်စပ်များ ပိတ်ထားမည်ဟု ပြင်သစ်အစိုးရက ယနေ့ ပြောကြားသည်။

ပြင်သစ်နိုင်ငံတွင်းသို့ ဥရောပသမဂ္ဂအဖွဲ့ဝင်နိုင်ငံများပြင်ပမှ ဝင်ရောက်လာမည့်သူများအား ယနေ့မှစ၍ နိုင်ငံတွင်းဝင်ရောက်မှုကို မလွဲမသွေလိုအပ်သည့် ကိစ္စများမှအပ တားမြစ်သွားမည်ဖြစ်ကြောင်း ပြင်သစ်ဝန်ကြီးချုပ် ဂျင်မ်ကားစတက်စ်က ယမန်နေ့တွင် ပြောကြားသည်။

ပြင်သစ်နိုင်ငံတွင် လွန်ခဲ့သော ရက်သတ္တနှစ်ပတ်ကပင် ညမထွက်ရအမိန့်ကို အချိန်နှစ်နာရီစွေ့ကာ ညနေ ၆ နာရီအထိ တိုးမြှင့်သတ်မှတ်ထားသည်။

ပြင်သစ်နိုင်ငံအတွင်း၌ နေ့စဉ် ကိုရိုနာဗိုင်းရပ်စ်ကူးစက်ပျံ့နှံ့ဖြစ်ပွားမှုနှုန်းမှာ ၂၀၀၀၀ ဝန်းကျင် မြင့်မားနေဆဲဖြစ်သည်။ ရောဂါပိုးကူးစက်ခံရသူ ဦးရေ၏ ၁၀ ရာခိုင်နှုန်းခန့်သည် ကူးစက်နှုန်းမြန်သည့် ဗီဇပြောင်းကိုရိုနာဗိုင်းရပ်စ်ကူးစက်ခံထားရသူများဟု ယုံကြည်ရသည်။

စားနပ်ရိက္ခာ ကိုင်တွယ်ရောင်းချခြင်းမပြုသည့် စျေးဝယ်ဌာနကြီးများအား လုပ်ငန်းလည်ပတ်မှု ရပ်ဆိုင်းထားရမည်ဖြစ်ပြီး ညမထွက်ရအမိန့်ချိုးဖောက်သူများကို ရဲတပ်ဖွဲ့က ဖမ်းဆီးထိန်းသိမ်းမည်ဟု ပြင်သစ်ဝန်ကြီးချုပ်က ပြောကြားသည်။

ယင်းသို့သော လုပ်ဆောင်မှုများသည် ပြင်သစ်နိုင်ငံအတွင်း၌ ကိုရိုနာဗိုင်းရပ်စ်ထိန်းချုပ်ရေးနှင့် ပတ်သက်၍ ပိုမိုတင်းကျပ်သည့် ကန့်သတ်မှုများကို ရှောင်ရှားရန် ပြင်သစ်အစိုးရ၏ ကြိုးပမ်းမှု တစ်စိတ်တစ်ပိုင်းဖြစ်သည်။

ကိုးကား-အင်န်အိတ်ချ်ကေ
ဘာသာပြန်-ဇော်ဝင်း

# ဗီယက်နမ်နိုင်ငံက AstraZeneca ကိုဗစ်-၁၉ ကာကွယ်ဆေး သုံးစွဲရန် အတည်ပြု

**ဟနွိုင်း ဇန်နဝါရီ ၃၀**

ဗီယက်နမ်နိုင်ငံက AstraZeneca ကိုဗစ်-၁၉ ကာကွယ်ဆေးကို ပထမဆုံးအကြိမ် သုံးစွဲခွင့်ပြုခဲ့ကြောင်း ယနေ့သတင်းများအရ သိရသည်။

ဗီယက်နမ်ဝန်ကြီးချုပ် ငုယင်စွမ်းဖုက နိုင်ငံအတွင်း အသုံးပြုရန် ကိုဗစ်-၁၉ ကာကွယ်ဆေးတစ်မျိုးရရှိရန် လိုအပ်ကြောင်း ယမန်နေ့က ပြောကြားခဲ့ပြီးနောက် ကျန်းမာရေးဝန်ကြီးဌာနက AstraZeneca ကိုဗစ်-၁၉ ကာကွယ်ဆေးကို သုံးစွဲရန် ယနေ့ အတည်ပြုခဲ့ခြင်းဖြစ်သည်။

ဗီယက်နမ်အစိုးရအနေဖြင့်လည်း ကိုဗစ်-၁၉ ကာကွယ်ဆေးဝယ်ယူရန် AstraZeneca ကာကွယ်ဆေး ထုတ်လုပ်ရေးကုမ္ပဏီနှင့် ဆွေးနွေးပြီးဖြစ်ပြီး ယခုနှစ်အတွင်း AstraZeneca ကာကွယ်ဆေး အရေအတွက် သန်း ၃၀ ရရှိမည် ဖြစ်သည်။ ထို့ပြင် Pfizer၊ Sputnik V နှင့် Sinovac ကိုဗစ်-၁၉ ကာကွယ်ဆေးများ ထပ်မံဝယ်ယူရန် ဆွေးနွေးလျက်ရှိကြောင်း သိရသည်။

ကမ္ဘာ့ကျန်းမာရေးအဖွဲ့၏ ကာကွယ်ဆေးဖြန့်ဖြူးရေး အစီအစဉ် COVAX အရ ဗီယက်နမ်နိုင်ငံအနေဖြင့် ကိုဗစ်-၁၉ ကာကွယ်ဆေး ၁၆ ရာခိုင်နှုန်းရရှိမည်ဖြစ်သည်။

လူဦးရေ ၉၈ သန်းရှိသည့် ဗီယက်နမ်နိုင်ငံသည် ကိုဗစ်-၁၉ ရောဂါကို နိုင်နင်းစွာ ကိုင်တွယ်ထိန်းချုပ်ထားနိုင်ခဲ့သော်လည်း ဇန်နဝါရီ ၂၈ ရက်တွင် ဗိုင်းရပ်စ်ကူးစက်ခံရသူ ၁၈၀ ထပ်မံတွေ့ရှိခဲ့သည်။

အဆိုပါကူးစက်မှုအရေအတွက်သည် ကိုဗစ်-၁၉ ရောဂါ နိုင်ငံအတွင်း စတင်ကူးစက်ပျံ့နှံ့ခဲ့သည့်အချိန်မှစပြီး အလျင်အမြန်ဆုံးသော ကူးစက်မှုဖြစ်သည်။ လက်ရှိအချိန်အထိ နိုင်ငံအတွင်း၌ ဗိုင်းရပ်စ်ကူးစက်ခံရသူ ၁၇၆၇ ဦးရှိပြီး ယင်းတို့အနက် ၈၇၃ ဦးသည် ဒေသတွင်းကူးစက်မှုဖြစ်သည်။

ကျွန်တော်တို့မှာ ကိုဗစ်-၁၉ ရောဂါကို ကောင်းမွန်စွာ ကိုင်တွယ်ထိန်းချုပ်နိုင်တဲ့ အတွေ့အကြုံတွေရှိပါတယ်။ အခုကူးစက်မှုတွေကိုလည်း ကောင်းမွန်စွာကိုင်တွယ်သွားမှာပါဟု ကျန်းမာရေးဒုတိယဝန်ကြီး ငုယင်ထရောင်းဆန်က ယနေ့ထုတ်ပြန်သည့် ကြေညာချက်တစ်ရပ်တွင် ထည့်သွင်းပြောကြားခဲ့သည်။

ထို့ပြင် နှစ်သစ်ကူးအားလပ်ရက်(ဖေဖော်ဝါရီ ၆ ရက်) မတိုင်မီ ရောဂါကူးစက်မှုများကို ထိန်းချုပ်သွားမည်ဖြစ်ကြောင်း ၎င်းက ဆက်လက်ပြောကြားခဲ့သည်။

**ကိုးကား - စီအင်န်အေ၊ ဘာသာပြန် - အောင်ကျော်ကျော်**

# အာဖရိကနိုင်ငံများ၌ ဗိုင်းရပ်စ်ကူးစက်မှုမြင့်တက်ခြင်းသည် ဗီဇပြောင်းဗိုင်းရပ်စ်နှင့် ဆက်နွှယ်မှုရှိဟုဆို

**အဒစ်အဘာဘာ ဇန်နဝါရီ ၃၀**

အာဖရိကနိုင်ငံများ၌ ဗိုင်းရပ်စ်ကူးစက်မှု ဒုတိယလှိုင်းဖြစ်ပွားရခြင်းသည် ကူးစက်မှုပိုမိုမြန်ဆန်သည့် ဗီဇပြောင်းဗိုင်းရပ်စ်ကူးစက်မှုနှင့် ဆက်နွှယ်မှုရှိနေကြောင်း အာဖရိက ရောဂါထိန်းချုပ်ရေးနှင့် ကာကွယ်ရေးစင်တာက ယနေ့ပြောကြားခဲ့သည်။

အာဖရိကနိုင်ငံများအနက် နိုင်ငံပေါင်း ၄၀ တွင် ဇန်နဝါရီ ၂၇ ရက်ကစပြီး ဗိုင်းရပ်စ်ကူးစက်ခံရသူ အရေအတွက် ပိုမိုမြင့်တက်လာခဲ့သည်။

အဆိုပါ ဗိုင်းရပ်စ်ကူးစက်မှုအရေအတွက် မြင့်တက်လာခြင်းသည် ဗီဇပြောင်း ဗိုင်းရပ်စ်တွေ့ရှိမှုနှင့် ဆက်နွှယ်မှုရှိနေကြောင်း အာဖရိက ရောဂါထိန်းချုပ်ရေးနှင့် ကာကွယ်ရေးစင်တာက ဆိုသည်။

ကိုရိုနာဗိုင်းရပ်စ်အပြင် ဗီဇပြောင်းဗိုင်းရပ်စ်သုံးမျိုးကို ဗြိတိန်၊ တောင်အာဖရိကနှင့် ဘရာဇီးနိုင်ငံတို့တွင် အသီးသီးတွေ့ရှိခဲ့ပြီး ယင်း ဗီဇပြောင်း ဗိုင်းရပ်စ်သုံးမျိုးမှာ ယခင် ကိုရိုနာဗိုင်းရပ်စ်ထက် ကူးစက်မှု ပိုမိုမြန်ဆန်လျက်ရှိကြောင်း အဆိုပါစင်တာ၏ တွေ့ရှိချက်များအရ သိရသည်။

ထို့ပြင် တောင်အာဖရိကတွင် တွေ့ရှိခဲ့သည့် ဗီဇပြောင်းဗိုင်းရပ်စ်သည် ဂါနာ၊ ဘောက်စ်ဝမ်နာနှင့် ဇမ်ဘီယာနိုင်ငံများအပါအဝင် ကမ္ဘာ့နိုင်ငံပေါင်း ၂၂ နိုင်ငံသို့ ကူးစက်ပျံ့နှံ့လျက်ရှိကြောင်း တွေ့ရှိရသည်။

အာဖရိကနိုင်ငံများအတွင်း ကူးစက်ပျံ့နှံ့လျက်ရှိသည့် ဗီဇပြောင်း ဗိုင်းရပ်စ်ကူးစက်ပျံ့နှံ့မှုကို ကိုင်တွယ်ထိန်းချုပ်ရန် မိတ်ဖက်နိုင်ငံများနှင့် ပူးပေါင်းဆောင်ရွက်သွားမည်ဖြစ်ကြောင်း အာဖရိကရောဂါထိန်းချုပ်ရေးနှင့် ကာကွယ်ရေးစင်တာက ပြောကြားခဲ့သည်။

အာဖရိကနိုင်ငံများ၌ လက်ရှိအချိန် အထိ ဗိုင်းရပ်စ်ကူးစက်ခံရသူ ၃၅၃၄၃၆၀ ဦးရှိပြီး အဆိုပါ ရောဂါကြောင့်သေဆုံးသူ ၈၉၈၃၉ ဦးရှိသည်။ အာဖရိကနိုင်ငံများအနက် ဗိုင်းရပ်စ်ကူးစက်မှုအရေအတွက် အများဆုံး နိုင်ငံမှာ တောင်အာဖရိကနိုင်ငံဖြစ်ကြောင်း သိရသည်။

**ကိုးကား- ဆင်ဟွာ**
**ဘာသာပြန်- အောင်ကျော်ကျော်**

# သြစတြေးလျနိုင်ငံ မြို့တော်ကင်ဘာရာ၏ ဆင်ခြေဖုံးဒေသရှိ စွန့်ပစ်ရေများတွင် ကိုရိုနာဗိုင်းရပ်စ်တွေ့ရှိ

**ကင်ဘာရာ ဇန်နဝါရီ ၃၀**

သြစတြေးလျနိုင်ငံမြို့တော်ကင်ဘာရာ၏ ဆင်ခြေဖုံးဒေသရှိ စွန့်ပစ်ရေများတွင် ကိုရိုနာဗိုင်းရပ်စ် ရောဂါပိုး တွေ့ရှိခဲ့ရကြောင်း ဒေသခံကျန်းမာရေး တာဝန်ရှိသူများက ယနေ့ပြောကြားသည်။

သြစတြေးလျဒေသန္တရအစိုးရပိုင် ဝက်ဘ်ဆိုက်၏ ဖော်ပြချက်အရ ဘယ်လ်ကောနင်း စွန့်ပစ်ရေစစ်ဆေးရေးစခန်းမှ ကိုရိုနာဗိုင်းရပ်စ်ပါဝင်သော စွန့်ပစ်ရေများကို ဇန်နဝါရီ ၂၇ ရက်တွင် စစ်ဆေးတွေ့ရှိခဲ့သည်ဟု သိရသည်။ ယခုကဲ့သို့ စွန့်ပစ်ရေများအတွင်း ကိုရိုနာဗိုင်းရပ်စ်တွေ့ရှိခြင်းကြောင့် ဒေသခံများ၏ ကျန်းမာရေးအခြေအနေများကို သတိထားစောင့်ကြည့်နေသည်ဟု ၎င်းနယ်မြေ၏ ကျန်းမာရေးဆိုင်ရာအရာရှိချုပ် ဗင်နက်ဆာ ဂျွန်စတန်က ပြောသည်။

ကျန်းမာရေးဆိုင်ရာတာဝန်ရှိသူများက မဖော်ထုတ်နိုင်သေးသော ကိုဗစ်-၁၉ ရောဂါ ကူးစက်မှုများရှိနိုင်သဖြင့် သတိဖြင့်နေထိုင်ကြရန် ဒေသခံများအား ညွှန်ကြားထားသည်။

ဒေသအတွင်း ကိုဗစ်-၁၉ ရောဂါ၏ ရှေ့ပြေးလက္ခဏာခံစားရသူ မည်သူမဆို ကျန်းမာရေး စစ်ဆေးရန် တာဝန်ရှိသူများကပြောကြားသည်။ သြစတြေးလျ မြို့တော်နယ်မြေရှိ ဘယ်လ်ကောနင်းဒေသသို့ သွားရောက်အလုပ်လုပ်ကိုင်သူ(သို့မဟုတ်)အဆိုပါဒေသသို့ သွားရောက် လည်ပတ်ခဲ့သူ မည်သူမဆို ကိုဗစ်-၁၉ ရောဂါ၏ ရှေ့ပြေးလက္ခဏာများခံစားရပါက သီးခြား စောင့်ကြည့်မှုခံယူခြင်းနှင့် ကိုဗစ်-၁၉ ရောဂါ ရှိ၊ မရှိစစ်ဆေးခြင်းတို့ကို ဆောင်ရွက်သွားရမည်ဟု ဂျွန်စတန်က ပြောသည်။ သြစတြေးလျမြို့တော်ကင်ဘာရာတွင် ကိုဗစ်-၁၉ ရောဂါ ကူးစက်ခံရသူ ၁၁၈ ဦးရှိကြောင်း သိရသည်။

**ကိုးကား - ဆင်ဟွာ၊ ဘာသာပြန် - စိုးသူရ**

# ဘရာဇီးနိုင်ငံ၌ ကိုဗစ်-၁၉ ရောဂါဖြင့် သေဆုံးသူ နှစ်သိန်းနှစ်သောင်းကျော်ရှိလာ

**ရီယိုဒီဂျနေးရိုး ဇန်နဝါရီ ၃၀**

ဘရာဇီးနိုင်ငံတွင် လွန်ခဲ့သည့် ၂၄ နာရီအတွင်း ကိုဗစ်-၁၉ ရောဂါဖြင့် သေဆုံးသူဦးရေအသစ် ၁၁၁၉ ဦးရှိကြောင်းနှင့် နိုင်ငံတစ်ဝန်းတွင် ယင်းရောဂါဖြင့် သေဆုံးသူဦးရေပေါင်းမှာ ၂၂၆၆၆ ဦးရှိကြောင်း ကျန်းမာရေးဝန်ကြီးဌာနက ဇန်နဝါရီ ၂၉ ရက်တွင် ပြောကြားသည်။

ဇန်နဝါရီ ၂၉ ရက်တွင် ဘရာဇီးနိုင်ငံတစ်ဝန်း၌ ကိုဗစ်-၁၉ ရောဂါကူးစက်ဖြစ်ပွားမှုအသစ် ၅၉၈၂၆ ဦးကို စစ်ဆေးအတည်ပြုနိုင်ခဲ့ပြီး နိုင်ငံတစ်ဝန်းတွင် ကိုဗစ်-၁၉ ရောဂါကူးစက်ခံရသူ ဦးရေမှာ ၉၁၁၈၅၁၃ ဦးဖြစ်ကြောင်း ဘရာဇီး ကျန်းမာရေးဝန်ကြီးဌာနက ပြောကြားသည်။

ဘရာဇီးနိုင်ငံသည် ကမ္ဘာပေါ်၌ ကိုဗစ်-၁၉ ရောဂါဖြင့် သေဆုံးသူဦးရေမှာ အမေရိကန်ပြည်ထောင်စုပြီးလျှင် ဒုတိယအများဆုံးဖြစ်သည်။ ဘရာဇီးနိုင်ငံ၏ မြောက်ဘက်ပိုင်းရှိ အမေဇုန်နာစ်ပြည်နယ်၌ မျိုးဗီဇကွဲ ကိုရိုနာဗိုင်းရပ်စ်ကူးစက်ပြန့်ပွားမှုကို ထပ်မံတွေ့ရှိရခြင်းကြောင့် နိုင်ငံအတွင်းရှိ အခြားသောဒေသများသို့ ယင်းမျိုးဗီဇကွဲ ကိုဗစ်-၁၉ ဗိုင်းရပ်စ်သစ်များ ကူးစက်ပျံ့နှံ့လာမည်ကို ကျွမ်းကျင်သူများက စိုးရိမ်မှုများ ဖြစ်ပေါ်နေသည်။

**ကိုးကား - ဆင်ဟွာ၊ ဘာသာပြန် - ဇော်ဝင်း**

**ကမ္ဘာတစ်ဝန်း ကိုဗစ်-၁၉ ရောဂါဆိုင်ရာ နောက်ဆုံးအခြေအနေ**

ဗိုင်းရပ်စ်ပိုးကူးစက်ခံရသူ
၁၀၂၇၂၂၆၁၀ ဦး

သေဆုံးသူ
၂၂၁၈၃၆၀ ဦး

ပြန်လည်ကျန်းမာလာသူ
၇၄၄၃၆၀၀၇ ဦး

# ပုံမှန်စီးပွားရေးတွေ ပြန်လည်ပတ်လာစေရေး၊ စာသင်ကျောင်းတွေ ပြန်ဖွင့်နိုင်ရေး၊ ဈေးတွေပြန်ဖွင့်နိုင်ရေး စသည်အားဖြင့် ဒါဆိုရင် New Normal နဲ့ သွားမှာရမယ်။

**ဒေါက်တာထွန်းမြင့်**

တွေ့ဆုံမေးမြန်း
သီသီမင်း၊ မင်းသစ်(MNA)
ဓာတ်ပုံ-ဥဂ္ဂါဖြိုး

ပြည်သူလူထုအတွင်း ကိုဗစ်-၁၉ရောဂါ ကူးစက်ပြန့်ပွားမှုကို ထိန်းချုပ်နိုင်ရန်အတွက် ကျန်းမာရေးနှင့် အားကစားဝန်ကြီးဌာနမှ တစ်ဦးကိုတစ်ဦး အချင်းချင်း အသိပေး၊ သတိပေးခြင်း မိသားစုစီမံချက်ကို အကောင်ထည်ဖော်ဆောင်ရွက်လျက်ရှိသည်။

အဆိုပါ တစ်ဦးကိုတစ်ဦး အချင်းချင်းအသိပေး၊ သတိပေးခြင်း မိသားစုစီမံချက် အကောင်အထည်ဖော်ဆောင်ရွက်နေမှုနှင့်စပ်လျဉ်းပြီး ရန်ကုန်တိုင်းဒေသကြီး ပြည်သူ့ကျန်းမာရေးနှင့် ကုသရေးဦးစီးဌာနမှူး ဒုတိယညွှန်ကြားရေးမှူးချုပ် ဒေါက်တာထွန်းမြင့်နှင့် တွေ့ဆုံမေးမြန်းထားသည်များကို တင်ပြလိုက်ရပါသည်။

**မေး။** ။ ကိုဗစ်-၁၉ ရောဂါ ကူးစက်ပြန့်ပွားမှုကို ထိန်းချုပ်ဖို့ တစ်ဦးကိုတစ်ဦး အချင်းချင်းအသိပေး၊ သတိပေးခြင်း မိသားစုစီမံချက် ဆောင်ရွက်သွားမယ့် အခြေအနေကို သိချင်ပါတယ်။

**ဖြေ။** ။ ပြည်သူတွေအနေနဲ့ ကိုဗစ်-၁၉ ရောဂါ ကာကွယ်၊ ထိန်းချုပ်ရေးလုပ်ငန်းတွေမှာ ကျန်းမာရေးနဲ့ အားကစားဝန်ကြီးဌာန တစ်ခုတည်းရဲ့တာဝန်လို့ မယူဆစေလိုပါဘူး။ ပြည်သူလူထုတစ်ရပ်လုံးကလည်း ကိုယ်ပိုင်အရေးလိုပဲ တာဝန်တစ်ရပ်လို့ ယူဆပြီး အားလုံးပူးပေါင်းပါဝင်ဆောင်ရွက်မှပဲ ကိုဗစ်-၁၉ ကပ်ရောဂါကို အမြန်ဆုံး ထိန်းချုပ်နိုင်မှာဖြစ်ပါတယ်။ ပြည်ထောင်စုအဆင့် ဝန်ကြီးဌာနတွေ အားလုံးရော၊ တိုင်းဒေသကြီးနဲ့ ပြည်နယ်အစိုးရအဖွဲ့တွေ အားလုံးရော၊ အထွေထွေအုပ်ချုပ်ရေးဦးစီးဌာနတွေရော၊ လူမှုရေးအဖွဲ့တွေရော၊ ကုမ္ပဏီတွေရော၊ ပရဟိတအဖွဲ့တွေရော ဒါတွေမှာရှိတဲ့ ဝန်ထမ်းမိသားစုတွေအားလုံးက တက်တက်ကြွကြွနဲ့ ကိုယ့်အရေးလိုပဲ သဘောထားပြီး ပါဝင်ပူးပေါင်းဆောင်ရွက်ဖို့လိုပါတယ်။ ဒီလိုပူးပေါင်းပါဝင်ပြီးတော့ တစ်ဦးကိုတစ်ဦး အသိပေးခြင်း၊ သတိပေးခြင်း မိသားစုစီမံချက်ကို အမျိုးသားအဆင့် ကျန်းမာရေးလှုပ်ရှားမှုအသွင်နဲ့ ဆောင်ရွက်ဖို့ ကျန်းမာရေးနှင့် အားကစားဝန်ကြီးဌာနကနေပြီး ကိုဗစ်-၁၉ ရောဂါ ကာကွယ်၊ ထိန်းချုပ်၊ ကုသရေး အမျိုးသားအဆင့်ဗဟိုကော်မတီကို တင်ပြခဲ့ပါတယ်။ ဒီလိုတင်ပြတဲ့အခါ ဆောင်ရွက်ဖို့ ဝန်ကြီးဌာနကို ခွင့်ပြုခဲ့တာ ဖြစ်ပါတယ်။ ခွင့်ပြုခဲ့တဲ့အတွက်ကြောင့်မို့လို့ တစ်ဦးကိုတစ်ဦး အသိပေးခြင်း၊ သတိပေးခြင်း မိသားစုစီမံချက် ဖြစ်ပေါ်လာတာပါ။ ဒီဟာကို အမူအကျင့်အနေနဲ့ ပြောင်းလဲသွားဖို့ အမျိုးသားအဆင့် ကျန်းမာရေးလှုပ်ရှားမှုအသွင်နဲ့ အနည်းဆုံး နှစ်လလောက် ဆောင်ရွက်နိုင်ဖို့အတွက် ပြည်ထောင်စုဝန်ကြီး ဒေါက်တာမြင့်ထွေးက ညွှန်ကြားထားပါတယ်။ ဒါကို တိုင်းဒေသကြီးနဲ့ ပြည်နယ် ပြည်သူ့ကျန်းမာရေးနှင့် ကုသရေးဦးစီးဌာနမှူးတွေနဲ့ ကြပ်မတ်ဆောင်ရွက်သွားဖို့ ဖြစ်လာတာပါ။ ကနဦးတင်ပြရရင် တစ်ဦးကိုတစ်ဦး အသိပေးခြင်း၊ သတိပေးခြင်း မိသားစုစီမံချက်ပါ။ ဒါကို ဆောင်ရွက်ဖို့အတွက်လည်း ကျွန်တော်တို့ရဲ့ ဝန်ကြီးဌာနက ကျွန်တော်တို့ကို ဇန်နဝါရီ ၁၄ ရက်က အကြောင်းကြားလာတာဖြစ်ပါတယ်။

**မေး။** ။ တစ်ဦးကိုတစ်ဦး အချင်းချင်း အသိပေး၊ သတိပေးခြင်း မိသားစုစီမံချက်ကို ဘယ်လိုရည်ရွယ်ပြီး ဆောင်ရွက်တာလဲဆိုတာ သိချင်ပါတယ်။

**ဖြေ။** ။ မိသားစုအဆင့်ကနေ အစပြုပြီးတော့ မိတ်ဆွေသူငယ်ချင်းတွေ၊ ဆွေမျိုးတွေ၊ အိမ်နီးနားချင်းတွေ၊ လုပ်ဖော်ကိုင်ဖက်တွေ အချင်းချင်း ကိုဗစ်-၁၉ ရောဂါ ကာကွယ်ရေးအတွက် အသိပေး၊သတိပေးပြောကြားခြင်းဖြင့် အဖွဲ့အစည်းတွေ၊ ဌာနတွေ၊ လူ့ပတ်ဝန်းကျင် ဒီဟာတွေကို ရောဂါကာကွယ်ရေး အမူအကျင့်ကောင်းတွေ အဆင့်ဆင့် ပျံ့နှံ့ရောက်ရှိပြီးတော့ အဲဒီကနေတစ်ဆင့် တစ်နိုင်ငံလုံး ပျံ့နှံ့လွှမ်းခြုံပြီး ပြည်သူလူထုကလည်း အမူအကျင့်ပြောင်းလဲလာမှုတို့နဲ့အတူ ကိုဗစ်-၁၉ ရောဂါကို အမြန်ဆုံး ကာကွယ်ထိန်းချုပ်နိုင်ဖို့ဆိုပြီးတော့ ရည်ရွယ်ပြီး ဒီစီမံချက်ကို ဆောင်ရွက်တာ ဖြစ်ပါတယ်။

**မေး။** ။ တစ်ဦးကိုတစ်ဦး အချင်းချင်း အသိပေး၊ သတိပေးခြင်း မိသားစုစီမံချက်ကို ဘယ်လိုပုံစံနဲ့ ဆောင်ရွက်မှာလဲဆိုတာ သိချင်ပါတယ်။

**ဖြေ။** ။ ပြည်ထောင်စုဝန်ကြီးရုံးတွေ၊ ဌာနအဆင့်အဖွဲ့အစည်းတွေ၊ တိုင်းဒေသကြီးနဲ့ ပြည်နယ် အစိုးရတွေ၊ လူမှုရေးအဖွဲ့အစည်းတွေ၊ ပုဂ္ဂလိက လုပ်ငန်းတွေ၊ ကုမ္ပဏီတွေ၊ စက်ရုံ၊အလုပ်ရုံ အကုန်ပါပဲ။ အဲဒါတွေမှာရှိတဲ့ ဝန်ထမ်းတွေက ကိုယ့်မိသားစုဝင်တွေ၊ မိတ်ဆွေ၊ သူငယ်ချင်းတွေ၊ ဆွေမျိုးတွေ၊ အိမ်နီးနားချင်းတွေ ဒါတွေကို ကျန်းမာရေးနှင့် အားကစားဝန်ကြီးဌာနရဲ့ လူမှုကွန်ရက်စာမျက်နှာနဲ့ အင်တာနက်စာမျက်နှာတွေမှာ ဖော်ပြထားတဲ့ အသိပေး၊သတိပေး ပြောကြားရမယ့် အချက် ရှစ်ချက်ရှိပါတယ်။ ဒီ ရှစ်ချက်ကို မျှဝေပြောကြားရမှာ ဖြစ်ပါတယ်။ ဒီလို အစုတွေက အဖွဲ့အစည်းတစ်ခုခုရဲ့ အဖွဲ့ဝင်ဖြစ်မယ်ဆိုရင် အဲဒီအဖွဲ့အစည်းရဲ့ အဖွဲ့ဝင်တွေကို ဖော်ပြတဲ့အချက် ရှစ်ချက်ကို အသိပေးခြင်း၊ လိုက်နာမှုမရှိဘူးဆိုရင် ဒါတွေကို အသိပေးခြင်း ဆောင်ရွက်တာအပြင် ကျန်းမာရေးနှင့် အားကစားဝန်ကြီးဌာနရဲ့ လူမှုကွန်ရက်စာမျက်နှာနဲ့ အင်တာနက်စာမျက်နှာတွေကို မပြတ်ကြည့်ရှုလေ့လာစေဖို့ သတိပေးခြင်းကို ပြည်သူလူထုတစ်ဦးဟာ သူရဲ့တာဝန်တစ်ရပ်အနေနဲ့ကို ဆောင်ရွက်ကြရမှာဖြစ်ပါတယ်။ ကိုဗစ်-၁၉ ရောဂါက ကိုယ်ဖြစ်ကိုယ်ခံ ရောဂါမဟုတ်ဘူး။ ကိုယ်ဖြစ်လို့ရှိရင်လည်း ကိုယ့်ရဲ့ အနီးပတ်ဝန်းကျင်မှာရှိတဲ့ လူတွေကို ကူးစက်နိုင်တယ်ဆိုတဲ့အချက်ကို ပြည်သူတွေအားလုံး၊ မိသားစုဝင်တွေအားလုံး သိရှိနားလည်ပြီးတော့ ကောင်းမွန်တဲ့ခံယူချက်တွေနဲ့ တစ်ဦးကနေအများ ရောဂါကူးစက်ခံရမှု မရှိစေရေးက အလွန်အရေးကြီးပါတယ်။ ဒီနေရာမှာ အချင်းချင်း အသိပေး၊ သတိပေးပြောကြားရမယ့် အချက်တွေကို ကိုယ်တိုင်လည်း လိုက်နာကျင့်သုံးရမှာ ဖြစ်ပါတယ်။ ပြီးရင်လည်း မျှဝေရမှာ ဖြစ်ပါတယ်။ ဒီလို ကိုယ်တိုင်လိုက်နာခြင်း၊ မျှဝေခြင်းတွေကို အမျိုးသားရေးအသွင်နဲ့ အင်တိုက်အားတိုက် ဆောင်ရွက်ဖို့လိုပါတယ်။ ဒီလိုသာ ဆောင်ရွက်နိုင်ခဲ့မယ်ဆိုရင် မြန်မာနိုင်ငံအတွင်းမှာ ကိုဗစ်-၁၉ ကပ်ရောဂါကို အမြန်ဆုံး ထိန်းချုပ်နိုင်မှာ ဖြစ်ပါတယ်။

**မေး။** ။ တစ်ဦးကိုတစ်ဦး အချင်းချင်း အသိပေး၊ သတိပေးခြင်း မိသားစုစီမံချက်မှာ အသိပေး၊ သတိပေး ပြောကြားရမယ့် အချက် ရှစ်ချက်ကိုလည်း ရှင်းပြပေးပါ။

**ဖြေ။** ။ (၁) ကိုဗစ်-၁၉ရောဂါက ပိုးရှိ မရှိ အမြင်နဲ့ မသိနိုင်ပါဘူး။ ဒီအချက်ကို အသိပေးရမှာ ဖြစ်ပါတယ်။ ရောဂါပိုးတွေ့တဲ့သူတွေရဲ့ ၆၃

ရာခိုင်နှုန်းလောက်က ရောဂါလက္ခဏာ မပြပါဘူး။ သာမန်အတိုင်း နေထိုင်လို့ကောင်းတယ်။ ကျန်းကျန်းမာမာပါပဲ။ ကြည့်လိုက်ရုံနဲ့တင် အမြင်အားဖြင့် ရောဂါပိုးရှိတယ်လို့ မသိနိုင်ပါဘူး။ မသိနိုင်တဲ့အတွက်ကြောင့် ပိုပြီးအရေးကြီးပါတယ်။ ရောဂါရှိတဲ့ သူတွေကလည်း ကိုယ့်ထံမှာ ရောဂါရှိနေပေမယ့်လည်း မသိနိုင်ပါဘူး။ ဒီလိုမသိ နိုင်ပါဘူးဆိုတာကို ပြည်သူလူထုကို အသိပေးတာ ဖြစ်ပါတယ်။ ရောဂါပိုးရှိတယ် ဆိုတာ အမြင်နဲ့ မသိနိုင်ပါဘူးဆိုတာ အသိပေးရမှာ ဖြစ်ပါတယ်။

**ပျံ့နှံ့ရောက်ရှိနိုင်**

(၂)ကိုဗစ်-၁၉ ရောဂါပိုး ကူးစက်ပုံကို ပြည်သူလူထုကို အသိပေးရမှာ ဖြစ်ပါတယ်။ ဘယ်လို ကူးစက်သလဲဆိုတော့ ကိုရိုနာဗိုင်းရပ်စ်ပိုးပါတဲ့ အစက်အမှုန်လေးတွေက အသက်ရှူထုတ်ခြင်းကနေတစ်ဆင့် ငါးပေလောက်အထိ ရောက်နိုင်ပါတယ်။ နောက်တစ်ခါ စကားကျယ်ကျယ်လောင်လောင် ပြောမယ်။ သီချင်းဆိုမယ်ဆိုရင်တော့ ပိုပြီးတော့ကို ကွာဝေးတဲ့ အကွာအဝေးအထိ ရောက်နိုင်တယ်။ ချောင်းဆိုးမယ်ဆိုရင် အဲဒီကနေတစ်ဆင့် တစ်စက္ကန့်ကို ၃၃ ပေနှုန်းနဲ့ ခြောက်ပေခွဲလောက်အထိ၊ နှာချေလိုက်မယ်ဆိုရင် တစ်စက္ကန့်ကို ၁၆၄ ပေနှုန်းနဲ့ ၁၉ ပေခွဲခန့်အထိ ပျံ့နှံ့ရောက်ရှိနိုင်ပါတယ်။ အဲဒီလိုရောက်နိုင်တဲ့ အခြေအနေမှာ အလွန်ဂရုစိုက်ဖို့ လိုအပ်ပါတယ်။ နောက်တစ်ခါ ဘယ်လိုအခြေအနေမှာ အထူးသတိထားရမလဲဆိုတော့ အလုံပိတ်အခန်းတွေ၊ အဲကွန်းအခန်းတွေ၊ လေဝင်၊ လေထွက်မကောင်းတဲ့အခန်းတွေမှာ ရောဂါပိုးကပိုပြီး လွယ်လွယ်ကူကူ ကူးစက်ပျံ့နှံ့နိုင်ပါတယ်။ နောက်ပြီး ဗိုင်းရပ်စ်ပိုးပါတဲ့ အစက်အမှုန်တွေက ရောဂါပိုးရှိသူရဲ့ လက်မှာလည်း ကပ်နေနိုင်ပါတယ်။ အသက်ရှူလမ်းကြောင်းကထွက်ရင်လည်း အဲဒီကနေတစ်ဆင့် အနီးပတ်ဝန်းကျင်မှာရှိတဲ့ အရာဝတ္ထုတွေ၊ အများသုံးပစ္စည်းတွေပေါ်မှာ ကပ်တင်ကျန်ရှိနေပြီးတော့ အဲဒီအရာဝတ္ထုတွေကို ကိုင်တွယ်မိသူတွေ တခြားသူတွေရဲ့လက်မှာ ဆက်လက်ကပ်ညိနေမယ်ဆိုရင် စနစ်တကျ လက်မဆေးဘဲ နှာခေါင်းတို့၊ ပါးစပ်တို့ မျက်လုံးတို့ ကိုင်တွယ်မိမယ်ဆိုရင် ရောဂါပိုးကူးစက်နိုင်ပါတယ်။ ဒါကိုအသိပေးရမှာ ဖြစ်ပါတယ်။

(၃)ကိုဗစ်-၁၉ရောဂါ အလွယ်တကူ ကူးစက်နိုင်တဲ့ အခြေအနေကို အသိပေးရမယ်။ နှာခေါင်းစည်းမတပ်ဘဲ တစ်ဦးနဲ့တစ်ဦး ခြောက်ပေအတွင်း နီးကပ်စွာ ပြောဆိုဆက်ဆံခြင်း၊ ဝိုင်းဖွဲ့စကားပြောတာ၊ အတူစုဝေး စားသောက်တာ၊ မျက်နှာချင်းဆိုင် စားသောက်တာ၊ အလုံပိတ်အခန်းထဲ၊ လေဝင်၊ လေထွက် မကောင်းတဲ့အခန်းထဲ တခြားသူတွေနဲ့ နေထိုင်လုပ်ကိုင်တာတွေ၊ လူစုလူဝေး ရှိတဲ့ နေရာကို သွားရောက်တာတွေ ဒါတွေက ကိုဗစ်-၁၉ ရောဂါ အလွယ်တကူ ကူးစက်နိုင်ပါတယ်။

(၄) ကိုဗစ်-၁၉ ရောဂါ ပြင်းထန်စွာ ခံစားရနိုင်သူတွေ ဒါတွေကို အသိပေးထားတာပါ။ ကိုဗစ်-၁၉ ရောဂါကြောင့် သေဆုံးသူတွေရဲ့ ၉၂ ရာခိုင်နှုန်းခန့်မှာ ဆီးချို၊ သွေးတိုး၊ နှလုံး၊ အသည်း၊ ကျောက်ကပ်၊ အဆုတ်၊ ကင်ဆာစတဲ့ နာတာရှည်ရောဂါ အခံရှိတဲ့သူတွေ ဖြစ်တာကို တွေ့ရပါတယ်။ အဲဒီသူတွေက ကူးစက်ခံရခြင်းကြောင့် သေဆုံးသူတွေအနက် သေဆုံးပြီးမှ ဆေးရုံရောက်လာတဲ့သူက ၁၀ ရာခိုင်နှုန်းရှိတယ်။ ဆေးရုံကိုရောက်ပြီး ၂၄ နာရီအတွင်း သေဆုံးသူက ၂၁ ရာခိုင်နှုန်းရှိတယ်။ သေဆုံးသူတွေရဲ့ ၃၁ ရာခိုင်နှုန်းက ဆေးရုံကို အချိန်မီ မရောက်တဲ့အတွက် သေဆုံးတာကို တွေ့ရတယ်။ အသက်ကြီးသူတွေနဲ့ ရောဂါအခံရှိသူတွေ အိမ်ပြင်ကိုတော့ လုံးဝ မထွက်ဘူး။ ဒါပေမယ့် အပြင်ထွက်နေတဲ့ အတူနေမိသားစုတွေကနေတစ်ဆင့် သူ့ဆီကို ရောဂါကူးစက်ခံရနိုင်တယ်။ အဲဒီလိုနဲ့ပဲ ရောဂါဖြစ်ပွားမှုတွေ တွေ့နေရပါတယ်။ အသက်ကြီးတဲ့သူတွေနဲ့ ရောဂါအခံရှိတဲ့သူတွေအနေနဲ့ အပြင်အထွက်များတဲ့ အိမ်သားတွေနဲ့ အနီးကပ် မနေသင့်ပါဘူး။ ဒါကို အသိပေးရမယ်။

(၅) ကိုဗစ်-၁၉ ရောဂါ ကူးစက်ခံရသူ တချို့ဟာ အသက်ရှူရအလွန်ခက်ခဲပါတယ်။ ခက်ခဲတဲ့အတွက် အထူးကြပ်မတ်ကုသဆောင်ထဲမှာ ကုသမှုအမျိုးမျိုး ပေးရပါတယ်။ အောက်ဆီဂျင်ပေးတာတွေ၊ ပိုက်ထည့်ပြီးတော့ အသက်ရှူကူတဲ့စက် တပ်ရတာတွေ၊ သွေးရည်ကြည်ကုထုံး စတာတွေနဲ့ ကုသရတာတွေ ရှိပါတယ်။ ရောဂါပြင်းပြင်းထန်ထန် ခံစားရရင်လည်း အသက်သေဆုံးတဲ့အထိ ဖြစ်နိုင်တယ်။ ဒီလိုရောဂါ ပြင်းပြင်းထန်ထန် ခံစားရနိုင်တယ်ဆိုတာ ပြည်သူလူထုကို အသိပေးထားဖို့ လိုပါတယ်။

(၆)ကိုဗစ်-၁၉ ရောဂါရဲ့ နောက်ဆက်တွဲ ဆိုးကျိုးတွေပေါ့။ ဆိုးကျိုးတွေဆိုရင်လည်း ကိုဗစ်-၁၉ ရောဂါ ကူးစက်ခံရသူတွေထဲကနေ တချို့ ရောဂါက ပြန်လည်သက်သာပြီး ကောင်းမွန်လာတယ်။ ကောင်းလာတယ် ဆိုပေမယ့်လည်း ရေရှည်ဆိုးကျိုးအနေနဲ့က နှလုံး၊ အဆုတ်၊ ဦးနှောက်၊ အာရုံကြော၊ သွေးကြောတွေမှာ သွေးခဲတာတွေ၊ စိတ်ပိုင်းဆိုင်ရာ ထိခိုက်ခံစားရတာတွေ အလွန်အမင်းမောပန်းတာတွေ၊ ချောင်းဆိုးတာတွေ၊ နာတာရှည်ကျန်းမာရေး ပြဿနာတွေကို ခံစားနေရတယ်ဆိုတာ နောက်ဆက်တွဲ ဆိုးကျိုးအနေနဲ့ တွေ့ရတယ်။ ဒါကိုလည်း အသိပေးရမယ်။

(၇)ကိုဗစ်-၁၉ ရောဂါ ထိရောက်စွာ ကာကွယ်နိုင်ဖို့အတွက် ကာကွယ်ရေး နည်းလမ်းတွေကို အသိပေးရမယ်။ တတ်နိုင်သမျှ အိမ်မှာနေကြပါ။ အပြင်ထွက်ရင် နှာခေါင်းစည်းတပ်ကြပါ။ လူအများနဲ့ ထိတွေ့ဆက်ဆံရတဲ့သူတွေအနေနဲ့ မျက်နှာအကာကိုပါ တွဲဖက်ပြီးတော့ အသုံးပြုဖို့လိုပါတယ်။ နှာခေါင်းစည်းနဲ့ မျက်နှာအကာမတပ်တဲ့ ဈေးရောင်းသူတွေဆီကနေ ဈေးလုံးဝမဝယ်ပါနဲ့ဆိုပြီး အသိပေးမယ်။ ဈေးမသွားခင် ဈေးဝယ်မယ့်စာရင်းကို အိမ်မှာရေးပြီး စာရင်းလေးနဲ့ ဈေးကိုသွား။ ဈေးသွားတဲ့ အချိန်မှာလည်း နှာခေါင်းစည်းတပ်ထားမယ်။ ဈေးမြန်မြန်ဝယ်ပြီး ပြန်မယ်။ ဒါတွေ လုပ်ဆောင်ဖို့လိုပါတယ်။ ဒီကာကွယ်ရေးနည်းလမ်းတွေက လိုက်နာရမှာပါ။ ဈေးထဲရောက်ရင်လည်း တစ်ယောက်နဲ့တစ်ယောက် ခြောက်ပေအကွာ ခပ်ခွာခွာနေကြဖို့ လိုပါတယ်။ ဈေးထဲသွားပြီး လူစုလူဝေး မဖြစ်သင့်ဘူး။ ဒါကိုတော့ ဘယ်နေရာသွားသွား ရှောင်ကြရမှာ ဖြစ်ပါတယ်။ လက်ကို ဆပ်ပြာနဲ့ စက္ကန့် ၂၀ ကြာအောင် ဆေးကြောတာ ဒါတွေဟာ ကာကွယ်ရေးနည်းလမ်းတွေပါပဲ။ ဒါတွေကို အသိပေးသွားမယ်။

အကယ်၍ ဖျားတာ၊ ချောင်းဆိုးတာ၊ အသက်ရှူရခက်တာ၊ ရုတ်တရုတ် အနံ့အရသာ ပျောက်တယ်။ ဒီလို သံသယလက္ခဏာတွေ ခံစားရမယ်ဆိုရင် ချက်ချင်း နီးစပ်ရာဆေးရုံ သွားရောက်ဖို့လိုပါတယ်။ ပြည်သူလူထုအနေနဲ့ကတော့ မိသားစုဝင်အချင်းချင်း၊ မိတ်ဆွေအချင်းချင်း၊ လုပ်ဖော်ကိုင်ဖက် အချင်းချင်း တစ်ဦးနဲ့တစ်ဦး အသိပေးပါ။ သတိပေးပါ။

(၈)ကာကွယ်ရေးနည်းလမ်းတွေကို လူတိုင်း၊ မိသားစုတိုင်း ပါဝင်ဆောင်ရွက်နေဖို့ လိုပါတယ်ဆိုတာ ပြည်သူလူထုကို အသိပေးမယ်။ ဒီလို ကာကွယ်ရေးနည်းလမ်းတွေကို လူတိုင်း၊ မိသားစုတိုင်း တိတိကျကျ လိုက်နာဆောင်ရွက်ခြင်းမရှိရင် အလွန်တစ်ရာ ထိန်းချုပ်ရန် ခက်ခဲတဲ့ အစုလိုက်အပြုံလိုက် ကိုဗစ်-၁၉ ရောဂါ ဖြစ်ပွားမှုတွေ ထပ်ကာထပ်ကာ ကြုံရလိမ့်မယ်။ အဲဒီလို ထပ်ကာထပ်ကာ ကြုံရမယ်ဆိုရင် မိသားစုဘဝတွေ ထိခိုက်မယ်။ တစ်ဖက်မှာလည်း လူမှုရေးတွေ ထိခိုက်မယ်။ စီးပွားရေးတွေထိခိုက်မယ်။ နိုင်ငံဖွံ့ဖြိုးတိုးတက်မှုလည်း ထိခိုက်တော့မှာပါ။ ဒီဟာကို လူတိုင်း၊ မိသားစုတိုင်း ပါဝင်ဖို့လိုတယ်ဆိုတာကို တစ်ဦးကိုတစ်ဦး အသိပေးဖို့ သတိပေးဖို့ လိုအပ်ပါတယ်။

**မေး။** ။ ကိုဗစ်-၁၉ ရောဂါနဲ့ ပတ်သက်ပြီး ကျန်းမာရေးအသိနဲ့ လိုက်နာရမယ့် အချက်တွေ အချင်းချင်း အသိပေးမယ်ဆိုရင် ဆင့်ကဲဆင့်ကဲ ဘယ်လိုအကျိုးသက်ရောက်မှုတွေ ရရှိနိုင်ပါသလဲ။

**ဖြေ။** ။ ဌာနအဖွဲ့အစည်း အကြီးအကဲဆိုရင် အိမ်မှာ မိသားစုဝင်တွေရှိမယ်။ ဌာနမှာဆိုရင် အဆင့်ဆင့်ဝန်ထမ်းတွေရှိမယ်။ အကြီးအကဲက သူရဲ့ မိသားစုဝင်တွေ၊ ဝန်ထမ်းတွေကို ပြောလိုက်မယ်ဆိုရင် ဒီဝန်ထမ်းတွေထဲမှာလည်း လူပျို၊ အပျို ဝန်ထမ်းလည်းရှိမှာပဲ။ အိမ်ထောင်သည် ဝန်ထမ်းလည်းရှိမှာပဲ။ သူတို့ကနေ လက်ဆင့်ကမ်းလိုက်မယ်ဆိုရင် သူတို့ရဲ့ မိဘတွေ၊ သား၊ သမီး၊ တူ၊ တူမတွေ၊ မိသားစုဝင်တွေဆီရောက်သွားမယ်။ သူတို့ကနေထပ်ပြီး လက်ဆင့်ကမ်းမယ်ဆိုရင် သူငယ်ချင်း၊ အပေါင်းအသင်း၊ မိတ်ဆွေတွေဆီ ရောက်သွားမယ်။ သူတို့ကနေ ဒီရှစ်ချက်ကို ဖြန့်ဝေသွားမယ်။ ဒီလို ဖြန့်ဝေသွားမယ်ဆိုရင် ဆင့်ကဲဖြစ်စဉ်ကြီးပေါ်လာမယ်။ အကယ်၍သာ ဆွေမျိုးတွေက အသင်းအဖွဲ့တစ်ခုမှာ အဖွဲ့ဝင်ဖြစ်နေမယ်ဆိုရင် ကျန်တဲ့အဖွဲ့ဝင်တွေကိုလည်း ဆက်ပြောနိုင်မယ်ဆိုရင် ဆင့်ကဲဖြစ်စဉ်က ပြည်သူလူထုကြားထဲမှာ ဆက်တိုက်ဆက်တိုက် စိမ့်ဝင်သွားပြီး အမူအကျင့်ပြောင်းလဲလာမယ့် ဖြစ်စဉ်ကြီး ပေါ်ထွန်းလာမယ်လို့ ယူဆပါတယ်။

**မေး။** ။ အရင် ကိုဗစ်-၁၉ ရောဂါ ကူးစက်ပြန့်ပွားမှုကို ထိန်းချုပ်ဖို့ ကျန်းမာရေးဆိုင်ရာ လူထုလှုပ်ရှားမှုတွေ၊ Stop Covid-19 အဝါရောင် ကမ်ပိန်းတွေ ဆောင်ရွက်ခဲ့တာ ထိရောက်မှုရှိလားဆိုတာ သိချင်ပါတယ်။

**ဖြေ။** ။ ကိုဗစ်-၁၉ လူနာတွေ ထောင်နဲ့ချီ တွေ့နေတဲ့ အချိန်မှာပဲ ပြည်သူ့ကျန်းမာရေးလုပ်ငန်းတွေကို အရှိန်မြှင့်ဆောင်ရွက်ဖို့ လိုတယ်လို့ ကျန်းမာရေးနှင့် အားကစားဝန်ကြီးဌာန ပြည်ထောင်စုဝန်ကြီး ဒေါက်တာမြင့်ထွေးက ညွှန်ကြားပါတယ်။ ကျွန်တော်တို့အနေနဲ့ကလည်း ပြည်သူ့ကျန်းမာရေးအမြင်ရှုထောင့်အရ ဒီဟာကို ပြည်သူလူထုအတွင်းမှာ ထိန်းချုပ်ရမှာဖြစ်ပါတယ်။ ပြည်သူလူထုပါမှ ထိန်းချုပ်လို့ရမယ်ဆိုတာကို သိပါတယ်။ သိတဲ့အတွက်ကြောင့် ပြည်သူလူထုတစ်ရပ်လုံးပါလာအောင် ကျန်းမာရေးနှင့် အားကစားဝန်ကြီးဌာန ပြည်ထောင်စုဝန်ကြီးရဲ့ လမ်းညွှန်မှုကို နာခံပြီးတော့ ရန်ကုန်တိုင်းဒေသကြီးအစိုးရအဖွဲ့ ဦးဆောင်မှုနဲ့ လူထုလှုပ်ရှားမှု နှာခေါင်းစည်း၊ မျက်နှာအကာ တပ်ဆင်ရေးကမ်ပိန်း ဆောင်ရွက်ပါတယ်။ နောက်ပြီး Stop Covid-19 Yellow ကမ်ပိန်းမှာလည်း အဝတ်အစားတွေကအစ အဝါရောင်တီရှပ်တွေရိုက်တယ်။ အင်္ကျီပေါ်မှာလည်း Mask တပ်ပါ။ လက်ဆေးပါ။ ခပ်ခွာခွာနေပါ။ တစ်ဦးကိုတစ်ဦး အသိပေးပါ၊ သတိပေးပါဆိုတဲ့ ပြည်သူလူထုကိုပေးချင်တဲ့ အဓိကအချက်ကို ရိုက်နှိပ်တယ်။ ပြီးတော့ မြေစိုက် ပိုစတာတွေ၊ လက်ကမ်းစာစောင်တွေလုပ်ပြီး နေရာအနှံ့မှာ ပြည်သူလူထုကို အသိပေးတယ်။

စာမျက်နှာ ၁၅ သို့ ❍

# ပထမဦးဆုံး ဦးစားပေးရမှာကတော့ ရှေ့တန်းမှာလုပ်ဆောင်နေတဲ့ ကျန်းမာရေးဝန်ထမ်းတွေပါ

သတင်းကောင်းပေးရမယ်ဆိုရင် မနက်ဖြန် ၂၂ ရက်နေ့မှာ ကျွန်မတို့ပထမဦးဆုံး ကိုဗစ်ရောဂါကာကွယ်ဆေးတွေ မြန်မာနိုင်ငံကိုရောက်ရှိလာပါမယ်။ တစ်သန်းခွဲ ရောက်ရှိမှာဖြစ်ပါတယ်။ တစ်သန်းခွဲဆိုတော့ ကျွန်မတို့ပြည်သူတွေ ခုနစ်သိန်းခွဲအတွက် လုံလောက်ပါတယ်။ လူတစ်ယောက် တစ်ယောက်ဆိုရင် နှစ်ကြိမ်ထိုးရပါမယ်။ ပထမအကြိမ်ထိုးပြီးတော့ ၂၈ ရက်ကြာရင် နောက်တစ်ကြိမ်ထပ်ထိုးရပါမယ်။ အဲဒီတော့ ကျွန်မတို့ ဒီလုပ်ငန်းတွေကိုလည်း သေသေချာချာထိထိရောက်ရောက် လုပ်နိုင်ဖို့ ကျန်းမာရေးနဲ့အားကစားဝန်ကြီးဌာနက စီစဉ်ထားပါတယ်။ ဒီတော့ ကျွန်မတို့ ပထမရမယ့်အသုတ်က ခုနစ်သိန်းခွဲ အတွက်ပဲပေါ့။ အဲဒီတော့ ခုနစ်သိန်းခွဲအတွက်ပဲဆိုတော့ ဘယ်လို ဒီကာကွယ်ဆေးတွေကို နိုင်ငံအတွက်အကောင်းဆုံး ဖြစ်အောင် သုံးမလဲဆိုတာ ကျွန်မတို့ အင်မတန်မှအလေးထားပြီးစဉ်းစားရပါတယ်။ ဒီတော့ ပထမဦးဆုံး ဦးစားပေး ရမှာကတော့ ရှေ့တန်းမှာလုပ်ဆောင်နေတဲ့ ကျွန်မတို့ရဲ့ ကျန်းမာရေးဝန်ထမ်းတွေပါ။ ဒါကတော့ ကျွန်မတို့ပြည်သူအားလုံးကလည်း သဘောတူလိမ့်မယ်လို့ ကျွန်မယုံကြည်ပါတယ်။ ရှေ့တန်းမှာရှိနေတဲ့ ကျန်းမာရေးဝန်ထမ်းတွေပေါ့။ ကျန်းမာရေးဝန်ထမ်းတွေထဲမှာ အခုဆိုရင် စေတနာ့ဝန်ထမ်းတွေပါ ထည့်တွက်ပါတယ်။

(Coronavirus Disease 2019 (COVID–19) ကာကွယ်၊ ထိန်းချုပ်၊ ကုသရေး အမျိုးသားအဆင့် ဗဟိုကော်မတီဥက္ကဋ္ဌ၊ နိုင်ငံတော်၏အတိုင်ပင်ခံပုဂ္ဂိုလ် ဒေါ်အောင်ဆန်းစုကြည် ၂၁-၁-၂၀၂၁ ရက်နေ့တွင် ကိုဗစ်-၁၉ ရောဂါဖြစ်ပွားမှု နောက်ဆုံးအခြေအနေနှင့် စပ်လျဉ်း၍ ပြည်သူများသို့ အစီရင်ခံတင်ပြသည့် မိန့်ခွန်းမှ ကောက်နုတ်ချက်)

## COVID-19 ရောဂါစောင့်ကြပ်ကြည့်ရှုမှုနှင့် ပတ်သက်၍ သတင်းထုတ်ပြန်ခြင်း

**(၂၀-၁-၂၀၂၁) ရက်နေ့၊ ည (၈:၀၀)နာရီ**

(၁၉-၁-၂၀၂၁) ရက်နေ့၊ ည (၈:၀၀) နာရီမှ (၂၀-၁-၂၀၂၁) ရက်နေ့၊ ည (၈:၀၀) နာရီအတွင်း ဓာတ်ခွဲနမူနာ စုစုပေါင်း (၁၆,၃၂၅) ခုအား စစ်ဆေးပြီးစီးခဲ့ရာ **COVID–19 ရောဂါ ဓာတ်ခွဲအတည်ပြုလူနာသစ် (၃၄၉)ဦး တွေ့ရှိ**ရပါသည်။

**ဓာတ်ခွဲခန်းများနှင့် တိုင်းဒေသကြီး/ ပြည်နယ်များတွင် ဓာတ်ခွဲစမ်းသပ်မှုအခြေအနေ**

**(၂၀-၁-၂၀၂၁) ရက်နေ့၊ ည (၈:၀၀) နာရီ**

| ဓာတ်ခွဲဌာနအမည် | စစ်ဆေးခဲ့သည့် ဓာတ်ခွဲနမူနာ စုစုပေါင်း | ပိုးတွေ့ လူနာသစ် |
|---|---|---|
| အမျိုးသားကျန်းမာရေးဓာတ်ခွဲမှုဆိုင်ရာဌာန (ရန်ကုန်) | (၁,၇၂၈) ခု | (၇၈) ဦး |
| ဆေးသုတေသနဦးစီးဌာန (ရန်ကုန်) | (၆၃၃) ခု | (၂) ဦး |
| ပြည်သူ့ကျန်းမာရေးဓာတ်ခွဲမှုဆိုင်ရာဌာန (မန္တလေး) | (၃၅၅) ခု | (၂၅) ဦး |
| ပြည်သူ့ကျန်းမာရေးဓာတ်ခွဲမှုဆိုင်ရာဌာန (မော်လမြိုင်) | (၂၁၅) ခု | (၁၀) ဦး |
| ပြည်သူ့ကျန်းမာရေးဓာတ်ခွဲမှုဆိုင်ရာဌာန (မူဆယ်) | (၃၃၂) ခု | (၂) ဦး |
| ရန်ကုန်မြို့၊ အမှတ် (၁) တပ်မတော်ဆေးရုံကြီး (ခုတင် ၁၀၀၀) | (၂၅၆) ခု | - |
| ပြင်ဦးလွင်မြို့၊ အမှတ် (၁) တပ်မတော်ဆေးရုံကြီး (ခုတင် ၇၀၀) | (၂) ခု | - |
| ဆေးတက္ကသိုလ် (၁) (ရန်ကုန်) | (၉၈) ခု | (၇) ဦး |
| ပုဂ္ဂလိကဆေးရုံနှင့် ဓာတ်ခွဲခန်းများ | (၄) ခု | - |
| နေပြည်တော်ကောင်စီ၊ တိုင်းဒေသကြီးနှင့် ပြည်နယ်များတွင် GeneXpert စက်များဖြင့် ဓာတ်ခွဲစမ်းသပ်မှုအခြေအနေ | (၃၉) ခု | (၂) ဦး |
| နေပြည်တော်ကောင်စီ၊ တိုင်းဒေသကြီးနှင့် ပြည်နယ်များရှိ ဆေးရုံများတွင် COVID-19 Rapid Antigen Diagnostic Test စစ်ဆေးမှုအခြေအနေ | (၆၃၈) ခု | (၄၈) ဦး |
| နေပြည်တော်ကောင်စီ၊ တိုင်းဒေသကြီးနှင့် ပြည်နယ် ပြည်သူ့ကျန်းမာရေးဦးစီးဌာနများတွင် COVID-19 Rapid Antigen Diagnostic Test စစ်ဆေးမှုအခြေအနေ | (၁၂,၀၂၅) ခု | (၁၇၅) ဦး |
| **စုစုပေါင်း** | (၁၆,၃၂၅) ခု | (၃၄၉) ဦး |

COVID–19 နေ့စဉ် စမ်းသပ်တွေ့ရှိမှုနှုန်း (test positivity rate) မှာ အောက်ပါအတိုင်း ဖြစ်ပါသည် –

| | ၁၁-၁-၂၁ | ၁၂-၁-၂၁ | ၁၃-၁-၂၁ | ၁၄-၁-၂၁ | ၁၅-၁-၂၁ | ၁၆-၁-၂၁ | ၁၇-၁-၂၁ | ၁၈-၁-၂၁ | ၁၉-၁-၂၁ | ၂၀-၁-၂၁ |
|---|---|---|---|---|---|---|---|---|---|---|
| ဓာတ်ခွဲနမူနာ စုစုပေါင်း | ၁၉,၁၄၇ | ၁၇,၆၉၉ | ၂၀,၃၉၇ | ၁၈,၇၀၆ | ၁၇,၉၂၄ | ၁၉,၆၆၇ | ၁၆,၅၅၆ | ၁၆,၃၇၈ | ၁၈,၂၇၁ | ၁၆,၃၂၅ |
| ပိုးတွေ့လူနာ | ၅၅၅ | ၄၂၅ | ၅၀၇ | ၄၇၆ | ၃၈၃ | ၄၁၁ | ၄၃၄ | ၃၅၀ | ၃၆၃ | ၃၄၉ |
| ပိုးတွေ့ရှိမှု ရာခိုင်နှုန်း | ၂.၉ | ၂.၄ | ၂.၅ | ၂.၅ | ၂.၁ | ၂.၁ | ၂.၆ | ၂.၁ | ၂.၀ | ၂.၁ |

မှတ်ချက်။ COVID–19 စမ်းသပ်တွေ့ရှိရမှုနှုန်းမှာ ဓာတ်ခွဲစစ်ဆေးသည့် အရေအတွက်ပေါ်၌လည်း မူတည်နေပါသည်။ (၂၁-၁-၂၀၂၁)ရက်နေ့မှ (၂၀-၁-၂၀၂၁)ရက်နေ့အထိ နေ့စဉ်စစ်ဆေးသော ဓာတ်ခွဲနမူနာများ၏ ပျမ်းမျှအရေအတွက်မှာ (၁၈,၁၀၇) ခု ဖြစ်ပါသည်။

* ပြည်သူလူထုအနေဖြင့် ကျန်းမာရေးနှင့်အားကစားဝန်ကြီးဌာနမှ တစ်ပြည်လုံးအတိုင်းအတာဖြင့် ဆောင်ရွက်နေသည့် "ပါးစပ်နှင့် နှာခေါင်းစည်းမဖြစ်မနေတပ်ဆင်ရေး လူထုလှုပ်ရှားမှုစီမံချက်(mask and face shield campaign)" ၌ ပါဝင်သော ဆောင်ရွက်ရမည့်အချက်များကို တက်ကြွစွာ ပူးပေါင်းပါဝင်ဆောင်ရွက်ခြင်းနှင့် "တစ်ဦးကိုတစ်ဦး အသိပေးခြင်း/ သတိပေးခြင်း မိသားစုစီမံချက်" အတိုင်း COVID–19 ရောဂါ ကာကွယ်ရေးနည်းလမ်းများအား အသိပေးခြင်းနှင့် သတိပေးခြင်းတို့ ဆောင်ရွက်မှသာလျှင် ရောဂါကူးစက်ပြန့်ပွားမှုကို အမြန်ဆုံးထိန်းချုပ်နိုင်မည်ဖြစ်ပါသည်။

**မြန်မာနိုင်ငံတွင် COVID–19 လူနာ ဖြစ်ပွား၊ သေဆုံးမှု အခြေအနေ**

**(၂၀-၁-၂၀၂၁) ရက်နေ့၊ ည (၈:၀၀) နာရီ**

| | အသစ် (လွန်ခဲ့သော ၂၄ နာရီအတွင်း) | ယခုအထိ စုစုပေါင်း |
|---|---|---|
| စစ်ဆေးခဲ့သည့် ဓာတ်ခွဲနမူနာ စုစုပေါင်း | (၁၆,၃၂၅) ဦး | (၂,၇၇၄,၀၆၈) ဦး |
| COVID-19 ဓာတ်ခွဲအတည်ပြုလူနာ စုစုပေါင်း | (၃၄၉) ဦး | (၁၃၉,၈၆၄) ဦး |
| ဆေးရုံဆင်းခွင့်ရရှိသူ | (၃၇၇) ဦး | (၁၂၄,၄၄၁) ဦး |
| သေဆုံးလူနာ | (၁၀) ဦး | (၃,၁၂၅) ဦး |

- ယနေ့ သေဆုံးသူ (၁၀) ဦးအနက် ရောဂါအခံရှိသူ (၉)ဦး ပါဝင်ပါသည်။
- တိုင်းဒေသကြီး/ ပြည်နယ်များရှိ ဆေးရုံများနှင့် ရန်ကုန်မြို့ရှိ COVID–19 ရောဂါကုသရေးဌာနများ၊ တပ်မတော်ဆေးရုံများမှ ဆေးရုံဆင်းခွင့်ရရှိသူ စုစုပေါင်း (၃၇၇) ဦးတွင် –
  - ဆေးရုံများ – (၂၆၂) ဦး
  - COVID–19 ရောဂါကုသရေးဌာနများ (ရန်ကုန်မြို့) – (၁၁၅) ဦး ပါဝင်ပါသည်။
- ရန်ကုန်တိုင်းဒေသကြီးအတွင်း ဓာတ်ခွဲအတည်ပြုလူနာများနှင့် အနီးကပ်ထိတွေ့ခဲ့သူများအနက်မှ ဓာတ်ခွဲအဖြေ Negative ထွက်ရှိခဲ့သဖြင့် အသွားအလာကန့်သတ်ထားရှိရာနေရာများမှ ဆင်းခွင့်ပေးခဲ့ကာ နေအိမ်များတွင် ဆက်လက်၍ အသွားအလာကန့်သတ်ထားရှိသူ စုစုပေါင်း (၄၈၇)ဦး ရှိပါသည်။

**ကျန်းမာရေးနှင့် အားကစားဝန်ကြီးဌာန**

❍ စာမျက်နှာ ၁၄ မှ

အဝါရောင်ကို မြင်လိုက်တာနဲ့ ပြည်သူလူထုက ကိုဗစ်–၁၉ ကာကွယ်ရေး နည်းလမ်းတွေကို သိသွားမယ်။ ပြည်သူလူထု အမူအကျင့် ပြောင်းလဲလာဖို့ နည်းလမ်းပေါင်းစုံ နေရာပေါင်းစုံမှာ လုပ်တယ်။ နောင်မှာဆိုရင် ကိုဗစ်–၁၉နဲ့ နေသွားဖို့ ရှိပါတယ်။ အဲဒါကြောင့် ပုံမှန်စီးပွားရေးတွေ ပြန်လည်ပတ်လာစေရေး၊ စာသင်ကျောင်းတွေ ပြန်ဖွင့်နိုင်ရေး၊ ဈေးတွေပြန်ဖွင့်နိုင်ရေး စသည်အားဖြင့် ဒါဆိုရင် New Normal နဲ့ သွားမှရမယ်။ New Normalမှာဆိုရင်တော့ နှာခေါင်းစည်း တပ်ပါ။ လက်ဆေးပါ။ ခပ်ခွာခွာနေပါဆိုတာ အလွန်အရေးကြီးပါတယ်။ ဒါကို တစ်နိုင်ငံလုံးလည်းလိုက်လုပ်မှရမယ်။ အဲဒါကြောင့်ပြည်နယ်နဲ့တိုင်းဒေသကြီး အစိုးရတွေအပါအဝင် ပြည်သူ့ကျန်းမာရေးဦးစီးဌာနတွေအားလုံး အဝါရောင်တီရှပ်တွေပေးပို့ပြီး ကမ်ပိန်းမှာ ပါဝင်လာရေး ပြည်သူလူထုကို လှုံ့ဆော်ပါတယ်။ အားလုံးပူးပေါင်း ပါဝင်လာတဲ့အခါ အခုချိန်မှာ တစ်နေ့တစ်နေ့ ပိုးတွေ့ရှိမှုနှုန်းက တစ်ရာ၊ တစ်ခါတလေ တစ်ရာအောက် အဲဒီလောက်ကိုရောက်လာပြီ ဖြစ်ပါတယ်။ အဲဒီလို ရောက်လာတာနဲ့အမျှ ကျွန်တော်တို့ရဲ့ ကိုဗစ်–၁၉ ကုသရေးစင်တာတွေ သိသိသာသာ လျော့လာပါပြီ။ အခုဆိုရင် ခုနစ်နေရာလောက်ပဲ ရှိပါတော့တယ်။ အရင်လူနာ သောင်းဂဏန်းရှိရာကနေ အခုဆို တစ်နေ့တစ်နေ့ ကျဆင်းလာတာ ဖြစ်ပါတယ်။ ထိစပ်ခဲ့တဲ့သူတွေလည်း အရင်အများ အပြားထားစရာ မရှိလောက်တဲ့အခြေအနေကနေ အခုဆိုရင် တော်တော်ကိုလျော့ကျလာပြီး ထောင်ဂဏန်းအောက်ကို ကျလာပြီဖြစ်ပါတယ်။ အဲဒီလိုမျိုး အခြေအနေအထိကို Mask ကမ်ပိန်းကလည်း အောင်မြင်ခဲ့ပါတယ်။ Mask ကမ်ပိန်းကို အရှိန်မြှင့်ပြီးဆောင်ရွက်တဲ့ အဝါရောင်ကမ်ပိန်းကလည်း အောင်မြင်မှုပါပဲ။ ပြည်သူလူထုကလည်း ပူးပေါင်းပါဝင်မှု အားကောင်းပါတယ်။ ဒီဟာကိုဆောင်ရွက်တာ အလွန်အောင်မြင်တဲ့ ကမ်ပိန်းလို့ ပြောလို့ရပါတယ်။

**မေး။** ။ ဖြည့်စွက်ပြောကြားစရာရှိရင် ပြောကြားပေးပါ။

**ဖြေ ။** ။ လူတိုင်း၊ မိသားစုတိုင်း နှာခေါင်းစည်းကို စနစ်တကျ တပ်ကြပါ။ တစ်ဦးနဲ့တစ်ဦး ခပ်ခွာခွာ နေထိုင်ကြပါ။ လက်ကို မကြာခဏ ဆေးကြောကြပါ။ တစ်ဦးကိုတစ်ဦး အသိပေးပါ၊ သတိပေးပါ ဆိုတာကတော့ မိသားစုတိုင်း လိုက်နာဆောင်ရွက်ဖို့ရော၊ အချင်းချင်းအသိပေး သတိပေး နေဖို့ရော လိုအပ်ပါတယ်ဆိုတာ ပြည်သူလူထုကို တင်ပြချင်ပါတယ်။

အခုလို ဖြေကြားပေးတာ ကျေးဇူးတင်ပါတယ်။

# COVID-19 ရောဂါ စောင့်ကြပ်ကြည့်ရှုမှုနှင့်ပတ်သက်၍ သတင်းထုတ်ပြန်ခြင်း

## (၃၀-၁-၂၀၂၁) ရက်နေ့၊ ညနေ (၆)နာရီ

၁။ (၂၃-၃-၂၀၂၀)ရက်နေ့မှ (၂၉-၁-၂၀၂၁) ရက်နေ့အထိ တွေ့ရှိရသော ဓာတ်ခွဲအတည်ပြုလူနာ (၁၃၉,၅၁၅) ဦး၏ မြို့နယ်အလိုက် တွေ့ရှိရမှုအခြေအနေမှာ အောက်ပါအတိုင်းဖြစ်ပါသည် -

| စဉ် | မြို့နယ် | (၂၃-၃-၂၀) မှ (၁၅-၁-၂၁) အထိ | (၁၆-၁-၂၀၂၁) ရက်နေ့မှ (၂၉-၁-၂၀၂၁) ရက်နေ့အထိ | | | | | | | | | | | | | |
|---|---|---|---|---|---|---|---|---|---|---|---|---|---|---|---|---|
| | | | ၁၆-၁-၂၁ | ၁၇-၁-၂၁ | ၁၈-၁-၂၁ | ၁၉-၁-၂၁ | ၂၀-၁-၂၁ | ၂၁-၁-၂၁ | ၂၂-၁-၂၁ | ၂၃-၁-၂၁ | ၂၄-၁-၂၁ | ၂၅-၁-၂၁ | ၂၆-၁-၂၁ | ၂၇-၁-၂၁ | ၂၈-၁-၂၁ | ၂၉-၁-၂၁ |
| ၁။ | ရန်ကုန်တိုင်းဒေသကြီး | | | | | | | | | | | | | | | |
| ၁ | တောင်ဥက္ကလာပ | ၃,၀၄၁ | ၁၃ | ၈ | ၃ | ၅ | ၃ | ၉ | ၅ | ၉ | ၂ | ၂ | ၆ | ၃ | ၁ | ၈ |
| ၂ | မရမ်းကုန်း | ၃,၉၀၄ | ၁၄ | ၅ | ၂ | ၇ | ၁ | ၁၀ | ၃ | ၃ | ၃ | ၄ | ၃ | ၀ | ၃ | ၆ |
| ၃ | ကမာရွတ်* | ၂,၅၈၆ | ၂ | ၈ | ၃ | ၁ | ၀ | ၁ | ၈ | ၈ | ၁ | ၂ | ၀ | ၁ | ၂ | ၆ |
| ၄ | ဗဟန်း | ၁,၅၆၈ | ၀ | ၂ | ၃ | ၀ | ၀ | ၂ | ၀ | ၂ | ၁ | ၀ | ၂ | ၁ | ၁ | ၆ |
| ၅ | အင်းစိန် | ၄,၆၅၅ | ၁ | ၂ | ၁၀ | ၀ | ၃ | ၁၀ | ၁ | ၃ | ၁ | ၃ | ၂ | ၃ | ၂ | ၅ |
| ၆ | မြောက်ဥက္ကလာပ | ၅,၈၈၇ | ၁၃ | ၂ | ၁ | ၄ | ၅ | ၃ | ၉ | ၃ | ၁ | ၄ | ၄ | ၂ | ၅ | ၅ |
| ၇ | လှိုင်သာယာ | ၄,၈၅၃ | ၃ | ၃ | ၁ | ၄ | ၆ | ၂ | ၅ | ၂ | ၁ | ၁ | ၅ | ၄ | ၈ | ၄ |
| ၈ | ဒဂုံမြို့သစ် (တောင်ပိုင်း) | ၃,၂၄၃ | ၃ | ၄ | ၁၃ | ၄ | ၈ | ၄ | ၅ | ၁ | ၃ | ၈ | ၆ | ၁ | ၄ | ၄ |
| ၉ | ဒဂုံဆိပ်ကမ်း | ၁,၂၆၇ | ၁ | ၅ | ၀ | ၀ | ၀ | ၁ | ၁ | ၂ | ၀ | ၀ | ၀ | ၁ | ၀ | ၃ |
| ၁၀ | လှည်းကူး | ၁,၁၃၆ | ၁ | ၁ | ၁ | ၂ | ၁ | ၁ | ၀ | ၀ | ၀ | ၁ | ၀ | ၄ | ၂ | ၃ |
| ၁၁ | မင်္ဂလာဒုံ | ၆,၀၅၆ | ၃ | ၅ | ၅ | ၆ | ၈ | ၇ | ၆ | ၆ | ၁၀ | ၁ | ၃ | ၈ | ၃ | ၂ |
| ၁၂ | ဒဂုံ | ၇၁၀ | ၃ | ၀ | ၁ | ၀ | ၁ | ၀ | ၁ | ၀ | ၀ | ၀ | ၀ | ၂ | ၀ | ၂ |
| ၁၃ | ဒဂုံမြို့သစ် (မြောက်ပိုင်း) | ၂,၃၅၇ | ၁၃ | ၁ | ၂ | ၇ | ၃ | ၁ | ၅ | ၃ | ၁ | ၀ | ၂ | ၃ | ၃ | ၂ |
| ၁၄ | စမ်းချောင်း* | ၂,၈၆၂ | ၁ | ၅ | ၆ | ၀ | ၂ | ၄ | ၄ | ၀ | ၆ | ၁ | ၀ | ၁ | ၃ | ၂ |
| ၁၅ | လမ်းမတော် | ၁,၃၁၄ | ၇ | ၂ | ၃ | ၆ | ၆ | ၀ | ၃ | ၀ | ၂ | ၀ | ၀ | ၀ | ၃ | ၂ |
| ၁၆ | ကျောက်တံတား | ၉၆၉ | ၂ | ၂ | ၁ | ၂ | ၀ | ၂ | ၂ | ၀ | ၀ | ၀ | ၃ | ၁ | ၀ | ၂ |
| ၁၇ | ပုဇွန်တောင် | ၈၄၃ | ၃ | ၀ | ၁၈ | ၁ | ၁ | ၀ | ၀ | ၁ | ၁ | ၀ | ၁ | ၀ | ၄ | ၂ |
| ၁၈ | သင်္ဃန်းကျွန်း | ၄,၅၇၅ | ၄ | ၆ | ၈ | ၄ | ၀ | ၅ | ၄ | ၄ | ၁ | ၂ | ၀ | ၃ | ၂ | ၁ |
| ၁၉ | ရွှေပြည်သာ | ၃,၈၀၉ | ၃ | ၀ | ၁ | ၃ | ၁ | ၂ | ၀ | ၅ | ၃ | ၁ | ၀ | ၃ | ၀ | ၁ |
| ၂၀ | တာမွေ | ၃,၀၄၅ | ၀ | ၄ | ၁၀ | ၀ | ၃ | ၃ | ၄ | ၃ | ၀ | ၃ | ၀ | ၁ | ၄ | ၁ |
| ၂၁ | လှိုင် | ၂,၉၉၂ | ၂ | ၂ | ၁ | ၀ | ၉ | ၅ | ၅ | ၂ | ၂ | ၃ | ၁ | ၁ | ၁ | ၁ |
| ၂၂ | သန်လျင် | ၂,၈၈၄ | ၁ | ၃ | ၄ | ၁ | ၂ | ၃ | ၁ | ၃ | ၁ | ၃ | ၁ | ၅ | ၀ | ၁ |
| ၂၃ | သာကေတ | ၂,၄၁၃ | ၁ | ၅ | ၃ | ၁ | ၃ | ၁ | ၂ | ၂ | ၁ | ၀ | ၁ | ၀ | ၂ | ၁ |
| ၂၄ | တွံတေး | ၂,၃၃၀ | ၃၃ | ၆ | ၀ | ၆ | ၃ | ၇ | ၁ | ၇ | ၃၈ | ၃ | ၀ | ၁ | ၁၀ | ၁ |
| ၂၅ | ဒလ | ၁,၄၁၈ | ၀ | ၀ | ၀ | ၀ | ၂ | ၀ | ၀ | ၁ | ၀ | ၀ | ၁ | ၁ | ၀ | ၁ |
| ၂၆ | ရန်ကင်း | ၁,၃၀၃ | ၀ | ၆ | ၁ | ၃ | ၁ | ၂ | ၁ | ၀ | ၀ | ၀ | ၁ | ၀ | ၀ | ၁ |
| ၂၇ | ဗိုလ်တထောင် | ၁,၁၇၈ | ၂ | ၀ | ၂ | ၂ | ၁ | ၀ | ၀ | ၀ | ၁ | ၀ | ၀ | ၀ | ၀ | ၁ |
| ၂၈ | အလုံ | ၁,၁၂၄ | ၂ | ၂ | ၇ | ၁ | ၁၀ | ၁ | ၁ | ၁ | ၀ | ၀ | ၃ | ၂ | ၁ | ၁ |
| ၂၉ | ဆိပ်ကမ်း | ၉၄၆ | ၂ | ၂ | ၂ | ၀ | ၀ | ၁ | ၁ | ၁၀ | ၀ | ၀ | ၃ | ၁ | ၀ | ၁ |
| ၃၀ | လသာ | ၈၀၉ | ၄ | ၂ | ၂ | ၃ | ၂ | ၁ | ၂ | ၂ | ၁ | ၀ | ၁ | ၀ | ၂ | ၁ |
| ၃၁ | ကြည့်မြင်တိုင် | ၂,၀၆၀ | ၂ | ၂ | ၀ | ၀ | ၂ | ၁ | ၄ | ၅ | ၂ | ၂ | ၀ | ၁ | ၀ | ၀ |
| ၃၂ | ဒဂုံမြို့သစ် (အရှေ့ပိုင်း) | ၂,၀၈၃ | ၄ | ၉ | ၀ | ၆ | ၇ | ၂ | ၃ | ၀ | ၀ | ၁ | ၂ | ၂ | ၁ | ၀ |
| ၃၃ | မင်္ဂလာတောင်ညွန့် | ၁,၈၈၂ | ၁၀ | ၄ | ၃ | ၁ | ၇ | ၂ | ၀ | ၀ | ၄ | ၁ | ၀ | ၀ | ၃ | ၀ |
| ၃၄ | ဒေါပုံ | ၁,၁၀၅ | ၀ | ၂ | ၀ | ၁ | ၂ | ၁ | ၁ | ၁ | ၀ | ၀ | ၂ | ၁ | ၀ | ၀ |
| ၃၅ | ပန်းဘဲတန်း | ၈၈၆ | ၁ | ၀ | ၁ | ၁ | ၀ | ၁ | ၀ | ၁ | ၀ | ၀ | ၁ | ၀ | ၀ | ၀ |
| ၃၆ | တိုက်ကြီး | ၆၇၀ | ၀ | ၀ | ၁ | ၁ | ၁ | ၁ | ၂ | ၀ | ၁ | ၁ | ၂ | ၁ | ၀ | ၀ |
| ၃၇ | ထန်းတပင် | ၆၄၅ | ၀ | ၀ | ၂ | ၀ | ၀ | ၀ | ၀ | ၁ | ၂ | ၀ | ၀ | ၀ | ၁ | ၀ |
| ၃၈ | ကျောက်တန်း | ၆၇၈ | ၅ | ၀ | ၁ | ၂ | ၂ | ၁ | ၁ | ၀ | ၀ | ၀ | ၀ | ၀ | ၁ | ၀ |
| ၃၉ | ဆိပ်ကြီးခနောင်တို | ၄၄၂ | ၀ | ၀ | ၀ | ၀ | ၀ | ၀ | ၁ | ၀ | ၀ | ၀ | ၀ | ၀ | ၀ | ၀ |
| ၄၀ | ခရမ်း | ၄၃၀ | ၂ | ၀ | ၀ | ၀ | ၀ | ၀ | ၀ | ၀ | ၀ | ၀ | ၀ | ၀ | ၀ | ၀ |
| ၄၁ | သုံးခွ | ၄၂၉ | ၀ | ၁ | ၀ | ၀ | ၀ | ၂ | ၀ | ၁ | ၀ | ၂ | ၁ | ၂ | ၀ | ၀ |
| ၄၂ | ကော့မှူး | ၃၂၂ | ၀ | ၁ | ၁ | ၀ | ၀ | ၀ | ၀ | ၀ | ၀ | ၀ | ၀ | ၁ | ၀ | ၀ |
| ၄၃ | ကွမ်းခြံကုန်း | ၃၀၅ | ၀ | ၁ | ၁ | ၁ | ၀ | ၁ | ၂ | ၀ | ၀ | ၁ | ၀ | ၀ | ၀ | ၀ |
| | စုစုပေါင်း | ၈၇,၀၉၅ | ၁၆၂ | ၁၀၅ | ၁၂၅ | ၈၆ | ၁၀၆ | ၁၀၀ | ၈၆ | ၈၄ | ၉၀ | ၅၀ | ၅၉ | ၆၃ | ၇၂ | ၇၇ |
| ၂။ | မန္တလေးတိုင်းဒေသကြီး | | | | | | | | | | | | | | | |
| ၄၄ | ချမ်းအေးသာစံ | ၂,၈၃၂ | ၁၀ | ၁၂ | ၁၈ | ၃ | ၁၀ | ၁၆ | ၂၀ | ၂၂ | ၉ | ၁၄ | ၁၂ | ၆ | ၆ | ၁၅ |
| ၄၅ | အောင်မြေသာစံ | ၂,၆၆၂ | ၁၅ | ၂၈ | ၂၂ | ၈ | ၂၃ | ၈ | ၉ | ၁၁ | ၁၃ | ၁၂ | ၆ | ၈ | ၈ | ၁၅ |
| ၄၆ | ချမ်းမြသာစည် | ၂,၀၇၃ | ၁၇ | ၈ | ၁၀ | ၁၄ | ၁၀ | ၂ | ၆ | ၈ | ၁၀ | ၁၀ | ၆ | ၇ | ၁၀ | ၁၄ |
| ၄၇ | အမရပူရ | ၁,၆၇၆ | ၄ | ၇ | ၆ | ၇ | ၇ | ၄ | ၈ | ၅ | ၆ | ၉ | ၇ | ၄ | ၂ | ၁၀ |
| ၄၈ | ပြည်ကြီးတံခွန် | ၁,၀၆၆ | ၁၀ | ၇ | ၇ | ၁၄ | ၇ | ၈ | ၁၀ | ၁၂ | ၅ | ၁၂ | ၆ | ၈ | ၂ | ၁၈ |
| ၄၉ | ကျောက်ပန်းတောင်း | ၂၃၅ | ၂ | ၁ | ၅ | ၈ | ၀ | ၀ | ၂ | ၁ | ၂ | ၁၂ | ၅ | ၃ | ၁ | ၇ |
| ၅၀ | နွားထိုးကြီး | ၁၁၄ | ၀ | ၁ | ၀ | ၁ | ၀ | ၁ | ၁ | ၀ | ၀ | ၁ | ၀ | ၁ | ၀ | ၇ |
| ၅၁ | တောင်သာ | ၃၉၄ | ၃ | ၅ | ၀ | ၁ | ၁၇ | ၁ | ၃၇ | ၃၃ | ၂ | ၂ | ၁၀ | ၈ | ၁၀ | ၆ |
| ၅၂ | ပုသိမ်ကြီး | ၇၈၃ | ၆ | ၄ | ၁၃ | ၆ | ၁၂ | ၉ | ၁၀ | ၃ | ၁၀ | ၇ | ၈ | ၅ | ၂၆ | ၄ |
| ၅၃ | ကျောက်ဆည် | ၂၄၈ | ၂ | ၇ | ၃ | ၁၃ | ၁၈ | ၅ | ၃ | ၁၆ | ၃ | ၂ | ၁ | ၀ | ၀ | ၄ |
| ၅၄ | မဟာအောင်မြေ | ၂,၅၈၀ | ၇ | ၁၃ | ၁၄ | ၁၀ | ၉ | ၁၅ | ၁၂ | ၇ | ၆ | ၄ | ၈ | ၅ | ၇ | ၂ |
| ၅၅ | မြင်းခြံ | ၅၃၂ | ၁၀ | ၀ | ၁ | ၇ | ၀ | ၁ | ၉ | ၁ | ၁၄ | ၂ | ၇ | ၆ | ၂ | ၂ |
| ၅၆ | မိတ္ထီလာ | ၂၅၆ | ၁ | ၁ | ၁ | ၁ | ၀ | ၆ | ၁ | ၁၁ | ၁ | ၀ | ၁ | ၀ | ၁ | ၂ |
| ၅၇ | ပြင်ဦးလွင် | ၂၁၃ | ၀ | ၂ | ၁၁ | ၁ | ၀ | ၀ | ၁ | ၀ | ၁ | ၁ | ၀ | ၁ | ၀ | ၂ |
| ၅၈ | တံတားဦး | ၁၃၇ | ၀ | ၂ | ၆ | ၀ | ၁ | ၂ | ၀ | ၆ | ၁ | ၃ | ၃ | ၁ | ၀ | ၂ |
| ၅၉ | မြစ်သား | ၁၃၀ | ၇ | ၂ | ၄ | ၄ | ၀ | ၀ | ၁ | ၄ | ၁ | ၀ | ၀ | ၁၀ | ၀ | ၂ |
| ၆၀ | ညောင်ဦး | ၁၄၆ | ၀ | ၀ | ၁ | ၃ | ၁ | ၀ | ၁ | ၂ | ၁ | ၀ | ၀ | ၁ | ၀ | ၁ |
| ၆၁ | ငါန်းဇွန် | ၁၁၈ | ၂ | ၀ | ၁၈ | ၁ | ၃ | ၅ | ၂ | ၃ | ၁ | ၁ | ၀ | ၈ | ၀ | ၁ |
| ၆၂ | စဉ့်ကိုင် | ၃၅၀ | ၀ | ၆ | ၀ | ၀ | ၁၄ | ၂ | ၂ | ၀ | ၄ | ၁ | ၅ | ၉ | ၇ | ၀ |
| ၆၃ | သာစည် | ၁၂၃ | ၀ | ၀ | ၂ | ၀ | ၁ | ၂ | ၀ | ၀ | ၁ | ၀ | ၀ | ၁ | ၀ | ၀ |
| ၆၄ | ပျော်ဘွယ် | ၁၁၇ | ၂ | ၀ | ၁ | ၃ | ၀ | ၀ | ၀ | ၀ | ၀ | ၁ | ၀ | ၁ | ၀ | ၀ |
| ၆၅ | မတ္တရာ | ၁၂၉ | ၀ | ၁ | ၀ | ၀ | ၂ | ၀ | ၀ | ၁ | ၂ | ၁ | ၁ | ၀ | ၀ | ၀ |
| ၆၆ | ရမည်းသင်း | ၉၆ | ၀ | ၀ | ၀ | ၄ | ၀ | ၁ | ၀ | ၀ | ၀ | ၀ | ၀ | ၁ | ၀ | ၀ |
| ၆၇ | ဝမ်းတွင်း | ၁၀၀ | ၁ | ၅ | ၂ | ၁ | ၁ | ၀ | ၁ | ၁ | ၀ | ၀ | ၀ | ၀ | ၀ | ၀ |
| ၆၈ | မလှိုင် | ၅၉ | ၀ | ၂ | ၀ | ၂ | ၀ | ၀ | ၁ | ၂ | ၃ | ၀ | ၀ | ၁ | ၃ | ၀ |
| ၆၉ | မိုးကုတ် | ၈၀ | ၀ | ၇ | ၀ | ၀ | ၁ | ၁၀ | ၁၂ | ၀ | ၃ | ၀ | ၁ | ၀ | ၀ | ၀ |
| ၇၀ | သပိတ်ကျင်း | ၅၉ | ၄ | ၀ | ၀ | ၀ | ၀ | ၀ | ၀ | ၅ | ၀ | ၀ | ၀ | ၀ | ၀ | ၀ |
| ၇၁ | စဉ့်ကူး | ၃၅ | ၁ | ၁ | ၁ | ၃ | ၀ | ၅ | ၁ | ၀ | ၀ | ၀ | ၆ | ၀ | ၀ | ၀ |
| | စုစုပေါင်း | ၁၇,၃၁၃ | ၁၀၅ | ၁၂၂ | ၁၃၀ | ၁၀၆ | ၁၃၀ | ၁၀၃ | ၁၅၀ | ၁၅၄ | ၁၀၀ | ၉၅ | ၆၄ | ၉၅ | ၉၀ | ၁၀၆ |
| ၃။ | ပဲခူးတိုင်းဒေသကြီး | | | | | | | | | | | | | | | |
| ၇၂ | ပဲခူး | ၃,၃၁၈ | ၁၂ | ၁၅ | ၁၅ | ၅ | ၁၅ | ၉ | ၉ | ၆ | ၁၀ | ၀ | ၆ | ၄ | ၁၂ | ၅ |
| ၇၃ | ဖြူး | ၅၅၅ | ၁ | ၄ | ၁ | ၄ | ၅ | ၁ | ၀ | ၁ | ၀ | ၁၀ | ၀ | ၀ | ၀ | ၂ |
| ၇၄ | ကျောက်တံခါး | ၃၅၈ | ၇ | ၃ | ၀ | ၄ | ၀ | ၀ | ၀ | ၅ | ၀ | ၀ | ၅ | ၀ | ၀ | ၁ |
| ၇၅ | ကြို့ပင်ကောက် | ၁၂၉ | ၀ | ၀ | ၀ | ၀ | ၄ | ၀ | ၀ | ၀ | ၀ | ၀ | ၀ | ၀ | ၀ | ၁ |
| ၇၆ | မိုးညို | ၁၂၅ | ၀ | ၀ | ၀ | ၀ | ၄ | ၀ | ၀ | ၁ | ၁ | ၂ | ၀ | ၀ | ၀ | ၁ |
| ၇၇ | သာယာဝတီ | ၁၁၄ | ၁ | ၀ | ၁ | ၄ | ၁ | ၀ | ၀ | ၀ | ၀ | ၀ | ၁ | ၀ | ၀ | ၀ |
| ၇၈ | လက်ပံတန်း | ၄၇၉ | ၀ | ၀ | ၀ | ၀ | ၀ | ၃ | ၀ | ၀ | ၀ | ၀ | ၀ | ၈ | ၀ | ၀ |
| ၇၉ | ဝေါ | ၄၄၀ | ၀ | ၀ | ၇ | ၁ | ၁ | ၀ | ၀ | ၀ | ၀ | ၀ | ၀ | ၀ | ၀ | ၀ |
| ၈၀ | [illegible] | ၃၈၅ | ၁ | ၂ | ၅ | ၀ | ၄ | ၁ | ၀ | ၀ | ၀ | ၀ | ၀ | ၀ | ၀ | ၀ |
| ၈၁ | မင်းလှ | ၂၈၅ | ၀ | ၀ | ၀ | ၀ | ၀ | ၀ | ၀ | ၀ | ၀ | ၁ | ၀ | ၀ | ၀ | ၀ |
| ၈၂ | ညောင်လေးပင် | ၂၇၁ | ၀ | ၄ | ၁ | ၂ | ၀ | ၁ | ၅ | ၀ | ၂ | ၀ | ၄ | ၀ | ၀ | ၀ |
| ၈၃ | [illegible] | ၂၂၉ | ၀ | ၀ | ၀ | ၀ | ၁ | ၀ | ၃ | ၀ | ၀ | ၀ | ၀ | ၁ | ၁ | ၀ |
| ၈၄ | ပြည် | ၂၈၆ | ၃ | ၆ | ၄ | ၂ | ၁ | ၁၀ | ၈ | ၁ | ၂ | ၅ | ၀ | ၃ | ၂၀ | ၀ |
| ၈၅ | အုတ်ဖို | ၂၄၅ | ၀ | ၀ | ၀ | ၂ | ၂ | ၀ | ၀ | ၀ | ၀ | ၀ | ၀ | ၀ | ၀ | ၀ |
| ၈၆ | တောင်ငူ | ၂၀၀ | ၀ | ၁ | ၁ | ၅ | ၀ | ၀ | ၁ | ၀ | ၁ | ၀ | ၀ | ၂ | ၁ | ၀ |
| ၈၇ | သနပ်ပင် | ၁၉၈ | ၀ | ၀ | ၁ | ၃ | ၀ | ၁ | ၀ | ၀ | ၀ | ၀ | ၀ | ၀ | ၁ | ၀ |
| ၈၈ | ရေတာရှည် | ၁၈၉ | ၀ | ၀ | ၀ | ၀ | ၄ | ၁ | ၀ | ၀ | ၁၁ | ၁ | ၀ | ၂ | ၀ | ၀ |
| ၈၉ | ရွှေတောင် | ၁၇၃ | ၁ | ၀ | ၀ | ၀ | ၀ | ၂ | ၀ | ၀ | ၀ | ၀ | ၀ | ၀ | ၀ | ၀ |
| ၉၀ | နတ်တလင်း | ၁၄၆ | ၀ | ၈ | ၁ | ၀ | ၀ | ၁ | ၀ | ၀ | ၁ | ၀ | ၀ | ၀ | ၁ | ၀ |
| ၉၁ | ပေါင်းတည် | ၁၂၀ | ၁ | ၀ | ၀ | ၁ | ၀ | ၁ | ၀ | ၀ | ၀ | ၀ | ၀ | ၀ | ၀ | ၀ |
| ၉၂ | အုတ်တွင်း | ၁၁၃ | ၀ | ၀ | ၀ | ၀ | ၀ | ၀ | ၀ | ၀ | ၁ | ၀ | ၀ | ၀ | ၀ | ၀ |
| ၉၃ | ပန်းတောင်း | ၁၀၇ | ၀ | ၀ | ၁ | ၁ | ၀ | ၃ | ၀ | ၀ | ၀ | ၁ | ၀ | ၀ | ၁ | ၀ |
| ၉၄ | သဲကုန်း | ၁၀၂ | ၀ | ၀ | ၁ | ၀ | ၀ | ၀ | ၀ | ၀ | ၀ | ၀ | ၂ | ၁ | ၁ | ၀ |
| ၉၅ | ဇီးကုန်း | ၈၃ | ၀ | ၀ | ၀ | ၀ | ၁ | ၀ | ၀ | ၀ | ၀ | ၀ | ၂ | ၀ | ၀ | ၀ |
| ၉၆ | ရွှေကျင် | ၅၂ | ၀ | ၀ | ၀ | ၀ | ၀ | ၀ | ၀ | ၀ | ၀ | ၀ | ၀ | ၀ | ၀ | ၀ |
| ၉၇ | ထန်းတပင် | ၅၀ | ၀ | ၁ | ၀ | ၀ | ၀ | ၀ | ၀ | ၀ | ၀ | ၀ | ၀ | ၀ | ၀ | ၀ |
| ၉၈ | ပေါက်ခေါင်း | ၅၆ | ၀ | ၀ | ၀ | ၂ | ၀ | ၀ | ၁ | ၁ | ၁ | ၀ | ၁ | ၀ | ၀ | ၀ |
| ၉၉ | ကျောက်ကြီး | ၄၈ | ၀ | ၀ | ၀ | ၀ | ၀ | ၀ | ၀ | ၀ | ၀ | ၀ | ၁ | ၀ | ၀ | ၀ |
| | စုစုပေါင်း | ၉,၁၇၉ | ၂၇ | ၄၄ | ၃၉ | ၃၆ | ၄၃ | ၃၄ | ၂၇ | ၁၅ | ၃၀ | ၂၀ | ၂၂ | ၂၀ | ၃၉ | ၁၀ |
| ၄။ | ဧရာဝတီတိုင်းဒေသကြီး | | | | | | | | | | | | | | | |
| ၁၀၀ | ပုသိမ် | ၈၇၀ | ၁၂ | ၁၆ | ၁၆ | ၉ | ၇ | ၆ | ၉ | ၄ | ၄၅ | ၉ | ၁၅ | ၇ | ၁၇ | ၆ |
| ၁၀၁ | မအူပင် | ၅၇၅ | ၀ | ၀ | ၀ | ၀ | ၀ | ၂ | ၃ | ၀ | ၂၄ | ၂ | ၅ | ၂၀ | ၂ | ၃ |
| ၁၀၂ | ဖျာပုံ | ၂၉၇ | ၁ | ၀ | ၁ | ၁ | ၁၀ | ၀ | ၂ | ၂ | ၉ | ၃ | ၁ | ၁ | ၀ | ၂ |
| ၁၀၃ | [illegible] | ၁၀၆ | ၀ | ၀ | ၀ | ၂ | ၀ | ၀ | ၀ | ၀ | ၁ | ၃ | ၀ | ၀ | ၀ | ၂ |
| ၁၀၄ | မော်လမြိုင်ကျွန်း | ၅၇၀ | ၀ | ၀ | ၀ | ၄ | ၁ | ၀ | ၀ | ၆ | ၂ | ၀ | ၀ | ၀ | ၀ | ၁ |
| ၁၀၅ | ညောင်တုန်း | ၂၄၈ | ၀ | ၀ | ၁ | ၀ | ၀ | ၀ | ၁ | ၀ | ၀ | ၁ | ၀ | ၁ | ၀ | ၁ |
| ၁၀၆ | [illegible] | ၈၂၀ | ၃ | ၂ | ၆ | ၁၃ | ၈ | ၃ | ၆ | ၀ | ၁ | ၇ | ၆ | ၁ | ၂ | ၀ |
| ၁၀၇ | ဒေးဒရဲ | ၄၃၄ | ၁ | ၂ | ၀ | ၁ | ၁၇ | ၀ | ၀ | ၀ | ၀ | ၀ | ၁ | ၀ | ၀ | ၀ |
| ၁၀၈ | ကျုံပျော် | ၂၇၈ | ၀ | ၀ | ၀ | ၁ | ၀ | ၀ | ၁ | ၀ | ၁ | ၀ | ၀ | ၁ | ၀ | ၀ |
| ၁၀၉ | ကျိုက်လတ် | ၂၅၉ | ၃ | ၅ | ၀ | ၀ | ၁ | ၁ | ၀ | ၀ | ၀ | ၀ | ၀ | ၀ | ၁ | ၀ |
| ၁၁၀ | လပွတ္တာ | ၂၅၇ | ၁ | ၀ | ၀ | ၀ | ၀ | ၀ | ၀ | ၂ | ၀ | ၀ | ၀ | ၀ | ၆ | ၀ |
| ၁၁၁ | ဇလွန် | ၂၆၃ | ၁ | ၁ | ၁ | ၁ | ၁၆ | ၀ | ၀ | ၁၁ | ၄ | ၂ | ၂ | ၀ | ၀ | ၀ |
| ၁၁၂ | မြောင်းမြ | ၂၂၂ | ၀ | ၀ | ၀ | ၁ | ၀ | ၃ | ၀ | ၀ | ၀ | ၀ | ၀ | ၃ | ၀ | ၀ |
| ၁၁၃ | ရေကြည် | ၁၃၀ | ၀ | ၀ | ၀ | ၀ | ၀ | ၀ | ၀ | ၀ | ၀ | ၀ | ၀ | ၀ | ၀ | ၀ |
| ၁၁၄ | [illegible] | ၁၀၀ | ၀ | ၀ | ၀ | ၀ | ၀ | ၀ | ၀ | ၀ | ၀ | ၀ | ၀ | ၀ | ၄ | ၀ |
| ၁၁၅ | အင်္ဂပူ | ၁၀၉ | ၁ | ၂၆ | ၇ | ၁ | ၂ | ၃ | ၁၀ | ၀ | ၀ | ၁၅ | ၂ | ၀ | ၀ | ၀ |
| ၁၁၆ | ကျောင်းကုန်း | ၈၄ | ၀ | ၀ | ၀ | ၀ | ၀ | ၀ | ၀ | ၀ | ၀ | ၁ | ၀ | ၀ | ၀ | ၀ |
| ၁၁၇ | ကန်ကြီးထောင့် | ၆၈ | ၀ | ၁ | ၀ | ၀ | ၀ | ၀ | ၀ | ၀ | ၀ | ၀ | ၀ | ၀ | ၀ | ၀ |
| ၁၁၈ | အိမ်မဲ | ၆၄ | ၀ | ၀ | ၀ | ၀ | ၀ | ၀ | ၀ | ၀ | ၀ | ၀ | ၂ | ၀ | ၀ | ၀ |
| ၁၁၉ | လေးမျက်နှာ | ၆၀ | ၀ | ၁ | ၁ | ၀ | ၀ | ၀ | ၀ | ၀ | ၀ | ၀ | ၀ | ၀ | ၀ | ၀ |
| ၁၂၀ | မြန်အောင် | ၄၀ | ၀ | ၀ | ၀ | ၀ | ၀ | ၀ | ၀ | ၀ | ၀ | ၀ | ၀ | ၀ | ၀ | ၀ |
| ၁၂၁ | ဓနုဖြူ | ၆၈ | ၀ | ၀ | ၀ | ၀ | ၀ | ၀ | ၀ | ၀ | ၉ | ၃ | ၃ | ၉ | ၂ | ၀ |
| ၁၂၂ | ပန်းတနော် | ၃၈ | ၀ | ၀ | ၀ | ၀ | ၀ | ၀ | ၀ | ၀ | ၀ | ၀ | ၀ | ၀ | ၀ | ၀ |
| ၁၂၃ | ကြံခင်း | ၄၁ | ၃ | ၁ | ၀ | ၀ | ၀ | ၀ | ၀ | ၀ | ၀ | ၀ | ၀ | ၂ | ၂ | ၀ |
| ၁၂၄ | သာပေါင်း | ၃၂ | ၀ | ၁ | ၀ | ၀ | ၀ | ၀ | ၀ | ၀ | ၀ | ၀ | ၀ | ၇ | ၀ | ၀ |
| ၁၂၅ | ငပုတော | ၁၄ | ၀ | ၀ | ၀ | ၀ | ၀ | ၀ | ၁ | ၀ | ၀ | ၀ | ၁ | ၀ | ၀ | ၀ |
| | စုစုပေါင်း | ၆,၀၅၀ | ၂၆ | ၅၇ | ၃၄ | ၃၅ | ၆၃ | ၁၈ | ၃၃ | ၂၅ | ၉၆ | ၅၇ | ၃၉ | ၆၀ | ၃၆ | ၁၅ |
| ၅။ | ရခိုင်ပြည်နယ် | | | | | | | | | | | | | | | |
| ၁၂၆ | စစ်တွေ | ၁,၅၆၂ | ၁ | ၀ | ၁ | ၄ | ၄ | ၀ | ၀ | ၁ | ၀ | ၀ | ၀ | ၀ | ၁ | ၁ |
| ၁၂၇ | ကျောက်ဖြူ | ၄၄၇ | ၀ | ၀ | ၀ | ၀ | ၀ | ၀ | ၀ | ၀ | ၀ | ၀ | ၀ | ၀ | ၀ | ၀ |
| ၁၂၈ | မောင်တော | ၄၀၀ | ၀ | ၀ | ၀ | ၀ | ၀ | ၀ | ၀ | ၀ | ၀ | ၀ | ၀ | ၀ | ၀ | ၀ |
| ၁၂၉ | ကျောက်တော် | ၂၆၅ | ၀ | ၀ | ၀ | ၁ | ၀ | ၀ | ၀ | ၀ | ၀ | ၀ | ၀ | ၀ | ၀ | ၀ |
| ၁၃၀ | မြောက်ဦး | ၂၆၅ | ၀ | ၀ | ၀ | ၀ | ၀ | ၀ | ၀ | ၀ | ၀ | ၀ | ၀ | ၀ | ၀ | ၀ |
| ၁၃၁ | ဘူးသီးတောင် | ၁၉၅ | ၀ | ၀ | ၀ | ၀ | ၀ | ၀ | ၀ | ၀ | ၀ | ၀ | ၀ | ၀ | ၀ | ၀ |
| ၁၃၂ | တောင်ကုတ် | ၁၈၂ | ၀ | ၀ | ၀ | ၀ | ၀ | ၀ | ၂ | ၀ | ၀ | ၀ | ၀ | ၀ | ၀ | ၀ |
| ၁၃၃ | အမ်း | ၁၅၂ | ၀ | ၀ | ၀ | ၁ | ၀ | ၀ | ၀ | ၀ | ၀ | ၀ | ၀ | ၀ | ၀ | ၀ |
| ၁၃၄ | ရသေ့တောင် | ၁၅၂ | ၀ | ၀ | ၀ | ၀ | ၀ | ၀ | ၀ | ၀ | ၀ | ၀ | ၀ | ၀ | ၀ | ၀ |
| ၁၃၅ | ပေါက်တော | ၁၂၆ | ၀ | ၀ | ၀ | ၁ | ၀ | ၀ | ၀ | ၀ | ၀ | ၀ | ၀ | ၀ | ၀ | ၀ |
| ၁၃၆ | သံတွဲ | ၁၂၀ | ၀ | ၀ | ၀ | ၀ | ၁ | ၀ | ၂ | ၀ | ၀ | ၀ | ၀ | ၀ | ၀ | ၀ |
| ၁၃၇ | ပုဏ္ဏားကျွန်း | ၁၀၆ | ၀ | ၀ | ၀ | ၀ | ၀ | ၀ | ၀ | ၀ | ၁ | ၀ | ၀ | ၀ | ၀ | ၀ |
| ၁၃၈ | မြေပုံ | ၉၉ | ၀ | ၀ | ၀ | ၀ | ၄ | ၀ | ၀ | ၀ | ၀ | ၀ | ၀ | ၀ | ၀ | ၀ |
| ၁၃၉ | မင်းပြား | ၉၂ | ၀ | ၀ | ၀ | ၀ | ၀ | ၀ | ၀ | ၀ | ၀ | ၀ | ၀ | ၀ | ၀ | ၀ |
| ၁၄၀ | ဂွ | ၃၉ | ၀ | ၀ | ၁ | ၀ | ၀ | ၀ | ၀ | ၀ | ၀ | ၀ | ၀ | ၀ | ၀ | ၀ |
| ၁၄၁ | ရမ်းဗြဲ | ၂၇ | ၀ | ၀ | ၀ | ၀ | ၀ | ၀ | ၀ | ၀ | ၀ | ၀ | ၀ | ၀ | ၀ | ၀ |
| ၁၄၂ | မာန်အောင် | ၁၃ | ၀ | ၀ | ၀ | ၀ | ၀ | ၀ | ၀ | ၀ | ၀ | ၀ | ၀ | ၀ | ၀ | ၀ |
| | စုစုပေါင်း | ၄,၂၆၃ | ၁ | ၀ | ၃ | ၇ | ၁၀ | ၀ | ၄ | ၁ | ၁ | ၁ | ၀ | ၀ | ၁ | ၁ |
| ၆။ | မကွေးတိုင်းဒေသကြီး | | | | | | | | | | | | | | | |
| ၁၄၃ | [illegible] | ၃၆ | ၃ | ၀ | ၀ | ၀ | ၀ | ၀ | ၀ | ၀ | ၀ | ၀ | ၀ | ၀ | ၀ | ၁၉ |
| ၁၄၄ | မကွေး | ၅၃၀ | ၅ | ၁ | ၄ | ၉ | ၇ | ၁၉ | ၇ | ၇ | ၁ | ၆ | ၂၀ | ၂၂ | ၆ | ၁၇ |
| ၁၄၅ | ချောက် | ၁၉၈ | ၈ | ၁ | ၃ | ၂ | ၁၂ | ၀ | ၄ | ၆ | ၀ | ၁ | ၈ | ၁၄ | ၂ | ၅ |
| ၁၄၆ | ရေနံချောင်း | ၁၈၃ | ၇ | ၁ | ၁ | ၁ | ၁ | ၀ | ၃ | ၂ | ၀ | ၁၀ | ၉ | ၀ | ၁ | ၃ |
| ၁၄၇ | နတ်မောက် | ၂၀၇ | ၀ | ၁ | ၀ | ၀ | ၀ | ၁ | ၀ | ၀ | ၁ | ၀ | ၁ | ၁ | ၁ | ၁ |

စာမျက်နှာ ၁၇ သို့ ❖

# ကိုဗစ်-၁၉ ထုတ်ပြန်ချက်

❖ စာမျက်နှာ ၁၆ မှ

| | | | | | | | | | | | | | | | | |
|---|---|---|---|---|---|---|---|---|---|---|---|---|---|---|---|---|
| ၁၄၈ | ဆင်ပေါင်ဝဲ | ၄၂ | ၂ | ၀ | ၀ | ၀ | ၀ | ၀ | ၀ | ၀ | ၀ | ၀ | ၀ | ၀ | ၀ | ၁ |
| ၁၄၉ | ရေနံချောင်း | ၄၀ | ၀ | ၀ | ၁ | ၀ | ၀ | ၀ | ၀ | ၁ | ၀ | ၀ | ၀ | ၀ | ၁ | ၁ |
| ၁၅၀ | ချောက် | ၆၃၉ | ၂ | ၃ | ၀ | ၀ | ၀ | ၀ | ၀ | ၂၄ | ၀ | ၁ | ၃ | ၁ | ၀ | ၀ |
| ၁၅၁ | စလင်း | ၂၈၅ | ၄ | ၀ | ၀ | ၀ | ၀ | ၀ | ၀ | ၁၀ | ၃ | ၀ | ၂ | ၀ | ၀ | ၀ |
| ၁၅၂ | တောင်တွင်းကြီး | ၂၀၉ | ၀ | ၂ | ၁ | ၀ | ၁ | ၂ | ၀ | ၁ | ၀ | ၁ | ၀ | ၀ | ၀ | ၀ |
| ၁၅၃ | မြို့သစ် | ၂၅၂ | ၄ | ၃ | ၁ | ၀ | ၀ | ၂ | ၀ | ၄ | ၀ | ၁ | ၃ | ၀ | ၀ | ၀ |
| ၁၅၄ | မင်းဘူး | ၂၇၈ | ၃ | ၃ | ၄ | ၂ | ၁ | ၀ | ၁ | ၁၄ | ၀ | ၁ | ၂ | ၁ | ၀ | ၀ |
| ၁၅၅ | ပခုက္ကူ | ၁၄၉ | ၂ | ၀ | ၀ | ၂ | ၀ | ၀ | ၀ | ၄ | ၀ | ၀ | ၇ | ၀ | ၀ | ၀ |
| ၁၅၆ | မြိုင် | ၁၀၅ | ၁ | ၀ | ၀ | ၀ | ၃ | ၁ | ၀ | ၁ | ၀ | ၀ | ၅ | ၁ | ၁ | ၀ |
| ၁၅၇ | ရေစကြို | ၉၅ | ၀ | ၀ | ၀ | ၃ | ၀ | ၀ | ၀ | ၂ | ၀ | ၀ | ၃ | ၀ | ၀ | ၀ |
| ၁၅၈ | ဂန့်ဂေါ | ၈၂ | ၁ | ၀ | ၀ | ၁ | ၄ | ၀ | ၀ | ၃ | ၀ | ၄ | ၀ | ၀ | ၀ | ၀ |
| ၁၅၉ | သရက် | ၇၀ | ၀ | ၀ | ၀ | ၀ | ၀ | ၀ | ၀ | ၁ | ၀ | ၀ | ၁ | ၀ | ၀ | ၀ |
| ၁၆၀ | ဆိပ်ဖြူ | ၆၀ | ၂ | ၁ | ၀ | ၀ | ၃ | ၂ | ၀ | ၀ | ၀ | ၀ | ၂ | ၀ | ၀ | ၀ |
| ၁၆၁ | မင်းလှ | ၃၈ | ၀ | ၀ | ၀ | ၀ | ၀ | ၀ | ၀ | ၀ | ၀ | ၀ | ၀ | ၀ | ၁ | ၀ |
| ၁၆၂ | ပေါက် | ၃၃ | ၀ | ၀ | ၁ | ၀ | ၀ | ၀ | ၀ | ၁ | ၀ | ၀ | ၀ | ၀ | ၀ | ၀ |
| ၁၆၃ | ကမ်း | ၁၉ | ၀ | ၀ | ၀ | ၀ | ၀ | ၀ | ၀ | ၀ | ၀ | ၀ | ၀ | ၀ | ၀ | ၀ |
| ၁၆၄ | ဆော | ၁၃ | ၀ | ၁ | ၀ | ၀ | ၀ | ၀ | ၀ | ၀ | ၀ | ၀ | ၀ | ၀ | ၀ | ၀ |
| ၁၆၅ | စေတုတ္တရာ | ၉ | ၀ | ၀ | ၀ | ၀ | ၀ | ၀ | ၀ | ၀ | ၀ | ၀ | ၀ | ၀ | ၀ | ၀ |
| ၁၆၆ | ထီးလင်း | ၆ | ၀ | ၀ | ၀ | ၀ | ၀ | ၀ | ၀ | ၀ | ၀ | ၀ | ၀ | ၀ | ၀ | ၀ |
| ၁၆၇ | မင်းတုန်း | ၆ | ၀ | ၀ | ၀ | ၀ | ၀ | ၀ | ၀ | ၀ | ၀ | ၀ | ၀ | ၀ | ၀ | ၀ |
| | စုစုပေါင်း | ၃၆၂၄ | ၄၅ | ၁၈ | ၁၆ | ၂၀ | ၃၂ | ၂၇ | ၁၅ | ၈၀ | ၅ | ၂၆ | ၆၇ | ၄၀ | ၁၃ | ၄၇ |
| ၇။ | မွန်ပြည်နယ် | | | | | | | | | | | | | | | |
| ၁၆၈ | မော်လမြိုင် | ၁၀,၂၁၇ | ၉ | ၇၉ | ၂၂ | ၃၆ | ၁၈ | ၂၄ | ၄ | ၂၆ | ၂၂ | ၄၆ | ၂၂ | ၃၃ | ၃၇ | ၂၆ |
| ၁၆၉ | ဘီးလင်း | ၁၇၀ | ၀ | ၀ | ၀ | ၀ | ၀ | ၀ | ၀ | ၀ | ၀ | ၀ | ၀ | ၀ | ၀ | ၃ |
| ၁၇၀ | ရေး | ၁၃၄ | ၁ | ၃ | ၀ | ၁ | ၂ | ၃၅ | ၀ | ၀ | ၁ | ၀ | ၄၀ | ၀ | ၀ | ၃ |
| ၁၇၁ | သထုံ | ၄၅၈ | ၁ | ၁ | ၁ | ၁ | ၀ | ၁ | ၁ | ၀ | ၁ | ၁ | ၂ | ၀ | ၂ | ၂ |
| ၁၇၂ | ပေါင် | ၁၈၄ | ၀ | ၂ | ၁ | ၂ | ၁ | ၁ | ၀ | ၂ | ၁ | ၁ | ၀ | ၂ | ၂ | ၂ |
| ၁၇၃ | ချောင်းဆုံ | ၆၃ | ၃ | ၀ | ၀ | ၀ | ၅ | ၁ | ၀ | ၁ | ၀ | ၀ | ၀ | ၀ | ၀ | ၁ |
| ၁၇၄ | ကျိုက်ထို | ၃၈၂ | ၀ | ၂ | ၁ | ၀ | ၀ | ၀ | ၀ | ၁ | ၂ | ၀ | ၁ | ၀ | ၀ | ၀ |
| ၁၇၅ | သံဖြူဇရပ် | ၆၆ | ၀ | ၀ | ၀ | ၁ | ၀ | ၁ | ၀ | ၀ | ၀ | ၀ | ၀ | ၀ | ၀ | ၀ |
| ၁၇၆ | ကျိုက်မရော | ၇၈ | ၀ | ၀ | ၂ | ၁ | ၀ | ၀ | ၀ | ၁ | ၀ | ၀ | ၁ | ၁ | ၀ | ၀ |
| ၁၇၇ | မုဒုံ | ၉၇ | ၁ | ၃ | ၄ | ၀ | ၅ | ၁ | ၀ | ၆ | ၁ | ၀ | ၀ | ၀ | ၁ | ၀ |
| | စုစုပေါင်း | ၁၁,၃၅၆ | ၁၅ | ၃၀ | ၃၀ | ၄၂ | ၃၀ | ၆၃ | ၅ | ၃၇ | ၂၈ | ၄၀ | ၆၇ | ၃၆ | ၄၂ | ၃၆ |
| ၈။ | စစ်ကိုင်းတိုင်းဒေသကြီး | | | | | | | | | | | | | | | |
| ၁၇၈ | မုံရွာ | ၂၇၉ | ၉ | ၁ | ၉ | ၀ | ၁၀ | ၇ | ၇ | ၃ | ၁၂ | ၅ | ၁၃ | ၁၀ | ၃ | ၇ |
| ၁၇၉ | စစ်ကိုင်း | ၅၈၂ | ၅ | ၄ | ၁၆ | ၉ | ၀ | ၆ | ၃ | ၁ | ၆ | ၁၁ | ၀ | ၃ | ၃ | ၆ |
| ၁၈၀ | ကလေး | ၄၉၉ | ၁၀ | ၀ | ၄ | ၁၃ | ၂ | ၅ | ၂ | ၁ | ၂ | ၅ | ၆ | ၂ | ၅ | ၅ |
| ၁၈၁ | ကောလင်း | ၇၅ | ၀ | ၀ | ၀ | ၀ | ၀ | ၂၄ | ၀ | ၅ | ၀ | ၂ | ၀ | ၃ | ၀ | ၅ |
| ၁၈၂ | တမူး | ၁၂၉ | ၄ | ၂ | ၀ | ၄ | ၀ | ၀ | ၀ | ၀ | ၀ | ၀ | ၀ | ၀ | ၂ | ၄ |
| ၁၈၃ | ရွှေဘို | ၂၃၃ | ၁ | ၁ | ၀ | ၁ | ၂ | ၀ | ၁ | ၀ | ၄ | ၀ | ၀ | ၀ | ၀ | ၃ |
| ၁၈၄ | ယင်းမာပင် | ၉၉ | ၀ | ၀ | ၀ | ၀ | ၁ | ၁ | ၀ | ၆ | ၀ | ၀ | ၁ | ၂ | ၀ | ၁ |
| ၁၈၅ | တန့်ဆည် | ၅၉ | ၁ | ၁ | ၀ | ၄ | ၁ | ၀ | ၀ | ၁ | ၀ | ၀ | ၀ | ၀ | ၀ | ၁ |
| ၁၈၆ | ဒီပဲယင်း | ၄၆ | ၀ | ၀ | ၁ | ၀ | ၀ | ၀ | ၁ | ၁ | ၅ | ၀ | ၀ | ၁ | ၀ | ၁ |
| ၁၈၇ | ချောင်းဦး | ၅၈ | ၃ | ၁ | ၀ | ၀ | ၀ | ၀ | ၁ | ၀ | ၀ | ၇ | ၁ | ၄ | ၀ | ၁ |
| ၁၈၈ | အရာတော် | ၁၉ | ၀ | ၀ | ၀ | ၀ | ၀ | ၁ | ၀ | ၀ | ၀ | ၀ | ၀ | ၁ | ၀ | ၁ |
| ၁၈၉ | ကန့်ဘလူ | ၁၉၄ | ၇ | ၁၇ | ၁၅ | ၈ | ၁ | ၃ | ၂ | ၅ | ၁၂ | ၂၆ | ၀ | ၁၃ | ၃ | ၀ |
| ၁၉၀ | ဆားလင်းကြီး | ၁၁၁ | ၃ | ၀ | ၄ | ၄ | ၀ | ၀ | ၀ | ၁၄ | ၀ | ၀ | ၃ | ၁၀ | ၀ | ၀ |
| ၁၉၁ | အင်းတော် | ၆၉ | ၅ | ၀ | ၁ | ၀ | ၀ | ၀ | ၀ | ၀ | ၀ | ၀ | ၀ | ၃ | ၁ | ၀ |
| ၁၉၂ | ပုလဲ | ၄၀ | ၀ | ၁ | ၀ | ၀ | ၁ | ၁ | ၀ | ၀ | ၀ | ၁ | ၀ | ၀ | ၀ | ၀ |
| ၁၉၃ | မြောင် | ၃၄ | ၀ | ၀ | ၀ | ၁ | ၀ | ၀ | ၀ | ၀ | ၀ | ၀ | ၀ | ၀ | ၀ | ၀ |
| ၁၉၄ | မင်းကင်း | ၄၂ | ၀ | ၁ | ၀ | ၀ | ၅ | ၀ | ၄ | ၀ | ၀ | ၀ | ၀ | ၁ | ၁ | ၀ |
| ၁၉၅ | ဝက်လက် | ၄၈ | ၀ | ၀ | ၁ | ၄ | ၀ | ၀ | ၂ | ၀ | ၃ | ၂ | ၀ | ၁ | ၀ | ၀ |
| ၁၉၆ | ပုဆွထင်း | ၃၈ | ၀ | ၀ | ၀ | ၁ | ၃ | ၀ | ၀ | ၀ | ၀ | ၀ | ၀ | ၀ | ၀ | ၀ |
| ၁၉၇ | မြင်းမူ | ၈၀ | ၀ | ၁ | ၁ | ၀ | ၀ | ၀ | ၀ | ၂ | ၃၄ | ၁ | ၂ | ၁၃ | ၀ | ၀ |
| ၁၉၈ | လဟယ | ၂၉ | ၀ | ၀ | ၀ | ၀ | ၀ | ၁ | ၁ | ၀ | ၀ | ၀ | ၀ | ၀ | ၀ | ၀ |
| ၁၉၉ | ခင်ဦး | ၂၆ | ၀ | ၀ | ၀ | ၀ | ၀ | ၁ | ၀ | ၀ | ၀ | ၀ | ၀ | ၀ | ၀ | ၀ |
| ၂၀၀ | ကနီ | ၃၂ | ၀ | ၁ | ၀ | ၃ | ၃ | ၀ | ၀ | ၀ | ၀ | ၁ | ၀ | ၀ | ၀ | ၀ |
| ၂၀၁ | ဘုတလင် | ၂၈ | ၀ | ၀ | ၂ | ၀ | ၀ | ၀ | ၀ | ၀ | ၀ | ၁ | ၀ | ၀ | ၀ | ၀ |
| ၂၀၂ | ကျွန်းလှ | ၂၄ | ၀ | ၁ | ၀ | ၀ | ၀ | ၀ | ၀ | ၂ | ၀ | ၀ | ၀ | ၀ | ၀ | ၀ |
| ၂၀၃ | ဟုမ္မလင်း | ၃၆ | ၂ | ၀ | ၀ | ၀ | ၁ | ၃ | ၀ | ၅ | ၁ | ၃ | ၀ | ၀ | ၁ | ၀ |
| ၂၀၄ | ကလေးဝ | ၁၇ | ၀ | ၀ | ၀ | ၀ | ၁ | ၀ | ၀ | ၀ | ၀ | ၀ | ၀ | ၀ | ၀ | ၀ |
| ၂၀၅ | ဝန်းသို | ၁၀ | ၀ | ၀ | ၀ | ၀ | ၀ | ၀ | ၀ | ၀ | ၀ | ၀ | ၀ | ၀ | ၀ | ၀ |
| ၂၀၆ | ဖောင်းပြင် | ၆ | ၀ | ၀ | ၀ | ၀ | ၀ | ၀ | ၀ | ၁ | ၀ | ၀ | ၀ | ၀ | ၀ | ၀ |
| ၂၀၇ | နန်းယွန်း | ၄ | ၀ | ၀ | ၀ | ၀ | ၀ | ၀ | ၀ | ၀ | ၀ | ၀ | ၀ | ၀ | ၀ | ၀ |
| ၂၀၈ | ထီးချိုင့် | ၂၇ | ၅ | ၀ | ၀ | ၀ | ၀ | ၀ | ၀ | ၀ | ၀ | ၀ | ၁၇ | ၁ | ၀ | ၀ |
| ၂၀၉ | ခန္တီး | ၄ | ၁ | ၀ | ၀ | ၀ | ၀ | ၀ | ၀ | ၀ | ၀ | ၀ | ၀ | ၀ | ၀ | ၀ |
| ၂၁၀ | လေရှီး | ၂ | ၀ | ၀ | ၀ | ၀ | ၀ | ၀ | ၀ | ၀ | ၀ | ၀ | ၀ | ၀ | ၀ | ၀ |
| ၂၁၁ | ဗန်းမောက် | ၁ | ၀ | ၀ | ၀ | ၀ | ၀ | ၀ | ၀ | ၀ | ၀ | ၀ | ၀ | ၀ | ၀ | ၀ |
| ၂၁၂ | မော်လိုက် | ၅ | ၀ | ၀ | ၀ | ၀ | ၀ | ၀ | ၀ | ၀ | ၁ | ၀ | ၃ | ၀ | ၀ | ၀ |
| ၂၁၃ | ပင်လည်ဘူး | ၁ | ၀ | ၀ | ၀ | ၀ | ၀ | ၀ | ၀ | ၀ | ၀ | ၀ | ၀ | ၀ | ၀ | ၀ |
| | စုစုပေါင်း | ၂,၈၅၉ | ၆၄ | ၃၃ | ၅၆ | ၅၂ | ၃၂ | ၅၃ | ၂၅ | ၄၈ | ၈၀ | ၆၅ | ၄၆ | ၆၉ | ၁၉ | ၃၆ |
| ၉။ | ကရင်ပြည်နယ် | | | | | | | | | | | | | | | |
| ၂၁၄ | မြဝတီ | ၄၁၁ | ၂ | ၄ | ၀ | ၃ | ၂ | ၁ | ၀ | ၀ | ၀ | ၀ | ၀ | ၂ | ၅ | ၂ |
| ၂၁၅ | လှိုင်းဘွဲ့ | ၅၉ | ၀ | ၀ | ၀ | ၀ | ၀ | ၀ | ၀ | ၀ | ၀ | ၀ | ၀ | ၀ | ၀ | ၁ |
| ၂၁၆ | ဘားအံ | ၅၈၀ | ၂၄ | ၃ | ၁ | ၀ | ၀ | ၀ | ၅ | ၀ | ၃ | ၀ | ၁ | ၀ | ၃ | ၀ |
| ၂၁၇ | ကော့ကရိတ် | ၂၁၉ | ၀ | ၁ | ၀ | ၀ | ၀ | ၀ | ၀ | ၀ | ၀ | ၀ | ၀ | ၀ | ၀ | ၀ |
| ၂၁၈ | ကြာအင်းဆိပ်ကြီး | ၁၅ | ၁ | ၀ | ၀ | ၀ | ၀ | ၀ | ၂ | ၀ | ၀ | ၀ | ၀ | ၀ | ၀ | ၀ |
| ၂၁၉ | သံတောင်ကြီး | ၁၂ | ၀ | ၀ | ၀ | ၀ | ၀ | ၁ | ၀ | ၀ | ၀ | ၀ | ၀ | ၀ | ၀ | ၀ |
| ၂၂၀ | ဖာပွန် | ၄ | ၀ | ၀ | ၀ | ၀ | ၀ | ၀ | ၀ | ၀ | ၀ | ၀ | ၀ | ၀ | ၁ | ၀ |
| | စုစုပေါင်း | ၁,၃၂၀ | ၂၇ | ၈ | ၁ | ၃ | ၂ | ၂ | ၇ | ၀ | ၃ | ၀ | ၁ | ၂ | ၉ | ၃ |
| ၁၀။ | နေပြည်တော် | | | | | | | | | | | | | | | |
| ၂၂၁ | တပ်ကုန်း | ၅၇ | ၀ | ၁ | ၀ | ၀ | ၂ | ၀ | ၀ | ၁ | ၂ | ၀ | ၀ | ၀ | ၁ | ၂ |
| ၂၂၂ | ဇမ္ဗူသီရိ | ၂၄၂ | ၁ | ၃ | ၃ | ၀ | ၂ | ၁ | ၀ | ၀ | ၀ | ၀ | ၀ | ၁ | ၀ | ၁ |
| ၂၂၃ | ပုဗ္ဗသီရိ | ၅၂၉ | ၄ | ၀ | ၀ | ၈ | ၁၀ | ၁၀ | ၀ | ၁ | ၂ | ၂ | ၀ | ၂ | ၀ | ၀ |
| ၂၂၄ | ဥတ္တရသီရိ | ၁၁၆ | ၀ | ၀ | ၀ | ၀ | ၀ | ၀ | ၀ | ၀ | ၁ | ၀ | ၀ | ၁ | ၀ | ၀ |
| ၂၂၅ | လယ်ဝေး | ၁၁၈ | ၀ | ၀ | ၁ | ၀ | ၀ | ၀ | ၀ | ၃ | ၁ | ၀ | ၁ | ၀ | ၀ | ၀ |
| ၂၂၆ | ပျဉ်းမနား | ၁၀၉ | ၀ | ၀ | ၀ | ၁ | ၁ | ၀ | ၀ | ၁ | ၁ | ၀ | ၁ | ၁ | ၀ | ၀ |
| ၂၂၇ | ဒက္ခိဏသီရိ | ၄၅ | ၀ | ၁ | ၁ | ၀ | ၁ | ၀ | ၀ | ၀ | ၁ | ၀ | ၀ | ၀ | ၀ | ၀ |
| ၂၂၈ | ဇေယျာသီရိ | ၃၈ | ၀ | ၀ | ၀ | ၀ | ၀ | ၀ | ၀ | ၁ | ၁ | ၁ | ၀ | ၀ | ၀ | ၀ |
| | စုစုပေါင်း | ၁,၂၅၂ | ၅ | ၅ | ၅ | ၉ | ၁၆ | ၁၁ | ၀ | ၇ | ၉ | ၃ | ၂ | ၅ | ၁ | ၃ |

| | | | | | | | | | | | | | | | | |
|---|---|---|---|---|---|---|---|---|---|---|---|---|---|---|---|---|
| ၁၁။ | ကချင်ပြည်နယ် | | | | | | | | | | | | | | | |
| ၂၂၉ | မိုးကောင်း | ၂၆ | ၀ | ၀ | ၀ | ၀ | ၀ | ၂ | ၂ | ၀ | ၀ | ၀ | ၀ | ၀ | ၀ | ၆ |
| ၂၃၀ | ဗန်းမော် | ၂၈ | ၁ | ၁ | ၀ | ၀ | ၀ | ၆ | ၀ | ၀ | ၀ | ၀ | ၀ | ၁ | ၀ | ၅ |
| ၂၃၁ | ဖားကန့် | ၅၈၀ | ၀ | ၁ | ၂ | ၁၂ | ၂ | ၅ | ၁၀ | ၃၅ | ၂၂ | ၇ | ၅ | ၈ | ၁၀ | ၄ |
| ၂၃၂ | မြစ်ကြီးနား | ၁၆၆ | ၁ | ၁ | ၂ | ၁၃ | ၀ | ၃ | ၉ | ၁ | ၁ | ၇ | ၅ | ၅ | ၅ | ၁ |
| ၂၃၃ | မိုးညှင်း | ၆၀ | ၀ | ၂ | ၀ | ၁ | ၁ | ၀ | ၆ | ၁ | ၀ | ၀ | ၀ | ၃ | ၁ | ၁ |
| ၂၃၄ | ရွှေကူ | ၂၄ | ၀ | ၀ | ၀ | ၁ | ၀ | ၀ | ၀ | ၀ | ၀ | ၀ | ၁ | ၁ | ၀ | ၀ |
| ၂၃၅ | ဝိုင်းမော် | ၂၀ | ၀ | ၀ | ၀ | ၀ | ၀ | ၀ | ၀ | ၀ | ၀ | ၀ | ၀ | ၀ | ၀ | ၀ |
| ၂၃၆ | မိုးမောက် | ၁၂ | ၀ | ၀ | ၀ | ၀ | ၀ | ၀ | ၃ | ၀ | ၀ | ၀ | ၀ | ၀ | ၀ | ၀ |
| ၂၃၇ | ပူတာအို | ၇ | ၀ | ၀ | ၂ | ၁ | ၀ | ၀ | ၁ | ၀ | ၁ | ၀ | ၀ | ၀ | ၀ | ၀ |
| ၂၃၈ | တနိုင်း | ၂ | ၀ | ၀ | ၀ | ၀ | ၀ | ၀ | ၁ | ၀ | ၀ | ၀ | ၀ | ၀ | ၀ | ၀ |
| ၂၃၉ | ဆွမ်ပရာဘွမ် | ၁ | ၀ | ၀ | ၀ | ၀ | ၀ | ၀ | ၀ | ၀ | ၀ | ၀ | ၀ | ၀ | ၀ | ၀ |
| | စုစုပေါင်း | ၉၂၈ | ၂ | ၆ | ၆ | ၂၈ | ၃ | ၁၆ | ၃၀ | ၃၇ | ၂၄ | ၁၅ | ၁၁ | ၁၈ | ၁၆ | ၁၇ |
| ၁၂။ | တနင်္သာရီတိုင်းဒေသကြီး | | | | | | | | | | | | | | | |
| ၂၄၀ | မြိတ် | ၃၂၃ | ၀ | ၀ | ၇ | ၆ | ၀ | ၀ | ၀ | ၃ | ၀ | ၀ | ၀ | ၀ | ၀ | ၁ |
| ၂၄၁ | ထားဝယ် | ၁၂၂ | ၀ | ၀ | ၃ | ၁ | ၀ | ၀ | ၀ | ၂ | ၁ | ၀ | ၀ | ၀ | ၀ | ၀ |
| ၂၄၂ | ကော့သောင်း | ၄၅ | ၀ | ၀ | ၀ | ၀ | ၀ | ၀ | ၀ | ၀ | ၀ | ၀ | ၀ | ၀ | ၀ | ၀ |
| ၂၄၃ | ပုလော | ၄၃ | ၀ | ၀ | ၀ | ၀ | ၀ | ၀ | ၀ | ၀ | ၀ | ၀ | ၀ | ၀ | ၀ | ၀ |
| ၂၄၄ | ရေဖြူ | ၃၀ | ၀ | ၀ | ၁ | ၀ | ၀ | ၀ | ၀ | ၀ | ၀ | ၀ | ၂ | ၀ | ၀ | ၀ |
| ၂၄၅ | လောင်းလုံး | ၂၇ | ၀ | ၀ | ၀ | ၀ | ၀ | ၀ | ၀ | ၀ | ၀ | ၂ | ၀ | ၀ | ၀ | ၀ |
| ၂၄၆ | သရက်ချောင်း | ၁၈ | ၂ | ၀ | ၀ | ၀ | ၀ | ၀ | ၀ | ၁ | ၀ | ၀ | ၀ | ၀ | ၀ | ၀ |
| ၂၄၇ | ကျွန်းစု | ၁၄ | ၀ | ၀ | ၀ | ၀ | ၀ | ၀ | ၀ | ၀ | ၀ | ၀ | ၀ | ၀ | ၀ | ၀ |
| ၂၄၈ | ဘုတ်ပြင်း | ၁၂ | ၀ | ၀ | ၀ | ၀ | ၀ | ၀ | ၀ | ၀ | ၀ | ၀ | ၀ | ၀ | ၀ | ၀ |
| ၂၄၉ | တနင်္သာရီ | ၂ | ၀ | ၀ | ၀ | ၀ | ၀ | ၀ | ၀ | ၀ | ၀ | ၀ | ၀ | ၀ | ၀ | ၀ |
| | စုစုပေါင်း | ၆၃၆ | ၂ | ၀ | ၁၁ | ၇ | ၀ | ၀ | ၀ | ၆ | ၁ | ၂ | ၂ | ၀ | ၀ | ၁ |
| ၁၃။ | ရှမ်းပြည်နယ် (တောင်ပိုင်း) | | | | | | | | | | | | | | | |
| ၂၅၀ | တောင်ကြီး | ၂၄၄ | ၀ | ၁ | ၁ | ၀ | ၀ | ၁ | ၀ | ၂ | ၁ | ၁ | ၀ | ၀ | ၂ | ၁ |
| ၂၅၁ | ကလော | ၁၀၇ | ၁ | ၀ | ၀ | ၃ | ၁ | ၁ | ၀ | ၀ | ၀ | ၀ | ၁ | ၀ | ၁ | ၀ |
| ၂၅၂ | ရွာငံ | ၅၆ | ၁ | ၀ | ၀ | ၀ | ၀ | ၀ | ၀ | ၀ | ၀ | ၀ | ၁ | ၀ | ၀ | ၀ |
| ၂၅၃ | ရပ်စောက် | ၃၁ | ၀ | ၀ | ၀ | ၀ | ၀ | ၀ | ၀ | ၀ | ၀ | ၀ | ၀ | ၀ | ၀ | ၀ |
| ၂၅၄ | ပင်လောင်း | ၂၄ | ၀ | ၀ | ၀ | ၀ | ၀ | ၀ | ၁ | ၀ | ၀ | ၀ | ၀ | ၀ | ၁ | ၀ |
| ၂၅၅ | ဖယ်ခုံ | ၂၂ | ၀ | ၀ | ၀ | ၁ | ၀ | ၀ | ၀ | ၀ | ၀ | ၀ | ၁ | ၀ | ၀ | ၀ |
| ၂၅၆ | ဆီဆိုင် | ၁၉ | ၀ | ၀ | ၀ | ၀ | ၀ | ၁ | ၁ | ၀ | ၀ | ၀ | ၀ | ၀ | ၀ | ၀ |
| ၂၅၇ | ပင်းတယ | ၁၈ | ၀ | ၀ | ၀ | ၂ | ၀ | ၂ | ၀ | ၀ | ၀ | ၀ | ၀ | ၀ | ၀ | ၀ |
| ၂၅၈ | ညောင်ရွှေ | ၁၃ | ၀ | ၀ | ၀ | ၀ | ၀ | ၀ | ၀ | ၀ | ၀ | ၀ | ၁ | ၀ | ၀ | ၀ |
| ၂၅၉ | ဟိုပုံး | ၁၁ | ၀ | ၀ | ၀ | ၀ | ၀ | ၀ | ၁ | ၀ | ၀ | ၀ | ၀ | ၀ | ၀ | ၀ |
| ၂၆၀ | နမ့်စန် | ၈ | ၀ | ၀ | ၀ | ၀ | ၀ | ၀ | ၀ | ၀ | ၀ | ၀ | ၀ | ၀ | ၀ | ၀ |
| ၂၆၁ | ကယ်သီ | ၈ | ၀ | ၀ | ၀ | ၀ | ၀ | ၀ | ၀ | ၀ | ၀ | ၀ | ၀ | ၀ | ၀ | ၀ |
| ၂၆၂ | မိုးနဲ | ၅ | ၀ | ၀ | ၀ | ၀ | ၀ | ၀ | ၀ | ၀ | ၀ | ၀ | ၀ | ၁ | ၀ | ၀ |
| ၂၆၃ | မိုင်းရှူး | ၄ | ၀ | ၀ | ၀ | ၀ | ၀ | ၀ | ၀ | ၁ | ၀ | ၀ | ၀ | ၀ | ၀ | ၀ |
| ၂၆၄ | လင်းခေး | ၂ | ၀ | ၀ | ၀ | ၀ | ၀ | ၀ | ၀ | ၀ | ၀ | ၀ | ၀ | ၀ | ၀ | ၀ |
| ၂၆၅ | ကျေးသီး | ၁ | ၀ | ၀ | ၀ | ၀ | ၀ | ၀ | ၀ | ၀ | ၀ | ၀ | ၀ | ၀ | ၀ | ၀ |
| ၂၆၆ | မိုင်းပန် | ၁ | ၀ | ၀ | ၀ | ၀ | ၀ | ၀ | ၀ | ၀ | ၀ | ၀ | ၀ | ၀ | ၀ | ၀ |
| ၂၆၇ | မောက်မယ် | ၁ | ၀ | ၀ | ၀ | ၀ | ၀ | ၀ | ၀ | ၀ | ၀ | ၀ | ၀ | ၀ | ၀ | ၀ |
| | စုစုပေါင်း | ၅၇၅ | ၂ | ၁ | ၁ | ၆ | ၁ | ၅ | ၃ | ၃ | ၁ | ၁ | ၄ | ၁ | ၄ | ၁ |
| ၁၄။ | ချင်းပြည်နယ် | | | | | | | | | | | | | | | |
| ၂၆၈ | တီးတိန် | ၁၇၄ | ၀ | ၅ | ၇ | ၁ | ၁ | ၀ | ၁ | ၀ | ၂ | ၄ | ၂ | ၀ | ၀ | ၁ |
| ၂၆၉ | မင်းတပ် | ၅၇ | ၁ | ၀ | ၀ | ၀ | ၀ | ၀ | ၀ | ၀ | ၁ | ၀ | ၂ | ၀ | ၀ | ၀ |
| ၂၇၀ | မတူပီ | ၃၀ | ၁ | ၀ | ၀ | ၀ | ၀ | ၀ | ၀ | ၁ | ၀ | ၀ | ၀ | ၀ | ၀ | ၀ |
| ၂၇၁ | ပလက်ဝ | ၃၀ | ၁ | ၁ | ၀ | ၀ | ၀ | ၀ | ၀ | ၀ | ၀ | ၀ | ၀ | ၀ | ၀ | ၀ |
| ၂၇၂ | ထန်တလန် | ၂၆ | ၀ | ၀ | ၀ | ၀ | ၀ | ၀ | ၀ | ၀ | ၀ | ၀ | ၀ | ၀ | ၀ | ၀ |
| ၂၇၃ | ဟားခါး | ၂၆ | ၀ | ၀ | ၀ | ၀ | ၀ | ၀ | ၀ | ၀ | ၀ | ၁ | ၀ | ၀ | ၀ | ၀ |
| ၂၇၄ | ဖလမ်း | ၂၇ | ၀ | ၂ | ၂ | ၀ | ၀ | ၀ | ၀ | ၀ | ၀ | ၀ | ၀ | ၀ | ၀ | ၀ |
| ၂၇၅ | ကန်ပက်လက် | ၉ | ၁ | ၀ | ၀ | ၀ | ၀ | ၀ | ၀ | ၀ | ၁ | ၀ | ၀ | ၀ | ၀ | ၀ |
| ၂၇၆ | တွန်းဇံ | ၅ | ၀ | ၀ | ၀ | ၀ | ၀ | ၀ | ၀ | ၀ | ၀ | ၀ | ၀ | ၀ | ၀ | ၀ |
| | စုစုပေါင်း | ၃၇၀ | ၄ | ၈ | ၉ | ၁ | ၁ | ၀ | ၁ | ၁ | ၄ | ၅ | ၄ | ၀ | ၀ | ၁ |
| ၁၅။ | ရှမ်းပြည်နယ် (မြောက်ပိုင်း) | | | | | | | | | | | | | | | |
| ၂၇၇ | မူဆယ် | ၈၃ | ၂ | ၀ | ၃ | ၀ | ၀ | ၂ | ၀ | ၀ | ၀ | ၀ | ၁ | ၈ | ၀ | ၃ |
| ၂၇၈ | ကွတ်ခိုင် | ၂၃ | ၀ | ၀ | ၀ | ၀ | ၀ | ၀ | ၁ | ၀ | ၀ | ၀ | ၀ | ၀ | ၀ | ၃ |
| ၂၇၉ | လားရှိုး | ၆၂ | ၁ | ၄ | ၃ | ၀ | ၂ | ၄ | ၂၆ | ၂ | ၁ | ၀ | ၁ | ၃ | ၂ | ၁ |
| ၂၈၀ | သီပေါ | ၁၅ | ၀ | ၁ | ၀ | ၀ | ၀ | ၀ | ၀ | ၀ | ၀ | ၀ | ၀ | ၀ | ၀ | ၁ |
| ၂၈၁ | မိုးမိတ် | ၁၈ | ၀ | ၁ | ၀ | ၀ | ၀ | ၀ | ၀ | ၃ | ၀ | ၁ | ၀ | ၁ | ၀ | ၁ |
| ၂၈၂ | နောင်ချို | ၃၆ | ၀ | ၀ | ၀ | ၀ | ၀ | ၀ | ၀ | ၁ | ၀ | ၀ | ၀ | ၀ | ၀ | ၀ |
| ၂၈၃ | ကျောက်မဲ | ၄၃ | ၀ | ၃ | ၁ | ၀ | ၂ | ၂ | ၁ | ၀ | ၁ | ၃ | ၁ | ၀ | ၀ | ၀ |
| ၂၈၄ | နမ့်ဆန် | ၂၀ | ၀ | ၀ | ၀ | ၀ | ၀ | ၀ | ၀ | ၀ | ၀ | ၀ | ၀ | ၀ | ၀ | ၀ |
| ၂၈၅ | နမ့်ခမ်း | ၁၁ | ၀ | ၀ | ၀ | ၀ | ၀ | ၀ | ၀ | ၀ | ၀ | ၀ | ၁ | ၀ | ၂ | ၀ |
| ၂၈၆ | နမ္မတူ | ၈ | ၀ | ၁ | ၀ | ၀ | ၀ | ၀ | ၀ | ၀ | ၀ | ၀ | ၀ | ၀ | ၀ | ၀ |
| ၂၈၇ | မဘိမ်း | ၇ | ၀ | ၀ | ၀ | ၀ | ၀ | ၀ | ၀ | ၀ | ၀ | ၀ | ၀ | ၀ | ၁ | ၀ |
| ၂၈၈ | တန့်ယန်း | ၉ | ၀ | ၀ | ၀ | ၀ | ၄ | ၀ | ၀ | ၀ | ၀ | ၀ | ၁ | ၀ | ၀ | ၀ |
| ၂၈၉ | မိုင်းရယ် | ၁ | ၀ | ၀ | ၀ | ၀ | ၀ | ၀ | ၀ | ၀ | ၀ | ၀ | ၀ | ၀ | ၀ | ၀ |
| ၂၉၀ | သိန္နီ | ၁ | ၀ | ၀ | ၀ | ၀ | ၀ | ၀ | ၀ | ၀ | ၀ | ၀ | ၀ | ၀ | ၀ | ၀ |
| ၂၉၁ | ဟိုပန် | ၁ | ၀ | ၀ | ၀ | ၀ | ၀ | ၀ | ၀ | ၀ | ၀ | ၀ | ၀ | ၀ | ၀ | ၀ |
| ၂၉၂ | ကွမ်းလုံ | ၃ | ၀ | ၀ | ၀ | ၀ | ၀ | ၂ | ၀ | ၁ | ၀ | ၀ | ၀ | ၀ | ၀ | ၀ |
| | စုစုပေါင်း | ၃၇၀ | ၃ | ၁၀ | ၇ | ၀ | ၈ | ၁၀ | ၂၈ | ၇ | ၂ | ၄ | ၅ | ၁၂ | ၅ | ၉ |
| ၁၆။ | ရှမ်းပြည်နယ် (အရှေ့ပိုင်း) | | | | | | | | | | | | | | | |
| ၂၉၃ | မိုင်းဆတ် | ၆ | ၀ | ၀ | ၀ | ၀ | ၀ | ၁ | ၀ | ၀ | ၀ | ၀ | ၀ | ၀ | ၁ | ၁ |
| ၂၉၄ | တာချီလိတ် | ၁၀၆ | ၀ | ၀ | ၀ | ၀ | ၀ | ၀ | ၀ | ၀ | ၀ | ၀ | ၀ | ၀ | ၂ | ၀ |
| ၂၉၅ | မိုင်းယောင်း | ၁၆ | ၀ | ၀ | ၄ | ၀ | ၀ | ၀ | ၀ | ၀ | ၀ | ၀ | ၀ | ၀ | ၀ | ၀ |
| ၂၉၆ | ကျိုင်းတုံ | ၇ | ၀ | ၀ | ၀ | ၀ | ၀ | ၁ | ၀ | ၀ | ၀ | ၀ | ၀ | ၀ | ၀ | ၀ |
| ၂၉၇ | မိုင်းဖြတ် | ၅ | ၀ | ၀ | ၀ | ၀ | ၀ | ၀ | ၀ | ၀ | ၀ | ၀ | ၀ | ၀ | ၀ | ၀ |
| ၂၉၈ | မိုင်းတုံ | ၅ | ၀ | ၀ | ၀ | ၀ | ၀ | ၀ | ၀ | ၀ | ၀ | ၀ | ၀ | ၀ | ၀ | ၀ |
| ၂၉၉ | မိုင်းပြင်း | ၅ | ၀ | ၀ | ၀ | ၀ | ၀ | ၀ | ၀ | ၀ | ၀ | ၀ | ၀ | ၀ | ၀ | ၀ |
| | စုစုပေါင်း | ၁၅၀ | ၀ | ၀ | ၄ | ၀ | ၀ | ၂ | ၀ | ၀ | ၀ | ၀ | ၀ | ၀ | ၃ | ၀ |
| ၁၇။ | ကယားပြည်နယ် | | | | | | | | | | | | | | | |
| ၃၀၀ | လွိုင်ကော် | ၆၄ | ၁ | ၂ | ၀ | ၀ | ၀ | ၀ | ၀ | ၀ | ၀ | ၀ | ၀ | ၀ | ၀ | ၀ |
| ၃၀၁ | မယ်စဲ့ | ၂ | ၀ | ၀ | ၀ | ၀ | ၀ | ၀ | ၀ | ၀ | ၀ | ၀ | ၀ | ၀ | ၀ | ၀ |
| ၃၀၂ | ဒီးမော့ဆို | ၅ | ၀ | ၀ | ၀ | ၀ | ၀ | ၀ | ၀ | ၁ | ၀ | ၀ | ၀ | ၀ | ၀ | ၀ |
| | စုစုပေါင်း | ၇၁ | ၁ | ၂ | ၀ | ၀ | ၀ | ၀ | ၀ | ၁ | ၀ | ၀ | ၀ | ၀ | ၀ | ၀ |
| | စုစုပေါင်း | ၁၃၅,၄၇၅ | ၄၆၁ | ၄၄၉ | ၄၇၇ | ၄၄၈ | ၄၇၈ | ၄၄၅ | ၄၂၅ | ၅၈၇ | ၄၇၆ | ၃၈၄ | ၄၂၃ | ၄၂၂ | ၃၅၀ | ၃၆၄ |

မှတ်ချက်။ – (၂၈-၁-၂၀၂၁) ရက်နေ့အထိ မြန်မာနိုင်ငံတွင် COVID-19 ရောဂါ ကူးစက်ဖြစ်ပွားခဲ့သော မြို့နယ်စုစုပေါင်း (၃၀၂) မြို့နယ်ရှိပြီဖြစ်ပါသည်။

– အထက်ဖော်ပြပါစာရင်းတွင် မပါဝင်သော မြို့နယ်များသည် ယနေ့အထိ COVID-19 ရောဂါကူးစက်ဖြစ်ပွားမှုမရှိသော မြို့နယ်များဖြစ်ပါသည်။

* မလေးရှားနိုင်ငံမှ ပြန်လည်ရောက်ရှိလာသူ (၅)ဦး၊ တောင်ကိုရီးယားနိုင်ငံမှ ပြန်လည်ရောက်ရှိလာသူ (၁)ဦးတို့အား အသွားအလာကန့်သတ်ထားရှိခြင်းကို တင်းကျပ်စွာ ဆောင်ရွက်ထားရှိပါသည်။

အထက်ပါစာရင်းဇယားများကို ယခုကဲ့သို့ထားရှိ၍ပေးပို့သော တိုင်းဒေသကြီး/ ပြည်နယ်များနှင့် ပြည်ထောင်စုနယ်မြေ နေပြည်တော်မှ ပြည်သူ့ကျန်းမာရေးပညာရှင်များကို အထူးကျေးဇူးတင်ပါသည်။

**ကျန်းမာရေးနှင့် အားကစားဝန်ကြီးဌာန**

# COVID-19 ကာကွယ်ဆေးဝယ်ယူရရှိရေး ရန်ပုံငွေသို့ ပြည်သူများမှ လှူဒါန်းငွေစာရင်း

## COVID-19 ကာကွယ်ဆေးဝယ်ယူရရှိရေးရန်ပုံငွေ (COVID-19 Vaccination Fund) OA 013733 သို့ အများပြည်သူများမှ လှူဒါန်းငွေစာရင်း

(၁၈-၁-၂၀၂၁)

(ယမန်နေ့မှအဆက်)

| စဉ် | အလှူရှင်အမည်နှင့် နေရပ်လိပ်စာ | ကျပ် |
|---|---|---|
| ၁၂၅ | ဦးသန်းထိုက်ဦး(ကျောက်ပန်းတောင်းမြို့နယ်) | ၁၀၀,၀၀၀ |
| ၁၂၆ | ဦးရဲထွန်း+ဒေါ်ခင်အေးမြင့်(ကျောက်ပန်းတောင်းမြို့နယ်) | ၁၀၀,၀၀၀ |
| ၁၂၇ | ဦးနေမိုး +၁(ရန်ကုန်မြို့) | ၂၀၀,၀၀၀ |
| ၁၂၈ | ဒေါ်ခင်ခင်(ရန်ကုန်မြို့) | ၁,၀၀၀,၀၀၀ |
| ၁၂၉ | ဦးဝင်းကြည် မိသားစု (ရန်ကုန်မြို့) | ၅၀၀,၀၀၀ |
| ၁၃၀ | ဦးခင်မောင်နိုင်+ဒေါ်သီသီအေး(ကလေးဝမြို့နယ်) | ၁၀၀,၀၀၀ |
| ၁၃၁ | ဦးအောင်မောင်း+ဒေါ်မျိုးလွင်(ကလေးဝမြို့နယ်) | ၃၀၀,၀၀၀ |
| ၁၃၂ | ဦးလှဝင်း+ဒေါ်လှဲလှဲမူ မိသားစုကောင်းမှု(လှိုင်မြို့နယ်) | ၁,၀၀၀,၀၀၀ |
| ၁၃၃ | ဒေါ်သက်အေးဝါဝါအောင်(ရန်ကုန်မြို့) | ၁၀၀,၀၀၀ |
| ၁၃၄ | Tat Nay Won Customs | ၈၀,၀၀၀ |
| ၁၃၅ | ဦးသန်းရွှေ+ဒေါ်ခင်မျိုးမိသားစု( ခမ်းရှောင်းမြို့နယ်) | ၁၀၀,၀၀၀ |
| ၁၃၆ | ဥပ္ပလဝဏ်အင်စတီကျူ (Uppalawam Institute) သာသနာ့ဥပ်သိအမ်မေးရှား(ခမ်းအေးချင်းမြို့နယ်) | ၃၀၀,၀၀၀ |
| ၁၃၇ | ဦးကြည်စော+ဒေါ်စန်းစန်းစေ မိသားစု(တာချီလိတ်မြို့နယ်) | ၂,၀၀၀,၀၀၀ |
| ၁၃၈ | ဒေါ်ကြူကြူဝင်း (မင်္ဂလာတောင်ညွန့်မြို့နယ်) | ၅၀၀,၀၀၀ |
| ၁၃၉ | ဦးမင်းလွင်(District Manager)(ကျောက်မဲမြို့) | ၂၂၀,၀၀၀ |
| ၁၄၀ | ဦးမင်းသိန်း(ကျောက်မဲမြို့) | ၂၀,၀၀၀ |
| ၁၄၁ | ဒေါ်နွယ်နွယ်ဝင်း (ကျောက်ပန်းတောင်းမြို့) | ၁၀၀,၀၀၀ |
| ၁၄၂ | ဦးညို(ကျောက်ပန်းတောင်းမြို့) | ၅၀၀,၀၀၀ |
| ၁၄၃ | ဒေါ်စောသန္တာအောင် (သန်လျင်မြို့) | ၅၀,၀၀၀ |
| ၁၄၄ | ဒေါ်ကြည်ဝင်းထွန်း(ကျောက်ပန်းတောင်းမြို့) | ၅၀,၀၀၀ |
| ၁၄၅ | ဦးသန့်ဇင်ချစ်(ကျောက်ပန်းတောင်းမြို့) | ၅၀,၀၀၀ |
| ၁၄၆ | ဦးကျော်စေယျ(ကျောက်ပန်းတောင်းမြို့) | ၁၀၀,၀၀၀ |
| ၁၄၇ | ဒေါ်ညွန့်ညွန့်ဌေး (စစ်တွေမြို့) | ၆၀,၀၀၀ |
| ၁၄၈ | ဦးအောင်မြင့်ဟန် (ပြင်ဦးလွင်မြို့) | ၁၀၀,၀၀၀ |
| ၁၄၉ | ဒေါ်စီစီဝေ (လှိုင်သာယာမြို့နယ်) | ၁,၀၀၀,၀၀၀ |
| ၁၅၀ | ဒေါ်ခင်ရွှေဦး (မုံရွာမြို့) | ၅၀,၀၀၀ |
| ၁၅၁ | ဦးမေမောင်(မုံရွာမြို့) | ၁၀၀,၀၀၀ |
| ၁၅၂ | ဒေါ်မွေ့မွေ့ကြည် (ရန်ကုန်မြို့) | ၃၀၀,၀၀၀ |
| ၁၅၃ | ဒေါ်နိုင်ဝါဝါ (ရန်ကုန်မြို့) | ၁၀၀,၀၀၀ |
| ၁၅၄ | ဒေါ်ခင်မေ (ရန်ကုန်မြို့) | ၂၀၀,၀၀၀ |
| ၁၅၅ | ဦးကျော်စိန်+ဒေါ်သီတာတင် (သစ်နီကျွန်းမြို့နယ်) | ၁,၀၀၀,၀၀၀ |
| ၁၅၆ | ၁၉၇၁ ခုနှစ် မန္တလေးအထက်တန်းပညာသင်ကျောင်းသားကျောင်းသူများ(မန္တလေးမြို့) | ၁၁,၁၁၂,၅၀၀ |
| ၁၅၇ | ဦးဘကြိုင်+ဒေါ်စောရီ ရန်ကြီးအောင်မိသားစု(မန္တလေးမြို့) | ၁၀,၀၀၀,၀၀၀ |
| ၁၅၈ | ဒေါ်သန်းသန်းရီ (ဂီတလမ်းညွှန်ပြည်သာစီသာစု)(မန္တလေးမြို့) | ၃,၀၀၀,၀၀၀ |
| ၁၅၉ | ဦးမျိုးမင်း+ဒေါ်မြမြမြင့် (ဥက္ကဋ္ဌ၊ ဝင်းတော်စိုက်ပျိုးရေးလုပ်ငန်း) (မန္တလေးမြို့) | ၁၀,၀၀၀,၀၀၀ |
| ၁၆၀ | မန္တလေးတက္ကသိုလ်(၁၉၈၆) သင်္ချာဘွဲ့ရများ(မန္တလေးမြို့) | ၃,၀၀၀,၀၀၀ |
| ၁၆၁ | ဦးရဲလှ+ဒေါ်တင်တင်သန်း မန္တလေးအာရောဂျယသိန်းကောင်းမှု(မန္တလေးမြို့) | ၁,၅၀၀,၀၀၀ |
| ၁၆၂ | ဦးမောင်မောင်ခင် (ရန်ကုန်မြို့) | ၂၀,၀၀၀ |
| ၁၆၃ | ဒေါ်လှလှဆွေ(ရန်ကုန်မြို့) | ၁၀,၀၀၀ |
| ၁၆၄ | ဒေါက်တာမျိုးကြည်+ဒေါက်တာရွှေရည်မင်း မိသားစု(လမ်းမတော်မြို့နယ်) | ၁၀၀,၀၀၀ |
| ၁၆၅ | ဦးကျော်စော်လွင် (လိပ်စာဖော်ပြထားခြင်းမရှိပါ) | ၂၀၀,၀၀၀ |
| ၁၆၆ | ဦးမျိုးအောင်(မြောင်းမြမြို့) | ၁,၀၀၀,၀၀၀ |
| ၁၆၇ | ဦးသန်းကျော်(မြောင်းမြမြို့) | ၁၀,၀၀၀,၀၀၀ |
| ၁၆၈ | ဦးကျော်မြင့်အောင်+ဒေါ်သီတာ KNA & Thailand Audio မိသားစု (ရွှေပြည်သာမြို့နယ်) | ၁၀,၀၀၀,၀၀၀ |
| ၁၆၉ | ဦးဝင်းထွန်း(မန္တလေးမြို့) | ၂၀,၀၀၀ |
| ၁၇၀ | ဦးခင်မောင်ဝင်း+ဒေါ်နီနီသူ ကျဲနီဗီဒိုသန်းသန်း (Kyal Ni Cheroot) (ဆိုက်ကူမြို့) | ၅၀,၀၀၀,၀၀၀ |
| ၁၇၁ | ဒေါ်တင်နီ(မန္တလေးမြို့) | ၁,၀၀၀,၀၀၀ |
| ၁၇၂ | ဦးနိုင်လှကျော်(လားရှိုးမြို့) | ၅၀၀,၀၀၀ |
| ၁၇၃ | ဒေါ်ခင်သိန်းမြ ဒေါ်မိမိခင်(မုံရွာမြို့) | ၃,၁၅၀,၀၀၀ |
| ၁၇၄ | လှိုင်သာယာသဘာဝဘေးအန္တရာယ်ဆိုင်ရာလူမှုအဖွဲ့ (လှိုင်မြို့နယ်) | ၃,၆၀၃,၁၀၀ |
| ၁၇၅ | ဒေါက်တာဦးမျိုးနိုင်+ဒေါ်မြင့်မြင့် (မကွေးမြို့နယ်) | ၁,၀၀၀,၀၀၀ |
| ၁၇၆ | ဦးကြည်သော်ဟန် (KL Seven Auto Service Co.,Ltd)(ရန်ကင်းမြို့နယ်) | ၁၀,၀၀၀,၀၀၀ |
| ၁၇၇ | မမျိုးဇော် (လိပ်စာဖော်ပြထားခြင်းမရှိပါ) | ၃၀,၀၀၀ |
| ၁၇၈ | ဦးသိန်း+ဒေါ်ခင်ရွှေမြင့် မိသားစု (အင်းစိန်မြို့နယ်) | ၂၀၅,၀၀၀ |
| ၁၇၉ | မဖဝါလွင်လွင်(လိပ်စာဖော်ပြထားခြင်းမရှိပါ) | ၅,၀၀၀ |
| ၁၈၀ | ဒေါ်မြမြမိုး(လိပ်စာဖော်ပြထားခြင်းမရှိပါ) | ၅,၀၀၀ |
| ၁၈၁ | ကိုအောင်သူရ နှင့် မဆိုင်းစံ(လိပ်စာဖော်ပြထားခြင်းမရှိပါ) | ၁၀,၀၀၀ |
| ၁၈၂ | ဦးဆုဝ်ဆိုး+ဒေါ်မူမူလင်း (သဘာ)ဥက္ကဋ္ဌဆုဝ်ဆိုး မိသားစု(လိပ်စာဖော်ပြထားခြင်းမရှိပါ) | ၁၀၀,၀၀၀ |
| ၁၈၃ | ခင်သန္တာမိုး(လိပ်စာဖော်ပြထားခြင်းမရှိပါ) | ၅,၀၀၀ |
| ၁၈၄ | ဦးတင်ဝင်း ဒေါ်ညွန့်လှိုင် မိသားစု (ဝဏ္ဏမေတ္တာ)(လိပ်စာဖော်ပြထားခြင်းမရှိပါ) | ၅၀၀,၀၀၀ |
| ၁၈၅ | တင်မေလင်း(လိပ်စာဖော်ပြထားခြင်းမရှိပါ) | ၄,၅၀၀ |
| ၁၈၆ | ဒေါ်ခင်ဝင်းဦး(လိပ်စာဖော်ပြထားခြင်းမရှိပါ) | ၃၀,၀၀၀ |
| ၁၈၇ | စောသျှုကျူ+မိုးနှင်းလသာထွန်း(လိပ်စာဖော်ပြထားခြင်းမရှိပါ) | ၅,၀၀၀ |
| ၁၈၈ | ဦးဝင်းမြင့်နိုင်+ဒေါ်အေးအေးသင်း(လိပ်စာဖော်ပြထားခြင်းမရှိပါ) | ၁၀,၀၀၀ |
| ၁၈၉ | နိုးကိုကိုသူ+ဖြိုးသန္တာအောင်(လိပ်စာဖော်ပြထားခြင်းမရှိပါ) | ၁၀,၀၀၀ |
| ၁၉၀ | ဖြိုးမင်းခန့်(လိပ်စာဖော်ပြထားခြင်းမရှိပါ) | ၅,၀၀၀ |
| ၁၉၁ | ဝေနှင်းသော်(လိပ်စာဖော်ပြထားခြင်းမရှိပါ) | ၁၀,၀၀၀ |
| ၁၉၂ | ခင်သန္တာထွန်း(လိပ်စာဖော်ပြထားခြင်းမရှိပါ) | ၁၀,၀၀၀ |
| ၁၉၃ | နုနုမြိုင်(လိပ်စာဖော်ပြထားခြင်းမရှိပါ) | ၅,၀၀၀ |
| ၁၉၄ | သီတာအေး(လိပ်စာဖော်ပြထားခြင်းမရှိပါ) | ၁,၅၀၀ |
| ၁၉၅ | လှမြတ်သင်း(လိပ်စာဖော်ပြထားခြင်းမရှိပါ) | ၁၀,၀၀၀ |
| ၁၉၆ | ခင်ခင်နု(လိပ်စာဖော်ပြထားခြင်းမရှိပါ) | ၅၀,၀၀၀ |
| ၁၉၇ | ကိုချစ်နိုး(လိပ်စာဖော်ပြထားခြင်းမရှိပါ) | ၁၀,၀၀၀ |
| ၁၉၈ | ဦးစန်းကျော်အောင်(လိပ်စာဖော်ပြထားခြင်းမရှိပါ) | ၅,၀၀၀ |
| ၁၉၉ | ဦးမျိုးဝင်းလတ်(လိပ်စာဖော်ပြထားခြင်းမရှိပါ) | ၁,၅၀၀ |
| ၂၀၀ | ခေါင်လင်းထွဋ်(လိပ်စာဖော်ပြထားခြင်းမရှိပါ) | ၁၀၀,၀၀၀ |
| ၂၀၁ | ပြည့်သိမ်းစိုး(လိပ်စာဖော်ပြထားခြင်းမရှိပါ) | ၄,၅၀၀ |
| ၂၀၂ | သက်မြတ်နိုး(လိပ်စာဖော်ပြထားခြင်းမရှိပါ) | ၁၀,၀၀၀ |
| ၂၀၃ | ထက်ထက်မြင့်အောင်(လိပ်စာဖော်ပြထားခြင်းမရှိပါ) | ၅,၀၀၀ |
| ၂၀၄ | တိုးပြည့်စုံ(လိပ်စာဖော်ပြထားခြင်းမရှိပါ) | ၅၀,၀၀၀ |
| ၂၀၅ | ထက်ထက်ထွန်း(လိပ်စာဖော်ပြထားခြင်းမရှိပါ) | ၁၅,၀၀၀ |
| ၂၀၆ | ဦးပြည့်စိုး (ပြည့်စိုးကုမ္ပဏီလီမိတက်)(လိပ်စာဖော်ပြထားခြင်းမရှိပါ) | ၁၀၀,၀၀၀ |
| ၂၀၇ | နု(လိပ်စာဖော်ပြထားခြင်းမရှိပါ) | ၁၀,၀၀၀ |
| ၂၀၈ | အိမြတ်ထင်လင်း(လိပ်စာဖော်ပြထားခြင်းမရှိပါ) | ၁၀,၀၀၀ |
| ၂၀၉ | အောင်ကျော်မြင့်(လိပ်စာဖော်ပြထားခြင်းမရှိပါ) | ၁၀,၀၀၀ |
| ၂၁၀ | အောင်နှင်းဦး(လိပ်စာဖော်ပြထားခြင်းမရှိပါ) | ၁၀၀,၀၀၀ |
| ၂၁၁ | ဦးစေလှကြီးတနှင့် ဒေါ်သန်းသန်းဆင့်(လိပ်စာဖော်ပြထားခြင်းမရှိပါ) | ၂၀,၀၀၀ |
| ၂၁၂ | မျိုးအိအိကြွယ်(လိပ်စာဖော်ပြထားခြင်းမရှိပါ) | ၁၀,၀၀၀ |
| ၂၁၃ | နီဝေယံထွန်း(လိပ်စာဖော်ပြထားခြင်းမရှိပါ) | ၅,၀၀၀ |
| ၂၁၄ | ထင်ကျော်လင်းနှင့် အိမြတ်မွန်(လိပ်စာဖော်ပြထားခြင်းမရှိပါ) | ၂၀,၀၀၀ |
| ၂၁၅ | အောင်ခေါ်လင်း(လိပ်စာဖော်ပြထားခြင်းမရှိပါ) | ၅၀,၀၀၀ |
| ၂၁၆ | နွယ်နီအေး(လိပ်စာဖော်ပြထားခြင်းမရှိပါ) | ၅,၀၀၀ |
| ၂၁၇ | အောင်သန့်ဇင်(လိပ်စာဖော်ပြထားခြင်းမရှိပါ) | ၂၀,၀၀၀ |
| ၂၁၈ | Hobby Paradise Customer များစုပေါင်းအလှူ(လိပ်စာဖော်ပြထားခြင်းမရှိပါ) | ၁၀၁,၅၀၀ |
| ၂၁၉ | ဦးမြင့်+ဒေါ်ခင်ဌေး(လိပ်စာဖော်ပြထားခြင်းမရှိပါ) | ၅၀,၀၀၀ |
| ၂၂၀ | ကိုသူရစိုး+မစန္ဒာနိုင်(လိပ်စာဖော်ပြထားခြင်းမရှိပါ) | ၁၀၀,၀၀၀ |
| ၂၂၁ | အိသန္တာခင်(လိပ်စာဖော်ပြထားခြင်းမရှိပါ) | ၁၀,၀၀၀ |
| ၂၂၂ | ခန့်ဝင်းငြိမ်း(လိပ်စာဖော်ပြထားခြင်းမရှိပါ) | ၁၀,၀၀၀ |
| ၂၂၃ | သိဂီရီအောင်(လိပ်စာဖော်ပြထားခြင်းမရှိပါ) | ၅,၀၀၀ |
| ၂၂၄ | ကျော်ကျော်လင်းနိုင်(လိပ်စာဖော်ပြထားခြင်းမရှိပါ) | ၅,၀၀၀ |
| ၂၂၅ | မေမီ(လိပ်စာဖော်ပြထားခြင်းမရှိပါ) | ၂၀,၀၀၀ |
| ၂၂၆ | လင်းလှန်းပြည့်(လိပ်စာဖော်ပြထားခြင်းမရှိပါ) | ၁၀,၀၀၀ |
| ၂၂၇ | မြတ်သီရိ(လိပ်စာဖော်ပြထားခြင်းမရှိပါ) | ၅,၀၀၀ |
| ၂၂၈ | ဖြိုးကျော်လှ(လိပ်စာဖော်ပြထားခြင်းမရှိပါ) | ၅,၀၀၀ |
| ၂၂၉ | ဦးစိုးရ(လိပ်စာဖော်ပြထားခြင်းမရှိပါ) | ၁၀,၀၀၀ |
| ၂၃၀ | နန္ဒာကျော်(လိပ်စာဖော်ပြထားခြင်းမရှိပါ) | ၅,၀၀၀ |
| ၂၃၁ | ကိုသန့်ဇင်မျိုး+ မဆိုသူဇာဖြိုး(လိပ်စာဖော်ပြထားခြင်းမရှိပါ) | ၂၀,၀၀၀ |
| ၂၃၂ | ဦးစိုးပြေအောင်(လိပ်စာဖော်ပြထားခြင်းမရှိပါ) | ၂၀,၀၀၀ |
| ၂၃၃ | ဒေါ်သဲနုနိုင်(လိပ်စာဖော်ပြထားခြင်းမရှိပါ) | ၅,၀၀၀ |
| ၂၃၄ | ကိုမျိုးသီဟ+ မနှိုင်းနေအောင်(လိပ်စာဖော်ပြထားခြင်းမရှိပါ) | ၃၀,၀၀၀ |
| ၂၃၅ | မသူဇာအောင်(လိပ်စာဖော်ပြထားခြင်းမရှိပါ) | ၂၀,၀၀၀ |
| ၂၃၆ | ရတနာအောင်(လိပ်စာဖော်ပြထားခြင်းမရှိပါ) | ၅,၀၀၀ |
| ၂၃၇ | ဝေစန်းထွန်း(လိပ်စာဖော်ပြထားခြင်းမရှိပါ) | ၅၀,၀၀၀ |
| ၂၃၈ | ထွန်းထွန်းဝင်း(လိပ်စာဖော်ပြထားခြင်းမရှိပါ) | ၅,၀၀၀ |
| ၂၃၉ | သီဟထက်ဦး(လိပ်စာဖော်ပြထားခြင်းမရှိပါ) | ၅,၀၀၀ |
| ၂၄၀ | သျှားလဲ့မြတ်နိုး(လိပ်စာဖော်ပြထားခြင်းမရှိပါ) | ၅,၀၀၀ |
| ၂၄၁ | မသူကျော်(လိပ်စာဖော်ပြထားခြင်းမရှိပါ) | ၅,၀၀၀ |
| ၂၄၂ | ဝါဝါအောင်(လိပ်စာဖော်ပြထားခြင်းမရှိပါ) | ၅,၀၀၀ |
| ၂၄၃ | ဦးဖေမော်သင်း(လိပ်စာဖော်ပြထားခြင်းမရှိပါ) | ၂၀,၀၀၀ |
| ၂၄၄ | ဒေါ်စမ္ပာသက်အောင်(လိပ်စာဖော်ပြထားခြင်းမရှိပါ) | ၅,၀၀၀ |
| ၂၄၅ | အေးသီတာ(လိပ်စာဖော်ပြထားခြင်းမရှိပါ) | ၅,၀၀၀ |
| ၂၄၆ | ဦးထိန်ဖြိုးဝင်း+ဒေါ်နှင်းယုယုအောင်(လိပ်စာဖော်ပြထားခြင်းမရှိပါ) | ၃၀,၀၀၀ |
| ၂၄၇ | ကြည်ဖြူအောင်(လိပ်စာဖော်ပြထားခြင်းမရှိပါ) | ၅,၀၀၀ |
| ၂၄၈ | ခင်မကြူ(လိပ်စာဖော်ပြထားခြင်းမရှိပါ) | ၃၀,၀၀၀ |
| ၂၄၉ | သီဟနိုး(လိပ်စာဖော်ပြထားခြင်းမရှိပါ) | ၂၀,၀၀၀ |
| ၂၅၀ | ဒေါက်တာထက်နိုင်(လိပ်စာဖော်ပြထားခြင်းမရှိပါ) | ၅,၀၀၀ |

စာမျက်နှာ ၁၉ သို့ ❍

○ စာမျက်နှာ ၁၈ မှ

| | | |
|---|---|---|
| ၂၅၁ | ညီညီထွေး(လိပ်စာဖော်ပြထားခြင်းမရှိပါ) | ၅,၀၀၀ |
| ၂၅၂ | ဦးအောင်ကျော်စန်း(လိပ်စာဖော်ပြထားခြင်းမရှိပါ) | ၅,၀၀၀ |
| ၂၅၃ | နှယ်နှယ်စန်း(လိပ်စာဖော်ပြထားခြင်းမရှိပါ) | ၁၀,၀၀၀ |
| ၂၅၄ | နိုင်မွန်မွန်သူ(လိပ်စာဖော်ပြထားခြင်းမရှိပါ) | ၁၀,၀၀၀ |
| ၂၅၅ | ဒေါ်ဖြူးအိမေ(လိပ်စာဖော်ပြထားခြင်းမရှိပါ) | ၁၀,၀၀၀ |
| ၂၅၆ | ဝင်းဝေဖြိုး(လိပ်စာဖော်ပြထားခြင်းမရှိပါ) | ၅,၀၀၀ |
| ၂၅၇ | ကျော်ကျော်လင်းနိုင်(လိပ်စာဖော်ပြထားခြင်းမရှိပါ) | ၁၀,၀၀၀ |
| ၂၅၈ | လွင်မင်းမြတ်(လိပ်စာဖော်ပြထားခြင်းမရှိပါ) | ၅,၀၀၀ |
| ၂၅၉ | ဒေါ်သဇင်ထွန်း(လိပ်စာဖော်ပြထားခြင်းမရှိပါ) | ၅,၀၀၀ |
| ၂၆၀ | ခင်မျိုးလတ်(လိပ်စာဖော်ပြထားခြင်းမရှိပါ) | ၅,၀၀၀ |
| ၂၆၁ | မဉ္ဇူပြိမ်(လိပ်စာဖော်ပြထားခြင်းမရှိပါ) | ၁၀,၀၀၀ |
| ၂၆၂ | ပန်းအိမြူ(လိပ်စာဖော်ပြထားခြင်းမရှိပါ) | ၅,၀၀၀ |
| ၂၆၃ | ဒေါက်တာနိုးမြင့်(လိပ်စာဖော်ပြထားခြင်းမရှိပါ) | ၅,၀၀၀ |
| ၂၆၄ | မွန်မွန်ကျော်(လိပ်စာဖော်ပြထားခြင်းမရှိပါ) | ၂၀,၀၀၀ |
| ၂၆၅ | ခင်မင်ဆွေ(လိပ်စာဖော်ပြထားခြင်းမရှိပါ) | ၃၀,၀၀၀ |
| ၂၆၆ | မျိုးသူဇာမြင့်(လိပ်စာဖော်ပြထားခြင်းမရှိပါ) | ၅၀,၀၀၀ |
| ၂၆၇ | နှင်းဆီ(လိပ်စာဖော်ပြထားခြင်းမရှိပါ) | ၅,၀၀၀ |
| ၂၆၈ | ရတနာနေမင်း(လိပ်စာဖော်ပြထားခြင်းမရှိပါ) | ၁၀,၀၀၀ |
| ၂၆၉ | သဲနွယ်အောင်(လိပ်စာဖော်ပြထားခြင်းမရှိပါ) | ၁,၅၀၀ |
| ၂၇၀ | ရဲသူအောင်(ဒေါပုံမြို့နယ်) | ၅၀,၀၀၀ |
| ၂၇၁ | Friendship Group- FG(လိပ်စာဖော်ပြထားခြင်းမရှိပါ) | ၁၀၀,၀၀၀ |
| ၂၇၂ | နိုးဝင်းကျော်(လှိုင်မြို့နယ်) | ၁၅,၀၀၀ |
| ၂၇၃ | HTZ + SSS (ရန်ကုန်မြို့) | ၃,၀၀၀ |
| ၂၇၄ | ဦးသက်ဝေဖြိုး+ဒေါ်မေမြတ်မွန် (တ/ဒဂုံမြို့နယ်) | ၁၀၀,၀၀၀ |
| ၂၇၅ | မစောဝင်းမိုးမြင့် (တ/ဥက္ကလာပမြို့နယ်) | ၂၀,၀၀၀ |
| ၂၇၆ | နိုင်ဇာလှိုင် (ရန်ကုန်မြို့) | ၁၀၀,၀၀၀ |
| ၂၇၇ | အလှူရှင်အမည်ဖော်ပြထားခြင်းမရှိပါ (မ/ဒဂုံမြို့နယ်) | ၃၂၀,၀၀၀ |
| ၂၇၈ | ဦးအောင်ကျော်၊ ဒေါ်မူမူသန်း မိသားစု (ကျောက်တံတားမြို့) | ၃၀,၀၀၀ |
| ၂၇၉ | ကလျာမြတ်နိုးခင် (ရန်ကုန်မြို့) | ၁၀,၀၀၀ |
| ၂၈၀ | ဦးကြည်ဝင်း၊ဒေါ်နီနီလွင် (အင်းစိန်မြို့နယ်) | ၁၅၀,၀၀၀ |
| ၂၈၁ | ဒေါ်ကြူကြူနိုင် (စမ်းချောင်းမြို့နယ်) | ၁၀၀,၀၀၀ |
| ၂၈၂ | ဒေါ်ချောစုစုဝင်း(တ/ဥက္ကလာပမြို့နယ်) | ၂၀,၀၀၀ |
| ၂၈၃ | ဦးကိုကိုဝင်းထိုက်+ ဒေါ်အေးသီတာဖြိုး (ထားဝယ်မြို့) | ၅၀,၀၀၀ |
| ၂၈၄ | ဦးအေးချမ်း+ ဒေါ်နန်းအေးအေးမြ(ရန်ကုန်မြို့) | ၅၀,၀၀၀ |
| ၂၈၅ | ဦးစောဝင်း၊ ဒေါ်ခွေးခွေးမြင့် မိသားစု (ရန်ကုန်မြို့) | ၃၀၀,၀၀၀ |
| ၂၈၆ | ဦးပြည့်ဖြိုးအောင်နှင့် စုစုမွန် (ရန်ကုန်မြို့) | ၅၀,၀၀၀ |
| ၂၈၇ | ယမင်းလှိုင်(ကရင်ပြည်နယ်) | ၁၀,၀၀၀ |
| ၂၈၈ | ဝင့်ဖြိုးသွယ် (ရန်ကုန်မြို့) | ၃၀,၀၀၀ |
| ၂၈၉ | ဦးလှဝင်း၊ ဒေါ်သောင်းစိန် မိသားစု(ရန်ကုန်မြို့) | ၃၀၀,၀၀၀ |
| ၂၉၀ | သန့်ကြည်စင်(ရန်ကုန်မြို့) | ၅,၀၀၀ |
| ၂၉၁ | အေးအေးစင် (လိပ်စာဖော်ပြထားခြင်းမရှိပါ) | ၅၀၀,၀၀၀ |
| ၂၉၂ | ခင်မောင်လတ် (ကျောက်ပန်းတောင်းမြို့) | ၁၀,၀၀၀ |
| ၂၉၃ | ဒေါ်ခင်မူလာ (ရန်ကုန်မြို့) | ၁၀၀,၀၀၀ |
| ၂၉၄ | ဒေါ်စန္ဒာအေး (လယ်ဝေးမြို့) | ၅၀,၀၀၀ |
| ၂၉၅ | ချစ်သဲညာ (လမ်းမတော်မြို့နယ်) | ၅၀,၀၀၀ |
| ၂၉၆ | ကြည်အောင်ကို (ရန်ကုန်မြို့) | ၁၀,၀၀၀ |
| ၂၉၇ | အုန်းလှိုင်နှင့်သားများ(မန္တလေးမြို့) | ၃,၀၀၀,၀၀၀ |
| ၂၉၈ | ဒေါ်မြရွက်သစ် (သင်္ဃန်းကျွန်းမြို့နယ်) | ၂၀၀,၀၀၀ |
| ၂၉၉ | ဦးဟန်တာဝံ ဦးလှမိ(ရန်ကုန်မြို့) | ၅၀၀,၀၀၀ |
| ၃၀၀ | ဒေါ်ယဉ်ယဉ်ဌေး (ဗဟန်းမြို့နယ်) | ၂၀၀,၀၀၀ |
| ၃၀၁ | ဦးမြင့်စိန် (ဗဟန်းမြို့နယ်) | ၂၀၀,၀၀၀ |
| ၃၀၂ | ဦးကျော်မိုးလွင် (ဗဟန်းမြို့နယ်) | ၂၀၀,၀၀၀ |
| ၃၀၃ | မြန်မာ့အအေးအသောက်ထုတ်လုပ်ရေးနှင့်ဖြန့်ချိရေးအဖွဲ့ (ရန်ကုန်မြို့) | ၁၀,၀၀၀,၀၀၀ |
| ၃၀၄ | ဦးကျော်ကျော်+ဒေါ်အေးလှမွန် (ကမာရွတ်မြို့နယ်) | ၁၀၀,၀၀၀ |
| ၃၀၅ | ဦးပေါ်စော၊ ဒေါ်ခင်ဆွေ (ဒေါပုံမြို့နယ်) | ၃၀၀,၀၀၀ |
| ၃၀၆ | ဦးမင်းအုန်းမြိုင်+ဒေါ်အိမ်မိ မိသားစု (မ/ဒဂုံမြို့နယ်) | ၂၀၀,၀၀၀ |
| ၃၀၇ | ဒေါက်တာသိန်းမင်း၊ ဒေါ်နီမြင့် (လှိုင်သာယာမြို့နယ်) | ၁၀၀,၀၀၀ |
| ၃၀၈ | သန်းနု (မန္တလေးမြို့) | ၁,၀၀၀,၀၀၀ |
| ၃၀၉ | မြတ်ချကြည် (မ/ဒဂုံမြို့နယ်) | ၁၀,၀၀၀ |
| ၃၁၀ | ဦးသန်းဇော်မြင့် (လမ်းမတော်မြို့နယ်) | ၁,၀၀၀,၀၀၀ |
| ၃၁၁ | ဒေါ်ယဉ်မင်းသန်း (အင်းစိန်မြို့နယ်) | ၁၀၀,၀၀၀ |
| ၃၁၂ | သိန်းသူရ (နေပြည်တော်) | ၅၀၀,၀၀၀ |
| ၃၁၃ | ဦးဇော်ဝင်းရှိန် ဗိတိုရိယဆေးရုံ၊ သုခစေတနာကုသမှုဆိုင်ရာမိတ်ဆွေ (ရန်ကုန်မြို့) | ၁၅၀,၀၀၀,၀၀၀ |
| ၃၁၄ | ဦးမင်းထွန်း(ရန်ကုန်မြို့) | ၃၀၀,၀၀၀ |
| ၃၁၅ | ဒေါ်တင်ရီ (သင်္ဃန်းကျွန်းမြို့နယ်) | ၃၀၀,၀၀၀ |
| ၃၁၆ | ဒေါ်ရီရီမြင့်(ရန်ကုန်မြို့) | ၂၀၀,၀၀၀ |
| ၃၁၇ | ဦးမောင်လွင်+ဒေါ်စန်းကြူ (ပြည်မြို့) | ၅,၀၀၀,၀၀၀ |
| ၃၁၈ | ခင်မောင်တင့် (ပုဇွန်တောင်မြို့နယ်) | ၅၀၀,၀၀၀ |
| ၃၁၉ | ထွန်းထွန်းလင်း (ဖြူးမြို့) | ၁၀၀,၀၀၀ |
| ၃၂၀ | ဦးသန်းဇော်မြင့်+ဒေါ်ချစ်ချစ် သာအေးမောင်လင်းမင်းမြတ် (စမ်းချောင်းမြို့) | ၃၀၀,၀၀၀ |
| ၃၂၁ | ဦးမင်းအောင်သန်း+ ဒေါ်အေးအေးမြင့် (နေပြည်တော်) | ၁,၀၀၀,၀၀၀ |
| ၃၂၂ | တိုးအောင်(ပဲခူးမြို့) | ၁၀၀,၀၀၀ |
| ၃၂၃ | မအကြီးနှင့်မိသားစု (ပြင်ဦးလွင်မြို့) | ၁၀,၀၀၀ |
| ၃၂၄ | ဒေါ်အေးအေးလှိုင်မိသားစု (ပြင်ဦးလွင်မြို့) | ၁၀၀,၀၀၀ |
| ၃၂၅ | ရွှေကန်ပေါ် ဆရာတော် နှင့် မိသားစုအဖွဲ့ဝင်များ (ရွှေဘိုမြို့) | ၃၀၀,၀၀၀ |
| ၃၂၆ | မျိုးမင်းနိုင်+ စုစုခင် (အာရှနဂါးဆန်ဆိုင်) (ချောက်မြို့) | ၅၀၀,၀၀၀ |
| ၃၂၇ | ဒေါ်ချိုချိုသွန် (လမ်းမတော်မြို့နယ်) | ၅၀၀,၀၀၀ |
| ၃၂၈ | သူဇာလင်း (စမ်းချောင်းမြို့နယ်) | ၂၀,၀၀၀ |
| ၃၂၉ | ဒေါ်သန်းသန်းချို (မင်္ဂလာတောင်ညွန့်မြို့နယ်) | ၁၀၀,၀၀၀ |
| ၃၃၀ | ဦးသိန်းထွန်း (မရမ်းကုန်းမြို့နယ်) | ၅၀၀,၀၀၀ |
| ၃၃၁ | ဒေါ်မြမြလှိုင် (တ/ဥက္ကလာပမြို့နယ်) | ၅၀၀,၀၀၀ |
| ၃၃၂ | ဒေါက်တာနိုင်ထွဋ်အောင်+ ဒေါက်တာဝေဝေယဉ် (ကွန်ဖိုရှာဆောင်အဖွဲ့ဝင်မိသားစု) (မရမ်းကုန်းမြို့နယ်) | ၅၀၀,၀၀၀,၀၀၀ |
| ၃၃၃ | ဦးဇော်ထွန်းလင်း (တ/ဥက္ကလာပမြို့နယ်) | ၁၀၀,၀၀၀ |
| ၃၃၄ | ဦးကျော်စိန်၊ ဒေါ်လှမြင့် (ရေကျော်မြို့နယ်) | ၃၀၀,၀၀၀ |
| ၃၃၅ | (ဦးကျော်အေး) + ဒေါ်ပြုံးပြုံးခိုင် (ရန်ကုန်မြို့) | ၁၀၀,၀၀၀ |
| ၃၃၆ | ကိုကျော်ရီ ဇည်သူ ဖေဒီဒီဖြူ မိသားစု (စစ်ကိုင်း) (ဇော်ဂျီ) | ၁၀၀,၀၀၀ |
| ၃၃၇ | နီလာစန်း (သင်္ဃန်းကျွန်းမြို့နယ်) | ၅၀၀,၀၀၀ |
| ၃၃၈ | အောင်ကျော်မိုး+ နီလာဝင်း (ကြည်ခင်နီလာ) (မှော်ဘီမြို့) | ၂,၅၀၀,၀၀၀ |
| ၃၃၉ | ယဉ်ယဉ်အေး(မှော်ဘီမြို့) | ၂၀,၀၀၀ |
| ၃၄၀ | နိုးသက်စံ(မှော်ဘီမြို့) | ၃၀၀,၂၉၀ |
| ၃၄၁ | ဒေါက်တာ နိုးဝင်းဦး+ သူဇာနိုင်၊ မတေတေ မိသားစု (ဗဟန်းမြို့နယ်) | ၁၀၀,၀၀၀ |
| ၃၄၂ | ဒေါက်တာတိုးဝင်း+ဒေါက်တာသင်းကေသိုင် မိသားစု (ဗဟန်းမြို့နယ်) | ၁,၀၀၀,၀၀၀ |
| ၃၄၃ | ဆရာတော်ဦးသီလာစာရ ပဓာနနာယကဆရာတော်၊ သုခမွတ်ကျောင်းတိုက်(ရွှေကျင်မြို့) | ၁၀၀,၀၀၀ |
| ၃၄၄ | ဆရာတော်ဦးသောဘ ပဓာနနာယကဆရာတော် ရွှေတောင်တောရကျောင်းတိုက်(ရွှေကျင်မြို့) | ၁,၂၀၀,၀၀၀ |
| ၃၄၅ | ငြိမ်းကိုမင်း (လှိုင်မြို့နယ်) | ၁၀,၀၀၀ |
| ၃၄၆ | ဦးမင်းအောင်သန်း+ ဒေါ်အေးအေးမြင့်(နေပြည်တော်) | ၃၀၀,၀၀၀ |
| ၃၄၇ | ကျော်စွာဦး (လိပ်စာဖော်ပြထားခြင်းမရှိပါ) | ၁၀,၀၀၀ |
| ၃၄၈ | စောနိုလာမွေး (လိပ်စာဖော်ပြထားခြင်းမရှိပါ) | ၁,၀၀၀ |
| ၃၄၉ | ကျော်ထက်အောင် (လိပ်စာဖော်ပြထားခြင်းမရှိပါ) | ၃၀,၀၀၀ |
| ၃၅၀ | မြင့်လွင် (လိပ်စာဖော်ပြထားခြင်းမရှိပါ) | ၂၀,၀၀၀ |
| ၃၅၁ | ဒေါ်ဥမ္မာမြင့် (လိပ်စာဖော်ပြထားခြင်းမရှိပါ) | ၁၀၀,၀၀၀ |
| ၃၅၂ | ဦးဇော်ဝင်းနှင့် ဒေါ်စောစန္ဒာအေး (လိပ်စာဖော်ပြထားခြင်းမရှိပါ) | ၅၀၀,၀၀၀ |
| ၃၅၃ | နှင်းယုဆွေ (လိပ်စာဖော်ပြထားခြင်းမရှိပါ) | ၅၀၀,၀၀၀ |
| ၃၅၄ | ဦးသန်းဌေး+ ဒေါ်သန်းမြင့် (လိပ်စာဖော်ပြထားခြင်းမရှိပါ) | ၁၀၀,၀၀၀ |
| ၃၅၅ | ဦးခင်မောင်ဦး+ ဒေါ်တင်တင်အေး (လိပ်စာဖော်ပြထားခြင်းမရှိပါ) | ၁,၀၀၀,၀၀၀ |
| ၃၅၆ | မယမင်းသွယ်၊ ဒေါ်ဖြိုးမွန်မွန်ကျော် (လိပ်စာဖော်ပြထားခြင်းမရှိပါ) | ၂၀,၀၀၀ |
| ၃၅၇ | ဦးမြဝင်းနှင့် ဒေါ်ခင်မြဝင်း (လိပ်စာဖော်ပြထားခြင်းမရှိပါ) | ၃၀၀,၀၀၀ |
| ၃၅၈ | ဒေါ်မမြူသန့် (လိပ်စာဖော်ပြထားခြင်းမရှိပါ) | ၅၀,၀၀၀ |
| ၃၅၉ | လှနွယ်စိန် (လိပ်စာဖော်ပြထားခြင်းမရှိပါ) | ၁,၀၀၀,၀၀၀ |
| ၃၆၀ | ဒေါက်တာအောင်မျိုးသန့် (လိပ်စာဖော်ပြထားခြင်းမရှိပါ) | ၁၀၀,၀၀၀ |
| ၃၆၁ | မတင်တင်မိုး (လိပ်စာဖော်ပြထားခြင်းမရှိပါ) | ၅၀,၀၀၀ |
| ၃၆၂ | မယဉ်ယဉ်မွန် (လိပ်စာဖော်ပြထားခြင်းမရှိပါ) | ၁၀၀,၀၀၀ |
| ၃၆၃ | ဒေါ်စွေးစွေးမူ မိသားစု (C/O) ဦးအေးလွင် (လိပ်စာဖော်ပြထားခြင်းမရှိပါ) | ၁၀၀,၀၀၀ |
| ၃၆၄ | ဒေါ်သန်းသန်းအေး (ပဲခူးမြို့) | ၁၀၀,၀၀၀ |
| ၃၆၅ | ဒေါ်နုနုအေး (လိပ်စာဖော်ပြထားခြင်းမရှိပါ) | ၁၀၀,၀၀၀ |
| ၃၆၆ | NCH,TZL,KTA,KNO,HH,HNZ,SDHL,HTZHW,MKKO,YNDAK,WMP (လိပ်စာဖော်ပြထားခြင်းမရှိပါ) | ၅၀,၀၀၀ |
| ၃၆၇ | ဦးအောင်ကြည်မိုး (လိပ်စာဖော်ပြထားခြင်းမရှိပါ) | ၃၀၀,၀၀၀ |
| ၃၆၈ | ဦးမျိုးမြင့်နိုင် +ဒေါ်မြင့်မြင့်အေး (လိပ်စာဖော်ပြထားခြင်းမရှိပါ) | ၁၀၀,၀၀၀ |
| ၃၆၉ | မြသီတာ (လိပ်စာဖော်ပြထားခြင်းမရှိပါ) | ၃၀,၀၀၀ |
| ၃၇၀ | ဒေါ်ဆွေဆွေယု (လိပ်စာဖော်ပြထားခြင်းမရှိပါ) | ၁,၀၀၀,၀၀၀ |
| ၃၇၁ | ဒေါ်အေးမိုးမြင့်၊ ဦးကျော်ခင်မြင့် (လိပ်စာဖော်ပြထားခြင်းမရှိပါ) | ၃၀၀,၀၀၀ |
| ၃၇၂ | ဦးရွှေခဲ၊ ဒေါ်ယဉ်ဌေး (လိပ်စာဖော်ပြထားခြင်းမရှိပါ) | ၅၀၀,၀၀၀ |
| ၃၇၃ | ဦးထင်ကျော်မိုး+ဒေါ်မေနှင်းဆွေ (လိပ်စာဖော်ပြထားခြင်းမရှိပါ) | ၁၀၀,၀၀၀ |
| ၃၇၄ | ဒေါက်တာဝင်းမောင်+ဒေါ်သဇင်ထားဝင်း (လိပ်စာဖော်ပြထားခြင်းမရှိပါ) | ၆၀၀,၀၀၀ |
| ၃၇၅ | တစ်ရာစွမ်းအား( Hundred Power) ကျန်းမာရေးနှင့်အထောက်အကူပြုအဖွဲ့ ပဲခွယ်ကျုန်း (ကျောက်တံတားမြို့နယ် ) | ၁၀,၀၀၀,၀၀၀ |
| ၃၇၆ | ဦးဝင်းဇော် + ဒေါ်သန်းသန်းဆွေ (လိပ်စာဖော်ပြထားခြင်းမရှိပါ) | ၅၀၀,၀၀၀ |
| ၃၇၇ | မယု (လိပ်စာဖော်ပြထားခြင်းမရှိပါ) | ၅,၀၀၀ |
| ၃၇၈ | ဒေါ်ကြည်လင်း မိသားစု (လိပ်စာဖော်ပြထားခြင်းမရှိပါ) | ၁၀၀,၀၀၀ |
| ၃၇၉ | ဒေါက်တာမြင့်မြင့်သန်း သား- မြင့်မိုရ် (လိပ်စာဖော်ပြထားခြင်းမရှိပါ) | ၁,၀၀၀,၀၀၀ |
| ၃၈၀ | ဦးမြဘောင်း+ဒေါ်ခင်ဆွေ (လိပ်စာဖော်ပြထားခြင်းမရှိပါ) | ၁,၀၀၀,၀၀၀ |
| ၃၈၁ | ဦးသိန်းဟန်+ဒေါ်ကြူကြူဟန် (လိပ်စာဖော်ပြထားခြင်းမရှိပါ) | ၂,၅၀၀,၀၀၀ |
| ၃၈၂ | ဦးထွန်းအောင်+ ဒေါ်သိန်းဆွေ မိသားစု (လိပ်စာဖော်ပြထားခြင်းမရှိပါ) | ၁၀၀,၀၀၀ |
| ၃၈၃ | ဦးအောင်ကျော်ဦး+ ဒေါ်နုမြည်အေး (လိပ်စာဖော်ပြထားခြင်းမရှိပါ) | ၃၀၀,၀၀၀ |
| ၃၈၄ | ဦးထွန်းအောင်ဦး (လိပ်စာဖော်ပြထားခြင်းမရှိပါ) | ၅၀,၀၀၀ |
| ၃၈၅ | ဦးတင်ဦးရှိန်+ဒေါက်တာဝင်းဝင်းရီ (လိပ်စာဖော်ပြထားခြင်းမရှိပါ) | ၁,၀၀၀,၀၀၀ |
| ၃၈၆ | ဦးကျော်မိုး+ ဒေါက်တာမြင့်မြင့်စိန် (လိပ်စာဖော်ပြထားခြင်းမရှိပါ) | ၅၀၀,၀၀၀ |

(ဆက်လက်ဖော်ပြပါမည်)

COVID 19 ရောဂါ ကာကွယ်ဖို့
MASK ကို လုံခြုံစွာ အမြဲတပ်ပါ။

ကာတွန်း မိုးထက်မိုး

ကျားဝါ ပေ့ပေ့

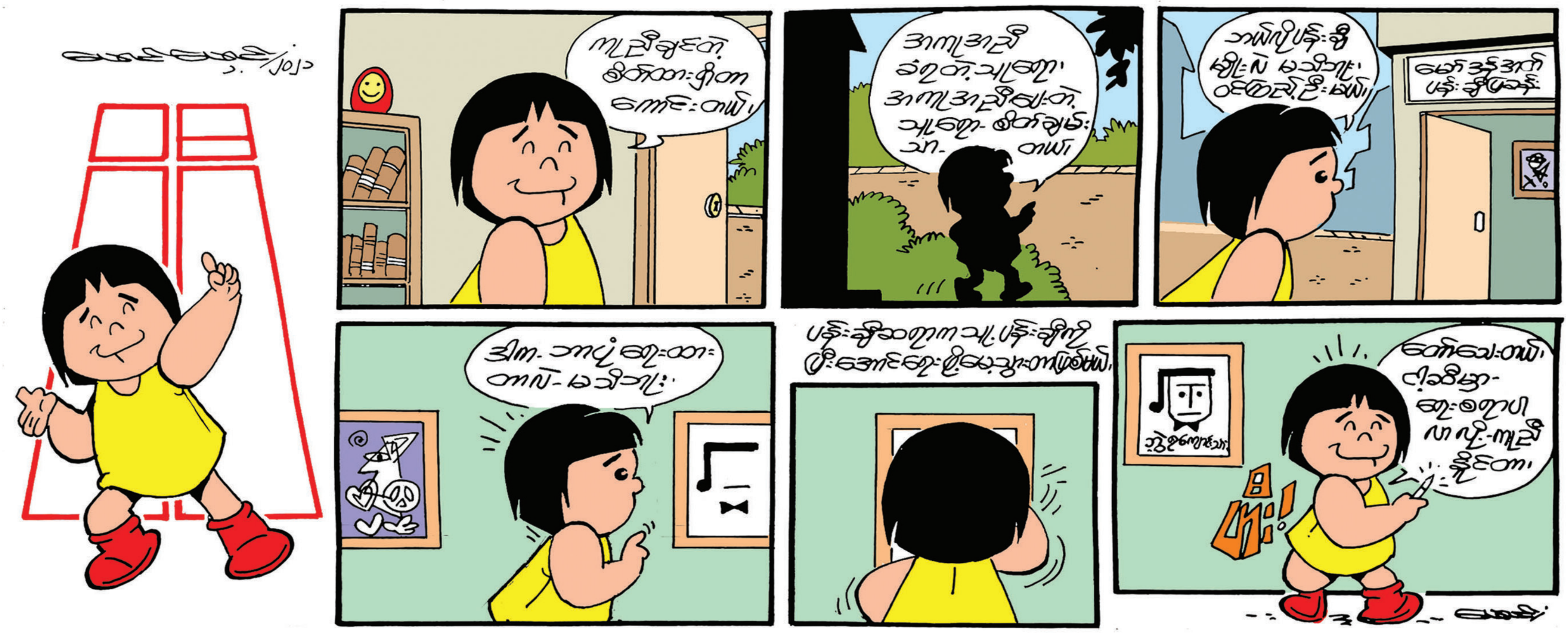

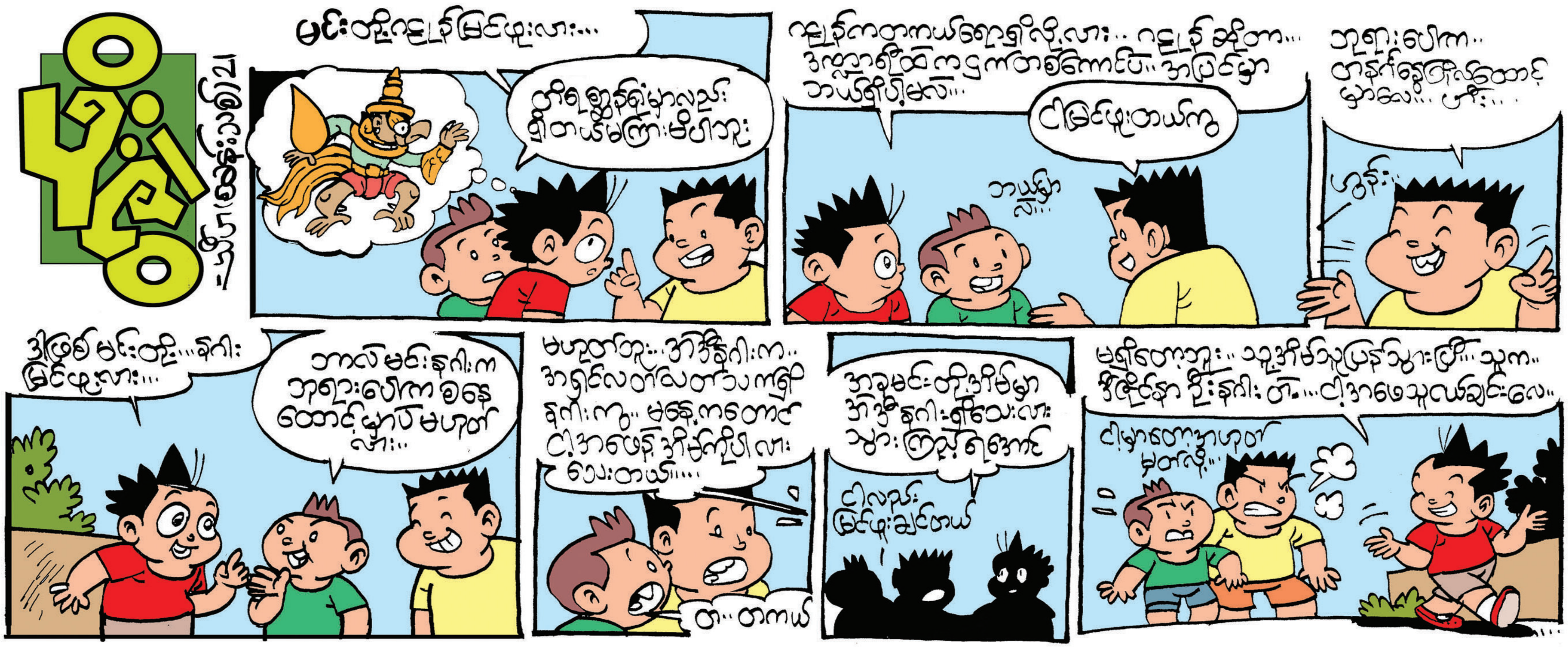

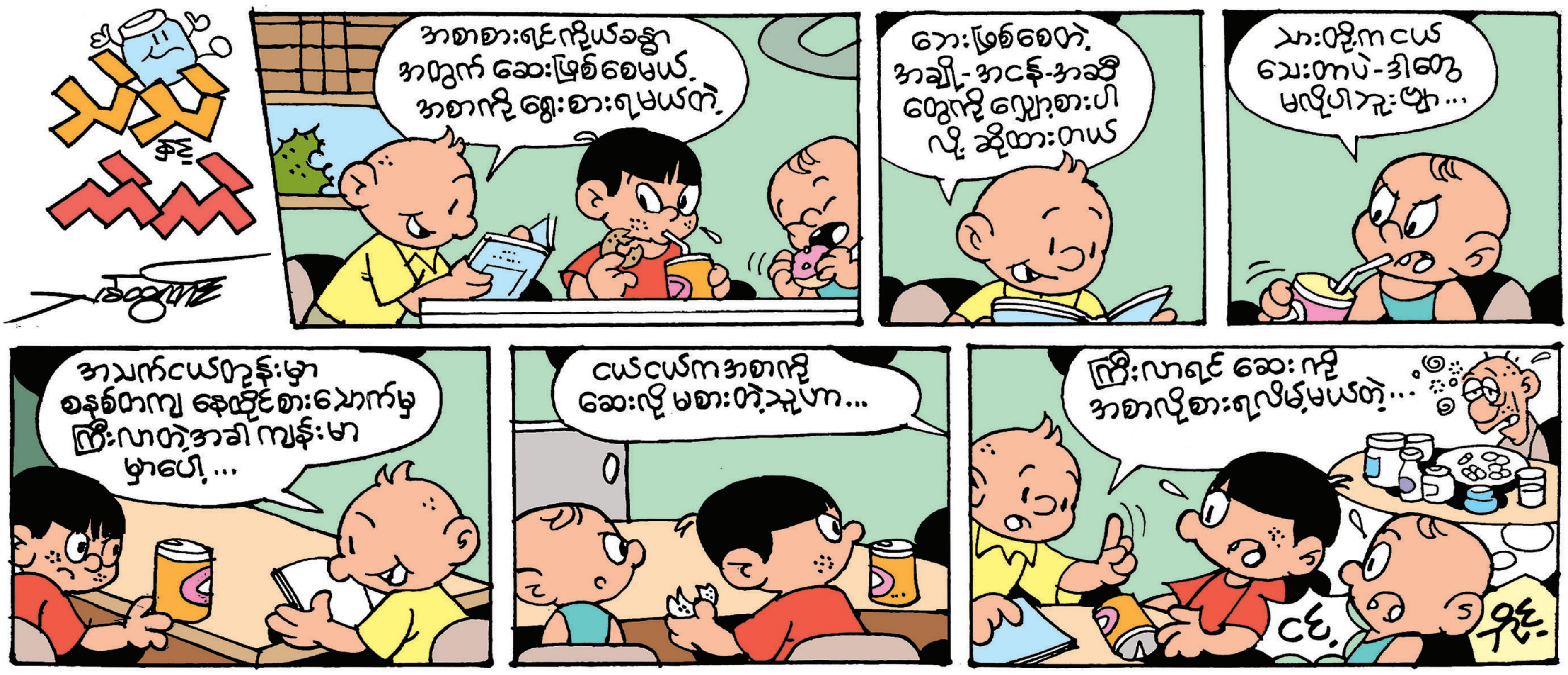

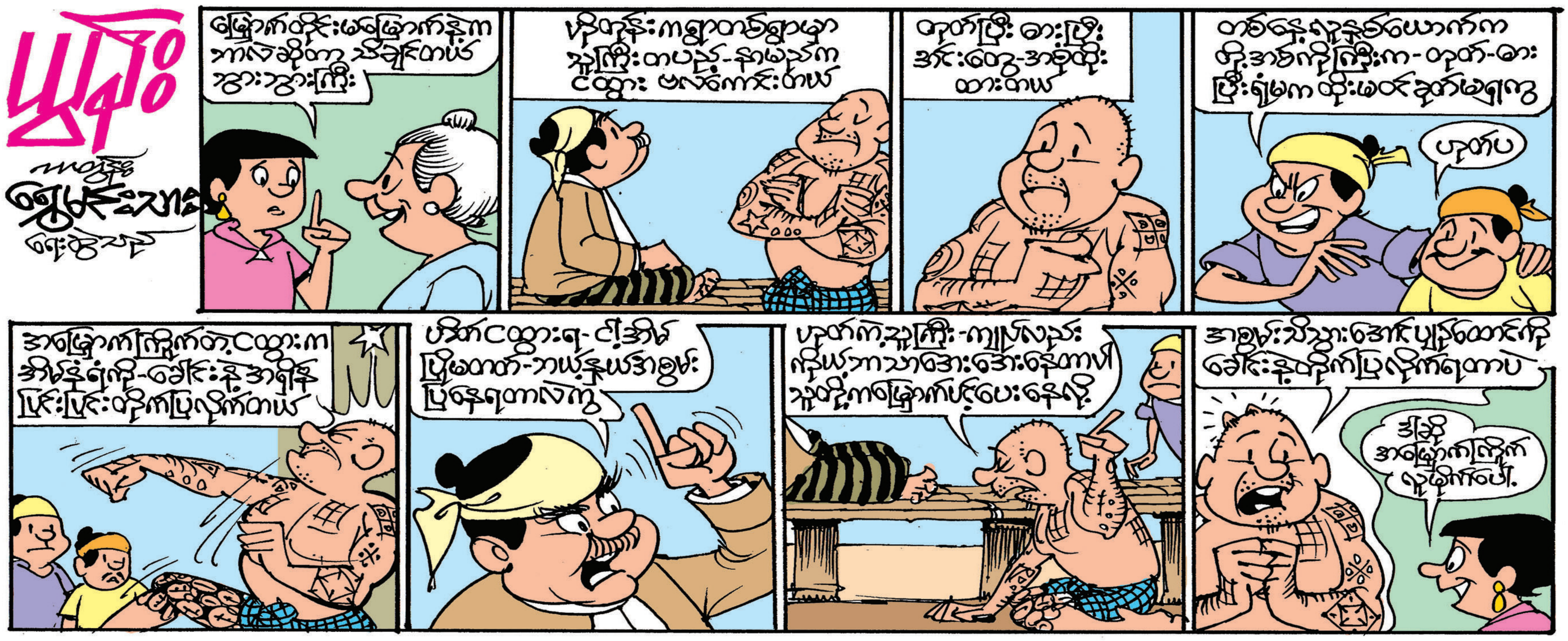

# ရှေ့နေနှင့် မြက်ခင်းလဲ့လဲ့

ဦးဟန်ညွန့် (ဥပဒေ)

**နိဒါန်း**

"ဆရာ"

"ဗျာ"

"ဒီတစ်ပတ်ဆောင်းပါးခေါင်းစဉ်က ဘာလဲဆရာ"

"ရှေ့နေနှင့် မြတ်ခင်းလဲ့လဲ့....ပါတဲ့"

"ဟာ- နုလှချေလား ဆရာရဲ့"

"အေးဗျာ-ရင်ထဲအေးသွားတယ်။ မြက်ခင်းစိမ်းလေးတွေက ရင်ကိုလာထိတာကိုးဗျ"

"တယ်ဆိုတဲ့စာပါလား ဆရာ"

"အမျိုးသားစာပေဆုရှင်၊ စာရေးဆရာ မောင်ရင့်မာ (ကျောင်းကုန်း) ရေးသားပြုစုတဲ့ မြက်ခင်းလဲ့လဲ့ မြေညီညီ အက်ဆေးစုစည်းမှုကို ဖတ်ရှုခံစားမိလို့ပါဗျာ"

"ဘယ်လိုခံစားရသလဲ မျှဝေပါဦးဆရာ"

"အေးဗျာ၊ ဖတ်ကြည့်ကြစို့"

**အက်ဆေး**

အက်ဆေး Essay နှင့် ကျွန်တော်ငယ်စဉ်ကပင် ခင်မင်ခဲ့သည်။ စာဖတ်တတ်စအရွယ်မှာ အက်ဆေးနှင့် ကျွန်တော်တွေ့သည်။ ခင်သည်။ ချစ်သည်။ ပေါ့သည်။ ပါးသည်။ မရှုပ်ထွေး။ လင်းသည်။ လက်သည်။ မခက်ခဲ၊ ရင်ထဲစွဲသည်။ ရေးချင်သောစာ၊ တွေးချင်သောစာ၊ ပြောချင်သောစာ၊ ဟောချင်သောစာ၊ တမ်းချင်သောစာ၊ လွမ်းချင်သောစာ။ ဘာပဲဖြစ်ဖြစ် ကျစ်ကျစ်လျစ်လျစ်၊ ချစ်ချစ်ခင်ခင်၊ ထင်ထင်ရှားရှား၊ အားရပါးရ ရေးချနိုင်ရင် အက်ဆေးဖြစ်ပြီ။ ဤသို့ ကျွန်တော်ယုံသည်။

**ရှည်လျားထွေပြား**

ရှည်လျားသောစာ၊ ထွေပြားသောစာ၊ နိဂုံးမချုပ်နိုင်သော အစီရင်ခံစာ၊ ပြဿနာများတင်ပြသောစာ၊ ဒေါသလွှမ်းသော ရုံးတွင်းစာ၊ သေဒဏ်ပေးသောစီရင်ချက်၊ ဒီတစ်သက်မှာ မကြုံပါရစေနှင့်။ ဤသို့ ကျွန်တော်ဆုတောင်းခဲ့သည်။ ထို့ကြောင့် အက်ဆေးကို ကျွန်တော်ကြိုက်သည်။ စွဲသည်။ မခွဲနိုင်....။

**တရားသူကြီး**

တရားသူကြီးဖြစ်သော ကိုရင့်မာကို ကျွန်တော်စတွေ့စဉ်က သိက္ခာကြီးလွန်းသူဟု မှတ်သားမိသည်။ ဒါကလည်း သဘာဝကျသည်။ သူက တရားသူကြီးပေကိုး....။ သို့သော်ငြား စာရေးဆရာ၊ အက်ဆေးရေးသူတစ်ဦးအဖြစ်ပါ။ စာပေဆုနှင်းသဘင်မှာ သူ့ကို မမျှော်လင့်ဘဲ တွေ့လိုက်ရသောအခါ ကျွန်တော် ကြည်နူးသွားသည်။ သိက္ခာကြီးသော သူ့တာဝန်ကို ကျွန်တော်မမြင်။ နွေနှောင်းကိုသာ မြင်သည်။ လရောင်ကိုသာမြင်သည်။ လေညင်းကိုသာ တွေ့သည်။ မိုးကောင်းကင်ကိုသာ ရှာသည်။ သူ့မျက်ရည်ကိုလည်း တွေ့သေးသည်။ ကျေးငှက်သံသာတွေကိုလည်း သူ့ထံကကြားနေရသည်။ ယခုတော့ မြက်ခင်းလဲ့လဲ့နှင့်ပါ စိမ်းစိမ်းမြမြ သူ့ကိုမြင်ရပြန်ပြီ....။ သြော်-ကိုရင့်မာက အက်ဆေးသမားပေကိုး......။

**မြက်ခင်းလဲ့လဲ့ မြေညီညီ**

အက်ဆေးဆရာ မောင်ရင့်မာ (ကျောင်းကုန်း) ရေးသားပြုစုသော စာအုပ်အမည်အပြည့်အစုံမှာ မြက်ခင်းလဲ့လဲ့ မြေညီညီဖြစ်သည်။ ၂၀၂၀ ပြည့်နှစ် ဩဂုတ်လတွင် ဝန်ချတောင်စာပေက ပထမအကြိမ်ထုတ်ဝေသည်။

**မာတိကာ**

အက်ဆေး ၁၈ ပုဒ်ပါဝင်သည်-

မြက်ခင်းလဲ့လဲ့ မြေညီညီ၊ ရွှေကိုကွယ်မဆိုထားနဲ့ ငွေကိုကွယ်မဆိုထားနဲ့၊ ဂီရှူကုန့်တောင် ပေါ်ကလရောင်၊ ဖွင့်မကြည့်ရသေးတဲ့ စာအိတ်ကလေးတွေ၊ သဉ္ဇာမြတ်တို့အမေ၊ တောင်အရပ်မည်သော၊ မိုးရွာထဲလမ်းလျှောက်ခြင်း၊ စောင်းရွဲ့နေသော ပန်းချီကားတစ်ချပ်၊ အနာမစင်သော ပန်းပွင့်များ၊ မြွေဟောက်များနှင့် အိပ်စက်ခြင်း၊ နှင်းမပွဲမီ၊ ချစ်ခဲ့ရသော ညတစ်ည၊ အင်းဝမျက်ရည်လော ဟံသာဝတီမျက်ရည်လော၊ အိုးစားဘက်ကို လိုက်၍ရှာသည်၊ အကုသိုလ်အမှုမပြုဖူးသောသူကပထမဆုံးကျောက်တုံးကို ပစ်ပါစေ၊ နိုင်သူ့မျက်နှာ၊ သတိရခြင်း ခံစားခြင်း၊ သစ်ပင်စိုက်သော ယောကျ်ားများ စသည်တို့ ဖြစ်သည်။

ကျွန်တော်အကြိုက်ဆုံး အက်ဆေးများကို ရွေးထုတ်တင်ပြပါရစေ။

**(၁) မြက်ခင်းလဲ့လဲ့ မြေညီညီ**

"အေးရိပ်သာတဲ့ ပြည်သြောင်ညို၊ ဥဩတွန်သံချို၊ ဒိုးယိုစီးတဲ့ နဒီတွင်း၊ သမင်ရေသောက်ဆင်း၊ မြက်ခင်းလဲ့လဲ့ မြေညီညီ၊ ကံ့ကော်ဝတ်မှုန်စီ၊ ဇာလီပျော်တဲ့ ကျောင်းသခ်န်း၊ လူလေး သွားချင်စမ်း" ကျောင်းသခ်န်းကလေး၌

**ဟိမဝန္တာသို့ သစ်သီးရှာသွားသော မဒ္ဒီဒေဝီသည် သစ်၊ ဆင်၊ ကျားရဲတို့ ဆီးတားသည့်ကြားမှ သမီးနှင့်သား မျှော်နေရှာရော့မည်ဟု တွေးတောပူပန်၍ ခပ်သုတ်သုတ်ပြန်လာသည်။ သို့သော် ကြမ်းတမ်းရက်စက်သော ဇူဇကာပုဏ္ဏားကြီးက ကဏှာ၊ ဇာလီတို့ကို ရိုက်ပုတ်ခေါ်ဆောင်သွားခဲ့ပြီ။ မည်မျှလွမ်းစရာကောင်း . . .**

ကံ့ကော်ဝတ်မှုန်၊ ထုံထုံဝါဝါကလေးတွေ လေပြည်ထဲလွင့်ဝဲနေသည်။ ဟိမဝန္တာသို့ သစ်သီးရှာသွားသော မဒ္ဒီဒေဝီသည် သစ်၊ ဆင်၊ ကျားရဲတို့ ဆီးတားသည့်ကြားမှ သမီးနှင့်သား မျှော်နေရှာရော့မည်ဟု တွေးတောပူပန်၍ ခပ်သုတ်သုတ် ပြန်လာသည်။ သို့သော် ကြမ်းတမ်းရက်စက်သော ဇူဇကာပုဏ္ဏားကြီးက ကဏှာ၊ ဇာလီတို့ကို ရိုက်ပုတ်ခေါ်ဆောင်သွားခဲ့ပြီ။ ကျောင်းသခ်န်း၌ ကဏှာ၊ ဇာလီတို့ မရှိတော့ပြီ။ ဆရာမ၏ ပုံဝတ္ထုလေးက မည်မျှလွမ်းစရာကောင်းလိုက်ပါသနည်း။ (စာ-၄)

ဤစာစုကိုဖတ်ပြီး "မစာနာတတ်သူတို့သည် အတ္တကြီးတတ်၊ ဖျက်ဆီးတတ်သည်။ ဘယ်သူသေသေ ငတေမာပြီးရော လုပ်တတ်သည်။ အခြားသူတစ်ပါးတို့၏ မျက်ရည်အိုင်၌ ကူးခတ်ပျော်မွေ့နိုင်သည်" ဟု ကျွန်တော် စာနာမှုတရားပွားများမိပါသည်။

**(၂) ဂီရှူကုန့်တောင်ပေါ်က လရောင်**

စင်စစ် ကျွန်တော်တို့သည် လောဘ၊ ဒေါသ၊ မာန်မာနတို့ ပြွမ်းသော လူ၏ဘဝ၊ လူ၏ ဝန်းကျင်၌ အလိုက်သင့် ရှင်သန်ရုန်းကန်ရင်း တရှိန်းရှိန်းလောင်မြိုက်နေသော မီးဖိုကြီးနှင့် နေသားတကျ ရှိနေခဲ့ဟန်တူပါသည်။ ပူလောင်ခြင်းကို မေ့လျော့နေခဲ့ဟန်တူပါသည်။ ကျောင်းရိပ်ကန်ရိပ်သို့ အမှတ်မထင် ရောက်သွားသောအခါတွင်မှ ကမ္ဘာလောကကို အေးချမ်းငြိမ်သက်စေသည့်နေရာလည်း ရှိပါကလားဟု လွမ်းလွမ်းဆွတ်ဆွတ် တွေးလိုက်မိခြင်း ဖြစ်ဟန်တူပါသည်။ သို့ရာတွင် သည်အတွေးက ဖျတ်ခနဲ လျှပ်ပြက်လိုက်သည့်ပမာ ခဏတာပဲ ဖြစ်ပါသည်။ ကျွန်တော်တို့သည် ငြိမ်သက်အေးချမ်းမှုကို အူထဲအသည်းထဲက မတပ်မက်သောကြောင့်သာပဲ ရဟန်းဘဝကို မရွေးချယ်နိုင်ခဲ့ခြင်း ဖြစ်တန်ရာပါသည်။ (စာ-၂၄)

ဤစာစုကိုဖတ်ပြီး ကျောင်းရိပ်၊ ကန်ရိပ်နှင့် ဝေးသော ကျွန်တော့်ကိုယ်ကျွန်တော် ကြေကွဲမိပါသည်။

**(၃) ဖွင့်မကြည့်ရသေးတဲ့ စာအိတ်ကလေးတွေ**

ကျွန်တော်တို့က သေခြင်းတရားထံမှ နို့တစ်စာမရရှိသေးဟု ထင်မြင်နေဆဲမှာပဲ ကျွန်တော်တို့၏ နေအိမ်တံစက်မြိတ်သို့ စာအိတ်ကလေးတွေ ပျံဝဲလာနေဆဲဖြစ်နိုင်သည်။ အိမ်တံခါးသို့ ရောက်ရှိနေပြီလည်း ဖြစ်နိုင်သည်။ ကျွန်တော်တို့က မတွေ့သေးခြင်း၊ သို့မဟုတ် ပိတ်ထားသော စာအိတ်ကို ဖွင့်လှပ်၍ ဖတ်မကြည့်ရသေးခြင်းလည်း ဖြစ်နိုင်ပါသည်။

စင်စစ် ကျွန်တော်တို့အားလုံးသည် စတင်မွေးဖွားလာကတည်းက သေဒဏ်ချမှတ်ခြင်း ခံထားရသူချည်းသာ ဖြစ်သည်မှာ ယုံမှားဖွယ်မရှိပါ။ တစ်နေ့သောအခါ မည်သူ၏ပယောဂ တစ်စုံတစ်ရာမျှ မရှိစေကာမူ အကြောင်းတစ်ခုမဟုတ်တစ်ခုဖြင့် သေရမည့်သူချည်းသာ ဖြစ်ပါသည်။ မည်သူမျှ 'မသေခွင့်' မရှိပါချေ။ မည်သူမျှ 'ရှင်သန်ကျန်ရစ်ခွင့်' မရှိပါချေ။ (စာ-၃၉)

ဤစာစုတွင် သေခြင်းတရားအတွက် ရှင်းရှင်းလင်းလင်း မြင်ရပြီမို့ ကျွန်တော် ဘာမှမပြောချင်တော့ပါ။ ပြီးပါပြီ။ နားလည်ပါပြီ။

**(၄) သဉ္ဇာမြတ်တို့အမေ**

စာဖတ်တာ ပိုက်ဆံရသလား၊ စာဖတ်လို့ ထမင်းဝမှာလား၊ စာဖတ်လို့ဘာအကျိုးရှိလဲဆိုသည့် မေးခွန်းတွေကို ကျွန်တော်တို့ စာဖတ်သမားဘဝတစ်လျှောက်လုံး ဖြေဆိုခဲ့ကြပါသည်။ တော်တော်စဉ်းစားခဲ့ရပါသည်။ တော်တော်လည်း လက်ဝင်ပါသည်။ ဖရန်စစ်ဘေကွန်၏ (Of Studies) တို့၊ ဂျွန်ရပ်စကင်းနှင့် တရုတ်ပညာရှိ ကျန်းကျောက်၏ ဟောပြောချက်တို့ ဘာတို့ကိုလည်း ကိုးကားပြောခဲ့ရပါသည်။ ပြည့်စုံလှသည်မထင်မိပါ။

"အကျိုးရှိတာပေါ့ဆရာရဲ့။ ကျွန်မသမီးတရားသူကြီး ဖြစ်သွားတယ်လေ" ကျွန်တော်လည်း ပါးစပ်ပြဲသွားပါသည်။

ဒေါ်ပြုံး ဖြေသလိုတော့ဖြင့် တိုတိုနှင့်လိုရင်း မြန်ဆန်ထိရောက်သည် မဟုတ်ပါ။

မဆုတ်မနစ်သော ဇွဲသတ္တိဖြင့် ပညာသင်ကြားပေးခဲ့ပြီး ယခုအခါ မဟာဥပဒေဘွဲ့ရရှိပြီးသော တရားရေးအရာရှိမကလေး၏ မိခင်ကြီးအဖြစ် တင့်တယ်လျက်ရှိသည့် ဒေါ်ပြုံးကို ကျွန်တော်သည် တအံ့တဩဖြင့် ငေးမော

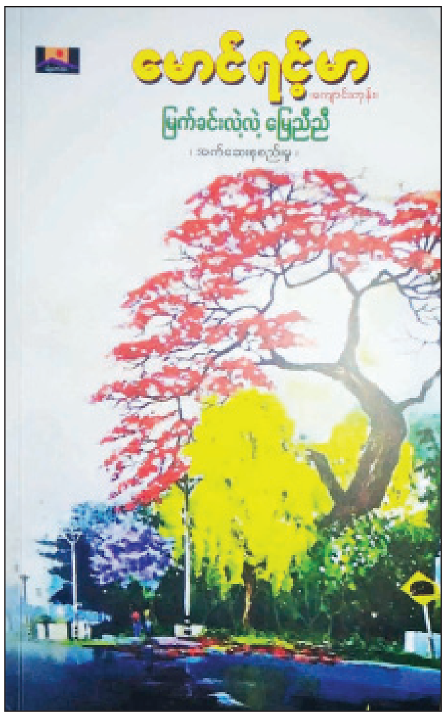


၍သာ ကြည့်နေမိပါသည်။ စာဖတ်ခြင်းသည် အကောင်းစားရင်းနှီးမြှုပ်နှံမှုတစ်ခုဖြစ်ကြောင်း သူကပြောပြခဲ့ခြင်းဖြစ်ပါသည်။ (စာ-၅၀)

ဤစာစုတွင် ဒေါ်ပြုံး၏ အဖြေကို ကျွန်တော် သဘောအကျဆုံး ဖြစ်ပါတော့သည်။

**(၅) အနာမစင်သော ပန်းပွင့်များ**

ကမ္ဘာလောကကို အမှားအယွင်း စိုးစဉ်းမျှမပါဘဲ တည်ဆောက်ထားသည် ဟူ၍တော့ဖြင့် ကျွန်တော် မထင်ပါ။

ဤမြေကမ္ဘာ၌ အနာမစင်သော ပန်းများလည်း ပွင့်တတ်သည်ပဲဖြစ်ပါသည်။ သို့ဖြစ်၍ စာနာမှု၊ နားလည်မှု၊ သည်းခံခွင့်လွှတ်မှု၊ မေတ္တာ၊ ကရုဏာ စသည်တို့ရှိနေရခြင်းဖြစ်ပါသည်။ ခြင်ကိုသတ်ဖို့ရာ ပုဆိန်တစ်လက်မလိုပါ။ မေတ္တာ၊ ကရုဏာဆိုသည်မှာ လောက၏ ဝင်းပသော အဆင်တန်ဆာများ ဖြစ်ပါသည်။ သူ့အတိုင်းလှနေတတ်ပါသည်။ ကျွန်တော်တို့၏ အမှတ်မထင်အပြစ်တင်စကားတွေနှင့် အလှမပျက်စေသင့်၊ အကျည်းတန်အောင် မလုပ်သင့်ဟု ထင်ပါသည်။ (စာ-၈၉)

ဤစာစုတွင် "ခြင်ကိုသတ်ဖို့ရာ ပုဆိန်တစ်လက်မလိုပါ" ဟူသောကောက်ချက်ကို ကျွန်တော် မမေ့နိုင်ပါ။

**(၆) ချစ်ခဲ့ရသော ညတစ်ည**

ကျွန်တော်တို့၏ဘဝမှာ ရင်ခုန်စရာကလေးတွေ ရှိတတ်ပါသည်။ အမှတ်ရစရာကလေးတွေ ရှိတတ်ပါသည်။ လွမ်းစရာကလေးတွေ ရှိတတ်ပါသည်။ သို့သော် မလိုင်မှာ ကြုံခဲ့ရသည့် လွမ်းစရာညမျိုးကိုမူ ဘဝမှာ နောက်တစ်ခါ ပြန်ရဖို့ မလွယ်လှဟု ထင်မိပါသည်။ လွမ်းစရာဆိုတာ ချစ်နှစ်သက်ခြင်းမှ စီးဆင်းလာသည့် ခံစားမှုတစ်မျိုးဖြစ်ပါသည်။ ချစ်မှ လွမ်းလို့ရသည်၊ မချစ်ဘဲ လွမ်းလို့မရ။ မချစ်မနှစ်သက်သောအရာ၊ မချစ်မနှစ်သက်သောသူတို့ကို လွမ်းလို့ရသည် မဟုတ်ပါ။ (စာ-၁၁၈)

ဤစာစုကိုဖတ်ပြီး အချစ်နှင့်အလွမ်းကို ကျွန်တော် နားလည်ခံစားမိပါသည်။

**ခံစားစရာ**

ကျွန်တော်အကြိုက်ဆုံး အက်ဆေးစာစုများကို ကောက်နုတ်တင်ပြခြင်းသာ ဖြစ်ပါသည်။ ကျန်စာစု ခံစားစရာများကိုတော့ စာရှုသူတို့ ဆက်လက်ရှာဖွေခံစားနိုင်ပါသည်။

**နိဂုံး**

(၁) အက်ဆေးသမား မောင်ရင့်မာ (ကျောင်းကုန်း) သည် ချစ်တတ်၊ လွမ်းတတ်၊ ဖွဲ့နွဲ့တတ်သူ ပီသလှပါပေသည်။

(၂) သူ့အက်ဆေးများကို ကြေးမုံစာချစ်သူများနှင့်အတူ ကျွန်တော် ခံစားကြိုဆိုလိုက်ပါသည်။

## ကမ္ဘာ့နိုင်ငံများမှ ကိုဗစ်-၁၉ ရောဂါ ကူးစက်/သေဆုံးမှု အများဆုံး ၁၀ နိုင်ငံ

| စဉ် | နိုင်ငံအမည် | ကိုဗစ်-၁၉ ရောဂါ ပိုးတွေ့ရှိသူ | ရောဂါပိုး ကင်းစင်သွားသူ | ပိုးတွေ့ သေဆုံးလူနာ |
|---|---|---|---|---|
| ၁။ | အမေရိကန် | ၂၆၅၁၄၂၇၅ | ၁၆၂၀၄၉၉၁ | ၄၄၇၄၉၀ |
| ၂။ | အိန္ဒိယ | ၁၀၇၄၀၃၀၉ | ၁၀၄၁၅၀၈၀ | ၁၅၄၂၀၂ |
| ၃။ | ဘရာဇီး | ၉၁၁၉၄၇၇ | ၇၉၆၀၆၄၃ | ၂၂၂၇၇၅ |
| ၄။ | ရုရှား | ၃၈၃၂၀၈၀ | ၃၂၇၉၉၆၄ | ၇၂၆၉၇ |
| ၅။ | ဗြိတိန် | ၃၇၇၂၈၁၃ | ၁၆၇၃၉၃၆ | ၁၀၄၃၇၁ |
| ၆။ | ပြင်သစ် | ၃၁၅၃၄၈၇ | ၂၂၃၁၇၄ | ၇၅၆၂၀ |
| ၇။ | စပိန် | ၂၈၃၀၄၇၈ | စိစစ်ဆဲ | ၅၈၃၁၉ |
| ၈။ | အီတလီ | ၂၅၂၉၀၇၀ | ၁၉၇၃၃၈၈ | ၈၇၈၅၈ |
| ၉။ | တူရကီ | ၂၄၆၄၀၃၀ | ၂၃၄၈၃၀၉ | ၂၅၇၃၆ |
| ၁၀။ | ဂျာမနီ | ၂၂၀၇၃၉၃ | ၁၉၁၁၈၀၀ | ၅၇၀၅၂ |

## အာဆီယံနိုင်ငံများမှ ကိုဗစ်-၁၉ ရောဂါ သတင်းထုတ်ပြန်ချက်

| စဉ် | နိုင်ငံအမည် | ကိုဗစ်-၁၉ ရောဂါ ပိုးတွေ့ရှိသူ | ရောဂါပိုး ကင်းစင်သွားသူ | ပိုးတွေ့ သေဆုံးလူနာ |
|---|---|---|---|---|
| ၁။ | အင်ဒိုနီးရှား | ၁၀၆၆၃၁၃ | ၈၆၂၅၀၂ | ၂၉၇၂၈ |
| ၂။ | ဖိလစ်ပိုင် | ၅၂၃၅၁၆ | ၄၇၅၉၀၄ | ၁၀၆၆၉ |
| ၃။ | မလေးရှား | ၂၀၉၆၆၁ | ၁၆၁၅၂၇ | ၇၄၆ |
| ၄။ | မြန်မာ | ၁၃၉၈၆၄ | ၁၂၄၄၄၁ | ၃၁၂၅ |
| ၅။ | စင်ကာပူ | ၅၉၅၀၇ | ၅၉၁၈၁ | ၂၉ |
| ၆။ | ထိုင်း | ၁၇၉၅၃ | ၁၁၅၀၅ | ၇၇ |
| ၇။ | ဗီယက်နမ် | ၁၇၆၇ | ၁၄၅၆ | ၃၅ |
| ၈။ | ကမ္ဘောဒီးယား | ၄၆၄ | ၄၄၃ | ၀ |
| ၉။ | ဘရူနိုင်း | ၁၈၀ | ၁၇၀ | ၃ |
| ၁၀။ | လာအို | ၄၄ | ၄၁ | ၀ |

# အမျိုးသားစာပေဆုရှင် သတင်းစာဆရာ (ဦး) ရဲတင့်

**မောင်ဖေလှိုင်**

"ကိုရဲတင့်ရေ-သတင်းစာအလုပ်ကို တကယ်ဝါသနာပါရင်တော့ ရန်ကုန်ဆင်းလာခဲ့ပေတော့။ သတင်းစာအလုပ်က ဘွဲ့ရမှမဟုတ်ပါဘူး။" စသည့် ဗိုလ်တထောင်သတင်းစာ အယ်ဒီတာချုပ်ဖြစ်သူ ဆရာသိန်းဖေမြင့်ထံမှ စာတိုကလေးကို ရလိုက်သည်နှင့် မိတ္ထီလာမှသည် ရန်ကုန်မြို့သို့ ပြေးဆင်းလာကာ သတင်းသမားဘဝ၌ ခြေစုံပစ်ဝင်လိုက်သူမှာ ဦးရဲတင့်ပင်ဖြစ်ပါ၏။

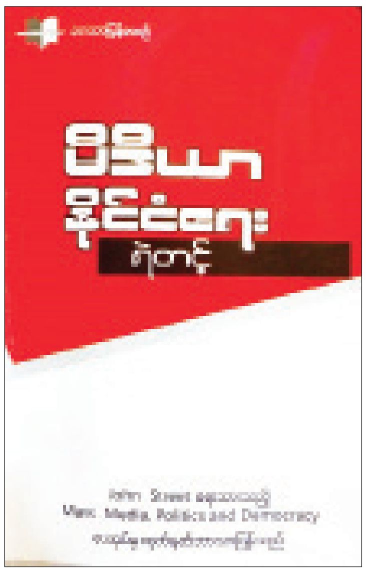


မိတ္ထီလာ အထက (၁) မှ တက္ကသိုလ်ဝင်တန်း အောင်မြင်ခဲ့သော (မောင်) ရဲတင့်သည် ထိုစဉ်က မန္တလေးတက္ကသိုလ် တက်ရောက်နေစဉ်ကာလဖြစ်ပါ၏။ ဘွဲ့ရသည်အထိ ဆက်မတက်တော့ဘဲ ဒုတိယနှစ်မှာပင် ပညာရေးကိုစွန့်ကာ ၁၉၆၃ ခုနှစ်၌ ပုဂ္ဂလိကသတင်းစာဖြစ်သော ဗိုလ်တထောင်သတင်းစာ၌ အလုပ်သင်အဖြစ် စတင်ဝင်ရောက် လုပ်ကိုင်ခဲ့ပါတော့သည်။

သတင်းစာအလုပ်ကို ရူးသွပ်သော၊ ဝါသနာကြီးလှသော ကိုရဲတင့်သည် ဆရာသိန်းဖေမြင့်၏ လက်ခံနေရာပေးမှုဖြင့် ဗိုလ်တထောင်သတင်းစာ ပုံနှိပ်စက်ခန်း၊ သတင်းစာစက္ကူလိပ်ပုံများကြား၌ ညအိပ်ခဲ့ကာ သတင်းစာအလုပ်ကို အောက်ခြေက စတင်ခြေလှမ်းခဲ့ပါတော့သည်။

၁၉၆၄ ခုနှစ် စက်တင်ဘာလ ၁၁ ရက်နေ့တွင် ဗိုလ်တထောင်သတင်းစာကို ပြည်သူပိုင်ပြုလုပ်လိုက်သောအခါ သူသည် အယ်ဒီတာတစ်ဦးဖြစ်လာခဲ့ပါ၏။ ဗိုလ်တထောင်သတင်းစာ အယ်ဒီတာစားပွဲတွင် နယ်သတင်းတည်းဖြတ်၊ နိုင်ငံတကာသတင်း ဘာသာပြန်ဆိုခြင်း၊ ခေါင်းကြီး (အယ်ဒီတာ့အာဘော်) ရေးသားခြင်း၊ ညဖောင်တာဝန်ခံအယ်ဒီတာအဖြစ် တာဝန်ထမ်းဆောင်ခြင်း စသည်တို့ကို ၁၉၆၄ ခုနှစ်မှသည် ၁၉၈၀ ပြည့်နှစ်အထိ လုပ်ကိုင်ခွင့်ရခဲ့ခြင်းက သတင်းစာလုပ်ငန်း (သို့မဟုတ်) အယ်ဒီတာများလုပ်ကိုင်ကြရသည့် အတတ်ပညာများကို စွယ်စုံတတ်ကျွမ်းစေခဲ့ပါတော့သည်။

အယ်ဒီတာအလုပ်ကို ပိုင်နိုင်စွာ ဆောင်ရွက်နိုင်ခဲ့သော ဦးရဲတင့်အား ၁၉၈၀ ပြည့်နှစ်၌ သတင်းနှင့် စာနယ်ဇင်းလုပ်ငန်း၊ မြန်မာ့သတင်းစဉ် (ပြည်တွင်း) ၏ အယ်ဒီတာချုပ်အဖြစ် ပြန်ကြားရေးဝန်ကြီးဌာနက ခန့်အပ်တာဝန်ပေးအပ်ခဲ့ရာ ၁၉၈၁ ခုနှစ်အထိ တာဝန်ထမ်းဆောင်ခဲ့ရပါ၏။

၁၉၈၈ ခုနှစ် စက်တင်ဘာလ ၁၈ ရက်က နိုင်ငံတော်ငြိမ်ဝပ်ပိပြားမှု တည်ဆောက်ရေးအဖွဲ့ တာဝန်ယူပြီးနောက် ကြေးမုံသတင်းစာကို လေးနှစ်ကြာမျှ ရပ်နားထားခဲ့ပါ၏။ ၁၉၉၂ ခုနှစ် စက်တင်ဘာ ၁၈ ရက်၌ ကြေးမုံသတင်းစာ ပြန်လည်ထုတ်ဝေသောအခါ ဦးရဲတင့်သည် ကြေးမုံသတင်းစာ စာတည်းမှူးချုပ်အဖြစ် သာမက ဝန်ထမ်းသက်သာချောင်ချိရေးအတွက်ထုတ်ဝေခဲ့ရသော "နိုင်ငံတကာသတင်းဂျာနယ်" ကိုလည်း စာတည်းမှူးချုပ်အဖြစ် တွဲဖက်ကာ ဦးစီးထုတ်ဝေနိုင်ခဲ့ပါတော့သည်။

မိမိနှင့် ဦးမြင့်ဆွေ (မြင့်ဆွေမြင့်) (နောင်စာတည်းမှူးချုပ်-ငြိမ်း၊ ကြေးမုံ) တို့နှစ်ဦးသည် ထိုစဉ်က ဦးရဲတင့်၏ လက်အောက်ဖောင်ကိုင်စာတည်းများအဖြစ် လုပ်ကိုင်ခွင့်ရခဲ့ကြပါသည်။

ထိုစဉ်က တပ်မတော်အစိုးရတာဝန်ရှိပုဂ္ဂိုလ်က ကြေးမုံသတင်းစာကို ယခင်ကာလအတိုင်း စာဖတ်ပရိသတ်နှစ်ခြိုက်သည့်အပြင်အဆင်ပုံစံ၊ သတင်းစာကို လွတ်လပ်စွာရေးသားဖော်ပြခွင့်ပြုခဲ့ရာ မိမိနှင့် ဦးမြင့်ဆွေတို့သည် နေ့ပိုင်း၌ သတင်းဆောင်းပါး၊ အင်တာဗျူးဆောင်းပါးများ ကွင်းဆင်းရေးသားကြရပြီး ညပိုင်းတွင် ဖောင်ကိုင်စာတည်း (အယ်ဒီတာ) တာဝန်ကိုပါ ယူခဲ့ကြရပါ၏။

ထို့ပြင်သတင်းထောက်မှူး ဦးသွင်အေး၊ ဓာတ်ပုံဆရာ ဦးသိန်းဝင်းကြီး စသူတို့ကပါ သတင်းဓာတ်ပုံကောင်းရရှိရန် ကွင်းဆင်းရိုက်ကူးကြရသည်သာမက ကြေးမုံအရန်အင်အားအဖြစ် ကော်လံစား (မြို့နယ်သတင်းထောက်) များကိုပါစုစည်းကာ သတင်းစာကောင်းမွန်ရေး ဝိုင်းဝန်းလုပ်ကိုင်ခဲ့ကြရသည်မှာ သတင်းစာခေတ်သမိုင်း၏ ထူးခြားသောကာလတစ်ခုလည်း ဖြစ်ခဲ့ရပါသည်။

မိမိနှင့် စာတည်းဦးမြင့်ဆွေတို့ နှစ်ဦး ဆရာဦးရဲတင့်၏ ကွပ်ကဲစီမံမှုအဝဝ၊ သတင်းစာအတတ်ပညာ အဖုံဖုံ၊ သတင်းစာသမားတိုင်း တတ်သိအပ်သော အတွေးအမြင် စသည်တို့ကို သတင်းစာမွမ်းမံသင်တန်း တက်ရောက်ကြရသည့်နှယ် သင်ယူလေ့လာခံယူခွင့်ရခဲ့ကြသည်မှာ မည်သည့်အရာနှင့်မျှ မလဲနိုင်သော မဟာအခွင့်အရေးကြီးပင်ဖြစ်ခဲ့ပါတော့သည်။

ဆရာဦးရဲတင့်သည် ကြေးမုံသတင်းစာကို ပွဲကိုင်ဦးစီးနိုင်သည်သာမက တစ်ဖက်ကလည်း "နိုင်ငံတကာသတင်းဂျာနယ်" ကိုပါ အပတ်စဉ်ထုတ်ဝေနိုင်ရန်အတွက် ဆောင်ရွက်နိုင်ခဲ့ပေရာ ကြေးမုံသတင်းစာစောင်ရေ တိုးလာသကဲ့သို့ နိုင်ငံတကာသတင်းဂျာနယ်သည်လည်း စာဖတ်ပရိသတ်အကြား ရေပန်းစားလာခဲ့ပါတော့သည်။

ဤကဲ့သို့ ကြေးမုံသတင်းစာ၊ နိုင်ငံတကာသတင်းဂျာနယ်ကို ဦးစီးပွဲကိုင်နိုင်သော ဦးရဲတင့်အား "အားကစားဂျာနယ်" ကိုပါ အပတ်စဉ်ထုတ်ဝေရန် တာဝန်ပေးအပ်ခဲ့၍ အားကစားရေးရာကျွမ်းကျင်သူ ဦးမြင့်ဆွေက တာဝန်ခံအယ်ဒီတာအဖြစ် တာဝန်ယူခဲ့ရပါ၏။

ယင်းကဲ့သို့ ကြေးမုံသတင်းစာကို တပ်မတော်အစိုးရက အသွင်သစ်၊ ပုံစံသစ်အဖြစ်ထုတ်ဝေရန် ကြံရွယ်ခဲ့သော်လည်း နောက်ပိုင်းတွင် သတင်းလွတ်လပ်ခွင့်၊ နိုင်ငံရေးအနေအထားများအရ စိစစ်ထုတ်ဝေရသော "အယ်ဒီတာချုပ်အစည်းအဝေး" ၏ ဆုံးဖြတ်ချက်အတိုင်းသာ သတင်းဆောင်းပါး ဓာတ်ပုံများ ကန့်သတ်ခံခဲ့ရကာ ပုံစံကျသတင်းစာအဖြစ်သာ ရှိခဲ့ရပါတော့သည်။

မည်သို့ပင်ဆိုစေကာမူ စာတည်းမှူးချုပ် ဦးရဲတင့်သည် ၎င်းတာဝန်ယူစဉ်ကာလအတွင်း သတင်းစာ၊ ဂျာနယ်များကို တာဝန်ခံမှု၊ တာဝန်ယူမှုအပြည့်အဝဖြင့် သတ္တိရှိရှိ၊ ရဲရဲဝံ့ဝံ့ လုပ်ကိုင်ဆောင်ရွက်ခဲ့သည်ကိုမူ မိမိတို့ကြေးမုံသတင်းစာတိုက်ဝန်ထမ်းအားလုံးက သိမြင်ခံယူလေးစားသမှုရှိခဲ့ကြရပါသည်။

ဤသည်မှာ ပုဂ္ဂိုလ်ရေးချီးပသော အနေအထားပုံစံမဟုတ်ရဘဲ သတင်းစာဆရာတစ်ဦးအနေဖြင့် အောက်ခြေဝန်ထမ်းအဆင့်ဆင့် (အယ်ဒီတာ၊ စာပြင်၊ စီမံ၊ ဖြန့်ချိရေး၊ ပုံနှိပ်စက်၊ လုံခြုံရေး) အဆုံး ခံစားအသိအမှတ်ပြုခဲ့ကြခြင်းပင် ဖြစ်ပါသည်။

မိမိနှင့် ဦးမြင့်ဆွေတို့ နှစ်ဦးသည် ဆရာ့၏လက်အောက်၌ သတင်းခေါင်းတပ်ခြင်း ၊ သတင်းတည်းဖြတ်ခြင်း၊ သတင်းဓာတ်ပုံ အထားအသို၊ အယ်ဒီတာ့အာဘော်ရေးသားခြင်းစသည်တို့ကို အနီးကပ်မြင်တွေ့၊ သိမှတ်၊ ကျင့်သုံးနိုင်ခဲ့ကြရာ နောင်သတင်းစာတိုက်၏ အကြီးဆုံးတာဝန်ကိုယူနိုင်ခဲ့ကြခြင်း၌ ဆရာဦးရဲတင့်၏ ကျေးဇူးတရားကား အဓိကနေရာတွင်ရှိခဲ့သည်ကိုဝန်ခံစကားဆိုလိုက်ရပါသည်။

ဆရာသည် ကြေးမုံသတင်းစာအယ်ဒီတာချုပ်တာဝန်မှ အငြိမ်းစားယူခဲ့ပြီးနောက်ပိုင်း၌လည်း အကြံပေးအရာရှိအဖြစ် ဂျာနယ်လုပ်ငန်းကို တာဝန်ယူလုပ်ကိုင်ပေးသွားခဲ့ပါသည်။

ဆရာသည် အမေရိကန်ပြည်ထောင်စု နယူးယောက်မြို့ရှိ ကုလသမဂ္ဂသတင်းထောက်အသင်း၏ အာရှတိုက်အတွက် 'ဒက်ဟားမားရှိုး' ပညာသင်ဆုကို ချီးမြှင့်ခံခဲ့ရသူဖြစ်ပြီး ပြည်ပနိုင်ငံများသို့လည်း သတင်းစာဆရာတစ်ဦးအဖြစ် ဆွေးနွေးပွဲ၊ လေ့လာရေးခရီးများစွာ ရောက်ခဲ့ရပါ၏။

ဘာသာပြန်ကျွမ်းကျင်သူသတင်းစာဆရာ ဦးရဲတင့်သည် ၂၀၀၉ ခုနှစ်အတွက် အမျိုးသားစာပေဆု (ဘာသာပြန်ဆု) ကို "သွေးနှင့်ရေနံ" စာအုပ်ဖြင့် ရရှိခဲ့သူ စာရေးဆရာလည်းဖြစ်ပါ၏။

သုတစွယ်စုံဆု (ဘာသာပြန်ဆု) အဖြစ် ဆရာဘာသာပြန်ဆိုခဲ့သော ' ကုလသမဂ္ဂပေါ်မှအမြင်' စာအုပ်အတွက် ၂၀၁၀ ပြည့်နှစ်က ချီးမြှင့်ခံခဲ့ရပါ၏။

၂၀၀၀ ပြည့်နှစ်က နိုင်ငံတော်ကချီးမြှင့်သည့် စီမံထူးချွန် ( ဒုတိယဆင့်) ကိုရရှိခဲ့သောဆရာသည် ဦးသိန်းစိန်အစိုးရလက်ထက် နိုင်ငံတော်သမ္မတ၏ နိုင်ငံရေးအကြံပေးအဖွဲ့ဝင်အဖြစ်ပါ တာဝန်ပေးအပ်ခြင်းခံခဲ့ရသူလည်း ဖြစ်ပါသည်။

မိတ္ထီလာမြို့ဇာတိဖြစ်သော ဆရာဦးရဲတင့်အား အဖဦးအောင်ရှိန်၊ အမိဒေါ်သိန်းမေတို့မှ ၁၉၄၁ ခုနှစ် ဇန်နဝါရီ ၂၉ ရက်၌ မွေးဖွားခဲ့ပြီး ယခုနှစ် ဇန်နဝါရီ ၂၉ ရက် ည ၉ နာရီ ၄၅ မိနစ်တွင် ရန်ကုန်မြို့ ပန်းလှိုင်ဆေးရုံ၌ ကွယ်လွန်ခဲ့ပေရာ ကွယ်လွန်ချိန်က ဆရာသည် အသက် ၈၀ တင်းတင်းပြည့်ချိန်နှင့်လည်း တိုက်ဆိုင်နေခဲ့ပါကြောင်း။

**(မှတ်ချက်။ ။ သတင်းစာပညာ အဝဝကို ဆရာစားမချန်သွန်သင်ပြသပေးခဲ့ပါသော ကြေးမုံ စာတည်းမှူးချုပ် (ငြိမ်း) ဆရာဦးရဲတင့်အား ဤစာစုဖြင့် ဂါရဝပြုအပ်ပါကြောင်း။)**

# ကြည်ညိုဝမ်းမြောက်စွာ ဂုဏ်ယူပူဇော်ခြင်း

(၇၃)နှစ်မြောက်(လွတ်လပ်ရေးနေ့)အခါသမယတွင် ပြည်ထောင်စုသမ္မတ မြန်မာနိုင်ငံတော် သမ္မတရုံးအမိန့်ကြော်ငြာစာအမှတ်(၁/၂၀၂၁)ဖြင့် ပြည်တွင်းပြည်ပသာသနာပြု **"အဂ္ဂမဟာ သဒ္ဓမ္မဇောတိကဓဇ"** ဘွဲ့တံဆိပ်တော် ဆက်ကပ်ချီးမြှင့်ပူဇော်ခြင်းခံရသော ရန်ကုန်တိုင်းဒေသကြီး၊ ဗဟန်းမြို့နယ်၊ ငါးထပ်ကြီးမြောက်ရပ်ကွက်၊ ရွှေဂုံတိုင်လမ်း လိပ်ပြာကန်ကျောင်းတိုက် နန္ဒာအောင်မြေကျောင်း ပဓာနနာယကဆရာတော် နန္ဒာအောင်မြေဖောင်ဒေးရှင်း၏ ဦးဆောင်နာယကဆရာတော် **ဒေါက်တာဘဒ္ဒန္တနိမလ(မဟာသဒ္ဓမ္မဇောတိကဓဇ)**အား အထူးဂုဏ်ယူဝမ်းမြောက်ပါကြောင်း ပူဇော်၍ ဆုမွန်ကောင်းတောင်းအပ်ပါသည်။

**Myanmar General Motor Co.,LTD မိသားစု**

## ကန့်ကွက်နိုင်ပါသည်

ရန်ကုန်မြို့၊ ဒဂုံမြို့သစ်(အရှေ့ပိုင်း)မြို့နယ်၊ မြေတိုင်းရပ်ကွက်အမှတ်(၁၁၉)၊ မြေကွက်အမှတ်(၁၈၈)၊ အလျား (၄၀)ပေ အနံ (၆၀)ပေရှိ ပါမစ်မြေအမျိုးအစားမြေကွက်နှင့် ယင်းမြေကွက်နှင့်ဆက်စပ်ပတ်သက်သော ဒေါ်စမ်းအေး[၁၂/ကမရ(နိုင်)၀၂၃၀၁၆] အမည်ပါမြေချပါမစ်မူရင်းနှင့်တကွ အကျိုးခံစားခွင့်အရပ်ရပ်အားလုံးတို့ကို မြေကွက် အပြီးအပိုင် အရောင်းအဝယ်အဆက်အစပ်စာချုပ်ဖြင့် လက်ဆင့်ကမ်းဝယ်ယူပိုင်ဆိုင်ထားသူ ဦးတင်ထွန်းဝင်း [၁၃/လရန(နိုင်)၀၁၁၅၈၆]မှ လက်ရှိပိုင်ဆိုင်အကျိုးခံစားလျက်ရှိပြီး ယင်းမြေနှင့်အကျိုးခံစားခွင့်အရပ်ရပ်အားလုံးတို့ကို ကျွန်တော့်အား အပြီးအပိုင်လွှဲပြောင်း ရောင်းချရန် ကမ်းလှမ်းလာရာ ကျွန်တော်မှလည်း အပြီးအပိုင်ဝယ်ယူရန် နှစ်ဦးသဘော တူညီကြသည့် အလျောက် ယင်းမြေကွက်အရောင်း တန်ဖိုးငွေ၏ တစ်စိတ်တစ်ဒေသဖြစ်သော ငွေကြေးတချို့အား ကျွန်တော်မှမြေကွက်အရောင်းပိုင်ရှင် ဖြစ်သူ ဦးတင်ထွန်းဝင်း [၁၃/လရန(နိုင်)၀၁၁၅၈၆] ထံသို့ (၂၈-၁-၂၀၂၁) ရက်စွဲပါ နှစ်ဦးသဘောတူ မြေကွက် အရောင်းအဝယ်စရန်ငွေပေး ကတိစာချုပ်ချုပ်ဆိုပြီး ပေးအပ်ခဲ့ရာ ယင်းမြေကွက်အရောင်းအဝယ်ကိစ္စရပ်နှင့်ပတ်သက်၍ ကန့်ကွက်ရန်တစ်စုံတစ်ရာရှိပါက စာရွက်စာတမ်းမူရင်း များနှင့်တကွ ကျွန်တော့်ထံသို့ (၇)ရက်အတွင်း လာရောက်ကန့်ကွက်နိုင်ပါကြောင်း နှင့် ကန့်ကွက်ရန်တစ်စုံတစ်ရာမရှိပါက ယင်းမြေကွက်အရောင်းအဝယ်အား ပြီးဆုံးသည်ထိတိုင် ဆက်လက်ဆောင်ရွက်သွားမည်ဖြစ်ပါကြောင်း အသိပေးကြေညာအပ်ပါသည်။

**ဦးမျိုးမင်းမြတ် [၁၂/ဥကတ(နိုင်)၁၆၄၈၄၁]**
**အမှတ် (၁၂၂၆)၊ ဗိုလ်ဂါမဏီလမ်း၊ (၄၁)ရပ်ကွက်၊**
**ဒဂုံမြို့သစ်(မြောက်ပိုင်း)မြို့နယ်၊ ရန်ကုန်မြို့။ ဖုန်း - ၀၉-၄၃၀၈၂၅၁၉**

## ကန့်ကွက်နိုင်ကြောင်း အများသိစေရန်ကြေညာခြင်း

ရန်ကုန်မြို့၊ ဒဂုံမြို့သစ်(မြောက်ပိုင်း)မြို့နယ်၊ မြေတိုင်းရပ်ကွက်အမှတ်-(၄၃)၊ မြေကွက်အမှတ်(၁၅၆၅)၊ အကျယ်အဝန်းပေ(၄၀x၆၀) ရှိ နှစ်(၆၀)ဂရန်မြေကွက်နှင့် ယင်းမြေကွက်ပေါ်ရှိ အမှတ်(၁၅၆၅)၊ ဒဂုံသီရိလမ်း၊ (၄၃)ရပ်ကွက်၊ ဒဂုံမြို့သစ်(မြောက်ပိုင်း)မြို့နယ်ဟု ခေါ်တွင်သည့် အကျိုးခံစားခွင့်အရပ်ရပ်အားလုံးတို့သည် ရန်ကုန်မြို့တော်စည်ပင်သာယာရေးကော်မတီ၊ မြို့ပြစီမံကိန်းနှင့် မြေစီမံခန့်ခွဲမှုဌာနတွင် ဦးကံညွန့်[၁၂/မရက(နိုင်)၀၅၀၀၉၆]အမည်ပေါက်လျက်ရှိသော ဂရန်မြေကွက်ဖြစ်ပါသည်။ အဆိုပါမြေကွက်အနက် မခွဲမစိတ်ရသေးသော အကျယ်အဝန်းပေ(၂၀x၆၀)ရှိမြေကွက်လွတ်အား (၂၉-၁-၂၀၂၁)ရက်စွဲပါ မြေကွက်အပြီးအပိုင် အရောင်းအဝယ်စာချုပ်အရ ရောင်းသူ ဒေါ်ခင်နွဲ့အုန်း[၁၂/သကတ(နိုင်)၁၀၅၄၂၈]မှ ဝယ်ယူပိုင်ဆိုင်ထားပြီး အရှုပ်အရှင်းကင်းရှင်းကြောင်း ဝန်ခံလျက် ရောင်းချလိုကြောင်း ကမ်းလှမ်းလာ၍ ဝယ်ယူရန်အတွက် ကျွန်ုပ်၏မိတ်ဆွေဖြစ်သူမှ စရန်ငွေတစ်စိတ်တစ်ဒေသကို ပေးချေထားပြီးဖြစ်ပါသည်။ သို့ဖြစ်ပါ၍ အရောင်းအဝယ်ကိစ္စအား ကန့်ကွက်လိုပါက ခိုင်လုံသောစာချုပ်စာတမ်း အထောက်အထားမူရင်းများနှင့်အတူ ဤကြော်ငြာပါသည့်ရက်မှ (၇)ရက်အတွင်း ကျွန်ုပ်ထံသို့ ကန့်ကွက်နိုင်ပါကြောင်း သတ်မှတ်ရက်ကျော်လွန်ပါက အရောင်းအဝယ်ကိစ္စကို ဥပဒေနှင့်အညီ ပြီးဆုံးတိုင်အောင် ဆက်လက်ဆောင်ရွက်သွားမည်ဖြစ်ကြောင်း အများသိစေရန် ကြေညာအပ်ပါသည်။

**လွှဲအပ်ညွှန်ကြားချက်အရ**
**ဒေါ်သင်းသင်းမော်(LL.B) (D.B.L)**
**တရားလွှတ်တော်ရှေ့နေ(စဉ်-၈၈၂၆)**
**အမှတ်(၄၅/၁)၊ မြေညီထပ်၊ ၄၃-လမ်း၊ ဗိုလ်တထောင်မြို့နယ်၊ ရန်ကုန်မြို့။ ဖုန်း-၀၉-၄၅၀၀၃၁၂၉၂**

## ငှားမည်

၁။ သာကေတစက်မှုဇုန်၊ မြနန္ဒာလမ်း၊ အမှတ်(၂၁၆)၊ မြေအကျယ်အဝန်း (၁၅၀ပေx၁၅၀ပေ) ရှိ မြေကွက်ပေါ်တွင် (ပေ ၁၄၀x ၁၂၀ ပေ)၊ အမြင့် ၅၀ ပေ၊ Crane လမ်းကြောင်းရှိပြီး၊ Steel Structure ဖြင့် ဆောက်လုပ်ထားသော ဂိုဒေါင်တစ်လုံးငှားမည်။

၂။ မြောင်းတကာစက်မှုဇုန်၊ စက်မှုဇုန်မြေကွက် (၁၀.၉၇၃) ဧကရှိသော မြေကွက်ငှားမည်/ရောင်းမည်။

**စုံစမ်းရန်- 09-448116781**
**09-43117716**

## ပျောက်ဆုံးကြောင်း

ကျွန်တော် ဦးသိန်းနိုင်[၁၀/ကတန(နိုင်)၀၀၆၇၇၅] Golden Land East Asia Development Public Company Limited ၏ အစုရှယ်ယာ သက်သေခံလက်မှတ် (No-00541)ပျောက်ဆုံးသွားပါသဖြင့် တွေ့ရှိက အကြောင်းကြားပေးပါရန်။

**Ph: 09-43144669**

## ကန့်ကွက်နိုင်ကြောင်းကြော်ငြာ

ဒဂုံမြို့သစ်(တောင်ပိုင်း)မြို့နယ်၊ မြေတိုင်းရပ်ကွက်အမှတ်-၆၅၊ မြေကွက်အမှတ်-၈၄၆၊ မြေကွက်တည်နေရာအမှတ် (၈၄၆)၊ ရွှေဝါထွန်းလမ်း၊ (၆၅)ရပ်ကွက်၊ဒဂုံမြို့သစ်တောင်ပိုင်းမြို့နယ်၊ ဒေါ်ရှုကူး(ခ)ခင်လေးဆွေ [၁၂/သဃက(နိုင်)၁၃၂၂၆၃] အမည်ပေါက် နှစ်(၆၀) မြေငှားဂရန်မြေအား ဂရန်အမည်ပေါက် ဒေါ်ရှုကူး (ခ) ခင်လေးဆွေ [၁၂/သဃက(နိုင်)၁၃၂၂၆၃] မိခင်ဖြစ်သူနှင့် ဖခင် ဦးလှမြင့်အောင် (ခ) ဦးဆပ်သီးဗလူးတို့ ကွယ်လွန်၍ သားဖြစ်သူ ဦးစိုးဝင်း [၁၂/သဃက(နိုင်)၁၃၂၂၆၅]မှ တရားဝင်အမွေဆက် ခံပိုင်ဆိုင်ကြောင်း၊ တစ်ဦးတည်းသော သားဖြစ်ကြောင်း ကျမ်းကျိန်လွှာအမှတ်-၉/၂၀၅/၂၀၂၀ (၁-၉-၂၀၂၀)ထပ်ဆင့်ကျမ်းကျိန်လွှာ (၂)စောင်၊ အိမ်ထောင်စုလူဦးရေစာရင်း၊ မိခင်၊ ဖခင်သေစာရင်း၊ ဂရန်မူရင်းတို့တင်ပြ၍ ပိုင်ဆိုင်မြေပုံ လျှောက်ထားလာရာ တရားဝင်ခိုင်လုံသော အထောက်အထားများဖြင့် ဤကြော်ငြာပါသည့်နေ့မှစ၍ (၇)ရက်အတွင်းကန့်ကွက်နိုင်ပါကြောင်းနှင့် ကန့်ကွက်မှုမရှိပါက လုပ်ထုံးလုပ်နည်းအတိုင်း ဆက်လက်ဆောင်ရွက်ပေးမည်ဖြစ်ပါကြောင်း အသိပေးကြေညာအပ်ပါသည်။

**ဌာနမှူး(ဒုတိယညွှန်ကြားရေးမှူးချုပ်)**
**မြို့ပြစီမံကိန်းနှင့်လုပ်ငန်းတာဝန်ခံအဖွဲ့**
**ရန်ကုန်မြို့တော်စည်ပင်သာယာရေးကော်မတီ**

## ကန့်ကွက်နိုင်ကြောင်းကြေညာခြင်း

ရန်ကုန်မြို့၊ ဒဂုံမြို့သစ်(မြောက်ပိုင်း)မြို့နယ်၊ မြေတိုင်းရပ်ကွက် အမှတ်(၄၅)၊ မြေတိုင်းလမ်း၊ မြေကွက်အမှတ်(၂၄၃)ဟု ခေါ်တွင်သော ဦးထွန်းသိန်း(အမည်ပေါက်)နှစ် (၆၀)ဂရန်မြေ၊ အကျယ်အဝန်း(၄၀ပေx၆၀ပေ)ရှိမြေနှင့် ယင်းမြေပေါ်ရှိ လုံးချင်းအိမ်အပါအဝင်အကျိုးခံစားခွင့်အရပ်ရပ်အားလုံးတို့ကို လက်ဝယ်ပိုင်ဆိုင်သည့် ဦးထွန်းသိန်း [၁၀/မလမ(နိုင်)၀၂၆၄၀၁]ထံမှ ကျွန်ုပ်၏မိတ်ဆွေက အပြီးအပိုင်ဝယ်ယူရန်အတွက် စရန်ငွေပေးချေထားပြီးဖြစ်ပါသည်။

အထက်ဖော်ပြပါ အိမ်နှင့်မြေအရောင်းအဝယ်ပြုလုပ်ခြင်းနှင့် ပတ်သက်၍ ပိုင်ရေးဆိုင်ခွင့်ရှိသူ၊ ကန့်ကွက်အရေးဆိုလိုသူ မည်သူမဆို ဤကြော်ငြာပါသည့်ရက်မှ(၁၄)ရက်အတွင်း ကျွန်ုပ်ထံသို့ ခိုင်လုံသောစာချုပ်စာတမ်း၊ အထောက်အထားများ တင်ပြ၍ လူကိုယ်တိုင်လာရောက်ကန့်ကွက်နိုင်ပါသည်။ ထိုရက်မှ ကျော်လွန်ပါက ဥပဒေနှင့်အညီ အရောင်းအဝယ်ကို ဆက်လက်ဆောင်ရွက်သွားမည်ဖြစ်ကြောင်း ကြေညာအပ်ပါသည်။

| | |
|---|---|
| **လွှဲအပ်ညွှန်ကြားသူ-** | **လွှဲအပ်ညွှန်ကြားချက်အရ-** |
| **ဒေါ်စံယုမော်** | **ဒေါ်သဉ္ဇာဝင်း LL.B,D.B.L** |
| **[၁၂/သကတ(နိုင်)၀၄၇၅၆၇]** | **အထက်တန်းရှေ့နေ(စဉ်-၄၆၃၅၆)** |

**အမှတ်-စီ/၅၊ ရန်ကုန်နည်းပညာတက္ကသိုလ်၊ အရှေ့ကြို့ကုန်းရပ်ကွက်၊**
**အင်းစိန်မြို့နယ်၊ ရန်ကုန်မြို့။**
**ဖုန်း-၀၉-၂၆၂၄၇၇၃၃၊ ၀၉-၇၉၅၉၇၉၇၃၉၊ ၀၉-၄၂၁၆၅၉၂၄၄**

## ဖခင်အမည်မှန်

ခရမ်းမြို့နယ်၊ အ.ထ.က(ခွဲ)အိုးဝ အလယ်တန်းပြ ဆရာဦးအေးကိုကို [၁၂/ခရန(နိုင်)၁၃၆၀၉၅]၏ ဖခင်အမည်မှန်မှာ ဦးစိန်လှိုင်သန်း[၁၂/ခရန(နိုင်)၀၃၀၉၀၇]ဖြစ်ပါကြောင်း။

## ဖခင်အမည်မှန်

နောင်ချိုမြို့နယ်၊ အထက ဟိုခို (၂) သတ္တမတန်းမှ မမိုးပြည့်သဇင်နှင့် အဋ္ဌမတန်းမှ မသူဇာတို့၏ ဖခင်အမည်မှန်မှာ ဦးရေမ်လာလ် [၁၃/နခတ(နိုင်)၀၅၂၅၇၈] ဖြစ်ပါကြောင်း။

**ဦးရေမ်လာလ်**

## တစ်ဦးတည်းဖြစ်ပါကြောင်း

ရန်ကုန်မြို့၊ လှိုင်သာယာမြို့နယ်နေ ဦးကိမ်ဒိုးလန်၏ သမီး မဝုန်ရှမ်းနဲမ် [၁၂/ကမရ(နိုင်)၀၅၃၆၉၃]နှင့် ဝုန်ရှန်နဲမ်သည် တစ်ဦး တည်းဖြစ်ပါကြောင်း။

**မဝုန်ရှမ်းနဲမ်**

## အများသိစေရန်ကြော်ငြာ

ရန်ကုန်မြို့၊ ဒဂုံမြို့သစ်(အရှေ့ပိုင်း)မြို့နယ်၊ မြေတိုင်းရပ်ကွက် အမှတ် (၁၃၄) ရပ်ကွက်၊ မြေကွက်အမှတ် (၅၄၇) ဟု မှတ်သားတည်ရှိသည့် အလျား (၄၀ပေ x အနံ ၆၀ပေ) အကျယ်ရှိ မြေကွက်အား မိမိတစ်ဦးတည်းသာ တရားဝင်ပိုင်ဆိုင်ပြီး လိုအပ်သလို စီမံခန့်ခွဲရောင်းချပိုင်ခွင့် အပြည့်အဝရှိကြောင်း ဝန်ခံကတိပြုသူ ဦးအောင်အောင်ဝင်း [၁၄/မမန (နိုင်)၁၁၀၈၁၅] ထံမှ ကျွန်ုပ်၏မိတ်ဆွေ ဒေါ်သင်းသင်းထွေး [၁၂/ဆကခ (နိုင်)၀၁၁၂၃၈]က ရောင်းကြေးငွေ အပြည့်အဝပေးချေဝယ်ယူပြီး လက်ရှိထားအသုံးပြုလျက်ရှိကြောင်း အများသိစေရန် ကြေညာအပ်ပါသည်။

**လွှဲအပ်ညွှန်ကြားချက်အရ**
**ဦးကိုကိုစံ (LL.B)**
**အထက်တန်းရှေ့နေ (စဉ်-၂၅၁၈၅)**
**ဖုန်း-၀၉-၇၈၃၆၆၇၅၂၂**

## သစ်ပင်စိုက်မှ အရိပ်ရ၏ ရိပ်ခိုနားနေ အပန်းဖြေ၏

✻ မကွေးတိုင်းဒေသကြီးမှ

ချဉ်းကပ်တံတားအား မီတာ ၃၀ စီပါဝင်သောခန်းဖွင့် ၁၀ ခန်း၊ အောင်လံမြို့ဘက်ကမ်းရှိ မီတာ ၂၄၀ အရှည်ရှိသော ချဉ်းကပ်တံတားအား မီတာ ၃၀ စီပါဝင်သော ခန်းဖွင့်ရှစ်ခန်းဖြင့် တည်ဆောက်သွားမည်ဖြစ်ကြောင်း သိရသည်။

**ပင်မတံတားအရှည် ၁၇၃၂ ဒသမ ၅ မီတာ**

တံတားအရှည်စုစုပေါင်း ၂၂၇၂ ဒသမ ၅ မီတာရှိမည်ဖြစ်ပြီး ပင်မတံတားမှာအရှည် ၁၇၃၂ ဒသမ ၅ မီတာရှိမည်ဖြစ်ကာ တံတားအကျယ် ၁၀ ဒသမ ၅ မီတာ၊ ယာဉ်သွားလမ်းအကျယ် ၈ ဒသမ ၅ မီတာနှင့် လူသွားလမ်းအကျယ် တစ်ဖက်လျှင် တစ်မီတာစီ ပါဝင်မည်ဖြစ်ကြောင်း၊ ရေလမ်းကင်းလွတ်အမြင့် ၁၆ မီတာနှင့် အကျယ်မီတာ ၁၃၀ ရှိမည်ဖြစ်ကာ တံတားခံနိုင်ဝန်မှာ ၇၅ တန်ဖြစ်ကြောင်း တံတားတည်ဆောက်ရေးစီမံကိန်းကို တာဝန်ယူဆောင်ရွက်နေသည့် တည်ဆောက်ရေးအဖွဲ့(၃)မှ သိရသည်။

**တန်ဖိုးငွေကျပ်သန်းပေါင်း ၉၈၀၀၀**

တံတားသစ်တည်ဆောက်ရန်အတွက် ချဉ်းကပ်လမ်းအပါအဝင် ခန့်မှန်းတန်ဖိုးငွေကျပ်သန်းပေါင်း ၉၈၀၀၀ အကုန်အကျခံ တည်ဆောက်မည်ဟု လျာထားကြောင်းသိရကာ တံတားသစ်တည်ဆောက်ရေးစီမံကိန်းကို တည်ဆောက်ရေးအဖွဲ့(၃)မှ ကျွမ်းကျင်အင်ဂျင်နီယာ ၃၀ နှင့် ကာယ၊ ဉာဏ လုပ်သား ၂၀၀ ကျော် တို့ဖြင့် လုပ်ငန်းများဆောင်ရွက်လျက်ရှိကြောင်း သိရသည်။

**ငါးစင်းမြောက် ဧရာဝတီမြစ်ကူးတံတား**

ထို့အပြင် မကွေးတိုင်းဒေသကြီး၌ ဧရာဝတီတံတား(ပခုက္ကူ)၊ ဧရာဝတီတံတား(မကွေး)၊ ဧရာဝတီတံတား(မလွန်)နှင့် အနော်ရထာတံတားတို့ဖြင့် တံတားလေးစင်း တည်ဆောက်ထားရာ ယခုတည်ဆောက်နေသည့် ဧရာဝတီတံတား (သရက်-အောင်လံ)တည်ဆောက်ပြီးစီးပါက မကွေးတိုင်းဒေသကြီးအတွင်း ငါးစင်းမြောက် ဧရာဝတီမြစ်ကူးတံတားဖြစ်လာမည်ဖြစ်ကြောင်း ဆောက်လုပ်ရေးဝန်ကြီးဌာနမှ သိရသည်။

**သတင်း-ပွင့်သစ္စာ၊ ဓာတ်ပုံ-စိုးမြင့်အောင်**

## နိုင်ငံခြားဘာသာစကားအခြေခံသင်တန်း ဖွင့်လှစ်ပို့ချမည်

**ရန်ကုန် ဇန်နဝါရီ ၃၀**

လူ့စွမ်းအားအရင်းအမြစ်ဖွံ့ဖြိုးမှုဌာန ရန်ကုန်နိုင်ငံခြားဘာသာတက္ကသိုလ်က အွန်လိုင်းစနစ်ဖြင့် နိုင်ငံခြားဘာသာစကားအခြေခံ Level – 1 သင်တန်းများဖြစ်သည့် တရုတ်၊ အင်္ဂလိပ်၊ ပြင်သစ်၊ ဂျာမန်၊ အီတာလျံ၊ ဂျပန်၊ ကိုရီးယား၊ ရုရှား၊ စပိန်၊ ထိုင်းနှင့် မြန်မာဘာသာ (နိုင်ငံခြားသားများအတွက်) ဖွင့်လှစ်သွားမည်ဖြစ်သည်။

သင်တန်းဝင်ခွင့်မှတ်ပုံတင်ခြင်းနှင့် သင်တန်းကြေးပေးသွင်းခြင်းများကို www.yufl.edu.mm မှတစ်ဆင့် အွန်လိုင်းစနစ်ဖြင့် လက်ခံဆောင်ရွက်မည်ဖြစ်သည်။ ဝင်ခွင့်လျှောက်လွှာတင်သွင်းရာတွင် မိမိသင်ယူလိုသည့်ဘာသာစကားကို တိကျသေချာစွာရွေးချယ်ရမည်ဖြစ်သည်။ သင်တန်းကြေး ကျပ်ခြောက်သောင်း သတ်မှတ်ထားပြီး မြန်မာဘာသာသင်ကြားမည့် နိုင်ငံခြားသားများသည် အမေရိကန်ဒေါ်လာ ၂၀၀ နှင့် ညီမျှသည့် မြန်မာကျပ်ငွေ(ပေါက်ဈေးအတိုင်း) ပေးသွင်းရမည့်သင်တန်းကြေးများကို KBZ Pay ၊ AYA Pay တို့ဖြင့် ပေးသွင်းရမည်။ သင်တန်းကြေးပေးသွင်းပြီးကြောင်း အီးမေးလ်လက်ခံရရှိမှသာ သင်တန်းတက်ရောက်နိုင်မည်ဖြစ်သည်။

သင်တန်းဝင်ခွင့်လျှောက်လွှာ ဖြည့်သွင်းရာတွင် အခြေခံပညာအထက်တန်းသင်ယူပြီးမြောက်ကြောင်းလက်မှတ် သို့မဟုတ် တက္ကသိုလ်ဝင်စာမေးပွဲ အောင်လက်မှတ်မူရင်း သို့မဟုတ် အမှတ်စာရင်းမူရင်း သို့မဟုတ် ဘွဲ့လက်မှတ်မူရင်းနှင့် ဓာတ်ပုံတို့ကို တစ်ပါတည်း ပူးတွဲတင်ပြရမည်။ သင်တန်းအတွက် အွန်လိုင်းဖြင့်လျှောက်ထားရာတွင် ဖေဖော်ဝါရီ ၁ ရက်တွင် အင်္ဂလိပ်ဘာသာစကားသင်တန်း၊ ဖေဖော်ဝါရီ ၂ ရက်တွင် တရုတ်၊ ပြင်သစ်၊ ဂျာမန်၊ အီတာလျံ၊ ဂျပန်၊ ကိုရီးယား၊ ရုရှား၊ စပိန်၊ ထိုင်းနှင့် မြန်မာဘာသာစကားတို့ကို နံနက် ၉ နာရီခွဲမှ စတင်၍ နိုင်ငံခြားဘာသာတက္ကသိုလ်၏ ဝက်ဘ်ဆိုက်တွင် စတင်လျှောက်ထားရမည်။ သင်တန်းသားဦးရေပြည့်ပါက မှတ်ပုံတင်ခွင့်အလိုအလျောက် ရပ်ဆိုင်းသွားမည်ဖြစ်သည်။ သင်တန်းဝင်ခွင့်ရရှိသည့်အမည်စာရင်းကို နိုင်ငံခြားဘာသာတက္ကသိုလ်ဝက်ဘ်ဆိုက်တွင် ဖေဖော်ဝါရီ ၈ ရက် နံနက် ၁၀ နာရီတွင် ကြေညာသွားမည်ဖြစ်သည်။ သင်တန်းကာလမှာ ရက်သတ္တ ၁၀ ပတ် ကြာမြင့်မည်ဖြစ်သည်။ သင်တန်းလျှောက်ထားလိုသူများသည် YUFL Facebook Page နှင့် အီးမေးလ် ssc @ yufl.edu.mm ဖုန်း-၀၁-၅၁၅၂၃၆၊ ၀၉-၂၅၄၀၃၂၇၄၄ တို့သို့ ဆက်သွယ်မေးမြန်းနိုင်ကြောင်း သိရသည်။

**အောင်သူရ**

## ကန့်ကွက်နိုင်ကြောင်းကြော်ငြာ

ရန်ကုန်တိုင်းဒေသကြီး၊ ဒဂုံမြို့သစ်(မြောက်ပိုင်း)မြို့နယ်၊ မြေတိုင်းရပ်ကွက်အမှတ်(၄၉)၊ ဗိုလ်သုန်ပတ်လမ်း၊ မြေကွက်အမှတ်(၁၄၅၆)၊ အကျယ်အဝန်း(၄၀ပေx၆၀ပေ)ရှိ မြို့မြေစာရင်းတွင် ဗိုလ်မှူးထွန်းထွန်းဦး (MGDN-၀၁၆၉၃၈) အမည်ဖြင့် မှတ်သားထားသည့် မြေကွက်နှင့်အကျိုးခံစားခွင့်များကို စာချုပ်အဆက်ဆက်ဖြင့် ဝယ်ယူပိုင်ဆိုင်ထားသူ ဒေါ်ဝင်းလှ[၃/ဘအန(နိုင်)၀၉၇၀၅၃]ထံမှ ဝယ်ယူရန် ကျွန်တော်ဦးဘုန်းပြည့်စုံ [၁၂/ပဇတ(နိုင်)၀၃၂၀၄၅] မှ စရန်ငွေ တစ်ချို့ပေးချေပြီးဖြစ်ပါသည်။ ကန့်ကွက်လိုပါက ကြော်ငြာပါသည့်နေ့မှစ၍ (၇)ရက်အတွင်း လာရောက်ကန့်ကွက်နိုင်ပါသည်။ ၎င်းရက်ကျော်လွန်ပါက အရောင်းအဝယ်ကို ဆက်လက်ဆောင်ရွက်ပါမည်။

**ဦးဘုန်းပြည့်စုံ**
**၁၂/ပဇတ(နိုင်)၀၃၂၀၄၅**
**အမှတ်(၁၃၁၀)၊ မဟာဆွေလမ်း၊**
**(၄၂)ရပ်ကွက်၊ ဒဂုံ(မြောက်ပိုင်း)**
**ဆက်သွယ်ရန်။ ၀၉-၄၃၁၇၃၆၆၂၊ ၀၉-၇၉၆၇၇၄၂၉၀**

# မင်းကွန်းတိပိဋက–နိကာယသာသနာပြုဥပဇ္ဈာကအဖွဲ့ လှူဒါန်းနိုင်ပါသည်

မြန်မာနိုင်ငံတော်တွင် အဆင့်မြင့်တိပိဋကဓရ ပရိယတ္တိစာပေများကို သင်ကြားပို့ချနေသည့် ကျေးဇူးတော်ရှင် မင်းကွန်းတိပိဋကဓရဓမ္မဘဏ္ဍာဂါရိက ဘဒ္ဒန္တဝိစိတ္တသာရာဘိဝံသ ဆရာတော်ကြီး ဖွဲ့စည်းတည်ထောင်တော်မူခဲ့သော တိပိဋက–နိကာယကျောင်းတိုက်ကြီးများတွင် ဓမ္မာစရိယအောင်မြင်ပြီး တိပိဋက (၁)ပုံအောင်၊ (၂)ပုံအောင်၊ (၃)ပုံဆောင်၊ (၃)ပုံအောင် ဆရာတော်၊ သံဃာတော်များ ပိဋကတ်စာပေများကို ကျက်၊ အံ၊ ကြံ၊ ကြည့်၍ ဓမ္မက္ခန္ဓာပေါင်း(၈၄၀၀၀)တို့ကို နှလုံးအိမ်၌ ကိန်းအောင်းစေလျက် သီတင်းသုံးနေထိုင်တော်မူကြသော သာသနာ့အာဇာနည် အရှင်သူမြတ်အပါး (၁၅၀)တို့အား ဆွမ်း၊ ပစ္စည်းလေးပါး၊ မပူမပင် မကြောင့်မကြရလေအောင် တိ–နိအဖွဲ့များမှ ကြိုးပမ်းဆောင်ရွက်တော်မူ၍ ဆရာတော်၊ သံဃာတော်များအား အရုဏ်ဆွမ်း၊ နေ့ဆွမ်း၊ နေ့–ည စတုမဓု အချိုရည်များ ဆက်ကပ်လှူဒါန်းလျက်ရှိပါသည်။

| | | |
|---|---|---|
| ၁။ ဆွမ်းပဒေသာပင်တစ်ပင်လျှင် | ကျပ်–၁၀၀၀၀/– | ပိတ်ရက် |
| ၂။ ပစ္စည်းလေးပါးပဒေသာပင်တစ်ပင်လျှင် | ကျပ်–၂၀၀၀၀/– | မရှိ |
| ၃။ ရေ၊ မီး၊ ဆေးပဒေသာပင်တစ်ပင်လျှင် | ကျပ်–၅၀၀၀/– | လှူဒါန်း |
| ၄။ စာအောင်ဆုနှင်းပဒေသာပင်တစ်ပင်လျှင် | ကျပ်–၅၀၀၀/– | နိုင် |
| ၅။ ကျောင်းရှိသံဃာအကုန် အရုဏ်ဆွမ်း | ကျပ်–၇၅၀၀၀/– | ပါသည် |
| ၆။ ကျောင်းရှိသံဃာအကုန် နေ့ဆွမ်း | ကျပ်–၁၅၀၀၀၀/– | |

လှူဒါန်းပြီး အနုဂါမိကရွှေအိုးကြီးမြှုပ်နှံ၍ ပရိယတ္တိသာသနာတော်ကြီးအား ချီးမြှောက်တော်မူကြရန် နိဗ္ဗာန်အကျိုးမျှော်၍ နှိုးဆော်အပ်ပါသည်။ ဆွမ်းပဒေသာပင်များ (၁၀၀၀)စီပြည့်တိုင်း မှတ်တမ်းတင်စာအုပ်ထုတ်၍ ရေစက်ချပွဲအခမ်းအနားကို ရန်ကုန်မြို့၊ တိပိဋကကျောင်းတော်၌ ကျင်းပပြုလုပ်ပါသည်။
မှတ်ချက်။ ။အရုဏ်ဆွမ်းနှင့် နေ့ဆွမ်းနှုန်းထားကို (၆–၈–၂၀၂၀)မှ စတင်၍ ပြောင်းလဲသတ်မှတ်ပါသည်။

**ဆက်သွယ်လှူဒါန်းနိုင်သောဌာနများ**

၁။ တိ–နိ ရန်ကုန်၊ တိပိဋကကျောင်းတော်၊ အမှတ်(၁၂)၊ စကားဝါလမ်း၊ ဒဂုံမြို့နယ်၊
- မြန်မာ့စီးပွားရေးဘဏ်၊ ငွေစုဘဏ်(၂)၊ ရန်ကုန် A/C No.SS.177064
- KBZ BAHOSI BR Yangon.A/C No.061–301–06100094501 – ဦးသိန်းလှိုင်
- AGD Bank (MGTN), A/C 3240301000254013
- CB Bank A/C 0002600 1000 28851
- AYA BANK A/C 0031224010013188

ရန်ကုန်မြို့၊ ဖုန်း–၀၉–၄၂၀၀၄၀၄၉၂၊ ၂၂၂၂၇၇၊ ၂၂၂၂၇၈၊ ၂၂၂၂၇၉၊ ၀၉–၄၄၃၁၉၇၉၉၅၊
၂။ တိ–နိ မန္တလေး၊ အမှတ်(၁၉)၊ ၂၆(ဘီ)လမ်း၊ ပိုက်ကျိုးရပ်၊ မန္တလေးမြို့။ ဖုန်း–၀၉–၇၆၇၆၄၁၃၄၄
၃။ တိပိဋက–နိကာယ မော်လမြိုင်ကျောင်းတိုက်၊ ၃၇လမ်းနှင့် ၃၈လမ်းကြား၊ ဗိုလ်ချုပ်လမ်းမ၊ ရန်ကုန်။ ဖုန်း–၀၉–၄၄၃၁၉၇၉၉၅၊ ၀၉–၇၉၅၇၉၅၇၉၀

## ကန့်ကွက်နိုင်ကြောင်းကြော်ငြာ

ဒဂုံမြို့သစ်(မြောက်ပိုင်း)မြို့နယ်၊ မြေတိုင်းရပ်ကွက်အမှတ်–၃၇၊ မြေကွက်အမှတ်–၈၄၁၊ မြေကွက်တည်နေရာအမှတ်(၈၄၁)၊ ပညာလမ်း၊ ၃၇ရပ်ကွက်၊ ဒဂုံမြို့သစ်(မြောက်ပိုင်း)မြို့နယ်၊ ဒေါ်စန်းစန်းနု (AA–၀၃၇၃၉၆)အမည်ပေါက် နှစ်(၆၀)မြေငှားဂရန်စာချုပ်(ဂရန်)မြေအား ဂရန်အမည်ပေါက် ဒေါ်စန်းစန်းနု(မိခင်)သည် (၁၂–၁၂–၂၀၁၉)ရက်နေ့တွင်လည်းကောင်း၊ (ဖခင်)ဦးခဲစိန်သည် (၂၈–၆–၁၉၉၄)ရက်နေ့တွင်လည်းကောင်း အသီးသီးကွယ်လွန်၍ ၎င်းတို့တွင် ဦးမျိုးသန်းနှင့် ဦးသန်းဝင်း သား(၂)ဦး မွေးဖွားခဲ့ပါကြောင်း၊ သား(၁)ဦးဖြစ်သူ ဦးသန်းဝင်းသည် (၂၀–၉–၂၀၀၈)နေ့ရက်တွင် ကွယ်လွန်သဖြင့် ဦးသန်းဝင်းနှင့် ဒေါ်မြင့်မြင့်စန်းတို့၏ သားဖြစ်သူ ဦးရဲထွဋ်ဝင်း[၁၂/ဒဂမ(နိုင်)၀၂၆၂၉၃]မှ အမွေမမီမြေအဖြစ် ဦးရဲထွဋ်ဝင်းပိုင်ဆိုင်ခွင့်ရှိသော အမွေအစုနှင့် ဦးမျိုးသန်း[၁၂/ဥကတ(နိုင်)၀၀၇၆၇၈]ပိုင်ဆိုင်သော အမွေအစုတို့အား ဦးမျိုးသန်း+ဦးရဲထွဋ်ဝင်းတို့မှ အမွေမမီမြေတော်စပ်ကြောင်း ကျမ်းကျိန်လွှာ၊ ထောက်ခံကျမ်းကျိန်လွှာ(၂)စောင်၊ သေစာရင်း၊ အိမ်ထောင်စုလူဦးရေစာရင်း၊ ဂရန်မူရင်း၊ ဦးရဲထွဋ်ဝင်းမှ တစ်ဦးတည်းသော သားဖြစ်ကြောင်း ကျမ်းကျိန်လွှာတို့တင်ပြ၍ ပိုင်ဆိုင်ကြောင်းစာချုပ်ချုပ်ရန် ဂရန်မြေပုံကူးလျှောက်ထားလာရာ တရားဝင်ခိုင်လုံသော အထောက်အထားများဖြင့် ဤကြော်ငြာပါသည့်နေ့မှစ၍ (၇)ရက်အတွင်း ကန့်ကွက်နိုင်ပါကြောင်းနှင့် ကန့်ကွက်မှုမရှိပါက လုပ်ထုံးလုပ်နည်းအတိုင်း ဆက်လက်ဆောင်ရွက်ပေးမည်ဖြစ်ပါကြောင်း အသိပေးကြေညာအပ်ပါသည်။

**ဌာနမှူး(ဒုတိယညွှန်ကြားရေးမှူးချုပ်)**
**မြို့ပြစီမံကိန်းလုပ်ငန်းတာဝန်ခံအဖွဲ့**
**ရန်ကုန်မြို့တော်စည်ပင်သာယာရေးကော်မတီ**

ဦးဦး
အိမ်ခြံမြေအကျိုးဆောင်
ဒေါ်မိုးမိုးဇော်
ဒဂုံမြို့သစ်မြောက်ပိုင်းအရှေ့ပိုင်း၊ တောင်ပိုင်း၊ ဆိပ်ကမ်းရှိ
မြေကွက်များရောင်း/ဝယ်ရေးကို
မြန်ဆန် အကျိုးဆောင်မှု
ဆောင်ရွက်ပေးပါသည်။
09-43095878
09-252002008

## သွေးသည် အသက်

## ကန့်ကွက်နိုင်ပါကြောင်းအများသိစေရန်

ရန်ကုန်တိုင်းဒေသကြီး၊ သန်လျင်မြို့နယ်၊ ကြယ်စင်မြို့တော်အိမ်ယာစီမံကိန်း၊ Star City Condo ၊ တိုက်အမှတ်(A4)၊ အခန်းအမှတ်(၄၁၉)၊ (၄)လွှာ၊ အကျယ်အဝန်း(၆၂၂)စတုရန်းပေရှိ ကွန်ဒိုတိုက်ခန်းနှင့်တကွ အကျိုးခံစားခွင့်အရပ်ရပ်အားလုံးတို့ကို တရားဝင်ပိုင်ဆိုင်သူများ ဦးဟန်ဝေသိန်း(၁၂/ကမရ(နိုင်)၀၀၀၁၅၄)၊ ဒေါ်စန္ဒာလွင်(၁၂/လမတ(နိုင်)၀၀၂၈၆၈)တို့မှ မိမိတို့သာလျှင် တရားဝင်ပိုင်ဆိုင်ကြောင်းနှင့်လွှတ်လပ်စွာပြန်လည်လွှဲပြောင်း ရောင်းချပိုင်ခွင့် ရှိသူများဖြစ်ကြောင်း ဝန်ခံကတိပြု၍ ကျွန်ုပ်၏မိတ်ဆွေထံသို့ အပြီးအပိုင်လွှဲပြောင်း ရောင်းချရန်ကမ်းလှမ်းလာရာ ကျွန်ုပ်၏မိတ်ဆွေဖြစ်သူက အပြီးအပိုင်ဝယ်ယူရန်အတွက်အရောင်းအဝယ်ပြုလုပ်သော တန်ဖိုးငွေ၏ တစ်စိတ်တစ်ဒေသကို စရန်ငွေအဖြစ်ပေးချေထားပြီးဖြစ်ပါသည်။ သို့ဖြစ်ပါ၍ ကန့်ကွက်လိုပါက ဤကြော်ငြာပါသည့်နေ့မှစ၍ (၁၄)ရက်အတွင်း ပိုင်ဆိုင်မှု အထောက်အထားမူရင်းများဖြင့် ကျွန်ုပ်ထံလာရောက် ကန့်ကွက်နိုင်ပါကြောင်းနှင့် သတ်မှတ်ရက်ကျော်လွန်ပါက အရောင်းအဝယ်ကို ပြီးမြောက်အောင်မြင်သည်အထိ ဥပဒေနှင့်အညီ ဆက်လက်ဆောင်ရွက်သွားမည်ဖြစ်ပါကြောင်း အများသိစေရန်ကြေညာအပ်ပါသည်။

လွှဲအပ်ညွှန်ကြားချက်အရ – **ဒေါ်နုမြတ်မောင် (LL.B)** ၊ (စဉ်–၁၈၅၅၄)
**တရားလွှတ်တော်ရှေ့နေ**

အမှတ်(၃၈)၊ မြေညီထပ်၊ ဆက်တွင်းလမ်း၊ အလုံမြို့နယ်၊ ရန်ကုန်မြို့။
ဖုန်း–၀၉ ၄၂၈၀၂၂၃၈၄ ၊ ၀၉ ၇၆၅၅၅၅၅၅၄ ၊ ၀၉ ၇၉၈၂၃၃၀၂၄
Facebook page : 54 Real Estate Company Limited

## ကန့်ကွက်နိုင်ပါကြောင်းအများသိစေရန်

ရန်ကုန်တိုင်းဒေသကြီး၊ ဒဂုံမြို့သစ်(မြောက်ပိုင်း)မြို့နယ်၊ မြေတိုင်းရပ်ကွက်အမှတ်(၃၅)၊ ပါရှင်လမ်း၊ မြေကွက်အမှတ်(၂၃၈)၊ မြေအကျယ်အဝန်း(၄၀×၆၀)ပေအကျယ်ရှိ တရားဝင်ပုံစံမိတ်ကူးဖြင့် (ခင်းရှင်မြေ)(၂၀×၆၀)ပေရှိ နှစ်(၆၀)ဂရန်မြေကွက်နှင့်ယင်းမြေကွက်ပေါ်ရှိ နေအိမ်အပါအဝင် အကျိုးခံစားခွင့် အရပ်ရပ်အားလုံးတို့ကို ရန်ကုန်မြို့တော် စည်ပင်သာယာရေး ကော်မတီ၊ မြို့ပြစီမံကိန်းနှင့် မြေစီမံခန့်ခွဲမှုဌာနတွင် ဒေါ်ဒေါ်သိန်း(၁၂/တမန(နိုင်)၀၁၃၅၅၈၄) အမည်ဖြင့်အမည်ပေါက် မှတ်သားထားပြီး ယခုရောင်းချသူ ဒေါ်အေးမြတ်ဝင်း(၁၂/ဒဂမ(နိုင်)၀၁၅၅၈၂)သည် နှစ်ဦးသဘောတူအဆောက်အဦအရောင်းအဝယ် ကတိစာချုပ်များဖြင့် ဝယ်ယူပိုင်ဆိုင်ထားပြီး မိမိသာလျှင် တရားဝင်ပိုင်ဆိုင်ကြောင်းနှင့် လွတ်လပ်စွာလွှဲပြောင်းရောင်းချပိုင်ခွင့်ရှိသူဖြစ်ကြောင်း ဝန်ခံကတိပြု၍ ကျွန်ုပ်၏မိတ်ဆွေထံသို့ ရောင်းချရန် ကမ်းလှမ်းလာရာ ကျွန်ုပ်၏မိတ်ဆွေဖြစ်သူက အပြီးအပိုင်ဝယ်ယူရန်အတွက်အရောင်းအဝယ်ပြုလုပ်သော တန်ဖိုးငွေ၏တစ်စိတ်တစ်ဒေသကို စရန်ငွေအဖြစ်ပေးချေထားပြီးဖြစ်ပါသည်။ သို့ဖြစ်ပါ၍ ကန့်ကွက်လိုပါက ဤကြော်ငြာပါသည့်နေ့မှစ၍ (၁၄)ရက်အတွင်း ပိုင်ဆိုင်မှု အထောက်အထားမူရင်းများဖြင့် ကျွန်ုပ်ထံလာရောက် ကန့်ကွက်နိုင်ပါကြောင်းနှင့် သတ်မှတ်ရက်ကျော်လွန်ပါက အရောင်းအဝယ်ကို ပြီးမြောက်အောင်မြင်သည်အထိ ဥပဒေနှင့်အညီဆက်လက် ဆောင်ရွက်သွားမည်ဖြစ်ပါကြောင်း အများသိစေရန် ကြေညာအပ်ပါသည်။

လွှဲအပ်ညွှန်ကြားချက်အရ – **ဒေါ်နုမြတ်မောင် (LL.B)** ၊ (စဉ်–၁၈၅၅၄)
**တရားလွှတ်တော်ရှေ့နေ**

အမှတ်(၈၁)၊ (၃)ရပ်ကွက်၊ သစ်ပင်လမ်း၊ မြောက်ဥက္ကလာပမြို့နယ်၊ ရန်ကုန်မြို့။
ဖုန်း–၀၉ ၄၂၈၀၂၂၃၈၄ ၊ ၀၉ ၆၅၀၂၂၂၅၅၇

## ကန့်ကွက်နိုင်ကြောင်းကြော်ငြာ

လှိုင်မြို့နယ်၊ အမှတ်(၁)ရပ်ကွက်ဂရန်ပေးစီမံချက်၊ မြေတိုင်းရပ်ကွက်အမှတ်–၁၃၊ မြေကွက်အမှတ်–၇၈၂၊ မြေကွက်တည်နေရာအမှတ်(၆၇)၊ အောင်မေတ္တာ(၁)လမ်း၊ (၁)ရပ်ကွက်၊ လှိုင်မြို့နယ်၊ (ငယ်စာရင်း) အမည်ပေါက် ဒေါ်ငွေငွေကြည်[၁၂/လမန(နိုင်)၀၉၉၄၇၆]နှင့် ဒေါ်လှသိန်း[၁၂/လမန(နိုင်)၀၄၂၂၀၈]တို့ကိုယ်တိုင်မှ မြေပိုင်ဆိုင်မှု အရပ်ကတိစာချုပ် အထောက်အထား၊ အမှတ်(၁)ရပ်ကွက် ဂရန်ရရှိရေးအထောက်အကူပြုအဖွဲ့၊ (၁)ရပ်ကွက်အုပ်ချုပ်ရေးမှူး၊ မြို့နယ်အထွေထွေအုပ်ချုပ်ရေးဦးစီးဌာန အုပ်ချုပ်ရေးမှူးတို့၏ ကန့်ကွက်ရန်မရှိကြောင်း ထောက်ခံစာတို့ကိုတင်ပြ၍ နှစ်(၆၀)မြေငှားစာချုပ်(ဂရန်)လျှောက်ထားလာရာ တရားဝင်ခိုင်လုံသောအထောက်အထားများဖြင့် ဤကြော်ငြာပါသည့်နေ့မှစ၍ (၇)ရက်အတွင်း ကန့်ကွက်နိုင်ပါကြောင်းနှင့် ကန့်ကွက်မှုမရှိပါက လုပ်ထုံးလုပ်နည်းအတိုင်း ဆက်လက်ဆောင်ရွက်ပေးမည်ဖြစ်ပါကြောင်း အသိပေးကြေညာအပ်ပါသည်။

**ဌာနမှူး(ဒုတိယညွှန်ကြားရေးမှူးချုပ်)**
**မြို့ပြစီမံကိန်းလုပ်ငန်းတာဝန်ခံအဖွဲ့**
**ရန်ကုန်မြို့တော်စည်ပင်သာယာရေးကော်မတီ**

## ကန့်ကွက်နိုင်ကြောင်းကြော်ငြာ

လှိုင်မြို့နယ်၊ အမှတ်(၁)ရပ်ကွက်ဂရန်ပေးရေးစီမံချက်၊ မြေတိုင်းရပ်ကွက်အမှတ်–၁၃၊ မြေကွက်အမှတ်–၇၇၇၊ မြေကွက်တည်နေရာအမှတ်(၆)၊ အောင်မေတ္တာလမ်း၊ (၁)ရပ်ကွက်၊ (ငယ်စာရင်း)အမည်ပေါက် ဒေါ်ရာဂျန်းကူမာရီ[၁၂/လမန(ပြု)၀၀၁၀၅၅]ကိုယ်တိုင်မှ မြေပိုင်ဆိုင်မှု အရပ်ကတိစာချုပ် ဆက်စပ်အထောက်အထားများ၊ အမှတ်(၁)ရပ်ကွက်ဂရန်ရရှိရေး အထောက်အကူပြုအဖွဲ့၊ အမှတ်(၁)ရပ်ကွက်အုပ်ချုပ်ရေးမှူး၊ မြို့နယ်အထွေထွေအုပ်ချုပ်ရေး ဦးစီးဌာန၊ အုပ်ချုပ်ရေးမှူးတို့၏ ကန့်ကွက်ရန်မရှိကြောင်း ထောက်ခံစာတို့ကိုတင်ပြ၍ နှစ်(၆၀)မြေငှားစာချုပ်(ဂရန်)လျှောက်ထားလာရာ တရားဝင်ခိုင်လုံသောအထောက်အထားများဖြင့် ဤကြော်ငြာပါသည့်နေ့မှစ၍ (၇)ရက်အတွင်း ကန့်ကွက်နိုင်ပါကြောင်းနှင့် ကန့်ကွက်မှုမရှိပါက လုပ်ထုံးလုပ်နည်းအတိုင်း ဆက်လက်ဆောင်ရွက်ပေးမည်ဖြစ်ပါကြောင်း အသိပေးကြေညာအပ်ပါသည်။

**ဌာနမှူး(ဒုတိယညွှန်ကြားရေးမှူးချုပ်)**
**မြို့ပြစီမံကိန်းလုပ်ငန်းတာဝန်ခံအဖွဲ့**
**ရန်ကုန်မြို့တော်စည်ပင်သာယာရေးကော်မတီ**

## ရန်ကုန်မြို့၊ သဃ်ာန်းကျွန်းမြို့နယ်၊ ရန်ကုန်သစ်ရပ်ကွက်၊ အောင်ဇေယျ(၂)လမ်း၊ အမှတ် (၁၆)၊ မြေပိုင်ရှင် ဒေါ်ခင်မြတ်မွန် ပိုင်ဆိုင်သော (၆)ထပ်အဆောက်အဦ၏ အကျိုးခံစားခွင့်အရပ်ရပ်နှင့်ပတ်သက်၍ အများသိစေရန်နှင့် အသိပေးတားမြစ်ကြေညာခြင်း

အထက်ဖော်ပြပါလိပ်စာ၏ အဆောက်အဦသည် မြေပိုင်ရှင် ဒေါ်ခင်မြတ်မွန်နှင့် ကန်ထရိုက်တာ ဦးသီဟအောင်တို့ (၂၀၁၆) ခုနှစ်တွင် အကျိုးတူပူးပေါင်းဆောင်ရွက်ခဲ့သော ဆောက်လက်စအဆောက်အဦ ဖြစ်ပါသည်။ အဆိုပါ ဆောက်လက်စအဆောက်အဦအား ကန်ထရိုက်တာ ဦးသီဟအောင်မှ ဆက်လက်ဆောက်လုပ်နိုင်ခြင်း မရှိတော့၍ ကျွန်ုပ်မိတ်ဆွေများဖြစ်သော **၁။ ဒေါ်ရီရီမြင့် ၂။ ဦးအောင်ကျော်သန်း၊ ၃။ ဦးစည်သူအောင်၊ ၄။ ဒေါ်ကြည်သင်းပုံ၊ ၅။ ဒေါ်ခင်ပြုံး၊ ၆။ ဒေါ်ချိုချို၊ ၇။ ဦးအောင်ငြိမ်းချမ်း** တို့အား အဆောက်အဦ ဆက်လက်ဆောက်လုပ်ရန် လွှဲပြောင်းပေးခြင်း ကတိစာချုပ်ချုပ်ဆို၍ ဥပဒေနှင့်အညီ လွှဲပြောင်းပေးခဲ့ပြီး မြေရှင် ဒေါ်ခင်မြတ်မွန်အနေဖြင့် အဆိုပါ အဆောက်အဦနှင့်ပတ်သက်၍ (၈–၇–၂၀၂၀)ရက်စွဲပါ ကြေးမုံသတင်းစာ(ကြော်ငြာ) စာမျက်နှာ(၂၈)တွင် "သက်ဆိုင်သူများသိရှိစေရန်" ကြေညာချက်တစ်ရပ်ကို ကြေညာခဲ့ပြီးလည်း ဖြစ်ပါသည်။ အဆိုပါအဆောက်အဦအား (၁–၈–၂၀၂၀)ရက်စွဲပါ ကြေးမုံသတင်းစာ(ကြော်ငြာ) စာမျက်နှာ(၂၅)တွင် ကြော်ငြာထည့်သွင်းထားသည့် ပုံပါ အခြေအနေမှ အဆောက်အဦ ပြီးဆုံးအောင်မြင်၍ လူနေထိုင်ခွင့် (BCC) ကျသည့် အထိ အထက်အမည် ပါ (၇)ဦးတို့မှ မိမိတို့ပိုင်ငွေကြေးများဖြင့် အချိုးကျထည့်ဝင်၍ မြေရှင်နှင့် သဘောတူညီလျက် ဆောက်လုပ်နေသော အဆောက်အဦဖြစ်ပြီး အဆိုပါ (၆)ထပ်တိုက်အဆောက်အဦ၏ ခြေရင်းခြမ်း အကျိုးခံစားခွင့်အရပ်ရပ်တို့သည် အထက်အမည်ပါ ကျွန်ုပ်မိတ်ဆွေ (၇)ဦး၏ ပိုင်ရေးဆိုင်ခွင့်ရှိသော အခန်းများဖြစ်ပါကြောင်း အများသိစေရန် ကြေညာအပ်ပါသည်။ ထို့ကြောင့် ကျွန်ုပ်မိတ်ဆွေ (၇)ဦး၏ အကျိုးခံစားခွင့်များ ပါဝင်လျက်ရှိသော အဆိုပါအဆောက်အဦသည် ဥပဒေနှင့်အညီ တည်ဆောက်ဆဲ လုပ်ငန်းခွင်ဖြစ်ပြီး လူနေထိုင်ရန် ခွင့်ပြုမိန့်မရရှိသေးသော ဆောက်လက်စ အဆောက်အဦသာဖြစ်သဖြင့် အဆိုပါ အဆောက်အဦ၏ မြေညီထပ်(ခြေရင်းခြမ်း)တွင် သက်ဆိုင်ခြင်းမရှိ ဝင်ရောက်ကျူးကျော်နေထိုင်သူများ (၇)ရက်အတွင်း ဖယ်ရှားထွက်ခွာပေးရန် အသိပေး တားမြစ်ကြေညာအပ်ပါသည်။ အသိပေးတားမြစ်ချက်အား လိုက်နာဆောင်ရွက်ခြင်းမရှိပါက တည်ဆဲဥပဒေများနှင့်အညီ တရားစွဲဆိုသွားရလိမ့်မည် ဖြစ်ပါကြောင်း အများသိစေရန် ကြေညာအပ်ပါသည်။

**[အထက်အမည်စာရင်းပါ (၇)ဦး၏ လွှဲအပ်ညွှန်ကြားချက်အရ]**
**ဒေါ်လင်းလင်းထက် LL.B,D.I.L,WIPO(Switzerland)**
**တရားလွှတ်တော်ရှေ့နေ (စဉ်–၁၅၅၆၀)**
**အမှတ် (၁၈)၊ ဘုရင့်နောင် (၁၀)လမ်း၊ ရန်ကုန်သစ်ရပ်ကွက်၊ သုဝဏ္ဏ၊ သဃ်ာန်းကျွန်းမြို့နယ်။**
**ဖုန်း–၀၉–၇၇၇၇၁၂၄၁၈**

## ကန့်ကွက်နိုင်ကြောင်းကြေညာခြင်း

ရန်ကုန်မြို့၊ သာကေတမြို့နယ်၊ ၃/မာန်ပြေရပ်ကွက်၊ မာန်ပြေ(၁၈)လမ်း အနောက်၊ အမှတ်(၂၁/ခ)၊ တစ်ခန်းတည်း RC (၅)ထပ်ခွဲတိုက်မှ စတုတ္ထထပ်(၅–လွှာ)၊ ဧရိယာ(၈၁၆)စတုရန်းပေရှိ တိုက်ခန်းနှင့်တကွ ရေမီးအပါအဝင် အကျိုးခံစားခွင့်အရပ်ရပ်အားလုံးတို့ကို အမည်ပေါက်ပိုင်ဆိုင်ပြီး တရားဝင် လွှဲပြောင်းရောင်းချပိုင်ခွင့်ရှိသည်ဟု ဝန်ခံကတိပြုသူ ဒေါ်သန်းမြင့်[၁၂/သကတ(နိုင်)၀၃၄၁၀၈]ထံမှ ကျွန်ုပ်၏မိတ်ဆွေ ဦးသီဟစိုး[၁၂/တကန(နိုင်)၁၄၂၄၁၅]၊ ဒေါ်ဇင်မာသွယ်[၇/ပခန(နိုင်)၃၁၀၆၂၁]တို့မှ အပြီးအပြတ်ဝယ်ယူရန် စရန်ငွေတစ်စိတ်တစ်ဒေသကို ပေးချေထားပြီးဖြစ်ပါ၍ ကန့်ကွက်လိုသူများရှိပါက ဤကြေညာပါသည့်နေ့မှ (၇)ရက်အတွင်း တိကျခိုင်လုံသောစာရွက်စာတမ်းမူရင်းများနှင့်တကွ ကျွန်ုပ်ထံသို့ ကိုယ်တိုင်လာရောက်ကန့်ကွက်နိုင်ပါသည်။ သတ်မှတ်နေ့ရက်ကျော်လွန်သည်အထိ ကန့်ကွက်မည့်သူမရှိပါက အရောင်းအဝယ်ကို ဥပဒေနှင့်အညီ ပြီးဆုံးသည်အထိ ဆက်လက်ဆောင်ရွက်သွားမည်ဖြစ်ကြောင်း အသိပေးကြေညာအပ်ပါသည်။

**ဦးသီဟစိုးနှင့် ဒေါ်ဇင်မာသွယ်တို့၏ လွှဲအပ်ညွှန်ကြားချက်အရ–**
**ဦးဝင်းမင်းစိုး LL.B,WIPO(Switzerland)**
**တရားလွှတ်တော်ရှေ့နေ(စဉ်–၁၂၆၆၄)**
**Ph–09–450023651,09–793568375**
**Level(၅၊၆၊၇၊၈)၊ တာဝါ(၂)၊ HAGL Myanmar Center Tower၊**
**အမှတ်(၁၉၂)၊ ကမ္ဘာအေးဘုရားလမ်း၊ ဗဟန်းမြို့နယ်၊ ရန်ကုန်မြို့**

## ကန့်ကွက်နိုင်ကြောင်းကြော်ငြာ

ဒေါပုံမြို့နယ်၊ မြေတိုင်းရပ်ကွက်အမှတ်(၂/နွယ်အေး)၊ မြေကွက်အမှတ်(ခ/၁၃၈)၊ ဧရိယာ(၂၅'x၅၀')=(၁၂၅၀)စတုရန်းပေ၊ မြေကွက်တည်နေရာအမှတ်(၃၀၃)၊ နွယ်နီ–၄လမ်း၊ နွယ်အေးရပ်ကွက်၊ ဒေါပုံမြို့နယ်၊ ဒေါ်ငွေလှိုင် [၁၂/ဒပန(နိုင်)၀၃၂၅၇၉]၊ ဦးခိုလီ(TKI–၀၂၃၆၉၂) အမည်ပေါက် မြေကွက်အား အမည်ပေါက်တစ်ဦးဖြစ်သူ ဒေါ်ငွေလှိုင်ထံမှ ပိုင်ဆိုင်ကြောင်းစာချုပ်အမှတ်–၆၈၃၄/၂၀၁၄(၁၄–၁၀–၂၀၁၄)ဖြင့် ပိုင်ဆိုင်လာသူ ဒေါ်သန်းလှ[၁၂/ဗဟန (နိုင်)၀၃၄၄၇၂] နှင့် ဦးဇော်မင်း[၁၂/ဒပန(နိုင်)၀၃၃၃၅၁]တို့ထံမှ GP ၂၉၅၅၈/၂၀၁၉(၂၂–၁၁–၂၀၁၉) အမှားပြင်ဆင်ဖြည့်စွက်ခြင်းစာချုပ်အမှတ်–၂၉၂၂၂/၂၀၁၉(၁၃–၁၂–၂၀၁၉)၊ ဒိုက်ဦးမြို့စာချုပ်စာတမ်းရုံး၏ GP ၁၅၆/၂၀၁၉(၆–၁၁–၂၀၁၉)ဖြင့် ရရှိသူ ဦးမာမက်နဆိမ်း (KMW–၁၃၆၄၅၃)နှင့် ကျန်အမည်ပေါက်တစ်ဦးဖြစ်သူ ဦးခိုလီ [၁၂/ဒပန(နိုင်)၀၄၄၄၇၃]ထံမှ GP ၂၉၈၅၄/၂၀၁၉(၂၇–၁၁–၂၀၁၉) ဖြင့်ရရှိသူ ဦးစိုးမောင်မောင်ဝင်း [၅/မမတ(နိုင်)၀၄၃၆၇၂]တို့မှ စာချုပ်စာတမ်းမှတ်ပုံတင်ရုံး၏ အမွေဆက်ခံပိုင်ဆိုင်ကြောင်းစာချုပ်–၆၈၃၄/၂၀၁၄(၁၄–၁၀–၂၀၁၄)ရုံးလက်ခံအမှန်စာချုပ်၊ ဒေါ်ငွေလှိုင်၊ ဦးခိုလီ အမည်ပေါက် နှစ်(၆၀)ဂရန်မိတ္တူမှန်မူရင်း၊ အထွေထွေကိုယ်စားလှယ်လွှဲစာများ၊ ကျမ်းကျိန်လွှာ၊ ကတိသစ္စာပြုလွှာတို့တင်ပြ၍ အမည်ပြောင်းလျှောက်ထားလာသဖြင့် တရားဝင်ခိုင်လုံသော အထောက်အထားများဖြင့် ဤကြော်ငြာပါသည့်နေ့မှစ၍ (၇)ရက်အတွင်း ကန့်ကွက်နိုင်ပါကြောင်းနှင့် ကန့်ကွက်မှုမရှိပါက လုပ်ထုံးလုပ်နည်းအတိုင်း ဆက်လက်ဆောင်ရွက်ပေးမည်ဖြစ်ပါကြောင်း အသိပေးကြေညာအပ်ပါသည်။

**ဌာနမှူး(ဒုတိယညွှန်ကြားရေးမှူးချုပ်)**
**မြို့ပြစီမံကိန်းလုပ်ငန်းတာဝန်ခံအဖွဲ့**
**ရန်ကုန်မြို့တော်စည်ပင်သာယာရေးကော်မတီ**

## အမှတ်တံဆိပ်သတိပေးကြေညာချက်

ရန်ကုန်တိုင်းဒေသကြီး၊ ပန်းဘဲတန်းမြို့နယ်၊ ကုန်သည်လမ်း၊ အမှတ်(၇၁၅)တွင် ရုံးခန်းဖွင့်လှစ်၍ လုပ်ငန်းဆောင်ရွက်လျက်ရှိသော Shwe Super Light Co., Ltd. သည် အောက်ဖော်ပြပါ အမှတ်တံဆိပ်အမည် အမှတ်အသားကို ရန်ကုန်တိုင်းဒေသကြီးစာချုပ်စာတမ်း မှတ်ပုံတင်ရုံးတွင် ကုမ္ပဏီ၏ မူပိုင်အမှတ်တံဆိပ်အဖြစ် မှတ်ပုံတင်ခဲ့ပြီးဖြစ်ပါသည် –

**Eazy Mart**

(၄/၁၀၃၄/၂၀၁၀)

Shwe Super Light Co., Ltd သည် အထက်တွင် ကပ်နှိပ် ဖော်ပြထားသော အမှတ်တံဆိပ်အမည်အမှတ်အသားကို အသုံးပြု၍ အရည်အသွေးမီ စားသောက်ကုန်နှင့်လူသုံးကုန်များကို မြန်မာနိုင်ငံတဝန်းလုံးတွင် ဖြန့်ချိရောင်းချသွားမည်ဖြစ်ပါသည်။

သို့ပါ၍ အဆိုပါအမှတ်တံဆိပ် အမည်အမှတ်အသား၏ တစ်စိတ်တစ်ဒေသကိုဖြစ်စေ ၊ အစိတ်အပိုင်းကို ဖြစ်စေ ၊ ဆင်တူယိုးမှား ပြုလုပ်၍သော်လည်းကောင်း ၊ ထင်ယောင်ထင်မှား တုပပြုလုပ်၍သော်လည်းကောင်း ၊ ထုတ်လုပ်ခြင်း ၊ ဖြန့်ဖြူး ရောင်းချခြင်းတို့ကို မပြုလုပ်ကြပါရန်နှင့် အကယ်၍ပြုလုပ်ပါက တရားဥပဒေအရ ထိရောက်စွာ အရေးယူသွားမည်ဖြစ်ကြောင်း သတိပေးကြေညာအပ်ပါသည်။

လွှဲအပ်ညွှန်ကြားချက်အရ
ဦးမောင်မောင်မြင့် (L.L.B)၊ တရားလွှတ်တော်ရှေ့နေ
(စဉ်–၅၉၇၂/၉၃) ဖုန်း–၀၉ ၈၇၆၄၄၂၈၈၈၊ ၂၅၁၅၃၈၀၅၇

## ကန့်ကွက်နိုင်ကြောင်းကြော်ငြာ

လှိုင်မြို့နယ်၊ အမှတ်(၁)ရပ်ကွက်ဂရန်ပေးရေးစီမံချက်၊ မြေတိုင်းရပ်ကွက်အမှတ်–၁၃၊ မြေကွက်အမှတ်–၄၉၈၊ မြေကွက်တည်နေရာအမှတ်(၉၉)၊ ဇေယျမင်္ဂလာ(၃)လမ်း၊ (၁)ရပ်ကွက် (ငယ်စာရင်း)အမည်ပေါက် ဦးကျော်အေး[၁၂/လမန(နိုင်)၀၄၇၂၈၄]၊ ဦးဝင်းမင်းဦး[၁၂/လမန(နိုင်)၁၂၉၄၄၄]တို့ကိုယ်တိုင်မှ မြေပိုင်ဆိုင်မှု အရပ်ကတိစာချုပ် ဆက်စပ်အထောက်အထားများ၊ အမှတ်(၁)ရပ်ကွက်ဂရန်ရရှိရေး အထောက်အကူပြုအဖွဲ့၊ အမှတ်(၁)ရပ်ကွက်အုပ်ချုပ်ရေးမှူး၊ မြို့နယ်အထွေထွေအုပ်ချုပ်ရေးဦးစီးဌာန အုပ်ချုပ်ရေးမှူးတို့၏ ကန့်ကွက်ရန်မရှိကြောင်း ထောက်ခံစာတို့ကိုတင်ပြ၍ နှစ်(၆၀)မြေငှားစာချုပ် (ဂရန်)လျှောက်ထားလာရာ တရားဝင်ခိုင်လုံသောအထောက်အထားများဖြင့် ဤကြော်ငြာပါသည့်နေ့မှစ၍ (၇)ရက်အတွင်း ကန့်ကွက်နိုင်ပါကြောင်းနှင့် ကန့်ကွက်မှုမရှိပါက လုပ်ထုံးလုပ်နည်းအတိုင်း ဆက်လက်ဆောင်ရွက်ပေးမည်ဖြစ်ပါကြောင်း အသိပေးကြေညာအပ်ပါသည်။

**ဌာနမှူး(ဒုတိယညွှန်ကြားရေးမှူးချုပ်)**
**မြို့ပြစီမံကိန်းလုပ်ငန်းတာဝန်ခံအဖွဲ့**
**ရန်ကုန်မြို့တော်စည်ပင်သာယာရေးကော်မတီ**

## ကန့်ကွက်နိုင်ပါကြောင်း

ရန်ကုန်မြို့၊ တာမွေမြို့နယ်၊ အမှတ်(၃၄)မြေညီထပ်၊ အင်းဝလမ်း၊ တိုက်ခန်းနှင့် အကျိုးခံစားခွင့်အရပ်ရပ်တို့ကို ပိုင်ဆိုင်၍ ရောင်းချခွင့်ရှိကြောင်း ဝန်ခံကတိပြုသူ ဦးမြင့်သိန်း[၇/ညလပ(နိုင်)၀၉၀၄၄၈]နှင့် ဒေါ်စမ်းစမ်းမြတ်[၇/သကန(နိုင်)၀၂၆၂၉၈]တို့ထံမှ ဒေါ်နီနီယုံ[၁၂/ပဇတ(နိုင်)၀၂၅၄၃၄]က အပြီးအပိုင်ဝယ်ယူရန်အတွက် ရောင်းဖိုးငွေ၏ တစ်စိတ်တစ်ဒေသကို စရန်ငွေအဖြစ် ပေးချေပြီး ဖြစ်ပါသည်။

အထက်ပါအရောင်းအဝယ်နှင့်ပတ်သက်၍ ပိုင်ရေးဆိုင်ခွင့်ရှိသူ မည်သူမဆို ဤကြော်ငြာပါသည့်ရက်မှစ၍ (၇)ရက်အတွင်း ကန့်ကွက်နိုင်ပါကြောင်း၊ ကန့်ကွက်မှုမရှိပါက အရောင်းအဝယ်ကို ဥပဒေနှင့်အညီ ဆက်လက်ဆောင်ရွက်မည်ဖြစ်ကြောင်း အများသိစေရန် ကြေညာအပ်ပါသည်။

**ဒေါ်နီနီယုံ**
**ဖုန်း–၀၉–၅၁၀၁၈၂၂**

## ကန့်ကွက်နိုင်ကြောင်းကြေညာခြင်း

ရန်ကုန်မြို့၊ ဒဂုံဆိပ်ကမ်းမြို့နယ်၊ (၆၁/၂)ရပ်ကွက်၊ ရတနာလမ်း၊ ရတနာနှင်းဆီ အဆင့်မြင့်အိမ်ရာ၊ တိုက်အမှတ်(1/B)၊ RC (၁၈)ထပ်တိုက်မှ ၁၄–လွှာ၊ အခန်းအမှတ်(1401)၊ ဧရိယာ(၆၀၀)စတုရန်းပေရှိ ကွန်ဒိုတိုက်ခန်းနှင့်တကွ ရေမီးအပါအဝင်အကျိုးခံစားခွင့်အရပ်ရပ်အားလုံးတို့ကို အမည်ပေါက်ပိုင်ဆိုင်ပြီး တရားဝင် လွှဲပြောင်းရောင်းချပိုင်ခွင့်ရှိသည်ဟု ဝန်ခံကတိပြုသူ ဒေါ်ကျင်လှိုင်[၁၀/မလမ(နိုင်)၀၉၆၅၄၂]ထံမှ ကျွန်ုပ်၏မိတ်ဆွေ ဦးဝေလင်းကျော်[၁၄/အဂပ(နိုင်)၁၆၆၉၆၇]၊ ဒေါ်မီမီငြိမ်းမော်[၁၄/ကခန(နိုင်)၀၈၀၁၀၉]တို့မှ အပြီးအပြတ်ဝယ်ယူရန် စရန်ငွေတစ်စိတ်တစ်ဒေသကို ပေးချေထားပြီးဖြစ်ပါ၍ ကန့်ကွက်လိုသူများရှိပါက ဤကြေညာပါသည့်နေ့မှ (၇)ရက်အတွင်း တိကျခိုင်လုံသော စာရွက်စာတမ်းမူရင်းများနှင့်တကွ ကျွန်ုပ်ထံသို့ ကိုယ်တိုင်လာရောက်ကန့်ကွက်နိုင်ပါသည်။ သတ်မှတ်နေ့ရက်ကျော်လွန်သည်အထိ ကန့်ကွက်မည့်သူမရှိပါက အရောင်းအဝယ်ကို ဥပဒေနှင့်အညီ ပြီးဆုံးသည်အထိ ဆက်လက်ဆောင်ရွက်သွားမည်ဖြစ်ကြောင်း အသိပေးကြေညာအပ်ပါသည်။

**ဦးဝေလင်းကျော်နှင့် ဒေါ်မီမီငြိမ်းမော်တို့၏ လွှဲအပ်ညွှန်ကြားချက်အရ**
**ဦးဝင်းမင်းစိုး LL.B,WIPO(Switzerland)**
**တရားလွှတ်တော်ရှေ့နေ(စဉ်–၁၂၆၆၄)**
**Ph–09–450023651,09–793568375**
**Level(၅၊၆၊၇၊၈)၊ တာဝါ(၂)၊ HAGL Myanmar Center Tower၊**
**အမှတ်(၁၉၂)၊ ကမ္ဘာအေးဘုရားလမ်း၊ ဗဟန်းမြို့နယ်၊ ရန်ကုန်မြို့**

## ကန့်ကွက်နိုင်ကြောင်းအများသိစေရန်ကြေညာခြင်း

ရန်ကုန်တိုင်းဒေသကြီး၊ သန်လျင်မြို့နယ်၊ သန်လျင်ကြယ်စင်အိမ်ရာ၊ ကြယ်စင်မြို့တော်အိမ်ရာဝင်းအတွင်းရှိ သံလွင်ရိပ်မွန်အိမ်ရာစီမံကိန်းအဆင့် တိုက်အမှတ်(အေ–၄)၊ အခန်းအမှတ်(၅၀၃)၊ Type(C), Area(၆၂၂)Sqftရှိ တိုက်ခန်းတွင် ဆက်စပ်တွယ်ကပ်လျက်ရှိသော အကျိုးခံစားခွင့်အရပ်ရပ်တို့အား တိုက်ခန်းနှင့် ၎င်းတိုက်ခန်းရောင်းချပိုင်ခွင့်ရှိသည်ဟု ဝန်ခံကတိပြုသူ ဦးရဲထွဋ်အောင်[၁၂/ဒဂတ(နိုင်)၀၀၃၈၂၂]၊ ဒေါ်ယဉ်မွန်ပြုံး[၁၂/ကမတ(နိုင်)၀၆၄၀၈၈]ထံမှ အပြီးအပြတ်ဝယ်ယူရန် စရန်ငွေတစ်စိတ်တစ်ဒေသကို ပေးချေထားပြီးဖြစ်ပါသည်။ ဖော်ပြပါကိစ္စနှင့်စပ်လျဉ်း၍ ကန့်ကွက်လိုသူများရှိပါက ကျွန်ုပ်ထံသို့ ခိုင်လုံသော စာချုပ်စာတမ်းများနှင့်အတူ ယခု ကြော်ငြာပါသည့်နေ့မှစ၍ (၇)ရက်အတွင်း လာရောက်ကန့်ကွက်နိုင်ပါသည်။ ယင်းနေ့ကျော်လွန်၍ ကန့်ကွက်မည့်သူမရှိပါက အရောင်းအဝယ်ကို ဥပဒေနှင့်အညီ ပြီးမြောက်သည်အထိ ဆက်လက်ဆောင်ရွက်သွားမည်ဖြစ်ကြောင်း အများသိစေရန် ကြေညာအပ်ပါသည်။

**ဒေါ်ခင်လမင်းသော်**
**[၁၂/ဗဟန(နိုင်)၁၀၁၂၄၉]**
**ဖုန်း–၀၉–၄၄၃၂၂၅၂၃၃၊ ၀၉–၅၀၀၆၆၈၂**

TMR-007525(0623)

ရွှေမှန်းကြောင်

အကြောပြေ မျက်စိကြည်ဆေး

ဖုံ-၅-ကောင်

အမှတ်တံဆိပ်

ကြော်ငြာခွင့်ပြုချက်အမှတ်

တဆက(စာနယ်ဇင်း) ၂၁၄/၀၆၁၁

ဆီးချို-သွေးချိုကျဆေးနှင့် သွေးတိုးကျဆေးကို

ရန်ကုန်မြို့ မန္တလေးနှင့် တောင်ကြီးမြို့ရှိ မြန်မာဆေးအရောင်းဆိုင်ကြီးများမှ တဆင့် တစ်ပြည်လုံးသို့ ဖြန့်ချိလိုက်ပါပြီ။

ပင်ရင်း - ဒေါက်တာစိုးမြင့်အောင်(ဝါးခယ်မ)

Ph.D (Alternative Medicines)

ဖုံ-၅-ကောင် တိုင်းရင်းဆေးခန်း၊ အမှတ်-၁၃၉(မြေညီထပ်)၊ ၄၂ လမ်း၊ ဗိုလ်တထောင်မြို့နယ်၊ ရန်ကုန်မြို့။ ဖုန်း- 01- 838 0175 / 8392 594

GENEVA GOLDSTAR FOR QUALITY

LONDON QUALITY CROWN QC 100

## အများသိစေရန် ကန့်ကွက်နိုင်ကြောင်းကြော်ငြာ

ရန်ကုန်မြို့၊ ဒဂုံ(ဆိပ်ကမ်း)မြို့နယ်၊ မြေတိုင်းရပ်ကွက် (၅၈)၊ မြေကွက်အမှတ်(၅၁၉)ဟုတည်ရှိပြီး အမှတ်(၅၁၉)၊ ဦးငွေကိုင်လမ်း၊ (၅၈)ရပ်ကွက်၊ ဒဂုံ(ဆိပ်ကမ်း)မြို့နယ်၊ ရန်ကုန်မြို့ဟုခေါ်တွင်သည့် ဦးကြည်ဝင်း(CE-၀၇၂၇၉၂)အမည်ဖြင့် ချထားပေးသည့် ပါမစ်မြေကွက် အကျယ်အဝန်း ပေ(၄၀x၆၀)နှင့် အကျိုးခံစားခွင့်အရပ်ရပ်တို့အား ဦးကြည်ဝင်း ကွယ်လွန်သဖြင့် အမွေဆက်ခံပိုင်ဆိုင်သူဇနီး ဒေါ်သီသီထွေး (PRE-၁၂၀၁၈၃)ထံမှ အရပ်စာချုပ်များဖြင့် နောက်ဆုံးဝယ်ယူပိုင်ဆိုင်ထားပြီး အရှုပ်အရှင်းကင်းစွာဖြင့် ရောင်းချခွင့်ရှိကြောင်း ဝန်ခံကတိပြုသူ ဒေါ်စုစုလှိုင်[၁၁/မအန(နိုင်)၀၂၉၂၁၉]ထံမှ ကျွန်ုပ်တို့၏မိတ်ဆွေက ဝယ်ယူရန်စရန်ငွေအချို့ ပေးချေထားပြီးဖြစ်ရာ ကန့်ကွက်လိုသူရှိပါက ခိုင်လုံသောစာချုပ်စာတမ်း အထောက်အထားမူရင်းများဖြင့် ဤကြော်ငြာပါရှိသည့်နေ့ရက်မှ (၇)ရက်အတွင်း ကျွန်ုပ်တို့ထံ ကိုယ်တိုင်လာရောက်ကန့်ကွက်နိုင်ကြောင်းနှင့် ခိုင်လုံစွာ ကန့်ကွက်မည့်သူမရှိပါက အရောင်းအဝယ်အား ပြီးဆုံးသည်အထိ ဆောင်ရွက်သွားမည်ဖြစ်ကြောင်း အများသိစေရန် ကြေညာအပ်ပါသည်။

**လွှဲအပ်ညွှန်ကြားချက်အရ-**

**ဦးဝင်းလှိုင်**
**LL.B**
**တရားလွှတ်တော်ရှေ့နေ (စဉ်-၆၀၃၅)**
**Ph:09-5137034**

**ဦးမောင်မောင်ဦး**
**B.A(Q), H.G.P,R.L**
**တရားလွှတ်တော်ရှေ့နေ (စဉ်-၄၂၆၀)**
**Ph:09-5182982**

**အမှတ်(၅၅)၊ အခန်း(၂၂)၊ မဟာဗန္ဓုလပန်းခြံလမ်း၊ ကျောက်တံတားမြို့နယ်၊ ရန်ကုန်မြို့။**

## "တရားလွှတ်တော်ရှေ့နေ ဒေါ်ခင်ချို၏ (၂၆-၁-၂၀၂၁)ရက်နေ့ ကြေးမုံသတင်းစာတွင် ပြန်လည်ရှင်းလင်းကြေညာခြင်းကို တုံ့ပြန်၍ ရှင်းလင်းကြေညာခြင်း"

[illegible]

[illegible]၏ လွှဲအပ်ညွှန်ကြားချက်အရ -

**[illegible] (LL.B, D.B.L)**
[illegible]

| | | | | | | | | |
|---|---|---|---|---|---|---|---|---|
| စဉ် | အမည် | မှတ်ပုံတင် | မြို့နယ် | ရပ်ကွက် | မြေကွက် | မြေအမည်ပေါက် | တိုက်တာ | [illegible] |
| [illegible] | FEEDMAS LIVESTOCK Co;Ltd | [illegible] | [illegible] | [illegible] | [illegible] | [illegible] | [illegible] | [illegible] |
| [illegible] | [illegible] | [illegible] | [illegible] | [illegible] | [illegible] | [illegible] | [illegible] | [illegible] |

## ပိုင်ရှင်ကိုယ်တိုင်ရောင်းရန်ရှိသည်

လှည်းကူးမြို့အဝင် ပဲခူး-ရန်ကုန်လမ်းမကြီးအနီး/ကျောင်းနီး/ဈေးနီး/ကွန်ကရစ်လမ်းဘေး မီးရှိ ညှိနှိုင်းဈေး

* ပေ (50x50) = 120 သိန်း

* ပေ (25x50) = 60 သိန်း

**Ph:09-421161198, 09-795518355**

## ကန့်ကွက်နိုင်ပါကြောင်း

ရန်ကုန်မြို့၊ တာမွေမြို့နယ်၊ မာန်အောင်ရပ်ကွက်၊ အရှေ့မြင်းပြိုင်ကွင်းလမ်း၊ အမှတ်-၂၇၆/ဘီ၊ GRC Condo၊ (၆)ခန်းတွဲ (၈ ၁/၂)ထပ်တိုက်၏ ၂-လွှာ၊ အခန်းအမှတ်(2B)၊ အကျယ်(၁၀၀၀ စ/ပေ)ရှိတိုက်ခန်းနှင့်အကျိုးခံစားခွင့်အရပ်ရပ်တို့အား ဝယ်ယူပိုင်ဆိုင်လက်ဝယ်ထားရှိသူ ဦးအောင်ကျော်စိုး[၁၂/ပဘတ(နိုင်)၀၀၁၂၇၈]မှ မိမိတစ်ဦးတည်းပိုင်ဆိုင်၍ လွှဲပြောင်းရောင်းချပိုင်ခွင့်ရှိကြောင်း ဝန်ခံပြောဆိုသဖြင့် ကျွန်ုပ်တို့မိတ်ဆွေက ဝယ်ယူရန် စရန်ငွေတစ်စိတ်တစ်ဒေသပေးချေထားပြီးဖြစ်ပါ၍ အကျိုးသက်ဆိုင်ခွင့်ရှိသူမည်သူမဆို ခိုင်လုံသောစာရွက်စာတမ်း အထောက်အထားမူရင်းများနှင့်တကွ ကျွန်ုပ်တို့ထံသို့ (၇)ရက်အတွင်း ကန့်ကွက်အရေးဆိုနိုင်ပါသည်။ ကန့်ကွက်ခြင်းမရှိပါက ဥပဒေနှင့်အညီ အရောင်းအဝယ် ဆက်လက်ပြုလုပ်သွားမည်ဖြစ်ကြောင်း သိစေအပ်ပါသည်။

**လွှဲအပ်ညွှန်ကြားချက်အရ-**

**ဦးဟိန်းစိုး** — **အထက်တန်းရှေ့နေ(စဉ်-၄၈၉၃၃)**

**ဦးသန်းဦး** — **တရားလွှတ်တော်ရှေ့နေ(စဉ်-၁၀၈၇၅)**

**အမှတ်(၄၆)၊ ပထမထပ်(ဝဲ)၊ မဟာဗန္ဓုလပန်းခြံလမ်း၊ ကျောက်တံတားမြို့နယ်၊ ရန်ကုန်မြို့။**

## ကန့်ကွက်နိုင်ပါသည်

ရန်ကုန်မြို့၊ မရမ်းကုန်းမြို့နယ်၊ (၈)မိုင်၊ မရမ်းကုန်းလမ်းဆုံ၊ မြို့ပြဖွံ့ဖြိုးမှုစီမံကိန်းရှိ မြောက်ဘက်ခြမ်း စုပေါင်းအဆောက်အအုံ၊ တိုက်အမှတ်(၃)၏ တတိယထပ်၊ အခန်းအမှတ်(၁၄) တိုက်ခန်းသည် ယခင်-မြို့ရွာနှင့်အိုးအိမ်ဖွံ့ဖြိုးရေးဦးစီးဌာန၊ ယခု-မြို့ပြနှင့်အိမ်ရာဖွံ့ဖြိုးရေးဦးစီးဌာနတွင် ဦးလှဝင်း (ISN-၀၅၇၆၄၃) အမည်ဖြင့် မှတ်သားတည်ရှိနေပါသည်။ ဦးလှဝင်းထံမှ ဒေါ်သိန်းသိန်းဦး(A/RGN-၀၀၇၉၅၅)က ၃၁-၁၀-၁၉၉၁ နေ့တွင်လည်းကောင်း၊ ဒေါ်သိန်းသိန်းဦးထံမှ ဦးအာကာရင်(T/RGN-၀၁၃၅၀၁)က (၅-၁၂-၁၉၉၁)နေ့တွင်လည်းကောင်း၊ ဦးအာကာရင်၏မိခင်ဖြစ်သူ ဒေါ်ခင်သန်းအေးထံမှ ဦးလှသိန်း(A/RGN-၀၀၂၆၄၄)က (၂၆-၁၂-၁၉၉၅)နေ့တွင်လည်းကောင်း၊ ဦးလှသိန်းထံမှ ဦးထွန်းအောင်[၁၂/မရက(နိုင်)၀၈၃၅၈၉]က (၁-၆-၂၀၀၂)နေ့တွင်လည်းကောင်း၊ ဦးထွန်းအောင်ထံမှ ဦးခင်မောင်ထွန်း [၁/မကန(နိုင်)၀၁၂၆၂၈]က (၁-၆-၂၀၀၇)နေ့တွင်လည်းကောင်း၊ အဆင့်ဆင့်တရားဝင် ဝယ်ယူ၍ ဦးခင်မောင်ထွန်းမှ တရားဝင် လက်ရှိပိုင်ဆိုင်လျက်ရှိပါသည်။ အဆိုပါတိုက်ခန်းကို လက်ရှိပိုင်ဆိုင်ထားရှိသူ ဦးခင်မောင်ထွန်းထံမှ ဒေါ်ပန်ဆုကျော် [၉/မကန(နိုင်)၁၂၀၇၄၈]က ဝယ်ယူရန်အတွက် စရန်ငွေပေးအပ်ထားပြီးဖြစ်ပါသည်။ ယင်းတိုက်ခန်းနှင့်ပတ်သက်၍ ကန့်ကွက်လိုသူများရှိပါက တရားဝင်ခိုင်လုံသော အထောက်အထားစာချုပ်မူရင်းများဖြင့် ဤကြော်ငြာစာပါသည့်နေ့မှစ၍ (၇)ရက်အတွင်း ကျွန်ုပ်ထံသို့ လာရောက်ကန့်ကွက်နိုင်ပါသည်။ သတ်မှတ်ရက်ပြည့်မြောက်၍ ကန့်ကွက်မှုမရှိပါက တိုက်ခန်းအရောင်းအဝယ်ကိစ္စကို ဥပဒေနှင့်အညီ ဆက်လက်ဆောင်ရွက်သွားမည်ဖြစ်ပါကြောင်း အများသိစေရန် ကြေညာအပ်ပါသည်။

**ဒေါ်ပန်ဆုကျော်၏ လွှဲအပ်ညွှန်ကြားချက်အရ-**
**ဒေါ်ခင်မာလာ(LL.B)**
**တရားလွှတ်တော်ရှေ့နေ(စဉ်-၈၅၂၀)**
**တိုက်(၅)၊ အခန်း(၀၀၈)၊ အေးရိပ်မွန်(၉)လမ်း၊ (၅)ရပ်ကွက်၊ လှိုင်မြို့နယ်၊ ရန်ကုန်မြို့၊**
**ဖုန်း-၀၉-၅၁၈၁၈၂၀၊ ၀၉-၉၆၅၁၈၁၈၂၀**

## အများသိစေရန်အသိပေးကြေညာခြင်း

ရန်ကုန်မြို့၊ လမ်းမတော်မြို့နယ်၊ ရွှေတောင်တန်းလမ်း၊ အမှတ်-၃၈နေ ဦးဇော်ဝင်း(ခ)ဦးခင်ဇော်[၁၂/လမတ(နိုင်)၀၂၉၅၅၆]၏ လွှဲအပ်ညွှန်ကြားချက်အရ အောက်ပါအတိုင်း ကြေညာအပ်ပါသည်။

ရန်ကုန်မြို့၊ လှိုင်သာယာမြို့နယ်၊ အမှတ် - ၅ ရပ်ကွက်၊ သုခမ္မာလမ်းရှိ မြေကွက်အမှတ်- ၁၆၁၉+၁၆၂၁ မြေကွက်များနှင့် ယင်းမြေကွက်များပေါ်ရှိ အကျိုးခံစားခွင့်အလုံးစုံတို့သည် မြို့ရွာနှင့်အိုးအိမ်ဖွံ့ဖြိုးရေးဦးစီးဌာန၏ ၁၉၉၆ ခုနှစ် (မြေငှား)အမှုတွဲအမှတ်-လသယ (အဆင့်မြင့်) ၃၆၂/၉၆အရ ဦးဇော်ဝင်း(ခ)ဦးခင်ဇော်၏ အမည်ပေါက်ဂရန်မြေကွက်များ ဖြစ်ပါသည်။

အဆိုပါမြေကွက်များပေါ်တွင် ပိုင်ရှင်ဖြစ်သူ ဦးဇော်ဝင်း(ခ)ဦးခင်ဇော်၏ ခွင့်ပြုချက်မရရှိဘဲ အခြားမည်သူတစ်ဦးတစ်ယောက်ကမျှ ဝင်ရောက်ကျူးကျော်နေထိုင်ခြင်း အပါအဝင် အခြားနည်းစီမံခန့်ခွဲမှုများ မပြုလုပ်ကြပါရန် အများသိစေရန် ကြေညာအပ်ပါသည်။ ပြုလုပ်ပါက ပြုလုပ်သူများ၏ တာဝန်သာဖြစ်ပြီး တည်ဆဲဥပဒေများနှင့်အညီ အရေးယူဆောင်ရွက်သွားမည်ဖြစ်ကြောင်း ကြေညာအပ်ပါသည်။

**ညွှန်ကြားချက်အရ-**

**ဦးဝင်းမြင့် (LL.B)** — **တရားလွှတ်တော်ရှေ့နေ (စဉ်-၆၀၃၇)**

**ဒေါ်နီနီလွင် (LL.B,D.B.L)** — **တရားလွှတ်တော်ရှေ့နေ(စဉ်-၈၉၆၃)**

**အမှတ်-၁၇/၂၁ (မြေညီထပ်)၊ ၃၅-လမ်း(အောက်)၊**
**ကျောက်တံတားမြို့နယ်၊ ရန်ကုန်မြို့။**

## ကန့်ကွက်နိုင်ကြောင်းကြေညာခြင်း

ရန်ကုန်မြို့၊ ဒဂုံတောင်ပိုင်းမြို့နယ်၊ (၁၄၇)ရပ်ကွက်၊ လှော်ကားလမ်းမကြီး၊ အမှတ်(၅၆၅)၊ ပေ (၄၀x၆၀) မြေကွက်ကို အရောင်းအဝယ်ပြုလုပ်ပါမည်။

အထက်ပါ ဦးမောင်မောင်ခိုင် (DU-၀၁၉၈၄၁) အမည်ပေါက် ပါမစ်မြေကွက်ကို ဆက်စပ်စာချုပ်များဖြင့် ဝယ်ယူပိုင်ဆိုင်ရောင်းချခွင့်ရှိသူ ဒေါ်ဝါဝါထွန်း[၉/ခအဇ(နိုင်)၀၃၉၉၈၉]ထံမှ ကျွန်ုပ်ကဝယ်ယူရန် စရန်ငွေပေးချေထားပါသည်။ အရောင်းအဝယ်ကို ကန့်ကွက်လိုလျှင် ပိုင်ဆိုင်မှုအထောက်အထားမူရင်းများဖြင့် တစ်ပတ်အတွင်း ကန့်ကွက်နိုင်ပါသည်။

**အပြီးအပိုင်ဝယ်ယူသူ -** **ဦးစိန်မြင့်[၁၃/တကန(နိုင်)၀၃၉၄၉၁]**
**အမှတ်(၁၀/မြေညီ)၊မြောင်းကြီးလမ်း၊(၉)ရပ်ကွက်၊**
**ပုဇွန်တောင်မြို့နယ်၊ ရန်ကုန်မြို့။**
**ဖုန်း-၀၉-၄၂၀၀၀၃၂၆၈၊ ၀၉-၂၆၀၄၀၀၀၂၀**

## ကန့်ကွက်နိုင်ပါကြောင်း

ရန်ကုန်မြို့၊ ဒဂုံမြို့သစ်(မြောက်ပိုင်း)မြို့နယ်၊ မြေတိုင်းရပ်ကွက်အမှတ်-၂၉၊ မြေကွက်အမှတ်-၃၅၈၊ ဧရိယာ(၀.၀၅၆)ဧက၊ မြေအမျိုးအစား နှစ်(၆၀)ဂရန်မြေနှင့် ယင်းမြေပေါ်ရှိ အမှတ်(၃၅၈)၊ အောင်မေတ္တာလမ်း၊ ၂၉-ရပ်ကွက်၊ ဒဂုံမြို့သစ်(မြောက်ပိုင်း)မြို့နယ်၊ ရန်ကုန်မြို့ဟုခေါ်တွင်သော မြေနှင့်အိမ်အကျိုးခံစားခွင့်အရပ်ရပ်တို့အား မြို့မြေစာရင်း၏ အမည်ပေါက်ပိုင်ရှင် ဦးအေးချို[၁၂/ကမတ(နိုင်)၀၃၁၁၁၀]မှ မိမိတစ်ဦးတည်းပိုင်ဆိုင်၍ လွှဲပြောင်းရောင်းချပိုင်ခွင့်ရှိကြောင်း ဝန်ခံပြောဆိုသဖြင့် ကျွန်ုပ်တို့မိတ်ဆွေက ဝယ်ယူရန် စရန်ငွေတစ်စိတ်တစ်ဒေသပေးချေထားပြီးဖြစ်ပါ၍ အကျိုးသက်ဆိုင်ခွင့်ရှိသူမည်သူမဆို ခိုင်လုံသော စာရွက်စာတမ်း အထောက်အထားမူရင်းများနှင့်တကွ ကျွန်ုပ်တို့ထံသို့ (၇)ရက်အတွင်း ကန့်ကွက်အရေးဆိုနိုင်ပါသည်။ ကန့်ကွက်ခြင်းမရှိပါက ဥပဒေနှင့်အညီ အရောင်းအဝယ် ဆက်လက်ပြုလုပ်သွားမည်ဖြစ်ကြောင်း သိစေအပ်ပါသည်။

**လွှဲအပ်ညွှန်ကြားချက်အရ-**

**ဦးအေးမင်းဇော်** — **အထက်တန်းရှေ့နေ(စဉ်-၄၈၉၃၉)**

**ဦးကျော်မင်းနိုင်** — **အထက်တန်းရှေ့နေ(စဉ်-၄၈၈၈၀)**

**အမှတ်(၄၆)၊ ပထမထပ်(ဝဲ)၊ မဟာဗန္ဓုလပန်းခြံလမ်း၊**
**ကျောက်တံတားမြို့နယ်၊ ရန်ကုန်မြို့။**

## ကန့်ကွက်နိုင်ကြောင်းကြော်ငြာ

လှိုင်မြို့နယ်၊ အမှတ်(၁)ရပ်ကွက်ဂရန်ပေးရေးစီမံချက်၊ မြေတိုင်းရပ်ကွက်အမှတ်-၁၃၊ မြေကွက်အမှတ်-၅၀၀၊ မြေကွက်တည်နေရာအမှတ်(၁၀၃)၊ ဇေယျမင်္ဂလာ(၃)လမ်း၊ (၁)ရပ်ကွက်(ငယ်စာရင်း)အမည်ပေါက် ဒေါ်နှင်းကြည် [၁၁/ရဗန(နိုင်)၀၁၀၈၈၈]၊ ဦးမောင်ကျန်[၁၂/လမန(နိုင်)၀၄၇၂၀၄]တို့ကိုယ်တိုင်က မြေပိုင်ဆိုင်မှုအရပ်ကတိစာချုပ်ဆက်စပ်အထောက်အထားများ၊ အမှတ်(၁)ရပ်ကွက် ဂရန်ရရှိရေးအထောက်အကူပြုအဖွဲ့၊ အမှတ်(၁)ရပ်ကွက်အုပ်ချုပ်ရေးမှူး၊ မြို့နယ်အထွေထွေအုပ်ချုပ်ရေးဦးစီးဌာန အုပ်ချုပ်ရေးမှူးတို့၏ ကန့်ကွက်ရန်မရှိကြောင်း ထောက်ခံစာတို့ကိုတင်ပြ၍ နှစ်(၆၀)မြေငှားစာချုပ်(ဂရန်) လျှောက်ထားလာရာ တရားဝင်ခိုင်လုံသော အထောက်အထားများဖြင့် ဤကြော်ငြာပါသည့်နေ့မှစ၍ (၇)ရက်အတွင်း ကန့်ကွက်နိုင်ပါကြောင်းနှင့် ကန့်ကွက်မှုမရှိပါက လုပ်ထုံးလုပ်နည်းအတိုင်း ဆက်လက်ဆောင်ရွက်ပေးမည် ဖြစ်ပါကြောင်း အသိပေးကြေညာအပ်ပါသည်။

**ဌာနမှူး**
**(ဒုတိယညွှန်ကြားရေးမှူးချုပ်)**
**မြို့ပြစီမံကိန်းလုပ်ငန်းတာဝန်ခံအဖွဲ့**
**ရန်ကုန်မြို့တော်စည်ပင်သာယာရေး**
**ကော်မတီ**

## ကန့်ကွက်နိုင်ကြောင်းကြော်ငြာ

လှိုင်မြို့နယ်၊ အမှတ်(၁)ရပ်ကွက်ဂရန်ပေးရေးစီမံချက်၊ မြေတိုင်းရပ်ကွက်အမှတ်-၁၃၊ မြေကွက်အမှတ်-၅၀၁၊ မြေကွက်တည်နေရာအမှတ်(၁၀၅)၊ ဇေယျမင်္ဂလာ(၃)လမ်း၊ (၁)ရပ်ကွက်(ငယ်စာရင်း)အမည်ပေါက် ဦးလှမောင်[၁၂/လမန(နိုင်)၀၄၇၂၀၉]၊ ဒေါ်ဝင်းဝင်းမော်[၁၂/လမန(နိုင်)၀၄၇၁၄၁]တို့ကိုယ်တိုင်က မြေပိုင်ဆိုင်မှုအရပ်ကတိစာချုပ် ဆက်စပ်အထောက်အထား၊ အမှတ်(၁)ရပ်ကွက်ဂရန်ရရှိရေးအထောက်အကူပြုအဖွဲ့၊ အမှတ်(၁)ရပ်ကွက်အုပ်ချုပ်ရေးမှူး၊ မြို့နယ်အထွေထွေအုပ်ချုပ်ရေးဦးစီးဌာန အုပ်ချုပ်ရေးမှူးတို့၏ ကန့်ကွက်ရန်မရှိကြောင်း ထောက်ခံစာတို့ကို တင်ပြ၍ နှစ်(၆၀)မြေငှားစာချုပ်(ဂရန်) လျှောက်ထားလာရာ တရားဝင်ခိုင်လုံသောအထောက်အထားများဖြင့် ဤကြော်ငြာပါသည့်နေ့မှစ၍ (၇)ရက်အတွင်း ကန့်ကွက်နိုင်ပါကြောင်းနှင့် ကန့်ကွက်မှုမရှိပါက လုပ်ထုံးလုပ်နည်းအတိုင်း ဆက်လက်ဆောင်ရွက်ပေးမည် ဖြစ်ပါကြောင်း အသိပေးကြေညာအပ်ပါသည်။

**ဌာနမှူး(ဒုတိယညွှန်ကြားရေးမှူးချုပ်)**
**မြို့ပြစီမံကိန်းလုပ်ငန်းတာဝန်ခံအဖွဲ့**
**ရန်ကုန်မြို့တော်စည်ပင်သာယာရေး**
**ကော်မတီ**

## ကန့်ကွက်နိုင်ကြောင်းကြော်ငြာ

လှိုင်မြို့နယ်၊ အမှတ်(၁)ရပ်ကွက်ဂရန်ပေးရေးစီမံချက်၊ မြေတိုင်းရပ်ကွက်အမှတ်-၁၃၊ မြေကွက်အမှတ်-၅၅၂၊ မြေကွက်တည်နေရာအမှတ် -၃၁၁၊ ဇေယျမေတ္တာလမ်း၊ (၁)ရပ်ကွက်၊ (ငယ်စာရင်း) အမည်ပေါက် ဦးမျိုးသန့်[၁၂/လမန(နိုင်)၀၀၃၇၃၈]နှင့် ဦးမိုးဇော်[၁၂/ကမရ(နိုင်)၀၁၂၂၆၃]တို့ကိုယ်တိုင်မှ မြေပိုင်ဆိုင်မှုအရပ်ကတိစာချုပ်ဆက်စပ် အထောက်အထားများ၊ အမှတ်(၁)ရပ်ကွက် ဂရန်ရရှိရေးအထောက်အကူပြုအဖွဲ့၊ အမှတ် (၁)ရပ်ကွက်အုပ်ချုပ်ရေးမှူး၊ မြို့နယ်အထွေထွေအုပ်ချုပ်ရေးဦးစီးဌာန၊ အုပ်ချုပ်ရေး မှူးတို့၏ကန့်ကွက်ရန်မရှိကြောင်းထောက်ခံစာတို့ကိုတင်ပြ၍ နှစ်(၆၀)မြေငှားစာချုပ်(ဂရန်) လျှောက်ထားလာရာ တရားဝင် ခိုင်လုံသော အထောက်အထားများဖြင့် ဤကြော်ငြာပါသည့် နေ့မှစ၍ (၇)ရက်အတွင်း ကန့်ကွက်နိုင်ပါကြောင်းနှင့် ကန့်ကွက်မှုမရှိပါက လုပ်ထုံး လုပ်နည်းအတိုင်း ဆက်လက်ဆောင်ရွက်ပေးမည် ဖြစ်ပါကြောင်း အသိပေးကြေညာအပ်ပါသည်။ **ဌာနမှူး(ဒုတိယညွှန်ကြားရေးမှူးချုပ်)**
**မြို့ပြစီမံကိန်းလုပ်ငန်းတာဝန်ခံအဖွဲ့**
**ရန်ကုန်မြို့တော်စည်ပင်သာယာရေး**
**ကော်မတီ**

## ကန့်ကွက်နိုင်ကြောင်းကြော်ငြာ

လှိုင်မြို့နယ်၊ အမှတ်(၁)ရပ်ကွက်ဂရန်ပေးရေးစီမံချက်၊ မြေတိုင်းရပ်ကွက်အမှတ်-၁၃၊ မြေကွက်အမှတ်-၆၀၁၊ မြေကွက်တည်နေရာအမှတ်(၆၉)၊ ဇေယျမင်္ဂလာ(၃)လမ်း၊ (၁)ရပ်ကွက်(ငယ်စာရင်း) အမည်ပေါက် ဒေါ်ခင်စန္ဒာထွန်း[၁၂/လမန(နိုင်)၁၃၉၉၄၅]ကိုယ်တိုင်က မြေပိုင်ဆိုင်မှုအရပ်ကတိစာချုပ်အထောက်အထား၊ အမှတ်(၁)ရပ်ကွက်ဂရန်ရရှိရေးအထောက်အကူပြုအဖွဲ့၊ အမှတ်(၁)ရပ်ကွက်အုပ်ချုပ်ရေးမှူး၊ မြို့နယ်အထွေထွေအုပ်ချုပ်ရေးဦးစီးဌာန အုပ်ချုပ်ရေးမှူးတို့၏ ကန့်ကွက်ရန်မရှိကြောင်း ထောက်ခံစာတို့ကို တင်ပြ၍ နှစ်(၆၀)မြေငှားစာချုပ်(ဂရန်)လျှောက်ထားလာရာ တရားဝင်ခိုင်လုံသောအထောက်အထားများဖြင့် ဤကြော်ငြာပါသည့်နေ့မှစ၍ (၇)ရက်အတွင်း ကန့်ကွက်နိုင်ပါကြောင်းနှင့် ကန့်ကွက်မှုမရှိပါက လုပ်ထုံးလုပ်နည်းအတိုင်း ဆက်လက်ဆောင်ရွက်ပေးမည် ဖြစ်ပါကြောင်း အသိပေးကြေညာအပ်ပါသည်။

**ဌာနမှူး(ဒုတိယညွှန်ကြားရေးမှူးချုပ်)**
**မြို့ပြစီမံကိန်းလုပ်ငန်းတာဝန်ခံအဖွဲ့**
**ရန်ကုန်မြို့တော်စည်ပင်သာယာရေး**
**ကော်မတီ**

## ကန့်ကွက်နိုင်ကြောင်းကြော်ငြာ

လှိုင်မြို့နယ်၊ အမှတ်(၁)ရပ်ကွက်ဂရန်ပေးရေးစီမံချက်၊ မြေတိုင်းရပ်ကွက်အမှတ်-၁၃၊ မြေကွက်အမှတ်-၄၄၉၊ မြေကွက်တည်နေရာအမှတ်(၆၈)၊ ဇေယျမင်္ဂလာ(၂)လမ်း၊ (၁)ရပ်ကွက်(ငယ်စာရင်း) အမည်ပေါက် ဦးမိုးဇော်[၁၂/ကမရ(နိုင်)၀၁၂၂၆၃] ကိုယ်တိုင်က မြေပိုင်ဆိုင်မှုအရပ်ကတိစာချုပ် ဆက်စပ်အထောက်အထား၊ အမှတ်(၁)ရပ်ကွက် ဂရန်ရရှိရေးအထောက်အကူပြုအဖွဲ့၊ အမှတ်(၁) ရပ်ကွက်အုပ်ချုပ်ရေးမှူး၊ မြို့နယ်အထွေထွေ အုပ်ချုပ်ရေးဦးစီးဌာန အုပ်ချုပ်ရေးမှူးတို့၏ ကန့်ကွက်ရန်မရှိကြောင်း ထောက်ခံစာတို့ကို တင်ပြ၍ နှစ်(၆၀)မြေငှားစာချုပ်(ဂရန်)လျှောက်ထား လာရာ တရားဝင်ခိုင်လုံသောအထောက်အထား များဖြင့် ဤကြော်ငြာပါသည့်နေ့မှစ၍ (၇)ရက် အတွင်း ကန့်ကွက်နိုင်ပါကြောင်းနှင့် ကန့်ကွက် မှုမရှိပါက လုပ်ထုံးလုပ်နည်းအတိုင်း ဆက်လက် ဆောင်ရွက်ပေးမည် ဖြစ်ပါကြောင်း အသိပေး ကြေညာအပ်ပါသည်။

**ဌာနမှူး(ဒုတိယညွှန်ကြားရေးမှူးချုပ်)**
**မြို့ပြစီမံကိန်းလုပ်ငန်းတာဝန်ခံအဖွဲ့**
**ရန်ကုန်မြို့တော်စည်ပင်သာယာရေး**
**ကော်မတီ**

သဘာဝတော်ကြီး ဦးရဲမြင့် ၏
ခြင်္သေ့ညီနောင် အကြောအားတိုးဆေး

TMR 011337(0121)
အမှတ် (၂) ကန်သာယာလမ်း၊ ၃ ရပ်ကွက်၊ မရမ်းကုန်းမြို့နယ်၊ ရန်ကုန်တိုင်းဒေသကြီး။ ဖုန်း - 09-8638428

"ကျီးပေါင်းရောဂါဆိုလျှင် ဂုဏ်ရှိန်ထွန်းတောက်ကြီးမြင်ကောက် မေတ္တာပေါ်လွင် ရွှေသမင် ပွဲလယ်ဂုဏ်တင် သဘာဝတော်ကြီးဦးရဲမြင့်" ၏

ရွှေသမင်
အမှတ်တံဆိပ်
လန်းဆန်းပေါ့ပါး စိတ်လက်ကြည်လင် ကျီးပေါင်းဘုရင် ရွှေသမင်
အမှတ်(၂)၊ ကန်သာယာလမ်း၊ (၃)ရပ်ကွက်၊ မရမ်းကုန်းမြို့နယ်၊ ရန်ကုန်။
Ph:09-781596530,09-8638428
ရွှေသမင်ဆေးတိုက်မှ အသစ်ထုတ်လုပ်သော

ကျီးပေါင်းရောဂါဆေး အားလုံးထိ ထက်ရှိုင်[illegible]

## ကန့်ကွက်နိုင်ကြောင်း အများသိစေရန်ကြေညာခြင်း

ရန်ကုန်မြို့၊ ဒဂုံမြို့သစ်တောင်ပိုင်းမြို့နယ်၊ လေးဒေါင့်ကန်ကျေးရွာအုပ်စု၊ အမှတ် ၂ လမ်းမကြီးဘေး (ဒို့ကိုလေး ဆိုင်ကယ်ပစ္စည်းဆိုင်နှင့် ဆောက်လုပ်ရေး ဝင်းကြား အလျား ၃၈ပေxအနံ ၁၂၀ ပေ)ရှိ မြေကွက်နှင့် အိမ်ကို ဦးအောင်ကျော်မြင့် (ဘ) ဦးထွန်း [၁၂/ဒဂရ(နိုင်)၀၂၃၅၀၄] အမှတ် ၁၃၄၊ ဖွံ့ဖြိုးရေးလမ်း၊ ရပ်ကွက်သစ် ဒဂုံအရှေ့မြို့နယ်နေထံမှ ကျွန်တော် ဦးနေအောင် [၅/ပလန(နိုင်)၀၈၂၁၅၃]က ဝယ်ယူရန်အတွက် စရန်ငွေအဖြစ် ပေးချေထားပြီးဖြစ်ပါသည်။ သို့ပါ၍ အဆိုပါ အိမ်ခြံမြေနှင့်ပတ်သက်၍ ကန့်ကွက်လိုသူများရှိပါက ဤကြော်ငြာပါသည့်နေ့မှစ၍ (၇)ရက်အတွင်း ကျွန်တော် ဦးနေအောင်ထံသို့ စာရွက်စာတမ်းအထောက်အထား မူရင်းများနှင့်တကွ လာရောက်ကန့်ကွက်နိုင်ပါသည်။

**ဦးနေအောင် [၅/ပလန(နိုင်)၀၈၂၁၅၃]**
**Ph 09 786106741**

## ကန့်ကွက်နိုင်ကြောင်းကြော်ငြာခြင်း

ရန်ကုန်မြို့၊ မရမ်းကုန်းမြို့နယ်၊ အမှတ် (၃) ရပ်ကွက်၊ မင်းဓမ္မလမ်း၊ မင်းဓမ္မ အဆင့်မြင့်အိမ်ရာ၊ တိုက်အမှတ် - C၊ အခန်းအမှတ် (၀၈-၀၂)၊ စတုရန်းပေ (၂၃၈၀) အကျယ်အဝန်းရှိသော တိုက်ခန်းနှင့် ဆက်နွယ်ပတ်သက်လျက်ရှိသည့် အကျိုးခံစားခွင့်အရပ်ရပ်အားလုံးနှင့် Bed Room (၃)ခန်း၊ ဧည့်ခန်း၊ ထမင်းစားခန်း၊ မီးဖိုခန်း၊ Lift (၂)စင်း သုံးစွဲခွင့်နှင့် ကားပါကင် စသည့်အကျိုးခံစားခွင့်အရပ်ရပ်ကို တရားဝင် လက်ဝယ်ထား အကျိုးခံစားခွင့်ရှိသော ဒေါ်မြင့်ထွေး [၁၂/ကတတ(နိုင်)၀၂၅၉၄၈] ထံမှ ဝယ်ယူရန်အတွက် ကျွန်ုပ်၏မိတ်ဆွေမှ ရောင်းဖိုးငွေ၏တစ်စိတ်တစ်ဒေသကို စရန်ငွေအဖြစ် ပေးချေထားပြီးဖြစ်ပါသည်။

အဆိုပါတိုက်ခန်းနှင့်ပတ်သက်၍ ကန့်ကွက်လိုသူရှိပါက ဤကြော်ငြာပါသည့်နေ့မှစ၍ (၇)ရက်အတွင်း ခိုင်လုံသောစာရွက်စာတမ်းမူရင်းများဖြင့် ကျွန်ုပ်ထံလာရောက် ကန့်ကွက်နိုင်ပါသည်။ ကန့်ကွက်မည့်သူများမရှိပါက တိုက်ခန်းအရောင်းအဝယ်ကို တည်ဆဲဥပဒေနှင့်အညီ ပြီးဆုံးသည်အထိ ဆောင်ရွက်သွားမည်ဖြစ်ကြောင်း အများသိစေရန် ကြေညာအပ်ပါသည်။ **လွှဲအပ်ညွှန်ကြားချက်အရ**

**ဒေါ်ဝါဝါစံ LL.B**
**တရားလွှတ်တော်ရှေ့နေ (စဉ်-၁၃၁၅၀)**
**အမှတ် (၄၇၉)၊ အောက်ပုဇွန်တောင်လမ်း၊ ၅-ရပ်ကွက်၊ ပုဇွန်တောင်မြို့နယ်၊ ရန်ကုန်မြို့။ ဖုန်း-၀၉-၄၂၀၀၁၅၅၅**

## ရန်ကုန်မြို့၊ စမ်းချောင်းမြို့နယ်၊ မုန့်/တောင်ရပ်ကွက်၊ မိုးမခလမ်း၊ အမှတ်(၇၈)၊ တတိယထပ်ခေါင်းရင်းခန်းနှင့် ပတ်သက်၍ ကန့်ကွက်နိုင်ကြောင်းကြော်ငြာ

အထက်ပါတိုက်ခန်းနှင့်တကွ အကျိုးခံစားခွင့်များကို တရားဝင်ပိုင်ဆိုင်ရောင်းချခွင့်ရှိသည်ဟု ထုတ်ဖော်ဝန်ခံသူ ဒေါ်မိုမိုလွင်[၁၀/မလမ(နိုင်)၁၈၆၉၈၇] ထံမှ ကျွန်ုပ်၏မိတ်ဆွေကဝယ်ယူရန် စရန်ငွေပေးချေထားပါသည်။ ထိုအရောင်းအဝယ်ကိုကန့်ကွက်လိုပါက ဤကြော်ငြာပါသည့်နေ့မှ (၁၄)ရက်အတွင်း ခိုင်လုံသောအထောက်အထားမူရင်းများနှင့်တကွ ကျွန်ုပ်ထံ လာရောက်ကန့်ကွက်နိုင်ပါကြောင်းနှင့် သတ်မှတ်ရက်ကျော်လွန်ပါက အရောင်းအဝယ်ကို တရားဝင် ဆက်လက်ဆောင်ရွက်သွားမည်ဖြစ်ကြောင်း အများသိစေရန် ကြေညာအပ်ပါသည်။

**ဒေါ်ဝါဝါလွင်၏ လွှဲအပ်ညွှန်ကြားချက်အရ-**
**ဒေါ်အေးအေးမြင့်(LL.B,D.B.L)**
**တရားလွှတ်တော်ရှေ့နေ(စဉ်-၆၇၂၈)**
**အမှတ်-၉၇၊ ပထမထပ်၊ ၃၉-လမ်း၊ ကျောက်တံတားမြို့နယ်၊ ရန်ကုန်မြို့။**
**ဖုန်း-၀၉-၅၁၉၉၁၄၁**

## ကန့်ကွက်နိုင်ပါသည်

ရန်ကုန်မြို့၊ ကြည့်မြင်တိုင်အရှေ့၊ သရက်ကုန်းတိုက်နယ်၊ မြေတိုင်းရပ်ကွက် အမှတ်(၃၆-အက်ဖ်)၊ အကျယ်အဝန်းဧရိယာ(၀.၆၁၄)ဧကရှိ မြေပိုင်မြေနှင့် ယင်းမြေပေါ်ရှိ အမှတ်(၆၀-က)၊ ဝင်ဒါမီယာလမ်းသစ်၊ ရန်ကုန်တိုင်းဒေသကြီးဟုခေါ်တွင်သည့် မြေနှင့် တစ်ထပ်တိုက် အဆောက်အဦကို အပြီးအပိုင် လွှဲပြောင်းရောင်းချသူများဖြစ်သော ၁။ ဦးမြတ်ဇော် [၁၂/ပဘတ(နိုင်)၀၀၉၃၂၁]၊ ၂။ ဒေါ်စန္ဒာသောင်းတင်[၁၂/ပဘတ(နိုင်)၀၀၉၀၈၉]တို့က ရန်ကုန်မြို့စာချုပ်စာတမ်း မှတ်ပုံတင်ရုံး၏ (၂၆-၉-၁၉၇၇)ရက်စွဲပါစာချုပ် အမှတ်(၆၅၄/၇၇)ဖြင့် လက်ရောက်ရယူ ဝယ်ယူပိုင်ဆိုင်ထားပါသည်။ ယင်းမြေနှင့် တစ်ထပ်တိုက်အဆောက်အဦအပါအဝင် အကျိုးခံစားခွင့်အရပ်ရပ်အားလုံးကို ရောင်းချပိုင်ခွင့်ရှိသူများဖြစ်သော ၁။ ဦးမြတ်ဇော်[၁၂/ပဘတ(နိုင်)၀၀၉၃၂၁]၊ ၂။ ဒေါ်စန္ဒာသောင်းတင်[၁၂/ပဘတ(နိုင်)၀၀၉၀၈၉]တို့ထံမှ ကျွန်ုပ်၏မိတ်ဆွေက အပြီးအပိုင်လွှဲပြောင်းဝယ်ယူရန်အတွက် စရန်ငွေတချို့တစ်ဝက်ကို ပေးချေပြီးဖြစ်ပါသည်။ သို့ပါ၍ အထက်ပါမြေနှင့်တစ်ထပ်တိုက် အဆောက်အဦတို့နှင့်ပတ်သက်၍ ကန့်ကွက်လိုပါက ဤကြော်ငြာပါသည့်နေ့မှစ၍ (၇)ရက်အတွင်း ခိုင်လုံသည့် စာရွက်စာတမ်းမူရင်း၊ စာချုပ်စာတမ်းမူရင်းအထောက်အထားများနှင့်တကွ ကျွန်ုပ်ထံသို့ လာရောက်ကန့်ကွက် နိုင်ပါသည်။ သတ်မှတ်ရက်ကျော်လွန်ပါက အပြီးအပိုင် လက်ရောက်လွှဲပြောင်း အရောင်းအဝယ်ကိစ္စကို ပြီးဆုံးသည်အထိ ပြုလုပ်သွားမည်ဖြစ်ပြီး ဝယ်ယူသူ အမည်ပေါက် ရရှိသည်အထိ ဥပဒေနှင့်အညီ ဆက်လက်ဆောင်ရွက်သွားမည်ဖြစ်ကြောင်း အများသိစေရန် ကြေညာအပ်ပါသည်။

**လွှဲအပ်ညွှန်ကြားချက်အရ-**
**ဒေါ်လွင်လွင်မော် LL.B,D.B.L**
**တရားလွှတ်တော်ရှေ့နေ(စဉ်-၇၇၈၂)**
**အမှတ်(၃၅၃)၊ သုမနလမ်း(၂)လမ်း၊ (၅)ရပ်ကွက်၊ သာကေတမြို့နယ်၊ ရန်ကုန်မြို့**
**ဖုန်း-၀၉-၂၆၁၇၇၇၄၂၊ ၀၉-၂၅၀၆၇၉၅၁၄**

## အများသိစေရန်ကြော်ငြာ

ဒေါပုံမြို့နယ်၊ မြေတိုင်းရပ်ကွက် အမှတ်(၇/ပုသိမ်မြေ)၊ မြေကွက်အမှတ်(၅)၊ ဧရိယာ(၂၅x၅၀)ပေ=၁၂၅၀ စတုရန်းပေ=(၀.၀၂၈)ဧက၊ မြေကွက်တည်နေရာ အမှတ်(၅)၊ (၁)လမ်း၊ ပုသိမ်မြေရပ်ကွက်၊ ဒေါပုံမြို့နယ်၊ ဦးထွန်းထွန်းဝင်း[၁၂/မဂတ(နိုင်)၀၇၂၃၇၆]အမည်ပေါက် မြေကွက်အား အမည်ပေါက် ကိုယ်တိုင်မှ နှစ်(၆၀) ဂရန်မူရင်း ချကိုက်ပျက်စီးကြောင်း သက်ဆိုင်ရာ ရပ်ကွက်/ရဲစခန်းထောက်ခံစာ၊ ကိုယ်တိုင်ဝန်ခံချက်၊ ကျမ်းကျိန်လွှာတို့တင်ပြ၍ ဂရန်မိတ္တူလျှောက်ထားခြင်းအား ဌာနမှထုပ်ထုံးလုပ်နည်းနှင့်အညီ ဆောင်ရွက်ပြီး ကန့်ကွက်သူမရှိသဖြင့် ဂရန်မိတ္တူမှန် ထုတ်ပေးမည်ဖြစ်၍ မူလထုတ်ပေးထားသည့် မြေငှားစာချုပ်အမှတ်-ဒပ/၇/၀၁၆၁/၉၃(၂၄-၉-၁၉၉၃)ဖြင့် ဦးထွန်းထွန်းဝင်း အမည်ပေါက် နှစ်(၆၀) မြေငှားစာချုပ်(ဂရန်)မူရင်းအား ပယ်ဖျက်ပြီးဖြစ်ပါကြောင်း အသိပေးကြေညာအပ်ပါသည်။

**ဌာနမှူး(ဒုတိယညွှန်ကြားရေးမှူးချုပ်)**
**မြို့ပြစီမံကိန်းလုပ်ငန်းတာဝန်ခံအဖွဲ့**
**ရန်ကုန်မြို့တော်စည်ပင်သာယာရေးကော်မတီ**

## ကန့်ကွက်နိုင်ကြောင်းကြော်ငြာ

ဒဂုံမြို့သစ်(မြောက်ပိုင်း)မြို့နယ်၊ မြေတိုင်းရပ်ကွက်အမှတ်(၃၄)၊ မြေကွက်အမှတ်(၁၀၈၂)၊ မြေကွက်တည်နေရာအမှတ် -၁၀၈၂၊ ပိတောက်မြိုင်လမ်း၊ (၃၄)ရပ်ကွက်၊ ဒဂုံမြို့သစ်မြောက်ပိုင်း၊ ဦးလှမောင်ဦး[KPU-၀၂၂၃၅၀]အမည်ပေါက် နှစ်(၆၀) မြေငှားစာချုပ်(ဂရန်)မြေအား ဂရန်အမည်ပေါက် ဦးလှမောင်ဦးအား တရားပြိုင်ထားကာ ဒေါ်ခင်ဇာဇာဝင်းမှ တရားလိုပြုလုပ်၍ ဒဂုံမြို့သစ်မြောက်ပိုင်းမြို့နယ် တရားရုံးတွင် တရားမကြီးမှုအမှတ် ၂၂/၂၀၂၀ ဖြင့် မြေကွက်အရောင်းအဝယ် မှတ်ပုံတင်စာချုပ် ချုပ်ဆိုပေးစေလိုမှုဖြင့် စွဲဆိုခဲ့ရာ အနိုင်ဒီကရီရရှိခဲ့ပါသဖြင့် တရားရှုံး (ကိုယ်စား) ဘီလစ် ဒေါ်လဲ့လဲ့ခိုင်မှ တရားမကြီးမှုအမှတ် ၂၂/၂၀၂၀ ၏ ၁-၆-၂၀၂၀ ရက်စွဲပါ စီရင်ချက်ဒီကရီ၊ ယင်းတရားရုံး၏ တရားမဓာရီမှုအမှတ် ၂၉/၂၀၂၀ ၏ နေ့စဉ်မှတ်တမ်း၊ ဘီလစ်ခန့်အပ်စာ၊ ဂရန်မူရင်းတို့တင်ပြ၍ အရောင်းအဝယ်စာချုပ်ရန် မြေပုံကူးလျှောက်ထားလာခြင်းအား တရားဝင် ခိုင်လုံသော အထောက်အထားများဖြင့် ဤကြော်ငြာပါသည့်နေ့မှစ၍ (၇) ရက်အတွင်း ကန့်ကွက်နိုင်ပါကြောင်းနှင့် ကန့်ကွက်မှုမရှိပါက လုပ်ထုံးလုပ်နည်းအတိုင်း ဆက်လက်ဆောင်ရွက်ပေးမည်ဖြစ်ပါကြောင်း အသိပေးကြေညာအပ်ပါသည်။

**ဌာနမှူး(ဒုတိယညွှန်ကြားရေးမှူးချုပ်)**
**မြို့ပြစီမံကိန်းလုပ်ငန်းတာဝန်ခံအဖွဲ့**
**ရန်ကုန်မြို့တော်စည်ပင်သာယာရေး ကော်မတီ**

## ကန့်ကွက်နိုင်ကြောင်းကြော်ငြာ

လှိုင်မြို့နယ်၊ အမှတ်(၁)ရပ်ကွက် ဂရန်ပေးရေးစီမံချက် မြေတိုင်းရပ်ကွက်အမှတ်-၁၃၊ မြေကွက်အမှတ်-၄၁၈၊ မြေကွက်တည်နေရာအမှတ်(၅၅)၊ အောင်မေတ္တာလမ်း၊ (၁)ရပ်ကွက်(ငယ်စာရင်း) အမည်ပေါက် ဦးအောင်မိုး [၁၂/လမန(နိုင်)၀၀၁၉၉၆]၊ ဦးပိုင်စိုးနောင် [၇/ကကန(နိုင်)၀၃၆၉၀၆]တို့ ကိုယ်တိုင်က မြေပိုင်ဆိုင်မှု အရပ်ကတိစာချုပ် အဆက်အစပ် အထောက်အထားများ၊ အမှတ်(၁)ရပ်ကွက်၊ ဂရန်ရရှိရေးအထောက်ကူပြုအဖွဲ့ အမှတ်(၁) ရပ်ကွက်အုပ်ချုပ်ရေးမှူး၊ မြို့နယ်အထွေထွေ အုပ်ချုပ်ရေးဦးစီးဌာန အုပ်ချုပ်ရေးမှူးတို့၏ ကန့်ကွက်ရန်မရှိကြောင်း ထောက်ခံစာတို့ကို တင်ပြ၍ နှစ်(၆၀)မြေငှားစာချုပ်(ဂရန်) လျှောက်ထားလာရာ တရားဝင်ခိုင်လုံသော အထောက်အထားများဖြင့် ဤကြော်ငြာပါသည့်နေ့မှစ၍ (၇)ရက်အတွင်း ကန့်ကွက်နိုင်ပါကြောင်းနှင့် ကန့်ကွက်မှုမရှိပါက လုပ်ထုံးလုပ်နည်းအတိုင်း ဆက်လက်ဆောင်ရွက်ပေးမည်ဖြစ်ပါကြောင်း အသိပေးကြေညာအပ်ပါသည်။

**ဌာနမှူး(ဒုတိယညွှန်ကြားရေးမှူးချုပ်)**
**မြို့ပြစီမံကိန်းလုပ်ငန်းတာဝန်ခံအဖွဲ့**
**ရန်ကုန်မြို့တော်စည်ပင်သာယာရေး ကော်မတီ**

## အများသိစေရန်ကြေညာခြင်း

"ပဲခူးတိုင်းဒေသကြီး၊ ပဲခူးခရိုင်၊ ပဲခူးမြို့နယ်၊ အင်းတကော်မြို့၊ ကွင်းအမှတ်-၁၁၆၉က၊ အတက်ကြီးတောင်ကွင်း၊ ဦးပိုင်အမှတ်-၇၀ ဟုခေါ်တွင်သည့် မြေနှင့် အကျိုးခံစားခွင့်အရပ်ရပ်အားလုံး"ကို ဦးမျိုးမင်းညွန့် [၇/မခန(နိုင်)၀၀၂၁၈၁] ထံမှ ကျွန်ုပ်မိတ်ဆွေဖြစ်သူက အဖိုးစားနား တစ်စိတ်တစ်ဒေသပေးချေကာ ဝယ်ယူရန် စီစဉ်ထားပြီးဖြစ်ပါသည်။ ပိုင်ရေးဆိုင်ခွင့်ရှိသူများအနေဖြင့် ကန့်ကွက်လိုပါက ခိုင်လုံသော စာရွက်စာတမ်း အထောက်အထားမူရင်းများနှင့်တကွ ဤကြေညာပါသည့်နေ့မှစ၍ (၇)ရက်အတွင်း ကျွန်ုပ်ထံသို့ ရုံးချိန်အတွင်း လူကိုယ်တိုင် လာရောက်ကန့်ကွက်နိုင်ပါသည်။ အကယ်၍ သတ်မှတ်ကာလအတွင်း ကန့်ကွက်ခြင်းမရှိပါက အရောင်းအဝယ်ကို ပြီးဆုံးသည်အထိ ဥပဒေနှင့်အညီ ဆက်လက်ဆောင်ရွက်သွားမည်ဖြစ်ကြောင်း အများသိစေရန် ကြေညာအပ်ပါသည်။ **လွှဲအပ်ညွှန်ကြားချက်အရ-**

**ဦးအယ်လ်ခွန်ရိန်ပန်[LL.B,MA(Business Law)]**
**တရားလွှတ်တော်ရှေ့နေ(စဉ်-၈၂၂၆)**
**Panglong Law Firm**
**အမှတ်-၉၄၊ ၃လွှာ၊ ၃၉လမ်း၊ ကျောက်တံတားမြို့နယ်၊ ရန်ကုန်မြို့။**
**ဖုန်း-၀၉-၄၃၁၄၄၆၁၄**

## ကန့်ကွက်နိုင်ကြောင်း အများသိစေရန်ကြေညာခြင်း

ရန်ကုန်မြို့၊ တောင်ဥက္ကလာပမြို့နယ်၊ (၁၀)ရပ်ကွက်၊ ဇေယျာ (၁၅)လမ်း၊ အမှတ် (၄၇၂) ရှိတိုက်၏ (တတိယထပ်)(၄-လွှာ) (ခြေရင်းခန်း) တိုက်ခန်းနှင့် အကျိုးခံစားခွင့်အရပ်ရပ်အား ဦးချစ်ရွှေ [၁၄/မမက(နိုင်)၀၁၃၉၄၆]မှ ပိုင်ဆိုင် အကျိုးခံစားခွင့်ရှိကြောင်းနှင့် အရှုပ်အရှင်းကင်းရှင်းကြောင်း ဝန်ခံကတိပြုသဖြင့် ကျွန်ုပ်၏မိတ်ဆွေ ဒေါ်ဗျက်ထားဖမ်း [၈/တတက(နိုင်)၁၅၂၈၂၄]မှ ဝယ်ယူရန်အတွက် ရောင်းဖိုးငွေ၏ တစ်စိတ်တစ်ဒေသကို စရန်ငွေအဖြစ် ပေးအပ်ထားပြီးဖြစ်ပါသည်။ ဤအရောင်းအဝယ်အား ကန့်ကွက်လိုပါက ခိုင်လုံသည့် စာရွက်စာတမ်းမူရင်းတို့နှင့် ဤကြေညာပါသည့်နေ့မှ (၁၄)ရက်အတွင်း ကျွန်ုပ်ထံ လာရောက်ကန့်ကွက်နိုင်ပါသည်။ သတ်မှတ်ရက်အတွင်း ကန့်ကွက်သူမရှိပါက အရောင်းအဝယ်ကို ဥပဒေနှင့်အညီ ဆက်လက်ဆောင်ရွက်သွားမည်ဖြစ်ကြောင်း အများသိစေရန် အသိပေးကြေညာအပ်ပါသည်။

**လွှဲအပ်ညွှန်ကြားချက်အရ**
**ဒေါ်နှင်းနုစိုး LL.B, D.B.L,D.M.L**
**တရားလွှတ်တော်ရှေ့နေ (စဉ်-၁၃၄၂၀/၁၇)**
**အမှတ် (၈၃)၊ ပထမထပ်၊ ပန်းဆိုးတန်းလမ်း၊ ကျောက်တံတားမြို့နယ်။**
**ဖုန်း-၀၉-၄၂၀၀၁၃၅၈၈၊ ၀၉-၇၉၉၂၄၇၇၆၃**

## အများသိစေရန်ကြေညာခြင်း

ရန်ကုန်မြို့၊ လှိုင်သာယာမြို့နယ်၊ နဝဒးဥယျာဉ်အိမ်ရာ၊ (၈၈)လမ်း၊ အမှတ် (၄/၁)နေ ဒေါ်မေဇင်မြင့် (ဘ) ဦးတင့်ကျော်နိုင် [၁၄/ဘကလ(နိုင်)၂၂၄၆၃၅] ၏ လွှဲအပ်ညွှန်ကြားချက်အရ အများသိစေရန်ကြေညာအပ်ပါသည်။

ကျွန်ုပ်မိတ်ဆွေသည် ရန်ကုန်မြို့၊ လှိုင်သာယာမြို့နယ်၊ မြေတိုင်းရပ်ကွက်-သောင်ကြီး(မ)၁၃၊ မြေကွက်အမှတ် (၁၀၄/က) ဟုခေါ်တွင်သည့် ဒေါ်စန်းလှ အမည်ပေါက် မြေချပါမစ်မြေကွက်နှင့် ယင်းမြေကွက်ပေါ်တွင် ဆောက်လုပ်ထားသည့် အဆောက်အဦ ရေမီးအစုံ အကျိုးခံစားခွင့်အရပ်ရပ်အားလုံးတို့အား အရပ်ကတိစာချုပ်အဆင့်ဆင့်ဖြင့် လွှဲပြောင်းလက်ဝယ်ထားပိုင်ဆိုင်သည်ဟု အဆိုပြုသူ ဒေါ်ခင်ခင်စန်း (ဘ) ဦးအောင်မြင့် [၁၂/အလန(နိုင်)၀၀၇၃၀၈]မှ အပြီးအပိုင်ရောင်းချရန် ကမ်းလှမ်းသဖြင့် (၂၈-၁-၂၀၂၁) ရက်တွင် ကျွန်ုပ်၏မိတ်ဆွေမှ တန်ဖိုးငွေအပြည့်အဝပေးချေပြီး လက်ရောက်ရယူ ပိုင်ဆိုင်ထားပြီးဖြစ်ပါကြောင်း အများသိစေရန် ကြေညာအပ်ပါသည်။

**လွှဲအပ်ညွှန်ကြားချက်အရ**
**ဒေါ်ခိုင်သဇင်မြင့် LL.B,D.B.L,D.I.L**
**တရားလွှတ်တော်ရှေ့နေ (စဉ်-၁၀၁၄၈)**
**အမှတ် (၁၉)၊ သဒ္ဓါသုခလမ်း၊ ကမ်းနားအနောက်ရပ်ကွက်၊ အင်းစိန်မြို့နယ်။**
**ဖုန်း-၀၉-၂၅၄၄၁၆၄၆၀**

## ကန့်ကွက်နိုင်ကြောင်းကြေညာခြင်း

ရန်ကုန်မြို့၊ လှိုင်မြို့နယ်၊ (၁၃)ရပ်ကွက်၊ ဓမ္မသုခကျောင်းလမ်း၊ Royal Thukha Condo၊ အမှတ် (၅၂၃)၊ Basement+ G ကားပါကင်ပါသော RC (၁၂) ထပ်ကွန်ဒိုတိုက်ခန်း၏ (၄)လွှာအခန်း၊ အခန်းအမှတ် (၄၀၉)၊ ဧရိယာ (၈၄၇) စတုရန်းပေရှိ တိုက်ခန်းနှင့် ရေမီးအပါအဝင် အကျိုးခံစားခွင့်အရပ်ရပ်အားလုံး တို့ကို ရောင်းချပိုင်ခွင့်ရှိသည်ဟုဝန်ခံသော i GREEN Development & Engineering Group Co.,Ltd ထံမှ ကျွန်ုပ်၏မိတ်ဆွေများဖြစ်သော ဦးပြည့်ဟိန်း [၁၂/မရက(နိုင်)၁၄၃၀၀၅]၊ ဒေါ်ဝိုင်းမေသူ [၁၂/လမန(နိုင်)၁၄၁၇၅၀]တို့က အပြီးအပြတ်ဝယ်ယူရန် စရန်ငွေတစ်စိတ်တစ်ဒေသကို ပေးချေထားပြီးဖြစ်ပါသည်။ ဤအရောင်းအဝယ်အား ကန့်ကွက်လိုသူများရှိပါက ဤကြေညာပါသည့်နေ့မှ (၇)ရက်အတွင်း တိကျခိုင်လုံသော စာရွက်စာတမ်းမူရင်းများနှင့်တကွ ကျွန်ုပ်ထံသို့ ကိုယ်တိုင်လာရောက် ကန့်ကွက်နိုင်ပါသည်။ သတ်မှတ်နေ့ရက်တို့အထိ ကန့်ကွက်မည့်သူမရှိပါက အရောင်းအဝယ်ကို ဥပဒေနှင့်အညီ ဆက်လက်ဆောင်ရွက်သွားမည်ဖြစ်ပါကြောင်း အသိပေးကြေညာအပ်ပါသည်။

**ဦးပြည့်ဟိန်း၊ ဒေါ်ဝိုင်းမေသူတို့ ၏လွှဲအပ်ညွှန်ကြားချက်များအရ**
**ဒေါ်သူဇာကျော် LL.B,D.B.L,D.I.L,D.I.P.L,WIPO (Switzerland)**
**တရားလွှတ်တော်ရှေ့နေ (စဉ်-၁၆၅၂၆)**
**Ph:09-765602290**
**Level (5,6,7,8)၊ တာဝါ(2)၊ HAGL Myanmar Center Tower၊**
**အမှတ် (၁၉၂)၊ ကမ္ဘာအေးဘုရားလမ်း၊ ဗဟန်းမြို့နယ်၊ ရန်ကုန်မြို့။**

## ပိုင်ရှင်ကိုယ်တိုင်ရောင်းမည်

မော်ဘီတိုးဂိတ်အနီး၊ ကိုးလုံးကွင်း၊ ကျောင်းနီး၊ ခြံမြေ၊ မီးရှိ
(40'x60') = ၇၅သိန်း၊ (20'x60') = ၃၈သိန်း
ph: 09-257800158, 09-673888795

## ကန့်ကွက်နိုင်ပါကြောင်းကြော်ငြာ

ရန်ကုန်မြို့၊ ဒဂုံမြို့သစ်(မြောက်ပိုင်း)မြို့နယ်၊ (၃၄)ရပ်ကွက်၊ ပိတောက်မြိုင်(၅)လမ်း၊ အမှတ်(၁၂၀၈)ဟုခေါ်တွင်သော ဦးညီညီအောင် အမည်ပေါက် ဂရန်မြေအမျိုးအစားဖြစ်သည့် မြေဧရိယာအကျယ်အဝန်း ပေ(၄၁x၆၀)ရှိမြေနှင့် အဆောက်အဦ အပါအဝင် အကျိုးခံစားခွင့် အရပ်ရပ်တို့ကို တရားဝင်ရောင်းချပိုင်ခွင့်ရှိကြောင်း အဆိုပြုသူ ဒေါ်ရန်ရှုရှင်[၁၃/လရန(နိုင်)၁၁၉၅၃၂]ထံမှ ကျွန်ုပ်၏ မိတ်ဆွေဖြစ်သူက ဝယ်ယူရန်အတွက် စရန်ငွေတစ်စိတ်တစ်ဒေသ ပေးချေထားပြီးဖြစ်ပါ၍ ကန့်ကွက်လိုသူများရှိပါက ကြော်ငြာပါသည့်နေ့မှစ၍ (၇)ရက်အတွင်း ခိုင်လုံသော စာရွက်စာတမ်းအထောက်အထားများဖြင့် ကျွန်ုပ်ထံသို့ လူကိုယ်တိုင် လာရောက်ကန့်ကွက်အရေးဆိုနိုင်ပါသည်။ သတ်မှတ်ရက်အတွင်း ကန့်ကွက်ခြင်းမရှိပါက ဥပဒေနှင့်အညီ အရောင်းအဝယ် ဆက်လက်ပြုလုပ်သွားမည်ဖြစ်ကြောင်း သိစေအပ်ပါသည်။

**လွှဲအပ်ညွှန်ကြားချက်အရ-**

| | |
|---|---|
| **ဦးဇော်မျိုးအောင်(စဉ်-၁၁၄၆၂)** | **ဒေါ်ခင်အေးသန်း(စဉ်-၉၁၁၉)** |
| **(LL.B, D.I.L)** | **(LL.B, D.B.L,D.I.L, WIPO switzerland)** |

**(တရားလွှတ်တော်ရှေ့နေများ)**
**အမှတ်(၂)၊ အခန်း(၃၀၅)၊ (၄)လွှာ၊ ဝေဇယန္တာအိမ်ရာ၊ သဃ်ာန်းကျွန်းမြို့နယ်၊ ရန်ကုန်မြို့။ ဖုန်း-၀၉-၄၂၀၂၆၆၀၆၁၊ ၀၉-၂၅၃၁၁၈၀၁၄**

## ကန့်ကွက်နိုင်ကြောင်း အများသိစေရန်ကြေညာခြင်း

ရန်ကုန်မြို့၊ ဒေါပုံမြို့နယ်၊ ဇေယျာသီရိရပ်ကွက်၊ အောင်ရတနာလမ်း၊ အမှတ် (၂၈၄)၊ ပထမထပ်၊ အကျယ်အဝန်း ပေ(၂၅x ၅၀)ဟုခေါ်တွင်သော တိုက်ခန်းနှင့် ယင်းတိုက်ခန်းပေါ်ရှိ အကျိုးခံစားခွင့် အရပ်ရပ်အားလုံးတို့ကို တရားဝင်အမည်ပေါက်ပိုင်ဆိုင်ပြီး ရောင်းချပိုင်ခွင့်ရှိကြောင်း ဝန်ခံကတိပြုသူ ဒေါ်စောရီ [၁၂/ဒပန(နိုင်)၀၀၄၄၆၄] ကိုင်ဆောင်သူထံမှ ကျွန်ုပ်၏မိတ်ဆွေက အပြီးအပိုင်ဝယ်ယူရန်အတွက် ရောင်းဖိုးငွေ၏တစ်စိတ်တစ်ဒေသကို စရန်ငွေအဖြစ် ပေးချေထားပြီးဖြစ်ပါသည်။ အထက်ဖော်ပြပါ တိုက်ခန်းအရောင်းအဝယ်ကိစ္စနှင့်ပတ်သက်၍ ကန့်ကွက်လိုပါက ကျွန်ုပ်ထံသို့ ခိုင်လုံသော စာရွက်စာတမ်းအထောက်အထားမူရင်းများဖြင့် ဤကြော်ငြာပါသည့်ရက်မှစ၍ (၇)ရက်အတွင်း လာရောက်ကန့်ကွက်နိုင်ပါသည်။ သတ်မှတ်ရက်ထက်ကျော်လွန်ပါက တိုက်ခန်းအရောင်းအဝယ်ကိစ္စကို ဥပဒေနှင့်အညီ ဆက်လက်ဆောင်ရွက်သွားမည်ဖြစ်ကြောင်း အများသိစေရန်ကြေညာအပ်ပါသည်။

**လွှဲအပ်ညွှန်ကြားချက်အရ**
**ဦးသက်နိုင်ဦး LL.B, LL.M,MRes(Law), D.B.L**
**အထက်တန်းရှေ့နေ (စဉ်-၃၆၉၃၃)**
**အမှတ်(၆)၊ ၅-လွှာ၊ အထက်မန္တလေးလမ်းသွယ်(၃)၊ ကန်/မြောက်ရပ်ကွက်၊ မင်္ဂလာတောင်ညွန့်မြို့နယ်၊ ရန်ကုန်မြို့။ ဖုန်း-၀၉-၉၇၅၀၂၁၈၄၁**

## ကန့်ကွက်နိုင်ကြောင်းကြော်ငြာ

လမ်းမတော်မြို့နယ်၊ မြေတိုင်းရပ်ကွက်အမှတ်-၂၂ဇက်၁၊ မြေကွက်အမှတ်-V Class ၆၉ နှင့် ၆၉အေ၊ မြေကွက်တည်နေရာအမှတ်(၉)၊ (၁၄)လမ်း၊ (၆)ရပ်ကွက်၊ လမ်းမတော်မြို့နယ်၊ ဒေါ်တန်ရှုဝါ(ခ) ဒေါ်တင်လှ၊ ဦးချင်းစိန်(ခ) ပေပင်ခွန်း(ခ)ပေပင်ခွ၊ ဦးချင်းအမည်ပေါက် နှစ်(၆၀)ဂရန်မြေအား အမည်ပေါက် ဦးချင်းသည် ၇-၆-၁၉၉၉ ရက်နှင့် ဇနီး ဒေါ်ဝမ်းနားသည် (၈-၁၂-၁၉၅၅)ရက်တွင် ကွယ်လွန်ခဲ့သဖြင့် သားသမီးများဖြစ်ကြသော (၁) ဒေါ်တန်ရှုဝါ(ခ)ဒေါ်တင်လှ၊ (၂) ဒေါ်ခင်စန်းသွယ်၊ (၃) ဒေါ်တင်မြင့်(ခ)ခင်စန်းမာ(ခ)တန်ကျင်စွမ်း၊ (၄)ဦးကြည်လင်၊ (၅)ဦးစိုးလွင်(ခ)တန်ကင်ချန်၊ (၆) ဒေါ်စန်းစန်းလွင်(ခ)တန်ရှုတင်၊ (၇) ဦးမျိုးလွင်(ခ) တန်တင်ဟုတ်တို့(၇)ဦးအနက် ပူးတွဲအမည်ပေါက် ဒေါ်တင်လှ(ခ) တန်ရှုဝါသည် (၁၆-၆-၂၀၁၆)ရက်နှင့် ခင်ပွန်း ဦးချန်ဝမ်ရှောင်သည် (၁၁-၁၀-၁၉၉၈)ရက်တွင် ကွယ်လွန်ခဲ့သဖြင့် ၎င်းတို့အစုအတွက် သားသမီးများဖြစ်ကြသော (၁) ဦးမောင်အေး[၁၂/လမတ(နိုင်)၀၁၈၈၉၀]၊ (၂) ဦးငွေး[၁၂/လသန(နိုင်)၀၀၅ ၇၀၈]၊ (၃) ဦးအေးမောင် [၁၂/လမတ(နိုင်)၀၁၈၈၉၂]တို့မှလည်းကောင်း၊ အမည်ပေါက် ဦးချင်းစိန်(ခ) ပေပင်ခွန်း(ခ) ပေပင်ခွသည် (၂၉-၈-၂၀၁၆)ရက်နှင့် ဇနီး ဒေါ်ခင်စန်းသွယ်သည် (၁၁-၈-၂၀၁၂)ရက်နေ့တွင် အသီးသီးကွယ်လွန်ခဲ့ကြသဖြင့် ၎င်းတို့အစုအတွက် သမီး ဒေါ်ဖြူ ဖြူသွင် [၁၂/ကမရ(နိုင်)၀၄၂၄၄၅]မှလည်းကောင်း၊ ဦးကြည်လင်သည် (၁၁-၄-၂၀၁၆)ရက်တွင် ကွယ်လွန်ခဲ့သဖြင့် ၎င်းအစုအတွက် ဇနီး ဒေါ်ခင်မေ(ခ) တွန်ခင်မေ [၁၂/ပဇတ(နိုင်)၀၂၆၇၆၅]တို့မှ ကျန်သားသမီးများဖြစ်ကြသော ဒေါ်တင်မြင့် (ခ)ဒေါ်ခင်စန်းမာ(ခ)တန်ကျင်စွမ်း[၁၂/လမတ(နိုင်)၀၂၇၂၂၆]၊ ဦးစိုးလွင်(ခ) တန်ကင်ချန် [၁၂/လမတ(နိုင်)၀၂၇၁၁၈]၊ ဒေါ်စန်းစန်းလွင်(ခ) တန်ရှုတင် [၁၂/အစန(နိုင်) ၁၅၇၄၂၅]နှင့် ဦးမျိုးလွင်[၁၂/လမတ(နိုင်)၀၁၈၈၇၃]တို့မှ သားသမီး၊ ချွေးမ၊ မြေးများတော်စပ်ကြောင်း၊ တရားရုံးကျမ်းကျိန်လွှာ၊ ထောက်ခံကျမ်းကျိန်လွှာ(၂)စောင်၊ သေစာရင်းများ၊ အိမ်ထောင်စုစာရင်း၊ နိုင်ငံသားစိစစ်ရေးကတ်၊ နှစ်(၆၀) ဂရန်မူရင်းတို့တင်ပြ၍ ပိုင်ဆိုင်ကြောင်းစာချုပ်ချုပ်ဆိုရန် မြေပုံကူးလျှောက်ထားလာရာ တရားဝင် ခိုင်လုံသော အထောက်အထားများဖြင့် (၇)ရက်အတွင်း ကန့်ကွက်နိုင်ပါကြောင်းနှင့် ကန့်ကွက်မှုမရှိပါက ဌာန၏လုပ်ထုံးလုပ်နည်းအတိုင်း ဆက်လက်ဆောင်ရွက်ပေးမည် ဖြစ်ပါကြောင်း အသိပေးကြေညာအပ်ပါသည်။

**ဌာနမှူး(ဒုတိယညွှန်ကြားရေးမှူးချုပ်)**
**မြို့ပြစီမံကိန်းလုပ်ငန်းတာဝန်ခံအဖွဲ့**
**ရန်ကုန်မြို့တော်စည်ပင်သာယာရေးကော်မတီ**

ဟယ်ဟွယ်ဟွယ်နဲ့ဒါပြီးမကျအောင်ဆိုးရောဂါဖျောက်ရန် ကုမ်းရှက်ပုံ ဆေးကောင်း
မြန်မာ့တိုင်းရင်း ဆေးဖက်ဝင် စစ်မှန်သော ပရဆေး ပစ္စည်း များဖြင့် ဖော်စပ်ထားသောကြောင့် အံ့ ဩ လောက် အောင်အထူးပင် ဆေး စွမ်းထက်မြက်လှပါသည်။

များခုတိုက်ခဲ့ တုပ်ကွေးပျောက်လို့ ခုမည်ကျော်
ဆေးစွမ်းထက်လို့နာမည်ကျော် ပြည်သူ့ကျန်းမာရေးအကျိုးမျှော်
စိန်ဘယက် ငန်းနီကျော်

## ကန့်ကွက်နိုင်ကြောင်းကြေညာခြင်း

ရန်ကုန်မြို့၊ ဒဂုံမြို့သစ်(မြောက်ပိုင်း)မြို့နယ်၊ မြေတိုင်းရပ်ကွက်အမှတ်(၄၂)၊ မြေကွက်အမှတ်-၁၄၄၉၊ မြေကွက်တည်နေရာအမှတ်(၁၄၄၉)၊ မင်းရဲကျော်စွာလမ်း၊ (၄၂)ရပ်ကွက်၊ ဒဂုံမြို့သစ်(မြောက်ပိုင်း)မြို့နယ်၊ ဧရိယာ(၀.၀၅၅)ဧကရှိ နှစ်(၆၀)မြေငှားဂရန်မြေကွက်နှင့် ၎င်းမြေကွက်ပေါ်ရှိ အကျိုးခံစားခွင့်အရပ်ရပ်အားလုံးတို့ကို မိမိတစ်ဦးတည်းသာ တရားဝင် အမည်ပေါက် ပိုင်ဆိုင်ကြောင်းနှင့် လွှဲပြောင်းရောင်းချပိုင်ခွင့်ရှိကြောင်း ဝန်ခံသူဖြစ်သော ဒေါ်မေသက်ဝင်း[၁၂/သဃက(နိုင်)၀၁၄၂၅၅]ထံမှ ကျွန်ုပ်၏မိတ်ဆွေဖြစ်သော ဦးဇော်ဇော်လင်း[၁၂/လမတ(နိုင်)၀၀၂၃၈၅]က အပြီးအပြတ်ဝယ်ယူရန် စရန်ငွေတစ်စိတ်တစ်ဒေသကို ပေးချေထားပြီးဖြစ်ပါသည်။ ဤအရောင်းအဝယ်အား ကန့်ကွက်လိုသူများရှိပါက ဤကြေညာပါသည့်နေ့မှ (၇)ရက်အတွင်း တိကျခိုင်လုံသောစာရွက်စာတမ်းမူရင်းများနှင့်တကွ ကျွန်ုပ်ထံသို့ ကိုယ်တိုင်လာရောက် ကန့်ကွက်နိုင်ပါသည်။ သတ်မှတ်နေ့ရက်အထိ ကန့်ကွက်မည့်သူမရှိပါက အရောင်းအဝယ်ကို ဥပဒေနှင့်အညီ ဆက်လက်ဆောင်ရွက်သွားမည်ဖြစ်ပါကြောင်း အသိပေးကြေညာအပ်ပါသည်။

**ဦးဇော်ဇော်လင်း၏ လွှဲအပ်ညွှန်ကြားချက်အရ-**
**ဒေါ်သူဇာကျော်**
**[LL.B,D.B.L,D.I.L,DIPL,WIPO,(Switzerland)]**
**တရားလွှတ်တော်ရှေ့နေ(စဥ်-၁၆၅၂၆)**
**Ph-09-765602290**
**Level(5,6,7,8) Tower(2),HAGL Myanmar Center Tower ၊ အမှတ်(၁၉၂)၊ ကမ္ဘာအေးဘုရားလမ်း၊ ဗဟန်းမြို့နယ်၊ ရန်ကုန်မြို့။**

## ကန့်ကွက်နိုင်ကြောင်းကြေညာခြင်း

ရန်ကုန်မြို့၊ တောင်ဥက္ကလာပမြို့နယ်၊ (၁၂)ရပ်ကွက်၊ မင်္ဂလာလမ်း၊ အမှတ်(၈၄၇)၊ (၂)ခန်းတွဲ RC (၈ ၁/၂)ထပ် ခတ်လေ့ကားပါ မီနီကွန်ဒိုတိုက်ခန်း၏ (၇)လွှာ(တိုက်ကိုမျက်နှာမူလျှင် ညာဘက်အခန်း)၊ ဧရိယာ(၁၀၂၆)စတုရန်းပေရှိ မီနီကွန်ဒိုတိုက်ခန်းနှင့် ရေမီးအပါအဝင်အကျိုးခံစားခွင့်အရပ်ရပ်အားလုံးတို့ကို ရောင်းချပိုင်ခွင့်ရှိသည်ဟုဝန်ခံသူဖြစ်သော ဦးဟန်ဝင်းနိုင်[၁၃/တကန(နိုင်)၀၀၄၈၃၅]ထံမှ ကျွန်ုပ်၏မိတ်ဆွေဖြစ်သော ဦးမီလျှံစိန်[၁၃/လရန(နိုင်)၁၆၆၇၇၈]က အပြီးအပြတ်ဝယ်ယူရန် စရန်ငွေတစ်စိတ်တစ်ဒေသကို ပေးချေထားပြီး ဖြစ်ပါသည်။ ဤအရောင်းအဝယ်အား ကန့်ကွက်လိုသူများရှိပါက ဤကြေညာပါသည့်နေ့မှ (၇)ရက်အတွင်း တိကျခိုင်လုံသောစာရွက်စာတမ်းမူရင်းများနှင့်တကွ ကျွန်ုပ်ထံသို့ ကိုယ်တိုင်လာရောက်ကန့်ကွက်နိုင်ပါသည်။ သတ်မှတ် နေ့ရက်အထိ ကန့်ကွက်မည့်သူမရှိပါက အရောင်းအဝယ်ကို ဥပဒေနှင့်အညီ ဆက်လက်ဆောင်ရွက်သွားမည်ဖြစ်ပါကြောင်း အသိပေးကြေညာအပ်ပါသည်။

**ဦးမီလျှံစိန်၏ လွှဲအပ်ညွှန်ကြားချက်အရ-**
**ဒေါ်သူဇာကျော်**
**[LL.B,D.B.L,D.I.L,DIPL,WIPO,(Switzerland)]**
**တရားလွှတ်တော်ရှေ့နေ(စဥ်-၁၆၅၂၆)**
**Ph-09-765602290**
**Level(5,6,7,8) Tower(2),HAGL Myanmar Center Tower ၊ အမှတ်(၁၉၂)၊ ကမ္ဘာအေးဘုရားလမ်း၊ ဗဟန်းမြို့နယ်၊ ရန်ကုန်မြို့။**

## ကန့်ကွက်နိုင်ပါကြောင်း

ရန်ကုန်မြို့၊ ဒဂုံမြို့သစ်(မြောက်ပိုင်း)မြို့နယ်၊ မြေတိုင်းရပ်ကွက်အမှတ်(၄၂)ရပ်ကွက်၊ မြေကွက်အမှတ်(၃၂၁)၊ သခင်အုန်းဖေကြီးလမ်းနှင့် စိတ္တကျော်သူလမ်းထောင့်ရှိ (အလျား ပေ၄၀x အနံ ပေ၆၀) ဧရိယာ(၀.၀၅၅) ဧက၊ စတုရန်း ပေ(၂၄၀၀) အကျယ်ကို ရန်ကုန်မြို့တော်စည်ပင်သာယာရေးကော်မတီ၊ မြို့ပြစီမံကိန်းနှင့်မြေစီမံခန့်ခွဲမှုဌာနတွင် ဗိုလ်မှူးထင်အောင်[၈/မထလ(နိုင်)၀၂၉၉၉] အမည်ပေါက် နှစ်(၆၀)ဂရန်မြေကွက်နှင့် ယင်းမြေကွက်ပေါ်ရှိ အကျိုးခံစားခွင့်အရပ်ရပ်အားလုံးတို့ကို အရပ်ကတိစာချုပ်ဖြင့် ဝယ်ယူထားပြီး တရားဝင်ရောင်းချပိုင်ခွင့်ရှိသူဟု ဆိုလာသူ ဦးသန်းထွဋ်[၁၄/မအပ(နိုင်)၀၉၁၉၂၃] ထံမှ ကျွန်ုပ်၏မိတ်ဆွေက ဝယ်ယူ၍ အရောင်းအဝယ်ပြုသည့် တန်ဖိုးငွေ၏ တစ်စိတ်တစ်ဒေသကို စရန်ငွေအဖြစ် ပေးချေထားပြီး ဖြစ်ပါသည်။ အဆိုပါ အရောင်းအဝယ်နှင့်ပတ်သက်၍ ကန့်ကွက်လိုသူများရှိပါက ဤကြေညာပါသည့်နေ့မှစ၍ (၇)ရက်အတွင်း တိကျခိုင်လုံသောမူရင်းအထောက်အထားများဖြင့် ကျွန်ုပ်ထံ ကန့်ကွက်နိုင်ပါသည်။ ကန့်ကွက်မည့်သူမရှိပါက အရောင်းအဝယ်ကို ပြီးဆုံးသည်အထိ ဥပဒေနှင့်အညီ ဆက်လက်ဆောင်ရွက်သွားမည်ဖြစ်ပါကြောင်း အများသိစေရန် အသိပေးကြေညာအပ်ပါသည်။

**လွှဲအပ်ညွှန်ကြားချက်အရ-**
**ဦးကျော်အောင်(LL.B)**
**အထက်တန်းရှေ့နေ(စဥ်-၂၂၅၅၅)**
**အမှတ် (၁၆၄၃)၊ သိပ္ပံမောင်ဝလမ်း၊ ၄၂ ရပ်ကွက်၊ ဒဂုံမြို့သစ်(မြောက်ပိုင်း)မြို့နယ်၊ ရန်ကုန်မြို့။**
**ဖုန်း-၀၉-၂၅၀၅၀၆၀၄၃**

## အများသိစေရန်ကြေညာချက်

ရန်ကုန်မြို့တော်စည်ပင်သာယာရေးကော်မတီ၏ အစီအစဉ်ဖြင့် အကျိုးတူ ဆောင်ရွက်ခဲ့သောအိမ်ရာများ၊ ယာယီမြေရှင်အဖြစ် ဆောင်ရွက်သော တိုက်ခန်းများအား ကန်ထရိုက်တာထံမှလည်းကောင်း၊ အမည်ပေါက်ထံမှတစ်ဆင့် အဆင့်ဆင့်ဝယ်ယူထားသူများကလည်းကောင်း၊ ခင်ပွန်း(မှ) ဇနီးသို့လည်းကောင်း၊ ဖခင်မှ သားသို့လည်းကောင်း၊ တိုက်ခန်းနေရာချထားခြင်းလက်မှတ်ပျောက်ဆုံးသွားပါသဖြင့် အမည်ပေါက်မှ ၎င်းတို့၏အမည်ဖြင့် အဆောက်အအုံနေထိုင်ခွင့်စာချုပ် ချုပ်ဆိုခွင့်ပြုပါရန် လျှောက်ထားလာခြင်းအား ခွင့်ပြုရန် မသင့်ကြောင်း ကန့်ကွက်လိုပါက စာရွက်စာတမ်း အထောက်အထားများနှင့်အတူ ကြော်ငြာသည့်နေ့မှ (၁၄)ရက်အတွင်း လာရောက်ကန့်ကွက်နိုင်ကြောင်း အသိပေးကြေညာအပ်ပါသည်-

| စဉ် | တိုက်ခန်းအမည်ပေါက် အမည်၊ မှတ်ပုံတင်အမှတ် | အမည်ပြောင်းလျှောက်ထားသူ အမည်၊ မှတ်ပုံတင်အမှတ် | လျှောက်ထားသည့် တိုက်နှင့် အခန်းအမှတ် |
|---|---|---|---|
| ၁။ | ကန်ထရိုက်တာ ဦးလှရွှေ (LC-348) [၁၂/ဒဂတ(နိုင်)၀၀၈၃၆၄] (မှ) ဦးမြင့်သိန်း [၁၂/ကတတ(နိုင်)၀၀၂၄၉၉](မှ) | ဒေါ်နော်အေးအေးခိုင် [၁၄/ဟသတ(နိုင်)၂၄၀၄၄၈] | တိုက်အမှတ် (၅၆/၂၅)၊ အခန်း (A)၊ မြေညီ ဓမ္မာရုံလမ်းနှင့်ဈေးလမ်းထောင့် စမ်းချောင်းမြို့နယ်။ |
| ၂။ | ကန်ထရိုက်တာ ဦးလှရွှေ (LC-348) [၁၂/ဒဂတ(နိုင်)၀၀၈၃၆၄] (မှ) ဒေါ်အုန်းကြည် [၁၂/ပဘတ(နိုင်)၀၁၆၀၀၆](မှ) | ဒေါ်နော်အေးအေးခိုင် [၁၄/ဟသတ(နိုင်)၂၄၀၄၄၈] | တိုက်အမှတ် (၅၆/၂၅)၊ အခန်း (B)၊ မြေညီ ဓမ္မာရုံလမ်းနှင့်ဈေးလမ်းထောင့် စမ်းချောင်းမြို့နယ်။ |
| ၃။ | ကန်ထရိုက်တာ ဦးလှရွှေ (LC-348) [၁၂/ဒဂတ(နိုင်)၀၀၈၃၆၄] (မှ) ဦးမျိုးမင်း [၁၂/ဥကတ(နိုင်)၀၃၄၉၇၂](မှ) | ဒေါ်နော်အေးအေးခိုင် [၁၄/ဟသတ(နိုင်)၂၄၀၄၄၈] | တိုက်အမှတ် (၅၆/၂၅)၊ အခန်း (A)၊ (၄)လွှာ ဓမ္မာရုံလမ်းနှင့်ဈေးလမ်းထောင့် စမ်းချောင်းမြို့နယ်။ |
| ၄။ | ကန်ထရိုက်တာ ဦးအောင်ထိန်း (G/RGN-၀၀၃၇၅၅) (မှ) ဦးထွန်းမြင့် [၉/မရမ(နိုင်)၀၈၀၇၈၈] (မှ) | ဦးအောင်ဝင်းစိုး [၁၂/လသန(ဧည့်)၀၀၀၀၈၅] | တိုက်အမှတ် (၇၈/၈၂)၊ အခန်း (၅) လွှာ(ယာ) လသာလမ်း၊ လသာမြို့နယ်။ |
| ၅။ | ဦးတင်မောင်ဝင်း [၁၂/လမတ(နိုင်)၀၁၅၉၅၄] (မှ) | ဒေါ်ချိုချိုဦး [၁၀/သထန(နိုင်)၁၀၃၅၁၄] | တိုက် (၉၂/၉၄/၉၆)၊ အခန်း (၁၇) Penthouse ဆိပ်ကမ်းသာလမ်း၊ ကျောက်တံတားမြို့နယ်။ |
| ၆။ | ဦးချစ်ထွန်း (ဖခင်) [၁၂/ကမတ(နိုင်)၀၁၃၃၁၈] (မှ) | ဦးခိုင်သင်း [၁၂/ကမတ(နိုင်)၀၁၂၈၆၄] | တိုက်(၉)၊ အခန်း(၁၅)၊ ပန်းလှိုင်အိမ်ရာ ကြည့်မြင်တိုင်မြို့နယ်၊ |
| ၇။ | ဦးစိန်ဝင်း [၁၂/ဒလန(နိုင်)၀၁၈၅၄၆] (မှ) | ဆရာဘီ (ခ) ဒေါ်တင် [၁၂/ကတတ(နိုင်)၀၁၂၈၉၄] | တိုက် (၁၂၄)၊ အခန်း (ဆဌမထပ်-ဝဲ)၊ (၂၅)လမ်း ပန်းဘဲတန်းမြို့နယ် |
| ၈။ | ဦးတင်မြင့် (LC-09) (ကစ) ဦးတင်စိုး [၁၂/မဂတ(နိုင်)၀၆၄၉၅၃] (မှ) ဒေါ်သန်းရီ (PTW- ၀၉၂၁၉၂) [၁၂/မဂတ(နိုင်)၀၃၀၂၃၅] (မှ) | ဦးဖြိုးနိုင်ဝင်း [၁၂/မဂတ(နိုင်)၁၀၁၄၃၄] | အမှတ် (၇၇/၈၃)၊ အခန်း (၇၂)၊ (၈)လွှာ-(ယာ) မန္တလေးလမ်း၊ မင်္ဂလာတောင်ညွန့်မြို့နယ်။ |
| ၉။ | ဦးလှိုင်ဝင်း(TME - ၀၂၀၇၂၀) [၁၂/တမန(နိုင်)၀၀၄၆၀၇] | အဆောက်အအုံနေထိုင်ခွင့် စာချုပ်ချုပ်ဆိုရန် | တိုက် (၁၀)၊ အခန်း (၁၂)၊ မြကန်သာအိမ်ရာ၊ ကမာရွတ်မြို့နယ် |
| ၁၀။ | ကန်ထရိုက်တာ ဦးတင်မောင်ဝင်း တော်ဝင်မြန်မာဆောက်လုပ်ရေး [၁၂/လမတ(နိုင်)၀၁၅၉၅၄] (မှ) ဦးသက်သိန်းလင်း [၁၂/ကတတ(နိုင်)၀၂၄၄၆၅](မှ) ဒေါ်နုနုဝေ [၇/တငန(နိုင်)၀၀၉၇၈၉] (မှ) | ဒေါ်တင်စိန် [၅/ကလထ(နိုင်)၀၃၂၁၄၈] ဦးတင်မောင်အေး [၅/ကလထ(နိုင်)၁၁၆၆၆၀] | အမှတ် (၁၄၉)၊ အခန်း(၁၅)၊ (၈လွှာ)၊ ဆိပ်ကမ်းသာလမ်း၊ ကျောက်တံတားမြို့နယ် |

**အဆောက်အဦဆိုင်ရာလုပ်ငန်းတာဝန်ခံအဖွဲ့**

## ငြင်းချက်ထုတ်ရန်သမ္မန်စာ

## (တရားမကျင့်ထုံးကိုဥပဒေအမိန့်-၅ ၊ နည်းဥပဒေ-၂၀)

## ဒဂုံမြို့သစ်(အရှေ့ပိုင်း)မြို့နယ်တရားရုံး

## ၂၀၂၀ပြည့်နှစ်၊ တရားမကြီးမှုအမှတ်-၃၁

ဒေါ်ရင်သိန်း **(တရားလို)** နှင့် ဦးမောင်မောင်ဝင်း **(တရားပြိုင်)**

ရန်ကုန်တိုင်းဒေသကြီး၊ ဒဂုံမြို့သစ်(အရှေ့ပိုင်း)မြို့နယ်၊ (၆)ရပ်ကွက်၊ မင်းရဲကျော်စွာလမ်း၊ အမှတ်(၁၁၆၀)နေ ဦးမောင်မောင်ဝင်း(ယခုနေရပ်လိပ်စာမသိသူ)သိစေရမည်။

သင့်အပေါ်၌ တရားလို ဒေါ်ရင်သိန်းက "ပဋိညာဉ်အတိုင်း မြေကွက်အရောင်းအဝယ်စာချုပ်အား မှတ်ပုံတင်ပေးစေလိုမှု" လျှောက်ထားစွဲဆိုချက်ရှိသည်ဖြစ်၍ သင်ကိုယ်တိုင် ဖြစ်စေ၊ သို့တည်းမဟုတ် ၎င်းအမှုနှင့်စပ်လျဉ်း၍ အရေးကြီးသည့် စကားအရပ်ရပ်တို့ကို ချေပပြောဆိုနိုင်သူ သင့်ကိုယ်စားလှယ်နှင့်ဖြစ်စေ၊ ရုံးအခွင့်အမိန့်အရ ရှေ့နေနှင့်ဖြစ်စေ၊ သို့တည်းမဟုတ် ၎င်းအမှုနှင့်စပ်ဆိုင်သည့်အချက်များကို ချေပပြောဆိုနိုင်သူတစ်ဦးတစ်ယောက် ၎င်းရှေ့နေနှင့်ပါစေ၍ဖြစ်စေ ၂၀၂၁ခုနှစ်၊ ဖေဖော်ဝါရီလ (၁၁)ရက် (၁၃၈၂ ခုနှစ်၊ ပြာသိုလပြည့်ကျော် ၁၅ ရက်) မွန်းမတည့်မီ (၁၀:၀၀)နာရီတွင် အထက်အမည်ရေးသားပါရှိသူ တရားလို၏ အဆိုလွှာကို ထုချေရှင်းလင်းရန် ရုံးတော်သို့ လာရောက်ရမည်။ ၎င်းအပြင် သင်သိစေရမည်မှာ အထက်က ဆိုခဲ့သည့်ရက်တွင် သင်မလာရောက် ပျက်ကွက်ခဲ့လျှင် သင့်ကွယ်ရာတွင် ငြင်းချက်များကို ထုတ်ပေးလိမ့်မည်။ ၎င်းအပြင် တရားလိုက ကြည့်ရှုလိုသည့် စာချုပ်စာတမ်းများနှင့် သင်ကထုချေတင်ပြအမှီပြုလိုသည့် စာချုပ်စာတမ်းအစရှိသည်တို့ကို သင်နှင့်အတူ ယူဆောင်လာရမည်။ သို့တည်းမဟုတ် သင့်ကိုယ်စားလှယ်ရှေ့နေလက်ထဲ ထည့်အပ်ပို့လိုက်ရမည်။ သင်က ထုချေလွှာတင်သွင်းလိုလျှင် အမှုမဆိုင်မီ(၄)ရက်က တင်သွင်းရမည်။

၂၀၂၁ခုနှစ်၊ ဇန်နဝါရီလ (၂၉)ရက်နေ့တွင် ဤရုံးတံဆိပ်ရိုက်နှိပ်၍ လက်မှတ်ရေးထိုး ထုတ်ပေးလိုက်သည်။

**(အောင်ကျော်သူ)**
**မြို့နယ်တရားသူကြီး**
**ဒဂုံမြို့သစ်(အရှေ့ပိုင်း)မြို့နယ်တရားရုံး**

## ငြင်းချက်ထုတ်ရန်သမ္မန်စာ

## (တရားမကျင့်ထုံးကိုဥပဒေအမိန့်-၅၊ နည်းဥပဒေ-၂၀)

## ဒဂုံမြို့သစ်(အရှေ့ပိုင်း)မြို့နယ်တရားရုံး

## ၂၀၂၀ ပြည့်နှစ်၊ တရားမကြီးမှုအမှတ်-၃၀

ဦးကြည်လှိုင် **(တရားလို)** နှင့် ဒေါ်ခင်ညွန့် **(တရားပြိုင်)**

ရန်ကုန်တိုင်းဒေသကြီး၊ ဒဂုံမြို့သစ်(အရှေ့ပိုင်း)မြို့နယ်၊ (၈)ရပ်ကွက်၊ ရာဇာမိရာဇ်လမ်း၊ အမှတ် (၁၂၇/က)နေ ဒေါ်ခင်ညွန့် (ယခုနေရပ်လိပ်စာမသိသူ) သိစေရမည်။

သင့်အပေါ်၌ တရားလို ဦးကြည်လှိုင်က "ပဋိညာဉ်အတိုင်း မြေကွက်အရောင်းအဝယ် စာချုပ်ချုပ်ဆို၍ မှတ်ပုံတင်ပေးစေလိုမှု" လျှောက်ထားစွဲဆိုချက်ရှိသည်ဖြစ်၍ သင်ကိုယ်တိုင်ဖြစ်စေ၊ သို့တည်းမဟုတ် ၎င်းအမှုနှင့်စပ်လျဉ်း၍ အရေးကြီးသည့် စကားအရပ်ရပ်တို့ကိုချေပပြောဆိုနိုင်သူ သင့်ကိုယ်စားလှယ်နှင့်ဖြစ်စေ၊ ရုံးအခွင့်အမိန့်အရ ရှေ့နေနှင့်ဖြစ်စေ၊ သို့တည်းမဟုတ် ၎င်းအမှုနှင့် စပ်ဆိုင်သည့်အချက်များကို ချေပပြောဆိုနိုင်သူတစ်ဦးတစ်ယောက် ၎င်းရှေ့နေနှင့်ပါစေ၍ဖြစ်စေ ၂၀၂၁ ခုနှစ်၊ ဖေဖော်ဝါရီလ (၁၁)ရက် (၁၃၈၂ ခုနှစ်၊ ပြာသိုလပြည့်ကျော် ၁၅ ရက်)၊ မွန်းမတည့်မီ (၁၀:၀၀) နာရီတွင် အထက်အမည်ရေးသားပါရှိသူ တရားလို၏စွဲဆိုချက်ကို ထုချေရှင်းလင်းရန် ရုံးတော်သို့ လာရောက်ရမည်။ ၎င်းအပြင် သင်သိစေရမည်မှာ အထက်ကဆိုခဲ့သည့်ရက်တွင် သင်မလာရောက်ပျက်ကွက်ခဲ့လျှင် သင့်ကွယ်ရာတွင် ငြင်းချက်များကို ထုတ်ပေးလိမ့်မည်။ ၎င်းအပြင် တရားလိုက ကြည့်ရှုလိုသည့် စာရွက်စာတမ်းများနှင့် သင်က ထုချေတင်ပြအမှီပြုလိုသည့် စာချုပ်စာတမ်းအစရှိသည်တို့ကို သင်နှင့် အတူ ယူဆောင်လာရမည်။ သို့တည်းမဟုတ် သင့်ကိုယ်စားလှယ်ရှေ့နေလက်ထဲ ထည့်အပ်ပို့လိုက်ရမည်။ သင်က ထုချေလွှာ တင်သွင်းလိုလျှင် အမှုမဆိုင်မီ (၄)ရက်က တင်သွင်းရမည်။

၂၀၂၁ ခုနှစ်၊ ဇန်နဝါရီလ (၂၉) ရက်တွင် ဤရုံးတံဆိပ်ရိုက်နှိပ်၍ လက်မှတ်ရေးထိုးထုတ်ပေးလိုက်သည်။

**(အောင်ကျော်သူ)**
**မြို့နယ်တရားသူကြီး**
**ဒဂုံမြို့သစ်(အရှေ့ပိုင်း)မြို့နယ်တရားရုံး**

## အများသိစေရန် ကြေညာချက်

၁။ ဒေါပုံမြို့နယ်၊ နွယ်အေးရပ်ကွက်၊ သီတာနွယ်လမ်း၊ အမှတ်(၂၅၇)တွင် (၂)ခန်းတွဲ (၃ ၁/၂)ထပ်တိုက် အဆောက်အဦ ဆောက်လုပ်ရန် မြေရှင် ဒေါ်အုံကြည်၊ ဒေါ်တင်တင်လှ၊ လိုင်စင်ရကန်ထရိုက်တာ ဦးအောင်တင်စိုး(LC-၅၀၈)၊ လိုင်စင်ရအင်ဂျင်နီယာ ဦးကြည်လင်း(LS-၆၃၅)တို့အား ရန်ကုန်မြို့တော်စည်ပင်သာယာရေးကော်မတီ၊ အင်ဂျင်နီယာဌာန(အဆောက်အအုံ)မှ(၃၁-၅-၂၀၁၃) ရက်စွဲပါစာအမှတ်၊ ၄၆၉/၆၃၈/စည်ပင်-ယာ(အုံ)ဖြင့် ဆောက်လုပ်ခွင့်ပြုထားပြီးဖြစ်ပါသည်။

၂။ ယခုအခါ အဆိုပါ (၂)ခန်းတွဲ (၃ ၁/၂)ထပ်တိုက် အဆောက်အဦ ဆောက်လုပ်ခွင့်အား လိုင်စင်ရကန်ထရိုက်တာ ဦးအောင်တင်စိုး(LC-၅၀၈) အစား လိုင်စင်ရကန်ထရိုက်တာ ဦးဝဏ္ဏ(LC-၁၁၇၄) သို့ ပြောင်းလဲဆောင်ရွက်ခွင့်ပြုပါရန် မြေရှင် ဒေါ်အုံကြည်နှင့် လိုင်စင်ရကန်ထရိုက်တာ (၂)ဦးတို့မှ အဆောက်အဦဆိုင်ရာလုပ်ငန်းတာဝန်ခံအဖွဲ့သို့ တင်ပြလျှောက်ထားလာသဖြင့် ကန့်ကွက်ရန်ရှိပါက ခိုင်လုံသော အထောက်အထားများဖြင့် ဤကြေညာချက်ပါရှိသည့်နေ့မှစ၍ ရက်ပေါင်း(၁၅)ရက်အတွင်း လျှောက်ထားကန့်ကွက်နိုင်ပါကြောင်းနှင့် သတ်မှတ်ရက်အတွင်း ကန့်ကွက်မှုမရှိပါက လုပ်ထုံးလုပ်နည်းနှင့်အညီ ဆက်လက်ဆောင်ရွက်သွားမည်ဖြစ်ကြောင်း အသိပေးကြေညာအပ်ပါသည်။

**အဆောက်အဦဆိုင်ရာလုပ်ငန်းတာဝန်ခံအဖွဲ့**
**ရန်ကုန်မြို့တော်စည်ပင်သာယာရေးကော်မတီ**

## ကန့်ကွက်နိုင်ကြောင်းကြော်ငြာခြင်း

ရေနံချောင်းမြို့နယ်၊ ဆိပ်သာကွန်းထောက်မြို့ကွက်သစ်၊ မြေပေးမိန့်အဟောင်းများ ပယ်ဖျက်၍ မြေပေးမိန့်အသစ် ပြန်လည်ထုတ်ပေးနိုင်ပါရန် ဆိပ်သာကွန်းထောက်မြို့ မြေချထားမှုဆိုင်ရာ စာရင်းဇယားကောက်ယူစိစစ်ထိန်းသိမ်းရေးအဖွဲ့မှ တင်ပြလာသဖြင့် အောက်ဖော်ပြပါ ပုဂ္ဂိုလ်များသို့ မြေပေးမိန့်အသစ် ပြန်လည်ထုတ်ပေးမည်ဖြစ်ပါ၍ ဤသတင်းစာပါသည့်နေ့မှ (၁၅)ရက်အတွင်း မကွေးခရိုင် အထွေထွေအုပ်ချုပ်ရေးဦးစီးဌာနသို့လည်းကောင်း၊ ရေနံချောင်းမြို့နယ် အထွေထွေအုပ်ချုပ်ရေးဦးစီးဌာနသို့ လည်းကောင်း၊ ရေနံချောင်းမြို့နယ် စည်ပင်သာယာရေးကော်မတီအဖွဲ့သို့လည်းကောင်း၊ အထောက်အထားများဖြင့် ကန့်ကွက်နိုင်ကြောင်းနှင့် ကန့်ကွက်သူမရှိပါက လုပ်ထုံးလုပ်နည်းနှင့်အညီ ဆက်လက်ဆောင်ရွက်သွားမည်ဖြစ်ကြောင်း ကြော်ငြာအပ်ပါသည်-

| စဉ် | မူလ အမည် ပေါက်သူ | လာရောက် ဆက်သွယ်သူ | စည်ပင် မြေ အကွက် အမှတ် | မြေ စာရင်း အကွက် အမှတ် | မြေ စာရင်း မြေကွက် အမှတ် |
|---|---|---|---|---|---|
| ၁ | ဒေါ်ခင်ဝင်းကြည် | ဒေါ်ခင်ဝင်းကြည် | ၂၉၀ | ၂၀ | ၈၇ |
| ၂ | ဦးဌေးလွင် | ဦးဌေးလွင် | ၁၄၀၇ | ၂၁ | ၂၆၄ |
| ၃ | ဒေါ်လှဲ့လှဲ့ဝင်း | ဒေါ်လှဲ့လှဲ့ဝင်း | ၃၀၂ | ၂၀ | ၇၅ |
| ၄ | ဦးဇော်ဇော် | ဦးဇော်ဇော် | ၂၉၃ | ၂၀ | ၈၄ |
| ၅ | ဦးအေးသိုက်ထွန်း | ဦးအေးသိုက်ထွန်း | ၃၀၃ | ၂၀ | ၇၄ |
| ၆ | ဒေါ်လှကြည် | ဒေါ်လှကြည် | ၃၀၄ | ၂၀ | ၇၃ |
| ၇ | ဦးသိန်းသန်းစိုး | ဦးသိန်းသန်းစိုး | ၃၀၅ | ၂၀ | ၇၂ |
| ၈ | ဒေါ်ခင်အေးတင့် | ဒေါ်ခင်အေးတင့် | ၃၀၆ | ၂၀ | ၇၁ |
| ၉ | ဒေါ်ဝါဝါဝင်း | ဒေါ်ဝါဝါဝင်း | ၃၅၈ | ၂၀ | ၆၁ |
| ၁၀ | ဦးအေးသန်း | ဦးအေးသန်း | ၃၅၇ | ၂၀ | ၆၃ |
| ၁၁ | ဦးစိန်ထွန်း | ဦးစိန်ထွန်း | ၃၆၀ | ၂၀ | ၅၉ |
| ၁၂ | ဒေါ်မြကျင် | ဒေါ်မြကျင် | ၃၆၁ | ၂၀ | ၅၈ |
| ၁၃ | ဦးစံတင် | ဦးစံတင် | ၃၅၆ | ၂၀ | ၆၉ |
| ၁၄ | မရွှန်းလှဲ့ဝင်းထွန်း | မရွှန်းလှဲ့ဝင်းထွန်း | ၃၅၅ | ၂၀ | ၆၅ |
| ၁၅ | ဒေါ်တင်မာလွင် | ဒေါ်တင်မာလွင် | ၃၆၆ | ၂၀ | ၅၃ |
| ၁၆ | ဒေါ်ခင်ခင်မော် | ဒေါ်ခင်ခင်မော် | ၃၆၇ | ၂၀ | ၅၂ |
| ၁၇ | မောင်မင်းမင်းဟန် | မောင်မင်းမင်းဟန် | ၃၅၄ | ၂၀ | ၆၆ |
| ၁၈ | ဦးမိုးဇော | ဦးမိုးဇော | ၃၆၄ | ၂၀ | ၅၅ |
| ၁၉ | ဒေါ်အိမာသန်း | ဒေါ်အိမာသန်း | ၃၆၅ | ၂၀ | ၅၄ |
| ၂၀ | ဦးစိန်ထွန်း | ဦးစိန်ထွန်း | ၃၅၉ | ၂၀ | ၆၀ |
| ၂၁ | ဦးအောင်ဝင်း | ဒေါ်သီသီဦး | ၁၇၃ | ၂၀ | ၁၂၁ |
| ၂၂ | ဒေါ်ဖွားကြည် | ဦးကျော်ကျော်ဦး | ၁၄၀၄ | ၂၁ | ၂၆၇ |
| ၂၃ | ဦးမြင့်စိုး | ဒေါ်သန်းသန်းဆင့်၊ ဒေါ်ဝင်းမြင့် | -/၁၀၇၉ | ၂၂ | ၁ |
| ၂၄ | ဖိုးချို | မောင်ဆန်း မင်းအေး | ၄၇ | ၁၉ | ၂၆၈ |
| ၂၅ | ဦးအောင်မောင်း | ဒေါ်နွယ်နီအောင် | ၉၁ | ၂၀ | ၁၈၃ |
| ၂၆ | ဦးလှသိန်း | ဒေါ်မာမာအေး | ၁၆၁ | ၂၀ | ၁၃၃ |
| ၂၇ | ဦးပေါက်စံကြီး | ဦးသန်းထွေး | ၃၀၀ | ၂၀ | ၇၇ |

**ကော်လိတ္တော်အရာရှိ**
**မကွေးခရိုင်အထွေထွေအုပ်ချုပ်ရေးဦးစီးဌာန**
**မကွေးမြို့**

## ကန့်ကွက်နိုင်ပါသည်

ရန်ကုန်တိုင်းဒေသကြီး၊ သန်လျင်မြို့နယ်၊ ဘုရားကုန်းကျေးရွာအုပ်စု၊ ကျောက်ရေ တွင်းကျေးရွာ၊ ကွင်းအမှတ်(၆၆၄-B)၊ ကွင်းအမည်-ကွမ်းခြံကုန်း၊ ဦးပိုင်အမှတ်(၁၄/က)ရှိ ဒေါ်စန္ဒာဦး အမည်ပေါက် ပိုင်ဆိုင်သော ဧရိယာ(၀.၇၉)ဧက ဥယျာဉ်ခြံမြေကွက်အတွင်းမှ မခွဲမစိတ်ရသေးသော အနောက်ဘက်ခြမ်း (၄၀x၁၃၀)ပေ အကျယ်အဝန်းရှိသောမြေကွက်ကို ဝယ်ယူရန် စရန်ငွေ ပေးချေပြီး ဖြစ်ပါသည်။ အဆိုပါမြေနှင့်ပတ်သက်၍ ပိုင်ရေးဆိုင်ခွင့်ရှိသူများ ယနေ့မှစ၍ (၁၄)ရက်အတွင်း ကန့်ကွက်နိုင်ပါသည်။ သတ်မှတ်ရက်ကျော်လွန်ပါက ဥပဒေနှင့်အညီ ဆက်လက်ဆောင်ရွက်သွားမည်ဖြစ်ကြောင်း အများသိစေရန် ကြေညာအပ်ပါသည်။

**မဥမ္မာမြင့်[၁၂/ဥကတ(နိုင်)၀၁၆၉၄၇]**
**Ph:09-5187256, 09-251074304**

## ကန့်ကွက်နိုင်ကြောင်းကြော်ငြာ

ကြည့်မြင်တိုင်မြို့နယ်၊ မြေတိုင်းရပ်ကွက်အမှတ်-၂၆စီ[၁]၊ မြေကွက်အမှတ်-V/၁၇၇၊ မြေကွက်တည်နေရာအမှတ်(၁၇)၊ အင်းစိန်လမ်း၊ ဈေးကြီးအနောက်ရပ်ကွက်၊ ကြည့်မြင်တိုင်မြို့နယ်၊ ၁။ ဦးထွန်းရီ(ခ)ထွန်းဇော်(၁၂/ကမတ(နိုင်)၀၀၆၉၆၂)၊ ၂။ ဦးစိုးမြင့်(၁၂/ကမတ(နိုင်)၀၀၆၉၅၇)၊ ၃။ ဒေါ်ခင်ထွေးရီ(၁၂/ကမတ(နိုင်)၀၀၈၂၇၇)အမည်ပေါက်မြေအားအမည်ပေါက်-ဦးထွန်းရီ(ခ)ဦးထွန်းဇော်သည်(၂၂-၇-၂၀၁၇)ရက်နေ့တွင်လည်းကောင်း၊ ဦးစိုးမြင့်သည်(၄-၈-၂၀၁၅)ရက်နေ့တွင်လည်းကောင်း လှုပ်ကြီးဘဝဖြင့်အသီးသီးကွယ်လွန်သဖြင့် ကျန်အမည်ပေါက်တစ်ဦးဖြစ်သူ ဒေါ်ခင်ထွေးရီ(၁၂/ကမတ(နိုင်)၀၀၈၂၇၇)မှမွေးချင်းမောင်နှမအရင်းတော်စပ်ကြောင်း ဒဂုံမြို့နယ်တရားရုံး၏ကျမ်းကျိန်လွှာမှတ်ပုံတင်အမှတ်-၇/၃၉၆၄(၂၄-၇-၂၀)ထောက်ခံကျမ်းကျိန်လွှာမှတ်ပုံတင်အမှတ်(၇/၃၉၆၃/၂၄-၇-၂၀၂၀)နှင့်(၇/၃၉၆၅/၂၄-၇-၂၀)သေစာရင်း၊ အိမ်ထောင်စုလူဦးရေစာရင်း၊ နှစ်(၆၀)မြေငှားဂရန်တင်ပြ၍အမွေဆက်ခံပိုင်ဆိုင်ကြောင်းနှင့်အရောင်းအချုပ်ရန်မြေပုံကူးလျှောက်ထားလာရာ တရားဝင်နိုင်လုံသောအထောက်အထားများဖြင့်ဤကြော်ငြာပါသည့်နေ့မှစ၍(၇)ရက်အတွင်း ကန့်ကွက်နိုင်ပါကြောင်းနှင့်ကန့်ကွက်မှုမရှိပါကလုပ်ထုံးလုပ်နည်းအတိုင်းဆက်လက်ဆောင်ရွက်ပေးမည်ဖြစ်ပါကြောင်းအသိပေးကြေညာအပ်ပါသည်။

**ဌာနမှူး(ဒုတိယညွှန်ကြားရေးမှူးချုပ်)၊ မြို့ပြစီမံကိန်းလုပ်ငန်းတာဝန်ခံအဖွဲ့၊**
**ရန်ကုန်မြို့တော်စည်ပင်သာယာရေးကော်မတီ**

စားကောင်းအိပ်ပျော် မူမမှာရင်တုန် ကင်းစေပြီး သွေးသားပြည့်ဖြိုး လုပ်စေတဲ့
သမားစဉ်ဆက် ဆေးစွမ်းထက်မြက် စိန်ဘယက်
အာပူငြိမ်းသွေးဆေး

တစ်သုံးလုံး အဖြေကျော်ဆေး
အမှတ်တံဆိပ်

## ကန့်ကွက်နိုင်ကြောင်းကြော်ငြာ

လှိုင်မြို့နယ်၊ အမှတ်(၁)ရပ်ကွက်၊ ဂရန်ပေးရေးစီမံချက်၊ မြေတိုင်းရပ်ကွက်အမှတ်-၁၃၊ မြေကွက်အမှတ်-၄၃၉၊ မြေကွက်တည်နေရာအမှတ် (၅၁)၊ ဇေယျမင်္ဂလာ(၂)လမ်း၊ (၁)ရပ်ကွက်၊ (ငယ်စာရင်း) အမည်ပေါက် ဦးတက်ထွန်း [၁၂/လမန(နိုင်)၀၉၆၉၆၁]၊ ဦးမောင်ဝင်း [၁၂/လမန(နိုင်)၀၄၄၉၄၇]တို့ကိုယ်တိုင်က မြေပိုင်ဆိုင်မှုစာချုပ် ဆက်စပ်အထောက်အထား၊ အမှတ်(၁)ရပ်ကွက် ဂရန်ရရှိရေး အထောက်အကူပြုအဖွဲ့၊ အမှတ်(၁)ရပ်ကွက်အုပ်ချုပ်ရေးမှူး၊ မြို့နယ်အထွေထွေ အုပ်ချုပ်ရေးဦးစီးဌာန၊ အုပ်ချုပ်ရေးမှူးတို့၏ ကန့်ကွက်ရန်မရှိကြောင်း ထောက်ခံစာတို့ကို တင်ပြ၍ နှစ်(၆၀) မြေငှားစာချုပ်(ဂရန်) လျှောက်ထားလာရာ တရားဝင်ခိုင်လုံသော အထောက်အထားများဖြင့် ဤကြော်ငြာ ပါသည့်နေ့မှစ၍ (၇)ရက်အတွင်း ကန့်ကွက်နိုင်ပါကြောင်းနှင့် ကန့်ကွက်မှုမရှိပါက လုပ်ထုံးလုပ်နည်းအတိုင်း ဆက်လက်ဆောင်ရွက်ပေးမည်ဖြစ်ပါကြောင်း အသိပေးကြေညာအပ်ပါသည်။

**ဌာနမှူး (ဒုတိယညွှန်ကြားရေးမှူးချုပ်)၊ မြို့ပြစီမံကိန်းလုပ်ငန်းတာဝန်ခံအဖွဲ့၊ ရန်ကုန်မြို့တော်စည်ပင်သာယာရေးကော်မတီ**

## ကန့်ကွက်နိုင်ပါကြောင်းကြော်ငြာ

ရန်ကုန်မြို့၊ လှိုင်မြို့နယ်၊ ၁၆-ရပ်ကွက်၊ မာလာမြိုင်(၆)လမ်း၊ တိုက်အမှတ်-၁၅၊ အခန်းအမှတ် ပထမထပ်၊ (၂)လွှာခြေရင်းခန်း၊ အကျယ်အဝန်း ပေ(၁၂ ½ x၅၀)ရှိ တိုက်ခန်းနှင့် ကိုယ်ပိုင်မီတာ၊ ရေမော်တာအကျိုးခံစားခွင့် အရပ်ရပ်တို့ကို ဆက်စပ်စာချုပ်ဖြင့် ဝယ်ယူထားသူ ဒေါ်တာရာအုံကြည်[၅/မရန(နိုင်)၁၉၀၈၂၀]က ပိုင်ဆိုင်ပြီးတရားဝင်ရောင်းချပိုင်ခွင့် အပြည့်အဝရှိကြောင်း တာဝန်ယူဝန်ခံရောင်းချရာ ကျွန်ုပ်၏မိတ်ဆွေ ဒေါ်စန္ဒီပုံ့ပုံ့ [၉/သစန(နိုင်)၁၇၀၁၈၀]မှ ဝယ်ယူရန်အတွက် စရန်ငွေတစ်စိတ်တစ်ဒေသကို ပေးချေထားပြီးဖြစ်ပါ၍ ကန့်ကွက်လိုသူများရှိပါက ကြော်ငြာပါသည့်နေ့မှစ၍ (၇)ရက်အတွင်း တိကျခိုင်လုံသော စာရွက်စာတမ်းမူရင်းများနှင့်တကွ ကျွန်ုပ်ထံသို့ ကိုယ်တိုင်လာရောက်ကန့်ကွက်နိုင်ပါသည်။ ကန့်ကွက်မည့်သူမရှိပါက တိုက်ခန်းအရောင်းအဝယ်ကို ဥပဒေနှင့်အညီ ဆက်လက်ဆောင်ရွက်သွားမည်ဖြစ်ကြောင်း အသိပေးကြော်ငြာအပ်ပါသည်။

**လွှဲအပ်ညွှန်ကြားချက်အရ-**

| | |
|---|---|
| ဒေါ်ခင်အေးဝင်း(စဥ်-၅၂၅၈၂) | ဒေါ်လဲ့ယဥ်ဝင်း(စဥ်-၅၂၇၇၉) |
| အထက်တန်းရှေ့နေ | အထက်တန်းရှေ့နေ |
| ဖုန်း-၀၉-၇၉၆၇၆၄၈၉၈ | ဖုန်း-၀၉-၇၇၇၆၄၁၁၂၃ |

## အများသိစေရန်ကြေညာခြင်း

ကျွန်ုပ်၏မိတ်ဆွေ ဒေါ်ခင်မေသွင် [၁၂/လမန(နိုင်)၀၄၅၃၃၂]၏ လွှဲအပ်ညွှန်ကြားချက်အရ အောက်ပါအတိုင်း အများသိစေရန် ကြေညာအပ်ပါသည်။

ကျွန်ုပ်၏မိတ်ဆွေသည် ရန်ကုန်မြို့၊ လှိုင်သာယာမြို့နယ်၊ (၂)ရပ်ကွက်၊ ဗိုလ်ဗထူး(၁၀)လမ်း၊ မြေတိုင်းရပ်ကွက်အမှတ်(၇)၊ မြေကွက်အမှတ် (၁၀၆) ဟုခေါ်တွင်သော မြေအကျယ် ပေ(၄၀x၆၀) မြေကွက်သည် ကျွန်တော်မိတ်ဆွေ၏ ခင်ပွန်း ဦးကျော်အောင် အမည်ပေါက်မြေဂရန်ဖြစ်ပါသည်။ ကျွန်ုပ်၏မိတ်ဆွေသည် ခရီးသွားလာရင်း အဆိုပါမြေချဂရန်မူရင်းမှာ ပျောက်ဆုံးသွားခဲ့ပါသည်။ ထို့ကြောင့် ကျွန်ုပ်မိတ်ဆွေ၏ ခင်ပွန်းအမည်ပေါက်မြေချဂရန်မူရင်းမှာ အမှန်တကယ် ပျောက်ဆုံးနေပါသောကြောင့် အဆိုပါမြေဂရန်မူရင်အား တွေ့ရှိပါက ကျွန်ုပ်ထံသို့ဖြစ်စေ၊ ကျွန်ုပ်မိတ်ဆွေထံသို့ဖြစ်စေ ခိုင်လုံသည့် စာချုပ်စာတမ်း အထောက်အထားမူရင်းများနှင့်အတူ ဤသတင်းစာကြော်ငြာပါသည့်ရက်မှစ၍ (၇)ရက်အတွင်း လာရောက်ပေးအပ်နိုင်ပါကြောင်း အများသိစေရန် ကြေညာအပ်ပါသည်။ အကယ်၍ ပြန်လည်ပေးအပ်သူမရှိပါက သက်ဆိုင်ရာရုံးဌာနများတွင် ဥပဒေနှင့်အညီ ဆက်လက်ဆောင်ရွက်သွားမည်ဖြစ်ကြောင်း အများသိစေရန် ကြေညာအပ်ပါသည်။

**ဒေါ်ခင်မေသွင် ၏လွှဲအပ်ညွှန်ကြားချက်အရ-**
**ဇွဲ Law Firm ဒေါ်ရည်မွန်အောင်(LL.B,D.B.L,D.I.L,WIPO)**
**(စဥ်-၁၃၈၃၉) တရားလွှတ်တော်ရှေ့နေ၊**
**ဒေါ်မေသူဖြိုး(LL.B,D.B.L,D.I.L,WIPO)(စဥ်-၄၈၄၃၉)၊ ဒေါ်ခင်ညီမ်းဝေ(LL.B)**
**(စဥ်-၅၁၄၉၉)၊ ဦးကျော်ငြိမ်း(LL.B)(စဥ်-၁၄၈၄၁)အထက်တန်းရှေ့နေများ**
**အမှတ်(၂၆၈၈)၊ စိန်တစ်ပွင့်လမ်း၊ (ဒ-၆၃/၁၇)ရပ်ကွက်၊ ရွှေပြည်သာမြို့နယ်၊**
**ရန်ကုန်မြို့။ ဖုန်း-၀၉-၄၂၀၀၃၃၈၂၆**

## ကန့်ကွက်နိုင်ပါကြောင်း အများသိစေရန် ကြေညာခြင်း

ရန်ကုန်တိုင်းဒေသကြီး၊ မြောက်ပိုင်းခရိုင်၊ လှည်းကူးမြို့နယ်၊ သာယာကုန်းကျေးရွာ တွင်တည်ရှိသော ကျေးရွာအမည်- သာယာကုန်းကျေးရွာ၊ ကွင်းအမည်-သာယာကုန်း၊ ကွင်းအမှတ် (၉၈၈-က)၊ ဦးပိုင်အမှတ် -(၂၁/က)၊ ဧရိယာ (၉.၈၁) ဧက၊ ဦးပိုင်အမှတ် (၁၉/င)၊ ဧရိယာ ၄.၀၄ ဧက၊ ဦးပိုင်အမှတ် (၁၈/င)၊ဧရိယာ (၂.၁၁) ဧက၊ မြေအမျိုးအစား (R-4) အကျယ်အဝန်းနှင့် မြေကွက်ပေါ်ရှိ အကျိုးခံစားခွင့်အရပ်ရပ်အားလုံးတို့သည် ဦးတင့်ဆွေ [၁၄/ဝခမ(နိုင်)၁၃၅၁၄၈] ကိုင်ဆောင်သူမှ လက်ရှိအမည်ပေါက် ပိုင်ဆိုင်ထားပြီး ၎င်းထံမှ ကျွန်ုပ်၏မိတ်ဆွေ ဦးရဲမင်းဒွေး [၁၂/ထတပ(နိုင်)၀၇၅၂၈၃]က ဝယ်ယူရန်အတွက် ရောင်းဖိုးငွေ စရန်ငွေတစ်စိတ်တစ်ဒေသကို စရန်ငွေအဖြစ် ပေးချေထားပြီးဖြစ်ပါသည်။ အဆိုပါ အရောင်းအဝယ်ကို ကန့်ကွက်လိုပါက ဤကြော်ငြာပါသည့်ရက်မှစ၍ (၇)ရက်အတွင်း ကျွန်ုပ်ထံ ခိုင်လုံသောစာရွက်စာတမ်းများနှင့်တကွ ကန့်ကွက်နိုင်ပါကြောင်းနှင့် သတ်မှတ်ရက်ကျော်လွန်ပါက အရောင်းအဝယ်ကို ဥပဒေနှင့်အညီ ဆက်လက်ဆောင်ရွက်သွားမည်ဖြစ်ကြောင်း အများသိစေရန်ကြေညာပါသည်။ **လွှဲအပ်ညွှန်ကြားချက်အရ**

**ဦးကျော်မင်းထွန်း**
**အထက်တန်းရှေ့နေ LL.B(စဥ်-၄၈၈၄၆)**
**အင်းစိန်၊ စုပေါင်းရုံးခန်း၊ ရှေ့နေများနားနေခန်း၊ ဖုန်း-၀၉-၄၅၁၁၂၈၇၇၆**

## ကန့်ကွက်နိုင်ပါသည်

ရန်ကုန်မြို့၊ ယခင်-ဒဂုံမြို့သစ်အရှေ့တောင်မြို့နယ်၊ ယခု-ဒဂုံမြို့သစ်(ဆိပ်ကမ်း)မြို့နယ်၊ (၇၈)ရပ်ကွက်၊ အမှတ်(၆၄၃)၊ မြေတိုင်းရပ်ကွက်အမှတ်(၇၈)၊ မြေကွက်အမှတ်(၆၄၃)၊ (အလျား ၄၀ပေX အနံ ၆၀ပေ)ရှိ ပါမစ်မြေကွက်နှင့် အကျိုးခံစားခွင့်အားလုံးသည် ရန်ကုန်မြို့တော်စည်ပင်သာယာရေးကော်မတီ၊ မြို့ပြစီမံကိန်းနှင့် မြေစီမံခန့်ခွဲမှုဌာနတွင် ဦးကျော်ရင်(SDY-၀၀၄၄၀၈)အမည်ဖြင့် မှတ်သားတည်ရှိနေပါသည်။ ဦးကျော်ရင်ထံမှ ဦးဇော်ထွန်းဦး(S/OKA-၀၉၀၉၁၄)က (၁၂-၆-၁၉၉၆) ရက်တွင် ဝယ်ယူခဲ့ပြီး၊ ဦးဇော်ထွန်းဦးထံမှ ဦးလှဝင်း[၁၁/ရဗန(နိုင်)၀၅၆၂၉၅]က (၃-၃-၂၀၁၀)ရက်တွင် တရားဝင်ဝယ်ယူ၍ လက်ရှိပိုင်ဆိုင်လျက်ရှိပါသည်။ အဆိုပါမြေကွက်ကို အမည်ပေါက်ပိုင်ရှင်ထံမှ အဆင့်ဆင့် တရားဝင်ဝယ်ယူ၍ လက်ရှိပိုင်ဆိုင်ထားရှိသူဖြစ်သော ဦးလှဝင်းထံမှ ဦးချန်ထောင် [၄/ထတလ(နိုင်)၀၃၂၅၃၂]က ဝယ်ယူရန်အတွက် စရန်ငွေပေးအပ်ထားပြီးဖြစ်ပါသည်။ အဆိုပါပါမစ်မြေကွက်နှင့်ပတ်သက်၍ ကန့်ကွက်လိုသူများရှိပါက တရားဝင်ခိုင်လုံသော အထောက်အထားစာချုပ်မူရင်းများဖြင့် ဤကြော်ငြာစာပါသည့်နေ့မှစ၍ (၇)ရက်အတွင်း ကျွန်ုပ်ထံသို့ လာရောက်ကန့်ကွက်နိုင်ပါသည်။ သတ်မှတ်ရက်ပြည့်မြောက်၍ ကန့်ကွက်မှုမရှိပါက မြေကွက်အရောင်းအဝယ်ကိစ္စကို ဥပဒေနှင့်အညီ ဆက်လက်ဆောင်ရွက်သွားမည်ဖြစ်ပါကြောင်း အများသိစရေန် ကြေညာအပ်ပါသည်။

**ဦးချန်ထောင် ၏လွှဲအပ်ညွှန်ကြားချက်အရ-**
**ဒေါ်ခင်မာလာ(LL.B)**
**တရားလွှတ်တော်ရှေ့နေ(စဥ်-၈၅၂၀)**
**တိုက်(၅)၊ အခန်း(၀၀၈)၊ အေးရိပ်မွန်(၉)လမ်း၊ (၅)ရပ်ကွက်၊ လှိုင်မြို့နယ်၊**
**ရန်ကုန်မြို့။ ဖုန်း-၀၉-၅၁၈၁၈၂၀၊ ၀၉-၉၆၅၁၈၁၈၂၀**

## ကန့်ကွက်နိုင်ကြောင်း အများသိစေရန်ကြေညာခြင်း

ရန်ကုန်တိုင်းဒေသကြီး၊ ဒဂုံမြို့သစ်မြောက်ပိုင်းမြို့နယ်၊ ရွှေပင်လုံရိပ်မွန်အိမ်ရာ၊ အပိုင်း (၃)၊ ငွေနှင်းဆီလမ်း၊ မြေအမှတ်(၁)ဟုခေါ်တွင်သည့် မြေတိုင်းရပ်ကွက်အမှတ် (၂၇/၂)၊ လူနေရပ်ကွက်အမှတ် (-)၊ မြေကွက်အမှတ် (၁)၊ ဧရိယာ [၇၈၂၀ စတုရန်းပေ၊ ၀-၁၇၉ ဧက] အကျယ်ရှိ နှစ် (၆၀) ဂရန်မြေအမျိုးအစား မြေကွက်နှင့်တကွ ယင်းမြေကွက်ပေါ်ရှိ နှစ်ထပ်တိုက်တို့၏ ပိုင်ဆိုင် အကျိုးခံစားခွင့် အရပ်ရပ်အား ယင်းမြေကွက်နှင့် အဆောက်အဦးအား လက်ဝယ်ပိုင်ဆိုင်သူ **ဒေါ်အင်ကြင်းနိုင် [၈/သရန (နိုင်) ၀၇၁၃၁၉]** ထံမှ ကျွန်ုပ်၏မိတ်ဆွေမှ အပြီးအပိုင် လွှဲပြောင်းဝယ်ယူရန် ရောင်းဖိုးငွေတစ်စိတ်တစ်ပိုင်းအား ပေးအပ်ထားပြီးဖြစ်၍ ယင်းမြေကွက်နှင့် အဆောက်အဦးတို့၏ အကျိုးခံစားခွင့် အရပ်ရပ်တို့အပေါ် ကန့်ကွက်ရန်ရှိပါက ခိုင်လုံသော ပိုင်ဆိုင်မှုအထောက်အထားများနှင့်တကွ ဤကြော်ငြာပါသည့်နေ့မှ (၇)ရက်အတွင်း ကျွန်ုပ်ထံ ဆက်သွယ်ကန့်ကွက်နိုင်ကြောင်းနှင့် သတ်မှတ်ရက် ကျော်လွန်ပါက ဤအရောင်းအဝယ်အား ဥပဒေနှင့်အညီ ဆုံးခန်းတိုင်အောင် ဆက်လက် ဆောင်ရွက်သွားမည်ဖြစ်ကြောင်း အများသိစေရန် အသိပေးကြော်ငြာအပ်ပါသည်။

**လွှဲအပ်ညွှန်ကြားချက်အရ- ဦးလင်းဇာနည် (စဥ်-၈၄၁၂) တရားလွှတ်တော်ရှေ့နေ**
**အမှတ် (၃၂) ၅၃ လမ်း၊ ပုဇွန်တောင်မြို့နယ်၊ ရန်ကုန်မြို့။**
**ဖုန်း-၀၉ ၂၅၂၉ ၃၄၅၆၆၊ ၀၉ ၄၄၃၁၁ ၃၈၆၃**

## ကန့်ကွက်နိုင်ကြောင်းကြော်ငြာ

လှိုင်မြို့နယ်၊ အမှတ်(၁)ရပ်ကွက်၊ ဂရန်ပေးရေးစီမံချက်၊ မြေတိုင်းရပ်ကွက်အမှတ်-၁၃၊ မြေကွက် အမှတ်-၇၁၆၊ မြေကွက်တည်နေရာအမှတ် (၄၄)၊ ရွာမကျောင်းလမ်း၊ (၁)ရပ်ကွက်၊ လှိုင်မြို့နယ် (ငယ်စာရင်း) အမည်ပေါက် ဦးဟုတ်စွမ်း [၁၂/လမန(နိုင်)၁၁၃၉၂၅] ကိုယ်တိုင်မှ မြေပိုင်ဆိုင်မှု အရပ်ကတိစာချုပ်အထောက်အထား၊ အမှတ်(၁)ရပ်ကွက် ဂရန်ရရှိရေးအထောက်အကူပြုအဖွဲ့၊ (၁)ရပ်ကွက်အုပ်ချုပ်ရေးမှူး၊ မြို့နယ်အထွေထွေအုပ်ချုပ်ရေးဦးစီးဌာန၊ အုပ်ချုပ်ရေးမှူးတို့၏ ကန့်ကွက်ရန်မရှိကြောင်း ထောက်ခံစာတို့ကိုတင်ပြ၍ နှစ်(၆၀) မြေငှားစာချုပ်(ဂရန်) လျှောက်ထားလာရာ တရားဝင် ခိုင်လုံသော အထောက်အထားများဖြင့် ဤကြော်ငြာပါသည့်နေ့မှစ၍ (၇)ရက်အတွင်း ကန့်ကွက်နိုင်ပါကြောင်းနှင့် ကန့်ကွက်မှုမရှိပါက လုပ်ထုံးလုပ်နည်းအတိုင်း ဆက်လက်ဆောင်ရွက်ပေးမည်ဖြစ်ပါကြောင်း အသိပေးကြေညာအပ်ပါသည်။

**ဌာနမှူး (ဒုတိယညွှန်ကြားရေးမှူးချုပ်)၊ မြို့ပြစီမံကိန်းလုပ်ငန်းတာဝန်ခံအဖွဲ့၊ ရန်ကုန်မြို့တော်စည်ပင်သာယာရေးကော်မတီ**

## ကန့်ကွက်နိုင်ကြောင်းကြေညာခြင်း

ရန်ကုန်တိုင်းဒေသကြီး၊ တောင်ပိုင်းခရိုင်၊ သန်လျင်မြို့နယ်၊ မြို့မတောင်ရပ်ကွက်၊ ဖို့မြေလမ်း၊ အမှတ်(၄)တွင် တည်ရှိသည့် ကွင်းအမှတ် (၁၃)၊ မြူနီစပါယ်ဈေးကွက်၊ ဦးပိုင်အမှတ် (၉၀/က)၊ ဦးကိုကြီးပါ (၅) အမည်ပေါက် (၃ခ)ရပြီး၊ ဧရိယာ (၀.၀၆၇)ဧက ရှိမြေကွက်နှင့် မြေကွက်ပေါ်တွင် ဆောက်လုပ်ထားသော နေအိမ်တစ်လုံးအပါအဝင် မြေကွက်ပေါ်ရှိ အကျိုးခံစားခွင့်အရပ်ရပ်အားလုံးတို့ကို ရောင်းချပိုင်ခွင့်ရှိသူဟု ဝန်ခံသူဖြစ်သော ဦးယဉ်ထွေး [၁၂/သလန(နိုင်)၀၁၇၁၁၄]ထံမှ ကျွန်ုပ်မိတ်ဆွေဖြစ်သော ဒေါ်ခင်မိုးမြင့် [၁၂/သလန(နိုင်)၀၇၈၇၄၂]က အပြီးအပိုင်ဝယ်ယူရန်အတွက် စရန်ငွေတစ်စိတ်တစ်ဒေသ ပေးချေထားပြီးဖြစ်သောကြောင့် ကန့်ကွက်မည့်သူရှိပါက ခိုင်လုံသော အထောက်အထားမူရင်းများနှင့်တကွ ဤကြော်ငြာပါသည့်နေ့မှ (၇)ရက်အတွင်း ကျွန်ုပ်ထံသို့ လာရောက်ကန့်ကွက်နိုင်ပါသည်။ ကန့်ကွက်မည့်သူမရှိပါက အရောင်းအဝယ်ကို ဥပဒေနှင့်အညီပြီးဆုံးသည်အထိ ဆက်လက်ဆောင်ရွက်သွားမည်ဖြစ်ကြောင်း အများသိစေရန် ကြေညာအပ်ပါသည်။

**လွှဲအပ်ညွှန်ကြားချက်အရ**

| | |
|---|---|
| ဦးထွန်းလှ (LL.B) | ဒေါ်သီရိဦး (LL.B, LL.M) |
| တရားလွှတ်တော်ရှေ့နေ (စဥ်-၉၃၁၄) | တရားလွှတ်တော်ရှေ့နေ (စဥ်-၁၁၂၃၀) |

**အမှတ်(၉)၊ မဂ္ဂင်လမ်း၊ ပဲခူးစုရပ်ကွက်၊ သန်လျင်မြို့။**
**ဖုန်း-၀၉-၄၂၀၁၁၉၇၈၆၊ ၀၉-၇၃၁၀၈၃၃၂**

## ကန့်ကွက်နိုင်ကြောင်းကြေညာခြင်း

ဥတ္တရသီရိမြို့၊ ဇဝနသိဒ္ဓိရပ်ကွက်၊ မြေတိုင်းရပ်ကွက်အမှတ် ၁/ဥတ္တရသီရိမြောက်ရပ်၊ မြေဧရိယာ (၀.၁၄၆) ဧက၊ မြေကွက်အမှတ် (ဥ-၆၅၆၄)၊ ဒေါ်စိုးစိုးရီ၊ အဖအမည် ဦးထွန်းရီ [၁၂/လသန(နိုင်)၀၁၀၇၇၀] အမည်ပေါက် ပါမစ်မြေကွက်ကို ဒေါ်မိုးမိုးစိုး အဖအမည် ဦးရန်ရှောင် [၁၂/သလန(နိုင်)၀၁၀၁၈၁]မှ မြေပေးမိန့်မူရင်း၊ မြေကွက်အရောင်းအဝယ်စာချုပ်မူရင်း၊ ရောင်းသူ/ဝယ်သူတရားရုံးကျမ်းကျိန်မူရင်း၊ နှစ်ဦးသဘောတူကတိဝန်ခံချက်မူရင်း၊ ရပ်ကွက်အုပ်ချုပ်ရေးမှူးထောက်ခံချက်မူရင်း၊ ရဲစခန်းထောက်ခံချက်မူရင်း၊ ဝယ်ယူသူမှ ဝန်ခံကတိပြုချက် မူရင်းများတင်ပြပြီး မြေငှားစာချုပ်လျှောက်ထားလာပါသဖြင့် ကန့်ကွက်လိုသူများအနေဖြင့် တရားဝင်ပိုင်ဆိုင်မှုစာချုပ်စာတမ်းများ၊ တရားရုံးအမိန့်ဒီကရီများ အထောက်အထားခိုင်လုံစွာတင်ပြ၍ နေပြည်တော်စည်ပင်သာယာရေးကော်မတီ၊ မြို့ပြစီမံကိန်းနှင့်မြေစီမံခန့်ခွဲမှုဌာနသို့ ဤကြေညာချက်ပါရှိသည့်ရက်မှစ၍ (၁၅)ရက်အတွင်း လာရောက်ကန့်ကွက်နိုင်ကြောင်းနှင့် သတ်မှတ်ကာလအတွင်း ကန့်ကွက်မှုမရှိပါက ဌာန၏လုပ်ထုံးလုပ်နည်းများနှင့်အညီ မြေငှားစာချုပ် လျှောက်ထားလာမှုအား ဆက်လက်ဆောင်ရွက်ပေးသွားမည်ဖြစ်ကြောင်း ကြေညာလိုက်သည်။

**မြို့ပြစီမံကိန်းနှင့်မြေစီမံခန့်ခွဲမှုဌာန**
**နေပြည်တော်စည်ပင်သာယာရေးကော်မတီ**

## ကန့်ကွက်နိုင်ပါသည်

ရန်ကုန်မြို့၊ ယခင် ဒဂုံမြို့သစ်အရှေ့တောင်မြို့နယ်၊ ယခု-ဒဂုံမြို့သစ်(ဆိပ်ကမ်း)မြို့နယ်၊ (၇၈)ရပ်ကွက်၊ အမှတ်(၈၄၉)၊ မြေတိုင်းရပ်ကွက်အမှတ်(၇၈)၊ မြေကွက်အမှတ်(၈၄၉)၊ (အလျား ၄၀ပေX အနံ ၆၀ပေ)ရှိ ပါမစ်မြေကွက်နှင့် အကျိုးခံစားခွင့်အားလုံးသည် ရန်ကုန်မြို့တော်စည်ပင်သာယာရေးကော်မတီ၊ မြို့ပြစီမံကိန်းနှင့် မြေစီမံခန့်ခွဲမှုဌာနတွင် ဦးထွန်းဝင်း(ဘ) ဦးရိုင်း(D/RGN-၀၀၁၂၁၀)အမည်ဖြင့် မှတ်သားတည်ရှိနေပါသည်။ ဦးထွန်းဝင်းထံမှ ဒေါ်ကျင်မေ (L/RGN-၀၃၀၄၆၈)[၁၂/တမန(နိုင်)၀၆၇၅၀၆]က (၁-၃-၂၀၁၁)ရက်တွင် တရားဝင်ဝယ်ယူ၍ လက်ရှိပိုင်ဆိုင်လျက်ရှိပါသည်။ အဆိုပါမြေကွက်ကို အမည်ပေါက်ပိုင်ရှင်ထံမှ အဆင့်ဆင့်တရားဝင်ဝယ်ယူ၍ လက်ရှိပိုင်ဆိုင်ထားရှိသူဖြစ်သော ဒေါ်သီသီအောင်ထံမှ ဒေါ်သင်မဲန်ဆုန်[၄/ထတလ(နိုင်)၀၃၂၇၉၄]က ဝယ်ယူရန်အတွက် စရန်ငွေပေးအပ်ထားပြီးဖြစ်ပါသည်။ အဆိုပါ ပါမစ်မြေကွက်နှင့်ပတ်သက်၍ ကန့်ကွက်လိုသူများရှိပါက တရားဝင်ခိုင်လုံသော အထောက်အထားစာချုပ်မူရင်းများဖြင့် ဤကြော်ငြာစာပါသည့်နေ့မှစ၍ (၇)ရက်အတွင်း ကျွန်ုပ်ထံသို့ လာရောက်ကန့်ကွက်နိုင်ပါသည်။ သတ်မှတ်ရက်ပြည့်မြောက်၍ ကန့်ကွက်မှုမရှိပါက မြေကွက်အရောင်းအဝယ်ကိစ္စကို ဥပဒေနှင့်အညီ ဆက်လက်ဆောင်ရွက်သွားမည်ဖြစ်ပါကြောင်း အများသိစေရန် ကြေညာအပ်ပါသည်။

**ဒေါ်သင်မဲန်ဆုန် ၏လွှဲအပ်ညွှန်ကြားချက်အရ**
**ဒေါ်ခင်မာလာ(LL.B)**
**တရားလွှတ်တော်ရှေ့နေ(စဥ်-၈၅၂၀)**
**တိုက်(၅)၊ အခန်း(၀၀၈)၊ အေးရိပ်မွန်(၉)လမ်း၊ (၅)ရပ်ကွက်၊ လှိုင်မြို့နယ်၊**
**ရန်ကုန်မြို့။ ဖုန်း-၀၉-၅၁၈၁၈၂၀၊ ၀၉-၉၆၅၁၈၁၈၂၀**

GW ခံပေါက်နှင့် ထောပတ်ထမင်း
မြန်မာခံပေါက် (ကြက်သား/အသဲအမြစ်)
မြန်မာထောပတ်ထမင်း (ကြက်သား)
အအေးရုံမှ ဖျော်ဖွယ်များအား ပေးနိုင်ပါသည်။
အမှတ်(၁၆၄)၊ မြေညီ၊ အရှေ့ကုန်းလမ်း၊ တားကရာလမ်း၊ စမ်းချောင်းမီးသတ်အနီး စမ်းချောင်းမြို့နယ်။
09-897691493,09-73133528

မိဘမေတ္တာ
အုံမြို့သစ်ဆိပ်ကမ်း၊ တောင်ပိုင်း၊ မြောက်ပိုင်း၊ အရှေ့ပိုင်း(4)မြို့နယ်ရှိ မြေကွက်များဝယ်လိုသည်။ (ပွဲခပေးရန် မလိုပါ။)
09-407080736
09-407080546

## ကန့်ကွက်နိုင်ကြောင်းကြော်ငြာ

လှိုင်မြို့နယ်၊ အမှတ်(၁)ရပ်ကွက်၊ ဂရန်ပေးရေးစီမံချက်၊ မြေတိုင်းရပ်ကွက်အမှတ်-၁၃၊ မြေကွက်အမှတ်-၄၅၇၊ မြေကွက်တည်နေရာ အမှတ် (၅၂)၊ ဇေယျမင်္ဂလာ(၂) လမ်း၊ (၁)ရပ်ကွက်၊ (ငယ်စာရင်း) အမည်ပေါက် ဦးဝင်းလှိုင် [၁၂/လမန(နိုင်)၀၄၃၆၄၄] ကိုယ်တိုင်က မြေပိုင်ဆိုင်မှုအရပ်ကတိစာချုပ် အထောက်အထား၊ အမှတ် (၁)ရပ်ကွက်ဂရန်ရရှိရေး အထောက်အကူပြုအဖွဲ့၊ အမှတ်(၁)ရပ်ကွက်အုပ်ချုပ်ရေးမှူး၊ မြို့နယ်အထွေထွေအုပ်ချုပ်ရေးဦးစီးဌာန၊ အုပ်ချုပ်ရေးမှူး တို့၏ ကန့်ကွက်ရန်မရှိကြောင်း ထောက်ခံစာတို့ကို တင်ပြ၍ နှစ်(၆၀) မြေငှားစာချုပ်(ဂရန်) လျှောက်ထားလာရာ တရားဝင်ခိုင်လုံသော အထောက်အထားများဖြင့် ဤကြော်ငြာပါသည့်နေ့မှစ၍ (၇) ရက်အတွင်း ကန့်ကွက်နိုင်ပါကြောင်းနှင့် ကန့်ကွက်မှုမရှိပါက လုပ်ထုံးလုပ်နည်းအတိုင်း ဆက်လက်ဆောင်ရွက်ပေးမည်ဖြစ်ပါကြောင်း အသိပေးကြေညာအပ်ပါသည်။

**ဌာနမှူး (ဒုတိယညွှန်ကြားရေးမှူးချုပ်)**
**မြို့ပြစီမံကိန်းလုပ်ငန်းတာဝန်ခံအဖွဲ့၊**
**ရန်ကုန်မြို့တော်စည်ပင်သာယာရေး ကော်မတီ**

## ကန့်ကွက်နိုင်ကြောင်းကြော်ငြာ

လှိုင်မြို့နယ်၊ အမှတ်(၁)ရပ်ကွက်၊ ဂရန်ပေးစီမံချက်၊ မြေတိုင်းရပ်ကွက်အမှတ်-၁၃၊ မြေကွက်အမှတ်-၇၃၇၊ မြေကွက်တည်နေရာ အမှတ် (၇)၊ အောင်မေတ္တာလမ်းမ၊ (၁)ရပ်ကွက်၊ (ငယ်စာရင်း) အမည်ပေါက် ဦးထွန်းထွန်း [၁၂/အစန(နိုင်)၁၀၂၀၆၀] ကိုယ်တိုင်က မြေပိုင်ဆိုင်မှုအရပ်ကတိစာချုပ်အထောက်အထား၊ အမှတ်(၁)ရပ်ကွက် ဂရန်ရရှိရေးအထောက်အကူပြုအဖွဲ့၊ အမှတ်(၁)ရပ်ကွက်အုပ်ချုပ်ရေးမှူး၊ မြို့နယ်အထွေထွေအုပ်ချုပ်ရေးဦးစီးဌာန၊ အုပ်ချုပ်ရေးမှူးတို့၏ ကန့်ကွက်ရန်မရှိကြောင်း ထောက်ခံစာတို့ကိုတင်ပြ၍ နှစ်(၆၀)မြေငှား စာချုပ်(ဂရန်) လျှောက်ထားလာရာ တရားဝင်ခိုင်လုံသော အထောက်အထားများဖြင့် ဤကြော်ငြာပါသည့်နေ့မှစ၍ (၇)ရက်အတွင်း ကန့်ကွက်နိုင်ပါကြောင်းနှင့် ကန့်ကွက်မှုမရှိပါက လုပ်ထုံးလုပ်နည်းအတိုင်း ဆက်လက်ဆောင်ရွက်ပေးမည်ဖြစ်ပါကြောင်း အသိပေး ကြေညာအပ်ပါသည်။

**ဌာနမှူး (ဒုတိယညွှန်ကြားရေးမှူးချုပ်)**
**မြို့ပြစီမံကိန်းလုပ်ငန်းတာဝန်ခံအဖွဲ့၊**
**ရန်ကုန်မြို့တော်စည်ပင်သာယာရေး ကော်မတီ**

## ကန့်ကွက်နိုင်ကြောင်းကြော်ငြာ

လှိုင်မြို့နယ်၊ အမှတ်(၁)ရပ်ကွက်၊ ဂရန်ပေးရေးစီမံချက်၊ မြေတိုင်းရပ်ကွက်အမှတ်-၁၃၊ မြေကွက်အမှတ်-၈၂၀၊ မြေကွက်တည်နေရာ အမှတ် (၁)၊ အောင်မေတ္တာလမ်းမ၊ (၁)ရပ်ကွက်၊ (ငယ်စာရင်း) အမည်ပေါက် ဒေါ်ငယ်[၁၂/လမန (နိုင်)၀၄၂၂၅၇]၊ ဦးဟန်မြင့် [၁၂/လမန(နိုင်) ၀၄၂၁၇၈]တို့ကိုယ်တိုင်မှ မြေပိုင်ဆိုင်အရပ်ကတိစာချုပ်ဆက်စပ်အထောက်အထားများ၊ အမှတ်(၁)ရပ်ကွက်ဂရန်ရရှိရေး အထောက်အကူပြုအဖွဲ့၊ အမှတ်(၁)ရပ်ကွက်အုပ်ချုပ်ရေးမှူး၊ မြို့နယ်အထွေထွေအုပ်ချုပ်ရေးဦးစီးဌာန၊ အုပ်ချုပ်ရေး မှူးတို့၏ ကန့်ကွက်ရန်မရှိကြောင်း ထောက်ခံစာတို့ကိုတင်ပြ၍ နှစ်(၆၀) မြေငှား စာချုပ် (ဂရန်) လျှောက်ထားလာရာ တရားဝင်ခိုင်လုံသော အထောက်အထားများဖြင့် ဤကြော်ငြာပါသည့်နေ့မှစ၍ (၇)ရက်အတွင်း ကန့်ကွက်နိုင်ပါကြောင်းနှင့် ကန့်ကွက်မှုမရှိပါက လုပ်ထုံးလုပ်နည်းအတိုင်း ဆက်လက်ဆောင်ရွက်ပေးမည်ဖြစ်ပါကြောင်း အသိပေးကြေညာအပ်ပါသည်။

**ဌာနမှူး (ဒုတိယညွှန်ကြားရေးမှူးချုပ်)**
**မြို့ပြစီမံကိန်းလုပ်ငန်းတာဝန်ခံအဖွဲ့၊**
**ရန်ကုန်မြို့တော်စည်ပင်သာယာရေး ကော်မတီ**

## ကန့်ကွက်နိုင်ကြောင်းကြော်ငြာ

လှိုင်မြို့နယ်၊ အမှတ်(၁)ရပ်ကွက်၊ ဂရန်ပေးရေးစီမံချက်၊ မြေတိုင်းရပ်ကွက်အမှတ်-၁၃၊ မြေကွက်အမှတ်-၅၂၃၊ မြေကွက်တည်နေရာအမှတ် (၉၁)၊ ဇေယျမင်္ဂလာ(၃)လမ်း၊ (၁)ရပ်ကွက်၊ (ငယ်စာရင်း) အမည်ပေါက် ဒေါ်မြင့်မြင့်ထွန်း [၁၂/လမန(နိုင်)၁၂၁၂၃၃]၊ဒေါ်သန်ကမာရီ(ခ)ယဉ်ယဉ်သန်း [၁၂/လမန(ပြု)၀၀၀၈၅၇]တို့ကိုယ်တိုင်က မြေပိုင်ဆိုင်မှုအရပ်ကတိစာချုပ် ဆက်စပ်အထောက်အထား၊ အမှတ် (၁)ရပ်ကွက်ဂရန်ရရှိရေး အထောက်အကူပြုအဖွဲ့၊ အမှတ်(၁)ရပ်ကွက်အုပ်ချုပ်ရေးမှူး၊ မြို့နယ်အထွေထွေအုပ်ချုပ်ရေးဦးစီးဌာန၊ အုပ်ချုပ်ရေးမှူးတို့၏ ကန့်ကွက်ရန်မရှိကြောင်း ထောက်ခံစာတို့ကိုတင်ပြ၍ နှစ်(၆၀) မြေငှားစာချုပ်(ဂရန်) လျှောက်ထားလာရာ တရားဝင်ခိုင်လုံသော အထောက်အထားများဖြင့် ဤကြော်ငြာပါသည့်နေ့မှစ၍ (၇)ရက်အတွင်း ကန့်ကွက်နိုင်ပါကြောင်းနှင့် ကန့်ကွက်မှုမရှိပါက လုပ်ထုံးလုပ်နည်းအတိုင်း ဆက်လက်ဆောင်ရွက်ပေးမည်ဖြစ်ပါကြောင်း အသိပေးကြေညာအပ်ပါသည်။ **ဌာနမှူး (ဒုတိယညွှန်ကြားရေးမှူးချုပ်)**

**မြို့ပြစီမံကိန်းလုပ်ငန်းတာဝန်ခံအဖွဲ့၊ ရန်ကုန်မြို့တော်စည်ပင်သာယာရေးကော်မတီ**

## ကန့်ကွက်နိုင်ပါကြောင်းနှင့် အများသိစေရန်ကြေညာခြင်း

ရန်ကုန်တိုင်းဒေသကြီး၊ သန်လျင်မြို့နယ်၊ လက်ယက်စမ်းကျေးရွာအုပ်စု၊ ကျိုက်အင်းကျေးရွာ၊ ကညင်ပင်ချောင်းတောင်ရပ်ကွက်၊ ဦးပိုင်အမှတ်- (၁၀/၃)၊ ကွင်းအမှတ်-(၆၆၅-ဒီ)၊ ဧရိယာ (၀.၁၃) မြေကွက်နှင့်ပတ်သက်သော အကျိုးခံစားခွင့်အရပ်ရပ်အားလုံးတို့အား ရောင်းချသူ ဒေါ်ဝင့်ဝင့်နိုင် [၁၄/ပသန(နိုင်)၀၀၂၆၀၈] မှ လက်ရှိပိုင်ဆိုင်ကာ အရှုပ်အရှင်းကင်းကြောင်းဝန်ခံသဖြင့် အပြီးအပိုင် လွှဲပြောင်းဝယ်ယူရန်အတွက် ကျွန်ုပ်မိတ်ဆွေက စရန်ငွေတစ်စိတ်တစ်ဒေသ ပေးချေပြီးဖြစ်ပါသည်။ အဆိုပါအရောင်းအဝယ်နှင့်ပတ်သက်၍ အကျိုးသက်ဆိုင်သဖြင့် ကန့်ကွက်လိုသူများရှိပါက ဤကြော်ငြာပါသည့်နေ့မှစ၍ (၇)ရက်အတွင်း တိကျခိုင်လုံသော စာရွက်စာတမ်းမူရင်းများနှင့်တကွ ကျွန်ုပ်ထံသို့ လာရောက်ကန့်ကွက်နိုင်ပါသည်။ ယင်းနေ့ရက်ကျော်လွန်ပါက အရောင်းအဝယ်ကို ပြီးမြောက်သည်အထိ ဥပဒေနှင့်အညီ ဆက်လက်ဆောင်ရွက်သွားမည်ဖြစ်ကြောင်း အများသိစေရန် ကြေညာအပ်ပါသည်။

**ဒေါ်မာမာအောင် [၁၂/ဒပန(နိုင်)၀၀၇၉၀၄]၏ လွှဲအပ်ညွှန်ကြားချက်အရ**

| | |
|---|---|
| ဒေါ်အေးမင်းမင်းသိမ့် | ဒေါ်တိုးတိုးအောင်မြင့် |
| (LL.B,D.B.L,D.I.L,D.M.L) | (LL.B) |
| တရားလွှတ်တော်ရှေ့နေ (စဥ်-၁၄၅၃၇) | အထက်တန်းရှေ့နေ (စဥ်-၄၅၉၇၃) |

**The Solution Power Law Firm**
**အမှတ် (၂၁)၊ မြေညီထပ်၊ (၁၃)ရပ်ကွက်၊ အုတ်ကျင်းဘူတာရုံလမ်း၊**
**လှိုင်မြို့နယ်၊ ရန်ကုန်မြို့။ ဖုန်း-၀၉-၇၉၅၉၂၁၉၃၂**

## ကန့်ကွက်နိုင်ပါကြောင်းနှင့် အများသိစေရန်ကြေညာခြင်း

ရန်ကုန်မြို့၊ အလုံမြို့နယ်၊ စောရန်ပိုင်အနောက်ရပ်ကွက်၊ နွယ်နီလမ်း၊ အမှတ်-၃၂မြေပေါ်တွင် တည်ဆောက်ထားသော(၂)ခန်းတွဲ(၅)ထပ်တိုက်၏ မြေညီထပ်၊ ခေါင်းရင်းခန်း(အလျား ၁၂ ½ပေx အနံပေ ၅၀) အကျယ်အဝန်းရှိသည့် တိုက်ခန်းအပါအဝင်ယင်းတိုက်ခန်းနှင့်ပတ်သတ်သော အကျိုးခံစားခွင့်အရပ်ရပ်အားလုံးတို့အား ရောင်းချသူ ဦးဝင်းစိန် [၁၂/လသန(နိုင်)၀၁၉၃၂၃]မှ စာချုပ်အဆက်ဆက်ဖြင့်လက်ရှိပိုင်ဆိုင်ကာ အရှုပ်အရှင်းကင်းကြောင်း ဝန်ခံသဖြင့်အပြီးအပိုင်လွှဲပြောင်း၊ ဝယ်ယူရန်အတွက် ကျွန်ုပ်မိတ်ဆွေက စရန်ငွေတစ်စိတ်တစ်ဒေသ ပေးချေပြီးဖြစ်ပါသည်။ အဆိုပါအရောင်းအဝယ်နှင့်ပတ်သက်၍ အကျိုးသက်ဆိုင်သဖြင့် ကန့်ကွက်လိုသူများရှိပါက ဤကြော်ငြာပါသည့်နေ့မှစ၍ (၇)ရက်အတွင်း တိကျခိုင်လုံသော စာရွက်စာတမ်းမူရင်းများနှင့်တကွ ကျွန်ုပ်ထံသို့ လာရောက်ကန့်ကွက်နိုင်ပါသည်။ ယင်းနေ့ရက်ကျော်လွန်ပါက အရောင်းအဝယ်ကိုပြီးမြောက်သည်အထိ ဥပဒေနှင့်အညီဆက်လက်ဆောင်ရွက်သွားမည်ဖြစ်ကြောင်း အများသိစေရန်ကြေညာအပ်ပါသည်။

**ဦးအောင်မြသွင်[၆/လလန(နိုင်)၀၆၁၄၁၁]၏လွှဲအပ်ညွှန်ကြားချက်အရ-**

| | |
|---|---|
| ဒေါ်အေးမင်းမင်းသိမ့်(LL.B,D.B.L,D.I.L,D.M.L) | ဒေါ်ငြိမ်းအိစိုး(LL.B,LL.M) |
| တရားလွှတ်တော်ရှေ့နေ(စဥ်-၁၄၅၃၇) | (အထက်တန်းရှေ့နေ၊ စဥ်-၅၀၉၀၇) |

**The Solution Power Law Firm**
**အမှတ်(၂၁)၊ မြေညီထပ်၊ (၁၃)ရပ်ကွက်၊ အုတ်ကျင်းဘူတာရုံလမ်း၊ လှိုင်မြို့နယ်၊**
**ရန်ကုန်မြို့။ ဖုန်း-၀၉-၇၉၅၉၂၁၉၃၂**

## ကန့်ကွက်နိုင်ပါသည်

ရန်ကုန်တိုင်းဒေသကြီး၊ သာကေတမြို့နယ်၊ ၆/အနောက်ရပ်ကွက်၊ ဝေဇယန္တ အနောက်(၁၈)လမ်း၊ အမှတ်(၅၃၀)(က)၊ ပထမထပ်၊ အကျယ်အဝန်း(၁၈'×၅၄') ပေအကျယ်ရှိသော တိုက်ခန်းနှင့်အကျိုးခံစားခွင့်အရပ်ရပ်အားလုံးတို့ကိုတရားဝင်ပိုင်ဆိုင်၍ လွှဲပြောင်းရောင်းချခွင့်ရှိကြောင်းဝန်ခံကတိပြုသူ ဒေါ်တင်တင်ဝေ (၁၂/သကတ(နိုင်)၀၉၆၅၀၉)၊ မောင်ရှိန်းမင်း(၁၂/ဒဂဆ(နိုင်)၀၀၈၀၄၉)၊ မနှင်းယုဝေ (၁၂/သကတ(နိုင်)၂၁၂၄၂၇)တို့ထံမှ ကျွန်ုပ်တို့၏မိတ်ဆွေမှအပြီးအပိုင်လွှဲပြောင်းဝယ်ယူရန် စရန်ငွေပေးချေထားပြီးဖြစ်သဖြင့် ကန့်ကွက်လိုပါက ယနေ့မှစ၍(၇)ရက်အတွင်းခိုင်လုံသောပိုင်ဆိုင်မှုအထောက်အထား(မူရင်း)များဖြင့်လာရောက်ကန့်ကွက်နိုင်ပါကြောင်းနှင့်သတ်မှတ်ရက်ထက်ကျော်လွန်ပါကအရောင်းအဝယ်ကို ဥပဒေနှင့်အညီပြီးဆုံးသည်အထိဆောင်ရွက်သွားမည်ဖြစ်ကြောင်းအများသိစေရန် ကြေညာအပ်ပါသည်။ လွှဲအပ်ညွှန်ကြားချက်အရ -

**ဒေါ်ဝင်းသီတာမော် (LL.B)**
အထက်တန်းရှေ့နေ၊(စဥ်-၄၇၅၇၈)
အမှတ်(၁၅၁)၊သီရိ(၅)လမ်းမြောက်၊၅/ရပ်ကွက်၊
သာကေတမြို့နယ်၊ရန်ကုန်တိုင်းဒေသကြီး။
ဖုန်း၀၉ ၂၅၃၉၉၅၄၄၊၀၉ ၆၆၆၉၆၉၃၀၇

## အမွေစား အမွေခံသားအဖြစ်မှ အပြီးအပိုင်စွန့်လွှတ်ခြင်း

ရန်ကုန်မြို့၊ ရွှေပြည်သာမြို့နယ်၊ အမှတ်(၅)ရပ်ကွက်၊ စိန်ချယ်လမ်း၊ အမှတ်(၅/၁/၂၄၆/က)နေ ဦးသိန်း[၁၂/ရပသ(နိုင်)၀၁၇၈၀၅]၊ ဒေါ်စန်းစန်းယု [၁၂/ရပသ(နိုင်)၀၁၇၈၇၄]တို့၏သားဖြစ်သူ ဦးဝေဖြိုးဇော် [၁၂/ရပသ(နိုင်)၀၃၆၆၄၅]သည် မိဘများနှင့် ညီအစ်ကိုမောင်နှမများအား စိတ်ဆင်းရဲအောင် အမျိုးမျိုးပြုလုပ်သည့်အပြင် မိဘများ၏ ဆိုဆုံးမမှုကိုမနာခံဘဲ ခွင့်မလွှတ်နိုင်သည့်ကိစ္စများအား အကြိမ်ကြိမ်ပြုလုပ်နေပါသဖြင့် သားအဖြစ်မှ အမွေပြတ်စွန့်လွှတ်လိုက်ပါသည်။ ၎င်းနှင့်ပတ်သက်သည့်ကိစ္စအဝဝကို လုံးဝတာဝန်ယူဖြေရှင်းပေးမည်မဟုတ်ကြောင်း အများသိစေရန် ကြေညာအပ်ပါသည်။

**(စုံစမ်းမေးမြန်းနိုင်ပါသည်)**

| | |
|---|---|
| **လွှဲအပ်ညွှန်ကြားသူများ** | **လွှဲအပ်ညွှန်ကြားချက်အရ-** |
| **ဦးသိန်း-ဒေါ်စန်းစန်းယု** | **ဒေါ်လဲ့လဲ့ကျော်(LL.B)** |
| | **တရားလွှတ်တော်ရှေ့နေ(စဥ်-၁၄၈၇၃)** |
| | **ဖုန်း-၀၉-၇၉၉၇၇၇၄၀၀** |

# အထူးဝမ်းနည်းကြေကွဲခြင်း

ဘုရား၊ ရဟန်း၊ သိမ်၊ ကျောင်း၊ ရေကန်၊ မှန်ဦး၊ ဒါယကာကြီး

## ဦးကျော်သိန်းဇံ

အသက်(၆၈)နှစ်

Managing Director-KTZ Company Ltd

မြန်မာနိုင်ငံဆေးနှင့်ဆေးပစ္စည်းလုပ်ငန်းရှင်များအသင်း၊ အလုပ်အမှုဆောင် ဦးကျော်သိန်းဇံသည် ၂၈.၁.၂၀၂၁ (ကြာသပတေးနေ့)၊ နံနက်(၅:၁၀)နာရီတွင် ကွယ်လွန်သွားကြောင်းသိရှိရပါသဖြင့် ကျန်ရစ်သူမိသားစုနှင့် ထပ်တူဝမ်းနည်းကြေကွဲရပါသည်။

ဗဟိုအလုပ်အမှုဆောင်နှင့်အလုပ်အမှုဆောင်အဖွဲ့
မြန်မာနိုင်ငံဆေးနှင့်ဆေးပစ္စည်းလုပ်ငန်းရှင်များအသင်း
Myanmar Chamber of Commerce for Pharmaceutical & Medical Device

---

## ဆရာကြီး ဒေါ်ရူပဝတီ(ခ) ဒေါ်ရီရီညွန့် (မြင်းခြံ)

**ကသာ၊ မိတ္ထီလာ၊ ကျောက်ပန်းတောင်း၊ ကျောက်မဲမြို့နယ် အား/ ကာမှူး(ငြိမ်း)**

**သက်တော်(၈၆)နှစ်**

မြင်းခြံမြို့၊ ကွေ့ကြီးရပ်နေ [ဦးကံညွန့် (ကျန်းမာရေးအင်စပက်တော်)-ဒေါ်မြဇင်(ကျောင်းဆရာမကြီး)]တို့၏ တတိယသမီး၊ ရန်ကုန်မြို့၊ ပုဇွန်တောင်-ဒေါပုံမြို့နယ်နေ စည်သူဦးကျော်ဇင်ညွန့်(ခ)ဦးမြတ်သူ-ဒေါ်စိန်မေတို့၏ ညီမ၊ (ဒေါ်အေးအေးညွန့်)၊ (ဦးမြင့်နွယ်ဦး)၊ (ဒေါ်တင်ချိုချို)၊ (ဦးမောင်မောင်)၊ (ဦးကျော်ခိုင်ကြည်)၊ (ဦးလှခင်မောင်)၊ (ဦးနေဝင်း)၊ (ဒေါ်အမာတင်)၊ ဒေါ်စန်းစန်း၊ ဒေါ်သန်းသန်းမြင့်၊ ဒေါ်လှလှညွန့်၊ (ဒေါ်လွင်လွင်ညွန့်)၊ (ဦးအေးကို)၊ (ဦးတင်မျိုးချစ်)တို့၏ အစ်မ၊ ဆရာကြီးဒေါ်ရူပဝတီ (ခ) ဒေါ်ရီရီညွန့်သည် ၃၀-၁-၂၀၂၁ (စနေနေ့) မွန်းလွဲ ၁:၃၅ နာရီတွင် ကျောက်ဆည်မြို့၊ ဝေဘူတောင်၊ ဂင်ဇာကျောင်း၌ တစ်ဘဝခန္ဓာ ချုပ်ငြိမ်းပြီဖြစ်ပါ၍ ၃၁-၁-၂၀၂၁(တနင်္ဂနွေနေ့) ညနေ ၃ နာရီတွင် ကျောက်ဆည်မြို့၌ပင် သင်္ဂြိုဟ်မည်ဖြစ်ပါကြောင်း။ ကျန်ရစ်သူမောင်နှမများ

---

# အထူးဝမ်းနည်းကြေကွဲခြင်း

## ဒေါက်တာဝင်းသိန်း

**ပါမောက္ခဌာနမှူး(ငြိမ်း)၊ မြို့ပြအင်ဂျင်နီယာဌာန
ရန်ကုန်စက်မှုတက္ကသိုလ်
အမှုဆောင်အဖွဲ့ဝင်
မြန်မာနိုင်ငံနည်းပညာ ပညာရှင်အဖွဲ့**

**အသက် (၈၆) နှစ်**

မြန်မာနိုင်ငံနည်းပညာ ပညာရှင်အဖွဲ့တွင် အမှုဆောင်အဖွဲ့ဝင်တစ်ဦးဖြစ်သူ ဒေါက်တာဝင်းသိန်းသည် ၂၇-၁-၂၀၂၁ ရက်တွင် ကွယ်လွန်သွားကြောင်း သိရှိရပါသဖြင့် ကျန်ရစ်သူမိသားစုနှင့်အတူ ထပ်တူထပ်မျှ ဝမ်းနည်းကြေကွဲရပါသည်။

**ဥက္ကဋ္ဌနှင့် အမှုဆောင်အဖွဲ့ဝင်များ
မြန်မာနိုင်ငံနည်းပညာ ပညာရှင်အဖွဲ့**

---

# အထူးဝမ်းနည်းကြေကွဲခြင်း

## ဦးကျော်သိန်းဇံ

## အသက်(၆၈)နှစ်

KTZ Co.,Ltd. ၏ Managing Director ဦးကျော်သိန်းဇံ ကွယ်လွန်ကြောင်း သိရှိရပါသဖြင့် ကျန်ရစ်သူမိသားစုနှင့် ထပ်တူဝမ်းနည်းကြေကွဲရပါသည်။

**Dr.ဦးမြတ်သူ-Dr.ဒေါ်ခင်ချိုဦး
ဦးသိန်းဟန်-Dr.ဒေါ်သန်းသန်းနု
Asia Royal Hospital & Royal Material Co.,Ltd.**

---

## ကန့်ကွက်နိုင်ကြောင်းကြေညာခြင်း

နေပြည်တော်၊ တပ်ကုန်းမြို့နယ်၊ မြဝတီရပ်ကွက်၊ မြေတိုင်းရပ်ကွက်အမှတ်(၃၃/လှိုင်ထိပ်ခေါင်တင်)၊ ဦးပိုင်အမှတ်(၂၅၄)၊ ဧရိယာ(၀.၀၇၃)ဧကရှိ ဦးချစ်မြင့် အမည်ပေါက် နှစ်(၃၀)မြေငှားစာချုပ် မြေကွက်အား ဦးသီဟအောင် (ဘ) ဦးချစ်အောင် [၁၃/တကန(နိုင်)၂၀၂၉၇၉]နှင့် မှတ်ပုံတင်အရောင်းအဝယ်စာချုပ်ချုပ်ဆိုရန်အတွက် မြဝတီဘဏ် လီမိတက် (နေပြည်တော်)၏ ကိုယ်စားလှယ်ဖြစ်သူ ဒေါ်သော်သော်ဟံသာ (မန်နေဂျာ) မှ မြေငှားစာချုပ်မူရင်း၊ ဒက္ခိဏခရိုင်တရားရုံး၏ တရားမကြီးမှုအမှတ် (၃၀/၂၀၁၄) အနိုင်ဒီကရီ၊ တရားမဇာရီအမှုအမှတ်(၄၁/၂၀၁၆)၊ မရွှေ့မပြောင်းနိုင်သော ပစ္စည်းတို့ကို ရောင်းချခြင်း အတည်ဖြစ်စေသည့်အမိန့်၊ နိုင်ငံသားစိစစ်ရေးကတ်ပြား၊ အိမ်ထောင်စုလူဦးရေစာရင်း မူရင်းများတင်ပြပြီး မြေပုံ/မြေရာဇဝင် လျှောက်ထားလာရာ ကန့်ကွက်လိုသူများအနေဖြင့် တရားဝင်ပိုင်ဆိုင်မှု စာချုပ်စာတမ်းများ၊ တရားရုံးအမိန့်ဒီကရီများဖြင့် အထောက်အထား ခိုင်လုံစွာတင်ပြ၍ နေပြည်တော်စည်ပင်သာယာရေးကော်မတီ၊ မြို့ပြစီမံကိန်းနှင့် မြေစီမံခန့်ခွဲမှုဌာနသို့ ဤကြေညာချက်ပါရှိသည့် ရက်မှစ၍(၁၅) ရက်အတွင်း လာရောက် ကန့်ကွက်နိုင်ကြောင်းနှင့် သတ်မှတ်ရက်အတွင်း ကန့်ကွက်မှုမရှိပါက ဌာန၏လုပ်ထုံး လုပ်နည်းနှင့်အညီ မြေပုံ/မြေရာဇဝင် လျှောက်ထားလာမှုအား ဆက်လက်ဆောင်ရွက်သွားမည်ဖြစ်ပါကြောင်း ကြေညာလိုက်သည်။

**မြို့ပြစီမံကိန်းနှင့် မြေစီမံခန့်ခွဲမှုဌာန
နေပြည်တော်စည်ပင်သာယာရေးကော်မတီ**

---

## ရန်ကုန်မြို့၊ တာမွေမြို့နယ်၊ ဦးထွန်းမြတ်လမ်း၊ အမှတ်(၃၇)၊ Royal Garden View Condo၊ (၁၂)ခန်းတွဲ (၁၂)-ထပ်မှ ၅-ထပ်၊ အခန်းအမှတ်(B)၊ အရောင်းအဝယ်နှင့် စပ်လျဉ်းပြီး ကန့်ကွက်နိုင်ပါသည်

အဆိုပါကွန်ဒိုတိုက်ခန်းကို တရားဝင် ဝယ်ယူပိုင်ဆိုင်ထားသူ ဦးမျိုးသူရိန်ဝင်း [၃/ဘအန(နိုင်)၀၀၀၄၆၃]နှင့် ဒေါ်ခင်မိုးသူထွန်း[၈/ပမန(နိုင်)၀၇၇၀၉၉]တို့ထံမှ ကျွန်ုပ်တို့၏ မိတ်ဆွေတစ်ဦးက ဝယ်ယူရန် ရောင်းဖိုးငွေ၏ တစ်စိတ်တစ်ဒေသကို ပေးချေထားပြီးဖြစ်ပါသည်။

ကန့်ကွက်လိုသူများ ယနေ့မှ(၁၄)ရက်အတွင်း ပိုင်ဆိုင်မှု အထောက်အထား အပြည့်အစုံဖြင့် လာရောက်ကန့်ကွက်နိုင်ပါသည်။ ၎င်းရက်ကျော်လွန်ပါက အရောင်းအဝယ်ကိစ္စကို အပြီးအပြတ် ဆက်လက်ဆောင်ရွက်မည်ဖြစ်ပါကြောင်း။

**လွှဲအပ်ညွှန်ကြားချက်အရ-
ဦးအောင်ဘော်(လိုင်စင်-၄၀၃၅)
LL.B,DBL,DML,DIL,DLP,WIPO (Switzerland)
ဒေါ်အေးအေးစိုး(လိုင်စင်-၅၈၂၇)
B.Sc, Hon (IC), HGP,R.L, D.B.L.
တရားလွှတ်တော်ရှေ့နေများ
အမှတ်(၂၇)၊ ၁၂၁-လမ်း၊ မင်္ဂလာတောင်ညွန့်မြို့နယ်၊ ရန်ကုန်မြို့။
Tel: 294766 HP: 09-5017044**

---

## ကန့်ကွက်နိုင်ကြောင်း အများသိစေရန် ကြေညာခြင်း

ရန်ကုန်မြို့၊ တာမွေမြို့နယ်၊ မအူကုန်းရပ်ကွက်၊ ၁၃၇-လမ်း၊ တိုက်အမှတ်(၁၇)၊ (၇) ထပ်တိုက်၏ ပထမထပ်(ဝဲ/ယာ)၊ (၂)ခန်းတွဲ၊ အကျယ်အဝန်း(၂၅ပေx၄၂ပေ)ရှိ တိုက်ခန်းနှင့် ယင်းတိုက်ခန်းတွင်ပါဝင်သော အကျိုးခံစားခွင့်အရပ်ရပ်အားလုံးတို့ကို ကန်ထရိုက်တာ ဦးကျော်ဝင်း [၁၂/မဂတ(နိုင်)၀၃၁၄၂၈]ထံမှ တရားဝင်ဝယ်ယူပိုင်ဆိုင်ထားသူဖြစ်ပြီး၊ အရှုပ်အရှင်းကင်းရှင်းကြောင်းနှင့် တရားဝင်လွှဲပြောင်းရောင်းချပိုင်ခွင့်ရှိကြောင်း ဝန်ခံပြောဆိုလာသူ ဦးဘအောင်[၁၂/စခန(နိုင်)၀၅၄၉၀၈]ထံမှ ကျွန်ုပ်၏မိတ်ဆွေက အပြီးအပိုင်ဝယ်ယူရန် တိုက်ခန်းတန်ဖိုး၏တစ်စိတ်တစ်ဒေသကို စရန်ငွေအဖြစ်ပေးချေထားပြီးဖြစ်ပါသည်။ အရောင်းအဝယ်အား ကန့်ကွက်လိုပါက ဤကြော်ငြာပါသည့် ရက်မှစ၍ (၇)ရက်အတွင်း ခိုင်လုံသောစာရွက်စာတမ်း အထောက်အထား(မူရင်း)များဖြင့် ကျွန်ုပ်ထံသို့ လူကိုယ်တိုင်လာရောက် ကန့်ကွက်နိုင်ပါသည်။ သတ်မှတ်ရက်အတွင်း ကန့်ကွက်မည့်သူမရှိပါက အရောင်းအဝယ်အား ဥပဒေနှင့်အညီ ပြီးစီးသည်ထိ ဆက်လက်ဆောင်ရွက်သွားမည်ဖြစ်ကြောင်း အများသိစေရန် ကြေညာအပ်ပါသည်။

**လွှဲအပ်ညွှန်ကြားချက်အရ-
ဒေါ်သန္တာခိုင်(LL.B), D.L.P, WIPO (Switzerland)
တရားလွှတ်တော်ရှေ့နေ(စဉ်-၉၀၉၅)
တိုက်(A-2)၊ အခန်း(၁၀၃)၊ ဗိုလ်မှူးဘထူးအိမ်ရာ၊ (၄၈/U-10) ရပ်ကွက်၊ ဒဂုံမြို့သစ်(မြောက်ပိုင်း)မြို့နယ်၊ ရန်ကုန်မြို့။
ဖုန်း-၀၉-၄၂၁၀၀၅၈၆၇၊ ၀၉-၂၅၀၀၀၉၃၉၄**

---

## ကန့်ကွက်နိုင်ကြောင်းကြော်ငြာ

ရန်ကုန်မြို့၊ ပန်းဘဲတန်းမြို့နယ်၊ (၅)ရပ်ကွက်၊ (၂၈)လမ်းအထက်၊ အမှတ်(၂၀၇)၊ ပထမထပ်(လက်ဝဲ)နေ ဦးအောင်ဇော်လတ် [၁၂/ပဘတ(နိုင်)၀၀၀၇၉၂] နှင့် ဒေါ်မော်မော်အောင် [၁၂/ပဘတ(နိုင်)၀၂၈၀၄၆]တို့၏ လွှဲအပ်ညွှန်ကြားချက်အရ အောက်ပါအတိုင်း အသိပေးကြေညာအပ်ပါသည်။

ရန်ကုန်မြို့၊ ပန်းဘဲတန်းမြို့နယ်၊ (၅)ရပ်ကွက်၊ (၂၈)လမ်းအထက်၊ အမှတ်(၂၀၇)ပထမထပ်(လက်ယာ)ဟုခေါ်တွင်သော (၁၂ပေx၅၀ပေ) တိုက်ခန်းနှင့် တိုက်ခန်းနှင့်ပတ်သက်သော အကျိုးခံစားခွင့်အရပ်ရပ်အားလုံးကို လက်ရှိထားပိုင်ဆိုင်လျက်ရှိသူ ဒေါ်ခင်သိင်္ဂီစိုး[၁၂/ကမတ(နိုင်)၀၅၁၂၅၀]နှင့် ဦးထွန်းလင်း [၁၂/ကမရ(နိုင်)၀၅၇၀၀၁]တို့ထံမှ ကျွန်ုပ်၏မိတ်ဆွေတို့က အပြီးအပိုင်လွှဲပြောင်းဝယ်ယူရန်အတွက် ရောင်းဖိုးငွေ၏တစ်စိတ်တစ်ဒေသအား စရန်ငွေအဖြစ်ပေးချေထားပြီးဖြစ်ပါသည်။ ကန့်ကွက်လိုသူများရှိပါက ခိုင်လုံသောစာချုပ်စာတမ်းမူရင်းများနှင့်အတူ ဤကြော်ငြာပါသည့်နေ့ရက်မှစ၍(၁၅)ရက်အတွင်း ကျွန်ုပ်ထံသို့ဖြစ်စေ၊ ကျွန်ုပ်၏မိတ်ဆွေများထံသို့ဖြစ်စေ၊ ကန့်ကွက်နိုင်ပါကြောင်းနှင့် သတ်မှတ်ရက်ကျော်လွန်ပါက ဥပဒေနှင့်အညီ အပြီးအပိုင်အရောင်းအဝယ်အား ဆက်လက်ဆောင်ရွက်သွားမည်ဖြစ်ပါကြောင်း အများသိစေရန် ကြေညာအပ်ပါသည်။

**ဦးအောင်ဇော်လတ်နှင့် ဒေါ်မော်မော်အောင်တို့၏လွှဲအပ်ညွှန်ကြားချက်အရ-
ဦးအောင်မျိုး
LL.B,D.B.L,D.A.Psy
တရားလွှတ်တော်ရှေ့နေ(စဉ်-၇၆၀၉)
အမှတ်(၅၈)၊ ဒုတိယထပ်၊ မဟာဗန္ဓုလပန်းခြံလမ်း၊ ကျောက်တံတားမြို့နယ်၊ ရန်ကုန်မြို့။ ဖုန်း-၀၉-၇၉၅၅၉၄၂၉၀၊ ၀၉-၄၂၁၀၄၉၇၁၀**

---

မိမိနှင့် မိမိ မိသားစု လုံခြုံစေချင်ပါသလား။ တတ်နိုင်သမျှ အိမ်တွင်နေပါ။ မဖြစ်မနေ အပြင်ထွက်တိုင်း ပါးစပ်နှင့်နှာခေါင်းစည်း ကို စနစ်တကျအသုံးပြုပါ။ အသုံးပြုပြီး ပါးစပ်နှင့်နှာခေါင်းစည်းကို အမှိုက်ပုံးထဲသို့ စနစ်တကျစွန့်ပစ်ပါ။ ပြီးလျှင် လက်ကို စနစ်တကျပြန်ဆေးပါ။

---

## မြေကွက်များ ဝယ်လိုသည်

ဒဂုံဆိပ်ကမ်း၊ ဒဂုံတောင်၊ ဒဂုံမြောက်၊ ဒဂုံအရှေ့ မြို့နယ်များရှိ မြေကွက်များ ဝယ်လိုသည်။
ပိုင်ရှင်ကိုယ်တိုင်ဆက်သွယ်ပါ။
09400940041
09260664490

---

## ပျောက်ဆုံးကြောင်း

Sustainable Living Technology Co.,Ltd၏ Import License MWDQIL2 181901419 4/7/2019 သည် ပျောက်ဆုံးသွားပါသဖြင့် အကြောင်းကြားပေးပါရန် အသိပေးအပ်ပါသည်။

ဖုန်း-၀၉-၄၂၁၁၂၈၈၀၉

---

## အမည်နှစ်မျိုးနှင့် လူပုဂ္ဂိုလ်တစ်ဦးတည်းဖြစ်ကြောင်း ကြေညာခြင်း

ကျွန်တော်အမည်နှင့် စပ်လျဉ်း၍ လူဝင်မှုကြီးကြပ်ရေးနှင့် အမျိုးသားမှတ်ပုံတင်ရေးဦးစီးဌာန၏ အိမ်ထောင်စုလူဦးရေစာရင်းနှင့် နိုင်ငံသားစိစစ်ရေးကတ်ပြားတို့တွင် မောင်လဖိုင်ခွန်နော်ဖြစ်ပြီး တက္ကသိုလ်ဝင်စာမေးပွဲအောင်လက်မှတ်နှင့် တက္ကသိုလ်ဘွဲ့လက်မှတ်တို့တွင် မောင်လဖိုင်ခွန်နောင် ဖြစ်နေပါသည်။

ကျွန်တော်၏ အမည်ဖော်ပြမှုမှာ နှစ်မျိုးဖြစ်နေသော်လည်း လူပုဂ္ဂိုလ်မှာ တစ်ဦးတည်းဖြစ်သည်မှာ မှန်ကန်ကြောင်း အများသိစေရန် ကြေညာအပ်ပါသည်။

**လဖိုင်ခွန်နော်
[၁/မကတ(နိုင်)၁၀၀၁၆၉]
ဖုန်း - ၀၉-၄၄၀၀၀၇၂၂၀**

---

## ကန်ထရိုက်တာ ဦးမျိုးဇော်ဦး [၁၂/ကမရ(နိုင်)၀၇၅၉၈၉] နှင့် တိုက်ခန်းကြိုတင်ဝယ်ယူထားသူများသိစေရန်

ရန်ကုန်မြို့၊ အင်းစိန်မြို့နယ်၊ နံ့သာကုန်းရပ်ကွက်၊ သာယာကုန်းလမ်း၊ အမှတ်(၅၉)တွင် အဆောက်အအုံဆောက်လုပ်ရာတွင် လုပ်ငန်းပြီးစီးအောင် မဆောင်ရွက်ခဲ့သဖြင့် မြေရှင်ဖြစ်သူ ဦးမြတ်ထွန်း [၁၂/ကမရ(နိုင်)၀၄၇၃၆၉] မှ ရေ၊ မီးအပါအဝင် လူနေထိုင်ခွင့်ပြုမိန့်ရရှိသည်အထိ လိုအပ်ချက်များကို ငွေကြေးများစွာ အကုန်အကျခံ ဆောင်ရွက်ခဲ့ရပါသည်။

အထက်ပါကိစ္စရပ်များအတွက် ယနေ့မှ (၁၀) ရက်အတွင်း မြေရှင်ထံ လာရောက်တွေ့ဆုံစာရင်းရှင်းလင်းပေးပါရန်နှင့် အဆိုပါ သတ်မှတ်ရက်ကျော်လွန်ပါက ဥပဒေနှင့်အညီ အရေးယူဆောင်ရွက်မည်ဖြစ်ပါကြောင်း နောက်ဆုံးအကြိမ် သတိပေးကြေညာအပ်ပါသည်။

အဆိုပါ သတ်မှတ်ရက်အတွင်း လာရောက်စာရင်းရှင်းလင်းခြင်းမပြုပါက ကန်ထရိုက်တာကြိုတင်ရောင်းချထားသော တိုက်ခန်းများကို မြေရှင်မှလုံးဝ အသိအမှတ်မပြုတော့ပါကြောင်းနှင့် ကန်ထရိုက်တာနှင့်သာ ဆက်သွယ်ဆောင်ရွက်ပါရန် ကြေညာအပ်ပါသည်။

**လွှဲအပ်ညွှန်ကြားချက်အရ
ဦးအောင်ဘော် (လိုင်စင်- ၄၀၃၅)
LL.B, DBL,DML,DIL, DLP, WIPO (Switzerland)
ဒေါ်အေးအေးစိုး (လိုင်စင်-၅၈၂၇)
B.Sc, Hon (IC), HGP, R.L,D.B.L
တရားလွှတ်တော်ရှေ့နေများ
အမှတ် (၂၇)၊ ၁၂၁ လမ်း၊ မင်္ဂလာတောင်ညွန့်မြို့နယ်၊ ရန်ကုန်မြို့။
Tel: 294766 HP: 09 5017044**

---

## အများသိစေရန် ကြေညာခြင်း

ရန်ကုန်တိုင်းဒေသကြီး၊ သန်လျင်မြို့နယ်၊ ဘုရားကုန်းကျေးရွာ၊ မြို့ပြကွက်သစ်၊ အမှတ်(၆)ရပ်ကွက်နေ ဒေါ်ယဉ်ယဉ်အေး(ဘ) ဦးကြည်စိန်[၁၂/ခရန(နိုင်)၁၂၇၅၆၅]နှင့် မစုမွန်ကျော် (ဘ) ဦးကျော်အောင်[၁၂/သလန(နိုင်)၁၂၅၂၄၇]တို့၏ လွှဲအပ်ညွှန်ကြားချက်အရ အောက်ပါအတိုင်းကြေညာအပ်ပါသည်။

ရန်ကုန်တိုင်းဒေသကြီး၊ သန်လျင်မြို့နယ်၊ ဘုရားကုန်းကျေးရွာ၊ မြို့ပြကွက်သစ်၊ ဘုရားကုန်းအဆင့်(၁) မြေကွက်အမှတ်(၁၃၂၂) ဒေါ်ကျင်လှ အမည်ပေါက်(အလျား ၄၀ပေx အနံ ၆၀ပေ)ရှိ ခြံမြေ၊ မြေကွက်အမှတ်(၁၃၂၃) ဦးကျော်လွင်အမည်ပေါက်(အလျား ၄၀ပေxအနံ ၆၀ပေ)ရှိ ခြံမြေ၊ မြေကွက်အမှတ်(၁၃၂၄) ဦးမင်းသိန်းအမည်ပေါက် (အလျား ၄၀ပေx အနံ ၆၀ပေ)ရှိ ခြံမြေများနှင့် အကျိုးခံစားခွင့်အရပ်ရပ်တို့ကို အရှုပ်အရှင်းကင်းစွာ ပိုင်ဆိုင်ကြောင်း လွှဲပြောင်းရောင်းချပိုင်ခွင့်ရှိကြောင်း ပြောဆိုကမ်းလှမ်းလာသူ ဦးမြင့်ကြည်(ဘ) ဦးထီ[၁၂/လမတ(နိုင်)၀၂၂၇၉၀]ထံမှ ဝယ်ယူရန်အတွက် ကျွန်ုပ်၏မိတ်ဆွေတို့က ရောင်းဖိုးငွေ၏ တစ်စိတ်တစ်ဒေသကို စရန်ငွေအဖြစ် ပေးချေခဲ့ပြီးဖြစ်ပါ၍ ကန့်ကွက်လိုသူများရှိပါက ဤကြော်ငြာပါသည့်နေ့မှစ၍ (၇)ရက်အတွင်း ပိုင်ဆိုင်မှုအထောက်အထား မူရင်းများနှင့်တကွ ကျွန်ုပ်ထံသို့ လာရောက်ကန့်ကွက်နိုင်ပါကြောင်းနှင့် သတ်မှတ်ရက်ကျော်လွန်ပါက အရောင်းအဝယ်ကို ပြီးပြတ်အောင် ဥပဒေနှင့်အညီ ဆက်လက်ဆောင်ရွက်သွားမည်ဖြစ်ကြောင်း အများသိစေရန် ကြေညာအပ်ပါသည်။

**လွှဲအပ်ညွှန်ကြားချက်အရ
ဒေါ်ဝါဝါဝင်းစိန် (LL.B, D,I.L)
(တရားလွှတ်တော်ရှေ့နေ-စဉ်-၈၂၆၃)
နတ်စင်တစ်ရာဘုရားရှေ့လမ်း၊ အောင်သုခမ္မရိပ်သာအနီး၊ မြို့ပြကွက်သစ်ဘုရားကုန်းကျေးရွာ၊ သန်လျင်မြို့။
Ph: 09 421021809, 09-799421566**

## ဦးရဲတင့်
## အသက်(၈၀)
**စာတည်းမှူးချုပ်(ငြိမ်း)၊ ကြေးမုံသတင်းစာတိုက်**
**သတင်းစာဆရာ/စာရေးဆရာ ရဲတင့်**

မိတ္ထီလာမြို့နေ (ဦးအောင်ရှိန်-ဒေါ်သိန်းမေ)တို့၏ သားကြီး၊ အမှတ်(၇၀)၊ ဗိုလ်ဆွန်ပက်(အောက်)လမ်း၊ ပန်းဘဲတန်းမြို့နယ်၊ ရန်ကုန်မြို့နေ (သီတဂူရာမ ဦးစိုးအောင်-ဒေါ်သန်းတင်)တို့၏ သားသမက်၊ ဒေါ်မေမေအောင်၏ ချစ်လှစွာသော ခင်ပွန်း၊ ဒေါက်တာမြသွေးတင့်-ဦးဖုန်းအောင်ကျော် (ခေတ္တ-စင်ကာပူ)၊ ဒေါက်တာအေးငြိမ်းတင့် (ခေတ္တ-ဩစတြေးလျ)၊ ဦးမဟာ-နန်းကေခိုင်ဦး၊ ဦးလွှမ်းမိုး၊ မအေးသိင်္ဂီတင့်တို့၏ မွေးသဖခင် ကျေးဇူးရှင်၊ ဒေါ်ချိုချိုအောင်၊ ဒေါ်ဖြူဖြူအောင် (ခေတ္တ-ဘန်ကောက်)၊ ဒေါ်မာမာအောင်-ဦးသိန်းဝင်းတို့၏ အစ်ကိုကြီး၊ ကိုပညာ-Vicky၊ ကိုကောင်းထွဋ်-ဂျူဂျူးတို့၏ ဘဘ၊ မမြဖုန်းမြင့်မို၊ မောင်ဖုန်းသုတ၊ Kailey၊ Ryan တို့၏ အဘိုး ဦးရဲတင့်သည် ၂၉-၁-၂၀၂၂ (သောကြာနေ့) ည ၉:၅၀ နာရီတွင် လူကြီးရောဂါဖြင့် ပန်းလှိုင်ဆေးရုံ၌ ကွယ်လွန်သွားပါသဖြင့် ၃၀-၁-၂၀၂၂ (စနေနေ့) မွန်းလွဲ ၁ နာရီတွင် ရေဝေးသုသာန်၌ မီးသင်္ဂြိုဟ်ပြီးစီးပါကြောင်း ဆွေမျိုးမိတ်သင်္ဂဟအပေါင်းတို့အား အကြောင်းကြားအပ်ပါသည်။

ကျန်ရစ်သူမိသားစု

---

## ဘုရား၊ ရဟန်း၊ သိမ်၊ ကျောင်း ဒါယကာကြီး
## ဦးသန်းဖေ (ပန်းတနော်)
## အသက်(၁၀၁)နှစ်

ဧရာဝတီတိုင်းဒေသကြီး၊ ပန်းတနော်မြို့၊ အရှေ့ပိုင်း(၂)ရပ်ကွက်နေ (ဒေါ်ချောယဉ်)၏ ခင်ပွန်း၊ သားသမီးရှစ်ယောက်၊ မြေး ၁၆ ယောက်၊ မြစ် ၁၁ ယောက်တို့၏ ဘိုးဘိုးကြီး ဦးသန်းဖေ အသက် (၁၀၁)နှစ်သည် (၁၃၈၃ခုနှစ်၊ ပြာသိုလပြည့်ကျော် ၃ ရက်) ၃၀-၁-၂၀၂၂ (စနေနေ့) မွန်းလွဲ ၁၂:၁၅ နာရီတွင် ကွယ်လွန်သွားပါသဖြင့် (၁၃၈၃ခုနှစ်၊ ပြာသိုလပြည့်ကျော် ၅ ရက်) ၁-၂-၂၀၂၂ (တနင်္လာနေ့) မွန်းလွဲ ၁ နာရီတွင် ပန်းတနော်မြို့သုသာန်သို့ ပို့ဆောင်ဂူသွင်းသင်္ဂြိုဟ် မည်ဖြစ်ပါကြောင်း ရပ်ဝေးရပ်နီးမှ ဆွေမျိုးမိတ်သင်္ဂဟအပေါင်းတို့အား အသိပေးအပ်ပါသည်။

ကျန်ရစ်သူမိသားစု

---

## ဒေါ်ခင်ဥ (နတ်တလင်း)
## အသက်(၈၁)နှစ်

ရန်ကုန်မြို့၊ အင်းစိန်မြို့နယ်၊ အောက်မင်္ဂလာဒုံလမ်း၊ တည်င်းကုန်းရပ်ကွက်၊ အမှတ်(၆/၄၀)နေ ဦးခင်လတ် ၏ ချစ်လှစွာသောဇနီး၊ ဒေါ်ရီရီချို၊ ဒေါ်သင်းသင်းမော်တို့၏ မွေးသမိခင်ကျေးဇူးရှင် ဒေါ်ခင်ဥ အသက်(၈၁)နှစ်သည် ၂၈-၁-၂၀၂၂ (ကြာသပတေးနေ့) နံနက် ၅ နာရီတွင် နေအိမ်၌ ကွယ်လွန်သွားပါသဖြင့် ၃၀-၁-၂၀၂၂ (စနေနေ့) မွန်းတည့် ၁၂ နာရီတွင် ရေဝေးသုသာန်သို့ ပို့ဆောင်မီးသင်္ဂြိုဟ်ပြီးစီးပါကြောင်း ရပ်နီးရပ်ဝေးမှ ဆွေမျိုးမိတ်သင်္ဂဟများအား အကြောင်းကြားအပ်ပါသည်။

ကျန်ရစ်သူမိသားစု

---

## ဘုရား၊ ရဟန်း၊ သိမ်၊ ကျောင်း ဒါယကာကြီး
## ဦးကျော်သာ B.A, BL, BCS
**ပြည်နယ်တရားသူကြီး(ငြိမ်း)၊ ရခိုင်ပြည်နယ်**
**တရားလွှတ်တော်ရှေ့နေနှင့် နိုတြီပဗ္ဗလစ်**
## အသက်(၉၁)နှစ်

စစ်တွေမြို့၊ ရှုပမြောက်ရပ်ကွက်၊ သာဇံလှလမ်း၊ အမှတ်(၈၉)နေ (ဦးသာထွန်းဦး-ဒေါ်လှမြရှင်)တို့၏ သား၊ (ဦးစံရွှေဦး-ဒေါ်စိန်ဦး)တို့၏ သားသမက်၊ (ဒေါ်ရွှေစိန်ကျော့)၏ ခင်ပွန်း၊ [ဦးမောင်မောင်သာ-(ရှေ့နေ)]၊ ဦးထွန်းထွန်းသာ (ရှေ့နေ)-ဒေါ်ခင်မြတ်သွယ် (ကထိက၊ သမိုင်းဌာန၊ ဒဂုံတက္ကသိုလ်)၊ ဒေါ်မြင့်မြင့်သာ (အထပြ-အထက-၂၊ စစ်တွေ)၊ ဦးညီညီသာ-ဒေါ်စိုးစိုးဝေ (အကယ်ဒမီဆန်ပွဲရုံ)၊ ဒေါ်စုစုသာ (ကထိက၊ မြန်မာစာဌာန၊ စစ်တွေတက္ကသိုလ်)၊ ဦးဇော်ဇော်သာ (ရပ်ကွက်အုပ်ချုပ်ရေးမှူး၊ ရှုပမြောက်)-ဒေါ်မာမာဝင်း (တာဝန်ခံကိုယ်စားလှယ်-ASHRO ဆေးကုမ္ပဏီ)တို့၏ ချစ်လှစွာသောဖခင်၊ မနွေးယုယထွန်း (ဒဂုံတက္ကသိုလ်)၊ မအိကေခိုင်မွန် (ဒဂုံတက္ကသိုလ်)၊ မောင်သီဟစိုး၊ မောင်ရဲထက်အောင်၊ မောင်ဦးကျော်မြင့်တို့၏ အဘိုးရှင်သည် ၃၀-၁-၂၀၂၂ ရက် မွန်းလွဲ ၁:၅၀ နာရီတွင် လူကြီးရောဂါဖြင့် ကွယ်လွန်သွားပါ၍ ၁-၂-၂၀၂၂ ရက် မွန်းလွဲ ၂ နာရီတွင် စစ်တွေမြို့၊ အာကျပ်တော်ကုန်းသုသာန်သို့ ပို့ဆောင် မီးသင်္ဂြိုဟ်မည်ဖြစ်ပါကြောင်း ရပ်နီးရပ်ဝေးမှ ဆွေမျိုးမိတ်သင်္ဂဟများအား အကြောင်းကြားအပ်ပါသည်။

ကျန်ရစ်သူမိသားစု

---

## ဘုရား၊ ရဟန်း၊ ကျောင်း ဒါယိကာမကြီး
## ဒေါ်ခင်သိန်း (သနပ္ပင်မြို့)
## အသက်(၈၄)နှစ်

ပဲခူးတိုင်းဒေသကြီး၊ သနပ္ပင်မြို့၊ အမှတ်(၁၄)၊ စက်ကုန်းပိုင်း၊ လမ်းမတော်လမ်းနေ (ဦးအုန်းမောင်-ဒေါ်တင်မေ)တို့၏ သမီး၊ (ဦးတင့်ဆွေ)၏ ဇနီး၊ (ဦးတင်အောင်-ဒေါ်သိန်းမြ)၊ (ဦးခင်မောင်ချို-ဒေါ်ခင်သန်း)တို့၏ ညီမ၊ (ဦးအောင်မြင့်)-ဒေါ်သန်းသန်းမြင့်၊ (ဦးခင်မောင်လွင်-ဒေါ်ပန်းရှင်)၊ ဦးကျော်မြင့်-ဒေါ်ဆယ်မိတို့၏ အစ်မ၊ ဦးဇင်းဦးမာလာ(ဦးမြဦး)၊ ဦးဇော်ဝင်း-ဒေါ်ခင်လေးမွန်၊ Mr.Garoon-ဒေါ်သက်သက်ဆွေ၊ (ဦးခင်မောင်ဆွေ)၊ ဦးဝင်းသန့်ရှိန်-ဒေါ်သက်ရည်ပြည့်ဇော် တို့၏ မွေးသမိခင်၊ ဦးကျော်လင်းထက်-ဒေါ်သိမ့်မြတ်မြတ်စိုး၊ ဦးကျော်ကျော်လင်း-ဒေါ်သီရိဇော်တို့၏ အဘွား၊ မြေးခုနစ်ယောက်၊ မြစ်နှစ်ယောက်တို့၏ ဘွားဘွား ဒေါ်ခင်သိန်းသည် ၂၉-၁-၂၀၂၂ (သောကြာနေ့) မွန်းလွဲ ၂:၃၂ နာရီတွင် ဂရင်းဟံသာဆေးရုံ၌ ကွယ်လွန်သွားပါသဖြင့် ၃၁-၁-၂၀၂၂ (တနင်္ဂနွေနေ့) မွန်းလွဲ ၂:၃၀ နာရီတွင် ထိန်ပင်သုသာန်၌ မီးသင်္ဂြိုဟ်မည် ဖြစ်ပါကြောင်း ဆွေမျိုးမိတ်သင်္ဂဟများအား အကြောင်းကြားအပ်ပါသည်။[ကွယ်လွန်သူအားရည်စူး၍ ၄-၂-၂၀၂၂ (ကြာသပတေးနေ့) နံနက်တွင် အမှတ်(၁/က)၊ အခန်း(၅)၊ ကျန်စစ်သားလမ်း၊ လှိုင်သာယာမြို့နယ် နေအိမ်သို့ ရက်လည်ဆွမ်းကျွေးတရားတော်နာ ကြွရောက်ပါရန် ဖိတ်ကြားအပ်ပါသည်။]

ကျန်ရစ်သူမိသားစု

---

## ဝမ်းနည်းကြေကွဲခြင်း
## ဦးရဲတင့်
**စာတည်းမှူးချုပ် (ငြိမ်း)၊ ကြေးမုံသတင်းစာတိုက်**
**သတင်းစာဆရာ/စာရေးဆရာရဲတင့်**
## အသက်(၈၀)

ရန်ကုန်မြို့၊ ပန်းဘဲတန်းမြို့နယ်၊ ဗိုလ်ဆွန်ပက်(အောက်)လမ်း၊ အမှတ်(၇၀)နေ ဒေါ်မေမေအောင် ၏ ခင်ပွန်း ဦးရဲတင့်သည် ၂၉-၁-၂၀၂၂ ရက်တွင် ကွယ်လွန်သွားကြောင်း သိရှိရပါသဖြင့် ကျန်ရစ်သူ မိသားစုနှင့် ထပ်တူ ဝမ်းနည်းကြေကွဲရပါသည်။

**ဦးဆောင်ညွှန်ကြားရေးမှူးနှင့် ဝန်ထမ်းမိသားစုများ**
**သတင်းနှင့်စာနယ်ဇင်းလုပ်ငန်း**

---

## ဝမ်းနည်းကြေကွဲခြင်း
## ဦးရဲတင့်
**စာတည်းမှူးချုပ် (ငြိမ်း)၊ ကြေးမုံသတင်းစာတိုက်**
**သတင်းစာဆရာ/စာရေးဆရာရဲတင့်**
## အသက်(၈၀)

ရန်ကုန်မြို့၊ ပန်းဘဲတန်းမြို့နယ်၊ ဗိုလ်ဆွန်ပက်(အောက်)လမ်း၊ အမှတ်(၇၀)နေ ဒေါ်မေမေအောင် ၏ ခင်ပွန်း ဦးရဲတင့် (စာတည်းမှူးချုပ် ငြိမ်း၊ ကြေးမုံသတင်းစာတိုက်)သည် ၂၉-၁-၂၀၂၂ (သောကြာနေ့) ည ၉:၅၀ နာရီတွင် ကွယ်လွန်သွားကြောင်း သိရှိရပါသဖြင့် ကျန်ရစ်သူမိသားစုနှင့် ထပ်တူ ဝမ်းနည်းကြေကွဲရပါသည်။

**အမှုဆောင်အဖွဲ့**
**သတင်းနှင့်စာနယ်ဇင်းဝန်ထမ်းဟောင်းများအသင်း**

---

## အထူးဝမ်းနည်းကြေကွဲခြင်း
## ဦးရဲတင့်
**စာတည်းမှူးချုပ်(ငြိမ်း)၊ ကြေးမုံသတင်းစာတိုက်**
## အသက်(၈၀)

သတင်းစာပညာ သင်ဆရာ၊ မြင်ဆရာ၊ ကြားဆရာတစ်ဦးဖြစ်သူ ဆရာဦးရဲတင့် သည် ၂၉-၁-၂၀၂၂ (သောကြာနေ့) ညတွင် ပန်းလှိုင်ဆေးရုံ၌ ကွယ်လွန်သွားကြောင်းသိရပါသဖြင့် ဆရာ၏ ဇနီး ဆရာမ ဒေါ်မေမေအောင် မိသားစုနှင့် ထပ်တူဝမ်းနည်းကြေကွဲရပါသည်။

**ဦးမြင့်ဆွေ-ဒေါ်နီနီစံ**
**စာတည်းမှူးချုပ်(ငြိမ်း) ကြေးမုံသတင်းစာတိုက်**

---

## အထူးဝမ်းနည်းကြေကွဲခြင်း
## ဗိုလ်ကြီးနိုင်ဦး (ငြိမ်း) (၅၉)နှစ်
**ကြည်း-၂၃၃၆၇**
**ရဲမှူး၊ သစ်တော လုံခြုံရေးရဲတပ်ဖွဲ့ခွဲ**

မြန်မာနိုင်ငံရဲတပ်ဖွဲ့၊ သစ်တောလုံခြုံရေးရဲတပ်ဖွဲ့ခွဲတွင် တာဝန်ထမ်းဆောင်လျက်ရှိသော သူငယ်ချင်းဖြစ်သူ ရဲမှူးနိုင်ဦးသည် ၃၀-၁-၂၀၂၂ ရက် နံနက် ၉နာရီတွင် နေပြည်တော်ခုတင် (၁၀၀၀)ဆေးရုံကြီး၌ ကွယ်လွန်သွားပါသဖြင့် မိသားစုနှင့် ထပ်တူ အထူးဝမ်းနည်းကြေကွဲရပါသည်။

**သူငယ်ချင်းကောင်းရာသုဂတိလားပါစေ။**
**OTS(83) ကျောင်းဆင်းသူငယ်ချင်းများနှင့် မိသားစုများ**

---

အနိစ္စ

တောတောင်ပျက်ပြုန်းမြေဆီသုဦး၏

---

## ဒေါ်တင်တင်ရီ
**စစ်ကိုင်း**
## အသက်(၉၁)နှစ်

စစ်ကိုင်းတိုင်းဒေသကြီးနေ (ဦးအုန်းဖေ-ဒေါ်မမလေး)တို့၏ သမီး၊ (ဒုဗိုလ်မှူးကြီးညွန့်ရှိန်-ဒေါ်ဖြူဖြူရှိန်)၊ (ဦးတင်အောင်-ဒေါ်မိမိ)တို့၏ ညီမ၊ (ဦးအောင်မြင့်ဦး)၊ ဦးစိန်သွင်-ဒေါ်လှလှမော်တို့၏ မိခင်၊ မဆွေလှိုင်မိုး၊ မောင်ဘိုဘိုအောင်-မခင်စပယ်ဦး၊ မောင်ကျော်သီဟသွင်၊ မောင်အောင်သူရသွင်၊ မောင်ကျော်နန္ဒသွင် တို့၏ အဘွား ဒေါ်တင်တင်ရီသည် ၂၉-၁-၂၀၂၂ ရက် ည ၉:၃၀ နာရီတွင် ၉၆ ပါးသော ရောဂါဖြင့် ကွယ်လွန်သွားပါသဖြင့် ၃၀-၁-၂၀၂၂ ရက်တွင် ရေဝေးသုသာန်သို့ ပို့ဆောင်သင်္ဂြိုဟ် ပြီးစီးပါကြောင်း ရပ်ဝေးရပ်နီးနေ ဆွေမျိုး မိတ်သင်္ဂဟအပေါင်းအား အကြောင်းကြားအပ်ပါသည်။

ကျန်ရစ်သူမိသားစု

---

## ရဟန်း အမ
## ဒေါ်စမ်းစမ်း
## အသက်(၈၁)နှစ်

ရန်ကုန်မြို့၊ ဒဂုံမြို့သစ်(မြောက်ပိုင်း)မြို့နယ်၊ (၃၅)ရပ်ကွက်၊ လုပ်သားလမ်း၊ အမှတ်(၅၆၁)နေ (ဦးတင့်-ဒေါ်ငွေစိန်)တို့၏ သမီး၊ ဦးလှမြင့် (ကြေးမုံသတင်းစာတိုက်-ငြိမ်း)၏ ဇနီး၊ ဦးမောင်မောင်သောင်း-ဒေါ်စန်းစန်းဦး၊ ဦးဝင်းမြင့်-ဒေါ်ငွေငွေဦး၊ ဦးခင်မောင်တင့်-ဒေါ်တင်တင်ဦး၊ (ဒေါ်ကြည်ကြည်စိန်)၊ (ဦးသောင်းဟန်)-ဒေါ်အေးသီတာတို့၏ မွေးသမိခင်၊ မြေးကိုးယောက်၊ မြစ်နှစ်ယောက် တို့၏ အဘွားသည် ၂၅-၁-၂၀၂၂ (တနင်္လာနေ့) ည ၁၀:၅၅ နာရီတွင် (၉၆) ပါးသောရောဂါဖြင့် နေအိမ်၌ ကွယ်လွန်အနိစ္စရောက်သွားပါသဖြင့် ၂၆-၁-၂၀၂၂(အင်္ဂါနေ့) မွန်းလွဲ ၁နာရီတွင် ရေဝေးသုသာန်သို့ ပို့ဆောင်မီးသင်္ဂြိုဟ်ပြီးဖြစ်ပါကြောင်း။ [ကွယ်လွန်သူအားရည်စူး၍ ၃၀-၁-၂၀၂၂ (တနင်္ဂနွေနေ့) နံနက် ၇ နာရီမှ ၁၁ နာရီအထိ အထက်ပါ နေအိမ်သို့ ရက်လည်ဆွမ်းကျွေးတရားတော်နာ ကြွရောက်ပါရန် ရပ်ဝေးရပ်နီးမှ ဆွေမျိုးမိတ်သင်္ဂဟများအား အကြောင်းကြားအပ်ပါသည်။]

ကျန်ရစ်သူမိသားစု

---

## ဘုရား၊ ရဟန်း၊ သိမ်၊ ကျောင်း ဒါယကာကြီး
## ဦးထွန်းထွန်း (ခ) တော်လျှောင်အန်း
## အသက် (၆၆) နှစ်
**ရွှေဟသာ်ကုန်စုံဆိုင်၊ OK ရွှေကျွန်းပွက်ညှက်၊ ငွေစံပယ်ဆန်စက်၊ ငွေသဇင်ဆန်စက်၊**
**ဝေထွန်းရေခဲစက်**

ဧရာဝတီတိုင်းဒေသကြီး၊ မော်လမြိုင်ကျွန်းမြို့၊ (၄) ရပ်ကွက်၊ (၁၁) လမ်း၊ အမှတ်(၂၁)နှင့် ရန်ကုန်မြို့၊ လမ်းမတော်မြို့နယ်၊ (၁၃)လမ်း၊ အမှတ်(၄၇)နေ (ဦးဟုတ်ပွေ-ဒေါ်ကြည်)တို့၏သား၊ (ဦးအပြန့်)-ဒေါ်အေးကျင်တို့၏ သားသမက်၊ ဒေါ်စီစီဝင်း၏ ချစ်လှစွာသောခင်ပွန်း၊ မနွယ်သဇင်၊ မောင်ထွန်းစင်ထက်တို့၏ ချစ်လှစွာသောမွေးသဖခင်၊ (ဦးခင်မောင်ကြည်)၊ ဦးမောင်မောင်-ဒေါ်မွှေးမွှေး၊ ဦးမြင့်ဝေ-ဒေါ်သန်းသန်းဆွေတို့၏ညီ၊ ဦးတင်ဝင်း-ဒေါ်နှင်းလှဲ့ဝင်း၊ ဦးခင်မောင်စိုး-ဒေါ်ဝင်းဝင်းအေး၊ ဒေါ်လေးလေးခိုင်၊ ဦးညီညီထွန်း-ဒေါ်စောမြတ်စန္ဒာတို့၏အစ်ကို၊ တူ/တူမ ၁၃ ယောက်တို့၏ ချစ်လှစွာသော ဦးလေးသည် ၂၈-၁-၂၀၂၂ (ကြာသပတေးနေ့) မွန်းလွဲ ၂:၁၅ နာရီတွင် ကွယ်လွန်သွားပါသဖြင့် ၁-၂-၂၀၂၂ (တနင်္လာနေ့) နံနက် ၉ နာရီတွင် ရေဝေးသုသာန်သို့ ပို့ဆောင်ဂူသွင်းသင်္ဂြိုဟ်မည်ဖြစ်ပါကြောင်း ရပ်ဝေးရပ်နီးမှ ဆွေမျိုးမိတ်သင်္ဂဟအပေါင်းတို့အား အကြောင်းကြားအပ်ပါသည်။

ကျန်ရစ်သူမိသားစု

---

## ဦးသီဟဇေယျ(ခ)ဦးဆန်နီသိန်း
## အသက်(၇၅)နှစ်

(ဦးသိန်း-ဒေါ်ကြည်ကြည်)တို့၏ သားကြီး၊ ဦးလှမြင့်-(ဒေါ်ရင်ကြူ)တို့၏ သားသမက်၊ ရန်ကုန်မြို့၊ သင်္ဃန်းကျွန်းမြို့နယ်၊ (ဧ)တောင်ရပ်ကွက်၊ လေးထောင့်ကန်လမ်း၊ အမှတ်(ခ/၇၃၆)၊ အခန်းအမှတ်(B-602)နေ ဒေါ်မေစီ ၏ ခင်ပွန်း၊ (ဒေါ်မာလာသိန်း)၊ ဒေါ်ဥမ္မာသိန်း-[(ဒေါက်တာအေးသိန်းကျော် (ခေတ္တ-ကနေဒါ)]၊ ဦးရဲထွဋ်သိန်း-ဒေါ်စင်ဒီလူး၊ ဦးဝေဠုသိန်း-ဒေါ်မိုးမိုးလွင် (ခေတ္တ-စင်ကာပူ)၊ ဒေါ်စန္ဒာသိန်း(ခေတ္တ-ထိုင်း)၊ ဦးဝဏ္ဏသိန်း-ဒေါ်ရဝတီသိန်း (ခေတ္တ-ထိုင်း)တို့၏ အစ်ကို၊ မင်းသီဟ-Mi Ka Thiha (ဂျပန်နိုင်ငံ)၊ မေမြတ်သူ-Ryota Katsurai တို့၏ ဖခင်၊ Ren Thiha၊ Ria Thiha၊ Chiho Ksurai၊ Riho Katsurai တို့၏ အဘိုး ဦးသီဟဇေယျ(ခ)ဦးဆန်နီသိန်းသည် ၃၀-၁-၂၀၂၂ ရက် နံနက် ၁၁ နာရီတွင် အထက်ပါ နေအိမ်၌ ကွယ်လွန်သွားပါသဖြင့် ၃၁-၁-၂၀၂၂ ရက် မွန်းတည့် ၁၂ နာရီတွင် ရေဝေးသုသာန်၌ မီးသင်္ဂြိုဟ်ပါမည်။

ကျန်ရစ်သူမိသားစု

---

## သင့်သွေးဖြင့် အသက်ကယ်ပါ

---

## အထူးဝမ်းနည်းကြေကွဲခြင်း

"မြန်မာနိုင်ငံဆရာဝန်အသင်း မန္တလေး အထွေထွေရောဂါကု ဆရာဝန်များအဖွဲ့၏ နာယက" မြန်မာနိုင်ငံဆရာဝန်အသင်း တီဘီစီမံချက် မဟာအောင်မြေမြို့နယ်၏ စီမံချက်တာဝန်ခံဖြစ်သော ဆရာကြီး ဒေါက်တာ Freddy ခင်မောင်သန်း အသက်(၇၄)နှစ် သည် ၂၉-၁-၂၀၂၂ (သောကြာနေ့) ည ၇:၂၀ နာရီတွင် ခရစ်တော်၌ အိပ်ပျော်သွားပါသဖြင့် မိသားစုနှင့် ထပ်တူထပ်မျှ အထူးဝမ်းနည်းကြေကွဲ ရပါသည်။

**မြန်မာနိုင်ငံဆရာဝန်အသင်း တီဘီစီမံချက်(ဗဟို)မှ**
**စီမံချက်မန်နေဂျာနှင့် စီမံချက်ဝန်ထမ်းများ**

---

## ဒေါ်ခင်သန်းဦး (စက်မှု-၁၊ ငြိမ်း)
## အသက်(၆၇)နှစ်

ရန်ကုန်မြို့၊ မရမ်းကုန်းမြို့နယ်၊ (၈)မိုင်၊ အိုအေစစ်လမ်းနေ (ဗိုလ်မှူးထွန်းဝင်း-ဒေါ်မြကြည်)တို့၏ သမီးကြီး၊ စစ်ကိုင်းတိုင်းဒေသကြီး၊ ဆားတောင်ရွာနေ (ဦးသိန်းတန်-ဒေါ်ချစ်)တို့၏ သမီးချွေးမ၊ ဒေါ်ခင်မာလာ၊ (ဦးဇော်ဝင်း)-ဒေါ်နရဏီတင်၊ ဒေါ်ကြည်ကြည်ဝင်းတို့၏ အစ်မကြီး၊ ရန်ကုန်မြို့၊ အင်းစိန်မြို့နယ်၊ လေဆိပ်ရိပ်သာလမ်း၊ လမ်းသွယ်(၂)၊ အမှတ်(616/F)နေ ဦးညိုမောင် [ရုက္ခဗေဒဌာန၊ ပါမောက္ခ(ငြိမ်း)] ၏ ချစ်လှစွာသောဇနီး၊ (ကိုအောင်ဟိန်းမင်း)-မယဉ်မြတ်မွန်၊ ကိုညိုမင်းသန့် (S.R. SHIPPING Co.,Ltd.)တို့၏ ချစ်လှစွာသောမွေးသမိခင်၊ မောင်ဉာဏ်လင်းထွန်း၊ မောင်ဘုန်းသစ်ဉာဏ်တို့၏ အဘွား၊ ဒေါ်ခင်သန်းဦး(ခ) ဒေါ်ရှယ်လီသည် ၂၉-၁-၂၀၂၂ (သောကြာနေ့) ည ၈:၅၀ နာရီတွင် ကွယ်လွန်သွားပါသဖြင့် ၃၀-၁-၂၀၂၂ (စနေနေ့) မွန်းလွဲ ၂ နာရီတွင် ရေဝေးသုသာန်၌ မီးသင်္ဂြိုဟ်ပြီးစီးပါကြောင်း ဆွေမျိုးမိတ်သင်္ဂဟများအား အကြောင်းကြားအပ်ပါသည်။ [ကွယ်လွန်သူအားရည်စူး၍ ၄-၂-၂၀၂၂ (ကြာသပတေးနေ့) နံနက် ၁၀ နာရီမှ မွန်းတည့်၁၂ နာရီအထိ (၉)မိုင်၊ ရွှေနှင်းဆီလမ်း၊ ကန်ဦးဇေတဝန် စာသင်တိုက်သို့ ရက်လည်ဆွမ်းကျွေး တရားတော်နာ ကြွရောက်ပါရန် ဖိတ်ကြားအပ်ပါသည်။]

ကျန်ရစ်သူမိသားစု

---

## အထူးဝမ်းနည်းကြေကွဲခြင်း
## ဒေါ်ဥမ္မာစိုးအောင်
## အသက်(၅၉)နှစ်

ရင်းနှီးမြှုပ်နှံမှုနှင့် နိုင်ငံခြားစီးပွားဆက်သွယ်ရေးဝန်ကြီးဌာန၊ အမြဲတမ်းအတွင်းဝန် ဦးအောင်နိုင်ဦး၏ ချစ်လှစွာသော ဇနီး ဒေါ်ဥမ္မာစိုးအောင်သည် ၂၇-၁-၂၀၂၂ ရက် နံနက် ၈:၁၅ နာရီတွင် ခရစ်တော်၌ အိပ်ပျော်သွားကြောင်း သိရှိရပါသဖြင့် ကျန်ရစ်သူမိသားစုနှင့် ထပ်တူ အထူးဝမ်းနည်းကြေကွဲရပါသည်။

**Chairman and Board of Directors**
**V-Pile Holdings Co.,Ltd.**
**V-Construction Holdings Co.,Ltd.**

---

## ဝမ်းနည်းကြေကွဲခြင်း
## ဦးကျော်သိန်းဇံ
## အသက်(၆၈)နှစ်

ဦးကျော်သိန်းဇံ (M.D., KTZ Co.,Ltd.)သည် ၂၈-၁-၂၀၂၂ ရက် နံနက် ၅:၁၀ နာရီတွင် (၉၆)ပါးသောရောဂါဖြင့် ကွယ်လွန်သွားကြောင်း သိရှိရပါသဖြင့် ကျန်ရစ်သူမိသားစုနှင့် ထပ်တူဝမ်းနည်းကြေကွဲရပါသည်။

**RASU 1974-78 Physics ကျောင်းသား/သူများ**

# တတိယအကြိမ်လွှတ်တော် ပထမပုံမှန်အစည်းအဝေးတက်ရောက်ကြမည့် လွှတ်တော်ကိုယ်စားလှယ်များ ကိုဗစ်-၁၉ ကာကွယ်ဆေး ဆက်လက်ထိုးနှံ

နေပြည်တော် ဇန်နဝါရီ ၃၀

အမျိုးသားလွှတ်တော် ဒုတိယဥက္ကဋ္ဌ ဦးအေးသာအောင်နှင့် တတိယအကြိမ် လွှတ်တော် ပထမပုံမှန်အစည်းအဝေး တက်ရောက်ကြမည့် လွှတ်တော်ကိုယ်စားလှယ်များအား ယနေ့နံနက်ပိုင်းမှစတင်၍ နေပြည်တော်ရှိ လွှတ်တော် အဆောက်အဦ ထမင်းစားခန်းမဆောင်၌ ကျန်းမာရေး ဝန်ထမ်းများက ကိုဗစ်-၁၉ ကာကွယ်ဆေး COVISHIELD ဆက်လက်ထိုးနှံပေးကြသည်။

**ကာကွယ်ဆေးများ ထိုးနှံပေး**

ထိုသို့ ကာကွယ်ဆေးထိုးနှံပေးကြရာတွင် တပ်မတော်သားပြည်သူ့လွှတ်တော်ကိုယ်စားလှယ်များနှင့် တပ်မတော်သား အမျိုးသားလွှတ်တော်ကိုယ်စားလှယ်များအား နံနက် ၉ နာရီတွင် လည်းကောင်း၊ အမျိုးသားလွှတ်တော်ကိုယ်စားလှယ်များအား မွန်းလွဲ ၁ နာရီတွင်လည်းကောင်း ကျန်းမာရေးဝန်ထမ်းများက ကိုဗစ်-၁၉ ကာကွယ်ဆေးများ ထိုးနှံပေးကြသည်။

**ဆောင်ရွက်**

ကာကွယ်ဆေးထိုးနှံခြင်းမပြုမီ ကျန်းမာရေးဝန်ထမ်းများက လွှတ်တော်ကိုယ်စားလှယ်များအား သွေးပေါင်ချိန်တိုင်းတာခြင်း၊ အပူချိန်တိုင်းတာခြင်း၊ သွေးတွင်းအောက်ဆီဂျင်ပါဝင်မှု စာမျက်နှာ ၇ ကော်လံ ၁ သို့ ○

အမျိုးသားလွှတ်တော် ဒုတိယဥက္ကဋ္ဌ ဦးအေးသာအောင် ကိုဗစ်-၁၉ ကာကွယ်ဆေးထိုးနှံမှု ခံယူစဉ်။

**ကြေးမုံ ယနေ့ ဖတ်စရာ**

**မြန်မာနိုင်ငံတက္ကသိုလ်များအတွက် ပတ်ဝန်းကျင်ထိန်းသိမ်းရေးဥပဒေ သင်ရိုးညွှန်းတမ်းများရေးဆွဲရေးလုပ်ငန်း စတင်ခြင်းအခမ်းအနား ကျင်းပ**

စာမျက်နှာ » ၈

**နှင်းနှင်းချိန်ချိန် သုခမိန်ပမာ သတိသမ္ပဇဉ် ဉာဏ်ယှဉ်၍သာ**

စာမျက်နှာ » ၁၁

**ဩစတြေးလျနိုင်ငံ မြို့တော်ကင်ဘာရာ၏ ဆင်ခြေဖုံးဒေသရှိ စွန့်ပစ်ရေများတွင် ကိုရိုနာဗိုင်းရပ်စ်တွေ့ရှိ**

စာမျက်နှာ » ၁၃

## ဘုတလင်မြို့နယ်၌ အခြေခံအိမ်ထောင်စု ၈၈၀၀ ကျော်အား ထောက်ပံ့ငွေများ ပေးအပ်

ဘုတလင် ဇန်နဝါရီ ၃၀

စစ်ကိုင်းတိုင်းဒေသကြီး ဘုတလင်မြို့နယ်၌ ကိုဗစ်-၁၉ ရောဂါ ကာကွယ်ထိန်းချုပ်ရေးကာလအတွင်း နိုင်ငံတော်က ပေးအပ်သည့် ထောက်ပံ့ငွေများကို ယနေ့တွင် ပုံမှန်ဝင်ငွေမရှိသော အခြေခံလူတန်းစား ထပ်တိုးအိမ်ထောင်စု ၈၈၀၀ ကျော်အား အိမ်ထောင်စုဝင်များ လက်ဝယ်အရောက် ထောက်ပံ့ပေးအပ်ခဲ့ကြောင်း သိရသည်။

ဘုတလင်မြို့နယ်၌ ပုံမှန်ဝင်ငွေမရှိသော အခြေခံလူတန်းစား ထပ်တိုးအိမ်ထောင်စု ၈၈၉၇ စုရှိပြီး မြို့ပေါ်သုံးရပ်ကွက်နှင့် မြောက်ကျီ၊ လွှဲတဲကျေးရွာများမှ ထပ်တိုးအိမ်ထောင်စုများအား အိမ်ထောင်စုတစ်စုလျှင် ငွေကျပ်နှစ်သောင်းစီကို တိုင်းဒေသကြီးလွှတ်တော်ကိုယ်စားလှယ် ဦးအောင်ကျော်နှင့် ဒေါက်တာကျော်ဇေလင်း၊ မြို့နယ်စီမံခန့်ခွဲမှုကော်မတီဥက္ကဋ္ဌ ဦးကျော်မိုးလွင်နှင့် တာဝန်ရှိသူများက စာမျက်နှာ ၉ ကော်လံ ၁ သို့ ✪

## မကွေးတိုင်းဒေသကြီး သရက်မြို့နှင့် အောင်လံမြို့သို့ ဆက်သွယ်ပေးမည့် ရောဝတီတံတား(သရက်-အောင်လံ) တည်ဆောက်လျက်ရှိ

ရောဝတီတံတား(သရက်-အောင်လံ)တည်ဆောက်ရေး စီမံကိန်းလုပ်ငန်းခွင်အား တွေ့ရစဉ်။

သရက် ဇန်နဝါရီ ၃၀

မကွေးတိုင်းဒေသကြီး သရက်မြို့နှင့် အောင်လံမြို့သို့ ဆက်သွယ်ပေးမည့် ရောဝတီတံတား (သရက်-အောင်လံ)ကို ဆောက်လုပ်ရေးဝန်ကြီးဌာန တံတားဦးစီးဌာန တည်ဆောက်ရေးအဖွဲ့(၃)က တာဝန်ယူတည်ဆောက်လျက်ရှိသည်။

အဆိုပါတံတားသစ်၏ ပင်မတံတားမှာ သံပေါင်ခုံးတံတားအမျိုးအစားဖြစ်ပြီး ချဉ်းကပ်တံတားများအား သံကူကွန်ကရစ်ဖြင့် တည်ဆောက်မည်ဖြစ်ကာ ရေလယ်တိုင်အုတ်မြစ်များအား သံကူကွန်ကရစ် ဘိုးပိုင်ဖြင့် တည်ဆောက်မည်ဖြစ်သည်။ တံတားခန်းဖွင့်အတွက် အရှည် ၁၄၄ မီတာစီပါဝင်သော ခန်းဖွင့် ၁၂ ခန်းဖြင့် တည်ဆောက်မည်ဖြစ်ပြီး သရက်မြို့ဘက်ကမ်းရှိ အရှည် မီတာ ၃၀၀ ရှိသော စာမျက်နှာ ၂၄ ကော်လံ ၁ သို့ ✻

## Medi–Health Co.,Ltd

## မတည်ငွေရင်းလျှော့ချကြောင်းကြေညာခြင်း

ကျွန်တော်တို့ Medi–Health Co.,Ltd သည်ကုမ္ပဏီမှတ်ပုံတင်အမှတ် (၁၁၂၄၄၉၀၇၈)ဖြင့် မှတ်ပုံတင်ထားသည့် ကုမ္ပဏီဖြစ်ပါသည်။ ကုမ္ပဏီမတည်ငွေရင်းကို ကျပ် ၃၀၀,၀၀၀,၀၀၀/–မှ ကျပ် ၂၀၁,၀၁၀,၀၀၀/–သို့ လျှော့ချမည်ဖြစ်ကြောင်း ကြေညာအပ်ပါသည်။

ဖုန်း–၀၁–၃၈၃၈၃၅

## ကန့်ကွက်နိုင်ကြောင်း ကြေညာခြင်း

ရန်ကုန်တိုင်းဒေသကြီး၊ သန်လျင်မြို့၊ လက်ယက်စမ်းကျေးရွာ၊ ထန်းပင်ဆိပ် (၈) ရပ်ကွက်၊ အောင်သပြေလမ်း၊ အမှတ် (၁၈၇) ဟု ခေါ်တွင်သည့် ဧရိယာ အရှေ့မျက်နှာစာ (၁၅) ပေ၊ အနောက်ဘက် (၁၂.၆) ပေ၊ အရှေ့အနောက်အရှည် (၅၃) ပေ အကျယ်အဝန်းရှိ မြေနှင့် ၎င်းမြေကွက်ပေါ်တွင် ဆောက်လုပ်ထားသော တစ်ထပ်အိမ်အပါအဝင် အကျိုးခံစားခွင့် အရပ်ရပ်ကို ဆက်စပ်စာချုပ်ဖြင့်ဝယ်ယူပြီး လက်ဝယ်ထားရှိသူ ဒေါ်ကုမလ (ခ) ဒေါ်ခင်အေး (၁၂/ဒပန (နိုင်) ၀၃၀၄၉၀)ထံမှ ကျွန်ုပ်၏မိတ်ဆွေများက အပြီးအပိုင်ဝယ်ယူရန် ရောင်းဖိုးငွေတစ်စိတ်တစ်ဒေသကို စရန်ငွေအဖြစ် ပေးချေထားပါသည်။ ဤမြေနှင့်အိမ်အရောင်းအဝယ်ကို ကန့်ကွက်လိုသူရှိပါက ဤကြော်ငြာပါသည့်နေ့မှ (၇) ရက်အတွင်း ခိုင်လုံသော အထောက်အထားများဖြင့် ကျွန်ုပ်တို့ထံ လူကိုယ်တိုင်လာရောက်ကန့်ကွက်နိုင်ပါသည်။ သတ်မှတ်ရက် ကျော်လွန်သည်အထိ ကန့်ကွက်သူမရှိပါက အရောင်းအဝယ်ကို ဥပဒေနှင့်အညီ ပြီးမြောက်အောင်ဆောင်ရွက်သွားမည်ဖြစ်ကြောင်း အများသိစေရန် ကြေညာအပ်ပါသည်။

လွှဲအပ်ညွှန်ကြားချက်အရ

**ဦးစင်နု LL.B (Advocate)** — **ဒေါ်စင်ချောနု LL.B (Advocate)**

**တရားလွှတ်တော်ရှေ့နေ (စဉ်–၅၃၆၂)** — **တရားလွှတ်တော်ရှေ့နေ (စဉ်–၀၂၃၉၈)**

အမှတ်–၈၃၊ ဒုတိယထပ်၊ အခန်းအမှတ်–၁၄ (D)၊ ပန်းဆိုးတန်းလမ်း၊ ကျောက်တံတားမြို့နယ်၊ ရန်ကုန်မြို့၊ ဖုန်း – ၀၉ ၇၂၅၂၆၅၇၇

## အများသိစေရန်

ကျွန်ုပ်မိတ်ဆွေ ဒေါ်မိမိနိုင် နိုင်ငံသားစိစစ်ရေးကတ်အမှတ်[၇/တငန(နိုင်)၀၈၇၃၈၉]ကိုင်ဆောင်သူ၏ လွှဲအပ်ညွှန်ကြားချက်အရ အများသိစေရန် ကြေညာအပ်ပါသည်။

**ရန်ကုန်မြို့၊ ကမာရွတ်မြို့နယ်၊ (၃)ရပ်ကွက်၊ ခိုင်ရွှေဝါလမ်း(ဗဟိုလမ်း)၊ တိုက်(၁၁၁)၊ (၃)လွှာ(ခေါင်းရင်းခန်း)၊ ဒုတိယထပ်ရှိတိုက်ခန်း**အား ကျွန်ုပ်၏မိတ်ဆွေမှ ဝယ်ယူရန်အတွက် တိုက်ခန်းတန်ဖိုး၏ တစ်စိတ်တစ်ဒေသ(စရန်ငွေ)ပေးချေထားပြီး ဖြစ်ပါကြောင်းနှင့် အဆိုပါ တိုက်ခန်းနှင့်ပတ်သက်၍ ပိုင်ရေးပိုင်ခွင့်ရှိသူ၊ တစ်စုံတစ်ရာ ပိုင်ဆိုင်ကြောင်း ရှိသူများရှိပါက ယခုသတင်းစာကြော်ငြာပါသည့်နေ့မှစ၍ (၇)ရက်အတွင်း အထက်ပါ အရောင်းအဝယ်ပြုလုပ်သည့် တိုက်ခန်းနှင့်ပတ်သက်၍ ပိုင်ဆိုင်မှု အထောက်အထားမူရင်းများနှင့်တကွ ကျွန်ုပ်ထံသို့ လူကိုယ်တိုင် လာရောက်ကန့်ကွက်နိုင်ပါကြောင်းနှင့် ကြော်ငြာပါသည့်ရက်မှ (၇)ရက်အတွင်း ကန့်ကွက်မှုမရှိပါက တိုက်ခန်း အရောင်းအဝယ်အား ဥပဒေနှင့်အညီ ဆက်လက်ဆောင်ရွက်သွားမည်ဖြစ်ပါကြောင်း အများသိစေရန် ကြေညာအပ်ပါသည်။

**ဦးဝင်းလွင်ဦး**
**(LL.B)**
**တရားလွှတ်တော်ရှေ့နေ(စဉ်–၈၁၅၁)**
**အမှတ်(၂၉)၊ ဦးအောင်မင်းလမ်း၊ (၂)ရပ်ကွက်၊ မရမ်းကုန်းမြို့နယ်။**
**Ph:09–254329971, 09–795563798**

## ဒီကရီကိုအတည်ပြုရန် အမိန့်မထုတ်သင့်ကြောင်း ထုချေစေရန် အကြောင်းကြားစာ

## (တရားမကျင့်ထုံးဥပဒေအမိန့်–၂၁၊ နည်းဥပဒေ–၂၂)

## ရန်ကုန်အနောက်ပိုင်းခရိုင်တရားရုံးတော်

## ၂၀၂၀ပြည့်နှစ်၊ တရားမကြီးမှုအမှတ်–၁၃၈နှင့် ဆက်နွှယ်သည့် ၂၀၂၁ ခုနှစ်၊ တရားမဇာရီမှုအမှတ်–၂၇။

| | | | | |
|---|---|---|---|---|
| ဒေါ်မြမြသန်း **ဒီကရီအနိုင်ရသူ** | } | နှင့် | { | ဒေါ်စိန်မြိုင် **တရားရှုံး** |

အမှတ်–(၁၇)၊ ပန်းပင်ကြီးလမ်း၊ မကျည်းတန်းမြောက်/အရှေ့ရပ်ကွက်၊ ကြည့်မြင်တိုင်မြို့နယ်၊ ရန်ကုန်တိုင်းဒေသကြီးနေ တရားရှုံး ဒေါ်စိန်မြိုင် သိစေရမည်။

၂၀၂၀ပြည့်နှစ်၊ တရားမကြီးမှုအမှတ်–၁၃၈တွင်ကျရှိသည့် ဒီကရီကို အတည်ပြုလုပ်ရန် ဤရုံးတော်တွင် တရားနိုင် ဒေါ်မြမြသန်းက လျှောက်ထားသည်ဖြစ်၍ မည်သည့်အကြောင်းကြောင့် အတည်ပြုလုပ်စေရန် အမိန့်ကိုမထုတ်သင့်ကြောင်း အကြောင်းတစ်ခုခုရှိလျှင် ချေဆိုရန် သင်ကိုယ်တိုင်ဖြစ်စေ၊ ရှေ့နေသို့မဟုတ် အခွင့်ရ ကိုယ်လှယ်ဖြင့်ဖြစ်စေ၊ ၂၀၂၁ခုနှစ်၊ ဖေဖော်ဝါရီ လ ၁၆ရက်၊ (၁၃၈၂ခုနှစ်၊ တပို့တွဲလဆန်း ၅ ရက်) မွန်းမတည့်မီ (၁၀:၀၀)နာရီတွင် ဤရုံးတော်ရှေ့ လာရောက်ရမည်။

၂၀၂၁ ခုနှစ်၊ ဇန်နဝါရီလ ၂၇ ရက်နေ့တွင် ဤရုံးတော်တံဆိပ်ရိုက်နှိပ်၍ ကျွန်ုပ်လက်မှတ်ရေးထိုး ထုတ်ပေးလိုက်သည်။

(သရဖီအောင်)
ဒုတိယခရိုင်တရားသူကြီး(၄)
ရန်ကုန်အနောက်ပိုင်းခရိုင်တရားရုံး

## ဒေါ်အေးကျော်အမည်ဖြင့် ပုံစံ(၇)ကျပြီး၊ ရန်ကုန်တောင်ပိုင်းခရိုင်၊ ဦးပိုင်အမှတ်–၂၆၊ ပိုင်ဆိုင်ခွင့် "တ"ဥယျာဉ်မြေဧရိယာ(၀.၆၁)ဧက၊ ဦးပိုင်အမှတ်–၂၇/၁–ခ၊ ပိုင်ဆိုင်ခွင့် "တ" ဥယျာဉ်မြေ ဧရိယာ(၀.၆၅)ဧကနှင့် ယင်းပေါ်ရှိ (၁)ထပ်တိုက် (၁)လုံးတို့နှင့်ပတ်သက်၍

## ကန့်ကွက်နိုင်ကြောင်းကြော်ငြာ

အထက်ဖော်ပြပါ မြေကွက်များနှင့် တိုက်(၁)လုံးအပါအဝင် အကျိုးခံစားခွင့်အရပ်ရပ်တို့နှင့် ပတ်သက်၍ အဆိုပါမြေကွက်များ၏ ပုံစံ(၇)အမည်ကျပြီးဖြစ်သူ ဒေါ်အေးကျော်[၁၃/လရန(နိုင်)၀၆၁၄၀၃]က ရောင်းချပိုင်ခွင့်ရှိကြောင်း ဝန်ခံကတိပြုသဖြင့် ၎င်းထံမှ ကျွန်ုပ်တို့၏မိတ်ဆွေဖြစ်သူက ဝယ်ယူရန် စရန်ငွေပေးချေပြီးဖြစ်ပါသည်။ ဤကြော်ငြာပါသည့်နေ့မှစ၍ (၁၄)ရက်အတွင်း ကျွန်ုပ်တို့ထံသို့ ခိုင်မာသည့် စာရွက်စာတမ်းအထောက်အထားများနှင့်တကွ လာရောက်ကန့်ကွက်နိုင်ပါကြောင်းနှင့် သတ်မှတ်ရက်အတွင်း ကန့်ကွက်မှုမရှိခဲ့ပါက အရောင်းအဝယ်ကို ပြီးပြတ်သည်အထိ ဆက်လက်ဆောင်ရွက်သွားမည်ဖြစ်ပါကြောင်း အများသိစေရန် ကြေညာအပ်ပါသည်။

လွှဲအပ်ညွှန်ကြားချက်အရ–

| | |
|---|---|
| **ဦးစိုးပိုင်** | **ဒေါ်တင်တင်ညို** |
| **LL.B, D.B.L, D.M.L** | **LL.B, D.B.L, D.I.L** |
| **တရားလွှတ်တော်ရှေ့နေ(စဉ်–၅၆၈၈)** | **တရားလွှတ်တော်ရှေ့နေ(စဉ်–၈၃၈၉)** |

**အမှတ်–၁၀/၁၂(ပထမထပ်)၊ အခန်းအမှတ်–၁၀၄(အီး)၊ ၃၅–လမ်းတို(အောက်)၊ ကျောက်တံတားမြို့နယ်။ ဖုန်း–၀၉–၅၁၅၉၆၃၉၊ ၀၉–၆၉၅၁၅၉၆၃၉**

3 STAR
KYN
ဒဂုံမြို့သစ်(မြောက်ပိုင်း)
(အရှေ့ပိုင်း)၊ (တောင်ပိုင်း)၊
(ဆိပ်ကမ်း)
မြေကွက်များ ဝယ်ယူလိုပါသည်။
ပွဲခ(လုံးဝ)ပေးရန်မလိုပါ။
09-5034313
09-796366333

သီဟလင်း
အိမ်ပြောင်း/အိမ်ရွှေ့လုပ်ငန်း
(10',14',16',18',22')ကား
များဖြင့်လုပ်သားအပြီးအစီး
မြို့တွင်း/နယ်ဝေး
ဝန်ဆောင်မှုပေးသည်။
01-7570307
09-5112729
09-73009734
09-73242979

LIGHTHOUSE
ဒဂုံမြို့သစ်(ဆိပ်ကမ်း)
(တောင်ပိုင်း)၊ (မြောက်ပိုင်း)၊
(အရှေ့ပိုင်း)
မြေကွက်များဝယ်ယူလိုပါသည်။
"ပွဲခ(လုံးဝ) ပေးရန်မလိုပါ။"
09-424206633
09-424206644

## ကန့်ကွက်နိုင်ကြောင်း ကြော်ငြာ

တောင်ဥက္ကလာပမြို့နယ်၊ မြေတိုင်းရပ်ကွက်အမှတ်(၇)၊ မြေကွက်အမှတ်(၉၁၀/ခ)၊ မြေကွက်တည်နေရာအမှတ်(၉၁၀/ခ)၊ (၁၉)လမ်း၊ (၇)ရပ်ကွက်၊ တောင်ဥက္ကလာပမြို့နယ်၊ ဦးမောင်မောင် (အေဘီ–၀၄၈၇၅၇)၊ အမည်ပေါက်နှစ်(၆၀)ဂရန်မြေအား အမည်ပေါက် ဦးမောင်မောင်(ခင်ပွန်း) ကွယ်လွန်သဖြင့် ဒေါ်ယုဇနလွင်[၁၂/ဥကတ(နိုင်)၁၃၆၉၄၄]မှ တစ်ဦးတည်းသော ဇနီးတော်စပ်ကြောင်း ကျမ်းကျိန်လွှာ(၈/၂၃၈၁/၁၄–၈–၂၀၂၀)၊ သေစာရင်း၊ အိမ်ထောင်စုစာရင်း၊ ဂရန်မူရင်း တင်ပြ၍ ပိုင်ဆိုင်ကြောင်းနှင့် အရောင်းအဝယ် စာချုပ်ချုပ်ဆိုရန် မြေပုံကူးလျှောက်ထားလာရာ (၂၀၁၇)ခုနှစ်တွင် အမည်ပေါက် ဦးမောင်မောင်မှ ဘဏ်ချေးမြေပုံကူးယူခဲ့ခြင်းနှင့် ပတ်သက်၍ ဘဏ်ချေးရန် မြေပုံရာဇဝင်ထုတ်ယူခဲ့သော်လည်း ဘဏ်တွင်ငွေချေးယူခဲ့ခြင်းမရှိပါကြောင်း၊ မြေပုံရာဇဝင်မှာပျောက်ဆုံးသွားခဲ့ပါကြောင်း၊ ကျမ်းကျိန်လွှာ(၈/၁၈၈၂/၁၂–၈–၂၀၂၀)နှင့် (၁၄–၈–၂၀၂၀) ရက်စွဲပါ ရှင်းလင်းတင်ပြစာတို့ကို တင်ပြလာပါသဖြင့် အဆိုပါပိုင်ဆိုင်ကြောင်းနှင့် အရောင်းအဝယ်စာချုပ်ချုပ်ဆိုရန် မြေပုံကူး လျှောက်ထားလာခြင်းအား တရားဝင် ခိုင်လုံသော အထောက်အထားများဖြင့် ဤကြော်ငြာပါသည့်နေ့မှစ၍ (၇)ရက်အတွင်း ကန့်ကွက်နိုင်ပါကြောင်းနှင့် ကန့်ကွက်မှုမရှိပါက လုပ်ထုံးလုပ်နည်းအတိုင်း ဆက်လက်ဆောင်ရွက်ပေးမည်ဖြစ်ပါကြောင်း အသိပေးကြေညာအပ်ပါသည်။

**ဌာနမှူး**
**(ဒုတိယညွှန်ကြားရေးမှူးချုပ်)**
**မြို့ပြစီမံကိန်းလုပ်ငန်းတာဝန်ခံအဖွဲ့**
**ရန်ကုန်မြို့တော်စည်ပင်သာယာရေးကော်မတီ**

## ပြည်ထောင်စုသမ္မတမြန်မာနိုင်ငံတော်အစိုးရ
## လျှပ်စစ်နှင့်စွမ်းအင်ဝန်ကြီးဌာန
## မြန်မာ့ရေနံဓာတုဗေဒလုပ်ငန်း
## ဓာတ်ဆီ၊ ဒီဇယ်ဆီနှင့်စီဂျီအို(CGO)များရောင်းချရန် ကြေညာခြင်း

၁။ မြန်မာ့ရေနံဓာတုဗေဒလုပ်ငန်း၊ ရေနံဓာတုဗေဒစက်ရုံစု(သံပုရာကန်)မှ ထုတ်လုပ်သည့် ဓာတ်ဆီ၊ ဒီဇယ်ဆီနှင့် စီဂျီအိုများကို ပြောင်းလဲသတ်မှတ်သည့် ရောင်းဈေးနှုန်းဖြစ်သည့် ဓာတ်ဆီတစ်ဂါလန်လျှင် (၂,၂၀၀)ကျပ် (ကျပ်နှစ်ထောင့်နှစ်ရာတိတိ) နှုန်းဖြင့် ဂါလန်(၁.၀)သန်း(ဂါလန်တစ်သန်း)အား Bowser/ရေယာဉ်/ဆီတွဲဖြင့်လည်းကောင်း၊ ဒီဇယ်ဆီ တစ်ဂါလန်လျှင်(၂,၃၅၀)ကျပ် (ကျပ်နှစ်ထောင့်သုံးရာငါးဆယ်တိတိ)နှုန်းဖြင့် ဂါလန်(၁.၀)သန်း(ဂါလန်တစ်သန်း)အား ရေယာဉ်/ဆီတွဲဖြင့်လည်းကောင်း၊ စက်သုံးဆီ အရောင်းဆိုင်များ၊ စက်သုံးဆီတင်သွင်း/ရောင်းချဖြန့်ဖြူးကုမ္ပဏီများ၊ ရေယာဉ်လုပ်ငန်းရှင်များ၊ လမ်းတံတားလုပ်ငန်း၊ တည်ဆောက်ရေးလုပ်ငန်း၊ ပို့ဆောင်ရေးလုပ်ငန်း၊ စက်ရုံအလုပ်ရုံများ၊ သတ္တုတွင်းလုပ်ငန်း၊ စက်သုံးဆီအသုံးပြု၍ လုပ်ငန်းဆောင်ရွက်လျက်ရှိသည့် လုပ်ငန်းရှင်များသို့လည်းကောင်း၊ စီဂျီအို(CGO) တစ်ဂါလန်လျှင် ၂,၁၅၀ ကျပ်(ကျပ်နှစ်ထောင့်တစ်ရာငါးဆယ်တိတိ)နှုန်းဖြင့် ဂါလန်(၅.၀)သိန်း (ဂါလန်ငါးသိန်းတိတိ)အား Bowser/ရေယာဉ်/ဆီတွဲဖြင့်လည်းကောင်း၊ ရေယာဉ်လုပ်ငန်းရှင်များ၊ စီဂျီအို(CGO) အသုံးပြု၍ မီးထိုးဆောင်ရွက်သည့်လုပ်ငန်းရှင်များသို့လည်းကောင်း၊ ၃၀–၁–၂၀၂၁ ရက်နေ့မှ ၃၁–၁–၂၀၂၁ ရက်နေ့အထိ လျှောက်လွှာလက်ခံပြီး လွတ်လပ်စွာရောင်းချပေးမည်ဖြစ်ပါ၍ မည်သူမဆို စက်ရုံသို့ တိုက်ရိုက်လိပ်မူ လျှောက်ထားဝယ်ယူနိုင်ပါသည်။

၂။ လျှောက်လွှာအား **E-mail (ref3manngm@gmail.com)** သို့လည်းကောင်း၊ လူကိုယ်တိုင်သော်လည်းကောင်း သင့်ရာနည်းဖြင့် စက်ရုံသို့ တိုက်ရိုက်လျှောက်ထားနိုင်ပါသည်။

၃။ ရောင်းချမည့်ပုံစံနှင့် စည်းကမ်းချက်အသေးစိတ်တို့အား သိရှိလိုပါက လျှပ်စစ်နှင့်စွမ်းအင်ဝန်ကြီးဌာန **Website (www.moee.gov.mm)** သို့ ဝင်ရောက်ကြည့်ရှု၍လည်းကောင်း၊ မြန်မာ့ရေနံဓာတုဗေဒလုပ်ငန်း၊ ကုန်ထုတ်လုပ်မှုဌာန၊ ဖုန်း–၀၆၇–၃၄၁၁၀၈၂ နှင့် ရေနံဓာတုဗေဒစက်ရုံစု(သံပုရာကန်) ဖုန်း–၀၉–၄၀၁၅၂၂၆၅၀၊ ၀၉–၄၀၁ ၅၅၄၈၀၄ တို့သို့လည်းကောင်း ရုံးချိန်အတွင်း ဆက်သွယ်၍ မေးမြန်းစုံစမ်းနိုင်ပါသည်။

**မြန်မာ့ရေနံဓာတုဗေဒလုပ်ငန်း**

## အများသိစေရန်ကြေညာခြင်း

မှန်ပြည်နယ်၊ ကျိုက်ထိုမြို့နယ်၊ ကွင်းအမှတ် (၁၂၄)၊ ကွင်းအမည် (ရွှေတချောင်းကွင်း)၊ ဦးပိုင်အမှတ် (၆၅/ခ)၊ ဧရိယာ (၂.၃) ဧကရှိ စိုက်ပျိုးမြေအမျိုးအစားမြေကွက်နှင့် ယင်းမြေကွက်ပေါ်ရှိ သီးပင်စားပင်များ ပါဝင်သောလုပ်ပိုင်ခွင့်နှင့် စီမံခန့်ခွဲခွင့်အပါအဝင် အကျိုးခံစားခွင့်အရပ်ရပ်အား ကျွန်ုပ်၏မိတ်ဆွေဖြစ်သူ ဒေါ်နန်းနွဲ့ (ခ) ဒေါ်သင်းသင်း (၁၃/ကတန (နိုင်) ၀၂၅၃၄၆)သည် ဦးအောင်ဝင်း (၁၀/ကထန (နိုင်) ၀၅၀၈၁၈) ထံမှ ဝယ်ယူ၍ လက်ဝယ်ထားရှိပိုင်ဆိုင် အကျိုးခံစားလျက်ရှိသောမြေကွက်ဖြစ်ကြောင်းအများသိစေရန် ကြေညာအပ်ပါသည်။

လွှဲအပ်ညွှန်ကြားချက်အရ–

**ဒေါ်ခင်မာဆွေ LL.M,**
**တရားလွှတ်တော်ရှေ့နေ (စဉ်– ၇၈၉၈)**
**တိုက်အမှတ်– ၉/၁၁၊ ပထမထပ်၊ အခန်းအမှတ် (၁၀၃ A+B)၊ ၃၆–လမ်း၊**
**ကျောက်တံတားမြို့နယ်၊ ရန်ကုန်။ ဖုန်း – ၀၉ ၅၀၃၈၉၇၄**

## အများသိစေရန်ကြေညာခြင်း

ရန်ကုန်မြို့၊ ဗိုလ်တထောင်မြို့နယ်၊ (၁၀)ရပ်ကွက်၊ ၄၆–လမ်း၊ တိုက်အမှတ်(၁၂၆)၊ ၈–လွှာ၊ (ယာဘက်ခြမ်း)၊ အကျယ်အဝန်း(၁၂ $\frac{1}{2}$x၆၀)ပေခန့်ရှိ တိုက်ခန်းနှင့်အကျိုးခံစားခွင့်အရပ်ရပ်အား လက်ဝယ်ထားရှိနေထိုင်ပိုင်ဆိုင်၍ အကျိုးခံစားလျက်ရှိပြီး ရောင်းချခွင့်ရှိသည်ဟုအဆိုပြုသူ ဒေါ်ရှယ်လီမာ[၁၂/လသယ (နိုင်)၀၂၁၀၆၉]ထံမှ ကျွန်ုပ်၏မိတ်ဆွေဖြစ်သူက ဝယ်ယူရန် ရောင်းဖိုးငွေ၏ တစ်စိတ်တစ်ဒေသကို ပေးချေထားပြီးဖြစ်ပါသည်။ အဆိုပါအရောင်းအဝယ်ပြုလုပ်ခြင်းနှင့်ပတ်သက်၍ ကန့်ကွက်လိုပါက ယနေ့မှစ၍ (၇)ရက်အတွင်း ခိုင်လုံသောစာရွက်စာတမ်း မူရင်းအထောက်အထားများနှင့်တကွ ကျွန်ုပ်ထံသို့ လာရောက်ကန့်ကွက်နိုင်ပါကြောင်း သတ်မှတ်ရက်အတွင်း ကန့်ကွက်သူမရှိပါက အရောင်းအဝယ်ကို ပြီးစီးအောင်ဆက်လက်ဆောင်ရွက်သွားမည်ဖြစ်ကြောင်း အများသိစေရန် ကြေညာအပ်ပါသည်။

**လွှဲအပ်ညွှန်ကြားချက်အရ–**
**ဒေါ်ခင်မာဆွေ LL.M**
**တရားလွှတ်တော်ရှေ့နေ(စဉ်–၇၈၉၈)**
**တိုက်အမှတ်–၉/၁၁၊ ပထမထပ်၊ အခန်းအမှတ်(၁၀၃ A+B)၊**
**၃၆–လမ်း၊ ကျောက်တံတားမြို့နယ်။**
**ဖုန်း–၀၉–၅၀၃၈၉၇၄**

## "ကန့်ကွက်နိုင်ပါသည်"

ရန်ကုန်တိုင်းဒေသကြီး၊သန်လျင်မြို့နယ်၊ကြယ်စင်အိမ်ယာ၊StarCity(A2) အခန်းအမှတ်(၇၁၆)၊(၇)လွှာဟုခေါ်တွင်သည့်ကွန်ဒိုတိုက်ခန်းနှင့် တကွတပ်ဆင်ပါရှိသောအကျိုးခံစားခွင့်အရပ်ရပ်တို့အားတရားဝင်အမည်ပေါက် လက်ဝယ်ပိုင်ဆိုင်ပြီး၊ရောင်းချပိုင်ခွင့်ရှိသူဖြစ်ကြောင်းဝန်ခံကတိပြုသူ ဒေါ်ခင်စန်းကြူ(၁၂/လမတ(နိုင်)၀၀၉၅၀၄)ထံမှကျွန်ုပ်တို့၏မိတ်ဆွေက အပြီးအပိုင် ဝယ်ယူရန် စရံငွေပေးချေထားပြီးဖြစ်ပါသည်။

သို့ပါ၍အဆိုပါကွန်ဒိုတိုက်ခန်းနှင့်ကွန်ဒိုတိုက်ခန်းပေါ်ရှိအကျိုးခံစားခွင့် အရပ်ရပ်နှင့်ပတ်သက်၍ဆိုင်ရေးဆိုင်ခွင့်ရှိသူမည်သူမဆိုဤကြေညာချက်ပါသည့်နေ့ မှစ၍(၁၄)ရက်အတွင်းခိုင်လုံသောစာရွက်စာတမ်း အထောက်အထား(မူရင်း)များဖြင့်ကျွန်ုပ်တို့ထံလာရောက်ကန့်ကွက်နိုင်ပါသည်။ သတ်မှတ်ရက်နေ့အတွင်းကန့်ကွက်ခြင်းမရှိပါကအရောင်း အဝယ်ကို ဥပဒေနှင့်အညီဆက်လက်ဆောင်ရွက်သွားမည်ဖြစ်ပါကြောင်း အများသိစေရန် ကြေညာအပ်ပါသည်။

လွှဲအပ်ညွှန်ကြားချက်အရ

ဒေါ်အေးငြိမ်းနိုင် (LLB,LLM,DIPL) (09-79000042, 09-256113342)
အထက်တန်းရှေ့နေ
စဉ်–၄၆၃၇၀ (၃၀–၇–၂၀၁၅)
အမှတ်(၁၉၈/ခ)၊ညောင်ဦး(၁)လမ်း၊(၁၀/၃၃)ရပ်ကွက်၊ရွှေပြည်သာမြို့နယ်။

မြန်မြန်ရောင်းချင်လို့ ဈေးလျှော့လိုက်ပါပြီ။
ဒေါ်မီး ၀၉ ၅၀၄ ၅၈၁၉

## လုံးချင်းခြံ ရောင်း/လဲ

သဃ်န်းကျွန်း၊ နတ်စင်လမ်း၊ ဂုဏ်ခြံ ပေ(၇၀ x ၅၀)ရောင်းမည်။ (သို့မဟုတ်)ထောက်ကြန့်၊ မှော်ဘီ၊ မြောင်းတကာ၊ လမ်းမတန်းမြေကွက်များနှင့် ရန်ကုန်မြို့တွင်း ကွန်ဒိုများနှင့် အလဲထပ်ရသည်။

**ဖုန်း–09–5036166၊ 09–5169505**

Lucky Brothers Groups
ဒဂုံမြို့သစ် အရှေ့ပိုင်း၊ မြောက်ပိုင်း
တောင်ပိုင်း၊ ဆိပ်ကမ်း မြို့နယ်များရှိ
မြေကွက်များကို ဈေးမှန်ပေးဝယ်ပါသည်။
(ပွဲခပေးရန် မလိုပါ။)
Mobile : 09-5173511, 09-5027546

## ကန့်ကွက်နိုင်ပါသည်

ရန်ကုန်မြို့၊ ဒဂုံမြို့သစ်(အရှေ့ပိုင်း)မြို့နယ်၊ မြေတိုင်းရပ်ကွက်အမှတ်(၈)၊ သဇင်လမ်း၊ အမှတ်(၈၃၄/ခ)၊ ဒေါ်မြင့်မြင့်လွင် အမည်ပေါက် ပါမစ်မူရင်းပါ မြေအကျယ် ပေ (၂၀x၆၀)ရှိမြေနှင့် ယင်းမြေပေါ်တွင် ဆောက်လုပ်ထားသော နေအိမ်အကျိုးခံစားခွင့် အရပ်ရပ်အားလုံးတို့ကို ဒေါ်စုစုစိုး[၁၂/ရကန(နိုင်)၀၆၁၂၆၁]မှ ဝယ်ယူပိုင်ဆိုင်ပြီး၊ ရောင်းချပိုင်ခွင့်ရှိကြောင်း၊ အရှုပ်အရှင်းတစ်စုံတစ်ရာမရှိ ကင်းရှင်းပါကြောင်း ဝန်ခံပါသဖြင့် ဦးကျော်ကျော်ရှိန်းကို [၁၂/ဒဂတ(နိုင်)၀၇၈၀၇၀]မှ စရန်ငွေတစ်စိတ်တစ်ဒေသကို ပေးချေထားပြီးဖြစ်ရာ ဤကြော်ငြာပါသည့်နေ့မှ (၇)ရက်အတွင်း စာချုပ်စာတမ်းမူရင်း၊ စာရွက်စာတမ်းမူရင်းများနှင့်တကွ ဆက်သွယ်ကန့်ကွက်နိုင်ပါကြောင်းနှင့် သတ်မှတ်ရက်ပြည့်သည့်တိုင် ကန့်ကွက်သူမရှိပါက ဤအရောင်းအဝယ်အား ဥပဒေနှင့်အညီ ပြီးသည်အထိ ဆက်လက်ဆောင်ရွက်သွားမည်ဖြစ်ပါကြောင်း ကြေညာအပ်ပါသည်။

| | |
|---|---|
| **ညွှန်ကြားသူ–** | **ညွှန်ကြားချက်အရ–** |
| **ဦးကျော်ကျော်ရှိန်းကို** | **ဒေါ်ဝေဝေခိုင်(ခ) ဒေါ်မြမြဋ္ဌေး(H.G.P,LL.B)** |
| | **တရားလွှတ်တော်ရှေ့နေ(စဉ်–၆၆၀၅)** |
| | **(၂၀–၇–၁၉၉၈)** |
| | **ရုံး–(ဃ/၃၀၄)၊ ပထမထပ်၊ ခေမာသီလမ်း၊** |
| | **မြောက်ဥက္ကလာပမြို့နယ်။ ဖုန်း–၀၉–၅၄၀၇၂၂၉** |

## ကန့်ကွက်နိုင်ကြောင်းအများသိစေရန်ကြေညာခြင်း

**ရန်ကုန်မြို့၊ ဒဂုံမြို့သစ်(အရှေ့ပိုင်း)မြို့နယ်၊ မြေတိုင်းရပ်ကွက်အမှတ် (၁၅၅)၊ လူနေရပ်ကွက်အမှတ်(၁၅၅)၊ နွယ်နီလမ်း၊ အမှတ်(၉၈၁/ခ)၊** အလျား(၆၀)ပေ x အနံ (၂၀)ပေ၊ ဧရိယာ(၁၂၀၀)စတုရန်းပေ အကျယ်အဝန်းရှိ ဒေါ်ကျင်သန်း [၁၂/လကန (နိုင်)၁၂၂၃၈၂]အမည်ပေါက် ပါမစ်မြေကွက်နှင့် ယင်းမြေကွက်ပေါ်တွင် ဆောက်လုပ်ထားသော ပျဉ်ထောင်အိမ်နှင့် လျှပ်စစ်မီတာအပါအဝင် အိမ်မြေနှင့်ပတ်သက်သည့် အကျိုးခံစားခွင့်အားလုံးတို့ကို အဆင့်ဆင့် ဆက်စပ်စာချုပ်များဖြင့် တရားဝင်ဝယ်ယူပိုင်ဆိုင်ခဲ့ပြီး အရောင်းအဝယ် ပြုလုပ်ခွင့်ရှိကြောင်း ဝန်ခံကတိပြုသူ လက်ရှိတစ်ဦးတည်းသော တရားဝင်ပိုင်ဆိုင်သူ ဒေါ်မြတ်သူဇာဝင်း[၁၂/ဒဂရ(နိုင်)၀၂၃၇၀၇]ထံမှ အပြီးအပိုင် ဝယ်ယူရန်အတွက် ကျွန်ုပ်မိတ်ဆွေဖြစ်သူ ဦးဆန်းမင်းထွန်း[၁၄/မမန(နိုင်)၁၅၅၄၉၁] ရောင်းဖိုးငွေ၏ တစ်စိတ်တစ်ဒေသကို ပေးချေပြီးဖြစ်ပါ၍ အဆိုပါ အိမ်မြေအရောင်းအဝယ်ကို ပိုင်ရေးဆိုင်ခွင့်ရှိသူ မည်သူမဆို ကန့်ကွက်လိုပါက ယနေ့မှစ၍ (၇)ရက်အတွင်း ပိုင်ဆိုင်မှုစာရွက်စာတမ်း အထောက်အထားမူရင်းများနှင့်အတူ ကျွန်ုပ်ထံသို့ လူကိုယ်တိုင် လာရောက်ကန့်ကွက်နိုင်ပါကြောင်းနှင့် သတ်မှတ်ရက်ကုန်ဆုံးသည့်တိုင်အောင် ကန့်ကွက်မည့်သူမရှိပါက အရောင်းအဝယ်ကို ဥပဒေနှင့်အညီ ဆက်လက်ဆောင်ရွက်သွားမည်ဖြစ်ကြောင်း အများသိစေရန် ကြေညာအပ်ပါသည်။

**လွှဲအပ်ညွှန်ကြားချက်အရ**
**ဒေါ်အေးအေးမိုး(LL.B)**
**အထက်တန်းရှေ့နေ(စဉ်–၂၄၃၁)**
**အမှတ်(၆၆၉)၊ ဇေယျတရုံလမ်း၊ ၂/တောင်ရပ်ကွက်၊ သာကေတမြို့နယ်။**
**ဖုန်း–၀၉–၂၅၀၀၁၇၂၉၀**

## ကန့်ကွက်နိုင်ကြောင်းကြော်ငြာ

ရန်ကုန်မြို့၊ အမှတ် (၁၂/G)၊ အင်းယားလမ်းသွယ်၊ (၁၀)ရပ်ကွက်၊ ကမာရွတ်မြို့နယ်ဟုခေါ်တွင်သည့် မြေတိုင်းရပ်ကွက်အမှတ် (၃၆/D)၊ မြေကွက်အမှတ် ၈၄–အက်ဖ်/၇–၂က(၂)၊ ဧရိယာ (၀.၁၂၆) ဧကအကျယ်အဝန်းရှိ မြေပိုင်မြေနှင့် မြေတိုင်းရပ်ကွက်အမှတ် (၃၆/E)၊ မြေကွက်အမှတ်–၁၀၄–အေ/၃–က၊ ဧရိယာ(၀.၀၃၅)ဧကအကျယ်အဝန်းရှိ မြေပိုင်မြေ (အိမ်ရာမြေ)၊ မြေကွက်(၂)ကွက်နှင့် ယင်းမြေ(၂)ကွက် ပေါ်ရှိ အဆောက်အဦ အပါအဝင် အကျိုးခံစားခွင့်အရပ်ရပ်တို့ကို ဒေါ်အေးအေးသန်း [၂/လကန(နိုင်)၀၁၃၉၆၅] မှ အမည်ပေါက်ပိုင်ဆိုင်အကျိုးခံစားလျက်ရှိပြီး အပြီးအပိုင် ရောင်းချရန်ကမ်းလှမ်းလာသည့်အလျောက် ကျွန်ုပ်၏မိတ်ဆွေက အပြီးအပိုင်ဝယ်ယူရန်အတွက် ရောင်းဖိုးငွေ၏ တစ်စိတ်တစ်ဒေသကို ပေးချေထားပြီးဖြစ်ပါသည်။ အဆိုပါအရောင်းအဝယ်ကိစ္စနှင့် ပတ်သက်၍ ကန့်ကွက်လိုပါက ကျွန်ုပ်ထံသို့ ပိုင်ဆိုင်ကြောင်း အထောက်အထား ခိုင်လုံစွာဖြင့် (၇)ရက်အတွင်း လာရောက်ကန့်ကွက်နိုင်ပါသည်။

**လွှဲအပ်ညွှန်ကြားချက်အရ–**
**ဒေါ်ဘီဘီသိန်း(ခ)ဒေါ်ဘေဘီ**
**(စဉ်–၈၇၉၁)**
**တရားလွှတ်တော်ရှေ့နေ**
**အမှတ် (၆၀)၊ ပထမထပ်၊ မဟာဗန္ဓုလပန်းခြံလမ်း၊**
**ကျောက်တံတားမြို့နယ်၊ ရန်ကုန်မြို့။**
**ဖုန်း–၀၉–၇၇၅၁၄၄၄၀၂**

## ကန့်ကွက်နိုင်ကြောင်း အများသိစေရန်ကြော်ငြာခြင်း

ရန်ကုန်တိုင်းဒေသကြီး၊ မှော်ဘီမြို့နယ်၊ နှောကုန်းကျေးရွာအုပ်စု၊ ကွင်းအမှတ် –၆၁၉၊ ကွင်းအမည်– ကြိမ်ပိုက်၊ ဦးပိုင်အမှတ်–၃၁/၁၊ မြေလုပ်ကိုင်သူ–ဒေါ်ညွန့်ရီ အမည်ပေါက် ဧရိယာ(၁.၇၇) ဧက၊ (အလျား ၁၄၀ပေ x အနံ ၁၀၀ပေ) အကျယ်အဝန်းရှိ မြေနှင့်ထစ်ထပ် တိုက်လုံးချင်းတိုက်ခံအိမ်အပါအဝင် သီးပင်စားပင်မြေပေါ်မြေအောက် အကျိုးခံစားခွင့် အရပ်ရပ်အားလုံးတို့အား လက်ရှိထားပိုင်ဆိုင်၍ လွှဲပြောင်းရောင်းချခွင့်ရှိပြီး အပေါင်အနှံ အမွေဆိုင် အရှုပ်အရှင်းအမှုအခင်းဖြစ်ပွားမှုတို့လုံးဝမရှိပါဟု ဝန်ခံကတိပြုသူ ဒေါ်စန္ဒာနိုင် [၉/မရတ(နိုင်)၀၅၁၇၈၂] ထံမှ ကျွန်ုပ်၏မိတ်ဆွေ ဘောက်တောင် (ခ) Wဘောက်ဂျာ [၁၂/ကမတ(နိုင်)၀၀၅၉၆၀]မှ ၂၈–၁–၂၀၂၁ရက်နေ့၌ အရောင်းအဝယ်ပြုသည့် တန်ဖိုး၏ တစ်စိတ်တစ်ဒေသကို ပေးချေထားပြီးဖြစ်ပါသည်။ ကန့်ကွက်လိုသူများရှိပါက ဤကြော်ငြာပါသည့်နေ့မှစ၍ ၁၅–၂–၂၀၂၁ရက် နောက်ဆုံးထား၍ ကျွန်ုပ်ထံသို့ ပိုင်ဆိုင်မှု အထောက်အထား(မူရင်း)များဖြင့် လာရောက်ဆက်သွယ်ကန့်ကွက်နိုင်ပါကြောင်းနှင့် သတ်မှတ်ရက်ကျော်လွန်ပါက အရောင်းအဝယ်ကို ဥပဒေနှင့်အညီ ပြီးဆုံးသည်အထိ ဆက်လက်ဆောင်ရွက်သွားမည်ဖြစ်ပါကြောင်း အများသိစေရန် ကြော်ငြာအပ်ပါသည်။

**လွှဲအပ်ညွှန်ကြားချက်အရ–**
**ဦးလှဝင်းစိုး(LL.B)**
**တရားလွှတ်တော်ရှေ့နေ (စဉ်–၈၁၃၈)**
**တိုက်အမှတ်(၂၅)၊ မြေညီ (Hall)၊ ပန်းတနော်လမ်း၊ လင်း/တောင်ရပ်ကွက်၊**
**စမ်းချောင်းမြို့နယ်၊ ရန်ကုန်မြို့၊ ဖုန်း–၀၉–၇၉၅၂၇၈၃၄၄**

## အထူးလျှော့ဈေး

၁။ မြောက်ဒဂုံ၊ တောင်ဝင်အိမ်ရာ (၄၁)ရပ်ကွက်၊ ဂရံအမည်ပေါက် (66'x100')ခြံကျယ်ရောင်းမည်။ 2000L

၂။ မြောက်ဒဂုံ၊ (၁၆)ရပ်ကွက်၊ အမှတ်(၂)လမ်းမအနီး(ဂုတ်ခြံ) (38'x50')ခြံစောင်းအိမ်+မီးအပါ။ ဂရံအမည်ပေါက် 650L

၃။ ဒလမြို့နယ်၊ ကျန်စစ်သားရပ်ကွက် ပေ(၂၅x၅၀) ပါမစ်မြေ 450L

Ph:09-440944491, 09-408143107


## HLAING HLAING PYAE PHYO CO.,LTD
## မတည်ငွေရင်းလျှော့ချကြောင်း ကြေညာခြင်း

ကျွန်တော်တို့ HLAING HLAING PYAE PHYO CO.,LTD သည် ကုမ္ပဏီမှတ်ပုံတင်အမှတ် (၁၁၉၁၀၅၁၅၃)ဖြင့် မှတ်ပုံတင်ထားသည့် ကုမ္ပဏီဖြစ်ပါသည်။ ကုမ္ပဏီမတည်ငွေရင်းကို ကျပ် ၅၀,၀၀၀,၀၀၀/-မှ ကျပ် ၅,၀၀၀,၀၀၀/-သို့ လျှော့ချမည်ဖြစ်ကြောင်း ကြေညာအပ်ပါသည်။

ဖုန်း-၀၁-၃၈၃၈၃၅


## အမြန်ငှားမည်

ပဲခူးမြို့၏ အချက်အချာကျပြီး ဘဏ်များနှင့် ပွဲရုံလုပ်ငန်းများစွာရှိသော အနုပင်တန်းလမ်းမပေါ်ရှိ မြေအကျယ်အဝန်း ပေ (၃၂ x ၁၂၇) ပေါ်ရှိ အိမ်အကျယ်အဝန်း ပေ (၃၀ x ၈၄) RC (၂) ထပ်တိုက်အား အမြန်ငှားမည်။ အဆင့်မြင့် ပြင်ဆင်ပြီး "အသင့်အလုပ်လုပ်နိုင်သည်" ဘဏ်ဖွင့်ရန်နေရာကောင်း။ ဈေးနှုန်း (ညှိနှိုင်း)

Ph:09-5300103, 09-785300103


## ကန့်ကွက်နိုင်ပါကြောင်း

ရန်ကုန်မြို့၊ စမ်းချောင်းမြို့နယ်၊ ကျိုက်လတ်လမ်း၊ အမှတ် (၈)ရှိ (၆)ထပ်တိုက်၏ စတုတ္ထထပ်၏ (၅)လွှာခန်းအား ဒေါ်စန်းစန်းဌေး မှတ်ပုံတင်အမှတ်[၁၂/စခန(နိုင်)၀၀၂၁၃၉]မှ တစ်ဦးတည်းတရားဝင်ပိုင်ဆိုင်ကြောင်း အဆိုပြုလျက်ရောင်းချခြင်းအပေါ် ကျွန်ုပ် မချိန်ကော့ရှန်း မှတ်ပုံတင်အမှတ်[၁၃/ကခန(နိုင်)၁၀၁၀၄၃]မှ အပိုင်ဝယ်ယူရန်အတွက် ၂၇-၁-၂၀၂၀ ရက်တွင် စရန်ငွေပေးချေထားပြီးဖြစ်ပါသည်။ သို့ဖြစ်ရာ အရောင်းအဝယ်ကန့်ကွက်လိုပါက ကျွန်ုပ်ထံသို့ စာရွက်စာတမ်းအထောက်အထားမူရင်းများဖြင့် ယနေ့မှစ၍ (၁၀) ရက်အတွင်း လာရောက်ကန့်ကွက်နိုင်ပါသည်။ ထိုရက်ကျော်လွန်ပါက အရောင်းအဝယ်ကိစ္စကို ဥပဒေနှင့်အညီ ဆက်လက်ဆောင်ရွက်သွားမည်ဖြစ်ပါကြောင်း အများသိစေရန် ကြေညာအပ်ပါသည်။

**မချိန်ကော့ရှန်း**
**ဆက်သွယ်ရန်ဖုန်းနံပါတ်-၀၉-၇၈၅၅၇၄၉၃၁**

## ကန့်ကွက်နိုင်ကြောင်းကြော်ငြာခြင်း

မြောက်ဥက္ကလာပမြို့နယ်၊ မြေတိုင်းရပ်ကွက်အမှတ်(၂၂/ရွှေပေါက္ကံ)၊ မြေကွက်အမှတ်(၁၁၁) မြေကွက်တည်နေရာအမှတ်(၁၁၁)၊ ၂၂/ရွှေပေါက္ကံ ဒေါ်ကြူကြူတင် (၈/မကန(နိုင်)၀၂၀၃၅၆)အမည်ပေါက် နှစ် (၆၀)ဂရန်မြေအား အမည်ပေါက်သူ ဒေါ်ကြူကြူတင်ထံမှ S.P No ၃၂၁၄/၁၄(၃၁-၁-၁၄) ဖြင့် ရရှိသူ ဦးစစ်ထွဋ်မိုး (၁၂/ဒဂန(နိုင်)၀၃၄၂၈၈)မှ အရောင်းအဝယ်စာချုပ်ရန် မြေပုံကူးလျှောက်ထားလာရာ မြေရာဇဝင်မှတ်ချက်ပါ (၂၀၁၄) ခုနှစ်တွင် အရောင်းအဝယ်စာချုပ်ရန် မြေပုံကူးယူခဲ့သော်လည်း မြေပုံမူရင်းမှာ အထားအသိမှားယွင်းကာ ပျောက်ဆုံးသွားခဲ့ကြောင်း ဒဂုံမြို့နယ်တရားရုံးကျမ်းကျိန်လွှာအမှတ် (၈/၅၂၀/၂၀၂၀) ကိုတင်ပြလာသဖြင့် S.P ရသူ ဦးစစ်ထွဋ်မိုး၏ အရောင်းအဝယ်စာချုပ်ရန် မြေပုံကူးလျှောက်ထားလာခြင်းအပေါ် တရားဝင်ခိုင်လုံသော အထောက်အထားများဖြင့် ဤကြော်ငြာပါသည့်နေ့မှစ၍ (၇) ရက်အတွင်း ကန့်ကွက်နိုင်ပါကြောင်းနှင့် ကန့်ကွက်မှုမရှိပါက လုပ်ထုံးလုပ်နည်းအတိုင်း ဆက်လက်ဆောင်ရွက်ပေးမည်ဖြစ်ပါကြောင်း အသိပေးကြေညာအပ်ပါသည်။

ဌာနမှူး(ဒုတိယညွှန်ကြားရေးမှူးချုပ်)
မြို့ပြစီမံကိန်းလုပ်ငန်းတာဝန်ခံအဖွဲ့
ရန်ကုန်မြို့တော်စည်ပင်သာယာရေးကော်မတီ

## အများသိစေရန်ကြေညာခြင်း

ရန်ကုန်မြို့၊ ဒဂုံမြို့သစ်(မြောက်ပိုင်း)မြို့နယ်၊ မြေတိုင်းရပ်ကွက်အမှတ် -၄၀၊ ရွှေပြည်သာလမ်း၊ မြေကွက်အမှတ် (၁၀၀၅)၊ မြေအကျယ်အဝန်း ပေ(၄၀x၆၀)ရှိ ပါမစ်မြေ အမျိုးအစားမြေကွက်သည် ဒေါ်အေးမြိုင် (ISN-၄၅၃၀၂၈) အမည်ဖြင့် မှတ်သားတည်ရှိပြီး မြေကွက်နှင့် ယင်းမြေကွက်ပေါ်ရှိ အကျိုးခံစားခွင့်အရပ်ရပ်အားလုံးတို့ကို လွှဲပြောင်းရောင်းချရန် ကမ်းလှမ်းလာသဖြင့် ကျွန်ုပ်တို့မိတ်ဆွေက အပြီးအပိုင်ဝယ်ယူရန်အတွက် မြေတန်ဖိုး၏တစ်စိတ်တစ်ဒေသအား စရန်ငွေအဖြစ် ပေးချေထားပြီးဖြစ်ပါသည်။ အထက်ဖော်ပြပါ မြေကွက်ပိုင်ဆိုင်မှုနှင့်ပတ်သက်၍ ကန့်ကွက်လိုသူများရှိပါက ယခုကြော်ငြာပါသည့်နေ့မှ (၁၄)ရက်အတွင်း ပိုင်ဆိုင်မှုအထောက်အထား စာချုပ်စာတမ်းမူရင်းများနှင့်တကွ ကျွန်ုပ်တို့ထံ လာရောက်တင်ပြကန့်ကွက်နိုင်ပါသည်။ သတ်မှတ်ရက်အတွင်း ကန့်ကွက်မည့်သူမရှိပါက အရောင်းအဝယ်ကို ဥပဒေနှင့်အညီ ဆက်လက်ဆောင်ရွက်သွားမည်ဖြစ်ကြောင်း အများသိစေရန် ကြေညာအပ်ပါသည်။

**လွှဲအပ်ချက်အရ**

| | | |
|---|---|---|
| ဦးမျိုးမောင်မောင်စိုး | ဦးညီညီစိုး | ဒေါ်ပြည့်ပြည့်ပပစိုး |
| တရားလွှတ်တော်ရှေ့နေ | တရားလွှတ်တော်ရှေ့နေ | အထက်တန်းရှေ့နေ |
| (စဉ်-၁၀၂၈၄) | (စဉ်-၉၈၃၂) | (စဉ်-၅၃၄၆၀) |

တိုက် (၁၇)၊ အခန်း(၁)၊ ကြို့ကုန်းရိပ်သာ၊ ကြို့ကုန်းအနောက်ရပ်ကွက်၊ အင်းစိန်မြို့နယ်၊ ရန်ကုန်မြို့။
ဖုန်း-၀၉-၄၅၉၉၁၉၉၆၉၊ ၀၉-၆၉၂၇၈၀၉၆၉၊ ၀၉-၆၉၅၆၀၂၉၆၉

## အများသိစေရန်ပြန်လည်ကြေညာခြင်း

ကျွန်ုပ်မိတ်ဆွေ ဦးဖုန်းနိုင်[၁၂/အလန(နိုင်)၀၀၂၅၀၀]နှင့် ဇနီး ဒေါ်ဒေဝီတို့၏ သားဖြစ်သူ မောင်အောင်နိုင်ဦး(ဘ) ဦးဖုန်းနိုင်ကို (၂၁-၄-၂၀၂၀)ရက်ထုတ် ကြေးမုံသတင်းစာ၊ စာမျက်နှာ(၃၀)တွင် "သားအဖြစ်မှအမွေပြတ်စွန့်လွှတ်ကြောင်းကြေညာ" ခဲ့ပါသည်။

ယခုအခါ သားဖြစ်သူ မောင်အောင်နိုင်ဦးက မိဘ(၂)ပါးကို ဝန်ချတောင်းပန်ပြီး ၎င်းအပြစ်များကို ခွင့်လွှတ်ပေးပါရန် အကြိမ်ကြိမ်တောင်းခံလာပါသည်။ ကျွန်ုပ်မိတ်ဆွေနှင့် ဇနီးတို့ကလည်း သားဖြစ်သူကိုခွင့်လွှတ်ပါသောကြောင့် (၂၁-၄-၂၀၂၀) ရက်ထုတ် ကြေးမုံသတင်းစာတွင်ပါရှိသည့် ကြေညာချက်အား ယခု ကြေညာချက်ဖြင့် ပြန်လည်ဖျက်သိမ်းလိုက်ပါကြောင်းနှင့် ယခင်ရှိရင်းစွဲအတိုင်း သားအဖြစ် ပြန်လည်အသိအမှတ်ပြုပါကြောင်း မောင်အောင်နိုင်ဦးနှင့်တကွ အများသိစေရန် ကြေညာအပ်ပါသည်။

**လွှဲအပ်ညွှန်ကြားသူ**
**ဖခင်-ဦးဖုန်းနိုင်**

**လွှဲအပ်ညွှန်ကြားချက်အရ-**
**ဦးလှဝင်း(ဥပဒေတွဲ့)**
**တရားလွှတ်တော်ရှေ့နေ(စဉ်-၇၀၈၄)**
**ဖုန်း-၀၉-၅၁၂၉၀၃၀၊ ၀၉-၅၁၁၉၉၆၁**

## သွေးသည် အသက်

## ကန့်ကွက်နိုင်ပါသည်

ရန်ကုန်မြို့၊ ဒဂုံမြို့သစ်(အရှေ့ပိုင်း)မြို့နယ်၊ မြေတိုင်းရပ်ကွက်အမှတ်(၆)၊ ကြေးမုံလမ်း၊ အမှတ်(၂၉၃)၊ ဦးထွန်းထွန်းဝင်းအမည်ပေါက် ဂရန်မူရင်းပါ မြေအကျယ် ပေ(၄၀x၆၀)အနက် (မြေကွက်ကိုမျက်နှာမူလျှင်ညာဘက်) မြေအကျယ် ပေ(၂၀x၆၀)ရှိ မြေနှင့် ယင်းမြေပေါ်တွင်ဆောက်လုပ်ထားသော နေအိမ်အကျိုးခံစားခွင့်အရပ်ရပ်အားလုံးတို့ကို ဒေါ်ဝင်းစိန်[၉/တကန(နိုင်)၀၀၁၃၃၉]မှ ဝယ်ယူပိုင်ဆိုင်ပြီး ရောင်းချပိုင်ခွင့်ရှိကြောင်း၊ အရှုပ်အရှင်းတစ်စုံတစ်ရာမရှိ ကင်းရှင်းပါကြောင်း ဝန်ခံပါသဖြင့် ဦးခင်မောင်သန့် [၁၂/မရက(နိုင်)၀၆၉၆၆၁]မှ စရန်ငွေတစ်စိတ်တစ်ဒေသကို ပေးချေထားပြီးဖြစ်ရာ ဤကြော်ငြာစာပါသည့်နေ့မှ (၇)ရက်အတွင်း စာချုပ်စာတမ်းမူရင်း၊ စာရွက်စာတမ်းမူရင်းများနှင့်တကွ ဆက်သွယ်ကန့်ကွက်နိုင်ပါကြောင်းနှင့် သတ်မှတ်ရက်ပြည့်သည့်တိုင် ကန့်ကွက်သူမရှိပါက ဤအရောင်းအဝယ်အား ဥပဒေနှင့်အညီ ပြီးသည်အထိ ဆက်လက်ဆောင်ရွက်သွားမည်ဖြစ်ပါကြောင်း ကြေညာအပ်ပါသည်။

**ညွှန်ကြားသူ-**
**ဦးခင်မောင်သန့်**

**ညွှန်ကြားချက်အရ-**
**ဒေါ်ဝေဝေခိုင်(ခ) ဒေါ်မြမြဌေး(H.G.P, LL.B)**
**တရားလွှတ်တော်ရှေ့နေ(စဉ်-၆၆၀၅)၊ (၂၀-၇-၁၉၉၈)**
**ရုံး-(ဃ/၃၀၄)၊ ပထမထပ်၊ ခေမာသီလမ်း၊**
**မြောက်ဥက္ကလာပမြို့နယ်။ ဖုန်း-၀၉-၅၄၀၇၂၂၉**

## ကန့်ကွက်နိုင်ကြောင်း အများသိစေရန်ကြေညာချက်

ရန်ကုန်မြို့၊ သာကေတမြို့နယ်၊ ထူပါရုံ(၁)ရပ်ကွက်၊ ထူပါရုံ(၈)လမ်း၊ တိုက်အမှတ်-၁၃၂၁/က+ခ+ဂ ဟုခေါ်တွင်သည့် (၂)ခန်းတွဲ (၆)ထပ် ကန်ထရိုက်တိုက်၏ ပဥ္စမထပ်(၆-လွှာ)၊ ခေါင်းရင်းခြမ်း၊ အခန်းအမှတ်အေ-၆ အကျယ်အဝန်း(အလျား ၁၈ပေxအနံ၅၅ပေ) ရှိသည့် တိုက်ခန်းနှင့်ယင်းတိုက်ခန်း၏ အကျိုးခံစားခွင့်အရပ်ရပ်အားလုံးကို တရားဝင်လက်ရှိပိုင်ဆိုင်၍ အရှုပ်အရှင်းကင်းကာ လွှဲပြောင်းရောင်းချပိုင်ခွင့်ရှိကြောင်း ဒေါ်စုမွန်မြင့်[၁၂/ဥကတ(နိုင်)၂၀၃၃၆၅]က ဝန်ခံကတိပြုပြီးရောင်းချရန် ကမ်းလှမ်းသည့်အတွက် ကျွန်ုပ်တို့၏မိတ်ဆွေဖြစ်သူ ဦးညီညီလွင်[၉/ပဘန(နိုင်)၁၉၆၀၂၄]က အဆိုပါတိုက်ခန်းကို အပြီးအပိုင်ဝယ်ယူရန်အတွက် ရောင်းဖိုးငွေ၏ တစ်စိတ်တစ်ဒေသကို စရန်ငွေအဖြစ် ပေးချေထားပြီးဖြစ်ပါသည်။ သို့ပါ၍ ကန့်ကွက်လိုသူများရှိပါက ဤကြေညာချက်ပါသည့်နေ့မှစ၍ (၇)ရက်အတွင်း ခိုင်လုံသော ပိုင်ဆိုင်မှုစာရွက်စာတမ်း၊ အထောက်အထားမူရင်းများနှင့်တကွ ကျွန်ုပ်တို့ထံသို့ လာရောက်ကန့်ကွက်နိုင်ပါကြောင်းနှင့် သတ်မှတ်ရက်ကျော်လွန်ပါက အရောင်းအဝယ်ကို ပြီးမြောက်သည်အထိ ဥပဒေနှင့်အညီ ဆက်လက်ဆောင်ရွက်သွားမည်ဖြစ်ပါကြောင်း အများသိရှိစေရန် ကြေညာအပ်ပါသည်။

**လွှဲအပ်ညွှန်ကြားချက်အရ-**

| | |
|---|---|
| ဦးအောင်ခိုင်ဖေ(LL.B) | ဦးဟိန်းထိုက်ဇော်(LL.B) |
| တရားလွှတ်တော်ရှေ့နေ | အထက်တန်းရှေ့နေ |
| (စဉ်-၁၆၅၃၈) | (စဉ်-၄၈၆၄၈) |

အမှတ်(၃၄/ခ)၊ ကျောင်းကုန်း(၂)လမ်း၊ (၇)ရပ်ကွက်၊ လှိုင်မြို့နယ်၊ ရန်ကုန်မြို့။ ဖုန်း-၀၉-၇၉၅၅၅၄၇၇၆၊ ၀၉-၂၆၂၂၆၄၁၈၆

## ကန့်ကွက်နိုင်ပါသည်

အမှတ်(၁၅/က)၊ သုတ(၁)လမ်း၊ (၄)ရပ်ကွက်၊ တောင်ဥက္ကလာပမြို့နယ်၊ ရန်ကုန်မြို့ရှိ ဧရိယာ(အလျား ၆၀ပေx အနံ ၂၀ပေ) ကျယ်ဝန်းသော နှစ်(၆၀)ဂရန်မြေနှင့် ၎င်းမြေပေါ်ရှိ အဆောက်အဦနှင့် အကျိုးခံစားခွင့်အားလုံးကို ဝယ်ယူရန် အမည်ပေါက်ပိုင်ရှင်"ဒေါက်တာအေးသီတာဆွိ"သို့ ကျွန်ုပ်တို့၏မိတ်ဆွေမှ စရန်ငွေကို ပေးချေထားပြီးဖြစ်ပါသည်။ စရန်ငွေပေးချေထားခြင်းနှင့်ပတ်သက်၍ မည်သူမဆို ကန့်ကွက်လိုပါက ခိုင်လုံသော အထောက်အထား စာချုပ်စာတမ်း(မူရင်း)များနှင့် ယနေ့မှစ၍(၇)ရက်အတွင်း ကျွန်ုပ်တို့ထံ လာရောက်ကန့်ကွက်နိုင်ပါသည်။

ကန့်ကွက်မည့်သူမရှိပါက အထက်ဖော်ပြပါ မြေနှင့်အိမ်ကို တရားဝင်နည်းလမ်းတကျ အရောင်းအဝယ်စာချုပ် ဆက်လက်ချုပ်ဆို၍ ဝယ်ယူသွားမည်ဖြစ်ပါကြောင်း အများသိစေရန် ကြေညာအပ်ပါသည်။

**ညွှန်ကြားချက်အရ**

| | |
|---|---|
| ဒေါ်အေးမြင့်ရီ | ဦးသိန်းညွန့် |
| BSc,DA,HGP,R.L,DBL,DML,DIL | BA, HGP,R.L,DBL,DML,DIL |
| တရားလွှတ်တော်ရှေ့နေ(စဉ်-၁၃၁၇၃) | တရားလွှတ်တော်ရှေ့နေ(စဉ်-၃၅၆၁) |

အမှတ်-၁၃၅၊ ဒုထပ်-ယာ၊ ဆိပ်ကမ်းသာလမ်း(အောက်)၊ ကျောက်တံတားမြို့နယ်၊ ရန်ကုန်မြို့။

ဖုန်း-၀၉-၇၉၈၈၂၇၅၉၀    ဖုန်း-၀၉-၅၀၅၃၁၀၇

## အများသိစေရန်ကြော်ငြာခြင်း

ကရင်ပြည်နယ်၊ ကော့ကရိတ်မြို့၊ အမှတ် (၃)ရပ်ကွက်၊ ကွင်းအမှတ် ၆(စီ)၊ ပခန်းတန်း၊ ခြံအမှတ် (၅၆)၊ ခြံအကျယ်ဧရိယာ ၀.၀၅၆ ကို ဦးညွန့်သန်း မှတ်ပုံတင်နံပါတ် [၃/ကကရ(နိုင်)၀၁၅၅၆၃]ပိုင် ဖြစ်ပါသည်။ အဆိုပါ ခြံမြေ၏ မြေငှားစာချုပ်(ဂရန်)မူရင်းမှာ ခြကိုက်ပျက်စီးသွားပါသဖြင့် ဂရန်မိတ္တူ လျှောက်ထားမည်ဖြစ်ပါသည်။ ကန့်ကွက်လိုသူများရှိပါက ဤကြေညာပါသည့်ရက်မှ (၇)ရက်အတွင်း တိကျခိုင်လုံသော စာရွက်စာတမ်းမူရင်းများနှင့်တကွ ကျွန်ုပ်ထံသို့ ကိုယ်တိုင်လာရောက် ကန့်ကွက်နိုင်ပါသည်။ သတ်မှတ်ရက်ကျော်လွန်သည်အထိ ကန့်ကွက်သူမရှိပါက ဥပဒေ/နည်းဥပဒေများနှင့်အညီ ပြီးဆုံးသည်အထိ ဆက်လက်ဆောင်ရွက်သွားမည်ဖြစ်ကြောင်း အသိပေးကြေညာအပ်ပါသည်။

**ဦးညွန့်သန်း [၃/ကကရ(နိုင်)၀၁၅၅၆၃]**
**ဖုန်းနံပါတ်-09-5124312**

## ကန့်ကွက်နိုင်ပါသည်

ရန်ကုန်မြို့၊ ဒဂုံမြို့သစ်(မြောက်ပိုင်း)မြို့နယ်၊ မြေတိုင်းရပ်ကွက်အမှတ်-(၄၈-ပ၉)၊ ၊ မြေကွက်အမှတ်-(၁၃၀)၊ မြေဧရိယာပေ( ၈၀/၈၁ x၆၁)၊ (၄၉၁၀)စတုရန်းပေ၊ (၀.၁၁၃)ဧက ကျယ်ဝန်းသော နှစ်(၆၀)ဂရန်မြေကွက်ကို မှတ်ပုံတင်စာချုပ်ဖြင့်ဝယ်ယူရန် အမည်ပေါက်ပိုင်ရှင် ဒေါ်အေးအေးမူ(ဘ) ဦးကြည်တိတ်[၁၂/ကမရ(နိုင်)၀၄၅၆၁၉] သို့ ကျွန်ုပ်တို့၏မိတ်ဆွေမှ စရန်ငွေ ပေးချေထားပြီးဖြစ်ပါသည်။ စရန်ငွေပေးချေထားခြင်းနှင့်ပတ်သက်၍ မည်သူမဆို ကန့်ကွက်လိုပါက ခိုင်လုံသော အထောက်အထား စာချုပ်စာတမ်း(မူရင်း)များနှင့် ယနေ့မှစ၍ (၇)ရက်အတွင်း ကျွန်ုပ်တို့ထံ လာရောက်ကန့်ကွက်နိုင်ပါသည်။

ကန့်ကွက်မည့်သူမရှိပါက အထက်ဖော်ပြပါ ဂရန်မြေကွက်ကို တရားဝင်မှတ်ပုံတင်စာချုပ် ချုပ်ဆိုကာ ဝယ်ယူသွားမည်ဖြစ်ပါကြောင်း အများသိစေရန် ကြေညာအပ်ပါသည်။

**ညွှန်ကြားချက်အရ**

| | |
|---|---|
| ဒေါ်အေးမြင့်ရီ | ဦးသိန်းညွန့် |
| BSc,DA,HGP,R.L,DBL,DML,DIL | BA, HGP,R.L,DBL,DML,DIL |
| တရားလွှတ်တော်ရှေ့နေ(စဉ်-၁၃၁၇၃) | တရားလွှတ်တော်ရှေ့နေ(စဉ်-၃၅၆၁) |

အမှတ်-၁၃၅၊ ဒုထပ်-ယာ၊ ဆိပ်ကမ်းသာလမ်း(အောက်)၊ ကျောက်တံတားမြို့နယ်၊ ရန်ကုန်မြို့။

ဖုန်း-၀၉-၇၉၈၈၂၇၅၉၀    ဖုန်း-၀၉-၅၀၅၃၁၀၇

## ဒေါ်ချိုချိုပြုံး[၁၂/လသန(နိုင်)၀၀၃၀၄၄]နှင့် အများသိစေရန်ကြေညာခြင်း

**ရန်ကုန်မြို့၊ သင်္ဃန်းကျွန်းမြို့နယ်၊ လေးထောင့်ကန်ရပ်ကွက်၊ ရိပ်သာလမ်း၊ အမှတ်(၈၅)၊ မြေအကျယ်ပေ(၂၃x၄၈)ပေါ်တွင် ဆောက်လုပ်ထားသော (၂)ခန်းတွဲ၊ (၆)ထပ်တိုက်၏ (တိုက်ကိုမျက်နှာမူလျှင် ဘယ်ဘက်)၊ တတိယထပ်(၄)လွှာဟုခေါ်တွင်သည့် တိုက်ခန်းအကျိုးခံစားခွင့်အရပ်ရပ်အားလုံးတို့နှင့်စပ်လျဉ်း၍** (၂၂-၁-၂၀၂၁)ရက်စွဲပါ ကြေးမုံသတင်းစာ၏ စာမျက်နှာ(၂၇)ပါ ဒေါ်ချိုချိုပြုံး၏ လွှဲအပ်ညွှန်ကြားချက်အရ ကြေညာခြင်းအပေါ် အောက်ပါအတိုင်း ပြန်ကြားရှင်းလင်း၍ အသိပေးအပ်ပါသည်။

ဒေါ်ချိုချိုပြုံး၏ကြေညာခဲ့သည့် အပိုဒ်(၁)အရ ဒေါ်ချိုချိုပြုံးနှင့် (ကန်ထရိုက်တာ) ဦးမြင့်အောင်တို့ကိစ္စသာဖြစ်ပါကြောင်း၊ ယင်းကြေညာချက်၏အပိုဒ်(၂)တွင် ဖော်ပြကြေညာထားသည့် **"လူကြီးမင်းတို့ ယခုဝယ်ယူထားသည်ဆိုသော"** စာသားစကားရပ်မှာ လွဲမှားနေပါကြောင်းနှင့် ဒေါ်လှလှရီသည် အချင်းဖြစ်တိုက်ခန်းအား ဝယ်ယူပိုင်ဆိုင်ထားခြင်းမဟုတ်ပါ၊ **ဆောက်လုပ်ပိုင်ဆိုင်ခြင်းသာ** ဖြစ်ပါကြောင်း ကျန်စာသား/စကားရပ်များမှာ ဒေါ်ချိုချိုပြုံးနှင့်(ကန်ထရိုက်တာ)ဦးမြင့်အောင်တို့၏ရှင်းလင်းကြရန်ကိစ္စသာဖြစ်ပြီး၊ ဒေါ်လှလှရီနှင့် မည်သို့မျှသက်ဆိုင်ခြင်းမရှိပါကြောင်း ပြန်ကြားရှင်းလင်း အသိပေးကြေညာအပ်ပါသည်။

**ညွှန်ကြားသူ-**
**ဒေါ်လှလှရီ**

**ညွှန်ကြားချက်အရ-**
**ဒေါ်ဝေဝေခိုင်(ခ) ဒေါ်မြမြဌေး(H.G.P, LL.B)**
**တရားလွှတ်တော်ရှေ့နေ(စဉ်-၆၆၀၅)၊ (၂၀-၇-၁၉၉၈)**
**ရုံး-(ဃ/၃၀၄)၊ ပထမထပ်၊ ခေမာသီလမ်း၊**
**မြောက်ဥက္ကလာပမြို့နယ်။ ဖုန်း-၀၉-၅၄၀၇၂၂၉**

## ကန့်ကွက်နိုင်ကြောင်းကြော်ငြာ

ရန်ကုန်မြို့၊ တောင်ဥက္ကလာပမြို့နယ်၊ (၁၃)ရပ်ကွက်၊ အနော်မာလမ်း၊ အမှတ် (၅၅၅)တွင် ဆောက်လုပ်ပြီးစီးထားသော (၂)ခန်းတွဲ (၆)ထပ်တိုက်၏ တတိယထပ် (၄လွှာ/အေ)၊ ခေါင်းရင်းခန်း၊ ခန့်မှန်းအကျယ်အဝန်း ပေ(၁၇x၅၄)ရှိ တိုက်ခန်းအပါအဝင် အကျိုးခံစားခွင့်အရပ်ရပ်အားလုံးအား အရပ်ကတိစာချုပ်ဆက်စပ်များဖြင့် လက်ရှိထားဝယ်ယူပိုင်ဆိုင်ခဲ့သူ ဦးအောင်ကျော်ဦး[၁၂/မဂဒ(နိုင်)၀၁၆၇၈၃]ထံမှ ကျွန်ုပ်က အပြီးအပိုင်လွှဲပြောင်းဝယ်ယူရန်အတွက် စရန်ငွေပေးချေပြီး ဖြစ်ပါသည်။ ကန့်ကွက်လိုပါက ခိုင်လုံသော စာချုပ်စာတမ်းမူရင်းများနှင့်တကွ ကျွန်ုပ်ထံတွင် ဤကြော်ငြာပါသည့်နေ့မှစ၍ (၁၀)ရက်အတွင်း ကန့်ကွက်နိုင်ပါသည်။ ထိုရက်ကျော်လွန်ပါက ဥပဒေနှင့်အညီ အရောင်းအဝယ်ကို ဆက်လက်ဆောင်ရွက်သွားမည်ဖြစ်ကြောင်း အများသိစေရန် ကြေညာအပ်ပါသည်။

**ဒေါ်ယဉ်လဲ့မွန်[၁၂/ဥကတ(နိုင်)၁၅၈၅၈၀]**
**အမှတ်(၃)၊ ၅လွှာ၊ ဦးဂွယ်လမ်း၊ စမ်း/တောင်ရပ်ကွက်၊ စမ်းချောင်းမြို့နယ်၊**
**ရန်ကုန်မြို့။ ဖုန်း-၀၉-၄၄၈၇၃၄၂၃၇၊ ၀၉-၉၅၃၅၂၀၀၅၂**

## ကန့်ကွက်နိုင်ကြောင်း အများသိစေရန်ကြေညာချက်

ရန်ကုန်မြို့၊ ဒဂုံမြို့သစ်မြောက်ပိုင်း၊ မြေတိုင်းရပ်ကွက်အမှတ်-၂၉၊ မြေကွက်အမှတ်-၉၁၇၊ (၄၀'x ၆၀')နှစ်(၆၀)ဂရန်မြေကွက်နှင့် ယင်းမြေကွက်ပေါ်ရှိ ဒဂုံမြို့သစ်မြောက်ပိုင်း၊ (၂၉)ရပ်ကွက်၊ ဦးထွန်းမြင့်လမ်း၊ အမှတ်(၉၁၇)အိမ်တို့ကို ကျွန်ုပ်၏မိတ်ဆွေက ပိုင်ရှင်ဖြစ်သူ ဒေါ်အေးအေးပွင့် [၅/ဘတလ(နိုင်)၀၇၂၆၃၂]ထံမှ ဝယ်ယူရန် စရန်ငွေပေးပြီးဖြစ်ပါသည်။ ကန့်ကွက်လိုပါက ဤကြော်ငြာပါသည့်နေ့မှစ၍ (၁၀)ရက်အတွင်း ပိုင်ဆိုင်မှုအထောက်အထားမူရင်းများဖြင့် ကျွန်ုပ်ထံ လာရောက်ကန့်ကွက်နိုင်ပါကြောင်းနှင့် သတ်မှတ်ရက်ကျော်လွန်ပါက ဥပဒေနှင့်အညီ အပြီးအပိုင် အရောင်းအဝယ်စာချုပ်ချုပ်ဆိုဆောင်ရွက်သွားမည်ဖြစ်ကြောင်း အများသိစေရန် ကြေညာအပ်ပါသည်။

**ညွှန်ကြားချက်အရ**
**ဒေါ်လဲ့လဲ့ရီ B.A,LL.B,D.B.L,D.M.L(စဉ်-၂၄၁၀/၁၉၈၃ ခုနှစ်)**
**ဒေါ်အိစန္ဒီစိုးLL.B,D.B.L,D.I.L(စဉ်-၉၅၃၀/၂၀၁၃ ခုနှစ်)**
**ဒေါ်နုနုခိုင် LL.B,D.B.L,D.I.L(စဉ်-၁၂၉၂၄/၂၀၁၇ ခုနှစ်)**
**တရားလွှတ်တော်ရှေ့နေများ    ဖုန်း-၀၉-၅၀၅၉၃၂၂**
**အမှတ်-၄၆(ပထမထပ်)၊ မဟာဗန္ဓုလပန်းခြံလမ်း(ဘားလမ်း)၊**
**ကျောက်တံတားမြို့နယ်၊ ရန်ကုန်မြို့**

## ကန့်ကွက်နိုင်ကြောင်းကြော်ငြာ

ရန်ကုန်မြို့၊ သင်္ဃန်းကျွန်းမြို့နယ်၊ သုဝဏ္ဏဝိုင်းကြီးရပ်ကွက်၊ ပတ္တမြားလမ်း၊ အမှတ် -၁၄၃/ကဟုခေါ်တွင်သော (၂၀x၆၀)ပေ အကျယ်အဝန်းရှိ ဦးကျော်တင့်[၁၂/သဃက(နိုင်)၁၅၁၅၉၅]ကိုင်ဆောင်သူ အမည်ပေါက် နှစ်(၆၀)မြေငှားဂရန်စာချုပ် အမှတ်(၈၃/၂၀၀၃)နှင့် ယင်းမြေကွက်ပေါ်တွင် ဆောက်လုပ်ထားသော ဂိုဒေါင်နှင့် ရေမီးအပါအဝင် အကျိုးခံစားခွင့်အရပ်ရပ်ကို ၎င်း၏ဇနီးနှင့် အထွေထွေကိုယ်စားလှယ်လွှဲစာ ရရှိထားသူ ဒေါ်သန်းသန်းဝင်း[၁၂/သဃက(နိုင်)၁၄၁၆၂၆]မှ ဦးကျော်နိုင် [၁၂/မဂတ(နိုင်)၁၁၅၃၃၄] ထံ ရောင်းချရန်ကမ်းလှမ်းပြီး စရန်ငွေတစ်စိတ်တစ်ဒေသကို ပေးချေထားပြီးဖြစ်ပါသည်။ အဆိုပါမြေကွက်/ဂိုဒေါင်နှင့်ပတ်သက်၍ ပိုင်ရေးဆိုင်ခွင့်ရှိသူ မည်သူမဆို ဤအရောင်းအဝယ်အား ကန့်ကွက်လိုပါက ခိုင်လုံသော စာရွက်စာတမ်း(မူရင်း)များဖြင့် ယနေ့မှစ၍ (၁၄)ရက်အတွင်း ကျွန်ုပ်ထံသို့ လူကိုယ်တိုင်လာရောက်ကန့်ကွက်နိုင်ပါသည်။ သတ်မှတ်ရက်အတွင်း ကန့်ကွက်မှုမရှိပါက အရောင်းအဝယ်ကို ဆက်လက်ဆောင်ရွက်ပါမည်ဖြစ်ကြောင်း အများသိစေရန် အသိပေးကြော်ငြာအပ်ပါသည်။

**ဦးကျော်နိုင်**
**အမှတ်-၃၉၊ ၁၀၁လမ်း၊ ဖို့မြေရပ်ကွက်၊ မင်္ဂလာတောင်ညွန့်မြို့နယ်။**
**ဖုန်း-09-977331828, 09-961040579**

## ဒီကရီကိုအတည်ပြုရန် အမိန့်မထုတ်သင့်ကြောင်း ထုချေစေရန် အကြောင်းကြားစာ
## (တရားမကျင့်ထုံးဥပဒေအမိန့် ၂၁၊ နည်းဥပဒေ-၂၂)
## ရန်ကုန်အရှေ့ပိုင်းခရိုင်တရားရုံး၌
## ၂၀၂၀ ပြည့်နှစ်၊ တရားမကြီးမှုအမှတ်-၂၂၆ နှင့်ဆက်နွယ်သည့် ၂၀၂၁ ခုနှစ်၊ တရားမဇာရီမှုအမှတ်-၆ ။

| | | |
|---|---|---|
| ၁။ ဦးအောင်ကျော်ထွဋ် | နှင့် | ၁။ ဦးရဲမြင့် |
| ၂။ ဒေါ်မော်မော်သင်း | | ၂။ ဒေါ်သိမ့်သိမ့်ဇော် |
| **(ဒီကရီအနိုင်ရသူများ)** | | **(တရားရှုံးများ)** |

ရန်ကုန်တိုင်းဒေသကြီး၊ သင်္ဃန်းကျွန်းမြို့နယ်၊ ကြို့ပွားရေး(မြောက်ရပ်ကွက်)၊ ပင်လုံရိပ်မွန်အိမ်ရာ၊ အောင်ရတနာလမ်း(ဘုရင့်နောင်လမ်း)၊ အမှတ်-၄၅နေ(၁) တရားရှုံး ဦးရဲမြင့်နှင့် (၂) တရားရှုံး ဒေါ်သိမ့်သိမ့်ဇော် (ယခုနေရပ်လိပ်စာမသိသူများ) သိစေရမည်။

ရန်ကုန်အရှေ့ပိုင်းခရိုင်တရားရုံး၊ ၂၀၂၀ ပြည့်နှစ်၊ တရားမကြီးမှု အမှတ်-၂၂၆ တွင် ကျရှိသည့် ဒီကရီကိုအတည်ပြုလုပ်ရန် ဤရုံးတော်တွင် တရားနိုင်က လျှောက်ထားသည်ဖြစ်၍ မည်သည့်အကြောင်းကြောင့် အတည်ပြုလုပ်စေရန် အမိန့်ကိုမထုတ်သင့်ကြောင်း အကြောင်းတစ်ခုခု ရှိလျှင် ချေဆိုရန် သင်တို့ကိုယ်တိုင်ဖြစ်စေ၊ ရှေ့နေ သို့မဟုတ် အခွင့်ရကိုယ်စားလှယ်ဖြင့်ဖြစ်စေ၊ ၂၀၂၁ခုနှစ်၊ ဖေဖော်ဝါရီလ ၁၆ရက်၊ (၁၃၈၂ ခုနှစ်၊ တပို့တွဲလဆန်း ၅ ရက်) မွန်းမတည့်မီ(၁၀:၀၀)နာရီတွင် ဤရုံးတော်ရှေ့ လာရောက်ရမည်။

၂၀၂၁ ခုနှစ်၊ ဇန်နဝါရီလ (၂၉)ရက်တွင် ဤရုံးတော်တံဆိပ်ရိုက်နှိပ်၍ ကျွန်ုပ်လက်မှတ်ရေးထိုး ထုတ်ပေးလိုက်သည်။

**(ခင်စန်းဝင်း)**
**ခရိုင်တရားသူကြီး**
**ရန်ကုန်အရှေ့ပိုင်းခရိုင်တရားရုံး**

ကြီး မြန် သစ် ပင်   စိုက် ပျိုး လျှင်   စွမ်း အင် လည်း ရ   ပြည် လည်း လှ

## ကန့်ကွက်နိုင်ကြောင်းကြော်ငြာ

ရန်ကုန်မြို့၊ ဒဂုံမြို့သစ်(မြောက်ပိုင်း)မြို့နယ်၊ မြေတိုင်းရပ်ကွက်အမှတ်-၄၅၊ ရွှေဝါထွန်းလမ်း၊ မြေကွက်အမှတ်(၄၉၂)၊ အကျယ်အဝန်း ပေ(၄၀x၆၀)ရှိ နှစ်(၆၀) ဂရန်မြေကွက်နှင့် ယင်းမြေကွက်ပေါ်ရှိ တိုက်ခံ နှစ်ထပ် BM နေအိမ်အဆောက်အဦ အပါအဝင် အကျိုးခံစားခွင့်အရပ်ရပ်တို့ကို ဂရန်အမည်ပေါက် ဦးသန်းရှိန်(CE-၀၈၆၁၅၇) ၏အမွေဆက်ခံသူ သမီးများဖြစ်သော ကျန်အမွေဆိုင်မောင်နှမများ၏ အထွေထွေကိုယ်စားလှယ်လွှဲစာပါရရှိထားသူ ဒေါ်ခင်ခင်သန်း [၁၂/ရကန(နိုင်)၀၂၆၄၅၈]နှင့် ဒေါ်ဟန်စုမွန် [၁၂/ရကန(နိုင်)၀၀၁၅၃၆]တို့ထံမှ ကျွန်ုပ်၏မိတ်ဆွေဖြစ်သူ ဒေါ်နွယ်နွယ်လင်း[၉/မထလ(နိုင်)၂၃၁၆၇၉]က အပြီးအပြတ်ဝယ်ယူရန် စရန်ငွေတစ်စိတ်တစ်ဒေသကို ပေးချေထားပြီးဖြစ်ပါ၍ ကန့်ကွက်လိုသူများ ယနေ့မှ (၁၄)ရက်အတွင်း ပိုင်ဆိုင်မှုအထောက်အထားအပြည့်အစုံဖြင့် လာရောက်ကန့်ကွက်နိုင်ပါသည်။ ၎င်းရက်ကျော်လွန်ပါက အရောင်းအဝယ်ကိစ္စကို အပြီးအပြတ် ဆက်လက်ဆောင်ရွက်သွားမည်ဖြစ်ပါသည်။

လွှဲအပ်ညွှန်ကြားချက်အရ-
ဒေါ်သစ်သစ်အောင်
အထက်တန်းရှေ့နေ(စဉ်-၄၁၄၆၃)
အမှတ်(၇၀၅)၊ ခိုင်ရွှေဝါလမ်း၊ (၄၅)ရပ်ကွက်၊ ဒဂုံမြို့သစ်(မြောက်ပိုင်း)မြို့နယ်၊ ရန်ကုန်မြို့။ ဖုန်း-၄၄၄၈၂၈၈၁၃

## ဒဂုံမြို့သစ်(အရှေ့ပိုင်း)မြို့နယ်၊ အင်း၀(၅)လမ်း၊ မြေတိုင်းရပ်ကွက်-၆၊ မြေကွက်အမှတ်-၃၇၄ အကျယ်အဝန်း-ပေ(၄၀x၆၀)ရှိ ဒေါ်အေးအေး အမည်ပေါက် ပါမစ်မြေကွက်၏ တရားဝင်မခွဲမစိတ်ရသေးသော မြေအကျယ်အဝန်း ပေ(၂၀x၆၀)ပေါ်ရှိ အိမ်အမှတ်-၃၇၄(ခ)နှင့်ပတ်သက်၍ ကန့်ကွက်နိုင်ပါကြောင်း

အထက်ပါမြေနှင့်အိမ်အား စာချုပ်အဆက်စပ်ဖြင့် ပိုင်ဆိုင်သူ ဒေါ်စိန်စိန်ဝင်း [၁၂/မရက(နိုင်)၀၉၀၇၅၅] မှ ရောင်းချပိုင်ခွင့်ရှိကြောင်းဝန်ခံ၍ ကျွန်ုပ်တို့၏မိတ်ဆွေက အပြီးအပိုင်ဝယ်ယူရန်အတွက် ရောင်းဖိုးငွေတစ်စိတ်တစ်ဒေသကို စရန်ငွေအဖြစ် ပေးချေထားပြီးဖြစ်ပါသည်။ သို့ဖြစ်ပါ၍ ပိုင်ဆိုင်ခွင့်ရှိသူ မည်သူမဆို ဤကြော်ငြာပါသည့်နေ့မှစ၍ (၁၄)ရက်အတွင်းပိုင်ဆိုင်မှု အထောက်အထား (မူရင်းများဖြင့်) ကျွန်ုပ်တို့ထံသို့ လာရောက်ကန့်ကွက်နိုင်ပါသည်။ သတ်မှတ်ရက်အတွင်း ကန့်ကွက်မည့်သူမရှိပါက အရောင်းအဝယ်ကိစ္စကို ပြီးဆုံးသည်အထိ ဆက်လက်ဆောင်ရွက်သွားမည်ဖြစ်ကြောင်း အသိပေးကြေညာအပ်ပါသည်။

လွှဲအပ်ညွှန်ကြားချက်အရ-

| | |
|---|---|
| ဦးခင်မောင်ချို(LL.B,D.B.L) | ဒေါ်သီတာအောင်(LL.B) |
| တရားလွှတ်တော်ရှေ့နေ(စဉ်-၈၄၄၄) | တရားလွှတ်တော်ရှေ့နေ(စဉ်-၁၀၆၀၀) |
| ဖုန်း-၀၉-၄၄၃၀၇၁၉၈၅ | ဖုန်း-၀၉-၄၄၃၁၇၀၀၇၆ |

အမှတ်-၅၁၊ ၃လွှာ/ဘီ၊ သီရိလမ်း၊ စမ်းချောင်းမြို့နယ်၊ ရန်ကုန်မြို့

## ကန့်ကွက်နိုင်ကြောင်းကြေညာခြင်း

ရန်ကုန်မြို့၊ လှိုင်သာယာမြို့နယ်၊ (၅)ရပ်ကွက်၊ မြရိပ်ညိုလမ်း၊ မြေတိုင်းရပ်ကွက် ၄/၆(ပ)၊ ဦးဝင်းဇော်နှင့် ဦးမြင့်နိုင် အမည်ပေါက် မြေကွက်အမှတ် (၇၁၂/၇၁၃)၊ မြေအကျယ် ပေ(၆၀x၅၀)မြေကွက်နှင့် ယင်းမြေကွက်ပေါ်ရှိ လူနေအဆောင် (အဆောက်အဦ) အပါအဝင် အကျိုးခံစားခွင့်အရပ်ရပ်အားလုံးတို့အား ဆက်စပ်စာချုပ်များဖြင့် ပိုင်ဆိုင်သူ ဒေါ်မိုးမိုးခိုင် [၁၂/လမန(နိုင်)၀၁၇၀၃၉]ထံမှ ကျွန်ုပ်တို့၏မိတ်ဆွေက အပြီးအပိုင်ဝယ်ယူနိုင်ရန် ရောင်းဖိုးငွေ၏တစ်စိတ်တစ်ဒေသကို ပေးချေပြီးဖြစ်ပါသဖြင့် အဆိုပါ အိမ်ခြံမြေနှင့် အကျိုးခံစားခွင့်အရပ်ရပ်တို့အပေါ် ပိုင်ရေးဆိုင်ခွင့်ရှိသူ မည်သူမဆို အရောင်းအဝယ်ကို ကန့်ကွက်လိုပါက ယနေ့မှစ၍ (၇)ရက်အတွင်း ပိုင်ဆိုင်မှုအထောက်အထားမူရင်း စာချုပ်စာတမ်း စာရွက်စာတမ်းများနှင့်တကွ ကျွန်ုပ်တို့ထံသို့ လူကိုယ်တိုင် လာရောက်ကန့်ကွက်နိုင်ပါကြောင်းနှင့် သတ် မှတ်ရက်ကုန်ဆုံးသည့်တိုင် ကန့်ကွက်မည့်သူမရှိပါက အရောင်းအဝယ်ကို ဥပဒေနှင့်အညီ ပြီးဆုံးသည်အထိ ဆက်လက်ဆောင်ရွက်မည်ဖြစ်ပါကြောင်း အများသိစေရန်ကြေညာအပ်ပါသည်။

လွှဲအပ်ညွှန်ကြားချက်အရ

| | | |
|---|---|---|
| ဦးဇင်မောင်မောင် LL.B | ဒေါ်ငြိမ်းဆုလှိုင် LL.B | ဦးမင်းသိုက်စိုး LL.B |
| တရားလွှတ်တော်ရှေ့နေ | တရားလွှတ်တော်ရှေ့နေ | အထက်တန်းရှေ့နေ |
| (စဉ်-၁၃၀၁၁) | (စဉ်-၁၂၉၉၈) | (စဉ်-၄၈၆၃၄) |
| ဖုန်း-၀၉-၄၂၀၂၉၂၁၀၄ | ဖုန်း-၀၉-၄၂၀၀၃၈၄၈၉ | ဖုန်း-၀၉-၇၉၉၀၃၇၀၄၃ |

## ကန့်ကွက်နိုင်ကြောင်းကြော်ငြာ

အင်းစိန်မြို့နယ်၊ မြေတိုင်းရပ်ကွက်အမှတ် ၇/D နံ့သာကုန်း၊ မြေကွက်အမှတ်-၁၃ ဧရိယာ(၂.၅၄၄)ဧက၏တစ်စိတ်တစ်ဒေသ မြေကွက်တည်နေရာအမှတ်-၅၆၉နံ့သာမြိုင်လမ်း၊ နံ့သာကုန်းရပ်ကွက်၊ အင်းစိန်မြို့နယ်(ဦးစောဖေသန်း)အမည်ပေါက် Bမြေပိုင်မြေ(အိမ်ယာမြေသတ်မှတ်)မြေအားမှတ်ပုံတင်စာချုပ်အဆက်အစပ်ဖြင့် ဝယ်ယူပိုင်ဆိုင်ထားသူဦးတင်ရွှေ(၁၃/လလန(နိုင်)၀၄၁၈၆၄)မှအရောင်းအဝယ်စာချုပ်အမှတ်-၄၂၈၇/၉၈(၅-၁-၉၉) မိတ္တူမှန်ပိုင်ဆိုင်စာချုပ်အမှတ်-၂၆၈၆/၁၇ (၆-၉-၂၀၁၇)၊စွန့်လွှတ်စာချုပ်အမှတ်-၂၈၅၀/၁၇(၁၂-၉-၂၀၁၇)၊အရောင်းအဝယ်စာချုပ်အမှတ်-၂၆၁၁/၁၈(၃-၉-၂၀၁၈)၊တစ်ဖက်သတ်ခွဲစိတ်တိုင်းတာမည်ဖြစ်ကြောင်းနှင့်ဖြစ်ပေါ်လာသည့်ပြဿနာရပ်များအားလုံးကိုတာဝန်ယူပါကြောင်းဝန်ခံကတိကတိတင်ပြ၍မြေကွက်ခွဲစိတ်ရန်မြေပုံကူးနှင့်မြေတိုင်းလျှောက်ထားလာရာတရားဝင်ခိုင်လုံသောအထောက်အထားများဖြင့် ဤကြော်ငြာပါသည့်နေ့မှစ၍(၇)ရက်အတွင်း ကန့်ကွက်နိုင်ပါကြောင်းနှင့်ကန့်ကွက်မှုမရှိပါကလုပ်ထုံးလုပ်နည်းအတိုင်းဆက်လက်ဆောင်ရွက်ပေးမည်ဖြစ်ပါကြောင်းအသိပေးကြေညာအပ်ပါသည်။

ဌာနမှူး(ဒုတိယညွှန်ကြားရေးမှူးချုပ်)
မြို့ပြစီမံကိန်းလုပ်ငန်းတာဝန်ခံအဖွဲ့
ရန်ကုန်မြို့တော်စည်ပင်သာယာရေးကော်မတီ

## ကန့်ကွက်နိုင်ကြောင်းကြော်ငြာခြင်း

မြောက်ဥက္ကလာပမြို့နယ်၊မြေတိုင်းရပ်ကွက်အမှတ်(၂၂/ရွှေပေါက်ကံ)၊မြေကွက်အမှတ်(၁၁၂)၊ မြေကွက်တည်နေရာအမှတ်(၁၁၂)၊ ၂၂/ရွှေပေါက်ကံ ဒေါ်ကြူကြူတင် (၈/မကန(နိုင်)၀၂၀၃၅၆)အမည်ပေါက် နှစ် (၆၀)ဂရန်မြေအား အမည်ပေါက်သူ ဒေါ်ကြူကြူတင်ထံမှ S.P No ၃၂၁၃/၁၄(၃၁-၁-၁၄) ဖြင့် ရရှိသူ ဦးစစ်ထွဋ်ဦး (၁၂/ဒဂန(နိုင်)၀၃၄၂၈၈) မှ အရောင်းအဝယ်စာချုပ်ရန် မြေပုံကူးလျှောက်ထားလာရ မြေရာဝင်အမှတ်ချက်ပါ (၂၀၁၄) ခုနှစ်တွင် အရောင်းအဝယ်စာချုပ်ချုပ်ရန် မြေပုံကူးယူခဲ့သော်လည်း မြေပုံမူရင်းမှာ အထားအသိုများယွင်းကာ ပျောက်ဆုံးသွားခဲ့ကြောင်း ဒဂုံမြို့နယ်တရားရုံး ကျမ်းကျိန်လွှာအမှတ် (၈/၅၂၇/၂၀၂၀) ကိုတင်ပြလာသဖြင့်S.Pရသူ ဦးစစ်ထွဋ်ဦး၏ အရောင်းအဝယ်စာချုပ်ရန် မြေပုံ ကူးလျှောက်ထားလာခြင်းအပေါ် တရားဝင်ခိုင်လုံသော အထောက်အထားများဖြင့် ဤကြော်ငြာပါသည့်နေ့မှစ၍ (၇) ရက်အတွင်း ကန့်ကွက်နိုင်ပါကြောင်းနှင့် ကန့်ကွက်မှုမရှိပါက လုပ်ထုံးလုပ်နည်းအတိုင်း ဆက်လက်ဆောင်ရွက်ပေးမည်ဖြစ်ပါကြောင်း အသိပေးကြေညာအပ်ပါသည်။

ဌာနမှူး(ဒုတိယညွှန်ကြားရေးမှူးချုပ်)
မြို့ပြစီမံကိန်းလုပ်ငန်းတာဝန်ခံအဖွဲ့
ရန်ကုန်မြို့တော်စည်ပင်သာယာရေးကော်မတီ

## သွေးသည် အသက်

## ကန့်ကွက်နိုင်ကြောင်းကြော်ငြာ

ရန်ကုန်တိုင်းဒေသကြီး၊ ဒဂုံမြို့သစ်မြောက်ပိုင်းမြို့နယ်၊ မြေတိုင်းရပ်ကွက်(၄၁)၊ ရာဇာဓိရာဇ်လမ်း၊ မြေကွက်အမှတ်(၁၃)၊ (၀.၀၅၅ဧက)ရှိ နှစ်(၆၀)ဂရန်မြေကွက်သည် ရန်ကုန်မြို့တော်စည်ပင်သာယာရေးကော်မတီ မြေစီမံခန့်ခွဲမှုဌာနတွင် ဒေါ်ထိုက်ထိုက်စိုး(၁၂/ဗဟန(နိုင်)၀၉၄၀၅၅) အမည်ဖြင့်မှတ်သားတည်ရှိပြီး အရောင်းအဝယ်စာချုပ်အရ ဝယ်ယူပြီးလွှဲပြောင်းရောင်းချပိုင်ခွင့်ရှိသူဖြစ်ကြောင်းဝန်ခံကတိပြုသူ ဦးညီညီကျော်လတ်(၉/မခန(နိုင်)၁၆၂၆၇၀)ထံမှ ကျွန်ုပ်၏မိတ်ဆွေဖြစ်သူကဝယ်ယူရန်အတွက် စရန်ငွေအချို့ကိုပေးချေထားပြီးဖြစ်ပါ၍ကန့်ကွက်လိုသူများရှိပါက အထောက်အထား(မူရင်း)များဖြင့် ယနေ့မှစ၍(၇)ရက်အတွင်းကျွန်ုပ်ထံသို့လာရောက်ကန့်ကွက်နိုင်ပါသည်။ကန့်ကွက်သူမရှိပါက အရောင်းအဝယ်ကို ဥပဒေနှင့်အညီပြီးဆုံးသည်အထိ ဆက်လက်ဆောင်ရွက်သွားမည်ဖြစ်ပါသည်။

လွှဲအပ်ညွှန်ကြားချက်အရ -
ဒေါ်နှိုင်းဇင်ဦး LL.B, D.B.L, D.I.P.L
တရားလွှတ်တော်ရှေ့နေ (စဉ်-၉၉၃၆)
အမှတ် (၁၀၅၁)၊ပြည့်ဖြိုးရိပ်လမ်း၊ ၅-ရပ်ကွက်၊ တောင်ဥက္ကလာပမြို့နယ်။ ဖုန်း- ၀၉ ၄၂၀၇၀၇၂၉၊

## ကန့်ကွက်နိုင်ကြောင်းကြော်ငြာ

ရန်ကုန်တိုင်းဒေသကြီး၊ ဒဂုံမြို့သစ်မြောက်ပိုင်းမြို့နယ်၊ မြေတိုင်းရပ်ကွက်(၃၂)၊ ချမ်းမြေ့သာယာ(၄)လမ်း၊ မြေကွက်အမှတ်(၁၉၇)၊ (၀.၀၅၅ဧက)ရှိ နှစ်(၆၀)ဂရန်မြေကွက်နှင့်ယင်းမြေကွက်ပေါ်ရှိ ၂-ထပ်တိုက်သစ်တစ်လုံးပါ အကျိုးခံစားခွင့်များအား အရောင်းအဝယ်မှတ်ပုံတင်စာချုပ်(၄၇၈၇/၂၀၂၀)အရ တရားဝင်ပိုင်ဆိုင်ပြီး ရန်ကုန်မြို့တော်စည်ပင်သာယာရေးကော်မတီမြေစီမံခန့်ခွဲမှုဌာနတွင် အမည်ပြောင်းလျှောက်ထားဆဲဖြစ်သူ ဦးရဲရင့်အောင်(၁၂/သဃက(နိုင်)၁၉၂၆၁၄)ထံမှ ကျွန်ုပ်၏မိတ်ဆွေဖြစ်သူ ဒေါ်သီရိခိုင်ရည်မွန် (၁၂/အလန(နိုင်)၀၄၇၅၉၀)ကဝယ်ယူရန်အတွက် စရန်ငွေအချို့ကိုပေးချေထားပြီးဖြစ်ပါ၍ကန့်ကွက်လိုသူများရှိပါက အထောက်အထား(မူရင်း)များဖြင့်ယနေ့မှစ၍(၇)ရက်အတွင်း ကျွန်ုပ်ထံသို့လာရောက်ကန့်ကွက်နိုင်ပါသည်။ ကန့်ကွက်သူမရှိပါက အရောင်းအဝယ်ကိုဥပဒေနှင့်အညီပြီးဆုံးသည်အထိဆက်လက်ဆောင်ရွက်သွားမည်ဖြစ်ပါသည်။

လွှဲအပ်ညွှန်ကြားချက်အရ -
ဒေါ်နှိုင်းဇင်ဦး LL.B, D.B.L, D.I.P.L
တရားလွှတ်တော်ရှေ့နေ (စဉ်-၉၉၃၆)
အမှတ် (၁၀၅၁)၊ပြည့်ဖြိုးရိပ်လမ်း၊ ၅-ရပ်ကွက်၊ တောင်ဥက္ကလာပမြို့နယ်၊ ဖုန်း- ၀၉ ၄၂၀၇၀၇၂၉၊

## ကန့်ကွက်နိုင်ကြောင်းကြော်ငြာ

ရန်ကုန်တိုင်းဒေသကြီး၊ ဒဂုံမြို့သစ်မြောက်ပိုင်းမြို့နယ်၊ မြေတိုင်းရပ်ကွက်(၃၀)၊ ဗိုလ်ဇင်ယော်(၂)လမ်း၊ မြေကွက်အမှတ်(၂၅၃)၊ (၀.၀၅၇ဧက)ရှိ နှစ်(၆၀)ဂရန်မြေကွက်သည် ရန်ကုန်မြို့တော်စည်ပင်သာယာရေးကော်မတီ မြေစီမံခန့်ခွဲမှုဌာနတွင် ဒေါ်မြင့်မြင့်အေး(၁၃/နမတ(နိုင်)၀၀၂၁၇၄) အမည်ဖြင့်မှတ်သားတည်ရှိပြီး အရောင်းအဝယ်စာချုပ်အရဝယ်ယူပြီး လွှဲပြောင်းရောင်းချပိုင်ခွင့်ရှိသူဖြစ်ကြောင်းဝန်ခံကတိပြုသူ ဦးဝင်းဗိုလ် (၁၂/ဥကတ(နိုင်)၀၁၆၅၉၈)ထံမှ ကျွန်ုပ်၏မိတ်ဆွေဖြစ်သူကဝယ်ယူရန်အတွက် စရန်ငွေအချို့ကိုပေးချေထားပြီးဖြစ်ပါ၍ကန့်ကွက်လိုသူများရှိပါက အထောက်အထား(မူရင်း)များဖြင့် ယနေ့မှစ၍(၇)ရက်အတွင်းကျွန်ုပ်ထံသို့လာရောက်ကန့်ကွက်နိုင်ပါသည်။ကန့်ကွက်သူမရှိပါက အရောင်းအဝယ်ကိုဥပဒေနှင့်အညီပြီးဆုံးသည်အထိ ဆက်လက်ဆောင်ရွက်သွားမည်ဖြစ်ပါသည်။

လွှဲအပ်ညွှန်ကြားချက်အရ -
ဒေါ်နှိုင်းဇင်ဦး LL.B, D.B.L, D.I.P.L
တရားလွှတ်တော်ရှေ့နေ (စဉ်-၉၉၃၆)
အမှတ် (၁၀၅၁)၊ပြည့်ဖြိုးရိပ်လမ်း၊ ၅-ရပ်ကွက်၊ တောင်ဥက္ကလာပမြို့နယ်၊ ဖုန်း- ၀၉ ၄၂၀၇၀၇၂၉၊

## အများသိစေရန်ကြော်ငြာခြင်း

ရန်ကုန်မြို့၊ ရွှေပြည်သာမြို့နယ်၊ ၇/၈/၈၉ (က)၊ ကေရာဇ် (၂)လမ်းတွင် နေထိုင်သော ဦးလှိုင်မြင့် မှတ်ပုံတင်အမှတ် [၁၂/ဗဟန(နိုင်)၀၇၄၃၀၂] ကိုင်ဆောင်သူ ကျွန်ုပ်မိတ်ဆွေ၏ လွှဲအပ်ညွှန်ကြားချက်အရ အောက်ပါအတိုင်း ကြော်ငြာအပ်ပါသည်။

ရန်ကုန်မြို့၊ ရွှေပြည်သာမြို့နယ်၊ (၄)ရပ်ကွက်၊ ခရေ(၄)လမ်း၊ မြေတိုင်းအမှတ်-(င-၁၁)၊ မြေကွက်အမှတ် -၄၀၇ ရှိမြေဧရိယာ ပေ (၆၀x ၆၀) ဖြစ်သည့် (ဘ) ဦးထွန်းကြည်၏သား ဒုတိယဗိုလ်မှူးကြီးတင်ဝင်း [၁၂/မဘန(နိုင်)၀၀၄၅၃၉]ဆိုသူ အမည်ပေါက် မြေချပါမစ်မြေကွက်အား ဒုတိယဗိုလ်မှူးကြီးတင်ဝင်းထံမှ အဆင့်ဆင့်ဝယ်ယူထားပြီး ယခုလက်ရှိနောက်ဆုံးဝယ်ယူပိုင်ဆိုင်ထားသူ ဦးမောင်မြင့် [၁/မကန(နိုင်)၀၁၇၉၅၄] ကိုင်ဆောင်သူထံက ကျွန်ုပ်၏မိတ်ဆွေမှဝယ်ယူရန်အတွက် (၂၈-၁-၂၀၂၁)ရက်တွင် မြေကွက်တန်ဖိုးအနက် စရန်ငွေကျပ်သိန်း (၂၀)ကို ပေးချေခဲ့ပြီးနောက် ကျန်ငွေများကို (၁၁-၂-၂၀၂၁)ရက် နောက်ဆုံးထား၍ အပြီးအပြတ်ပေးချေကာ အရောင်းအဝယ်အပြီး အပြတ်စာချုပ်ကို ပြုလုပ်ချုပ်ဆိုကြမည်ဖြစ်ပါသည်။ ထိုသို့ ဝယ်ယူသူ ကျွန်ုပ်မိတ်ဆွေနှင့် ရောင်းချသူ ဦးမောင်မြင့်တို့ အရောင်းအဝယ်ပြုလုပ်ကြသည့် အထက်လိပ်စာပါ မြေကွက်နှင့်ပတ်သက်၍ တစ်စုံတစ်ရာကန့်ကွက်ရန်ရှိပါက ထိုမြေကွက်၏ ပိုင်ဆိုင်မှု စာရွက်စာတမ်းမူရင်းများနှင့်တကွ ကျွန်ုပ်ထံသို့ (၅)ရက်အတွင်း လာရောက်ကန့်ကွက်နိုင်ပါကြောင်းနှင့် သတ်မှတ်ရက်အတွင်း လာရောက်ကန့်ကွက်ခြင်းများ မရှိပါက ကျန်ငွေများကို ဆက်လက်ပေးချေ၍ အရောင်းအဝယ်ကို ဆက်လက်လုပ်ဆောင်သွားမည်ဖြစ်ပါကြောင်း အသိပေးကြော်ငြာအပ်ပါသည်။

လွှဲအပ်ညွှန်ကြားချက်အရ
ဦးခင်ဇော်ထွန်း LL.B
တရားလွှတ်တော်ရှေ့နေ (စဉ်-၁၂၆၉၉)
ဖုန်း-၀၉-၄၂၀၀၂၉၈၇၉
အမှတ်-၆၁၁(က)၊ ရတနာသီရိလမ်း၊ ၈၂/၃၃/၁၀-ရပ်ကွက်၊ ရွှေပြည်သာမြို့နယ်။

## ရန်ကုန်တောင်ပိုင်းခရိုင်၊ ကော့မှူးမြို့နယ်၊ ဆပုဂံကျေးရွာအုပ်စု၊ ကွင်းအမှတ်-၃၈၉(B)၊ ခလောက်တာကွင်း၊ ဦးပိုင်အမှတ် ၁၁/၁၃၊ ၃/၃ လယ်ယာမြေတို့နှင့်စပ်လျဉ်း၍ အများသိစေရန်ကြေညာခြင်း

ရန်ကုန်တောင်ပိုင်းခရိုင်၊ ကော့မှူးမြို့နယ်၊ ဆပုဂံကျေးရွာအုပ်စု၊ ကွင်းအမှတ်-၃၈၉(B)၊ ခလောက်တာကွင်း၊ ဦးပိုင်အမှတ် ၁၁/၁၃၊ မြေဧက(၀.၁၄)နှင့် ကွင်းအမှတ် ၃၈၉(B)၊ ခလောက်တာကွင်း၊ ဦးပိုင်အမှတ်-၃/၃မြေဧက(၂.၉၁)၊ စုစုပေါင်းမြေ(၃.၀၅) ဧကတို့သည် မြေစာရင်းဦးစီးဌာနတွင် ဦးသက်လှိုင်မင်း အမည်တည်ရှိပြီး ဆက်စပ်အရောင်းစာချုပ်များအရ ဦးဇေယျာအောင် [၁၂/ကတတ(နိုင်)၀၂၅၄၂၅]မှ လက်ဝယ်ပိုင်ဆိုင်ရောင်းချ ပိုင်ခွင့်ရှိကြောင်း ဝန်ခံကတိပြုသည်ကို ယုံကြည်၍ ၎င်းမြေနှင့်စပ်ဆိုင်သည့် အကျိုးခံစားခွင့်အရပ်ရပ်အားလုံးတို့အား ကျွန်ုပ်မိတ်ဆွေမှ တရားဝင်ဝယ်ယူရန်အတွက် စရန်ငွေတစ်စိတ်တစ်ဒေသ ပေးချေထားပြီးဖြစ်ပါသည်။

အဆိုပါရောင်းချမည့် လယ်ယာမြေနှင့်စပ်လျဉ်းပြီး ကန့်ကွက်နိုင်ခွင့်ရှိသည်ဆိုပါက ခိုင်လုံသောအထောက်အထားများနှင့်တကွ ကြော်ငြာပါသည့် (၁၄)ရက်အတွင်း ကျွန်ုပ်တို့ထံသို့ လာရောက်ကန့်ကွက်နိုင်ပါကြောင်းနှင့် ကန့်ကွက်မည့်သူမရှိပါက အရောင်းအဝယ်အား ဥပဒေနှင့်အညီ ပြီးဆုံးသည်အထိ ဆက်လက်ဆောင်ရွက်သွားမည်ဖြစ်ပါကြောင်း အများသိစေအပ်ပါသည်။

လွှဲအပ်ညွှန်ကြားချက်များအရ-

| | |
|---|---|
| ဒေါ်သူဇာအောင် | ဒေါ်နွယ်နီဝင်း |
| LL.B,D.B.L,D.I.L,WIPO | LL.B,C.B.L,D.B.L,WIPO |
| (G.C.I.P Switzerland) | (G.C.I.P Switzerland) |
| တရားလွှတ်တော်ရှေ့နေ(စဉ်-၁၁၈၇၉/၁၇) | တရားလွှတ်တော်ရှေ့နေ(စဉ်-၁၂၂၄၀/၁၇) |

ရုံး-တိုက်(၁၀/၁၂)၊ ပထမထပ်(အီး)၊ (၃၅)လမ်းအောက်၊ ကျောက်တံတားမြို့နယ်၊ ရန်ကုန်မြို့။ ဖုန်း-၀၉-၄၂၀၀၀၉၉၃၇၊ ၀၉-၇၆၄၂၀၆၁၂၃

## ကန့်ကွက်နိုင်ကြောင်း အများသိစေရန်ကြေညာခြင်း

ရန်ကုန်မြို့၊ တာမွေမြို့နယ်၊ ပျားရည်ကုန်းရပ်ကွက်၊ ပျားရည်ကုန်းလမ်း၊ အမှတ်-၁၅(ခ)၃လွှာနေ ဒေါ်သင်းသင်းသူ (ဘ) ဦးဘသောင်း[၁၂/ရကန(နိုင်)၀၆၆၇၂၉] ကိုင်ဆောင်သူ၏ လွှဲအပ်ညွှန်ကြားချက်အရ အောက်ပါအတိုင်း အများသိစေရန် ကြေညာအပ်ပါသည်။

ရန်ကုန်တိုင်းဒေသကြီး၊ သန်လျင်မြို့နယ်၊ အမှုထမ်းရပ်ကွက်၊ ဗိုလ်ချုပ်ရေနံစက်ကွင်း၊ မြေတိုင်းအမှတ်(၂၅) ဦးပိုင်(၄)၊ မြေကွက်အမှတ်(ခ/၁၃၅)ဧရိယာ (၀.၀၅၅) ဧက အကျယ်အဝန်းရှိ မြေကွက်သည် ဦးမင်းအောင်(ဘ) ဦးပန်းဖြူ မှတ်ပုံတင်အမှတ် (RGN-၀၁၈၅၂၁)ကိုင်ဆောင်သူ အမည်ဖြင့်ချထားသော မြေကွက်ဖြစ်ပါသည်။ အဆိုပါမြေကွက်၏ အကျိုးခံစားခွင့်အရပ်ရပ်အားလုံးတို့ကို အရောင်းအဝယ်အရပ်ကတိစာချုပ် အဆက်စပ်ဖြင့် ဝယ်ယူပိုင်ဆိုင်ပြီး လွှဲပြောင်းရောင်းချပိုင်ခွင့် အပြည့်အဝရှိသည်ဟု ဝန်ခံကတိပြုသူ ဒေါ်လှနုဖြူ(ဘ) ဦးမောင်စိန်ထီး[၁၂/သလန(နိုင်)၀၂၇၂၇၈]ကိုင်ဆောင်သူထံမှ ကျွန်ုပ်တို့၏မိတ်ဆွေကဝယ်ယူရန် သဘောတူညီ၍ စရန်ငွေပေးအပ်ခဲ့ပြီး ဖြစ်ပါသည်။

အဆိုပါအရောင်းအဝယ်ကိစ္စနှင့်ပတ်သက်၍ ကန့်ကွက်လိုသူများရှိပါက ခိုင်လုံသော ပိုင်ဆိုင်မှုစာရွက်စာတမ်း၊ စာချုပ်စာတမ်းအထောက်အထားမူရင်းများဖြင့် ကြော်ငြာပါသည့်နေ့မှ (၁၄)ရက်အတွင်း ကျွန်ုပ်တို့ထံသို့ လာရောက်ကန့်ကွက်နိုင်ပါသည်။ သတ်မှတ်ရက်အတွင်း ကန့်ကွက်သူမရှိပါက အရောင်းအဝယ်ကို ဥပဒေနှင့်အညီ ဆက်လက်ဆောင်ရွက်သွားမည်ဖြစ်ကြောင်း အများသိစေရန် ကြေညာအပ်ပါသည်။

| | | |
|---|---|---|
| ဒေါ်ကြူကြူမာ(LL.B) | ဒေါ်မြတ်စုခိုင်(LL.B) | ဦးချမ်းမြေ့သူ(LL.B) |
| (စဉ်-၁၃၉၇၃) | (စဉ်-၅၁၂၇၄) | (စဉ်-၅၁၁၉၀) |
| တရားလွှတ်တော်ရှေ့နေ | အထက်တန်းရှေ့နေ | အထက်တန်းရှေ့နေ |

အမှတ်(၁၁၅၁)၊ ၄/အေ၊ ဇေယျာသုခလမ်း၊ မေတ္တာညွန့်ရပ်ကွက်၊ တာမွေမြို့နယ်၊ ရန်ကုန်မြို့။ ဖုန်း-၀၉-၂၅၀၁၆၁၈၉၉၊ ၀၉-၄၂၀၂၃၃၆၅၆

## ငြင်းချက်ထုတ်ရန်ဆင့်စာ

### (တရားမကျင့်ထုံးဥပဒေအမိန့်-၅၊ နည်းဥပဒေ-၂၀)

### ရန်ကုန်တိုင်းဒေသကြီး၊ ဒဂုံမြို့သစ်(မြောက်ပိုင်း)မြို့နယ်တရားရုံးတော်၌

### ၂၀၂၁ ခုနှစ်၊ တရားမကြီးမှုအမှတ်-၈

| | | |
|---|---|---|
| ဒေါ်သဲဆုနိုင် | နှင့် | ၁။ ဦးစိုးလွင် <br> ၂။ ဒေါ်အေးအေးယု |
| (တရားလို) | | (တရားပြိုင်များ) |

ရန်ကုန်တိုင်းဒေသကြီး၊ ဒဂုံမြို့သစ်(မြောက်ပိုင်း)မြို့နယ်၊ (၄၇)ရပ်ကွက်၊ အင်ကြင်းမြိုင်လမ်း၊ အမှတ် (၅၂၈)နေ ဦးစိုးလွင်နှင့် ရန်ကုန်တိုင်းဒေသကြီး၊ ဒဂုံမြို့သစ်(မြောက်ပိုင်း)မြို့နယ်၊ (၄၆)ရပ်ကွက်၊ စံရိပ်ငြိမ်လမ်း၊ အမှတ် (၆၃၆)နေ ဒေါ်အေးအေးယု (ယခုနေရပ်လိပ်စာမသိသူများ) သိစေရမည်။

သင်တို့အပေါ်၌ တရားလိုက **"ပဋိညာဉ်အတိုင်း မှတ်ပုံတင်အရောင်းအဝယ်စာချုပ်ချုပ်ဆိုပေးစေလိုမှု"** လျှောက်ထားစွဲဆိုသည်ဖြစ်၍ သင်တို့ကိုယ်တိုင်ဖြစ်စေ၊ ရှေ့နေဖြစ်စေ၊ ၎င်းအမှုနှင့်စပ်လျဉ်း၍ အရေးကြီးသည့် စကားအရပ်ရပ်တို့ကို ချေပပြောဆိုနိုင်သူကိုယ်စားလှယ်နှင့်ဖြစ်စေ၊ ရှေ့နေနှင့်ဖြစ်စေ ၂၀၂၁ ခုနှစ်၊ ဖေဖော်ဝါရီလ (၅)ရက်၊ (၁၃၈၂ ခုနှစ်၊ ပြာသိုလပြည့်ကျော် ၉ ရက်) မွန်းမတည့်မီ (၁၀:၀၀) နာရီတွင် အထက်အမည်ပါသူ တရားလို၏ ဆိုလွှာကို ထုချေရှင်းလင်းရန် ရုံးတော်သို့ လာရောက်ရမည်။ ၎င်းအပြင် အထက်ပါနေ့ ရက်တွင် သင်တို့မလာရောက် ပျက်ကွက်ခဲ့လျှင် သင်တို့မျက်ကွယ်တွင် ငြင်းချက်များကို ထုတ်ပေးလိမ့်မည်။ ၎င်းအပြင် တရားလိုက ကြည့်ရှုလိုသည့် စာချုပ်စာတမ်းများနှင့် သင်တို့က ထုချေတင်ပြ အမှီပြုလိုသည့် စာချုပ်စာတမ်းအစရှိသည်တို့ကို သင်တို့နှင့်အတူ ယူဆောင်လာရမည်။ သို့မဟုတ် သင်တို့ကိုယ်စားလှယ်ရှေ့နေလက်တွင် ထည့်အပ်ပို့ လိုက်ရမည်။ သင်တို့က ထုချေတင်သွင်းလိုလျှင် အမှုမဆိုင်မီလေးရက်က တင်သွင်းရမည်။

၂၀၂၁ ခုနှစ်၊ ဇန်နဝါရီလ (၂၇)ရက်တွင် ဤရုံးတံဆိပ်ရိုက်နှိပ်၍ ကျွန်ုပ်လက်မှတ်ရေးထိုး ထုတ်ပေးလိုက်သည်။

(ကျော်ဝဏ္ဏ)
မြို့နယ်တရားသူကြီး
ဒဂုံမြို့သစ်(မြောက်ပိုင်း)မြို့နယ်တရားရုံး

## သက်ဆိုင်သူများကန့်ကွက်နိုင်ရန် အများသိစေရန် ကြေညာခြင်း

ရန်ကုန်တိုင်းဒေသကြီး၊ လှိုင်မြို့နယ်၊ (၇) ရပ်ကွက်၊ ပဏ္ဍိတလမ်း၊ အမှတ်-၁၁/ယ၊ ရွှေမြန်မာမြကွန်ဒို၊ ပထမထပ် (၂) လွှာ၊ အခန်းအမှတ် (2C)၊ အကျယ်အဝန်း (၁၂၀၀) စတုရန်းပေရှိ တိုက်ခန်းနှင့်တကွ ရေမီး အပါအဝင် အကျိုးခံစားခွင့်အရပ်ရပ်အားလုံးတို့ကို ရွှေမြန်မာမြဆောက်လုပ်ရေး ကုမ္ပဏီလီမိတက်၏ကိုယ်စား (ဒါရိုက်တာ-ဦးစိုင်းပန်ဖ) ၁၂/ဒဂန(နိုင်) ၀၂၂၇၉၈ ထံမှ ကျွန်ုပ်တို့၏ မိတ်ဆွေ ဦးမိုးကျော်စွာ (၁၀/မဒန (နိုင်) ၁၂၁၃၈၄) နှင့် ဦးကျော်ဇေယျ (၁၃/ညရန (နိုင်) ၀၉၀၁၈၅) တို့က အပြီးအပိုင် ဝယ်ယူရန် စရန်ငွေတစ်စိတ်တစ်ဒေသကို (၂၉-၁-၂၀၂၁) ရက်နေ့တွင် ပေးချေထားပြီးဖြစ်၍ ကန့်ကွက်လိုသူများရှိပါက ဤကြော်ငြာပါသည့်နေ့မှစ၍ (၇) ရက်အတွင်း တိကျခိုင်မာသော စာရွက်စာတမ်းမူရင်းများနှင့်တကွ ကျွန်ုပ်တို့ထံသို့ လူကိုယ်တိုင် လာရောက်ကန့်ကွက်နိုင်ပါသည်။ သတ်မှတ်ရက်အတွင်း ကန့်ကွက်မှုတစ်စုံတစ်ရာမရှိပါက အရောင်းအဝယ်အား ဥပဒေနှင့်အညီ ဆက်လက်ဆောင်ရွက်သွားမည်ဖြစ်ကြောင်း အများသိစေရန် ကြေညာအပ်ပါသည်။

လွှဲအပ်ညွှန်ကြားချက်အရ

| | |
|---|---|
| ဦးအောင်မျိုးချစ် (LL.B) | ဦးမိုးမြင့် (LL.B) |
| တရားလွှတ်တော်ရှေ့နေ (စဉ်-၁၆၂၇၄) | အထက်တန်းရှေ့နေ (စဉ်-၅၀၄၄၄) |

ဒေါ်သက်ဝေအောင် (LL.B)
အထက်တန်းရှေ့နေ (စဉ်-၅၀၀၁၆)
Legal Resources Law Firm
Ph. 09-778849700, 09-970711242

## ကန့်ကွက်နိုင်ကြောင်းကြော်ငြာ

ရန်ကုန်မြို့၊ တောင်ဒဂုံမြို့နယ်၊ မြေတိုင်းရပ်ကွက်အမှတ် (၁၉)၊ မြေကွက်အမှတ် (၆၅၃/က)၊ တနင်္သာရီလမ်းရှိ အကျယ်အဝန်း အလျား ၂၀' x အနံ ၆၀' မြေဧရိယာ (၀.၀၂၇) ဧက၊ (၁၂၀၀) စတုရန်းပေရှိ ဒေါ်မြရွှေအမည်ပေါက် နှစ် (၆၀)ဂရန်မြေကွက်နှင့် အိမ်အပါအဝင် အကျိုးခံစားခွင့်အရပ်ရပ်အားလုံးတို့ကို ဂရန်မူရင်းပိုင်ဆိုင်မှု အထောက်အထားမူရင်းများနှင့်တကွ တရားဝင်လက်ရောက် ပိုင်ဆိုင်ထားပြီးဖြစ်သူ ဒေါ်မြရွှေ [၁၂/တမန(နိုင်)၀၆၇၈၅၈] ထံမှ ကျွန်ုပ်၏မိတ်ဆွေဖြစ်သူက ၂၇-၁-၂၀၂၁ ရက်တွင် "နှစ်ဦးသဘောတူ အရောင်းအဝယ်စရန်ပေးကတိစာချုပ်" ဖြင့် စရန်ငွေတစ်စိတ်တစ်ဒေသကို ပေးချေ၍ ဝယ်ယူထားပါသည်။ အရောင်းအဝယ်ကိစ္စနှင့်စပ်လျဉ်း၍ ကန့်ကွက်လိုသူများရှိပါက ဤကြော်ငြာပါသည့်နေ့မှစ၍ (၇)ရက်အတွင်း ခိုင်လုံသည့်အထောက်အထားမူရင်းများဖြင့် ကျွန်ုပ်ထံ လာရောက်ကန့်ကွက်နိုင်ပါသည်။ သတ်မှတ်ရက်အတွင်း ကန့်ကွက်မည့်သူမရှိပါက အရောင်းအဝယ်ကိစ္စကို ဥပဒေနှင့်အညီ ဆက်လက်ဆောင်ရွက်သွားမည်ဖြစ်ကြောင်း အများသိစေရန် ကြေညာအပ်ပါသည်။

ဝယ်ယူသူ၏လွှဲအပ်ညွှန်ကြားချက်အရ
ဦးသာမြင့်
အထက်တန်းရှေ့နေ (စဉ်-၁၀၁၉၁)
အမှတ် (၅)(၆လွှာ-ဘီ)၊ ကျောက်ရေတွင်းလမ်း၊ ကျောက်မြောင်းကြီးရပ်ကွက်၊ တာမွေမြို့နယ်၊ ရန်ကုန်မြို့။ ဖုန်း-၀၉-၄၀၅၇၄၄၄၇၆၊ ၀၉-၄၅၀၄၂၈၁၅၈

## ၂၂-၁-၂၀၂၁ ရက်စွဲပါ ကြေးမုံသတင်းစာတွင် ဦးအိုက်ဆန်[၁၃/တကန(နိုင်)၀၀၀၀၂၈]ကိုင်ဆောင်သူနှင့် တရားလွှတ်တော်ရှေ့နေ ဒေါ်ခင်နွဲ့ရီတို့၏ အများသိစေရန် ကြေညာချက်နှင့်စပ်လျဉ်း၍ ဒေါ်နန်းရှဲန်ခမ်း[၁၃/ကတန(နိုင်)၁၂၁၂၁၆] ကတ်တောင်းရွာ၊ ကတ်တောင်းအုပ်စု၊ ကျိုးတုံမြို့နယ်၊ ရှမ်းပြည်နယ်(အရှေ့ပိုင်း) (ယခုနေရပ်လိပ်စာမသိသူ) ဦးအိုက်ဆန်[၁၃/တကန(နိုင်)၀၀၁၀၂၈]နှင့် အများသိစေရန် ပြန်လည်ရှင်းလင်းကြေညာချက်

ရန်ကုန်တိုင်းဒေသကြီး၊ လှည်းကူးမြို့နယ်၊ ကမ်းနီစာဘူးတောင်းကျေးရွာ၊ ငါးဆူတောင်လမ်း၊ အဓိဋ္ဌာန်ကျောင်းဘေး၊ ကုတ္တိုတောင်ကွင်း၊ ကွင်းအမှတ်(၉၆၁)၊ ဦးပိုင်အမှတ်(၁၇/ဇ)တွင် နေထိုင်သော ကျွန်ုပ်မိတ်ဆွေဖြစ်သူ ဒေါ်နန်းဆိုင်သန်း [၁၃/တခလ(နိုင်)၀၂၂၁၃၃]ကိုင်ဆောင်သူ၏ လွှဲအပ်ညွှန်ကြားချက်အရ အောက်ပါအတိုင်း အများသိစေရန် ပြန်လည်ရှင်းလင်းကြေညာအပ်ပါသည်။

ကျွန်ုပ်၏မိတ်ဆွေ ဒေါ်နန်းဆိုင်သန်းသည် ရန်ကုန်တိုင်းဒေသကြီး၊ ရန်ကုန်မြောက်ပိုင်းခရိုင်၊ လှည်းကူးမြို့နယ်၊ စာဘူးတောင်းကျေးရွာအုပ်စု၊ ကွင်းအမှတ်(၉၆၀/A)၊ စာဘူးတောင်းကွင်း၊ ဦးပိုင်အမှတ်(က/၁၈)၊ မြေချိန်ဧရိယာ(၂.၀၂)ဧကရှိ လယ်ယာမြေကို မူလမြေခွန်ပြေစာ ထမ်းဆောင်သူ၏ အထွေထွေကိုယ်စားလှယ်လွှဲစာရရှိသူ ဒေါ်နန်းကိန်ခမ်းထံမှ (၁-၅-၂၀၁၉)ရက်တွင် တန်ဖိုးငွေကျပ် ၁၅၀၀၀၀၀၀/-(ကျပ်သိန်းတစ်ရာ့ငါးဆယ်တိတိ)ဖြင့် အပြီးအပြတ်လွှဲပြောင်းဝယ်ယူလက်ရောက်ရရှိပြီး(၅-၇-၂၀၂၀)ရက်တွင် ဦးဇော်လှိုင်ဘွား[၇/ညလပ(နိုင်)၁၀၅၂၆၄]ကိုင်ဆောင်သူထံသို့ ဆက်စပ်စာချုပ်စာတမ်းများနှင့်တကွ ရောင်းချ၍ လက်ရောက်ပေးအပ်ခဲ့ရာ ဦးဇော်လှိုင်ဘွားမှ လက်ရောက်ရရှိခဲ့ပြီး ယခုလက်ရှိလုပ်ကိုင်နေသူဖြစ်သည်ဟု သိရပါသည်။

သို့ရာတွင် လူကြီးမင်း ဒေါ်နန်းရှဲန်ခမ်းသည် အထက်ဖော်ပြပါမြေကွက်ကို မှန်သည်သည့် အထောက်အထားတစ်စုံတစ်ရာမရှိဘဲ မရိုးမဖြောင့်သောသဘောဖြင့် လှည်းကူးမြို့နယ်၊ လယ်ယာမြေစီမံခန့်ခွဲရေးနှင့် စာရင်းအင်းဦးစီးဌာနတွင် မူလမြေခွန်ထမ်းဆောင်သူအမည်မှ ဒေါ်နန်းရှဲန်ခမ်းအမည်သို့ ပြောင်းလဲလုပ်ဆောင်ထားသည်ဟုလည်း ပြောပြချက်အရ သိရှိရပါသည်။ ထိုသို့ မြေခွန်ထမ်းဆောင်သူအမည်ကို ဒေါ်နန်းရှဲန်ခမ်းအမည်သို့ မမှန်မကန်ပြောင်းလဲ လုပ်ဆောင်သော်လည်း မူလမြေခွန်ထမ်းဆောင်သူထံမှလည်းကောင်း၊ မူလမြေခွန်ထမ်းဆောင်သူ၏ အထွေထွေကိုယ်စားလှယ်လွှဲစာရရှိသူ ဒေါ်နန်းကိန်းခမ်းထံမှလည်းကောင်း စာချုပ်စာတမ်းဖြင့် လွှဲပြောင်းခြင်း၊ မြေကွက်လက်ရောက်ပေးအပ်ရရှိခြင်း၊ ယနေ့တိုင်မရှိဟုလည်း သိရှိရပါသည်။ ထို့ပြင် ဦးအိုက်ဆန်သည် ဒေါ်နန်းရှဲန်ခမ်းထံမှ ဝယ်ယူသည်ဟု ရည်ညွှန်းရာ၌လည်း လက်ရောက်ရရှိခဲ့ခြင်းလည်းမရှိခဲ့ဟု သိရှိရပါသည်။

သို့ဖြစ်ပါ၍ ယနေ့ကြော်ငြာပါသည့်နေ့မှစ၍ (၁၄)ရက်အတွင်း (၂၂-၁-၂၀၂၁)ရက်စွဲပါ ကြေးမုံသတင်းစာပါ အများသိစေရန်ကြော်ငြာအား ပြန်လည်ရုပ်သိမ်းပေးပါရန်နှင့် လှည်းကူးမြို့နယ်၊ မြို့နယ်လယ်ယာမြေစီမံခန့်ခွဲရေးနှင့် စာရင်းအင်းဦးစီးဌာနတွင် ဒေါ်နန်းရှဲန်ခမ်းအမည်ပေါက်အား ပယ်ဖျက်ပေးရန် အသိပေးကြေညာအပ်ပါသည်။ ထိုသို့ ပြန်လည်ရုပ်သိမ်းခြင်းမရှိပါက လူကြီးမင်းတို့အား ဥပဒေနှင့်အညီ ဆောင်ရွက်သွားမည်ဖြစ်ကြောင်း အများသိစေရန် ပြန်လည်ရှင်းလင်း အသိပေးကြေညာအပ်ပါသည်။

| | |
|---|---|
| လွှဲအပ်ညွှန်ကြားသူ | လွှဲအပ်ညွှန်ကြားချက်အရ |
| ဒေါ်နန်းဆိုင်သန်း | ဦးဝင်းအောင် |
| [၁၃/တခလ(နိုင်)၀၂၂၁၃၃] | တရားလွှတ်တော်ရှေ့နေ(စဉ်-၁၆၈၆၃/၂၀) |
| | အမှတ်(၇၆၇)၊ အောင်တံခွန်လမ်း၊ |
| | အမှတ်(၅၆) ရပ်ကွက်၊ ဒဂုံမြို့သစ်(တောင်ပိုင်း) |
| | မြို့နယ်၊ ရန်ကုန်မြို့၊ ဖုန်း-၀၉-၂၆၀၁၈၆၃၁၈ |

### အထူးကိုယ်စားလှယ်လွှဲစာပြန်လည်ရုပ်သိမ်းကြောင်းအသိပေးကြေညာခြင်း

ရန်ကုန်တိုင်းဒေသကြီး၊ တိုက်ကြီးမြို့နယ်၊ ဈေးရပ်ကွက်၊ အောင်သုခလမ်း၊ အမှတ် (၁၀၀)နေ ဒေါ်တင်တင်ဝင်း (ခ) ဒေါ်ဝဆန်တီ (၁၂/တကန(နိုင်)၀၀၁၇၁၃) က ပဲခူးတိုင်းဒေသကြီး၊ ပဲခူးမြို့၊ ရှင်စောပုရပ်ကွက်၊ ဆိုရှယ်လစ်(၁၉)လမ်း၊ အမှတ် (၁၇၀၄)နေ ဦးသန့်ဇင် (ဘ) ဦးကျော်ဝေ၊ (၇/ပခန(နိုင်)၁၆၉၇၂၂)အား (၄–၅–၂၀၁၅)ရက်နေ့စွဲဖြင့် နိုတြီပဗ္ဗလစ် ဦးတင်ထွန်းရွှေမှောက်၌ လွှဲအပ်ခဲ့သော အထူးကိုယ်စားလှယ်လွှဲစာအား ဤကြော်ငြာပါသည့်နေ့မှစ၍ ပြန်လည်ရုပ်သိမ်းကြောင်း အများသိစေရန်ကြေညာအပ်ပါသည်။

လွှဲအပ်ညွှန်ကြားချက်အရ – ဦးမျိုးမင်းထွန်း (LL.B., D.B.L)
တရားလွှတ်တော်ရှေ့နေ (စဉ်–၁၂၂၅၉)
အမှတ်(၁၄၅၁)၊ မဟာဗန္ဓုလလမ်း၊ ကျန်စစ်သားရပ်ကွက်၊ ဒလမြို့နယ်၊ ရန်ကုန်တိုင်းဒေသကြီး။ ဖုန်း – ၀၉ ၄၀၁၅၅၅၃၄၆၂၊ ၀၉ ၆၉၂၂၄၁၁၅၈

**အထူးလျှော့ဈေး**
နေပြည်တော်-ပျဉ်းမနား
လမ်းမကြီး ဂုတ်ကွက် (၂)ကွက်
တစ်ကေ-၁၃၅ သိန်း
09-440944491
09-408143107

**သွေးသည် အသက်**

### [illegible]

[illegible]

### [illegible]

[illegible]

### ကန့်ကွက်နိုင်ပါသည်

တိုက်အမှတ် (၉၅)၊ သိပ္ပံလမ်း၊ ဂဠုန်ရပ်ကွက်၊ အလုံမြို့နယ်၊ ရန်ကုန်မြို့ရှိ ကန်ထရိုက်တိုက်ကြီး၏ ပေ(၂၅x၅၀)ကျယ်ဝန်းသော သတ္တမထပ်တိုက်ခန်းကို ရောင်းချပိုင်ခွင့်ရှိသော ဗမာ့မဏ္ဍိုင်ဆောက်လုပ်ရေးကုမ္ပဏီထံမှ ကျွန်ုပ်တို့၏မိတ်ဆွေမှ ဝယ်ယူရန်စရန်ငွေ ပေးချေထားပြီးဖြစ်ပါသည်။ စရန်ငွေပေးချေထားခြင်းနှင့်ပတ်သက်၍ မည်သူမဆိုကန့်ကွက်လိုပါက ခိုင်လုံသော အထောက်အထား စာချုပ်စာတမ်း (မူရင်း) များနှင့် ယနေ့မှစ၍ (၇)ရက်အတွင်း ကျွန်ုပ်တို့ထံ လာရောက်ကန့်ကွက်နိုင်ပါသည်။

ကန့်ကွက်မည့်သူမရှိပါက အထက်ဖော်ပြပါ သတ္တမထပ်တိုက်ခန်းကို တရားဝင်နည်းလမ်းတကျ အရောင်းအဝယ်စာချုပ် ဆက်လက်ချုပ်ဆို၍ ဝယ်ယူသွားမည်ဖြစ်ပါကြောင်း အများသိစေရန်ကြေညာအပ်ပါသည်။

ညွှန်ကြားချက်အရ–

| | |
|---|---|
| ဒေါ်အေးမြင့်ရီ | ဦးသိန်းညွန့် |
| BSc,DA,HGP,R.L,DBL,DML,DIL | BA, HGP, R.L, DBL, DML, DIL |
| တရားလွှတ်တော်ရှေ့နေ(စဉ်–၁၃၁၇၃) | တရားလွှတ်တော်ရှေ့နေ (စဉ်–၃၅၆၁) |

အမှတ်–၁၃၅၊ ဒုထပ်–ယာ၊ ဆိပ်ကမ်းသာလမ်း(အောက်)၊ ကျောက်တံတားမြို့နယ်၊ ရန်ကုန်မြို့။
ဖုန်း–၀၉–၇၉၈၈၂၇၅၉၀ ဖုန်း–၀၉–၅၀၅၃၁၀၇

### အစည်းအဝေး အကြောင်းကြားစာအား အများသိစေရန်

Avian Livestock Company Limited ၏ မတည်ရင်းနှီးငွေရင်းလျှော့ချခြင်းအတွက် ရှယ်ယာရှင်များအစည်းအဝေးကို ကျင်းပမည်ဖြစ်ပါသည်။ ရှယ်ယာရှင်အစည်းအဝေးနှင့်ပတ်သက်၍ သက်ဆိုင်ရာ အစုရှယ်ယာရှင်များနှင့် အများသိစေရန် ကြေညာအပ်ပါသည်။

အစည်းအဝေးအသေးစိတ်မှာ အောက်ပါအတိုင်း ဖြစ်ပါသည်–

နေ့ရက်အချိန် – ၂–၂–၂၀၂၂၊ နံနက် ၁၀ နာရီ
နေရာ – အမှတ်(၂၇)၊ ၅–လွှာ–ဘီ၊ ရှမ်းကုန်းလမ်း၊ မြေနီကုန်းရပ်ကွက်၊ စမ်းချောင်းမြို့နယ်၊ ရန်ကုန်မြို့။

U Myo Win Oo
Managing Director
Avian Livestock Company Limited

### ကန့်ကွက်နိုင်ကြောင်းကြော်ငြာ

သာကေတမြို့နယ်၊ မြေတိုင်းရပ်ကွက်အမှတ်–၆/အရှေ့၊ မြေကွက်အမှတ်–၇၈၃/ခ၊ မြေဧရိယာ(၂၀'x၆၀')၊ မြေကွက်တည်နေရာအမှတ်–၇၈၃/ခ၊ အောင်သုခလမ်းမကြီး၊ ၆/အရှေ့ရပ်ကွက်၊ သာကေတမြို့နယ်၊ ဒေါ်ကြည်[၁၂/သကတ(နိုင်)၀၅၉၃၂၂] အမည်ပေါက်၊ နှစ်(၆၀)ဂရန်မြေအား အမည်ပေါက် ဒေါ်ကြည်နှင့် ၎င်း၏ခင်ပွန်းဖြစ်သူ ဦးအလီမာမက်နှင့် သားတစ်ဦးဖြစ်သူ ဦးဆင်ဘိုသည် လူပျိုကြီးဘဝဖြင့် (အမွေစားအမွေခံကိတ္တိမသားသမီးမွေးစားထားခဲ့ခြင်းလုံးဝမရှိဘဲ)အသီးသီးကွယ်လွန်ကြသဖြင့် အမည်ပေါက်၏ ကျန်သားသမီးများဖြစ်သော ဦးစာဘူးလေး[၁၂/သကတ(နိုင်)၂၁၇၁၁၁]၊ ဒေါ်ဘီဘီ[၁၂/သကတ(နိုင်)၂၁၇၅၅၆]၊ ဦးကျော်မိုးလွင်[၁၂/သကတ(နိုင်)၁၂၇၄၉၄]တို့ထံမှ GP ၁၂၆၅/၂၃–၁–၂၀၂၀ ရသူ ဒေါ်စုဒါလီဆွေ [၁၂/သကတ(နိုင်)၁၆၇၀၂၁]မှ ကျမ်းကျိန်လွှာများ၊ သေစာရင်းများ၊ ဂရန်မူရင်းတို့တင်ပြ၍ ပိုင်ဆိုင်ကြောင်းနှင့် စွန့်လွှတ်စာချုပ်ချုပ်ဆိုရန် မြေပုံကူးလျှောက်ထားလာသဖြင့် တရားဝင်ခိုင်လုံသော အထောက်အထားများဖြင့် ဤကြော်ငြာပါသည့်နေ့မှစ၍ (၇)ရက်အတွင်း ကန့်ကွက်နိုင်ပါကြောင်းနှင့် ကန့်ကွက်မှုမရှိပါက လုပ်ထုံးလုပ်နည်းအတိုင်း ဆက်လက်ဆောင်ရွက်ပေးမည်ဖြစ်ပါကြောင်း အသိပေးကြေညာအပ်ပါသည်။

ဌာနမှူး(ဒုတိယညွှန်ကြားရေးမှူးချုပ်)
မြို့ပြစီမံကိန်းလုပ်ငန်းတာဝန်ခံအဖွဲ့
ရန်ကုန်မြို့တော်စည်ပင်သာယာရေးကော်မတီ

### ကန့်ကွက်နိုင်ကြောင်းကြော်ငြာစာ

ရန်ကုန်မြို့၊ ဒဂုံမြို့သစ်(တောင်ပိုင်း)မြို့နယ်၊ မြေတိုင်းရပ်ကွက်အမှတ်–၅၄/၇၇၄(က)၊ (၅၄)တိုးချဲ့ရပ်ကွက်၊ ယုဇနလမ်း၊ ဦးစောမောင်အမည်ပေါက် အလျားအနံ(၂၀x၆၀) ပေပါမစ်မြေနှင့် အိမ်အပြင်ယင်းမြေကွက်ပေါ်ရှိ အကျိုးခံစားခွင့်အရပ်ရပ်အားလုံးအား လက်ရှိပိုင်ဆိုင်ရောင်းချပိုင်ဆိုင်ခွင့်ရှိသူဟု ဝန်ခံကတိပြုသူ ဒေါ်စန်းဌေး[၇/နတလ(နိုင်)၀၁၇၇၆၃]တို့ထံမှ ကျွန်ုပ်၏မိတ်ဆွေ ဦးမျိုးဝင်းမှ အပိုင်ဝယ်ယူရန်စရန်ငွေပေးအပ်ထားပြီးဖြစ်ပါသည်။ ကန့်ကွက်လိုသူများရှိပါက ဤကြော်ငြာပါသည့်နေ့မှစ၍ (၇)ရက်အတွင်း ကျွန်ုပ်တို့ထံသို့ ခိုင်လုံသော စာရွက်စာတမ်းအထောက်အထားများနှင့်တကွ လာရောက်ကန့်ကွက်နိုင်ပါကြောင်း အများသိစေရန် ကြေညာအပ်ပါသည်။

ဦးဘိုဘိုကျော်ဝင်း(LL.B)
အထက်တန်းရှေ့နေ(စဉ်–၅၂၇၁၂/၂၇–၄–၂၀၂၀)
အခန်း(၃)၊ တနင်္သာရီလမ်း၊ ချစ်တီးကုန်းရပ်ကွက်၊ မင်္ဂလာဒုံမြို့နယ်၊ ရန်ကုန်မြို့။
ဖုန်း–၀၉–၄၂၂၄၇၈၂၁၆

### ကန့်ကွက်နိုင်ပါကြောင်း

ရန်ကုန်တိုင်းဒေသကြီး၊ လှည်းကူးမြို့နယ်၊ ငွေနံ့သာစံပြကျေးရွာ(ဘားလားကျေးရွာသစ်)၊ ကွင်းအမှတ်(၄၉၅–အေ)၊ မြေကွက်အမှတ်–၁၇၀၊ (အလျားx အနံ) (၁၀၀'x၁၂၀')ပေခန့်ရှိ ပါမစ်မြေကွက်နှင့် အကျိုးခံစားခွင့်အရပ်ရပ်တို့ကို မြေအမည်ပေါက် ဦးမြင့်အောင်ထံမှ အဆက်စပ်စာချုပ်များဖြင့် အဆင့်ဆင့်ဝယ်ယူပိုင်ဆိုင်၍ ရောင်းချပိုင်ခွင့်ရှိသူဟု ဝန်ခံပြောဆိုသူ ဒေါ်သမုခ[၁၂/မရက(နိုင်)၁၂၃၉၉၈] (ဘ) ဦးသန်းမြင့်ထံမှ ကျွန်ုပ်၏မိတ်ဆွေက အပြီးအပိုင်ဝယ်ယူရန် စရန်ငွေတစ်စိတ်တစ်ဒေသကို ပေးချေထားပြီးဖြစ်ပါသည်။ အဆိုပါမြေကွက်ပိုင်ဆိုင်မှုနှင့်ပတ်သက်၍ ကန့်ကွက်လိုပါက ဤကြော်ငြာပါသည့်နေ့မှ(၁၄)ရက်အတွင်း ခိုင်လုံသော ပိုင်ဆိုင်မှုအထောက်အထားမူရင်းများနှင့်တကွ ကျွန်ုပ်ထံသို့ လာရောက်ကန့်ကွက်နိုင်ပါကြောင်းနှင့် သတ်မှတ်ရက်အတွင်း ကန့်ကွက်မည့်သူမရှိပါက အရောင်းအဝယ်ကို ဥပဒေနှင့်အညီ ပြီးဆုံးသည်အထိ ဆက်လက်ဆောင်ရွက်သွားမည်ဖြစ်ကြောင်း အများသိစေရန် ကြေညာအပ်ပါသည်။

လွှဲအပ်ညွှန်ကြားချက်အရ–
ဒေါ်ခင်ချို(LL.B)
တရားလွှတ်တော်ရှေ့နေ(စဉ်–၉၁၁၃)
အမှတ်–၂၄၆၊ ၅–လမ်း၊ ၁/က ရပ်ကွက်၊ မင်္ဂလာဒုံမြို့နယ်၊ ရန်ကုန်မြို့။
ဖုန်း–၀၉–၂၅၀၅၂၁၄၇၇

### ကန့်ကွက်နိုင်ပါကြောင်း

ရန်ကုန်တိုင်းဒေသကြီး၊ လှည်းကူးမြို့နယ်၊ ငွေနံ့သာစံပြကျေးရွာ (ဘားလားကျေးရွာသစ်)၊ ကွင်းအမှတ်– (၄၉၅–အေ)၊ မြေကွက်အမှတ်–၄၉၁(အလျားxအနံ) (၁၀၀' x ၁၂၀')ပေခန့်ရှိ ပါမစ်မြေကွက်နှင့် အကျိုးခံစားခွင့်အရပ်ရပ်တို့ကို မြေအမည်ပေါက် ဦးမြင့်ဌေးထံမှ အဆက်အစပ်စာချုပ်များဖြင့် အဆင့်ဆင့်ဝယ်ယူ ပိုင်ဆိုင်၍ရောင်းချပိုင်ခွင့်ရှိသူဟု ဝန်ခံပြောဆိုသူ ဦးသိန်းဇော်ဝင်း [၁၄/ဟသတ(နိုင်)၁၂၇၉၄၅] (ဘ) ဦးကျော်ငြိမ်းထံမှ ကျွန်ုပ်၏မိတ်ဆွေက အပြီးအပိုင်ဝယ်ယူရန် စရန်ငွေတစ်စိတ်တစ်ဒေသကို ပေးချေထားပြီးဖြစ်ပါသည်။ အဆိုပါ မြေကွက်ပိုင်ဆိုင်မှုနှင့်ပတ်သက်၍ ကန့်ကွက်လိုပါက ဤကြော်ငြာပါသည့်နေ့မှ (၁၄)ရက်အတွင်း ခိုင်လုံသော ပိုင်ဆိုင်မှုအထောက်အထားမူရင်းများနှင့်တကွ ကျွန်ုပ်ထံ လာရောက်ကန့်ကွက်နိုင်ပါကြောင်းနှင့် သတ်မှတ်ရက်အတွင်း ကန့်ကွက်မည့်သူမရှိပါက အရောင်းအဝယ်ကို ဥပဒေနှင့်အညီ ပြီးဆုံးသည်အထိ ဆက်လက်ဆောင်ရွက်သွားမည်ဖြစ်ကြောင်း အများသိစေရန် ကြေညာအပ်ပါသည်။

လွှဲအပ်ညွှန်ကြားချက်အရ–
ဒေါ်ခင်ချို(LL.B)
တရားလွှတ်တော်ရှေ့နေ(စဉ်–၉၁၁၃)
အမှတ်– ၂၄၆၊ ၅–လမ်း၊ ၁/က ရပ်ကွက်၊ မင်္ဂလာဒုံမြို့နယ်၊ ရန်ကုန်မြို့။
ဖုန်း–၀၉–၂၅၀၅၂၁၄၇၇

### ကန့်ကွက်နိုင်ပါကြောင်း အများသိစေရန် ကြေညာခြင်း

ရန်ကုန်မြို့၊ စမ်းချောင်းမြို့နယ်၊ (ကျွန်း/တောင်) ရပ်ကွက်၊ ကျွန်းတောလမ်း၊ အမှတ်(၅၁)မြေကွက်ပေါ်တွင် ဆောက်လုပ်ထားသည့် (၂)ခန်းတွဲ (၇)ထပ်တိုက် ကန်ထရိုက်တိုက်အဆောက်အဦ၏ (အလျား ၁၄ပေ x အနံ ၆၂ပေ) အကျယ်အဝန်းရှိ ပထမထပ်၊ ခြေရင်းဘက်တိုက်ခန်း၏ ပိုင်ဆိုင်အကျိုးခံစားခွင့်အရပ်ရပ်တို့အား ယခုလက်ရှိပိုင်ဆိုင်ထားပြီး လွှဲပြောင်းရောင်းချပိုင်ခွင့်ရှိကြောင်း ဝန်ခံကတိပြုသူ ဒေါ်ပန်စီထွန်းသိန်း(ခ)ဒေါ်တိုးတိုးရီ (ဘ)ဦးထွန်းသိန်း[၁၂/ဗဟန(နိုင်)၀၇၃၂၉၈] ထံမှ ကျွန်ုပ်၏မိတ်ဆွေက အပြီးအပိုင်ဝယ်ယူရန်အတွက် အရောင်းအဝယ်ပြုလုပ်သော တန်ဖိုးငွေ၏ တစ်စိတ်တစ်ဒေသကို စရန်ငွေအဖြစ်ပေးချေထားပြီးဖြစ်ပါသည်။ အထက်ဖော်ပြပါ အရောင်းအဝယ်နှင့်ပတ်သက်၍ ကန့်ကွက်လိုသူများရှိပါက ကျွန်ုပ်ထံသို့ ပိုင်ဆိုင်မှုအထောက်အထားမူရင်းများဖြင့် ဤကြော်ငြာပါသည့်နေ့မှစ၍ (၇)ရက်အတွင်း လာရောက်ကန့်ကွက်နိုင်ပါသည်။ ထိုရက်ကျော်လွန်ပါက အရောင်းအဝယ်ကိစ္စကို ဥပဒေနှင့်အညီ ဆက်လက်ဆောင်ရွက်သွားမည်ဖြစ်ကြောင်းအများသိစေရန် ကြေညာအပ်ပါသည်။

လွှဲအပ်ညွှန်ကြားချက်အရ
ဒေါ်မြတ်သန္တာဇော် LL.B, D.IT, C.B.L
တရားလွှတ်တော်ရှေ့နေ (စဉ်–၁၅၉၄၂)
အမှတ် (၁၂၀၂/ခ)၊ ဒေဝဒဟ (၃၃)လမ်း၊ (၁၃)ရပ်ကွက်၊
တောင်ဥက္ကလာပမြို့နယ်၊ ရန်ကုန်မြို့။
ဖုန်း–၀၉–၂၅၀၅၀၄၁၂၂၊ ၀၉–၇၉၆၃၄၅၃၈၈

### ကျောင်းအလှူ လှူဒါန်းနိုင်

သာကေတမြို့နယ်၊ အောင်စကြာမိုးကုတ်ဝိပဿနာမေ့ရိပ်သာ ကိုယ်ပိုင် ယောဂီခန်း ကျပ်(၁၂၅)သိန်း၊ မွေသဘင်ခန်းမဆောင်(၁၀)ပေ၊ တစ်ခန်းကျပ်သိန်း (၅၀)၊ ဆေးရာဝါသစ်ကျောင်း၊ ကျပ်သိန်း(၁၅၀)၊ လှေကားတစ်ခွင်ကျပ်(၂၅)သိန်း၊ တံခါးတစ်ပေါက် ကျပ်(၆)သိန်း၊ မျက်နှာကြက်(၁၀)ပေ၊ ကျပ်(၃)သိန်း၊ ကျွန်းပါကေး (၁၀)ပေ ကျပ်(၆)သိန်း၊ တိုင်တစ်လုံး ကျပ်(၅)သိန်းဖြင့် လှူဒါန်းနိုင်ကြောင်း နှိုးဆော်အပ်ပါသည်။ ကမ္မည်းရေးထိုးပေးပါမည်။

ဖုန်း–၀၉–၅၁၄၇၃၈၂၊ ၀၁–၅၄၇၀၂၈

### အစုရှယ်ယာလျှော့ချခြင်း

SIS International Co.,Ltd (No.123633687) (20–11–2019)၏ မူလရှယ်ယာ ကျပ်သိန်း ၁၀၀၀ မှ ကျပ်သိန်း ၁၀၀ သို့ လျှော့ချမည်ဖြစ်ကြောင်း အသိပေး ကြော်ငြာအပ်ပါသည်။

ဦးဆန်းယု (မန်နေဂျင်းဒါရိုက်တာ
S.I.S INTERNATIONAL CO.,LTD.

### ကန့်ကွက်နိုင်ပါကြောင်းကြော်ငြာ

ရန်ကုန်တိုင်းဒေသကြီး၊ မြောက်ပိုင်းခရိုင်၊ လှည်းကူးမြို့နယ်၊ ဘားလားကျေးရွာအုပ်စု၊ ကွင်းအမှတ်(၄၉၅/A)၊ ငါးဘတ်ကန်ရိုးမြောက်ကွင်း၊ ဦးပိုင်အမှတ်(၁၂/က)၊ လယ်မြေကေ(၇.၇၃)ကေနှင့် ဦးပိုင်အမှတ်(၁၁/က)၊ လယ်မြေကေ(၁.၁၈)ကေတို့၏ စုစုပေါင်း လယ်မြေကေ(၈.၉၁)ကေအား လယ်မြေပုံစံ(၇)အမည်ပေါက်ဖြစ်သူ ဦးညီညီလွင် [၈/ဂဂန(နိုင်)၀၀၁၁၇၃]မှ တရားဝင်အမည်ပေါက်ပိုင်ဆိုင်၍ လွှဲပြောင်းရောင်းချပိုင်ခွင့်ရှိကြောင်း ဝန်ခံကတိပြုသည့်အတွက် ကျွန်မ ဒေါ်မိုးမိုး[၁၂/အစန(နိုင်)၀၀၂၄၃] က အပြီးအပိုင်ဝယ်ယူရန်အတွက် အရောင်းတန်ဖိုးငွေ၏တချို့တစ်ဝက်ကို စရန်ငွေအဖြစ် ပေးချေထားပြီးဖြစ်ပါသည်။ အဆိုပါအရောင်းအဝယ်ကိစ္စနှင့်ပတ်သက်၍ ပိုင်ရေးဆိုင်ခွင့်ရှိသူ မည်သူမဆို ဤကြော်ငြာပါသည့်နေ့မှ (၇)ရက်အတွင်း ခိုင်လုံသော စာချုပ်စာတမ်းမူရင်းများနှင့်တကွ ကျွန်ုပ်ထံသို့ လာရောက်နိုင်ပါသည်။

သတ်မှတ်ရက်အတွင်း ကန့်ကွက်မည့်သူမရှိပါက အရောင်းအဝယ်ကို တည်ဆဲဥပဒေ လုပ်ထုံးလုပ်နည်းများနှင့်အညီ တရားဝင်ပြီးဆုံးသည်အထိ ဆောင်ရွက်သွားမည်ဖြစ်ကြောင်း အများသိစေရန် ကြေညာအပ်ပါသည်။

ဒေါ်မိုးမိုး[၁၂/အစန(နိုင်)၀၀၂၄၃]
အမှတ်(၂၄၄)၊ ဝက်မစွတ်နဝဒေးလမ်း၊ (၁/၃၆)ရပ်ကွက်၊
ရွှေပြည်သာမြို့နယ်၊ ရန်ကုန်မြို့။
ဖုန်း–၀၉–၄၅၀၀၅၆၃၀၅

### ကန့်ကွက်နိုင်ပါကြောင်းအများသိစေရန်

ရန်ကုန်မြို့၊ ဒဂုံမြို့သစ်(တောင်ပိုင်း)မြို့နယ်၊ မြေတိုင်းရပ်ကွက်အမှတ်(၂၆)၊ ရွာမကျောင်းလမ်း၊ မြေကွက်အမှတ်(၄၇၄/က)၊ မြေအကျယ်အဝန်း–အလျားx အနံ ပေ(၂၀x၆၀)၊ ရှိမြေကွက်နှင့် ယင်းမြေကွက်ပေါ်ရှိ နေအိမ်အပါအဝင် အကျိုးခံစားခွင့်အရပ်ရပ်အားလုံးတို့သည် ရန်ကုန်မြို့တော်စည်ပင်သာယာရေးကော်မတီ၊ မြို့ပြစီမံကိန်းနှင့်မြေစီမံခန့်ခွဲမှုဌာနတွင် ဦးဂွန်း(KTA–049895)၊ [၁၂/လကန(နိုင်)၀၇၁၀၀၆]အမည်ပေါက် ပါမစ်မြေကွက်အမည်ဖြင့် မှတ်သားတည်ရှိပါသည်။ အဆိုပါအိမ်နှင့်မြေကွက်အား အမည်ပေါက် ဦးဂွန်းထံမှ ကျွန်ုပ်၏ မိတ်ဆွေဖြစ်သူ ဒေါ်ဖြိုးဖြိုးပို[၁၂/ဥကတ(နိုင်) ၁၃၂၄၉၆]က အပြီးအပိုင်ဝယ်ယူရန် ရောင်းကြေးငွေ၏ တစ်စိတ်တစ်ဒေသကို ပေးချေထားပြီးဖြစ်၍ ကန့်ကွက်လိုပါက ဤကြော်ငြာပါသည့်ရက်မှ (၇)ရက်အတွင်း ခိုင်လုံသော အထောက် အထား(မူရင်း)များဖြင့် ကျွန်ုပ်ထံသို့ လာရောက်ကန့်ကွက်နိုင်ပါကြောင်းနှင့် သတ်မှတ်ရက်ကျော်လွန်သွားပါက အပြီးသတ်ငွေပေးချေ၍ အရောင်းအဝယ်ပိုင်ဆိုင်ရေးကိစ္စများကို ဥပဒေနှင့်အညီ ဆက်လက်ဆောင်ရွက်သွားမည်ဖြစ်ကြောင်း ကြေညာအပ်ပါသည်။

လွှဲအပ်ညွှန်ကြားချက်အရ–
ဒေါ်ခင်သူဇာငြိမ်း
တရားလွှတ်တော်ရှေ့နေ(စဉ်–၁၂၄၀၁)
အမှတ်(၇၈၃)၊ စာဂ(၁၇)လမ်း၊ (၄)ရပ်ကွက်၊ တောင်ဥက္ကလာပမြို့နယ်။
ဖုန်း–၀၉–၅၁၃၁၂၀၃၊ ၀၉–၂၅၁၀၁၂၅၃၀

### ကန့်ကွက်နိုင်ကြောင်းကြော်ငြာ

[illegible]

ဌာနမှူး (ဒုတိယညွှန်ကြားရေးမှူးချုပ်)၊ မြို့ပြစီမံကိန်းလုပ်ငန်းတာဝန်ခံအဖွဲ့
ရန်ကုန်မြို့တော်စည်ပင်သာယာရေးကော်မတီ

### ကန့်ကွက်နိုင်ကြောင်းကြော်ငြာ

ဒဂုံမြို့သစ်(မြောက်ပိုင်း)မြို့နယ်၊ မြေတိုင်းရပ်ကွက်အမှတ် ၃၄၊ မြေကွက်အမှတ် [illegible]

[illegible]