ကြေးမုံ

The Mirror Daily

၁၉၅၇ ခုနှစ်တွင် စတင်ကျည်ဆောင်သည်၊ Established in 1957

အမြဲတည်ခြင်းသည် မရှိချေ

အရိုးစု ၃၀၀ တိုဖြင့် ဖွဲ့စည်းထားအပ်သော ဤခန္ဓာကိုယ်သည် အဆန်းတကြယ်ပြုလုပ်အပ်သော အရုပ်နှင့်တူ၏။ နာကျင်တတ်သောသဘောရှိ၏။ ယင်းခန္ဓာကိုယ်သည် ကုန်ဆုံးပျက်စီးခြင်းသို့ ရောက်ရ၏။ အမြဲတည်ခြင်းသည် မရှိချေ။ (ခန္ဓာကိုယ်သည် ကုန်ဆုံးပျက်စီး၍ အတည်မဲ့သောသဘောရှိသဖြင့် မစွဲလမ်း မနှစ်သက်အပ်ချေ။)

ဇရာဝဂ်(ဓမ္မပဒ-၁၄၇)

၁၃၈၂ ခုနှစ်၊ ပြာသိုလပြည့်ကျော် ၁ ရက်၊ ကြာသပတေးနေ့။ Thursday, 28 January 2021 ၁၀၂၇၁

Coronavirus Disease 2019 (COVID-19) ကာကွယ်၊ ထိန်းချုပ်၊ ကုသရေး အမျိုးသားအဆင့် ဗဟိုကော်မတီဥက္ကဋ္ဌ၊ နိုင်ငံတော်၏အတိုင်ပင်ခံပုဂ္ဂိုလ် ဒေါ်အောင်ဆန်းစုကြည်

နေပြည်တော်ရှိ ကျန်းမာရေးဝန်ထမ်းများ ကိုဗစ်-၁၉ ကာကွယ်ဆေး (COVISHIELD) စတင်ထိုးနှံပေးနေမှုအား ကြည့်ရှုအားပေး

နိုင်ငံတော်၏အတိုင်ပင်ခံပုဂ္ဂိုလ် ဒေါ်အောင်ဆန်းစုကြည် ပြည်ထောင်စုဝန်ကြီး ဒေါက်တာမြင့်ထွေး၊ ဒုတိယဝန်ကြီး ဒေါက်တာမြလေးစိန်နှင့် ကျန်းမာရေးဝန်ထမ်းများအား ကိုဗစ်-၁၉ ကာကွယ်ဆေး (COVISHIELD) ထိုးနှံပေးမှုကို ကြည့်ရှုစဉ်။

နေပြည်တော် ဇန်နဝါရီ ၂၇

Coronavirus Disease 2019 (COVID-19) ကာကွယ်၊ ထိန်းချုပ်၊ ကုသရေး အမျိုးသားအဆင့် ဗဟိုကော်မတီဥက္ကဋ္ဌ၊ နိုင်ငံတော်၏အတိုင်ပင်ခံပုဂ္ဂိုလ် ဒေါ်အောင်ဆန်းစုကြည်သည် ယနေ့နံနက်ပိုင်းတွင် သားဖွားသင်တန်းကျောင်း(နေပြည်တော်) ၌ ကျန်းမာရေးဝန်ထမ်းများအား အိန္ဒိယနိုင်ငံမှ ထောက်ပံ့သည့် ကိုဗစ်-၁၉ ကာကွယ်ဆေး (COVISHIELD) စတင်ထိုးနှံပေးနေမှုကို သွားရောက်ကြည့်ရှုပြီး အားပေးစကားပြောကြားသည်။

ရောက်ရှိ

နိုင်ငံတော်၏ အတိုင်ပင်ခံပုဂ္ဂိုလ်သည် နံနက် ၁၁ နာရီတွင် သားဖွားသင်တန်းကျောင်း(နေပြည်တော်)သို့ရောက်ရှိရာ ပြည်ထောင်စုဝန်ကြီးများ ဖြစ်ကြသည့် ဦးမင်းသူနှင့် ဒေါက်တာမြင့်ထွေး၊ ဒုတိယဝန်ကြီး ဒေါက်တာမြလေးစိန်နှင့် တာဝန်ရှိသူများက ကြိုဆိုနှုတ်ဆက်ကြပြီး ကျန်းမာရေးဝန်ထမ်းများက ကာကွယ်ဆေးထိုးနှံခြင်း လုပ်ငန်းစဉ်များ၊ ကာကွယ်ဆေးထိုးရန် မှတ်တမ်းတင်ခြင်းနှင့် ပြန်လည်သတင်းပို့ခြင်း

စာမျက်နှာ ၃ ကော်လံ ၁ သို့ ○

ကြေးမုံ ယနေ့ ဖတ်စရာ

ညီညွတ်မှုဖြင့် ပြည်ထောင်စုတည်

ဆောင်းပါး စာမျက်နှာ » ၆

နေရောင်ခြည်စွမ်းအင်သုံး လျှပ်စစ်ဓာတ်အားထုတ်လုပ်သည့် လုပ်ငန်းအပါအဝင် ရင်းနှီးမြှုပ်နှံမှုလုပ်ငန်းအသစ် ၁၄ ခုကို မြန်မာနိုင်ငံ ရင်းနှီးမြှုပ်နှံမှုကော်မရှင်က ခွင့်ပြု

စာမျက်နှာ » ၇

ကိုဗစ်ကာကွယ်ဆေး ထိုးခြင်းအားဖြင့် တိုင်းပြည်စီးပွားရေးရော ပညာရေးရော အစစအရာရာ ပြန်ပြီး ကောင်းလာမယ်၊ လူတိုင်း ထိုးသင့်တယ်လို့ အကြံပေးချင်ပါတယ်

တွေ့ဆုံမေးမြန်း စာမျက်နှာ » ၁၀

KBZ BANK

BEST BANK IN MYANMAR

Awarded by World Finance | Awarded by Euromoney | Awarded by The FinanceAsia

ရောဂါကာကွယ်ရေးကို ဝမ်းမြောက်ဂုဏ်ယူ

မြန်မာနိုင်ငံတွင် ကိုဗစ်-၁၉ ရောဂါ ကာကွယ်ဆေး ပထမဦးဆုံး စတင်ထိုးနှံမှု အစီအစဉ် စတင်လိုက်ပြီဖြစ်သည်။ မြန်မာနိုင်ငံအတွက်သာမက နိုင်ငံသူ နိုင်ငံသားများအတွက်ပါ ဝမ်းမြောက်ဖွယ်ရာ၊ ဂုဏ်ယူဖွယ်ရာကောင်းသော အချိန်ကာလ၊ မဂ်လာရှိသောကာလဟု ဆိုရမည်ဖြစ်သည်။

ကူးစက်ရောဂါဖြစ်ပွားနေသော မျက်မှောက်ကာလတွင် လူသားအားလုံး မျှော်လင့်နေသောအရာမှာ အသက်ရှူလမ်းကြောင်းဆိုင်ရာ ကပ်ရောဂါ ဆိုးကြီးဖြစ်သည့် ကိုဗစ်-၁၉ ရောဂါကြီး ဤကမ္ဘာလောကမှ ကွယ်ပျောက်သွားမည့်နေ့ဖြစ်သည်။ ဤရောဂါမှာ ပျောက်ကွယ်သွားရန် အကြောင်းမရှိသေးသဖြင့် အားလုံးမျှော်လင့်နေသည့်အရာမှာ လူတိုင်းကာကွယ်ဆေးထိုးနှံရေးဖြစ်သည်။

ကမ္ဘာပေါ်တွင် ကိုဗစ်-၁၉ ကာကွယ်ဆေး စတင်ပေါ်ထွက်လာပြီးသည်နှင့် ၂၀၂၀ ပြည့်နှစ် ဒီဇင်ဘာလမှစတင်၍ နိုင်ငံအလိုက် ကာကွယ်ဆေးထိုးလာကြသည်။ များသောအားဖြင့် ကာကွယ်ဆေးစတင်ထိုးနိုင်သော နိုင်ငံများမှာ ချမ်းသာကြွယ်ဝသောနိုင်ငံများနှင့် အလယ်အလတ်အဆင့်ရှိသော နိုင်ငံများဖြစ်ကြသည်။ ထိုအခြေအနေကာလတွင် မြန်မာနိုင်ငံအနေဖြင့် ကိုဗစ်-၁၉ ကာကွယ်ဆေး စတင်ထိုးနှံလိုက်နိုင်ပြီဖြစ်၍ ဂုဏ်ယူဖွယ်ရာ၊ ဝမ်းမြောက်ဖွယ်ရာဖြစ်ရသည်မှာ အမှန်ဖြစ်သည်။

မြန်မာနိုင်ငံရှိ ပြည်သူ၊ ပြည်သားအားလုံး ကိုဗစ်-၁၉ ရောဂါ ကူးစက်မှုမှ ကာကွယ်ရန်အတွက် ကာကွယ်ဆေးရရှိရန် COVAX facility သို့ အဆိုပြုခြင်း၊ နိုင်ငံတော်အစိုးရဘဏ္ဍာငွေဖြင့် ဝယ်ယူခြင်း၊ အစိုးရအချင်းချင်း ချစ်ကြည်ရေးအစီအစဉ်ဖြင့် လက်ခံရရှိခြင်း စသည့်နည်းလမ်းများဖြင့် ကြိုးပမ်းဆောင်ရွက်ခဲ့ရာ အရည်အသွေးမြင့်မား၍ လုံခြုံစိတ်ချမှုရှိသော ကာကွယ်ဆေးများကို ဦးစွာရရှိပြီး ဆေးထိုးနှံမှုအစီအစဉ်များလည်း စတင်၍ဆောင်ရွက်နေပြီဖြစ်သည်။

အိန္ဒိယနိုင်ငံအစိုးရမှ မြန်မာနိုင်ငံအစိုးရသို့ အိမ်နီးချင်းနိုင်ငံအချင်းချင်း ချစ်ကြည်ရင်းနှီးမှုဖြင့် ကာကွယ်ဆေးအလုံးရေ တစ်သန်းခွဲကို ဧနှစ်ဝါရီလ ၂၂ ရက်နေ့တွင် ပေးအပ်ခဲ့သဖြင့် ဧနှစ်ဝါရီလ ၂၇ ရက်နေ့မှစတင်ပြီး နိုင်ငံတစ်ဝန်းရှိ ကိုဗစ်-၁၉ ရောဂါကာကွယ်၊ ထိန်းချုပ်ရေးလုပ်ငန်းများတွင် ရှေ့တန်းမှ တာဝန်ယူဆောင်ရွက်နေသော ကျန်းမာရေးဝန်ထမ်းများနှင့် စေတနာ့ဝန်ထမ်းပြည်သူများအား ထိုးနှံပေးနေပြီဖြစ်သည်။ လာမည့် ဖေဖော်ဝါရီလ ၁ ရက်နေ့တွင် လွှတ်တော်အစည်းအဝေးများ စတင်ကျင်းပတော့မည်ဖြစ်၍ ဧနှစ်ဝါရီလ ၂၉ ရက်နေ့တွင် ပြည်သူ့လွှတ်တော်ကိုယ်စားလှယ်များ၊ ဧနှစ်ဝါရီလ ၃၀ ရက်နေ့တွင် အမျိုးသားလွှတ်တော်ကိုယ်စားလှယ်များနှင့် တပ်မတော်သားလွှတ်တော်ကိုယ်စားလှယ်များအား ထိုးနှံပေးမည်ဖြစ်သည်။

နိုင်ငံတစ်ဝန်းတွင် ကိုဗစ်-၁၉ ကာကွယ်ဆေးထိုးနှံခြင်းလုပ်ငန်းကို ဖေဖော်ဝါရီလ ၅ ရက်နေ့တွင် စတင်ဆောင်ရွက်သွားမည်ဖြစ်ပြီး ပြည်ထောင်စုအဆင့်၊ တိုင်းဒေသကြီး၊ ပြည်နယ်အဆင့် အစိုးရအဖွဲ့ဝင်များလည်း ပြည်သူတို့နှင့်အတူ စတင်ထိုးနှံသွားမည် ဖြစ်သည်။ ပြည်သူများအား ကာကွယ်ဆေးထိုးပေးရာတွင် မိမိအိမ်တွင် နေထိုင်ရေးအစီအစဉ်၌ အကျိုးဝင်သော မြို့နယ်များတွင်နေထိုင်ပြီး အသက်ကြီးသူများ၊ အခြားရောဂါအခံရှိသူများနှင့် ရောဂါရရှိလွယ်သော လူအုပ်စုများကို ကာကွယ်ဆေးဆက်လက်ရရှိမှုအပေါ်တွင်မူတည်၍ ကူးစက်ဖြစ်ပွားမှုများသော မြို့နယ်၊ နေရာဒေသများအလိုက် ဦးစားပေးရွေးချယ်ထိုးနှံပေးသွားမည် ဖြစ်သည်။

မြန်မာနိုင်ငံအနေဖြင့် နိုင်ငံတော်ဘဏ္ဍာငွေဖြင့် ကာကွယ်ဆေးအကြိမ် (dose) အရေအတွက် သန်း ၃၀ ကို ဝယ်ယူထားပြီးဖြစ်ရာ ဖေဖော်ဝါရီလ ပထမပတ်အတွင်း ကာကွယ်ဆေး အကြိမ်ရေ နှစ်သန်းခန့် ကနဦး ရောက်ရှိလာမည်ဖြစ်ပြီး COVAX facility ကာကွယ်ဆေးသည် မတ်လမှ စတင်၍ လည်းကောင်း၊ နိုင်ငံတော်ဘဏ္ဍာငွေဖြင့် ဝယ်ယူထားသော ကာကွယ်ဆေးများသည် ဧပြီလတွင်လည်းကောင်း လစဉ်အသုတ်လိုက် စဉ်ဆက်မပြတ် ရောက်ရှိနေမည်ဖြစ်၍ ပြည်သူအားလုံး အသုတ်လိုက်ထိုးနှံရမည်ဖြစ်သည်။

ယခုထိုးနှံပေးသော ကာကွယ်ဆေးသည် စွမ်းရည်ထက်မြက်မှုရှိသော်လည်း ကာကွယ်ဆေးနှစ်ကြိမ် ထိုးပြီးနောက် ကာကွယ်မှုစွမ်းရည်၊ ခံနိုင်ရည်ကာလစသည်တို့ကို သုတေသနပြု လေ့လာစမ်းသပ်ဆဲဖြစ်၍ ကျန်းမာရေးနှင့် အားကစားဝန်ကြီးဌာနက သတ်မှတ်ထားသော ကျန်းမာရေးဆိုင်ရာ စည်းမျဉ်းများကို ဆက်လက်လိုက်နာ ဆောင်ရွက်ရမည်ဖြစ်သည်။ မျက်နှာဖုံးတပ်ရန်၊ လက်ဆေးရန်၊ ခပ်ခွာခွာနေရန်တို့ကို ပုံမှန်သဘောဆက်လက်လုပ်ဆောင်ပေးကြရမည် ဖြစ်သည်။

သို့ဖြစ်ရာ မြန်မာနိုင်ငံတွင် ကိုဗစ်-၁၉ ရောဂါဘေးမှ ကာကွယ်နိုင်ရန် ရောဂါကာကွယ်ရေးလုပ်ငန်းစဉ်များကို တက်ကြွစွာလုပ်ဆောင်နိုင်ပြီး ကာကွယ်ဆေးထိုးနှံခြင်းလုပ်ငန်းစဉ်အဆင့်ဆင့်တို့ကို စောစောစီးစီး လုပ်ဆောင်နိုင်သည့်အတွက် ဝမ်းမြောက်ဖွယ်၊ ဂုဏ်ယူဖွယ်ဖြစ်ရပါကြောင်း။ ။

အသီးတစ်ရာ အညှာတစ်ခု ဒို့ညီနောင်ထု ပြည်ထောင်စု။

ဒို့ညီနောင်ထုတည်ထောင်ပြု ပြည်ထောင်စုနေ့ ဒို့မမေ့။

ဖျာပုံမြို့၌ ကိုဗစ်-၁၉ ရောဂါ ကာကွယ်ဆေးဝယ်ယူရန် ဒုတိယအကြိမ် အလှူငွေကျပ် သိန်း ၃၀၀ ကျော် လှူဒါန်း

ဖျာပုံ ဧနှစ်ဝါရီ ၂၇

ဧရာဝတီတိုင်းဒေသကြီး ဖျာပုံမြို့နယ်တွင် အလှူရှင်များက နိုင်ငံတော်သို့ ကိုဗစ်-၁၉ ကာကွယ်ဆေးဝယ်ယူရန် ဒုတိယအကြိမ်အလှူငွေများ လက်ခံခြင်းနှင့် ဂုဏ်ပြုမှတ်တမ်းလွှာများပေးအပ်ခြင်းကို ယမန်နေ့တွင် အလှူရှင်များ၏ နေအိမ်များသို့ လိုက်လံပေးအပ်ခဲ့ကြသည်။

ဂုဏ်ပြုမှတ်တမ်းလွှာပေးအပ်

ကိုဗစ်-၁၉ ကာကွယ်ဆေးဝယ်ယူရန် ဒုတိယအကြိမ်အဖြစ် အလှူငွေများ လှူဒါန်းခြင်းနှင့် ဂုဏ်ပြုမှတ်တမ်းလွှာများကို မြို့နယ် ကိုဗစ်-၁၉ ထိန်းချုပ်ရေးနှင့် အရေးပေါ်တုံ့ပြန်ရေးဘဏ္ဍာငွေရှာဖွေရေး ဆပ်ကော်မတီမှ ဘဏ္ဍာရေးမှူး ဦးကျော်ထွန်းနှင့် အဖွဲ့ဝင်များက အလှူရှင်များ၏ နေအိမ်များသို့သွားရောက်ပေးအပ်ခဲ့ကြသည်။

ဖျာပုံမြို့နယ်အနေဖြင့် ကိုဗစ်-၁၉ အလှူငွေများလှူဒါန်းမှုမှာ ပထမအကြိမ်အဖြစ် အလှူငွေကျပ် သိန်း ၁၇၀၀ ကျော်နှင့် ဒုတိယအကြိမ်အဖြစ် လှူဒါန်းသော အလှူရှင် ၆၁ ဦးမှ လှူဒါန်းငွေကျပ် သိန်း ၃၀၀ ကျော် ထပ်မံပေးအပ် လှူဒါန်းခဲ့သဖြင့် စုစုပေါင်းလှူဒါန်းငွေကျပ် သိန်းပေါင်း ၂၀၀၀ ကျော် လှူဒါန်းခဲ့ကြကြောင်း ဖျာပုံမြို့နယ် ကိုဗစ်- ၁၉ ရောဂါ ထိန်းချုပ်ရေးနှင့် အရေးပေါ်တုံ့ပြန်ရေးကော်မတီမှ သိရသည်။

အောင်ဝင်းနိုင်(ပြန်/ဆက်)

မနက်ဖြန် မွန်းတည့်ချိန်အထိ ခန့်မှန်းချက်

နေပြည်တော် ဧနှစ်ဝါရီ ၂၇

တနင်္သာရီတိုင်းဒေသကြီးတွင် နေရာကွက်ကျား မိုးအနည်းငယ် ထစ်ချုန်းရွာမည်။ ရွာရန်ရာနှုန်း ၈၀ ဖြစ်သည်။ နေပြည်တော်၊ စစ်ကိုင်းတိုင်းဒေသကြီးအထက်ပိုင်း၊ ကချင်ပြည်နယ်နှင့် မွန်ပြည်နယ်တို့တွင် တိမ်အသင့်အတင့် ဖြစ်ထွန်းပြီး ကျန်တိုင်းဒေသကြီးနှင့် ပြည်နယ်တို့တွင် အများအားဖြင့် သာယာမည်။

မိုး/ဇလ

ရန်ကုန်စတော့အိတ်ချိန်းဈေးကွက် (၂၇-၁-၂၀၂၁)

ကုမ္ပဏီအမည်	အဖွင့်ဈေး (ကျပ်)	အပိတ်ဈေး (ကျပ်)	ရှယ်ယာ စောင်ရေ	ရှယ်ယာတန်ဖိုး (ကျပ်)
FMI	၉,၇၀၀	၉,၇၀၀	၁,၀၈၈	၁၀,၅၅၂,၉၀၀
MTSH	၃,၉၀၀	၃,၈၅၀	၅၁၈	၂,၀၁၈,၉၅၀

MCB	၈,၂၀၀	၈,၂၀၀	၀	၀
FPB	၂၂,၀၀၀	၂၂,၀၀၀	၄၉၈	၁၀,၉၅၆,၀၀၀
TMH	၂,၇၀၀	၂,၇၀၀	၁၀	၂၇,၀၀၀
EFR	၃,၆၀၀	၃,၇၅၀	၁,၀၈၂	၃,၉၅၄,၃၀၀

ရန်ကုန်စတော့အိတ်ချိန်းမှ ရယူသည်။

ရွှေဈေး၊ စက်သုံးဆီဈေးနှင့် နိုင်ငံခြားငွေလဲလှယ်နှုန်း

နေပြည်တော် ဧနှစ်ဝါရီ ၂၇

ရန်ကုန်(ရွှေဈေး) ၁၃၂၀၀၀၀ — မန္တလေး(ရွှေဈေး) ၁၃၂၀၀၀၀

စက်သုံးဆီအမျိုးအစား		ရန်ကုန်		မန္တလေး	
(က) အဆင့်မြင့်ဒီဇယ်	တစ်လီတာ	၆၇၀/၇၁၀	ကျပ်	၇၁၀/၇၂၀	ကျပ်
(ခ) ဒီဇယ်	တစ်လီတာ	၆၆၀/၆၉၅	ကျပ်	၆၉၅/၇၀၅	ကျပ်
(ဂ) အောက်တိန်း ၉၅	တစ်လီတာ	၇၅၀/၇၇၀	ကျပ်	၈၁၅/၈၃၀	ကျပ်
(ဃ) အောက်တိန်း ၉၂	တစ်လီတာ	၆၂၅/၆၅၅	ကျပ်	၆၉၀/၆၉၅	ကျပ်

ရန်ကုန် လက်ကားဈေး

ဒီဇယ်	တစ်လီတာ	၅၈၀/၅၉၀	ကျပ်
အဆင့်မြင့်ဒီဇယ်	တစ်လီတာ	၅၉၀/၆၀၀	ကျပ်
အောက်တိန်း ၉၂	တစ်လီတာ	၅၇၅/၅၈၀	ကျပ်

(မြန်မာနိုင်ငံ စက်သုံးဆီအသင်း)

နိုင်ငံခြားငွေလဲလှယ်နှုန်း

			မြန်မာငွေကျပ်
(က) အမေရိကန်	တစ်ဒေါ်လာ	=	၁၃၃၀.၆
(ခ) ဥရောပ	တစ်ယူရို	=	၁၆၁၃.၅
(ဂ) တရုတ်	တစ်ယွမ်	=	၂၀၅.၇၆
(ဃ) ထိုင်း	တစ်ဘတ်	=	၄၄.၃၉၀
(c) မလေးရှား	တစ်ရင်းဂစ်	=	၃၂၈.၇၅
(စ) အိန္ဒိယ	တစ်ရူပီး	=	၁၈.၂၆၃
(ဆ) သြစတြေးလျ	တစ်ဒေါ်လာ	=	၁၀၂၈.၂
(ဇ) စင်ကာပူ	တစ်ဒေါ်လာ	=	၁၀၀၃.၇
(ဈ) ဂျပန်	တစ်ရာယန်း	=	၁၂၈၂.၄
(ည) တောင်ကိုရီးယား	တစ်ရာ၀မ်	=	၁၂၀.၃၇

ပြည်ထောင်စုသမ္မတမြန်မာနိုင်ငံတော် ဗဟိုဘဏ်ဝက်ဘ်ဆိုက်မှ ရယူသည်။

ကြေးမုံ

စာတည်းမှူးချုပ် - ဦးစိုးစိုးနိုင်
စာတည်းမှူး - ဦးဝင်းနိုင်
သတင်းထောက်မှူး - ဦးမြင့်စိုး
စာတည်းများ - ဦးစန်းအောင်၊ ဦးအေဝမ်းစိုး၊ ဒေါ်မေလွဲ့သင်း၊ ဒေါ်ခင်ခင်သက်၊ ဒေါ်ယုဝါဝါ၊ ဒေါ်သီသီမင်း၊ ဦးဟိန်းထက်လင်း၊ ဦးသက်ထွေး
ဘာသာပြန်စာတည်းများ - ဦးဇော်ဝင်း၊ ဦးနိုင်လင်းကြည်၊ ဦးအောင်ကျော်ကျော်
အကြီးတန်း - ဦးစိုးအောင်၊ ဦးကိုမင်း၊ ဒေါ်စန်းယဉ်ဌ၊ ဒေါ်နေဇာဇာထွန်း
သတင်းထောက်များ
အင်ယတန်း - ဦးအောင်ကျော်ဦး၊ ဦးအောင်ကျော်ဝင်း၊ ဦးသန်းတင်အောင်၊ ဒေါ်ခင်မိုမိုအောင်၊ ဒေါ်ခင်မျိုးနိုင်၊ ဒေါ်ခင်စုစုလှိုင်၊ ဦးအေးမင်းသူ၊ ဒေါ်မာမာစိုး
ဓာတ်ပုံသတင်းထောက် - ဦးခင်မောင်ဝင်း
သုတေသန - ဒေါ်ဇင်မာဝင့်
စာပြင် - ဦးဝေမင်းသူနှင့်အဖွဲ့
စာမျက်နှာဖွဲ့စည်းမှုနှင့် ဒီဇိုင်း - ဒေါ်နွယ်နွယ်ထွန်း၊ ဒေါ်ချောစုလှိုင်နှင့်အဖွဲ့
အီးမေးလ်နှင့် အွန်လိုင်း - ဦးစိုးချစ်ဦး၊ ဦးအောင်ကျော်ဖြိုးနှင့်အဖွဲ့

ပုံနှိပ်ခြင်းလုပ်ငန်းအမှတ် (၀၀ဖြင့၀)၊
ပုံနှိပ်ထုတ်ဝေခွင့်အမှတ်(၀၀ဂ၇၇၁)ဖြင့်
ကြေးမုံသတင်းစာတိုက်က ထုတ်ဝေသည်။

themirror.npt@gmail.com
www.facebook.com/themirrordaily

နေပြည်တော် - စာတည်းမှူး ၀ဖြ၇-၃ဖ၁၂ဖ၊ စာတည်းအဖွဲ့ ၀ဖြ၇-၃ဖ၁၂ဓ၊ ၀ဖြ၇-၃ဖ၁၃၀၊ ဖက်စ် ၀ဖြ၇-၃ဖ၁၃၁
ရန်ကုန်ရုံးခွဲ - အမှတ် ၇၇၊ ၅၂ လမ်းနှင့် မဟာဗန္ဓုလလမ်းထောင့်၊ ပုဇွန်တောင်မြို့နယ်၊ ရန်ကုန်မြို့၊ စာတည်းဌာန ၀၁-၂၉၂၈၃၂
မန်နေဂျာ - ၀၁-၈ဖ၁၀ဖ၈၅၅ စီမံ/ငွေစာရင်း ၀၁-၂၉၁၄၅၅၊ ဖြန့်ချိရေး ၀၁-၂၉၂၈၃၀၊ ကြော်ငြာ ၀၁-၃၉၇၃၃၀၊ ဖက်စ် ၀၁-၂၀၃၃၅

ပြည်သူသာလျှင် အဓိက

❍ ရှေ့ဖုံးမှ

လုပ်ငန်းများ ဆောင်ရွက်နေမှုအခြေအနေများကို ရှင်းလင်းတင်ပြကြသည်။

ယင်းနောက် နိုင်ငံတော်၏အတိုင်ပင်ခံပုဂ္ဂိုလ်သည် ပြည်ထောင်စုဝန်ကြီး ဒေါက်တာမြင့်ထွေး၊ ဒုတိယဝန်ကြီး ဒေါက်တာမြလေးစိန်နှင့် ကျန်းမာရေးဝန်ထမ်းများအား ကိုဗစ်-၁၉ ကာကွယ်ဆေး (COVISHIELD) ထိုးနှံပေးနေမှုကို ကြည့်ရှုရာ ပါမောက္ခ ဒေါက်တာကျော်ကျော်ဦးက ကာကွယ်ဆေးထိုးနှံသည့် နေရာများတွင် အရေးပေါ်ကျန်းမာရေး စောင့်ရှောက်မှုပေးနိုင်ရန် အသင့်ပြင်ဆင်ဆောင်ရွက်ထားရှိမှု အခြေအနေများကို ရှင်းလင်းတင်ပြသည်။

ဆက်လက်ထိန်းသိမ်းထားကြစေလို

ထိုသို့ ကြည့်ရှုစဉ် လာရောက်သတင်းရယူကြသည့် သတင်းမီဒီယာများက ကိုဗစ်-၁၉ ကာကွယ်ဆေး(COVISHIELD) ထိုးနှံမှုနှင့်စပ်လျဉ်းပြီး ပြည်သူသို့ အသိပေးပြောကြားလိုသည့် အချက်များကို မေးမြန်းရာ နိုင်ငံတော်၏အတိုင်ပင်ခံပုဂ္ဂိုလ်က ပြည်သူများအနေဖြင့် ကိုဗစ်-၁၉ ကာကွယ်ဆေး (COVISHIELD) ရောက်ရှိပြီဆိုသော်လည်း ချက်ချင်းအားလုံးထိုးနှံရန် ရောက်လာမည်မဟုတ်ပါကြောင်း၊ ယခုအနေအထားတွင် သတိထားရန်လိုကြောင်း၊ မပေါ့ဆကြစေလိုကြောင်း၊ တချို့ပြည်သူများ အနည်းငယ်ပေါ့ဆသွားမည်ကို စိုးရိမ်ပါကြောင်း၊ မိမိတို့နိုင်ငံတွင် ထုတ်လုပ်နိုင်ပါက လိုသလောက်အသုံးပြု၍ရပါကြောင်း၊ ယခုအချိန်တွင် အခြားနိုင်ငံမှ တင်သွင်းရခြင်းဖြစ်ပါကြောင်း၊ မိမိတို့လိုချင်သလောက်ဝယ်ယူ၍ ရမည်မဟုတ်ပါကြောင်း၊ သို့ဖြစ်၍ ယခုအချိန်တွင် ပြည်သူများအနေဖြင့် သတိထားစေလိုကြောင်း၊ ယခုအခါတွင်လည်း ကူးစက်မှုနှုန်း ကျဆင်းလာပြီဖြစ်သည့်အတွက် ယင်းကို ဆက်လက်ထိန်းသိမ်းထားကြစေလိုကြောင်း၊ ကိုဗစ်-၁၉ ကာကွယ်ဆေးထိုးနှံမှုနှင့်ပတ်သက်၍ အတွေ့အကြုံမရှိသည့်အတွက် ပြည်သူများ စိုးရိမ်ကြသည်မှာ သဘာဝကျပါကြောင်း၊ ကာကွယ်ဆေးထိုးနှံပြီးသူများကို နာရီဝက်ခန့်စောင့်ကြည့်ပြီး စိတ်ချရမှုရှိမှသာ ပြန်လည်ထွက်ခွာခွင့်ပြုရန် လိုအပ်ပါကြောင်း ပြောကြားသည်။

ထို့နောက် နိုင်ငံတော်၏အတိုင်ပင်ခံပုဂ္ဂိုလ်က ကိုဗစ်-၁၉ ကာကွယ်ဆေး (COVISHIELD) ပထမဆုံးထိုးနှံသည့် ကျန်းမာရေးဝန်ထမ်း အမျိုးသမီးနှစ်ဦးနှင့် ကာကွယ်ဆေးထိုးနှံရန် ရောက်ရှိနေကြသည့် ကျန်းမာရေးဝန်ထမ်းများကို အားပေးစကား ပြောကြားသည်။

ကိုဗစ်-၁၉ ကာကွယ်ဆေး (COVISHIELD) ထိုးနှံခြင်းမပြုမီ ကျန်းမာရေးဝန်ထမ်းများက ကိုယ်အပူချိန်တိုင်းတာပေးခြင်း၊ သွေးပေါင်ချိန်တိုင်းတာပေးခြင်း၊ သွေးအတွင်းရှိ အောက်ဆီဂျင်ပါဝင်မှုပမာဏ တိုင်းတာပေးခြင်းတို့ကို ဆောင်ရွက်ပေးပြီး ပုံမှန်အနေအထားရှိမှသာ ကာကွယ်ဆေးထိုးနှံပေးကြောင်း၊ ယခု ကိုဗစ်-၁၉ ကာကွယ်ဆေး(COVISHIELD) ထိုးနှံပြီးသူများအနေဖြင့် ကာကွယ်ဆေးထိုးနှံပြီး ၂၈ ရက်အကြာတွင် ဒုတိယအကြိမ် ပြန်လည်ထိုးနှံသွားရမည်ဖြစ်ကြောင်း သိရသည်။

၂၄ နာရီအတွင်း သက်သာပျောက်ကင်းလေ့ရှိ

ကိုဗစ်-၁၉ ကာကွယ်ဆေးထိုးနှံပြီးပါက နာခြင်း၊ နီခြင်း၊ ရောင်ခြင်း၊ ဖျားခြင်း၊ ခေါင်းကိုက်ခြင်း စသည်တို့ ခံစားရတတ်ကြောင်း၊ ပုံမှန်အားဖြင့် အဆိုပါလက္ခဏာများသည် ၂၄ နာရီအတွင်း သက်သာပျောက်ကင်းလေ့ရှိကြောင်း၊ မသက်သာဘဲ ပိုမိုပြင်းထန်လာလျှင်လည်းကောင်း၊ အခြားပြင်းထန်လက္ခဏာများ ခံစားရလျှင်လည်းကောင်း နီးစပ်ရာ ဆေးရုံ၊ ဆေးခန်းများသို့ အမြန်ဆုံးသွားရောက် ပြသသင့်ကြောင်း အသိပေးထားသည်။

ယနေ့နံနက်ပိုင်းမှ စတင်ပြီး တစ်နိုင်ငံလုံးအတိုင်းအတာဖြင့် ကျန်းမာရေးဝန်ထမ်းများနှင့် စေတနာ့ဝန်ထမ်းများကို ဗဟိုအဆင့်ဆေးရုံကြီးများ၊ တိုင်းဒေသကြီး၊ ပြည်နယ်အဆင့် ဆေးရုံကြီးများ၊ ခရိုင်အဆင့်ဆေးရုံများနှင့် မြို့နယ်အဆင့် ဆေးရုံများတွင် ကိုဗစ်-၁၉ ကာကွယ်ဆေး (COVISHIELD) ထိုးနှံပေးလျက်ရှိပြီး ပြည်ထောင်စုနယ်မြေ နေပြည်တော်အတွင်းရှိ ကျန်းမာရေးဝန်ထမ်း ၃၈၀၀ ကျော်ကိုလည်း သတ်မှတ်နေရာများနှင့် သက်ဆိုင်ရာ မြို့နယ်ဆေးရုံများတွင် ကာကွယ်ဆေး ထိုးနှံပေးလျက်ရှိကြောင်း သိရသည်။

သတင်းစဉ်

နိုင်ငံတော်၏အတိုင်ပင်ခံပုဂ္ဂိုလ် ဒေါ်အောင်ဆန်းစုကြည် ကိုဗစ်-၁၉ ကာကွယ်ဆေး (COVISHIELD) ထိုးနှံရန် ရောက်ရှိနေကြသည့် ကျန်းမာရေးဝန်ထမ်းများကို အားပေးစကားပြောကြားစဉ်။

ပြည်သူများအနေဖြင့် ကိုဗစ်-၁၉ ကာကွယ်ဆေး(COVISHIELD)ရောက်ရှိပြီဆိုသော်လည်း ချက်ချင်းအားလုံးထိုးနှံရန် ရောက်လာမည်မဟုတ်ပါကြောင်း၊ ယခုအနေအထားတွင် သတိထားရန်လိုကြောင်း၊ မပေါ့ဆကြစေလိုကြောင်း၊ တချို့ပြည်သူများ အနည်းငယ်ပေါ့ဆသွားမည်ကို စိုးရိမ်ပါကြောင်း၊ မိမိတို့နိုင်ငံတွင် ထုတ်လုပ်နိုင်ပါက လိုသလောက်အသုံးပြု၍ရပါကြောင်း၊ ယခုအချိန်တွင် အခြားနိုင်ငံမှ တင်သွင်းရခြင်းဖြစ်ပါကြောင်း၊ မိမိတို့လိုချင်သလောက်ဝယ်ယူ၍ ရမည်မဟုတ်ပါကြောင်း၊ သို့ဖြစ်၍ ယခုအချိန်တွင် ပြည်သူများအနေဖြင့် သတိထားစေလိုကြောင်း၊ ယခုအခါတွင်လည်း ကူးစက်မှုနှုန်း ကျဆင်းလာပြီဖြစ်သည့်အတွက် ယင်းကို ဆက်လက်ထိန်းသိမ်းထားကြစေလိုကြောင်း၊

ပြည်သူသို့ အသိပေးတင်ပြချက်

၁၃၈၂ ခုနှစ်၊ ပြာသိုလပြည့်နေ့

(၂၀၂၁ ခုနှစ်၊ ဇန်နဝါရီလ ၂၇ ရက်)

၁။ Coronavirus Disease 2019 (COVID-19) ကာကွယ်၊ ထိန်းချုပ်၊ ကုသရေး အမျိုးသားအဆင့်ဗဟိုကော်မတီမှ (COVID-19) ရောဂါပိုးကူးစက်ပျံ့နှံ့မှုကို ဆက်လက်ထိန်းချုပ်ဆောင်ရွက်ရန် လိုအပ်ပါသဖြင့် ပြည်ထောင်စုအဆင့်အဖွဲ့အစည်းများ၊ ပြည်ထောင်စုဝန်ကြီးဌာနများမှ Coronavirus Disease 2019 (COVID-19) ကာကွယ်၊ ထိန်းချုပ်၊ တားဆီးရေးအတွက် (၃၁-၁၂-၂၀၂၀) ရက်နေ့အထိ ထုတ်ပြန်ထားသော အမိန့်၊ အမိန့်ကြော်ငြာစာ၊ ပြည်သူသို့ပန်ကြားချက်၊ ညွှန်ကြားချက်များ (ဖြေလျှော့/တိုးမြှင့်ရန် လမ်းညွှန်ထားသော ကိစ္စရပ်များမပါ)အား (၃၁-၁-၂၀၂၁) ရက်နေ့အထိ ရက်တိုးမြှင့် သတ်မှတ်ဆောင်ရွက်သွားရန် ၂၉-၁၂-၂၀၂၀ ရက်နေ့တွင် သတင်းထုတ်ပြန်ခဲ့ပါသည်။

၂။ လျှပ်စစ်နှင့်စွမ်းအင်ဝန်ကြီးဌာနအနေဖြင့် COVID-19 ကြောင့် ပြည်သူများ စီးပွားရေးအရ၊ စိတ်ဓာတ်ရေးရာအရ ကျပ်တည်းခြင်း များစွာရှိနေခြင်းကို အထိုက်အလျောက် ပြေလျော့စေရန် လစဉ် ၁၅၀ ယူနစ်အတွက် ဓာတ်အားခကျသင့်ငွေကင်းလွတ်ခွင့်(အခမဲ့)အား (၃၁-၁၂-၂၀၂၀)အထိ ခွင့်ပြုခဲ့ပြီး ဖြစ်ပါသည်။

၃။ လျှပ်စစ်နှင့်စွမ်းအင်ဝန်ကြီးဌာန အနေဖြင့် COVID-19 ရောဂါကာကွယ်ထိန်းချုပ်ရေး တိုးမြှင့်ခဲ့သည့် ဇန်နဝါရီလ(၁)ရက်နေ့မှ ဇန်နဝါရီလ (၃၁)ရက်နေ့အထိ (၁၅၀)ယူနစ်အား ဓာတ်အားခကျသင့်ငွေ ကင်းလွတ်ခွင့်(အခမဲ့) ပေးသွားမည်ဖြစ်ပါသည်။

၄။ ထို့ကြောင့် ၂၀၂၁ ခုနှစ် ဇန်နဝါရီလ (၁)ရက်နေ့မှ (၃၁)ရက်နေ့အထိ ပြည်သူများ၊ ဘာသာရေးအဖွဲ့အစည်းများနှင့် ပြည်တွင်းလူမှုရေးအဖွဲ့အစည်းများ (သံရုံးများ၊ ကုလသမဂ္ဂနှင့် နိုင်ငံတကာအဖွဲ့အစည်းများ(မပါ)) အတွက် အိမ်သုံးအမျိုးအစား လျှပ်စစ်ဓာတ်အားသုံးစွဲမှု ၁ ယူနစ်မှ ၁၅၀ ယူနစ်ထိ စုစုပေါင်း(၁၅၀) ယူနစ်ကို ငွေကြေးကောက်ခံမှု ကင်းလွတ်ခွင့်(အခမဲ့) ရရှိမည်ဖြစ်ပါသည်။

၄။ သို့ပါ၍ သုံးစွဲခဲ့သော လျှပ်စစ်ဓာတ်အားသုံးစွဲမှုယူနစ်များအနက်မှ လျှပ်စစ်ဓာတ်အားသုံးစွဲမှု(၁)ယူနစ်မှ (၁၅၀)ယူနစ်အထိ သုံးစွဲသူများကို သုံးစွဲယူနစ်အလိုက် ဓာတ်အားခကျသင့်ငွေနှင့် မီတာဝန်ဆောင်ခ အပါအဝင် ကင်းလွတ်ခွင့်(အခမဲ့)ရရှိမည်ဖြစ်ပြီး (၁၅၁) ယူနစ်နှင့်အထက် သုံးစွဲသူများကို ယူနစ်(၁၅၀)အတွက် ဓာတ်အားခကျသင့်ငွေ (၁၁၅၅၀/-) ကင်းလွတ်ခွင့်(အခမဲ့)ရရှိမည် ဖြစ်ပါသည်။

၅။ အိမ်သုံးအမျိုးအစား၌ လျှပ်စစ်မီးသုံးစွဲသူများမှ (၁၅၁) ယူနစ်နှင့်အထက် သုံးစွဲမှုများအား အလွှာလိုက်သတ်မှတ်ချက်နှုန်းထားများအတိုင်း ပေးဆောင်ရမည်ဖြစ်ပါသည်။ အထူးကိစ္စတစ်ရပ်အနေဖြင့် ကင်းလွတ်ခွင့်ပြုခဲ့သော အိမ်သုံးမဟုတ်သည့် အမျိုးအစားတွင် ပါဝင်သည့် အစိုးရမဟုတ်သော အဖွဲ့အစည်းများ အုပ်စုမှ ပြည်တွင်းလူမှုရေး အဖွဲ့အစည်းများမှအပ ကျန်သုံးစွဲသူများအားလုံးသည် ယခင်သတ်မှတ်နှုန်းထားများအတိုင်း ပေးဆောင်ရမည်ဖြစ်ပါသည်။

လျှပ်စစ်နှင့်စွမ်းအင်ဝန်ကြီးဌာန

ဟင်္သာတခရိုင်အတွင်း ကျေးလက်နေပြည်သူများ၏ လူမှုစီးပွားဘဝ ဖွံ့ဖြိုးတိုးတက်ရေးလုပ်ငန်းများ ဆောင်ရွက်

ဟင်္သာတ ဇန်နဝါရီ ၂၇

စိုက်ပျိုးရေး၊ မွေးမြူရေးနှင့် ဆည်မြောင်းဝန်ကြီးဌာန ကျေးလက်ဒေသဖွံ့ဖြိုးတိုးတက်ရေးဦးစီးဌာနသည် ကျေးလက်နေပြည်သူများ၏ အလုပ်အကိုင်အခွင့်အလမ်းများဖန်တီးပေးရန်၊ မိသားစုဝင်ငွေတိုးပွားလာစေရန်နှင့် တစ်နိုင်တစ်ပိုင် စိုက်ပျိုးမွေးမြူရေးလုပ်ငန်းများကို ဆောင်ရွက်ခြင်းဖြင့် အာဟာရပြည့်ဝစေရန် ရည်မှန်း၍ မြစိမ်းရောင်ကျေးရွာစီမံကိန်းကို ၂၀၁၄-၂၀၁၅ ဘဏ္ဍာနှစ်မှစ၍ အကောင်အထည်ဖော်ဆောင်ရွက်လျက်ရှိရာ ဟင်္သာတခရိုင်ကျေးလက်ဒေသဖွံ့ဖြိုးတိုးတက်ရေးဦးစီးဌာန ကွပ်ကဲမှုအောက်ရှိ မြို့နယ်များတွင် ၂၀၁၄-၂၀၁၅ ဘဏ္ဍာနှစ်မှ ၂၀၁၉-၂၀၂၀ ဘဏ္ဍာနှစ်အထိ မြစိမ်းရောင်ကျေးရွာစီမံကိန်း ၃၃၄ ယူနစ် ၄၈၇ ရွာအား အကောင်အထည်ဖော်ဆောင်ရွက်ခဲ့ပြီး အိမ်ထောင်စု ၄၄၆၅၁ စုအား အကျိုးပြုဆောင်ရွက်နိုင်ခဲ့သည်။

ထုတ်ချေးပေးမည်

၂၀၂၀-၂၀၂၁ ဘဏ္ဍာနှစ်တွင် ဟင်္သာတခရိုင် ကွပ်ကဲမှုအောက်ရှိ မြို့နယ်ခြောက်မြို့နယ်မှ (ဟင်္သာတ၊ မြန်အောင်၊ ကြံခင်း၊ ဇလွန်၊ လေးမျက်နှာ၊ အင်ပူ) မြို့နယ်တို့တွင် မြစိမ်းရောင် ကျေးရွာစီမံကိန်း ၁၂ ယူနစ် ၁၃ ရွာကို အကောင်အထည်ဖော် ဆောင်ရွက်သွားမည်ဖြစ်ရာ ဇန်နဝါရီ ၂၆ ရက်မှ ဖေဖော်ဝါရီ ၅ ရက်အတွင်း ငွေကျပ်သန်း ၃၆၀ ဒသမ ၀၀ အား အသင်းသားများလက်ဝယ်သို့ အရောက် ထုတ်ချေးပေးမည်ဖြစ်ပြီး အိမ်ထောင်စု ၁၅၂၉ စုအား အကျိုးပြုမည် ဖြစ်ကြောင်း သိရသည်။

ကြေးမုံ

ရုပ်မြင်သံကြားနှင့် အသံထုတ်လွှင့်ခြင်းဆိုင်ရာ ဥပဒေ၊ နည်းဥပဒေများအရ ဆက်လက်ဆောင်ရွက်ရမည့် လုပ်ငန်းစဉ်များနှင့်ပတ်သက်၍ ရှင်းလင်းတင်ပြ

နေပြည်တော် ဧပြီလ ၂၇

ရုပ်မြင်သံကြားနှင့် အသံထုတ်လွှင့်ခြင်းဆိုင်ရာ ဥပဒေ၊ နည်းဥပဒေများအရ ဆက်လက်ဆောင်ရွက်ရမည့်လုပ်ငန်းစဉ်များနှင့်ပတ်သက်၍ ရှင်းလင်းတင်ပြသည့် အစည်းအဝေးကို ယနေ့နံနက်ပိုင်းတွင် နေပြည်တော်ရှိ ပြန်ကြားရေးဝန်ကြီးဌာန အစည်းအဝေးခန်းမ၌ ကျင်းပသည်။

တက်ရောက်

အစည်းအဝေးသို့ ပြန်ကြားရေးဝန်ကြီးဌာန ပြည်ထောင်စုဝန်ကြီး ဒေါက်တာဖေမြင့်၊ ဒုတိယဝန်ကြီး ဦးအောင်လှထွန်း၊ အမြဲတမ်းအတွင်းဝန် ဦးမျိုးမြင့်မောင်နှင့် ဌာနဆိုင်ရာ အကြီးအကဲများ၊ တာဝန်ရှိသူများ တက်ရောက်ကြသည်။

အစည်းအဝေးတွင် မြန်မာ့အသံနှင့် ရုပ်မြင်သံကြား ညွှန်ကြားရေးမှူးချုပ် ဦးရဲနိုင်နှင့် တာဝန်ရှိသူများက ရုပ်မြင်သံကြားနှင့် အသံထုတ်လွှင့်ခြင်းဆိုင်ရာ ဥပဒေ၊ ပြင်ဆင်သည့် ဥပဒေနှင့် နည်းဥပဒေများ ထုတ်ပြန်ထားမှု၊ အမျိုးသား ရုပ်မြင်သံကြားနှင့် အသံထုတ်လွှင့်ခြင်းလုပ်ငန်းများ ဖွံ့ဖြိုးတိုးတက်ရေးအဖွဲ့ ဖွဲ့စည်းခြင်းနှင့် ရုပ်မြင်သံကြားနှင့် အသံလွှင့်ကောင်စီ ဖွဲ့စည်းရေးအတွက် အဖွဲ့က ကောင်စီဝင် ရွေးကောက်တင်မြှောက်ရေးလုပ်ငန်းကော်မတီဖွဲ့စည်းခြင်း၊ ကောင်စီဝင် ရွေးကောက်တင်မြှောက်ရေးလုပ်ငန်းကော်မတီ ဖွဲ့စည်းနိုင်ရေးအတွက် သက်ဆိုင်ရာဝန်ကြီးဌာန၊ အဖွဲ့အစည်းများသို့ အမည်စာရင်းတောင်းခံခြင်းဆိုင်ရာ လုပ်ငန်းစဉ်များ၊ ကောင်စီဝင် ရွေးချယ်တင်မြှောက်ရေးလုပ်ငန်းကော်မတီ၏ လုပ်ပိုင်ခွင့်နှင့် လုပ်ငန်းတာဝန်များ၊ ကောင်စီဝင်များတွင် ရှိရမည့် အရည်အချင်း၊ အတွေ့အကြုံနှင့် နယ်ပယ်များ၊ ရုပ်မြင်သံကြားနှင့် အသံလွှင့်ကောင်စီ၏ လုပ်ပိုင်ခွင့်နှင့် လုပ်ငန်းတာဝန်များ၊ Spectrum Allocation လုပ်ငန်းစဉ်များ ကြီးကြပ်ဆောင်ရွက်နိုင်ရေးအတွက် လုပ်ဆောင်ရမည့် ကိစ္စရပ်များနှင့်စပ်လျဉ်း၍ လုပ်ငန်း အချိန်ဇယားများနှင့်အတူ ရှင်းလင်းတင်ပြကြသည်။

ဆွေးနွေးမှာကြား

ရှင်းလင်း တင်ပြမှုများအပေါ် ပြည်ထောင်စုဝန်ကြီး ဒေါက်တာဖေမြင့်နှင့် ဒုတိယဝန်ကြီး ဦးအောင်လှထွန်းတို့က ပြဋ္ဌာန်းထားရှိပြီးဖြစ်သည့် ရုပ်မြင်သံကြားနှင့် အသံထုတ်လွှင့်ခြင်းဆိုင်ရာ ဥပဒေ၊ နည်းဥပဒေများနှင့်အညီ လုပ်ငန်းစဉ်အချိန်ဇယားလျာထားသတ်မှတ်ပြီး အကောင်အထည်ဖော်ဆောင်ရွက်ရေး၊ ရုပ်မြင်သံကြားနှင့် အသံလွှင့်ကောင်စီအနေဖြင့် မူဝါဒနှင့် လုပ်ထုံးလုပ်နည်းများ ရေးဆွဲခြင်း၊ လိုင်စင်လျှောက်ထားသူများ စိစစ်ခွင့်ပြုခြင်း၊ သက်တမ်းတိုးခြင်း၊ ဆိုင်းငံ့ခြင်း၊ လိုင်စင်သိမ်းယူခြင်း၊ ကျင့်ဝတ်များ ရေးဆွဲပြဋ္ဌာန်းခြင်း၊ စီမံခန့်ခွဲမှုဖြင့် အရေးယူခြင်း၊ အသုံးစရိတ်များ သတ်မှတ်ပြဋ္ဌာန်းခြင်း၊ လှိုင်းနှုန်းစဉ် လျာထားခြင်း စသည့်လုပ်ငန်းများအတွက် လိုအပ်သည်များ ကြိုတင်ပြင်ဆင်ဆောင်ရွက်ထားရှိရေးတို့နှင့်စပ်လျဉ်း၍ ဆွေးနွေးမှာကြားခဲ့သည်။ **သတင်းစဉ်**

ပြည်ထောင်စုဝန်ကြီး ဦးသိန်းဆွေ Online e-campus စတင် မိတ်ဆက်ခြင်း အခမ်းအနားသို့ တက်ရောက် အမှာစကားပြောကြား

နေပြည်တော် ဧပြီလ ၂၇

Online e-campus စတင်မိတ်ဆက်ခြင်း အခမ်းအနားကို ယနေ့မွန်းလွဲ ၂ နာရီခွဲတွင် ILO-ITC Myanmar က တာဝန်ယူ၍ ဗီဒီယိုကွန်ဖရင့်စနစ်ဖြင့် ကျင်းပသည်။

မိတ်ဆက်ခြင်းအခမ်းအနားသို့ အလုပ်သမား၊ လူဝင်မှုကြီးကြပ်ရေးနှင့် ပြည်သူ့အင်အားဝန်ကြီးဌာန ပြည်ထောင်စုဝန်ကြီး ဦးသိန်းဆွေ၊ ဒုတိယဝန်ကြီး ဦးမြင့်ကြိုင်၊ ILO-ITC မှ ကျွမ်းကျင်ပညာရှင်များ၊ ဂျပန်နိုင်ငံ ကျန်းမာရေး၊ အလုပ်သမားနှင့် လူမှုဝန်ထမ်းဝန်ကြီးဌာနမှ တာဝန်ရှိသူများ၊ ILO (ရန်ကုန်) ရုံးမှ ILO ဆက်ဆံရေးအရာရှိ Mr. Donglin Li နှင့် Project Manager များ၊ ဝန်ကြီးဌာနများမှ ညွှန်ကြားရေးမှူးချုပ်များနှင့် ဌာနဆိုင်ရာတာဝန်ရှိသူများ၊ အလုပ်ရှင်ကိုယ်စားလှယ်များနှင့် အလုပ်သမားကိုယ်စားလှယ်များ တက်ရောက်ကြသည်။

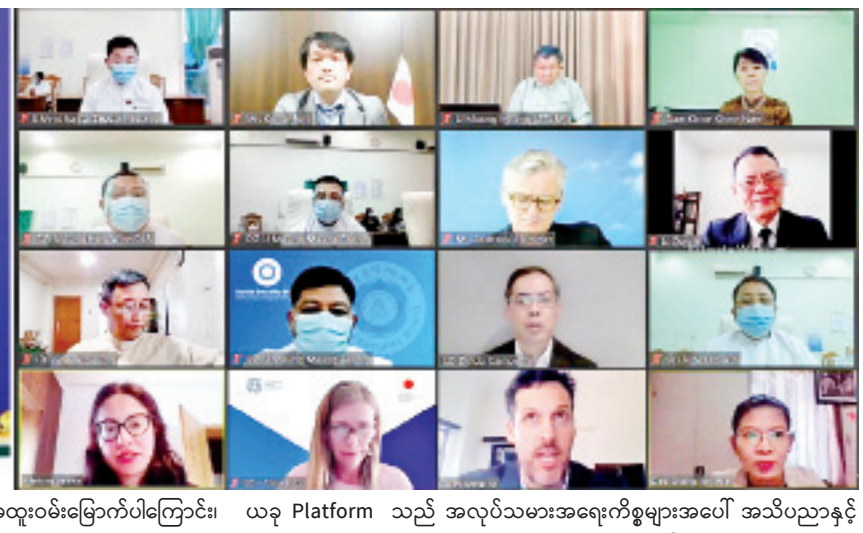

သုံးပွင့်ဆိုင် စီမံဆောင်ရွက်

အခမ်းအနားတွင် ပြည်ထောင်စုဝန်ကြီး ဦးသိန်းဆွေက အလုပ်သမားရေးရာ ကိစ္စများသည် သုံးပွင့်ဆိုင် စီမံဆောင်ရွက်ရခြင်းဖြစ်ပါကြောင်း၊ အခုကဲ့သို့ ကပ်ရောဂါကာလအတွင်း၌ အင်္ဂလိပ်၊ မြန်မာ နှစ်ဘာသာဖြင့် အလုပ်သမားရေးရာ ဗဟုသုတများနှင့် အလေ့အကျင့်ကောင်းများကို ပညာပေးရန်၊ မျှဝေပေးရန် ရည်ရွယ်ချက်တို့ဖြင့် သက်ဆိုင်သူအားလုံး ပါဝင်လေ့လာနိုင်သည့် Online Platform တစ်ခု စတင်နိုင်ခြင်းသည် အကျိုးရှိသည့် ဆောင်ရွက်နိုင်မှုဖြစ်ပါကြောင်း။

မိမိတို့အနေဖြင့် စီမံခန့်ခွဲမှုအပိုင်းများကို IT နည်းပညာဖြင့် ဆောင်ရွက်ရာတွင် အားနည်းချက်အချို့ရှိခဲ့သော်လည်း ကိုဗစ်-၁၉ ဖြစ်ပွားချိန်တွင် အခြေအနေအရ လိုအပ်မှုကြောင့် Virtual ပုံစံဖြင့် မဖြစ်မနေ ဆောင်ရွက်ခဲ့ပါကြောင်း၊ အဆိုပါအပြောင်းအလဲသည် နိုင်ငံတော်၏ e-Government စနစ်သို့ အရှိန်အဟုန်ဖြင့် ကူးပြောင်းလာခြင်းလည်း ဖြစ်ပါကြောင်း၊ e-campus ကို စီစဉ်ဆောင်ရွက်ရာတွင် ILO အနေဖြင့် Stakeholder အများအပြားနှင့် အင်တာဗျူးပြုလုပ်ခဲ့သည့်အတွက် အလုပ်ရှင်၊ အလုပ်သမား၊ အစိုးရ သုံးပွင့်ဆိုင်အဖွဲ့များ၏ လိုအပ်ချက်များကို သိရှိနိုင်မည်ဟု မျှော်လင့်ပါကြောင်း။

ယခု Online e-campus ကို လူမှုရေးဆွေးနွေးပွဲများ၊ အပြည်ပြည်ဆိုင်ရာ စံနှုန်းများ၊ လုပ်ငန်းခွင်ဘေးအန္တရာယ်ကင်းရှင်းရေးနှင့် ကျန်းမာရေးဆိုင်ရာ ကဏ္ဍများအတွက် အရင်းအမြစ် အကန့်အသတ်ဖြင့်သာ စတင်ဆောင်ရွက်ထားပြီးနောက်ထပ်သင်တန်းများနှင့် သတင်းအချက်အလက်များ ထပ်မံဖြည့်စွက်ဆောင်ရွက်ပေးမည်ဟု သိရှိရသည့်အတွက် အထူးဝမ်းမြောက်ပါကြောင်း၊ e-campus အတွက် Material ရွေးချယ်ရာ၌ ILO ၏ ဦးစားပေးမှုများကို ထည့်သွင်းစဉ်းစားသင့်သို့ မိမိတို့နိုင်ငံ၏ ဦးစားပေးကဏ္ဍများနှင့် လိုအပ်ချက်များကိုလည်း ထည့်သွင်းစဉ်းစားပေးရန် အကြံပြုလိုပါကြောင်း၊ ကိုဗစ် -၁၉ ကပ်ရောဂါကာလအတွင်း၌ ရောဂါကာကွယ်ရေး၊ ကုသရေးတို့နှင့်အတူ အရေးပါသည့် လုပ်ငန်းတစ်ခုမှာ လူမှုကာကွယ်ပေးရေးဖြစ်ကြောင်း၊ မိမိတို့ ဝန်ကြီးဌာန အနေဖြင့် အလုပ်သမားများအတွက် လူမှုကာကွယ်ပေးရေးကို အထူးအလေးထား ဆောင်ရွက်ပေးလျက်ရှိပါကြောင်း။

ကိုဗစ်-၁၉ ကပ်ရောဂါကာလအတွင်း လူချင်းတွေ့ဆုံ၍ သင်တန်းပေးရန် မလွယ်ကူသည့်အတွက် အစိုးရ၊ အလုပ်ရှင်၊ အလုပ်သမားများကို နေရာတစ်ခုတည်းတွင် Online Platform ဖြင့် သင်တန်းများ ပို့ချပေးနိုင်ခြင်းသည် အရေးပါသည့် လုပ်ငန်းတစ်ခုဖြစ်ပါကြောင်း၊ ယင်း Online Platform ကို ကိုဗစ်-၁၉ ကပ်ရောဂါပြီးဆုံးပြီးနောက်တွင်လည်း တန်ဖိုးရှိသော Resource တစ်ခုအဖြစ် ဆက်လက်အသုံးပြုသွားရမည်ဖြစ်ပါကြောင်း၊ အလုပ်သမားရေးရာနှင့် ဆက်နွယ်သော ဘာသာရပ်များအပေါ် အဆက်မပြတ်လေ့လာခြင်း၏ အရေးပါမှုကို အသိအမှတ်ပြုလျက် e-campus Platform စတင်မှုအပေါ် ILO အား ချီးကျူးဂုဏ်ပြုပါကြောင်း၊ ယခု Platform သည် အလုပ်သမားအရေးကိစ္စများအပေါ် အသိပညာနှင့် ကျွမ်းကျင်မှုများ ဆက်လက်တည်ဆောက်ရန်နှင့် ညှိနှိုင်းဆောင်ရွက်မှု ဖွံ့ဖြိုးတိုးတက်ရေးရေရှည်ဆောင်ရွက်နိုင်ရန်အတွက် အရေးပါသည့် အခွင့်အလမ်းတစ်ခုဖြစ်စေပြီး ၂၀၁၄ ခုနှစ်မှ စတင်ခဲ့သည့် National Tripartite Dialogue Forum-NTDF ပြီးလျှင် ယခု Online Platform သည် အစိုးရ၊ အလုပ်ရှင်၊ အလုပ်သမားများအတွက် ဗဟုသုတမျှဝေရာ ဗဟိုကျသော ဆုံမှတ်တစ်ခု ဖြစ်လာမည် ဖြစ်ပါကြောင်း ပြောကြားသည်။

ထို့နောက် ILO Myanmar မှ ဆက်ဆံရေးအရာရှိ Mr. Donglin Li နှင့် ဂျပန်နိုင်ငံ ကျန်းမာရေး၊ အလုပ်သမားနှင့် လူမှုဝန်ထမ်းဝန်ကြီးဌာန Deputy Director, Mr. Ken Fujii တို့က အမှာစကား ပြောကြားကြသည်။

ယင်းနောက် ILO-ITC မှ Director of Learning, Mr.Andreas Klemmer နှင့် ထိုင်းနိုင်ငံမှ ကျွမ်းကျင်ပညာရှင် Mr. John Richotte တို့က e-campus platform နှင့်ပတ်သက်၍ ရှင်းလင်းတင်ပြကြရာ တက်ရောက်လာကြသည့် အလုပ်ရှင်ကိုယ်စားလှယ်နှင့် အလုပ်သမားကိုယ်စားလှယ်တို့က e-campus platform နှင့်ပတ်သက်သည့် လေ့လာတွေ့ရှိချက်များအပေါ် ပြန်လည်ဆွေးနွေးခဲ့ကြသည်။ **သတင်းစဉ်**

ပုံနှိပ်ခြင်း၊ ထုတ်ဝေခြင်းနှင့် သတင်းအေဂျင်စီလုပ်ငန်းများ ခွင့်ပြုပေးမှုအခြေအနေ

ပြန်ကြားရေးဝန်ကြီးဌာနသည် ပြည်ထောင်စုအစိုးရ၏ သဘောတူညီချက်ဖြင့် ပုံနှိပ်ခြင်းနှင့် ထုတ်ခြင်းလုပ်ငန်းနည်းဥပဒေများကို အမိန့်ကြော်ငြာစာအမှတ် (၄၈/၂၀၁၄)ဖြင့် ၂၀၁၄ ခုနှစ်၊ အောက်တိုဘာလ (၁၀)ရက်နေ့တွင် ထုတ်ပြန်ခဲ့ပြီးနောက် လုပ်ငန်းအသိအမှတ်ပြုလက်မှတ် လျှောက်ထားလာပါက ပုံနှိပ်ခြင်းနှင့် ထုတ်ဝေခြင်းလုပ်ငန်း နည်းဥပဒေများနှင့် အညီ စိစစ်၍ လုပ်ငန်းအသိအမှတ်ပြုလက်မှတ်များကို ခွင့်ပြုပေးလျက်ရှိပါသည်။

ထိုသို့ ဆောင်ရွက်ပေးလျက်ရှိရာ(၂၅-၁-၂၀၂၁)ရက်နေ့ကပြုလုပ်ခဲ့သော ပြန်ကြားရေးဝန်ကြီးဌာန စီမံခန့်ခွဲရေးကော်မတီအစည်းအဝေးတွင် (၇-၁၂-၂၀၂၀)ရက်နေ့မှ (၁၅-၁-၂၀၂၁)ရက်နေ့ထိ လုပ်ငန်းအသိအမှတ်ပြုလက်မှတ် လျှောက်ထားလာသည့် ပုံနှိပ်ခြင်းလုပ်ငန်းအတွက် အသစ်လျှောက်ထားသူ ၁၀ ဦး ကိုလည်းကောင်း၊ ထုတ်ဝေခြင်းလုပ်ငန်းအတွက် အသစ်လျှောက်ထားသူ မဂ္ဂဇင်းလေးဦး၊ အထွေထွေ ၃၃ ဦး ပေါင်း ၃၇ ဦးကိုလည်းကောင်း၊ သတင်းအေဂျင်စီလုပ်ငန်းလျှောက်ထားသူ ၁၃ ဦးကိုလည်းကောင်း အသိအမှတ်ပြုလက်မှတ်များ ထုတ်ပေးရန် ခွင့်ပြုပေးခဲ့ပါသည်။

ပုံနှိပ်ခြင်းနှင့် ထုတ်ဝေခြင်းလုပ်ငန်းနည်းဥပဒေများ ပြဋ္ဌာန်းသည့် (၁၀-၁၀-၂၀၁၄)ရက်နေ့မှစ၍ ယနေ့အထိ ပုံနှိပ်ခြင်းလုပ်ငန်း ၁၆၉၅ ဦး၊ ထုတ်ဝေခြင်းလုပ်ငန်း ၃၀၅၅ ဦးနှင့် သတင်းအေဂျင်စီလုပ်ငန်း ၃၇၇ ဦး၊ စုစုပေါင်းပုံနှိပ်ခြင်း၊ ထုတ်ဝေခြင်းနှင့် သတင်းအေဂျင်စီလုပ်ငန်း ၅၁၂၇ ဦးအား အသိအမှတ်ပြုလက်မှတ်များ စိစစ်ခွင့်ပြုပေးခဲ့ပြီးဖြစ်ပါသည်။

ပြန်ကြားရေးဝန်ကြီးဌာန

ပြည်ထောင်စုဝန်ကြီး သူရဦးအောင်ကို နေပြည်တော် သံဝေဇနီယလေးဌာန(ဖွား၊ ပွင့်၊ ဟော၊ စံ)စေတီဌာနသို့ သွားရောက်ဖူးမြော်ကြည်ညိုပြီး နွေရာသီ ဆည်ရေရရှိမှုအခက်အခဲမရှိစေရေးအတွက် ဆောင်ရွက်မည့်လုပ်ငန်းများ ကြည့်ရှုစစ်ဆေး

နေပြည်တော် ဇန်နဝါရီ ၂၇
ပြည်ထောင်စုနယ်မြေ နေပြည်တော် သံဝေဇနီယလေးဌာန(ဖွား၊ ပွင့်၊ ဟော၊ စံ) စေတီဌာနတွင် နွေရာသီ ဆည်ရေရရှိမှုအခက်အခဲဖြစ်နေ၍ တစ်နှစ်ပတ်လုံး ဆည်ရေရှိနိုင်ရေးအတွက် ရေမော်တာထားရှိမည့်နေရာ၊ ရေပိုက်လိုင်းသွယ်တန်းမည့်နေရာနှင့် လျှပ်စစ်သွယ်တန်းမည့်နေရာတို့ကို သာသနာရေးနှင့် ယဉ်ကျေးမှုဝန်ကြီးဌာန ပြည်ထောင်စုဝန်ကြီး သူရဦးအောင်ကိုနှင့် တာဝန်ရှိသူများက ယနေ့ နံနက် ၉ နာရီတွင် သွားရောက်ကြည့်ရှုစစ်ဆေးသည်။

ကိုဗစ်-၁၉ ကင်းစင်၍ ဘုရားများ ပြန်လည်ဖွင့်လှစ်ပါက ဘုရားဖူးပြည်သူများ ရေလုံလောက်စွာ သုံးစွဲနိုင်ရန်နှင့် နွေရာသီဆည်ရေရရှိမှု အခက်အခဲမဖြစ်ပေါ်စေရေးအတွက် ရေမော်တာ တပ်ဆင်ခြင်း၊ ရေပိုက်လိုင်းများ သွယ်တန်းခြင်းနှင့် လျှပ်စစ်မီးသွယ်တန်းခြင်းတို့ကို တာဝန်ယူဆောင်ရွက်မည့် Han Sein Thant Co.,Ltd. ၏ ရှင်းလင်းတင်ပြမှုအပေါ် ပြည်ထောင်စုဝန်ကြီးက စေတီများနှင့် တရားစခန်းတို့ကို တစ်နှစ်ပတ်လုံး ဆည်ရေရရှိမှုအခက်အခဲမရှိစေရေး အလေးထားဆောင်ရွက်ရန် လိုအပ်ကြောင်း မှာကြားသည်။

ထို့နောက် ပြည်ထောင်စုဝန်ကြီး သူရဦးအောင်ကိုနှင့် အဖွဲ့သည် သံဝေဇနီယလေးဌာန(ဖွား၊ ပွင့်၊ ဟော၊ စံ) စေတီများသို့ လှည့်လည်ဖူးမြော်ကြည်ညိုစဉ် မဟာဗောဓိ စေတီတော်ရှိ ဘေးမဲ့ငါးလွှတ်ကန်အား ပြန်လည်တူးဖော်မည့်အခြေအနေကိုကြည့်ရှုစစ်ဆေး၍သံဝေဇနီယလေးဌာန(ဖွား၊ ပွင့်၊ ဟော၊ စံ) စေတီဌာနဝင်းအတွင်း စိမ်းလန်းစိုပြည်စေရန် စိုက်ပျိုးထားရှိသော အပင်များကို ဂရုစိုက်ပျိုးထောင်ရေး၊ (ဟော)စေတီဝင်းအတွင်း၌ ပျက်စီးနေသော အခင်းကျောက်ပြားများကို အမြန်ဆုံးပြန်လည်ပြုပြင်ရန်နှင့် တောမီးလောင်ကျွမ်းခြင်းမရှိစေရေး၊ မယ်တော်မာယာ ရေသန့်စင်သည့် ကန်တော်ရှိရေများ အမြဲမပြတ် ရေသန့်စင်စေရေး မှာကြားခဲ့ကြောင်း သိရသည်။ **သတင်းစဉ်**

ပြည်ထောင်စုဝန်ကြီး ဦးအုန်းမောင် မြန်မာနိုင်ငံ ခရီးသွားလုပ်ငန်းအဖွဲ့ချုပ်နှင့် ညီနောင်အသင်း (၁၁)သင်းမှ ဥက္ကဋ္ဌများကို ဗီဒီယိုကွန်ဖရင့်စနစ်ဖြင့် တွေ့ဆုံ

နေပြည်တော် ဇန်နဝါရီ ၂၇
ဟိုတယ်နှင့်ခရီးသွားလာရေးဝန်ကြီးဌာန ပြည်ထောင်စုဝန်ကြီး ဦးအုန်းမောင်သည် ယနေ့ နံနက်ပိုင်းတွင် မြန်မာနိုင်ငံခရီးသွားလုပ်ငန်းအဖွဲ့ချုပ်နှင့် ညီနောင်အသင်း ၁၁ သင်းမှ ဥက္ကဋ္ဌများကို နေပြည်တော်ရှိ ဝန်ကြီးဌာန နီလာအစည်းအဝေးခန်းမမှ ဗီဒီယိုကွန်ဖရင့်စနစ်ဖြင့် တွေ့ဆုံဆွေးနွေးသည်။

တွေ့ဆုံပွဲသို့ ဟိုတယ်နှင့်ခရီးသွားလာရေးဝန်ကြီးဌာန ဒုတိယဝန်ကြီး ဦးတင်လတ်၊ ညွှန်ကြားရေးမှူးချုပ်များ၊ ဝန်ကြီးဌာနမှတာဝန်ရှိသူများနှင့် မြန်မာနိုင်ငံခရီးသွားလုပ်ငန်းအဖွဲ့ချုပ်နှင့် ညီနောင်အသင်း ၁၁ သင်းမှ ဥက္ကဋ္ဌများက အွန်လိုင်းမှ တက်ရောက်ကြသည်။

ဆွေးနွေးပွဲတွင် ပြည်ထောင်စုဝန်ကြီး ဦးအုန်းမောင်က ဇန်နဝါရီ ၈ ရက်တွင် ကျင်းပပြီးစီးခဲ့သည့် အမျိုးသားခရီးသွားလုပ်ငန်းဖွံ့ဖြိုးတိုးတက်ရေး ဗဟိုကော်မတီအစည်းအဝေး (၁/၂၀၂၁) တွင် Myanmar Tourism Strategic Recovery Roadmap (MTSRR) (2021–2025)ကို တရားဝင်ထုတ်ပြန်ခဲ့ပြီး ကိုဗစ်-၁၉ ကြောင့် ထိခိုက်သွားသည့် ခရီးသွားလုပ်ငန်း ပြန်လည်နာလန်ထူလာစေရန် အမျိုးသားအဆင့် Roadmap ဖြစ်သည့် MTSRR ကို လမ်းညွှန်အဖြစ်အသုံးပြုပြီး တိုင်းဒေသကြီးနှင့် ပြည်နယ်များက မိမိတို့ဒေသနှင့် ကိုက်ညီသည့် Regional Tourism Master Plan များ ပေါ်ထွက်လာအောင် ရေးဆွဲဆောင်ရွက်ရာတွင် မြန်မာနိုင်ငံခရီးသွားလုပ်ငန်းအဖွဲ့ချုပ်နှင့် ညီနောင်အသင်းအဖွဲ့များက ပူးပေါင်းပါဝင် ဆောင်ရွက်ပေးစေလိုပါကြောင်း။

လက်ရှိအနေအထား၌ ရှိပြီးခရီးစဉ်ဒေသများကို အဆင့်အတန်းမြှင့်တင်ပြီး ခရီးစဉ်ဒေသသစ်များကိုလည်း ရှာဖွေဖော်ထုတ်ရမည်ဖြစ်ပါကြောင်း၊ ယခုကဲ့သို့ လုပ်ဆောင်နေသည်များကို ပြည်သူများသိရှိနိုင်ရေးအတွက် ဝန်ကြီးဌာန၏ Facebook နှင့် Website မှ အချိန်နှင့်တစ်ပြေးညီ ဖော်ပြလျက်ရှိရာတွင် မြန်မာနိုင်ငံ ခရီးသွားလုပ်ငန်းအဖွဲ့ချုပ်နှင့် ညီနောင်အသင်းအဖွဲ့များကလည်း အများပြည်သူ အသိပညာပေးလုပ်ဆောင်နေခြင်းများတွင် ပူးပေါင်းပါဝင်ဆောင်ရွက်ပေးစေလိုပါကြောင်း။

ဟိုတယ်နှင့် ခရီးသွားလာရေးဝန်ကြီးဌာနအနေဖြင့် ကျန်းမာရေးနှင့် အားကစားဝန်ကြီးဌာန၊ သာသနာရေးနှင့် ယဉ်ကျေးမှုဝန်ကြီးဌာန၊ ပို့ဆောင်ရေးနှင့် ဆက်သွယ်ရေးဝန်ကြီးဌာနတို့၏ ထုတ်ပြန်ညွှန်ကြားချက်များကို မိမိတို့ဝန်ကြီးဌာန ညွှန်ကြားချက်နှင့် ပေါင်းစပ်၍ National Tourism Guideline for COVID–19 Safe Services ကို ထုတ်ပြန်ထားရှိပြီးဖြစ်ပါကြောင်း။

ထို့အပြင် ကျန်းမာရေးနှင့်အားကစားဝန်ကြီးဌာန၏ လမ်းညွှန်ချက်များနှင့် UNWTO၊ WTTC စသည့် နိုင်ငံတကာ ခရီးသွားအဖွဲ့အစည်းများ၏ လမ်းညွှန်ချက်များကို ပေါင်းစပ်ပြီး Enchanting Myanmar Health and Safety Protocol (HSP) for Safe Tourism Myanmar ကို နိုင်ငံတော်၏ အတိုင်ပင်ခံပုဂ္ဂိုလ် လမ်းညွှန်ချက်နှင့်အညီ ပြုစုထုတ်ပြန်ခဲ့ပြီး ကိုဗစ်-၁၉ ညွှန်ကြားချက် Social Distancing Guidelines များကို လိုက်နာပြီး ဘေးကင်းလုံခြုံစွာ ခရီးသွားနိုင်ကြောင်းကို အများပြည်သူသိမြင်လက်ခံလာရန် Non–landing Sightseeing Flight နှင့် Public Relation Campaign အဖြစ် စမ်းသပ်ဆောင်ရွက်ခဲ့ပါကြောင်း။

ပညာရေးဝန်ကြီးဌာနနှင့် ပူပေါင်း၍ Hospitality၊ Tourism၊ Guide TVET Diploma သင်တန်းဖွင့်လှစ်နိုင်ရေး၊ အမျိုးသားစံချိန်စံညွှန်းကောင်စီနှင့် ပူးပေါင်း၍ Hotel၊ Motel၊ Guest House များ အဆင့်အတန်း ပြန်လည်သတ်မှတ်ရန်နှင့် NSSA နှင့် ပူးပေါင်းပြီး Industry တွင် ကျွမ်းကျင်မှုလက်မှတ်ရသူများ အလုပ်အကိုင် အခွင့်အလမ်းပိုမိုရရှိနိုင်ရေး ဆောင်ရွက်သွားမည်ဖြစ်ရာ မြန်မာနိုင်ငံခရီးသွားလုပ်ငန်းအဖွဲ့ချုပ်နှင့် ညီနောင်အသင်းအဖွဲ့များက သက်ဆိုင်ရာ ကဏ္ဍအလိုက် ပါဝင်ကူညီဆောင်ရွက်ပေးစေလိုကြောင်း ပြောကြားသည်။

ထို့နောက် အွန်လိုင်းမှ တက်ရောက်လာကြသည့် မြန်မာနိုင်ငံခရီးသွားလုပ်ငန်းအဖွဲ့ချုပ်နှင့် ညီနောင်အသင်း ၁၁ သင်းမှ ဥက္ကဋ္ဌများက COVID–19 Yellow Campaign ပူးပေါင်းဆောင်ရွက်မှု၊ ဟိုတယ်များ star အဆင့် သတ်မှတ်နိုင်ရေး ဆောင်ရွက်မည့်အခြေအနေ၊ COVID Impact Assessment Survey (CIAS) ကောက်ယူစစ်တမ်းထုတ်မှု၊ ပဲခူးတိုင်းဒေသကြီးနှင့် ဧရာဝတီတိုင်းဒေသကြီးသို့ မော်တော်ယာဉ်တန်းခရီးစဉ် သွားရောက်နိုင်ရေး တိုင်းဒေသကြီးအစိုးရအဖွဲ့များနှင့် ညှိနှိုင်းဆောင်ရွက်ထားမှုများ အပါအဝင် လုပ်ငန်းဆောင်ရွက်နေမှုများကို သက်ဆိုင်ရာကဏ္ဍအလိုက် ဆွေးနွေးတင်ပြကြသည်။

ယင်းနောက် ဟိုတယ်နှင့်ခရီးသွားလာရေးဝန်ကြီးဌာန ညွှန်ကြားရေးမှူးချုပ်များက တိုင်းဒေသကြီး/ပြည်နယ်များအလိုက် လိုက်နာရမည့် Quarantine သတ်မှတ်ချက်များနှင့် SOP များ တောင်းခံထားမှုအခြေအနေ၊ ကိုဗစ်-၁၉ ရောဂါ ကာကွယ်ထိန်းချုပ်ရေးဆိုင်ရာ တစ်ဦးကိုတစ်ဦး အသိပေးခြင်း၊ သတိပေးခြင်း မိသားစုစီမံချက်ကို အသင်းအဖွဲ့များ၏ ဆက်စပ်သူအားလုံး အသိပေးဆောင်ရွက်စေရန်ကိစ္စ၊ ဝန်ကြီးဌာနအနေဖြင့် ခရီးသွားမြှင့်တင်ရေး ဆောင်ရွက်ထားရှိမှု၊ ကမ္ဘောဒီးယားနိုင်ငံတွင် ကျင်းပမည့် ASEAN Tourism ဖိုရမ်အား အွန်လိုင်းမှ တက်ရောက်မည့် အခြေအနေများကို ဆွေးနွေးတင်ပြပြီး ဟိုတယ်နှင့် ခရီးသွားလာရေးဝန်ကြီးဌာန ဒုတိယဝန်ကြီး ဦးတင်လတ်က အသင်းဥက္ကဋ္ဌများ၏ တင်ပြချက်များ အပေါ် ပြန်လည်ရှင်းလင်းဆွေးနွေးပြီး ပြည်ထောင်စုဝန်ကြီး ဦးအုန်းမောင်က နိဂုံးချုပ် အမှာစကားပြောကြားကာ လိုအပ်သည်များကို ပေါင်းစပ်ညှိနှိုင်းဆောင်ရွက်ပေးခဲ့ကြောင်း သိရသည်။ **သတင်းစဉ်**

မလေးရှားနိုင်ငံ၌ အခက်အခဲကြုံတွေ့နေရသည့် မြန်မာနိုင်ငံသားများအား ပြန်လည်ခေါ်ဆောင်

နေပြည်တော် ဇန်နဝါရီ ၂၇
နိုင်ငံတကာခရီးသည်တင် လေယာဉ်များပျံသန်းမှု ယာယီရပ်ဆိုင်းထားခြင်းကြောင့် မလေးရှားနိုင်ငံ၌ ပြစ်ဒဏ်ကျခံပြီးဖြစ်သည့် မြန်မာနိုင်ငံသား ၄၅ ဦးအပါအဝင် အခက်အခဲကြုံတွေ့နေရသည့် မြန်မာနိုင်ငံသား ၁၆၈ ဦးအား မြန်မာအပြည်ပြည်ဆိုင်ရာလေကြောင်း(MAI) ကယ်ဆယ်ရေးလေယာဉ်ဖြင့် ပြန်လည်ခေါ်ဆောင်ခဲ့ရာ ယနေ့ ညနေပိုင်းတွင် ရန်ကုန်အပြည်ပြည်ဆိုင်ရာလေဆိပ်သို့ အဆင်ပြေချောမွေ့စွာ ပြန်လည်ရောက်ရှိခဲ့ကြသည်။

ၦင်းတို့ ရန်ကုန်အပြည်ပြည်ဆိုင်ရာလေဆိပ်သို့ ရောက်ရှိချိန်တွင် လူဝင်မှုကြီးကြပ်ရေး၊ ကျန်းမာရေးစစ်ဆေးရေး၊ သီးသန့်စီစဉ်ပေးသည့်နေရာ/သတ်မှတ်ဟိုတယ်များ၌ အသွားအလာကန့်သတ်မှု ၁၄ ရက်နှင့် နေအိမ်တွင် အသွားအလာကန့်သတ်မှု ၇ ရက် နေထိုင်စေရေးတို့ကို အလုပ်သမား၊ လူဝင်မှုကြီးကြပ်ရေးနှင့်ပြည်သူ့အင်အားဝန်ကြီးဌာန၊ ကျန်းမာရေးနှင့် အားကစားဝန်ကြီးဌာနနှင့် ရန်ကုန်တိုင်းဒေသကြီးအစိုးရအဖွဲ့တို့က သက်ဆိုင်ရာ အခန်းကဏ္ဍအလိုက် တာဝန်ယူဆောင်ရွက်ပေးခဲ့သည်။

ဆက်လက်၍လည်း မလေးရှားနိုင်ငံရောက် အထောက်အထားမဲ့ မြန်မာနိုင်ငံသားများနှင့် အကြောင်းအမျိုးမျိုးကြောင့် မလေးရှားနိုင်ငံရှိ ထိန်းသိမ်းရေးစခန်းများတွင် ဖမ်းဆီးထိန်းသိမ်းခံခဲ့ရသည့် မြန်မာနိုင်ငံသားများအား နိုင်ငံသားဖြစ်တည်မှုမှန်ကန်ကြောင်း အထောက်အထားများ စိစစ်လျက် မြန်မာနိုင်ငံသို့ ကယ်ဆယ်ရေးလေယာဉ်များဖြင့် ဆောလျင်စွာ ပြန်လည်ခေါ်ဆောင်နိုင်ရေးအတွက် နိုင်ငံခြားရေးဝန်ကြီးဌာန၏ လမ်းညွှန်မှုများနှင့်အညီ ကွာလာလမ်ပူမြို့ မြန်မာသံရုံးအနေဖြင့် မလေးရှားနိုင်ငံရှိ သက်ဆိုင်ရာ အဖွဲ့အစည်းများနှင့် နီးကပ်စွာ ပူးပေါင်းညှိနှိုင်းဆောင်ရွက်လျက်ရှိရာ မလေးရှားနိုင်ငံမှ ယနေ့အထိ ကယ်ဆယ်ရေးလေယာဉ် (၄၅)ကြိမ်တိုင် ပျံသန်းပြေးဆွဲခဲ့ပြီးဖြစ်ကြောင်း သိရသည်။ **သတင်းစဉ်**

ပြည်ထောင်စုနေ့ အကြိုဂုဏ်ပြုဆောင်းပါး

ညီညွတ်မှုဖြင့် ပြည်ထောင်စုတည်

သိန်းထွန်း(IR)

နိုင်ငံ၏အသည်းနှလုံး

၁၉၄၇ ခုနှစ် ဖေဖော်ဝါရီလ ၁၂ ရက်နေ့ နံနက် ၁၁ နာရီအချိန် ရှမ်းပြည်နယ်တောင်ပိုင်းရှိ ပင်လုံမြို့လေးတွင် စုဝေးရောက်ရှိနေကြသည်က ဗိုလ်ချုပ်အောင်ဆန်း အပါအဝင် တိုင်းရင်းသားခေါင်းဆောင်များဖြစ်သည်။ နိုင်ငံ့အနာဂတ်အရေးအတွက် စည်းလုံးသော၊ လွတ်လပ်သော ပြည်ထောင်စုမြန်မာနိုင်ငံတော်ကြီး တည်ထောင်ရေးအတွက် မျက်နှာချင်းဆိုင်ကြသည်၊ ဆွေးနွေးညှိနှိုင်းကြသည်၊ အဖြေရှာခဲ့ကြသည်၊ သဘောတူလက်မှတ်ရေးထိုးခဲ့ကြ၏။ ယင်းမှာ ခေတ်သစ်ပြည်ထောင်စုမြန်မာနိုင်ငံ တိုင်းရင်းသားစည်းလုံးညီညွတ်ရေး နိဒါန်းအစပင် ဖြစ်ပါ၏။ မြန်မာ့သမိုင်းအဆက်ဆက်တွင် တိုင်းရင်းသား ညီအစ်ကိုများအကြား ပထမဆုံးသဘောတူလက်မှတ်ရေးထိုးကြသည့် ပြည်ထောင်စုသဘောတူစာချုပ်ဟုဆိုရမည့် ပင်လုံစာချုပ် ချုပ်ဆိုခဲ့ကြသည်။

ထိုတိုင်းရင်းသားစည်းလုံးညီညွတ်ရေး ပင်လုံစာချုပ်ကို လွယ်လွယ်ကူကူ လက်မှတ်ထိုးနိုင်ခဲ့သည်တော့ မဟုတ်။ နယ်ချဲ့တို့၏ သွေးခွဲမှုအမျိုးမျိုးအပါအဝင် အခက်အခဲများကြားမှ မှန်ကန်သော စေတနာ၊ မဆုတ်မနစ်သောဇွဲဖြင့် ဗိုလ်ချုပ်အောင်ဆန်းနှင့်တကွ တိုင်းရင်းသားခေါင်းဆောင်များက အမျိုးသားစည်းလုံးညီညွတ်ရေးကို တည်ဆောက်ခဲ့ရခြင်း ဖြစ်ပေသည်။ မြန်မာ့လွတ်လပ်ရေးထက် တစ်နှစ်ခန့်စောသော တိုင်းရင်းသားညီအစ်ကိုများအကြား သဘောတူစာချုပ် ပင်။ ယနေ့ဆိုလျှင် ပင်လုံစာချုပ် ချုပ်ဆိုခဲ့သည်မှာ နှစ်ပေါင်း ၇၄ နှစ်ပင် ကြာခဲ့လေပြီ။

ထိုတိုင်းရင်းသားစည်းလုံးညီညွတ်မှု မရှိခဲ့လျှင် မြန်မာ့လွတ်လပ်ရေး မည်သို့ဖြစ်မည်နည်း။ ပြည်ထောင်စုမြန်မာနိုင်ငံအနာဂတ် မည်သို့ဖြစ်မည်နည်း။ ထိုမေးခွန်းတို့၏ အဖြေသည် ပင်လုံစာချုပ်ဆိုသည့် တိုင်းရင်းသားစည်းလုံးညီညွတ်ရေးပင် ဖြစ်ပေလိမ့်မည်။ နယ်ချဲ့လက်အောက်မှ လွတ်မြောက်ပြီးနောက် ပြိုကွဲနေသော ကမ္ဘာ့နိုင်ငံများကို နမူနာယူနိုင်ပါသည်။ မြန်မာနိုင်ငံသည် တိုင်းရင်းသားများဖြင့် စုစည်းနေထိုင်ကြသည့် နိုင်ငံဖြစ်သည်။ ယင်းသည် မြန်မာနိုင်ငံအတွက် အသည်းနှလုံးပင်ဖြစ်၏။ ထို့အတွက် တိုင်းရင်းသားများ၏ ညီညွတ်မှုသည် လွတ်လပ်ရေးအတွက် အထူးပင်အရေးပါခဲ့သကဲ့သို့ နောင်တွင်လည်း ဆက်လက်အရေးပါနေဦးမည်ဖြစ်သည်။

တိုင်းရင်းသားစည်းလုံးညီညွတ်ရေးသရုပ်

မိမိတို့နိုင်ငံတွင် ပြည်ထောင်စုနေ့ဟု ဆိုလိုက်လျှင် တိုင်းရင်းသားစည်းလုံးညီညွတ်ရေးသရုပ်၊ လွတ်လပ်ရေးအတွက် အခြေခံအုတ်ဖြစ်ဟု အားလုံးက နားလည်လက်ခံထားပြီးဖြစ်သည်။ အထူးသဖြင့် ကိုလိုနီအုပ်ချုပ်ရေးကာလအလွန် အနာဂတ်မြန်မာနိုင်ငံတည်ဆောက်ရေးအတွက် တိုင်းရင်းသားများ၏ တစည်းတလုံးတည်းသဘောကိုပြသသော အမှတ်လက္ခဏာ ဖြစ်သည်။ မြန်မာနိုင်ငံတွင် တိုင်းရင်းသားလူမျိုးပေါင်း ၁၃၅ မျိုးဖြင့် စုစည်းနေထိုင်ကြသည်ဆိုသည်မှာ မိမိတို့နိုင်ငံ၏ ထူးခြားသော ဝိသေသလက္ခဏာဖြစ်သည်ဆိုသည်ကို အစဉ်သတိချပ်ကြရပါမည်။ မတူကွဲပြားသော တိုင်းရင်းသားများ စုစည်းနေထိုင်ကြသည်ဆိုသည်မှာ အားသာချက်များရှိနေသကဲ့သို့ အားနည်းချက်များလည်း ရှိနေနိုင်ပါသည်။ သုံးတတ်လျှင် အား၊ မသုံးတတ်လျှင် ကျားဆိုသကဲ့သို့ ထိုမတူကွဲပြားမှုများကို မည်ကဲ့သို့ရှုမြင်၍ မည်ကဲ့သို့ကိုင်တွယ်ကျင့်သုံးမည်ဆိုသည်က ပို၍အရေးကြီးပေလိမ့်မည်။

မြန်မာ့သမိုင်းတွင် ပထမမြန်မာနိုင်ငံတော်၊ ဒုတိယမြန်မာနိုင်ငံတော်၊ တတိယမြန်မာနိုင်ငံတော် တည်ထောင်ခဲ့သည့် သမိုင်းဖြစ်စဉ်များတွင် နိုင်ငံစည်းလုံးညီညွတ်အားကောင်းချိန်တွင် နိုင်ငံတည်ဆောက်နိုင်၍ နိုင်ငံအတွင်း သူတစ်လူ ငါတစ်မင်းနှင့် စည်းလုံးမှု ပြိုကွဲနေချိန်၊ အုပ်ချုပ်ရေးအာဏာ လျော့ကျလာချိန်တွင် နိုင်ငံပြိုကွဲခဲ့သည်ကို တွေ့မြင်ခဲ့ကြရပြီးဖြစ်သည်။ မြန်မာနိုင်ငံ ကိုလိုနီလက်အောက်တွင် နိုင်ငံအနှံ့ နည်းလမ်းမျိုးစုံဖြင့် တိုင်းရင်းသားအားလုံးက တော်လှန်တိုက်ခိုက်ခဲ့

ဗိုလ်ချုပ်အောင်ဆန်း ပင်လုံစာချုပ်တွင် လက်မှတ်ရေးထိုးစဉ်။

ကြသော်လည်း တစုတစည်းတည်း စုစည်းနိုင်မှုအားနည်းခဲ့ပါသည်။ ဗိုလ်ချုပ်အောင်ဆန်း ဦးဆောင်သော နယ်ချဲ့ဆန့်ကျင်ရေးတွင် တစ်နိုင်ငံလုံးအတိုင်းအတာဖြင့် တစုတစည်းတည်း ပေါင်းစည်းနိုင်ခဲ့သဖြင့် နယ်ချဲ့တို့၏ နောက်ဆုံးအချိန်အထိ အမျိုးမျိုးသွေးခွဲမှုများအကြားမှ တိုင်းရင်းသားများစည်းလုံးညီညွတ်မှုဖြင့် လွတ်လပ်ရေးရယူနိုင်ခဲ့သည်မှာ စည်းလုံးညီညွတ်ရေး၏ အရေးပါမှုပင် ဖြစ်ပေသည်။

ခေါင်းဆောင်မှုအောက်မှ စည်းလုံးညီညွတ်ရေး

သို့သော်လည်း ပင်လုံစာချုပ်ဖြင့် စုစည်းနိုင်ခဲ့သော တိုင်းရင်းသားစည်းလုံးညီညွတ်ရေးသည် ကြာရှည်မခံခဲ့။ ၁၉၄၇ ခုနှစ် ဇူလိုင်လ ၁၉ ရက်နေ့ ဗိုလ်ချုပ်အောင်ဆန်း လုပ်ကြံခံရပြီးနောက်တွင် တိုင်းရင်းသားစည်းလုံးညီညွတ်ရေး တစ်စတစ်စပြိုကွဲလာခဲ့ပြီး ပြည်တွင်းလက်နက်ကိုင် ပဋိပက္ခသည်လည်း လွတ်လပ်ရေးနှင့်အတူ ပေါက်ပွားလာခဲ့သည်မှာ ယနေ့အထိပင်။ သို့ဆိုပါလျှင် ဗိုလ်ချုပ်အောင်ဆန်းရှိစဉ်က တိုင်းရင်းသားစည်းလုံးညီညွတ်မှုရရှိခဲ့ပြီး ဗိုလ်ချုပ်အောင်ဆန်း မရှိတော့သည့် အချိန်တွင် တိုင်းရင်းသားစည်းလုံးညီညွတ်မှု ပြိုကွဲခဲ့သည်ကို ကြည့်ခြင်းအားဖြင့် တိုင်းရင်းသား စည်းလုံးညီညွတ်ရေးသည် ခေါင်းဆောင်မှုအရည်အသွေးနှင့် ဆက်နွယ်နေသည်မှာလည်း သတိချပ်ဖွယ်ပင်ဖြစ်၏။

ခေတ်အဆက်ဆက် နိုင်ငံထူထောင်ခဲ့ကြသည့် အနော်ရထာ၊ ဘုရင်နောင်နှင့် အလောင်းဘုရားတို့သည် အစိတ်စိတ်ကွဲပြားနေသော မြန်မာနိုင်ငံကို ခိုင်မာအောင် တည်ထောင်နိုင်ခဲ့သည်ကို ကြည့်ရှုခြင်းအားဖြင့် တိုင်းရင်းသားစည်းလုံးညီညွတ်ရေး တည်ဆောက်ရာတွင် ခိုင်မာသော ခေါင်းဆောင်မှုလိုအပ်ကြောင်း တွေ့မြင်ကြရမည်ဖြစ်သည်။

၁၉၄၈ ခုနှစ် လွတ်လပ်ရေးရပြီးချိန်မှ ယနေ့အထိ ခေတ်သစ်မြန်မာ့သမိုင်းတွင် သွေးစည်းညီညွတ်သည့် အချိန်ကာလနှင့် အချင်းချင်းသွေးကွဲကာ ပဋိပက္ခများ၊ တိုက်ခိုက်မှုများနှင့် ဖြတ်သန်းရသည့်ကာလ နှိုင်းချိန်ပါက အချင်းချင်းသွေးကွဲသည့်ကာလ ပိုမိုများပြားခဲ့သည်ကို တွေ့ရပေမည်။ သို့အတွက်လည်း နိုင်ငံပြန်လည်တည်ဆောက်နိုင်သည့် အချိန်ကာလ နည်းပါးခဲ့ပြီး အဆင်းရဲဆုံးနိုင်ငံဘဝရောက်ခဲ့ရသည်မှာလည်း စည်းလုံးမှုမရှိခြင်း၏ အကျိုးဆက်တစ်ခုဟု ဆိုရပါမည်။ ခေတ်အဆက်ဆက် တိုင်းရင်းသားစည်းလုံးညီညွတ်ရေးကို ပျက်ပြားစေသည့် အရင်းခံအကြောင်းတရားတို့တွင် တိုင်းရင်းသားပြဿနာ၏ အရင်းခံကို လျစ်လျူရှုခြင်း၊ လူမျိုးစွဲ၊ ဝါဒစွဲကြီးမားခြင်း၊ ရာထူးအာဏာနှင့် ကိုယ်ကျိုးစီးပွားရှာခြင်း၊ အမုန်းတရားနှင့် အာဃာတ ရှိနေခြင်း၊ သွေးထိုးလှုံ့ဆော်မှုများ ရှိနေခြင်းတို့ကို အဓိကတွေ့ရနိုင်သည်။

ရေရှည်ခိုင်မာသော ပြည်ထောင်စု

တိုင်းရင်းသားလူမျိုးများ စုစည်းနေထိုင်ကြသော နိုင်ငံတွင် ခိုင်မာ၍ရေရှည်တည်တံ့သော ပြည်ထောင်စုအဖြစ် တည်ထောင်ရန်ဆိုပါက တိုင်းရင်းသားညီအစ်ကို မောင်နှမများနှင့် သက်ဆိုင်သူများအားလုံးအကြား ထာဝရတည်တံ့သော ငြိမ်းချမ်းရေး၊ အမျိုးသားရင်ကြားစေ့ရေး၊ အနာဂတ်နိုင်ငံတော် တည်ဆောက်ရေးဆိုင်ရာ ဘုံသဘောတူညီချက်များအပေါ် အခြေခံရန် လိုအပ်မည်ဖြစ်ပေသည်။ ထို့အတူ စည်းလုံးညီညွတ်မှုနှင့် ရင်ကြားစေ့ရေး တည်ဆောက်ရာတွင် စည်းလုံးမှုကို ပျက်ပြားစေသည့် အရင်းခံအကြောင်းတရားများကိုလည်း အစွဲကင်းကင်း၊ အာဃာတကင်းကင်းဖြင့် ရှာဖွေဖြေရှင်းကြရန် ဦးစွာ လိုအပ်ပေလိမ့်မည်။

မိမိတို့နိုင်ငံတွင် ပင်လုံသဘောတူစာချုပ် ချုပ်ဆိုခဲ့သည်မှာ နှစ်ပေါင်း ၇၄ နှစ်ရှိသည့်တိုင် တိုင်းရင်းသားစည်းလုံးညီညွတ်ရေးနှင့် အမျိုးသားရင်ကြားစေ့ရေး ခရီးလမ်းမှာ မြင့်ချည်၊ နိမ့်ချည် အတက်၊ အကျများနှင့် ရှိနေဆဲပင်။ ယခုအချိန်သည် မိမိတို့အားလုံးအကြား ကျောခိုင်းနေကြရမည့် အချိန် မဖြစ်သင့်တော့၊ မိသားစုစိတ်ဓာတ်ဖြင့် မျက်နှာချင်းဆိုင်သင့်ပေပြီ။ စည်းလုံးညီညွတ်ရေး၊ အမျိုးသားရင်ကြားစေ့ရေးဆိုသည်ကလည်း သဘောတရားနှင့် လက်တွေ့ဟန်ချက်ညီရန် လိုအပ်ပါသည်။

ဘုရားဟော စည်းလုံးညီညွတ်မှု

နိုင်ငံတစ်နိုင်ငံ၏ စည်းလုံးညီညွတ်မှု၊ နိုင်ငံတစ်နိုင်ငံ၏ ရပ်တည်မှုနှင့် နိုင်ငံတစ်နိုင်ငံ၏ ပျက်သုဉ်းမှုတို့ကို ဒီဃနိကာယ်၊ မဟာပရိနိဗ္ဗာနသုတ်၊ မင်းတို့ မဆုတ်ယုတ်ကြောင်းတရားခုနစ်ပါးတွင် အောက်ပါအတိုင်း လေ့လာတွေ့ရှိနိုင်ပါ၏-

မြတ်စွာဘုရားသည် အရှင်အာနန္ဒာကို မိန့်တော်မူ၏။

"အာနန္ဒာ ဝဇ္ဇီမင်းတို့သည် မကြာမကြာ စည်းဝေးကုန်၏လော။ အကြိမ်များစွာ စည်းဝေးကုန်၏လော၊ သင်အဘယ်သို့ ကြားရသနည်း" ဟု (မိန့်တော်မူ၏)။

အရှင်ဘုရား "ဝဇ္ဇီမင်းတို့သည် မကြာမကြာ စည်းဝေးကုန်၏။ အကြိမ်များစွာ စည်းဝေးကုန်၏" ဟု အကျွန်ုပ် ကြားရပါသည်ဟု (လျှောက်၏)။

အာနန္ဒာ ဝဇ္ဇီမင်းတို့သည် မကြာမကြာ စည်းဝေးလျက် အကြိမ်များစွာ စည်းဝေးနေကြသမျှ ကာလပတ်လုံး ဝဇ္ဇီမင်းတို့အား ကြီးပွားရန်သာ ရှိပေ၏။ ဆုတ်ယုတ်ရန်ကား မရှိပေ။

"အာနန္ဒာ ဝဇ္ဇီမင်းတို့သည် အညီအညွတ် စည်းဝေးကုန်၏လော၊ အညီအညွတ် အစည်းအဝေးမှ ထကုန်၏လော၊ ဝဇ္ဇီတိုင်းရေးကိစ္စတို့ကို အညီအညွတ် ဆောင်ရွက်ကုန်၏လော၊ သင် အဘယ်သို့ ကြားရသနည်း" ဟု (မိန့်တော်မူ၏)။

အရှင်ဘုရား "ဝဇ္ဇီမင်းတို့သည် အညီအညွတ် စည်းဝေးကုန်၏။ အညီအညွတ် အစည်းအဝေးမှ ထကုန်၏၊ ဝဇ္ဇီတိုင်းရေးကိစ္စတို့ကို အညီအညွတ် ဆောင်ရွက်ကုန်၏" ဟု အကျွန်ုပ် ကြားရပါ၏ ဟု (လျှောက်၏)။

အာနန္ဒာ ဝဇ္ဇီမင်းတို့သည် အညီအညွတ် စည်းဝေးလျက်၊ အညီအညွတ် အစည်းအဝေးမှ ထလျက် ဝဇ္ဇီတိုင်းရေးကိစ္စတို့ကို အညီအညွတ်ဆောင်ရွက်နေသမျှ ကာလပတ်လုံး ဝဇ္ဇီမင်းတို့အား ကြီးပွားရန်သာ ရှိပေ၏။ ဆုတ်ယုတ်ရန်ကား မရှိပေ။

သို့သော်လည်း ဝေဒေဟီမိဖုရား၏သား မဂဓတိုင်းရှင် အဇာတသတ်မင်း၏ ဖြားယောင်းမှု၊ အချင်းချင်းစိတ်ဝမ်းကွဲစေမှုတို့ကြောင့် ဝဇ္ဇီတို့ပျက်စီးခဲ့ကြရပါသည်။ နိုင်ငံတစ်နိုင်ငံ၏ ရေသောက်မြစ်ဖြစ်သော စည်းလုံးညီညွတ်မှုပြိုကွဲသည်နှင့် နိုင်ငံပျက်စီးရသည့် သာဓကပင်ဖြစ်၏။

အသွင်ကူးပြောင်းရေးနှင့် အကြီးမားဆုံးစိန်ခေါ်မှု

ယနေ့ အသွင်ကူးပြောင်းဆဲ မြန်မာနိုင်ငံ၏ အကြီးဆုံးစိန်ခေါ်မှုဟုဆိုပါလျှင် စည်းလုံးညီညွတ်ရေး၊ အမျိုးသားရင်ကြားစေ့ရေး၊ ငြိမ်းချမ်းရေးဟု ဆိုရပါမည်။ လက်နက်ကိုင်ပဋိပက္ခများ အဆုံးသတ်ရေး၊ အမျိုးသားရင်ကြားစေ့ရေး၊ ငြိမ်းချမ်းရေးတို့သည် အသွင်ကူးပြောင်းရေးနှင့် တိုက်ရိုက်အချိုးကျနေပါသည်။ ယင်းလုပ်ငန်းစဉ်များတွင် အမျိုးသားရင်ကြားစေ့ရေးသည် မရှိမဖြစ်လိုအပ်ချက် တစ်ရပ်လည်းဖြစ်၏။ **စာမျက်နှာ ၇ သို့** ❑

*** ထိုတိုင်းရင်းသားစည်းလုံးညီညွတ်မှုမရှိခဲ့လျှင် မြန်မာ့လွတ်လပ်ရေး မည်သို့ဖြစ်မည်နည်း။ ပြည်ထောင်စု မြန်မာနိုင်ငံ အနာဂတ် မည်သို့ဖြစ်မည်နည်း။ ထိုမေးခွန်းတို့၏ အဖြေသည် ပင်လုံစာချုပ်ဆိုသည့် တိုင်းရင်းသားစည်းလုံးညီညွတ်ရေးပင် ဖြစ်ပေလိမ့်မည်။**

*** တိုင်းရင်းသားလူမျိုးများ စုစည်းနေထိုင်ကြသောနိုင်ငံတွင် ခိုင်မာ၍ရေရှည်တည်တံ့သော ပြည်ထောင်စုအဖြစ် တည်ထောင်ရန်ဆိုပါက တိုင်းရင်းသားညီအစ်ကိုမောင်နှမများနှင့် သက်ဆိုင်သူများအားလုံးအကြား ထာဝရတည်တံ့သော ငြိမ်းချမ်းရေး၊ အမျိုးသားရင်ကြားစေ့ရေး၊ အနာဂတ်နိုင်ငံတော် တည်ဆောက်ရေးဆိုင်ရာ ဘုံသဘောတူညီချက်များအပေါ် အခြေခံရန် လိုအပ်မည်ဖြစ်။**

နေရောင်ခြည်စွမ်းအင်သုံး လျှပ်စစ်ဓာတ်အားထုတ်လုပ်သည့် လုပ်ငန်းအပါအဝင် ရင်းနှီးမြှုပ်နှံမှုလုပ်ငန်း အသစ် ၁၄ ခုကို မြန်မာနိုင်ငံ ရင်းနှီးမြှုပ်နှံမှုကော်မရှင်က ခွင့်ပြု

နေပြည်တော် ဧန်နဝါရီ ၂၇

မြန်မာနိုင်ငံ ရင်းနှီးမြှုပ်နှံမှုကော်မရှင်၏ (၁/၂၀၂၁) ကြိမ်မြောက် အစည်းအဝေးကို ယနေ့နံနက်ပိုင်းတွင် ဗီဒီယိုကွန်ဖရင့်စနစ်ဖြင့် ကျင်းပသည်။ အဆိုပါ အစည်းအဝေးသို့ မြန်မာနိုင်ငံ ရင်းနှီးမြှုပ်နှံမှုကော်မရှင်ဥက္ကဋ္ဌ ပြည်ထောင်စုဝန်ကြီး ဦးသောင်းထွန်း၊ ဒုတိယဥက္ကဋ္ဌ ပြည်ထောင်စုဝန်ကြီး ဒေါက်တာသန်းမြင့်နှင့် အဖွဲ့ဝင်များ တက်ရောက်ကြသည်။

အစည်းအဝေးတွင် ဆောင်ရွက်ဆဲရင်းနှီးမြှုပ်နှံမှုလုပ်ငန်းလေးခု၏ မတည်ငွေရင်း တိုးမြှင့်ခြင်းအပါအဝင် နေရောင်ခြည်စွမ်းအင်သုံး လျှပ်စစ်ကဏ္ဍ၊ မွေးမြူရေးကဏ္ဍ၊ အိမ်ရာအဆောက်အအုံကဏ္ဍနှင့် အခြားဝန်ဆောင်မှုကဏ္ဍ အလိုက် လုပ်ငန်းသစ် ၁၄ ခုကို ခွင့်ပြုခဲ့သည်။ အဆိုပါ လုပ်ငန်းများ၏ ရင်းနှီးမြှုပ်နှံမှုပမာဏသည် အမေရိကန်ဒေါ်လာ ၂၉၅ ဒသမ ၂၇၉ သန်းနှင့် ငွေကျပ် ၁၅၃ ဒသမ ၆၈၆ ဘီလီယံ ရှိပြီး ပြည်တွင်းလုပ်သားများအတွက် အလုပ်အကိုင် အခွင့်အလမ်းပေါင်း ၄၃၇၁ နေရာကို ဖန်တီးပေးနိုင်မည်ဖြစ်သည်။

ယနေ့အစည်းအဝေးတွင် ခွင့်ပြုခဲ့သည့် လုပ်ငန်းများတွင် မန္တလေးတိုင်းဒေသကြီး၊ စစ်ကိုင်းတိုင်းဒေသကြီးနှင့် မကွေးတိုင်းဒေသကြီးတို့၌ ဆောင်ရွက်မည့် ၄၀ မဂ္ဂါဝပ် နေရောင်ခြည်စွမ်းအင်သုံး လျှပ်စစ်ဓာတ်အားထုတ်လုပ်ဖြန့်ဖြူးရောင်းချခြင်းလုပ်ငန်း လေးခုနှင့် ရန်ကုန်တိုင်းဒေသကြီးတွင် ရာနှုန်းပြည့် နိုင်ငံခြားရင်းနှီးမြှုပ်နှံမှုဖြင့် Scoular Myanmar Co., Ltd. က ဆောင်ရွက်မည့် တန်ဖိုးမြှင့်ထုတ်လုပ်ထားသော ငါးစာထုတ်လုပ်ခြင်းနှင့် ဖြန့်ဖြူးရောင်းချခြင်းလုပ်ငန်း တစ်ခုအပါအဝင် ဝက်မွေးမြူရေးလုပ်ငန်းများလည်း ပါဝင်သည်။

မြန်မာနိုင်ငံ ရင်းနှီးမြှုပ်နှံမှုကော်မရှင်သည် ကိုဗစ်-၁၉ စီးပွားရေးထိခိုက်မှု သက်သာရေးစီမံချက်နှင့်အညီ ရင်းနှီးမြှုပ်နှံမှုမြှင့်တင်ရေးလုပ်ငန်းများကို အရှိန်အဟုန်ဖြင့် ဆောင်ရွက်လျက်ရှိပြီး ယနေ့ခွင့်ပြုပေးသည့် လျှပ်စစ်ဓာတ်အားထုတ်လုပ်ခြင်းလုပ်ငန်းများသည် ၂၀၃၀ ပြည့်နှစ်တွင် နိုင်ငံတော်ဓာတ်အားစနစ်မှ တစ်နိုင်ငံလုံးရာနှုန်းပြည့် လျှပ်စစ်ဓာတ်အား သုံးစွဲနိုင်ရေး ဦးတည်ချက်အား အထောက်အကူပြုနိုင်မည်ဖြစ်သည်။

ခွင့်ပြုပေးခဲ့သည့် နေရောင်ခြည်စွမ်းအင်သုံး (ပြန်လည်ပြည့်ဖြိုးမြဲစွမ်းအင်) လုပ်ငန်းသည် နိုင်ငံတော်၏အတိုင်ပင်ခံပုဂ္ဂိုလ်၏ ၂၀၂၀ ပြည့်နှစ် ဒီဇင်ဘာ ၁၂ ရက်တွင် အွန်လိုင်းစနစ်ဖြင့် ကျင်းပခဲ့သည့် Climate Ambition Summit ၌ ပြောကြားခဲ့သည့် ဗီဒီယိုမိန့်ခွန်းတွင်ပါရှိသည့် လမ်းညွှန်ချက်အရလည်းကောင်း၊ မြန်မာနိုင်ငံအနေဖြင့် အမျိုးသားအဆင့် ရာသီဥတုပြောင်းလဲမှု လျှော့ချရေးနှင့် လိုက်လျောညီထွေဖြစ်စေရေးဆိုင်ရာ လုပ်ငန်းအစီအစဉ် (National Determined Contribution–NDC) ကို ဆောင်ရွက်သွားမည့် ရည်မှန်းချက်အရလည်းကောင်း အကောင်အထည်ဖော်ဆောင်ရွက်နိုင်မည်ဖြစ်သည်။

၂၀၂၀ ပြည့်နှစ် ဒီဇင်ဘာလကုန်အထိ မြန်မာနိုင်ငံတွင် ရင်းနှီးမြှုပ်နှံထားသည့် နိုင်ငံ/ ဒေသပေါင်း ၅၁ ခုအနက် ရင်းနှီးမြှုပ်နှံမှုအများဆုံးပြုလုပ်သော နိုင်ငံများမှာ စင်ကာပူနိုင်ငံ၊ တရုတ်ပြည်သူ့သမ္မတနိုင်ငံနှင့် ထိုင်းနိုင်ငံတို့ဖြစ်ပြီး စီးပွားရေးကဏ္ဍ ၁၂ ခုအနက် အများဆုံးရင်းနှီးမြှုပ်နှံထားသည့် ကဏ္ဍများမှာ လျှပ်စစ်ကဏ္ဍတွင် စုစုပေါင်းရင်းနှီးမြှုပ်နှံမှု၏ ၂၆ ဒသမ ၁၃ ရာခိုင်နှုန်းဖြင့်လည်းကောင်း၊ ရေနံနှင့်သဘာဝဓာတ်ငွေ့ကဏ္ဍတွင် စုစုပေါင်းရင်းနှီးမြှုပ်နှံမှု၏ ၂၅ ဒသမ ၉၈ ရာခိုင်နှုန်းဖြင့်လည်းကောင်း၊ ကုန်ထုတ်လုပ်မှုကဏ္ဍတွင် စုစုပေါင်း ရင်းနှီးမြှုပ်နှံမှု၏ ၁၄ ဒသမ ၅၇ ရာခိုင်နှုန်းဖြင့်လည်းကောင်း ရင်းနှီးမြှုပ်နှံထားကြောင်း သိရသည်။

သတင်းစဉ်

တတိယအကြိမ် လွှတ်တော်အစည်းအဝေးများတွင် သတင်းရယူခြင်း၊ သတင်းထုတ်ပြန်ခြင်းနှင့် သတင်းမှတ်တမ်းရယူခြင်းအတွက် ဆောင်ရွက်ထားရှိမှုများနှင့်စပ်လျဉ်းသည့် ညှိနှိုင်းအစည်းအဝေးကျင်းပ

နေပြည်တော် ဧန်နဝါရီ ၂၇

တတိယအကြိမ် လွှတ်တော်အစည်းအဝေးများတွင် သတင်းရယူခြင်း၊ သတင်းထုတ်ပြန်ခြင်းနှင့် သတင်းမှတ်တမ်းရယူခြင်းအတွက် ဆောင်ရွက်ထားရှိမှုများနှင့် စပ်လျဉ်းသည့် ညှိနှိုင်းအစည်းအဝေးကို ယနေ့မွန်းလွဲ ၂ နာရီတွင် နေပြည်တော်ရှိ ပြန်ကြားရေးဝန်ကြီးဌာန အစည်းအဝေးခန်းမ၌ ကျင်းပသည်။**(ယာပုံ)**

အစည်းအဝေးတွင် ပြန်ကြားရေးဝန်ကြီးဌာန ပြည်ထောင်စုဝန်ကြီး ဒေါက်တာဖေမြင့်က လွှတ်တော်အစည်းအဝေးများ၌ သတင်းရယူခြင်း၊ သတင်းထုတ်ပြန်ခြင်းနှင့် သတင်းမှတ်တမ်းရယူခြင်းတို့တွင် မိမိတို့ နိုင်ငံပိုင်မီဒီယာများ အနေဖြင့် အတွေ့အကြုံများရှိပြီးဖြစ်ကြောင်း၊ ဖေဖော်ဝါရီ ၁ ရက်တွင် စတင်ကျင်းပမည့် တတိယအကြိမ် လွှတ်တော်အစည်းအဝေးများတွင် သတင်းရယူခြင်း၊ ထုတ်ပြန်ခြင်းများကိုလည်း ယခင်အတွေ့အကြုံများအပေါ်မူတည်၍ ပိုမိုကောင်းမွန်အောင် ဆောင်ရွက်ကြစေလိုကြောင်း၊ သတင်းရိုက်ကူးထုတ်လွှင့်မှုများ ချို့ယွင်းမှုမရှိစေရေး၊ သတင်းဓာတ်ပုံများ အရည်အသွေးပိုမိုကောင်းမွန်စွာ ရရှိရေးနှင့် သတင်းများပြည့်ပြည့်စုံစုံနှင့် အမှားအယွင်းကင်းစွာဖော်ပြနိုင်ရေး ဆောင်ရွက်သွားရန်လိုကြောင်း၊ ပြင်ပပုဂ္ဂလိကမီဒီယာများမှ သတင်းသမားများ လွှတ်တော်သတင်းရယူရေးဆိုင်ရာကိစ္စရပ်များတွင်လည်း လွှတ်တော်မှ တာဝန်ရှိသူများနှင့်ပေါင်းစပ်၍ လိုအပ်သည်များကို ဖြည့်ဆည်းဆောင်ရွက်ပေးသွားရန် ဖြစ်ကြောင်း ဆွေးနွေးမှာကြားသည်။

ထို့နောက် ဌာနဆိုင်ရာအကြီးအကဲများက မိမိတို့ဌာနအလိုက် သတင်းရယူရေး၊ သတင်းထုတ်ပြန်နိုင်ရေးနှင့် သတင်းမှတ်တမ်းရယူခြင်းအတွက် ဆောင်ရွက်ထားရှိမှုအခြေအနေများကို ရှင်းလင်းတင်ပြကြရာ ပြည်ထောင်စုဝန်ကြီး ဒေါက်တာဖေမြင့်နှင့် ဒုတိယဝန်ကြီး ဦးအောင်လှထွန်းတို့က လိုအပ်သည်များကို ဖြည့်စွက်ဆွေးနွေး မှာကြားကြသည်။

အဆိုပါ ညှိနှိုင်းအစည်းအဝေးသို့ အမြဲတမ်းအတွင်းဝန် ဦးမျိုးမြင့်မောင်၊ ဝန်ကြီးဌာနအောက်ရှိ ဦးစီးဌာနနှင့် လုပ်ငန်းများမှ ညွှန်ကြားရေးမှူးချုပ်များနှင့် ဦးဆောင်ညွှန်ကြားရေးမှူး၊ ဒုတိယအမြဲတမ်းအတွင်းဝန်နှင့် တာဝန်ရှိသူများ တက်ရောက်ကြသည်။

ညနေ ၄ နာရီတွင် ပြည်ထောင်စုဝန်ကြီးသည် The Asia Foundation မှ ဌာနေကိုယ်စားလှယ် Mr. Mark McDowell အား ပြည်ထောင်စုဝန်ကြီး၏ ဧည့်ခန်းမ၌ လက်ခံတွေ့ဆုံပြီး The Asia Foundation က အကောင်အထည်ဖော်ဆောင်ရွက်လျက်ရှိသည့် Let's Read Program နှင့် Go Digital ASEAN Program တွင် ပြန်ကြားရေးဝန်ကြီးဌာနနှင့် ပူးပေါင်းဆောင်ရွက်နိုင်မည့် အခြေအနေများကို ဆွေးနွေးခဲ့ကြသည်။

သတင်းစဉ်

❑ စာမျက်နှာ ၆ မှ

အမျိုးသားရင်ကြားစေ့ရေးမရှိပါဘဲ စည်းလုံးမှုတည်ဆောက်ရန် ခက်ခဲပါလိမ့်မည်။

အမျိုးသားရင်ကြားစေ့ရေးသည် အတိတ်ကို ခြေရာကောက်ခြင်းနှင့် အခြေအနေကို ဖန်တီးယူခြင်း ဖြစ်ကြောင်း၊ အမျိုးသားရင်ကြားစေ့ရေးသည် ဖြစ်စဉ်တို့၏ အရင်းခံအကြောင်းတရားများကို ကိုင်တွယ်ဖြေရှင်းရန်နှင့် ယင်းသို့သောဖြစ်စဉ်များ အထပ်ထပ် အဖန်ဖန်ဖြစ်နေခြင်းကို ကာကွယ်ရန်ဖြစ်ကြောင်း၊ စစ်ပွဲအလွန်နိုင်ငံများအနက် တစ်ဝက်သည် တိုက်ခိုက်မှုများအပြီး ပထမဆယ်စုနှစ်အတွင်း ပဋိပက္ခများ ပြန်လည်ဖြစ်ပွားသည်ကိုတွေ့ရသဖြင့် အမျိုးသားရင်ကြားစေ့ရေး မပျက်ပြားစေရေး ကြိုတင်တားဆီးရေးသည် များစွာအရေးပါပါကြောင်း၊ သို့သော်လည်း ရင်ကြားစေ့ရေးသည် ငြိမ်းချမ်းရေးသဘောတူချက်အားလုံးနီးပါး၏ အစိတ်အပိုင်းတစ်ရပ် ဖြစ်သော်လည်း ရင်ကြားစေ့ရေး တိုးတက်ရန် အမှန်တကယ်လုပ်ဆောင်ရမည့် လုပ်ငန်းများနှင့်ပတ်သက်၍ နားလည်မှုမရှိတတ်ကြကြောင်း ကုလသမဂ္ဂအတွင်းရေးမှူးချုပ်ဟောင်း ကိုဖီအာနန်က ဆိုပါသည်။

သို့ဖြစ်ရာ မိမိတို့မြန်မာနိုင်ငံတွင်လည်း အသွင်ကူးပြောင်းရေးဆိုင်ရာ တွေးဆစရာ တစ်ခုရှိလာသည်မှာ စည်းလုံးညီညွတ်မှုအတွက် အသွင်ကူးပြောင်းခြင်းလား သို့တည်းမဟုတ် သွေးကွဲမှုအတွက် အသွင်ကူးပြောင်းခြင်းလား သို့တည်းမဟုတ် မည်သည့်ရည်ရွယ်ချက်အတွက် အသွင်ကူးပြောင်းခြင်းလဲဆိုသည့် မေးခွန်းသည် မေးရန်လွယ်သလောက် ဖြေရန်ခက်ခဲနိုင်ပါ၏။

ဗိုလ်ချုပ်အောင်ဆန်း၏
သဘောတရားပါသော လက်တွေ့

မြန်မာနိုင်ငံလွတ်လပ်ရေးနှင့် တိုင်းရင်းသားစည်းလုံးညီညွတ်ရေး၏ ပွဲ့ကိုင်ဖြစ်သော ဗိုလ်ချုပ်အောင်ဆန်းသည် ၁၉၄၇ ခုနှစ် ဇန်နဝါရီလ ၁၃ ရက်နေ့က ဗြိတိသျှနန်းရင်းဝန်အက်တလီနှင့် အမှတ် ၁၀ ဒေါင်းနင်းလမ်းနေအိမ်တွင် တွေ့ဆုံစဉ် **"ကျုပ်တို့ ဗမာပြည်အကြောင်း ပြောကြားတဲ့အခါတိုင်း စည်းလုံးညီညွတ်ပြီး လွတ်လပ်တဲ့ ဗမာပြည်တစ်ပြည်လုံးကို မျက်စိထဲမှာ မြင်ယောင်ပြီး ပြောတာဖြစ်တယ်။ ကျုပ်တို့တစ်ပြည်လုံး စည်းလုံးညီညွတ်ရေးအတွက် ဆောင်ရွက်ရာမှာ ကျွန်ုပ်တို့နိုင်ငံတွင်းမှာရှိတဲ့ လူမျိုးစုအားလုံးကို ပြည်ပယောဂမပါဘဲ လွတ်လပ်စွာ တွေ့ဆုံဆွေးနွေးခွင့်ပေးရင် ကျွန်ုပ်တို့ မကျေပ်လွှားနိုင်တဲ့ အခက်အခဲဆိုလို့ ဘာမျှရှိမည်မဟုတ်ဘူး၊ အားလုံး စည်းလုံးညီညွတ်လာမှာ အမှန်ပါပဲ"** (ဦးဖေခင်၊ ကိုယ်တွေ့ပင်လုံ)။

ယင်းပြောကြားချက်တွင် ဗိုလ်ချုပ်အောင်ဆန်း၏ နိုင်ငံစည်းလုံးညီညွတ်ရေးစိတ်ဓာတ်နှင့် မျှော်မှန်းချက်ကို ထင်ရှားစွာ တွေ့မြင်နိုင်ပါသည်။ ဗိုလ်ချုပ်အောင်ဆန်း၏ အမြော်အမြင်၊ အပြောနှင့် အလုပ်ညီစွာပင် ၁၉၄၇ ခုနှစ် ဖေဖော်ဝါရီလ ၁၂ ရက်နေ့တွင် ပင်လုံစာချုပ် ချုပ်ဆိုနိုင်ခဲ့သည်မှာ လက်တွေ့ပင်မဟုတ်ပါလား။

ညီညွတ်မှုဖြင့် ပြည်ထောင်စုတည်

ယခုကဲ့သို့ အတိတ်သမိုင်းကြောင်းတို့အားတူးဆွ၍ သာဓကထုတ်ရခြင်းမှာ ပို၍ပို၍ စည်းလုံးညီညွတ်သော နိုင်ငံတော်ကြီးတည်ဆောက်ရေး အထောက်အပံ့ဖြစ်စေလိုရေး ရည်ရွယ်ရင်းဖြစ်ပါ၏။ ယနေ့ ကျင်းပနေဆဲ (၂၁) ရာစုပင်လုံသည် ဒီမိုကရေစီအရေး၊ ဖက်ဒရယ်အရေးများကို ရည်ရွယ်၍ တွေ့ဆုံညှိနှိုင်းအဖြေရှာမှုများ အကောင်အထည်ဖော်ခြင်းပင်ဖြစ်သည်။

အမျိုးသားရင်ကြားစေ့ရေးဆိုသည်မှာ မတူကွဲပြားသောလူများနှင့် ကွဲပြားခြားနားသောအရာများအကြား သဟဇာတဖြစ်မှုကို ရှာဖွေခြင်းဟု နားလည်လက်ခံမိပါသည်။ အောင်မြင်သော အမျိုးသားရင်ကြားစေ့ရေးသည် ကြိုတင်သတ်မှတ်ထားသော စည်းမျဉ်းစည်းကမ်းများမဟုတ်၊ ပညာဥာဏ်နှင့်ယှဉ်သော လမ်းညွှန်ချက်များအပေါ်တွင်သာ မူတည်သည်ဟု မှတ်သားဖူးပါ၏။ မိမိတို့နိုင်ငံကဲ့သို့ တိုင်းရင်းသားလူမျိုးပေါင်းစုံ နေထိုင်သောနိုင်ငံတွင် အရှိတရားဖြစ်သည့် မတူကွဲပြားမှုများကို နားလည်လက်ခံရန်နှင့် သဟဇာတဖြစ်သော ဘုံသဘောတူညီချက်ရှာဖွေနိုင်မှသာ စည်းလုံးညီညွတ်စွာဖြင့် ဒီမိုကရေစီဖက်ဒရယ်နိုင်ငံတော်ကြီး တည်ဆောက်နိုင်မည် ဖြစ်ပေသည်။ ။

■

ဆွေမျိုးပေါက်ဖော်ချစ်ကြည်ရေး စာမျက်နှာသစ်ဖွင့်လှစ်ခြင်း

မြန်မာနိုင်ငံဆိုင်ရာ တရုတ်သံအမတ်ကြီး Mr. Chen Hai

နှစ်သစ်အချိန်အခါသမယမှာ တရုတ်နိုင်ငံတော်ကောင်စီဝင်နှင့် နိုင်ငံခြားရေးဝန်ကြီး Mr. Wang Yi မြန်မာနိုင်ငံသို့ တရားဝင်ခရီးစဉ် လာရောက်ခဲ့ပါသည်။ လက်ရှိတွင် တရုတ်-မြန်မာ ဆက်ဆံရေးသည် ခေတ်ကာလသစ်သို့ ဝင်ရောက်နေပြီး ကမ္ဘာ့ကပ်ရောဂါ ကာကွယ်၊ ထိန်းချုပ်ရေးလုပ်ငန်းသည် အဆင့်သစ်သို့ ဝင်ရောက်နေကာ နိုင်ငံတကာသည်လည်း အခြေအနေသစ်နှင့် ရင်ဆိုင်နေရပါသည်။ ဤအခြေအနေ၌ ယခုလို ခရီးစဉ်လာရောက်ခြင်းသည် အရေးကြီးအဓိပ္ပာယ်ဆောင်နေပါသည်။

(၁) အခင်းအကျင်းသစ် စတင်ဖွင့်လှစ်ခြင်း။ တရုတ်နိုင်ငံတော်ကောင်စီဝင်နှင့် နိုင်ငံခြားရေးဝန်ကြီး Mr. Wang Yi နှစ်သစ်ကူးကာလ၌ ပတ်ဝန်းကျင်နိုင်ငံများသို့ ခရီးစဉ်သွားရောက်ရာတွင် မြန်မာနိုင်ငံကို ပထမဦးဆုံးခရီးစဉ်အဖြစ် ရွေးချယ်ခဲ့ရာ မြန်မာနိုင်ငံ အထွေထွေရွေးကောက်ပွဲ ကျင်းပပြီးနောက်ပိုင်း မြန်မာနိုင်ငံသို့ ပထမဦးဆုံး ခရီးစဉ်လာရောက်သည့် နိုင်ငံခြားရေးဝန်ကြီး ဖြစ်လာပါသည်။ ယင်းသည် တရုတ်နိုင်ငံ၏ တရုတ်-မြန်မာ ဆက်ဆံရေးအပေါ် များစွာအလေးထားမှုကို ထင်ဟပ်နေပြီး နှစ်သစ်တွင် နှစ်နိုင်ငံဆက်ဆံရေး တိုးတက်မှုအတွက် အရေးပါတွန်းအားပေးအခန်းကဏ္ဍ၌ ပါဝင်နေပါသည်။

(၂) ခရီးစဉ်သစ် စတင်တက်လှမ်းခြင်း။ ၂၀၂၁ ခုနှစ်သည် တရုတ်နိုင်ငံ "ဆယ့်လေးကြိမ်မြောက် ငါးနှစ်စီမံကိန်း" စတင်သည့်နှစ်ဖြစ်ပြီး မြန်မာနိုင်ငံသည်လည်း အစိုးရသစ် ဖွဲ့စည်းတော့မည်ဖြစ်ရာ တရုတ်-မြန်မာ နှစ်နိုင်ငံလုံးသည် နိုင်ငံတော်ဖွံ့ဖြိုးတိုးတက်ရေးနှင့် တည်ဆောက်ရေးလုပ်ငန်းသစ်ကို စတင်ခြင်းဖြစ်ပါသည်။ ယခုအကြိမ် ခရီးစဉ်အတွင်း၌ နှစ်ဦးနှစ်ဖက်က ဖွံ့ဖြိုးတိုးတက်ရေး မဟာဗျူဟာများ ချိတ်ဆက်၍ နယ်ပယ်စုံ ပူးပေါင်းဆောင်ရွက်မှုကို စူးစမ်းလေ့လာ တွန်းအားပေးကာ အတူတကွ ဖွံ့ဖြိုးတိုးတက်ရေးအား ပိုမိုကောင်းမွန်စွာ အကောင်အထည်ဖော်ဆောင်နိုင်ရေးအတွက် အရေးပါအခွင့်အလမ်းများ ထောက်ပံ့ပေးနေ ပါသည်။

(၃) ခွန်အားသစ်များ ဖြည့်တင်းခြင်း။ COVID-19 ကပ်ရောဂါသည် နိုင်ငံအသီးသီး၏ ပြည်သူလူထု ကျန်းမာရေးနှင့် လူမှုရေးဖွံ့ဖြိုးတိုးတက်ရေးအတွက် ထိခိုက်မှုများနှင့် စိန်ခေါ်မှုများ သယ်ဆောင်လာပါသည်။ ကပ်ရောဂါကို ဆောလျင်စွာ အနိုင်ယူပြီး စီးပွားရေးနှင့် လူမှုရေးဖွံ့ဖြိုးတိုးတက်ရေးသည် တရုတ်-မြန်မာ နှစ်နိုင်ငံပြည်သူများ၏ အတူတကွ လိုလားတောင့်တ ချက်ပင်ဖြစ်သည်။ Mr. Wang Yi ၏ ယခုအကြိမ် ခရီးစဉ်သည် တရုတ်-မြန်မာ ကပ်ရောဂါတိုက်ဖျက်ရေးဆိုင်ရာ ပူးပေါင်းဆောင်ရွက်မှုကို အားကောင်းစွာ မြှင့်တင်ပေးပြီး နှစ်နိုင်ငံ လက်တွေ့ပူးပေါင်းဆောင်ရွက်မှုများ ပိုမိုနက်ရှိုင်းစွာ အကောင်အထည်ဖော်ဆောင်ရေးကို တွန်းအားပေးကာ နှစ်နိုင်ငံဆက်ဆံရေး အထူးသဖြင့် မြန်မာနိုင်ငံ ဖွံ့ဖြိုးတိုးတက်ရေးအတွက် ခွန်အားသစ်များ ဖြည့်တင်းပေးနေပါသည်။

ခရီးစဉ်အတွင်း Mr. Wang Yi က မြန်မာနိုင်ငံခေါင်းဆောင်များနှင့် တွေ့ဆုံခဲ့ပြီး နှစ်ဦးနှစ်ဖက်သည် သမ္မတ Mr. Xi Jinping ၏ သမိုင်းဝင် မြန်မာနိုင်ငံခရီးစဉ် ရလဒ်ကောင်းများအားဖော်ဆောင်ရေး တရုတ်-မြန်မာ ဆက်ဆံရေး တိုးတက်မှုတို့အတွက် အရေးပါသည့် နိုင်ငံရေး သဘောတူညီချက် ၁၂ ချက် ရရှိခဲ့ပါသည်။ လက်တွေ့ပူးပေါင်းဆောင်ရွက်မှုရလဒ် ရှစ်ခုအား လက်မှတ်ရေးထိုးခြင်း သို့မဟုတ် ကြေညာခြင်း၊ ကဏ္ဍများစွာ လွှမ်းခြုံပါဝင်ခြင်းတို့ဖြင့် တရုတ်-မြန်မာ ချစ်ကြည်ရင်းနှီးမှုကို အားကောင်းစွာမြှင့်တင်ပေးပြီး နှစ်နိုင်ငံပြည်သူများ၏ အကျိုးစီးပွားအား တိုးပွားလာစေပါသည်။

အေးအတူပူအမျှအသိုက်အဝန်း ထူထောင်ရေးအား နက်ရှိုင်းစေမည်။ ယမန်နှစ် ဧနဝါရီလ သမ္မတ Mr. Xi Jinping မြန်မာနိုင်ငံသို့ သမိုင်းဝင် နိုင်ငံတော်ခရီးစဉ် လာရောက်စဉ်က နှစ်နိုင်ငံခေါင်းဆောင်များသည် တရုတ်-မြန်မာ အေးအတူပူအမျှ အသိုက်အဝန်း ထူထောင်ရန် ကြေညာခဲ့ပါသည်။ ရင်းရင်းနှီးနှီး ညှိနှိုင်း

တရုတ်နိုင်ငံက မြန်မာနိုင်ငံကို လှူဒါန်းပေးအပ်သည့် တရုတ်ယွမ်ငွေ သိန်း ၃၀ တန်ဖိုးရှိသော COVID-19 ရောဂါ ကာကွယ်ရေးပစ္စည်းများထဲမှ ပထမဆုံးအသုတ်ဖြစ်သည့် တရုတ်ယွမ်ငွေ နှစ်သိန်း ငါးသောင်း တန်ဖိုးရှိသော ရောဂါ ကာကွယ်ရေးပစ္စည်းများ ဧနဝါရီ ၁၁ ရက်က မြန်မာနိုင်ငံသို့ ရောက်ရှိစဉ်။

ဆွေးနွေးခြင်းဖြင့် ယခုအကြိမ်တွင် နှစ်ဦးနှစ်ဖက်သည် "တရုတ်-မြန်မာ အေးအတူပူအမျှ အသိုက်အဝန်းထူထောင်ရေးလုပ်ငန်းစီမံချက်" နှင့်စပ်လျဉ်း၍ မူအားဖြင့် သဘောတူညီခဲ့ကြပြီး သင့်လျော်သည့်အချိန်၌ အမြန်ဆုံး လက်မှတ်ရေးထိုးကြမည် ဖြစ်သည်။ တရုတ်-မြန်မာ အေးအတူပူအမျှ အသိုက်အဝန်း ထူထောင်ရေးသည် ခိုင်မြဲသောခြေလှမ်းလှမ်းချိန်ခဲ့ပါသည်။

နှစ်သစ်ကူးလက်ဆောင်

ကပ်ရောဂါပူးပေါင်းတိုက်ဖျက်ရေးကို အားကောင်းစွာ ဆောင်ရွက်မည်။ ခရီးစဉ်အတွင်း တရုတ်နိုင်ငံတော်ကောင်စီဝင်နှင့် နိုင်ငံခြားရေးဝန်ကြီး Mr. Wang Yi သည် တရုတ်နိုင်ငံအစိုးရမှ မြန်မာနိုင်ငံသို့ ပထမအသုတ်အနေဖြင့် COVID-19 ရောဂါ ကာကွယ်ဆေး အလုံးသုံးသိန်း လှူဒါန်းမည်ဖြစ်ကြောင်း၊ တရုတ်ကုမ္ဗဏီအား အများပြည်သူ ဆိုင်ရာကုန်ပစ္စည်းစျေးနှုန်းဖြင့် မြန်မာနိုင်ငံနှင့်အတူ ကာကွယ်ဆေး ဝယ်ယူရေးဆိုင်ရာ ပူးပေါင်းဆောင်ရွက်မှုများ ပြုလုပ်ရန် လမ်းညွှန်မည်ဖြစ်ကြောင်း ကြေညာခဲ့သည်။ ယင်းသည် တရုတ်ပြည်သူများမှ မြန်မာမိတ်ဆွေများသို့ ပေးအပ်သည့် အစစ်မှန်ဆုံးနှင့် လက်တွေ့ကျသည့် နှစ်သစ်ကူးလက်ဆောင် ဖြစ်ပါသည်။ ယခုအကြိမ်တွင် တရုတ်နိုင်ငံသည် မြန်မာနိုင်ငံသို့ ယွမ် သုံးသန်းတန်ဖိုးရှိ COVID-19 ရောဂါ တိုက်ဖျက်ရေးဆိုင်ရာ ဆေးပစ္စည်းများ လည်း ထပ်မံလှူဒါန်းပါသည်။ ပထမအသုတ် ယွမ် ၂၅၀၀၀ တန်ဖိုးရှိ ပစ္စည်းများသည် ကိုယ်စားလှယ်အဖွဲ့နှင့်အတူ မြန်မာနိုင်ငံသို့ ရောက်ရှိလာပြီး မြန်မာနိုင်ငံသို့ လွှဲပြောင်းပေးအပ်ခဲ့ပါသည်။ COVID-19 ကပ်ရောဂါ ဖြစ်ပွားချိန်မှစ၍ တရုတ်နိုင်ငံအစိုးရနှင့် နယ်ပယ်အသီးသီးသည် မြန်မာနိုင်ငံသို့ နှာခေါင်းစည်းအရေအတွက် ခုနစ်သန်းကျော်၊ တစ်ကိုယ်ရေကာကွယ်ရေးဝတ်စုံ အစုံရေ လေးသိန်း၊ Test kit အစုံ သုံးသိန်းကျော်၊ အသက်ရှူစက် ၃၅ လုံး၊ ဆေးဘက်ဆိုင်ရာ ကျွမ်းကျင်ပညာရှင်အဖွဲ့သုံးဖွဲ့ စေလွှတ်ခြင်း၊ မြန်မာကျပ်ငွေ သိန်းပေါင်း ၃၇၇၀ လှူဒါန်းခြင်းတို့ ဆောင်ရွက်ခဲ့ပြီး လက်တွေ့ဆောင်ရွက်ချက်များဖြင့် တစ်လေ့တည်းစီး တစ်ခရီးတည်းသွားသော အေးအတူပူအမျှစိတ်ဓာတ်ကို ဖော်ပြခဲ့ပါသည်။ နှစ်ဦးနှစ်ဖက်သည် ကပ်ရောဂါ အတူထိန်းချုပ်တိုက်ဖျက်ရေးလုပ်ငန်းအား နက်ရှိုင်းစွာ ဆောင်ရွက်ရန် သဘောတူညီခဲ့ကြပြီး အရေးကြီးပုဂ္ဂိုလ်များ သွားလာရန် "Fast lane" နှင့် ကုန်စည်သယ်ယူပို့ဆောင်ရန် "အစိမ်းရောင်လမ်းကြောင်း" အား ပြည့်စုံစေမည်ဟု သဘောတူခဲ့ကြသည်။ ဤခရီးစဉ်မတိုင်မီတွင် တရုတ်နိုင်ငံမှ အကူအညီပေးအပ်သည့် မြန်မာနိုင်ငံ ရောဂါထိန်းချုပ်ရေးဗဟိုဌာနနှင့် ကျန်းမာရေးဝန်ထမ်းများအတွက် လေ့ကျင့်ရေးသင်တန်းကောင်း အကောင်အထည်ဖော်ဆောင်ရေးစီမံကိန်း တရားဝင်စတင်ခဲ့ပါသည်။ မြန်မာ့လယ်ယာထွက်ကုန် စသည့် ပို့ကုန်ပစ္စည်းများ အဆင်ပြေချောမွေ့စွာ နယ်စပ်ဂိတ်ပေါက်ဖြတ်သန်းနိုင်ရန်အတွက် တရုတ်နိုင်ငံ ယူနန်ပြည်နယ် သက်ဆိုင်ရာဌာနသည် အခက်အခဲများကို ကျော်လွှားရန် ၂၄ နာရီ နယ်စပ်ဂိတ် ဖြတ်သန်းရေးအစီအမံကို အကောင်အထည်ဖော်ခဲ့ပါသည်။ တရုတ်-မြန်မာ "ဆွေမျိုးပေါက်ဖော်" ချစ်ကြည်ရေးသည် ကပ်ရောဂါ ၏စမ်းသပ်မှုကို ခံရပြီးနောက် ထပ်ဆင့်နက်ရှိုင်းလာခဲ့ပါသည်။

ဆက်လက်ကူညီ

လက်တွေ့ကျ ပူးပေါင်းဆောင်ရွက်မှုကို တွန်းအားပေးဖော်ဆောင်မည်။ ဤခရီးစဉ်အတွင်း၌ နှစ်ဦးနှစ်ဖက်က အတူတကွကြိုးပမ်းမှုဖြင့် တရုတ်-မြန်မာ စီးပွားရေးစကြံ့ စာချုပ်အား ထိရောက်စွာဖော်ဆောင်ပြီး ကျောက်ဖြူ အထူးစီးပွားရေးဇုန်၊ ရန်ကုန်မြို့တော် မြို့ပြဖွံ့ဖြိုးတိုးတက်ရေးစီမံကိန်း၊ နယ်စပ်စီးပွားရေး ပူးပေါင်းဆောင်ရွက်ရေးဇုန် စသည့် မဏ္ဍိုင် သုံးခု စီမံကိန်းများကို အရှိန်အဟုန်မြှင့် ဖော်ဆောင်ရန် သဘောတူညီခဲ့ကာ "တရုတ်-မြန်မာ နှစ်နိုင်ငံအကြား စီးပွားရေးနှင့် ကုန်သွယ်ရေး ပူးပေါင်းဆောင်ရွက်ရန် ငါးနှစ် ဖွံ့ဖြိုးမှုအစီအစဉ်"၊ "တရုတ်-မြန်မာ နှစ်နိုင်ငံအကြား စီးပွားရေးနှင့် နည်းပညာ ပူးပေါင်းဆောင်ရွက်ရေးဆိုင်ရာစာချုပ်" နှင့် "မန္တလေး-ကျောက်ဖြူ ရထားလမ်းစီမံကိန်း ဖြစ်နိုင်ခြေ လေ့လာမှုဆိုင်ရာ နားလည်မှုစာချွန်လွှာ" တို့ကို လက်မှတ်ရေးထိုးခဲ့ပါသည်။ တရုတ်နိုင်ငံက တရုတ်-မြန်မာ ပူးပေါင်းဆောင်ရွက်မှုမှတစ်ဆင့် နှစ်ဦးနှစ်ဖက် အပြန်အလှန်ချိတ်ဆက်သည့် အဆင့်အတန်းကို တိုးမြှင့်ကာ တရုတ်-မြန်မာ ကုန်သွယ်ရေး အသွားအလာကို တိုးချဲ့ပြီး မြန်မာနိုင်ငံ၏ စက်မှုလုပ်ငန်း အဆင့်အတန်းကို ကူညီမြှင့်တင်၍ ပြည်သူများ လုပ်ငန်းခွင်ဝင်မှုကို တိုးမြှင့်သွားကာ မြင်နိုင်၊ တွေ့နိုင်သည့်ရလဒ်ဖြင့် မြန်မာနိုင်ငံအစိုးရအသစ်၏ စီးပွားရေး ပြန်လည်နိုးထရေးနှင့် အများပြည်သူလူနေမှုဘဝ ကောင်းမွန်လာရေးကို ထောက်ခံအားပေးကူညီသွားဖို့ မျှော်လင့်ပါသည်။ တရုတ်နိုင်ငံက ယခုအကြိမ်တွင်လည်း ကွမ်းလုံတံတား၊ မြန်မာနိုင်ငံ ငြိမ်းချမ်းရေးလုပ်ငန်းစဉ် အတွက် လှူဒါန်းမှုနှင့် ကချင်ပြည်နယ် နေရပ်စွန့်ခွာသူများ ပြန်လည်နေရာချထားရေးစီမံကိန်း စသည့် စီမံကိန်းများအပါအဝင် ထောက်ပံ့ကူညီရေးစီမံကိန်းများစွာလည်း ဖော်ဆောင်ခဲ့ပါသည်။ ခရီးစဉ်မတိုင်မီ တရုတ်နိုင်ငံကထောက်ပံ့သည့် အတိုးမဲ့ချေးငွေဖြင့် ဝယ်ယူသည့် ရထားတွဲများကိုလည်း အောင်မြင်စွာ လွှဲပြောင်းပေးအပ်ခဲ့ပါသည်။ မြန်မာနိုင်ငံ သုဝဏ္ဏ အားကစားကွင်းနှင့် အမျိုးသားဇာတ်ရုံ (ရန်ကုန်) အဆင့်မြှင့်တင်တည်ဆောက်ရေး စသည့် စီမံကိန်းများ သည်လည်း ကပ်ရောဂါအခက်အခဲကို ကျော်ဖြတ်ကာ အချိန်မီ ဖော်ဆောင်ခဲ့ပါသည်။ တရုတ်နိုင်ငံကလည်း မြန်မာနိုင်ငံဖွံ့ဖြိုးတိုးတက်ရေးအတွက် ဆက်လက်ကူညီသွားကာ အများပြည်သူကို ဆောလျင်စွာနှင့် များပြားစွာ အကျိုးခံစားရရှိစေမည်ဖြစ်ပါသည်။

စာမျက်နှာ ၉ သို့ ❖

☆ တရုတ်နိုင်ငံက မြန်မာနိုင်ငံအစိုးရသစ်အုပ်ချုပ်ရေး၊ "ပင်လုံစိတ်ဓာတ်" ကို အရင်းခံသည့် အမျိုးသားပြန်လည်သင့်မြတ်ရေးနှင့် ငြိမ်းချမ်းရေးလုပ်ငန်းစဉ်များ တွန်းအားပေးရေး၊ မြန်မာနိုင်ငံက ရခိုင်ပြည်နယ်အရေးကိစ္စကို သင့်လျော်စွာ ဖြေရှင်းရေးတို့ကို ထောက်ခံအားပေးမည်။

☆ နိုင်ငံတကာမျက်နှာစာတွင် မြန်မာနိုင်ငံ၏ အကျိုးစီးပွားအတွက် တရုတ်နိုင်ငံက ဆက်လက်ရပ်တည်ကာကွယ်ပေးသွားမည်။

ပြည်ထောင်စုဝန်ကြီး ဒေါက်တာမျိုးသိမ်းကြီး နိုင်ငံတကာ The Victims of the Holocaust အမှတ်တရနေ့အခမ်းအနား တက်ရောက်

နေပြည်တော် ဇန်နဝါရီ ၂၇
ပညာရေးဝန်ကြီးဌာန၊ ကုလသမဂ္ဂနှင့် အစ္စရေးသံရုံးတို့ ပူးပေါင်း၍ နိုင်ငံတကာ The Victims of the Holocaust အမှတ်တရနေ့အခမ်းအနားကို ယနေ့ မွန်းလွဲ ၂ နာရီတွင် အွန်လိုင်းစနစ်ဖြင့် ကျင်းပသည်။

အရေးကြီး

အခမ်းအနားတွင် ပညာရေးဝန်ကြီးဌာန ပြည်ထောင်စုဝန်ကြီး ဒေါက်တာမျိုးသိမ်းကြီးက ပညာရေးဝန်ကြီးဌာနကိုယ်စား Holocaust ဒဏ်ခံစားခဲ့ရသူများအတွက် အထူးဝမ်းနည်းကြောင်း၊ ၂၀၀၅ ခုနှစ် နိုဝင်ဘာလတွင် ကျင်းပသော ကုလသမဂ္ဂအထွေထွေ ညီလာခံကြီးက Holocaust ဒဏ်ခံစားခဲ့ရသူများအတွက် နိုင်ငံတကာ Holocaust အမှတ်တရနေ့အခမ်းအနားများကို ကျင်းပကြရန် ဆုံးဖြတ်တိုက်တွန်းခဲ့ပါကြောင်း၊ နိုင်ငံတကာ Holocaust အောက်မေ့ဖွယ်နေ့ အခမ်းအနားများတွင် ကမ္ဘာ့နိုင်ငံများက ဒုတိယကမ္ဘာစစ်အတွင်း နာဇီများ၏ ညှဉ်းပန်းနှိပ်စက်မှုကြောင့် ဂျူးလူမျိုး ခြောက်သန်းနှင့် အခြားလူမျိုးများ သေဆုံးခဲ့ရမှုအကြောင်းကို ထည့်သွင်းပြောဆိုခဲ့ကြပါကြောင်း၊ အတွေ့အကြုံများအရ နာဇီများက ဂျူးလူမျိုးများကို မျိုးတုံးသတ်ဖြတ်ခဲ့သည့် ကြေကွဲဝမ်းနည်းဖွယ်ဖြစ်ရပ်မျိုး ထပ်မံမဖြစ်ပွားစေရေးနှင့် တားဆီးကာကွယ်နိုင်ရေးအတွက် ကျောင်းသားများ၏ စိတ်တွင်စွဲမြဲသွားစေရန်ရည်ရွယ်ကာ ပညာရေးသင်ခန်းစာများ ပို့ချပေးရန် အရေးကြီးပါကြောင်း။

ယခုနှစ် ၂၀၂၁ ခုနှစ်အတွက် ခေါင်းစဉ်မှာ "Facing the Aftermath: Recovery and Reconstitution after the Holocaust" ဖြစ်ပါကြောင်း၊ ကုလသမဂ္ဂက သတ်မှတ်ပေးထားသော အဆိုပါခေါင်းစဉ်သည် Holocaust ဒဏ်ခံစားခဲ့ရသူများနှင့် အသက်ရှင် ကျန်ရစ်သူများအတွက် Holocaust ၏ သမိုင်းဝင်ဖြစ်ရပ်မှတ်တမ်းများကို စိတ်တွင်စွဲထင်စေရန် လိုအပ်ပုံကို သတိပေးနေပါကြောင်း၊ Holocaust နှင့်ပတ်သက်သော ဗဟုသုတများကို လူငယ်များအား အသိပညာမျှဝေပေးခြင်း၊ သင်ကြားပေးခြင်းတို့ဖြင့် အတိတ်သမိုင်းကို ပိုမိုနားလည်လာစေပြီး သတင်းမှားများနှင့် အမုန်းစကားများဖြင့် လူမျိုးခွဲခြားဆန့်ကျင်ရေး စိတ်ဓာတ်နှင့် ကြောက်ရွံ့စိတ်များဖြစ်ပေါ်အောင် လှုံ့ဆော်နေမှုများကို ပြည်သူများ ပိုမိုသိရှိနားလည်လာစေမည် ဖြစ်ပါကြောင်း၊ Holocaust အောက်မေ့ဖွယ် အခမ်းအနားများသည် အတိတ်နှင့်အနာဂတ်ကို ချိတ်ဆက်ပေးရာရောက်ပါကြောင်း၊ အထူးအားဖြင့် အနာဂတ်တွင် ဤဖြစ်ရပ်မျိုး ထပ်မံမပေါ်ပေါက်စေရေးအတွက် တားဆီးရန် လိုအပ်သကဲ့သို့ ပြန်လည်ထူထောင်ရေးနှင့် ပြန်လည်တည်ဆောက်ရေးလုပ်ငန်းစဉ်ကို အတူတကွ ပူးပေါင်းဆောင်ရွက်ရန် သတိပေးနေပါကြောင်း။

နှစ်စဉ်ကျင်းပလျက်

မြန်မာနိုင်ငံတွင် ၂၀၁၀ ပြည့်နှစ်မှစတင်၍ Holocaust အောက်မေ့ဖွယ်နေ့ အခမ်းအနားများကို နှစ်စဉ်ကျင်းပလျက်ရှိပါကြောင်း၊ ပညာရေးဝန်ကြီးဌာနအနေဖြင့် ၂၀၁၂ ခုနှစ်မှစတင်၍ ရန်ကုန်တက္ကသိုလ်၊ မန္တလေးတက္ကသိုလ်၊ ဒဂုံတက္ကသိုလ်တို့နှင့် ကုလသမဂ္ဂ ပြန်ကြားရေးဌာနတို့တွင် Holocaust အောက်မေ့ဖွယ်နေ့ အခမ်းအနားများကို အစ္စရေးသံရုံးနှင့် ပူးပေါင်းကျင်းပလျက်ရှိပါကြောင်း၊ ဤအခမ်းအနားများသည် အတိတ်က ကြောက်မက်ဖွယ်ကာလများကို သိမြင်နားလည်အောင် ပညာပေးနိုင်သကဲ့သို့ ကွဲပြားခြားနားသော လူမျိုး၊ ဘာသာ၊ တိုင်းပြည်များအကြား အပြန်အလှန်လေးစားမှု၊ နားလည်မှုနှင့် ချစ်ခင်မှုတို့ လိုအပ်ပုံကို သိမြင်စေပါကြောင်း၊ လူမျိုးခွဲခြားဆန့်ကျင်ရေး ဝါဒကို လုံးဝသည်းခံခွင့်လွတ်၍ မရသောအရာအဖြစ် လူ့အခွင့်အရေးနှင့် ကမ္ဘာ့လူသားကောင်း စိတ်ဓာတ်တို့ဖြင့် ပြန်လည်ချေဖျက်ရမည်ဖြစ်ပါကြောင်း၊ ဤသည်မှာ ချက်ချင်း အကောင်အထည်ဖော်ရမည် ဖြစ်သကဲ့သို့ ရေရှည် ဆောင်ရွက်ရမည့် ပညာရေးဆိုင်ရာလုပ်ငန်းတာဝန်လည်း ဖြစ်ပါကြောင်း၊ ယခုနှစ်တွင် Holocaust အောက်မေ့ဖွယ် အခမ်းအနားကို ပုံစံနှစ်ရပ်ဖြင့် ကျင်းပပါကြောင်း၊ ပညာရေးဝန်ကြီးဌာနမှ တက္ကသိုလ်ကျောင်းသားများနှင့် ဆရာများအား Holocaust ဆိုင်ရာ ဆွေးနွေးပို့ချချက်ပုံစံနှင့်အတူ ကိုဗစ်ကာလစည်းမျည်းစည်းကမ်းများကို လိုက်နာလျက် အထိမ်းအမှတ်အခမ်းအနားပုံစံဖြင့်လည်း ကျင်းပပါကြောင်း ပြောကြားသည်။

သဝဏ်လွှာကို ဗီဒီယိုဖြင့် ပြသ

ထို့နောက် United Nations Resident & Humanitarian Coordinator in Myanmar မှ Mr. Ola Almgren က ကုလသမဂ္ဂအတွင်းရေးမှူးချုပ် မစ္စတာ အန်တိုနီရို ဂူတာရက်၏ သဝဏ်လွှာကို ဗီဒီယိုဖြင့် ပြသသည်။

ယင်းနောက် အစ္စရေးသံအမတ်ကြီး မစ္စတာ ရိုနယ် ဘီလာ၊ ဂျာမနီသံအမတ်ကြီး မစ္စတာ သောမက်စ် ကာလ်နိုင်ဇင်ကာ၊ ရုရှားနိုင်ငံသံအမတ် မစ္စတာ နီကိုလိုင်း လစ်တိုပါဒေါ်ပ်နှင့် UNICEF မြန်မာနိုင်ငံ ဌာနေကိုယ်စားလှယ် Ms. June Kunugi တို့က မိန့်ခွန်းပြောကြားကြသည်။

ထို့နောက် ပြည်ထောင်စုဝန်ကြီး ဒေါက်တာမျိုးသိမ်းကြီး၊ United Nations Resident & Humanitarian Coordinator in Myanmar၊ UNICEF မြန်မာ၏ ဌာနေကိုယ်စားလှယ်၊ သံအမတ်ကြီးများနှင့် ရန်ကုန်တက္ကသိုလ်ပါမောက္ခချုပ်တို့က အထိမ်းအမှတ် ဖယောင်းတိုင်မီးထွန်းညှိခဲ့ကြပြီး ဗီဒီယိုမှတ်တမ်းပြသခြင်း၊ အမှတ်တရသီချင်း တီးခတ်ခြင်းများ ဆောင်ရွက်ကာ အခမ်းအနားကို ရှုပ်သိမ်းခဲ့ကြောင်း သိရသည်။

သတင်းစဉ်

မြန်မာနိုင်ငံတွင် ကိုဗစ်-၁၉ ကာကွယ်ဆေးစတင်ထိုးနှံ နေပြည်တော်ရှိ ကာကွယ်ဆေးထိုးစုရပ်များသို့ ပြည်ထောင်စုဝန်ကြီး ဒေါက်တာမြင့်ထွေး သွားရောက်ကြည့်ရှု

နေပြည်တော် ဇန်နဝါရီ ၂၇
နိုင်ငံတစ်ဝန်းရှိ တိုင်းဒေသကြီး/ ပြည်နယ်အသီးသီးမှ ကျန်းမာရေးဝန်ထမ်းများကို ယနေ့နံနက် ၈ နာရီမှစတင်၍ ကိုဗစ်-၁၉ ကာကွယ်ဆေးများ စတင်ထိုးနှံပေးလျက်ရှိသည်။

ကျန်းမာရေးနှင့် အားကစားဝန်ကြီးဌာန ပြည်ထောင်စုဝန်ကြီး ဒေါက်တာမြင့်ထွေးသည် တာဝန်ရှိသူများနှင့်အတူ ယနေ့ နံနက်ပိုင်းတွင် နေပြည်တော် ခုတင် (၁၀၀၀) ပြည်သူ့ဆေးရုံကြီး အစည်းအဝေးခန်းမဆောင် (၂) ရှိ ကာကွယ်ဆေးထိုးစုရပ်နှင့် သားဖွားသင်တန်းကျောင်း၊ ကာကွယ်ဆေးထိုးစုရပ်တို့သို့ သွားရောက်ခဲ့ကာ ကိုဗစ်-၁၉ ကာကွယ်ဆေးထိုးနှံမှုလုပ်ငန်းများ ဆောင်ရွက်နေမှုများအား ကြည့်ရှုသည်။

မြန်မာနိုင်ငံတွင် ကိုဗစ်-၁၉ ကာကွယ်ဆေး ပထမဆုံးထိုးနှံမှုအဖြစ် နေပြည်တော် ခုတင် (၁၀၀၀) ပြည်သူ့ဆေးရုံကြီးမှ အထက်တန်းသူနာပြု ဒေါ်အေးမူမူအား ယနေ့ နံနက် ၈ နာရီတွင် ထိုးနှံပေးခဲ့သည်။

ယနေ့ညနေအထိ စာရင်းများအရ ကျန်းမာရေးဝန်ထမ်း ၃၀၅၅၁ ဦးကို ကိုဗစ်-၁၉ ကာကွယ်ဆေး ထိုးနှံပေးခဲ့ပြီး ကျန်ရှိနေသော ကျန်းမာရေးဝန်ထမ်းများနှင့် စေတနာ့ဝန်ထမ်းများကို လာမည့်ရက်များတွင် ဆက်လက်ထိုးနှံပေးသွားမည်ဖြစ်ကြောင်း သိရသည်။

သတင်းစဉ်

❖ **စာမျက်နှာ ၈ မှ**

နိုင်ငံတကာမျက်နှာစာတွင် အပြန်အလှန်ကူညီရေးနှင့် အတူတကွ တာဝန်ထမ်းဆောင်မည်။ တရုတ်-မြန်မာ နှစ်ဦးနှစ်ဖက်က ကုလသမဂ္ဂ၊ ကမ္ဘာ့ကျန်းမာရေးအဖွဲ့အစည်း၊ အရှေ့အာရှ ပူးပေါင်းဆောင်ရွက်ရေး စသည့် နိုင်ငံတကာမျက်နှာစာတွင် အမြတစေ အပြန်အလှန်ထောက်ခံအားပေးကြပါသည်။ မြန်မာနိုင်ငံအစိုးရနှင့် တပ်မတော်က နိုင်ငံတော်အချုပ်အခြာအာဏာနှင့် အမျိုးသားဂုဏ်သိက္ခာကို ထိန်းသိမ်းစောင့်ရှောက်ခြင်း၊ အမျိုးသားပြန်လည်သင့်မြတ်ရေးနှင့် ငြိမ်းချမ်းရေးလုပ်ငန်းစဉ် တွန်းအားပေးခြင်း၊ နိုင်ငံတော် ဖွံ့ဖြိုးတိုးတက်မှု တိုးမြှင့်ရေးတို့ကို အဓိကထား ဖော်ဆောင်လျက်ရှိပါသည်။ ခရီးစဉ်အတွင်း၌ တရုတ်နိုင်ငံတော်ကောင်စီဝင်၊ နိုင်ငံခြားရေးဝန်ကြီး Mr. Wang Yi က တရုတ်နိုင်ငံက မြန်မာနိုင်ငံအား ချစ်ကြည်ရင်းနှီးသည့် မူဝါဒကို အမြဲတစေလက်ကိုင်စွဲ၍ မြန်မာနိုင်ငံ အစိုးရ အသစ် အုပ်ချုပ်ရေး၊ မြန်မာနိုင်ငံက "ပင်လုံစိတ်ဓာတ်" ကို ဆက်လက်အရင်းခံ၍ အမျိုးသား ပြန်လည်သင့်မြတ်ရေးနှင့် ငြိမ်းချမ်းရေးလုပ်ငန်းစဉ်များ တွန်းအားပေးရေး၊ မြန်မာနိုင်ငံက ရခိုင်ပြည်နယ် အရေးကိစ္စကို သင့်လျော်စွာဖြေရှင်းရေးတို့ကို ထောက်ခံအားပေးကာ နိုင်ငံတကာမျက်နှာစာတွင် မြန်မာနိုင်ငံအပေါ် ထောက်ခံအားပေး၍ မြန်မာနိုင်ငံ၏ လုပ်ပိုင်ခွင့်များကို ဆက်လက်ကာကွယ်ပေးသွားမည်ဟု ပြောကြားခဲ့ပါသည်။ မြန်မာနိုင်ငံက တရုတ်တစ်နိုင်ငံတည်းမူဝါဒ (One China Policy) ကို အမြဲတစေ ထောက်ခံရပ်တည်ကာ တရုတ်နိုင်ငံ၏ ထိုင်ဝမ်၊ တိဘက်၊ ရှင်းကျန်း အရေးကိစ္စများ၌ ရပ်တည်ချက်ကို ဆက်လက်ထောက်ခံအားပေးသွားမည်ဟု အလေးထားပြောကြားခဲ့ပါသည်။ ငြိမ်းချမ်းစွာ အတူယှဉ်တွဲနေထိုင်ရေးမူကြီးငါးရပ်ကို အတူတကွ အသိုင်းပြုသူနှင့် ဖော်ဆောင်သူ အနေဖြင့် တရုတ်-မြန်မာ နှစ်ဦးနှစ်ဖက်က တစ်ကိုယ်တော်ဝါဒ (Unilateralism) နှင့် ကိုယ်ကျိုးစီးပွား ကာကွယ်ရေးဝါဒ (Protectionism) ကို ဆက်လက်ကန့်ကွက်သွားပြီး တရုတ်-အာဆီယံ ဆက်ဆံရေး အဆင့်မြှင့်တင်ရေး၊ "ဒေသတွင်း ဘက်စုံစီးပွားရေး ပူးပေါင်းဆောင်ရွက်မှု (RCEP) စာချုပ်" ဆောလျင်စွာ အသက်ဝင်ရေး၊ လန်ချန်း-မဲခေါင် ပူးပေါင်းဆောင်ရွက်မှု တစ်ဆင့်တိုး နက်ရှိုင်းရေးတို့ကို တွန်းအားပေးကာ ဒေသတွင်းနှင့် ကမ္ဘာတည်ငြိမ်အေးချမ်းမှုနှင့် စည်ပင်သာယာမှုအတွက် အကျိုးထမ်းဆောင်သွားမည် ဖြစ်ပါသည်။

လွန်ခဲ့သည့်နှစ်က တရုတ်-မြန်မာ နှစ်နိုင်ငံက COVID-19 ကပ်ရောဂါထိခိုက်မှုကို ကျော်ဖြတ်ကာ ယဉ်ကျေးမှု ကူးလူးဖလှယ်ရေးလှုပ်ရှားမှုများ လုပ်ဆောင်ခဲ့ပါသည်။ တရုတ်နိုင်ငံက ဒစ်ဂျစ်တယ်နည်းပညာဖြင့် ပြုပြင်ထိန်းသိမ်းထားသော "ငဘ" ရုပ်ရှင်ဇာတ်ကားကို မြန်မာနိုင်ငံထံ လွှဲပြောင်းပေးအပ်ခဲ့ကာ မြန်မာ့ရုပ်ရှင် နှစ် ၁၀၀ ပြည့်အတွက် အထိမ်းအမှတ်ကောင်းဖြစ်ခဲ့ပြီး "ပျော်ရွှင်မှုရှာပုံတော်"၊ "ပေးဆပ်သူတို့ နှလုံးသား" စသည့် တရုတ်ရုပ်သံဇာတ်လမ်းတွဲများစွာကိုလည်း မြန်မာပြည်သူများအတွက် တင်ဆက်ပြသခဲ့ပါသည်။ ယခုအကြိမ် ခရီးစဉ်အတွင်း၌ နှစ်ဦးနှစ်ဖက်က တရုတ်-မြန်မာ သံတမန်ဆက်ဆံရေးထူထောင်ခြင်း နှစ် (၇၀) ပြည့် အထိမ်းအမှတ်အခမ်းအနားများနှင့် တရုတ်-မြန်မာ ယဉ်ကျေးမှုနှင့် ခရီးသွားလာရေးနှစ် သက်ဆိုင်ရာလှုပ်ရှားမှုများကို ၂၀၂၁ ခုနှစ်တွင် ဆက်လက်ဆောင်ရွက်သွားရန် ဆွေးနွေးသဘောတူခဲ့ပါသည်။ ယင်းက နှစ်နိုင်ငံ လူမှုဆက်ဆံရေးနှင့် ပြည်သူများ စိတ်နှလုံးချင်းဆက်နွယ်မှုကို တိုးမြှင့်ပေးကာ တရုတ်-မြန်မာဆက်ဆံရေး တိုးတက်မှုအတွက် ပြည်သူ့ဆန္ဒကို ခိုင်မာစွာ အုတ်မြစ်ချပေးသွားမည် ဖြစ်ပါသည်။

၂၀၂၁ ခုနှစ်မှာ တရုတ်နိုင်ငံ တရုတ်ကွန်မြူနစ်ပါတီ နှစ် (၁၀၀) ပြည့်မည်ဖြစ်ပြီး ဆိုရှယ်လစ်ဝါဒ ခေတ်မီနိုင်ငံတော် ဘက်စုံတည်ဆောက်ရေး ခရီးစဉ်သစ်ကို စတင်တော့မှာ ဖြစ်ပါသည်။ မြန်မာနိုင်ငံအစိုးရသစ် ဖွဲ့စည်းတော့မည့်အချိန်အခါတွင် အမျိုးသားပြန်လည်သင့်မြတ်ရေးနှင့် နိုင်ငံတော်ဖွံ့ဖြိုးတိုးတက်မှု လုပ်ငန်းစဉ်အသစ်ကို ဆက်လက်တွန်းအားပေး ဖော်ဆောင်သွားမည် ဖြစ်ပါသည်။ ယခုနှစ်သည်လည်း တရုတ်နိုင်ငံသမ္မတ Mr. Xi Jinping သမိုင်းဝင် မြန်မာနိုင်ငံခရီးစဉ် တစ်နှစ်ပြည့် ဖြစ်ပါသည်။ နိုင်ငံတော်ကောင်စီဝင် Mr. Wang Yi ခရီးစဉ်အတွင်း၌ နှစ်ဦးနှစ်ဖက်က ချစ်ကြည်ရင်းနှီးစွာ ပူးပေါင်းဆောင်ရွက်မှုမြှင့်တင်ပြီး နိုင်ငံတော်ဖွံ့ဖြိုးတိုးတက်မှုကို တွန်းအားပေးသည့် တူညီသောရပ်တည်ချက်ကို ပြတ်သားစွာ ထပ်မံဖော်ထုတ်ပြောကြားခဲ့ပါသည်။ မိမိတို့က မြန်မာနိုင်ငံနှင့်အတူကြိုးပမ်း၍ နိုင်ငံရေးအရ အပြန်အလှန်ယုံကြည်မှုကို တိုးမြှင့်ကာ ရောဂါတိုက်ဖျက်ရေးနှင့် ဖွံ့ဖြိုးတိုးတက်မှုဆိုင်ရာ ပူးပေါင်းဆောင်ရွက်မှုကို နက်ရှိုင်းစေပြီး နိုင်ငံတကာနှင့် ဒေသတွင်းလုပ်ငန်းညှိနှိုင်းမှုကို မြှင့်တင်ခြင်းဖြင့် "တစ်မြစ်တွင်းမှ ကြည်စွ ဒီရေ အတူသောက်သုံး" ဟူသည့် အစဉ်အလာ ဆွေမျိုး ပေါက်ဖော်ချစ်ကြည်ရေးကို တရုတ်-မြန်မာ အေးအတူပူအမျှ အသိုက်အဝန်း တည်ဆောက်ရေးတွင် အဆင့်မြှင့်တင်ပြီး တရုတ်-မြန်မာ ချစ်ကြည်ရင်းနှီးစွာ ပူးပေါင်းဆောင်ရွက်မှု လမ်းမကြီးကို ပိုမိုကျယ်ပြန့်လာအောင် ဆောင်ရွက်သွားမည်ဖြစ်ပေသည်။ ။

(ဤဆောင်းပါးတွင် ဖော်ပြချက်များသည် ဆောင်းပါးရှင် မြန်မာနိုင်ငံဆိုင်ရာ တရုတ်သံအမတ်ကြီး၏ အာဘော်သာ ဖြစ်ပါသည်။)

ကိုဗစ်ကာကွယ်ဆေး ထိုးခြင်းအားဖြင့် တိုင်းပြည်စီးပွားရေးရော ပညာရေးရော အစစအရာရာ ပြန်ပြီး ကောင်းလာမယ်၊ လူတိုင်း ထိုးသင့်တယ်လို့ အကြံပေးချင်ပါတယ်

ဒေါက်တာမျိုးသက်တင်

ရန်ကုန်တိုင်းဒေသကြီးအတွင်းရှိ ကျန်းမာရေးဝန်ထမ်းများအား ကိုဗစ်-၁၉ ရောဂါ ကာကွယ်ဆေးကို ယနေ့ နံနက်ပိုင်းမှစတင်ကာ ရန်ကုန်ပြည်သူ့ဆေးရုံကြီးအတွင်းရှိ သူနာပြုသင်တန်းကျောင်းခန်းမတွင် ထိုးနှံပေးလျက်ရှိသည်။ ထို့အတူ ကိုဗစ်-၁၉ ရောဂါကုသရေးဌာန(သုဝဏ္ဏ) ဧရာဝတီစင်တာတွင်လည်း တာဝန်ထမ်းဆောင်နေကြသည့် ဆရာဝန်၊ ဆရာမ၊ သူနာပြုနှင့် စေတနာ့ဝန်ထမ်းများအား ကိုဗစ်-၁၉ ရောဂါ ကာကွယ်ဆေးထိုးနှံပေးလျက်ရှိသည်။

ကိုဗစ်ကာကွယ်ဆေးထိုးကြသည့် ဆရာဝန်၊ ဆရာမ၊ သူနာပြုနှင့် စေတနာ့ဝန်ထမ်းများ၊ ကာကွယ်ဆေးထိုးနှံနိုင်ရန် တစ်ဖက်တစ်လမ်းမှ ပါဝင်ကူညီဆောင်ရွက်ပေးခဲ့သည့် ဧရာဝတီစင်တာမှ တာဝန်ရှိသူတို့အား တွေ့ဆုံမေးမြန်းထားသည်တို့ကို ဖော်ပြလိုက်ရပါသည်-

ဆရာမကြီး ဒေါ်သက်သက်သိန်း
သူနာပြုအုပ်
ရန်ကုန်ပြည်သူ့ဆေးရုံကြီး

ကျွန်မတို့ ရန်ကုန်ပြည်သူ့ဆေးရုံကြီးမှာ ကျွန်မက ပထမဆုံး ကာကွယ်ဆေးထိုးခွင့်ရတဲ့အတွက် ဂုဏ်ယူပါတယ်။ ကာကွယ်ဆေးထိုးဖို့အတွက် စီစဉ်ပေးတဲ့ တာဝန်ရှိသူတွေ အားလုံးကိုလည်း ကျေးဇူး အများကြီးတင်ပါတယ်။ ကာကွယ်ဆေးထိုးခံဖို့အတွက် စိတ်ထဲမှာ စိုးရိမ်စိတ်မဖြစ်ခဲ့ပါဘူး။ ဆေးထိုးပြီးတဲ့ အချိန်မှာလည်း ဘာမှမဖြစ်ပါဘူး။ ကိုဗစ်-၁၉ ရောဂါ ဒီထက်ပိုပြီး ဆိုးရွားမလာအောင် ကာကွယ်ဆေးက ထိုးသင့်ပါတယ်။

ဒေါက်တာမျိုးသက်တင်
ရောဂါဗေဒဌာန ပါမောက္ခ
ရန်ကုန်ပြည်သူ့ဆေးရုံကြီး

ကျွန်တော်တို့ဌာနကို ကာကွယ်ဆေးထိုးမယ့် စာရင်းတွေတောင်းပါတယ်။ ကျွန်တော်တို့ တစ်ဌာနလုံး ကိုယ်ဝန်ဆောင်မိခင်ရယ်၊ နို့တိုက်မိခင်ရယ်ကလွဲပြီး ကျန်တဲ့သူတွေထိုးဖို့ စာရင်းပေးကြတယ်။ ဌာနမှာ လူဦးရေ ၈၀ ကျော်ရှိတယ်။ ကိုယ်ဝန်ဆောင်နဲ့ နို့တိုက်မိခင် ဖယ်လိုက်ရင် ကာကွယ်ဆေးထိုးဖို့ ၇၉ ဦး ရှိပါတယ်။ ကာကွယ်ဆေးထိုးရတဲ့အပေါ် စိုးရိမ်စိတ် မဖြစ်ပါဘူး။ ကာကွယ်ဆေးက ထိုးမှပဲ အဆင်ပြေမှာဖြစ်ပါတယ်။ ကပ်ရောဂါကြီးရှိနေရင် ဟိုဟာမလုပ်ရဲ ဒီဟာ မလုပ်ရဲနဲ့ဆိုရင် စီးပွားရေးတွေလည်း ကျလာမယ်။ အခုဆို ပညာရေးလည်း နောင့်နေးနေတယ်။ ကိုဗစ်ကာကွယ်ဆေးထိုးခြင်းအားဖြင့် ပညာရေးလည်း ပြန်ကောင်းလာမယ်။ ကျောင်းတွေ ပြန်ဖွင့်လာနိုင်မယ်။ စီးပွားရေးတွေလည်း ပုံမှန်လည်ပတ်သွားနိုင်မယ်။ တိုင်းပြည်စီးပွားရေးရော၊ ပညာရေးရော အစစအရာရာ ပြန်ပြီးကောင်းလာမယ်။ လူတိုင်း ထိုးသင့်တယ်လို့ အကြံပေးချင်ပါတယ်။

ဒေါက်တာကြည်ဇြိမ်းချမ်းကျော်
ဦးနှောက်နှင့် အာရုံကြောအထူးကုဌာန
ရန်ကုန်ပြည်သူ့ဆေးရုံကြီး

ကာကွယ်ဆေး ရတယ်ဆိုတော့ ဝမ်းသာတယ်။ ကာကွယ်ဆေးကလည်း ထိုးဖို့လိုအပ်တယ်။ မြန်မာနိုင်ငံက တခြားနိုင်ငံတွေထက်စောပြီး ကာကွယ်ဆေးရတယ်။ ကျန်းမာရေးအကုန်လုံး ထိုးသင့်ပါတယ်။ ကာကွယ်ဆေး ထိုးပြီးရင်လည်း နောက်ပိုင်းမှာ ဂရုစိုက်ဖို့ လိုပါတယ်။ ဗိုင်းရပ်စ်ပိုးဖြစ်တဲ့အတွက် အားလုံး မပျော်ဆသင့်ပါဘူး။ ကျန်းမာရေးနှင့် အားကစားဝန်ကြီးဌာနက ထုတ်ပြန်ထားတဲ့ ညွှန်ကြားချက်တွေကို ဆက်လက်လိုက်နာရမှာ ဖြစ်ပါတယ်။

ဆရာမကြီး ဒေါ်သက်သက်သိန်း

ဒေါက်တာမျိုးသက်တင်

ဒေါက်တာကြည်ဇြိမ်းချမ်းကျော်

ဒေါက်တာခင်ခင်ညို

ကိုဇြိမ်းချမ်းစိုး

ဒေါ်စိုးယုနန္ဒာ

ဦးဇော်ဇော်

ဒေါက်တာခင်ခင်ညို
အထူးကုဆရာဝန်ကြီး
အဏုဇီဝဗေဒဌာန
ရန်ကုန်ပြည်သူ့ဆေးရုံကြီး

ဌာနက ကာကွယ်ဆေးထိုးဖို့စာရင်းကောက်တဲ့အခါ စာရင်းပေးလိုက်တယ်။ ကာကွယ်ဆေးထိုးပြီးတဲ့အခါတော့ မနာပါဘူး။ လက္ခဏာတွေ ဘာတွေမပြပါဘူး။ ဒီကာကွယ်ဆေးကတော့ အခုတစ်ကြိမ်ရယ်၊ နောက်တစ်ကြိမ်ရယ် နှစ်ကြိမ်ထိုးရမှာ ဖြစ်ပါတယ်။ နှစ်ကြိမ်ထိုးပြီးရင် ခုခံနိုင်တဲ့ စွမ်းအားထွက်လာလိမ့်မယ်။ ကိုယ့်အတွက်အကျိုးရှိတယ်။ ပြည်သူတွေလည်း မကူးစက်နိုင်တော့ဘူး။ တော်တော်များများ ခုခံနိုင်တဲ့ စွမ်းအားရတယ်။

ကိုဇြိမ်းချမ်းစိုး
စေတနာ့ဝန်ထမ်း
ကိုဗစ်-၁၉ ရောဂါကုသရေးဌာန
(သုဝဏ္ဏ) ဧရာဝတီစင်တာ

ဒီအချိန်မှာ ကျန်းမာရေးဝန်ထမ်းတွေနဲ့ စေတနာရှင်လုပ်အားပေးသူတွေ ကာကွယ်ဆေး စတင်ထိုးရတဲ့အတွက် စိတ်လှုပ်ရှားမှုတော့ရှိတယ်။ ဒီဆေးတွေ တစ်ခါမှမထိုးဖူးဘူး။ ကာကွယ်ဆေး ထိုးတဲ့အချိန်မှာ နာကျင်ခြင်းက ခဏပါပဲ။ ကာကွယ်ဆေးထိုးပြီးချိန်မှာတော့ ခန္ဓာကိုယ်က ရှိန်းတိန်းတိန်း ဖြစ်မိတယ်။ ခန္ဓာကိုယ် ထူတာ ပူတာလည်း မရှိပါဘူး။ ကာကွယ်ဆေး ထိုးပြီးသွားလို့ ကာကွယ်ဆေးက ကျွန်တော်တို့အတွက် အသုံးတည့်မယ် ဆိုရင်တော့ ကိုဗစ်-၁၉ ရောဂါ တိုက်ဖျက်ရေးမှာ ပိုလှုပ်ရှားလို့ရတာပေါ့။

ဒေါ်စိုးယုနန္ဒာ
သူနာပြုဆရာမ
ကိုဗစ်-၁၉ ရောဂါကုသရေးဌာန
(သုဝဏ္ဏ) ဧရာဝတီစင်တာ

အသက် ၂၂နှစ်ရှိပါပြီ။ ကျွန်မက ကိုဗစ်-၁၉ ရောဂါ ကုသရေးဌာန (သုဝဏ္ဏ) ဧရာဝတီစင်တာမှာ စေတနာ့ဝန်ထမ်းအနေနဲ့ လုပ်အားလာပေးနေတာပါ။ ဒီစင်တာမှာ တာဝန်ထမ်းဆောင်တာ အခုလ ၂၄ ရက်နေ့က တစ်လပြည့်သွားပါပြီ။ ကာကွယ်ဆေးမထိုးခင်အချိန်ကတော့ နည်းနည်းတော့ စိုးရိမ်စိတ်ဖြစ်မိတယ်။ ထိုးပြီးတော့လည်း အခုချိန်ထိ ဘယ်လိုမှ မဖြစ်သေးဘူး။ အခုလို ကျန်းမာရေးဝန်ထမ်းတွေကို ဦးစားပေးထိုးပေးတဲ့အတွက် တာဝန်ရှိသူတွေကို ကျေးဇူးတင်ပါတယ်။ ကာကွယ်ဆေးကို ယုံယုံကြည်ကြည်နဲ့ ထိုးစေချင်ပါတယ်။ ဘာမှလည်း မဖြစ်ပါဘူး။

ဦးဇော်ဇော်
ဧရာဝတီဖောင်ဒေးရှင်းဥက္ကဋ္ဌ

အဓိက ကာကွယ်ဆေးထိုးဖို့ နိုင်ငံတော်က ဦးဆောင်ပြီးတော့ ပြည်သူပြည်သားတွေအတွက် စီစဉ်ပေးတဲ့အစီအစဉ် ဖြစ်ပါတယ်။ စင်တာဖွင့်တာ အခုဆိုရင် ၅ လလောက်ရှိပြီ။ ဆရာဝန်၊ ဆရာမတွေ၊ သူနာပြုတွေ စေတနာ့ဝန်ထမ်းတွေလည်း ပင်ပန်းနေကြပါပြီ။ သူတို့က တကယ်လုပ်ငန်းခွင်ထဲမှာ လုပ်နေရတယ်။ သူတို့ကို ဦးစားပေးပြီးတော့ ကျန်းမာရေးနဲ့ အားကစားဝန်ကြီးဌာနက ကာကွယ်ဆေးထိုးနှံပေးတာပါ။ ကျွန်တော်တို့ အနေနဲ့ နေရာနဲ့ တခြားလိုအပ်တာတွေ ဖြည့်ဆည်းပေးပါတယ်။ နောက်ပြီး အလှူရှင်တွေ စုပေးပါတယ်။ ဒီနေ့လည်း ဒီမှာ သူနာပြု ဆရာမလေးတွေကစပြီး ကာကွယ်ဆေးထိုးပေးနေတယ်။ ကျွန်တော့် အနေနဲ့ကတော့ နိုင်ငံတော်ကနေ စနစ်တကျ ဦးဆောင်ပြီး လုပ်ပေးတဲ့အတွက်အထူးကျေးဇူးတင်ပါတယ်။ ဒီစင်တာမှာ ဆရာဝန်၊ ဆရာမ၊ သူနာပြု၊ စေတနာ့ဝန်ထမ်း ၂၀၀ ကို စတင် ကာကွယ်ဆေးထိုးနှံပေးသွားမှာဖြစ်ပါတယ်။ တစ်နေ့ ၂၀၀ ထိုးနှံပေးသွားပြီး နိုင်ငံတော်က ဆောင်ရွက်တဲ့ စီမံချက်အတိုင်း ပါဝင်ဆောင်ရွက်ပေးသွားမှာဖြစ်ပါတယ်။

တွေ့ဆုံမေးမြန်း - မင်းသစ် (MNA)
ဓာတ်ပုံ - ဇော်မင်းလတ်

❖ ကျောဖုံးမှ

Mask တပ်ခြင်း၊ လက်ဆေးခြင်း၊ တစ်ဦးနှင့်တစ်ဦး ခပ်ခွာခွာ နေခြင်းများ ဆက်လက်ဆောင်ရွက်နေရမည် ဖြစ်ပါကြောင်း ပြောကြားသည်။

ထို့နောက် တိုင်းဒေသကြီး၀န်ကြီးချုပ်နှင့် တာ၀န်ရှိသူများသည် ကိုဗစ်-၁၉ ရောဂါ ကာကွယ်ဆေးထိုးနှံခြင်းကို လှည့်လည်ကြည့်ရှုပြီး ကာကွယ်ဆေးထိုးနှံကြသည့် ကျန်းမာရေး၀န်ထမ်းများကို ရင်းရင်းနှီးနှီး အားပေးစကား ပြောကြားသည်။

စတင်ထိုးနှံခြင်းအခမ်းအနား

ထို့အတူ ကိုဗစ်-၁၉ ကုသရေးစင်တာများတွင် တာ၀န်ထမ်းဆောင်နေကြသည့် ကျန်းမာရေး၀န်ထမ်းများနှင့် စေတနာရှင်လုပ်အားပေးများအား ကိုဗစ်-၁၉ ရောဂါ ကာကွယ်ဆေး စတင်ထိုးနှံခြင်းအခမ်းအနားကို ယနေ့ နံနက် ၉ နာရီခွဲတွင် ကိုဗစ်-၁၉ ရောဂါ ကုသရေးဌာန (သုဝဏ္ဏ) ဧရာ၀တီစင်တာတွင် ပြုလုပ်သည်။

အခမ်းအနားတွင် ကိုဗစ်-၁၉ ရောဂါ ကာကွယ်ဆေ၀ယ်ယူနိုင်ရန်အတွက် အလှူရှင်များက ရန်ကုန်တိုင်းဒေသကြီး ပြည်သူ့ကျန်းမာရေးနှင့် ကုသရေးဦးစီးဌာနမှူး ဒုတိယညွှန်ကြားရေးမှူးချုပ် ဒေါက်တာထွန်းမြင့်ထံ အလှူငွေများ ပေးအပ်လှူဒါန်းပြီး ဒေါက်တာထွန်းမြင့်က ဂုဏ်ပြုမှတ်တမ်းလွှာ ပြန်လည်ပေးအပ်သည်။

ထို့နောက် ဒေါက်တာထွန်းမြင့်က ကိုဗစ်-၁၉ ရောဂါ ကာကွယ်ဆေးထိုးနှံခြင်းနှင့်ပတ်သက်၍ အမှာစကား ပြောကြားပြီး ကိုဗစ်-၁၉ ရောဂါ ကုသရေးစင်တာများတွင် တာ၀န်ထမ်းဆောင်နေကြသည့် ကျန်းမာရေး၀န်ထမ်းများနှင့် စေတနာရှင်လုပ်အားပေးများအား ကိုဗစ်-၁၉ ရောဂါ ကာကွယ်ဆေးထိုးနှံပေးနေမှုကို လှည့်လည်ကြည့်ရှု အားပေးစကား ပြောကြားသည်။

ရန်ကုန်တိုင်းဒေသကြီးတွင် ကျန်းမာရေး၀န်ထမ်း ၂၅၀၀၀ ကျော်ရှိပြီး ယနေ့တွင် ရန်ကုန်ပြည်သူ့ဆေးရုံကြီး သူနာပြုသင်တန်းကျောင်းခန်းမတွင် ကျန်းမာရေး၀န်ထမ်း ၂၀၀ နှင့် ကိုဗစ်-၁၉ ရောဂါကုသရေးဌာန (သုဝဏ္ဏ) ဧရာ၀တီစင်တာတွင် ကျန်းမာရေး၀န်ထမ်းနှင့် စေတနာရှင်လုပ်အားပေး ၂၀၀ တို့ကို ကိုဗစ်ကာကွယ်ဆေး ကနဦး ထိုးနှံပေးခဲ့ကြောင်း သိရသည်။

သတင်း - မင်းသစ်(MNA)
ဓာတ်ပုံ - ဇော်မင်းလတ်

❒ ကိုဗစ်-၁၉ ရောဂါမှ

"ကိုဗစ်-၁၉ ရောဂါ ကာကွယ်ဆေးကို ပထမဆုံး ကျန်းမာရေး၀န်ထမ်းတွေ စပြီး ထိုးခွင့်ရတဲ့အတွက် တိုင်းဒေသကြီးအစိုးရအဖွဲ့က မုဒိတာပွားပါတယ်။ ကိုဗစ်-၁၉ ရောဂါက တစ်ကမ္ဘာလုံးအတွက် အသစ်အဆန်းပါ။ ပထမဦးစားပေးက ကျန်းမာရေး၀န်ထမ်းတွေပါ။ ကာကွယ်ဆေး ထိုးပြီးရင်လည်း သိပ်ပြီးတော့ အတင့်မရဲကြဖို့ မေတ္တာရပ်ခံချင်ပါတယ်။ ဒုတိယအကြိမ် ကာကွယ်ဆေးမထိုးခင် အထိတော့ အနေအထိုင်ဆင်ခြင်ရမယ်လို့ သဘောပေါက်ပါတယ်။ စီးပွားရေး နာလန်ပြန်ထဖို့ဆိုရင် ကာကွယ်ဆေးက အရေးကြီးပါတယ်။ ကျွန်တော်တို့နိုင်ငံ ကာကွယ်ဆေးရတာ စောပါတယ်။ ကာကွယ်ဆေးထိုးပြီးပြီဆိုရင် တတ်နိုင်သမျှ ပြည်သူကို ပြန်စောင့်ရှောက်ပေးကြဖို့ မေတ္တာရပ်ခံ လိုပါတယ် "ဟု မန္တလေးတိုင်းဒေသကြီး ကိုဗစ်-၁၉ ရောဂါ ထိန်းချုပ်ရေးနှင့် အရေးပေါ်တုံ့ပြန်ရေးကော်မတီဥက္ကဋ္ဌ၊ တိုင်းဒေသကြီး၀န်ကြီးချုပ် ဒေါက်တာဇော်မြင့်မောင်က ပြောသည်။

ယနေ့ရောက်ရှိလာသော ကာကွယ်ဆေးများကို မန္တလေးတိုင်းဒေသကြီးရှိ ကျန်းမာရေး၀န်ထမ်းပေါင်း ၁၅၆၈၉ ဦးအား ယနေ့မှစ၍ သတ်မှတ်ထားသော လူဦးရေ အတိုင်း ထိုးနှံပေးသွားမည် ဖြစ်ကြောင်း၊ ရောက်ရှိလာသည့် ကာကွယ်ဆေးများအနက် အလုံးရေ ၃၀၀ ကျော်ကို ရှမ်းပြည်နယ် (မြောက်ပိုင်း)တွင် ထိုးနှံနိုင်ရန်အတွက် လွှဲပြောင်းပေးခဲ့ကြောင်း သိရသည်။

စတင်ဆောင်ရွက်မည်

ကိုဗစ်-၁၉ ရောဂါ ကာကွယ်ဆေးထိုးနှံခြင်းကို ကိုဗစ်-၁၉ ရောဂါ ကာကွယ်ထိန်းချုပ်ရေးလုပ်ငန်းတွင် ရှေ့တန်းမှ တာ၀နျယူဆောင်ရွက်နေသော ကျန်းမာရေး၀န်ထမ်းများနှင့် စေတနာ့ဝန်ထမ်းများကို ဧနှစ်၀ါရီ ၂၇ ရက်ကစတင်၍ ထိုးနှံပေးပြီး ပြည်သူ့လွှတ်တော်ကိုယ်စားလှယ်များကို ဧနှစ်၀ါရီ ၂၉ ရက်တွင် လည်းကောင်း၊ အမျိုးသားလွှတ်တော် ကိုယ်စားလှယ်များနှင့် တပ်မတော်သားလွှတ်တော် ကိုယ်စားလှယ်များကို ဧနှစ်၀ါရီ ၃၀ ရက်တွင်လည်းကောင်း ထိုးနှံပေးသွားမည်ဖြစ်ကြောင်း၊ နိုင်ငံတစ်ဝန်း ကိုဗစ်-၁၉ ရောဂါ ကာကွယ်ဆေးထိုးနှံခြင်းလုပ်ငန်းကို ဖေဖော်ဝါရီ ၅ ရက်တွင် စတင်ဆောင်ရွက်သွားမည်ဖြစ်ပြီး ပြည်ထောင်စုအဆင့်၊ တိုင်းဒေသကြီး/ပြည်နယ်အဆင့် အစိုးရအဖွဲ့ဝင်များကိုလည်း ပြည်သူနှင့်အတူ ထိုးနှံပေးသွားမည်ဖြစ်ကြောင်း သိရသည်။

မင်းထက်အောင် (မန်းကိုယ်ပွား)

နိုင်ငံတစ်ဝန်း၌ ကိုဗစ်-၁၉ ရောဂါကာကွယ်ဆေး စတင်ထိုးနှံပေး

ပုလောမြို့နယ်
ဓာတ်ပုံ-အေးအေးမော်(ပြန်/ဆက်)

တပ်ကုန်းမြို့နယ်
ဓာတ်ပုံ-တင်စိုးလွင်(ပြန်/ဆက်)

ညောင်လေးပင်မြို့နယ်
ဓာတ်ပုံ-သက်လွင်(ညောင်လေးပင်)

ထားဝယ်မြို့နယ်
ဓာတ်ပုံ-ကျော်ကျော်လတ်(ပြန်/ဆက်)

ကလေးမြို့နယ်
ဓာတ်ပုံ-သျှင်နေမင်း(ဂန့်ဂေါ)

တီးတိန်မြို့နယ်
ဓာတ်ပုံ-ပေါင်ကျင့်မုန်(ပြန်/ဆက်)

မောင်တောမြို့နယ်
ဓာတ်ပုံ-သက်လွင်စိုး(ပြန်/ဆက်)

ညောင်တုန်းမြို့နယ်
ဓာတ်ပုံ-ထွန်းကျော်(ညောင်တုန်း)

ဘုတလင်မြို့နယ်
ဓာတ်ပုံ-ဖိုးခါး(ပြန်/ဆက်)

လွိုင်ကော်မြို့နယ်
ဓာတ်ပုံ-စိုးလှိုင်ဌေး(ပြန်/ဆက်)

ထန်းတပင်မြို့နယ်
ဓာတ်ပုံ-ဇင်မင်းထိုက်(ထန်းတပင်)

ရေးမြို့နယ်
ဓာတ်ပုံ-မြို့နယ် (ပြန်/ဆက်)

ကျိုင်းတုံမြို့နယ်
ဓာတ်ပုံ-အောင်ဇင်မြင့်(ပြန်/ဆက်)

မြိတ်မြို့နယ်
ဓာတ်ပုံ-ခိုင်ထူး(ပြန်/ဆက်)

နေပြည်တော်ရှိ ကျန်းမာရေးဝန်ထမ်းများ ကိုဗစ်-၁၉ ကာကွယ်ဆေး စတင်ထိုးနှံ

ပြည်ထောင်စုဝန်ကြီး
ဒေါက်တာမြင့်ထွေး

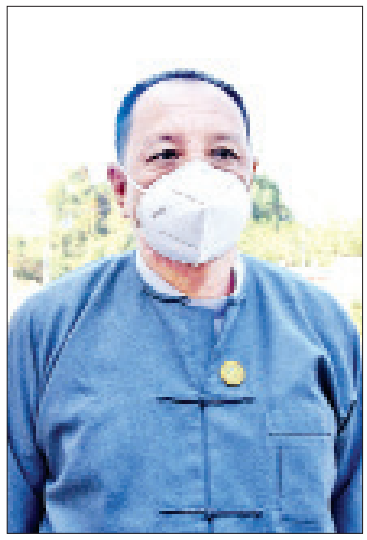

ဒုတိယညွှန်ကြားရေးမှူးချုပ်
ဒေါက်တာမြတ်ဝဏ္ဏစိုး

အထက်တန်းသူနာပြု
ဒေါ်အေးမူမူ

အထက်တန်းသူနာပြု
ဒေါ်မြင့်မြင့်ဌေး

ဆေးရုံအုပ်ကြီး
ဒေါက်တာသီတာစိုး

နေပြည်တော် ဇန်နဝါရီ ၂၇
နေပြည်တော်ရှိ ကျန်းမာရေးဝန်ထမ်း စုစုပေါင်း ၃၈၀၀ ကျော်အား ကိုဗစ်-၁၉ ကာကွယ်ဆေး COVISHIELD စတင်ထိုးနှံခြင်းလုပ်ငန်းစဉ်ကို ယနေ့နံနက်ပိုင်းတွင် စတင်ဆောင်ရွက်သည်။

နည်းပါးသွားမှာဖြစ်

သားဖွားသင်တန်းကျောင်း (နေပြည်တော်)တွင် COVISHIELD ကာကွယ်ဆေးထိုးနှံခဲ့သည့် ကျန်းမာရေးနှင့် အားကစားဝန်ကြီးဌာန ပြည်ထောင်စုဝန်ကြီး ဒေါက်တာမြင့်ထွေးက "ကာကွယ်ဆေးထိုးပြီးတိုင်း ရာနှုန်းပြည့် ကာကွယ်တာမဟုတ်ပါဘူး။ ကာကွယ်ဆေး နှစ်ကြိမ်ထိုးပြီး သော်လည်း ပြည်သူတွေအနေနဲ့ ဝန်ကြီးဌာနက ထုတ်ပြန်ထားတဲ့ ဆောင်ရန်၊ ရှောင်ရန်ကိစ္စတွေ၊ အထူးသဖြင့် Mask တပ်ခြင်း၊ လူတစ်ဦးနဲ့တစ်ဦး ခြောက်ပေအကွာနေခြင်းတွေကို ဆက်လက်ပြီး ပိုမိုလုပ်ဆောင်စေလိုပါတယ်။ ကာကွယ်ဆေးလည်းထိုးထားတယ်။ ဆောင်ရန်၊ ရှောင်ရန်ကိစ္စတွေကိုလည်း လိုက်နာဆောင်ရွက်မယ်ဆိုရင် ကျွန်တော်တို့နိုင်ငံဟာ ကိုဗစ်ရောဂါ မရှိသလောက် နည်းပါးသွားမှာဖြစ်ပါတယ် " ဟု ပြောသည်။

COVISHIELD ကာကွယ်ဆေး စတင်ထိုးနှံခြင်းလုပ်ငန်းစဉ်နှင့်ပတ်သက်ပြီး နေပြည်တော် ပြည်သူ့ကျန်းမာရေးဦးစီးဌာနမှူး ဒုတိယညွှန်ကြားရေးမှူးချုပ် ဒေါက်တာမြတ်ဝဏ္ဏစိုးက "နေပြည်တော်ကောင်စီနယ်မြေအတွင်းမှာရှိတဲ့ မြို့နယ်ဆေးရုံ ရှစ်ရုံ၊ အထွေထွေရောဂါကုဆေးရုံကြီး နှစ်ရုံ၊ အထူးကုဆေးရုံ လေးရုံက ကျန်းမာရေးဝန်ထမ်းစုစုပေါင်း ၃၈၀၀ ကျော်ကို ဒီနေ့မနက်ပိုင်းက စတင်ပြီး ကိုဗစ်-၁၉ ကာကွယ်ဆေး COVISHIELD ကို ထိုးနှံပေးလျက်ရှိပါတယ်။

ဆေးထိုးတဲ့အခါမှာ တတ်နိုင်သလောက် အန္တရာယ်မဖြစ်အောင် ကြိုးစားဆောင်ရွက်နေပါတယ်။ ကာကွယ်ဆေးထိုးဖို့ ရောက်လာတဲ့သူတိုင်းကို ကိုယ်အပူချိန်၊ သွေးပေါင်ချိန်၊ သွေးထဲမှာရှိတဲ့ အောက်ဆီဂျင်ပါဝင်မှု ပမာဏတွေကို စစ်ဆေးပြီး ပုံမှန်အနေအထားရှိမှသာ ကာကွယ်ဆေးထိုးပေးပါတယ်။ အခုလာရောက် ဆေးထိုးတဲ့သူတွေကလည်း ကျန်းမာရေးဝန်ထမ်းတွေဖြစ်တော့ ကျန်းမာရေးအသိပညာ မြင့်ပြီးသားဖြစ်တဲ့အတွက် ဆေးထိုးနှံမှုလုပ်ငန်းစဉ်တွေက ချောချောမွေ့မွေ့ဖြစ်သွားမယ်လို့ မျှော်လင့်ပါတယ်" ဟု ပြောသည်။

ကာကွယ်ဆေးလာရောက်ထိုးနှံသူများကို ကာကွယ်ဆေးထိုးနှံပြီးနောက် အန္တရာယ်တစ်စုံတစ်ရာ ရှိ၊ မရှိ သိရှိနိုင်ရန် နာရီဝက်စောင့်ကြည့်ပြီးမှသာ ပြန်လည်ထွက်ခွာခွင့်ပြုကြောင်းနှင့် ဆေးထိုးပြီး ၂၄ နာရီအတွင်း တစ်စုံတစ်ရာထူးခြားမှုရှိပါက ချက်ချင်းသတင်းပေးပို့အကြောင်းကြားနိုင်ရန် ဆောင်ရွက်ထားကြောင်း သိရသည်။

"ကျန်းမာရေးဝန်ထမ်းဦးရေနည်းတဲ့ မြို့နယ်ဆေးရုံတွေကတော့ ဒီနေ့တစ်ရက်တည်းနဲ့ ထိုးနှံမှုလုပ်ငန်းစဉ်ပြီးမှာဖြစ်ပါတယ်။ လူဦးရေများတဲ့ ဆေးရုံကြီးတွေကတော့ နှစ်ရက်၊ သုံးရက်အထိ ထိုးနှံပေးရမှာဖြစ်ပါတယ်။ ကျန်းမာရေးဝန်ထမ်းတွေကို ထိုးနှံပြီးရင်တော့ ဒုတိယအသုတ်အနေနဲ့ လွတ်တော်ကိုယ်စားလှယ်တွေ၊ လွတ်တော်သုံးရပ်ကဝန်ထမ်းတွေကို ကာကွယ်ဆေးထိုးနှံပေးသွားမှာ ဖြစ်ပါတယ်။ နောက်လတွေမှာလည်း ဝန်ကြီးဌာနက ချမှတ်ပေးတဲ့ စာရင်းဇယားတွေအတိုင်း ကာကွယ်ဆေးထိုးနှံမှုတွေကို ဆက်လက်ဆောင်ရွက်သွားမှာဖြစ်ပါတယ်။ ဆေးကတော့ အဆင့်ဆင့်ရောက်ရှိလာမှာ ဖြစ်ပါတယ်။ နောက်ထပ် ထိုးနှံပေးရမယ့်အုပ်စုတွေကိုလည်း ဗဟိုကော်မတီက ချမှတ်ပေးတဲ့အတိုင်း ထိုးနှံပေးသွားမှာဖြစ်ပါတယ်။ ဒီလို အစဉ်လိုက် ထိုးနှံပေးသွားမှာဖြစ်တဲ့အတွက် ပြည်သူတွေဆီကိုလည်း ရောက်ရှိလာမှာဖြစ်ပါတယ်" ဟု ဒေါက်တာမြတ်ဝဏ္ဏစိုးက ပြောသည်။

နေပြည်တော် ခုတင်-၃၀၀ ပြည်သူ့ဆေးရုံကြီး၌ ကျန်းမာရေးဝန်ထမ်းတစ်ဦးအား ကိုဗစ်-၁၉ ကာကွယ်ဆေးထိုးနှံပေးစဉ်။

နေပြည်တော်၌ COVISHIELD ကာကွယ်ဆေး ပထမဆုံးထိုးနှံခဲ့သည့် နေပြည်တော် ခုတင်-၃၀၀၀ ပြည်သူ့ဆေးရုံကြီးမှ အထက်တန်းသူနာပြု ဒေါ်အေးမူမူက "ကျွန်မက ပထမဆုံးကာကွယ်ဆေးထိုးရတဲ့သူဆိုတော့ နည်းနည်းတော့ စိတ်လှုပ်ရှားပါတယ်။ ဒါပေမယ့် တခြားကာကွယ်ဆေးတွေ ထိုးဖူးတဲ့အတွေ့အကြုံရှိထားတော့ စိုးရိမ်မှု အများကြီးတော့ မရှိပါဘူး။ ဆေးထိုးရမယ်ဆိုတော့ ပထမဆုံး နာမည်စာရင်းသွင်းရတယ်။ ပြီးတော့ Screen Area မှာ လိုအပ်တဲ့ စစ်ဆေးမှုတွေလုပ်ပေးတယ်။ အဲဒါတွေပြီးမှ ကာကွယ်ဆေးထိုးရတယ်။ ကာကွယ်ဆေးထိုးပြီး ဆေးထိုးတဲ့ခန်းမထဲမှာပဲ ထူးခြားတဲ့လက္ခဏာ ရှိ၊ မရှိ သိရဖို့ နာရီဝက် ထိုင်စောင့်ရပါတယ်။ ကာကွယ်ဆေးမထိုးခင်ကတော့ ကာကွယ်ဆေးထိုးနှံမှုနဲ့ပတ်သက်တဲ့ အချက်အလက်တွေ ကိုလည်း လေ့လာထားတယ်။ ဘေးထွက်ဆိုးကျိုးတစ်ခုခု ရှိမှာကို စိုးရိမ်ခဲ့တယ်။ ဆေးထိုးပြီး ဘာမှထူးခြားတဲ့ လက္ခဏာမျိုးမရှိတော့ စိတ်အေးရပါတယ်။ စိတ်ချရတဲ့ အခြေအနေမှာလည်း ရှိပါတယ်။ ဒါကြောင့် ပြည်သူလူထု အနေနဲ့ ကာကွယ်ဆေးနဲ့ပတ်သက်ပြီး အများကြီးစိုးရိမ်မှု မဖြစ်ကြဖို့နဲ့ ကာကွယ်ဆေးကိုလည်း ထိုးနှံခွင့်ရရှိတဲ့အခါမှာလည်း ထိုးကြပါလို့ တိုက်တွန်းလိုပါတယ်။ ကာကွယ်ဆေးထိုးပြီး ဆောင်ရန်၊ ရှောင်ရန်ကိစ္စကတော့ ထွေထွေထူးထူး မရှိပါဘူး " ဟု ပြောသည်။

ထို့အတူ ကိုဗစ်ကာကွယ်ဆေးထိုးနှံခဲ့သည့် နေပြည်တော် ခုတင်-၃၀၀၀ ပြည်သူ့ဆေးရုံကြီးမှ အထက်တန်းသူနာပြု ဒေါ်မြင့်မြင့်ဌေးက " ကျွန်မက အခုလက်ရှိမှာ ကိုဗစ် -၁၉ ရောဂါဖြစ်နေတဲ့ လူနာတွေထားတဲ့အဆောင်မှာ တာဝန်ထမ်းဆောင်နေရပါတယ်။ ကျန်းမာရေးဝန်ထမ်းတွေကို ကာကွယ်ဆေးထိုးပေးမယ်ဆိုပြီး မနေ့က စာရင်းသွင်းရပါတယ်။ ဒီနေ့မနက် ၇ နာရီခွဲကစပြီး ဆေးထိုးမယ့် နေရာမှာ စနစ်တကျ တန်းစီစောင့်ဆိုင်းရပါတယ်။ ကာကွယ်ဆေးထိုးမယ့်သူတွေ ဖြည့်စွက်ရမယ့်အချက်အလက်တွေကို ဖြည့်စွက်ရတယ်။ ပြီးရင် သွေးပေါင်ချိန်ရတယ်။ သွေးပေါင်ပုံမှန်ရှိမှ ကာကွယ်ဆေးထိုးပေးပါတယ်။ ဆေးထိုးပြီး နာရီဝက်စောင့်ကြည့်ရတယ်။ နာရီဝက်စောင့်ကြည့်ပြီး ထူးခြားမှုတစ်စုံတစ်ရာမရှိမှ ပြန်ထွက်ခွင့်ပြုပါတယ်။

ကိုဗစ်ကာကွယ်ဆေးနဲ့ပတ်သက်ပြီးတော့ သတင်းတွေအများကြီး ပျံ့နှံ့နေတာရှိပါတယ်။ ကာကွယ်ဆေးထိုးရင် ဘာဖြစ်မယ်၊ ကာကွယ်ဆေးမထိုးရင် ဘာဖြစ်မယ် ဆိုတာမျိုးတွေ အများကြီးပျံ့နှံ့နေပါတယ်။ ကျန်းမာရေးဝန်ထမ်းတွေထဲမှာ ကာကွယ်ဆေး စထိုးရတဲ့သူဖြစ်တော့ စိုးရိမ်စိတ်ရှိတာပေါ့။ ထိုးပြီးတဲ့အချိန်မှာတော့ အရင် ကာကွယ်ဆေးထိုးတဲ့ အတွေ့အကြုံတွေအတိုင်းပါပဲ။ ဘာမှ ထူးထူးခြားခြားမရှိပါဘူး။ ကျွန်မ ကာကွယ်ဆေးထိုးပြီးတာ တစ်နာရီကျော်ပါပြီ။ ဘာမှ ထူးထူးခြားခြားခံစားရတာ မရှိဘဲ အားလုံးပုံမှန်အတိုင်းပါပဲ။ ဒါကြောင့် ဒီကိုဗစ် ကာကွယ်ဆေးက ထိုးသင့်ပါတယ်။ ပြည်သူတွေလည်း နောက်ထပ်ကာကွယ်ဆေးတွေ ရလာတဲ့အခါမှာ ထိုးကြပါ။ ဘာမှစိုးရိမ်ကြောက်လန့်စရာမရှိပါဘူး" ဟု ပြောသည်။

ကိုဗစ်-၁၉ ကာကွယ်ဆေးထိုးနှံသည့် နေရာများတွင် ကျန်းမာရေးနှင့် အားကစားဝန်ကြီးဌာနက ထုတ်ပြန်ထားသည့် ကာကွယ်ဆေးထိုးနှံမည့်ပြည်သူလူထု သိရှိထားရမည့် အချက်များကို ကာကွယ်ဆေးလာရောက်ထိုးနှံသူများ မြင်သာသည့်နေရာများတွင် ချိတ်ဆွဲကြေညာထားသည်ကို တွေ့ရှိရသည်။

ဆေးထိုးတာ အောင်မြင်

နေပြည်တော် ခုတင်-၃၀၀ ပြည်သူ့ဆေးရုံကြီး၌ ကျန်းမာရေးဝန်ထမ်းများအား ကိုဗစ်-၁၉ ကာကွယ်ဆေးထိုးနှံမှုနှင့်စပ်လျဉ်း၍ ဆေးရုံအုပ်ကြီး ဒေါက်တာသီတာစိုးက " ဒီနေ့ ကာကွယ်ဆေးထိုးတဲ့ကျန်းမာရေးဝန်ထမ်းတွေထဲမှာ ဒီဆေးရုံက ၃၂၈ ဦးနဲ့ တိုင်းရင်းဆေးက ၂၄၀ ကျော် စုစုပေါင်း လူဦးရေ ၅၀၀ ကျော်ထိုးဖို့ လျာထားပါတယ်။ ကာကွယ်ဆေးလာထိုးတဲ့ဝန်ထမ်းတွေကို ဆေးမထိုးခင်မှာ သွေးပေါင်ချိန်တယ်။ သွေးအတွင်း အောက်ဆီဂျင်ပမာဏ တိုင်းတယ်။ ကိုယ်အပူချိန်တိုင်းပါတယ်။ အဲဒီလိုတိုင်းတဲ့ အခါမှာ သွေးတိုးရှိတာတွေကို တွေ့ရပါတယ်။ ဒါကြောင့် ၁၅ မိနစ်နားခိုင်းပြီး ပြန်တိုင်းပါတယ်။ ညွှန်ကြားချက်ထဲမှာလည်း သွေးပေါင်ချိန် ၁၄၀၊ ၉၀ ဆိုရင် ပြန်စစ်ပြီး ထိုးဖို့ပါပါတယ်။ ကာကွယ်ဆေးထိုးပေးတဲ့အချိန်မှာ အခက်အခဲတော့ မရှိပါဘူး။ တချို့မူးတာလောက်ပဲ ရှိပါတယ်။ ဆေးထိုးတာ အောင်မြင်တယ်လို့ ပြောလို့ရပါတယ်။ ဒီဆေးရုံမှာ ရှိတဲ့ ဝန်ထမ်းတွေလည်း အားလုံးနီးပါးထိုးကြပါတယ်။ အားလုံးကလည်း ထိုးချင်နေကြတာပါ။ ဘာလို့လဲဆိုတော့ ဒီဆေးရုံက ကိုဗစ်-၁၉ Positive လူနာတွေ လက်ခံတဲ့ ဆေးရုံဖြစ်လို့ပါ။ ဒီကဝန်ထမ်းတွေက Positive လူနာတွေနဲ့ အနီးကပ်ထိတွေ့နေရတာပါ။ ဒါကြောင့် ကာကွယ်ဆေးကို တခြားဆေးရုံတွေထက် ပိုပြီးမျှော်လင့်ကြတာပါ။ ဒီဆေးရုံက ဝန်ထမ်းတွေအနေနဲ့ ကိုဗစ်-၁၉ Positive လူနာတွေနဲ့ ထိတွေ့နေရပေမယ့် Positive ဖြစ်သွားတာ တစ်ယောက်မှ မရှိပါဘူး။ ဒါကြောင့်လည်း ဂုဏ်ယူပါတယ်" ဟုပြောသည်။

ယနေ့တွင် ကိုဗစ်-၁၉ ကာကွယ်ဆေး COVISHIELD ပထမအကြိမ်ထိုးနှံခဲ့ကြသူများအနေဖြင့် ပထမအကြိမ်ဆေးထိုးပြီးနောက် ၂၈ ရက်အကြာ ဖေဖော်ဝါရီ ၂၄ ရက်တွင် ဒုတိယအကြိမ် ထပ်မံထိုးနှံကြရမည်ဖြစ်ကြောင်း သိရသည်။

သတင်း - မျိုးသူဟိန်း၊ ဟိန်းမင်းစိုး
ဓာတ်ပုံ - စိုးဝင်းထွန်း

ပုသိမ်မြို့နယ်၌ မြစိမ်းရောင်ကျေးရွာစီမံကိန်း သုံးသပ်ဆွေးနွေးပွဲ ကျင်းပ

ပုသိမ် ဇန်နဝါရီ ၂၇
ဧရာဝတီတိုင်းဒေသကြီး ပုသိမ်မြို့နယ် ကျေးလက်ဒေသဖွံ့ဖြိုးတိုးတက်ရေးဦးစီးဌာနမှ မြစိမ်းရောင်ကျေးရွာစီမံကိန်း သုံးသပ်ဆွေးနွေးပွဲနှင့် ဆုပေးပွဲအခမ်းအနားကို ယမန်နေ့နံနက်ပိုင်းတွင် ကျင်းပရာ တိုင်းဒေသကြီး လုပ်ငန်းမှူးကြီးကြပ်ရေးနှင့် လူစွမ်းအားအရင်းအမြစ်ဝန်ကြီး ဒေါက်တာစိုးဝင်းက အဖွင့်အမှာစကားပြောကြားပြီး တိုင်းဒေသကြီး ကျေးလက်ဒေသဖွံ့ဖြိုးတိုးတက်ရေးဦးစီးဌာန ဒုတိယညွှန်ကြားရေးမှူး ဒေါ်ခိုင်ရွှေဝါက အမှာစကားပြောကြားသည်။

ထို့နောက် မြို့နယ်အထွေထွေအုပ်ချုပ်ရေးဦးစီးဌာန ဒုတိယမြို့နယ်အုပ်ချုပ်ရေးမှူး ဦးယောမင်းထွန်းက မြစိမ်းရောင်စီမံကိန်းနှင့်ပတ်သက်၍ အကြံပြုစကားပြောကြားပြီး မြို့နယ်ဦးစီးမှူး ဦးဌေးနိုင်က မြစိမ်းရောင်စံပြကျေးရွာ ရွေးချယ်ခြင်းဆိုင်ရာ စည်းကမ်းများကို ရှင်းလင်းပြောကြားသည်။

အဆိုပါ ဆွေးနွေးပွဲသို့ ပုသိမ်မြို့နယ်မှ မြစိမ်းရောင်ကျေးရွာ ယူနစ် ၂၀ တက်ရောက်ကြပြီး ကျန် ၄၆ ယူနစ်မှ ဗီဒီယိုကွန်ဖရင့်စနစ်ဖြင့် တက်ရောက်ဆွေးနွေးကြသည်။ ဆက်လက်၍ ဆုရကျေးရွာများဖြစ်သည့် ပထမဆုရ အိမ်ချောင်လေးကျေးရွာ၊ ဒုတိယဆုရ ကညင်ကွင်းကျေးရွာ၊ တတိယဆုရ ကလင်ချီကျေးရွာ၊ နှစ်သိမ့်ဆုရ ဝက်သေကျေးရွာနှင့် သဲကုန်းကျေးရွာတို့အား တာဝန်ရှိသူများက ဆုပေးအပ်ချီးမြှင့်ကြကြောင်း သိရသည်။

ကြေးမုံ

အမေရိကန်နိုင်ငံသားအားလုံးကို ထိုးနှံပေးနိုင်မည့် ကိုဗစ်-၁၉ ကာကွယ်ဆေးပမာဏ လုံလောက်စွာ မှာယူထားပြီးဖြစ်သည်ဟု သမ္မတ ဘိုင်ဒင် ပြောကြား

ဝါရှင်တန် ဧနှစ်ဝါရီ ၂၇

အမေရိကန်အစိုးရအနေဖြင့် နောက်ထပ် ကိုဗစ်-၁၉ ကာကွယ်ဆေးအလုံးရေ သန်း ၂၀၀ ကို ထပ်မံဝယ်ယူထားပြီးဖြစ်သောကြောင့် အမေရိကန်နိုင်ငံက ဝယ်ယူထားသည့် စုစုပေါင်း ဆေးပမာဏမှာ သန်း ၆၀၀ ရှိပြီဖြစ်ရာ ယင်းပမာဏသည် နိုင်ငံသား သန်း ၃၀၀ ကို အလုံအလောက် ထိုးနှံပေးနိုင်မည့် အရေအတွက်ဖြစ်ကြောင်း သမ္မတ ဘိုင်ဒင်က ယမန်နေ့တွင် ပြောကြားသည်။

ထပ်တိုးဝယ်ယူခဲ့သည့် ဆေးပမာဏ သန်း ၂၀၀ တွင် Pfizer ဆေးအရေအတွက် သန်း ၁၀၀ နှင့် Moderna ဆေး သန်း ၁၀၀ ဖြစ်ပြီး အဆိုပါဆေးနှစ်မျိုးကို အမေရိကန်အစားအစာနှင့် ဆေးဝါးကွပ်ကဲရေးအဖွဲ့ (FDA)က ဒီဇင်ဘာလအတွင်း အတည်ပြုထားခဲ့ပြီးဖြစ်သည်။ သို့ရာတွင် အဆိုပါထပ်တိုးမှာယူထားသည့် ဆေးများမှာ လက်ဝယ်သို့မရောက်ရှိသေးဘဲ ကြိုတင်အမှာတင်ထားခြင်းသာဖြစ်သည်ဟု သမ္မတဘိုင်ဒင်က ပြောကြားသည်။

ဘိုင်ဒင်က ၎င်း၏အစိုးရ ပထမ ရက် ၁၀၀ သက်တမ်းအတွင်း အမေရိကန်နိုင်ငံသား သန်း ၁၀၀ ကို ကာကွယ်ဆေးထိုးနှံပေးပြီးဖြစ်နေစေရမည်ဖြစ်ကြောင်း ကတိပြုထားခဲ့သလို ဘိုင်ဒင်စတင်တာဝန်ယူခဲ့သည့် ဧနှစ်ဝါရီ ၂၀ ရက်မှ သီတင်းတစ်ပတ်အတွင်း ကာကွယ်ဆေးထိုးနှံပေးနိုင်သည့်လူဦးရေ များစွာတိုးတက်လာခဲ့ကြောင်း သိရသည်။ ရက်သတ္တပတ်လျှင် အနည်းဆုံး လူဦးရေ ၈ သမ ၆ သန်းမှ အများဆုံး ၁၀ သန်းအထိ ကာကွယ်ဆေးထိုးနှံပေးရန် ဆောင်ရွက်သွားမည်ဖြစ်သည်။

လာမည့်နွေရာသီ (သို့မဟုတ်) ဆောင်းဦးရာသီအရောက်တွင် အမေရိကန်နိုင်ငံသားအားလုံးကို ကိုဗစ်-၁၉ ကာကွယ်ဆေးထိုးနှံပေးပြီးဖြစ်နေစေရန် ရည်မှန်းဆောင်ရွက်ခြင်းလည်းဖြစ်ကြောင်း သိရသည်။ ကာကွယ်ဆေးထိုးနှံမှုလုပ်ငန်းစဉ်ကို တိုးမြှင့်ထားသော်လည်း နောက်ထပ်တစ်လကျော်အကြာ ဖေဖော်ဝါရီလကုန်၌ ကိုဗစ်-၁၉ ရောဂါကြောင့် သေဆုံးသူအရေအတွက်သည် ငါးသိန်းအထိ ရှိလာနိုင်ကြောင်း ဘိုင်ဒင်က ခန့်မှန်းထားသည်။

ကိုးကား-အေအက်ဖ်ပီ
ဘာသာပြန်-မေလဲ့သင်း

အင်ဒိုနီးရှားသမ္မတ ဝီဒိုဒို ဒုတိယအကြိမ် ကိုဗစ်-၁၉ ကာကွယ်ဆေး ထိုးနှံမှုခံယူ

ဂျကာတာ ဧနှစ်ဝါရီ ၂၇

အင်ဒိုနီးရှားသမ္မတ ဂျိုကိုဝီဒိုဒိုသည် ယနေ့ ဂျကာတာမြို့တော်ရှိ သမ္မတနန်းတော်၌ တရုတ်ဆေးဝါးကုမ္ပဏီ Sinovac မှ ထုတ်လုပ်သည့် ကိုရိုနာဗိုင်းရပ်စ်ကာကွယ်ဆေး ဒုတိယအကြိမ် ထိုးနှံမှုခံယူခဲ့သည်။

ဒုတိယမြောက် ကိုဗစ်-၁၉ ကာကွယ်ဆေးကို အင်ဒိုနီးရှားတပ်မတော်အကြီးအကဲ ဟာဒီတီဂျန်တို၊ ကျန်းမာရေးဝန်ကြီး ဘူဒီဂုနာဒီဆာဒီကင်နှင့် အစားအသောက်နှင့် ဆေးဝါးကွပ်ကဲမှုဌာန ဥက္ကဋ္ဌ ပန်နီကူဆူမတ်တူတီလူကီတိုတို့အား ထိုးနှံပေးခဲ့သည်။ ပထမအကြိမ် ကာကွယ်ဆေးထိုးနှံပြီး နှစ်ပတ်အကြာတွင် အင်ဒိုနီးရှားနိုင်ငံက ဒုတိယအကြိမ် ကိုဗစ်-၁၉ ကာကွယ်ဆေးထိုးနှံမှု ပြန်လည်ဆောင်ရွက်ခဲ့ကြောင်း၊ ကျန်းမာရေးညွှန်ကြားချက်များလိုက်နာပြီး လူစုဝေးမှုရှောင်ရှားရမည်ဖြစ်ကြောင်း ထုတ်ပြန်ချက်တစ်ခုအတွင်း ဝီဒိုဒိုက ပြောသည်။

အင်ဒိုနီးရှားသမ္မတ ဝီဒိုဒိုသည် ဧနှစ်ဝါရီ ၁၃ ရက်က ပထမအကြိမ် ကာကွယ်ဆေးထိုးနှံမှုခံယူခဲ့ပြီး ကျန်းမာရေးဝန်ထမ်းများအတွက် ကာကွယ်ဆေးထိုးနှံမှုကို ဧနှစ်ဝါရီ ၁၄ ရက်တွင် စတင်ခဲ့သည်။ အင်ဒိုနီးရှားနိုင်ငံက ယခုနှစ်အတွင်း ပြည်သူ ၁၈၁ ဒသမ ၅ သန်းကို ကာကွယ်ဆေးထိုးနှံပေးရန် ရည်ရွယ်သည်။

အင်ဒိုနီးရှားနိုင်ငံ၌ လက်ရှိအချိန်ထိ ကိုရိုနာဗိုင်းရပ်စ်ကူးစက်မှု ၁ ဒသမ ၁ သန်းကျော်နှင့် သေဆုံးသူ ၂၈၄၆၈ ဦးရှိကြောင်း သိရသည်။

ကိုးကား-အနာဒိုလူ၊ ဘာသာပြန်-ကျော်ထိုက်စိုး

တရုတ်နိုင်ငံက သီရိလင်္ကာနိုင်ငံသို့ ကိုဗစ်-၁၉ ရောဂါကာကွယ်ဆေးအလုံးရေ သုံးသိန်းလျှောဒါန်းမည်

ကိုလံဘို ဧနှစ်ဝါရီ ၂၇

တရုတ်နိုင်ငံသည် ကိုဗစ်-၁၉ ရောဂါတိုက်ဖျက်ရေးအတွက် ပူးပေါင်းဆောင်ရွက်ရန် တရုတ်နိုင်ငံထုတ် Sinopharm ကိုဗစ်-၁၉ ရောဂါကာကွယ်ဆေးအလုံးရေ သုံးသိန်းလျှောဒါန်းသွားမည်ဖြစ်ကြောင်း သိရသည်။

သီရိလင်္ကာအစိုးရက ကိုဗစ်-၁၉ ရောဂါကာကွယ်ဆေးနှင့်စပ်လျဉ်း၍ မကြာသေးမီက တောင်းဆိုမှုများ ပြုလုပ်ခဲ့ပြီးနောက် တရုတ်နိုင်ငံက သီရိလင်္ကာနိုင်ငံသို့ ကိုဗစ်-၁၉ ရောဂါကာကွယ်ဆေးများလျှောဒါန်းရန် ဆုံးဖြတ်ခဲ့ခြင်းဖြစ်ကြောင်း ဧနှစ်ဝါရီ ၂၇ ရက်တွင် ကိုလံဘိုမြို့ရှိ တရုတ်သံရုံးက ထုတ်ပြန်ခဲ့သည့် ကြေညာချက်တစ်ရပ်တွင် ဖော်ပြထားသည်။

အဆိုပါကိုဗစ်-၁၉ ရောဂါကာကွယ်ဆေးများကို ဖေဖော်ဝါရီလလယ်တွင် သီရိလင်္ကာနိုင်ငံသို့ လွှဲပြောင်းပေးရန် မျှော်လင့်လျက်ရှိကြောင်း သိရသည်။ တရုတ်နိုင်ငံထုတ် ကိုဗစ်-၁၉ ရောဂါကာကွယ်ဆေးသည် ဘေးကင်းလုံခြုံမှုရှိပြီး ပုံမှန်ရေခဲသေတ္တာ အအေးဓာတ်မှာပင် လွယ်ကူစွာ သိုလှောင်နိုင်မည်ဖြစ်ကြောင်း သိရသည်။

ကိုးကား-ဆင်ဟွာ၊ ဘာသာပြန်-အလင်းသစ်

အီးယူနိုင်ငံများသို့ ကာကွယ်ဆေးဖြန့်ချိမှု နှောင့်နှေးခြင်းအပေါ် AstraZeneca ကုမ္ပဏီ ကာကွယ်ပြောကြား

မီလန် ဧနှစ်ဝါရီ ၂၇

AstraZeneca ကုမ္ပဏီအနေဖြင့် အီးယူနိုင်ငံများသို့ ကာကွယ်ဆေးဖြန့်ဖြူးပေးမှုတွင် နှောင့်နှေးမှုများဖြစ်ပေါ်ခဲ့ခြင်းသည် စာချုပ်ချုပ်ဆိုချိန်နှင့် ကာကွယ်ဆေးဖြန့်ချိချိန်ကာလတို့အကြား အချိန်ကွာဟမှုနည်းပါးခြင်းကြောင့် ဖြစ်သည်ဟု ကုမ္ပဏီအကြီးအကဲ ပက်စ်ကယ်ဆိုရီယော့ထ်က ကာကွယ်ပြောကြားသည်။

အီတလီသတင်းစာ La Repubblica နှင့် တွေ့ဆုံမှုတွင် ဆိုရီယော့ထ်က အီးယူဘက်က စာချုပ်ချုပ်ဆိုခဲ့သည့် အချိန်သည် ၎င်းတို့အလိုရှိခဲ့သည့် အချိန်ထက် နှစ်လနောက်ကျနေခဲ့ကြောင်းနှင့် ဖြတ်နှိုင်းစာချုပ် ချုပ်ဆိုထားသည့် အချိန်သည် အီးယူနှင့်စာချုပ်ထက် သုံးလခန့်စောခဲ့ခြင်းကြောင့် ဖြတ်နိုင်ငံအတွက် ကာကွယ်ဆေးထောက်ပံ့ပေးမှုတွင် ပြင်ဆင်ချိန်ပိုမိုရရှိခဲ့ကြောင်း ထည့်သွင်းပြောကြားခဲ့သည်။

AstraZeneca ကုမ္ပဏီ၏ နယ်သာလန်နှင့် ဘယ်လ်ဂျီယံ စက်ရုံနှစ်ခုစလုံးတွင် ထုတ်လုပ်ရေးပိုင်း၌ ပြဿနာအချို့ ရှိနေခဲ့သောကြောင့် ထုတ်လုပ်မှုပမာဏ ကျဆင်းကာ အီးယူနိုင်ငံများသို့ ကာကွယ်ဆေးထောက်ပံ့နိုင်သည့် ပမာဏ လျော့ကျခဲ့ခြင်းဖြစ်သည်။ ၂၀၂၀ ပြည့်နှစ် သြဂုတ်လတွင် အီးယူနှင့် AstraZeneca ဆေးကုမ္ပဏီတို့သည် ဆေးအလုံးရေ သန်း ၃၀၀ ဝယ်ယူရန်နှင့် လိုအပ်ပါက နောက်ထပ် သန်း ၁၀၀ ထပ်မံဝယ်ယူမည်ဟု စာချုပ်ချုပ်ဆိုခဲ့သည်။

ဆိုရီယော့ထ်က ကာကွယ်ဆေးထုတ်လုပ်ရေးတွင် ဖြစ်ပေါ်နေသည့် ပြဿနာများကို ဖြေရှင်းရန်အတွက် ကုမ္ပဏီဘက်မှ အင်တိုက်အားတိုက် ဆောင်ရွက်လျက်ရှိသော်လည်း သန်းနှင့်ချီသည့် ဆေးပမာဏကို ထောက်ပံ့ပေးနိုင်ရေးအတွက်မူ အခက်အခဲရှိခဲ့ကြောင်း ပြောသည်။

"ဖြတ်နိုင်ကာကွယ်ဆေးထောက်ပံ့မှုမှာလည်း ပြဿနာတွေရှိခဲ့တာပါပဲ။ ဒါပေမယ့် ဖြတ်နိုင်စာချုပ်က အီးယူစာချုပ်ထက် သုံးလစောပြီး ချုပ်ဆိုနိုင်ခဲ့ပါတယ်။ ဒါကြောင့် ဖြတ်နိုင်နဲ့ကိုစ္စရပ်မှာတော့ ပြန်လည်ပြင်ဆင်ဖို့ သုံးလအချိန် ပိုရခဲ့ပါတယ်"ဟု ပက်စ်ကယ်ဆိုရီယော့ထ်က ပြောသည်။

AstraZeneca ဆေးကို ဖြတ်နိုင်ကာကွယ်ဆေး ထိုးနှံရေးလုပ်ငန်းစဉ်တွင် အသုံးပြုပြီးဖြစ်သော်လည်း အီးယူတွင် ယခုရက်သတ္တပတ်အတွင်းမှသာ အတည်ပြုမည်ဖြစ်သည်။ သို့ရာတွင် AstraZeneca ဆေးများကို အီးယူနိုင်ငံများသို့ ဖြန့်ချိမှုများဆောင်ရွက်နေခဲ့ပြီး ထုတ်လုပ်ရေးတွင် ပြဿနာအချို့ရှိခဲ့ခြင်းကြောင့် ကာကွယ်ဆေးပေးပို့နိုင်မှုပမာဏ လျော့ကျခဲ့ရသည်။

ယင်းအတွက် အီးယူဘက်က အဆိုပါကိစ္စရပ်ကို ဥပဒေကြောင်းအရ ဆောင်ရွက်သွားမည်ဖြစ်ကြောင်း ပြောကြားထားသည်။ ဥရောပကော်မရှင်ဥက္ကဋ္ဌ ဗွန်ဒါလီယမ်က "ဥရောပအနေနဲ့ ကမ္ဘာ့ပထမဆုံး ကိုဗစ်-၁၉ ကာကွယ်ဆေး ထုတ်လုပ်မှုအတွက် ဘီလီယံနဲ့ချီပြီး ရင်းနှီးမြှုပ်နှံမှုပြုထားပေးရတာပါ။ ဒါကြောင့် ကုမ္ပဏီဘက်ကနေ ဆေးဝါးဖြန့်ချိရေး ပြန်လည်လုပ်ဆောင်ပေးရပါမယ်။ သူတို့အနေနဲ့ ဒီအတွက် တာဝန်ယူရပါမယ်"ဟု ပြောကြားသည်။

ကိုးကား- ဘီဘီစီ
ဘာသာပြန်-မေလဲ့သင်း

ဘရာဇီးနိုင်ငံက တောင်အာဖရိကမှ ခရီးသည်များ ဝင်ရောက်ခွင့်ကို တားမြစ်ပိတ်ပင်

ဘရာဆီးလီးယား ဧနှစ်ဝါရီ ၂၇

ဘရာဇီးနိုင်ငံသည် တောင်အာဖရိကနိုင်ငံ၌ တွေ့ရှိရသည့် ဗီဇပြောင်းကိုရိုနာဗိုင်းရပ်စ်ကူးစက်ဖြစ်ပွားမှု၏ ဖြစ်ပေါ်လာနိုင်ဖွယ်ရှိသည့် သက်ရောက်မှုများကို ရှောင်ရှားရန်အတွက် တောင်အာဖရိကမှ လာရောက်မည့် ခရီးသည်များအား ဝင်ရောက်ခွင့်တားမြစ်ပိတ်ပင်ခဲ့ကြောင်း ယမန်နေ့တွင် ထုတ်ပြန်သည့် ဘရာဇီးအစိုးရ ထုတ်ပြန်ချက်တစ်ရပ်တွင် ဖော်ပြထားသည်။

ထို့ပြင် အခြားသော ဗီဇပြောင်းကိုရိုနာဗိုင်းရပ်စ်ကူးစက်ဖြစ်ပွားမှုရှိခဲ့သည့် ဖြတ်နိုင်နိုင်ငံမှ ခရီးသည်များကိုလည်း ဘရာဇီးနိုင်ငံသို့ လက်ရှိအချိန်အထိ ဝင်ရောက်ခွင့်မပြုသေးသည့်အပြင် လက်ရှိတွင် တောင်အာဖရိကနိုင်ငံကိုလည်း အလားတူ ကန့်သတ်ချက်များချမှတ်ခဲ့ကြောင်း သိရသည်။

သို့ရာတွင် အခြားသော ခရီးသည်များအနေဖြင့် ဘရာဇီးနိုင်ငံသို့ မရောက်ရှိမီ ၇၂ နာရီအတွင်း ကိုဗစ်-၁၉ ရောဂါမရှိကြောင်း ထောက်ခံချက်ပြသနိုင်ပါက ဘရာဇီးနိုင်ငံသို့ ဝင်ရောက်ခွင့်ပြုမည်ဖြစ်ကြောင်းလည်း သိရသည်။ လက်ရှိတွင် ဘရာဇီးနိုင်ငံ၌ ကိုဗစ်-၁၉ ရောဂါကူးစက်ခံရသူ ၈၉၃ဖြစ်၅၀ ရှိပြီး ပြန်လည်ကျန်းမာလာသူ ၇၇၉၈ဖြစ်၅၅ ဦးရှိခဲ့ကာ သေဆုံးသူ ၂၁၈၉၁၈ ဦးရှိကြောင်း သိရသည်။

ဘရာဇီးနိုင်ငံသည် ဒီဇင်ဘာလနောက်ပိုင်းတွင် ကိုဗစ်-၁၉ ရောဂါကူးစက်ခံရသူနှင့် သေဆုံးသူ အရေအတွက် မြင့်တက်ခဲ့ပြီး ကိုဗစ်-၁၉ ရောဂါကာကွယ်ဆေး အစုလိုက်အပြုံလိုက်ထိုးနှံမှုကို ပြီးခဲ့သည့် ရက်သတ္တပတ်အတွင်းက စတင်ခဲ့ကြောင်း သိရသည်။

ကိုးကား-ဆင်ဟွာ
ဘာသာပြန်-အလင်းသစ်

ကမ္ဘာတစ်ဝန်း ကိုဗစ်-၁၉ ရောဂါဆိုင်ရာ နောက်ဆုံးအခြေအနေ

ဗိုင်းရပ်စ်ပိုးကူးစက်ခံရသူ	၁၀၀၉၃၂၈၃၃	ဦး
သေဆုံးသူ	၂၁၆၉၇၁၂	ဦး
ပြန်လည်ကျန်းမာလာသူ	၇၂၉၇၄၇၀၉	ဦး

ကမ္ဘာ့နိုင်ငံများမှ ကိုဗစ်-၁၉ ရောဂါ ကူးစက်/သေဆုံးမှု အများဆုံး ၁၀ နိုင်ငံ

စဉ်	နိုင်ငံအမည်	ကိုဗစ်-၁၉ ရောဂါ ပိုးတွေ့ရှိသူ	ရောဂါပိုး ကင်းစင်သွားသူ	ပိုးတွေ့ သေဆုံးလူနာ
၁။	အမေရိကန်	၂၆၀၁၂၂၂	၁၅၇၆၇၄၁၃	၄၃၅၄၅၂
၂။	အိန္ဒိယ	၁၀၆၉၀၂၇၉	၁၀၃၅၉၃၀၅	၁၅၃၇၅၁
၃။	ဘရာဇီး	၈၉၃၆၅၉၀	၇၇၉၈၆၅၅	၂၁၈၉၁၈
၄။	ရုရှား	၃၇၇၄၆၇	၃၂၀၂၄၈၃	၇၁၀၇၆
၅။	ဗြိတိန်	၃၆၈၉၇၄၆	၁၆၆၂၄၈၄	၁၀၀၁၆၂
၆။	ပြင်သစ်	၃၀၇၉၉၄၃	၂၁၉၁၅၂	၇၄၁၀၆
၇။	စပိန်	၂၇၃၇၂၂	စ်စစ်ဆဲ	၅၆၇၉၉
၈။	အီတလီ	၂၄၅၅၉၅၆	၁၉၁၇၁၁၇	၈၆၄၂
၉။	တူရကီ	၂၄၄၂၃၀	၂၃၂၂၅၁	၂၅၃၄
၁၀။	ဂျာမနီ	၂၁၆၄၈၀၅	၁၈၆၆၀၀၀	၅၄၄၉၆

အာဆီယံနိုင်ငံများမှ ကိုဗစ်-၁၉ ရောဂါ သတင်းထုတ်ပြန်ချက်

စဉ်	နိုင်ငံအမည်	ကိုဗစ်-၁၉ ရောဂါ ပိုးတွေ့ရှိသူ	ရောဂါပိုး ကင်းစင်သွားသူ	ပိုးတွေ့ သေဆုံးလူနာ
၁။	အင်ဒိုနီးရှား	၁၀၂၄၂၉၈	၈၃၃၃၀	၂၈၈၅၅
၂။	ဖိလစ်ပိုင်	၅၁၈၄၀၇	၄၇၅၅၄၂	၁၀၄၈၁
၃။	မလေးရှား	၁၉၄၁၁၄	၁၅၁၀၁၈	၇၀၇
၄။	မြန်မာ	၁၃၈၈၀၂	၁၂၃၁၇၀	၃၀၈၉
၅။	စင်ကာပူ	၅၉၃၉၁	၅၉၀၈၆	၂၉
၆။	ထိုင်း	၁၅၄၆၅	၁၁၀၅၄	၇၆
၇။	ဗီယက်နမ်	၁၅၅၁	၁၄၃၀	၃၅
၈။	ကမ္ဘောဒီးယား	၄၆၀	၄၁၂	၀
၉။	ဘရူနိုင်း	၁၇၆	၁၆၉	၃
၁၀။	လာအို	၄၄	၄၁	၀

မြန်မာနိုင်ငံတွင် ပထမဆုံး နိုင်ငံခြားဘဏ် လက်အောက်ခံဘဏ်အဖြစ် KB Bank Myanmar ဖွင့်လှစ်

ရန်ကုန် ဧပြီလ ၂၇

မြန်မာနိုင်ငံတွင် ပထမဆုံးဖွင့်လှစ်ခွင့်ရသည့် နိုင်ငံခြားဘဏ် လက်အောက်ခံဘဏ်အဖြစ် KB Bank Myanmar ဖွင့်ပွဲ အခမ်းအနားကို ယနေ့နံနက် ၉ နာရီတွင် ရန်ကုန်မြို့ လှိုင်မြို့နယ်ရှိ Lotte Hotel ၌ကျင်းပသည်။

ဖဲကြိုးဖြတ်ဖွင့်လှစ်

အခမ်းအနားကို ရန်ကုန်တိုင်းဒေသကြီး ဝန်ကြီးချုပ် ဦးဖြိုးမင်းသိန်း၊ မြန်မာနိုင်ငံဆိုင်ရာ ကိုရီးယားသမ္မတနိုင်ငံ သံအမတ်ကြီး မစ္စတာ လီဆန်းဟွာ၊ Korea Association in Myanmar မှ ဥက္ကဋ္ဌ မစ္စတာ အီဗြောင်းစု ၊ KOCHAM ဥက္ကဋ္ဌ မစ္စတာ ဘတ်ဂျောင်ဟွန်း၊ မြန်မာနိုင်ငံ ကုန်သည်များနှင့် စက်မှုလက်မှု လုပ်ငန်းရှင်များအသင်းချုပ် ဥက္ကဋ္ဌ ဦးဇော်မင်းဝင်းနှင့် တာဝန်ရှိပုဂ္ဂိုလ်များက ဖဲကြိုးဖြတ်ဖွင့်လှစ်ပေးကြသည်။

အဆိုပါဘဏ်သည် ကိုရီးယားသမ္မတနိုင်ငံမှ KB Kookmin Bank က KB Bank Myanmar Ltd. အမည်ဖြင့် မြန်မာနိုင်ငံတွင် ပထမဦးဆုံးဖွင့်လှစ်သည့် နိုင်ငံခြားဘဏ် လက်အောက်ခံဘဏ်အဖြစ် ဘဏ်လုပ်ငန်းလိုင်စင်ကို မြန်မာနိုင်ငံတော်ဗဟိုဘဏ်က ၂၀၂၀ ပြည့်နှစ် ဒီဇင်ဘာ ၂၃ ရက်တွင် ထုတ်ပေးခဲ့ခြင်းဖြစ်သည်။

ယခုအခါ အဆိုပါဘဏ်ကို ရန်ကုန်မြို့ ကမာရွတ်မြို့နယ် အမှတ်(၉)ရပ်ကွက် တက္ကသိုလ်ရိပ်သာလမ်းအမှတ် (၁၀၄)တွင် ဖွင့်လှစ်ကာ လက်လီဘဏ်လုပ်ငန်းအပါအဝင် ဘဏ်လုပ်ငန်းများကို ပြည်တွင်းဘဏ်များနည်းတူ ဆောင်ရွက်နိုင်မည်ဖြစ်ရာ မြန်မာနိုင်ငံ၏ ငွေရေးကြေးရေးကဏ္ဍတွင် ဘဏ်လုပ်ငန်းဆိုင်ရာ နည်းပညာသစ်များနှင့်အတူ ပိုမိုအထောက်အကူပြုနိုင်မည်ဖြစ်ကြောင်း သိရသည်။

လုပ်ဆောင်သွားနိုင်မှာဖြစ်

KB Bank Myanmar မှ CEO ဖြစ်သူ Mr. Kim Chang Woo က "ဒီဘဏ်ဟာဆိုရင် မြန်မာနိုင်ငံမှာရှိတဲ့ ပြည်တွင်းဘဏ်တွေလိုပဲ လုပ်ဆောင်ခွင့်တွေ၊ ဘဏ်လုပ်ငန်းစနစ်တွေ အကုန်လုံးလုပ်ဆောင်ခွင့်ရတဲ့ ဘဏ်တစ်ခုဖြစ်ပါတယ်။ ဧပြီလ ၁၁ ရက်ကစတင်ပြီး ဘဏ်အကောင့်တွေဖွင့်လို့ ရခဲ့ပါပြီ။ နောက်အပတ်တွေကစတင်ပြီး Mobile Banking နဲ့ ပတ်သက်တဲ့ လုပ်ဆောင်ချက်တွေ၊ နိုင်ငံခြားကိုငွေလွှဲလို့ ရမယ့် ကိစ္စမျိုးတွေကို ဆက်လက်ပြီး လုပ်ဆောင်သွားနိုင်မှာ ဖြစ်ပါတယ်"ဟု ပြောသည်။

KB Bank Myanmar Ltd. အနေဖြင့် ဘဏ်ခွဲပေါင်း ၁၀ ခုအထိဖွင့်လှစ်သွားမည်ဖြစ်ရာ ငါးနှစ်အတွင်း ရန်ကုန်တိုင်းဒေသကြီးမှ ဘဏ်ငါးခုအထိ ဖွင့်လှစ်သွားရန် စီစဉ်ထားပြီး ကျန်ဘဏ်ငါးခုအား အခြားသော ပြည်နယ်နှင့် တိုင်းဒေသကြီးများတွင် ဆက်လက်ဖွင့်လှစ်သွားရန် စီစဉ်ထားကြောင်း သိရသည်။

သတင်းနှင့်ဓာတ်ပုံ – ဇော်ကြီး

မြန်မာ့အသံနှင့်ရုပ်မြင်သံကြား၏ (၇၅)နှစ်မြောက် စိန်ရတုအထိမ်းအမှတ် ဂုဏ်ပြုဖျော်ဖြေပွဲကို သောကြာနေ့ညတွင် ဆက်လက်ဖျော်ဖြေမည်

ရန်ကုန် ဧပြီလ ၂၇

မြန်မာ့အသံနှင့်ရုပ်မြင်သံကြား၏ (၇၅)နှစ်မြောက် စိန်ရတုအထိမ်းအမှတ်ကို ဂုဏ်ပြုသောအားဖြင့် မြန်မာ့အသံ(ရေဒီယို)တွင် ထင်ရှားကျော်ကြားခဲ့သော တေးသီချင်းများအနက်မှ (၇၅)ပုဒ်ကိုရွေးချယ်ပြီး အပတ်စဉ် သောကြာနေ့တိုင်း MRTV ၏ည ၈ နာရီသတင်းအပြီး၌ ထုတ်လွှင့်လျက်ရှိရာ ဧပြီလ ၂၉ ရက်ညတွင် ပွဲစဉ်(၈)ကို ဆက်လက်ဖျော်ဖြေမည်ဖြစ်သည်။

အဆိုပါပွဲစဉ်တွင် THE TREES တေးဂီတအဖွဲ့နှင့်အတူ တေးသံရှင် ဇော်ပိုင်၊ ဖြိုးကြီး၊ Rဇာနည်၊ ဖိုးကာ၊ ရွှေထိုက်၊ အိမ့်ချစ်နှင့် ဖူးဖူးသစ်တို့က ဖျော်ဖြေတင်ဆက်ကြမည်ဖြစ်ပြီး ယင်းတင်ဆက်မှုကို ဧပြီလ ၃၁ ရက် (တနင်္ဂနွေနေ့) နံနက် ၁၀ နာရီခွဲတွင် ဒုတိယအကြိမ် ပြန်လည်ထုတ်လွှင့်ပြသ မည်ဖြစ်ကြောင်း သိရသည်။

သတင်းစဉ်

ကိုယ့်ရဲ့ ကျန်းမာရေးကို ဂရုစိုက်ပါ

ကာကွယ်ဆေးရဲ့အာနိသင်ကို အပြည့်အဝရမှာလို့ ကျွန်မပြောတဲ့တစ်ချိန်တည်းမှာပဲ ဒီကာကွယ်ဆေးတွေရဲ့ အာနိသင်နဲ့ ပတ်သက်လို့ သေသေချာချာ အားလုံး ကျွန်မတို့ မသိသေးပါဘူး။ ဒီဟာဟာ တစ်ကမ္ဘာလုံးအတွက် စမ်းသပ်ကာလပဲဖြစ်ပါတယ်။ ကျွန်မတို့ စမ်းသပ်နေတာ။ ဒီကာကွယ်ဆေးကို စမ်းသပ်နေတာ။ ဘယ်လောက်ထိ ထိရောက်မလဲ၊ ဘယ်လောက်ကြာကြာ ထိရောက်မလဲ၊ ဒါတွေဟာ အခုထက်ထိ သေသေချာချာတော့ မပြောနိုင်သေးပါဘူး။ ဒါကြောင့်မို့လို့ ကာကွယ်ဆေးထိုးပြီးတဲ့အချိန်မှာလည်း ကိုယ့်ရဲ့ ကျန်းမာရေးကို ဂရုစိုက်ပါ၊ သတိထားပါ၊ မပျေါ်ပါနဲ့။ ကျွန်မတို့ဟာ သတိနဲ့နေဖို့ အလေ့အထလေးတစ်ခုတော့ ဖြစ်အောင်လို့ ကျွန်မတို့ ကြိုးစားသွားရမှာ ဖြစ်ပါတယ်။ နောက်ပြီးတော့လည်း ကျွန်မတို့ ဒီကြားထဲမှာ ကာကွယ်ဆေးမထိုးရသေးတဲ့သူတွေလည်း အထူးသတိထားဖို့လိုပါတယ်။

(Coronavirus Disease 2019 (COVID–19) ကာကွယ်၊ ထိန်းချုပ်၊ ကုသရေး အမျိုးသားအဆင့်ဗဟိုကော်မတီဥက္ကဋ္ဌ၊ နိုင်ငံတော်၏အတိုင်ပင်ခံပုဂ္ဂိုလ် ဒေါ်အောင်ဆန်းစုကြည် ၂၁–၁–၂၀၂၁ ရက်နေ့တွင် ကိုဗစ်–၁၉ ရောဂါဖြစ်ပွားမှု နောက်ဆုံးအခြေအနေနှင့် စပ်လျဉ်း၍ ပြည်သူများသို့ အစီရင်ခံတင်ပြသည့် မိန့်ခွန်းမှ ကောက်နုတ်ချက်)

ဇန်နဝါရီ ၂၇ ရက် ည ၈ နာရီ ထုတ်ပြန်ချက်အရ ကိုဗစ်-၁၉ ရောဂါပိုးရှိ လူနာသစ် ၄၃၄ ဦး တွေ့ရှိ

COVID-19 ရောဂါစောင့်ကြပ်ကြည့်ရှုမှုနှင့်ပတ်သက်၍ သတင်းထုတ်ပြန်ခြင်း

(၂၇–၁–၂၀၂၁) ရက်နေ့၊ ည (၈:၀၀)နာရီ

(၂၆–၁–၂၀၂၁) ရက်နေ့၊ ည (၈:၀၀) နာရီမှ (၂၇–၁–၂၀၂၁) ရက်နေ့၊ ည (၈:၀၀) နာရီအတွင်း ဓာတ်ခွဲနမူနာ စုစုပေါင်း (၁၆,၅၅၆) ခုအား စစ်ဆေးပြီးစီးခဲ့ရာ COVID–19 ရောဂါ ဓာတ်ခွဲအတည်ပြုလူနာသစ် (၄၃၄)ဦး တွေ့ရှိရပါသည်။

ဓာတ်ခွဲခန်းများနှင့် တိုင်းဒေသကြီး/ ပြည်နယ်များတွင် ဓာတ်ခွဲစမ်းသပ်မှုအခြေအနေ
(၂၇–၁–၂၀၂၁) ရက်နေ့၊ ည (၈:၀၀) နာရီ

ဓာတ်ခွဲဌာနအမည်	စစ်ဆေးခဲ့သည့် ဓာတ်ခွဲနမူနာ စုစုပေါင်း	ပိုးတွေ့ လူနာသစ်
အမျိုးသားကျန်းမာရေးဓာတ်ခွဲမှုဆိုင်ရာဌာန (ရန်ကုန်)	(၁,၆၀၃) ခု	(၄၆) ဦး
ဆေးသုတေသနဦးစီးဌာန (ရန်ကုန်)	(၃၇၂) ခု	(၁၀) ဦး
ပြည်သူ့ကျန်းမာရေးဓာတ်ခွဲမှုဆိုင်ရာဌာန (မန္တလေး)	(၆၁၅) ခု	(၄၄) ဦး
ပြည်သူ့ကျန်းမာရေးဓာတ်ခွဲမှုဆိုင်ရာဌာန (မော်လမြိုင်)	(၁၂၈) ခု	(၆) ဦး
ပြည်သူ့ကျန်းမာရေးဓာတ်ခွဲမှုဆိုင်ရာဌာန (တောင်ကြီး)	(၂၉၁) ခု	(၁) ဦး
ပြည်သူ့ကျန်းမာရေးဓာတ်ခွဲမှုဆိုင်ရာဌာန (မူဆယ်)	(၂၀၁) ခု	(၁၁) ဦး
ရန်ကုန်မြို့၊ အမှတ် (၁) တပ်မတော်ဆေးရုံကြီး (ခုတင် ၁၀၀၀)	(၃,၂၂) ခု	(၃) ဦး
နေပြည်တော်၊ အမှတ် (၂) တပ်မတော်ဆေးရုံကြီး (ခုတင် ၁၀၀၀)	(၅၄) ခု	(၁) ဦး
ဆေးတက္ကသိုလ် (၁) (ရန်ကုန်)	(၈၈) ခု	(၁၁) ဦး
ပုဂ္ဂလိကဆေးရုံနှင့် ဓာတ်ခွဲခန်းများ	(၃) ခု	-
နေပြည်တော်ကောင်စီ၊ တိုင်းဒေသကြီးနှင့် ပြည်နယ်များတွင် GeneXpert စက်များဖြင့် ဓာတ်ခွဲစမ်းသပ်မှုအခြေအနေ	(၄၅) ခု	(၃) ဦး
နေပြည်တော်ကောင်စီ၊ တိုင်းဒေသကြီးနှင့် ပြည်နယ်များရှိ ဆေးရုံများတွင် COVID-19 Rapid Antigen Diagnostic Test စစ်ဆေးမှုအခြေအနေ	(၈၅၉) ခု	(၆၁) ဦး
နေပြည်တော်ကောင်စီ၊ တိုင်းဒေသကြီးနှင့် ပြည်နယ် ပြည်သူ့ကျန်းမာရေးဦးစီးဌာနများတွင် COVID-19 Rapid Antigen Diagnostic Test စစ်ဆေးမှုအခြေအနေ	(၁၁,၉၇၅) ခု	(၂,၃၇) ဦး
စုစုပေါင်း	**(၁၆,၅၅၆) ခု**	**(၄၃၄) ဦး**

COVID–19 နေ့စဉ် စမ်းသပ်တွေ့ရှိရမှုနှုန်း (test positivity rate) မှာ အောက်ပါအတိုင်း ဖြစ်ပါသည် –

	၁၈-၁-၂၁	၁၉-၁-၂၁	၂၀-၁-၂၁	၂၁-၁-၂၁	၂၂-၁-၂၁	၂၃-၁-၂၁	၂၄-၁-၂၁	၂၅-၁-၂၁	၂၆-၁-၂၁	၂၇-၁-၂၁
ဓာတ်ခွဲနမူနာ စုစုပေါင်း	၁၈,၈၃၅	၂၀,၆၉၄	၂၀,၄၇၆	၁၉,၁၄၄	၁၇,၆၆၉	၂၀,၃၉၇	၁၈,၇၀၆	၁၇,၉၂၄	၁၉,၆၆၇	၁၆,၅၅၆
ပိုးတွေ့လူနာ	၄၇၅	၄၄၈	၄၇၈	၄၄၅	၄,၂၅	၅၀၇	၄၇၆	၃၈၃	၄,၁၁	၄,၃၄
ပိုးတွေ့ရှိမှု ရာခိုင်နှုန်း	၂.၅	၂.၂	၂.၃	၂.၃	၂.၄	၂.၅	၂.၅	၂.၁	၂.၁	၂.၆

မှတ်ချက်။ COVID–19 စမ်းသပ်တွေ့ရှိရမှုနှုန်းမှာ ဓာတ်ခွဲစစ်ဆေးသည့် အရေအတွက်ပေါ်၌လည်း မူတည်နေပါသည်။ (၁၈–၁–၂၀၂၁)ရက်နေ့မှ (၂၇–၁–၂၀၂၁)ရက်နေ့အထိ နေ့စဉ်စစ်ဆေးသော ဓာတ်ခွဲနမူနာများ၏ ပျမ်းမျှအရေအတွက်မှာ (၁၉,၀၁၀) ခု ဖြစ်ပါသည်။

* ပြည်သူ့လူထုအနေဖြင့် ကျန်းမာရေးနှင့်အားကစားဝန်ကြီးဌာနမှ တစ်ပြည်လုံးအတိုင်းအတာဖြင့် ဆောင်ရွက်နေသည့် "ပါးစပ်နှင့် နှာခေါင်းစည်းမဖြစ်မနေတပ်ဆင်ရေး လူထုလှုပ်ရှားမှုစီမံချက်(mask and face shield campaign)" ၌ ပါဝင်သော ဆောင်ရွက်ရမည့်အချက်များကို တက်ကြွစွာ ပူးပေါင်းပါဝင်ဆောင်ရွက်ခြင်းနှင့် "တစ်ဦးကိုတစ်ဦး အသိပေးခြင်း/ သတိပေးခြင်း မိသားစုစီမံချက်" အတိုင်း COVID–19 ရောဂါ ကာကွယ်ရေးနည်းလမ်းများအား အသိပေးခြင်းနှင့် သတိပေးခြင်းတို့ ဆောင်ရွက်မှသာလျှင် ရောဂါကူးစက်ပြန့်ပွားမှုကို အမြန်ဆုံးထိန်းချုပ်နိုင်မည်ဖြစ်ပါသည်။

မြန်မာနိုင်ငံတွင် COVID–19 လူနာ ဖြစ်ပွား၊ သေဆုံးမှု အခြေအနေ
(၂၇–၁–၂၀၂၁) ရက်နေ့၊ ည (၈:၀၀) နာရီ

	အသစ် (လွန်ခဲ့သော ၂၄ နာရီအတွင်း)	ယခုအထိ စုစုပေါင်း
စစ်ဆေးခဲ့သည့် ဓာတ်ခွဲနမူနာ စုစုပေါင်း	(၁၆,၅၅၆) ဦး	(၂,၃၂၃,၀၉၄) ဦး
COVID–19 ဓာတ်ခွဲအတည်ပြုလူနာ စုစုပေါင်း	(၄၃၄) ဦး	(၁၃၈,၈၀၂) ဦး
ဆေးရုံဆင်းခွင့်ရရှိသူ	(၃၈၉) ဦး	(၁,၂၃,၁၇၀) ဦး
သေဆုံးလူနာ	(၇) ဦး	(၃,၀၈၉) ဦး

- ယနေ့ သေဆုံးသူ (၇) ဦးမှာ ရောဂါအခံရှိသူများဖြစ်ပါသည်။
- တိုင်းဒေသကြီး/ ပြည်နယ်များရှိ ဆေးရုံများနှင့် ရန်ကုန်မြို့ရှိ COVID–19 ရောဂါကုသရေးဌာနများ၊ တပ်မတော်ဆေးရုံများမှ ဆေးရုံဆင်းခွင့်ရရှိသူ စုစုပေါင်း (၃၈၉) ဦးတွင် –
  - ဆေးရုံများ – (၂၈၂) ဦး
  - COVID–19 ရောဂါကုသရေးဌာနများ (ရန်ကုန်မြို့) – (၁၀၇) ဦး ပါဝင်ပါသည်။
- ရန်ကုန်တိုင်းဒေသကြီးအတွင်း ဓာတ်ခွဲအတည်ပြုလူနာများနှင့် အနီးကပ်ထိတွေ့ခဲ့သူများအနက်မှ ဓာတ်ခွဲအဖြေ Negative ထွက်ရှိခဲ့သဖြင့် အသွားအလာကန့်သတ်ထားရှိရာ နေရာများမှ ဆင်းခွင့်ပေးခဲ့ကာ နေအိမ်များတွင် ဆက်လက်၍ အသွားအလာကန့်သတ်ထားရှိသူ စုစုပေါင်း (၂၈၁)ဦး ရှိပါသည်။

ကျန်းမာရေးနှင့် အားကစားဝန်ကြီးဌာန

ဒစ်ဂျစ်တယ် စီးပွားရေးအကြောင်းသိကောင်းစရာ အမေး၊ အဖြေ အစီအစဉ် ဆက်လက်ထုတ်လွှင့်မည်

နေပြည်တော် ဇန်နဝါရီ ၂၇

ကိုဗစ်–၁၉ ရောဂါဖြစ်ပွားမှု ကာလအတွင်း စီးပွားရေးလုပ်ငန်းများ ပြန်လည်လုပ်ကိုင်လည်ပတ်နိုင်ရန် ရည်ရွယ်ချက်ဖြင့် ပြည်သူကို ပညာပေးမျှဝေပေးမည့် "ဒစ်ဂျစ်တယ် စီးပွားရေးအကြောင်း သိကောင်းစရာ အမေး/အဖြေ အစီအစဉ်" ကို နိုဝင်ဘာ ၂၅ ရက်မှစ၍ အပတ်စဉ် ဗုဒ္ဓဟူးနှင့် ကြာသပတေးနေ့များတွင် ညနေ ၆ နာရီခွဲမှ ည ၇ နာရီအထိ မြန်မာ့အသံနှင့် ရုပ်မြင်သံကြားတွင် ထုတ်လွှင့်ပြသလျက်ရှိသည်။

ဇန်နဝါရီ ၂၈ ရက် ကြာသပတေးနေ့ ညနေတွင် မြန်မာနိုင်ငံ၏ Digital အသွင်ပြောင်းမှု၌ အဓိကအရေးပါသည့် အခန်းကဏ္ဍမှာ ပါဝင်နေသည့် ဒစ်ဂျစ်တယ်ငွေပေးချေမှုစနစ် အသုံးပြုပြီး ဝန်ဆောင်မှုများ မြန်ဆန်လာအောင် လက်တွေ့ အကောင်အထည်ဖော် ဆောင်ရွက်နိုင်ရန်အတွက် ဗဟုသုတမျှဝေပေးမည့် ဒစ်ဂျစ်တယ်စီးပွားရေးအကြောင်း သိကောင်းစရာ အစီအစဉ်ကိုဖန်တီးရာ Startupနည်းပြ ဦးစိုးသီဟနှင့် မြန်မာနိုင်ငံ လူငယ်စွန့်ဦးတီထွင် လုပ်ငန်းရှင်များ အသင်း အထွေထွေအတွင်းရေးမှူးချုပ် ဦးဝင်းထက်မောင်မောင်တို့၏ ဆွေးနွေးချက်များကို ညနေ ၆ နာရီခွဲတွင် ထပ်မံ ထုတ်လွှင့်သွားမည်ဖြစ်ကြောင်း သိရသည်။

သတင်းစဉ်

ကိုဗစ်-၁၉ ထုတ်ပြန်ချက်

ဧရာဝတီ
ဧနှစ်နဝါရီ ၂၈၊ ၂၀၂၁

COVID-19 ရောဂါ စောင့်ကြပ်ကြည့်ရှုမှုနှင့်ပတ်သက်၍ သတင်းထုတ်ပြန်ခြင်း

(၂၇-၁-၂၀၂၁) ရက်နေ့၊ ညနေ (၅)နာရီ

၁။ (၂၃-၃-၂၀၂၀)ရက်နေ့မှ (၂၆-၁-၂၀၂၁) ရက်နေ့အထိ တွေ့ရှိရသော ဓာတ်ခွဲအတည်ပြုလူနာ (၁၃၈,၃၆၈) ဦး၏ မြို့နယ်အလိုက် တွေ့ရှိရမှုအခြေအနေမှာ အောက်ပါအတိုင်းဖြစ်ပါသည်-

စဉ်	မြို့နယ်	ကိုယ်တိုင်ခံယူ (၂၃-၃-၂۰)	ရက်နေ့အထိ (၂၆-၁-၂۰၂۱)															
			၃-၁-၂۰ မှ ၃-၂-၂۰	၃-၂-၂۰ မှ ၃-၃-၂۰	၃-၃-၂۰ မှ ၃-၄-၂۰	၃-၄-၂۰ မှ ၃-၅-၂۰	၃-၅-၂۰ မှ ၃-၆-၂۰	၃-၆-၂۰ မှ ၃-၇-၂۰	၃-၇-၂۰ မှ ၃-၈-၂۰	၃-၈-၂۰ မှ ၃-၉-၂۰	၃-၉-၂۰ မှ ၃-၁۰-၂۰	၃-၁۰-၂۰ မှ ၃-၁၁-၂۰	၃-၁၁-၂۰ မှ ၃-၁၂-၂۰	၃-၁၂-၂۰ မှ ၁-၁-၂۱	၁-၁-၂۱ မှ ၁-၂-၂۱	၁-၂-၂۱ မှ ၁-၃-၂۱	၁-၃-၂۱ မှ ၁-၄-၂۱	၁-၄-၂۱ မှ ၁-၅-၂۱
၁	ရန်ကုန်တိုင်းဒေသကြီး																	
၁	အင်္ဂြိုဏ်းသစ် (ဗဟောက်ပိုင်း)	၃,၁၄၄	၃	၁၁	၃	၃	၄	၁၃	၄	၈	၄	၅	၁	၁	၈	၈	၆	၆
၂	တောင်ဥက္ကလာပ	၃၇၀	၁၀	၇	၃	၁၃	၈	၃	၅	၅	၆	၆	၆	၆	၂	၂	၂	၂
၃	လှိုင်သာယာ	၆၈၀	၀	၅	၉	၃	၃	၄	၄	၆	၄	၂	၅	၂	၂	၂	၁	၁
၄	ဒဂုံဂေါက်ညွှန်းလေယာဉ်	၅၈၅	၆	၁၀	၂	၄	၆	၅	၁	၆	၅	၆	၆	၆	၄	၄	၄	၄
၅	မင်္ဂလာတောင်ညွှန်းလေယာဉ်	၃	၀	၀	၀	၀	၀	၀	၀	၀	၀	၀	၀	၀	၀	၀	၀	၀
၆	အရှေ့ပိုင်းကုန်း	၃	၀	၀	၀	၀	၀	၀	၀	၀	၀	၀	၀	၀	၀	၀	၀	၀
၇	အလုံ	၁၁၂	၀	၆	၀	၀	၀	၀	၀	၀	၀	၀	၀	၀	၀	၀	၀	၀
၈	ဓလေဝတီကမ်းခြေ	၅၅	၀	၀	၀	၀	၀	၀	၀	၀	၀	၀	၀	၀	၀	၀	၀	၀
၉	ကျွဲထေး	၄	၀	၀	၀	၀	၀	၀	၀	၀	၀	၀	၀	၀	၀	၀	၀	၀
၁၀	ဗဟိုမြို့သစ် (ပန်းတနော်ပိုင်း)	၂,၂၀၀	၀	၀	၀	၀	၀	၀	၀	၀	၀	၀	၀	၀	၀	၀	၀	၀
၁၁	အင်္ဂြိုဏ်းသစ် (မရမြားတပ်ပိုင်း)	၂,၀၀၀	၀	၀	၀	၀	၀	၀	၀	၀	၀	၀	၀	၀	၀	၀	၀	၀
၁၂	ဘဏ္ဍာရေးမြို့သစ် (အစိုးရပိုင်း)	၂,၀၀၀	၀	၀	၀	၀	၀	၀	၀	၀	၀	၀	၀	၀	၀	၀	၀	၀
၁၃	ဟင်္သာတနီး	၁,ကမ်း	၀	၀	၀	၀	၀	၀	၀	၀	၀	၀	၀	၀	၀	၀	၀	၀
၁၄	ဒေါပုံ	၁,ဝ၁၀	၀	၀	၀	၀	၀	၀	၀	၀	၀	၀	၀	၀	၀	၀	၀	၀
၁၅	တိုက်ကြီး	၃၆၀	၀	၀	၀	၀	၀	၀	၀	၀	၀	၀	၀	၀	၀	၀	၀	၀
၁၆	ကြိုမင်	၁,ဝ၀	၀	၀	၀	၀	၀	၀	၀	၀	၀	၀	၀	၀	၀	၀	၀	၀
၁၇	ဝသန်လျှင်	၂,ကမ်း	၀	၀	၀	၀	၀	၀	၀	၀	၀	၀	၀	၀	၀	၀	၀	၀
၁၈	သာစေကတ	၁,ဂ၁၀	၀	၀	၀	၀	၀	၀	၀	၀	၀	၀	၀	၀	၀	၀	၀	၀
၁၉	မင်္ဂလာဒုံ-ညွှန့်ရီ	၅,ကမ်း	၀	၀	၀	၀	၀	၀	၀	၀	၀	၀	၀	၀	၀	၀	၀	၀
၂၀	ပုဇွန်တောင်	၈,ဝ၃၇	၀	၀	၀	၀	၀	၀	၀	၀	၀	၀	၀	၀	၀	၀	၀	၀
၂၁	ပန်းဘဲတန်း	၈,ကမ်း	၀	၀	၀	၀	၀	၀	၀	၀	၀	၀	၀	၀	၀	၀	၀	၀
၂၂	လေးတန်း	၆,ကမ်း	၀	၀	၀	၀	၀	၀	၀	၀	၀	၀	၀	၀	၀	၀	၀	၀
၂၃	ဗုဒ္ဓမဏ္ဍိုင်	၈,ဝ၇၀	၀	၀	၀	၀	၀	၀	၀	၀	၀	၀	၀	၀	၀	၀	၀	၀
၂၄	ကမာရွတ်	၅,ကမ်း	၀	၀	၀	၀	၀	၀	၀	၀	၀	၀	၀	၀	၀	၀	၀	၀
၂၅	ဒဂုံ	၃,ကမ်း	၀	၀	၀	၀	၀	၀	၀	၀	၀	၀	၀	၀	၀	၀	၀	၀
၂၆	ရွှေပြည်သာ	၁,ကမ်း	၀	၀	၀	၀	၀	၀	၀	၀	၀	၀	၀	၀	၀	၀	၀	၀
၂၇	မော်လမြိုင်ကျွန်း	၅,ကမ်း	၀	၀	၀	၀	၀	၀	၀	၀	၀	၀	၀	၀	၀	၀	၀	၀
၂၈	ကျိုမရော်	၂,ကမ်း	၀	၀	၀	၀	၀	၀	၀	၀	၀	၀	၀	၀	၀	၀	၀	၀
၂၉	ကျိုက်လတ်	၂,ကမ်း	၀	၀	၀	၀	၀	၀	၀	၀	၀	၀	၀	၀	၀	၀	၀	၀
၃၀	တမွေဆွာ	၂,ကမ်း	၀	၀	၀	၀	၀	၀	၀	၀	၀	၀	၀	၀	၀	၀	၀	၀
၃၁	ညောင်တလေး	၅,ကမ်း	၀	၀	၀	၀	၀	၀	၀	၀	၀	၀	၀	၀	၀	၀	၀	၀
၃၂	မြန်မာ့ရေနံချောင်း	၅,ကမ်း	၀	၀	၀	၀	၀	၀	၀	၀	၀	၀	၀	၀	၀	၀	၀	၀
၃၃	ကျောက်ကြီး	၄,ကမ်း	၀	၀	၀	၀	၀	၀	၀	၀	၀	၀	၀	၀	၀	၀	၀	၀
၃၄	ကတော်ပါတန်း	၄,ဝ၃၁	၀	၈	၀	၀	၀	၀	၀	၀	၂	၀	၀	၀	၀	၀	၀	၀
၃၅	ပေါ	၄,ဝ၀	၀	၂	၀	၀	၀	၀	၁	၁	၀	၀	၀	၀	၀	၀	၀	၀
၃၆	မြို့	၅,ဝ၃၃	၃,၂	၁၄	၁၉	၁၉	၁	၄	၁	၄	၅	၁	၀	၀	၁	၀	၁၀	၀
၃၇	ကဝ	၃,ဝ၅၅	၁	၀	၀	၀	၀	၀	၀	၀	၀	၀	၀	၀	၀	၀	၀	၀
၃၈	ဒီလပ်ကြီး	၂,၁၇	၀	၂	၀	၀	၀	၀	၀	၀	၀	၀	၀	၀	၀	၀	၀	၀
၃၉	ကြီးမင်	၂,ဂ၇	၀	၁	၀	၀	၀	၀	၀	၀	၀	၀	၀	၀	၀	၀	၀	၀
၄၀	ကြေးမုံ	၃,ကမ်း	၀	၀	၀	၀	၀	၀	၀	၀	၀	၀	၀	၀	၀	၀	၀	၀
၄၁	ရေတာရှည်	၁၈၇	၀	၀	၀	၀	၀	၀	၀	၀	၆	၁	၀	၀	၀	၁၁	၀	၀
၄၂	ဆေးတောရှည်	၁,ဂ၇	၀	၀	၀	၀	၀	၀	၀	၀	၀	၀	၀	၀	၀	၀	၀	၀
၄၃	ကိုယ်တော်မကပ်	၁,၂၈	၀	၁	၀	၀	၀	၀	၀	၀	၆	၀	၀	၀	၀	၀	၀	၀
၄၄	ရန်ကုန်ပြည်ကြီး	၁,ဂ၁၀	၀	၀	၀	၀	၀	၀	၀	၀	၀	၀	၀	၀	၀	၀	၀	၀
၄၅	ပေါင်းကူညီ	၁,၂၀	၀	၂	၀	၀	၀	၀	၀	၀	၀	၀	၀	၀	၀	၀	၀	၀
၄၆	ဆုတော်လှောင်း	၁,ကမ်း	၀	၀	၀	၀	၀	၀	၀	၀	၀	၀	၀	၀	၀	၀	၀	၀
၄၇	ပန်းတောင်း	၁,၆၃	၀	၀	၀	၀	၀	၀	၀	၀	၀	၀	၀	၀	၀	၀	၀	၀
၄၈	ရွှေကျင်	၇၂	၀	၀	၀	၀	၀	၀	၀	၀	၀	၀	၀	၀	၀	၀	၀	၀
၄၉	ထန်းသာပင်	၅၀	၀	၀	၀	၀	၀	၀	၀	၀	၀	၀	၀	၀	၀	၀	၀	၀
	စုစုပေါင်း	၉၁၀၆	၆၇	၈၂	၅၃	၂၇	၄၄	၃၆	၃၆	၄၃	၃၄	၂၇	၁၅	၃၀	၂၀	၂၀	၁၁	၁
၅	ရေနောက်ပိုင်းဒေသကြီး																	
၁၀၀	ပသီတား	၈၄၁	၄	၅	၁၂	၁၂	၁၂	၁၆	၁၆	၉	၇	၆	၄	၄	၆	၆	၆	၉
၁၀၁	ပုသိမ်	၈၁၈	၁၇	၁၇	၁၇	၇	၃	၂	၆	၈	၃	၃	၀	၁	၇	၇	၆	၆
၁၀၂	ဆူးလေထိပ်	၅,ဂ၆	၂	၆	၂	၂	၀	၀	၀	၀	၀	၀	၀	၀	၀	၀	၀	၂
၁၀၃	အင်ကူ	၁၈၉	၀	၁၀	၇	၃	၅	၇	၃	၂	၂	၃	၀	၁၀	၀	၂	၂	၂
၁၀၄	ဖျာပုံ	၂,ဖ၆	၀	၀	၀	၀	၀	၀	၀	၀	၀	၀	၀	၁၁	၁	၁	၁	၁
၁၀၅	ဆိပ်မြင်	၆,ဂ	၀	၀	၀	၀	၀	၀	၀	၀	၀	၀	၀	၀	၀	၀	၀	၀
၁၀၆	ဝေးဆဲ	၄,ဂ၄	၀	၀	၀	၀	၀	၀	၀	၀	၀	၀	၀	၀	၀	၀	၀	၀
၁၀၇	ဘိုကလေး	၂,ဂ၄	၀	၂	၀	၀	၀	၀	၀	၀	၀	၀	၀	၀	၀	၀	၀	၀
၁၀၈	ထီးသပေါ	၁၀၆	၀	၀	၀	၀	၀	၀	၀	၀	၀	၀	၀	၀	၀	၀	၀	၀
၁၀၉	ဝဲလတော	၁၅	၀	၀	၀	၀	၀	၀	၀	၀	၀	၀	၀	၀	၀	၀	၀	၀
၁၁၀	မောင်လမြိုင်ကျွန်း	၅,ဂ၉	၀	၀	၀	၀	၀	၀	၀	၀	၀	၀	၀	၀	၀	၀	၀	၀
၁၁၁	ကျွန်းမောင်	၂,ဂ၇	၀	၀	၀	၀	၀	၀	၀	၀	၀	၀	၀	၀	၀	၀	၀	၀
၁၁၂	ကျိုက်လတ်	၂,ဂ၈	၀	၆	၀	၀	၀	၀	၀	၀	၀	၀	၀	၀	၀	၀	၀	၀
၁၁၃	ကျောင်းကြီး	၄,ကမ်း	၀	၀	၀	၀	၀	၀	၀	၀	၀	၀	၀	၀	၀	၀	၀	၀
၁၁၄	ဘုရားကုန်း	၅,ဝ၃	၀	၀	၀	၀	၀	၀	၀	၀	၀	၀	၀	၀	၀	၀	၀	၀
၁၁၅	ကျောင်းကုန်း	၈,ကမ်း	၀	၀	၀	၀	၀	၀	၀	၀	၀	၀	၀	၀	၀	၀	၀	၀
၁၁၆	ထန်းကြီးမထေ	၆,ကမ်း	၀	၀	၀	၀	၀	၀	၀	၀	၀	၀	၀	၀	၀	၀	၀	၀
၁၁၇	ပေးမရောက်မာ	၆,ကမ်း	၀	၀	၀	၀	၀	၀	၀	၀	၀	၀	၀	၀	၀	၀	၀	၀
၁၁၈	ဖြုန်းဘောင်	၄,ကမ်း	၀	၀	၀	၀	၀	၀	၀	၀	၀	၀	၀	၀	၀	၀	၀	၀
၁၁၉	ဝန်းတခေါ	၂,ကမ်း	၀	၀	၀	၀	၀	၀	၀	၀	၀	၀	၀	၀	၀	၀	၀	၀
၁၂၀	ကြံမောင်း	၃,ကမ်း	၀	၀	၀	၀	၀	၀	၀	၀	၀	၀	၀	၀	၀	၀	၀	၀
၁၂၁	ဘားအမောင်း	၂,ကမ်း	၀	၀	၀	၀	၀	၀	၀	၀	၀	၀	၀	၀	၀	၀	၀	၀
	စုစုပေါင်း	၅၅၈၀	၃၅	၅၂	၆၈	၂၈	၅၇	၃၄	၃၅	၆၃	၁၈	၃၃	၂၇	၂၅	၂၅	၂၃	၂၃	၂၃
၆	ရခိုင်ပြည်နယ်																	
၁၂၄	စစ်တွေ	၁၅၂၀	၄	၀	၀	၀	၀	၀	၀	၄	၄	၀	၀	၀	၀	၀	၀	၀
၁၂၅	ဘူးကန်ကြေ	၄၄၇	၀	၀	၀	၀	၀	၀	၀	၀	၀	၀	၀	၀	၀	၀	၀	၀
၁၂၆	မောင်တော	၄၀၀	၀	၀	၀	၀	၀	၀	၀	၀	၀	၀	၀	၀	၀	၀	၀	၀
၁၂၇	ဘူးကန်ထောက်	၂၅၇	၀	၀	၀	၀	၀	၀	၀	၀	၀	၀	၀	၀	၀	၀	၀	၀
၁၂၈	မြေဝပ်ကျီး	၂၅၅	၂	၂	၀	၀	၀	၀	၀	၀	၀	၀	၀	၀	၀	၀	၀	၀
၁၂၉	ဘူးသီတော	၁၉၆	၀	၀	၀	၀	၀	၀	၀	၀	၀	၀	၀	၀	၀	၀	၀	၀
၁၃၀	ကျောက်ခြေ	၂,ဂ	၀	၀	၀	၀	၀	၀	၀	၀	၀	၀	၀	၀	၀	၀	၀	၀
၁၃၁	ကလေး	၂,ကမ်း	၀	၀	၀	၀	၀	၀	၀	၀	၀	၀	၀	၀	၀	၀	၀	၀
၁၃၂	ဘုတလောင်း	၂,ကမ်း	၀	၀	၀	၀	၀	၀	၀	၀	၀	၀	၀	၀	၀	၀	၀	၀
၁၃၃	ကျောက်ဆည်	၁,ကမ်း	၀	၀	၀	၀	၀	၀	၀	၀	၀	၀	၀	၀	၀	၀	၀	၀
၁၃၄	ရေကြီး	၄,ဂ	၀	၀	၀	၀	၀	၀	၀	၀	၀	၀	၀	၀	၀	၀	၀	၀
၁၃၅	ဘုံတော	၁,ကမ်း	၀	၀	၀	၀	၀	၀	၀	၀	၀	၀	၀	၀	၀	၀	၀	၀
၁၃၆	ရေကန်ဈေးသစ်	၁,ကမ်း	၀	၀	၀	၀	၀	၀	၀	၀	၀	၀	၀	၀	၀	၀	၀	၀
၁၃၇	ရေပေါက်	၁,ကမ်း	၀	၀	၀	၀	၀	၀	၀	၀	၀	၀	၀	၀	၀	၀	၀	၀
၁၃၈	ကြီးမင်ကြီး	၂,ကမ်း	၀	၀	၀	၀	၀	၀	၀	၀	၀	၀	၀	၀	၀	၀	၀	၀
၁၃၉	ကျိုမလှ	၁,ကမ်း	၀	၀	၀	၀	၀	၀	၀	၀	၀	၀	၀	၀	၀	၀	၀	၀
၁၄၀	ကျိုမတီ	၁,ကမ်း	၀	၀	၀	၀	၀	၀	၀	၀	၀	၀	၀	၀	၀	၀	၀	၀
၁၄၁	ကြည်ညိုမြင့်တိုင်	၂,ကမ်း	၀	၀	၀	၀	၀	၀	၀	၀	၀	၀	၀	၀	၀	၀	၀	၀
၁၄၂	စမ်းချောင်း	၅,ကမ်း	၀	၀	၀	၀	၀	၀	၀	၀	၀	၀	၀	၀	၀	၀	၀	၀
၁၄၃	ဘုတ်ဆိပ်ကမ်း	၃,ကမ်း	၀	၀	၀	၀	၀	၀	၀	၀	၀	၀	၀	၀	၀	၀	၀	၀
၁၄၄	ဗိုလ်တစ်ထောင်	၁,ဂ	၀	၀	၀	၀	၀	၀	၀	၀	၀	၀	၀	၀	၀	၀	၀	၀
၁၄၅	လုည်းကူး	၁,ကမ်း	၀	၀	၀	၀	၀	၀	၀	၀	၀	၀	၀	၀	၀	၀	၀	၀
၁၄၆	ဆင်	၃,ကမ်း	၀	၀	၀	၀	၀	၀	၀	၀	၀	၀	၀	၀	၀	၀	၀	၀
၁၄၇	ထန်းတပင်	၅,ကမ်း	၀	၀	၀	၀	၀	၀	၀	၀	၀	၀	၀	၀	၀	၀	၀	၀
၁၄၈	ဘုရားကပ်တော	၈,ကမ်း	၀	၀	၀	၀	၀	၀	၀	၀	၀	၀	၀	၀	၀	၀	၀	၀
၁၄၉	ဆီပင်ကြီးဈေးတိုင်	၄,ကမ်း	၀	၀	၀	၀	၀	၀	၀	၀	၀	၀	၀	၀	၀	၀	၀	၀
၁၅၀	ဆားမုယာ	၂,ကမ်း	၀	၀	၀	၀	၀	၀	၀	၀	၀	၀	၀	၀	၀	၀	၀	၀
၁၅၁	ကျောက်ကြီး	၂,ကမ်း	၀	၀	၀	၀	၀	၀	၀	၀	၀	၀	၀	၀	၀	၀	၀	၀
၁၅၂	ကျောက်ပန်း	၁,ကမ်း	၀	၀	၀	၀	၀	၀	၀	၀	၀	၀	၀	၀	၀	၀	၀	၀
၁၅၃	ကျောင်းတွင်းကြီး	၂,ကမ်း	၀	၀	၀	၀	၀	၀	၀	၀	၀	၀	၀	၀	၀	၀	၀	၀
၁၅၄	သမုဒ္ဒ	၁,ကမ်း	၀	၀	၀	၀	၀	၀	၀	၀	၀	၀	၀	၀	၀	၀	၀	၀
၁၅၅	နတ်မောက	၂,ကမ်း	၀	၀	၀	၀	၀	၀	၀	၀	၀	၀	၀	၀	၀	၀	၀	၀
၁၅၆	ဆားခင်းတွင်းကြီး	၂,ကမ်း	၀	၀	၀	၀	၀	၀	၀	၀	၀	၀	၀	၀	၀	၀	၀	၀
၁၅၇	ဂန့်ဂေါ	၈၂	၀	၀	၀	၀	၀	၀	၀	၀	၅	၀	၀	၀	၀	၅	၀	၅

❖ စာမျက်နှာ ၁၇ သို့ ဖတ်ရန်

ကိုဗစ်-၁၉ ထုတ်ပြန်ချက်

❖ စာမျက်နှာ ၁၆ မှ

၁၇၈	ဆင်ပေါင်ခဲ	၄၁	၀	၀	၀	၂	၀	၀	၀	၀	၀	၀	၀	၀	၀	၀	၀	၀
၁၇၉	ရေစကြို	၃၀	၀	၀	၀	၀	၀	၀	၀	၀	၀	၀	၀	၀	၀	၀	၀	၀
၁၈၀	မင်းလဲ	၃၇	၀	၀	၀	၀	၀	၀	၀	၀	၀	၀	၀	၀	၀	၀	၀	၀
၁၈၁	ယေါက်	၄၄	၀	၀	၀	၀	၀	၀	၀	၀	၀	၀	၀	၀	၀	၀	၀	၀
၁၈၂	ကမ	၁၉	၀	၀	၀	၀	၀	၀	၀	၀	၀	၀	၀	၀	၀	၀	၀	၀
၁၈၃	ငပလာ	၁၃	၀	၀	၀	၀	၀	၀	၀	၀	၀	၀	၀	၀	၀	၀	၀	၀
၁၈၄	ဆောပေါ	၃၁	၀	၀	၀	၀	၀	၀	၀	၀	၀	၀	၀	၀	၀	၀	၀	၀
၁၈၅	ကြေးခွံ	၆	၀	၀	၀	၀	၀	၀	၀	၀	၀	၀	၀	၀	၀	၀	၀	၀
၁၈၆	ကြက်ခြေ	၄	၀	၀	၀	၀	၀	၀	၀	၀	၀	၀	၀	၀	၀	၀	၀	၀
၁၈၇	ကျောက်နှာ	၁၆ မှ																

COVID-19 ကာကွယ်ဆေးဝယ်ယူရရှိရေး ရန်ပုံငွေသို့ ပြည်သူများမှ လှူဒါန်းငွေစာရင်း

COVID-19 ကာကွယ်ဆေးဝယ်ယူရရှိရေးရန်ပုံငွေ (COVID-19 Vaccination Fund) OA 013733 သို့ အများပြည်သူများမှ လှူဒါန်းငွေစာရင်း

(၁၅-၁-၂၀၂၁)

(ယမန်နေ့မှအဆက်)

စဉ်	အလှူရှင်အမည်နှင့် နေရပ်လိပ်စာ	ကျပ်
၃၇၆	ဦးခင်မောင်မြတ်+ဒေါ်ဆွေဘာလွင် သား-မောင်မြတ်ဇမီးထက် (ကာဇွတ်ဖြို့နယ်)	၁၀,၀၀၀,၀၀၀
၃၇၇	ဒေါ်ခင်အေးအေးနိုင် (အလုံဖြို့နယ်)	၁,၀၀၀,၀၀၀
၃၇၈	ဦးစိုးတင့်+ဒေါ်သန်းသန်း သမီး - စိုလွင်ထူးမွန် (လှိုင်ဖြို့နယ်)	၁,၀၀၀,၀၀၀
၃၇၉	ဒေါ်သီသီထွန်း(ရန်ကုန်ဖြို့)	၅၀၀,၀၀၀
၃၈၀	ဦးကျော်ဝင်း(တာဝမွေဖြို့နယ်)	၃၀၀,၀၀၀
၃၈၁	ဘုရားရှင် အင်းမလေးဆေးပေါင်တိုင် လှူရည်မှန်အဖွဲ့ (မန္တလေးဖြို့)	၅၅၀,၀၀၀
၃၈၂	ဦးကြည်မြင့်(သက်နိမ်းကျွန်းဖြို့နယ်)	၀၀၀,၀၀၀
၃၈၃	ဦးဆောင်းဒိန်+ဒေါ်နန္ဒသေး(ကမာရွတ်ဖြို့နယ်)	၁၀၀,၀၀၀
၃၈၄	ဒေါ်ခင်ပြုံးဦ ဘောင်နေးကော်စု (မုံရွာမြို့)	၁,၀၀၀,၀၀၀
၃၈၅	ဦးမျိုးထက်ဆောင်(ဖန္တလေးဖြို့)	၀၀၀,၀၀၀
၃၈၆	ဦးဘေးလွင်(မန္တလေးဖြို့)	၁၀၀,၀၀၀
၃၈၇	မောင်နိုးစံဟိန်း(မန္တလေးဖြို့)	၁,၀၀၀,၀၀၀
၃၈၈	ဘုန်းထက်စော်(မန္တလေးဖြို့)	၀၀၀,၀၀၀
၃၈၉	ဦးညီခင်(တာဝမွေဖြို့နယ်)	၁၀၀,၀၀၀
၃၉၀	ဦးကျော်ဖြိုး+ဒေါ်ခိုနီခင်း(ရန်ကုန်ဖြို့)	၀၀၀,၀၀၀
၃၉၁	ဦးကျော်သိန်း (တာဝမွေဖြို့နယ်)	၀.၅၀၀,၀၀၀
၃၉၂	အမျှော်ဝါစန်းမြင့် (တာဝမွေဖြို့နယ်)	၁၀၀,၀၀၀
၃၉၃	နေမျိုးထက်(သက်နိမ်းကျွန်းဖြို့နယ်)	၅,၀၀၀,၀၀၀
၃၉၄	ဦးထွန်းဆောင်(သက်နိမ်းကျွန်းဖြို့နယ်)	၀.၅၀၀,၀၀၀
၃၉၅	ဦးမောင်မျိုးသွန်း(သက်နိမ်းကျွန်းဖြို့နယ်)	၅၀,၀၀၀
၃၉၆	ဒေါ်ခင်စိုးဝေ(ရေမည်းသင်းဖြို့)	၀၀,၀၀၀
၃၉၇	ဒေါ်သန်းနွဲ့(ဒဂုံဖြို့နယ်)	၂၀၀,၀၀၀
၃၉၈	ဦးစန်းတင်(ကမာရွတ်ဖြို့နယ်)	၁,၀၀၀,၀၀၀
၃၉၉	ဦးလှဈောင်(ကမာရွတ်ဖြို့)	၃၀၀,၀၀၀
၄၀၀	ဒေါ်စန်းရီ(ကမာရွတ်ဖြို့နယ်)	၂၅၀,၀၀၀
၄၀၁	ဦးဆောင်ကိုလွင်(မြဝတီဖြို့)	၃၀၀,၀၀၀
၄၀၂	ဦးနေမျိုးထွန်း(ဧကရာဇ်ပန်းတောင်းဖြို့)	၀၀,၀၀၀
၄၀၃	ဦးစိုးစင်းဆောင်(လျှောက်ပန်းတောင်းဖြို့)	၂၀,၀၀၀
၄၀၄	ဒေါ်ကတာသန်ကျော်မိုး(ဧကရာဇ်ပန်းတောင်းဖြို့)	၁၀,၀၀၀
၄၀၅	ဦးကိုတေး(ရန်ကုန်ဖြို့)	၁၀,၀၀၀
၄၀۶	ဒေါ်မြတ်မြတ်သူ(ရန်ကုန်ဖြို့)	၀.၀၀၀,၀၀၀
၄၀၇	ကိုအောင်မင်းဆွေ+မခင်သီတာအေး (သားတော်ဖြို့နယ်)	၄၀၀,၀၀၀
၄၀၈	ဦးခင်ဆောင်ဆေ+ ဒေါ်လှလှမြင့် (စမ်းဆောင်းဖြို့နယ်)	၅၁,၀၀၀,၀၀၀
၄၀၉	ဒေါ်ညွှန့်တင်(ရန်ကုန်ဖြို့)	၀၀၀,၀၀၀
၄၁၀	ဒေါက်တာမာမာကြူ(ရန်ကုန်ဖြို့)	၁,၀၀၀,၀၀၀
၄၁၁	ဦးမြင့်ဆော+ဒေါ်ခင်စန်းဝင်း(ပဲခူးဖြို့)	၁,၀၀၀,၀၀၀
၄၁၂	ဦးခင်ဇော်(မ/ဥက္ကလာပဖြို့နယ်)	၀၀၀,၀၀၀
၄၁၃	ဦးအောင်ဇော်(မ/ဥက္ကလာပဖြို့နယ်)	၃၀၀,၀၀၀
၄၁၄	ဦးဆောင်ဆန်း+ဒေါ်တင်ဆွေ ဖျိုးချစ်ဝေယ်ယောသုံးဆက်ပဋ္ဌာန်ဆရာတင်းဝယ်ဆရာကုမ္ပဏီ(ဆောင်ကြီ	၁,၀၀၀,၀၀၀
၄၁၅	ဒေါ်တင်တင်ရွယ်(စိတ္တီလာဖြို့)	၀၀၀,၀၀၀
၄၁۶	ဦးသန့်ဝင်ရိုန်း(ကြည့်မြင်တိုင်ဖြို့နယ်)	۶၀၀,၀၀၀
၄၁၇	ဒေါ်ကြည်ဦး(မြစ်ကြီးနားဖြို့)	၅၀၀,၀၀၀
၄၁၈	ဦးမြင့်ဟိန်းဖိုး+ဒေါ်တင်တင်ကြည် မိသားစု (ဝိုင်ဖြို့နယ်)	၅၀၀,၀၀၀
၄၁၉	ဦးရေခေး+ဒေါ်မြတ်သူစောခင်(ကမာရွတ်ဖြို့နယ်)	၅၀၀,၀၀၀
၄၂၀	ဦးဆောင်ထွန်း+ဒေါ်ခင်ဆေးမီး ပန်းခင်းဈေးတင်ဆင်ထွန်း (ဝိုင်ဖြို့နယ်)	၂၀၀,၀၀၀
၄၂၁	ဦးကြည်စိန်+ဒေါ်သန်းသန်းအေး(ကမာရွတ်ဖြို့နယ်)	၀၀၀,၀၀၀
၄၂၂	ဦးရဲမစ်စိန်+ဒေါ်သန်းသန်း(ကမာရွတ်ဖြို့နယ်)	၁၀၀,၀၀၀
၄၂၃	ဦးသန်းတိုက်(ရန်ကုန်ဖြို့)	၄၅၀,၀၀၀
၄၂၄	သန်းတိုက်နှင့်ညီအစ်ကိုများ(ရန်ကုန်ဖြို့)	၄၅၀,၀၀၀
၄၂၅	ဦးမြေခလေးသန်း+ဒေါ်မြိုးမြိုးသန်း သမီး- ယုဇီသန်း သား- ဖြိုးဖြိုးသန်း မိသားစု (ရန်ကုန်ဖြို့)	၃,၀၀၀,၀၀၀
၄၂۶	သိမ်ဝိုးသုမေဓာသိက္ခာ၊ဒေါ်ခေါ်ခန်းစန်ဦး ဓမ္မာဇွန်းမြင့်ကုမ္ပဏီ၊ ဘုဝတ်ဝိုမဇရတ်သီရွန့် (ဝိုင်ဖြို့နယ်)	၅,၀၀၀,၀၀၀
၄၂၇	ဦးရေနမျိုးသူ+ဒေါ်ခုနစ္စလွင် (ရန်ကင်းဖြို့နယ်)	၁၀၀,၀၀၀
၄၂၈	ဦးစင်ကိုကို+ဒေါ်သဲနမျိုးသူ (ရန်ကင်းဖြို့နယ်)	၅၀,၀၀၀
၄၂၉	ဦးဝင်းနိုင်ဆောင်+(ဒေါ်မာဂရက်) သမီး ဒေါ်ဖိုးသီတာ (ရန်ကင်းဖြို့နယ်)	၃၀,၀၀၀
၄၃၀	ဒေါ်မြမြင် ဓမ္မာနန္ဒအလှူ (ရန်ကုန်ဖြို့)	၂၀,၀၀၀
၄၃၁	ဦးဆောင်သိန်း+ဒေါ်သင်းသင်းကြူ ဆရာမွန်သက် ဓနရှင်နယ်လျှပ်စစ်မိသားစု (ပုသိမ်ဖြို့)	၅,၀၀၀,၀၀၀
၄၃၂	မိခင်ကြီးဒေါ်စိန်ဆိ (၈၃)နှစ်ပြည့် မွေးနေ့အလှူ (ရေမုံးကုန်းဖြို့နယ်)	၀,၀၀၀,၀၀၀
၄၃၃	ဦးစိန်ဘန်+ဒေါ်မြမြမြဝင်း(ရန်ကုန်ဖြို့)	၁,၀၀၀,၀၀၀
၄၃၄	ဒေါ်သန်းသန်းညွှန့်(ရန်ကုန်ဖြို့)	၁၀၀,၀၀၀
၄၃၅	ဦးမျိုးနိုင်+ဒေါ်ဝါဝါမိုး(ရန်ကုန်ဖြို့)	၁၀၀,၀၀၀
၄၃۶	ဦးပြိုးဆေ(ရန်ကုန်ဖြို့)	၅၀၀,၀၀၀
၄၃၇	ဒေါ်ရင်ရင်မိုး(ရန်ကုန်ဖြို့)	၅၀,၀၀၀
၄၃၈	ဦးသန်းညွှန့်+ဒေါ်မလွားလှ(ရန်ကုန်ဖြို့)	၅၀,၀၀၀
၄၃၉	ဦးကျွန်ဝင်း+ဒေါ်သင်ညင်ပြင်း မိသားစု (ရန်ကုန်ဖြို့)	၂၀၀,၀၀၀
၄၄၀	Mr.Zuiho Nakashita+ဒေါ်သေးအေးနိုင် သား- တိုမြည့်သုတ ၊ သီဆောဝတ (ကျွဲပန်း)	၁.၅၀၀,၀၀၀
၄၄၁	ဒေါ်ခိုင်နိုင်ပြင်(မန်နေဂျာ၊ MADB) မိသားစု (ကြည့်မြင်တိုင်ဖြို့နယ်)	၁၀၀,၀၀၀
၄၄၂	ဒေါ်ခင်လှ မိသားစု (တာဝမွေဖြို့နယ်)	၀၀၀,၀၀၀
၄၄၃	မြန်မာ့စီးပွားရေးဘဏ်စုံများ(ဗဟို) (နေပြည်တော်)	၂,၄၇၁,၅၀၀
၄၄၄	ဦးဘင်ဌေ+ဒေါ်တင်မေသန်း "ရွှေလဝန်း" မုန့်ဖတ်စက်နှင့်ပဲပေါက်လုပ်ငန်း မိသားစု (ပျဉ်မနား(ဖြို့)	၃,၀၀၀,၀၀၀
၄၄၅	ဒေါ်ခင်ဆွေမြင့် (ပြင်ဦးလွင်ဖြို့)	၁,၀၀၀,၀၀၀
၄၄۶	ဒေါ်သက်စာ (သန်တွင်ဖြို့နယ်)	၄၀,၀၀၀
၄၄၇	ဒေါ်ဇိုမိုးသေး (တ/ဒဂုံဖြို့နယ်)	၅၀၀,၀၀၀
၄၄၈	ဦးဖော်မျိုးညီ (ရန်ကုန်ဖြို့)	၁၀၀,၀၀၀
၄၄၉	ဒေါ်တင်တင်သေး (ရန်ကုန်ဖြို့)	၂၅၀,၀၀၀
၄၅၀	ဦးကျော်ချောညီ (မြင်းခြံဖြို့)	၁၀,၀၀၀
၄၅၁	ဦးစန်းလွန်းညီ(မန္တလေးဖြို့)	၁၀,၀၀၀,၀၀၀
၄၅၂	ဒေါ်မေဝင်း (ရန်ကုန်ဖြို့)	၅၀၀,၀၀၀
၄၅၃	ဒေါ်ဖိုင်ဆော်မြ(ရန်ကုန်ဖြို့)	၃၀၀,၀၀၀
၄၅၄	ဦးဖော်ဆောင်(မြင်းခြံဖြို့)	၁၀,၀၀၀,၀၀၀
၄၅၅	ဒေါ်ရင်ရင်(မြင်းခြံဖြို့)	၁၀,၀၀၀,၀၀၀
၄၅۶	ဒေါ်စင်မိသွေး (ကြည့်မြင်တိုင်ဖြို့)	၁၀၀,၀၀၀
၄၅۷	ဒေါ်မြင့်ပြင့်သန်း(သားသမီးများ၏ဖခင်)	၃၀၀,၀၀၀
၄၅၈	ဦးနီစုမြင့်(ဖန္တလေးဖြို့)	၀,၀၀၀,၀၀၀
၄၅၉	ဒေါ်မဟာမာလွှေ(မန္တလေးဖြို့)	၂၀,၀၀၀
၄۶၀	ဦးခင်ဆောင်နိုင်+ပေါ်ဆောဂကွေးဒေါက်တာသန့် (ရေတာနာဆေးခန်း၊ မန္တလေးဖြို့)	၁၀၀,၀၀၀
၄۶၁	ဒေါ်လှလှ(ရေမည်သောင်းဖြို့)	၂၀၀,၀၀၀
၄۶၂	ဒေါ်ခင်လှမြင့် မိသားစု(ဝေးဖို့ဖြို့)	၀၀၀,၀၀၀
၄۶၃	ဒေါ်နန်းခွင်းနွယ်ဦး(မူဆယ်ဖြို့)	၂၀၀,၀၀၀
၄۶၄	ဒေါ်ခွင်ဆေလွင်(ရန်ကုန်ဖြို့)	၅,၀၀၀
၄۶၅	ဒေါက်တာစော်ခေါ်မြင့် (မကွေးဖြို့)	၁,၀၀၀,၀၀၀
၄۶۶	ဦးဘသင့်+ဒေါ်ခင်ပြံမ်း (ကမာရွတ်ဖြို့နယ်)	၁၀၀,၀၀၀
၄۶۷	ဒေါ်သင်ကြဲ (ကမာရွတ်ဖြို့နယ်)	၂၀၀,၀၀၀
၄۶၈	ဦးသီဟဝေ(ပုသိမ်ကြီးဖြို့နယ်)	၀၀၀,၀၀၀
၄۶၉	ဦးဗညီညီ(ပုသိမ်ကြီးဖြို့နယ်)	၁၀,၀၀၀
၄၇၀	ဦးဖြိုးဟိန်း(ဗဆူပင်ဖြို့နယ်)	၀၀,၀၀၀
၄၇၁	ဦးနေမျိုးလွင်(သံမြုံစုရပ်ဖြို့)	၅,၀၀၀,၀၀၀
၄၇၂	ဦးမြက်ဖိုးဆွန်း (သံကွဲ)	၂၀၀,၀၀၀
၄၇၃	ဦးသိန်းတိုက်ခွေ (ဓ/ဒဂုံဖြို့နယ်)	၀၀၀,၀၀၀
၄၇၄	ဒေါ်ဇိုဂုဝင်း(မိုးကုတ်ဖြို့နယ်)	၂၀၀,၀၀၀
၄၇၅	ဦးဇိုးသွင် (မိုးကုတ်ဖြို့နယ်)	၅၀၀,၀၀၀
၄၇۶	ဦးစင်ဖေမင်းတိုက် (တောင်သာဖြို့နယ်)	၃၀,၀၀၀
၄۷၇	မြန်မာ့စီးပွားရေးဘဏ် (ညောင်လှဘဏ်ခွဲ)	၅၀,၀၀၀
၄۷၈	ဒေါက်တာဆောင်မြတ်စိုး(ရန်ကုန်ဖြို့)	၅,၀၀၀,၀၀၀
၄۷၉	ဒေါက်တာစော်ဝင်း+ ဒေါက်တာရတနာဆောင် (လိပ်စာဖော်ပြထားခြင်းမရှိပါ)	၀၀၀,၀၀၀
၄၈၀	ဦးစိန်တင် (လိပ်စာဖော်ပြထားခြင်းမရှိပါ)	၅၀၀,၀၀၀
၄၈၁	ဒေါ်စန်အီ (လိပ်စာဖော်ပြထားခြင်းမရှိပါ)	၃၀၀,၀၀၀
၄၈၂	မဟာသက် (၂၆-၁-၂၀၂၁) ရက်နေ့မွေးနေ့အလှူ (ရေမုံးကုန်းဖြို့နယ်)	၀၀၀,၀၀၀
၄၈၃	ဦးသန့်ဇင်+ ဒေါ်မိုးစန်းဆေး (လိပ်စာဖော်ပြထားခြင်းမရှိပါ)	၁၀၀,၀၀၀
၄۸၄	ဦးသန်းထွန်း+ဒေါ်ဇိုပြည်ဇင် မိသားစု (လိပ်စာဖော်ပြထားခြင်းမရှိပါ)	၁၀၀,၀၀၀
၄۸၅	ဆွေဆွေဝင်း (ကျောက်တော်ဖြို့)	၀၀,၀၀၀
၄۸۶	နန်းစုခုနင်း (ဓဝင်ဝပ္ပ)	၂၀၀,၀၀၀
၄۸۷	မွန်မွန်သန်းဌေး(အလုံဖြို့နယ်)	၃၀,၀၀၀
၄۸၈	ဒေါ်ရွှေသဘောကျော် (ဒေါ်ဂုံဖြို့နယ်)	၅၀,၀၀၀
၄۸၉	ဆိပ်သမ္ဘန် (လိပ်စာဖော်ပြထားခြင်းမရှိပါ)	၅,၀၀၀
၄၉၀	မင်းမြတ်ဆောင် (တာဝမွေဖြို့နယ်)	၁၁,၀၀၀
၄၉၁	ရွှေဇင်ဟတင်း (ရန်ကုန်ဖြို့)	၀၀,၀၀၀
၄၉၂	ဒေါက်တာသန်းသန်ဝင်း(ဓဟန်းဖြို့နယ်)	၁၀၀,၀၀၀
၄၉၃	ဒေါ်လှသန်းခု (ရန်ကုန်ဖြို့)	၂၀,၀၀၀
၄၉၄	ခင်ခင်ဝင်း(လခမ်းဗတောင်ဖြို့နယ်)	၅၀,၀၀၀
၄၉၅	ဝင်းမာလေးပြိမ်(တောင်ကြီးဖြို့)	၂၀,၀၀၀
၄၉۶	ထက်နန္ဒာတိုး(သာဓုကာတဖြို့နယ်)	۶၀၀,၀၀၀
၄၉۷	ကောင်းမြတ်ဝင်း(ဖန္တလေးဖြို့)	၅၀,၀၀၀
၄၉၈	ဦးအေးချို ဒေါ်မြင့်မြင့် (မရမ်းကုန်းဖြို့နယ်)	၄၀,၀၀၀
၄၉၉	IL Employees (လိပ်စာဖော်ပြထားခြင်းမရှိပါ)	၂၁၀,၀၀၀
၅၀၀	ထွန်းဆောင်ကျော်(သာပေါ်ကျွန်းဖြို့နယ်)	၀,၀၀၀

(ဆက်လက်ဖော်ပြပါမည်)

နတ်မောက်မြို့နယ် လူထုအခြေပြုဗဟိုဌာနသုံးထပ်ဆောင် တည်ဆောက်ရန်မြေနေရာ ပန္နက်တင်မဂ်လာအခမ်းအနား ကျင်းပ

နတ်မောက် ဧရာဝတီ ၂၇

မကွေးတိုင်းဒေသကြီး နတ်မောက်မြို့နယ် လူထုအခြေပြုဗဟိုဌာန သုံးထပ်အဆောက်အအုံ တည်ဆောက်ရန် ပန္နက်တင်မဂ်လာအခမ်းအနားကို ယမန်နေ့ နံနက် ၇ နာရီခွဲခန့်က ပြန်ကြားရေးနှင့် ပြည်သူ့ဆက်ဆံရေးဦးစီးဌာနရုံးဝင်းအတွင်း ကျင်းပသည်။

အဆိုပါ ပန္နက်တင်မဂ်လာအခမ်းအနားတွင် မကွေးတိုင်းဒေသကြီး လူဝင်မှုကြီးကြပ်ရေးနှင့် လူစွမ်းအား အရင်းအမြစ်ဝန်ကြီး ဦးမြင့်အောင်၊ အလုပ်သမားရေးရာဝန်ကြီး ဦးမြင့်ဆွေ၊ တိုင်းဒေသကြီး လွတ်တော်ကိုယ်စားလှယ် ဦးသောင်းရွှေနှင့် တာဝန်ရှိသူတို့က အဆောက်အအုံ ဆောက်လုပ်မည့်နေရာတွင် ပန္နက်ရိုက်ပေးပြီး အမွေးနံ့သာရည်များ ပက်ဖျန်းပေးခဲ့ကြောင်း သိရသည်။

“ကျွန်မတို့အနေနဲ့ ယခင် လူထုအခြေပြုဗဟိုဌာန အဆောက်အအုံဖြင့် ကျောင်းသား ကျောင်းသူ လူငယ်လေးများအတွက် ပြပွဲ၊ ပြိုင်ပွဲများကျင်းပခြင်း၊ အသက်မွေးဝမ်းကျောင်းဆိုင်ရာ အထောက်အကူပြုသင်တန်းများ ဖွင့်လှစ်ခြင်းနှင့် ပြည်သူအကျိုးပြု အသိပညာပေးလုပ်ငန်းများ ဆောင်ရွက်ရာတွင် ပိုမိုတွင်ကျယ်စွာ ဆောင်ရွက်နိုင်မှာ ဖြစ်ပါတယ်” ဟု မြို့နယ်ဦးစီးမှူး ဒေါ်ဌမ္မာခင်က ပြောသည်။ **လှဝင်း (နတ်မောက်)**

ညောင်ဦး၌ ကိုဗစ်-၁၉ ရောဂါကာကွယ်ထိန်းချုပ်ရေး နှာခေါင်းစည်းတပ်ဆင်ရေးလှုပ်ရှားမှု ပြုလုပ်

ညောင်ဦး ဧရာဝတီ ၂၇

မန္တလေးတိုင်းဒေသကြီး ညောင်ဦးမြို့နယ် မြန်မာနိုင်ငံ ရဲတပ်ဖွဲ့ဝင်များသည် မဏိစည်သူစျေးနှင့် ညောင်ဦးမြို့တွင်း လမ်းတစ်လျှောက်၌ ကိုဗစ်-၁၉ ရောဂါကူးစက်ပြန့်ပွားမှုကာကွယ်ထိန်းချုပ်ရေး Mask Campaign ကို ဧရာဝတီ ၂၆ ရက် နံနက် ၈ နာရီက ပြုလုပ်သည်။

ညောင်ဦးမြို့နယ်ရဲတပ်ဖွဲ့မှူး ရဲမှူးစိုးလွင်ဦးဆောင်သည့် ရဲတပ်ဖွဲ့ဝင်များသည် မဏိစည်သူစျေးအတွင်းရှိ စျေးရောင်းစျေးဝယ်များ၊ ညောင်ဦးမြို့တွင်း လမ်းမများပေါ် ဖြတ်သန်းသွားလာကြသူများကို နှာခေါင်းစည်း မဖြစ်မနေ တပ်ဆင်ရေး၊ လက်သန့်ဆေးရည်အသုံးပြုရေး၊ တစ်ဦးနှင့်တစ်ဦး ခပ်ခွာခွာအကွာမှ သွားလာနေထိုင် ရောင်းဝယ်ဖောက်ကားရေးစသည့် ကျန်းမာရေးနှင့် အားကစားဝန်ကြီးဌာန၏ ကိုဗစ်-၁၉ ရောဂါဆိုင်ရာ လမ်းညွှန်ချက်များကို အသံချဲ့စက်များဖြင့် လိုက်လံသတိပေးနှိုးဆော်ခြင်း၊ နှာခေါင်းစည်းတပ်ဆင်ထားခြင်း မရှိသူများကို ခုဝေခုတပ်စနစ်ဖြင့် နှာခေါင်းစည်း ၂၀၀၀ နှင့် မျက်နှာအကာ ၁၀၀ အခမဲ့ဖြန့်ဝေတပ်ဆင်စေခဲ့ကြောင်း သိရသည်။ **ဖေလိန်း(ပုဂံ)**

ငလျင်ဘေး ရှာဖွေကယ်ဆယ်ရေးသရုပ်ပြ

ပြင်ဦးလွင် ဧရာဝတီ ၂၇

ပြင်ဦးလွင်မြို့ ခရိုင်မီးသတ်ဦးစီးဌာနကဦးစီး၍ မြို့နယ်အားကစားကွင်း၌ ငလျင်ဘေး ရှာဖွေကယ်ဆယ်ရေးသရုပ်ပြပွဲကို ယနေ့ကျင်းပခဲ့သည်။

သရုပ်ပြပွဲကို အစီအစဉ် ငါးရပ်ဖြင့် ဆောင်ရွက်ခဲ့ရာတွင် မီးသတ်တပ်ဖွဲ့ဝင် ၃၅ ဦးနှင့်အတူ ကြက်ခြေနီတပ်ဖွဲ့ဝင်များ၊ လူမှုကူညီရေးအသင်းအဖွဲ့ဝင်များ ပူးပေါင်းပြီး ငလျင်ဖြစ်ပေါ်ပြီးနောက် အခန်းတွင်းပိတ်မိနေသူများအား ရှာဖွေခြင်း၊ အထပ်ဖြင့်နေရာမှ လူနာများရှာဖွေကယ်ဆယ်ခြင်း၊ မီးငြိမ်းသတ်ခြင်း လုပ်ငန်းများကို သရုပ်ပြခဲ့ကြသည်။

သရုပ်ပြပွဲသို့ ပြင်ဦးလွင်ခရိုင် မီးသတ်ဦးစီးမှူး လက်ထောက်ညွှန်ကြားရေးမှူး ဦးကျော်ဆန်းနှင့် မီးသတ်အရာရှိများ၊ ခရိုင်အုပ်ချုပ်ရေးမှူး ဦးတင်မောင်ဦးနှင့် ဌာနဆိုင်ရာတာဝန်ရှိသူများ၊ ကြက်ခြေနီ၊ လူမှုကူညီရေးအသင်းမှ အသင်းဝင်များ တက်ရောက်ခဲ့ကြကြောင်း သိရသည်။

သိန်းဇော်(ကျည်ပွေ့)

ကသာမြို့တွင် (၁၁) ကြိမ်မြောက် ပြာသိုလပြည့်နေ့ စတုဒိသာလှူဒါန်းပွဲ ကျင်းပ

ကသာ ဧရာဝတီ ၂၇

စစ်ကိုင်းတိုင်းဒေသကြီး ကသာမြို့တွင် နှစ်စဉ်ကျင်းပမြဲဖြစ်သော (၁၁) ကြိမ်မြောက် ပြာသိုလပြည့်နေ့(အမေများနေ့)အထိမ်းအမှတ်အဖြစ် စတုဒိသာလှူဒါန်းပွဲကို ယနေ့ နံနက် ၉ နာရီခွဲမှစ၍ ကသာမြို့ ရပ်ကွက် (၄) လမ်းမတော်လမ်းတွင် ကျင်းပခဲ့ကြောင်း သိရသည်။

ကသာမြို့ ရေဝန်းကျောင်းဆရာတော်ဦးကေလာသ ဦးစီး၍ အများပြည်သူ ကောင်းမှုဖြင့် ပြာသိုလပြည့်နေ့(အမေများနေ့) စတုဒိသာလှူဒါန်းပွဲကို ယခင်နှစ်များက စည်ကားသိုက်မြိုက်စွာကျင်းပခဲ့သော်လည်း ယခုနှစ်တွင် ကိုဗစ်ကာလဖြစ်သဖြင့် ကျန်းမာရေးလမ်းညွှန်ချက်နှင့်အညီ ထမင်းဘူး ၅၀၀၀ ကျော်ကို ပါဆယ်စနစ်ဖြင့် တန်းစီကာ စည်းကမ်းတကျ ပေးဝေခဲ့ကြောင်း သိရသည်။ **အေးမြသက်ထား**

ရဲတပ်ဖွဲ့ဝင်များ (၆၇) ကြိမ်မြောက် စုပေါင်းသွေးလှူဒါန်း

ရန်ကုန် ဧရာဝတီ ၂၇

ကိုဗစ်- ၁၉ ကာလအတွင်း ရန်ကုန်ပြည်သူ့ဆေးရုံကြီး အမျိုးသားသွေးဌာနမှ လိုအပ်သောသွေးများ ပြည့်စုံစွာရှိစေနိုင်ရေးအတွက် အမှတ်(၂) လုံခြုံရေးရဲကွပ်ကဲမှုအဖွဲ့မှူးရုံး ကွပ်ကဲရေးမှူး ရဲမှူးချုပ် ဝင်းမင်းသိန်း၏ စီစဉ်ညွှန်ကြားမှုဖြင့် အမှတ်(၃) လုံခြုံရေးရဲကွပ်ကဲမှု အဖွဲ့ခွဲမှူး ရဲမှူးကြီး လင်းဦး အနီးကပ်ကြီးကြပ်လျက် အမှတ်(၈) လုံခြုံရေးရဲတပ်ဖွဲ့ခွဲ တပ်ဖွဲ့ခွဲမှူး ဒုတိယရဲမှူးကြီး မင်းဝင်းစိုး ဦးစီးသော တပ်ဖွဲ့ဝင် ၇၅ ဦးနှင့် မိသားစုဝင် ရုစ်ဦးတို့က ဧရာဝတီ ၂၇ ရက် နံနက်ပိုင်းတွင် ရန်ကုန်အမျိုးသားသွေးဌာနမှ (၆၇) ကြိမ်မြောက်အဖြစ် စုပေါင်းသွေးလှူဒါန်းခဲ့ကြောင်း သိရသည်။ **တင်ဝင်းတင်**

မြစိမ်းရောင်ကျေးရွာစီမံကိန်း တိုးပွားလာသောငွေဖြင့် ကျောက်ရောမြေသားလမ်း စုပေါင်းဆောင်ရွက်

တောင်ငူ ဧရာဝတီ ၂၇

ပဲခူးတိုင်းဒေသကြီး တောင်ငူမြို့နယ် ကျေးလက်ဒေသဖွံ့ဖြိုးတိုးတက်ရေးဦးစီးဌာနအနေဖြင့် အနောက်ဆင်ကျေးရွာအုပ်စု ရွှေလေးတောကျေးရွာ၌ ၂၀၁၇-၂၀၁၈ ဘဏ္ဍာနှစ်တွင် မြစိမ်းရောင်ကျေးရွာစီမံကိန်းကို လည်ပတ်ရန်ပုံငွေ ကျပ်သိန်း ၃၀၀ ဖြင့် စတင်ဆောင်ရွက်ခဲ့ပြီး ကျေးရွာကော်မတီဝင်များအနေဖြင့် မြို့နယ်ကျေးလက်ဦးစီးဌာန၏ လမ်းညွှန်ချက်များနှင့် အညီ တစ်ပိုင်တစ်နိုင် စိုက်ပျိုးရေး၊ မွေးမြူရေးလုပ်ငန်းများ၊ အသက်မွေးဝမ်းကျောင်းလုပ်ငန်းများနှင့် ကုန်ထုတ်လုပ်ငန်းများကို အောင်မြင်စွာဆောင်ရွက်နိုင်ခဲ့သည်။ ထို့အပြင် လည်ပတ်ရန်ပုံငွေမှ တိုးပွားလာသော ငွေကျပ်သိန်း ၅၀ ဖြင့် ရွာသူ ရွာသားများစုပေါင်း၍ ကျေးရွာတွင်း လမ်း အရှည်ပေ ၁၂၀၀ ၊ အကျယ် ၁၂ ပေအား ဆောင်ရွက်ပြီးစီးမှုအခြေအနေကို မြို့နယ်ကျေးလက်ဦးစီးဌာနမှ လက်ထောက်ညွှန်ကြားရေးမှူး ဒေါ်ငုပါထွေးနှင့် ဝန်ထမ်းများ၊ ကျေးရွာကော်မတီဝင်များပူးပေါင်း၍ ယနေ့နံနက်ပိုင်းက ကွင်းဆင်းကြည့်ရှုခဲ့ကြောင်း သိရသည်။ **ကိုလွင်(ဆွာ)**

ဘူမိဗေဒယျာဉ်ဆိုင်ရာ လုပ်ငန်းကော်မတီအစည်းအဝေး(၁/၂၀၂၁) ကျင်းပ

နေပြည်တော် ဧရိယာ ၂၇

ပုပ္ပါးဒေသအား အမျိုးသားအဆင့်ဘူမိဗေဒယျာဉ်အဖြစ် သတ်မှတ်နိုင်ရေး ဆက်လက်ဆောင်ရွက်မည့် လုပ်ငန်းများကို ညှိနှိုင်းဆွေးနွေးရန်နှင့် အမျိုးသားအဆင့် ဘူမိဗေဒယျာဉ်အဆိုပြုလွှာ (မူကြမ်း)ပြုစုထားမှုအခြေအနေများကို ဆွေးနွေးတင်ပြရန် ဘူမိဗေဒယျာဉ်ဆိုင်ရာ လုပ်ငန်းကော်မတီ အစည်းအဝေး(၁/၂၀၂၁)ကို ယနေ့ နံနက် ၁၀ နာရီတွင် ဗီဒီယိုကွန်ဖရင့်စနစ်ဖြင့် ကျင်းပသည်။

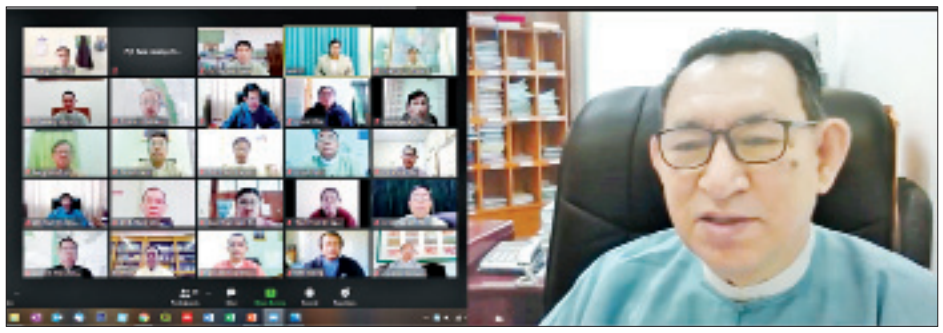

အစည်းအဝေးတွင် ဘူမိဗေဒယျာဉ်ဆိုင်ရာ လုပ်ငန်းကော်မတီ ဥက္ကဋ္ဌ၊ သယံဇာတနှင့် သဘာဝပတ်ဝန်းကျင် ထိန်းသိမ်းရေးဝန်ကြီးဌာန ဒုတိယဝန်ကြီး ဒေါက်တာရဲမြင့်ဆွေက မြန်မာနိုင်ငံ၌ ကမ္ဘာ့အဆင့်ဘူမိဗေဒယျာဉ် UNESCO Global Geopark များသတ်မှတ်နိုင်ရေး သယံဇာတနှင့် သဘာဝပတ်ဝန်းကျင် ထိန်းသိမ်းရေး ဝန်ကြီးဌာနနှင့် မြန်မာနိုင်ငံ ဘူမိသိပ္ပံအသင်းတို့ ပူးပေါင်းဆောင်ရွက်လျက် ရှိပါကြောင်း၊ ပြည်ထောင်စုဝန်ကြီး ဦးဆောင်သည့် အမျိုးသားအဆင့် ဘူမိဗေဒယျာဉ်ဆိုင်ရာကော်မတီနှင့် ဘူမိဗေဒယျာဉ်ဆိုင်ရာ လုပ်ငန်း ကော်မတီတို့ကို ဖွဲ့စည်းထားပြီးဖြစ်ပါကြောင်း၊ ကမ္ဘာ့အဆင့် ဘူမိဗေဒယျာဉ်သတ်မှတ်ခံရရေး အလားအလာကောင်းများ ပိုင်ဆိုင်သည့် ပုပ္ပါးဒေသကို အမျိုးသားအဆင့် ဘူမိဗေဒယျာဉ်အဖြစ် သတ်မှတ်နိုင်ရန် ပထမအဆင့်လုပ်ငန်းဖြစ်သည့် အဆိုပြုလွှာ(မူကြမ်း)ကို "ဘူမိဗေဒယျာဉ် အဆိုပြုလွှာ ပြုစုခြင်းဆိုင်ရာ နည်းပညာလုပ်ငန်းအဖွဲ့"ကို ဖွဲ့စည်း၍ ပြုစုရေးသားထားပြီးဖြစ်ပါကြောင်း၊ မြန်မာနိုင်ငံ ဘူမိသိပ္ပံအသင်းမှ ပညာရှင်များက မန္တလေးတိုင်းဒေသကြီး၊ ကျောက်ပန်းတောင်းမြို့နယ်အတွင်း ဘူမိနယ်မြေ (Geosite) များကို ကနဦးကွင်းဆင်းဖော်ထုတ်ထားပြီး ဖြစ်ပါကြောင်း၊ အမျိုးသားအဆင့်နှင့် ကမ္ဘာ့အဆင့်ဘူမိဗေဒယျာဉ်များ သတ်မှတ်နိုင်ရေး လုပ်ငန်းစဉ်များသည် မိမိတို့နိုင်ငံ၏ ထူးခြားထင်ရှားသည့် သဘာဝအမွေအနှစ်များကို ထိန်းသိမ်းကာကွယ်ရေးနှင့် ခရီးသွားလုပ်ငန်းဖွံ့ဖြိုးရေး၊ ဒေသခံများ၏ လူမှုစီးပွားရေးဖွံ့ဖြိုးမှုကို တစ်ဖက်တစ်လမ်းမှ အထောက်အကူပြုနိုင်ရုံသာမက မြန်မာနိုင်ငံ၏ သဘာဝသယံဇာတကြွယ်ဝမှုနှင့် ယဉ်ကျေးမှုသမိုင်းကြောင်းများကို ကမ္ဘာ့နိုင်ငံများ အသီးသီးမှ ပိုမိုသိရှိလာစေနိုင်မည်ဖြစ်ပါကြောင်း၊ ပုပ္ပါးတောင်ဒေသကို အမျိုးသားအဆင့် ဘူမိဗေဒယျာဉ်အဖြစ် သတ်မှတ်ခြင်းကို ဝိုင်းဝန်းပူးပေါင်းဆောင်ရွက်ပေးကြစေလိုကြောင်း ပြောကြားသည်။

ယင်းနောက် ဘူမိဗေဒယျာဉ်ဆိုင်ရာလုပ်ငန်းကော်မတီ အတွင်းရေးမှူး သစ်တောဦးစီးဌာန ညွှန်ကြားရေးမှူးချုပ် ဒေါက်တာညီညီကျော်က ပထမအကြိမ် ဘူမိဗေဒယျာဉ်ဆိုင်ရာ လုပ်ငန်းကော်မတီ အစည်းအဝေးဆုံးဖြတ်ချက်များအပေါ် ဆောင်ရွက်ပြီးစီးမှုများကို တင်ပြသည်။

ထို့နောက် တက်ရောက်လာသူများက ပုပ္ပါးဒေသအား အမျိုးသားအဆင့် ဘူမိဗေဒယျာဉ်အဖြစ် သတ်မှတ်နိုင်ရေး ဆက်လက်ဆောင်ရွက်မည့်လုပ်ငန်းများနှင့် အမျိုးသားအဆင့် ဘူမိဗေဒယျာဉ် အဆိုပြုလွှာအား အပြီးသတ်ပြုစုနိုင်ရေးတို့ကို ညှိနှိုင်းဆွေးနွေးခဲ့ကြသည်။

အစည်းအဝေးသို့ ဘူမိဗေဒယျာဉ်ဆိုင်ရာ လုပ်ငန်းကော်မတီအဖွဲ့ဝင် ပဲခူးတိုင်းဒေသကြီး သယံဇာတ၊ သဘာဝပတ်ဝန်းကျင်ထိန်းသိမ်းရေးနှင့် စည်ပင်သာယာရေးဝန်ကြီးဌာနတာ စောညိုဝင်း၊ ညွှန်ကြားရေးမှူးချုပ်များ၊ ပါမောက္ခချုပ်များ၊ ဒုတိယညွှန်ကြားရေးမှူးချုပ်များနှင့် လုပ်ငန်းကော်မတီအဖွဲ့ဝင်များ တက်ရောက်ကြသည်။

သတင်းစဉ်

ဧရာဝတီစင်တာရှိ ဆရာဝန်၊ သူနာပြုများနှင့် စေတနာ့ဝန်ထမ်းများကို ကိုဗစ်-၁၉ ရောဂါကာကွယ်ဆေးများ စတင်ထိုးနှံပေး

ရန်ကုန် ဧရိယာ ၂၇

ကိုဗစ်-၁၉ ရောဂါကူးစက်ခံထားရသူများအား ကုသပေးလျက်ရှိသည့် ဧရာဝတီစင်တာ (ရန်ကုန်)ရှိ ဆရာဝန်၊ သူနာပြုများနှင့် စေတနာ့ဝန်ထမ်းများအား ကိုဗစ်-၁၉ ရောဂါကာကွယ်ဆေးများ စတင်ထိုးနှံပေးခြင်းနှင့် အလှူငွေများ လက်ခံခြင်းအခမ်းအနားကို ယနေ့နံနက်ပိုင်းက ပြုလုပ်ခဲ့ရာ ရန်ကုန်တိုင်းဒေသကြီး ပြည်သူ့ကျန်းမာရေးနှင့် ကုသရေးဦးစီးဌာနမှူး ဒုတိယ ညွှန်ကြားရေးမှူးချုပ် ဒေါက်တာထွန်းမြင့်နှင့် တာဝန်ရှိသူများ၊ ဧရာဝတီဖောင်ဒေးရှင်းဥက္ကဋ္ဌ ဦးဇော်ဇော်နှင့် အလှူရှင်များ တက်ရောက်ခဲ့သည်။

စတင်ထိုးနှံပေး

ကိုဗစ်-၁၉ ရောဂါကာကွယ်ဆေးများကို ဧရိယာ ၂၇ ရက် နံနက်ပိုင်းမှစတင်ကာ မြန်မာနိုင်ငံတစ်ဝန်းရှိ ကျန်းမာရေးဝန်ထမ်းများကို စတင်ထိုးနှံပေးလျက်ရှိပြီး ဧရာဝတီဖောင်ဒေးရှင်းက တည်ဆောက်အကောင်အထည်ဖော်ထားသည့် ဧရာဝတီစင်တာတွင် တာဝန်ယူဆောင်ရွက်လျက်ရှိကြသော ကျန်းမာရေးဝန်ထမ်းများနှင့် စေတနာ့ဝန်ထမ်း စုစုပေါင်း ဦးရေ ၂၀၀ ကို ပထမအကြိမ် ထိုးနှံပေးခဲ့ခြင်းဖြစ်သည်။ ဧရာဝတီစင်တာတွင် တာဝန်ထမ်းဆောင်နေသူများ အနက် ကျန်ရှိသည့် ကျန်းမာရေးဝန်ထမ်းများနှင့် စေတနာ့ဝန်ထမ်းများကို ဧရိယာ ၂၈၊ ၂၉ ရက်တို့တွင် ဆက်လက် ထိုးနှံပေးသွားမည်ဖြစ်သည်။ ယင်းနောက် ရန်ကုန်တိုင်းဒေသကြီး ပြည်သူ့ကျန်းမာရေးနှင့် ကုသရေးဦးစီးဌာနမှူး ဒုတိယ ညွှန်ကြားရေးမှူးချုပ် ဒေါက်တာထွန်းမြင့်က အလှူရှင်များ လှူဒါန်းသည့် အလှူငွေများကို လက်ခံပြီး ကျေးဇူးတင်စကား ပြန်လည်ပြောကြားခဲ့သည်။

ကိုဗစ်-၁၉ ရောဂါကာကွယ်ဆေး ဝယ်ယူရန်အတွက် ဧရာဝတီဖောင်ဒေးရှင်း၏ ငွေကျပ် နှစ်ဘီလီယံနှင့်အတူ တက်ရောက်လာသည့် အလှူရှင်များ ဖြစ်သော ဦးသတိုးဟိန်း - ဒေါ်စိုးမာလာ မိသားစုက ကျပ်သိန်း ၂၀၀၀၊ AYA SOMPO Insurance က ကျပ်သိန်း ၁၀၀၀၊ Farmers Choice Tractor Co., Ltd. က အမေရိကန်ဒေါ်လာ တစ်သိန်း၊ ဦးအောင်ဇင် - ဒေါ်ဝင်းကြည်၊ သား ကိုမြတ်သူရအောင်ဇင်၊ သမီး ခင်မြင့်မြတ်မိသားစုက ကျပ်သိန်း ၂၀၀ ၊ ဦးဝင်းဇော်မိသားစုက ကျပ်သိန်း ၂၀၀ ၊ ဦးမြင့်ဇော် - ဒေါ်နှင်းမိုးလှိုင်မိသားစုက ကျပ်သိန်း ၅၀ နှင့် Ashro Group of Companies က ငွေကျပ်သိန်း ၂၂၀ တန်ဖိုးရှိ Godrej အမှတ်တံဆိပ် Vaccine Storage Fridge များအပါအဝင် စုစုပေါင်း ကျပ်သိန်းပေါင်း ၂၅၀၀၀ ကျော် လှူဒါန်းခဲ့သည်။

သတင်း - ဖိုးသော်ဇင်
ဓာတ်ပုံ - ကိုမိုး

*** မြန်မာကလပ်အသင်းမှ**

အာဆီယံဇုန်တွင် အုပ်စုသုံးခု ပါဝင်မည်ဖြစ်ပြီး အုပ်စု (H) တွင် ကီဒါ (မလေးရှား)၊ Lion City (စင်ကာပူ)၊ ဆိုင်ဂုံ (ဗီယက်နမ်)နှင့် ခြေစစ်ပွဲ အောင်အသင်း (အင်ဒိုနီးရှား၊ တီမော၊ ကမ္ဘောဒီးယား အနိုင်ရအသင်း) တို့ ပါဝင်နေသည်။ ဟံသာဝတီအသင်းသည် ခြေစစ်ပွဲအောင်မြင်ပါက အုပ်စုကျပ်အတွင်း ကျရောက်မည်ဖြစ်သည်။ အာဆီယံဇုန်တွင် အုပ်စုတစ်ခုစီမှ ထိပ်ဆုံးတစ်သင်းနှင့် အကောင်းဆုံး အုပ်စု ဒုတိယနေရာရအသင်းတို့မှာ အာဆီယံဇုန် ဆီမီးဖိုင်နယ်သို့ တက်ရောက်ခွင့်ရမည်ဖြစ်ကာ ချန်ပီယံဖြစ်သည့်အသင်းမှာ Inter-Zone သို့ တက်ရောက်ခွင့်ရမည်ဖြစ်သည်။

ရှမ်းယူနိုက်တက် အသင်းသည် အာရှချန်ပီယံလီဂ် အကြိုခြေစစ်ပွဲတွင် လည်း ယှဉ်ပြိုင်ခွင့်ရထားပြီး ခြေစစ်ပွဲ မအောင်ပါက AFC Cup ပြိုင်ပွဲ အုပ်စုအဆင့်တွင် ယှဉ်ပြိုင်ရမည် ဖြစ်ကာ ခြေစစ်ပွဲအောင်ခဲ့ပါက ၂၀၂၀ MNL အမှတ်ပေးပြိုင်ပွဲတွင် တတိယရခဲ့သည့် ဧရာဝတီအသင်းက အစားထိုး ယှဉ်ပြိုင်ခွင့်ရမည်ဖြစ်သည်။

ရှင်းထက်ဇော်

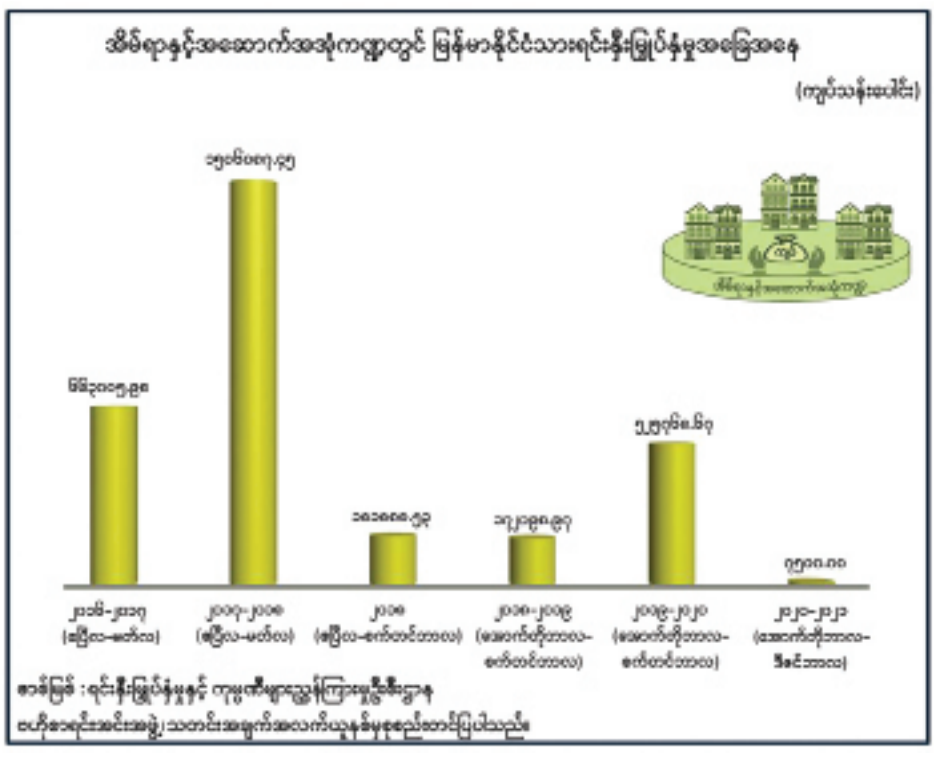

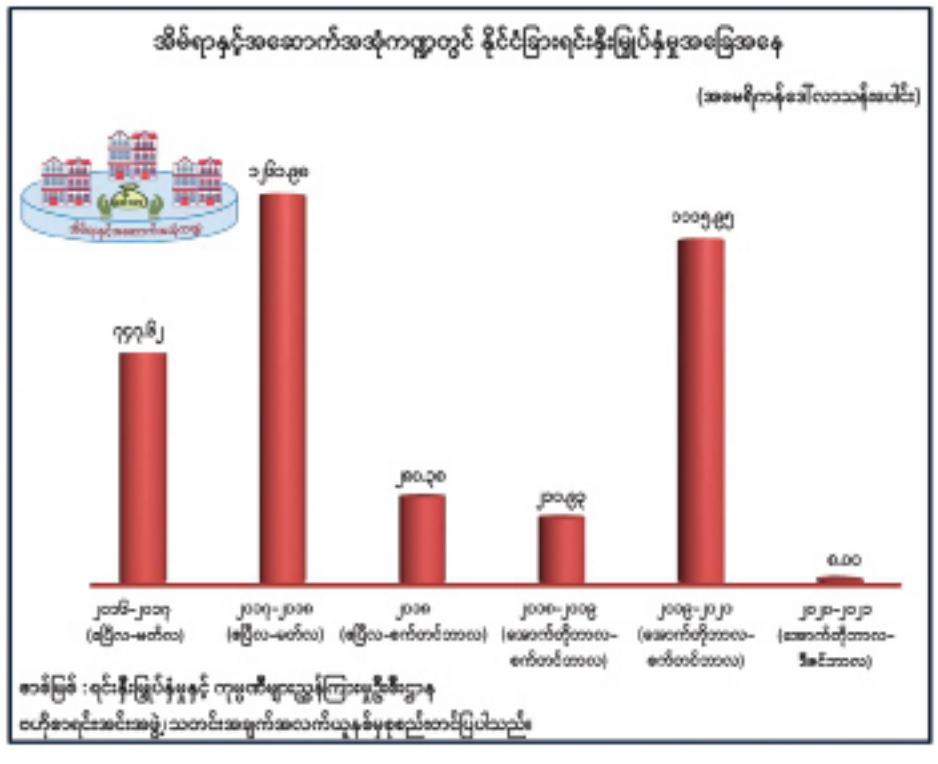

ကိုဗစ်-၁၉ ကာကွယ်ဆေးထိုးနှံခြင်း

ဒေါက်တာဇင်ဇေယျာဝင်း

ကမ္ဘာ့သမိုင်းမှာ အကြီးကျယ်ဆုံး ကာကွယ်ဆေးထိုးနှံမှုကြီးကတော့ စနေပါပြီ။ ၂၀၂၁ ခုနှစ် ဇန်နဝါရီလ ၂၅ ရက်နေ့အထိ စုဆောင်းရရှိတဲ့ သတင်းအချက်အလက်တွေအရ ကမ္ဘာတစ်ဝန်း နိုင်ငံပေါင်း ၅၆ နိုင်ငံမှာ ကာကွယ်ဆေးအလုံးပေါင်း ၆၈ ဒသမ ၁ သန်း ထိုးပြီးပြီလို့ သိရပါတယ်။ တစ်ရက်ကို ခန့်မှန်းခြေ ကာကွယ်ဆေးအလုံးပေါင်း ၃ ဒသမ ၄၄ သန်းနှုန်းနဲ့ ထိုးနေတယ်လို့ ဆိုပါတယ်။ ကမ္ဘာတစ်ဝန်းက နိုင်ငံတွေဟာ Pfizer-BioNTech၊ Moderna၊ AstraZeneca၊ Sputnik V၊ Sinovac၊ Sinopharm၊ Covaxin၊ Covishield အစရှိတဲ့ကာကွယ်ဆေးတွေကို ရရှိနိုင်တဲ့၊ လက်လှမ်းမီနိုင်တဲ့အနေအထားအလိုက် အမြန်ဆုံးထိုးနှံဖို့ ကြိုးစားနေကြတာပါ။

မြန်မာနိုင်ငံအတွက် ကိုဗစ်-၁၉ ကာကွယ်ဆေး ပထမအသုတ်အနေနဲ့ အိန္ဒိယနိုင်ငံထုတ် Covishield ကာကွယ်ဆေးအလုံး ၁ ဒသမ ၅ သန်းကို ၂၀၂၁ ခုနှစ် ဇန်နဝါရီလ ၂၂ ရက်နေ့က လက်ခံရရှိခဲ့ပြီး ဇန်နဝါရီလ ၂၇ ရက်နေ့မှာ လူပေါင်း ခုနစ်သိန်းခွဲကို စတင်ထိုးနှံနေပြီဖြစ်ပါတယ်။ ကာကွယ်ဆေးတွေကို နိုင်ငံအမျိုးမျိုး၊ ကုမ္ပဏီအမျိုးမျိုးက မတူညီတဲ့နည်းပညာတွေနဲ့ ထုတ်လုပ်ထားတာကြောင့် အာနိသင်နဲ့ ဘေးထွက်ဆိုးကျိုးတွေ အနည်းနဲ့အများ ကွာခြားနိုင်ပါတယ်။ ဒါကြောင့် ကျွန်တော့်အနေနဲ့ ကာကွယ်ဆေးအားလုံးကို ခြုံငုံပြီး အလေးထားဂရုပြုရမယ့် အချက်တချို့ကို စုစည်းတင်ပြလိုပါတယ်။

ကိုဗစ်-၁၉ ကာကွယ်ဆေးနှင့် ကိုယ်ဝန်ဆောင်မိခင်များ

လက်ရှိအနေအထားမှာ ကိုယ်ဝန်ဆောင်သည်တွေ၊ နို့တိုက်နေတဲ့မိခင်တွေအနေနဲ့ ကိုဗစ်-၁၉ ကာကွယ်ဆေးမထိုးသင့်သေးပါဘူး။ ဘာကြောင့်လဲဆိုတော့ ပြီးခဲ့တဲ့ ကိုဗစ်-၁၉ ကာကွယ်ဆေး ဘေးကင်းလုံခြုံမှုအပေါ် စမ်းသပ်ခဲ့တဲ့သုတေသနတွေမှာ ကိုယ်ဝန်ဆောင်မိခင်တွေ မပါဝင်ခဲ့တာကြောင့် ဖြစ်ပါတယ်။ အရင်ထုတ်လုပ်ခဲ့တဲ့ တခြားရောဂါ ကာကွယ်ဆေးတွေမှာလည်း သာမန်လူတွေမှာ ဘေးကင်းပြီး အာနိသင်ရှိကြောင်း သေချာမှ ကိုယ်ဝန်ဆောင်မိခင်တွေကို စမ်းသပ်ထိုးနှံလေ့ရှိပါတယ်။ ဒါပေမဲ့ ကျန်းမာရေးဝန်ထမ်းလိုဦးစားပေးအုပ်စုထဲမှာ ပါဝင်နေပြီး ကိုယ်ဝန်ဆောင်သည် ဒါမှမဟုတ် နို့တိုက်မိခင်ဖြစ်နေသူတွေ၊ ကိုယ်ဝန်ဆောင်ဖို့စီစဉ်ထားသူတွေကတော့ မိမိရဲ့အလုပ်အကိုင်၊ ရောဂါကူးစက်ခံရနိုင်မှုအခြေအနေ စတာတွေအပေါ်မူတည်လို့ ကာကွယ်ဆေးထိုးသင့်၊ မထိုးသင့်ဆိုတာကို သက်ဆိုင်ရာပါရဂူနဲ့ တွေ့ဆုံဆွေးနွေးပြီး ဆုံးဖြတ်သင့်ပါတယ်။ ဒါအပြင် ကိုယ်ဝန်ဆောင်မိခင်တွေအနေနဲ့ ကာကွယ်ဆေးထိုးသည်ဖြစ်စေ၊ မထိုးသည်ဖြစ်စေ နှာခေါင်းစည်းတပ်တာ၊ လက်ဆေးတာ၊ လူစုလူဝေးရှောင်ကြဉ်တာ၊ တစ်ဦးနဲ့တစ်ဦး ခပ်ခွာခွာနေတာတွေ ဆက်လုပ်နေဖို့ လိုအပ်ပါတယ်။

ကိုဗစ်-၁၉ ကာကွယ်ဆေးနှင့်ကလေးများ

လက်ရှိအနေအထားမှာ အသက် ၁၈ နှစ်အောက် ကလေးတွေကို ကိုဗစ်-၁၉ ရောဂါ ကာကွယ်ဆေး မထိုးသင့်သေးပါဘူး။ Pfizer နဲ့ Moderna ကုမ္ပဏီတွေရဲ့ ကာကွယ်ဆေးတွေကို ၁၂ နှစ်နဲ့ ၁၇ နှစ်အကြားဆယ်ကျော်သက်တွေမှာ စမ်းသပ်ထိုးနှံပြီး စောင့်ကြည့်လေ့လာလျက်ရှိပါတယ်။ အလားတူ တရုတ်နိုင်ငံထုတ် Sinopharm ကာကွယ်ဆေးကို လာမယ့် ၂၀၂၁ ခုနှစ် မတ်လမတိုင်ခင် အသက် သုံးနှစ်နဲ့ ၁၇ နှစ်အကြား ကလေးတွေအတွက် အသုံးပြုခွင့်ရနိုင်ဖို့ မျှော်လင့်ကြောင်း နိုင်ငံပိုင်သတင်းဓါတ်ပုံတွေကတစ်ဆင့် ကြေညာခဲ့ပါတယ်။ ဒါပေမဲ့ ကနဦးလေ့လာနေဆဲအဆင့်မှာပဲ ရှိနေတာမို့ လက်ရှိအချိန်မှာတော့ ကလေးတွေအတွက် ကိုဗစ်ကာကွယ်ဆေးတွေရဲ့ ဘေးကင်းစိတ်ချရမှုနဲ့ အာနိသင် ရှိ၊ မရှိ အသေအချာ မပြောနိုင်သေးပါဘူး။ ဆယ်ကျော်သက်ကလေးတွေ စမ်းသပ်လေ့လာမှုပြီးလို့ ဘေးကင်းစိတ်ချရပြီဆိုမှ သူတို့ထက်ငယ်ရွယ်နုနယ်တဲ့ကလေးတွေနဲ့ စမ်းသပ်လေ့လာနိုင်မှာပါ။ ဒါကြောင့် မိဘတွေအနေနဲ့ ကလေးတွေကို ကာကွယ်ဆေး မထိုးပေးနိုင်သေးခင်မှာ လက်ရှိ ကိုဗစ်-၁၉ ရောဂါကာကွယ်ရေးနည်းလမ်းတွေအတိုင်း ဆက်လက်လိုက်နာပြီး ဘေးကင်းအောင် စောင့်ရှောက်ပေးဖို့လိုပါတယ်။

ကိုဗစ်-၁၉ ကာကွယ်ဆေးနှင့် ရောဂါပိုးတွေ့ပြီးသူများ

လက်ရှိအချိန်အထိ သုတေသနတွေ့ရှိချက်တွေအရ ရောဂါကူးစက်ခံရပြီး အသက်ရှင်ကျန်ရစ်သူတွေမှာ သဘာဝအလျောက်ရရှိလာတဲ့ ခုခံကာကွယ်နိုင်စွမ်း (Natural Immunity) ဟာ ဘယ်လောက်ကြာတဲ့အထိ ကျန်ရှိနေနိုင်မလဲဆိုတာ တိတိကျကျ မပြောနိုင်သေးပါဘူး။ အမေရိကန်နိုင်ငံ ရောဂါထိန်းချုပ်ရေးနဲ့ ကာကွယ်ရေး

ကိုဗစ်-၁၉ ကာကွယ်ဆေးကို နှစ်ကြိမ်ပြည့်အောင် ထိုးပြီးရင်တောင်မှ ကပ်ရောဂါဖြစ်ပွားမှုကို အမြန်ဆုံးထိန်းချုပ်နိုင်ဖို့ နှာခေါင်းစည်းတပ်တာ၊ လက်ဆေးတာ၊ လူစုလူဝေးရှောင်ကြဉ်တာ၊ တစ်ဦးနဲ့တစ်ဦး ခြောက်ပေအကွာနေတာတို့ကို ဆက်လက်လုပ်ဆောင်သွားရမှာဖြစ်။

ကာကွယ်ဆေးရဲ့ အာနိသင်နဲ့ပတ်သက်ပြီး စမ်းသပ်လေ့လာခဲ့တဲ့ သုတေသနတွေမှာ အရက်စွဲနေတဲ့သူတွေ မပါဝင်စေခဲ့ဘူးလို့ သိရပါတယ်။ ဒါကြောင့် ဖြစ်နိုင်မယ်ဆိုရင်တော့ ကာကွယ်ဆေးမထိုးခင်၊ ထိုးနေတုန်းနဲ့ ထိုးပြီးခါစကာလတွေမှာ ခန္ဓာကိုယ် ခုခံစွမ်းအားကောင်းအောင် အရက်ကိုတတ်နိုင်သမျှ ရှောင်ဖို့၊ လုံးဝ မရှောင်နိုင်ရင် တတ်နိုင်သမျှလျှော့သောက်ဖို့ပဲ တိုက်တွန်းချင်ပါတယ်။

ကိုဗစ်-၁၉ ကာကွယ်ဆေးထိုးပြီးတဲ့အခါ...

ကိုဗစ်-၁၉ ရောဂါကာကွယ်ဆေး ထိုးပြီးတဲ့အခါ အများဆုံးကြုံနိုင်တဲ့ လက္ခဏာတွေကတော့ ကာကွယ်ဆေး ထိုးခံရတဲ့နေရာ နာကျင်တာ၊ အကျိတ်ငယ်ဖြစ်တာ၊ ဖျားတာ၊ ပျို့အန်တာ၊ ချမ်းတုန်တာ၊ ခေါင်းကိုက်တာ၊ ကိုယ်လက်ကိုက်ခဲတာ၊ မူးဝေတာ၊ ယားယံတာ၊ ရွေးထွက်လွန်တာ၊ အစားအသောက်ပျက်တာ စတာတွေဖြစ်ပါတယ်။

ကာကွယ်ဆေးနဲ့ဓာတ်တည့်မှုရှိ၊ မရှိနဲ့ ပြင်းထန်တဲ့ ဘေးထွက်ဆိုးကျိုးတွေရှိ၊ မရှိသေချာအောင် ဆေးထိုးပြီး မိနစ် ၃၀ လောက် စောင့်ကြည့်ဖို့လိုပါတယ်။ သာမန်အားဖြင့်ဆို လက္ခဏာအများစုက ရက်အနည်းငယ်အတွင်းမှာပဲ ပျောက်ကင်းသွားနိုင်တာမို့ စိုးရိမ်စရာ မရှိပေမယ့် ပိုဆိုးလာရင်၊ ပိုကြာလာရင်တော့ နီးစပ်ရာ ဆေးရုံ၊ ဆေးခန်းကို ပြဖို့လိုပါတယ်။ ၂၀၂၁ ခုနှစ် ဇန်နဝါရီလ ၁၆ ရက်နေ့က အိန္ဒိယနိုင်ငံထုတ်သတင်းစာမှာ ဖော်ပြထားချက်အရ Covishield ကာကွယ်ဆေးကို အိန္ဒိယမှာ ပြီးခဲ့တဲ့တနလင်္ဂနေ့အထိ လူပေါင်း ၃ ဒသမ ၈၁ သိန်း ထိုးထားပြီး လူ ၅၈၀ မှာ ဘေးထွက်ဆိုးကျိုးအချို့ ခံစားရတယ်လို့ သိရပါတယ်။ သေဆုံးသူ နှစ်ဦး ရှိပေမယ့် အဲဒီနှစ်ဦးက ကာကွယ်ဆေးကြောင့် သေဆုံးရတာ မဟုတ်ဘူးလို့ ထုတ်ပြန်ထားပါတယ်။

ကိုဗစ်-၁၉ ကာကွယ်ဆေးနှင့် သက်ကြီးရွယ်အိုများ

ကမ္ဘာတစ်ဝန်းမှာ ကိုဗစ်-၁၉ ရောဂါကြောင့် သေဆုံးသူအများစုဟာ အသက် ၆၅ နှစ်အထက် သက်ကြီးပိုင်းတွေဖြစ်တာကြောင့် ကာကွယ်ဆေးထိုးနှံမှု ပထမအဆင့်မှာ သူတို့တွေကို ကျန်းမာရေးဝန်ထမ်းတွေပြီးရင် ဦးစားပေး ထိုးနှံပေးလျက်ရှိပါတယ်။ မကြာသေးခင်က သတင်းတွေအရ အင်္ဂလန်နိုင်ငံက အသက် ၁၀၆ နှစ်အရွယ်အဘွားဟာ ကမ္ဘာပေါ်မှာ အသက်အကြီးဆုံး ကာကွယ်ဆေးအထိုးခံသူဖြစ်လာတယ်လို့ သိရပါတယ်။ လက်ရှိအနေအထားမှာ ကျန်းမာရေးနှင့် အားကစားဝန်ကြီးဌာနအနေနဲ့လည်း ကိုဗစ်-၁၉ ကာကွယ်ဆေးကို ကျန်းမာရေးဝန်ထမ်း၊ စေတနာ့ဝန်ထမ်းတွေ၊ ဗဟို၊ တိုင်းဒေသကြီးနဲ့ ပြည်နယ်အစိုးရအဖွဲ့ဝင်တွေ၊ လွှတ်တော်ကိုယ်စားလှယ်တွေပြီးရင် သက်ကြီးရွယ်အိုတွေကို ဦးစားပေးထိုးနှံပေးသွားမယ်လို့ သိရပါတယ်။ လက်ရှိမှာ ကိုဗစ်-၁၉ ရောဂါ ကာကွယ်ဆေးထိုးဖို့ ဘယ်အသက်အရွယ်အထိ အကြီးဆုံးဆိုပြီး သတ်မှတ်ထားပါ။ သက်ကြီးရွယ်အိုတွေ ရောဂါကူးစက်ခံရရင် ပြင်းပြင်းထန်ထန်ခံစားရပြီး အသက်အန္တရာယ်ရှိနိုင်တာမို့ အဲဒါနဲ့နှိုင်းယှဉ်ရင် ကာကွယ်ဆေးကြောင့် အန္တရာယ်ဖြစ်နိုင်ခြေက နည်းပါးတယ်လို့ ဆိုကြပါတယ်။

ကိုဗစ်-၁၉ ကာကွယ်ဆေးထိုးနှံရာတွင် အထူးဂရုစိုက်ရမည့်သူများ

အရင်က ကာကွယ်ဆေး၊ ထိုးဆေး၊ စားဆေး တစ်မျိုးမျိုးနဲ့ ဓာတ်မတည့်တာဖြစ်ဖူးသူတွေ၊ အစားအသောက်ဓာတ်မတည့်တာဖြစ်ဖူးသူတွေ မထိုးသင့်ဘူးလို့ သိရပါတယ်။ ဒုံအပြင် လတ်တလော ရောဂါပိုးတွေ့အတည်ပြုသူတွေ၊ သံသယလူနာတွေနဲ့ ရောဂါလက္ခဏာ ပျောက်ကင်းသွားပြီး ၁၄ ရက် မကျော်သေးသူတွေ၊ ရောဂါတစ်မျိုးမျိုးကြောင့် လောလောဆယ် နေမကောင်းဖြစ်နေပြီး ဆေးရုံတက်ကုသမှုခံယူနေသူတွေအနေနဲ့ လည်း လတ်တလောမှာ ကာကွယ်ဆေးမထိုးသင့်ဘူးလို့ ဆိုပါတယ်။ အလားတူပဲ ကိုယ်အင်္ဂါအစားထိုးခဲ့စိတ်ကုသမှုခံယူထားသူတွေ၊ ခုခံစွမ်းအားကျဆင်းမှု ရောဂါခံစားနေရသူတွေ၊ ခန္ဓာကိုယ်ခုခံစွမ်းအားကျစေတဲ့ ဆေးဝါးတစ်မျိုးမျိုး သောက်နေရသူတွေ၊ သွေးမတိတ်တဲ့ ရောဂါခံစားနေရသူတွေအနေနဲ့လည်း သက်ဆိုင်ရာပါရဂူတွေနဲ့တွေ့ဆုံပြီး အကြံဉာဏ်ရယူပြီးမှ ကာကွယ်ဆေး ထိုးသင့်၊ မထိုးသင့် ဆုံးဖြတ်သင့်တယ်လို့ သိရပါတယ်။

ကိုဗစ်-၁၉ ကာကွယ်ဆေးနှင့် New Normal

ကျန်းမာရေးနှင့် အားကစားဝန်ကြီးဌာနက ထုတ်ပြန်ချက်မှာ ကိုဗစ်-၁၉ ကာကွယ်ဆေးကို မိမိသဘောဆန္ဒအလျောက် ထိုးနှံရမှာ ဖြစ်တယ်လို့ ဖော်ပြထားပါတယ်။ ဒုံကြောင့် မဖြစ်မနေ ထိုးမယ်လို့ ဆုံးဖြတ်ထားရင် သတ်မှတ်ထားတဲ့အတိုင်း အမျိုးအစားတူတဲ့ ကာကွယ်ဆေးကို နှစ်ကြိမ်ပြည့်အောင် ထိုးနှံရပါမယ်။ ကာကွယ်ဆေး နှစ်ကြိမ်ပြည့်အောင်ထိုးပြီး နှစ်ပတ်ကြာမှ ခန္ဓာကိုယ်က ရောဂါခုခံစွမ်းအားထွက်မယ်လို့ ဆိုပါတယ်။

ဒါပေမဲ့ ကာကွယ်ဆေးထိုးပြီး ထွက်လာမယ့် ပဋိပစ္စည်းတွေဟာ ခန္ဓာကိုယ်အတွင်းမှာ ဘယ်လောက်ကြာအောင်ရှိနေပြီး ရောဂါကာကွယ်ပေးနိုင်မလဲဆိုတာ တိတိကျကျ မခန့်မှန်းနိုင်သေးပါဘူး။ ဒုံအပြင် ကမ္ဘာ့ကျန်းမာရေးအဖွဲ့က ၂၀၂၁ ခုနှစ်အတွင်း ကာကွယ်ဆေးအလုံးအလောက် မရနိုင်၊ မထိုးနိုင်သေးတာကြောင့် တစ်ကမ္ဘာလုံးအတိုင်းအတာနဲ့ အစုလိုက် ကိုယ်ခံအားမရနိုင်သေးဘူးလို့ ခန့်မှန်းထားပါတယ်။ ဒါကြောင့် ကိုဗစ်-၁၉ ကာကွယ်ဆေးကို နှစ်ကြိမ်ပြည့်အောင် ထိုးပြီးရင်တောင်မှ ကပ်ရောဂါဖြစ်ပွားမှုကို အမြန်ဆုံးထိန်းချုပ်နိုင်ဖို့ နှာခေါင်းစည်းတပ်တာ၊ လက်ဆေးတာ၊ လူစုလူဝေးရှောင်ကြဉ်တာ၊ တစ်ဦးနဲ့တစ်ဦး ခြောက်ပေအကွာ နေတာတို့ကို ဆက်လက်လုပ်ဆောင်သွားရမှာ ဖြစ်ကြောင်း အသိပေးနှိုးဆော်အပ်ပါတယ်။ ။

စီမံကိန်း၊ဘဏ္ဍာရေးနှင့်စက်မှုဝန်ကြီးဌာန ပြည်တွင်းအခွန်များဦးစီးဌာန အောင်ဘာလေသိန်းဆုဌာနခွဲ ကြေညာချက် (ရက်စွဲ၊ ၂၀၂၁ ခုနှစ်၊ စနေနေ့ရီ လ ၂၈ ရက်)

၁။ ၂၀၂၁ ခုနှစ်၊ ဖေဖော်ဝါရီ လ (၁) ရက်နေ့တွင် ကျင်းပမည့် (၂၄)ကြိမ်မြောက် ကျပ် ၁၀၀၀ တန် အောင်ဘာလေသိန်းဆုဖွင့်ပွဲအတွက် မူလထီလက်မှတ်များကို **"က"အက္ခရာမှ အစဉ်လိုက် "ဃ"ထိ** စုစုပေါင်း အက္ခရာ (၄၁) လုံး၊ ထီစာအုပ် (၃၃၅၄၅၅၃) အုပ် ရောင်းချခဲ့ရာတွင် ကုန်စင်အောင် ရောင်းချနိုင်ခဲ့သည့် အပြင် ဝယ်လိုအားမြင့်တက်လာသည့်အတွက် အရန်ထီအက္ခရာ **"ကဈ"** တစ်လုံး၊ ထီစာအုပ် (၈၁၈၁၈) အုပ်ကိုလည်း ကုန်စင်အောင် ထပ်မံ ရောင်းချနိုင်ခဲ့ပါသည်။

၂။ (၂၄)ကြိမ်မြောက် ကျပ် ၁၀၀၀ တန် အောင်ဘာလေသိန်းဆုဖွင့်ပွဲအတွက်ရောင်းချရသည့် အက္ခရာမှာ အရန်ထီ အပါအဝင် စုစုပေါင်း အက္ခရာ (၄၂) လုံးဖြစ်ပါသည်။ ရောင်းချခဲ့ရသည့် ထီအုပ်ရေမှာ (၃၄၃၆၃၅၅) အုပ်ဖြစ်ပြီး ထီလက်မှတ် စောင်ရေမှာ (၃၇၇၉၉၉၁၆) စောင်ဖြစ်ပါသည်။

၃။ ထီလက်မှတ်များ ရောင်းချရငွေမှာ ကျပ်သန်း (၃၄၃၆၃.၅၆၀) ဖြစ်သဖြင့် ၆၀% ခွဲဝေချီးမြှင့်ပေးမည့် ထီဆုငွေမှာ ကျပ်သန်း (၂၀၆၀၈.၁၃၆) ဖြစ်ပါသည်။

၄။ အဆိုပါ ခွဲဝေချီးမြှင့်ပေးမည့် ထီဆုငွေများမှ အောက်ဖော်ပြပါဆုမဲများ ချီးမြှင့်သွားမည်ဖြစ်ပါသည်-

(က) <u>အထူးဆုကြီးစနစ်</u>

(၁)	ကျပ်သိန်းတစ်သောင်းငါးထောင်	=	(၁) ဆု
(၂)	ကျပ်သိန်းတစ်သောင်း	=	(၁) ဆု
(၃)	ကျပ်သိန်းငါးထောင်	=	(၂) ဆု
(၄)	ကျပ်သိန်းနှစ်ထောင်	=	(၄) ဆု
(၅)	ကျပ်သိန်းတစ်ထောင်	=	(၈) ဆု

(ခ) <u>ဆုတစ်ဆုချင်းစနစ်</u>

(၁)	ကျပ်သိန်းငါးရာ	=	(၂၃) ဆု
(၂)	ကျပ်သိန်းနှစ်ရာ	=	(၂၃) ဆု
(၃)	ကျပ်သိန်းတစ်ရာ	=	(၂၄) ဆု
(၄)	ကျပ်သိန်းငါးဆယ်	=	(၂၅) ဆု
(၅)	ကျပ်သိန်းနှစ်ဆယ်	=	(၂၇) ဆု
(၆)	ကျပ်ဆယ်သိန်း	=	(၂၉) ဆု

(ဂ) <u>ဝေဝေဆာဆာပဒေသာဆုမဲစနစ်</u>

(၁)	ကျပ် သုံးသိန်း	=	(၂၀၀) ဆု
(၂)	ကျပ် နှစ်သိန်း	=	(၂၀၀၀) ဆု
(၃)	ကျပ် တစ်သိန်း	=	(၂၀၀၀၀) ဆု
(၄)	ကျပ် ငါးသောင်း	=	(၂၂၀၀၀၀) ဆု

၅။ ထို့ပြင် သတ်မှတ်ကာလအတွင်း လာရောက်ထုတ်ယူခြင်းမရှိသောဆုမဲများ၏ ဘဏ္ဍာသိမ်းရငွေမှ ကျပ်သန်း (၂၅၀) အား တစ်ဆုချင်းဆုမဲ **ကျပ် ၁၀ သိန်း (၄) ဆု** နှင့် ဝေဝေဆာဆာဆုမဲများဖြစ်သည့် **ကျပ် ၃ သိန်း (၂၀) ဆု၊ ကျပ် ၂သိန်း (၂၀၀) ဆု၊ ကျပ် ၁ သိန်း(၂၀၀၀) ဆု စုစုပေါင်း(၂၂၂၄) ဆု** ကိုလည်းထပ်မံချီးမြှင့်ပေးမည်ဖြစ်ပါသည်။

၆။ (၂၄)ကြိမ်မြောက် ကျပ် ၁၀၀၀ တန် အောင်ဘာလေသိန်းဆုဖွင့်ပွဲကို (၁.၂.၂၀၂၁) ရက်နေ့ (တနင်္လာနေ့)၊ နံနက် (၈:၀၀) နာရီအချိန်တွင် အမှတ် (၃၈၄)၊ မဟာဗန္ဓုလလမ်းနှင့် (၃၇) လမ်းထောင့်၊ ကျောက်တံတားမြို့နယ်ရှိ အောင်ဘာလေသိန်းဆုဌာနခွဲ၊ ထီဖွင့်ပွဲခန်းမ၌ ကျင်းပသွားမည်ဖြစ်ကြောင်း ကြေညာအပ်ပါသည်။

ကန့်ကွက်နိုင်ကြောင်းကြော်ငြာခြင်း

ပြည်ပထုတ်လုပ်သူ AgroStar Pte. Ltd., မှ မြန်မာနိုင်ငံ ပိုးသတ်ဆေးမှတ်ပုံတင်အဖွဲ့တွင် မှတ်ပုံတင်ထားသော အောက်ဖော်ပြပါ ပိုးသတ်ဆေးကို ပြည်တွင်းမူလဖြန့်ဖြူးသည့် Asian Crops Global Co., Ltd.မှ Min Mahaw Co.,Ltd. သို့ ဖြန့်ဖြူးသူပြောင်းလဲ၍ တင်သွင်းဖြန့်ဖြူးရောင်းချမည် ဖြစ်ပါသည်။

စဉ်	ကုန်သွယ်မှု အမည်	အဆိပ်ရှိပစ္စည်း အမျိုးအစား	မှတ်ပုံတင် အမျိုးအစား	မှတ်ပုံတင် အမှတ်
၁။	Ka Yu Cide	Niclosamide 70%WP	Provisional	P2020-5134

သို့ဖြစ်၍၊ အဆိုပါဖြန့်ဖြူးသူပြောင်းလဲခြင်းကို ကန့်ကွက်လိုပါက တွဲဖက်အတွင်းရေးမှူး၊ မြန်မာနိုင်ငံ ပိုးသတ်ဆေးမှတ်ပုံတင်အဖွဲ့၊ သီးနှံကာကွယ်ရေးဌာနခွဲ၊ အနောက်ကြို့ကုန်း၊ အင်းစိန်မြို့နယ်သို့ နှစ်ပတ်အတွင်း လာရောက် ကန့်ကွက်နိုင်ပါကြောင်း ကြေညာအပ်ပါသည်။

ဖြန့်ဖြူးသူအသစ် – Min Mahaw Co.,Ltd.
No.49/A, Thirimingalar (2) Street,
Kamaryut Township, Yangon, Myanmar.
Ph:+959420131708, +951536127

ကန့်ကွက်နိုင်ကြောင်းကြော်ငြာ

တာဝေမြို့နယ်၊မြေတိုင်းရပ်ကွက်အမှတ်(၃၆၅)၊မြေကွက်အမှတ်(V-၁၀၇)၊ဧရိယာ (၀.၀၂၉)ဧကပေါ်မြေကွက်တည်ရေးနေရာအမှတ်-၂၁(၁၃၉)လမ်း၊၊ဆူးကုန်းရပ်ကွက်၊တာဝေမြို့နယ်၊ဦးအောင်စိုး(၁၀/ကထန(နိုင်)၀၁၄၇၅၅)၊ဒေါ်တင်တင်ဝင်း(၁၂/တမန(နိုင်)၀၅၀၂၇၇)၊ဒေါ်တင်တင်မြ(၁၂/တမန(နိုင်)၀၀၇၃၉၃)၊ဦးဘောင်း(၁၂/တမန(နိုင်)၀၄၉၀၈၈)၊ဒေါ်ညွန့်ညွန့်ရီ(၁၂/လသန(နိုင်)၀၀၄၁၇)၊ဦးခင်စိုး(၁၂/တမန(နိုင်)၀၆၄၅၆)၊ဒေါ်စန်းစန်းဝင်း(၁၂/ရကန(နိုင်)၀၅၂၇၆)၊ဦးရေမျိုး(၁၂/တမန(နိုင်)၀၈၀၀၆)အမည်ပေါက်နေစ်(၉၀)ဂရန်မြေအား(၁)ဦးအောင်စိုး၊(၂)ဒေါ်တင်တင်ဝင်း၊(၃)ဒေါ်တင်တင်မြ(၄)ဦးစောဝင်း၊(၅)ဒေါ်ညွန့်ညွန့်ရီ(၆)ဦးခင်စိုး၊(၇)ဒေါ်စန်းစန်းဝင်း၊(၈)ဦးရေမျိုးတို့အနက်အမည်ပေါက်တင်စီးဖြစ်သူဒေါ်တင်တင်ဝင်းကွယ်လွန်သွားသဖြင့် ၄င်း၏အရှေအားခင်ဗွန်းဖြစ်သူဦးဌေးအောင်(၁၂/တမန(နိုင်)၀၄၉၁၁၀)မှကျန်အမည်ပေါက်များနှင့်ပူးတွဲ၍ကျွမ်းကျိန်လွှာ၊ထောက်ခံကျွမ်းကျိန်လွှာ၊သေစာရင်းများ၊အိမ်ထောင်စုလူဦးရေစာရင်းများ၊ဂရန်မူရင်း၊မြေနှင်ပြေစာတို့တင်ပြ၍ပိုင်ဆိုင်ကြောင်းနှင့် စွန့်လွှတ်စာချုပ်ဆိုရန်မြေပုံကူးလျှောက်ထားလာသဖြင့်တရားဝင်နိုင်လုံသောအထောက်အထားများဖြင့်ဤကြော်ငြာပါသည့်နေ့မှစ၍(၇)ရက်အတွင်းကန့်ကွက်နိုင်ပါကြောင်းနှင့်ကန့်ကွက်မှုမရှိပါကလုပ်ထုံးလုပ်နည်းအတိုင်းဆက်လက်ဆောင်ရွက်ပေးမည်ဖြစ်ပါကြောင်းအသိပေးကြေညာအပ်ပါသည်။

ဌာနမှူး(ဒုတိယညွှန်ကြားရေးမှူးချုပ်)၊ ဖြေဖြစ်မိကန်းလုပ်ငန်းတာဝန်ခံအဖွဲ့၊
ရန်ကုန်မြို့တော်ခေတ်ပင်သာယာရေးကော်မတီ

လျှပ်စစ်နှင့်စွမ်းအင်ဝန်ကြီးဌာန လျှပ်စစ်ဓာတ်အားထုတ်လုပ်ရေးလုပ်ငန်း အိတ်ဖွင့်တင်ဒါခေါ်ယူခြင်း

၁။ ၂၀၂၀-၂၀၂၁ ဘဏ္ဍာရေးနှစ်၊ လျှပ်စစ်နှင့်စွမ်းအင်ဝန်ကြီးဌာန၊ လျှပ်စစ်ဓာတ်အားထုတ်လုပ်ရေးလုပ်ငန်း၊ အပူစွမ်းအင်သုံးစက်ရုံများဌာန လက်အောက်ရှိသီလဝါဓာတ်အားပေးစက်ရုံအတွက် အောက်ဖော်ပြပါ ပစ္စည်းများအား (မြန်မာကျပ်ငွေ)ဖြင့် **(DDP AT Site)** ဝယ်ယူရန် **အိတ်ဖွင့်တင်ဒါ**ခေါ်ယူလိုပါသည်-

(က)	Retender N0.58/ EPGE/2020-2021	သီလဝါဓာတ်အားပေးစက်ရုံအတွက်Mechanical Part ပစ္စည်းများ ဝယ်ယူခြင်း။

၂။ ပစ္စည်းများ၏ နည်းပညာစံချိန်စံညွှန်းအဆိုပြုလွှာ (Technical Proposal) နှင့် ဈေးနှုန်းအဆိုပြုလွှာ(Financial Proposal)တို့အား သီးခြားစီချိပ်ပိတ်၍ တင်ဒါပိတ်ရက်၏ (၁၄:၀၀)နာရီ နောက်ဆုံးထား၍ **(လူကိုယ်တိုင်)** လာရောက်တင်သွင်းရမည်။

၃။ တင်ဒါပိတ်ရက်နှင့် အချိန် - ၁၁-၂-၂၀၂၁ ရက်၊ (၁၄:၀၀)နာရီ

၄။ တင်ဒါလက်ခံမည့်နေရာ - လျှပ်စစ်ဓာတ်အားထုတ်လုပ်ရေးလုပ်ငန်း၊ မော်တော်ယာဉ်ဌာန

၅။ တင်ဒါပုံစံအား (၂၈-၁-၂၀၂၁)ရက်မှစတင်၍ ရုံးချိန်အတွင်း လာရောက်စုံစမ်းဝယ်ယူနိုင်ပြီး တင်ဒါကြော်ငြာအား ဝန်ကြီးဌာနဝက်ဆိုဒ် (www.moee.gov.mm) တွင်လည်း ကြော်ငြာထားမည် ဖြစ်ပါသည်။

တင်ဒါလက်ခံရေးနှင့် စီစစ်ရေးကော်မတီ
(ဖုန်း-၀၆၇-၈၁၀၄၂၇၈၊ ၀၆၇-၈၁၀၄၂၇၉)

ကန့်ကွက်နိုင်ပါကြောင်း

မကွေးတိုင်းဒေသကြီး၊ မကွေးမြို့၊ ချမ်းမြေသာယာရပ်ကွက်၊ ဧရာဝတီ အိမ်ရာစီမံကိန်း၊ ဘုန်းကြီးကျောင်းလမ်း၊ အမှတ်(၄၀)ဝင်းအတွင်းရှိ ၁၂၂၀ စတုရန်းပေ အကျယ်ရှိ တိုက်ခန်းအမှတ်(S2-C,)သည် ဦးအောင်ကျော်စိုး[၈/မကန(နိုင်)၀၀၇၁၆၉]ပိုင်ဆိုင်သော တိုက်ခန်းဖြစ်ပါသည်။ ယခုအခါ အဆိုပါ တိုက်ခန်းပိုင်ရှင် ဦးအောင်ကျော်စိုးမှာ ကွယ်လွန်သွားပါသဖြင့် ဇနီးဖြစ်သူ ကျွန်မ ဒေါ်ဝင်းမင်းသန်း[၈/မကန(နိုင်)၁၀၉၈၃၄]မှ ကျွန်မ ဒေါ်ဝင်းမင်းသန်း အမည်ပေါက် လျှောက်ထားမည်ဖြစ်ပါသည်။ သို့ဖြစ်ပါ၍ ၎င်းတိုက်ခန်းနှင့်ပတ်သက်၍ ကန့်ကွက်လိုသူရှိပါက အထောက်အထားမူရင်း ပြည့်စုံစွာဖြင့် ကျွန်မထံသို့ ကြော်ငြာပါသည့်နေ့မှ (၇)ရက်အတွင်း ကန့်ကွက်နိုင်ပါ ကြောင်းနှင့် ကန့်ကွက်မည့်သူမရှိပါက လုပ်ထုံးလုပ်နည်းနှင့်အညီ ဆက်လက်ဆောင်ရွက်သွားမည်ဖြစ်ကြောင်း အများသိစေရန် ကြော်ငြာအပ်ပါသည်။

ဒေါ်ဝင်းမင်းသန်း
အမှတ်(၂၉၉/၃၀၁)၊ သုခီတာလမ်း၊ ရန်ဝေးရပ်၊ မကွေးမြို့
ဖုန်း-၀၉-၅၃၄၂၉၇၊ ၀၉-၇၈၄၄၀၀၆၂၆

ကန့်ကွက်နိုင်ပါသည်

ရန်ကုန်မြို့၊ ဒဂုံမြို့သစ်(မြောက်ပိုင်း)မြို့နယ်၊ မြေတိုင်းရပ်ကွက်အမှတ်(၄၀)၊ မြေကွက်အမှတ်(၄၇)၊ မြေအကျယ်အဝန်း ပေ(၄၀x၆၀)ရှိ ပါမစ်မြေ အမှတ်(၄၇)၊ ဗိုလ်မင်းရောင်လမ်း၊ (၄၀)ရပ်ကွက်ဟုခေါ်တွင်သော ယင်းမြေကွက်ပေါ်ရှိ အကျိုးခံစားခွင့် အရပ်ရပ်အားလုံးတို့အား ပါမစ်အမည်ပေါက် ဦးအုန်းကြိုင်(AD-၀၀၉၁၂၆)ထံမှ အရပ်စာချုပ်အဆင့်ဆင့်ဖြင့် ဝယ်ယူ၍ လက်ရှိပိုင်ဆိုင်ထားသူ ဦးအောင်ဒင်[၉/မကန(နိုင်)၀၄၄၂၈၄]ထံမှ ကျွန်ုပ်တို့၏မိတ်ဆွေဖြစ်သူက အပြီးအပိုင်ဝယ်ယူရန် စရန်ငွေပေးချေထားပြီးဖြစ်ပါသည်။ ကန့်ကွက်လိုသူများရှိပါက တရားဝင်နိုင်လုံသော စာချုပ်စာတမ်းမူရင်းများဖြင့် ဤကြော်ငြာပါသည့်နေ့မှ (၁၄)ရက်အတွင်း ကျွန်ုပ်ထံ လာရောက်ကန့်ကွက်နိုင်ပါသည်။ သတ်မှတ်ရက်အတွင်း ကန့်ကွက်မည့်သူမရှိပါက အရောင်းအဝယ်ကို ဥပဒေနှင့်အညီ ဆက်လက်ဆောင်ရွက်သွားမည်ဖြစ်ပါကြောင်း အများသိစေရန် ကြေညာအပ်ပါသည်။

လွှဲအပ်ညွှန်ကြားချက်အရ-

ဦးဘူမောင်(LL.B)(စဉ်-၂၂၇၄၇) **ဒေါ်ရွှေစင်ဝင်း(စဉ်-၁၆၇၀၅)**
အထက်တန်းရှေ့နေ **တရားလွတ်တော်ရှေ့နေ**
အမှတ်(၅/၁၁)၊ မြေညီ၊ ဗျိုင်းရေအိုးစင်လမ်း၊ တာမွေမြို့နယ်၊ ရန်ကုန်မြို့။
ဖုန်း-၀၉-၅၁၁၈၀၀၇၊ ၀၉-၅၁၈၃၅၅၇၊ ၀၉-၂၅၄၂၇၈၃၃၆

အများသိစေရန်ကြော်ငြာခြင်း

ကျွန်ုပ်၏အမှုသည်ဖြစ်သူ ရန်ကုန်တိုင်းဒေသကြီး၊ ရန်ကုန်တောင်ပိုင်းခရိုင်၊ သန်လျင်မြို့နယ်၊ အောင်ချမ်းသာ(၃)ရပ်ကွက်၊ အမှတ်(က/၂၃)နေ ဦးသိန်းဇော်[၁၄/ဇလန(နိုင်)၀၇၁၃၃၇၄]နှင့် ဒေါ်စောမူ[၁၂/သလန(နိုင်)၀၄၁၀၁၇]တို့၏ အထွေထွေကိုယ်စားလှယ်စာရသူ ဦးအောင်ရဲကျော်[၁၂/သလန(နိုင်)၁၀၄၅၅၂]ကိုင်ဆောင်သူ၏ လွှဲအပ်ညွှန်ကြားချက်အရ အောက်ပါအတိုင်း အများသိစေရန် ကြော်ငြာအပ်ပါသည်။

ရန်ကုန်မြို့၊ ကြည့်မြင်တိုင်မြို့နယ်၊ ဆေးရိုးတန်းငြိမ်းချမ်းရေးရပ်ကွက်၊ ကမ်းနားလမ်း၊ အမှတ်-၅၄၈(ခ/၁)၊ ပထမထပ်တွင် နေထိုင်သော ဦးရွှေကြည်နှင့် ဇနီး ဒေါ်အုံးမြင့်တို့တွင် ဒေါ်အုံးမြင့်သည် ကျွန်ုပ်၏အမှုသည်ဖြစ်သူ ဦးသိန်းဇော်နှင့် ဒေါ်စောမူတို့၏ အဘေါရင်းတော်စပ်သူ ဖြစ်ပါသည်။ ဦးရွှေကြည်နှင့် ဒေါ်အုံးမြင့်တို့သည် ကွယ်လွန်သွားကြပြီး၊ ၎င်းတို့တွင် သားသမီးတစ်ဦးမျှ ထွန်းကားခဲ့ခြင်းမရှိကြောင်း သိရှိရပါသည်။

၎င်းတို့ကွယ်လွန်သည့်အချိန်တွင် ရွှေပြောင်းနိုင်သည့် ပစ္စည်းများဖြစ်သော ရွှေ၊ ငွေ၊ လက်ဝတ်ရတနာပစ္စည်းမျိုးစုံ၊ ငွေကျပ်သိန်း(၁၀၀)တိတိအပြင် ဦးရွှေကြည် အမည်ဖြင့် ကမ္ဘောဇောဏ်တွင် ဖွင့်လှစ်ထားသော ငွေစုစာရင်းစာအုပ်ပါ ငွေများနှင့် မရွှေ့မပြောင်းနိုင်သော ပစ္စည်းများဖြစ်သည့် ရန်ကုန်မြို့၊ ကြည့်မြင်တိုင်မြို့နယ်၊ ဆေးရိုးတန်းငြိမ်းချမ်းရေးရပ်ကွက်၊ ကမ်းနားလမ်း၊ အမှတ်-၅၄၈(ခ)၊ မြေညီထပ်(ခြေရင်းခန်း) တိုက်ခန်း(၁)ခန်း၊ အမှတ်(၅၄၈/ခ-၁)၊ ပထမထပ်(ခြေရင်းခန်း) တိုက်ခန်း(၁)ခန်းတို့ ကျန်ရစ်ခဲ့ပါသည်။

၎င်းတို့ကွယ်လွန်ပြီးနောက် အဆိုပါအမွေဆိုင်ပစ္စည်းများဖြစ်သည့် ရွှေပြောင်းနိုင်သော ပစ္စည်းများနှင့်မရွှေ့မပြောင်းနိုင်သောပစ္စည်းများကို ဦးရွှေကြည်၏အဖေတူ အမေကွဲ နှမဖြစ်သူ ဒေါ်ယဉ်ထွေးနှင့် တူ၊ တူမများက ယူထားကြပြီး ဦးသိန်းဇော်နှင့် ဒေါ်စောမူတို့က အမွေဝေစုအဖြစ် ခွဲဝေပေးရန် ပြောဆိုခဲ့သော်လည်း ၎င်းတို့က ငြင်းဆန်နေကြောင်း သိရှိရပါသည်။

အဆိုပါအမွေဆိုင်ပစ္စည်းများဖြစ်သည့် ရွှေပြောင်းနိုင်သောပစ္စည်းများနှင့် မရွှေ့မပြောင်းနိုင်သောပစ္စည်းများကို တရားဝင် အမွေခွဲဝေပိုင်ဆိုင်နိုင်ရေးအတွက် ကျွန်ုပ်၏ အမှုသည်များက ဥပဒေနှင့်အညီ စီစဉ်ဆောင်ရွက်လျက်ရှိ၍ တရားဝင်ခွဲဝေယူခြင်းမပြုရသေးသည့် အဆိုပါပစ္စည်းများ၏ ပိုင်ဆိုင်မှုကို မည်သူမျှလွှဲပြောင်းခြင်း၊ ရောင်းချခြင်း၊ ပေါင်နှံခြင်း၊ ပေးကမ်းခြင်း၊ ငှားရမ်းခြင်း၊ လျှုဒါန်းခြင်းများ မပြုလုပ်ရန်နှင့် ပြုလုပ်ပါက ဥပဒေနှင့်အညီ အရေးယူဆောင်ရွက်သွားမည်ဖြစ်ကြောင်း အများသိစေရန် ကြော်ငြာအပ်ပါသည်။

လွှဲအပ်ညွှန်ကြားချက်အရ-

ဒေါ်စန္ဒာအေး **ဒေါ်အိရိုင်**
LL.B **LL.B, DBL, DML, DIL**
တရားလွတ်တော်ရှေ့နေ(စဉ်-၁၆၇၅၅) **တရားလွတ်တော်ရှေ့နေ(စဉ်-၁၀၁၂)**
အမှတ်(၅၉)၊ ဗဟိုဈေးလမ်း၊ ဈေးပိုင်းရပ်ကွက်၊
ကွမ်းခြံကုန်းမြို့နယ်၊ ရန်ကုန်တိုင်းဒေသကြီး။
ဖုန်း-၀၉-၄၅၅၀၂၄၄၃

အထူးဝမ်းမြောက်ဂုဏ်ပြုအော်လွှာ

ပဲခူးတိုင်းဒေသကြီး၊ ပြည်ရစ်ဂင်း ပေါင်းတည်မြို့၊ နွယ်ချို(၁) ရပ်ကွက်၊ တာပွန်လမ်း၊ မြို့မပရိယတ္တိ-ပဋ္ဌိုဝတ္တိကျောင်းတိုက် (မြို့မရိပ်သာစာသင်တိုက်)၊ ဦးစီးပဓာန နာယကဖြစ်တော်မူသော နိုင်ငံတော် ဗဟိုသံဃာ့ဝန်ဆောင်ဆရာတော် **ဘဒ္ဒန္တ ဝေဠိန္ဒ (သာသနာ့ဝေယျာဝစ္စကရီလား၊ စောဝန္တ ဝိဇိတာ ဝရူဠီတာ)** သည် ၂၀၂၁ - ခုနှစ်၊ ဇန်နဝါရီလ (၄) ရက်၊ (၇၃) နှစ်မြောက် လွတ်လပ်ရေးနေ့တွင် နိုင်ငံတော် သမ္မတချုပ် အမိန့် ကြော်ငြာစာ အမှတ် (၁/၂၀၂၁) ဖြင့် "**အဋ္ဌ စောဝန္တ ဝိဇိတာ ဝရူဠီတာ**" ဘွဲ့တံဆိပ်တော် ဆက်ကပ်လှူခါန်းခြင်းခံရသည့် အတွက် အထူးဝမ်းမြောက်ဂုဏ်ပြုချီးကျူးပူဇော်အပ်ပါသည်ဘုရား...

ဘုရားအမေ၊ ကျောင်းအမေ၊ ရဟန်းအမ
ဒေါ်သန်းသန်း၊ ဒေါ်မြမြစန်း၊ ဒေါ်သိန်းသိန်းနှင့် ညီအစ်မတစ်စု
'မိသားစု' သက်နှံးတိုက်(ပေါင်းတည်)

ဆောင်မြေရေတာနာ

အကျိုးဆောင်လုပ်ငန်းများ အမြန်ရောင်း / ငှားရမည်

- အမှတ်(၃)လမ်းမ(ပုလဲလမ်းနှင့်)(သဒ္ဓရေ)RC(၄)ထပ် ၂၈၀၀ သိန်း
- ယမုံနာလမ်းမပေါ်(Water Boom နှင့်) (၉၂×၁၂၀) မြေ ၁၆၀၀၀ သိန်း
- သံလွင်လမ်း (ဝင်းဘိမီယာ) (၁၀၀×၁၁၀) မြေ ၁၃၅၀၀ သိန်း
- သုဝဏ္ဏ၊ဇိုဝ်ချယ်ရှာ,M-4 (၉၀×၀) ထပ်ရန်းပေ 2RC ၆၅၀၀ သိန်း
- ထောင်ဥက္ကလာ၊သံသုမာလမ်းမပေါ် (၄၀×၆၀) မြေ ၆၀၀၀ သိန်း
- ဗဟန်း၊ ဇိုဝ်ချယ်ပြတိုက်နီး (၈၀×၅၃) မြေ ၆၀၀၀ သိန်း
- သုဝဏ္ဏ၊ ဇိုဝ်ချယ်ရှာ (၃၃×၆၀) မြေ ၂၀၀၀ သိန်း
- မစ်လာဒုံဥယျာဉ်အိမ်ရာ (ပါမစ်) (၁၀၀×၁၀၀) မြေ ၁၈၀၀ သိန်း
- မစ်လာဒုံဥယျာဉ်အိမ်ရာ(အုတ်ခက်) (၆၅×၈၀) ဧရိယာ ၁၁၅၀ သိန်း
- ရန်ကင်း Golden City, M-1, B-2 (မြန်ဖြို့) (1732-Sqft) ၃၃၀၀ သိန်း
- The Central, အင်းယားဈေး, B-1 (မြန်ဖြို့) (876-Sqft) ၃၆၅၀ သိန်း
- Diamond Inya Palace, M-1,B-2 (မြန်ဖြို့)(1507-Sqft)၃၄၀၀ သိန်း
- အလုံ၊Orchid Condo, M-3 (မြန်ဖြို့) (2050-Sqft) ၂၃၀၀ သိန်း
- ပြည်လမ်းမကိုးကွန်ဒို, M-2, B-2 (မြန်ဖြို့) (2100-Sqft) ၂၂၀၀ သိန်း
- မြေနီကုန်း၊ ဒဂုံစင်တာ, M-3 (မြန်ဖြို့) (2000-Sqft) ၂၀၀၀ သိန်း
- မရက၊ကမ္ဘာအေးကမုန်းပွင့်ကွန်ဒို,M-1,B-2 (1700-Sqft)၁၉၅၅ သိန်း
- စမ်းဦးဝိစာရုလမ်းနီးကွန်ဒို, M-1,B-2 (1500-Sqft) ၁၈၀၀ သိန်း
- Golden City, အင်းယားဈေး, M-1, B-3 (1700-Sqft) ၂၆ သိန်း
- တေဇာသိုလ်ဝိပဿနာလမ်းကွန်ဒို,M-1,B-2 (1736-Sqft) ၇ သိန်း

09-422888852,09-422888853,09-422888854,09-5080073
09-422888894,09-422888893,09-422888892,09-409999627

ကန့်ကွက်နိုင်ကြောင်းကြော်ငြာခြင်း

နေပြည်တော်၊ ဥတ္တရသီရိမြို့နယ်၊ ရွှေနံ့သာရပ်ကွက်၊ မြေတိုင်းရပ်ကွက်အမှတ် ၆/ရွှေနံ့သာအရှေ့ရပ်ရှိ မြေကွက်အမှတ် (၃-၁၇၉၆)၊ ဦးစိုးမင်း (၁) စိုးမင်းနိုင်၊ အဖအမည် ဦးအောင်မြင့် [၉/ပမန(နိုင်)၂၆၆၁၉၃] အမည်ပေါက် ပါမစ်မြေကွက်၏ မြေကွက်နေရာ ချထားခြင်းယာယီခွင့်ပြုမိန့်မူရင်း ပျောက်ဆုံးသွားပါသဖြင့် တရားဝင်ဇနီးဖြစ်သူ ဒေါ်နွယ်ခိုဝင်း အဖအမည် ဦးတင်ရွှေ [၉/ပမန(နိုင်)၂၆၂၉၃]မှ မြေကွက်နေရာချထားခြင်း ယာယီခွင့်ပြုမိန့်မိတ္တူ၊ မှတ်ပုံတင်မိတ္တူ၊ အိမ်ထောင်စု စာရင်းမိတ္တူ၊ ပျောက်ဆုံးကြောင်း တရားရုံးကျမ်းကျိန်လွှာမူရင်း၊ ဝန်ခံကတိပြုချက်မူရင်း၊ ကိုယ်တိုင်ကတိဝန်ခံချက်မူရင်း၊ ရပ်ကွက်အုပ်ချုပ်ရေးမှူးထောက်ခံချက်မူရင်း၊ ရဲစခန်းထောက်ခံချက်မူရင်းများ တင်ပြပြီး မြေကွက်နေရာချထားခြင်း ယာယီခွင့်ပြုမိန့်မိတ္တူမှန် ထုတ်ပေးပါရန် လျှောက်ထားလာပါသဖြင့် ကန့်ကွက်လိုသူများအနေဖြင့် တရားဝင်ပိုင်ဆိုင်မှုစာချုပ်စာတမ်းများ၊ တရားရုံး အမိန့်၊ဒီကရီများ အထောက်အထားခိုင်လုံစွာတင်ပြ၍ နေပြည်တော်စည်ပင်သာယာရေးကော်မတီ၊ မြို့ပြစီမံကိန်းနှင့် မြေစီမံခန့်ခွဲမှုဌာနသို့ ဤကြေညာချက်ပါရှိသည့်ရက်မှစ၍ (၁၅)ရက်အတွင်း လာရောက်ကန့်ကွက်နိုင်ကြောင်းနှင့် သတ်မှတ်ကာလအတွင်း ကန့်ကွက်မှုမရှိပါက ဌာနဓာတ်လုပ်ထုံး လုပ်နည်းများနှင့်အညီ မြေကွက်နေရာချထားခြင်း ယာယီခွင့်ပြုမိန့်၊ မိတ္တူမှန် လျှောက်ထားလာမှုအား ဆက်လက်ဆောင်ရွက်ပေးသွားမည်ဖြစ်ကြောင်း ကြေညာလိုက်သည်။

မြို့ပြစီမံကိန်းနှင့်မြေစီမံခန့်ခွဲမှုဌာန
နေပြည်တော်စည်ပင်သာယာရေးကော်မတီ

ကန့်ကွက်နိုင်ပါသည်

ရန်ကုန်မြို့၊ ဒဂုံမြို့သစ်(ဗောင်ပိုင်း)မြို့နယ်၊ မြေတိုင်းရပ်ကွက်အမှတ် ၂၁၊ ပြည်လုံးချမ်းသာလမ်း၊ မြေကွက်အမှတ် (၄၀၅)၊ ပေ(၄၀×၆၀)၊ နှစ်(၆၀)ဂရန်မြေကွက်၊ ဂရန်အမည်ပေါက် ဦးသန်းထိုက်ဦး၊ ဒေါ်ခင်လေးမြင့်တို့ထံမှ အရင်ကတိစာချုပ်ဖြင့် ဝယ်ယူခဲ့ပြီး ရောင်းချပိုင်ခွင့်ရှိကြောင်း ဝန်ခံကတိပြုသူ ဒေါ်သန်းသန်းဝင်း[၁၂/လကန(နိုင်)၀၂၉၁၂]ထံမှ ကျွန်ုပ်မိတ်ဆွေဖြစ်သူ ဦးကံညွှန့် [၁၂/လမတ(နိုင်)၀၁၈၀၁]က အပြီးအပိုင်ဝယ်ယူရန်အတွက် စရန်ငွေတစ်စိတ်တစ်ဒေသအား ပေးချေထားပြီးဖြစ်ပါသည်။ အဆိုပါအရောင်းအဝယ်ကို ကန့်ကွက်လိုသူများရှိပါက ဤကြော်ငြာပါသည့်နေ့မှစ၍ (၁၄)ရက်အတွင်း ကျွန်ုပ်ထံသို့ ပိုင်ဆိုင်မှုစာရွက်စာတမ်းအထောက်အထားများကိုင်ဆောင်၍ လာရောက်ကန့်ကွက်နိုင်ပါသည်။ ကန့်ကွက်ရန်မရှိပါက အရောင်းအဝယ်ကို ဥပဒေနှင့်အညီ ဆက်လက်ဆောင်ရွက်၍ အရောင်းအဝယ်ပြုလုပ်သည့်မြေကွက်အားလက်ရောက်ရယူသွားမည်ဖြစ်ကြောင်း အများသိစေရန် ကြေညာအပ်ပါသည်။

လွှဲအပ်ညွှန်ကြားချက်အရ-
ဒေါ်သန်းမြင့်(LL.B, WIPO, Switzerland)
တရားလွှတ်တော်ရှေ့နေ(စဉ်-၁၂၇၇၄)
၄၃၊ သီတာလမ်း၊ ရန်အောင်ရပ်ကွက်၊ သင်္ဃန်းကျွန်းမြို့နယ်၊ ရန်ကုန်မြို့။
ဖုန်း-၀၉-၉၆၄၆၈၃၂၀၄၊ ၀၉-၄၅၀၂၀၂၇၉၄၆

ကန့်ကွက်နိုင်ကြောင်း ကြေညာခြင်း

ရန်ကုန်တိုင်းဒေသကြီး၊ ဒဂုံမြို့သစ်(ဆိပ်ကမ်း)မြို့နယ်၊ မြေတိုင်းရပ်ကွက်အမှတ် (၁၅၁) မြေကွက်အမှတ်- ၁၅၅၄၊ အကျယ်အဝန်း (၄၀ပေ ×၆၀ပေ)ရှိ ဦးသာဆင့်အမည်ပေါက် ပါမစ်မြေကွက်နှင့် ယင်းမြေကွက်ပေါ်ရှိ အကျိုးခံစားခွင့်အရပ်ရပ် တို့ကို ဝယ်ယူခဲ့ပြီး လက်ရှိပိုင်ဆိုင်ရောင်းချိုင်ခွင့်ရှိကြောင်း ကမ်းလုမ်းလာသူ ဒေါ်မြင့်မြင့်ဝေ (၁၂/၁၀တ(နိုင်)၀၀၂၇၈) ထံမှ ကျွန်ုပ်၏မိတ်ဆွေကဝယ်ယူရန် အရောင်းအဝယ် ပြုလုပ်သည့် တန်ဖိုးငွေ၏ တစ်စိတ်တစ်ဒေသကို စရန်ငွေအဖြစ် ပေးချေထားပြီး ဖြစ်ပါသည်။

ကန့်ကွက်လိုသူများရှိပါက ဤကြော်ငြာပါသည့်နေ့မှစ၍ (၇)ရက်အတွင်း ခိုင်မာသော စာချုပ်စာတမ်း အထောက်အထား(မူရင်း)များနှင့်တကွ ကျွန်ုပ်ထံသို့ လာရောက်ကန့်ကွက်နိုင်ပါသည်။ သတ်မှတ်ရက်အတွင်း ကန့်ကွက်ခြင်းမရှိပါက အရောင်းအဝယ်ကို ဥပဒေနှင့်အညီ ဆက်လက်ဆောင်ရွက်သွားမည်ဖြစ်ကြောင်း အများသိစေရန် အသိပေးကြေညာအပ်ပါသည်။

လွှဲအပ်ညွှန်ကြားချက်အရ - ဒေါ်ဇေးမြိမ္မန် (LL.B, LL.M)
အထက်တန်းရှေ့နေ(စဉ်-၃၄၆၇၉)
အမှတ်(၆) ဝ့လွှာ(ယာ)၊ ၁၂-လမ်းသည်းကုန်းရပ်ကွက်၊မင်္ဂလာတောင်ညွှန့်မြို့နယ်၊ ရန်ကုန်မြို့၊
ဖုန်း - ၀၉ ၇၉၅၅ ၈၃၃၇၈

ကန့်ကွက်နိုင်ကြောင်း ကြေညာခြင်း

ဥတ္တရသီရိမြို့၊ ဇဝနသိဒ္ဓိရပ်ကွက်၊ မြေတိုင်းရပ်ကွက်အမှတ် ၁/ဥတ္တရသီရိ မြောက်ရပ်၊ မြေဧရိယာ (၀.၁၄၆) ဧက၊ မြေကွက်အမှတ် (၃-၆၀၉၈)၊ ဦးကြည်လိုင်၊ အဖအမည် ဦးကျော်ဒင် [၉/ပမန(နိုင်)၀၁၁၀၄၆] အမည်ပေါက် ပါမစ်မြေကွက်ကို ဦးအောင်ကိုဦး အဖအမည် ဦးစော်နိုင် [၁/ကမန(နိုင်)၀၉၁၁၈၆] မှ မြေပေးမိန့်မူရင်း၊ မြေကွက်အရောင်း အဝယ်စာချုပ်မူရင်း၊ ရောင်းသူ/ဝယ်သူ တရားရုံးကျမ်းကျိန်မူရင်း၊ နှစ်ဦးသဘောတူ ကတိဝန်ခံချက်မူရင်း၊ ရပ်ကွက်အုပ်ချုပ်ရေးမှူးထောက်ခံချက်မူရင်း၊ ရဲစခန်းထောက်ခံချက်မူရင်း၊ ဝယ်ယူသူမှ ဝန်ခံကတိပြုချက်မူရင်းများတင်ပြပြီး မြေဌာနစာချုပ် လျှောက်ထားလာပါသဖြင့် ကန့်ကွက်လိုသူများအနေဖြင့် တရားဝင်ပိုင်ဆိုင်မှုစာချုပ်စာတမ်းများ၊ တရားရုံး အမိန့်၊ ဒီကရီများ အထောက်အထားခိုင်လုံစွာတင်ပြ၍ နေပြည်တော် စည်ပင်သာယာရေးကော်မတီ၊ မြို့ပြစီမံကိန်းနှင့် မြေစီမံခန့်ခွဲမှုဌာနသို့ ဤကြေညာချက်ပါရှိသည့်ရက်မှစ၍ (၁၅)ရက်အတွင်း လာရောက် ကန့်ကွက်နိုင်ကြောင်းနှင့် သတ်မှတ်ကာလအတွင်း ကန့်ကွက်မှုမရှိပါက ဌာနဓာတ်လုပ်ထုံးလုပ်နည်းများနှင့် အညီ မြေဌာနစာချုပ် လျှောက်ထားလာမှုအား ဆက်လက်ဆောင်ရွက်ပေးသွားမည်ဖြစ်ကြောင်း ကြေညာလိုက်သည်။

မြို့ပြစီမံကိန်းနှင့်မြေစီမံခန့်ခွဲမှုဌာန
နေပြည်တော်စည်ပင်သာယာရေးကော်မတီ

ကန့်ကွက်နိုင်ပါသည်

ရန်ကုန်မြို့၊ ဒဂုံမြို့သစ်(ဗောင်ပိုင်း)မြို့နယ်၊ မြေတိုင်းရပ်ကွက်အမှတ် ၂၁၊ ပြည်လုံးချမ်းသာလမ်း၊ မြေကွက်အမှတ် (၄၀၅)၊ ပေ(၄၀×၆၀)၊ နှစ်(၆၀)ဂရန်မြေကွက်၊ ဂရန်အမည်ပေါက် ဦးသန်းထိုက်ဦး၊ ဒေါ်ခင်လေးမြင့်တို့ထံမှ အရင်ကတိစာချုပ်ဖြင့် ဝယ်ယူခဲ့ပြီး ရောင်းချပိုင်ခွင့်ရှိကြောင်း ဝန်ခံကတိပြုသူ ဒေါ်သန်းသန်းဝင်း[၁၂/လကန(နိုင်)၀၂၉၁၂]ထံမှ ကျွန်ုပ်မိတ်ဆွေဖြစ်သူ ဦးကံညွှန့် [၁၂/လမတ(နိုင်)၀၁၈၀၁]က အပြီးအပိုင်ဝယ်ယူရန်အတွက် စရန်ငွေတစ်စိတ်တစ်ဒေသအား ပေးချေထားပြီးဖြစ်ပါသည်။ အဆိုပါအရောင်းအဝယ်ကို ကန့်ကွက်လိုသူများရှိပါက ဤကြော်ငြာပါသည့်နေ့မှစ၍ (၁၄)ရက်အတွင်း ကျွန်ုပ်ထံသို့ ပိုင်ဆိုင်မှုစာရွက်စာတမ်းအထောက်အထားများကိုင်ဆောင်၍ လာရောက်ကန့်ကွက်နိုင်ပါသည်။ ကန့်ကွက်ရန်မရှိပါက အရောင်းအဝယ်ကို ဥပဒေနှင့်အညီ ဆက်လက်ဆောင်ရွက်၍ အရောင်းအဝယ်ပြုလုပ်သည့်မြေကွက်အားလက်ရောက်ရယူသွားမည်ဖြစ်ကြောင်း အများသိစေရန် ကြေညာအပ်ပါသည်။

လွှဲအပ်ညွှန်ကြားချက်အရ-
ဒေါ်သန်းမြင့်(LL.B, WIPO, Switzerland)
တရားလွှတ်တော်ရှေ့နေ(စဉ်-၁၂၇၇၄)
၄၃၊ သီတာလမ်း၊ ရန်အောင်ရပ်ကွက်၊ သင်္ဃန်းကျွန်းမြို့နယ်၊ ရန်ကုန်မြို့။
ဖုန်း-၀၉-၉၆၄၆၈၃၂၀၄၊ ၀၉-၄၅၀၂၀၂၇၉၄၆

အများသိစေရန်ကြော်ငြာခြင်း

ရန်ကုန်မြို့၊ ရွှေပြည်သာမြို့နယ်၊ ဇီးကုန်း(၂၄)ရပ်ကွက်၊ ဧရယျသုခလမ်းမ၊ အမှတ်(၈)လိပ်စာပါ ပေ(၂၂×၅၅)မြေနှင့် ယင်းပေါ်ရှိ နေအိမ်အပါအဝင် အကျိုးခံစားခွင့် အရပ်ရပ်အားလုံးအား လက်ရှိထားပိုင်ဆိုင်သည့် မှတ်ပုံတင်အမှတ်[၁/အစရ(နိုင်)၁၇၉၃၉၄]ကိုင်ဆောင်သူ ဒေါ်ကြည်ကြည်စန်းထံမှ မှတ်ပုံတင်အမှတ်[၃/ဘအန(နိုင်)၂၀၇၉၃၄] ကိုင်ဆောင်သူ ဒေါ်သိန်းအေးမှ ဝယ်ယူရန် သဘောတူပြီးဖြစ်ကာ စရန်ငွေ တစ်စိတ်တစ်ပိုင်း ပေးချေထားပြီးဖြစ်ပါသည်။ ထိုအိမ်၊ မြေ အရောင်းအဝယ်နှင့် ပတ်သက်ပြီး ကန့်ကွက်ရန်ရှိပါက ဤကြော်ငြာပါသည့်နေ့မှစ၍ (၇)ရက်အတွင်း ကျွန်ုပ်ထံသို့ အထောက်အထားများနှင့်တကွ လာရောက်ကန့်ကွက်နိုင်ပါသည်။ အကယ်၍ သတ်မှတ်ရက်အတွင်း ကန့်ကွက်သူမရှိပါက အထက်ပါ အိမ်၊ မြေအရောင်း အဝယ်အား ဆက်လက်ဆောင်ရွက်သွားတော့မည်ဖြစ်ကြောင်း အများသိစေရန် ကြော်ငြာအပ်ပါသည်။

လွှဲအပ်ညွှန်ကြားချက်များအရ-
ဦးဇော်ဦး(LL.B)
(စဉ်-၁၂၇၀/၂၀၁၇)
ဖုန်း-၀၉-၄၅၀၀၈၀၆၃၃
တရားလွှတ်တော်ရှေ့နေ
အမှတ်-၃၃၃(က)၊ ကျောက်စိမ်းလမ်း၊ ၅/၈ ရပ်ကွက်၊ ရွှေပြည်သာမြို့နယ်။

အများသိစေရန် ကြေညာချက်

ရန်ကုန်မြို့၊ ဒဂုံမြို့သစ်(မြောက်ပိုင်း)မြို့နယ်၊ မြေတိုင်းရပ်ကွက်အမှတ်-၃၈၊ မြေကွက်အမှတ်-၁၅၅၅ မြေအမျိုးအစား-နှစ်(၆၀)ဂရန်မြေ၊ အကျယ် ပေ (၄၀×၆၀) အနက် တရားဝင်မခွဲမစိတ်ရသေးသော မြေ၏ (ခြေရင်းခြမ်း) အကျယ် ပေ(၂၀×၆၀) ရှိမြေနှင့် ယင်းမြေပေါ်ရှိ အမှတ်(၁၅၅)၊ လင်းပင်လမ်း၊ ၃၈-ရပ်ကွက်၊ ဒဂုံမြို့သစ် (မြောက်ပိုင်း)မြို့နယ်၊ ရန်ကုန်မြို့ဟုခေါ်တွင်သော မြေနှင့်အကျိုးခံစားခွင့်အရပ်ရပ်တို့သည် မြို့မြေစာရင်းတွင် ဦးသန်းမောင်(AD-၀၂၅၂၂)အမည်ပေါက်လျက်ရှိပြီး ၎င်းနှင့် ၎င်း၏ဇနီးကွယ်လွန်သဖြင့် တရားဝင်အမွေဆက်ခံခွင့်ရရှိသူ (တစ်ဦး တည်းသောသမီး) ဒေါ်မြစန္ဒာ[၇/တင(နိုင်)၀၀၂၀၄]က မိမိအမွေဆက်ခံပိုင်ဆိုင်၍ လွဲပြောင်းရောင်းချပိုင်ခွင့်ရှိကြောင်း ဝန်ခံပြောဆိုသဖြင့် ကျွန်ုပ်တို့၏မိတ်ဆွေက (၁၅-၁၂-၂၀၂၀)ရက်စွဲပါ "နှစ်ဦးသဘောတူမြေနှင့်ဂိုဒေါင်အပြီးအပိုင်အရောင်းအဝယ်စာချုပ်"အရ အပြီးအပိုင်ဝယ်ယူခဲ့ပြီးဖြစ်ပါ၍ အဆိုပါမြေအကျိုးခံစားခွင့် အရပ်ရပ်နှင့်ပတ်သက်သည့် ပိုင်ဆိုင်မှုစာချုပ်စာတမ်းမူရင်း၊ မှတ်ပုံတင်အရောင်း အဝယ်စာချုပ်ချုပ်ဆိုရန် မြေပုံမြေရာဇဝင်(Up to Date)မူရင်းများနှင့်တကွ မြေနှင့် ဂိုဒေါင်အား လက်ရောက်ရရှိထားပြီးဖြစ်ကြောင်း အများသိစေရန် ကြေညာအပ်ပါသည်။

လွှဲအပ်ညွှန်ကြားချက်အရ-
ဦးအေးမင်းဇော် ဦးကျော်မင်းနိုင်
အထက်တန်းရှေ့နေ(စဉ်-၄၈၃၃၉) အထက်တန်းရှေ့နေ(စဉ်-၄၈၈၈၀)
အမှတ်(၄၆)၊ ပထမထပ် (ဝ)၊ မဟာဗန္ဓုလပန်းခြံလမ်း၊
ကျောက်တံတားမြို့နယ်၊ ရန်ကုန်မြို့။

ရန်ကုန်မြို့၊ သာကေတမြို့နယ်၊ ၄/မြောက်ရပ်ကွက်၊ မြို့မ(၉)လမ်း၊ အမှတ်-၉၄၅ဟုခေါ်တွင်သော မြေကွက်နှင့် အဆောက်အဦ အရောင်းအဝယ်နှင့်ပတ်သက်၍ ကန့်ကွက်နိုင်ကြောင်း အများသိစေရန်ကြေညာချက်

အထက်ဖော်ပြပါလိပ်စာရှိ ရန်ကုန်မြို့၊ သာကေတမြို့နယ်၊ မြေတိုင်းရပ်ကွက် အမှတ်-၄/မြောက်၊ မြေကွက်အမှတ်-၉၄၅၅၊ ဧရိယာ(၂၄×၀ စ/ပ) အကျယ်ရှိ ဦးစူးခမ်း(ခ) ရာမမ်ခ် အမည်ပေါက် နှစ်(၆၀)ဂရန်မြေအမျိုးအစားပေါ်မြေကွက်နှင့် ယင်းမြေကွက်ပေါ်ရှိ အဆောက်အဦအပါအဝင် အကျိုးခံစားခွင့် အရပ်ရပ်အားလုံးကို တရားဝင်လက်ရှိပိုင်ဆိုင်သူ များဖြစ်သည့် ဦးဌေးဦး [၁၂/သကတ(နိုင်)၀၃ဝ၁၄+(၂)]ဦးထံမှ ကျွန်ုပ်၏မိတ်ဆွေတစ်ဦးက ဝယ်ယူရန်အတွက် ရောင်းဖိုးငွေများ၏ တစ်စိတ်တစ်ဒေသဖြစ်သည့် စရန်ငွေကို ပေးချေ ထားပြီးဖြစ်ပါသည်။ ထို့ကြောင့် ယင်းကိစ္စနှင့်ပတ်သက်၍ ကန့်ကွက်လိုသူများရှိပါက ယနေ့မှစ၍ (၇)ရက်အတွင်း စာရွက်စာတမ်းအထောက်အထားခိုင်လုံစွာဖြင့် ကျွန်ုပ်ထံသို့ လူကိုယ်တိုင် လာရောက်ကန့်ကွက်နိုင်ပါသည်။ အကယ်၍ သတ်မှတ်ရက်အတွင်း လာရောက်ကန့်ကွက်ခြင်းမရှိပါက အဆိုပါအရောင်းအဝယ်အား ဥပဒေနှင့်အညီ ဆက်လက်ဆောင်ရွက်သွားမည်ဖြစ်ကြောင်း အများသိစေရန် ကြေညာအပ်ပါသည်။

လွှဲအပ်ညွှန်ကြားချက်အရ
ဒေါ်ခင်စောဦး(တရားလွှတ်တော်ရှေ့နေ)
(စဉ်-၆၇၀၂)
ယူနိုက်တက်ကွန်ဒို၊ အခန်း-၁၁၁၊ အလံပြဘုရားလမ်းနှင့် နဝေးလမ်းထောင့်၊
ဒဂုံ(၁)ကျောင်းရှေ့၊ ဒဂုံမြို့နယ်၊ ရန်ကုန်မြို့။

ကန့်ကွက်နိုင်ပါကြောင်း

ရန်ကုန်မြို့၊ ဒေါပုံမြို့နယ်၊ နွယ်အေးရပ်ကွက်၊ စကားဝါ(၃)လမ်း၊ အမှတ် (၂၆၅/ခ)၊ အကျယ်အဝန်း (အလျား ၁၂ ၃/ ပေ x အနံ ၅၀ပေ) ရှိ မြေဦးထပ်တိုက်ခန်းနှင့် တပ်ဆင်ပါရှိသော ပစ္စည်းများနှင့်တကွ အကျိုးခံစားခွင့်အရပ်ရပ်ကို ဦးဇက္ကရီးယားက အရှုပ်အရှင်း တစ်စုံတစ်ရာမရှိ၍ ပိုင်ဆိုင်ကြောင်း တာဝန်ခံလျက် ရောင်းချရန်ကမ်းလှမ်းလာသဖြင့် ကျွန်ုပ်၏မိတ်ဆွေက အပြီးအပိုင်ဝယ်ယူရန် ရောင်းဖိုးငွေတစ်စိတ်တစ်ဒေသကို ပေးချေ ထားပြီးဖြစ်ပါသည်။ ယခုအရောင်းအဝယ်နှင့်ပတ်သက်၍ ကန့်ကွက်လိုပါက ဤကြော်ငြာ ပါသည့်ရက်မှစ၍ (၇)ရက်အတွင်း ပိုင်ဆိုင်မှုစာရွက်စာတမ်းမူရင်းများနှင့်တကွ ကျွန်ုပ်ထံသို့ လာရောက်ကန့်ကွက်နိုင်ပါကြောင်းနှင့် သတ်မှတ်ရက်အတွင်း ကန့်ကွက်ရန် မရှိပါက အရောင်းအဝယ်ကို ဆက်လက်ဆောင်ရွက်သွားမည်ဖြစ်ပါကြောင်း အများ သိစေရန် ကြေညာအပ်ပါသည်။

လွှဲအပ်ညွှန်ကြားချက်အရ-
ဦးနန်းဦးလင်း
LL.B,D.B.L,D.M.L,D.I.L
တရားလွှတ်တော်ရှေ့နေ (စဉ်-၁၁၂၀၀)
အမှတ်-၄၈၊ ဂ-လွှာ(ဘီ)၊ သီရိလမ်း၊ သီရိခေမာရပ်ကွက်၊
စစ်းချောင်းမြို့နယ်၊ ရန်ကုန်မြို့။
ဖုန်း-၀၉-၄၃၀၇၄၀၇၁

အယူခံမှုကို ဆိုင်ရန် ချိန်းဆိုသည့်နေ့ရက်ကို အယူခံတရားပြိုင်သို့ အကြောင်းကြားစာ (တရားမကျင့်ထုံးဥပဒေအမိန့်-၄၁၊ နည်းဥပဒေ-၁၄)

ရန်ကုန်တိုင်းဒေသကြီး တရားလွှတ်တော် ၂၀၁၉ ခုနှစ် တရားမပထမအယူခံမှုအမှတ်-၂၄၅

PTTEP International Limited နှင့် (ၦင်း၏အခွင့်ရကိယ်စားလှယ် မနော်အယ်ဒါးမိုး)

၁။ ဦးကိုင်ခိုလတ် (ကိုယ်တိုင်နှင့် ၂ အယူခံတရားပြိုင်၏ အခွင့်ရကိယ်စားလှယ်)

၂။ LHAI NEI CHONE

(အယူခံတရားလို) **(အယူခံတရားပြိုင်များ)**

၂၀၁၉ခုနှစ်၊ မတ်လ (၁၂)ရက်နေ့ဖွဲ့ပါ ရန်ကုန်အနောက်ပိုင်းခရိုင်တရားရုံး၊ တရားမကြီးမှုအမှတ်-၂၂၆/၂၀၁၈အမှတွင် ချမှတ်သော စီရင်ချက်နှင့် ဒီကရီကို အယူခံမှု။

ရန်ကုန်တိုင်းဒေသကြီး၊ ဒဂုံမြို့သစ်(မြောက်ပိုင်း)မြို့နယ်၊ (၄၅)ရပ်ကွက်၊ စက်မှုလယ်ယာလမ်း၊ အမှတ်(၁၁၀၈)နေ အယူခံတရားပြိုင် (၁) ဦးကိုင်ခိုလတ် [ကိုယ်တိုင်နှင့် အယူခံတရားပြိုင် (၂)၏ အခွင့်ရကိယ်စားလှယ်]နှင့် အယူခံ တရားပြိုင် (၂) LHAI NEI CHONE (ယခုနေရပ်လိပ်စာမသိသူ)တို့ သိစေရမည်။

ယခုအမှုတွင် ရန်ကုန်အနောက်ပိုင်းခရိုင်တရားရုံးတော်က ချပေးသည့် ဒီကရီကို အယူခံတရားလိုမှ ပထမအယူခံမှုတင်သွင်းရာ ဤရုံးတော်တွင် မှတ်ပုံတင် စာရင်းတင်သွင်း၍ ထိုအယူခံမှုကို ၂၀၂၁ခုနှစ်၊ ဖေဖော်ဝါရီလ (၂၄)ရက်(၁၃၈၂ ခုနှစ်၊ တပို့တွဲလဆန်း ၁၃ ရက်)တွင် ဆိုင်ဆိုရန် ဤရုံးတော်မှ ချိန်းဆိုလိုက်သည်။ သင်ကိုယ်တိုင်ဖြစ်စေ၊ သင်၏ရှေ့နေဖြစ်စေ ဤအယူခံမှုတွင် သင့်အတွက် ဆောင်ရွက်ရန် ဥပဒေအရ ခွင့်ပြုထားသူ ကိုယ်စားလှယ်ဖြစ်စေ မလာရောက်ခဲ့လျှင် ၎င်းအယူခံမှုကို သင်မရှိသည့်အခါတွင် တစ်ဖက်သတ်စီရင်ဆုံးဖြတ်လိမ့်မည်။

ထိုအပြင် သင်က အယူခံနိုင်ခွင့်ရှိသော ဤအမှုတွင် ဒီကရီကို အမိန့်-၄၁၊ နည်းဥပဒေ-၂၂ အရ ကန့်ကွက်လိုလျှင် အမိန့်-၄၁၊ နည်းဥပဒေ-၂၂အရ ချိန်းထားသည့်အချိန်အတွင်း သင်က ကန့်ကွက်လိုကြောင်း ဤအယူခံရုံး၌ အကြောင်းကြား အစီရင်ခံစာတင်သွင်းရမည်။

၂၀၂၁ခုနှစ်၊ ဧနှစ်ဝါရီလ (၁၄)ရက်နေ့တွင် ဤရုံးတံဆိပ်ရိုက်နှိပ်၍ ကျွန်ုပ် လက်မှတ်ရေးထိုးထုတ်ပေးလိုက်သည်။

(ခင်ခင်အေး)
လက်ထောက်ညွှန်ကြားရေးမှူး
ရန်ကုန်တိုင်းဒေသကြီးတရားလွှတ်တော်

ကုန်အမှတ်တံဆိပ်အမည်အမှတ်အသား အသိပေးကြေညာခြင်း

ရန်ကုန်တိုင်းဒေသကြီး၊ လှိုင်မြို့နယ်၊ ဝဒွသုခကျောင်းလမ်း၊ ရွှိုင်ရယ်သုခကွန်ဒို၊ အမှတ်- ၅၅၅၊ အခန်း (၉၂၃)တွင်တည်ရှိသော WINNER OCEAN TRADING CO., LTD. (ကုမ္ပဏီမှတ်ပုံတင် အမှတ်-104370039)သည် အောက်ဖော်ပြပါ ကုန်အမှတ်တံဆိပ်များကို တစ်ဦးတည်းကုမ္ပဏီပိုင် အဖြစ် တရားဝင်သုံးစွဲရန်အတွက် ရန်ကုန်မြို့ဧာရှေ့ပေါ်ဧာတမ်းများမှတ်ပုံတင်မှုတွင် မှတ်ပုံတင်အမှတ်- ၅/၇၀၂၈/၂၀၂၀ ဖြင့် မှတ်ပုံတင်ထွင်းခဲ့ပြီးဖြစ်ပါသည်-

WOT WOT

အထက်ဖော်ပြပါ ကုန်အမှတ်တံဆိပ်အမည်အမှတ်အသားများဖြင့် Winner Ocean Trading Co., Ltd. မှ အမျိုးသားဝတ်၊ အမျိုးသမီးဝတ်၊ တလေးဝတ် စသည့် အဝတ်အထည်အမျိုးမျိုးတို့အား ပြည်ထောင်စုသမ္မတ မြန်မာနိုင်ငံတစ်လွှမ်းလုံးတွင် ထုတ်လုပ်ဖြန့်ဖြူးရောင်းလွှတ်ရှိသည့်အပြင် Uniform services (ကျောင်း၊ ရုံး၊ ကုမ္ပဏီဝေယျာဝစ္စတို့အတွက် ထူးခြားဝတ်စုံများ) ကိုလည်း ဒီနိုင်းပုံစံ အမျိုးမျိုးဖြင့် ချုပ်လုပ်ဆောင်ရွက်ပေးလျက်ရှိပါသည်။ ထို့ပြင် WOT အမှတ်တံဆိပ်အမည်ဖြင့် စားသောက်ကုန်ပစ္စည်းများကိုလည်း ဖြန့်ဖြူးရောင်းချလျက်ရှိပါသည်။

အထူးဝမ်းမြောက်ကြည်ညိုခြင်း

ရန်ကုန်မြို့၊ အင်းစိန်မြို့နယ်၊ စော်ဘွားကြီးကုန်းရပ်ကွက်၊ အနန္တဂုဏ်ရည်ကျောင်းတိုက်၊ ဦးစီးပဓာနနာယက ဆရာတော် **ဘဒ္ဒန္တဃောသိတ**သည် ပြည်ထောင်စုသမ္မတ မြန်မာနိုင်ငံတော် သမ္မတရုံး၏ အမိန့်ကြော်ငြာစာအမှတ် (၁/၂၀၂၁) ဖြင့် **အဂ္ဂမဟာသဒ္ဓမ္မဇောတိကဓဇ**ဘွဲ့တံဆိပ်တော်အား ဆက်ကပ်ချီးမြှင့်ပူဇော် ခံရသည့်အတွက် အတိုင်းမသိ ဝမ်းမြောက်ဂုဏ်ယူရပါကြောင်း ထပ်ဆင့်ပူဇော်အပ်ပါသည်။

ဦးပြည့်ဖြိုးအောင်-ဒေါ်နှင်းနွယ်ဝင့်

သမီး- မခင်ဝတီနှင်း၊ မဝင့်ဝတီဖြိုး

သား- မောင်အောင်ဝင့်သုဖြိုး မိသားစု

(Welcome General Trading Co.,Ltd)

ဦးမံ (လင်း) ကုမ္ဗဏီမှ ရောင်းမည်

၁။Diamond Condo	(1050sqft) M1,B1,Furin	1100L
၂။တော်ဝင်သီရိကွန်ဒို	(1350sqft) M1,B2,3AC,ပြင်ပြီး	1350L
၃။တ/ဥပြုဟ္ဗစိုရ်လမ်း	(2400sqft) M1,B2,F.F,ပြင်ပြီး	1680L
၄။ပုလဲကွန်ဒို	(1600sqft) M1,B2,3AC,ပြင်ပြီး	1880L
၅။ကမ္ဘာအေးဂမုန်းပွင့်ကွန်ဒို	(1650 sqft)M1,B2,3AC,ပြင်ပြီး	1950L
၆။ရန်ကင်းကန်တဲ့Tower	(825sqft) M1,B1,3AC,ပြင်ပြီး	1950L
၇။မလိခကွန်ဒို	(1250sqft)M1,B2,4AC,Furin	2100L
၈။တမဂျီစိမ်ကွန်ဒို	(1750sqft) M1,B2,ကားပါကင်	2290L
၉။မြန်မာ့ဂုဏ်ရည်ကွန်ဒို	(1850sqft) M2,B1,ကားပါကင်	2750L
၁၀။ကန်သာယာကွန်ဒို	(1750sqft) M1,B2,ပြင်ပြီး	3600L
၁၁။Time မင်းရဲခေါက်စွာကွန်ဒို	(2200sqft) M3,ကားပါကင်	3800L
၁၂။Golden City	(1650sqft) M1,B2,ပြင်ပြီး	3800L

☎ 09 5185539,09 5012951, 09 450450904

တော
တောင်
ပျက်ပြုန်း
မြေဆီ
သဉ်း၏

ကန့်ကွက်နိုင်ပါသည်

ရန်ကုန်မြို့ လှိုင်မြို့နယ်၊ (၁၃)ရပ်ကွက်၊ မေသုဇကေဘုဝ်းလမ်း၊ Royal Thukha Condo၊ တိုက်အမှတ် (၆/ယ-၂)၊ အခန်းအမှတ်(၄၁၂)၊ Level - 4၊ အကျယ်အဝန်း (၉၇၉ စတုရန်းပေ) ရှိ ရေမီစံချင်းလင်ရွာပါရှိသော ကျန်ဒိုတိုက်ခန်းအပါအဝင် ယင်းကွန်ဒိုတိုက်ခန်းနှင့်ပတ်သက်သည့် အကျိုးခံစားခွင့်အရပ်ရပ် အားလုံးတိုက်ကို ဝယ်ယူပိုင်ဆိုင်ပြီး လွှဲပြောင်းရောင်းချပိုင်ခွင့်ရှိသူဖြစ်ကြောင်း ဝန်ခံကတိပြုသူ ဒေါ်မွယ်နွယ်ဦး (၁၂/လသန(ခည်)၀၀၁၂၆)ထံမှ ကျွန်ုပ်၏မိတ်ဆွေက အပြီးအပိုင် လွှဲပြောင်း ဝယ်ယူရန် စရံငွေတချို့ကို ပေးချေထားပြီး ဖြစ်ပါ၍ ကန့်ကွက်လိုပါက ဤကြော်ငြာပါသည့်နေ့မှ (၁၄)ရက် အတွင်း ရိုင်ဆိုင်မှု အထောက်အထား စာရွက်စာတမ်း (မူရင်း)များဖြင့် ကျွန်ုပ်ထံသို့လာရောက် ကန့်ကွက်နိုင်ပါသည်။ ထိုရက်ထက် ကျော်လွန်ပါက ကျွန်ုပ်ဒိုတိုက်ခန်းအရောင်းအဝယ်ကိစ္စကို ပြီးဆုံးသည်အထိ ဥပဒေနှင့်အညီ ဆက်လက် ဆောင်ရွက်သွားမည်ဖြစ်ပါသည်။

လွှဲပြောင်းသူ-

ဒေါ်မေမြွတ်ချိန်
LL.B,D.B.L.
(စဉ်-၁၁၃၁၁)

ဒေါ်ဝတ်ရည်ဦး
LL.B,L.L.M
(စဉ်-၃၈၆၁)

ဦးရဲသီဟ
LL.B
(စဉ်-၃၁၉၉)

ဖုန်းဖုန်း - အမှတ်(၇၀)၊ ပထမထပ်၊ အင်းစိန်လမ်း၊ စံရိပ်ငြိမ်မှတ်တိုင်၊ ကမာရွတ်မြို့နယ်။
☎ - 01 2304311, 510760, 510940, 510950, 500643, 502517
ရုံးခွဲ - အမှတ်(၂၈၇)၊ ပထမထပ်၊ ရွှေဂုံတိုင်လမ်း၊ ငါးထပ်ကြီးဘုရားမှတ်တိုင်၊ ဗဟန်းမြို့နယ်။
☎ - 01 - 552742, 01- 559320, 09 5060940, 09 5060938,09 73500535
Email - soesanrealestate@gmail.com

ဖြစ်ကြီးနားမြို့ အေးမြသာယာအဆင့်မြင့်ဈေးကြီးမှ ဈေးဆိုင်ခန်းများအား အခမဲ့(၂)နှစ် ငှားရမ်းထားသူများနှင့် အများသိစေရန်ကြေညာခြင်း

ကျွန်ုပ်တို့၏ မိတ်ဆွေဖြစ်သော ဦးဇော်လင်းဦး(၁၁) ဦးတုစိန်မြင့် [၁၃/လရန(နိုင်)၁၇၆၁၀၀]၊ အုပ်ချုပ်မှု တာဝန်ခံ၊ အေးမြသာယာ အဆင့်မြင့်ဈေးကော်မတီရုံး၊ ဖြစ်ကြီးနားမြို့၏ လွှဲအပ်ညွှန်ကြားချက်အရ အောက်ပါအတိုင်း အများသိစေရန် ကြေညာအပ်ပါသည်။

ကျေးငှားပြည်နယ်၊ ဖြစ်ကြီးနားမြို့၊ မြို့သစ်ကြီးရပ်ကွက်၊ အေးမြသာယာ၊ ရွှေလမ်းမကြီးတေးတွင်ဆောက်လုပ်ထားသော အေးမြသာယာအဆင့်မြင့်ဈေးကြီးမှ ဈေးဆိုင်ခန်းများအား ဈေးကြီးစည်ကားဖြစ်မြောက်ရေးအတွက် အခမဲ့(၂)နှစ် ငှားရမ်းခြင်း အစီအစဉ်ကို ပြုလုပ်ခဲ့ရာ အခမဲ့ငှားရမ်းခြင်းကာလအား (၁-၁-၂၀၂၀)ရက်မှ(၁-၁-၂၀၂၂)ရက်အထိ သတ်မှတ်ခဲ့ပါသည်။ သို့သော် (covid-19)ကပ်ရောဂါဖြစ်ပွားမှုကြောင့်အခမဲ့(၂)နှစ်ငှားရမ်းထားသူများမှာ လုပ်ငန်းစတင်ရန် အခက်အခဲများဖြစ်ပေါ်ခဲ့ပါသည်။ သို့အတွက် အများပြည်သူများ နစ်နာမှုမရှိစေရန် အေးမြသာယာအဆင့်မြင့်ဈေး၊ ဈေးဆိုင်ခန်းများအား အခမဲ့(၂)နှစ်ငှားရမ်းခြင်းကာလကို (၁-၂-၂၀၂၁)ရက်မှ (၁-၂-၂၀၂၃)ရက်အထိပုံ ပြောင်းလဲသတ်မှတ်ကြောင်း ကြေညာအပ်ပါသည်။ ဈေးဆိုင်ခန်းများကို အခမဲ့(၂)နှစ်ငှားရမ်းထားသူများအနေဖြင့် စတင်ဖွင့်လှစ်ရမည့် (၁-၂-၂၀၂၁)ရက်မှ (၁)လအတွင်းဖြစ်သော (၂၈-၂-၂၀၂၁)ရက် နေ့ကာလဆုံးထား၍ မိမိတို့ ငှားရမ်းထားသော ဈေးဆိုင်ခန်းများအား လာရောက်ဖွင့်လှစ်ကြပါရန်နှင့် အကယ်၍ လာရောက်ဖွင့်လှစ်ရောင်းချခြင်း မရှိခဲ့ပါက ငှားရမ်းသူများက ပေးအပ်ထားသောစပေါ်ငွေကို ဈေးကော်မတီမှ ပြန်လည်ထုတ်ပေးမည်မဟုတ်သည့်အပြင် ဆိုင်ခန်းအခမဲ့ ငှားရမ်းခွင့်ကိုပါ ရုပ်သိမ်းမည်ဖြစ်ကြောင်း အများသိစေရန် ကြေညာအပ်ပါသည်။

လွှဲအပ်ညွှန်ကြားချက်ပေးသူ- ဦးဇော်လင်းဦး[၁၃/လရန(နိုင်)၁၇၆၁၀၀]

လွှဲအပ်ညွှန်ကြားချက်အရ-

ဒေါ်ထုအောင်(LL.B,D.B.L)	ဦးစစ်နော်ဂျာ(၁)နော်ဂျာ(LL.B)	ဦးလဖိုစော်ခွဲ(LL.B)
တရားလွတ်တော်ရှေ့နေ	အထက်တန်းရှေ့နေ	အထက်တန်းရှေ့နေ
စဉ်-၁၄၄၅(၃-၇-၂၀၁၈)	စဉ်-၅၀၆ဖ(၃-၇-၂၀၁၈)	စဉ်-၅၀၃၃(၂၈-၉-၂၀၁၈)
အမှတ်(၆၇၄)၊ ယုဇနရပ်ကွက်၊	အမှတ်(၆၇၄)၊ ယုဇနရပ်ကွက်၊	အမှတ်(၆၇၄)၊ ယုဇနရပ်ကွက်၊
မြစ်ကြီးနားမြို့။	မြစ်ကြီးနားမြို့။	မြစ်ကြီးနားမြို့။
ဖုန်း-09-771122685	ဖုန်း-09-250876528	ဖုန်း-09-793408931

အတွေ့ထွေကိုယ်စားလှယ်လွှဲစာ ရုပ်သိမ်းကြောင်း
အများသိစေရန်ကြေညာခြင်း

ရန်ကုန်မြို့၊ ကမာရွတ်မြို့နယ်၊ အမှတ်(၁၀)ရပ်ကွက်၊ အောင်မင်းခေါင် ဘုရားလမ်း၊ အမှတ်(၈၄)နေ ဒေါ်ခင်ခင်ဝင်း[၁၂/စခန(နိုင်)၀၂၆ဖ(ဂ)]က ဦးဇော်ဝင်း အောင် [၁၂/ကမရ(နိုင်)၀၁၂၇ဖ]အား ၂၀၁၄ ခုနှစ်တွင် တရားရုံးကိုယ်စားလှယ် အဖြစ် လိုက်ပါဆောင်ရွက်ပေးရန်အတွက် ပေးအပ်ခဲ့သော အတွေ့ထွေကိုယ်စား လှယ်လွှဲစာအား တရားစွဲဆိုခြင်းကိစ္စရပ်များ ပြီးပြတ်ပြီဖြစ်သဖြင့် ပေးအပ်ထား သော အတွေ့ထွေကိုယ်စားလှယ်လွှဲစာကို ယနေ့မှစ၍ ပြန်လည်ရုပ်သိမ်းပါကြောင်း အများသိစေရန် အသိပေးကြေညာအပ်ပါသည်။

ဒေါ်ခင်ခင်ဝင်း၏ လွှဲအပ်ညွှန်ကြားချက်အရ
ဦးကျော်ဆန်းဝင်း(LL.B)
တရားလွတ်တော်ရှေ့နေ(စဉ်-၁၀၈၉၁)
အမှတ်(၁၆)၊ ဦးအောင်ဘလမ်း၊ ဆရာစံတောင်ရပ်ကွက်၊
ဗဟန်းမြို့နယ်၊ ရန်ကုန်မြို့။

ကန့်ကွက်နိုင်ကြောင်း အများသိစေရန်ကြေငြာခြင်း

ရန်ကုန်တိုင်းဒေသကြီး၊ လှေပြည်သာမြို့နယ်၊ ဘုရင့်နောင်လမ်း၊ မြေတိုင်းရပ်ကွက် (၃၅)၊ လူနေရပ်ကွက်(၁၁)၊ မြေကွက်အမှတ်-(၇၅၉)၊(၄၀ × ၆၀)ပေအကျယ် အဝန်းရှိ ဒေါ်ခင်ညွန့်အမည်ပေါက် သည့်နှစ်(၆၀)ဂရန်မြေနှင့် ယင်းမြေကွက်ပေါ်ရှိ အကျိုးခံစားခွင့်အရပ်ရပ်အားလုံးတိုက်တရားဝင်လက်ဝယ်ထားပိုင်ဆိုင်ပြီးလွှဲပြောင်း ရောင်းချပိုင်ခွင့်ရှိကြောင်းဝန်ခံတက်ပြသူဒေါ်ခင်ညွန့်(၅/အတန(နိုင်)၀၀၄၄၄၃) ထံမှ အပြီးအပိုင် ဝယ်ယူရန်အတွက် စရန်ငွေအချို့ကို ပေးချေထားပြီးဖြစ်ပါ၍ ကန်ကွက်လိုပါက ဝိုင်လုံသောစာရွက်စာတမ်းအထောက်အထား(မူရင်း)များဖြင့် ယနေ့မှစ၍(၇)ရက်အတွင်းကျွန်ုပ်ဝိုဂုဏ်လာရောက် ကန့်ကွက်နိုင်ကြောင်းနှင့် သတ်မှတ်ရက်ထက်ကျော်လွန်ပါကအရောင်းအဝယ်ကိုဥပဒေနှင့်အညီအရောင်း အဝယ်ကိစ္စပြီးဆုံးသည်အထိဆောင်ရွက်သွားမည်ဖြစ်ပါသည်။

ဒေါ်ချိုချိုဦး
၁၁/ကဖန(နိုင်)၀၀၁၄၆
ဖုန်း- ၀၉ ၈၉၉၄၄၄၉၉၊ ၀၉ ၅၁၉၆၆၀

ကန့်ကွက်နိုင်ကြောင်းကြေညာခြင်း

ရန်ကုန်မြို့၊ သာကေတမြို့နယ်၊ နဝရတ်(၄)လမ်း၊ (၉)ရပ်ကွက်၊ အမှတ် (၁၂၅၄-က)ခေါ်တွင်သည့် အလျားပေ(၂၀)၊ အနံပေ(၆၀)ကျယ်သော မြေကွက်ကို လက်ရှိပိုင်ရှင် ဦးထွန်းမြင့်[၁၂/စခန(နိုင်)၀၀၇၃၂၉]ထံမှ ဝယ်ယူရန်ကျွန်ုပ်မှ ၂၆-၁-၂၀၂၁ ရက်နေ့တွင် စရန်ငွေပေးချေထားပြီးဖြစ်ပါသည်။ အထက်ဖော်ပြပါ မြေကွက်ကို အပြီးအပိုင် ဝယ်ယူရန်စရန်ငွေပေးချေထားခြင်းနှင့် ပတ်သက်၍ ကန့်ကွက်လိုပါက ခိုင်လုံသောအထောက်အထားစာချုပ်စာတမ်း(မူရင်း)နှင့် ဤကြော်ငြာပါသည့်ရက်မှစ၍(၁၄)ရက်အတွင်း ကျွန်ုပ်ထံသို့ လာရောက်ကန့်ကွက် နိုင်ပါကြောင်းနှင့် ကန့်ကွက်မှုမရှိပါက လုပ်ထုံးလုပ်နည်းဥပဒေအတိုင်း ဆက်လက် ဆောင်ရွက်သွားမည်ဖြစ်ပါကြောင်း အများပြည်သူသိစေရန် ကြေညာအပ်ပါသည်။

ဦးကျော်ကျော်ဝေ
၁၂/သကတ(နိုင်)၁၆၅၉၇၆
၀၉-၂၆၄၈၄၉၇၁၆

ကန့်ကွက်နိုင်ပါကြောင်းအများသိစေရန်ကြေညာခြင်း

ရန်ကုန်မြို့၊ မင်္ဂလာတောင်ညွှန့်မြို့နယ်၊ ပုသိမ်ညွှန့်(၆)လမ်း၊ အမှတ်(၁၁)၊ တိုက်၏ ၃-လွှာ၊ ခြေရင်းခန်း၊ မျက်နှာမူလျှင်(ယာဘက်)၊ (၁၂-ပေခွဲx၅၀-ပေ) အကျယ်ရှိ တိုက်ခန်းနှင့်၊ ယင်းတိုက်ခန်းတွင် တပ်ဆင်ထားသော ကိုယ်ပိုင်ရေမော်တာ၊ ကိုယ်ပိုင် လျှပ်စစ်မီတာအပါအဝင် တိုက်ခန်းနှင့် ဆက်စပ်သည့် အကျိုးခံစားခွင့်နှင့် လူနေထိုင် သုံးစွဲခွင့် အရပ်ရပ်အားလုံး တို့ကို ကန်ထရိုက်တာ ဦးဆဲဆား[၁၀/ပန(နိုင်)၀၉၁၀၉၈] (ASIA ONE ဆောက်လုပ်ရေး)ထံမှ ကျွန်ုပ်တို့၏ မိတ်ဆွေက ဝယ်ယူရန် စရန်ငွေပေးချေ ထားပြီးဖြစ်ပါသည်။ အရောင်းအဝယ်ကိစ္စနှင့်ပတ်သက်၍ ကန့်ကွက်လိုပါက ကျွန်ုပ်တို့ ထံသို့ ပိုင်ဆိုင်မှု စာရွက်စာတမ်း အထောက်အထားမူရင်းနှင့်တကွ ဤကြော်ငြာပါသည့် ရက်မှစ၍(၇)ရက်အတွင်း လာရောက်ကန့်ကွက်နိုင်ပါသည်။ သတ်မှတ်ရက်ကျော်လွန်၍ ကန့်ကွက်သူမရှိပါက အရောင်းအဝယ်ကို ဥပဒေနှင့်အညီ ဆက်လက်ဆောင်ရွက်သွား မည်ဖြစ်ကြောင်း အများသိစေရန် ကြေညာအပ်ပါသည်။

ညွှန်ကြားချက်အရ-

ဒေါ်ဦးမွှာခင်	ဒေါ်စင်မာမင်း
LL.B,D.I.L,D.M.L	LL.B,D.B.L,D.M.L
တရားလွတ်တော်ရှေ့နေ	တရားလွတ်တော်ရှေ့နေ
(စဉ်-၁၄၄၄/၁၇-၅-၂၀၁၈)	(စဉ်-၁၁၆၅/၁၅-၁-၂-၂၀၁၆)

အမှတ်(၁၁၇)၊ အောင်မင်္ဂလာပတ်လမ်း၊ ကျောက်မြောင်းကြီးရပ်ကွက်၊ တာမွေမြို့နယ်၊ ဖုန်း-၀၉-၄၂၀၀၃၁၃၂

အများသိစေရန်ကြေညာခြင်း

ရန်ကုန်မြို့၊ ဒဂုံမြို့သစ်(တောင်ပိုင်း)မြို့နယ်၊ မြေတိုင်းရပ်ကွက်အမှတ်-၅၆၊ မြေကွက်အမှတ်-၄၀၇၊ အကျယ်ပေ(၄၀x၆၀)ရှိ တရားဝင်မခွဲစိတ်ရသေးသော မြေကွက် ကြီးအနက် ဒေါ်ခင်နှင်း၏[၁၄/ဟသတ(နိုင်)၀၃၅၃၅၁]နှင့် ဒေါ်တင်နွယ်ရီ[၁၂/အလန (နိုင်)၀၁၂၈၀၁]တို့ နှစ်ဦးပိုင်ဆိုင်သော ပေ(၂၀x၆၀)ထဲမှ ပေ(၁၀x၆၀)နှင့် ယင်းမြေကွက် ပေါ်ရှိအကျိုးခံစားခွင့်အရပ်ရပ်အားလုံးတို့ကို တရားဝင်လက်ဝယ်ထားပိုင်ဆိုင်ပြီး လွှဲပြောင်း ရောင်းချပိုင်ခွင့်ရှိသူဖြစ်ကြောင်း ဝန်ခံကတိပြုသူ ဒေါ်တင်နွယ်ရီထံမှ ကျွန်ုပ်၏မိတ်ဆွေ ဖြစ်သူက ဝယ်ယူရာ စရန်ငွေအချို့ကို ပေးချေထားပြီးဖြစ်၍ ပိုင်ဆိုင်ခွင့်ရှိသူ မည်သူမဆို ခိုင်လုံသောအထောက်အထား စာရွက်စာတမ်းများဖြင့် ဤကြော်ငြာပါသည့်နေ့မှစ၍ (၇)ရက်အတွင်း ကျွန်ုပ်တို့ထံသို့ လာရောက်ကန့်ကွက်နိုင်ပါသည်။ သတ်မှတ်ရက်ပြည့် ကျော်လွန်ပါက အရောင်းအဝယ်ကိစ္စကို ဥပဒေနှင့်အညီ ပြီးဆုံးသည်အထိ ဆက်လက် လုပ်ဆောင်သွားမည်ဖြစ်ကြောင်း အများသိစေရန် ကြေညာအပ်ပါသည်။

လွှဲအပ်ချက်အရ-
တရားလွတ်တော်ရှေ့နေများ

ဦးအောင်နိုင်ထူး(စဉ်-၁၃၂၅၇)	ဦးကျော်စွာမြင့်(စဉ်-၁၃၂၅၂)
LL.B, WIPO (Switzerland)	(LL.B, D.B.L, D.I.L)

Good Friend Consultant Law Firm
အမှတ်(၈၃)၊ ပထမထပ်၊ ပန်းဆိုးတန်းလမ်း၊ ကျောက်တံတားမြို့နယ်။
Ph:01-385205, -09-420088970

အများသိစေရန်ကန့်ကွက်နိုင်ကြောင်းကြေညာခြင်း

ရန်ကုန်မြို့၊ တောင်ဥက္ကလာပမြို့နယ်၊ (၅)ရပ်ကွက်၊ ဗြဟ္မစိုရ်လမ်း၊ အမှတ်(၇၉၀/ခ+၇၉၁/က)၊ (၂)ခန်းတွဲ RC(စ၅)ထပ် (Lift ပါ)အဆောက်အဦး၏ အခန်းအမှတ်(၃/ဘီ)၊ (တတိယထပ်)၊ (၄-လွှာ)တိုက်ကို မျက်နှာမူလျှင် (လက်ဝဲဘက်အခန်း)၊ ဧရိယာ (၁၀၂၆) စတုရန်းပေရှိ မိနိုကွန်ဒိုတိုက်ခန်းနှင့်တကွ ရေမီးအပါအဝင် အကျိုးခံစားခွင့်အရပ်ရပ် အားလုံးတိုကို ပိုင်ဆိုင်ပြီးလွှဲပြောင်းရောင်းချပိုင်ခွင့်ရှိသည်ဟု ဝန်ခံကတိပြုသူဖြစ်သော ဦးနေလင်း[၇/ရတရ(နိုင်)၀၀၀၀၁၈]ထံမှ ကျွန်ုပ်၏မိတ်ဆွေဖြစ်သော ဒေါ်ကံကော်ကို [၁၀/မလမ(နိုင်)၂၃၅(ဖ)၅]က အပြီးအပြတ်ဝယ်ယူရန်အတွက် စရန်ငွေတစ်စိတ်တစ် ဒေသကို ပေးချေထားပြီးဖြစ်ပါ၍ ကန့်ကွက်လိုသူများရှိပါက ဤကြော်ငြာပါသည့်နေ့မှ (၇)ရက်အတွင်း တိကျခိုင်လုံသော စာရွက်စာတမ်းမူရင်းများနှင့်တကွ ကျွန်ုပ်ထံသို့ ကိုယ်တိုင်လာရောက်ကန့်ကွက် နိုင်ပါသည်။ သတ်မှတ်နေ့ရက်အထိ ကန့်ကွက်မည်သူ မရှိပါက အရောင်းအဝယ်ကို ဥပဒေနှင့်အညီ ပြီးဆုံးသည့်အထိ ဆက်လက်ဆောင်ရွက် သွားမည်ဖြစ်ကြောင်း အသိပေးကြေညာအပ်ပါသည်။

ဒေါ်ကံကော်ကို၏ လွှဲအပ်ညွှန်ကြားချက်အရ-
ဒေါ်ဝေဖြိုးအောင်
တရားလွတ်တော်ရှေ့နေ(စဉ်-၁၅၄၅၅)
Ph-09 421157856, 09-798458627
Level(5.6.7.8) Tower(2),HAGL Myanmar Center Tower ၊ အမှတ်(၁၉၂)၊
ကမ္ဘာအေးဘုရားလမ်း၊ ဗဟန်းမြို့နယ်၊ ရန်ကုန်မြို့။

ကန့်ကွက်နိုင်ကြောင်း
အများသိစေရန်ကြေညာခြင်း

ရန်ကုန်မြို့၊ ဒဂုံမြို့သစ်(အရှေ့ပိုင်း)မြို့နယ်၊ (၁၀)ရပ်ကွက်၊ ဂန္ဓမာ လမ်း၊ ချမ်းသာရွှေပြည်အိမ်ရာစီမံကိန်းဝင်း၊ မြေကွက်အမှတ်(G-၁၆)ဟု ခေါ်တွင်သည့် အကျယ်အဝန်း(၇၅x၇၅)ပေရှိ မြေကွက်နှင့် ယင်းမြေကွက် ပေါ်ရှိ အကျိုးခံစားခွင့်အရပ်ရပ်ကို တရားဝင်ပိုင်ဆိုင်ပြီး ရောင်းချပိုင်ခွင့် ရှိကြောင်း ဒေါ်ခက်ခက်မိုး[၁၂/တမန(နိုင်)၀၄၈၇၂၀]က ဝန်ခံကတိပြုလျက် ရောင်းချရန်ကမ်းလှမ်းလာရာ ကျွန်ုပ်၏မိတ်ဆွေ ဒေါ်အေးအေးစန်းမှ အရောင်းအဝယ်ပြုလုပ်ရန် သဘောတူ သဖြင့် ရောင်းချသည့်ပစ္စည်း၏တန်ဖိုး ငွေတစ်စိတ်တစ်ဒေသကို စရန်ငွေအဖြစ် ပေးချေထားပြီးဖြစ်ပါသည်။ သို့ဖြစ်ပါ၍ ဖော်ပြပါမြေကွက်နှင့်ပတ်သက်၍ အကျိုးသက်ဆိုင်ခံစားခွင့်ရှိသူ မည်သူမဆိုအရောင်းအဝယ်ပြုလုပ်မှုကို ကန့်ကွက်လိုပါက ဤသတင်းစာ ကြေညာချက်ပါသည့်နေ့မှစ၍ (၁၄)ရက်အတွင်း ခိုင်လုံသည့်စာချုပ်စာတမ်း မူရင်းအထောက်အထားများဖြင့် ကျွန်ုပ်ထံသို့ လာရောက်ကန့်ကွက်နိုင်ပါ သည်။ သတ်မှတ်ရက်အတွင်း ကန့်ကွက်ခြင်းမရှိပါက ရောင်းဝယ်မှုကို ဥပဒေနှင့်အညီ ဆက်လက်ဆောင်ရွက်သွားမည်ဖြစ်ကြောင်း အများသိစေ ရန်ကြေညာအပ်ပါသည်။

ဝယ်ယူသူ ဒေါ်အေးအေးစန်း၏ လွှဲအပ်ညွှန်ကြားချက်အရ
ဦးညိုလွင်ဦး
တရားလွတ်တော်ရှေ့နေ(စဉ်-၇၆၈၈/၂၀၁၀)
AYAR THITSAR NAING LAWFIRM
အမှတ်(၁၈၉)၊ လမ်းမတော်လမ်း၊ လမ်းမတော်မြို့နယ်၊ ရန်ကုန်မြို့။
ဖုန်း-09451811540, 09699000550

ဦးစိန်အောင် (၁၃/လရန (နိုင်) ၁၀ ၂ဂ၅)) အမှတ် (၂၀/တ)၊ ဘောက်ထော်ဘုတာရုံလမ်း၊ (၁၅) ရပ်ကွက်၊ ရန်ကင်းမြို့နယ်၊ ရန်ကုန်တိုင်းဒေသကြီး နေပိုင်သူနှင့်သက်ဆိုင်သူများသို့ အသိပေးအကြောင်းကြားချက်

ရန်ကုန်တိုင်းဒေသကြီး။ ပန်းဘဲတန်းမြို့နယ်၊ (၂၉) လမ်း၊ အမှတ် (၄၈) နေ ရွှမိုလာကုမ္ပဏီ (၁၂/ပဘတ (မြို့) ၀၀ဝ၄၉) ၏ တရားရုံး တိုယ်စားလှယ်လွှဲစာရှေ့ ဦးသန်းတော်လွန်း (၁၂/ပဘတ (နိုင်) ၀၂၁၄၁) ၏ တရားဝင်လွှဲအပ်ညွှန်ကြားချက်အရ အောက်ဖော်ပြပါ အတိုင်း အသိပေး အကြောင်းကြားအပ်ကြောင်းဆိုမူ ပြုအပ်သည်မှာ -

၁။ ကျွန်ုပ်တို့၏မိတ်ဆွေဖြစ်လာသည့် လွှဲကြီးမင်း၊ ဦးစိန်အောင်နှင့်မိတ်ဆွေရင်းရင်းများဖြစ်သည့်အတွက် လွှဲကြီးမင်း၊ ဦးစိန်အောင်၏ ကိုယ်ပိုင်မျက်စေးပမ်းရေး လုပ်ငန်းကြောင့် ရင်းနှီးရန်ကြိုးပမ်းဆက်ဆံလာကြပါအပ်သည်။ ကျွန်ုပ်တို့၏မိတ်ဆွေဖြစ်လာက လွှဲကြီးမင်းဦးစိန်အောင် လိုအပ်သည့်ငွေကြေးများကို အောက်မေတ္တာ ရေးရှဲ/ရက်ရှိချေးခြင်း ဟာဗျာပ်ဗျာပ်ဆိုပြီး ဝင်ရောက်ကြိုးပမ်းလာကာ ကျွန်ုပ်ကိုယ်တိုင်ကိုယ်စား ကိုယ်ကိုယ်ပြုကာ ရေးရှဲ/ရက်ရှိချေးခြင်း၊ ဘဏ္ဍာ်ဗျာပ်ဆိုပြီ ဖွဲ့ချေးကိုလည်းကောင်း ကိုယ်ကိုယ်ပြုကာ ကျွန်ုပ်ကိုယ်ကိုယ်ကိုယ

“ရွှေရတုမင်္ဂလာနှစ်ပတ်လည်ဆုမွန်လွှာ”

ချစ်ဖေဖေ **သီရိပျံချီ ဦးကျော်ဆန်း + ချစ်မေမေ ခေါ်ကြည်ကြည်ဝင်း**တို့၏ ၂၈-၁-၂၀၂၁ ရက်မှာ ကျရောက်တဲ့ နှစ်(၅၀)ပြည့် ရွှေရတုမင်္ဂလာရက်မြတ်မှသည် နောင်နှစ်ပေါင်းများစွာ ရတုအဆက်ဆက်တိုင်အောင် ပျော်ရွှင်ချမ်းမြေ့ဖွယ်နေ့ရက်များကို ပိုင်ဆိုင်နိုင်ပါစေလို့ ဆုမွန်ခြွေလိုက်ပါတယ်။

ချစ်တဲ့ သား သမီး မြေး မိသားစုများ

ပို့ဆောင်ရေးနှင့်ဆက်သွယ်ရေးဝန်ကြီးဌာန
မြန်မာ့ဆိပ်ကမ်းအာဏာပိုင်
(အိတ်ဖွင့်တင်ဒါခေါ်ယူခြင်း)

၁။ ၂၀၂၀-၂၀၂၁ ခု ဘဏ္ဍာရေးနှစ်အတွက် မြန်မာ့ဆိပ်ကမ်းအာဏာပိုင်တွင် အသုံးပြုရန် လိုအပ်သော (၂၀၂၁ ခုနှစ်၊ မတ်လအတွက်)ဒီဇယ်ဆီ (High Speed Diesel)၊ ပရီမီယံဒီဇယ်ဆီ(Premium High Speed Diesel)နှင့် ဓါတ်ဆီ (Octane-92)တို့ကို **မြန်မာကျပ်ငွေ**ဖြင့် ဝယ်ယူလိုပါသဖြင့် အိတ်ဖွင့်တင်ဒါများအား ၄-၃-၂၀၂၁ ရက်နေ့ (၁၃:၀၀)နာရီ နောက်ဆုံးထားတင်သွင်းရန် ဖိတ်ခေါ်အပ်ပါသည်။

၂။ တင်ဒါပုံစံနှင့် စည်းကမ်းချက်များကို မြန်မာ့ဆိပ်ကမ်းအာဏာပိုင်၊ ဗဟိုပစ္စည်းထိန်းဌာန၊ ကမ်းနားလမ်း (ဗိုလ်တထောင်ဘုရားအနောက်ဘက်၊ ကွန်ကရစ်လမ်း၊ Toll Gate အနီး)၊ ဗိုလ်တထောင်မြို့နယ်တွင် (၂၉-၁-၂၀၂၁) ရက်နေ့မှစ၍ (၁-၃-၂၀၂၁)ရက်နေ့ထိ ရုံးချိန်အတွင်း ဆက်သွယ်ဝယ်ယူနိုင်ပါကြောင်းနှင့် အသေးစိတ်သိရှိလိုပါက တယ်လီဖုန်းအမှတ်-၀၁-၈၆၁ ၀၂၃၀ နှင့် ၀၁-၈၆၁၀၂၃ တို့ကို ဆက်သွယ်စုံစမ်းနိုင်ပါသည်။

တင်ဒါလက်ခံရေးနှင့် စိစစ်ရေးကော်မတီ

ပြည်ထောင်စုသမ္မတမြန်မာနိုင်ငံတော်အစိုးရ
ပြန်ကြားရေးဝန်ကြီးဌာန
မြန်မာ့အသံနှင့်ရုပ်မြင်သံကြား
နေပြည်တော်
လျှောက်လွှာခေါ်ယူခြင်း

၁။ မြန်မာ့အသံနှင့်ရုပ်မြင်သံကြားတွင် အောက်ဖော်ပြပါ (လစာနှုန်းကျပ် ၂၁၆၀၀၀-၂၀၀၀-၂၁၆၀၀၀) ရာထူးနေရာများ လစ်လပ်နေပါ၍ သတ်မှတ်အရည်အချင်းနှင့် ပြည့်မီသူများ လျှောက်ထားနိုင်ပါသည်-

(က) ရုပ်သံကျွမ်းကျင်(၂) (သတင်းကြေညာသူ) (၄)နေရာ
(ခ) ရုပ်သံကျွမ်းကျင်(၂) Myanmar International (၆)နေရာ
(ဂ) ရုပ်သံကျွမ်းကျင်(၂) (တိုင်းရင်းသား) (၅)နေရာ
(အရှေ့ပိုး၊ စကောကရင်၊ မွန်၊ ဝ၊ ရခိုင်)
(ဃ) အသံလွှင့်ကျွမ်းကျင်(၂) (သတင်း/အစီအစဉ်ကြေညာသူ) (၁၁)နေရာ
(c) အသံလွှင့်ကျွမ်းကျင်(၂) (တိုင်းရင်းသား)(ရခိုင်) (၂)နေရာ
(စ) အငယ်တန်းအင်ဂျင်နီယာ(၂) (၅)နေရာ
(ဆ) အနုပညာရှင်(၂) (၅)နေရာ

၂။ လျှောက်ထားသူသည်-

(က) ပြည်ထောင်စုမြန်မာနိုင်ငံသားဖြစ်ရမည်။
(ခ) ၂၈-၂-၂၀၂၁ ရက်တွင် အမှတ်စဉ် (က၊ ဂ၊ ဃ၊ c၊ စ၊ ဆ)ရာထူးများအတွက် အသက်(၃၅)နှစ်နှင့် အမှတ်စဉ်(ခ)ရာထူးအတွက် အသက်(၂၅)နှစ်ထက် မကျော်လွန်သူ ဖြစ်ရမည်။
(ဂ) ကျန်းမာရေးကောင်းမွန်၍ အအေးခန်းတွင် တာဝန်ထမ်းဆောင်နိုင်သူ ဖြစ်ရမည်။
(ဃ) ရွေးချယ်ခြင်းခံရသူများသည် အဖြေတမ်းဝန်ထမ်းအဖြစ် အနည်းဆုံး (၅)နှစ်တာဝန်ထမ်းဆောင်ရမည်ဖြစ်ကြောင်း ဝန်ခံကတိလက်မှတ် ရေးထိုးနိုင်ရမည်။
(c) နေရာဒေသမရွေး သွားရောက်တာဝန်ထမ်းဆောင်နိုင်ရမည်။

၃။ ခေါ်ယူမည့်ရာထူးအတွက် သတ်မှတ်ချက်များ

(က) ရုပ်သံကျွမ်းကျင်(၂) (သတင်းကြေညာသူ) ရာထူးအတွက်
- ဘွဲ့ရရှိပြီးသူဖြစ်ရမည်။
- မြန်မာစာ၊ မြန်မာစကားဆိုင်ရာ ဗဟုသုတနှင့် သတင်းအကြောင်းအရာများကို စိတ်ပါဝင်စားသူများ ဦးစားပေးမည်။
- ရုပ်ရည်ရှုပကာ ပြေပြစ်/ကြည့်ကောင်းရမည်။ အသံသြဇာ ပြည့်စုံကောင်းမွန် ပီသစွာပြောဆိုနိုင်ရမည်။

(ခ) ရုပ်သံကျွမ်းကျင်(၂) ရာထူး Myanmar International အတွက်
- ဘွဲ့ရရှိပြီးသူဖြစ်ရမည်။ M.A(English), B.A (English) နှင့် အလားတူ ဘွဲ့များ ဦးစားပေးစဉ်းစားမည်။
- အင်္ဂလိပ်စာ (4 Skills နှင့် ဘာသာပြန်) ကောင်းမွန်စွာ တတ်ကျွမ်းနားလည်ရမည်။
- ရုပ်ရည်ရှုပကာ ပြေပြစ်/ကြည့်ကောင်းရမည်။
- New Media အားထိတွေ့သိရှိနားလည်သူ၊ Media and information Literacy ဆိုင်ရာ ဗဟုသုတပြည့်စုံသူ ဖြစ်ရမည်။

(ဂ) အသံလွှင့်ကျွမ်းကျင်(၂)ရာထူးအတွက်
- ဘွဲ့ရရှိပြီးသူဖြစ်ရမည်။
- မြန်မာစာ၊ မြန်မာစကားဆိုင်ရာ ဗဟုသုတနှင့် သတင်းအကြောင်းအရာများကို စိတ်ပါဝင်စားသူများ အင်္ဂလိပ်စာ အရေး/အဖတ်/အပြောကျွမ်းကျင်ခြင်း၊ အင်္ဂလိပ်ဘာသာမှ မြန်မာဘာသာ၊ မြန်မာဘာသာမှ အင်္ဂလိပ်ဘာသာသို့ ဘာသာပြန်ဆိုနိုင်ခြင်းရှိသူများ ဦးစားပေးမည်။
- ရုပ်ရည်ရှုပကာ ပြေပြစ်/ကြည့်ကောင်းရမည်။ အသံသြဇာ ပြည့်စုံကောင်းမွန် ပီသစွာပြောဆိုနိုင်ရမည်။

(ဃ) ရုပ်သံကျွမ်းကျင်(၂) (တိုင်းရင်းသား)(အရှေ့ပိုး၊ စကောကရင်၊ မွန်၊ ဝ၊ ရခိုင်)/ အသံလွှင့်ကျွမ်းကျင်(၂) (တိုင်းရင်းသား)(ရခိုင်)ရာထူးအတွက်
- ဘွဲ့ရရှိသူ ဦးစားပေးမည်။
- အနည်းဆုံးအခြေခံပညာအထက်တန်းအောင်မြင်ပြီးသူ ဖြစ်ရမည်။
- မြန်မာဘာသာမှ သက်ဆိုင်ရာ တိုင်းရင်းသားဘာသာသို့ ကျွမ်းကျင်စွာ ဘာသာပြန်ဆိုရေးသားနိုင်ခြင်း၊ တိုင်းရင်းသားဘာသာစကားအား ကျွမ်းကျင်စွာ ပြောဆိုနိုင်ခြင်းရှိရမည်။

(c) အငယ်တန်းအင်ဂျင်နီယာ(၂)ရာထူးအတွက်
- ME,BE,B-Tech,A.G.T.I(EP/EC/IT/Mechanical/Mechatronics), M.Sc,B.Sc(Phys;)ဖြစ်ရမည်။
- ကွန်ပျူတာအခြေခံ ကျွမ်းကျင်စွာ အသုံးပြုနိုင်ရမည်။
- Audio/Video/Editing ဘာသာရပ်များနှင့် Media သင်တန်းတက်ရောက်ပြီးသူများ ဦးစားပေးမည်။

(စ) အနုပညာရှင်(၂)ရာထူးအတွက်
- အနည်းဆုံးပညာအရည်အချင်း သတ်မှတ်ချက်မှာ အခြေခံပညာအလယ်တန်းအောင်မြင်ပြီးသူ ဖြစ်ရမည်။
- တူရိယာတစ်မျိုးမျိုးကို ကျွမ်းကျင်ပိုင်နိုင်စွာ တီးမှုတ်နိုင်ရမည်။ (သို့မဟုတ်) အဆိုပညာတတ်ကျွမ်းရမည်။

၄။ အရည်အချင်းပြည့်မီသူများကို ရွေးချယ်ခန့်ထားရေးအတွက် အရည်အချင်းစစ်ဆေးရေးစာမေးပွဲများ ရေးဖြေ(မြန်မာစာ၊ အင်္ဂလိပ်စာ၊ အတွေထွေဗဟုသုတ)နှင့် လူတွေ့ကို ရန်ကုန်/တပ်ကုန်းတို့တွင် ဖြေဆိုရမည်ဖြစ်ပြီး လျှောက်လွှာများကို ကိုယ်ရေးရာဇဝင်အကျဉ်းနှင့် အောက်ပါစာရွက်စာတမ်းများ ပူးတွဲလျက် မြန်မာ့အသံနှင့် ရုပ်မြင်သံကြား၊ နေပြည်တော်-တပ်ကုန်းသို့ (၂၈-၂-၂၀၂၁)ရက်နေ့ နေ့လက်ဆုံးထား၍ အရောက်ပေးပို့ရမည်။ (စာတိုက်မှသော်လည်းကောင်း၊ တိုက်ရိုက်ပို့၍သော်လည်းကောင်း၊ နေ့လက်ကျမှ ရောက်ရှိလာသော လျှောက်လွှာများနှင့် ပြည့်စုံမှုမရှိသော လျှောက်လွှာများအား ထည့်သွင်းစဉ်းစားမည် မဟုတ်ပါ။)

(က) ကိုယ်ရေးရာဇဝင်အကျဉ်း(လက်ရှိနေထိုင်လျက်ရှိသည့်လိပ်စာနှင့် ဆက်သွယ်ရန်ဖုန်းနံပါတ်များ ထည့်သွင်းရန်)
(ခ) ဘွဲ့လက်မှတ်မိတ္တူ/ရာထူးများအလိုက် သတ်မှတ်ထားသည့် ပညာအရည်အချင်းမိတ္တူ
(ဂ) ဒီပလိုမာအောင်လက်မှတ်များရှိပါက မိတ္တူ
(ဃ) အသက်အထောက်အထားအတွက် အခြေခံပညာအထက်တန်းအောင်လက်မှတ်မိတ္တူနှင့် နိုင်ငံသားစိစစ်ရေးကတ်ပြားမိတ္တူ
(c) သက်ဆိုင်ရာမြန်မာ့ရဲစခန်းမှ လျှောက်လွှာပိတ်ရက်မတိုင်မီ (၆)လအတွင်း ရရှိထားသည့် ပြစ်မှုကင်းရှင်းကြောင်း ထောက်ခံချက်မူရင်း
(စ) လိုင်စင်ခတ်ပုံ(၂)ပုံ
(ဓာတ်ပုံနောက်ကျောတွင် အမည်နှင့် နိုင်ငံသားစိစစ်ရေးကတ်ပြား အမှတ်ရေးသားရန်)
(ဆ) အလုပ်သမား မှတ်ပုံတင်မိတ္တူ
(ဇ) ဝင်ကြေးငွေကျပ် ၁၀၀၀/-ပေးသွင်းသည့် ချေလန်မှရင်း (သို့မဟုတ်)စာတိုက်ငွေဝိုလ္လာ(Money Order)ပြေစာမူရင်း

၅။ စာမေးပွဲဝင်ကြေးငွေကျပ် ၁၀၀၀/-ကို မြန်မာ့စီပွားရေးဘဏ်၊ တပ်ကုန်းမြို့ငွေစာရင်းအမှတ်၊ အမ်ဒီ-၀၁၀၃၉၀သို့လည်းကောင်း၊ ရန်ကုန်မြို့အတွက် မြန်မာစီပွားရေးဘဏ်၊ ကမာရွတ်ငွေစာရင်းအမှတ်(အမ်ဒီ-၀၁၀၆၆၉)သို့လည်းကောင်း၊ ကျန်ပြည်နယ်/တိုင်းဒေသကြီးများအတွက် ညွှန်ကြားရေးမှူးချုပ်၊ မြန်မာ့အသံနှင့်ရုပ်မြင်သံကြား၊ နေပြည်တော်-တပ်ကုန်းသို့ လိပ်မူ၍ သက်ဆိုင်ရာစာတိုက်(သို့)အမြန်ချောပို့များမှ တစ်ဆင့် ဤဌာနသို့ ငွေဝိုလ္လာ(Money Order)ဖြင့် ပူးတွဲ၍လည်းကောင်း ပေးပို့ရပါမည်။

၆။ သတ်မှတ်ချက်ကိုက်ညီသည့် လျှောက်လွှာများအား စိစစ်၍ ရေးဖြေစာမေးပွဲ ဖြေဆိုရမည့် နေ့ရက်၊ အချိန်၊ နေရာတို့ကို သတင်းစာများမှ ထပ်မံကြေညာပေးမည် ဖြစ်ပါသည်။

၇။ အသေးစိတ်သိရှိလိုပါက မြန်မာ့အသံနှင့်ရုပ်မြင်သံကြား၊ နေပြည်တော်-တပ်ကုန်း၊ တယ်လီဖုန်းအမှတ်-၀၆၇-၈၀၇၉၁၅ တို့တွင် ဆက်သွယ်စုံစမ်းနိုင်ပါသည်။

ရေအရင်းအမြစ်နှင့်မြစ်ချောင်းများဖွံ့ဖြိုးတိုးတက်ရေးဦးစီးဌာန

ဤဦးစီးဌာနတွင် အသုံးပြုပြီးသောသုံးစွဲ၍မရတော့သည့် မန္တလေးမြို့၊ မုံရွာမြို့၊ မကွေးမြို့နှင့် မအူပင်မြို့တို့ရှိ အောက်ဖော်ပြပါ ရေယာဉ်(၆)စီးနှင့် ၎င်းတို့အတွင်းမှ ပစ္စည်းများကို **မျက်မြင်အခြေအနေအတိုင်း** အိတ်ဖွင့်တင်ဒါစနစ်ဖြင့် လေလံတင်ထုခွဲရောင်းချမည်ဖြစ်ပါသည်-

စဉ်	ရေယာဉ်အမည်	Lot - No	တည်နေရာ	အရေအတွက်	မှတ်ချက်
၁	ပခ - ၉၆	Lot - 1	မန္တလေး	၁	One Lot
၂	ပခ - ၁၁	Lot - 2	မန္တလေး	၁	One Lot
၃	ပခ - ၁၆	Lot - 3	မုံရွာ	၁	One Lot
၄	ပခ - ၂၄	Lot - 4	မုံရွာ	၁	One Lot
၅	ပဃ - ၁၉၂	Lot - 5	မကွေး	၁	One Lot
၆	တ - ၃	Lot - 6	မအူပင်	၁	One Lot

“လေလံတင်သွင်းသူ၏ စပေါ်ငွေပေးသွင်းထားမှုနှင့် အခြားအချက်အလက်စာအိတ်” နောက်ဆုံးထား၍ပေးပို့ရမည့်ရက်နှင့်အချိန် (၂၄.၂.၂၀၂၁) ရက် (ဗုဒ္ဓဟူးနေ့) မွန်းလွဲ(၁၃:၀၀)နာရီ

“စျေးနှုန်းအဆိုပြုလွှာစာအိတ်” နောက်ဆုံးထား၍ပေးပို့ရမည့်ရက်နှင့်အချိန် (၂၅.၂.၂၀၂၁) ရက် (ကြာသပတေးနေ့) မွန်းလွဲ (၁၃:၀၀)နာရီ

တင်ဒါဝိတ်ရက်နှင့်အချိန် - (၂၅.၂.၂၀၂၁)ရက်(ကြာသပတေးနေ့) မွန်းလွဲ(၁၃:၀၀)နာရီ

တင်ဒါဖွင့်ရက်နှင့်အချိန် - (၂၅.၂.၂၀၂၁)ရက်(ကြာသပတေးနေ့) မွန်းလွဲ(၁၃:၀၀)နာရီ

တင်ဒါဖွင့်မည့်နေရာ (လေလံတင်ရောင်းချမည့် နေရာ) - အစည်းအဝေးခန်းမ(၁)၊ ရေအရင်းအမြစ်နှင့်မြစ်ချောင်းများဖွံ့ဖြိုးတိုးတက်ရေးဦးစီးဌာန၊ အမှတ်(၄၀၀)၊ အောက်ပုဇွန်တောင်လမ်းကြီး၊ ပုဇွန်တောင်မြို့နယ်၊ ရန်ကုန်မြို့။

(တင်ဒါဝိတ်သည့်ရက်၊ အချိန်သည် တင်ဒါဖွင့်မည့်ရက်၊ အချိန်နှင့် တစ်ထပ်တည်းဖြစ်ပါသည်။)

တင်ဒါပုံစံများကို အောက်ဖော်ပြပါဌာနတွင်(၂၅.၁.၂၀၂၁)ရက်မှစ၍ ရုံးချိန်အတွင်း တင်ဒါစည်းကမ်းများကို တစ်စုံလျှင် ငွေကျပ်၅၀၀၀/ (ကျပ်ငါးထောင်တိတိ) ဖြင့် ဤဦးစီးဌာနပစ္စည်းထိန်းဌာနခွဲတွင် လာရောက်ဝယ်ယူနိုင်ပါကြောင်းနှင့် အသေးစိတ်အချက်အလက်များကို သိရှိလိုပါက ၎င်းဌာနသို့ ဆက်သွယ်မေးမြန်းစုံစမ်းနိုင်ပါသည်။

အတွင်းရေးမှူး
လေလံတင်ထုခွဲရောင်းချရေးအဖွဲ့
ရေအရင်းအမြစ်နှင့်မြစ်ချောင်းများဖွံ့ဖြိုးတိုးတက်ရေးဦးစီးဌာန
အောက်ပုဇွန်တောင်လမ်း(သီတာဆိပ်အနီး)၊ပုဇွန်တောင်မြို့နယ်၊
ရန်ကုန်မြို့။ ဖုန်း ၀၁ - ၂၉၁၅၃၃

ကန်ကြွက်နိုင်ပါသည်

ရန်ကုန်တိုင်းဒေသကြီး၊ မရမ်းဈေးနှင်းမြို့နယ်၊ဘုရင်နောင်လမ်းမကြီး၊ ဇေယျာမွန် အိမ်ယာအဆင့်(၁)၊ အခန်း အမှတ်(၂၀၂)၊ အကျယ်အဝန်း (၃၃×၅၅)ပေတိုက်ခန်းအား ရန်ကုန်မြို့တော်စည်ပင်သာယာရေးကော်မတီအင်ဂျင်နီယာဌာန(အဆောက်အအုံ)တွင် တာရားဝင်အမည်ပေါ်ကာသူဦးစိန်ဝင်း(၁၂/မရက(နိုင်)၀၁၅၆၄၅)မှ တရားဝင်ပိုင်ဆိုင်ကြောင်း အရှုပ်အရှင်းကင်းကြောင်း၊ ပြန်လည်ရောင်းချွေင့် ရှိကြောင်း ဝန်ခံချေ ရောင်းချရာ ကျွန်ုပ်၏ မိတ်ဆွေ မှုဝယ်ယူရန်အတွက် ရောင်းဖိုးငွေ တစ်စိတ်တစ်ဒေသကို စရံငွေအဖြစ် ပေးအပ်ပြီးဖြစ်ပါ သည်။ အဆိုပါ အရောင်း အဝယ်နှင့် ပတ်သက်၍ ကန်ကွက်လိုသူမည်သူမဆို ကျွန်ုပ် ထံသို့ ပိုင်ဆိုင်မှု အထောက်အထား မူရင်းများ နှင့်တကွ ဤကြော်ငြာပါသည့်နေ့မှ (၇)ရက် အတွင်း လာရောက်ကန့်ကွက်နိုင် ပါကြောင်း နှင့်ကန့်ကွက် မည်သူမရှိပါက အရောင်း အဝယ် အား ဥပဒေနှင့် အညီ ဆက် လက် ဆောင် ရွှက်သွားမည်ဖြစ်ကြောင်း အများသိစေရန် ကြေညာအပ်ပါ သည်။

လွှဲအပ်ညွှန်ကြားချက်အရ- ခေါ်ဝင်ဝိုးမိုးအောင် (LL.B)
တရားလွှတ်တော်ရှေ့နေ (စဉ်-၁၀၀၅၅)
အမှတ်(၆၁၉/က)၊ရန်ကြီးအောင်လမ်း(၅)ရပ်ကွက်၊မရမ်းကုန်းမြို့နယ်။
ဖုန်း-၄၂၁၀၀၉၇၄၀၃

အများသိစေရန်ကန့်ကွက်နိုင်ကြောင်းကြေညာခြင်း

ရန်ကုန်မြို့၊ တောင်ဥက္ကလာပမြို့နယ်၊ (၁၂)ရပ်ကွက်၊ မင်္ဂလာလမ်း၊ အမှတ်(၈၄၇)၊ (၂)ခန်းတွဲ RC (စ3)ထပ် (Lift)ပါ အဆောက်အဦး၏ (စလွှာ)၊ တိုက်ကိုမျက်နှာမူလျှင် (ညာဘက်အခန်း)၊ ဧရိယာ(၁၀၂၆)စတုရန်းပေရှိ မိနိုကွန်ဒိုတိုက်ခန်းနှင့်တကွ ရေမီးအပါအဝင် အကျိုးခံစားခွင့်အရပ်ရပ်အားလုံးတို့ကို ပိုင်ဆိုင်ပြီး လွှဲပြောင်းရောင်းချ ပိုင်ခွင့်ရှိသည်ဟု ဝန်ခံကတိပြုသူဖြစ်သော ဦးဟန်ဝင်းနိုင်(၁၃/တကန(နိုင်)၀၀၄၈၃၅)ထံမှ ကျွန်ုပ်၏မိတ်ဆွေဖြစ်သော ဒေါ်ဟေမသက်လွင်(၁၃/နခန(နိုင်)၀၇၂၀၃၉)က အပြီးအပြတ်ဝယ်ယူရန်အတွက် စရန်ငွေတစ်စိတ်တစ်ဒေသကို ပေးချေထားပြီးဖြစ်ပါ၍ ကန့်ကွက်လိုသူများရှိပါက ဤကြော်ငြာပါသည့်နေ့မှ (၇)ရက်အတွင်း အတိအကျ ခိုင်လုံသောစာရွက်စာတမ်းမူရင်းများနှင့်တကွ ကျွန်ုပ်ထံသို့ ကိုယ်တိုင်လာရောက် ကန့်ကွက်နိုင်ပါသည်။ သတ်မှတ်နေ့ရက်အထိ ကန့်ကွက်မည့်သူမရှိပါက အရောင်းအဝယ်ကို ဥပဒေနှင့်အညီ ပြီးဆုံးသည်အထိ ဆက်လက်ဆောင် ရွှက်သွားမည်ဖြစ်ကြောင်း အသိပေးကြေညာအပ်ပါသည်။

ဒေါ်ဟေမသက်လွင်၏ လွှဲအပ်ညွှန်ကြားချက်အရ-
ဒေါ်ဝေဖြူးအောင်
တရားလွှတ်တော်ရှေ့နေ (စဉ်-၁၅၄၅၅)
Ph:09-421157856, 09-798458627
Level (၅,၆,၇,၈)၊ တာဝါ (၂)၊ HAGL Myanmar Center Tower၊
အမှတ်(၁၉၂)၊ ကမ္ဘာအေးဘုရားလမ်း၊ ဗဟန်းမြို့နယ်၊ ရန်ကုန်မြို့။

ကန့်ကွက်နိုင်ကြောင်းကြော်ငြာစာ

ရန်ကုန်မြို့၊ လှိုင်သာယာမြို့နယ်၊ အမှတ်(၉)ရပ်ကွက်၊ စစ်ကိုင်းလမ်း၊ လူနေရပ်ကွက်အမှတ်(၂၅)၊ မြေတိုင်းရပ်ကွက်အမှတ်(သကမ-၄)၊ မြေကွက်အမှတ်(၁-ခ)၊ ဧရိယာ(၀.၀၂၇)ဧက၊ စတုရန်းပေ(၁၂၀၀)၊ (အလျား ၂၀'အနဂ် ၆၀')ရှိ နှစ်(၆၀)ဂရန် မြေကွက်နှင့် မြေကွက်ပေါ်ရှိ အကျိုးခံစားခွင့်အရပ်ရပ်အားလုံးတို့ကို ရောင်းချသူ ဦးဝေမျိုးလတ်[၁၄/သပန(နိုင်)၀၇၄၈၉၅]ဆိုသူထံမှ ကျွန်ုပ်၏မိတ်ဆွေကဝယ်ယူရန် စရန်ငွေ တစ်စိတ်တစ်ဒေသအား ပေးချေခဲ့ပြီးဖြစ်ပါသည်။ ယင်းအရောင်းအဝယ်ကိစ္စနှင့် စပ်လျဉ်း၍ ကန့်ကွက်လိုပါလျှင် သတင်းစာကြော်ငြာပါရှိသည့်နေ့ရက်မှ(၇)ရက်အတွင်း ကျွန်ုပ်ထံ အထောက်အထားခိုင်လုံစွာဖြင့် ကန့်ကွက်နိုင်ပါသည်။ သတ်မှတ်ရက်ကျော်လွန်ပါက အရောင်းအဝယ်ကိစ္စအား ဥပဒေနှင့်အညီ ဆက်လက်လုပ်ဆောင်သွားမည်ဖြစ်ကြောင်း အများသိစေရန် ကြေညာအပ်ပါသည်။

ဝယ်ယူသူ၏လွှဲအပ်ညွှန်ကြားချက်အရ-
ဒေါ်ခင်သန္တာဝင်း **ဦးစိုးအောင်(B.A,R.L,D.B.L,B.D.S)**
B.A(History),PGDL,(Dip in English) **(တရားလွှတ်တော်ရှေ့နေ)(စဉ်-၆၉၁၄)**
(အထက်တန်းရှေ့နေ)(စဉ်-၅၂၂၉)
အမှတ်(၁၆၀)၊ ၄တန်းလမ်း၊ ဌာနာရပ်ကွက်၊ အလုံမြို့နယ်၊ ရန်ကုန်မြို့
ဖုန်း-၀၁-၂၂၃၇၉၆၊ ၀၉-၄၄၃၀၀၂၆၀၇၊ ၀၉-၄၅၅၀၂၄၀၃

ရန်ကုန်မြို့၊ လှိုင်သာယာမြို့နယ်၊ မြေတိုင်းရပ်ကွက်အမှတ်-သကမ-၁၁၊ မြေကွက်အမှတ်-၁၉၉/က၊ အကျယ်အဝန်း (၂၀'x၆၀')၊ ဧရိယာ(၀.၀၂၇၅)ရှိ မြေကွက်နှင့် ယင်းမြေကွက်ပေါ်ရှိ (၁)ထပ်အိမ် အဆောက်အဦးနှင့်ပတ်သက်၍ အများသိစေရန်ကြေညာခြင်း

အထက်ဖော်ပြပါ မြေကွက်၊ နေအိမ်နှင့်ပတ်သက်၍ အကျိုးခံစားခွင့်အရပ်ရပ်အားလုံးတို့ကို လက်ရှိပိုင်ဆိုင်၍ ရောင်းချပိုင်ခွင့်ရှိကြောင်း ဝန်ခံကတိပြုသူ ဦးကြည်ဌေး[၁၂/လမန(နိုင်)၀၇၇၂၂၇]နှင့် ဒေါ်နီလာထွန်း[၇/ကပက(နိုင်)၀၉၂၀၁၈]တို့ထံမှ ကျွန်ုပ်တို့၏မိတ်ဆွေကဝယ်ယူရန် စရန်ငွေအား ပေးချေပြီးဖြစ်ပါသည်။ အဆိုပါအရောင်းအဝယ်ကို ကန့်ကွက်လိုပါက ဤကြော်ငြာပါသည့်နေ့မှစ၍ (၇)ရက်အတွင်း ပိုင်ဆိုင်မှုအထောက်အထားစာချုပ်စာတမ်း မူရင်းများနှင့်တကွ ကျွန်ုပ်တို့ထံသို့ လူကိုယ်တိုင်လာရောက်ကန့်ကွက်နိုင်ပါကြောင်းနှင့် သတ်မှတ်ရက်ထက်ကျော်လွန်ပါက အရောင်းအဝယ်ကို ဥပဒေနှင့်အညီ ပြီးဆုံးသည့်တိုင် ဆက်လက်ဆောင်ရွက်သွားမည်ဖြစ်ပါကြောင်း အများသိစေရန် ကြေညာအပ်ပါသည်။

လွှဲအပ်ညွှန်ကြားချက်အရ-
ဒေါ်သီတာမမ(LL.B,D.M.L,D.I.L) **ဒေါ်ခင်မျိုးလတ်(LL.B)**
တရားလွှတ်တော်ရှေ့နေ(စဉ်-၇၂၂၆) **အထက်တန်းရှေ့နေ(စဉ်-၅၁၃၃၆)**
အမှတ်(၄၄)၊ ၀-ထပ်၊ အခန်း(၁၀)၊ ၃၆-လမ်း၊ ကျောက်တံတားမြို့နယ်၊ ရန်ကုန်မြို့။
ဖုန်း-၀၉-၇၃၁၂၅၅၇၃၊ ၀၉-၂၅၄၁၃၃၀၀၇၄

တိုက်ခန်း အမြန်ရောင်းမည်

အမှတ်-၇၄၄၊ ၄-လွှာ၊ သီရိဧရာလမ်း၊ (၇)ရပ်ကွက်၊ တ/၃။

ဆက်သွယ်ရန်
Ph:09-421037717, 09-261212786

ကန့်ကွက်နိုင်ကြောင်း ကြော်ငြာခြင်း

ဧဗ္ဗျသီရိမြို့နယ်၊ ရွှေကြာပင်ရပ်ကွက်၊ မြေတိုင်းရပ်ကွက်အမှတ်-၄/ရွှေကြာပင်၊ မြေကွက်အမှတ်(၆၅၇)၊ မြေဧရိယာ(၀.၀၈၂)ဧကရှိ ဒေါ်မြိုမြိုစိမ်းအား အမည်ပေါက် ပါမစ်မြေကွက်၏ မြေပေးမိန့်မူရင်းပျောက်ဆုံးသွားပါသဖြင့် ဒေါ်မြိုမြိုစိမ်းအား(၁၁)ဦးအောင်ကည်ညွန့်[၁၂/ကမတ(နိုင်)၀၅၄၇၃၃]မှ မြေပေးမိန့်မိတ္တူ နေပြည်တော်စည်ပင်တရားရုံး၏ မြေပေးမိန့်ပျောက်ဆုံးကြောင်း ကျမ်းကျိန် လွှာအမှတ်(၁၃၂/၂၀၂၁)၊ မြေပေးမိန့်ပျောက်ဆုံးကြောင်း၊ ရွှေကြာပင်ရပ်ကွက် အုပ်ချုပ်ရေးမှူးထောက်ခံချက်၊ အမှတ်(၁)ရဲစခန်းထောက်ခံချက်မူရင်းများ တင်ပြ၍ မြေပေးမိန့်မိတ္တူမှန် လျှောက်ထားလာသဖြင့် ကန့်ကွက်လိုသူများအနေဖြင့် တရားဝင် မှတ်ပုံတင်စာချုပ်စာတမ်းများ၊ တရားရုံးအမိန့်ဒီကရီများဖြင့် အထောက်အထားနိုင်လုံစွာ တင်ပြပြီး နေပြည်တော်စည်ပင်သာယာရေးကော်မတီ၊ မြို့ပြစီမံကိန်းနှင့်မြေစီမံခန့်ခွဲမှုဌာနသို့ ယနေ့မှစ၍ (၃၀)ရက်အတွင်း လာရောက် ကန့် ကွက် နိုင် ကြောင်း နှင့် သတ်မှတ်ရက်အတွင်း အဆိုပါမြေပေးမိန့်မူရင်းကို ပယ်ဖျက်ပြီး ဌာနမှ လုပ်ထုံးလုပ်နည်းများနှင့်အညီ မိတ္တူမှန်ထုတ်ပေးသွားမည်ဖြစ်ကြောင်း ကြော်ငြာလိုက်သည်။

မြို့ပြစီမံကိန်းနှင့် မြေစီမံခန့်ခွဲမှုဌာန
နေပြည်တော်စည်ပင်သာယာရေးကော်မတီ

ကန့်ကွက်နိုင်ကြောင်းကြေညာခြင်း

ရန်ကုန်မြို့၊ တောင်ဥက္ကလာပမြို့နယ်၊ (၅)ရပ်ကွက်၊ တကောင်းလမ်း၊ အမှတ်(၁၄၄)၊ နှစ်ခန်းတွဲ RC(၆)ထပ်တိုက်မှ ပထမထပ်၊ ဧရိယာ(၉၇၂)စတုရန်းပေရှိ တိုက်ခန်းနှင့်တကွ ရေမီးအပါအဝင် အကျိုးခံစားခွင့်အရပ်ရပ်အားလုံးတို့ကို အမည်ပေါက် ပိုင်ဆိုင်ပြီး တရားဝင်လွှဲပြောင်းရောင်းချပိုင်ခွင့်ရှိသည်ဟု ဝန်ခံကတိပြုသူ ဒေါ်မေစိတင်[၁၂/ဥကတ(နိုင်)၀၉၆၅၈၆]ထံမှ ကျွန်ုပ်၏မိတ်ဆွေ ဦးကောင်းဇော်ဟိန်း[၁၂/မဂန(နိုင်)၁၄၈၆၆၂] မှ အပြီးအပြတ်ဝယ်ယူရန် စရန်ငွေတစ်စိတ်တစ်ဒေသကို ပေးချေထားပြီးဖြစ်ပါ၍ ကန့်ကွက်လိုသူများရှိပါက ဤကြေညာပါသည့်နေ့မှ (၇)ရက်အတွင်း တိကျခိုင်လုံသောစာရွက်စာတမ်းမူရင်းများနှင့်တကွ ကျွန်ုပ်ထံသို့ ကိုယ်တိုင်လာရောက် ကန့်ကွက်နိုင်ပါသည်။ သတ်မှတ်နေ့ရက်ကျော်လွန်သည်အထိ ကန့်ကွက်မည့်သူမရှိပါက အရောင်းအဝယ်ကို ဥပဒေနှင့်အညီ ပြီးဆုံးသည်အထိ ဆက်လက်ဆောင်ရွက်သွားမည်ဖြစ်ကြောင်း အသိပေးကြေညာအပ်ပါသည်။

**ဦးကောင်းဇော်ဟိန်း၏လွှဲအပ်ညွှန်က

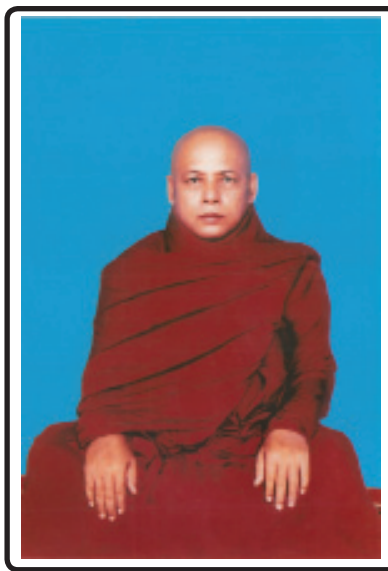

အထူးကြည်ညိုဝမ်းမြောက်စွာ ဂုဏ်ယူပူဇော်ခြင်း

ပြည်ထောင်စုသမ္မတမြန်မာနိုင်ငံတော် နိုင်ငံတော်သမ္မတမှ ၂၀၂၁ ခုနှစ်၊ ဧနှစ်၀ါရီလ (၄)ရက်၊ (၇၃) နှစ်မြောက် (လွတ်လပ်ရေးနေ့)တွင် အမိန့်ကြော်ငြာစာအမှတ် (၁/၂၀၂၁) ဖြင့် ကြည်ညိုလေးစားစွာ ကိုးကွယ်ရသော ရန်ကုန်တောင်ပိုင်းခရိုင်၊ သန်လျင်မြို့၊ သောက်တော်တွင်းရပ်ကွက်၊ နံ့သာကုန်း(၃)လမ်း ရွှေနံ့သာပရိယတ္တိမိုးကုတ်ဓမ္မရိပ်သာကျောင်းတိုက်၏ ဦးစီးပဓာနနာယက ဆရာတော်ဖြစ်တော်မူသော **ဘဒ္ဒန္တဉာဏောဘာသ မဟာကမ္မဋ္ဌာနာစရိယ၊ အဂ္ဂမဟာကမ္မဋ္ဌာနာစရိယ၊ ပြည်တွင်းပြည်ပ၊ နယ်လှည့်သာသနာပြု ဓမ္မကထိက** ဆရာတော်အား **(မဟာသဒ္ဓမ္မဇောတိကဓဇ)** ဘွဲ့တံဆိပ်တော် ဆက်ကပ်ချီးမြှင့်ပူဇော်ခံရသည့်အတွက် အထူးကြည်ညို ဝမ်းမြောက်ဂုဏ်ယူရပါကြောင်း ထပ်ဆင့်ပူဇော်အပ်ပါသည် ဆရာတော်အရှင်သူမြတ်ဘုရား။

ရဟန်းဒါယကာ၊ ရဟန်းဒါယိကာမများနှင့် တပည့်ယောဂီများ

ကန့်ကွက်နိုင်ပါသည်

ရန်ကုန်မြို့၊ အရှေ့ဒဂုံမြို့နယ်၊ အမှတ်စဉ်(၁၉၉)၊ မြေကွက်အမှတ်(၁၅၅/၉၂၀)(က) မြေမ်း ယခုလက်ရှိ ပိုင်ဆိုင်သူ ဦးမမ္ဘ�ကျော်(၅/ဒပယ(နိုင်)၀၇၈၂၇၅)ထံမှ ဧရိယာပေ(၂၀၀၄ဝ) မြေကွက်ကို ကျွန်မ ဒေါ်အီဟောမာန်[၁၂/မဂဒ(နိုင်)၁၅၉၄၅၅]က အပြီးအပိုင်ဝယ်ယူရန် စရန်ငွေတစ်စိတ်တစ်ဒေသကို ပေးချေထားပြီးဖြစ်ပါသည်။ အဆိုပါအရောင်းအဝယ်အား ကန့်ကွက်လိုသူများရှိပါက ခိုင်လုံသောစာရွက်စာတမ်းမူရင်း အထောက်အထားများနှင့်တကွ ဤကြော်ငြာပါသည့်ရက်မှစ၍ (၇)ရက်အတွင်း ကျွန်ုပ်တို့ထံသို့ လာရောက်ကန့်ကွက်နိုင်ပါသည်။ ထိုရက်ထက်ကျော်လွန်ပါက အရောင်းအဝယ်ကို ဥပဒေနှင့်အညီ ဆက်လက်ဆောင်ရွက်သွားမည်ဖြစ်ပါသည်။

ဒေါ်အီဟောမာန် [၁၂/မဂဒ(နိုင်)၁၅၉၄၅]
ဖုန်း-၀၉-၉၅၀၄၄၄၅

ကန့်ကွက်နိုင်ပါကြောင်းကြော်ငြာခြင်း

ရန်ကုန်မြို့၊ ဒဂုံမြို့သစ်(တောင်ပိုင်း)မြို့နယ်၊ မြေတိုင်းရပ်ကွက်အမှတ်(၁၅၃)၊ မြေကွက်အမှတ် (၉၈၄)၊ အကျယ်အလန်း ပေ(၄၀x၆၀)ရှိ ပါမစ်မြေကွက်နှင့် ယင်းမြေကွက်ပေါ်ရှိ အကျိုးခံစားခွင့်အရပ်ရပ်အားလုံးတို့ကို တရားဝင်ဝယ်ယူ ပိုင်ဆိုင်လက်ဝယ်ထားရှိသူ ဦးစောဘေးလေ [၁၂/တတမန(နိုင်)၁၁၂၃၀၇] ကိုင်ဆောင်သူထံမှ ကျွန်ုပ်၏မိတ်ဆွေဖြစ်သူက အပြီးအပိုင်လွှဲပြောင်းဝယ်ယူရန် ရောင်းဖိုးငွေ၏တစ်စိတ်တစ်ဒေသကို စရန်ငွေအဖြစ် ပေးချေထားပြီးဖြစ်ပါသည်။ ကန့်ကွက်လိုပါသူများရှိပါက ခိုင်လုံသောစာချုပ်စာတမ်းမူရင်း အထောက်အထားများဖြင့် ဤကြော်ငြာပါသည့်ရက်မှစ၍ (၅)ရက်အတွင်း ကျွန်ုပ်ထံလာရောက် ကန့်ကွက်နိုင်ပါသည်။ ကန့်ကွက်မည့်သူမရှိပါက ဤအရောင်းအဝယ်အား ဥပဒေနှင့်အညီ ဆက်လက်ဆောင်ရွက်သွားမည်ဖြစ်ပါကြောင်း အများသိစေရန် ကြေညာအပ်ပါသည်။ **လွှဲအပ်ညွှန်ကြားချက်အရ**

ဒေါ်ငြိမ်းငြိမ်းအောင် (LL.B)
တရားလွတ်တော်ရှေ့နေ (စဉ်-၁၂၄၁၁)
အမှတ် (၁၈)၊ ဥက္ကဋ(၁)လမ်း၊ (ဂ) ရပ်ကွက်၊ မြောက်ဥက္ကလာပမြို့နယ်၊
ရန်ကုန်မြို့။ ဖုန်း-၀၉-၅၀၄၂၂၆၆

ရန်ကုန်မြို့၊ အလုံမြို့နယ်၊ စော/နောက်ရပ်ကွက်၊ နွယ်သာကီလမ်း၊ အမှတ်(၂၄)ဟု ခေါ်တွင်သော ၂-ထပ်အဆောက်အဦ နှင့် အဆောက်အဦတည်ရှိရာမြေနှင့်ပတ်သက်၍ အများသိစေရန် သတိပေးကြေညာခြင်း

ကျွန်ုပ်၏မိတ်ဆွေဖြစ်သူ ဒေါ်စန္ဒာခင်[၁၂/အလန(နိုင်)၀၁၃၀၂၆]၏ လွှဲအပ်ညွှန်ကြားချက်အရ အများသိရှိစေရန် ကြေညာအပ်ပါသည်။

ရန်ကုန်မြို့၊ အလုံမြို့နယ်၊ စော/နောက်ရပ်ကွက်၊ နွယ်သာကီလမ်း၊ အမှတ်-၂၄ ဟုခေါ်တွင်သော ၂ထပ်တိုက်အဆောက်အဦနှင့် ယင်းအဆောက်အဦ တည်ရှိရာ အလုံမြို့နယ်၊ မြေတိုင်းရပ်ကွက်အမှတ် ၂၃-M၊ မြေကွက်အမှတ်-၁၁၃၊ (၂၄'x၅၀')အကျယ်အဝန်းရှိ ဂရန်မြေကွက်သည် ကွယ်လွန်သူ မိဘနှစ်ပါးဖြစ်သော ဦးခင်ရွှေ ဒေါ်ကြည်ကြည်တို့ပိုင်ဆိုင်ခဲ့ပြီးနောက် ကျန်ရစ်သူသား ဦးကြည်ခင်နှင့် သမီးဒေါ်စန္ဒာခင်တို့နစ်ဦးက မြန်မာ့ဥလေ့ထုံးတမ်းဥပဒေအရ အမွေဆက်ခံ ပိုင်ဆိုင်သော အမွေပုံပစ္စည်း ဖြစ်ပါသည်။

သို့ဖြစ်ပါ၍ ကျွန်ုပ်၏မိတ်ဆွေဖြစ်သူ ဒေါ်စန္ဒာခင် မသိရှိဘဲ အဆိုပါမြေနှင့် အဆောက်အဦအပါအဝင် အကျိုးခံစားခွင့်အရပ်ရပ်ကို တစ်ဦးဦးသို့ ရောင်းချ၊ ပေးကမ်း၊ စွန့်လွှတ်ခြင်း၊ တစ်နည်းနည်းဖြင့် လွှဲပြောင်းခြင်း၊ ငှားရမ်းခြင်းများ မပြုလုပ်ပါရန် သတိပေးသိစေအပ်ပါသည်။

လွှဲအပ်ညွှန်ကြားချက်အရ-
ဦးလင်းထွန်း
အထက်တန်းရှေ့နေ(စဉ်-၄၇၉၃၂)
၁၀၅၊ ၉လမ်း၊ သင်္ဘောကျင်းရပ်ကွက်၊ ဒေါပုံမြို့နယ်။ Ph-09-254832846

ကန့်ကွက်နိုင်ကြောင်း အများသိစေရန်ကြေညာခြင်း

ရန်ကုန်မြို့၊ ကျောက်တံတားမြို့နယ်၊ အမှတ်(၇)ရပ်ကွက်၊ ဆိပ်ကမ်းသာလမ်း၊ (အောက်ဘလောက်)၊ တိုက်အမှတ်(၁၂၆)၊ အခန်းအမှတ်(၅)၊ မျက်နှာချင်းဆိုင်ကြည့်လျှင် (၃-လွှာ/၀)၊ (၁၂ပေခွဲx၆၀ပေ)အကျယ်အဝန်းရှိသော ကိုယ်ပိုင်လျှပ်စစ်မီတာ၊ ကိုယ်ပိုင်ရေစက်ပါဝင်သည် တိုက်ခန်းနှင့် အကျိုးခံစားခွင့်အရပ်ရပ်ကို တရားဝင်လက်ဝယ်ထား အကျိုးခံစားခွင့်ရှိသော (၁) ဒေါ်တင်မာဆွေ[၁၂/ကတတ(နိုင်)၀၁၀၂၂၀]၊ (၂) ဒေါ်သီတာတင်မောင်[၁၂/ကတတ(နိုင်)၀၁၀၂၂၁]တို့ထံမှ၀ယ်ယူရန် ကျွန်ုပ်မိတ်ဆွေက ရောင်းဖိုးငွေတစ်စိတ်တစ်ဒေသအဖြစ် စရန်ငွေများပေးချေပြီးဖြစ်ပါ၍ ကန့်ကွက်လိုသူများရှိပါက ယခုဤကြေညာပါသည့်နေ့မှစ၍ (၇)ရက်အတွင်း ကျွန်ုပ်ထံသို့ ပိုင်ဆိုင်မှု စာချုပ်စာတမ်းမူရင်းများနှင့်တကွ လာရောက်ကန့်ကွက်နိုင်ပါကြောင်းနှင့် ကန့်ကွက်မည့်သူမရှိပါက တိုက်ခန်းအရောင်းအဝယ်ကို ပြီးဆုံးသည့်တိုင်အောင် ဥပဒေနှင့်အညီ ဆက်လက်ဆောင်ရွက်သွားမည်ဖြစ်ပါကြောင်း အများသိစေရန် ကြေညာအပ်ပါသည်။

လွှဲအပ်ညွှန်ကြားချက်အရ-

ဦးမင်းဆွေ	**ဒေါ်ခင်နီလာမောင်**
(စဉ်-၂၀၂၁/၁၉၈၁)	**(စဉ်-၃၇၂၄၁/၂၀၁၁)**
တရားလွတ်တော်ရှေ့နေ	**အထက်တန်းရှေ့နေ**

အမှတ်-၈၃၊ အခန်း(၁၄/အေ)၊ ဒုတိယထပ်၊ ပန်းဆိုးတန်းလမ်း၊
ကျောက်တံတားမြို့နယ်၊ ရန်ကုန်မြို့။ ဖုန်း-၀၉-၅၁၉၆၃၃၇၈

ကန့်ကွက်နိုင်ပါသည်

ရန်ကုန်မြို့၊ ဒဂုံမြို့သစ်(မြောက်ပိုင်း)မြို့နယ်၊ မြေတိုင်းရပ်ကွက် အမှတ်(၂၈)၊ မြေကွက်အမှတ်(၆၀၂)၊ မြေအကျယ်အလန်းပေ(၄၄x၆၀)ရှိ နှစ်(၆၀)ဂရန်မြေနှင့် အိမ်အပါအဝင် အမှတ်(၆၀၂)၊ သခင်ဗစိန်လမ်း၊ (၂၈)ရပ်ကွက်ဟု ခေါ်တွင်သော မြေကွက်နှင့် ယင်းမြေကွက်ပေါ်ရှိ အိမ်အပါအဝင် အကျိုးခံစားခွင့်အရပ်ရပ်အားလုံးတို့အား ဂရန်အမည်ပေါက် ဦးအေးချို(CHU-၀၂၈၈၁၄)၏ သားသမီးများထဲမှ သမီးကြီးဖြစ်သူ ဒေါ်ရီရီချို[၁၂/ကမရ(နိုင်)၀၃၁၃၃၅]မှ တာဝန်ယူရောင်းချသော ကြောင့် ကျွန်ုပ်တို့၏မိတ်ဆွေဖြစ်သူက အပြီးအပိုင်ဝယ်ယူရန် စရန်ငွေပေးချေထားပြီးဖြစ်ပါသည်။ ကန့်ကွက်လိုသူများရှိပါက တရားဝင်ခိုင်လုံသော စာချုပ်စာတမ်းမူရင်းများဖြင့် ဤကြော်ငြာပါသည့်နေ့မှ (၁၄)ရက်အတွင်း ကျွန်ုပ်ထံလာရောက် ကန့်ကွက်နိုင်ပါသည်။ သတ်မှတ်ရက်အတွင်း ကန့်ကွက်မည့်သူမရှိပါက အရောင်းအဝယ်ကိုဥပဒေနှင့်အညီ ဆက်လက်ဆောင်ရွက်သွားမည်ဖြစ်ပါကြောင်း အများသိစေရန်ကြေညာအပ်ပါသည်။

လွှဲအပ်ညွှန်ကြားချက်အရ-

ဦးဘူမောင်(LL.B)(စဉ်-၂၂၇၄၇)	**ဒေါ်ရွှေစင်ဝင်း(စဉ်-၁၆၇၀၅)**
(အထက်တန်းရှေ့နေ)	**(တရားလွတ်တော်ရှေ့နေ)**

အမှတ်(၅/၁၁)၊ မြေညီ၊ ဗျိုင်းရေဆိုးစင်လမ်း၊ တာမွေမြို့နယ်၊ ရန်ကုန်မြို့။
ဖုန်း-၀၉-၅၁၁၀၀၀၇၊ ၀၉-၅၁၁၀၃၅၆၉၊ ၀၉-၂၂၄၂၇၅၃၇

ကန့်ကွက်နိုင်ကြောင်းကြော်ငြာခြင်း

ရန်ကုန်တိုင်းဒေသကြီး ရွှေပြည်သာမြို့နယ်၊ ပေါ်တော်မူလမ်းဟုခေါ်တွင်သော မြေတိုင်းရပ်ကွက်အမှတ်(၄၅)၊ မြေကွက်အမှတ် (၆၄၂)၊ အကျယ်အဝန်း (၂၀′x၆၀′) ရှိ နှစ်(၆၀)ဂရန်မြေကွက်နှင့်ပတ်သက်၍ကန့်ကွက်နိုင်ရန် အသိပေးကြေညာခြင်း

အထက်ဖော်ပြပါ မြေကွက်အား လက်ဝယ်ထားရှိပိုင်ဆိုင်ခွင့်ရှိသည်ဟု ဝန်ခံကတိပြုသူ ဦးဝင်းသိန်း (၁၂/မဘန(နိုင်)၀၉၃၆၆၀) ထံမှ ကျွန်ုပ်တို့၏မိတ်ဆွေက အပြီးအပိုင်ဝယ်ယူရန်အတွက် စရန်ငွေတစ်စိတ်တစ်ဒေသကို ပေးချေခဲ့ပြီးဖြစ်ပါသည်။ ယင်းမြေကွက်နှင့်ပတ်သက်၍ ကန့်ကွက်လိုသူများရှိပါက ဤကြော်ငြာပါသည့်ရက်မှ (၇)ရက်အတွင်း ကျွန်ုပ်တို့ထံသို့ ခိုင်လုံသောစာရွက်စာတမ်းများဖြင့် လာရောက်ကန့်ကွက်နိုင်ပါသည်။ သတ်မှတ်ရက်အတွင်း ကန့်ကွက်ခြင်းမရှိပါက အရောင်းအဝယ်ကို ဥပဒေနှင့်အညီ ဆက်လက်ဆောင်ရွက်သွားမည်ဖြစ်ကြောင်း အများသိစေရန် အသိပေး ကြေညာအပ်ပါသည်။ လွှဲအပ်ညွှန်ကြားချက်အရ

ဦးမျိုးသန့် (စ) ဦးဇမာင်ကြီး	**ဒေါ်တင်မိုးခိုင်**
LL.B(စဉ် - ၁၀၅၇၇)	**LL.B(စဉ် - ၄၂၁၆၉)**
တရားလွှတ်တော်ရှေ့နေ	**အထက်တန်းရှေ့နေ**

အမှတ်(၁၂၂/ခ)၊ တိုးချဲ့(၂)လမ်း၊ ၂/မြောက်ရပ်ကွက်၊ သာကေတမြို့နယ်၊
ဖုန်း - ၀၉-၇၉၇၁၆၃၈၆၅၊ ၀၉-၇၉၅၃၃၆၆၄၄

ကန့်ကွက်နိုင်ကြောင်းကြော်ငြာခြင်း

ရန်ကုန်တိုင်းဒေသကြီး၊ သာကေတတိုင်းမှူးရုံး၊ မပြတိုင်းရပ်ကွက်အမှတ် - (၇/အခရ)၊ မြေကွက်အမှတ် (၁၀၅၅/က)၊ အကျယ်အလန်း (အလျား ၂၀ X အနံ ၆၀ ပေ)စရိယာ(၀.၀၂၅၅ ဧက)ရှိ နှစ် (၆၀) ကနဦးမြေကွက်သည် ရန်ကုန်မြို့နေတော်ရှည်ပင်သာယာရေး ဧကာတော်မြေဖီမံခန်ခွဲမှုဌာနတိုးတွင် ခေါ်မြင့်မြင့်သိန်း နှင့် ဦးသိန်းနိုင်ဝင့်အမည်ပေါက်သော ဂရန်မြေကွက်ဖြစ်ပြီး ၄င်းတို့ထံမှ ဧရာင်းသူ ဦးသန်းထွန်း (၁၂/သကတ (နိုင်) ၀၄၀၇၁၁) နှင့် ခေါ်ကင်နိုင်ယင်း (၁၂/အလန (နိုင်) ၀၁၇၉၆၂) တို့ဏ ကနဦးဝင်ယူအရောင်းအဝယ်မှတ်ပုံတင်စာချုပ်ဝင်ရောက် (၁၇၅ / ၂၀၂၁) ဖြင့် ဝယ်ယူပိုင်ဆိုင်ထားကြောင်း လျှောက်ထားခြင်းအရောင်းဈေးနှုန်းမှန်ကြောင်း ဝန်ခံကတိပြု၍ ဧရာင်းချရန်ကမ်းလှမ်းရာ ကျွန်ုပ်တို့၏မိတ်ဆွေဖြစ်သူက ဝယ်လိုရန်သဘောတူညီတဲ့အခြင့် စရန်ငွေအဆို့ပေးဆပ်ထားကြောင်းပြခဲ့ပါသည်။ အခေါ်ပါ၊ ရန်ကုန်မြေကွက် အရောင်းအဝယ်ကိစ္စနှင့်ပတ်သက်၍ ကန့်ကွက်လိုသူများရှိပါက ဤကြော်ငြာပါသည့်နေ့မှစ၍ (၁၄)ရက်အတွင်း ကျွန်ုပ်ထံသို့ လာရောက်ကန့်ကွက်ခြင်းမပြုပါက ကန့်ကွက်မည့်သူမရှိပါက ရန်ကုန်မြေကွက်အရောင်းအဝယ်ဆောင်ရွက်သွားမည်ဖြစ်ကြောင်း ဥပဒေနှင့်အညီ ဆက်လက်ဆောင်ရွက်သွားမည်ဖြစ်ကြောင်း အများသိစေရန်ကြေညာအပ်ပါသည်။

လွှဲအပ်ညွှန်ကြားချက်အရ -

တရားလွှတ်တော်ရှေ့နေများ

ဦးအောင်နိုင်ဦး(စဉ်-၄၂၇၂)	ဦးမျိုးညွှန့်(စဉ်-၅၁၄၄)	ဒေါ်မင်းဝင်းမြတ်(စဉ်-၉၂၅၄)	ဒေါ်ခင်သူဇာပြိုမ်း(စဉ်-၁၂၄၀)
I.L.B	I.L.B,D.B.I.	I.L.B,D.B.I.	LL.B

အမှတ်(၁)၊ ဝင်ရှေ့ညောင်လမ်း၊ (I.L.B ကျောင်းအနီး)၊ တာမွေမြို့နယ်၊ ရန်ကုန်။
ဖုန်း - ၀၉ ၄၄၃၁ ၆၅၈၆၅၊ ၀၉ ၂၅၀ ၃၇၃၄၁၁၆၊ ၀၉ ၄၄၃၁ ၂၉၆၄၆
E.mail : saikhungnoung1995@gmail.com

ကန့်ကွက်နိုင်ကြောင်းကြော်ငြာခြင်း

ရန်ကုန်မြို့၊ သင်္ဃန်းကျွန်းမြို့နယ်၊ မြေတိုင်းရပ်ကွက်အမှတ် (၂၆)၊ မြေကွက်အမှတ် (၄၇-၅၁/က-၆)၊ ဧရိယာ (၀.၀၅၅)ကေရှိ ဒေါ်နော်ဘောဘီအဲနှားအမည်ပေါက် နှစ် (၆၀) မြေငှားဂရန်မြေကွက်နှင့် ယင်းမြေပေါ်ရှိ အကျိုးခံစားခွင့်အရပ်ရပ်အားလုံးတို့ကို အထက်ပါအမည်ပေါက်ထံမှ ကျွန်ုပ်၏မိတ်ဆွေဖြစ်သူက ဝယ်ယူရန် စရန်ငွေတစ်စိတ်တစ်ဒေသကို ပေးချေပြီးဖြစ်ပါသည်။ ကန့်ကွက်မည့်သူရှိပါက ခိုင်လုံသောအထောက်အထား စာရွက်စာတမ်းမူရင်းများဖြင့် ဤကြော်ငြာပါသည့်နေ့မှစ၍ (၇)ရက်အတွင်း ကျွန်ုပ်ထံလာရောက် ကန့်ကွက်နိုင်ပါသည်။ ကန့်ကွက်မည့်သူမရှိပါက အရောင်းအဝယ်ကို ပြီးဆုံးသည်အထိ ဆက်လက်ဆောင်ရွက်မည်ဖြစ်ကြောင်း အများသိစေရန် ကြော်ငြာအပ်ပါသည်။

လွှဲအပ်ညွှန်ကြားချက်အရ
ဒေါ်စုရည်လင်း (အထက်တန်းရှေ့နေ) LL.B,LL.M (စဉ်-၂၅၃၇၄)
အမှတ် (၄၉၄)၊ သစ္စာလမ်းမကြီး၊ (၁၀) ရပ်ကွက်၊ တောင်ဥက္ကလာပမြို့နယ်၊
ရန်ကုန်မြို့။ ဖုန်း-၀၉-၂၅၆၄၂၀၇၅၇

သစ်တော မှန်လျှင် အသုံးဝင် အစဉ် ထာဝရ ထိန်းသိမ်းကြ

ကန့်ကွက်ခြင်း

ရန်ကုန်မြို့၊ ဒဂုံမြို့သစ်(မြောက်ပိုင်း)မြို့နယ်၊ မြေတိုင်းရပ်ကွက်အမှတ်(၁၅)၊ မြေကွက်အမှတ်(၁/ဒပယ)(နိုင်)၀၇၈၂၇၅)ရှိ ပါမစ်မြေကွက်ပေါ်ရှိ ဧရိယာ(၂၀x၆၀)ရှိ ပေ(၁၂x၆၀)ကို ကျွန်ုပ်ကိုယ်တိုင် ဝယ်ယူခဲ့ပြီးဖြစ်ပါ၍ ကန့်ကွက်ခြင်းမရှိကြောင်း ကတိပြုပါသည်။ ဤကတိကို ကန့်ကွက်ခြင်းမပြုပါ။ ကန့်ကွက်ခြင်းမပြုပါ။ ကန့်ကွက်ခြင်းမပြုပါ။

ဒေါ်ခင်ခင်ထူး
ဒုတိယထပ်၊ ပန်းဆိုးတန်းလမ်း၊
ကျောက်တံတားမြို့နယ်၊ ရန်ကုန်မြို့။ ဖုန်း-၀၉-၅၁၉၆၃၃၇၈

ကန့်ကွက်ခြင်း

ရန်ကုန်မြို့၊ ဒဂုံမြို့သစ်(မြောက်ပိုင်း)မြို့နယ်၊ ကိုးရပ်ကန်း ကိုယ်ပိုင်ကြီးပြင်ကုန်းကြီး(ကိုယ်ပိုင်ကြီးပြင်ကုန်းကြီး)ရှိ ပါမစ်ကုန်ကြီးပြင်ကုန်းကြီး(ကိုယ်ပိုင်ကြီးပြင်ကုန်းကြီး

လျှပ်စစ်ဝန်ထမ်းဟောင်းများအသင်း အသိပေးပန်ကြားချက်

လျှပ်စစ်ဝန်ထမ်းဟောင်းများအသင်းအနေဖြင့် နှစ်စဉ်သင်းလုံးကျွတ်အစည်းအဝေးနှင့် သက်ကြီးပူဇော်ပွဲကို နှစ်စဉ် ဧနန်နဝါရီလ၏ နောက်ဆုံးပတ် (တနင်္ဂနွေနေ့)တွင် အခမ်းအနားဖြင့် စည်ကားသိုက်မြိုက်စွာ ကျင်းပပြုလုပ်ခဲ့ပါသည်။

သို့ရာတွင် ၂၀၂၁ ခုနှစ်၊ ဧနန်နဝါရီလတွင် ကျင်းပပြုလုပ်မည့် (၁၂) ကြိမ်မြောက် သက်ကြီးပူဇော်ပွဲနှင့် (၁၁) ကြိမ်မြောက် နှစ်ပတ်လည် သင်းလုံးကျွတ်အစည်းအဝေးပြုလုပ်မည့် အချိန်ကာလသည် (Covid-19)ရောဂါပိုးကူးစက်နေသည့် အချိန်ကာလအတွင်း ဖြစ်ပါသဖြင့် ကျန်းမာရေးနှင့်အားကစားဝန်ကြီးဌာန၏ စည်းကမ်းချက်များအရ အခမ်းအနားအား လူစုလူဝေးဖြင့် ကြီးကျယ်ခမ်းနားစွာ ကျင်းပပြုလုပ်တော့မည် မဟုတ်ပါ။

အသက်(၇၅)နှစ်အထက် သက်ကြီးပုဂ္ဂိုလ်များအား ပူဇော်ကန်တော့မည့် ငွေကြေးများကိုလည်း လူစုလူဝေးဖြစ်ပေါ်နိုင်သဖြင့် လျှပ်စစ်ဝန်ထမ်းဟောင်းများ အသင်းရုံးချုပ်တွင် စုပေါင်းထုတ်ပေးခြင်းမပြုဘဲ မိမိတို့လက်ဝယ်သို့ အမြန်ရရှိစေရန် ငွေလွှဲစနစ် (Wave Money)ဖြင့် လွှဲပြောင်းပေးပို့မည် ဖြစ်ပါသည်။ သို့ဖြစ်ပါ၍ မိမိတို့ထံ လွှဲပြောင်းပေးပို့လိုသည့် တယ်လီဖုန်းနံပါတ်များ လိုအပ်ပါသဖြင့် အသင်းရုံး ရုံးအဖွဲ့မှူးနှင့် ဆက်သွယ်ဆောင်ရွက်ကြပါရန် မေတ္တာရပ်ခံအပ်ပါသည်။

ကန်တော့ငွေများ လွှဲပြောင်းပေးပို့ခြင်းအား ၂၀၂၁ ခုနှစ်၊ ဖေဖော်ဝါရီလ (၁)ရက်နေ့မှစ၍ မတ်လ(၃၁)ရက်အတွင်း အပြီးလွှဲပေးရန် စီစဉ်ထားပါကြောင်း အသိပေးပန်ကြားအပ်ပါသည်။

အမှုဆောင်အဖွဲ့
လျှပ်စစ်ဝန်ထမ်းဟောင်းများအသင်း
ဖုန်း-၀၉-၄၄၈၀၁၇၉၅၆

ရွက်ပြန်းမည်ပြောအရည် Transform Formula-1 (တနင်္းစလောင်းမင်းကျွန်းပေါ်-၁)နှင့် ရွက်ပြန်းမည်ပြောအရည် Transform Formula-2 (တနင်္းစလောင်းမင်းကျွန်းပေါ်-၂)တို့သည် နိုင်ငံတော်တစ်ဝန်းလုံးရှိသော ပေါက်ဝန်းကိုင်ရာဝန်ကြီးဌာနများ၏ တရားဝင်အသိအမှတ်ပြုထောက်ခံချက်များ၊ ခွင့်ပြုချက်များနှင့် တင်သွင်းခြင်းမပြုခင်ရောင်းချလျက်ရှိသော မည်ကဲ့သို့ပြောပြပါသည်။ အထက်ဖော်ပြပါ မည်ကဲ့သို့ပြည်ထောင်စုသမ္မတမြန်မာနိုင်ငံတော်၏ နိုက်ထိုးခရာပန္ထမြေနေနှင့်သည်ရေပြင်းပန်ကြီးဌာန၊ နိုက်ထိုးသင်္ဘောကုန်း၏ မည်ကဲ့ကဘဏ္ဍပေးသုံးမှု(၇၄)အရမည်ကဲ့မှန်ကန်ကြောင်းထောက်ခံစာအမှတ် ၂၀၁၉ – ၂၀၂၀ (၂၄/၃)နှင့် ၂၀၁၉ – ၂၀၂၀(၂၄/၄)ရက်စွဲတွင်ပြည်တွင်းပို့ကုန်ကုန်ကြမ်းတင်သွင်းရန် ထောက်ခံစာအမှတ်(IM No.1825) နှင့် (IM No.1826) ရက်စွဲတွင် မည်ကဲ့ကဘဏ္ဍပေးသုံးမှု – ၈(၁)အရပြည်တွင်းပို့တင်သွင်းခန့်ခွဲပြုသည့်မက်ဟုပ်တင်ပေးကုမ္ပဏီ အမှတ်စဉ်(၁၆၁၃) နှင့် အမှတ်စဉ်(၁၆၁၂) တို့အရ(နိုင်ငံတော်ပိုင်ဝန်ထမ်းများပေးဆောင်ပေးရန်) တရားဝင်တင်သွင်းနေခြင်းနှင့်ပတ်သက်ပြီး ကဘဏ္ဍပေးသုံးမှု – ၁၄(၁)အရ ကိုယ်ပိုင်ဝင်အမှတ် ရာဘာ(၇၃၃) မြင့်မြှင့်မြှင်ရောင်းချနေခြင်းဖြစ်ပါသောကြောင့် နိုက်ထိုးမှုပမာဏ ကိုင်ဝန်းကျင်သို့ ဟောင်းပျက်ပြီးကျားအနေနှင့်၊ အောင်မြင်ပါသော်လည်း ကြီးပြားသောအရေးယူကိစ္စကိုမူ ကြန်ပြန်ပေးခြင်းကဲ့သို့ ထပ်ခါတလဲလဲ ပြုလုပ်ခြင်းမပြုဘဲ ထရန်ဆောင်းမင်းကျွန်းပေါ်(၁)နှင့် (၂) တို့ကို ယုံကြည်စိတ်ချစွာ အသုံးပြုနိုင်ကြပါကြောင်း အသိပေးကြေညာအပ်ပါသည်။

ဒေါ်နန်းသောင်လှ
အိမ်ရှင်တာ
SCM TRADING CO., LTD.
No.P-14/23, Yamonnar Yeikmon Housing,
Dawpone Township, Yangon, Myanmar

ကုန်အမှတ်တံဆိပ်များ ပြန်ပြုပြုရောင်းချခြင်းနှင့် စပ်လျဉ်း၍ သတိပေးကြေညာချက်

ရန်ကုန်မြို့၊ တာမွေမြို့နယ် ဖိုးသီးရေတိုးစင်ရပ်တွက်၊ မြေညီထပ် အောင်ထေဒလမ်း အမှတ်(၈-ဘေ) ရှိ Mega Planet Company Limited သည် အောက်ဖော်ပြပါ MP တံဆိပ်မြှဲ့ လုပ်ငန်းများလုပ်ကိုင်ဆောင်ရွက်လျက်ရှိပါသည်၊ ထို့ပြင် Mega Planet Company Limited သည် အောက်ဖော်ပြပါ ကုမ္ပဏီအသီးသီးမှ အာဟာရမြင့်ညစ်ဓာတ်စာနှင့်အလှကုန်ပစ္စည်းအမှတ်တံဆိပ်အသီးသီး၏ တရားဝင်အရောင်းကိုယ်စားလှယ်ရန်ရှိထားကြောင်းဖြစ်ပါသည်။ အောက်ဖော်ပြပါတံဆိပ်များမှာ-

၁။ LifeExtension ၂။ Carlson ၃။ RADHA BEAUTY ၄။ Jigsaw Health ၅။ BIO TECH ၆။ ၇။ PLANETARY HERBALS ၈။ goli

အထက်ဖော်ပြပါ LifeExtension သည် အမေရိကန်ပြည်ထောင်စု၊ မလော်ရီဂါပြည်နယ်ရှိ Vitamin & Supplement Wholesalers, Inc. မှ Mega Planet Company Limited အား တရားဝင် အရောင်းကိုယ်စား လှယ်အဖြစ် ခန့်အပ်ထားကြောင်း ဖြစ်ပါသည်။

အထက်ဖော်ပြပါ Carlson သည် 600 West University Drive, Arlington Heights, IL 60004-1985 ရှိ J.R. Carlson Laboratories, Inc. မှ Mega Planet Company Limited အား တရားဝင်အရောင်းကိုယ်စားလှယ်အဖြစ် ခန့်အပ်ထားကြောင်းဖြစ်ပါသည်။

အထက်ဖော်ပြပါ RADHA BEAUTY သည် 100 Stonehurst CT, Northvale, New Jersey 07647 ရှိ RADHA BEAUTY PRODUCTS LLC မှ Mega Planet Company Limited အား တရားဝင်အရောင်းကိုယ်စားလှယ်အဖြစ် ခန့်အပ်ထားကြောင်းဖြစ်ပါသည်။

အထက်ဖော်ပြပါ Jigsaw Health သည် 9035 E Pima Center Pkwy, Ste 5, Scottsdale, AZ, 85282, USA ရှိ Jigsaw Health LLC မှ Mega Planet Company Limited အား တရားဝင်အရောင်းကိုယ်စားလှယ်အဖြစ် ခန့်အပ်ထားကြောင်းဖြစ်ပါသည်။

အထက်ဖော်ပြပါ BIO TECH သည် 3481 AR-112, Fayetteville, AR 72704, USA ရှိ Bio-Tech Pharmacal, Inc. rMega Planet Company Limited အား တရားဝင်အရောင်း ကိုယ်စားလှယ်အဖြစ် ခန့်အပ်ထားကြောင်းဖြစ်ပါသည်။

အထက်ဖော်ပြပါ ၇ နှင့် PLANETARY HERBALS သည် 23, Janis Way Scotts Valley, CA, 95066 U.S.A ရှိ Threshold Enterprises LTD. မှ Mega Planet Company Limited အား တရားဝင်အရောင်းကိုယ်စားလှယ်အဖြစ် ခန့်အပ်ထားကြောင်း ဖြစ်ပါသည်။

အထက်ဖော်ပြပါ goli သည် 8430 Santa Monica Blvd, #204, West Hollywood, CA 90069 USA ရှိ Goli Nutrition Inc. မှ Mega Planet Company Limited အား တရားဝင်အရောင်း ကိုယ်စားလှယ်အဖြစ် ခန့်အပ်ထားကြောင်းဖြစ်ပါသည်။

အထက်ဖော်ပြပါ ကုန်အမှတ်တံဆိပ်ထုတ်ကုန်များကို ရောင်းချရာတွင် Mega Planet Company Limited၊ အထက်ပါကုန်အမှတ်တံဆိပ်များ၏ ကုန်ဝန်ဆောင်မှုများအပေါ် တွင် MP တပ်နိုင်ရန် မြန်မာနိုင်ငံအတွင်း ကျွန်လိုင်း ရေကြောက်အပါအဝင် နည်းလမ်းမျိုးစုံဖြင့် ဈေးတွက်တွင် မြန်ဆိုမှုရောင်းချသွားမည်ဖြစ်ပါသည်။

သို့ဖြစ်ပါ၍ MP တံဆိပ်ပါကုန်ပစ္စည်းများအား ယေဘုယျအားဈေးကြေးသုံးများတို့ အထူးကျေးဇူးတင်ရှိပါကြောင်းနှင့် အက်ဆက်အင်ယူအားဆောင်ကြားမရှိနှင့် MP တံဆိပ်ခတ်ပါရှိမည်သော ကုန်ဝန်ဆောင်မှုများအား အပြောတောင်ခံနေရာမှ ဂယက်သည် သုံးစွဲမှု၌ တစ်ခုတစ်ရာ မြည်ဟည်းမပေါ်ပေါက်သော်လည်း ကျွန်ုပ်မိတ်ဆွေ Mega Planet Company Limited အနေဖြင့် တာဝန်ယူ ရှေ့ရှင်းပေးမည်မဟုတ်ကြောင်း တရားဝင်မန်နေဂျာအပေါ်သာ အရောင်းကိုယ်စားလှယ်ဆွေတော်နှင့် မဝယ်ကြပါသော နည်းလမ်းဖြင့် တရားဝင်ဝယ် ဝင်သွင်းခြင်း၊ Online Media မြှင့် ရောင်းချခြင်း၊ နေအိမ်တွင် သတ်ပယ်ထားမှုမြင်ခြင်း FDA ထောက်ခံချက်မရှိသောအရောင်းများ ဈေးကွက်ယှဉ်ပြိုင်ခြင်းတင်သွင်း ရောင်းချခြင်းမပြုလုပ်ကြရန်နှင့် တုပမပြုလုပ်ကြောင်း သိရှိရပါက ဥပဒေနှင့်အညီ ထိရောက်စွာ အရေယူနေဆောင်ရွက်သွားမည်ဖြစ်ကြောင်း အများသိစေရန် သတိပေးကြေညာအပ်ပါသည်။

လွှဲအပ်ညွှန်ကြားချက်အရ
ဦးအောင်နိုင်ဦး *LL.M* အထက်တန်းရှေ့နေ (စဉ်-၄၅၉၀၅)
အမှတ်(၅၆၇) အမန်(၃၀၄) လတိယလမ်း ကုန်သည်လမ်း မကွာတ်တံတားမြို့နယ် ရန်ကုန်မြို့။
ဖုန်း-၀၇၆၀၃၀ ၀၉ ၅၀၉၅၄၆၅။

ကန့်ကွက်နိုင်ကြောင်းအများသိစေရန်ကြေညာခြင်း

ရန်ကုန်မြို့၊ သင်္ဃန်းကျွန်းမြို့နယ်၊ ကြီးပွားရေးရပ်ကွက်၊ အမှတ်(၉/က)၊ ဘုရင့်နောင်လမ်း၊ (၆-လွှာ)၊ ပေ(၁၈၈၅၅)ပုံစံတိုက်ခန်းအား ပိုင်ရှင်ဖြစ်သူ ဒေါက်တာကျော်သူရ(၇/ပတန(နိုင်)၀၈၄၇၇၈]ကိုယ်စား ဦးညွှန့်ဆွေ[၁၄/မသန(နိုင်)၀၂၀၆၅၅] ထံမှ ကျွန်ုပ်၏မိတ်ဆွေ ဦးတေဇသန်း [၁၂/ရကန(နိုင်)၀၀၃၀၂] မှ ဝယ်ယူရန်အတွက် စရန်ငွေပေးချေထားပြီးဖြစ်ပါသည်။ အဆိုပါအရောင်းအဝယ်နှင့်ပတ်သက်၍ ကန့်ကွက်လိုသူများရှိပါက ဤကြေညာပါသည့်နေ့မှစ၍ (၇)ရက်အတွင်း နိုင်လုံသောအထောက်အထားစာရွက်စာတမ်း(မူရင်း)များဖြင့် ကျွန်ုပ်ထံသို့ လူကိုယ်တိုင် လာရောက်ကန့်ကွက်နိုင်ပါသည်။ သတ်မှတ်ရက်ကျော်လွန်၍ ကန့်ကွက်မှုမရှိပါက အရောင်းအဝယ်ကို လုပ်ထုံးလုပ်နည်းအတိုင်း ဥပဒေနှင့်အညီ ဆက်လက်ဆောင်ရွက်သွားမည်ဖြစ်ပါကြောင်း အများသိစေရန် ကြေညာအပ်ပါသည်။

လွှဲအပ်ညွှန်ကြားချက်အရ-
ဒေါ်မိုးမိုးဖြင့်
(စဉ်-၅၀၆၀၆)
အထက်တန်းရှေ့နေ(LL.B)
အမှတ်(၁)၊ မယ်ဇလီပင်လမ်း၊ ကြည့်မြင်တိုင်မြို့နယ်၊ ရန်ကုန်မြို့။
ဖုန်း-၀၉-၄၂၅၁၁၂၂

ရန်ကုန်မြို့၊ ဒေါပုံမြို့နယ်၊ ဗမာအေးရပ်ကွက်၊ မင်းရဲကျော်စွာ(၁)လမ်း၊ အမှတ်-၄၇၆ (ပထမထပ်/မုန်ခန်း)၊ အကျယ်(၁၁၃'×၄၈')ရှိ တိုက်ခန်းနှင့်ပတ်သက်၍ အများသိစေရန်ကြေညာခြင်း

အထက်ဖော်ပြပါတိုက်ခန်းကို ရောင်းသူ ဒေါ်ဇိုးမိုးနှင်း [၁၂/ဒပန(နိုင်)၀၃၁၈၉၉] က ကန်ထရိုက်တာ ဦးခင်မောင်ရွှေ[၁၂/ဓဂတ(နိုင်)၀၇၃၅၂၇]ထံမှ (၉-၇-၂၀၁၄) ရက်စွဲပါစာချုပ်ဖြင့် တရားဝင် ဝယ်ယူလက်ရောက်ရရှိထားပြီး မည်သူ့ကိုမဆို ပြန်လည် လွှဲပြောင်းရောင်းချပိုင်ခွင့်ရှိကြောင်း၊ အရှုပ်အရှင်းကင်းရှင်းကြောင်း ဝန်ခံအဆိုပြုရောင်းချသဖြင့် ကျွန်ုပ်မိတ်ဆွေ ဒေါ်ဘောကဲ့ဂျာ[၁/ဗမန(နိုင်)၀၄၇၉၆၀] က ၎င်းထံမှ အဆိုပါတိုက်ခန်းကို အပြီးအပိုင်ဝယ်ယူရန်အတွက် စရန်ငွေတစ်စိတ်တစ်ဒေသ ပေးချေထားပြီးဖြစ်ပါသည်။ သို့ဖြစ်၍ ယင်းအရောင်းအဝယ်ကို ကန့်ကွက်လိုပါက ပိုင်ဆိုင်မှု စာချုပ်စာတမ်းမူရင်းများဖြင့် ကျွန်ုပ်ထံ (၇)ရက်အတွင်း လာရောက်ကန့်ကွက်နိုင်ကြောင်းနှင့် ကန့်ကွက်မည့်သူမရှိပါက အရောင်းအဝယ်ကို ဆက်လက်ဆောင်ရွက်သွားမည်ဖြစ်ကြောင်း အများသိစေရန် ကြေညာအပ်ပါသည်။

ဝယ်သူ၏ ညွှန်ကြားချက်ဖြင့်
ဒေါ်မရန်ဂျာဆိုင်း LL.B, D.B.L,D.I.L
တရားလွှတ်တော်ရှေ့နေ (စဉ်-၁၁၉၅၅)
အမှတ်-၅၆၁၊ ပထမထပ်၊ ကုန်သည်လမ်း၊ ကျောကပ်တံတားမြို့နယ်၊ ရန်ကုန်မြို့။
ဖုန်း-၀၉-၅၀၅၅၁၃၄

ကန့်ကွက်နိုင်ကြောင်းကြော်ငြာ

ရန်ကုန်မြို့၊ သာကေတခြံ့နယ်၊ ၄/တောင်ရပ်ကွက်၊ အောင်သစ္စာ(၆)လမ်းအရှေ့၊ မြေတိုင်းရပ်ကွက်အမှတ်(၄/တောင်)၊ မြေကွက်အမှတ်(၇၆၄/၁)၊ မြေအကျယ်အဝန်း ၀၊(၂၀x၆၀)၊ ၁၂၀၀ စတုရန်းပေရှိ နှစ်(၆၀)ဂရန်မြေကွက်နှင့် ယင်းမြေကွက်ပေါ်ရှိ နေအိမ်အပါအဝင် အကျိုးခံစားခွင့်အရပ်ရပ်အားလုံးတို့သည် မြို့မြေစာရင်းတွင် ဦးအောင်မြင့်[၁၂/သကတ(နိုင်)၀၀၁၀၂၉]အမည်ဖြင့် တည်ရှိသော နှစ်(၆၀)ဂရန်မြေကွက်ကို ကျွန်ုပ်မိတ်ဆွေက တရားဝင်အရောင်းအဝယ်ပြုလုပ်၍ စရန်ငွေတစ်စိတ်တစ်ဒေသ ပေးချေထားပြီးဖြစ်ပါသည်။ ၎င်းအိမ်ကို မြေရှင်နှင့် ကန်ထရိုက်တို့ အခန်းပေး အခန်းယူလုပ်ငန်းအပ်နှံခြင်း ပြုလုပ်ခဲ့သော်လည်း (၆-၅-၂၀၁၄)ရက်စွဲပါ (၅)ထပ်ခွဲ RC ဆောက်လုပ်ရန် နှစ်ဦးသဘောတူဖျက်သိမ်းခြင်း ပြုလုပ်ခဲ့ပါသည်။ သို့ပါ၍ ဖော်ပြပါ မြေအိမ်နှင့်ပတ်သက်၍ပိုင်ရေးဆိုင်ခွင့်ရှိသူ မည်သူမဆို ခိုင်လုံသောအထောက်အထားဖြင့် ကျွန်ုပ်ထံသို့ ယခုကြော်ငြာပါပြီးသည့်နေ့မှစ၍ ခုနစ်ရက်အတွင်း လာရောက် ကန့်ကွက်နိုင်ပါသည်။ ကန့်ကွက်သူမရှိပါက အရောင်းအဝယ်ကို အပြီးတိုင်ဆက်လက်ဆောင်ရွက်မည်ဖြစ်ကြောင်း အများသိစေရန် ကြော်ငြာအပ်ပါသည်။

လွှဲအပ်ညွှန်ကြားချက်အရ
ခေါ်လှလှနိုင်(လိုင်စင်-၂၃၃၈၀) အထက်တန်းရှေ့နေ
အမှတ်(၃၉)၊ (၃၅)လမ်း၊ ကျောက်တံတားမြို့နယ်။ ဖုန်း-၀၉-၅၀၄၇၀၀၁

ကန့်ကွက်နိုင်ပါသည်

ရန်ကုန်မြို့တော်စည်ပင်သာယာရေးနှင့် မြေစီမံခန့်ခွဲမှုဌာနမှ ဦးတင်အောင်ထွန်း[၁၂/ပဇတ(နိုင်)၀၃၁၄၉၂]အမည်ဖြင့် မှတ်သားတည်ရှိလျက်ရှိသော ရန်ကုန်မြို့၊ ဒဂုံ(ဆိပ်ကမ်း)မြို့နယ်၊ (၆၀)ရပ်ကွက်၊ အဝေရာလမ်း၊ မြေကွက်အမှတ်(၁၈၈၅)၊ အလျားအနံပေ (၄၀x၆၀)မြေကွက်နှင့် မြေပေါ်မြေအောက် အကျိုးခံစားခွင့်အရပ်ရပ်အားလုံးအား ဦးအောင်သူ [၁/ကတတ(ပြု)၀၀၁၀၂၅]မှ အရပ်ကတိစာချုပ်ဖြင့် ဝယ်ယူပိုင်ဆိုင်ထားပြီး မိမိသာလျှင် ရောင်းချပိုင်ခွင့်ရှိကြောင်း ဝန်ခံပြောဆိုသဖြင့် ကျွန်ုပ်၏မိတ်ဆွေမှ ဝယ်ယူရန် စရန်ငွေ၏တစ်စိတ်တစ်ဒေသအား ပေးချေထားပြီးဖြစ်၍ ကန့်ကွက်မည့်သူ ရှိပါက ဤကြော်ငြာပါပြီး (၇)ရက်အတွင်း ခိုင်လုံသော အထောက်အထားမူရင်းများနှင့်တကွ ကျွန်ုပ်ထံသို့ လူကိုယ်တိုင်လာရောက်ကန့်ကွက်နိုင်ပါကြောင်းနှင့် ကန့်ကွက်မည့်သူမရှိပါက အရောင်းအဝယ်အား ဥပဒေနှင့်အညီ ပြီးဆုံးသည်အထိ ဆက်လက်ဆောင်ရွက်သွားမည်ဖြစ်ပါကြောင်း အများသိစေအပ်ပါသည်။

လွှဲအပ်ညွှန်ကြားချက်အရ-
ခေါ်ယွန်းဒါခါ(LL.B,D.B.L)
အထက်တန်းရှေ့နေ(စဉ်-၄၈၀၁၆)
အမှတ်(၁၃၀)၊ မန္တလေးလမ်း၊ (၃၁)ရပ်ကွက်၊ ဒဂုံမြို့သစ်မြောက်ပိုင်းမြို့နယ်။
ဖုန်း-၀၉-၉၆၂၅၈၃၃၄

အများသိစေရန် အသိပေးကြေညာခြင်း

ရန်ကုန်မြို့၊ ဒဂုံမြို့သစ်(တောင်ပိုင်း)မြို့နယ်၊ မြေတိုင်းရပ်ကွက် (၅၄)၊ မြေကွက်အမှတ်(၇၀၀-ခ)ဟုတည်ရှိသည့် အိမ်အမှတ်(၇၀၀-ခ)၊ လော်ကားလမ်း၊ (၅၄)ရပ်ကွက်၊ ဒဂုံမြို့သစ်(တောင်ပိုင်း)မြို့နယ်ဟုခေါ်တွင်သော နှစ်(၆၀)မြေငှားစာချုပ်ဂရန်မြေ အပါအဝင် အကျိုးခံစားခွင့်အားလုံးတို့ကို ကွယ်လွန်သူ (ဦးသန်းထွန်းအမည်ပေါက်)နှင့် ဇနီး ဒေါ်တင်ရှိန်)တို့၏ သားသမီးများဖြစ်သည့် တရားဝင်ဆက်ခံ ရောင်းချပိုင်ခွင့်ရှိသူ (၁) ဒေါ်ဝင်းဝင်းမြင့်၊ (၂) ဒေါ်အေးအေးသင်း၊ (၃) ဒေါ်မြတ်မြတ်မွန်၊ (၄) ဦးထိန်လင်း၊ (၅) ဒေါ်မြတ်မြတ်သန်း၊ (၆) ဦးအောင်မင်း၊ (၇) ဒေါ်ဝင်းဝင်းထွန်းတို့ထံမှ ကျွန်ုပ်တို့၏ မိတ်ဆွေက ဝယ်ယူရန် (စရန်)ငွေများပေးချေထားပြီးဖြစ်ပါသဖြင့် ဤကြော်ငြာပါသည့် နေ့မှ (၇)ရက်အတွင်း စာရွက်စာတမ်းအထောက်အထားမူရင်းများနှင့်တကွ ကျွန်ုပ်တို့ထံ ကန့်ကွက်ရန်နှင့် ကန့်ကွက်ခြင်းမရှိပါက ဥပဒေနှင့်အညီ အရောင်းအဝယ်ပြီးစီးသည်အထိ ဆောင်ရွက်သွားမည်ဖြစ်ကြောင်းကြေညာအပ်ပါသည်။

ညွှန်ကြားချက်အရ-

ဦးဝင်းလိုင် (LL.B)	**ဦးမောင်မောင်ဦး (BA, HGP,RL)**
တရားလွှတ်တော်ရှေ့နေ(စဉ်-၆၀၃၅)	**တရားလွှတ်တော်ရှေ့နေ(စဉ်-၄၂၆၀)**
ဖုန်း-၀၉၅၁၃၇၀၃၄	**ဖုန်း-၀၉၅၁၈၂၉၈၃**

အမှတ်(၅၅)၊ အခန်း(၂၂)၊ မဟာဗန္ဓုလပန်းခြံလမ်း၊ ကျောက်တံတားမြို့နယ်၊ ရန်ကုန်မြို့။

ကန့်ကွက်နိုင်ကြောင်းကြေညာခြင်း

ပဲခူးတိုင်းဒေသကြီး၊ ဖောင်းတူအုပ်ရုံ၊ ဝက်ကျွဲကျေးရွာ၊ မြေကွက်အမှတ်၁၃စင/ဦးပိုင် (N ၃၅)၊ကွင်းအမှတ်-ရောင်းကျိုး၊ အကျယ်အဝန်း (၁၅+၁၀=၂၅)ဧကရှိ မြေကွက်နှင့် အကျိုးခံစားခွင့်အရပ်ရပ်အားလုံးတို့သည် ဦးအောင်သိန်းထွန်း(၇/ပခန(နိုင်)၁၆၄၃၁) မှပိုင်ဆိုင်ပြီး၊ လွှဲပြောင်းရောင်းချခွင့်ရှိကြောင်း၀န်ခံကတိပြု၍ အရောင်းအဝယ်ပြုလုပ်ရာ ကျွန်ုပ်တော်ဦးနိုင်လင်း(၁၃/နမတ(နိုင်)၀၃၁၀၀၅)က ဝယ်ယူရန် စရန်ငွေတစ်စိတ်တစ်ဒေသ ပေးချေထားပြီးဖြစ်ပါသည်။ တို့ကြောင့် ဤအရောင်းအဝယ်နှင့် ပတ်သက်၍ ကန့်ကွက် လိုသူများရှိပါက သတင်းစာ ကြော်ငြာပါသည့်နေ့မှစ၍ (၇)ရက်အတွင်း စာရွက်စာတမ်းအထောက်အထား မူရင်းခိုင်လုံစွာဖြင့် ကျွန်ုပ်ထံသို့လူကိုယ်တိုင်လာရောက်ကန့်ကွက်နိုင်ပါသည်။ အကယ်၍ သတ်မှတ်ရက်အတွင်း လာရောက်ကန့်ကွက်ခြင်း မရှိပါက အဆိုပါ အရောင်းအဝယ်အားဥပဒေနှင့်အညီ ဆက်လက်ဆောင်ရွက်သွားမည်ဖြစ်ကြောင်း ကြေညာထပ်ပါသည်။

ဦးနိုင်လင်း
၁၃/နမတ(နိုင်)၀၃၁၀၀၅
ဖုန်း-၀၉-၅၂၃၃၄၆

ကန်ထရိုက်တာများဖြစ်ကြသော ဒေါ်ခင်ခင်လွင် [၁၂/ တမန(နိုင်)၀၈၆၃၈၅]၊ ဦးကျော်မြင့်(TME-၀၃၆၇၂၈)နှင့် အများပြည်သူသိစေရန်ကြေညာခြင်း

ကျွန်ုပ်၏မိတ်ဆွေများဖြစ်သော (၁)ဦးတင်ထွေး [၁/တမန(နိုင်)၀၄၁၅၅၆]၊ (၂)ဦးစိန်တိုး(TME-၀၁၅၇၇၇)၊ (၃) ဦးမြတ်ကိုကို[၁/တမန(နိုင်)၀၈၁၃၀]၊ (၄) ဒေါ်အေးအေးနိုင် [၁/တမန(နိုင်)၀၅၃၄၀၀]၊ (၅) ဒေါ်ရင်လှ (E/MAG-၁၁၃၃၆၈)၊ (၆) ဦးတင်ထွန်း အောင်တို့ညွှန်ကြားချက်အရ အောက်ပါအတိုင်း အသိပေးကြေညာအပ်သည်မှာ-

အထက်ဖော်ပြပါကျွန်ုပ်မိတ်ဆွေ ဦးတင်ထွေးပါ(၆)ဦးတို့ နေထိုင်ပိုင်ဆိုင်သော ရန်ကုန်မြို့၊ တာမွေမြို့နယ်၊ တာမွေကြီး(က+ဂ)ရပ်ကွက်၊ (၁၅၇)လမ်း၊ အမှတ်(၅၆)ဟု ခေါ်တွင်သော နှစ်(၉၀)ဂရန်မြေကွက်ပေါ်တွင် ကန်ထရိုက်တိုက်သစ် ဆောက်လုပ်ရန် အတွက် ကန်ထရိုက်တာ ဒေါ်ခင်ခင်လွင်၊ ဦးကျော်မြင့်တို့နှင့် (၂၈-၈-၂၀၁၁)ရက်တွင် သဘောတူကတိစာချုပ်ချုပ်ဆိုချိန် ဂရန်အမည်ပြောင်းနှင့် အဆောက်အအုံဆောက်လုပ်ခွင့်ကိစ္စတို့တွင် အသုံးပြုရန်အတွက် ဂရန်မူရင်းအား ကန်ထရိုက်တာ ဒေါ်ခင်ခင်လွင်နှင့် ဦးကျော်မြင့်တို့လက်ဝယ်သို့ ယုံကြည်စွာ လွှဲအပ်ဆောင်ရွက်စေခဲ့ပါသည်။

(၂၈-၈-၂၀၁၁)ရက်စွဲပါ စာချုပ်အပိုဒ်(၇)နှင့် (၉)တို့အရ "လူကြီးမင်းတို့သည် စာချုပ်ချုပ်ဆိုသည်နေ့မှ (၈)လအတွင်း အဆောက်အအုံဆောက်လုပ်ခွင့်ပြုမိန့်ရရှိရေး ဆောင်ရွက်ပေးရန် နှင့်ဆောက်လုပ်ခွင့်ဖြင့် (၁၂)လအတွင်းအတြီး ဆောက်လုပ်ပေးရန်" တာဝန်ယူကတိပြုခဲ့သော်လည်း ယနေ့အထိဆောက်လုပ်သည့် လုပ်ငန်းကိုဆောင်ရွက်လုပ်ကိုင်ပေးခြင်းမရှိဘဲ ဗျက်ကွက်နေသည်မှာ(၁၀)နှစ်ခန့်ရှိပြီဖြစ်၍ လူကြီးမင်းတို့မှ ပဋိညာဉ်ကို တစ်ဖက်သတ် ချိုးဖောက်နေခြင်းဖြစ်ပါသည်။

သို့ဖြစ်ပါ၍ မြေရှင်များဘက်မှ ဆက်လက်ဆောင်ရွက်လိုခြင်း အလျှင်းမရှိတော့သဖြင့် ကန်ထရိုက်တာများနှင့် ချုပ်ဆိုထားသောစာချုပ်အား ဖျက်သိမ်းကြောင်းနှင့် ကျွန်ုပ်မိတ်ဆွေများ လွှဲအပ်ထားသော အထွေထွေကိုယ်စားလှယ်လွှဲစာကိုလည်း တစ်ပါတည်းရုပ်သိမ်းကြောင်း ကြေညာအပ်ပါသည်။

ကျွန်ုပ်မိတ်ဆွေများမှ လူကြီးမင်းတို့ထံ ပေးအပ်ထားသော ဂရန်(မူရင်း)၊ ယင်းနှင့် ဆက်နွယ်သော စာရွက်စာတမ်း(မူရင်း)များကိုပါ ဤကြေညာသည့်နေ့မှ (၇)ရက်အတွင်း ကျွန်ုပ်မိတ်ဆွေများထံ ပြန်လည်ပေးအပ်ရန် တောင်းဆိုအပ်ပါသည်။ မြေငှား ဂရန်အား တစ်ဆင့်လွှဲပြောင်းခြင်း၊ လက်ဝယ်ထားပိုင်ခွင့်မရှိဘဲ မတရားသဖြင့် လက်ဝယ်ထားရှိခြင်းမျိုး မည်သူတစ်ဦးတစ်ယောက်မျှ ဆောင်ရွက်ခွင့်မရှိကြောင်း အများသိစေ ရန်ကြေညာအပ်ပါသည်။

ကန်ထရိုက်တာများထံမှတိုက်ခန်းဝယ်ယူထားသူများရှိပါကလည်း ကန်ထရိုက်တာ များနှင့်သာဖြေရှင်းရန် ထပ်မံအသိပေးကြေညာအပ်ပါသည်။

လွှဲအပ်ညွှန်ကြားချက်အရ-
ဒေါ်တင်တင်မြ(LL.B,LL.M,D.B.L)
တရားလွှတ်တော်ရှေ့နေ(စဉ်-၈၀၁၄)
ရုံး-အမှတ်(၅၀)၊ ဘဏ်လမ်း၊ ပ/ထ၊ အခန်း-အေ-၇၊ ကျောက်တံတားမြို့နယ်။
ဖုန်း-၀၉-၅၀၄၇၃၈၃

ကန့်ကွက်နိုင်ကြောင်းကြေညာခြင်း

ရန်ကုန်တိုင်းဒေသကြီး၊ မင်္ဂလာဒုံမြို့နယ်၊ သခင်ပိုးလှကြီးလမ်းဟုခေါ်တွင်သော မြေတိုင်းရပ်ကွက် အမှတ် (၄၀၈/အေ)၊ မြေကွက်အမှတ် (၄၄၄)၊ ဧရိယာ (၀-၀၅၅)ဧကရှိ နှစ်(၆၀) ဂရန်မြေကွက်အား ရန်ကုန်မြို့တော်စည်ပင်သာယာရေးကော်မတီ၊ မြို့ပြစီမံကိန်းနှင့်မြေစီမံ ခန့်ခွဲမှုဌာနတွင် ဦးဆန်းမင်း၊ ဒေါ်သင်းစံပယ်ဆွေ တို့အမည်ဖြင့်တည်ရှိ၍ လက်ဝယ်ထားပိုင်ဆိုင်ပြီး အပြီးအပိုင်လွှဲပြောင်းရောင်းချ ပိုင်ခွင့်ရှိသူဖြစ်ကြောင်း ၀န်ခံကတိပြုသူ ဒေါ်သင်းစံပယ်ဆွေ (၇/ပတန(နိုင်)၀၈၃၆၄) ထံမှ ကျွန်ုပ်၏မိတ်ဆွေက အပြီးအပိုင်ဝယ်ယူရန်အတွက် စရန်ငွေအချို့ကို ပေးချေထားပြီးဖြစ်ပါသည်။ ယင်းမြေကွက်နှင့်ပတ်သက်၍ ကန့်ကွက်လိုသူများရှိပါက ဤကြော်ငြာပါသည့်ရက်မှ (၇) ရက်အတွင်း ကျွန်ုပ်တို့ထံသို့ ခိုင်လုံသောစာချုပ်စာတမ်းများဖြင့် လာရောက်ကန့်ကွက်နိုင်ပါသည်။ သတ်မှတ်ရက်အတွင်း ကန့်ကွက်ခြင်းမရှိပါက အရောင်းအဝယ်ကို ဥပဒေနှင့်အညီ ဆက်လက်ဆောင်ရွက်သွားမည်ဖြစ်ကြောင်း အများသိစေရန် အသိပေးကြေညာအပ်ပါသည်။

လွှဲအပ်ညွှန်ကြားချက်အရ

ဦးမျိုးသန့် (ခ) ဦးစမောင်ကြီး	**ခေါ်တင်မိုးနိုင်**
LL.B (စဉ် - ၁၀၅၇၇၇)	**LL.B (စဉ် - ၄၂၁၆၉)**
တရားရေးတော်တော်ရှေ့နေ	**အထက်တန်းရှေ့နေ**

အမှတ်(၁၂၁/ခ)၊ တိုးချဲ့(၂)လမ်း၊ ၂/မြောက်ရပ်ကွက်၊ သာကေတမြို့နယ်။
ဖုန်း - ၀၉-၇၉၃၁၆၃၈၆၅၊ ၀၉-၇၉၅၁၃၆၆၄၄

ရန်ကုန်မြို့၊ ရွှေပြည်သာမြို့နယ်၊ မြေတိုင်းရပ်ကွက်အမှတ်-(၂၉/တိုးချဲ့) လူနေရပ်ကွက်အမှတ်-၂၊ မြေကွက်အမှတ်-၄၂၃၊ ၄၂၄၊ အကျယ်ပေ (၁၂၀ x ၆၀) ရှိ ဒေါ်အေးအေးလွင် အမည်ပေါက် နှစ် (၆၀) ဂရန်ထွက်ရှိထားသော မြေကွက်များနှင့်ပတ်သက်၍ အများသိစေရန်ကြေညာခြင်း

အထက်ပါလိပ်စာရှိမြေကွက်အား (၂၁-၆-၂၀၂၀) ရက်စွဲပါ အရပ်ကတိစာချုပ်ဖြင့်ဝယ်ယူ၍ လက်ဝယ်ထားရှိပိုင်ဆိုင်ပြီး ဒေါ်အေးအေးလွင်၏ အထူးကိုယ်စားလှယ်လွှဲစာရရှိသူ ပိုင်ရှင် ဦးသိန်းကျော် [၇/ပမန(နိုင်)၁၁၃၇၅၁]ထံမှ ဝယ်ယူရန်အတွက် ကျွန်ုပ်မိတ်ဆွေဖြစ်သူ ဒေါ်ငြေးငြေးဝင်းမှ စရန်ငွေတစ်စိတ်တစ်ဒေသ ပေးချေထားပြီးဖြစ်၍ အထက်ပါမြေကွက်နှင့်ပတ်သက်ပြီး ပိုင်ရေးဆိုင်ခွင့်ရှိသူမည်သူမဆို ယနေ့စ၍ (၇)ရက်အတွင်း မြေကွက်ပိုင်ဆိုင်မှုအထောက်အထားစာရွက်စာတမ်းမူရင်းများဖြင့် ကျွန်ုပ်ထံသို့ လူကိုယ်တိုင်လာရောက်ကန့်ကွက်နိုင်ပါကြောင်းနှင့် ကန့်ကွက်မည့်သူမရှိပါက အရောင်းအဝယ်အား ဥပဒေနှင့်အညီ ဆက်လက် ဆောင်ရွက်သွားမည်ဖြစ်ကြောင်း အသိပေးကြေညာအပ်ပါသည်။

လွှဲအပ်ညွှန်ကြားသူ	**လွှဲအပ်ညွှန်ကြားချက်အရ**
ဒေါ်ငြေးငြေးဝင်း	**ဒေါ်ခင်မာလွင် (LL.B,D.B.L) တရားလွှတ်တော်ရှေ့နေ (စဉ်-၇၆၅၂)**
[၈/သရက(နိုင်)၀၀၂၂၁]	**အမှတ်-၁၉၂၊ ဗိုလ်ချုပ်လမ်း၊(၂)ရပ်ကွက်၊ရွှေပြည်သာမြို့နယ်။ ဖုန်း-၀၉-၅၁၈၉၆၈၉**

ကန့်ကွက်နိုင်ကြောင်းကြေညာချက်

ရန်ကုန်တိုင်းဒေသကြီး၊ တင်းစိန်မြို့နယ်၊ နဲ့သာကုန်းရပ်ကွက်၊ နဲ့သာမြိုင် (၂) လမ်း၊ အမှတ် (၄၂၁/ဒီ)၊ တရားဝင်မခွဲစိတ်ရသေးသော မြေပိုင်မြေ (အလျား ၁၀၀ ပေ × အနံ ၃၀ ပေ) ရှိ မြေကွက်နှင့် ယင်းမြေကွက်ပေါ်တွင် ဆောက်လုပ်ထားသော တစ်ထပ်တိုက် တစ်လုံးအပါအဝင် အကျိုးခံစားခွင့်အရပ်ရပ်တို့ကို တရားဝင်အမည်ပေါက် ပိုင်ဆိုင်ထားသူ ဦးမင်းသူ (၁၂/အစန (နိုင်) ၁၉၀၄၇၄) ထံမှ ကျွန်ုပ်၏မိတ်ဆွေများဖြစ်သော ဦးစောလွင် (၁၁/ပခတ (နိုင်) ၀၀၁၆၇၈) နှင့် ဒေါ်သန္တာဖြူ (၇/ပခတ (နိုင်) ၀၃၃၃၉၉) တို့က အပြီးအပိုင်ဝယ်ယူရန်အတွက် စရန်ငွေတစ်စိတ်တစ်ဒေသအား ပေးချေထားပြီးဖြစ်ပါသည်။

အထက်ပါအရောင်းအဝယ်ပြုလုပ်သော၊ အဆောက်အဦးနှင့်ပတ်သက်၍ ကန့်ကွက် လိုသူများသည် ခိုင်လုံသောအထောက်အထား၊ စာရွက်စာတမ်း (မူရင်း) များနှင့် ဤသတင်း စာ ကြော်ငြာပါသည့်နေ့မှ (၇) ရက်အတွင်း လာရောက်ကန့်ကွက်နိုင်ပါသည်။ သတ်မှတ် ရက်အတွင်း လာရောက်ကန့်ကွက်ခြင်းမရှိပါက အရောင်းအဝယ်ကိစ္စကို ဥပဒေနှင့်အညီ ဆက်လက်ဆောင်ရွက်သွားမည်ဖြစ်ပါကြောင်း အများသိမှီစေရန် ကြေညာအပ်ပါသည်။

ဦးစောလွင် နှင့် ဒေါ်သန္တာဖြူ တို့၏ လွှဲအပ်ညွှန်ကြားချက်အရ -
ဦးဘိုမင်းဖြူ LL.B (ADVOCATE)
တရားလွှတ်တော်ရှေ့နေ၊ စဉ်-၇၂၅၇
အမှတ်-စဂ၊ အခန်း-၁၄ (ဘီ)၊ ပန်းဆိုးတန်းလမ်း၊
ကျောက်တံတားမြို့နယ်၊ ရန်ကုန်မြို့။ ၀၉ ၅၂၁၄၁၀၂၄

အမြန်ဝယ်လိုသည်

အင်းစိန်မြို့နယ်၊ မုဒိတာ အိမ်ရာရှိ တိုက်ခန်းများ အမြန်ဝယ်လိုသည်။
ဖုန်း-၀၉-၇၉၅၄၉၉၇၈၂,
၀၉-၆၉၅၃၅၅၉၈၉၅

ပျောက်ဆုံးကြောင်း

ကျွန်တော် ဦးဥာဏ်ဖြင့် Passport နံပါတ် MA 945555 ပျောက်ဆုံးသွားပါသဖြင့် တွေ့ရှိပါက 09-251023830 သို့ ဆက်သွယ်ပေးပါရန်။

ပြင်ဆင်ဖတ်ရှုပါရန်

(၂၇-၁-၂၀၂၁) ရက်နေ့တွင် ကြေးမုံသတင်းစာ စာမျက်နှာ (၂၉)ပါ ဒေါ်ခင်မာဆွေ၏ လွှဲအပ်ညွှန်ကြားချက်အရ ကန့်ကွက်နိုင်ကြောင်း ကြော်ငြာတွင် အမှတ် (၅၈၈) ဟု ပြင်ဆင်ဖတ်ရှုပါရန်။

ကန့်ကွက်နိုင်ကြောင်းကြော်ငြာစာ

လမ်းမတော်မြို့နယ်၊ မြေတိုင်းရပ်ကွက်အမှတ်-၂၂ အိပ်စ်။ မြေကွက်အမှတ်-V Class ၃၃၅၊ မြေကွက်တည်နေရာအမှတ် (၆၀)၊ (၈) လမ်း၊ (၃)ရပ်ကွက်၊ လမ်းမတော်မြို့နယ်၊ ဒေါ်တင်ရွှေနင့် ဦးစိုးမင်းသူ အမည်ပေါက် နှစ် (၆၀) (သက်ကုန်) ဂရန်မြေအား အမည်ပေါက်တစ်ဦးဖြစ်သူ မိခင် ဒေါ်တင်ရွှေသည် (၁၄-၇-၂၀၁၄)ရက်နှင့် ဖခင် ဦးကျော်မြင့်သည် (၁၃-၂-၂၀၀၂)ရက်တွင် အသီးသီးကွယ်လွန်ခဲ့ကြသဖြင့် ကျွန်ုပ်းတွဲအမည်ပေါက်ဖြစ်သူ ဦးစိုးမင်းသူ [၁၂/လမတ(နိုင်)၀၁၆၂၄၉]မှ တစ်ဦးတည်းသောသား တော်ဝပ်ကြောင်း တရားရုံးကျမ်းကျိန်လွှာ၊ ထောက်ခံကျမ်းကျိန်လွှာ(၂)စောင်၊ သေဓာရင်း၊ အိမ်ထောင်စုစာရင်း၊ နိုင်ငံသားစိစစ်ရေးကတ်၊ နှစ်(၆၀) ဂရန်မူရင်းနှင့် ၂၀၀၆ ခုနှစ်တွင် ဘဏ်ချေးငွေပေးထုတ်ယူခဲ့ရာ ယင်းမြေပုံမူရင်းသည် မိမိ၏လက်ဝယ်တွင် သိမ်းဆည်းထားရာမှ အထားအသိုမှား၍ ပျောက်ဆုံးခဲ့ပါသဖြင့် ယင်းဘဏ်ချေးငွေပုံ မူရင်းပျောက်ဆုံးခြင်းနှင့်ပတ်သက်၍ ဖြစ်ပေါ်လာမည့်ကိစ္စအားလုံးကို မိမိမှတာဝန်ယူဖြေရှင်းပေးမည်ဖြစ်ကြောင်း ဒဂုံမြို့နယ်တရားရုံး၏ ကျမ်းကျိန်လွှာအမှတ် (၁/၁၅၂၁/၂၀၂၀) တို့ကိုတင်ပြ၍ ပိုင်ဆိုင်ကြောင်းစာချုပ်ချုပ်ဆိုရန် မြေပုံကူးလျှောက်ထားလာရာ တရားဝင်နိုင်လုံသော အထောက်အထားများဖြင့် (၇)ရက်အတွင်း ကန့်ကွက်နိုင်ပါကြောင်းနှင့် ကန့်ကွက်မှုမရှိပါက ၄၁နေ့၏ လုပ်ထုံးလုပ်နည်းအတိုင်း ဆက်လက်ဆောင်ရွက်ပေးမည်ဖြစ်ပါကြောင်း အသိပေးကြေညာအပ်ပါသည်။

ဌာနမှူး (ဒုတိယညွှန်ကြားရေးမှူးချုပ်)
မြို့ပြစီမံကိန်းလုပ်ငန်းတာဝန်ခံအဖွဲ့
ရန်ကုန်မြို့တော်စည်ပင်သာယာရေးကော်မတီ

ဦးအောင်ဇင်(ခ) အောင်ကြီး (၁၂/မဂတ(နိုင်)၀၈၆၈၉၉) ကိုင်ဆောင်သူနှင့် သက်ဆိုင်သူများ သိရှိစေရန် အသိပေးကြေငြာခြင်း

ရန်ကုန်မြို့၊ သယ်နီးကျွန်းမြို့နယ် (က) ရပ်ကွက်၊ ဇေယျသုခလမ်း၊ အမှတ် (၃၇၃) တွင် နေထိုင်သူ T2W Co.,Ltd ၏ အုပ်ချုပ်မှုဒါရိုက်တာဖြစ်သူ ဦးတင်ဝင်း (၇/ဒဥန(နိုင်)၀၈၁၈၈၅) ၏ လွှဲအပ်ညွှန်ကြားချက်အရ အောက်ပါ အတိုင်း ကြေငြာအပ်ပါသည်-

၁။ အထက်ဖော်ပြပါ ဦးအောင်ဇင် (ခ) အောင်ကြီးအား T2W Co.,Ltd ၏စီမံပိုင် ခွင့်အရပ်ရပ်ကို (၂၅-၁၂-၂၀၂၀)နေ့မှစ၍ T2W Co.,Ltd ၏ ဒါရိုက်တာအဖွဲ့၏ ဆုံးဖြတ်ချက်အရ ရုပ်သိမ်းလိုက်သည်။

၂။ ထို့ကြောင့် T2W Co.,Ltd နှင့်ပတ်သက်၍ ဆက်သွယ်လုပ်ကိုင် သူများ အားလုံးသည် ယင်းကုမ္ပဏီ၏ အုပ်ချုပ်မှုဒါရိုက်တာ ဦးတင်ဝင်းနှင့် ဆက်သွယ် ဆောင်ရွက်ပါရန်အသိပေးအပ်ပါသည်။

၃။ ဦးအောင်ဇင် (ခ) အောင်ကြီး အနေဖြင့် T2W Co.,Ltd ၏စာရင်းစာအုပ်များအားလုံးနှင့် အရေကြီးသောကုမ္ပဏီနှင့်ပတ်သက်သည့်စာရွက်စာတမ်းများ ကုမ္ပဏီ၏ ရုံးတံဆိပ်တုံးတို့အား ကုမ္ပဏီရုံးခန်းတည်ရှိရာ အမှတ်-၃၇၃၊ ဇေယျသုခလမ်း (က) ရပ်ကွက်၊ သယ်နီးကျွန်းမြို့နယ် သို့ နည်းလမ်းတကျ လွှဲအပ် ရန် အကြောင်းကြားသိစေအပ်ပါသည်။

လွှဲအပ်ညွှန်ကြားချက်အရ -

ဦးကျင်လှ	**ဒေါ်ခင်နွယ်နွယ်**
B.A (Law),LL.B,DBL	**B.A, DBL, PGDL, LLB, DIPL, WIPO**
တရားလွှတ်တော်ရှေ့နေ	**အထက်တန်းရှေ့နေ**
စဉ်-၃၉၅၉/ ၈၆	**စဉ်-၄၉၃၃၇/ ၂၀၁၈**

အမှတ်-၆၈၊ ဗိုလ်စောပုလမ်း၊ သရက်တော (မြောက်)ရပ်ကွက်၊
ကြည်လှပြင်တိုင်းမြို့နယ်၊ ရန်ကုန်တိုင်းဒေသကြီး၊
ဖုန်း ၀၉-၅၂၃၀၈၂၁၊ ၀၉-၅၂၃၀၈၂ ၀၁-၇၄၅၁၂၆၈

T2 W.Co.,Ltd နှင့် ပတ်သက်၍ အများပြည်သူသိရှိရန် ကြေငြာခြင်း

ရန်ကုန်တိုင်း။ သယ်နီးကျွန်းမြို့နယ်၊ (က) ရပ်ကွက်၊ ဇေယျသုခလမ်း၊ အိမ်အမှတ်-၃၇၃ တွင် နေထိုင်သူ T2W Co.,Ltd ၏ အုပ်ချုပ်မှုဒါရိုက်တာဖြစ်သူ ဦးတင်ဝင်း (၇/ဒဥန(နိုင်)၀၈၁၈၈၅) ၏ လွှဲအပ်ညွှန်ကြားချက်အရ အောက်ပါအတိုင်း ကြေညာအပ်ပါသည်-

၁။ T2W Co.,Ltd ကို ၂၀၁၈ ခုနှစ် စက်တင်ဘာလ (၂၇)ရက်နေ့တွင် ဖွဲ့စည်းတည်ထောင်ခဲ့ပြီး အသေးစားကုမ္ပဏီအဖြစ် မှတ်ပုံတင်ခဲ့ပါသည်။ ကုမ္ပဏီကို အိုရိုက်တာ(၄)ဦးဖြင့် မိသားစုဝင်များဖြင့်ဖွဲ့စည်းမှတ်ပုံတင်ခဲ့ပါသည်။ (ကုမ္ပဏီမှတ်ပုံတင် နံပါတ်မှာ-၁၀၄၀ ၂၃၀၄၅) ဖြစ်ပါသည်။

၂။ ကုမ္ပဏီဖွဲ့စည်းစဉ်ကစ၍ ယနေ့တိုင် အုပ်ချုပ်မှု အိုရိုက်တာမှာ ဦးတင်ဝင်း ဖြစ်ပါသည်။ ကုမ္ပဏီတွင် T2W Co.,Ltd တုသာ ကုမ္ပဏီအမည်ကို ခေါ်ဝေါ်သုံးစွဲပြီး မည်သည့်ကုမ္ပဏီနှင့်မျှ အမည်ကို ပူးတွဲ၍ဖွဲ့စည်းထားခြင်းမျိုးမရှိပါ။

၃။ သို့ဖြစ်ပါ၍ T2W Co.,Ltd အမည်နှင့် တွဲ၍ ဈေးကောင်းစားလုံးများဖြင့် သုံးနှုန်းထားသူများသည် ကုမ္ပဏီများ မှတ်ပုံတင်ရုံး၏ ညွှန်ကြားချက်များနှင့် ကိုက်ညီမှုမရှိ၍ ဥပဒေအရ အရေးယူဆောင်ရွက်သွားမည်ဖြစ်ကြောင်း အများသိစေရန် ကြေညာအပ်ပါသည်။

လွှဲအပ်ညွှန်ကြားချက်အရ -

ဦးကျင်လှ	**ဒေါ်ခင်နွယ်နွယ်**
B.A (Law),LL.B,DBL	**B.A, DBL, PGDL, LLB, DIPL, WIPO**
တရားလွှတ်တော်ရှေ့နေ	**အထက်တန်းရှေ့နေ**
စဉ်-၃၉၅၉/ ၈၆	**စဉ်-၄၉၃၃၇/ ၂၀၁၈**

အမှတ်-၆၈၊ ဗိုလ်စောပုလမ်း၊ သရက်တော (မြောက်)ရပ်ကွက်၊
ကြည်လှပြင်တိုင်းမြို့နယ်၊ ရန်ကုန်တိုင်းဒေသကြီး၊
ဖုန်း ၀၉-၅၂၃၀၈၂၁၊ ၀၉-၅၂၃၀၈၂ ၀၁-၇၄၅၁၂၆၈

အထူးဝမ်းနည်းကြေကွဲခြင်း
ဒေါ်ဥမ္မာစိုးအောင်
အသက် (၅၉) နှစ်

ရင်းနှီးမြှုပ်နှံမှုနှင့် နိုင်ငံခြားစီးပွားဆက်သွယ်ရေးဝန်ကြီးဌာန၊ အမြဲတမ်းအတွင်းဝန် ဦးအောင်နိုင်ဦး၏ချစ်လှစွာသောဇနီး ဒေါ်ဥမ္မာစိုးအောင်သည် ၂၇-၁-၂၀၂၁ ရက် နံနက် ၈:၀၅ နာရီတွင် ခရစ်တော်၌အိပ်ပျော်သွားကြောင်း သိရှိရပါသဖြင့် ကျန်ရစ်သူမိသားစုနှင့်ထပ်တူ အထူးဝမ်းနည်းကြေကွဲရပါသည်။

CB Bank မိသားစု

အထူးဝမ်းနည်းကြေကွဲခြင်း

ရင်းနှီးမြှုပ်နှံမှု နှင့် နိုင်ငံခြားစီးပွားဆက်သွယ်ရေးဝန်ကြီးဌာန
အမြဲတမ်းအတွင်းဝန် ဦးအောင်နိုင်ဦး ၏ ဇနီး

ဒေါ်ဥမ္မာစိုးအောင်
အသက်(၅၉)နှစ်

သည် ၂၇.၁.၂၀၂၁ ရက် (ဗုဒ္ဓဟူးနေ့)နံနက်တွင်
ကွယ်လွန်သွားကြောင်းသိရှိရပါသဖြင့်
မိသားစု နှင့် ထပ်တူထပ်မျှ ဝမ်းနည်းကြေကွဲရပါသည်၊

DELICIOUS FOOD LIMITED

အထူးဝမ်းနည်းကြေကွဲခြင်း
ဒေါ်ဥမ္မာစိုးအောင်
အသက် (၅၉) နှစ်

ရင်းနှီးမြှုပ်နှံမှုနှင့် နိုင်ငံခြားစီးပွားဆက်သွယ်ရေးဝန်ကြီးဌာန၊ အမြဲတမ်းအတွင်းဝန် ဦးအောင်နိုင်ဦး၏ချစ်လှစွာသောဇနီး ဒေါ်ဥမ္မာစိုးအောင် အသက် (၅၉)နှစ်သည် ၂၇-၁-၂၀၂၁ ရက်တွင် ကွယ်လွန်အနိစ္စရောက်သွားကြောင်း ကြားသိရပါသဖြင့် မိသားစုနှင့် ထပ်တူထပ်မျှ အထူးဝမ်းနည်းကြေကွဲရပါသည်။

ဦးအီနုစ်(တရားလွှတ်တော်ရှေ့နေ)
YE NOOS & ASSOCIATES (Law Firm)

အထူးဝမ်းနည်းကြေကွဲခြင်း
ဦးထွန်းရင်
အသက် (၈၅) နှစ်

ပါမောက္ခ ဒေါက်တာဒေါ်သင်းသင်းမြတ် (ပါမောက္ခ/ဌာနမှူး၊ သားဖွားမီးယပ်ပညာဌာန၊ ဆေးတက္ကသိုလ်-မန္တလေး)၏ဖခင် ဦးထွန်းရင် အသက် (၈၅) နှစ်သည် ၂၆-၁-၂၀၂၁ ရက် နံနက် ၁၁:၂၀ နာရီတွင် ကွယ်လွန်ကြောင်းသိရှိရပါသဖြင့် မိသားစုနှင့်ထပ်တူ ဝမ်းနည်းကြေကွဲရပါသည်။

ပါမောက္ခ/ဌာနမှူး ဒေါက်တာဒေါ်မြင့်မြင့်အေးနှင့်
သားဖွားမီးယပ်ပညာဌာန
ဆေးတက္ကသိုလ်၊ မကွေး

အထူးဝမ်းနည်းကြေကွဲခြင်း
ဒေါ်ဥမ္မာစိုးအောင်
အသက် (၅၉) နှစ်

ရင်းနှီးမြှုပ်နှံမှုနှင့် နိုင်ငံခြားစီးပွားဆက်သွယ်ရေးဝန်ကြီးဌာန၊ အမြဲတမ်းအတွင်းဝန် ဦးအောင်နိုင်ဦး၏ ချစ်လှစွာသောဇနီး ဒေါ်ဥမ္မာစိုးအောင်သည် ၂၇-၁-၂၀၂၁ ရက် နံနက် ၈:၀၅ နာရီတွင် ကွယ်လွန်ကြောင်းသိရှိရပါသဖြင့် ကျန်ရစ်သူမိသားစုနှင့်ထပ်တူ ထပ်တူထပ်မျှ ဝမ်းနည်းကြေကွဲရပါသည်။

ညွှန်ကြားရေးမှူးနှင့် ဝန်ထမ်းများ
ရန်ကုန်တိုင်းဒေသကြီးဦးစီးမှူးရုံး
ရင်းနှီးမြှုပ်နှံမှုနှင့် ကုမ္ပဏီများညွှန်ကြားမှူးဦးစီးဌာန

ကန့်ကွက်နိုင်ကြောင်း
ကြော်ငြာ

တောင်ဥက္ကလာပမြို့နယ်၊ မြေတိုင်း ရပ်ကွက်အမှတ် (၄)၊ မြေကွက်အမှတ် (၄၂၄/ခ)၊ မြေကွက်တည်နေရာအမှတ် (၄၂၄/ခ)၊ သုတလမ်း၊ ၄/ရပ်ကွက်၊ တောင်ဥက္ကလာပမြို့နယ်၊ ဒေါ်ကျင်တီ [၁၂/ဥကတ(နိုင်)၀၃၉၈၉၁] အမည်ပေါက် နှစ် (၆၀) ဂရန်မြေအား အမည်ပေါက် ဒေါ်ကျင်တီအား တရားပြိုင် ထား၍ ဦးသက်ဇော်အောင်မှ တရားလိုပြုဖွဲ့ဆိုသည့် တောင်ဥက္ကလာပမြို့နယ်တရားရုံး၊ တရားမကြီးမှုအမှတ် (၄၉/၂၀၁၉)၏ စီရင်ချက်၊ တရားမဇာဂီမှုအမှတ် (၁၁/၂၀၂၀)၏ အဓိန့်၊ (၂၃-၃-၂၀၂၀)ရက်စွဲပါ ဘီလစ်ခန့်စာနှင့် ဂရန်မူရင်းတို့ကို တင်ပြ၍ တရားရုံးကိုယ်စား ဘီလစ်ဒေါ်နန့်ဆန်းသိန်း [၁၂/မရက(နိုင်)၀၄၇၆၁၆] မှ အရောင်းအယ်စာချုပ်ချုပ်ဆိုရန် မြေပုံကူးလျှောက်ထားလာခြင်းအား တရားဝင်နိုင်လုံသော အထောက်အထားများဖြင့် ဤကြော်ငြာပါသည့်နေ့မှစ၍ (၇)ရက်အတွင်း ကန့်ကွက်နိုင်ပါကြောင်းနှင့် ကန့်ကွက်မှုမရှိပါက လုပ်ထုံးလုပ်နည်းအတိုင်း ဆက်လက်ဆောင်ရွက်ပေးမည်ဖြစ်ပါကြောင်း အသိပေးကြေညာအပ်ပါသည်။

ဌာနမှူး
မြို့ပြစီမံကိန်းလုပ်ငန်းတာဝန်ခံအဖွဲ့
ရန်ကုန်မြို့တော်စည်ပင်သာယာရေး
ကော်မတီ

အထူးဝမ်းနည်းကြေကွဲခြင်း

မန္တလေးမြို့၊ (၂၆-B)လမ်း၊ ၈၈ x ၈၉ ကြား၊ ဆိုင်းတန်းလမ်းမတန်း၊ စန်းမြတ်ရောင်ခြည်သက်နန်းတိုက်နေ ဦးကြီးမြင့်-ဒေါ်ခင်ကြည်တို့၏ သား၊ ဦးမြတ်ကျော်-ဒေါ်ခင်စန်းတို့၏ သားသမက်၊ မခင်မြန်မာဇော်၊ မခင်ရူပါဇော်၊ မောင်ရဲမြတ်သာတို့၏မွေးသဖခင်ကျေးဇူးရှင်၊ ဒေါ်ကြူကြူဆွေ(စန်းမြတ်ရောင်ခြည် သက်နန်းတိုက်)၏ ချစ်လှစွာသောခင်ပွန်း ဘုရား၊ ရဟန်း၊ သိမ်၊ ကျောင်း ဒါယကာကြီး ဇေယျာလူမှုထူးချွန် ဦးဇော်မင်းဦး အသက် (၆၃)နှစ်သည် ၂۶-၁-၂၀၂၁ (အင်္ဂါနေ့) ည ၁၁:၂၀ နာရီတွင် ဘဝတစ်ပါးသို့ပြောင်းရွှေ့ကွယ်လွန်သွားပါသဖြင့် အထူးဝမ်းနည်းကြေကွဲရပါကြောင်း။

သူ့ရဲ့ဦးအေးမြင့်နှင့်ဇနီး ဒေါ်အေးအေး
အားကစားဝန်ကြီး (ငြိမ်း)

ဝမ်းနည်းကြေကွဲခြင်း
ဒေါ်ဥမ္မာစိုးအောင်
အသက် (၅၉) နှစ်

ဦးအောင်နိုင်ဦး(အမြဲတမ်းအတွင်းဝန်၊ ရင်းနှီးမြှုပ်နှံမှုနှင့် နိုင်ငံခြားစီးပွားဆက်သွယ်ရေးဝန်ကြီးဌာန)၏ ချစ်လှစွာသောဇနီး ဒေါ်ဥမ္မာစိုးအောင်သည် ၂၇-၁-၂၀၂၁ ရက်တွင် ခရစ်တော်၌ အိပ်ပျော်သွားကြောင်း ကြားသိရပါသဖြင့် ကျန်ရစ်သူမိသားစုနှင့်ထပ်တူ ဝမ်းနည်းကြေကွဲရပါသည်။

ကိုမာန်သူရိန်နှင့် ကိုဇော်ရဲနောင်

အထူးဝမ်းနည်းကြေကွဲခြင်း
ဒေါ်ဥမ္မာစိုးအောင်
အသက် (၅၉) နှစ်

ရန်ကုန်မြို့နေ ဦးအောင်နိုင်ဦး (အမြဲတမ်းအတွင်းဝန်၊ ရင်းနှီးမြှုပ်နှံမှုနှင့် နိုင်ငံခြားစီးပွားဆက်သွယ်ရေးဝန်ကြီးဌာန)၏ချစ်လှစွာသောဇနီး ဒေါ်ဥမ္မာစိုးအောင်သည် ၂۶-၁-၂၀၂၁ ရက် နံနက် ၈:၀၅ နာရီတွင် ကွယ်လွန်သွားကြောင်း သိရှိရပါသဖြင့် ကျန်ရစ်သူမိသားစုနှင့်ထပ်တူ အထူးဝမ်းနည်းကြေကွဲရပါသည်။

အမှူဆောင်အရာရှိချုပ်နှင့် ဝန်ထမ်းများ
MPRL E & P Group of Companies

ဝမ်းနည်းကြေကွဲခြင်း
ဒေါ်ဥမ္မာစိုးအောင်
အသက် (၅၉) နှစ်

ရန်ကုန်မြို့နေ(ဦးစိုးအောင်-ဒေါ်လှလှကျင်)တို့၏သမီး၊ မန္တလေးမြို့နေ(ဦးမြတ်နိုင်-ဒေါ်ခင်အောင်)တို့၏ သမီးချွေးမ၊ ဦးအောင်နိုင်ဦး (အမြဲတမ်းအတွင်းဝန်၊ ရင်းနှီးမြှုပ်နှံမှုနှင့် နိုင်ငံခြားစီးပွားဆက်သွယ်ရေးဝန်ကြီးဌာန)၏ ချစ်လှစွာသောဇနီး၊ မဥ္ဇမ္မာအောင်နိုင်ဦး၊ မဇီဇဝါအောင်နိုင်ဦးတို့၏ မိခင်သည် ၂۶-၁-၂၀၂၁ (ဗုဒ္ဓဟူးနေ့) နံနက် ၈:၀၅ နာရီတွင် ခရစ်တော်၌အိပ်ပျော်သွားကြောင်း သိရှိရပါသဖြင့် ကျန်ရစ်သူမိသားစုနှင့်အတူ ထပ်တူထပ်မျှ ဝမ်းနည်းကြေကွဲရပါသည်။

ဒေါက်တာသိန်းစိုး-ဒေါ်ချစ်ချစ်လိုင်
ဦးဆောင်ညွှန်ကြားရေးမှူး၊ အမှတ်(၁) သတ္တုတွင်းလုပ်ငန်း
သယံဇာတနှင့် သဘာဝပတ်ဝန်းကျင်ထိန်းသိမ်းရေးဝန်ကြီးဌာန

ဝမ်းနည်းကြေကွဲခြင်း
ဒေါ်ဥမ္မာစိုးအောင်
အသက် (၅၉) နှစ်

ရန်ကုန်မြို့နေ(ဦးစိုးအောင်-ဒေါ်လှလှကျင်)တို့၏သမီး၊ မန္တလေးမြို့နေ(ဦးမြတ်နိုင်-ဒေါ်ခင်အောင်)တို့၏ သမီးချွေးမ၊ ဦးအောင်နိုင်ဦး (အမြဲတမ်းအတွင်းဝန်၊ ရင်းနှီးမြှုပ်နှံမှုနှင့် နိုင်ငံခြားစီးပွားဆက်သွယ်ရေးဝန်ကြီးဌာန)၏ ချစ်လှစွာသောဇနီး၊ မဥ္ဇမ္မာအောင်နိုင်ဦး၊ မဇီဇဝါအောင်နိုင်ဦးတို့၏မိခင်သည် ၂۶-၁-၂၀၂၁ (ဗုဒ္ဓဟူးနေ့) နံနက် ၈:၀၅ နာရီတွင် ခရစ်တော်၌အိပ်ပျော်သွားကြောင်း သိရှိရပါသဖြင့် ကျန်ရစ်သူမိသားစုနှင့်အတူ ထပ်တူထပ်မျှ ဝမ်းနည်းကြေကွဲရပါသည်။

ဦးအေးဇော်-ဒေါ်နန်းလှလှအေး
ဦးဆောင်ညွှန်ကြားရေးမှူး၊ အမှတ်(၂) သတ္တုတွင်းလုပ်ငန်း
သယံဇာတနှင့် သဘာဝပတ်ဝန်းကျင်ထိန်းသိမ်းရေးဝန်ကြီးဌာန

ဝမ်းနည်းကြေကွဲခြင်း
ဒေါ်ဥမ္မာစိုးအောင်
အသက် (၅၉) နှစ်

ရန်ကုန်မြို့နေ(ဦးစိုးအောင်-ဒေါ်လှလှကျင်)တို့၏သမီး၊ မန္တလေးမြို့နေ(ဦးမြတ်နိုင်-ဒေါ်ခင်အောင်)တို့၏ သမီးချွေးမ၊ ဦးအောင်နိုင်ဦး (အမြဲတမ်းအတွင်းဝန်၊ ရင်းနှီးမြှုပ်နှံမှုနှင့် နိုင်ငံခြားစီးပွားဆက်သွယ်ရေးဝန်ကြီးဌာန)၏ ချစ်လှစွာသောဇနီး၊ မဥ္ဇမ္မာအောင်နိုင်ဦး၊ မဇီဇဝါအောင်နိုင်ဦးတို့၏ မိခင်သည် ၂۶-၁-၂၀၂၁ (ဗုဒ္ဓဟူးနေ့) နံနက် ၈:၀၅ နာရီတွင် ခရစ်တော်၌အိပ်ပျော်သွားကြောင်း သိရှိရပါသဖြင့် ကျန်ရစ်သူမိသားစုနှင့်အတူ ထပ်တူထပ်မျှ ဝမ်းနည်းကြေကွဲရပါသည်။

ဦးခင်လတ်ကြီး-ဒေါ်စစ်စမ်းပွား
ညွှန်ကြားရေးမှူးချုပ်၊ သတ္တုတွင်းဦးစီးဌာန
သယံဇာတနှင့် သဘာဝပတ်ဝန်းကျင်ထိန်းသိမ်းရေးဝန်ကြီးဌာန

သစ်ပင်စိုက်မှ အရိပ်ရ၏ ရိပ်ခိုနားနေ အပန်းဖြေ၏

အထူးဝမ်းနည်းကြေကွဲခြင်း
ဒုတိယဗိုလ်မှူးကြီး ဒေါ်ခင်ဖော့ (ငြိမ်း)
စစ်သူနာပြု အရာရှိသင်တန်းအမှတ်စဉ်(၁)
အသက် (၈၁) နှစ်

စစ်သူနာပြုအရာရှိလောင်းသင်တန်းအမှတ်စဉ် (၁၅)၏ဆရာဖြစ်သော ဒုတိယဗိုလ်မှူးကြီးဒေါ်ခင်ဖော့ (ငြိမ်း)၊ ဆရာမမှူး(တဆရ-၁/၅၀၀)၊ ဒုတိယတပ်မှူး (စစ်သူနာပြုသင်တန်းတပ်ဆွယ်)သည် ၂۶-၁-၂၀၂၁ ရက်နံနက် ၁:၁၅ နာရီတွင် (၉۶)ပါးသောရောဂါဖြင့် ကွယ်လွန်သွားပါသဖြင့် မိသားစုနှင့်ထပ်တူ ဝမ်းနည်းကြေကွဲရပါသည်။

ဆရာကောင်းသောဘုံဘဝလားပါစေ....။

စစ်သူနာပြုအရာရှိလောင်းသင်တန်း
အမှတ်စဉ် (၁၅)မှ တပည့်များ

ဝမ်းနည်းကြေကွဲခြင်း
ဒေါ်ဥမ္မာစိုးအောင်
အသက် (၅၉) နှစ်

ရန်ကုန်မြို့နေ(ဦးစိုးအောင်-ဒေါ်လှလှကျင်)တို့၏သမီး၊ မန္တလေးမြို့နေ(ဦးမြတ်နိုင်-ဒေါ်ခင်အောင်)တို့၏ သမီးချွေးမ၊ ဦးအောင်နိုင်ဦး (အမြဲတမ်းအတွင်းဝန်၊ ရင်းနှီးမြှုပ်နှံမှုနှင့် နိုင်ငံခြားစီးပွားဆက်သွယ်ရေးဝန်ကြီးဌာန)၏ ချစ်လှစွာသောဇနီး၊ မဥ္ဇမ္မာအောင်နိုင်ဦး၊ မဇီဇဝါအောင်နိုင်ဦးတို့၏မိခင်သည် ၂۶-၁-၂၀၂၁ (ဗုဒ္ဓဟူးနေ့) နံနက် ၈:၀၅ နာရီတွင် ခရစ်တော်၌အိပ်ပျော်သွားကြောင်း သိရှိရပါသဖြင့် ကျန်ရစ်သူမိသားစုနှင့်အတူ ထပ်တူထပ်မျှ ဝမ်းနည်းကြေကွဲရပါသည်။

ဒေါက်တာသက်တင်ညွှန့်
ညွှန်ကြားရေးမှူးချုပ်
ဘူမိဗေဒလေ့လာရေးနှင့် ဓာတ်သတ္တုရှာဖွေရေးဦးစီးဌာန
သယံဇာတနှင့် သဘာဝပတ်ဝန်းကျင်ထိန်းသိမ်းရေးဝန်ကြီးဌာန

ဝမ်းနည်းကြေကွဲခြင်း
ဒေါ်ဥမ္မာစိုးအောင်
အသက် (၅၉) နှစ်

ရန်ကုန်မြို့နေ(ဦးစိုးအောင်-ဒေါ်လှလှကျင်)တို့၏သမီး၊ မန္တလေးမြို့နေ(ဦးမြတ်နိုင်-ဒေါ်ခင်အောင်)တို့၏ သမီးချွေးမ၊ ဦးအောင်နိုင်ဦး (အမြဲတမ်းအတွင်းဝန်၊ ရင်းနှီးမြှုပ်နှံမှုနှင့် နိုင်ငံခြားစီးပွားဆက်သွယ်ရေးဝန်ကြီးဌာန)၏ ချစ်လှစွာသောဇနီး၊ မဥ္ဇမ္မာအောင်နိုင်ဦး၊ မဇီဇဝါအောင်နိုင်ဦးတို့၏မိခင်သည် ၂۶-၁-၂၀၂၁ (ဗုဒ္ဓဟူးနေ့) နံနက် ၈:၀၅ နာရီတွင် ခရစ်တော်၌အိပ်ပျော်သွားကြောင်း သိရှိရပါသဖြင့် ကျန်ရစ်သူမိသားစုနှင့်အတူ ထပ်တူထပ်မျှ ဝမ်းနည်းကြေကွဲရပါသည်။

ဦးမင်းသူ-ဒေါ်ရွှယ်ကျီး
ဦးဆောင်ညွှန်ကြားရေးမှူး၊
မြန်မာ့ကျောက်မျက်ရတနာရောင်းဝယ်ရေးလုပ်ငန်း
သယံဇာတနှင့် သဘာဝပတ်ဝန်းကျင်ထိန်းသိမ်းရေးဝန်ကြီးဌာန

အထူးဝမ်းနည်းကြေကွဲခြင်း
ဒေါ်ဥမ္မာစိုးအောင်
အသက် (၅၉) နှစ်

ရန်ကုန်မြို့နေ(ဦးစိုးအောင်-ဒေါ်လှလှကျင်)တို့၏သမီး၊ မန္တလေးမြို့နေ(ဦးမြတ်နိုင်-ဒေါ်ခင်အောင်)တို့၏ သမီးချွေးမ၊ ဦးအောင်နိုင်ဦး (အမြဲတမ်းအတွင်းဝန်၊ ရင်းနှီးမြှုပ်နှံမှုနှင့် နိုင်ငံခြားစီးပွားဆက်သွယ်ရေးဝန်ကြီးဌာန)၏ ချစ်လှစွာသောဇနီး၊ မဥ္ဇမ္မာအောင်နိုင်ဦး၊ မဇီဇဝါအောင်နိုင်ဦးတို့၏မိခင် ဒေါ်ဥမ္မာစိုးအောင် အသက်(၅၉)နှစ်သည် ၂۶-၁-၂၀၂၁ ရက် နံနက် ၈:၀၅ နာရီတွင် ခရစ်တော်၌အိပ်ပျော်သွားကြောင်း သိရှိရပါသဖြင့် မိသားစုနှင့်ထပ်တူထပ်မျှ ဝမ်းနည်းကြေကွဲရပါသည်။

ဦးသန့်စင်လွင်နှင့် ဇနီး
ညွှန်ကြားရေးမှူးချုပ်
ရင်းနှီးမြှုပ်နှံမှုနှင့် ကုမ္ပဏီများညွှန်ကြားမှူးဦးစီးဌာန

အထူးဝမ်းနည်းကြေကွဲခြင်း
ဒေါ်ဥမ္မာစိုးအောင်
အသက် (၅၉) နှစ်

ရန်ကုန်မြို့နေ(ဦးစိုးအောင်-ဒေါ်လှလှကျင်)တို့၏သမီး၊ မန္တလေးမြို့နေ(ဦးမြတ်နိုင်-ဒေါ်ခင်အောင်)တို့၏ သမီးချွေးမ၊ ဦးအောင်နိုင်ဦး (အမြဲတမ်းအတွင်းဝန်၊ ရင်းနှီးမြှုပ်နှံမှုနှင့် နိုင်ငံခြားစီးပွားဆက်သွယ်ရေးဝန်ကြီးဌာန)၏ ချစ်လှစွာသောဇနီး၊ မဥ္ဇမ္မာအောင်နိုင်ဦး၊ မဇီဇဝါအောင်နိုင်ဦးတို့၏မိခင် ဒေါ်ဥမ္မာစိုးအောင် အသက်(၅၉)နှစ်သည် ၂۶-၁-၂၀၂၁ ရက် နံနက် ၈:၀၅ နာရီတွင် ခရစ်တော်၌အိပ်ပျော်သွားကြောင်း သိရှိရပါသဖြင့် မိသားစုနှင့်ထပ်တူထပ်မျှ ဝမ်းနည်းကြေကွဲရပါသည်။

ညွှန်ကြားရေးမှူးချုပ်နှင့် ဝန်ထမ်းများ
ရင်းနှီးမြှုပ်နှံမှုနှင့် ကုမ္ပဏီများညွှန်ကြားမှူးဦးစီးဌာန

အထူးဝမ်းနည်းကြေကွဲခြင်း
ဒေါ်ဥမ္မာစိုးအောင်
အသက် (၅၉) နှစ်

ရင်းနှီးမြှုပ်နှံမှုနှင့် နိုင်ငံခြားစီးပွားဆက်သွယ်ရေးဝန်ကြီးဌာန၊ အမြဲတမ်းအတွင်းဝန် ဦးအောင်နိုင်ဦး၏ ချစ်လှစွာသောဇနီး ဒေါ်ဥမ္မာစိုးအောင် အသက်(၅၉)နှစ်သည် ၂۶-၁-၂၀၂၁ ရက်တွင် ကွယ်လွန်အနိစ္စရောက်သွားကြောင်း ကြားသိရပါသဖြင့် မိသားစုနှင့် ထပ်တူထပ်မျှ အထူးဝမ်းနည်းကြေကွဲရပါသည်။

ဒေါ်သန့်မြတ်ဝင်း(Auditor)
FOCUS CONSULTING GROUP LTD

ဒေါ်စန်းရီ (ခ) ဒေါ်အမာပု (ဝဲဒေါင့်)

အသက် (၈၅) နှစ်

ရန်ကုန်မြို့၊ တာမွေမြို့နယ်၊ အမှတ်(၂၈၆/က)၊ ငါးလွှာ၊ ကျိုက္ကဆံလမ်းနေ (ဦးမောင်မောင်လေး)၏ဇနီး၊ ဒေါ်အေးအေးသွင်၊ ဦးကွန်နိုင်-ဒေါ်ချယ်ရီခင်၊ ဦးဝင်းနိုင်-ဒေါ်မြင့်မြင့်ခိုင်၊ ဦးဝင်းမောင်-ဒေါ်ခင်သစ်၊ ဒေါ်သန်းသန်းထွေး၊ ဦးသန်းဧော်-ဒေါ်သီတာကြည်၊ ဦးဧော်မိုးအောင်-ဒေါ်သီတာလွင်၊ ဒေါ်စန္ဒာမိုး၊ ဦးထွန်းထွန်း-ဒေါ်ခင်မာလေးတို့၏ချစ်လှစွာသောမိခင်ကြီး၊ မြေး ၁၅ ယောက်၊ မြစ်နှစ်ယောက်တို့၏အဘွားသည် ၂၇-၁-၂၀၂၁ (ဗုဒ္ဓဟူးနေ့) နံနက် ၆ နာရီတွင် (၉၆)ပါးသောရောဂါဖြင့် ကွယ်လွန်သွားပါသဖြင့် ယင်းနေ့မွန်းတည့် ၁၂ နာရီတွင် ရေဝေးသုသာန်သို့ ပို့ဆောင်သင်္ဂြိုဟ်ပြီးဖြစ်ပါကြောင်း ရပ်ဝေးရပ်နီးမှ ဆွေမျိုးမိတ်သင်္ဂဟအပေါင်းတို့အား အကြောင်းကြားအပ်ပါသည်။ [ကွယ်လွန်သူအားရည်စူး ၂-၂-၂၀၂၁ (အင်္ဂါနေ့)တွင် တာမွေမြို့နယ်၊ အမှတ်(၂၈၆/က)၊ ငါးလွှာ၊ ကျိုက္ကဆံလမ်းနေအိမ်သို့ ရက်လည်ဆွမ်းကျွေး တရားတော်နာကြွရောက်ပါရန် ဖိတ်ကြားအပ်ပါသည်။]

ကျန်ရစ်သူမိသားစု

အထူးဝမ်းနည်းကြေကွဲခြင်း

ဘုရား၊ ရဟန်း၊ သိမ်၊ ကျောင်း ဒါယိကာမကြီး

ဒေါ်သန်းစိန်

အသက်(၈၇)နှစ်

ဆောက်လုပ်ရေးဝန်ကြီးဌာန၊ ကျေးလက်လမ်းဖွံ့ဖြိုးရေးဦးစီးဌာန၊ ညွှန်ကြားရေးမှူးချုပ် ဦးဝဏ္ဏဇော်၏ ချစ်လှစွာသော မိခင်ကြီး ဒေါ်သန်းစိန် အသက်(၈၇)နှစ်သည် ၂၀-၁-၂၀၂၁ (ဗုဒ္ဓဟူးနေ့) နံနက်တွင် ကွယ်လွန်သွားကြောင်း သိရှိရပါသဖြင့် ကျန်ရစ်သူမိသားစုနှင့်အတူ ထပ်တူထပ်မျှ ဝမ်းနည်းကြေကွဲရပါသည်။

ဦးကျော်ဇေယျာဝင်းနှင့် ဧနီး ဒေါ်ခင်ချောစု

ကြီး မြန် သစ်ပင် စိုက် ပျိုး လျှင် စွမ်း အင် လည်း ရ ပြည် လည်း လှ

ဒေါ်ချောစုဝင်း

အသက် (၄၆) နှစ်

ရန်ကုန်မြို့၊ လှိုင်မြို့နယ်၊ (၁၀) ရပ်ကွက်၊ ဦးကွန်းဧော်ရိပ်သာလမ်း၊ အမှတ်(၁၅/က)နေ (ဒေါက်တာဦးခင်ဝင်း-ဒေါ်ကြည်ကြည်မြင့်)တို့၏သမီး၊ ဗိုလ်မှူးကြီးလှထွန်း(ငြိမ်း)(ဒုရဲချုပ်-ငြိမ်း)-ဒေါ်ထားထားတို့၏သမီးချွေးမ၊ ဦးထွန်းမြင့်ဝင်း၊ (ဦးကျော်မြင့်ဝင်း)တို့၏ညီမ၊ ဦးမြတ်ထွန်း၏ဧနီး၊ မမေသော်တာထွန်း (Grade-11)၊ မနှင်းဝတ်ရည်ထွန်း(Grade-7၊ အထက-၂၊ ကမာရွတ်)တို့၏ ချစ်လှစွာသောမိခင် ဒေါ်ချောစုဝင်းသည် ၂၆-၁-၂၀၂၁ ရက် ည ၉:၁၀ နာရီတွင် Grand Hantha ဆေးရုံ၌ ကွယ်လွန်သွားပါသဖြင့် ၂၇-၁-၂၀၂၁ (ဗုဒ္ဓဟူးနေ့) မွန်းလွဲ ၂ နာရီတွင် ရေဝေးသုသာန်၌ မီးသင်္ဂြိုဟ်ပြီးဖြစ်ပါကြောင်း ရပ်ဝေးရပ်နီးမှ ဆွေမျိုးမိတ်သင်္ဂဟအပေါင်းအား အကြောင်းကြားအပ်ပါသည်။

ကျန်ရစ်သူမိသားစု

ဝမ်းနည်းကြေကွဲခြင်း

ဒေါ်ဥမ္မာစိုးအောင်

အသက်(၅၉)နှစ်

ဦးအောင်နိုင်ဦး (အမြဲတမ်းအတွင်းဝန်၊ ရင်းနှီးမြှုပ်နှံမှုနှင့် နိုင်ငံခြားစီးပွားဆက်သွယ်ရေးဝန်ကြီးဌာန)၏ ချစ်လှစွာသောဧနီး ဒေါ်ဥမ္မာစိုးအောင်သည် ၂၀၂၁ ခုနှစ်၊ ဧနီနဝါရီလ ၂၇ ရက်၊ နံနက် ၈:၀၅ နာရီတွင် ခရစ်တော်၌ အိပ်ပျော်သွားကြောင်း သိရှိရပါသဖြင့် မိသားစုနှင့်ထပ်တူ ဝမ်းနည်းကြေကွဲရပါသည်။

ညွှန်ကြားရေးမှူးချုပ်နှင့်ဝန်ထမ်းမိသားစုများ
နိုင်ငံခြားစီးပွားဆက်သွယ်ရေးဦးစီးဌာန

ဝမ်းနည်းကြေကွဲခြင်း

ဒေါ်ဥမ္မာစိုးအောင်

အသက် (၅၉) နှစ်

ရန်ကုန်မြို့နေ(ဦးစိုးအောင်-ဒေါ်လှလှကျင်)တို့၏သမီး၊ မန္တလေးမြို့နေ (ဦးမြတ်နိုင်-ဒေါ်ခင်အောင်)တို့၏ သမီးချွေးမ၊ ဦးအောင်နိုင်ဦး (အမြဲတမ်းအတွင်းဝန်၊ ရင်းနှီးမြှုပ်နှံမှုနှင့် နိုင်ငံခြားစီးပွားဆက်သွယ်ရေးဝန်ကြီးဌာန)၏ ချစ်လှစွာသောဧနီး၊ မဥမ္မာအောင်နိုင်ဦး၊ မဇီဇဝါအောင်နိုင်ဦးတို့၏ မိခင်သည် ၂၇-၁-၂၀၂၁ ရက် နံနက် ၈:၀၅ နာရီတွင် ခရစ်တော်၌ အိပ်ပျော်သွားကြောင်း သိရှိရပါသဖြင့် ကျန်ရစ်သူမိသားစုနှင့်အတူ ထပ်တူထပ်မျှ ဝမ်းနည်းကြေကွဲရပါသည်။

ဦးမင်းမင်းဦး-ဒေါ်သက်နွယ်ဝင်း မိသားစု
သယံဇာတနှင့် သဘာဝပတ်ဝန်းကျင်ထိန်းသိမ်းရေးဝန်ကြီးဌာန

ကန့်ကွက်နိုင်ကြောင်းကြော်ငြာ

ရန်ကုန်မြို့တိုင်းဝေသကြီးတာမွေမြို့နယ်မြန်မာ့ဂုဏ်ရောင်အိမ်ရာပုလဲလမ်းမပြတိုင်း ရပ်ကွက်အမှတ်-၃၄ အိုင် ၊ မပြကွက်အမှတ်-၅၄၁ စမ်းယား(လ. ၁၃၄)စကန့်နှစ်(၆၀)ဂဏန်း မပြကွက်နှင့်မပြကွက်ပေါ်ရှိအကျိုးခံစားနှင့်အရေးယူခွင့်တို့ကို အပည်ပေါက်ပိုင်ဆိုင်သူ ဦးမိုးမြင့် (၁ ၂/ သမီးဝ (ဖိုင်)စဝ၃၀_၇)ထံမှ ကျွန်ုပ်၏ မိတ်ဆွေပြစ်သူကဏ္ဍီ အပိုင်ဝယ်ယူမည်ပြစ်ပါသည်။အထက်ဖော်ပြပါမြေကွက်နှင့် အကျိုးခံစားခွင့် တို့ဆောင်းဝယ်မှု အပေါ် ကန့်လန့်ကင်းလိုပါက ကျွန်ုပ်တို့ ဘို့ခိုင်လုံသည့် အထောက်အထားများနှင့် တာဝန်ကျ ရောက်ကြောင်းပါသည်။ရေးမှတ်ချေ (၇)ရက်အတွင်း လုပ်ကိုယ်တိုင်လာရောက်ကန့်ကွက်နိုင်ပါသည်။သတင်းမှတ်ချက်အတွေ့ပင်း ကန့်ကွက်မှုမရှိပါက မြေကွက်နှင့် အကျိုးခံစားခွင့် တရားဝင်အားရောင်းအားယဉ်ကိုဥပဒေနှင့်အညီအကျိုးအပြတ်ဆက် လက်ဆောင်ရွက်သွားမည်ပြစ်ကြောင်း အများသိမေးစရန် ဖော်ကြွပြောကြားပါသည်။

ဗျို့ အပ်ညွှန်ကြားချက်အရ- ဦးတင်မောင်ချို
တရားလွှတ်တော်ရှေ့နေ (စဉ်-၇၀၅၂)
အမှတ်-၁၈၇၅ ပထမထပ်၊ (ပဲသက်အမန်း)
၃၈-လမ်း ဆားဘက်တံတားမြို့နယ်၊ ရန်ကုန်မြို့၊ဖုန်း-၀၉ ၅၁၀ ၄၇၃၅

ခရစ်တော်၌အိပ်ပျော်ခြင်း

ဒေါ်ဥမ္မာစိုးအောင်

အသက်(၅၉)နှစ်

ရန်ကုန်မြို့နေ(ဦးစိုးအောင်-ဒေါ်လှလှကျင်)တို့၏သမီး၊ မန္တလေးမြို့နေ (ဦးမြတ်နိုင်-ဒေါ်ခင်အောင်)တို့၏သမီးချွေးမ၊ ဦးအောင်နိုင်ဦး (အမြဲတမ်းအတွင်းဝန်၊ ရင်းနှီးမြှုပ်နှံမှုနှင့် နိုင်ငံခြားစီးပွားဆက်သွယ်ရေးဝန်ကြီးဌာန)၏ ချစ်လှစွာသောဧနီး၊ မဥမ္မာအောင်နိုင်ဦး၊ မဇီဇဝါအောင်နိုင်ဦးတို့၏မိခင်၊ ဦးဝဏ္ဏစိုးအောင်-ဒေါ်ဝင်းဝင်းချို၊ ဦးတေဇာစိုးအောင်-ဒေါ်ခင်စိုးကြည်တို့၏ညီမ၊ ဦးသုခစိုးအောင်၊ ဦးအောင်နိုင်လင်း-ဒေါ်ဆုဝေဝေနိုင်၊ ဦးစိုးနိုင်၊ ဒေါ်စိမ်းလဲ့နိုင်၊ ဦးအောင်နိုင်မင်း-ဒေါ်ယုယုမင်းတို့၏အစ်မ ဒေါ်ဥမ္မာစိုးအောင် အသက် (၅၉) နှစ်သည် ၂၇-၁-၂၀၂၁ ရက် နံနက် ၈:၀၅ နာရီတွင် ခရစ်တော်၌ အိပ်ပျော်သွားပါသဖြင့် ၂၈-၁-၂၀၂၁ မွန်းလွဲ ၁ နာရီတွင် ရေဝေးခရစ်ယာန်ဂိုဏ်းပေါင်းစုံသုသာန်၌ ဂူသွင်းသင်္ဂြိုဟ်မည်ဖြစ်ပါကြောင်း ရပ်ဝေးရပ်နီးမှ ဆွေမျိုးမိတ်သင်္ဂဟအပေါင်းတို့အား အသိပေးအပ်ပါသည်။

ကျန်ရစ်သူမိသားစု

ခရစ်တော်၌အိပ်ပျော်ခြင်း

ဒေါ်ဥမ္မာစိုးအောင်

အသက်(၅၉)နှစ်

ရန်ကုန်မြို့နေ (ဦးစိုးအောင်-ဒေါ်လှလှကျင်)တို့၏သမီး၊ မန္တလေးမြို့နေ(ဦးမြတ်နိုင်-ဒေါ်ခင်အောင်)တို့၏ သမီးချွေးမ၊ ဦးအောင်နိုင်ဦး (အမြဲတမ်းအတွင်းဝန်၊ ရင်းနှီးမြှုပ်နှံမှုနှင့် နိုင်ငံခြားစီးပွားဆက်သွယ်ရေးဝန်ကြီးဌာန)၏ ချစ်လှစွာသောဧနီး၊ မဥမ္မာအောင်နိုင်ဦး၊ မဇီဇဝါအောင်နိုင်ဦးတို့၏ ချစ်လှစွာသောမိခင် ဒေါ်ဥမ္မာစိုးအောင် အသက်(၅၉)နှစ်သည် ၂၇-၁-၂၀၂၁ ရက် နံနက် ၈:၀၅ နာရီတွင် ခရစ်တော်၌ အိပ်ပျော်သွားပါသဖြင့် ၂၈-၁-၂၀၂၁ မွန်းလွဲ ၁ နာရီတွင် ရေဝေး ခရစ်ယာန်ဂိုဏ်းပေါင်းစုံသုသာန်၌ ဂူသွင်းသင်္ဂြိုဟ်မည်ဖြစ်ပါကြောင်း ရပ်ဝေးရပ်နီးမှ ဆွေမျိုးမိတ်သင်္ဂဟအပေါင်းတို့အား အသိပေးအပ်ပါသည်။

ကျန်ရစ်သူမိသားစု

အထူးဝမ်းနည်းကြေကွဲခြင်း

ဒေါ်ဥမ္မာစိုးအောင်

အသက် (၅၉) နှစ်

ရင်းနှီးမြှုပ်နှံမှုနှင့် နိုင်ငံခြားစီးပွားဆက်သွယ်ရေးဝန်ကြီးဌာန၊ အမြဲတမ်းအတွင်းဝန် ဦးအောင်နိုင်ဦး၏ဧနီး ဒေါ်ဥမ္မာစိုးအောင်သည် ၂၇-၁-၂၀၂၁ (ဗုဒ္ဓဟူးနေ့)တွင် ခရစ်တော်၌ အိပ်ပျော်သွားကြောင်း သိရှိရပါသဖြင့် မိသားစုနှင့်ထပ်တူ ဝမ်းနည်းကြေကွဲရပါသည်။

ရင်းနှီးမြှုပ်နှံမှုနှင့် ကုမ္ပဏီများညွှန်ကြားမှူးဦးစီးဌာန
နေပြည်တော်ဦးစီးမှူးရုံးဝန်ထမ်းများ

အထူးဝမ်းနည်းကြေကွဲခြင်း

ဒေါ်လှသွင် (မွန် ပရိဘောဂ၊ မော်လမြိုင်)

အသက် (၈၀)

သူငယ်ချင်း မသွယ်သွယ်အောင်၏မိခင်ဖြစ်သူ ဒေါ်လှသွင်သည် ၂၆-၁-၂၀၂၁ ရက် တွင် ကွယ်လွန်သွားကြောင်း သိရှိရပါသဖြင့် မိသားစုနှင့်ထပ်တူ ဝမ်းနည်းကြေကွဲရပါသည်။ ကြီးကြီး ကောင်းရာသုဂတိလားပါစေ။ **၁၉၈၆-၉၃ ခုနှစ်၊ မော်လမြိုင်တက္ကသိုလ် သန်ရှာအထူးပြု ကျောင်းသား/သူ၊ ငယ်သူငယ်ချင်းများ**

ဝမ်းနည်းကြေကွဲခြင်း
ဒေါ်ဥမ္မာစိုးအောင်
အသက် (၅၉) နှစ်

ရန်ကုန်မြို့နေ ဦးအောင်နိုင်ဦး(အမြဲတမ်းအတွင်းဝန်၊ ရင်းနှီးမြှုပ်နှံမှုနှင့် နိုင်ငံခြားစီးပွားဆက်သွယ်ရေးဝန်ကြီးဌာန)၏ ချစ်လှစွာသောဇနီး ဒေါ်ဥမ္မာစိုးအောင်သည် ၂၇-၁-၂၀၂၁ ရက် နံနက် ၈:၀၅ နာရီတွင် ခရစ်တော်၌ အိပ်ပျော်သွားကြောင်း သိရှိရပါသဖြင့် မိသားစုနှင့်ထပ်တူ ဝမ်းနည်းကြေကွဲရပါသည်။

ဦးသောင်းထွန်း (ပြည်ထောင်စုဝန်ကြီး၊ ရင်းနှီးမြှုပ်နှံမှုနှင့် နိုင်ငံခြားစီးပွားဆက်သွယ်ရေးဝန်ကြီးဌာန)နှင့် ဇနီး ဒေါ်စန္ဒာလွင်

ဝမ်းနည်းကြေကွဲခြင်း
ဒေါ်ဥမ္မာစိုးအောင်
အသက် (၅၉) နှစ်

ရန်ကုန်မြို့နေ ဦးအောင်နိုင်ဦး(အမြဲတမ်းအတွင်းဝန်၊ ရင်းနှီးမြှုပ်နှံမှုနှင့် နိုင်ငံခြားစီးပွားဆက်သွယ်ရေးဝန်ကြီးဌာန)၏ ချစ်လှစွာသောဇနီး ဒေါ်ဥမ္မာစိုးအောင်သည် ၂၇-၁-၂၀၂၁ ရက် နံနက် ၈:၀၅ နာရီတွင် ခရစ်တော်၌ အိပ်ပျော်သွားကြောင်း သိရှိရပါသဖြင့် မိသားစုနှင့်ထပ်တူ ဝမ်းနည်းကြေကွဲရပါသည်။

ရင်းနှီးမြှုပ်နှံမှုနှင့် နိုင်ငံခြားစီးပွားဆက်သွယ်ရေးဝန်ကြီးဌာန ပြည်ထောင်စုဝန်ကြီးရုံး၊ ဝန်ထမ်းမိသားစုများ

ဝမ်းနည်းကြေကွဲခြင်း
ဒေါ်ဥမ္မာစိုးအောင်
အသက် (၅၉) နှစ်

ရန်ကုန်မြို့နေ ဦးအောင်နိုင်ဦး(အမြဲတမ်းအတွင်းဝန်၊ ရင်းနှီးမြှုပ်နှံမှုနှင့် နိုင်ငံခြားစီးပွားဆက်သွယ်ရေးဝန်ကြီးဌာန)၏ ချစ်လှစွာသောဇနီး ဒေါ်ဥမ္မာစိုးအောင်သည် ၂၇-၁-၂၀၂၁ ရက် နံနက် ၈:၀၅ နာရီတွင် ခရစ်တော်၌အိပ်ပျော်သွားကြောင်း သိရှိရပါသဖြင့် မိသားစုနှင့်ထပ်တူ ဝမ်းနည်းကြေကွဲရပါသည်။

ဦးဗရတ်ဆင်း (ဒုတိယဝန်ကြီး၊ ရင်းနှီးမြှုပ်နှံမှုနှင့် နိုင်ငံခြားစီးပွားဆက်သွယ်ရေးဝန်ကြီးဌာန)နှင့် ဇနီး ဒေါ်စန္ဒာကျော်

ခရစ်တော်၌ အိပ်ပျော်ခြင်း
ဆရာမကြီး ဒေါ်ဂရေစ်လှ
နာယကကြီး၊ မြို့မတိုင်းရင်းသားနှစ်ခြင်းအသင်းတော်
အသက် (၇၈) နှစ်

တောင်ငူမြို့၊ ပကူးကရင်နှစ်ခြင်းအသင်းတော်၏သင်းအုပ်ဖြစ်သူ (Rev. ဦးပီတာလှ-ဒေါ်သိန်းမွေး)တို့၏ သမီးကြီး၊ ဦးဒေးဗစ်လှ-ဒေါ်ကြူကြူသွယ်၊ ဒေါ်ရှသ်လှ-(စောမောင့်ဘက်တန်)၊ (ဦးဘင်ဂျမင်လှ)-နော်ဟားရာ၊ နော်ဖရီးဒမ်းလှ-ဦးပက်ထရစ်ချောင်ဒရီ၊ နော်အက်စတာလေး-ဦးမောင်မောင်လေး၊ နော်မေရီလှ-(စောဒစ်ကီ)၊ စောခါးဘယ်လှ-နော်စာမူး၊ နော်အဲလီဇောက်လှ-စောစူမိအို၊ စောဂေးဘရယ်လှ-နော်အယ်ဖောတို့၏အစ်မကြီး၊ တူ/တူမ ၂၇ ယောက်တို့၏ ဒေါ်ဒေါ်ကြီး၊ (Rev.Dr.ဦးတင့်လွင်)၏ချစ်လှစွာသောဇနီး၊ စောသာဂေး-နော်သင်းသင်းစိုးတို့၏ မွေးသမီး၊ နော်မယ်ရီကယ်ယန်း၏ဘွားဘွားကြီး ဒေါ်ဂရေစ်လှသည် ၂၇-၁-၂၀၂၁ (ဗုဒ္ဓဟူးနေ့) မွန်းလွဲ ၁၂:၄၀ နာရီတွင် ရန်ကုန်ပြည်သူ့ဆေးရုံကြီး၌ ခရစ်တော်၌အိပ်ပျော်သွားပါသဖြင့် ၂၉-၁-၂၀၂၁ (သောကြာနေ့) မွန်းတည့် ၁၂ နာရီတွင် ရေဝေးခရစ်ယာန်ဂိုဏ်းပေါင်း စုံဥယျာဉ်တော်၌ ဝတ်ပြုကိုးကွယ်ပြီး ဂူသွင်းသင်္ဂြိုဟ်မည်ဖြစ်ပါကြောင်း။

ကျန်ရစ်သူမိသားစု

ခရစ်တော်၌ အိပ်ပျော်ခြင်း
ဆရာမကြီး ဒေါ်နော်မူဂျဲ
အသက် (၇၁) နှစ်

ရန်ကုန်မြို့၊ မြောက်ဥက္ကလာပမြို့နယ်၊ ရွှေပေါက်ကံမြို့သစ်၊ (၁၃) ရပ်ကွက်၊ တောင်ကြီးလမ်း၊ အမှတ်(၃၂၇)နေ ဦးစောအားမောင်-ဒေါ်နော်ဒေါလေတို့၏ သမီး၊ ဦးကန်ရ-နော်ဝင်းတင်တို့၏ ညီမ၊ ဦးစောဒါဝိဒ်-ဒေါ်လှညွှန့်၊ စောမောင်စိ၊ ဦးစောဖိုးတေးတေး-ဒေါ်နော်ဝင်းရွှေ ဦးကျော်ရွှေ-ဒေါ်နော်အားညီမတို့၏ အစ်မ၊ (စောလယ်မှူး)၊ ဦးကျော်ကျော်ဦး-ဒေါ်နော်သဲမာ၊ ဦးစောတက်ထွန်း-နန့်သိန်ပွား၊ ဦးဟိန်းလွင်ဦး-နော်မေလေးတို့၏ အမိုး/မိခင်၊ ဦးစောဒိုင်းပေါက်(၁)ဖာထီး၏ ချစ်လှစွာသောဇနီး၊ စောနပိုလီယံ၊ နော်လေးလေးဖော၊ နော်ခိုင်သဇင်ထွန်း၊ နော်ဆွိမိ၊ နန့်သဇင်ဝေ၊ နန့်သဲစုဝေ၊ နန့်အိနန္ဒာမိုး၊ ဖိုးသောကြာတို့၏ အဘွား/အဖီးသည် ၂၆-၁-၂၀၂၁ ရက် မွန်းလွဲ ၁:၃၀ နာရီတွင် ခရစ်တော်၌ အိပ်ပျော်သွားပါသည်။

ကျန်ရစ်သူမိသားစု

ဦးဗိုလ်စိန် (၁) ဦးဘော်လိန်း
ဘိုးရင်းပါဝါ တာယာရောင်းဝယ်ရေး
အသက် (၆၂) နှစ်

တောင်ကြီးမြို့နေ (ဦးဆွီချမ်းပွန်း-ဒေါ်တင်အောင်)တို့၏ သား၊ ရန်ကုန်မြို့နေ (ဦးတင်ထွန်း)-ဒေါ်အေးမိတို့၏ သားသမက်၊ ရန်ကုန်မြို့နေ (ဒေါ်သန္တာထွန်း)၏ချစ်လှစွာသောခင်ပွန်း၊ ဦးသင်းမောင်အေး-ဒေါ်ဆွေဇင်ငြိမ်း၊ ဦးဇင်မျိုးဦး၊ ဦးကျော်ဇင်ထက်တို့၏ချစ်လှစွာသောဖခင် ဦးဗိုလ်စိန်(၁)ဦးဘော်လိန်းသည် ၂၆-၁-၂၀၂၁ (အင်္ဂါနေ့) နံနက် ၃:၅၀ နာရီတွင် Grand Hantha ဆေးရုံ၌ ကွယ်လွန်သွားပါသဖြင့် ယင်းနေ့ မွန်းတည့် ၁၂ နာရီတွင် ရေဝေးသုသာန်၌ သင်္ဂြိုဟ်ပြီးဖြစ်ပါကြောင်း ရပ်နီးရပ်ဝေးမှ ဆွေမျိုးမိတ်သင်္ဂီဟများအား အကြောင်းကြားအပ်ပါသည်။

ကျန်ရစ်သူမိသားစု

ဘဝနတ်ထံပျံလွန်တော်မူခြင်း
ဦးပညာနန္ဒ
သိက္ခာတော် (၁၇) ဝါ၊ သက်တော် (၅၆) နှစ်

ရန်ကုန်မြို့၊ လသာလမ်း၊ အမှတ်(၃၀)နေ (ဦးဇော်မင်း)-Dr.ဒေါ်ကြင်ငွေတို့၏ အငယ်ဆုံးသား၊ ဦးတိုးမြင့်ဦး-ဒေါ်စန်းစန်းရီ၊ ဦးစန်းဝင်း-ဒေါ်အေးအေးမင်းတို့၏ မောင်၊ Ye Min Sunn၊ Dr.သဲဆုမြတ်တို့၏ဦးလေး ဦးပညာနန္ဒ(မြတ်သူ)သည် ၂၆-၁-၂၀၂၁ ရက် ညနေ ၅:၀၇ နာရီတွင် ဘဝနတ်ထံပျံလွန်တော်မူသွားပါကြောင်း ဆွေမျိုးမိတ်သင်္ဂီဟများအား အကြောင်းကြားအပ်ပါသည်။

ကျန်ရစ်သူမိသားစု

ဘုရား၊ ရဟန်း၊ ကျောင်း ဒါယကာကြီး
ဦးစံသိန်း(ပေါက်မြို့)
အသက်(၉၅)နှစ်

ရန်ကုန်မြို့၊ မရမ်းကုန်းမြို့နယ်၊ ဘောဂလမ်း၊ အမှတ်-၂၉ နေ (ဒေါ်ခင်ထားရီ)၏ခင်ပွန်း၊ (ဝိုလ်အောင်ဌေး)-ဒေါ်သန်းသန်းအေး၊ ဦးမောင်မောင်-ဒေါ်နန်းကြူးကြူ၊ ဒေါက်တာ ဦးစိန်ဝင်း-ဒေါ်ဖြူဖြူဝင်း၊ (ဒေါ်ညွန့်ညွန့်အေး)၊ ဦးထွန်းသိန်း-ဒေါ်ခင်ခင်အောင်၊ ဒေါ်နီလာသိန်း(အထပြ၊ ငြိမ်း)၊ ဗိုလ်မှူးခင်မောင်ချို-ဒေါ်ဝါဝါဝင်း၊ ဒေါ်မေပုလဲ၊ ဦးညီညီလွင်(ညွှန်/မှူး၊ တ.ဆ.ရ(၉)၊ ဆည်/ရေ)-ဒေါ်စန္ဒာတို့၏ ကျွေးဂူးရှင်ဖခင်ကြီး၊ မြေး ၁၉ယောက်တို့၏အဘိုး၊ မြစ်တစ်ယောက်တို့၏ဘိုးဘိုးကြီးသည် ၂၇-၁-၂၀၂၁ရက်(ဗုဒ္ဓဟူးနေ့) ညနေ ၃:၁၀နာရီတွင် ၉၄ပါးသောရောဂါဖြင့် ကွယ်လွန်သွားပါ၍ ၂၈-၁-၂၀၂၁ရက်(ကြာသပတေးနေ့) နံနက် ၁၁နာရီတွင် ရေဝေးသုသာန်သို့ ပို့ဆောင်မီးသင်္ဂြိုဟ်မည်ဖြစ်ပါကြောင်း ရပ်ဝေးရပ်နီးမှ ဆွေမျိုးမိတ်သင်္ဂီဟများအား အသိပေး အကြောင်းကြားအပ်ပါသည်။ အထက်ပါနေအိမ်မှကားများ နံနက် ၈:၃၀နာရီတွင် ထွက်ပါမည်။

ကွယ်လွန်သူအားရည်စူး၍ ၂-၂-၂၀၂၁ရက်(အင်္ဂါနေ့) နံနက် ၇နာရီမှ ၁၀ နာရီအထိ အထက်ပါနေအိမ်သို့ ရက်လည်ဆွမ်းကျွေးတရားတော်နာ ကြွရောက်ပါရန် ဖိတ်ကြားအပ်ပါသည်။

ကျန်ရစ်သူမိသားစု

ရဟန်းဒါယကာကြီး
ဦးစံမြင့် (၁) အင်အန်ဆန်း (ကျိုက်လတ်)
အသက် (၉၂) နှစ်

ရန်ကုန်မြို့၊ ပန်းဘဲတန်းမြို့နယ်၊ (၆) ရပ်ကွက်၊ (၂၉)လမ်း၊ အမှတ်(၁၉)နေ [အင်ငါးချောင်(၁)ဦးမာချောက်-ဒေါ်ဌေ]တို့၏သား၊ (ဦးစိန်ခဲ-ဒေါ်အေး)တို့၏သားသမက်၊ (ဒေါ်စိန်ပွင့်-ဦးချစ်တင်)၊ (ဒေါ်တင်မြင့်)တို့၏မောင်၊ (ဦးမြင့်လွင်)-ဒေါ်စွမ်တီ၊ ဦးမျိုးမြင့်-ဒေါ်နုနုမြင့်၊ ဒေါ်သန်းသန်းအေး-ဦးအောင်သိန်းတို့၏အစ်ကို၊ ဒေါ်စန်းမြၜ၏ခင်ပွန်း၊ မခင်မြဝင်း-ကိုဟန်စိန်၊ ကိုသန်းဝင်း-မနိုင်နိုင်ဝေ၊ ကိုစိုးဝင်း၊ ကိုကျော်ကျော်ဝင်း-မယွင်းယဉ်တို့၏ချစ်လှစွာသောဖခင်၊ မြေးလေးယောက်တို့၏ အဘိုးသည် ၂၅-၁-၂၀၂၁ (တနင်္လာနေ့) နံနက် ၉:၁၅ နာရီတွင် အာရုတော်ဝင်ဆေးရုံ၌ (၉၆)ပါးသောရောဂါဖြင့် ကွယ်လွန်သွားပါသဖြင့် ၃၁-၁-၂၀၂၁ (တနင်္ဂနွေနေ့) နံနက် ၁၁ နာရီတွင် ရေဝေးသုသာန်၌ မီးသင်္ဂြိုဟ်မည်ဖြစ်ပါကြောင်း ရပ်ဝေးရပ်နီးမှ ဆွေမျိုးမိတ်သင်္ဂီဟများအား အကြောင်းကြားအပ်ပါသည်။

ကျန်ရစ်သူမိသားစု

ဦးမြလှိုင်
အသက် (၈၄) နှစ်

ရန်ကုန်တိုင်းဒေသကြီး၊ တွံတေးမြို့နယ်၊ တလုထွေ့ကျေးရွာနေ (ဦးကျော်လှ-ဒေါ်ဖွားရှင်)တို့၏ သား၊ ဘုရားကြီးကျေးရွာနေ (ဦးဖိုးစ-ဒေါ်သန်းတင်) တို့၏သားသမက်၊ (ဒေါ်အေးသီ)၏ ချစ်လှစွာသောခင်ပွန်း၊ ရန်ကုန်မြို့၊ လမ်းမတော်မြို့နယ်၊ မော်တင်တာဝါ(အေ)၊ ရှစ်လွှာ၊ အခန်း(၃၀၄)နေ ဦးသိန်းမြင့်(လက်ထောက်အထွေထွေမန်နေဂျာ၊ ပြည်တွင်းရေကြောင်းပို့ဆောင်ရေး)-ဒေါ်ခင်မာမြင့်(လဝက၊ မြောက်ပိုင်းခရိုင်ဦးစီးဌာနမှူးရုံး)၊ မချမ်းမြမြအေးတို့၏ ကျေးဇူးရှင်မွေးသဖခင်၊ မောင်သီဟမင်းဇင်(၁)မောင်သဲမောင်၏ အဘိုးသည် ၂၆-၁-၂၀၂၁ ရက် ည ၇:၃၀ နာရီတွင် (၉၆)ပါးသောရောဂါဖြင့် ကွယ်လွန်သွားပါသဖြင့် ၂၈-၁-၂၀၂၁ ရက် မွန်းတည့် ၁၂ နာရီတွင် ဘုရားကြီးကျေးရွာသုသာန်၌ မီးသင်္ဂြိုဟ်မည်ဖြစ်ပါကြောင်း ရပ်နီးရပ်ဝေးမှ ဆွေမျိုးမိတ်သင်္ဂီဟများအား အကြောင်းကြားအပ်ပါသည်။

ကျန်ရစ်သူမိသားစု

ရဟန်း၊ ကျောင်း ဒါယိကာမကြီး
ဒေါ်နန်းအေးအေးခိုင် (၁) ဒေါ်အေးကြည်
ဇီးကွက်စိန် (မနန်း) အိမ်ဆောက်ပစ္စည်းဆိုင်
အသက် (၇၈) နှစ်

ရန်ကုန်မြို့၊ ပန်းဘဲတန်းမြို့နယ်၊ (၂၅) လမ်း၊ အမှတ် (၆၂)နေ (ဦးစိန်ဝင်း)၏ဇနီး၊ (ဦးမောင်ခ-ဒေါ်အုန်းနွဲ့)တို့၏သမီး၊ (ဦးအုန်း-ဒေါ်လှစိန်)တို့၏သမီးချွေးမ၊ (ကိုကျော်စိုးဝင်း)-ဒေါ်မိုးမိုးလွင်၊ ဦးဆာခစ(ကဲ)-ဒေါ်မေသိန်းကြည်(ခ)ဒေါ်အဲလစ်၊ မလှလှ(ခ)မလဲ့လဲ့ဝင်း၊ ဦးကျော်ဆန်းဝင်း(ခ)ဦးစိုင်းမော်-မသင်းသင်းခိုင်တို့၏မိခင်၊ မနန်းစိုးသူဇ၁၊ မောင်စိုင်းခမ်းဆိုင်၊ မောင်စိုင်းခမ်းနော၁၊ မနန်းလုံတို့၏အဘွား၊ ဦးဇော်ဝင်းထွန်း-မသိမ့်သိမ့်စိုး၊ ဦးအောင်ကျော်ဇော်-မသဇင်တို့၏ အဒေါ်သည် ၂၇-၁-၂၀၂၁ (ဗုဒ္ဓဟူးနေ့) နံနက် ၉:၄၀ နာရီတွင် (၉၆)ပါးရောဂါဖြင့် ကွယ်လွန်သွားပါသဖြင့် ၂၉-၁-၂၀၂၁ ရက် မွန်းလွဲ ၁နာရီတွင် ရေဝေးသုသာန်သို့ ပို့ဆောင်ဂူသွင်းသင်္ဂြိုဟ်မည်ဖြစ်ပါကြောင်း အကြောင်းကြားအပ်ပါသည်။ ကျန်ရစ်သူမိသားစု

ဝမ်းနည်းကြေကွဲခြင်း

ရွှေတောင်မြို့နယ်အသင်း ဥက္ကဋ္ဌ ဦးအောင်မင်း၏ ညီဖြစ်သူ ဦးမျိုးမြင့်အောင် အသက် (၅၆)နှစ်သည် ၂၀-၁-၂၀၂၁ ရက် နံနက် ၆:၃၅ နာရီတွင် ကွယ်လွန်သွားကြောင်း ကြားသိရပါသဖြင့် မိသားစုနှင့် ထပ်တူထပ်မျှ ဝမ်းနည်းကြေကွဲမိပါသည်။

ဦးမျိုးမြင့်အောင် ကောင်းရာသုဂတိလားပါစေ။

အမှူဆောင်အဖွဲ့
ရွှေတောင်မြို့နယ်အသင်း (ရန်ကုန်)

ဒေါက်တာဝင်းသိန်း
ပါမောက္ခဌာနမှူး(ငြိမ်း)
ဖြို့ပြအင်ဂျင်နီယာဌာန
အသက်(၈၆)နှစ်

ရန်ကုန်မြို့၊ ဗဟန်းမြို့နယ်၊ အင်းယားမြေင်၊ ရွှေတောင်ကြား (၁)ရပ်ကွက်၊ (၈၁/ဘီ-၂)နေ (ဦးဟန်စိန်-ဒေါ်ခင်မေ)တို့၏သား၊ (ဦးအောင်ကိုး-ဒေါ်ကျော့ယဉ်)၊ (ဒေါ်ကြည်မြင့်)၊ (ဦးသိန်းလှိုင်-ဒေါ်ကြင်နု)၊ (ဒေါ်ရင်ရင်)တို့၏ ညီ/မောင်၊ ဒေါ်စန်းစန်းကြည်၏ အစ်ကိုသည် ၂၇-၁-၂၀၂၁ ရက် ညနေ ၄:၅၁ နာရီတွင် ဂရင်းဟံသာဆေးရုံကြီး၌ ကွယ်လွန်သွားပါသဖြင့် ၂၈-၁-၂၀၂၁ (ကြာသပတေးနေ့) နံနက် ၁၁ နာရီတွင် ရေဝေးသုသာန်၌ မီးသင်္ဂြိုဟ်မည်ဖြစ်ပါကြောင်း။

ကျန်ရစ်သူမိသားစု

ဘုရား၊ ရဟန်း၊ သိမ်၊ ကျောင်း ဒါယိကာမကြီး
ဒေါက်တာဒေါ်ခင်အေးသီ
ဓာတ်မှန်ဆရာဝန်ကြီး
ပါမောက္ခ၊ ဌာနမှူး (ငြိမ်း)၊ ဆေးတက္ကသိုလ် (၂)၊ ရန်ကုန်
အသက် (၇၄) နှစ်

ရန်ကုန်မြို့၊ မရမ်းကုန်းမြို့နယ်၊ ကျိုက်ပိုင်းဘုရားလမ်း၊ အမှတ် (၇၉)နေ (ဦးတင်လှ)-ဒေါ်သိန်းညွန့်တို့၏ သမီး၊ ဒေါ်ခင်အေးရီ၊ ဦးသန်းအောင်(Sydney)တို့၏ ညီမ၊ ဒေါ်ခင်အေးကြွယ်၊ (ဦးဖေသန်း)၊ ဦးဝင်းဖေ၊ ပါမောက္ခဒေါက်တာဦးနိုင်ဝင်းတို့၏အစ်မ၊ ပါမောက္ခ ဒေါက်တာဦးမြအောင် (မျက်စိအထူးကုဆရာဝန်ကြီး)၏ဇနီး၊ ဒေါက်တာကျော်မင်းစိုး(အရိုးအထူးကုဆရာဝန်ကြီး)-ဒေါက်တာခင်ဦးမေ(မျက်စိအထူးကုဆရာဝန်ကြီး)၊ ဒေါက်တာခန့်စိုး-ဒေါက်တာဝင်းကျော့ခင်(ဓာတ်မှန်ဆရာဝန်ကြီး)၊ ကိုထက်လှ-မသက်စု(UK)၊ ကိုဝင်းမင်းလတ် (Chief Officer, Leonids Co.,Ltd)-ဒေါက်တာသိရိရွှေစင် (သွားအထူးကုဆရာဝန်၊ နဝရတ်ဆေးခန်း)တို့၏ မိခင်၊ မြေးရှစ်ယောက်တို့၏အဘွား ဒေါက်တာဒေါ်ခင်အေးသီသည် ၂၇-၁-၂၀၂၁ ရက် ညနေ ၃:၃၁ နာရီတွင် ကွယ်လွန်အနိစ္စရောက်သွားပါသဖြင့် ၂၉-၁-၂၀၂၁ ရက် နံနက် ၉ နာရီတွင် ရေဝေးသုသာန်၌ သင်္ဂြိုဟ်မည်ဖြစ်ပါကြောင်း ရပ်နီးရပ်ဝေး ဆွေမျိုးမိတ်သင်္ဂီဟများအား အကြောင်းကြားအပ်ပါသည်။

ကျန်ရစ်သူမိသားစုများ

ဒေါက်တာသက်ထူးမောင်
အသက် (၅၇) နှစ်

ရန်ကုန်မြို့၊ တာမွေမြို့နယ်၊ မာန်အောင်ရပ်ကွက်၊ (၂၂၀-ခ)၊ အရှေ့မြင်းပြိုင်ကွင်းလမ်းနေ (ဒေါက်တာခင်မောင်-ဒေါက်တာခင်မမကြင်)တို့၏ သားကြီး၊ ဒေါ်သင်းသင်းဆွေ၏ခင်ပွန်း၊ မောင်သူရိန်သက်ထူး၊ မောင်ဝင်းခန့်သက်ထူးတို့၏ဖခင်၊ ဒေါ်ဟေမာမောင်၊ Mr.Sam Britton တို့၏အစ်ကို ဒေါက်တာသက်ထူးမောင်သည် ၂၇-၁-၂၀၂၁ (ဗုဒ္ဓဟူးနေ့) နံနက် ၇:၅၀ နာရီတွင် (၉၆)ပါးသောရောဂါဖြင့် ကွယ်လွန်သွားပါသဖြင့် ယင်းနေ့ညနေ ၄ နာရီတွင် ရေဝေးသုသာန်သို့ ပို့ဆောင်မီးသင်္ဂြိုဟ်ပြီးဖြစ်ပါကြောင်း ရပ်နီးရပ်ဝေး ဆွေမျိုးမိတ်ဆွေများအား အကြောင်းကြားအပ်ပါသည်။

ကျန်ရစ်သူမိသားစု

အနှီ

ပြင်ဆင်ဖတ်ရှုပါရန်

၂۷-၁-၂၀၂၁ ကြေးမုံသတင်းစာ၊ စာမျက်နှာ(၃၁) ပါ အထူးဝမ်းနည်းကြေကွဲခြင်း ဒေါ်လှသွင် အသက် (၈၀) ကြော်ငြာတွင် တေဇ ၉ သူငယ်ချင်းများနှင့် မိသားစုများဟု ပြင်ဆင်ဖတ်ရှုပါရန်။

ဝမ်းနည်းကြေကွဲခြင်း
ဦးညို
လက်ထောက်ညွှန်ကြားရေးမှူး (ငြိမ်း)၊ မြေဆီလွှာ
ဆည်မြောင်းနှင့် ရေအသုံးချရေးဦးစီးဌာန
အသက် (၇၈) နှစ်

ဦးညို (လက်ထောက်ညွှန်ကြားရေးမှူး -ငြိမ်း၊ မြေဆီလွှာ)သည် ၂۷-၁-၂၀၂၁ ရက် မွန်းလွဲ ၂:၅၅ နာရီတွင် ကွယ်လွန်သွားကြောင်း သိရပါသဖြင့် ကျန်ရစ်သူမိသားစုနှင့်အတူ ထပ်တူထပ်မျှ ဝမ်းနည်းကြေကွဲရပါသည်။

မြေဆီလွှာရုံး၊ စူးစမ်းလေ့လာရေးဌာနခွဲ၊ ဆည်/ရေ ဦးစီးဌာန၊ ရန်ကုန်မြို့

အထူးဝမ်းနည်းကြေကွဲခြင်း
ဒေါ်ဥမ္မာစိုးအောင်
အသက် (၅၉) နှစ်

ဦးအောင်နိုင်ဦး (အမြဲတမ်းအတွင်းဝန်၊ ရင်းနှီးမြှုပ်နှံမှုနှင့် နိုင်ငံခြားစီးပွားဆက်သွယ်ရေးဝန်ကြီးဌာန)၏ ချစ်လှစွာသောဇနီး ဒေါ်ဥမ္မာစိုးအောင်သည် ၂۷-၁-၂၀၂၁ (ဗုဒ္ဓဟူးနေ့) နံနက် ၈:၀၅ နာရီတွင် (၉၆)ပါးသောရောဂါဖြင့် ကွယ်လွန်သွားကြောင်း သိရှိရပါသဖြင့် ကျန်ရစ်သူမိသားစုနှင့် ထပ်တူထပ်မျှ အထူးဝမ်းနည်းကြေကွဲရပါသည်။

အလုပ်အမှူဆောင်အဖွဲ့
မြန်မာနိုင်ငံပဲမျိုးစုံနှင့် နှမ်းကုန်သည်များအသင်း

ရန်ကုန်တိုင်းဒေသကြီးအတွင်းရှိ ကျန်းမာရေးဝန်ထမ်းများအား ကိုဗစ်-၁၉ ကာကွယ်ဆေး စတင်ထိုးနှံ

ရန်ကုန် ဧပြီ ၂၇

ရန်ကုန်တိုင်းဒေသကြီးအတွင်းရှိ ကျန်းမာရေးဝန်ထမ်းများအား ကိုဗစ်-၁၉ ကာကွယ်ဆေးစတင်ထိုးနှံခြင်း အခမ်းအနားကို ယနေ့နံနက် ၈ နာရီက ရန်ကုန်ပြည်သူ့ဆေးရုံကြီးအတွင်းရှိ သူနာပြုသင်တန်းကျောင်းခန်းမ၌ ပြုလုပ်ရာ ရန်ကုန်တိုင်းဒေသကြီး ဝန်ကြီးချုပ် ဦးဖြိုးမင်းသိန်း တက်ရောက်ကြည့်ရှုအားပေးသည်။

အခမ်းအနားတွင် ရန်ကုန်တိုင်းဒေသကြီး ဝန်ကြီးချုပ် ဦးဖြိုးမင်းသိန်းက ရန်ကုန်တိုင်းဒေသကြီးသည် ကိုဗစ်-၁၉ ကပ်ရောဂါဖြစ်ပွားမှုတွင် အများဆုံးဖြစ်ပွားသည့် တိုင်းဒေသကြီး ဖြစ်ပါကြောင်း၊ ရှေ့တန်းမှနေ၍ အသက်ကိုပဓာနမထားဘဲ ကိုယ်ကျိုးစွန့်ဆောင်ရွက်ပေးနေသည့် ကျန်းမာရေးဝန်ထမ်းများကို ယနေ့ကာကွယ်ဆေးစတင်ထိုးနှံမည်ဖြစ်ပါကြောင်း၊ ကျန်းမာရေးကဏ္ဍတွင် တာဝန်ယူဆောင်ရွက်ပေးနေကြသည့် ကျန်းမာရေးဝန်ထမ်းများကို အကာအကွယ်ပေးနိုင်မှု အတိုင်းအတာတစ်ခုထိ အထောက်အကူများစွာ ဖြစ်လိမ့်မည်ဟု ပြောကြားလိုပါကြောင်း၊ ကျန်းမာရေးနယ်ပယ်မှနေ၍ ကြိုးပမ်းဆောင်ရွက်ပေးနေကြသည့် ဆရာဝန်၊ ဆရာမများ၊ စေတနာ၅ရှင် လုပ်အားပေးများ၊ ကုသရေးနယ်ပယ်၊ ကာကွယ်ရေးနယ်ပယ်တို့တွင် ကြိုးပမ်းဆောင်ရွက်နေကြသည့်သူများ အားလုံး ကိုဗစ်-၁၉ ကပ်ရောဂါဘေးမှ စွန့်လွှတ် စွန့်စားဆောင်ရွက်ပေးနေသည့် အတွက် အထူးကျေးဇူးတင်ရှိပါကြောင်း၊ ကမ္ဘာ့ကပ်ဘေးကြီး မြန်မာနိုင်ငံအတွင်း အပြီးတိုင်ရပ်တန့်သွားစေရန် ဆက်လက်ကြိုးစားရုန်းကန်ရဦးမည်ဖြစ်ပါကြောင်း၊ ကာကွယ်ဆေးရပြီ ဖြစ်သော်လည်း ပေါ့ဆမနေသင့်ပါကြောင်း၊

စာမျက်နှာ ၁၀ ကော်လံ ၁ သို့ ❖

ရန်ကုန်တိုင်းဒေသကြီးအတွင်း ကိုဗစ်-၁၉ ရောဂါ ကာကွယ်ဆေး ပထမဆုံး ထိုးနှံမှုခံယူသည့် ကျန်းမာရေးဝန်ထမ်းတစ်ဦးအား တွေ့ရစဉ်။

ကိုဗစ်-၁၉ ရောဂါ ကာကွယ်ဆေးများ မန္တလေးသို့ ပထမအကြိမ်ရောက်ရှိ ကျန်းမာရေးဝန်ထမ်းများကို စတင်ထိုးနှံပေး

မန္တလေး ဧပြီ ၂၇

ကိုဗစ်-၁၉ ရောဂါ ကာကွယ်ထိန်းချုပ်ရေးလုပ်ငန်းများတွင် ရှေ့တန်းမှ တာဝန်ယူဆောင်ရွက်နေသည့် ကျန်းမာရေးဝန်ထမ်းများကို ကိုဗစ်-၁၉ ကာကွယ်ဆေးထိုးနှံပေးရန်အတွက် (COVISHIELD) ကာကွယ်ဆေးများ ယနေ့နံနက် ၉ နာရီခွဲတွင် မန္တလေးမြို့သို့ ရောက်ရှိလာရာ မန္တလေးတိုင်းဒေသကြီး ဝန်ကြီးချုပ်ဒေါက်တာဇော်မြင့်မောင်၊ တိုင်းဒေသကြီးအစိုးရအဖွဲ့အတွင်းရေးမှူးနှင့် တိုင်းဒေသကြီး ပြည်သူ့ကျန်းမာရေးနှင့် ကုသရေးဦးစီးဌာနမှ တာဝန်ရှိသူများက မန္တလေးအပြည်ပြည်ဆိုင်ရာလေဆိပ်၌ လက်ခံရယူကြသည်။

မွန်းလွဲပိုင်းတွင် မန္တလေးတိုင်းဒေသကြီးဝန်ကြီးချုပ်နှင့် အစိုးရအဖွဲ့အဖွဲ့ဝင်များသည် မြို့တော်ခန်းမ(၁)၌ အောင်မြေသာစံ၊ ချမ်းအေးသာစံ၊ မဟာအောင်မြေ၊ ချမ်းမြသာစည်နှင့် ပြည်ကြီးတံခွန်မြို့နယ်တို့မှ ဆရာဝန်များ၊ သူနာပြုများနှင့် ကျန်းမာရေးဝန်ထမ်း ၁၅၀ ကျော်တို့အား ကိုဗစ်-၁၉ ကာကွယ်ဆေးထိုးနှံပေးနေမှုကိုလည်းကောင်း၊ ဆေးတက္ကသိုလ် (မန္တလေး)၌ သင်ကြားရေးဆိုင်ရာ ကျန်းမာရေးဝန်ထမ်း ၂၀၀ အား ကိုဗစ်-၁၉ ကာကွယ်ဆေးထိုးနှံပေးနေမှုကိုလည်းကောင်း သွားရောက်ကြည့်ရှုပြီး ကာကွယ်ဆေးထိုးနှံပေးနေကြသော ဆရာဝန်များနှင့် ကာကွယ်ဆေးထိုးမှုခံယူနေကြသည့် ကျန်းမာရေးဝန်ထမ်းများကို အားပေးစကားပြောကြားသည်။

စာမျက်နှာ ၁၀ ကော်လံ ၄ သို့ ❐

ကြေးမုံ ယနေ့ ဖတ်စရာ

ဆွေမျိုးပေါက်ဖော်ချစ်ကြည်ရေး စာမျက်နှာသစ်ဖွင့်လှစ်ခြင်း

ဆောင်းပါး စာမျက်နှာ » ၈

ဧပြီ ၂၇ ရက် ည ၈ နာရီ ထုတ်ပြန်ချက်အရ ကိုဗစ်-၁၉ ရောဂါပိုးရှိ လူနာသစ် ၄၃၄ ဦး တွေ့ရှိ

စာမျက်နှာ » ၁၅

ရောဝတီစင်တာရှိ ဆရာဝန်၊ သူနာပြုများနှင့် စေတနာ့ဝန်ထမ်းများကို ကိုဗစ်-၁၉ ရောဂါကာကွယ်ဆေးများ စတင်ထိုးနှံပေး

စာမျက်နှာ » ၂၀

ကိုဗစ်-၁၉ ကာကွယ်ဆေးထိုးနှံခြင်း

ဆောင်းပါး စာမျက်နှာ » ၂၁

မြန်မာကလပ်အသင်းများ ယှဉ်ပြိုင်မည့် ၂၀၂၁ AFC Cup ပြိုင်ပွဲ အုပ်စုနှင့် ခြေစစ်ပွဲစဉ်များ ထွက်ပေါ်

ရန်ကုန် ဧပြီ ၂၇

အာရှဘောလုံးအဖွဲ့ချုပ်က ကျင်းပမည့် ၂၀၂၁ AFC Cup ပြိုင်ပွဲ မဲခွဲပွဲကို ဧပြီ ၂၇ ရက်က အွန်လိုင်းမှတစ်ဆင့် ပြုလုပ်ခဲ့သည်။ ယင်းပြိုင်ပွဲတွင် မြန်မာကလပ်အသင်းနှစ်သင်း ယှဉ်ပြိုင်ခွင့်ရထားပြီး ရှမ်းယူနိုက်တက်အသင်းက အုပ်စုအဆင့်နှင့် ဟံသာဝတီအသင်းက ခြေစစ်ပွဲ Play-off အဆင့်မှ ကစားရမည်ဖြစ်သည်။

အာရှဘောလုံးအဖွဲ့ချုပ်သည် AFC Cup ပြိုင်ပွဲကို ဇုန်အလိုက် အုပ်စုများခွဲကာ ကျင်းပမည်ဖြစ်ပြီး မြန်မာကလပ်အသင်းများမှာ အာဆီယံဇုန်တွင် ယှဉ်ပြိုင်ရမည်ဖြစ်သည်။ အာရှဘောလုံးအဖွဲ့ချုပ်၏ ပွဲစဉ်ရေးဆွဲထားမှုအရ ဟံသာဝတီအသင်း၏ ခြေစစ်ပွဲ Play-off ပွဲစဉ်ကို မေ ၁၉ ရက်၊ အာဆီယံဇုန် အုပ်စုပွဲများကို ဇွန် ၂၂ ရက်မှ ၂၈ ရက်အထိ တစ်ကျော့တည်းကျင်းပမည်ဖြစ်သည်။ ပွဲစဉ်ရေးဆွဲထားမှုအရ ရှမ်းယူနိုက်တက်အသင်းသည် အုပ်စု (I) တွင် ကာယာ (ဖိလစ်ပိုင်)၊ တီရန်ဂါနူး (မလေးရှား)၊ ဂေးလန်း (စင်ကာပူ) တို့နှင့် ကျရောက်နေသည်။ ဟံသာဝတီအသင်းမှာမူ ခြေစစ်ပွဲ Play-off အဆင့်မှ စတင်ကစားရမည်ဖြစ်ပြီး လာအိုကလပ် လာအိုတိုယိုတာအသင်းနှင့် ဘရူနိုင်းကလပ် ကာဆူကာအသင်းတို့ပွဲမှ အနိုင်ရသည့်အသင်းနှင့် ကစားရမည်ဖြစ်သည်။ ဟံသာဝတီအသင်းသည် ခြေစစ်ပွဲအောင်မြင်ပါက အုပ်စု (G) တွင် ကျရောက်မည်ဖြစ်ပြီး ဟန်ချင်း (ဗီယက်နမ်)၊ ဘာလီယူနိုက်တက် (အင်ဒိုနီးရှား)၊ ဘွန်ကတ် (ကမ္ဘောဒီးယား) တို့နှင့် ယှဉ်ပြိုင်ရမည်ဖြစ်သည်။

စာမျက်နှာ ၂၀ ကော်လံ ၆ သို့ ❋

ကိန္နရီစတိုးဆိုင်များလုပ်ငန်းစု၏ တုံ့ပြန်ရှင်းလင်းချက်

(၈-၁-၂၀၂၀) ရက်နေ့ပါ Rahta Focus Online Co.,Ltd ၏ ကြေးမုံသတင်းစာမှ အများသိစေရန်ကြေငြာခြင်းအပေါ် ပြန်လည်ရှင်းလင်းခြင်းနှင့်ယင်းကြေငြာချက်နှင့်စပ်လျဉ်း၍ ရဲစခန်းဌာန အမှုဖွင့်လှစ်တိုင်ကြားပြီးဖြစ်ကြောင်းကြေငြာချက်။

ကျွန်ုပ်၏အမှုသည် ကိန္နရီစတိုးဆိုင်များလုပ်ငန်းစုသည် လွန်ခဲ့သောနှစ် (၄၀) ခန့်တည်းက စတိုးဆိုင်ဖွင့်လှစ်ခြင်းလုပ်ငန်းကို အစပြုခဲ့ပြီး၊ ယခုအခါ ရန်ကုန်မြို့၊ ကမာရွတ်မြို့နယ်တွင် စုစုပေါင်း စတိုးဆိုင် (၁၁) ခု ဖွင့်လှစ်လုပ်ကိုင်လျှက် "နာမည်ကောင်း" ဖြင့် လူသုံးကုန်ပစ္စည်းများရောင်းချခြင်း လုပ်ငန်းကိုလုပ်ကိုင်လာခဲ့ပါသည်။

Rahta Focus Online Co.,Ltd သည် ကျွန်ုပ်၏အမှုသည် လုပ်ငန်းစုမှတဆင့်ဖြစ်သော ကိန္နရီ (II) စတိုးဆိုင်အပေါ် သတင်းစာမှ "အများသိစေရန်ကြေငြာချက်" တွင် ၎င်းကုမ္ပဏီမှတင်သွင်းထုတ်လုပ်ဖြန့်ဖြူးရောင်းချလျှက်ရှိသော ကုန်ပစ္စည်းများအပေါ် ကုန်ပစ္စည်းအမျိုးအစားအမည်နာမဖော်ပြခြင်းမရှိဘဲ (၁) ဈေးကွက်ပေါက်ဈေးအောက်လျှော့ရောင်းချကြောင်း၊ (၂) ကိန္နရီ (II) မှ ရောင်းချသောပစ္စည်းများသည်ကုန်ပစ္စည်းစစ်မှန်မှုနှင့် အရည်အသွေးအာမခံချက်အပေါ် စိတ်ပူပန်ကြောင်းနှင့်၊ (၃) စီးပွားရေးကိုယင်ကျိုးရှာလုပ်ရပ်များအပေါ် ပြင်းပြင်းထန်ထန်ရှုတ်ချကြောင်း တာမင်အသရေပျက်၊ နစ်နာစေရန် ရည်ရွယ်ချက်ဖြင့် မမှန်မကန်စွပ်စွဲကြေငြာခဲ့သည်။

ဤကြေငြာချက်ဖြင့် ကျွန်ုပ်၏အမှုသည် ကိန္နရီ (II) စတိုးအပါအဝင် စတိုးဆိုင်များလုပ်ငန်းစုမှ ပြန်လည်ရှင်းလင်းလိုသည်မှာ -

(က) ကျွန်ုပ်အမှုသည်လုပ်ငန်းစုသည် Rahta Focus Online Co.,Ltd ကိုသိရှိကြားကျူးခြင်းမရှိပါ။ ထို့ကြောင့် ၎င်းကုမ္ပဏီနှင့်တစ်စုံတစ်ရာ ဆက်နွယ်ပတ်သက်ခြင်း မရှိပါ။ ၎င်းထံမှ ပစ္စည်းတစ်စုံတစ်ရာဝယ်ယူရောင်းချခဲ့ခြင်းမရှိခဲ့ဘူးပါ။

(ခ) ကျွန်ုပ်အမှုသည် စတိုးဆိုင်လုပ်ငန်းစုသည် ဥပဒေနှင့်အညီ တရားဝင် အရောင်းအဝယ်လုပ်ငန်းကို သက်ဆိုင်ရာလက္ကားခိုင်များမှတဆင့် ပစ္စည်းမှန်ဈေးနှုန်းသင့်တင့်ဖွာဖြင့် "နာမည်ကောင်း" ဖြင့် ရောင်းချခြင်းလုပ်ငန်းကို လုပ်ကိုင်သောလုပ်ငန်းစုဖြစ်ပါသည်။

(ဂ) ထို့ကြောင့် ကျွန်ုပ်အမှုသည် ကိန္နရီ (II) စတိုးဆိုင်၏ ကုန်စည်ရောင်းချမှုအပေါ် ဈေးကွက်ပေါက်ဈေးအောက် ဈေးလျော့၍ ရောင်းချခြင်း၊ ကုန်ပစ္စည်းများ၏ စစ်မှန်မှုနှင့် အရည်အသွေးကိုထိခိုက်အောင်ပြောဆိုသည့်အပြင် သာတူညီမျှမရှိသော ယှဉ်ပြိုင်မှု နှင့် ကိုယ်ကျိုးရှာစီးပွားရေးသမားအဖြစ် ထိခိုက်နစ်နာအောင်ရေးသားရှိ "ပြင်းပြင်းထန်ထန်ရှုတ်ချလိုက်သည်" ဟု "အများသိစေရန်" ကြေငြာခြင်းအတွက် စတိုးဆိုင်၌ ဝယ်ယူသုံးစွဲသူများအပေါ်တွင် ယုံကြည်မှုကင်းမဲ့စေနိုင်သည့် အပြင် ကျွန်ုပ်အမှုသည်အနေဖြင့် ပြောပြ၍မရနိုင်လောက်အောင်လွန်စွာထိခိုက်မှုရှိခဲ့သည်။

ထိုအတွက်အရေးယူမှုပြုလုပ်ရာတွင် -

ယခုလက်ရှိအခြေအနေတွင် အဆိုပါသတင်းစာကြေငြာချက်နှင့်စပ်လျဉ်း၍ ရန်ကုန်မြို့၊ ကမာရွတ်မြို့နယ်၊ မြို့မရဲစခန်းတွင် ပထမသတင်းပေးတိုင်ချက်အမှတ် - ၀ / ၃၀ ဖြင့် အမှုဖွင့်လှစ်ထားပြီးဖြစ်သည်။

အထက်တွင်ပါရှိသည့်အတိုင်း ကျွန်ုပ်၏အမှုသည်စီးပွားရေးလုပ်ငန်းစု၏ ပုံရိပ်ထိခိုက်ခဲ့ရပြီး နစ်နာမှုအရပ်ရပ်အပေါ် အထွေထွေနစ်နာကြေးသိန်း - (၅၀,၀၀၀) သတ်မှတ်၍ တရားစွဲဆိုတောင်းဆိုခြင်း (နှင့်)

ကျွန်ုပ်၏အမှုသည် အနေဖြင့် မည်သည့်ညှိနှိုင်းမှုကိုမျှ လက်ခံတောင့်မည် မဟုတ်တောင့်သည့်အပြင် ဤကြေငြာချက်အပေါ် ထပ်မံတို့ပြန်လာလျှင်လည်း တည်ဆဲဥပဒေနှင့်အညီ ဆက်လက်တိုင်ကြားစွဲဆိုမှုများပြုလုပ်မည်ဖြစ်ကြောင်း တို့ပြန်ဖြေရှင်းကြေငြာလိုက်သည်။

ညွှန်ကြားချက်အရ -

ဦးနေလ
တရားလွတ်တော်ရှေ့နေ (စဉ်-၂၀၆၂)
၅၅၊ ဒုတိယထပ်၊ မဟာဗန္ဓုလပန်းခြံလမ်း၊
ကျောက်တံတားမြို့နယ်၊ ရန်ကုန်မြို့။ ၀၁ - ၃၇၃၅၈၀။
nlandassociate@gmail.com

ပြေကျောင်းရန်ရှိသည်

ရွှေနင်းဆီလမ်း၊ မရမ်းကုန်းမြို့နယ်။
ဂရန်မြေ - ၄၂ ၈၀ x ၇၅ ၈၀ Ph: 09-973 734 466

အများသိစေရန်

ရန်ကုန်မြို့၊ ပန်းဘဲတန်းမြို့နယ်၊ ရွှေဘုံသာလမ်း၊ အမှတ်(၁၁၂/၁၂၂)ရှိ ရန်ကုန်နာတ္တူကော်တိုက်ချစ်တီးယား ဘုရားကျောင်းတော်လှူဒါန်းရေးနှင့် အုပ်ချုပ်ရေးအဖွဲ့စည်းမျဉ်းနှင့်အညီ အတွင်းရေးမှူး R.M.A.T.S ရာမန်နသန်ချစ်တီးယားက (၂၇-၁၂-၂၀၂၀)ရက်မှစ၍ ဘုရားကျောင်းတော်လှူဒါန်းရေးနှင့် အုပ်ချုပ်ရေးဂေါပကအဖွဲ့သစ်ကို အောက်အမည်ပါပုဂ္ဂိုလ်များဖြင့် ဖွဲ့စည်းတာဝန်ပေးအပ်ထားကြောင်း အများသိစေရန်ကြေညာပါသည်။

ရန်ကုန်နာတ္တူကော်တိုက်ချစ်တီးယားဘုရားကျောင်းတော်လှူဒါန်းရေးနှင့် အုပ်ချုပ်ရေးဂေါပကအဖွဲ့

၁။ ဦးဝင်းကြိုင်	[၁၄/ဘကလ(ပြု)၀၀၀၀၀၇]	ဥက္ကဋ္ဌ
၂။ ဦးသိန်းဇော်	[၁၂/ကတတ(နိုင်)၀၂၁၄၄၆]	ဒုတိယဥက္ကဋ္ဌ
၃။ ဦးသောင်းတင်	[၁၂/ပဘတ(ဧည့်)၀၀၀၃၅၀]	ဒုတိယဥက္ကဋ္ဌ
၄။ ဦးသက်နိုင်	[၁၂/ပဇတ(နိုင်)၀၁၂၆၄၁]	အတွင်းရေးမှူး
၅။ ဦးစောဝင်းကို	[၁၂/ကမရ(နိုင်)၀၄၆၁၀၈]	တွဲဖက်အတွင်းရေးမှူး
၆။ ဦးအောင်ဇော်ထွန်း	[၁၂/ပဘတ(နိုင်)၀၀၂၆၅၅၇]	စာရင်းစစ်
၇။ ဦးကြည်ရွှေ	[၁၂/မဂတ(နိုင်)၀၁၅စ၄၉]	စာရင်းစစ်
၈။ ဦးညိမ်းအေး	[၁၄/ရကန(နိုင်)၀၀၆၁၀၈၇]	အဖွဲ့ဝင်
၉။ ဦးအောင်နိုင်	[၁၂/မဂတ(ပြု)၀၀၀၀၀၈]	အဖွဲ့ဝင်
၁၀။ ဦးခင်မောင်	[၁၂/ပဘတ(နိုင်)၀၁၆ဂ၇၅]	အဖွဲ့ဝင်
၁၁။ ဦးဝင်းထိန်	[၁၂/တမန(နိုင်)၀၉၆၄၇၈]	အဖွဲ့ဝင်
၁၂။ ဦးသန်းမောင်	[၁၂/တမန(နိုင်)၀၈၁၄၆၅]	အဖွဲ့ဝင်
၁၃။ ဦးလှဝင်း	[၁၂/ရကန(နိုင်)၀၆၅၀၁၈]	အဖွဲ့ဝင်
၁၄။ ဦးဂဲနစ်	[၁၂/ပဘတ(နိုင်)၀၁၁စ၇၇]	အဖွဲ့ဝင်
၁၅။ ဦးသောင်းတန်	[၁၂/လကန(နိုင်)၁၃၃၀၁၆]	အဖွဲ့ဝင်
၁၆။ ဦးအာရှက်ကူမား(ခ) ဦးစိုးမိုး	[၁၂/မဂတ(ပြု) ၀၀၀စ၃၀]	အဖွဲ့ဝင်
၁၇။ ဦးဝင်းမြင့်	[၁၂/ဒဂန(ပြု)၀၀၀၀၀ဇ]	အဖွဲ့ဝင်
၁၈။ ဦးတင်ရွှေ	[၁၂/လမန(နိုင်)၁၂၃၄၇]	အဖွဲ့ဝင်

R.M.A.T.S ရာမန်နသန်ချစ်တီးယား၏လွှဲအပ်ညွှန်ကြားချက်အရ-
ဦးစိုးဝင်း(မအူပင်) B.A, H.G.P, R.L
တရားလွှတ်တော်ရှေ့နေ(စဉ်-၄၁၇၈)
အမှတ်-၁၆၂၊ ပထမထပ်(ယာ)၊ ၃၅-လမ်း(အလယ်)၊ ကျောက်တံတားမြို့နယ်၊ ရန်ကုန်မြို့။

SEVEN စံ
မြေကွက်များရောင်း/ဝယ်ရေး
ဒဂုံဆိပ်ကမ်း၊အရှေ့ပိုင်း၊
တောင်ပိုင်း၊ မြောက်ပိုင်း၊
7 (ရွှေပေါက်ကံမြို့သစ်)
အိမ်အရောက် ဈေးပေးရောင်းသည်။
ပွဲစားလုံးဝမယူပါ။
09 - 33 333 511
09 - 33 333 514

ကန့်ကွက်နိုင်ကြောင်းကြော်ငြာ

ဇော်ဘီမြို့နယ်၊ ပက်တန်းကျေးရွာ အုပ်စုတွင်းအမှတ်-၂၆၆၊ အကွက်အမှတ်-အဘေအရှေ့လုပ်ကွက်အမှတ်-ရစ ၊ မြေအမျိုးအစားလယ်မြေ ဧရိယာ ၁.၅၇ ဧက လယ်မြေကို ပိုင်ဆိုင်သူစောထီးခု(၁၂/ မဘန(နိုင်)၀၁၈၆၉၂)ထံမှကျွန်တော်ဦးကျော်စိုးမင်း(၁၂/ဗတထ(နိုင်)၀၁၅၉၃၆)မှ ဝယ်ယူရန်စာချုပ်ချေပြီးဖြစ်ပါသည်။ ထိုကြောင့်ယင်းလယ်မြေကိုကန့်ကွက်လိုပါကကြော်ငြာပါသည့်နေ့မှ(၇)ရက်အတွင်းခိုင်လုံသောအထောက်အထားများနှင့် ကျွန်တော် ဦးကျော်စိုးမင်း(၀၉၅၀၈၅၁၀၅)ထံသို့ ကန့်ကွက်နိုင်ပါသည်။

ဦးကျော်စိုးမင်း
၀၉ ၅၀ဇ၅၁၀၅

မြေ(၁၀)ကေရောင်းမည်

လှည်းကူး၊ ငါးဆူတောင်(၁)ရပ်ကွက်၊ အနှစ်(၃၀) ဂရန်အမည်ပေါက်မြေ၊ ကိုရီးယားစက်မှုဇုန် ညောင်နှစ်ပင်နှင့် (၂)မိုင်ကျော်ခန့်အကွာတွင် တည်ရှိ ခြံစည်းရိုးအပြည့် ကာရံထားပြီး (၁၈)ပေအဝင်ဂိတ် (၂)ပေါက်ရှိသည့် မြေ(၁၀)ကေရောင်းရန်ရှိပါသည်။

ဆက်သွယ်ရန်ဖုန်း-09-797449229/09-5172126

ကန့်ကွက်နိုင်ကြောင်းကြော်ငြာ

တောင်ဥက္ကလာပမြို့နယ်၊ မြေတိုင်းရပ်ကွက်အမှတ်-၇၊ မြေကွက်အမှတ် ၈၉၄/က၊ မြေကွက်တည်နေရာအမှတ်(၈၉၄/က)၊ (၁၉)လမ်း၊ (၇)ရပ်ကွက်၊ တောင်ဥက္ကလာပမြို့နယ်၊ (ဒေါ်ကျင်သိန်း-အေစီ၂၀၄၅၅၃) အမည်ပေါက် နှစ်(၆၀)ဂရန်မြေအား အမည်ပေါက် ဒေါ်ကျင်သိန်း(မိခင်) ကွယ်လွန်ပြီး၊ ဦးမြင့်လွင် (ဖခင်)နှင့် ဒေါ်မြင့်မြင့်မေ (ဓွေးချင်း)အပျိုကြီး၊ ဦးကျော်သိန်းလွင် (ဓွေးချင်း)လူပျိုကြီးတို့ ကွယ်လွန်ပြီး၊ ဒေါ်စပါယ်လွင် [၁၂/ဥကတ(နိုင်)၀၁၉၃၃၄] ဒေါ်သဇင်လွင် [၁၂/ဥကတ(နိုင်)၁၁၀၆ဖြ၄]၊ ဒေါ်ယုနေလွင် [၁၂/ဥကတ(နိုင်)၁၃ဖြ၉၄]တို့မှ သား/သမီးဓွေးချင်းများ တော်စပ်ကြောင်း ကျမ်းကျိန်လွှာ(၇/၁၁၃၃/စ-၇-၂၀၂၀)၊ သေစာရင်း အိမ်ထောင်စုစာရင်း၊ ဂရန်မူရင်းတို့ကို တင်ပြ၍ အမွေဆက်ခံပိုင်ဆိုင်ကြောင်း စာချုပ်ချုပ်ဆိုရန် လျှောက်ထားခြင်းအား တရားဝင် ခိုင်လုံသောအထောက်အထားများဖြင့် ဤကြော်ငြာပါသည့်နေ့မှစ၍ (၇)ရက်အတွင်း ကန့်ကွက်နိုင်ပါကြောင်းနှင့် ကန့်ကွက်မှုမရှိပါက လုပ်ထုံးလုပ်နည်းအတိုင်း ဆက်လက်ဆောင်ရွက်ပေးမည်ဖြစ်ပါကြောင်း အသိပေးကြေညာအပ်ပါသည်။

ဌာနမှူး(ဒုတိယညွှန်ကြားရေးမှူးချုပ်)၊ မြို့ပြစီမံကိန်းနှင့်ဖြစ်မံခန့်ခွဲမှုဌာန
ရန်ကုန်မြို့တော်စည်ပင်သာယာရေးကော်မတီ

Mondselle ၏ United Choker

တိုင်းရင်းသားဆွဲကြိုးနှင့် ဟန်းချိန်း၊ နားဆွဲတို့ကို ဆင်တူယိုးမှား အတုအပပြုလုပ်သူများသိစေရန် ကြေညာခြင်း

ရန်ကုန်မြို့၊ ရန်ကင်းမြို့နယ်၊ သုခ၀တီလမ်း၊ (၆)ရပ်ကွက်၊ အမှတ်(၂၃/ဘီ-၂) တွင် နေထိုင်သူများဖြစ်သည့် ဒေါ်ဖြူဖြူသွင် [၁၂/မဂတ(နိုင်)၀၀၅၃စ၂]နှင့် ဒေါ်အေးငြိမ်းဖြူ [၁၂/ရကန(နိုင်)၀၇၄ဖြ၄] တို့၏လွှဲအပ်ညွှန်ကြားချက်အရ အောက်ပါအတိုင်းကြေညာပါသည်-

ကျွန်ုပ်၏မိတ်ဆွေများသည် ရန်ကုန်မြို့စာချုပ်စာတမ်းမှတ်ပုံတင်ရုံးတွင် စာချုပ်အမှတ်-၉၅၄၁/၂၀၁စ ဖြင့် Yadanar (2) အမည်ဖြင့်လည်းကောင်း၊ စာချုပ်အမှတ်-၉၅၄၃/၂၀၁စ ဖြင့် Yadanar (4) အမည်ဖြင့်လည်းကောင်း၊ စာချုပ်အမှတ်-၉၅၄၅/၂၀၁စ ဖြင့် Yadanar (6) အမည်ဖြင့်လည်းကောင်း၊ စာချုပ်အမှတ် -၉၅၄၇/၂၀၁စ ဖြင့် Yadanar (8) အမည်ဖြင့်လည်းကောင်း၊ စာချုပ်အမှတ်-၉၅၄၉/၂၀၁စ ဖြင့် Yadanar (10) အမည်ဖြင့်လည်းကောင်း၊ စာချုပ်အမှတ် -၉၅၅၁/၂၀၁စ ဖြင့် Yadanar (12) အမည်ဖြင့်လည်းကောင်း၊ စာချုပ်အမှတ် -၉၅၅၃/၂၀၁စ ဖြင့် Yadanar (14) အမည်ဖြင့်လည်းကောင်း၊ စာချုပ်အမှတ် -၉၅၅၅/၂၀၁စ ဖြင့် Yadanar (16) အမည်ဖြင့်လည်းကောင်း မှတ်ပုံတင်သွင်းထားသည့် တိုင်းရင်းသားမျက်နှာပုံ(စ)ပုံကို (၁)ပုံစီ မိမိ၏ ကိုယ်ပိုင်ဉာဏ်ဖြင့် သွယ်တန်း၍ တိုင်းရင်းသားလည်ဆွဲ(ဆွဲကြိုး)၊ ဟန်းချိန်းကိုလည်းကောင်း၊ တိုင်းရင်းသားမျက်နှာပုံပါနားဆွဲ၊ ဆွဲသီး၊ နားကပ်၊ လက်စွပ် တို့ကိုပြုလုပ်၍ စာချုပ်အမှတ်-၄၀၂/၂၀၁စ ဖြင့် မှတ်ပုံတင်ထားသည့် Mondselle အမည်အမှတ်တံဆိပ်အား ရိုက်နှိပ်ပြီး မြန်မာတစ်နိုင်ငံလုံးသို့ ယနေ့အချိန်ထိ ဖြန့်ဖြူးရောင်းချလျက်ရှိပါသည်။

ယခုအခါတွင် တိုင်းရင်းသားမျက်နှာပုံ (စ)ပုံကို (၁)ပုံစီ မိမိ၏ကိုယ်ပိုင်ဉာဏ်ဖြင့် သွယ်တန်း၍ တိုင်းရင်းသားလည်ဆွဲ(ဆွဲကြိုး)၊ ဟန်းချိန်း၊ နားဆွဲ တို့ကို မှုပိုင်ခွင့်ကို ချိုးဖောက်ပြီး ပုံစံတူဆင်တူယိုးမှားပြုလုပ်၍ မြန်မာနိုင်ငံအနှံ့အပြားရှိ ရွှေဆိုင်များမှ ရောင်းချနေသူများကို ဥပဒေနှင့်အညီ အရေးယူဆောင်ရွက်သွားမည်ဖြစ်ကြောင်း ကြေညာအပ်ပါသည်။

ဒေါ်မော်မော်ခင် (LL.B,D.I.L) ဒေါ်ချစ်မြမြပြိမ်း (LL.B) ဒေါ်သီရိပြည့်စုံ (LL.B,D.I.L)
တရားလွှတ်တော်ရှေ့နေ (စဉ်-၇၃၃၆) အထက်တန်းရှေ့နေ (စဉ်-၅၀၄၉၉) အထက်တန်းရှေ့နေ (စဉ်-၅၀၂၇၃)
တိုက်အမှတ်-၂၁၂ အခန်းအမှတ်-၁၁၊ ရန်နိုင်လမ်းသွယ်(၇)၊ (၄)ရပ်ကွက်၊
ရန်ကင်းမြို့နယ်၊ ရန်ကုန်မြို့။ ဖုန်း-၀၉-၅၀၂၉၉၅၅၊ ၀၉-၄၃၀၉၅၅၄၆

သွေးအားကောင်းပြီး ခန္ဓာကိုယ်တွင်း အဆိပ်အတောက်များ ဖယ်ရှားရန်

ရေညှိစိမ်း
ဂျုံပြောက်နုသား

FAME
ရန်ကုန်မြို့တွင်း
အိမ်အရောက် ပို့ပေးနေပါပြီ။

09-75 272 1908, 09-75 273 1908
09-95 426 1908, 09-95 427 1908

တိုင်းရင်းဆေးဝါးမှတ်ပုံတင်အမှတ် - TMR 007177 (0719)

တိုင်းရင်းဆေးဝါးမှတ်ပုံတင်အမှတ် - TMR 009442 (1020)

အိတ်ဖွင့်တင်ဒါအမှတ် (၁/၂၀၂၁) ခေါ်ယူခြင်း

၁။ သယံဇာတနှင့် သဘာဝပတ်ဝန်းကျင်ထိန်းသိမ်းရေးဝန်ကြီးဌာန၊ သတ္တုတွင်းဦးစီးဌာန၏ ဖယ်ရိုနိုကယ် (၃၀၄၁.ဖိ၃၈) မက်ထရစ်တန်၊ ပျမ်းမျှသတ္တုသားပါဝင်နှုန်း (Ni– 35.94 %, Fe–62.19 %) (17) Lots အား အမေရိကန်ဒေါ်လာဖြင့် အောက်ဖော်ပြပါအတိုင်း အိတ်ဖွင့်တင်ဒါခေါ်ယူရောင်းချမည်ဖြစ်ပါသည်–

(က) ဖယ်ရိုနိုကယ် (၅၀၀) မက်ထရစ်တန် (2) Lots တကောင်းတောင်၊ Mine Site
(ခ) ဖယ်ရိုနိုကယ် (၂၀၀) မက်ထရစ်တန် (5) Lots တကောင်းတောင်၊ Mine Site
(ဂ) ဖယ်ရိုနိုကယ် (၁၀၀) မက်ထရစ်တန် (10) Lots တကောင်းတောင်၊ Mine Site

၂။ ဖယ်ရိုနိုကယ်၏ကြမ်းခင်းဈေးကို တင်ဒါဖွင့်မည့်လ မတိုင်မီ ရှေ့လရှိ ပျမ်းမျှကမ္ဘာ့နိုကယ်သတ္တု တစ်မက်ထရစ်တန်ဈေးနှုန်း London Metal Exchange နှင့် သံသတ္တု တစ်မက်ထရစ်တန်ဈေးနှုန်း ၃၀၀ အမေရိကန်ဒေါ်လာတို့အပေါ်တွင် အခြေခံ၍ Premium ကြေး အများဆုံးပေးပြီး သယ်ယူခ၊ တင်ချခ၊ စရိတ်များအတွက် ကုန်ကျစရိတ်အား အနည်းဆုံး ပေးသွင်းနိုင်သည့် (LME + Premium အပေါ် သယ်ယူစရိတ်ခုနှိမ်) ကုမ္ပဏီကို တင်ဒါအောင်မြင်သူ အဖြစ် သတ်မှတ်မည်။

၃။ တင်ဒါပိတ်ရက်မှာ (၂၃–၂–၂၀၂၁)ရက်နေ့ မွန်းလွဲ (၁၄:၀၀) နာရီဖြစ်ပြီး ညနေ (၁၅:၀၀)နာရီတွင် အိတ်ဖွင့် တင်ဒါများ ဖွင့်ဖောက်မည်ဖြစ်ပါသည်။

၄။ တင်ဒါပုံစံများနှင့် Lot အလိုက် အသေးစိတ်သိရှိလိုသော အချက်အလက်များကို (ဓာတ်သတ္တု ဖွံ့ဖြိုးရေးဌာနခွဲ)၊ သတ္တုတွင်းဦးစီးဌာန၊ သယံဇာတနှင့် သဘာဝပတ်ဝန်းကျင်ထိန်းသိမ်းရေးဝန်ကြီးဌာန၊ ရုံးအမှတ် (၁၉)၊ နေပြည်တော်၊ ဝဖဂ– ၃၄၀၉၃၃၇၈နှင့် ဝဖဂ– ၃၄၀၉၃၃၇၂ သို့ ရုံးချိန်အတွင်း ဆက်သွယ်မေးမြန်း ရယူနိုင်ပါသည်။

တင်ဒါကော်မတီ
သတ္တုတွင်းဦးစီးဌာန
သယံဇာတနှင့် သဘာဝပတ်ဝန်းကျင်ထိန်းသိမ်းရေးဝန်ကြီးဌာန

အိတ်ဖွင့်တင်ဒါအမှတ် (၂/၂၀၂၁) ခေါ်ယူခြင်း

၁။ သယံဇာတနှင့် သဘာဝပတ်ဝန်းကျင်ထိန်းသိမ်းရေးဝန်ကြီးဌာန၊ သတ္တုတွင်းဦးစီးဌာနမှ ကတ်သုတ်ကြေးနီ (၅၀၀စ.၅၇၄) မက်ထရစ်တန်၊ (21) Lots အား အမေရိကန်ဒေါ်လာဖြင့် အောက်ဖော်ပြပါအတိုင်း အိတ်ဖွင့်တင်ဒါခေါ်ယူရောင်းချမည်ဖြစ်ပါသည်–

(က) ကတ်သုတ်ကြေးနီ (၁၀စ.၅၇၄) မက်ထရစ်တန်ဖြင့် (1) Lot ရန်ကုန်၊ အီဒင်ဂိုဒေါင်
(ခ) ကတ်သုတ်ကြေးနီ (၁၀၀) မက်ထရစ်တန်စီဖြင့် (5) Lots ရန်ကုန်၊ အီဒင်ဂိုဒေါင်
(ဂ) ကတ်သုတ်ကြေးနီ (၂၀၀) မက်ထရစ်တန်စီဖြင့် (5) Lots ရန်ကုန်၊ အီဒင်ဂိုဒေါင်
(ဃ) ကတ်သုတ်ကြေးနီ (၂၀၀) မက်ထရစ်တန်စီဖြင့် (7) Lots မုံရွာ၊ Mine Site
(c) ကတ်သုတ်ကြေးနီ (၅၀၀) မက်ထရစ်တန်စီဖြင့် (2) Lots မုံရွာ၊ Mine Site
(စ) ကတ်သုတ်ကြေးနီ (၁၀၀၀) မက်ထရစ်တန်ဖြင့် (1) Lot မုံရွာ၊ Mine Site

၂။ ရန်ကုန်၊ အီဒင်ဂိုဒေါင်ရှိ ကတ်သုတ်ကြေးနီများ၏ ကြမ်းခင်းဈေးကို တင်ဒါဖွင့်သည့်နေ့တွင်ရှိမည့် ကမ္ဘာ့သတ္တုပေါက်ဈေးနှုန်း (London Metal Exchange) အပေါ်တွင် အခြေခံ၍ အိတ်ဖွင့်တင်ဒါစနစ်ဖြင့် ဈေးပြိုင်တင်ဒါခေါ်ယူရောင်းချမည်ဖြစ်ပြီး အများဆုံး ပေးသွင်းနိုင်သည့် ကုမ္ပဏီကို တင်ဒါအောင်မြင်သူအဖြစ် သတ်မှတ်မည်။

၃။ မုံရွာ၊ Mine Site ရှိ ကတ်သုတ်ကြေးနီများ၏ ကြမ်းခင်းဈေးကို တင်ဒါဖွင့်သည့်နေ့တွင်ရှိမည့် ကမ္ဘာ့သတ္တုပေါက်ဈေးနှုန်း (London Metal Exchange)ပါ ကတ်သုတ်ကြေးနီတစ်တန်ဈေးနှုန်း (Unknown Price) အပေါ်တွင် အခြေခံ၍ Premium ကြေး အများဆုံးပေးပြီး သယ်ယူခ၊ တင်ချခ၊ စရိတ်များအတွက် ကုန်ကျစရိတ်အား အနည်းဆုံးပေးသွင်းနိုင်သည့် (LME + Premium အပေါ် သယ်ယူစရိတ်ခုနှိမ်) ကုမ္ပဏီကို တင်ဒါအောင်မြင်သူအဖြစ် သတ်မှတ်မည်။

၄။ တင်ဒါပိတ်ရက်မှာ ၂၃–၂–၂၀၂၁ ရက်နေ့ မွန်းလွဲ ၁၄:၀၀ နာရီဖြစ်ပြီး ညနေ ၁၅:၀၀ နာရီတွင် အိတ်ဖွင့်တင်ဒါများ ဖွင့်ဖောက်မည်ဖြစ်ပါသည်။

၅။ တင်ဒါပုံစံများနှင့် အသေးစိတ်သိရှိလိုသောအချက်အလက်များကို ဓာတ်သတ္တုဖွံ့ဖြိုးရေးဌာနခွဲ၊ သတ္တုတွင်းဦးစီးဌာန၊ သယံဇာတနှင့် သဘာဝပတ်ဝန်းကျင်ထိန်းသိမ်းရေးဝန်ကြီးဌာန၊ ရုံးအမှတ်(၁၉)၊ နေပြည်တော်၊ ဝဖဂ–၃၄၀၉၃၃၇၈ နှင့် ဝဖဂ–၃၄၀၉၃၃၇၂ သို့ ရုံးချိန်အတွင်း ဆက်သွယ်မေးမြန်းရယူနိုင်ပါသည်။

တင်ဒါကော်မတီ
သတ္တုတွင်းဦးစီးဌာန
သယံဇာတနှင့် သဘာဝပတ်ဝန်းကျင်ထိန်းသိမ်းရေးဝန်ကြီးဌာန

ကြော်ငြာစာ

(အမွေဆက်ခံခြင်းအက်ဥပဒေပုဒ်မ ၂၈၃)
ရန်ကုန်တိုင်းဒေသကြီးတရားလွှတ်တော်
၂၀၂၀ ပြည့်နှစ်၊ တရားမအထွေထွေမှုအမှတ်–၁၉

ကွယ်လွန်သူ ဦးနေမျိုးထွန်း(ခ)ဦးမောင်မောင်၏ ကျန်ရစ်သောပစ္စည်းများနှင့် စပ်လျဉ်းသည့်အမှု ရန်ကုန်တိုင်းဒေသကြီး၊ မင်္ဂလာတောင်ညွှန့်မြို့နယ်၊ ကန်တော်ကြီးရိပ်သာအဆင့်မြင့်အိမ်ရာ၊ အထက်ပန်းဆိုးတန်းလမ်းနှင့် အထက်မန္တလေးလမ်းကြား၊ တိုက်အမှတ်– M–1 အခန်းအမှတ်–၁၀၁၊ ပထမထပ် ကွန်ဒိုတိုက်ခန်း၌ နေထိုင်ခဲ့သော ကွယ်လွန်သူ ဦးနေမျိုးထွန်း(ခ)ဦးမောင်မောင်၏ ကျန်ရစ်သောပစ္စည်းအပေါ်၌ အမွေထိန်းလက်မှတ်ထုတ်ပေးပါမည်ဖြစ်ကြောင်းနှင့် အစ်မအရင်းများဖြစ်သူ ဒေါ်တင်သိမ်း၊ ဒေါ်တင်တင်အုံး (ၦင်း၏အထွေထွေကိုယ်စားလှယ်လွှဲစာရင်းသူ ဒေါ်ဝင်းမင်းသိမ်း)က အမွေဆက်ခံခြင်းအက်ဥပဒေအရ လျှောက်ထားသဖြင့် ဤအမှုကို ၂၀၂၁ ခုနှစ်၊ ဖေဖော်ဝါရီလ ၁၀ ရက် (၁၃၈၂ ခုနှစ်၊ ပြာသိုလပြည့်ကျော် ၁၄ ရက်)နေ့တွင် ဆိုင်ဆိုကြားနာရန် ချိန်းဆိုထားသည်ဖြစ်သောကြောင့် ထိုကွယ်လွန်သူ ဦးနေမျိုးထွန်း (ခ) ဦးမောင်မောင်၏ ကျန်ရစ်သောပစ္စည်းများတွင် အကျိုးစီးပွားသက်ဆိုင်သည် အဆိုရှိသူတို့အား အဆိုပါအမှုတွင် ၎င်းတို့ (လာရောက်ဆိုင်ဆိုရန် သင့်လျော်မည်ဟု ထင်မြင်လျှင်) ဆိုခဲ့သော ၂၀၂၁ ခုနှစ်၊ ဖေဖော်ဝါရီလ ၁၀ ရက် (၁၃၈၂ ခုနှစ်၊ ပြာသိုလပြည့်ကျော် ၁၄ရက်)၌ မိမိတို့ ကိုယ်တိုင်သော်လည်းကောင်း၊ ကိုယ်စားလှယ်တစ်ဦးဦးအားဖြင့်သော်လည်းကောင်း လာရောက်ဆိုင်ဆိုရန်နှင့် အမွေထိန်းလက်မှတ်မထုတ်ပေးမီ မှတ်တမ်းများကို ကြည့်ရှုရန် အမွေဆက်ခံခြင်းအက်ဥပဒေပုဒ်မ ၂၈၃ နှင့်အညီ ဆင့်ဆိုလိုက်သည်။ လာရောက်ခြင်းမရှိ ပျက်ကွက်ခဲ့လျှင် ရုံးတော်က ဒေါ်တင်သိမ်း၊ ဒေါ်တင်တင်အုံး (ၦင်းတို့၏ အထွေထွေကိုယ်စားလှယ်လွှဲစာရင်းသူ ဒေါ်ဝင်းမင်းသိမ်း)၏ လျှောက်ထားလွှာအပေါ်၌ စစ်ဆေးဆောင်ရွက်ပြီးလျှင် ၎င်းအမှုအကြောင်းအရာတွင် စီရင်ချက်ချမှတ်လိမ့်မည်ဖြစ်သည်။

၂၀၂၁ ခုနှစ်၊ ဇန်နဝါရီလ ၂၀ ရက်နေ့ ဤရုံးတော်တံဆိပ်ခတ်နှိပ်၍ ကျွန်ုပ် လက်မှတ်ရေးထိုး ထုတ်ပေးလိုက်သည်။ **(ခင်ခင်အေး)**

လက်ထောက်ညွှန်ကြားရေးမှူး
ရန်ကုန်တိုင်းဒေသကြီးတရားလွှတ်တော်

အဲကွန်းအပျောင်းအပျက်များကို ရေးကောင်းပေးဝယ်ခြင်းနှင့် အသစ်အပျောင်းလဲလှယ်တပ်ဆင်ပေးခြင်းများကို အထူး ဝန်ဆောင်မှုပေးနေပါသည်။
09445063969,09445036969

GW 0973226006 0973133528 0973077569
အိမ်ပြောင်းအိမ်ရွှေ့လုပ်ငန်း
ကားများနှင့် လုပ်သားအပါ ဝန်ဆောင်မှုပေးသည်။
၇၅၊မြေညီထပ်၊မဂ်လာလမ်း
09401505559
စမ်းချောင်း 253260110

မီဘမေတ္တာ
အုံပြိုသစ်ဆိပ်ကမ်း၊ တောင်ပိုင်း၊ မြောက်ပိုင်း၊ အရှေ့ပိုင်း(4)မြို့နယ်ရှိ မြေကွက်များဝယ်လိုသည်။ (ပွဲခပေးရန် မလိုပါ။)
09-407080736
09-407080546

အိတ်ဖွင့်တင်ဒါခေါ်ယူခြင်း
(ခုတိယအကြိမ်တင်ဒါ)
လမ်းဦးစီးဌာန၊ မြိတ်ခရိုင်

၁။ တနင်္သာရီတိုင်းဒေသကြီး၊ မြိတ်ခရိုင်၊ လမ်းဦးစီးဌာနမှ ၂၀၂၀–၂၀၂၁ ဘဏ္ဍာရေးနှစ် ပြည်ထောင်စု/တိုင်းဒေသကြီးရန်ပုံငွေဖြင့် ဆောင်ရွက်မည့် လမ်း/တံတား/အဆောက်အဦလုပ်ငန်းများအတွက် လိုအပ်သော လုပ်ငန်းသုံးပစ္စည်းများကို (မြန်မာကျပ်ငွေ)ဖြင့် ဝယ်ယူလိုပါသဖြင့် စိတ်ဝင်စားသည့် မြန်မာနိုင်ငံသားလုပ်ငန်းရှင် မည်သူမဆို အိတ်ဖွင့်တင်ဒါ(Open Tender) ယှဉ်ပြိုင်တင်သွင်းနိုင်ပါကြောင်း အသိပေးကြေညာအပ်ပါသည်–

၂။ တင်ဒါလျှောက်လွှာ စတင်ရောင်းချမည့် နေ့ရက်/နေရာ	– (၁–၂–၂၀၂၁)ရက်နေ့မှစ၍(ရုံးချိန်အတွင်း) မြိတ်ခရိုင်၊ လမ်းဦးစီးဌာန လက်ထောက်ညွှန်ကြားရေးမှူး (မြို့ပြ)ရုံး
၃။ တင်ဒါလျှောက်လွှာ နောက်ဆုံးတင်သွင်းရမည့် နေ့ရက်/အချိန်	– ၃–၃–၂၀၂၁ ရက် မွန်းလွဲ ၁:၀၀ နာရီ
၄။ တင်ဒါဖွင့်ပွဲကျင်းပမည့် နေ့ရက်နှင့်အချိန်/နေရာ	– ၄–၃–၂၀၂၁ ရက် နံနက်(၉:၀၀)နာရီ ခရိုင်လက်ထောက်ညွှန်ကြားရေးမှူးရုံး လမ်းဦးစီးဌာန၊ မြိတ်မြို့။

၅။ တင်ဒါလျှောက်လွှာပုံစံနှင့် အသေးစိတ်အချက်အလက်များကို သိရှိလိုပါက မြိတ်ခရိုင်၊ လမ်းဦးစီးဌာန၊ လက်ထောက်ညွှန်ကြားရေးမှူး (မြို့ပြ)ရုံး၊ ဖုန်း–၀၅၉–၄၁၁၁၇၊ ၀၅၉–၄၁၀၀၇ သို့ ရုံးချိန်အတွင်း ဆက်သွယ်စုံစမ်းမေးမြန်းနိုင်ပါကြောင်း အသိပေးကြေညာအပ်ပါသည်။

တင်ဒါလက်ခံရေးနှင့် စိစစ်ရွေးချယ်ရေးကော်မတီ

ကန့်ကွက်နိုင်ပါသည်

ရန်ကုန်မြို့၊ ဒဂုံမြို့သစ်(မြောက်ပိုင်း)မြို့နယ်၊ (၂၉)ရပ်ကွက်၊ မြမရွှေ(၂) လမ်း(မမြွှေ(၂)လမ်းနှင့်ရွယ်သာဂီ(၃)လမ်းထောင့်)၊ အမှတ်(၅၇၇)မြေတိုင်းရပ်ကွက်အမှတ်(၂၉)၊ မြေကွက်အမှတ်(၅၇၂)၊ အကျယ်အဝန်း (၄၅'×၆၀') ရှိ နှစ်(၆၀)ဂရန်မြေကွက်နှင့်ယင်းမြေကွက်ပေါ်ရှိ အကျိုးခံစားခွင့်အရပ်ရပ်တို့ကို အမည်ပေါက်ပိုင်ဆိုင်၍ရောင်းချပိုင်ခွင့်ရှိကြောင်း ကမ်းလှမ်းလာသူ ဦးထွန်းကြေင် (၁၂/သကတ(နိုင်)၀၉၅၅၇၀၃) ထံမှ ကျွန်ုပ်၏မိတ်ဆွေက ဝယ်ယူရန် အရောင်းအဝယ်ပြုသည့်တန်ဖိုးငွေ၏ တစ်စိတ်တစ်ဒေသကို စရန်ငွေအဖြစ် ပေးချေထားပြီးဖြစ်ပါသည်။

ကန့်ကွက်လိုသူများရှိပါက ဤကြော်ငြာပါသည့်နေ့မှစ၍ (၇)ရက်အတွင်း နိုင်မာသောစာချုပ်စာတမ်း အထောက်အထား(မူရင်း)များနှင့်တကွ ကျွန်ုပ်ထံသို့လာရောက်ကန့်ကွက်နိုင်ပါသည်။ သတ်မှတ်ရက်အတွင်းကန့်ကွက်ခြင်းမရှိပါက အရောင်းအဝယ်ကို ဥပဒေနှင့်အညီ ဆက်လက်ဆောင်ရွက်သွားမည်ဖြစ်ကြောင်း အများသိစေရန် အသိပေးကြေညာအပ်ပါသည်။

လွှဲအပ်ညွှန်ကြားချက်အရ
ခေါ်ဝါဝါစံ (LL.B)
တရားလွှတ်တော်ရှေ့နေ (စဉ် - ၁၃၁၅)
အမှတ်(၄၇၉)၊ အောက်ပုဇွန်တောင်လမ်း၊ (၅)ရပ်ကွက်၊ ပုဇွန်တောင်မြို့နယ်။
ဖုန်း ၀၉-၄၂၁၀၁၅၅

ကန့်ကွက်နိုင်ပါသည်

ရန်ကုန်တိုင်းဒေသကြီး၊ သမ်ပန်းကျွန်းမြို့နယ်၊ ကြီးပွားရေးရပ်ကွက်၊ ဘုရင့်နောင်လမ်း၊ အမှတ်(၉/က+၁၀/ခ)တိုက်၏ဒုတိယထပ်–၃လွှာ(ခြေရင်းခန်း)၊ အကျယ်အဝန်း (အလျား ၁၉ပေ × အနံ ၅၀ပေ × အမြင့် ၉ပေ)ရှိ တိုက်ခန်းတစ်ခန်းနှင့် အကျိုးခံစားခွင့် အရပ်ရပ်တို့ကို ပိုင်ဆိုင်သည်ဟု အဆိုပြုပြီး တရားဝင် ရောင်းချ ပိုင်ခွင့်ရှိကြောင်း ဦးမန်း(၉/တတဥ(နိုင်)၀၀၀၀၈၀)က တာဝန်ယူ ဝန်ခံ၍ ရောင်းချရာ ကျွန်ုပ်၏မိတ်ဆွေများက ဝယ်ယူရန်အတွက် စရံငွေ ပေးချေထားပြီး ဖြစ်ပါသည်။

အဆိုပါ အရောင်းအဝယ်နှင့်ပတ်သက်၍ အကျိုးသက်ဆိုင်သူ မည်သူမဆို ပိုင်ဆိုင်မှု အထောက်အထား စာရွက်စာတမ်း စုံလင်စွာဖြင့် ကျွန်ုပ်ထံသို့ (၇)ရက်အတွင်း လာရောက်ကန့်ကွက်နိုင်ပါသည်။ ကန့်ကွက်သူမရှိပါက အရောင်းအဝယ်အား ပြီးဆုံးသည်အထိ ဆက်လက် ဆောင်ရွက် သွားမည်ဖြစ်ကြောင်း အများသိစေရန် ကြေညာအပ်ပါသည်။

လွှဲအပ်ညွှန်ကြားချက်အရ ဒေါ်မိုးခင်အိ**(LL.B)**
တရားလွှတ်တော်ရှေ့နေ
စဉ်(၁၂၅၁/ ၂၈–၂–၂၀၁၇)
အမှတ်–၃၇၊ ပွဲစားလမ်း၊ အိုးတိုရပ်ကွက်၊
ကြည့်မြင်တိုင်မြို့နယ်၊ ရန်ကုန်တိုင်းဒေသကြီး။
ဖုန်း–၀၉ ၄၄၃၀၇၁၁၄၈၊ ၀၉ ၇၉၉၂၇၇၀၅

Lucky Brothers Groups
ဒဂုံမြို့သစ် အရှေ့ပိုင်း၊ မြောက်ပိုင်း တောင်ပိုင်း၊ ဆိပ်ကမ်း မြို့နယ်များရှိ မြေကွက်များကို ဈေးမှန်ပေးဝယ်ပါသည်။
(ပွဲခပေးရန် မလိုပါ။)
Mobile : 09-5173511, 09-5027546

သစ္စာအောင် (အိမ်ခံမြေ)

၁။ ဗဟန်းသံလွင်လမ်းမ	5700 sqft (မြေ)	-19500 သိန်း
၂။ ဗဟန်းသံလွင်လမ်း	60x145 (မြေ)	-23000 သိန်း
၃။ ဗဟန်းသံလွင်လမ်း	50 x80 (မြေ)	-10000 သိန်း
၄။ ဘောက်ထော်လမ်းကျယ်	70x100RC(1)	- 15000 သိန်း
၅။ ဘောက်ထော်လမ်းကျယ်	50x120RC(2)	- 15000 သိန်း
၆။ ဓမ္မစေတီလမ်း	100x100(မြေ)	- 33000 သိန်း
၇။ ဗဟန်းကန်ပတ်လမ်းမ	100x130(မြေလုပ်ငန်းရေ(ဌား)	- 120 သိန်း

Th: 09-770455777, 09-770855888

အများသိစေရန်ကြေညာချက်

ရန်ကုန်တိုင်းဒေသကြီး၊ မော်ဘီမြို့နယ်၊ ဘွက်ကြီးကျေးရွာ၊ မြောက်ပိုင်း လမ်း၌တည်ရှိသော အမှတ်(A–3)၊ အလျား ၅၀ပေ x အနံ ဘယ်ဘက် ၅၀ပေ–ညာဘက် ၃၂ပေ အကျယ်အဝန်းရှိသည့် ရွာပိုင်မြေ အမျိုးအစားမြေကွက်နှင့် ယင်းမြေကွက်၏ အကျိုးခံစားခွင့်အရပ်ရပ်အားလုံးတို့အား လွှဲပြောင်း ရောင်းချ ခွင့်ရှိကြောင်း ဝန်ခံကတိပြုသူ ဦးရဲထိုက်အောင် အသက်(၂၃)နှစ် အဖ ဦးလှမြင့်၏သား မှတ်ပုံတင်လျှောက်ထားဆဲထံမှ အရပ်ကတိစာချုပ်ဖြင့် ကျွန်ုပ်၏မိတ်ဆွေ ဒေါ်နီလာမြင့်[၁၂/အစန(နိုင်)၂၁၄၁၄၄၈]မှ (၁၉–၁–၂၀၂၁)ရက်တွင် အပြီးအပိုင် လက်ရောက်ဝယ်ယူထားခဲ့ပြီးဖြစ်ကြောင်း အများသိစေရန် ကြေညာအပ်ပါသည်။

လွှဲအပ်ညွှန်ကြားချက်အရ–
ဒေါ်စုဝေဖြိုး
(LL.B,DIPL) WIPO (Switzerland)
တရားလွှတ်တော်ရှေ့နေ (စဉ်–၁၅၆၉၉)
အမှတ်(၄၈)၊ (၅–လွှာ)၊ ဗိုလ်တေလေမိမ်း၊ ဗိုလ်ထွန်းစံရပ်ကွက်၊
ဒေါပုံမြို့နယ်၊ ရန်ကုန်မြို့။
Ph:09–421006905

အများသိစေရန်ကြေညာချက်

ရန်ကုန်တိုင်းဒေသကြီး၊ ဒဂုံမြို့နယ်၊ ကြေးမုံ(ဂ)ရပ်ကွက်၊ ပုဇွန်တောင်မြို့နယ်၊ ဖုန်း ၀၉-၄၂၁၀၁၅၅

ကန့်ကွက်နိုင်ပါသည်

ရန်ကုန်တိုင်းဒေသကြီး၊ ဒဂုံမြို့နယ်၊ မြေတိုင်းရပ်ကွက်အမှတ် – ၁၊ မြေကွက်အမှတ် – ၉၊ ရေမိုယာ (အလျား ၄၀ပေ × အနံ ၆၀ပေ)ရှိ နှစ်(၆၀)ဂရန်မြေကွက်အပါအဝင် ယင်းမြေကွက်ပေါ်ရှိ အမှတ် (၉)၊ ဒလ–တွဲတေးလမ်းမကြီး၊ တပင်ရွှေထီးရပ်ကွက်၊ ဒလမြို့နယ်ဟုခေါ်တွင်သည့် နေအိမ်အဆောက်အဦးအား ဒေါ်ကြည် Q/RGN –၀၀၈၂၄၅ ကိုင်ဆောင်သူမှ တရားဝင်အမည်ပေါက်လျက်ရှိပြီး လက်ရှိထားပိုင်ဆိုင်နေဆိုင်ကြောင်း ရောင်းချပိုင်ခွင့်ရှိကြောင်း ဝန်ခံကတိပြုပါသောကြောင့် ကျွန်ုပ်၏မိတ်ဆွေ ဖြစ်သူ **ဒေါ်ဝါဝါအေး (၁၂/လသန(နိုင်)၀၀၃၉၆၄)**ကိုင်ဆောင်သူမှ **"မြေကွက်နှင့်နေအိမ်အရောင်းအဝယ်ပြုလုပ်ခြင်းအတွက်စရံပေးကတိစာချုပ်"**ဖြင့် စရံငွေတစ်ချို့ကို ပေးချေထားပြီးဖြစ်ပါ၍ ကန့်ကွက်လိုပါက အရောင်းအဝယ်ကိုလာရောက် ကန့်ကွက်နိုင်ပါသည်။ သတ်မှတ်ရက်(၇)ရက်ကျော်လွန်ပါက အရောင်းအဝယ်ကို ဆက်လက်ဆောင်ရွက်သွားမည်ဖြစ်ကြောင်း အများသိစေရန် ကြေညာအပ်ပါသည်။

လွှဲအပ်ညွှန်ကြားချက်အရ
ဒေါ်စန်းစန်းမော် (LL.B)
တရားလွှတ်တော်ရှေ့နေ (စဉ် – ၆၄၈၅)
အမှတ်–၅၀၊ ပ–ထပ်၊ အခန်း (D-2)၊ ဘဏ်လမ်း၊ ကျောက်တံတားမြို့နယ်၊
ရန်ကုန်မြို့၊ ဖုန်း – ၀၉ – ၅၁၉၃၃၈၄၄၊ ၀၉ – ၇၆၅၁၉၃၃၈၄

ကန့်ကွက်နိုင်ကြောင်းအများသိရှိနိုင်စေရန် ကြေညာခြင်း

ကျွန်ုပ်တို့၏မိတ်ဆွေများသည် "ရန်ကုန်မြို့၊ ရန်ကင်းမြို့နယ်၊ ကမ္ဘာအေးဘုရားလမ်းနှင့် ကံတဲ့လမ်းထောင့်၊ အမှတ်(၈၅)ရှိ THE CENTRAL TOWER (1) LEVEL (19) UNIT(C)၊ အခန်းဧရိယာ(၁၂၈၆)စတုရန်းပေရှိ ကွန်ဒိုတိုက်ခန်း(၁)ခန်းနှင့် ကားပါကင်အပါအဝင် အကျိုးခံစားခွင့်အရပ်ရပ်အားလုံး" တို့အား တရားဝင်ပိုင်ဆိုင်သူဟု အဆိုပြုသူ ဦးကြည်ဦး[၁၃/ကမန(နိုင်)၀၁၆၄၅၅] နှင့် ဒေါ်ခင်မာရှိန်[၁၃/ကမန(နိုင်)၀၀၂၆ဂ၁]ထံမှ တရားဝင် ဝယ်ယူရန်အတွက် ရောင်းဖိုးငွေ၏တစ်စိတ်တစ်ဒေသကို စရန်ငွေအဖြစ် ပေးချေခဲ့ပြီး ဖြစ်ပါသည်။ သို့ဖြစ်ပါ၍ ဖော်ပြပါ ကွန်ဒိုတိုက်ခန်းအရောင်းအဝယ်ကိစ္စအား ကန့်ကွက်လိုသူရှိပါက ကျွန်ုပ်တို့ထံသို့ ခိုင်လုံသည့် စာချုပ်စာတမ်း အထောက်အထားမူရင်းများနှင့်အတူ ဤသတင်းစာကြော်ငြာပါသည့်နေ့မှစ၍ (၁၄)ရက်အတွင်း လာရောက်ကန့်ကွက်နိုင်ပါကြောင်း အများသိစေရန် ကြေညာအပ်ပါသည်။ အကယ်၍ ကန့်ကွက်မည့်သူမရှိပါက အဆိုပါအရောင်းအဝယ်ကိစ္စ အထမြောက်စေရန်အတွက် ဥပဒေနှင့်အညီ ဆက်လက်ဆောင်ရွက်သွားမည်ဖြစ်ကြောင်း အများသိစေရန် ကြေညာအပ်ပါသည်။

လွှဲအပ်ညွှန်ကြားချက်အရ–

ဒေါ်မေသဋ္ဌာသိန်း(LL.B)	ဒေါ်ပွင့်သူစာ(LL.B)
တရားလွှတ်တော်ရှေ့နေ	တရားလွှတ်တော်ရှေ့နေ
(စဉ်–၁၄၅၉၈)	(စဉ်–၁၄၅၅၉)

အမှတ်(၃၄၅)၊ နဝရတ်(၃)လမ်းအောက်၊ (၈)ရပ်ကွက်၊ သာကေတမြို့နယ်၊
ရန်ကုန်မြို့၊ ဖုန်း–၀၉–၄၂၁၁၇၂၀၄၊ ၀၉–၂၅၁၁၀၀၃၃

ရန်ကုန်တိုင်းဒေသကြီး၊ သာကေတမြို့နယ်၊ မြေတိုင်းရပ်ကွက်အမှတ်–၄ မြေကွက်အမှတ်–၁၅/ဂ၊ မြင်ကွေတာ်သာလမ်း၊ မြေအကျယ်အဝန်း–(၂၀×၆၀)ပေ၊ (၀.၀၂၇)ဧကရှိ နှစ်(၆၀) မြေငှားဂရန်မြေကွက်နှင့် ယင်းမြေကွက်ပေါ်ရှိ နေအိမ်အရောင်းအဝယ်ကို ကန့်ကွက်နိုင်ပါကြောင်းကြေညာခြင်း

အထက်ဖော်ပြပါ မြေကွက်နှင့်နေအိမ်အပါအဝင် အကျိုးခံစားခွင့်အရပ်ရပ်အားလုံးတို့အား တရားဝင် လက်ရှိထားပိုင်ဆိုင်သူဖြစ်ပြီး နှစ်(၆၀)မြေငှားဂရန်ကြေးတွင် အမည်ပေါက်ဖြစ်သည့် ဦးဟုန်ခိုင်(၉/ခအန(နိုင်)၀၃၃၃၃၉)(B/RGN-003040)မှ တရားဝင်ရောင်းချပိုင်ခွင့်ရှိကြောင်း ဝန်ခံကြောင်းသည့်အတွက် ကျွန်ုပ်၏မိတ်ဆွေ ဖြစ်သူမှ ဝယ်ယူရန်သဘောတူညီပါသောကြောင့် စရံငွေတစ်စိတ်တစ်ဒေသကို ပေးချေထားပြီး ဖြစ်ပါသည်။

ဟုသားမဆို ယခုအရောင်းအဝယ်သဘောတူညီချက်အပေါ် ကန့်ကွက်လိုပါက ဤသတင်းစာ ကြော်ငြာပါရှိသည့် နေ့မှ(၇)ရက်ဖတွင်း ကျွန်ုပ်ထံသို့ စာမူကိစ္စာတမ်း(မူရင်း)အထောက်အထား အပြည့်အစုံဖြင့် ကိုယ်တိုင်သော်လည်းကောင်း ကန့်ကွက်နိုင်ပါသည်။ ကန့်ကွက်သူမရှိပါက အရောင်းအဝယ်အထမြောက်သည်အထိ ဆက်လက် ဆောင်ရွက်မည်ဖြစ်ပါကြောင်း အသိပေးကြေညာအပ်ပါသည်။

လွှဲအပ်ညွှန်ကြားချက်အရ-
ဒေါ်နီလာခင်(LL.B, D.BL)
တရားလွှတ်တော်ရှေ့နေ(စဉ်-၉၇၅၁/ ၂၀၁၄)
(NLK Legal Services)
(Ph.0973049551, 09252640024) nilarwinkhin1@gmail.com.mm

ရန်ကုန်မြို့၊ တောင်ဥက္ကလာပမြို့နယ်၊ မြေတိုင်းရပ်ကွက်အမှတ်(၅)၊ ပင်းယ(၁၁)လမ်း၊ မြေကွက်အမှတ်(၁၄၉)၊ ဧရိယာ(၄၀'×၆၀')ရှိသည့်၊ ဒေါ်မြင့်မြင့်သန်း(၁၂/ကမရ(နိုင်)၀၂၈၆၀၅)အမည်ပေါက်သောနှစ်(၆၀)ဂရန်မြေကွက်အရောင်းအဝယ်ကိုကန့်ကွက်နိုင်ပါကြောင်းကြေညာခြင်း

အထက်ဖော်ပြပါ-အမှတ်(၁၄၉) ပင်းယ(၁၁)လမ်း၊ (၅)ရပ်တွက်၊ တောင်ဥက္ကလာပမြို့နယ်ဟုခေါ်သောမြေကွက်ကို နှစ်(၆၀)မြေငှားဂရန်စာချုပ်တွင်တရားဝင် အမည်ပေါက်သူ-ဒေါ်မြင့်မြင့်သန်း(၁၂/ကမရ(နိုင်)၀၂၈၆၀၅)ကတရားဝင်ပိုင်ရှင်အဖြစ် အရှုပ်အရှင်းကင်းစွာလက်ရှိထားပိုင်ဆိုင်ပါကြောင်းနှင့် လွှဲပြောင်းရောင်းချပိုင်ခွင့်ရှိပါကြောင်း ဝန်ခံကတိပြုသည့်အတွက် ကျွန်ုပ်တို့၏မိတ်ဆွေက အပြီးအပိုင်ဝယ်ယူရန်(စရန်ငွေ)များ ပေးချေထားပြီးဖြစ်ပါသည်။အဆိုပါမြေကွက်နှင့်ပတ်သက်၍ ပိုင်ဆိုင်အကျိုးခံစားခွင့်ရှိသဖြင့် ကန့်ကွက်လိုသူများရှိပါက ဤကြေညာပါသည့်နေ့မှစ၍ (၁၄)ရက်အတွင်းတိတိကုန်ခိုင်လုံသော စာရွက်စာတမ်းမူရင်းများနှင့်တကွ လာရောက်ကန့်ကွက်နိုင်ပါသည်။သတ်မှတ်နေ့ရက်ကျော်လွန်ပါက အထက်ပါ အိမ်ခြံမြေအရောင်းအဝယ်ကိုဥပဒေနှင့်အညီပြီးဆုံးသည်အထိ ဆက်လက် ဆောင်ရွက်သွ

စစ်ကိုင်း-ဝါးချက် မင်းကွန်း ကားလမ်း ကွန်ကရစ်တံတားခင်းရန်နှင့် ထပ်ပိုးကတ္တရာခင်းရန် အလျူရှင်များသို့ နှိုးဆော်လွှာ

ကျေးဇူးတော်ရှင် မင်းကွန်းတိပိဋ္ဌကဓရ ဓမ္မဘဏ္ဍာဂါရိက အဂ္ဂမဟာပဏ္ဍိတ အဘိဓေမဟာရဋ္ဌဂုရု အဘိဓေ အဂ္ဂမဟာသဒ္ဓမ္မဇောတိက ဘဒ္ဒန္တဝိစိတ္တာသာရာဘိဝံသဆရာတော်ကြီး တည်ထောင်တော်မူခဲ့သော မင်းကွန်းတိပိဋ္ဌက ကျောင်းတိုက်ကြီးများတွင် သီတင်းသုံးနေထိုင်တော်မူကြသည့် ဆရာတော်ကြီး၏ သားတပည့်များဖြစ်သော ရွှေရတု တိပိဋ္ဌကဓရ ဓမ္မဘဏ္ဍာဂါရိက ဆရာတော် အရှင်သီလကဒ္ဓနာဘိဝံသ၊ ရွှေရတုတိပိဋ္ဌကဓရ ဓမ္မဘဏ္ဍာဂါရိကဆရာတော် အရှင်ဝံသပါလာလင်္ကာရ၊ ရွှေစင်တိပိဋ္ဌကဓရ ဓမ္မဘဏ္ဍာဂါရိက ဆရာတော် ဂန္ဓမာလာလင်္ကာရ၊ (၁၁)ပါးမြောက် တိပိဋ္ဌကဓရ တိပိဋ္ဌကကောဝိဒ ဓမ္မဘဏ္ဍာ ဂါရိကဆရာတော် အရှင်ဣန္ဒပါလ၊ တိပိဋ္ဌကဓရတိပိဋ္ဌကကောဝိဓ ဓမ္မဘဏ္ဍာဂါရိက အရှင်ဣန္ဒာစရိယနှင့် တိပိဋ္ဌကကောဝိဒ အရှင်ဝိရိယာနန္ဒတို့သည် ကျောင်းပြင်၊ ကျောင်းဆောက် လမ်းဖောက်စသည့် သာသနာပြု ပရဟိတ ကိစ္စများကို ဆရာတော်ကြီး ဆောင်ရွက်ခဲ့သည့်နည်းတူ စစ်ကိုင်း-ဝါးချက် မင်းကွန်းကားလမ်းကို ဓမ္မနာဒPကျောင်းတိုက်အထိ ကွန်ကရစ်တံတားခင်းရန်နှင့် ထပ်ပိုးကတ္တရာခင်းလျက်ရှိရာ ကလျာဏနွယ်ဝင်သူတော်စင်အပေါင်းတို့သည် ကုသိုလ်ပါဝင် လျူဒါန်းနိုင်ကြပါရန် နိဗ္ဗာန်အကျိုးမျှော်၍ နှိုးဆော်အပ်ပါသည်။

(၁)	ကတ္တရာတစ်ဝီပါလျှင်	ကျပ်	၇၀၀၀၀/-
(၂)	ကျောက်ကြီးတစ်ကျင်းလျှင်	ကျပ်	၈၀၀၀/-
(၃)	ကျောက်လတ်တစ်ကျင်းလျှင်	ကျပ်	၈၀၀၀/-
(၄)	ကျောက်သေးတစ်ကျင်းလျှင်	ကျပ်	၁၀၀၀၀/-
(၅)	မြေတစ်ကျင်းလျှင်	ကျပ်	၄၀၀၀/-
(၆)	ဘိလပ်မြေတစ်အိတ်လျှင်	ကျပ်	၅၀၀၀/-

ဝိတ်ရက်မရှိ
လျူဒါန်းနိုင်ပါသည်

ဆက်သွယ်လျူဒါန်းနိုင်သော ဌာနများ

(၁) တိ-နို ရန်ကုန်ဌာန၊ အမှတ်(၁၂)၊ စကားဝါလမ်း၊ ဒဂုံမြို့နယ်။
ငွေစုဘဏ်(၂)၊ မြန်မာ့စီပွားရေးဘဏ်(ရန်ကုန်)၊ A/C No.SS 177064
KBZ BAHOSI BR(Yangon),A/C No-061-301-06100094501
AGD Bank(MGTN),A/C 3240301000254013
ရန်ကုန်မြို့၊ ဖုန်း-၀၉-၄၂၀၀၀၄၄၉၂၊ ၀၁-၂၂၂၇၇/၇၈/၇၉၊ ၀၉-၄၄၃၁၉၇၉၅၅

(၂) တိ-နို မန္တလေးဌာန အမှတ်-၁၉၊ ၂၆(ဘီ)လမ်း၊ ပိုက်ကျုံးရပ်၊ မန္တလေးမြို့။
ဖုန်း-၀၂-၃၀၁၉၀၊ ၀၉-၂၁၃၁၀၂

(၃) မင်းကွန်းတိပိဋ္ဌကနိကာယသာသနာပြုဥပဌာကအဖွဲ့၊ မိုးမိတ်ကုန်းမြေ၊ စစ်ကိုင်း ဦးအေးကို လ/ထ အုပ်ချုပ်ရေးမှူး ဖုန်း-၀၉-၇၉၇၄၁၃၉၄၅

အမှုဆောင်အဖွဲ့
မင်းကွန်း တိ-နို

RA (1,2,3,4,5)
ရန်ကုန်မြို့သစ်မြေကွက်ရောင်းချလိုသော
ပိုင်ရှင်များကိုယ်တိုင်ဆက်သွယ်အပ်နှံနိုင်ပါသည်
Ruby Land အိမ်၊ ခြံ၊ မြေ
09-778538559
No-59၊ မင်းလမ်း၊ စမ်းချောင်းမြို့နယ်။

ကန့်ကွက်နိုင်ကြောင်း အများသိစေရန်ကြေညာချက်

ရန်ကုန်တိုင်းဒေသကြီး၊ တာဝမွေမြို့နယ်၊ ပျားရည်ကုန်းရပ်ကွက်၊ ကျိုကြွားဆံလမ်း၊ အမှတ် (၇၈/၈၀)၊ မြေတိုင်းရပ်ကွက်အမှတ် (၃-စ)၊ မြေကွက်အမှတ် (၁၃၀/၂ + ၁၃၁/၁) (၄) ခန်းတွဲ (၈) ထပ်တိုက် အဆောက်အဦး၏ ယာဘက်အခြမ်း။ (၇) လွှာ၊ အခန်းအမှတ် (7D) အကျယ် (၂၀´ × ၇၅´) ရှိ တိုက်ခန်းနှင့်အကျိုးခံစားခွင့် အရပ်ရပ်ကို တရားဝင်လက်ရှိပိုင်ဆိုင်သူ ဒေါ်အေးအေးသန့် (၁၂/တမန (နိုင်) ၀၀၄၅၀၂) ထံမှ ကျွန်ုပ်၏မိတ်ဆွေတစ်ဦးက ဝယ်ယူရန်အတွက် စရံငွေ တစ်စိတ်တစ်ဒေသပေးချေထားပြီးဖြစ်ပါသည်။ ထိုကြောင့် ယင်းကိစ္စနှင့် ပတ်သက်၍ ကန့်ကွက်လိုသူများရှိပါကကြေငြာပါသည့်ရက်မှစ၍ (၇)ရက် အတွင်း စာရွက်စာတမ်းမူရင်းများနှင့်တကွ အခြေခိုင်လုံသောအထောက် အထားများဖြင့် ကျွန်ုပ်ထံသို့ လာရောက်ကန့်ကွက်ခိုင်ပါသည်။ အကယ်၍ ကြေငြာပါ သတ်မှတ်ရက်အတွင်း ကန့်ကွက်သူမရှိပါက အရောင်းအဝယ်ကို ဥပဒေနှင့်အညီ တရားဝင်ဆက်လက်ဆောင်ရွက်သွားမည်ဖြစ်ကြောင်း အများသိစေရန်ကြေညာအပ်ပါသည်။

လွှဲအပ်ညွှန်ကြားချက်အရ -
ဒေါ်အေးအေးမြင့် (LL.B, D.B.L)
တရားလွှတ်တော်ရှေ့နေ (စဉ်-၇၃၅၈)
အမှတ် - ၅၀၊ ပထမထပ်၊ အခန်းအမှတ် (A-1)၊ ဘဏ်လမ်း၊
ကျောက်တံတားမြို့နယ်၊ ရန်ကုန်မြို့။ ဖုန်း - ၀၉-၅၀၆၄၆၇၂

အများသိရှိစေရန် ကြေညာခြင်း

ရန်ကုန်မြို့၊ ၁၆-ရပ်ကွက်၊ လှိုင်မြို့နယ်၊ ဦးအေး(၆)လမ်း၊ အမှတ် (၁၆၂/၁၆၃)၊ ပထမထပ်(ခြေရင်းခန်း)ဟုခေါ်တွင်သော တိုက်ခန်းနှင့် အကျိုးခံစား ခွင့်အရပ်ရပ်တို့ကို အပြီးအပိုင်ဝယ်ယူရန်အတွက် ကျွန်ုပ်၏မိတ်ဆွေက ဒေါ်ထက် ထက်ထိုက်[၇/ပတန(နိုင်)၀၉၉၄၉၅]ထံ ရောင်းဖိုးငွေ၏တစ်စိတ်တစ်ဒေသကို ပေးချေထားပြီးဖြစ်ပါသည်။ အဆိုပါအရောင်းအဝယ်ကိစ္စနှင့်ပတ်သက်၍ ကန့်ကွက်လိုပါက ကျွန်ုပ်ထံသို့ ပိုင်ဆိုင်ကြောင်း အထောက်အထားခိုင်လုံစွာဖြင့် (၇)ရက်အတွင်း လာရောက်ကန့်ကွက်နိုင်ပါသည်။

လွှဲအပ်ညွှန်ကြားချက်အရ-
ဒေါ်ဘီဘီသိန်း(၁) ဒေါ်ဘေဘီ(စဉ်-၈၇၉၁)
တရားလွှတ်တော်ရှေ့နေ
အမှတ်(၆၀)၊ ပထမထပ်၊ မဟာဗန္ဓုလပန်းဦးလမ်း၊ ကျောက်တံတားမြို့နယ်၊
ရန်ကုန်မြို့။ ဖုန်း-၀၉-၇၇၅၁၄၄၄၄၂

ကန့်ကွက်နိုင်ပါကြောင်း

ရန်ကုန်တိုင်းဒေသကြီး။ စမ်းချောင်းမြို့နယ်၊ ဟုမ်းလမ်းဘူတာ ရပ်ကွက်၊ ရှင်စောပုလမ်း အမှတ် (၁၇)၊ မြေကွက်ပေါ်တွင် တည်ဆောက် ထားသည့် Windsor Tower ဟုခေါ်တွင်သည့် အဆောက်အဦး၏ အခန်းအမှတ် (၁၁၀၄/11-D)၊ (၁၉၈၇) စတုရန်းပေအကျယ်အဝန်းရှိ ကွန်ဒိုတိုက်ခန်းနှင့် ယင်းတိုက်ခန်းတွင်တွယ်ကပ်လျက်ရှိသည့် အကျိုးခံ စားခွင့်အရပ်ရပ်အားလုံးတို့ကို လက်ဝယ်ရှိရှိင်းဆိုင်၍ တရားဝင် ရောင်းချ ပိုင်ခွင့်ရှိသူ ဒေါ်တင်ရွှေ (၇/သ၀တ (နိုင်) ၀၂၉၃၆၉) ထံမှ ကျွန်ုပ်၏ မိတ်ဆွေဖြစ်သူက အပြီးအပိုင်ဝယ်ယူရန်အတွက် ရောင်းဖိုးငွေ၏ တစ်စိတ် တစ်ဒေသကိုစရံငွေအဖြစ်ပေးချေထားပြီးဖြစ်ပါသည်။ အဆိုပါ တိုက်ခန်း၏ပိုင်ဆိုင်သူ၊ ရောင်းချမှုနှင့် ပတ်သက်၍ကန့်ကွက်လိုပါက ကျွန်ုပ်ထံသို့ နိုင်လုံသည့်အထောက်အထားမူရင်းများနှင့်တကွ ဤကြော်ငြာပါသည့် နေ့မှစ၍ (၁၄) ရက်အတွင်း လူကိုယ်တိုင်လာရောက် ကန့်ကွက်နိုင်ပါသည်။ သတ်မှတ်ရက်အတွင်း အထက်ဖော်ပြပါကွန်ဒိုတိုက်ခန်းနှင့်ပတ်သက်၍ ကန့်ကွက်သူမရှိပါက အရောင်းအဝယ်ကိစ္စကိုဥပဒေနှင့်အညီ အပြီးအပြတ် ဆက်လက်ဆောင်ရွက်သွား မည်ဖြစ်ကြောင်း အများသိစေရန်ကြော်ငြာ အပ်ပါသည်။

လွှဲအပ်ညွှန်ကြားချက်အရ -
ဦးမင်းဟိန်း (LL.B) တရားလွှတ်တော်ရှေ့နေ
အမှတ် (၅၆၁)၊ ပထမထပ်၊ ကုန်သည်လမ်း၊ကျောက်တံတားမြို့နယ်၊
ရန်ကုန်မြို့။ ဖုန်း - ၀၉ ၂၅၃၈၅၂၈၅

"ရေစက်"ကုန်အမှတ်တံဆိပ်မူပိုင်ခွင့် သတိပေးကြေညာချက်

ရန်ကုန်မြို့၊ မြောက်ဥက္ကလာပမြို့နယ်၊ (၂)ရပ်ကွက်၊ သုဓမ္မာလမ်းမကြီး၊ အမှတ်(၇၄)နေ ဦးသန်းထွဋ် နိုင်ငံသားစိစစ်ရေးကတ်ပြားအမှတ်-၁၂/မရက(နိုင်)၀၃၉၄၆၄) ကိုင်ဆောင်သူသည် အောက်တွင် ဖော်ပြထားသော ကုန်အမှတ်တံဆိပ် အမည်အမှတ်အသားကို တစ်ဦးတည်းမူပိုင်အဖြစ် သုံးစွဲနေသည့် တံဆိပ်အမှတ်အသားဖြစ်ပါသည်။

ရေစက်မိသားစု
စီးပွားရေးလုပ်ငန်းစု

ယခင်မှတ်ပုံတင်အမှတ်-၄/၁၉၅၄/၂၀၁၄ ယခုပြန်လည်မှတ်ပုံတင်အမှတ်-T/2021/002976

အထက်ဖော်ပြပါတံဆိပ် အမှတ်အသားကို ဦးသန်းထွဋ်မှ ၁၉၉၃ ခုနှစ်မှ စတင်အသုံးပြုခဲ့ခြင်း ဖြစ်ပြီး ၂၀၁၄ ခုနှစ်တွင် ရန်ကုန်မြို့စာချုပ်စာတမ်း မှတ်ပုံတင်ရုံးတွင် မှတ်ပုံတင်သွင်းခဲ့ပါသည်။ ယခုအခါ ပြဋ္ဌာန်းဥပဒေနှင့်အညီ ပြန်လည်မှတ်ပုံတင်ပြီးဖြစ်၍ ယခင်သုံးစွဲခဲ့သည့်အတိုင်း အောက်ပါ လုပ်ငန်းများတွင် တစ်ဦးတည်းမူပိုင်အဖြစ် ဆက်လက်သုံးစွဲသွားမည်ဖြစ်ကြောင်း အများသိစေရန် အသိပေးကြေညာအပ်ပါသည်။

အထက်ပါတံဆိပ်အမှတ်အသားကို လိုင်စင်ရင်ငွေချေးလုပ်ငန်း၊ စတိုးဆိုင်၊ ဆောက်လုပ်ရေး၊ ဆက်သွယ်ရေးသတင်းအချက်အလက်နှင့်နည်းပညာလုပ်ငန်း၊ မော်တော်ကားနှင့် ကားအပိုပစ္စည်း အမျိုးမျိုးရောင်းဝယ်ရေးလုပ်ငန်း၊ လျှပ်စစ်ပစ္စည်းအမျိုးမျိုး ရောင်းဝယ်ဖြန့်ဖြူးရေးလုပ်ငန်းအမျိုးမျိုး နှင့် ဆက်စပ်ပစ္စည်းများပေါ်တွင်လည်းကောင်း၊ အထက်ပါလုပ်ငန်းများအတွက် ထုပ်ပိုးမည့်ပစ္စည်း အရွယ်အစားအမျိုးမျိုးပေါ်တွင်လည်းကောင်း၊ ဖိနှိပ်၊ ကပ်နှိပ်၍ အရောင်အမျိုးမျိုး၊ အရွယ်အစား အမျိုးမျိုးတို့ကို ရိုက်နှိပ်၍လည်းကောင်း၊ စာရွက်စာတမ်း၊ ကြော်ငြာ၊ လက်ကမ်းကြော်ငြာ၊ ရုပ်ရှင် ဆလိုက်ကြော်ငြာ၊ တီဗွီ၊ ဗီဒီယိုကြော်ငြာနှင့် ဘလောက်တုံး၊ တံဆိပ်တုံး၊ ငွေရေပြေစာဖြတ်ပိုင်း စသည်တို့ပေါ်တွင်လည်းကောင်း အသုံးပြု၍ နိုင်ငံတစ်ဝန်းလုံးသို့ ဝန်ဆောင်မှုပေးခြင်း၊ ဖြန့်ဖြူး ရောင်းချခြင်း၊ ဆိုင်ခွဲများဖွင့်လှစ်ရာတွင် အသုံးပြုခြင်းများ ဆောင်ရွက်သွားမည်ဖြစ်ကြောင်း အသိပေး ကြေညာအပ်ပါသည်။

သို့ဖြစ်ပါ၍ အထက်ဖော်ပြပါ တံဆိပ်အမှတ်အသားတစ်ခုလုံးကိုဖြစ်စေ၊ တစ်စိတ်တစ်ဒေသကို ဖြစ်စေ၊ တိုက်ရိုက်သော်လည်းကောင်း၊ သွယ်ဝိုက်၍သော်လည်းကောင်း၊ အမည်စာသား ရှေ့နောက် ပြင်ဆင်ပြောင်းလဲ၍ သော်လည်းကောင်း၊ ဆင်တူယိုးမှား၊ ထင်ယောင်ထင်မှားဖြစ်စေရန် တုပသုံးစွဲခြင်း၊ ဂုဏ်သိက္ခာကျဆင်းစေရန် အသုံးပြုဆောင်ရွက်ခြင်း၊ အကျိုးစီးပွား ထိခိုက်စေရန် ဆောင်ရွက်ခြင်းများ မပြုလုပ်ကြပါရန် အသိပေးကြေညာအပ်ပါသည်။ ပြုလုပ်ဆောင်ရွက်သူများ တွေ့ရှိပါက မိမိ၏လုပ်ငန်း အကျိုးစီးပွား၊ ဂုဏ်သိက္ခာထိခိုက်နစ်နာမှုများအတွက် တရားဥပဒေနှင့်အညီ တရားစွဲဆို အရေးယူ ဆောင်ရွက်သွားမည်ဖြစ်ကြောင်း အများသိစေရန် ကြေညာအပ်ပါသည်။

လွှဲအပ်ညွှန်ကြားချက်အရ
ဦးထင်လင်းနိုင်(LL.B)
တရားလွှတ်တော်ရှေ့နေ(စဉ်-၇၁၁၂)
ဖုန်း-၀၉-၅၀၃၉၃၀၆,၀၉-၇၈၅၀၃၉၃၀၆
ရေစက်မိသားစုစီးပွားရေးလုပ်ငန်းစု၏အတိုင်ပင်ခံရှေ့နေ

"Yae Zet" အမှတ်တံဆိပ် အမှတ်အသား အသိပေးကြေညာခြင်း

ရန်ကုန်တိုင်းဒေသကြီး၊ မြောက်ဥက္ကလာပမြို့နယ်၊ (၂)ရပ်ကွက်၊ သုဓမ္မာလမ်းမကြီး၊ အမှတ် (၇၄) တွင် ရုံးချုပ်အဖြစ်တည်ရှိသော "Yae Zet" Company limited (မှတ်ပုံတင်အမှတ်-104588700) သည် အောက်တွင်ဖော်ပြထားသော တံဆိပ်အမှတ်အသားကို ကုမ္ပဏီမူပိုင်အဖြစ် အသုံးပြုလျက်ရှိသည့် အမှတ်တံဆိပ်ဖြစ်ကြောင်း အများသိစေရန်ကြေညာအပ်ပါသည်။

Yae Zet Co.,Ltd.

မှတ်ပုံတင်အမှတ်- 104588700

အထက်ပါအမှတ်တံဆိပ်သည် အမှတ်အသားကိုအသုံးပြု၍ ကုမ္ပဏီ၏ အဓိကစီးပွားရေးလုပ် ငန်းများဖြစ်သော ဝတ်ဆင်ရန်အထည်များထုတ်လုပ်ခြင်း၊ ပုံနှိပ်ခြင်းနှင့် မှတ်တမ်းတင်အချက်အလက် များကို ပြန်လည်ထုတ်လုပ်ခြင်း၊ ရော်ဘာနှင့်ပလတ်စတစ်ပစ္စည်းများ ထုတ်လုပ်မှု၊ လက်ကားနှင့် လက်လီရောင်းဝယ်ရေး (မော်တော်ကား၊ မော်တော်ဆိုင်ကယ် ပြင်ဆင်ခြင်း)၊ လက်ကားရောင်းချ ခြင်း(မော်တော်ကားနှင့် မော်တော်ဆိုင်ကယ် မပါ၀င်ပါ)၊ လက်လီရောင်းချခြင်း (မော်တော်ကားနှင့် မော်တော်ဆိုင်ကယ်မပါ)၊ အာမခံလုပ်ငန်းနှင့် ပင်စင်ရန်ပုံငွေလုပ်ငန်းမဟုတ်သော ငွေရေးကြေးရေးဝန် ဆောင်မှုလုပ်ငန်းများ၊ ငွေရေးကြေးရေးဝန်ဆောင်မှုနှင့် အာမခံအထောက်အကူပြု လုပ်ဆောင်မှုများ၊ အိမ်ခြံမြေအကျိုးဆောင်လုပ်ငန်းများ၊ ခရီးသွားကိုယ်စားလှယ်လုပ်ငန်း၊ ခရီးလှည့်လည်ရေးလုပ်ငန်း၊ ကြိုတင်မှာယူခြင်းလုပ်ငန်းများနှင့် ဆက်စပ်နေသော ဝန်ဆောင်မှုလုပ်ငန်း၊ ရုံးလုပ်ငန်းအုပ်ချုပ်ရေးနှင့် ရုံးလုပ်ငန်းများ၊ အခြားစီးပွားရေးလုပ်ငန်းများကို ထောက်ပံ့ပေးသောလုပ်ငန်းများ၊ အားကစားလှုပ်ရှားမှု များ၊ ပျော်ပွဲရွင်ပွဲနှင့် အပန်းဖြေလှုပ်ရှားမှုလုပ်ငန်းများ၊ ပိုင်နက်နယ်မြေပြင်ပရှိ အဖွဲ့အစည်းများနှင့် အစုအဖွဲ့များ၏လုပ်ငန်းများတွင် မြန်မာနိုင်ငံတစ်ဝန်းလုံး၌ အသုံးပြုလျက်ရှိပါသည်။ ထို့အပြင် လုပ်ငန်းခွင်များအတွင်းတွင် အမှန်တကယ်အသုံးပြုနေသော အမှတ်တံဆိပ်ဖြစ်သည့်အားလျော်စွာ ကုမ္ပဏီအားလည်း မှတ်ပုံတင်ထားပြီးဖြစ်ပါသည်။

သို့ဖြစ်ပါ၍ အထက်ဖော်ပြပါ တံဆိပ်အမှတ်အသားတစ်ခုလုံးကိုဖြစ်စေ၊ တစ်စိတ်တစ်ဒေသကို ဖြစ်စေ၊ တိုက်ရိုက်သော်လည်းကောင်း၊ သွယ်ဝိုက်၍သော်လည်းကောင်း၊ အမည်စာသား ရှေ့နောက် ပြင်ဆင်ပြောင်းလဲ၍ သော်လည်းကောင်း၊ ဆင်တူယိုးမှား၊ ထင်ယောင်ထင်မှားဖြစ်စေရန် တုပသုံးစွဲခြင်း၊ ဂုဏ်သိက္ခာကျဆင်းစေရန် အသုံးပြုဆောင်ရွက်ခြင်း၊ အကျိုးစီးပွားထိခိုက်စေရန် ဆောင် ရွက်ခြင်းများ မပြုလုပ်ကြပါရန် အသိပေးကြေညာအပ်ပါသည်။ ပြုလုပ်ဆောင်ရွက်သူများ တွေ့ရှိပါက မိမိ၏လုပ်ငန်း အကျိုးစီးပွား၊ ဂုဏ်သိက္ခာထိခိုက်နစ်နာမှုများအတွက် တရားဥပဒေနှင့်အညီ တရားစွဲဆိုအရေးယူ ဆောင်ရွက်သွားမည်ဖြစ်ကြောင်း အများသိစေရန် ကြေညာအပ်ပါသည်။

လွှဲအပ်ညွှန်ကြားချက်အရ
ဦးထင်လင်းနိုင်(LL.B)
တရားလွှတ်တော်ရှေ့နေ(စဉ်-၇၁၁၂)
ဖုန်း-၀၉-၅၀၃၉၃၀၆,၀၉-၇၈၅၀၃၉၃၀၆
ရေစက်ကုမ္ပဏီလီမိတက်၏အတိုင်ပင်ခံရှေ့နေ

ဒဂုံမြို့သစ်
အရှေ့ပိုင်း၊ မြောက်ပိုင်း၊
တောင်ပိုင်း၊ ဆိပ်ကမ်း
မြေကွက်များအထူး
ရွေးကောင်းပေးဝယ်သည်။
09-5089354
09-5180139

SKY
ဒဂုံမြို့သစ်အရှေ့ပိုင်း၊
တောင်ပိုင်း၊ မြောက်ပိုင်း၊
ဆိပ်ကမ်းရှိ မြေကွက်များ
ဝယ်လိုသည်။(ပွဲးပေးနှုန်းကိုပါ)
09-5088603
09-250009921

LIGHTHOUSE
ဒဂုံမြို့သစ်(ဆိပ်ကမ်း)
(တောင်ပိုင်း)၊ (မြောက်ပိုင်း)၊
(အရှေ့ပိုင်း)
မြေကွက်များဝယ်ယူလိုပါသည်။
"ပွဲခ(လုံး)ပေးရန်မလိုပါ။"
09-424206633
09-424206644

နန်းထိုက်အောင်
အိမ်မြောင်း/အိမ်ရွှေခန်းဆောင်မှုလုပ်ငန်း
လူကြီးမင်းတို့၏ အိမ်ခန်း
ရုံးခန်း၊ ဆိုင်ခန်းများ
ပြောင်းရွှေ့ခြင်းအတွက်
အလုပ်သမားနှင့် ကားစီစဉ်ပေးသည်။
09 3128 2593
09 3128 2594
09 3128 2595

ကန့်ကွက်နိုင်ကြောင်း ကြော်ငြာ

မရမ်းကုန်းမြို့နယ်၊ မြေတိုင်းရပ်ကွက် အမှတ်-၂၂/သမိုင်း၊ မြေကွက်အမှတ်-၆/ဝ၊ (၁၀.၃၁၄)ဧက၊ အစိတ်အပိုင်း(၀.၁၅)ဧက၊ မြေကွက်တည်နေရာအမှတ်(၁၂)၊ ဝင်းကျောင်းလမ်း၊ (၃)ရပ်ကွက်၊ မရမ်းကုန်းမြို့နယ်၊ (ဒေါ်စော) အမည်ပေါက် B မြေပိုင်၏(အိမ်ရာမြေဝန်ခံချက်မြေအား အမည်ပေါက်ဖြစ်သူ ဒေါ်စောထံမှ အမွေဆက်ခံပိုင်ဆိုင်ကြောင်း ကြော်ငြာထုတ်ပေး)စာချုပ်အမှတ် ၁၇၁၁/၂၀၁၄ (၇-၄-၂၀၁၄)ဖြင့် ပိုင်ဆိုင်လာသူ ဦးသိန်းလွန်း(၇/ပတန(နိုင်)၀၃၉၇၅၃)၏ G/P၅ရှိသူ ဒေါ်ဝင်းသန်း(၁၂/ကမရ(နိုင်)၀၄၁၈၈၂)မှ အမွေဆက်ခံပိုင်ဆိုင်ကြောင်း ကြေညာစာချုပ်-၁၇၁၁/၂၀၁၄ (၇-၄-၂၀၁၄) G/P အထောက်အထား၊ G/P အတွက် ကျွမ်းကျိန်လွှာ၊ အမည်ပေါက်သည့် မေတ္တာဖြင့် အပိုင်ပေးစာချုပ်အမှတ်-၁၃၂/က/၁၉၆၃ (၂၈-၂-၁၉۷၃)မိတ္တူအမှန်တို့ကို တင်ပြ၍ အရောင်းအဝယ်စာချုပ်ချုပ်ဆိုရန် မြေပုံကူးလျှောက်ထားလာရာ တရားဝင် ခိုင်လုံသော အထောက်အထားများဖြင့် ဤကြော်ငြာပါသည့် နေ့မှစ၍ (၇)ရက်အတွင်း ကန့်ကွက်နိုင်ပါကြောင်းနှင့် ကန့်ကွက်မှုမရှိပါက လုပ်ထုံးလုပ်နည်းအတိုင်း ဆက်လက်ဆောင်ရွက်ပေးမည်ဖြစ်ပါကြောင်း အသိပေးကြေညာအပ်ပါသည်။

ဌာနမှူး(ဒုတိယညွှန်ကြားရေးမှူးချုပ်)
မြို့ပြစီမံကိန်းလုပ်ငန်းတာဝန်ခံအဖွဲ့
ရန်ကုန်မြို့တော်စည်ပင်သာယာရေးကော်မတီ

ပြောက်ဆုံးကြောင်း

ကျွန်တော်များ Precious Myanmar Head Co.,Ltd မှ ED No. 200043901900 အမှတ်သည် 26-12-2019 တွင် MIP ဆိပ်ကမ်း၌ ပြောက်ဆုံးသွားပါသဖြင့် တွေ့ရှိပါက 09-447077137 အား ဆက်သွယ်ပေးပါရန်။

ကန့်ကွက်နိုင်ကြောင်း ကြော်ငြာ

သာကေတမြို့နယ်၊ မြေတိုင်းရပ်ကွက်အမှတ်-၁/အနော်မာ၊ မြေကွက်အမှတ်-၄၁၇/၁၊ မြေဧရိယာ(၂၀'x၆၀')၊ မြေကွက်တည်နေရာအမှတ်-၄၁၇/၁၊ အနော်မာအရှေ့(၁၀)လမ်း၊ ၁ ရပ်ကွက်၊ သာကေတမြို့နယ်၊ ဦးစိန်ဖြင့်[၁၂/ပဘတ(နိုင်)၀၂၂၉၀၀] အမည်ပေါက် နှစ်(၆၀)ဂရန်မြေအား တရားလို ဦးဝင်းဖြင့်ဇော်မှ တရားပြိုင် ဦးစိန်ဖြင့်အပေါ် သာကေတမြို့နယ်တရားရုံး၂၀၂၀ခုနှစ်၊ တရားကြီးမှုအမှတ်-၂၉ဖြင့် အရောင်းအဝယ်စာချုပ်ချုပ်ဆိုပေးစေလိုမှုစွဲဆိုရာ အနိုင်ဒီကရီရရှိသဖြင့် ၁၉-၅-၂၀၂၀ ရက်စွဲပါ အနိုင်ဒီကရီ တာဝန်ခံမိတ္တူမှန်၊ သာကေတမြို့နယ်တရားရုံး၂၀၂၀ခုနှစ်၊ တရားဇာဝရီမှုအမှတ်-၂၁ ၏ တရားရုံးနေ့စဉ်မှတ်တမ်း၊ တာဝန်ခံမိတ္တူမှန်၊ ဘီလစ်ခန့်စာ၊ ဂရန်မူရင်း၊ နိုင်ငံသားစိစစ်ရေးကတ်မူရင်းတို့တင်ပြ၍ တရားရုံးကိုယ်စား ဘီလစ် ဒေါ်မိုးပပမျိုး[၁၂/ဥကတ(နိုင်)၁၄၈၈၅၇]မှ အရောင်းအဝယ်စာချုပ်ရန် မြေပုံကူးလျှောက်ထားလာသဖြင့်တရားဝင် ခိုင်လုံသော အထောက်အထားများဖြင့် ဤကြော်ငြာပါသည့်နေ့မှစ၍ (၇)ရက်အတွင်း ကန့်ကွက်နိုင်ပါကြောင်းနှင့် ကန့်ကွက်မှုမရှိပါက လုပ်ထုံးလုပ်နည်းအတိုင်း ဆက်လက်ဆောင်ရွက်ပေးမည်ဖြစ်ပါကြောင်း အသိပေး ကြေညာအပ်ပါသည်။

ဌာနမှူး(ဒုတိယညွှန်ကြားရေးမှူးချုပ်)
မြို့ပြစီမံကိန်းလုပ်ငန်းတာဝန်ခံအဖွဲ့
ရန်ကုန်မြို့တော်စည်ပင်သာယာရေးကော်မတီ

ပျားယစ်ကို ပစ် ပန်းတိုင်သစ် စိတ်သစ် လူသစ် ဘဝသစ်

ငြင်းချက်ထုတ်ရန်သမ္မန်စာ
(တရားမကျင့်ထုံးကိုဥပဒေအမိန့်-၅၊ နည်းဥပဒေ-၂၀)
တောင်ဥက္ကလာပမြို့နယ်တရားရုံးတော်
၂၀၂၁ ခုနှစ်၊ တရားမကြီးမှုအမှတ်-၃

ဒေါ်ခင်ဇောကျော် နှင့် ဦးတင်ဟုတ်
(တရားလို) **(တရားပြိုင်)**

ရန်ကုန်တိုင်းဒေသကြီး၊ တောင်ဥက္ကလာပမြို့နယ်၊ (၁၂)ရပ်ကွက်၊ ဓင်္ဂလာလမ်း၊ အမှတ် (၇၂၅/ခ)နေ ဦးတင်ဟုတ် (ယခုနေရပ်လိပ်စာမသိ) သိစေရမည်။

တရားလိုက ပဋိညာဉ်အတိုင်း မြေနှင့်အိမ်အရောင်းအဝယ်စာချုပ်အား တရားဝင်မှတ်ပုံတင်ပေးစေလိုမှု လျှောက်ထားစွဲဆိုသည်ဖြစ်၍ သင်ကိုယ်တိုင်ဖြစ်စေ (သို့တည်းမဟုတ်) ၎င်းအမှုနှင့်စပ်လျဉ်း၍ အရေးကြီးသည့်စကား အရပ်ရပ်တို့ကို ချေပပြောဆိုနိုင်သူ၊ သင့်ကိုယ်စားလှယ် ရုံးတော်အခွင့်အမိန့်ရရှေ့နေဖြစ်စေ၊ သို့တည်းမဟုတ် ၎င်းအမှုနှင့်စပ်ဆိုင်သည့် အချက်များကို ချေပပြောဆိုနိုင်သူ တစ်ဦးတစ်ယောက် ၎င်းရှေ့နေနှင့်ပါစေ၍ဖြစ်စေ ၂၀၂၁ ခုနှစ်၊ ဖေဖော်ဝါရီလ(၈)ရက်၊ ၁၃ရက်နေ့ ဤရုံးတော်ဆိပ်ရိုက်နှိပ်၍ ကျွန်ုပ်လက်မှတ်ရေးထိုးထုတ်ပေးလိုက်သည်။

(နန်းရွှန်းလွဲ)
မြို့နယ်တရားသူကြီး
တောင်ဥက္ကလာပမြို့နယ်တရားရုံး

ကန့်ကွက်နိုင်ကြောင်းကြေညာခြင်း

ရန်ကုန်တိုင်းဒေသကြီး၊တာဝေမြို့နယ်၊ မြေတိုင်းရပ်ကွက်အမှတ် (၃၄/FG)၊ လူနေရေပေါ်ကွက်အမှတ် (မေတ္တာညွှန်)၊ မြေကွက်အမှတ် (၁၃၀၂)၊ အကျယ်အဝန်း (၃၀× ၅၀)ပေရှိ မြေပေါ်တွင်ဆောက်လုပ်ထားသော (၂)ခန်းတွဲ(၆)ထပ် တိုက်၏ ကန်ထရိုက်တာရပ်ရှိသည့် တိုက်ခန်းများအနက်မှ ဇာတိဂုဏ်လမ်း အမှတ်(၁၃၀၂)၊ စတုတ္ထထပ်၊ (၆)လွှာ၊ အခန်းအမှတ် (A-5)(ခေါင်းရင်းခန်း) တိုက်ခန်းအပါအဝင် အကျိုးခံစားခွင့်အရပ်ရပ်အားလုံးတို့ကို ဝယ်ယူပိုင်ဆိုင်လျှင်ပြောင်းရောင်းချခွင့်ရှိသူ ဦးကျားလူနန်း(၁၂/ဒဂရ (နိုင်)၀၃၄၉၉၉)ထံက ကျွန်ုပ်မိတ်ဆွေဖြစ်သော ဦးအောင်ခန့်ကျော် (၇/ညလပ(နိုင်)၀၅၃၀၆၄)မှာ အပြီးအပိုင်ဝယ်ယူရန်အတွက် စာချုပ်ထူတစ်စိတ်တင်ထေသပေးချေထားပြီးဖြစ်ပါ၍ ကန့်ကွက်လိုသူများရှိပါက ဤကြော်ငြာပါသည့်နေ့ရက်မှစတင်ကာ (၇)ရက်အတွင်း ခိုင်လုံသော စာရွက်စာတမ်းမူရင်းများနှင့်အတူ ကျွန်ုပ်ထံသို့သော်လည်း ကောင်း ကျွန်ုပ်တိမ်တ်ဆွေ ဦးအောင်ခန့်ကျော်ထံသို့သော်လည်းကောင်း လာရောက် ကန့်ကွက်နိုင်ပြီး သတ်မှတ်ရက်ကျော်လွန်ပါက အရောင်းအဝယ်ကို ဥပဒေနှင့် အညီ ပြီးဆုံးပြေလည်သည့်အထိဆက်လက် ဆောင်ရွက်သွားမည်ဖြစ်ကြောင်း အများသိစေရန် ကြေညာအပ်ပါသည်။

လွှဲအပ်ညွှန်ကြားသူ - ဦးအောင်ခန့်ကျော်
ရ/ညလပ(နိုင်)၁၅၃၀၆၄
ဖုန်း- ၀၉ ၇၇၉၁၁ဝ၈ဝ

လွှဲအပ်ညွှန်ကြားချက်အရ - ဦးအားချစ် (LL.B)
တရားလွှတ်တော်ရှေ့နေ(စဉ်-၉၉၆၅)
အမှတ်(၅၈)၊ ပထမထပ်၊ မဟာစန္ဒာလေယန်းဦးလမ်း၊ ကျောက်တံတားမြို့နယ်၊ ရန်ကုန်မြို့။
ဖုန်း - ၀၉ ၄၂၀၁၉၄၄၅ ၀၉ ၇၉၉၉ ၂၉၆၆

ကန့်ကွက်နိုင်ကြောင်းအများသိစေရန်ကြေညာခြင်း

ရန်ကုန်မြို့၊ ဒဂုံမြို့သစ်(အရှေ့ပိုင်း)မြို့နယ်၊ မြေတိုင်းရပ်ကွက်အမှတ်-၄၊ မြေကွက်အမှတ်-၁၂၆၀၊ အကျယ်အဝန်း ၀(၄၀x၆၀)၊ ဧရိယာ ၂၄၀၀ စတုရန်းပေရှိ နှစ်(၆၀)ဂရန်မြေကွက်နှင့် ယင်းမြေကွက်ပေါ်ရှိ အကျိုးခံစားခွင့်အရပ်ရပ်တို့သည် ရန်ကုန်မြို့တော်စည်ပင်သာယာရေးကော်မတီ၊ မြို့ပြစီမံကိန်းနှင့် မြေစီမံခန့်ခွဲမှု ဌာနရှိ မြို့မြေဈေးဝယ်ဌာန၊ ဒေါ်ကြူကြူ အမည်ဖြင့် မှတ်သားတည်ရှိရေယာမြေနှင့် အကျိုးခံစားခွင့်ဖြစ်ပါသည်။ အထက်ဖော်ပြပါမြေကွက်ကြီးထဲမှ မခွဲစိတ်ရသေးသော ပေ(၂၀x၆၀)အကျယ်ရှိ ခြေရင်းဘက်မြေမီးအစိတ်အပိုင်းအား အရပ်စာချုပ် အဆက်ဆက်ဖြင့် ဝယ်ယူပိုင်ဆိုင်ထားသူ ဦးထွန်းရွှေ [၁၄/ညတန(နိုင်)၁၀၃၁၄၃] ထံမှ ကျွန်ုပ်မိတ်ဆွေ ဒေါ်ခိုင်သဇင်ဖြင့်[၁၂/ကခက(နိုင်)၀၉၂၅၀၉] ကိုင်ဆောင်သူမှ ဝယ်ယူရန်အတွက် ရောင်းဖိုးငွေ၏တစ်စိတ်တစ်ဒေသကို စရန်ငွေအဖြစ် ပေးချေထားပြီးဖြစ်ပါသကဲ့သို့ ယခု အရောင်းအဝယ်ပြုလုပ်ခြင်းနှင့်ပတ်သက်၍ ကန့်ကွက်လိုသူများရှိပါက ဤကြော်ငြာပါသည့်နေ့မှ (၁၄)ရက်အတွင်း စာရွက်စာတမ်းအထောက်အထားခိုင်လုံစွာဖြင့် ကျွန်ုပ်ထံ ကန့်ကွက်နိုင်ကြောင်းနှင့် သတ်မှတ်ရက်အတွင်း ကန့်ကွက်မည့်သူမရှိပါက ဥပဒေနှင့်အညီ အရောင်းအဝယ် ပြီးဆုံးသည်အထိ ဆက်လက်ဆောင်ရွက်သွားမည်ဖြစ်ကြောင်း အများသိစေရန် ကြေညာအပ်ပါသည်။ **လွှဲအပ်ညွှန်ကြားချက်အရ-**

ဒေါ်ခင်တာလွဲလွဲထွန်း(LL.B)
တရားလွှတ်တော်ရှေ့နေ(စဉ်-၁၀၀၅၈/၁၄)
တိုက်-၉/၁၁၊ အခန်း-၀၀၅/B၊ ၃ဖေလမ်း(တို)၊ ကျောက်တံတားမြို့နယ်၊
ရန်ကုန်မြို့။ Ph: ၀၉-၄၂၀၂၆၄၉၆၄၇၊ ၀၉-၄၄၃၁၇ဖေ၀၇

ငြင်းချက်ထုတ်ရန်သမ္မန်စာ
(တရားမကျင့်ထုံးကိုဥပဒေအမိန့်-၅၊ နည်းဥပဒေ-၂၀)
တောင်ဥက္ကလာပမြို့နယ်တရားရုံးတော်
၂၀၂၁ ခုနှစ်၊ တရားမကြီးမှုအမှတ်-၄

၁။ ဒေါ်အေးအေးကြိုင် နှင့် ဦးခင်ထွန်း
၂။ ဦးအောင်ဝင်း
(တရားလိုများ) **(တရားပြိုင်)**

ရန်ကုန်တိုင်းဒေသကြီး၊ တောင်ဥက္ကလာပမြို့နယ်၊ (၁၂)ရပ်ကွက်၊ ဓင်္ဂလာလမ်း၊ အမှတ်(၇၆၆)နေ ဦးခင်ထွန်း (ယခုနေရပ်လိပ်စာမသိ)သိစေရမည်။

တရားလိုများက ပဋိညာဉ်အတိုင်း မြေနှင့်အိမ်အရောင်းအဝယ်စာချုပ်အား တရားဝင်မှတ်ပုံတင်ပေးစေလိုမှု လျှောက်ထားစွဲဆိုသည်ဖြစ်၍ သင်တို့ကိုယ်တိုင်ဖြစ်စေ(သို့တည်းမဟုတ်) ၎င်းအမှုနှင့် စပ်လျဉ်း၍၊ အရေးကြီးသည့် စကားအရပ်ရပ်တို့ကို ချေပပြောဆိုင်နိုင်သူ၊ သင်တို့ကိုယ်စားလှယ် ရုံးတော်အခွင့်အမိန့်ရရှေ့နေဖြစ်စေ၊ သို့တည်းမဟုတ် ၎င်းအမှုနှင့်စပ်ဆိုင်သည့် အချက်များကို ချေပပြောဆိုင်နိုင်သူ တစ်ဦးတစ်ယောက် ၎င်းရှေ့နေနှင့်ပါစေ၍ဖြစ်စေ ၂၀၂၁ ခုနှစ်၊ ဖေဖော်ဝါရီလ(၈)ရက်၊ (၁၃ရ၂ ခုနှစ်၊ ပြာသိုလပြည့်ကျော် ၁၂ ရက်) မွန်းမတည့်မီ(၁၀:၀၀)နာရီတွင် အထက်က အမည်ရေးသားပါရှိသူ တရားလိုများ စွဲချက်ကို ထုချေရင်းလင်းရန် ရုံးသို့လာရောက်ရမည်။ ၎င်းအပြင် သင်သိစေရမည်မှာ အထက်ကဆိုခဲ့သည့်နေ့ရက်တွင် သင်မလာရောက် ပျက်ကွက်ခဲ့လျှင် သင့်ကွယ်ရာတွင် ငြင်းချက်များကို တုတ်ပေးလိမ့်မည်။ ၎င်းပြင် တရားလိုက ကြည့်ရှုလိုသည့် စာချုပ်စာတမ်းများနှင့် သင်က ထုချေတင်ပြ အဓိပြုလုပ်လိုသည့် စာချုပ်စာတမ်းအစရှိသည်တို့ကို သင်နှင့်အတူ ယူဆောင်လာရမည်။ သို့တည်း မဟုတ် သင့်ကိုယ်စားလှယ်ရှေ့နေလက်တွင် ထည့်အပ်ပို့လိုက်ရမည်။ သင်က ထုချေလွှာ တင်သွင်းလိုလျှင် အမှုမတိုင်မီလေးရက်က တင်သွင်းရမည်။

၂၀၂၁ ခုနှစ်၊ ဇန်နဝါရီလ(၂၅)ရက်နေ့ ဤရုံးတော်ဆိပ်ရိုက်နှိပ်၍ ကျွန်ုပ်လက်မှတ်ရေးထိုး ထုတ်ပေးလိုက်သည်။

(နန်းရွှန်းလွဲ)
မြို့နယ်တရားသူကြီး
တောင်ဥက္ကလာပမြို့နယ်တရားရုံး

အထူးဂုဏ်ယူဝမ်းမြောက်ခြင်း

နိုင်ငံတော်၏ "အဂ္ဂမဟာသီရိသုမ္မမဏိဇောတရေ" ဘွဲ့တံဆိပ် ဂုဏ်ပြုချီးမြှင့်ခံရသည့် (ဘဘဦးပွင့်ကောင်း+ကြီးကြီးဒေါ်ခင်နွဲ့ရီ)တို့၏ သား ဒေါက်တာ ဦးတင့်စိုးလင်း ဥက္ကဋ္ဌ မဟာစည်သာသနာ့ရိပ်သာ၊ ဗုဒ္ဓသာသနာ နဂ္ဂဟအဖွဲ့ချုပ် MD ရွှေပုစွန်ကုမ္ပဏီလိမိတက်၊ ပွင့်ကောင်းနင့်ခင်နွဲ့ရီ ကုမ္ပဏီလိမိတက် ပြည်ထောင်စုသမ္မတမြန်မာနိုင်ငံတော် သမ္မတရုံး၏ ၂၀၂၁ခုနှစ်၊ ဇန်နဝါရီလ (၄)ရက်၊ (၇၃)နှစ်မြောက် လွတ်လပ်ရေးနေ့တွင် အမိန့်ကြော်ငြာစာအမှတ် (၁/၂၀၂၁)ဖြင့် ဗုဒ္ဓသာသနာတော်ကို ပစ္စည်းလေးပါးတို့ဖြင့် ထူးခြားစွာ လှူဒါန်းသာသနာပြုခဲ့သည့် သာသနာဆိုင်ရာ အမြင့်ဆုံး ဘွဲ့တံဆိပ်ကို ချီးမြှင့်ခြင်းခံရသည့်အတွက် အထူးပင်နှစ်ထောင်းအားရ ဂုဏ်ယူဝမ်းမြောက်ရပါကြောင်းနှင့် နောင်တွင်လည်း ယခုကဲ့သို့ လူမျိုး၊ ဘာသာ၊ သာသနာ၏ အကျိုးကို ပိုမိုထမ်းရွက်နိုင်ပါစေကြောင်း ဆုမွန်ကောင်းတောင်းအပ်ပါသည်။

ကဒုံကနိုအသင်း(ရန်ကုန်)
မှတ်ပုံတင်အမှတ် ၂/ရန်ကုန်/ ၀၁၃၉ နှင့်
ကဒုံကနိုသူ၊ ကဒုံကနိုသားများ

ဒဂုံမြို့သစ်မြေကွက်များ ဝယ်ယူလိုသည်

ဒဂုံဆိပ်ကမ်း၊ (၆၀၊၆၁၊၆၈၊၆၉၊၇၇၊၇၈၊၇၉၊၈၀၊၈၂၊၈၄၊၈၅၊ ၈၆)ရပ်ကွက်၊ ဒဂုံအရှေ့ပိုင်း၊ (၁၀ တိုး၁ချဉ်)၊ ၁၃၊ ၁၄၊ ၁၅၊ ၁၆၊ ၁၀၈၊ ၁၁၈၊ ၁၁၈၊ ၁၂၊ ၁၂၊ ၁၃၊ ၁၃၊ ၁၃၊ ၁၃၊ ၁၃၈၊ ၁၃၉၊ ၁၆၀)ရပ်ကွက်၊ တောင်ဒဂုံ (၁၄၆၊ ၁၄၇၊ ၁၄၈၊ ၁၄၉၊ ၁၅၀)ရပ်ကွက်၊ ဗ/ဒဂုံ (၃၄၊ ၃၅၊ ၃၆၊ ၃၇၊ ၃၈)ရပ်ကွက်ရှိ မြေကွက်များ ဝယ်ယူလိုပါသည်။

Ph:01-7539922, 09-425015277, 09-798891857
(မြတ်တော်ဝင်)

ကန့်ကွက်နိုင်ပါသည်

ရန်ကုန်တိုင်းဒေသကြီး၊ သန်လျင်မြို့နယ်၊ မြေတိုင်းရပ်ကွက်အမှတ် ဘုရားကုန်း အဆင့်(၁)၊ ပတ္တမြားလမ်း၊ မြေကွက်အမှတ်(၈၇၁)နှင့် (၈၇၂)၊ မြေကွက်တစ်ကွက်လျှင် အလျား ၄၀ပေ၊ အနံ ၆၀ပေစီရှိ (အလျား ၈၀ပေ၊ အနံ ၆၀ပေ)ရှိသော ပါမစ်မြေကွက် ၂ ကွက်သည် ဒေါ်မေစိန်လှိုင်[၁၂/ဓရက(နိုင်)၀၆၁၃၆၂]က ဝယ်ယူပိုင်ဆိုင်လက်ရောက် ရယူထားသော မြေကွက်များဖြစ်ပါသည်။ ဒေါ်မေစိန်လှိုင်ထံမှ ကျွန်ုပ်တို့၏မိတ်ဆွေ ဒေါ်ဇာခြည်လင်း [၁၂/ဥကတ(နိုင်)၁၇၂၄၆၆]က ဝယ်ယူရန် စရန်ငွေများ ပေးချေထားပြီးဖြစ်ပါသည်။ အဆိုပါ ပါမစ်မြေကွက်(၂)ကွက် အရောင်းအဝယ်ကိစ္စနှင့်ပတ်သက်၍ ကန့်ကွက်လိုသူများရှိပါက ဤသတင်းစာတွင်ကြော်ငြာစာပါသည့် နေ့မှစ၍ (၇)ရက်အတွင်း ခိုင်လုံသောစာရွက်စာတမ်း အထောက်အထား(မူရင်း)များဖြင့် ကျွန်ုပ်တို့ထံသို့ လူကိုယ်တိုင်လာရောက်၍ ကန့်ကွက်နိုင်ပါသည်။ သတ်မှတ်ရက်အတွင်း ကန့်ကွက်မည့်သူမရှိပါက အရောင်းအဝယ်ကိစ္စကို ပြီးဆုံးသည်အထိဆောင်ရွက်သွားမည်ဖြစ်ကြောင်း အများသိစေရန် ကြေညာအပ်ပါသည်။

လွှဲအပ်ညွှန်ကြားချက်အရ-

ဦးစံမြ(ပုလော) **ဒေါ်ရီရီဝင်း**
တရားလွှတ်တော်ရှေ့နေ(စဉ်-၄၇၇၁/၈၉) **တရားလွှတ်တော်ရှေ့နေ(စဉ်-၁၅၆၄/၂၀၁၉)**
အမှတ်(၈၃/၁၀)၊ ဒုထပ်၊ ပန်းဆိုးတန်းလမ်း၊ ကျောက်တံတားမြို့နယ်၊ ရန်ကုန်မြို့။
ဖုန်း-၀၉-၈၆၁၃၃၅၉၊ ၀၉-၉၇၉၀၇၀၅၅

ကန့်ကွက်နိုင်ကြောင်း ကြော်ငြာ

တောင်ဥက္ကလာပမြို့နယ်၊ မြေတိုင်းရပ်ကွက်အမှတ် ၆၊ မြေကွက်အမှတ် ၄၁၅၊ မြေကွက်တည်နေရာအမှတ်(၄၁၅)၊ အင်းဝ(၄)လမ်း၊ (၆)ရပ်ကွက်၊ တောင်ဥက္ကလာပမြို့နယ်၊ ဦးဝင်း[၁၂/ဥကတ(နိုင်)၀၃၁၆၇၄]၊ ဒေါ်အုံးမြင့်[၁၂/ဥကတ(နိုင်)၀၅၀၇၇၃] အမည်ပေါက် နှစ်(၆၀) ဂရန်မြေအား အမည်ပေါက် ဦးဝင်း၊ ဒေါ်အုံးမြင့် အနက် ဒေါ်အုံးမြင့် (ဇနီး) ကွယ်လွန်သဖြင့် ဦးဝင်း [၁၂/ဥကတ(နိုင်)၀၃၁၆၇၄]မှ ခင်ပွန်းတော်စပ်ကြောင်း ကျွမ်းကျိန်လွှာ (၈/၅၃၁/၅-ခ-၂၀၂၀) သေစာရင်း၊ အိမ်ထောင်စုစာရင်း၊ ဂရန်မူရင်းတို့ တင်ပြ၍ ပိုင်ဆိုင်ကြောင်းစာချုပ်ချုပ်ဆိုရန် မြေပုံကူးလျှောက်ထားလာခြင်းအား တရားဝင်ခိုင်လုံသောအထောက်အထားများဖြင့် ဤကြော်ငြာပါသည့်နေ့မှစ၍ (၇)ရက်အတွင်း ကန့်ကွက်နိုင်ပါကြောင်းနှင့် ကန့်ကွက်မှုမရှိပါက လုပ်ထုံးလုပ်နည်းအတိုင်း ဆက်လက်ဆောင်ရွက်ပေးမည်ဖြစ်ပါကြောင်း အသိပေးကြေညာအပ်ပါသည်။

ဌာနမှူး (ဒုတိယညွှန်ကြားရေးမှူးချုပ်)
မြို့ပြစီမံကိန်းလုပ်ငန်းတာဝန်ခံအဖွဲ့
ရန်ကုန်မြို့တော်စည်ပင်သာယာရေးကော်မတီ

ဇနီးအဖြစ်မှ စွန့်လွှတ်ကြောင်းအများသိစေရန် ကြေညာခြင်း

ဦးသန်းထွန်း (၁၁)ဦးမောင်လှ[၁၂/ပဇတ(နိုင်)၀၀၄၅၅၂]နှင့် ဒေါ်သီတာလှ(၁) ဒေါ်ခင်မိုးမိုး(၇)ဦးဘလှ[၁၀/ပမန(နိုင်)၀၀၈၆၄၁] တို့သည် နှစ်ဖက်မိဘများ၏သဘော တူစီစဉ်မှုဖြင့် ၁၉-၂-၂၀၀၉ရက်တွင် ထိမ်းခြားလက်ထပ်ခဲ့ပြီး ခင်ပွန်းဖြစ်သူ ဦးသန်းထွန်း နေအိမ်တွင် အတူတကွ ပေါင်းသင်းနေထိုင်ခဲ့ကြပြီး (၂)လအကြာတွင် ဒေါ်သီတာလှ (၁) ဒေါ်ခင်မိုးမိုးသည် ဦးသန်းထွန်းနေအိမ်မှ ၎င်း၏မိဘများနေအိမ်သို့ အပြီးဆင်းသွားပြီး ဦးသန်းထွန်းက အကြိမ်ကြိမ်ပြန်ခေါ်သော်လည်း ပြန်မလာတော့ဘဲ လင်မယားအဖြစ် ထိုစဉ်ကစ၍ ပေါင်းသင်းခြင်းမရှိတော့ပါ။ သို့ပါရှိ ဦးသန်းထွန်းသည် ဒေါ်သီတာလှ (၁) ဒေါ်ခင်မိုးမိုးကို ယနေ့ (၂၅-၁-၂၀၂၁)နေ့မှစ၍ ဇနီးအဖြစ်မှ စွန့်လွှတ်လိုက်ပြီဖြစ်ပါကြောင်း အများသိစေရန် ကြေညာအပ်ပါသည်။

ဦးသန်းထွန်း [၁၂/ပဇတ(နိုင်)၀၀၄၅၅၂]၏ လွှဲအပ်ညွှန်ကြားချက်အရ
ဦးအောင်ဧယျ B.Sc, RL (Advocate)
တရားလွှတ်တော်ရှေ့နေ(စဉ်-၃၆၀၉/၀၆)
တိုက်(၃၁)၊ ၇ လွှာ၊ ၀၊ လမ်း (၉၀)၊ ကန်/နောက်ရပ်ကွက်၊
မင်္ဂလာတောင်ညွှန့်မြို့နယ်၊ ရန်ကုန်မြို့၊ ဖုန်း-၀၉-၄၄၁၁၉၉၇၃၈

လုပ်ငန်းအမှတ်တံဆိပ်သတိပေးကြေညာခြင်း

ကျွန်ုပ်၏မိတ်ဆွေဖြစ်သူ **CREATIVE DYNASTY INVESTMENT CO.,LTD** (ကုမ္ပဏီမှတ်ပုံတင်အမှတ်-၁၂၂၅၅၉/၉၄)၏ လွှဲအပ်ညွှန်ကြားချက်အရ အောက်ပါအတိုင်း သတိပေး ကြေညာအပ်ပါသည်-

ကျွန်ုပ်၏မိတ်ဆွေသည် ဖော်ပြပါ **'alpha Bee'**ဟူသော အမှတ်တံဆိပ်ကို ရန်ကုန်မြို့၊ စာချုပ်စာတမ်းများ မှတ်ပုံတင်ဖြင့် စာချုပ် အမှတ်-(၄/၉/ ၂၁၂၁) ဖြင့် တရားဝင်မှတ်ပုံတင်သွင်းခဲ့ပြီး၊ ပိမိ၏ တစ်ဦးတည်ပိုင် အမှတ်တံဆိပ်အဖြစ် အစဉ်တစိတ်အသုံးပြုသွားမည် ဖြစ်ပါသည်။

ကျွန်ုပ်၏မိတ်ဆွေသည် အဆိုပါ အမှတ်တံဆိပ်ကို အသုံးပြု၍ ကလေးသေးသေးအမျိုးမျိုး၊ ရေစိုစက်ရွှေနှင့်မြိုရိုးတစ်ရွှေအမျိုးမျိုး ကလေးအတွက် အထည်၊ ကလေးအသုံးအဆောင်နှင့် ကလေးတစ်ကိုယ်ရည်သုံးပစ္စည်း အမျိုးမျိုး တို့အား ရန်ကုန်မြို့နှင့်တကွ ပြည်ထောင်စုသမ္မတမြန်မာနိုင်ငံတော် တစ်ဝန်းလုံးတွင် ထုတ်လုပ် ပြန့်ပြို့ ရောင်းချသွားမည် ဖြစ်ပါသည်။

ထိုသို့ ထုတ်လုပ်ပြန့်ပြို့ရောင်းချရာ၌ အဆိုပါ အမှတ်တံဆိပ် ဖြစ်သည့် **'BABY KEN'** ကို အရောင်အမျိုးမျိုး၊ အမျိုးအစားအမျိုးမျိုး ဒီဇိုင်း အမျိုးမျိုးတို့ဖြင့် ဖော်ပြ၍ အသုံးပြုမည်ဖြစ်ပြီး၊ အသုံးပြုထည့်သွင်း ထုတ်ပိုးမည့် ပစ္စည်းများအပေါ် တွင်လည်း အဆိုပါတံဆိပ်အား ကပ်နိုပ် အသုံးပြုသွားမည် ဖြစ်ပါသည်။

သို့ဖြစ်ပါ၍ အထက်ဖော်ပြပါ အမှတ်တံဆိပ်တစ်ခုလုံးကို ဖြစ်စေ၊ တစ်စိတ်တစ်ဒေသကို ဖြစ်စေ၊ ဆင်တူယိုးမှားဖြစ်စေ၊ ထင်ယောင် ထင်မှား ဖြစ်စေ မမှန်ကန်စွာ အသုံးခံခြင်းမပြုရုပ်ကြရန် သတိပေးတားမြစ် အပ်ပါသည်။ ဤကဲ့သို့ ပိုင်ပြီး တုပသုံးစွဲခဲ့ပါက တည်ဆဲတရားဥပဒေများ နှင့်အညီ တရားရုံးတို့ ဖေးရေးယူ ဆောင်ရွက်မည်ဖြစ်ပါကြောင်း အများသိစေ ရန် သတိပေးကြေညာအပ်ပါသည်။

လွှဲအပ်ညွှန်ကြားချက်အရ-
ဒေါ်နီလာခင်(LL.B, D.BL)
တရားလွှတ်တော်ရှေ့နေ(စဉ်-၉၇၅၁/ ၂၀၁၄)
(NLK Legal Services)
(Ph.0973049551, 09252648024) nilarwinkhin1@gmail.com.mm

ကုန်အမှတ်တံဆိပ်သတိပေးကြေညာခြင်း

ကျွန်ုပ်၏မိတ်ဆွေဖြစ်သူ ဦးလင်းမြတ်ထွန်း(၁ /ပဇတ(နိုင်)၀၃၀၇၅၇)၏လွှဲအပ်ညွှန်ကြားချက်အရ အောက်ပါအတိုင်း သတိပေးကြေညာအပ်ပါသည်-

ကျွန်ုပ်၏မိတ်ဆွေသည် ဖော်ပြပါ **'BABY KEN'**ဟူသော အမှတ်တံဆိပ်ကို ရန်ကုန်မြို့၊ စာချုပ်စာတမ်းများ မှတ်ပုံတင်ဖြင့် စာချုပ် အမှတ်-(၄/ ၁၄/ ၂၀၂၀) ဖြင့် တရားဝင်မှတ်ပုံတင်သွင်းခဲ့ပြီး၊ ပိမိ၏ တစ်ဦးတည်ပိုင် အမှတ်တံဆိပ်အဖြစ် အစဉ်တစိတ်အသုံးပြုသွားမည် ဖြစ်ပါသည်။

ကျွန်ုပ်၏မိတ်ဆွေသည် အဆိုပါ အမှတ်တံဆိပ်ကို အသုံးပြု၍ ကလေးသေးသေးအမျိုးမျိုး၊ ရေစိုစက်ရွှေနှင့်မြိုရိုးတစ်ရွှေအမျိုးမျိုး ကလေးအတွက် အထည်၊ ကလေးအသုံးအဆောင်နှင့် ကလေးတစ်ကိုယ်ရည်သုံးပစ္စည်း အမျိုးမျိုး တို့အား ရန်ကုန်မြို့နှင့်တကွ ပြည်ထောင်စုသမ္မတမြန်မာနိုင်ငံတော် တစ်ဝန်းလုံးတွင် ထုတ်လုပ် ပြန့်ပြို့ ရောင်းချသွားမည် ဖြစ်ပါသည်။

ထိုသို့ ထုတ်လုပ်ပြန့်ပြို့ရောင်းချရာ၌ အဆိုပါ အမှတ်တံဆိပ် ဖြစ်သည့် **'BABY KEN'** ကို အရောင်အမျိုးမျိုး၊ အမျိုးအစားအမျိုးမျိုး ဒီဇိုင်း အမျိုးမျိုးတို့ဖြင့် ဖော်ပြ၍ အသုံးပြုမည်ဖြစ်ပြီး၊ အသုံးပြုထည့်သွင