ရောင်ကြားမှု

The Mirror Daily

၁၉၅၇ ဧပြီ ၁၆ တွင် စတင်တည်ထောင်သည်။ Established in 1957

၁၃၈၃ ခုနှစ်၊ တပေါင်းလဆန်း ၁ ရက်၊ ဗုဒ္ဓဟူးနေ့။ Wednesday, 2 March 2022 ၁၀၆၆၅

ကြီးမားသောအကျိုးကိုရနိုင်

အကြောင်းတစ်ခုခုကြောင့် ငယ်စဉ်က ကုသိုလ်ကောင်းမှုပြုရန် မေ့လျော့နေခဲ့သော်လည်း နောင်ကြီးပြင်းလာသောအခါ သူတော်ကောင်းပညာရှိတို့၏ အဆုံးအမကိုရ၍ မမေ့မလျော့ဘဲ ကောင်းမှုကုသိုလ်ပြုခြင်းဖြင့် ကြီးမားသော မဂ်ဖိုလ်အကျိုးကို ရနိုင်၏။ ထိုသို့ ပြုနိုင်ခြင်းကို မြတ်စွာဘုရားသည် ချီးမွမ်းတော်မူ၏။ လောကဝဂ်(ဓမ္မပဒ-၁၇၂)

နိုင်ငံတော်စီမံအုပ်ချုပ်ရေးကောင်စီ၏ ရှေ့လုပ်ငန်းစဉ် (၅) ရပ်

၁။ ပြည်ထောင်စုရွေးကောက်ပွဲကော်မရှင်ကို ပြန်လည်ဖွဲ့စည်းပြီး မဲစာရင်းများ စစ်ဆေးခြင်းများ အပါအဝင် လုပ်ဆောင်သင့်၊ လုပ်ဆောင်ထိုက်သည်များကို ဥပဒေနှင့်အညီ ဆက်လက်လုပ်ဆောင်သွားမည်။

၂။ လတ်တလော ဖြစ်ပွားနေဆဲဖြစ်သည့် COVID-19 ကပ်ရောဂါ ကာကွယ်ရေးလုပ်ငန်းများကို အရှိန်အဟုန်မပျက် ထိထိရောက်ရောက် ဆက်လက်ဆောင်ရွက်သွားမည်။

၃။ COVID-19 ကပ်ရောဂါကြောင့် ထိခိုက်ခဲ့သည့် စီးပွားရေးလုပ်ငန်းများအား ဖြစ်နိုင်သမျှ နည်းလမ်းများဖြင့် အမြန်ဆုံးကုစားသွားမည်။

၄။ တစ်နိုင်ငံလုံး ထာဝရငြိမ်းချမ်းရေးရရှိရေးအတွက် တစ်နိုင်ငံလုံး ပစ်ခတ်တိုက်ခိုက်မှုရပ်စဲရေး သဘောတူစာချုပ်(NCA)ပါ သဘောတူညီချက်များအတိုင်း ဖြစ်နိုင်သမျှအလေးထားလုပ်ဆောင်သွားမည်။

၅။ အရေးပေါ်ကာလဆိုင်ရာ ပြဋ္ဌာန်းချက်များနှင့်အညီ ဆောင်ရွက်ပြီးစီးပါက ဖွဲ့စည်းပုံအခြေခံ ဥပဒေ(၂၀၀၈ ခုနှစ်)နှင့်အညီ လွတ်လပ်ပြီး တရားမျှတသော ပါတီစုံဒီမိုကရေစီ အထွေထွေရွေးကောက်ပွဲအား ပြန်လည်ကျင်းပ၍ အနိုင်ရသည့်ပါတီအား ဒီမိုကရေစီစံနှုန်းများနှင့်အညီ နိုင်ငံတော်တာဝန်အား လွှဲအပ်နိုင်ရေး ဆက်လက်ဆောင်ရွက်သွားမည်။

တောင်သူလယ်သမားများ၏ လူမှုစီးပွားဘဝ မြင့်တက်လာစေရန် မြေပြုပြင်စိုက်ပျိုးသည်မှ ဈေးကွက်သို့ တင်ပို့ရောင်းချသည်အထိ ပါဝင်ပတ်သက်သူများအကြား ပေါင်းစပ်ဆောင်ရွက်မှု အရှိန်အဟုန်မြှင့်တင်ဆောင်ရွက်ရန် လိုအပ်

ပြည်ထောင်စုသမ္မတမြန်မာနိုင်ငံတော် နိုင်ငံတော်စီမံအုပ်ချုပ်ရေးကောင်စီဥက္ကဋ္ဌ နိုင်ငံတော်ဝန်ကြီးချုပ် ဗိုလ်ချုပ်မှူးကြီးမင်းအောင်လှိုင်ထံမှ တောင်သူလယ်သမားနေ့အခမ်းအနားသို့ ပေးပို့သည့် သဝဏ်လွှာ

၂၀၂၂ ခုနှစ်၊ မတ်လ ၂ ရက်

ချစ်ခင်လေးစားရပါသော လယ်ယာစီးပွားလုပ်ငန်းနှင့် စိုက်ပျိုးမွေးမြူသူ တောင်သူလယ်သမားကြီးများ ခင်ဗျား-

နိုင်ငံတော်တစ်ဝန်းလုံးရှိ လယ်ယာစီးပွားလုပ်ငန်းရှင် တောင်သူလယ်သမားများကို အလေးအနက် ဂုဏ်ပြုသတ်မှတ်ထားသည့် **တောင်သူလယ်သမားနေ့** ရက်မြတ်အချိန်အခါတွင် လယ်ယာစီးပွားလုပ်ငန်းများနှင့် တောင်သူလယ်သမားများအားလုံး ကိုယ်စိတ်နှစ်ဖြာကျန်းမာချမ်းသာ၍ ကောင်းကျိုးမင်္ဂလာ အဖြာဖြာတို့နှင့် ပြည့်စုံကြပါစေကြောင်း ဆုမွန်ကောင်းတောင်းလျက် နှုတ်ခွန်းဆက်သအပ်ပါသည်။

မြန်မာနိုင်ငံသည် လယ်ယာစိုက်ပျိုးရေးနိုင်ငံအဖြစ် ပုဂံခေတ်မတိုင်မီမှစ၍ ယနေ့ထက်တိုင် နှစ်ပေါင်းထောင်ချီရပ်တည်လာခဲ့ပြီး မြန်မာနိုင်ငံသားအများစုမှာ

စာမျက်နှာ ၃ ကော်လံ ၁ သို့ ❍

နိုင်ငံတော်စီမံအုပ်ချုပ်ရေးကောင်စီ ဒုတိယဥက္ကဋ္ဌ ဒုတိယဝန်ကြီးချုပ် ဒုတိယဗိုလ်ချုပ်မှူးကြီး စိုးဝင်း (၇၅)နှစ်မြောက်စိန်ရတုပြည်ထောင်စုနေ့ အခမ်းအနားကျင်းပခဲ့မှုနှင့်စပ်လျဉ်း၍ ပြန်လည်သုံးသပ်သည့် ညှိနှိုင်းအစည်းအဝေးသို့ တက်ရောက်အမှာစကားပြောကြား

နိုင်ငံတော်စီမံအုပ်ချုပ်ရေးကောင်စီ ဒုတိယဥက္ကဋ္ဌ ဒုတိယဝန်ကြီးချုပ် ဒုတိယဗိုလ်ချုပ်မှူးကြီးစိုးဝင်း (၇၅)နှစ်မြောက် စိန်ရတုပြည်ထောင်စုနေ့အခမ်းအနား ကျင်းပခဲ့မှုနှင့် စပ်လျဉ်း၍ ပြန်လည်သုံးသပ်သည့် ညှိနှိုင်းအစည်းအဝေးတွင် အမှာစကားပြောကြားစဉ်။

နေပြည်တော် မတ် ၁

(၇၅)နှစ်မြောက် စိန်ရတုပြည်ထောင်စုနေ့ အခမ်းအနား ကျင်းပခဲ့မှုနှင့်စပ်လျဉ်း၍ ပြန်လည်သုံးသပ်သည့် ညှိနှိုင်းအစည်းအဝေးကို ယနေ့ ညနေပိုင်းတွင် နေပြည်တော်ရှိ နိုင်ငံတော်စီမံအုပ်ချုပ်ရေးကောင်စီရုံး အစည်းအဝေးခန်းမ၌ ကျင်းပရာ ၂၀၂၂ ခုနှစ် (၇၅)နှစ်မြောက် စိန်ရတုပြည်ထောင်စုနေ့ ကျင်းပရေးဗဟိုကော်မတီဥက္ကဋ္ဌ နိုင်ငံတော်စီမံအုပ်ချုပ်ရေးကောင်စီ ဒုတိယဥက္ကဋ္ဌ ဒုတိယဝန်ကြီးချုပ် ဒုတိယဗိုလ်ချုပ်မှူးကြီးစိုးဝင်း တက်ရောက်အမှာစကား ပြောကြားသည်။

စာမျက်နှာ ၄ ကော်လံ ၁ သို့ ❍

ကျန်းမာရေးအတွက် နေကြာဆီ

ဆောင်းပါး စာမျက်နှာ » ၆

မြန်မာနိုင်ငံကိုယ်စားပြု နိုင်ငံတကာရှေ့နေ Professor Mr. Robert Kolb ၏ ဒုတိယအကြိမ်မြောက် လျှောက်လဲတင်ပြချက် ကနဦးကန့်ကွက်လွှာ တတိယအချက်

စာမျက်နှာ » ၈

တောင်သူလယ်သမားနေ့ကို ဂုဏ်ပြုပါ၏

(၇၇)နှစ်မြောက် တပ်မတော်နေ့ဦးတည်ချက်များ

၁။ ပြည်ထောင်စုသမ္မတမြန်မာနိုင်ငံတော် ဖွဲ့စည်းပုံအခြေခံဥပဒေ(၂၀၀၈ ခုနှစ်)ကို ကာကွယ်စောင့်ရှောက်လျက် ဒီမိုကရေစီနှင့် ဖက်ဒရယ်စနစ်ကိုအခြေခံသော ပြည်ထောင်စုကြီး ပေါ်ထွန်းလာစေရေးအတွက် အမျိုးသားနိုင်ငံရေးဦးဆောင်မှုအခန်းကဏ္ဍတွင် တပ်မတော်က ပါဝင်ကူညီဆောင်ရွက်ရေး။

၂။ နိုင်ငံတော်အစိုးရ၏ အမျိုးသားရေးလုပ်ငန်းစဉ်အဖြစ် အဓိကဆောင်ရွက်လျက်ရှိသည့် တိုင်းပြည်သာယာဝပြောရေးနှင့် စားနပ်ရိက္ခာပေါများဖူလုံရေးလုပ်ငန်းစဉ်များတွင် တပ်မတော်အနေဖြင့် ကျရာအခန်းကဏ္ဍမှ တစ်တပ်တစ်အား တာဝန်ယူဆောင်ရွက်ရေး။

၃။ အမျိုးသားပြန်လည်သင့်မြတ်ရေးနှင့် ငြိမ်းချမ်းရေးလုပ်ငန်းစဉ်များတွင် တပ်မတော်က တိုင်းရင်းသားပြည်သူအားလုံးနှင့် လက်တွဲပူးပေါင်းဆောင်ရွက်ရေး။

၄။ ဒီမိုကရေစီနှင့် ဖက်ဒရယ်စနစ်ကိုအခြေခံသည့် ပြည်ထောင်စုကြီးပေါ်ထွန်းလာစေရေး၊ အရေးပေါ်ကာလဆိုင်ရာ ပြဋ္ဌာန်းချက်များနှင့်အညီ ဆောင်ရွက်ပြီးစီးပါက လွတ်လပ်ပြီးတရားမျှတသော ပါတီစုံဒီမိုကရေစီအထွေထွေရွေးကောက်ပွဲကျင်းပနိုင်ရေး တပ်မတော်က လိုအပ်သည်များ ကူညီဆောင်ရွက်ပေးရေး။

၅။ နိုင်ငံတော်၏ အမျိုးသားအကျိုးစီးပွားကို ကာကွယ်စောင့်ရှောက်ရန် အင်အားတောင့်တင်းပြီး စွမ်းရည်ထက်မြက်သော ခေတ်မီမျိုးချစ် တပ်မတော်တည်ဆောက်ရေး။

တောင်သူလယ်သမားများ၏ ကျေးဇူးကို အသိအမှတ်ပြု

မြန်မာနိုင်ငံသည် လယ်ယာစိုက်ပျိုးရေးကို အဓိကအားထားသည့်နိုင်ငံဖြစ်သည်။ နိုင်ငံအတွင်း မှီတင်းနေထိုင်ကြသည့် ပြည်သူ ၇၀ ရာခိုင်နှုန်းသည် ကျေးလက်တွင် နေထိုင်ကြပြီး အများစုသည် လယ်ယာစိုက်ပျိုးရေး၊ မွေးမြူရေးလုပ်ငန်းများဖြင့် အသက်မွေးဝမ်းကျောင်းပြုလုပ်ကိုင်ကြသည်။ စိုက်ပျိုးရေးကို အခြေခံသည့်နိုင်ငံဖြစ်သည့်အလျောက် နိုင်ငံလူဦးရေနှင့် ထွက်ရှိသောစားနပ်ရိက္ခာများမှာ လောက်ငဖူလုံပြီး အပိုအလျှံများကို ပြင်ပသို့ တင်ပို့ရောင်းချနိုင်သည်။

မြန်မာနိုင်ငံ၏ စုစုပေါင်းပြည်တွင်းထုတ်ကုန်(ဂျီဒီပီ)တွင် လယ်ယာစိုက်ပျိုးရေး ထုတ်ကုန်သည် ထက်ဝက်မျှပါဝင်နေသည်။ မြန်မာနိုင်ငံရှိ စုစုပေါင်းလုပ်သားဦးရေ၏ သုံးပုံနှစ်ပုံခန့်ကို စိုက်ပျိုးရေးကဏ္ဍမှ အလုပ်အကိုင်ရရှိစေပြီး နိုင်ငံ၏အဓိကပို့ကုန်ဝင်ငွေကိုလည်း ရှာဖွေပေးနိုင်ပေသည်။ နှစ်စဉ်တိုးပွားလျက်ရှိသော နိုင်ငံလူဦးရေအတွက်လည်း စားနပ်ရိက္ခာဖူလုံအောင် ထုတ်လုပ်ပေးလျက်ရှိသည်။ ထို့အပြင် ပြည်တွင်းစုဆောင်းမှုနှင့် အရင်းအနှီးစုဆောင်းမှုတို့ကို လယ်ယာစိုက်ပျိုးရေးကဏ္ဍမှ ဖြည့်ဆည်းပေးလျက်ရှိသည်။

ထို့ကြောင့် နိုင်ငံတော်စီးပွားရေး၊ ပြည်သူများ စားနပ်ရိက္ခာဖူလုံရေးနှင့် အလုပ်အကိုင်စီးပွားဖြစ်ထွန်းရေးအတွက် လယ်ယာစိုက်ပျိုးရေးကဏ္ဍသည် အဓိကအားထားရသည့်မဏ္ဍိုင်ဖြစ်သည်။ လယ်ယာစိုက်ပျိုးရေးမဏ္ဍိုင်ကို အစဉ်မပြတ် လည်ပတ်ရေးအတွက် ပင်ပန်းဆင်းရဲခံကာ လုပ်ကိုင်ဆောင်ရွက်နေကြသူများမှာ နိုင်ငံအနှံ့အပြားရှိ တောင်သူလယ်သမားဦးကြီးများဖြစ်သည်။ လယ်ယာစိုက်ပျိုးရေးလုပ်ငန်းသည် ရေ၊ မြေ၊ ရာသီဥတုနှင့် သွင်းအားစု၊ ရောင်းအားစု အမျိုးမျိုးအပေါ်တွင် မှီခိုအားထားနေရသဖြင့် အခက်အခဲအမျိုးမျိုးရှိသဖြင့် တောင်သူလယ်သမားများဘဝ အနာဂတ်ရှင်သန်ရေးမှာ အရေးကြီးသည်။

၂၀၂၂ ခုနှစ် မတ် ၂ ရက်(ယနေ့)သည် နှစ်စဉ် တောင်သူလယ်သမားဦးကြီးများကို ဂုဏ်ပြုသည့်နေ့ဖြစ်သည်။ တောင်သူလယ်သမားဦးကြီးများသည် နိုင်ငံတော်နှင့် ပြည်သူပြည်သား အကျိုးစီးပွားကို အပင်ပန်းအဆင်းရဲခံကာ ဖြည့်ဆည်းပေးနေကြသူများဖြစ်၍ ဂုဏ်ပြုထိုက်သူများဖြစ်ပေသည်။ ပြည်သူပြည်သားများ ရှင်သန်ရပ်တည်နေနိုင်ရေးအတွက် လိုအပ်သောအစာအာဟာရများ ဖြည့်ဆည်းပေးနေသူများဖြစ်၍ ကျေးဇူးတင်ထိုက် ကျေးဇူးရှိသူများဖြစ်ပေသည်။ ထို့ကြောင့် တောင်သူလယ်သမားနေ့တွင် တောင်သူလယ်သမားဦးကြီးများကိုဂုဏ်ပြုပြီး လိုအပ်ချက်များကို ဝိုင်းဝန်းဖြည့်ဆည်းပေးကြရမည်ဖြစ်သည်။

၂၀၂၂ ခုနှစ် တောင်သူလယ်သမားနေ့ကို ဂုဏ်ပြုသောအားဖြင့် အခမ်းအနားများ ဒေသအနှံ့တွင် ကျင်းပရာ၌ ဧရာဝတီတိုင်းဒေသကြီး ကန်ကြီးထောင့်မြို့နယ် ဝါးဒူးကျေးရွာအုပ်စုတွင်ကျင်းပသော တောင်သူလယ်သမားနေ့အခမ်းအနားသည် တောင်သူများ၏ဘဝနှင့် အကျိုးစီးပွားကို ထင်ဟပ်ဖော်ဆောင်နိုင်ခဲ့သည်။ မြန်မာနိုင်ငံသည် လယ်ယာစိုက်ပျိုးရေးတွင် ဆန်စပါးကို အဓိကစိုက်ပျိုးကြသည်။ မြန်မာနိုင်ငံသား ပြည်သူအားလုံးမှာ ဆန်ကိုသာ နေ့စဉ်စားသုံးကြသည်။ ဆန်သည် မြန်မာနိုင်ငံသားများအတွက် အဓိကအားထားရာဖြစ်သည်။ ဧရာဝတီတိုင်းဒေသကြီးသည် မြန်မာနိုင်ငံ၏ စပါးကျီဖြစ်ပြီး မိုးစပါးနှင့်နွေစပါး အများဆုံးစိုက်ပျိုးသောဒေသဖြစ်သည်။ စပါးအပြင် ပဲအမျိုးမျိုးနှင့်မီးဖိုချောင်သုံးသီးနှံမျိုးစုံစိုက်ပျိုးကြသည်။ အဆိုပါဒေသတွင် တောင်သူလယ်သမားများ အကျိုးစီးပွားနှင့်ထုတ်ကုန်စွမ်းအား မြင့်မားစေရန်ရည်ရွယ်၍ တောင်သူလယ်သမားနေ့နှင့် စိုက်ပျိုးထုတ်ကုန်ပြပွဲ ကျင်းပခြင်းကို ကြိုဆိုရမည်ဖြစ်သည်။

တောင်သူလယ်သမားများကို ဂုဏ်ပြုသောအားဖြင့်၊ တောင်သူလယ်သမားများ၏ကျေးဇူးကိုသိတတ်သောအားဖြင့် တောင်သူလယ်သမားများ၏ လိုအပ်ချက်များကို ဖြည့်ဆည်းပေးရမည်ဖြစ်သည်။ တောင်သူလယ်သမားများမှာ ကျေးလက်များတွင် နေထိုင်ပြီး မိရိုးဖလာစိုက်ပျိုးမွေးမြူရေးလုပ်ငန်းများကို လုပ်ကိုင်ကြရာတွင် နေ့စဉ်နှင့်အမျှ တိုးတက်ပြောင်းလဲနေသော စိုက်ပျိုးထုတ်ကုန်ဆိုင်ရာ အသိအမြင်များနှင့် ခေတ်မီတိုးတက်လာသော စိုက်ပျိုးရေးဆိုင်ရာ နည်းပညာများကို စဉ်ဆက်မပြတ် သိမြင်ထားကြရန်လိုအပ်ပေသည်။ စိုက်ပျိုးရေးဆိုင်ရာ အထောက်အပံ့များနှင့် အသိပညာများ တောင်သူဦးကြီးများအား အစဉ်မျှဝေပေးနိုင်ပါက တောင်သူလယ်သမားဦးကြီးများဘဝ မြင့်မားတိုးတက်လာမည်ဖြစ်သည်။

သို့ဖြစ်ရာ နှစ်စဉ်နှစ်တိုင်း ကျင်းပလျက်ရှိသော တောင်သူလယ်သမားနေ့ကို ဂုဏ်ပြုသောအားဖြင့် နိုင်ငံတော်နှင့် ပြည်သူပြည်သားများအား အကျိုးပြုလျက်ရှိသောတောင်သူလယ်သမားများ၏ကျေးဇူးကိုတုံ့ပြန်၍ တောင်သူလယ်သမားနေ့ကို ခမ်းခမ်းနားနားကျင်းပပြီး တောင်သူလယ်သမားဦးကြီးများ၏ လိုအပ်ချက်များကို အလေးထားဖြည့်ဆည်းပေးကြရန် လိုအပ်မည်ဖြစ်ပါကြောင်း။ ။

နယ်စပ်ရေးရာဝန်ကြီးဌာနက စားနပ်ရိက္ခာ ထောက်ပံ့လှူဒါန်း

နေပြည်တော် မတ် ၁

နယ်စပ်ရေးရာဝန်ကြီးဌာန နယ်စပ်ဒေသနှင့် တိုင်းရင်းသားလူမျိုးများ ဖွံ့ဖြိုးတိုးတက်ရေးဦးစီးဌာနသည် ရှမ်းပြည်နယ် (အရှေ့ပိုင်း) အတွင်းရှိ ဘုန်းတော်ကြီးကျောင်းများ၌ ဆွမ်းဆန်တော်၊ ဆီ၊ ကုလားပဲများကို ဘုန်းတော်ကြီးကျောင်းများရှိ ရဟန်းသာမဏေများအား ဆက်ကပ်လှူဒါန်းလျက်ရှိသည့်အပြင် တိုင်းဒေသကြီးနှင့်ပြည်နယ်အသီးသီးတွင် ကိုဗစ်-၁၉ ရောဂါ ကာကွယ် ကုသရေးအတွက် ကျန်းမာရေးဆိုင်ရာ အထောက်အကူပြု ပစ္စည်းများနှင့် အင်အားဖြည့် အစားအစာများကို ထောက်ပံ့လှူဒါန်းလျက်ရှိသည်။

ထိုသို့ ထောက်ပံ့လှူဒါန်းလျက်ရှိရာ ဖေဖော်ဝါရီ ၂၈ ရက်တွင် ရှမ်းပြည်နယ် (အရှေ့ပိုင်း) ကျိုင်းတုံမြို့ ထေရဝါဒဗုဒ္ဓသာသနာပြုကျောင်း၌ သီတင်းသုံးနေသော စာသင်သားများအား ဆွမ်းဆန်တော် အခက်အခဲမရှိစေရန် ရှမ်းပြည်နယ်ဖွံ့ဖြိုးမှုကြီးကြပ်ရေးရုံးခွဲ (ကျိုင်းတုံ)မှ ဒုတိယညွှန်ကြားရေးမှူး ဦးသီဟဇော်နှင့် ရုံးဝန်ထမ်းများက ဆွမ်းဆန် ရှစ်အိတ်၊ ဆီ ၁၀ ပိဿာ၊ ကုလားပဲ ၁၈ ပိဿာစသည့် လှူဖွယ်ပစ္စည်းများကို ဗဟိုသာသနာပြုဆရာတော် ဘန္ဒန္တပညာနန္ဒထံသို့ ထောက်ပံ့ဆက်ကပ်လှူဒါန်းခဲ့ကြောင်း သိရသည်။

သတင်းစဉ်

ရန်ကုန်စတော့အိတ်ချိန်းဈေးကွက် (၁ - ၃-၂၀၂၂)

ကုမ္ပဏီအမည်	အဖွင့်ဈေး (ကျပ်)	အပိတ်ဈေး (ကျပ်)	ရွယ်ယာစောင်ရေ	ရွယ်ယာတန်ဖိုး (ကျပ်)
FMI	၇,၉၀၀	၈,၁၀၀	၁,၄၃၁	၁၁,၅၈၀,၇၀၀
MTSH	၃,၀၀၀	၂,၉၅၀	၄,၇၀၆	၁၄,၀၆၈,၀၀၀
MCB	၇,၈၀၀	၇,၈၀၀	၀	၀

FPB	၁၉,၀၀၀	၁၉,၀၀၀	၇၀	၁,၃၃၀,၀၀၀
TMH	၂,၆၅၀	၂,၆၀၀	၁၆၇	၄၃၄,၂၅၀
EFR	၂,၈၀၀	၂,၈၀၀	၂၀	၅၆,၀၀၀
AMATA	၅,၀၀၀	၅,၀၀၀	၃၅	၁၇၅,၀၀၀

ရန်ကုန်စတော့အိတ်ချိန်းမှ ရယူသည်။

နိုင်ငံခြားငွေလဲလှယ်နှုန်း

နေပြည်တော် မတ် ၁

နိုင်ငံခြားငွေလဲလှယ်နှုန်း			မြန်မာငွေကျပ်
(က) အမေရိကန်	တစ်ဒေါ်လာ	=	၁၇၇၈.၀
(ခ) ဥရောပ	တစ်ယူရို	=	၁၉၉၅.၆
(ဂ) တရုတ်	တစ်ယွမ်	=	၂၈၁.၆၃
(ဃ) ထိုင်း	တစ်ဘတ်	=	၅၄.၆၁၅
(င) မလေးရှား	တစ်ရင်းဂစ်	=	၄၂၄.၀၄
(စ) အိန္ဒိယ	တစ်ရူပီး	=	၂၃.၆၀၃
(ဆ) ဩစတြေးလျ	တစ်ဒေါ်လာ	=	၁၂၉၄.၈
(ဇ) စင်ကာပူ	တစ်ဒေါ်လာ	=	၁၃၁၃.၈
(ဈ) ဂျပန်	တစ်ရာယန်း	=	၁၅၃၇.၉
(ည) တောင်ကိုရီးယား	တစ်ရာဝမ်	=	၁၄၈.၃၂

ပြည်ထောင်စုသမ္မတမြန်မာနိုင်ငံတော် ဗဟိုဘဏ်ဝက်ဘ်ဆိုက်မှ ရယူသည်။

ကြေးမုံ

စာတည်းမှူးချုပ် – ဦးစိုးစိုးနိုင်
စာတည်းမှူး – ဦးဝင်းနိုင်
စာတည်းများ – ဦးစန်းအောင်၊ ဦးအေဝမ်းစိုး၊ ဒေါ်ခင်ခင်သက်၊ ဒေါ်ယုဝါဝါ၊ ဒေါ်သီသီမင်း၊ ဦးဟိန်းထက်လင်း၊ ဦးသက်ထွေး
ဘာသာပြန် – ဦးနိုင်လင်းကြည်၊
စာတည်းများ ဦးအောင်ကျော်ကျော်၊ ဦးစိုးသူရ

အကြီးတန်း သတင်းထောက်များ – ဦးစိုးအောင်၊ ဒေါ်စန်းယဉ်ဦ၊ ဒေါ်နေဇာဇာထွန်း၊ ဒေါ်ခင်မို့မို့အောင်၊ ဒေါ်ခင်မျိုးနိုင်၊ ဒေါ်မာမာစိုး
အငယ်တန်း သတင်းထောက်များ – ဦးအောင်ကျော်ဦး၊ ဦးအောင်ကျော်ဝင်း၊ ဦးသန်းတင်အောင်
သုတေသန – ဒေါ်ဇင်မာဝင့်
စာပြင် – ဒေါ်ခင်နှင်းယုနှင့်အဖွဲ့
စာမျက်နှာဖွဲ့စည်းမှုနှင့် ဒီဇိုင်း – ဒေါ်နွယ်နွယ်ထွန်းနှင့်အဖွဲ့
အီးမေးလ်နှင့် အွန်လိုင်း – ဦးစိုးချစ်ဦးနှင့်အဖွဲ့

ပုံနှိပ်ခြင်းလုပ်ငန်းအမှတ် (၀၀၆၄၀)၊
ပုံနှိပ်ထုတ်ဝေခွင့်အမှတ်(၀၀၇၇၁)ဖြင့်
ကြေးမုံသတင်းစာတိုက်က ထုတ်ဝေသည်။

themirror.npt@gmail.com
www.facebook.com/themirrordaily

နေပြည်တော် – စာတည်းမှူး ၀၆၇-၃၆၁၂၆၊ စာတည်းအဖွဲ့ ၀၆၇-၃၆၁၂၈၊ ၀၆၇-၃၆၁၃၀၊ ဖက်စ် ၀၆၇-၃၆၁၃၁
ရန်ကုန်ရုံးခွဲ – အမှတ် ၇၇၊ ၅၂ လမ်းနှင့် မဟာဗန္ဓုလလမ်းထောင့်၊ ပုဇွန်တောင်မြို့နယ်၊ ရန်ကုန်မြို့၊ စာတည်းဌာန ၀၁-၂၉၂၈၃၂
မန္တလေးဂျာ – ၀၁-၈၆၁၀၆၈၅၊ စီမံ/ဒွေစာရင်း ၀၁-၂၉၁၄၅၄၊ ဖြန့်ချိရေး ၀၁-၂၉၂၈၃၀၊ ကြော်ငြာ ၀၁-၃၉၇၃၃၀၊ ဖက်စ် ၀၁-၂၀၃၃၅၁

❍ ရှေ့ဖုံးမှ

တောင်သူလယ်သမားများ သို့မဟုတ် လယ်ယာစီးပွားရေးကို အမှီပြု၍ အသက်မွေးဝမ်းကျောင်းလုပ်ကိုင်နေကြသူများဖြစ်ပါသည်။ မြန်မာနိုင်ငံလူဦးရေ၏ ၇၀ ရာခိုင်နှုန်းခန့်မှာ ကျေးလက်ဒေသတွင် နေထိုင်ပြီး လယ်ယာလုပ်ငန်းဖြင့် အသက်မွေးကြသူများဖြစ်သည့်အတွက် မြန်မာနိုင်ငံအတွက် အဓိကအရေးပါသူများဖြစ်ပါသည်။

တစ်နည်းအားဖြင့် မြန်မာနိုင်ငံ၏ စားနပ်ရိက္ခာဖူလုံစေရေးနှင့် အဓိကဝင်ငွေရရှိရေး လုပ်ငန်းများကို ဆောင်ရွက်ပေးနေကြသူများဖြစ်သဖြင့် ကျေးဇူးရှင် တောင်သူဦးကြီးများဟုပင် မြန်မာနိုင်ငံသားအားလုံးက တင်စားပြောဆိုခဲ့ကြပြီး နှစ်စဉ် မတ်လ ၂ ရက်ကို တောင်သူလယ်သမားနေ့အဖြစ် ဂုဏ်ယူသတ်မှတ်ပေးခဲ့ကြပါသည်။

ဦးစားပေးလုပ်ဆောင်လျက်ရှိ

ယနေ့အချိန်ကာလတွင် ပြည်ထောင်စုသမ္မတမြန်မာနိုင်ငံတော် နိုင်ငံတော်စီမံအုပ်ချုပ်ရေးကောင်စီအနေဖြင့် နိုင်ငံသာယာဝပြောမှုရှိစေရန်၊ စားရေရိက္ခာပေါများပြီး နိုင်ငံသူ၊ နိုင်ငံသားများအားလုံး စားနပ်ရိက္ခာနှင့် အာဟာရပြည့်ဝစွာရရှိစေရန် ဦးစားပေးလုပ်ဆောင်လျက်ရှိပါသည်။ နိုင်ငံတော်၏အခြေခံစီးပွားရေးဖြစ်သော လယ်ယာကဏ္ဍနှင့်စပ်လျဉ်း၍ စားနပ်ရိက္ခာဖူလုံရေး၊ အာဟာရပြည့်ဝရေး၊ အစားအစာဘေးကင်းလုံခြုံမှုရှိစေရေးတို့ကို တွန်းအားပေးဆောင်ရွက်လျက်ရှိသကဲ့သို့ ပြည်သူများ၏ နေ့စဉ်စားနပ်ရိက္ခာအတွက် တာဝန်ယူထုတ်လုပ်ပေးလျက်ရှိကြသော လယ်ယာစီးပွားလုပ်ငန်းရှင် စိုက်ပျိုးမွေးမြူသူ တောင်သူလယ်သမားများ၏ လူမှုစီးပွားဘဝတိုးတက်မြင့်မားလာရေးကိုလည်း အလေးထားကြိုးပမ်းဆောင်ရွက်ပေးလျက်ရှိပါသည်။

၂၀၂၀-၂၀၂၁ ခုနှစ်တွင် ကိုဗစ်-၁၉ ရောဂါကြောင့် စီးပွားရေးကဏ္ဍအသီးသီး၏ ကုန်ထုတ်လုပ်မှုတွင် အဟန့်အတားများစွာ ဖြစ်ပေါ်ခဲ့သော်လည်း အဓိကစားနပ်ရိက္ခာများ ထုတ်လုပ်မှုတွင် မူလအတိုင်း ထုတ်လုပ်နိုင်ခဲ့သည့်အတွက် လယ်ယာသားငါးကဏ္ဍထုတ်လုပ်မှု အရှိန်အဟုန်မကျဘဲ တိုးတက်မှုနှုန်း(၁)ရာခိုင်နှုန်း ရရှိခဲ့ပါသည်။

လယ်ယာသားငါးကဏ္ဍအနေဖြင့် ပြည်တွင်းအသားတင်ထုတ်လုပ်မှုနှင့် ဝန်ဆောင်မှုတန်ဖိုး (GDP)တွင် ၂၂ ဒသမ ၇ ရာခိုင်နှုန်းနှင့် ပြည်ပပို့ကုန်တင်ပို့မှုတန်ဖိုး၏ ၃၅ ဒသမ ၁ ရာခိုင်နှုန်း ဖြည့်ဆည်းပေးနိုင်ခဲ့ပါသည်။

စပါးစိုက်ပျိုးထုတ်လုပ်မှုတွင် မိုးစပါးစိုက်ဧက ၁၅ ဒသမ ၀၁ သန်း စိုက်ပျိုးခဲ့ပြီး အထွက်တင်းသန်းပေါင်း ၁၀၅၃ ဒသမ ၇၃ တင်း ထွက်ရှိခဲ့ပါသည်။ ယခင်နှစ်ကာလတူနှင့် နှိုင်းယှဉ်ပါက စိုက်ဧက ၈၁၄၄ ဧက ပိုမိုစိုက်ပျိုးနိုင်ခဲ့ပြီး အထွက်တင်းသန်းပေါင်း ၂ ဒသမ ၆၈ တင်း ပိုမိုထုတ်လုပ်နိုင်ခဲ့ပါသည်။ ပဲမျိုးစုံစိုက်ဧက ၉ ဒသမ ၆၃ သန်း စိုက်ပျိုးခဲ့ပြီး အထွက်တင်းသန်းပေါင်း ၂၄ ဒသမ ၁၆ တင်း၊ ဆီထွက်သီးနှံစိုက်ဧက ၇ ဒသမ ၃၇ သန်းနှင့် အထွက်တင်းသန်းပေါင်း ၉၆ ဒသမ ၂၂ တင်း၊ အစေ့ထုတ်ပြောင်း စိုက်ဧက ၁ ဒသမ ၄၉ သန်းဖြစ်ပြီး အထွက်တင်းသန်းပေါင်း ၇၉ ဒသမ ၆၅ တင်းထွက်ရှိခဲ့ပါသည်။

ရေထွက်ပစ္စည်းများထုတ်လုပ်မှု

အသား/ဥ/နို့ထုတ်လုပ်မှုအနေဖြင့် အသားပိဿာ ၆၂၄ ဒသမ ၁၂ သန်း၊ ဥအလုံးရေ ၃၀၆၁ ဒသမ ၄၄ သန်း၊ နို့ပိဿာ ၁၁၇၂ ဒသမ ၂၂ သန်း ထုတ်လုပ်နိုင်ခဲ့ပါသည်။ ယခင်နှစ်ကာလတူနှင့် နှိုင်းယှဉ်ပါက အသားပိဿာ ၅၂ ဒသမ ၂၅ သန်း၊ ဥအလုံးရေ ၃၈၇ ဒသမ ၀၁ သန်းနှင့် နို့ပိဿာ ၂၄ ဒသမ ၅၃ သန်း တိုးတက်ထုတ်လုပ်နိုင်ခဲ့ပါသည်။ ရေထွက်ပစ္စည်းများထုတ်လုပ်မှုတွင် ရေချိုငါး/ပုစွန်မှ တန်ချိန် ၂ ဒသမ ၇ သန်း၊ ရေငန်မှ တန်ချိန် ၃ ဒသမ ၂ သန်း စုစုပေါင်းတန်ချိန် ၅ ဒသမ ၉သန်း ထွက်ရှိခဲ့ပါသည်။

လယ်ယာသားငါးအဓိကထွက်ကုန်များ ပြည်ပသို့ တင်ပို့မှုအနေဖြင့် ဆန်နှင့် ဆန်ကွဲတန်ချိန် ၁ ဒသမ ၆၆ သန်း တန်ဖိုးအားဖြင့် အမေရိကန်ဒေါ်လာ ၅၇၈ ဒသမ ၉၄ သန်း၊ ပဲမျိုးစုံတန်ချိန် ၁ ဒသမ ၇၅ သန်း တန်ဖိုးအားဖြင့် အမေရိကန်ဒေါ်လာ ၁၃၂၄ ဒသမ ၂၇ သန်း၊ ပြောင်းတန်ချိန် ၂ ဒသမ ၅၄ သန်း တန်ဖိုးအားဖြင့် အမေရိကန်ဒေါ်လာ ၅၄၀ ဒသမ ၁ သန်း၊ နှမ်းတန်ချိန် သုည ဒသမ ၁၈ သန်း တန်ဖိုးအားဖြင့် အမေရိကန်ဒေါ်လာ ၂၃၆ ဒသမ ၃၃ သန်း၊ ရော်ဘာစိမ်းတန်ချိန် သုည ဒသမ ၂၄ သန်း တန်ဖိုးအားဖြင့် အမေရိကန်ဒေါ်လာ ၃၅၈ ဒသမ ၁၁ သန်းနှင့် ရေထွက်ပစ္စည်းတန်ချိန် သုည ဒသမ ၅၁ သန်း တန်ဖိုးအားဖြင့် အမေရိကန်ဒေါ်လာ ၇၀၅ ဒသမ ၆၃ သန်း အသီးသီးတင်ပို့နိုင်ခဲ့ပါသည်။

> **လယ်ယာသားငါးအဓိကထွက်ကုန်များ ပြည်ပသို့ တင်ပို့မှုအနေဖြင့် ဆန်နှင့် ဆန်ကွဲတန်ချိန် ၁ ဒသမ ၆၆ သန်း တန်ဖိုးအားဖြင့် အမေရိကန်ဒေါ်လာ ၅၇၈ ဒသမ ၉၄ သန်း၊ ပဲမျိုးစုံတန်ချိန် ၁ ဒသမ ၇၅ သန်း တန်ဖိုးအားဖြင့် အမေရိကန်ဒေါ်လာ ၁၃၂၄ ဒသမ ၂၇ သန်း၊ ပြောင်းတန်ချိန် ၂ ဒသမ ၅၄ သန်း တန်ဖိုးအားဖြင့် အမေရိကန်ဒေါ်လာ ၅၄၀ ဒသမ ၁ သန်း၊ နှမ်းတန်ချိန် သုည ဒသမ ၁၈ သန်း တန်ဖိုးအားဖြင့် အမေရိကန်ဒေါ်လာ ၂၃၆ ဒသမ ၃၃ သန်း၊ ရော်ဘာစိမ်းတန်ချိန် သုည ဒသမ ၂၄ သန်း တန်ဖိုးအားဖြင့် အမေရိကန်ဒေါ်လာ ၃၅၈ ဒသမ ၁၁ သန်းနှင့် ရေထွက်ပစ္စည်းတန်ချိန် သုည ဒသမ ၅၁ သန်း တန်ဖိုးအားဖြင့် အမေရိကန်ဒေါ်လာ ၇၀၅ ဒသမ ၆၃ သန်း အသီးသီးတင်ပို့နိုင်ခဲ့**

ကိုဗစ်-၁၉ ကပ်ရောဂါကြောင့် ပြည်တွင်း/ပြည်ပကုန်သွယ်မှု ကန့်သတ်ချက်များရှိနေသည့်ကြားမှ ပုံမှန်အခြေအနေမဟုတ်သော်လည်း ပြည်ပတင်ပို့မှုအနေဖြင့် **လယ်ယာထွက်ကုန်မှ** အမေရိကန်ဒေါ်လာ ၃၆၅၀ ဒသမ ၂၈ သန်း၊ **တိရစ္ဆာန်ထွက်ပစ္စည်းမှ** အမေရိကန်ဒေါ်လာ ၅ ဒသမ ၅၁ သန်းနှင့် **ရေထွက်ပစ္စည်းမှ** အမေရိကန်ဒေါ်လာ ၇၀၅ ဒသမ ၆၃ သန်း စုစုပေါင်းအမေရိကန်ဒေါ်လာ ၄၃၆၁ ဒသမ ၄၂ သန်းကို တင်ပို့နိုင်ခဲ့ပါသည်။

စိုက်ပျိုးမွေးမြူထုတ်လုပ်သူ တောင်သူလယ်သမားများနှင့်တကွ ထုတ်လုပ်မှုကွင်းဆက်တစ်လျှောက် ပါဝင်သူများအားလုံးအနေဖြင့် ယခုကဲ့သို့ ကိုဗစ်-၁၉ ကူးစက်ရောဂါ ပြန့်ပွားနေသည့် ကာလအတွင်းမှာပင် ထုတ်လုပ်မှုများ မလျော့ကျစေရန်၊ ပြည်သူများစားနပ်ရိက္ခာဖူလုံစေရန်နှင့် ပြည်ပပို့ကုန် မကျဆင်းစေရန် အခက်အခဲများကြားမှ အချိတ်အဆက်မိမိ အားထုတ်ကြိုးပမ်းခဲ့မှုများ အားလုံးနှင့် အထူးသဖြင့် စီးပွားရေးလုပ်ငန်းရှင် စိတ်ဓာတ်အပြည့်အဝဖြင့် စိုက်ပျိုးရေးနှင့် မွေးမြူရေးလုပ်ငန်းများကို စွမ်းစွမ်းတမံဆောင်ရွက်လျက်ရှိကြသော တောင်သူလယ်သမားကြီးများကို အလေးအနက်ဂုဏ်ပြုပါသည်။

ချစ်ခင်လေးစားရပါသော တောင်သူလယ်သမားကြီးများ ခင်ဗျား-

နိုင်ငံတော်အနေဖြင့် ပြောင်းလဲလာသည့် မျိုးစေ့များထုတ်လုပ်ခြင်းကို ဆောင်ရွက်ပေးလျက်ရှိသည့်အပြင် တောင်သူများ ကျယ်ကျယ်ပြန့်ပြန့် သိရှိနားလည် အသုံးပြုနိုင်စေရေးအတွက် ၂၀၁၉ ခုနှစ်မှစ၍ မျိုးစေ့ပြပွဲများကိုလည်း နှစ်စဉ်စီစဉ်ပြသဆောင်ရွက်ပေးလျက်ရှိပါသည်။ ဆက်လက်၍လည်း ပြည်နယ်/တိုင်းဒေသကြီးများအလိုက် နှစ်စဉ်မျိုးစေ့ပြပွဲများဆောင်ရွက်ပေးရန် စီစဉ်ဆောင်ရွက်လျက်ရှိပါသည်။ အလားတူ ကျွဲ၊ နွား၊ သိုး၊ ဆိတ်နှင့် တိရစ္ဆာန်ပြပွဲပြိုင်ပွဲများကိုလည်း နှစ်စဉ်ကျင်းပပေးလျက်ရှိပါသည်။

ငါးသယံဇာတများစဉ်ဆက်မပြတ် ရေရှည်ထိန်းသိမ်းနိုင်ရေး၊ ငါးမွေးမြူရေးလုပ်ငန်း ဖွံ့ဖြိုးတိုးတက်လာစေရေးအတွက် ပြည်နယ်နှင့် တိုင်းဒေသကြီးအသီးသီး၌ နှစ်လက်မအရွယ် ငါး/ပုစွန်သားပေါက်ကောင်ရေ ၁၄၀ ဒသမ ၆၅ သန်းအား ငါးမျိုးစိုက်ထည့်နိုင်ခဲ့ပါသည်။ ပုဂ္ဂလိကကဏ္ဍမှလည်း ငါးသားပေါက် (ငါးမှန်ငါးသန်) သန်း ၉၆၆ ဒသမ ၈၇ ကို ထုတ်လုပ်ဖြန့်ဝေပေးနိုင်ခဲ့ပါသည်။

စိုက်ပျိုးမွေးမြူရေးထွက်ကုန်များ သယ်ယူပို့ဆောင်မှု လွယ်ကူလျင်မြန်စေရန် ကျေးလက်ကုန်ထုတ်လမ်းစုစုပေါင်း ၁၁၈၆/၀.၂ မိုင်၊ ကုန်ထုတ်တံတားအစင်း ၁၇၂၀ ဆောင်ရွက်နိုင်ခဲ့ပြီး ကျေးရွာပေါင်း ၁၄၆၉ ရွာနှင့် စိုက်ပျိုးမွေးမြူရေးဇော ၇ ဒသမ ၈၆ သိန်းကို အကျိုးပြုစေခဲ့ပါသည်။ ကျေးလက်ဒေသ မီးလင်းရေးအတွက် ကျေးရွာပေါင်း ၁၀၁ ရွာ၊ အိမ်ခြေ ၁၀၂၇၈ အား ဆိုလာစနစ်ဖြင့် ကျေးလက်မီးလင်းရေးလုပ်ငန်းများ ဆောင်ရွက်ပေးနိုင်ခဲ့ပါသည်။ သောက်သုံးရေ လုံလောက်စွာရရှိရေးအတွက် စက်ရေတွင်း၊ လက်တူးတွင်း၊ မြေသားရေကန်၊ စိမ့်စမ်းရေသွယ်၊ မိုးရေလှောင်ကန် စသည့် ရေရရှိရေးလုပ်ငန်းပေါင်း ၅၂၆၈ ခုကို အိမ်ခြေ ၇ ဒသမ ၂ သိန်း၊ လူဦးရေ ၃ ဒသမ ၅ သန်းအတွက် ဆောင်ရွက်ပေးနိုင်ခဲ့ပါသည်။

ရာသီဥတု ပြောင်းလဲမှုဖြစ်စဉ်ကြောင့် တောင်သူလယ်သမားများ၏ သီးနှံများ ထိခိုက်ပျက်စီးမှုများအား ထိန်းသိမ်းကာကွယ်နိုင်ရန် သယံဇာတနှင့် သဘာဝပတ်ဝန်းကျင်ထိန်းသိမ်းရေးနှင့် ရာသီဥတုပြောင်းလဲမှု လျော့ချရေးလုပ်ငန်းများကို သက်ဆိုင်ရာကဏ္ဍအသီးသီးမှ ပေါင်းစပ်ဆောင်ရွက်လျက်ရှိပါသည်။

ပြောင်းလဲကျင့်သုံးသွားရမည်

တစ်ဖက်တွင် သစ်တောပြုန်းတီးမှု ကာကွယ်ထိန်းသိမ်းခြင်းနှင့် မြေဆီလွှာထိန်းသိမ်းမှုလုပ်ငန်းများ ဆောင်ရွက်ရမည့်အပြင် ရေရှည်စိုက်ပျိုးနိုင်ပြီး မြေဆီလွှာအရည်အသွေး တိုးတက်မြင့်မားလာစေမည့် သဘာဝမြေဩဇာများ တိုးတက်အသုံးပြုခြင်းအပါအဝင် သီးနှံစိုက်ပျိုးနည်းစနစ်များကိုလည်း ပြောင်းလဲကျင့်သုံးသွားရမည်ဖြစ်ပါသည်။

ရာသီဥတုပြောင်းလဲမှုဖြစ်စဉ်အရ သဘာဝဘေးအန္တရာယ်များ ကြုံတွေ့ပါက စားနပ်ရိက္ခာမလုံလောက်မှုအန္တရာယ်မှ ကျော်လွှားနိုင်ရေးနှင့် ရင်ဆိုင်တုံ့ပြန်နိုင်စွမ်းအား ကောင်းရေးအတွက် အစိုးရနှင့် ပုဂ္ဂလိကအဖွဲ့များပူးပေါင်း၍ အရန်မျိုးစေ့များ စုဆောင်းထားရှိခြင်း၊ ရန်ပုံငွေများလျာထားသတ်မှတ်ခြင်း၊ ကြိုတင်ပြင်ဆင်မှုများပြုလုပ်ခြင်း၊ သီးနှံပျက်စီးဇရိယာများတွင် ပြန်လည်ထူထောင်ရေးလုပ်ငန်းများ ဆောင်ရွက်ခြင်းတို့ကို အသင့်ဖြစ်စေရန် ဆောင်ရွက်လျက်ရှိပါသည်။

တောင်သူလယ်သမားအခွင့်အရေးကာကွယ်ရေးနှင့် အကျိုးစီးပွားမြှင့်တင်ရေးကို အထောက်အကူဖြစ်စေရန် အကျိုးတူကန်ထရိုက်လယ်ယာစနစ်ကို အကောင်အထည်ဖော်ရာတွင် နိုင်ငံတော်၏ လက်ရှိပြဋ္ဌာန်းထားသော လိုက်နာဆောင်ရွက်သင့်သော နည်းလမ်းများနှင့်ညီညွတ်စေရန် သက်ဆိုင်ရာ အုပ်ချုပ်ရေးအဖွဲ့အစည်းနှင့် သက်ဆိုင်ရာဌာနများ ပေါင်းစပ်ညှိနှိုင်း၍ ကူညီဆောင်ရွက်ပေးရန်နှင့် လယ်ယာထွက်ကုန်များ၏ ဈေးကွက်နှင့် ဈေးနှုန်းတို့ကို အာမခံပေးနိုင်သည့် ပုဂ္ဂလိကလုပ်ငန်းရှင်များ၏ ပူးပေါင်းဆောင်ရွက်မှုစွမ်းအားကိုလည်း ရယူဆောင်ရွက်သွားရမည်ဖြစ်ပါသည်။

တောင်သူလယ်သမားများ၏ လူမှုစီးပွားဘဝအခြေအနေ မြင့်တက်လာစေရန် မြေပြုပြင်စိုက်ပျိုးသည်မှ ဈေးကွက်သို့ တင်ပို့ရောင်းချသည်အထိ ထုတ်လုပ်မှုကွင်းဆက်(Supply Chain) တစ်လျှောက် ပါဝင်ပတ်သက်သူများ အချင်းချင်းအကြားယုံကြည်မှုများ တည်ဆောက်ပြီး ပေါင်းစပ်ဆောင်ရွက်မှု အရှိန်အဟုန်မြှင့်တင်ဆောင်ရွက်ရန် လိုအပ်လျက်ရှိပါသည်။

တောင်သူလယ်သမားများ၏ အခွင့်အရေးကာကွယ်ရေးနှင့် အကျိုးစီးပွားမြှင့်တင်ရေးဥပဒေ အရ ၂၀၁၉ ခုနှစ်မှစ၍ နှစ်စဉ်အခြေခံရည်ညွှန်း စပါးဈေးနှုန်းသတ်မှတ်ပေးခြင်း၊ လယ်ယာသုံးစက်ကိရိယာများအား တောင်သူများ သင့်လျော်သည့် ဈေးနှုန်းဖြင့် အရစ်ကျဝယ်ယူနိုင်ရေး ဆောင်ရွက်ပေးခြင်း၊

စာမျက်နှာ ၄ သို့ ❍

❍ စာမျက်နှာ ၃ မှ

သီးနှံစိုက်ပျိုးစရိတ်ချေးငွေများ ထုတ်ချေးပေးခြင်းတို့ကို ဆောင်ရွက်လျက်ရှိပါသည်။ ကိုဗစ်ကပ်ရောဂါကြောင့် စီးပွားရေးလုပ်ငန်းများ ထိခိုက်မှုကုစားရေးအတွက် တောင်သူလယ်သမားများ ရင်းနှီးမြှုပ်နှံနိုင်ရန် စိုက်ပျိုးစရိတ်ချေးငွေ ၁၉၂၆ ဒသမ ၆၁ ဘီလီယံကျပ်၊ JICA နှင့် မြန်မာ့စီးပွားရေးဘဏ်၏ နှစ်ဆင့်ချေးငွေ(Two Step Loan) ၁၈၂ ဒသမ ၁၉ ဘီလီယံကျပ်၊ ကိုဗစ်-၁၉ အထူးချေးငွေ ၄၂၁ ဒသမ ၂၉ ဘီလီယံကျပ် စုစုပေါင်း ၂၅၃၀ ဒသမ ၀၉ ဘီလီယံကျပ် ထုတ်ချေးပေးထားပြီးဖြစ်ပါသည်။

ချစ်ခင်လေးစားရပါသော တောင်သူလယ်သမားကြီးများ ခင်ဗျား-

ပြည်တွင်းနှင့် နိုင်ငံတကာဈေးကွက်များတွင် ယှဉ်ပြိုင်နိုင်စွမ်းရှိပြီး ဘေးအန္တရာယ်ကင်းရှင်းသော စားနပ်ရိက္ခာများ ထုတ်လုပ်နိုင်ရေးအတွက် စိုက်ပျိုးရေးဆိုင်ရာ အလေ့အကျင့်ကောင်းများ(Good Agricultural Practices-GAP)၊ ကောင်းမွန်သော တိရစ္ဆာန်မွေးမြူရေးကျင့်စဉ် (Good Animal Husbandry Practices-GAHP)၊ ကောင်းမွန်သော ရေသတ္တဝါမွေးမြူရေးကျင့်စဉ်(Good Aquaculture Practices-GAqP)တို့နှင့်အညီ စိုက်ပျိုးမွေးမြူထုတ်လုပ်နိုင်ရန်အတွက် တောင်သူလယ်သမားများသို့ ပညာပေးလျက်ရှိပါသည်။

အခိုင်အမာတည်ဆောက်ပေးနေ

သီးနှံသားငါးများ ထုတ်လုပ်မှုတိုးတက်ရေးအတွက်သာမက စားသုံးသူပြည်သူများ၏ အစားအစာ လုံခြုံစိတ်ချရမှုရှိရေး (Food Safety)နှင့် လယ်ယာထုတ်ကုန်များ နိုင်ငံတကာဈေးကွက် ယှဉ်ပြိုင်နိုင်ရေးအတွက် အခြေခံအုတ်မြစ်ကောင်းများ အခိုင်အမာတည်ဆောက်ပေးနေခြင်းဖြစ်ပါသည်။

သီးနှံစိုက်ပျိုးထုတ်လုပ်မှုတိုးတက်ရေးအတွက် အခြေခံလိုအပ်ချက်ဖြစ်သော ခေတ်မီစိုက်ပျိုးနည်းပညာများ၊ ရာသီဥတုဆိုင်ရာသတင်းအချက်အလက်များနှင့် ဈေးကွက်ဆိုင်ရာသတင်းအချက်အလက်များကို အချိန်နှင့်တစ်ပြေးညီ မိုဘိုင်းဖုန်းများမှတစ်ဆင့် ကြည့်ရှုရယူအသုံးပြုနိုင်ရေး ဒစ်ဂျစ်တယ်နည်းပညာဖြင့် အသုံးချဖြန့်ဝေပေးခြင်း၊ ပညာပေးစာစောင်နှင့် ဂျာနယ်များ၊ သတင်းများ ထုတ်ပြန်ဖြန့်ဝေခြင်းအပြင် လယ်ယာကဏ္ဍဆိုင်ရာသတင်းများ၊ ပညာပေးနှင့် ဖြေဖျော်ရေးအစီအစဉ်များ စသည့်ကဏ္ဍစုံပါဝင်သော "တောင်သူလယ်သမားကဏ္ဍရုပ်သံလိုင်း (Farmer Channel)" ထုတ်လွှင့်ပေးလျက်ရှိပါသည်။ ထို့အပြင် တောင်သူလယ်သမားများ လယ်ယာကဏ္ဍ သတင်းအချက်အလက်များ အချိန်နှင့်တစ်ပြေးညီရရှိရေးအတွက် ဆောင်ရွက်ပေးလျက်ရှိပါသည်။

နိဂုံးချုပ်အားဖြင့် ကိုဗစ်-၁၉ ကပ်ရောဂါကာလအတွင်း လယ်ယာစီးပွားလုပ်ငန်းရှင်စိတ်ဓာတ်အပြည့်အဝဖြင့် ဇွဲလုံ့လအားစိုက်ပြီး ထုတ်လုပ်မှုတည်ငြိမ်အောင် ကြိုးပမ်းဆောင်ရွက်ပေးနေသော စိုက်ပျိုးရေး၊ မွေးမြူရေး လုပ်ငန်းရှင် တောင်သူလယ်သမားများအား အထူးကျေးဇူးတင်ရှိပါသည်။

မြေသယံဇာတ၊ ရေသယံဇာတပေါကြွယ်ဝသည့် မြန်မာနိုင်ငံတွင် တောင်သူလယ်သမားများ အနေဖြင့် ရင်းနှီးမြှုပ်နှံမှု၊ စက်ကိရိယာနှင့် နည်းပညာများအား မိမိ၏အတွေ့အကြုံ၊ လုံ့လဝီရိယဖြင့် ပေါင်းစပ်ဆောင်ရွက်ပါက လူမှုစီးပွားဘဝဧကန်မလွဲ တိုးတက်လာမည်ဖြစ်ရာ "ဆင်းရဲလို့လယ်လုပ်" ဆိုသည့် ဆိုစကားကို ပယ်ဖျက်နိုင်မည်ဖြစ်ပါသည်။

ပေါင်းစည်းအင်အားဖြင့်

သို့ဖြစ်ရာ လယ်ယာစီးပွားလုပ်ငန်းရှင် တောင်သူလယ်သမားတို့၏ ပေါင်းစည်းအင်အားဖြင့်၊ လယ်ယာကဏ္ဍအပါအဝင် နိုင်ငံတော်၏ အမျိုးသားရေးအကျိုးစီးပွား ဘက်စုံဖွံ့ဖြိုးတိုးတက်ရေးကို အရှိန်အဟုန်မြှင့်တင်၍ ဆောင်ရွက်နိုင်ရန်အတွက် တွေ့ကြုံရမည့် စိန်ခေါ်မှုများ၊ အတားအဆီးများနှင့် အခက်အခဲမှန်သမျှတို့ကို ပူးပေါင်းရင်ဆိုင်ဖြေရှင်းလျက် သာယာဝပြောသည့် ဒီမိုကရေစီနိုင်ငံတော်တည်ထောင်ရေးကို တက်ညီလက်ညီ အားလုံးလက်တွဲကြိုးပမ်းကြပါစို့ဟု အလေးအနက်တိုက်တွန်းအပ်ပါသည်။

ဗိုလ်ချုပ်မှူးကြီးမင်းအောင်လှိုင်
နိုင်ငံတော်ဝန်ကြီးချုပ်
ဥက္ကဋ္ဌ၊ နိုင်ငံတော်စီမံအုပ်ချုပ်ရေးကောင်စီ

❍ နိုင်ငံတော်စီမံအုပ်ချုပ်ရေးကောင်စီမှ

အစည်းအဝေးသို့ ဗဟိုကော်မတီဝင် ပြည်ထောင်စုဝန်ကြီးများ၊ စီမံခန့်ခွဲမှုကော်မတီဥက္ကဋ္ဌ၊ နေပြည်တော်ကောင်စီဥက္ကဋ္ဌ၊ ဆပ်ကော်မတီဥက္ကဋ္ဌများဖြစ်ကြသည့် ဒုတိယဝန်ကြီးများနှင့် တာဝန်ရှိသူများ တက်ရောက်ကြပြီး ကျန်ဆပ်ကော်မတီဥက္ကဋ္ဌများနှင့် တာဝန်ရှိသူများက ဗီဒီယိုကွန်ဖရင့်ဖြင့် တက်ရောက်ကြသည်။

ပိုမိုကောင်းမွန်အောင် ဆောင်ရွက်

ဦးစွာ နိုင်ငံတော်စီမံအုပ်ချုပ်ရေးကောင်စီ ဒုတိယဥက္ကဋ္ဌ ဒုတိယဝန်ကြီးချုပ်က ဖေဖော်ဝါရီ ၁၂ ရက်တွင် ကျင်းပခဲ့သည့် စိန်ရတုပြည်ထောင်စုနေ့အခမ်းအနား ကျင်းပခဲ့မှုနှင့်စပ်လျဉ်း၍ ပြန်လည်သုံးသပ်ညှိနှိုင်းသည့် အစည်းအဝေးဖြစ်ကြောင်း၊ အခမ်းအနား အောင်မြင်စွာကျင်းပနိုင်ရေး လုပ်ငန်းစဉ်များကို ကြိုတင်စီမံမှုများဖြင့် ပြင်ဆင်ဆောင်ရွက်ခဲ့ကြသော်လည်း အားသာချက်နှင့် အားနည်းချက်များရှိပါကြောင်း၊ ထို့ကြောင့် နောင်ကျင်းပမည့် အလားတူအခမ်းအနားများတွင် အားသာချက်များကို ပိုမိုကောင်းမွန်အောင် ဆောင်ရွက်ကြရမည်ဖြစ်ပြီး အားနည်းချက်များကို ပြန်လည်သုံးသပ်၍ အားသာချက်များဖြစ်အောင် ပြုပြင်ပြောင်းလဲဆောင်ရွက်ကြရမည်ဖြစ်ကြောင်း။

နိုင်ငံတော် စီမံအုပ်ချုပ်ရေးကောင်စီဥက္ကဋ္ဌ နိုင်ငံတော်ဝန်ကြီးချုပ်က (၇၅)နှစ်မြောက် ပြည်ထောင်စုနေ့အခမ်းအနားသည် စိန်ရတုအခမ်းအနားဖြစ်သည့်အတွက် နိုင်ငံတော်အဆင့်အဖြစ် ထူးခြားလေးနက်စွာကျင်းပနိုင်ရန် တာဝန်ပေးအပ်ခဲ့ကြောင်း၊ အခမ်းအနားအောင်မြင်စွာကျင်းပနိုင်ရေး ကြိုတင်ပြင်ဆင်ချိန်ကာလသည် တိုတောင်းခဲ့သော်လည်း ခမ်းနားအောင်မြင်စွာ ကျင်းပနိုင်ခဲ့ကြောင်း၊ ထို့အတူ ၂၀၁၆ ခုနှစ်ကတည်းက ရန်ကုန်မြို့တော်ခန်းမ၌ ရပ်နားထားသည့် ပြည်ထောင်စုအလံကို နေပြည်တော်မြို့တော်ခန်းမသို့ အောင်မြင်စွာသယ်ယူနိုင်ခဲ့ပြီဖြစ်ကြောင်း၊ ထိုသို့အောင်မြင်စွာကျင်းပဆောင်ရွက်နိုင်ခဲ့ခြင်းသည် ပြည်ထောင်စုအဆင့်အဖွဲ့အစည်းများ၊ သက်ဆိုင်ရာအစိုးရအဖွဲ့များ၊ နိုင်ငံ့ဝန်ထမ်းများနှင့် ပြည်သူများ ပူးပေါင်းဆောင်ရွက်ခြင်းနှင့် စည်းလုံးညီညွတ်ခြင်း၏ ရလဒ်သက်သေတစ်ခုပင်ဖြစ်ပြီး ကောင်းမွန်သည့် အစဉ်အလာတစ်ရပ်ဖြစ်ကြောင်း။

တာဝန်ပေးအပ်ခဲ့ခြင်းဖြစ်

နိုင်ငံတော်စီမံအုပ်ချုပ်ရေးကောင်စီဥက္ကဋ္ဌ နိုင်ငံတော်ဝန်ကြီးချုပ်က ၂၀၂၃ ခုနှစ် ဇန်နဝါရီလ ၄ ရက်တွင် ရောက်ရှိမည့် လွတ်လပ်ရေးနေ့သည် (၇၅) နှစ်မြောက် စိန်ရတုလွတ်လပ်ရေးနေ့ဖြစ်သည့် အတွက် (၇၅)နှစ်မြောက် စိန်ရတုပြည်ထောင်စုနေ့အခမ်းအနား အောင်မြင်စွာကျင်းပနိုင်ခဲ့သည့် အခြေအနေများကို အခြေခံ၍ (၇၅)နှစ်မြောက်စိန်ရတုလွတ်လပ်ရေးနေ့အခမ်းအနားကို ပိုမိုကောင်းမွန်သည့် နိုင်ငံတော်အဆင့်အခမ်းအနားအဖြစ် ကျင်းပနိုင်ရန်ရည်ရွယ်ကာ (၇၅)နှစ်မြောက် စိန်ရတုပြည်ထောင်စုနေ့အခမ်းအနား အောင်မြင်စွာကျင်းပနိုင်ရန် တာဝန်ပေးအပ်ခဲ့ခြင်းဖြစ်ကြောင်း။

(၇၅)နှစ်မြောက် စိန်ရတုပြည်ထောင်စုနေ့အခမ်းအနား အောင်မြင်စွာကျင်းပနိုင်ခဲ့သော်လည်း အားသာချက်နှင့် အားနည်းချက်များရှိပါကြောင်း၊ အဆိုပါ အားသာချက် အားနည်းချက်များကို မူတည်၍ အားသာချက်များကို ပေါင်းစပ်ပြီး အားနည်းချက်များကို ပြုပြင်ဆောင်ရွက်ကာ ပိုမိုကြီးကျယ်ခမ်းနားသည့် စစ်ရေးပြမှုများ၊ ပြကွင်းပြကွက်များ၊ ခင်းကျင်းပြသမှုများဖြင့် (၇၅) နှစ်မြောက် စိန်ရတုလွတ်လပ်ရေးနေ့အခမ်းအနား အောင်မြင်စွာကျင်းပနိုင်ရန် ဦးတည်၍ ကဏ္ဍအလိုက် အားသာချက် အားနည်းချက်များကို ပွင့်လင်းစွာ ဆွေးနွေးကြစေလိုကြောင်းပြောကြားသည်။

ထို့နောက် ၂၀၂၂ ခုနှစ် (၇၅)နှစ်မြောက် စိန်ရတုပြည်ထောင်စုနေ့ ကျင်းပရေးကော်မတီဥက္ကဋ္ဌ ပြန်ကြားရေးဝန်ကြီးဌာန ပြည်ထောင်စုဝန်ကြီး ဦးမောင်မောင်အုန်းနှင့် စီမံခန့်ခွဲမှုကော်မတီဥက္ကဋ္ဌ နေပြည်တော်ကောင်စီဥက္ကဋ္ဌ ဒေါက်တာမောင်မောင်နိုင်တို့က ၂၀၂၂ ခုနှစ် (၇၅)နှစ်မြောက် စိန်ရတုပြည်ထောင်စုနေ့အခမ်းအနား အောင်မြင်စွာကျင်းပနိုင်ခဲ့မှုများနှင့်စပ်လျဉ်း၍ ရှင်းလင်းတင်ပြကြသည်။

ဆွေးနွေးတင်ပြ

ယင်းနောက် လုံခြုံရေးဆပ်ကော်မတီ၊ ကြိုဆိုနေရာချထားရေး၊ ပို့ဆောင်ရေးနှင့် ဆက်သွယ်ရေးဆပ်ကော်မတီ၊ သဝဏ်လွှာပြုစုရေးဆပ်ကော်မတီ၊ ဘဏ္ဍာရေးဆပ်ကော်မတီ၊ ဖိတ်ကြားရေးနှင့် နေရာချထားရေးဆပ်ကော်မတီ၊ ယဉ်ကျေးမှုအဖွဲ့များ တည်းခိုနေထိုင်ရေးနှင့် ဧည့်ခံကျွေးမွေးရေးဆပ်ကော်မတီ၊ နိုင်ငံတော်အလံတင်အခမ်းအနား စီစဉ်ရေးဆပ်ကော်မတီ၊ မြေစိုက်ပိုစတာများ စိုက်ထူရေးဆပ်ကော်မတီ၊ ညစာစားပွဲဖျော်ဖြေရေးဆပ်ကော်မတီ၊ ကျန်းမာရေးဆပ်ကော်မတီ၊ ပြန်ကြားရေးဆပ်ကော်မတီ၊ ညစာစားပွဲခင်းကျင်းကျွေးမွေးရေးဆပ်ကော်မတီ၊ စာရင်းစစ်ဆေးရေးဆပ်ကော်မတီ၊ အခမ်းအနားပြင်ဆင်ရေးဆပ်ကော်မတီ၊ မီးရှူးမီးပန်းများပစ်ဖောက်ရေးဆပ်ကော်မတီနှင့် အလှပြ Drone လွှတ်တင်ရေးဆပ်ကော်မတီတို့မှ တာဝန်ရှိသူများက သက်ဆိုင်ရာကဏ္ဍများအလိုက် အားသာချက်နှင့် အားနည်းချက်များကို ရှင်းလင်းဆွေးနွေးတင်ပြကြရာ ဗဟိုကော်မတီဝင် ပြည်ထောင်စုဝန်ကြီးများဖြစ်ကြသည့် ဦးဝင်းရှိန်၊ ဦးကိုကို၊ ဗိုလ်ချုပ်ကြီးတင်အောင်စန်း၊ ဦးရွှေလေး၊ ဒေါက်တာဌေးအောင်နှင့် ဦးစောထွန်းအောင်မြင့်၊ နေပြည်တော်ကောင်စီဥက္ကဋ္ဌ တို့က ဖြည့်စွက်ဆွေးနွေးကြပြီး ဒုတိယဝန်ကြီးချုပ်က လိုအပ်သည်များကို အကြံပြုဆွေးနွေးသည်။

ထို့နောက် ၂၀၂၂ ခုနှစ် (၇၅)နှစ်မြောက် စိန်ရတုပြည်ထောင်စုနေ့ကျင်းပရေး ဗဟိုကော်မတီဥက္ကဋ္ဌ၊ နိုင်ငံတော်စီမံအုပ်ချုပ်ရေးကောင်စီ ဒုတိယဥက္ကဋ္ဌ ဒုတိယဝန်ကြီးချုပ် ဒုတိယဗိုလ်ချုပ်မှူးကြီး စိုးဝင်းက နိဂုံးချုပ်အမှာစကားပြောကြားပြီး အစည်းအဝေးကို ရုပ်သိမ်းလိုက်သည်။

သတင်းစဉ်

❖ နောင်ကျင်းပမည့် အလားတူအခမ်းအနားများတွင် အားသာချက်များကို ပိုမိုကောင်းမွန်အောင် ဆောင်ရွက်ကြရမည်ဖြစ်ပြီး အားနည်းချက်များကို ပြန်လည်သုံးသပ်၍ အားသာချက်များဖြစ်အောင် ပြုပြင်ပြောင်းလဲဆောင်ရွက်ကြရမည်

❖ ၂၀၁၆ ခုနှစ်ကတည်းက ရန်ကုန်မြို့တော်ခန်းမ၌ရပ်နားထားသည့် ပြည်ထောင်စုအလံကို နေပြည်တော်မြို့တော်ခန်းမသို့ အောင်မြင်စွာသယ်ယူနိုင်ခဲ့ပြီဖြစ်၊ ထိုသို့အောင်မြင်စွာကျင်းပဆောင်ရွက်နိုင်ခဲ့ခြင်းသည် ပြည်ထောင်စုအဆင့်အဖွဲ့အစည်းများ၊ သက်ဆိုင်ရာအစိုးရအဖွဲ့များ၊ နိုင်ငံ့ဝန်ထမ်းများနှင့် ပြည်သူများ ပူးပေါင်းဆောင်ရွက်ခြင်းနှင့် စည်းလုံးညီညွတ်ခြင်း၏ ရလဒ်သက်သေတစ်ခုပင်ဖြစ်ပြီး ကောင်းမွန်သည့် အစဉ်အလာတစ်ရပ်ဖြစ်

❖ ၂၀၂၃ ခုနှစ် ဇန်နဝါရီလ ၄ ရက်တွင်ရောက်ရှိမည့် လွတ်လပ်ရေးနေ့သည် (၇၅) နှစ်မြောက် စိန်ရတုလွတ်လပ်ရေးနေ့ဖြစ်သည့်အတွက် (၇၅)နှစ်မြောက် စိန်ရတုပြည်ထောင်စုနေ့အခမ်းအနား အောင်မြင်စွာကျင်းပနိုင်ခဲ့သည့် အခြေအနေများကို အခြေခံ၍ (၇၅)နှစ်မြောက် စိန်ရတုလွတ်လပ်ရေးနေ့အခမ်းအနားကို ပိုမိုကောင်းမွန်သည့် နိုင်ငံတော်အဆင့်အခမ်းအနားအဖြစ် ကျင်းပနိုင်ရန်ရည်ရွယ်ကာ (၇၅)နှစ်မြောက် စိန်ရတုပြည်ထောင်စုနေ့အခမ်းအနား အောင်မြင်စွာကျင်းပနိုင်ရန် တာဝန်ပေးအပ်ခဲ့ခြင်းဖြစ်

(၇၄)နှစ်မြောက် လွတ်လပ်ရေးနေ့ကျင်းပရေးဗဟိုကော်မတီဥက္ကဋ္ဌ နိုင်ငံတော်စီမံအုပ်ချုပ်ရေးကောင်စီ ဒုတိယဥက္ကဋ္ဌ ဒုတိယဝန်ကြီးချုပ် ဒုတိယဗိုလ်ချုပ်မှူးကြီးစိုးဝင်း ၂၀၂၂ ခုနှစ် (၇၄)နှစ်မြောက် လွတ်လပ်ရေးနေ့ ကျင်းပခဲ့မှုနှင့်စပ်လျဉ်း၍ ပြန်လည်သုံးသပ်သည့် ညှိနှိုင်းအစည်းအဝေးတွင် အမှာစကားပြောကြားစဉ်။

(၇၄)နှစ်မြောက် လွတ်လပ်ရေးနေ့ကျင်းပခဲ့မှုနှင့်စပ်လျဉ်း၍ ပြန်လည်သုံးသပ်သည့် ညှိနှိုင်းအစည်းအဝေး ကျင်းပ

(၇၅)နှစ်မြောက် လွတ်လပ်ရေးနေ့သည် စိန်ရတုလွတ်လပ်ရေးနေ့ဖြစ်ပြီး ထူးခြားသည့်နေ့တစ်နေ့ဖြစ်သည့်အတွက် ယခုနှစ်တွေ့ကြုံခဲ့ကြရသည့် အားသာချက်နှင့် အားနည်းချက်များကို အခြေခံလေ့လာ၍ ခမ်းနားစွာကျင်းပနိုင်ရန် ကြိုတင်စီမံပြင်ဆင်ဆောင်ရွက်ထားကြရမည်

- လုပ်ငန်းများအောင်မြင်စွာဆောင်ရွက်နိုင်ရန် ကြိုတင်ပြင်ဆင်ခြင်း၊ ညှိနှိုင်းဆွေးနွေးပေါင်းစပ်ဆောင်ရွက်ခြင်းနှင့် အခမ်းအနားကျင်းပခြင်းတို့ကို ဆောင်ရွက်
- ထိုသို့ ဆောင်ရွက်ကြရာတွင် အားသာချက်နှင့် အားနည်းချက်များရှိကြောင်း၊ အားသာချက်များကို သင်ခန်းစာယူ၍ အလားတူအခမ်းအနားများ ကျင်းပရာတွင် ပိုမိုကောင်းမွန်အောင် ဆောင်ရွက်သွားကြရမည်ဖြစ်ပြီး အားနည်းချက်များကို ပြုပြင်ကာ ညှိနှိုင်းပေါင်းစပ်ဆောင်ရွက်သွားကြရမည်

နေပြည်တော် မတ် ၁

၂၀၂၂ ခုနှစ် (၇၄)နှစ်မြောက် လွတ်လပ်ရေးနေ့ ကျင်းပခဲ့မှုနှင့်စပ်လျဉ်း၍ ပြန်လည်သုံးသပ်သည့် ညှိနှိုင်းအစည်းအဝေးကို ယနေ့မွန်းလွဲပိုင်းတွင် နိုင်ငံတော်စီမံအုပ်ချုပ်ရေးကောင်စီရုံး အစည်းအဝေးခန်းမ၌ ကျင်းပရာ (၇၄)နှစ်မြောက် လွတ်လပ်ရေးနေ့ ကျင်းပရေးဗဟိုကော်မတီဥက္ကဋ္ဌ နိုင်ငံတော်စီမံအုပ်ချုပ်ရေးကောင်စီ ဒုတိယဥက္ကဋ္ဌ ဒုတိယဝန်ကြီးချုပ် ဒုတိယဗိုလ်ချုပ်မှူးကြီးစိုးဝင်း တက်ရောက်အမှာစကားပြောကြားသည်။

တက်ရောက်

အစည်းအဝေးသို့ ပြည်ထောင်စုဝန်ကြီးများဖြစ်ကြသည့် ဦးဝဏ္ဏမောင်လွင်၊ ဒုတိယဗိုလ်ချုပ်ကြီးရာပြည့်၊ ဦးမောင်မောင်အုန်းနှင့် ဦးမင်းသိန်းဇ၊ နေပြည်တော်ကောင်စီဥက္ကဋ္ဌ ဒေါက်တာမောင်မောင်နိုင်၊ နေပြည်တော်တိုင်းစစ်ဌာနချုပ် တိုင်းမှူး ဗိုလ်ချုပ်ဇော်ဟိန်း၊ ဒုတိယဝန်ကြီးများဖြစ်ကြသည့် ဗိုလ်ချုပ်စိုးတင့်နိုင်၊ ဦးဇော်ဝင်း၊ ဒေါက်တာအေးထွန်းနှင့် တာဝန်ရှိသူများ တက်ရောက်ကြပြီး ဖိတ်ကြားထားသူများက ဗီဒီယိုကွန်ဖရင့်စနစ်ဖြင့် တက်ရောက်ကြသည်။

ဦးစွာ နိုင်ငံတော်စီမံအုပ်ချုပ်ရေးကောင်စီ ဒုတိယဥက္ကဋ္ဌ ဒုတိယဝန်ကြီးချုပ်က ၂၀၂၂ ခုနှစ် ဧန်နဝါရီ ၄ ရက်တွင် (၇၄)နှစ်မြောက် လွတ်လပ်ရေးနေ့အခမ်းအနားကို အောင်မြင်စွာ ကျင်းပနိုင်ခဲ့ပြီဖြစ်ကြောင်း၊ အလားတူ (၇၅)နှစ်မြောက် စိန်ရတုပြည်ထောင်စုနေ့အခမ်းအနားကိုလည်း ခမ်းနားစွာကျင်းပနိုင်ခဲ့ပြီဖြစ်ကြောင်း၊ လုပ်ငန်းများအောင်မြင်စွာဆောင်ရွက်နိုင်ရန် ကြိုတင်ပြင်ဆင်ခြင်း၊ ညှိနှိုင်းဆွေးနွေးပေါင်းစပ်ဆောင်ရွက်ခြင်းနှင့် အခမ်းအနားကျင်းပခြင်းတို့ကို ဆောင်ရွက်ကြရာတွင် အားသာချက်နှင့်အားနည်းချက်များရှိကြောင်း၊ အားသာချက်များကို သင်ခန်းစာယူ၍ အလားတူအခမ်းအနားများ ကျင်းပရာတွင် ပိုမိုကောင်းမွန်အောင်ဆောင်ရွက်သွားကြရမည်ဖြစ်ပြီး အားနည်းချက်များကိုပြုပြင်ကာ ညှိနှိုင်းပေါင်းစပ်ဆောင်ရွက်သွားကြရမည်ဖြစ်ကြောင်း၊ သက်ဆိုင်ရာဆပ်ကော်မတီများအလိုက် တွေ့ကြုံခဲ့ကြရသည့် အခက်အခဲများနှင့် နောင်ကျင်းပမည့်အခမ်းအနားများအတွက် ညှိနှိုင်းပေါင်းစပ်ဆောင်ရွက်ပေးရန် ရှိသည်များကိုသိရှိနိုင်ရန် ယခုကဲ့သို့သော ပြန်လည်သုံးသပ်သည့် ညှိနှိုင်းအစည်းအဝေးကို ကျင်းပရခြင်းဖြစ်ကြောင်း၊ ၂၀၂၃ ခုနှစ်တွင် ကျင်းပမည့် (၇၅)နှစ်မြောက် လွတ်လပ်ရေးနေ့သည် စိန်ရတုလွတ်လပ်ရေးနေ့ဖြစ်ပြီး ထူးခြားသည့်နေ့တစ်နေ့ဖြစ်သည့်အတွက် ယခုနှစ်တွေ့ကြုံခဲ့ကြရသည့် အားသာချက်နှင့် အားနည်းချက်များကို အခြေခံလေ့လာ၍ ခမ်းနားစွာကျင်းပနိုင်ရန် ကြိုတင်စီမံပြင်ဆင်ဆောင်ရွက်ထားကြရမည်ဖြစ်ကြောင်း ပြောကြားသည်။

ဆွေးနွေးတင်ပြ

ထို့နောက် နိုင်ငံတော်အလံတင်နှင့် နိုင်ငံတော်အလံအလေးပြုပွဲစစ်ရေးပြဆပ်ကော်မတီ၊ နိုင်ငံတော်အလံအလေးပြုပွဲအခမ်းအနားကျင်းပရေး၊ ပြင်ဆင်ရေးနှင့် ဖိတ်ကြားရေးဆပ်ကော်မတီ၊ လွတ်လပ်ရေးနေ့ဧည့်ခံပွဲနှင့် ညစာစားပွဲကျင်းပရေး ဆပ်ကော်မတီ၊ မီးရှူးမီးပန်းများ ပစ်ဖောက်ရေးဆပ်ကော်မတီ၊ လုံခြုံရေးဆပ်ကော်မတီ၊ ပြန်ကြားရေးဆပ်ကော်မတီ၊ လွတ်လပ်ရေးနေ့သဝဏ်လွှာပြုစုရေး ဆပ်ကော်မတီ၊ ကျန်းမာရေးဆပ်ကော်မတီ၊ အားကစားပြိုင်ပွဲများ ကျင်းပရေးဆပ်ကော်မတီနှင့် စာရင်းစစ်ဆေးရေးဆပ်ကော်မတီတို့မှ တာဝန်ရှိသူများက သက်ဆိုင်ရာကဏ္ဍများအလိုက် ရှင်းလင်းဆွေးနွေးတင်ပြကြရာ နိုင်ငံတော်စီမံအုပ်ချုပ်ရေးကောင်စီ ဒုတိယဥက္ကဋ္ဌ ဒုတိယဝန်ကြီးချုပ်က လိုအပ်သည်များကို ဖြည့်စွက်ဆွေးနွေးသည်။

ယင်းနောက် (၇၄)နှစ်မြောက် လွတ်လပ်ရေးနေ့ ကျင်းပရေးဗဟိုကော်မတီဥက္ကဋ္ဌ နိုင်ငံတော်စီမံအုပ်ချုပ်ရေးကောင်စီ ဒုတိယဥက္ကဋ္ဌ ဒုတိယဝန်ကြီးချုပ်က နိဂုံးချုပ်အမှာစကား ပြောကြားပြီး အစည်းအဝေးကို ရုပ်သိမ်းလိုက်သည်။

သတင်းစဉ်

မြန်မာနိုင်ငံတော်ဗဟိုဘဏ် အရာရှိအဆင့် ဗဟိုဘဏ်ဌာနတွင်း သင်တန်းအမှတ်စဉ် (၁/၂၀၂၂)သင်တန်းဆင်းပွဲ ကျင်းပ

ရန်ကုန် မတ် ၁

မြန်မာနိုင်ငံတော် ဗဟိုဘဏ် အရာရှိအဆင့်ဗဟိုဘဏ်ဌာနတွင်း သင်တန်းအမှတ်စဉ် (၁/၂၀၂၂) သင်တန်းဆင်းပွဲအခမ်းအနားကို ယနေ့တွင် မြန်မာနိုင်ငံတော် ဗဟိုဘဏ်၌ ကျင်းပရာ မြန်မာနိုင်ငံတော်ဗဟိုဘဏ် ဒုတိယဥက္ကဋ္ဌ ဒေါ်သန်းသန်းဆွေနှင့် ဌာနအကြီးအကဲများ၊ သင်တန်းဆရာ ဆရာမများနှင့် သင်တန်းသား သင်တန်းသူများ တက်ရောက်ကြသည်။

သင်တန်းဆင်းပွဲတွင် မြန်မာနိုင်ငံတော်ဗဟိုဘဏ် ဒုတိယဥက္ကဋ္ဌက သင်တန်းသားများအနေဖြင့် မြန်မာနိုင်ငံတော် ဗဟိုဘဏ်၏ အခန်းကဏ္ဍနှင့် လုပ်ငန်း ဆောင်ရွက်ချက်များ၊ ဗဟိုဘဏ်ဌာန အသီးသီး၏ လုပ်ငန်းတာဝန်ဝတ္တရားများကို လေ့လာဆည်းပူးခွင့် ရရှိခဲ့သည့်အတွက် အသိပညာ၊ အတတ်ပညာများ တိုးတက်မြင့်မားလာစေမည့် အပြင် မိမိတို့၏ လုပ်ငန်းခွင်တွင် လက်တွေ့ ပြန်လည်အသုံးချနိုင်သည့်အတွက် အကျိုးကျေးဇူးများစွာရရှိမည်ဟု ယုံကြည်ပါကြောင်း၊ မိမိတို့ဘဏ်အတွက်သာမက နိုင်ငံဖွံ့ဖြိုး တိုးတက်ရေးအတွက်လက်တွေ့ အကောင်အထည်ဖော်ဆောင်ရွက်သွားကြရန် မှာကြားသည်။

ထို့နောက် ဒုတိယဥက္ကဋ္ဌ ဒေါ်သန်းသန်းဆွေက ပထမဆုရရှိသူ ငွေကြေးလုပ်ငန်းအုပ်ချုပ်မှုဌာနမှ ဦးစီးအရာရှိ ဒေါ်လှလှမျိုး၊ ဒုတိယဆုရရှိသူ ဘဏ်လုပ်ငန်းကြီးကြပ်စစ်ဆေးရေးဌာနမှ ဦးစီးအရာရှိ ဦးဇော်လင်း၊ တတိယဆုရရှိသူ ဘဏ်လုပ်ငန်းကြီးကြပ်စစ်ဆေးရေးဌာနမှ ဦးစီးအရာရှိ ဒေါ်ခင်ထွန်းအောင်တို့ကို ဆုများချီးမြှင့်သည်။

အဆိုပါသင်တန်းအား ကိုဗစ်-၁၉ ရောဂါဆိုင်ရာ ထုတ်ပြန်ထားရှိသော စည်းကမ်းများနှင့်အညီ နှစ်ပတ်ကြာ လုပ်ငန်းခွင်မပျက်ဖွင့်လှစ်ခဲ့ပြီး မြန်မာနိုင်ငံတော် ဗဟိုဘဏ်မှ အရာထမ်း သင်တန်းသားစုစုပေါင်း ၃၇ ဦး တက်ရောက်ခဲ့ကြောင်း သိရသည်။

သတင်းစဉ်

ကျန်းမာရေးအတွက် နေကြာဆီ

ကိုရင်အောင်မိုး(MOALI)

လူတို့ နေ့စဉ်ကြော်ချက်စားသုံးနေကြသည့် စားသုံးဆီကို ဆီထွက်သီးနှံမျိုးစုံမှ ထုတ်ယူအသုံးပြုလျက်ရှိနေကြပြီး မြန်မာနိုင်ငံတွင် မြေပဲဆီကို နှစ်သက်စွာ စားသုံးနေကြသော်လည်း အခြေခံလူတန်းစားများမှာ ဈေးနှုန်းသက်သာသည့် စားအုန်းဆီအပါအဝင် ရောနှောဆီများကိုသာ အားပြုစားသုံးနေကြလျက်ရှိသည်။

ဈေးနှုန်းလည်း သင့်တင့် အာဟာရဓာတ်လည်း ကြွယ်ဝစွာပါဝင်ပြီး ကျန်းမာရေးနှင့် ညီညွတ်စွာ စားသုံးနိုင်သည့်နေကြာဆီကို ကမ္ဘာ့နိုင်ငံများတွင် ရွေးချယ်စားသုံးလျက်ရှိနေသဖြင့် နေကြာဆီဈေးကွက်မှာ နေ့စဉ်နှင့်အမျှ တိုးတက်ဖြစ်ပေါ်နေလျက်ရှိနေသည်။

နေကြာတွင် ကျန်းမာရေးအတွက် လိုအပ်သည့် ဒြပ်စင်များဖြစ်သော ဗီတာမင်အီး၊ ဖော်လစ်အက်စစ်၊ ဆယ်လီနီယမ်၊ မဂ္ဂနီဆီယမ် စသည့် ဒြပ်စင်များ ပါဝင်ပါသည်။

“နေကြာဆီစားသုံးခြင်းဖြင့် နှလုံးကျန်းမာရေးကို တိုးတက်ကောင်းမွန်စေခြင်း၊ အဆစ်ရောင်ရမ်းမှုကို လျော့ကျစေခြင်း၊ ပန်းနာရင်ကျပ်ရောဂါ၊ ကင်ဆာရောဂါများကို ကာကွယ်ပေးခြင်း၊ ခုခံအားစနစ် တိုးတက်စေခြင်း၊ အစာချေမှု တိုးတက်ကောင်းမွန်စေပြီး အသားရေထိန်းသိမ်းကောင်းမွန်စေခြင်း၊ ဆံပင်အရည်အသွေး တိုးတက်ကောင်းမွန်စေခြင်း၊ ကိုယ်အလေးချိန် လျော့ချမှုကို အထောက်အကူပြုခြင်း စသည့်အကျိုးကျေးဇူးများကို ရရှိစေနိုင်ကြောင်း အစားအစာသုတေသနပညာရှင်များက အကြံပြုထား”

နေကြာတွင် ပါဝင်သည့် အာဟာရတန်ဖိုး

စုစုပေါင်းကယ်လိုရီ	၅၈၄
ပရိုတင်း	၂၀.၈ ဂရမ်
အဆီ	၀.၄ ဂရမ်
ကာဘိုဟိုက်ဒြိတ်	၂၀ ဂရမ်

မြန်မာနိုင်ငံအနေဖြင့်လည်း စားအုန်းဆီနှင့် ဈေးနှုန်းချင်း များစွာကွာခြားမှုမရှိသည့် နေကြာဆီကို ပြောင်းလဲစားသုံးကြမည်ဆိုပါက ကျန်းမာရေးအတွက် များစွာအကျိုးရှိနိုင်မည်ဖြစ်သည်။

နေကြာဆီစားသုံးခြင်းဖြင့် နှလုံးကျန်းမာရေးကို တိုးတက်ကောင်းမွန်စေခြင်း၊ အဆစ်ရောင်ရမ်းမှုကို လျော့ကျစေခြင်း၊ ပန်းနာရင်ကျပ်ရောဂါ၊ ကင်ဆာရောဂါများကို ကာကွယ်ပေးခြင်း၊ ခုခံအားစနစ် တိုးတက်စေခြင်း၊ အစာချေမှု တိုးတက်ကောင်းမွန်စေပြီး အသားရေထိန်းသိမ်းကောင်းမွန်စေခြင်း၊ ဆံပင်အရည်အသွေး တိုးတက်ကောင်းမွန်စေခြင်း၊ ကိုယ်အလေးချိန်လျော့ချမှုကို အထောက်အကူပြုခြင်း စသည့်အကျိုးကျေးဇူးများကို ရရှိစေနိုင်ကြောင်း အစားအစာသုတေသနပညာရှင်များက အကြံပြုထားသည်။

နေကြာသီးနှံစိုက်ပျိုးရာတွင် အထွက်ကောင်းမျိုးများဖြစ်ကြသည့် စပ်မျိုးနေကြာ၊ ရေဆင်းစပ်မျိုး-၁၊ မြန်မာနိုင်ငံ မျိုးစေ့ကော်မတီက အတည်ပြုထားသော နိုင်ငံခြားစပ်မျိုးများနှင့် OPV မျိုး(မျိုးခံနိုင်သောမျိုး)ဖြစ်သည့် ဆင်းရွှေကြာ-၂ မျိုးများကို စိုက်ပျိုးလေ့ရှိကြသည်။

နေကြာသီးနှံမှာ မြန်မာနိုင်ငံ ဒေသအနှံ့အပြားတွင် စိုက်ပျိုးဖြစ်ထွန်းသည့် သီးနှံဖြစ်သကဲ့သို့ အခြားဆီထွက်သီးနှံများထက် အရင်းအနှီးစရိတ် သက်သာခြင်း၊ စိုက်ပျိုးထုတ်လုပ်မှု လွယ်ကူခြင်း၊ သီးထပ်သီးနှံ ကြားသီးနှံများအဖြစ် စိုက်ပျိုးနိုင်ခြင်း၊ စပါးရိတ်သိမ်းပြီးချိန်၊ မိုးသီးနှံ ရိတ်သိမ်းပြီးချိန်များမှာ စိုက်ပျိုးနိုင်ခြင်း စသည့်အားသာချက်များအပြင် စိုက်ပျိုးပြီး ရက်ပေါင်း ၈၀ မှ ၈၅ ရက်အတွင်း ဈေးကွက်ဝင်ငွေပေါ်နိုင်သဖြင့် တောင်သူများအတွက် အကျိုးရှိစေသော သီးနှံတစ်မျိုးလည်းဖြစ်သည်။

လေ့လာမှုများအရ နေကြာအပါအဝင် ဆီထွက်သီးနှံများ၏ တစ်တင်းဆီထွက်နှုန်းနှင့် တစ်ဧကဆီထွက်နှုန်းများ နိုင်းယှဉ်ကြည့်ပါက ရိုးရိုးနေကြာတစ်ဧကလျှင် ဆီ ၆၇ ပိဿာသာ ထွက်ရှိသော်လည်း စပ်မျိုးနေကြာစိုက်လျှင် တစ်ဧကာ ပိဿာ ၁၄၀ ထွက်နိုင်သဖြင့် မြေပဲ၏ဆီထွက်နှုန်းထက် မြင့်မားကြောင်း တွေ့ရသည်။

စဉ်	သီးနှံ	တစ်တင်းမှ ဆီထွက် ပိဿာ	တစ်ဧက ဆီထွက် ပိဿာ
၁	မြေပဲ	၂	၁၁၄
၂	နှမ်း	၆	၅၆
၃	နေကြာ	၂.၅	၆၇
၄	စပ်မျိုးနေကြာ	၄-၄.၅	၁၄၀

ပြည်တွင်း နေကြာဆီဖူလုံစွာ စားသုံးနိုင်ရေးအတွက် နေကြာစိုက်ပျိုးမှုတိုးမြှင့်နိုင်ရန် ဌာနဆိုင်ရာများဘက်က မျိုးကောင်းမျိုးသန့်နှင့် နည်းပညာ လိုအပ်ချက်များ ကူညီပံ့ပိုးပေးခြင်း၊ အဆင့်မြင့်ဆီစက်များ ရင်းနှီးမြှုပ်နှံလုပ်ကိုင်နိုင်ရေးအတွက် ပုဂ္ဂလိကအခန်းကဏ္ဍ မြှင့်တင်ပေးခြင်းတို့ကို တစ်ပြိုင်တည်းဆောင်ရွက်ရန်လည်း လိုအပ်လျက်ရှိသည်။

မိုးနေကြာကို မေလ၊ ဇွန်လတွေမှာ စတင်စိုက်ပျိုးလေ့ရှိပြီး ဆောင်းနေကြာကို စက်တင်ဘာလနှင့် အောက်တိုဘာလတို့တွင် စိုက်ပျိုးလေ့ရှိသဖြင့် မိမိတို့ ဒေသရာသီဥတုအပေါ် ချိန်ဆပြီး စိုက်ပျိုးနိုင်ကြောင်း ရေးသားတင်ပြရပါသည်။ ။

“နေကြာသီးနှံမှာ မြန်မာနိုင်ငံ ဒေသအနှံ့အပြားတွင် စိုက်ပျိုးဖြစ်ထွန်းသည့် သီးနှံဖြစ်သကဲ့သို့ အခြားဆီထွက်သီးနှံများထက် အရင်းအနှီးစရိတ် သက်သာခြင်း၊ စိုက်ပျိုးထုတ်လုပ်မှု လွယ်ကူခြင်း၊ သီးထပ်သီးနှံ ကြားသီးနှံများအဖြစ် စိုက်ပျိုးနိုင်ခြင်း၊ စပါးရိတ်သိမ်းပြီးချိန်၊ မိုးသီးနှံ ရိတ်သိမ်းပြီးချိန်များမှာ စိုက်ပျိုးနိုင်ခြင်း စသည့်အားသာချက်များအပြင် စိုက်ပျိုးပြီး ရက်ပေါင်း ၈၀ မှ ၈၅ ရက်အတွင်း ဈေးကွက်ဝင်ငွေပေါ်နိုင်သဖြင့် တောင်သူများအတွက် အကျိုးရှိစေသော သီးနှံတစ်မျိုးလည်းဖြစ်”

ကိုဗစ်-၁၉ ကာကွယ်ထိန်းချုပ်ရေးနှင့်စပ်လျဉ်းသည့် ကြိုတင်ကာကွယ်ရေးဆိုင်ရာ ကန့်သတ်ချက်များအား ၂၀၂၂ ခုနှစ်၊ မတ်လ ၃၁ ရက်နေ့အထိ တိုးမြှင့်သတ်မှတ်ကြောင်း ကြေညာချက်

၁။ ကိုဗစ်-၁၉ ကပ်ရောဂါကူးစက်ပြန့်ပွားမှုကို ကာကွယ်ထိန်းချုပ်သည့်အစီအမံများအား ပိုမိုထိရောက်စွာ ဆောင်ရွက်နိုင်ရန်ရှေးရှုလျက် ပြည်ထောင်စုသမ္မတမြန်မာနိုင်ငံတော်၊ နိုင်ငံခြားရေးဝန်ကြီးဌာန အနေဖြင့် ကမ္ဘာ့နိုင်ငံအသီးသီးမှ မြန်မာနိုင်ငံသို့ လာရောက်ကြမည့် ခရီးသွားများအပေါ် ပြည်ဝင်ခွင့်ယာယီကန့်သတ်ချက်များအား ထုတ်ပြန်ထားခဲ့ပြီး အဆိုပါကန့်သတ်ချက်များအားလုံးကို ၂၈-၂-၂၀၂၂ ရက်နေ့အထိ ဆက်လက်တိုးမြှင့်သတ်မှတ်ကြောင်း ၃၁-၁-၂၀၂၂ ရက်စွဲပါ ကြေညာချက်ဖြင့် ထုတ်ပြန်ထားခဲ့ပြီးဖြစ်ပါသည်-

(က) မြန်မာနိုင်ငံသို့ လာရောက်ကြသည့် ခရီးသွားများအပေါ် ကြိုတင်ကာကွယ်ရေး ကန့်သတ်ချက်များနှင့် စပ်လျဉ်း၍ ၁၅-၃-၂၀၂၀ ရက်စွဲပါ ကြေညာချက်၊

(ခ) မြန်မာနိုင်ငံသို့ လာရောက်ကြသည့် ခရီးသွားများအပေါ် ကြိုတင်ကာကွယ်ရေး ထပ်တိုးကန့်သတ်ချက်များနှင့် ဆိုက်ရောက်ဗီဇာနှင့် အီလက်ထရောနစ်ဗီဇာ ထုတ်ပေးခြင်းများအား ယာယီရပ်ဆိုင်းမှုတို့နှင့်စပ်လျဉ်း၍ ၂၀-၃-၂၀၂၀ ရက်စွဲပါ ကြေညာချက်၊

(ဂ) ကမ္ဘာ့နိုင်ငံအသီးသီးမှ မြန်မာနိုင်ငံသို့ လာရောက်ကြသည့် ခရီးသွားများအပေါ် ကြိုတင်ကာကွယ်ရေး ထပ်တိုးကန့်သတ်ချက်များနှင့်စပ်လျဉ်း၍ ၂၄-၃-၂၀၂၀ ရက်စွဲပါ ကြေညာချက်၊

(ဃ) ကမ္ဘာ့နိုင်ငံအသီးသီးမှ မြန်မာနိုင်ငံသို့ လာရောက်ကြမည့် နိုင်ငံခြားသားများအား ဗီဇာကင်းလွတ်ခွင့်နှင့် လူမှုရေးဗီဇာအပါအဝင် မည်သည့်ပြည်ဝင်ဗီဇာ အမျိုးအစားကိုမဆို ယာယီရပ်ဆိုင်းမှုနှင့်စပ်လျဉ်း၍ ၂၈-၃-၂၀၂၀ ရက်စွဲပါ ကြေညာချက်။

၂။ ကိုဗစ်-၁၉ ကူးစက်ရောဂါ ပြည်ပမှ ဝင်ရောက်လာနိုင်မှုနှင့် ကူးစက်ပြန့်ပွားမှုအန္တရာယ်မှ မြန်မာပြည်သူများအား ကာကွယ်စောင့်ရှောက်ပေးနိုင်ရေးအတွက် ထိရောက်သည့် အစီအမံများကို ဆက်လက်ချမှတ်ဆောင်ရွက်သွားနိုင်ရန် ရှေးရှုလျက် ပြည်ထောင်စုသမ္မတမြန်မာနိုင်ငံတော်အစိုးရအနေဖြင့် အထက်ဖော်ပြပါ ပြည်ဝင်ခွင့် ယာယီကန့်သတ်မှုဆိုင်ရာ အစီအမံများအားလုံးကို ၂၀၂၂ ခုနှစ်၊ မတ်လ ၃၁ ရက်နေ့အထိ ထပ်မံတိုးမြှင့်သတ်မှတ်လိုက်ပါသည်။

၃။ သို့ရာတွင် အရေးပေါ် အစိုးရတာဝန်ဖြင့်ဖြစ်စေ၊ မလွဲမရှောင်သာသော ကိစ္စရပ်များကြောင့် ဖြစ်စေ၊ ပြည်ပနိုင်ငံသားများ (သံတမန်များနှင့် ကုလသမဂ္ဂလက်အောက်ခံ အဖွဲ့အစည်းများမှ ဝန်ထမ်းများ အပါအဝင်)အနေဖြင့် မြန်မာနိုင်ငံသို့ ပျံသန်းပြေးဆွဲရန်ရှိမည့် ကယ်ဆယ်ရေး လေယာဉ်(သို့မဟုတ်) အထူးလေယာဉ်များဖြင့် လာရောက်ရန်ရှိပါက ပြည်ဝင်ခွင့်ဗီဇာဆိုင်ရာ ကန့်သတ်မှုများမှ ကင်းလွတ်ခွင့်ရရှိနိုင်ရန်အတွက် ပြည်ပနိုင်ငံများရှိ အနီးဆုံး မြန်မာသံရုံး/ အဖွဲ့ရုံး/ကောင်စစ်ဝန်ချုပ်ရုံးများသို့ ဆက်သွယ်အကူအညီတောင်းခံရန် ဖြစ်ပါသည်။ သို့သော် မြန်မာနိုင်ငံသို့ လာရောက်မည့် ခရီးသွားများအားလုံးအနေဖြင့် ကျန်းမာရေးဝန်ကြီးဌာနမှ ထုတ်ပြန်ထားသည့် ကိုဗစ်ကပ်ရောဂါကာကွယ်ထိန်းချုပ်ရေးဆိုင်ရာ တည်ဆဲညွှန်ကြားချက်များကို မပျက်မကွက်လိုက်နာကြရမည် ဖြစ်ပါသည်။

နိုင်ငံခြားရေးဝန်ကြီးဌာန
နေပြည်တော်
၂၀၂၂ ခုနှစ်၊ မတ် လ ၁ ရက်

ရန်ကုန်မြို့တော် မိုင် ၃၀ ဝန်းကျင် စိမ်းလန်းစိုပြည်ရေးလုပ်ငန်းညှိနှိုင်းအစည်းအဝေး ကျင်းပ

နေပြည်တော် မတ် ၁

ရန်ကုန်မြို့တော် မိုင် ၃၀ ဝန်းကျင် စိမ်းလန်းစိုပြည်ရေး လုပ်ငန်းညှိနှိုင်း အစည်းအဝေးကို ယနေ့နံနက်ပိုင်းက နေပြည်တော်ရှိ စိုက်ပျိုးရေး၊ မွေးမြူရေးနှင့် ဆည်မြောင်းဝန်ကြီးဌာန ပြည်ထောင်စုဝန်ကြီးရုံး အစည်းအဝေးခန်းမ၌ ကျင်းပသည်။

အစည်းအဝေးတွင် ဒုတိယဝန်ကြီး ဒေါက်တာအောင်ကြီးက ရန်ကုန်မြို့တော် မိုင် ၃၀ ဝန်းကျင် စိမ်းလန်းစိုပြည်ရေး အကောင်အထည်ဖော်ဆောင်ရွက်ရာတွင် ဒေသရေမြေနှင့်ကိုက်ညီပြီး စျေးကွက်လိုအပ်ချက်နှင့်ကိုက်ညီသည့် စိုက်ပျိုးရေး လုပ်ငန်းများ ဖြစ်စေရေးအတွက် သက်ဆိုင်ရာကဏ္ဍများအလိုက် လိုအပ်သည့် ပြုပြင်ပြောင်းလဲမှုများ ဆောင်ရွက်သွားရန်လိုကြောင်း၊ အထူးသဖြင့် ကမ်းရိုးတန်းဒေသများနှင့် အခြေအနေပေးသည့် နေရာများတွင် အုန်းစိုက်ပျိုးရေးလုပ်ငန်းများကို တွန်းအားပေးဆောင်ရွက်သွားမည်ဖြစ်ကြောင်း၊ ဒေသစိမ်းလန်းစိုပြည်ရေးနှင့် လေကာပင်များအဖြစ် သဘာဝဘေးအကာအကွယ်အတွက်သာမက အုန်းနှင့် အုန်းထွက်ပစ္စည်းထုတ်လုပ်ခြင်းများမှ ဝင်ငွေ အကျိုးအမြတ်ရရှိနိုင်သဖြင့် ဒေသခံများ စိုက်ပျိုးလုပ်ကိုင်နိုင်ကြစေရန် အသိပညာပေးလုပ်ငန်းများ တိုးချဲ့ဆောင်ရွက်

သွားမည်ဖြစ်ကြောင်း၊ အလားတူ သစ်သီးဝလံပန်းမန်များ တိုးတက်ထုတ်လုပ်နိုင်ရေး၊ စိုက်ပျိုးရေးချွေတာရေးနည်းလမ်းများနှင့် ခေတ်မီစိုက်ပျိုးမွေးမြူရေးနည်းပညာများ အသုံးပြုနိုင်ရေးအတွက် နည်းပညာပေးလုပ်ငန်းများကိုလည်း တိုးမြှင့်ဆောင်ရွက်သွားမည်ဖြစ်ကြောင်း၊ အခြားတစ်ဖက်တွင်လည်း ပြည်သူများအတွက် စျေးနှုန်းသက်သာပြီး အာဟာရပြည့်ဝသော စားနပ်ရိက္ခာများ တိုးတက်ထုတ်လုပ်နိုင်ရေးကို သက်ဆိုင်ရာတာဝန်ရှိသူများအနေဖြင့် မိမိတို့ကျရာအခန်းကဏ္ဍများက စနစ်တကျစီမံဆောင်ရွက်ကြစေလိုကြောင်း ဆွေးနွေးပြောကြားသည်။

ထို့နောက် သက်ဆိုင်ရာဌာနများက အုန်းစိုက်ပျိုးရေးအတွက် နည်းပညာနှင့် လိုအပ်ချက်များ ပံ့ပိုးကူညီနိုင်ရေးလုပ်ငန်းဆိုင်ရာများ၊ ခေတ်မီပြီး နည်းစနစ်ကျနသည့် စိုက်ပျိုးမွေးမြူမှု ဖြစ်ပေါ်လာစေရေး စီမံဆောင်ရွက်နေမှု၊ တစ်နိုင်တစ်ပိုင်လုပ်ငန်းနှင့် စီးပွားဖြစ် စိုက်ပျိုးမွေးမြူရေးလုပ်ငန်းများ၏ မတူညီသည့် လိုအပ်ချက်များကို ဘက်စုံ ကဏ္ဍစုံမှ ကူညီပံ့ပိုးပေးနိုင်ရေး၊ စိုက်ပျိုးမြေများ စနစ်တကျ အသုံးပြုနိုင်ရေး၊ စိုက်ပျိုးရေ ဖူလုံရေးနှင့် စိုက်ပျိုးရေ ချွေတာရေး၊ စက်မှုလယ်ယာစနစ်ကို ပီပြင်စွာ အသုံးပြုလုပ်ကိုင်နိုင်ရေး၊ တိရစ္ဆာန်အစာပင် စိုက်ပျိုးကျွေးမွေးသည့်စနစ် ပိုမိုဖွံ့ဖြိုးလာရေး၊ စိုက်ပျိုးထုတ်လုပ်မှုနှင့် သားငါးမွေးမြူထုတ်လုပ်မှုလုပ်ငန်းများ ဟန်ချက်ညီ တိုးတက်ရေးအစီအမံများကို ဆွေးနွေးခဲ့ကြသည်။

ရန်ကုန်မြို့တော် မိုင် ၃၀ ဝန်းကျင် စိမ်းလန်းစိုပြည်ရေး လုပ်ငန်းစီမံကိန်းဇရိယာအတွင်း မိုးစပါး စိုက်ဧက ၁၁ သိန်းကျော် အပါအဝင် နွေ၊ မိုး၊ ဆောင်းသီးနှံစုံ စိုက်ဧရိယာ စုစုပေါင်း ၁၉၇၂၆၁၉ ဧက ရှိကြောင်း၊ စီမံကိန်းဇရိယာအတွင်းရှိ စိုက်ပျိုးမွေးမြူရေးလုပ်ငန်းများ ခေတ်မီနည်းပညာများကို ထိရောက်စွာ အသုံးပြုလုပ်ကိုင်နိုင်ကြစေရန်၊ သီးနှံသားငါးထုတ်လုပ်မှုများ တိုးတက်လာပြီး ဒေသနေပြည်သူတစ်ဦးချင်းစီ၏ ဝင်ငွေတိုးတက်လာစေရန်တို့အတွက် စိုက်ပျိုးရေး၊ မွေးမြူရေးနှင့် ဆည်မြောင်းဝန်ကြီးဌာနက ကြိုးပမ်းဆောင်ရွက်လျက်ရှိကြောင်း သိရသည်။

သတင်းစဉ်

လူမှုဝန်ထမ်းဦးစီးဌာနမှ ဖွင့်လှစ်ထားသော အိမ်တွင်းမှုသက်မွေးလုပ်ငန်း ပညာသင်ကျောင်းများမှ ကျောင်းအခြေပြုသင်တန်း (၄/၂၀၂၂) ဖွင့်လှစ်

နေပြည်တော် မတ် ၁

လူမှုဝန်ထမ်း၊ ကယ်ဆယ်ရေးနှင့် ပြန်လည်နေရာချထားရေးဝန်ကြီးဌာန လူမှုဝန်ထမ်းဦးစီးဌာနသည် ရန်ကုန်၊ မန္တလေး၊ မော်လမြိုင်၊ ပုသိမ်၊ တောင်ငူ၊ မြစ်ကြီးနား၊ ဖျာပုံ၊ စစ်တွေ၊ ရွာငံနှင့် ထားဝယ်မြို့တို့တွင် အိမ်တွင်းမှုသက်မွေးလုပ်ငန်း ပညာသင်ကျောင်းများ ဖွင့်လှစ်ထားရှိကာ စက်ချုပ်သင်တန်းများ (မိန်းမဝတ်၊ ကလေးဝတ်၊ ကျားရုပ်၊ တိုက်ပုံ၊ ကုတ်အင်္ကျီ)၊ လက်မှုသင်တန်း၊ မုန့်မျိုးစုံပြုလုပ်နည်းသင်တန်း၊ အစားအစာချက်ပြုတ်နည်းသင်တန်းနှင့် ပန်းအလှပြင်သင်တန်း စသည့်သင်တန်းများကို ဘဏ္ဍာနှစ်တစ်နှစ်လျှင် သင်တန်းအပတ်စဉ်(၈)ခု၊ အပတ်စဉ် တစ်ခုလျှင် ခြောက်ပတ်ကြာ သင်ကြားပေးလျက်ရှိသည့်အပြင် ရန်ကုန်၊ မန္တလေး၊ မော်လမြိုင်၊ ပုသိမ်ကျောင်းများ၌ စနေ၊ တနင်္ဂနွေနေ့တို့တွင်လည်း အထူးသင်တန်းများကို ဖွင့်လှစ်သင်ကြားပေးလျက်ရှိသည်။

အဆိုပါအိမ်တွင်းမှုသက်မွေးလုပ်ငန်း ပညာသင်ကျောင်းများ၌ သင်တန်းအပတ်စဉ် (၄/ ၂၀၂၂)ကို ဖေဖော်ဝါရီ ၂၁ ရက်မှ မတ် ၃၁ ရက်အထိ ကျန်းမာရေးဝန်ကြီးဌာနမှ ထုတ်ပြန်ထားသည့် ကိုဗစ်-၁၉ ရောဂါကာကွယ်ရေးဆိုင်ရာ လမ်းညွှန်ချက်များနှင့်အညီ ဖွင့်လှစ်လျက်ရှိပြီး အိမ်တွင်းမှု သက်မွေးလုပ်ငန်း ပညာသင်ကျောင်း ၁၀ ကျောင်းတွင် ဖေဖော်ဝါရီ ၂၅ ရက်အထိ သင်တန်းသား သင်တန်းသူ ၅၉၁ ဦးနှင့် စနေ၊ တနင်္ဂနွေနေ့များတွင် ဖွင့်လှစ်သည့် အထူးသင်တန်းများတွင် သင်တန်းသား သင်တန်းသူ ၃၀ စုစုပေါင်း ၆၂၁ ဦး (သင်တန်းသား-၃၁ ဦး၊ သင်တန်းသူ- ၅၆၀) တက်ရောက်လျက်ရှိသည်။

အိမ်တွင်းမှုကျောင်းများသို့ လာရောက်ရန် ခက်ခဲသူများအတွက် ရပ်ရွာအခြေပြုအိမ်တွင်းမှု သင်တန်းများကို ရပ်ရွာများသို့ ကွင်းဆင်း၍ လိုက်လံသင်ကြားပေးလျက်ရှိရာ ပဲခူးတိုင်းဒေသကြီး တောင်ငူမြို့နယ်၊ မန္တလေးတိုင်းဒေသကြီး အောင်မြေသာစံမြို့နယ်၊ မွန်ပြည်နယ် ဘီးလင်းမြို့နယ်နှင့် နေပြည်တော် လယ်ဝေးမြို့နယ်တို့ရှိ ရပ်ကွက်/ကျေးရွာများတွင်

ရပ်ရွာအခြေပြု စက်ချုပ်သင်တန်းများကို သင်တန်းသူ ၉၅ ဦး ဖြင့် ဖွင့်လှစ်သင်ကြားပေးလျက်ရှိသည်။

လူမှုဝန်ထမ်းဦးစီးဌာနအနေဖြင့် ၂၀၂၁-၂၀၂၂ ဘဏ္ဍာနှစ် ခြောက်လဘတ်ဂျက်တွင် အိမ်တွင်းမှုသက်မွေးလုပ်ငန်းပညာသင်ကျောင်း အသီးသီး၌ ကျောင်းအခြေပြုသင်တန်း အပတ်စဉ်(၄)ခုကို သင်တန်းသား သင်တန်းသူ ၁၄၈၈ ဦးဖြင့် လည်းကောင်း၊ ရပ်ရွာအခြေပြု သင်တန်း (၁၈)ကြိမ်ကို သင်တန်းသား သင်တန်းသူ ၃၂၁ ဦးဖြင့် လည်းကောင်း ဖွင့်လှစ်ဆောင်ရွက်နိုင်ခဲ့ကြောင်း သိရသည်။

သတင်းစဉ်

အပြည်ပြည်ဆိုင်ရာတရားရုံး (ICJ)၌ မြန်မာနိုင်ငံက တင်သွင်းခဲ့သော ကနဦးကန့်ကွက်လွှာဆိုင်ရာကြားနာပွဲတွင်

မြန်မာနိုင်ငံကိုယ်စားပြု နိုင်ငံတကာရှေ့နေ Professor Mr. Robert Kolb ၏ ဒုတိယအကြိမ်မြောက် လျှောက်လဲတင်ပြချက် ကနဦးကန့်ကွက်လွှာ တတိယအချက်

Genocide Convention အရ လျှောက်ထားသောအမှု
(ဂမ်ဘီယာနိုင်ငံ နှင့် မြန်မာနိုင်ငံ)
၂၀၂၂ ခုနှစ်၊ ဖေဖော်ဝါရီလ ၂၅ ရက်
Professor Mr. Robert Kolb ၏ ဒုတိယအကြိမ်မြောက် လျှောက်လဲတင်ပြချက်
ကနဦးကန့်ကွက်လွှာ တတိယအချက်

ဥက္ကဋ္ဌနှင့် ဂုဏ်သရေရှိတရားသူကြီးမင်းများခင်ဗျာ၊

၁။ ကျွန်တော့်အနေဖြင့် တတိယကန့်ကွက်ချက်အကြောင်းအရာနှင့်စပ်လျဉ်း၍ ပြန်လည်လျှောက်လဲတင်ပြမည်ဖြစ်ပါတယ်။ ဂမ်ဘီယာနိုင်ငံ၏ တင်ပြချက်များကို ဂရုပြုနားထောင်ခဲ့ပါတယ်။ သို့ရာတွင် Article VIII အပေါ် ဂမ်ဘီယာရဲ့ အဓိပ္ပာယ်ကောက်ယူမှုဟာ ကျေနပ်လက်ခံနိုင်ဖွယ်မရှိကြောင်း ဝန်ခံရမည်ဖြစ်ပါတယ်။

ခြွင်းချက်ပြုခြင်းနှင့်စပ်လျဉ်းသည့် အဓိပ္ပာယ်ဖွင့်ဆိုမှုဆိုင်ရာ မေးခွန်းများနှင့် အကျိုးသက်ရောက်မှုများ

၂။ အဆိုပါအချက်ကို လေ့လာကြည့်ပါမယ်။ Article VIII နှင့်စပ်လျဉ်းပြီး ကျွန်တော်တို့ရဲ့မေးခွန်းအပေါ် ဦးစွာတင်ပြပြီးနောက် ခြွင်းချက်ပြုခြင်းရှုထောင့်ကနေ ပြန်လည်သုံးသပ်မည်ဖြစ်ပါတယ်။ ဒီနှစ်ခုက ထပ်တူကျနေတဲ့အရာတွေတော့ မဟုတ်ပါဘူး။ ကျွန်တော်တို့ရှေ့မှာ မြင်နေရတဲ့ စကြဝဠာကြီးဆိုတာကတောင် မိမိတို့ ရွေးချယ်ရည်ညွှန်းတဲ့ ရှုထောင့်အတိုင်း ကွဲပြားနေတာပဲမဟုတ်ပါလား။

၃။ Article VIII သည် ကုလသမဂ္ဂအဖွဲ့အစည်းများသို့အမှုလွှဲအပ်မှုနှင့် မသက်ဆိုင်ဘူးဆိုလျှင် မြန်မာနိုင်ငံရဲ့ ခြွင်းချက်ပြုခြင်းက ဘယ်လို အဓိပ္ပာယ်ရှိပါသလဲ။ ဒီအချက်ကို ရိုးသားပွင့်လင်းစွာ တင်ပြရရင် ခြွင်းချက်ပြုခြင်းဆိုတာက ဥပဒေဆိုင်ရာ အကျိုးသက်ရောက်မှုမရှိအောင်ပြုခြင်းပဲဖြစ်ပါတယ်။ မြန်မာနိုင်ငံက ဥပဒေဆိုင်ရာအကျိုးသက်ရောက်မှုမရှိတဲ့ကိစ္စကို ထပ်ပြီး ခြွင်းချက်ပြုလုပ်ခဲ့တာမျိုးလား။ ဒီလိုလုပ်ခဲ့ရင် အဓိပ္ပာယ်မဲ့ပြီး ကျိုးကြောင်းဆီလျော်မှုမရှိတဲ့ ရလဒ်တစ်ခုပဲဖြစ်မယ်မဟုတ်လား။ နိုင်ငံတစ်နိုင်ငံအနေနဲ့ အရေးပါတဲ့ စာချုပ်တစ်ခုမှာပါတဲ့ ပြဋ္ဌာန်းချက်တစ်ရပ်ကို ခြွင်းချက်ပြုခြင်းဆိုတာကို အလေးဂရုပြုဆောင်ရွက်မှာ ဖြစ်ပါတယ်။ ဥပဒေဆိုင်ရာ အကျိုးသက်ရောက်မှုရရှိဖို့ သေချာပေါက် ရည်ရွယ်ခဲ့တာဖြစ်ပါတယ်။ ဒါပေမယ့် သူ့ရဲ့လုပ်ရပ်ဟာ အကျိုးမရှိ လက်တွေ့မကျ မပြည့်စုံဘူးလို့ အပြောခံရပါတယ်။ ဒါကိုတော့ ကျွန်တော်မဆုံးဖြတ်တတ်ပါဘူး။

၄။ Article VIII သည် ကမ္ဘာ့အဖွဲ့အစည်းရဲ့ နိုင်ငံရေးဆိုင်ရာအဖွဲ့အစည်းတွေနဲ့ပဲ သက်ဆိုင်တယ်လို့ မှတ်ယူမယ်ဆိုပါစို့။ သူကတော့ အဆိုပါအဖွဲ့အစည်းတို့ကို အမှုလွှဲအပ်မှုအပေါ် သက်ရောက်မှုရှိတယ်လို့ပဲ ယူဆတယ်ဆိုရင် ကျွန်တော်တို့ တူညီတဲ့ဥပဒေရေးရာအခြေအနေတွေနဲ့ ကြုံတွေ့နေရဆဲဖြစ်ပါတယ်။ အပိုဒ် ၃၅ နဲ့ ၃၉ ကဲ့သို့သော ကုလသမဂ္ဂပဋိညာဉ်စာချုပ်ပါ သက်ဆိုင်ရာ ပြဋ္ဌာန်းချက်များအပေါ် အခြေခံပြီး နိုင်ငံရေးဆိုင်ရာအဖွဲ့အစည်းတွေကို အမှုတင်ပြဆောင်ရွက်နိုင်ပါတယ်။ ၁၉၄၈ ခုနှစ် Genocide Convention ရဲ့ Article VIII ကို ခြွင်းချက်ပြုခြင်းက ကုလသမဂ္ဂပဋိညာဉ်စာချုပ်ပါ အဆိုပါအဖွဲ့အစည်းတွေရဲ့ အခွင့်အာဏာရှိခြင်းအပေါ် အကျိုးသက်ရောက်ကြောင်း ယူဆနိုင်ပါလိမ့်မယ်။ လိုအပ်မယ်ဆိုရင် Convention ကို အဓိပ္ပာယ်ဖွင့်ဆိုခြင်းသို့မဟုတ် အဆိုပါအဖွဲ့အစည်းတွေက လိုက်နာဆောင်ရွက်ခြင်းဆိုင်ရာ မေးခွန်းတွေအတွက် ဒီအမှုလွှဲအပ်မှုက ရည်ရွယ်တာလို့ဆိုရင်လည်း မဖြစ်နိုင်ဘူးလို့ ဆိုကောင်းဆိုနိုင်ပါလိမ့်မယ်။ ဒါပေမယ့် ဒီကန့်သတ်ချက်က ထင်သာမြင်သာတဲ့ ထိရောက်မှုတော့ရှိမှာ မဟုတ်ပါဘူး။ ဒီလွှဲအပ်မှုက လူ့အခွင့်အရေးချိုးဖောက်ခြင်း သို့မဟုတ် ငြိမ်းချမ်းရေးကို ခြိမ်းခြောက်ခြင်းအဖြစ် လူမျိုးတုံးသတ်ဖြတ်မှုနဲ့ ဆက်စပ်နေရမယ်။ ခြွင်းချက်ပြုခြင်းကို အဲဒီမှာသုံးလို့မရနိုင်တော့ဘူး။ ဒါကြောင့်မို့လို့ နိုင်ငံရေးဆိုင်ရာအဖွဲ့အစည်းတွေရဲ့ နယ်ပယ်မှာ ဒါက အသုံးဝင်တဲ့ အကျိုးသက်ရောက်မှုရှိမှာမဟုတ်ပါဘူး။ Article VIII က တရားရုံးရဲ့ ဆောင်ရွက်နိုင်မှုနဲ့ မဆိုင်ဘူးဆိုရင် ဒီအချက်က မှတ်သားရမယ့်ကိစ္စရပ်ပဲဖြစ်ပါတယ်။ ရလဒ်အနေနဲ့ 'ခြွင်းချက်ပြုခြင်း'ဆိုတာ ဥပဒေဆိုင်ရာ အကျိုးသက်ရောက်မှု လုံးဝမရှိတော့ပါဘူး။

၅။ အခု Article VIII ကလည်း တရားရုံးနဲ့ သက်ဆိုင်တယ်လို့ ယူဆကြည့်ပါစို့။ Article VIII က တရားရုံးရဲ့ အမှုလက်ခံနိုင်မှုနဲ့ မသက်ဆိုင်ဘူး။ ဒီအချက်ကို Article IX မှာ ထားခဲ့ပြီလို့ဆိုတဲ့အချိန်မှာ မြန်မာနိုင်ငံရဲ့ ခြွင်းချက်ပြုခြင်းက ဘယ်လိုပဲဖြစ်ဖြစ် နောက်တစ်ကြိမ် အကျိုးသက်ရောက်မှုရှိလာမှာ မဟုတ်ပါဘူး။ Article IX ကို အခြေခံပြီး တရားရုံးကို တင်ပြလျှောက်ထားလို့ရသလို၊ တရားရုံးက စီရင်ပိုင်ခွင့်ရှိတယ်လို့ဆိုခြင်း ဖြစ်ပါတယ်။

မြန်မာနိုင်ငံကိုယ်စားပြု နိုင်ငံတကာရှေ့နေ Professor Mr. Robert Kolb လျှောက်လဲချက်တင်သွင်းစဉ်။

၆။ အခုတင်ပြခဲ့တဲ့အကြောင်းအရာတွေကနေ အနှစ်ချုပ်တင်ပြလိုပါတယ်။ ပထမ အနုမာန မှန်းဆချက်က Article VIII သည် သက်ဆိုင်ရာအဖွဲ့အစည်းတွေရဲ့ အမှုလွှဲအပ်မှုတွေနဲ့ အကျုံးမဝင်ပါဘူး။ ဒါပေမယ့် အခြားပြဋ္ဌာန်းချက်တွေကိုအခြေခံပြီးတော့ အဆိုပါအဖွဲ့အစည်းတွေကို အမှုတင်ပြဆောင်ရွက်လို့ရနိုင်ကြောင်း ထောက်ပြရုံမျှသာ ဆိုနိုင်မည်ဖြစ်ပါတယ်။ ဒါဆိုရင် အဆိုပါပြဋ္ဌာန်းချက်ကိုဘာကြောင့် ခြွင်းချက်ပြုရပါသလဲ။ ဒါက ဘာမှအသုံးမဝင်တော့ပါဘူး။ ဒါကြောင့် မြန်မာနိုင်ငံက ခြွင်းချက်ပြုဖို့ သုံးသပ်ပြင်ဆင်ခဲ့ကြတုန်းက ဒါကို သေချာနားလည်ခဲ့ကြတယ်ဆိုတာ မဖြစ်နိုင်ပါဘူး။ ခြွင်းချက်ပြုခြင်းကို အဓိပ္ပာယ်ဖွင့်ဆိုတဲ့နေရာမှာ ခြွင်းချက်ပြုလုပ်တဲ့နိုင်ငံက ရည်ရွယ်ချက်ပြတ်ပြတ်သားသားရှိတယ်ဆိုတာကို ကျွန်တော့်အနေနဲ့ တင်ပြလိုပါတယ်။

၇။ ဒုတိယအနုမာနမှန်းဆချက်အနေနဲ့က Article VIII သည် နိုင်ငံရေးဆိုင်ရာအဖွဲ့အစည်းတွေရဲ့ အမှုလက်ခံဆောင်ရွက်နိုင်မှုနဲ့ သာလျှင် အကျုံးဝင်တယ်ဆိုတဲ့အချက်ဖြစ်ပါတယ်။ သို့ပေမယ့် ဒီလို ဆောင်ရွက်နိုင်မှုကို အခုလို ခြွင်းချက်ပြုခြင်းက တားဆီးနိုင်မှာ မဟုတ်ပါဘူး။ ဒီခြွင်းချက်ပြုခြင်းဟာ ကုလသမဂ္ဂပဋိညာဉ်စာချုပ်ရဲ့ သက်ဆိုင်ရာ ပြဋ္ဌာန်းချက်တွေအထိ လိုက်ပြီးသက်ရောက်မှာ မဟုတ်ပါဘူး။ ထပ်ပြောရရင် ဒါကို ခြွင်းချက်ပြုခြင်းသည် အကျိုးသက်ရောက်မှုမရှိပါဘူး။

၈။ တတိယအနုမာနမှန်းဆချက်က Article VIII သည် နိုင်ငံရေးဆိုင်ရာအဖွဲ့အစည်းတွေနဲ့ တရားစီရင်ရေးအဖွဲ့အစည်းတွေရဲ့ အမှုလက်ခံဆောင်ရွက်နိုင်မှုတွေမှာ အကျုံးဝင်ပါတယ်။ ဒါပေမယ့် တရားရုံးကို အမှုလွှဲအပ်တာကိုတော့ Article IX မှာသာ ဖော်ပြထားပါတယ်။ Article VIII ကို ခြွင်းချက်ပြုခြင်းသည် နောက်ဆုံးဖြစ်ပျက်မှုတွေအတွက် ကိုက်ညီမှုမရှိ၊ အကျိုးသက်ရောက်မှုမရှိ လက်တွေ့မကျဖြစ်နေပါတယ်။ ကုလသမဂ္ဂ ပဋိညာဉ်စာချုပ်ရဲ့ ပြဋ္ဌာန်းချက်တွေကို အခြေခံပြီး နိုင်ငံရေးဆိုင်ရာအဖွဲ့အစည်းတွေကို အမှုတင်ပြဆောင်ရွက်နိုင်ပါတယ်။ Article IX ကို အခြေခံပြီး တရားရုံးကို အမှုစွဲဆိုတင်ပြဆောင်ရွက်နိုင်ပါတယ်။

၉။ ဒါကြောင့်မို့ စတုတ္ထအနုမာနမှန်းဆချက်ကို ရဲရဲဝံ့ဝံ့ တင်ပြနိုင်တာက Article VIII သည် တရားရုံးရဲ့ အမှုလက်ခံဆောင်ရွက်နိုင်မှုနဲ့ သက်ဆိုင်ပါတယ်။ ဒီလိုဆိုရင် ခြွင်းချက်ပြုခြင်းဟာ ပြာပုံထဲကနေ ပြန်လည်နိုးထအသက်ဝင်မှာ ဖြစ်ပါတယ်။ တရားရုံးထံ တိုက်ရိုက်အမှုလွှဲအပ်ခြင်းအား ခွင့်မပြုတဲ့ အကျိုးသက်ရောက်မှုကို ဖြစ်စေပါတယ်။ ဒီအရာသည် အသုံးဝင်သော အကျိုးသက်ရောက်မှုကို ဖြစ်စေတဲ့ တစ်ခုတည်းသော နည်းလမ်းပဲဖြစ်တဲ့အပြင် ခြွင်းချက်ပြုလုပ်တဲ့ နိုင်ငံရဲ့ သဘောဆန္ဒကို လေးစားတဲ့ တစ်ခုတည်းသောနည်းလမ်းလည်းဖြစ်ပါတယ်။

၁၀။ ယခု ရှုထောင့်ပြောင်းပြီး မြန်မာနိုင်ငံရဲ့အမြင်ကို ကြည့်ကြပါစို့။ ကျွန်တော့်တင်ပြချက် အစပိုင်းမှာ ဖော်ပြခဲ့တဲ့ နှိုင်းယှဉ်ချက်အပြောင်းအလဲ ဖြစ်ပါတယ်။ မြန်မာနိုင်ငံအနေနဲ့ ယင်း၏ ခြွင်းချက်ပြုခြင်းသည် တရားရုံး၏ အမှုလက်ခံဆောင်ရွက်နိုင်မှုကို တားဆီးနိုင်တယ်ဆိုတဲ့ အချက်ကို သံသယရှိခဲ့မယ်ဆိုရင် အခြားနိုင်ငံများ ဆောင်ရွက်တဲ့ အတိုင်း Article IX ကိုလည်း ခြွင်းချက်ပြုခဲ့မှာ ဖြစ်တယ်လို့ တွေးဆနိုင်ပါသလား။ သို့သော် Article VIII ကို ခြွင်းချက်ပြုခြင်းသည် မည်သည့်ကုလသမဂ္ဂအဖွဲ့အစည်းတစ်ခုခုကိုမဆို အမှုတင်ပြလွှဲအပ်ခြင်းကို တားဆီးရာရောက်တယ်လို့ မြန်မာနိုင်ငံအနေနဲ့ ယုံကြည်ခဲ့တဲ့အတွက် Article IX နှင့်စပ်လျဉ်းပြီး မြန်မာနိုင်ငံက ခြွင်းချက်မပြုခဲ့ခြင်းဖြစ်တာကို အလွယ်တကူ နားလည်နိုင်မှာဖြစ်ပါတယ်။ ဘာကြောင့် အဲဒီလို မလုပ်ခဲ့တာလဲဆိုပြီး အပြစ်တင်ရင်း ကျွန်တော်တို့ အနည်းနဲ့အများ လွဲချော်နေမည်ဖြစ်ပါတယ်။ ရိုးရိုးရှင်းရှင်းနဲ့ အဆက်အစပ်ရှိရှိပြောရရင် မြန်မာနိုင်ငံအမြင်တွင် Article IX ကို ခြွင်းချက်ပြုရန် မလိုအပ်တော့ကြောင်း နားလည်သဘောပေါက်လို့ဖြစ်ပါတယ်။ မြန်မာနိုင်ငံအနေနဲ့ ယင်း၏ပြည်တွင်းရေးကို ဝင်ရောက်စွက်ဖက်နိုင်တဲ့ ကုလသမဂ္ဂအဖွဲ့အစည်းတစ်ခုခုရဲ့ ဆောင်ရွက်နိုင်မှုကို ဖယ်ရှားထားပြီး ဖြစ်တယ်လို့ ယုံကြည်ခဲ့ပါတယ်။

၁၁။ ဒီအချက်ဟာ တရားရုံးရဲ့ အာရုံစိုက်မှုရရှိရေးအတွက် အင်မတန် အရေးပါတဲ့အချက်ဖြစ်ပါတယ်။ ဒီအရေးပါတဲ့ကြိုးပမ်းအားထုတ်မှုက မြန်မာနိုင်ငံရဲ့ ခြွင်းချက်ပြုခြင်းကို အဓိပ္ပာယ်ရှိစေဖို့ ဖြစ်ပါတယ်။ မြန်မာနိုင်ငံက ဘာကိုဆိုလိုပါသလဲ။ ယင်းကို ဘယ်လိုအဓိပ္ပာယ်ဖွင့်ဆိုသင့်ပါသလဲ။ အခြေအတိုင်းပဲ ပုဂ္ဂလဓိဋ္ဌာန်ကျကျ ဆုံးဖြတ်ရပါမယ်။ ခြွင်းချက်ပြုခြင်းမှာ အားကိုးအားထားပြုနိုင်တဲ့ အဓိပ္ပာယ်ရှိဖို့ ဘယ်လို ရည်ရွယ်ချက်တွေနဲ့ ဘယ်လိုစာသားတွေ ထည့်သွင်းရမလဲဆိုတာ မြန်မာနိုင်ငံက စဉ်းစားခဲ့မှာပါ။ အဲလိုဆိုရင် Genocide Convention ၏ Article VIII နဲ့ Article IX တို့အကြား ဆက်နွယ်မှုကို ယေဘုယျအားဖြင့် ဓမ္မဓိဋ္ဌာန်ကျကျ အဓိပ္ပာယ်ဖွင့်ဆိုမှုသည် ရှင်းလင်းပြတ်သားမှုမရှိနိုင်ပါ။ ဂမ်ဘီယာနိုင်ငံက မှန်စေဦးတော့ Article VIII သည် ယေဘုယျသဘောအရ တရားရုံးနှင့် မသက်ဆိုင်ဟုဆိုဦးတော့ မြန်မာနိုင်ငံအနေနဲ့ ယင်းခြွင်းချက်ပြုခြင်း၏ အဓိပ္ပာယ်ကို ဘယ်လို နားလည်သလဲဆိုတဲ့ မြန်မာနိုင်ငံဘက်က ကိုယ်စားပြုမှုအပေါ် အလေးထားရမယ့်အချက် ရှိနေပါသေးတယ်။ ဒီပြဋ္ဌာန်းချက်များကို လည်းကောင်း၊ ပြဋ္ဌာန်းချက်များရဲ့ အပြန်အလှန်ဆက်နွယ်မှုကို လည်းကောင်း နားလည်ဖို့ နည်းလမ်းရှာဖွေရန် လိုအပ်ပါတယ်။ ဒါနဲ့ပတ်သက်လို့ သံသယရှိစရာမလိုပါဘူး။ အကယ်၍ မြန်မာနိုင်ငံသည် Article VIII ကို အမှုလွှဲအပ်ခြင်းနဲ့ သက်ဆိုင်မှုအဖြစ် မယူဆပါက ယင်း၏ခြွင်းချက်ပြုခြင်းသည် အသုံးဝင်သည့် အဓိပ္ပာယ်မရှိနိုင်တော့ပါ။

၁၂။ ကျွန်တော် ရှုထောင့်အမြင် ထပ်မံပြောင်းလဲကြည့်ပါမယ်။ နိုင်ငံတစ်နိုင်ငံသည် ထင်ရှားတဲ့နယ်ပယ်မှာရှိတဲ့ စာချုပ်တစ်ခု၏ အရေးပါတဲ့ပြဋ္ဌာန်းချက်ကို ခြွင်းချက်ပြုထားပါတယ်။ တရားသူကြီးမင်းများ ခင်ဗျာ၊ တရားသူကြီးမင်းတို့ဟာ မတူညီတဲ့နိုင်ငံများက နိုင်ငံသားများဖြစ်ကြပါတယ်။ လူကြီးမင်းတို့ရဲ့နိုင်ငံသည် အရေးကြီးသည်ဟု မှတ်ယူထားသော စာချုပ်တစ်ရပ်ရပ်တွင် ခြွင်းချက်ပြုထားရန် လိုအပ်နိုင်သည်ကို လူကြီးမင်းတို့လည်း သိရှိပြီးဖြစ်ပါတယ်။ လူကြီးမင်းတို့နိုင်ငံတွေက ခြွင်းချက်ပြုခြင်းကို ဘယ်လောက်ထိန်းသိမ်းထားနိုင်မလဲကို လူကြီးမင်းတို့ သိကြမည်ဖြစ်ပါတယ်။ ယခု ဂမ်ဘီယာသည် ထိုခြွင်းချက်ပြုသည့်ကိစ္စကို တရားရုံးက မသိကျိုးကျွန်ပြုရန် တောင်းဆိုနေပါတယ်။ ထိုသို့ ခြွင်းချက်ပြုထားခြင်းကို မရှိခဲ့သလို သဘောထားဆောင်ရွက်ရန် ၎င်းတို့ကို ဂမ်ဘီယာက ညွှန်ကြားထားပါတယ်။ တရားသူကြီးမင်းတို့အနေဖြင့် တရားရုံး၏ စီရင်ထုံးများကို လိုက်နာရသောနိုင်ငံများအပေါ် မည်သည့်သတင်းစကား ပါးချင်ပါသလဲ။ နိုင်ငံများ၏ ခြွင်းချက်ပြုထားခြင်းကို တရားရုံးက အလေးအနက်မထားတော့ဘူးလို့ ပြောလိုပါသလား။ အရေးမကြီးသောကိစ္စအနေဖြင့် ဖော်ပြလိုပါသလား။ သေချာကြိုတင် ပြင်ဆင်ဆောင်ရွက်ထားတဲ့ ခြွင်းချက်ပြုခြင်းကို ချက်ချင်းပဲ ဘာမှအဓိပ္ပာယ်မရှိသလိုမျိုး ပစ်ပယ်စေချင်တာပါလား။ ခြွင်းချက်ပြုခြင်းသည် ပြဋ္ဌာန်းချက်များတစ်သားတည်းရှိမှုကို အဟန့်အတားဖြစ်စေသည်ဟု ရှုမြင်မှုသည် အားလုံးနောင်တရစရာ ဖြစ်စေနိုင်ပါတယ်။ အဆိုပါအချက်တွေဟာ မိမိတို့နဲ့ မသင့်လျော်တာကြောင့် ယင်းတို့ကို လျစ်လျူရှုပေးပါလို့ တင်ပြနေခြင်းမဟုတ်ပါ။

စာမျက်နှာ ၉ သို့ ❖

❖ စာမျက်နှာ ၈ မှ

၁၃။ နောက်ဆုံးအချက်အနေနဲ့ ဆန့်ကျင်ဘက် အဓိပ္ပာယ်ဖွင့်ဆိုမှုတွေအပေါ် တရားရုံးရဲ့ အာရုံစိုက်မှုရှိစေလိုခြင်းဖြစ်ပါတယ်။ အကယ်၍ Article VIII သည် နိုင်ငံရေးဆိုင်ရာအဖွဲ့အစည်းတွေကို အမှုလွှဲအပ်တဲ့အချက်နဲ့သာ အမှန်တကယ် အကျုံးဝင်ပြီး ခြွင်းချက်ပြုခြင်းကလည်း အဲဒီအပေါ် အကျိုးသက်ရောက်မှုရှိသည်ဆိုလျှင် နိုင်ငံရေးဆိုင်ရာအဖွဲ့အစည်းတွေကို အမှုလွှဲအပ်ခြင်းအား ခြွင်းချက်ပြုမှုက တားမြစ်ရာရောက်ပြီး တရားရုံးကို အမှုလွှဲအပ်ခြင်းကိုတော့ Article IX က ထိန်းသိမ်းထားတဲ့အတွက် တားမြစ်ရာရောက်မှာမဟုတ်ပါဘူး။ ရလဒ်ကတော့ အကြံပြုချက်များ (recommendations) သာလျှင် ထုတ်ပြန်လေ့ရှိတဲ့ အဖွဲ့အစည်းတွေရဲ့ ဆောင်ရွက်နိုင်ခွင့်ကနေ မြန်မာနိုင်ငံကို ကာကွယ်နိုင်မှာဖြစ်ပြီး စည်းနှောင်အားရှိသော နည်းလမ်းများဖြင့် ဆုံးဖြတ်သည့်အဖွဲ့အစည်းရဲ့ ဆောင်ရွက်နိုင်ခွင့်ကနေ ကာကွယ်ပေးနိုင်မှာမဟုတ်ပါဘူး။ တတိယနိုင်ငံရဲ့ ဝင်ရောက်စွက်ဖက်မှုမှ ကိုယ့်ကိုယ်ကိုယ်ကာကွယ်ရန် ဆောင်ရွက်လိုတဲ့နိုင်ငံအတွက် အံ့သြဖွယ်ရာ အကျိုးသက်ရောက်မှုကို ဖြစ်စေပါတယ်။ မပြောပလောက်သည့် ဝင်ရောက်စွက်ဖက်မှုကို ဟန့်တားနိုင်ပြီး ကြီးမားသည့်ဝင်ရောက်စွက်ဖက်မှုကို ခွင့်ပြုနိုင်သလိုဖြစ်ပါတယ်။ ယခုအမှုတွင် ဖော်ပြပါ အကျိုးသက်ရောက်မှုနှင့် ခြွင်းချက်ပြုလုပ်သော နိုင်ငံ၏ရည်ရွယ်ချက်တို့ကို အလွယ်တကူစေ့စပ်နိုင်မည်ဟု ယုံကြည်ရန် ခက်ခဲကြောင်း ကျွန်တော်တွေ့ရှိရပါတယ်။ ဒါကြောင့် ခြွင်းချက်ပြုခြင်း၏ ရည်ရွယ်ချက်ကို ထည့်သွင်းစဉ်းစားလျှင် Article VIII တွင် တရားရုံးပါဝင်ကြောင်း အဓိပ္ပာယ်ဖွင့်ဆိုခြင်းသည် ပို၍ ညီညွတ်မှုရှိမည်ဖြစ်ပါတယ်။

၁၄။ ကျွန်တော့်အနေနဲ့ အဓိကပြဿနာကို ဖော်ပြပြီးပါပြီ။ ဘောပင်တစ်ချောင်းနဲ့ ရေးခြစ်ရုံဖြင့် မြန်မာနိုင်ငံ၏ ခြွင်းချက်ပြုခြင်းရဲ့ အသုံးဝင်သော အကျိုးသက်ရောက်မှုကို မိမိတို့ ငြင်းပယ်နိုင်ပါသလား။ ဥပဒေအတွေးအခေါ်တစ်ရပ်အဖြစ် ပြောင်းလဲပစ်မည်လား။ နောက်ဆုံးအနေနဲ့ ပယ်ဖျက်ပစ်မည်လား။ လေးစားအပ်ပါသော တရားရုံးတော်ဥက္ကဋ္ဌနှင့် အဖွဲ့ဝင် တရားသူကြီးမင်းများခင်ဗျာ၊ လူကြီးမင်းတို့ရဲ့ ခံစားမှုအပေါ်မှာတော့ ကျွန်တော့်အနေနဲ့ ခန့်မှန်းလို့မရနိုင်ပါဘူး။ သို့ပေမယ့် ဒီအမြင်ကို အဆုံးသတ်ဖို့ ကျွန်တော့်အတွက်တော့ ခက်ခဲလျက်ရှိကြောင်း ဝန်ခံပါရစေ။ ဘာမှမရှိခြင်း နတ္ထိကဝါဒဆိုတာဟာ ဒဿနိကဗေဒမှာတော့ စိတ်ဝင်စားစရာကောင်းတဲ့ အယူအဆတစ်ခုဖြစ်ပါတယ်။ စာချုပ်တွေမှာ ခြွင်းချက်ပြုခြင်းကိစ္စကတော့ အဲဒီလိုဖြစ်မယ်လို့ ကျွန်တော်မယုံကြည်ပါဘူး။ မြန်မာနိုင်ငံက Article VIII ကို ခြွင်းချက်ပြုထားတဲ့ကိစ္စကို လုံးဝလျစ်လျူရှုထားနိုင်တဲ့ ဆုံးဖြတ်ချက်တစ်ရပ်ကို ကျွန်တော်တို့ မချမှတ်နိုင်ပါဘူး။ အဲဒီခြွင်းချက်ပြုခြင်းက ရှိနေပြီဖြစ်လို့ ယင်းအပေါ် တရားရုံးက အဓိပ္ပာယ်တစ်ခုတော့ ပေးရမှာဖြစ်ပါတယ်။

ဂမ်ဘီယာနိုင်ငံ၏ အချို့သော လျှောက်လဲချက်များအတွက် အဖြေများ

၁၅။ ဂမ်ဘီယာနိုင်ငံ၏ လျှောက်ထားချက် သုံးခုအပေါ် ယခုတင်ပြလိုပါတယ်။ တင်ပြချက်အားလုံးကို ပြုစုရန် အချိန်မရခဲ့ပေမယ့် ဂမ်ဘီယာရဲ့ သေးငယ်တဲ့အချက်အလက်များနဲ့ ငြီးငွေ့ဖို့၊ အသေးစိတ်အချက်အလက်များနဲ့ အာရုံများနေဖို့၊ ကျွန်တော်တို့ရဲ့ဆွေးနွေးချက်များမှာ စုစည်းဖော်ပြထားပြီးဖြစ်တဲ့ အချက်အလက်များ၏ အသုံးမဝင်မှုကို ထပ်မပြုလုပ်လိုပါဘူး။

၁၆။ ပထမတင်ပြချက်တွင် နစ်နာသည့်နိုင်ငံနှင့် နစ်နာမှုမရှိသည့်နိုင်ငံတို့အကြား ခြားနားချက်သည် ပြဋ္ဌာန်းချက်များနှင့် မကိုက်ညီဟု ဆိုပါတယ်။ Article VIII က ယင်းကို ထောက်ခံထားခြင်းမရှိကြောင်း ဂမ်ဘီယာနိုင်ငံက ပြောပါတယ်။ ဒီပြဋ္ဌာန်းချက်အတွက် ကြိုတင်ဆွေးနွေးပြုစုတဲ့လုပ်ငန်းတွင်လည်း ထိုသို့ ဖော်ပြခဲ့ခြင်းမရှိကြောင်း ဂမ်ဘီယာနိုင်ငံက ဆိုပါတယ်။ ကျွန်တော် သဘောတူပါတယ်။ ကျွန်တော့်အနေနဲ့လည်း Article VIII ကို ရည်ညွှန်းပြောဆိုနေတာ မဟုတ်ဘဲ ခြွင်းချက်ပြုခြင်းကိုသာ ရည်ညွှန်းတင်ပြနေတာဖြစ်ပါတယ်။ ခြွင်းချက်ပြုသည့်ဖော်ပြချက်သည် အဆိုပါခြားနားချက်ကို မှန်ကန်ကြောင်း ပြဆိုနိုင်ပါသလား။ တရားရုံးကို အံ့အားသင့်စေနိုင်မယ့် မိမိရဲ့အဖြေက ဆန့်ကျင်ဘက်ဖြစ်ပါတယ်။ ခြွင်းချက်ပြုခြင်းဖြင့် မြန်မာနိုင်ငံက Article VIII ကို လက်ခံကျင့်သုံးခြင်းကနေ ဖယ်ရှားထားပါတယ်။ ခြွင်းချက်ပြုခြင်းမှာ နစ်နာသည့်နိုင်ငံနှင့် နစ်နာမှုမရှိသည့်နိုင်ငံတို့အကြား ခြားနားချက်မရှိပါဘူး။ ဒီအပိုင်းနှစ်ပိုင်းက ဘယ်ကနေပေါ်လာပါသလဲ။ မြန်မာနိုင်ငံ၏ ယဉ်ကျေးသောအပြုအမူမှ ဆင်းသက်လာပါတယ်။ နစ်နာမှုမရှိသည့်နိုင်ငံသည် ၎င်းခြွင်းချက်ပြုထားမှု စာသားအပေါ် အခြေခံ၍ အမှုလွှဲအပ်မှု တစ်စုံတစ်ရာကို ဖယ်ထုတ်ခြင်းဖြင့် လက်ခံပေးနိုင်ပါတယ်။ သို့ပေမယ့် မြန်မာနိုင်ငံက အဲဒီလောက်အထိ မသွားလိုပါဘူး။ နစ်နာမှုမရှိသည့်နိုင်ငံက အမှုလွှဲအပ်မှုကိုသာလျှင် မြန်မာနိုင်ငံက ကန့်သတ်ထားလိုခြင်းဖြစ်ပါတယ်။ အဲဒီလိုမရှိခဲ့ဘူးဆိုရင်တော့ ပို၍ပြီးလွယ်ကူမှာကို သံသယမရှိပါဘူး။ ဒါပေမယ့် မြန်မာနိုင်ငံရဲ့ ခြွင်းချက်ပြုထားတဲ့ကိစ္စ ပျော့ပျောင်းမှုရှိစေဖို့ မြန်မာနိုင်ငံကို အပြစ်တင်လို့ ရနိုင်ပါသလား။ တကယ်လို့ ဂမ်ဘီယာနိုင်ငံက ခြွင်းချက်ပြုထားတဲ့စာသားတစ်ခုလုံးကို ပိုမိုလက်ခံတယ်ဆိုရင် မြန်မာနိုင်ငံရဲ့ ရည်ရွယ်ချက်ရှုထောင့်ကနေ ဥပဒေအရတုံ့ပြန်ရတာ ပိုပြီးရိုးရှင်းပါတယ်။ နစ်နာသည့် နိုင်ငံနှင့် နစ်နာမှုမရှိသည့် နိုင်ငံ ဘယ်ကပဲဖြစ်ဖြစ် တရားရုံးရဲ့ ဆောင်ရွက်နိုင်မှုကို ဖယ်ထုတ်ရမှာဖြစ်ပါတယ်။ ဒီကိစ္စရပ်ကို ဒီမှာပဲ ထားလိုပါတယ်။ အဘယ်ကြောင့်ဆိုသော် ဒီခြားနားချက်က ယခုအမှုဖြေရှင်းရာမှာ အရေးကြီးမှုမရှိတဲ့အတွက်ကြောင့် ဖြစ်ပါတယ်။ အရေးကြီးတာက တခြားအချက်ဖြစ်ပါတယ်။ အဲဒါက ခြွင်းချက်ပြုခြင်းရဲ့ ရည်ရွယ်ချက်နဲ့သက်ဆိုင်ပြီး ပြည်တွင်းရေးမှာ ဝင်ရောက်စွက်ဖက်ခြင်းကို ဖယ်ထုတ်ဖို့ ဖြစ်ပါတယ်။ ရှင်းရှင်းလင်းလင်းဆိုရလျှင် တရားရုံးကို အမှုလွှဲအပ်ခြင်းသည် အဆိုပါဝင်ရောက်စွက်ဖက်မှုပင် ဖြစ်ပါတယ်။ ယင်းသည် စည်းနှောင်အားရှိတဲ့ဆုံးဖြတ်ချက်ကို ဖြစ်ပေါ်စေကြောင်း မှတ်သားဖွယ်ရာဖြစ်ပါတယ်။

၁၇။ အဆိုပါခြွင်းချက်ပြုခြင်းသည် ကုလသမဂ္ဂပဋိညာဉ်စာချုပ်အပိုဒ် ၂ အပိုဒ်ခွဲ ၇ နှင့် စပ်လျဉ်းသောကိစ္စရပ်များနှင့်သာ သက်ဆိုင်ခဲ့လျှင် ခြွင်းချက်ပြုသည့်စာသားအကြောင်းအရာကို နားလည်ရန်ခက်ခဲမည်ဖြစ်ပါတယ်။ အဘယ်ကြောင့် Article VIII ကို လက်ခံ ကျင့်သုံးခြင်းကနေ လုံးဝဖယ်ထုတ်ပြီး ပြည်တွင်းရေးရာများနှင့်စပ်လျဉ်း၍ ပုံမှန်လုပ်ထုံးလုပ်နည်းများ ပြုလုပ်ရန် မကန့်သတ်ထားပါသနည်း။

၁၈။ ဒုတိယတင်ပြချက်တွင် Article VIII နှင့် Article IX တို့ကို ပြဋ္ဌာန်းရန် ကြိုတင်ဆွေးနွေး ပြုစုခဲ့သည့်လုပ်ငန်းများကို ဂမ်ဘီယာနိုင်ငံက တရားရုံးသို့ ရှည်ရှည်ဝေးဝေး တင်ပြခဲ့ပြီးဖြစ်ပါတယ်။ ဤသည်မှာ အနက်ဖွင့်ရန် မလွယ်သည့် တစ်ခါတစ်ရံ ပြောင်းလဲမှုများ ပါရှိသည့် ရှည်လျားသော အနေအထားက ရှုပ်ထွေးနေသည့်အချက်များဖြစ်ပါတယ်။ ဂမ်ဘီယာနိုင်ငံသည် အဓိကကျတဲ့အချက်များကို အလေးပေးပြီး နှုတ်ဖြင့်လျှောက်လဲခြင်းကို မပြုလုပ်ခဲ့ပါဘူး။ သို့ဖြစ်၍ တရားသူကြီးမင်းများက ဒါနဲ့ပတ်သက်ပြီး စာဖြင့်ရေးသားလျှောက်လဲချက်ကို ကိုးကားရန် တင်ပြလိုပါတယ်။ "ကုလသမဂ္ဂ၏ အဖွဲ့အစည်းများ" ဆိုတဲ့ ကျယ်ပြန့်တဲ့ချဉ်းကပ်မှုကို အလေးပေးပြီး အထွေထွေညီလာခံနဲ့ လုံခြုံရေးကောင်စီတို့လို နိုင်ငံရေးအဖွဲ့အစည်းတွေသာဖြစ်သည်ဆိုတဲ့ Article VIII ရဲ့ ကန့်သတ်ချက်ကို ငြင်းပယ်ခဲ့တာကို တရားရုံးက အာရုံစိုက်နိုင်ဖို့ ကျွန်တော် ရည်ရွယ်ခြင်းဖြစ်ပါတယ်။

၁၉။ ကျွန်တော့်အနေနဲ့ ပြဋ္ဌာန်းချက်အတွက် ကြိုတင်ဆွေးနွေးပြုစုတဲ့လုပ်ငန်းတွေအပေါ် ဘာကြောင့် ပြန်လည်မပြောတော့တာလဲဆိုတဲ့အကြောင်းပြချက် နောက်တစ်ခု ရှိပါတယ်။ Genocide Convention သည် နိုင်ငံအများပါဝင်သောစာချုပ်တစ်ခု ဖြစ်ပါတယ်။ ထိုသို့သော စာချုပ်များကို အဓိပ္ပာယ်ဖွင့်ဆိုရာတွင် ပြဋ္ဌာန်းချက်စာသားနှင့် အခြားရည်ရွယ်ချက်များကို အဓိက အခြေခံရပါတယ်။ အဓိပ္ပာယ်ဖွင့်ဆိုချက်သည် ယုတ္တိကင်းမဲ့ပြီး ကျိုးကြောင်းဆီလျော်မှုမရှိသည့်အခါတွင် အဓိပ္ပာယ်ဖွင့်ဆိုချက်ကို အတာည်ပြုခြင်း၊ ရှင်းလင်းစေခြင်း သို့မဟုတ် ပယ်ဖျက်ခြင်းတို့ ပြုလုပ်သည့်အခါ၌ ပြဋ္ဌာန်းချက်အတွက် ကြိုတင်ဆွေးနွေးပြုစုတဲ့လုပ်ငန်းများသည် အထောက်အကူပြု အချက်အလက်အဖြစ်သာလျှင် တည်ရှိပါတယ်။ ဤနေရာတွင် တရားရုံးသည် ကုလသမဂ္ဂ၏ အခွင့်အာဏာရှိသော အဖွဲ့အစည်းတစ်ခုဖြစ်ပါသည်ဟု ညွှန်းဆိုပါက ကျိုးကြောင်းဆီလျော်မှုမရှိဟု ဆိုနိုင်ပါသလား။ ကြိုတင်ဆွေးနွေးပြုစုတဲ့လုပ်ငန်းများသည် ပြဋ္ဌာန်းချက်အတွက် အထောက်အကူပြုအချက်အလက်များသာဖြစ်ကြောင်း တရားရုံးစီရင်ထုံးများက သတ်မှတ်ထားပြီး ဖြစ်ပါတယ်။ ရည်ရွယ်ချက်အခြေပြုသော အဓိပ္ပာယ်ဖွင့်ဆိုမှုနည်းလမ်းများကို လက်ခံပါလျှင် ယင်းတို့ကို ပြဋ္ဌာန်းချက်အားလုံးတွင် အသုံးပြုရမှာ ဖြစ်ပါတယ်။ အဆိုပါနည်းလမ်းများကို ပညာရပ်ဆိုင်ရာသဘာဝရှိသော ကိစ္စရပ်များအတွက် အသုံးမပြုဘဲ လူမှုစံနှုန်းမြင့်မားသည့် သဘာဝရှိသောကိစ္စရပ်များအတွက်သာလျှင် သုံးစွဲဖို့ တစ်ဖက်သတ်ရွေးချယ်မှု မပြုလုပ်နိုင်ပါဘူး။ နိုင်ငံတကာစာချုပ်တစ်ခုသည် စကားပြန်တစ်ဦးက သူနှစ်သက်သလို ကောက်ယူပြောဆိုနိုင်သည့် စားသောက်ဆိုင်မှ အစားအသောက်စာရင်းတစ်ခု မဟုတ်ပါ။

၂၀။ ပြဋ္ဌာန်းချက်အတွက် ကြိုတင်ဆွေးနွေးပြုစုတဲ့ လုပ်ငန်းများကို ပိုမိုအလေးမပေးဖို့ နောက်ထပ် အကြောင်းရင်းတစ်ခုရှိပါသေးတယ်။ မြန်မာနိုင်ငံ၏ ခြွင်းချက်ပြုခြင်းကို အဓိပ္ပာယ်ဖွင့်ဆိုရာတွင် ယင်းတို့မှာ တစ်ဆင့်ခံအကြောင်းအရာများ ဖြစ်ပါတယ်။ သီးခြားကိုယ်စားပြုခြင်းများကို ဒီနေရာမှာ ထည့်သွင်းစဉ်းစားရမှာဖြစ်ပါတယ်။ ဒါကြောင့် မြန်မာနိုင်ငံ၏ ရည်ရွယ်ချက်က အဓိကဖြစ်ပါတယ်။

၂၁။ သို့သော် ကြိုတင်ပြင်ဆင်သည့်လုပ်ငန်း (travaux) ဟူသည့် စကားရပ်အကြောင်း ကျွန်တော်ပြောလိုပါတယ်။ လုံလောက်သည့် အကျိုးမရှိ၍ ကျွန်တော်က ရှောင်ရှားလိုခြင်းဖြစ်သည်ဟု တရားသူကြီးမင်းများက မမှတ်ယူစေလိုသောကြောင့် ဖြစ်ပါတယ်။ ထင်ရှားသော အချက်နှစ်ချက်ကို ဖော်ပြလိုပါတယ်။ Article VIII နှင့် Article IX တို့ကို အတူတကွ ဆွေးနွေးခဲ့ကြပါတယ်။ ဆွေးနွေးသည့်အဆင့်တွင် Article နှစ်ခုကို တစ်ပေါင်းတည်းပြုစုထားခဲ့ပါတယ်။ နောက်ပိုင်းမှ ပြဋ္ဌာန်းချက်ကို သီးခြားစီပြုစုခဲ့ကြပါတယ်။ Article VIII သည် ယေဘုယျပြဋ္ဌာန်းချက်အနေဖြင့် ဝင်ပေါက်တစ်ခုအဖြစ် ပေါ်ပေါက်လာပြီး Article IX သည် တရားရုံးအတွက် သီးခြားစီရင်ပိုင်ခွင့်ရှိသော ကဏ္ဍကို ဖော်ပြထားပါတယ်။ ဂမ်ဘီယာဘက်က တင်ပြသလို နိုင်ငံရေးနဲ့ တရားစီရင်ရေး အကြား တင်းကျပ်တဲ့စည်းခြားထားမှုကို ကျွန်တော်တို့ မတွေ့ရှိရပါဘူး။

၂၂။ ထို့ပြင် ၁၉၄၈ ခုနှစ် နိုဝင်ဘာလအတွင်း အဆင့်မြင့်ဆွေးနွေးပွဲ၌ Article X စာသား (ယခု Article VIII)တွင် 'ကုလသမဂ္ဂ၏ အခွင့်အာဏာရှိသော အဖွဲ့အစည်းတစ်ရပ်ရပ်' ဟူသော စကားရပ်ကို သုံးနှုန်းခဲ့ပါတယ်။ "အခွင့်အာဏာရှိသော အဖွဲ့အစည်းတစ်ရပ်ရပ်" ဆိုတာ တရားရုံးမပါဘူးလား။

၂၃။ ဂမ်ဘီယာက 'saisir' နှင့် 'recurrir' စကားရပ်များ၏ အဓိပ္ပာယ်အား ယင်းတို့ ပါဝင်ရသည့် သဘောသဘာဝကို အလေးထား၍ သုံးသပ်စိစစ်တင်ပြခဲ့ပါတယ်။ ဂမ်ဘီယာက 'also' ဟူသည့် စကားလုံးကို အသုံးပြုခဲ့ပြီး ၎င်းသည် တရားစီရင်ရေးရော နိုင်ငံရေးအဖွဲ့အစည်းများအတွက်ပါ သင့်လျော်သည်ဟု တင်ပြခဲ့ပါတယ်။ ဤတင်ပြချက်သည် Article VIII ကို နိုင်ငံရေးအဖွဲ့အစည်းများနှင့် သက်ဆိုင်သည်ဟူသော တင်ပြချက်ကို အားကောင်းစေရန်ဖြစ်ပါတယ်။ အဘယ်ကြောင့်ဆိုသော် ယင်းအဖွဲ့အစည်းများသည် 'Seize' စကားရပ်အရ ဖယ်ထုတ်ခြင်းမခံရသောကြောင့် ဖြစ်ပါတယ်။ သို့သော် ထိုစကားရပ်များတွင် တရားရုံးများပါဝင်သည်ဟူသည့် ၎င်း၏ တွက်ချက်မှုမှတစ်ဆင့် ဝန်ခံရာရောက်နေသည်ကိုတော့ ဂမ်ဘီယာက သတိပြုမိမည်မဟုတ်ပါ။ ပြဋ္ဌာန်းချက်များအတွက် ကြိုတင်ဆွေးနွေးပြုစုတဲ့ လုပ်ငန်းတွင် ဤသို့ ပါဝင်ကြောင်း အဓိပ္ပာယ်ကို အတည်ပြုထားတဲ့ တစ်စွန်းတစ်စဖော်ပြချက်အချို့ ပါဝင်ပါတယ်။ ဗြိတိန်နိုင်ငံကိုယ်စားပြုသည့် Sir Hartley Shawcross ရဲ့ ရပ်တည်မှုကို ကြည့်ပါ။ Article VIII တွင် ရည်ညွှန်းထားသည့် အဖွဲ့အစည်းတွင် လူမျိုးတုံးသတ်ဖြတ်မှုကို ပြစ်ဒဏ်ပေးရန် နိုင်ငံတကာရာဇဝတ်ခုံရုံးတစ်ခုကို တည်ထောင်ဖို့ ပါဝင်ပါတယ်။

၂၄။ တတိယတင်ပြချက်မှာ ဂမ်ဘီယာနိုင်ငံသည် ကျွန်တော်ကိုယ်တိုင်ရေးသားသည့်စာတမ်းများကို တင်ပြခြင်းဖြင့် ကျွန်တော့်ကို အခက်အခဲဖြစ်စေရန် ကြိုးပမ်းမှုမှာ မှန်ကန်သည်ဟု တွေးထင်နေပါတယ်။ ဒါဟာ အန္တရာယ်များတဲ့ လောင်းကြေးထပ်မှုပါပဲ။ ဘာလို့လဲဆိုတော့ စာရေးသူပြောချင်တာကို သူ့ထက်ဘယ်သူကများ ပိုပြီးသိနိုင်မှာမို့လို့ပါလဲ။ ကျွန်တော် ရေးသားခဲ့တဲ့ သုံးသပ်ချက်တစ်ခုကို ကျွန်တော့်ကိုထိခိုက်စေဖို့အတွက် ကိုးကားထားပါတယ်။ အဲဒါက ကွန်ဗင်းရှင်း၏ Article IX နဲ့ဆက်စပ်ပါတယ်။ အဆိုပါ ဖော်ပြချက်က အနုညာတစီရင်ဆုံးဖြတ်မှုစာပိုဒ်ကို အခြေခံပြီး တရားရုံးရဲ့စီရင်ပိုင်ခွင့်ကို သက်ရောက်မှုရှိသည့်အကြောင်း ဖြစ်ပါတယ်။ အဲဒီတုန်းက ကျွန်တော်ရေးခဲ့တဲ့စာသားတစ်ခုကို ကျွန်တော် ပြန်မပြောချင်ပါဘူး။ ယခုအမှုမှာ ခြွင်းချက်ပြုခြင်းကို ကျင့်သုံးမှုမရှိဘူးဆိုရင်၊ Article IX ရဲ့ ရှင်းလင်းတဲ့နယ်ပယ်အတွင်းမှာ လုံးဝရှိနေခဲ့မယ်ဆိုရင် ကျွန်တော့် သုံးသပ်ချက်မှာ ဖော်ပြခဲ့သလိုပဲ တရားရုံးက စီရင်ပိုင်ခွင့်ကို ချဲ့ထွင်နိုင်မှာဖြစ်ပါတယ်။ ဒါပေမယ့် အဲဒီနေရာမှာ Article VIII နဲ့ပတ်သက်ပြီး ကျွန်တော် မရေးခဲ့ပါဘူး။ မြန်မာနိုင်ငံရဲ့ ခြွင်းချက်ပြုတဲ့ကိစ္စ နည်းနည်းတောင်မှ မပါခဲ့ပါဘူး။ ဒီမေးခွန်းတွေဟာ ယခုကိစ္စနဲ့ မဆိုင်ပါဘူး။

၂၅။ ဂုဏ်သရေရှိ ပညာရှိလူကြီးမင်းများခင်ဗျား၊ လူကြီးမင်းတို့အတွင်းမှာရှိတဲ့ ပညာရေးနယ်ပယ်မှ ပုဂ္ဂိုလ်များကတော့ ကျွန်တော့်ကို အလွယ်တကူနားလည်ပါလိမ့်မယ်။ ကျောင်းဆရာတစ်ဦး ဖြစ်ဖူးတဲ့ တရားသူကြီးမင်းများအတွက်လည်း ဒီလိုပဲဖြစ်မှာပါ။ ပညာရပ်ဆိုင်ရာ စာတမ်းတွေကို ကန့်သတ်ချက်တွေမရှိတဲ့အခြေအနေကနေ စတင်ရပြီး ပုံသေစံနှုန်းများလည်းမရှိပါဘူး။ အမှန်တော့ တရားစွဲဆိုတဲ့အခါ တစ်ဦးတစ်ယောက်ချင်းရဲ့ အခြေအနေ သို့မဟုတ် သီးခြားအခြေအနေအရ ချက်ချင်း ချုပ်ကိုင်ခံရမှာ ဖြစ်ပါတယ်။ အဲဒီအခြေအနေတွေရဲ့ အတိမ်အနက်က ထိုသူအပေါ် သုံးသပ်ချိန်ဆသွားမှာ ဖြစ်ပါတယ်။ ဒီနေရာမှာ ဆန့်ကျင်မှု သို့မဟုတ် နောက်ပြန်လှည့်မှု ဖြစ်စေမယ့်အရာ မတွေ့မိပါဘူး။ အကြောင်းအရာနဲ့ မူလအကျိုးအကြောင်းကလည်း ထပ်တူမကျပါဘူး။ ဒီအရာအားလုံးဟာ ကျွန်တော်တို့အားလုံးအတွက် အထူးအကြောင်း မဟုတ်ပါဘူး။ ဒါကို ကျွန်တော် မတင်ပြလိုတော့ပါဘူး။ ဒါပေမယ့် ကျွန်တော်က တိတ်ဆိတ်နေမယ်ဆိုရင် အရှက်ရစေမှာကိုတော့ ကြောက်ပါတယ်။ ဒီလိုခံစားချက် ပျောက်ကွယ်သွားတာကိုတော့ ကျွန်တော် ကြိုက်ပါတယ်။

နိဂုံး

၂၆။ ကျွန်တော့်ရဲ့ လျှောက်လဲချက်နှစ်ခုကနေ တရားသူကြီးမင်းတို့ ဘာကို အလေးဂရုပြုစေချင်တာလဲဆိုတော့ Article VIII နှင့် Article IX တို့အကြား ဆက်နွယ်မှုကို ဓမ္မဓိဋ္ဌာန်ကျကျ မှန်ကန်စွာ အနက်ဖွင့်ဆိုခြင်းက ဘယ်လိုပဲရှိပါစေ မြန်မာနိုင်ငံ၏ ခြွင်းချက်ပြုခြင်းကို အသုံးဝင်ပြီး အကျိုးသက်ရောက်မှုရှိတဲ့ ရလဒ်ဖြစ်စေမယ့် ဆန်းစစ်ထားသော အဓိပ္ပာယ်ဖော်ပြချက်တစ်ခု ချမှတ်နိုင်မလားဆိုတာက တစ်ချက်ဖြစ်ပါတယ်။ နောက်တစ်ချက်က ကွန်ဗင်းရှင်းရဲ့ စာချုပ်ဝင်နိုင်ငံဖြစ်တဲ့အခါ ကွန်ဗင်းရှင်းမှာ ဂရုတစိုက်ပြုလုပ်ထားတဲ့ ခြွင်းချက်ပြုခြင်းကို လုံးဝပစ်ပယ်ဖို့ လူကြီးမင်းတို့ တရားရုံးက ကြိုးပမ်းဆောင်ရွက်မလားဆိုတာဖြစ်ပါတယ်။ ဒီလိုတင်ပြချက်ဟာ ကျွန်တော့်ကို မသက်မသာဖြစ်စေပါတယ်။ တရားရုံးအနေနဲ့ ဖော်ပြပါအချက်ကို ဂရုပြုသုံးသပ်ပယ်ဆိုတာ ကျွန်တော်ပြောရဲပါတယ်။ ပြီးတော့ တရားသူကြီးမင်းများရဲ့ ဉာဏ်ပညာနဲ့ ဆောင်ရွက်တဲ့ရလဒ်အပေါ်မှာလည်း နည်းနည်းမှ စိုးရွံ့မှုမဖြစ်မိပါဘူး။

၂၇။ ဤတွေ့ရှိချက်များနဲ့ ကျွန်တော့်ရဲ့ ယနေ့လျှောက်လဲတင်ပြမှုကို အဆုံးသတ်လိုပါတယ်။ စိတ်ပါဝင်စားစွာ နားထောင်ပေးတဲ့အတွက် တရားရုံးကို ကျေးဇူးတင်ရှိပါတယ်။ တရားရုံးတော်ဥက္ကဋ္ဌခင်ဗျား၊ မြန်မာနိုင်ငံ၏ ကိုယ်စားလှယ်အား နိဂုံးချုပ်စကားပြောကြားဖို့ ဖိတ်ခေါ်ပေးပါရန် မေတ္တာရပ်ခံအပ်ပါတယ်။

ကချင်ပြည်နယ်၌ တည်ဆောက်ပေးခဲ့သော နိုင်ငံ့ဝန်ထမ်းအိမ်ရာများ

ခရမ်းစိုးမြင့်

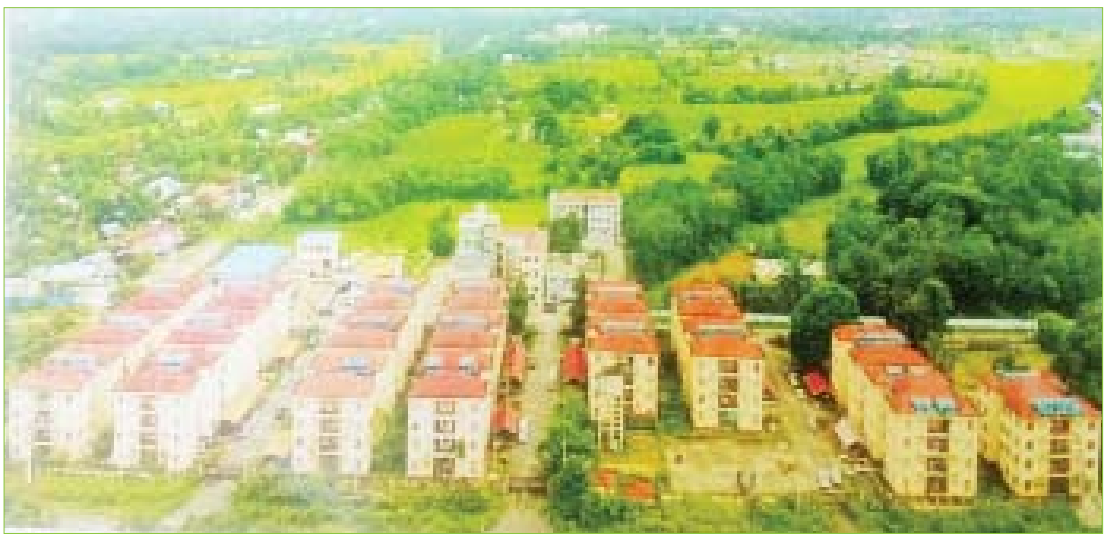

မြစ်ကြီးနားမြို့ မန်ခိန်ရပ်ကွက်မှ မေခဝန်ထမ်းအိမ်ရာများကို တွေ့ရစဉ်။

ကချင်ပြည်နယ်သည် မြန်မာနိုင်ငံမြောက်ပိုင်းတွင်တည်ရှိပြီး ဧရိယာစတုရန်းမိုင်ပေါင်း ၃၄၃၇၉ ဒသမ ၂၂ စတုရန်းမိုင် ကျယ်ဝန်းသည်။

၁၉၄၇ ခုနှစ် ဖွဲ့စည်းအုပ်ချုပ်ပုံအခြေခံဥပဒေအရ ဗန်းမော်ခရိုင်နှင့် မြစ်ကြီးနားခရိုင်ကို ပေါင်းစပ်၍ ကချင်ပြည်နယ်အဖြစ် ၁၀-၁-၁၉၄၈ ရက်နေ့တွင် ဖွဲ့စည်းသတ်မှတ်ပြီး ထိုနေ့ကို ကချင်ပြည်နယ်နေ့အဖြစ် သတ်မှတ်ခဲ့သည်။ ယခုအခါ ကချင်ပြည်နယ်တွင် မြစ်ကြီးနားခရိုင်၊ မိုးညှင်းခရိုင်၊ ဗန်းမော်ခရိုင်၊ ပူတာအိုခရိုင်ဟူ၍ လေးခရိုင်ရှိပြီး မြို့နယ်ပေါင်း ၂၉ မြို့နယ်တို့တွင် ကချင်၊ ကယား၊ ကရင်၊ ချင်း၊ ဗမာ၊ ရခိုင်၊ ရှမ်း၊ မွန်နှင့် အခြားလူမျိုးများ စုပေါင်းနေထိုင်ကြသည်။ အိမ်ခြေ ၂၇၁၀၇၉ လုံး၌ အိမ်ထောင်စု ၂၆၉၇၃၃ စု၊ လူဦးရေ ၁၆၁၅၉၀၃ ဦး နေထိုင်လျက်ရှိသည်။

ကချင်ပြည်နယ် မြစ်ကြီးနားမြို့တွင် ပြည်နယ်ဦးစီးမှူးရုံးကို ၂၀၁၁ ခုနှစ် နိုဝင်ဘာလမှစ၍ ဖွင့်လှစ်ခဲ့ပြီး ၂၀၁၆ ခုနှစ် မတ်လမှစ၍ ပြည်နယ်တွင် ညွှန်ကြားရေးမှူးအဆင့်မှ တာဝန်ယူ၍ မြို့ပြနှင့် အိမ်ရာဖွံ့ဖြိုးရေးဦးစီးဌာန၏ လုပ်ငန်းတာဝန်များကို အကောင်အထည် ဖော်ဆောင်ရွက်ခဲ့သည်။

ဝန်ထမ်းအိမ်ရာများတည်ဆောက်

မြို့ပြနှင့် အိမ်ရာဖွံ့ဖြိုးရေးဦးစီးဌာန အနေဖြင့် ကချင်ပြည်နယ် မြစ်ကြီးနားမြို့ သီတာရပ်ကွက်ရှိ မြေဧရိယာ ၇ ဒသမ ၆၇၄ ဧကပေါ်တွင် ၁၉၆၅-၁၉၆၆ ခုနှစ်မှစ၍ သုဝဏ္ဏပုံစံ ခြောက်ခန်းတွဲနှစ်ထပ် ဝန်ထမ်းအိမ်ရာ ခြောက်လုံး၊ နှစ်ထပ် ရှစ်ခန်းတွဲဝန်ထမ်းအိမ်ရာ လေးလုံး စုစုပေါင်းဝန်ထမ်းအိမ်ရာ ၁၀ လုံးကို စတင်တည်ဆောက်ခဲ့သည်။ ဆက်လက်၍ ၁၉၈၃-၁၉၈၄ ခုနှစ်မှ ၁၉၉၀ ပြည့်နှစ်အထိ ခြောက်ခန်းတွဲနှစ်ထပ် ခုနစ်လုံး၊ အခန်းပေါင်း ၄၂ ခန်းအား ထပ်မံဆောက်လုပ်ခဲ့သဖြင့် စုစုပေါင်းဝန်ထမ်းအိမ်ရာ ၁၇ လုံး အခန်းပေါင်း ၁၁၀ အထိ ရှိလာသည်ဟု သိရသည်။

၂၀၁၆-၂၀၁၇ ဘဏ္ဍာနှစ်တွင် ပြည်နယ်ဘဏ္ဍာရန်ပုံငွေကျပ် ၁၈၈၅ ဒသမ ၆၁၇ သန်းဖြင့် မြစ်ကြီးနားမြို့ သီတာရပ်ကွက် မလိခဝန်ထမ်းအိမ်ရာတွင် လေးခန်းတွဲငါးထပ် နှစ်လုံး၊ မန်ခိန်ရပ်ကွက် မေခဝန်ထမ်းအိမ်ရာတွင် လေးခန်းတွဲလေးထပ် နှစ်လုံး အခန်းပေါင်း ၇၂ ခန်းကိုလည်းကောင်း။

၂၀၁၇-၂၀၁၈ ဘဏ္ဍာနှစ်တွင် ကချင်ပြည်နယ် ဘဏ္ဍာရန်ပုံငွေကျပ် ၃၇၃၁ ဒသမ ၄၈၆ သန်းဖြင့်ပင် မြစ်ကြီးနားမြို့ သီတာရပ်ကွက် မလိခဝန်ထမ်းအိမ်ရာတွင် လေးခန်းတွဲငါးထပ် လေးလုံး၊ မိုးကောင်းမြို့ ဝန်ထမ်းအိမ်ရာတွင် လေးခန်းတွဲလေးထပ် နှစ်လုံး၊ မိုးညှင်းမြို့ ဝန်ထမ်းအိမ်ရာတွင် လေးခန်းတွဲလေးထပ် နှစ်လုံး၊ ဗန်းမော်မြို့ ဝန်ထမ်းအိမ်ရာတွင် လေးခန်းတွဲလေးထပ်နှစ်လုံး စုစုပေါင်းဝန်ထမ်းအိမ်ရာ ၁၀ လုံး အခန်းပေါင်း ၁၇၆ ခန်းကိုလည်းကောင်း။

၂၀၁၈- ၂၀၁၉ ဘဏ္ဍာနှစ်တွင် ကချင်ပြည်နယ် ဘဏ္ဍာရန်ပုံငွေကျပ် ၅၀၄၅ ဒသမ ၄၀၀ သန်းဖြင့် မြစ်ကြီးနားမြို့ သီတာရပ်ကွက် မလိခဝန်ထမ်းအိမ်ရာတွင် လေးခန်းတွဲ ငါးထပ်လေးလုံး၊ မိုးကောင်းမြို့ ဝန်ထမ်းအိမ်ရာတွင် လေးခန်းတွဲလေးထပ် နှစ်လုံး၊ မိုးညှင်းမြို့ဝန်ထမ်းအိမ်ရာတွင် လေးခန်းတွဲလေးထပ် နှစ်လုံး၊ ဖားကန့်မြို့ ဝန်ထမ်းအိမ်ရာတွင် လေးခန်းတွဲလေးထပ်နှစ်လုံး၊ ဗန်းမော်မြို့ဝန်ထမ်းအိမ်ရာတွင် လေးခန်းတွဲလေးထပ် နှစ်လုံး၊ ပူတာအိုမြို့ ဝန်ထမ်းအိမ်ရာတွင် လေးခန်းတွဲလေးထပ် နှစ်လုံး စုစုပေါင်းဝန်ထမ်းအိမ်ရာ ၁၆ လုံး အခန်းပေါင်း ၂၅၆ ခန်းကိုလည်းကောင်း။

၂၀၁၉-၂၀၂၀ ဘဏ္ဍာနှစ်တွင် ပြည်နယ်ခွင့်ပြုဘဏ္ဍာရန်ပုံငွေကျပ် ၅၃၄၀ ဒသမ ၇၂၄ သန်းဖြင့် မြစ်ကြီးနားမြို့ သီတာရပ်ကွက် မလိခဝန်ထမ်းအိမ်ရာတွင် လေးခန်းတွဲ ငါးထပ် လေးလုံး၊ မိုးညှင်းမြို့ဝန်ထမ်းအိမ်ရာတွင် လေးခန်းတွဲလေးထပ် တစ်လုံး၊ ဖားကန့်မြို့ ဝန်ထမ်းအိမ်ရာတွင် လေးခန်းတွဲ နှစ်ထပ်နှစ်လုံး၊ ဟိုပင်မြို့ဝန်ထမ်းအိမ်ရာတွင် လေးခန်းတွဲလေးထပ် တစ်လုံး၊ မိုးမောက်မြို့ ဝန်ထမ်းအိမ်ရာတွင် လေးခန်းတွဲလေးထပ် နှစ်လုံး၊ ရွှေကူမြို့ ဝန်ထမ်းအိမ်ရာတွင် လေးခန်းတွဲလေးထပ် နှစ်လုံး၊ မံစီမြို့ဝန်ထမ်းအိမ်ရာတွင် လေးခန်းတွဲလေးထပ် နှစ်လုံး၊ ပူတာအိုမြို့ ဝန်ထမ်းအိမ်ရာတွင် လေးခန်းတွဲလေးထပ် နှစ်လုံး စုစုပေါင်းဝန်ထမ်းအိမ်ရာ ၁၆ လုံး အခန်းပေါင်း ၂၅၆ ခန်းကိုလည်းကောင်း။

၂၀၂၀-၂၀၂၁ ဘဏ္ဍာနှစ်တွင် ပြည်နယ်ဘဏ္ဍာရန်ပုံငွေကျပ် ၃၆၈၃ ဒသမ ၉၀၃ သန်းဖြင့် မြစ်ကြီးနားမြို့ သီတာရပ်ကွက် မလိခဝန်ထမ်းအိမ်ရာတွင် လေးခန်းတွဲ ငါးထပ် နှစ်လုံး၊ မန်ခိန်ရပ်ကွက် မေခဝန်ထမ်းအိမ်ရာတွင် လေးခန်းတွဲ လေးထပ် နှစ်လုံး၊ ရွှေကူမြို့ဝန်ထမ်းအိမ်ရာတွင် လေးခန်းတွဲ လေးထပ်တစ်လုံး စုစုပေါင်းဝန်ထမ်းအိမ်ရာ ငါးလုံး အခန်းပေါင်း ၈၈ ခန်းကိုလည်းကောင်း တည်ဆောက်ပြီးစီးခဲ့ပြီး ၂၀၁၆-၂၀၁၇ ဘဏ္ဍာနှစ်မှ ၂၀၂၀-၂၀၂၁ ဘဏ္ဍာနှစ်အထိ ဝန်ထမ်းအိမ်ရာ ၅၁ လုံး အခန်းပေါင်း ၈၃၂ ခန်း တည်ဆောက်ခဲ့ကာ ကချင်ပြည်နယ်တွင် တာဝန်ထမ်းဆောင်လျက်ရှိသော ဝန်ထမ်းများအား နေထိုင်ရေးအဆင်ပြေစေရန် နေရာချထားဆောင်ရွက်ပေးနိုင်ခဲ့သည်ဟု သိရသည်။

ကချင်ပြည်နယ်တစ်ခုလုံး၌ ၂၀၁၆-၂၀၁၇ မှ ၂၀၂၀-၂၀၂၂ ဘဏ္ဍာနှစ်အထိ မြို့ပြနှင့် အိမ်ရာဖွံ့ဖြိုးရေးဦးစီးဌာနက ရရှိအောင် ဆောင်ရွက်ပေးနိုင်ခဲ့သည်။

မြို့ပြစီမံကိန်းများရေးဆွဲခြင်း

ဆောက်လုပ်ရေးဝန်ကြီးဌာန ကချင်ပြည်နယ် မြို့ပြနှင့် အိမ်ရာဖွံ့ဖြိုးရေးဦးစီးဌာနမှ ကချင်ပြည်နယ်အတွင်း မြို့ပြစီမံကိန်းများအား နှစ်အလိုက် ရေးဆွဲခဲ့ရာ ၂၀၁၃ ခုနှစ်တွင် မြစ်ကြီးနားမြို့၊ ဗန်းမော်မြို့၊ ပူတာအိုမြို့၊ မိုးညှင်းမြို့၊ တနိုင်းမြို့၊ မိုးကောင်းမြို့၊ ဖားကန့်မြို့တို့၌ မြို့ပြဖွံ့ဖြိုးရေးစီမံကိန်း၊ ဗန်းမော်စက်မှုဇုန်စီမံကိန်း၊ ဝိုင်းမော်စက်မှုဇုန်စီမံကိန်းများကို ရေးဆွဲခဲ့သည်။

၎င်းအပြင် ၂၀၁၇ ခုနှစ်တွင် မြစ်ကြီးနားမြို့ မြို့ပြဖွံ့ဖြိုးရေးစီမံကိန်း ပြန်လည်သုံးသပ်ရေးဆွဲခြင်းစီမံကိန်း၊ ဝိုင်းမော်မြို့ မြို့ပြဖွံ့ဖြိုးရေးစီမံကိန်းများအား ရေးဆွဲခဲ့သည်။

ထို့နောက် ၂၀၁၈-၂၀၁၉ ဘဏ္ဍာနှစ်တွင် ဗန်းမော်ခရိုင်အတွင်းရှိ ရွှေကူမြို့၊ မံစီမြို့၊ မိုးမောက်မြို့တို့၌ မြို့ပြဖွံ့ဖြိုးရေး စီမံကိန်းရေးဆွဲခြင်းလုပ်ငန်းနှင့် ၂၀၁၉-၂၀၂၀ ဘဏ္ဍာနှစ်တွင် ပူတာအိုခရိုင် နောင်မွန်းမြို့ မြို့ပြဖွံ့ဖြိုးရေး စီမံကိန်းရေးဆွဲခြင်း လုပ်ငန်းများလည်း ဆောင်ရွက်ခဲ့သည်ဟု သိရသည်။

ထို့အပြင် ဆောက်လုပ်ရေးဝန်ကြီးဌာန မြို့ပြနှင့် အိမ်ရာဖွံ့ဖြိုးရေးဦးစီးဌာနအနေဖြင့် ဂျပန်အပြည်ပြည်ဆိုင်ရာ ပူးပေါင်းဆောင်ရွက်ရေးအေဂျင်စီ (JICA) တို့နှင့်ပူးပေါင်း၍ ကချင်ပြည်နယ် မြစ်ကြီးနားမြို့နှင့် ဝိုင်းမော်မြို့တို့၏ ၂၀၄၀ ပြည့်နှစ်အတွက် မျှော်မှန်းရေးဆွဲထားသော “ပင်မမြို့ပြဖွံ့ဖြိုးရေးစီမံကိန်း” (Urban Structure Plan 2040) ကို ရေးဆွဲ ဆောင်ရွက်ခဲ့ပြီး တည်ဆောက်ပေးခဲ့သည့် ဝန်ထမ်းအိမ်ရာများမှာ မြစ်ကြီးနားခရိုင်တွင် လေးခန်းတွဲငါးထပ် ၁၆ လုံး အခန်းပေါင်း ၃၂၀ နှင့် လေးခန်းတွဲလေးထပ် နှစ်လုံး အခန်းပေါင်း ၆၄ ခန်း၊ မိုးညှင်းခရိုင်တွင် လေးခန်းတွဲလေးထပ်တိုက် ကိုးလုံး အခန်းပေါင်း ၁၄၄ ခန်း၊ လေးခန်းတွဲနှစ်ထပ်တိုက် ခြောက်လုံး အခန်းပေါင်း ၄၈ ခန်း၊ ရွှေကူမြို့တွင် လေးခန်းတွဲ လေးထပ်တစ်လုံး အခန်း ၁၆ ခန်း၊ ပူတာအိုမြို့တွင် လေးခန်းတွဲ လေးထပ်တိုက်လေးလုံး အခန်းပေါင်း ၆၄ ခန်း စုစုပေါင်းကချင်ပြည်နယ်တွင် ဝန်ထမ်းတိုက် ၅၁ လုံး၊ အခန်းပေါင်း ၈၃၂ ခန်း တို့ကိုတည်ဆောက်၍ ဝန်ထမ်းမိသားစုတို့အား နေစရာများရရှိအောင် ဆောင်ရွက်ပေးနိုင်ခဲ့သည့် ဝန်ထမ်းအိမ်ရာများမှာ မြစ်ကြီးနားခရိုင်တွင် လေးခန်းတွဲငါးထပ် ၁၆ လုံး အခန်းပေါင်း ၃၂၀ နှင့် လေးခန်းတွဲလေးထပ် နှစ်လုံး အခန်းပေါင်း ၆၄ ခန်း၊ မိုးညှင်းခရိုင်တွင် လေးခန်းတွဲလေးထပ်တိုက် ကိုးလုံး အခန်းပေါင်း ၁၄၄ ခန်း၊ လေးခန်းတွဲနှစ်ထပ်တိုက် ခြောက်လုံး အခန်းပေါင်း ၄၈ ခန်း၊ ရွှေကူမြို့တွင် လေးခန်းတွဲ လေးထပ်တစ်လုံး အခန်း ၁၆ ခန်း၊ ပူတာအိုမြို့တွင် လေးခန်းတွဲ လေးထပ်တိုက်လေးလုံး အခန်းပေါင်း ၆၄ ခန်း စုစုပေါင်းကချင်ပြည်နယ်တွင် ဝန်ထမ်းတိုက် ၅၁ လုံး၊ အခန်းပေါင်း ၈၃၂ ခန်း တို့ကိုတည်ဆောက်၍ ဝန်ထမ်းမိသားစုတို့အား နေစရာများရရှိအောင် ဆောင်ရွက်ပေးနိုင်ခဲ့သည်။

> **“ကချင်ပြည်နယ်တစ်ခုလုံး၌ ၂၀၁၆-၂၀၁၇ မှ ၂၀၂၀-၂၀၂၂ ဘဏ္ဍာနှစ်အထိ မြို့ပြနှင့် အိမ်ရာဖွံ့ဖြိုးရေးဦးစီးဌာနက တည်ဆောက်ပေးခဲ့သည့် ဝန်ထမ်းအိမ်ရာများမှာ မြစ်ကြီးနားခရိုင်တွင် လေးခန်းတွဲငါးထပ် ၁၆ လုံး အခန်းပေါင်း ၃၂၀ နှင့် လေးခန်းတွဲလေးထပ် နှစ်လုံး အခန်းပေါင်း ၆၄ ခန်း၊ မိုးညှင်းခရိုင်တွင် လေးခန်းတွဲလေးထပ်တိုက် ကိုးလုံး အခန်းပေါင်း ၁၄၄ ခန်း၊ လေးခန်းတွဲနှစ်ထပ်တိုက် ခြောက်လုံး အခန်းပေါင်း ၄၈ ခန်း၊ ရွှေကူမြို့တွင် လေးခန်းတွဲ လေးထပ်တစ်လုံး အခန်း ၁၆ ခန်း၊ ပူတာအိုမြို့တွင် လေးခန်းတွဲ လေးထပ်တိုက်လေးလုံး အခန်းပေါင်း ၆၄ ခန်း စုစုပေါင်းကချင်ပြည်နယ်တွင် ဝန်ထမ်းတိုက် ၅၁ လုံး၊ အခန်းပေါင်း ၈၃၂ ခန်း တို့ကိုတည်ဆောက်၍ ဝန်ထမ်းမိသားစုတို့အား နေစရာများရရှိအောင် ဆောင်ရွက်ပေးနိုင်ခဲ့”**

မိုးညှင်းမြို့မှ ဝန်ထမ်းအိမ်ရာများကို တွေ့ရစဉ်။

အချုပ်အားဖြင့်တင်ပြရလျှင် ကချင်ပြည်နယ်သည် မြန်မာပြည်၏ မြောက်ဖျား ဝေးလံခေါင်သီပြီး ရာသီဥတုလည်း အေးခဲလွန်းသော ဒေသဖြစ်ကာ ရေခဲတောင်များ၊ နှင်းဖုံးတောင်တန်းများလည်းရှိကြသည်။ သို့သော် သွားရောက်တာဝန်ထမ်းဆောင်နေကြသော နိုင်ငံ့ဝန်ထမ်းများအတွက် နေစရာဝန်ထမ်းအိမ်ရာများက ပြည့်စုံစွာဖြင့် စောင့်ကြို လျက်ရှိနေသည်ဟု ဆိုချင်ပါသည်။ ။

■

ရန်ကုန်တိုင်းဒေသကြီးအတွင်း ယာဉ်အန္တရာယ်၊ လမ်းအန္တရာယ်ကင်းရှင်းရေး၊ ယာဉ်စည်းကမ်း၊ လမ်းစည်းကမ်းများ စနစ်တကျဖြစ်စေရေး ညှိနှိုင်းအစည်းအဝေးပြုလုပ်

နေပြည်တော် မတ် ၁

ရန်ကုန်တိုင်းဒေသကြီးအတွင်း ယာဉ်အန္တရာယ်၊ လမ်းအန္တရာယ်ကင်းရှင်းရေး၊ ယာဉ်စည်းကမ်း၊ လမ်းစည်းကမ်းများ စနစ်တကျဖြစ်စေရေး ညှိနှိုင်းအစည်းအဝေးကို ယနေ့ မွန်းလွဲပိုင်းတွင် ရန်ကုန်တိုင်းဒေသကြီးအစိုးရအဖွဲ့ရုံး မင်္ဂလာခန်းမ၌ ပြုလုပ်ရာ ရန်ကုန်တိုင်းဒေသကြီးဝန်ကြီးချုပ် ဦးစိုးသိန်း၊ ရန်ကုန်တိုင်းစစ်ဌာနချုပ် တိုင်းမှူး ဗိုလ်ချုပ်ညွန့်ဝင်းဆွေနှင့် ဌာနဆိုင်ရာတာဝန်ရှိသူများ တက်ရောက်ကြသည်။

ဦးစွာ တိုင်းဒေသကြီးဝန်ကြီးချုပ်က အမှာစကား ပြောကြားသည်။ ထို့နောက် တိုင်းမှူးနှင့် ဌာနဆိုင်ရာ တာဝန်ရှိသူများက ယာဉ်စည်းကမ်း၊ လမ်းစည်းကမ်းများနှင့်ပတ်သက်၍ ရှင်းလင်းတင်ပြကြရာ တိုင်းဒေသကြီးဝန်ကြီးချုပ်က လိုအပ်သည်များ ညှိနှိုင်းဆောင်ရွက်ပေးခဲ့ကြောင်း သိရသည်။ **သတင်းစဉ်**

မြန်မာနိုင်ငံသတင်းမီဒီယာကောင်စီမှ သတင်းမီဒီယာဥပဒေ၊ နည်းဥပဒေနှင့် သတင်းမီဒီယာကျင့်ဝတ်ဘာသာရပ်ဟောပြောပို့ချ

ရန်ကုန် မတ် ၁

ရန်ကုန်မြို့ အမှတ် (၁၅) မိုးကောင်းလမ်းတွင် တည်ရှိသော မြဝတီမီဒီယာစင်တာတွင် ဖွင့်လှစ်မည့် “STAR FM RADIO STATION” တွင် တာဝန်ထမ်းဆောင်မည့် အရာထမ်း၊ အမှုထမ်း ၁၅ ဦးဖြင့် ဖွင့်လှစ်လျက်ရှိသော “Internship လုပ်ငန်းခွင် လက်တွေ့လေ့လာဆောင်ရွက်မှုသင်တန်း” မှ သင်တန်းသားများကို မြန်မာနိုင်ငံ သတင်းမီဒီယာကောင်စီမှ ယနေ့တွင် သတင်းမီဒီယာ ဥပဒေ၊ နည်းဥပဒေနှင့် သတင်းမီဒီယာကျင့်ဝတ်ဆိုင်ရာ ဘာသာရပ်များနှင့် သတင်းမီဒီယာဆိုင်ရာ အတွေ့အကြုံများကို ရန်ကုန်မြို့ မြန်မာနိုင်ငံ သတင်းမီဒီယာကောင်စီရုံး သင်တန်းခန်းမ၌ ဟောပြောပို့ချခဲ့သည်။

အဆိုပါဟောပြောပွဲတွင် မြန်မာနိုင်ငံသတင်းမီဒီယာကောင်စီဥက္ကဋ္ဌ ဦးအုန်းမောင် (မြင်းမူမောင်နိုင်မိုး)၊ ဒုတိယဥက္ကဋ္ဌ (၂) ဦးတင်မောင်ဦး (ကြို့ပင်ကောက်တင်မောင်ဦး)နှင့် ကောင်စီဝင် ဒေါ်မြင့်မြင့်သိန်း (တက္ကသိုလ်မြမန္တူ)တို့က ဆွေးနွေးဟောပြောပို့ချခဲ့ကြောင်း သိရသည်။ **သတင်းစဉ်**

သဘာဝမြေဩဇာနှင့် ပိုးသတ်ဆေးပြုလုပ်သုံးစွဲနည်းပညာပေးသရုပ်ပြပွဲ ကျင်းပ

စစ်ကိုင်း မတ် ၁

စစ်ကိုင်းတိုင်းဒေသကြီး ကသာခရိုင် စိုက်ပျိုးရေးဦးစီးဌာန မှူးရုံးတွင် တောင်သူလယ်သမားနေ့ကို ကြိုဆိုဂုဏ်ပြုသောအားဖြင့် သဘာဝဓာတ်မြေဩဇာနှင့် သဘာဝပိုးသတ်ဆေးပြုလုပ်သုံးစွဲနည်းပညာပေး သရုပ်ပြပွဲအခမ်းအနားကို ယနေ့ နံနက် ၁၀ နာရီက ကျင်းပခဲ့သည်။

အခမ်းအနားတွင် ကသာခရိုင် စိုက်ပျိုးရေးဦးစီးဌာနမှူးဦးမြင့်စိုးက အဖွင့်အမှာစကား ပြောကြားပြီး သရုပ်ပြပွဲ ပြုလုပ်ရခြင်း ရည်ရွယ်ချက်ကို ရှင်းလင်းပြောကြားခဲ့သည်။ ထို့နောက် ခရိုင်မျိုးစေ့တာဝန်ခံ ဒေါ်နော်ဂရေစ်က မျိုးစေ့ထုတ်လုပ်မှုနှင့် သိုလှောင်မှုအဆင့်ဆင့်တို့အား လည်းကောင်း၊ ခရိုင်သီးနှံကာကွယ်ရေးတာဝန်ခံ ဒေါ်ငယ်ထွေးစုဟန်က သဘာဝပိုးသတ်ဆေးနှင့် ပိုးပြေးဆေးတို့အား ပြုလုပ်သုံးစွဲပုံ အဆင့်ဆင့်တို့အားလည်းကောင်း၊ ခရိုင်မြေအသုံးချတာဝန်ခံ ဦးအေးဝင်းက သဘာဝမြေဩဇာပြုလုပ်သုံးစွဲပုံတို့အား လက်တွေ့သရုပ်ပြရှင်းလင်းခဲ့ပြီး ခရိုင်ဦးစီးမှူးက တက်ရောက်လာသော တောင်သူများအား နည်းပညာပေးစာအုပ်များနှင့် ပိုးထောင်ချောက်များအား ပေးအပ်ခဲ့သည်။

အခမ်းအနားသို့ စိုက်ပျိုးရေးဦးစီးဌာန ကသာခရိုင်နှင့် မြို့နယ်မှ ဝန်ထမ်းများနှင့် တောင်သူ စုစုပေါင်း ၅၀ တို့ တက်ရောက်ခဲ့ကြောင်း သိရသည်။

အေးမြသက်ထား

ရေတာရှည်မြို့နယ် ဆေးရုံအသီးသီး၌ ဌာနဆိုင်ရာနှင့် ပြည်သူများပူးပေါင်း၍ စုပေါင်းသန့်ရှင်းရေးပြုလုပ်

ရေတာရှည် မတ် ၁

ပဲခူးတိုင်းဒေသကြီး ရေတာရှည်မြို့နယ်အတွင်းရှိ ဆေးရုံလေးရုံ၌ မြန်မာနိုင်ငံရဲတပ်ဖွဲ့၊ မီးသတ်တပ်ဖွဲ့၊ ဌာနဆိုင်ရာဝန်ထမ်းများ၊ မြို့ခံပြည်သူများစုပေါင်း၍ ယနေ့ နံနက်ပိုင်းက သန့်ရှင်းရေးပြုလုပ်ခဲ့ကြောင်း သိရသည်။ ရေတာရှည်မြို့ ပြည်သူ့ဆေးရုံဝင်းအတွင်း စုပေါင်းသန့်ရှင်းရေး ဆောင်ရွက်ပေးနေသူများအား မြို့နယ်စီမံအုပ်ချုပ်ရေးအဖွဲ့ဥက္ကဋ္ဌ ဦးဥက္ကာသန်းနှင့် တာဝန်ရှိသူများက ကြည့်ရှုအားပေးခဲ့ပြီး သောက်ရေသန့်နှင့် စားစရာများ ဝေငှပေးခဲ့သည်။

ယနေ့တွင် ရေတာရှည်ပြည်သူ့ဆေးရုံနှင့် ဆွာ၊ မြို့လှ၊ ရေနီတိုက်နယ်ဆေးရုံများ၌ တစ်ပြိုင်တည်း စုပေါင်းသန့်ရှင်းရေး ဆောင်ရွက်ခဲ့ခြင်းဖြစ်ကြောင်း သိရသည်။ **ကိုလွင်(ဆွာ)**

ရန်ကုန်မြောက်ပိုင်းခရိုင်အတွင်းရှိ မြို့နယ်များမှ ရပ်ကွက်/ကျေးရွာ စာကြည့်တိုက်များအတွက် သုတ/ရသ စာအုပ်များ ပေးအပ်လှူဒါန်း

ရန်ကုန် မတ် ၁

ရန်ကုန်မြောက်ပိုင်းခရိုင်အတွင်း မြို့နယ်များမှ ရပ်ကွက်/ကျေးရွာ စာကြည့်တိုက်များအား သုတ/ရသ စာအုပ်များ ပေးအပ်လှူဒါန်းပွဲကို ယနေ့နံနက် ၉ နာရီတွင် ခရိုင်အထွေထွေအုပ်ချုပ်ရေးဦးစီးဌာန အစည်းအဝေးခန်းမ၌ ကျင်းပသည်။

ထို့နောက် ရန်ကုန်တိုင်းဒေသကြီး စာကြည့်တိုက်များကြီးကြပ်ရေးကော်မတီမှ ခရိုင်အတွင်း မြို့နယ်များမှ ရပ်ကွက်/ကျေးရွာ စာကြည့်တိုက်များအတွက် ရန်ကုန်တိုင်းဒေသကြီး စာကြည့်တိုက်ကြီးကြပ်ရေးကော်မတီဥက္ကဋ္ဌ တိုင်းဒေသကြီးဥပဒေချုပ် ဦးဌေးအောင်၊ ဒုတိယဥက္ကဋ္ဌ ဦးဟိန်းလတ်၊ ကော်မတီအဖွဲ့ဝင်များဖြစ်ကြသော ဦးမောင်မောင်မြင့်အေး၊ ဦးဘိုကြည်နှင့် တာဝန်ရှိသူများက ပေးအပ်လှူဒါန်းရာ ခရိုင်အတွင်းရှိ မြို့နယ်စာကြည့်တိုက်များ ကြီးကြပ်ရေးကော်မတီဥက္ကဋ္ဌများက လက်ခံရယူခဲ့ကြသည်။

ဆက်လက်၍ ပြန်ကြားရေးနှင့် ပြည်သူ့ဆက်ဆံရေးဦးစီးဌာနကိုယ်စား ရန်ကုန်တိုင်းဒေသကြီးရုံးမှ ညွှန်ကြားရေးမှူး ဦးဆန်းဝင်းက ခရိုင်အတွင်းရှိ ရပ်ကွက်/ကျေးရွာ စာကြည့်တိုက်များအတွက် သုတ/ရသ စာအုပ်ပေါင်း ၁၆၀ ကိုပေးအပ်ရာ ခရိုင်ပြန်ကြားရေးနှင့် ပြည်သူ့ဆက်ဆံရေးဦးစီးဌာန(အင်းစိန်)မှ လက်ထောက်ညွှန်ကြားရေးမှူး ဒေါ်အေးအေးခိုင်က လက်ခံရယူခဲ့သည်။

အဆိုပါစာအုပ်များ လှူဒါန်းမှုတွင် ရန်ကုန်တိုင်းဒေသကြီး စာကြည့်တိုက်များကြီးကြပ်ရေးကော်မတီက ခရိုင်အတွင်း မြို့နယ်များတွင် ရှင်သန်လည်ပတ်နေသော စာကြည့်တိုက် ၄၀ အတွက် စာကြည့်တိုက်တစ်တိုက်လျှင် ငွေကျပ် ၁၅၀၀၀၀ တန်ဖိုးရှိ စာအုပ် ၈၈ အုပ်နှုန်းဖြင့် ငွေကျပ်သိန်း ၆၀ တန်ဖိုးရှိ စာအုပ်ပေါင်း ၃၅၂၀ အား လှူဒါန်းခဲ့ကြောင်း သိရသည်။ **ဉာဏ်ဟိန်း**

ပြည့်ဝဆီများကို တတ်နိုင်သမျှ လျှော့စား၍ အသွင်ပြောင်းဆီများ စားသုံးခြင်းကို လုံးဝရှောင်ကြဉ်ပါ

နျူကလီးယားစစ်ပွဲနှင့် စပ်လျဉ်း၍ စိုးရိမ်စရာမလိုဟု အမေရိကန်သမ္မတ ဂျိုးဘိုင်ဒင် ပြောကြား

ဝါရှင်တန် မတ် ၁

ရုရှားနိုင်ငံက ၎င်း၏နျူကလီးယားဒုံးကျည်တပ်များကို အထူးတပ်လှန့်သည့်အနေဖြင့် တပ်ဖြန့်ချထားမှုများ ပြုလုပ်လျက်ရှိသော်လည်း နျူကလီးယားစစ်ပွဲဖြစ်ပွားမည့်အရေးနှင့်စပ်လျဉ်း၍ စိုးရိမ်စရာမလိုကြောင်း အမေရိကန်သမ္မတဂျိုးဘိုင်ဒင်က ပြောကြားသည်။

ရုရှားတပ်ဖွဲ့ဝင်များက ယူကရိန်းနိုင်ငံအား စစ်ဆင်ရေးဆင်နွှဲလျက်ရှိစဉ် ရုရှားနျူကလီးယားဒုံးကျည်တပ်များအား အဖြင့်ဆုံးအဆင့် အနေအထားဖြင့် တပ်ဖြန့်ထားရန်လည်း ရုရှားသမ္မတ ဗလာဒီမာပူတင်က ကာကွယ်ရေးဝန်ကြီးအား ဖေဖော်ဝါရီ ၂၇ ရက်တွင် ညွှန်ကြားထားကြောင်း သိရသည်။

ထို့ကြောင့် နျူကလီးယားစစ်ပွဲဖြစ်ပွားမည့် အရေးနှင့်စပ်လျဉ်း၍ စိုးရိမ်သင့်သလားဆိုသည့် မေးခွန်းနှင့်စပ်လျဉ်း၍ အမေရိကန်သမ္မတ ဂျိုးဘိုင်ဒင်က စိုးရိမ်စရာလိုအပ်မည်မဟုတ်ကြောင်း သတင်းထောက်များအား ပြန်လည်ဖြေကြားခဲ့ကြောင်း သိရသည်။

တစ်ချိန်တည်းမှာပင် အမေရိကန်နိုင်ငံသည် နယူးယောက်မြို့ရှိ ကုလသမဂ္ဂဆိုင်ရာ ရုရှား၏ အမြဲတမ်းမစ်ရှင်မှ ရုရှားသံတမန် ၁၂ဦးကို နှင်ထုတ်ရန်လည်း ဆုံးဖြတ်ခဲ့ကြောင်း သိရသည်။ ရုရှားသံတမန် ၁၂ဦးအား မတ် ၇ ရက်မတိုင်မီ အမေရိကန်နိုင်ငံအတွင်းမှ ထွက်ခွာရန် ညွှန်ကြားထားကြောင်း ကုလသမဂ္ဂဆိုင်ရာ ရုရှားသံအမတ်နီဘင်ဇီယာက ပြောကြားသည်။ **ကိုးကား-အင်နာအိတ်ချ်ကေ ဘာသာပြန်-အလင်းသစ်**

အီရတ်နိုင်ငံက ဖေဖော်ဝါရီလအတွင်း ရေနံစိမ်းစည်ပေါင်း ၉၃ သန်းနီးပါး တင်ပို့ခဲ့

ဘဂ္ဒဒ် မတ် ၁

အီရတ်နိုင်ငံသည် ဖေဖော်ဝါရီလအတွင်း ရေနံစိမ်း စည်ပေါင်း ၉၂ ဒသမ ၇၉ သန်း တင်ပို့ခဲ့ရာတွင် အမေရိကန်ဒေါ်လာ ၈ ဒသမ ၅၄ ဘီလီယံကျော် ဝင်ငွေရရှိခဲ့ကြောင်း အီရတ်နိုင်ငံ ရေနံဝန်ကြီးဌာနက မတ် ၁ ရက်တွင် ပြောကြားသည်။

အီရတ်နိုင်ငံ၏ ဖေဖော်ဝါရီလအတွင်း ရေနံစိမ်း ရောင်းချမှုပျမ်းမျှဈေးနှုန်းသည် ရေနံစိမ်းတစ်စည် လျှင် အမေရိကန်ဒေါ်လာ ၉၂ ဒသမ ၀၈ ဒေါ်လာ ကျော်ရှိကြောင်း အီရတ်နိုင်ငံ ရေနံဈေးကွက် ရှာဖွေရေးအဖွဲ့၏ စာရင်းအင်းများကို ကိုးကား၍ အီရတ် ရေနံဝန်ကြီးဌာနက ပြောကြားသည်။

အီရတ်နိုင်ငံ အလယ်ပိုင်းနှင့် တောင်ပိုင်းဒေသများရှိ ရေနံမြေများမှ ရေနံစည်စုစုပေါင်း ၉၁ ဒသမ ၃၁ သန်းအား ဘာဆရာဆိပ်ကမ်းမှတစ်ဆင့် တင်ပို့ခဲ့ကြောင်းနှင့် ကာကွတ်ပြည်နယ်မြောက်ပိုင်းမှ ရေနံစည် စုစုပေါင်း ၁ ဒ သမ ၄၇ သန်းခန့်အား မြေထဲပင်လယ်အတွင်းရှိ တူရကီဆိပ်ကမ်းဖြစ်သည့် Ceyhan ဆိပ်ကမ်းမှတစ်ဆင့် တင်ပို့ခဲ့ခြင်း ဖြစ်ကြောင်း သိရသည်။

အီရတ်နိုင်ငံသည် လစဉ် ရေနံစည်ပေါင်း သန်း ၁၀၀ ကျော် တင်ပို့လေ့ရှိပြီး အီရတ်နိုင်ငံ၏ စီးပွားရေးသည် အဓိကအားဖြင့် ရေနံစိမ်းတင်ပို့မှုအပေါ်တွင် အများအပြားမှီခိုလျက်ရှိကြောင်းနှင့် နိုင်ငံ၏ဝင်ငွေများအနက် ၉၀ ရာခိုင်နှုန်းကျော်သည် ရေနံစိမ်း တင်ပို့မှုမှတစ်ဆင့် ရရှိခြင်းဖြစ်ကြောင်း သိရသည်။ **ကိုးကား-ဆင်ဟွာ ဘာသာပြန်-အလင်းသစ်**

အိန္ဒိယနိုင်ငံ၌ ကိုဗစ်-၁၉ ရောဂါကူးစက်ခံရသူပေါင်း ၄၂ ဒသမ ၉ သန်းကျော်ရှိလာ

နယူးဒေလီ မတ် ၁

အိန္ဒိယနိုင်ငံ၌ လွန်ခဲ့သည့်တစ်ရက်အတွင်း ကိုဗစ်-၁၉ ရောဂါကူးစက်ခံရသူ ဖြစ်၁၅ ဦး ထပ်မံတွေ့ရှိသဖြင့် ကိုဗစ်-၁၉ ရောဂါ ကူးစက်ခံရသူ စုစုပေါင်း ၄၂၉၃၁၀၄၅ ဦး ရှိလာကြောင်း အိန္ဒိယကျန်းမာရေးဝန်ကြီးဌာန၏ နောက်ဆုံးအချက်အလက်များအရ သိရသည်။

ထို့ပြင် အိန္ဒိယနိုင်ငံ၌ ကိုဗစ်-၁၉ ရောဂါကြောင့် သေဆုံးသူ ၁၈၀ ထပ်တိုးလာခြင်းကြောင့် အဆိုပါ ရောဂါဖြင့် သေဆုံးသူပေါင်း ၅၁၄၀၂၃ ဦး ရှိလာကြောင်း သိရသည်။

လက်ရှိတွင် အိန္ဒိယနိုင်ငံ၌ ကိုဗစ်-၁၉ ရောဂါ ပိုးတွေ့ရှိဆဲလူနာစုစုပေါင်း ၉၂၄၇၂ ဦး ရှိကြောင်းနှင့် လွန်ခဲ့သည့်တစ်ရက်အတွင်း ကိုဗစ်-၁၉ ရောဂါမှ ပြန်လည်ကျန်းမာလာသူ ၁၆၈၆၄ ဦး ထပ်မံတွေ့ရှိသဖြင့် ပြန်လည်ကျန်းမာလာသူ စုစုပေါင်း ၄၂၃၄၅၅၁၀ ရှိလာကြောင်း သိရသည်။

ကိုးကား-ဆင်ဟွာ၊ ဘာသာပြန်-အလင်းသစ်

အာဖရိကတိုက်၌ ကိုဗစ်-၁၉ ရောဂါကူးစက်ခံရသူပေါင်း ၁၁ ဒသမ ၁၉ သန်းနီးပါးရှိလာ

အဒစ်အဘာဘာ မတ် ၁

အာဖရိကတိုက်၌ ဖေဖော်ဝါရီ ၂၈ ရက် မွန်းလွဲပိုင်းအထိ ကိုဗစ်-၁၉ ရောဂါကူးစက်ခံရသူ စုစုပေါင်း ၁၁၈၈၄၉၀ ရှိလာကြောင်း အာဖရိကရောဂါထိန်းချုပ်ရေးနှင့် ကာကွယ်ရေးစင်တာက ပြောကြားသည်။

အာဖရိကရောဂါထိန်းချုပ်ရေးနှင့် ကာကွယ်ရေးစင်တာ၏ ပြောကြားချက်အရ လက်ရှိတွင် အာဖရိကတိုက်တစ်ဝန်းတွင် ကိုဗစ်-၁၉ ရောဂါကြောင့် သေဆုံးသူစုစုပေါင်း ၂၄၈၈၁၂ ဦးရှိလာကြောင်းနှင့် ပြန်လည်ကျန်းမာလာသူစုစုပေါင်း ၁၀၄၀၀၆၁၂ ဦး ရှိလာကြောင်း သိရသည်။

အာဖရိကတိုက်၌ တောင်အာဖရိကနိုင်ငံ၊ မော်ရိုကိုနိုင်ငံ၊ တူနီးရှားနိုင်ငံ၊ လစ်ဗျားနိုင်ငံနှင့် အီဘီယိုးပီးယားနိုင်ငံတို့ သည် ကိုဗစ်-၁၉ ရောဂါကူးစက်ဖြစ်ပွားမှုအများဆုံးနိုင်ငံများဖြစ်ကြောင်း အာဖရိကရောဂါထိန်းချုပ်ရေးနှင့် ကာကွယ်ရေးစင်တာက ပြောကြားသည်။

အာဖရိကတိုက်၌ အာဖရိကတောင်ပိုင်းဒေသသည် ကိုဗစ်-၁၉ ရောဂါကူးစက်ဖြစ်ပွားမှုအများဆုံးဖြစ်ပြီး အာဖရိကမြောက်ပိုင်းနှင့် အရှေ့ပိုင်းဒေသများသည် ကိုဗစ်-၁၉ ရောဂါကူးစက်ဖြစ်ပွားမှုဒုတိယအများဆုံးဒေသများဖြစ်ကာ အာဖရိကအလယ်ပိုင်းဒေသသည် ကိုဗစ်-၁၉ ရောဂါကူးစက်ဖြစ်ပွားမှု အနည်းဆုံးဒေသဖြစ်ကြောင်း သိရသည်။ **ကိုးကား-ဆင်ဟွာ၊ ဘာသာပြန်-အလင်းသစ်**

အမေရိကန်က အီရန်နျူကလီးယားအရေးဆွေးနွေးပွဲတွင် ခိုင်မာသောဆုံးဖြတ်ချက်များမချမှတ်နိုင်ဟု အီရန်ပြောကြား

တီဟီရန် မတ် ၁

အမေရိကန်သည် လက်ရှိကျင်းပနေသော အီရန်နျူကလီးယားအရေးဆွေးနွေးပွဲတွင် ခိုင်မာသောဆုံးဖြတ်ချက်များ မချမှတ်နိုင်ကြောင်း အီရန်နိုင်ငံခြားရေးဝန်ကြီး ဟူစိန်အမန်အဒိုလာဟင်က ယမန်နေ့တွင် အီရန်ပါလီမန် အမျိုးသားလုံခြုံရေးနှင့် နိုင်ငံခြားရေးရာမူဝါဒ ကော်မတီအစည်းအဝေး၌ ပြောကြားခဲ့သည်။

ဆွေးနွေး

လက်ရှိကျင်းပနေသော အီရန်နျူကလီးယားအရေးဆွေးနွေးပွဲတွင် အီရန်နှင့် ကမ္ဘာ့နိုင်ငံများအကြား ဆွေးနွေးမှုအခြေအနေကို အီရန်နိုင်ငံခြားရေးဝန်ကြီးအဒိုလာဟင်က တာဝန်ရှိသူများထံ အစီရင်ခံဆွေးနွေးခဲ့ကြောင်း သိရသည်။

အစည်းအဝေးတွင် အီရန်နိုင်ငံခြားရေးဝန်ကြီးနှင့် တာဝန်ရှိသူများအကြား အမေရိကန်၏ အီရန်အပေါ် အရေးယူပိတ်ဆို့မှုများအား ဖယ်ရှားရေးနှင့် အီရန်၏ အကျိုးစီးပွားအတွက် ဆောင်ရွက်ရေးတို့ကို ဆွေးနွေးခဲ့ကြသည်။

အမေရိကန်နိုင်ငံသည် အီရန်နျူကလီးယားသဘောတူညီချက်မှ ၂၀၁၈ ခုနှစ်တွင် နုတ်ထွက်ခဲ့ပြီး နောက် အီရန်အပေါ်ပိတ်ဆို့မှုများချမှတ်ခဲ့ရာ အီရန်ကလည်း နျူကလီးယားထုတ်လုပ်မှုများကို ပြန်လည် ဆောင်ရွက်ခဲ့ကြောင်း သိရသည်။

ကိုးကား-ဆင်ဟွာ ဘာသာပြန်-စိုးသူရ

ယူကရိန်းနိုင်ငံအား ဥရောပသမဂ္ဂအဖွဲ့ဝင်ဖြစ်ရေးအတွက် ယူကရိန်းသမ္မတ တရားဝင်လျှောက်ထား

ကိယက်ဗ် မတ် ၁

ယူကရိန်းသမ္မတ ဇီလန်စကီးသည် ယူကရိန်းနိုင်ငံအား ဥရောပသမဂ္ဂ၏ အဖွဲ့ဝင်နိုင်ငံဖြစ်ရေး တရားဝင်လျှောက်ထားမှုကို ဖေဖော်ဝါရီ ၂၈ ရက်တွင် လက်မှတ်ရေးထိုးခဲ့ကြောင်း ယူကရိန်းသမ္မတ၏ ပြောရေးဆိုခွင့်ရှိသူ နိုင်ကီဖိုရော့ဗ်က ဆိုသည်။

ယူကရိန်းနိုင်ငံအတွက် သမိုင်းဝင်လျှောက်လွှာတင်သွင်းမှုဖြစ်ကြောင်းလည်း ဖေ့စ်ဘွတ်လူမှုကွန်ရက်မှတစ်ဆင့် ထုတ်ပြန်သော ကြေညာချက်တစ်ခုတွင် ယူကရိန်းသမ္မတ၏ ပြောရေးဆိုခွင့်ရှိသူက ထည့်သွင်းပြောကြားခဲ့သည်။

ယူကရိန်းသမ္မတ ဇီလန်စကီးက ရုရှား၏ ယူကရိန်းနိုင်ငံအပေါ် စစ်ဆင်ရေးဆင်နွှဲမှုကြောင့် ဥရောပသမဂ္ဂအနေဖြင့် ယူကရိန်းအား အဖွဲ့ဝင်အဖြစ် အသိအမှတ်ပြုပေးပါရန် တိုက်တွန်းပြောကြားခဲ့ခြင်းဖြစ်သည်။

၂၀၁၉ ခုနှစ် အခြေခံဥပဒေတွင် ယူကရိန်းနိုင်ငံ၏ နေတိုးအဖွဲ့သို့ ဝင်ရောက်ခြင်းနှင့် ဥရောပသမဂ္ဂသို့ ဝင်ရောက်ခြင်း ရည်မှန်းချက်တို့ ပါဝင်သည့် ပထမဆုံးအကြိမ် ဥပဒေကြမ်းတစ်ခုကို ယူကရိန်းလွှတ်တော်က ထောက်ခံအတည်ပြုခဲ့ကြောင်း သိရသည်။

၂၀၁၄ ခုနှစ်တွင် ယူကရိန်းနိုင်ငံ၌ အနောက်တိုင်းလိုလားသော အစိုးရအဖွဲ့အာဏာရလာချိန်တွင် ယူကရိန်းနိုင်ငံသည် ၎င်း၏ဆက်ဆံရေးမူဝါဒကို ဥရောပသို ဦးတည်သည့် ဆက်ဆံရေး အခင်းအကျင်းတစ်ခုအဖြစ် တည်ထောင်ခဲ့ခြင်းဖြစ်ကြောင်း သိရသည်။

ထိုအချိန်မှစတင်ကာ ယူကရိန်းနိုင်ငံသည် ဥရောပသမဂ္ဂနှင့်အတူ ပူးပေါင်းဆောင်ရွက်မှု တိုးမြှင့်ခဲ့သည့်အပြင် နေတိုးနှင့်လည်း အပြန်အလှန် ချိတ်ဆက်ဆောင်ရွက်မှုများ မြှင့်တင်ခဲ့သည်။ သို့ရာတွင် ဥရောပသမဂ္ဂနှင့် နေတိုးအဖွဲ့တို့က ယူကရိန်းအား အဖွဲ့ဝင်အဖြစ် ချက်ချင်းလက်ခံခဲ့ခြင်း မရှိကြောင်း သိရသည်။

ကိုးကား- ဆင်ဟွာ
ဘာသာပြန်- အလင်းသစ်

အမေရိကန်၏ ဝင်ရောက်စွက်ဖက်မှုကြောင့် ရုရှား-ယူကရိန်းအရေးဖြစ်လာရခြင်းဖြစ်ကြောင်း အီရန်ပြောကြား

တီဟီရန် မတ် ၁

ရုရှား-ယူကရိန်းအရေးသည် အမေရိကန်၏ ပြည်ပနိုင်ငံများအရေးဝင်ရောက်စွက်ဖက်သော မူဝါဒများကြောင့် ဖြစ်လာရခြင်းဖြစ်ပြီး အဆိုပါပဋိပက္ခအဆုံးသတ်ရေးအတွက် အီရန်က ကူညီဆောင်ရွက်သွားမည်ဖြစ်ကြောင်း အီရန်ခေါင်းဆောင် အယာတိုလာ အလီခိုမေနီက ယနေ့ပြောကြားသည်။

အမေရိကန်သည် ယူကရိန်း၏ ပြည်တွင်းရေးတွင် ဝင်ရောက်စွက်ဖက်ခဲ့သောကြောင့် ယူကရိန်းနိုင်ငံတွင် လက်ရှိအခြေအနေဖြစ်လာခဲ့ရပြီး အခြားနိုင်ငံများ၏ ပြည်တွင်းရေးတွင်လည်း အမေရိကန်က ဝင်ရောက်စွက်ဖက်မှုများဆောင်ရွက်ခဲ့ကြောင်း ၎င်းကပြောကြားသည်။

အမေရိကန်နှင့်အနောက်နိုင်ငံများသည် အားကိုးမှုပြုထိုက်သော နိုင်ငံများ မဟုတ်ကြောင်းနှင့် ယူကရိန်းအရေးတွင်ငြိမ်းချမ်းရေးရရှိရန်အတွက် ဆောင်ရွက်သွားရမည်ဖြစ်ကြောင်း ၎င်းကပြောကြားသည်။

ကိုးကား- ဆင်ဟွာ
ဘာသာပြန်- စိုးသူရ

အိန္ဒိယနိုင်ငံ၏မြို့တော် နယူးဒေလီ၌ ကိုဗစ်-၁၉ ရောဂါဆိုင်ရာ စည်းကမ်းချက်များဖြေလျှော့

နယူးဒေလီ မတ် ၁

အိန္ဒိယနိုင်ငံ၏မြို့တော် နယူးဒေလီ၌ နေ့စဉ်ကိုဗစ်-၁၉ ရောဂါ ကူးစက်ခံရသူ အရေအတွက် လျော့ကျလာခြင်းကြောင့် ကိုဗစ်-၁၉ ရောဂါဆိုင်ရာစည်းကမ်းချက်များကို ဖေဖော်ဝါရီ ၂၈ ရက်မှစ၍ ဖြေလျှော့ပေးခဲ့ကြောင်း ယနေ့အင်နှိအိတ်ချ်ကေ သတင်းတစ်ရပ်အရ သိရသည်။

အိန္ဒိယနိုင်ငံ၌ နေ့စဉ်ကိုဗစ်-၁၉ ရောဂါကူးစက်ခံရသူအရေအတွက်သည် ဇန်နဝါရီလနောက်ပိုင်းမှစတင်ကာ သိသိသာသာလျော့ကျလာခဲ့သည့်အပြင် မြို့တော် နယူးဒေလီ၌လည်း လက်ရှိတွင် နေ့စဉ် ကိုဗစ်-၁၉ ရောဂါ ကူးစက်ခံရသူ ၄၈၀ ဝန်းကျင်သာရှိကြောင်း သိရသည်။

လက်ရှိတွင် နယူးဒေလီမြို့ရှိ စားသောက်ဆိုင်များအား ကိုဗစ်-၁၉ ရောဂါ ကန့်သတ်ချက်တစ်စုံတစ်ရာမရှိဘဲ ဖွင့်လှစ်ခွင့်ပြုခဲ့ကြောင်းလည်း သိရသည်။ ထို့ပြင် နယူးဒေလီ၌ ပုဂ္ဂလိကမော်တော်ယာဉ်စီးသူပြည်သူများသည်လည်း နှစ်နှစ်တာကာလအတွင်း ပထမဆုံးအကြိမ်အဖြစ် နာခေါင်းစည်းဝတ်ဆင်စရာမလိုဘဲ စီးနင်းနိုင်မည်ဖြစ်ကြောင်း သိရသည်။

အိန္ဒိယနိုင်ငံသည် နိုင်ငံအတွင်း ရောဂါရှိလာသူများအား ခုနစ်ရက်ကြာ သီးသန့်ခွဲထား စောင့်ကြည့်မှုခံယူရမည့် ကိုဗစ်-၁၉ ရောဂါဆိုင်ရာ စည်းကမ်းချက်ကိုလည်း ဖေဖော်ဝါရီလအတွင်းက ဖြေလျှော့ပေးခဲ့ပြီးဖြစ်ကြောင်း သိရသည်။

ကိုးကား- အင်နှိအိတ်ချ်ကေ၊ ဘာသာပြန်- အလင်းသစ်

ကုလသမဂ္ဂက ယူကရိန်းနိုင်ငံအား လူသားချင်းစာနာထောက်ထားမှုဆိုင်ရာ အကူအညီများ တိုးမြှင့်ပေးအပ်မည်

ကုလသမဂ္ဂ မတ် ၁

ယူကရိန်းနိုင်ငံတွင် လူသားချင်းစာနာထောက်ထားမှုဆိုင်ရာ အကူအညီပေးအပ်ရေးတာဝန်ထမ်းဆောင်နေသော ဝန်ထမ်းများအား အကာအကွယ်ပေးရန်နှင့် ယူကရိန်းနိုင်ငံသို့ လူသားချင်းစာနာထောက်ထားမှုဆိုင်ရာ အကူအညီများ ထပ်မံပေးအပ်နိုင်ရန် ဆောင်ရွက်သွားမည်ဖြစ်ကြောင်း ကုလသမဂ္ဂ လူသားချင်းစာနာထောက်ထားမှု အရေးဆိုင်ရာ လက်ထောက်အတွင်းရေးမှူးချုပ် မာတင်ဂရက်ဖက်က ယမန်နေ့တွင် ပြောကြားခဲ့သည်။

လက်ရှိအချိန်တွင် ရုရှား-ယူကရိန်းပဋိပက္ခအတွင်း လူသားချင်းစာနာထောက်ထားမှုအကူအညီပေးရေး တာဝန်ထမ်းဆောင်နေသော ကုလသမဂ္ဂဝန်ထမ်းများကို အကာအကွယ်ပေးရန် ရုရှားနှင့်ယူကရိန်းနိုင်ငံများအား ပန်ကြားထားကြောင်း ၎င်းကပြောကြားသည်။

နိုင်ငံတကာဥပဒေတွင် ပဋိပက္ခများအတွင်း အကူအညီလိုအပ်နေသော အရပ်သားများကို အကူအညီပေးရန်နှင့် လူသားချင်းစာနာထောက်ထားမှုဆိုင်ရာ အကူအညီပေးရေး တာဝန်ထမ်းဆောင်နေသော ဝန်ထမ်းများအား လွတ်လပ်စွာ လုပ်ငန်းလုပ်ကိုင်ခွင့်ပြုရမည်ဟူသော ပြဋ္ဌာန်းချက်များရှိကြောင်းနှင့်ကား ပြောကြားသည်။

လက်ရှိအချိန်၌ ရုရှား-ယူကရိန်းအရေးတွင် ကုလသမဂ္ဂမှ အကူအညီပေးရေးအဖွဲ့အစည်းများအနေဖြင့် လူသားချင်းစာနာထောက်ထားမှုဆိုင်ရာ လိုအပ်သောအကူအညီများကို ပေးအပ်နိုင်ရေး ပြင်ဆင်ဆောင်ရွက်လျက်ရှိကြောင်း ၎င်းက ပြောကြားသည်။

ယူကရိန်းနိုင်ငံအား အကူအညီပေးအပ်ရေး ဆောင်ရွက်ရာတွင် ကုလသမဂ္ဂအဖွဲ့ဝင်နိုင်ငံများမှ ရန်ပုံငွေများလျှုဒါန်းကြရန် ကုလသမဂ္ဂအတွင်းရေးမှူးချုပ် ဂူတာရက်စ်က ယနေ့ပြောကြားသည်။ မိမိတို့သည် ယူကရိန်းနိုင်ငံအတွက် ကျန်းမာရေးစောင့်ရှောက်မှုလုပ်ငန်းများ၊ သောက်သုံးရန်ရေသန့်ရရှိရေးနှင့် ဒုက္ခသည်များအတွက် ခိုလှုံရန် အဆောက်အအုံများဆောက်လုပ်ရေးတို့ကို ဆောင်ရွက်သွားမည်ဖြစ်ကြောင်းနှင့် အဆိုပါ ပဋိပက္ခပြေလည်စေရေးအတွက်လည်း ကြိုးပမ်းဆောင်ရွက်သွားမည်ဖြစ်ကြောင်း မာတင် ဂရက်ဖက်က ပြောကြားသည်။

ကိုးကား- ဆင်ဟွာ
ဘာသာပြန်- စိုးသူရ

နိုင်ငံပေါင်း ၃၆ နိုင်ငံမှ လေကြောင်းလိုင်းများအား ရုရှားလေပိုင်နက်အသုံးပြုမှု ပိတ်ပင်

မော်စကို မတ် ၁

ရုရှားနိုင်ငံက နိုင်ငံပေါင်း ၃၆ နိုင်ငံမှ လေကြောင်းလိုင်းများအား ရုရှားနိုင်ငံ၏ လေပိုင်နက်အသုံးပြုမှုကို ပိတ်ပင်လိုက်ကြောင်း လေကြောင်းတာဝန်ရှိသူများ၏ ပြောကြားချက်ကို ကိုးကား၍ ဒေသတွင်းမီဒီယာများက ဖေဖော်ဝါရီ ၂၈ ရက်တွင် သတင်းဖော်ပြခဲ့သည်။

ရုရှား လေကြောင်းလိုင်းများအပေါ် ဥရောပနိုင်ငံများ၏ ပိတ်ပင်မှုအား တုံ့ပြန်သည့်အနေဖြင့် နိုင်ငံ ၃၆ နိုင်ငံမှ လေကြောင်းလိုင်းများ၏ ပျံသန်းပြေးဆွဲမှုများအပေါ် ကန့်သတ်သည့်လုပ်ဆောင်ချက်များကို စတင်ဆောင်ရွက်ခဲ့ခြင်းဖြစ်ကြောင်း လေကြောင်းတာဝန်ရှိသူများ၏ ပြောကြားချက်အရ သိရသည်။

ရုရှားနိုင်ငံ၏ လေကြောင်းလိုင်းများ ပျံသန်းခွင့်ပိတ်ပင်သည့် ကန့်သတ်ချက်သည် ဖြိတိန်၊ ဂျာမနီ၊ စပိန်၊ အီတလီ၊ ကနေဒါ၊ ပေါ်တူဂီ အပါအဝင် အခြားနိုင်ငံများမှ လေကြောင်းလိုင်းများအပေါ် သက်ရောက်မှုရှိမည်ဖြစ်ကြောင်း သိရသည်။

ကိုးကား- ဆင်ဟွာ
ဘာသာပြန်- အလင်းသစ်

ကမ္ဘာတစ်ဝန်း ကိုဗစ်-၁၉ ရောဂါဆိုင်ရာ နောက်ဆုံးအခြေအနေ

ဗိုင်းရပ်စ်ပိုးကူးစက်ခံရသူ	၄၃၇၆၅၅၉၄	ဦး
သေဆုံးသူ	၅၉၇၇၉၇၃	ဦး
ပြန်လည်ကျန်းမာလာသူ	၃၆၉၃၃၆၂၀	ဦး

အဂတိလိုက်စားမှုတိုက်ဖျက်ရေးဥပဒေပုဒ်မ ၅၅ အရ တရားစွဲဆိုခံရသည့် ရန်ကုန်တိုင်းဒေသကြီး ဝန်ကြီးဟောင်း ဒေါ်နီလာကျော်အပေါ် စီရင်ချက် အမိန့်ချမှတ်

နေပြည်တော် မတ် ၁

ရန်ကုန်တိုင်းဒေသကြီး လျှပ်စစ်နှင့် စက်မှုလက်မှုဝန်ကြီးဌာန၊ လမ်းပန်းဆက်သွယ်ရေးဝန်ကြီးဌာနနှင့် ဆောက်လုပ်ရေးဝန်ကြီးဌာနတို့၏ ဝန်ကြီးဟောင်း ဒေါ်နီလာကျော်အပေါ် အဂတိလိုက်စားမှုကျူးလွန်ကြောင်း တိုင်ကြားခြင်းနှင့် စပ်လျဉ်း၍ အဂတိလိုက်စားမှုတိုက်ဖျက်ရေးကော်မရှင်က စုံစမ်းစစ်ဆေးရေးအဖွဲ့ဖွဲ့စည်းစစ်ဆေးခဲ့သည်။

စစ်ဆေးတွေ့ရှိချက်အရ ရန်ကုန်တိုင်းဒေသကြီး ဝန်ကြီးဟောင်း ဒေါ်နီလာကျော်သည် နိုင်ငံရေးရာထူးလက်ရှိ ဖြစ်ခဲ့စဉ် Quality Controller Company ရွေးချယ်ရေးအဖွဲ့၌ ဥက္ကဋ္ဌအဖြစ် တာဝန်ထမ်းဆောင်စဉ် ကာလအတွင်း ၎င်း၏လုပ်ပိုင်ခွင့်ကို အသုံးချ၍ ၎င်းနှင့် ခင်မင်ရင်းနှီးသည့် ကုမ္ပဏီကို Quality Controller Company အဖြစ် အသိအမှတ်ပြုလွှာ ထုတ်ပေးခြင်းနှင့် အရည်အသွေးစစ်ဆေးရေး လုပ်ငန်းဆောင်ရွက်နိုင်ရန် လုပ်ငန်းချထားပေးခြင်းတို့ကို ဆောင်ရွက်ခဲ့ရာ ၂၀၁၇ ခုနှစ် မတ်လမှ ၂၀၂၁ ခုနှစ် ဇန်နဝါရီလအထိ ကာလအတွင်း လုပ်ငန်းစုစုပေါင်း ၁၅၇၇ ခုမှ အရည်အသွေးစစ်ဆေးခအဖြစ် ဝင်ငွေ ငွေကျပ်သိန်း ၁၆၆၀၀ ကျော်ကိုရရှိစေခဲ့ပြီး ၎င်းကုမ္ပဏီထံမှ ငွေကျပ် ၉၁၈ ဒသမ ၂၄ သိန်းကို ၎င်းကိုယ်တိုင် လက်ခံရယူခဲ့ခြင်း၊ ငွေကျပ် ၅၉၅၂ ဒသမ ၃၆ သိန်းကို ၎င်း၏အိမ်အကူမှတစ်ဆင့် လက်ခံရယူခဲ့ခြင်း၊ ငွေကျပ်သိန်း ၂၁၃၀ ကို ၎င်းကိုယ်စား ပုဂ္ဂိုလ်တစ်ဦးထံသို့ သွားရောက်အကြွေးဆပ်စေခြင်းဖြင့် စုစုပေါင်းငွေကျပ် ၃၆၄၃ ဒသမ ၆၀ သိန်းကို လက်ခံရယူခဲ့ခြင်း တို့ကြောင့် ဝန်ကြီးဟောင်း ဒေါ်နီလာကျော်အပေါ် အဂတိလိုက်စားမှုတိုက်ဖျက်ရေးဥပဒေပုဒ်မ ၅၅ အရ ရန်ကုန်တိုင်းဒေသကြီးတရားလွှတ်တော်တွင် ၂၀၂၁ ခုနှစ် မေ ၇ ရက်၌ တရားစွဲဆိုတင်ပို့ခဲ့ရာ ရာဇဝတ်ကြီးမှုအမှတ် ၈/၂၀၂၁ မှ ၂၃/၂၀၂၁ အထိ အမှု ၁၆ မှုဖြင့် လက်ခံစစ်ဆေးခဲ့သည်။

ထိုအမှုများအပေါ် ပြစ်မှုထင်ရှားသဖြင့် ရန်ကုန်တိုင်းဒေသကြီး တရားလွှတ်တော်က ၂၀၂၂ ခုနှစ် ဖေဖော်ဝါရီ ၂၈ ရက်တွင် ဝန်ကြီးဟောင်း ဒေါ်နီလာကျော်ကို ရာဇဝတ်ကြီးမှုအမှတ် ၈/ ၂၀၂၁ မှ ၁၀/၂၀၂၁ အထိ သုံးမှုအတွက် တစ်ပေါင်းတည်း အလုပ်နှင့် ထောင်ဒဏ် လေးနှစ်၊ ရာဇဝတ်ကြီးမှုအမှတ် ၁၁/၂၀၂၁ မှ ၁၃/၂၀၂၁ အထိ သုံးမှုအတွက် တစ်ပေါင်းတည်း အလုပ်နှင့်ထောင်ဒဏ် လေးနှစ်၊ ရာဇဝတ်ကြီးမှုအမှတ် ၁၄/၂၀၂၁ မှ ၁၉/၂၀၂၁ အထိ ခြောက်မှုအတွက် တစ်ပေါင်းတည်း အလုပ်နှင့်ထောင်ဒဏ် လေးနှစ်၊ ရာဇဝတ်ကြီးမှုအမှတ် ၂၀/၂၀၂၁ မှ ၂၃/၂၀၂၁ အထိ လေးမှုအတွက် တစ်ပေါင်းတည်း အလုပ်နှင့်ထောင်ဒဏ် လေးနှစ် စုစုပေါင်း အမှု ၁၆ မှုအတွက် အလုပ်နှင့်ထောင်ဒဏ် ၁၆ နှစ် ကျခံစေရန် အမိန့်ချမှတ်ခဲ့ကြောင်း သတင်းရရှိသည်။

သတင်းစဉ်

တရားမဝင် အလှကုန်ပစ္စည်းနှင့် လူသုံးကုန်ပစ္စည်းများ သိမ်းဆည်းရမိ

နေပြည်တော် မတ် ၁

တရားမဝင်ကုန်သွယ်မှုတိုက်ဖျက်ရေး ဦးဆောင်ကော်မတီ၏ ကြီးကြပ်ကွပ်ကဲမှုဖြင့် တရားမဝင် ကုန်သွယ်မှုများကို ဥပဒေနှင့်အညီ ထိရောက်စွာ တားဆီးအရေးယူနိုင်ရေး ဆောင်ရွက်လျက်ရှိရာ ယနေ့တွင် မန္တလေးတိုင်းဒေသကြီး တရားမဝင်ကုန်သွယ်မှု တိုက်ဖျက်ရေးအထူးအဖွဲ့၏ စီမံခန့်ခွဲမှုဖြင့် ၁၆ မိုင်ကျောက်ချော စစ်ဆေးရေးစခန်း၌ အကောက်ခွန်ဦးစီးဌာန ဦးဆောင်သော ပူးပေါင်းစစ်ဆေးရေးအဖွဲ့က စစ်ဆေးမှုများဆောင်ရွက်ခဲ့ရာ တရားဝင်စာရွက်စာတမ်း အထောက်အထား တစ်စုံတစ်ရာတင်ပြနိုင်ခြင်းမရှိသည့် အလှကုန်ပစ္စည်းများ (ခန့်မှန်းတန်ဖိုးငွေကျပ် ၈၆၄၀၀၀၀၀)ကို သိမ်းဆည်းရမိခဲ့ပြီး အကောက်ခွန်ဥပဒေနှင့်အညီ အရေးယူဆောင်ရွက်လျက်ရှိသည်။

အလားတူ ကရင်ပြည်နယ် တရားမဝင် ကုန်သွယ်မှုတိုက်ဖျက်ရေးအထူးအဖွဲ့၏ စီမံခန့်ခွဲမှုဖြင့် ကော့ကရိတ် (တံတားကျိုး) စုပေါင်းစစ်ဆေးရေးစခန်း၌ ပူးပေါင်းစစ်ဆေးရေးအဖွဲ့က စစ်ဆေးမှုများဆောင်ရွက်ခဲ့ရာ တရားဝင်စာရွက်စာတမ်း အထောက်အထား တစ်စုံတစ်ရာ တင်ပြနိုင်ခြင်းမရှိသည့် ရေချိုးခန်းသုံး ရေပူစက် ၃၃ ခု (ခန့်မှန်းတန်ဖိုးငွေကျပ် ၂၁၆၀၀၀၀၀)ကို သိမ်းဆည်းရမိခဲ့ပြီး အကောက်ခွန်ဥပဒေနှင့်အညီ အရေးယူဆောင်ရွက်လျက်ရှိသည်။

တရားမဝင် လူသုံးကုန်ပစ္စည်းများ ကရင်ပြည်နယ် ကော့ကရိတ် (တံတားကျိုး)စစ်ဆေးရေးစခန်း၌ သိမ်းဆည်းရမိမှု။

သို့ဖြစ်ပါ၍ ယနေ့တွင် သိမ်းဆည်းရမိမှု စုစုပေါင်းမှာ အမှုတွဲ နှစ်မှု ခန့်မှန်းတန်ဖိုးငွေကျပ် ၁၀၈၀၀၀၀၀ ဖြစ်ကြောင်း တရားမဝင်ကုန်သွယ်မှုတိုက်ဖျက်ရေးဦးဆောင်ကော်မတီမှ သိရသည်။

သတင်းစဉ်

ပြည့်တန်ဆာအဖြစ် အဓမ္မခိုင်းစေကာ အကျိုးအမြတ်များ ခေါင်းပုံဖြတ်ရယူခဲ့သူများကို လူကုန်ကူးမှုဖြင့် ထောင်ဒဏ်ချမှတ်

နေပြည်တော် မတ် ၁

ပြည့်တန်ဆာအဖြစ် အဓမ္မခိုင်းစေကာ အကျိုးအမြတ်များ ခေါင်းပုံဖြတ်ရယူခဲ့သူများကို လူကုန်ကူးမှုဖြင့် ထောင်ဒဏ်ချမှတ်ခဲ့ကြောင်း မြန်မာနိုင်ငံရဲတပ်ဖွဲ့မှ သိရသည်။

တနင်္သာရီတိုင်းဒေသကြီး မြိတ်မြို့နယ် မြိတ်တောင်ရပ်ကွက်နေ ညီညီစံ(ခ) သားညီ နှင့် ဇော်မင်းနိုင်တို့က ရန်ကုန်တိုင်းဒေသကြီး ဒဂုံမြို့သစ်(အရှေ့ပိုင်း)မြို့နယ်နေ မ xxx ၊ ၂၄ နှစ်အား မြိတ်မြို့ရှိ KTV ဆိုင်တွင် အရက်ရောင်းပြီး အခန်းတစ်ခါဝင်ပါက ငွေကျပ် ၁၀၀၀ နှင့် မုန့်ဖိုးများရကြောင်း ပြောဆိုစည်းရုံး၍ KTV သို့ ပို့ဆောင်ခဲ့ပြီး လွတ်လပ်စွာ သွားလာခွင့်မပေးဘဲ ဝိတ်လျှောင်ကာ ပြည့်တန်ဆာအဖြစ် အဓမ္မခိုင်းစေ၍ ငွေကြေးအကျိုးအမြတ်များကို ခေါင်းပုံဖြတ်ရယူခဲ့သဖြင့် မြိတ်မြို့မရဲစခန်း (ပ) ၁၁၄၂/ ၂၀၂၀၊ လူကုန်ကူးမှုတားဆီးကာကွယ်ရေး ဥပဒေပုဒ်မ ၂၄ ဖြင့် အမှုရေးဖွင့်ခဲ့ပြီး မြိတ်ခရိုင်တရားရုံးသို့ တရားစွဲတင်ပို့ခဲ့ရာ ဖေဖော်ဝါရီ ၂၈ ရက်တွင် တရားခံ ညီညီစံ(ခ) သားညီနှင့် ဇော်မင်းနိုင်တို့ကို လူကုန်ကူးမှုတားဆီးကာကွယ်ရေး ဥပဒေပုဒ်မ ၂၄ အရ အလုပ်နှင့်ထောင်ဒဏ် ၁၀ နှစ်စီ ချမှတ်ခဲ့ကြောင်း သိရသည်။

သတင်းစဉ်

“ပြည်သူ့ကြားက ပြည်သူ့စကား” အစီအစဉ် ထုတ်လွှင့်မည်

နေပြည်တော် မတ် ၁

မျက်မှောက်ကာလတွင် ဖြစ်ပွားလျက်ရှိသော လုံခြုံရေး၊ တရားဥပဒေစိုးမိုးရေးနှင့် အကြမ်းဖက်မှု တားဆီးရေးဆိုင်ရာ ကိစ္စရပ်များနှင့် ပတ်သက်၍ ပရိသတ်များ၏ ရင်တွင်းခံစားချက် စကားသံများအား သဇင် FM ၏ “ပြည်သူ့ကြားက ပြည်သူ့စကား”အစီအစဉ်မှ **“သတို့မြို့မစွေးအတွင်း PDF အမည်ခံ အကြမ်းဖက်သမားများက လက်လုပ်ချိန်ကိုက်မိုင်းဖြင့် ဖောက်ခွဲမှုကြောင့် စွေးရောင်းစွေးဝယ် ပြုလုပ်နေကြသည့် အပြစ်မဲ့ပြည်သူများ ထိခိုက်ဒဏ်ရာရရှိခဲ့ပြီး စွေးဆိုင်ခန်းအများအပြား ပျက်စီးဆုံးရှုံးခဲ့မှု”**ခေါင်းစဉ်ဖြင့် မတ် ၂ ရက် မွန်းလွဲ ၁ နာရီတွင် ထုတ်လွှင့်တင်ဆက်ပေးသွားမည် ဖြစ်သည်။

အလားတူ လာမည့်အပတ် ဗုဒ္ဓဟူးနေ့ မွန်းလွဲ ၁ နာရီတွင် **“CDM ရန်ပုံငွေအရှုပ်တော်ပုံ သို့မဟုတ် အသူခံ လည်သူစား”**ခေါင်းစဉ်ဖြင့် ဆွေးနွေးတင်ဆက်မည် ဖြစ်သောကြောင့် ပါဝင်ဆွေးနွေးလိုသူ ပရိသတ်များအနေဖြင့် အပတ်စဉ် ကြာသပတေးနေ့ နံနက် ၁၀ နာရီမှ ၁၁ နာရီအတွင်း ဖုန်းနံပါတ် ၀၉ - ၈၉၉၀၉၉၅၅၉၅ သို့ အမည်၊ နေရပ်လိပ်စာ၊ အလုပ်အကိုင်နှင့် ပြန်လည်ဆက်သွယ်ရမည့်ဖုန်းနံပါတ်တို့ကို Message ပေးပို့ပါဝင်နိုင်ပြီဖြစ်ကြောင်းနှင့် ပါဝင်လာသည့် ပရိသတ်များ၏ ဖုန်းနံပါတ်များနှင့် ကိုယ်ရေးအချက်အလက်များကို လျှို့ဝှက်ပေးထားမည်ဖြစ်ကြောင်း သိရသည်။

သတင်းစဉ်

✪ ကျောဖုံးမှ

သတင်းပေးပို့လာခဲ့သဖြင့် လုံခြုံရေးတပ်ဖွဲ့ဝင်များက အဆိုပါ မြို့နယ်များအတွင်း လိုအပ်သည့် လုံခြုံရေးဆိုင်ရာလုပ်ငန်းများကို တိုးမြှင့်ဆောင်ရွက်ပေးလျက်ရှိသည်။

ဆုတ်ခွာထွက်ပြေးသွား

ထိုသို့ဆောင်ရွက်လျက်ရှိစဉ် ကျွန်းလှမြို့နယ် ဝေလမူကျေးရွာ၌ PDF အမည်ခံ အကြမ်းဖက်သမားများရောက်ရှိနေကြောင်း ထပ်မံသိရှိရသဖြင့် လုံခြုံရေးတပ်ဖွဲ့ဝင်များသည် ယနေ့မွန်းလွဲပိုင်းတွင် လိုအပ်သည့်စစ်ဆေးမှုများ ဆောင်ရွက်နိုင်ရေး ကျေးရွာ၏ တောင်ဘက်မှ ချဉ်းကပ်ခဲ့ရာ ကျေးရွာတွင်းရောက်ရှိခိုအောင်းနေသည့် အကြမ်းဖက်သမားများနှင့် အပြန်အလှန် ထိတွေ့မှုဖြစ်ပွားခဲ့ပြီး အကြမ်းဖက်သမားများသည် ကျေးရွာ၏ အနောက်မြောက်ဘက်သို့ ဆုတ်ခွာထွက်ပြေးသွားခဲ့သည်။

ဆက်လက်၍ လုံခြုံရေးတပ်ဖွဲ့ဝင်များက ဖြစ်စဉ်ဖြစ်ပွားရာ နေရာအနီးတစ်ဝိုက်အား အသေးစိတ်စစ်ဆေးခဲ့ရာ လက်လုပ်သေနတ်မျိုးစုံ ခုနစ်လက်၊ လက်လုပ်စိန်ပြောင်း လေးလက်၊ အမ်-၂၂ ကျည် ၁၀၈ တောင့်၊ ၎င်းကျည်အိမ်နှစ်ခု၊ လက်ပစ်ဗုံး တစ်လုံး၊ လက်လုပ်လက်ပစ်ဗုံး ၆၈ လုံး၊ လက်လုပ်မိုင်းမျိုးစုံ ၁၆ လုံးနှင့် မိုင်းနှင့် လက်လုပ်သေနတ် ပြုလုပ်ရာတွင် အသုံးပြုသည့် ဆက်စပ်ပစ္စည်းများ၊ လမ်းလျှောက် စကားပြောစက် သုံးလုံး၊ KIA/PDF လက်မောင်းတံဆိပ်ပါ ပြောက်ကျား ယူနီဖောင်း သုံးထည်၊ PDF လက်မောင်း တံဆိပ်ပါ ယူနီဖောင်းတစ်စုံနှင့် ဆေးမျိုးစုံ နှစ်ဖာတို့ကို သိမ်းဆည်းရမိခဲ့သည်။

အကြမ်းဖက်သမားများအနေဖြင့် ယခုကဲ့သို့ စစ်ရေးနှင့်သက်ဆိုင်သည့် ပစ်မှတ်များမဟုတ်သော ဘာသာရေး၊ ပညာရေးဆိုင်ရာ အဆောက်အအုံများနှင့် လူနေအိမ်များကို အကာအကွယ်ရယူပစ်ခတ်တိုက်ခိုက်ခြင်း၊ စခန်းချအခြေပြု အကာအကွယ်ယူတိုက်ခိုက်ခြင်းသည် ဂျီနီဗာကွန်ဗင်းရှင်းနှင့် အပြည်ပြည်ဆိုင်ရာဥပဒေတို့အရ စစ်ရာဇဝတ်မှုကျူးလွန်ရာရောက်ပြီး အဆိုပါရာဇဝတ်မှုများအတွက် အကြမ်းဖက်မှုတိုက်ဖျက်ရေးဥပဒေ ရာဇသတ်ကြီးနှင့် သက်ဆိုင်ရာ တည်ဆဲဥပဒေများဖြင့် ထိရောက်စွာအရေးယူနိုင်ရေး ဆက်လက်ဆောင်ရွက်သွားမည်ဖြစ်ကြောင်းနှင့် လုံခြုံရေးတပ်ဖွဲ့ဝင်များအနေဖြင့် အကြမ်းဖက်မှုနှိမ်နင်းရေးလုပ်ငန်းများကို ပြည်သူလူထုတို့နှင့်အတူ ပူးပေါင်း၍ ဆက်လက်ဆောင်ရွက်သွားမည်ဖြစ်ကြောင်း သိရသည်။

သတင်းစဉ်

ကျွန်းလှမြို့နယ် ဝေလမူကျေးရွာအတွင်းနှင့် ကျေးရွာအနီးတစ်ဝိုက်၌ ရောက်ရှိခိုအောင်းနေသည့် PDF အမည်ခံအကြမ်းဖက်သမားများနှင့် ထိတွေ့မှုဖြစ်စဉ်မှ သိမ်းဆည်းရမိသည့် KIA/PDF လက်မောင်းတံဆိပ်ပါ ပြောက်ကျားယူနီဖောင်းများအား တွေ့ရစဉ်။

ကျွန်းလှမြို့နယ် ဝေလမူကျေးရွာအတွင်းနှင့် ကျေးရွာအနီးတစ်ဝိုက်၌ ရောက်ရှိခိုအောင်းနေသည့် PDF အမည်ခံအကြမ်းဖက်သမားများနှင့် ထိတွေ့မှုဖြစ်စဉ်မှ သိမ်းဆည်းရမိ လက်လုပ်သေနတ်များနှင့် ဖောက်ခွဲရေးပစ္စည်းများ ပြုလုပ်ရာတွင် အသုံးပြုသည့် ဆက်စပ်ပစ္စည်းများအား တွေ့ရစဉ်။

အကြမ်းဖက်အုပ်စုအဖြစ်ကြေညာထားသော CRPH၊ NUG နှင့် ယင်းတို့၏ လက်ဝေခံများ၏ လှုံ့ဆော်၊ ဝါဒဖြန့်ခြင်းများကို လိုက်ပါလုပ်ဆောင်ခြင်း၊ အားပေးကူညီခြင်းများ ပြုလုပ်ခဲ့သူများအား ဇော်ထုတ်အရေးယူ

နေပြည်တော် မတ် ၁

အကြမ်းဖက်အုပ်စုအဖြစ် ကြေညာထားသော CRPH၊ NUG နှင့် ယင်းတို့၏ လက်အောက်ခံ အဖွဲ့အစည်းများ၊ ယင်းတို့နှင့်ဆက်နွယ်နေသော အဖွဲ့အစည်းများ၊ လူပုဂ္ဂိုလ်များသည် နိုင်ငံတော်တည်ငြိမ်အေးချမ်းရေးကို ပျက်ပြားစေရန်နှင့် ပြည်သူလူထုကို အကြောက်တရားများ ဖြစ်ပေါ်စေပြီး အစိုးရယန္တရားများ ပျက်ပြားစေရန် ရည်ရွယ်လျက် လှုံ့ဆော်ခြင်း၊ ဝါဒဖြန့်ခြင်း၊ ခြိမ်းခြောက်ခြင်းများကို လူမှုကွန်ရက်များမှတစ်ဆင့် နည်းမျိုးစုံဖြင့် ပြုလုပ်လျက်ရှိသည်။

ပြည်သူများအနေဖြင့် ယင်းတို့၏ လှုံ့ဆော်မှု၊ ဝါဒဖြန့်မှုများအပေါ် မသိနားမလည်၍ဖြစ်စေ၊ ကြောက်ရွံ့၍ဖြစ်စေ လိုက်ပါလုပ်ဆောင်ခြင်း၊ အသံဖြင့်ဖြစ်စေ၊ ပြုလုပ်မှုဖြင့်ဖြစ်စေ၊ တစ်နည်းနည်းဖြင့်ဖြစ်စေ အများပြည်သူအနှောင့်အယှက်ဖြစ်စေမည့် ပြုလုပ်မှုများ ပြုလုပ်ခြင်း၊ လှုံ့ဆော်ဝါဒဖြန့်မှုများကို ထပ်ဆင့်မျှဝေခြင်း၊ အားပေးကူညီခြင်းများ ပြုလုပ်ခဲ့လျှင် အကြမ်းဖက်မှုတိုက်ဖျက်ရေး ဥပဒေပုဒ်မ ၅၂(က)၊ ရာဇသတ်ကြီးပုဒ်မ ၁၂၄-က နှင့် ပုဒ်မ ၅၀၅-က၊ အီလက်ထရောနစ် ဆက်သွယ်ရေးဥပဒေပုဒ်မ ၃၃(က) နှင့် တည်ဆဲဥပဒေများအရ အရေးယူခံရမည့်အပြင် ပြစ်မှုနှင့် သက်ဆိုင်သည့် ရွှေ့ပြောင်းနိုင်သောပစ္စည်း၊ မရွှေ့ပြောင်းနိုင်သောပစ္စည်းများကို အကြမ်းဖက်မှုတိုက်ဖျက်ရေးဥပဒေအရ သိမ်းဆည်းခံရနိုင်ပြီး ပြစ်မှုထင်ရှားစီရင်ခြင်းခံရပါက နိုင်ငံတော်ဘဏ္ဍာအဖြစ် သိမ်းဆည်းခံရနိုင်ကြောင်း ဇန်နဝါရီ ၂၅ ရက်တွင် နိုင်ငံပိုင်မီဒီယာများမှတစ်ဆင့် အသိပေး သတင်းထုတ်ပြန်ခဲ့ပြီး ဖြစ်သည်။

ထိုကဲ့သို့ အသိပေးသတင်းထုတ်ပြန်ခဲ့ပြီး ဖြစ်သော်လည်း ရန်ကုန်တိုင်းဒေသကြီး လှိုင်မြို့နယ်နေ ဝင်းအောင်သန်းသည် ၎င်းအသုံးပြုသည့် “Win Aung Than” Facebook အကောင့်နှင့် စစ်ကိုင်းတိုင်းဒေသကြီး မုံရွာမြို့နယ်နေ ဥဝါလှိုင်သည် ၎င်းအသုံးပြုသည့် “Ngu Lay” Facebook အကောင့်တို့မှ အသိပေးသတင်းထုတ်ပြန်ချက်အပေါ် မျက်ကွယ်ပြု၍ နိုင်ငံတော်တည်ငြိမ်အေးချမ်းရေးကို ပျက်ပြားစေရန် ရည်ရွယ်လျက် လှုံ့ဆော်ခြင်း၊ ဝါဒဖြန့်ခြင်းများ ပြုမူလုပ်ဆောင်ခဲ့သည့်အတွက် တရားဥပဒေနှင့်အညီ ဖမ်းဆီးထိန်းသိမ်းအမှုဖွင့်လှစ်အရေးယူခြင်းများ ဆောင်ရွက်ခဲ့ရသည်။

ထိုကဲ့သို့ CRPH၊ NUG နှင့် ယင်းတို့၏ လက်အောက်ခံအဖွဲ့အစည်းများ၊ ယင်းတို့နှင့် ဆက်နွယ်နေသော အဖွဲ့အစည်းများ၊ လူပုဂ္ဂိုလ်များသည် နိုင်ငံတော်တည်ငြိမ်အေးချမ်းရေးကို ပျက်ပြားစေရန်နှင့် အစိုးရယန္တရားများ ပျက်ပြားစေရန် ရည်ရွယ်လျက် လှုံ့ဆော်ခြင်း၊ ဝါဒဖြန့်ခြင်းများ ပြုလုပ်ခဲ့သူများအား ဥပဒေနှင့်အညီ ထိရောက်စွာ အရေးယူသွားမည်ဖြစ်ကြောင်းနှင့် ထိုသို့လှုံ့ဆော်သူ၊ ဝါဒဖြန့်သူများအား ဆက်လက်ဖော်ထုတ်အရေးယူသွားမည်ဖြစ်ကြောင်း မိဘပြည်သူများ သိရှိနိုင်ရေး အသိပေးသတင်းထုတ်ပြန်ထားသည်။

သတင်းစဉ်

မြင်းမူမြို့နယ်၌ PDF အမည်ခံအကြမ်းဖက်သမားများက ဆပ်ပြာကျင်းကျေးရွာ အခြေခံပညာမူလတန်းကျောင်းမှ ကျောင်းအုပ်ဆရာမကြီးနှင့် ၎င်း၏အမျိုးသားအား သတ်ဖြတ်ကာ ဆရာ ဆရာမများ၏ လစာငွေများအား လုယက်ယူဆောင်

နေပြည်တော် မတ် ၁

စစ်ကိုင်းတိုင်းဒေသကြီး မြင်းမူမြို့နယ်၌ PDF အမည်ခံအကြမ်းဖက်သမားများက ဆပ်ပြာကျင်းကျေးရွာ အခြေခံပညာမူလတန်းကျောင်းမှ ကျောင်းအုပ်ဆရာမကြီးနှင့် ၎င်း၏ အမျိုးသားအား သတ်ဖြတ်ကာ ဆရာ ဆရာမများ၏ လစာငွေများကို လုယက်ယူဆောင်သွားခဲ့ကြောင်း သိရသည်။

ဖြစ်စဉ်မှာ ဖေဖော်ဝါရီ ၂၈ ရက် ညနေ ၄ နာရီခန့်တွင် စစ်ကိုင်းတိုင်းဒေသကြီး မြင်းမူမြို့နယ် ဆပ်ပြာကျင်းကျေးရွာ၏ အရှေ့ဘက် ၁ မိုင်ခန့်အကွာ လှည်းလမ်းပေါ်၌ PDF အမည်ခံ အကြမ်းဖက်အဖွဲ့က သေနတ်ဖြင့် ပစ်ခတ် သတ်ဖြတ်ခဲ့မှုကြောင့် အမျိုးသားတစ်ဦးနှင့် အမျိုးသမီးတစ်ဦးသေဆုံးခဲ့ကြောင်း သတင်းအရ လုံခြုံရေးတပ်ဖွဲ့ဝင်များက သွားရောက် စစ်ဆေးခဲ့သည်။

ထိုသို့သွားရောက်စစ်ဆေးခဲ့ရာ ဆပ်ပြာကျင်းကျေးရွာနေ ဦးရဲမင်းခေါင်(၄၁)နှစ် (ဘ) ဦးအောင်ငွေစိုးနှင့် ၎င်း၏ဇနီးဖြစ်သူ ဆပ်ပြာကျင်းအခြေခံပညာမူလတန်းကျောင်းမှ ကျောင်းအုပ်ဆရာမကြီးဖြစ်သူ ဒေါ်ငွေငွေ(၄၈)နှစ် (ဘ) ဦးမြသောင်းတို့နှစ်ဦးသည် ဆပ်ပြာကျင်းကျေးရွာ အခြေခံပညာမူလတန်းကျောင်းရှိ ဆရာ ဆရာမများ၏ လစာငွေများထုတ်ယူပြီး မြင်းမူမြို့မှ ဆပ်ပြာကျင်းကျေးရွာသို့ ဆိုင်ကယ်ဖြင့် ပြန်လည်ထွက်ခွာလာစဉ် အခင်းဖြစ်နေရာအရောက်၌ PDF အမည်ခံ အကြမ်းဖက်သမားများက ဆရာမကြီးအား “CDM မလုပ်သည့်အတွက်ကြောင့်”ဟု ခြိမ်းခြောက်ပြောဆိုကာ သေနတ်များဖြင့် ပိုင်းဝန်းပစ်ခတ်ခဲ့သဖြင့် ဦးရဲမင်းခေါင်တွင် ဝဲနားနောက် ကျည်ဖောက်ဝင်ဒဏ်ရာ နှစ်ချက်၊ နောက်စေ့ ကျည်ဖောက်ဝင်ဒဏ်ရာ တစ်ချက်၊ ခါးဝဲဘက် ထိုးသွင်းဒဏ်ရာ တစ်ချက်နှင့် ကျောင်းအုပ်ဆရာမကြီး ဒေါ်ငွေးငွေတွင် ဝဲနားကျည်ဖောက်ဝင်ဒဏ်ရာ တစ်ချက်တို့ရရှိကာ အခင်းဖြစ်နေရာ၌ သေဆုံးသွားခဲ့ပြီး အကြမ်းဖက်သမားများက ၎င်းတို့ နှစ်ဦးထံမှ ဆရာ ဆရာမများ၏ လစာငွေကျပ် ၇၉၉၅၀၀ နှင့် ငွေစုငွေချေးချေးငွေ ကျပ်သိန်း ၂၀ တို့ကို ယူဆောင်ထွက်ပြေးသွားခဲ့ခြင်းဖြစ်ကြောင်း သိရသည်။

ထိုကဲ့သို့ ဆရာ ဆရာမများအား အကြမ်းဖက်ခြိမ်းခြောက်ခြင်းနှင့် ရက်စက်စွာ သတ်ဖြတ်မှုများ ကျူးလွန်ခဲ့သည့် အကြမ်းဖက်သမားများအား ဖော်ထုတ်ဖမ်းဆီးရမိနိုင်ရေးအတွက် လုံခြုံရေးတပ်ဖွဲ့ဝင်များက နယ်မြေခံတပ်မတော်စစ်ကြောင်းများနှင့် ပူးပေါင်း၍ လုံခြုံရေးလုပ်ငန်းစဉ်များနှင့်အညီ ဆက်လက်ဆောင်ရွက်လျက်ရှိကြောင်း သိရသည်။

သတင်းစဉ်

အကြမ်းဖက်လုပ်ငန်းများ ဆောင်ရွက်လျက်ရှိသည့် ကျောက်ဆည် PDF အကြမ်းဖက်အဖွဲ့ဝင်များအား လက်နက်/ခဲယမ်းများနှင့်အတူ ဖမ်းဆီးရမိ

နေပြည်တော် မတ် ၁

နိုင်ငံတော်မှ အကြမ်းဖက်အဖွဲ့အစည်းအဖြစ် သတ်မှတ်ထားသည့် CRPH၊ NUG နှင့် PDFအမည်ခံအကြမ်းဖက်အဖွဲ့ဝင်များ မြို့/ရွာများတွင် လှုပ်ရှားသွားလာမှု မရှိစေရေး ဖော်ထုတ်ဖမ်းဆီးခြင်းများ ဆောင်ရွက်လျက်ရှိရာ ၂၀၂၂ ခုနှစ် ဖေဖော်ဝါရီ ၁၃ ရက်တွင် အေးချမ်းစွာနေထိုင်လိုသည့် တာဝန်သိပြည်သူများ၏ သတင်းပေးချက်အရ လုံခြုံရေးပူးပေါင်းအဖွဲ့သည် တောင်ကြီးမြို့နယ် အေးသာယာမြို့ ရပ်ကွက်(၁၂) အိမ်အမှတ်(၇၂)၌ ကျောက်ဆည် PDF အကြမ်းဖက်အဖွဲ့၏ ဘဏ္ဍာရေးနှင့် ညှိနှိုင်းရေးတာဝန်ခံ **တင်မောင်ထွေး(ခ)ရန်အောင်ထွေး**(၄၂)နှစ်ကို လက်ကိုင်ဖုန်း ရှစ်လုံး၊ ငွေကျပ်သိန်း ၉၀၊ ပြောက်ကျားဝတ်စုံတို့နှင့်အတူ ဖမ်းဆီးရမိခဲ့သည်။

တရားခံ **တင်မောင်ထွေး**၏ ထွက်ဆိုချက်အရ ဖေဖော်ဝါရီ ၁၄ ရက်တွင် အောင်မြေသာစံမြို့နယ် ဥပုသ်တော်ရပ်ကွက်၌ **ဇင်မျိုးသူ(ခ) ညီချော**(၂၉)နှစ်ကိုလည်းကောင်း၊ ဖေဖော်ဝါရီ ၁၅ ရက်တွင်ကျောက်ဆည်မြို့ ဟန်မြင့်မိုရ်ကျေးရွာ၌ **အောင်သူ**(၃၃)နှစ်ကိုလည်းကောင်း၊ ဖေဖော်ဝါရီ ၁၇ ရက်တွင် ချမ်းအေးသာစံမြို့နယ် ၂၇ x ၂၈ လမ်းကြား၌ **မေသန်း**(၅၄)နှစ်ကိုလည်းကောင်း၊ ကျောက်ဆည်မြို့နယ် တောင်ဦးကျေးရွာ၌ **ချမ်းငြိမ်းအောင်**(၃၅)နှစ်ကိုလည်းကောင်း ဖမ်းဆီးရမိခဲ့သည်။

တရားခံ **တင်မောင်ထွေး**၏ ထွက်ဆိုချက်အရ ဖေဖော်ဝါရီ ၁၈ ရက်တွင် လုံခြုံရေးပူးပေါင်းအဖွဲ့သည် ဖမ်းဆီးရန်ကျန် **သူရ(နဂါးနီ)** ဦးစီး ကျောက်ဆည် PDF အကြမ်းဖက်အဖွဲ့မှ စခန်းချနေထိုင်ခဲ့သော မြစ်သားမြို့နယ် ဒရယ်ကောင်းကျေးရွာ ဝန်းကျင်တစ်ဝိုက်အား နယ်မြေရှင်းလင်းခဲ့ရာ အကြမ်းဖက်သမားများမှာ ထွက်ပြေးတိမ်းရှောင်သွားခဲ့ပြီး လူနေတဲများအတွင်းမှ လက်လုပ်မိုင်းအလုံး ၃၀ နှင့် ဖောက်ခွဲရေးဆက်စပ်ပစ္စည်းများ သိမ်းဆည်းရမိခဲ့သည်။

ဖမ်းဆီးရမိတရားခံများ၏ ထွက်ဆိုချက်အရ ဖေဖော်ဝါရီ ၂၁ ရက်တွင် ကျောက်ဆည်မြို့နယ် ဟန်မြင့်မိုရ်ကျေးရွာအနီးတွင် လက်နက်/ခဲယမ်းများ သိမ်းဆည်းထားကြောင်း သိရှိရသဖြင့် လုံခြုံရေးတပ်ဖွဲ့ဝင်များက သွားရောက်ရှာဖွေခဲ့ရာ ဟန်မြင့်မိုရ်ကျေးရွာအနီး လှည်းလမ်းဘေးရှိ ချုံပုတ်အတွင်း၌

စာမျက်နှာ ၁၇ သို့ ✪

ကျောက်ဆည် PDF အကြမ်းဖက်အဖွဲ့ဝင်များနှင့် ဆက်စပ်တရားခံများအား ဖမ်းဆီးရမိမှု အခြေပြဇယား

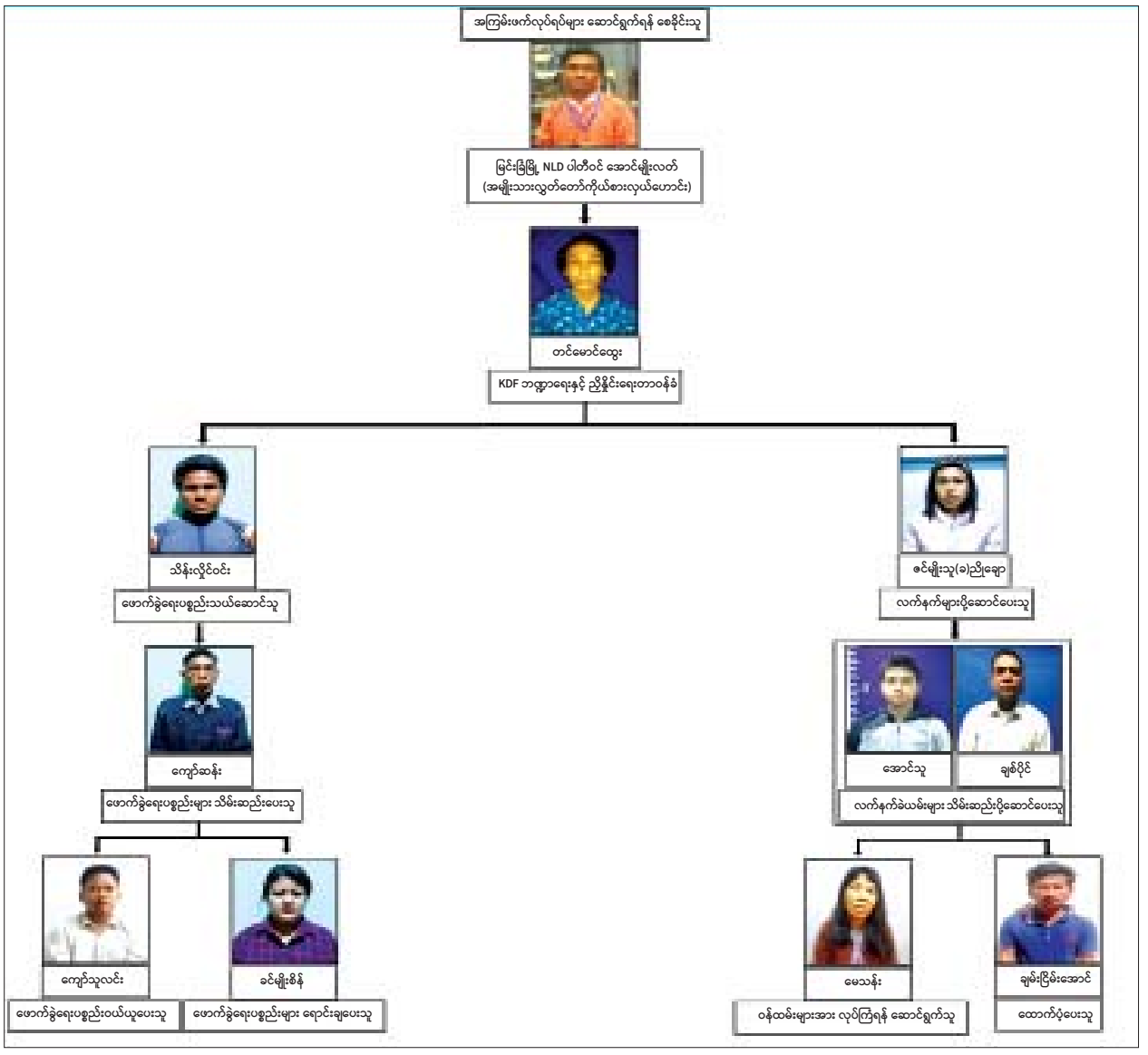

၂၀၂၁ ခုနှစ် မေလ ၂၃ ရက်တွင် စဉ့်ကိုင်မြို့နယ် ပလိပ်မြို့ ဝန်ထမ်းကွက်သစ်ရပ်ကွက်နေ အပြစ်မဲ့ပြည်သူတစ်ဦး၏ နေအိမ်အား လက်လုပ်ဗုံးဖြင့် ပစ်ခတ်ခံရသည့် မှတ်တမ်းဓာတ်ပုံ။

၂၀၂၁ ခုနှစ် အောက်တိုဘာလ ၅ ရက်တွင် စဉ့်ကိုင်မြို့နယ် ရွာဘိုကျေးရွာ ရွာလယ်ဘုန်းကြီးကျောင်းအား လက်လုပ်ဗုံးဖြင့် ပစ်ခတ်ခံရသည့် မှတ်တမ်းဓာတ်ပုံ။

၂၀၂၂ ခုနှစ် ဖေဖော်ဝါရီလ ၂၁ ရက်တွင် ကျောက်ဆည်မြို့နယ် ဟန်မြင့်မိုရ်ကျေးရွာအနီး၌ သိမ်းဆည်းရမိသည့် လက်နက်/ခဲယမ်းများ၏ မှတ်တမ်းဓာတ်ပုံ။

၂၀၂၂ ခုနှစ် ဖေဖော်ဝါရီလ ၁၃ ရက်တွင် တောင်ကြီးမြို့နယ် အေးသာယာမြို့ရပ်ကွက်(၁၂)၌ သိမ်းဆည်းရမိသည့်ပစ္စည်းများ၏ မှတ်တမ်းဓာတ်ပုံ။

၂၀၂၂ ခုနှစ် ဖေဖော်ဝါရီလ ၁၈ ရက်တွင် မြစ်သားမြို့နယ် ဒရယ်ကောင်းကျေးရွာအနီးရှိ ကျောက်ဆည် PDF အကြမ်းဖက်အဖွဲ့စခန်းနေရာမှ သိမ်းဆည်းရမိသည့် ဖောက်ခွဲရေးဆက်စပ်ပစ္စည်းများ၏ မှတ်တမ်းဓာတ်ပုံ။

◎ စာမျက်နှာ ၁၆ မှ

ဆာလာအိတ်များဖြင့် ထည့်သွင်းသိုဝှက်ထားသည့် KA-25 လေးလက်၊ ကျည်အိမ် ၁၂ ခု၊ ဂ ဒသမ ၆၂ ကျည်တောင့် ၁၀၀၀၊ လက်ပစ်ဗုံး ၃၄ လုံး၊ လွယ်ကြိုး နှစ်ချောင်း၊ ယမ်းတောင့် ၁၁၂၅ ချောင်း၊ ဒီတိုနေတာ အချောင်း ၄၉၄၀ နှင့် TNT ယမ်းပြင်းမှုန့် တစ်အိတ်တို့ကို သိမ်းဆည်းရမိခဲ့သည်။

ဖမ်းဆီးရမိ တရားခံများ၏ ထွက်ဆိုချက်အရ ဖေဖော်ဝါရီ ၂၂ ရက်တွင် ကျောက်ဆည်မြို့နယ် သံရွာကျေးရွာ၌ **ချစ်ပိုင်**(၅၆)နှစ်ကို ဖမ်းဆီးရမိခဲ့ပြီး ၎င်း၏ထွက်ဆိုချက်အရ မြစ်သားမြို့နယ် ကျွဲဆွဲကျေးရွာအနီး ၎င်းပိုင်ဆိုင်သော ယာခင်းအတွင်းမှလက်လုပ်ပစ္စတို ငါးလက်၊ လက်လုပ် ရှော့တိုက်ဗုံး လေးလုံးတို့ကို သိမ်းဆည်းရမိခဲ့သည်။

တင်မောင်ထွေး၏ ထွက်ဆိုချက်အရ ဖေဖော်ဝါရီ ၂၅ ရက်တွင် ပုသိမ်ကြီးမြို့နယ် ကျောက်မီးကျေးရွာ၌ **သိန်းလှိုင်ဝင်း** (၃၂)နှစ်ကို လည်းကောင်း၊ သိန်းလှိုင်ဝင်း၏ ထွက်ဆိုချက်အရ ပုသိမ်ကြီးမြို့နယ် ထုံးဘိုအုပ်စု၌ **ကျော်ဆန်း** (၃၉)နှစ်ကို ယမ်းကြိုး သုံးခွေ၊ ယမ်းပျော့ ချောင်း ၅၇၀ နှင့်အတူ ဖမ်းဆီးရမိခဲ့ပြီး ကျော်ဆန်း၏ ထွက်ဆိုချက်အရ ပုသိမ်ကြီးမြို့နယ် ကြူဝန်းကျေးရွာ၌ **ကျော်သူလင်း**(၃၂)နှစ်နှင့် အုန်းချောကျေးရွာ၌ **ခင်မျိုးစိန်** (၄၅)နှစ်တို့ကို ထပ်မံဖမ်းဆီးရမိခဲ့သည်။

ဖြစ်စဉ်တွင် တရားခံကျား ခုနစ်ဦး၊ မ သုံးဦး **ပေါင်း ၁၀** ဦးတို့အား KA-25 လေးလက်၊ လက်လုပ်ပစ္စတို ငါးလက်၊ လက်လုပ်ရှော့တိုက်ဗုံး လေးလုံး၊ ကျည်အိမ် ၁၂ ခု၊ ဂ ဒသမ ၆၂ ကျည်တောင့် ၁၀၀၀၊ လက်ပစ်ဗုံး ၃၄ လုံး၊ လက်လုပ်မိုင်း ၃၄ လုံး၊ လွယ်ကြိုး နှစ်ချောင်း၊ ယမ်းတောင့် ၁၆၉၅ ချောင်း၊ ဒီတိုနေတာ အချောင်း ၄၉၄၀၊ ယမ်းကြိုး သုံးခွေ၊ TNT ယမ်းပြင်းမှုန့် တစ်အိတ်၊ ဒွေကျပ်သိန်း ၉၀၊ ဖောက်ခွဲရေးဆက်စပ်ပစ္စည်းများနှင့်အတူ ဖမ်းဆီးရမိခဲ့သည်။

ဖမ်းဆီးရမိ တရားခံများ၏ ထွက်ဆိုချက်အရ LPDF အကြမ်းဖက်အဖွဲ့ကို ၂၀၂၁ ခုနှစ် ဇွန်လတွင် **အောင်ကိုကို** ဦးစီးစတင်ဖွဲ့စည်းခဲ့ပြီး အောက်တိုဘာလ၌ **အောင်ကိုကို** ဖမ်းဆီးခံရချိန်တွင် ဖမ်းဆီးရန်ကျန် **ဖက်တီး**က ဦးစီးဆောင်ရွက်ခဲ့ကြောင်း၊ ၂၀၂၂ ခုနှစ် ဧန်နဝါရီလတွင် KDF အကြမ်းဖက်အဖွဲ့အမည်ဖြင့် ပြောင်းလဲဖွဲ့စည်းခဲ့ပြီး **တင်မောင်ထွေး**သည် KDF အကြမ်းဖက်အဖွဲ့၏ ဘဏ္ဍာရေးနှင့် ညှိနှိုင်းရေးတာဝန်ခံအဖြစ် ဆောင်ရွက်ခဲ့ကြောင်း ဖော်ထုတ်သိရှိရသည်။

တရားခံ **တင်မောင်ထွေး**၏ ထွက်ဆိုချက်အရ KDF အကြမ်းဖက်အဖွဲ့ဝင်များအား KIA နှင့် TNLA သောင်းကျန်းသူအဖွဲ့အစည်းများထံတွင် အကြမ်းဖက်ဖောက်ခွဲရေးသင်တန်းများ စေလွှတ်တက်ရောက်စေခဲ့ကြောင်း၊ သင်တန်းဆင်းအဖွဲ့များက စဉ့်ကိုင်မြို့နယ် တဘက်ဆွဲကျေးရွာအနီးနှင့် သမန်းစာကျေးရွာအနီးတို့တွင် ဆင့်ပွားသင်တန်းများ ပြန်လည်ပို့ချခဲ့ကြောင်း ဖော်ထုတ်သိရှိရသည်။

တရားခံ **တင်မောင်ထွေး**၏ ထွက်ဆိုချက်အရ ၂၀၂၁ ခုနှစ် ဇွန်လမှစ၍ လူမှုကွန်ရက်မှတစ်ဆင့် ပြည်တွင်း/ပြည်ပရှိအစွန်းရောက် NLD ထောက်ခံသူများထံမှ ငွေကြေးကောက်ခံခဲ့ကြောင်း၊ ယင်းငွေများကို အကြမ်းဖက်သင်တန်းတက်ရောက်သူများအား ပေးအပ်ခြင်း၊ လက်နက်/ခဲယမ်းနှင့် ဖောက်ခွဲရေးပစ္စည်းများ ဝယ်ယူခြင်းနှင့် ကိုယ်ရေးကိုယ်တာအတွက် သုံးစွဲခြင်းများ ဆောင်ရွက်ခဲ့ကြောင်း၊ သိမ်းဆည်းခံရသော ငွေကြေးများမှာ ထွက်ပြေးတိမ်းရှောင်စဉ် ကိုယ်ရေးကိုယ်တာသုံးစွဲရန်အတွက် KDF အကြမ်းဖက်အဖွဲ့ဝင်များကို ပေးအပ်ခြင်းမပြုဘဲ ယူဆောင်လာခဲ့သော ကောက်ခံရရှိငွေများဖြစ်ကြောင်း ဖော်ထုတ်သိရှိရသည်။

ဖမ်းဆီးရမိတရားခံများ၏ ထွက်ဆိုချက်အရ သိမ်းဆည်းရမိလက်နက်/ ခဲယမ်းများအား ၂၀၂၁ ခုနှစ် ဒီဇင်ဘာလတွင် ဖမ်းဆီးရန်ကျန် CRPH အမည်ခံ အကြမ်းဖက်အဖွဲ့မှ မြင်းခြံမြို့နယ် NLD ပါတီဝင် အမျိုးသားလွှတ်တော် ကိုယ်စားလှယ်ဟောင်း **အောင်မျိုးလတ်**၏ ချိတ်ဆက်ပေးမှုဖြင့် **တင်မောင်ထွေး၊ မြင့်ဆွေ**နှင့် **ဆံရှည်**တို့ သုံးဦးသည် ကျောက်မဲမြို့နယ် နမ့်ခုန်ကျေးရွာရှိ **မျိုးညွှန့်**ထံမှ သွားရောက်ယူဆောင်ခဲ့ခြင်းဖြစ်ကြောင်းနှင့် **ဇင်မျိုးသူ**က လက်နက်/ခဲယမ်းများအား ပို့ဆောင်ပေးခဲ့ပြီး **ချစ်ပိုင်**နှင့် **အောင်သူ**တို့သည် ကျောက်ဆည်မြို့ ဟန်မြင့်မိုရ်ကျေးရွာအနီးတွင် သိမ်းဆည်းပေးခဲ့ကြောင်း ဖော်ထုတ်သိရှိရသည်။

ဖမ်းဆီးရမိ တရားခံများ၏ထွက်ဆိုချက်အရ **တင်မောင်ထွေး**သည် သိမ်းဆည်းရမိ ဖောက်ခွဲရေးပစ္စည်းများအား ပုသိမ်ကြီးမြို့နယ်နေ **ခင်မျိုးစိန်**ထံမှ **ကျော်သူလင်း**ကို ဝယ်ယူခိုင်းခဲ့ကြောင်းနှင့် ဖောက်ခွဲရေးပစ္စည်းများအား **ကျော်ဆန်း**၏နေအိမ်၌ ခေတ္တသိမ်းဆည်းကာ **သိန်းလှိုင်ဝင်း**ကို ကျောက်ဆည်မြို့ ဟန်မြင့်မိုရ်ကျေးရွာနေ **အောင်သူ**ထံ ပို့ဆောင်ခိုင်းခဲ့ခြင်းဖြစ်ကြောင်း ဖော်ထုတ်သိရှိရသည်။

ဖမ်းဆီးရမိတရားခံများ၏ ထွက်ဆိုချက်အရ **မေသန်း**သည် ကျောက်ဆည်ခရိုင်အတွင်း နိုင်ငံတော်၏အုပ်ချုပ်မှုယန္တရား ပျက်ပြားစေရန်နှင့် အပြစ်မဲ့ပြည်သူများ ထိတ်လန့်စေရန်အတွက် နိုင်ငံ့ဝန်ထမ်းများအား လုပ်ကြံသတ်ဖြတ်ရန် **တင်မောင်ထွေး**နှင့် တိုင်ပင်ဆောင်ရွက်ခဲ့ကြောင်း ဖော်ထုတ်သိရှိရသည်။

ဖမ်းဆီးရမိ တရားခံများ၏ ထွက်ဆိုချက်အရ KDF အကြမ်းဖက်အဖွဲ့၏ ဖောက်ခွဲဖျက်ဆီးရေးနှင့် လုပ်ကြံသတ်ဖြတ်ခြင်းများ ဆောင်ရွက်ခဲ့မှုအနေဖြင့်

- ၂၀၂၁ ခုနှစ် မေ ၂၃ ရက်တွင် **အောင်ကိုကို**သည် စဉ့်ကိုင်မြို့နယ် ပလိပ်မြို့ ဝန်ထမ်းကွက်သစ်ရပ်ကွက်နေ အပြစ်မဲ့ပြည်သူတစ်ဦး၏နေအိမ်ကို လက်လုပ်ဗုံးဖြင့်လည်းကောင်း။
- အောက်တိုဘာ ၅ ရက်တွင် **အောင်ကိုကို**သည် စဉ့်ကိုင်မြို့နယ် ရွာဘိကျေးရွာ ရွာလယ်ဘုန်းကြီးကျောင်းအား လက်လုပ်ဗုံးဖြင့်လည်းကောင်း ပစ်ခတ်ခဲ့ကြောင်း။
- အောက်တိုဘာ ၂၈ ရက်တွင် **အောင်ကိုကို**သည် စဉ့်ကိုင်မြို့နယ် ပလိပ်မြို့ ဝန်ထမ်းကွက်သစ်ရပ်ကွက်နေ အပြစ်မဲ့ပြည်သူတစ်ဦးကို လက်နက်ငယ်ဖြင့် ပစ်ခတ်သတ်ဖြတ်ခဲ့ကြောင်း ဖော်ထုတ်သိရှိရသည်။

အထက်ပါ KDF အကြမ်းဖက်အဖွဲ့အနေဖြင့် နိုင်ငံတော်၏ အုပ်ချုပ်မှုယန္တရားပျက်ပြားစေရန်နှင့် အပြစ်မဲ့ပြည်သူများ ထိတ်လန့်မှုဖြစ်စေရန်အတွက် အများပြည်သူနှင့်သက်ဆိုင်သော နေရာများတွင် **လုပ်ကြံသတ်ဖြတ်မှု(၁)ကြိမ်နှင့် အကြမ်းဖက်ဖောက်ခွဲမှု(၂)ကြိမ်**တို့ကို ကျူးလွန်ခဲ့ကြောင်း ဖော်ထုတ်သိရှိရသည်။

သို့ဖြစ်ပါ၍ ဖမ်းဆီးရမိ တရားခံများအား ဥပဒေအရ ထိရောက်စွာ အရေးယူနိုင်ရေး ဆက်လက်ဆောင်ရွက်သွားမည်ဖြစ်ပြီး အကြမ်းဖက်မှု ဆောင်ရွက်နေသူများအား ပြည်သူတစ်ရပ်လုံးက ဝိုင်းဝန်းကာကွယ် တိုက်ဖျက်ကြရန်နှင့် ပြစ်မှုကျူးလွန်ရာတွင် ပါဝင်ပတ်သက်သူများ၊ နောက်ကွယ်မှ ထောက်ပံ့ပေးလျက်ရှိသော ဆက်စပ်တရားခံများအား အမြန်ဆုံးဖမ်းဆီးရမိရေးအတွက် ၎င်းတို့ ပုန်းခိုရာနေရာများ၊ လှုပ်ရှားသွားလာနေထိုင်မှု သတင်းများရရှိပါက သက်ဆိုင်ရာသို့ လျှို့ဝှက်စွာ သတင်းပေးတိုင်ကြားနိုင်ပါကြောင်း၊ သတင်းပေးသူနှင့် ဖမ်းဆီးပေးသူများအား ထိုက်တန်စွာ လျှို့ဝှက်၍ ဆုငွေများ ချီးမြှင့်ပေးမည်ဖြစ်ကြောင်းနှင့် မြို့ရွာများ အမြန်ဆုံးအေးချမ်းတည်ငြိမ်ရေးအတွက် ပြည်သူတစ်ရပ်လုံး ပူးပေါင်းပါဝင် ကြိုးပမ်းဆောင်ရွက်နိုင်ပါရန် သက်ဆိုင်ရာက အသိပေး သတင်းထုတ်ပြန်ထားသည်။

သတင်းစဉ်

၂၀၂၂ ခုနှစ် ဖေဖော်ဝါရီ ၂၁ ရက်တွင် ကျောက်ဆည်မြို့နယ် ဟန်မြင့်မိုရ်ကျေးရွာအနီး၌ သိမ်းဆည်းရမိသည့် လက်နက်/ခဲယမ်းများ၏ မှတ်တမ်းဓာတ်ပုံ။

ဦးအောင်မြင့် (၅၄) နှစ် (သေဆုံး)

၂၀၂၁ ခုနှစ် အောက်တိုဘာလ ၂၈ ရက်တွင် စဉ့်ကိုင်မြို့နယ် ပလိပ်မြို့ ဝန်ထမ်းကွက်သစ်ရပ်ကွက်၌ အပြစ်မဲ့ပြည်သူ တစ်ဦး လက်နက်ငယ်ဖြင့် ပစ်ခတ်သတ်ဖြတ်ခံရသည့် မှတ်တမ်းဓာတ်ပုံ။

၂၀၂၂ ခုနှစ် ဖေဖော်ဝါရီ ၂၂ ရက်တွင် မြစ်သားမြို့နယ် ကျွဲဆွဲကျေးရွာအနီး၌ တရားခံနှင့်အတူ လက်လုပ်သေနတ်နှင့် လက်လုပ်ရှော့တိုက်ဗုံးများ သိမ်းဆည်းရမိသည့် မှတ်တမ်းဓာတ်ပုံ။

၂၀၂၂ ခုနှစ် ဖေဖော်ဝါရီ ၂၅ ရက်တွင် ပုသိမ်ကြီးမြို့နယ် ထုံးဘိုကျေးရွာတွင် သိမ်းဆည်းရမိသည့်ဖောက်ခွဲရေးဆက်စပ်ပစ္စည်းများ၏ မှတ်တမ်းဓာတ်ပုံ။

ကိုဗစ်-၁၉ ရောဂါ ဓာတ်ခွဲအတည်ပြုလူနာသစ် ၂၃၄၆ ဦး တွေ့ရှိ၊ ရောဂါပိုးတွေ့ရှိမှုရာခိုင်နှုန်းမှာ ၁၀ ဒသမ ၃၂ ရာခိုင်နှုန်းရှိ

ကိုဗစ်-၁၉ ရောဂါစောင့်ကြပ်ကြည့်ရှုမှုနှင့်ပတ်သက်၍ သတင်းထုတ်ပြန်ခြင်း

(၁-၃-၂၀၂၂) ရက်နေ့၊ ည (၈:၀၀) နာရီ

ကျန်းမာရေးဝန်ကြီးဌာနအနေဖြင့် နိုင်ငံအတွင်း ကူးစက်ဖြစ်ပွားနေသော ကိုဗစ်-၁၉ ရောဂါ ကာကွယ်၊ ကုသ၊ ထိန်းချုပ်ရေးလုပ်ငန်းများကို အရှိန်အဟုန်မြှင့် ဆောင်ရွက်လျက်ရှိပါသည်။

ကိုဗစ်-၁၉ သံသယလူနာများ၊ ဓာတ်ခွဲအတည်ပြုလူနာနှင့် အနီးကပ်ထိတွေ့ခဲ့သူများနှင့် အသွားအလာကန့်သတ်ထားရှိသူများအား ကိုဗစ်-၁၉ ရောဂါ ရှိ၊ မရှိ ဓာတ်ခွဲစမ်းသပ်စစ်ဆေးခြင်းအား ပုံမှန်ဆောင်ရွက်လျက်ရှိပြီး (၂၈-၂-၂၀၂၂) ရက်နေ့၊ ည (၈:၀၀) နာရီမှ (၁-၃-၂၀၂၂) ရက်နေ့၊ ည (၈:၀၀) နာရီအတွင်း ဓာတ်ခွဲနမူနာစုစုပေါင်း (၂၂,၇၃၂) ခုအား စစ်ဆေးပြီးစီးခဲ့ရာ ကိုဗစ်-၁၉ ရောဂါ ဓာတ်ခွဲအတည်ပြုလူနာသစ် (၂,၃၄၆) ဦး တွေ့ရှိရပါသည်။ ထို့ကြောင့် ယနေ့အတွက် ရောဂါပိုးတွေ့ရှိမှုရာခိုင်နှုန်းမှာ (၁၀.၃၂) ရာခိုင်နှုန်းရှိပါသည်။

သို့ဖြစ်ပါ၍ ယနေ့အထိ ဓာတ်ခွဲနမူနာစုစုပေါင်း (၇,၁၄၃,၅၆၂) ခုအား စစ်ဆေးခဲ့ပြီး ကိုဗစ်-၁၉ ဓာတ်ခွဲအတည်ပြုလူနာစုစုပေါင်း (၅၉၀,၂၃၇) ဦး ရှိပြီ ဖြစ်ပါသည်။

ယနေ့တွင် ဆေးရုံဆင်းခွင့်ရရှိသူ (၁,၇၀၃) ဦး ဖြစ်သဖြင့် ယနေ့အထိ စုစုပေါင်း (၅၃၆,၄၇၇) ဦး ဆေးရုံမှ ဆင်းခွင့်ရရှိပြီး ဖြစ်ပါသည်။ ယနေ့တွင် ကိုဗစ်-၁၉ ရောဂါဖြင့် ထပ်မံသေဆုံးသူ (၄) ဦး ရှိသဖြင့် ယနေ့အထိ သေဆုံးသူစုစုပေါင်း (၁၉,၃၇၂) ဦး ရှိပါသည်။

- ကျန်းမာရေးဝန်ကြီးဌာနသည် ကိုဗစ်-၁၉ ဗီဇပြောင်းမျိုးကွဲ Omicron (အိုမီခရွန်)နှင့်ပတ်သက်၍ ရောဂါဖြစ်ပွားမှုများကို မျက်ခြည်မပြတ် စောင့်ကြပ်ကြည့်ရှုလျက်ရှိကာ ရောဂါကာကွယ် ထိန်းချုပ်ရေးလုပ်ငန်းများကို အရှိန်အဟုန်မြှင့်တင်ဆောင်ရွက်ခြင်း၊ အသွားအလာကန့်သတ်၍ သီးသန့်ခွဲခြားထားရှိရာနေရာ (Quarantine Center) များ၊ ကုသရေးစင်တာ (Treatment Center) များနှင့် အောက်ဆီဂျင်အပါအဝင် ဆေးနှင့်ဆေးပစ္စည်းများ ကြိုတင်ပြင်ဆင်ခြင်း၊ နီးနွယ်ဝန်ကြီးဌာနများ၊ ဒေသအာဏာပိုင်အဖွဲ့အစည်းများ၊ အလှူရှင်များ၊ စေတနာ့ဝန်ထမ်းများနှင့် ပူးပေါင်းဆောင်ရွက်ခြင်း စသည့်လုပ်ငန်းများကို ဘက်ပေါင်းစုံမှ အရှိန်အဟုန်မြှင့်တင် ဆောင်ရွက်လျက်ရှိပါသည်။
- သို့ဖြစ်ပါ၍ ကိုဗစ်-၁၉ ဗီဇပြောင်းမျိုးကွဲ Omicron (အိုမီခရွန်) ကာကွယ်ရေးအတွက် ကိုဗစ်-၁၉ ရောဂါကာကွယ်ရေး အခြေခံစည်းမျဉ်းစည်းကမ်းများကို တိကျစွာလိုက်နာခြင်း၊ သံသယရောဂါလက္ခဏာရှိသူများအနေဖြင့် နီးစပ်ရာကျန်းမာရေးဌာနသို့ ချက်ချင်းသတင်းပေးပို့ခြင်း၊ အလှည့်ကျရှိလာသည့် ကိုဗစ်-၁၉ ရောဂါ ကာကွယ်ဆေးထိုးနှံမှု မပျက်မကွက် အကြိမ်ပြည့်ခံယူခြင်းနှင့် ကာကွယ်ဆေးထိုးရန်ကျန်ရှိသူများကို ကာကွယ်ဆေးထိုးနှံပေးနိုင်ရန်အတွက် ကျန်းမာရေးဌာနသို့ ဆက်သွယ်ပို့ဆောင်ပေးခြင်းစသည်တို့ကို မမေ့မလျော့သတိပြု၍ ဆောင်ရွက်ကြပါရန်နှင့် ကျန်းမာရေးဝန်ကြီးဌာနက အားသွန်ခွန်စိုက် ကြိုးပမ်းဆောင်ရွက်နေသည့်လုပ်ငန်းများကို ကျေးဇူးတင်ကြွေစွာ ပူးပေါင်းပါဝင်ဆောင်ရွက်ပေးကြပါရန် အသိပေးတိုက်တွန်း နှိုးဆော်အပ်ပါသည်။
- ကိုဗစ်-၁၉ ရောဂါဆိုင်ရာ သတင်းအချက်အလက်များကို ကျန်းမာရေးဝန်ကြီးဌာန၏ တရားဝင် အင်တာနက်စာမျက်နှာ www.moh.gov.mm တွင် ဝင်ရောက်ကြည့်ရှုနိုင်ပါသည်။

ကျန်းမာရေးဝန်ကြီးဌာန

ဓာတ်ခွဲခန်းများနှင့် တိုင်းဒေသကြီး/ပြည်နယ်များတွင် ဓာတ်ခွဲစမ်းသပ်မှုအခြေအနေ (၁-၃-၂၀၂၂) ရက်နေ့၊ ည (၈:၀၀) နာရီ

ဓာတ်ခွဲဌာနအမည်	စစ်ဆေးခဲ့သည့် ဓာတ်ခွဲနမူနာ စုစုပေါင်း	ပိုးတွေ့လူနာသစ်
ကျန်းမာရေးဝန်ကြီးဌာန၊ ဓာတ်ခွဲခန်းများ	(၁,၄၈၉) ခု	(၃၄၃) ဦး
နေပြည်တော်ကောင်စီ၊ တိုင်းဒေသကြီးနှင့် ပြည်နယ်များရှိ ဆေးရုံများတွင် GeneXpert စက်များဖြင့် ဓာတ်ခွဲစစ်ဆေးသပ်မှုအခြေအနေ	(၁၀၃) ခု	(၃၈) ဦး
ရန်ကုန်မြို့၊ အမှတ် (၁) တပ်မတော်ဆေးရုံကြီး (ခုတင် ၁၀၀၀)	(၁၅၃) ခု	(၁၅) ဦး
နေပြည်တော်၊ အမှတ် (၂) တပ်မတော်ဆေးရုံကြီး (ခုတင် ၁၀၀၀)	(၂၂၆) ခု	(၆၈) ဦး
စစ်တွေမြို့၊ အမှတ် (၁၇) တပ်မတော်ဆေးရုံ (ခုတင် ၁၀၀)	(၂၇) ခု	(၁) ဦး
ပုဂ္ဂလိကဆေးရုံနှင့် ဓာတ်ခွဲခန်းများ	(၁,၇၂၄) ခု	(၁၇၆) ဦး
နေပြည်တော်ကောင်စီ၊ တိုင်းဒေသကြီးနှင့် ပြည်နယ်များရှိ ဆေးရုံများတွင် COVID-19 Rapid Antigen Diagnostic Test စစ်ဆေးမှုအခြေအနေ	(၂,၀၇၈) ခု	(၃၃၀) ဦး
နေပြည်တော်ကောင်စီ၊ တိုင်းဒေသကြီးနှင့် ပြည်နယ် ပြည်သူ့ကျန်းမာရေးဦးစီးဌာနများတွင် COVID-19 Rapid Antigen Diagnostic Test စစ်ဆေးမှုအခြေအနေ	(၁၆, ၉၃၄) ခု	(၁,၃၇၅) ဦး
စုစုပေါင်း	(၂၂,၇၃၂) ခု	(၂,၃၄၆) ဦး

အာဆီယံနိုင်ငံများမှ ကိုဗစ်-၁၉ ရောဂါ သတင်းထုတ်ပြန်ချက်

စဉ်	နိုင်ငံအမည်	ကိုဗစ်-၁၉ ရောဂါ ပိုးတွေ့ရှိသူ	ရောဂါပိုး ကင်းစင်သွားသူ	ပိုးတွေ့ သေဆုံးလူနာ
၁။	အင်ဒိုနီးရှား	၅၅၈၉၁၇၆	၄၉၀၁၃၀၂	၁၄၈၆၆၀
၂။	ဖိလစ်ပိုင်	၃၆၆၃၀၅၉	၃၅၅၅၀၁၆	၅၆၄၅
၃။	ဗီယက်နမ်	၃၄၄၄၄၈၅	၂၄၃၈၉၅၁	၄၀၂၅၂
၄။	မလေးရှား	၃၀၄၂၇၃၆	၃၁၁၆၅၆၄	၃၂၇၄၉
၅။	ထိုင်း	၂၉၁၂၄၄၇	၂၆၇၃၆၄၆	၂၂၉၇၉
၆။	စင်ကာပူ	၇၂၄၄၂	၆၆၉၂၄၃	၁၀၁၉
၇။	မြန်မာ	၅၉၀၂၃၇	၅၃၆၄၇၇	၁၉၃၇၂
၈။	လာအို	၁၄၂၉၆၇	၁၄၀၆၇၉	၆၂၃
၉။	ကမ္ဘောဒီးယား	၁၃၀၅၈၉	၁၂၄၁၇၇	၃၀၃၂
၁၀။	ဘရူနိုင်း	၆၇၇၆၂	၃၆၂၁၃	၁၂၇

ကမ္ဘာ့နိုင်ငံများမှ ကိုဗစ်-၁၉ ရောဂါ ကူးစက်/သေဆုံးမှု အများဆုံး ၁၀ နိုင်ငံ

စဉ်	နိုင်ငံအမည်	ကိုဗစ်-၁၉ ရောဂါ ပိုးတွေ့ရှိသူ	ရောဂါပိုး ကင်းစင်သွားသူ	ပိုးတွေ့ သေဆုံးလူနာ
၁။	အမေရိကန်	၈၀၆၄၇၃၄၃	၅၁၅၅၀၀၂၆၂	၉၇၅၁၅၀
၂။	အိန္ဒိယ	၄၂၉၃၁၀၄၅	၄၂၃၂၄၅၅၀	၅၁၄၀၅၄
၃။	ဘရာဇီး	၂၈၇၈၇၆၂၀	၂၆၃၃၆၃၇၃	၆၄၉၄၄၃
၄။	ပြင်သစ်	၂၂၇၀၂၈၁၅	၂၀၉၀၁၂၇၂	၁၃၈၃၆၇
၅။	ဗြိတိန်	၁၈၈၈၆၇၀၁	၁၇၄၄၉၆၅၀	၁၆၁၃၆၁
၆။	ရုရှား	၁၆၄၉၅၃၆၉	၁၃၇၄၈၄၆၅	၃၅၂၄၄၆
၇။	ဂျာမနီ	၁၄၈၂၄၁၄၈	၁၁၂၃၉၆၀၀	၁၂၃၄၄၆
၈။	တူရကီ	၁၄၀၈၉၄၄၅၆	၁၃၃၆၆၁၈၄	၉၄၄၄၅
၉။	အီတလီ	၁၂၇၈၂၈၃၆	၁၁၅၂၈၁၃၅	၁၅၄၇၆၇
၁၀။	စပိန်	၁၀၉၇၇၅၂၄	၉၁၈၁၇၂၈	၉၉၄၁၀

ဘိုးကြာညိုကျေးရွာ စနစ်ကျလယ်ယာမြေတွင် နွေစပါးထွန်တုံးပိတ်ပွဲ ကောက်စိုက်စက်ဖြင့် စိုက်ပျိုးပေး

ရေတာရှည် မတ် ၁

ပဲခူးတိုင်းဒေသကြီး ရေတာရှည်မြို့နယ် ညောင်သာကျေးရွာအုပ်စု ဘိုးကြာညိုကျေးရွာအနီး ကွင်းအမှတ် ၆၅၇ က-ခ/၆၅၈ ကွင်း စနစ်ကျလယ်ယာမြေ ၈၀ ၁၀၀ ဖော်ထုတ်ခြင်းလုပ်ငန်းကို ပဲခူးတိုင်းဒေသကြီးအစိုးရအဖွဲ့၏ ၂၀၂၁-၂၀၂၂ ဘဏ္ဍာနှစ် ခွင့်ပြုရန်ပုံငွေကျပ် ၁၂၄ ဒသမ ၉ သန်းဖြင့် Dagon Complete Machinery Co.,Ltd. က တာဝန်ယူဆောင်ရွက်ခဲ့ခြင်း ဖြစ်ကြောင်း သိရသည်။

စနစ်ကျလယ်ယာမြေ ဖော်ထုတ်ပြီးစီးသွားသော ၈၀ ၁၀၀ သည် ယခုနှစ် နွေစပါးရာသီတွင် စိုက်ပျိုးရန်လျာထားခြင်း မရှိသော်လည်း လုပ်ငန်းများဆောလျင်စွာ ဆောင်ရွက်နိုင်ခဲ့ခြင်းကြောင့် မြို့နယ်ဆည်မြောင်းနှင့် ရေအသုံးချမှုစီမံခန့်ခွဲရေးဦးစီးဌာန၊ မြို့နယ်စက်မှုလယ်ယာဦးစီးဌာန၊ ဒေသခံတောင်သူများ ညှိနှိုင်းပေါင်းစပ်ဆောင်ရွက်ခဲ့ကြသဖြင့် နွေစပါးကို အချိန်မီစိုက်ပျိုးနိုင်ခဲ့ခြင်းဖြစ်သည်။

ယနေ့ နံနက်ပိုင်းက နောက်ဆုံး စပါးစိုက်ပျိုးရန်ကျန်ရှိနေသော ဘိုးကြာညိုကျေးရွာနေ တောင်သူ ဦးထိန်ဝင်း၏ လယ် ငါးဧကအား ရေတာရှည်မြို့ အမှတ် ၄၈ ထွန်စက်စခန်းမှ နှံကောက်စပါးပျိုးအား ကောက်စိုက်စက်ဖြင့် ထွန်တုံးပိတ်ပွဲအဖြစ် စိုက်ပျိုးပေးခဲ့ခြင်း ဖြစ်ကြောင်း သိရသည်။

သန်းလွင်

ကြေးမုံသတင်းစာ စာဖတ်ပရိသတ်များ စာပေရသစုံ ခံစားဖတ်ရှုနိုင်ရန်အတွက် အခန်းဆက်ဝတ္ထုရှည်ကဏ္ဍကို ဖော်ပြပေးလျက်ရှိရာ စာရေးဆရာ မောင်သိန်းဆိုင်၏ ရေနံ့သာခင်ခင်ကြီး အခန်းဆက်ဝတ္ထုရှည်ကို အပတ်စဉ် တနင်္လာနေ့မှ သောကြာနေ့အထိ ဖော်ပြပေးသွားမည် ဖြစ်ပါသည်။

ယမန်နေ့မှအဆက်

ဧရာဝတီ၏အစပိုင်းကို ညောင်ဦးလောက်မှစ၍ တွေ့ရသည်။ ဘုရား၊ ပုထိုး၊ ဂူ ကျောင်းတို့ဖြင့် ပြည့်နှက်နေသော ပုဂံကို ရစ်လျက်ဝိုက်လျက် စီးဆင်းလာသည်။ တန့်ကြည်တောင်ကို ရေးရေးမျှ မြင်ရသည်။ ထိုမှသည် ကျောက်ပန်းတောင်းဆီမှ ခင်ကြီးဆင့်တောင်တန်းကို ပျံပျံမျှ မြင်ရသည်။ ဧရာဝတီသည် ထိုမှနေ၍ ရေနံမြေဆီသို့ ဦးတည် စီးဆင်းသည်။

ခင်ခင်ကြီးသည် ရေနံချောင်းသို့ မှန်းဆကြည့်မိသည်။ သည်နေရာသည်ကား ရေနံမြေပင် ဖြစ်ပေလိမ့်မည်ဟု ခင်ခင်ကြီး တွေးသည်။ ရေနံ့သာသို့ တမ်းတမိသည်။ သည်တော့လည်း ရင်ထဲမှာ လှိုက်လဲ့ကြေကွဲရခြင်းကို နေရာယူလာသည်။

ရှေ့အဖို့တွင် ရေနံမြေကို သည်သို့သာ တမ်းတရတော့မှာပါကလား။ ရေနံ့သာကို သည်သို့သာ လွမ်းရတော့မှာပါကလားဟု ခင်ခင်ကြီးထင်သည်။

အကြောင်းမူ မနေ့ကပင် မေမေပြောခဲ့သည်။

“ထွက်လာခဲ့မိပြီလို့ ရှိမှတော့ မထူးတော့ဘူး။ ဒီမြေ ဒီဒေသကို ဘယ်တော့မှမပြန်ဘူးလို့ မေမေ ဆုံးဖြတ်ချက်ချလိုက်ပြီသမီး။ စစ်ပြီးသွားခဲ့မယ်။ တိုင်းပြည်အခြေအနေ ကောင်းလာခဲ့မယ်ဆိုတဲ့တိုင် ရေနံချောင်းမှာနေဖို့ မေမေစိတ်မကူးတော့ဘူး။ တွက်ကြည့်စမ်း။ အခုအပိုင်းမှာ မေမေတို့ဟာ ကြေကွဲစရာတွေချည်း ဆက်တိုက်တွေ့ခဲ့ရတယ်။ ဖြစ်ပျက်ခဲ့သမျှတွေကလည်း မေမေတို့ဘက်က အရှုံးချည်းဖြစ်ခဲ့တယ်။ ရေနံချောင်းကို မြင်ရရင် ကြေကွဲစရာတွေသာ တွေ့လာရလိမ့်မယ်။ နာကြည်းစရာတွေချည်း ဖြစ်လာလိမ့်မယ်။ ရေနံချောင်းဟာ မေမေတို့အတွက် ဒီဝေဒနာတွေပေးဖို့ သက် သက်သာ တည်ရှိနေတယ်လို့ မေမေထင်တယ်။ ရေနံချောင်းက လူတွေကလည်း မေမေတို့ အကြောင်းကို သိနေကြတယ်။ အကြောင်းစုံ သိနေတဲ့လူတွေနဲ့ ထပ်ပြီး ရင်မဆိုင်လိုတော့ဘူး။ တတ်နိုင်သမျှ ရှောင်ချင်တယ်။ ဒါကြောင့်ပဲ ဒီမြေနဲ့ ဝေးတဲ့အရပ်ကိုသွားမယ်လို့ မေမေစိတ်ကူးတယ်”

“သမီးတို့ ဘယ်မှာသွားနေကြမလဲ မေမေ”

ခင်ခင်ကြီးသည် မေးသည်။

“တစ်နေရာရာပေါ့သမီး။ တစ်မြို့မြို့ပေါ့။ ကမ္ဘာဆိုတာ အကျယ်ကြီးပါကွယ်။ နေစရာတွေ ပြည့်လို့ပါ။ မေမေတို့ရဲ့အတိတ်ကို ကိုအောင်ခန့်နဲ့အတူ ရေနံချောင်းမှာ မြှုပ်နှံသင်္ဂြိဟ်ခဲ့ကြမယ်။ မေမေတို့ ရဲ့ဘဝသစ်ကို တခြားတစ်နေရာမှာ စကြမယ်။ မေမေ ဒီလိုပဲသန့်ရှင်းခန်ချထားတယ်”

သို့ဖြင့် ယခုအခါ တောင်ကလပ်သို့ ရောက်ခဲ့ရပြီ။ ဧရာဝတီမြစ်ကြောင်းအတိုင်း ညောင်ဦးမှသည် ရေနံမြေဆီသို့ကြည့်မိပြီဆိုလေသောအခါ ခင်ခင်ကြီး၏ရင်ထဲမှာ ဝေဒနာတစ်ရပ်ကို ခံစားရသည်သို့ဖြစ်သည်။ လွမ်းရတော့မလို့၊ တမ်းတရတော့မလို့ ရှိရသည်။ မည်သို့ပင်ဆိုစေ ခင်ခင်ကြီးအနေနှင့် ရေနံချောင်းကို သံယောဇဉ်မပြတ်။ သည်မြေမှာ မွေးသည်။ သည်မြေမှာပင် အနေကြာခဲ့သည်။ သည်မြေနှင့် ဝေးလံသောနေရာတွင်လည်း ကြာကြာမြင့်မြင့် မနေစဖူး။

သည်မြေ၏အပသို့ ထွက်ခွာရမည်ကို စိတ်ကမဝံ့ရဲ။ ကမ္ဘာလောကမှာ ကျယ်ပြန့်သည်မှန်၏၊ ထိုမျှ ကျယ်ပြန့်သော ကမ္ဘာလောကအတွင်း ခြေချရမည်ကို စိုးရွံ့မိသည်။ မည်သို့သော အကျပ်အတည်း အခက် အခဲကို ရင်ဆိုင်ရလေဦးမည် မတွေးတတ်။

သို့ပေမဲ့ မေမွေးကားကို ခင်ခင်ကြီး မငြင်းပယ်။ မကန့်ကွက်။ ဝေဖန်ခြင်းလည်းမပြု။ မေမေပြော သလိုပင် ရေနံချောင်းမှ ထွက်ခွာလာခဲ့ရပြီဆိုသော အခါ ရေနံချောင်းသို့ မည်သို့ပြန်ရမည်ဆိုခြင်းကို မစဉ်းစားတတ်။

စစ်နှင့် တောက်လျှောက်ဆုံခဲ့ရသည်ဖြစ်၍ စစ်ဟူသည် ကမ္ဘာမြေပေါ်တွင် ထာဝရဖြစ်နေတော့ မည်လား တွေးတောမိသေးသည်။ စစ်နှင့်သာ ထာဝရကြုံတွေ့နေရပါက ရေနံချောင်းတွင် နေ၍ မဖြစ်တော့ဟုထင်သည်။

ပုပ္ပားကို ခင်ခင်ကြီး နှစ်ခြိုက်သည်။ မြတ်နိုးသည်။

ပုပ္ပားကား အေးချမ်းလှသည်။ အသီးအနှံပေါသည်။ရာသီမရွေး၊ အချိန်မရွေး ပန်းများဝေဝေဆာဆာ ပွင့်တတ်သည်။ ပုပ္ပားသည် ထာဝစဉ်ပန်း၏အဆင်း ဖြင့် သာယာကာ ပန်း၏ရနံ့ဖြင့် သင်းနေတတ်သည်။ ဖြစ်နိုင်လျှင်တော့ ပုပ္ပားတွင် ထာဝစဉ်နေချင်သည်။ သို့ပေမဲ့ မေမွေးစကားအရ ပုပ္ပားမှာ ထာဝရမနေနိုင် သေး။ တစ်နေရာရာသို့ ပြောင်းရဦးမည်ဟု တွေးတတ် လာသည်။

စစ်ဟူသည်မှာလည်း ကမ္ဘာပေါ်တွင် ထာဝရဖြစ် တည်မနေတတ်။ ဖြစ်တည်နေလျှင်လည်း လူသား မျိုးဆက် ပျက်သုဉ်းရလိမ့်မည်။ ငြိမ်းချမ်းသောကာလ သည် မလွဲမသွေ ပေါ်ပေါက်လာလိမ့်ဦးမည်ဟု တွက်ဆလာတတ်သည်။ ယခုပင်လျှင် ဖက်ဆစ် ဂျပန်ကို အတိအလင်း တိုက်ခိုက်မောင်းထုတ်နေ ကြပြီဆိုပါကလား။

တောင်အခြေဘက်မှ လူသံသူသံများကို ကြားရ သည်။ ခင်ခင်ကြီး အတွေးပြတ်ရသည်။ မိမိရှိရာသို့ တက်လာသော လူတစ်သိုက်ကို တွေ့ရသည်။ ခင်ခင်ကြီးသည် ယင်းလူသိုက် ရောက်အလာကို စောင့်သည်။

ယင်းလူသိုက်အနက် ခင်ခင်ကြီး ပထမတွေ့လိုက်ရ သူမှာ မဝင်းရီ။

“ဟေး မမဝင်းရီ”

ခင်ခင်ကြီးသည် ဝမ်းသာအားရအော်လိုက်ကာ မဝင်းရီကို ပြေး၍ထွေးပွေ့သည်။

“ညီမ” ဆိုကာ မဝင်းရီကလည်း ထွေးပွေ့လာသည်။

“မမဝင်းရီတို့ ဒီကို ဘယ်လိုလုပ်ပြီးရောက်လာရ တာလဲဟင်။

ခင်ခင်ကြီးမေးသည်။

မမဝင်းရီတို့လည်း စစ်ပြေးလာကြတာပေါ့။ ဟိုမှာ ကြည့်ပါဦး။ မမဝင်းရီတို့နဲ့ အတူတူပါလာတာ ဘယ်သူလဲလို့”

မမဝင်းရီ၏စကားကြောင့် ခင်ခင်ကြီး မဝင်းရီပခုံးမှ ကျော်၍ကြည့်သည်။ မဝင်းရီ၏ကျောဘက်မှာ သူ့ကို ပြီး၍ကြည့်နေသောလူတစ်ယောက်ကို မြင်ရသည်။

ထိုသူ၏အသွင်ကို ရုတ်တရက် ခင်ခင်ကြီးမမှတ်မိ။ ဘယ်သူပါလိမ့်အထင်နှင့် ကြာမြင့်စွာ စူးစိုက် ကြည့်နေမိသည်။ ထိုသို့ ကြည့်နေခိုက်မှာပင် ထိုသူ ထံမှ စကားသံပေါ်လာသည်။

“ညော်၊ ညီမက မမှတ်မိဘူးကိုး”

ခင်ခင်ကြီးကိုယ်မှာ ဆတ်ခနဲ ဖြစ်သွားသည်။ အသက်ကို အမှားမှားအယွင်းယွင်းရှူမိသည်။

“ကိုကို”

ခင်ခင်ကြီးသည် မည်သည့်အရာကိုမျှ ဂရုမစိုက်နိုင် တော့သလို တအားအော်လိုက်မိသည်။

“ညီမ”

“ကိုကို၊ ကိုကို”

ခင်ခင်ကြီးသည် မဝင်းရီကိုလွှတ်လျက် ပြေးထွက် လာခဲ့သည်။

“ညီမ”ဆိုရင်း ထိုသူသည် ခင်ခင်ကြီးထံ ပြေးလာ သည်။ မျက်နှာဆိုင်မိသည်။

နှစ်ဦးသား ရုတ်တရက် တစ်ယောက်မျက်နှာကို တစ်ယောက် စူးစိုက်ကြည့်နေမိပြန်သည်။ စကား မဆိုမိ။ မည်သို့ဆိုမည်ကိုလည်း မသိ။

ကိုကိုဆိုရင်း ခင်ခင်ကြီးသည် ထိုသူ၏ရင်ခွင် အတွင်း ဝင်လိုက်သည်။ လွတ်ထွက်သွားတတ်သည့် အရာအလား အတင်းအကျပ် ဖက်တွယ်ထားလိုက်မိ သည်။ ပါးစပ်မှလည်း ကိုကိုဟု တတွတ်တွတ်ရေရွတ် နေမိသည်။ ထိုသူက ခင်ခင်ကြီး၏ကျောပြင်ကို ပွတ်သပ်နေသည်။

“ခင်ကြီးတော့ ကိုယ့်မျက်စိကိုတောင် ကိုယ်မယုံ နိုင်အောင်ပါပဲလား ကိုကိုရယ်။ ခင်ခင်ကြီး အိပ်မက် မက်နေတာများလားဟင်”

ခင်ခင်ကြီးမှာ ဝမ်းသာမှုအရှိန်အဟုန်ကြောင့် မျက်ရည်များပင်ကျလာသည်။ ဝမ်းနည်းဝမ်းသာ ငိုရှိုက်နေမိသည်။

မှန်သည်။

ခင်မောင်ညွန့်အား ဘယ်လိုမှ မမျှော်လင့်ဘဲ ဗြုန်းစားကြီးမြင်တွေ့လိုက်ရခြင်းမှာ ခင်ခင်ကြီးအဖို့ တကယ်ဖြစ်နေသောအဖြစ်ဟုပင် မထင်ဝံ့အောင် ရှိသည်။ မိမိမျက်စိကိုပင် မယုံချင်။

“ညီမ အိပ်မက်မက်နေတာ မဟုတ်ပါဘူး။ တကယ်ဖြစ်နေတာပါ။ ကိုကို တကယ်ပြန်ရောက် လာခဲ့တာပါ ညီမ”

ခင်မောင်ညွန့်သည် ခင်ခင်ကြီးကို သူ၏ကိုယ်မှ ခွာကာ မျက်နှာကို အလွတ်ကျက်မှတ်သည့်သဖွယ် စူးစူးစိုက်စိုက် ကြည့်နေသည်။ ခင်ခင်ကြီးသည် လည်း ခင်မောင်ညွန့်၏မျက်နှာကိုပင် စူးစိုက်ကြည့် နေသည်။

“ကိုကို့ကိုတွေ့ရတာ ခင်ကြီး ရူးမတတ်ဝမ်းသာရ ပါတယ် ကိုကို။ ဝမ်းသာလွန်းလို့ ခင်ကြီး ရူးရတော့ မယ်ထင်တယ်”

ခင်ခင်ကြီးသည် ကလေးငယ်သဖွယ် ငိုရှိုက်ရင်း ပြောသည်။

“ကိုကို့မှာလည်း ဒီလိုပါပဲကွယ်၊ ဒီလိုပါပဲ”

“ကိုကို ဘယ်လိုလုပ်ပြီး ဒီကိုရောက်လာရတာလဲ ဟင်”

“ဒါကိုပြန်ပြောရရင် အတော်ကြာလိမ့်မယ်။ နောက်မှ ကိုကိုပြောပြမယ်။ ကဲ၊ မေမေမျှော်နေတော့ မယ်။ အောက်ဆင်းကြစို့”

“ကိုကို မေမေနဲ့တွေ့ပြီးပြီနော်”

“တွေ့ပြီးပြီ”

“အို၊ မေမေလည်း သိပ်ဝမ်းသာရှာနေမှာပဲနော်”

“ဘယ့်နယ်ပြောပါလိမ့်ကွယ်။ ညီမပြောသလို ရူးမတတ် ဝမ်းသာရရှာတာပဲပေါ့”

“မမဝင်းရီနဲ့တော့ ဘယ်လိုလုပ်တွေ့လာတာလဲ”

“ရေနံချောင်းက တွေ့လာတာပေါ့။ ဒါတွေကို နောက်မှမေးပါညီမရယ်။ ဘိလပ်ကနေ ပုပ္ပားအထိ လာခဲ့ရတဲ့ခရီးဟာ ဘယ်လောက်အထိ ရှည်လျားမလဲဆိုတာ တွက်ကြည့်။ တစ်နေကုန် ထိုင်ပြော လို့တောင်မကုန်ဘူး။ နောက်တော့ ကိုကိုပြောပြ မယ် ဟုတ်ပြီလား”

ခင်ခင်ကြီးသည် ခင်မောင်ညွန့်ကို ပြုံးပြရင်း ခေါင်းညိတ်သည်။

“ဟုတ်ပါပြီ။ ဒါပေမဲ့ ကိုကိုလျင်တာကို သဘော ကျလို့ပါ။ ခင်ကြီးတို့ဆီလာတာ မမဝင်းရီကို အပါခေါ်ခဲ့သေးတယ်နော်”

“ဟေ့ဟေ့၊ ဒီလိုတော့မပြောနဲ့။ ညီမနဲ့တွေ့ရ အောင် လမ်းပြခေါ်လာတာ။ မဟုတ်လား အဝင်း”

ခင်မောင်ညွန့်က မဝင်းရီကို အကူတောင်းသလို ကြည့်သည်။ မဝင်းရီက ပြုံးနေလေသည်။ သူတို့ သည် တောင်ကလပ်မှ ဆင်းခဲ့ကြသည်။

သို့ဖြင့် ထိုနေ့က ခင်ခင်ကြီးတို့ တည်းခိုသော ဧရပ်မှာ အခါတိုင်းနေ့များကထက် စည်ကားသည်။ သိုက်မြိုက်သည်။ အသံဗလံများဖြင့် ညံစီနေသည်။

စင်စစ် ခင်မောင်ညွန့် ပြန်ရောက်လာရသည် ဆိုခြင်းမှာ ခင်ခင်ကြီးတို့အဖို့ အကြီးအကျယ်ဆုံး သော ဝမ်းသာရမှုဖြစ်သည်။ အလွန်အမင်း ကျေနပ် ဖွယ်ရာဖြစ်သည်။ အားတက်ရွှင်လန်းမှုကိုလည်း ခံစားနေရသည်။

“သားပြန်ရောက်လာတာဟာ မေမေတို့အဖို့ ဘုရားမတာပါပဲကွယ်။ ဘုရားသခင်က မေမေတို့ရဲ့ အဖြစ်တွေကို ကြည့်မနေနိုင်ရက်လို့ သားကို မေမေတို့ဆီပို့ခဲ့တာပါ” **ဆက်လက်ဖော်ပြပါမည်။**

ဆရာမောင်သိန်းဆိုင်၏ “ရေနံ့သာ ခင်ခင်ကြီး” စာအုပ်အား စာရေးသူ၏ မိသားစု ခွင့်ပြုချက်ဖြင့် ကူးယူဖော်ပြခြင်းဖြစ်ပါသည်။ **စာတည်း**

“ဒီမြေ ဒီဒေသကို ဘယ်တော့မှမပြန်ဘူးလို့ မေမေဆုံးဖြတ်ချက်ချလိုက်ပြီသမီး။ စစ်ပြီးသွားခဲ့မယ်။ တိုင်းပြည်အခြေအနေ ကောင်းလာခဲ့မယ်ဆိုတဲ့တိုင် ရေနံချောင်းမှာနေဖို့ မေမေစိတ်မကူးတော့ဘူး။ တွက်ကြည့်စမ်း။ အခုအပိုင်းမှာ မေမေတို့ဟာ ကြေကွဲစရာတွေချည်း ဆက်တိုက်တွေ့ခဲ့ရတယ်။ ဖြစ်ပျက်ခဲ့သမျှတွေကလည်း မေမေတို့ဘက်က အရှုံးချည်းဖြစ်ခဲ့တယ်။ ရေနံချောင်းကိုမြင်ရရင် ကြေကွဲစရာတွေသာ တွေ့လာရလိမ့်မယ်။ နာကြည်းစရာတွေချည်း ဖြစ်လာလိမ့်မယ်။ ရေနံချောင်းဟာ မေမေတို့အတွက် ဒီဝေဒနာတွေပေးဖို့သက်သက်...”

ယဉ်ကျေးလိမ္မာအစပြု အစာစားခြင်းယဉ်ကျေးမှု (၃)

ဦးမင်းဟန်(ဘီအေ)

“အစာစားခြင်းနဲ့ ပတ်သက်ပြီး မြေးတို့နဲ့ ဆက်ဆွေးနွေးကြတာပေါ့” ဘိုးလေးကြွက်က အနီးသို့ရောက်လာကြသော မောင်ထူးတို့သုံးဦးကို ရောက်မဆိုက် စကားစလိုက်သည်။

“ဟုတ်ကဲ့ ဘိုးလေး”

မောင်ထူး၊ ကိုဦးနှင့် ပူစူးမတို့က နေရာတကျ ဝင်ထိုင်လိုက်ကြရင်း ဘိုးလေးကြွက်၏စကားကို ပြန်ဖြေလိုက်ခြင်းဖြစ်သည်။

“ဟိုနေ့က ထမင်းဝိုင်းမှာ မြေးတို့တွေ့ခဲ့ကြရတဲ့ အတွေ့အကြုံတွေကို ဘိုးလေးပြန်မမေးတော့ပါဘူး။ ထမင်းစားရာမှာပဲဖြစ်ဖြစ် အစာအစာတစ်ခုခုစားရာမှာပဲဖြစ်ဖြစ် လိုက်နာကြရမယ့်နည်းနာတွေကို ပြောပြချင်တယ်”

“ဟုတ်ကဲ့ဘိုးလေး၊ နားထောင်ပါ့မယ်၊ သိလည်းသိချင်ပါတယ်”

မောင်ထူးတို့ သုံးယောက်သား ပြိုင်တူပြောလိုက်ကြသည်။

“ထမင်းစားတဲ့အခါ စားပွဲပေါ်ကို ထမင်းတွေ၊ ဟင်းတွေ မဖိတ်မစဉ်အောင် သပ်သပ်ရပ်ရပ် စားသောက်ကြရမယ်”

“ဟုတ်ကဲ့ဘိုးလေး၊ မြေးတို့မှတ်သားထားပါ့မယ်”

ဘိုးလေးကြွက်က မောင်ထူးတို့သုံးဦး၏ အဖြေစကားကို ခေါင်းတဆတ်ဆတ်ညိတ်ကာဖြင့် နားစွင့်ရင်း ရေနွေးကြမ်းပြည့်ပြည့် တစ်ခွက်ကို တစ်ကျိုက်တည်း မော့သောက်လိုက်သည်။ ပြီးမှ ထမနဲတစ်ဖွန်းကို ခပ်စားလိုက်သည်။

“ဟုတ်တယ်နော်ကိုဦး၊ ဟိုနေ့က ဦးလေးအောင်ဘော်ကြီးတို့က ထမင်းဝိုင်းတွေကို မဖိတ်မစဉ်အောင် သပ်သပ်ရပ်ရပ် စားသောက်ကြဖို့ လိုက်ပြောနေတာကြားတယ်”

“အေးလေ- ပူစူးမရာ ပြောတာ ပြောတာပါပဲ အများစုက မလိုက်နာကြပါဘူး၊ ထမင်းဝိုင်းတစ်ဝိုင်းပြီးသွားရင် စားပွဲပေါ်မှာ ပေပွနေတာပါပဲ။ မပြောတာကမှ ကောင်းဦးမယ်”

“ဒီလိုလည်း မဟုတ်ဘူးလေမောင်ထူးရဲ့။ ပြောတာကတော့ ပြောရမှာပေါ့။ အလှူအတန်းတွေရဲ့ အကျွေးအမွေး လုပ်တဲ့အခါ လာရောက်စားသုံးကြတဲ့ ပရိသတ်ကတော့ စည်းကမ်းရှိမှု အားနည်းတာ ထုံးစံလိုဖြစ်နေပါပြီ။ အစာစားခြင်း ယဉ်ကျေးမှုအကြောင်း သူတို့နားမဝင်တာလည်း ပါမယ်ထင်တာပဲ”

မောင်ထူး၊ ကိုဦးနှင့် ပူစူးမတို့သုံးဦး အပြန်အလှန် ပြောနေကြသည်များကို ဘိုးလေးကြွက်က နားထောင်နေပြီး စကားအဆုံးမှာ ဝင်ပြောသည်။

“မြေးတို့ပြောတာတွေ အားလုံးကို ခြုံကြည့်လိုက်ရင် မှန်တာတွေပါပဲ။ ဒီရွာမှာက ကလေးရော လူကြီးပါ အလှူအတန်းဆိုရင် စည်းကမ်းလိုက်နာမှုက အားကိုနည်းကြတယ်။ ဟိုနေ့ကလိုမျိုး စတုဒိသာအလှူဆိုရင် ပိုဆိုးသေးဗျား။ လူကြီးပိုင်းတွေကတော့ နားလည်ကြပါတယ်။ သိသိသာသာ မပြောကြတာက တော့ လာရောက်စားသုံးကြတဲ့ ပရိသတ်တွေရဲ့ပျော်ရွှင်မှု လျော့မသွားစေချင်တာရယ်၊ လှူဒါန်းသူရဲ့ စေတနာသုံးတန်ကို တန်ဖိုးထားတဲ့အတွက် ဧည့်ပရိသတ်တွေကို ဘယ်လို၊ ဘယ်ဝါဆိုပြီး ခလုတ်တိုက်မယ့်စကားအသုံးတွေ မပြောကြတာလည်း ပါတယ်ကွယ့်”

“ဟုတ်ကဲ့ ဘိုးလေး”

“ဒါတွေက ထားလိုက်ပါတော့လေ။ ဘိုးလေးတို့ ပြောမှာကရှိသေးတယ်။ ထမင်းစားတဲ့အခါ ထမင်းလုတ်မရောက်မီ ကြိုတင်ပြီး ပါးစပ်ကို ‘ဟ’ မထားရဘူး။ ပါးစပ်အနားရောက်မှသာ ပါးစပ်ဟပြီး ထမင်းလုတ်ကို သွင်းရမယ်”

“ဟုတ်ကဲ့ပါ ဘိုးလေး”

“ရှိသေးတယ်ဗျ။ ပါးစပ်ထဲကို ထမင်းလုတ်ရောက်တဲ့အခါ ပါးစောင်းမှာ ငုံမထားရဘူး။ မျောက်စားသလိုပေါ့။ ပါးစောင်းမှာထားပြီး ပါးတစ်ဖက်ကို ဖောင်းကာ မစားရဘူးနော်။ ဒီအကျင့်က ငယ်တဲ့ကလေးတွေမှာတော့ တွေ့ရတာများပါတယ်။ နည်းနည်းကြီးလာကြတော့လည်း ဆင်ခြင်သွားကြတာ တွေ့ရတယ်။ မြေးတို့တွေကတော့ ကုသိုလ်ထူးပါတယ်။ ခုအရွယ်ကတည်းက ဒီလိုမျိုးအကြောင်းအရာတွေကို သိခွင့်ရနေတော့ မသိသေးတဲ့ သူငယ်ချင်းတွေ၊ ညီငယ် ညီမငယ်တွေကို ပြန်ပြောပြတာတို့၊ ပြန်ညွှန်ပြတာတို့ လုပ်လို့ရတာပေါ့”

“ဟုတ်ကဲ့၊ မှတ်သားထားပါ့မယ် ဘိုးလေး”

မောင်ထူး၊ ကိုဦးနှင့် ပူစူးမတို့သုံးဦး မှတ်စုစာအုပ်ကိုယ်စီဖြင့် ရေးမှတ်နေကြတော့သည်။

“မြေးတို့ မှတ်လက်စနဲ့ တစ်ဆက်တည်းမှတ်လိုက်ကြပါဦး။ ထမင်းစားတဲ့အခါ ထမင်းလုတ်ပြုလုပ်တယ် မဟုတ်လား၊ လက်ထဲမှာ ထမင်းလုတ်ကိုလုပ်တဲ့အခါ မကြီးလွန်းမသေးလွန်းစေဘဲ သပ်သပ်ရပ်ရပ် ပြုလုပ်ရတယ်ကွယ့်။ အဲဒါမှ ပါးစပ်ထဲသွင်းတဲ့အခါ အလိုက်သင့်ဖြစ်မှာပေါ့။ ကြီးလွန်းနေရင် ပါးစပ်နဲ့ပြည့်နေပြီး ပလုတ်ပလောင်းဖြစ်နေမယ်။ ထမင်းဝါးရတာ အဆင်မပြေနိုင်ဘူးပေါ့။ ထမင်းလုတ်က သေးလွန်းပြန်ရင်လည်း အဆင်မပြေနိုင်ဘူး၊ သင့်တင့်တဲ့အရွယ်အစားရှိရင် ဝါးရတာလည်း ကောင်းမယ်။ စားလို့လည်း ကောင်းတာပေါ့ကွယ်”

“ဟုတ်ကဲ့ ဘိုးလေး”

မောင်ထူးတို့သုံးဦးက လိုက်မှတ်နေကြစဉ် ဘိုးလေးကြွက်က ရေနွေးကြမ်းပူပူတစ်ခွက်ကို ဖြည်းဖြည်းချင်း မှုတ်သောက်နေလေ၏။ ပြီးမှ ဆက်ပြောသည်။

“ဘိုးလေးပြောတာတွေကို မြေးတို့တွေ ထမင်းစားတဲ့အခါ သတိရဖို့ လိုတယ် သတိရမိတယ်ဆိုရင် ဆင်ခြင်နိုင်လာမယ်။ ဆင်ခြင်နိုင်လာပြီဆိုရင် လိုက်နာဖို့ နီးစပ်လာတာပေါ့။ အစာစားတဲ့အခါ အစာစားခြင်းယဉ်ကျေးမှု ရှိပါလားဆိုတာကို တွေးမိရင် သတိလေးနဲ့ စားတတ်လာမှာပေါ့။ သတိနဲ့ စားရင် အရာရာအဆင်ပြေပြီပေါ့ကွယ်”

“ဟုတ်ကဲ့ပါ ဘိုးလေ။ မြေးတို့ အားလုံး သတိနဲ့စားသောက်ကြပါ့မယ် ဆိုတာ ကတိပေးပါတယ်”

“သာဓုကွယ်၊ သာဓု သာဓု”

ကိုးကွယ်ဆည်းကပ်သင့်သော ပညာရှိဟူသည်

“မောင်ညိုကြီးကို မေးရဦးမယ် ... မင်းတို့အမျိုးထဲမှာ ပညာရှိ ဘယ်နယောက်ပါသလဲ”

“နေဦးဘဘ ...၊ မောင်ညိုကြီးတို့အမျိုးဆိုလို့ ကျွန်တော်ရှာကြည့်လိုက်ဦးမယ်”

“အံမာ ... ရွှေအောင်ဘုက ကြီးကျယ်လိုက်တာ”

“မကြီးကျယ်နဲ့လေ ... အဲဒီလိုရှာကြည့်လို့တွေ့မှ တို့က မှီဝဲဆည်းကပ် ရမှာမဟုတ်လား”

“ဟဲ့ ... ဟဲ့... အောင်ဘုကဖြင့် ပြောတတ်လိုက်တာ။ နို့ .. တွေ့ကောတွေ့ပြီလား”

“တစ်ယောက်မှ မတွေ့ဘူး ..... တစ်မျိုးလုံးပေါင်းမှ သူတို့ဦးလေးဘုန်းကြီးမှတစ်ပါး ကျန်တာတွေက အားလုံးပေါင်းတာတောင် ခုနစ်တန်း မပြည့်ဘူး”

“ဟုတ်ကဲ့လား ညိုကြီး”

“ဟုတ်ပါတယ်ဘဘ ...၊ သုံးတန်း၊ လေးတန်းနဲ့ပဲ ထွက်ကြတာ။ ဒီထဲ ရွာဦးကျောင်းထွက်တွေက ပိုများတယ်”

“အေး ... သူတို့ခေတ်ကတော့ အများအားဖြင့် ဒီလိုချည်းပါပဲ...။ စာလေးဘာလေးဖတ်တတ်၊ ရေးတတ်ရင်ကျောင်းထွက် လယ်ယာကိုင်းကျွန်းလုပ်နဲ့ဟာ ...”

“အခု မောင်အောင်ဘုပြောတာက ပညာရှိဆိုတာကို ဘွဲ့ရပညာတတ်နဲ့ တိုင်းတာတဲ့သဘောပါပဲ”

“အေး ... ပညာတတ်ဘွဲ့နဲ့တိုင်းလို့ ပညာရှိဆိုတာ မှန်သင့်သလောက်တော့ မှန်ချင်မှန်မယ်လေ”

“နို့ပေမယ့် လူတစ်ယောက်မှာ ကိုယ်ကျင့်တရားလည်းရှိမယ် ... ပင်ကိုထိုးထွင်းဉာဏ်လည်း ရှိနေမယ်ဆိုရင် ဒါကိုလည်းပညာရှိလို့ပဲ မှတ်ရမှာပဲ”

“ဒီနေရာမယ် ပညာရှိတော့ဖြစ်ချင်ဖြစ်မယ် ... နို့ပေမယ့် ကိုယ်ကျင့်တရားက တစ်ရွေးသားမှ မရှိဘူးဆိုရင် သူ့ကိုဘယ်လိုလုပ် ဆည်းကပ်လို့သင့်မှာလဲ ..... ။ သူ့ဆည်းကပ်ပါမှ ကိုယ့်ဘဝတစ်ခုလုံး နစ်မွန်းသွားရမယ့်ဥစ္စာ ...”

“ဒီတော့ အကျင့်စာရိတ္တလည်းကောင်းမယ် ...၊ သူ့အကျိုးစီးပွား၊ ကိုယ့်အကျိုးစီးပွားကိုလည်း ကြုံလာရင်ကြုံသလို ဆောင်ရွက်နိုင်တဲ့သူ

ဆိုရင် ဒါပညာရှိလို့ပဲ တို့ကမှတ်ရမှာပဲ”

“ဟုတ်ကဲ့ပါ ... ဘဘ”

“အဲလိုအရည်အချင်းရှိသူမျိုးကို ကြည့်တတ်ရမယ်ကွ...။ အချို့များ ကိုယ်ကသာ ပညာရှိကဝိတစ်ဆူလို့ အထင်ကြီးနေတာ၊ ဟော ... အရေးရယ်အကြောင်းရယ်ရှိလာတော့ ဘာမှအားမကိုးရတာတွေလည်း ရှိသေးတယ်။

ဒါကြောင့်မို့ ဗုဒ္ဓဘုရားရှင်ကလည်း ဒိဋ္ဌဓမ္မေ စယော အတ္တော စသည်ဖြင့်ဟောခဲ့တာ ... ။ အဓိပ္ပာယ်က အခုမျက်မှောက်အကျိုး၊ နောင်တမလွန်အကျိုးဆိုတဲ့အကျိုးနှစ်မျိုးကို ဆောင်ရွက်နိုင်မှ ပညာရှိတဲ့လေ”

“ဒါနဲ့ ..... ပြောရဦးမယ်၊ ပြောရဦးမယ်ဆိုပေမယ့် မင်းတို့မျက်မှောက်အကျိုး၊ နောင်တမလွန်အကျိုးဆိုတဲ့ အကျိုးနှစ်မျိုးကို ဆောင်ရွက်နိုင်မှ ပညာရှိတဲ့လေ”

“ဒါနဲ့ ..... ပြောရဦးမယ်၊ ပြောရဦးမယ်ဆိုပေမယ့် မင်းတို့သိပြီးသားပါ ...၊ သိန်းငှက်ကြီးနဲ့ ဘီလုံးငှက်အကြောင်းလေ”

“သိပါတယ် ... ဘဘ”

“အဲဒီမှာကြည့်၊ ဘီလုံးငှက်ကလေးက လက်တစ်ဆုပ်စာတောင် ရှိတာမဟုတ်ဘူး၊ နေတော့ ကျစ်စာခဲတွေအကြားမှာပဲ။ ပိုးမွှားစတာလေးတွေကို ရှာစားတာ”

“အဲ... တစ်နေ့ကျတော့ ကဲပြီးတောဘက်ပြောင်းကာ အစာရှာထွက်တယ်...။ ဒီအခါ သိန်းငှက်ကြီးက ထိုးသုတ်ဖမ်းဆီးလိုက်ရော ... ။ ဒီတော့သူက အပြောလေးနဲ့ ငိုတယ်လေ။ ဒါဟာ ငါ့နေရာမဟုတ်လို့တဲ့ ..၊ ငါ့နေရာမှာသာဆိုရင် အခုလိုအဖမ်းခံရမှာ မဟုတ်ဘူးတဲ့”

သူက အဲဒီလိုငိုတော့ သိန်းငှက်ကြီးက နားကြားပြင်းကပ်ပြီး “အံမာ ... နင့်နေရာဖြစ်ရော နင် ငါ့လက်က လွတ်နိုင်မှာလား ... ဒါဆို နင့်နေရာသွားတော့ဆိုပြီး လွှတ်ပေးလိုက်တယ် မဟုတ်လား”

“ဟုတ်ကဲ့ ... လွှတ်လိုက်ပါတယ်။ သူက အင်အားအားကိုးနဲ့ပါဘဘ”

“နို့ပေမယ့် ဘီလုံးငှက်က ထွက်ပြေးပုန်းနေလား”

“မပုန်းနေဘူး . . . ဘဘ”

“အေး ... သူ့မှာ အရေးကြုံလာရင် သူ့အကျိုးကိုသူ ကာကွယ်နိုင်တဲ့ပညာရှိတယ်လေ။ ဘယ်လိုလုပ်ရင် ဘယ်လိုဖြစ်နိုင်တယ်ဆိုတာကို သူ့အသိပညာက သိတယ်”

ဒါနဲ့ပဲ ထယ်ဆိုင်ခဲခပ်ကြီးကြီးတစ်လုံးလည်းရရော ထယ်ဆိုင်ခဲအပေါ်တက်ပြီး ...

“ဟေ့ ... သိန်းငှက် ... လာလေ့” လို့တောင် စိန်ခေါ်လိုက်သေးတယ်။

ဟိုက သိန်းငှက်က အင်အားကြီးဆိုတော့ တစ်ဟုန်ထိုးဆင်းလာမှာကို သူသိတယ်။ အဲဒီလိုဆင်းလာရင် သိန်းငှက်ရင်အုပ်နဲ့ ထယ်ဆိုင်ခဲအရှိန်ပြင်းပြင်းနဲ့တိုက်ပြီး ရင်ကွဲမယ်ဆိုတာလည်း သူသိတယ်။ ဒါတင်မက ဒီအခါမယ် သူက ထယ်ဆိုင်ခဲအကြားဝင်ခိုရင် လွတ်နိုင်မယ်ဆိုတာကိုလည်း သူသိတယ်လေ။ ဒီတော့ ရဲရဲရင်ဆိုင်တာပေါ့။ နောက်ဘာဖြစ်သွားလဲ မခင်စိန် ...”

“သိန်းငှက်ကြီး ရင်အုပ်နဲ့ မြေစိုင်ခဲတိုက်မိပြီး ရင်ကွဲလို့သေသွားတယ် ... ဘဘ”

“ဟို ဘီလုံးငှက်ကလေးကကော ... မောင်အောင်ဘု”

“မသေဘူး ဘဘ ... အနိုင်ရသွားတယ်”

“ဒါ ဘာနဲ့ရင်ဆိုင်လိုက်တာလဲကွ ... ညိုကြီး”

“မွေးရာပါ အသိဉာဏ်နဲ့ပါ ဘဘ”

“သူ့အကျိုးသူ ကာကွယ်သွားတာနော် ....”

“ဟုတ်ကဲ့ပါ...”

“သူ့အကျိုးသူ ကာကွယ်နိုင်တဲ့ပုဂ္ဂိုလ်မျိုးဆိုတာ အများအကျိုးလည်း ကာကွယ်နိုင်၊ သယ်ပိုးနိုင်တယ်တဲ့”

“အေး ... ဒါဆိုတော်စို့။ ကိုယ်ပေါင်းသင့်တဲ့ ပညာရှိဆိုတာ ဘယ်လို ပုဂ္ဂိုလ်ဆိုတာ အကဲဖြတ်တတ်ရောပေါ့”

“ဟုတ်ကဲ့ပါ ...”

ဘယ်ပန်းချီရေးလို့မမီ

ဓမ္မဒူတ
ဒေါက်တာအရှင်ဆေကိန္ဒ

(ယခင်အပတ်မှအဆက်)

“အဲဒီလိုမြင်တာတွေနဲ့ ထိုင်တုန်းမြင်တာနဲ့ ဘယ်လိုကွာသလဲ”

“မြင်ရတဲ့ သဘောတွေကတော့ အတူတူတွေလိုပါပဲ၊ ဒါပေမဲ့ ထိုင်နေကျဆိုတော့ သူ့အချိန်ရောက်ရင် ဒါတွေကမြင်လာတာပါပဲ၊ အားသိပ်စိုက်စရာမလိုပါဘူး၊ တခြားအလုပ်လုပ်နေရင်း၊ သွားရင်း၊ လာရင်းဆိုတော့ တစ်ချက်လောက်စိတ်ကို အားစိုက်မှတွေ့ရပါတယ်”။

“မြင်ရတာတွေကတော့ တူတယ်၊ အားထုတ်ပုံချင်းကရော”။

“ထိုင်တဲ့အခိုက် အချင်းချင်းတော့ အားထုတ်ပုံကတူပါတယ်၊ အလုပ်လုပ်ရင်းနဲ့ဆိုရင်တော့ အားထုတ်ပုံချင်းမတူပါဘူး”။

“အင်း . အင်း ဟုတ်ပြီ၊ နောက်တစ်ခုမေးကြည့်ဦးမယ်”။

“မေးပါဘုရား”။

“ဒကာကြီးက ကိုယ့်ကိုယ်ကိုယ် အားမရဘူးဆိုတာ ဘယ်လိုဖြစ်နေတာမျိုးကို ခေါ်သလဲ”။

“မှန်ပါ၊ ဒီအာရုံတွေက တရားအာရုံတွေမို့ ဒါတွေကို တွေ့ပါတယ်၊ မြင်ပါတယ်၊ ဒါပေမဲ့ တစ်ခါတလေ ဒါတွေကို တွေ့ရင်းမြင်ရင်းနဲ့ကို စိတ်တိုတာ၊ စိတ်ညစ်တာတွေ ဖြစ်မိပါသေးတယ်။ တစ်ခါတလေ စိတ်ရှုပ်၊ စိတ်ညစ်လို့ တရားကို အာရုံပြုလိုက်ပြန်တော့လည်း တရားအာရုံတွေကိုလည်း တွေ့တယ်၊ ဒါပေမဲ့ စိတ်ရှုပ်တာကတော့ ရှုပ်နေတုန်းပါပဲ။

“အဲ တစ်ခါတလေ ဒီလောက်တောင်ရှိတာ ဒီအာရုံကိုပဲ ဖိပြီးမှတ်ပစ်မယ်ကွာဆိုပြီး မှတ်တာပါပဲ၊ မှတ်လည်း မှတ်နိုင်တာပဲ၊ မှတ်လည်းမှတ်နေတာပဲ။ ဒါပေမဲ့ စိတ်ရှုပ်တာ၊ စိတ်ဆိုးတာကလည်း ပျောက်မသွားဘူး၊ တစ်ခါတလေ မှတ်နေရင်းတောင် ပိုပြီးစိတ်ဆိုးလာပါသေးတယ်”။

“စိတ်ဆိုးတာက ဖြစ်ကြောမတိုဘဲ ဖြစ်ကြောရှည်တယ်လို့ ပြောမလိုလား”။

“ဟုတ်တယ်၊ ဟုတ်တယ်၊ ဖြစ်ကြောရှည်နေလို့ ဒီမေးခွန်းကို မေးရတာပါဘုရား”။

“ဒကာကြီးက မေးတဲ့သူ၊ အခု ဦးပဉ္စင်းက ဖြေရတော့မယ့်သူ ဖြစ်နေတာပေါ့၊ မဖြေခင် စကားလေးတစ်ခွန်းတော့ ပြောချင်ပါတယ်။ ဒါမှလည်း အမေးအဖြေသဘောတွေ၊ တရားဓမ္မသဘောတွေ အတွက် အကျိုးရှိမှာပါ”။

“ဟာ ပြောပါ၊ ပြောပါ”။

“တရားနဲ့ ပက်သက်လို့ဖြေတဲ့အခါ မေးတဲ့ပုဂ္ဂိုလ်ရဲ့ အခြေအနေကိုကြည့်ပြီး ဖြေရပါတယ်၊ ဟောရင်လည်း ဒီလိုပါပဲ၊ မှန်းဆပြီး သင့်တော်နိုင်မယ်ထင်တဲ့ တရားကို ဟောရပါတယ်” ။

“ကောင်းပါတယ်ဘုရား” ။

“နည်းလမ်းကတော့ ကောင်းပါတယ်၊ ဒါပေမဲ့ တချို့ပုဂ္ဂိုလ်တွေအတွက်က မကောင်းဖြစ်သွားတယ်၊ ဘာလို့လည်းဆိုရင် ကိုယ်သိထားမှအမှန်၊ ကိုယ် အားထုတ်ထားတာမှအမှန်၊ ကိုယ့်ဆရာပြောတာမှ အမှန်လို့ ယူဆထားကြတော့ ဘုရားရှင်ရဲ့ နည်းပရိယာယ်အမျိုးမျိုးနဲ့ ဟောထားတဲ့တရားတွေကို တစ်ဆင့်ပြန်ပြီးနာရတဲ့အခါ ကိုယ်သိတာ၊ လုပ်ထားတာနဲ့မတူလို့မကြိုက်ဘူးဆိုတာ ဖြစ်တတ်ပါတယ်”။

“ဟာ ... အရှင်ဘုရား တပည့်တော်က သင်ပေးထားကြတဲ့အတိုင်း အားထုတ်တာပါပဲ၊ ရလည်းရပါတယ်၊ ဒါပေမဲ့ ကိုယ့်ကိုယ်ကိုယ် မဟုတ်မှန်းသိနေတော့ တစ်ခုခုလိုသလား၊ ဒါမှမဟုတ် တစ်ခုခုမှားနေသလားလို့ တကယ်သိချင်နေတာပါ၊ ပြောသာပြောပါဘုရား”

“ပြောပါ့မယ် ဒကာကြီး၊ ပြောရတာကလွယ်ပါတယ်၊ ဒါပေမဲ့ ဦးပဉ္စင်းတို့က ပုဂ္ဂိုလ်ရဲ့အခြေအနေကိုတော့ ခန့်မှန်းပြီး ပြောရပါတယ်၊ တရားသဘောကိုတော့ ခန့်မှန်းပြီး မပြောရဲပါဘူး၊ ဘုရားရှင်ရဲ့ စကားအတိုင်း ဘုရားရှင်အလိုကျ တရားကိုပဲ ပြောတတ်ပါတယ်။

တစ်ခါတလေ အလိုမကျခံရတာမျိုးလည်းကြုံရတာပေါ့”။

“တပည့်တော် သဘောပေါက်ပါတယ်။ တပည့်တော်ကလည်း တရားအမှန်ကို သိချင်၊ ကျင့်ချင်လို့ပါဘုရား” ။

“အင်း ... ဒီလောက်တောင် စိတ်အားထက်သန်နေမှတော့ ပန်းချီဆရာကြီးကို ပန်းချီဆရာအကြောင်း ပြောပြရတာပေါ့”

“မိန့်ပါဘုရား”

“ဒကာကြီးတို့ ပန်းချီဆရာတွေဟာ ပန်းချီကားတစ်ချပ် ဆွဲတော့မယ်ဆိုရင် လက်က မဆွဲသေးခင် စိတ်က အရင်ဆွဲကြတယ်၊ လက်ကရောင်စုံမခြယ်သေးခင် စိတ်ကရောင်စုံခြယ်ပြီးသား ဖြစ်နေကြပါတယ်”။

“ဟုတ်ပါတယ်ဘုရား”။

“ပန်းချီကားတစ်ချပ်ပြီးမှ အများကို ခံစားစေတာထက်၊ ပန်းချီဆရာတွေရဲ့စိတ်က အရင်ခံစားပြီးမှ ပန်းချီကားတစ်ချပ်ဖြစ်လာတာပါ။ စိတ်နဲ့ပုံဖော်၊ စိတ်နဲ့ပန်းချီဆွဲ၊ စိတ်နဲ့ ဆေးရောင်စုံခြယ်ဆိုတာတွေကို ဒကာကြီးတို့ သတိထားမိရဲ့လား”။

“ဟာ အခုအရှင်ဘုရားပြောမှ သတိထားမိတာပါ။ အရင်က ဘယ်လိုမှ သတိမထားမိခဲ့ပါဘူး၊ မသိခဲ့ပါဘူး”။

“ဒကာကြီးကသာ မသိတာ ဒကာကြီးစိတ်က ပန်းချီဆရာကြီးဆိုတော့ သူက သူ့အလုပ်သူလုပ်ပြီး ဆွဲပြီးသားဖြစ်နေတယ်”။

“မှန်လှပါဘုရား”။

“ပန်းချီဆရာဆိုတာ တစ်ခါတလေ ပုံတူကားတွေလည်း ဆွဲကြတယ်၊ လူပုံ၊ ဓာတ်ပုံ၊ ရှုခင်းပုံတွေပေါ့။ တကယ်ရှိတဲ့ပုံတွေကို တူအောင်ဆွဲတာ၊ ပန်းချီဆရာလက်ရာကောင်းရင် တကယ်တူတယ်၊ အစစ်ပါပဲ၊ တချို့ ရှုခင်းပန်းချီကားတွေဆိုရင် အပြင်က တကယ့်ရှုခင်းအစစ်ထက်ကို ပန်းချီကားရှုခင်းက ပိုပြီးလှနေတာတွေလည်း ရှိတတ်တယ်မဟုတ်လား”။

“ဟုတ်တာပေါ့။ တကယ်လည်း ရှိကြပါတယ်”။

“နောက်တစ်ခါ ပန်းချီဆရာတွေဟာ တွေ့ဖူးပြီးသားတွေကို ပြန်ပုံဖော်ပြီး ရေးဆွဲတတ်ကြသလို မတွေ့မကြုံဘူးသေးတာတွေကိုလည်း စိတ်ကူးနဲ့ အသစ်ပုံဖော်ပြီး ရေးတတ်ကြတယ် မဟုတ်လား”။

(ဆက်လက်ဖော်ပြပါမည်)

ဓမ္မဒူတ ဒေါက်တာအရှင်ဆေကိန္ဒ၏ ရဲရင့်သူတို့၏သတ္တိစာအုပ်မှ ဆရာတော်၏ခွင့်ပြုချက်ဖြင့် ကူးယူဖော်ပြပါသည်။

ယဉ်ကျေးလိမ္မာပဒေသာ ၃၈ - ဖြာ မင်္ဂလာ

ဒဂုန်မောင်(ရန်ကုန်တက္ကသိုလ်)

စက်မှုလက်မှုပညာတတ်ရမယ်သိပ္ပဒ္ဓ။

“အပြစ်ကင်းသော စက်မှုလက်မှုပညာတတ်ခြင်း၊ စက်မှုလက်မှုအတတ်တို့ကို တတ်ရခြင်း၊ စက်မှုလက်မှုပညာတတ်မြောက်ရမယ်”လို့ မြန်မာလိုအဓိပ္ပာယ်ရတယ်။

၃၈-ဖြာ မင်္ဂလာကဗျာများရဲ့ တတိယကဗျာဖြစ်တဲ့ “သင်ကြားရေးမင်္ဂလာလေးပါး” ထဲက နံပါတ်နှစ်မင်္ဂလာတရားပဲဖြစ်တယ်။ သားတို့ သမီးတို့၊ မောင်တို့ မယ်တို့အတွက် ဘဝတစ်သက်တာမှတ်သားကြရမယ့် မင်္ဂလာတရားတွေပေါ့ကွယ်။

ဟိုး..ရှေးရှေးတုန်းက...။ ရာဇဂြိုလ်ပြည်ကို ဗိမ္ဗိသာရမင်းကြီး အုပ်ချုပ်စိုးစံချိန်ကာလကပေါ့ကွယ်။

“ဂျိန်း.. ဝုန်း.. ဂျိန်း ဂျိန်း”။

မိုးခြိမ်းသံအလား မြည်သံကြီးကြောင့် တစ်မြို့လုံးက ထွက်ကြည့်ကြလေတယ်။ ဗောဓိမင်းသားလည်း ထွက်ကြည့်တယ်။ မင်းသားကတော့ အသစ်စက်စက် ဘုံခုနစ်ဆင့်ပြာသာဒ်ကြီး မီးလောင်လေသလား အထင်နဲ့ ထွက်ကြည့်တာဖြစ်တယ်။

ကောင်းကင်မှာပျံသန်းသွားတဲ့ ဂဠုန်ပျံပေါ်မှာ လက်သမားဆရာကြီးနဲ့ သူရဲ့သားမယားအပါအဝင် တပည့်အစုံကို မြင်လိုက်ရလို့ ဗောဓိမင်းသားခမျာ များစွာတုန်လှုပ်သွားရတော့တယ်။

“အရှင်မင်းသားရဲ့ ကောကနဒ ပြာသာဒ်တော်ကြီး ပြီးပါပြီ။ ကောင်းမွန်စွာဖြင့် စံမြန်းတော်မူရစ်ပါလေတော့။ အရှင်မင်းသားလည်း ကျွန်တော်မျိုးကို မသတ်နိုင်တော့ဘူးပေါ့။ ပညာရဲ့တန်ဖိုးကြီးမား ကြောင်းကို သိမြင်တော်မူပြီး မဟုတ်ပါလော”

ဗောဓိမင်းသားကို လက်သမားဆရာကြီးက ဂဠုန်ပျံပေါ်မှ လှမ်းပြောလိုက်ပြီး ဂဠုန်ပျံဟာ တိမ်တိုက်တွေကြားထဲကို တိုးဝင်ပျောက်ကွယ်သွားတော့တယ်။

ဖြစ်စဉ်ကား ရာဇဂြိုလ်ပြည်ကို ဗိမ္ဗိသာရမင်းကြီး အုပ်ချုပ်စိုးစံချိန်ကာလ ရာဇဂြိုလ်ပြည့်ရှင်မင်းကြီး ဗိမ္ဗိသာရတွင် “အဇာတသတ်မင်းသား၊ အဘရကုမာရမင်းသား၊ ဗောဓိမင်းသား” ဆိုပြီး သားတော်သုံးပါးရှိရာ သားတော်တွေကို ပြာသာဒ်ပေါက်တဲ့ အိမ်တော်များနဲ့ အသီးသီးထားရှိရာ တစ်နေ့မှာ ဗောဓိမင်းသားက တိုင်းပြည်အတွင်းရှိ အတော်ဆုံးလက်သမားဆရာကြီးကို ပြိုင်ဘက်မရှိ အကောင်းဆုံးပြာသာဒ်ကြီး ဆောက်လုပ်စေရာမှ ဖြစ်ပေါ်လာရတဲ့ဖြစ်စဉ်ပါပဲ။

“ယခင်က ဤလိုပြာသာဒ်မျိုး ဆောက်လုပ်ဖူးပါသလော”။

“မှန်လှပါ၊ ယခင်က ဤလိုပြာသာဒ်မျိုး မဆောက်လုပ်ဖူးပါ။ ယခုဆောက်လုပ်မှသည် ပထမဆုံးလက်ရာဖြစ်ကြောင်းပါအရှင်”။

ဆောက်လုပ်မှုပြီးလုပြီဖြစ်တဲ့ ပြာသာဒ်ကြီးကို ဗောဓိမင်းသားက လွန်စွာနှစ်သက်တော်မူတာကြောင့် ကဋ္ဌဝါဟနအမည်တွင်သူ လက်သမားဆရာကြီးကို မေးမြန်းရာ လက်သမားဆရာကြီးက ရိုးသားစွာ ပြန်လည်ဖြေကြားလိုက်ခြင်းဖြစ်တယ်။

“အဆွေတော် သခ္ဓိကာပုတ္တာ၊ ကောင်းကင်ပျံကဲ့သို့ ကမ္ဘာပေါ်မှာအလှဆုံး “ကောကနဒ” အမည်တွင်တဲ့ ပြာသာဒ်ကိုတည်ဆောက်ဖို့ အကြံကတော့ အောင်မြင်ပြည့်စုံစွာပြီးမြောက်သွားပြီ။ ဒါပေမဲ့ ဤလိုပြာသာဒ်မျိုးကို အခြားသောမင်းများ မရရှိနိုင်တော့အောင် လက်သမားဆရာကြီးကို သုတ်သင်လိုက်ရင် ကောင်းမယ်”။

“အို အရှင်မင်းသား ပညာရှင်ကို ဤသို့ မကြံစည်သင့်ပါ။ စဉ်းစားတော်မူပါအရှင်”။

သခ္ဓိကာပုတ္တက မင်းသားကိုတားမြစ်ပေမယ့် မရတဲ့အတွက် ပညာရှင်ကြီးတစ်ယောက် မဆုံးရှုံးမပျက်စီးစေလိုတာကြောင့် လက်သမားဆရာကြီး ထံသွားကာ အကြောင်းစုံပြောပြပြီး လွတ်မြောက်ရာသို့ပြေးရန် သတိပေးပြောကြားတော့တာပေါ့ကွယ်။

“ဤမင်းသားကား ပညာ၏တန်ဖိုးကိုမသိ၊ မိုက်မဲလှပေစွ။ ယခုပင် ငါ၏ပညာအစွမ်းကို သိစေအံ့” လက်သမားဆရာကြီးက ကြိမ်းဝါးကာ ပြာသာဒ်ကို အပြီးမသတ်သေးဘဲ ပုံမှန်ပဲလုပ်နေလိုက်တယ်။

“ပြာသာဒ်ကြီးပြီးပြီလော”။

“မှန်လှပါအရှင်၊ မပြီးသေးကြောင်းပါ။ နူးညံ့သော ပန်းများထုလုပ်ရန် ပေါ့သောသစ်သားများ လိုပါသေးတယ်။ ပန်း ပန်းပုထုလုပ်နေစဉ်မှာ မည်သူမျှဝင်ခွင့် မပြုရန်နှင့် ကျွန်တော်မျိုးဇနီးတစ်ဦးကိုသာ ထမင်းပို့ဝင်ရောက်စေခြင်းငှာ ခွင့်ပြုပေးတော်မူပါ”။

ဗောဓိမင်းသားရဲ့ အမေးစကားကို လက်သမားဆရာကြီးက ပညာရှိစကားနဲ့ ပြန်လည်လျှောက်ထားရာ မင်းသားက ခွင့်ပြုတော်မူလေတယ်။ လက်သမားဆရာကြီးလည်း တံခါးပိတ်ကာ တပည့်များနဲ့အတူ ဂဠုန်ရုပ်ပြုလုပ်ပြီး စက်ယန္တရားတပ်ဆင်ကာ အသင့်ပြင်ဆင်ထားရှိလေတယ်။ ထမင်းလာပို့တဲ့ ဇနီးဖြစ်သူကို ရှိတဲ့ပစ္စည်းတွေကို ရောင်းချစေပြီး ရွှေနဲ့ သားသမီးတို့ကို ခေါ်ယူခဲ့ဖို့မှာလိုက်တော့တယ်။

နောက်တစ်နေ့ နံနက်မှာတော့ သားမယားတပည့်အစုံအလင်ကို ဂဠုန်ပျံထဲမှာထည့်ပြီး ဘုံခုနစ်ဆင့် ပြာသာဒ်အထက်က လေသာပြတင်းကိုဖွင့်ကာ ကောင်းကင်သို့ ပျံတက်တဲ့အခါ ...မိုးခြိမ်းသံအလား မြည်သံကြီးကြောင့် တစ်မြို့လုံးက မြို့သူမြို့သားများ အပါအဝင် ဗောဓိမင်းသားပါ ထွက်ကြည့်တာပေါ့ကွယ်။

လက်သမားဆရာကြီးက ဂဠုန်ပျံကို ဟိမဝန္တာအနီးမှာ ဆင်းသက်ပြီး “ကဋ္ဌဝါဟန” အမည်ရှိတဲ့ တိုင်းသစ်ပြည်သစ်ကိုတည်ထောင်ကာ “ကဋ္ဌဝါဟန” မင်းကြီးအမည်နဲ့ အုပ်ချုပ်စိုးစံတော်မူလေတော့သတဲ့။

သိပ္ပဒ္ဓ။ အပြစ်ကင်းသော စက်မှုလက်မှုပညာတတ်ခြင်း၊ စက်မှုလက်မှုအတတ်တို့ကို တတ်ရခြင်း၊ စက်မှုလက်မှုပညာ တတ်မြောက်ရမယ်ဆိုတဲ့ အဓိပ္ပာယ်ကိုဖော်ဆောင်ရာ ဓမ္မပဒ-ကဋ္ဌဝါဟနဇာတ်တော်လာ မှတ်သားစရာပုံဝတ္ထုတစ်ခုပါပဲ။

သားတို့သမီးတို့၊ မောင်တို့မယ်တို့အတွက်သာမကဘဲ လူတိုင်းလူတိုင်းလိုက်နာရမယ့် သင်ကြားရေးမင်္ဂလာနည်းနာတွေပေါ့ကွယ်။ ။

ဒေါ်မူမူမြင့် (ခ) ဆအီဒါဘီ [၁၂/ပဘတ(နိုင်) ၀၂၇၃၀၇]နှင့်အများသိစေရန်ကြေညာချက်

ရန်ကုန်မြို့၊ တာမွေမြို့နယ်၊ မေတ္တာညွန့်ရပ်ကွက်၊ ပင်ရွှေညောင်လမ်း၊ အမှတ်(၉၁)၊ တိုက်(၁/၂)နေ ဦးနေဦး [၁၀/မလမ(နိုင်) ၁၅၇၉၄၆]၏ လွှဲအပ်ချက်အရ ကြေညာအပ်သည်မှာ-

ဦးနေဦးနှင့် ဒေါ်မူမူမြင့်(ခ) ဆအီဒါဘီတို့သည် အစ္စလာမ့်တရားတော်နှင့်အညီ (၃၁-၁၂-၂၀၀၄)ရက်နေ့တွင် (နေကာဟ်) ထိမ်းမြားလက်ထပ်ခဲ့ပြီးနောက် သားဖြစ်သူ မောင်ဇွဲနေဦး (၁၅)နှစ်နှင့် သမီးဖြစ်သူ မခင်မြတ်နိုးဦး (၁၂)နှစ်တို့ နှစ်ဦးအား ထွန်းကားခဲ့ပါသည်။

ဦးနေဦးအနေဖြင့် လင့်ဝတ္တရားနှင့်အညီ ဇနီးဖြစ်သူနှင့် ချစ်ခင်စုံမက်ပေါင်းသင်းခဲ့စဉ် ဒေါ်မူမူမြင့်၏ ညီကိုမောင်နှမများက သွေးထိုးလှုံ့ဆော်ပေးမှုကြောင့် ဒေါ်မူမူမြင့်မှ မြန်မာနိုင်ငံလုံးဆိုင်ရာ မော်လဝီအဖွဲ့ချုပ်(ဗဟို)သို့ လင်မယားကွာရှင်းပေးရန် မမှန်မကန် စွပ်စွဲတင်ပြခဲ့ရာ ဦးနေဦးအနေဖြင့် သားသမီးများ၏ အနာဂတ်ကိုရှေးရှုပြီး ကွာရှင်းခြင်းမပြုနိုင်ကြောင်း တင်ပြခဲ့ခြင်းအပေါ် မြန်မာနိုင်ငံလုံးဆိုင်ရာ မော်လဝီအဖွဲ့ချုပ်(ဗဟို)က လင်မယားကွာရှင်းပေးရန် လုံလောက်သောအကြောင်းမရှိကြောင်းနှင့် နှစ်ဖက်ညှိနှိုင်းပေးမည်ဟု ပြောဆိုထားသည့်ကြားကာလအတွင်း (၈-၂-၂၀၂၂)ရက်တွင် တစ်ဖက်သတ်ကွာရှင်းခဲ့ခြင်းသာဖြစ်ပြီး ယင်းသို့ကွာရှင်းခဲ့ခြင်းအပေါ် ကျွန်ုပ်တို့၏ မိတ်ဆွေ ဦးနေဦးအနေဖြင့် လင်ခန်းမယားခန်း အပြီးတိုင်ပြတ်စဲသည်ဟု လက်ခံနိုင်ဖွယ်ရာမရှိကြောင်းနှင့် အကြင်လင်မယား အဖြစ်သာ တည်မြဲလျက်ရှိကြောင်း၊ ထို့ပြင်ဇနီးမောင်နှံ နှစ်ဦးပိုင်လုပ်ငန်းနှင့် ပစ္စည်းများ၊ ပိုင်ဆိုင်မှုစာရွက်စာတမ်းများမှာလည်း ဇနီးဖြစ်သူ ဒေါ်မူမူမြင့်၏လက်ဝယ်တွင်သာရှိနေပြီး ယင်းပစ္စည်းများကို တစ်နည်းနည်းဖြင့် လွှဲပြောင်း ရောင်းချ၊ ပေးကမ်းခြင်း၊ စီမံခန့်ခွဲခြင်း မပြုရန် ဒေါ်မူမူမြင့်နှင့် အများသိရှိစေရန် ကြေညာအပ်ပါသည်။

လွှဲအပ်ညွှန်ကြားချက်အရ-

ဦးခင်ဇော်	**ဦးမျိုးအောင်**	**ဒေါ်အိအိဖြူ**
တရားလွှတ်တော်ရှေ့နေ (စဉ်-၁၆၆၃၅)	**အထက်တန်းရှေ့နေ (စဉ်-၅၄၃၁၉)**	**တရားလွှတ်တော်ရှေ့နေ(စဉ်-၁၅၄၈၀)**
B.Sc.,P.G.D.L.,H.G.P	**B.A.,P.G.D.L.,D.B.L**	**LL.B, D.L.P**
W.I.P.O (Switzerland)	**W.I.P.O(Switzerland)**	**W.I.P.O(Switzerland)**

i Myanmar International Law Firm
အခန်းအမှတ်(၁၁၀၃)၊ ဝေဇယန္တာတာဝါ၊ ဝေဇယန္တာလမ်း၊ သင်္ဃန်းကျွန်းမြို့နယ်
Ph-09- 426171914, 09-5088742. Email-myo535590@gmail.com

အာရှဖလား တတိယအဆင့်ခြေစစ်ပွဲတွင် မြန်မာအသင်း တာဂျစ်ကစ္စတန်နှင့် စတင်ကစားရမည်

ရန်ကုန် မတ် ၁

အာရှဘောလုံးအဖွဲ့ချုပ်သည် ၂၀၂၃ အာရှဖလား တတိယအဆင့်ခြေစစ်ပွဲ အုပ်စုပွဲစဉ်များ ရေးဆွဲထုတ်ပြန်လိုက်ပြီဖြစ်ပြီး မြန်မာအသင်းသည် အုပ်စုပထမပွဲအဖြစ် တာဂျစ်ကစ္စတန်အသင်းနှင့် ယှဉ်ပြိုင်ကစားရမည်ဖြစ်သည်။

အာရှဘောလုံးအဖွဲ့ချုပ်သည် အာရှဖလား တတိယအဆင့်ခြေစစ်ပွဲ အုပ်စုမဲခွဲပွဲကို ဖေဖော်ဝါရီ ၂၄ ရက်က ပြုလုပ်ခဲ့ပြီး လေးသင်း ခြောက်အုပ်စုခွဲ၍ ပြုလုပ်သွားမည်ဖြစ်သည်။ မြန်မာအသင်းသည် ယင်းခြေစစ်ပွဲတွင် အုပ်စု(စ)၌ ကာဂျစ္စတန်၊ တာဂျစ်ကစ္စတန်၊ စင်ကာပူအသင်းတို့နှင့် ကျရောက်နေသည်။ အုပ်စုခွဲဝေမှုအရ အခြားအုပ်စုများဖြစ်သည့် အုပ်စု(က)တွင် ဂျော်ဒန်၊ ကူဝိတ်၊ အင်ဒိုနီးရှား၊ နီပေါ၊ အုပ်စု(ခ)တွင် ပါလက်စတိုင်း၊ ဖိလစ်ပိုင်၊ ယီမင်၊ မွန်ဂိုလီးယား၊ အုပ်စု(ဂ)တွင် ဥဇဘက်ကစ္စတန်၊ ထိုင်း၊ မော်လ်ဒိုက်၊ သီရိလင်္ကာ၊ အုပ်စု(ဃ)တွင် အိန္ဒိယ၊ ဟောင်ကောင်၊ အာဖဂန်နစ္စတန်၊ ကမ္ဘောဒီးယား၊ အုပ်စု(င)တွင် ဘာရိန်း၊ တာ့ခ်မင်နစ္စတန်၊ မလေးရှား၊ ဘင်္ဂလားဒေ့ရှ် အသင်းတို့ ပါဝင်နေသည်။ မြန်မာအသင်းသည် အုပ်စုကျပ်အတွင်း ကျရောက်နေခြင်းဖြစ်ပြီး ခြေစစ်ပွဲအောင်မြင်ရန် ရုန်းကန်ရဖွယ်ရှိနေသည်။ ပွဲစဉ်ရေးဆွဲထားမှုအရ မြန်မာအသင်းသည် ဇွန် ၈ ရက်တွင် တာဂျစ်ကစ္စတန်အသင်း၊ ဇွန် ၁၁ ရက်တွင် ကာဂျစ္စတန်အသင်း၊ ဇွန် ၁၄ ရက်တွင် စင်ကာပူအသင်းတို့နှင့် ကစားရမည်ဖြစ်သည်။ တတိယအဆင့် ခြေစစ်ပွဲကို တစ်ကျော့တည်းသာ ပြုလုပ်မည်ဖြစ်ပြီး အုပ်စုခြောက်ခုမှ ထိပ်ဆုံးခြောက်သင်းနှင့် ဒုတိယနေရာရအသင်းများအနက် အကောင်းဆုံးငါးသင်း စုစုပေါင်း ၁၁ သင်း ခြေစစ်ပွဲအောင်မြင်မည်ဖြစ်သည်။

မြန်မာအသင်းသည် ၂၀၂၂ ကမ္ဘာ့ဖလားနှင့် ၂၀၂၃ အာရှဖလား ဒုတိယအဆင့် ခြေစစ်ပွဲတွင် တစ်အုပ်စုတည်း ကျရောက်ခဲ့သည့် ကာဂျစ္စတန်၊ တာဂျစ်ကစ္စတန်တို့နှင့် တတိယအဆင့်ခြေစစ်ပွဲတွင်လည်း တစ်အုပ်စုတည်း ထပ်မံကျရောက်လျက်ရှိသည်။ မြန်မာအသင်းသည် ဒုတိယအဆင့်ခြေစစ်ပွဲတွင် ကာဂျစ္စတန်ကို နှစ်ကျော့စလုံး ဂိုးပြတ်အရေးနိမ့်ခဲ့ပြီး တာဂျစ်ကစ္စတန်ကို တစ်ပွဲနိုင်၊ တစ်ပွဲရှုံးနိမ့်ခဲ့သည်။ အာဆီယံဒေသတွင်းပြိုင်ဘက် စင်ကာပူအသင်းနှင့်မူ ပြီးခဲ့သည့်နှစ်ကုန်ပိုင်းက ကျင်းပသည့် အာဆီယံဆုဇူးကီးဖလားပြိုင်ပွဲတွင် တစ်အုပ်စုတည်း ကျရောက်ခဲ့ပြီး မြန်မာအသင်း ရှုံးနိမ့်ထားသည်။

သတင်း-ကိုညီလေး၊ ဓာတ်ပုံ-AFC

ဒုတိယအဆင့်ခြေစစ်ပွဲတွင် မြန်မာနှင့် တာဂျစ်ကစ္စတန်အသင်း တွေ့ဆုံခဲ့စဉ်။

ကန့်ကွက်နိုင်ပါသည်

ရန်ကုန်မြို့၊ ဒဂုံမြို့သစ်(မြောက်ပိုင်း)မြို့နယ်၊ မြေတိုင်းရပ်ကွက်အမှတ်(၄၈-U9)၊ မြေကွက်အမှတ်(၆၂)၊ ဧရိယာ (၀.၁၁၉)ဧက၊ (၅၂၀၀ စတုရန်းပေ) ရှိ နှစ်(၆၀) ဂရန်မြေကွက်နှင့် ယင်းမြေကွက်ပေါ်ရှိ အမှတ်(၆၂)၊ နဝဒေးလမ်း၊ (၄၈-U9)ရပ်ကွက်၊ ဒဂုံမြို့သစ်(မြောက်ပိုင်း)မြို့နယ်ဟုခေါ်တွင်သည့် မြေနှင့်အိမ် အပါအဝင် အကျိုးခံစားခွင့်အရပ်ရပ်အား အမည်ပေါက်ပိုင်ရှင် ဦးခင်မောင်အေး [၁၁/စတန(နိုင်)၀၀၆၂၄၀]ထံမှ ကျွန်ုပ်တို့၏မိတ်ဆွေဖြစ်သူက အပြီးအပိုင်ဝယ်ယူရန် ရောင်းဖိုးငွေတစ်စိတ်တစ်ဒေသအား စရန်ငွေအဖြစ် ပေးချေပြီးဖြစ်ပါသည်။

အဆိုပါအရောင်းအဝယ်နှင့်ပတ်သက်၍ ကန့်ကွက်လိုပါက ဤကြော်ငြာပါသည့်နေ့ရက်မှစ၍ (၁၄)ရက်အတွင်း ခိုင်လုံသောစာရွက်စာတမ်းမူရင်းများဖြင့် ကျွန်ုပ်တို့ထံသို့ လာရောက်ကန့်ကွက်နိုင်ပါသည်။ သတ်မှတ်ရက်အတွင်း ကန့်ကွက်သူမရှိပါက အရောင်းအဝယ်ကို ဥပဒေနှင့်အညီ ပြီးဆုံးသည်အထိ ဆက်လက်ဆောင်ရွက်သွားမည်ဖြစ်ပါကြောင်း အများသိစေရန် ကြေညာအပ်ပါသည်။

ညွှန်ကြားချက်အရ-

ဒေါ်အိသီရိကြူ	**ဒေါ်ဝတ်ရည်ထွန်း**
LL.B, M.A (Business Law)	**LL.B, LL.M**
တရားလွှတ်တော်ရှေ့နေ(စဉ်-၉၅၃၃)	**တရားလွှတ်တော်ရှေ့နေ(စဉ်-၁၁၅၉၈)**
ဖုန်း-၀၉- ၄၃၁၆၃၄၀၅	**ဖုန်း-၀၉- ၅၃၀၂၃၂၈**

အမှတ်(၃၇)၊ အနော်ရထာလမ်း၊ (၁၄)ရပ်ကွက်၊ ရန်ကင်းမြို့နယ်၊ ရန်ကုန်မြို့။

ငြင်းချက်ထုတ်ရန်သမ္မန်စာ
(တရားမကျင့်ထုံးဥပဒေအမိန့်-၅၊ နည်းဥပဒေ-၂၀)
ရန်ကုန်မြောက်ပိုင်းခရိုင်တရားရုံး
၂၀၂၁ ခုနှစ်၊ တရားမကြီးမှုအမှတ်-၁၁၃

ဦးသိန်းမြင့် နှင့် ၁။ ဦးသန်းရွှေ
၂။ ဒေါ်ကြူကြူ(ခ)ဒေါ်ငွေရီ

(တရားလို) **(တရားပြိုင်များ)**

ရန်ကုန်တိုင်းဒေသကြီး၊ လှိုင်သာယာမြို့နယ်၊ (၄)ရပ်ကွက်၊ ရွှေသရဖီ(၃)လမ်း၊ အမှတ်(H-၁၂၂)နေ (၂)တရားပြိုင် ဒေါ်ကြူကြူ(ခ) ဒေါ်ငွေရီ (ယခုနေရပ်လိပ်စာမသိ) သိစေရမည်။

သင့်အပေါ်၌ တရားလိုက **"၂၀၁၈ ခုနှစ်၊ ဇူလိုင်လမှ-၂၀၁၉ ခုနှစ်၊ ဇန်နဝါရီလ (၁၆)ရက်အထိ အဆင့်မြင့်မွေးမြူရေးအစာဖိုးကျန်ငွေ ၂၃၇၈၇၁၅၉၃/-(ကျပ်နှစ်ထောင်သုံးရာခုနစ်ဆယ့်ရှစ်သိန်းခုနစ်သောင်းတစ်ထောင်ငါးရာကိုးဆယ့်သုံးကျပ်တိတိ)နှင့် ၂၀၁၄ ခုနှစ်က အစာဖိုးကြွေးကျန်ငွေ ၃၄၃၆၉၀၀/-(ကျပ်သုံးဆယ့်လေးသိန်းသုံးသောင်းခြောက်ထောင်ကိုးရာကျပ်တိတိ)အပါအဝင် မွေးမြူရေး အစာဖိုးပေးရန် ကျန်ငွေစုစုပေါင်း ၂၄၁၃၀၈၄၉၃/-(ကျပ်နှစ်ထောင့်လေးရာတစ်ဆယ့်သုံးသိန်းရှစ်ထောင်လေးရာကိုးဆယ်သုံး ကျပ်တိတိ)ရလိုမှု"**အရ လျှောက်ထားစွဲဆိုချက်ရှိသည်ဖြစ်၍ သင်ကိုယ်တိုင်ဖြစ်စေ၊ သို့မဟုတ်၊ ၎င်းအမှုနှင့်စပ်လျဉ်း၍ အရေးကြီးသည့် စကားအရပ်ရပ်တို့ကို ချေပပြောဆိုနိုင်သူ သင့်ကိုယ်စားလှယ်၊ ရုံးအခွင့်အမိန့်ရရှေ့နေဖြစ်စေ သို့တည်းမဟုတ် ၎င်းအမှုနှင့်စပ်ဆိုင်သည့်အချက်များကို ချေပပြောဆိုနိုင်သူတစ်ဦးတစ်ယောက်၊ ၎င်းရှေ့နေနှင့်ပါ၍ဖြစ်စေ၊ ၂၀၂၂ ခုနှစ်၊ မတ်လ (၉)ရက် (၁၃၈၃ ခုနှစ်၊ တပေါင်းလဆန်း ၈ ရက်) မွန်းမတည့်မီ ၁၀:၀၀ နာရီတွင် အထက်ကအမည်ရေးသားပါရှိသူ တရားလိုစွဲဆိုချက်ကို ထုချေ ရှင်းလင်းရန်ရုံးသို့ လာရောက်ရမည်။ ၎င်းအပြင် သင်သိစေရမည်မှာ အထက်ကဆိုခဲ့သည့်နေ့ရက်တွင် သင်မလာမရောက်၊ ပျက်ကွက်ခဲ့လျှင် သင့်ကွယ်ရာ၌ ငြင်းချက်များကို ထုတ်ပေးလိမ့်မည်။ ၎င်းအပြင် တရားလိုကကြည့်ရှုလိုသည့် စာချုပ်စာတမ်းများနှင့် သင်က ထုချေတင်ပြအမှီပြုလိုသည့် စာချုပ်စာတမ်းအစရှိသည်တို့ကို သင်နှင့်အတူ ယူဆောင်လာရမည်။ သို့တည်းမဟုတ် သင့်ကိုယ်စားလှယ်ရှေ့နေလက်တွင် ထည့်အပ်ပို့လိုက်ရမည်။ သင်က ထုချေလွှာတင်သွင်းလိုလျှင် အမှုမဆိုင်မီ (၄)ရက်က တင်သွင်းရမည်။

၂၀၂၂ ခုနှစ်၊ ဖေဖော်ဝါရီလ (၂၃)ရက်တွင် ဤရုံးတော်တံဆိပ်ရိုက်နှိပ်၍ ကျွန်ုပ်လက်မှတ်ရေးထိုးထုတ်ပေးလိုက်သည်။

(ချစ်ကိုကို)
တွဲဖက်ခရိုင်တရားသူကြီး(၃)
ရန်ကုန်မြောက်ပိုင်းခရိုင်တရားရုံး

မအေးအေးနိုင်(ဘ-ဦးသန်းလှ)နှင့် အများသိစေရန်ကြေညာခြင်း

ကျွန်ုပ်၏မိတ်ဆွေဖြစ်သူ ကိုအောင်အောင်[၁၂/ဒပန(နိုင်)၀၄၁၃၈၉]၏ လွှဲအပ်ညွှန်ကြားချက်အရ အောက်ပါအတိုင်း ကြေညာအပ်ပါသည်-

ကျွန်ုပ်မိတ်ဆွေနှင့် မအေးအေးနိုင်တို့သည် (၂၀၀၆)ခုနှစ်တွင် လင်မယားအဖြစ် အတူပေါင်းသင်းနေထိုင်ခဲ့ကြောင်းသိရှိရပြီး (၂၀၁၂) ခုနှစ်တွင် မအေးအေးနိုင်မှာ ကျွန်ုပ်မိတ်ဆွေနှင့် ဆက်လက်အတူနေထိုင်ပေါင်းသင်းရန် ဆန္ဒမရှိတော့သဖြင့် မိမိသဘောဆန္ဒအလျောက် နေအိမ်မှဆင်းသွားသည်မှာ ယနေ့တိုင်ဖြစ်ပါသည်။ ယင်းအချိန်မှစ၍ မအေးအေးနိုင်၏သဘောဆန္ဒနှင့်အညီ ကျွန်ုပ်မိတ်ဆွေနှင့် မအေးအေးနိုင်တို့ တစ်ဦးနှင့်တစ်ဦး လင်မယားအဖြစ်မှ ပြတ်စဲပြီးဖြစ်ကြောင်း၊ တစ်စုံတစ်ရာ ပတ်သက်ဆက်နွယ်မှုမရှိတော့ကြောင်း မအေးအေးနိုင်နှင့် အများသိစေကြောင်း ကြေညာအပ်ပါသည်။

လွှဲအပ်ညွှန်ကြားချက်အရ-

ဦးဇော်ဝင်းလှိုင်(LL.B)	**ဒေါ်စန္ဒာလှိုင်(LL.B)**
တရားလွှတ်တော်ရှေ့နေ(စဉ်-၁၅၀၂၇)	**အထက်တန်းရှေ့နေ(စဉ်-၅၃၀၇၄)**

အမှတ်(၅၀)၊ ဒုတိယထပ်၊ ဘဏ်လမ်း၊ ကျောက်တံတားမြို့နယ်၊ ရန်ကုန်မြို့။
ဖုန်း-၀၉-၄၂၀၇၃၆၁၉၊ ၀၉-၇၇၆၃၈၈၇၉၉

သက်ရှည်ကျန်းမာဖို့ စားသုံးဆီကို တတ်နိုင်သမျှ လျှော့စားစို့

တောင်ကြီးမြို့၌ အရပ်ရပ်အခွင့်အရေးလုပ်ငန်းလိုင်စင်များ လေလံတင်ရောင်းချ

တောင်ကြီး မတ် ၁

ရှမ်းပြည်နယ်(တောင်ပိုင်း) တောင်ကြီးမြို့နယ်၌ တောင်ကြီးမြို့နယ် စည်ပင်သာယာရေးဌာနမှ ၂၀၂၂-၂၀၂၃ ဘဏ္ဍာနှစ်အတွက် သားသတ်လုပ်ငန်းလိုင်စင်နှင့် အရပ်ရပ်အခွင့်အရေး လုပ်ငန်းလိုင်စင်များ လေလံတင်ရောင်းချခြင်းကို မတ် ၁ ရက် နံနက် ၁၀ နာရီက တောင်ကြီးမြို့ မြို့တော်ခန်းမ၌ ပြုလုပ်သည်။

လေလံတင်ရောင်းချ

ထိုသို့ ဆောင်ရွက်ရာတွင် ရှမ်းပြည်နယ်စည်ပင်သာယာရေးဌာန ခရိုင်စီမံအုပ်ချုပ်ရေးအဖွဲ့၊ မြို့နယ်စီမံအုပ်ချုပ်ရေးအဖွဲ့၊ ရပ်မိရပ်ဖများနှင့် လေလံကြီးကြပ်ရေးအဖွဲ့တို့က သားသတ်လုပ်ငန်းလိုင်စင်နှင့် အရပ်ရပ်အခွင့်အရေး လုပ်ငန်းလိုင်စင်များကို ဈေးပြိုင်စနစ်ဖြင့် လေလံတင်ရောင်းချခဲ့ရာ လေလံဆွဲဝယ်သူ ၅၀ ကျော်ရှိပြီး သားသတ်လုပ်ငန်းလိုင်စင် ၁၂ ခုနှင့် အရပ်ရပ်အခွင့်အရေးလုပ်ငန်းလိုင်စင် ၁၈ ခုတို့ကို လေလံတင်ရောင်းချနိုင်ခဲ့ကြောင်း သိရသည်။

စိုးလင်း(တောင်ကြီး)

❒ **ဇီဖာမှ**

အဲဒီလို ပြိုင်ပွဲယှဉ်ပြိုင်ကစားမှု ရပ်ဆိုင်းခြင်းခံခဲ့ရတာကြောင့် ရုရှားလက်ရွေးစင် အမျိုးသားဘောလုံးအသင်းဟာ ယခုလအတွင်း ကမ္ဘာ့ဖလားပြိုင်ပွဲဝင်ခွင့်အတွက် ယှဉ်ပြိုင်ကစားရမယ့် Play-off ပွဲစဉ်တွေနဲ့ ရုရှားအမျိုးသမီးအသင်းဟာလည်း ယခုနှစ် နွေရာသီကာလအတွင်းမှာ ကျင်းပမယ့် ယူရို ၂၀၂၂ ပြိုင်ပွဲတွေမှာ ပါဝင်ကစားခွင့်ရရှိမှာမဟုတ်ဘဲ လွဲချော်ရဖို့ရှိနေတာဖြစ်ပါတယ်။ ရုရှားလက်ရွေးစင်အမျိုးသားဘောလုံးအသင်းဟာ ယခုလ ၂၄ ရက်မှာ ပိုလန်အသင်းနဲ့ ကမ္ဘာ့ဖလားပြိုင်ပွဲဝင်ခွင့်အတွက် play-off ကစားရမှာလည်း ဖြစ်ပါတယ်။

ရပ်ဆိုင်း

ဥရောပဘောလုံးအဖွဲ့ချုပ်က ပြိုင်ပွဲယှဉ်ပြိုင်ကစားမှု ရပ်ဆိုင်းခြင်းခံခဲ့ရတာကြောင့် ရုရှားကလပ် စပါးတပ်မော်စကိုအသင်းဟာ ယူရိုပါလိဂ်ပြိုင်ပွဲကနေ ထွက်ခဲ့ရပြီး ယူရိုပါလိဂ် ၁၆ သင်းပွဲစဉ် ကစားရမယ့် ပြိုင်ဘက် လိုက်ပ်ဇစ်အသင်းက ကွာတားဖိုင်နယ်တက်လှမ်းခွင့် ရရှိခဲ့တာဖြစ်ပါတယ်။ ဥရောပဘောလုံးအဖွဲ့ချုပ်ဟာ ရုရှားစွမ်းအင်ကုမ္ပဏီ Gazprom နဲ့ ၎င်းရဲ့ စပွန်ဆာပေးမှုကိုလည်း ရပ်ဆိုင်းလိုက်ပြီဖြစ်တယ်လို့ သိရပါတယ်။

ဒါ့အပြင် ဥရောပဘောလုံးအဖွဲ့ချုပ်(ယူအီးအက်ဖ်အေ)ဟာ ၂၀၂၂ ချန်ပီယံလိဂ် နောက်ဆုံးဖိုင်နယ်ပွဲကို မေ ၂၈ ရက်မှာ ရုရှားနိုင်ငံရဲ့ မြို့တော် စိန့်ပီတာစဘတ်မြို့မှာ ကျင်းပဖို့ ကနဦးက စီစဉ်ထားခဲ့ပေမယ့် လက်ရှိ ရုရှားနိုင်ငံမှာ ကျင်းပတော့မှာမဟုတ်ဘဲ ပြင်သစ်နိုင်ငံရဲ့ မြို့တော်ပါရီကို ပြောင်းရွှေ့ခဲ့တာလည်းဖြစ်ပါတယ်။

ငွေကြယ်

"Announcement for all the Responsible Persons from Marketech Integrated Construction Co.,Ltd.(MICC) and Marketech International Corp.(MIC) may Acknowledge"

According to the approve by General Enterprise Garment Co.,Ltd.(GEG),(MIC) Co.,Ltd. and (MICC) Co.,Ltd.had assigned Myanmar Yi Jin Steel Structure Co.,Ltd and Aim Max Trading Pte.Ltd.to jointly implement the Steel Structure Construction of General Enterprise Garment Project (S1,S2) Factory Building, Dagon East Industrial Zone, Yangon Region. And according to the business Plan, there was a need to carry out some additional works in addition to the original consignment accroding to the requirements of the owner company, so the assignor company signed new contracts with Myanmar Yi Jin Steel Structure Co.,Ltd. And Assigned the additional works. The assignee company has taken responsibility for the completion of the project, but then after accomplishing the project, the assignor companies avoided to make the contract payment, avoiding its responsibility and hid away from the assignee company.

So Myanmar Yi Jin Steel Structure Co.,Ltd has repeatedly sent notification letters to the responsible companies regarding this matter, but the assignor companies still avoids to make the contract payment to this day. Regarding with the Construction of the new factory buildings mentioned above, we acknowledged that the relevant Yangon City Development Committee department has issued a Certificate of Completion (BCC) for the accomplished buildings. And now even though the project owner company GEG Co.,Ltd. has already been using the accomplished facilities, the company did not yet participate in settling the above payment issue to this day.

Therefore, for MIC Co.,Ltd., (MICC) Co.,Ltd. and all the stakeholders & responsible persons of these companies, we hereby notify you all to make contact with Myanmar Yi Jin Steel Structure Co.,Ltd. within (10)days from the date of issuing this announcement, and clear the above mentioned contract payment issue as soon as possible. And please be strictly warned that If you fail to comply and avoid the payment term again, we will take step by step legal actions against you under the existing Laws and complain to the relevant departments according to the Myanmar Investment Law.

According to instruction issued by Myanmar Yi Jin Steel Structure Co.,Ltd.
Daw Wai Mar Htwe(LL.B)
High Court Lawyer (No.8998)
Ph:09-442912297/09-680008515

ဥတုရာသီ တောကို မှီ၏

ကန့်ကွက်နိုင်ကြောင်းကြော်ငြာ

ရန်ကုန်မြို့၊ ဒဂုံမြို့သစ်(တောင် ပိုင်း)မြို့နယ်၊ အင်းဝအိမ်ရာ၊ တိုက်အမှတ်(၃၂)၊ အခန်းအမှတ်(၀၀၁)ကို အမည်ပေါက် ပိုင်ဆိုင်သူ ဦးတင်စိုး [၁၃/တကန(နိုင်) ၁၃၈၄၈၀]ထံမှ ပြန်လည်ဝယ်ယူထားသူ ဦးတင်မောင်မောင် [၈/ရစက(နိုင်) ၁၂၂၄၄၈]မှ ၎င်းအမည်ဖြင့် တိုက်ခန်းအမည်ပြောင်းပိုင်ဆိုင်ခွင့်မှတ်ပုံတင်စာအုပ် ပြုလုပ်ပေးပါရန် လျှောက်ထားလာပါသည်။ ထုတ်ပေးရန်မသင့်ကြောင်း ကန့်ကွက်လိုပါက ကြော်ငြာပါသည့်ရက်မှ (၁၄)ရက်အတွင်း စာရွက်စာတမ်းအထောက်အထား ပြည့်စုံစွာဖြင့် တင်ပြကန့်ကွက်နိုင်ပါသည်။

အိမ်ရာဖွံ့ဖြိုးရေးဌာနခွဲ
မြို့ပြနှင့်အိမ်ရာဖွံ့ဖြိုးရေးဦးစီးဌာန

ကုန်အမှတ်တံဆိပ်အမည်အမှတ်အသားကို တစ်ဦးတည်းမူပိုင်ဖြစ်ကြောင်း အများသိစေရန်အသိပေးကြေညာခြင်း

ရန်ကုန်မြို့၊ လှိုင်မြို့နယ်၊ အမှတ်(၂၀၄)၊ အခန်း(၆၀၂)၊ ဓမ္မသုခကျောင်းလမ်း၊ The Leaf Residence and Tower, Tower B တွင် နေထိုင်သော ဒေါ်သက်မှူးမြင့် (ဘ) ဦးသက်ဝင်း [၁၄/သလခ(နိုင်)၀၁၂၁၇၈] သည် အောက်ဖော်ပြပါ "HealthyPaws" ကုန်အမှတ်တံဆိပ်အမည်အမှတ်အသားကို ရန်ကုန်တိုင်းဒေသကြီး စာချုပ်စာတမ်းများမှတ်ပုံတင်ရုံးတွင် မှတ်ပုံတင်အမှတ်(၄/၅၂၈၁/၂၀၂၁)ဖြင့် မိမိတစ်ဦးတည်းမူပိုင် ကုန်အမှတ်တံဆိပ်အဖြစ် မှတ်ပုံတင်သွင်းပြီးဖြစ်ပါသည်-

အထက်ဖော်ပြပါ ကုန်အမှတ်တံဆိပ်ဖြင့် တိရစ္ဆာန်လေးများအတွက် အစားအစာနှင့် ဆေးဝါးအမျိုးမျိုး၊ အသုံးအဆောင်အမျိုးမျိုး၊ အရုပ်အမျိုးမျိုး၊ Pet Food and Accessories အမျိုးမျိုး အစရှိသည်တို့ကို ထုတ်လုပ်ပြီး Online မှ ရောင်းချခြင်း ဆိုင်ခွဲများဖွင့်လှစ်ရောင်းချခြင်းတို့ကို ရန်ကုန်မြို့နှင့်တကွ ပြည်ထောင်စုသမ္မတမြန်မာနိုင်ငံတစ်ဝန်းလုံးတွင် ဆောင်ရွက်ရာ၌ အသုံးပြုသွားမည်ဖြစ်ပါသည်။

သို့ဖြစ်ပါ၍ တစ်ဦးတည်းမူပိုင်အဖြစ် အသုံးပြုလျက်ရှိသော ဖော်ပြပါ ကုန်အမှတ်တံဆိပ်အမှတ်အသားကို မည်သူမျှတိုက်ရိုက်ဖြစ်စေ၊ သွယ်ဝိုက်၍ဖြစ်စေ၊ ဆင်တူယိုးမှား အတုအပပြုလုပ်၍ဖြစ်စေ သုံးစွဲခြင်းမပြုလုပ်ရန် သတိပေးအပ်ပါသည်။

အကယ်၍ တားမြစ်ချက်ကို ဖောက်ဖျက်ကျူးလွန်ကြောင်း တွေ့မြင်သိရှိရပါက ပြည်ထောင်စုသမ္မတ မြန်မာနိုင်ငံတော်၏ တည်ဆဲဥပဒေများနှင့်အညီ တရားမကြောင်းအရဖြစ်စေ၊ ရာဇဝတ်ကြောင်းအရဖြစ်စေ ထိရောက်စွာအရေးယူဆောင်ရွက်မည်ဖြစ်ကြောင်း နှင့် တားမြစ်ချက်ကို ဖောက်ဖျက်ကျူးလွန်မှုကြောင့် အကျိုးစီးပွားကို ထိခိုက်နစ်နာမှုအတွက် ထိုက်သင့်သော လျော်ကြေးငွေများကိုပါ တောင်းခံသွားမည်ဖြစ် ကြောင်း အသိပေးကြေညာအပ်ပါသည်။

လွှဲအပ်ညွှန်ကြားချက်အရ-
ဒေါ်ထူးထူးငွေ BA Law,(LL.B)
တရားလွှတ်တော်ရှေ့နေ(စဉ်-၄၂၁၀/၁၉၈၇)
Golden Royal Hub Agency Co.,Ltd
Ph:09-5069190,09-960701938,09-978480535
Building 3, Room 102, Hantharwaddy Villa
တောင်ဥက္ကလာပမြို့နယ်၊ ရန်ကုန်မြို့။

ကမ္ဘာ့မိုးလေဝသနေ့ အလွတ်တန်း ဆောင်းပါးပြိုင်ပွဲသို့ ဝင်ရောက်ယှဉ်ပြိုင်ရန် အကြောင်းကြားခြင်း

မိုးလေဝသနှင့် ဇလဗေဒညွှန်ကြားမှုဦးစီးဌာန၏ (၆၂)ကြိမ်မြောက် ကမ္ဘာ့မိုးလေဝသနေ့ အထိမ်းအမှတ်အခမ်းအနားကို နေပြည်တော်၌ ၂၀၂၂ ခုနှစ်၊ မတ်လ(၂၃)ရက်နေ့တွင် ကျင်းပသွားမည်ဖြစ်ပါသည်။

အဆိုပါ အခမ်းအနားအတွက် အလွတ်တန်းဆောင်းပါးပြိုင်ပွဲကို **"သဘာဝဘေးအန္တရာယ်လျော့ပါးရေး ကြိုတင်သတိပေးခြင်းနှင့် တုံ့ပြန်ဆောင်ရွက်မှုကို မြှင့်တင်ပေး"** ခေါင်းစဉ်ဖြင့် ကျင်းပသွားမည်ဖြစ်၍ ပါဝင်ယှဉ်ပြိုင်လိုသူများအနေဖြင့် ဥက္ကဋ္ဌ ဆောင်းပါးပြိုင်ပွဲ ကျင်းပရေးလုပ်ငန်းကော်မတီ၊ မိုးလေဝသနှင့် ဇလဗေဒညွှန်ကြားမှုဦးစီးဌာန၊ ကမ္ဘာအေး၊ ရန်ကုန်မြို့သို့ လိပ်မူ၍ ဆောင်းပါးနှင့်အတူ မိမိတို့၏ကိုယ်ရေးအချက်အလက်၊ ဆက်သွယ်ရမည့် လိပ်စာတို့ကို (၁၀-၃-၂၀၂၂)ရက်နေ့ထက် နောက်မကျဘဲ အရောက်ပေးပို့ရမည်ဖြစ်ပါသည်။

ဆောင်းပါးပြိုင်ပွဲတွင် ပထမဆု ငွေကျပ် ၃၀၀၀၀၀၊ ဒုတိယဆုငွေကျပ် ၂၀၀၀၀၀၊ တတိယဆု ငွေကျပ် ၁၀၀၀၀၀ စီ ချီးမြှင့်ပေးသွားမည်ဖြစ်ပါသည်။ ဆုပေးပွဲအခမ်းအနားကို ကမ္ဘာ့မိုးလေဝသနေ့ဖြစ်သော ၂၀၂၂ ခုနှစ်၊ မတ်လ(၂၃)ရက်နေ့တွင် ကျင်းပသွားမည်ဖြစ်ပါသည်။

ပြင်ဆင်ဖတ်ရှုပါရန်

၁-၃-၂၀၂၂ ရက်နေ့ထုတ် စာမျက်နှာ-၂၄ ပါ၊ ကြေးမုံသတင်းစာ၌ ရေအားလျှပ်စစ်အကောင်အထည်ဖော်ရေးဦးစီးဌာန၊ အမှတ် (၂) တည်ဆောက်ရေး၊ အိတ်ဖွင့်တင်ဒါ၊ အမှတ် ၁/၂၀၂၂-၂၀၂၃ တွင် ၁။ စစ်ကိုင်းတိုင်းဒေသကြီးအစိုးရအဖွဲ့၏ ရန်ပုံငွေ ပါ ဘိလပ်မြေ (၁၅၀၀)တန် အစား (၁၅၀၀၀)တန် ဟု ပြင်ဆင်ဖတ်ရှုပါရန်။

တစ်ဦးတည်းဖြစ်ပါကြောင်း

မောင်တောမြို့နယ်၊ ရေတွင်းကျွန်းကျေးရွာနေ ရှော်ဘိရ်အာမတ် (ဘ) မုစ်တက်အာမတ်နှင့် ရှော်ဘီရောမတ် (ဘ) မော်ဆီအာမောက်သည် တစ်ဦးတည်းဖြစ်ပါကြောင်း။

အများသိစေရန် စာချုပ်ဖျက်သိမ်းခြင်း

အမှတ်(၄၉၀)၊ သိမ်ဖြူလမ်း၊ ဖို့မြေရပ်ကွက်၊ မင်္ဂလာတောင်ညွန့်မြို့နယ်၊ မြေရှင်ဦးဟန်ထွန်းနှင့် မားသားစမ် ဆောက်လုပ်ရေးကန်ရိုက်တာဦးတင်အေးနှင့် တိုက်သစ်ဆောက်လုပ်ရန်အတွက် ချုပ်ဆိုသည့် စာချုပ်ပြန်လည်ရုတ်သိမ်းခြင်းနှင့် ပါဝါရုတ်သိမ်းခြင်းတို့ကို ယနေ့ (၂၅.၂.၂၀၂၂)နေ့တွင် ဖျက်သိမ်းစာချုပ်ချုပ်ဆိုပြီးပါကြောင်း အများသိစေရန် ကြေညာအပ်ပါသည်။

အိမ်ရှင်/မြေရှင်
ဦးဟန်ထွန်း (၀၉ ၂၅၅၆၆၅၅၅၀)

တိုက်ခန်းအရောင်းအဝယ်ပြုလုပ်ရန်အတွက် ကန့်ကွက်နိုင်ကြောင်း ကြော်ငြာခြင်း

ရန်ကုန်မြို့၊ ဗိုလ်တထောင်မြို့နယ်၊ (၁၀)ရပ်ကွက်၊ ဗိုလ်ချုပ်လမ်းမကြီး၊ အမှတ်(၁၂၇)၊ (၈)လွှာ၊ တိုက်ကိုမျက်နှာမူပါက (ညာဘက်) ခန်း၊ အကျယ် ပေ(၁၂½ x ၆၀)ရှိ တိုက်ခန်းနှင့်အကျိုးခံစားခွင့်အရပ်ရပ်ကို ဦးဂင်ဇာပေါင်[၁၂/ဗတထ(နိုင်)၀၂၂၇၉၃]က ပိုင်ဆိုင်ပြီး ရောင်းချရန်လွှဲအပ်ထားသူ ဦးမျိုးအောင်[၁၂/ဗတထ(နိုင်)၀၀၉၃၉၂]ကို ကျွန်ုပ်မိတ်ဆွေက ဝယ်ယူရန်စရန်ပေးထားပြီးဖြစ်ပါသည်။ ကန့်ကွက်မည့်သူများရှိပါက ကြော်ငြာပါသည့်နေ့မှ (၇)ရက်အတွင်း ကျွန်ုပ်ထံသို့ ခိုင်လုံသောအထောက်အထား စာရွက်စာတမ်းမူရင်းများနှင့်အတူ ကိုယ်တိုင်လာရောက်ကန့်ကွက်နိုင်ပါကြောင်းနှင့် ယင်းနေ့ကျော်လွန်ပါက အရောင်းအဝယ်ကို ဥပဒေနှင့်အညီ ဆက်လက်ဆောင်ရွက်သွားမည်ဖြစ်ကြောင်း အများသိစေရန် ကြေညာအပ်ပါသည်။

လွှဲအပ်ညွှန်ကြားချက်အရ-
ဦးစိုးဝင်း(တရားလွှတ်တော်ရှေ့နေ)(စဉ်-၃၈၇၈/၈၆)
အမှတ်(၁၀/၁၂)၊ ပ-ထပ်၊ အခန်း(၁၀၄-F)၊ (၃၅)လမ်းအောက်၊
ကျောက်တံတားမြို့နယ်၊ ရန်ကုန်မြို့။
ဖုန်း-၀၉-၅၀၅၂၈၃၅၊ ၀၉-၉၆၅၀၅၂၈၃၅

ကန့်ကွက်နိုင်ပါကြောင်း အများသိစေရန် ကြေညာခြင်း

ရန်ကုန်မြို့၊ ရွှေပြည်သာမြို့နယ်၊ မြေတိုင်းရပ်ကွက် အမှတ် (၂၉)၊ မြေကွက်အမှတ်-၂၇၃၊ ဧရိယာ(၀.၀၈၂)ဧက၊ (အလျား ၆၀ ပေx အနံ ၆၀ ပေ)ရှိ နှစ်(၆၀)မြေငှားဂရန် မြေကွက်သည် ရန်ကုန်မြို့တော်စည်ပင်သာယာရေးကော်မတီ၊ မြို့ပြစီမံကိန်းနှင့် မြေစီမံခန့်ခွဲမှုဌာန မြို့မြေစာရင်း(မြေယာ)ဌာနတွင် ဒေါ်နှင်းဦးဝေအမည်ဖြင့် မှတ်သားတည်ရှိပြီး ၎င်းအမည်ပေါက်ဖြစ်သူမှ တရားဝင် လက်ရောက်ပိုင်ဆိုင်ပြီး လွှဲပြောင်းရောင်းချပိုင်ခွင့်ရှိကြောင်း ဝန်ခံကတိပြုသဖြင့် ၎င်းမိခင်ဖြစ်သူ ဒေါ်မြတ်စိုး [၁၂/စခန(နိုင်)၀၀၃၄၉၁]ထံမှ ကျွန်ုပ်၏မိတ်ဆွေများဖြစ်သူ ဦးချမ်းမြေ့အောင် [၁၄/မမက(နိုင်)၁၈၀၁၂၁]နှင့် ဒေါ်ထူးစုချမ်း [၆/ပလန(နိုင်)၀၈၇၄၅၈]က ရောင်းဖိုးငွေ၏တစ်စိတ်တစ်ဒေသကို စရန်ငွေအဖြစ် ပေးချေထားပြီးဖြစ်ပါသည်။ အဆိုပါ အရောင်းအဝယ်အား ကန့်ကွက်လိုပါက ဤကြော်ငြာပါသည့်ရက်မှစ၍ (၁၄)ရက်အတွင်း ပိုင်ဆိုင်မှုအထောက်အထား(မူရင်း)များဖြင့် ကျွန်ုပ်ထံသို့ လာရောက်ကန့်ကွက်နိုင်ပါသည်။ ထိုသတ်မှတ်ရက်ကျော်လွန်ပါက အရောင်းအဝယ်ကိစ္စကို ပြီးဆုံးသည်အထိ ဥပဒေနှင့်အညီ ဆက်လက်ဆောင်ရွက်သွားမည်ဖြစ်ပါကြောင်း အများသိစေရန် ကြေညာအပ်ပါသည်။

လွှဲအပ်ညွှန်ကြားချက်အရ-

ဒေါ်ညိမ်းညိမ်းထွေး(LL.B,D.B.L)	**ဒေါ်ဝေ (LL.B)**
တရားလွှတ်တော်ရှေ့နေ (စဉ်-၁၃၃၁၅)	**တရားလွှတ်တော်ရှေ့နေ (စဉ်-၁၂၆၆၁)**
စုပေါင်းရုံးဝင်း၊ အင်းစိန်မြို့နယ်။	**အမှတ်-၂/၄၆(A)၊ သပြေခြံလမ်း**
ဖုန်း-၀၉-၇၉၃၉၆၇၂၈၄	**ပေါက်ကုန်းရပ်ကွက်၊ မင်္ဂလာဒုံမြို့နယ်၊**
	ရန်ကုန်မြို့။ ဖုန်း-၀၉-၄၂၀၁၀၈၁၉၁

ကန့်ကွက်နိုင်ကြောင်း အများသိစေရန်ကြေညာခြင်း

ရန်ကုန်မြို့၊ ဒဂုံမြို့သစ်(မြောက်ပိုင်း)မြို့နယ်၊ မြေတိုင်းရပ်ကွက်အမှတ်-၂၉၊ မြေကွက်အမှတ်-၂၉၅၊ အောင်သစ္စာ(၁)လမ်း၊ မြေအကျယ်အဝန်း (၄၂ ပေ x ၆၀ ပေ)ရှိ ဦးကြည်ထွန်း (MMA-၁၉၁၃၂၉) [၁၂/ဥကတ(နိုင်)၀၄၆၄၆၈] အမည်ပေါက် နှစ်(၆၀) ဂရန်မြေကွက်နှင့် ယင်းမြေကွက်ပေါ်တွင်ဆောက်လုပ်ထားသော အုတ်ညှပ် (၁)ထပ် အိမ်နှင့် ရေ၊ မီးအပါအဝင် အကျိုးခံစားခွင့်အရပ်ရပ်တို့အား မိမိတစ်ဦးတည်းသာလျှင် အမည်ပေါက်ပိုင်ဆိုင်ပြီး၊ တရားဝင်လက်ရှိထားပိုင်ဆိုင်ကြောင်းနှင့် လွတ်လပ်စွာ ပြန်လည်လွှဲပြောင်းရောင်းချပိုင်ခွင့်ရှိကြောင်း ဝန်ခံကတိပြု၍ ကျွန်ုပ်၏မိတ်ဆွေထံသို့ အပြီးအပိုင်လွှဲပြောင်းရောင်းချရန်ကမ်းလှမ်းရာ ကျွန်ုပ်၏မိတ်ဆွေမှ အပြီးအပိုင်ဝယ်ယူရန်အတွက် ရောင်းဖိုးငွေ၏တစ်စိတ်တစ်ဒေသကို စရန်ငွေအဖြစ် ပေးချေထားပြီးဖြစ်ပါသည်။ အဆိုပါအရောင်းအဝယ်ကို ကန့်ကွက်လိုသူရှိပါက ဤကြော်ငြာပါသည့်နေ့ရက်မှစ၍ (၇)ရက်အတွင်း ကျွန်ုပ်ထံသို့ခိုင်လုံသော စာချုပ်စာတမ်းအထောက်အထား မူရင်းများဖြင့် လာရောက်ကန့်ကွက်နိုင်ပါကြောင်းနှင့် သတ်မှတ်ရက်ကျော်လွန်ပါက အရောင်းအဝယ်ကိစ္စကို ဥပဒေနှင့်အညီ ဆက်လက်ဆောင်ရွက်သွားမည်ဖြစ်ပါကြောင်း အများသိစေရန် ကြေညာအပ်ပါသည်။

လွှဲအပ်ညွှန်ကြားချက်အရ-
ဒေါ်ဆွေဆွေသန်း (LL.B., D.I.L)
တရားလွှတ်တော်ရှေ့နေ(စဉ်-၁၇၂၇၀)
အမှတ်-၂၈၀/၈၊ ငုရွှေမြိုင်လမ်း၊ (၂၅)ရပ်ကွက်၊ သုဝဏ္ဏ၊ သင်္ဃန်းကျွန်းမြို့နယ်၊
ရန်ကုန်မြို့။ ဖုန်း-၀၉- ၄၂၀၀၅၇၀၀၊ ၀၉- ၇၉၅၅၅၂၁၇၈

ကန့်ကွက်နိုင်ကြောင်း အများသိစေရန် အသိပေးကြေညာချက်

ရန်ကုန်မြို့၊ ဒဂုံမြို့သစ်(မြောက်ပိုင်း)မြို့နယ်၊ မြေတိုင်းရပ်ကွက်အမှတ်(၄၁)၊ မြေကွက်အမှတ် (၅၄၃) ဖြစ်သည့် အရပ်အခေါ်အမှတ် (၅၄၃)၊ လင်းဇေကရီလမ်း၊ ၄၁-ရပ်ကွက်၊ ဒဂုံမြို့သစ်(မြောက်ပိုင်း)မြို့နယ်ဟုခေါ်တွင်သော ပေ(၄၀x၆၀) အကျယ်ရှိ မြေကွက်မှာ ဒေါ်မိုးယုယုအောင်[၁၃/လရန(နိုင်)၁၈၈၀၁၂] အမည်ပေါက် နှစ်(၆၀)ဂရန် မြေကွက်ဖြစ်ပြီး၊ ဒေါ်မိုးယုယုအောင်တစ်ဦးတည်းသာ ပိုင်ဆိုင်ပြီး အရှုပ်အရှင်းကင်းစွာဖြင့် ရောင်းချပိုင်ခွင့်ရှိကြောင်း ထုတ်ဖော်ကမ်းလှမ်းပြောဆိုချက်အရ ကျွန်ုပ်မိတ်ဆွေမှ ဝယ်ယူရန်အတွက် စရန်ငွေအချို့ ပေးအပ်ထားပြီးဖြစ်ရာ အဆိုပါ မြေကွက်အရောင်းအဝယ်နှင့်ပတ်သက်၍ ကန့်ကွက်မည့်သူရှိပါက ဤကြော်ငြာပါသည့်ရက်မှ (၇)ရက်အတွင်း မူရင်းအထောက်အထားများနှင့် တကွ ကျွန်ုပ်ထံ လူကိုယ်တိုင်လာရောက်ကန့်ကွက်နိုင်ပါသည်။ ကန့်ကွက်သူမရှိပါက အရောင်းအဝယ်ကို ဥပဒေနှင့်အညီ ပြီးဆုံးသည်အထိ ဆက်လက်ဆောင်ရွက်သွားမည်ဖြစ်ကြောင်း အများသိစေရန် အသိပေးကြေညာအပ်ပါသည်။

လွှဲအပ်ညွှန်ကြားချက်အရ-
ဒေါ်ခင်ကြည်မွန် (LL.B)
တရားလွှတ်တော်ရှေ့နေ (စဉ်-၁၀၀၅၂)
09-43114141,09- 400101414

ရန်ကုန်မြို့၊လှိုင်သာယာမြို့နယ်(၁၃)ရပ်ကွက်၊ကြယ်တာရာလမ်း မြေကွက်အမှတ် ၃၄၁/က နှင့် ပတ်သက်၍ အများသိစေရန်ကြေညာခြင်း

ရန်ကုန်မြို့၊လှိုင်သာယာမြို့နယ်၊ မြေတိုင်း (သကာမ - ၉)၊၁၃ရပ်ကွက်၊ ကြယ်တာရာလမ်း အမှတ် ၃၄၁/က ရှိ ဒေါ်မြင့်မြင့်ရီ (၁၄/ဟသတ(နိုင်)၁၆၅၆၈၄) အမည်ပေါက် (၁၀ ၂၀ × ၁၀ ၆၀)ရှိ ဂရန်မြေကွက်နှင့်ပတ်သက်၍ ဒေါ်မြင့်မြင့်ရီထံမှ ကျွန်ုပ်မိတ်ဆွေက ဝယ်ယူရန် စရန်ငွေအချို့ကို ပေးထားပြီးဖြစ်ပါသည်။

အရောင်းအဝယ်ကို ကန့်ကွက်လိုပါက ဤကြော်ငြာပါသည့်နေ့မှ(၇)ရက် အတွင်း ခိုင်လုံသောအထောက်အထားများဖြင့် ကျွန်ုပ်ထံသို့ လာရောက်ကန့်ကွက်နိုင်ပါသည်။ သတ်မှတ်ရက်အတွင်း ကန့်ကွက်ခြင်းမရှိပါကအရောင်း အဝယ်ကို ပြီးဆုံး သည်အထိ ဆက်လက်ဆောင်ရွက်သွားမည်ဖြစ်ကြောင်း အများသိစေရန် ကြော်ငြာအပ်ပါသည်။ လွှဲအပ်ညွှန်ကြားချက်အရ -

ဦးအောင်မြင့်သိန်း (ဓမ်ာကျွန်း)
အထက်တန်းရှေ့နေ (စဉ် ၆၄၁၇)
ဥ၅၈၊ဗိုလ်အောင်ကျော်လမ်း(၇)ရပ်ကွက်၊ လှိုင်သာယာမြို့နယ်။
ဖုန်း ၀၉ ၇၈၇၂၁၇၈၄၄၊ ၀၉ ၄၂၀၉၅၈၄၄

"ကန့်ကွက်နိုင်ကြောင်း အများသိစေရန်ကြေညာချက်"

ရန်ကုန်မြို့၊ သာကေတမြို့နယ်၊ မြေတိုင်းရပ်ကွက်အမှတ်-၃၊ လူနေရပ်ကွက်အမှတ်-၃/ရန်ပြေ၊ ရန်ပြေ(ဖ)လမ်း၊ မြေကွက်အမှတ်-၅၉/က၊ အကျယ်အဝန်း(အလျား ၂၀ပေx အနံ၆၀ပေ)၊ ဧရိယာ(၁၂၀၀)စတုရန်းပေရှိ နှစ်(၆၀)မြေငှားဂရန်မြေကွက်နှင့် ယင်းမြေကွက်ပေါ်ရှိ အိမ်အပါအဝင် အကျိုးခံစားခွင့်အရပ်ရပ်အားလုံးကို ယခုလက်ဝယ်ရှိ နေထိုင်ပိုင်ဆိုင်ပြီး အမည်ပေါက်ဖြစ်သူ ဒေါ်စမ်းစမ်းအေး[၁၂/ပဘတ(နိုင်)၀၁၀၁၆၄] ထံမှ ကျွန်ုပ်၏မိတ်ဆွေက ဝယ်ယူရန်အတွက် မြေနှင့်အိမ်တန်ဖိုး၏ စရန်ငွေတစ်စိတ်တစ်ဒေသကို ပေးချေထားပြီးဖြစ်ပါသဖြင့် ကန့်ကွက်လိုသူများရှိပါက ဤကြော်ငြာပါသည့်ရက်မှစ၍ (၇)ရက်အတွင်း ခိုင်လုံသောစာရွက်စာတမ်းမူရင်းများနှင့်တကွ ကျွန်ုပ်ထံသို့ လာရောက်ကန့်ကွက်နိုင်ပါသည်။ သတ်မှတ်ရက်အတွင်း ကန့်ကွက်မည့်သူမရှိပါက အရောင်းအဝယ်ကို တရားဝင်ဆက်လက်ဆောင်ရွက်သွားမည်ဖြစ်ကြောင်း အများသိစေရန် ကြေညာအပ်ပါသည်။

လွှဲအပ်ညွှန်ကြားချက်အရ-
ဒေါ်သက်သက်မွန်(LL.B, LL.M, D.B.L, D.I.P.L)အထက်တန်းရှေ့နေ(စဉ်-၄၄၀၁၃)
အမှတ်(၅၅၇/၅၆၇)၊ အခန်း(၉၀၂)၊ ၉-လွှာ၊ MAC Tower, မဟာဗန္ဓုလပန်းခြံလမ်းနှင့် ကုန်သည်လမ်းထောင့်၊ ကျောက်တံတားမြို့နယ်၊ ရန်ကုန်မြို့။
Ph: 09-795492660

ဦးသန်းနိုင်[၁၂/ဥကမ(နိုင်)၀၀၅၄၇၅]အား သိစေရန်ကြေညာချက်

၁။ ကျွန်ုပ်၏မိတ်ဆွေ ဒေါ်ရီဝင်းဆွေ[၁၂/ဥကမ(နိုင်)၁၁၂၀၁၂]၊ (၎င်း၏ အထူးကိုယ်စားလှယ်စာရရှိသူ ဒေါ်ဖူးပြည့်စုံသင်း [၁၂/ဥကမ(နိုင်)၂၂၄၆၀၇]တို့၏ လွှဲအပ်ပြောဆိုညွှန်ကြားချက်အရ အသိပေးကြေညာတောင်းဆိုအပ်သည်မှာ-

၂။ ဒေါ်တင်တင်လတ် [၁၂/ဥကမ(နိုင်)၁၁၂၈၈၂] အမည်ပေါက် နှစ်(၆၀)ဂရန် အမည်ပေါက်သူထံမှ ရန်ကုန်မြို့၊ မြောက်ဥက္ကလာပမြို့နယ်၊ (ဃ)ရပ်ကွက်၊ ဝေပုလ္လ (၂)လမ်း၊ မြေတိုင်းရပ်ကွက်အမှတ်(၆၀/က)၊ မြေပေအကျယ် ပေ(၂၀x၆၀)ရှိ မြေကွက်နှင့်ယင်းမြေကွက်ပေါ်ရှိ နှစ်ထပ်တိုက် (၁)လုံး၊ သီးခြားဝယ်ထားသော ခြေရင်းခြမ်း၊ မြေအကျယ်ပေ (၁)ပေနှင့် ၎င်းမြေကွက်နှင့်မြေကွက်ပေါ်ရှိ အကျိုးခံစားခွင့်အရပ်ရပ်တို့ကို ပတ်သက်ဆက်စပ်စာချုပ်များနှင့် ဦးသန်းနိုင် [၁၂/ဥကမ(နိုင်)၀၀၅၄၇၅]မှ ဝယ်ယူခဲ့ပါသည်။

၃။ ဦးသန်းနိုင်မှ ကျွန်ုပ်၏မိတ်ဆွေ ဒေါ်ရီဝင်းဆွေအား(၁-၁၁-၂၀၁၁)ရက်တွင် အိမ်ခြံမြေအရောင်းအဝယ်ကတိစာချုပ်ဖြင့် ရောင်းချခဲ့ပါသည်။

၄။ ကျွန်ုပ်၏မိတ်ဆွေ ဒေါ်ရီဝင်းဆွေမှ (၁-၁၁-၂၀၁၁)ရက်တွင် အိမ်ခြံမြေ အရောင်းအဝယ်ကတိစာချုပ်ဖြင့် နှစ်ဖက်သဘောတူညီသော ရောင်းဖိုးငွေဖြင့် ဦးသန်းနိုင်သို့ နှစ်ဖက်သဘောတူညီသော ရောင်းဖိုးငွေကို အပြီးလက်ရောက် ပေးချေခဲ့ပြီးဖြစ်ပါသည်။

၅။ ထိုသို့ အရောင်းအဝယ်ကိစ္စအပြီးငွေချေ၍ ကျွန်ုပ်၏မိတ်ဆွေ ဒေါ်ရီဝင်းဆွေမှ ရောင်းချသည့်မြေကွက်နှင့် နေအိမ်တို့ကို လက်ရောက်ရရှိပြီးဖြစ်ပါသည်။

၆။ ယင်းသို့ ရောင်းချစဉ်တွင် ရောင်းချသူ ဦးသန်းနိုင်မှ ရောင်းချသည့်မြေကွက်နှင့် နေအိမ်အဆောက်အဦ (သီးခြားဝယ်ယူထားသော ခြေရင်းဘက်ခြမ်း မြေအကျယ်-၁ ပေ)တို့နှင့် ပတ်သက်ဆက်စပ်သော ဒေါ်တင်တင်လတ်အမည်ပေါက် နှစ်(၆၀) ဂရန်မူရင်းနှင့် ပတ်သက်ဆက်စပ်သော စာရွက်စာတမ်းကို ဒေါ်ရီဝင်းဆွေထံသို့ လက်ရောက်ပေးအပ်ခဲ့ပါသည်။

၇။ အိမ်ခြံမြေအရောင်းအဝယ်အပြီးပေးချေသည့်နေ့တွင် ရောင်းချသူ ဦးသန်းနိုင်မှ ရောင်းချသည့်မြေကွက်နှင့် နေအိမ်တို့နှင့်ပတ်သက်၍ ဝယ်ယူသူတို့ အပြီးသတ် အရောင်းအဝယ်မှတ်ပုံတင်စာချုပ်ချုပ်ဆိုရန်နှင့် ဂရန်နှင့်ပတ်သက်သော ဌာနဆိုင်ရာ ရုံးဌာနများတွင် လိုအပ်သောဆောင်ရွက်ရန်ရှိသော ရုံးကိစ္စအဝဝကို ပြီးပြတ်စေရန် ဝယ်ယူသူကုန်ကျစရိတ်ကျခံ၍ ဆောင်ရွက်ပေးမည်ဖြစ်ကြောင်း ဝန်ခံကတိပြုခဲ့ကြပါသည်။

၈။ သို့ပါ၍ ဝယ်ယူသူမှ အပြီးသတ်မှတ်ပုံတင်စာချုပ်ချုပ်ဆိုရန်နှင့် ဂရန်နှင့် ပတ်သက်သော ဌာနဆိုင်ရာရုံးဌာနများတွင် လိုအပ်သော ဆောင်ရွက်ရန်ရှိသော ရုံးကိစ္စအဝဝကို ပြီးပြတ်စေရန် ယခုကြေညာချက်သတင်းစာတွင်ပါရှိသည့် နေ့မှ (၇)ရက်အတွင်း ကျွန်ုပ်မိတ်ဆွေ ဒေါ်ရီဝင်းဆွေသို့ ဆက်သွယ်ဆောင်ရွက်ပေး ပါရန် မေတ္တာရပ်ခံထားတောင်းဆိုအပ်ပါသည်။

၉။ သတ်မှတ်ရက်အတွင်း ကျွန်ုပ်မိတ်ဆွေထံသို့ ဆက်သွယ်ဆောင်ရွက်ခြင်းမရှိပါက ကျွန်ုပ်မိတ်ဆွေမှ မလွှဲမရှောင်သာဘဲ တည်ဆဲဥပဒေများအရ အရေးယူ ဆောင်ရွက်သွားမည်ဖြစ်ကြောင်း အသိပေးကြေညာအပ်ပါသည်။

လွှဲအပ်ညွှန်ကြားသူ	**လွှဲအပ်ညွှန်ကြားချက်အရ-**
ဒေါ်ရီဝင်းဆွေ	**ဦးကျော်သန်း**
[၁၂/ဥကမ(နိုင်)၁၁၂၀၁၂]	**B.A(Law),LL.B,D.M.L,D.B.L,D.I.L**
	(တရားလွှတ်တော်ရှေ့နေ)
	အမှတ်(၈/B)၊ မြေညီထပ်၊ ရွှေလောင်းလမ်း၊
	စမ်းချောင်းမြို့နယ်၊ ရန်ကုန်မြို့။
	ဖုန်း-၀၉-၅၁၇၉၃၂၃၊ ၀၉-၄၅၀၀၆၃၆၀၅

အိတ်ဖွင့်စျေးနှုန်းလွှာ တင်ဒါခေါ်ယူခြင်း

၁။ ၂၀၂၂-၂၀၂၃ ဘဏ္ဍာရေးနှစ် ရန်ကုန်တက္ကသိုလ်နှင့် ရန်ကုန်တက္ကသိုလ် (လှိုင်နယ်မြေ)ရှိ ဆိုင်ခန်းများအား ဖွင့်လှစ်ရောင်းချရေးအတွက် အိတ်ဖွင့်တင်ဒါများပေးသွင်းရန် ဖိတ်ခေါ်ပါသည်။

၂။ တင်ဒါပုံစံနှင့် တင်ဒါစည်းကမ်းသတ်မှတ်ချက်များကို တစ်စောင်လျှင် ကျပ် ၂၀၀၀/-နှုန်းဖြင့် ရန်ကုန်တက္ကသိုလ်၊ စီမံရေးရာဌာနတွင် (၂၈-၂-၂၀၂၂)ရက် နံနက် (၁၀)နာရီမှ (၂၈-၃-၂၀၂၂)ရက် မွန်းလွဲ(၁၃:၀၀)နာရီထိ ရုံးချိန်အတွင်း ဝယ်ယူနိုင်ပါသည်။

၃။ တင်ဒါပိတ်ရက်မှာ (၂၈-၃-၂၀၂၂)ရက် မွန်းလွဲ(၁၅:၀၀)နာရီဖြစ်ပါသည်။

၄။ တင်ဒါဖွင့်ရက်မှာ (၂၉-၃-၂၀၂၂)ရက် မွန်းလွဲ(၁၃:၀၀)နာရီဖြစ်ပါသည်။

၅။ တင်ဒါပုံစံနှင့် အသေးစိတ်အချက်အလက်များကို သိရှိလိုပါက စီမံရေးရာဌာန၊ ဖုန်းနံပါတ်(၀၁-၇၅၃၂၃၁၀၊ ၀၁-၇၅၃၅၇၅၁)သို့ စုံစမ်းမေးမြန်းနိုင်ပါသည်။

ဆိုင်ခန်းနေရာချထားရေးနှင့် ကြီးကြပ်ရေးကော်မတီ

ဒါရိုက်တာအဖွဲ့ဝင်များ ပြောင်းလဲကြောင်း ကြော်ငြာခြင်း

ရန်ကုန်မြို့၊ ဒဂုံမြို့သစ်(မြောက်ပိုင်း)မြို့နယ်၊ (၃၀)ရပ်ကွက်၊ ပင်လုံလမ်း၊ အမှတ်(၂၃၀/၄)တွင် ဖွင့်လှစ်ထားသော NongHyup Finance Myanmar Co.,Ltd. ကုမ္ပဏီမှတ်ပုံတင်အမှတ်(၁၀၁၇၂၁၃၂၉)သည် ၈-၂-၂၀၂၂ ရက်တွင် ကျင်းပခဲ့သော ကုမ္ပဏီဒါရိုက်တာများ အစည်းအဝေးဆုံးဖြတ်ချက်အရ Mr.Yong Gi Kim (PP-M91384115), Mr.Jin Kim(PP-M00468177)နှင့် Mr.Sangwoo Son တို့၏နေရာတွင် အဖွဲ့ဝင်အသစ်ဖြစ်သော Mr.Kim Pyong Tae (PP-M10129525)၊ Mr.Cho Yangsung (PP-M40031666)နှင့် Ms. Kim Hyojin (PP-M02316353)တို့အား ပြောင်းလဲတာဝန်ပေးအပ်လိုက်ပါကြောင်း ကြေညာအပ်ပါသည်။

Mr.Kang Jae Hee
Managing Director
NongHyup Finance Myanmar Co.,Ltd

ငြင်းချက်ထုတ်ရန်ဆင့်စာ
(တရားမကျင့်ထုံးဥပဒေအမိန့်-၅၊ နည်းဥပဒေ ၂၀)
ရန်ကုန်အရှေ့ပိုင်းခရိုင်တရားရုံးတော်
၂၀၂၂ ခုနှစ်၊ တရားမကြီးမှုအမှတ်-၉၄

ဦးမင်းမင်းဦး　　နှင့်　　ဦးအောင်သိန်း
(တရားလို)　　**(တရားပြိုင်)**

ရန်ကုန်တိုင်းဒေသကြီး၊ တောင်ဥက္ကလာပမြို့နယ်၊ ၇/ရပ်ကွက်၊ ဖြဟ္မစိုရ်လမ်း၊ အမှတ်(၄၃/က)နေ တရားပြိုင် ဦးအောင်သိန်း(ယခုနေရပ်လိပ်စာမသိသူ) သိစေရမည်။

သင့်အပေါ်၌ တရားလိုက "ဝယ်ယူထားသော အိမ်ခြံမြေအား မှတ်ပုံတင် အရောင်းအဝယ်စာချုပ်ချုပ်ဆိုပေးစေလိုမှု" ရလိုကြောင်းနှင့် လျှောက်ထားစွဲဆိုသည်ဖြစ်၍ သင်ကိုယ်တိုင်ဖြစ်စေ၊ ၎င်းအမှုနှင့်စပ်လျဉ်း၍ အရေးကြီးသည့်စကားအရပ်ရပ်တို့ကို ချေပပြောဆိုနိုင်သူ ကိုယ်စားလှယ်နှင့်ဖြစ်စေ၊ ရှေ့နေနှင့်ဖြစ်စေ၊ ၂၀၂၂ ခုနှစ်၊ မတ်လ (၂၁)ရက် (၁၃၈၃ ခုနှစ်၊ တပေါင်းလဆုတ် ၅)ရက်နေ့ မွန်းမတည့်မီ (၁၀:၀၀)နာရီတွင် အထက်အမည်ပါသူ တရားလို၏ အဆိုလွှာကို ထုချေရှင်းလင်းရန် ရုံးတော်သို့လာရောက်ရမည်။ ၎င်းပြင် အထက်ပါနေ့ရက်တွင် သင်မလာရောက် ပျက်ကွက်ခဲ့လျှင် သင့်မျက်ကွယ်တွင် ငြင်းချက်များကို ထုတ်ပေးလိမ့်မည်။ ၎င်းပြင် တရားလိုက ကြည့်ရှုလိုသည့် စာရွက်စာတမ်းများနှင့် သင်ကထုချေတင်ပြအမှီပြုလိုသည့် စာချုပ်စာတမ်းအစရှိသည်တို့ကို သင်နှင့်အတူ ယူဆောင်လာရမည်။ သို့မဟုတ် သင့်ကိုယ်စားလှယ်ရှေ့နေလက်တွင် ထည့်အပ်လိုက်ရမည်။ သင်ကထုချေလွှာ တင်သွင်းလိုလျှင် အမှုမဆိုင်မီ လေးရက်က တင်သွင်းရမည်။

၂၀၂၂ ခုနှစ်၊ ဖေဖော်ဝါရီလ (၂၅)ရက်နေ့ ဤရုံးတံဆိပ်ရိုက်နှိပ်၍ ကျွန်ုပ်လက်မှတ်ရေးထိုးထုတ်ပေးလိုက်သည်။

(ဝါဝါလွင်)
ဒုတိယခရိုင်တရားသူကြီး(၂)
ရန်ကုန်အရှေ့ပိုင်းခရိုင်တရားရုံး

ကန့်ကွက်နိုင်ကြောင်းကြော်ငြာ

သာကေတမြို့နယ်၊ မြေတိုင်းရပ်ကွက်အမှတ်(၁၀/မြောက်)၊ မြေကွက်အမှတ် (၉/A)၊ မြေရိယာပေ(၁၁၀x၁၂၀)၊ မြေအမျိုးအစားနှစ်(၆၀)ဂရန်မြေ၊ ဒေါ်တင်တင်ဝင်း [၁၂/သကတ(နိုင်)၀၇၂၅၄၁]၊ ဒေါ်ရွှေရွှေဝင်း[၁၂/သကတ(နိုင်)၀၇၂၄၈၁]၊ ဒေါ်မြတင် [၁၂/သကတ(နိုင်)၀၇၂၈၂၀]၊ ဦးလှဝင်း[၁၂/သကတ(နိုင်)၀၇၀၂၅၈]၊ ဒေါ်မြခင်[၁၂/သကတ(နိုင်)၀၇၁၉၉၂]၊ ဦးမြဝင်း[၁၂/သကတ(နိုင်)၀၇၁၉၉၈]၊ ဦးအောင်ထွေး [၁၂/သကတ(နိုင်)၁၂၉၁၄၀] အမည်ပေါက်မြေကွက်အား အမည်ပေါက်တစ်ဦးဖြစ်သူ ဒေါ်တင်တင်ဝင်း (အစ်မကြီး)သည် အပျိုကြီးဘဝဖြင့် ကိတ္တိမ သားသမီးမွေးစားထားခြင်း မရှိဘဲကွယ်လွန်သဖြင့် ကျန်အမည်ပေါက် ဒေါ်ရွှေရွှေဝင်း[၁၂/သကတ(နိုင်)၀၇၂၄၈၁]၊ ဒေါ်မြတင် [၁၂/သကတ(နိုင်)၀၇၂၈၂၀]၊ ဦးလှဝင်း [၁၂/သကတ(နိုင်)၀၇၀၂၅၈]၊ ဒေါ်မြခင် [၁၂/သကတ(နိုင်)၀၇၁၉၉၂]၊ ဦးမြဝင်း [၁၂/သကတ(နိုင်) ၀၇၁၉၉၈]၊ ဦးအောင်ထွေး[၁၂/သကတ(နိုင်)၁၂၉၁၄၀] တို့မှ မောင်နှမများတော်စပ်ကြောင်း ကျမ်းကျိန်လွှာ၊ ထပ်ဆင့်ကျမ်းကျိန်လွှာ၊ သေစာရင်းများ၊ ဂရန်မူရင်းတို့တင်ပြ၍ ပိုင်ဆိုင်ကြောင်းနှင့် အရောင်းအဝယ်စာချုပ်ချုပ်ဆိုရန် မြေပုံကူးလျှောက်ထားလာရာ ကန့်ကွက်ရန်ရှိပါက တရားဝင်ခိုင်လုံသော အထောက်အထားများဖြင့် ဤကြော်ငြာပါသည့်နေ့မှစ၍ (၇)ရက်အတွင်း ကန့်ကွက်နိုင်ပါကြောင်းနှင့် ကန့်ကွက်မှုမရှိပါက လုပ်ထုံးလုပ်နည်းများအတိုင်း ဆက်လက်ဆောင်ရွက်ပေးသွားမည်ဖြစ်ပါကြောင်းအသိပေးကြေညာအပ်ပါသည်။

ဌာနမှူး(ဒုတိယညွှန်ကြားရေးမှူးချုပ်)
မြို့ပြမြေစီမံခန့်ခွဲမှုဌာန
ရန်ကုန်မြို့တော်စည်ပင်သာယာရေးကော်မတီ

ကန့်ကွက်နိုင်ကြောင်းကြော်ငြာ

သာကေတမြို့နယ်၊ မြေတိုင်းရပ်ကွက်အမှတ်(၁၀/မြောက်)၊ မြေကွက်အမှတ်(၂၀/ခ)၊ မြေရိယာ ပေ(၃၀x၁၂၀)၊ မြေကွက်တည်နေရာအမှတ်-၂၀/ခ၊ လယ်ယာ(၃)လမ်း၊ (၁၀/မြောက်)ရပ်ကွက်၊ သာကေတမြို့နယ်၊ ဦးညဏ်မြင့် [၁၂/ဥကတ(နိုင်)၁၁၉၄၄၁] အမည်ပေါက် နှစ်(၆၀)ဂရန်မြေကွက်အား အမည်ပေါက် ဦးညဏ်မြင့်(ခင်ပွန်း) ကွယ်လွန်သဖြင့် ဒေါ်ခင်မာရီ [၁၂/ဥကတ(နိုင်)၁၁၃၈၅၅]မှ တစ်ဦးတည်းသော ဇနီးတော်စပ်ကြောင်း ကျမ်းကျိန်လွှာ၊ ထပ်ဆင့်ကျမ်းကျိန်လွှာ၊ သေစာရင်း၊ ဂရန်မူရင်းတို့တင်ပြ၍ ပိုင်ဆိုင်ကြောင်းစာချုပ်ချုပ်ဆိုရန် မြေပုံကူးလျှောက်ထားလာရာ ကန့်ကွက်ရန်ရှိပါက တရားဝင်ခိုင်လုံသော အထောက်အထားများဖြင့် ဤကြော်ငြာပါသည့်နေ့မှစ၍ (၇)ရက်အတွင်း ကန့်ကွက်နိုင်ပါကြောင်းနှင့် ကန့်ကွက်မှုမရှိပါက လုပ်ထုံးလုပ်နည်းများအတိုင်း ဆက်လက်ဆောင်ရွက်ပေးသွားမည်ဖြစ်ပါကြောင်း အသိပေးကြေညာအပ်ပါသည်။

ဌာနမှူး(ဒုတိယညွှန်ကြားရေးမှူးချုပ်)
မြို့ပြမြေစီမံခန့်ခွဲမှုဌာန
ရန်ကုန်မြို့တော်စည်ပင်သာယာရေး ကော်မတီ

ကန့်ကွက်နိုင်ပါကြောင်းအသိပေးကြေညာခြင်း

ရန်ကုန်တိုင်းဒေသကြီး၊ သန်လျင်မြို့နယ်၊ အောင်ချမ်းသာရပ်ကွက်၊ ဖွံ့ဖြိုးရေးလမ်း၊ အကွက်အမှတ်(၁၀၈)၊ အကျယ်အဝန်းပေ (၆၀x၇၆)၊ ဧရိယာဧက (၀.၁၀၅)သည် ဒေါ်မေမြတ်မွန်ဦး [၁၂/သလန(နိုင်)၀၇၉၆၃၃]အမည်ဖြင့် နှစ်(၆၀) ဂရန်ထုတ်ပေးထားသော မြေကွက်ဖြစ်ပါသည်။ ၎င်းအိမ်ခြံမြေနှင့်တကွ အကျိုးခံစားခွင့်အားလုံးတို့ကို ယခုအခါ ဒေါ်ချိုချိုခိုင်[၁၂/သကတ(နိုင်)၀၀၂၂၂၆]မှ အရပ်ကတိစာချုပ်ဖြင့် ဝယ်ယူပြီး လက်ဝယ်ပိုင်ဆိုင်ထားပြီး ဒေါ်ချိုချိုခိုင်မှ ဖော်ပြပါမြေနှင့်အိမ်အား ပြန်လည်ရောင်းချမည်ဖြစ်ကြောင်း ကမ်းလှမ်းလာပါသဖြင့် ဒေါ်ဝင်းသန်းထွန်း [၇/ပမန(နိုင်) ၀၄၃၈၀၉]က ဝယ်ယူရန် အိမ်ခြံမြေတန်ဖိုးအနက်မှ စရန်ငွေတစ်စိတ်တစ်ဒေသအား ပေးချေထားပြီးဖြစ်ပါသည်။ အထက်ဖော်ပြပါ အိမ်ခြံမြေအရောင်းအဝယ်နှင့်ပတ်သက်၍ ကန့်ကွက်လိုသူများရှိပါက ဤကြေညာစာပါသည့်နေ့မှစ၍ (၇)ရက်အတွင်း ပိုင်ဆိုင်မှုအထောက်အထားမူရင်းအပြည့်အစုံနှင့်တကွ လာရောက်ကန့်ကွက်နိုင်ပါသည်။ သတ်မှတ်ရက်ကျော်လွန်ပါက အိမ်ခြံမြေအရောင်းအဝယ်ကို ဥပဒေနှင့်အညီ ဆက်လက်ဆောင်ရွက်သွားမည်ဖြစ်ကြောင်း အများသိစေရန်ကြေညာအပ်ပါသည်။

ဒေါ်ဝင်းသန်းထွန်း [၇/ပမန(နိုင်) ၀၄၃၈၀၉]
အမှတ်(၇၇၄)၊ ရွှေခင်းသာလမ်းမကြီး၊ ၆ ရပ်ကွက်(အရှေ့)၊ သာကေတမြို့နယ်၊ ရန်ကုန်မြို့။ ဖုန်း-၀၉-၅၀၅၆၇၀၁

ကန့်ကွက်နိုင်ကြောင်းကြော်ငြာ

လှိုင်မြို့နယ်၊ မြေတိုင်းရပ်ကွက်အမှတ်(၁၉)၊ မြေကွက်အမှတ်-၄/င(၁၅-က)၊ ၀.၀၅၇ ဧက၏ တစ်စိတ်တစ်ပိုင်းမြေကွက်တည်နေရာအမှတ်(၃)၊ နီလာလမ်း၊ (၁၃)ရပ်ကွက်၊ လှိုင်မြို့နယ်၊ ဒေါ်ကြည်အမည်ပေါက် ဘီ(လ/န-၃၉)မြေအား မြေကွက်အမှတ် ၄/င-၁၅ ဧရိယာ(၀.၁၀၉)ဧက၏ မခွဲစိတ်ရသေးသည့် အစိတ်အပိုင်း (အလျား ၅၀ပေxအနံ ၅၀ပေ)အား မူလပိုင်ရှင် ဒေါ်ကြည်ထံမှ (၁-၁-၁၉၇၅)ရက်တွင် အရပ်ကတိစာချုပ်ဖြင့် ဦးကျော်သောင်းနှင့် ဦးပေါက်စိတ်တို့မှ ဝယ်ယူခဲ့ပြီး ၎င်းတို့အနက် ဦးကျော်သောင်း ကွယ်လွန်သဖြင့် ပေ(၂၅x၅၀)အား ၎င်း၏ဇနီးဖြစ်သူ ဒေါ်အုန်းခင်ထံမှ (၅-၇-၂၀၀၅)ရက်နေ့တွင် အရပ်ကတိစာချုပ်ဖြင့် ဝယ်ယူခဲ့သူ ဦးကျော်ရွှေဖြူမှ ၎င်းအမည်ပေါက်ရရှိရေးအတွက် လှိုင်မြို့နယ် တရားရုံး တရားမကြီးမှုအမှတ်-၂၈/၂၀၁၆ဖြင့် ဒေါ်အုန်းခင်အပေါ်အပြီးအပိုင် အရောင်းအဝယ်စာချုပ်ချုပ်ဆိုပေးစေလိုမှုဖြင့် တရားစွဲဆိုခဲ့ရာ ၁၅-၈-၂၀၁၇ ရက်နေ့တွင် အနိုင်ဒီကရီ ချမှတ်ခဲ့သဖြင့် တရားမဇာရီမှုအမှတ်-၁၃/၂၀၁၈(၁၄-၁၂-၂၀၁၈)ဖြင့် ဘီလစ်ခန့်စာရရှိခဲ့သူ ဒေါ်လွင်လွင်အောင်[၈/ရကဓ(နိုင်)၀၉၅၂၇၂]က အရပ်ကတိစာချုပ် ဆက်စပ်များ၊ တရားရုံးအမိန့်၊ ဘီလစ်ခန့်စာတို့ကို တင်ပြ၍ လျှောက်ထားခဲ့မှုအပေါ် တရားရုံးအမိန့်အရ လျှောက်ထားသောမြေကွက်အမှတ်-၄/င-၁၅ သည် မြို့မြေစာရင်းတွင် မြေကွက်များခွဲစိတ်ပြီးဖြစ်သဖြင့် ကွင်းဆင်းစစ်ဆေးချက်နှင့် မြို့ပြနှင့်အိမ်ရာဖွံ့ဖြိုးရေးဦးစီးဌာန၏ ၂၀-၂-၂၀၂၀ ရက်စွဲပါ ပြန်ကြားစာတို့ကို မြေကွက်အမှတ်-၄/င(၁၅-က)ဖြစ်ပါ၍ ဘီလစ်ဒေါ်လွင်လွင်အောင်မှ အရောင်းအဝယ်စာချုပ်ချုပ်ရန် မြေပုံကူးလျှောက်ထားလာရာ တရားဝင်ခိုင်လုံသော အထောက်အထားများဖြင့် ဤကြော်ငြာပါသည့်နေ့မှစ၍ (၇)ရက်အတွင်း ကန့်ကွက်နိုင်ပါကြောင်းနှင့် ကန့်ကွက်မှုမရှိပါက လုပ်ထုံးလုပ်နည်းများအတိုင်း ဆက်လက်ဆောင်ရွက်ပေးမည်ဖြစ်ပါကြောင်း အသိပေးကြေညာအပ်ပါသည်။

ဌာနမှူး(ဒုတိယညွှန်ကြားရေးမှူးချုပ်)
မြို့ပြမြေစီမံခန့်ခွဲမှုဌာန
ရန်ကုန်မြို့တော်စည်ပင်သာယာရေးကော်မတီ

စိုက်ပျိုးရေး၊ မွေးမြူရေးနှင့် ဆည်မြောင်းဝန်ကြီးဌာန
ငါးလုပ်ငန်းဦးစီးဌာန
အိတ်ဖွင့်တင်ဒါခေါ်ယူခြင်း

၁။ စိုက်ပျိုးရေး၊ မွေးမြူရေးနှင့် ဆည်မြောင်းဝန်ကြီးဌာန၊ ငါးလုပ်ငန်းဦးစီးဌာန လက်အောက်ရှိ B.O.T စနစ်ဖြင့် ရန်ကုန်တိုင်းဒေသကြီး၊ အင်းစိန်မြို့နယ်၊ အနောက်ကြို့ကုန်းရပ်ကွက်၊ မြေတိုင်းအမှတ်(၂/၂)၊ တန်(၅၀၀)ဆံ့ အအေးခန်းစက်ရုံ တည်ဆောက်၍ သန့်ရှင်းလတ်ဆတ်သော ငါး/ပုစွန်များ ပြုပြင်ထုတ်လုပ်ခြင်းလုပ်ငန်း၊ မြေအကျယ်အဝန်း(၂.၀၄)ဧက အား BOTစနစ်ဖြင့် ငှားရမ်းလုပ်ကိုင်ခွင့်ပြုမည်ဖြစ်ရာ လုပ်ငန်းရှင်/ကုမ္ပဏီများသို့ တင်ဒါတင်သွင်းရန် ဖိတ်ခေါ်အပ်ပါသည်။

၂။ တင်ဒါအဆိုပြုလွှာနှင့် စည်းကမ်းချက်များအား တစ်စုံလျှင် ၁၀၀၀၀/- (ကျပ်တစ်သောင်းတိတိ)ဖြင့် ငါးလုပ်ငန်းဦးစီးဌာန၊ စီမံရေးရာဌာနစု၊ ရုံးအမှတ်(၃၆) နေပြည်တော်တွင် ဝယ်ယူနိုင်ပါသည်။

၃။ တင်ဒါလျှောက်လွှာနှင့်စည်းကမ်းချက်ပုံစံရောင်းချမည့်-
- (က) နေ့ရက် - (၁၀-၃-၂၀၂၂)ရက်မှ (၂၈-၃-၂၀၂၂)ရက်အထိ
- (ခ) အချိန် - နေ့စဉ်ရုံးဖွင့်ချိန်များတွင်နံနက်(၉:၃၀)နာရီမှ (၁၅:၃၀)နာရီထိ
- (ဂ) နေရာ - ငါးလုပ်ငန်းဦးစီးဌာန(ရုံးချုပ်)၊ ရုံးအမှတ်(၃၆)၊ ပဏ္ဍိတလမ်း၊ နေပြည်တော်။

၄။ အိတ်ဖွင့်တင်ဒါတင်သွင်းရမည့်နေရာ - ငါးလုပ်ငန်းဦးစီးဌာန(ရုံးချုပ်)၊ ရုံးအမှတ်(၃၆)၊ ပဏ္ဍိတလမ်း၊ နေပြည်တော်။

၅။ အိတ်ဖွင့်တင်ဒါတင်သွင်းရမည့်ရက်/အချိန် - (၂၅-၃-၂၀၂၂)ရက်မှ (၃၁-၃-၂၀၂၂) ရက်အထိ နံနက်(၉:၃၀)နာရီမှ (၁၅:၃၀) နာရီထိ

၆။ အိတ်ဖွင့်တင်ဒါဖွင့်မည့်ရက်/အချိန် - (၈-၄-၂၀၂၂)ရက် နံနက်(၁၀)နာရီ

၇။ တင်ဒါကြော်ငြာအား ဝန်ကြီးဌာန Website;www.moali.gov.mm တွင်လည်း ဖော်ပြပေးထားမည်ဖြစ်ပါသည်။

၈။ အသေးစိတ်အချက်အလက်များကို သိရှိလိုပါက ငါးလုပ်ငန်းဦးစီးဌာန(ရုံးချုပ်) ဖုန်းနံပါတ် ၀၆၇-၄၀၈၄၇၄၊ ၀၉-၂၅၄၅၅၄၃၄၇ တို့တွင် ဆက်သွယ်စုံစမ်းနိုင်ပါသည်။

တင်ဒါလက်ခံရေးနှင့်စိစစ်ရေးကော်မတီ

ဖခင်အမည်မှန်

နောင်ချိုမြို့နယ်၊ အထက(ဘန့်ဘွေး)၊ ဒသမတန်းမှ မမေရီနူးနူး၏ဖခင်အမည်မှန်မှာ ဦးအိုက်ဆိုင်း E/NKO-036884 ဖြစ်ပါကြောင်း။

ဦးအိုက်ဆိုင်း

ဖခင်အမည်မှန်

နောင်ချိုမြို့နယ်၊ အလက(ခွဲ)၊ ဟိုခို(၁)၊ Grade-2မှ မောင်နေဝင်းအောင်၏ဖခင်အမည်မှန်မှာ ဦးမြစံ[၉/နထက(နိုင်)၀၄၈၁၀၁] ဖြစ်ပါကြောင်း။

ဦးမြစံ

ကန့်ကွက်နိုင်ကြောင်းအများသိစေရန်ကြေညာခြင်း

ရန်ကုန်တိုင်းဒေသကြီး၊ ဒဂုံမြို့သစ်ဆိပ်ကမ်းမြို့နယ်၊ (၁၆၈/၄)ရပ်ကွက်၊ ဆင်းသွယ်လမ်း၊ အမှတ်(၂၇၈-က/ခ) မြေဧရိယာ(အလျား၄၀ပေ×အနံ၆၀ပေ) အကျယ်အဝန်းရှိ ဦးစိုးနိုင်မှ အမှတ် (၂၇၈/က)နှင့် ဒေါ်ခင်စန်းမြင့်မှ အမှတ်(၂၇၈/ခ)အမည်ပေါက်ပါမစ်မြေ အပါအဝင်အကျိုးခံစားခွင့်အားလုံးကိုလွှဲပြောင်းရောင်းချပိုင်ခွင့်ရှိသူ ဒေါ်သီတာ(၇/ဓဥန(နိုင်)၀၈၅၂၆၇)ထံမှ ကျွန်ုပ်၏မိတ်ဆွေဖြစ်သူ ဒေါ်ဆွေဆွေခိုင် [၁၂/ရကန(နိုင်)၀၆၅၈၀၀)မှ အပြီးအပိုင်ဝယ်ယူရန် စရံပေးစာချုပ်ချုပ်ဆိုခဲ့ပြီးဖြစ်ပါသည်။ အဆိုပါခြံမြေအပြီး အပိုင်အရောင်းအဝယ်နှင့် စပ်လျဉ်း၍ပိုင်ဆိုင်ခွင့်ရှိသူများအနေဖြင့်ကန့်ကွက်လိုပါကကြေညာပါသည့်နေ့မှစ၍ (၇)ရက်အတွင်းကျွန်ုပ်ထံသို့ ပိုင်ဆိုင်မှုစာရွက်စာတမ်း(မူရင်း)များဖြင့်လာရောက်ကန့်ကွက်နိုင်ပါကြောင်းနှင့်သက်မှတ်ရက်ကျော်လွန်ပါကအရောင်းအဝယ်ပြီးမြောက်သည်အထိဥပဒေနှင့်အညီဆက်လက်ဆောင်ရွက်သွားမည်ဖြစ်ကြောင်းအများသိစေရန် ကြေညာအပ်ပါသည်။

လွှဲအပ်ညွှန်ကြားချက်အရ --- ဒေါ်သိမ့်သိမ့်အောင်(LL.B), (WIPO)
တရားလွှတ်တော်ရှေ့နေ (စဉ်-၁၇၇၁၆)
KM2&Partners Law Firm (Ph-09254311003)
အမှတ်(၅၁၄/၅၁၈)၃-အေ၊ကုန်သည်လမ်း၊တိုင်းရင်းဆေးကွန်ဒို၊ကျောက်တံတားမြို့နယ်၊

ကန့်ကွက်နိုင်ကြောင်းအများသိစေရန်ကြေညာခြင်း

ရန်ကုန်တိုင်းဒေသကြီး၊ဒဂုံမြို့သစ်(အရှေ့ပိုင်း)မြို့နယ်၊ (၆)ရပ်ကွက်၊အင်း၀(၇)လမ်း၊အမှတ်(၃၀)မခွဲစိတ်ရသေးသည့်မြေဧရိယာ(အလျား၄၂ပေ×အနံ၆၀ပေ)အနက်မှ (အလျား၂၂ပေ×အနံ၆၀ပေ) အကျယ်အဝန်းရှိဦးထွန်းမြင့်အမည်ပေါက်ပါမစ်မြေနှင့်အိမ် အပါအဝင်အကျိုးခံစားခွင့်အားလုံးကို လွှဲပြောင်းရောင်းချပိုင်ခွင့်ရှိသူ ဒေါ်အေးအေးလွင် (၁၄/မမန(နိုင်)၀၆၇၄၆၆)ထံမှ ကျွန်ုပ်၏မိတ်ဆွေဖြစ်သူ ဒေါ်သန်းအေး [၁၂/သဃက(နိုင်)၁၁၁၁၁၁)မှ အပြီးအပိုင်ဝယ်ယူရန်စရံပေး စာချုပ်ချုပ်ဆိုခဲ့ပြီးဖြစ်ပါသည်။ အဆိုပါမြေနှင့်အိမ်အပြီးအပိုင် အရောင်းအဝယ်နှင့်စပ်လျဉ်း၍ ပိုင်ဆိုင်ခွင့်ရှိသူများအနေဖြင့်ကန့်ကွက်လိုပါကကြေညာပါသည့်နေ့မှစ၍ (၇)ရက်အတွင်းကျွန်ုပ်ထံသို့ပိုင်ဆိုင်မှုစာရွက်စာတမ်း(မူရင်း)များဖြင့်လာရောက်ကန့်ကွက်နိုင်ပါကြောင်းနှင့်သက်မှတ်ရက်ကျော်လွန်ပါကအရောင်းအဝယ်ပြီးမြောက်သည်အထိဥပဒေနှင့်အညီဆက်လက်ဆောင်ရွက်သွားမည်ဖြစ်ကြောင်းအများသိစေရန် ကြေညာအပ်ပါသည်။

လွှဲအပ်ညွှန်ကြားချက်အရ --- ဒေါ်လေးလေးတိုက်(LL.B), (D.B.L), (D.I.L),
တရားလွှတ်တော်ရှေ့နေ (စဉ်-၈၉၇၀)
KM2&Partners Law Firm (Ph-0943133989)
အမှတ်(၅၁၄/၅၁၈)၃-အေ၊ကုန်သည်လမ်း၊တိုင်းရင်းဆေးကွန်ဒို၊ကျောက်တံတားမြို့နယ်၊

ကန့်ကွက်နိုင်ကြောင်းကြေညာခြင်း

ရန်ကုန်တိုင်းဒေသကြီး၊ ကမာရွတ်မြို့နယ်၊ မြေတိုင်းရပ်ကွက်အမှတ် (၃၆/ဒီ)၊ မြေကွက်အမှတ်(၂၆-အေ ၇/၂)၊ အကျယ်အဝန်းဧရိယာ (၀.၁၀၂)ဧက ရှိမြေပိုင်မြေကွက်နှင့် ယင်းမြေပေါ်ရှိ ယခုအခေါ် ရန်ကုန်မြို့၊ ကမာရွတ်မြို့နယ်၊ (၁၀)ရပ်ကွက်၊ သံလွင်လမ်း၊ အမှတ် (၁၂၇-ဒီ)ဟုခေါ်တွင်သောအိမ်အပါအဝင် အကျိုးခံစားခွင့်အားလုံးတို့အား မြို့မြေစာရင်းတွင် တရားဝင်အမည်ပေါက်ပိုင်ဆိုင်ထားသူ ဒေါ်သန်းသန်းရီ (၁၂/လသန(နိုင်) ၀၀၆၆၀၆)ထံမှ ကျွန်ုပ်၏မိတ်ဆွေကဝယ်ယူရန်အတွက် မြေနှင့်အိမ်တန်ဖိုးငွေ၏စရံငွေကို ပေးချေထားပြီးဖြစ်ပါသည်။

အဆိုပါမြေနှင့် အိမ်အရောင်းအဝယ်နှင့်ပတ်သက်၍ ကန့်ကွက်မည့်သူများရှိပါက ဤသတင်းစာပါသည့်နေ့မှစ၍ (၇)ရက်အတွင်းပိုင်ဆိုင်မှုမှတ်ပုံတင်စာချုပ်မူရင်းများနှင့်တကွ ကျွန်ုပ်ထံသို့လာရောက်ကန့်ကွက်နိုင်ပါသည်။ သတ်မှတ်ရက်အတွင်းကန့်ကွက်မည့်သူမရှိပါက အရောင်းအဝယ်ကို ဥပဒေ နှင့် အညီဆက်လက် ဆောင်ရွက်သွားမည် ဖြစ်ကြောင်း အများသိစေရန် ကြေညာအပ်ပါသည်။

လွှဲအပ်ညွှန်ကြားချက်အရ
ဒေါ်ရီဝလင်း
တရားလွှတ်တော်ရှေ့နေ (စဉ်-၉၆၈၅)
အမှတ်(၅၅)၊ ပထမထပ်၊ အခန်း-၂၆၊ မဟာဗန္ဓုလပန်းခြံလမ်း၊ ကျောက်တံတားမြို့နယ်၊ ရန်ကုန်မြို့။ ဖုန်း-၀၉ ၅၀၉၃၁၁၅

စိုက်ပျိုးရေး၊ မွေးမြူရေးနှင့် ဆည်မြောင်းဝန်ကြီးဌာန
ငါးလုပ်ငန်းဦးစီးဌာန
အိတ်ဖွင့်တင်ဒါခေါ်ယူခြင်း

၁။ စိုက်ပျိုးရေး၊ မွေးမြူရေးနှင့်ဆည်မြောင်းဝန်ကြီးဌာန၊ ငါးလုပ်ငန်းဦးစီးဌာနပိုင် ပြည်သူ့ဘဏ္ဍာသိမ်းယူထိန်းသိမ်းထားသော ငါးဖမ်း၊ ငါးသယ်ရေယာဉ်(၇၁)စင်းတို့အား မျက်မြင်အခြေအနေအတိုင်း ရောင်းချမည်ဖြစ်၍ ဝယ်ယူလိုသူနိုင်ငံသားများအနေဖြင့် အိတ်ဖွင့်တင်ဒါတင်သွင်းရန် ဖိတ်ခေါ်အပ်ပါသည်။

၂။ ပြည်သူ့ဘဏ္ဍာသိမ်းယူထိန်းသိမ်းထားသော ရေယာဉ်များအတွက် တင်ဒါလျှောက်လွှာတစ်စောင်လျှင် ၅,၀၀၀/-(ကျပ်ငါးထောင်) ဖြစ်ပြီး ရေယာဉ်အချက်အလက်များအား တင်ဒါလျှောက်လွှာစည်းကမ်းချက်ပုံစံတွင် ပူးတွဲဖော်ပြထားပါသည်။

၃။ တင်ဒါလျှောက်လွှာနှင့်စည်းကမ်းချက်ပုံစံရောင်းချမည့်-
- (က) နေ့ရက် - (၃-၃-၂၀၂၂)ရက်မှ (၂၅-၃-၂၀၂၂)ရက်အထိ။
- (ခ) အချိန် - နေ့စဉ်ရုံးဖွင့်ချိန်များတွင် နံနက် (၉:၃၀)နာရီမှ (၁၅:၃၀)နာရီထိ။
- (ဂ) နေရာ - ငါးလုပ်ငန်းဦးစီးဌာန(ရုံးချုပ်)၊ ရုံးအမှတ်(၃၆)၊ ပဏ္ဍိတလမ်း၊ နေပြည်တော်။

၄။ ရေယာဉ်များ၏မျက်မြင်အခြေအနေအားကြည့်ရှုရမည့်နေရာ - တနင်္သာရီတိုင်းဒေသကြီး၊ ထားဝယ်ခရိုင်တွင် (၁၃)စင်း၊ ကော့သောင်းခရိုင်တွင် (၁၂)စင်း၊ မြိတ်ခရိုင်တွင်(၄၁)စင်း၊ ရန်ကုန်တိုင်းဒေသကြီးတွင်(၁)စင်းနှင့် ဧရာဝတီတိုင်းဒေသကြီး၊ ဟိုင်းကြီးကျွန်းမြို့တွင်(၄)စင်းတို့အားသက်ဆိုင်ရာငါးလုပ်ငန်းဦးစီးဌာနတွင် ဆိုက်ကပ်ထားပြီး ရေယာဉ်များအား မျက်မြင်ကြည့်ရှုနိုင်ပါသည်။

၅။ အိတ်ဖွင့်တင်ဒါတင်သွင်းရမည့်နေရာ - ငါးလုပ်ငန်းဦးစီးဌာန(ရုံးချုပ်)၊ ရုံးအမှတ်(၃၆)၊ ပဏ္ဍိတလမ်း၊ နေပြည်တော်။

၆။ အိတ်ဖွင့်တင်ဒါတင်သွင်းရမည့်ရက်/အချိန် - (၅-၄-၂၀၂၂)ရက်၊ နံနက် (၉:၃၀)နာရီ

၇။ အိတ်ဖွင့်တင်ဒါဖွင့်မည့်ရက်/အချိန် - (၅-၄-၂၀၂၂)ရက် နံနက် (၁၀:၀၀)နာရီ

၈။ တင်ဒါဝယ်ယူသူသည် ဝယ်ယူမည့်ရေယာဉ်အား ကမ်းလှမ်းအဆိုပြုသည့် ရေယာဉ်တန်ဖိုး၏ ၁၀%ကို စပေါ်ငွေအဖြစ် နေပြည်တော် မြန်မာ့စီးပွားရေးဘဏ်တွင် Payment Order Cheque(P.O) ဝယ်ယူ၍ တင်ဒါပွဲမတိုင်မီ(၁)ရက်ကြိုတင်၍ တင်ဒါလက်ခံရေးနှင့် စိစစ်ရေးကော်မတီသို့ တင်ပြရမည်။

၉။ အသေးစိတ်အချက်အလက်များကို သိရှိလိုပါက ငါးလုပ်ငန်းဦးစီးဌာန(ရုံးချုပ်) ဖုန်းနံပါတ် ၀၆၇-၄၁၈၅၃၁၊ ၀၆၇-၄၀၈၄၇၇ တို့တွင် ဆက်သွယ်စုံစမ်းနိုင်ပါသည်။

တင်ဒါလက်ခံရေးနှင့်စိစစ်ရေးလုပ်ငန်းကော်မတီ

ကန့်ကွက်နိုင်ကြောင်းကြော်ငြာ

ဒဂုံမြို့သစ်(တောင်ပိုင်း)မြို့နယ်၊ မြေတိုင်းရပ်ကွက်အမှတ်(၂၀)၊ မြေကွက်အမှတ်(၁၅၈၅/ခ)၊ မြေကွက်တည်နေရာအမှတ်(၁၅၈၅/ ခ)၊ မောင်းမကန်ကမ်းသာယာလမ်း၊ (၂၀)ရပ်ကွက်၊ ဒဂုံ(တောင်) ဦးဝင်းတင်[၁၂/အလန(နိုင်)၀၀၇၉၅၇]အမည်ပေါက် နှစ်(၆၀) မြေငှားဂရန်မြေအား ဂရန်မြေအမည်ပေါက် ဦးဝင်းတင်(ခင်ပွန်း)ဖြစ်သူ ကွယ်လွန်၍ ဇနီးဖြစ်သူ ဒေါ်သန်းသန်းကြည်[၁၂/အလန (နိုင်)၀၀၇၉၅၆]မှ တရားဝင်အမွေဆက်ခံပိုင်ဆိုင်ကြောင်း၊ တစ်ဦးတည်းသောဇနီးဖြစ်ကြောင်း ကျမ်းကျိန်လွှာအမှတ်-၁၀/၂၇၀၉/ ၂၀၂၁(၂၉-၁၀-၂၀၂၁)၊ အသိသက်သေနှစ်ဦး၏ ထောက်ခံကျမ်းကျိန်လွှာ(၂)စောင်၊ ဦးဝင်းတင်၏သေစာရင်း၊ အိမ်ထောင်စုစာရင်း၊ ဂရန်မူရင်းတို့တင်ပြ၍ ပိုင်ဆိုင်မြေပုံကူးလျှောက်ထားခြင်းအား မြေပြင်ကွင်းဆင်းစစ်ဆေးရာ အုတ်ကာသွပ်မိုး(၁)ထပ်အိမ်ရှိပြီး ကိုယ်တိုင်နေထိုင်ပါသဖြင့် ပိုင်ဆိုင်မြေပုံကူးလျှောက်ထားခြင်းအား တရားဝင်ခိုင်လုံသော အထောက်အထားများဖြင့် ဤကြော်ငြာပါသည့်နေ့မှစ၍ (၇)ရက်အတွင်း ကန့်ကွက်နိုင်ပါကြောင်းနှင့် ကန့်ကွက်မှုမရှိပါက လုပ်ထုံးလုပ်နည်းအတိုင်း ဆက်လက်ဆောင်ရွက်ပေးမည်ဖြစ်ပါကြောင်း အသိပေးကြေညာအပ်ပါသည်။

ဌာနမှူး(ဒုတိယညွှန်ကြားရေးမှူးချုပ်)
မြို့ပြမြေစီမံခန့်ခွဲမှုဌာန
ရန်ကုန်မြို့တော်စည်ပင်သာယာရေးကော်မတီ

ကန့်ကွက်နိုင်ပါသည်

ရန်ကုန်မြို့၊ ဒဂုံမြို့သစ်(တောင်ပိုင်း)မြို့နယ်၊ မြေတိုင်းရပ်ကွက်အမှတ်(၂၅)၊ ရွှေနှင်းဆီ(၆)လမ်း၊ မြေကွက်အမှတ်(၃၁၃/ခ)၊ ဧရိယာအကျယ်အဝန်း (၂၀ပေx၆၀ပေ) အကျယ်ရှိ ဦးသန်းအမည်ပေါက်၊ ဂရန်မြေကွက်ကို ဆက်စပ်စာချုပ်များဖြင့် လက်ရှိထားပိုင်ဆိုင်ခဲ့သည့် ကွယ်လွန်သူ ဒေါ်ကျင်မြ၏ သားသမီးများဖြစ်ကြသော ဒေါ်ခင်အေးလွင်၊ ဦးစောလွင်၊ ဒေါ်မီမီထွန်း၊ ဦးကျော်စွာထွန်းတို့ထံမှ ကျွန်ုပ်တို့မိတ်ဆွေက ဝယ်ယူရန် စရန်ငွေပေးချေထားပြီးဖြစ်ပါသည်။ အဆိုပါအရောင်းအဝယ်ပြုလုပ်မည့် မြေကွက်နှင့်စပ်လျဉ်း၍ အကျိုးခံစားခွင့်တစ်စုံတစ်ရာရှိကြောင်းနှင့် အရောင်းအဝယ်ပြုလုပ်ခြင်းကို ကန့်ကွက်လိုပါက ဤကြော်ငြာပါသည့်နေ့မှစ၍ (၇)ရက်အတွင်း ကျွန်ုပ်တို့ထံသို့ ပြည့်စုံခိုင်မာသည့် စာမှတ်စာတမ်းများနှင့်တကွ လာရောက်ကန့်ကွက်နိုင်ပါသည်။

သတ်မှတ်ထားသည့်ကာလအတွင်း လာရောက်ကန့်ကွက်မှုတစ်စုံတစ်ရာမရှိပါက ဥပဒေနှင့်အညီ အဆိုပါမြေကွက်အရောင်းအဝယ်ကိစ္စကို ပြီးစီးအောင်မြင်အောင်ဆက်လက်ဆောင်ရွက်သွားမည်ဖြစ်ကြောင်းအသိပေးကြေညာအပ်ပါ သည်။

လွှဲအပ်ညွှန်ကြားချက်အရ
ဦးမင်းကိုဦး (LL.B)
စဉ်-၄၈၃၂၁ (၃၀-၁၁-၂၀၁၆)
(အထက်တန်းရှေ့နေ)
အမှတ်(၅၀)၊ ပထမထပ်၊ အခန်း(ဒီ-၄/၅)၊ ဘဏ်လမ်း၊ ကျောက်တံတားမြို့နယ်၊ ရန်ကုန်မြို့။ ဖုန်း-၀၉- ၈၉၉၈၈၂၄၉၉

"ရန်ကုန်မြို့၊ ရွှေပြည်သာမြို့နယ်၊ မြေတိုင်းရပ်ကွက်အမှတ်-၁၆၊ လူနေရပ်ကွက်အမှတ်-၃၊ တော်ဝင်လမ်း၊ မြေကွက်အမှတ်(၄၉၀)၊ အကျယ်ပေ (၆၀x၆၀)ရှိ ဦးကျော်ထွဋ်ဝင်းအမည်ပေါက် နှစ်(၆၀) ဂရန်ထွက်ရှိထားသော မြေကွက်နှင့် ယင်းမြေကွက်ပေါ်ရှိ ရေ မီး စုံပါ (၁)ထပ် လူနေအိမ်နှင့်ပတ်သက်၍ ကန့်ကွက်နိုင်ကြောင်း ကြေညာခြင်း"

အထက်ဖော်ပြပါလိပ်စာရှိ မြေနှင့်အိမ်အား အမည်ပေါက်ပိုင်ရှင် ဦးကျော်ထွဋ်ဝင်း[၁၂/ဗဟန(နိုင်)၀၄၆၃၁၃]ထံမှ ကျွန်ုပ်မိတ်ဆွေဖြစ်သူ ဒေါ်တင်တင်ရီ[၁၂/အစန(နိုင်)၀၅၀၄၇၄]မှ ဝယ်ယူရန်အတွက် စရန်ငွေတစ်စိတ်တစ်ဒေသ ပေးချေထားပြီးဖြစ်ပါ၍ ကန့်ကွက်လိုသူမည်သူမဆို ယနေ့မှစ၍ (၁၄)ရက်အတွင်း မြေကွက်ပိုင်ဆိုင်မှုစာရွက်စာတမ်းမူရင်းများနှင့်တကွ ကျွန်ုပ်ထံသို့ လူကိုယ်တိုင်လာရောက်ကန့်ကွက်နိုင်ပါကြောင်းနှင့် ကန့်ကွက်မည့်သူမရှိပါက အရောင်းအဝယ်အား ဥပဒေနှင့်အညီ ဆက်လက်ဆောင်ရွက်သွားမည်ဖြစ်ကြောင်း အသိပေးကြေညာအပ်ပါသည်။

လွှဲအပ်ညွှန်ကြားသူ	လွှဲအပ်ညွှန်ကြားချက်အရ-
ဒေါ်တင်တင်ရီ[၁၂/အစန(နိုင်)၀၅၀၄၇၄]	ဒေါ်ခင်မာလွင်(LL.B, D.B.L)
အမှတ်(၁၁၃/ခ)၊ ရွှေလီလမ်း၊	တရားလွှတ်တော်ရှေ့နေ(စဉ်-၇၆၅၂)
(၆/၁၃)ရပ်ကွက်၊ ရွှေပြည်သာမြို့နယ်။	အမှတ်(၁၉၂)၊ ဗိုလ်ချုပ်လမ်း၊ ၂-ရပ်ကွက်၊ ရွှေပြည်သာမြို့နယ်။ ဖုန်း-၀၉-၅၁၈၉၆၈၉

ကန့်ကွက်နိုင်ပါသည်။

ရန်ကုန်မြို့ လှိုင်မြို့နယ် မြေတိုင်းရပ်ကွက်အမှတ်-၁၂ ဒီ၊ မြေကွက်အမှတ် - ၅+၆၊ ဧရိယာ-၀.၁၅၃ ဧက ရှိ နှစ်(၆၀)မြေငှားဂရန်မြေကွက်နှင့် ယင်းမြေကွက်ပေါ်၌ ဆောက်လုပ်ထားသော ရန်ကုန်မြို့ လှိုင်မြို့နယ်၊ (၃)ရပ်ကွက်၊ ဘုရင့်နောင်လမ်းမကြီး အမှတ်-၅/၆ ဟုခေါ်တွင်သည့် မြေ၊ အိမ်အဆုံ (၃)ထပ်အဆောက်အအုံ အပါအဝင် အကျိုးခံစားခွင့်အရပ်ရပ်တို့ကို အမည်ပေါက်ပိုင်ဆိုင်သူ ဒေါ်ခင်ခင်မြင့်ထံမှ [၁၂/ပဇတ (နိုင်) ၀၀၈၆၄၈]ထံမှ ကျွန်ုပ်၏မိတ်ဆွေက အပြီးအပိုင်ဝယ်ယူရန် ရောင်းဖိုးငွေ၏တစ်စိတ်တစ်ဒေသကို ပေးချေပြီး ဖြစ်ပါသဖြင့် အဆိုပါမြေနှင့်အဆောက်အအုံအပေါ် ပိုင်ရေးဆိုင်ခွင့်ရှိသူ မည်သူမဆို အရောင်းအဝယ်ကို ကန့်ကွက်လိုပါက ယနေ့မှစ၍(၇)ရက်အတွင်း ခိုင်လုံသောအထောက်အထား မူရင်းစာရွက်စာတမ်းများနှင့်တကွ ကျွန်ုပ်ထံ လူကိုယ်တိုင်လာရောက်ကန့်ကွက်နိုင်ပါကြောင်းနှင့် သတ်မှတ်ရက်ကုန်ဆုံးသည့်တိုင် ကန့်ကွက်သူမရှိပါက အရောင်းအဝယ်ကို ဥပဒေနှင့်အညီပြီးဆုံးသည်အထိ ဆက်လက်ဆောင်ရွက်သွားမည်ဖြစ်ကြောင်း အများသိစေရန် ကြေညာအပ်ပါသည်။

ညွှန်ကြားချက်အရ
သင်းကြူနိုး LL.B., LL.M.
တရားလွှတ်တော်ရှေ့နေ (စဉ်-၆၅၅၆)
မှ-အမှတ်-၅၅ အခန်း- ၂၆၊ တာဝါးယားလမ်း၊ ဗဟိုသမ္မတနန်းခြံလမ်း ကျောက်တံတားမြို့နယ် ရန်ကုန်မြို့။
ဖုန်း- [illegible]

ရန်ကုန်မြို့၊ သဃ်န်းကျွန်းမြို့နယ်၊ (က)ရပ်ကွက်၊ ဇေယျာသုခလမ်း တိုက်အမှတ်(၃၇၉/ခ)၊ လေးလွှာ(အပေါ်ဆုံးအထပ်)၊ (ခေါင်းရင်းခြမ်း)၊ အကျယ်အဝန်း (၁၁.၅ပေ x ၅၀ပေ) တိုက်ခန်းနှင့် ၎င်းတိုက်ခန်း၏ အကျိုးခံစားခွင့် အရပ်ရပ်တို့အား အရောင်းအဝယ်ပြုလုပ်ခြင်းကို ကန့်ကွက်နိုင်ကြောင်း အများသိစေရန်ကြေညာခြင်း

အထက်ဖော်ပြပါတိုက်ခန်းနှင့်၎င်းတိုက်ခန်း၏ အကျိုးခံစားခွင့်အရပ်ရပ်ကို အပိုင်ရောင်းချသူ ဒေါ်မြင့်သော်တာထွန်း [၇/ပမန(နိုင်) ၁၁၄၂၁၈]က စာချုပ်အဆက်ဆက်ဖြင့် ဝယ်ယူပိုင်ဆိုင်လက်ရောက်ထားရှိကာ မိမိတစ်ဦးတည်းသာပိုင်ဆိုင်ပြီး ရောင်းချပိုင်ခွင့်ရှိကြောင်း ပိုင်ဆိုင်မှုအရှုပ်အရှင်းကင်းရှင်းကြောင်းဝန်ခံလျက် တန်ဖိုးသတ်မှတ်ပြီး ရောင်းချလိုကြောင်းကမ်းလှမ်းချက်ကို ကျွန်ုပ်၏မိတ်ဆွေ ဒေါ်တင်ထားနုက အပိုင်ဝယ်ယူရန် သဘောတူညီပြီး အဆိုပါတိုက်ခန်း တန်ဖိုးငွေ၏တစ်စိတ်တစ်ဒေသကို ပေးချေထားပြီးဖြစ်ပါသည်။ အဆိုပါတိုက်ခန်းအရောင်းအဝယ်နှင့်ပတ်သက်ပြီး ကန့်ကွက်လိုသူများရှိပါက ပိုင်ရေးဆိုင်ခွင့်ရှိသူ မည်သူမဆို စာရွက်စာတမ်းအထောက် အထား အခိုင်အမာနှင့်တကွ (၁၄)ရက်အတွင်း ကျွန်တော့်ထံ ကန့်ကွက်နိုင်ပါကြောင်းနှင့် ကန့်ကွက်မည့်သူတစ်စုံတစ်ရာမရှိပါက အဆိုပါတိုက်ခန်းအရောင်းအဝယ်ကို ဥပဒေနှင့်အညီ ဆက်လက်လုပ်ဆောင်သွားမည်ဖြစ်ကြောင်း အများသိစေရန် ကြေညာအပ်ပါသည်။

ဝယ်ယူသူ၏ လွှဲအပ်ညွှန်ကြားချက်အရ
ဦးနေလင်းအောင် (LL.B, D.M.L, MA (Business Law))
အထက်တန်းရှေ့နေ(စဉ်-၃၁၅၄၅)
အမှတ်(၈၆)၊ ဌာနာလမ်း၊ မကျည်းတန်းမြောက်အရှေ့ရပ်ကွက်၊ ကြည့်မြင်တိုင်မြို့နယ်
ဖုန်း-၀၉- ၅၁၁၁၀၇၉၊ ၀၉- ၉၆၂၈၆၃၈၆၃

ကန့်ကွက်နိုင်ကြောင်း အများသိစေရန် ကြေညာခြင်း

ရန်ကုန်မြို့၊ ဒေါပုံမြို့နယ်၊ နွယ်အေးရပ်ကွက်၊ နဂါးနီ(၁)လမ်း၊ အမှတ် (၂၇/က)၊ အကျယ်အဝန်း(၁၂ ½ ပေ x ၅၀ ပေ)ရှိ ဦးမောင်လေး အမည်ပေါက် နှစ်(၆၀)ဂရန်မြေကွက် နှင့် ယင်းမြေကွက်ပေါ်တွင် ဆောက်လုပ်ထားသော နေအိမ်အပါအဝင် အကျိုးခံစားခွင့် အားလုံးအား လက်ရှိပိုင်ဆိုင်ရောင်းချခွင့်ရှိသည်ဟု ဝန်ခံသူ ဦးနူဝါရ်ဟူစိန်[၁၂/ဒပန(နိုင်) ၀၆၆၈၃၀]ထံမှ အပြီးအပိုင်ဝယ်ယူရန်အတွက် ကျွန်ုပ်မိတ်ဆွေဖြစ်သူ ဦးဘော့ဘ်ကူးမား [၇/ဖမန(နိုင်)၂၅၆၄၆၇]မှ စရန်ငွေပေးချေထားပြီးဖြစ်ပါသည်။ အရောင်းအဝယ်နှင့် ပတ်သက်၍ ကန့်ကွက်လိုသည်များရှိပါက ဤကြော်ငြာပါသည့်ရက်မှ (၇)ရက်အတွင်း ကျွန်ုပ်ထံသို့ ခိုင်လုံသောအထောက်အထားဖြင့် လာရောက်ကန့်ကွက်နိုင်ပါကြောင်း နှင့် ကန့်ကွက်သူမရှိပါက အရောင်းအဝယ်အား ဥပဒေနှင့်အညီ ဆက်လက်ဆောင်ရွက် သွားမည်ဖြစ်ကြောင်း အများသိစေရန် ကြေညာအပ်ပါသည်။

လွှဲအပ်ညွှန်ကြားချက်အရ-

ဦးဇော်ဝင်းလှိုင်(LL.B)	**ဒေါ်စန္ဒာလှိုင်(LL.B)**
တရားလွှတ်တော်ရှေ့နေ(စဉ်-၁၅၀၂၇)	**အထက်တန်းရှေ့နေ(စဉ်-၅၃၀၇၄)**

အမှတ်(၅၀)၊ ဒုတိယထပ်၊ ဘဏ်လမ်း၊ ကျောက်တံတားမြို့နယ်၊ ရန်ကုန်မြို့။
ဖုန်း-၀၉-၄၂၀၇၃၆၁၉၊ ၀၉-၇၇၆၃၈၈၇၉၉

ကားရောင်းမည်

AD VAN TAXI
BB/YGN
၁၃၅ သိန်း
09-30354530,
09-251035975

ကန့်ကွက်နိုင်ကြောင်းကြော်ငြာ

သာကေတမြို့နယ်၊ မြေတိုင်းရပ်ကွက်အမှတ်(၄/တောင်)၊ မြေကွက်အမှတ်(၆၇၅/ခ)၊ မြေဧရိယာ(၂၅'x၆၀')၊ မြေကွက်တည်နေရာ အမှတ်(၆၇၅/က)၊ အောင်မေတ္တာလမ်း၊ (၄/တောင်) ရပ်ကွက်၊ သာကေတမြို့နယ်၊ ဦးကျော်ဆွေ (PZDG-၀၀၀၄၄၉) အမည်ပေါက် နှစ်(၆၀)ဂရန်မြေကွက်အား အမည်ပေါက် ဦးကျော်ဆွေ(ခင်ပွန်း) ကွယ်လွန်သဖြင့် တစ်ဦးတည်းသောဇနီးဖြစ်သူ ဒေါ်ခင်ကျော့ကျော့ [၁၂/သကတ(နိုင်)၀၇၅၆၃၅] ထံမှ GP အမှတ်-၂၅၉၃၂/၂၀၁၄ (၁၉-၉-၂၀၁၄)ရသူ ဒေါ်စန်းစန်းမြင့်[၁၂/သကတ (နိုင်)၁၆၂၃၁၀]မှ ကျမ်းကျိန်လွှာ၊ ထပ်ဆင့်ကျမ်းကျိန်လွှာ၊ သေစာရင်းဂရန်မူရင်းတို့ တင်ပြ၍ ပိုင်ဆိုင်ကြောင်းနှင့် အရောင်းအဝယ်စာချုပ်ချုပ်ဆိုရန် မြေပုံကူး လျှောက်ထားလာရာ ကန့်ကွက်ရန်ရှိပါက တရားဝင်ခိုင်လုံသော အထောက်အထားများဖြင့် ဤကြော်ငြာပါသည့် နေ့မှစ၍ (၇)ရက်အတွင်း ကန့်ကွက်နိုင်ပါကြောင်းနှင့် ကန့်ကွက်မှုမရှိပါက လုပ်ထုံးလုပ်နည်းများအတိုင်း ဆက်လက်ဆောင်ရွက်ပေးသွားမည် ဖြစ်ပါကြောင်း အသိပေးကြေညာအပ်ပါသည်။

ဌာနမှူး(ဒုတိယညွှန်ကြားရေးမှူးချုပ်)
မြို့ပြမြေစီမံခန့်ခွဲမှုဌာန
ရန်ကုန်မြို့တော်စည်ပင်သာယာရေးကော်မတီ

"ကန့်ကွက်နိုင်ကြောင်း ကြေညာချက်"

ရန်ကုန်မြို့၊ ဒဂုံမြို့သစ်(အရှေ့ပိုင်း)မြို့နယ်၊ မြေတိုင်းရပ်ကွက်အမှတ်-၇၊ မြေကွက်အမှတ်-၉၆၃၊ အလျား ၄၀ ပေ x အနံ ၆၀ ပေ၊ ဧရိယာ ၀.၀၅၅ဧက၊ စတုရန်းပေ -၂၄၀၀ အကျယ်အဝန်းရှိ နှစ်(၆၀)မြေငှားဂရန်မြေကွက်နှင့် ယင်း မြေကွက်ပေါ်တွင် ဆောက်လုပ်ထားသော အဆောက်အအုံအပါအဝင် မြေပေါ် မြေအောက် အကျိုးခံစားခွင့်အရပ်ရပ်များအားလုံးကို တရားဝင်အမည်ပေါက် လက်ရှိပိုင်ဆိုင်ရောင်းချပိုင်ခွင့်ရှိသူဖြစ်သော နန်းဝိုးလာ [၁၃/တခလ(နိုင်)၀၆၁၆၇၅] ထံမှ ဦးရဲမင်းသော် [၁၂/မရက(နိုင်)၁၅၀၉၉၈]က ဝယ်ယူရန်အတွက် ၂၇-၂-၂၀၂၂ ရက်စွဲပါ အိမ်နှင့်မြေအရောင်းအဝယ်စရန်ပေးကတိစာချုပ်ကို ချုပ်ဆို၍ ရောင်းဖိုးငွေတချို့တစ်ဝက်ကို ပေးချေပြီးဖြစ်ပါသည်။ ကန့်ကွက်လိုပါက ယနေ့မှ စ၍ (၇)ရက်အတွင်း ကျွန်ုပ်ဒေါ်ထက်ထက်ခိုင် (တရားလွှတ်တော်ရှေ့နေ)ထံသို့ လာရောက်ကန့်ကွက်နိုင်ပါသည်။ သတ်မှတ်ရက်ကျော်လွန်ပါက အရောင်းအဝယ် ကို အပြီးအပြတ် ဆက်လက်ဆောင်ရွက်သွားမည်ဖြစ်ကြောင်း အများသိစေရန် ကြေညာအပ်ပါသည်။

ညွှန်ကြားချက်အရ-

ဒေါ်ထက်ထက်ခိုင်(LL.B, D.IP.L, Advocate)	**ဦးထူးဝဏ္ဏကိုကို(LL.B, D.IP.L)**
တရားလွှတ်တော်ရှေ့နေ(စဉ်-၁၇၁၁၇)	**အထက်တန်းရှေ့နေ(စဉ်-၄၈၄၃၂)**
Pioneer Law Firm	**ဒေါ်အေးဝတီကိုကို**
အမှတ်-၁၆ (ပထမထပ်)၊	**(LL.B, D.B.L, D.IP.L)**
အထက်ဗဟိုလမ်း၊ (၂)ရပ်ကွက်၊	**အထက်တန်းရှေ့နေ(စဉ်-၄၈၄၈၀)**
မရမ်းကုန်းမြို့နယ်၊ ရန်ကုန်မြို့။	**ဖုန်း-၀၉- ၅၁၆၁၁၈၆၊**
	၀၉-၂၅၀၀၆၀၇၃၁

ရန်ကုန်မြို့၊ ဒဂုံမြို့သစ် (မြောက်ပိုင်း)မြို့နယ်၊ မြေတိုင်းရပ်ကွက်အမှတ်(၃၈)၊ မြေကွက်အမှတ် (၁၃၈/က)၊ မြေအကျယ် (၂၀ပေx၆၀ပေ) ရှိသည့် နှစ် (၆၀)ဂရန် မြေကွက်ပေါ်တွင်တည်ရှိသော တစ်ထပ်ပျဉ်ထောင်အိမ် အပါအဝင် အကျိုးခံစားခွင့်အရပ်ရပ်တို့နှင့် သက်ဆိုင်ခြင်းရှိပါက ကန့်ကွက်နိုင်ပါကြောင်း

အထက်ပါ မြေကွက်သည် မြို့မြေစာရင်းတွင် ယခုရောင်းချသူ၏ ဖခင် ဦးသိန်းနီ (ကွယ်လွန်)အမည်ဖြင့် တည်ရှိသော နှစ်(၆၀) ဂရန်မြေကွက်ဖြစ်ပြီး၊ မိခင်နှင့် ဖခင်တို့ ကွယ်လွန်၍ မြန်မာ့ဓလေ့ထုံးတမ်းနှင့် အမွေဆက်ခံခြင်းဆိုင်ရာဥပဒေအရ တစ်ဦးတည်းသော သမီးဖြစ်သူ ဒေါ်နီကေခိုင်ဦး [၁၂/ဒဂမ(နိုင်)၀၁၂၅၁၃] ကိုင်ဆောင်သူမှ အမွေဆက်ခံပိုင်ဆိုင်လာကာ မိမိတစ်ဦးတည်းသာ အရှုပ်အရှင်းမရှိ ပိုင်ဆိုင်၍ ရောင်းချပိုင်ခွင့်ရှိသူဖြစ်ပါကြောင်း ဝန်ခံကတိပြု၍ ရောင်းချရာတွင် ၎င်း၏ဆန္ဒအရ တရားဝင်အထွေထွေကိုယ်စားလှယ် လွှဲစာအမှတ် (၈၇/၂၀၂၁)ရရှိသူ ဦးထွန်းနိုင် [၁၂/ဒဂမ(နိုင်)၀၁၅၈၀၅] ကိုင်ဆောင်သူက ကိုယ်စားပြုလက်မှတ်ရေးထိုး၍ ငွေလက်ခံရာ ကျွန်ုပ်၏မိတ်ဆွေက အပိုင်ဝယ်ယူရန်အတွက် (၂၈-၂-၂၀၂၂)ရက်တွင် ရောင်းဖိုးငွေတစ်စိတ်တစ်ဒေသကို ပေးချေထားပြီးဖြစ်၍ ဤကြေညာပါသည့်နေ့မှ (၇)ရက်အတွင်း ခိုင်လုံသောအထောက်အထားမူရင်းများနှင့်တကွ လာရောက်ကန့်ကွက်နိုင်ပါသည်။ သတ်မှတ်ရက်အတွင်းလာရောက်ကန့်ကွက်မှုမရှိပါက လွှဲပြောင်းဝယ်ယူသည့်ကိစ္စကို နှစ်ဖက်သဘောတူညီချက်များအတိုင်း ဥပဒေနှင့် အညီ ဆက်လက်ဆောင်ရွက်သွားမည်ဖြစ်ကြောင်း အများသိစေရန် အသိပေးကြေညာအပ်ပါသည်။

လွှဲအပ်ညွှန်ကြားချက်အရ - **ဒေါ်သက်ထားဆွိ LL.B.,D.I.L,Dip in Eng**
အထက်တန်းရှေ့နေ(စဉ်-၄၂၈၉၉)
ဖုန်း-၀၉-၉၇၂၇၃၄၉၉၆၊ ၀၉-၇၉၁၄၅၄၅၃၁

"အများသိစေရန် အသိပေးကြေညာခြင်း"

"ရန်ကုန်မြို့၊ ဒဂုံမြို့သစ်(အရှေ့ပိုင်း)မြို့နယ်၊ မြေတိုင်းရပ်ကွက်အမှတ် (၁၃၂)၊ မြေကွက်အမှတ်(၅၇၄+၅၇၅+၅၇၆)၊ စုစုပေါင်း မြေအကျယ်အဝန်း (၁၂၀ ပေ x ၆၀ ပေ)ရှိ မြေငှားဂရန်မြေကွက် (၃)ကွက်နှင့် ယင်းမြေကွက်(၃)ကွက်အပါအဝင် အကျိုးခံစားခွင့် အရပ်ရပ်အားလုံး"တို့ကို ရန်ကုန်မြို့တော်စည်ပင်သာယာရေးကော်မတီ၊ မြို့ပြစီမံကိန်းနှင့် မြေစီမံခန့်ခွဲမှုဌာန၏ မြို့မြေစာရင်းမှတ်တမ်း တွင် ဦးအောင်သူရသောင်း [၁၂/ရကန(နိုင်)၀၀၀၂၇၁] အမည်ဖြင့် မြေကွက် (၁)ကွက်ချင်းစီ အမည်ပေါက် မှတ်တမ်းတင်ထားရှိပြီး ဦးအောင်သူရသောင်းထံမှ နှစ်ဦးသဘောတူ မြေအရောင်းအဝယ်ကတိစာချုပ်များဖြင့် ဝယ်ယူပိုင်ဆိုင်လက်ရှိထား၍ လွှတ်လပ်စွာ လွှဲပြောင်းရောင်းချပိုင်ခွင့်ရှိသူဟုအဆိုပြုသူ ဦးလှမျိုးနိုင် [၈/မကန(နိုင်)၁၂၈၇၉၃]ထံမှ ကျွန်ုပ်၏မိတ်ဆွေဖြစ်သူသည် တရားဝင်နည်းလမ်း တကျ စာချုပ်စာတမ်းများချုပ်ဆို၍ ဝယ်ယူရန်အတွက် သဘောတူညီပြီး အရောင်းအဝယ်ပြုလုပ်သော မြေကွက်(၃)ကွက်၏ တန်ဖိုးငွေ များအနက် စရန်ငွေများကို ပေးချေထားပြီးဖြစ်ပါသည်။ အထက်ဖော်ပြပါ မြေကွက် (၃)ကွက်နှင့်ပတ်သက်၍ ကန့်ကွက်ရန်ရှိပါက ခိုင်မာသောပိုင်ဆိုင်မှုစာချုပ်စာတမ်းအထောက်အထား(မူရင်း)များအားယူဆောင်၍ ယနေ့မှစ၍ (၇)ရက်အတွင်း လူကိုယ်တိုင် ကျွန်ုပ်ထံသို့ လာရောက်ကန့်ကွက်တင်ပြနိုင်ပါကြောင်းနှင့် ကန့်ကွက်ချက်မရှိပါက မြေကွက်(၃)ကွက် အရောင်းအဝယ်ကိစ္စကို ပြီးမြောက် အောင်မြင်သည်အထိ ဥပဒေနှင့်အညီ ဆက်လက်ဆောင်ရွက်သွားမည်ဖြစ်ပါကြောင်း အများသိစေရန် အသိပေးကြေညာအပ်ပါသည်။

လွှဲအပ်ညွှန်ကြားချက်အရ-
ဒေါ်အိအိမွန် (LL.B,D.B.L) (တရားလွှတ်တော်ရှေ့နေ) (စဉ်-၁၆၁၇၃/၂၀၁၉)
အမှတ်(၁၆/အေ)၊ (၆-လွှာ)၊ ပုညဝုပုနလမ်း၊ တာမွေမြို့နယ်၊ ရန်ကုန်မြို့။ ဖုန်း-၀၉- ၇၉၃၅၃၇၀၇၈၊ ၀၉- ၄၂၁၀၂၆၉၀၄

(၈-၂-၂၀၂၂)ကြေးမုံသတင်းစာပါ ဦးသန်းဦးနှင့် အများသိစေရန် ကြေညာချက်အပေါ် တောင်းပန်ခြင်း။

ကျွန်ုပ်၏မိတ်ဆွေဖြစ်သူ ဒေါ်ကြူကြူ [၁၂/သဃက(နိုင်)၀၁၇၀၇၆] ကိုင်ဆောင်သူ၏ လွှဲအပ်ညွှန်ကြားချက်အရ ဦးသန်းဦးနှင့် အများသိစေရန် တောင်းပန်အပ်ပါသည်။

ကျွန်ုပ်၏မိတ်ဆွေဖြစ်သူ ဒေါ်ကြူကြူသည် ၎င်းပိုင်ဆိုင်သော သဃ်န်းကျွန်းမြို့နယ်၊ ဝေဇယန္တာလမ်း၊ အမှတ်-၈၂/၃၉၂၊ မြေတိုင်းရပ်ကွက်အမှတ် (၁၆/ဇ တောင်)၊ မြေကွက်အမှတ်(၃၉၂) မြေကွက်အား ရောင်းချရာတွင် ဝယ်ယူသူ ဦးသန်းဦးက ငွေအကျေမချေဘဲ ဂရန်မူရင်းအား ယူဆောင်သွားပါသည်ဟု (၈-၂-၂၀၂၂)ရက်နေ့ ကြေးမုံသတင်းစာတွင် ဆန္ဒဆောလျင်စွာ ဖော်ပြကြေညာခဲ့ပါ သည်။ အဆိုပါကြေညာချက်အား ပြန်လည်ရုပ်သိမ်းကြောင်းနှင့် ဦးသန်းဦး၏ ဂုဏ်သိက္ခာထိခိုက်ခဲ့ရသည့်အတွက် တောင်းပန်အပ်ပါကြောင်းနှင့် အများ သိစေရန် ကြေညာအပ်ပါသည်။

လွှဲအပ်ညွှန်ကြားချက်အရ-
ဦးဝေဖြိုးမြတ်(LL.B)
တရားလွှတ်တော်ရှေ့နေ(စဉ်-၁၆၆၀၃)
အခန်း-၀၀၂၊ တိုက်-၅၃၊ အင်းဝအိမ်ရာ၊ တောင်ဒဂုံ။ ဖုန်း-၀၉- ၅၁၅၅၄၄၂

ငြင်းချက်ထုတ်ရန်ဆင့်စာ
(တရားမကျင့်ထုံးဥပဒေအမိန့်-၅၊ နည်းဥပဒေ ၂၀)
ရန်ကုန်အရှေ့ပိုင်းခရိုင်တရားရုံးတော်
၂၀၂၂ ခုနှစ်၊ တရားမကြီးမှုအမှတ်-၉၈

ဦးမင်းမင်းဦး	နှင့်	ဦးလှဖေ
(တရားလို)		**(တရားပြိုင်)**

ရန်ကုန်တိုင်းဒေသကြီး၊ ဒဂုံမြို့သစ်(တောင်ပိုင်း)မြို့နယ်၊ ရပ်ကွက်ငယ်(၁)၊ ရပ်ကွက်ကြီး(၃)၊ ဘုရင့်နောင်လမ်း၊ အမှတ် (၃)နေ တရားပြိုင် ဦးလှဖေ (ယခုနေရပ်လိပ်စာမသိသူ)သိစေရမည်။

သင့်အပေါ်၌ တရားလိုက "ဝယ်ယူထားသော အိမ်ခြံမြေအား မှတ်ပုံတင် အရောင်းအဝယ်စာချုပ်ချုပ်ဆိုပေးစေလိုမှု"ရလိုကြောင်းနှင့် လျှောက်ထားစွဲဆို သည်ဖြစ်၍ သင်ကိုယ်တိုင်ဖြစ်စေ၊ ၎င်းအမှုနှင့်စပ်လျဉ်း၍ အရေးကြီးသည့်စကား အရပ်ရပ်တို့ကို ချေပပြောဆိုနိုင်သူ ကိုယ်စားလှယ်နှင့်ဖြစ်စေ၊ ရှေ့နေနှင့်ဖြစ်စေ၊ ၂၀၂၂ ခုနှစ်၊ မတ်လ (၂၁)ရက်၊ (၁၃၈၃ ခုနှစ်၊ တပေါင်းလဆုတ် ၅)ရက်နေ့ မွန်းမတည့်မီ (၁၀:၀၀)နာရီတွင် အထက်အမည်ပါသူ တရားလို၏ အဆိုလွှာကို ထုချေရှင်းလင်းရန် ရုံးတော်သို့လာရောက်ရမည်။ ၎င်းပြင် အထက်ပါနေ့ရက်တွင် သင်မလာရောက်ပျက် ကွက်ခဲ့လျှင် သင့်မျက်ကွယ်တွင် ငြင်းချက်များကို ထုတ်ပေး လိမ့်မည်။ ၎င်းပြင်တရားလိုက ကြည့်ရှုလိုသည့် စာရွက်စာတမ်းများနှင့် သင်က ထုချေတင်ပြအမှီပြုလိုသည့် စာချုပ်စာတမ်းအစရှိသည်တို့ကို သင်နှင့်အတူ ယူဆောင်လာရမည်။ သို့မဟုတ် သင့်ကိုယ်စားလှယ်ရှေ့နေလက်တွင် ထည့်အပ် လိုက်ရမည်။ သင်ကထုချေလွှာတင်သွင်းလိုလျှင် အမှုမဆိုင်မီ လေးရက်က တင်သွင်းရမည်။

၂၀၂၂ ခုနှစ်၊ ဖေဖော်ဝါရီလ၊ (၂၅)ရက်နေ့ ဤရုံးတံဆိပ်ရိုက်နှိပ်၍ ကျွန်ုပ် လက်မှတ်ရေးထိုးထုတ်ပေးလိုက်သည်။

(ဝါဝါလွင်)
ဒုတိယခရိုင်တရားသူကြီး(၂)
ရန်ကုန်အရှေ့ပိုင်းခရိုင်တရားရုံး

ငြင်းချက်ထုတ်ရန်ဆင့်စာ
(တရားမကျင့်ထုံးဥပဒေအမိန့်-၅၊ နည်းဥပဒေ ၂၀)
ရန်ကုန်အရှေ့ပိုင်းခရိုင်တရားရုံးတော်
၂၀၂၂ ခုနှစ်၊ တရားမကြီးမှုအမှတ်-၁၁၀

ဦးမင်းမင်းဦး	နှင့်	ဦးညဏ်ထွန်း
(တရားလို)		**(တရားပြိုင်)**

ရန်ကုန်တိုင်းဒေသကြီး၊ ဒဂုံမြို့သစ်(တောင်ပိုင်း)မြို့နယ်၊ (၄/၂)ရပ်ကွက်၊ ထင်းငယ်လမ်း၊ အမှတ်(၁၁)နေ တရားပြိုင် ဦးညဏ်ထွန်း (ယခုနေရပ်လိပ်စာ မသိသူ)သိစေရမည်။

သင့်အပေါ်၌ တရားလိုက "ဝယ်ယူထားသော မြေကွက်အား မှတ်ပုံတင် အရောင်းအဝယ်စာချုပ် ချုပ်ဆိုပေးစေလိုမှု" ရလိုကြောင်းနှင့် လျှောက်ထားစွဲဆို သည်ဖြစ်၍ သင်ကိုယ်တိုင်ဖြစ်စေ၊ ၎င်းအမှုနှင့်စပ်လျဉ်း၍ အရေးကြီးသည့်စကား အရပ်ရပ်တို့ကို ချေပပြောဆိုနိုင်သူ ကိုယ်စားလှယ်နှင့်ဖြစ်စေ၊ ရှေ့နေနှင့်ဖြစ်စေ၊ ၂၀၂၂ ခုနှစ်၊ မတ်လ (၂၁)ရက် (၁၃၈၃ ခုနှစ်၊ တပေါင်းလဆုတ် ၅)ရက်နေ့ မွန်းမတည့်မီ (၁၀)နာရီတွင် အထက်အမည်ပါသူ တရားလို၏ အဆိုလွှာကို ထုချေရှင်းလင်းရန် ရုံးတော်သို့လာရောက်ရမည်။ ၎င်းပြင် အထက်ပါနေ့ရက်တွင် သင်မလာရောက်ပျက်ကွက်ခဲ့လျှင် သင့်မျက်ကွယ်တွင် ငြင်းချက်များကိုထုတ် ပေးလိမ့်မည်။ ၎င်းပြင် တရားလိုကကြည့်ရှုလိုသည့် စာရွက်စာတမ်းများနှင့် သင်ကထုချေတင်ပြအမှီပြုလိုသည့် စာချုပ်စာတမ်းအစရှိသည်တို့ကို သင်နှင့် အတူယူဆောင်လာရမည်။ သို့မဟုတ် သင့်ကိုယ်စားလှယ်ရှေ့နေလက်တွင် ထည့်အပ်လိုက်ရမည်။ သင်ကထုချေလွှာတင်သွင်းလိုလျှင် အမှုမဆိုင်မီ လေးရက် က တင်သွင်းရမည်။

၂၀၂၂ ခုနှစ်၊ ဖေဖော်ဝါရီလ(၂၅)ရက်နေ့ ဤရုံးတံဆိပ်ရိုက်နှိပ်၍ ကျွန်ုပ် လက်မှတ်ရေးထိုးထုတ်ပေးလိုက်သည်။

(ဝါဝါလွင်)
ဒုတိယခရိုင်တရားသူကြီး(၂)
ရန်ကုန်အရှေ့ပိုင်းခရိုင်တရားရုံး

ကန့်ကွက်နိုင်ကြောင်း အများသိစေရန်ကြေညာခြင်း

ကျွန်ုပ်၏မိတ်ဆွေဖြစ်သူ ဦးသန်းဦး[၇/တငန(နိုင်)၁၀၇၄၁၁]၏ လွှဲအပ် ညွှန်ကြားချက်အရ အောက်ပါအတိုင်း အများသိစေရန် အသိပေးကြေညာအပ် ပါသည်-

ရန်ကုန်မြို့၊ သာကေတမြို့နယ်၊ ၄/တောင်ရပ်ကွက်၊ အောင်မေတ္တာလမ်း၊ မြေတိုင်းရပ်ကွက်အမှတ်(၄)၊ လူနေရပ်ကွက်အမှတ်(၄)၊ မြေကွက်အမှတ်(၄၇၆/ခ)၊ ဧရိယာ(၁၂၀၀)စတုရန်းပေ၊ ဦးစောအောင်နှင့် ဦးတင်ရီအမည်ပေါက်ဂရန်မြေနှင့် မြေပေါ်ရှိ အကျိုးခံစားခွင့် အရပ်ရပ်အားလုံးကို အရပ်ကတိစာချုပ်ဖြင့် ဝယ်ယူ ပိုင်ဆိုင်လက်ရှိဖြစ်သူ ဦးဝေဖြိုး [၇/ပခန(နိုင်)၂၅၁၅၀၅]ထံမှ ကျွန်ုပ်၏မိတ်ဆွေ ဖြစ်သူက ဝယ်ယူရန်အတွက် နှစ်ဦးသဘောတူမြေကွက်အရောင်းအဝယ် စရန်ပေး ကတိစာချုပ်ကို ချုပ်ဆိုပြီးဖြစ်ရာ ကန့်ကွက်လိုပါက ဤကြေညာပါသည့်နေ့မှစ၍ (၇)ရက်အတွင်း ပိုင်ဆိုင်မှု အထောက်အထား(မူရင်း)များဖြင့် ကျွန်ုပ်ထံလာရောက် ကန့်ကွက်နိုင်ပါကြောင်းနှင့် သတ်မှတ်ရက်ကျော်လွန်ပါက အရောင်းအဝယ်ကို ပြီးမြောက်အောင်မြင်သည်အထိ ဥပဒေနှင့်အညီ ဆက်လက်ဆောင်ရွက်သွားမည် ဖြစ်ပါကြောင်း အများသိစေရန်ကြေညာအပ်ပါသည်။

လွှဲအပ်ညွှန်ကြားချက်အရ-
ဒေါ်နီလာဝင်း(LL.B)
တရားလွှတ်တော်ရှေ့နေ(စဉ်-၈၇၈၄)
Right Law Firm-အမှတ်(၁၃၃)၊ လမ်း(၃၀) (အလယ်)၊
ပန်းဘဲတန်းမြို့နယ်၊ ရန်ကုန်မြို့။
ဖုန်း-၀၉-၅၀၇၄၀၈၅၊ ၀၉-၂၅၀၀၂၇၁၈၀

ငြင်းချက်ထုတ်ရန်သမ္မန်စာ
(တရားမကျင့်ထုံးဥပဒေအမိန့်-၅၊ နည်းဥပဒေ-၂၀)
ရန်ကုန်အနောက်ပိုင်းခရိုင်တရားရုံးတော်
၂၀၂၀ ခုနှစ်၊ တရားမကြီးမှုအမှတ်-၄၅၆

ဒေါ်ခင်သက်နိုင်	နှင့်	ဦးစောသောတူစေး
(တရားလို)		**(တရားပြိုင်)**

ရန်ကုန်တိုင်းဒေသကြီး၊ သန်လျင်မြို့နယ်၊ သောက်တော်တွင်းရပ်ကွက်၊ သောက်တော်တွင်းလမ်း၊ အမှတ်(၄၅)နေ ဦးစောသောတူစေး (ယခုလိပ်စာမသိသူ) သိစေရမည်။

သင့်အပေါ်၌ "နစ်နာကြေးငွေ ၃၀၀၀၀၀၀၀/-(ကျပ်သိန်းသုံးရာတိတိ) ရလိုမှု"ရလိုကြောင်းနှင့် လျှောက်ထားစွဲဆိုသည်ဖြစ်၍ သင်ကိုယ်တိုင်ဖြစ်စေ၊ ၎င်းအမှုနှင့်စပ်လျဉ်း၍ အရေးကြီးသည့်စကားအရပ်ရပ်တို့ကို ချေပပြောဆိုနိုင်သူ ကိုယ်စားလှယ်နှင့်ဖြစ်စေ၊ ရှေ့နေနှင့်ဖြစ်စေ၊ ၂၀၂၂ ခုနှစ်၊ မတ်လ ၁၀ ရက်၊ (၁၃၈၃ ခုနှစ်၊ တပေါင်းလဆန်း ၈ ရက်) မွန်းမတည့်မီ (၁၀:၀၀)နာရီတွင် အထက်အမည် ပါသူ တရားလို၏အဆိုလွှာကို ထုချေရှင်းလင်းရန် ရုံးတော်သို့လာရောက်ရမည်။ ၎င်းပြင်အထက်ပါနေ့ရက်တွင် သင်မလာရောက် ပျက်ကွက်ခဲ့လျှင် သင့်မျက်ကွယ် တွင် ငြင်းချက်များကိုထုတ်ပေးလိမ့်မည်။ ၎င်းပြင် တရားလိုကကြည့်ရှုလိုသည့် အမှုနှင့်သက်ဆိုင် သည့် စာရွက်စာတမ်းများနှင့်သင်က ထုချေတင်ပြအမှီပြုလိုသည့် စာချုပ်စာတမ်းအစရှိသည်တို့ကို သင်နှင့်အတူ ယူဆောင်လာရမည်။ သို့မဟုတ် သင့်ကိုယ်စားလှယ်ရှေ့နေလက်တွင် ထည့်အပ်လိုက်ရမည်။ သင်ကထုချေလွှာ တင်သွင်းလိုလျှင် အမှုမဆိုင်မီလေးရက်က တင်သွင်းရမည်။

၂၀၂၂ ခုနှစ်၊ ဖေဖော်ဝါရီလ ၂၈ ရက် ဤရုံးတံဆိပ်ရိုက်နှိပ်၍ ကျွန်ုပ် လက်မှတ်ရေးထိုးထုတ်ပေးလိုက်သည်။

(မြင့်စိုး)
ဒုတိယခရိုင်တရားသူကြီး(၁)
ရန်ကုန်အနောက်ပိုင်းခရိုင်တရားရုံး

အများသိစေရန်ကြေညာခြင်း

ရန်ကုန်မြို့၊ တာမွေမြို့နယ်၊ နတ်ချောင်းရပ်ကွက်၊ အာသောကလမ်း၊ အမှတ်(၄၁)နေ ဒေါ်နှင်းဝတ်ရည် မှတ်ပုံတင်အမှတ် [၁၂/တမန(နိုင်)၁၀၂၄၃၇] ကိုင်ဆောင်သူ၏ လွှဲအပ်ညွှန်ကြားချက်အရ အများသိစေရန်ကြေညာအပ်ပါသည်။

ရန်ကုန်မြို့၊ တာမွေမြို့နယ်၊ နတ်ချောင်းရပ်ကွက်၊ အာသောကလမ်း၊ အမှတ်(၅၂/A)၊ ခေါင်းရင်းခန်း၊ အကျယ်ပေ ဧရိယာ(၁၅'x၆၀') ရှိ R.Cတိုက်ခန်းနှင့် မြေအပါအဝင် မူရင်းဂရန်နှင့် ပိုင်ဆိုင်မှုအားလုံး အကျိုးခံစားခွင့်အရပ်ရပ်တို့ အပေါ် ကွယ်လွန်သူ ဒေါ်တင်ရွှေ (ဘ) ဦးရွှေကွမ်း(RGN-021483)မှ ပိုင်ဆိုင်ခဲ့ပြီး ယခုအခါအထက်ပါပိုင်ဆိုင်မှုများနှင့်ပတ်သက်၍ အမွေဆက်ခံသူ ဒေါ်အိကေသွယ် ထွန်းဝင်း ပါ-၄ ဦးမှ စီမံခန့်ခွဲခြင်း၊ ရောင်းချခြင်းတို့အား သက်ဆိုင်ရာဌာနများသို့ အဆင့်ဆင့်သွားရောက်ပြုလုပ်မည်ဖြစ်ပါသောကြောင့် ယင်းမြေနှင့် အကျိုး ခံစားခွင့် သက်ဆိုင်သူများရှိပါက တရားဝင်စာရွက်စာတမ်း အထောက်အထား များဖြင့် ကျွန်ုပ်ထံသို့ ယခုကြေညာပါသည့်နေ့မှ (၇)ရက်အတွင်း လာရောက် ဆက်သွယ်ကန့်ကွက်နိုင်ပါကြောင်း သိစေအပ်ပါသည်။

လွှဲအပ်ညွှန်ကြားချက်များအရ-
ဒေါ်ပြုံးမာလွင်(LL.B)
အထက်တန်းရှေ့နေ(စဉ်-၄၇၅၃၀/၉-၆-၂၀၁၆)
သစ္စာနေခြည်လမ်း၊ နတ်စင်တစ်ရာကုန်းထိပ်၊ ကျောက်ရေကုန်းရပ်ကွက်၊
သန်လျင်မြို့နယ်၊ ရန်ကုန်တိုင်းဒေသကြီး။ Ph:09-770179180, 09-677054848

ကန့်ကွက်နိုင်ပါသည်

ရန်ကုန်မြို့၊ ဒဂုံမြို့သစ်(တောင်ပိုင်း)မြို့နယ်၊ မြေတိုင်းရပ်ကွက်အမှတ်-၂၄၊ မြေကွက်အမှတ်(၁၁၃၂)၊ နဝရတ်(၃)လမ်း၊ အကျယ်အဝန်း (အလျား ၄၀ ပေx အနံ ၆၀ပေ)၊ ဧရိယာ(၀.၀၅၅)ဧက၊ (၂၄၀၀)စတုရန်းပေရှိ နှစ်(၆၀)ဂရန်မြေကွက် နှင့် ယင်းမြေကွက်ပေါ်ရှိ အကျိုးခံစားခွင့်အရပ်ရပ်အားလုံးတို့နှင့်ပတ်သက်၍ ရောင်းချပိုင်ခွင့်ရှိကြောင်း ကမ်းလှမ်းလာသူ ဦးစိုးကျော် [၁၄/ပတန(နိုင်)၁၄၆၃၅၂] ထံမှ ကျွန်တော် ဦးအောင်ဌေး[၁၂/ကတန(နိုင်)၀၄၃၀၅၇]က ဝယ်ယူရန် အရောင်း အဝယ်ပြုလုပ်သည့် တန်ဖိုးငွေ၏တစ်စိတ်တစ်ဒေသကို စရန်ငွေအဖြစ် ပေးချေ ထားပြီးဖြစ်ပါသည်။

ကန့်ကွက်လိုသူများရှိပါက ဤကြော်ငြာပါသည့်နေ့မှစ၍ (၇)ရက်အတွင်း ခိုင်လုံသောစာရွက်စာတမ်းအထောက်အထားမူရင်းများနှင့်တကွ ကျွန်တော် ဦးအောင်ဌေးထံသို့ လာရောက်ကန့်ကွက်နိုင်ပါသည်။ သတ်မှတ်ရက်အတွင်း ကန့်ကွက်ခြင်းမရှိပါက အရောင်းအဝယ်ကို ဥပဒေနှင့်အညီ ဆက်လက်ဆောင် ရွက်သွားမည်ဖြစ်ကြောင်း အများသိစေရန် ကြေညာအပ်ပါသည်။

ဦးအောင်ဌေး
[၁၂/ကတန(နိုင်)၀၄၃၀၅၇]
အမှတ်(၁၆၅၉/က)၊ ကျွန်းရွှေမြိုင်(၄)လမ်း၊ (၁၈)ရပ်ကွက်၊
ဒဂုံမြို့သစ်(တောင်ပိုင်း)မြို့နယ်၊ ရန်ကုန်မြို့။ ဖုန်း-၀၉-၅၀၂၇၀၆၆

ကန့်ကွက်နိုင်ပါသည်

ရန်ကုန်မြို့၊ ဒဂုံမြို့သစ်(မြောက်ပိုင်း)မြို့နယ်၊ မြေတိုင်းရပ်ကွက်အမှတ်(၃၂)၊ မြေကွက်အမှတ်(၇၁၀)၊ ပြည်သာယာ(၁)လမ်း၊ အကျယ်အဝန်း (အလျား ပေ ၂၀ x အနံ ပေ ၆၀)၊ ဧရိယာ(၁၂၀၀)စတုရန်းပေရှိ နှစ်(၆၀)ဂရန်မြေကွက်နှင့် ယင်း မြေကွက်ပေါ်ရှိ အကျိုးခံစားခွင့်အရပ်ရပ်အားလုံးတို့နှင့်ပတ်သက်၍ ရောင်းချ ပိုင်ခွင့်ရှိကြောင်း ကမ်းလှမ်းလာသူ ဦးမြင့်ဆွေ [၁၂/ဗဟန(နိုင်)၀၅၉၈၇၆]ထံမှ ကျွန်တော် ဦးစိန်ဇော်မိုး [၁၂/သကတ(နိုင်)၀၈၃၃၃၆]က ဝယ်ယူရန် အရောင်း အဝယ်ပြုလုပ်သည့် တန်ဖိုးငွေ၏ တစ်စိတ်တစ်ဒေသကို စရန်ငွေအဖြစ် ပေးချေ ထားပြီးဖြစ်ပါသည်။

ကန့်ကွက်လိုသူများရှိပါက ဤကြော်ငြာပါသည့်နေ့မှစ၍ (၇)ရက်အတွင်း ခိုင်လုံသောစာရွက်စာတမ်းအထောက်အထားမူရင်းများနှင့်တကွ ကျွန်တော် ဦးစိန်ဇော်မိုးထံသို့ လာရောက်ကန့်ကွက်နိုင်ပါသည်။ သတ်မှတ်ရက်အတွင်း ကန့်ကွက်ခြင်းမရှိပါက အရောင်းအဝယ်ကို ဥပဒေနှင့်အညီ ဆက်လက်ဆောင်ရွက် သွားမည်ဖြစ်ကြောင်း အများသိစေရန် ကြေညာအပ်ပါသည်။

ဦးစိန်ဇော်မိုး
[၁၂/သကတ(နိုင်)၀၈၃၃၃၆]
အမှတ်(၃၀)၊ ပြည်တော်အေးလမ်း၊ လေးထောင့်ကန်ရပ်ကွက်၊
သဃ်န်းကျွန်းမြို့နယ်၊ ရန်ကုန်မြို့။ ဖုန်း-၀၉-၅၁၄၂၁၅၀

ကန့်ကွက်နိုင်ကြောင်း အများသိစေရန်ကြေညာခြင်း

ရန်ကုန်မြို့၊ လှိုင်မြို့နယ်၊ (၁၁)ရပ်ကွက်၊ ဓမ္မာရုံလမ်း၊ တိုက်အမှတ် (၁၅)၊ မောင်ဗမာကွန်ဒို၊ အခန်းအမှတ်(G/6)၊ ၆-လွှာ၊ အကျယ်အဝန်း (၁၆၆၅)စတုရန်းပေရှိသော ကွန်ဒိုတိုက်ခန်းနှင့် ယင်းကွန်ဒိုတိုက်ခန်း အတွင်းရှိ အကျိုးခံစားခွင့် အရပ်ရပ်အားလုံးကို လက်ရှိတရားဝင် ပိုင်ဆိုင်ပြီး ရောင်းချပိုင်ခွင့်ရှိကြောင်း ဝန်ခံကတိပြုသူ ဒေါ်ကေသွယ်စိုး[၁၂/စခန (နိုင်)၀၀၈၅၄၃]ထံမှ ကျွန်ုပ်၏မိတ်ဆွေ ဦးဇော်လင်းအောင်[၁၂/မရက(နိုင်) ၁၀၄၄၇၉]က ဝယ်ယူရန်အတွက် စရန်ငွေ ပေးချေထားပြီးဖြစ်ပါသည်။ ဤအရောင်းအဝယ်ကို ကန့်ကွက်လိုပါက ခိုင်လုံသော စာရွက်စာတမ်း အထောက်အထားမူရင်းများဖြင့် ဤကြော်ငြာပါသည့်နေ့မှစ၍ ကျွန်ုပ်ထံသို့ (၇)ရက်အတွင်း ကန့်ကွက်နိုင်ပါသည်။ သတ်မှတ်ရက်ကျော်လွန်ပါက အရောင်းအဝယ်အား ဥပဒေနှင့်အညီ ဆက်လက်ဆောင်ရွက်သွားမည်ဖြစ် ကြောင်း အများသိစေရန် ကြေညာအပ်ပါသည်။

လွှဲအပ်ညွှန်ကြားချက်အရ-
ဒေါ်ခင်ရွှေဦး(LL.B)
တရားလွှတ်တော်ရှေ့နေ(စဉ်-၁၀၈၉၉)
ဖုန်း-၀၉-၄၂၀၂၂၃၂၅၊ ၀၉-၇၉၈၁၆၅၁၁၂

ကန့်ကွက်နိုင်ကြောင်း အများသိစေရန်ကြေညာခြင်း

ရန်ကုန်မြို့၊ မရမ်းကုန်းမြို့နယ်၊ (၈)ရပ်ကွက်၊ ချမ်းသာလမ်း၊ အမှတ်(၃၆၂/၉)၊ မြေကွက်အကျယ်အဝန်း ပေ(၃၀x၆၀)ရှိ မြေကွက်ပေါ်တွင် ဆောက်လုပ်ထားသော ပေ(၁၃x၅၀) အကျယ်အဝန်းရှိ (၅)လွှာ၊ (၅)ထပ်၊ (၁၀)ခန်းပါရှိသည့် ရင်ခွဲ RC တိုက်အဆောက်အဦရှိ ပဉ္စမထပ်(အပေါ်ဆုံးထပ်)(ခြေရင်းဘက်ခြမ်း) အသင့်နေထိုင်ရန်တိုက်ခန်းနှင့် ယင်းတိုက်ခန်းတွင် ဆက်နွယ်ပတ်သက်လျက်ရှိသော လျှပ်စစ်မီးသုံးစွဲခွင့်၊ ရေမော်တာစက်အပါအဝင် အကျိုးခံစားခွင့် အရပ်ရပ်အားလုံးတို့အား ကန်ထရိုက်တာ ဦးမြင့်လွင် [၁၄/ကပန(နိုင်)၁၃၂၀၇၀]မှ ခံစားခွင့်ရှိသောအခန်းဖြစ်ပြီး မိမိတစ်ဦးတည်းလက်ဝယ်ပိုင်ဆိုင်၍ လွှဲပြောင်းရောင်းချပိုင်ခွင့်ရှိကြောင်း ဝန်ခံပြောဆိုသဖြင့် ကျွန်ုပ်မိတ်ဆွေက ဝယ်ယူရန်စရန်ငွေ တစ်စိတ်တစ်ဒေသပေးချေထားပြီး ဖြစ်ပါ၍ အကျိုးသက်ဆိုင်ခွင့်ရှိသူမည်သူမဆို ခိုင်လုံသော စာရွက်စာတမ်း အထောက်အထား မူရင်းများနှင့်တကွ ကျွန်ုပ်ထံသို့ (၇)ရက်အတွင်း လာရောက်ကန့်ကွက်အရေးဆိုနိုင်ပါသည်။ ကန့်ကွက်ခြင်းမရှိပါက အရောင်းအဝယ်ဆက်လက်ပြုလုပ်သွားမည်ဖြစ်ကြောင်း သိစေအပ်ပါသည်။

လွှဲအပ်ညွှန်ကြားချက်အရ–
ဒေါ်ဝေဝေအောင်(LL.B,D.B.L)
တရားလွှတ်တော်ရှေ့နေ(စဉ်–၁၂၆၆၃)
အမှတ်(၂၇၉)၊ အညာစုလမ်း၊ (၉)ရပ်ကွက်၊ မရမ်းကုန်းမြို့နယ်၊ ရန်ကုန်မြို့။
ဖုန်း–၀၉–၇၆၁၆၁၈၂၁၁

ကန့်ကွက်နိုင်ကြောင်း အများသိစေရန်ကြေညာခြင်း

ရန်ကုန်မြို့၊ ဒဂုံမြို့သစ်(မြောက်ပိုင်း)မြို့နယ်၊ မြေတိုင်းရပ်ကွက်အမှတ်(၄၃) ရပ်ကွက်၊ အေးရိပ်သာ(၂)လမ်း၊ မြေကွက်အမှတ်(၆၅၂)၊ ပေ(၄၀x၆၀) ပါမစ်မြေကွက်ကို မြို့ပြစီမံကိန်းနှင့်မြေစီမံခန့်ခွဲမှုဌာနရှိ မြို့မြေစာရင်းတွင် အမည်ပေါက် ဒေါ်နွဲ့[၁၂/ဥကတ(နိုင်)၀၀၉၂၈၅] (NBN–188499) အမည်ပေါက်ဖြင့် တည်ရှိသော ပါမစ်မြေကွက် ဖြစ်ပါသည်။ ၎င်းမြေကွက်အား မူလပိုင်ရှင်ဒေါ်နွဲ့ထံမှ ကျွန်မ ဒေါ်အေးသန္တာမြင့်[၁၂/ဥကတ(နိုင်)၁၄၀၁၃၁]မှ ဝယ်ယူရန်အတွက် စရန်ငွေတချို့ ပေးချေထားပြီးဖြစ်ပါသည်။ အဆိုပါ အရောင်းအဝယ်ကိစ္စနှင့်ပတ်သက်၍ ကန့်ကွက်လိုပါက (၇)ရက်အတွင်း ပိုင်ဆိုင်မှုစာရွက်စာတမ်းမူရင်းများဖြင့် လာရောက်ကန့်ကွက်နိုင်ပါသည်။ ၎င်းသတ်မှတ်ရက်ကျော်လွန်ပါက အရောင်းအဝယ်အား ဆက်လက်ဆောင်ရွက်သွားမည်ဖြစ်ကြောင်း ကြော်ငြာအပ်ပါသည်။

ဒေါ်အေးသန္တာမြင့်(ဘ)ဦးစန်းမြင့်
[၁၂/ဥကတ(နိုင်)၁၄၀၁၃၁]
အမှတ်(၂၉၅/က)၊ ဗလ္လီက(၁၃)လမ်း၊ (၁၀)ရပ်ကွက်၊ တောင်ဥက္ကလာပမြို့နယ်။
ဆက်သွယ်ရန်ဖုန်း–၀၉–၅၀၄၄၁၁၃၊ ၀၉–၅၁၀၉၂၁၉

ကန့်ကွက်နိုင်ပါသည်

ရန်ကုန်မြို့၊ တာမွေမြို့နယ်၊ ကျောက်မြောင်းကြီးရပ်ကွက်၊ သီတာလမ်း၊ တိုက်ခန်းအမှတ်(၂၃) (၅)လွှာ (B)အခန်းနှင့် အကျိုးခံစားခွင့်တို့ကို ပိုင်ရှင် ဒေါ်အေးအေးစိုး [၁၄/ပသန(နိုင်) ၀၂၈၅၉၄]ထံမှ ကျွန်ုပ်၏မိတ်ဆွေက ဝယ်ယူရန် စရန်ငွေပေးချေပြီးဖြစ်၍ ကန့်ကွက်လိုပါက ယနေ့မှစ၍ (၁၄)ရက်အတွင်း ကျွန်ုပ်ထံခိုင်လုံသောအထောက်အထားနှင့်တကွ လူကိုယ်တိုင်လာရောက် ကန့်ကွက်နိုင်ပါကြောင်းနှင့် သတ်မှတ်ရက်ကျော်လွန်ပါက အရောင်းအဝယ်ကို ဆက်လက်အတည်ပြုဆောင်ရွက်သွားမည်ဖြစ်ကြောင်း အများသိစေရန် ကြေညာအပ်ပါသည်။

လွှဲအပ်ချက်အရ–
ဦးခင်မောင်မောင်ဇော်
အထက်တန်းရှေ့နေ(စဉ်–၂၂၀၅၅)
အမှတ်–၈၊ အခန်း ၃ လွှာ B၊ အရိုးကုန်းရပ်ကွက်၊ တာမွေမြို့နယ်၊ ရန်ကုန်မြို့။
ဖုန်း–၀၉– ၇၉၈၄၂၂၆၂၈

ကန့်ကွက်နိုင်ကြောင်းအများသိစေရန် ကြော်ငြာခြင်း

ရန်ကုန်တိုင်းဒေသကြီး၊ မှော်ဘီမြို့နယ်၊ ထိန်စွန်းကျေးရွာ၊ ထိန်စွန်းကျေးရွာ (၅)လမ်း၊ ကွက်သစ်မြောက်ပိုင်းရပ်ကွက်၊ ဧရိယာ– (၈၀'x၁၀၀') အကျယ်ရှိ မြေကွက်နှင့် ထိုမြေကွက်ပေါ်ရှိ အကျိုးခံစားခွင့်အရပ်ရပ်တို့ကို တရားဝင်ပိုင်ဆိုင်ပြီး ရောင်းချပိုင်ခွင့်ရှိသူ ဒေါ်ဇင်မာဝေ [၁၂/ခရန(နိုင်) ၀၉၈၀၅၄]ထံမှ ကျွန်ုပ်၏မိတ်ဆွေက အပြီးအပိုင်ဝယ်ယူရန်အတွက် စရန်ငွေပေးချေထားပြီးဖြစ်ပါသည်။ အထက်ဖော်ပြပါ အရောင်းအဝယ်ပြုလုပ်သည့် မြေကွက်နှင့်ပတ်သက်၍ ပိုင်ရေးဆိုင်ခွင့်၊ ရပိုင်ခွင့်ရှိသူများအပြင် အခြားမည်သူမဆို ကန့်ကွက်လိုပါက ကျွန်ုပ်ထံသို့ ဤကြော်ငြာစာပါသည့်နေ့မှစ၍ (၇)ရက်အတွင်း ခိုင်မာသည့်မူရင်း စာရွက်စာတမ်းအထောက်အထားများဖြင့် လာရောက်ကန့်ကွက်ရန် ဖိတ်ခေါ်အပ်ပါသည်။ အကယ်၍ သတ်မှတ်ကာလအတွင်း ကန့်ကွက်မည့်သူမရှိပါက အထက်ဖော်ပြပါ ရောင်းဝယ်မှုကို ဥပဒေနှင့်အညီ ပြီးဆုံးအောင် ဆောင်ရွက်သွားမည်ဖြစ်ကြောင်း အများသိစေရန် ကြော်ငြာအပ်ပါသည်။

လွှဲအပ်ညွှန်ကြားချက်အရ –
ဒေါ်သိင်္ဂီအောင် LL.B, Dip in Business Law
တရားလွှတ်တော်ရှေ့နေ(စဉ်–၁၀၄၀၄)
အမှတ်(၁၉၉)၊ ဗိုလ်နက်ကျော်လမ်း၊ (၄၉)ရပ်ကွက်၊
ဒဂုံမြို့သစ်(မြောက်ပိုင်း)မြို့နယ်၊ ရန်ကုန်မြို့။ ဖုန်း–၀၉–၄၃၀၆၆၄၁၈

သားအဖြစ်မှ အမွေပြတ်စွန့်လွှတ်ခြင်း

မကွေးတိုင်းဒေသကြီး၊ ပွင့်ဖြူမြို့နယ်၊ ကျောင်းတော်ရာအုပ်စု၊ ကျောက်ပန်းတောင်းကျေးရွာ၊ အိမ်အမှတ်(၅၆)နေ အဖ ဦးမောင်ညွန့်၊ အမိ ဒေါ်ကြည်မြတို့၏သားဖြစ်သူ မောင်အေးချမ်း(ခ)အာကြီး မှတ်ပုံတင်အမှတ် [၈/ပဖန(နိုင်)၁၆၄၅၁၉] ကိုင်ဆောင်သူသည် မိဘများ၏ဆိုဆုံးမမှုကို မနာခံဘဲ မိဘများအား ကိုယ်စိတ်နှစ်ပါးစိတ်ဆင်းရဲအောင်နှင့် ဂုဏ်သိက္ခာကျဆင်းအောင် အကြိမ်ကြိမ်ပြုလုပ်နေပါသဖြင့် ယခုကြော်ငြာပါသည့်ရက်မှ မောင်အေးချမ်း(ခ)အာကြီး အား သားအဖြစ်မှ အမွေပြတ်စွန့်လွှတ်လိုက်ပါသည်။ နောက်နောင် မောင်အေးချမ်း(ခ)အာကြီးနှင့် ပတ်သက်သောကိစ္စရပ်အားလုံးတို့အား လုံး၀(လုံး၀) တာဝန်ယူဖြေရှင်းပေးမည်မဟုတ်ကြောင်းနှင့် သားအဖြစ်မှ အမွေပြတ်စွန့်လွှတ်ကြောင်း အများသိစေရန် ကြော်ငြာအပ်ပါသည်။

လွှဲအပ်ညွှန်ကြားချက်အရ–
ဒေါ်သန်းမြင့်(LL.B, WIPO, Switzerland)
တရားလွှတ်တော်ရှေ့နေ(စဉ်–၁၂၇၇၄)
၄၃၊ သီတာလမ်း၊ ရန်အောင်ရပ်ကွက်၊ သဃ်္ဃန်းကျွန်းမြို့နယ်၊ ရန်ကုန်မြို့။
ဖုန်း–၀၉–၉၆၇၆၈၃၂၀၄၊ ၀၉–၄၅၀၂၇၉၄၆၈

ကန့်ကွက်နိုင်ပါသည်

ရန်ကုန်မြို့၊ တာမွေမြို့နယ်၊ မြေတိုင်းရပ်ကွက်အမှတ်(၄–စီ)၊ လူနေရပ်ကွက်အမှတ်(S.69)၊ မြေကွက်အမှတ်(၆၆)၊ မြေကွက်လိပ်စာအမှတ်(၁၂)၊ ဥယျာဉ်လမ်း၊ ဂရန်အမည်ပေါက် ဒေါ်ခင်သန်းဆင့်၏ မြေကွက်ပေါ်တွင် တည်ဆောက်ထားသော (၂)ခန်းတွဲ၊ ခုနစ်ထပ်တိုက်၏ (၆)လွှာ ခေါင်းရင်းခန်း ပေ(၁၅x၆၀) အကျယ်အဝန်းရှိ တိုက်ခန်းကို တရားဝင်ပိုင်ဆိုင်ပြီး ရောင်းချပိုင်ခွင့်ရှိသူဟု အဆိုပြုသူ ဦးသိန်းတန်[၁၂/တမန(နိုင်)၀၀၇၀၁၂]ထံမှ ကျွန်ုပ်၏မိတ်ဆွေဖြစ်သူ ဒေါ်သက်သက်ဌေး [၁၄/ဘကလ(နိုင်)၃၇၃၅၂၅]က အပြီးအပိုင်ဝယ်ယူထားပြီးဖြစ်ပါသည်။ အဆိုပါအရောင်းအဝယ်နှင့်ပတ်သက်၍ ကန့်ကွက်လိုပါက ဤကြော်ငြာပါသည့်နေ့မှစ၍ (၁၄)ရက်အတွင်း ကျွန်ုပ်နှင့်မြေရှင်ထံသို့ လာရောက်ကန့်ကွက်နိုင်ပါသည်။ သတ်မှတ်ရက်ကျော်လွန်ပါက ဥပဒေနှင့်အညီ ဆက်လက်ဆောင်ရွက်သွားမည်ဖြစ်ကြောင်း အများသိစေရန် ကြေညာအပ်ပါသည်။

လွှဲအပ်ညွှန်ကြားချက်အရ–
ဒေါ်သန်းမြင့်(LL.B, WIPO, Switzerland)
တရားလွှတ်တော်ရှေ့နေ(စဉ်–၁၂၇၇၄)
၄၃၊ သီတာလမ်း၊ ရန်အောင်ရပ်ကွက်၊ သဃ်္ဃန်းကျွန်းမြို့နယ်၊ ရန်ကုန်မြို့။
ဖုန်း–၀၉–၉၆၇၆၈၃၂၀၄၊ ၀၉–၄၅၀၂၇၉၄၆၈

အမည်မှန်

ရန်ကုန်မြို့၊ မင်္ဂလာဒုံမြို့နယ်၊ အ.လ.က ခွဲ (၂၆) Grade –6 တန်းမှ မချမ်းပြည့်ဝဒီဇော် အမည်မှန်မှာ မချမ်းမြေ့သော်သော် ဖြစ်ပါကြောင်း။

မချမ်းမြေ့သော်သော်

ထက်ကောင်းတင်
ဒဂုံမြို့သစ်
ဆိပ်ကမ်း၊ တောင်ပိုင်း
အရှေ့ပိုင်း၊ မြောက်ပိုင်း
မြေကွက်များ ဝယ်ယူလိုပါသည်။
ပွဲခ(လုံး၀)ပေးရန်မလိုပါ။
အိမ်ပိုင်ရှင်သာလျှင် ဆက်သွယ်ပါ။
09-5505854

★STAR★
ဒဂုံမြို့သစ် အရှေ့ပိုင်း၊
တောင်ပိုင်း၊ မြောက်ပိုင်း၊
ဆိပ်ကမ်းရှိမြေကွက်များ
ဝယ်လိုသည်။
09-43088052
09-260660405
09-421067330

ကန့်ကွက်နိုင်ကြောင်းကြော်ငြာ

မြောက်ဥက္ကလာပမြို့နယ်၊မြေတိုင်းရပ်ကွက် အမှတ် ၄/ဝေဘာဂီ၊ မြေကွက်အမှတ်၆၇၊မြေကွက်တည်နေရာအမှတ်(၆၇)မြိုတော်လမ်း၄/ဝေဘာဂီ၊ဦးဆန်နီ(၁၂/မဂဒ (နိုင်)၀၇၅၅၀၂)၊အမည်ပေါက် နှစ်(၆၀)ဂရန်မြေအား အမည်ပေါက် (ခင်ပွန်း) ဦးဆန်နီသည် (၂၆.၉.၂၀၀၂)ရက်နေ့တွင်ကွယ်လွန်သဖြင့် ဒေါ်သွယ်သွယ်နီ(၁၂/မဂဒ(နိုင်)၀၄၉၂၈၃) မှတစ်ဦးတည်းသောအမွေဆက်ခံခွင့်ရှိသည့် ဖနီး တော်စပ်ကြောင်း ဗိုလ်တထောင်မြို့နယ်တရားရုံးကျမ်းကျိန်လွှာ အမှတ် ၂၀၆၉/၂၀၂၀ သေစာရင်း၊ အိမ်ထောင်စုစာရင်း၊ အမည်ပေါက်ဂရန်မူရင်းတို့တင်ပြ၍ပိုင်ဆိုင်ကြောင်းနှင့် အရောင်းအဝယ်စာချုပ်ရန်မြေပုံကူးလျှောက်ထားလာမှုအပေါ်တရားဝင် ခိုင်လုံသော အထောက်အထားများဖြင့်ဤကြော်ငြာပါသည့်နေ့မှစ၍ (၇)ရက် အတွင်း ကန့်ကွက်နိုင်ပါကြောင်းနှင့် ကန့်ကွက်မှုမရှိပါကလုပ်ထုံးလုပ်နည်းအတိုင်း ဆက်လက် ဆောင်ရွက်ပေးမည် ဖြစ်ပါကြောင်းအသိပေးကြေညာအပ်ပါသည်။

ဌာနမှူး (ဒုတိယညွှန်ကြားရေးမှူးချုပ်)
မြို့ပြမြေစီမံခန့်ခွဲမှုဌာန
ရန်ကုန်မြို့တော်စည်ပင်သာယာရေးကော်မတီ

ကန့်ကွက်နိုင်ကြောင်းကြော်ငြာ

ဒဂုံမြို့သစ်(မြောက်ပိုင်း)မြို့နယ်၊ မြေတိုင်းရပ်ကွက်အမှတ်–၃၂၊ မြေကွက်အမှတ်(၃၇၁)၊ မြေကွက်တည်နေရာအမှတ်(၁၂၅)၊ လက်ဝဲသုန္ဒရလမ်းနှင့် နဝဒေးလမ်းထောင့်၊ (၃၂)ရပ်ကွက်၊ ဒဂုံမြို့သစ်(မြောက်ပိုင်း)မြို့နယ်၊ ဦးသန်းဖေ (ED–၀၁၀၄၅၈)၊ အမည်ပေါက် နှစ်(၆၀) မြေငှားစာချုပ်(ဂရန်)မြေအား ဂရန်အမည်ပေါက် ဦးသန်းဖေ (ဖခင်)နှင့် (မိခင်) ဒေါ်တင်စိန်တို့ကွယ်လွန်သဖြင့် မိဘများတွင် ဒေါ်ခင်သွယ်၊ ဒေါ်ခင်လေးမြင့်၊ ဒေါ်ခင်ခင်စု၊ ဦးကျော်လှ၊ ဒေါ်ခင်ခင်အေး၊ ဦးဆန်းထွန်းတို့ သား/သမီး (၆)ဦး မွေးဖွားခဲ့ပြီး၊ ဒေါ်ခင်လေးမြင့်သည် (၉–၆–၁၉၉၁)ရက်တွင် အပျိုကြီးဘဝဖြင့်လည်းကောင်း၊ ဦးဆန်းထွန်းသည် (၁၇–၁–၂၀၀၅)ရက်တွင် လူပျိုကြီးဘဝဖြင့်လည်းကောင်း၊ ကိတ္တိမသားသမီးမွေးစားထားခြင်းမရှိဘဲ ကွယ်လွန်သဖြင့် ဒေါ်ခင်သွယ်[၁၂/လကန(နိုင်)၀၇၀၅၆၃]၊ ဒေါ်ခင်ခင်စု [၁၂/လကန(နိုင်)၀၇၀၅၆၁]၊ ဦးကျော်လှ [၁၂/လကန(နိုင်)၀၇၀၅၆၇]၊ ဒေါ်ခင်ခင်အေး [၁၂/လကန(နိုင်)၀၇၀၅၅၈]တို့မှ အမွေဆက်ခံ ပိုင်ဆိုင်ကြောင်း၊ ကျမ်းကျိန်လွှာ၊ ထောက်ခံကျမ်းကျိန်လွှာ၊ သေစာရင်း၊ အိမ်ထောင်စုလူဦးရေစာရင်း၊ ဂရန်မူရင်း၊ တင်ပြ၍ ပိုင်ဆိုင်ကြောင်း စာချုပ်ရန်နှင့် အရောင်းအဝယ်စာချုပ်ရန် မြေပုံကူးလျှောက်ထားခြင်းအား တရားဝင်ခိုင်လုံသောအထောက်အထားများဖြင့် ဤကြော်ငြာပါသည့်နေ့မှစ၍ (၇)ရက်အတွင်း ကန့်ကွက်နိုင်ပါကြောင်းနှင့် ကန့်ကွက်မှုမရှိပါက လုပ်ထုံးလုပ်နည်းအတိုင်း ဆက်လက်ဆောင်ရွက်ပေးမည်ဖြစ်ပါကြောင်း အသိပေးကြေညာအပ်ပါသည်။

ဌာနမှူး(ဒုတိယညွှန်ကြားရေးမှူးချုပ်)
မြို့ပြမြေစီမံခန့်ခွဲမှုဌာန
ရန်ကုန်မြို့တော်စည်ပင်သာယာရေး
ကော်မတီ

VIRTUE ENGINEERING SERVICES CO., LTD.
အသိပေးအကြောင်းကြားခြင်း

VIRTUE ENGINEERING SERVICES CO., LTD. ၏ အစုရှယ်ယာမတည်ငွေရင်းလျှော့ချမည်ဖြစ်ကြောင်း အစုရှယ်ယာရှင်များအား အသိပေးကြောင်းကြားအပ်ပါသည်။

VIRTUE ENGINEERING SERVICES CO., LTD.
ဖုန်း ၀၁–၆၅၆၆၂၂

မြေကွက်များဈေးကောင်းပေးဝယ်လိုသည်
ဒဂုံမြို့သစ်၊ (အရှေ့ပိုင်း၊ မြောက်ပိုင်း၊
တောင်ပိုင်း၊ ဆိပ်ကမ်း) တို့တွင်
မြေကွက်များဝယ်လိုသည်။
❖ အိမ်ခြံမြေအရောင်းအဝယ် ငွေချေနှုန်း၊ ပွဲခပေးရန်မလို ❖
မေးမြန်း: 01-7339310,01-7339355,
Ph:01-7578044 ,01-7570721

ကန့်ကွက်နိုင်ကြောင်းကြော်ငြာ

ရန်ကုန်မြို့၊ လှိုင်သာယာမြို့နယ်၊ (၇)ရပ်ကွက်၊ ပုလဲလမ်း၊ အမှတ်(၆၁၈/က)၊ ပေ(၁၀x၆၀)ရှိ အိမ်ခြံမြေကွက်နှင့် အကျိုးခံစားခွင့် အရပ်ရပ်ကို ဦးဆိုင်းမွန် [၁၂/လသယ(နိုင်)၀၃၄၀၄၄]မှ တရားဝင်ပိုင်ဆိုင်ပြီး ရောင်းချပိုင်ခွင့်ရှိကြောင်း ဝန်ခံလျက် အပြီးအပိုင်ရောင်းချရန် ကမ်းလမ်းလာသည့်အလျောက် ကျွန်ုပ်ကဝယ်ယူရန်အတွက် ရောင်းဖိုးငွေ၏တစ်စိတ်တစ်ဒေသကို ပေးချေထားပြီး ဖြစ်ပါသည်။ အဆိုပါအရောင်းအဝယ်ကိစ္စနှင့်ပတ်သက်၍ ကန့်ကွက်လိုပါက ပိုင်ဆိုင်ကြောင်း အထောက်အထားခိုင်လုံစွာဖြင့် (၇)ရက်အတွင်း လူကိုယ်တိုင် ကျွန်ုပ်ထံသို့ လာရောက်ကန့်ကွက်နိုင်ပါသည်။ သတ်မှတ်ရက်ကျော်လွန်ပါက အရောင်းအဝယ်ကို ဥပဒေနှင့်အညီ ဆက်လက်ဆောင်ရွက်သွားမည်။

မခင်နှင်းဆွေ
Ph:09–798735352
(၂၀၅/က)၊ မြို့မငြိမ်းလမ်း၊ (၇)ရပ်ကွက်၊ လှိုင်သာယာ

ငြင်းချက်ထုတ်ရန်ဆင့်စာ
(တရားမကျင့်ထုံးဥပဒေအမိန့် ၅၊ နည်းဥပဒေ ၂၀)
ရန်ကုန်အရှေ့ပိုင်းခရိုင်တရားရုံးတော်
၂၀၂၁ ခုနှစ်၊ တရားမကြီးမှုအမှတ်–၄၂

ဦးသက်ဦး	နှင့်	မအိအိချော
(တရားလို)		**(တရားပြိုင်)**

ရန်ကုန်တိုင်းဒေသကြီး၊ သဃ်္ဃန်းကျွန်းမြို့နယ်၊ ၁၆/၄၊ ကံကော်ရိပ်သာလမ်း၊ အမှတ်(၆၂၀)နေ တရားပြိုင် မအိအိချော (ယခုနေရပ်လိပ်စာမသိသူ) သိစေရမည်။

သင့်အပေါ်၌ တရားလိုက "အတိုးမဲ့ချေးငွေ (ကျပ်သိန်းတစ်ရာတိတိ)နှင့် နစ်နာကြေးငွေ (ကျပ်သိန်းငါးဆယ်တိတိ)"ရလိုကြောင်းနှင့် လျှောက်ထားစွဲဆိုသည်ဖြစ်၍ သင်ကိုယ်တိုင်ဖြစ်စေ၊ ၎င်းအမှုနှင့်စပ်လျဉ်း၍ အရေးကြီးသည့် စကားအရပ်ရပ်တို့ကို ချေပပြောဆိုနိုင်သူ ကိုယ်စားလှယ်နှင့်ဖြစ်စေ၊ ရှေ့နေနှင့်ဖြစ်စေ၊ ၂၀၂၂ ခုနှစ်၊ မတ်လ (၁၈) ရက် (၁၃၈၃ ခုနှစ်၊ တပေါင်းလဆုတ် ၂ ရက်) နေ့ မွန်းတည့်မီ (၁၀:၀၀)နာရီတွင် အထက်အမည်ပါသူ တရားလို၏ အဆိုလွှာကို ထုချေရှင်းလင်းရန် ရုံးတော်သို့လာရောက်ရမည်။ ၎င်းပြင် အထက်ပါနေ့ရက်တွင် သင်မလာရောက် ပျက်ကွက်ခဲ့လျှင် သင့်မျက်ကွယ်တွင် ငြင်းချက်များကို ထုတ်ပေးလိမ့်မည်။ ၎င်းပြင် တရားလိုက ကြည့်ရှုလိုသည့် စာချုပ်စာတမ်းများနှင့် သင်က ထုချေတင်ပြအမှီပြုလိုသည့် စာချုပ်စာတမ်းအစရှိသည်တို့ကို သင်နှင့်အတူ ယူဆောင်လာရမည်။ သို့မဟုတ် သင့်ကိုယ်စားလှယ်ရှေ့နေလက်တွင် ထည့်အပ်လိုက်ရမည်။ သင်ကထုချေလွှာတင်သွင်းလိုလျှင် အမှုမဆိုင်မီ လေးရက်က တင်သွင်းရမည်။

၂၀၂၂ ခုနှစ်၊ ဖေဖော်ဝါရီလ၊ ၂၅ ရက်နေ့ ဤရုံးတံဆိပ်ရိုက်နှိပ်၍ ကျွန်ုပ် လက်မှတ်ရေးထိုးထုတ်ပေးလိုက်သည်။

(မြင့်ကျော်)
ဒုတိယခရိုင်တရားသူကြီး(၇)
ရန်ကုန်အရှေ့ပိုင်းခရိုင်တရားရုံး

"ဦးဝင်းလှိုင်[၁၄/ပသရ(နိုင်)၀၆၁၅၃၁]အား ခင်ပွန်းအဖြစ်မှ အပြီးအပိုင်စွန့်လွှတ်ကြောင်းနှင့် အများသိစေရန် ကြေညာခြင်း"

ကျွန်ုပ်မိတ်ဆွေ ဒေါ်မြသီတာထွန်း [၁၄/ပသန(နိုင်)၁၆၂၉၁၇]၊ အမှတ်(၉)၊ ဥမ္မာဒန္တီလမ်း၊ (၄)ရပ်ကွက်၊ ပုသိမ်မြို့၊ ဧရာဝတီတိုင်းဒေသကြီးနေသူ၏ လွှဲအပ်ညွှန်ကြားချက်အရ အောက်ပါအတိုင်း ကြေညာအပ်ပါသည်–

ကျွန်ုပ်မိတ်ဆွေ ဒေါ်မြသီတာထွန်းနှင့် ဦးဝင်းလှိုင်သည် အကြင်လင်မယားအဖြစ် (၁၉၉၃)ခုနှစ်မှစတင်ပေါင်းသင်းခဲ့ပြီး သားသမီး(၃)ဦးထွန်းကားခဲ့ပါသည်။ သားသမီး(၃)ဦးမှာ မဆုမြတ်နိုးဦး၊ မောင်ကောင်းထက်တိုး၊ မအိမ့်မြတ်ဖြိုးလင်း တို့ဖြစ်ပါသည်။

လူကြီးမင်းပြုလုပ်ဆောင်ရွက်နေသော ငွေကြေးကိစ္စများတွင်လည်း လူကြီးမင်းက ကျွန်ုပ်၏မိတ်ဆွေနှင့် ညှိနှိုင်းတိုင်ပင်ခြင်းမရှိသလို လုံးဝသိရှိခြင်းလည်းမရှိပါ။ ငွေလက်ခံရယူခြင်းလည်းမရှိခဲ့ပါ။ လူကြီးမင်း၏ ငွေကြေးအရှုပ်အရှင်းကိစ္စရပ်များတွင် ကျွန်ုပ်မိတ်ဆွေနှင့် မည်သို့မျှပတ်သက်ဆက်စပ်ခြင်းလုံးဝမရှိသည့်အပြင် လူကြီးမင်းသည် မိသားစုပိုင်ဖြစ်သည့် မော်တော်ဆိုင်ကယ်တစ်စီးနှင့် စပါးရိတ်သိမ်းခြွေလှေ့စက်တစ်စီးကိုလည်း ကျွန်ုပ်မိတ်ဆွေမသိရှိပါဘဲ ရောင်းစားလိုက်ခြင်းသည် လူကြီးမင်းအသိပင်ဖြစ်ပါသည်။ ထိုသို့ သည်းခံပေါင်းသင်းနေထိုင်ဆက်ဆံသည့်ကြားက (၃၀–၇–၂၀၂၁)ရက်တွင် မည်သည့်အကြောင်း တစ်စုံတစ်ရာမျှမရှိဘဲ အိမ်ပေါ်မှ မိမိဆန္ဒအလျောက် ဆင်းသွားခဲ့ပါသည်။ လူကြီးမင်းဘက်မှ ယနေ့အထိ အဆက်အသွယ်တစ်စုံတစ်ရာပြုလုပ်ခြင်းမရှိခဲ့ပါ။ ကျွန်ုပ်မိတ်ဆွေ ဒေါ်မြသီတာထွန်းအား ခင်ပွန်းဝတ္တရားနှင့်အညီ လုပ်ကိုင်ရှာဖွေကျွေးမွေးခြင်းမရှိ၍ လင့်ဝတ္တရားပျက်ကွက်သည့်အပြင် သားသမီးများအပေါ်တွင်လည်း ဖခင်ဝတ္တရားကျေပွန်ခဲ့ခြင်းမရှိပါ။ ထိုသို့ ကျွန်ုပ်မိတ်ဆွေအား ကိုယ်စိတ်နှစ်ပါး ဆင်းရဲအောင် ပြုမူဆောင်ရွက်ခဲ့သောကြောင့် ကျွန်ုပ်မိတ်ဆွေ ဒေါ်မြသီတာထွန်းမှ လူကြီးမင်းအား အကြင်လင်မယားအဖြစ် ဆက်လက်ပေါင်းသင်းရန် ဆန္ဒမရှိတော့သဖြင့် ယခုသတင်းစာတွင် ကြေညာသည့်နေ့မှစ၍ ခင်ပွန်းအဖြစ်မှ အပြီးအပိုင်စွန့်လွှတ်လိုက်ကြောင်းနှင့် လူကြီးမင်း၏ ငွေကြေးကိစ္စများ၊ လူမှုရေးကိစ္စရပ်များကိုလည်း ကျွန်ုပ်မိတ်ဆွေမှ လုံးဝ တာဝန်ယူဖြေရှင်းပေးမည်မဟုတ်ကြောင်း ဦးဝင်းလှိုင်နှင့် အများသိစေရန် ကြေညာအပ်ပါသည်။

ဒေါ်မြသီတာထွန်း[၁၄/ပသန(နိုင်)၁၆၂၉၁၇]၏
လွှဲအပ်ညွှန်ကြားချက်အရ–
ဦးလှအေး(LL.B)
အထက်တန်းရှေ့နေ(စဉ်–၇၄၇၇/၂–၄–၁၉၈၄)
၁၈၊ ဗဟိုလမ်း၊ (၁၃)ရပ်ကွက်၊ လှိုင်။ 09–448053762

(၂၆–၂–၂၀၂၂)ရက်နေ့ထုတ်ကြေးမုံသတင်းစာ စာမျက်နှာ(၂၄)ပါ တရားလွှတ်တော်ရှေ့နေများဖြစ်ကြသော ဒေါ်ထိပ်ထားဦး၊ ဒေါ်သဲစုဝေမြင့်တို့၏ ဦးတင်လှနှင့်ပတ်သက်၍ ပြန်လည်ရှင်းလင်းကြေညာခြင်းများအပေါ် ထပ်မံရှင်းလင်းကြေညာခြင်း

ကျွန်ုပ်မိတ်ဆွေ ဦးရဲထွဋ်[၁၂/ရကန(နိုင်)၀၅၀၄၆၈]၏ လွှဲအပ်ညွှန်ကြားချက်များအရ အောက်ပါအတိုင်း ထပ်မံရှင်းလင်း ကြေညာအပ်ပါသည်–

ပြန်လည်ရှင်းလင်းကြေညာချက်ပါ ဦးရဲထွဋ်၏ (၂၅–၁–၂၀၂၂)ရက်နေ့ထုတ် ကြေးမုံသတင်းစာ စာမျက်နှာ(၂၅)ပါအကြောင်းအရာများနှင့် (၁၂–၂–၂၀၂၂) ရက်နေ့ထုတ် ကြေးမုံသတင်းစာ စာမျက်နှာ(၂၅)ပါ ထပ်မံရှင်းလင်းကြေညာခြင်း၏အကြောင်းအရာများမှာ မမှန်မကန် စွပ်စွဲကြေညာခဲ့ခြင်းနှင့် လုံးဝမှန်ကန်မှုမရှိကြောင်းကို ပြန်လည်ရှင်းလင်းကြေညာခဲ့ခြင်းများမှာ မဟုတ်မှန်ကြောင်းနှင့် ကျွန်ုပ်မိတ်ဆွေ ဦးရဲထွဋ်က အထက်ပါရက်စွဲများပါ ကြေညာချက်ပါအကြောင်းအရာများမှာ ဥပဒေလုပ်ထုံးလုပ်နည်းများနှင့် ဥပဒေနှင့်အညီဖြစ်သော တရားဝင်စာရွက်စာတမ်း၊ စာချုပ်အထောက်အထားများဖြင့် ကျွန်ုပ်မိတ်ဆွေ ဦးရဲထွဋ်က နှစ်ပေါင်း(၂၀)နီးပါး တစ်ဦးတည်းပိုင်ဆိုင်ပြီး တရားဝင်လက်ရှိလက်ငုတ်၊ လက်ဝယ်ထားကာ ပိုင်ဆိုင်အကျိုးခံစားလျက်ရှိသည့် ပစ္စည်းများသာဖြစ်၍ ကျွန်ုပ်မိတ်ဆွေက ကြေညာခဲ့သည့် ဦးတင်လှနှင့်အများသိစေရန်ကြေညာခြင်း၊ ထပ်မံရှင်းလင်းကြေညာခြင်းများမှာလည်း ဥပဒေကြောင်းများအရလည်းကောင်း၊ အကြောင်းအခြင်းအရာများအရလည်းကောင်း တရားဝင်မှန်ကန်သော ကိစ္စရပ်များသာဖြစ်ကြောင်းကြားသိပါ၍ ထပ်မံရှင်းလင်းအသိပေးအပ်ပါသည်။

ဦးတင်လှ၏ (၁–၂–၂၀၂၂)ရက်နေ့ထုတ်ကြေးမုံသတင်းစာ စာမျက်နှာ(၂၆)ပါပြန်လည်ရှင်းလင်းကြေညာခြင်းနှင့် (၂၆–၂–၂၀၂၂)ရက်နေ့ထုတ် ကြေးမုံသတင်းစာ စာမျက်နှာ(၂၄)ပါ ပြန်လည်ရှင်းလင်းကြေညာခြင်းများမှာ မဟုတ်မမှန်သော၊ လုံးဝအခြေအမြစ်မရှိသော မမှန်မကန် စွပ်စွဲကြေညာခြင်းများသာဖြစ်ကြောင်း သိရှိရပြီး ကျွန်ုပ်မိတ်ဆွေ၏ လူပုဂ္ဂိုလ်ရေးနှင့် ပစ္စည်းဆိုင်ရာများအပေါ် ထိခိုက်နစ်နာစေခဲ့ပါသည့် အခြေအမြစ်မရှိ မဟုတ်မမှန်သော စွပ်စွဲကြေညာခြင်းများသာဖြစ်ကြောင်းနှင့် ဦးတင်လှမှ ၎င်းကိုယ်တိုင်ရှင်းလင်းရန် တာဝန်ရှိကြောင်း၊ ရှင်းလင်းရန်ပျက်ကွက်ခြင်းသာဖြစ်၍ ဥပဒေနှင့်အညီ ဆက်လက်ဆောင်ရွက်သွားမည်ဖြစ်ကြောင်း သိရှိရပါ၍ လွှဲအပ်ညွှန်ကြားချက်များအရ ထပ်မံရှင်းလင်းလျက် အသိပေးကြေညာအပ်ပါသည်။

လွှဲအပ်ညွှန်ကြားသူ	**လွှဲအပ်ညွှန်ကြားချက်အရ–**
ဦးရဲထွဋ်	**ဒေါ်သန်းသန်းအေး(ဥပဒေတွဲ)**
	တရားလွှတ်တော်ရှေ့နေ(စဉ်–၈၁၆၃)
	ဖုန်း–၀၉–၇၃၀၅၅၈၄၂၊ ၀၉–၄၄၃၀၅၅၈၄၂

ရန်ကုန်မြို့၊ လသာမြို့နယ် (၁) ရပ်ကွက် မဟာဗန္ဓုလလမ်း၊ တိုက်အမှတ် (၇၃၅) ဟုခေါ်တွင်သည့် တိုက်အဆောက်အအုံ၏ ပေ(၁၃½x၅၀)ရှိ (၅)လွှာတိုက်ခန်းအား ကန့်ကွက်နိုင်ကြောင်းအသိပေးကြေညာခြင်း

အထက်လိပ်စာဖြစ်သည့် တိုက်ခန်းနှင့် အကျိုးခံစားခွင့်အရပ်ရပ်အားလုံးကို ရောင်းချပိုင်ခွင့်ရှိသည်ဟု အဆိုပြုသူ ဦးထိန်လင်း [၁၂/လမတ(နိုင်)၀၁၁၁၅၀] ထံမှ ဝယ်ယူရန် ချန်လွယ်စိန်(ခ)ဦးတင်လှ [၁၂/လသန(ပြု)၀၀၀၇၆၆]က စရန်ငွေများပေးချေထားပြီးဖြစ်ပါသည်။

ယင်းနှင့်ပတ်သက်၍ ကန့်ကွက်လိုသူများရှိပါက ဤကြော်ငြာပါသည့်ရက်မှ (၇) ရက်အတွင်း ခိုင်လုံသောအထောက်အထားများဖြင့် လာရောက်ကန့်ကွက်နိုင်ပါကြောင်းနှင့် သတ်မှတ်ရက်အတွင်း ကန့်ကွက်သူမရှိပါက အရောင်းအဝယ်အား အပြီးသတ် ဥပဒေနှင့်အညီဆက်လက် ဆောင်ရွက်သွားမည်ဖြစ်ကြောင်း အများသိစေရန် ကြေညာအပ်ပါသည်။

ချန်လွယ်စိန်(ခ)ဦးတင်လှ
[၁၂/လသန(ပြု)၀၀၀၇၆၆]
တိုက်အမှတ်(၉၄)၊ ၁၉ လမ်း၊ ၅ လွှာ၊ ၄ ရပ်ကွက်၊ လသာမြို့နယ်။
ဖုန်း–၀၉–၈၆၅၀၅၇၇၊ ၀၉–၅၃၈၉၉၅၆၈

ကုန်အမှတ်တံဆိပ်သတိပေးကြေညာခြင်း

ကျွန်ုပ်၏မိတ်ဆွေဖြစ်သူ CHEMIST WAREHOUSE COMPANY LIMITED (ကုမ္ပဏီမှတ်ပုံတင်အမှတ်– ၁၂၉၉၄၉၇၉၃၄)၏ လွှဲအပ်ညွှန်ကြားချက်အရ အောက်ပါအတိုင်း သတိပေးကြေညာအပ်ပါသည်–

CHEMIST WAREHOUSE

ကျွန်ုပ်၏မိတ်ဆွေသည် ဖော်ပြပါ CHEMIST WAREHOUSE ဟူသော အမှတ်တံဆိပ်ကို ရန်ကုန်မြို့ စာချုပ်စာတမ်းများ မှတ်ပုံတင်ရုံး၌ စာချုပ်အမှတ်–(၄/၄၃၂၂/၂၀၂၀) ဖြင့် တရားဝင်မှတ်ပုံတင်သွင်းခဲ့ပြီး ကုမ္ပဏီ၏ အမှတ်တံဆိပ်အဖြစ် အစဉ်တစိုက်အသုံးပြုသွားမည် ဖြစ်ပါသည်။

ကျွန်ုပ်၏မိတ်ဆွေသည် အဆိုပါ အမှတ်တံဆိပ်ကို အသုံးပြု၍ ဆပ်ပြာထုတ်လုပ်ရာတွင်အသုံးပြုသည့် Chemical ကုန်ကြမ်းပစ္စည်းများကို [illegible] ရန်ကုန်မြို့နှင့် တကွ [illegible] ထုတ်လုပ် ဖြန့်ချိရောင်းချသွားမည် ဖြစ်ပါသည်။

ထိုသို့ ထုတ်လုပ်ဖြန့်ချိရောင်းချရာ၌ အဆိုပါ အမှတ်တံဆိပ်ဖြစ်သည့် CHEMIST WAREHOUSE ကို [illegible] အဆိုပါတံဆိပ်အား [illegible] ဖြစ်ပါသည်။

သို့ဖြစ်ပါ၍ အထက်ဖော်ပြပါ အမှတ်တံဆိပ်တစ်ခုလုံးကိုဖြစ်စေ၊ တစ်စိတ်တစ်ဒေသကိုဖြစ်စေ၊ [illegible] ထုတ်လုပ် ဖြန့်ချိရောင်းချခြင်းမပြုလုပ်ကြရန် သတိပေးအပ်ပါသည်။ အကယ်၍ [illegible] တည်ဆဲတရားဥပဒေများနှင့်အညီ တရားစွဲဆို အရေးယူ ဆောင်ရွက်မည်ဖြစ်ပါကြောင်း အများသိစေရန် သတိပေး ကြေညာအပ်ပါသည်။

လွှဲအပ်ညွှန်ကြားချက်အရ–
ဒေါ်နီလာခင်(LL.B, D.BL)
တရားလွှတ်တော်ရှေ့နေ(စဉ်–၉၇၅၀/၂၀၁၄)
(NLK Legal Services)
(Ph.09252640024) nilarwinkhin1@gmail.com.mm

ပြည်တွင်းအခွန်များဦးစီးဌာန

အောင်ဘာလေသိန်းဆုဖွင့်ပွဲ

(၃၆၀)ကြိမ်မြောက် ကျပ်သိန်းတစ်ထောင်တန် ထီပေါက်စဉ် ၂၀၂၂ ခုနှစ် မတ်လ (၁) ရက်နေ့ အစုံလိုက်ဖော်ပြသည်

အထူးဆုကြီး ကျပ်သိန်း (၅၀၀၀)ဆု

ဓ - ၉၁၅၉၅၆

အထူးဆုကြီး ကျပ်သိန်း (၁၀၀၀)ဆု

င - ၆၇၁၇၆၇

ဆုတစ်ဆုချင်းကျပ်သိန်း(၅၀၀)ဆုများ

ည - ၂၅၇၆၂၄ ဓ - ၄၄၂၈၈၅

[illegible]

ဈ - ၂၈၀၇၇၀ ထ - ၃၃၃၃၄၂

ဆုတစ်ဆုချင်းကျပ်သိန်း(၂၀၀)ဆုများ

ဆ - ၁၀၇၈၅၈ ခ - ၉၂၀၄၆၀

ဆ - ၃၅၁၇၂၄ ဃ - ၉၅၃၆၈၅

[illegible]

ဓ - ၅၆၄၁၃၃ ဓ - ၁၇၅၇၈၈

ဆုတစ်ဆုချင်းကျပ်သိန်း(၁၀၀)ဆုများ

ဂ - ၁၀၅၈၄၂ င - ၅၃၇၀၃၄

ဓ - ၂၃၂၁၁၀ ည - ၆၅၃၈၃၃

င - ၃၀၇၃၃၄ ဓ - ၇၉၂၂၂၈

ည - ၃၄၅၀၇၃ ဓ - ၈၃၄၀၀၃

[illegible]

ဓ - ၂၄၄၄၂၄

ဆုတစ်ဆုချင်း ကျပ်သိန်း(၅၀)ဆုများ

ဃ - ၂၀၅၆၁၁

ဓ - ၃၆၁၀၁၆၆

ဓ - ၆၁၂၂၀၄

ဓ - ၆၉၆၂၆၉

ည - ၇၄၈၇၆၉

ဓ - ၇၉၇၈၅၅

ဓ - ၈၈၆၁၀၄၉

ဓ - ၉၁၆၆၀၄

က - ၉၄၃၂၄၁

ဆုတစ်ဆုချင်း ကျပ်သိန်း(၂၀)ဆုများ

ဆ - ၁၂၄၁၈၉ င - ၃၅၈၈၄၂ ဃ - ၇၃၃၆၃၆

ဈ - ၁၈၇၂၃၃ ည - ၅၁၂၈၄၆ ဓ - ၇၃၃၃၃၇

ည - ၂၈၈၇၂၉ ဈ - ၆၀၁၅၉၀ ဈ - ၈၇၇၄၃၂

င - ၂၂၂၂၇၁ ဓ - ၇၁၈၆၆၇ ည - ၉၈၈၁၃၁

[illegible]

ဃ - ၇၉၇၄၁၂

ဆုတစ်ဆုချင်း ကျပ်(၁၀)သိန်းဆုများ

ဈ - ၁၀၀၅၂၉ ဆ - ၄၆၀၆၀၄

ဃ - ၁၉၄၃၃၄ င - ၄၈၆၆၃၃

ဓ - ၂၀၅၀၀၀ ဓ - ၅၁၄၃၂၉

ဓ - ၂၈၂၂၉ ဓ - ၆၀၄၅၃၇

ဆ - ၃၄၁၀၁၄ ဆ - ၆၃၇၆၀၄

ဓ - ၃၃၁၈၂၇ င - ၇၁၁၈၄၇

[illegible]

ဆ - ၁၀၅၇၀၃

ပေါက်ဂဏန်းနောက်ဆုံး ကျပ်(၃)သိန်းဆုများ

ခ - ၄၇၅၇၅

ဆ - ၈၆၄၂၀

ဿ - ၉၁၈၉

[illegible]

ပေါက်ဂဏန်းနောက်ဆုံး ကျပ်(၂)သိန်းဆုများ

င - ၆၆၄၀

ခ - ၈၀၁၅

[illegible]

ပေါက်ဂဏန်းနောက်ဆုံး ကျပ်(၁)သိန်းဆုများ

ဈ - ၁၂၄ င - ၂၈၀

ဃ - ၁၇၂ ဓ - ၃၀၃

ဂ - ၀၈၅ ဓ - ၅၁၂

ဓ - ၂၇၃ ည - ၉၁၂

[illegible]

ပေါက်ဂဏန်းနောက်ဆုံး ကျပ်(၅)သောင်းဆုများ

[illegible]

ဓ - ၂၈ ည - ၆၃ ဃ - ၉၃

[illegible]

ဘာကျွံသီးမရှိမဲ့ကျပ်သိန်း(၅၀၀)မှ ချီမြှင့်သောဆုမဲများ

ဆုတစ်ဆုချင်း ကျပ်(၁၀)သိန်းဆုများ

ခ - ၀၂၇၃၈၂ ဆ - ၁၅၈၉၁၄ ဓ - ၆၅၈၉၄၂ ဂ - ၇၂၆၆၁၀

ပေါက်ဂဏန်းနောက်ဆုံး ကျပ်(၃)သိန်းဆုများ

ဓ - ၂၆၆၂၇

ခ - ၂၈၂၂၇

[illegible]

ပေါက်ဂဏန်းနောက်ဆုံး ကျပ်(၂)သိန်းဆုများ

ဆ - ၂၈၇၁ ဂ - ၄၄၉၆

[illegible]

ပေါက်ဂဏန်းနောက်ဆုံး ကျပ်(၁)သိန်းဆုများ

ဓ - ၅၂၉

ဓ - ၆၄၃

[illegible]

[illegible]

[illegible]

ကမ္ဘာပေါ်ရှိ ထိုင်တော်မူကျောက်ဆစ်ဗုဒ္ဓရုပ်ပွားဆင်းတုတော်များအနက် ဉာဏ်တော်အမြင့်ဆုံးဖြစ်သည့် မာရဇိနဗုဒ္ဓရုပ်ပွားတော်မြတ်ကြီး တည်ဆောက်မှုဆောင်ခြင်းလုပ်ငန်းများတွင် အလှူငွေထည့်ဝင်လှူဒါန်းနိုင်ရန်နှိုးဆော်ခြင်း

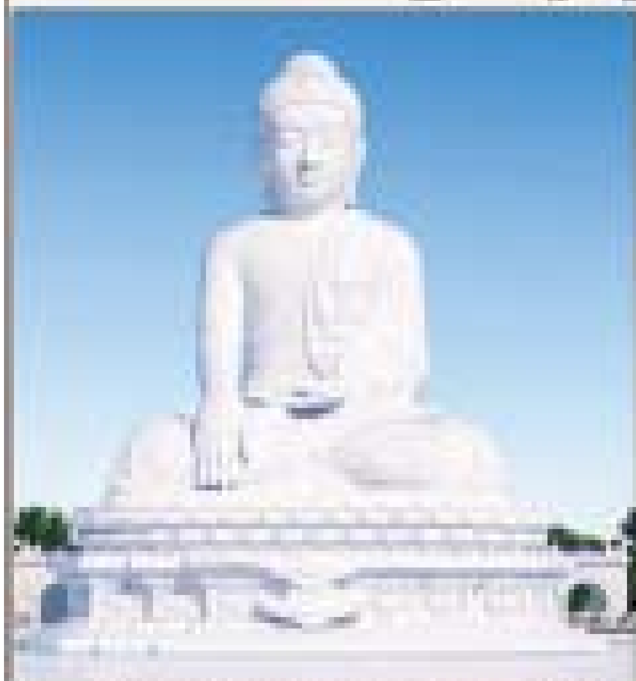

[illegible]

[illegible]	[illegible]	[illegible]	[illegible]	[illegible]
[illegible]	[illegible]	[illegible]	[illegible]	[illegible]

[illegible]

[illegible]

ရန်ကုန်မြို့၊ ရွှေပြည်သာမြို့နယ်၊ မြေတိုင်းရပ်ကွက် (၂၉)၊ အမှတ် (၂) ရပ်ကွက်၊ စိန်ပန်းလမ်း၊ မြေကွက်အမှတ် (၁၄၇)၊ ဧရိယာ (၀. ၀၈၃) ဧက၊ နှစ် (၆၀) ဂရန်မြေကွက်နှင့် နေအိမ်အရောင်းအဝယ်အား ကန့်ကွက်နိုင်ကြောင်းကြော်ငြာ

အထက်ဖော်ပြပါမြေနှင့်နေအိမ်ကို ဂရန်အမည်ပေါက် ဒုတိယဗိုလ်မှူးကြီးဘညွန့် (MME - ၄၈၂၅၁၂) ကွယ်လွန်သဖြင့် ၎င်း၏ဇနီးဖြစ်သူ ဒေါ်ပန်းဝါ (ခ) ဒေါ်ကျင်တီ (၁၂/ရပသ (နိုင်) ၀၃၃၃၇၇) က အမွေဆက်ခံပိုင်ဆိုင်၍ လွှဲပြောင်းရောင်းချပိုင်ခွင့်ရှိသူဖြစ်ကြောင်းနှင့် အရှုပ်အရှင်းကင်းရှင်းကြောင်း ဝန်ခံကတိပြု၍ ရောင်းချသဖြင့် ကျွန်ုပ်၏ မိတ်ဆွေဖြစ်သူ ဦးနိုင်လင်းစိုး (၁၂/ကတန(နိုင်)၀၆၆၅၂၄) က ဝယ်ယူရန် စရန်ငွေပေးချေထားပြီးဖြစ်ပါသည်။ ကန့်ကွက်လိုပါက ခိုင်လုံသောအထောက်အထားမူရင်းများဖြင့် ယနေ့မှစ၍ (၇) ရက်အတွင်း ကျွန်ုပ်ထံသို့လာရောက်ကန့်ကွက်နိုင်ပါသည်။ သတ်မှတ်ရက်ကျော်လွန်ပါက အရောင်းအဝယ်ကိုဥပဒေနှင့်အညီ ပြီးဆုံးသည်အထိ ဆက်လက်ဆောင်ရွက်သွားမည်ဖြစ်ပါသည်။

လွှဲအပ်ညွှန်ကြားချက်အရ -

ဒေါက်တာဆွေဇင်သော်

LL.B,LL.M, M.Res, Ph.D တရားလွှတ်တော်ရှေ့နေ (စဉ်-၉၃၀၁)

အမှတ်-၃၆၁၊ မဟာဗန္ဓုလလမ်း၊ ကျောက်တံတားမြို့နယ်၊ ရန်ကုန်မြို့။ Ph : 09-5174628, 09-775516904

ကန့်ကွက်နိုင်ပါသည်

ရန်ကုန်မြို့၊ မရမ်းကုန်းမြို့နယ်၊ (၂)ရပ်ကွက်၊ ဧယျာသုခလမ်း၊ တိုက်အမှတ်(၄၃)၊ (၂)ခန်းတွဲ(၅)ထပ်တိုက် အဆောက်အဦမှ ပထမထပ်(ခေါင်းရင်းခန်း)တိုက်ခန်းသည် မြေရှင်ဖြစ်သူ ဒေါ်တင်ဝင်း[၁၂/မရက(နိုင်)၀၄၃၃၃၀]ပိုင်ဆိုင်သည့်မြေကွက်ပေါ်တွင် မြေရှင်နှင့် ကန်ထရိုက်တာဖြစ်သူ ဦးယဉ်အောင် [၁၂/ဥကတ(နိုင်)၀၅၀၅၆၄]တို့ အကျိုးတူကန်ထရိုက်တိုက်ဆောက်လုပ်ရာမှ ကန်ထရိုက်တာဖြစ်သူ ဦးယဉ်အောင် အကျိုးခံစားခွင့်ရရှိထားသောတိုက်ခန်းဖြစ်ပါသည်။ ဦးယဉ်အောင်ထံမှ ဒေါ်အေးအေးမာ [၁၂/လမန(နိုင်)၀၀၁၅၆၆]က (၁၄-၇-၂၀၁၆)ရက်တွင် တရားဝင်ဝယ်ယူ၍ လက်ရှိပိုင်ဆိုင်လျက်ရှိပါသည်။ ဒေါ်အေးအေးမာထံမှ အထူးကိုယ်စားလှယ်လွှဲစာရရှိထားပြီး ရောင်းချပိုင်ခွင့်ရှိသူ ဦးသန်းထွန်းဦး [၁၂/လမန(နိုင်)၀၀၂၅၆၁]ထံမှ ဦးနိုင်ဝင်းညီ [၁၂/စခန(နိုင်)၀၃၇၉၂၁]က အဆိုပါတိုက်ခန်းအား ဝယ်ယူရန်အတွက် စရန်ငွေပေးချေပြီးဖြစ်ရာ၊ ယင်းတိုက်ခန်းနှင့်ပတ်သက်၍ ကန့်ကွက်လိုသူများရှိပါက ပိုင်ဆိုင်မှု အထောက်အထား မူရင်းများခိုင်လုံစွာဖြင့် ဤကြော်ငြာစာပါသည့်နေ့မှ (၇)ရက်အတွင်း ကျွန်ုပ်ထံသို့လာရောက်ကန့်ကွက်နိုင်ပါသည်။ သတ်မှတ်ရက်ပြည့်မြောက်၍ ကန့်ကွက်မှုမရှိပါက တိုက်ခန်းအရောင်းအဝယ်ကိစ္စကို ဥပဒေနှင့်အညီ ဆက်လက်ဆောင်ရွက်သွားမည်ဖြစ်ပါကြောင်း ကြေညာအပ်ပါသည်။

ဦးနိုင်ဝင်းညီ၏ လွှဲအပ်ညွှန်ကြားချက်အရ-
ဒေါ်ခင်မာလာ (LL.B)
တရားလွှတ်တော်ရှေ့နေ(စဉ်-၈၅၂၀)
(KHIN MAR LAR LAW FIRM)
တိုက်(၅)၊ အခန်း(၀၀၈)၊ အေးရိပ်မွန်(၉)လမ်း၊ (၅)ရပ်ကွက်၊ လှိုင်မြို့နယ်။ ဖုန်း-၀၉-၅၁၈၁၈၂၀

ကန့်ကွက်နိုင်ပါသည်

ရန်ကုန်မြို့၊ ဒဂုံမြို့သစ်(မြောက်ပိုင်း)မြို့နယ်၊ မြေတိုင်းရပ်ကွက်အမှတ်(၄၅)၊ မြေကွက်အမှတ်(၅၈၀)၊ သပြေလမ်းဟုခေါ်တွင်သော အကျယ်အဝန်း ပေ(၄၀x၆၀)ရှိ နှစ်(၆၀)ဂရန်မြေကွက်ကြီးအနက် တရားဝင်မခွဲမစိတ်ရသေးသော ပေ(၂၀x၆၀)ရှိ မြေနှင့်မြေပေါ်ရှိ အိမ်အပါအဝင် အကျိုးခံစားခွင့်အရပ်ရပ်(မြေကွက်အမှတ်-၅၇၈ နှင့် ကပ်လျက်ဘက်အခြမ်း)အား ကွယ်လွန်သူ ဦးထွန်းမြတ် By (006582)၏ဇနီးဖြစ်သူမှ အမွေဆက်ခံပိုင်ဆိုင်ကြောင်းဖြင့် ရောင်းချခဲ့ပြီး မိမိလက်ဝယ်ပိုင်ဆိုင်ထားရှိကာ ရောင်းချခွင့်ရှိကြောင်း နှင့် ပိုင်ဆိုင်မှုအရှုပ်အရှင်းကင်းရှင်းကြောင်း ကတိပြုသူ ဦးနေထွန်း[၁၂/လမတ(နိုင်)၀၃၁၁၉၆]ထံမှ အပြီးအပိုင်ဝယ်ယူရန်အတွက် ကျွန်ုပ်၏ မိတ်ဆွေက ရောင်းဖိုးငွေ၏ တစ်စိတ်တစ်ဒေသကို စရန်ငွေအဖြစ်ပေးချေထားပြီးဖြစ်ပါသည်။ ပိုင်ဆိုင်မှုနှင့်ပတ်သက်ပြီး ရောင်းချခွင့်မရှိကြောင်းနှင့် ဆိုင်ရေးဆိုင်ခွင့်ရှိသူမည်သူမဆို ဤကြော်ငြာပါသည့်နေ့မှ (၇)ရက်အတွင်း ပိုင်ဆိုင်မှုအထောက်အထား စာချုပ်စာတမ်း မူရင်းများတင်ပြပြီး ကျွန်ုပ်ထံသို့ လူကိုယ်တိုင်လာရောက်ကန့်ကွက်နိုင်ပါသည်။ သတ်မှတ်ရက်အတွင်း ကန့်ကွက်မည့်သူမရှိပါက အရောင်းအဝယ်အား ဥပဒေနှင့်အညီ ပြီးဆုံးသည်အထိ ဆောင်ရွက်သွားမည်ဖြစ်ကြောင်း အများသိစေရန် ကြေညာအပ်ပါသည်။

လွှဲအပ်ညွှန်ကြားချက်အရ-
ဒေါ်သဇင်အေး
LL.B,D.B.L,D.I.L,D.I.R
တရားလွှတ်တော်ရှေ့နေ(စဉ်-၈၃၃၂)
အမှတ်(၁၅၉၅)၊ ဖိုးရာဇာ(၃)လမ်း၊ (၄၃)ရပ်ကွက်၊ မြောက်ဒဂုံ။ ဖုန်း-၀၉-၄၅၁၃၇၈၀၀၇

ရန်ကုန်မြို့၊ မြောက်ဥက္ကလာပမြို့နယ်၊ မြေတိုင်းရပ်ကွက်အမှတ်(င)၊ မြေကွက်အမှတ်-၁၉၂၁၊ နှစ် ၆၀ ဂရန်မြေအမျိုးအစား၊ အလျား ၂၀' x အနံ ၆၀'၊ စုစုပေါင်းဧရိယာ -၁၂၀၀ sqft ရှိ အမှတ်-၁၉၂၊ သဇ္ဈာ (၁၁)လမ်း၊ င/ရပ်ကွက်၊ မြောက်ဥက္ကလာပမြို့နယ်ဟု ခေါ်တွင်သော ဂရန်မြေနှင့် မြေပေါ်ရှိ အကျိုးခံစားခွင့်အရပ်ရပ်တို့ကို အရောင်းအဝယ်ပြုလုပ်မည်ဖြစ်၍ ကန့်ကွက်နိုင်ကြောင်း

အများသိရှိစေရန်ကြေညာခြင်း

အထက်ပါမြေနှင့် မြေပေါ်ရှိ အကျိုးခံစားခွင့်အရပ်ရပ် ရန်ကုန်မြို့တော်စည်ပင်သာယာရေးကော်မတီ မြို့မြေစာရင်းတွင် ဒေါ်ခင် အမည်ပေါက် လျက်ရှိသော်လည်း၊ ဒေါ်ခင်ကွယ်လွန်ပြီးနောက် ဒေါ်ခင်၏ အမွေကိုဆက်ခံပိုင်ဆိုင်သဖြင့် အဆိုပါမြေကို ရောင်းချခွင့်ရှိသူများဟု အဆိုရှိသော သား ဦးဇာနီမောင် [၁၂/ဥကမ(နိုင်) ၀၈၇၅၇၀]၊ တူမ ဒေါ်သူဇာမြင့် [၁၂/ဥကမ(နိုင်)၀၁၈၆၇၆]တို့ထံမှ ကျွန်ုပ်၏မိတ်ဆွေက ဝယ်ယူရန်အတွက် ရောင်းဖိုးငွေ၏တစ်စိတ်တစ်ဒေသ ပေးချေထားပြီးဖြစ်ပါသည်။ သို့ဖြစ်၍ အဆိုပါမြေကွက်ပိုင်ဆိုင်မှုနှင့်ပတ်သက်၍ ကန့်ကွက်လိုသူများရှိပါက ဤကြေညာပါသည့်နေ့မှစ၍ (၇)ရက်အတွင်း စာရွက်စာတမ်းအထောက်အထားများဖြင့် ကျွန်ုပ်ထံလာရောက် ကန့်ကွက်နိုင်ပါသည်။ ကန့်ကွက်သူမရှိပါက အရောင်းအဝယ်ကိစ္စကို ဥပဒေနှင့်အညီ ဆက်လက်ဆောင်ရွက်သွားမည်ဖြစ်ကြောင်း အများသိစေရန် ကြေညာအပ်ပါသည်။

လွှဲအပ်ညွှန်ကြားချက်အရ

ဦးလင်းထွဋ်(LL.B)
တရားလွှတ်တော်ရှေ့နေ
(စဉ်-၁၇၆၇၀/၂၁-၁၂-၂၀၂၁)
အမှတ်(၁၀၅)၊ ဘီ(၂)၊ သဘော်ကျင်း(၉)လမ်း၊
သဘော်ကျင်းရပ်ကွက်၊ ဒေါပုံမြို့နယ်
Ph; 09- 254 832 846

ဦးလှဝင်း
တရားလွှတ်တော်ရှေ့နေ(စဉ်-၈၅၆၈)
၂၂၊ ဖလ္လာ၊ နွယ်သာကီလမ်း၊ အလုံမြို့နယ်။
Ph: -၀၉- ၄၃၀၉၅၃၆၉

သားအဖြစ်မှ အမွေပြတ်စွန့်လွှတ်ခြင်း

ကျိုက်ထိုမြို့၊ တောင်ပိုင်းရပ်ကွက်၊ မာလာလမ်းနေ ဦးကျော်ဝင်း-ဒေါ်ချိုချိုဦးတို့၏သား မောင်စွမ်းရည်ထက်မြက်ကျော်[၁၀/ကထန(နိုင်)၁၄၆၂၀၂]သည် မိဘများနှင့်သဘောထားမတိုက်ဆိုင်သောကြောင့် သားအဖြစ်မှ အမွေပြတ်စွန့်လွှတ်လိုက်သည်။ နောက်နောင် ၎င်းနှင့်ပတ်သက်သည့် ကိစ္စရပ်များကို တာဝန်ယူဖြေရှင်းပေးမည်မဟုတ်ကြောင်း ကြေညာအပ်ပါသည်။
(စုံစမ်းမေးမြန်းခြင်းသည်းခံပါ)

ဖခင်-ဦးကျော်ဝင်း[၁၀/ကထန(နိုင်)၀၀၉၇၂၀]
မိခင်-ဒေါ်ချိုချိုဦး[၁၀/ကထန(နိုင်)၀၆၇၂၅၇]

အမည်ပြောင်း

ရန်ကုန်မြို့၊ ရွှေပြည်သာမြို့နယ်၊ ဒဂုံ-ဝန်ထမ်းအိမ်ရာတွင်နေထိုင်ပြီး [Grade-7(A)၊ အလက(၁)၊ ရွှေပြည်သာ]တွင် ပညာသင်ကြားနေသော (အဖ)ဦးကျော်လင်းထက်၏သားဖြစ်သူ မောင်ခန့်ကိုကိုအား မောင်ငြိမ်းခန့်ကျော်ဟုပြောင်းလဲခေါ်ဆိုပါရန်။

ကန့်ကွက်နိုင်ကြောင်း အများသိစေရန်ကြေညာချက်

ရန်ကုန်မြို့၊ သာကေတမြို့နယ်၊ ၆-ရပ်ကွက်အရှေ့၊ ၇ဈေးလမ်း၊ အမှတ်-၁၀၆၃၊ မြေတိုင်းရပ်ကွက်အမှတ်-၆၊ မြေကွက်အမှတ်-၁၀၆၃၊ အကျယ် ပေ(၄၀x၆၀) ဒေါ်သန်းမှီအမည်ပေါက် နှစ်(၆၀)ဂရန်မြေအမျိုးအစားမြေနှင့် ယင်းမြေပေါ်ရှိ အကျိုးခံစားခွင့်အရပ်ရပ်အားလုံးကို ကွယ်လွန်သူများဖြစ်သည့် ဦးအေးကိုနှင့် ဒေါ်သန်းမှီတို့၏သားသမီးများ ဦးဝင်းကြည်[၁၂/သကတ(နိုင်)၀၀၉၂၅၈]+၅ ဦးထံမှ ကျွန်ုပ်၏မိတ်ဆွေမှ အပြီးအပိုင်ဝယ်ယူရန် စရန်ငွေ တစ်စိတ်တစ်ဒေသကို ပေးချေထားပြီးဖြစ်ပါသည်။ ယင်းကိစ္စနှင့်ပတ်သက်၍ ကန့်ကွက်လိုသူများရှိပါက ကြော်ငြာပါသည့်ရက်မှစ၍ (၇)ရက်အတွင်း စာရွက်စာတမ်းမူရင်းများနှင့်တကွ အခြားခိုင်လုံသော အထောက်အထားများဖြင့် ကျွန်ုပ်ထံသို့ လာရောက်ကန့်ကွက်နိုင်ပါသည်။ အကယ်၍ ကြော်ငြာပါ သတ်မှတ်ရက်အတွင်း ကန့်ကွက်သူမရှိပါက အရောင်းအဝယ်ကို ဥပဒေနှင့်အညီ တရားဝင်ဆက်လက်ဆောင်ရွက်သွားမည်ဖြစ်ကြောင်း အများသိစေရန် ကြေညာအပ်ပါသည်။

လွှဲအပ်ညွှန်ကြားချက်အရ-
ဒေါ်အေးအေးမြင့်(LL.B, D.B.L)
တရားလွှတ်တော်ရှေ့နေ(စဉ်-၇၃၅၈)
အမှတ်-၅၀၊ ပထမထပ်၊ အခန်းအမှတ်(A-1)၊ ဘဏ်လမ်း၊
ကျောက်တံတားမြို့နယ်၊ ရန်ကုန်မြို့။
ဖုန်း-၀၉-၅၀၆၄၆၆၇

ကန့်ကွက်နိုင်ကြောင်းကြော်ငြာ

သာကေတမြို့နယ်၊ မြေတိုင်းရပ်ကွက်အမှတ်(၃/မာန်ပြေ)၊ မြေကွက်အမှတ်(၈၃၇/ခ)၊ မြေဧရိယာ ပေ(၂၀x၆၀)၊ မြေကွက်တည်နေရာ အမှတ်(၈၃၇/ခ)၊ မာန်ပြေ(၁၅)လမ်းအရှေ့၊ (၃)ရပ်ကွက်၊ သာကေတမြို့နယ်၊ ဦးဝင်းစိန်(CM-၀၀၀၈၂၀)အမည်ပေါက် နှစ်(၆၀)ဂရန် မြေကွက်အား အမည်ပေါက် ဦးဝင်းစိန်(ခင်ပွန်း) ကွယ်လွန်သဖြင့် ဒေါ်ခင်စန်းရီ[၁၂/သကတ(နိုင်)၀၃၀၈၅၇]မှ တစ်ဦးတည်းသော ဇနီးတော်စပ်ကြောင်းကျမ်းကျိန်လွှာ၊ ထပ်ဆင့်ကျမ်းကျိန်လွှာ၊ သေစာရင်း၊ ဂရန်မူရင်းတို့တင်ပြ၍ ပိုင်ဆိုင်ကြောင်းနှင့် အရောင်းအဝယ် စာချုပ်ချုပ်ဆိုရန် မြေပုံကူးလျှောက်ထားလာရာ ကန့်ကွက်ရန်ရှိပါက တရားဝင်ခိုင်လုံသော အထောက်အထားများဖြင့် ဤကြော်ငြာပါသည့်နေ့မှစ၍ (၇)ရက်အတွင်း ကန့်ကွက်နိုင်ပါကြောင်းနှင့် ကန့်ကွက်မှုမရှိပါက လုပ်ထုံးလုပ်နည်းများအတိုင်း ဆက်လက်ဆောင်ရွက်ပေးသွားမည်ဖြစ်ပါကြောင်း အသိပေးကြေညာအပ်ပါသည်။

ဌာနမှူး(ဒုတိယညွှန်ကြားရေးမှူးချုပ်)
မြို့ပြမြေစီမံခန့်ခွဲမှုဌာန
ရန်ကုန်မြို့တော်စည်ပင်သာယာရေး ကော်မတီ

ဆေးဝါးအရောင်းကိုယ်စားလှယ်အဖြစ်ဆောင်ရွက်ရန် တင်ဒါခေါ်ယူခြင်း

၁။ စက်မှုဝန်ကြီးဌာန၊ မြန်မာ့ဆေးဝါးလုပ်ငန်း၊ ဆေးဝါးစက်ရုံ(အင်းစိန်)နှင့် ဆေးဝါးစက်ရုံ(အင်ရောင်း)တို့မှ ထုတ်လုပ်သော ဆေးဝါးများအား Whole Sale လက်ကားရောင်းချနိုင်ရန်အတွက် အရောင်းကိုယ်စားလှယ်များ အသစ်ရွေးချယ်မည်ဖြစ်သဖြင့် ဆောင်ရွက်လိုသူများ တင်ဒါပေးသွင်းနိုင်ပါသည်။

၂။ တင်ဒါပုံစံများ စတင်ရောင်းချမည့်ရက် - (၂၈-၂-၂၀၂၂)
တင်ဒါပိတ်မည့်ရက်နှင့်အချိန် - (၂၅-၃-၂၀၂၂)(၁၆:၀၀)နာရီ

၃။ တင်ဒါပုံစံနှင့် တင်ဒါစည်းကမ်း အသေးစိတ်အချက်အလက်များကို အောက်ပါဌာနတွင် စုံစမ်းမေးမြန်းနိုင်ပါသည်-

မြန်မာ့ဆေးဝါးလုပ်ငန်း(ရုံးချုပ်)
ရုံးအမှတ်(၃၇)၊ စက်မှုဝန်ကြီးဌာန၊ နေပြည်တော်
ဖုန်းနံပါတ်-၀၆၇-၃၄၀၈၃၇၇၊ ၀၆၇-၃၄၀၈၃၈၁
တင်ဒါလက်ခံရေးနှင့် စိစစ်ရေးကော်မတီ
မြန်မာ့ဆေးဝါးလုပ်ငန်း

ရန်ကုန်မြို့၊ ဒဂုံမြို့သစ်(အရှေ့ပိုင်း)မြို့နယ်၊ မြေတိုင်းရပ်ကွက်အမှတ်(၃)၊ ဗိုလ်ပို လမ်း၊ မြေကွက်အမှတ်(၇၁၆)၊ ဧရိယာ(၄၀'×၆၀')ရှိသည့် ဒေါ်အေးအေးမိုး(၁၂/မရက(နိုင်) ၀၇၃၃၇၄)အမည်ပေါက်နှစ်(၆၀)ဂရန်မြေကွက်နှင့်နေအိမ် အရောင်းအဝယ်ကိုကန့်ကွက်နိုင်ကြောင်းကြေညာခြင်း

အထက်ပါအိမ်ခြံမြေကို နှစ်(၆၀)ဂရန်တွင်တရားဝင်အမည်ပေါက်သူ-ဒေါ်အေးအေးမိုး(၁၂/မရက(နိုင်)၀၇၃၃၇၄)ကအရှုပ်အရှင်းကင်းစွာဖြင့် လက်ဝယ်ထားရှိပိုင်ဆိုင်ပါကြောင်းနှင့် လွှဲပြောင်းရောင်းချပိုင်ခွင့်ရှိပါကြောင်း ဝန်ခံကတိပြုသည့်အတွက် ကျွန်ုပ်တို့၏မိတ်ဆွေက အပြီးအပိုင်ဝယ်ယူရန် (စရန်ငွေ)များပေးချေထားခဲ့ပြီးဖြစ်ပါသည်။ အဆိုပါအိမ်ခြံမြေနှင့်ပတ်သက်၍ ပိုင်ဆိုင်အကျိုးခံစားခွင့်ရှိသဖြင့် ကန့်ကွက်လိုသူများရှိပါက ဤကြေညာပါသည့်နေ့မှစ၍(၁၄)ရက်အတွင်းတိကျခိုင်လုံသောစာရွက်စာတမ်းမူရင်းများနှင့်တကွ လူကိုယ်တိုင်လာရောက်ကန့်ကွက်နိုင်ပါသည်။သတ်မှတ်နေ့ရက်ကျော်လွန်သည်အထိ ကန့်ကွက်မည့်သူမရှိပါက အိမ်ခြံမြေအရောင်းအဝယ်ကိုဥပဒေနှင့်အညီပြီးဆုံးသည့်တိုင်အောင် ဆက်လက်ဆောင်ရွက်မည်ဖြစ်ကြောင်း အများသိစေရန်ကြေညာပါသည်။

(လွှဲအပ်ညွှန်ကြားချက်များအရ)

ဦးသန့်ဇင် (LL-B)
အထက်တန်းရှေ့နေ(စဉ်-၂၅၀၆၈)
Ph-09 253995848 , 09-798420119

ဒေါ်ဟန်နွေနိုင်(LL-B)
အထက်တန်းရှေ့နေ(စဉ်-၂၃၅၄၄)
Ph-09-4200 73685

အမှတ်(၅၀)၊ ပ-ထပ်၊ အခန်း(D-2)၊ ဘဏ်လမ်း၊ ကျောက်တံတားမြို့နယ်၊ ရန်ကုန်မြို့။

ကန့်ကွက်နိုင်ကြောင်းကြော်ငြာခြင်း

ရန်ကုန်မြို့၊ ဒဂုံမြို့သစ်(ဆိပ်ကမ်း)မြို့နယ်၊ မြေတိုင်းရပ်ကွက်အမှတ်(၇၇)၊ မြေကွက်အမှတ်(၁၂၃)၊ အကျယ်အဝန်း ပေ(၄၀x၆၀) အကျယ်ရှိ ဦးအုန်းငွေ အမည်ပေါက် မြေချပါမစ်မြေကွက်နှင့်တကွ အကျိုးခံစားခွင့်အရပ်ရပ်အားလုံးတို့ကို စာချုပ်အဆက်ဆက်များအရ ဝယ်ယူပိုင်ဆိုင်ပြီး ရောင်းချပိုင်ခွင့်ရှိကြောင်း ဝန်ခံကတိပြုသူ ဦးဝေလင်း [၇/ရတရ(နိုင်)၁၀၄၀၃၁]ထံမှ ကျွန်ုပ်၏မိတ်ဆွေဖြစ်သူ ဦးကျော်စိုးမင်းက အပြီးအပိုင်ဝယ်ယူရန်အတွက် စရန်ငွေပေးချေထားပြီးဖြစ်ပါသည်။ အရောင်းအဝယ်အား ကန့်ကွက်လိုပါက ခိုင်လုံသောစာရွက်စာတမ်း အထောက်အထားမူရင်းများဖြင့် ဤကြော်ငြာပါသည့်နေ့မှစ၍ (၇)ရက်အတွင်း လူကိုယ်တိုင်လာရောက်ကန့်ကွက်နိုင်ပါသည်။ သတ်မှတ်ရက်ကျော်လွန်ပါက အရောင်းအဝယ်ကို ပြီးဆုံးသည်အထိ ဆက်လက်ဆောင်ရွက်သွားမည်ဖြစ်ကြောင်း အများသိစေရန် ကြေညာအပ်ပါသည်။

လွှဲအပ်ညွှန်ကြားချက်အရ
ဒေါ်မျိုးမခင်(LL.B)
တရားလွှတ်တော်ရှေ့နေ(စဉ်-၁၄၀၂၄)
အမှတ်(၄၄)၊ အောင်သီရိလမ်း၊ (၁၄၀)ရပ်ကွက်၊
ဒဂုံမြို့သစ်(တောင်ပိုင်း)မြို့နယ်။ ဖုန်း-၀၉-၉၇၅၆၄၃၃၄၈၊ ၀၉- ၄၄၁၀၄၃၄၉၀

သမီးအဖြစ်မှ အမွေပြတ်စွန့်လွှတ်ခြင်း

ဦးမျိုးဝင်း၊ ဒေါ်အေးစိုးဝေ၏သမီး မခိုင်ရတနာမင်းစိုး[၁၂/ဗတထ(နိုင်)၀၃၉၇၄၂]သည် ခွင့်မလွှတ်နိုင်သည့် ကိစ္စများကိုပြုလုပ်ပါသဖြင့် ယနေ့မှစ၍ သမီးအဖြစ်မှ အမွေပြတ်စွန့်လွှတ်သည်။ ၎င်းနှင့်ပတ်သက်သော ကိစ္စမှန်သမျှကို လုံးဝဖြေရှင်းမည်မဟုတ်ပါကြောင်း အများသိစေရန် ကြေညာအပ်ပါသည်။ စုံစမ်းမေးမြန်းခြင်းသည်းခံပါ။

အဖအမည်-ဦးမျိုးဝင်း[၁၂/ဗတထ(နိုင်)၀၀၂၁၇၁]
အမိအမည်-ဒေါ်အေးစိုးဝေ[၁၂/ဗတထ(နိုင်)၀၀၂၁၃၁]

ကန့်ကွက်နိုင်ကြောင်းကြော်ငြာ

ဒဂုံမြို့သစ်(မြောက်ပိုင်း)မြို့နယ်၊ မြေတိုင်းရပ်ကွက်အမှတ်(၄၉)၊ မြေကွက်အမှတ်(၈၉၄)၊ မြေကွက်တည်နေရာအမှတ်(၈၉၄)၊ ဗိုလ်သုန်လမ်း၊ (၄၉)ရပ်ကွက်၊ ဒဂုံမြို့သစ်(မြောက်ပိုင်း)မြို့နယ်၊ ဦးကျော်မြင့်(HZA-၁၉၁၁၅၈)[၁၂/အစန(နိုင်)၀၇၆၇၄၆]၊ အမည်ပေါက် နှစ်(၆၀)မြေငှားစာချုပ်(ဂရန်)မြေအား အမည်ပေါက် ဦးကျော်မြင့်(ဖခင်)နှင့် ဒေါ်နီ(မိခင်) တို့ အသီးသီးကွယ်လွန်သဖြင့် ပိုင်ဆိုင်စာချုပ်အမှတ်-၇၅၆၀/၂၀၁၄(၅-၁၁-၂၀၁၄)ဖြင့် ပိုင်ဆိုင်ခဲ့သူ သားသမီးများဖြစ်သော ဦးထွန်းနိုင်[၁၂/အစန(နိုင်)၀၇၈၇၄၈]၊ ဒေါ်သီတာကျော်[၁၂/အစန(နိုင်)၀၀၀၂၂၁]၊ ဦးထိန်ဝင်းမြင့်[၁၂/အစန(နိုင်)၀၀၀၂၂၄]၊ ဒေါ်မေမြတ်သူဇာကျော်[၁၂/အစန(နိုင်)၁၄၀၅၁၃]တို့ထံမှ Special Power-၂၈၄၉၉/၂၀၁၄၊ (၂၁-၁၀-၂၀၁၄)ရသူ ဒေါ်ခိုင်ခိုင်ဦး(TGO-၁၈၆၈၈၀)မှ ဂရန်မူရင်း၊ နိုင်ငံသားစိစစ်ရေးကတ်ပြား၊ စာချုပ်မူရင်း၊ SP-မူရင်း၊ ဦးထွန်းနိုင်၊ ဒေါ်သီတာကျော်၊ ဦးထိန်ဝင်းမြင့်၊ ဒေါ်မေမြတ်သူဇာကျော်တို့ သက်ရှိထင်ရှားရှိပြီး SP မရုပ်သိမ်းသေးကြောင်း၊ ဒေါ်ခိုင်ခိုင်ဦး၏ ကျမ်းကျိန်လွှာတို့တင်ပြ၍ အရောင်းအဝယ်စာချုပ်ချုပ်ဆိုရန် မြေပုံကူးလျှောက်ထားလာရာ (၂၀၁၈)ခုနှစ်တွင် ဦးထွန်းနိုင်+၃၏ SP ဒေါ်ခိုင်ခိုင်ဦးမှ အရောင်းအဝယ်စာချုပ်ချုပ်ဆိုရန် မြေပုံကူးလျှောက်ထားခဲ့ခြင်းနှင့် ပတ်သက်၍ (၂၀၁၈)ခုနှစ်က ကူးယူခဲ့သော အရောင်းမြေပုံ မြေရာဇဝင်မူရင်းမှာ အသုံးပြုခဲ့ရခြင်းလုံးဝမရှိဘဲ အထားအသိုများယွင်းကာ ပျောက်ဆုံးသွားခဲ့သည်မှာ မှန်ကန်ကြောင်း ဒေါ်ခိုင်ခိုင်ဦးမှ (၅-၁၀-၂၀၂၁)ရက်စွဲပါ ကျမ်းကျိန်လွှာ ပူးတွဲတင်ပြကာ ဖြစ်ပေါ်လာမည့် အရှုပ်အရှင်းများအား မိမိမှတာဝန်ယူဖြေရှင်းမည်ဖြစ်ပါကြောင်း (၅-၁၀-၂၀၂၁)ရက်စွဲပါစာဖြင့် ရှင်းလင်းတင်ပြလာပါသဖြင့် ဦးထွန်းနိုင်၊ ဒေါ်သီတာကျော်၊ ဦးထိန်ဝင်းမြင့်၊ ဒေါ်မေမြတ်သူဇာကျော်တို့ထံမှ Special Power ရသူ ဒေါ်ခိုင်ခိုင်ဦး၏ အရောင်းအဝယ်စာချုပ် ချုပ်ဆိုရန် မြေပုံကူးလျှောက်ထားလာခြင်းအား တရားဝင်ခိုင်လုံသော အထောက်အထားများဖြင့် ဤကြော်ငြာပါသည့်နေ့မှစ၍ (၇)ရက်အတွင်း ကန့်ကွက်နိုင်ပါကြောင်းနှင့် ကန့်ကွက်မှုမရှိပါက လုပ်ထုံးလုပ်နည်းအတိုင်း ဆက်လက်ဆောင်ရွက်ပေးမည် ဖြစ်ပါကြောင်း အသိပေးကြေညာအပ်ပါသည်။

ဌာနမှူး(ဒုတိယညွှန်ကြားရေးမှူးချုပ်)
မြို့ပြမြေစီမံခန့်ခွဲမှုဌာန
ရန်ကုန်မြို့တော်စည်ပင်သာယာရေးကော်မတီ

ရန်ကုန်မြို့တော်စည်ပင်သာယာရေးကော်မတီ အိတ်ဖွင့်တင်ဒါခေါ်ယူခြင်း

၁။ ရန်ကုန်မြို့တော်စည်ပင်သာယာရေးကော်မတီရှိ ဌာနများတွင် အသုံးပြုရန်အတွက် လိုအပ်သော အောက်ဖော်ပြပါ စက်သုံးဆီများကို သတ်မှတ်နေရာအရောက် ကျပ်ငွေဖြင့် ဝယ်ယူလိုပါသဖြင့် စိတ်ပါဝင်စားသည့် လုပ်ငန်းရှင်များအနေဖြင့် အိတ်ဖွင့်တင်ဒါများ ပေးသွင်းနိုင်ပါကြောင်း ဖိတ်ခေါ်အပ်ပါသည်-

စဉ်	ပစ္စည်းအမျိုးအမည်	အရေအတွက်
(က)	ဒီဇယ်ဆီ	၃၀၀၀၀ ဂါလန်
(ခ)	ပရီမီယံဒီဇယ်ဆီ	၁၅၀၀၀ ဂါလန်
(ဂ)	ဓာတ်ဆီ (92 Ron)	၅၀၀၀ ဂါလန်

၂။ အိတ်ဖွင့်တင်ဒါပုံစံနှင့် စည်းကမ်းချက်များကို ၃-၃-၂၀၂၂ ရက်နေ့မှစ၍ ရောင်းချမည်ဖြစ်ပြီး အိတ်ဖွင့်တင်ဒါများကို ၈-၃-၂၀၂၂ ရက်နေ့ (၁၂:၀၀) နာရီ နောက်ဆုံးထား၍ တင်သွင်းရန်ဖြစ်ပါသည်။ တင်ဒါစိစစ်ရွေးချယ်မည့်ရက်အား ထပ်မံ အကြောင်းကြားပါမည်။

၃။ တင်ဒါပုံစံအား မြို့တော်ခန်းမ (ပထမထပ်) ဘဏ္ဍာရေးနှင့် ငွေစာရင်းဌာန၊ ပစ္စည်းဝယ်ယူရေးဌာနစုတွင် ဝယ်ယူနိုင်ပါသည်။ အသေးစိတ်အချက်အလက်များကို ဖုန်းအမှတ်-၀၁-၃၈၈၇၃၂ သို့ ရုံးချိန်အတွင်း ဆက်သွယ်မေးမြန်းနိုင်ပါသည်။

ပစ္စည်းဝယ်ယူရေးတင်ဒါကော်မတီ

“ဦးစောထက်အောင်(ခ) မုဟမ္မဒ်လွှက်မာန် [၉/ပဘန(နိုင်)၂၀၉၅၅၈]သိစေရန်”

ရှမ်းပြည်နယ်(အရှေ့ပိုင်း)၊ ကျိုင်းတုံမြို့၊ ယန်လောအုပ်စု၊ ကျိုင်းဖောင်ရွာနေ မအိအိသိန်း(ခ) ဟဂျရာဘီ မှတ်ပုံတင်အမှတ်[၁၂/လမန(နိုင်)၁၅၅၁၅၀]ကိုင်ဆောင်သူသည် မြန်မာနိုင်ငံလုံးဆိုင်ရာ မော်လဝီအဖွဲ့ချုပ် (ဗဟို)၌ အိမ်ထောင်ရေးကိစ္စနှင့် စပ်လျဉ်း၍ လျှောက်ထားလာပါသဖြင့် လူကြီးမင်းနှင့်တွေ့ဆုံနိုင်ရန်အတွက် အောက်ပါအတိုင်း လာရောက်ပေးပါရန် ဖိတ်ကြားဆင့်ခေါ်အပ်ပါသည်-

နေ့ရက် ။ ။ ၁၁-၃-၂၀၂၂ (သောကြာနေ့)
အချိန် ။ ။ မွန်းလွဲ(၂)နာရီ
နေရာ ။ ။ အမှတ်(၃၂၃)၊ ဒုတိယထပ်၊ ဗိုလ်ဆွန်ပက်လမ်း(အထက်)၊ ပန်းဘဲတန်းမြို့နယ်၊ ရန်ကုန်မြို့။

အတွင်းရေးမှူးချုပ်
ဟာဂျီ ဦးချစ်ဆွေ B.A (History)
H.G.P,D.B.L,I.F.L (Eng)
မြန်မာနိုင်ငံလုံးဆိုင်ရာမော်လဝီအဖွဲ့ချုပ်(ဗဟို)၊ ရန်ကုန်။
Ph:09-254133582

ကန့်ကွက်နိုင်ပါကြောင်းကြော်ငြာ

ရန်ကုန်မြို့၊ ဒဂုံမြို့သစ်(မြောက်ပိုင်း)မြို့နယ်၊ (၄၀)ရပ်ကွက်၊ အောင်ဘောဂလမ်း၊ အမှတ်(၁၀၃၄)၏ မြေအကျယ်အဝန်း(၄၀x၆၀)ပေ ထဲမှ တရားဝင်မခွဲစိတ်ရသေးသော (ခေါင်းရင်း)ဘက်ခြမ်း မြေအကျယ်အဝန်း (၂၀x၆၀)ပေရှိ ဒေါ်ဆူဆေးဒါနီ အမည်ပေါက် နှစ်(၆၀)ဂရန်မူရင်းခြမ်း မြေအမျိုးအစား မြေကွက်နှင့်တကွ ၎င်းမြေကွက်ပေါ်ရှိ အဆောက်အဦနှင့် အကျိုးခံစားခွင့်အရပ်ရပ်တို့ကို ရောင်းချပိုင်ခွင့်ရှိကြောင်း အဆိုပြုသူ ဒေါ်ဌေးဌေးဝင်း [၁၂/ဥကတ(နိုင်)၀၁၇၆၇၁] ထံမှ ကျွန်ုပ်တို့၏ မိတ်ဆွေဖြစ်သူက ဝယ်ယူရန်အတွက် စရန်ငွေတစ်စိတ်တစ်ဒေသ ပေးချေထားပြီးဖြစ်ပါ၍ ကန့်ကွက်လိုသူများရှိပါက ယခုကြော်ငြာပါသည့်ရက်မှစ၍ (၇) ရက်အတွင်း ခိုင်လုံသော စာရွက်စာတမ်းအထောက်အထားများဖြင့် ကျွန်ုပ်တို့ထံသို့ လူကိုယ်တိုင်လာရောက် ကန့်ကွက်အရေးဆိုနိုင်ပါသည်။ အကယ်၍ သတ်မှတ်ရက်အတွင်း ကန့်ကွက်ခြင်းမရှိပါက အရောင်းအဝယ်ကို ဆက်လက်ပြုလုပ်သွားမည်ဖြစ်ကြောင်း ကြော်ငြာအပ်ပါသည်။

လွှဲအပ်ညွှန်ကြားချက်အရ-
REALITY KING LAW FIRM

ဦးဇော်မျိုးအောင် (စဉ်-၁၁၄၆၂)
(LL.B,D.I.L)

ဒေါ်ခင်အေးသန်း (စဉ်-၉၁၁၉)
(LL.B,D.B.L,D.I.L,WIPO Switzerland)

(တရားလွှတ်တော်ရှေ့နေများ)
အမှတ်(၁၀/၁)၊ ပထမထပ်၊ ၃၅-လမ်း(အောက်)၊ ကျောက်တံတားမြို့နယ်၊
ရန်ကုန်မြို့။ ဖုန်း-၀၉- ၄၂၀၂၆၆၀၆၁၊ ၀၉- ၂၅၃၁၁၈၀၁၄၊ ၀၉-၄၅၇၇၅၁၂၄၁

ကန့်ကွက်နိုင်ပါကြောင်းအများသိစေရန်

ရန်ကုန်မြို့၊ ဒဂုံမြို့သစ်(အရှေ့ပိုင်း)မြို့နယ်၊ မြေတိုင်းရပ်ကွက်အမှတ်-၆၊ မြေကွက်အမှတ်-၁၄၃၊ အကျယ် (၄၀'x၆၀') အနက်တရားဝင်မခွဲစိတ်ရသေးသော မြေ၏ ခြေရင်းဘက်ခြမ်း အကျယ် (၂၀'x၆၀')၊ မြေအမျိုးအစား- ပါမစ်မြေနှင့် ယင်းမြေပေါ်ရှိ အမှတ်-၁၄၃၊ အင်းဝ (၃)လမ်း၊ (၆)ရပ်ကွက်၊ ဒဂုံမြို့သစ်(အရှေ့ပိုင်း)မြို့နယ်၊ ရန်ကုန်မြို့ ဟုခေါ်တွင်သော မြေနှင့်အိမ် အကျိုးခံစားခွင့်အရပ်ရပ်တို့အား မြို့မြေစာရင်းတွင် ဒေါ်သီသီမြ [၁၂/မဂတ(နိုင်)၀၃၁၈၂၁]အမည်ဖြင့် ချထားပေးခြင်းခံရပြီး ၎င်းထံမှ အရပ်ကတိစာချုပ် အဆက်ဆက်အရ ဝယ်ယူပိုင်ဆိုင်လက်ဝယ်ထားရှိသူ ဒေါ်လွင်လွင်ခိုင် [၉/ပမန(နိုင်) ၁၄၅၄၁၇]က မိမိတစ်ဦးတည်းပိုင်ဆိုင်၍ လွှဲပြောင်းရောင်းချပိုင်ခွင့်ရှိကြောင်း ဝန်ခံပြောဆိုသဖြင့် ကျွန်ုပ်မိတ်ဆွေက ဝယ်ယူရန် စရန်ငွေတစ်စိတ်တစ်ဒေသ ပေးချေထားပြီးဖြစ်ပါ၍ အကျိုးသက်ဆိုင်ခွင့်ရှိသူ မည်သူမဆို ခိုင်လုံသောစာရွက်စာတမ်း အထောက်အထားမူရင်းများနှင့်တကွ ကျွန်ုပ်ထံသို့ (၇)ရက်အတွင်း ကန့်ကွက်အရေး ဆိုနိုင်ပါသည်။ ကန့်ကွက်ခြင်းမရှိပါက ဥပဒေနှင့်အညီ အရောင်းအဝယ် ဆက်လက်ပြုလုပ်သွားမည်ဖြစ်ကြောင်း သိစေအပ်ပါသည်။

လွှဲအပ်ညွှန်ကြားချက်အရ-

ဦးကျော်လတ်စိုး (တရားလွှတ်တော်ရှေ့နေ)
(စဉ်-၁၆၂၇၇)

ဦးခိုင်ဇင်ထူး (အထက်တန်းရှေ့နေ)
(စဉ်-၅၃၂၆၉)

အမှတ်-၄၈၊ ဒုတိယထပ်(ဘယ်)၊ ဇောတိကလမ်း၊ မလွကုန်ဈေးကွက်(က)ရပ်ကွက်၊ တာမွေမြို့နယ်၊ ရန်ကုန်မြို့။

“ဦးပြည့်ဖြိုးအောင်(၇/ဒဥန(နိုင်)၁၁၄၅၈၄)နှင့် အများသိစေရန်ကြေညာချက်”

ရန်ကုန်တိုင်းဒေသကြီး၊ လှိုင်သာယာမြို့နယ်၊ ကျန်စစ်မင်းအိမ်ယာ၊ သီရိပစ္စယာလမ်း၊ တိုက်အမှတ်(၆၃)၊ အခန်းအမှတ်(၀၀၃)နေ ဒေါ်ဇင်မာလွင် (၁၂/လကန(နိုင်)၁၈၁၇၈၀)ကိုင်ဆောင်သူ၏ လွှဲအပ်ညွှန်ကြားချက်အရ အောက်ပါအတိုင်း ကြေညာအပ်ပါသည်-

ကျွန်ုပ်မိတ်ဆွေဖြစ်သူ ဒေါ်ဇင်မာလွင်နှင့် ဦးပြည့်ဖြိုးအောင်တို့သည် (၁၂-၂-၂၀၀၉)ရက်နေ့မှစ၍ လက်ထပ်ပေါင်းသင်းလာခဲ့ပြီး သားသမီး(၂)ဦး ထွန်းကားခဲ့ပါသည်။ ယခုအခါစင်ဦးနှင့်တစ်ဦး ဆက်လက်ပေါင်းသင်းရန် ဆန္ဒမရှိတော့သဖြင့် နှစ်ဦးသဘောတူ အကြောင်းလင်မယားအဖြစ်မှကွာရှင်း မှုကိစ္စ၍ စာချုပ်ကို (၂၂-၂-၂၀၂၂)ရက်နေ့တွင် အသိသက်သေများရှေ့မှောက်၌ လက်မှတ်ရေးထိုး ချုပ်ဆို၍ မြန်မာဓလေ့ထုံးတမ်းဥပဒေနှင့်အညီ အကြောင်းလင်မယားအဖြစ်မှ ကွာရှင်း ပြတ်စဲခဲ့ကြပါသည်။

သို့ဖြစ်ပါ၍ ဒေါ်ဇင်မာလွင်နှင့် ဦးပြည့်ဖြိုးအောင်တို့သည် လုံးဝသက်ဆိုင်ခြင်း မရှိတော့ပါကြောင်း နှင့် ဦးပြည့်ဖြိုးအောင်နှင့် ပတ်သက်သည့် ငွေကြေးကိစ္စ အဝဝ အပါအဝင်မည်သည့်အရှုပ်အရှင်းကိစ္စ တစ်စုံတစ်ရာကိုမျှ ကျွန်ုပ်မိတ်ဆွေဖြစ်သူ ဒေါ်ဇင်မာလွင်က လုံးဝ (လုံးဝ) တာဝန်ယူဖြေရှင်းပေးမည်မဟုတ်ပါကြောင်း အများသိစေရန် ကြေညာအပ်ပါသည်။

လွှဲအပ်ညွှန်ကြားချက်အရ -

ဦးဟိန်းဇော်ထွန်း (LL.B)
(စဉ် -၁၇၀၃၄)

ဒေါ်နန္ဒာသီရိ(LL.B)
(စဉ် -၁၇၅၈၈)

တရားလွှတ်တော်ရှေ့နေများ
အမှတ်(၈၃၂)၊ မြို့ပေါင်း(၃)လမ်း၊ (၁)ရပ်ကွက်၊ မရမ်းကုန်းမြို့နယ်၊ ရန်ကုန်တိုင်းဒေသကြီး။ ဖုန်း-၀၉၄၂၅၃၆၈၉၆၃၊ ၀၉၄၅၀၁၃၄၃၇၃

" ကန့်ကွက်နိုင်ကြောင်းကြော်ငြာ "

ရန်ကုန်တိုင်းဒေသကြီး၊ ဗဟန်းမြို့နယ်၊ ဆရာစံရပ်ကွက်၊ ဆရာစံလမ်း၊ အမှတ်(၅၉-ဘီ)ဟုခေါ်တွင်သော မြေတိုင်းရပ်ကွက်(၃၅-U) မြေကွက်အမှတ်(၄၃-D-၂/၆) [illegible] အဆောက်အဦနှင့်အတူ [illegible] အရေးအဝယ်ပြုလုပ်ခြင်း

အထက်ပါမြေကွက်နှင့်အဆောက်အဦကိုဒေါ်တင်တင်မြင့်(၁၂/ဗဟန(နိုင်)၀၃၃၂၆၆)နှင့်ဦးထွန်းအောင်ဝင်း (၁၂/ဗဟန(နိုင်)၀၈၄၄၃၃)တို့သည် အမည်ပေါက်သူ ဦးမင်းဇော်(၁၂/ပသလ(နိုင်)၀၀၇၉၂၀)ဦးမြင့်ထွန်း၊ (၁၂/လသန(နိုင်)၀၀၃၃၃၈)ဦးထွန်းထွန်းလွင်(၁၂/လသန(နိုင်)၀၀၀၁၈၅)တို့ထံ [illegible] ဝယ်ယူပြီး [illegible] အရှုပ်အရှင်းကင်းကြောင်း၊ ရောင်းချခွင့်ရှိကြောင်းပြောဆိုဝန်ခံပြီးကျွန်ုပ်၏မိတ်ဆွေသို့ရောင်းရန်ကမ်းလှမ်းရာ ကျွန်ုပ်၏မိတ်ဆွေမှဝယ်ယူရန်သဘောတူညီပြီးရောင်းဈေးထက် [illegible] ပေးချေထားပြီးဖြစ်ပါသည်။ အထက်ပါမြေကွက်နှင့်အဆောက်အဦးအပေါ်အဝင်၎င်း၏ဆက်နွယ်သည့်အတိုင်း [illegible] ကန့်ကွက်လိုပါကယနေ့မှစပြီး(၇)ရက်အတွင်းခိုင်လုံသော အထောက်အထားမူရင်းများနှင့်အတူကန့်ကွက်နိုင်ပါသည်။ ကန့်ကွက်သူမရှိပါကအရောင်းအဝယ်ကိုပြီးဆုံးသည်အထိတရားဝင်ဆက်လက်ဆောင်ရွက်သွားမည်ဖြစ်ပါကြောင်းအများသိစေရန်ကြေညာအပ်ပါသည်။

လွှဲအပ်ညွှန်ကြားချက်အရ - ဒေါ်နီနီလှိုင်(LL.B)

တရားလွှတ်တော်ရှေ့နေ (စဉ်-၅၃၅၄)

တိုက်(၈)၊ အခန်း(၇)၊ [illegible]

မင်္ဂလာတောင်ညွန့်မြို့နယ်၊ ရန်ကုန်မြို့၊ ၀၉-၄၄၃၀၃၃၀၇၊ ၀၉-၅၀၀၂၅၅

ကန့်ကွက်နိုင်ကြောင်းကြော်ငြာ

ရန်ကုန်တိုင်းဒေသကြီး၊ တောင်ဥက္ကလာပမြို့နယ်၊ မြေတိုင်းရပ်ကွက်အမှတ် (၇)၊ လူနေရပ်ကွက်အမှတ် (၇)၊ မြေကွက်အမှတ် (၁၀၆၉/က)၊ မြေအကျယ်အဝန်း (အလျား×အနံ) (၂၀ပေ×၆၀ပေ)၊ (၁၂၀၀) စတုရန်းပေရှိ ဒေါ်တင်ညွန့်အမည်ပေါက် နှစ်(၆၀)မြေငှားစာချုပ်ဂရန်မြေကွက်နှင့် ယင်းမြေကွက်ပေါ်ရှိ ယခုအခေါ်အမှတ် (၁၀၆၉/က)၊ ရှင်သိန္ဒိကလမ်းသွယ်(၁၃)လမ်း၊ (၇)ရပ်ကွက်၊ တောင်ဥက္ကလာပမြို့နယ်ဟု ခေါ်တွင်သည့် (၂)ထပ်ပျဉ်ထောင်နေအိမ်တစ်လုံး ရေ မီးအစုံအလင် အပါအဝင် ယင်းတို့နှင့်ဆက်စပ်ပတ်သက်လျက်ရှိသည့် အကျိုးခံစားခွင့်အရပ်ရပ်အားလုံးတို့ကို နှစ်(၆၀)မြေငှား စာချုပ်ဂရန်မူရင်း ပိုင်ဆိုင်မှု အထောက်အထားစာရွက်စာတမ်းမူရင်းများနှင့်တကွ တရားဝင်အမွေဆက်ခံပိုင်ဆိုင်ခွင့်ရှိခြင်းအရ လက်ရောက်ပိုင်ဆိုင်ထားပြီး ပြန်လည်လွှဲပြောင်း ရောင်းချပိုင်ခွင့် ရှိသည်ဟု ဝန်ခံသူများဖြစ်ကြသော (၁)ဒေါ်သိန်းသိန်း (၁၂/ဥကတ(နိုင်)[illegible])အပါအဝင် မောင်နှမ (၈)ဦးတို့ထံမှ ကျွန်ုပ်တို့၏ မိတ်ဆွေဖြစ်သူများမှ (၂၅-၂-၂၀၂၂) ရက်စွဲပါ "မြေနှင့်အိမ်အရောင်းအဝယ်စရံပေးကတိစာချုပ်" ဖြင့် တန်ဖိုးငွေများအနက်မှ စရံငွေ တစ်စိတ်တစ်ဒေသကို ပေးချေ၍ ဝယ်ယူထားပါသည်။ အဆိုပါမြေနှင့်အိမ်နှင့်ပတ်သက်၍ အပြီးသတ်ငွေ အားပြေအကြေပေးချေပြီး တရားဝင်လက်ရောက်ပိုင်ဆိုင်ရေး ကိစ္စရပ်များကို ဥပဒေနှင့်အညီ ဆက်လက် ဆောင်ရွက်သွားမည်ဖြစ်ပါသောကြောင့် ကန့်ကွက်လိုသူရှိပါက ဤကြော်ငြာပါသည့်နေ့မှစ၍ (၇)ရက်အတွင်း ခိုင်လုံသည့် အထောက်အထားမူရင်းများဖြင့် ကျွန်ုပ်တို့ထံသို့ လာရောက်ကန့်ကွက်နိုင်ပါသည်။ သတ်မှတ်ရက် ကျော်လွန်ပါက တရားဝင်ပိုင်ဆိုင်ရေး ကိစ္စရပ်များကို ဥပဒေနှင့်အညီ ဆက်လက်ဆောင်ရွက်သွားမည် ဖြစ်ကြောင်း ကြေညာအပ်ပါသည်။

လွှဲအပ်ညွှန်ကြားချက်အရ –	ကန့်ကွက်လိုပါက ဆက်သွယ်ရန်လိပ်စာ
ဒေါ်ခင်နီသောဦး	ဒေါ်ခင်ညိုမိဦး
LL.B, D.B.L, B.D.S (MOFA) (Dip in English), W.I.P.O (Switzerland)	[B.Sc, B.A(B.L), B.D.S (MOFA), C.B.L] (Dip in English), W.I.P.O (Switzerland)
အထက်တန်းရှေ့နေ (စဉ်-၃၉၁၁၃)	အမှတ်၁၁၀၆/ [illegible] (၂)လွှာ [illegible] ၃၅ ရပ်ကွက်၊ ဒဂုံမြို့သစ်(မြောက်ပိုင်း)မြို့နယ်၊ ဖုန်း-၀၉ [illegible]

ကန့်ကွက်နိုင်ပါကြောင်း အများသိစေရန်ကြေညာခြင်း

ရန်ကုန်မြို့၊ တောင်ဥက္ကလာပမြို့နယ်၊ မြေတိုင်းရပ်ကွက်အမှတ်(၉)၊ မြေကွက်အမှတ်(၄၀၈/က)၊ မြေကွက်အကျယ် (၂၀ပေ x၆၀ပေ)၊ (၁၂၀၀)စတုရန်းပေရှိ ဦးငွေမြင့် (DZ-၀၀၇၇၃၈) အမည်ပေါက် နှစ်(၆၀) မြေငှားဂရန်မြေကွက်အား ဖခင်ဦးငွေမြင့်နှင့် မိခင် ဒေါ်ယဉ်ယဉ်ကြည်တို့ အသီးသီးကွယ်လွန်ခဲ့သဖြင့် ကျန်ရစ်သည့် သားသမီး(၅)ဦးဖြစ်သော ဦးအောင်ဆန်းငွေ [၁၂/ဥကတ(နိုင်) ၀၂၄၅၄၁]၊ ဒေါ်ခင်သီတာငွေ [၁၂/ဥကတ(နိုင်)၀၂၃၇၈၉]၊ ဦးအောင်သန်းငွေ [၁၂/ဥကတ(နိုင်)၀၃၄၅၄၁]၊ ဒေါ်ခင်သီတာအေး [၁၂/ဥကတ(နိုင်)၁၄၅၂၂၅]၊ ဦးဇော်မင်းထိုက် [၁၂/ဥကတ(နိုင်)၁၃၉၅၅၉]တို့မှ ပိုင်ဆိုင်ကြောင်းဝန်ခံလျက် ကျန်ရစ်သူသားသမီး(၅)ဦး၏ ကိုယ်စား ဒေါ်ခင်သီတာငွေ [၁၂/ဥကတ(နိုင်) ၀၂၃၇၈၉]မှ ရောင်းချရန်ကမ်းလှမ်းရာ ကျွန်ုပ်မိတ်ဆွေမှလည်း ဝယ်ယူရန်သဘောတူညီသည့် အလျောက် စရန်ငွေ တစ်စိတ်တစ်ဒေသကို ပေးချေပြီးဖြစ်ပါသည်။ သို့ဖြစ်ပါ၍ ဤအရောင်းအဝယ်ကို ကန့်ကွက်လိုပါက ပိုင်ဆိုင်ကြောင်း အထောက်အထားမူရင်းနှင့်အတူ ကျွန်ုပ်တို့ထံသို့ ဤကြေညာပါသည့်နေ့မှစ၍ (၇)ရက်အတွင်း လာရောက်ကန့်ကွက်နိုင်ပါသည်။ သတ်မှတ်ရက်အတွင်း ကန့်ကွက်ခြင်းမရှိပါက အရောင်းအဝယ်ကို ဥပဒေနှင့်အညီ ပြီးဆုံးသည်အထိ ဆောင်ရွက်သွားမည်ဖြစ်ကြောင်း ကြေညာအပ်ပါသည်။

လွှဲအပ်ညွှန်ကြားချက်အရ

ဦးခင်မောင်မြင့် (LL.B, D.B.L, D.M.L, D.I.L)	ဦးကျော်ဝင်းလှိုင်(LL.B)
တရားလွှတ်တော်ရှေ့နေ(စဉ်-၅၆၈၃) (၂၈-၆-၁၉၉၁)	တရားလွှတ်တော်ရှေ့နေ
အမှတ်(၈၈၀)၊ (၁၁)လမ်း၊ (၁၃)ရပ်ကွက်၊ တောင်ဥက္ကလာပမြို့နယ်။	(စဉ်-၁၇၄၇၇) (၂၁-၁၂-၂၀၂၁)
ဖုန်း-၀၉- ၄၃၀၃၂၁၈၁	ဖုန်း-၀၉- ၄၂၁၀၈၆၁၆၀

ကန့်ကွက်နိုင်ပါသည်

ရန်ကုန်မြို့၊ လှိုင်မြို့နယ်၊ (၁၆)ရပ်ကွက်၊ ပါရမီလမ်း၊ တိုက်အမှတ်(၁၂+၁)၊ အခန်းအမှတ်(၇၀၈)၊ ပါရမီကွန်ဒိုအိမ်ရာ၊ သတ္တမထပ်၊ အကျယ်အဝန်း(၇၅၀-စတုရန်းပေ)ရှိ တိုက်ခန်းနှင့် အကျိုးခံစားခွင့်အရပ်ရပ်အား မြို့ရွာနှင့်အိုးအိမ်ဖွံ့ဖြိုးမှု ဦးစီးဌာန၏ တိုက်ခန်းပိုင်ဆိုင်မှု အမည်ပေါက်ပိုင်ရှင် ဦးဝင်းထင်[၁၂/မဂဒ(နိုင်) ၀၀၀၁၂၃]ထံမှ ကျွန်ုပ်တို့၏မိတ်ဆွေဖြစ်သူက အပြီးအပိုင်ဝယ်ယူရန် စရန်ငွေပေး ချေပြီးဖြစ်ပါသည်။

အဆိုပါအရောင်းအဝယ်နှင့်ပတ်သက်၍ ကန့်ကွက်လိုပါက ဤကြော်ငြာပါ သည့်နေ့ရက်မှစ၍ (၇)ရက်အတွင်း ခိုင်လုံသောစာရွက်စာတမ်းမူရင်းများဖြင့် ကျွန်ုပ်တို့ထံသို့ လာရောက်ကန့်ကွက်နိုင်ပါသည်။ သတ်မှတ်ရက်အတွင်း ကန့်ကွက်သူ မရှိပါက အရောင်းအဝယ်ကို ဥပဒေနှင့်အညီ ပြီးဆုံးသည်အထိ ဆက်လက် ဆောင်ရွက်သွားမည်ဖြစ်ပါကြောင်း အများသိစေရန် ကြေညာအပ်ပါသည်။

ညွှန်ကြားချက်အရ-

ဒေါ်အိသီရိကြူ	ဒေါ်ဝတ်ရည်ထွန်း
LL.B, M.A(Business Law)	LL.B, LL.M
တရားလွှတ်တော်ရှေ့နေ(စဉ်-၉၅၃၃)	တရားလွှတ်တော်ရှေ့နေ(စဉ်-၁၁၅၉၈)
ဖုန်း-၀၉-၄၃၁၆၃၄၀၅	ဖုန်း-၀၉-၅၃၀၂၃၂၈

အမှတ်(၃၇)၊ အနော်ရထာလမ်း၊ (၁၄)ရပ်ကွက်၊ ရန်ကင်းမြို့နယ်၊ ရန်ကုန်မြို့။

အမည်ပြောင်း

နေပြည်တော်၊ ဇမ္ဗူသီရိမြို့နယ်၊ အထက(၅)၊ Grade-4 မှ အဖ ဦးတင့်လွင်[၉/မထလ(နိုင်)၀၁၅၄၄၂]၏ သားဖြစ်သူ မောင်ဘုန်းမင်းခန့်အား မောင်အောင်မင်းခန့်ဟု ပြောင်းလဲခေါ်ပါရန်။

ရန်ကုန်မြို့၊ သင်္ဃန်းကျွန်းမြို့နယ်၊ မြေတိုင်းရပ်ကွက်အမှတ်-ရန်ကုန်သစ်၊ မြေကွက်အမှတ်-၇၃၂(က)၊ အကျယ်အဝန်း ပေ(၂၀x၆၀) ရှိ နှစ်(၆၀) မြေငှားဂရန်မြေနှင့် ယင်းမြေပေါ်ရှိ အမှတ်(၃၆)၊ ဘုရင့်နောင်လမ်း၊ ရန်ကုန်သစ်ရပ်ကွက်၊ သင်္ဃန်းကျွန်းမြို့နယ်၊ ရန်ကုန်မြို့ ဟုခေါ်တွင်သော နေအိမ်နှင့်ပတ်သက်၍ အများသိစေရန်ကြေညာခြင်း

အထက်ဖော်ပြပါ မြေကွက်၊ နေအိမ်နှင့်ပတ်သက်၍ အကျိုးခံစားခွင့်အရပ်ရပ် အားလုံးတို့ကို လက်ရှိပိုင်ဆိုင်၍ ရောင်းချပိုင်ခွင့်ရှိကြောင်း ဝန်ခံကတိပြုသူများဖြစ်ကြသော ဦးအောင်သူဖြိုး[၁၄/ပသန(နိုင်)၂၇၆၀၀၅]ထံမှ ကျွန်ုပ်တို့၏မိတ်ဆွေက ဝယ်ယူရန် စရန်ငွေအား ပေးချေပြီးဖြစ်ပါသည်။ အဆိုပါအရောင်းအဝယ်ကို ကန့်ကွက်လိုပါက ဤကြော်ငြာပါ သည့်နေ့မှစ၍ (၇)ရက်အတွင်း ပိုင်ဆိုင်မှုအထောက်အထား စာချုပ်စာတမ်းမူရင်းများ နှင့်တကွ ကျွန်ုပ်တို့ထံသို့ လူကိုယ်တိုင်လာရောက်ကန့်ကွက်နိုင်ပါကြောင်းနှင့် သတ်မှတ် ရက်ထက်ကျော်လွန်ပါက အရောင်းအဝယ်ကို ဥပဒေနှင့်အညီ ပြီးဆုံးသည့်တိုင် ဆက်လက် ဆောင်ရွက်သွားမည်ဖြစ်ကြောင်း အများသိစေရန် ကြေညာအပ်ပါသည်။

လွှဲအပ်ညွှန်ကြားချက်အရ-

ဒေါ်သီတာမမ(LL.B,D.M.L,D.I.L)	ဒေါ်ခင်မျိုးလတ်(LL.B)
တရားလွှတ်တော်ရှေ့နေ(စဉ်-၇၂၆)	အထက်တန်းရှေ့နေ(စဉ်-၅၁၃၆၆)

အမှတ်(၄၄)၊ ပ-ထပ်၊ အခန်း(၁၀)၊ (၃၆)လမ်း၊ ကျောက်တံတားမြို့နယ်၊ ရန်ကုန်မြို့။

ဖုန်း-၀၉-၇၈၇၁၇၇၈၆၃၊ ၀၉-၂၅၄၁၃၀၀၇၄

ကန့်ကွက်နိုင်ကြောင်းကြော်ငြာ

မြောက်ဥက္ကလာပမြို့နယ်၊ မြေတိုင်းရပ်ကွက် အမှတ် [illegible] မြေကွက်အမှတ် [illegible] နေရာအမှတ်(၄၅၈)မြေတာ(၂)လမ်း(ခ)ရပ်ကွက် ဦးသန်းအေး(YNA-၀၃၃၇၈၀) အမည်ပေါက် နှစ်(၆၀)ဂရန်မြေအား [illegible]

[illegible]

ဌာနမှူး(ဒုတိယညွှန်ကြားရေးမှူးရုံး)

မြို့ပြမြေစီမံခန့်ခွဲမှုဌာန

ရန်ကုန်မြို့တော်စည်ပင်သာယာရေးကော်မတီ

ကြည်း-၇၂၇၂ ဗိုလ်မှူးဒေါ်တင်တင်ညို (ငြိမ်း)

တောင်ကြီးမြို့

ဌာနမှူး(ငြိမ်း)- တပ်မတော်မှတ်တမ်းရုံး

ဒုညွှန်ကြားရေးမှူး(ငြိမ်း)- ကျန်းမာရေးဦးစီးဌာန

အသက်(၈၆)နှစ်

တောင်ကြီးမြို့နေ (ဦးသာဒွန်းညို-ဒေါ်အေးအေးခင်)တို့၏သမီး၊ (ဒေါ်ရင်ရင်မေ-ဦးတင်မြင့်)တို့၏ ညီမ၊ (ဒေါက်တာ ရင်ရင်မြ)- ဒေါက်တာစန်လွန်းမောင်၊ (ဒေါ်မြင့်မြင့်မူ-ဦးမြင့်ငွေ)၊ (ဦးအောင်မြင့်)-ဒေါ်နန်းဆိုင်ခမ်း၊ ဒေါ်ဝါဝါညို-(ဦးသောင်းတင်)၊ ဦးခင်မောင်စိုး-ဒေါ်သန်းရီ၊ ဦးစိုးလွင်-ဒေါ်မူမူရှိန်၊ (ဒေါက်တာမြင့်မြင့်ညို)၊ (ဦးဝင်းဌေး)-ဒေါ်ခင်နှင်းညိုတို့၏အစ်မ၊ ရန်ကုန်မြို့၊ သင်္ဃန်းကျွန်းမြို့နယ်၊ မိကျောင်းကန် အပိုင်း (၃)ရပ်ကွက်၊ သီရိရတနာရိပ်သာ၊ သီရိမြိုင်လမ်း၊ အမှတ်(၅၄)နေ (ဗိုလ်မှူးအောင်သိမ်း)၏ဇနီး၊ ဒေါ်မြတ်မိုးသိမ်း-ဦးကိုကိုဦး၊ ဦးမျိုးမင်းသိမ်း-ဒေါ်ကစ်တွဲလ်၊ ဦးကျော်မျိုးသိမ်း- ဒေါ်နန်းနွယ်နီဝင်းတို့၏မိခင်၊ ဒေါက်တာဆုမြတ်ကိုကို-ဒေါက်တာသက်ထက်အောင်၊ မသက်မြတ်ကိုကို၊ (မစင်ဒီကစ်သိမ်း)၊ မပေမန်သိမ်း၊ မရှုပါသိမ်း၊ မောင်ဘင်ဂျမင်စိုးမိုးသိမ်း၊ မဝင်းမို့မို့သိမ်း၊ မောင်ဝင်းဇေယျညိုတို့၏အဘွားသည် ၂၈-၂-၂၀၂၂ (တနင်္လာနေ့) နံနက် ၁၁:၁၆ နာရီတွင် ၈၆ ပါးသောရောဂါဖြင့် ကွယ်လွန်သွားပါသဖြင့် ၂-၃-၂၀၂၂ (ဗုဒ္ဓဟူးနေ့) မွန်းလွဲ ၁ နာရီတွင် ရေဝေးသုသာန်သို့ ပို့ဆောင်မီးသင်္ဂြိုဟ်မည်ဖြစ်ပါကြောင်း။

ကျန်ရစ်သူမိသားစု

ကန့်ကွက်နိုင်ပါသည်

ရန်ကုန်မြို့၊ ဒဂုံမြို့သစ်(မြောက်ပိုင်း)မြို့နယ်၊ မြေတိုင်းရပ်ကွက်အမှတ် (၄၈-U9)၊ မြေကွက်အမှတ်(၆၁)၊ ဧရိယာ (၀.၁၁၇)ဧက၊ (၅၁၂၀ စတုရန်းပေ) ရှိ နှစ်(၆၀)ဂရန်မြေကွက်နှင့် ယင်းမြေကွက်ပေါ်ရှိ အမှတ်(၆၁)၊ နဝဒေးလမ်း၊ (၄၈-U9)ရပ်ကွက်၊ ဒဂုံမြို့သစ်(မြောက်ပိုင်း)မြို့နယ်ဟုခေါ်တွင်သည့် မြေနှင့်အိမ်အပါအဝင် အကျိုးခံစားခွင့်အရပ်ရပ်အား အမည်ပေါက်ပိုင်ရှင် ဦးခင်မောင်အေး [၁၁/စတန(နိုင်)၀၀၆၂၄၀]ထံမှ ကျွန်ုပ်တို့၏မိတ်ဆွေဖြစ်သူက အပြီးအပိုင်ဝယ်ယူရန် ရောင်းဖိုးငွေတစ်စိတ်တစ်ဒေသအား စရန်ငွေအဖြစ် ပေးချေပြီးဖြစ်ပါသည်။

အဆိုပါအရောင်းအဝယ်နှင့်ပတ်သက်၍ ကန့်ကွက်လိုပါက ဤကြော်ငြာပါသည့်နေ့ရက်မှစ၍ (၁၄)ရက်အတွင်း ခိုင်လုံသောစာရွက်စာတမ်းမူရင်းများဖြင့် ကျွန်ုပ်တို့ထံသို့လာရောက်ကန့်ကွက်နိုင်ပါသည်။ သတ်မှတ်ရက်အတွင်း ကန့်ကွက်သူမရှိပါက အရောင်းအဝယ်ကို ဥပဒေနှင့်အညီ ပြီးဆုံးသည်အထိ ဆက်လက်ဆောင်ရွက်သွားမည်ဖြစ်ပါကြောင်း အများသိစေရန် ကြေညာအပ်ပါသည်။

ညွှန်ကြားချက်အရ-

ဒေါ်အိသီရိကြူ	ဒေါ်ဝတ်ရည်ထွန်း
LL.B, M.A (Business Law)	LL.B, LL.M
တရားလွှတ်တော်ရှေ့နေ(စဉ်-၉၅၃၃)	တရားလွှတ်တော်ရှေ့နေ(စဉ်-၁၁၅၉၈)
ဖုန်း-၀၉- ၄၃၁၆၃၄၀၅	ဖုန်း-၀၉- ၅၃၀၂၃၂၈

အမှတ်(၃၇)၊ အနော်ရထာလမ်း၊ (၁၄)ရပ်ကွက်၊ ရန်ကင်းမြို့နယ်၊ ရန်ကုန်မြို့။

မောင်နှမအဖြစ်မှ မသက်ဆိုင်တော့ကြောင်းကြေညာခြင်း

ရန်ကုန်တိုင်းဒေသကြီး၊ ထန်းတပင်မြို့နယ်၊ အမှတ်(၁)ရပ်ကွက်၊ ဗိုလ်ချုပ်လမ်း၊ အိမ်အမှတ်(၄)နေ မောင်အာကာဝေယံ(ဘ) ဦးလှသွေးသည် ယနေ့မှစ၍ မောင်နှမအဖြစ်မှ လုံးဝ(လုံးဝ)မသက်ဆိုင်တော့ကြောင်း အသိပေးအကြောင်းကြားအပ်ပါသည်။ နောက်နောင် မောင်အာကာဝေယံနှင့် ပတ်သက်၍ ဖြစ်ပေါ်လာသည့် ကိစ္စအဝဝအားလုံးကို တာဝန်ယူဖြေရှင်းပေးမည်မဟုတ်ကြောင်း အစ်မဖြစ်သူ ဒေါ်အိသဥ္ဇာမြင့်နှင့် ဒေါ်ကျော့ကေခိုင်တို့မှ အသိပေးအကြောင်းကြားအပ်ပါသည်။

ဒေါ်အိသဥ္ဇာမြင့်[၁၂/ထတပ(နိုင်)၀၇၇၇၈၁]

ဒေါ်ကျော့ကေခိုင်[၁၂/ထတပ(နိုင်)၀၇၇၇၅၃]

ကန့်ကွက်နိုင်ပါကြောင်း အများသိစေရန် ကြေညာခြင်း

ရန်ကုန်မြို့၊ ရွှေပြည်သာမြို့နယ်၊ မြေတိုင်းရပ်ကွက်အမှတ်-၆၊ မြေကွက်အမှတ်-၃၂၁(ခ)၊ ပါမစ်မြေ အမျိုးအစား၊ (၂၀ပေx၆၀ပေ) အကျယ်အဝန်းရှိ မြေကွက်နှင့် ယင်းမြေကွက်ပေါ်ရှိ အိမ်အမှတ်-၃၂၁ (ခ)၊ ရှင်စောပုပန်းခြံ(၃)လမ်း၊ (၈) ရပ်ကွက်၊ ရွှေပြည်သာမြို့နယ်ရှိ အိမ်အပါအဝင် အကျိုးခံစားခွင့်အရပ်ရပ်တို့အား အမည်ပေါက် ဦးမြသိန်းထံမှ အရောင်းအဝယ်ကတိစာချုပ်အဆက်ဆက်ဖြင့် အရှုပ်အရှင်းကင်းရှင်းစွာ လက်ရှိထားပိုင်ဆိုင်ပါကြောင်းနှင့် လွှဲပြောင်းရောင်းချပိုင်ခွင့်ရှိကြောင်း ဝန်ခံကတိပြုသူ ဒေါ်ငွေငွေ[၉/လဝန(နိုင်)၂၃၅၁၅၃]ထံမှ ကျွန်ုပ်၏မိတ်ဆွေက အပြီးအပိုင်ဝယ်ယူရန် (စရန်ငွေ) ပေးချေထားပြီဖြစ်ပါသည်။ အဆိုပါ အရောင်းအဝယ်နှင့် ပတ်သက်၍ ကန့်ကွက်လိုပါက ခိုင်လုံသော စာချုပ်စာတမ်း အထောက်အထားမူရင်းများနှင့်တကွ ဤကြော်ငြာပါသည့်ရက်မှစ၍ (၇)ရက်အတွင်း ကျွန်ုပ်ထံသို့ လူကိုယ်တိုင်လာရောက်ကန့်ကွက်နိုင်ပါကြောင်းနှင့် သတ်မှတ်နေ့ရက်ကျော်လွန်သည်အထိ ကန့်ကွက်မည့်သူမရှိပါက အရောင်းအဝယ်ကို ဥပဒေနှင့်အညီ ပြီးဆုံးသည်အထိ ဆက်လက်ဆောင်ရွက်မည်ဖြစ်ကြောင်း အများသိစေရန် ကြေညာအပ်ပါသည်။

ဝယ်ယူသူ၏ လွှဲအပ်ညွှန်ကြားချက်အရ

ဒေါ်ကြည်ကြည်ထွေး (LL.B,D.B.L)

တရားလွှတ်တော်ရှေ့နေ (စဉ်-၁၂၃၀၀)

အမှတ်(၁၆/ခ)၊ ရန်ကုန်လမ်း၊ (၆/၉) ရပ်ကွက်၊ ရွှေပြည်သာမြို့နယ်၊ ရန်ကုန်မြို့။ ဖုန်း-၀၉-၄၂၀၀၅၈၅၅၃

ကန့်ကွက်နိုင်ပါကြောင်း အများသိစေရန်ကြေညာခြင်း

ရန်ကုန်မြို့၊ မင်္ဂလာဒုံမြို့နယ်၊ ပေါက်ကုန်းရပ်ကွက်၊ အပိုင်း(၁၀)၊ စန္ဒကူးလမ်း၊ မြေကွက်အမှတ်-၂၁၊ ပေ(၁၀x၆၀)အကျယ်အဝန်းရှိ ယင်းမြေကွက်ပေါ်တွင် ဆောက်လုပ်ထားသည့် အိမ်(၂)လုံးအပါအဝင် အကျိုးခံစားခွင့်အရပ်ရပ်တို့အား အရောင်းအဝယ်စာချုပ်ဖြင့် အရှုပ်အရှင်းကင်းရှင်းစွာ လက်ရှိထားပိုင်ဆိုင်၍ တရားဝင် လွှဲပြောင်းရောင်းချပိုင်ခွင့်ရှိကြောင်း ဝန်ခံကတိပြုသူများ (၁) ဒေါ်လွင်လွင်ချို [၁၂/မဂဒ(နိုင်)၁၀၈၈၀၄]၊ (၂) ဒေါ်သက်စုဝင်း [၁၂/မဂဒ(နိုင်)၀၉၇၆၀၁]တို့ထံမှ ကျွန်ုပ်၏မိတ်ဆွေဖြစ်သူ ဒေါ်အေးအေးမြင့် [၁၂/အစန(နိုင်)၁၁၉၉၃၆]က အပြီး အပိုင်ဝယ်ယူရန်(စရန်ငွေ)ပေးချေထားပြီးဖြစ်ပါသည်။ အဆိုပါအရောင်းအဝယ် နှင့်ပတ်သက်၍ ကန့်ကွက်လိုပါက ခိုင်လုံသောစာချုပ်စာတမ်းအထောက်အထား မူရင်းများနှင့်တကွ ဤကြော်ငြာပါသည့်ရက်မှစ၍ (၇)ရက်အတွင်း ကျွန်ုပ်ထံသို့ လူကိုယ်တိုင် လာရောက်ကန့်ကွက်နိုင်ပါကြောင်းနှင့် သတ်မှတ်နေ့ရက်ကျော်လွန် သည်အထိ ကန့်ကွက်မည့်သူမရှိပါက အရောင်းအဝယ်ကို ဥပဒေနှင့်အညီ ပြီးဆုံး သည်အထိ ဆက်လက်ဆောင်ရွက်မည်ဖြစ်ကြောင်း အများသိစေရန် ကြေညာ အပ်ပါသည်။

ဝယ်ယူသူ၏လွှဲအပ်ညွှန်ကြားချက်အရ-

ဒေါ်ကြည်ကြည်ထွေး(LL.B, D.B.L)

တရားလွှတ်တော်ရှေ့နေ(စဉ်-၁၂၃၀၀)

အမှတ်(၁၆/ခ)၊ ရန်ကုန်လမ်း၊ (၆/၉)ရပ်ကွက်၊ ရွှေပြည်သာမြို့နယ်၊ ရန်ကုန်မြို့။ ဖုန်း-၀၉-၄၂၀၀၅၈၅၅၃

ဝမ်းနည်းကြေကွဲခြင်း

ဒေါ်လှသန်း

အသက် (၇၈) နှစ်

ရန်ကုန်မြို့

မြန်မာ့အသံနှင့်ရုပ်မြင်သံကြားမှ ဦးဝင်းညွန့်-ဒေါ်ခင်ချိုချို (ဒုတိယညွှန်ကြားရေးမှူး-ဘဏ္ဍာရေး)၏ ချစ်လှစွာသော မိခင် ဒေါ်လှသန်းသည် ၁-၃-၂၀၂၂ ရက်နေ့ နံနက် ၁၀:၀၀ အချိန်တွင် ကွယ်လွန်သွားကြောင်း သိရှိရပါသဖြင့် မိသားစုနှင့်အတူ ထပ်တူ ထပ်မျှ ဝမ်းနည်းကြေကွဲရပါသည်။

ညွှန်ကြားရေးမှူးချုပ်နှင့်ဝန်ထမ်းမိသားစုများ

မြန်မာ့အသံနှင့်ရုပ်မြင်သံကြား

ဘုရား၊ ရဟန်း၊ သိမ်၊ ကျောင်း ဒါယိကာမကြီး

ဒေါ်စံသာ(စစ်တွေ/မြောင်းဘွေ)

အသက်(၁၀၆)နှစ်

စစ်တွေမြို့၊ အိုးတန်းရပ်ကွက်၊ ရွှေဘန်းလမ်းနေ ကုန်သည်ကြီး (ဦးကျော်လှညို)၏ဇနီး၊ ဒေါက်တာကျော်ထွန်းဦး (ခရိုင်ဆေးရုံအုပ်ကြီး-ငြိမ်း)-ဒေါ်အေးစံ၊ ဦးအောင်ထွန်းသိန်း-ဒေါ်ကျော့ကျော့မေ (အလပြ-ငြိမ်း၊ အထက-၂၊ စစ်တွေ)၊ ဦးလှအေး (ကျန်းမာရေးမှူး-ငြိမ်း)-ဒေါက်တာလှလှမေ (သွားအထူးကုဆရာဝန်ကြီး-ငြိမ်း)တို့၏ ကျေးဇူးရှင်မိခင်ကြီး၊ မြေး ခြောက်ယောက်တို့၏ အဘောင်ရှင်၊ မြစ် ခြောက်ယောက်တို့၏ အဖီးရှင်မသည် ၂၈-၂-၂၀၂၂ ရက် ည ၁၀:၃၀ နာရီတွင် ကွယ်လွန်သွားပါသဖြင့် ၂-၃-၂၀၂၂ (ဗုဒ္ဓဟူးနေ့) ညနေ ၄ နာရီတွင် ကျီစုသုသာန်သို့ ပို့ဆောင်သင်္ဂြိုဟ်မည်ဖြစ်ပါကြောင်း ရပ်ဝေးရပ်နီး ဆွေမျိုးမိတ်သင်္ဂဟများအား သိစေအပ်ပါသည်။ ကျန်ရစ်သူမိသားစု

ဘုရား၊ ရဟန်း၊ သိမ်၊ ကျောင်း၊ ဒါယကာကြီး

ဦးချူတီ

အသက် (၈၉)နှစ်

ရန်ကုန်မြို့၊ ဗဟန်းမြို့နယ်၊ ရွှေတောင်ကြားလမ်းနေ ဒေါ်မြင့်မြင့်ဝေ၏ ခင်ပွန်း၊ ဦးအောင်ဆန်းဝင်း-ဒေါ်နွယ်နီအေး၊ ဒေါက်တာလှဖုန်း-ဒေါ်ဒေါနမြင့်၊ ဒေါ်စပယ်မြင့်၊ (ဦးအောင်ဆန်းလင်း)တို့၏ ကျေးဇူးရှင်ဖခင်ကြီး၊ မြတ်ဖုန်းဆင့်၊ ခင်ဖုန်းမိုး၊ ရွှန်းမြတ်မှူးတို့၏အဘိုးသည် ၂၈-၂-၂၀၂၂ (တနင်္လာနေ့) ညနေ ၃ နာရီတွင် ၉၆ ပါးသောရောဂါဖြင့် ကွယ်လွန်အနိစ္စရောက်သွားပါသဖြင့် ၁-၃-၂၀၂၂ (အင်္ဂါနေ့)တွင် ရေဝေးသုသာန်၌ မီးသင်္ဂြိုဟ်ပြီးစီးပါကြောင်း။ ကျန်ရစ်သူမိသားစု

ငြင်းချက်ထုတ်ရန်သမ္မန်စာ

(တရားမကျင့်ထုံးကိုဒဥပဒေအမိန့်-၅၊ နည်းဥပဒေ-၂၀)

ရန်ကုန်တောင်ပိုင်းခရိုင်တရားရုံး

၂၀၂၀ ခုနှစ်၊ တရားမကြီးမှုအမှတ်-၈၈

၁။ ဒေါ်တိုးကြည်	နှင့်	၁။ ဒေါ်နီနီလွင်
၂။ မရှင်းသန့်လွင်		၂။ ဦးတင်ရွှေ
(၎င်းကိုယ်တိုင်နှင့်(၁)တရားလို၏ ကိုယ်စားလှယ်စာရသူ)		
(တရားလိုများ)		**(တရားပြိုင်များ)**

ရန်ကုန်တိုင်းဒေသကြီး၊ သန်လျင်မြို့နယ်၊ အောင်ချမ်းသာရပ်ကွက်၊ မြရတနာ အိမ်ရာနေ (၁)တရားပြိုင် ဒေါ်နီနီလွင်(ယခုနေရပ်လိပ်စာမသိသူ) သိစေရမည်။

သင့်အပေါ်၌ တရားလိုများဖြစ်ကြသော ဒေါ်တိုးကြည်ပါ-၂ဦးက ဂရန်မူရင်းနှင့် ဆက်စပ်ပုံစံ-၁၀၅ မြေပုံမူရင်းအား လက်ရောက်ပေးအပ်စေလိုမှုနှင့် လျှောက်ထား စွဲဆိုချက်ရှိသည်ဖြစ်၍ သင်ကိုယ်တိုင်ဖြစ်စေ၊ သို့တည်းမဟုတ် ၎င်းအမှုနှင့်စပ်လျဉ်း၍ အရေးကြီးသည့်စကားအရပ်ရပ်တို့ကို ချေပပြောဆိုနိုင်သူ သင့်ကိုယ်စားလှယ်ရုံး အခွင့် အမိန့်ရရှေ့နေဖြစ်စေ၊ သို့တည်းမဟုတ် ၎င်းအမှုနှင့် စပ်ဆိုင်သည့် အချက်များကိုချေပ ပြောဆိုနိုင်သူ တစ်ဦးတစ်ယောက်၊ ၎င်းရှေ့နေပါစေ၍ဖြစ်စေ ၂၀၂၂ ခုနှစ်၊ မတ်လ (၂၁) ရက် (၁၃၈၃ ခုနှစ်၊ တပေါင်းလဆုတ် ၅ ရက်) မွန်းမတည့်မီ (၁၀:၀၀)နာရီတွင် အထက်က အမည်ရေးသားပါရှိသူ တရားလိုများစွဲဆိုချက်ကို ထုချေရှင်းလင်းရန် ရုံးသို့လာရောက် ရမည်။ ၎င်းပြင် သင်သိစေရမည်မှာ အထက်ကဆိုခဲ့သည့်နေ့ရက်တွင် သင်မလာရောက် ပျက်ကွက်ခဲ့လျှင် သင့်ကွယ်ရာတွင် ငြင်းချက်များကို ထုတ်ပေးလိမ့်မည်။ ၎င်းပြင် တရား လိုများက ကြည့်ရှုလိုသည့် အထောက်အထားများနှင့် သင်က ထုချေတင်ပြအမှီပြုလိုသည့် စာချုပ်စာတမ်းအစရှိသည်တို့ကို သင်နှင့်အတူ ယူဆောင်လာရမည်။ သို့တည်းမဟုတ် သင့်ကိုယ်စားလှယ်ရှေ့နေလက်တွင် ထည့်အပ်ပို့လိုက်ရမည်။ သင်က ထုချေလွှာတင်သွင်း လိုလျှင် အမှုမဆိုင်မီ လေးရက်ကတင်သွင်းရမည်။

၂၀၂၂ ခုနှစ်၊ မတ်လ (၁)ရက်တွင် ဤရုံးတံဆိပ်ရိုက်နှိပ်၍ ကျွန်ုပ်လက်မှတ်ရေးထိုး ထုတ်ပေးလိုက်သည်။

(ရန်ကျော်ခေါင်)

ဒုတိယခရိုင်တရားသူကြီး(၁)

ရန်ကုန်တောင်ပိုင်းခရိုင်တရားရုံး

ရန်ကုန်မြို့၊ ဒဂုံမြို့သစ်(မြောက်ပိုင်း)မြို့နယ်၊ မြေတိုင်းရပ်ကွက်အမှတ်(၄၄)၊ ဗိုလ်ထွန်းစိန်လမ်း၊ မြေကွက်အမှတ်(၁၁၆၇)၊ အကျယ်အဝန်း(၃၅x၆၁)ပေရှိ ဒေါ်စုလတ်မွန်(၁၂/ဗဟန(နိုင်)၀၈၅၇၃၂)အမည်ပေါက် နှစ်(၆၀)ဂရန်မြေကွက်နှင့်အကျိုးခံစားခွင့်တို့အား အရောင်းအဝယ်ပြုလုပ်ခြင်းကိုကန့်ကွက်နိုင်ပါကြောင်းအများသိစေရန်ကြေညာခြင်း။

အထက်ဖော်ပြပါမြေကွက်အားအမည်ပေါက်ထံမှ ရန်ကုန်မြို့စာချုပ်စာတမ်းများ မှတ်ပုံတင်ရုံး၏အထွေထွေကိုယ်စားလှယ်လွှဲစာအမှတ်(၁၁၄၆၄/၂၀၂၁)ဖြင့် ဒေါ်ခင်သိန်းဝင်း(၃/ဘအန(နိုင်)၂၂၈၅၇၇၃)ကတရားဝင်ဝယ်ယူပိုင်ဆိုင်ထားပြီး လက်ရှိထားပိုင်ဆိုင်လျက်ရှိကြောင်း နှင့်လွှဲပြောင်းရောင်းချပိုင်ခွင့်ရှိကြောင်းဝန်ခံကတိပြု၍ ရောင်းချရန်ကမ်းလှမ်းလာရာ ကျွန်ုပ်၏မိတ်ဆွေက အပြီးအပိုင်ဝယ်ယူရန်ရောင်းဖိုးငွေ၏စရန်ငွေအချို့ကိုပေးချေထားပြီးဖြစ်ပါသည်။ အဆိုပါအရောင်းအဝယ် နှင့်ပတ်သက်၍ပိုင်ရေးဆိုင်ခွင့် ရှိသဖြင့်ကန့်ကွက်လိုသူများရှိပါကဤကြော်ငြာပါသည့်ရက်မှစ၍(၇)ရက်အတွင်းခိုင်လုံသောစာရွက်စာတမ်းအထောက် အထားမူရင်းများနှင့်တကွကျွန်ုပ်ထံသို့လူကိုယ်တိုင်လာရောက်ကန့်ကွက်နိုင်ပါကြောင်း၊ နှင့်သတ်မှတ်ရက်ကျော်လွန်ပါကအရောင်းအဝယ်ကိုဥပဒေနှင့်အညီ ပြီးဆုံးသည် အထိဆက်လက်ဆောင်ရွက်သွားမည်ဖြစ်ကြောင်း၊ အများသိစေရန်ကြေညာ အပ်ပါသည်။

လွှဲအပ်ညွှန်ကြားချက်အရ- ဒေါ်နွယ်နီအေး (LL.B)

တရားလွှတ်တော်ရှေ့နေ(စဉ်-၁၂၃၃၉)

အမှတ်(၃/၃၀၄)၊ ဂန္ဓမာလမ်း၊ ဝေဘာဂီမြို့သစ်၊ မြောက်ဥက္ကလာပမြို့နယ်၊

ရန်ကုန်မြို့၊ ဖုန်း-၀၉-၂၅၂၂၁၀၀၀၇၊

ဘုရား၊ ရဟန်း၊ သိမ်၊ ကျောင်း၊ တံတား၊ လမ်း ဒါယကာကြီး ဦးလှမြင့် (MD, HM Group Company)

အသက်(၇၃)နှစ်

ရန်ကုန်တိုင်းဒေသကြီး၊ တာမွေမြို့နယ်၊ နတ်ချောင်းရပ်ကွက်၊ သမိန်ဗရမ်းလမ်းသွယ်၊ အိမ်အမှတ်(၄၄)နေ (ဦးဘာဘာ-ဒေါ်လှကြည်)တို့၏သား၊ ဦးတင်ဦး-(ဒေါ်တင်မြင့်)တို့၏ သားသမက်၊ ဒေါက်တာသန်းသန်းဦး ၏ခင်ပွန်း၊ မမေဇင်ဦး (Mirror Bridal Services & Photo Studio)၊ ကိုဝေဟင်ဦး (HIGH MAX Group of Companies Limited)၊ မနှင်းဝါလင်း (More & More Gold & Jewellery)၊ ကိုပြည့်စုံဦး၊ မမေဦးငယ် တို့၏မွေးသဖခင် ကျေးဇူးရှင်၊ မချမ်းဦးမေ၊ မောင်ချမ်းဦးကမ္ဘာ၊ မသွန်းပြည့်ဝေဟင်၊ မောင်ထူးပြည့်ဝေဟင် တို့၏ ချစ်လှစွာသော အဘိုးဖြစ်သူ ဘုရား၊ ရဟန်း၊ သိမ်၊ ကျောင်း၊ တံတား၊ လမ်း ဒါယကာကြီး ဦးလှမြင့် အသက်(၇၃)နှစ်သည် ၁-၃-၂၀၂၂ ရက် (အင်္ဂါနေ့) ညနေ ၄:၃၀ နာရီအချိန်တွင် ကွယ်လွန်သွားပါသဖြင့် ၃-၃-၂၀၂၂ ရက် (ကြာသပတေးနေ့) နံနက် ၁၁ နာရီတွင် ရေဝေးသုသာန်တွင် မီးသင်္ဂြိုဟ်မည်ဖြစ်ပါကြောင်း ဆွေမျိုးမိတ်ဆွေသင်္ဂဟများအား အသိပေးအကြောင်းကြားပါသည်။

ကျန်ရစ်သူမိသားစု

ဘုရား ဒါယကာကြီး ဦးလင်းရဲထွန်း(ခ)သားကြီး

(အ.ထ.က-၁၊ ဒဂုံကျောင်းသားဟောင်း)

(Managing Director RITZ Cyber Intelligence Services Co.,Ltd)

အသက်(၄၉)နှစ်

ရန်ကုန်မြို့၊ မင်္ဂလာတောင်ညွန့်မြို့နယ်၊ Kantharyar Residence၊ အခန်းအမှတ်(၁၂၀၃)နေ (ဦးသိန်းထွန်း-ဒေါ်သန်းသန်းရီ)တို့၏ သားထွေး၊ ဒေါ်သင်းသင်းမြင့်၊ ဦးမိုက်ကယ်သိန်း-ဒေါ်သင်းသင်းထွန်း၊ (ဦးနေဝင်း)-ဒေါ်မို့မို့ထွန်း၊ ဦးမိုးသွင်ထွန်း၊ Simon Dunn Lwin-ဒေါ်စုစုထွန်း၊ ဦးမြင့်နိုင်-ဒေါ်မေသီသီထွန်းတို့၏မောင်၊ မမို့မို့နေဝင်း၊ ကိုအောင်ပြည့်ဖြိုး၊ မရွှန်းလဲ့ငယ်၊ ကိုထွန်းလင်းအောင်၊ ကိုဟိန်းကိုကို-မခင်မြတ်နိုး၊ ကိုကျော်ဘုန်းပြည့်တို့၏ ဦးလေးဖြစ်သူ ဦးလင်းရဲထွန်း(ခ)သားကြီး(ခ) Chee Buu သည် ၂၈-၂-၂၀၂၂ ရက် (တနင်္လာနေ့) နံနက် (၅)နာရီတွင် (၉၆)ပါးသောရောဂါဖြင့် ကွယ်လွန်သွားပါသဖြင့် ၂-၃-၂၀၂၂ ရက် (ဗုဒ္ဓဟူးနေ့) ညနေ (၄) နာရီတွင် ရေဝေးသုသာန်၌ မီးသင်္ဂြိုဟ်မည်ဖြစ်ပါသောကြောင့် ရပ်နီးရပ်ဝေးမှ ဆွေမျိုး မိတ်သင်္ဂဟများအား အသိပေးအကြောင်းကြားအပ်ပါသည်။

ကျန်ရစ်သူမိသားစု

ညောင်တုန်းမြို့နယ်အသင်း(ရန်ကုန်) ဦးမြင့်အောင်

အသင်းကြီး၏နာယက

(ရာ/၂၂၅)သက်ကြီးကန်တော့ခံ

အသက် (၉၈)နှစ်

ရန်ကုန်မြို့၊ စမ်းချောင်းမြို့နယ်၊ မြေနီကုန်း၊ မြဝတီလမ်း၊ (274-B)နေ (ဒေါ်လှမျိုးမြင့်)၏ခင်ပွန်း၊ ဒေါ်သင်းသင်းအောင်-ဦးလိုရန်ကွေး၊ Dr.အေးအေးအောင်-Dr.ထင်ကျော်၊ Dr.ကျော်ဇင်သန့်(Chief Executive Officer, Asia Royal Hospital)-မမိုးမြင့်မြင့်ဖြိုး၊ (ဦးထွန်းလင်းအောင်)၊ Dr.ယဉ်ယဉ်အောင်-ဦးကျော်စိန်၊ ဦးသန်းထွဋ်အောင်-ဒေါ်ခင်သီတာကို၊ Dr.နိုင်နိုင်အောင်၊ Dr.စိန်ဝင်းတို့၏ဖခင်၊ မြေး ၁၂ ယောက်၊ မြစ် နှစ်ယောက်တို့၏ဘိုးဘိုးကြီးသည် ၂၅-၂-၂၀၂၂(သောကြာနေ့) နံနက် ၁၀:၃၅နာရီတွင် ကွယ်လွန်သွားပါသဖြင့် ယင်းနေ့တွင်ပင် ရေဝေးသုသာန်သို့ ပို့ဆောင်သင်္ဂြိုဟ်ပြီးဖြစ်ပါကြောင်း အသင်းသူ/သားများအား အသိပေးအပ်ပါသည်။

အလုပ်အမှုဆောင်အဖွဲ့

ထွန်းထက်အောင်

(Diploma in Business Management) Singapore

အသက်(၃၂)နှစ်

စစ်တွေမြို့၊ ဘောလုံးကွင်းရပ်ကွက်နေ (ဦးနီထွန်းဦး)-ဒေါ်မရှင်တို့၏မြေး၊ ကျေးပင်ကြီးရပ်ကွက်၊ ထွန်းဆေးရုံနေ ဒေါက်တာသိန်းစောထွန်း-ဒေါက်တာလတ်လတ်ထွန်းတို့၏ သားကြီး၊ ပေါက်တောမြို့နေ ဦးဦးသန်းဝင်း-ဒေါ်နုနုအေး(မြို့မ အ.ထ.က)တို့၏ သားသမက်၊ မပန်းအိကေခိုင်၏ ချစ်လှစွာသောခင်ပွန်း၊ မောင်အောင်မင်းဟိန်း(N-I-NELC၊ စစ်တွေ)၏ ဖခင်၊ ထွန်းသက်အောင်(U.S.A)၊ မထွန်းထွေးလင်း(UK)တို့၏အစ်ကိုကြီးသည် ၂၈-၂-၂၀၂၂ ရက် မွန်းလွဲ ၁:၁၀ နာရီတွင် စစ်တွေမြို့နေအိမ်၌ ကွယ်လွန်သွားပါသဖြင့် ယင်းနေ့ညနေ ၅ နာရီတွင် မီးသင်္ဂြိုဟ်ပြီးစီးပါကြောင်း။

ကျန်ရစ်သူမိသားစု

ဒေါ်ခင်အေး (၈၅)နှစ်

ဧရာဝတီတိုင်းဒေသကြီး၊ မအူပင်မြို့၊ အမှတ်(၄)၊ (၇)လမ်းနေ (ဦးသန်းလေး-ဒေါ်သန်းကြည်)တို့၏သမီးကြီး၊ ရန်ကုန်မြို့၊ ရွှေပေါက်ကံမြို့သစ်နေ (ဦးခင်မောင်ဦး၊ ဌာနမှူး၊ အလုပ်သမားအစည်းအရုံးဗဟိုဦးစီးအဖွဲ့၊ ငြိမ်း)၏ ချစ်လှစွာသောဇနီး၊ ဦးစိန်ဒိုင်-(ဒေါ်တင်မြင့်)၊ ဦးသိန်းမြင့်-ဒေါ်ခင်သန်းအေး၊ ဒေါ်ခင်မူ၊ ဦးခင်မောင်ထွေး-ဒေါ်ကြူကြူမြင့်၊ (ဦးမြတ်ကျော်)-ဒေါ်ကြူကြူတင့်တို့၏အစ်မကြီး၊ (ဦးတင်မြတ်သိမ်း)-ဒေါ်လှလှမွန်၊ ဦးအောင်သန်းဝင်း၊ ဦးကျော်မင်းဦး၊ ဒေါ်နီလာခင်(ဒုတိယညွှန်ကြားရေးမှူး၊ နယ်စပ်ရေးရာဝန်ကြီးဌာန၊ ဝန်ကြီးရုံး)၊ [ဒေါ်သီတာခင်(ကျေးလက်ဖွံ့ဖြိုးရေးဘဏ်၊ ရန်ကုန်)]၊ ဦးစိုးမြင့်အောင်၊ ဦးမျိုးမြင့်အောင်-ဒေါ်ချိုမာ၊ [ဦးသူရအောင်(အထွေထွေအုပ်ချုပ်ရေးဦးစီးဌာန၊ မ/ဒဂုံ)]-ဒေါ်တင်မိုးခိုင် (အထွေထွေအုပ်ချုပ်ရေးဦးစီးဌာန-ပြည်)တို့၏မိခင်၊ မြေးငါးယောက်၏ဘွားဘွားကြီးသည် ၁-၃-၂၀၂၂ ရက် နံနက် ၉ နာရီတွင် (၉၆)ပါးသောရောဂါဖြင့် ကွယ်လွန်သွားပါသဖြင့် ၃-၃-၂၀၂၂ (ကြာသပတေးနေ့) မွန်းလွဲ ၁၂:၃၀ နာရီ တွင် နေပြည်တော်ခုတင်-၁၀၀၀ ဆေးရုံ၌ တရားတော်နာယူပြီး မွန်းလွဲ ၁ နာရီတွင် ကွေ့ကြီးသုသာန်သို့ ပို့ဆောင်မီးသင်္ဂြိုဟ်မည်ဖြစ်ပါကြောင်း ရပ်ဝေးရပ်နီးမှ ဆွေမျိုးမိတ်သင်္ဂဟအပေါင်းအား အကြောင်းကြားအပ်ပါသည်။

ကျန်ရစ်သူမိသားစု

ရဟန်း၊ သိမ်၊ ကျောင်း ဒါယိကာမကြီး ဒေါ်ဝင်းယုခင်

အသက်(၆၄)နှစ်

ရန်ကုန်မြို့၊ အမှတ်(၁၀၉)၊ (၂၈)လမ်း(အလယ်)၊ ပန်းဘဲတန်းမြို့နယ်နေ [ဦးအောင်မြို့(ပန်တိုင်)-ဒေါ်နှင်းမြ]တို့၏မြေး၊ (ဦးခင်မောင်-ဒေါ်ဝင်းကြည်)တို့၏တစ်ဦးတည်းသောသမီး၊ [ဦးမြင့်ဦး (လဝကဦးစီးမှူး)]၏ဇနီး၊ [ကိုသန့်ဇင်ဦး (ဒုလဝကမှူး)]၊ (ကိုနေလင်းမောင်-CB Bank)၊ ကိုကျော်ဇင်ထက် (JKK Mobile Founder)- မဂျူးဂျူးလှိုင်ထွန်း(JKK Mobile Managing Director)တို့၏ ကျေးဇူးရှင် မိခင်ကြီး၊ မဂျူးရတီလင်း၊ မောင်ဇော်ဝတိထွန်း၊ မောင်ကျော်စည်သူဟိန်း၊ မောင်လင်းဒီပါအောင်တို့၏အဘွားသည် ၂၅-၂-၂၀၂၂ရက်ည ၉:၅၈ နာရီတွင် ရန်ကုန်ဆေးရုံကြီး၌ (၉၆)ပါးသောရောဂါဖြင့် ကွယ်လွန်သွားပါသဖြင့် ၂၆-၂-၂၀၂၂ ရက်တွင် ထိန်ပင်သုသာန်သို့ ပို့ဆောင်သင်္ဂြိုဟ်ပြီးဖြစ်ပါကြောင်း။ [ကွယ်လွန်သူအားရည်စူး၍ ၃-၃-၂၀၂၂ ရက်တွင် အထက်ပါနေအိမ်၌ ရက်လည်ဆွမ်းကျွေးတရားတော်နာမည်ဖြစ်ပါကြောင်း အသိပေးအကြောင်းကြားအပ်ပါသည်။]

ကျန်ရစ်သူမိသားစု

အထူးဝမ်းနည်းကြေကွဲခြင်း

ဘုရား၊ ရဟန်း၊ သိမ်၊ ကျောင်း၊ ဒါယကာကြီး

ဒေါက်တာဇော်ဝင်းမြတ် B.V.S

DGM (Retired) (မွေးမြူရေးနှင့် ရေလုပ်ငန်းဝန်ကြီးဌာန)

အထွေထွေအတွင်းရေးမှူး(ငြိမ်း)(မြန်မာနိုင်ငံမွေးမြူရေးလုပ်ငန်းအဖွဲ့ချုပ်)

ဥက္ကဋ္ဌ(မြတ်မဂ္ဂင် မိုးကုတ်ဝိပဿနာမွေရိပ်သာ၊ ပဲခူး)

အသက်(၇၆)နှစ်

မြန်မာနိုင်ငံမွေးမြူရေးလုပ်ငန်းအဖွဲ့ချုပ်၊ အထွေထွေအတွင်းရေးမှူး(ငြိမ်း)၊ ဒေါက်တာဇော်ဝင်းမြတ်၊ အသက်(၇၆)နှစ်သည် ၂၅-၂-၂၀၂၂ (သောကြာနေ့) ညနေ ၅:၃၀ နာရီတွင် ကွယ်လွန်ကြောင်း ကြားသိရပါသဖြင့် ကျန်ရစ်သူမိသားစုနှင့် အတူ ထပ်တူထပ်မျှ အထူးဝမ်းနည်းကြေကွဲရပါသည်။

ဥက္ကဋ္ဌ ဒေါက်တာမြဟန်နှင့် ဗဟိုအလုပ်အမှုဆောင်များ
မြန်မာနိုင်ငံမွေးမြူရေးလုပ်ငန်းအဖွဲ့ချုပ်

မူးယစ်ကိုပစ်ပန်းတိုင်သစ်စိတ်သစ်လူသစ်ဘဝသစ်

သင့်သွေးဖြင့် အသက်ကယ်ပါ

အများသိစေရန်

ဦးတင်ငွေ [၁၂/မဂတ(နိုင်) ၀၄၈၈၈၂]၏လွှဲအပ်ညွှန်ကြားချက်အရ-

(က) ရန်ကုန်မြို့၊ မင်္ဂလာတောင်ညွန့်မြို့နယ်၊ ကန်/တောင်ရပ်ကွက်၊ ၉၃-လမ်း၊ အမှတ်(၄၁)၊ (၂)ခန်းတွဲ (၆)ထပ်တိုက်မှ ပထမထပ် (၂-လွှာ)၊ ဒုတိယထပ်(၃-လွှာ) ၊ စတုတ္ထထပ် (၅-လွှာ)၊ ပဉ္စမထပ် (၆-လွှာ) မျက်နှာမူလျှင် (ဝဲ) စုစုပေါင်း တိုက်ခန်း(၄)ခန်း (ဝဲဘက်အခြမ်း မြေရှင်အကျိုးခံစားခွင့်ရှိပြီး)

(ခ) ရန်ကုန်မြို့၊ မင်္ဂလာတောင်ညွန့်မြို့နယ်၊ ကန်/တောင်ရပ်ကွက်၊ ၉၃-လမ်း၊ အမှတ်(၄၄)၊ (၂)ခန်းတွဲ (၆)ထပ်တိုက်မှ တတိယထပ် (၄-လွှာ)၊ ပဉ္စမထပ်(၆-လွှာ) မျက်နှာမူလျှင် (ယာ)တိုက်ခန်း (၂)ခန်း၊ စုစုပေါင်း တိုက်ခန်း(၆)ခန်း ယနေ့တိုင် မိမိတစ်ဦးတည်းလက်ဝယ်ထားရှိ ပိုင်ဆိုင်လျက်ရှိပါကြောင်း၊ အဆိုပါတိုက်ခန်း(၆)ခန်းကို ပိုင်ရှင်ဖြစ်သူ ဦးတင်ငွေ ကိုယ်တိုင် လွှဲပြောင်းရောင်းချငှားရမ်းခွင့် စီမံခန့်ခွဲခွင့်ရှိပါကြောင်းနှင့် အခြားမည်သူတစ်ဦးတစ်ယောက်မျှ ပိုင်ရေးဆိုင်ခွင့်၊ အကျိုးခံစားခွင့် လုံးဝမရှိပါကြောင်း အများသိစေရန် ကြေညာအပ်ပါသည်။

လွှဲအပ်ညွှန်ကြားချက်အရ-

ဦးအောင်ဘော်(စဉ်-၄၀၃၅)
LL.B, DBL, DML, DIL, DLP, WIPO (Switzerland)

ဒေါ်အေးအေးစိုး(စဉ်-၅၈၂၇) B.Sc, Hon (IC) , HGP, R.L, D.B.L.
တရားလွှတ်တော်ရှေ့နေများ

ဦးရဲမြင့်ထွန်း(LL.B) (စဉ်-၅၀၅၂၂) အထက်တန်းရှေ့နေ
အမှတ်(၂၇)၊ ၁၂၁-လမ်း၊ မင်္ဂလာတောင်ညွန့်မြို့နယ်၊ ရန်ကုန်မြို့။
Tel: 294766 HP: 09-5017044

ရန်ကုန်မြို့၊ မြောက်ဥက္ကလာပမြို့နယ်၊ မြေတိုင်းရပ်ကွက်အမှတ်(၂၂)၊ မြေကွက်အမှတ်(၁၆၆)၊ ဧရိယာ (၀.၁၁၀)ဧကရှိ နှစ်(၆၀) ဂရန်မြေကွက်နှင့် ယင်းမြေကွက်ပေါ်ရှိ မြောက်ဥက္ကလာပမြို့နယ်၊ ရွှေပေါက်ကံ(၂၂)ရပ်ကွက်၊ အနော်ရထာလမ်းသွယ်(၄)၊ အမှတ်(၁၆၆) ဟုခေါ်တွင်သည့် မြေကွက်အဆောက်အအုံ အရောင်းအဝယ်နှင့် စပ်လျဉ်းပြီး ကန့်ကွက်နိုင်ပါသည်

အဆိုပါမြေကွက်နှင့် အဆောက်အအုံကို အမည်ပေါက်ပိုင်ရှင် ဒေါက်တာအောင်နိုင်ဝင်းထံမှ တရားဝင် ဝယ်ယူပိုင်ဆိုင်ထားသူ ဦးမောင်မောင်စိုး [၁၂/မဂဒ(နိုင်)၀၈၀၈၅၃]ထံမှ ကျွန်ုပ်တို့၏မိတ်ဆွေက ဝယ်ယူရန် ရောင်းဖိုးငွေ၏ တစ်စိတ်တစ်ဒေသကို ပေးချေထားပြီးဖြစ်ပါသည်။ ကန့်ကွက်လိုသူများ ယနေ့မှ (၁၀)ရက်အတွင်း ပိုင်ဆိုင်မှုအထောက်အထား အပြည့်အစုံဖြင့် လာရောက်ကန့်ကွက်နိုင်ပါသည်။ ၎င်းရက်ကျော်လွန်ပါက အရောင်းအဝယ်ကိစ္စကို အပြီးအပြတ် ဆက်လက်ဆောင်ရွက်မည်ဖြစ်ပါကြောင်း။

လွှဲအပ်ညွှန်ကြားချက်အရ-

ဦးအောင်ဘော်(စဉ်-၄၀၃၅)
LL.B, DBL, DML, DIL, DLP, WIPO (Switzerland)

ဒေါ်အေးအေးစိုး (စဉ်-၅၈၂၇) B.Sc, Hon (IC), HGP, R.L, D.B.L.
တရားလွှတ်တော်ရှေ့နေများ

ဦးရဲမြင့်ထွန်း(LL.B) (စဉ်-၅၀၅၂၂) အထက်တန်းရှေ့နေ
အမှတ်(၂၇)၊ ၁၂၁-လမ်း၊ မင်္ဂလာတောင်ညွန့်မြို့နယ်၊ ရန်ကုန်မြို့။
Tel: 294766 HP: 09- 5017044

သွေး သည် အ သက်

ပြည်ထောင်စုသမ္မတမြန်မာနိုင်ငံတော် နိုင်ငံတော်စီမံအုပ်ချုပ်ရေးကောင်စီ ဦးတည်ချက် ၉ ရပ်

၁။ နိုင်ငံရေး

(က) စစ်မှန်၍စည်းကမ်းပြည့်ဝသော ပါတီစုံဒီမိုကရေစီစနစ်ကို တရားမျှတမှုအပြည့်ကျင့်သုံးပြီး ဒီမိုကရေစီနှင့် ဖက်ဒရယ်စနစ်ကို အခြေခံသည့် ပြည်ထောင်စုကို တည်ဆောက်နိုင်ရေး

(ခ) တစ်နိုင်ငံလုံး ထာဝရငြိမ်းချမ်းရေးရရှိရေးအတွက် တစ်နိုင်ငံလုံးပစ်ခတ်တိုက်ခိုက်မှုရပ်စဲရေး သဘောတူစာချုပ်(NCA)ပါအတိုင်း အလေးထားလုပ်ဆောင်ရေး

(ဂ) လွတ်လပ်၍တက်ကြွပြီး ဘက်မလိုက်သော နိုင်ငံခြားရေးမူဝါဒကို ကျင့်သုံးပြီး နိုင်ငံများအကြား ငြိမ်းချမ်းစွာ အတူယှဉ်တွဲနေထိုင်ရေး “မူ” ကို ဆက်လက်လိုက်နာကျင့်သုံးရေး

၂။ စီးပွားရေး

(က) စိုက်ပျိုးရေးနှင့် မွေးမြူရေးကိုအခြေခံသည့် ကုန်ထုတ်လုပ်မှုကို ခေတ်မီနည်းစနစ်များဖြင့် ပိုမိုဖွံ့ဖြိုးတိုးတက်အောင် ဆောင်ရွက်ပြီး အခြားစီးပွားရေးကဏ္ဍများကိုလည်း ဘက်စုံဖွံ့ဖြိုးတိုးတက်အောင် တည်ဆောက်ရေး

(ခ) စျေးကွက်စီးပွားရေးစနစ် တည်ငြိမ်အောင်ဖော်ဆောင်ပြီး နိုင်ငံတကာရင်းနှီးမြှုပ်နှံမှုများကို ဖိတ်ခေါ်၍ တိုင်းရင်းသားပြည်သူတစ်ရပ်လုံး၏ စီးပွားရေးဖွံ့ဖြိုးတိုးတက်အောင် တည်ဆောက်ရေး

(ဂ) ပြည်တွင်းစီးပွားရေးလုပ်ငန်းများကို အားပေးကူညီပြီး နိုင်ငံတော်၏ ထုတ်ကုန်များစွာ ထုတ်လုပ်နိုင်သည့် အလုပ်အကိုင် အခွင့်အလမ်းများ ဆောင်ရွက်ဖော်ဆောင်ရေး

၃။ လူမှုရေး

(က) စစ်မှန်သောမျိုးချစ်စိတ်ဓာတ်ဖြစ်သည့် ပြည်ထောင်စုစိတ်ဓာတ် ရှင်သန်ထက်မြက်ရေး

(ခ) တိုင်းရင်းသားလူမျိုးအပေါင်းတို့၏ ဓလေ့ထုံးတမ်း အစဉ်အလာများကို လေးစားလိုက်နာပြီး အမျိုးသားယဉ်ကျေးမှုစရိုက်လက္ခဏာများ မပျောက်ပျက်အောင် ထိန်းသိမ်းစောင့်ရှောက်ရေး

(ဂ) တစ်မျိုးသားလုံး ကျန်းမာကြံ့ခိုင်ရေးနှင့် ပညာရည်မြင့်မားရေး

ဆက်လက်လုပ်ဆောင်မည့် လုပ်ငန်းစဉ်များ

ကျွန်တော်တို့ အစိုးရအနေဖြင့် ဆက်လက်ဦးစားပေး လုပ်ဆောင်မှာကတော့-

အမျိုးသားရေးလုပ်ငန်းစဉ် (၂) ခုအဖြစ် တိုင်းပြည်သာယာဝပြောရေးနဲ့ စား၊ ရေ၊ ရိက္ခာဖူလုံရေးကို ဦးစားပေးလုပ်ဆောင်သွားမှာပဲဖြစ်တယ်။

နိုင်ငံရေးလုပ်ငန်းစဉ် (၂)ခုအဖြစ် စစ်မှန်စည်းကမ်းပြည့်ဝတဲ့ ပါတီစုံဒီမိုကရေစီစနစ် ခိုင်မာစေရေးနဲ့ ဒီမိုကရေစီနဲ့ဖက်ဒရယ်စနစ်ကိုအခြေခံတဲ့ ပြည်ထောင်စုတည်ဆောက်သွားမှာဖြစ်ပါတယ်။

ငြိမ်းချမ်းရေးနဲ့ အချုပ်အခြာအာဏာ တည်တံ့ခိုင်မြဲရေးလုပ်ငန်းစဉ်အဖြစ် ၂၀၂၂ ခုနှစ်ဟာ အရေးပါတဲ့နှစ်ပဲဖြစ်ပါတယ်။ ဖေဖော်ဝါရီလ ၁၂ ရက်နေ့ဟာ စိန်ရတုပြည်ထောင်စုနေ့ဖြစ်ပြီး ၂၀၂၃ ခုနှစ်၊ ဇန်နဝါရီလ ၄ ရက်နေ့ဟာ စိန်ရတုလွတ်လပ်ရေးနေ့ဖြစ်တဲ့အတွက် နိုင်ငံတော်ရဲ့ အချုပ်အခြာအာဏာ ပိုမိုခိုင်မာစေဖို့ တိုင်းပြည်ဖွံ့ဖြိုးတိုးတက်ခြင်း အသီးအပွင့်တွေနဲ့ ပြည့်စုံဖို့ အရေးကြီးပါတယ်။ ဒါ့ကြောင့် ဒီနှစ်မှာ ငြိမ်းချမ်းရေးအတွက် ခြေလှမ်းသစ်များစရပါမယ်။ ကျွန်တော်တို့ရဲ့ ရှေ့လုပ်ငန်းစဉ် (၅)ရပ် စတုတ္ထအချက်ထဲမှာလည်းဖော်ပြပြီးဖြစ်လို့ သက်ဆိုင်သူများ၊ အဖွဲ့အစည်းများအားလုံး ငြိမ်းချမ်းရေးအတွက် ဆွေးနွေးနိုင်ဖို့ ဖိတ်ခေါ်လိုပါတယ်လို့ ၂၀၂၂ ခုနှစ် နှစ်သစ်ကူးမိန့်ခွန်းမှာ ကျွန်တော်ပြောကြားခဲ့ပါတယ်။ ကျွန်တော်တို့ဟာ ငြိမ်းချမ်းရေးအတွက် အစဉ်အမြဲအသင့်ရှိနေကြောင်း ဖြည့်စွက်ပြောကြားလိုပါတယ်။

(နိုင်ငံတော်စီမံအုပ်ချုပ်ရေးကောင်စီဥက္ကဋ္ဌ နိုင်ငံတော်ဝန်ကြီးချုပ် ဗိုလ်ချုပ်မှူးကြီးမင်းအောင်လှိုင်၏ နိုင်ငံတော်စီမံအုပ်ချုပ်ရေးကောင်စီ(၁)နှစ်ပြည့် နိုင်ငံတော်တာဝန်ထမ်းဆောင်ခဲ့မှုနှင့်ပတ်သက်၍ ပြောကြားခဲ့သည့်မိန့်ခွန်းမှ ကောက်နုတ်ချက်)

ကျွန်းလှမြို့နယ် ဝေလမူကျေးရွာအတွင်းနှင့် ကျေးရွာအနီးတစ်ဝိုက်၌ ခိုအောင်းနေထိုင်၍ အဖျက်အမှောင့်လုပ်ရပ်များ လုပ်ဆောင်နေသည့် PDF အမည်ခံ အကြမ်းဖက်သမားများအား ဖော်ထုတ်ဖမ်းဆီး၊ လက်နက်ခဲယမ်းနှင့် ဆက်စပ်ပစ္စည်းများ သိမ်းဆည်းရမိ

နေပြည်တော် မတ် ၁

စစ်ကိုင်းတိုင်းဒေသကြီး ယင်းမာပင်မြို့နယ်နှင့် ကျွန်းလှမြို့နယ်တို့အတွင်းရှိ အချို့ကျေးရွာများ၌ PDF အမည်ခံအကြမ်းဖက်သမားများ ရောက်ရှိခိုအောင်းလျက်ရှိပြီး ဒေသတွင်း ဆူပူအကြမ်းဖက်မှုများဖြစ်ပေါ်လာစေရန် စည်းရုံးလှုံ့ဆော်ခြင်း၊ အပြစ်မဲ့ပြည်သူများနှင့် နိုင်ငံ့ဝန်ထမ်းများအား သတ်ဖြတ်ခြင်း၊ အများပြည်သူနှင့် သက်ဆိုင်သည့် နေရာများအား မိုင်းထောင်၊ မိုင်းခွဲခြင်း၊ မီးရှို့ဖျက်ဆီးခြင်း၊ ဒေသခံပြည်သူလူထုနှင့် ခရီးသွားပြည်သူများအား အဓမ္မခြိမ်းခြောက် ဆက်ကြေးတောင်းခံခြင်း စသည့် အဖျက်အမှောင့်လုပ်ရပ်များကို လုပ်ဆောင်နေကြောင်း ရိုးသားစွာ နေထိုင်လုပ်ကိုင်စားသောက်လိုသည့် တာဝန်သိပြည်သူအချို့က စာမျက်နှာ ၁၅ ကော်လံ ၁ သို့

ကျွန်းလှမြို့နယ် ဝေလမူကျေးရွာအတွင်းနှင့် ကျေးရွာအနီးတစ်ဝိုက်၌ ရောက်ရှိခိုအောင်းနေသည့် PDF အမည်ခံ အကြမ်းဖက်သမားများနှင့် ထိတွေ့မှုဖြစ်စဉ်မှ သိမ်းဆည်းရမိ လက်နက်ခဲယမ်းများနှင့် ဆက်စပ်ပစ္စည်းများကို တွေ့ရစဉ်။

ယနေ့ ဖတ်စရာ

ကချင်ပြည်နယ်၌ တည်ဆောက်ပေးခဲ့သော နိုင်ငံ့ဝန်ထမ်းအိမ်ရာများ

စာမျက်နှာ » ၁၀

နျူကလီးယားစစ်ပွဲနှင့်စပ်လျဉ်း၍ စိုးရိမ်စရာမလိုဟု အမေရိကန်သမ္မတ ဂျိုးဘိုင်ဒင် ပြောကြား

စာမျက်နှာ » ၁၂

အကြမ်းဖက်လုပ်ငန်းများ ဆောင်ရွက်လျက်ရှိသည့် ကျောက်ဆည် PDF အကြမ်းဖက် အဖွဲ့ဝင်များအား လက်နက်/ခဲယမ်းများနှင့်အတူ ဖမ်းဆီးရမိ

စာမျက်နှာ » ၁၆

ဖီဖာနှင့် ယူအီးအက်ဖ်အေက ရုရှားနိုင်ငံ လက်ရွေးစင်အသင်းနှင့် ကလပ်အသင်းများအား ပြိုင်ပွဲများ ယှဉ်ပြိုင်ကစားစေမှု ရပ်ဆိုင်း

ကမ္ဘာ့ဘောလုံးအဖွဲ့ချုပ်(ဖီဖာ)နဲ့ ဥရောပဘောလုံးအဖွဲ့ချုပ်(ယူအီးအက်ဖ်အေ)တို့ဟာ ရုရှားနိုင်ငံက ယူကရိန်းနိုင်ငံသို့ စစ်ဆင်ရေးဆင်နွှဲခဲ့ပြီးနောက် ရုရှားနိုင်ငံလက်ရွေးစင်အသင်းနဲ့ ကလပ်အသင်းတွေကို ပြိုင်ပွဲများ ယှဉ်ပြိုင်ကစားစေမှု ရပ်ဆိုင်းခဲ့တယ်လို့ သိရပါတယ်။

ကမ္ဘာ့ဘောလုံးအဖွဲ့ချုပ်(ဖီဖာ)နဲ့ ဥရောပဘောလုံးအဖွဲ့ချုပ်(ယူအီးအက်ဖ်အေ)တို့ရဲ့ အခုလို ရုရှားနိုင်ငံ လက်ရွေးစင်အသင်းနဲ့ ကလပ်အသင်းတွေကို ပြိုင်ပွဲယှဉ်ပြိုင်မှု ရပ်ဆိုင်းခဲ့ခြင်းဟာ နောက်တစ်ကြိမ် အသိပေးချက် တစ်စုံတစ်ရာ မထုတ်ပြန်မီအချိန်အထိ အသက်ဝင်မှာဖြစ်တယ်လို့လည်း သိရပါတယ်။

စာမျက်နှာ ၂၂ ကော်လံ ၁ သို့