ကြေးမုံ
The Mirror Daily
၁၉၅၇ ခုနှစ် မြို့ ၁၆ တွင် စတင်တည်ထောင်သည်။ Established in 1957

ကြီးမားသောအကျိုးကိုရနိုင်

အကြောင်းတစ်ခုခုကြောင့် ငယ်စဉ်က ကုသိုလ်ကောင်းမှု ပြုရန် မေ့လျော့နေခဲ့သော်လည်း နောင်ကြီးပြင်းလာသော အခါ သူတော်ကောင်းပညာရှိတို့၏ အဆုံးအမကိုရ၍ မမေ့ မလျော့ဘဲ ကောင်းမှုကုသိုလ်ပြုခြင်းဖြင့် ကြီးမားသော မင်္ဂလာဖိုလ်အကျိုးကိုရနိုင်၏။ ထိုသို့ပြုနိုင်ခြင်းကို မြတ်စွာ ဘုရားသည် ချီးမွမ်းတော်မူ၏။

လောကဝဂ်(ဓမ္မပဒ-၁၇၂)

၁၃၈၂ ခုနှစ်၊ နတ်တော်လပြည့်ကျော် ၁၃ ရက်၊ တနင်္လာနေ့။ Monday, 11 January 2021 ၁၀၂၅၄

ရေတာရှည်မြို့နယ်၌ စနစ်ကျလယ်ယာမြေ ၁၈၅ ဧကကို နွေစပါးစိုက်ပျိုးချိန်အမီ အပြီးဆောင်ရွက်ပေးသွားမည်

ရေတာရှည် ဇန်နဝါရီ ၁၀

ပဲခူးတိုင်းဒေသကြီး ရေတာရှည်မြို့နယ် ကြံသနွယ်ကျေးရွာအုပ်စု စိုင်တမော့ကြီး ကျေးရွာအနောက်ကွင်း ၆၇၀-က ၌ မြို့နယ်စက်မှုလယ်ယာဦးစီးဌာနက ၂၀၂၀ ပြည့်နှစ် ဒီဇင်ဘာ ၃၀ ရက်မှစတင်၍ မြေ ၁၈၅ ဧကကို စနစ်ကျလယ်ယာမြေအဖြစ်ဆောင်ရွက်လျက်ရှိရာ ယခုနှစ် နွေစပါးစိုက်ပျိုးချိန်အမီ ဆောင်ရွက်သွားမည်ဖြစ်ကြောင်း မြို့နယ်စက်မှုလယ်ယာဦးစီးဌာန မြို့နယ်ဦးစီးမှူး ဦးသန်းဦးက ယနေ့နံနက်ပိုင်းတွင် ပြောကြားသည်။

ပဲခူးတိုင်းဒေသကြီးအစိုးရအဖွဲ့၏ ၂၀၂၀-၂၀၂၁ ခုနှစ် ခွင့်ပြုရန်ပုံငွေကျပ် ၂၃၇ ဒသမ ၇ သန်းဖြင့် စူပါဆန်းဘရိုက်ကုမ္ပဏီက တာဝန်ယူ၍ မြေညှိခြင်း၊ ရေသွင်းမြောင်း၊ ရေထုတ်မြောင်း၊ ကုန်ထုတ်လမ်း၊ တံတား၊ ရေပြွန်များ ပါဝင်ပြီး ဆွာဆည်တမံ၊ ရေပေးလက်တံမြောင်း အမှတ်(၇)၊ မြောင်းခွဲအမှတ် (၅)နှင့် (၆)တို့မှ စိုက်ပျိုးရေရယူနိုင်မည်ဖြစ်သည်။

ယခုကဲ့သို့ စနစ်ကျလယ်ယာမြေများ ဖော်ဆောင်နိုင်ခြင်းသည် တောင်သူများအတွက် စိုက်ပျိုးရေးကဏ္ဍ ဖွံ့ဖြိုးတိုးတက်မှုအတွက် များစွာ အထောက်အကူပြုနိုင်မည်ဖြစ်ပြီး ရေထိုင် မြေထိုင်ကောင်းမွန်၍ သမားရိုးကျလယ်ယာမြေများထက် သီးနှံထွက်နှုန်း ပိုထွက်ရှိနိုင်ခြင်း အစရှိသော အားသာချက်များ ရှိနေကြောင်း သိရသည်။ **ကိုလွင်(ဆွာ)**

ဧရာဝတီတိုင်းဒေသကြီးနှင့် ရခိုင်ပြည်နယ်ကို ဆက်သွယ်ပေးမည့် ချောင်းဝတံတားတည်ဆောက်ရေးစီမံကိန်းလုပ်ငန်းခွင် ကို တွေ့ရစဉ်။

ဧရာဝတီတိုင်းဒေသကြီးနှင့် ရခိုင်ပြည်နယ်ကို ဆက်သွယ်ပေးမည့် ချောင်းဝတံတား တည်ဆောက်လျက်ရှိ

ငပုတော ဇန်နဝါရီ ၁၀

ဧရာဝတီတိုင်းဒေသကြီးနှင့် ရခိုင်ပြည်နယ်ကိုဆက်သွယ်ပေးမည့် ချောင်းဝတံတား တည်ဆောက်ရေးစီမံကိန်းကို ဆောက်လုပ်ရေးဝန်ကြီးဌာန တံတားဦးစီးဌာနက အကောင်အထည်ဖော်ဆောင်ရွက်လျက်ရှိရာ စီမံကိန်းရှိ ရေလယ်တိုင် ဘိုးပိုင်တူးခြင်းလုပ်ငန်းများနှင့် ဂေါ်ရန်ဂျီကျွန်းဘက်ကမ်းရှိ ဖောင်ဒေးရှင်းလုပ်ငန်းများကို ယခုလအတွင်း ဆောင်ရွက်သွားမည်ဖြစ်ကြောင်း ဆောက်လုပ်ရေးဝန်ကြီး ဌာနမှ သိရသည်။

ချောင်းဝတံတား၏အပေါ်ထည် အမျိုးအစားမှာ PC Girder၊ RC Girder & RC Slab ဖြစ်ပြီး တံတား၏ကိုယ်ထည်မှာ RC ကွန်ကရစ် အမျိုးအစားဖြစ်ကာ တံတားအောက်ခံအုတ်မြစ်မှာ ဘိုးပိုင်အမျိုးအစားဖြစ်သည်။ အရှည်မီတာ ၂၀ ရှိသော တံတားခန်းဖွင့် ၁၂ ခန်းနှင့် အရှည်မီတာ ၃၀ ရှိသော တံတားခန်းဖွင့် ငါးခန်းပါဝင်ကြောင်းလည်း သိရသည်။

တံတားအရှည် စုစုပေါင်းပေ ၁၂၈၀ ရှိမည်ဖြစ်ပြီး ယာဉ်သွားလမ်းအသွား တစ်လမ်း၊ အပြန် တစ်လမ်းပါဝင်သော အကျယ် ၂၄ ပေရှိသည့် နှစ်လမ်းသွားတံတားဖြစ်ကာ လူသွားလမ်းအကျယ်တစ်ဖက်လျှင် သုံးပေ ခြောက်လက်မစီ ပါဝင်ကြောင်း၊ ရေလမ်းကင်းလွတ်အမြင့် ၁၂ ဒသမ ၂ မီတာနှင့် အကျယ် ၂၅ ဒသမ ၅ မီတာရှိ၍ တံတားခံနိုင်ဝန်မှာခွင့်ပြုအလေးချိန်(ယာဉ်+ကုန်) တန် ၆၀ ဖြစ်ကြောင်း သိရသည်။

ဧရာဝတီတိုင်းဒေသကြီး ငွေလုံးငွေရင်းရန်ပုံငွေဖြင့် ခန့်မှန်းတန်ဖိုး ငွေကျပ်သန်းပေါင်း ၇၀၄၀ အကုန်အကျခံ တည်ဆောက်မည်ဖြစ်၍ **စာမျက်နှာ ၈ ကော်လံ ၃ သို့** ❖

ကြေးမုံ

ကိုဗစ်-၁၉ ကို အန်တုသတိမူကာကွယ်

ကမ္ဘာတစ်ခွင်ဖြစ်ပွားနေသော ကိုဗစ်-၁၉ ကူးစက်ရောဂါ ကာကွယ်နိုင်ရေးအတွက် ကာကွယ်ဆေးထိုးခြင်းကို ၂၀၂၀ ပြည့်နှစ် ဒီဇင်ဘာလမှစတင်၍ ကမ္ဘာ့နိုင်ငံကြီးများ၌ စတင်ထိုးနှံခဲ့ကြရာ လက်ရှိအချိန်အထိ တစ်နိုင်ငံပြီးတစ်နိုင်ငံ စတင်ထိုးနှံမှုမြင်ကွင်းများကို နေ့စဉ် တွေ့မြင်နေရသည်။ လူချမ်းသာတို့ ကောင်းမွန်စွာစားသောက်နေရချိန်၌ လူဆင်းရဲတို့ ထမင်းတစ်ဝမ်းစားရရေးကို ရုန်းကန်ရှာဖွေနေရသကဲ့သို့ ချမ်းသာသောနိုင်ငံများ ကာကွယ်ဆေးထိုးနေချိန်တွင် မချမ်းသာသောနိုင်ငံများအဖို့ ကာကွယ်ဆေးထိုးနိုင်ရန် ကြိုးပမ်းကြံစည်မျှော်လင့်နေကြသည်။

လက်ရှိကာလ၌ ကမ္ဘာပေါ်ရှိ နိုင်ငံဒေသများအနက် နိုင်ငံ ၄၂ နိုင်ငံမှ ၎င်းတို့နိုင်ငံရှိ ပြည်သူများအား ကာကွယ်ဆေးများ ထိုးနှံပေးလျက်ရှိသည်။ အဆိုပါ ၄၂ နိုင်ငံအနက် ၃၆ နိုင်ငံသည် ဦးစွာကာကွယ်ဆေးထိုးနိုင်သော အမေရိကန်၊ ဗြိတိန်၊ တရုတ်၊ ရုရှားတို့ကဲ့သို့ ချမ်းသာကြွယ်ဝသည့်နိုင်ငံများဖြစ်သည်။ ကျန်ခြောက်နိုင်ငံသည် အသင့်အတင့်ချမ်းသာကြွယ်ဝသော နိုင်ငံများဖြစ်သည်။ မြန်မာအပါအဝင် ဖွံ့ဖြိုးဆဲနိုင်ငံများနှင့် မဖွံ့ဖြိုးသေးသည့် နိုင်ငံများအနေဖြင့် ကာကွယ်ဆေးထိုးနှံနိုင်ရေးကို စီစဉ်ထားပြီးဖြစ်သော်လည်း ယခုအချိန်အထိ စတင်နိုင်ခြင်းမရှိသေးပေ။

ကမ္ဘာပေါ်ရှိ ချမ်းသာကြွယ်ဝသော နိုင်ငံများနှင့် ဝင်ငွေအလယ်အလတ်ရှိသောနိုင်ငံများသည် ကိုဗစ်-၁၉ ကာကွယ်ဆေး စတင်ပေါ်ထွက်လာကတည်းက ကိုယ်တိုင်ထုတ်လုပ်သည့် နိုင်ငံကြီးများအပါအဝင် ကာကွယ်ဆေးအမြောက်အမြားကို စုဆောင်းထားပြီး ၎င်းတို့၏ပြည်သူများအား အမြန်ဆုံးပြီးပြတ်အောင် ထိုးနှံပေးလျက်ရှိသည်။ ကိုဗစ်-၁၉ ကာကွယ်ဆေးသည် လူသားများ ကူးစက်မြန်ရောဂါဘေးမှ ကာကွယ်ပေးနိုင်သောဆေးဖြစ်၍ ဆေးစတင်ထုတ်လုပ်သည့်အချိန်မှစ၍ သူ့ထက်ငါ အလုအယက် ထုတ်လုပ်ဝယ်ယူစုဆောင်းဖြန့်ချိနိုင်ရန် ကြိုးစားခဲ့ကြသည်။

ချမ်းသာကြွယ်ဝသော နိုင်ငံများအနေဖြင့် အမျိုးသားအကျိုးစီးပွားကာကွယ်ရေးမူဝါဒကိုကိုင်စွဲကာ မိမိနိုင်ငံသားများ ကူးစက်ရောဂါမှ ကာကွယ်နိုင်ရေးကို ဦးစားပေးဆောင်ရွက်နေကြသည်မှာ သဘာဝဖြစ်သည်ကို နားလည်ပါသော်လည်း ဖွံ့ဖြိုးဆဲနိုင်ငံများ၊ မဖွံ့ဖြိုးသေးသည့်နိုင်ငံများ၊ ဆင်းရဲသောနိုင်ငံများလည်း ကိုဗစ်-၁၉ ရောဂါကြောင့် ထိခိုက်မှုနည်းစေရေးအတွက် လူသားချင်းစာနာထောက်ထားသောအားဖြင့် ငွေညှာမျှဝေကူညီရေးကို လည်း ထည့်သွင်းစဉ်းစားပေးသင့်သည်။ မြန်မာနိုင်ငံကဲ့သို့ ဖွံ့ဖြိုးဆဲနိုင်ငံအနေဖြင့်လည်း ကာကွယ်ဆေးဝယ်ယူရေး စီစဉ်ဆောင်ရွက်ထားပြီးဖြစ်သော်လည်း ကာကွယ်ဆေးရမည့်ကာလတစ်ခုကို စောင့်စားနေရသည်။

ယခုအခါ ကမ္ဘာ့ကျန်းမာရေးအဖွဲ့၏ ကိုဗစ်-၁၉ ရောဂါ ကာကွယ်ဆေးဖြန့်ဝေမှုအစီအစဉ် COVAX အရ ကာကွယ်ဆေး နှစ်ဘီလီယံခန့် ရရှိထားပြီးဖြစ်ရာ မကြာမီကာလတွင် အဖွဲ့ဝင်နိုင်ငံများသို့ ဖြန့်ချိပေးတော့မည်ဖြစ်ကြောင်းသိရသည်။ ကိုဗစ်-၁၉ ကာကွယ်ဆေးများကို အဖွဲ့ဝင်နိုင်ငံများအား မျှတစွာဖြန့်ချိပေးနိုင်ရန် ရည်ရွယ်ထားကာ ထိရောက်မှုရှိပြီး ဘေးအန္တရာယ်ကင်းသည့် ကာကွယ်ဆေးများဖြန့်ချိရာတွင် နိုင်ငံများကို ဆင်းရဲချမ်းသာမရွေး အားလုံးတန်းတူညီမျှစွာ ဖြန့်ချိပေးတော့မည်ဖြစ်ကြောင်း ဝမ်းမြောက်ဖွယ် ကြားသိရသည်။

မြန်မာနိုင်ငံတွင် ကာကွယ်ဆေးထိုးနှံနိုင်ရေးကို နိုင်ငံတော်၏အတိုင်ပင်ခံပုဂ္ဂိုလ်က ပြည်သူများအား စဉ်ဆက်မပြတ် သတင်းစကားပါးလျက်ရှိသည်။ ကာကွယ်ဆေးပထမအသုတ်ကို အိန္ဒိယနိုင်ငံနှင့် အရောင်းအဝယ်စာချုပ်ချုပ်ဆိုဝယ်ယူထားပြီး ဖေဖော်ဝါရီလတွင် ကျန်းမာရေးဝန်ထမ်းများအား ဦးစားပေးထိုးနှံပေးမည် ဖြစ်သည်။ ကာကွယ်ဆေးရရှိရေးမှာ ချမ်းသာသည့်နိုင်ငံမဟုတ်သဖြင့် အခြားကမ္ဘာ့နိုင်ငံများအားလုံးနှင့်အတူ ယှဉ်ပြိုင်ကြိုးပမ်းနေပြီး ကာကွယ်ဆေးဝယ်ယူရရှိရေးရန်ပုံငွေကို နိုင်ငံတော်အစိုးရက ကနဦးမတည်ထူထောင်ကာ အလှူရှင်များက ပါဝင်ထည့်သွင်းလှူဒါန်းနေသည်။ မြန်မာနိုင်ငံသို့ ကာကွယ်ဆေးစတင်ရောက်ရှိသည်နှင့် ယခုနှစ်တစ်လျှောက်လုံး နိုင်ငံတစ်ဝန်း၌ ကာကွယ်ဆေးထိုးနှံရေးလုပ်ငန်းများ တစ်ဆင့်ပြီးတစ်ဆင့် အကောင်အထည်ဖော်နိုင်မည် ဖြစ်သည်။

သို့ဖြစ်ရာ ရောဂါကာကွယ်ရေးကို တန်းတူညီမျှ ခံစားလိုကြသော်လည်း မိမိတို့နိုင်ငံ၏ မဖွံ့ဖြိုးသေးသောအခြေအနေအရ၊ ကမ္ဘာတွင် ကိုဗစ်-၁၉ ရောဂါသည် ကြာရှည်စွာရှိနေမည့်အခြေအနေအရ ကာကွယ်ဆေး မထိုးရသေးမီကာလတွင် ကျန်းမာရေးစည်းမျဉ်းစည်းကမ်းများအား လိုက်နာပြီး ကိုဗစ်-၁၉ ကို အန်တုနိုင်ရေး အားတင်းထားကြရန် လိုအပ်ပါကြောင်း၊ ရောဂါပိုးနှင့်အတူ ရှိနေစဉ်ကာလအတွင်း မိမိကိုယ်ကိုမိမိ သတိမူကာကွယ်စောင့်ရှောက်ကြရန် လိုအပ်ပါကြောင်း။ ။

COVID-19 ကာကွယ်ဆေး ဝယ်ယူရရှိရေး ရန်ပုံငွေထူထောင်ထားရှိမှုနှင့်ပတ်သက်၍ အသိပေးကြေညာချက်

၁။ Coronavirus Disease 2019 (COVID –19) ကာကွယ်၊ ထိန်းချုပ်၊ ကုသရေး အမျိုးသားအဆင့် ဗဟိုကော်မတီသည် COVID–19 ကာကွယ်ဆေးများ ဝယ်ယူရရှိနိုင်ရေးအတွက် COVID–19 ကာကွယ်ဆေးဝယ်ယူရရှိရေး ရန်ပုံငွေစီမံခန့်ခွဲမှု ဆပ်ကော်မတီကို (၃၀–၁၂–၂၀၂၀) ရက်နေ့တွင် ဖွဲ့စည်းထားပြီးဖြစ်ပါသည်။ ၎င်းဆပ်ကော်မတီမှ COVID–19 ကာကွယ်ဆေးဝယ်ယူရရှိရေးရန်ပုံငွေ (COVID–19 Vaccination Fund)ကို မြန်မာ့စီးပွားရေးဘဏ် နေပြည်တော်တွင် အောက်ပါအတိုင်း ဖွင့်လှစ်ပြီးဖြစ်ပါသည် –

(က) **COVID–19 ကာကွယ်ဆေး ဝယ်ယူရရှိရေး ရန်ပုံငွေ (နိုင်ငံခြားငွေစာရင်းအမှတ် EDC 600012)။** ၎င်းစာရင်းတွင် နိုင်ငံတော်မှ မတည်ရန်ပုံငွေ၊ ကျပ် ၃၃၈ ဘီလီယံခန့်နှင့်ညီမျှသော အမေရိကန်ဒေါ်လာသန်း ၂၅၀ ကို စတင်ထည့်သွင်းပေးထားမည် ဖြစ်ပါသည်။

(ခ) **COVID–19 ကာကွယ်ဆေး ဝယ်ယူရရှိရေးရန်ပုံငွေ (မြန်မာကျပ်ငွေစာရင်းအမှတ် OA 013733)။** ၎င်းစာရင်းတွင် နိုင်ငံတော်မှ မတည်ရန်ပုံငွေကျပ် သန်း ၁,၀၀၀ ကို စတင်ထည့်သွင်းထားပါသည်။

၂။ သို့ဖြစ်ပါ၍ ကာကွယ်ဆေးဝယ်ယူရေးအတွက် ပြည်တွင်း/ပြည်ပမှ ပါဝင်လှူဒါန်းလိုကြသော ပြည်သူများ၊ အဖွဲ့အစည်းများအနေဖြင့် မြန်မာ့စီးပွားရေးဘဏ်(နေပြည်တော်)ရှိ COVID–19 ကာကွယ်ဆေးဝယ်ယူရရှိရေး ရန်ပုံငွေ (နိုင်ငံခြားငွေစာရင်းအမှတ် EDC 600012)သို့ မည်သည့် နိုင်ငံခြားငွေအမျိုးအစားကိုမဆို ထည့်ဝင်လှူဒါန်းနိုင်ပါကြောင်းနှင့် COVID–19 ကာကွယ်ဆေး ဝယ်ယူရရှိရေးရန်ပုံငွေ (မြန်မာကျပ်ငွေစာရင်းအမှတ် OA 013733) သို့ မြန်မာကျပ်ငွေဖြင့် ထည့်ဝင်လှူဒါန်းနိုင်ပါကြောင်း အသိပေးကြေညာအပ်ပါသည်။

၃။ လှူဒါန်းလိုသူများအနေဖြင့် အောက်ပါဖုန်းနံပါတ်များသို့ ဆက်သွယ်စုံစမ်းလှူဒါန်းနိုင်ပါသည် –

ညွှန်ကြားရေးမှူးချုပ်	၀၆၇ ၃၄၁၀၁၅၆
ငွေတိုက်ဦးစီးဌာန	၀၆၇ ၃၄၁၀၁၅၈

စီမံကိန်း၊ ဘဏ္ဍာရေးနှင့် စက်မှုဝန်ကြီးဌာန

ကမ္ဘောဇဘဏ်က ရွှေညောင်မြို့နှင့် အနီးပတ်ဝန်းကျင်ကျေးရွာများအတွက် ရေသယ်ယာဉ်လှူဒါန်း

တောင်ကြီး ဇန်နဝါရီ ၁၀

ကမ္ဘောဇဘဏ်က ရေရှားပါးသော ဒေသများတွင် သောက်သုံးရေ ပြတ်လပ်မှုမရှိစေရန် စက်ရေတွင်းများ တူးဖော်လှူဒါန်းခြင်းအပြင် ရေသယ်ယာဉ်အသစ်များ လှူဒါန်းခြင်းကိုလည်း ဆောင်ရွက်လျက်ရှိရာ ဇန်နဝါရီ ၉ ရက်က ရွှေညောင်ပရဟိတကွန်ရက်အတွက် ရေသယ်ယာဉ်သစ်တစ်စီးကို ကမ္ဘောဇဘဏ်တာဝန်ရှိသူများက ရှမ်းတောင်ပရဟိတကွန်ရက် နာယက ဦးသိန်းဦးထံ ရွှေညောင်မြို့ ပရဟိတကွန်ရက်ရုံး၌ ပေးအပ်လှူဒါန်းခဲ့သည်။

ကမ္ဘောဇဘဏ်သည် ငွေကျပ်သိန်းပေါင်း ၂၄၃၀၀ တန်ဖိုးရှိ ရေသယ်ယာဉ်အသစ် ၅၄ စီးကို နိုင်ငံတစ်ဝန်းရှိ ပရဟိတနှင့် လူမှုရေးအဖွဲ့အစည်းများ၊ ရပ်မိရပ်ဖများထံသို့ ပေးအပ်လှူဒါန်းထားပြီး ပြည်သူများသောက်သုံးရေ ပြတ်လပ်မှု မရှိစေရေးအတွက် အင်္ဂလန်နိုင်ငံထုတ် Dando Heavy-duty ရေတွင်းတူးစက်ကြီးနှစ်စီးဖြင့် နိုင်ငံအနှံ့ ယနေ့အထိစဉ်ဆက်မပြတ် တူးဖော် လှူဒါန်းပေးလျက်ရှိရာ ရေတွင်းပေါင်း ၂၈၉ တွင်းအထိ တူးဖော်အောင်မြင်ခဲ့ကြောင်း သိရသည်။

ကမ္ဘောဇဘဏ်သည် နိုင်ငံအနှံ့အပြားရှိ စက်ရေတွင်းတူးဖော်ရန် အလွန်ခက်ခဲပြီး ရေရှားပါးသည့်နေရာများတွင် ပြည်သူများရေရှားပါး ပြတ်လပ်မှု မကြုံတွေ့စေရန်အတွက် စက်ရေတွင်းများတူးဖော်ခြင်း၊ ရေတွင်း ရေကန်များ တူးဖော်ခြင်း၊ ရေလှောင်ကန်များ တည်ဆောက်ပေးခြင်းနှင့် ရေပေးရေးစီမံကိန်းများ အပါအဝင် ငွေကျပ်သိန်းပေါင်း ၈၀၀၀၀ ကျော် လှူဒါန်းခဲ့ပြီး ကဏ္ဍအသီးသီးတွင် လူမျိုးမရွေး၊ ဘာသာမရွေး၊ နေရာဒေသမရွေး နိုင်ငံတော်နှင့် ပြည်သူအတွက် ငွေကျပ် ၁၈၄ ဘီလီယံကျော် လှူဒါန်းခဲ့ပြီးဖြစ်ကြောင်း သိရသည်။ **ကိုကျော်**

မွန်ပြည်နယ်သမဝါယမကဏ္ဍမှ ရေထွက်ကုန်ပစ္စည်းများ ကူညီရောင်းချဖြန့်ဖြူးပေးလျက်ရှိ

နေပြည်တော် ဇန်နဝါရီ ၁၀

မွန်ပြည်နယ်သမဝါယမဦးစီးဌာနနှင့် ငါးလုပ်ငန်းဦးစီးဌာနတို့ညှိနှိုင်း၍ ကိုဗစ်-၁၉ ဖြစ်ပွားစဉ်ကာလအတွင်း ရေထွက်ကုန်ပစ္စည်းများ ထုတ်လုပ်ဖြန့်ဖြူးရောင်းချမှု အခက်အခဲများကို ကူညီဆောင်ရွက်ပေးနိုင်ရန် မွန်ပြည်နယ်သမဝါယမဦးစီးဌာနသည် ပြည်နယ်သမဝါယမအသင်းစုချုပ်နှင့် ချိတ်ဆက်၍ ငါးပုစွန်ဝယ်ယူရောင်းချရေးအဖွဲ့ ဖွဲ့စည်းကာ မြို့နယ်အလိုက် ကျေးရွာရပ်ကွက်များသို့ အလှည့်ကျရောင်းချရေး ဆောင်ရွက်လျက်ရှိသည်။

မုဒုံမြို့နယ်၊ ဘီးလင်းမြို့နယ်၊ မော်လမြိုင်မြို့နယ်၊ သံဖြူဇရပ်မြို့နယ်၊ ကျိုက်ထိုမြို့နယ်၊ ရေးမြို့နယ်နှင့် သထုံမြို့နယ်တို့မှ စားသုံးသူအသင်းသား ပြည်သူများ ဈေးနှုန်းချိုသာစွာဖြင့် လွယ်လင့်တကူဝယ်ယူစားသုံးနိုင်ရန် ငါးသလောက်၊ ငါးမျက်ပြူး၊ ငါးကြင်း၊ ကပ်ဘီလူး၊ ငါးပုဏ္ဏား၊ ငါးရှောင့်၊ ငါးမုတ်၊ ငါးမြင်း၊ ငါးတန်နှင့် ပျောက်(ငါးပုတ်သင်) စသည့်ငါးမျိုးစုံပိဿာချိန် ၃၀၀ ကျော်ကို No Profit, No Loss ဟူသော သမဝါယမမူအတိုင်း နေ့စဉ်ဖြန့်ဖြူးရောင်းချပေးလျက်ရှိကြောင်း သိရသည်။

ထိုသို့ရောင်းချရာတွင် ဒေသပေါက်ဈေးထက် ထက်ဝက်နီးပါး သက်သာသည့်အတွက် စားသုံးသူပြည်သူများမှာ လတ်ဆတ်သော ငါးများကိုစားသုံးရသည့်အပြင် ငါးထုတ်လုပ်သူများအတွက်လည်း ဆုံးရှုံးမှုနည်းပါးသည့်အတွက် အဆင်ပြေကြောင်း သိရသည်။ **သတင်းစဉ်**

ကြေးမုံ

စာတည်းမှူးချုပ်	– ဦးစိုးစိုးနိုင်	**အငယ်တန်း သတင်းထောက်များ**	– ဦးအောင်ကျော်ဦး၊ ဦးအောင်ကျော်ဝင်း၊ ဦးသန်းတင်အောင်၊ ဒေါ်ခင်မို့မို့အောင်၊ ဒေါ်ခင်မျိုးနိုင်၊ ဒေါ်ခင်စုစုလှိုင်၊ ဦးအေးမင်းသူ၊ ဒေါ်မာမာစိုး
စာတည်းမှူး	– ဦးဝင်းနိုင်		
သတင်းထောက်မှူး	– ဦးမြင့်စိုး		
စာတည်းများ	– ဦးစန်းအောင်၊ ဦးအေဝမ်းစိုး၊ ဒေါ်မေလဲ့သင်း၊ ဒေါ်ခင်ခင်သက်၊ ဒေါ်ယုဝါဝါ၊ ဒေါ်သီသီမင်း၊ ဦးဟိန်းထက်လင်း၊ ဦးသက်ထွေး	**ဓာတ်ပုံသတင်းထောက်**	– ဦးခင်မောင်ဝင်း
		သုတေသန	– ဒေါ်ဇင်မာဝင့်
ဘာသာပြန်စာတည်းများ	– ဦးဇော်ဝင်း၊ ဦးနိုင်လင်းကြည်၊ ဦးအောင်ကျော်ကျော်	**စာပြင်**	– ဦးဝေမင်းသူနှင့်အဖွဲ့
အကြီးတန်း သတင်းထောက်များ	– ဦးစိုးအောင်၊ ဦးကိုမင်း၊ ဒေါ်စန်းယဉ်ဥ၊ ဒေါ်နေဇာဇာထွန်း	**စာမျက်နှာဖွဲ့စည်းမှုနှင့် ဒီဇိုင်း**	– ဒေါ်နွယ်နွယ်ထွန်း၊ ဒေါ်ချောစုလှိုင်နှင့်အဖွဲ့
		အီးမေးလ်နှင့် အွန်လိုင်း	– ဦးစိုးချစ်ဦး၊ ဦးအောင်ကျော်ဖြိုးနှင့်အဖွဲ့

ပြည်သူသာလျှင် အဓိက

မြန်မာနိုင်ငံ ကူးစက်ရောဂါ ကာကွယ်ထိန်းချုပ်ရေး ဗဟိုဌာန၊ လေ့ကျင့်ရေးနှင့် သုတေသနဌာန စတင်တည်ဆောက်ခြင်း အခမ်းအနားကျင်းပ

နေပြည်တော် ဇန်နဝါရီ ၁၀

မြန်မာနိုင်ငံ ကူးစက်ရောဂါ ကာကွယ်ထိန်းချုပ်ရေး ဗဟိုဌာန၊ လေ့ကျင့်ရေးနှင့် သုတေသနဌာန (Center for Disease Control, Training and Research, Myanmar) စတင်တည်ဆောက်ခြင်းအခမ်းအနားကို ယနေ့မွန်းလွဲပိုင်းတွင် ဒက္ခိဏသီရိမြို့နယ်ရှိ ယင်းအဆောက်အအုံ တည်ဆောက်မည့်နေရာ၌ ကျင်းပသည်။

နှစ်နိုင်ငံလက်မှတ်ရေးထိုးခဲ့

အခမ်းအနားတွင် ကျန်းမာရေးနှင့် အားကစားဝန်ကြီးဌာန ပြည်ထောင်စုဝန်ကြီး ဒေါက်တာမြင့်ထွေးက ၂၀၁၇ ခုနှစ် ဧပြီလတွင် ထိုစဉ်က နိုင်ငံတော်သမ္မတ ဦးထင်ကျော်က တရုတ်ပြည်သူ့သမ္မတနိုင်ငံသို့ သွားရောက်ခဲ့သည့် ခရီးစဉ်အတွင်း ဤဗဟိုဌာနကြီး တည်ဆောက်နိုင်ရန် နှစ်နိုင်ငံမှုအားဖြင့် သဘောတူညီခဲ့ပါကြောင်း၊ ထို့နောက် ၂၀၁၇ ခုနှစ် မေလတွင် အကောင်အထည်ဖော်ဆောင်ရွက်ရန် သဘောတူညီချက် (Letter of Agreement) ကိုလည်းကောင်း၊ ၂၀၁၈ ခုနှစ် ဇွန်လတွင် စီမံကိန်းအတွက် ကူညီပေးရေးဆိုင်ရာစာလွှာ (Exchange Letter) ကိုလည်းကောင်း နှစ်နိုင်ငံ လက်မှတ်ရေးထိုးခဲ့ပါကြောင်း၊ ယင်းနောက် တရုတ်နိုင်ငံမှ ကျွမ်းကျင်ပညာရှင်များ အကြိမ်ကြိမ်လာရောက်၍ စီမံကိန်းအကောင်အထည်ဖော်ဆောင်ရွက်နိုင်ခြေဆန်းစစ်ခြင်း (Feasibility Study)၊ တည်ဆောက်မည့်နေရာ၏ ပထဝီအနေအထားစစ်ဆေးခြင်း၊ မြေနေရာတွင် ငလျင်ကဲ့သို့ သဘာဝဘေးအန္တရာယ်ကျရောက်နိုင်မှု အခြေအနေစစ်ဆေးခြင်း၊ မြေတိုင်းတာခြင်း၊ တည်ဆောက်မည့် အဆောက်အအုံများ၏ အသေးစိတ် ပုံကြမ်းများရေးဆွဲခြင်း စသည့်လုပ်ငန်းများကို ဆောင်ရွက်ခဲ့ပါကြောင်း။

ယခုကဲ့သို့ မြန်မာနိုင်ငံ ကူးစက်ရောဂါ ကာကွယ်ထိန်းချုပ်ရေး ဗဟိုဌာန၊ လေ့ကျင့်ရေးနှင့် သုတေသနဌာနကို တည်ဆောက်ပြီးစီးသည့်အခါ လတ်တလောဖြစ်ပွားသည့် ကူးစက်ရောဂါအမျိုးမျိုး၊ အသစ်ဖြစ်ပေါ်လာနိုင်မည့် ကူးစက်ရောဂါအမျိုးမျိုး၊ တိရစ္ဆာန်မှတစ်ဆင့် ကူးစက်ဖြစ်ပွားသောရောဂါအမျိုးမျိုး၊ ကပ်ရောဂါအသွင်ဖြင့် ဖြစ်နိုင်သော ရောဂါအမျိုးမျိုးတို့နှင့်ပတ်သက်၍ ကာကွယ်နှိမ်နင်းခြင်းလုပ်ငန်းများ၊ သင်ကြားလေ့ကျင့်ခြင်းလုပ်ငန်းများသာမက သုတေသနလုပ်ငန်းများကိုပါ တွဲဖက်လုပ်ကိုင်သွားမည်ဖြစ်ပါကြောင်း၊ အဆိုပါလုပ်ငန်းများအား တရုတ်နိုင်ငံမှ ပညာရှင်များနှင့် ပူးပေါင်းကာ ဆောင်ရွက်သွားမည်ဖြစ်ပါကြောင်း၊ အလားတူ ဝန်ကြီးဌာနရှိပြည်သူ့ကျန်းမာရေးတက္ကသိုလ်၊ အခြေခံကျန်းမာရေးတက္ကသိုလ်၊ ဆေးတက္ကသိုလ်များနှင့် ဆေးသုတေသနဦးစီးဌာနတို့မှ ပညာရှင်များကလည်း လာရောက်တွဲဖက်ဆောင်ရွက်မည် ဖြစ်ပါကြောင်း၊ လေ့ကျင့်ရေးသင်တန်းကျောင်းတွင် ဝန်ကြီးဌာနရှိ နိုင်ငံတစ်ဝန်းလုံးမှ ပြည်သူ့ကျန်းမာရေးနှင့် သုတေသနပညာရှင်များအား အဆင့်မြင့်သင်တန်းများကို တစ်နှစ်ပတ်လုံးပေးအပ်နိုင်မည်ဖြစ်ပါကြောင်း၊ ဇီဝလုံခြုံမှု အဆင့်မြင့်သည့် ဓာတ်ခွဲခန်းလည်း ပါဝင်မည်ဖြစ်သဖြင့် ကူးစက်ရောဂါနှင့်ဆိုင်သည့် အဆင့်မြင့်သုတေသနများကိုလည်း ဆောင်ရွက်နိုင်မည်ဖြစ်ပါကြောင်း၊ ဗဟိုဌာနကြီး၌ ခေတ်မီစာကြည့်တိုက်လည်း ပါဝင်မည်ဖြစ်ရာ ဤဌာနကြီး၌ လုပ်ကိုင်မည့် ပညာရှင်များအနေဖြင့် နောက်ဆုံးပေါ် သတင်းအချက်အလက်များ ရယူလေ့လာနိုင်မည်ဖြစ်ပါကြောင်း။

ထို့အပြင် ဗဟိုဌာနတွင်လုပ်ဆောင်သော သုတေသနဆန်းစစ်မှုများအပါအဝင် လုပ်ငန်းများမှတစ်ဆင့် ကျန်းမာရေးစနစ်အတွက် လက်တွေ့မြေပြင်အခြေအနေနှင့် ကိုက်ညီပြီပြင်သည့် စီမံကိန်းများလည်း ရေးဆွဲချမှတ်နိုင်မည်ဖြစ်ပါကြောင်း၊ ဝန်ကြီးဌာနအနေဖြင့် ဤဗဟိုဌာနကြီး ပြီးစီးပြီးနောက်တွင် ကမ္ဘာ့ကျန်းမာရေးအသိအမှတ်ပြုဌာန ဖြစ်လာစေရေးအတွက် ဆက်လက်လုပ်ဆောင်သွားမည်ဖြစ်ပါကြောင်း၊ မိမိအနေဖြင့် နိုင်ငံတစ်ဝန်းလုံးရှိ ပြည်သူ့ကျန်းမာရေးပညာရှင်များ၊ သုတေသနပညာရှင်များနှင့် ပြည်သူများ၏ကိုယ်စား မြန်မာနိုင်ငံ ရောဂါထိန်းချုပ်ရေးဗဟိုဌာနနှင့် ကျန်းမာရေးဝန်ထမ်းများအတွက် လေ့ကျင့်ရေးသင်တန်းကျောင်းကို လှူဒါန်းဆောင်ရွက်သည့် တရုတ်ပြည်သူ့သမ္မတနိုင်ငံအား အထူးကျေးဇူးတင်ရှိပါကြောင်း၊ ဗဟိုဌာနနှင့် သင်တန်းကျောင်းသည် နိုင်ငံ၏ ကျန်းမာရေးကဏ္ဍအတွက် နှစ်ပေါင်းများစွာ အလွန်အကျိုးရှိစေမည်ဖြစ်ပြီး တရုတ်-မြန်မာ နှစ်နိုင်ငံချစ်ကြည်ရင်းနှီးမှု၏ အမှတ်အသားတစ်ခုအဖြစ်လည်း နှစ်ပေါင်းများစွာတည်ရှိနေမည်ဖြစ်ပါကြောင်း ပြောကြားသည်။

အကောင်အထည်ဖော်

ထို့နောက် မြန်မာနိုင်ငံဆိုင်ရာ တရုတ်ပြည်သူ့သမ္မတနိုင်ငံ သံအမတ်ကြီး မစ္စတာ ချန်းဟိုင်က နှစ်သစ်ကူးကာလ တရုတ်နိုင်ငံတော်ကောင်စီဝင်နှင့် နိုင်ငံခြားရေးဝန်ကြီး မစ္စတာ ဝမ်ယိ မြန်မာနိုင်ငံသို့ ခရီးစဉ်လာရောက်တော့မည့် အချိန်အခါသမယတွင် တရုတ်နိုင်ငံမှ အကူအညီပေးအပ်သည့် မြန်မာနိုင်ငံ ရောဂါထိန်းချုပ်ရေးဗဟိုဌာနနှင့် ကျန်းမာရေးဝန်ထမ်းများအတွက် လေ့ကျင့်ရေး သင်တန်းကျောင်း အကောင်အထည်ဖော်ဆောင်ရေး စီမံကိန်းများ စတင်ခြင်း အခမ်းအနားဖြစ်ကြောင်း။

ယခုအကြိမ် မြန်မာနိုင်ငံကို ကူညီတည်ဆောက်ပေးသည့် မြန်မာနိုင်ငံ ရောဂါထိန်းချုပ်ရေးဗဟိုဌာနနှင့် ကျန်းမာရေးဝန်ထမ်းများအတွက် လေ့ကျင့်ရေးသင်တန်းကျောင်း စီမံကိန်းမှာ ရောဂါထိန်းချုပ်ရေးဗဟိုဌာန (CDC) အဆောင်၊ လေ့ကျင့်ရေးသင်တန်းကျောင်းအဆောင်၊ အုပ်ချုပ်ရေးရုံးအဆောင်၊ တွဲဖက်လက်တွေ့စမ်းသပ်ခန်း စက်ပစ္စည်းများ ပါဝင်ပါကြောင်း၊ ဆောက်လုပ်ပြီးစီးပြီးနောက် မြန်မာနိုင်ငံ၌ ခေတ်မီကျွမ်းကျင်မှု အရည်အချင်းအမြင့်ဆုံး ရောဂါထိန်းချုပ်ရေးဗဟိုဌာန ဖြစ်လာမည်ဖြစ်ကြောင်း၊ တရုတ်နိုင်ငံကလည်း နှစ်နှစ်တာ နည်းပညာပူးပေါင်းဆောင်ရွက်မှုပေးပြီး မြန်မာနိုင်ငံအတွက် သက်ဆိုင်ရာ ကျန်းမာရေးနှင့် နည်းပညာဝန်ထမ်းများကို လေ့ကျင့်မွေးထုတ်ပေးသွားမည်ဖြစ်ပါကြောင်း၊ စီမံကိန်းဖော်ဆောင်မှုကို အရှိန်မြှင့်တင်၍ မြန်မာနိုင်ငံ၏ ကိုဗစ်-၁၉ ကပ်ရောဂါအပါအဝင် အရေးပေါ်ပြည်သူ့ကျန်းမာရေးကိစ္စရပ်များကို ထိရောက်စွာ ဖြေရှင်းရေးတွင် ကူညီပေးရန်အတွက် တရုတ်နိုင်ငံက မြန်မာနိုင်ငံရှိ တရုတ်ကုမ္ပဏီကို တည်ဆောက်ရေးတာဝန် ပေးအပ်ထားပြီး စီမံကိန်းကို အမြန်ဆုံး စတင်တည်ဆောက်နိုင်စေပါကြောင်း၊ ယင်းစီမံကိန်းက သိပ္ပံသုတေသန၊ ကပ်ရောဂါကာကွယ်ရေး၊ အရေးပေါ်တုံ့ပြန်ရေး၊ လူရည်ချွန်မွေးထုတ်ရေးစသည့်ကဏ္ဍများတွင် အထောက်အကူပြုပြီး မြန်မာနိုင်ငံ ပြည်သူများ၏ ကျန်းမာရေးကို ပိုမိုကောင်းမွန်စွာ အာမခံချက်ပေးနိုင်ကာ တရုတ်-မြန်မာ အေးအတူ ပူအမျှ အသိုက်အဝန်း တည်ဆောက်ရေးအတွက် အထောက်အကူဖြစ်စေမယ်လို့ ယုံကြည်ပါကြောင်း ပြောကြားသည်။

ဖဲကြိုးဖြတ်ဖွင့်လှစ်

ဆက်လက်၍ ပြည်ထောင်စုဝန်ကြီး၊ နေပြည်တော်ကောင်စီဥက္ကဋ္ဌ ဒေါက်တာမျိုးအောင်၊ တရုတ်ပြည်သူ့သမ္မတနိုင်ငံ သံအမတ်ကြီးနှင့် တာဝန်ရှိသူများက စီမံကိန်းတည်ဆောက်မည့် နေရာတွင် ဖဲကြိုးဖြတ်ဖွင့်လှစ်ပေးသည်။

အဆိုပါအခမ်းအနားသို့ ကျန်းမာရေးနှင့် အားကစားဝန်ကြီးဌာန ဒုတိယဝန်ကြီး ဒေါက်တာမြလေးစိန်၊ နေပြည်တော်ကောင်စီ၊ ကောင်စီဝင် ဦးတင်ထွန်း၊ ကျန်းမာရေးနှင့် အားကစားဝန်ကြီးဌာန အမြဲတမ်းအတွင်းဝန် ပါမောက္ခဒေါက်တာသက်ခိုင်ဝင်း၊ ပြည်သူ့ကျန်းမာရေးနှင့် ကုသရေးဦးစီးဌာန ညွှန်ကြားရေးမှူးချုပ် ဒေါက်တာစိုးဦးနှင့် တာဝန်ရှိသူများ၊ မြန်မာနိုင်ငံဆိုင်ရာ တရုတ်ပြည်သူ့သမ္မတနိုင်ငံ သံရုံးမှ Economic and Commercial Counsellor of Chinese Embassy to Myanmar ဖြစ်သူ Mr. Tan Shufu၊ First Secretary ဖြစ်သူ Ms. Zhou Nan၊ First Secretary ဖြစ်သူ Mr. Zhang Long၊ တာဝန်ရှိသူများဖြစ်သည့် Mr. Xiao Hongxuan၊ Ms. Wang Kun နှင့် Mr. Huang Taijing တို့ တက်ရောက်ကြကြောင်း သိရသည်။

သတင်းစဉ်

(၇၃)နှစ်မြောက် ကချင်ပြည်နယ်နေ့ အခမ်းအနား မြစ်ကြီးနားမြို့၌ ကျင်းပ

မြစ်ကြီးနား ဇန်နဝါရီ ၁၀

(၇၃)နှစ်မြောက် ကချင်ပြည်နယ်နေ့ အခမ်းအနားကို ယနေ့ နံနက် ၈ နာရီတွင် ကချင်ပြည်နယ် အစိုးရအဖွဲ့ရုံးရှေ့ မြက်ခင်းပြင်၌ ကျင်းပခဲ့ကြောင်း သိရသည်။

အခမ်းအနားတွင် ပြည်နယ်ဝန်ကြီးချုပ် ဒေါက်တာခက်အောင်က ပြည်ထောင်စုသမ္မတ မြန်မာနိုင်ငံတော် နိုင်ငံတော်သမ္မတ ဦးဝင်းမြင့်ထံမှ (၇၃)နှစ်မြောက် ကချင်ပြည်နယ်နေ့ အခမ်းအနားသို့ ပေးပို့သည့် သဝဏ်လွှာအား ဖတ်ကြားသည်။

တက်ရောက်

(၇၃)နှစ်မြောက် ကချင်ပြည်နယ်နေ့အခမ်းအနားသို့ ပြည်နယ်ဝန်ကြီးချုပ်၊ ပြည်နယ်လွှတ်တော်ဥက္ကဋ္ဌ၊ ပြည်နယ်တရားလွှတ်တော်တရားသူကြီးချုပ်၊ ပြည်နယ်လွှတ်တော်ဒုတိယဥက္ကဋ္ဌ၊ ပြည်နယ်ဝန်ကြီးများ၊ ပြည်နယ်ဥပဒေချုပ်၊ ပြည်နယ်စာရင်းစစ်ချုပ်နှင့် ပြည်နယ်အဆင့်ဌာနဆိုင်ရာအကြီးအကဲများ၊ တိုင်းရင်းသားစာပေနှင့် ယဉ်ကျေးမှုအဖွဲ့ဝင်များ တက်ရောက်ကြပြီး အခမ်းအနားကို ကိုဗစ်-၁၉ ကာကွယ်ရေးလုပ်ငန်းလမ်းညွှန်ချက်များနှင့်အညီ ကျင်းပခဲ့ကြောင်း သိရသည်။

ပြည်နယ်(ပြန်/ဆက်)

စစ်ကိုင်းတိုင်းဒေသကြီး ဝန်ကြီးချုပ် ဒေါက်တာမြင့်နိုင် ရွှေဘိုမြို့နယ် ချီပါကျေးရွာ ကောက်ရိုးထုံးစက်နှင့် ရိုးဖြတ်ခုတ်စက် သရုပ်ပြပွဲသို့ တက်ရောက်

မုံရွာ ဇန်နဝါရီ ၁၀

စစ်ကိုင်းတိုင်းဒေသကြီး ဝန်ကြီးချုပ် ဒေါက်တာမြင့်နိုင်သည် စိုက်ပျိုးရေး၊ မွေးမြူရေးနှင့် ဆည်မြောင်းဝန်ကြီးဌာန လက်အောက်ရှိ စိုက်ပျိုးရေးဦးစီးဌာန၊ စက်မှုလယ်ယာဦးစီးဌာနတို့မှ တိုင်းဒေသကြီးအဆင့် ဌာနဆိုင်ရာအကြီးအကဲများ၊ ရွှေဘိုခရိုင်/မြို့နယ် စီမံခန့်ခွဲမှုကော်မတီဥက္ကဋ္ဌများနှင့်အတူ ယနေ့ နံနက် ၉ နာရီတွင် ရွှေဘိုမြို့နယ် ချီပါကျေးရွာ ဦးပိုင်အမှတ်(၉၃/၂) ကွင်းအမှတ် (၃၀၁၉) နန့်ပိုးကွင်း တောင်သူဦးချစ်သန်း၏ လယ်မြေ နှစ်ဧကတွင် ကျင်းပသော ကောက်ရိုးထုံးစက် (Round Baler)နှင့် ရိုးဖြတ်ခုတ်စက်(Mower) သရုပ်ပြပွဲသို့ တက်ရောက်ခဲ့သည်။

ရှေးဦးစွာ တိုင်းဒေသကြီး ဝန်ကြီးချုပ်က တိုင်းဒေသကြီးအတွင်း စိုက်ပျိုးရေးကဏ္ဍတွင် သက်ဆိုင်ရာ ဌာနဆိုင်ရာများနှင့် ဒေသခံတောင်သူများ ပူးပေါင်းဆောင်ရွက်ပေးကြစေရန်နှင့် တောင်သူများအနေဖြင့် လယ်ယာမြေများအတွင်း ယခင်က စပါးရိုးပြတ်များကို မီးရှို့ဖျက်ဆီးရာတွင် သဘာဝပတ်ဝန်းကျင် ထိခိုက်ခြင်း၊ အပူချိန်မြင့်တက်ခြင်းနှင့် သဘာဝမြေဩဇာများ အရနည်းပါးခြင်းတို့ဖြစ်ပေါ်ကြောင်း၊ ယခုလို စက်ယန္တရားများကို အရှိန်အဟုန်မြှင့် ဆောင်ရွက်လုပ်ကိုင်ခြင်းဖြင့် အလေအလွင့်နည်းပါးပြီး ကောက်ရိုးများ သယ်ယူပို့ဆောင်ရာတွင် လွယ်ကူကာ ကောက်ရိုးဈေးကွက်တစ်ခု ရလာမည်ဖြစ်ကြောင်း၊ အဆိုပါ ကောက်ရိုးများမှ တောင်သူများအတွက် အပိုဝင်ငွေများ ရရှိမည်ဖြစ်ကြောင်း၊ စက်ယန္တရားများကို စနစ်တကျ အကျိုးရှိစွာ အရှိန်အဟုန်မြှင့် အသုံးပြုဆောင်ရွက်ပေးကြစေလိုကြောင်းနှင့် လိုအပ်သည့် ပံ့ပိုးကူညီမှုများကိုလည်း မိမိတို့ တိုင်းဒေသကြီးအစိုးရအဖွဲ့က ပေါင်းစပ်ဖြည့်ဆည်းဆောင်ရွက်ပေးမည်ဖြစ်ကြောင်း တာဝန်ရှိသူများအား တိုက်တွန်းပြောကြားခဲ့သည်။

ယင်းနောက် တိုင်းဒေသကြီး ဝန်ကြီးချုပ်နှင့်အဖွဲ့သည် ကောက်ရိုးထုံးစက်နှင့် ရိုးဖြတ်ခုတ်စက် သရုပ်ပြသမှုကို ကြည့်ရှုအားပေးခဲ့ကြောင်း သိရသည်။

ထွန်းကိုကို(တိုင်းဒေသကြီးပြန်/ဆက်)

လှိုင်သာယာမြို့နယ်အတွင်း (၁၂)ကြိမ်မြောက် အမှိုက်ကောက်လှုံ့ဆော်ခြင်းအစီအစဉ် ဆောင်ရွက်

ရန်ကုန် ဇန်နဝါရီ ၁၀

အမှိုက်ကို စနစ်တကျစွန့်ပစ်သည့် အလေ့အကျင့်ကောင်းများ ရရှိလာစေရန် ရည်ရွယ်၍ We Love Hlaingtharyar ပရဟိတအဖွဲ့က လှိုင်သာယာမြို့နယ်အတွင်း ဆောင်ရွက်သည့် အမှိုက်ကောက်လှုံ့ဆော်ခြင်းအစီအစဉ်မှာ (၁၂) ကြိမ်မြောက် ရှိပြီဖြစ်ကြောင်း အဆိုပါအဖွဲ့မှ သိရသည်။

အဆိုပါ အမှိုက်ကောက်လှုံ့ဆော်ခြင်း အစီအစဉ်ကို လှိုင်သာယာမြို့နယ် အရှေ့ပိုင်း၊ အနောက်ပိုင်းရှိ ရပ်ကွက်များအလိုက် စနေ၊ တနင်္ဂနွေနေ့များတွင် တစ်ပတ်လျှင် နှစ်ရက်နှုန်း အလှည့်ကျ လိုက်လံဆောင်ရွက်ပေးလျက်ရှိကြောင်း သိရသည်။

ယင်းအစီအစဉ်ကို ၂၀၂၀ ပြည့်နှစ် အောက်တိုဘာလပိုင်းအတွင်းက စတင်ဆောင်ရွက်ခဲ့ပြီး ပတ်ဝန်းကျင် သန့်ရှင်းသာယာလှပစေရန်အတွက် ရေရှည်လုပ်ဆောင်နိုင်ရန် ရည်ရွယ်ကြောင်း၊ ထိုသို့ဆောင်ရွက်ရာတွင် ပြည်သူပူးပေါင်းပါဝင်မှုနှင့်အတူ ပလတ်စတစ်အိတ်၊ ဘူးများ စနစ်တကျစွန့်ပစ်ကြရန် အသိပညာပေးမှုကိုလည်း ဆောင်ရွက်ကြောင်း We Love Hlaingtharyar ပရဟိတအဖွဲ့၏ တာဝန်ခံ ကိုတင်ဇော်ထွေးက ပြောသည်။

ကိုဗစ်-၁၉ ကပ်ရောဂါကာလအတွင်း We Love Hlaingtharyar ပရဟိတအဖွဲ့အနေဖြင့် ပြည်သူများသို့ အခြေခံစားသောက်ကုန်များ မျှဝေလှူဒါန်းခြင်း၊ ကန့်သတ်စောင့်ကြည့်စခန်း၊ ကုသရေးစင်တာတို့၌ လုပ်အားပေးကူညီဆောင်ရွက်ခြင်း၊ အမှိုက်များ စနစ်တကျစွန့်ပစ်ကြရန် အမှိုက်ကောက်လှုံ့ဆော်ခြင်းအစီအစဉ် ဆောင်ရွက်ခြင်းစသည့် လူမှုအကျိုးပြုလုပ်ငန်းများကို ကူညီဆောင်ရွက်ပေးလျက်ရှိကြောင်း သိရသည်။

အေးမင်းသူ

ကျောင်းဆောင်သစ် လွှဲပြောင်းပေးအပ်ခြင်းအခမ်းအနား ကျင်းပ

တောင်ကြီး ဇန်နဝါရီ ၁၀

နယ်စပ်ရေးရာဝန်ကြီးဌာန နယ်စပ်ဒေသနှင့် တိုင်းရင်းသားလူမျိုးများ ဖွံ့ဖြိုးတိုးတက်ရေးဦးစီးဌာနနှင့် နိပ္ပွန်ဖောင်ဒေးရှင်း(စေတနာ)အဖွဲ့တို့ ပူးပေါင်း

ဆောင်ရွက်မှုဖြင့် "ငြိမ်းချမ်းရေးနှင့် ဖွံ့ဖြိုးတိုးတက်ရေးအတွက် ပညာသင်ကြားခြင်းစီမံကိန်း"ကို ရှမ်းပြည်နယ်(တောင်ပိုင်း)တွင် အကောင်အထည်ဖော်ဆောင်ရွက်လျက်ရှိရာ တောင်ကြီးခရိုင်မှ မြို့နယ်ရှစ်မြို့နယ်နှင့် လွိုင်လင်ခရိုင်မှ မြို့နယ်နှစ်မြို့နယ်တို့တွင် ဆောင်ရွက်ခဲ့သည့် စာသင်ကျောင်းဆောင်သစ် ၁၀ ဆောင်နှင့် ပြုပြင်မွမ်းမံခြင်းကျောင်းဆောင်ငါးဆောင်တို့အနက်မှ တောင်ကြီးမြို့နယ် ဥမင်အခြေခံပညာမူလတန်း(လွန်)ကျောင်း ပေ (၉၀ x ၃၀) အာရ်စီ တစ်ထပ်ကျောင်းဆောင်ကို ယမန်နေ့တွင် ပညာရေးဝန်ကြီးဌာနမှ တာဝန်ရှိသူများထံသို့ လွှဲပြောင်းပေးအပ်ခဲ့သည်။ ယင်းအခမ်းအနားသို့ ရှမ်းပြည်နယ် ဖွံ့ဖြိုးမှုကြီးကြပ်ရေးရုံး (တောင်ကြီး)မှ ညွှန်ကြားရေးမှူး ဦးအေးကို၊ ပညာရေးဝန်ကြီးဌာနမှ တာဝန်ရှိသူများ၊ ကျေးရွာကျောင်းအကျိုးတော်ဆောင်များနှင့် နိပ္ပွန်ဖောင်ဒေးရှင်း (စေတနာ)အဖွဲ့မှ ဝန်ထမ်းများ တက်ရောက်ကြသည်။

အလားတူ ကျောင်းဆောင်သစ်ဆောင်ရွက်ပြီးစီးခဲ့သည့် ရွာငံမြို့နယ်မှ ရေဦးအခြေခံပညာအထက်တန်းကျောင်း ပေ (၉၀ x ၃၀)တစ်ထပ်ကျောင်းဆောင်၊ ဖယ်ခုံမြို့နယ် စလောင်းအခြေခံပညာအလယ်တန်းကျောင်း ပေ (၉၀ x ၃၀) တစ်ထပ်ကျောင်းဆောင်၊ ပင်လောင်းမြို့နယ် မြင်းတွင်း အခြေခံပညာမူလတန်းလွန်ကျောင်း ပေ(၁၂၀x၃၀)တစ်ထပ်ကျောင်းဆောင်၊ ရပ်စောက်မြို့နယ် အုံးကွဲ အခြေခံပညာအထက်တန်းကျောင်း(ခွဲ) ပေ(၁၂၀x၃၀)တစ်ထပ်ကျောင်းဆောင်တို့ကိုလည်း သက်ဆိုင်ရာပညာရေးမှူးများထံသို့ စနစ်တကျလွှဲပြောင်းပေးအပ်ခြင်းများ ပြုလုပ်ခဲ့ပြီးဖြစ်ကြောင်း သိရသည်။

ငွေကြယ်

မလှိုင်မြို့နယ် ပညာရေး(ဂျီအီးစီ) သမဝါယမအသင်းလီမိတက်၏ နှစ်ပတ်လည်အစည်းအဝေးနှင့် အမှုဆောင်သစ် ရွေးချယ်တင်မြှောက်ပွဲကျင်းပ

မန္တလေး ဇန်နဝါရီ ၁၀

မန္တလေးတိုင်းဒေသကြီး မလှိုင်မြို့နယ် ပညာရေး (ဂျီအီးစီ) သမဝါယမအသင်းလီမိတက်၏ ၂၀၁၉ - ၂၀၂၀ ဘဏ္ဍာနှစ် နှစ်ပတ်လည် အရပ်ရပ်ဆိုင်ရာ အစည်းအဝေးနှင့် အမှုဆောင်သစ် ရွေးချယ်တင်မြှောက်ပွဲကို ယမန်နေ့က မြို့နယ်ပညာရေးမှူးရုံး အစည်းအဝေးခန်းမ၌ ကိုဗစ်-၁၉ ညွှန်ကြားချက်နှင့်အညီ ကျင်းပခဲ့သည်။

အခမ်းအနားတွင် သဘာပတိအဖြစ် ဆရာကြီးဦးစောလွင်က ဆောင်ရွက်ပြီး အဖွင့်အမှာစကားပြောကြားသည်။ ထို့နောက် မြို့နယ်သမဝါယမဦးစီးဌာန ဦးစီးအရာရှိ ဦးတင်ကိုက နှစ်ပတ်လည် အရပ်ရပ်ဆိုင်ရာ အစည်းအဝေးကျင်းပရခြင်းနှင့် ပတ်သက်၍ ရှင်းလင်းပြောကြားပြီး ၂၀၁၉-၂၀၂၀ ဘဏ္ဍာနှစ် လုပ်ငန်းအစီရင်ခံစာကို အလုပ်အမှုဆောင်အဖွဲ့ဝင် ဆရာဦးလှကြိုင်နှင့် စာရင်းစစ်ဆေးချက် အစီရင်ခံစာကို ဦးအောင်ကိုလတ်တို့က ဖတ်ကြားတင်သွင်းခဲ့သည်။ လုပ်ငန်းအစီရင်ခံစာများအပေါ် အသင်းသားများက အကြံပြုဆွေးနွေးရန်နှင့် ကန့်ကွက်ရန် မရှိသဖြင့် သဘာပတိက အတည်ပြုချက်ရယူကာ အစည်းအဝေးပထမပိုင်းကို ရုပ်သိမ်းခဲ့သည်။

ထို့နောက် ဒုတိယပိုင်း ၂၀၂၀-၂၀၂၁ ဘဏ္ဍာနှစ်အတွက် အမှုဆောင်သစ် ရွေးချယ်တင်မြှောက်ပွဲကို ဆက်လက်ကျင်းပရာ မြို့နယ်သမဝါယမဦးစီးဌာန ဦးစီးအရာရှိ ဦးတင်ကိုက သဘာပတိအဖြစ် ဆောင်ရွက်ပြီး အမှုဆောင်သစ်ကို အသင်းသားများ၏ အများဆန္ဒနှင့်အညီ ရွေးချယ်ပေးရန် ရှင်းလင်းပြောကြားခဲ့သည်။

ယင်းနောက် တက်ရောက်လာသော အသင်းသားများက ဥက္ကဋ္ဌအဖြစ် ဒုတိယမြို့နယ်ပညာရေးမှူး ဦးဇော်မင်းထွေး၊ ဒုတိယဥက္ကဋ္ဌအဖြစ် ဆရာ ဦးစိုးမြင့်သန်း၊ အတွင်းရေးမှူးအဖြစ် ဆရာဦးလှကြိုင်နှင့် အလုပ်အမှုဆောင်ဖွဲ့ ကိုးဦးကို မဲစနစ်ဖြင့် ရွေးခဲ့ကြသည်။

အလားတူ မွန်းလွဲပိုင်းတွင် မလှိုင်မြို့နယ် ပညာရေးငွေစုငွေချေး သမဝါယမအသင်း၏ ၂၀၁၉-၂၀၂၀ ဘဏ္ဍာနှစ် အရပ်ရပ်ဆိုင်ရာအစည်းအဝေးနှင့် ၂၀၂၀-၂၀၂၁ ဘဏ္ဍာနှစ်အတွက် အမှုဆောင်သစ် ရွေးချယ်ပွဲကိုလည်း ကျင်းပခဲ့ကြောင်း သိရသည်။

မင်းထက်အောင်
(မန်းကိုယ်ပွား)

ပေါင်မြို့နယ်၌ ငါးများကို ကျေးရွာအရောက် ဖြန့်ဖြူးရောင်းချပေး

ပေါင် ဇန်နဝါရီ ၁၀

မွန်ပြည်နယ် ပေါင်မြို့နယ်တွင် စိုက်ပျိုးရေး၊ မွေးမြူရေးနှင့် ဆည်မြောင်းဝန်ကြီးဌာန၏ လမ်းညွှန်မှုဖြင့် သထုံခရိုင် ငါးလုပ်ငန်းဦးစီးဌာန၊ မြို့နယ်သမဝါယမဦးစီးဌာနနှင့် မြို့နယ်သမဝါယမအသင်းစုတို့ ပူးပေါင်း၍ ကိုဗစ်-၁၉ ရောဂါ ဖြစ်ပွားစဉ်ကာလအတွင်း ရေထွက်ကုန်ပစ္စည်းများ ထုတ်လုပ်ဖြန့်ဖြူးရောင်းချရာတွင် အခက်အခဲမရှိစေရန်နှင့် စားသုံးသူပြည်သူများ လွယ်လင့်တကူ ဈေးနှုန်းချိုသာစွာ ဝယ်ယူစားသုံးနိုင်ရေးအတွက် ရေငန်ငါးများ ဖြန့်ဖြူးရောင်းချပေးခြင်းကို ယမန်နေ့ နံနက်ပိုင်းက ပေါင်မြို့နယ်ရှိ ကဒိုင်ကျေးရွာ၊ ကော့ကရင်ကျေးရွာနှင့် ကော့ထော်ကျေးရွာများသို့ သွားရောက်ရောင်းချပေးခဲ့သည်။

ရောင်းချပေးရာတွင် မြို့နယ်သမဝါယမဦးစီးမှူး ဒေါ်သိန်းသိန်းအေးနှင့် ဝန်ထမ်းများ၊ မြို့နယ်သမဝါယမအသင်းစုဒုဥက္ကဋ္ဌ ဦးအေးမင်း၊ အတွင်းရေးမှူး ဦးသန်းမင်းဦးနှင့် အဖွဲ့ဝင်များက စားသုံးသူအသင်းသားများနှင့် ပြည်သူများအား ငါးပုတ်သင်၊ ငါးကြင်း၊ ငါးတန်၊ ငါးမုတ်စသည့် ငါးပိဿာချိန် ၈၀ ကို ရောင်းချပေးခဲ့သည်။

ငါးများရောင်းချရေးအတွက် ခရိုင်ငါးလုပ်ငန်းဦးစီးဌာနမှ ချိတ်ဆက်ကူညီဆောင်ရွက်ပေးခဲ့ပြီး နောက်ရက်များတွင်လည်း စားသုံးသူပြည်သူများထံသို့ လှည့်လည်ရောင်းချပေးသွားမည်ဖြစ်ကြောင်း သိရသည်။

မြို့နယ်(ပြန်/ဆက်)

မြန်မာနိုင်ငံ ကိုဗစ်-၁၉ ကာကွယ်ဆေး လုပ်ငန်းပေါင်းစပ်ညှိနှိုင်း စီမံခန့်ခွဲမှုကော်မတီအစည်းအဝေး ကျင်းပ

နေပြည်တော် ဇန်နဝါရီ ၁၀
မြန်မာနိုင်ငံ ကိုဗစ်-၁၉ ကာကွယ်ဆေးလုပ်ငန်း ပေါင်းစပ်ညှိနှိုင်း စီမံခန့်ခွဲမှုကော်မတီ (COVAX National Coordinating Committee - CNCC) ၏ စတုတ္ထအကြိမ် လုပ်ငန်းညှိနှိုင်းအစည်းအဝေးကို ယနေ့ နံနက်ပိုင်းတွင် ဗီဒီယိုကွန်ဖရင့်စနစ်ဖြင့် ကျင်းပသည်။

အတည်ပြုချက်ရယူသွားမည်

အစည်းအဝေးတွင် ကျန်းမာရေးနှင့် အားကစားဝန်ကြီးဌာန ပြည်ထောင်စုဝန်ကြီး ဒေါက်တာမြင့်ထွေး က ကိုဗစ်-၁၉ ကာကွယ်ဆေးများကို ခွဲဝေဖြန့်ဖြူးထိုးနှံမည့် အသေးစိတ်စီမံချက်ရေးဆွဲခြင်းသည် နက်နဲသော လုပ်ငန်းစဉ်တစ်ရပ်ဖြစ်ပြီး ယခုအခါကျန်းမာရေးနှင့် အားကစားဝန်ကြီးဌာန တာဝန်ရှိသူများနှင့် အမျိုးသားအဆင့် ကာကွယ်ဆေးထိုးလုပ်ငန်းနည်းပညာဆိုင်ရာ အကြံပေးအဖွဲ့ဝင်များ အားလုံးက ပေါင်းစပ်ပူးပေါင်းလုပ်ဆောင်၍ နောက်ဆုံးအဆင့်သို့ ရောက်ရှိသည်ကို ဝမ်းမြောက်ဖွယ်ရာ တွေ့ရှိရပါကြောင်း၊ စီမံချက်အား Coronavirus Disease (COVID-19) ကာကွယ်၊ ထိန်းချုပ်၊ ကုသရေး အမျိုးသားအဆင့် ဗဟိုကော်မတီသို့ အမြန်ဆုံးတင်ပြပြီး အတည်ပြုချက်ရယူသွားမည်ဖြစ်ပါကြောင်း။

ဦးစားပေးထိုးနှံရမည့် လူအုပ်စုအမျိုးအစား ရွေးချယ်ပြီး ကာကွယ်ဆေးများကို ခွဲဝေဖြန့်ဖြူးမည့်အစီအစဉ်ကို ရေးဆွဲရာတွင် ကျွမ်းကျင်မှုပိုင်းဆိုင်ရာနှင့် နည်းပညာပိုင်းဆိုင်ရာသာမက Coronavirus Disease (COVID-19) ကာကွယ်၊ ထိန်းချုပ်၊ ကုသရေး အမျိုးသားအဆင့် ဗဟိုကော်မတီ၏ လမ်းညွှန်ချက်၊ ကမ္ဘာ့ကျန်းမာရေးအဖွဲ့၏ အကြံပြုချက်၊ Gavi, the Vaccine Alliance အဖွဲ့၏ အခြေခံလိုအပ်ချက်ကို ဖြည့်ဆည်းပေးရမည့်အချက်၊ အမျိုးသားအဆင့် ကာကွယ်ဆေးထိုးလုပ်ငန်း နည်းပညာဆိုင်ရာ အကြံပေးအဖွဲ့၏ အကြံပြုတိုက်တွန်းချက် စသည့် အကြောင်းအချက်များစွာကို ဘက်စုံခြင့်ချိန်စဉ်းစား၍ ရေးဆွဲထားခြင်းလည်း ဖြစ်ပါကြောင်း။

ချိန်သားကိုက် စီမံဆောင်ရွက်ထားပြီးဖြစ်

လက်တွေ့ ကာကွယ်ဆေးထိုးနှံရာတွင်လည်း ပြည်သူ့ကျန်းမာရေးအပိုင်း၊ ကုသရေးအပိုင်းနှင့် ဆက်စပ်ပစ္စည်းများ သယ်ယူပို့ဆောင်သိုလှောင်ကာ စနစ်တကျ သယ်ယူပို့ဆောင်ရေးအပိုင်းတို့ကို ချိန်သားကိုက် စီမံဆောင်ရွက်ထားပြီးဖြစ်သည်ကို တွေ့ရှိရပါကြောင်း၊ အရေးအကြီးဆုံးအချက်မှာ ကိုဗစ်-၁၉ ကာကွယ်ဆေးအမျိုးမျိုးအလိုက် သတ်မှတ်အပူချိန်တွင် စနစ်တကျ ထိန်းသိမ်းထားသိုနိုင်ရန်နှင့် သယ်ယူပို့ဆောင်နိုင်ရန် စီမံထားပြီးဖြစ်သည်ကို တွေ့ရှိရပါကြောင်း။

မိမိတို့အနေဖြင့် ကာကွယ်ဆေးထိုးနှံမည့်နေရာများကို သတ်မှတ်ရွေးချယ်ပြီး စနစ်တကျပြင်ဆင်ဆောင်ရွက်ခြင်း၊ ကာကွယ်ဆေးထိုးနှံပြီးနောက် ဖြစ်ပွားတတ်သော နောက်ဆက်တွဲဖြစ်ရပ်များ၊ လိုက်နာဆောင်ရွက်ရမည့် အချက်များနှင့်ပတ်သက်၍ အသိပညာပေးခြင်း၊ ကာကွယ်ဆေးထိုးပြီး ပြင်းထန်သော နောက်ဆက်တွဲဖြစ်ရပ်များ ဖြစ်ပွားပါကလည်း စနစ်တကျ လျင်မြန်စွာ တုံ့ပြန်ဆောင်ရွက်ခြင်း စသည့်လုပ်ငန်းများကို ဘက်စုံဆောင်ရွက်ရန်အတွက် ယနေ့အစည်းအဝေးမှ ထွက်ပေါ်လာမည့် အကြံပြုချက်များကို အလေးထား၍ ထည့်သွင်းပြုလုပ်ရမည် ဖြစ်ပါကြောင်း။

ထို့အပြင် ကာကွယ်ဆေးထိုးနှံမည့် ဦးစားပေးလူအုပ်စုများကို ရွေးချယ်ရာ၌ ပြည်သူ့ကျန်းမာရေးရှုထောင့်၊ ကပ်ရောဂါဗေဒရှုထောင့်နှင့် ကိုဗစ်-၁၉ ရောဂါ၏ ထူးခြားသော သဘောသဘာဝရှုထောင့်များအပြင် အခြားနီးနွယ်သည့် ရှုထောင့်မျိုးစုံကိုလည်း ထည့်သွင်းစဉ်းစားရန် လိုသည်ဆိုသည့်အချက်ကို မိမိတို့သတိပြုရမည် ဖြစ်ပါကြောင်း။

စီမံခန့်ခွဲပို့ဆောင်မှုစနစ်ဖြစ်

Coronavirus Disease (COVID-19) ကာကွယ်၊ ထိန်းချုပ်၊ ကုသရေး အမျိုးသားအဆင့် ဗဟိုကော်မတီက ဤကိစ္စနှင့်ပတ်သက်၍ လမ်းညွှန်ခဲ့သည့်အချက်များကိုလည်း အထူးဦးစားပေးဆောင်ရွက်ထားသည်ကို တွေ့ရှိရပါကြောင်း၊ ရရှိလာမည့် ကာကွယ်ဆေးအရေအတွက်နှင့် အဆင့်ဆင့်ရရှိမည့် အချိန်အပေါ်မူတည်၍ ဦးစားပေးထိုးနှံမည့်လူအုပ်စုများနှင့် အစီအစဉ်ကို ရွေးချယ်ဆုံးဖြတ်ရသည်ဖြစ်ပါကြောင်း၊ ဤကာကွယ်ဆေးထိုးနှံမှု အောင်မြင်ရန်အတွက် အရေးအကြီးဆုံးအချက်မှာ ကောင်းမွန်သည့် ကာကွယ်ဆေးပစ္စည်း စီမံခန့်ခွဲပို့ဆောင်မှုစနစ်ဖြစ်ပါကြောင်း၊ ပြောင်းလဲနေသည့် အခြေအနေနှင့်အတူ ထိုးနှံသည့် လူအုပ်စုနှင့် နေရာဒေသများ ပြောင်းလဲခြင်းကြောင့် မမျှော်လင့်သည့် အခြေအနေဖြစ်ရပ်များ ပေါ်ပေါက်လာပါကလည်း ချက်ချင်းတုံ့ပြန်ဆောင်ရွက်နိုင်ရေး အစီအမံများ ပြင်ဆင်ထားရန် လိုအပ်ပါကြောင်း။

ပြည်သူများကို ကာကွယ်ဆေးနှင့်ပတ်သက်၍ သိရှိနားလည်မှုရှိရန် အချက်များနှင့် အသိပေးရှင်းလင်းပြောကြားမှုများကိုလည်း ရက်ပိုင်းအတွင်း စတင်ကာ ကျယ်ကျယ်ပြန့်ပြန့် ဆောင်ရွက်သွားမည်ဖြစ်ပါကြောင်း၊ ကိုဗစ်-၁၉ ကာကွယ်ဆေးထိုးနှံခြင်းမှာ ယခင်ဝန်ကြီးဌာနက ထိုးနှံတိုက်ကျွေးနေသည့် ရောဂါကာကွယ်ဆေး ၁၃ မျိုး ထိုးနှံတိုက်ကျွေးသည်နှင့်မတူဘဲ အလွန်နက်နဲ သိမ်မွေ့ပါကြောင်း၊ မိမိတို့ ဝန်ကြီးဌာနအနေဖြင့် Coronavirus Disease (COVID-19) ကာကွယ်၊ ထိန်းချုပ်၊ ကုသရေး အမျိုးသားအဆင့် ဗဟိုကော်မတီ၏ လမ်းညွှန်ချက်ကို နောက်ခံထား၍ အတတ်နိုင်ဆုံး၊ အကောင်းဆုံးဆောင်ရွက်မည်ဖြစ်ပါကြောင်း ပြည်သူများအနေဖြင့်လည်း ဤအချက်များကို သိရှိနားလည်ပေးစေလိုပါကြောင်း ပြောကြားသည်။

ထို့နောက် ညွှန်ကြားရေးမှူး (တိုးချဲ့ကာကွယ်ဆေးထိုးလုပ်ငန်း) ဒေါက်တာထားထားလင်းက ကိုဗစ်-၁၉ ကာကွယ်ဆေးကို အကန့်အသတ်ဖြင့်သာ ထုတ်လုပ်နိုင်ချိန်တွင် ရရှိနိုင်သောအရေအတွက်အတွင်း အထိရောက်ဆုံး သုံးစွဲနိုင်ရန် အခြားနိုင်ငံများနည်းတူ ရောဂါကူးစက် နိုင်ခြေအမြင့်မားဆုံးအုပ်စုကို ရောဂါကူးစက်ပြန့်ပွားမှုမှ ကာကွယ်နိုင်ရန်နှင့် သေဆုံးမှုကိုလျှော့ချရန်၊ ရောဂါကူးစက်ပျံ့နှံ့မှုကို ထိန်းချုပ်၍ ပုံမှန်လုပ်ငန်းများ ပြန်လည်လည်ပတ်နိုင်စေရန်ရည်ရွယ်ကာ ကာကွယ်ဆေးရရှိမှုအပေါ် မူတည်၍ အဆင့်ဆင့် တိုးချဲ့ထိုးနှံသွားမည် ဖြစ်ပါကြောင်း၊ ၂၀၂၁ ခုနှစ်နှင့် ၂၀၂၂ ခုနှစ်အတွင်း လူထုအတွင်း ရောဂါကာကွယ်နိုင်မှုနှုန်းရရှိရန် အသက်(၁၈)နှစ်အထက် ရှိသည့် နိုင်ငံသားအားလုံး၊ မြန်မာနိုင်ငံလူဦးရေ၏ (၆၇ ဒသမ ၉) ရာခိုင်နှုန်းကို ကိုဗစ်ကာကွယ်ဆေး ထိုးနှံပေးသွားမည်ဖြစ်ကြောင်းနှင့် ကာကွယ်ဆေးထိုးပေးရန် ဦးစားပေးအစီအစဉ်အပေါ် အမျိုးသားအဆင့် ကာကွယ်ဆေးထိုးလုပ်ငန်းဆိုင်ရာ အကြံပေးအဖွဲ့၏ ဆွေးနွေးအကြံပြုချက်များအား တင်ပြသည်။

စီစဉ်ဆောင်ရွက်ထားရှိ

ဆက်လက်၍ ညွှန်ကြားရေးမှူး (ကျန်းမာရေးသတင်းစနစ်နှင့် စီမံခန့်ခွဲမှု) ဒေါက်တာစန်းဟုန်က ကိုဗစ်-၁၉ ကာကွယ်ဆေးထိုးနှံရာတွင် ကာကွယ်ဆေးထိုးလုပ်ငန်း ပြင်ဆင်ခြင်းအနေဖြင့် Master List နှင့် Due List များ ပြုစုခြင်း၊ အချိန်နှင့်တစ်ပြေးညီ သတင်းအချက်များ ကောက်ယူပေးပို့ခြင်း၊ သုံးသပ်ခြင်း၊ ကြီးကြပ်ခြင်းနှင့် စီမံခန့်ခွဲခြင်းလုပ်ငန်းများ ဆောင်ရွက်ရန်အတွက် Master Patient Index Software နှင့် DHIS 2 Software များ အသုံးပြုရန် စီစဉ်ဆောင်ရွက်ထားရှိကြောင်း တင်ပြသည်။

ယင်းနောက် အမျိုးသားအဆင့် ကာကွယ်ဆေးထိုးလုပ်ငန်းဆိုင်ရာ အကြံပေးအဖွဲ့ဥက္ကဋ္ဌ ဒေါက်တာစိုးလွင်ငြိမ်းက တိုးချဲ့ကာကွယ်ဆေးထိုးလုပ်ငန်းအနေဖြင့် ကာကွယ်ဆေးများရောက်ရှိလာပါက စနစ်တကျ ထိုးနှံပေးနိုင်ရန် နည်းပညာအရ ကြိုတင်ပြင်ဆင်ဆောင်ရွက်ထားရှိပြီးဖြစ်ကြောင်းနှင့် အသုတ်လိုက် ရောက်ရှိလာမည့် ကာကွယ်ဆေးများကို ဦးစားပေးအုပ်စုအလိုက် စနစ်တကျ ထိုးနှံပေးနိုင်ရန် အသေးစိတ်အစီအစဉ်များ စနစ်တကျရေးဆွဲပြင်ဆင်ထားရန် ဆွေးနွေးသည်။

ထို့နောက် တက်ရောက်လာကြသူများက ဝိုင်းဝန်းဆွေးနွေးခဲ့ကြကြောင်း သိရသည်။

သတင်းစဉ်

ယခုနှစ် သရက်ရာသီတွင် အထွက်နှုန်းကောင်းနိုင်သည့်အပြင် ဈေးကွက်အခြေအနေမှာလည်း ၈၀ ရာခိုင်နှုန်းအထိ ကောင်းမွန်မည်ဟု ခန့်မှန်းထား

မန္တလေး ဇန်နဝါရီ ၁၀
ယခုနှစ် သရက်သီးထွက်ပေါ်မည့်ရာသီတွင် အထွက်နှုန်းကောင်းနိုင်သည့်အပြင် ဈေးကွက်အခြေအနေမှာလည်း ၈၀ ရာခိုင်နှုန်း အထိ ကောင်းမွန်မည်ဟု ခန့်မှန်းထားကြောင်း မြန်မာ့သရက်ဈေးကွက်နှင့် နည်းပညာဖွံ့ဖြိုးရေးအသင်း(မန္တလေး)မှ အတွင်းရေးမှူး ဦးကျော်စိုးနိုင်က ပြောသည်။

သရက်တောင်သူများအနေဖြင့် ယခုအချိန်တွင် အဖူးအပွင့်များ အားရှိစေရန် ရေသွင်းပြီး ပိုးသတ်ဆေး၊ မှိုသတ်ဆေးများစတင် ဖျန်းနေပြီဖြစ်ကြောင်း၊ အဆိုပါ အနေအထားအရ အသီးအထွက်နှုန်းကောင်းနိုင်မည်ဟု ခန့်မှန်းထားသည့်အပြင် လက်ရှိအချိန်တွင် ကိုဗစ်ရောဂါ ကာကွယ်ဆေးမှာလည်း ပေါ်ထွက်လာပြီဖြစ်၍ သရက်သီးပေါ်ချိန်တွင် ဈေးကွက်အခြေအနေမှာလည်း ၈၀ ရာခိုင်နှုန်းအထိ ကောင်းမွန်နိုင်မည်ဟု ခန့်မှန်းထားကြောင်း သိရသည်။

"ဒီနှစ်ကို လာနီညာဖြစ်မယ်လို့ အစောပိုင်းကတော့ ကြေညာထားတယ်။ အခုနောက်ပိုင်း ပြန်လျော့မယ်လို့ ကြေညာထားပြန်ပါတယ်။ ရာသီဥတုပြောင်းလဲလာတာကြောင့် သရက်ပင်တွေမှာ ပန်းတွေ စပွင့်လာပါပြီ။ တချို့နေရာတွေမှာ အဖူးအပွင့်တွေ အားရှိအောင်လို့ ဆောင်ရွက်နေကြပါတယ်။ ပန်းပွင့်တဲ့အခြေအနေလည်း ကောင်းနေတယ်။ ဒါကြောင့် ဒီနှစ်မှာ အသီးအထွက်နှုန်းကောင်းမယ်လို့ခန့်မှန်းထားတယ်။ လက်ရှိအချိန်မှာ ကိုဗစ်ရောဂါ ကာကွယ်ဆေးကလည်း ပေါ်နေပြီ။ ဧပြီလအထိ ကာကွယ်ဆေးတွေ ထိုးနိုင်ပြီဆိုရင်တော့ သရက်သီးပေါ်ချိန်မှာ ဈေးကွက် အခြေအနေကတော့ ကောင်းလာမယ်လို့ ယူဆပါတယ်" ဟု ဦးကျော်စိုးနိုင်က ပြောသည်။

မြန်မာ့ သရက်ဈေးကွက်နှင့် နည်းပညာ ဖွံ့ဖြိုးရေးအသင်းအနေဖြင့် သရက်စိုက်ပျိုးသူများအား သွင်းအားစု အသုံးပြုပုံ၊ သရက်သီးထုပ်ပိုးမှု နည်းစနစ်များ၊ ပြည်ပတင်ပို့ရာတွင် လိုအပ်သည့် အချက်အလက်များနှင့် စိုက်ပျိုးနည်းစနစ်များကို အွန်လိုင်းမှတစ်ဆင့် ပညာပေးမှုများကို ဆက်တိုက် လုပ်ဆောင်လျက်ရှိကြောင်း သိရသည်။

မင်းထက်အောင်(မန်းကိုယ်ပွား)

တောင်ငူ၌ မီးဘေးကြိုတင်ကာကွယ်ရေးအစည်းအဝေး ကျင်းပ

တောင်ငူ ဇန်နဝါရီ ၁၀
ပဲခူးတိုင်းဒေသကြီး တောင်ငူမြို့နယ် မီးဘေးကြိုတင်ကာကွယ်တားဆီးရေးအဖွဲ့က ပွင့်လင်းရာသီ မီးဘေးကြိုတင်ကာကွယ်ရေးအစည်းအဝေးကို ယနေ့ ညနေပိုင်းက အမေ့အိမ်ခန်းမ၌ ကျင်းပရာ အဖွဲ့နာယကများဖြစ်ကြသော ဦးကျော်လှ(သမာဓိ)၊ ဦးမြင့်ညို(အမေ့အိမ်)၊ ဥက္ကဋ္ဌ ဦးရဲဝင်း(ရွှေဝါပဲဆီသန့်)တို့က အဖွင့်အမှာစကားပြောကြားပြီး ဒုတိယဥက္ကဋ္ဌ ဦးရဲမြင့်(ပွဲရုံလုပ်ငန်း)က ငွေစာရင်းရှင်းတမ်းကို ရှင်းလင်းတင်ပြကာ မီးသတ်ခရိုင်ဦးစီးမှူး ဦးမြင့်နိုင်ထွန်းက မီးဘေးကာကွယ်ရေး ယာဉ်/စက်ကိရိယာများနှင့်ပတ်သက်၍ ရှင်းလင်းတင်ပြသည်။

အစည်းအဝေးတွင် ရှေ့လုပ်ငန်းစဉ်များအဖြစ် မီးဘေးလုံ့ဆော်ရေး၊ တစ်အိမ်တက်ဆင်း စစ်ဆေးရေး၊ မီးသတ်ပညာရပ်များ ပညာပေးဟောပြောဆွေးနွေးရေးနှင့် မီးဘေးနှင့် သဘာဝဘေးအန္တရာယ်အတွက် ဇာတ်တိုက်လေ့ကျင့်ခြင်းလုပ်ငန်းများ ဆောင်ရွက်ရန် ဆွေးနွေးကြသည်။

ကျော်လှ(တောင်ငူ)

ကိုဗစ်အလွန်အဆင့်မြင့်ပညာရေးကဏ္ဍ (၁၄)

အမျိုးသားပညာရေးမဟာဗျူဟာစီမံကိန်း - အဆင့်မြင့်ပညာရေး

ဒေါက်တာမျိုးကြွယ်
(ဆင်ပေါင်ဝဲ)

ကျွန်တော်တို့နိုင်ငံတွင် ကိုဗစ်အလွန်ကာလများ၌ စီးပွားရေးပြန်လည်ထူထောင်မှု၊ သယ်ယူပို့ဆောင်ရေး၊ စိုက်ပျိုးမွေးမြူရေး၊ ကုန်သွယ်ရေးကဏ္ဍများ ကျားကန်ထားရန်လိုအပ်သလို ပညာရေးဘက်တွင်လည်း အခြားနိုင်ငံများထက် အောက်မကျအောင် သတိရှိရှိဖြင့် ပြုလုပ်ရပါမည်။ အဆင့်မြင့်ပညာကဏ္ဍတွင် ၂၀၂၁ မှသည် ၂၀၃၀ အတွင်း အမျိုးသားပညာရေး မဟာဗျူဟာစီမံကိန်း ချမှတ်ဆောင်ရွက်ရာတွင် အဆင့်မြင့်ပညာကဏ္ဍ၌ အောက်ဖော်ပြပါများကိုလည်း ပြုပြင်ပြောင်းလဲလုပ်ဆောင်နိုင်ရန် အကြံပြုလိုပါသည်။

(၁) ကျွန်တော်တို့နိုင်ငံ၏ တိုင်းရင်းသားများစွာ ရှိနေသော ပြည်နယ်များရှိ သင့်တော်သော တက္ကသိုလ်တစ်ခုစီတွင် ပညာရေးဌာန/မဟာဌာန (Faculty or Department of Education)၊ စီးပွားရေးပညာဌာန/မဟာဌာန (Faculty or Department of Economics) များထူထောင်ကာ စီးပွားရေးပညာဘွဲ့၊ ပညာရေးဘွဲ့ (B.Econ.၊ B.Com၊ B.Ed.) များကို တက္ကသိုလ်တစ်ခု တစ်နှစ်လျှင် ၅၀ မှ ၁၀၀ စီ ပဏာမစတင်မည်ဆိုပါက တိုင်းရင်းသား ကျောင်းသား ကျောင်းသူများအတွက် ပိုမိုအကျိုးရှိနိုင်ပါကြောင်း အကြံပြု တင်ပြအပ်ပါသည်။ တက္ကသိုလ်အသစ်ဆောက်သလောက် ကုန်ကျစရိတ်မရှိနိုင်ပါ။ ပြည်နယ်များရှိ မိဘများကလည်း ပညာရေးဝန်ကြီး၊ ပညာရေးဝန်ကြီးဌာန၊ နောက်ဆုံး နိုင်ငံတော် အစိုးရအထိ အလွန်ပင်ကျေးဇူးတင်ပါလိမ့်မည်။

ပညာရေးဝန်ကြီးဌာန၏ ကြီးကြပ်မှုအောက်တွင်ရှိသော ပညာရေးတက္ကသိုလ်နှင့် စီးပွားရေးတက္ကသိုလ်များမှ ဆရာ ဆရာမအချို့နှင့် ပြည်နယ်တစ်ခု (သို့မဟုတ်) ပြည်နယ်နှစ်ခုရှိ တက္ကသိုလ်တစ်ခုစီတွင် (ဥပမာ - စစ်တွေတက္ကသိုလ်၊ မြစ်ကြီးနားတက္ကသိုလ်၊ ဟားခါးတက္ကသိုလ်၊ တောင်ကြီးတက္ကသိုလ်၊ ဘားအံတက္ကသိုလ်၊ လွိုင်ကော်တက္ကသိုလ်၊ မော်လမြိုင်တက္ကသိုလ်၊ မြိတ်တက္ကသိုလ်တို့မှ တစ်နှစ်လျှင် တက္ကသိုလ်တစ်ခုနှင့်နှစ်စဉ်) ပဏာမ (Pilot) အနေဖြင့် စတင်နိုင်ပါသည်။

ဤသို့စီစဉ်ပေးခြင်းဖြင့် မိမိတို့ညီအစ်ကိုမောင်နှမ တိုင်းရင်းသားများ ရန်ကုန်၊ မုံရွာ၊ စစ်ကိုင်း၊ မိတ္ထီလာ စသည့်မြို့ကြီးများသို့ ထိုဘာသာများသင်ကြားရန် ဝေးလံဒေသမှ ကျောင်းသားအများစု လာရောက်စရာမလိုတော့ပါ။ မိမိဒေသမှာပင် ကုန်ကျစရိတ်နည်းပါးစွာဖြင့် ဒေသအတွက် လိုအပ်သော ဘာသာရပ်များ သင်ကြား၊ သင်ယူနိုင်ပါမည်။

ဘွဲ့အမည်နာမခေါ်ဝေါ်မှုမှာ အတူတူပဲဖြစ်ပါမည်။ ဥပမာ - ရန်ကုန်တက္ကသိုလ်က ဥပဒေဘွဲ့ (B.A.(Law)၊ LLB) နှင့် အမေရိကန်နိုင်ငံ ဟားဗတ်၊ ယေးလ်တက္ကသိုလ် (Harvard University၊ Yale University) တို့ကပေးသော ဥပဒေဘွဲ့ (B.A.(Law)၊ LLB) အမည်ချင်းတူပါသည်။ သို့သော် ဘွဲ့ရကျောင်းသားများကတော့ မိမိဘယ်တက္ကသိုလ်ကဘွဲ့ရခဲ့သည် ဆိုသည့်တက္ကသိုလ်၏ အမည်၊ နာမည်တံဆိပ် (University Brand Name) အပေါ်တွင် မူတည်ပြီး ကွာခြားသွားနိုင်ပါသည်။ ဘွဲ့ချင်းတူနေ၍ ကန့်ကွက်၍ရမည်လည်းမဟုတ်ပါ။

(၂) ထိုဌာနအသစ်များ ချက်ချင်းမဖွင့်နိုင်သေးပါက ရန်ကုန်၊ မန္တလေး၊ မုံရွာ၊ စစ်ကိုင်း၊ မိတ္ထီလာ စသည့် တက္ကသိုလ်များတွင် ပြည်နယ်တစ်ခုစီမှ တစ်ဦး (သို့မဟုတ်) နှစ်ဦးစီ ပညာသင်ဆု (Scholarship)၊ ကျောင်းလခလွတ်ငြိမ်းခွင့် (Free Tuition) ပေး၍ အချိုးကျစနစ်၊ သာတူညီမျှရရှိမှု (Inclusive and Equitable Access) လူတိုင်းအကျုံးဝင်မှုတို့ကို တိုးချဲ့ဆောင်ရွက်နိုင်ပါသည်။ ဤစနစ်၏အားနည်းချက်မှာ လာရောက်သင်ကြားနေသော တိုင်းရင်းသားများ ဘွဲ့ရပြီးပါက မိမိဒေသသို့မပြန်တော့ဘဲ ပြည်မတွင်သာနေထိုင်သွားခြင်းကို သတိပြုရပါမည်။

(၃) သင့်တော်သော တိုင်းဒေသကြီး၊ ပြည်နယ်များ၌ ဆေး၊ သွားဆေး၊ သူနာပြု၊ စိုက်ပျိုးရေး၊ မွေးမြူရေး၊ သစ်တောနှင့်ပတ်ဝန်းကျင်သိပ္ပံ၊ ကမ္ဘာလှည့်ခရီးသွားလုပ်ငန်း၊ အစားအသောက်သိပ္ပံ၊ ယဉ်ကျေးမှု၊ ဂီတ၊ စာပေ အနုပညာဘာသာများ စသည်ဖြင့် ဒေသအလိုက်ဖွံ့ဖြိုးတိုးတက်ရေးနှင့် တိုက်ရိုက်အထောက်အကူပြုနိုင်သော ဘာသာရပ်များကို ဘွဲ့ဒီဂရီ (Bachelor Degree) ပေးနိုင်ရန် မဟာဌာနများ (Falculities) ကို ဖြည်းဖြည်းချင်း ဖွင့်လှစ်သင့်ပါသည်။ တက္ကသိုလ်အလိုက်ရရှိသော ဘွဲ့များနှင့် အလုပ်အကိုင်လိုအပ်မှုကို သုတေသနပြု၍ နောင်တွင် အချို့ဘာသာရပ်များ ဘွဲ့ရပညာရှင်များ ပိုလျှံစွာ မွေးထုတ်နေမှုကို လျှော့ချ၍ နိုင်ငံတော် လူမှုစီးပွားဖွံ့ဖြိုးတိုးတက်မှုကို အထောက်အကူပြုသော၊ အရေးတကြီးလိုအပ်လျက်ရှိသော ဘာသာရပ်များကို တိုင်းဒေသကြီးနှင့် ပြည်နယ်အတွင်းရှိ တက္ကသိုလ်အလိုက် တိုးချဲ့ခေါ်ယူ၍ ပိုမိုမွေးထုတ်သင့်ပါသည်။

(၄) တက္ကသိုလ်နှင့်သိပ္ပံ နှစ်ခုပေါင်း နယ်မြေနှစ်ခု (Two campuses) ဖြစ်ကာ ဘာသာရပ်များ၊ သင်ရိုးနာရီများ (Credit Hours Transfer) ကူးပြောင်းသင်ကြားနိုင်သည့် အခြေအနေ ပြုလုပ်နိုင်ပါသည်။ တိုင်းဒေသကြီးနှင့် ပြည်နယ်များတွင် နည်းပညာတက္ကသိုလ် (Technological University) နှင့် ကွန်ပျူတာတက္ကသိုလ် (Computer University) များ ရှိနှင့်ပြီးဖြစ်ရာ တက္ကသိုလ်အစုအဖွဲ့ (Cluster University System) ပြုလုပ်ပါက ကျောင်းသား ကျောင်းသူများအနေဖြင့် မိမိစိတ်ဝင်စားမှုအပေါ်မူတည်ကာ အဓိကဘာသာ (Major Subjects)၊ သာမန်ဘာသာ (Minor Subjects) စသည်ဖြင့် တွဲဖက်သင်ကြားနိုင်ပါသည်။ ဥပမာ - အင်္ဂလိပ်စာ အဓိကယူပြီး ကွန်ပျူတာနှင့် သတင်းအချက်အလက်ပညာ သာမန်ဘာသာအနေဖြင့် တွဲယူကာ ကျောင်းပြီးလျှင် (အစိုးရ (သို့) ကိုယ်ပိုင်လုပ်ငန်း) သတင်းနှင့်စာနယ်ဇင်းလုပ်ငန်းတွင် လုပ်ကိုင်ခြင်း။

(၅) တစ်နိုင်ငံလုံးရှိ အဝေးသင်ကျောင်းသားများ (သုံးသိန်းနီးပါး)ကို ရန်ကုန်နှင့်မန္တလေး အဝေးသင်တက္ကသိုလ်နှစ်ခုတည်းသာ ကြီးကြပ်ခြင်းမဟုတ်ဘဲ တိုင်းဒေသကြီးနှင့် ပြည်နယ်အလိုက် တက္ကသိုလ်များက တိုက်ရိုက်ကြီးကြပ်ပေးခြင်းဖြင့် ကျောင်းသားအရေအတွက်များမှုကို လျှော့ချကာ ပညာအရည်အသွေး (Quality of Distance Education) ပိုမိုတိုးတက် များပြားနိုင်ပါသည်။ နဂိုသင်တန်းများကို ပုံမှန်အတိုင်းထားပြီး အလုပ်လုပ်နေသော အဝေးသင် ကျောင်းသား ကျောင်းသူများအတွက် မိမိအလုပ်အကိုင်နှင့်ဆက်စပ်မှုရှိသော အုပ်ချုပ်ရေးနှင့်စီမံခန့်ခွဲမှုစွမ်းရည် (Administration and Management Skills)၊ ခေါင်းဆောင်နိုင်မှုစွမ်းရည် (Leadership Skills)၊ အများနှင့်အလုပ်လုပ်နိုင်သောစွမ်းရည် (Team-work Skills)၊ ဆက်သွယ်ရေးနည်းပညာစွမ်းရည် (ICT Skills)၊ စီးပွားရေးဆိုင်ရာအင်္ဂလိပ်စာ (Business English)၊ ခရီးသွားလုပ်ငန်း အင်္ဂလိပ်စာ (Tourism English)၊ ဟောပြောတင်ပြနိုင်မှုစွမ်းရည် (Speaking and Presentation Skills) စသည်ဖြင့် ပုံမှန်ဘာသာရပ်များနှင့်အတူ ပူးတွဲယူနိုင်သည့် အထူးဘာသာရပ်များ ကျောင်းသားဦးရေ ၁၀၀ ခန့် စမ်းသပ်ပြုလုပ်ကြည့်ပါက အဝေးသင်တက္ကသိုလ်အပေါ် ပြည်သူလူထုက ပြန်လည်ယုံကြည် အားကိုးလာပါလိမ့်မည်။

အဓိကနည်းဗျူဟာမှာ အဝေးသင်ကျောင်းသားအရေအတွက်ကို စနစ်တကျထိန်းချုပ်၍ အဝေးသင်ဘွဲ့များ အရည်အသွေး ကောင်းလာစေရန် ပြုလုပ်ရပါမည်။ ကျောင်းလခ (Tuition Fees) များကိုလည်း သင့်တော်သလို တိုးမြှင့်ကောက်ယူရပါမည်။

(၆) ဘွဲ့လွန်သင်တန်းများ အရည်အသွေးရှိစေရန် ကြီးကြပ်ဆရာ (Advisor/Supervisor) တစ်ဦးလျှင် မဟာသိပ္ပံ၊ပါရဂူ ကျောင်းသားကျောင်းသူ အများဆုံး ငါးဦးမှ ၁၀ ဦး ထက်မပိုစေရန် ထိန်းချုပ်ကြပ်မတ်ပေးရပါမည်။ ဆရာတစ်ဦးလျှင် ကြီးကြပ်ရမည့် ကျောင်းသား အရေအတွက် များပြားနေပါက သုတေသနနှင့် ကျမ်း (Thesis) အရည်အသွေး ကျဆင်းသွားနိုင်ပါသည်။ ကျွန်တော် ဂျာမနီနိုင်ငံတွင် စိုက်ပျိုးရေးပါရဂူဘွဲ့ယူစဉ်က ကျွန်တော့်ဆရာ ပါမောက္ခ ဒေါက်တာ အင်ဒရီယာဘူကတ် (Professor Dr. Andreas Buerkert) မှာ မဟာသိပ္ပံကျောင်းသားကို မကြီးကြပ်ဘဲ တစ်ပြိုင်တည်း တစ်ကြိမ်တည်း ပါရဂူကျောင်းသား (အချိန်ပြည့်၊ အချိန်ပိုင်း) လေးဦးသာ ကြီးကြပ်လမ်းညွှန်ပေးပါသည်။ တစ်ဦးဘွဲ့ရပြီးသွားမှ ကျောင်းသားသစ် နောက်တစ်ဦးလက်ခံပါသည်။

(၇) တိုင်းဒေသကြီးနှင့် ပြည်နယ်တက္ကသိုလ်များတွင် အလုပ်လုပ်သူများအတွက် ယခင်လုပ်သားများကောလိပ် (Worker College) ကဲ့သို့ ညနေပိုင်းသင်တန်းများ (Evening Classes) ပြန်လည်ဖွင့်လှစ်ကာ အလုပ်အကိုင်နှင့်ပညာရေး ဆက်စပ်ပေးရပါမည်။ သင်ကြားပေးသော ဆရာ ဆရာမများအတွက် ထိုက်သင့်သော အပိုချီးမြှင့်မှု၊ ဥဏ်ပူဇော်ခ (Honorariums) အစီအစဉ်များလည်း ရှိရပါမည်။ စင်ကာပူနိုင်ငံရှိတက္ကသိုလ်များတွင် မနက် ၈ နာရီမှ ည ၁၁ နာရီအထိ တက္ကသိုလ်စာသင်ခန်း၊ ခတ်ခွဲခန်းများ မီးတထိန်ထိန်နှင့် အချိန်ပြည့်၊ အချိန်ပိုင်း ကျောင်းသား ကျောင်းသူများနှင့် ပြည့်နေသည်မှာ အားကျ အတုယူစရာကောင်းပါသည်။

(၈) တက္ကသိုလ်၊ ကောလိပ် ဆရာ ဆရာမများကောင်စီ (College/University Teacher Union) တွင် ဆရာ ဆရာမများအားလုံး ပါဝင်မဲပေးရပြီး အများသဘောတူ ဥက္ကဋ္ဌနှင့် အလုပ်အမှုဆောင်အဖွဲ့များကို နှစ်စဉ် (သို့မဟုတ်) နှစ်နှစ်တစ်ကြိမ် ပြန်လည်ရွေးချယ်သည့်စနစ် ကျင့်သုံးသင့်ပါသည်။ အများကသဘောတူရွေးကောက်တင်မြောက်သော ကျောင်းသား ကျောင်းသူ ခေါင်းဆောင် (Student Union Leader)၊ ဆရာ ဆရာမခေါင်းဆောင် (Teacher Union Leader) ဖြစ်ရပါမည်။

(၉) တက္ကသိုလ်အလိုက် ကျောင်းသားဟောင်းများအသင်း (University Alumni Association) ဖွဲ့စည်း၍ အုပ်ချုပ်မှုအဖွဲ့ (University Governing Board) ကို အကြံဉာဏ်ပေးစေခြင်း၊ ဘဏ္ဍာရေးဆိုင်ရာ ပံ့ပိုးပေးစေခြင်း စသည့်ကိစ္စရပ်များ ဆောင်ရွက်နိုင်ပါသည်။ ဥပမာ ရန်ကုန်တက္ကသိုလ်တွင် ဘာသာရပ်ဆိုင်ရာအသင်းများ (မြန်မာစာအသင်း၊ သင်္ချာအသင်း) တို့အပြင် ရန်ကုန်တက္ကသိုလ်တွင် ပညာသင်ကြားခဲ့သော ရန်ကုန်တက္ကသိုလ် ကျောင်းသား ကျောင်းသူဟောင်းများအသင်း (Yangon University Alumni Association) ဖွဲ့စည်းခြင်းကို ဆိုလိုပါသည်။

(၁၀) ဆရာ ဆရာမများအတွက် ခေတ်မီနည်းပညာ (Modern Digital Technology) သင်ကြားနည်းစနစ်ဖြင့် မိမိအိမ်၊ ရုံးကနေ အားလပ်ချိန်များတွင် ရက်သတ္တပတ်လျှင် တစ်ချိန်မှ၊ နှစ်ချိန် သင်ကြား၊ သင်ယူနိုင်ရန် စီစဉ်ပေးသင့်ပါသည်။ ပြည်တွင်းနှင့်နိုင်ငံတကာ ဖွံ့ဖြိုးမှုမိတ်ဖက်အဖွဲ့အစည်း၊ မိတ်ဆွေနိုင်ငံ (Domestic and International Development Partners) များကလည်း နည်းပညာအကူအညီပေးရန် အဆင်သင့် ရှိနေပါသည်။

(၁၁) တက္ကသိုလ်များ၌ ဆရာ ဆရာမများ အသစ်ခန့်အပ်ခြင်းမူဝါဒကို အတွေ့အကြုံမရှိသေးသော ဆရာ ဆရာမများ ခန့်အပ်ခြင်းအပြင် အတွေ့အကြုံရှိ၊ နိုင်ငံတကာမှ မဟာဘွဲ့၊ ပါရဂူဘွဲ့ ရရှိလာသူ မြန်မာနိုင်ငံသားများ (နောင်တစ်ချိန်တွင် နိုင်ငံတကာပညာရှင်များ) အား ကထိက၊ တွဲဖက်ပါမောက္ခ စသည့် ရာထူးများဖြင့် အချိန်ပြည့် (Full-time)၊ အချိန်ပိုင်း (Part-time)၊ သဘောတူစာချုပ်စနစ်များ (Contract-Based System)၊ ယာယီခန့်အပ်ပြီး လေ့လာစောင့်ကြည့် အကဲဖြတ်သည့်စနစ် (Provisional Appointment) ဖြင့် ခန့်အပ်စမ်းသပ်ကျင့်သုံးဆောင်ရွက်သင့်ပါသည်။

(၁၂) နိုင်ငံတကာ တက္ကသိုလ်အများစုတွင် ဆရာ ဆရာမ၊ သုတေသီများအတွက် အဆင့်မြင့်ပညာ သင်ကြားရေးနှင့် သုတေသနဖွံ့ဖြိုးမှုဌာန (Tertiary Education Development Institutes) များစွာ ရှိပါသည်။ ကျွန်တော် မဟာစိုက်ပျိုးရေးသိပ္ပံ သင်ယူခဲ့ရသော ဩစတြေးလျနိုင်ငံ၊ ကွင်းစလန်တက္ကသိုလ် (The University of Queensland) တွင် အဆင့်မြင့်ပညာသင်ကြားရေးအဖွဲ့အစည်း (Teaching and Educational Development Institute – TEDI)၊ စဉ်ဆက်မပြတ်သင်ကြားရေးနှင့် နိုင်ငံတကာကျောင်းသားများအတွက် အင်္ဂလိပ်စာဌာန (Institute of Continuing and TESOL – Teaching English to Speakers of Other languages) တို့ ရှိပါသည်။ ထိုဌာနများမှ ဆရာ ဆရာမများ၏ အရည်အသွေးတောက်ပြောင်လာစေရန် အလုပ်လုပ်ရင်းတစ်ဖက်နှင့် လေ့ကျင့်၊ သင်ကြား၊ သင်ယူနေကြပါသည်။ ရန်ကုန်တက္ကသိုလ်မှစ၍ ယခု Global English သင်တန်းများဖွင့်သလို ကျွန်တော်တို့နိုင်ငံရှိ တက္ကသိုလ်အတော်များများတွင် ကျယ်ပြန့်စွာ ကျင့်သုံးသင့်ပါပြီဟု အကြံပြုလိုပါသည်။

(၁၃) ထို့အပြင် တက္ကသိုလ်ကြီးများ၌ ဘွဲ့လွန်သင်တန်းကျောင်း (Graduate School) သီးသန့်ရှိပြီး ဘွဲ့လွန်ပညာရေးနှင့် သုတေသနအရည်အသွေး တစ်ပြေးညီဖြစ်ကာ ကမ္ဘာ့အကောင်းဆုံး တက္ကသိုလ်များ အစုအဖွဲ့ (World-Class University Group) ထဲ ပါဝင်လာအောင် ကြိုးစားနေကြပါသည်။ ရန်ကုန်တက္ကသိုလ်မှစ၍ မြန်မာနိုင်ငံ တက္ကသိုလ်ကြီးများကို ဤသို့ဖြစ်လာအောင် ပြုလုပ်သင့်ပါသည်။

စာမျက်နှာ ၇ သို့ ❂

နဂိုသင်တန်းများကို ပုံမှန်အတိုင်းထားပြီး အလုပ်လုပ်နေသော အဝေးသင် ကျောင်းသား ကျောင်းသူများအတွက် မိမိအလုပ်အကိုင်နှင့် ဆက်စပ်မှုရှိသော အုပ်ချုပ်ရေးနှင့်စီမံခန့်ခွဲမှုစွမ်းရည် (Administration and Management Skills)၊ ခေါင်းဆောင်နိုင်မှုစွမ်းရည် (Leadership Skills)၊ အများနှင့်အလုပ်လုပ်နိုင်သောစွမ်းရည် (Team-work Skills)၊ ဆက်သွယ်ရေးနည်းပညာစွမ်းရည် (ICT Skills)၊ စီးပွားရေးဆိုင်ရာအင်္ဂလိပ်စာ (Business English)၊ ခရီးသွားလုပ်ငန်း အင်္ဂလိပ်စာ (Tourism English)၊ ဟောပြောတင်ပြနိုင်မှုစွမ်းရည် (Speaking and Presentation Skills) စသည်ဖြင့် ပုံမှန်ဘာသာရပ်များနှင့်အတူ ပူးတွဲယူနိုင်သည့် အထူးဘာသာရပ်များ ကျောင်းသားဦးရေ ၁၀၀ ခန့် စမ်းသပ်ပြုလုပ်ကြည့်ပါက အဝေးသင်တက္ကသိုလ်အပေါ် ပြည်သူလူထုက ပြန်လည်ယုံကြည်အားကိုးလာ။

မိုးညိုမြို့နယ်၌ ငါးကျီးကွန်ကရစ်တံတားဖွင့်ပွဲ ကျင်းပ

မိုးညို ဇန်နဝါရီ ၁၀

ပဲခူးတိုင်းဒေသကြီး မိုးညိုမြို့နယ် ငါးကျီးကျေးရွာတွင် ယနေ့ နံနက် ၉ နာရီက မြို့နယ်ချင်းဆက် ငါးကျီးကွန်ကရစ်တံတားဖွင့်ပွဲ အခမ်းအနားကျင်းပသည်။

ရှေးဦးစွာ ပဲခူးတိုင်းဒေသကြီး ဝန်ကြီးချုပ် ဦးဝင်းသိန်းက အဖွင့်အမှာစကားပြောကြားပြီး တိုင်းဒေသကြီး ကျေးလက်လမ်းဦးစီးဌာန ညွှန်ကြားရေးမှူး(မြို့ပြ) ဦးအောင်ကျော်လှူက တံတားနှင့်ပတ်သက်သည့် အချက်အလက်များကို ရှင်းလင်းတင်ပြကာ မိုးညိုမြို့နယ် တိုင်းဒေသကြီးလွှတ်တော်ကိုယ်စားလှယ် ဦးဝင်းကိုက ကျေးဇူးတင်စကား ပြန်လည်ပြောကြားသည်။

ဖဲကြိုးဖြတ်ဖွင့်လှစ်

ထို့နောက် တိုင်းဒေသကြီးဝန်ကြီးချုပ်၊ လွှတ်တော်ဥက္ကဋ္ဌနှင့် လွှတ်တော်ကိုယ်စားလှယ်များအား ကျေးလက်လမ်း ဖွံ့ဖြိုးရေးဦးစီးဌာန ညွှန်ကြားရေးမှူးနှင့် တာဝန်ရှိသူများက တံတားဖွင့်ပွဲ အထိမ်းအမှတ် လက်ဆောင်ပစ္စည်းများ ပေးအပ်ပြီး တိုင်းဒေသကြီးဝန်ကြီးချုပ် ဦးဝင်းသိန်း၊ လွှတ်တော်ဥက္ကဋ္ဌ ဦးခင်မောင်ရင်၊ အစိုးရအဖွဲ့အတွင်းရေးမှူး ဦးစိုးသိန်း၊ အမျိုးသားလွှတ်တော်ကိုယ်စားလှယ် ဒေါက်တာ ဝင်းမြင့်၊ တိုင်းဒေသကြီး လွှတ်တော်ကိုယ်စားလှယ် ဦးအေးဝင်းနှင့် ပဲခူးတိုင်းဒေသကြီး ကျေးလက်လမ်းဦးစီးဌာန ညွှန်ကြားရေးမှူး(မြို့ပြ) ဦးအောင်ကျော်လှူတို့က ဖဲကြိုးဖြတ်ဖွင့်လှစ်ပေးကာ မှတ်တမ်းတင်ဓာတ်ပုံ ရိုက်ကြပြီး တံတားပေါ်သို့ ဖြတ်သန်းကြည့်ရှုကြသည်။

အဆိုပါတံတားသည် မြစ်မခမြစ်ကိုဖြတ်၍ ပေ ၄၀ ရှစ်ခန်းပါရှိသော အရှည်ပေ ၃၂၀၊ အကျယ် ပေ ၂၀ ရှိ သံကူကွန်ကရစ်တံတားအမျိုးအစားဖြစ်ပြီး မိုးညိုမြို့နယ် ထန်းပင်ကုန်းအုပ်စု ငါးကျီးကျေးရွာနှင့် ရွာသာယာကျေးရွာအုပ်စု ငါးကျီးကျေးရွာသို့ ဆက်သွယ်ထားသော တံတားဖြစ်သည့်အပြင် မိုးညိုမြို့နယ်နှင့် ကြို့ပင်ကောက်မြို့နယ်သို့ ဆက်သွယ်သော မြို့နယ်ချင်းဆက် တံတားလည်းဖြစ်သည်။

ပဲခူးတိုင်းဒေသကြီးအစိုးရအဖွဲ့ ၂၀၁၉-၂၀၂၀ ဘဏ္ဍာနှစ်မှ ၂၀၂၀-၂၀၂၁ ဘဏ္ဍာနှစ်အထိ ငွေလုံးငွေရင်း ခွင့်ပြုရန်ပုံငွေကျပ် သန်း ၆၁၄ ဒသမ ၄၀ ဖြင့် မိုးညိုမြို့နယ် ကျေးလက်လမ်းဦးစီးဌာနက အနီးကပ်ကြီးကြပ်၍ ဟန်သီရိဆောက်လုပ်ရေးကုမ္ပဏီက တာဝန်ယူကာ ၂၀၂၀ ပြည့်နှစ် ဇန်နဝါရီ ၂၀ ရက်တွင် စတင်တည်ဆောက်ခဲ့ပြီး ၂၀၂၀ ပြည့်နှစ် ဇူလိုင် ၁၆ ရက်တွင် တည်ဆောက်ရေးလုပ်ငန်းများ အားလုံးပြီးစီးခဲ့ကြောင်း သိရသည်။

လွယ်ကူစွာ ဆက်သွယ်သွားလာနိုင်

ငါးကျီးတံတားသည် ကျေးရွာအုပ်စု ၁၁ အုပ်စု၊ ကျေးရွာပေါင်း ၆၅ ရွာ၊ အိမ်ခြေ ၉၀၈၉ အိမ်၊ လူဦးရေ ၃၈၅၀၃ ဦးအား အကျိုးပြုနိုင်မည်ဖြစ်ပြီး တံတားမတည်ဆောက်ခင်အချိန်တွင် မိုးညိုမြို့နယ်မှ ကြို့ပင်ကောက်မြို့နယ်သို့ သွားလာရာတွင် ၃၇/၀ မိုင်ခန့်ကွာဝေးပြီး တံတားတည်ဆောက်ပြီးစီးချိန်တွင် ၂၂/၄ မိုင်ခန့်သာ ကွာဝေးတော့သဖြင့် ၁၄/၄ မိုင် သက်သာသွားသည့်အပြင် ဒေသတွင်းနေထိုင်သူပြည်သူများ တစ်နေရာနှင့်တစ်နေရာ အချိန်တိုအတွင်း လွယ်ကူစွာဆက်သွယ်သွားလာနိုင်ပြီး စီးပွားရေး၊ လူမှုရေး၊ ကျန်းမာရေးအတွက် အထောက်အကူပြု၍ အကျိုးကျေးဇူးများစွာ ဖြစ်ထွန်းကြောင်း သိရသည်။

ဆက်လက်၍ တိုင်းဒေသကြီးဝန်ကြီးချုပ်နှင့်အဖွဲ့သည် အုတ်ဖိုမြို့နယ်အတွင်းရှိ တက်ဆွဲကျေးရွာနှင့် အနီးဝန်းကျင်ကျေးရွာများအကြား လမ်းပန်းဆက်သွယ်ရေး ကောင်းမွန်စေရေး ကွင်းဆင်းကြည့်ရှုစစ်ဆေးခဲ့ကြောင်း သိရသည်။

တင်စိုး(ပဲခူး)

○ မြန်မာ့လက်ရွေးစင်မှ

၂၀၁၉ ခုနှစ် နိုဝင်ဘာ ၇ ရက်တွင် နီပေါလက်ရွေးစင်အသင်းနှင့် မန္တလေးမြို့၌ ခြေစမ်းပွဲကစားပြီးနောက်ပိုင်း နိုင်ငံတကာခြေစမ်းပွဲကစားရခြင်းမရှိတော့ကြောင်း သိရသည်။

မြန်မာ့လက်ရွေးစင်အသင်းသည် ကမ္ဘာ့ဖလားခြေစစ်ပွဲ လက်ကျန်ပွဲများအဖြစ် မတ်လတွင် နှစ်ပွဲ၊ ဇွန်လတွင် တစ်ပွဲကစားရမည်ဖြစ်ပြီး ယခုလအတွင်း စတင်လေ့ကျင့်နိုင်ရန် ကြိုးပမ်းလျက်ရှိသည်။ မြန်မာ့လက်ရွေးစင်အသင်းသည် လက်ကျန်ပွဲများအဖြစ် မတ် ၂၅ ရက်တွင် ဂျပန်အသင်းနှင့် အဝေးကွင်း၊ မတ် ၃၀ ရက်တွင် ကာဂျစ္စတန်အသင်းနှင့် အိမ်ကွင်း၊ ဇွန် ၁၅ ရက်တွင် တာဂျစ်ကစ္စတန်အသင်းနှင့် အဝေးကွင်းကစားရမည်ဖြစ်သည်။

သတင်း-ရှိုင်းထက်ဇော်
ဓာတ်ပုံ-စိုးညွန့်

နေရောင်အောက်က သက်ရှိတွေကို စောင့်ရှောက်ဖို့ အိုဇုန်းလွှာကို ထိန်းသိမ်းစို့

❂ စာမျက်နှာ ၆ မှ

(၁၄) တက္ကသိုလ်များတွင် စာကြည့်တိုက်ကို စနစ်တကျအသုံးပြုသည့်စနစ် ထွန်းကားလာအောင် ပျိုးထောင်ရပါမည်။ စာကြည့်တိုက်အဆောက်အအုံ ကောင်းကောင်း၊ အခန်းကောင်းကောင်း ရှိရုံတင်မဟုတ်ဘဲ ကျောင်းသား ကျောင်းသူများက စာကြည့်တိုက်ကို ရိုးရိုးစာအုပ်၊ ဂျာနယ် ၄ားရမ်းဖတ်ရှုရုံတွင်သာမကဘဲ အီလက်ထရွန်နစ်စာကြည့်တိုက် (Electronic Library၊ e-books ၊ e-Journals) များများအသုံးပြုလာအောင် လေ့ကျင့်ပေးစေချင်ပါသည်။ ၁၉၈၆ ခုနှစ် ကျွန်တော် မဟာစိုက်ပျိုးရေးသိပ္ပံတက်ရောက်ခဲ့စဉ်က ဘွဲ့ကြို၊ ဘွဲ့လွန်သင်တန်းများ တက်ခဲ့ရရာ တစ်နေကုန်အချိန်ပြည့်တက်ရသည်မဟုတ်ဘဲ တစ်ဘာသာလျှင် မိမိကိုယ်တိုင်လုပ်ဆောင်ရမည့်လုပ်ငန်း (Assignments)သုံးခုမှ ငါးခု၊ အများရှေ့တွင် ဟောပြောရမည့်လုပ်ငန်း (Presentation) တစ်ခုမှ နှစ်ခု စသည်တို့နှင့် အချိန်ပြည့်နီးပါး လေ့လာနေရကာ အားလပ်ချိန်ရောက်တိုင်း စနေ၊ တနင်္ဂနွေနေ့များ အပါအဝင် စာကြည့်တိုက်သို့ သွားရပါသည်။ ၂၀၁၈ ခုနှစ်က ကွင်းစလန်တက္ကသိုလ် (The University of Queensland) သို့ပြန်ရောက်ခဲ့ရာ ကျွန်တော်နေ့စဉ်နီးပါးသွားရောက်ခဲ့ရသော ဇီဝသိပ္ပံစာကြည့်တိုက် (UQ-Biological Science Library) တွင် စာအုပ်လုံးဝမရှိတော့ပါ။ သုံးထပ်ဆောင် စာကြည့်တိုက်အဆောက်အအုံ အခန်းအားလုံးသည် ကွန်ပျူတာ၊ အင်တာနက်များဖြင့် ပြည့်နေသော အီလက်ထရွန်နစ်စာကြည့်တိုက် (Electronic Library) သို့ပြောင်းသွားပါပြီ။ ကျွန်တော်တို့ လိုက်မမီတော့ပါ။ ၂၀၁၂ ခုနှစ် ဂျာမနီနိုင်ငံတွင် ကျွန်တော်စိုက်ပျိုးရေးပါရဂူဘွဲ့ သွားရောက်ယူစဉ်က စနေနေ့ဆိုလျှင် အနီးအနားမှ ဂိုတင်ဂန်တက္ကသိုလ်စာကြည့်တိုက် (Goettingen University Library) နှင့် ကက်ဆယ်မြို့ပေါ်ရှိ စာကြည့်တိုက်ကြီး (Kassel University – Main Library) ကို စနေနေ့တိုင်း သွားရောက်ခဲ့ရသည်ကို သတိရနေမိပါသည်။ ဂျာမနီမှ တက္ကသိုလ်များ ကျွန်တော်တို့ကျောင်းတက်စဉ်က တနင်္ဂနွေနေ့ စာကြည့်တိုက်မဖွင့်ပါ။

(၁၅) ဆရာအတတ်ပညာဖွံ့ဖြိုးမှု အမျိုးသားဗဟိုဌာနကို အမျိုးသားအဆင့်မြင့်ပညာဖွံ့ဖြိုးရေးကျောင်း (National Institute for Higher Education Development – NIHED) နှင့်အတူ ပူးတွဲထူထောင်သင့်ပါသည်။

(၁၆) တက္ကသိုလ် ပဋိညာဉ်စာတမ်း (University Charter) အရ တက္ကသိုလ်ကောင်စီဝင်များ (University Council members) အား ရွေးချယ်မှုဆိုင်ရာ မူချမှတ်ခြင်း၊ ရေးဆွဲပြီးသောပဋိညာဉ်စာတမ်းနှင့် ကောင်စီအသစ်များကို အမျိုးသားပညာရေးမူဝါဒကော်မရှင်၏ အတည်ပြုချက်ရယူခြင်း၊ တက္ကသိုလ်အဆင့်တွင် ကောင်စီနှင့်ပညာရေးအဖွဲ့တို့အတွက် လုပ်ငန်းတာဝန်နှင့် လုပ်ငန်းလမ်းညွှန်မှုများ၊ နမူနာပုံစံများရေးဆွဲချပြပေးရန် အမျိုးသားအဆင့် မိတ်ဆက်အလုပ်ရုံဆွေးနွေးပွဲများပြုလုပ်ခြင်းနှင့် အသိအမှတ်ပြုခြင်း ဆောင်ရွက်သည့်နည်းတူ ရန်ကုန်တက္ကသိုလ်အပါအဝင် ကိုယ်ပိုင်အုပ်ချုပ်ခွင့်ရ ၁၆ ကျောင်းရှိ တက္ကသိုလ်ပဋိညာဉ်များနှင့် တက္ကသိုလ်ကောင်စီ၊ ပညာရေးအဖွဲ့၊ အုပ်ချုပ်ရေးအဖွဲ့တို့ကို တက္ကသိုလ်ကိုယ်ပိုင်စီမံခန့်ခွဲခွင့် လမ်းပြမြေပုံနှင့်အညီ အမြန်ဆုံး ၂၀၂၁ ခုနှစ် ဇန်နဝါရီလမှစတင်၍ အကောင်အထည် ဖော်သင့်ပါသည်။

(၁၇) **အဆင့်မြင့်ပညာဖွံ့ဖြိုးတိုးတက်ရေး အမျိုးသားဌာန (National Institute for Higher Education Development – NIHED) သည် သင်ကြားရေး၊ သုတေသန၊ စီမံခန့်ခွဲရေးသာမက အဆင့်မြင့်ပညာဖွံ့ဖြိုးရေး၊ မူဝါဒနှင့် သုတေသနများပါ ပြုလုပ်ရမည်ဖြစ်ပါသည်။**

(၁၈) **တက္ကသိုလ်ပဋိညာဉ်အရ ရွေးကောက်တင်မြှောက်ခံ တက္ကသိုလ်ဆရာများသမဂ္ဂ (Teacher Union) နှင့် ကျောင်းသားများသမဂ္ဂ (Student Union) တို့အပါအဝင် အဆင့်မြင့်ပညာကျောင်း အားလုံးတွင် ကဏ္ဍစုံချိတ်ဆက်ဆောင်ရွက်မှု၊ ပူးပေါင်းဆောင်ရွက်မှုတို့ အဆင်ပြေချောမွေ့စေရေးအတွက် ပုံမှန်နှင့်အလွတ်သဘော ဆက်သွယ်ဆောင်ရွက်မှုလုပ်ငန်းစဉ်များ ဖွံ့ဖြိုးစေရန်** ကျောင်းသား ကျောင်းသူအားလုံး၊ ဆရာ ဆရာမအားလုံး သမဂ္ဂများ (Unions) တွင်ပါဝင်ပြီး အများသဘောတူ ခေါင်းဆောင်ရွေးချယ်ပေးရပါမည်။ ကျွန်တော် ဩစတြေးလျတွင် ကျောင်းတက်စဉ်က **ကျောင်းသားများသမဂ္ဂက ဆန္ဒပြရာတွင် နေ့လယ်စာစားချိန် မွန်းလွဲ ၁ နာရီနှင့် ၂ နာရီကြား စီတန်းလှည့်လည်ပြီး ၂ နာရီထိုးသောအခါ မိမိသက်ဆိုင်ရာအတန်းများဆီသို့ စည်းကမ်းတကျ ကျောင်းပြန်တက်သွားကြသည်ကို အားကျအတုယူဖွယ် မြင်တွေ့ခဲ့ရပါသည်။**

(၁၉) သုတေသနနှင့် ဆန်းသစ်တီထွင်မှုဌာန (Centre for Research and Innovation – CRI) သည် သီးခြားဖွဲ့စည်းပုံရှိရပြီး တက္ကသိုလ်ရှိဌာနအားလုံး စုပေါင်းလုပ်ကိုင်ရသောသုတေသန (Inter-disciplinary and Inter-Departmental Research) ကို အကောင်အထည်ဖော်ရပါမည်။ တက္ကသိုလ်တွင်းရှိ ဌာန နှစ်ခု သုံးခု ပူးတွဲပြုလုပ်ရသည့် သုတေသနများရှိရန်လိုသလို အင်ဂျင်နီယာနည်းပညာနှင့် စီးပွားရေးပညာ (တက္ကသိုလ်နှစ်ခု) ပူးတွဲပြုလုပ်ခြင်း၊ တက္ကသိုလ်များမှ ပုဂ္ဂလိကကဏ္ဍလိုအပ်ချက်ကို သုတေသနပြုလုပ်ပေးခြင်း စသည်တို့ကိုပါ တစ်ပြိုင်နက်လုပ်ဆောင်ရမည် ဖြစ်ပါသည်။ ၂၀၁၈ ခုနှစ်က ကျွန်တော်တို့ ထိုင်းနိုင်ငံ မေဂျိုတက္ကသိုလ် (Maejo University) သို့ လေ့လာရေးခရီးသွားရောက်ခဲ့စဉ်က မေဂျိုတက္ကသိုလ်အတွင်း သစ်ခွတစ်ရှူးမျိုးပွား ထုတ်လုပ်မှု (Orchid Tissue Culture) ကို ဆရာ ဆရာမ၊ ကျောင်းသား ကျောင်းသူများနှင့် ပုဂ္ဂလိကကုမ္ပဏီတစ်ခုတို့ပူးတွဲ၍ အမြောက်အမြား (Mass Production) ထုတ်လုပ်ပြီး နိုင်ငံခြားတင်ပို့နိုင်သည်အထိ အောင်မြင်စွာ ထုတ်လုပ်နေမှုကို အားကျဖွယ် တွေ့မြင်ခဲ့ရပါသည်။

(၂၀) **အမျိုးသားပညာရေး မူဝါဒကော်မရှင်၊ ပါမောက္ခချုပ်များကော်မတီ၊ အဆင့်မြင့်ပညာ ဖွံ့ဖြိုးတိုးတက်ရေးအမျိုးသားကျောင်း၊ အမျိုးသားအရည်အသွေးအာမခံမှုနှင့် အသိအမှတ်ပြုမှုကော်မတီ၊ တက္ကသိုလ်သုတေသနအဖွဲ့အစည်းများ၊ မြန်မာသုတေသနနှင့်ပညာရေးကွန်ရက်၊ အမျိုးသားသုတေသနကောင်စီနှင့် သုတေသန၊ သိပ္ပံ၊ နည်းပညာနှင့် ဆန်းသစ်တီထွင်မှု ဗဟိုဌာနများအတွက် နှစ်စဉ်သုံးစွဲမည့် ဘဏ္ဍာငွေများအတွက် ဘဏ္ဍာရေးစီမံခန့်ခွဲမှုစနစ်သစ်တစ်ရပ် တည်ထောင်ရပါမည်။** အမျိုးသားပညာရေးမူဝါဒကော်မရှင် (National Education Policy Commission – NEPC) နှင့် ကော်မတီများသည် အဆင့်မြင့်ပညာဦးစီးဌာနမှ ဘတ်ဂျက်ခွဲဝေသုံးစွဲနေရာမှ ညွှန်ကြားရေးမှူးချုပ်အဆင့်မှအုပ်ချုပ်ပြီး သီးသန့်ရန်ပုံငွေသုံးစွဲခွင့် ရရှိရပါမည်။

(၂၁) အမျိုးသားအဆင့်သုတေသနကောင်စီ (National Level Research Council) အမြန်ဆုံးဖွဲ့ပြီး ပုဂ္ဂလိက (Private)၊ အစိုးရ (Public)၊ ဝိဇ္ဇာနှင့်လူမှုဘာသာ (Arts and Humanities)၊ ရိုးရိုးနှင့် အသုံးချသိပ္ပံ (Pure and Applied Science)၊ လူမှုရေးသိပ္ပံ (Social Science)၊ ယဉ်ကျေးမှု (Culture) များပါမကျန် ထည့်သွင်းပြီး သုတေသနများကိုစုပေါင်းလုပ်ဆောင်သည့်စနစ် (Integrated Approaches) ကို မွေးမြူရပါမည်။ နယ်သာလန်နိုင်ငံ ဝက်ဂင်နီဂမ်တက္ကသိုလ်သည် တက္ကသိုလ်နှင့် သုတေသနဦးစီးဌာန ပူးပေါင်း၍ သင်ကြားရေးနှင့်သုတေသနတက္ကသိုလ် (Wageningen University and Research – WUR) အဖြစ်သို့ ပြောင်းလဲဖွင့်လှစ်ထားရာနိုင်ငံအတွက်ရော တစ်ကမ္ဘာလုံးအတွက်ပါ အားကိုးအားထားပြုရသည့် ကမ္ဘာ့ထိပ်တန်းဝင်တက္ကသိုလ် (World-Class University) ဖြစ်သွားပါပြီ။

၂၀၂၁ ခုနှစ် ဇန်နဝါရီလ ၃ ရက်နေ့က ရန်ကုန်မြို့တွင် ပါမောက္ခချုပ်ဆရာတော်ကြီး ဟောကြားသွားသော ၂၀၂၁ နှစ်ဦးတရားတော်တွင် “ခေါင်းဆောင်ကောင်းဆိုသည်မှာ အမြဲတက်ကြွနေပြီး သူများထက်ပို၍ ဝီရိယ ပိုရှိရပါမည်။ ကိုယ်အကျိုးသာမက သူတစ်ပါး၊ နောက်လိုက်များ၏အကျိုးကိုလည်း ကြည့်ရပါမည်။ မိမိနောက်လိုက်များအပေါ် အကြင်နာ၊ ကရုဏာထားရပါမည်။ တန်းတူထား ဆက်ဆံတတ်ရပါမည်။ သူတစ်ပါးအပေါ် အထင်သေးသည့်စိတ် (Look Down) နည်းပါးအောင် ပြုလုပ်ရပါမည်။ ခေါင်းဆောင်ထက် နောက်လိုက်ကပိုတော်နေရင် မနာလိုမှု ဖြစ်လာတတ်ပြီး ငါပြောသလိုလုပ်၊ ငါခိုင်းသလိုလုပ် စိတ်တွေဝင်လာတတ်ပါသည်။ မင်းကျင့်တရား ၁၀ ပါးဆိုသည်မှာ နိုင်ငံတော်အကြီးအကဲများတွင်သာမကဘဲ မိမိအိမ်၊ မိမိအဖွဲ့အစည်းတွင် ခေါင်းဆောင်ရလျှင်လည်း မင်းကျင့်တရား ၁၀ ပါးနှင့်အညီ ဒါန (ပေးကမ်းမှု)၊ နူးညံ့ပျော့ပျောင်း၊ ပြေပြစ်မှု (ပျော့ညံ့တာ မဟုတ်ပါ)၊ သည်းညည်းခံနိုင်မှု (ထစ်ခနဲဆို ကိုယ့်ဒေါသကို အပြင်မထွက်စေရ)၊ ရှေ့ဆောင်နွားလား ဖြောင့်ဖြောင့်သွားက နောက်နွားတစ်သိုက်ဖြောင့်ဖြောင့်လိုက်၏ စကားပုံလို ခေါင်းဆောင်ကောင်းပါက နောက်လိုက်ကောင်းများစွာ ရတတ်ပါသည်” ဟူ၍ နှစ်ဦးတရားဟောသွားပါသည်။

သို့ဖြစ်ပါ၍ ပြည်သူ ပြည်သားများ၊ ဆရာ ဆရာမ၊ ကျောင်းသား ကျောင်းသူ၊ မိဘများ၊ အစိုးရ၊ ပုဂ္ဂလိက၊ ပြည်တွင်း၊ ပြည်ပပညာရှင်များစွာက ပေးသော အကြံဉာဏ်များရယူပြီး နိုင်ငံတော် အနာဂတ်ခရီးလမ်း ခေါင်းဆောင်ကောင်းများစွာ (Good Leaderships) မွေးထုတ်ပေးနိုင်သော အမျိုးသားပညာရေး မဟာဗျူဟာစီမံကိန်း - အဆင့်မြင့်ပညာရေးစနစ် (၂၀၂၁-၂၀၃၀) ရေးဆွဲ၍ အောင်မြင်အောင် ဆောင်ရွက်နိုင်ပါစေဟူ၍ ဆုတောင်းမေတ္တာ ပို့လိုက်ပါသည်။ ။

မွန်ပြည်နယ်ဝန်ကြီးချုပ် သထုံမြို့နယ် ပန်းတိန်ကန်ရေထိန်းတံခါး တည်ဆောက်နေမှု ကြည့်ရှုစစ်ဆေး

မော်လမြိုင် ဇန်နဝါရီ ၁၀

မွန်ပြည်နယ်ဝန်ကြီးချုပ် ဒေါက်တာအေးဇံ၊ စည်ပင်သာယာရေးနှင့် ဆောက်လုပ်ရေးဝန်ကြီး ဦးမင်းကျော်လွင်နှင့် ဌာနဆိုင်ရာ တာဝန်ရှိသူများသည် ယနေ့နံနက်ပိုင်းက သထုံမြို့နယ်သို့ သွားရောက်၍ ပန်းတိန်ကန်ကျေးရွာ ရေထိန်းတံခါးတည်ဆောက်နေမှုလုပ်ငန်းနှင့် ဒေသဖွံ့ဖြိုးရေးလုပ်ငန်းများကို ကွင်းဆင်းကြည့်ရှု စစ်ဆေးခဲ့ကြောင်း သိရသည်။

ကြည့်ရှုစစ်ဆေး

ရှေးဦးစွာ ပြည်နယ်ဝန်ကြီးချုပ်နှင့် အဖွဲ့သည် ပေါင်မြို့နယ် တပ်မှူးချောင်ကျေးရွာ မြေသားလမ်း အဆင့်မြှင့်တင်နိုင်ရေးအတွက် လမ်းအခြေအနေ၊ သောက်သုံးရေရရှိရေးအခြေအနေများနှင့် သထုံမြို့နယ် ဒေးဗရိန်းကျေးရွာ ကုန်ထုတ်တံတား တည်ဆောက်ထားမှု အခြေအနေများကို ကြည့်ရှုစစ်ဆေးပြီး တာဝန်ရှိသူများအား လိုအပ်သည်များကို မှာကြားခဲ့သည်။

ထို့နောက် သထုံမြို့နယ် ပန်းတိန်ကန်ရေထိန်းတံခါး တည်ဆောက်နေမှု လုပ်ငန်းခွင်သို့ ရောက်ရှိပြီး ရေထိန်းတံခါးတည်ဆောက်မှု လုပ်ငန်းအခြေအနေများကို တာဝန်ရှိသူများက ရှင်းလင်းတင်ပြသည်။ ပန်းတိန်ကန် ရေထိန်းတံခါးကို(၂၀၂၀-၂၀၂၁/ ၂၀၂၁-၂၀၂၂) ပြည်ထောင်စုဘတ်ဂျက်ဖြင့် တည်ဆောက်မည်ဖြစ်ကာ ရေထိန်းတံခါးအမျိုးအစားမှာ သံကူကွန်ကရစ် ရေထုတ်ရေထိန်းတံခါး၊ ရေတံခါးအရွယ်အစားမှာ အကျယ် ၁၂ ပေ၊ အမြင့် ၁၂ ပေ (၁၀)ပေါက်၊ ရေဝင်မြောင်းမကြီး အလျားမှာ ပေ ၄၀၀၀၊ ရေထုတ်မြောင်းမကြီး အလျားပေ ၄၅၀ နှင့် ရေဆင်းဇရိယာမှာ ၃၁ ဒသမ ၅ စတုရန်းမိုင်ဖြစ်ပြီး ရေထိန်းတံခါး ခန့်မှန်းကုန်ကျငွေမှာ ငွေကျပ် ၅၆၅၇ သန်းရှိကြောင်း သိရသည်။

အထောက်အကူပြုစေမည်

ပန်းတိန်ကန်ရေထိန်းတံခါး တည်ဆောက်ခြင်းဖြင့် မွန်ပြည်နယ် သထုံမြို့နယ်အတွင်းရှိ လယ်မြေ ဧက ၁၂၀၀၀ ခန့်ကို မိုးရာသီရေကြီးနစ်မြုပ်မှုဘေးမှ ကင်းဝေးစေပြီး ပင်လယ်ရေငန်ဝင်ရောက်မှုနှင့်အတူ သဲနုန်းဝင်ရောက်မှုကို ကာကွယ်ပေးနိုင်မည်ဖြစ်သဖြင့် မိုးစပါးစိုက်ပျိုးအောင်မြင်ဖြစ်ထွန်းနိုင်ခြင်း၊ မိုးနှောင်းရာသီအတွင်း လက်ကျန်မိုးရေများကို ချောင်းအတွင်းသို့လှောင်၍ ရေထိန်းတံခါးဖြင့် ထိန်းညှိပေးနိုင်ခြင်းဖြင့် မိုးစပါးအောင်ရေရရှိလာနိုင်ပြီး ဒေသတွင်း လယ်သမားအိမ်ထောင်စုပေါင်း ၂၀၀၀ ခန့်၏ လူမှုစီးပွားဖွံ့ဖြိုးတိုးတက်မှုကို အထောက်အကူပြုစေမည်ဖြစ်ကြောင်း သိရသည်။

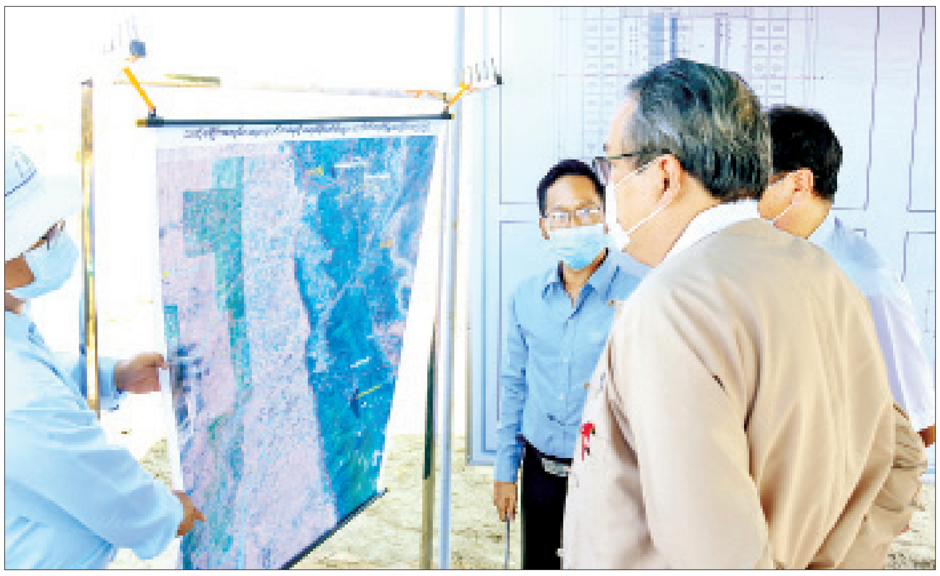

ထို့နောက် ပြည်နယ်ဝန်ကြီးချုပ်နှင့် အဖွဲ့သည် သထုံမြို့နယ် ကတိုက်ကလေး-သောင်ကြီး-တောကြီး ကုန်ထုတ်လမ်းပိုင်းအခြေအနေကိုကြည့်ရှုပြီး အဆိုပါကျေးရွာများ လျှပ်စစ်မီးရရှိရေးနှင့် သောက်သုံးရေရရှိရေးအတွက် ဒေသခံပြည်သူများနှင့် တွေ့ဆုံဆွေးနွေးညှိနှိုင်းခဲ့ကြောင်း သိရသည်။

ဝေလင်း(ပြန်/ဆက်)

ခင်ဦးမြို့နယ်၌ ထိုင်ဝမ်ပန်းမုန်လာများ အောင်မြင်ဖြစ်ထွန်းသဖြင့် စီးပွားရေးအဆင်ပြေ

ခင်ဦး ဇန်နဝါရီ ၁၀

စစ်ကိုင်းတိုင်းဒေသကြီး ခင်ဦးမြို့နယ် အင်းပတ်ကျေးရွာအုပ်စုတွင် ရာသီအလိုက် ဟင်းသီးဟင်းရွက်များကို အဓိကထား စိုက်ပျိုးလျက်ရှိရာ ယခုအချိန်တွင် ထိုင်ဝမ်ပန်းမုန်လာများ အောင်မြင်ဖြစ်ထွန်းသဖြင့် စီးပွားရေး အဆင်ပြေလျက်ရှိကြောင်း သိရသည်။

ယခုစိုက်ပျိုးထားသော ထိုင်ဝမ်ပန်းမုန်လာမျိုးကို တစ်ဧကအတွက် ၁၀ ဂရမ် မျိုးထုပ်တစ်ထုပ်ကို ငွေကျပ် ၈၀၀၀ ပေးရပြီး တစ်ဧကကို မျိုးထုပ်ငါးထုပ်စိုက်ပျိုးရကာ အပင်ပေါင်း ၈၀၀၀ ရရှိကြောင်း၊ စိုက်ပျိုးရာတွင် ဩဂုတ်လက စတင်ပျိုးထောင်ပြီး တစ်လသားမှာ နှစ်ပေခွဲ နှစ်ပေအကွက်ဖြင့် ပြောင်းရွှေ့စိုက်ပျိုးရပါကြောင်း၊ စိုက်ပျိုးရက် သုံးလခွဲလောက်မှာ စတင်ခုတ်ရောင်းရပါကြောင်း၊ ကုန်ကျစရိတ်မှာ ခုတ်ရောင်းရသည့်အချိန်အထိ စုစုပေါင်း ခြောက်သိန်း ဝန်းကျင်ရှိပြီး

တစ်ဧကကို ပန်းမုန်လာ ရောင်းကာစ တစ်ပွင့်ကို ငွေကျပ် ၅၀၀ ရပြီး ယခုအချိန်မှာ ငွေကျပ် ၃၀၀ ဈေးနှင့် ရောင်းရကြောင်း၊ မိုးကုတ်၊ သပိတ်ကျင်း၊ ဗန်မောက်၊ ကန့်ဘလူ၊ ကျွန်းလှ၊ မုံရွာ စသည့်နေရာများမှ လာရောက်ဝယ်ယူကြကြောင်း၊ ပန်းမုန်လာတစ်ပွင့်ကို ပျှမ်းမျှ ငွေကျပ် ၃၀၀ ဈေးနှင့် ရောင်းရလျှင် တစ်ဧက ငွေကျပ် ၂၅ သိန်း လောက်ရပါကြောင်း၊ ငွေကျပ် ၁၉ သိန်း လောက် အမြတ်ရရှိသည့်အတွက် စီးပွားရေးအဆင်ပြေလျက်ရှိကြောင်း အင်းပတ်ကျေးရွာမှ ပန်းမုန်လာ စိုက်ပျိုးသည့် တောင်သူ ဦးဇော်ဦးက ပြောသည်။

စိုးဝေအောင်(ခင်ဦး)

ကြက်သွန်စိုက်တောင်သူများ ဈေးကောင်းရရန် မျှော်လင့်

မြင်းခြံ ဇန်နဝါရီ ၁၀

မန္တလေးတိုင်းဒေသကြီး မြင်းခြံမြို့နယ်မှထွက်ရှိသော ကြက်သွန်နီများကို မြန်မာနိုင်ငံအနှံ့ တင်ပို့ရောင်းချလျက်ရှိရာ ကျေးလက်တောင်သူများအနေဖြင့် ကြက်သွန်ကို အများဆုံးစိုက်ပျိုးကြသည်။ သို့ရာတွင် ယခုနှစ် စိုက်ပျိုးထားသည့် မိုးကြက်သွန်(ခေါ်)ဥပြန်တူးဖော်ချိန် ဈေးနှုန်းကျဆင်းနေသဖြင့် ဈေးကောင်းရရှိရန် မျှော်လင့်နေရကြောင်း မြင်းခြံမြို့နယ် ဆင်းဂွတ်ကျေးရွာမှ ကြက်သွန်နီ စိုက်ပျိုးတောင်သူ ကိုရွှေကိုထံမှ သိရသည်။

မိုးကြက်သွန်(ခေါ်)ဥပြန်ကို တော်သလင်းလဆန်းပိုင်းမှ စတင်စိုက်ပျိုးပြီး နတ်တော်လဆုတ်မှာ စတင်တူးဖော် ရောင်းချပါတယ်။ ဒီနှစ် မိုးရာသီက စိုက်ပျိုးခဲ့တဲ့ မိုးကြက်သွန်(ခေါ်)ဥပြန် စိုက်ခင်းတွေကို စတင်တူးဖော်နုတ်သိမ်းချိန်မှာ အထွက်နှုန်းနည်းပြီး ဈေးနှုန်းလည်းကျဆင်းတဲ့အတွက် နောက်ကျနုတ်သိမ်းချိန်မှာတော့ အထွက်နှုန်းများသော်လည်း ဈေးနှုန်းမှာ ယခင် စတင်တူးဖော်စဉ် ဈေးအတိုင်းသာရရှိသဖြင့် ကျွန်တော်တို့ ကြက်သွန်စတင်စိုက်ပျိုးချိန် ပျိုးထောင်ခ၊ ရေသွင်းခ၊ နွားရှဉ်းထွန်ယက်ခ၊ ထွန်စက်ခ၊ အလုပ်သမားခ၊ ရွက်ဖျန်းဆေးခအပြင် နုတ်သိမ်းချိန်မှာလည်း တူးဖော်နုတ်ခ၊ သယ်ယူခတွေ အများကြီး ကုန်ကျပါတယ်။ အခုလက်ရှိ မိုးကြက်သွန်(ခေါ်)ဥပြန် ဈေးနှုန်းက တစ်ပိဿာကို ငွေကျပ် ၄၅၀ မှ ၅၀၀ သာ ရောင်းချနေရပြီး အရင်းအနှီးစရိတ်နှင့် တွက်ခြေမကိုက်သည့်အတွက် ဈေးကောင်းရရှိရန် မျှော်လင့်နေကြောင်း ဆင်းဂွတ်ကျေးရွာ ကြက်သွန်စိုက်တောင်သူ ကိုရွှေကိုက ပြောသည်။

ယခင်နှစ်က မိုးကြက်သွန်(ခေါ်)ဥပြန် ဈေးနှုန်းသည် တစ်ပိဿာကို ငွေကျပ် ၇၅၀ မှ ၁၀၀၀ အထိ ဈေးကောင်းရရှိခဲ့ပြီး ယခုနှစ်တွင် ဈေးနှုန်းကျဆင်းသည့်အတွက် ကြက်သွန်စိုက် တောင်သူများ အကျိုးအမြတ်နည်းလျက်ရှိသည်။

ကျော်စွာ(မြင်းခြံ)

ဝန်းသိုမြို့နယ်၌ သစ္စာပန်းစိုက်တောင်သူများ မိသားစု အပိုဝင်ငွေရရှိ

ဝန်းသို ဇန်နဝါရီ ၁၀

စစ်ကိုင်းတိုင်းဒေသကြီး ဝန်းသိုမြို့နယ် မန်ကျည်းကုန်းနှင့် တေဇကျေးရွာတို့တွင် မြစိမ်းရောင်ကျေးရွာစီမံကိန်းချေးငွေဖြင့် သစ္စာပန်းစိုက်တောင်သူများ မိသားစု အပိုဝင်ငွေရရှိလာကြောင်း သိရသည်။

မန်ကျည်းကုန်းနှင့် တေဇကျေးရွာသည် မြစိမ်းရောင်ကျေးရွာစီမံကိန်းကို နှစ်ရွာပေါင်း တစ်ယူနစ်ဖြင့် ငွေကျပ် သိန်း ၃၀၀ မတည်ကာ လည်ပတ်ဆောင်ရွက်လျက်ရှိရာ ယင်းကျေးရွာနှစ်ရွာလုံးသည် ဒေါင်းမြူးချောင်းကမ်းနဘေးတွင်တည်ရှိပြီး ရာသီပေါ်သီးနှံများဖြစ်သည့် မုန်လာ၊ ပန်းမုန်လာ၊ မုန်ညင်း၊ ငရုတ်၊ ပြောင်း၊ မြေပဲစသည့်သီးနှံများကို စီမံကိန်းချေးငွေဖြင့် အခက်အခဲမရှိ အဆင်ပြေစွာစိုက်ပျိုးလုပ်ကိုင်လျက်ရှိသည့်အပြင် စီမံကိန်းမှရရှိသည့် အတိုးရငွေဖြင့် ကျေးရွာလျှပ်စစ်မီးသစ်သားတိုင်များကို ကွန်ကရစ်တိုင်များဖြင့် အစားထိုးလဲလှယ်တပ်ဆင်ခြင်းလုပ်ငန်း ဆောင်ရွက်သွားမည်ဖြစ်ကြောင်း မြို့နယ်ကျေးလက်ဒေသ ဖွံ့ဖြိုးတိုးတက်ရေးဦးစီးဌာနမှ သိရသည်။

မွေးကြူဇင်

❖ ရှေ့ဖုံးမှ

တံတားတည်ဆောက်ရေးလုပ်ငန်းပိုင်း၌ တံတားအထူးအဖွဲ့(၁၆)မှ ကျွမ်းကျင်အင်ဂျင်နီယာ ၁၀ ဦးနှင့် ကာယဉာဏလုပ်သားအင်အား ၅၀ တို့ဖြင့် တည်ဆောက်ရေးလုပ်ငန်းများ ဆောင်ရွက်လျက်ရှိကြောင်း ဆောက်လုပ်ရေးဝန်ကြီးဌာန တံတားဦးစီးဌာန တံတားအထူးအဖွဲ့(၁၆) မှ ဒုတိယညွှန်ကြားရေးမှူး(မြို့ပြ) စီမံကိန်းတာဝန်ခံအင်ဂျင်နီယာ ဦးဝင်းလွင်က ပြောကြားသည်။

တစ်ဆက်တစ်ဆက်တည်းဖြစ်သွားမည်

အဆိုပါချောင်းဝတံတားတည်ဆောက်ရေးစီမံကိန်းမှာ ဧရာဝတီတိုင်းဒေသကြီး ပုသိမ်ခရိုင် ငပုတောမြို့နယ် ငရုတ်ကောင်းမြို့ရှိ ငရုတ်ကောင်း-ဂေါ်ရန်ဂျီကျွန်းလမ်းပေါ်၌တည်ရှိပြီး လက်ရှိအကောင်အထည်ဖော်ဆောင်ရွက်နေသည့် ကမ်းခြေပတ်လမ်း၏ တစ်စိတ်တစ်ပိုင်းဖြစ်လာမည်ဖြစ်ရာ ငရုတ်ကောင်းမြို့မှ မြောက်ဘက်ပိုင်း ဂွမြို့နယ်အထိ ငရုတ်ကောင်း-ဆင်မ-ငွေဆောင်-ချောင်းသာ-ရွှေသောင်ယံ-မကျီးဇင်-ကျောက်ချွန်-ဂွ ကမ်းခြေပတ်လမ်းအား လမ်းဦးစီးဌာနက အကောင်အထည်ဖော်ဆောင်ရွက်လျက်ရှိသောကြောင့် ကမ်းခြေပတ်လမ်းနှင့် ချောင်းဝတံတား ဆောင်ရွက်ပြီးစီးပါက ငရုတ်ကောင်းတောင်ဘက်ပိုင်းရှိ ဂေါ်ရန်ဂျီကျွန်းအထိကို လမ်းများတစ်ဆက်တစ်စပ်တည်းဖြစ်သွားမည်ဖြစ်ကြောင်း သိရသည်။

တံတားတည်ဆောက်ရေးလုပ်ငန်းများအတွက် ပြီးခဲ့သည့် ၂၀၁၉-၂၀၂၀ ဘဏ္ဍာနှစ် ရန်ပုံငွေကျပ်သန်းပေါင်း ၅၅၀ ရရှိခဲ့ရာ ငရုတ်ကောင်းဘက်ကမ်းရှိ A1၊P1၊ P2 နှင့် P3 အပါအဝင် CROSS BEAN လုပ်ငန်းများ ဆောင်ရွက်ပြီးစီးခဲ့ကြောင်း၊ လုပ်ငန်းများဆက်လက် ဆောင်ရွက်ရန် ၂၀၂၀-၂၀၂၁ ဘဏ္ဍာနှစ်အတွက် ငွေကျပ်သန်းပေါင်း ၂၁၀၆ ဒသမ ၅ သန်း ရရှိထားသောကြောင့် ယခုလအတွင်း ရေလယ်တိုင်ဘိုးပိုင်တူးဖော်ခြင်းလုပ်ငန်းများနှင့် ဂေါ်ရန်ဂျီကျွန်းဘက်ကမ်းရှိ ဖောင်ဒေးရှင်းလုပ်ငန်းများ ဆက်လက်ဆောင်ရွက်သွားမည်ဖြစ်ကြောင်း၊ ရေလယ်တိုင်ဘိုးပိုင်တူးခြင်းလုပ်ငန်းများ ဆောင်ရွက်ရန်အတွက် လိုအပ်မည့် စက်ယန္တရားနှင့် ကရိန်းများမှာ စီမံကိန်းလုပ်ငန်းခွင်တွင်ရှိနေပြီဖြစ်ရာ ဇက်ရေယာဉ်၊ တွန်းသင်္ဘောနှင့်ရေလယ်တွင် ကရိန်းတပ်ဆင်၍ တူးဖော်မည့် တန် ၄၀၀ Drilling Barge နှစ်စီးတွဲမှာလည်း လုပ်ငန်းဆောင်ရွက်ရန်အတွက် ပုသိမ်မြို့မှတစ်ဆင့် လုပ်ငန်းခွင်သို့ ယခုရက်ပိုင်းအတွင်း ရောက်ရှိမည်ဖြစ်ကြောင်းနှင့် ရေလယ်တိုင်တူးဖော်ခြင်းလုပ်ငန်းများနှင့် ဂေါ်ရန်ဂျီကျွန်းဘက်ကမ်းရှိ ဖောင်ဒေးရှင်းလုပ်ငန်းများ ဆောင်ရွက်ပြီးစီးပါက Super Structure တည်ဆောက်ခြင်းလုပ်ငန်းများကို ဆက်လက်ဆောင်ရွက်သွားမည်ဖြစ်ကြောင်း သိရသည်။

၂၀၂၁-၂၀၂၂ ဘဏ္ဍာနှစ်တွင် ပြီးစီးရန်လျာထား

ဧရာဝတီတိုင်းဒေသကြီးအတွင်းရှိ ဒေသခံများမှာ စိုက်ပျိုးရေးလုပ်ငန်းနှင့် ရေလုပ်ငန်းကိုသာ အားထားလုပ်ကိုင်နေကြသောကြောင့် ချောင်းဝတံတားတည်ဆောက်ပြီးစီးပါက ဒေသထွက် ဆန်၊ စပါး၊ သား/ငါး၊ သီးနှံများအား အဆင်ပြေလွယ်ကူချောမွေ့စွာ သယ်ယူပို့ဆောင်နိုင်ကြတော့မည်ဖြစ်၍ ဒေသခံပြည်သူများအတွက် လူမှုရေး၊ စီးပွားရေး၊ ကျန်းမာရေးနှင့် ပညာရေးကဏ္ဍများ ဖွံ့ဖြိုးတိုးတက်လာစေမည်ဖြစ်ကြောင်း၊ တံတားတည်ဆောက်ရေးစီမံကိန်းအတွက် ပြီးခဲ့သည့် ၂၀၂၀ ပြည့်နှစ် မတ် ၁ ရက်က စီမံကိန်းလုပ်ငန်းများ စတင်ဆောင်ရွက်ခဲ့ကာ ၂၀၂၁-၂၀၂၂ ဘဏ္ဍာနှစ်တွင် တည်ဆောက်ပြီးစီးရန်လျာထားကြောင်း ဆောက်လုပ်ရေးဝန်ကြီးဌာနမှ သိရသည်။

သတင်း - ပွင့်သစ္စာ၊ ဓာတ်ပုံ - စိုးမြင့်အောင်

ရန်ကုန်တိုင်းဒေသကြီး မီးသတ်ဦးစီးမှူးရုံး တပ်ခွဲအဆင့် ငလျင်ဇာတ်တိုက်လေ့ကျင့်ခန်း သရုပ်ပြပွဲ ပြုလုပ်

ရန်ကုန် ဇန်နဝါရီ ၁၀

ငလျင်အန္တရာယ် ကျရောက်လာပါက အချိန်နှင့်တစ်ပြေးညီ ကူညီကယ်ဆယ်ရေးလုပ်ငန်းများ ဆောင်ရွက်နိုင်ရန် ရန်ကုန်တိုင်းဒေသကြီး မီးသတ်ဦးစီးမှူးရုံး တပ်ခွဲအဆင့် ငလျင်ဇာတ်တိုက် လေ့ကျင့်ခန်းသရုပ်ပြပွဲကို ယနေ့နံနက် ၁၀ နာရီတွင် ရန်ကုန်တိုင်းဒေသကြီး ဒဂုံမြို့သစ်ဆိပ်ကမ်းမြို့နယ်ရှိ ဧရာချမ်းသာကွန်ဒို၌ ပြုလုပ်သည်။

အဆိုပါ ငလျင်ဇာတ်တိုက် လေ့ကျင့်ခန်းသရုပ်ပြပွဲတွင် မီးသတ်တပ်ဖွဲ့ဝင်များက ငလျင်အန္တရာယ် ဖြစ်ပေါ်လာပါက ဖြစ်လာနိုင်သည့် မီးလောင်မှုနှင့် ငလျင်လှုပ်ခတ်မှု အခြေအနေကို မျက်မြင်မြင်တွေ့ရမှုအခြေအနေပေါ်တွင် စီမံဆောင်ရွက်ခြင်း၊ မြေပြင်အခြေအနေပေါ်တွင် တာဝန်ခွဲဝေသတ်မှတ်ခြင်း၊ ဘေးဒုက္ခရောက်ရှိနေသော လူနာများအား ဦးစားပေးအဆင့်အလိုက် ရှာဖွေကယ်ဆယ် ရွှေ့ထုတ်ခြင်း၊ ဘေးအန္တရာယ်ကျရောက်နေသည့် လူနာများ ကျန်ရှိမှု ရှိ၊ မရှိစစ်ဆေးခြင်း၊ ရှာဖွေကယ်ဆယ်ရေး နောက်ဆုံးအဆင့်အနေဖြင့် အပျက်အစီးများကို ယာဉ်/ယန္တရား အသုံးပြုရှင်းလင်းခြင်းတို့ကို သရုပ်ပြဆောင်ရွက်ကြသည်။

ရန်ကုန်တိုင်းဒေသကြီး မီးသတ်ဦးစီးဌာနမှူး ညွှန်ကြားရေးမှူး ဦးမင်းစန်းအေးက "မြို့နယ်တိုင်းမှာ ရှာဖွေကယ်ဆယ်ရေး တပ်စုကို ၃၅ ဦးစီနဲ့ ဖွဲ့စည်းပြီး လေ့ကျင့်ဆောင်ရွက်ထားပြီးဖြစ်ပါတယ်။ အထူးသဖြင့် ရန်ကုန်မှာ အထပ်မြင့် အဆောက်အအုံတွေများပြားတဲ့အတွက် အကယ်၍ ငလျင်အန္တရာယ် တစ်စုံတစ်ရာ ဖြစ်ပေါ်လာခဲ့ရင် မီးသတ်တပ်ဖွဲ့ဝင်တွေရဲ့ လှုပ်ရှားမှု၊ လျင်မြန်မှု ရှိစေရေးအတွက် တပ်ခွဲအဆင့် ၁၁၆ ဦးနဲ့ စုစည်းပြီး ဇာတ်တိုက်လေ့ကျင့်ခြင်း ဖြစ်ပါတယ်။

"ငလျင်အန္တရာယ် ဖြစ်ပေါ်လာမယ်ဆိုရင် တစ်ပြိုင်နက်တည်း လုပ်ရမယ့်လုပ်ငန်းတွေဖြစ်တဲ့ မီးငြိမ်းသတ်ရေးလုပ်ငန်းတွေအပြင် ရှာဖွေကယ်ဆယ်ရေး လုပ်ငန်းတွေကိုလည်း လုပ်ရမှာဖြစ်ပါတယ်။ ကျွန်တော်တို့နိုင်ငံမှာ ဖွံ့ဖြိုးတိုးတက်လာတာနဲ့အမျှ အခုလို လေ့ကျင့်သား ပြည့်ဝမှသာ ငလျင်အန္တရာယ် တစ်စုံတစ်ရာ ဖြစ်ပေါ်လာမယ်ဆိုရင် ထိခိုက်ဆုံးရှုံးမှု အနည်းဆုံးဖြစ်စေဖို့ ရည်ရွယ်ချက်နဲ့ ဒီလေ့ကျင့်ခန်းကို ဆောင်ရွက်ခြင်းဖြစ်ပါတယ်"ဟု ပြောသည်။

သတင်းနှင့်ဓာတ်ပုံ- မင်းသစ် (MNA)

(၂၉)ကြိမ်မြောက် စုပေါင်းသွေးလှူပွဲ ပြုလုပ်မည်

ရန်ကုန် ဇန်နဝါရီ ၁၀

စန်းမောင်မြင့်ဒါနဥပပါရမီ သွေးလှူကုသိုလ်ဖောင်ဒေးရှင်းက ကြီးမှူးပြုလုပ်မည့် (၂၉)ကြိမ်မြောက် စုပေါင်းသွေးလှူဒါန်းပွဲကို ရန်ကုန်ဆေးရုံကြီးဝင်းထောင့်ရှိ အမျိုးသားသွေးဌာန (အမျိုးသားသွေးလှူဘဏ်) ၌ ဇန်နဝါရီလ ၂၃၊ ၂၄၊ ၃၀ နှင့် ၃၁ ရက်များတွင် နံနက် ၇ နာရီခွဲမှ ညနေ ၅ နာရီအထိ ကိုဗစ်-၁၉ စည်းမျဉ်းများနှင့်အညီ စနစ်တကျပြုလုပ်မည်ဖြစ်ကြောင်း သိရသည်။

သွေးလှူရှင်များအား သွေးလှူဘဏ်မှ ပုံမှန်ကျွေးမွေးထောက်ပံ့မှုများအပြင် စန်းမောင်မြင့် သွေးလှူကုသိုလ်ဖောင်ဒေးရှင်းက အမှတ်တရလက်ဆောင်များ (UV ကာကွယ်ထီးကြီး၊ ခရီးဆောင်လက်ဆွဲအိတ်၊ 100% Cotton Sport Shirt၊ ကြက်ဥ ၁၀ လုံး၊ လက်သန့်ဆေးရည် နှစ်ဘူး၊ နှာခေါင်းစည်းအခုရေ ၅၀ ပါ တစ်ဘူး) တို့ဖြင့် ပံ့ပိုးဂုဏ်ပြုမည်ဖြစ်သည်။

သွေးလှူဒါန်းမည့်သူများအနေဖြင့် "စန်းမောင်မြင့် သွေးလှူကုသိုလ်ဖောင်ဒေးရှင်း" ၀၉-၄၄၉၂၅၃၇၆၇၊ ၀၉-၆၉၅၁၃၅၅၁၅ ဖုန်းနံပါတ်များသို့ ဇန်နဝါရီ ၂၃ ရက်နှင့် ၂၄ ရက်များအတွက် ၂၀ ရက်၊ ဇန်နဝါရီ ၃၀ ရက်နှင့် ၃၁ ရက်များအတွက် ၂၇ ရက် နောက်ဆုံးထား၍ စာရင်းပေးသွင်းပါရန် မေတ္တာရပ်ခံထားကြောင်း သိရသည်။

သတင်းစဉ်

ဂုတ်ထိပ်တံတားအနီးတွင် မြန်မာနိုင်ငံ၏ ပထမဆုံး မှန်တံတားတည်ဆောက်မည်

နောင်ချို ဇန်နဝါရီ ၁၀

ရှမ်းပြည်နယ် (မြောက်ပိုင်း) နောင်ချိုမြို့နယ်တွင် မြန်မာနိုင်ငံ၏ ပထမဆုံး မှန်တံတားကို ဂုတ်ထိပ်တံတားအနီးတွင် တည်ဆောက်မည်ဖြစ်ပြီး မှန်တံတားနှင့်အတူ အပန်းဖြေစီမံကိန်းစခန်းတစ်ခုကိုပါ တည်ဆောက်သွားမည်ဖြစ်သည်။

တည်ဆောက်သွားမည်ဖြစ်

မြန်မာနိုင်ငံ၏ ပထမဆုံးမှန်တံတားဖြစ်သော ဂုတ်ထိပ်တံတား စီမံကိန်း၏ တည်ဆောက်မှုအပိုင်းကို တရုတ်နိုင်ငံမှပညာရှင်များအား ခေါ်ယူ၍ ချယ်ရီမူဆယ်ကုမ္ပဏီက တာဝန်ယူတည်ဆောက်သွားမည်ဖြစ်သည်။ မှန်တံတားစီမံကိန်း၏ တည်ဆောက်မှုကို ကိုဗစ်-၁၉ ကာလအလွန်မှသာ လာရောက်တည်ဆောက်သွားမည်ဖြစ်ကြောင်း သိရသည်။

ထွေးငယ်(နောင်ချို-ပြန်/ဆက်)

လေးမျက်နှာမြို့နယ်၌ မြစိမ်းရောင်ကျေးရွာစီမံကိန်း အကောင်အထည်ဖော်ဆောင်ရွက်မှု ကွင်းဆင်းစစ်ဆေး

လေးမျက်နှာ ဇန်နဝါရီ ၁၀

ဧရာဝတီတိုင်းဒေသကြီး လေးမျက်နှာမြို့နယ် ကျေးလက်ဒေသဖွံ့ဖြိုးတိုးတက်ရေး ဦးစီးဌာနမှ ကိုဗစ်-၁၉ ကာလအတွင်း ကျေးလက်နေပြည်သူများ အလုပ်အကိုင်အခွင့်အလမ်းများ ရရှိစေရန်နှင့် လူမှုစီးပွားဘဝ မြင့်မားတိုးတက်စေရန် ရည်ရွယ်၍ မြစိမ်းရောင်ကျေးရွာစီမံကိန်းကို အကောင်အထည်ဖော်ဆောင်ရွက်လျက်ရှိသည့် စာရေးကွင်းကျေးရွာအုပ်စု စစ်ကုန်းကျေးရွာသို့ ယမန်နေ့ မွန်းလွဲ ၁ နာရီက ကွင်းဆင်းစစ်ဆေးခဲ့ကြောင်း သိရသည်။

ထိုသို့ကွင်းဆင်းစစ်ဆေးရာတွင်လေးမျက်နှာမြို့နယ် ကျေးလက်ဒေသ ဖွံ့ဖြိုးတိုးတက်ရေးဦးစီးဌာန မြို့နယ်ဦးစီးမှူး ဦးစိုးကျော်သူနှင့် ဝန်ထမ်းများက ကျေးရွာကော်မတီဝင်များနှင့်တွေ့ဆုံကာ စီမံကိန်းလုပ်ငန်းများနှင့်ပတ်သက်၍ စာရင်းဇယားဖြည့်သွင်းထားရှိမှုပုံစံများ၊ စီမံကိန်းချေးငွေဖြင့်အကောင်အထည်ဖော်ဆောင်ရွက်ထားသော စိုက်ပျိုးရေး၊ မွေးမြူရေး၊ ရေလုပ်ငန်း၊ ကုန်ထုတ်လုပ်ငန်း၊ အသက်မွေးဝမ်းကျောင်းလုပ်ငန်း၊ အရောင်းအဝယ်လုပ်ငန်းများ ဆောင်ရွက်နေမှုအခြေအနေများကို ကြည့်ရှုစစ်ဆေးပြီးလိုအပ်သည်များ ပေါင်းစပ်ညှိနှိုင်းဆောင်ရွက်ပေးခဲ့ကြောင်း သိရသည်။

ဝေဝေ(လေးမျက်နှာ)

ရေဆင်းငါးလုပ်ငန်းစခန်းအား GAqP သရုပ်ပြစခန်း စတင်အကောင်အထည်ဖော်နိုင်ရေး ကွင်းဆင်းစစ်ဆေး

နေပြည်တော် ဇန်နဝါရီ ၁၀

နေပြည်တော်ငါးလုပ်ငန်းဦးစီးဌာန မွေးမြူရေးဌာနခွဲ ညွှန်ကြားရေးမှူး ဒေါက်တာအောင်နိုင်ဦး၊ နေပြည်တော်တိုင်းငါးလုပ်ငန်းဦးစီးဌာန ညွှန်ကြားရေးမှူး ဒေါ်ညိုညိုအေး၊ ဒုတိယတိုင်းဦးစီးဌာနမှူး ဦးဇော်လင်းမြင့်၊ ဒုတိယညွှန်ကြားရေးမှူး ဦးကျော်စိုးထွန်းနှင့်အဖွဲ့သည် နေပြည်တော်ကောင်စီနယ်မြေ ရေဆင်းငါးလုပ်ငန်းစခန်း အကောင်အထည်ဖော်ဆောင်ရွက်သွားမည့် ကောင်းမွန်သောရေသတ္တဝါ မွေးမြူရေးကျင့်စဉ်(GAqP)ဖြင့် သရုပ်ပြမော်ဒယ်စခန်း ဆောင်ရွက်နိုင်ရေးအတွက် ဇန်နဝါရီ ၁၀ ရက်က ကွင်းဆင်းကြည့်ရှုခဲ့ကြောင်း သိရသည်။

ငါးလုပ်ငန်းစခန်းတာဝန်ခံ လက်ထောက်ညွှန်ကြားရေးမှူး ဦးစိုးပိုင်မှ GAqP Model Farm အကောင်အထည်ဖော်နိုင်ရေးအတွက် လုပ်ငန်းဆောင်ရွက်သွားမည့် အခြေအနေများကို ပါဝါပွိုင့်ဖြင့် ရှင်းလင်းတင်ပြရာ မွေးမြူရေးဌာနခွဲ၊ ဒေါက်တာအောင်နိုင်ဦးမှ နည်းပညာပိုင်းဆိုင်ရာ လိုအပ်မှုများကို ဆွေးနွေးမှာကြားပြီး စခန်းအတွင်းရှိ ငါးမွေးကန်များပြုပြင်နိုင်ရေး၊ အစာကိုဒေါင်၊ ရေသွင်းရေထုတ်မြောင်း၊ ရေလှောင်ကန်၊ ရေဆိုးထုတ်ကန် စသည့်နေရာများအား လိုက်လံကြည့်ရှုခဲ့ကြောင်း သိရသည်။

သတင်းစဉ်

ကိုဗစ်ကာလအလွန် ခရီးသွားလာမှုဖွံ့ဖြိုးလာမည့် ရေလွှဲရေတံခွန်

ပဲခူးတိုင်းဒေသကြီး ရေတာရှည်မြို့နယ်တွင် ရေတာရှည်-ကရင်ချောင်း-လိပ်သိုလမ်းပိုင်း၌ စစ်တောင်းမြစ်ကူးတံတား(ရေတာရှည်)ကို ဇန်နဝါရီ ၂ ရက်က ဖွင့်လှစ်ခဲ့ရာ မြစ်အရှေ့ဘက်ခြမ်း ကျွဲရိုင်းပြင်ကျေးရွာအုပ်စု ရေလွှဲကျေးရွာအနီးရှိ ရေလွှဲရေတံခွန်သည် ရှုမျှော်ခင်းများလှပခြင်းနှင့် ခရီးသွားလာရမှုအဆင်ပြေခြင်းတို့ကြောင့် ကိုဗစ်ကာလအလွန် ခရီးသွားလုပ်ငန်း အကောင်အထည်ဖော်ဆောင်ရွက်ရန် နေရာတစ်ခုဖြစ်လာနိုင်ကြောင်း သုံးသပ်ပြောကြားမှုများရှိနေသည်။

ရေတာရှည်မြို့မှ ကရင်ချောင်း-လိပ်သိုလမ်းအတိုင်း စစ်တောင်းမြစ်အရှေ့ဘက်ခြမ်း အမှတ်(၂)ခရိုင်ချင်းဆက်လမ်း ၈ မိုင် ၆ ဖာလုံမှ မြောက်ဘက်ကိုကားလမ်းအတိုင်း တစ်မိုင်ခန့်သွားလျှင် ရေလွှဲကျေးရွာသို့ ရောက်ရှိမည်ဖြစ်သည်။ ရေလွှဲရေတံခွန်အနီး မြရောင်ခြည်စေတီငယ်နေရာအထိ ယာဉ်များမောင်းဝင်၍ရပြီး လာရောက်လည်ပတ်သူများ သွားလာရေးအဆင်ပြေစေရန် ကျေးရွာဒေသခံများက လမ်းများစုပေါင်းပြုပြင်ခြင်း၊ အမှိုက်များရှင်းလင်းခြင်းတို့ကိုလည်း ဆောင်ရွက်ပေးလျက်ရှိသည်။

အရှေ့ဘက် ကရင်ပြည်နယ် တောင်တန်းကြီးများပေါ်မှ စီးဆင်းလာသော ကရင်ချောင်းသည် ကျောက်တုံး၊ ကျောက်ဆောင် ကျောက်စွယ်များအကြား စီးဆင်းရာလမ်းတစ်လျှောက် ရေတံခွန်ကြီးတစ်ခု၊ ရေတံခွန်အမွှာတစ်ခု၊ ရေတံခွန်ငယ် လေးခုရှိသည့်အပြင် ကျောက်တောင်၊ ကျောက်ဆောင်များ၏ သဘာဝတည်နေပုံ၊ ကြည်လင်အေးမြသော ရေတို့ကြောင့် လာရောက်လည်ပတ်သူတိုင်း သဘောကျ နှစ်ခြိုက်ကြသည်။

အဆိုပါရေတံခွန်ကြီးနှင့် ရေတံခွန်အမွှာ၊ ကျောက်ဖျာကြီးများရှိသောနေရာသည် လက်ရှိ ရေတံခွန်လမ်းမှ ဝင်ရောက်၍မရဘဲ ဒေသခံ လမ်းပြများပါမှသာ ချောင်းတောင်ဘက်ခြမ်း ကျောက်တောင်ဘက်မှ တက်လို့ရကြောင်း ရေလွှဲကျေးရွာနေ ဒေသခံတစ်ဦးက ပြောသည်။ လွတ်လပ်ရေးနေ့က အဆိုပါ ရေလွှဲရေတံခွန်သို့ နံနက်ပိုင်းရောက်ရှိခဲ့ရာတွင် မိသားစုအလိုက် မိတ်ဆွေသူငယ်ချင်းများ အစုအဖွဲ့ငယ်လေးများဖြင့် လာရောက်လည်ပတ်ကြရာ အမှတ်တရ ဓာတ်ပုံရိုက်ကြခြင်း၊ ရေဆော့ကစားကြခြင်း၊ ယူဆောင်လာသော အစားအစာများကို ပျော်ပျော်ပါးပါးစားသောက်ကြသည်ကိုလည်းမြင်တွေ့ခဲ့ရသည်။ ကျောက်တောင်ကြောလမ်းတစ်လျှောက်နှင့် ရေစပ်နေရာများတွင် ပြန့်ကျဲနေသော အမှိုက်သရိုက်များအပြင် အရက်ပုလင်း၊ ဘီယာဘူးခွံများ နေရာစုံတွင် တွေ့ရှိနေရခြင်းကြောင့် ကျေးရွာဒေသခံများက နေ့စဉ်စုပေါင်း၍ လိုက်လံသိမ်းဆည်းပေးနရခြင်းများလည်းရှိနေရာ လာရောက်လည်ပတ်ကြသူများအနေဖြင့် စည်းကမ်းတကျ အမှိုက်စွန့်ပစ်နိုင်ရန် လုပ်ဆောင်သွားမည်ဟု အဆိုပါ ဒေသခံကပင် ဆက်လက်ပြောသည်။

အဆိုပါ ရေလွှဲကျေးရွာမရောက်ခင် ကရင်ချောင်းကျေးရွာသည် ရှေးသမိုင်းဝင် မြို့ရိုးကျုံးဟောင်းနေရာများ၊ အရှေ့ဘက် ကရင်ပြည်နယ် တောင်တန်းကြီးများကို မျက်နှာမူလျက် တည်ထားသော ထိုင်တော်မူ ရွှေပြည်ဇေဗုဒ္ဓရုပ်ပွားတော်ကြီးကို ဖူးမြော်နိုင်ပြီး ကရင်ချောင်းကျေးရွာလမ်းသည် ဒုတိယကမ္ဘာစစ်ကာလ၌ ဂျပန်တပ်များ၏ စစ်သုံးကိရိယာပစ္စည်းများ သယ်ဆောင်ရာစစ်လမ်းဖြစ်ခဲ့ရာ ရွှေပြည်ဘုရားကြီးတည်ရှိသော ဂန္ဓကုဋ္ဌိဆောင်ကို ကျွဲညီနောင် အမေရိကန်စစ်လေယာဉ်များက စက်သေနတ်ဖြင့် အကြိမ်ကြိမ်ပစ်ခဲ့သော်လည်း ဗုဒ္ဓရုပ်ပွါးတော်ကြီး ကိုယ်လုံးတော်ကို လုံးဝထိမှန်ခဲ့ခြင်းမရှိကြောင်းနှင့် ရုပ်ပွားတော်ကြီး၏ ဖောင်းတော်၊ စလွယ်မကိုဋ္ဌ်တို့ကိုသာ ထိမှန်ခဲ့သည့် ရှေးဟောင်းပစ္စည်းများကို ယခုတိုင် လေ့လာကြည့်ရှုနိုင်သေးကြောင်း ကရင်ချောင်းကျေးရွာနေ ဦးမြင့်ဦးက ပြောသည်။

ထို့အပြင် ရေလွှဲကျေးရွာအထက် သုံးမိုင်ခန့်အကွာ သက်ကယ်ကျင်းကျေးရွာအနီး ဝါးတောကြီး၊ သစ်ပင်များ ထူထဲစွာပေါက်ရောက်နေသော နေရာတွင် အကျယ်သုံးမိုင်ဝန်းကျင်ခန့်ရှိ ဂဝံကျောက်တုံးမြို့ရိုးဟောင်း၊ အုပ်ချပ်ကြီးများ၊ အရိုးအိုးများ တူးဖော်တွေ့ရှိသောနေရာများကို ရှေးဟောင်းသုတေသနနှင့်အမျိုးသားပြတိုက်ဦးစီးဌာနမှ တာဝန်ရှိသူများ လာရောက်စဉ်က လိုက်ပါပြသပေးခဲ့ရခြင်းကြောင့် လမ်းပန်းဆက်သွယ်မှုကောင်းမွန်ရန် ဆောင်ရွက်နိုင်ပါက ခရီးသွားလုပ်ငန်းနှင့် ကွင်းဆက်ပြတ်နေသော ရှေးဟောင်းအမွေအနှစ်များကို ဖော်ထုတ်နိုင်မည်ဖြစ်သည်။ အချုပ်အားဖြင့်ဆိုရလျှင် မြန်မာနိုင်ငံသည် သဘာဝရေခံမြေခံကောင်းမွန်သည့် နိုင်ငံတစ်ခုဖြစ်၍ ပြည်ပခရီးသွားများ၊ ပြည်တွင်းခရီးသွားကြသူများအနေဖြင့် ကိုဗစ်ကာလလွန်မြောက်ချိန်တွင် မွန်းကျပ်မှုမှ လွတ်မြောက်ရန် ခရီးသွားလာလည်ပတ်ခြင်းတို့ကို မလွဲမသွေဆောင်ရွက်ကြမည်ဖြစ်ရာ လည်ပတ်ရန် နေရာသစ်များစွာကို အကောင်အထည်ဖော်ဆောင်ရွက်နိုင်မည်ဆိုပါက မီးခိုးမထွက်သော သဘာဝအခြေခံ ခရီးသွားလုပ်ငန်းမှ နိုင်ငံအတွက် စီးပွားရေးအခွင့်အလမ်းကောင်းများ ဖန်တီးနိုင်မည်ဖြစ်သည်။

ကိုလွင်(ဆွာ)

ကျောက်ပန်းတောင်းမြို့နယ်၌ အနံ့ပျောက်သူ များလာပြီး ကိုဗစ်-၁၉ ရောဂါပိုးတွေ့ရှိမှုများ ရှိလာ

ကျောက်ပန်းတောင်း ဇန်နဝါရီ ၁၀

မန္တလေးတိုင်းဒေသကြီး ကျောက်ပန်းတောင်းမြို့နယ်၌ ယခုရက်ပိုင်းအတွင်း အနံ့ပျောက်သူများ ပိုမိုများပြားလာပြီး အဆိုပါ အနံ့ပျောက်သူများကို စစ်ဆေးရာတွင်လည်း ကိုဗစ်-၁၉ ရောဂါပိုးတွေ့ရှိမှုများရှိလာကြောင်း သိရသည်။

ကျောက်ပန်းတောင်းမြို့နယ်တွင် ယခင်ရက်များက အနံ့ပျောက်သူ တစ်ယောက်စ နှစ်ယောက်စသာရှိသော်လည်း ဇန်နဝါရီ ၉ ရက်က တစ်ရက်တည်း အနံ့ပျောက်သူ ရှစ်ဦးရှိ၍ ဆေးရုံတက်ရောက်ကုသခဲ့ရသည်။ ယနေ့တွင် အမျိုးသားတစ်ဦးနှင့် အမျိုးသမီးနှစ်ဦးမှာ အနံ့မရရှိသဖြင့် ဆေးရုံတက်ရောက်ခဲ့ရသည်။

အစိုးရ စက်မှုလက်မှုသိပ္ပံကျောင်းတွင် ကန့်သတ်စောင့်ကြည့်စခန်း ဝင်ရောက်နေသူ ၁၇၆ ဦးမှ ဇန်နဝါရီ ၇ ရက်အထိ Swab ယူစစ်ဆေးရန် ကျန်ရှိသူ ၃၅ ဦးအား ယနေ့တွင် RDT Test Kit ဖြင့် စစ်ဆေးခဲ့ရာ အနံ့ပျောက် ပိုးတွေ့ရှိသူနှင့် ထိစပ်ခဲ့သဖြင့် ကန့်သတ်စောင့်ကြည့်စခန်း ဝင်ရောက်နေသည့် မိခင်နှင့်သမီးဖြစ်သူ အသက် တစ်လအရွယ်ကလေးငယ်တို့တွင် ကိုဗစ်-၁၉ ရောဂါပိုး တွေ့ရှိခဲ့ကြောင်း သိရသည်။

သို့ဖြစ်၍ ကိုဗစ်-၁၉ ရောဂါပိုးတွေ့ရှိသူ သားအမိနှစ်ဦးအား ကျောက်ပန်းတောင်းမြို့ ပြည်သူ့ဆေးရုံသို့ ပို့ဆောင်ကုသဆောင်ရွက်လျက်ရှိကြောင်းနှင့် ထိတွေ့ဆက်စပ်မှုရှိသူများကို စုံစမ်းဖော်ထုတ်၍ Quarantine ထားရှိသွားမည်ဖြစ်ကြောင်း မြို့နယ်ကိုဗစ်-၁၉ ထိန်းချုပ်ရေးနှင့်အရေးပေါ်တုံ့ပြန်ရေးကော်မတီမှ သိရသည်။

နေအောင်(ပြန်/ဆက်)

မန္တလေးဈေးကွက်အတွင်းသို့ နယ်ပယ်ပေါင်းစုံမှ ကြက်သွန်နီအသစ်များ လှိုင်လှိုင်ဝင်ရောက်

မန္တလေး ဇန်နဝါရီ ၁၀

မန္တလေးမြို့အတွင်း နယ်ပယ်ဒေသပေါင်းစုံမှ ထွက်ရှိသော ကြက်သွန်နီများ ဝင်ရောက်လာနေပြီး အရောင်းအဝယ်ဖြစ်လျက်ရှိကြောင်း သိရှိမာလာဈေးအတွင်းရှိ ကြက်သွန်နီပွဲရုံများထံမှ သိရသည်။

"နယ်ပယ်ပေါင်းစုံကနေ ဝင်ရောက်နေပြီ။ ဒီလ ၁၅ ရက်လောက်ဆိုရင် ဒေသပေါင်းစုံကနေ ဝင်ရောက်လာတော့မှာ ဖြစ်ပါတယ်။ ဒီနှစ်က စိုက်ပျိုးတဲ့ပမာဏများသလို အ ထွက်နှုန်းလည်းကောင်းတယ်" ဟု ပွဲရုံပိုင်ရှင် ဦးကျော်ဌေးက ပြောသည်။

ကြက်သွန်နီများမှာ တစ်ရက်လျှင် ကုန်ကားကြီး ၁၅ စီးခန့် ဝင်ရောက်နေပြီး အရောင်းအဝယ်မှာလည်း ပုံမှန်ဖြစ်နေကြောင်း၊ သို့သော် ယခုနှစ်အထွက်နှုန်းကောင်းသဖြင့် ယမန်နှစ်ဈေးနှုန်းအထိ ရရှိခြင်းမရှိကြောင်း သိရသည်။

"မနှစ်က တစ်ပိဿာကို ငွေကျပ် ၁၀၀၀ အထိရှိခဲ့တယ်။ ဒီနှစ်မှာတော့ ငါးရာလောက်အထိပဲ ရှိပါတယ်။ အထွက်များတယ်။ ပြည်တွင်းက အသုံးပြုမှုနည်းတော့ ဈေးကမတက်တာဖြစ်နေတယ်" ဟု ပွဲရုံပိုင် ဦးသန်းလှက ပြောကြားသည်။

အထွက်နှုန်းတိုးမြင့်လာခြင်းကြောင့် ဈေးနှုန်း လျော့ကျလာသည်မှာ မှန်သော်လည်း ပြည်ပနိုင်ငံများဖြစ်သည့် တရုတ်၊ ဗီယက်နမ်နှင့် မြဝတီဘက်မှ ဝယ်ယူမှုရှိခြင်းကြောင့် ဈေးနှုန်းမှာ သိသိသာသာ ကျဆင်းနိုင်ခြေနည်းပါးကြောင်း သိရသည်။

ကြက်သွန်နီကို မြင်းခြံ၊ မြစ်သား၊ ရေစကြို၊ မုံရွာ၊ ဆိတ်ဖြူ၊ ပခုက္ကူနှင့် နယ်ပယ်ဒေသစုံတွင် နွေ၊ မိုးနှစ်ရာသီ စိုက်ပျိုးကြကြောင်း သိရသည်။

မင်းထက်အောင်(မန်းကိုယ်ပွား)

■

ဒလမြို့နယ်၌ သဘာဝဘေးအန္တရာယ်ဒဏ်ခံနိုင်သော Public Shelter ဘက်စုံသုံး အဆောက်အအုံ ယခုနှစ်အတွင်း အပြီးတည်ဆောက်မည်

ရန်ကုန် ဇန်နဝါရီ ၁၀

အာရှဖွံ့ဖြိုးရေးဘဏ်(ADB)၏ ပံ့ပိုးထောက်ပံ့မှုဖြင့် Asian Disaster Preparedness Center (ADPC)မှ စီမံခန့်ခွဲမှုဖြင့် ရန်ကုန်တိုင်းဒေသကြီး ဒလမြို့နယ် အံ့ကြီးအနောက်ရပ်ကွက် ဗိုလ်ချုပ်လမ်းမကြီးဘေးရှိ အစိုးရပိုင်မြေပေါ်တွင် သဘာဝဘေးအန္တရာယ်ဒဏ်ခံနိုင်သော Public Shelter ဘက်စုံသုံး အဆောက်အအုံကို ယခုနှစ်အတွင်း အပြီးတည်ဆောက်သွားမည်ဖြစ်ကြောင်း သိရသည်။

"ကျွန်မတို့ မြို့နယ်အတွက် သဘာဝဘေးဒဏ်ခံနိုင်တဲ့ အဆောက်အအုံကို ADB ရဲ့ ပံ့ပိုးမှု အမေရိကန်ဒေါ်လာ ၁၉၀၀၀၀ ကုန်ကျခံပြီးတော့ ADPC က စီမံခန့်ခွဲပြီး အကောင်အထည်ဖော်ဆောင်ရွက်ပေးသွားမှာပါ။ မြေအတွက် တန်ဖိုးမပါဘူး။ အဆောက်အအုံအတွက်ပဲ ဖြစ်ပါတယ်။ ဒီစီမံကိန်း အကောင်အထည်ဖော်ဖို့ ရန်ကုန်တိုင်းဒေသကြီးအစိုးရအဖွဲ့၊ ရန်ကုန်မြို့တော်စည်ပင်သာယာရေးကော်မတီ၊ ADB နဲ့ ADPC တို့ ပူးပေါင်းပြီး စည်ပင်သာယာနယ်နိမိတ်(၃၃)မြို့နယ်ထဲကနေ ရွေးချယ်လိုက်တယ်။ မီးဘေး၊ လေဘေး၊ ရေဘေး စတဲ့ သဘာဝဘေးအန္တရာယ် ဖြစ်ပွားနိုင်ခြေရှိတဲ့ ပင်လယ်ရဲ့ထွက်ပေါက်၊ ရန်ကုန်မြစ်နဲ့ နီးကပ်ပြီး ချောင်းများရှိသော ဒလမြို့နယ်ကို သက်ဆိုင်ရာ တာဝန်ရှိသူများက အမှတ်ပေးပြီးတော့ ပထမအဖြစ် ရွေးချယ်ခဲ့တာဖြစ်ပါတယ်။ ဒုတိယအဖြစ် မြောက်ဥက္ကလာပမြို့နယ်ကို ရွေးချယ်ခဲ့တယ်။ ဒလမြို့နယ်မှာက အခြေခံလူတန်းစားနဲ့ ကျူးကျော်နေထိုင်သူတွေလည်းများတယ်။ သဘာဝဘေးကြံ့ကြံ့ခံနိုင်တဲ့ အခြေခံအဆောက်အအုံမရှိသလောက်နည်းတယ်။ ကိုယ့်မြို့နယ်မှာ သဘာဝဘေးဒဏ်ခံနိုင်တဲ့ အဆောက်အအုံရှိတဲ့အခါကျတော့ ပြည်သူတွေအတွက် ဘေးကင်းလုံခြုံရေးနဲ့ ပြန်လည်ထူထောင်ရေးလုပ်ငန်းတွေလည်း ဆောင်ရွက်နိုင်မှာဖြစ်ပါတယ်" ဟု ဒလမြို့နယ်၌ သဘာဝဘေးအန္တရာယ်ဒဏ်ခံနိုင်သည့် Public Shelter ဘက်စုံသုံး အဆောက်အအုံ တည်ဆောက်မည့် စီမံကိန်းနှင့်ပတ်သက်၍ မြို့နယ်စည်ပင်သာယာရေးကော်မတီဥက္ကဋ္ဌ ဒေါ်မြင့်မြင့်ကြည်က ပြောသည်။

အဆိုပါ သဘာဝဘေးအန္တရာယ်ဒဏ်ခံနိုင်သည့် Public Shelter တည်ဆောက်ရာတွင် သောက်သုံးရေရှားပါးမှု အခက်အခဲမရှိစေရေးအတွက် ရေလှောင်ကန်၊ လျှပ်စစ်မီးပျက်ပါက Solar စနစ်ဖြင့် မီးရရှိရေး၊ ဒေသခံပြည်သူများအတွက် ဝန်ဆောင်မှုလုပ်ငန်းများ ဆောင်ရွက်ပေးနိုင်သော ဘက်စုံသုံးနိုင်သည့် အဆောက်အအုံဖြစ်စေရေးအတွက် ထည့်သွင်းတည်ဆောက်သွားမည်ဖြစ်ကြောင်း သိရသည်။

နိုင်လင်းကျော်(ဒလ)

ကိုဗစ်-၁၉ ရောဂါဝဲဂယက်မှ ရုန်းထွက်နိုင်တော့မယ့် အိန္ဒိယနိုင်ငံ

အလင်းသစ်

ကမ္ဘာ့တစ်ဝန်းမှာ ဖြစ်ပွားနေတဲ့ ကိုဗစ်-၁၉ ရောဂါကို တွန်းလှန်တိုက်ဖျက်နိုင်ဖို့နိုင်ငံတချို့မှာ ကိုဗစ်-၁၉ ရောဂါကာကွယ်ဆေးထိုးနှံမှုတွေ စတင်ဆောင်ရွက်နေသလို နိုင်ငံတချို့မှာလည်း ကိုဗစ်-၁၉ ရောဂါ ကာကွယ်ဆေးထိုးနှံပေးနိုင်ဖို့ အင်တိုက်အားတိုက်ကြိုးပမ်းလျက်ရှိနေပါတယ်။

အဲဒီလို ကိုဗစ်-၁၉ ရောဂါကို တိုက်ဖျက်နိုင်ဖို့ ကြိုးပမ်းနေတဲ့ နိုင်ငံတွေထဲမှာ ကမ္ဘာ့လူဦးရေဒုတိယအများဆုံးဖြစ်တဲ့ အိန္ဒိယနိုင်ငံကလည်း အလားတူဆောင်ရွက်မှုတွေ ပြုလုပ်လျက်ရှိပါတယ်။ လူဦးရေ ၁ ဒသမ ၃ ဘီလီယံရှိတဲ့ အိန္ဒိယနိုင်ငံဟာ ကိုဗစ်ဝဲဂယက်မှ ရုန်းထွက်နိုင်ဖို့ ဇူလိုင်လမတိုင်မီမှာ ပြည်သူသန်း ၃၀၀ ကို ကိုဗစ်-၁၉ ရောဂါ ကာကွယ်ဆေးထိုးပေးနိုင်ရေး ရည်ရွယ်ထားတယ်လို့ ဝန်ကြီးချုပ် မိုဒီက ဇန်နဝါရီ ၉ ရက်တွင် ပြောကြားခဲ့ပါတယ်။

ကူးစက်ခံရသူအရေအတွက် ဒုတိယအများဆုံးနိုင်ငံဖြစ်

အိန္ဒိယအစိုးရကလည်း နိုင်ငံရဲ့ ကိုဗစ်-၁၉ ရောဂါကာကွယ်ဆေး ထိုးနှံမှုအစီအစဉ်ကို ဇန်နဝါရီ ၁၆ ရက်မှာ စတင်ပြုလုပ်သွားမယ်လို့ ကြေညာခဲ့ပါတယ်။ အိန္ဒိယနိုင်ငံမှာ ကျန်းမာရေးဝန်ထမ်းတွေနဲ့ ကိုဗစ်-၁၉ ရောဂါတိုက်ဖျက်ရေးအတွက် ရှေ့တန်းကနေ ဆောင်ရွက်နေတဲ့ စေတနာ့ဝန်ထမ်းတွေဟာ ကိုဗစ်-၁၉ ရောဂါ ကာကွယ်ဆေးကို ပထမဆုံးရရှိမှာဖြစ်တယ်လို့လည်း ဝန်ကြီးချုပ်မိုဒီက ပြောကြားခဲ့ပါတယ်။

အိန္ဒိယနိုင်ငံဟာ ကမ္ဘာ့တစ်ဝန်း ကိုဗစ်-၁၉ ရောဂါကူးစက်ခံရတဲ့ နိုင်ငံတွေထဲမှာ အမေရိကန်နိုင်ငံပြီးရင် ကူးစက်ခံရသူအရေအတွက် ဒုတိယအများဆုံးနိုင်ငံအဖြစ်လည်း မှတ်တမ်းဝင်ခဲ့တာလည်း ဖြစ်ပါတယ်။ လက်ရှိမှာ အိန္ဒိယနိုင်ငံ၌ ကိုဗစ်-၁၉ ရောဂါကူးစက်ခံရသူ ၁၀ ဒသမ ၄ သန်းကျော်ရှိပြီး ကိုဗစ်-၁၉ ရောဂါကြောင့် သေဆုံးသူအရေအတွက်ကလည်း တစ်သိန်းခွဲကျော်အထိ ရှိလာခဲ့တာဖြစ်ပါတယ်။

ဒါကြောင့် ကိုဗစ်-၁၉ ရောဂါ ကူးစက်မှုနဲ့ သေဆုံးမှုကို လျှော့ချနိုင်ဖို့ ကိုဗစ်-၁၉ ရောဂါကာကွယ်ဆေး နှစ်မျိုးကို သုံးစွဲခွင့်အတွက် အိန္ဒိယနိုင်ငံရဲ့ ဆေးဝါးဆိုင်ရာ အာဏာပိုင်အဖွဲ့က ခွင့်ပြုခဲ့ပြီး အဲဒီကာကွယ်ဆေး နှစ်မျိုးကတော့ AstraZeneca ဆေးဝါးကုမ္ပဏီနဲ့ အောက်စ်ဖို့ဒ်တက္ကသိုလ်တို့ ပူးပေါင်းထုတ်လုပ်တဲ့ AstraZeneca ကိုဗစ်-၁၉ ရောဂါကာကွယ်ဆေးနဲ့ အိန္ဒိယနိုင်ငံရဲ့ ဆေးဝါးကုမ္ပဏီတစ်ခုဖြစ်တဲ့ Bharat Biotech က ထုတ်လုပ်တဲ့ Covaxin ကိုဗစ်-၁၉ ရောဂါ ကာကွယ်ဆေးတို့ပဲ ဖြစ်ပါတယ်။

> **"လူဦးရေ ၁ ဒသမ ၃ ဘီလီယံရှိတဲ့ အိန္ဒိယနိုင်ငံဟာ ကိုဗစ်ဝဲဂယက်မှ ရုန်းထွက်နိုင်ဖို့ ဇူလိုင်လမတိုင်မီမှာ ပြည်သူသန်း ၃၀၀ ကို ကိုဗစ်-၁၉ ရောဂါ ကာကွယ်ဆေးထိုးပေးနိုင်ရေး ရည်ရွယ်ထား"**

အိန္ဒိယနိုင်ငံတစ်ဝန်း ကိုဗစ်-၁၉ ရောဂါ ကာကွယ်ဆေးထိုးနှံမှုစတင်ချိန်မှာလည်း ဦးစားပေးအနေနဲ့ ဆရာဝန်တွေ၊ ကျန်းမာရေးဝန်ထမ်းတွေနဲ့ စေတနာ့ဝန်ထမ်းတွေကို စတင်ထိုးနှံပေးမှာဖြစ်ပြီး အဲဒီနောက်မှာတော့ အသက် ၅၀ အထက်ရှိသူတွေနဲ့ ကျန်းမာရေးအခြေအနေဆိုးရွားနေတဲ့ အသက်၅၀အောက်ရှိသူတိုင်းကို ထိုးပေးသွားမှာဖြစ်တယ်လို့ အိန္ဒိယအစိုးရရဲ့ ကြေညာချက်မှာ ဖော်ပြထားတာဖြစ်ပါတယ်။

အိန္ဒိယနိုင်ငံရဲ့ ကျန်းမာရေးတာဝန်ရှိသူတွေအနေနဲ့ နိုင်ငံတစ်ဝန်းရှိ ကိုဗစ်-၁၉ ရောဂါ ကာကွယ်ဆေးထိုးနှံမယ့် စင်တာတွေမှာ ကာကွယ်ဆေးနဲ့ပတ်သက်ပြီး လက်တွေ့စမ်းသပ်မှုအများအပြားကို ပြုလုပ်ထားပြီးဖြစ်ကြောင်းနဲ့ အဲဒီလက်တွေ့စမ်းသပ်မှုတွေကိုလည်း ခရိုင် ၇၀၀ မှာ ကျန်းမာရေးဝန်ထမ်း တစ်သိန်းခွဲလောက်နဲ့ ပြုလုပ်ခဲ့တာဖြစ်တယ်လို့လည်း ကြေညာခဲ့ပါတယ်။

အဲဒီကြေညာချက်ဟာ အိန္ဒိယနိုင်ငံမှာ လက်တွေ့စမ်းသပ်မှုတွေမပြီးဆုံးခင် Covaxin ကိုဗစ်-၁၉ ရောဂါ ကာကွယ်ဆေးကို အရေးပေါ်အသုံးပြုခွင့်ပေးခဲ့တာနဲ့ ပတ်သက်ပြီး ကျွမ်းကျင်ပညာရှင်တွေရဲ့ စိုးရိမ်ပူပန်မှုတွေ မြင့်တက်လာခဲ့ပြီးနောက် ရက်ပိုင်းအတွင်းမှာ ထွက်ပေါ်လာခဲ့တာဖြစ်ပါတယ်။

Covaxin ကိုဗစ်-၁၉ ရောဂါ ကာကွယ်ဆေးဟာ ဘေးကင်းလုံခြုံမှုရှိပြီး အားကောင်းတဲ့ ကိုယ်ခံစွမ်းအား ရရှိဖို့လည်း ပေးစွမ်းနိုင်မှာဖြစ်တယ်လို့ အိန္ဒိယနိုင်ငံရဲ့ ဆေးဝါးထိန်းချုပ်ရေးဌာနရဲ့ အကြီးအကဲဖြစ်သူ ဆိုမာနီက အခိုင်အမာပြောကြားခဲ့ပါတယ်။

အဲဒီ ကိုဗစ်-၁၉ ရောဂါ ကာကွယ်ဆေးဟာ ဘေးကင်းလုံခြုံမှုရာနှုန်းပြည့်ရှိကြောင်းနဲ့ ကာကွယ်ဆေးတိုင်းမှာတော့ နာကျင်မှုနဲ့ ခေတ်မတည့်မှုလိုမျိုး ဘေးထွက်ဆိုးကျိုးတွေကတော့ ရှိမြဲဖြစ်ကြောင်းလည်း ၎င်းက ဆက်လက်ပြောကြားခဲ့ပါတယ်။

သတ်မှတ်ချက် ငါးချက်ပြည့်မီ

Covaxin ကိုဗစ်-၁၉ ရောဂါ ကာကွယ်ဆေးအသုံးပြုဖို့အတွက် အတည်ပြုပေးမှုကိုလည်း လွယ်လွယ်နဲ့ ရရှိခဲ့တာမဟုတ်ဘူးလို့လည်း Bharat Biotech ဆေးဝါးကုမ္ပဏီဥက္ကဋ္ဌဖြစ်သူ ခရစ်ရှ်နာအီလာက ပြောကြားခဲ့ပါတယ်။ လက်တွေ့စမ်းသပ်မှုနှစ်ကြိမ်ပြုလုပ်ခဲ့ပြီးနောက် သတ်မှတ်ချက်ငါးချက်ပြည့်မီမှုအပေါ်မူတည်ပြီးမှသာ အိန္ဒိယနိုင်ငံရဲ့ ဥပဒေတွေနဲ့အညီ Covaxin ကိုဗစ်-၁၉ ရောဂါ ကာကွယ်ဆေးအရေးပေါ်အသုံးပြုမှုဆိုင်ရာအတည်ပြုချက်ကို ရရှိခဲ့တာဖြစ်ပါတယ်လို့လည်း ၎င်းက ထပ်လောင်းပြောကြားခဲ့ပါတယ်။

Covaxin ကိုဗစ်-၁၉ ရောဂါ ကာကွယ်ဆေး လက်တွေ့စမ်းသပ်မှု အဆင့်(၃)ကလည်း မကြာမီ ပြီးစီးတော့မှာဖြစ်ကြောင်းနဲ့ ဖေဖော်ဝါရီလမတိုင်မီမှာ အဲဒီကာကွယ်ဆေးနဲ့ပတ်သက်ပြီး အဓိကကျတဲ့ အချက်အလက်တွေ ပေးစွမ်းသွားမှာဖြစ်တယ်လို့လည်း Bharat Biotech ဆေးဝါးကုမ္ပဏီရဲ့ ဥက္ကဋ္ဌဖြစ်သူ ခရစ်ရှ်နာအီလာက ပြောကြားခဲ့ပါတယ်။

ကိုးကား - ဘီဘီစီ

ပျောက်ဆုံးသွားသည့် အင်ဒိုနီးရှားလေယာဉ် ပင်လယ်အတွင်းသို့ ပျက်ကျခဲ့ကြောင်း အင်ဒိုနီးရှားပို့ဆောင်ရေးဝန်ကြီးဌာန အတည်ပြု

ဂျကာတာ ဇန်နဝါရီ ၁၀

ယမန်နေ့က ပျောက်ဆုံးသွားသည့် အင်ဒိုနီးရှားခရီးသည်တင်လေယာဉ်သည် ပင်လယ်အတွင်းသို့ ပျက်ကျသွားခဲ့ကြောင်း အင်ဒိုနီးရှားပို့ဆောင်ရေးဝန်ကြီးဌာနက ယနေ့ အတည်ပြုပြောကြားခဲ့သည်။

လေယာဉ်ကိုယ်ထည် အပျက်အစီးအပိုင်းအစများနှင့် ကိုယ်ခန္ဓာအစိတ်အပိုင်းများကို ပင်လယ်အတွင်း၌ တွေ့ရှိခဲ့ကြောင်း အင်ဒိုနီးရှား ကယ်ဆယ်ရေးသမားများက ယနေ့ပြောကြားခဲ့သည်။

ဆရီဝီဂျာရာ လေကြောင်းလိုင်းမှ ဘိုးရင်း ၇၃၇-၅၀၀ အမျိုးအစားလေယာဉ်သည် ယမန်နေ့က ဂျကာတာလေဆိပ်မှ ထွက်ခွာခဲ့ပြီးနောက် မကြာမီအချိန်မှာပင် ရေဒါမှ ပျောက်ကွယ်သွားခဲ့သည်။ အဆိုပါလေယာဉ်တွင် ခရီးသည် ၆၂ ဦးလိုက်ပါစီးနင်းခဲ့ပြီး အနောက်ပိုင်း ကာလီမန်တန်ပြည်နယ် ပွန်တန်နက်မြို့သို့ ဦးတည်ပျံသန်းခဲ့ခြင်းဖြစ်သည်။ လေယာဉ်ပေါ်တွင်လိုက်ပါသွားသည့် လေယာဉ်အမှုထမ်းများနှင့် ခရီးသည်များအားလုံးသည် အင်ဒိုနီးရှားလူမျိုးများဖြစ်ကြောင်း အာဏာပိုင်များက ဆိုသည်။

အဆိုပါ ခရီးသည်တင်လေယာဉ် ပျက်ကျသွားခဲ့ကြောင်း ပို့ဆောင်ရေးဝန်ကြီးဌာနက အတည်ပြုပြောကြားခဲ့သည့်အတွက် လွန်စွာစိတ်မကောင်းဖြစ်မိပါကြောင်း၊ သေဆုံးသွားသူများ၏ မိသားစုဝင်များနှင့် ထပ်တူဝမ်းနည်းမိပါကြောင်းနှင့် ကယ်ဆယ်ရေးလုပ်ငန်းများကို အရှိန်မြှင့်ဆောင်ရွက်သွားရန် အင်ဒိုနီးရှားသမ္မတ ဂျိုကိုဝီဒိုဒိုက ယနေ့ပြောကြားခဲ့သည်။

အမျိုးသားရှာဖွေကယ်ဆယ်ရေး အေဂျင်စီနှင့် ရေတပ်မတော်တို့က ဂျကာတာလေဆိပ်မြောက်ပိုင်း ၁၇ ကီလိုမီတာရှိ ရေပြင်အနီးတွင် ရှာဖွေကယ်ဆယ်ရေးလုပ်ငန်းများ ဆောင်ရွက်လျက်ရှိကြောင်း သိရသည်။ ရှာဖွေကယ်ဆယ်မှုများလုပ်ဆောင်စဉ် လေယာဉ်ကိုယ်ထည်အပိုင်းအစများနှင့် လူသေအလောင်းအပိုင်းအစများကို တွေ့ရှိခဲ့ရကြောင်း ရှာဖွေကယ်ဆယ်ရေးသမားများက ပြောကြားခဲ့သည်။

လေယာဉ်၏ အရေးပေါ်ထွက်ပေါက်တံခါးဟု ယူဆရသည့် အရာဝတ္ထုတစ်ခုကို ဂျကာတာမြို့မြောက်ပိုင်းရှိ ရှာဖွေကယ်ဆယ်ရေးအေဂျင်စီရုံးသို့ ယနေ့နံနက်ပိုင်းတွင် ပို့ဆောင်ထားပြီး စစ်ဆေးမှုများလုပ်ဆောင်လျက်ရှိကြောင်း သိရသည်။

ဘိုးရင်းလေယာဉ်ကုမ္ပဏီအနေဖြင့် ဆရီဝီဂျာရာလေကြောင်းလိုင်းအား ကူညီထောက်ပံ့ပေးရန် အဆင်သင့်ရှိကြောင်း ၎င်း၏ ယမန်နေ့ထုတ်ပြန်ချက်တွင် ဖော်ပြထားသည်။

ကိုးကား - အင်န်အိတ်ချ်ကေ
ဘာသာပြန်- အောင်ကျော်ကျော်

အာဖဂန်နစ္စတန်နိုင်ငံအရှေ့ပိုင်းမှ လေဆိပ်တစ်ခု၌ ၁၈ နှစ်အတွင်း ပထမဆုံးအကြိမ် အရပ်ဘက်ပျံသန်းမှုစတင်

ကဘူး ဇန်နဝါရီ ၁၀

အာဖဂန်နစ္စတန်နိုင်ငံအရှေ့ပိုင်းရှိ နန်ဂါဟာပြည်နယ်မှ ဂျလာလာဘတ်လေဆိပ်၌ ၁၈ နှစ်အတွင်း ပထမဆုံးအရပ်ဘက်ဆိုင်ရာ ပျံသန်းမှုကို ဇန်နဝါရီ ၇ ရက်တွင် စတင်ခဲ့ကြောင်း ဒေသတွင်းရှိ အွန်လိုင်းသတင်းဌာနက ဇန်နဝါရီ ၁၀ ရက်တွင် သတင်းဖော်ပြခဲ့သည်။

အရပ်ဘက်ဆိုင်ရာလေယာဉ်စမ်းသပ်ပျံသန်းမှုကို အောင်မြင်စွာ ပြုလုပ်ခဲ့ကြောင်း၊ ယင်းလေယာဉ်မြေပြင်မှ ပျံတက်မှုနှင့် မြေပြင်သို့ဆင်းသက်ခြင်းတို့သည် ပထမဆုံးအကြိမ်ဖြစ်ပြီး နိုင်ငံခြားတပ်ဖွဲ့များက အဆိုပါ လေဆိပ်အား အာဖဂန်နစ္စတန်အာဏာပိုင်များထံသို့ လွန်ခဲ့သည့်လအနည်းငယ်အတွင်းက လွှဲပြောင်းပေးအပ်ခဲ့ပြီးနောက် ယင်းသို့စမ်းသပ်ပျံသန်းမှုဖြစ်ကြောင်း အဆိုပါ သတင်းဌာနက ပြောကြားသည်။

အာဖဂန်နစ္စတန်နိုင်ငံ၏အရှေ့ပိုင်းဇုန်အတွက် အမေရိကန်တပ်ဖွဲ့များက ဂျလာလာဘတ်လေဆိပ်အား လွန်ခဲ့သည့် ၁၈ နှစ်ကတည်းက စစ်အခြေစိုက်စခန်းအဖြစ် အသုံးပြုခဲ့ခြင်းဖြစ်သည်။

၂၀၂၀ ပြည့်နှစ် ဖေဖော်ဝါရီလအတွင်းက အမေရိကန်နှင့်တာလီဘန်အဖွဲ့ အကြားရရှိခဲ့သော ငြိမ်းချမ်းရေးသဘောတူညီချက်အရ အဆိုပါလေဆိပ်အား အာဖဂန်အာဏာပိုင်များထံ လွှဲပြောင်းပေးခဲ့ခြင်းဖြစ်သည်။

အာဖဂန်အမျိုးသားလေကြောင်းလိုင်းအချို့က နန်ဂါဟာပြည်နယ်အရှေ့ပိုင်းရှိ ဂျလာလာဘတ်လေဆိပ်သို့ ပျံသန်းမှုများ စတင်ပြုလုပ်ရန် ကတိပြုခဲ့သည်။

၂၀၂၀ ပြည့်နှစ် ဖေဖော်ဝါရီ ၂၉ ရက်က ဒိုဟာမြို့၌ ရရှိခဲ့သည့် အမေရိကန်-တာလီဘန်ငြိမ်းချမ်းရေးသဘောတူညီချက်အရ ၂၀၂၁ ခုနှစ် မေလတွင် အမေရိကန်တပ်ဖွဲ့များ အာဖဂန်နစ္စတန်မှ ထွက်ခွာရမည်ဖြစ်သည်။

ကိုးကား-ဆင်ဟွာ၊ ဘာသာပြန်-ဇော်ဝင်း

အဇာဘိုင်ဂျန်– အာမေနီးယားအရေး ရုရှား၊ အဇာဘိုင်ဂျန်နှင့် အာမေနီးယားခေါင်းဆောင်များ ဆွေးနွေးမည်

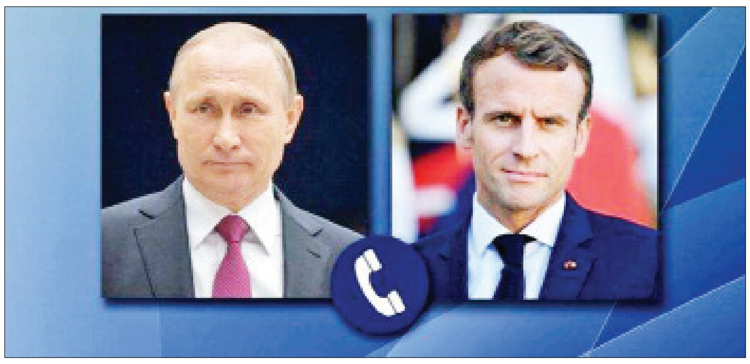

မော်စကို ဇန်နဝါရီ ၁၀

အဇာဘိုင်ဂျန်–အာမေနီးယား အရေးနှင့်ပတ်သက်ပြီး ရုရှား၊ အဇာဘိုင်ဂျန်နှင့် အာမေနီးယားခေါင်းဆောင်များ၏ ဆွေးနွေးပွဲကျင်းပရန် ရုရှားသမ္မတ ဗလာဒီမာ ပူတင်နှင့် ပြင်သစ်သမ္မတ မက်ခရွန်တို့ တယ်လီဖုန်းမှတစ်ဆင့် ယနေ့ဆွေးနွေးခဲ့ကြောင်း သိရသည်။

နာဂါနို– ကာရာဘက်ရှ်ဒေသရှိ ပဋိပက္ခများ အဆုံးသတ်စေရေးအတွက် ရုရှားနိုင်ငံ၏ ကြိုးပမ်းလုပ်ဆောင်မှုများကို ထောက်ခံပါကြောင်း မက်ခရွန်က ပြောကြားခဲ့သည်။

ရုရှား၊ အဇာဘိုင်ဂျန်နှင့် အာမေနီးယားခေါင်းဆောင်များ၏ ဆွေးနွေးပွဲတွင် နာဂါနို– ကာရာဘက်ရှ်ဒေသတွင်း၌ ဖြစ်ပွားလျက်ရှိသည့် ပဋိပက္ခများကြောင့် ထိခိုက်ခံစားရသည့် ဒေသခံပြည်သူများအား ထောက်ပံ့မှုများပေးရေးနှင့် ကုန်သွယ်ရေးနှင့် စီးပွားရေးကဏ္ဍများ ပြန်လည်ဆောင်ရွက်စေရေးတို့နှင့်ပတ်သက်ပြီး သုံးနိုင်ငံခေါင်းဆောင်များက ဆွေးနွေးသွားမည်ဖြစ်ကြောင်း ကရင်မလင်က သတင်းထုတ်ပြန်ခဲ့သည်။

ထို့ပြင် သမ္မတပူတင်က အဇာဘိုင်ဂျန်သမ္မတ အီဟမ် အာလီယက်ဗ်နှင့် အာမေနီးယားဝန်ကြီးချုပ် နီကိုလ်ပါရှင်ယန်တို့နှင့်လည်း သီးခြားတွေ့ဆုံဆွေးနွေးသွားမည်ဖြစ်ကြောင်း သိရသည်။

ကိုးကား– ဆင်ဟွာ
ဘာသာပြန်– အောင်ကျော်ကျော်

ဗြိတိန်နိုင်ငံ၌ ဗိုင်းရပ်စ်ကူးစက်မှုများနှင့် သေဆုံးမှုများ မြင့်တက်လာခဲ့ခြင်းအပေါ် ဝန်ကြီးချုပ် ဘောရစ်ဂျွန်ဆင် ဝေဖန်ခံနေရ

လန်ဒန် ဇန်နဝါရီ ၁၀

ဗြိတိန်နိုင်ငံ၌ ကိုဗစ်–၁၉ ရောဂါ ထိန်းချုပ်ရေးဆိုင်ရာ စည်းမျဉ်းစည်းကမ်းများ တင်းကျပ်စွာထုတ်ပြန်ထားသော်လည်း လက်ရှိအချိန်အထိ နေ့စဉ်ဗိုင်းရပ်စ်ကူးစက်မှုနှုန်းနှင့် သေဆုံးမှုနှုန်းများ ကျဆင်းမှုမရှိသေးသည့်အပြင် ဥရောပတစ်လွှားတွင် ဗြိတိန်နိုင်ငံသည် ဗီဇပြောင်းကိုရိုနာဗိုင်းရပ်စ်ကူးစက်မှု၏ ဗဟိုချက်မတစ်ခုဖြစ်လာခဲ့သည့်အပေါ် ဝန်ကြီးချုပ် ဘောရစ်ဂျွန်ဆင်အား ဝေဖန်တိုက်ခိုက်မှုများ ရှိလာခဲ့သည်။

ဗီဇပြောင်းကိုရိုနာဗိုင်းရပ်စ်ကူးစက်ပျံ့နှံ့သည့် နိုင်ငံများအနက် ဗြိတိန်နိုင်ငံသည် အဆိုးရွားဆုံးဖြစ်သည်။ လက်ရှိအချိန်အထိ ဗီဇပြောင်းဗိုင်းရပ်စ်ကူးစက်ခံရသူ ၅၉၉၃၇ ဦးရှိပြီး သေဆုံးသူ ၁၀၃၅ ဦး ရှိသည်။

နိုင်ငံအတွင်း၌ ဗိုင်းရပ်စ်ကူးစက်မှုနှုန်းနှင့် သေဆုံးမှုနှုန်းများ ကျဆင်းခြင်းမရှိသည့်အပေါ် ပြည်သူများက ဝန်ကြီးချုပ် ဂျွန်ဆင်အား မေးခွန်းများထုတ်လျက်ရှိသည်။

ကျွန်တော်တို့နိုင်ငံဟာ ဒီအတိုင်းပဲ အဆုံးသတ်သွားတော့မှာလားဆိုသည့် မေးခွန်းများ ပြည်သူများအကြား မြင့်တက်လျက်ရှိသည်။

လက်ရှိအချိန်အထိ ဗိုင်းရပ်စ်ကူးစက်ခံရသူ သုံးသန်းကျော်ရှိပြီး သေဆုံးသူ ၈၁၀၀၀ ရှိကြောင်း သိရသည်။ လွန်ခဲ့သော ရက် ၃၀ အတွင်းမှာပင် သေဆုံးသူ ၃၀၀၀၀ ရှိခဲ့သည်။ နေ့စဉ်ဗိုင်းရပ်စ်ကူးစက်ခံရသူ အရေအတွက် ၅၀၀၀၀ ကျော်ရှိခဲ့သည်မှာ ၁၂ ရက်ဆက်တိုက်ရှိခဲ့ပြီဖြစ်သည်။

ဆေးရုံတက်ရောက်ကုသသူအရေအတွက် များပြားလာသည့်အတွက် ကျန်းမာရေးဝန်ထမ်းများအနေဖြင့် ကျန်းမာရေးစောင့်ရှောက်မှုလုပ်ငန်းစဉ်များဆောင်ရွက်ရာတွင် အခက်အခဲများနှင့် ရင်ဆိုင်နေရသည်။

စီးပွားရေးကဏ္ဍတွင်လည်း ၂၀၂၀ ပြည့်နှစ်အတွင်း စီးပွားရေးဖွံ့ဖြိုးမှုအခြေအနေသည် ယခင်နှစ်ကထက် ရှစ်ရာခိုင်နှုန်းကျဆင်းသွားပြီး အလုပ်သမားရှစ်သိန်းကျော် အလုပ်အကိုင်များ ဆုံးရှုံးခဲ့သည်။

နိုင်ငံအတွင်း ဗိုင်းရပ်စ်ကူးစက်မှုများကို ထိန်းချုပ်ရန် အစိုးရ၏ ဆောင်ရွက်ချက်များသည် ထိရောက်မှုအနည်းငယ်သာရှိပြီး ယခုထက်ပိုသည့် ကြိုးပမ်းမှုများ လိုအပ်နေသေးကြောင်း ဝေဖန်ရေးသမားများက ဆိုသည်။

ကိုးကား– စီအင်န်အေ၊ ဘာသာပြန်– အောင်ကျော်ကျော်

ဂျိုးဘိုင်ဒင်၏သမ္မတကျမ်းသစ္စာကျိန်ဆိုပွဲသို့ ဒုတိယသမ္မတမိုက်ခ်ပန့်စ်တက်ရောက်မည်

ဝါရှင်တန် ဇန်နဝါရီ ၁၀

အမေရိကန်ဒုတိယသမ္မတမိုက်ခ်ပန့်စ်သည် အမေရိကန်သမ္မတအဖြစ် ရွေးကောက်ခံရသူ ဂျိုးဘိုင်ဒင်၏ သမ္မတကျမ်းသစ္စာကျိန်ဆိုသည့် အခမ်းအနားသို့ တက်ရောက်ရန် စီစဉ်နေကြောင်း အမေရိကန် သတင်းမီဒီယာများက ပြောကြားသည်။

သမ္မတသစ်အဖြစ် ရွေးကောက်ခံရသူ ဂျိုးဘိုင်ဒင်သည် ဇန်နဝါရီ ၂၀ ရက်တွင် သမ္မတအဖြစ် ကျမ်းသစ္စာကျိန်ဆိုပွဲအခမ်းအနား ကျင်းပမည်ဖြစ်သည်။

အမေရိကန် သမ္မတဟောင်းများသည် ၎င်းတို့အားဆက်ခံမည့် သမ္မတသစ်အား ဂုဏ်ပြုရန်အတွက် ကျမ်းသစ္စာကျိန်ဆိုပွဲ အခမ်းအနားများသို့ သမိုင်းဝင်တက်ရောက်ကြသည်။

သို့သော်လည်း လက်ရှိသမ္မတ ဒေါ်နယ်ထရမ့်က ၎င်းအနေဖြင့် ဂျိုးဘိုင်ဒင်၏ သမ္မတသစ် ကျမ်းသစ္စာကျိန်ဆိုပွဲသို့ တက်ရောက်မည်မဟုတ်ဟု ဇန်နဝါရီ ၈ ရက်တွင် ပြောကြားခဲ့သည်။

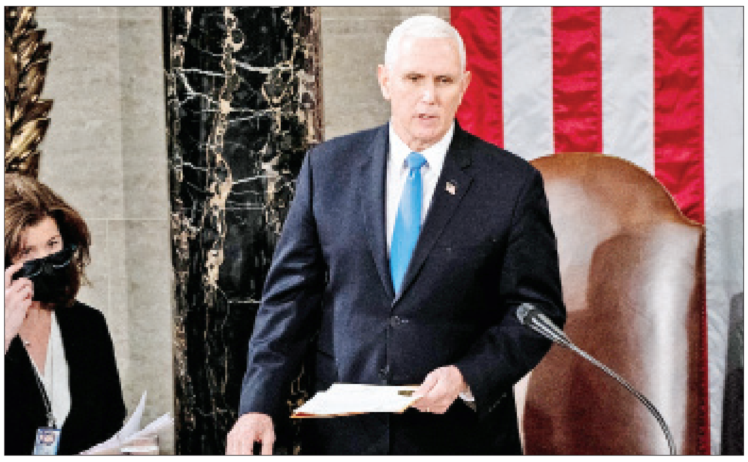

အမေရိကန်သမ္မတ ဒေါ်နယ်ထရမ့်က ဂျိုးဘိုင်ဒင်၏အောင်ပွဲကို အတည်မပြုရန် ဒုတိယသမ္မတမိုက်ခ်ပန့်စ်အား တောင်းဆိုခဲ့သော်လည်း ပန့်စ်က ၎င်းတွင် ထိုကဲ့သို့သော အခွင့်အာဏာမရှိဟု တောင်းဆိုချက်အား ငြင်းပယ်ခဲ့သည်။

သမ္မတဒေါ်နယ်ထရမ့်အား ထောက်ခံအားပေးသူများက ကွန်ဂရက် လွှတ်တော်အဆောက်အအုံအား စီးနင်းဝင်ရောက်မှုအပေါ် သမ္မတထရမ့်၏ ကိုင်တွယ်ဆောင်ရွက်မှုများအား ၎င်း၏အစိုးရအဖွဲ့ဝင်များနှင့် အခြားရီပတ်ဘလီကန်ပါတီဝင်များက သမ္မတအပေါ် ဝေဖန်ပြောကြားမှုများ ပြုခဲ့ကြသည်။

ကိုးကား – အင်န်အိတ်ချ်ကေ
ဘာသာပြန် – ဇော်ဝင်း

ဗြိတိန်နှင့် တောင်အာဖရိကတို့၌ တွေ့ရှိသည့် ဗီဇပြောင်း ဗိုင်းရပ်စ်အမျိုးအစားများနှင့် မတူသည့် ဗီဇပြောင်း ဗိုင်းရပ်စ်တစ်မျိုး ဂျပန်နိုင်ငံ၌ ပထမဆုံးအကြိမ်တွေ့ရှိ

တိုကျို ဇန်နဝါရီ ၁၀

ဂျပန်နိုင်ငံ တိုကျိုမြို့ ဟာနီဒါလေဆိပ်၌ ဗီဇပြောင်းဗိုင်းရပ်စ်ကူးစက်ခံရသူ လေးဦးတွေ့ရှိခဲ့ကြောင်း ဂျပန်ကျန်းမာရေးဝန်ကြီးဌာနက ယနေ့အတည်ပြုပြောကြားခဲ့သည်။

အဆိုပါဗီဇပြောင်းဗိုင်းရပ်စ်သည် ဗြိတိန်နှင့် တောင်အာဖရိကတို့၌ တွေ့ရှိသည့် ဗီဇပြောင်း ဗိုင်းရပ်စ်အမျိုးအစားများနှင့် တူညီမှုမရှိကြောင်း စစ်ဆေးတွေ့ရှိရသည်။

ဗီဇပြောင်းဗိုင်းရပ်စ် ကူးစက်ခံရသူ လေးဦးသည် ဘရာဇီးနိုင်ငံ အမေဇုံနားစ်ပြည်နယ်၌ နေထိုင်ခဲ့ကြောင်း သိရသည်။

ဂျပန်နိုင်ငံ တိုကျိုမြို့ရှိ ဟာနီဒါလေဆိပ်၌ ဇန်နဝါရီ ၂ ရက်တွင် ရောဂါရှိ၊ မရှိ ဆေးစစ်မှုပြုလုပ်ခဲ့ရာ ၎င်းတို့ထံတွင် ဗီဇပြောင်းဗိုင်းရပ်စ်ကူးစက်ခံထားရကြောင်း တွေ့ရှိခဲ့ခြင်းဖြစ်သည်။

အမျိုးသား ကူးစက်ရောဂါဆိုင်ရာ အင်စတီကျူက ယခုတွေ့ရှိရသည့် ဗီဇပြောင်းဗိုင်းရပ်စ်၏ နမူနာများကို အသေးစိတ်လေ့လာမှုများပြုလုပ်လျက်ရှိသည်။

ယခုတွေ့ရှိသည့် ဗီဇပြောင်း ဗိုင်းရပ်စ်အမျိုးအစားသည် ဂျပန်နိုင်ငံ၌ ပထမဆုံးအကြိမ်တွေ့ရှိခြင်းဖြစ်သည်။

ဂျပန်နိုင်ငံတွင် လက်ရှိအချိန်အထိ ကိုဗစ်–၁၉ ရောဂါ ကူးစက်ခံရသူ ၂၈၉၄၅၈ ဦးရှိပြီး သေဆုံးသူ ၄၀၈၀ ရှိကြောင်း သိရသည်။

ကိုးကား – အင်န်အိတ်ချ်ကေ
ဘာသာပြန် – အောင်ကျော်ကျော်

အင်ဒိုနီးရှား၌ မြေပြိုမှုကြောင့် ၁၁ ဦးသေဆုံးပြီး ၁၄ ဦးပျောက်ဆုံး

ဂျကာတာ ဇန်နဝါရီ ၁၀

အင်ဒိုနီးရှားနိုင်ငံ အနောက်ဂျာဗားပြည်နယ်တွင် ယမန်နေ့က မြေပြိုမှုများဖြစ်ပွားခဲ့ရာ လူ ၁၁ ဦး သေဆုံးပြီး ၁၇ ဦး ဒဏ်ရာရရှိခဲ့ကာ ကျန် ၁၄ ဦး ပျောက်ဆုံးနေကြောင်း အင်ဒိုနီးရှားသဘာဝဘေး စီမံခန့်ခွဲရေးအေဂျင်စီမှ အဆင့်မြင့်အရာရှိတစ်ဦးက ပြောကြားသည်။

အနောက်ဂျာဗားပြည်နယ် ဆူမီဒန်ခရိုင် ဆီဟန်ဂျွန်ကျေးရွာ၌ မိုးသည်းထန်စွာ ရွာသွန်းမှုကြောင့် ယမန်နေ့ ဒေသစံတော်ချိန် ညနေပိုင်း ၄ နာရီခန့်တွင် မြေပြိုမှုများဖြစ်ပွားခဲ့ပြီးနောက် လူရှစ်ဦး နစ်မြုပ်ခဲ့ကြောင်း ပြည်နယ်သဘာဝဘေး စီမံခန့်ခွဲရေး အေဂျင်စီအကြီးအကဲ ဘူဒီဘူဒီမန်က ဆင်ဟွာသတင်းဌာနသို့ ရှင်းလင်းပြောကြားသည်။

နစ်မြုပ်သွားသည့် လူရှစ်ဦးကို ကယ်တင်ရန် အခင်းဖြစ်သည့်နေရာ၌ ကူညီကယ်ဆယ်ရေးလုပ်ငန်းများ လုပ်ဆောင်နေစဉ်နောက်ထပ် မြေပြိုမှုတစ်ခု ထပ်မံဖြစ်ပွားခဲ့ရာမှ ကူညီကယ်ဆယ်ရေး လုပ်သားအများအပြား မြေအောက်တွင် ထပ်မံနစ်မြုပ်သွားခြင်း ဖြစ်ကြောင်း သိရသည်။

နောက်ထပ်မြေပြိုမှုမှာ ယင်းနေ့ ဒေသစံတော်ချိန် ည ၇ နာရီခန့်က ဖြစ်ပွားခဲ့ပြီး ရွှံ့ဗွက်နှင့် ကျောက်ခဲများအောက်တွင် နစ်မြုပ်သွားသော ကူညီကယ်ဆယ်ရေးလုပ်သားများတွင် ဒေသဆိုင်ရာ သဘာဝဘေးစီမံခန့်ခွဲရေးအဖွဲ့ ခေါင်းဆောင်တစ်ဦးနှင့် ဆီမန်ဂုန်ခရိုင်ခွဲမြို့ရှိ တပ်စခန်းတစ်ခုမှ တပ်မှူးတစ်ဦးတို့လည်း ပါဝင်ကြောင်း ဘူဒီမန်က ပြောကြားသည်။

အဆိုပါ မြေပြိုမှုသည် မြေကြီးအနေအထားကြောင့် ဖြစ်ပွားခဲ့ခြင်းဖြစ်သည်ဟု ၎င်းကထပ်မံ ပြောကြားသည်။

ဒေသဆိုင်ရာ အာဏာပိုင်အဖွဲ့သည် မြေပြိုမှု၌ ပျောက်ဆုံးသူများအား ရှာဖွေရန် ကူညီကယ်ဆယ်ရေး လုပ်သား ၅၀၀ ခန့်ကို စက်ကြီး သုံးခုနှင့်အတူ အခင်းဖြစ်ပွားသည့်နေရာတွင် ဖြန့်ကြက်ထားပြီး ကူညီကယ်ဆယ်ရေးလုပ်များကို အရှိန်မြှင့်လုပ်ဆောင်လျက်ရှိကြောင်း သိရသည်။

ကိုးကား – ဆင်ဟွာ
ဘာသာပြန် – ဂျေတီ

ဗြိတိန်ဘုရင်မ အယ်လီဇဘက် (၂)နှင့် ကြင်ရာတော်တို့ ကိုဗစ်-၁၉ ရောဂါကာကွယ်ဆေး ထိုးနှံမှုခံယူ

လန်ဒန် ဇန်နဝါရီ ၁၀
ဗြိတိန်ဘုရင်မ အယ်လီဇဘက် (၂) နှင့် ၎င်း၏ ကြင်ရာတော် ဖီးလစ်တို့သည် ဇန်နဝါရီ ၉ ရက်က ကိုဗစ်–၁၉ ရောဂါ ကာကွယ်ဆေး ထိုးနှံမှုခံယူခဲ့ကြောင်း ဘာကင်ဟမ်နန်းတော်က ပြောကြားသည်။

ဗြိတိန်ဘုရင်မ အယ်လီဇဘက်(၂) နှင့် ၎င်း၏ ကြင်ရာတော်တို့သည် ဘာ့ခ်ရှိုင်းယားစီရင်စုနယ် ဝင်ဆာမြို့ရှိ တော်ဝင်အိမ်တော်တွင် ကိုဗစ်–၁၉ ရောဂါ ကာကွယ်ဆေးထိုးနှံမှုကို ခံယူခဲ့ခြင်းဖြစ်ကြောင်း ဒေသဆိုင်ရာ မီဒီယာများက ဘုရင့်နန်းတော်မှ ထုတ်ပြန်ချက်ကို ကိုးကား ဖော်ပြထားသည်။

အသက် ၉၄ နှစ်အရွယ် ဗြိတိန်ဘုရင်မ အယ်လီဇဘက် (၂)နှင့် အသက် ၉၉ နှစ်အရွယ် ဖီးလစ်တို့သည် ဗြိတိန်နိုင်ငံ၌ လက်ရှိအချိန်အထိ ကိုဗစ်–၁၉ ရောဂါ ကာကွယ်ဆေး ပထမအကြိမ်ထိုးနှံမှုခံယူခဲ့သည့် ပြည်သူ ၁ ဒသမ ၅ သန်း ကျော်တို့တွင် ပါဝင်လာကြောင်း သိရသည်။

ဗြိတိန်အစိုးရသည် အသက် ၈၀ နှင့် အထက်ရှိသက်ကြီး ပိုင်း ပြည်သူများကို နိုင်ငံအတွင်း ကိုဗစ်ကာကွယ်ဆေး ပထမအကြိမ် ထိုးနှံမှုခံယူရမည့် ပထမဦးစားပေးအုပ်စုတွင် ပါဝင်ရန်သတ်မှတ်ထားကြောင်း သိရသည်။ ဘုရင်မ အယ်လီဇဘက် (၂) နှင့် ဖီးလစ်တို့အား ထိုးနှံပေးခဲ့သည့် ကိုဗစ်–၁၉ ကာကွယ်ဆေးအမျိုးအစားကိုမူ နန်းတော်က အသေးစိတ်ထုတ်ဖော်ပြောကြားခြင်းမရှိကြောင်း သိရသည်။

ဗြိတိန်အစိုးရသည် နိုင်ငံအတွင်း ကိုဗစ်–၁၉ ရောဂါ ကူးစက်မှု စတင်ဖြစ်ပွားချိန်မှစ၍ တစ်ရက်တာအတွင်း ကိုဗစ်–၁၉ ရောဂါ ကူးစက်မှုအများဆုံးဖြစ်ပြီး ထိုရောဂါကြောင့် သေဆုံးမှုအများဆုံးအခြေအနေနှင့် ရင်ဆိုင်ကြုံတွေ့ခဲ့ရခြင်းကြောင့် ကိုဗစ်–၁၉ ရောဂါ ကာကွယ်ဆေး သုံးမျိုးကို နိုင်ငံအတွင်း အသုံးပြုရန် အတည်ပြုခဲ့ခြင်း ဖြစ်သည်။

ဇန်နဝါရီ ၉ ရက်အထိ ရရှိထားသည့် နောက်ဆုံး အချက်အလက်များအရ ဗြိတိန်နိုင်ငံတွင် ကိုဗစ်–၁၉ ရောဂါ ကူးစက်ခံရသူပေါင်း ၃၀၁၇၄၀၉ ဦးရှိပြီး ၎င်းတို့အနက် ၈၀၀၀၀ ကျော်သည် ထိုရောဂါကြောင့် သေဆုံးခဲ့ကြောင်း သိရသည်။

သို့သော် ဗြိတိန်၊ တရုတ်၊ ဂျာမနီ၊ ရုရှားနှင့် အမေရိကန် ပြည်ထောင်စုတို့သည် ကိုဗစ်–၁၉ ရောဂါ ကူးစက်မှုကို အဆုံးသတ်ပြီး ကမ္ဘာ့ပြည်သူများအနေဖြင့် ပုံမှန်ဘဝ ပြန်ရောက်နိုင်ရေးအတွက် ကိုဗစ်–၁၉ ရောဂါ ကာကွယ်ဆေးကို ထုတ်လုပ်ရန် အပြိုင်အဆိုင်ကြိုးပမ်းအားထုတ်လျက်ရှိကြောင်း သိရသည်။

ကိုးကား – ဆင်ဟွာ၊ ဘာသာပြန် – ဂျေတီ

အစ္စရေးဝန်ကြီးချုပ် နေတန်ယာဟု ဒုတိယအကြိမ် ကိုဗစ်–၁၉ ရောဂါ ကာကွယ်ဆေး ထိုးနှံမှုခံယူ

ဂျေရုဆလင် ဇန်နဝါရီ ၁၀
အစ္စရေးဝန်ကြီးချုပ် နေတန်ယာဟုသည် ပထမအကြိမ် ကိုဗစ်–၁၉ ရောဂါ ကာကွယ်ဆေးထိုးနှံမှု ခံယူပြီးနောက် သီတင်းသုံးပတ်အကြာ ဇန်နဝါရီ ၉ ရက် ညနေပိုင်းတွင် တဲလ်အဗစ်မြို့ရှိ ရှီဘာဆေးဝါးစင်တာ၌ ဒုတိယအကြိမ် ကိုဗစ်–၁၉ ရောဂါကာကွယ်ဆေးထိုးနှံမှုကို ခံယူခဲ့ကြောင်း သိရသည်။

ထို့ကြောင့် ဝန်ကြီးချုပ် နေတန်ယာဟုသည် ကိုဗစ်–၁၉ ရောဂါ ကာကွယ်ဆေးကို နှစ်ကြိမ်ထိုးနှံပြီးစီးခဲ့သည့် ပထမဆုံး အစ္စရေးနိုင်ငံသားလည်း ဖြစ်လာခဲ့သည်။ လက်ရှိတွင် အစ္စရေးနိုင်ငံ၌ လူဦးရေ တစ်သန်းကို ပထမအကြိမ် ကိုဗစ်–၁၉ ရောဂါ ကာကွယ်ဆေးထိုးနှံပေးခဲ့ပြီးဖြစ်ကြောင်း သိရသည်။

အစ္စရေးနိုင်ငံ၌ ကိုဗစ်–၁၉ ရောဂါ ကာကွယ်ဆေးကို ကျန်းမာရေးဝန်ထမ်းများနှင့် အသက် ၆၀ နှင့်အထက်ရှိသူများအား ဦးစားပေး ထိုးနှံပေးခဲ့ခြင်းဖြစ်သည်။ ကိုဗစ်–၁၉ ရောဂါကာကွယ်ဆေးအလုံးရေ သန်းနှင့်ချီ၍ လာမည့် သီတင်းပတ်အတွင်း ဖြန့်ချိသွားနိုင်ရန်လည်း မျှော်လင့်လျက်ရှိကြောင်း အစ္စရေးဝန်ကြီးချုပ် နေတန်ယာဟုက ဒုတိယအကြိမ် ကာကွယ်ဆေးထိုးနှံမှုမခံယူမီ ပြောကြားခဲ့သည်။

ထို့ပြင် ယခုနှစ် မတ်လကုန်မတိုင်မီ အသက် ၁၆ နှစ်နှင့် အထက်ရှိသည့် အစ္စရေးနိုင်ငံသားအားလုံးကို ကာကွယ်ဆေးထိုးနှံခွင့်ပြုမည်ဖြစ်ကြောင်း အစ္စရေးဝန်ကြီးချုပ် နေတန်ယာဟုက ပြောကြားခဲ့သည်။ လက်ရှိတွင် အစ္စရေးနိုင်ငံ၌ ကိုဗစ်–၁၉ ရောဂါ ကူးစက်ပျံ့နှံ့မှုကို ထိန်းချုပ်ရန် ကိုဗစ်–၁၉ ရောဂါဆိုင်ရာ ကန့်သတ်ချက်များကို တတိယအကြိမ်မြောက် ချမှတ်ထားကြောင်းလည်း သိရသည်။

ကိုးကား – ဆင်ဟွာ
ဘာသာပြန် – အလင်းသစ်

ပြင်သစ်နိုင်ငံ ဒေသအချို့၌ ကိုဗစ်-၁၉ ရောဂါဆိုင်ရာ ညမထွက်ရအမိန့် တိုးမြှင့်ထုတ်ပြန်ရန်စီစဉ်

ပါရီ ဇန်နဝါရီ ၁၀
ပြင်သစ်နိုင်ငံ၌ ဗြိတိန်မှ ပျံ့နှံ့လာသော မျိုးဗီဇပြောင်း ကိုရိုနာဗိုင်းရပ်စ်ကူးစက်ခံရသူ ၂၁ ဦး တွေ့ရှိခဲ့သဖြင့် မာဆေးမြို့အနီးရှိ ဘော်ချက်ဒူရုန်းဒေသအပါအဝင် ဒေသရှစ်ခုတွင် ကိုဗစ်–၁၉ရောဂါဆိုင်ရာ ညမထွက်ရအမိန့်ကို တိုးမြှင့်ထုတ်ပြန်သွားရန် စီစဉ်ဆောင်ရွက်လျက်ရှိကြောင်း တာဝန်ရှိသူများက ပြောကြားသည်။

ပြင်သစ်နိုင်ငံ၌ ကိုဗစ်–၁၉ ရောဂါ ကူးစက်ခံရသူ အရေအတွက် များပြားလာသဖြင့် ရောဂါကာကွယ်ရေး လုပ်ငန်းများကို အရှိန်အဟုန်မြှင့်၍ ဆောင်ရွက်လျက်ရှိသည်။ နိုင်ငံအတွင်း နှစ်သစ်ကူးအလွန်ကာလ ညမထွက်ရ အမိန့်ကို ညနေ ၆ နာရီမှ စတင်အကျုံးဝင်ကြောင်း သတ်မှတ်ခဲ့ပြီး ဒေသ ၁၅ ခုတွင် ထုတ်ပြန်ခဲ့သည်။

ယခု ထပ်မံထုတ်ပြန်မည့် ညမထွက်ရအမိန့်များမှာ ကိုဗစ်–၁၉ ရောဂါ တိုက်ဖျက်ရေးအတွက် လိုအပ်သော တုံ့ပြန်ဆောင်ရွက်မှုသာဖြစ်ကြောင်း ပြင်သစ်ဝန်ကြီးချုပ် ယွန်ကားတက်စ်က ပြောကြားသည်။ ညမထွက်ရအမိန့် ထုတ်ပြန်မည့်ဒေသများတွင် ကိုဗစ်–၁၉ ရောဂါ ကူးစက်ခံရသူအရေအတွက် မြင့်မားလျက်ရှိကြောင်း သိရသည်။

ပြင်သစ်နိုင်ငံအတွင်း ကိုဗစ်–၁၉ ရောဂါ ကူးစက်ခံရသူ ၂ ဒသမ ၇ သန်းရှိပြီး အဆိုပါရောဂါကြောင့် သေဆုံးသူ ၆၇၀၀၀ ရှိကြောင်း သိရသည်။

အစိုးရအနေဖြင့် ကိုဗစ်–၁၉ ရောဂါ ကာကွယ်ဆေးများကို လျင်မြန်စွာ ဖြန့်ဖြူးသွားရန် ရည်ရွယ်ထားကြောင်း ဝန်ကြီးချုပ် ယွန်ကားတက်စ်က ပြောကြားသည်။

ကိုးကား – အေအက်ဖ်ပီ
ဘာသာပြန် – စိုးသူရ

ဘယ်လ်ဂျီယံနိုင်ငံ၌ ကိုဗစ်-၁၉ ရောဂါကြောင့် သေဆုံးသူ ၂၀၀၀၀ ကျော်ရှိ

ဘရပ်ဆဲလ် ဇန်နဝါရီ ၁၀
ဘယ်လ်ဂျီယံနိုင်ငံ၌ ကိုရိုနာဗိုင်းရပ်စ်ကြောင့် သေဆုံးသူဦးရေ ယနေ့ ၂၀၀၀၀ ကျော် ရှိလာခဲ့ပြီး သေဆုံးသူ ထက်ဝက်ကျော်သည် သက်ကြီးဂေဟာများမှ ဖြစ်ကြောင်း ကျန်းမာရေးဌာနမှ တာဝန်ရှိသူများက ပြောသည်။

လူဦးရေ ၁၁ ဒသမ ၅ သန်းရှိသော ဘယ်လ်ဂျီယံနိုင်ငံ၌ ကပ်ရောဂါ စတင်ဖြစ်ပွားချိန်နောက်ပိုင်း ရောဂါကူးစက်သူ ၆၆၂၆၉၄ ဦးနှင့် သေဆုံးသူ ၂၀၀၃၈ ဦးအထိရှိကြောင်း ပြည်သူ့ကျန်းမာရေးအဖွဲ့က ပြောသည်။ ဘယ်လ်ဂျီယမ်နိုင်ငံ၌ ကိုဗစ်–၁၉ ရောဂါကြောင့် လူဦးရေ တစ်သိန်းလျှင် ၁၇၂၅ ဦး သေဆုံးခဲ့ရာ ကမ္ဘာပေါ်တွင် ဗိုင်းရပ်စ်ကြောင့် သေဆုံးမှုနှုန်း အမြင့်မားဆုံး တိုင်းပြည်များတွင် ပါဝင်သည်။

ဘယ်လ်ဂျီယံနိုင်ငံ၌ ဇန်နဝါရီ ၅ ရက်တွင် ကိုဗစ်–၁၉ ရောဂါ ကာကွယ်ဆေးထိုးနှံမှုအစီအစဉ်စတင်ခဲ့ပြီး ဒီဇင်ဘာ ၁၈ ရက်အထိ သက်ကြီးဂေဟာများ၌ ဗိုင်းရပ်စ်ကြောင့် သေဆုံးသူ ၁၀၂၇၀ အထိရှိခဲ့ကြောင်း အာဏာပိုင်များက ပြောသည်။ ဘယ်လ်ဂျီယံနိုင်ငံ၌ ကပ်ရောဂါပထမလှိုင်းအတွင်း တစ်ရက်လျှင် ၂၅၀ ကျော် သေဆုံးခဲ့ပြီး ဧပြီ ၈ ရက်တွင် ၃၂၂ ဦး စံချိန်တင် သေဆုံးခဲ့သည်။

ပြီးခဲ့သည့်သီတင်းပတ်က ထုတ်ပြန်ခဲ့သည့်စာရင်းအရ ဘယ်လ်ဂျီယံနိုင်ငံ၌ ကိုရိုနာဗိုင်းရပ်စ်ကြောင့် တစ်ရက်လျှင် သေဆုံးသူ ၅၈ ဦးနှင့် ကူးစက်သူ ၁၇၈၀ ရှိကြောင်း သိရသည်။

ကိုးကား – အေအက်ဖ်ပီ၊ ဘာသာပြန် – ကျော်ထိုက်စိုး

ကမ္ဘာတစ်ဝန်း ကိုဗစ်-၁၉ ရောဂါဆိုင်ရာ နောက်ဆုံးအခြေအနေ

ဗိုင်းရပ်စ်ပိုးကူးစက်ခံရသူ	၉၀၁၇၉၄၇၄	ဦး
သေဆုံးသူ	၁၉၃၆၆၉၇	ဦး
ပြန်လည်ကျန်းမာလာသူ	၆၄၅၇၉၅၄၃	ဦး

မကွေးခရိုင်အတွင်း၌ ညမထွက်ရအမိန့် ဖောက်ဖျက်ကျူးလွန်သူ ၁၅၄ ဦးကို အရေးယူ

မကွေး ဇန်နဝါရီ ၁၀

မကွေးတိုင်းဒေသကြီး၌ ည ၁၂ နာရီမှ နံနက် ၄ နာရီအထိ ညမထွက်ရအမိန့် ထုတ်ပြန်ထားပြီး မကွေးခရိုင်အတွင်းရှိ အမိန့်ဖောက်ဖျက်ကျူးလွန်သူ ၁၅၄ ဦးအား အရေးယူထားကြောင်း တိုင်းရဲတပ်ဖွဲ့မှ သိရသည်။

မကွေးတိုင်းဒေသကြီးအတွင်းရှိ ခရိုင်ငါးခု၌ ဇန်နဝါရီ ၉ ရက်အထိ အမိန့်ဖောက်ဖျက်ကျူးလွန်သူ ၁၅၈ ဦးရှိပြီး အမိန့်မလိုက်နာသူများအနက် မကွေးခရိုင်မှ ၁၅၄ ဦးဖြင့် အများဆုံးပါဝင်လျက်ရှိသည်။

"မင်းဘူးခရိုင်၊ သရက်ခရိုင်တို့မှာ ဖြစ်ပွားမှုမရှိပါဘူး။ ပခုက္ကူခရိုင်က တစ်ဦးနဲ့ ဂန့်ဂေါခရိုင်က သုံးဦးတော့ပါတယ်။ ဖြစ်ပွားမှုနည်းပါတယ်။ မကွေးခရိုင်ကအများဆုံးပါ။ စည်းကမ်းလိုက်နာမှု အားနည်းပါတယ်"ဟု မကွေးတိုင်းဒေသကြီး ရဲတပ်ဖွဲ့ရုံး ဒုတိယရဲမှူးကြီးထိန်ဝင်းက ပြောသည်။

ညမထွက်ရအမိန့်ကို ကပ်ရောဂါထိန်းချုပ်တားဆီးရေးနှင့် မှုခင်းကြိုတင်ကာကွယ်နိုင်ရေးတို့အတွက် အထောက်အကူဖြစ်စေရန် ထုတ်ပြန်ထားခြင်းဖြစ်ပြီး အသက် ၂၀ အထက် လူငယ်အများစုက အရက်သေစာသောက်စားကာ အမိန့်ဖောက်ဖျက်သွားလာမှုများရှိကြောင်း ရဲတပ်ဖွဲ့တာဝန်ရှိသူက ပြောသည်။

ဇေယျာတု(မကွေး)

တန့်ဆည်မြို့၌ ရေမော်တာ အပူလွန်ကဲ၍ မီးလောင်မှုဖြစ်ပွား

တန့်ဆည် ဇန်နဝါရီ ၁၀

စစ်ကိုင်းတိုင်းဒေသကြီး တန့်ဆည်မြို့ မေတ္တာမြိုင်ရပ်ကွက်၌ ဇန်နဝါရီ ၉ ရက် ည ၁၂ နာရီ ၁၅ မိနစ်ခန့်က ရေတင်မော်တာ ဝိုင်ယာကြိုးအပူလွန်ကဲ၍ မီးလောင်မှုဖြစ်ပွားခဲ့ကြောင်း သိရသည်။

အဆိုပါမီးလောင်မှုအား မီးငြိမ်းသတ်ယာဉ် သုံးစီး၊ ရေသယ်ယာဉ် ငါးစီး၊ သန္တေတပ်ဖွဲ့ဝင် ၄၂ ဦး၊ ရဲတပ်ဖွဲ့ဝင် ခြောက်ဦး၊ အရန်မီးသတ်တပ်ဖွဲ့ဝင် ၃၀ နှင့် ပြည်သူများပူးပေါင်း၍ ငြိမ်းသတ်ရာ နံနက် ၁ နာရီ ၃၅ မိနစ်တွင် ငြိမ်းသတ်နိုင်ခဲ့သည်။

ဖြစ်စဉ်မှာ ဦးစောလွင်၏ နေအိမ်ရှိ ကားဂိုဒေါင်အတွင်းမှ ရေတင်မော်တာ မိန်းခလုတ်မပိတ်မိရာမှ ဝိုင်ယာအပူလွန်ကဲ၍ မီးပွားများလွင့်စင်ကာ အောက်ခြေရှိ ဆိုင်ကယ်တစ်စီးနှင့် တာပေါ်လင်စများသို့ ကူးစက်လောင်ကျွမ်းခြင်းဖြစ်ကြောင်းနှင့် မီးလောင်မှုကြောင့် Mark 2 ယာဉ်တစ်စီး၊ RTK ယာဉ်တစ်စီး၊ ဆိုင်ကယ်တစ်စီးနှင့် နေအိမ်တစ်လုံးတို့ မီးလောင်ဆုံးရှုံးခဲ့ကြောင်း သိရသည်။

ဖြစ်စဉ်နှင့်ပတ်သက်၍ ဦးစောလွင်အား တန့်ဆည်မြို့မရဲစခန်းက အမှုဖွင့် အရေးယူဆောင်ရွက်ထားကြောင်း သိရသည်။

ထွန်းမြင့်အောင်(ရွှေဘို)

ဆင်ပေါင်ဝဲမြို့နယ်၌ မြစိမ်းရောင်ကျေးရွာစီမံကိန်း လည်ပတ်ရန်ပုံငွေ ဒုတိယအကြိမ် ထုတ်ချေး

နေပြည်တော် ဇန်နဝါရီ ၁၀

မကွေးတိုင်းဒေသကြီး ဆင်ပေါင်ဝဲမြို့နယ် မိုးနတ်ကုန်းကျေးရွာ၌ မြစိမ်းရောင်ကျေးရွာစီမံကိန်း အရင်းမပျောက် လည်ပတ်ရန်ပုံငွေများကို ယမန်နေ့ နံနက်ပိုင်းက ထုတ်ချေးပေးခဲ့သည်။

မိုးနတ်ကုန်းကျေးရွာတွင် မြစိမ်းရောင်ကျေးရွာစီမံကိန်းကို ၂၀၁၉-၂၀၂၀ ဘဏ္ဍာနှစ်က ရန်ပုံငွေကျပ်သိန်း ၃၀၀ ဖြင့် စတင်အကောင်အထည်ဖော်ဆောင်ရွက်ခဲ့ကြောင်း၊ ယခုအခါ ဒုတိယနှစ်စက်ဝန်းအဖြစ် စိုက်ပျိုးရေးလုပ်ငန်း လုပ်ကိုင်မည့်သူ ၅၆ ဦးအတွက် ငွေကျပ် ၁၁၇ ဒသမ ၅ သိန်း၊ မွေးမြူရေးလုပ်ငန်းလုပ်ကိုင်မည့်သူ ၉၃ ဦးအတွက် ငွေကျပ် ၁၆၂ သိန်း၊ အရောင်းအဝယ်လုပ်ငန်း လုပ်ကိုင်မည့်သူ ၁၉ ဦးအတွက် ငွေကျပ် ၃၈ ဒသမ ၅ သိန်း စုစုပေါင်း အသင်းဝင် ၁၆၈ ဦးကို စီမံကိန်းရန်ပုံငွေကျပ် ၃၁၈ သိန်းကို ငွေကျပ်တစ်ရာလျှင် အတိုးနှုန်း ပြား ၅၀ ဖြင့် ထုတ်ချေးပေးခဲ့ကြောင်း ဆင်ပေါင်ဝဲမြို့နယ်ကျေးလက်ဒေသ ဖွံ့ဖြိုးတိုးတက်ရေးဦးစီးဌာနမှ သိရသည်။

ဆင်ပေါင်ဝဲမြို့နယ်အတွင်း မြစိမ်းရောင်ကျေးရွာစီမံကိန်းကို ကျေးရွာ ၂၈ ရွာ၌ အကောင်အထည်ဖော်ဆောင်ရွက်လျက်ရှိရာ ကိုဗစ်ကာလအတွင်း မိုးနတ်ကုန်းကျေးရွာအပြင် မြစိမ်းရောင်ကျေးရွာစီမံကိန်းဝင်ကျေးရွာပေါင်း ၂၂ ရွာကို ထုတ်ချေးပေးနိုင်ခဲ့ကြောင်း သိရသည်။ **ဂျိုင်းလော(သတင်းစဉ်)**

ကျိုင်းတုံမြို့နယ်၌ ဘိန်းခင်းများဖျက်ဆီး

ကျိုင်းတုံ ဇန်နဝါရီ ၁၀

ရှမ်းပြည်နယ်(အရှေ့ပိုင်း) ကျိုင်းတုံမြို့နယ် ပန်မတ်ကျေးရွာအုပ်စုအတွင်းရှိ သီးပွင့်ဆဲဘိန်းခင်း ၄ ဒသမ ၅ ဧကကို ဇန်နဝါရီ ၉ ရက်က ကျိုင်းတုံမြို့နယ် ရဲတပ်ဖွဲ့ဝင်များနှင့် တာဝန်ရှိသူများက ဖျက်ဆီးခဲ့ကြောင်းသိရသည်။

ထိုသို့ဆောင်ရွက်ရာတွင် ရှမ်းပြည်နယ်(အရှေ့ပိုင်း) ကျိုင်းတုံမြို့နယ်ရဲတပ်ဖွဲ့မှူး ရဲမှူး ဌေးမောင်နှင့်တပ်ဖွဲ့ဝင်များ၊ နယ်မြေခံတပ်ရင်းမှ ဗိုလ်အောင်ကျော်ကျော်နှင့် တပ်ဖွဲ့ဝင်များနှင့် တာဝန်ရှိသူများပါဝင်သော ပူးပေါင်းအဖွဲ့သည် ဇန်နဝါရီ ၉ ရက် မွန်းလွဲ ၁ နာရီခွဲမှ ညနေ ၄ နာရီ မိနစ် ၅၀ အထိ ကျိုင်းတုံမြို့နယ် ပန်မတ်ကျေးရွာအုပ်စု ပန်မတ်ရွာအနီး အနောက်ဘက် လေးဖာလုံခန့်အကွာတွင် အမြင့် နှစ်ပေခန့်ရှိ သီးပွင့်ဆဲ ဘိန်းခင်း နှစ်ဧက၊ ပန်မတ်ရွာ၏ အနောက်ဘက် လေးမိုင်ခန့်အကွာတွင် အမြင့် တစ်ပေခွဲခန့်ရှိ သီးပွင့်ဆဲ ဘိန်းခင်း ၁ ဒသမ ၅ ဧက၊ ဝါးကန်(၁)ရွာအနီး မြောက်ဘက် တစ်မိုင်ခွဲခန့်အကွာတွင် အမြင့် တစ်ပေခွဲခန့်ရှိ သီးပွင့်ဆဲ ဘိန်းခင်း တစ်ဧကတို့ကို ဖျက်ဆီးခဲ့သည်။

ကျိုင်းတုံမြို့နယ်တွင် ဇန်နဝါရီ ၉ ရက်က သီးပွင့်ဆဲ ဘိန်းခင်းဧက စုစုပေါင်း ၄ ဒသမ ၅ ဧက ဖျက်ဆီးခဲ့ပြီး ဘိန်းခင်းဖျက်ဆီးခြင်းလုပ်ငန်းများကို ဆက်လက်ဆောင်ရွက်သွားမည်ဖြစ်ကြောင်းနှင့် ဘိန်းအစားထိုး ဈေးကွက်ဝင် သီးနှံစိုက်ပျိုးရန် စီမံချက်များရေးဆွဲ၍ ဘိန်းစိုက်ပျိုးခြင်းရပ်တန့်ကာ အခြားစီးပွားဖြစ် သီးနှံများစိုက်ပျိုးနိုင်ရန် သက်ဆိုင်ရာဌာနများနှင့် ပူးပေါင်း၍ ဆောင်ရွက်သွားမည်ဖြစ်ကြောင်း ကျိုင်းတုံမြို့နယ်ရဲတပ်ဖွဲ့မှူး ရဲမှူး ဌေးမောင်ထံမှ သိရသည်။ **အောင်ဇင်မြင့်(ပြန်/ဆက်)**

ခြောက်ဘီးယာဉ်နှင့် ဆိုင်ကယ်တိုက်မိရာမှ နှစ်ဦး သေဆုံး

ကသာ ဇန်နဝါရီ ၁၀

စစ်ကိုင်းတိုင်းဒေသကြီး ကောလင်းမြို့နယ်တွင် ယမန်နေ့က ခြောက်ဘီးယာဉ်နှင့် ဆိုင်ကယ် မျက်နှာချင်းဆိုင်တိုက်မိရာမှ နှစ်ဦးသေဆုံးခဲ့ကြောင်း သိရသည်။

ဖြစ်စဉ်မှာ ဇန်နဝါရီ ၉ ရက် ည ၉ နာရီ မိနစ် ၅၀ ခန့်က ယာဉ်တိုက်မှုဖြစ်ပွားကြောင်း သတင်းအရ ခန်သာရဲကင်းမှူး ဒုရဲအုပ်ဝိုင်းချစ်ဦးနှင့်အဖွဲ့က သွားရောက်စစ်ဆေးရာ ကောလင်းမြို့နယ် ပဒုမ္မာကျေးရွာတောင်ဘက် တစ်ဖာလုံခန့်အကွာ ရွှေဘို-မြစ်ကြီးနားကားလမ်း မိုင်တိုင်(၉၈/၉၉)ကြား ရွှေဘို-မြစ်ကြီးနားကားလမ်းအတိုင်း တောင်မှမြောက်သို့ စိုင်းကျော်မောင်းနှင်ပြီး ဝိုင်းချစ်ကိုလိုက်ပါလာသည့်ဆိုင်ကယ်နှင့် ယာဉ်မောင်း အောင်မျိုးဝင်း မောင်းနှင်ပြီး ယာဉ်ပေါ်တွင် မင်းကိုဦးလိုက်ပါလာသည့် ခြောက်ဘီးယာဉ်တို့ အရှိန်မထိန်းနိုင်ဘဲ မျက်နှာချင်းဆိုင်တိုက်မိကြရာ စိုင်းကျော်နှင့် ဝိုင်းချစ်ကိုတို့မှာ ဒဏ်ရာများရရှိပြီး သေဆုံးခဲ့ကြောင်း သိရသည်။

ဖြစ်စဉ်နှင့်ပတ်သက်၍ အောင်မျိုးဝင်းအား ဥပဒေအရ အရေးယူထားကြောင်း ကောလင်းမြို့မရဲစခန်းမှ သိရသည်။

အေးမြသက်ထား

မြန်မာမှု ရှေးရိုးတပင်တိုင်

ဆူးငှက်

မထွေးလေး

တငြိမ့်ငြိမ့် ရေအလျဉ်မပြတ် စီးသွန်နေတဲ့ မြစ်မင်းဧရာရဲ့ အရှေ့ဘက်၊ မြေဩ စုန့်စုန့်ပေါက်နေတဲ့မဏ္ဍလခေါ် မန္တလေးတောင်တော်ခြေရင်းမှာ နန္ဒာကန်၊ အောင်ပင်လယ်ကန်၊ ဇောင်းကလောကန်၊ တောင်သမန်အင်းနဲ့ တက်သေးအင်း ငွေလွှာအသွင် ရေပြင်ကျယ်တို့ ဝန်းရံပြီး မန္တလေးရတနာပုံ နေပြည်တော်ရယ်လို့ ပေါ်ပေါက်လာပြီးနောက်၊ ပြာသာဒ်အဆောင်အောက်၊ ဟင်္သာပဒါးရောင်ရွှေရောင် ဖိတ်တောက်နန်းရင်ပြင် ပွဲကြည့်ဆောင်မှသည် ရွှေမြို့တော်အတွင်း ဝင်းများ၊ ပြလမ်းများဆီမှာထိ မြန်မာ့သမိုင်းစဉ်တစ်လျှောက်လုံးက ထွန်းလင်းတောက်ပ ဂုဏ်ဝင့်ခဲ့တဲ့ မြန်မာမှုသုခုမပညာတွေ ဖူးပွင့်ဝင်းလက်ခဲ့ပါသည်။

ဖိတ်ဖိတ်လက်မျှ တောက်စားထွန်းလင်း

ပြည်သူလူထုအပေါ် တိမ်းညွတ်စောင့်ရှောက်ခဲ့တဲ့ မြို့တည်နန်းတည် သာသနာပြုမင်းလက်ထက်မှာ အရပ်ရပ်က ဖူးပွေ့၊ ညွှန်ပွေ့၊ ကွန့်ပွေ့၊ ကောင်းပွေ့၊ တော်ပွေ့ ဆိုတဲ့ ပညာရှိစာဆိုများ၊ အနုပညာသည်များဟာလည်း မန္တလေးနေပြည်တော်မှာ တစုတစည်းတည်း မြှောက်စားချီးမြှင့်ခြင်းခံရကာ မြန်မာ့ယဉ်ကျေးမှု သုခုမအနုပညာတွေလည်း ဖိတ်ဖိတ်လက်မျှ တောက်စားထွန်းလင်းခဲ့ပါတယ်။ သူ့ခေတ်နဲ့ သူ့နားသာတယ် ထင်ရာကို လွတ်လပ်စွာ လုပ်ဆောင်နိုင်ခဲ့ကြပါတယ်။

မင်းတုန်းမင်းကြီးခေတ်ဟာ တိုင်းပြည်က အထိုက်အလျောက် အေးချမ်းသာယာတယ်။ ဘုရင်ကလည်း အေးချမ်းသာယာမှုရှိအောင် အစွမ်းကုန်ကြိုးစားရင်းနဲ့ တစ်ဖက်ကလည်း တိုင်းပြည်လူမျိုးအတွက် အဘက်ဘက်က ဖွံ့ဖြိုးတိုးတက်အောင် လုပ်ဆောင်မှုတွေကို အစွမ်းကုန် အားပေးတယ်။

ဒီတော့ တိုင်းသူ ပြည်သားတွေကလည်း အားတက်မှု၊ တက်ကြွ မှုတွေရှိလာတယ်။ ယဉ်ကျေးမှုပိုင်းမှာလည်း နောက်ကျမကျန်ရစ်အောင် အခြားသော ဖွံ့ဖြိုးမှုများနဲ့အတူ ရင်ပေါင်တန်း ခိုင်မာစေတယ်။ ဒီအတွက် ကြိုးပမ်းလုပ်ဆောင်မှုအားလုံးကိုလည်း ဘုရင်က အားပေးတယ်။ အနုပညာဆိုတာကလည်း တက်ကြွမှု၊ ယုံကြည်မှု၊ အားပေးမှုတွေရှိလာတဲ့အခါ မကုန်နိုင်တဲ့ ဆန်းသစ်တီထွင်မှုတွေ ပေါ်ပေါက်လာတာလည်း ဓမ္မတာပါ။

အတိတ်က ရွှေထီးဆောင်းတာ တသသပြောရင်း

ဒွါအပြင် လက်နက်စက်ရုံတည်တယ်။ ဖန်ချက်တယ်၊ စာပုံနှိပ်စက်နဲ့ စာအုပ်တွေရိုက်တယ်၊ သတင်းစာထုတ်တယ်၊ ငွေဒင်္ဂါးသွန်းတယ်၊ မြန်မာလို ကြေးနန်း ရိုက်တယ်။ ဒီအချိန်မှာ အောက်မြန်မာနိုင်ငံက အင်္ဂလိပ်လက်အောက် ရောက်နေတာ မဟုတ်လား။ ခေတ်မပြိုင်ရင် ကျန်ရစ်မှာ။ ဒီတော့ ယဉ်ကျေးမှုဘက်ကလည်း ကိုယ်ခံအားကောင်းအောင် ကြိုးပမ်းတယ်။ အားပေးတယ်။ ဒါကလည်း မလုပ်လို့မဖြစ်ဘူး။ အတိတ်က ရွှေထီးဆောင်းတာ တသသပြောရင်း ကွမ်းအစ်တစ်လုံး ရေနွေးကြမ်းတစ်အိုးနဲ့ အချိန်ကုန်ခံ လေပစ်နေလို့မရဘူး။ ကိုယ်ခံအားမကောင်းရင် အောက်ကယဉ်ကျေးမှုက ချက်ချင်းဝါးမျိုသွားမှာ။ မြန်မာတွေ စိတ်ဓာတ်ကလည်း အသစ်အဆန်းဆို ကြားကာမြင်ကာမျှနဲ့ ချက်ချင်းအထင်ကြီးတတ်တယ်။ ကိုယ့်ပစ္စည်း ခိုင်ခိုင်မာမာကို ချက်ချင်းစွန့်တတ်တယ်။ သူများဟာကို ချက်ချင်း ကောက်သုံးတတ်တယ်။ သူများပစ္စည်းက ကိုယ့်ပစ္စည်းလောက် မဟန်မှန်းသိချိန်ရောက်တော့ ကိုယ့်ပစ္စည်းက ပျက်နေပြီ၊ ယွင်းနေပြီ။ အဲဒီလိုကြုံရတာချည်းပါပဲ။ ဒါကို ပညာရှင်ကြီးတွေက မြော်မြော်မြင်မြင်နဲ့ ကိုယ့်ပစ္စည်းကို ခိုင်သထက်ခိုင်၊ မာသထက်မာအောင် မန္တလေးမှာ အားစိုက်ကြိုးပမ်းခဲ့ကြတာက ထူးခြားလှပါတယ်။

ရတနာပုံခေတ်မှာ ပိုမိုပြီးအားကောင်းဖွံ့ဖြိုးလာ

တစ်ဖက်က အမရပူရခေတ်ကတည်းက ဖြစ်ထွန်းခဲ့တဲ့ နန်းတွင်းအီနောင်တို့၊ ရာမတို့ ဇာတ်တွေ၊ အခြား ဇာတ်တော်ကြီးတွေ၊ မြေဝိုင်းအဖွဲ့တွေ၊ ရုပ်စုံသဘင်တွေဟာလည်း ရတနာပုံခေတ်မှာ ပိုမိုပြီးအားကောင်း ဖွံ့ဖြိုးလာတယ်။ မယင်းတော်၊ မကွမ်းငုံ၊ မဆင်ခိုးစတဲ့ မင်းသမီးတွေဟာ နာမည်ကျော်တွေပေါ့။ နောက် သူတို့အမွေကို မထွေးလေးက ဆက်ခံလိုက်တယ်။ ဆက်ခံတယ်လို့ ပြောရရုံမက အရင်မင်းသမီးတွေရဲ့ စံချိန်ကို သူ့ခေတ်သူ့ အခါနဲ့အညီ ချိုးနိုင်ခဲ့တယ်ဆိုရင် ပိုမှန်ပါတယ်။ ဘာလို့လဲဆိုတော့ မထွေးလေးမူ၊ မထွေးလေးဟန်၊ မထွေးလေးအကရယ်လို့ ပိုမိုပြီးလည်း ကောင်းမွန်အောင် သန္ဓေမပျက်တီထွင်နိုင်ခဲ့လို့ပါပဲ။ မြန်မာအကမှာ ကိုယ်ပိုင်မူရယ်လို့ ပိုမိုကောင်းမွန်အောင် တီထွင်နိုင်တာ များများစားစား မရှိလှပါဘူးတဲ့။ မင်းသားမှာ ဦးစိန်ကတုံးနဲ့ ကိုရာပြတ်၊ မင်းသမီးထဲမှာ မထွေးလေးပဲရှိတယ်လို့ ဆိုကြပါတယ်။ ရတနာပုံခေတ်မှာ လက်ထက်တော်ကြီးရော လက်ထက်တော်ကလေးမှာရော မြန်မာ့ယဉ်ကျေးမှု သဘင်ပညာတွေဟာ မန္တလေးမှတစ်လျှောက်လုံး တခမ်းတနား ရှိခဲ့ပါတယ်။ မင်းတုန်းမင်းကြီး လက်ထက်မှသည် သီပေါမင်းလက်ထက်အထိ အနုပညာအမွေအနှစ်အားလုံး စုရုံးဖော်ထုတ် စံပြုခဲ့တဲ့ မူတွေဟန်တွေ စံတွေအတိုင်း သန္ဓေမပျက်အမြုတေအဖြစ် အခြေတည်ပြီးကာ ထိုမူထိုဟန် ထိုစံတွေကတစ်ဆင့် ခေတ်နဲ့အညီ ပိုမို ကောင်းမွန်အောင် တီထွင်နိုင်ခဲ့ကြတဲ့ ပညာရှင်တွေချည်းပါ။

အစုအစည်းပြေပျက်၊ အထိန်းအကွပ်မဲ့ပြီး

ဒီစံ ဒီဟန် ဒီမူတွေအားလုံး "မန္တလေး" မှာပေါ်ထွန်းခဲ့တာ ချည်းပါပဲ။ သက္ကရာဇ် ၁၂၄၇ခုပါတော်မူပြီးနောက် ထီးကျိုးစည်ပေါက်ဖြစ်ပြီး တစုတစည်းတည်းသော အနုပညာရှင်တွေ ရေဝေးကြာပမာ ဖြစ်ကြရပါတယ်။ ဒီတော့လည်း ရေကြည်ရာမြက်နုရာဆိုသလို ထက်အောက် စုန်ဆန်လွင့်ပါးကြရပါတော့တယ်။ အစုအစည်းပြေပျက်၊ အထိန်းအကွပ်မဲ့ပြီး အားပေးချီးမြှင့်သူလည်း မရှိဖြစ်ကာ တစ်ဖက်ကလည်း အုပ်စိုးသူ လူမျိုးခြားရဲ့ ယဉ်ကျေးမှုတွေက လွှမ်းမိုးလာလေတော့ မြန်မာအနုပညာရှင်တွေဟာ ကိုယ့်ပညာကို ရင်ဝယ် သိမ်းသိမ်းထုပ်ထုပ်ပြုလုပ်ရုံက လွဲပြီး မတတ်နိုင်ကြတော့ပါဘူး။ ရောက်ရာနေရာဒေသမှာ ကျားကုတ်ကျားခဲ ရပ်တည်ပြီး ကိုယ့်အနုပညာ မပျက်အောင် မနည်းထိန်းသိမ်းနေကြရတဲ့ ကာလတွေပါပဲ။ မန္တလေးမှာ ကျန်ရစ်တဲ့ ဝက်မစွပ်ဝန်ထောက်မင်းလို၊ လှေသင်းအတွင်းဝန်မင်းလို စသည်ဖြင့် ပုဂ္ဂိုလ်ကြီးတွေက မြင်တွေ့မှတ်ကြား တတ်သိထားသမျှ မပျောက်မပျက်ရအောင် ရေးချွတ်ထိန်းသိမ်းထားကြရတယ်။

သဘင်မှုမှာလည်း အငြိမ့်သဘင်က အထူးခြားဆုံး တိုးတက်ဖြစ်ထွန်းခဲ့တယ်။ မငွေမြိုင်၊ ဩဘာသောင်း၊ လေဘာတီမမြရင်၊ ဥက္ကလာ အေးကြည်စသည်ဖြင့် အခုထိ နှစ် ၁၀၀ ချဉ်းလုတိုင်တသသဖြစ်နေကြတဲ့ ကာလတွေပါပဲ။ တီထွင်ဆန်းသစ်တဲ့ အနုပညာမှန်သမျှကို ကိုယ်ခံ အားကောင်းခဲ့တဲ့ မြန်မာသန္ဓေမပျက် မမေ့မလျော့ နားလည်သဘောပေါက်ကျွမ်းကျင်ပေါက်မြောက်စွာနဲ့ တီထွင်ခဲ့ကြတာ ချည်းပါ။

ပညာကျော်မင်းသမီးကြီးတွေရဲ့ အမွေကို ဆက်ခံတာ

မန္တလေးရတနာပုံမြို့တော်မှာ အရှိန်အဟုန်နဲ့ ပွင့်လန်းခဲ့တဲ့ မြန်မာ့အနုပညာ စံမှန်မူမှန်စနစ်မှန်တွေကို အစဉ်အဆက် မပျောက်မပျက် လက်ဆင့်ကမ်းခဲ့ကြတဲ့ မယင်းတော်၊ မကွမ်းငုံ၊ မဆင်ခိုးစတဲ့ ပညာကျော်မင်းသမီးကြီးတွေရဲ့အမွေကို ဆက်ခံတာ မထွေးလေး မဟုတ်ပါလား၊ မထွေးလေးရဲ့ ပညာအမွေကို ဆက်ခံသူက ဩဘာသောင်းဖြစ်တယ်။ ဩဘာသောင်းက မထွေးလေးဆီက ပညာတွေသာမက ရွှေနန်းတွင်းပညာရှင်တွေဖြစ်တဲ့ အီနောင်ကိုစံတုတ်နဲ့ တပည့်မင်းသား ဦးစိန်အုပ်တို့၊ ဦးထွန်းရတို့၊ ရုပ်သေးကြိုးဆွဲဆရာမုန်းတို့၊ အပျိုတော် မသုံးကြီးတို့မစံရှား မစံထားတို့ဆီကလည်း ပညာကုန်သင်ယူရရှိခဲ့တဲ့သူ ဖြစ်တယ်။ မထွေးလေးဆီက မြန်မာအကစစ်စစ်နဲ့ မင်းသမီးအတတ်ပညာတွေ ရခဲ့တယ်။ မင်းသား ဦးစိန်အုပ်ဆီက ယိုးဒယားအက လို့ခေါ်တဲ့ ရှေးရိုး တပင်တိုင်အကတွေ၊ အီနောင်အကတွေ ရခဲ့တယ်။ မသုံးကြီးဆီက အပျိုတော် ၁၂ ခန်းကို သင်ရိုးကုန်ရတယ်။ မစံရှား မစံထားဆီက အငြိမ့်အကတွေ ရခဲ့တယ်။ ရွှေနန်းတော်ကြီးထဲက နန်းသုံးတော်ဝင် မူမှန်စနစ်မှန် မင်းသမီးအတတ်ပညာတွေကို ဩဘာသောင်းကရခဲ့တာ ဖြစ်တယ်။

မြန်မာ့ရှေးရိုးတပင်တိုင်အက

မြန်မာ့သုခုမအနုသဘင် နေလိုလလို ထွန်းတောက်ခဲ့တဲ့ မန္တလေးရတနာပုံခေတ်မှာ ရွှေနန်းတွင်း ပွဲကြည့်အဆောင်က သဘင်ပွဲလမ်းတိုင်း၊ ရတနာသုံးပါးနှင့်တကွ ပြည့်ရှင်မင်း အပါအဝင် ပရိသတ်ကိုဦးစွာကန်တော့ အရိုအသေပြုတဲ့ အစဉ်အလာဟာ ယဉ်ကျေးမှုအဆင့်မြင့်တဲ့ ဓလေ့စရိုက်လည်း ဖြစ်ပါတယ်။ ဒီလို ကန်တော့ အရိုအသေပြုတဲ့ အကကို မြန်မာ့ရှေးရိုးတပင်တိုင်အကလို့ အစဉ်အဆက် ခေါ်ဝေါ်သမုတ်ခဲ့ကြပါတယ်။ ပြည်သူချစ်သော အငြိမ့်မင်းသမီးကြီး ဩဘာသောင်းက ရှေးရိုးတပင်တိုင်အကကို နန်းသုံးတော်ဝင် ပညာရှင်ကြီးများထံက အမွေဆက်ခံပြီး မန္တလေးပန်တျာကျောင်းကတစ်ဆင့်အမျိုးသား အမွေအနှစ်အဖြစ် ထားရစ်ခဲ့တာကလည်း အထင်ကရဖြစ်ပါတယ်။ ။

■

တရုတ်နိုင်ငံ မြန်မာသံရုံးမှ ကိုဗစ် -၁၉ ရောဂါကာကွယ်ရေးပစ္စည်းများ လှူဒါန်း

ရန်ကုန် ဇန်နဝါရီ ၁၀

တရုတ်ပြည်သူ့သမ္မတနိုင်ငံဆိုင်ရာ မြန်မာသံရုံး ပေကျင်းမြို့မှ ရန်ကုန်တိုင်းဒေသကြီး သယ်ယူပို့ဆောင်ရေး ကြီးကြပ်ကွပ်ကဲမှု အာဏာပိုင်အဖွဲ့(YRTA)သို့ ကိုဗစ် ၁၉ ရောဂါကာကွယ်ရေးပစ္စည်းများ လှူဒါန်းပွဲကို ယနေ့နံနက်ပိုင်းက တာမွေမြို့နယ် လေးထောင့်ကန်လမ်းရှိ YRTA ရုံးချုပ် အစည်းအဝေးခန်းမ၌ ပြုလုပ်ခဲ့သည်။

အခမ်းအနားတွင် တရုတ်ပြည်သူ့သမ္မတနိုင်ငံဆိုင်ရာ မြန်မာသံရုံး ပေကျင်းမြို့မှ ကိုဗစ်–၁၉ ရောဂါကာကွယ်ရေးပစ္စည်းများ လှူဒါန်းရခြင်းနှင့် ပတ်သက်၍ YRTA တွဲဖက်အတွင်းရေးမှူး ဦးလှအောင်က ရှင်းလင်းတင်ပြသည်။

ယင်းနောက် တရုတ်ပြည်သူ့သမ္မတနိုင်ငံဆိုင်ရာ မြန်မာသံရုံးပေကျင်းမြို့(ကိုယ်စား) YRTA အတွင်းရေးမှူး ဒေါက်တာမောင်အောင်က ကိုဗစ် –၁၉ ကာကွယ်ရေးပစ္စည်းများ ပေးအပ်လှူဒါန်းရာ ရန်ကုန်တိုင်းဒေသကြီးလျှပ်စစ်၊ စက်မှုလက်မှုနှင့် လမ်းပန်းဆက်သွယ်ရေးဝန်ကြီး ရန်ကုန်တိုင်းဒေသကြီး သယ်ယူပို့ဆောင်ရေး ကြီးကြပ်ကွပ်ကဲမှုအာဏာပိုင်အဖွဲ့ (YRTA) ဥက္ကဋ္ဌ ဒေါ်နီလာကျော်က လက်ခံရယူ၍ ဂုဏ်ပြုမှတ်တမ်းလွှာ ပြန်လည်ပေးအပ်သည်။

ယနေ့လှူဒါန်းသော ကိုဗစ် –၁၉ ကာကွယ်ရေးပစ္စည်းများမှာ Surgial Mask အခုရေ ၂၀၈၃၀၀၊ KN (95 Mask – Protective Face Mask) အခုရေ ၅၅၀၀၊ Hand Disinfection Gel (500 ml)ဘူး ၂၃ဘူးနှင့် Wet Tissue အထုပ် ၁၄၀ တို့ဖြစ်ပြီး အခမ်းအနားတွင် သုံးခွမြို့နယ် တိုင်းဒေသကြီးလွှတ်တော် ကိုယ်စားလှယ် ဦးနေဝင်းကလည်း ငွေကျပ်သိန်း ၂၀ ကို ကိုဗစ်–၁၉ ရောဂါကာကွယ်ရေးလုပ်ငန်းများတွင် အသုံးပြုရန် လာရောက်လှူဒါန်းခဲ့ကြောင်း သိရသည်။

မြင့်မောင်

■

ပညာရေးကဏ္ဍ တိုးတက်မှုဟာ ရေရှည်လုပ်ငန်းစဉ်တစ်ရပ်ဖြစ်

နိုင်ငံတစ်နိုင်ငံဖွံ့ဖြိုးတိုးတက်မှုမှာ အလွန်အရေးပါတဲ့ကဏ္ဍတစ်ခုကတော့ ပညာရေးကဏ္ဍ ဖြစ်ပါတယ်။ ပညာရေးကဏ္ဍ တိုးတက်မှုဟာ ရေရှည်လုပ်ငန်းစဉ်တစ်ရပ် ဖြစ်ပါတယ်။ နိုင်ငံတော်အနေနဲ့လည်း ပညာရေးကဏ္ဍ ဖွံ့ဖြိုးတိုးတက်လာစေဖို့ နိုင်ငံတော် ရင်းနှီးမြှုပ်နှံမှုများ ပိုမိုဆောင်ရွက်သွားမှာဖြစ်တဲ့အပြင် ပုဂ္ဂလိက ပညာရေးကဏ္ဍကိုလည်း အားပေးသွားမှာ ဖြစ်ပါတယ်။ ခေတ်ရဲ့လိုအပ်ချက်များနဲ့ ကိုက်ညီတဲ့ ပညာရေးစနစ်အပြောင်းအလဲတွေကို ဆောင်ရွက်ရမှာဖြစ်ပါတယ်။ အသက်မွေးဝမ်းကျောင်းပညာရေးကို ချဲ့ထွင်အားပေးခြင်းဖြင့် ကျွန်မတို့လူငယ်များ အလုပ်အကိုင်ရရှိပြီး ဘဝလုံခြုံမှုခိုင်မာရေးကို အာမခံနိုင်သွားမှာဖြစ်ပါတယ်။ ပညာရေးရဲ့ အဓိကစွမ်းအားကတော့ ရင်ဆိုင်ရမယ့် ပြဿနာများကို အကောင်းဆုံး ဖြေရှင်းနိုင်မယ့်လမ်း ရှာဖွေလျှောက်လှမ်းနိုင်တဲ့ အရည်အချင်းတွေ ဖြည့်ဆည်းပေးခြင်းပဲဖြစ်ပါတယ်။ ၂၀၂၁ ခုနှစ်နဲ့ နောင်လာမယ့်နှစ်များမှာ ကျွန်မတို့နိုင်ငံ ရင်ဆိုင်ရမယ့် ပြည်တွင်း၊ ပြည်ပစိန်ခေါ်မှုများကို စဉ်ဆက်မပြတ် ကျော်လွှားနိုင်စွမ်းရှိတဲ့ ဒီမိုကရေစီဖက်ဒရယ်ပြည်ထောင်စု တည်ဆောက်၊ ထိန်းသိမ်းရေးတာဝန်ကို ကျေပွန်စွာ ထမ်းဆောင်နိုင်မယ့်၊ ပြည်သူပြည်သားများ ပြုစုပျိုးထောင်ပေးမယ့် ပညာရေးစနစ်ကို အကောင်အထည်ဖော်ဖို့ ဖြစ်ပါတယ်။

(အမျိုးသားပြန်လည်သင့်မြတ်ရေးနှင့် ငြိမ်းချမ်းရေးဗဟိုဌာန၊ ဥက္ကဋ္ဌ နိုင်ငံတော်၏အတိုင်ပင်ခံပုဂ္ဂိုလ် ဒေါ်အောင်ဆန်းစုကြည် ၁-၁-၂၀၂၁ ရက်နေ့ နိုင်ငံတကာနှစ်သစ်ကူးအထိမ်းအမှတ်အခါသမယတွင် ပြောကြားသည့်မိန့်ခွန်းမှ ကောက်နုတ်ချက်)

ကမ္ဘာ့နိုင်ငံများမှ ကိုဗစ်-၁၉ ရောဂါ ကူးစက်/သေဆုံးမှု အများဆုံး ၁၀ နိုင်ငံ

စဉ်	နိုင်ငံအမည်	ကိုဗစ်-၁၉ ရောဂါ ပိုးတွေ့ရှိသူ	ရောဂါပိုး ကင်းစင်သွားသူ	ပိုးတွေ့ သေဆုံးလူနာ
၁။	အမေရိကန်	၂၂၇၀၂၃၅၀	၁၃၃၉၄၅၉၁	၃၈၁၄၉၇
၂။	အိန္ဒိယ	၁၀၄၅၂၈၁၉	၁၀၀၇၇၁၄၇	၁၅၁၀၇၀
၃။	ဘရာဇီး	၈၀၇၅၉၉၈	၇၁၄၄၀၁၁	၂၀၂၆၅၇
၄။	ရုရှား	၃၄၀၁၉၅၄	၂၇၇၈၈၈၉	၆၁၈၃၇
၅။	ပြင်သစ်	၃၀၁၇၄၀၉	၁၄၀၆၉၆၇	၈၀၈၆၈
၆။	ပြင်သစ်	၂၇၆၇၃၁၂	၂၀၂၁၆၅	၆၇၅၉၉
၇။	တူရကီ	၂၃၁၇၁၁၈	၂၁၉၀၀၄၇	၂၂၆၃၁
၈။	အီတလီ	၂၂၅၇၈၆၆	၁၆၀၆၆၃၀	၇၈၃၉၄
၉။	စပိန်	၂၀၅၀၃၆၀	စိစစ်ဆဲ	၅၁၈၇၄
၁၀။	ဂျာမနီ	၁၉၁၇၃၂၈	၁၅၂၅၃၀၀	၄၁၁၁၈

အာဆီယံနိုင်ငံများမှ ကိုဗစ်-၁၉ ရောဂါ သတင်းထုတ်ပြန်ချက်

စဉ်	နိုင်ငံအမည်	ကိုဗစ်-၁၉ ရောဂါ ပိုးတွေ့ရှိသူ	ရောဂါပိုး ကင်းစင်သွားသူ	ပိုးတွေ့ သေဆုံးလူနာ
၁။	အင်ဒိုနီးရှား	၈၂၈၀၂၆	၆၈၁၀၂၄	၂၄၁၂၉
၂။	ဖိလစ်ပိုင်	၄၈၇၆၅၀	၄၅၈၁၉၈	၉၄၀၅
၃။	မလေးရှား	၁၃၅၉၉၂	၁၀၈၁၀၉	၅၅၁
၄။	မြန်မာ	၁၃၀၆၀၄	၁၁၄၁၄၉	၂၈၄၆
၅။	စင်ကာပူ	၅၈၉၀၇	၅၈၆၁၁	၂၉
၆။	ထိုင်း	၁၀၂၉၈	၆၄၂၈	၆၇
၇။	ဗီယက်နမ်	၁၅၁၄	၁၃၆၁	၃၅
၈။	ကမ္ဘောဒီးယား	၃၉၁	၃၇၁	၀
၉။	ဘရူနိုင်း	၁၇၃	၁၅၃	၃
၁၀။	လာအို	၄၁	၄၀	၀

✻ ကျော့ဖုံးမှ

COVID-19 နေ့စဉ် စမ်းသပ်တွေ့ရှိရမှုနှုန်း (test positivity rate) မှာ အောက်ပါအတိုင်း ဖြစ်ပါသည် -

	၁-၁-၂၁	၂-၁-၂၁	၃-၁-၂၁	၄-၁-၂၁	၅-၁-၂၁	၆-၁-၂၁	၇-၁-၂၁	၈-၁-၂၁	၉-၁-၂၁	၁၀-၁-၂၁
ပိုးတွေ့ရှိမှု ရာခိုင်နှုန်း	၂.၆	၃.၆	၄.၁	၃.၅	၃.၃	၃.၅	၃.၁	၃.၅	၂.၉	၃.၂

မှတ်ချက်။ COVID-19 စမ်းသပ်တွေ့ရှိရမှုနှုန်းမှာ ဓာတ်ခွဲစစ်ဆေးသည့်အရေအတွက်ပေါ်၌လည်း မူတည်နေပါသည်။ (၁-၁-၂၀၂၁)ရက်နေ့မှ (၁၀-၁-၂၀၂၁)ရက်နေ့အထိ နေ့စဉ်စစ်ဆေးသော ဓာတ်ခွဲနမူနာအရေအတွက်မှာ အနည်းဆုံး (၁၅,၇၃၅)ခုမှ အများဆုံး(၂၀,၁၆၄)ခုအထိ ဖြစ်ပြီး ပျမ်းမျှအရေအတွက်မှာ (၁၇,၉၆၇) ခု ဖြစ်ပါသည်။

* ပြည်သူလူထုအနေဖြင့် ကျန်းမာရေးနှင့်အားကစားဝန်ကြီးဌာနမှ တစ်ပြည်လုံးအတိုင်းအတာဖြင့် ဆောင်ရွက်နေသည့် ပါးစပ်နှင့် နှာခေါင်းစည်း မဖြစ်မနေတပ်ဆင်ရေး လူထုလှုပ်ရှားစီမံချက် (mask and face shield campaign) ၌ ပါဝင်သော ဆောင်ရွက်ရမည့် အချက်များကို တက်ကြွစွာ ပူးပေါင်းပါဝင်ဆောင်ရွက်မှသာလျှင် ရောဂါကူးစက်ပြန့်ပွားမှုကို အမြန်ဆုံး ထိန်းချုပ်နိုင်မည်ဖြစ်ပါသည်။

မြန်မာနိုင်ငံတွင် COVID-19 လူနာဖြစ်ပွား၊ သေဆုံးမှုအခြေအနေ

(၁၀-၁-၂၀၂၁) ရက်နေ့၊ ည (၈:၀၀) နာရီ

	အသစ် (လွန်ခဲ့သော ၂၄ နာရီအတွင်း)	ယနေ့အထိ စုစုပေါင်း
စစ်ဆေးခဲ့သည့် ဓာတ်ခွဲနမူနာ စုစုပေါင်း	(၁၇,၃၄၃) ဦး	(၁,၉၈၇,၉၃၄) ဦး
COVID-19 ဓာတ်ခွဲအတည်ပြုလူနာ စုစုပေါင်း	(၅၅၅) ဦး	(၁၃၀,၆၀၄) ဦး
ဆေးရုံဆင်းခွင့်ရရှိသူ	(၄၉၉) ဦး	(၁၁၄,၁၄၉) ဦး
သေဆုံးလူနာ	(၂၀) ဦး	(၂,၈၄၆) ဦး

- ယနေ့ သေဆုံးသူ (၂၀) ဦးအနက် ရောဂါအခံရှိသူ (၁၇) ဦးပါဝင်ပါသည်။
- တိုင်းဒေသကြီး/ပြည်နယ်များရှိ ဆေးရုံများနှင့် ရန်ကုန်မြို့ရှိ COVID-19 ရောဂါကုသရေးဌာနများ၊ တပ်မတော်ဆေးရုံများမှ ဆေးရုံဆင်းခွင့်ရရှိသူ စုစုပေါင်း (၄၉၉) ဦးတွင် -
  - ဆေးရုံများ - (၃၈၀) ဦး
  - COVID-19 ရောဂါကုသရေးဌာနများ (ရန်ကုန်မြို့) - (၁၁၉) ဦး ပါဝင်ပါသည်။
- ရန်ကုန်တိုင်းဒေသကြီးအတွင်း ဓာတ်ခွဲအတည်ပြုလူနာများနှင့် အနီးကပ်ထိတွေ့ခဲ့သူများအနက်မှ ဓာတ်ခွဲအဖြေ Negative ထွက်ရှိခဲ့သဖြင့် အသွားအလာကန့်သတ်ထားရှိရာနေရာများမှ ဆင်းခွင့်ပေးခဲ့ကာ နေအိမ်များတွင် ဆက်လက်၍ အသွားအလာကန့်သတ်ထားရှိသူ စုစုပေါင်း (၂၁၀) ဦး ရှိပါသည်။

ကျန်းမာရေးနှင့် အားကစားဝန်ကြီးဌာန

ကချင်ပြည်နယ်အတွင်း ရေထွက်ကုန်ပစ္စည်းများ ဖြန့်ဖြူးရောင်းချ

မြစ်ကြီးနား ဇန်နဝါရီ ၁၀

ကချင်ပြည်နယ်အတွင်းရှိ ပြည်သူများအနေဖြင့် ရေထွက်ကုန်ပစ္စည်းများကို လွယ်လင့်တကူ ဝယ်ယူရရှိနိုင်ရေးအတွက် ငါးမွေးမြူထုတ်လုပ်သူများနှင့် ပြည်နယ်သမဝါယမဦးစီးဌာနတို့နှင့် ချိတ်ဆက်ဖြန့်ဖြူးရောင်းချနိုင်ရေးအတွက် ကချင်ပြည်နယ် ငါးလုပ်ငန်းဦးစီးဌာနမှူး ဦးဝင်းမြင့်စော၊ ကချင်ပြည်နယ် သမဝါယမဦးစီးဌာနမှူး ဦးခင်မောင်ဝင်း၊ ငါးလုပ်ငန်းအဖွဲ့ချုပ်ဥက္ကဋ္ဌ ဦးအင်ဂန်လတောင်၊ သမဝါယမအသင်းစုဥက္ကဋ္ဌများ၊ ဝန်ထမ်းများနှင့်အတူ ပြည်နယ်သမဝါယမဦးစီးမှူးရုံး၌ ဆွေးနွေးခဲ့ကြသည်။

ဖြန့်ဖြူးရောင်းချပေးခဲ့

မြစ်ကြီးနားမြို့နယ် သမဝါယမအသင်းစုသို့ ငါးကြင်းဖြူ ပိဿာ ၁၂၀၊ မိုးကောင်းမြို့နယ် သမဝါယမအသင်းစုသို့ ပိဿာ ၆၀၊ မိုးညှင်းမြို့နယ် သမဝါယမအသင်းစုသို့ ငါးကြင်းဖြူ ပိဿာ ၆၀ စုစုပေါင်း ပိဿာ ၂၄၀ တို့အား အဆိုပါ မြို့နယ်များသို့ ယမန်နေ့က ဖြန့်ဖြူးရောင်းချပေးခဲ့ကြောင်း သိရသည်။

သတင်းစဉ်

■

စစ်တောင်းမြစ်အတွင်း တရားမဝင်ငါးဖမ်းဆီးခြင်း မရှိစေရေး ကွင်းဆင်းစစ်ဆေး

ဖြူး ဇန်နဝါရီ ၁၀

ဖြူးမြို့နယ်ငါးလုပ်ငန်းဦးစီးဌာနမှ မြို့နယ်ဦးစီးမှူး ဒေါ်မင်းမင်းစိုးနှင့်အဖွဲ့သည် စစ်တောင်းမြစ်အတွင်း တရားမဝင်ငါးဖမ်းဆီးမှုများမရှိစေရေး၊ သတ်မှတ်ငါးဖမ်းပိုက်ကွန်များဖြင့် ဖမ်းဆီးနေမှု ရှိ မရှိ၊ လိုင်စင်မဲ့ငါးဖမ်းဆီးမှုများမရှိစေရေး၊ ငါးသယံဇာတများထိန်းသိမ်းရေး လုပ်ငန်းများကို ကွင်းဆင်းစစ်ဆေးဆောင်ရွက်ရာတွင် ရေလုပ်သားများအနေဖြင့် ကိုဗစ်-၁၉ ရောဂါကာလအတွင်း ရောဂါကာကွယ်ရေးကို အထူးဂရုပြုဆောင်ရွက်ကြရန်မှာကြားပြီး နှာခေါင်းစည်းများကို ဖြန့်ဝေပေးခဲ့ကြောင်း သိရသည်။

သတင်းစဉ်

COVID-19 ရောဂါ စောင့်ကြပ်ကြည့်ရှုမှုနှင့်ပတ်သက်၍ သတင်းထုတ်ပြန်ခြင်း

(၁၀-၁-၂၀၂၁) ရက်နေ့၊ ညနေ (၆)နာရီ

၁။ (၂၃-၃-၂၀၂၀)ရက်နေ့မှ (၉-၁-၂၀၂၁) ရက်နေ့အထိ တွေ့ရှိရသော ဓာတ်ခွဲအတည်ပြုလူနာ (၁၃၀,၀၄၉) ဦး၏ မြို့နယ်အလိုက် တွေ့ရှိရမှု အခြေအနေမှာ အောက်ပါအတိုင်းဖြစ်ပါသည်-

စဉ်	မြို့နယ်	(၂၃-၃-၂၀) မှ (၉-၁-၂၁) အထိ	၂၇-၁၂-၂၀	၂၈-၁၂-၂၀	၂၉-၁၂-၂၀	၃၀-၁၂-၂၀	၃၁-၁၂-၂၀	၁-၁-၂၁	၂-၁-၂၁	၃-၁-၂၁	၄-၁-၂၁	၅-၁-၂၁	၆-၁-၂၁	၇-၁-၂၁	၈-၁-၂၁	၉-၁-၂၁
၁။	ရန်ကုန်တိုင်းဒေသကြီး															
၁	[illegible]	[illegible]	[illegible]	[illegible]	[illegible]	[illegible]	[illegible]	[illegible]	[illegible]	[illegible]	[illegible]	[illegible]	[illegible]	[illegible]	[illegible]	[illegible]
၂	[illegible]	[illegible]	[illegible]	[illegible]	[illegible]	[illegible]	[illegible]	[illegible]	[illegible]	[illegible]	[illegible]	[illegible]	[illegible]	[illegible]	[illegible]	[illegible]
၃	[illegible]	[illegible]	[illegible]	[illegible]	[illegible]	[illegible]	[illegible]	[illegible]	[illegible]	[illegible]	[illegible]	[illegible]	[illegible]	[illegible]	[illegible]	[illegible]
၄	[illegible]	[illegible]	[illegible]	[illegible]	[illegible]	[illegible]	[illegible]	[illegible]	[illegible]	[illegible]	[illegible]	[illegible]	[illegible]	[illegible]	[illegible]	[illegible]
၅	[illegible]	[illegible]	[illegible]	[illegible]	[illegible]	[illegible]	[illegible]	[illegible]	[illegible]	[illegible]	[illegible]	[illegible]	[illegible]	[illegible]	[illegible]	[illegible]
၆	[illegible]	[illegible]	[illegible]	[illegible]	[illegible]	[illegible]	[illegible]	[illegible]	[illegible]	[illegible]	[illegible]	[illegible]	[illegible]	[illegible]	[illegible]	[illegible]
၇	[illegible]	[illegible]	[illegible]	[illegible]	[illegible]	[illegible]	[illegible]	[illegible]	[illegible]	[illegible]	[illegible]	[illegible]	[illegible]	[illegible]	[illegible]	[illegible]
၈	[illegible]	[illegible]	[illegible]	[illegible]	[illegible]	[illegible]	[illegible]	[illegible]	[illegible]	[illegible]	[illegible]	[illegible]	[illegible]	[illegible]	[illegible]	[illegible]
၉	[illegible]	[illegible]	[illegible]	[illegible]	[illegible]	[illegible]	[illegible]	[illegible]	[illegible]	[illegible]	[illegible]	[illegible]	[illegible]	[illegible]	[illegible]	[illegible]
၁၀	[illegible]	[illegible]	[illegible]	[illegible]	[illegible]	[illegible]	[illegible]	[illegible]	[illegible]	[illegible]	[illegible]	[illegible]	[illegible]	[illegible]	[illegible]	[illegible]
[illegible]	[illegible]	[illegible]	[illegible]	[illegible]	[illegible]	[illegible]	[illegible]	[illegible]	[illegible]	[illegible]	[illegible]	[illegible]	[illegible]	[illegible]	[illegible]	[illegible]

စာမျက်နှာ ၁၈ သို့

❖ စာမျက်နှာ ၁၇ မှ

၁၅၇	မြို့သစ်	၉၂	၀	၁၀	၂	၀	၀	၀	၀	၁	၀	၀	၀	၁	၀	၀
၁၅၈	နတ်မောက်	၁၅၇	၀	၂	၂	၀	၀	၀	၀	၀	၂	၁	၀	၀	၀	၀
၁၅၉	ဂန့်ဂေါ	၆၉	၀	၁	၀	၀	၀	၀	၃	၀	၀	၀	၀	၁	၀	၀
၁၆၀	သရက်	၆၇	၀	၀	၁	၀	၀	၀	၂	၀	၀	၀	၁	၀	၀	၀
၁၆၁	ပေါက်	၃၀	၀	၁	၀	၁	၀	၀	၁	၀	၀	၀	၀	၀	၀	၀
၁၆၂	ကမ္မ	၁၉	၀	၀	၀	၀	၀	၀	၀	၀	၀	၁	၀	၀	၀	၀
၁၆၃	ငဖဲ	၁၄	၀	၀	၁	၀	၀	၀	၀	၀	၀	၀	၀	၀	၀	၀
၁၆၄	ဆော	၁၂	၀	၀	၀	၀	၀	၀	၀	၀	၀	၀	၀	၀	၀	၀
၁၆၅	စေတုတ္တရာ	၉	၀	၀	၀	၀	၀	၀	၀	၀	၀	၀	၀	၀	၀	၀
၁၆၆	ထီးလင်း	၆	၀	၀	၀	၀	၀	၀	၀	၀	၀	၀	၀	၀	၀	၀
၁၆၇	ဆိပ်ဖြူ	၆	၀	၀	၀	၀	၀	၀	၀	၀	၁	၁	၀	၀	၀	၀
	စုစုပေါင်း	၃၀၅၆	၁၅	၃၄	၂၀	၂၄	၆	၂	၅၆	၂၀	၄၀	၄၇	၁၉	၁၇	၁၆	၆၂
၇။	မွန်ပြည်နယ်															
၁၆၈	မော်လမြိုင်	၁,၂၈၄	၄	၁၈	၁၁	၁၃	၁၅	၁၇	၁၈	၄၂	၂၈	၂၈	၂၇	၂၉	၄၂	၂၉
၁၆၉	ဘီးလင်း	၁၆၅	၀	၀	၀	၀	၆	၀	၀	၀	၀	၀	၀	၀	၀	၂
၁၇၀	ပေါင်	၁၃၀	၁	၁	၃	၄	၀	၄	၀	၃	၁	၄	၀	၁	၂	၂
၁၇၁	ကျိုက်မရော	၆၃	၀	၂	၀	၀	၀	၀	၁	၀	၀	၁	၀	၀	၃	၁
၁၇၂	သထုံ	၄၇၃	၁	၃	၄	၂	၂	၀	၁	၂	၀	၂	၁	၁	၀	၀
၁၇၃	ကျိုက်ထို	၃၀၀	၂	၀	၂	၂	၀	၀	၀	၂	၀	၁	၀	၀	၀	၀
၁၇၄	ရေး	၁၀၂	၀	၁	၀	၀	၀	၀	၀	၀	၀	၁	၀	၂	၀	၀
၁၇၅	သံဖြူဇရပ်	၆၃	၀	၁	၁	၁	၀	၀	၀	၀	၁	၀	၀	၁	၀	၀
၁၇၆	မုဒုံ	၆၁	၀	၀	၀	၀	၀	၀	၀	၀	၀	၀	၁	၁	၁	၀
၁၇၇	ချောင်းဆုံ	၄၅	၀	၀	၀	၀	၀	၀	၀	၀	၀	၁	၁	၁	၁	၀
	စုစုပေါင်း	၂,၆၂၄	၈	၁၈	၂၀	၂၂	၂၉	၂၀	၁၂	၄၉	၂၂	၃၈	၂၆	၃၆	၄၉	၃၄
၈။	စစ်ကိုင်းတိုင်းဒေသကြီး															
၁၇၈	မုံရွာ	၁၅၇	၂	၁၀	၂	၄	၂	၄	၅	၁	၅	၁	၃	၁	၂	၇
၁၇၉	တမူး	၈၉	၂	၀	၀	၁	၁	၀	၁	၀	၁	၂	၀	၄	၁	၄
၁၈၀	စစ်ကိုင်း	၄၇၃	၃၀	၁	၉	၂	၁၈	၀	၁	၁	၉	၂	၂	၁၀	၁	၃
၁၈၁	ရွှေဘို	၂၈၆	၀	၀	၂	၁	၀	၀	၁	၁	၀	၈	၁	၂	၅	၃
၁၈၂	ကလေး	၄၁၄	၀	၁	၇	၁	၆	၀	၃	၂	၁	၄	၀	၀	၉	၂
၁၈၃	ဖောင်းပြင်	၃၉	၀	၃	၀	၀	၅	၀	၀	၀	၁၀	၁	၂	၀	၃	၂
၁၈၄	ဆားလင်းကြီး	၆၅	၀	၀	၁၀	၀	၀	၁၀	၄	၀	၀	၃	၀	၀	၆	၁
၁၈၅	ချောင်းဦး	၃၅	၀	၀	၁	၀	၀	၁	၀	၁	၂	၁	၃	၀	၁	၁
၁၈၆	ကသာ	၂၆	၁	၀	၁	၀	၁	၀	၃	၁	၁	၀	၀	၀	၀	၁
၁၈၇	ခင်ဦး	၁၆	၀	၀	၁	၂	၁	၀	၀	၁	၀	၀	၀	၀	၀	၁
၁၈၈	ယင်းမာပင်	၈၅	၀	၀	၀	၂	၈	၀	၀	၀	၀	၀	၀	၂	၀	၀
၁၈၉	ထီးချိုင့်	၇၃	၀	၆	၀	၀	၀	၀	၀	၀	၀	၀	၀	၀	၂	၀
၁၉၀	တန့်ဆည်	၄၈	၀	၀	၀	၁	၅	၁	၀	၁	၀	၀	၀	၀	၁	၀
၁၉၁	ဒီပဲယင်း	၃၆	၀	၁	၀	၀	၀	၁	၀	၀	၀	၀	၀	၀	၀	၀
၁၉၂	ပုလဲ	၃၄	၀	၀	၀	၀	၁	၀	၀	၀	၁	၀	၀	၀	၀	၀
၁၉၃	ရေဦး	၃၇	၀	၀	၀	၀	၂	၀	၀	၀	၀	၀	၀	၀	၀	၀
၁၉၄	ဆင်ကူး	၃၀	၀	၁	၀	၀	၀	၀	၀	၀	၀	၀	၀	၀	၀	၀
၁၉၅	ဝက်လက်	၃၀	၁	၁	၁	၀	၀	၀	၁	၀	၀	၀	၀	၀	၀	၀
၁၉၆	ဗန်းမောက်	၃၀	၀	၀	၀	၅	၀	၀	၀	၃	၀	၀	၀	၀	၁	၀
၁၉၇	ကောလင်း	၂၆	၁	၁	၀	၀	၀	၀	၀	၀	၀	၀	၀	၀	၁	၀
၁၉၈	မင်းကင်း	၂၅	၁	၀	၀	၀	၀	၀	၀	၀	၀	၀	၀	၀	၀	၀
၁၉၉	ကနီ	၂၄	၀	၀	၀	၀	၀	၀	၀	၀	၀	၀	၀	၀	၀	၀
၂၀၀	ဘုတလင်	၂၄	၀	၀	၀	၀	၀	၁	၀	၀	၀	၀	၀	၀	၀	၀
၂၀၁	မြင်းမူ	၂၆	၀	၀	၀	၀	၅	၁	၀	၁	၀	၁	၀	၀	၀	၀
၂၀၂	ကျွန်းလှ	၂၀	၀	၀	၀	၁	၀	၀	၂	၀	၀	၀	၀	၀	၁	၀
၂၀၃	အရာတော်	၁၄	၀	၀	၀	၀	၀	၀	၀	၀	၀	၀	၀	၀	၀	၀
၂၀၄	လေရှီး	၉	၀	၀	၀	၀	၁	၀	၇	၀	၀	၀	၀	၀	၀	၀
၂၀၅	ဝန်းသို	၈	၀	၀	၀	၀	၀	၀	၀	၀	၀	၀	၀	၁	၁	၀
၂၀၆	မောင်းမြိုင်	၅	၀	၀	၀	၀	၀	၀	၀	၀	၀	၀	၀	၀	၀	၀
၂၀၇	နန်းယွန်း	၄	၀	၀	၀	၀	၀	၀	၀	၀	၀	၀	၀	၀	၀	၀
၂၀၈	ထီးချိုင့်	၄	၀	၀	၀	၀	၀	၀	၀	၀	၀	၀	၀	၀	၀	၀
၂၀၉	ခန္တီး	၃	၀	၀	၀	၀	၀		၂	၀	၀	၀	၀	၀	၀	၀
၂၁၀	လဟယ်	၂	၀	၀	၀	၀	၀	၀	၀	၀	၀	၀	၀	၀	၀	၀
၂၁၁	ဟုမ္မလင်း	၁	၀	၀	၀	၀	၀	၀	၀	၀	၀	၀	၀	၀	၀	၀
၂၁၂	မော်လိုက်	၀	၀	၀	၀	၀	၀	၀	၀	၀	၀	၀	၀	၀	၀	၀
၂၁၃	ပင်လည်ဘူး	၁	၀	၀	၀	၀	၀	၀	၀	၀	၁	၀	၀	၀	၀	၀
	စုစုပေါင်း	၂၀၈၈	၃၉	၂၆	၃၄	၂၀	၅၆	၂၀	၃၀	၁၄	၃၀	၂၂	၁၁	၂၀	၃၅	၂၅
၉။	ကရင်ပြည်နယ်															
၂၁၄	ဘားအံ	၅၃၀	၁	၃	၀	၁၃	၀	၉	၀	၁	၂	၃၂	၁	၁	၃၀	၂
၂၁၅	မြဝတီ	၃၆၇	၁၃	၇	၀	၀	၀	၀	၀	၁၂	၂	၁	၀	၁၂	၃	၀
၂၁၆	ကော့ကရိတ်	၂၀၆	၀	၀	၀	၇	၀	၀	၀	၀	၀	၀	၀	၀	၀	၀
၂၁၇	လှိုင်းဘွဲ့	၇၇	၀	၀	၀	၁	၀	၀	၀	၀	၀	၀	၀	၂	၃	၀
၂၁၈	ကြာအင်းဆိပ်ကြီး	၁၂	၀	၀	၀	၁	၀	၀	၀	၀	၀	၀	၀	၀	၁	၀
၂၁၉	သံတောင်ကြီး	၁၀	၀	၀	၀	၀	၀	၀	၀	၀	၀	၀	၀	၀	၀	၀
၂၂၀	ဖာပွန်	၂	၀	၀	၀	၀	၀	၀	၀	၀	၀	၀	၀	၀	၀	၀
	စုစုပေါင်း	၁,၂၀၄	၁၄	၁၀	၀	၁၈	၀	၉	၀	၁၃	၄	၃၃	၁	၁၅	၃၇	၂
၁၀။	နေပြည်တော်															
၂၂၁	ဒက္ခိဏသီရိ	၄၂၆	၁၄	၁	၄၀	၃၀	၃၇	၃၀	၁၃	၂၅	၀	၂၆	၁	၈	၀	၆
၂၂၂	ဇမ္ဗူသီရိ	၂၂၄	၃	၀	၀	၃	၂	၀	၀	၁	၂	၁	၁	၁	၁	၀
၂၂၃	ပုဗ္ဗသီရိ	၁၀၂	၀	၀	၃	၁	၀	၀	၀	၀	၀	၁	၁	၀	၀	၀
၂၂၄	လယ်ဝေး	၉၀	၁	၁	၁	၀	၀	၀	၁	၁	၀	၀	၀	၁	၀	၀
၂၂၅	ပျဉ်းမနား	၉၆	၁	၀	၂	၀	၀	၀	၀	၀	၁	၁	၀	၀	၀	၀
၂၂၆	ဥတ္တရသီရိ	၄၀	၀	၀	၀	၀	၀	၀	၀	၀	၀	၀	၀	၀	၀	၀
၂၂၇	တပ်ကုန်း	၄၈	၀	၀	၀	၀	၁	၁	၀	၀	၀	၆	၀	၀	၅	၀
၂၂၈	ဇေယျာသီရိ	၃၅	၀	၀	၁	၀	၁	၀	၀	၀	၀	၀	၀	၀	၀	၀
	*	၂	၀	၀	၀	၀	၀	၀	၀	၀	၀	၀	၀	၀	၀	၀
	စုစုပေါင်း	၁၀၀၂	၁၉	၂	၄၄	၃၄	၄၀	၃၀	၁၄	၂၇	၃	၃၅	၃	၁၀	၆	၆
၁၁။	ကချင်ပြည်နယ်															
၂၂၉	ဝိုင်းမော်	၄၂၂	၃	၃	၂	၁၀	၂	၀	၀	၀	၄	၁	၆	၄	၀	၂
၂၃၀	ဗန်းမော်	၁၈	၁	၀	၀	၀	၀	၀	၀	၀	၁	၀	၀	၂	၀	၂
၂၃၁	မြစ်ကြီးနား	၆၃	၁	၀	၀	၂	၄	၄	၁	၀	၁၀	၃	၀	၀	၁	၀
၂၃၂	မိုးညှင်း	၄၇	၂	၀	၃	၀	၀	၀	၀	၂	၀	၀	၀	၁	၀	၀
၂၃၃	မိုးကောင်း	၁၃	၀	၀	၀	၀	၀	၀	၀	၀	၀	၀	၀	၀	၀	၀
၂၃၄	ရွှေကူ	၂၀	၀	၀	၀	၀	၀	၀	၀	၈	၀	၀	၀	၀	၀	၀
၂၃၅	[illegible]	၁၂	၀	၀	၀	၀	၀	၀	၁	၀	၁	၀	၀	၀	၀	၀
၂၃၆	မိုးမောက်	၉	၀	၀	၁	၀	၀	၀	၀	၀	၀	၀	၀	၀	၀	၀
၂၃၇	တနိုင်း	၁	၀	၀	၀	၀	၀	၀	၀	၀	၀	၀	၀	၀	၀	၀
၂၃၈	ဆွမ်ပရာဘွမ်	၁	၀	၀	၀	၀	၀	၀	၀	၀	၀	၀	၀	၀	၀	၀
၂၃၉	ပူတာအို	၂	၀	၀	၀	၀	၀	၀	၁	၀	၀	၀	၀	၀	၀	၀
	စုစုပေါင်း	၆၄၀	၇	၃	၆	၁၂	၆	၄	၃	၁၀	၁၆	၄	၆	၃	၂	၄
၁၂။	ချင်းပြည်နယ်															
၂၄၀	ထီးတိန်	၁၀၂	၀	၁၀	၂	၀	၀	၁၄	၀	၅	၄	၂	၇	၀	၉	၁
၂၄၁	ဟားခါး	၁၅	၀	၀	၀	၀	၀	၀	၀	၀	၀	၀	၀	၀	၀	၁
၂၄၂	မင်းတပ်	၄၄	၀	၀	၀	၀	၀	၀	၀	၀	၀	၀	၀	၀	၀	၀
၂၄၃	မတူပီ	၂၃	၀	၀	၀	၀	၀	၀	၅	၀	၀	၀	၀	၀	၀	၀
၂၄၄	ပလက်ဝ	၂၅	၀	၀	၀	၀	၀	၀	၁	၁	၀	၀	၀	၀	၀	၀
၂၄၅	တွန်းဇံ	၂၂	၀	၀	၀	၀	၀	၀	၀	၀	၀	၀	၀	၀	၀	၀
၂၄၆	ဖလမ်း	၂၂	၀	၀	၀	၀	၃	၀	၀	၀	၀	၀	၁	၀	၀	၀
၂၄၇	ကန်ပက်လက်	၆	၀	၀	၀	၀	၀	၀	၀	၀	၀	၀	၁	၀	၀	၀
၂၄၈	ထန်တလန်	၄	၀	၀	၀	၀	၀	၀	၂	၀	၀	၀	၀	၀	၀	၀
	စုစုပေါင်း	၂၆၀	၀	၁၀	၂	၀	၃	၁၄	၈	၇	၄	၂	၉	၀	၉	၂
၁၃။	တနင်္သာရီတိုင်းဒေသကြီး															
၂၄၉	ထားဝယ်	၁၀၀	၀	၀	၆	၀	၀	၀	၀	၀	၀	၀	၀	၀	၀	၀
၂၅၀	မြိတ်	၃၀၂	၁	၀	၁	၁	၁၇	၀	၀	၅	၀	၃	၀	၃	၀	၀
၂၅၁	လောင်းလုံ	၄၄	၀	၁	၄	၀	၀	၀	၀	၀	၀	၀	၀	၁	၀	၀
၂၅၂	ပုလော	၄၄	၀	၀	၂	၀	၁	၀	၀	၃	၀	၀	၀	၀	၀	၀
၂၅၃	ရေဖြူ	၂၇	၁	၀	၂	၀	၂	၀	၀	၀	၀	၀	၀	၀	၀	၀
၂၅၄	ကော့သောင်း	၂၉	၀	၀	၀	၀	၀	၀	၀	၁	၀	၀	၀	၀	၀	၀
၂၅၅	သရက်ချောင်း	၁၅	၀	၀	၁	၀	၀	၀	၀	၀	၀	၀	၀	၀	၀	၀
၂၅၆	ကျွန်းစု	၁၄	၀	၀	၀	၀	၁	၀	၀	၀	၀	၀	၀	၀	၀	၀
၂၅၇	ဘုတ်ပြင်း	၁၂	၀	၀	၀	၀	၁	၀	၀	၀	၀	၀	၀	၀	၀	၀
၂၅၈	တနင်္သာရီ	၁	၀	၀	၀	၀	၁	၀	၀	၀	၀	၀	၀	၀	၀	၀
	စုစုပေါင်း	၅၈၂	၃	၁	၁၆	၁	၂၄	၀	၀	၉	၀	၃	၀	၄	၁	၁
၁၄။	ရှမ်းပြည်နယ် (တောင်ပိုင်း)															
၂၅၉	တောင်ကြီး	၁၁၆	၀	၀	၁	၂	၄၁	၂	၄	၁	၃	၉	၁၈	၁	၀	၁၃
၂၆၀	ရွာငံ	၅၀	၀	၀	၀	၁	၁	၁	၀	၀	၀	၁	၁	၀	၂	၁
၂၆၁	ကလော	၉၆	၁	၀	၀	၃	၁	၀	၀	၀	၀	၀	၂	၀	၀	၀
၂၆၂	ရပ်စောက်	၃၀	၀	၀	၀	၀	၀	၁	၀	၀	၀	၀	၀	၁	၅	၀
၂၆၃	ပင်လောင်း	၂၀	၀	၀	၀	၃	၀	၀	၀	၀	၁	၀	၀	၀	၁	၀
၂၆၄	လွိုင်လင်	၁၉	၀	၀	၀	၀	၀	၀	၀	၀	၀	၀	၀	၀	၀	၀
၂၆၅	ဆီဆိုင်	၁၆	၂	၀	၀	၁	၀	၀	၀	၀	၀	၀	၀	၀	၀	၀
၂၆၆	ပင်းတယ	၁၄	၀	၀	၀	၀	၁	၀	၀	၀	၁	၀	၀	၀	၀	၀
၂၆၇	ညောင်ရွှေ	၁၂	၀	၀	၀	၀	၀	၀	၀	၀	၁	၂	၀	၀	၁	၀
၂၆၈	နမ့်စန်	၈	၀	၀	၀	၀	၀	၀	၀	၀	၀	၀	၀	၀	၀	၀
၂၆၉	ဟိုပုံး	၉	၀	၀	၀	၁	၀	၀	၀	၀	၀	၀	၁	၀	၀	၀
၂၇၀	ဖယ်ခုံ	၇	၀	၀	၀	၁	၀	၁	၁	၀	၀	၀	၀	၀	၀	၀
၂၇၁	မိုးနဲ	၄	၀	၀	၀	၀	၀	၀	၀	၀	၀	၀	၀	၀	၀	၀
၂၇၂	မိုင်းရှူး	၃	၀	၀	၀	၀	၀	၀	၀	၀	၀	၀	၀	၀	၀	၀
၂၇၃	လင်းခေး	၂	၀	၀	၀	၀	၀	၀	၀	၀	၀	၀	၀	၀	၀	၀
၂၇၄	ကျေးသီး	၁	၀	၀	၀	၀	၀	၀	၀	၀	၀	၀	၀	၀	၀	၀
၂၇၅	မိုင်းပန်	၁	၀	၀	၀	၀	၀	၀	၀	၀	၀	၀	၀	၀	၀	၀
၂၇၆	ဆားကျော်မယ်	၁	၁	၀	၀	၀	၀	၀	၀	၀	၀	၀	၀	၀	၀	၀
	စုစုပေါင်း	၅၂၀	၄	၀	၁	၁၂	၄၄	၅	၅	၁	၆	၁၂	၁၄	၂	၉	၁၄
၁၅။	ရှမ်းပြည်နယ် (မြောက်ပိုင်း)															
၂၇၇	မိုးမိတ်	၁၀	၀	၀	၀	၀	၁	၀	၀	၀	၀	၀	၀	၀	၀	၂
၂၇၈	လားရှိုး	၃၅	၀	၀	၀	၃	၀	၀	၀	၀	၀	၀	၀	၀	၀	၁
၂၇၉	ကျောက်မဲ	၂၈	၁	၀	၀	၀	၁	၀	၀	၀	၀	၀	၁	၀	၀	၁
၂၈၀	ကွတ်ခိုင်	၁၀	၄	၀	၀	၀	၀	၀	၀	၀	၀	၀	၀	၀	၀	၁
၂၈၁	မူဆယ်	၅၅	၀	၃	၀	၀	၁	၀	၀	၀	၀	၁	၀	၀	၀	၀
၂၈၂	နောင်ချို	၃၃	၀	၁	၀	၀	၀	၀	၀	၀	၂	၀	၂	၀	၁	၀
၂၈၃	နမ့်ဆန်	၂၀	၀	၀	၀	၀	၀	၀	၀	၀	၀	၀	၀	၀	၀	၀
၂၈၄	သီပေါ	၁၀	၀	၀	၀	၀	၀	၀	၀	၀	၂	၀	၀	၀	၁	၀
၂၈၅	နမ့်ခမ်း	၈	၀	၀	၀	၀	၀	၀	၀	၀	၀	၀	၀	၀	၀	၀
၂၈၆	မန်တုံ	၆	၀	၀	၀	၀	၀	၀	၀	၀	၀	၀	၀	၀	၀	၀
၂၈၇	နမ္မတူ	၅	၀	၀	၀	၁	၀	၀	၀	၀	၀	၁	၀	၀	၀	၀
၂၈၈	တန့်ယန်း	၄	၀	၀	၀	၀	၀	၀	၀	၀	၀	၀	၀	၀	၂	၀
၂၈၉	မိုင်းရယ်	၁	၀	၀	၀	၀	၀	၀	၀	၀	၀	၀	၀	၀	၀	၀
၂၉၀	သိန္နီ	၁	၀	၀	၀	၀	၁	၀	၀	၀	၀	၀	၀	၀	၀	၀
၂၉၁	ဟိုပန်	၁	၀	၀	၀	၀	၀	၀	၀	၀	၀	၀	၀	၀	၀	၀
	စုစုပေါင်း	၂၅၀	၅	၄	၀	၄	၄	၀	၀	၀	၄	၂	၃	၀	၄	၅
၁၆။	ရှမ်းပြည်နယ် (အရှေ့ပိုင်း)															
၂၉၂	တာချီလိတ်	၁၀၄	၀	၀	၀	၀	၀	၀	၀	၀	၁	၀	၀	၀	၀	၀
၂၉၃	မိုင်းယောင်း	၁၂	၀	၀	၀	၀	၀	၀	၀	၀	၀	၀	၀	၀	၀	၀
၂၉၄	ကျိုင်းတုံ	၆	၀	၀	၀	၀	၀	၀	၀	၀	၀	၀	၀	၀	၀	၀
၂၉၅	မိုင်းဖြတ်	၅	၀	၀	၀	၀	၀	၀	၀	၀	၀	၀	၀	၀	၀	၀
၂၉၆	မိုင်းတုံ	၅	၀	၀	၀	၀	၀	၀	၀	၀	၀	၀	၀	၀	၀	၀
၂၉၇	မိုင်းပြင်း	၅	၀	၀	၀	၀	၀	၀	၀	၀	၀	၀	၀	၀	၀	၀
၂၉၈	မိုင်းဆတ်	၃	၀	၀	၀	၀	၀	၀	၀	၀	၀	၀	၀	၀	၀	၀
	စုစုပေါင်း	၁၄၀	၀	၀	၀	၀	၀	၀	၀	၀	၁	၀	၀	၀	၀	၀
၁၇။	ကယားပြည်နယ်															
၂၉၉	လွိုင်ကော်	၅၃	၀	၁	၂	၀	၄	၀	၂	၀	၁	၀	၃	၂	၂	၂
၃၀၀	မယ်စဲ့	၂	၀	၀	၀	၀	၀	၀	၀	၀	၀	၀	၀	၀	၀	၀
၃၀၁	ဒီမောဆို	၂	၀	၀	၀	၀	၀	၀	၀	၀	၁	၀	၀	၀	၀	၀
	စုစုပေါင်း	၅၇	၀	၁	၂	၀	၄	၀	၂	၀	၂	၀	၃	၂	၂	၂
	စုစုပေါင်း	၁၃၀၀၅၉	၆၀၈	၆၄၈	၆၂၂	၅၈၇	၈၁၀	၄၁၄	၅၇၇	၄၇၉	၅၉၀	၆၄၇	၅၉၆	၅၉၅	၆၉၆	၅၆၆

မှတ်ချက်။ – (၉-၁-၂၀၂၁) ရက်နေ့အထိ မြန်မာနိုင်ငံတွင် COVID-19 ရောဂါကူးစက်ဖြစ်ပွားခဲ့သော မြို့နယ်စုစုပေါင်း (၃၀၁) မြို့နယ်ရှိပြီဖြစ်ပါသည်။
– အထက်ဖော်ပြပါစာရင်းတွင် မပါဝင်သော မြို့နယ်များသည် ယနေ့အထိ COVID-19 ရောဂါ ကူးစက်ဖြစ်ပွားမှုမရှိသော မြို့နယ်များဖြစ်ပါသည်။

* ခေတ္တခဲ့အတည်ပြုလူနာ၏ နေရပ်မြို့နယ်အား စုံစမ်းဆဲဖြစ်ပါသည်။

** ကမာရွတ်မြို့နယ်မှ (၉) ဦးသည် ကျော်ဒန်နိုင်ငံမှ ပြန်လည်ရောက်ရှိလာသူဖြစ်ပြီး ၎င်းအား အသွားအလာ ကန့်သတ်ထားရှိခြင်းကို တင်းကျပ်စွာဆောင်ရွက်ထားရှိပါသည်။

အထက်ပါစာရင်းဇယားများကို ယခုကဲ့သို့ထားရှိ၍ပေးပို့သော တိုင်းဒေသကြီး/ပြည်နယ်များနှင့် ပြည်ထောင်စုနယ်မြေ နေပြည်တော်မှ ပြည်သူ့ကျန်းမာရေးဦးစီးဌာနမှ ပြည်သူ့ကျန်းမာရေးပညာရှင်များကို အထူးကျေးဇူးတင်ပါသည်။

ကျန်းမာရေးနှင့် အားကစားဝန်ကြီးဌာန

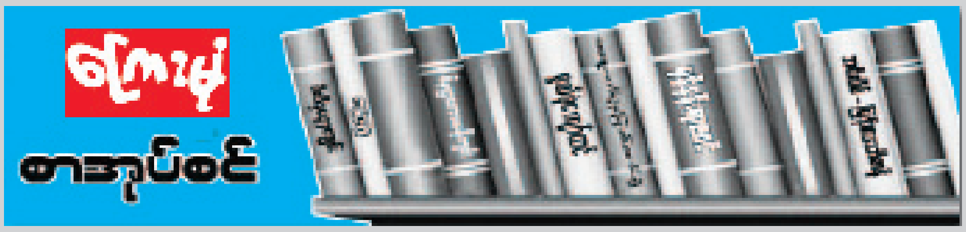

ကြေးမုံစာအုပ်စင် စာအုပ်အမြင် မော်ကွန်း

ကြေးမုံစာအုပ်စင် စာအုပ်အမြင်ကဏ္ဍတွင် စာအုပ်ထုတ်ဝေသူများ၊ စာအုပ်ဖြန့်ချိသူများ၊ စာရေးဆရာများ၏ ထုတ်ဝေသော စာအုပ်များကို စာဖတ်ပရိသတ်များ ကျယ်ကျယ်ပြန့်ပြန့်သိရှိလေ့လာဖတ်ရှုနိုင်ရန်အတွက် စုစည်းဖော်ပြပေးလိုက်ပါသည်။ (စာတည်း)

တောင်တွေကိုကျော်ကာရယ်---တိမ်တွေဆီရောက်ခဲ့တယ်

စာရေးဆရာမ ဒေါက်တာနီလာသိန်း (လင်းရောင်သစ်)ရေးသားသည့် တောင်တွေကို ကျော်ကာရယ်---တိမ်တွေဆီရောက်ခဲ့တယ် စာအုပ်ထွက်ရှိလာသည်။

စာရေးသူ၏ ခရီးသွားအတွေ့အကြုံများကို စုစည်းရေးသားထားသည့် ဤခရီးသွား ဆောင်းပါးပေါင်းချုပ်စာအုပ်တွင် တိမ်တွေနေတဲ့အရပ် တောင်ဇလပ်တွေ ပွင့်တဲ့ဌာနီ--- ချင်းတောင်တန်းများဆီသို့၊ ရွှေစင်အလင်းထွန်းလင်းဖြာဝေ---မအီမြေ စသည့် ပြည်တွင်းခရီးသွားအတွေ့အကြုံများကို ရေးသားထားသည့် ဆောင်းပါးကိုးပုဒ်အပြင် မဲခေါင်မြစ်မင်း စီးဆင်းတူညီ "ဟန္ဒိုင်း"ဆီသို့ စသည့် ပြည်ပခရီးသွားဆောင်းပါး ခြောက်ပုဒ်တို့ဖြင့် ခရီးသွားအတွေ့အကြုံများကို စာဖတ်သူများ အသိအမြင် ဗဟုသုတရစေရန် ရေးသားထားပါသည်။

စာအုပ်ကို ဆုပြည့်စုံထွန်းစာပေ ဖုန်း ၀၁-၈၃၈၃၆၆၄၊ လင်းရောင်သစ်စာပေ ဖုန်း ၀၉-၄၂၈၆၂၀၁၆၃ တို့မှ တန်ဖိုးငွေကျပ် ၆၀၀၀ ဖြင့် ဖြန့်ချိသည်။

ဘဝမှတ်တမ်း ဇာတ်လမ်းပမာ

စာရေးဆရာ ဗန်းမော်ဇော်အောင် ရေးသားသည့် ဘဝမှတ်တမ်း ဇာတ်လမ်းပမာ (ကိုယ်တိုင်ရေး အတ္ထုပ္ပတ္တိ)စာအုပ်ထွက်ရှိလာသည်။

စာရေးသူသည် ငယ်စဉ်ဘဝနေ့ရက်များ၊ စတင်လျှောက်လှမ်းဘဝလမ်း၊ အဖြစ်ရယ်စုံ ဤလူ့ဘုံ၊ ခေတ်ဆိုးနေ့ရက်များ၊ စစ်ပြီးကာလ နိုင်ငံရေးအခင်းအကျင်း စသည့် စိတ်ဝင်စားဖွယ်အကြောင်းအရာများကို အခန်း(၅)ခန်းခွဲ၍ ရေးသားထားသည်။

စာအုပ်ကို ဝန်ချတောင်စာပေတိုက်-၁၅၊ အခန်း (၂၀၂)၊ အင်းဝအိမ်ရာ၊ ၆၆ ရပ်ကွက်၊ ဒဂုံမြို့သစ်(တောင်ပိုင်း)မြို့နယ်၊ ရန်ကုန်မြို့၊ ဖုန်း-၀၉-၄၀၀၀၈၆၆၂၊ ၀၉-၉၇၁၇၂၃၆၅၁တို့မှ တန်ဖိုးငွေကျပ် ၃၅၀၀ ဖြင့် ဖြန့်ချိသည်။

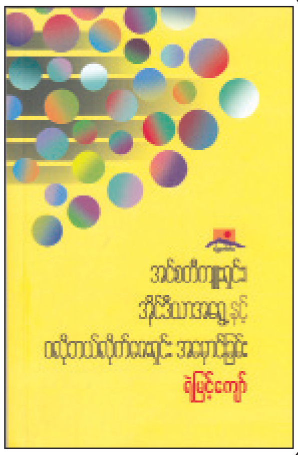

အင်စတီကျူးရှင်း၊ အိုင်ဒီယာအရွေ့နှင့် ဂလိုဘယ်လိုက်ဇေးရှင်း အမှောင်ခြမ်း

စာရေးသူ ရဲမြင့်ကျော် စီစဉ်ရေးသားသည့် အင်စတီကျူးရှင်း၊ အိုင်ဒီယာအရွေ့နှင့် ဂလိုဘယ်လိုက်ဇေးရှင်း အမှောင်ခြမ်းစာအုပ် ထွက်ရှိလာသည်။

အဆိုပါစာအုပ်တွင် နိုင်ငံ့အဖွဲ့အစည်းများသည် ဒီမိုကရေစီစနစ်နှင့် ကိုက်ညီမည့် အင်စတီကျူးရှင်းမူဘောင်ကို ပြင်ဆင်ဖို့လိုကြောင်းရေးသားထားသည်။ ကျင့်သုံးမည့်စနစ်နှင့် အင်စတီကျူးရှင်းများက အံကိုက်ဖြစ်မှသာ မူဝါဒနှင့် ရည်မှန်းချက်များ အောင်မြင်နိုင်မည်ဖြစ်သည်။ ကျင့်သုံးသည့်စနစ်နှင့် အင်စတီကျူးရှင်းများ မကိုက်ညီလျှင် ကြီးမားသည့် အကျပ်အတည်းများနှင့် ကြုံတွေ့နိုင်မည်ဖြစ်ကြောင်း ရေးသားထားသည်။

စာအုပ်ကို ဝန်ချတောင်စာပေ၊ တိုက်(၁၅)၊ အခန်း (၂၀၂)၊ အင်းဝအိမ်ရာ၊ (၆၆) ရပ်ကွက်၊ ဒဂုံမြို့သစ်(တောင်ပိုင်း)မြို့နယ်၊ ရန်ကုန်မြို့ ဖုန်း-၀၉-၄၀၀၀၈၆၆၂ နှင့် ၀၉-၉၇၁၇၂၃၆၅၁တို့မှ တန်ဖိုးငွေကျပ် ၃၀၀၀ဖြင့် ဖြန့်ချိသည်။

ဇွန်သံယောဇဉ်

စာရေးဆရာ ကိုရိုးကွန့် ပြုစုရေးသားထားသည့် ဇွန်သံယောဇဉ်စာအုပ် ထွက်ရှိလာပြီဖြစ်သည်။

အဆိုပါစာအုပ် ဇွန်သံယောဇဉ်ကို အောင်ပင်လယ်စာပေမှ ပထမအကြိမ် ထုတ်ဝေခြင်းဖြစ်ပြီး ဦးဝင်းချမ်း ဒေါ်နော်ပန်းဝါ၊ သော်တာချမ်း၊ ငြိမ်းငြိမ်းချမ်း၊ တင့်တင့်ချမ်း၊ ရွှေလဝါ၊ ဇွန်သံယောဇဉ်အကြောင်းအရာတို့ကို ပြုစုရေးသားထားသည်။

စာအုပ်ကို ပီတိစာပေရပ်ဝန်း ဖုန်း ၀၉ ၄၂၈၉၉၄၃၁၈မှ တန်ဖိုးငွေကျပ် ၄၀၀၀ဖြင့် ဖြန့်ချိထားသည်။

လူငယ်များအတွက် ခေတ်ပြိုင်ခံစား စကားတစ်ခွန်း

စာရေးသူ ကြည်နိုင် ပြုစုရေးသားသည့် လူငယ်များအတွက် ခေတ်ပြိုင်ခံစား စကားတစ်ခွန်းစာအုပ်ထွက်ရှိလာသည်။

အဆိုပါစာအုပ်တွင် ယနေ့ခေတ်လူငယ်များအား ခေတ်ပြိုင်စကားများ သာမက ကမ္ဘာတွင်ထင်ရှားသည့် ဘာသာကြီး လေးဘာသာဖြစ်သည့် ဗုဒ္ဓဘာသာ၊ ဟိန္ဒူဘာသာ၊ အစ္စလာမ်ဘာသာနှင့် ခရစ်ယာန်ဘာသာများ အကြောင်းကို ဗဟုသုတရရှိစေလိုသော ဆန္ဒဖြင့် ပြုစုရေးသားထားသည့်အပြင် ယင်းဘာသာကြီးအသီးသီးမှ မှတ်သားဖွယ်ရာ စကားအဆိုအမိန့်အချို့ကိုလည်း စကားတစ်ခွန်းကဏ္ဍအနေဖြင့် ရေးသားထားသည်။

စာအုပ်ကို အမေ့ဥယျာဉ်စာပေတိုက် အမှတ်(၂၀)၊ စီ-၄၊ (၅၅)လမ်း၊ ပုဇွန်တောင်မြို့နယ်၊ ရန်ကုန်မြို့၊ ဖုန်း ၀၉ ၅၁၅၄၆၅၂မှ တန်ဖိုးငွေကျပ် ၂၅၀၀ဖြင့် ဖြန့်ချိသည်။

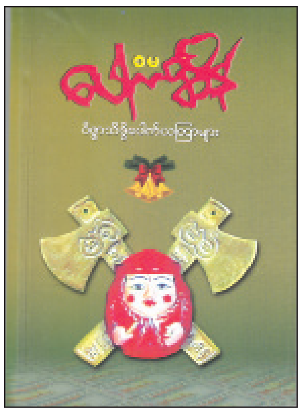

ဝိဇ္ဇာသိဒ္ဓိပေါက်ယတြာများ

စာရေးသူ စမပေါက်ဆိန် စီစဉ်ရေးသားသည့် ဝိဇ္ဇာသိဒ္ဓိပေါက်ယတြာများစာအုပ် ထွက်ရှိလာသည်။

အဆိုပါစာအုပ်တွင် မင်္ဂလာစည်တော်သံကြားရပြီ၊ နေလနှစ်ပါးဆိုင် သကြားကိုယ်တိုင်မလိမ့်မည်၊ အလုပ်အကိုင် အဆင်ပြေစရာ ညောင်ရွက်ယတြာ၊ အိမ်ထောင်ရေး၊ အချစ်ရေး အဆင်ပြေစေလိုလျှင်၊ မရမ်းကားရအောင် မရမ်းညွန့်ကိုဆောင်၊ ခုံညင်းဒိုးကလေး၊ အခက်အခဲတွေ အဆင်ပြေစေ၊ တောင်ဝင်ရာဝင်အုပ်လိုက်ဝင်အောင်၊ ရုပ်ကောင်းအောင် ငရုတ်ကောင်းစိုက်ပါလား၊ ကယ်မိဆယ်မိ ယတြာ၊ ရုံးပတီသီးကိုဆောင်ပါလေစသည့် ယတြာများကို ရေးသားထားသည်။

စာအုပ်ကို မြစုရတနာစာပေ ဖုန်း - ၀၉ - ၄၄၃၀၃၉၅၂၂ မှ တန်ဖိုးငွေကျပ် ၂၅၀၀ ဖြင့် ဖြန့်ချိသည်။

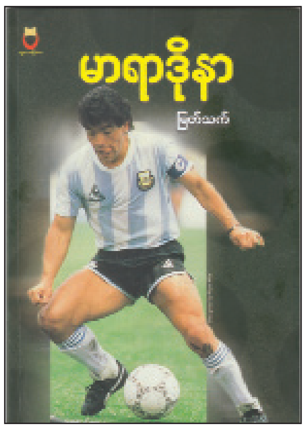

မာရာဒိုနာ

ဘောလုံးအားကစားသမားများအတွက် စာရေးသူ မြတ်သက် စီစဉ်ရေးသားသည့် မာရာဒိုနာစာအုပ် ထွက်ရှိလာသည်။

မာရာဒိုနာတစ်ယောက် အသက်ရှစ်နှစ်အရွယ်တွင် လူတော်ဘောလုံးသမားရှာဖွေရေးအေးဂျင့်တစ်ဦး၏ မျက်စိကျခြင်းကို ခံခဲ့ရသည်။ ထိုအချိန်တွင် မာရာဒိုနာသည် သူတို့ရပ်ကွက်နားက ကလပ်အသင်း အက်စ်ထရီလာရိဂျာတွင် ပါဝင်ကစားနေပြီဖြစ်သည်။ အဆိုပါအေးဂျင့်သည် မာရာဒိုနာ၏ခြေစွမ်းကို တွေ့ရပြီးသည့်နောက် ၎င်းကိုကမ်းလှမ်းမှုပြုလုပ်ခဲ့ခြင်း ဖြစ်သည်။ ထိုအချိန်မှစ၍ မာရာဒိုနာသည် ဘောလုံးလောကတွင် ထင်ရှားကျော်ကြားလာသည့် အားကစားသမားတစ်ဦးဖြစ်ခဲ့သည်။

စာအုပ်ကို ရွှေယောမြေစာပေ၊ ဟံသာဝတီ၊ အမှတ်(၃) ရပ်ကွက်၊ ဂန့်ဂေါမြို့နယ်၊ မကွေးတိုင်းဒေသကြီး ဖုန်း-၀၉ ၆၇၈၈၁၀၆၃၅မှ တန်ဖိုးငွေကျပ် ၁၅၀၀ ဖြင့် ဖြန့်ချိသည်။

သက်ငယ်မှုဒိမ်းနှင့် ဗေဒင်ပညာ

စာရေးသူ ဆရာဦးအုန်းဟန် B.A (Philosophy) ဆန်းကျမ်း၊ လက္ခဏာနှင့် နက္ခတ္တဗေဒပညာရှင် စီစဉ်ရေးသားသည့် သက်ငယ်မှုဒိမ်းနှင့် ဗေဒင်ပညာ စာအုပ် ထွက်ရှိလာသည်။

ခက်ခဲနက်နဲသည့် ဗေဒင်ပညာကို စာဖတ်သူတိုင်း လွယ်ကူစွာ သိရှိနားလည်နိုင်စေရန် ရှင်းလင်းရေးသားထားသည်။ မိဘ အုပ်ထိန်းသူတိုင်း မိမိ၏ ရင်သွေးငယ် သမီးလေးများကို လိင်အကြမ်းဖက်မှု၊ လိင်ပိုင်းဆိုင်ရာ အနိုင်ကျင့်မှု မခံရစေရန်၊ သက်ငယ်မှုဒိမ်း၏ သားကောင်ဘဝသို့ မရောက်ရှိစေရန်နှင့် ကာကွယ်နိုင်စေရန် ရည်ရွယ်၍ ရေးသားထားသည်။

စာအုပ်ကို ဆရာဦးအုန်းဟန်၊ အမှတ်(၁) ရွှေဘုန်းပွင့်ဘုရားဈေးတန်း၊ ပုဇွန်တောင်မြို့နယ်၊ ရန်ကုန်မြို့ ဖုန်း-၀၉-၄၂၁၀၁၆၉၅၃မှ တန်ဖိုးငွေကျပ် ၃၀၀၀ဖြင့် ဖြန့်ချိသည်။

အသက် (၉၀) ရှိကျောင်းသူ စာရေးဆရာမကြီး မမြတ်လေး(ဒေါ်သိန်းဆိုင်) မိသားစုနှင့် ခွဲခြား၍မရသော ဝိဇ္ဇာနှင့် သိပ္ပံတက္ကသိုလ်

ခင်မြတ်လေး

"စာပေသည် သူ၏အသက်"ဟု တင်စားခဲ့သော ဒေါ်သိန်းဆိုင် (စာရေးဆရာမကြီး မမြတ်လေး)ကို ဖခင် ကုန်သည်ကြီး ဦးအုန်းခိုင်နှင့် မိခင် ဒေါ်ကြင်မေတို့က ၁၉၃၄ ခုနှစ်တွင် ပဲခူးမြို့ ဇိုင်းဂနိုင်းတောင်ပိုင်း (မိသားစုချက်မြှုပ်ရာအိမ်ကို စာသင်ကျောင်းဆောက်၍ နိုင်ငံတော်အား လှူဒါန်းခဲ့သည့် မြေနေရာရှိ) အိမ်၌ မွေးဖွားခဲ့ပါသည်။ မွေးချင်းကိုးယောက်တွင် အကြီးဆုံးဖြစ်ပါသည်။ မြန်မာနိုင်ငံ၏ အထင်ကရ တစ်ခုဖြစ်သော ဝိဇ္ဇာနှင့် သိပ္ပံတက္ကသိုလ် (ရန်ကုန်) သည်လည်း ၁၉၂၀ ပြည့်နှစ်၌ မွေးဖွားခဲ့ခြင်း ဖြစ်ပါသည်။

ဒေါ်သိန်းဆိုင်သည် ၂၀၀၆ ခုနှစ် အသက် (၉၂)နှစ် အရွယ်တွင် ကွယ်လွန်သွားခဲ့ပါသည်။ ယခု ဝိဇ္ဇာနှင့် သိပ္ပံတက္ကသိုလ်သည် ၂၀၂၀ ပြည့်နှစ် ဒီဇင်ဘာလ ၁ ရက်နေ့တွင် နှစ် (၁၀၀) ပြည့်ခဲ့ပါပြီ။

ဒေါ်သိန်းဆိုင်သည် အသက်(၉၂)နှစ်အရွယ် နောက်ဆုံးအချိန်အထိ စာပေများကို လေ့လာသင်ကြားရင်း၊ ကလောင်ကိုကိုင်ရင်း ပညာရေး၊ ကျန်းမာရေး၊ လူမှုရေး၊ ပရဟိတလုပ်ငန်းများနှင့် စာပေပညာဖြင့် လူသားများကို အကျိုးပြုခဲ့ပါသည်။ ထိုနည်းတူ ဝိဇ္ဇာနှင့် သိပ္ပံတက္ကသိုလ်ကြီးသည်လည်း ဒေါ်သိန်းဆိုင် အပါအဝင် တတ်သိပညာရှင်များစွာကို မွေးထုတ်ပေးခဲ့သည်မှာ နှစ်(၁၀၀)ပင်ရှိနေပြီ ဖြစ်သော်လည်း နောင် ကမ္ဘာတည်နေ သရွေ့ လူ့သက်တမ်းထက်ကြာရှည်စွာရပ်တည်နိုင်မည် ဖြစ်သည့်အတွက် မြန်မာနှင့်ကမ္ဘာကို အကျိုးပြုမည့် တတ်သိပညာရှင်များကို ဆက်လက်မွေးထုတ်ရာ အဖိုးထိုက်တန်သည့် ရတနာမိခင်တက္ကသိုလ်ကြီး ထာဝရရှင်သန်တည်တံ့ခိုင်မြဲပါစေလို့ ရှေးဦးစွာ ဆန္ဒပြုဆုတောင်းလိုက်ပါသည်။

စာရေးဆရာမကြီး မမြတ်လေး(ဒေါ်သိန်းဆိုင်) PGDAPsy ဘွဲ့အတွက် နှုတ်ဖြေစာမေးပွဲဖြေဆိုစဉ်။

စာရေးဆရာမကြီး မမြတ်လေး(ဒေါ်သိန်းဆိုင်) သမီးမိသားစုနှင့်အတူ ဘွဲ့ယူစဉ်။

လက်ဦးဆရာမည်ထိုက်စွာ ပုဗ္ဗာစရိယ "မိနှင့် ဘ"

ရှေးခေတ်က မိန်းကလေးများ သေစာရှင်စာတတ်လျှင်တော်ပြီဟူသောအချိန်တွင် ဦးအုန်းခိုင်၏အတွေးသည် မိန်းကလေးများလည်း ပညာတတ်လျှင် မျက်နှာမငယ်ဟူ၍ သမီးကြီးအား မိမိ၏ စီးပွားရေးလုပ်ငန်းတွင် ဝင်မကူစေဘဲ ပညာတတ်ဖြစ်စေချင်ခဲ့ပါသည်။ ရွှေကြာဆေးလိပ်ခုံပိုင်ရှင် ဒေါ်ကြင်မေသည်လည်း စာဖတ်အလွန်ဝါသနာပါသည့်အလျောက် စာအုပ်များကို သေတ္တာကြီးများဖြင့် ထည့်ထားပြီး အလုပ်သမားများကို သမိုင်းရာဇဝင်၊ လူမှုရေး၊ ဗဟုသုတ၊ ပုံတိုပတ်စများကို နေ့စဉ် ပြောပြ ဖတ်ပြလေ့ရှိရာ ဒေါ်သိန်းဆိုင်သည် မိခင်ကြီး၏စာအုပ်များအကြား၌ စာပေနှင့်အလွန်ရင်းနှီးခဲ့ရာမှ စာပေကို မြတ်နိုးလာခဲ့ပါသည်။

သူတော်ချင်းချင်း သီတင်းလွှဲ့လွှဲ့

စာပေဝါသနာပါသူ ဇနီးမောင်နှံဖြစ်သည့် ဦးတင်ဖေနှင့် ဒေါ်သိန်းဆိုင်တို့သည် နောင်တွင် စာပေလောကတွင် ထင်ရှားခဲ့သော ဆရာဦးခင်မောင်လတ်နှင့် ဇနီး စာရေးဆရာမကြီး ဒေါ်ခင်မျိုးချစ်တို့နှင့် အလွန်ချစ်ခင်ရင်းနှီးသော၊ ဟိုဘက်ခန်း ဒီဘက်ခန်း အခန်းချင်းကပ်လျက်နေခဲ့ကြသော ငယ်သူငယ်ချင်းများ ဖြစ်ကြပါသည်။ ငယ်သူငယ်ချင်း လေးယောက်ဖြစ်သည့် ဦးတင်ဖေ၊ ဦးခင်မောင်လတ်၊ ခမ္မိက ဦးဘသန်းနှင့် ဦးကိုကိုကြီးတို့သည် အသက်ကြီးသည်အထိ စာပေများ၊ အထူးသဖြင့် အင်္ဂလိပ်စာနှင့်ပတ်သက်၍ အမြဲဆွေးနွေးဖြစ်ကြပါသည်။

ဒေါ်သိန်းဆိုင်နှင့်အတူ ငယ်စဉ်က ရန်ကုန်စာတိုက်ကြီးတွင် အလုပ်လုပ်ခဲ့သော ဆရာမကြီးဒေါ်လှတင်သည်လည်း ရေကျော်မက်သဒစ် အစိုးရအထက်တန်းကျောင်းနှင့် တာမွေအမှတ် (၁) အစိုးရအထက်တန်းကျောင်းတို့တွင် ဆရာမလုပ်လည်း အတူတူ၊ ဝိဇ္ဇာနှင့် သိပ္ပံတက္ကသိုလ်တွင် ဥပဒေဘွဲ့ တက်လည်းအတူတူ ဘဝ၏နောက်ဆုံး နေ့ရက်များအထိ လက်တွဲမဖြုတ်ဘဲ ချစ်ခင်ခဲ့ကြပါသည်။

စိတ်တူကိုယ်တူ

ဒေါ်သိန်းဆိုင်သည် ငယ်စဉ်က ပဲခူးမြို့ အစိုးရအထက်တန်းကျောင်းတွင်နေစဉ် မြန်မာစာကို အလွန်စိတ်ဝင်စား၍ စကားရည်လုပြိုင်ပွဲများတွင် ဝင်ရောက်ယှဉ်ပြိုင်ရာ ဝါသနာလည်းတူ ပြိုင်ဘက်လည်းဖြစ်သော ဦးတင်ဖေနှင့် သိကျွမ်းခင်မင်ခဲ့ရသည်။ ဦးတင်ဖေနှင့်လက်ထပ်ပြီး မြေအောက်တော်လှန်ရေးသို့ ပါသွားခဲ့သည်။ "တိုင်းပြည်လွတ်လပ်ရေးမရသေးမီ စစ်အတွင်းကာလ၌ ရှေ့တန်းမှ ဦးတင်ဖေရေးသားပေးပို့သော "အမည်မဖော်ပြသော စစ်မြေပြင်မှ ရေးသားပေးပို့လိုက်သောစာ" ဆောင်းပါးကို ၁၀-၇-၁၉၄၃ နေ့စွဲပါ ဗမာ့ခေတ်သတင်းစာတွင် ဖော်ပြခြင်းခံခဲ့ရပါသည်။

စာမျက်နှာ ၂၁ သို့ ❖

စာရေးသူ၏ အတ္ထုပ္ပတ္တိအကျဉ်း

- အမည်ရင်းမှာ ဒေါ်ခင်စောဥမ္မာ ဖြစ်ပါသည်။
- မွေးသက္ကရာဇ်မှာ ၃၀-၈-၁၉၄၈ ဖြစ်ပါသည်။
- အဘ ဝန်ကြီးဗိုလ်မှူးချုပ်စည်သူတင်ဖေ၊ အမိ ဒေါ်သိန်းဆိုင် (စာရေးဆရာမကြီး မမြတ်လေး) တို့၏သားသမီးလေးဦးအနက် တစ်ဦးတည်းသော သမီးဖြစ်သည်။
- ၁၉၆၆ ခုနှစ်တွင် ရန်ကုန်မြို့ စိန့်မေရီဒိုင်အိုစီဇင် မိန်းကလေးအထက်တန်းကျောင်းမှ တက္ကသိုလ်ဝင်တန်းအောင်ခဲ့ပါသည်၊ (Deputy Prefect, Prefect) ကျောင်းကောင်စီဝင်၊ ကျန်စစ်သားအသင်း ဥက္ကဋ္ဌအဖြစ် ကျောင်းတွင်ပြုလုပ်ခဲ့ရာ ကျောင်း၏ကင်းထောက် အမျိုးသမီးအဖွဲ့ဝင် (Girl Guide) လည်း ဖြစ်ပါသည်။
- ၁၉၇၀ ပြည့်နှစ်တွင် ဝိဇ္ဇာနှင့် သိပ္ပံတက္ကသိုလ် ရန်ကုန် ပါမောက္ခချုပ်ဒေါက်တာ မောင်မောင်ခ လက်ထက်တွင် "မျိုးရိုးပညာ၊ စာရင်းအင်းပညာ" ဂုဏ်ထူးဖြင့် သိပ္ပံဘွဲ့ကို ပထမရရှိအောင်မြင်ခဲ့ပါသည်။
- ၁၉၇၈ ခုနှစ် ပါမောက္ခချုပ်ဒေါက်တာမောင်ဒီ လက်ထက်တွင် မဟာသိပ္ပံဘွဲ့ကို ရရှိခဲ့ပါသည်။ ဝိဇ္ဇာနှင့် သိပ္ပံတက္ကသိုလ် ရန်ကုန်၊ ပုသိမ်ကောလိပ်၊ ဆေးတက္ကသိုလ်(၁) ရန်ကုန် ရုက္ခဗေဒဌာနများတွင် တာဝန်ထမ်းဆောင်ခဲ့ပါသည်။
- ဝိဇ္ဇာနှင့် သိပ္ပံတက္ကသိုလ် အနုပညာအသင်း၏ အကသင်တန်း၊ သီချင်းကြီးအဆိုသင်တန်းများ တက်ရောက်၍ အနုပညာအသင်း အသင်းဝင် ဖြစ်ပါသည်။
- မြတ်လေးမဂ္ဂဇင်းတွင် "စောဥမ္မာခင်" ကလောင် အမည်ဖြင့် "မြတ်လေးရင်သွေး၊ ကလေးသုတ"များ ရေးသားခဲ့သည်။
- "ဇရာအိုသော်လည်း မြန်မာကို ဂုဏ်ဆောင်ခဲ့သော" ဆောင်းပါးဖြင့် ထိုင်းနိုင်ငံ "Rotary Club of Bangkapi, Bangkok" ၌ "Life Long Learning for Every One" ခေါင်းစဉ်ဖြင့် မိခင်ကြီးဟောပြောခဲ့ခြင်းကို ၂၀၀၅ ခုနှစ် အမျိုးသမီးရေးရာမဂ္ဂဇင်းတွင် ရေးသားခဲ့ရာမှ မိခင်ကြီးအားဂုဏ်ပြု၍ "ခင်မြတ်လေး" ကလောင်အမည်ဖြင့် ဆောင်းပါးများ စတင်ရေးသားခဲ့ပါသည်။ ၁၉၉၉ ခုနှစ်တွင် မိခင်ကြီးနှင့်အတူ စာကြည့်တိုက်နှင့် သုတပညာဘာသာရပ်ကိုလည်းကောင်း၊ ၂၀၀၃ ခုနှစ်တွင် အသုံးချစိတ်ပညာ ဘွဲ့လွန်ဒီပလိုမာကို လည်းကောင်း ထပ်မံရရှိခဲ့ပါသည်။

❖ စာမျက်နှာ ၂၀ မှ

စာပေဝါသနာပါသူ ဇနီးမောင်နှံဖြစ်ကြ၍ လွတ်လပ်ရေးရပြီးနောက် ဒေါ်သိန်းဆိုင် တက္ကသိုလ် ပြန်တက်ခဲ့သည်ကိုမတားဘဲ အားပေးခဲ့သည်ကို မမြတ်လေး၏ "ကြွေတစ်လက် ကြက်တစ်ခုန်" ခေါင်းစဉ်အမည်ပါ ဝတ္ထုတိုလေးဖြင့် ၁၉၆၅ ခုနှစ် ဧပြီလထုတ် မြဝတီမဂ္ဂဇင်းတွင် မှတ်တမ်းတင်ထားပါသည်။ ဆက်လက်၍လည်း B.A ပြီးတော့ DT, BL ဘွဲ့များကို ပါမောက္ခချုပ် ဆရာကြီးဒေါက်တာမောင်မောင်ခ လက်ထက်တွင် ရယူခဲ့ခြင်းဖြင့် ဝိဇ္ဇာနှင့် သိပ္ပံတက္ကသိုလ်တွင် ကျင်လည်ခဲ့ပါသည်။ ခင်ပွန်းသည် အလုပ်ရှိစဉ်ကပင် အထက်တန်းပြအင်္ဂလိပ်စာဆရာမအဖြစ် မောင်တစ်ထမ်း မယ်တစ်ရွက် အိမ်ထောင်တာဝန်ကို အတူလုပ်ကိုင်ခဲ့ပါသည်။ ခင်ပွန်းသည် အငြိမ်းစားယူပြီးသည့်အခါ အစိုးရပင်စင်လေးများဖြင့် မစားလောက်ကြ၍ ဒေါ်သိန်းဆိုင်မှာ တရားရုံးချုပ်ရှေ့နေအဖြစ် စတင်အမှုလိုက် ဝမ်းစာရှာခဲ့ရပါသည်။

မွေခံထိုက်စေ

သားအကြီးဆုံးလေယာဉ်မှူးကြီး ဦးသီဟကျော်သူနှင့် သားလတ် အင်ဂျင်နီယာ ဦးဝဏ္ဏစည်သူတို့သည်လည်း စာဖတ်ဝါသနာ အလွန်ပါကြပါသည်။ သမီး ဆရာမဒေါ်ခင်စောဥမ္မာသည်လည်း ရုက္ခဗေဒဘာသာရပ်ဖြင့် သိပ္ပံဘွဲ့ကို ဝိဇ္ဇာနှင့် သိပ္ပံတက္ကသိုလ်မှ ၁၉၆၆–၁၉၇၀ ပြည့်နှစ်တွင် ရရှိပြီး ဌာနတွင် ဆရာမအဖြစ် လုပ်ရင်း မဟာသိပ္ပံဘွဲ့ကို ရရှိခဲ့ပါသည်။ ဆရာမလုပ်ရင်းဖြင့် HGP, RL ဘွဲ့များပါ တက်ရောက်ရယူခဲ့ပါသည်။

သမီးဒေါ်ခင်စောဥမ္မာ၏ ခင်ပွန်း အင်ဂျင်နီယာ ဦးဉာဏ်ထွန်းဦးနှင့် သား ဦးကျော်ဒေဝတို့သည်လည်း ဝိဇ္ဇာနှင့် သိပ္ပံတက္ကသိုလ် (ရန်ကုန်) အင်္ဂလိပ်စာဌာန ဆရာကြီးဒေါက်တာမျိုးမြင့် လက်ထက်တွင် ဘွဲ့လွန်အင်္ဂလိပ်စာဒီပလိုမာ (Post Graduate Diploma in Global English) သင်တန်းကို သားအဖနှစ်ယောက် အတူတူ တက်ခဲ့ကြပါသည်။ ဦးကျော်ဒေဝသည်လည်း မဟာဝိဇ္ဇာဘွဲ့ကို (South East Asian and the Pacific Studies) ဘာသာရပ်ဖြင့် ဝိဇ္ဇာနှင့် သိပ္ပံတက္ကသိုလ်မှ ရယူခဲ့ပါသည်။

သားအငယ်ဆုံးဖြစ်သူ ဦးနန္ဒကျော်စွာသည်လည်း ရုက္ခဗေဒဘာသာရပ်ဖြင့် သိပ္ပံဘွဲ့၊ မဟာသိပ္ပံဘွဲ့များကို ဝိဇ္ဇာနှင့် သိပ္ပံတက္ကသိုလ် (ရန်ကုန်)မှ ရရှိပြီး ဌာနတွင် အချိန်ပိုင်းစာသင်နည်းပြအဖြစ် ဆောင်ရွက်ခဲ့ပါသည်။ HGP, RL များကိုလည်း ဆက်လက်ဖြေဆိုအောင်မြင်ပြီး မိခင်နှင့်အတူ တရားရုံးချုပ်ရှေ့နေအဖြစ်လည်း ဆောင်ရွက်ခဲ့ပါသည်။ DEP၊ DMA၊ MBA ဘွဲ့များကို စီးပွားရေးတက္ကသိုလ်မှရရှိပြီး ဆက်လက်၍ DLIS၊ MLIS၊ MRes ဘွဲ့များ၊ PGDAPsy၊ DOS ဘွဲ့တို့ကို ရန်ကုန်တက္ကသိုလ်တွင် ထပ်မံတက်ရောက်၍ ရရှိခဲ့ပါသည်။ တစ်ဖန် ဆက်လက်၍ DSw၊ DAE၊ MAY ဘွဲ့များကို ထပ်မံရယူခဲ့ပြီး ၂၀၂၀ ပြည့်နှစ်တွင် စာကြည့်တိုက်နှင့် သုတပညာ ပါရဂူဘွဲ့ (Ph.D)ကို ရန်ကုန်တက္ကသိုလ်မှပင် ရရှိခဲ့ပါသည်။

ဦးနန္ဒကျော်စွာ၏ဇနီး ဒေါက်တာဒေါ်မြင့်မွှေးသည်လည်း အငြိမ်းစားယူပြီးနောက် ခင်ပွန်းနှင့်အတူ DSw၊ DOS၊ DAE ဘွဲ့များကို ရန်ကုန်တက္ကသိုလ်တွင် တက်ရောက်ယူခဲ့ပါသည်။ သမီးဒေါက်တာ စောသုန္ဒီသည်လည်း အဘွားဖြစ်သူ ဒေါ်သိန်းဆိုင်နှင့်အတူ စာကြည့်တိုက်နှင့် သုတပညာ သင်တန်းကို ရန်ကုန်တက္ကသိုလ်တွင် တက်ရောက်အောင်မြင်ခဲ့သည့်အပြင် မိဘများနှင့်အတူ DSw ဘွဲ့နှင့် စီးပွားရေး တက္ကသိုလ်မှ စီးပွားရေးပညာဘွဲ့ BBS ကိုပါ ရရှိခဲ့ပါသည်။

ရန်ကုန်တက္ကသိုလ်သို့ ပြန်လည်ခြေချခြင်း

ဖခင်ကြီးဦးတင်ဖေ မကွယ်လွန်မီ သားသမီးများကို

အဘွားအရွယ်ရောက်မှ ရန်ကုန်တက္ကသိုလ်တွင် ကျောင်းပြန်တက်ခဲ့သော ဒေါ်သိန်းဆိုင်သည် ပညာဆည်းပူးရုံသက်သက်သာ မဟုတ်တော့ဘဲ ပတ်ဝန်းကျင်ကိုပါ လေ့လာသုံးသပ်ခြင်းဖြင့် မြေးအရွယ်ကျောင်းသူကျောင်းသားများ ပညာကို အမှန်တကယ် စိတ်ဝင်စားတတ်မြောက်စေချင်သည့် စေတနာရည်ရွယ်ချက်ဖြင့် တက္ကသိုလ်ဘာသာရပ်အချို့တွင် စာပေထူးချွန်သူများကို ဆုချီးမြှင့်ပေးရန် ရန်ကုန်တက္ကသိုလ်မှ ဆရာကြီး ဆရာမကြီးများနှင့် တိုင်ပင်၍ "မမြတ်လေးပညာရည်ချွန်ဆု"အဖြစ် ပညာရေးငွေပဒေသာပင်ကို စိုက်ထူပေးခဲ့။

စကားတစ်ခွန်းမှာခဲ့ပါသည်။ မေမေ့ကို အသက်ကြီးပြီဟု ဒီအတိုင်း မနေစေချင်ကြောင်း၊ ဦးနှောက်ကို အမြဲသွေးနေဖို့လိုကြောင်း ပြောဆိုမှာကြားခဲ့ပါသည်။ ဦးတင်ဖေနှင့် ဒေါ်သိန်းဆိုင်တို့၏ မြတ်လေးရုံတွင် ရှေးယခင်ကပင် "မြတ်လေးစာပေ" ဟူ၍ အိမ်တွင်းမိသားစု စာကြည့်တိုက်ငယ်လေး ရှိခဲ့ပါသည်။ တစ်ချိန်က ဦးတင်ဖေ တာဝန်ထမ်းဆောင်စဉ်က ကုန်သွယ်ရေး အဆောက်အအုံ၌လည်း စာကြည့်တိုက်တစ်ခု ထူထောင်ပေးခဲ့ပါသည်။ ထို့ကြောင့် ၁၉၉၉ ခုနှစ် ရန်ကုန်တက္ကသိုလ် လူ့စွမ်းအားအရင်းအမြစ်ဖွံ့ဖြိုးမှုဆိုင်ရာ (HRD) သင်တန်းများ ဖွင့်လှစ်ခဲ့ရာ ဒေါ်သိန်းဆိုင်က မိမိနှင့် ခင်ပွန်းသည်တို့ ဝါသနာပါသော စာကြည့်တိုက်နှင့် သုတပညာဘာသာရပ်ကို တက်ရောက်လိုသည့်ဆန္ဒကြောင့် သား၊ သမီး၊ မြေးများနှင့် အတူ ရန်ကုန်တက္ကသိုလ်သို့ ပြန်လည်ခြေချ၍ စာသင်ခန်းများတွင် ရန်ကုန်တက္ကသိုလ် ကျောင်းသူတစ်ဦးအဖြစ် ဆရာကြီး ပါမောက္ခ ဦးသိန်းလွင်လက်ထက်တွင် တက်ရောက်အောင်မြင်ခဲ့ပါသည်။

ဆက်လက်၍ မိမိဝိဇ္ဇာဘွဲ့ယူခဲ့စဉ်က စိတ်ကြိုက်ဘာသာအဖြစ်ယူခဲ့သော စိတ်ပညာဘာသာပညာရပ်သည် လူ့ပတ်ဝန်းကျင်အတွက်တန်ဖိုးရှိပါ၍ ပါမောက္ခ ဒေါက်တာ ဒေါ်ခင်အေးဝင်းလက်ထက်တွင် ဘွဲ့လွန်အသုံးချစိတ်ပညာဒီပလိုမာဘွဲ့ကို သမီးနှင့်အတူ တက်ရောက်အောင်မြင်ခဲ့ပါသည်။ ထိုအချိန်က ပါမောက္ခချုပ်မှာ ဆရာကြီး ဒေါက်တာ ဦးစိုးရင် ဖြစ်ပါသည်။

ထို့ကြောင့် ဒေါ်သိန်းဆိုင် (စာရေးဆရာမကြီး မမြတ်လေး)သည် ရန်ကုန်တက္ကသိုလ် ဘွဲ့နှင်းသဘင်ခန်းမကြီးတွင် တတိယအရွယ် အသက် (၉၀) ၌ သား၊ သမီး၊ မြေးများနှင့် ဘွဲ့အတူ တက်ရောက်ရယူခဲ့ခြင်းပင် ဖြစ်ပါသည်။

"မမြတ်လေး ပညာရည်ချွန်ဆု" ငွေပဒေသာပင်စိုက်ထူခြင်း

အဘွားအရွယ်ရောက်မှ ရန်ကုန်တက္ကသိုလ်တွင် ကျောင်းပြန်တက်ခဲ့သော ဒေါ်သိန်းဆိုင်သည် ပညာဆည်းပူးရုံသက်သက်သာ မဟုတ်တော့ဘဲ ပတ်ဝန်းကျင်ကိုပါ လေ့လာသုံးသပ်ခြင်းဖြင့် မြေးအရွယ် ကျောင်းသူကျောင်းသားများ ပညာကို အမှန်တကယ်စိတ်ဝင်စားတတ်မြောက်စေချင်သည့် စေတနာရည်ရွယ်ချက်ဖြင့် တက္ကသိုလ် ဘာသာရပ်အချို့တွင် စာပေထူးချွန်သူများကို ဆုချီးမြှင့်ပေးရန် ရန်ကုန်တက္ကသိုလ်မှ ဆရာကြီး ဆရာမကြီးများနှင့် တိုင်ပင်၍ "မမြတ်လေးပညာရည်ချွန်ဆု" အဖြစ် ပညာရေးငွေပဒေသာပင်ကို စိုက်ထူပေးခဲ့ပြီး ပညာရေး ဝန်ကြီးဌာန၌ အပ်နှံထားခဲ့ပါသည်။

ဆရာမကြီးမမြတ်လေး ကွယ်လွန်ပြီးနောက်တွင်လည်း မြတ်လေးရုံမိသားစုက အခြေခံပညာကျောင်းများ၌လည်း စာပေနှင့် ဘက်စုံထူးချွန်ဆုအပြင် ကျန်းမာရေးကောင်းမှ စာကြိုးစားနိုင်မည့်အပြင် တိုင်းပြည် အတွက် အောင်လံတံခွန်စိုက်ထူပေးမည့် အားကစားထူးချွန်ဆုကိုပါ ထပ်တိုးချီးမြှင့်ပေးနိုင်ရေးအတွက် "မမြတ်လေး အခြေခံအုတ်မြစ်ဆု"ကို ထပ်မံ၍ ငွေပဒေသာပင် စိုက်ထူထားခဲ့ပါသည်။

ရန်ကုန်တက္ကသိုလ် (၇၅) နှစ်မြောက် စိန်ရတုပွဲကျင်းပခဲ့စဉ်ကလည်း ဒေါ်သိန်းဆိုင်သည် သက်ကြီးကန်တော့ခံအပြင် စာရေးဆရာမကြီး မမြတ်လေးအတွက် ပြခန်းတစ်ခန်းနှင့် အားကစားထူးချွန်သူ ဦးနန္ဒကျော်စွာ အတွက် ပြခန်းတစ်ခန်းဖြင့် ရန်ကုန်တက္ကသိုလ်ပြခန်းများတွင် ပြသခြင်းခံခဲ့ရပါသည်။

နိုဝင်ဘာလ ၂၃ ရက်နေ့ထုတ် မြန်မာ့အလင်း သတင်းစာနှင့် ကြေးမုံသတင်းစာတို့တွင် စာရေးဆရာ စိန်ဝင်း(၄၀)၏ "ရန်ကုန်တက္ကသိုလ်ကျောင်းတော်သားကျွန်တော်" ဆောင်းပါးတွင် စာရေးဆရာမကြီး မမြတ်လေး(ဒေါ်သိန်းဆိုင်)သည် အသက် ၉၀ တွင် မြေးများနှင့်အတူ ရန်ကုန်တက္ကသိုလ်မှ ဘွဲ့ယူခဲ့ကြောင်း၊ စာရေးသူကိုယ်တိုင်လည်း မဟာဘွဲ့ကို ဆက်လုပ်လျှင် ကောင်းလေမည်လား စဉ်းစားခဲ့ကြောင်း ဖော်ပြထားပါသည်။

မိခင်ကြီးအကြောင်းကို ရေးသားရန်စိတ်ကူးမရှိခဲ့သော်လည်း အချိန်အခါကလည်း ကိုက်ညီနေပြီး မိခင်ကြီး၏ စံပြနမူနာပြုအားပေးခဲ့မှုများကို ဆက်လက်အားပေးလိုပါ၍ ဤဆောင်းပါးလေးအား ရေးဖြစ်ပါတော့သည်။ မိခင်ကြီး ရှေ့ဆောင်လမ်းပြ၍ သား သမီး မြေးမြစ်များက ဆက်လက်ကြိုးစားနေကြသည်မှာ ယခု ၂၀၂၀ ပြည့်နှစ်တွင် ဒေါ်သိန်းဆိုင်(မမြတ်လေး)၏ သားအငယ်ဆုံး ဦးနန္ဒကျော်စွာသည် စာကြည့်တိုက်နှင့် သုတပညာ ဘာသာရပ်တွင် ပါရဂူ (Ph.D) ဘွဲ့ကို အသက် ၇၀ တွင် ရရှိခဲ့ခြင်းဖြစ်ပါသည်။

ထို့ကြောင့် ဒေါ်သိန်းဆိုင်(စာရေးဆရာမကြီး မမြတ်လေး) ဖြစ်စေချင်သော လူတိုင်း ပညာတတ်ရမည်၊ ပညာလိုအိုသည်မရှိနှင့် ဘဝတစ်သက်တာပညာရှာ (Life Long Learning) ကို လက်တွေ့အကောင်အထည် ဖော်နိုင်ကြပါစေရန် ရည်ညွှန်းခဲ့ခြင်း ဖြစ်ပါကြောင်း ဆရာစိန်ဝင်း (၄၀) နှင့်တကွ ချစ်သောစာဖတ်ပရိသတ်များထံသို့ ဤဆောင်းပါးအား လေးစားစွာ မေတ္တာထား ရေးသားလိုက်ခြင်းဖြစ်ပါသည်။

ပညာလိုအိုသည်မရှိ (Life Long Learning) ကို ကိုယ်တိုင်လက်တွေ့ကြိုးစားပြခြင်းဖြင့် လူတိုင်း အရွယ်မရွေး၊ ကျား၊ မ မရွေး ပညာဆည်းပူးလိုလျှင် ရနိုင်ကြောင်းကို သက်သေပြအားပေးခဲ့သော ဒေါ်သိန်းဆိုင်(စာရေးဆရာမကြီး မမြတ်လေး)နှင့် ရန်ကုန်တက္ကသိုလ်တို့၏ ဘဝရေစက်ကို မှတ်တမ်းတင်ဂုဏ်ပြုလိုက်ရပါသည်။ ။

၂၀၂၂ ခုနှစ် ဇန်နဝါရီလထုတ် သုတပဒေသာစာစောင် ထွက်ရှိ

နေပြည်တော် ဇန်နဝါရီ ၁၀

၁၉၇၃ ခုနှစ် ဇူလိုင်လမှ စတင်ထုတ်ဝေခဲ့ပြီး နှစ်ပေါင်း ၄၀ ကျော် စာချစ်သူများ လက်ခံအားပေးလာခဲ့သော သုတပဒေသာစာစောင်ကို မျက်နှာဖုံးဒီဇိုင်း၊ အကြောင်းအရာနှင့် စာအုပ်အပြင်အဆင်တို့ အပြောင်းအလဲများပြုလုပ်ပြီး အသက် ၁၈ နှစ်မှ ၂၅ နှစ်အတွင်းရှိ လူငယ်များကို ဦးတည်ပရိသတ်အဖြစ်ထားကာ လစဉ်ထုတ်ဝေလျက်ရှိသည်။ နိုင်ငံတကာထုတ် စာအုပ်စာစောင်များမှ ကောင်းနိုးရာရာခေတ်မီအကြောင်းအရာများနှင့် ယခုလအတွက် အထူးပြုရေးသားသည့် "ကိုဗစ်ကာလ ပရဟိတ" မျက်နှာဖုံးဆောင်းပါးကြီးများပါဝင်သော သုတပဒေသာစာစောင် (ဇန်နဝါရီလ)ကို ပုံနှိပ်ရေးနှင့် ထုတ်ဝေရေးဦးစီးဌာန စာပေဗိမာန်က ဖြန့်ချိလိုက်ပြီဖြစ်သည်။

၂၀၂၂ ခုနှစ် ဇန်နဝါရီလထုတ် သုတပဒေသာစာစောင်တွင် သန်းမြင့်အောင်၊ ဒေါက်တာ ခင်မောင်ညို၊ ဗျည်းနွဲ့တို့၏ "ကိုဗစ်ကာလ ပရဟိတ" မျက်နှာဖုံးဆောင်းပါးများ၊ မောင်ပေါ်ထွန်း၊ နေမျိုးနိုင်၊ ကျော်ဝင်းဟိန်း(ပခုက္ကူ) တို့၏ အတွေးအခေါ်နှင့် တက်ကျမ်းဆိုင်ရာ ဆောင်းပါးများ၊ ဆင်ဖြူကျွန်းသန်းထွန်း၊ ဆောင်းဝင်းလတ်၊ ချိုးငှက် (သံတွဲ)၊ ဒေါက်တာမြင့်သန်း (ညောင်လေးပင်)တို့၏ နိုင်ငံတကာဆိုင်ရာဆောင်းပါးများ၊ ထင်ဇော်မှူးသင်၊ မင်းတင်၊ မြတ်လေးမြင့်တို့၏ စီးပွားရေးဆိုင်ရာဆောင်းပါးများ၊ ရှင်စောဖြူ အိမ္ဗန်သုန် (မန်းတက္ကသိုလ်)တို့၏ လူကုန်ကူးမှုနှင့် မူးယစ်ဆေးဝါးဆိုင်ရာ ဆောင်းပါးများ၊ မြသိန်း၊ လဲ့လဲ့ဝင်း (သတ္တဗေဒ) တို့၏ သဘာဝပတ်ဝန်းကျင် ရှုထောင့်ဆိုင်ရာ ဆောင်းပါးများ၊ ဒေါက်တာမြင့်သန်း (သန္တေသား)၊ ခိုင်ဇော် (ဒဿန)၊ ပါမောက္ခ ဦးသိန်းလှိုင်၊ ဒေါက်တာ မြင့်သန်းထွန်း (ပြည်သူ့ကျန်းမာရေး)၊ ထီလာစိုးမြင့်ထယ်တို့၏ ကျန်းမာရေးဆိုင်ရာနှင့် သိပ္ပံနှင့်နည်းပညာဆိုင်ရာ ဆောင်းပါးများ၊ ဦးဘသန်း(မဟာဝိဇ္ဇာ)၊ ကိုရင်ကျော်၊ ကိုဇော်ဌေး (ယဉ်ကျေးမှု)၊ ရဲထက်ဇော်၊ ဝင်းထွဋ်ဦး၊ ရဲရင့်နဒီ၊ မော် (သန်လျင်) တို့၏ ကဗျာ၊ ဟာသ၊ ဝတ္ထုတိုနှင့် အထွေထွေကဏ္ဍများကို ရောင်စုံ၊ ဖြူ မည်း သရုပ်ဖော်ပုံ ဝေဝေဆာဆာဖြင့် စီစဉ်တင်ဆက်ထားသည်။

အဆိုပါ သုတပဒေသာစာစောင်ကို တစ်အုပ်လျှင် ငွေကျပ် ၂၅၀၀ နှုန်းဖြင့် စာပေဗိမာန်စာအုပ်အရောင်းဆိုင်၊ အမှတ် (တ–၅၅)၊ သပြေကုန်းဈေး၊ နေပြည်တော်၊ ဖုန်း ၀၆၇–၃၄၁၄၆၈၁၊ စာပေဗိမာန်စာအုပ်အရောင်းဆိုင်၊ အမှတ် (၅၂၉–၅၃၁)၊ ကုန်သည်လမ်း၊ ရန်ကုန်မြို့၊ စာပေဗိမာန်စာအုပ်အရောင်းဆိုင်၊ ၈၆ လမ်း၊ ၂၁ လမ်းနှင့် ၂၂ လမ်းကြား၊ မန္တလေး၊ ဖုန်း ၀၂– ၄၀၃၀၁၈၆၊ ရန်ကုန်မြို့ရှိ စာအုပ်ဆိုင်ကြီးများ၊ မန္တလေးမြို့ရှိ ထွန်းဦးစာပေ၊ နဂါးစာပေနှင့် မြို့အသီးသီးရှိ စာပေဗိမာန်ကိုယ်စားလှယ်များထံ ဝယ်ယူရရှိနိုင်ပြီး လက်ကားမှာယူလိုပါက စာပေဗိမာန်စာအုပ်အရောင်းဆိုင် အမှတ် (၅၂၉–၅၃၁)၊ ကုန်သည်လမ်း၊ ရန်ကုန်မြို့၊ ဖုန်း–၀၁–၂၄၉၀၃၁၊ ၀၁– ၃၈၁၄၄၈ တို့သို့ ဆက်သွယ်မှာယူနိုင်ကြောင်း သတင်းရရှိသည်။ **သတင်းစဉ်**

စာပေဗိမာန်စာအုပ်အသင်း စာအုပ်ဖြန့်ချိ

နေပြည်တော် ဇန်နဝါရီ ၁၀

ပုံနှိပ်ရေးနှင့်ထုတ်ဝေရေးဦးစီးဌာန စာပေဗိမာန်စာအုပ်အသင်းက၂၀၁၅ ခုနှစ် စာပေဗိမာန်စာမူဆု၊ ဝတ္ထုရှည်ဒုတိယဆုရ "တောင်တွင်းကိုရင်သြ"ရေးသားသည့် "မီးငှက်တစ်ကောင်ရဲ့ ခြသေ့်လည်ပြန်" စာအုပ်ကို ၂၀၂၂ ခုနှစ် ဇန်နဝါရီလအသင်းပေး စာအုပ်အဖြစ် စာအုပ်အသင်းဝင်များသို့ ဖြန့်ချိလျက်ရှိသည်။ ရန်ကုန်မြို့ရှိ စာအုပ်အသင်းဝင်များသည် အမှတ် (၅၂၉–၅၃၁) ကုန်သည်လမ်းရှိ စာပေဗိမာန်စာအုပ်အသင်းတွင် လာရောက်ထုတ်ယူနိုင်ပြီး ကျန်အသင်းဝင်များသို့ ပြန်ကြားရေးနှင့်ပြည်သူ့ဆက်ဆံရေးဦးစီးဌာန ခရိုင်ရုံးများမှတစ်ဆင့်လည်းကောင်း၊ စာတိုက်မှတစ်ဆင့်လည်းကောင်း ပေးပို့လျက်ရှိသည်။

စာပေဗိမာန်စာအုပ်အသင်းဝင်လိုပါက အတွင်းရေးမှူး၊ စာပေဗိမာန်စာအုပ်အသင်း အမှတ် (၅၂၉–၅၃၁) ကုန်သည်လမ်း၊ ရန်ကုန်မြို့၊ ဖုန်း–၀၁–၂၄၉၀၃၁၊ ၃၈၁၄၄၈သို့ လိပ်မူ၍ ဆက်သွယ်နိုင်ကြောင်း သတင်းရရှိသည်။ **သတင်းစဉ်**

ရန်ကုန်တိုင်းဒေသကြီး သမဝါယမကဏ္ဍမှ ရေထွက်ကုန်ပစ္စည်းများ ကူညီရောင်းချဖြန့်ဖြူး ဆောင်ရွက်ပေးလျက်ရှိ

ရန်ကုန် ဇန်နဝါရီ ၁၀

ကိုဗစ်–၁၉ ရောဂါ ဖြစ်ပွားနေစဉ်ကာလအတွင်း ရေထွက်ကုန်ပစ္စည်းထုတ်လုပ်သူများ ဈေးကွက်ရရှိစေရန်နှင့် စားသုံးသူပြည်သူများ ဈေးနှုန်းချိုသာစွာ ဝယ်ယူစားသုံးနိုင်ရန် ရန်ကုန်တိုင်းဒေသကြီး သမဝါယမအသင်းစုချုပ်က ဒုတိယအကြိမ်အဖြစ် ရေချိုငါးမြစ်ချင်းပိဿာအချိန် ၄၂၀ ကို တစ်ပိဿာလျှင် ငွေကျပ် ၂၃၅၀ ဖြင့်ဝယ်ယူ၍ သာကေတမြို့နယ် ပိဿာ ၅၀၊ ဒေါပုံမြို့နယ် ပိဿာ ၅၀၊ သဃ်္ဃန်းကျွန်းမြို့နယ် ပိဿာ ၅၀၊ ကမာရွတ်မြို့နယ် ပိဿာ ၅၀ နှင့် ကြည့်မြင်တိုင်မြို့နယ် သီရိစန္ဒာအထည်ချုပ်သမဝါယမအသင်း ပိဿာ ၂၂၀ ဖြင့် စားသုံးသူပြည်သူများအား သမဝါယမ၏ No Profit,No Loss မူအတိုင်း တစ်ပိဿာလျှင် ငွေကျပ် ၂၆၀၀ ဖြင့် ဈေးနှုန်းချိုသာစွာဖြင့် ပြန်လည်ဖြန့်ဖြူးရောင်းချပေးခဲ့ကြောင်း သိရသည်။ **သတင်းစဉ်**

ပလင်းကမ်းသာယာဆင်စခန်းရှိ ဆင်များအား ဆင်စာဘူဖေး လှူဒါန်းကျွေးမွေးမှုများလာ

ညောင်ဦး ဇန်နဝါရီ ၁၀

မန္တလေးတိုင်းဒေသကြီး ညောင်ဦးမြို့နယ် မြင်းခြံ-ပခုက္ကူကားလမ်းမကြီးဘေး အနောက်ပုလင်းကျေးရွာအနီး ဧရာဝတီမြစ်ကမ်းဘေးတွင် ဖွင့်လှစ်ထားရှိသည့် ပလင်းကမ်းသာယာဆင်စခန်းပိတ်ထားစဉ်ကာလအတွင်း မြန်မာပြည်အရပ်ရပ်မှ ဆင်ချစ်သူများက အွန်လိုင်းမှငွေလွှဲ၍ ဆင်စာဘူဖေးကျွေးမှု များပြားနေကြောင်း ပလင်းကမ်းသာယာဆင်စခန်းတာဝန်ခံ ဦးမျိုးမင်းကို (လက်ထောက်မန်နေဂျာ) ထံမှသိရသည်။

သယံဇာတနှင့် သဘာဝပတ်ဝန်းကျင်ထိန်းသိမ်းရေးဝန်ကြီးဌာန မြန်မာ့သစ်လုပ်ငန်းက ဖွင့်လှစ်ထားရှိသည့် ပလင်းကမ်းသာယာဆင်စခန်းအား ကိုဗစ်-၁၉ ကူးစက်ရောဂါ ကြုံတင်ကာကွယ်သည့်အနေဖြင့် ၂၀၂၀ ပြည့်နှစ် မတ် ၂၅ရက်မှစတင်ကာ ခေတ္တယာယီပိတ်ထားခဲ့သဖြင့် မြန်မာပြည်အရပ်ရပ်ရှိ ဆင်ချစ်သူများက အွန်လိုင်းမှတစ်ဆင့် ဆင်စာဘူဖေးကျွေးမွေးလှူဒါန်းလျက်ရှိရာ ဆင်စခန်းပိတ်ထားသည့်ကာလအတွင်း ဆင်စာဘူဖေးကျွေးသူ များပြားလာပြီး ၁၅၅ ကြိမ်ကျော်ထိရှိလာကာ နောက်ထပ်ကျွေးမွေးရန် အွန်လိုင်းမှလည်း ကြိုတင်ချိတ်ဆက်မှုများလည်း ရှိနေသေးကြောင်း ဆင်စခန်းတာဝန်ခံ ဦးမျိုးမင်းကိုထံမှ သိရသည်။

မြန်မာနိုင်ငံ တိုင်းဒေသကြီးနှင့် ပြည်နယ်များတွင် ဆင်စခန်း ၂၂ ခုအထိ ဖွင့်လှစ်ထားရှိပြီး ဆင်စာဘူဖေးကျွေးမွေးလှူဒါန်းလိုပါက ဆင်စခန်းအမည်များနှင့် Page များတွင် ဆက်သွယ်လှူဒါန်းနိုင်ကြောင်း၊ ဆင်စာအဖြစ် ကြံ၊ နေဗီယာမြက်၊ ငှက်ပျောသီး၊ ဖရုံသီး၊ ဖရဲသီး၊ သခွားသီး၊ သရက်သီး၊ အုန်းသီး၊ ပြောင်းဖူးများကို အဓိကကျွေးကြကာ ဆင်စာဘူဖေးတစ်ခါကျွေးလျှင် ငွေကျပ် ၃၀၀၀၀ မှ ငွေကျပ် ၅၀၀၀၀၊ ငွေကျပ် ၁၀၀၀၀၀ သတ်မှတ်ထားသော်လည်း တစ်ရက်ဆင်စာဘူဖေးကျွေးမွေးရန် နံနက် ငွေကျပ် ၁၀၀၀၀၀၊ ညနေ ငွေကျပ် ၁၀၀၀၀၀ ဖိုး ဆင်စာဘူဖေးကျွေးနိုင်ကြောင်းလည်း သိရသည်။

ဆင်စာဘူဖေးကျွေးလှူဒါန်းခြင်းအား ဆင်စခန်း Page မှတစ်ဆင့် အွန်လိုင်းမှ ဆက်သွယ်လှူဒါန်းနိုင်သလို ကိုယ်တိုင်ကိုယ်ကျလာရောက်ကျွေးမွေးလိုပါကလည်း ကျန်းမာရေးနှင့် အားကစားဝန်ကြီးဌာန၏ လမ်းညွှန်ချက်နှင့်အညီ အလှူရှင်ကိုယ်တိုင် ဆင်စခန်းသို့ လာရောက်ကျွေးနိုင်ကြောင်း သိရသည်။

ပလင်းကမ်းသာယာဆင်စခန်းအား ကိုဗစ်-၁၉ ကူးစက်ရောဂါကြောင့် ပိတ်ထားစဉ်ကာလအတွင်း ဖုန်းဖြင့်ဖြစ်စေ၊ ဆင်စခန်းPage များမှတစ်ဆင့်ဖြစ်စေ ဆက်သွယ်လှူဒါန်းနိုင်ပြီး ပလင်းကမ်းသာယာဆင်းစခန်း တာဝန်ခံလက်ထောက်မန်နေဂျာ ဦးမျိုးမင်းကို ဖုန်း ၀၉-၇၉၃၈၂၀၅၃၂ သို့ ဆက်သွယ် လှူဒါန်းနိုင်ကြောင်းလည်း သိရသည်။

ကိုထိန်(ပြန်/ဆက်)

ကရင်အမျိုးသားနှစ်သစ်ကူးနေ့အထိမ်းအမှတ် ကရင်ရိုးရာ ဂျပ်ခုတ်ဒီဇိုင်းပြိုင်ပွဲ ကျင်းပမည်

ဘားအံ ဇန်နဝါရီ ၁၀

ကရင်သက္ကရာဇ် ၂၇၆၀ ပြည့်နှစ်၊ မြန်မာသက္ကရာဇ် ၁၃၈၃ ခုနှစ် ပြာသိုလဆန်း ၁ ရက် ဇန်နဝါရီ ၁၃ ရက်တွင် ကျရောက်မည့် ကရင်အမျိုးသားနှစ်သစ်ကူးနေ့အထိမ်းအမှတ်အနေဖြင့် ကရင်ရိုးရာ ဂျပ်ခုတ်ဒီဇိုင်းပြိုင်ပွဲကို ကရင်ပြည်နယ်အစိုးရအဖွဲ့က ကြီးမှူး၍ ကျင်းပသွားမည်ဖြစ်ကြောင်း ရက်ကန်းနှင့် သက်မွေးပညာသင်တန်းကျောင်း (ဘားအံ)မှ သိရသည်။

ကိုဗစ်-၁၉ ရောဂါ ပြည်တွင်းကူးစက်မှုများရှိနေသေးသည့်အတွက် ကိုဗစ်-၁၉ ရောဂါကာကွယ်၊ ထိန်းချုပ်၊ ကုသရေးအမျိုးသားအဆင့်(ဗဟို)ကော်မတီ၏ ညွှန်ကြားချက်များနှင့်အညီ လူကိုယ်တိုင်လာရောက် ယှဉ်ပြိုင်ဂျပ်ခုတ်ရမည်မဟုတ်ဘဲ သတ်မှတ်စည်းကမ်းချက်များနှင့်အညီ ရက်လုပ်ထားသည့် ဂျပ်ခုတ်ထည်များကို ပေးပို့ယှဉ်ပြိုင်သွားရမည်ဖြစ်သည်။

ပြိုင်ပွဲနှင့်ပတ်သက်၍ ရက်ကန်းနှင့် သက်မွေးပညာသင်တန်းကျောင်း (ဘားအံ)ကျောင်းအုပ်ဆရာမကြီးဒေါ်ဧကရီအောင်အောင်က "အရင်နှစ်တွေကတော့ ပြိုင်ပွဲကို ဘားအံမြို့ပေါ်မှာအခမ်းအနားနဲ့ ကြီးကျယ်ခမ်းနားစွာ ကျင်းပခဲ့ပါတယ်။ ဒီနှစ်မှာတော့ ကိုဗစ်-၁၉ ရောဂါကာလဖြစ်တဲ့အတွက် ပြိုင်ပွဲဝင်တဲ့သူတွေဟာ ဘားအံမြို့ကိုလာပြီးတော့ ပြိုင်ပွဲကျင်းပခွင့်ရမှာမဟုတ်ပါဘူး။ သူတို့ရက်လုပ်ထားတဲ့ ဂျပ်ခုတ်ထည်တွေကို ပြိုင်ပွဲကျင်းပရေးကော်မတီဆီပေးပို့ပြီး ပြိုင်ပွဲကျင်းပရေးကော်မတီကသတ်မှတ်ထားတဲ့ စည်းကမ်းချက်တွေနဲ့အညီ အမှတ်ပေးရွေးချယ်ပြီးတော့ ဆုတွေကို ချီးမြှင့်ပေးသွားမှာဖြစ်ပါတယ်" ဟုပြောသည်။

ကရင်ရိုးရာဂျပ်ခုတ်ပြိုင်ပွဲကို ကရင်အမျိုးသားနှစ်သစ်ကူးနေ့တွင် ထည့်သွင်းကျင်းပလာခဲ့သည်မှာ ယခုတစ်ကြိမ်နှင့်ဆိုလျှင် သုံးကြိမ်ရှိပြီဖြစ်ပြီး ယခုပြိုင်ပွဲကိုဘားအံ၊ လှိုင်းဘွဲ့၊ ကြာအင်းဆိပ်ကြီး၊ ဖာပွန်၊ ကော့ကရိတ်မြို့၊ မြဝတီမြို့များမှ ပြိုင်ပွဲဝင်ရန် စာရင်းပေးထားသူ ၃၀ ရှိပြီး ထပ်မံစာရင်းပေးမည့် ပြိုင်ပွဲဝင်အချို့ကျန်ရှိနေသေးသည်ဟု သိရသည်။

ပြိုင်ပွဲဝင်များအနေဖြင့် မိမိစိတ်ကြိုက်ကရင်ရိုးရာ ဂျပ်ခုတ်ဒီဇိုင်းများကို အလျားသုံးပေ၊ အနံ ၁၆ လက်မ ရက်လုပ်ရမည်ဖြစ်ပြီး ကိုယ်တိုင်တီထွင်ဆန်းသစ်ရက်လုပ်ရမည်ဖြစ်ကာ ဈေးကွက်အတွင်း ရောင်းချနေသည့် ဒီဇိုင်းများကို ကူးယူရက်လုပ်ခြင်း မပြုရန်၊ ပြိုင်ပွဲဝင် ဂျပ်ခုတ်ရက်ထည်အစများကို ဇန်နဝါရီ ၈ ရက် နောက်ဆုံးထား၍ ရက်ကန်းနှင့် သက်မွေးသင်တန်းကျောင်း (ဘားအံ)သို့ ပေးပို့ကြရန်နှင့် ပြိုင်ပွဲဝင်များအား ကျင်းပရေးကော်မတီမှ ချည်တန်ဖိုး ငွေကျပ် ၃၀၀၀၀ ထောက်ပံ့ပေးသွားမည်ဖြစ်ပြီး ဆုရရှိသူများအား ကရင်ပြည်နယ်အစိုးရအဖွဲ့မှ ထိုက်ထိုက်တန်တန်ဆုများပေးအပ်ချီးမြှင့်သွားမည်ဖြစ်ကြောင်း သိရသည်။

စောမျိုးမင်းသိန်း(ပြန်/ဆက်)

သာစည်ကျေးရွာရှိ အုတ်လုပ်ငန်းလုပ်ကိုင်သူများ အုတ်များကို ဈေးလျှော့ပြီး ရောင်းချနေရ

ကသာ ဇန်နဝါရီ ၁၀

စစ်ကိုင်းတိုင်းဒေသကြီး ကသာမြို့နယ် သာစည်ကျေးရွာရှိ ဒေသခံပြည်သူတချို့သည် အုတ်လုပ်ငန်းကို မိသားစုစားဝတ်နေရေးအဆင်ပြေရန်အတွက် တစ်ပိုင်တစ်နိုင်လုပ်ကိုင်လျက်ရှိရာ ကိုဗစ်-၁၉ရောဂါ ဖြစ်ပွားနေသည့်ကာလအတွင်း အုတ်များကို ဈေးလျှော့ပြီး ရောင်းချရကြောင်း အုတ်လုပ်ငန်းလုပ်ကိုင်သူများထံမှ သိရသည်။

အဆိုပါကျေးရွာရှိ အုတ်လုပ်ငန်းလုပ်ကိုင်သူအများစုသည် အုတ်လုပ်ငန်းကို မိသားစုစားဝတ်နေရေး အဆင်ပြေရန်အတွက် တစ်ပိုင်တစ်နိုင် လုပ်ကိုင်နေကြပြီး အနည်းစုသည် အဆိုပါလုပ်ငန်းကို စီးပွားရေးလုပ်ငန်းအဖြစ် လုပ်ကိုင်နေကြကြောင်း သိရသည်။

"အရင်နှစ်တွေမှာတော့ အုတ်တစ်ချပ်ကို အနည်းဆုံး ငွေကျပ် ၇၀ ခန့်အထိ ရောင်းချရပေမယ့် ဒီနှစ်မှာတော့ ကိုဗစ်-၁၉ရောဂါဖြစ်ပွားနေလို့ ဝယ်သူတွေ နည်းပါးသွားတဲ့အတွက် အုတ်တစ်ချပ်ကို ငွေကျပ်၅၀ခန့်သာ ရောင်းချရပြီး လုပ်ငန်းလည်း အရှုံးပေါ်နေပါတယ်" ဟု အုတ်လုပ်ငန်းလုပ်ကိုင်သူ ဒေါ်တင်တင်တိုးက ပြောသည်။

အုတ်လုပ်ငန်းကို မိသားစုနှင့် အလုပ်သမားများ၏ စားဝတ်နေရေး အဆင်ပြေရန်အတွက် စတင်လုပ်ကိုင်ခဲ့ပြီး ယခုအချိန်တွင် အဆိုပါ လုပ်ငန်းကို စီးပွားရေးလုပ်ငန်းအဖြစ် လုပ်ကိုင်နေကြောင်း၊ ကသာမြို့နယ်အတွင်း အုတ်တစ်ချပ်ကို အများဆုံး ငွေကျပ် ၈၀နှုန်းဖြင့်သာ ရောင်းချရကြောင်း ဒေါ်တင်တင်တိုးထံမှ သိရသည်။

အလုပ်သမားများကို နေ့စားအဖြစ်ဖြင့် ငှားရမ်းလုပ်ကိုင်ပြီး လုပ်ကိုင်ရသည့်အလုပ်ပေါ် မူတည်၍ ငွေပေးချေကြောင်း၊ ကိုဗစ်-၁၉ ရောဂါကာလအတွင်း လုပ်ငန်းအရှုံးပေါ်သော်လည်း အလုပ်သမားများ၏ စားဝတ်နေရေးအဆင်ပြေရန်အတွက် အုတ်လုပ်ငန်းကို ဆက်လက်လုပ်ကိုင်ခြင်းဖြစ်ကြောင်း၊ အလုပ်သမားများလည်း အဆိုပါလုပ်ငန်းဖြင့် အဆင်ပြေလျက်ရှိကြောင်း၊ သာစည်ကျေးရွာတွင် အုတ်လုပ်ငန်းလုပ်ကိုင်သူ ၁၁ဦးခန့်ရှိကြောင်း သိရသည်။

ရဲအောင်(ကသာ)

အာမခံအလုပ်သမားလူနာများ ဆေးကုသမှုပေးနိုင်ရန် စာချုပ်ချုပ်ဆိုထားသည့် ပုဂ္ဂလိကဆေးရုံဆေးခန်းများ ထပ်မံဖွင့်လှစ်မည်

ရန်ကုန် ဇန်နဝါရီ ၁၀

မန္တလေးတိုင်းဒေသကြီး လူမှုဖူလုံရေးအဖွဲ့မှ အာမခံအလုပ်သမားလူနာများအား အချိန်နှင့်တစ်ပြေးညီ ဆေးကုသမှု ပေးနိုင်ရန်အတွက် ပုဂ္ဂလိကဆေးရုံဆေးခန်းများနှင့် စာချုပ်ချုပ်ဆို၍ ဆေးခန်းဖွင့်လှစ်ကုသပေးလျက်ရှိကြောင်း သိရသည်။

မန္တလေးမြို့တွင် လူမှုဖူလုံရေးရုံးနှင့် စာချုပ်ချုပ်ဆို၍ အာမခံအလုပ်သမားများကို ပြင်ပလူနာဆေးကုသမှု ဝန်ဆောင်မှုပေးသည့်ဆေးရုံနှစ်ရုံရှိပြီး ယခုတတိယမြောက်ဆေးရုံကို ထပ်မံဖွင့်လှစ်သွားမည်ဖြစ်ကြောင်း၊ အာမခံအလုပ်သမားများအနေဖြင့် လူမှုဖူလုံရေးဆေးခန်းဝန်ဆောင်မှုကို အသုံးပြုမှုများပြားလာသည့်အတွက် အချိန်နှင့်တစ်ပြေးညီ ဆေးကုသမှုပေးနိုင်ရန်ဆောင်ရွက်ခြင်းဖြစ်ကြောင်း သိရသည်။

အာမခံအလုပ်သမားများအနေဖြင့် ထည့်ဝင်ကြေးပေးသွင်းထားသည့် မြို့နယ်နှင့် အလုပ်တာဝန်ထမ်းဆောင်ရာဒေသရှိ နီးစပ်ရာဆေးရုံဆေးခန်းများတွင်လည်း အလွယ်တကူဆေးကုသမှုခံယူနိုင်ရန် ဆောင်ရွက်ခြင်းဖြစ်ကြောင်း မန္တလေးတိုင်းဒေသကြီး လူမှုဖူလုံရေးရုံး တိုင်းတာဝန်ခံအရာရှိ ဒေါ်လွင်လွင်မြင့်က ပြောသည်။

ယခင်အခါက ဆေးခန်းများသည် အလုပ်သမားများဝင်ထွက်သွားလာရန် အဆင်ပြေသည့်နေရာတွင် တည်ရှိသော်လည်း ယခုအခါအကြောင်းအမျိုးမျိုးကြောင့် ပြောင်းရွှေ့မှုရှိခြင်း၊ စက်မှုဇုန်နေရာများတိုးချဲ့လာပြီး အလုပ်သမားအများစုရှိသည့်နေရာတွင် ဆေးခန်းမရှိခြင်း၊ ကျန်းမာရေးဝန်ထမ်းဆရာဝန်နှင့် သူနာပြုများနည်းပါးလာခြင်းစသည်တို့ကြောင့် အာမခံအလုပ်သမားများအချိန်မရွေး၊ နေရာမရွေး ဆေးကုသမှုရရှိနိုင်ရန် စိတ်ပါဝင်စားသည့်ဆရာဝန်ဆေးခန်းများနှင့်လက်တွဲလုပ်ဆောင်ခြင်းဖြစ်ကြောင်း တာဝန်ခံအရာရှိ ဒေါ်လွင်လွင်မြင့်က ဆက်လက်ပြောကြားသည် ။

လူမှုဖူလုံရေးအဖွဲ့နှင့် သဘောတူစာချုပ်ချုပ်ဆိုထားသည့် ဆေးရုံဆေးခန်းများသည် ပိတ်ရက်မရှိ နေ့စဉ်ဖွင့်လှစ်ကုသပေးလျက်ရှိပြီး အာမခံအလုပ်သမားများသည် ဆေးကုသခွင့် ၂၆ ပတ်အထိ ကုသမှုခံယူခွင့်ရှိကြောင်း၊ ထို့ပြင် အဖွဲ့က သီးခြား သတ်မှတ်ထားသည့်ကာလအထိ ဆေးကုသခွင့်ခံယူနိုင်သည်။ မကျန်းမာမှုနှင့် သက်ဆိုင်သည့်ငွေကြေးအကျိုးခံစားခွင့်အနေဖြင့်မကျန်းမာမှုမဖြစ်မီ လေးလအတွင်းပေးသွင်းခဲ့သည့် ပျမ်းမျှလုပ်ခလစာ၏ ၆၀ ရာခိုင်နှုန်းကို၂၆ ပတ်အထိခံစားခွင့်ရှိကြောင်း၊ အာမခံအလုပ်သမားလူနာသည် ဆေးဖိုးစိုက်ထုတ်ကုန်ကျငွေနှင့် အကျိုးခံစားခွင့်ငွေထုတ်ယူခြင်းတို့ကို သက်ဆိုင်ရာလူမှုဖူလုံရေးရုံးဆေးခန်တို့နှင့် ဆက်သွယ်ဆောင်ရွက်နိုင်ကြောင်း သိရသည်။

၂၀၂၀ – ၂၀၂၁ ဘဏ္ဍာနှစ်အတွင်း လူမှုဖူလုံရေးအဖွဲ့သည် ပုဂ္ဂလိကဆေးရုံများနှင့် စာချုပ်ချုပ်ဆို၍ အထွေထွေရောဂါကုသပေးမည့် လူမှုဖူလုံရေးဆေးခန်း ၂၂ ခန်းဖွင့်လှစ်ရန်လျာထားပြီး ပထမအသုတ်အဖြစ် ဆေးခန်းရှစ်ခုကို ဖွင့်လှစ်မည်ဖြစ်ကြောင်း သိရသည်။

အောင်သူရ

"အထူးကြည်ညိုဂုဏ်ယူဝမ်းမြောက်မိပါသည် အရှင်ဘုရား"

၂၀၂၂ခုနှစ်၊ ဇန်နဝါရီလ (၄)ရက်(လွတ်လပ်ရေးနေ့)တွင် ပြည်ထောင်စုသမ္မတမြန်မာနိုင်ငံတော်၊ နိုင်ငံတော်သမ္မတရုံး၏ အမိန့်ကြော်ငြာစာအမှတ်(၁/၂၀၂၂)ဖြင့် သာသနာတော်ဆိုင်ရာ ဘွဲ့တံဆိပ်တော် ဆက်ကပ်ရာ၌ **"အဂ္ဂမဟာပဏ္ဍိတ"** ဘွဲ့တံဆိပ်တော်ကို ရန်ကုန်တိုင်းဒေသကြီး၊ ဒေါပုံမြို့နယ်၊ ဆေးစက်/ပုသိမ်မြေရပ်ကွက်၊ "ပြာသာဒ်ကျောင်း ပရိယတ္တိစာသင်တိုက်" ၏ ဦးစီးပဓာနနာယက ဆရာတော် **ဘဒ္ဒန္တသောက ပဏ္ဍိတ "မဟာဂန္ထဝါစကပဏ္ဍိတ၊အဂ္ဂမဟာဂန္ထဝါစကပဏ္ဍိတ"** ဆရာတော်အရှင်သူမြတ်ကြီးအား **"အဂ္ဂမဟာပဏ္ဍိတ"** ဘွဲ့တံဆိပ်တော် ဆက်ကပ်ချီးမြှင့်ပူဇော်ခံရသည့်အတွက် သာသနာ့ဒါယကာကြီး **သီဟသုဓမ္မမဏိဇောတဓရ ဦးလှမြင့်၊ သာသနာ့ဒါယိကာမကြီး ဒေါ်သန်းသန်းဝင်း**မိသားစုမှ အထူးပင် ကြည်ညိုဂုဏ်ယူဝမ်းမြောက်မိပါသည်ဘုရား၊ ဆရာတော်ဘုရား အသက်ရာကျော်ရှည်ပါစေ၊ အမျိုးဘာသာ သာသနာအကျိုးကို အခွန့်ရှည်စွာဆောင်ရွက်နိုင်ပါစေကြောင်း ဆုမွန်ကောင်းတောင်းလျက် အတိုင်းမသိ ဝမ်းမြောက်ဂုဏ်ယူဖြစ်ရပါ၍ ထပ်ဆင့်ပူဇော်အပ်ပါသည်ဘုရား။

သာသနာ့ဒါယကာကြီး သီဟသုဓမ္မမဏိဇောတဓရ ဦးလှမြင့်-
သာသနာ့ဒါယိကာမကြီး ဒေါ်သန်းသန်းဝင်းမိသားစု

ကန့်ကွက်နိုင်ကြောင်း ကြော်ငြာ

အင်းစိန်မြို့နယ်၊ မြေတိုင်းရပ်ကွက်အမှတ်-၃၉၈၊ ပဲမီကုန်း၊ မြေကွက်အမှတ်-၈၈၊ ဧရိယာ-၆.၅၂၇၆ ဧက၏ တစ်စိတ်တစ်ဒေသ မြေကွက်တည်နေရာအမှတ်-၂၁၆/E၊ နှင်းဆီလမ်း၊ ထန်းပင်ကုန်း၊ စော်ဘွားကြီးကုန်းရပ်ကွက်၊ အင်းစိန်မြို့နယ်၊ (မောင်ဘအုံးဖေ၊ မဒေါ)အမည်ပေါက် Bမြေပိုင်မြေ ၃(ခ) ပေးရန်ကျန်မြေ၊ မြေအား အင်းစိန်မြို့နယ်တရားရုံး တရားမကြီးမှုအမှတ်-၂၅/၂၀၂၀ဖြင့် ပဋိညာဉ်အတိုင်း မြေနှင့်မြေအရောင်းအဝယ်စာချုပ်မှတ်ပုံတင်ပေးစေလိုမှု၏ ၃၀-၄-၂၀၂၀ရက်စွဲပါ တရားရုံးစီရင်ချက်အမိန့်နှင့် ဒီကရီ၊ တရားမဇာရီမှုအမှတ်-၁၉/၂၀၂၀ဖြင့် ဘီလစ်ခန့်အပ်ကြောင်း အမိန့်ချမှတ်သည့် ၂၂-၅-၂၀၂၀ရက်စွဲပါ တရားရုံးနေ့စဉ်မှတ်တမ်းနှင့် ထုံးပုံကျအပြီးသတ်အမိန့်၊ အင်းစိန်မြို့နယ်တရားရုံး၏ ၂၇-၅-၂၀၂၀ရက်စွဲပါ ဒေါ်မိုးမိုးအေးအားဘီလစ်ခန့်အပ်ကြောင်း ဌာနသို့ အကြောင်းကြားစာတင်ပြပြီး ဘီလစ်ဒေါ်မိုးမိုးအေးအား[၁၂/အစန(နိုင်)၁၂၂၁၈၄]မှ အရောင်းအဝယ်စာချုပ်ချုပ်ဆိုရန် မြေပုံအား လျှောက်ထားလာရာ တရားဝင်ခိုင်လုံသောအထောက်အထားများဖြင့် ဤကြော်ငြာပါသည့်ရက်မှစ၍ (၇)ရက်အတွင်း ကန့်ကွက်နိုင်ပါကြောင်းနှင့် ကန့်ကွက်မှုမရှိပါက လုပ်ထုံးလုပ်နည်းအတိုင်း ဆက်လက်ဆောင်ရွက်ပေးမည်ဖြစ်ပါကြောင်း အသိပေးကြေညာအပ်ပါသည်။

ဌာနမှူး(ဒုတိယညွှန်ကြားရေးမှူးချုပ်)
မြို့ပြစီမံကိန်းလုပ်ငန်းတာဝန်ခံအဖွဲ့
ရန်ကုန်မြို့တော်စည်ပင်သာယာရေး
ကော်မတီ

ကန့်ကွက်နိုင်ပါကြောင်းအများသိစေရန်ကြေငြာခြင်း

ရန်ကုန်တိုင်းဒေသကြီး၊ [illegible] Golden Link [illegible]

[illegible]

လွှဲအပ်ညွှန်ကြားချက်အရ
ဒေါ်ခင်မိမိစိုး
[illegible]
(LL.B, D.M.L)([illegible])
Ph : 09-796766946, 09-405100500
Email: myanmarlandrealestate&lawfirm@gmail.com

"ကန့်ကွက်နိုင်ပါကြောင်း အများသိစေရန် ကြေညာခြင်း"

ရန်ကုန်မြို့၊ ဒဂုံတောင်မြို့နယ်၊ လူနေရပ်ကွက်အမှတ်-၁၄၀၊ မြေတိုင်းရပ်ကွက်အမှတ်-၁၄၀၊ မြေကွက်အမှတ်-(၂၆)၊ ဧရိယာ(၀.၀၅၅)ဧက၊ (၂၄၀၀)စတုရန်းပေရှိ ပါမစ်မြေကွက်နှင့်ယင်းမြေကွက်ပေါ်ရှိ အမှတ်(၂၆)၊ အမှတ်(၂)လမ်းမကြီးလမ်း၊ ၁၄၀-ရပ်ကွက်၊ ဒဂုံ(တောင်ပိုင်း)မြို့နယ်၊ ရန်ကုန်မြို့ဟု ခေါ်တွင်သည့် မြေကွက်နှင့်ယင်းမြေကွက်ပေါ်ရှိ အကျိုးခံစားခွင့်အရပ်ရပ်အားလုံးတို့သည် ရန်ကုန်မြို့တော် စည်ပင်သာယာရေးကော်မတီ၊ မြို့ပြစီမံကိန်းနှင့်မြေစီမံခန့်ခွဲမှုဌာနတွင် ဦးတင်ငွေ (BGE-၀၆၀၅၀၂) အမည်ပေါက်လျက်ရှိသော ပါမစ်မြေကွက်ဖြစ်ပါသည်။ အဆိုပါ မြေကွက်အားရောင်းသူ ဦးကျော်ဆန်းတင်[၁၁/စတန(နိုင်)၀၇၀၃၀၇] မှ အဆက်စပ်စာချုပ်များအရ မိမိသာလျှင် လက်ဝယ်ရှိ ပိုင်ဆိုင်ရောင်းချခွင့်ရှိပြီး အရှုပ်အရှင်းကင်းရှင်းကြောင်း ဝန်ခံသည့်အတွက် ဝယ်ယူရန်ကျွန်ုပ်၏မိတ်ဆွေ မှ အရောင်းအဝယ်ပြုလုပ်သည့် တန်ဖိုးငွေအနက် တစ်စိတ်တစ်ဒေသကို စရန်ငွေအဖြစ်ပေးချေထားပြီးဖြစ်ပါ၍ အဆိုပါ မြေကွက်နှင့်ပတ်သက်၍ ပိုင်ရေးဆိုင်ခွင့်ရှိသူ မည်သူမဆို ဤကြော်ငြာပါသည့်နေ့ရက် မှ (၁၄)ရက်အတွင်း ခိုင်လုံသော စာချုပ်စာတမ်း အထောက်အထားမူရင်းများနှင့်အတူ ကန့်ကွက်နိုင်ပါ ကြောင်း သတ်မှတ်ရက်ကျော်လွန်ပါက အရောင်းအဝယ်ကိစ္စကို ဥပဒေနှင့်အညီ ပြီးဆုံးတိုင်အောင် ဆက်လက်ဆောင်ရွက်သွားမည် ဖြစ်ကြောင်း အများသိစေရန် ကြေညာအပ်ပါသည်။

လွှဲအပ်ညွှန်ကြားချက်အရ-
ဒေါ်သင်းသင်းမော်(LL.B)(D.B.L)
တရားလွှတ်တော်ရှေ့နေ(စဉ်-၈၈၂၆)
အမှတ်(၄၅/၁)၊ မြေညီထပ်၊ ၄၃လမ်း၊ ဗိုလ်တထောင်မြို့နယ်၊ ရန်ကုန်မြို့။ ဖုန်း-၀၉-၄၅၀၀၃၁၂၉၂

ကန့်ကွက်နိုင်ပါကြောင်းအများသိစေရန်ကြေညာခြင်း

ရန်ကုန်မြို့၊ ဒဂုံမြို့သစ်တောင်ပိုင်းမြို့နယ်၊ မြေတိုင်းရပ်ကွက်အမှတ်(၁၄၀)၊ မြေကွက်အမှတ်(၂၇) အကျယ်အဝန်း (၄၀ပေx၆၀ပေ) ရှိ ပါမစ်မြေကွက်နှင့် ယင်းမြေကွက်ပေါ်ရှိ အမှတ်(၂၆) အမှတ်(၂)လမ်းမကြီးလမ်း၊ (၁၄၀)ရပ်ကွက်၊ ဒဂုံတောင်မြို့နယ်၊ ရန်ကုန်မြို့ဟု ခေါ်တွင်သည့် မြေကွက်နှင့်ယင်းမြေကွက်ပေါ်ရှိ အကျိုးခံစားခွင့်အရပ်ရပ်အားလုံးတို့သည် ရန်ကုန်မြို့တော်စည်ပင်သာယာရေးကော်မတီ၊ မြို့ပြစီမံကိန်းနှင့် မြေစီမံခန့်ခွဲမှုဌာနတွင် ဦးသိန်းအောင်(ခ)အီပရာဟင်[၁၂/စခန(နိုင်)၀၅၈၀၀၇၁]အမည်ပေါက် လျက်ရှိသော ပါမစ်မြေကွက်ဖြစ်ပါသည်။ အဆိုပါမြေကွက်အား အဆက်စပ်စာချုပ်အရ ရောင်းသူဦးကျော်ဝင်း [၁၂/ပဇတ(နိုင်)၀၂၄၄၆၄]မှ မိမိသာလျှင် လက်ဝယ်ရှိပိုင်ဆိုင်ရောင်းချခွင့်ရှိပြီး အရှုပ်အရှင်းကင်းရှင်းကြောင်း ဝန်ခံလျက် ရောင်းချလိုကြောင်း ကမ်းလှမ်းလာ၍ ဝယ်ယူရန်အတွက် ကျွန်ုပ်၏မိတ်ဆွေက အရောင်းအဝယ်ပြုလုပ်သည့် တန်ဖိုးငွေအနက် တစ်စိတ်တစ်ဒေသကို စရန်ငွေအဖြစ် ပေးချေထားပြီးဖြစ်ပါ၍ အဆိုပါမြေကွက်နှင့်ပတ်သက်၍ ပိုင်ရေးဆိုင်ခွင့်ရှိသူ မည်သူမဆို ဤကြော်ငြာပါသည့်နေ့ရက်မှ(၁၄)ရက်အတွင်း ခိုင်လုံသောစာရွက်စာတမ်း အထောက်အထားမူရင်းများနှင့်အတူ ကန့်ကွက်နိုင်ပါကြောင်း သတ်မှတ်ရက်ကျော်လွန်ပါက အရောင်းအဝယ်ကိစ္စကို ဥပဒေနှင့်အညီ ပြီးဆုံးတိုင်အောင် ဆက်လက်ဆောင်ရွက်သွားမည်ဖြစ်ကြောင်း အများသိစေရန် ကြေညာအပ်ပါသည်။

လွှဲအပ်ညွှန်ကြားချက်အရ
ဒေါ်သင်းသင်းမော်(LL.B)(DBL)
တရားလွှတ်တော်ရှေ့နေ (စဉ်-၈၈၂၆)
အမှတ်(၄၅/၁)၊ မြေညီထပ်၊ ၄၃လမ်း၊ ဗိုလ်တထောင်မြို့နယ်၊ ရန်ကုန်မြို့။ ဖုန်း-၀၉-၄၅၀၀၃၁၂၉၂

နည်းပြပိုချက်တီနိုလက်ထက် ပီအက်စ်ဂျီအသင်း ပထမဆုံးနိုင်ပွဲရရှိ

ပီအက်စ်ဂျီအသင်းနဲ့ ဘရက်စ်အသင်းတို့ စနေနေ့ညပိုင်းက ယှဉ်ပြိုင်ကစားခဲ့တဲ့ ပြင်သစ်ပထမတန်း ဖလားပြိုင်ပွဲရဲ့ ပွဲစဉ်(၁၉)မှာ ပီအက်စ်ဂျီအသင်းဟာ အိမ်ကွင်းမှာ သုံးဂိုးပြတ်နဲ့ အနိုင်ရရှိခဲ့တာကြောင့် နည်းပြပိုချက်တီနိုလက်ထက်မှာ ပီအက်စ်ဂျီအသင်း ပထမဆုံးနိုင်ပွဲရရှိခဲ့တာ ဖြစ်ပါတယ်။

နည်းပြပိုချက်တီနိုဟာ ဇန်နဝါရီ ၆ ရက်က စိန့်အက်စ်တီယန်အသင်းနဲ့ ကစားခဲ့တဲ့ပွဲစဉ်မှာ ပီအက်စ်ဂျီအသင်း နည်းပြအဖြစ် ပထမဆုံးကိုင်တွယ်ခွင့်ရရှိခဲ့ပြီး အဲဒီပွဲစဉ်မှာ ပီအက်စ်ဂျီအသင်းနဲ့ စိန့်အက်စ်တီယန်အသင်းတို့ဟာ တစ်ဂိုးတစ်ဂိုးစီသရေရလဒ် ထွက်ပေါ်ခဲ့တာ ဖြစ်ပါတယ်။

အခုပွဲစဉ်မှာတော့ ပီအက်စ်ဂျီအသင်းက သုံးဂိုးပြတ်နဲ့ အနိုင်ရရှိကာ သုံးမှတ်အပြည့်ရယူနိုင်ခဲ့ပြီး ပီအက်စ်ဂျီအသင်းအတွက် သွင်းဂိုးတွေကို ပွဲကစားချိန် ၁၆ မိနစ်မှာ မိုဂ်ကီယန်က တစ်ဂိုး၊ ပွဲကစားချိန် ၈၁ မိနစ်မှာ အိုင်ကာဒီကတစ်ဂိုးနဲ့ ပွဲကစားချိန် ၈၃ မိနစ်မှာ ဆာရာဘီရာက တစ်ဂိုးအသီးသီးသွင်းယူပေးခဲ့ကြတာ ဖြစ်ပါတယ်။

အဲဗာတန်အသင်းကနေ ပီအက်စ်ဂျီအသင်းဆီကို အငှားစာချုပ်နဲ့ လာရောက်ကစားနေတဲ့ တိုက်စစ်မှူး မိုဂ်ကီယန်ဟာ အခုပွဲစဉ်မှာ တစ်ဂိုးသွင်းယူနိုင်ခဲ့တာကြောင့် သုံးပွဲဆက်တိုက်ဂိုးသွင်းနိုင် ခဲ့သူဖြစ်လာခဲ့ပြီး လက်ရှိမှာ ပီအက်စ်ဂျီအသင်းနဲ့အတူ ပြင်သစ်ပထမတန်းပွဲစဉ် ၁၄ ပွဲပါဝင်ကစားပေးထားရာမှာ သွင်းဂိုးကိုးဂိုးအထိသွင်းယူနိုင်ခဲ့တဲ့ ကစားသမားလည်းဖြစ်လာခဲ့ပါတယ်။

ပီအက်စ်ဂျီအသင်းဟာ အခုပွဲစဉ်မှာ အနိုင်ရရှိခဲ့တာကြောင့် ရမှတ် ၃၉ မှတ်အထိ စုဆောင်းနိုင်ခဲ့ပြီး ပြင်သစ်ပထမတန်းပြိုင်ပွဲရဲ့ အမှတ်ပေးဇယားမှာ ထိပ်ဆုံးက လိုင်ယွန်အသင်းနဲ့ တစ်မှတ်ကွာအနေအထားနဲ့ အမှတ်ပေးဇယား ဒုတိယနေရာမှာ ရပ်တည်နိုင်ခဲ့တာလည်းဖြစ်ပါတယ်။ **ငွေကြယ်**

ပြည်ထောင်စုသမ္မတမြန်မာနိုင်ငံတော်အစိုးရမှ ချီးမြှင့်သော
" သီရိသုဓမ္မမဏိဇောတဓရ " ဘွဲ့တံဆိပ်ကို
ထိုက်ထိုက်တန်တန် ချီးမြှင့်အပ်နှင်းခြင်းခံရပါသော
ဦးလှုင်အောင်အေး (Managing Director)
(LAA Myanmar Trading Co., Ltd.) အတွက်
အထူးလိုက်လှဲစွာ ဝမ်းမြောက်ဂုဏ်ယူမိပါသည်။
ချစ်သောမိသားစုနှင့်အတူ
ကိုယ်စိတ်နှစ်ဖြာ သက်ရှည်၊ ကျန်းမာ၊ စိတ်ချမ်းသာစွာဖြင့်
နိုင်ငံတော်အကျိုး၊ သာသနာတော်အကျိုး တို့ကို ဆတက်ထမ်းပိုး
ဆက်လက်ကြိုးပမ်း ဆောင်ရွက်နိုင်ပါစေကြောင်း
ဆုမွန်ကောင်းတောင်းအပ်ပါသည်။

ချစ်မောင်နှမများ
ချစ်ဖနီး - ဒေါ်နီနီသိန်း
ချစ်သမီး - မသိမ်မွေ့နှင်း
ဦးပြည်တော်စိုး + ဒေါ်မိမိခိုင်
ဦးသော်တာရွှေ + ဒေါ်အေးအေးမြင့်
ဦးကျော်သူရ + ဒေါ်မွေးမွေး

ပြည်ထောင်စုသမ္မတမြန်မာနိုင်ငံတော်အစိုးရမှ ချီးမြှင့်သော
" သီရိသုဓမ္မမဏိဇောတဓရ " ဘွဲ့တံဆိပ်ကို
ဦးလှုင်အောင်အေး (Managing Director)
(LAA Myanmar Trading Co., Ltd.) မှ
ထိုက်ထိုက်တန်တန်ချီးမြှင့်ခြင်းခံရသည့်အတွက် ချစ်ရသောမောင်နှမများမှ
အထူးဝမ်းမြောက်ဂုဏ်ယူပါကြောင်းနှင့် နောင်တွင်လည်း ယခုကဲ့သို့
အမျိုးဘာသာ၊ သာသနာအကျိုးကို ပိုမိုထမ်းရွက်နိုင်ပါစေကြောင်း
ဂုဏ်ယူဝမ်းမြောက်စွာဖြင့် ဆုမွန်ကောင်းတောင်းအပ်ပါသည်။

ဒုညွှန်ကြားရေးမှူး ဦးအေးလှာလင်း (ဝန်ကြီးရုံး-နတလ)(ငြိမ်း)
အုပ်ချုပ်မှုဒါရိုက်တာ Zeyar Shwe Pyi Tan (Hotel & Tourism)Co.,Ltd. +
ဒေါ်ကလျာဝေ (ဒါရိုက်တာ) (Shwe Pyi Tan Motel)
သမီး - မောင်စိုးရွှေရည်၊ သား - မောင်ဘုန်းမြတ်နိုင်ခန့်

ဦးဌေးဝင်းဇော် + ဒေါ်ခင်ညွှာအေး
(Loyal Green Home Co., Ltd.)
သား - မောင်ကျော်ဝေယံဌေး
သမီး - မသက်သရဇ်ဌေးမိသာရ

ပြည်ထောင်စုသမ္မတမြန်မာနိုင်ငံတော်အစိုးရမှ ချီးမြှင့်သော
" သီရိသုဓမ္မမဏိဇောတဓရ " ဘွဲ့တံဆိပ်ကို
ဦးလှုင်အောင်အေး (Managing Director)
(LAA Myanmar Trading Co., Ltd.) မှ
ထိုက်ထိုက်တန်တန် ချီးမြှင့်ခြင်းခံရသည့်အတွက်မိသားစုနှင့်အတူ
ဝမ်းမြောက်ဂုဏ်ယူပါကြောင်းနှင့်
နောင်တွင်လည်း ယခုကဲ့သို့ အမျိုးဘာသာ၊ သာသနာအကျိုးကို
ပိုမိုထမ်းရွက်နိုင်ပါစေကြောင်း ဂုဏ်ယူဝမ်းမြောက်စွာဖြင့်
ဆုမွန်ကောင်းတောင်းအပ်ပါသည်။
ချစ်တပည့်များ - ကိုကျော်လင်းနိုင် (ခ) ဖိုးကျော် ၊ မိဂျဲနိုး၊ ကိုသက်၊ မောင်သန့်ဦး

ကန့်ကွက်နိုင်ကြောင်းကြေညာခြင်း

ရန်ကုန်မြို့၊ တောင်ဥက္ကလာပမြို့နယ်၊ (၁၄)ရပ်ကွက်၊ မြင်သာ (၁၁)လမ်း၊ အမှတ်(၁၇၇/၂)၊ တစ်ခန်းတည်း RC (၆)ထပ်တိုက်မှ တတိယထပ် (၄-လွှာ)၊ ဧရိယာ(၁၃၇၇) စတုရန်းပေရှိ တိုက်ခန်းနှင့် တကွ ရေမီးအပါအဝင်အကျိုးခံစားခွင့် အရပ်ရပ်အားလုံးတို့ကို အမည်ပေါက်ပိုင်ဆိုင်ပြီး တရားဝင်လွှဲပြောင်းရောင်းချပိုင်ခွင့်ရှိသည်ဟု ဝန်ခံကတိပြုသူ ရတနာပုံဆောက်လုပ်ရေးကုမ္ပဏီလီမိတက် (ကိုယ်စား) (မန်နေးဂျင်းဒါရိုက်တာ) ဦးကျော်တေဇ [၁၂/သဃက(နိုင်)၁၄၀၀၆၀]ထံမှ ကျွန်ုပ်၏မိတ်ဆွေဦးကျော်နိုင်ထွန်း [၈/ဆမန(နိုင်)၀၄၇၂၄၅]၊ ဒေါ်ဟေနွယ်နေဝင်း[၁၂/ကမတ(နိုင်)၀၅၈၀၀၂] တို့မှ အပြီးအပြတ်ဝယ်ယူရန်စရန်ငွေတစ်စိတ်တစ်ဒေသကို ပေးချေထားပြီးဖြစ်ပါ၍ ကန့်ကွက်လိုသူများရှိပါက ဤကြေညာပါသည့်နေ့မှ (၇)ရက်အတွင်း တိကျခိုင်လုံသော စာရွက်စာတမ်းမူရင်းများနှင့် တကွ ကျွန်ုပ်ထံ သို့ ကိုယ်တိုင်လာရောက်ကန့်ကွက်နိုင်ပါသည်။ သတ်မှတ်နေ့ရက်ကျော်လွန်သည်အထိ ကန့်ကွက်မည့်သူ မရှိပါက အရောင်းအဝယ်ကို ဥပဒေနှင့်အညီ ပြီးဆုံးသည်အထိ ဆက်လက်ဆောင်ရွက်သွားမည်ဖြစ်ကြောင်းအသိပေးကြေညာအပ်ပါသည်။

ဦးကျော်နိုင်ထွန်းနှင့် ဒေါ်ဟေနွယ်နေဝင်းတို့၏ လွှဲအပ်ညွှန်ကြားချက်အရ
ဦးဝင်းမင်းစိုး
LL.B,WIPO (Switzerland)
တရားလွှတ်တော်ရှေ့နေ (စဉ်-၁၂၆၆၄)
Ph-09- 450023651, 09-793568375
Level (၅၊ ၆၊ ၇၊ ၈)၊ တာဝါ(၂) ၊ HAGL Myanmar Center Towen
အမှတ်(၁၉၂) ကမ္ဘာအေးဘုရားလမ်း၊ ဗဟန်းမြို့နယ်၊ ရန်ကုန်မြို့။

3 STAR
KYN
၁၇မြို့နယ်(မြောက်ပိုင်း)
(အရှေ့ပိုင်း)၊ (တောင်ပိုင်း)၊
(ဆိပ်ကမ်း)
မြေကွက်များ ဝယ်ယူလိုပါသည်။
ပွဲခ(လုံး၀)ပေးရန်မလိုပါ။
09-5034313
09-796366333

POWER EARTH GROUP COMPANY LIMITED. ၏
မတည်ငွေရင်းလျှော့ချပြီးဖြစ်ကြောင်း ကြေညာခြင်း

POWER EARTH GROUP COMPANY LIMITED. (ကုမ္ပဏီမှတ်ပုံတင်အမှတ်-၁၀၄၃၀၅၀၈၃) ၏ မတည်ငွေရင်းလျှော့ချခြင်းကိစ္စရပ်နှင့် ပတ်သက်၍ (၁-၁၁-၂၀၂၀) ရက် အစုရှင်များ၏ အတည်ပြု ကျင်းပပြုလုပ်ခဲ့သည့် သာမန်ထက်ထူးကဲသည့် အထူးအစည်း အဝေးကြီး၏ ဆုံးဖြတ်ချက်အရ ကုမ္ပဏီစတင် တည်ထောင်ချိန်မှ မူလထုတ်ဝေခဲ့သည့် ကုမ္ပဏီ၏ ထုတ်ဝေပြီး အစုအရင်းငွေကို ယခုအခါ ကျပ် ၁၁၀,၀၀၀,၀၀၀ (ကျပ် ၁၀,၀၀၀ တန် အစုရှယ်ယာ ၁၁,၀၀၀စု) သို့လျှော့ချပြီးဖြစ်ကြောင်း အသိပေးကြေညာအပ်ပါသည်။

ဒါရိုက်တာအဖွဲ့
POWER EARTH GROUP COMPANY LIMITED

ကန့်ကွက်နိုင်ကြောင်း ကြေညာခြင်း

ရန်ကုန်မြို့၊ တောင်ဥက္ကလာပမြို့နယ်၊ (၅)ရပ်ကွက်၊ ပင်းယလမ်း၊ အမှတ်(၉၂၃/ခ)၊ (၁)ခန်းတည်း RC(၆)ထပ်တိုက်၏(၅)လွှာအခန်း၊ ဧရိယာ(၉၇၂)စတုရန်း ပေရှိ တိုက်ခန်းနှင့်ရေမီး အပါအဝင် အကျိုးခံစားခွင့် အရပ်ရပ်အားလုံးတို့ကို ရောင်းချပိုင်ခွင့်ရှိသည်ဟု ဝန်ခံသူဖြစ်သော ဒေါ်ဖြူဖြူထွန်း[၁၁/သတန(နိုင်)၀၅၆၅၄၉]ထံမှ ကျွန်ုပ်၏မိတ်ဆွေများဖြစ်သော ဦးအောင်ကျော်မျိုး[၁၄/ပပတ(နိုင်)၁၅၉၂၇၇]၊ ဒေါ်မြစန္ဒီဇော် [၁၄/ပပတ(နိုင်)၁၅၉၅၈၅]တို့က အပြီးအပြတ်ဝယ်ယူရန် စရန်ငွေတစ်စိတ်တစ်ဒေသကို ပေးချေထားပြီးဖြစ်ပါသည်။ ဤအရောင်းအဝယ်အား ကန့်ကွက်လိုသူများရှိပါက ဤကြေညာပါသည့်နေ့မှ(၇) ရက်အတွင်း တိကျခိုင်လုံသော စာရွက်စာတမ်းမူရင်းများနှင့်တကွ ကျွန်ုပ်ထံသို့ ကိုယ်တိုင်လာရောက် ကန့်ကွက်နိုင်ပါသည်။ သတ်မှတ်နေ့ရက်အထိ ကန့်ကွက်မည့်သူမရှိပါက အရောင်းအဝယ်ကို ဥပဒေနှင့်အညီ ဆက်လက်ဆောင်ရွက်သွားမည်ဖြစ်ပါကြောင်း အသိပေးကြေညာအပ်ပါသည်။

ဦးအောင်ကျော်မျိုး၊ ဒေါ်မြစန္ဒီဇော်တို့၏လွှဲအပ်ညွှန်ကြားချက်များအရ-
ဒေါ်သူဇာကျော်
LL.B,D.B.L,D.I.L,D.I.P.L,WIPO(Switzerland)
တရားလွှတ်တော်ရှေ့နေ(စဉ်-၁၆၅၂၆)
Ph:09-765602290
Level(5,6,7,8)တာဝါ(2),HAGL Myanmar Center Tower
အမှတ်(၁၉၂)၊ ကမ္ဘာအေးဘုရားလမ်း၊ ဗဟန်းမြို့နယ်၊ ရန်ကုန်မြို့။

ကန့်ကွက်နိုင်ကြောင်းကြော်ငြာ

မြောက်ဥက္ကလာပမြို့နယ်၊ မြေတိုင်းရပ်ကွက် အမှတ်(ဃ)၊ မြေကွက်အမှတ် (၃၆၈)၊ မြေကွက်တည်နေရာအမှတ် (၃၆၈)၊ နွယ်နီ(၈)လမ်း၊ (ဃ)ရပ်ကွက်၊ ဒေါ်ညွှန့် (DNU-၀၃၅၆၅၄) အမည်ပေါက် နှစ်(၆၀) ဂရန်မြေအား အမည်ပေါက်သူ ဒေါ်ညွှန့် ထံမှ ပိုင်ဆိုင်စာချုပ် အမှတ်(၂၄၃၅/ ၉၈) ဖြင့်ရရှိသူ ဒေါ်သန်းအေးထံမှ အရောင်း အဝယ်စာချုပ်အမှတ်(၂၇၂၇/၉၈) ဖြင့်ရရှိသူ ဒေါ်အမာ၏ G.P No ၁၆၁/၂၀ (၁၆-၃-၂၀)ဖြင့် ရရှိသူ ဦးစိုးမိုးသူ [၉/ပဥလ(နိုင်)၀၂၀၆၄၂]မှ အရောင်းအဝယ် စာချုပ် ရန်မြေပုံကူးလျှောက်ထားလာရာ စာချုပ် အဆက်ဆက် ပိုင်ဆိုင်ကြောင်း စာချုပ် မိတ္တူမှန်ဖြင့် တင်ပြလျှောက်ထားလာ ခြင်းအပေါ် တရားဝင်ခိုင်လုံသော အထောက် အထားများဖြင့် ဤကြော်ငြာပါသည့်ရက် မှစ၍ (၇)ရက်အတွင်း ကန့်ကွက်နိုင်ပါ ကြောင်းနှင့် ကန့်ကွက်မှုမရှိပါက လုပ်ထုံး လုပ်နည်းအတိုင်း ဆက်လက်ဆောင်ရွက် ပေးမည်ဖြစ်ပါကြောင်း အသိပေးကြေညာ အပ်ပါသည်။

ဌာနမှူး(ဒုတိယညွှန်ကြားရေးမှူးချုပ်)
မြို့ပြစီမံကိန်းလုပ်ငန်းတာဝန်ခံအဖွဲ့
ရန်ကုန်မြို့တော်စည်ပင်သာယာရေး
ကော်မတီ

ကန့်ကွက်နိုင်ကြောင်းကြေညာခြင်း

ရန်ကုန်မြို့၊ လှိုင်မြို့နယ်၊ (၁၆)ရပ်ကွက်၊ မာလာမြိုင်(၅)လမ်း၊ အမှတ်(၉၈)၊ နှစ် ခန်းတွဲ RC(၆) ထပ်တိုက်မှ စတုတ္ထထပ်(၅-လွှာ)၊ (တိုက်မျက်နှာမူညာဘက်အခန်း)၊ ဧရိယာ(၅၆၄)စတုရန်းပေရှိ တိုက်ခန်းနှင့်တကွ ရေမီးအပါအဝင် အကျိုးခံစားခွင့်အရပ်ရပ် အားလုံးတို့ကို အမည်ပေါက်ပိုင်ဆိုင်ပြီး တရားဝင်လွှဲပြောင်း ရောင်းချပိုင်ခွင့်ရှိသည်ဟု ဝန်ခံကတိပြုသူ ဒေါ်မြင့်မြင့်သန်း[၁၂/ရကန(နိုင်)၀၂၁၈၂၃]ထံမှ ကျွန်ုပ်၏မိတ်ဆွေ ဦးကောင်းထက်နိုင်[၇/ပမန(နိုင်)၁၉၁၈၀၇]၊ ဒေါ်ခင်မြတ်နိုးဦး[၇/ဇကန(နိုင်)၀၅၃၁၂၆] တို့မှ အပြီးအပြတ်ဝယ်ယူရန် စရန်ငွေ တစ်စိတ်တစ်ဒေသကို ပေးချေထားပြီးဖြစ်ပါ၍ ကန့်ကွက်လိုသူများရှိပါက ဤ ကြေညာပါသည့်ရက်မှ (၇)ရက်အတွင်း တိကျခိုင်လုံသော စာရွက်စာတမ်းမူရင်းများနှင့်တကွ ကျွန်ုပ်ထံသို့ ကိုယ်တိုင်လာရောက်ကန့်ကွက်နိုင်ပါ သည်။ သတ်မှတ်နေ့ရက်ကျော်လွန်သည်အထိ ကန့်ကွက်မည့်သူမရှိပါက အရောင်းအဝယ် ကို ဥပဒေနှင့်အညီ ပြီးဆုံးသည်အထိ ဆက်လက်ဆောင်ရွက်သွားမည်ဖြစ်ကြောင်း အသိပေးကြေညာအပ်ပါသည်။

ဦးကောင်းထက်နိုင်နှင့် ဒေါ်ခင်မြတ်နိုးဦးတို့၏ လွှဲအပ်ညွှန်ကြားချက်အရ-
ဦးဝင်းမင်းစိုး LL.B,WIPO(Switzerland)
တရားလွှတ်တော်ရှေ့နေ(စဉ်-၁၂၆၆၄)
Ph:09-450023651,09-793568375
Level(၅၊ ၆၊ ၇၊ ၈)၊ တာဝါ(၂)၊ HAGL Myanmar Center Towen အမှတ်(၁၉၂)၊
ကမ္ဘာအေး ဘုရားလမ်း၊ ဗဟန်းမြို့နယ်၊ ရန်ကုန်မြို့။

ကန့်ကွက်နိုင်ပါကြောင်း

ရန်ကုန်မြို့၊ ရွှေပြည်သာမြို့နယ်၊ (င-၁၁)ရပ်ကွက်၊ ပြည်ထောင်စုလမ်း၊ မြေကွက်အမှတ်(၄၂၄)၊ အကျယ်အဝန်း(၆၀ပေx၆၀ပေ)ရှိ ဦးဝေမြင့် (MYA-၀၉၁၅၈၀) အမည်ပေါက် ပါမစ်မြေကွက်နှင့် ယင်းမြေကွက်ပေါ်ရှိ အကျိုးခံစားခွင့်အရပ်ရပ်အားလုံးအား အရပ်ကတိစာချုပ်ဖြင့် ဝယ်ယူထားသူ ဦးမောင်မြင့် [၁/မကန(နိုင်)၀၁၇၉၅၄]မှ ပိုင်ဆိုင်မှုအရှုပ်အရှင်းကင်းရှင်း၍ ပြန်လည်လွှဲပြောင်းရောင်းချပိုင်ခွင့်ရှိကြောင်း ဝန်ခံကတိပြု ပြောကြား လာသဖြင့် ကျွန်ုပ်၏မိတ်ဆွေမှအပြီးအပိုင် ဝယ်ယူရန်အတွက် စရန်ငွေအဖြစ် (ရောင်းဖိုးငွေ၏ တစ်စိတ်တစ်ဒေသကို) ပေးချေထားပြီးဖြစ်ပါသည်။ ကန့်ကွက်လိုသူများရှိပါက ခိုင်လုံသော စာချုပ်စာတမ်းမူရင်း အထောက် အထားများဖြင့် ဤကြော်ငြာပါသည့်နေ့မှစ၍ (၁၄)ရက်အတွင်း ကျွန်ုပ်ထံ လာရောက် ကန့်ကွက်နိုင်ပါသည်။ ကန့်ကွက်သူမရှိပါက ဤအရောင်း အဝယ်အား ဥပဒေနှင့်အညီ ဆက်လက်ဆောင်ရွက်သွားမည်ဖြစ်ကြောင်း အများသိစေရန် ကြေညာအပ်ပါသည်။

ဝယ်ယူသူ၏ လွှဲအပ်ညွှန်ကြားချက်အရ-
ဒေါ်မွန်မွန်ချို(LL.B)
တရားလွှတ်တော်ရှေ့နေ (စဉ်-၁၂၂၆၈)
အမှတ်(၄၅၀/ခ)၊ ဒုတိယထပ်၊ ကောလိယလမ်း၊ (၁၃)ရပ်ကွက်၊
တောင်ဥက္ကလာပမြို့နယ်၊ ရန်ကုန်မြို့။
ဖုန်း-၀၉-၂၅၀၆၈၅၇၁၇၊ ၀၉-၇၉၇၆၄၀၆၁၆

ရန်ကုန်တိုင်းဒေသကြီး၊ တွံ့တေးမြို့နယ်၊ ရန်ကုန်မြို့သစ် စီမံကိန်း၊ အုပ်စုအမှတ်(RA-3)အတွင်းရှိ မြေကွက်အမှတ် (တ-၀၂/၀၁၈၃)+(တ-၀၂/၀၁၃၁) မြေတစ်ကွက်လျှင် ဧရိယာ (၄၀' × ၆၀') ရှိသည့် ဦးလှစော (TTE-၀၇၆၇၅၃) အမည်ပေါက်ယာယီမြေပေးမိန့်မြေကွက်(၂)ကွက် အရောင်းအဝယ်ကိုကန့်ကွက်နိုင်ပါကြောင်းကြေညာခြင်း

အထက်ပါမြေကွက်(၂)ကွက်ကိုယာယီမြေပေးမိန့်အမှတ်(၂၀၄/၂၀၂၀)(၂၀၆/၂၀၂၀) တို့တွင်တရားဝင်အမည်ပေါက်သူ-ဦးလှစော(TTE-၀၇၆၇၅၃)ကအရှုပ်အရှင်း ကင်းရှင်းစွာလက်ရှိထားပိုင်ဆိုင်ပါကြောင်းဝန်ခံကတိပြုသည့်အတွက်ကျွန်ုပ်တို့၏ မိတ်ဆွေကအပြီးအပိုင်ဝယ်ယူရန်(စရန်ငွေ)များပေးချေထားခဲ့ပြီးဖြစ်ပါသည်။ အဆိုပါမြေကွက်(၂)ကွက်နှင့်ပတ်သက်၍ပိုင်ဆိုင်အကျိုးခံစားခွင့်ရှိသဖြင့် ကန့်ကွက်လိုသူများရှိပါက ဤကြေညာပါသည့်နေ့မှ(၇)ရက်အတွင်း တိကျခိုင် လုံသောစာရွက်စာတမ်းမူရင်းများနှင့်တကွလာရောက်ကန့်ကွက်နိုင်ပါသည်။ သတ်မှတ်နေ့ရက်ကျော်လွန်ပါကအထက်ပါမြေကွက်(၂)ကွက်အရောင်းအဝယ် ကိုဥပဒေနှင့်အညီပြီးဆုံးသည်အထိဆက်လက်ဆောင်ရွက်သွားမည်ဖြစ်ကြောင်း အများသိစေရန်ကြေညာပါသည်။ (လွှဲအပ်ညွှန်ကြားချက်များအရ)

ဦးသန့်ဇင် (LL-B)
အထက်တန်းရှေ့နေ(စဉ်-၂၅၀၆၈)
Ph-09 253995848 , 09-798420119

ဒေါ်ဟန်နွေနိုင် (LL-B)
အထက်တန်းရှေ့နေ(စဉ်-၂၇၅၇၇)
Ph-09-4200 73685

အမှတ်(၅၀) ပ-ထပ်၊ အခန်း(D-2)၊ သက်လမ်း၊ ကျောက်တံတားမြို့နယ်၊ ရန်ကုန်မြို့။

ရန်ကုန်မြို့၊ ဒဂုံမြို့သစ် (တောင်ပိုင်း) မြို့နယ်၊ (၁၈၃) ရပ်ကွက်၊ ကဇောကြည် (၂) လမ်း၊ မြေကွက်အမှတ်-၂၃၉ မြေကွက်နှင့် ပတ်သက်၍ အများသိစေရန်ကြေညာခြင်း

ရန်ကုန်တိုင်းဒေသကြီး၊ အရှေ့ပိုင်းခရိုင်၊ ဒဂုံမြို့သစ် (တောင်ပိုင်း) မြို့နယ်၊ (၁၈၃) ရပ်ကွက်၊ ကဇောကြည် (၂) လမ်း၊ မြေကွက်အမှတ် (၂၃၉) (အလျား × အနံ) ဝဝ (၄၀ × ၆၀) အကျယ်အဝန်းရှိ မြေကွက်နှင့် ပတ်သက်ဆက်နွှယ်သော အကျိုးခံစားခွင့်အရပ်ရပ်တို့အား ဒေါ်တာဖရီ (၁၂/ဒဂတ (နိုင်) ၀၆၃၀၂၀) ထံမှ စာချုပ်စာတမ်းဖြင့်ဝယ်ယူပိုင်ဆိုင်ထားသူ ကျွန်ုပ်၏မိတ်ဆွေဖြစ်သူ ဦးဝင်းလှိုင်ထွန်း (၁၂/လမန (နိုင်) ၁၂၅၇၁၇) သည် (၂-၆-၂၀၁၅) ရက်တွင် အသိအသက်သေဆုံး [illegible] လက်မှတ်ရေးထိုး၍ လက်ရောက်ခံ၍ အပြီးအပိုင်ဝယ်ယူပိုင်ဆိုင်ထားပြီးဖြစ်ပါသည်။

အထက်ဖော်ပြပါမြေကွက်၏ အကျိုးခံစားခွင့်အရပ်ရပ်တို့အား ကျွန်ုပ်၏မိတ်ဆွေဖြစ်သူ ဦးဝင်းလှိုင်ထွန်းသည် ၎င်းမြေကွက်အား ဝယ်ယူထားသည့် အတွက် ၎င်းတို့၏တရားဝင်ခွင့်ပြုချက်မရရှိဘဲ ရောင်းချခြင်း၊ ပေါင်နှံခြင်း၊ ပေးကမ်းခြင်း၊ ရှုံ့ကွက်လျှော့ခြင်း၊ အာမခံတင်သွင်းခြင်း၊ မြေညှိခြင်း၊ ဘတ်ခြင်း၊ ကျူးကျော်ဆောက်လုပ်ခြင်း၊ ဝင်ရောက်နေထိုင်ခြင်း၊ မြေရာမြေလက်ပြောင်းခြင်း အခြားကိစ္စရပ်တို့အား ကျွန်ုပ်၏မိတ်ဆွေဖြစ်သူမှ သိရှိခြင်းမရှိဘဲ ပြုလုပ်ခဲ့ပါက ဥပဒေနှင့်အညီ အရေးယူဆောင်ရွက်သွားမည် ဖြစ်ကြောင်း အများသိစေရန်ကြေညာအပ်ပါသည်။

ဦးဝင်းလှိုင်ထွန်း၏ လွှဲအပ်ညွှန်ကြားချက်အရ
ဒေါ်စန်းစန်းဝင်း (LL.B, DIPL)
တရားလွှတ်တော်ရှေ့နေ (စဉ်-[illegible])
အမှတ် (၆၇)၊ သီတာလမ်း၊ (၃၀) ရပ်ကွက်၊ မြောက်ဒဂုံမြို့နယ်။
ဖုန်း - ၀၉ [illegible] ၊ ၀၉ [illegible]

ကန့်ကွက်နိုင်ကြောင်းကြော်ငြာ

ရန်ကုန်တိုင်းဒေသကြီး၊ သန်လျင်မြို့နယ်၊ Star City Condominium၊ တိုက်အမှတ်(B4) အခန်းအမှတ်(၁၀၀၃)၊ (၁၀-လွှာ)၊အကျယ်အဝန်း(၉၃၇-စတုရန်းပေ)ရှိ ကွန်ဒိုတိုက်ခန်းအပါအဝင် အကျိုးခံစားခွင့်များအား တရားဝင်ပိုင်ဆိုင်၍ လွှဲပြောင်းရောင်းချပိုင်ခွင့်ရှိသူများဖြစ်ကြောင်းဝန်ခံကတိပြုသူ ဦးသာကျော်(၁၂/ဗတထ(နိုင်)၀၄၀၁၂၀)+ဒေါ်စိုးစိုးလွင်(၁၃/တကန(နိုင်)၀၄၅၅၄၀) ထံမှ ကျွန်ုပ်၏ မိတ်ဆွေကဝယ်ယူရန်အတွက် စရန်ငွေအချို့ကို ပေးချေထားပြီးဖြစ်ပါ၍ကန့်ကွက်လိုသူများရှိပါက အထောက်အထား(မူရင်း)များဖြင့်ယနေ့မှစ၍(၇)ရက်အတွင်းကန့်ကွက်နိုင်ပါသည်။ကန့်ကွက်သူမရှိပါက အရောင်းအဝယ်ကိုဥပဒေနှင့်အညီပြီးဆုံးသည်အထိဆောင်ရွက်သွားမည်ဖြစ်ပါသည်။

လွှဲအပ်ညွှန်ကြားချက်အရ -
ဒေါ်ခိုင်ဇင်ဦး LL.B, D.B.L, D.I.P.L
တရားလွှတ်တော်ရှေ့နေ (စဉ်-၉၉၇၆)
အမှတ် (၁၀၅၁)မြတ္တစိုးရိုလမ်း၊ ၅-ရပ်ကွက်၊ တောင်ဥက္ကလာပမြို့နယ်။ ဖုန်း- ၀၉ ၄၂၈၀၇၀၇၂၉

သစ်တောမှန်လျှင် အသုံးဝင်၊ အစဉ်ထာဝရ ထိန်းသိမ်းကြ

" အထူးဂုဏ်ယူဝမ်းမြောက်ပါသည်ဘုရား"

နိုင်ငံတော်သမ္မတရုံး၏ အမိန့်ကြော်ငြာစာအမှတ်၊ ၁/ ၂၀၂၁ ဖြင့် (၇၃)နှစ်မြောက် လွတ်လပ်ရေးနေ့ အချိန်အခါသမယတွင် ဒဂုံမြို့နယ်၊ မြို့မကျောင်းလမ်းရှိ အိမ်တော်ရာစေတီတော် (ရန်ကုန်)၏ ဩဝါဒါစရိယ၊ ဒဂုံမြို့နယ်သံဃနာယကအဖွဲ့ ဥက္ကဋ္ဌဆရာတော် **ဘဒ္ဒန္တရာဇိန္ဒသိရီ** အား **အဂ္ဂမဟာသဒ္ဓမ္မဇောတိကဓဇ** ဘွဲ့တံဆိပ်တော် ဆက်ကပ်ချီးမြှင့်ခြင်း ခံရသည့်အတွက် အထူးဂုဏ်ယူဝမ်းမြောက် ပီတိဖြစ်ရပါသည်ဘုရား။

ဆက်လက်၍ သာသနာတော်သုံးရပ်ကို ကိုယ်စိတ်နှစ်ပါး ကျန်းမာရွှင်လန်းစွာဖြင့် အပတ်တကုတ် ကြိုးပမ်းအားထုတ်တော် မူနိုင်ပါစေကြောင်းနှင့် အမျိုး ဘာသာ သာသနာတော်အကျိုးကို ဆရာ့ဒကာ လက်တွဲလျက် အစွမ်းရှည်စွာ ဆောင်ရွက်နိုင်ပါစေကြောင်း အထူးဂုဏ်ယူဝမ်းမြောက်စွာဖြင့် ဆုမွန်ကောင်း တောင်းအပ်ပါသည်ဘုရား။

စေတီတော်ဂေါပကအဖွဲ့
အိမ်တော်ရာစေတီတော်(ရန်ကုန်)
မြို့မကျောင်းလမ်း ၊ ဒဂုံမြို့နယ်

မွေးသက္ကရာဇ်အမှန်

ခရမ်းမြို့နယ်၊ အထက (ကွမ်းမိုးဒိန်း)မှ အလယ်တန်းပြဆရာမ ဒေါ်ဝင်းမာဦး [၁၂/ခရန(နိုင်) ၀၁၀၀၉၃]၏ မွေးသက္ကရာဇ် အမှန်မှာ ၉-၄-၁၉၇၅ ဖြစ်ပါကြောင်း။

ကန့်ကွက်နိုင်ကြောင်း ကြေညာခြင်း

ဒက္ခိဏသီရိမြို့၊ ဒက္ခိဏသီရိရပ်ကွက်၊ မြေတိုင်းရပ်ကွက်အမှတ်-(၈/ဒက္ခိဏသီရိအလယ်ရပ်)၊ မြေရီယာ(၀.၁၄၆)ဧက၊ မြေကွက်အမှတ်(ဒ-၃၀၅၇၉)၊ တက်လမ်းကုမ္ပဏီအမည်ပေါက် ပါမစ်မြေကွက်၏ မြေကွက်နေရာ(ယာယီ)ချထားပေးသည့် လက်မှတ်(မူရင်း) ပျောက်ဆုံးသွားပါသဖြင့် ပျောက်ဆုံးကြောင်း မှတ်ပုံတင်ကျမ်းကျိန်လွှာ(မူရင်း)တင်ပြ၍ မြေကွက်နေရာ(ယာယီ)ချထားပေးသည့် လက်မှတ် မိတ္တူမှန်လျှောက်ထားလာရာ ကန့်ကွက်လိုသူများအနေဖြင့် တရားဝင်ပိုင်ဆိုင်မှုစာချုပ်စာတမ်းများ၊ တရားရုံးအမိန့်ဒီကရီများ အထောက်အထား ခိုင်လုံစွာတင်ပြ၍ နေပြည်တော်စည်ပင်သာယာရေးကော်မတီ၊ မြို့ပြစီမံကိန်းနှင့်မြေစီမံခန့်ခွဲမှုဌာနသို့ ဤကြေညာချက်ပါသည့်ရက်မှစ၍ (၃၀) ရက်အတွင်း လာရောက်ကန့်ကွက်နိုင်ကြောင်းနှင့် သတ်မှတ်ကာလအတွင်း ကန့်ကွက်မှုမရှိပါက ဌာန၏လုပ်ထုံးလုပ်နည်းများနှင့်အညီ မြေကွက်နေရာ(ယာယီ) ချထားပေးသည့် လက်မှတ်(မူရင်း)ကို ပယ်ဖျက်ပြီး မိတ္တူမှန် ထုတ်ပေးမည်ဖြစ်ကြောင်း အသိပေးကြေညာလိုက်သည်။

မြို့ပြစီမံကိန်းနှင့်မြေစီမံခန့်ခွဲမှုဌာန
နေပြည်တော်စည်ပင်သာယာရေး
ကော်မတီ

မီး သတိပြု

အထူးဂုဏ်ယူဝမ်းမြောက်ခြင်း

ပြည်ထောင်စုသမ္မတမြန်မာနိုင်ငံတော်အစိုးရ၏ အမိန့်ကြော်ငြာစာအမှတ် (၁/၂၀၂၁)ဖြင့် (၇၃)နှစ်မြောက် လွတ်လပ်ရေးနေ့တွင် မန္တလေးတိုင်းဒေသကြီး၊ ပြင်ဦးလွင်မြို့၊ ရပ်ကွက်ကြီး(၁)၊ ဆင်ဖြူကံကျောင်းတိုက်၏ ပဓာနနာယက လယ်တီဝိပဿနာနှင့် ဓမ္မကထိက တိုးတက်ပြန့်ပွားရေးအဖွဲ့ကြီး၏ နာယက၊ ပြင်ဦးလွင်မြို့ မဟာမုနိမျက်ရှင်တော် မြတ်စွာဘုရားကြီး၏မျက်နှာတော်သစ်ဆရာတော် **ဘဒ္ဒန္တကုသလ** အရှင်သူမြတ်အား **ကမ္မဋ္ဌာနာစရိယ** ဘွဲ့တံဆိပ်တော်ကို ဆက်ကပ်ပါကြောင်း ကြားသိရ၍ ဒါယကာ၊ ဒါယိကာမအပေါင်းတို့က အထူးဂုဏ်ယူဝမ်းမြောက်အပ်ပါသည် အရှင်ဘုရား။

အကျိုးတော်ဆောင်အဖွဲ့
ဆင်ဖြူကန်ကျောင်းတိုက်
မန္တလေးတိုင်းဒေသကြီး၊ ပြင်ဦးလွင်မြို့

အထူးဝမ်းမြောက်ဂုဏ်ပြုလွှာ

Myanmar Traditional Manufacturing Co.,Ltd

Life Umbrella Tours Co.,Ltd Group ၏

Chairman ဦးဇော်မင်းခိုင် အား

"သီရိသုဓမ္မမဏိဇောတဓရဘွဲ့"

ချီးမြှင့်ခြင်းခံရသည့်အတွက်

အထူးလိုက်လှဲစွာဝမ်းမြောက်ဂုဏ်ယူပါသည်

ဦးကိုကိုအောင်

Soo-Pin Co.,Ltd

အထူးဂုဏ်ယူဝမ်းမြောက်ခြင်း

ပြည်ထောင်စုသမ္မတမြန်မာနိုင်ငံတော် နိုင်ငံတော်သမ္မတရုံး၏ ၂၀၂၁ခုနှစ်၊ ဇန်နဝါရီလ (၄)ရက်နေ့တွင် အမိန့်ကြော်ငြာစာအမှတ် (၁/၂၀၂၁)ဖြင့် **"မုံရွာဆရာမိုး တိုင်းရင်းဆေးဝါး ထုတ်လုပ်ရေး ကုမ္ပဏီလီမိတက် KS DIAMOND (Diamonds & Jewellery) နှင့် ရွှေသ BY KS Diamond ရတနာရွှေဆိုင်"** တို့၏ Managing Director ဒေါ်မိုးပြည့်ပြည့်ဖြိုး အား သာသနာတော်ဆိုင်ရာ ဘွဲ့တံဆိပ်တော်ဖြစ်သည့် **သီရိသုဓမ္မသီဂီဘွဲ့ကို** ထိုက်ထိုက်တန်တန် ချီးမြှင့်အပ်နှင်း ခံရသည့်အတွက် မိသားစုနှင့်ထပ်တူ လိုက်လှဲစွာ ဂုဏ်ယူဝမ်းမြောက်ခြင်းနှင့်အတူ အလှူရေစက် လက်နှင့်မကွာ လှူဒါန်း နိုင်ပါစေကြောင်း ဆုမွန်ကောင်းများတောင်းအပ်ပါသည်။

သမာဓိ စိန်ရွှေရတနာဆိုင်နှင့် ရွှေထည်ပစ္စည်းထုတ်လုပ်ဖြန့်ချိရေး

ကုမ္ပဏီဒါရိုက်တာအဖွဲ့ဝင်များ ပြောင်းလဲကြောင်းကြေညာခြင်း

BMF Microfinance Co.,Ltd မှ ကုမ္ပဏီဒါရိုက်တာအဖွဲ့ဝင်ဖြစ်သော ဦးမျိုးစံ၏ ရာထူးနေရာတွင် (၁) Ms. Nguyen Thi Thanh Chi နှင့် (၂) Daw May Thu Phyo တို့ကို (၂၈-၁၂-၂၀၂၀) ရက်မှစတင်၍ အစားထိုးခန့်အပ်ပြီးဖြစ်ကြောင်း ကြေညာအပ်ပါသည်။

ဒါရိုက်တာအဖွဲ့
BMF Microfinance Co.,Ltd

LIGHTHOUSE

ဒဂုံမြို့သစ်(ဆိပ်ကမ်း)
(တောင်ပိုင်း)၊ (မြောက်ပိုင်း)၊
(အရှေ့ပိုင်း)
မြေကွက်များဝယ်ယူလိုပါသည်။
"ပွဲခ (လုံးဝ) ပေးရန်မလိုပါ။"
09-424206633
09-424206644

ကုန်အမှတ်တံဆိပ်အမည်စာသားအသိပေးကြေညာခြင်း

ရန်ကုန်မြို့၊ တောင်ဥက္ကလာပမြို့နယ်၊ ၃/ခရပ်ကွက်၊ ဗဟိုလမ်း၊ ငွေကြာရံရိပ်သာ၊ အမှတ်-၆၅တွင် တည်ရှိသော GIRL GENERATION (GG)COMPANY LIMITED၊ ကုမ္ပဏီမှတ်ပုံတင်အမှတ်(၁၁၁၄၄၉၇၃၂) ၏ လွှဲအပ်ညွှန်ကြားချက်အရ အောက်ပါအတိုင်း အများသိစေရန် အသိပေးကြေညာအပ်ပါသည်-

GIRL GENERATION (GG)CO.,LTDသည် အလှကုန်ပစ္စည်းအမျိုးမျိုးအား ပြည်တွင်း၌ ဖြန့်ဖြူးရောင်းချခြင်း၊ ပြည်ပမှတင်သွင်း တင်ပို့ခြင်း၊ ဆိုင်ခန်းများဖွင့်လှစ်ရောင်းချခြင်းတို့ကို လုပ်ကိုင်လျက်ရှိပြီး ကုမ္ပဏီမှတင်သွင်းဖြန့်ဖြူးရောင်းချသည့် အလှကုန်ပစ္စည်းများတွင် အတုအပအန္တရာယ်မှကင်းဝေးစေရန်အတွက် အောက်ဖော်ပြပါအမှတ်စဉ်(၁)ရှိ HOLOGRAM အမှတ်အသားအားရိုက်/ကပ်နှိပ်၍ မြန်မာနိုင်ငံတစ်ဝန်းလုံးတွင် အသုံးပြုလျက်ရှိပါသည်။ ထို့အပြင် GIRL GENERATION (GG)CO.,LTDသည် Korea နိုင်ငံရှိ SEORIN COMPANY LIMITEDမှ ထုတ်လုပ်သည့် ROUND LAB အမည်ရှိအလှကုန်ထုတ် ကုန်ပစ္စည်းအမျိုးမျိုးတို့အား ပြည်ထောင်စုသမ္မတမြန်မာနိုင်ငံတစ်ဝန်းလုံးတွင် တရားဝင်တင်သွင်းဖြန့်ဖြူးရောင်းချခွင့် (Letter Of Authorization)ရရှိထားသည့် authorize distributor ကိုယ်စားလှယ် ကုမ္ပဏီဖြစ်ပါသည်။ မြန်မာနိုင်ငံ၏ FDA ထောက်ခံချက်လည်းလျှောက်ထားပြီးဖြစ်ပါသည်။

အမှတ်စဉ်-(၁)

ROUND LAB

အမှတ်စဉ်-(၂)

သို့ဖြစ်ပါ၍ ROUNDLAB အမည်ရှိအလှကုန်ထုတ်ကုန်ပစ္စည်းအမျိုးမျိုးတို့အား GIRL GENERATION (GG) CO.,LTD၏ အမှတ်အသား HOLOGRAMမပါရှိဘဲ ဝယ်ယူမိ၍ ရောင်းမှားဝယ်မှားဖြစ်ခြင်း၊ အတုအပ ပြဿနာဖြစ်ခြင်းများအပါအဝင် တရားဝင်ကိုယ်စားလှယ်ရရှိထားခြင်းမရှိဘဲ ဖြန့်ဖြူးရောင်းချခြင်း၊ မည်သည့်ပုံစံဖြင့်မဆို တရားဝင်ကိုယ်စားလှယ်မဟုတ်ဘဲ FACEBOOK,PAGE,WEBSITE စသည်တို့တွင် တစ်နည်းနည်းဖြင့် အသုံးပြုခြင်းမျိုး၊ ရောင်းချခြင်းမျိုးမပြုလုပ်မဆောင်ရွက်ကြရန် သတိပေးတားမြစ်ပါသည်။ အများပြည်သူ ထင်ယောင်ထင်မှားဖြစ်စေရန် ရောင်းချလက်ဝယ်ထားရှိခဲ့မည်ဆိုပါက တည်ဆဲဥပဒေများနှင့်အညီ လိုအပ်သလိုတရားစွဲဆိုအရေးယူမည်ဖြစ်ကြောင်း အများသိစေရန် အသိပေးကြေညာအပ်ပါသည်။

GIRL GENERATION (GG)CO.,LTDကုမ္ပဏီမှတ်ပုံတင်အမှတ်-(၁၁၁၄၄၉၇၃၂)၏ လွှဲအပ်ညွှန်ကြားချက်အရ-

ဒေါ်အေးမင်းမင်းသိမ့်(LL.B,D.B.L,D.I.L,D.M.L)
တရားလွှတ်တော်ရှေ့နေ(စဉ်-၁၄၅၃၇)

ဒေါ်ငြိမ်းအိစိုး(LL.B,LL.M)
အထက်တန်းရှေ့နေ(စဉ်-၅၀၉၀၇)

The Solution Power Law Firm-အမှတ်(၂၁)၊ မြေညီထပ်၊ (၁၃)ရပ်ကွက်၊ အုတ်ကျင်းဘူတာရုံလမ်း၊ လှိုင်မြို့နယ်၊ ရန်ကုန်မြို့။ ဖုန်း-၀၉-၅၀၉၈၉၄၂

တစ်ချက်တည်းကျင်းဝင်
(ရန်ကုန်ဂေါက်အသင်း၊ တညင်းကုန်း)

၂၀၂၁ ခုနှစ်၊ ဇန်နဝါရီလ (၉) ရက်နေ့ နံနက် (၇:၄၀) နာရီတွင် ရန်ကုန်ဂေါက်အသင်း(တညင်းကုန်း)၌ ဦးဌေးဝင်းသည် ၎င်း၏ ကစားဖော်များဖြစ်ကြသော ကိုနိုင်အောင်အေး၊ ကိုသန့်ဇင်၊ ကိုကျော်မျိုးထွန်း၊ ဦးဝင်းမြင့်ဦးတို့နှင့်အတူ ဂေါက်သီးရိုက်ကစားစဉ် ကျင်းအမှတ်(၄)ကို (၁၄၅)ကိုက်အကွာမှ Titleist No-2 ဘောလုံးအား Iron 8 တုတ်ဖြင့် ရိုက်လိုက်ရာတစ်ချက်တည်းကျင်းဝင်သွားပါသည်။

ကန့်ကွက်နိုင်ကြောင်းကြေညာခြင်း

ရန်ကုန်တိုင်းဒေသကြီး၊ လှည်းကူးမြို့နယ်၊ ဆားတလင်းကျေးရွာ၊ အမှတ်(၂) လမ်းမကြီး၊ ဆားတလင်းကွင်းအမှတ် ၁၀၈၂/က၊ ဦးပိုင်အမှတ်၁၀/၂၊ ဧရိယာ(၀.၃၉)ဧက အကျယ်အဝန်းရှိ မြေနှင့်ယင်းမြေကွက်ပေါ်ရှိ တစ်ထပ်ပျဉ်ထောင် အိမ်အပါအဝင် အကျိုးခံစားခွင့်အရပ်ရပ်အားလုံးတို့အား တရားဝင်လက်ရှိထားပိုင်ဆိုင်၍ ရောင်းချပိုင်ခွင့်ရှိသူဟုဆိုသူ ဦးအေးမော် [၁၀/မလမ(နိုင်)၀၈၇၃၂၀]ထံမှ ကျွန်ုပ်၏မိတ်ဆွေက အပြီးအပိုင်ဝယ်ယူရန်အတွက် ရောင်းဖိုးငွေ၏တစ်စိတ်တစ်ဒေသကို စရန်ငွေအဖြစ် ပေးချေထားပြီးဖြစ်ပါသည်။ အဆိုပါမြေကွက်ရောင်းချမှုနှင့်ပတ်သက်၍ ကန့်ကွက်လိုသူမည်သူမဆို ပိုင်ဆိုင်မှုစာချုပ်စာတမ်း အထောက်အထားမူရင်းများဖြင့် ကျွန်ုပ်ထံသို့ ဤကြော်ငြာပါသည့်နေ့မှ (၇)ရက်အတွင်း လူကိုယ်တိုင်လာရောက်ကန့်ကွက်နိုင်ပါသည်။ သတ်မှတ်ရက်အတွင်း ကန့်ကွက်မည့်သူမရှိပါက အရောင်းအဝယ်ကို ဥပဒေနှင့်အညီ ဆက်လက်ဆောင်ရွက်သွားမည်ဖြစ်ကြောင်း အများသိစေရန် အသိပေးကြေညာအပ်ပါသည်။

လွှဲအပ်ချက်အရ
ဒေါ်အေးမင်းသန့်
တရားလွှတ်တော်ရှေ့နေ(စဉ်-၁၁၁၅၉)
Thant Law Firm
အမှတ်(၄၂)၊ ပထမထပ်၊ အင်းစိန်လမ်းမကြီးနှင့် စံရိပ်ငြိမ်(၂)လမ်းထောင့် ကမာရွတ်မြို့နယ်၊ ရန်ကုန်မြို့။
ဖုန်း-၀၉-၄၅၀၀၂၇၈၃၃၊ aye.m.thant.lawyer007@gmail.com

ROYAL NAM KOTE COMPANY LIMTED ၏
မတည်ငွေရင်းလျှော့ချပြီးဖြစ်ကြောင်းကြေညာခြင်း

ROYAL NAM KOTE COMPANY LIMTED (ကုမ္ပဏီမှတ်ပုံတင်အမှတ် ၁၀၄၅၀၂၇၈၄)၏ မတည်ငွေရင်းလျှော့ချခြင်းကိစ္စရပ်နှင့် ပတ်သက်၍ (၂-၁၁-၂၀၂၀) ရက်အစုရှင်များ၏ အတည်ပြုကျင်းပပြုလုပ်ခဲ့သည့်သာမန်ထက် ထူးကဲသည့် အထူးအစည်းအဝေးကြီး၏ ဆုံးဖြတ်ချက်အရ ကုမ္ပဏီစတင်တည်ထောင်ချိန်မှ မူလထုတ်ဝေခဲ့သည့် ကုမ္ပဏီ၏ ထုတ်ဝေပြီး အစုအရင်းငွေကို ယခုအခါ ကျပ် ၅၅၀၀၀၀၀၀ (ကျပ် ၁၀၀၀၀ တန် အစုရှယ်ယာ ၅၅၀၀ စု)သို့ လျှော့ချပြီးဖြစ်ကြောင်း အသိပေးကြေညာအပ်ပါသည်။

ဒါရိုက်တာအဖွဲ့
ROYAL NAM KOTE COMPANY LIMTED

ရန်ကုန်မြို့၊ မြောက်ဥက္ကလာပမြို့နယ်၊ မြေတိုင်းရပ်ကွက်အမှတ်(၈)၊ မြေကွက်အမှတ်(၄၄၂)၊ နီလာ(၄)လမ်း၊ ဧရိယာပေ(၄၀x၆၀)ရှိမြေကွက်နှင့်ပတ်သက်၍ မြေအမည်ပေါက် ဒေါ်ထိုက်[၁၂/ဥကမ(နိုင်)၀၀၆၀၄၄] သိစေရန် ကြေညာခြင်း

အထက်ဖော်ပြပါမြေကွက်နှင့်ပတ်သက်၍ အကျိုးခံစားခွင့်အရပ်ရပ်တို့အား ကျွန်ုပ်၏မိတ်ဆွေများဖြစ်သော ဒေါ်ဖြူဖြူမြင့်[၁၂/ဒဂန(နိုင်)၀၂၄၆၈၁]နှင့် ဒေါ်ချိုချိုဝင်း[၇/ပခန(နိုင်)၀၇၃၇၇၆]တို့မှ အရောင်းအဝယ်စာချုပ်ဖြင့် ယခုလက်ရှိ ပိုင်ဆိုင်လျက်ရှိပါသည်။ အဆိုပါ မြေကွက်အား ကျွန်ုပ်၏မိတ်ဆွေများအမည်သို့ တရားဝင်ပြောင်းလဲနိုင်ရေးအတွက် ဤကြော်ငြာပါသည့်ရက်မှ (၇) ရက်ပြည့်မြောက်သောနေ့ကို နောက်ဆုံးထား၍ ကျွန်ုပ်ထံသို့ဖြစ်စေ၊ ကျွန်ုပ်၏မိတ်ဆွေများထံသို့ဖြစ်စေ လာရောက်၍ အရောင်းအဝယ် မှတ်ပုံတင်စာချုပ် ချုပ်ဆိုပေးပါရန် အကြောင်းကြားအပ်ပါသည်။ သတ်မှတ်ရက်ကျော်လွန်ပါက ဥပဒေနှင့်အညီ ဆက်လက်ဆောင်ရွက်သွားမည်ဖြစ်ပါကြောင်း သိစေရန် ကြေညာအပ်ပါသည်။

လွှဲအပ်ညွှန်ကြားချက်အရ-
ဒေါ်သီဂီအောင် LL.B,Dip in Business Law
တရားလွှတ်တော်ရှေ့နေ(စဉ်-၁၀၄၀၄)
အမှတ်(၁၉၉)၊ ဗိုလ်နက်ကျော်လမ်း၊ (၄၉)ရပ်ကွက်၊ ဒဂုံမြို့သစ်(မြောက်ပိုင်း)မြို့နယ်၊ ရန်ကုန်မြို့။
ဖုန်း-၀၉-၄၃၀၆၆၄၁၈

အထူးဂုဏ်ယူဝမ်းမြောက်ခြင်း

ပြည်ထောင်စုသမ္မတမြန်မာနိုင်ငံတော် နိုင်ငံတော်သမ္မတရုံး၏ ၂၀၂၁ ခုနှစ်၊ ဇန်နဝါရီလ (၄)ရက်နေ့တွင် အမိန့်ကြော်ငြာစာအမှတ်(၁/၂၀၂၁)ဖြင့် "မုံရွာဆရာမိုး တိုင်းရင်းဆေးဝါးထုတ်လုပ်ရေးကုမ္ပဏီလီမိတက် KS DIAMOND (Diamonds & Jewellery)နှင့် ရွှေသု By KS DIAMOND ရတနာရွှေဆိုင်" တို့၏ Managing Director ဒေါ်မိုးပြည့်ပြည့်ဖြိုး အား သာသနာတော်ဆိုင်ရာ ဘွဲ့တံဆိပ်တော်ဖြစ်သည့် သီရိသုဓမ္မသီဂီဘွဲ့ကို ထိုက်ထိုက်တန်တန် ချီးမြှင့်အပ်နှင်း ခံရသည့်အတွက် အထူးဂုဏ်ယူဝမ်းမြောက်မိပါကြောင်းနှင့် မိသားစုနှင့်အတူတကွ အသက်ရှည်ကျန်းမာ ချမ်းသာစွာဖြင့် အမျိုးဘာသာ သာသနာအကျိုးကို ယခုထက်မက ဆောက်ထမ်းပိုး ဆောင်ရွက်နိုင်ပါစေကြောင်း ဆုမွန်ကောင်းတောင်းအပ်ပါသည်။

ဒေါ်ခင်ထွေး "ပါရမီဆေးဆိုင်" မုံရွာမြို့
ဦးမြင့်တင် + ဒေါ်စန္ဒာညို "ဝက်ဝံနက်" ဖိနပ်လုပ်ငန်း မုံရွာမြို့
ဦးငြိမ်းချမ်းဝင်း + ဒေါ်ယုမွန်မွန်ဟိုဏ်း "Hein Mobile" မုံရွာမြို့
ဦးငွေရှိန် + ဒေါ်ခင်အေး သား ကိုကျော်စံဟိန်း
"စိုးဇေယျာ" ဆေးဆိုင် ကျောက်ကူလမ်း၊ မုံရွာမြို့
ကိုအောင်ရဲကျော် "စွယ်တော်" ကုန်မျိုးစုံဖြန့်ချီရေး ရေဦးမြို့
မပိုးသီရိခင် "ပါရမီ" စတိုး မုံရွာမြို့

လက်ထပ်ထိမ်းမြားပြီးစီးခြင်း

ရန်ကုန်မြို့နေ၊ ဦးဝင်းကျင်-ဒေါ်တင်မြလှိုင်တို့၏ သားကြီး

မောင်စည်သူဝင်း

MBA(Victoria University)

MPT (Senior Deputy Manager)

နှင့်

ရန်ကုန်မြို့နေ

ဦးကြည်ခင်-Dr.အေးအေးချိုတို့၏ သမီးလတ်

မဇင်မာနှင်း

MBA, 18th Batch (YUE)

Digitization Manager,BRAC Myanmar

တို့သည် ၁-၁-၂၀၂၁ရက်တွင် နှစ်ဖက်သော လူကြီးမိဘများရှေ့မှောက်၌ မင်္ဂလာမော်ကွန်းတင် လက်မှတ်ရေးထိုးလက်ထပ်ပြီးစီးပါကြောင်း။

နှစ်ဖက်သောမိဘများနှင့်
မောင်စည်သူဝင်း-မဇင်မာနှင်း

မြန်မာနိုင်ငံတော်ဗဟိုဘဏ် အိတ်ဖွင့်တင်ဒါခေါ်ယူခြင်း

၁။ မြန်မာနိုင်ငံတော်ဗဟိုဘဏ်၊ ရုံးလုပ်ငန်းများတွင် အသုံးပြုရန်အတွက် ရုံးသုံးစက်ပစ္စည်း (၁၁) မျိုးအား မြန်မာကျပ်ငွေဖြင့် အောက်ပါအတိုင်း အိတ်ဖွင့်တင်ဒါခေါ်ဆို၍ ဝယ်ယူလိုပါသည်-

တင်ဒါပုံစံရောင်းချမည့်ရက်	- ၁၄-၁-၂၀၂၁ရက်မှ ၂၆-၁-၂၀၂၁ရက်အထိ (ရုံးချိန်အတွင်း)
တင်ဒါပုံစံရောင်းချမည့်နေရာ	- မြန်မာနိုင်ငံတော်ဗဟိုဘဏ် (နေပြည်တော်)၊ ရုံးအမှတ်(၅၅)၊ စီမံခန့်ခွဲမှုနှင့် လူသားအရင်းအမြစ်ဖွံ့ဖြိုးရေးဌာန
တင်ဒါနောက်ဆုံးတင်သွင်းရမည့်ရက်	- ၁၅-၂-၂၀၂၁ရက်၊ ညနေ(၄:၃၀)နာရီ
တင်ဒါဖွင့်လှစ်မည့်နေ့ရက်	- ၁၆-၂-၂၀၂၁ရက်၊ နံနက် (၁၀:၀၀)နာရီ

၂။ တင်ဒါပုံစံ၊ တင်ဒါစည်းကမ်းချက်များနှင့် အသေးစိတ် အချက်အလက်များကို သိရှိလိုပါက ဖုန်းနံပါတ်-၀၆၇-၃၄၁၈၅၉၃နှင့် ဖုန်း-၀၆၇-၃၄၁၈၂၉၃(အင်ဂျင်နီယာဌာနစိတ်၊ စက်မှု)တို့သို့ ရုံးချိန်အတွင်း စုံစမ်းနိုင်ပါသည်။

တင်ဒါကော်မတီ

နီလာရတု မင်္ဂလာဆုတောင်း

မော်လမြိုင်မြို့နေ ချစ်အပါကြီး ဦးစိုးဝင်း {တောအုပ်ကြီး(ငြိမ်း) မော်လမြိုင်မြို့နယ်သစ်တောဦးစီးဌာန}+ချစ်မေမေ ဒေါ်မြင့်မြင့်အုန်း

တို့၏(၁၁-၁-၂၀၂၁)ရက်နေ့တွင်ကျရောက်သောနီလာရတု(၄၅)နှစ်ပြည့် မင်္ဂလာနှစ်ပတ်လည်မှာသည် နှစ်ပေါင်း(၁၀၀)ကျော်တိုင်အောင်အတူ ပျော်ရွှင်ပြီးလောကကြီးလှပစွာ နှစ်ပြည့်သောအကျိုးကိုထမ်းရွက်သယ်ပိုးနိုင်ကြပါစေ။ သားသမီး၊ မြေး၊ မြစ် ချစ်ရတဲ့မိသားစုနှင့် အတူပျော်ရွှင်ခြင်းသုခနဲ့ပြည့်စုံပါစေ။ ...

သားသမီးမြေးများ

- မျိုးသန့် (Myo Myat Construction & Decoration)+ ...
- ...
- ... {Assistant Manager (AYA Bank)}+...{Assistant Manager (CB Bank)}
- ... {Grade 11, အ-ထ-က(၆) မော်လမြိုင်}
- ... {Grade 7, အ-ထ-က(၆) မော်လမြိုင်}
- ...

အများသိစေရန်ကြေညာခြင်း

မန္တလေးတိုင်းဒေသကြီး၊ ချမ်းမြသာစည်မြို့နယ်၊ (၇၂)လမ်း၊ သဇင်လမ်းနှင့် ယုဇနလမ်းကြား၊ မြို့သစ်(၁)ရပ်ကွက်တွင် ရုံးခန်းဖွင့်လှစ်၍ လုပ်ငန်းဆောင်ရွက်လျက်ရှိသော KANGRUI (MYANMAR) AGRICULTURE & LIVESTOCK DEVELOPMENT COMPANY LIMITED၊ မှတ်ပုံတင်အမှတ်-100273950 သည် ကုမ္ပဏီ၏မတည်ငွေရင်း လျှော့ချခြင်းကို အစုရှယ်ယာရှင်များအား ရှင်းလင်းတင်ပြပြီး (၇-၁-၂၀၂၁)ရက်တွင် အစုရှယ်ယာရှင်များအား အောက်ပါအတိုင်း ပြောင်းလဲထားပါကြောင်း အများသိစေရန် ကြေညာအပ်ပါသည်။

စဉ်	အမည်	ရာထူး	အစုရှယ်ယာ အရေအတွက်	အစုရှယ်ယာ၏ တန်ဖိုး
၁	DEHONG PENGHE AGRICULTURE DEVELOPMENT COMPANY LIMITED	Corporate Members	1,423,971	1,423,971
၂	SHANGHAI PENGHE SUPPLY CHAIN MANAGEMENT COMPANY LIMITED	Corporate Members	12,815,744	12,815,744

စုစုပေါင်းအစုရှယ်ယာအရေအတွက်-14239715

XINHUA GU (မန်နေဂျင်းဒါရိုက်တာ)၏ လွှဲအပ်ညွှန်ကြားချက်အရ-
ဒေါ်မြသန္တာအောင်(LL.B,LL.M)
အထက်တန်းရှေ့နေ(စဉ်-၄၈၇၂၁)
အမှတ်(၂၂)၊ မြတ်လေးရုံလမ်း၊ (၇)ရပ်ကွက်၊ လှိုင်မြို့နယ်၊ ရန်ကုန်မြို့။
ဖုန်း-၀၉-၇၇၀၀၇၃၆၇၉၊ ၀၉-၂၅၆၂၁၅၂၉၁

အများသိစေရန်ကြေညာခြင်း

ရန်ကုန်မြို့၊ ဒဂုံမြို့သစ်(တောင်ပိုင်း)မြို့နယ်၊ မြေတိုင်းရပ်ကွက်အမှတ်(၅၃)၊ လူနေရပ်ကွက် အမှတ်(၅၃)၊ မြေကွက်အမှတ်-(၅၃၁/ခ)ဟု မှတ်သားတည်ရှိသော ပါမစ်မြေအမျိုးအစားပေါ်ရှိ အမှတ် (၅၃၁/ခ)၊ ပုလဲငွေရောင်(၂)လမ်း၊ ၅၃/ရပ်ကွက်၊ ဒဂုံမြို့သစ်(တောင်ပိုင်း)မြို့နယ်ဟုခေါ်တွင်သော အကျယ်အဝန်းပေ(၂၀x၆၀)၊ ဧရိယာ(၁၂၀၀)စတုရန်းပေရှိ ဦးရန်အောင်[၁၂/ကမတ(နိုင်)၀၂၄၄၀၂] အမည်ပေါက် ပါမစ်မြေအမျိုးအစားအပါအဝင် ယင်းမြေနှင့်ပတ်သက်သော အကျိုးခံစားခွင့်အရပ်ရပ်အားလုံးတို့အား အမည်ပေါက်သူ ဦးရန်အောင်[၁၂/ကမတ(နိုင်)၀၂၄၄၀၂]ထံမှ အရောင်းအဝယ်အရပ်ကတိစာချုပ်အဆင့်ဆင့်ဖြင့် ဝယ်ယူပိုင်ဆိုင်လာခဲ့သူ ဒေါ်သန်းသန်းကြည် [၁၂/တမန(နိုင်)၀၇၈၅၁၃]မှ ၎င်းဝယ်ယူပိုင်ဆိုင်ထားကြောင်းနှင့် ရောင်းချပိုင်ခွင့်ရှိကြောင်း၊ အရှုပ်အရှင်းကင်းကြောင်း ထုတ်ဖော်ဝန်ခံလျက် ရောင်းချခဲ့သဖြင့် အဆိုပါမြေအား အပိုင်ဝယ်ယူရန်အတွက် ကျွန်ုပ်၏မိတ်ဆွေဖြစ်သူ ဒေါ်စက်မှီ[၅/ ကဘလ(နိုင်)၀၅၉၆၁၂] မှ ရောင်းဖိုးငွေ၏ တစ်စိတ်တစ်ဒေသကို စရန်ငွေအဖြစ် ပေးချေထားပြီးဖြစ်ပါသည်။ သို့ဖြစ်ရာ အရောင်းအဝယ်အား ကန့်ကွက်လိုပါက ခိုင်လုံသော အထောက်အထားမူရင်း စာရွက်စာတမ်းများဖြင့် (၇)ရက်အတွင်း လာရောက်ကန့်ကွက်နိုင်ပါကြောင်းနှင့် ကန့်ကွက်မည့်သူမရှိပါက အရောင်းအဝယ်အား ဥပဒေနှင့်အညီ ပြီးဆုံးသည့်တိုင် ဆက်လက်ဆောင်ရွက်သွားမည်ဖြစ်ကြောင်း အများသိစေရန် ကြေညာအပ်ပါသည်။

ဒေါ်စက်မှီ၏လွှဲအပ်ညွှန်ကြားချက်အရ-
ဒေါ်နီလာဝင်း(LL.B)
တရားလွှတ်တော်ရှေ့နေ(စဉ်-၁၂၉၂၃)
အမှတ်-၃/က၊ မြင်တော်သာလမ်း၊ ၄/မြောက်ရပ်ကွက်၊
သာကေတမြို့နယ်၊ ရန်ကုန်မြို့။
Ph:09-778434507,09-772766716

အစက်အခဲ၊ အတားအဆီးများကို ကျော်ဖြတ်နိုင်ပေမယ့် ကံကြမ္မာ အတားအဆီးများအတွက်တော့ ဒီတအုပ်ကို ဆောင်ထားသင့်ပါတယ်။

၂၀၂၁-ခုနှစ်
ဝံ-ကလိဘို
၁၂-ရာသီဟောကိန်း တအုပ်များ

City Mart, Ocean, Capital, Orange, ABC Convenience Store ဆိုင်များတွင်လည်း ဝယ်ယူရရှိနိုင်ပါသည်။

ထွက်ပြီ

ဝင်ရင်းဖြန့်ချိရေး
အမှတ်-၂၈၆(မြေညီထပ်)၊ လမ်း-၄၀(အထက်)၊ ရန်ကုန်မြို့၊ ဖုန်း -၀၁၈ ၃၉၁၁၆၉၊ ၀၁ ၇၀၉၀၁၂ ၀၉-၄၂၈၆၁၀၄၈၈၊ ၀၉-၅၀၄၄၅၅၇၉

မန္တလေးဖြန့်ချိရေး
လူထုကြီးပွားရေးစာအုပ်တိုက် အမှတ်-၂၂၁၊ ၈၄-လမ်းနှင့် ၃၃-လမ်းထောင့်၊ မန္တလေးမြို့၊ ဖုန်း -၀၂ ၄၀၃၉၇၁၁၊ ၄၀၆၁၁၁၃၆

ကန့်ကွက်နိုင်ပါကြောင်းကြေညာခြင်း

ရန်ကုန်တိုင်းဒေသကြီး၊ တောင်ပိုင်းခရိုင်၊ တွံတေးမြို့နယ်အတွင်းရှိ

(၁) ကြည်တန်းကျေးရွာအုပ်စုကွင်းအမှတ်(၁၃၀)ကွင်းအမည်(ကြည်တန်းကွင်း) ဦးပိုင်အမှတ်(၆၃/၁) ပုံစံ(၇)တွင်-ဦးအောင်းရွှေ(၁၂/တတန(နိုင်)၀၉၃၈၂၈)အမည်ပေါက်သော လယ်မြေဧရိယာ(၁၂.၄၃)ဧက

(၂) ကြည်တန်းကျေးရွာအုပ်စုကွင်းအမှတ်(၁၃၀)ကွင်းအမည်(ကြည်တန်းကွင်း) ဦးပိုင်အမှတ်(၂၉/၁) ပုံစံ(၇)တွင်-ဦးလှမိုး(၁၂/တတန(နိုင်)၀၉၈၃၅၇)အမည်ပေါက်သော လယ်မြေဧရိယာ(၉.၅၉)ဧက

(၃) တမံကြီးကျေးရွာအုပ်စုကွင်းအမှတ်(၁၃၆)ကွင်းအမည်(တမံကြီးကွင်း) ဦးပိုင်အမှတ်(၁၂/၄) ပုံစံ(၇)တွင်-ဦးစိုးထင်(၁၂/တတန(နိုင်)၀၈၇၇၄၆)အမည်ပေါက်သော လယ်မြေဧရိယာ(၁.၄၃)ဧက

(၄) ကာလီတော်ကျေးရွာအုပ်စုကွင်းအမှတ်(၁၃၁/A)ကွင်းအမည်(သဘွတ်ချောင်းကွင်း)ဦးပိုင်အမှတ်(၃၅/၅) ပုံစံ(၇)တွင်-ဒေါ်မြင့်မြင့်ချွေး(၁၂/မရက(နိုင်)၀၈၃၂၆၄)အမည်ပေါက်သောလယ်မြေဧရိယာ(၂.၂၄)ဧက

(၅) ကုလားတန်းကျေးရွာအုပ်စုကွင်းအမှတ်(၁၂၄/A)ကွင်းအမည်(လေလမ်းကွင်း)ဦးပိုင်အမှတ်(၁၀/၁၅)ပုံစံ(၇)တွင်-ဦးနိုင်လွင်(၁၂/တတန(နိုင်)၁၂၀၅၆၅)အမည်ပေါက်သော လယ်မြေဧရိယာ(၁.၉၉)ဧက

(၆) ကာလီတော်ကျေးရွာအုပ်စုကွင်းအမှတ်(၁၃၁/A)ကွင်းအမည်(သဘွတ်ချောင်းကွင်း)ဦးပိုင်အမှတ်(၄၆/၁)ပုံစံ(၇)တွင်-ဦးအောင်းတင်(၁၂/တတန(နိုင်)၀၀၄၀၂၂)အမည်ပေါက်သောလယ်မြေဧရိယာ(၉.၉၅)ဧက အနက်မှ(အနောက်ဘက်ခြမ်း)ဧရိယာ(၄.၅၅)ဧကလယ်မြေအစိတ်အပိုင်း

အထက်ဖော်ပြပါလယ်မြေများကို ပုံစံ(၇)တွင်အမည်ပေါက်သူအသီးသီးထံမှအရောင်းအဝယ်သဘောတူစာချုပ်အသီးသီးဖြင့်ဝယ်ယူပိုင်ဆိုင်ထားသူ ဦးအောင်မိုးသိန်း(၁၃/ထတန(နိုင်)၁၂၄၂၁၃)ထံမှ ... ကန့်ကွက်လိုသူများရှိပါက ... (၇)ရက်အတွင်း ... ကန့်ကွက်မည့်သူမရှိပါက ... ဆက်လက်ဆောင်ရွက်သွားမည်ဖြစ်ပါကြောင်း အများသိစေရန်ကြေညာပါသည်။

(လွှဲအပ်ညွှန်ကြားချက်များအရ)

ဦးသန့်ဇင် (LL-B)
အထက်တန်းရှေ့နေ(စဉ်-၂၇၈၈)
Ph-09 253995848 , 09-798420119

ဒေါ်တာန်စန္ဒာနိုင်(LL-B)
အထက်တန်းရှေ့နေ(စဉ်-၂၇၇၅)
Ph-09-4200 73685

အမှတ်(၅၀) ၀-ထပ် အခန်း(D-2)၊ ... လမ်း ကျောက်တံတားမြို့နယ် ရန်ကုန်မြို့

ကန့်ကွက်နိုင်ကြောင်းကြော်ငြာ

အင်းစိန်မြို့နယ်၊မြေတိုင်းရပ်ကွက်အမှတ်-၃၉၉/က(ဘော့ကန်)၊မြေကွက်အမှတ်-၇၂/D၊ဧရိယာ-၀.၁၅၅ဧက၊မြေကွက်တည်နေရာအမှတ်-က/စ၊သီရိမင်္ဂလာလမ်း၊ ရွာမအရှေ့ရပ်ကွက်၊အင်းစိန်မြို့နယ်၊(EL-ဘက်ဂိယား ဒေါ်သန်းတင်)အမည်ပေါက် မြေပိုင်မြေအားရန်ကုန်မြောက်ပိုင်းခရိုင်တရားရုံးတရားမကြီးမှုအမှတ်-၃၄၉/၂၀၁၉ ဖြင့်မှတ်ပုံတင်အရောင်းအဝယ်စာချုပ်ချုပ်ဆိုပေးစေလိုမှု၌၁၀-၁၂-၂၀၁၉ရက်စွဲပါ တရားရုံးစီရင်ချက်အမိန့်နှင့်ဒီကရီ၊တရားမစက်မှုအမှတ်-၁၀/၂၀၂၀ဖြင့်ဘိလစ်ခန့်အပ်ကြောင်းအမိန့်ချမှတ်လိုက်သည့်၁၀-၇-၂၀၂၀ရက်စွဲပါတရားရုံးနေ့စဉ်မှတ်တမ်းနှင့် ထုံးပုံကျအပြီးသတ်အမိန့်၊ရန်ကုန်မြောက်ပိုင်းခရိုင်တရားရုံးမှဒေါ်မမိုးသီရိအား ၁၀-၇-၂၀၂၀ရက်စွဲဖြင့်ဘီလစ်ခန့်အပ်ကြောင်းဌာနသို့အကြောင်းကြားစာတင်ပြပြီး ဘီလစ်ဒေါ်မမိုးသီရိ(၁၂/အစန(နိုင်)၂၃၉၁၈၄)မှအရောင်းအဝယ်စာချုပ်ချုပ်ဆိုရန် မြေပုံကူးလျှောက်ထားလာရာတရားဝင်ခိုင်လုံသောအထောက်အထားများဖြင့် ဤကြော်ငြာပါသည့်နေ့မှစ၍(၇)ရက်အတွင်းကန့်ကွက်နိုင်ပါကြောင်းနှင့်ကန့်ကွက်မှု မရှိပါကလုပ်ထုံးလုပ်နည်းအတိုင်းဆက်လက်ဆောင်ရွက်ပေးမည်ဖြစ်ပါကြောင်းအသိပေးကြေညာအပ်ပါသည်။

ဌာနမှူး(ဒုတိယညွှန်ကြားရေးမှူးချုပ်)၊ မြို့ပြစီမံကိန်းလုပ်ငန်းတာဝန်ခံအဖွဲ့
ရန်ကုန်မြို့တော်စည်ပင်သာယာရေးကော်မတီ

ကန့်ကွက်နိုင်ကြောင်းကြေညာခြင်း

ရန်ကုန်တိုင်းဒေသကြီး၊ လှည်းကူးမြို့နယ်၊ ဆားတလင်းကျေးရွာ၊ နဘဲပင်ကွင်း၊ ကွင်းအမှတ်- ၁၀၅၆၊ ဦးပိုင်အမှတ်-၁၃/၄၊ အကျယ်အဝန်း(အလျားပေ ၉၀xအနံပေ ၁၅၀)၊ ဧရိယာ(၀.၂၇)ကေရှိ မြေနှင့်ယင်းမြေကွက်ပေါ်ရှိ အကျိုးခံစားခွင့်အရပ်ရပ်အားလုံးတို့အား တရားဝင်လက်ရှိထားပိုင်ဆိုင်၍ ရောင်းချပိုင်ခွင့်ရှိသူဟုဆိုသူ ဒေါ်သန်းသန်းဝင်း[၁၂/ကမရ(နိုင်) ၀၃၄၅၆၄]ထံမှ ကျွန်ုပ်၏မိတ်ဆွေက အပြီးအပိုင်ဝယ်ယူရန်အတွက် ရောင်းဖိုးငွေ၏ တစ်စိတ်တစ်ဒေသကို စရန်ငွေအဖြစ် ပေးချေထားပြီးဖြစ်ပါသည်။ အဆိုပါမြေကွက်ရောင်းချမှုနှင့်ပတ်သက်၍ ကန့်ကွက်လိုသူ မည်သူမဆို ပိုင်ဆိုင်မှုစာချုပ်စာတမ်း အထောက်အထားမူရင်းများဖြင့် ကျွန်ုပ်ထံသို့ ဤကြော်ငြာပါသည့်ရက်မှ (၇)ရက်အတွင်း လူကိုယ်တိုင် လာရောက်ကန့်ကွက်နိုင်ပါသည်။ သတ်မှတ်ရက်အတွင်း ကန့်ကွက်မည့်သူ မရှိပါက အရောင်းအဝယ်ကို ဥပဒေနှင့်အညီ ဆက်လက်ဆောင်ရွက်သွားမည်ဖြစ်ကြောင်း အများသိစေရန် အသိပေးကြေညာအပ်ပါသည်။

လွှဲအပ်ချက်အရ-
ဒေါ်အေးမင်းသန့်
တရားလွှတ်တော်ရှေ့နေ(စဉ်-၁၁၁၅၉)
Thant Law Firm
အမှတ်-၄၂၊ ပထမထပ်၊ အင်းစိန်လမ်းမကြီးနှင့် စံရိပ်ငြိမ်(၂)လမ်းထောင့်၊
ကမာရွတ်မြို့နယ်၊ ရန်ကုန်မြို့။
ဖုန်း-၀၉-၄၅၀၀၂၇၈၃၃၊ aye.m.thant.lawyer007@gmail.com

ကန့်ကွက်နိုင်ကြောင်းကြေညာခြင်း

ရန်ကုန်တိုင်းဒေသကြီး၊ လှည်းကူးမြို့နယ်၊ ဆားတလင်းကျေးရွာ၊ အမှတ်-၂ လမ်းမကြီး၊ ဆားတလင်းကွင်းအမှတ်-၁၀၈၂/က၊ ဦးပိုင်အမှတ်-၂/စ၊ ဧရိယာ(၀.၅၈) ဧက၊ အကျယ်အဝန်း အလျားပေ(၂၁၁x၂၀၄)xအနံပေ(၁၁၇x၁၃၇)ရှိ မြေနှင့် ယင်းမြေကွက်ပေါ်ရှိ ဂိုဒေါင်တစ်လုံးအပါအဝင် အကျိုးခံစားခွင့်အရပ်ရပ်အားလုံးတို့အား တရားဝင်လက်ရှိထားပိုင်ဆိုင်၍ ရောင်းချပိုင်ခွင့်ရှိသူဟုဆိုသူ ဒေါ်အိအိဇင်[၈/ခမန(နိုင်) ၁၀၁၆၃၉] ထံမှ ကျွန်ုပ်၏မိတ်ဆွေများက အပြီးအပိုင်ဝယ်ယူရန်အတွက် ရောင်းဖိုးငွေ၏တစ်စိတ်တစ်ဒေသကို စရန်ငွေအဖြစ် ပေးချေထားပြီးဖြစ်ပါသည်။ အဆိုပါမြေကွက်ရောင်းချမှုနှင့်ပတ်သက်၍ ကန့်ကွက်လိုသူ မည်သူမဆို ပိုင်ဆိုင်မှုစာချုပ်စာတမ်းအထောက်အထားမူရင်းများဖြင့် ကျွန်ုပ်ထံသို့ ဤကြော်ငြာပါသည့်ရက်မှ (၇)ရက်အတွင်း လူကိုယ်တိုင် လာရောက် ကန့်ကွက်နိုင်ပါသည်။ သတ်မှတ်ရက်အတွင်း ကန့်ကွက်မည့်သူမရှိပါက အရောင်းအဝယ်ကို ဥပဒေနှင့်အညီ ဆက်လက်ဆောင်ရွက်သွားမည်ဖြစ်ကြောင်း အများသိစေရန် အသိပေးကြေညာအပ်ပါသည်။

လွှဲအပ်ချက်အရ-
ဒေါ်အေးမင်းသန့်
တရားလွှတ်တော်ရှေ့နေ(စဉ်-၁၁၁၅၉)
Thant Law Firm
အမှတ်-၄၂၊ ပထမထပ်၊ အင်းစိန်လမ်းမကြီးနှင့် စံရိပ်ငြိမ်(၂)လမ်းထောင့်၊
ကမာရွတ်မြို့နယ်၊ ရန်ကုန်မြို့။ ဖုန်း-၀၉-၄၅၀၀၂၇၈၃၃
aye.m.thant.lawyer007@gmail.com

''အထူးလှိုက်လှဲစွာ ဝမ်းမြောက်ဂုဏ်ယူ ကြည်ညိုသဒ္ဒါတိုးပွားရပါကြောင်း''

မန္တလေးတိုင်းဒေသကြီး၊ နိုင်ငံတော်ပရိယတ္တိသာသနာ့တက္ကသိုလ်၊ ဒေါနဘွားရပ်ကွက်၊ အောင်မြေသာစံမြို့နယ်မှ **အရှင်ဘဒ္ဒန္တဝိဇယာနန္ဒ** အား ၂၀၂၁ခုနှစ်၊ (၇၃)နှစ်မြောက် လွတ်လပ်ရေးနေ့တွင် ပြည်ထောင်စုသမ္မတမြန်မာနိုင်ငံတော်၊ သမ္မတရုံး၏ အမိန့်ကြော်ငြာစာအမှတ် (၁/၂၀၂၁)ဖြင့် ပရိယတ္တိဝန်ဆောင် စာချဆရာတော်အဖြစ် ထိုက်တန်စွာချီးမြှင့်သော ''**မဟာဂန္ထဝါစကပဏ္ဍိတ**'' ဘွဲ့တံဆိပ်တော် ဆက်ကပ်လှူဒါန်းခြင်းခံရပါသည်။

''**မဟာဂန္ထဝါစကပဏ္ဍိတ**'' ဘွဲ့တံဆိပ်တော်ရ **ဘဒ္ဒန္တဝိဇယာနန္ဒ** ဆရာတော် သက်ရှည်ကျန်းမာစွာဖြင့် ဘာသာ၊ သာသနာအကျိုး ဆတက်တိုး၍ သယ်ပိုးဆောင်ရွက်နိုင်ပါစေကြောင်း လေးမြတ်စွာဆုမွန်ကောင်းတောင်းအပ်ပါသည်။

သုဓမ္မသိင်္ဂီဒေါ်စိန်
ဦးတင်ရွှေ-အဂ္ဂမဟာသီရိသုဓမ္မသိင်္ဂီဒေါ်နန်းသက်စုလှိုင်ထွန်း
မိသားစု

''အထူးလှိုက်လှဲစွာ ဝမ်းမြောက်ဂုဏ်ယူ ကြည်ညိုသဒ္ဒါတိုးပွားရပါကြောင်း''

အနောက်ကျောင်းပရိယတ္တိစာသင်တိုက်၊ ဝမ်ဟွေရပ်ကွက်၊ မိုင်းပွန်မြို့၊ လွိုင်လင်မြို့နယ်၊ ရှမ်းပြည်နယ်မှ ဆရာတော် **အရှင်ဘဒ္ဒန္တကဝိန္ဒ**အား ၂၀၂၁ခုနှစ်၊ (၇၃)နှစ်မြောက် လွတ်လပ်ရေးနေ့တွင် ပြည်ထောင်စုသမ္မတမြန်မာနိုင်ငံတော်၊ သမ္မတရုံး၏ အမိန့်ကြော်ငြာစာအမှတ် (၁/၂၀၂၁)ဖြင့် ''**မဟာသဒ္ဓမ္မဇောတိကဓဇ**''ဘွဲ့တံဆိပ်တော် ဆက်ကပ်လှူဒါန်းခြင်းခံရပါသည်။

''**မဟာသဒ္ဓမ္မဇောတိကဓဇ**'' ဘွဲ့တံဆိပ်တော်ရ **ဘဒ္ဒန္တကဝိန္ဒ** ဆရာတော် သက်ရှည်ကျန်းမာစွာဖြင့် ဘာသာ၊ သာသနာအကျိုး ဆတက်တိုး၍ သယ်ပိုးဆောင်ရွက်နိုင်ပါစေကြောင်း လေးမြတ်စွာဆုမွန်ကောင်းတောင်းအပ်ပါသည်။

သုဓမ္မသိင်္ဂီဒေါ်စိန်
ဦးတင်ရွှေ-အဂ္ဂမဟာသီရိသုဓမ္မသိင်္ဂီဒေါ်နန်းသက်စုလှိုင်ထွန်း
မိသားစု

နိုင်ငံတော်၏'' သရေစည်သူ''ဘွဲ့တံဆိပ် ဂုဏ်ပြုချီးမြှင့်ခြင်းခံရသည့် ဝဏ္ဏကျော်ထင်၊ စည်သူဦးအောင်ကိုဝင်းအတွက် အထူးဂုဏ်ယူဝမ်းမြောက်ခြင်း

ကမ္ဘောဇဘဏ်လီမိတက် နာယက **ဝဏ္ဏကျော်ထင်၊ စည်သူဦးအောင်ကိုဝင်း**သည် ၂၀၂၁ခုနှစ်၊ ဇန်နဝါရီလ (၄)ရက်နေ့ (၇၃)နှစ်မြောက်လွတ်လပ်ရေးနေ့၌ ပြည်ထောင်စုသမ္မတမြန်မာနိုင်ငံ၏ ဂုဏ်ထူးဆောင်ဘွဲ့များ ချီးမြှင့်ခြင်းအခမ်းအနားတွင် ပြည်ထောင်စု စည်သူသင်္ဂဟဘွဲ့ဖြစ်သည့် ''**သရေစည်သူ**''ဘွဲ့ကို ပေးအပ်ချီးမြှင့်ခြင်းခံခဲ့ရသည့်အတွက် အထူးပင် ဂုဏ်ယူဝမ်းမြောက်ပါကြောင်း-

ဥက္ကဋ္ဌနှင့်ဒါရိုက်တာအဖွဲ့
AIR THANLWIN GROUP

BOSS အဆင့်မြင့် ပါကေးအရောင်းခန်းမ
အဆင့်မြင့် Laminate Flooring ကြမ်းခင်းပြားများနှင့် 100% ရေခိုခံ ဗွီနိုင်းကြမ်းခင်းပြားများကို ဈေးနှုန်းချိုသာစွာဖြင့် တိုက်ရိုက်ရောင်းချပေးနေပါသည်။
အရောင်းခန်းမ(၁) - အမှတ်(၂၄၈)၊ အရေ့မြင်းပြိုင်ကွင်းလမ်းကြီး၊ မြန်မာ့ရေနံဆောင်ဘဏ်အနီး၊ တာမွေမြို့နယ်။
Ph: 09-5076661, 09-5076662, 09-5076663

စော်ဘွားလေးဗိုလ်ဗိုလ်မောင်ကုမ္ပဏီလီမိတက်မှ
အဆင့်မြင့် စတီးဘလိတ်စားသွားဆူကြိုးများကိုဈေးနှုန်းချိုသာစွာဖြင့် ရောင်းချတပ်ဆင်ပေးနေပါသည်။
အမှတ်(၃၄/A)၊ ကမ္ဘာအေးဘုရားလမ်းမ၊
(နှင်းဆီကုန်းဘိုးဘွားရိပ်သာရှေ့)၊ ဗဟန်းမြို့နယ်။
Ph: 01-545531, 09-73058161, 09-795008161
HOTLINE : 09-5008161

လှည်းကူး၊ ထောက်ကြန့်ကုန်းကွင်းအမှတ်(၉၃၇/ဂ)မြေဝယ်မည်၊ ကန့်ကွက်နိုင်သည်။
ရန်ကုန်တိုင်းဒေသကြီး၊ လှည်းကူးမြို့နယ်၊ ထောက်ကြန့်ကုန်းရပ်ကွက်၊ ရွှေတောက်ဆိုင်လမ်း၊ ရွှေတောက်ဆိုင်ကျေးရွာ၊ ထောက်ကြန့်ကုန်းကွင်းအမှတ်(၉၃၇)၊ ဦးပိုင်အမှတ်(ဂ)''ဦးစိုးထူး'' မြေအမည်ပေါက်(ဥ) မြေအမျိုးအစား ဧရိယာ(၄.၀၂)ဧကရှိ ခိုက်ပိုးမြေကို အမည်ပေါက်ပိုင်ရှင် ဦးစိုးထူး(၁၂/ကမရ(နိုင်)၀၃၆၀၄၈)ထံမှ ကျွန်ုပ်တို့၏ မိတ်ဆွေ ''ဒေါ်မေမိုင်စံ'' (၁၂/ကမတ(နိုင်) ၀၆၀၄၁၇)က အပိုင်ဝယ်ယူရန် စရန်ငွေများ ပေးချေထားပြီးဖြစ်သည်။ ယင်းမြေနှင့်ပတ်သက်၍ ကန့်ကွက်လိုပါက ဤကြော်ငြာပါသည့်နေ့မှစ၍ (၇)ရက်အတွင်း ကျွန်ုပ်တို့ထံလာရောက်၍ မြေပိုင်ဆိုင်မှု စာချုပ်(မူရင်း)များပြသကန့်ကွက်နိုင်သည်။ ၄င်းရက်ကျော်လွန်ပါက မြေ ရောင်းဝယ်အရောင်းအဝယ်ကို အပြီးဆောင်ရွက် သွားမည်ဖြစ်ကြောင်း အများသိစေရန် ကြေညာ အပ်ပါသည်။ ''ဤအပ်ပြီးကြေညာသူ''
ဒေါ်သူရာမြင့်အောင်(ဗောင်ကော်ဗေ) တရားလွှတ်တော်ရှေ့နေများ ဦးတင်မောင်မြင့်(ကြည်နီလေး)
အိမ်ခြံမြေစာချုပ်စာတမ်းရှေ့နေဗောင်ကော်ဗေ LL.B.,DIL (စဉ်-၅၇၀၅/၀၀)
LL.B.,DML (စဉ်-၄၃၀၁/၀၃)၊ Law Firm&Publication - 09 780555924
ဘုန်းကြီးလမ်းမ(၅၅)၊ ရပ်ကွက်၊ ဆန်ကောင်းမြို့နယ်၊ ရန်ကုန်မြို့။

သစ် တော နဲ့ သစ် ပင် ချစ် ခင် တဲ့ လူ မျိုး သစ် ပင် ကို နှစ် စဉ် စိုက် ရွှေ တိုက် ကို စိုး

အထူးဂုဏ်ယူဝမ်းမြောက်ပါကြောင်း

၂၀၂၂ခုနှစ်၊ ဇန်နဝါရီလ ၄ရက်(လွတ်လပ်ရေးနေ့) အခါသမယတွင် ပြည်ထောင်စုသမ္မတမြန်မာနိုင်ငံတော်၊ သမ္မတရုံး၊ အမိန့်ကြော်ငြာစာအမှတ်–၂/၂၀၂၂ဖြင့် စွမ်းဆောင်မှုဆိုင်ရာ ဂုဏ်ထူးဆောင်တံဆိပ်များ **လူမှုထူးချွန်တံဆိပ်(တတိယဆင့်)**ကို ရန်ကုန်မြို့၊ မရမ်းကုန်းမြို့နယ်၊ မစိုးရိမ်ကျောင်း လမ်းသွယ်(၂)၊ အမှတ်(၇/၁၃ဃ)နေ **ဦးရှုပ(YP 7 Co,Ltd)**အား ချီးမြှင့်ခြင်းခံရသည့်အတွက် အထူးဂုဏ်ယူဝမ်းမြောက်ပါကြောင်းနှင့် နောင်အနာဂတ်တွင် နိုင်ငံအကျိုး၊ အမျိုး၊ ဘာသာ၊ သာသနာအကျိုးတို့ကို စွမ်းစွမ်းတမံ ဆတက်ထမ်းပိုး သယ်ပိုးဆောင်ရွက်နိုင်ပါစေရန် ဆုတောင်းမေတ္တာပို့သအပ်ပါသည်။

သုဓမ္မဇောတိကဓဇ ဘာသာရေး ဦးအောင်ကြီး–သုဓမ္မာသိင်္ဂီ ဒေါ်နန်းတိုးတိုးရွှေ

အထူးဂုဏ်ယူဝမ်းမြောက်ပါကြောင်း

၂၀၂၂ခုနှစ်၊ ဇန်နဝါရီလ ၄ရက်(လွတ်လပ်ရေးနေ့) အခါသမယတွင် ပြည်ထောင်စုသမ္မတမြန်မာနိုင်ငံတော်၊ သမ္မတရုံး၊ အမိန့်ကြော်ငြာစာအမှတ်–၂/၂၀၂၂ဖြင့် စွမ်းဆောင်မှုဆိုင်ရာ ဂုဏ်ထူးဆောင်တံဆိပ်များ **လူမှုထူးချွန်တံဆိပ်(တတိယဆင့်)**ကို ရန်ကုန်မြို့၊ မရမ်းကုန်းမြို့နယ်၊ မစိုးရိမ်ကျောင်း လမ်းသွယ်(၂)၊ အမှတ်(၇/၁၃ဃ)နေ **ဦးရှုပ(YP 7 Co,Ltd)**အား ချီးမြှင့်ခြင်းခံရသည့်အတွက် အထူးဂုဏ်ယူဝမ်းမြောက်ပါကြောင်းနှင့် နောင်အနာဂတ်တွင် နိုင်ငံအကျိုး၊ အမျိုး၊ ဘာသာ၊ သာသနာအကျိုးတို့ကို စွမ်းစွမ်းတမံ ဆတက်ထမ်းပိုး သယ်ပိုးဆောင်ရွက်နိုင်ပါစေရန် ဆုတောင်းမေတ္တာပို့သအပ်ပါသည်။

ဥက္ကဋ္ဌ ဦးအောင်ကြီးနှင့် အလုပ်အမှုဆောင်အဖွဲ့
စစ်ကိုင်းတိုင်းဒေသကြီးကျောက်မျက်ရတနာလုပ်ငန်းရှင်များအသင်း(စစ်ကိုင်း)

"ကန့်ကွက်နိုင်ပါကြောင်းအများသိစေရန်"

ရန်ကုန်တိုင်းဒေသကြီး မြောက်ဥက္ကလာပမြို့နယ် မြေတိုင်းရပ်ကွက်အမှတ်(ယ) မြေကွက်အမှတ်–၃၂၇၊ သုမနလမ်း ဒေါ်မြသဝေ ... ဧရိယာ(၁၃၀၀)စတုရန်းပေ (အလျား ၃၀' အနံ ၅၀')ရှိ နှစ်(၆၀)ဂရန်မြေကွက်နှင့် ယင်းမြေကွက်ပေါ်ရှိ မြောက်ဥက္ကလာပမြို့နယ် (ယ)ရပ်ကွက်၊ သုမနလမ်း အမှတ်(၃၂၇)ဟုခေါ်တွင်သည့် အဆောက်အဦနှင့် အကျိုးခံစားခွင့်အရပ်ရပ်အားလုံးကို ... ပိုင်ဆိုင်ကြောင်း တရားဝင်ရောင်းချပိုင်ခွင့်ရှိသည်ဟု ... ဦးစော... (၁၂/ဥကမ(နိုင်)၀၆၀၀၀၅)နှင့် ဒေါ်... (၁၂/ဥကမ(နိုင်)၀၆...)တို့ထံမှ ကျွန်ုပ်၏မိတ်ဆွေက အပြီးအပိုင်ဝယ်ယူရန် ရောင်းဖိုးငွေ၏ တစ်စိတ်တစ်ဒေသကို စရန်ငွေအဖြစ် ပေးချေထားပြီးဖြစ်ပါသည်။ ကန့်ကွက်လိုပါက ဤကြော်ငြာပါသည့်နေ့မှစ၍ (၇)ရက်အတွင်း ပိုင်ဆိုင်မှုအထောက်အထားမူရင်းများဖြင့် ကျွန်ုပ်ထံသို့ လာရောက်ကန့်ကွက်နိုင်ပါကြောင်းနှင့် သတ်မှတ်ရက်ကျော်လွန်ပါက အရောင်းအဝယ်ကိစ္စကို ဥပဒေနှင့်အညီ ပြီးမြောက်အောင် ဆက်လက်ဆောင်ရွက်သွားမည်ဖြစ်ကြောင်း အများသိစေရန်ကြေညာအပ်ပါသည်။

လွှဲအပ်ညွှန်ကြားချက်အရ –

ဦးစံအောင် B.A., H.G.P., R.L (Advocate) — တရားလွှတ်တော်ရှေ့နေ(စဉ်–၅၅၃၃)
ဒေါ်လှရွှန်းမွန်မြင့် LL.B, D.B.L — တရားလွှတ်တော်ရှေ့နေ(စဉ်–၃၃၀၆)

SSMT Law Firm, အခန်းအမှတ်–၅(က)၊ (၅)လွှာ၊ အမှတ်(၁၁၀)၊ နတ်မောက်ရိပ်သာလမ်းသွယ်၊ ဗဟန်းမြို့နယ်၊ ရန်ကုန်မြို့။
ဖုန်း– ၀၉ ၅၄၁၈၈၄၇၊ ၀၉ ၉၆၅၅၁၈၈၄၇၊ ၀၉ ၅၀၈၅၂၀၇၊ ၀၉ ၉၆၅၀၈၅၂၀၇

ကန့်ကွက်နိုင်ပါကြောင်းနှင့် အများသိစေရန်ကြေညာခြင်း

ရန်ကုန်တိုင်းဒေသကြီး၊ တောင်ပိုင်းခရိုင်၊ ကျောက်တန်းမြို့နယ်၊ ညောင်ဝိုင်းကျေးရွာအုပ်စု၊ ကွင်းအမှတ်(၆၂၁)၊ ကွင်းအမည်–ခရချောင်းအနောက်ကွင်း၊ ဦးပိုင်လုပ်ကွက်အမှတ်–(၁၆/၁)၊ မြေအမျိုးအစား–ဥယျာဉ်ခြံမြေ၊ ဦးအောင်အောင် အမည်ပေါက်၊ ဧရိယာ(၂.၂၈ဧကေ)ရှိ ဥယျာဉ်ခြံမြေကွက်နှင့် အကျိုးခံစားခွင့် အရပ်ရပ်အား မိမိတစ်ဦးတည်း အမည်ပေါက်လက်ရှိထားပိုင်ဆိုင်လျက် အရှုပ်အရှင်းကင်းရှင်း၍ ရောင်းချပိုင်ခွင့်ရှိကြောင်း ဝန်ခံကတိပြုသူ ဦးအောင်အောင်[၁၃/လရန(နိုင်)၁၀၃၄၃၃]ထံမှ ကျွန်ုပ်၏မိတ်ဆွေက အပြီးအပိုင်ဝယ်ယူရန် စရန်ငွေ တစ်စိတ်တစ်ဒေသကို ရောင်းဖိုးငွေအဖြစ် ပေးချေထားပြီးဖြစ်ပါသည်။

အဆိုပါ အရောင်းအဝယ်နှင့် ပတ်သက်၍ ကန့်ကွက်လိုသူများရှိပါက ခိုင်လုံသော ပိုင်ဆိုင်မှု စာရွက်စာတမ်း အထောက်အထားမူရင်းများနှင့်တကွ ဤကြေညာချက်ပါသည့်နေ့မှစ၍ (၁၄)ရက်အတွင်း ကျွန်ုပ်တို့ထံသို့ လူကိုယ်တိုင်လာရောက် ကန့်ကွက်နိုင်ပါသည်။ သတ်မှတ်ရက်အတွင်း ကန့်ကွက်မှုမရှိပါက အရောင်းအဝယ်ကို ဥပဒေနှင့်အညီ ဆက်လက် ဆောင်ရွက်သွားမည်ဖြစ်ကြောင်း အများသိစေရန် ကြေညာအပ်ပါသည်။

လွှဲအပ်ချက်အရ–

ဦးကိုကြည်	ဦးခင်မောင်မြင့်	ဒေါ်အေးသန့်ဇင်
B.Sc,Dip,Aq,H.G.P,R.L	LL.B, D.B.L,D.M.L,D.I.L	LL.B,LL.M
တရားလွှတ်တော်ရှေ့နေ	တရားလွှတ်တော်ရှေ့နေ	တရားလွှတ်တော်ရှေ့နေ
(စဉ်–၄၅၇၃)	(စဉ်–၅၆၈၃)	(စဉ်–၉၄၄၆)
(၁၆–၅–၁၉၈၈)	(၂၈–၆–၁၉၉၁)	(၂၁–၁၁–၂၀၁၃)

အမှတ်(၁၇)၊ ဂန္ဓမာလမ်း၊ (၆)ရပ်ကွက်၊ ပုဇွန်တောင်မြို့နယ်၊ ရန်ကုန်မြို့။
ဖုန်း–၀၉ ၄၃၀၉၀၀၃၄၊ ၀၉–၇၇၈၉၂၉၂၃၄

အထူးကြည်ညိုဝမ်းမြောက်ဂုဏ်ပြုပူဇော်ခြင်း

ဧရာဝတီတိုင်းဒေသကြီး၊ ငါးသိုင်းချောင်းမြို့နယ်၊ ဝန်းပုတ္တင်းကျေးရွာ မဇ္ဈိမပါလတောရကျောင်း နဝါးရစ်တောင်ဆရာတော် အဂ္ဂမဟာသဒ္ဓမ္မဇောတိကဓဇ ဒေါက်တာဘဒ္ဒန္တဝိသုဒ္ဓ **(WCH)**အား ၂၀၂၂ခုနှစ် ဇန်နဝါရီလ(၄)ရက်၊ (၇၃)နှစ်မြောက် လွတ်လပ်ရေးနေ့တွင် ပြည်ထောင်စုသမ္မတ မြန်မာနိုင်ငံတော်၊ နိုင်ငံတော်သမ္မတရုံး အမိန့်ကြော်ငြာစာအမှတ် (၁/၂၀၂၁)အရ သာသနာတော်ဆိုင်ရာ ဘွဲ့တံဆိပ်ဖြစ်သည့် အဂ္ဂမဟာကမ္မဋ္ဌာနာစရိယဘွဲ့တံဆိပ်ကိုထိုက်ထိုက်တန်တန် ချီးမြှင့်အပ်နှင်းခြင်း ခံရသည့်အပြင် သမီးတပည့်ဖြစ်သူ သီလရှင်ဆရာကြီး ဒေါက်တာမွေပစန္ဒာအား သဒ္ဓမ္မဇောတိကဓဇ ဘွဲ့တံဆိပ်တော် ချီးမြှင့်အပ်နှင်းခြင်းခံရသဖြင့် ဆရာတော်ကြီး၏ တပည့်၊ သားသမီး၊ ဒါယကာ၊ ဒါယိကာမများနှင့်အတူ ဗီဗီတဒါနသံဃာ့ဆေးရုံကြီး (ရန်ကုန်) အုပ်ချုပ်ရေးအဖွဲ့က အထူးလှိုက်လှဲစွာ ဝမ်းမြောက်ဂုဏ်ယူပါသည်။ ဆရာတော်ကြီး သက်ရှည် ကျန်းမာ စိတ်ချမ်းသာစွာဖြင့် သာသနာတော် အကျိုးတို့ကို ဆတက်ထမ်းပိုး တိုး၍ဆက်လက်ကြိုးပမ်း ဆောင်ရွက်နိုင်ပါကြောင်း ဆုမွန်ကောင်း တောင်းအပ်ပါသည်။

အုပ်ချုပ်ရေးအဖွဲ့
ဗီဗီတဒါနသံဃာ့ဆေးရုံကြီး(ရန်ကုန်)

VAC VALUE ADDED CONSULTANCY မြန်မာပြည်တွင်းအလုပ်အကိုင်ရှာဖွေရေးလုပ်ငန်း // VAC မှာ ဝန်ထမ်းရှာပါ

Guaranteed Recruiting Service (ဝန်ဆောင်ခကြိုတင်ပေးရန်မလိုပါ)

ဝန်ထမ်းခန့်ဖြစ်မှ ဝန်ဆောင်ခပေးရသော ဝန်ဆောင်မှု

- လစ်လပ်ရာထူးများကို VAC ၏ website နှင့် social media page များတွင် အခမဲ့ ကြေညာပေးမည်။
- လျှောက်ထားလာသော CV များထဲမှ ကိုက်ညီသော CV ကို ရွေးချယ်စိစစ်ပြီး လူကြီးမင်းများထံ အခမဲ့ အရောက်ပို့ပေးမည်။
- အလုပ်ရာထူးတစ်ခုချင်းစီအလိုက် အရည်အချင်းပြည့်မီသော စိတ်ကြိုက်ဝန်ထမ်းမရမချင်း ဝန်ဆောင်မှုပေးပါမည်။

35days Guarantee Service
- Pay for service only when hired
- 35 days money back guarantee
- Free job posts on digital media
- Unlimited selective CVs for interview

Service Fee
42% or 52% of first month's total remuneration

90days Guarantee Service
- Pay for service only when hired
- 90 days money back guarantee
- Free job posts on digital media
- Unlimited selective CVs for interview

Service Fee
One time service fee of first month's total remuneration

Hotline: 09 730 22727, 09 510 2094
Viber: 09 885 102094
Email: cv@vacjobsearch.com
Website: www.vacjobsearch.com

ကန့်ကွက်နိုင်ပါကြောင်းအများသိစေရန်ကြေညာခြင်း

ရန်ကုန်မြို့၊ တောင်ဥက္ကလာပမြို့နယ်၊ (၉) ရပ်ကွက်၊ ကျော်သူ(၁၆)လမ်း၊ အမှတ်(၉၃၄)ဟုခေါ်တွင်သော မြေတိုင်းရပ်ကွက်အမှတ်(၉)၊ မြေကွက်အမှတ်(၉၃၄)၊ အကျယ်အဝန်း(၄၀ပေx၆၀ပေ)ရှိ နှစ်(၆၀) မြေငှားဂရန်မြေကွက်နှင့် ယင်းမြေကွက်ပေါ်ရှိ အကျိုးခံစားခွင့်အရပ်ရပ်အားလုံး၏ အမည်ပေါက် ပိုင်ရှင် ဦးဖြိုးသူရကျော်[၁၂/ဗဟန(နိုင်)၀၈၆၅၆၄]နှင့် ဒေါ်အိမြတ်ချို [၁၂/ဗဟန(နိုင်)၀၈၃၂၇၀] တို့ထံမှ ကျွန်ုပ်၏ မိတ်ဆွေဖြစ်သူ ဦးမျိုးသန့်နှင့် ဒေါ်ခင်စန္ဒာစိုးတို့က ဝယ်ယူရန်အတွက် သဘောတူညီပြီး ရောင်းဖိုးငွေ၏ တစ်စိတ်တစ်ဒေသကို စရန်ငွေအဖြစ် ပေးချေထားပြီးဖြစ်ပါသည်။

သို့ပါ၍ အထက်ဖော်ပြပါ အရောင်းအဝယ်ကိစ္စနှင့် ပတ်သက်၍ ကန့်ကွက်လိုသူများရှိပါက ဤကြော်ငြာပါသည့်နေ့မှစ၍ (၁၄)ရက်အတွင်း ခိုင်လုံသော စာချုပ်စာတမ်းအထောက်အထားမူရင်းများ ယူဆောင်၍ ကျွန်ုပ်တို့ထံသို့ လာရောက်ကန့်ကွက်နိုင်ပါသည်။ ထိုရက်ကျော်လွန်၍ ကန့်ကွက်မည့်သူများမရှိပါက အရောင်းအဝယ်ကို ဥပဒေနှင့်အညီ အပြီးသတ် ဆက်လက်ဆောင်ရွက်သွားမည်ဖြစ်ပါကြောင်း အများသိစေရန် ကြေညာအပ်ပါသည်။

လွှဲအပ်ညွှန်ကြားချက်အရ–

ဒေါ်ခင်မေစီ (LL.B) (စဉ်–၅၂၂၇)
ဒေါ်ခင်လှနွဲ့ B.A (Law), (LL.B) (စဉ်–၁၀၀၅၇)

တရားလွှတ်တော်ရှေ့နေများ
အမှတ်(၁၂၆)၊ ရေကူးဘူတာရုံလမ်း၊ (၈) ရပ်ကွက်၊ မရမ်းကုန်းမြို့နယ်၊ ရန်ကုန်မြို့။ ဖုန်း–၀၉–၅၁၃၀၃၇၁၊ ၀၉–၂၅၄၃၄၃၀၁၀

အထူးကိုယ်စားလှယ်လွှဲစာရုပ်သိမ်းခြင်း

ရန်ကုန်မြို့၊ ဒဂုံမြို့သစ်(မြောက်ပိုင်း)မြို့နယ်၊ (၃၄)ရပ်ကွက်၊ သရဖီ(၅)လမ်း၊ အမှတ်(၄၁၄)နေ ဦးတင်စိုး[၁၂/ကမတ(နိုင်)၀၂၂၅၉၈]မှ ဦးသန်းထွန်း[၁၂/ဗဟန(နိုင်)၀၅၂၅၃၇]နှင့် ဒေါ်ဆွေမာတင်[၁၂/စခန(နိုင်)၀၀၅၃၁၂]တို့ထံသို့ (၁၄–၁–၂၀၁၆)ရက်တွင် ရန်ကုန်မြို့စာချုပ်စာတမ်း မှတ်ပုံတင်ရုံး၌ လွှဲအပ်ထားသော အထူးကိုယ်စားလှယ်လွှဲစာ အမှတ်(၄၄၅/၂၀၁၆)အား ဤကြော်ငြာပါသည့်နေ့မှစ၍ ရုပ်သိမ်းပါကြောင်း အသိပေးကြေညာအပ်ပါသည်။

ဦးတင်စိုး[၁၂/ကမတ(နိုင်)၀၂၂၅၉၈]

ကန့်ကွက်နိုင်ပါကြောင်း

မန္တလေးတိုင်းဒေသကြီး၊ ပြင်ဦးလွင်ခရိုင်၊ ပြင်ဦးလွင်မြို့နယ်၊ ရပ်ကွက်ကြီး(၆)၊ ကွင်း/အကွက် အမှတ်နှင့် အမည်–RA VI/ကွက်ပြင်(၆)၊ ဦးပိုင်အမှတ်/မြေကွက်အမှတ်–(၉–က)/(၄၈/လ၄၀)၊ ဧရိယာ (၀.၃၂)ဧကရှိ နှစ်(၃၀)ဂရန်မြေကွက်နှင့် ယင်းမြေကွက်ပေါ်ရှိ အကျိုးခံစားခွင့်အရပ်ရပ်တို့ကို ပိုင်ရှင် ဖြစ်သူ ဦးရန်သိမ်း[၁၂/ဒဂန(နိုင်)၀၁၀၅၃၈]ထံမှ ကျွန်ုပ်၏မိတ်ဆွေဖြစ်သူက အပြီးအပိုင်ဝယ်ယူရန်အတွက် ရောင်းဖိုးငွေ၏ တစ်စိတ်တစ်ဒေသကို ပေးချေထားပြီးဖြစ်ပါသည်။ ပိုင်ဆိုင်မှု ရောင်းချမှုနှင့် ပတ်သက်၍ ကန့်ကွက်လိုပါက ကျွန်ုပ်ထံသို့ခိုင်လုံသည့် အထောက်အထားမူရင်းများနှင့်တကွ ဤကြော်ငြာပါသည့်ရက်မှစ၍ (၇)ရက်အတွင်း လူကိုယ်တိုင်လာရောက် ကန့်ကွက်နိုင်ပါသည်။ သတ်မှတ်ရက်အတွင်း ကန့်ကွက်မှုမရှိပါက အရောင်းအဝယ်ကိစ္စကို ဥပဒေနှင့်အညီ အပြီးအပြတ် ဆက်လက် ဆောင်ရွက်သွားမည်ဖြစ်ကြောင်း အများသိစေရန် ကြော်ငြာအပ်ပါသည်။

လွှဲအပ်ညွှန်ကြားချက်အရ–

ဦးခင်တင့်(ခ)ဦးခင်ထွန်း တရားလွှတ်တော်ရှေ့နေ(စဉ်–၅၇၅၁)
အမှတ်(၃၃/၄၉)၊ အခန်း(၂)၊ Strand Condo(ပ)၊ မဟာဗန္ဓုလပန်းခြံလမ်း၊ ကျောက်တံတားမြို့နယ်၊ ရန်ကုန်မြို့။ ဖုန်း–၀၉–၅၁၃၉၃၀၆

SWEETY HOME
စပရင်မွေ့ရာ၊ ပရိဘောဂ
NATIONWIDE
PROMOTION
SALE 8% to
50 % OFF
Date - 10th to 31st JAN 2021
ဆွီတီးဟုမ်း Living Mall (Yangon)
ဆွီတီးဟုမ်း Living Mall (Mandalay)
အမြို့မြို့အနယ်နယ်ရှိ ဆွီတီးဟုမ်း ကိုယ်စားလှယ် အရောင်းဆိုင်တိုင်းတွင် ဝယ်ယူရရှိနိုင်ပါသည်။

လျှပ်စစ်ဝန်ထမ်းဟောင်းများအသင်း အသိပေးပန်ကြားချက်

လျှပ်စစ်ဝန်ထမ်းဟောင်းများအသင်းအနေဖြင့် နှစ်စဉ်သင်းလုံးကျွတ်အစည်းအဝေးနှင့် သက်ကြီး ပူဇော်ပွဲကို နှစ်စဉ်ဇန်နဝါရီလ၏ နောက်ဆုံးပတ်(တနင်္ဂနွေနေ့)တွင် အခမ်းအနားဖြင့် စည်ကားသိုက်မြိုက် စွာကျင်းပပြုလုပ်ခဲ့ပါသည်။

သို့ရာတွင် ၂၀၂၁ခုနှစ်၊ ဇန်နဝါရီလတွင် ကျင်းပပြုလုပ်မည့်(၁၂)ကြိမ်မြောက် သက်ကြီးပူဇော်ပွဲနှင့် (၁၁)ကြိမ်မြောက် နှစ်ပတ်လည်သင်းလုံးကျွတ် အစည်းအဝေး ပြုလုပ်မည့်အချိန်ကာလသည် (Covid–19) ရောဂါပိုး ကူးစက်နေသည့်အချိန်ကာလ အတွင်း ဖြစ်ပါသဖြင့် ကျန်းမာရေးနှင့်အားကစားဝန်ကြီးဌာန၏ စည်းကမ်းချက်များအရ အခမ်းအနားအား လူစုလူဝေးဖြင့် ကြီးကျယ်ခမ်းနားစွာ ကျင်းပပြုလုပ်တော့မည် မဟုတ်ပါ။

အသက်(၇၅)နှစ်အထက် သက်ကြီးပုဂ္ဂိုလ်များအား ပူဇော်ကန်တော့မည့် ငွေကြေးများကိုလည်းလူစုလူဝေးဖြစ်ပေါ်နိုင်သဖြင့် လျှပ်စစ်ဝန်ထမ်းဟောင်းများ အသင်းရုံးချုပ်တွင် စုပေါင်းထုတ်ပေး ခြင်းမပြုဘဲ မိမိတို့လက်ဝယ်သို့ အမြန်ရရှိစေရန် ငွေလွှဲစနစ်(Wave Money)ဖြင့် လွှဲပြောင်းပေးပို့မည် ဖြစ်ပါသည်။ သို့ဖြစ်ပါ၍ မိမိတို့ ထံလွှဲပြောင်းပေးပို့လိုသည့် တယ်လီဖုန်းနံပါတ်များလိုအပ်ပါသဖြင့် အသင်းရုံး ရုံးအဖွဲ့မှူးနှင့်ဆက်သွယ်ဆောင်ရွက်ကြပါရန် မေတ္တာရပ်ခံအပ်ပါသည်။

ကန်တော့ငွေများ လွှဲပြောင်းပေးပို့ခြင်းအား ၂၀၂၁ခုနှစ်၊ ဖေဖော်ဝါရီလ ၁ ရက်မှစ၍ မတ်လ (၃၁)ရက်အတွင်း အပြီးလွှဲပေးရန် စီစဉ်ထားပါကြောင်း အသိပေးပန်ကြားအပ်ပါသည်။

အမှုဆောင်အဖွဲ့
လျှပ်စစ်ဝန်ထမ်းဟောင်းများအသင်း
ဖုန်း–၀၉–၄၄၈၀၁၇၉၅၆

ကန့်ကွက်နိုင်ကြောင်း အများသိစေရန်ကြေညာချက်

ရန်ကုန်မြို့၊ သာကေတမြို့နယ်၊ ၁၀/တောင်(၁၂)ရပ်ကွက်၊ လူနေ/မြေတိုင်းရပ်ကွက်(၁၂)၊ ဇေယျဝတီ(၇)လမ်း၊ အမှတ်(၂၂၄၈/က)ဟုခေါ်တွင်သော မြေကွက်၏ အစိတ်အပိုင်းဖြစ်သော ပေ(၁၀x၆၀) ရှိသည့် မြေကွက်အား ပိုင်ဆိုင်လက်ဝယ်ထားရှိသူဖြစ်သည့် ဒေါ်စန္ဒာထွေးထံမှ ကျွန်ုပ်၏မိတ်ဆွေက ဝယ်ယူရန်အတွက် စရန်ငွေတစ်စိတ်တစ်ဒေသအား ပေးအပ်ထားပြီးဖြစ်ပါသည်။ ယင်းကိစ္စနှင့်ပတ်သက်၍ ကန့်ကွက်လိုသူများရှိပါက ကြော်ငြာပါသည့်ရက်မှစ၍ (၇)ရက်အတွင်း ခိုင်မာသောစာချုပ်စာတမ်း အထောက်အထား(မူရင်း)များနှင့်တကွ ကျွန်ုပ်ထံသို့ ရုံးချိန်အတွင်း လာရောက်ကန့်ကွက်နိုင်ပါသည်။ သတ်မှတ်ရက်အတွင်း ကန့်ကွက်ခြင်းမရှိပါက အရောင်းအဝယ်ကို ဥပဒေနှင့်အညီ ဆက်လက်ဆောင်ရွက်သွားမည်ဖြစ်ကြောင်း အများသိစေရန် အသိပေးကြေညာအပ်ပါသည်။

လွှဲအပ်ညွှန်ကြားချက်အရ–
ဦးစန်းဝင်းသော်
အထက်တန်းရှေ့နေ(စဉ်–၃၃၇၃၄/၁၀)
အမှတ်(၁၂၄၆)၊ သဒ္ဓါရုံ(၂)လမ်း၊ ၂/မြောက်ရပ်ကွက်၊ သာကေတမြို့နယ်၊ ရန်ကုန်မြို့။
ဖုန်း–၀၉–၄၂၁၀၉၈၉၅၈

ကန့်ကွက်နိုင်ပါကြောင်း

ရန်ကုန်မြို့၊ တောင်ဥက္ကလာပမြို့နယ်၊ မြေတိုင်းရပ်ကွက်အမှတ်(၄/၅)တိုးချဲ့၊ လူနေရပ်ကွက်အမှတ်(၄)၊ ကေတုမာလာရိပ်သာ၊ ကေတုမာလာ(၂)လမ်း၊ မြေကွက်အမှတ်(၁၁၃/ခ)ဟုခေါ်တွင်သော အကျယ်အဝန်း (အလျားပေ ၆၀xအနံပေ ၂၀)၊ ဧရိယာ(၁၂၀၀)စတုရန်းပေရှိ ဦးမြင့်ရီ(ANN–၀၃၅၆၈၉) အမည်ပေါက် နှစ်(၆၀)မြေငှား ဂရန်မြေ အမျိုးအစားမြေကွက်နှင့် ယင်းမြေကွက်ပေါ်ရှိ အဆောက်အဦအပါအဝင် အကျိုးခံစားခွင့်အရပ်ရပ်အားလုံးကို ကျွန်ုပ်၏မိတ်ဆွေဖြစ်သူက ဝယ်ယူရန် အဆိုပါအိမ်/မြေတန်ဖိုးတစ်စိတ်တစ်ဒေသဖြစ်သော စရန်ငွေကို ပေးချေထားပြီးဖြစ်ပါသည်။ ယင်းအိမ်/မြေ အရောင်းအဝယ်ပြုလုပ်ခြင်းကို ကန့်ကွက်လိုပါက ဤကြော်ငြာပါသည့်ရက်မှစ၍ (၁၄)ရက်အတွင်း ပိုင်ဆိုင်မှု အထောက်အထား စာချုပ်စာတမ်းမူရင်းများနှင့်တကွ ကျွန်ုပ်ထံသို့လာရောက်ကန့်ကွက်နိုင်ပါသည်။ သတ်မှတ်ရက်ကျော်လွန်သည်အထိ လာရောက်ကန့်ကွက်ခြင်းမရှိပါက အဆိုပါအိမ်/မြေ အရောင်းအဝယ်ပြုလုပ်ခြင်းကို ဥပဒေနှင့်အညီ ပြီးမြောက်အောင် ဆက်လက်ဆောင်ရွက်သွားမည်ဖြစ်ကြောင်း အသိပေးကြေညာအပ်ပါသည်။

လွှဲအပ်ညွှန်ကြားချက်အရ–
ဒေါ်ညွန့်ညွန့်သန်း(LL.B,DBL), တရားလွှတ်တော်ရှေ့နေ(စဉ်–၇၈၁၉)
အမှတ်(၃၂၀)၊ ရာဇာဓိရာဇ်လမ်း၊ (၇)ရပ်ကွက်၊
တောင်ဥက္ကလာပမြို့နယ်၊ ရန်ကုန်မြို့။
ဖုန်း–၀၉–၄၀၁၅၂၆၈၈၀၊ ၀၉–၂၆၀၉၈၃၃၃၁

ကန့်ကွက်နိုင်ကြောင်းကြော်ငြာ

ဒဂုံမြို့သစ် (ဆိပ်ကမ်း)မြို့နယ်၊ မြေတိုင်းရပ်ကွက်အမှတ်–၈၁၊ မြေကွက်–၃၄၁ မြေကွက်တည်နေရာအမှတ်(၃၄၁)၊ (၈၁)ရပ်ကွက်၊ ဒဂုံမြို့သစ်(ဆိပ်ကမ်း)မြို့နယ်၊ ဦးလှထွန်း [၁၂/အလန(နိုင်)၀၂၀၈၉၆] အမည်ပေါက် နှစ်(၆၀)ဂရန်မြေအား ဂရန်မြေ အမည်ပေါက် ဦးလှထွန်း (၁၀–၁–၂၀၁၆) ရက်နေ့တွင် ကွယ်လွန်သဖြင့် တစ်ဦးတည်းသော ဇနီးဖြစ်သူ ဒေါ်ခင်ရီ [၁၂/အလန(နိုင်)၀၂၀၈၆၇] မှ ဂရန်မူရင်း၊ သေစာရင်း တစ်ဦးတည်းသော ဇနီးဖြစ်ကြောင်း ကျမ်းကျိန်လွှာအမှတ်–၇/၃၉၄၂/၂၀၂၀(၂၄–၇–၂၀၂၀) တစ်ဦးတည်းသောဇနီးဖြစ်ကြောင်း ထပ်ဆင့်ထောက်ခံသူ ကျမ်းကျိန်လွှာအမှတ်(၇/၃၉၄၃/၂၀၂၀) (၂၄–၇–၂၀၂၀) နှင့် (၇/၃၉၄၁/၂၀၂၀) (၂၄–၇–၂၀၂၀) (၂)စောင်၊ သန်းခေါင်စာရင်းတို့ တင်ပြ၍ ပိုင်ဆိုင်ကြောင်းစာချုပ်ချုပ်ဆိုရန် မြေပုံကူး လျှောက်ထားလာခြင်းဖြစ်ပါသည်။ မြေပြင်ကွင်းဆင်းစစ်ဆေးရာ မြေကွက်လပ်ဖြစ်ပါသည်။ ကွင်းဆင်းစစ်ဆေးသည်ကို သိရှိကြောင်း ဒေါ်ခင်ရီထံမှ အထွေထွေကိုယ်စားလှယ်လွှဲစာရရှိသူ ဒေါ်စန္ဒာထွန်း (ခ) ဒေါ်မေသင်းခိုင် [၁၂/အလန(နိုင်)၀၂၀၉၀၈] မှ လက်မှတ်ရေးထိုးထားပါသည်။ အထွေထွေ ကိုယ်စားလှယ်လွှဲစာအမှတ် –၈၇၀၄/၂၀၂၀ (၂၇–၇–၂၀၂၀)နှင့် ပါဝါမရုပ်သိမ်းကြောင်း၊ ပါဝါပေးသူသက်ရှိထင်ရှားရှိကြောင်း ကျမ်းကျိန်လွှာ ၉/၄၄၂/၂၀၂၀ (၂–၉–၂၀၂၀) တင်ပြလာပါသည်။ သို့ဖြစ်ပါ၍ ဂရန် မြေအမည်ပေါက် ဦးလှထွန်းကွယ်လွန်သဖြင့် ဇနီးဖြစ်သူ ဒေါ်ခင်ရီမှ ဂရန်မူရင်းတင်ပြ၍ ပိုင်ဆိုင်ကြောင်း စာချုပ်ချုပ်ဆိုရန် မြေပုံကူးလျှောက်ထားလာရာ တရားဝင်ခိုင်လုံသော အထောက်အထားများဖြင့် ဤကြော်ငြာပါသည့်နေ့မှစ၍ (၇)ရက်အတွင်း ကန့်ကွက်နိုင်ပါကြောင်းနှင့် ကန့်ကွက်မှုမရှိပါက လုပ်ထုံးလုပ်နည်းအတိုင်း ဆက်လက်ဆောင်ရွက်ပေးမည်ဖြစ်ပါကြောင်း အသိပေးကြေညာအပ်ပါသည်။

ဌာနမှူး (ဒုတိယညွှန်ကြားရေးမှူးချုပ်)
မြို့ပြစီမံကိန်းလုပ်ငန်းတာဝန်ခံအဖွဲ့
ရန်ကုန်မြို့တော်စည်ပင်သာယာရေးကော်မတီ

တိုက်ခန်းငှားမည်

ဗညာဒလလမ်း၊ မင်္ဂလာတောင်ညွန့်မြို့နယ်၊ ပထမထပ် (15x60)ပေ
Ph No. 01–540393
09–450018423

နိုင်ငံ

သာယာ

ဝပြောဖို့

သဘာဝ

တောတွေ

ထိန်းသိမ်းစို့

ကန့်ကွက်နိုင်ကြောင်းကြော်ငြာ

ဒဂုံမြို့သစ်(မြောက်ပိုင်း)မြို့နယ်၊ မြေတိုင်းရပ်ကွက်အမှတ်–၄၀၊ မြေကွက်အမှတ် –၁၃၃၆/က၊ မြေကွက်တည်နေရာအမှတ်–၁၃၃၆/က၊ တပင်ရွှေထီးလမ်း၊ ၄၀ရပ်ကွက်၊ ဒဂုံမြို့သစ်(မြောက်ပိုင်း) မြို့နယ်၊ (ဒေါ်ခင်နွဲ့[၁၂/ဗဟန(နိုင်)၀၄၁၅၀၁]) အမည်ပေါက် နှစ်(၆၀)မြေငှားစာချုပ်ဂရန်မြေအား အမည်ပေါက် ဒေါ်ခင်နွဲ့(ကွယ်လွန်)သဖြင့် ခင်ပွန်းဖြစ်သူ ဦးကျော်နိုင်[၁၂/ဗဟန(နိုင်)၀၄၁၈၄၇]မှ ဂရန်မူရင်း၊ နိုင်ငံသားစိစစ်ရေးကတ်ပြား၊ ဇနီးဒေါ်ခင်နွဲ့ သေစာရင်း၊ တစ်ဦးတည်းသောခင်ပွန်းဖြစ်ပြီး တရားဝင်အမွေဆက်ခံပိုင်ဆိုင်ကြောင်း ဦးကျော်နိုင်၏ ကျမ်းကျိန်လွှာ၊ ထောက်ခံကျမ်းကျိန်လွှာ(၂)စောင်၊ အိမ်ထောင်စုလူဦးရေစာရင်းတို့တင်ပြ၍ ပိုင်ဆိုင်ကြောင်းစာချုပ်ချုပ်ဆိုရန် မြေပုံကူးနှင့် အရောင်းအဝယ်စာချုပ် ချုပ်ဆိုရန် မြေပုံကူးလျှောက်ထားလာခြင်းအား တရားဝင် ခိုင်လုံသော အထောက်အထားများဖြင့် ဤကြော်ငြာပါသည့်ရက်မှ (၇)ရက်အတွင်း ကန့်ကွက်နိုင်ကြောင်းနှင့် ကန့်ကွက်မှုမရှိပါက လုပ်ထုံးလုပ်နည်းအတိုင်း ဆက်လက် ဆောင်ရွက်ပေးသွားမည်ဖြစ်ကြောင်း အသိပေးကြေညာအပ်ပါသည်။

ဌာနမှူး(ဒုတိယညွှန်ကြားရေးမှူးချုပ်)
မြို့ပြစီမံကိန်းလုပ်ငန်းတာဝန်ခံအဖွဲ့
ရန်ကုန်မြို့တော်စည်ပင်သာယာရေးကော်မတီ

ကန့်ကွက်နိုင်ပါကြောင်း

ရန်ကုန်မြို့၊ ဒဂုံမြို့သစ်(မြောက်ပိုင်း)မြို့နယ်၊ မြေတိုင်းရပ်ကွက်အမှတ်(၃၈)၊ မြတ်မင်္ဂလာလမ်းနှင့် ရတနာပုံလမ်းထောင့်၊ မြေကွက်အမှတ်(၅၇၀)ဟုခေါ်တွင်သော အကျယ်အဝန်းပေ(၄၀x၆၀)ရှိ ဒေါ်ဖြိုးပပဝေ[၁၂/တမန(နိုင်)၀၁၄၃၉၇] အမည်ပေါက် နှစ်(၆၀)မြေငှားဂရန်မြေကွက်နှင့် ယင်းမြေကွက်ပေါ်ရှိ အဆောက်အဦအပါအဝင် အကျိုးခံစားခွင့်အရပ်ရပ်အားလုံးကို အဆင့်ဆင့်ဝယ်ယူပြီး လွှဲပြောင်း ရောင်းချပိုင်ခွင့်ရှိသူ ဒေါ်လဲ့ရည်ရွှေ[၁၂/တမန(နိုင်)၁၀၆၂၁၁]ထံမှ ကျွန်ုပ်၏မိတ်ဆွေဖြစ်သူက ဝယ်ယူရန် အဆိုပါ အိမ်/မြေ တန်ဖိုးတစ်စိတ်တစ်ဒေသဖြစ်သည့် စရန်ငွေကိုပေးချေထားပြီးဖြစ်ပါသည်။ ယင်း အိမ်/မြေ အရောင်းအဝယ်ပြုလုပ်ခြင်းကို ကန့်ကွက်လိုပါက ဤကြော်ငြာပါသည့်ရက်မှစ၍ (၁၄)ရက်အတွင်း ကျွန်ုပ်ထံသို့ ပိုင်ဆိုင်မှုအထောက်အထား စာချုပ်စာတမ်းမူရင်းများနှင့်တကွ လာရောက် ကန့်ကွက်နိုင်ပါသည်။ သတ်မှတ်ရက်ကျော်လွန်သည်အထိ လာရောက်ကန့်ကွက်ခြင်းမရှိပါက အဆိုပါ အိမ်မြေအရောင်းအဝယ်ပြုလုပ်ခြင်းကို ဥပဒေနှင့်အညီ ပြီးမြောက်အောင် ဆက်လက်ဆောင်ရွက်သွားမည်ဖြစ်ကြောင်း အသိပေးကြေညာအပ်ပါသည်။

လွှဲအပ်ညွှန်ကြားချက်အရ–
ဒေါ်ညွန့်ညွန့်သန်း(LL.B,DBL)၊ တရားလွှတ်တော်ရှေ့နေ(စဉ်–၇၈၁၉)
အမှတ်(၃၂၀)၊ ရာဇာဓိရာဇ်လမ်း၊ (၇)ရပ်ကွက်၊
တောင်ဥက္ကလာပမြို့နယ်၊ ရန်ကုန်မြို့။
ဖုန်း–၀၉–၄၀၁၅၂၆၈၈၀၊ ၀၉–၂၆၀၉၈၃၃၃၁

ကန့်ကွက်နိုင်ပါကြောင်း အများသိစေရန်ကြေညာခြင်း

ရန်ကုန်တိုင်းဒေသကြီး၊ သန်လျင်မြို့နယ်၊ Star City အိမ်ရာ၊ Zone B(၃)၊ အမှတ်(၂၂၁)၊ အကျယ် အဝန်း(၉၅၀)စတုရန်းပေဟုခေါ်တွင်သော တိုက်ခန်းအား ရောင်းချပိုင်ခွင့်ရှိကြောင်း ဝန်ခံကတိပြုသူ ဦးသန်းထိုက်အောင်[၁၂/သကတ(နိုင်)၁၈၁၄၈၇]ထံမှ ကျွန်ုပ်၏မိတ်ဆွေဖြစ်သူ ဒေါ်လားလ်နွန်နုတ်အီး [၅/ကလတ(နိုင်)၁၆၃၅၇၂]က အပြီးအပိုင်ဝယ်ယူရန်အတွက် စရန်ငွေတစ်စိတ်တစ်ဒေသအား ပေးချေထားပြီးဖြစ်ပါသည်။ အဆိုပါအရောင်းအဝယ်ကို ကန့်ကွက်လိုသူများရှိပါက ဤကြော်ငြာပါသည့်ရက်မှစ၍ (၇)ရက်အတွင်း ကျွန်ုပ်ထံသို့ ပိုင်ဆိုင်မှုစာရွက်စာတမ်း အထောက်အထားမူရင်းများ ကိုင်ဆောင်၍ လာရောက် ကန့်ကွက်နိုင်ပါသည်။ ကန့်ကွက်ရန်မရှိပါက အရောင်းအဝယ်ကို ဥပဒေနှင့်အညီ ဆက်လက်ဆောင်ရွက်၍ အရောင်းအဝယ်ပြုလုပ်သည့်တိုက်ခန်းအား လက်ရောက် ရယူသွားမည်ဖြစ်ကြောင်း အများသိစေရန် ကြေညာအပ်ပါသည်။

လွှဲအပ်ညွှန်ကြားချက်အရ–
ဒေါ်သန်းမြင့်(LL.B,WIPO(Switzerland)
တရားလွှတ်တော်ရှေ့နေ(စဉ်–၁၂၇၇၄)
၄၃/သီတာလမ်း၊ ရန်အောင်ရပ်ကွက်၊ သဃ်န်းကျွန်းမြို့နယ်၊ ရန်ကုန်မြို့။
ဖုန်း–၀၉–၉၆၇၆၈၃၂၀၄၊ ၀၉–၄၅၀၂၇၉၄၆၈

သားအဖြစ်မှ ရာသက်ပန်အမွေပြတ်စွန့်လွှတ်ခြင်း

မန္တလေးမြို့၊ ဗ–၇၊ ထွန်တုံးရပ်ကွက်၊ အိမ်အမှတ်–၂၅၃နေ (ဦးလှထွန်း)–ဒေါ်သန်းမြင့် [၉/မနတ(နိုင်)၀၇၄၉၆၂]တို့၏သား မောင်ဇော်ဇော်မြင့်[၉/ခအဇ(နိုင်)၀၂၇၅၆၆]သည် မိဘများ၏ ဆိုဆုံးမမှုကို နာခံခြင်းမရှိသည့်အတွက် (၆–၆–၂၀၀၈)ရက်ထုတ် ရတနာပုံသတင်းစာ စာမျက်နှာ(၉)၌ ရာသက်ပန် အမွေပြတ်စွန့်လွှတ်ကြောင်း ကြေညာခဲ့ပြီးဖြစ်ပါသည်။

၎င်းကြေညာချက်အား ယနေ့အချိန်ထိ ပြန်လည်ရုပ်သိမ်းကြောင်းမရှိသည့် အပြင် ယခုကြော်ငြာ ပါသည့်ရက်မှစ၍လည်း သားအဖြစ်မှ ရာသက်ပန်အမွေပြတ် စွန့်လွှတ်ကြောင်း ထပ်မံကြေညာအပ်ပါသည်။ **မိခင်**
ဒေါ်သန်းမြင့်[၉/မနတ(နိုင်)၀၇၄၉၆၂]

ကန့်ကွက်နိုင်ပါကြောင်း အများသိစေရန်ကြော်ငြာခြင်း

ရန်ကုန်မြို့၊ ဒဂုံမြို့သစ်(တောင်ပိုင်း)မြို့နယ်၊ (၂၅)ရပ်ကွက်၊ ပုလဲရတနာလမ်း၊ အမှတ်(၂၃၃)၊ ပေ(၄၀x၆၀)ရှိ ဂရန်မြေကွက်မှာ တရားဝင်အမည်ပေါက်ပိုင်ဆိုင်လွှဲပြောင်း ရောင်းချပိုင်ခွင့်ရှိကြောင်း ဝန်ခံကတိပြုသူ ဒေါ်ဝင်းသီတာ[၁၂/အစန(နိုင်)၀၁၉၈၉၈]အမည်ပေါက်ထံမှ အပြီးအပိုင်ဝယ်ယူရန်အတွက် ကျွန်ုပ်တို့၏မိတ်ဆွေဖြစ်သူ ဒေါ်သန်းဌေးတင့်[၁၂/သလန(နိုင်)၀၄၂၈၉၃]မှ စရန်ငွေတစ်စိတ်တစ်ဒေသအား ပေးချေထားပြီးဖြစ်ပါသည်။ ၎င်းအရောင်းအဝယ်နှင့်ပတ်သက်၍ ကန့်ကွက်လိုသူများရှိပါက ခိုင်လုံသော စာရွက်စာတမ်း(မူရင်း)များနှင့်အတူ ကြော်ငြာပါသည့်ရက်မှ (၁၄)ရက်အတွင်း ကျွန်ုပ်တို့ထံသို့ လာရောက်ကန့်ကွက်နိုင်ပါသည်။ သတ်မှတ်ရက်အတွင်း ကန့်ကွက်မည့်သူများမရှိပါက အရောင်းအဝယ်အား ဥပဒေနှင့်အညီ ဆက်လက်ဆောင်ရွက်သွားမည်ဖြစ်ကြောင်း အများသိစေရန် ကြော်ငြာအပ်ပါသည်။

လွှဲအပ်ညွှန်ကြားချက်အရ–
ဦးမိုးဆက်(LL.B)(စဉ်–၂၉၄၂၆) ဦးကျော်ဇေယျာထွန်း
(LL.B), WIPO(Switzerland)(စဉ်–၄၇၇၀၆)
အထက်တန်းရှေ့နေများ
အမှတ်(၁)၊ ShopHouse အိမ်ရာ၊ (၉၁)ရပ်ကွက်၊ ဒဂုံမြို့သစ်(ဆိပ်ကမ်း)
မြို့နယ်၊ ရန်ကုန်မြို့။
ဖုန်း–၀၉–၄၃၀၉၂၇၁၀၊ ၀၉–၄၂၀၀၄၄၀၃၂၊ ၀၉–၇၉၈၀၀၂၄၄၃

ကန့်ကွက်နိုင်ကြောင်းအများသိစေရန်ကြေညာခြင်း

ကျွန်ုပ်၏မိတ်ဆွေဖြစ်သူ ဒေါ်လော်ရှော်မိန်း[၁၃/လရန(နိုင်)၂၄၆၃၂၁]၊ တိုက်အမှတ်(B/၇၂၆)၊ စွယ်တော်စီးတီးလမ်း၊ ဇေကမ္ဘာရပ်ကွက်၊ မင်္ဂလာဒုံမြို့နယ်နေထိုင်သူ၏ လွှဲအပ်ညွှန်ကြားချက်များအရ အများသိစေရန် အောက်ပါအတိုင်း ကြေညာအပ်ပါသည်။

ကျွန်ုပ်မိတ်ဆွေ ဒေါ်လော်ရှော်မိန်း [၁၃/လရန(နိုင်)၂၄၆၃၂၁]မှ ရန်ကုန်မြို့၊ မြောက်ဥက္ကလာပမြို့နယ်၊ ရွှေပေါက်ကံမြို့သစ် (၁၄/၇)ရပ်ကွက်၊ ပုဂံလမ်း၊ အမှတ်(၅၆၈)၊ ၄–လွှာ (ခြေရင်းခန်း)တိုက်ခန်းအား ဝယ်ယူရန် စရန်ငွေ တစ်စိတ်တစ်ဒေသပေးချေထားပြီးဖြစ်သည့်အတွက် အဆိုပါ တိုက်ခန်းနှင့်ပတ်သက်၍ ပိုင်ရေးဆိုင်ခွင့်ရှိသူ၊ ကန့်ကွက်လိုသူရှိပါက ဤကြော်ငြာစာပါပြီး (၇)ရက်အတွင်း ကျွန်ုပ်ထံသို့ဖြစ်စေ၊ ကျွန်ုပ်မိတ်ဆွေထံသို့ဖြစ်စေ ပိုင်ဆိုင်မှု စာရွက်စာတမ်းများနှင့်တကွ လာရောက်ကန့်ကွက်နိုင်ပါကြောင်းနှင့် သတ်မှတ်ရက်ကျော်ပါက အရောင်းအဝယ်အား ဆက်လက်ဆောင်ရွက်သွားမည်ဖြစ်ကြောင်း အများသိစေရန်ကြေညာအပ်ပါသည်။

ဒေါ်လော်ရှော်မိန်း၏ လွှဲအပ်ညွှန်ကြားချက်များအရ
ဦးထက်နေဝင်း (LL.B)
တရားလွှတ်တော်ရှေ့နေ (စဉ်–၈၄၇၁/၂၅–၁၀–၁၂)
၁/၅၄၊ မင်းရဲကျော်စွာလမ်း၊ ဝေဘာဂီမြို့သစ်၊ မြောက်ဥက္ကလာပမြို့နယ်၊ ဖုန်း–၀၉ ၂၆၂၅၉၄၁၃၅

ကန့်ကွက်နိုင်ပါကြောင်း အများသိစေရန်

ရန်ကုန်မြို့၊ သဃ်န်းကျွန်းမြို့နယ်၊ မြေတိုင်းရပ်ကွက်အမှတ်(၁၆/၁)၊ လူနေရပ်ကွက်အမှတ်(၁၆/၁)၊ ဇဋိလ (၁)လမ်း၊ မြေကွက်အမှတ်–၁၀၀၂(က)၊ မြေအကျယ်အဝန်းပေ(၂၀x၆၀)၊ ဧရိယာ ၁၂၀၀စတုရန်းပေ အကျယ်ရှိ နှစ်(၆၀)မြေငှားဂရန်မြေကွက်နှင့်ယင်းမြေကွက်ပေါ်ရှိ နေအိမ်အပါအဝင် အကျိုးခံစားခွင့် အရပ်ရပ်အားလုံးတို့ကို ရန်ကုန်မြို့တော်စည်ပင်သာယာရေးကော်မတီ၊ မြို့ပြစီမံကိန်းနှင့်မြေစီမံခန့်ခွဲမှု မြေယာဌာနရှိ မြို့မြေစာရင်းတွင် ဒေါ်သက်သက်ထွေး(ဘ)ဦးထွန်းခင်[၇/ဖမန(နိုင်)၀၁၈၆၅၃]အမည်ဖြင့် အမည်ပေါက်မှတ်သားတည်ရှိပြီး မိမိတစ်ဦးတည်း တရားဝင်ပိုင်ဆိုင်ကြောင်းနှင့် လွတ်လပ်စွာ ပြန်လည် လွှဲပြောင်းရောင်းချပိုင်ခွင့်ရှိကြောင်း ဝန်ခံကတိပြု၍ အမည်ပေါက်ပိုင်ရှင် ဒေါ်သက်သက်ထွေးထံမှ ကျွန်ုပ် ဦးမျိုးကျော်စန်း[၁၀/မလမ(နိုင်)၀၀၁၇၁၃]က ဝယ်ယူရန် စရန်ငွေတစ်စိတ်တစ်ဒေသ ပေးချေပြီး ဖြစ်၍ ကန့်ကွက်လိုပါက ဤကြော်ငြာပါသည့်ရက်မှစ၍ (၇)ရက်အတွင်း ကျွန်ုပ်ထံသို့တရားဝင် ခိုင်လုံသော အထောက်အထား စာရွက်စာတမ်း(မူရင်း)များဖြင့် လာရောက်ကန့်ကွက်နိုင်ပါသည်။ သတ်မှတ်ရက်အတွင်း ကန့်ကွက်ခြင်းမရှိပါက အရောင်းအဝယ်ကို ဥပဒေနှင့်အညီ ပြီးမြောက်အောင် ဆက်လက်ဆောင်ရွက်သွားမည်ဖြစ်ကြောင်း အများသိစေရန် ကြေညာအပ်ပါသည်။

ဦးမျိုးကျော်စန်း[၁၀/မလမ(နိုင်)၀၀၁၇၁၃]
ဖုန်း–၀၉–၅၀၈၉၅၆၉၊ ၀၉–၄၄၃၀၀၉၀၈၄

ကန့်ကွက်နိုင်ကြောင်းကြော်ငြာ

ရန်ကုန်မြို့၊ သာကေတမြို့နယ်၊ လူနေရပ်ကွက်(၉)ရပ်ကွက်၊ မြေတိုင်းရပ်ကွက်အမှတ်(၉)၊ မြေကွက်အမှတ်(၁၂၉/ခ)၊ အကျယ်အဝန်းပေ(၂၀x၆၀)ရှိ နှစ်(၆၀)ဂရန်မြေကွက်နှင့် အိမ်အား အမည်ပေါက်ပိုင်ဆိုင်သူ ဦးအောင်ဇင်လှိုင်ထံမှ အဆိုပါမြေကွက်နှင့်အိမ်ကို အရပ်ကတိစာချုပ်ဖြင့် ဝယ်ယူထားသူ ဒေါ်မေမြတ်မွန်[၁၂/မရက(နိုင်)၁၃၄၁၄၃]ထံမှတစ်ဆင့် ကျွန်ုပ်၏မိတ်ဆွေကအပြီးအပိုင် ဝယ်ယူရန်အတွက် စရန်ငွေတစ်စိတ်တစ်ဒေသ ပေးချေထားပြီးဖြစ်ပါသည်။ ထိုမြေကွက်နှင့်အိမ်နှင့် ပတ်သက်၍ ကန့်ကွက်ရန်ရှိပါက ဤကြော်ငြာပါသည့်ရက်မှ (၇)ရက်အတွင်း ကျွန်ုပ်ထံသို့ အထောက်အထားခိုင်လုံစွာဖြင့် ကန့်ကွက်နိုင်ကြောင်း သတ်မှတ်ရက်ကျော်လွန်ပါက ဥပဒေနှင့်အညီ အရောင်းအဝယ်ကို ဆက်လက်ဆောင်ရွက်သွားမည်ဖြစ်ကြောင်း အများသိစေရန် ကြော်ငြာအပ်ပါသည်။

လွှဲအပ်ညွှန်ကြားချက်အရ–
ဒေါ်စန်းချိုဦး LL.B,D.B.L တရားလွှတ်တော်ရှေ့နေ(စဉ်–၇၉၇၀/၂၀၁၁)၊
အမှတ်(၄၆၄)၊ အခန်း(၂/၄)၊ ရန်ကုန်–အင်းစိန်လမ်းမကြီး၊ (၁၂)ရပ်ကွက်၊
လှိုင်မြို့နယ်။ ဖုန်း–၀၉–၂၅၂၉၉၄၉၈၈

ကန့်ကွက်နိုင်ပါကြောင်း အများသိစေရန်ကြော်ငြာခြင်း

ရန်ကုန်မြို့၊ ဒဂုံမြို့သစ်(တောင်ပိုင်း)မြို့နယ်၊ (၂၅)ရပ်ကွက်၊ ပုလဲရတနာလမ်း၊ အမှတ်(၂၃၂)၊ ပေ(၄၀x၆၀)ရှိ ဂရန်မြေကွက်မှာ တရားဝင်အမည်ပေါက်ပိုင်ဆိုင်လွှဲပြောင်း ရောင်းချပိုင်ခွင့်ရှိကြောင်း ဝန်ခံကတိပြုသူ ဦးအေးမြင့်[၁၂/တမန(နိုင်)၀၅၆၆၁၉] အမည်ပေါက်ထံမှ ကျွန်ုပ်တို့၏ မိတ်ဆွေဖြစ်သူ ဒေါ်သန်းဌေးတင့်[၁၂/သလန(နိုင်)၀၄၂၈၉၃]မှ အပြီးအပိုင် ဝယ်ယူထားပြီးဖြစ်ပါသည်။ ၎င်းအရောင်းအဝယ်နှင့်ပတ်သက်၍ ကန့်ကွက်လိုသူများရှိပါက ခိုင်လုံသော စာရွက်စာတမ်း(မူရင်း)များနှင့်အတူ ကြော်ငြာပါသည့်ရက်မှ (၁၄)ရက်အတွင်း ကျွန်ုပ်တို့ထံသို့ လာရောက်ကန့်ကွက်နိုင်ပါသည်။

လွှဲအပ်ညွှန်ကြားချက်အရ–
ဦးမိုးဆက်(LL.B)(စဉ်–၂၉၄၂၆) ဦးကျော်ဇေယျာထွန်း
(LL.B),WIPO(Switzerland)(စဉ်–၄၇၇၀၆)
အထက်တန်းရှေ့နေများ
အမှတ်(၁)၊ ShopHouse အိမ်ရာ၊ (၉၁)ရပ်ကွက်၊ ဒဂုံမြို့သစ်(ဆိပ်ကမ်း)မြို့နယ်၊
ရန်ကုန်မြို့။ ဖုန်း–၀၉–၄၃၀၉၂၇၁၀၊ ၀၉–၄၂၀၀၄၄၀၃၂၊ ၀၉–၇၉၈၀၀၂၄၄၃

ကန့်ကွက်နိုင်ကြောင်းကြော်ငြာခြင်း

ရန်ကုန်မြို့၊ ဒဂုံမြို့သစ်မြောက်ပိုင်းမြို့နယ်၊ မြေတိုင်းရပ်ကွက်အမှတ်(၃၃)၊ မြေကွက်အမှတ်(၂၄၇)၊ မြေအကျယ်အဝန်း(အလျားxအနံ)(၄၀ပေx၆၁ပေ) ဧရိယာ(၀.၀၅၆)ဧက၊ (၂၄၄၀)စတုရန်းပေရှိ ဦးကိုကိုလေး အမည်ပေါက် နှစ်(၆၀)ဂရန် မြေကွက်နှင့် ယင်းမြေကွက်ပေါ်ရှိ ယခုအခေါ် အမှတ်(၂၄၇)၊ အင်ကြင်းမြိုင်လမ်း၊ (၃၃)ရပ်ကွက်၊ ဒဂုံမြို့သစ်မြောက်ပိုင်းမြို့နယ်ဟုခေါ်တွင်သည့် (၂)ထပ်(BN+RC) နေအိမ်(၁)လုံး၊ ရေမီးအစုံအလင်အပါအဝင် ယင်းတို့နှင့် ဆက်စပ်ပတ်သက်လျက်ရှိသည့် အကျိုးခံစားခွင့်အရပ်ရပ်အားလုံးတို့ကိုနှစ်(၆၀)ဂရန်မူရင်း၊ ပိုင်ဆိုင်မှု အထောက်အထား စာရွက်စာတမ်းမူရင်းများနှင့်တကွ တရားဝင်အမည်ပေါက် ပိုင်ဆိုင်ထားပြီး ပြန်လည်လွှဲပြောင်းရောင်းချပိုင်ခွင့်ရှိသည်ဟု ဝန်ခံသူဖြစ်သော ဦးကိုကိုလေး (CE–၀၅၅၅၂၂)[၁၂/ရကန(နိုင်)၀၄၈၃၁၆]အား ကျွန်ုပ်တို့၏ မိတ်ဆွေဖြစ်သူက (၉–၁–၂၀၂၁)ရက်စွဲပါ "မြေနှင့်အိမ်အရောင်းအဝယ် စရန်ပေး ကတိစာချုပ်"ဖြင့် စရန်ငွေတစ်စိတ်တစ်ဒေသကိုပေးချေ၍ ဝယ်ယူထားပါသည်။ အဆိုပါပစ္စည်း နှင့်ပတ်သက်၍ အပြီးသတ်ငွေအပြေအကျေပေးချေပြီး တရားဝင် လက်ရောက် ပိုင်ဆိုင်ရေးကိစ္စရပ်များကို ဥပဒေနှင့်အညီ ဆက်လက်ဆောင်ရွက်သွားမည်ဖြစ်ပါသောကြောင့် ကန့်ကွက်လိုသူရှိပါက ဤကြော်ငြာပါသည့်ရက်မှစ၍ (၇)ရက်အတွင်း ခိုင်လုံသည့် အထောက်အထားမူရင်းများဖြင့် ကျွန်ုပ်တို့ထံသို့ လာရောက်ကန့် ကွက်နိုင်ပါသည်။ သတ်မှတ်ရက်ကျော်လွန်ပါက တရားဝင်ပိုင်ဆိုင်ရေးကိစ္စရပ်များကို ဥပဒေနှင့်အညီ ဆက်လက်ဆောင်ရွက်သွားမည်ဖြစ်ပါကြောင်း ကြေညာအပ်ပါသည်။

လွှဲအပ်ညွှန်ကြားချက်အရ	**ကန့်ကွက်လိုပါက ဆက်သွယ်ရန်လိပ်စာ**
ဒေါ်ခင်နီလာဦး	**ဒေါ်ခင်ညိုမိဦး**
LL.B,DBL,BDS (MOFA)	**B.Sc, B.A, (BI)BDS(MOFA) CBL**
Dip in English WIPO	**Dip in English WIPO (Switzarland)**
(Switzarland)	**အမှတ်(၁၁၀၆/ခ) အဏ္ဏဝါလမ်းနှင့်**
အထက်တန်းရှေ့နေ(စဉ်–၃၉၁၁၃)	**ကန်သာယာ(၂)လမ်းထောင့်**
	၃၅ရပ်ကွက်၊ ဒဂုံမြို့သစ်မြောက်ပိုင်းမြို့နယ်
	ဖုန်း–၀၉–၉၅၅၅၄၆၅၂

(၁၂) နှစ်ပြည့်လွမ်းဆွတ်သတိရတမ်းတခြင်း
ဒေါက်တာအေးအေးရီ (ကမာ၀က်)
၁၁.၁.၂၀၀၉ မှ ၁၁.၁.၂၀၂၂

ညီမလေး မေချစ်

ပျော်ရွှင်မှု၊ သာယာမှုအပေါင်းနှင့် ပြည့်စုံတဲ့မိသားစုဘ၀လေးထဲက ထာ၀ရထွက်ခွာသွားတာ ၁၁-၁-၂၀၂၂ ရက်နေ့ဆိုရင် (၁၂) နှစ်ပြည့်မြောက်ခဲ့ပေမဲ့ အတူတူလက်တွဲခဲ့တဲ့ မိသားစုဘ၀ရဲ့ ချစ်ခင်ကြင်နာမှု၊ ပျော်ရွှင်ယုယမှုတွေကို တစ်သက်လုံးသတိရနေမှာပါ။ နေ့စဉ်၊ လစဉ်၊ နှစ်စဉ် ပြုပြုသမျှ ကုသိုလ်ကောင်းမှုအ၀၀ကို မြင့်မြတ်သောဘုံဘ၀မှ သာခုခေါ်ဆိုပြီး သာယာအေးချမ်းမှုအပေါင်းနှင့် ပြည့်စုံပါစေ။

ကိုကို၊ ရဲရဲ၊ ပြည့်ပြည့်နှင့် နှစ်ဖက်မိဘမောင်နှမမိသားစုများ

အထူးဝမ်းနည်းကြေကွဲခြင်း
ဒေါ်မေယာ
အသက် (၈၇) နှစ်

ဒေါက်တာရီရီမြင့် (ပါမောက္ခချုပ်၊ ဆေးရုံအုပ်ကြီး/ကုသရေး၊ ရန်ကုန်ပြည်သူ့ဆေးရုံကြီး)၊ ဒေါက်တာညွန့်ညွန့်ဝေ(ဆေးရုံအုပ်ကြီး၊ ရန်ကုန်အထွေထွေရောဂါကုဆေးရုံသစ်ကြီး)တို့၏မိခင် ဒေါ်မေယာသည် ၉-၁-၂၀၂၂ ရက် နံနက် ၁:၄၀ နာရီတွင် ခရစ်တော်၌ အိပ်ပျော်သွားကြောင်း သိရှိရပါသဖြင့် ကျန်ရစ်သူမိသားစုနှင့် ထပ်တူထပ်မျှ ဝမ်းနည်းကြေကွဲရပါသည်။

ဝန်ထမ်းများ
ရန်ကုန်ပြည်သူ့ဆေးရုံကြီး

ဝမ်းနည်းကြေကွဲခြင်း
ဒေါ်မေယာ
အသက် (၈၇) နှစ်

ဒေါက်တာဇေယျ(ဒုတိယညွှန်ကြားရေးမှူး-ငြိမ်း)-Dr.ညွန့်ညွန့်ဝေ(ဆေးရုံအုပ်ကြီး၊ အထွေထွေရောဂါကုဆေးရုံသစ်ကြီး၊ ရန်ကုန်မြို့)တို့၏မိခင် ဒေါ်မေယာသည် ၉-၁-၂၀၂၂ ရက် နံနက် ၁:၄၀ နာရီတွင် ခရစ်တော်၌ အိပ်ပျော်သွားကြောင်း သိရှိရပါသဖြင့် ကျန်ရစ်သူမိသားစုနှင့် ထပ်တူထပ်မျှ ဝမ်းနည်းကြေကွဲရပါသည်။

ဝန်ထမ်းများ
အထွေထွေရောဂါကုဆေးရုံသစ်ကြီး၊ ရန်ကုန်မြို့

ဝမ်းနည်းကြေကွဲခြင်း
ဒုဗိုလ်မှူးကြီးညီစိုး (ငြိမ်း)
အသက် (၇၀)

ဒုဗိုလ်မှူးကြီးညီစိုး (ငြိမ်း) သည် ၅-၁-၂၀၂၂ ရက်တွင် ကွယ်လွန်သွားပါသဖြင့် မိသားစုနှင့် ထပ်တူ ဝမ်းနည်းကြေကွဲရပါသည်။

စစ်တက္ကသိုလ်အမှတ်စဉ် (၁၅) သင်တန်းမှ သူငယ်ချင်းများနှင့် မိသားစုများ

ယောနယ်အသင်း (ရန်ကုန်)
ဘုရား၊ ရဟန်း၊ ကျောင်း ဒါယကာကြီး
ကလေးမြို့၊ ဓမ္မကုမုဒြာဝိပဿနာတရားစခန်းဖြစ်မြောက်ရေး-ဥက္ကဋ္ဌ
ဦးကြည်စင် (ဂန့်ဂေါ-ကလေး)
အသက် (၈၁) နှစ်

ယောနယ်အသင်း(ရန်ကုန်)၏အဝေးရောက်အသင်းဝင်အမှတ် (၁၃၄)၊ ကလေးမြို့၊ အောင်ဇေယျရပ်ကွက်နေ (ဦးအုပ်ကျော်-ဒေါ်စိန်မြင့်)တို့၏သားလတ်၊ ဒေါ်ဝင်းကြည်၏ခင်ပွန်း၊ သားသမီးလေးယောက်၊ မြေး ခြောက်ယောက်တို့၏ဖခင်/ အဘိုး ကလေးခရိုင်သစ်တော-လက်ထောက်ညွှန်ကြားရေးမှူး (ငြိမ်း) ဦးကြည်စင်သည် ၈-၁-၂၀၂၂ (သောကြာနေ့)တွင် (၈၆) ပါးသောရောဂါဖြင့် ကွယ်လွန်သွားပြီးဖြစ်ပါကြောင်း ရပ်ဝေးရပ်နီး ဆွေမျိုးမိတ်သင်္ဂဟများ အသိပေးအပ်ပါသည်။

အမှုဆောင်အဖွဲ့၊ ယောနယ်အသင်း (ရန်ကုန်)

ဒေါ်နွဲ့နွဲ့
အသက် (၇၆) နှစ်

(ဦးသိန်းမောင်-ဒေါ်ကျင်)တို့၏သမီး၊ (ဦးလှအောင်-ဒေါ်ကျင်စုံ)၊ (ဒေါ်ကျင်ငြိမ်း)၊ ဦးအောင်ကြီး-ဒေါ်မြမြဦးတို့၏ ညီမ၊ အမှတ်(၂၅၂)၊ သရဖီ(၃)လမ်း၊ (၃၄)ရပ်ကွက်၊ ဒဂုံမြို့သစ်(မြောက်ပိုင်း) မြို့နယ်နေ [ဒုတိယဗိုလ်မှူးကြီးရန်နိုင်(ငြိမ်း)]၏ချစ်လှစွာသောဇနီး၊ (ဦးဇော်နိုင်-ဒေါ်ခင်ထွေးထွေး)၊ ဦးကိုကိုခိုင်-Judith Khaing (USA)၊ ဦးသက်နိုင်-ဒေါ်ဝင်းဝင်းနု၊ ဦးဝင်းမိုး-ဒေါ်ဝါဝါဝင်းလှိုင်တို့၏ မွေးသမိခင်ကျေးဇူးရှင်၊ မြေး ငါးယောက်၊ မြစ်သုံးယောက်တို့၏ အဘွား ဒေါ်နွဲ့နွဲ့သည် ၁၀-၁-၂၀၂၂ (တနင်္လာနေ့) နံနက် ၅ နာရီတွင် (၈၆)ပါးရောဂါဖြင့် ကွယ်လွန်သွားပါသဖြင့် ယင်းနေ့ မွန်းလွဲ ၁ နာရီတွင် ရေဝေးသုသာန်၌ မီးသင်္ဂြိုဟ်ပြီးဖြစ်ပါကြောင်း။ [ကွယ်လွန်သူအားရည်စူး၍ ၁၆-၁-၂၀၂၂ (စနေနေ့) နံနက် ၇ နာရီမှ ၁၀ နာရီအထိ အထက်ပါနေအိမ်သို့ရက်လည်ဆွမ်းကျွေးတရားတော်နာကြွရောက်ပါရန် ဖိတ်ကြားအပ်ပါသည်။]

ကျန်ရစ်သူမိသားစု

ရဟန်းဒါယကာကြီး
ဦးအောင်စိုး
မင်္ဂလာတောင်ညွန့်မြို့နယ်တရားရုံး
အသက် (၆၅) နှစ်

ရန်ကုန်မြို့၊ မင်္ဂလာတောင်ညွန့်မြို့နယ်၊ ကျီတော်ရပ်ကွက်၊ ကွက်သစ်လမ်း၊ အမှတ်(၇၃)နေ (ဦးထွန်းရွှေ-ဒေါ်ဖွားကျင်)တို့၏သားထွေး၊ (ဦးဟန်တင်-ဒေါ်ခင်အေး)တို့၏သားသမက်၊ ဒေါ်မြင့်မြင့်သန်း(ဘုတ်ဘုတ်)(လက်ထောက်မန်နေဂျာ-ငြိမ်း၊ မြန်မာ့စီးပွားရေးဘဏ်)၏ခင်ပွန်း၊ မောင်ဝင်းမြင့်ဦး၊ ဗိုလ်ကြီးထွန်းလင်းကျော်(ငြိမ်း)-မခင်မြတ်နွယ်(IKON Co.,Ltd)တို့၏မွေးသဖခင်၊ မောင်ထွန်းအောင်လင်း၏ချစ်လှစွာသောအဘိုးသည် ၉-၁-၂၀၂၂ ရက် ညနေ ၆:၁၅ နာရီတွင် မြောက်ဥက္ကလာပဆေးရုံကြီး၌ ကွယ်လွန်သွားပါသဖြင့် ၁၁-၁-၂၀၂၂ (တနင်္လာနေ့)ညနေ ၄ နာရီတွင် ရေဝေးသုသာန်သို့ ပို့ဆောင်မီးသင်္ဂြိုဟ်မည် ဖြစ်ပါကြောင်း ဆွေမျိုးမိတ်သင်္ဂဟများအား အကြောင်းကြားအပ်ပါသည်။ (နေအိမ်မှ ကားများ မွန်းလွဲ ၂:၃၀ နာရီတွင် ထွက်ပါမည်။) [ကွယ်လွန်သူအားရည်စူး၍ ၁၅-၁-၂၀၂၂ (သောကြာနေ့)တွင် အထက်ပါနေအိမ်သို့ ရက်လည်ဆွမ်းကျွေးတရားတော်နာကြွရောက်ပါရန် ဖိတ်ကြားအပ်ပါသည်။]

ကျန်ရစ်သူမိသားစု

သွေးသည် အသက်

ဒေါ်စောတင် (ဇာသပြင်/မော်လမြိုင်)
အသက် (၈၅) နှစ်

ရန်ကုန်မြို့၊ ဗိုလ်တထောင်ဘုရားလမ်းနေ ဦးသာလွင် (ညွှန်ကြားရေးမှူး-ငြိမ်း၊ ကျန်းမာရေးဝန်ကြီးဌာန)၏ဇနီး၊ ဒေါ်သန်းသန်းလွင် (လက်ထောက်ညွှန်မှူး-ငြိမ်း၊ ဆေး/သု)-ဦးနီဝင်း၊ (ဒေါ်မူမူလွင်)၊ ဒေါ်စမ်းစမ်းလွင်၊ ဒေါ်ငွေငွေလွင်(ပရီမီယာကော်ဖီ လူဘီယာ ကုမ္ပဏီလီမိတက်)၊ ဒေါ်နီနီလွင်(ရဲနဒီမော်တော်လီမိတက်)၊ ဦးမိုးသက်လွင်-ဒေါ်ရီရီချို တို့၏မိခင်၊ ဦးစိုးလှိုင်(ဆောက်/လျှပ်-ငြိမ်း)၊ ဒေါ်ယဉ်ယဉ်မြိုင်(ဆ.သ.ရ-ငြိမ်း)၏အစ်မ၊ မောင်ရှိုင်းမင်းဦး၊ မမြတ် သွယ်ခင်၊ မောင်ပိုင်သက်ကျော်တို့၏အဘွား၊ နှိုင်းတုနဒီ၏ ဘွားဘွားကြီး ဒေါ်စောတင်သည် ၉-၁-၂၀၂၂ ရက် နံနက် ၅ နာရီတွင် နေအိမ်၌ ကွယ်လွန်သွားပါသဖြင့် ယင်းနေ့ မွန်းလွဲ ၂ နာရီတွင် ရေဝေး သုသာန်၌ မီးသင်္ဂြိုဟ်ပြီးဖြစ်ပါသည်။ [ကွယ်လွန်သူအားရည်စူး၍ ၁၅-၁-၂၀၂၂ (သောကြာနေ့) နံနက် ၇ နာရီမှ ၉ နာရီအထိ အမှတ် (၂၂၃/၅)၊ ဗိုလ်တထောင်ဘုရားလမ်းနေအိမ်သို့ ရက်လည်ဆွမ်းကျွေးတရားတော်နာ ကြွရောက်ပါရန် ဖိတ်ကြားအပ်ပါသည်။]

ကျန်ရစ်သူမိသားစု

ဘုရား၊ ရဟန်း၊ သိမ်၊ ကျောင်း ဒါယိကာမကြီး
ဒေါ်နွယ်နီဦး
B.Sc (Zoology, Hons.)
B.Ed အထပြ (ငြိမ်း)
အလက (၃)၊ တောင်ဥက္ကလာ၊ အထက(၅) အရှေ့ဒဂုံ
အသက် (၆၂) နှစ်

ရန်ကုန်မြို့၊ တောင်ဥက္ကလာပမြို့နယ်၊ (၁၃) ရပ်ကွက်၊ ဒေ၀ဒဟ(၃၄)လမ်း၊ အမှတ်(၁၂၅၉)နေ (ဦးတင်ဦး)-ဒေါ်နုနုတို့၏သမီးဦး၊ ဦးဖွဲ့မြင့်သိန်း(မန်နေဂျာ၊ ရွှေပုစွန်ကုမ္ပဏီလီမိတက်)၏ ချစ်လှစွာသောဇနီး၊ တူမ/သမီး မအိအိချော၏ အဒေါ်၊ ဦးအောင်နိုင်ဦး-ဒေါ်အေးအေးမော်၊ ဦးကျော်နိုင်ဦး-ဒေါ်ယုယု၊ ဦးဇော်နိုင်ဦး-ဒေါ်ခင်အေးဝင်း၊ ဦးလွင်နိုင်ဦး-ဒေါ်သဲသဲဦးတို့၏ အစ်မကြီး ဒေါ်နွယ်နီဦးသည် ၁၀-၁-၂၀၂၂ ရက် မွန်းလွဲ ၁:၁၁ နာရီတွင် ပင်လုံဆေးရုံ၌ ကွယ်လွန်သွားပါသဖြင့် ၁၂-၁-၂၀၂၂ (အင်္ဂါနေ့) မွန်းတည့် ၁၂ နာရီတွင် ရေဝေးသုသာန်၌ မီးသင်္ဂြိုဟ်မည်ဖြစ်ပါကြောင်း။ [ကွယ်လွန်သူအားရည်စူး၍ ၁၆-၁-၂၀၂၂ (စနေနေ့)တွင် အထက်ပါနေအိမ်သို့ ရက်လည်ဆွမ်းကျွေး တရားတော်နာကြွရောက်ပါရန် ဖိတ်ကြားအပ်ပါသည်။]

ကျန်ရစ်သူမိသားစု

အနိစ္စ

သင့် သွေးဖြင့် အသက်ကယ်ပါ

ဦးဦးထွန်းသာ
အသက် (၇၅) နှစ်

ရခိုင်ပြည်နယ်၊ ကျောက်တော်မြို့၊ ဦးအောင်ဇံဝေလမ်း၊ အမှတ် (ပတ-၁၇၆)နေ (ဦးဒုန်းညို-ဒေါ်ထွန်းမဖြူ)တို့၏ သားကြီး၊ ဒေါ်ဦးခိုင်ညွန့်၏ခင်ပွန်း၊ ဦးအောင်သန်းမိုး၊ ဒေါ်စန်းစန်းမိုး၊ ဦးအောင်နိုင်မိုး၊ ဒေါ်နှင်းသန်းမိုးတို့၏ဖခင်၊ မြေး လေးယောက်တို့၏အဘိုး ဦးဦးထွန်းသာသည် ၉-၁-၂၀၂၂ (စနေနေ့) ညနေ ၄:၂၅ နာရီတွင် ကွယ်လွန်သွားပါသဖြင့် ၁၀-၁-၂၀၂၂ (တနင်္ဂနွေနေ့) မွန်းလွဲ ၂ နာရီတွင် သင်္ဂြိုဟ်ပြီးစီးပါကြောင်း ဆွေမျိုးမိတ်သင်္ဂဟများအား အကြောင်းကြားအပ်ပါသည်။ [ကွယ်လွန်သူအားရည်စူး၍ ၁၁-၁-၂၀၂၂ (တနင်္လာနေ့)တွင် အထက်ပါ နေအိမ်သို့ ရက်လည်ဆွမ်းကျွေးတရားတော်နာကြွရောက်ပါရန် ဖိတ်ကြားအပ်ပါသည်။]

ကျန်ရစ်သူမိသားစု

facebook

အမုန်းစကားမပြောရ

တစ်ပါးသူ၏ လူမျိုး၊ နိုင်ငံ၊ ဘာသာရေး၊ ဒေသ၊
ကျား/မ လိင်ကွဲပြားမှု၊ လိင်ပိုင်းဆိုင်ရာ ခံယူမှု၊ မသန်စွမ်းသူများနှင့်
နာတာရှည်ရောဂါဖြင့် ကျန်းမာရေးချို့တဲ့နေသူများကို
အကြောင်းမဲ့ဖြစ်စေ၊ ထိခိုက်နာကျင်စေလိုသောကြောင့်ဖြစ်စေ
တိုက်ရိုက်တိုက်ခိုက်သော အမုန်းစကားများကို Facebook မှ ပယ်ဖျက်ပါသည်။

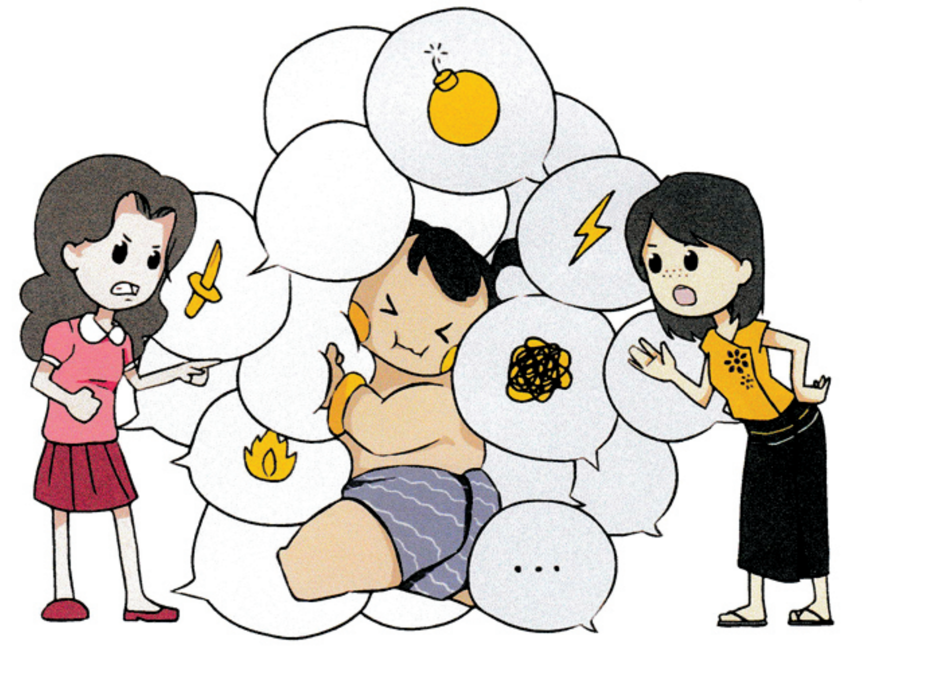

Facebook ၏ လူမှုကွန်ရက်ဆိုင်ရာ စံနှုန်းများ

သင်သာ တခြားသူတွေနဲ့ (၆)ပေအကွာမှာနေခြင်းဟာ ကိုရိုနာဗိုင်းရပ်စ်ကို လူတွေအကြား ကူးစက်ပျံ့နှံ့ဖို့ အခွင့်အရေး လုံးဝ မပေးထားတာ ဖြစ်ပါတယ်။ ဒါကြောင့် တတ်နိုင်သရွေ့ အိမ်မှာပဲ နေပါ။ မဖြစ်မနေ အပြင်ထွက်ရပြီ ဆိုရင် ခုလို (၆)ပေအကွာကနေ သွားလာလှုပ်ရှားကြပါ။

ဇန်နဝါရီ ၁၀ ရက် ည ၈ နာရီ ထုတ်ပြန်ချက်အရ ကိုဗစ်-၁၉ ရောဂါပိုးရှိ လူနာသစ် ၅၅၅ ဦး တွေ့ရှိ

COVID-19 ရောဂါစောင့်ကြပ်ကြည့်ရှုမှုနှင့်ပတ်သက်၍ သတင်းထုတ်ပြန်ခြင်း

(၁၀-၁-၂၀၂၁) ရက်နေ့၊ ည (၈:၀၀)နာရီ

(၉-၁-၂၀၂၁) ရက်နေ့၊ ည (၈:၀၀) နာရီမှ (၁၀-၁-၂၀၂၁) ရက်နေ့၊ ည (၈:၀၀) နာရီ အတွင်း ဓာတ်ခွဲနမူနာ စုစုပေါင်း (၁၇,၃၄၃) ခုအား စစ်ဆေးပြီးစီးခဲ့ရာ COVID-19 ရောဂါ ဓာတ်ခွဲအတည်ပြု လူနာသစ် (၅၅၅) ဦး တွေ့ရှိရပါသည်။

ဓာတ်ခွဲခန်းများနှင့် တိုင်းဒေသကြီး/ ပြည်နယ်များတွင် ဓာတ်ခွဲစမ်းသပ်မှုအခြေအနေ

(၁၀-၁-၂၀၂၁) ရက်နေ့၊ ည (၈:၀၀) နာရီ

ဓာတ်ခွဲဌာနအမည်	စစ်ဆေးခဲ့သည့် ဓာတ်ခွဲနမူနာ စုစုပေါင်း	ပိုးတွေ့ လူနာသစ်
အမျိုးသားကျန်းမာရေးဓာတ်ခွဲမှုဆိုင်ရာဌာန (ရန်ကုန်)	(၁,၆၈၃) ခု	(၁၀၂) ဦး
ဆေးသုတေသနဦးစီးဌာန (ရန်ကုန်)	(၆၀၂) ခု	(၂၆) ဦး
ပြည်သူ့ကျန်းမာရေးဓာတ်ခွဲမှုဆိုင်ရာဌာန (မန္တလေး)	(၇၂၈) ခု	(၂၈) ဦး
ဆေးတက္ကသိုလ် (၁) (ရန်ကုန်)	(၁၀၉) ခု	(၃၀) ဦး
ရန်ကုန်မြို့ အမှတ် (၁) တပ်မတော်ဆေးရုံကြီး (ခုတင် ၁၀၀၀)	(၃၀၂) ခု	(၂၈) ဦး
နေပြည်တော်၊ အမှတ် (၂) တပ်မတော်ဆေးရုံကြီး (ခုတင် ၁၀၀၀)	(၆၁) ခု	(၂) ဦး
စစ်ကွေ့မြို့၊ အမှတ် (၁၇) တပ်မတော်ဆေးရုံ (ခုတင် ၁၀၀)	(၁၄) ခု	-
ပြင်ဦးလွင်မြို့၊ အမှတ် (၁) တပ်မတော်ဆေးရုံကြီး (ခုတင် ၇၀၀)	(၆) ခု	-
နေပြည်တော်ကောင်စီ၊ တိုင်းဒေသကြီးနှင့် ပြည်နယ်များတွင် GeneXpert စက်များဖြင့် ဓာတ်ခွဲစမ်းသပ်မှုအခြေအနေ	(၃၀) ခု	(၂) ဦး
ပုဂ္ဂလိကဆေးရုံနှင့် ဓာတ်ခွဲခန်းများ	(၄) ခု	(၂) ဦး
နေပြည်တော်ကောင်စီ၊ တိုင်းဒေသကြီးနှင့် ပြည်နယ်များရှိ ဆေးရုံများတွင် COVID-19 Rapid Antigen Diagnostic Test စစ်ဆေးမှုအခြေအနေ	(၅၇၉) ခု	(၄၂) ဦး
နေပြည်တော်ကောင်စီ၊ တိုင်းဒေသကြီးနှင့် ပြည်နယ် ပြည်သူ့ကျန်းမာရေးဦးစီးဌာနများတွင် COVID-19 Rapid Antigen Diagnostic Test စစ်ဆေးမှုအခြေအနေ	(၁၃,၂၅၅) ခု	(၂၆၃) ဦး
စုစုပေါင်း	(၁၇,၃၄၃) ခု	(၅၅၅) ဦး

စာမျက်နှာ ၁၆ ကော်လံ ၄ သို့ ✻

ကြေးမုံ ယနေ့ ဖတ်စရာ

ကိုဗစ်ကာလအလွန် ခရီးသွားလာမှုဖွံ့ဖြိုးလာမည့် ရေလွဲရေတံခွန် စာမျက်နှာ » ၁၀

ကိုဗစ်-၁၉ ရောဂါဝဲဂယက်မှ ရုန်းထွက်နိုင်တော့မယ့် အိန္ဒိယနိုင်ငံ စာမျက်နှာ » ၁၁

အသက်(၉၀)ရှိ ကျောင်းသူ စာရေးဆရာမကြီး မမြတ်လေး(ဒေါ်သိန်းဆိုင်) မိသားစုနှင့် ခွဲခြား၍မရသော ဝိဇ္ဇာနှင့် သိပ္ပံတက္ကသိုလ် စာမျက်နှာ » ၂၀

မနက်ဖြန်နံနက်အထိ ခန့်မှန်းချက်

နေပြည်တော် ဇန်နဝါရီ ၁၀

ကချင်ပြည်နယ်နှင့် ရှမ်းပြည်နယ်(အရှေ့ပိုင်း)တို့တွင် နေရာကွက်ကျား မိုးအနည်းငယ် ရွာနိုင်သည်။ ရွာရန်ရာနှုန်း ၆၀ ဖြစ်သည်။ စစ်ကိုင်းတိုင်းဒေသကြီးအောက်ပိုင်း၊ မကွေးတိုင်းဒေသကြီးနှင့် ရခိုင်ပြည်နယ်တို့တွင် အများအားဖြင့် သာယာပြီး ကျန်တိုင်းဒေသကြီးနှင့် ပြည်နယ်တို့တွင် တိမ်အသင့်အတင့် ဖြစ်ထွန်းမည်။ မိုး/ဇလ

ခရီးသွားကဏ္ဍ ပိုမိုဖွံ့ဖြိုးတိုးတက်ရေး ကျိုက်မရော ခုနစ်ခွေတောင် ဗျူးပွိုင့်နေရာတွင် အပန်းဖြေစရာနေရာများ ပြုလုပ်ပေး

ကျိုက်မရော ဇန်နဝါရီ ၁၀

မွန်ပြည်နယ် ကျိုက်မရောမြို့၏ သာယာလှပသော ရှုခင်းများနှင့် ထင်ရှားကျော်ကြားသော နေရာများကို ခုနစ်ခွေတောင်ထိပ် ဗျူးပွိုင့်ပေါ်မှ ကြည့်ရှုခံစားရင်း အပန်းဖြေစရာ နေရာအသစ်များကို ယနေ့နံနက် ၁၀ နာရီက အဆိုပါ ခုနစ်ခွေတောင်ပေါ်၌ ပြုလုပ်လျက်ရှိကြောင်း သိရသည်။

အဆိုပါ ဗျူးပွိုင့်နေရာသည် ကျိုက်မရော-မုဒုံသွား ကားလမ်းမကြီးပေါ်၌ တည်ရှိပြီး ကျိုက်မရောမြို့၏ ရေမြေတောတောင် သဘာဝအလှများ၏သာယာလှပပုံကို တောင်ထိပ်ပေါ်မှ ကြည့်ရှုရသည့်ထူးခြားသည့် စိတ်ခံစားမှုကို သန့်ရှင်းလတ်ဆတ်သော လေကိုရှူရှိုက်ရင်း ခရီးသွားပြည်သူများနှင့် ဒေသခံများအတွက် အပန်းဖြေအနားယူစရာ ထိုင်ခုံများ၊ နေ့စဉ် ကျန်းမာရေးအတွက် လမ်းလျှောက်သူ၊ အဖွဲ့လိုက် စက်ဘီးစီးသူများ အမောဖြေရင်း အားကစားလေ့ကျင့်ခန်းများ ဆောင်ရွက်နိုင်ရန် နေရာသီးသန့်ထားရှိပေးခြင်းများ၊ ခရီးသွားများ အနားယူစရာ စတီးထိုင်ခုံရှည်များ၊ စတီးပိုက်များကို ကျိုက်မရောမြို့ပေါ်ရှိ စေတနာရှင်များ၊ ပရဟိတလူငယ်အဖွဲ့များ၊ အဝေးရောက် ကျိုက်မရောမြို့သူမြို့သားများက စုပေါင်းလှူဒါန်းပြုလုပ်ပေးခြင်း ဖြစ်ကြောင်း သိရသည်။

ချိုချို(ပြန်/ဆက်)

မြန်မာ့လက်ရွေးစင်အသင်း မတ်နှင့် ဇွန်လတွင် နိုင်ငံတကာခြေစမ်းပွဲကစားရန် စီစဉ်

ရန်ကုန် ဇန်နဝါရီ ၁၀

၂၀၂၂ ကမ္ဘာ့ဖလားနှင့် ၂၀၂၃ အာရှဖလား ဒုတိယအဆင့် ခြေစစ်ပွဲ အုပ်စုလက်ကျန်ပွဲများယှဉ်ပြိုင်ရမည့် မြန်မာ့လက်ရွေးစင်အသင်းသည် မတ်လနှင့် ဇွန်လတွင် နိုင်ငံတကာခြေစမ်းပွဲများကစားရန် စီစဉ်လျက်ရှိသည်။

မြန်မာနိုင်ငံဘောလုံးအဖွဲ့ချုပ်သည် မြန်မာ့လက်ရွေးစင်အသင်း ခြေစမ်းပွဲကစားရန် စီစဉ်ဆောင်ရွက်လျက်ရှိပြီး ဇွန်လတွင် ကစားမည့်ပွဲအတွက် ပြိုင်ဘက်အသင်းနှင့် သဘောတူညီမှုရထားသော်လည်း မတ်လတွင်ကစားမည့်ပွဲအတွက်မူ အသင်းများညှိနှိုင်းလျက်ရှိသည်။ မြန်မာ့လက်ရွေးစင်အသင်းသည် ဇွန်လတွင်ခြေစမ်းပွဲကစားရန် ဂျော်ဒန်လက်ရွေးစင်အသင်းနှင့် သဘောတူညီမှုရထားပြီး မြန်မာနိုင်ငံ၌ ယှဉ်ပြိုင်ကစားမည်ဖြစ်ကာ ကစားမည့်ရက်ကို ပြန်လည်အတည်ပြုမည်ဖြစ်သည်။

မြန်မာ့လက်ရွေးစင်အသင်းနှင့် ဂျော်ဒန်လက်ရွေးစင်အသင်းသည် ၂၀၂၀ နိုဝင်ဘာတွင် ခြေစမ်းကစားရန် သဘောတူညီမှုရခဲ့သော်လည်း ကိုဗစ်-၁၉ ရောဂါကြောင့် ဖျက်သိမ်းခဲ့ရခြင်းဖြစ်ပြီး နှစ်ဖက်ဘောလုံးအဖွဲ့ချုပ်များ ပြန်လည်ညှိနှိုင်းပြီးနောက် ဇွန်လတွင် ပြန်လည်ကစားရန် သဘောတူညီမှုရခဲ့ခြင်းဖြစ်သည်။ မြန်မာ့လက်ရွေးစင်အသင်းသည်

စာမျက်နှာ ၇ ကော်လံ ၁ သို့ ○

၂၀၁၉ နိုဝင်ဘာ ၇ ရက်တွင် မြန်မာနှင့် နီပေါအသင်း ခြေစမ်းကစားနေစဉ်။

ပိုင်ဆောင်ရေးနှင့်ဆက်သွယ်ရေးဝန်ကြီးဌာန
မြန်မာ့မီးရထား
အိတ်ဖွင့်တင်ဒါ (Open Tender)ခေါ်ယူခြင်း

၁။ အောက်ဖော်ပြပါ လုပ်ငန်း/ပစ္စည်းများကို မြန်မာကျပ်ငွေဖြင့် ဆောင်ရွက်/ဝယ်ယူလိုပါသည် –

စဉ်	တင်ဒါအမှတ်	လုပ်ငန်း/ပစ္စည်းအမည်
၁	၁၃၅/မမ/CE	(1"x1½")အရွယ် (ကော်ရွဲ)ဝင်းခေါင်းကျောက် (၂၁၀၀၀)ကျင်းအား (မလီး၊ ကာင်း၊ ဝန်းသို၊ ဆမ်းဆယ်၊ ဘိလင်း၊ ရွှေညောင်၊ ဘုရားငါးဆူ၊ ရွှေတံခါး ကလိန်အောင်၊ ကျောင်းဘောင်နှင့် ပုသိမ်)ဘူတာများအရောက်ဝယ်ယူရန်
၂	၁၃၆/မမ/CE	တိုင်း(၁)မြစ်ကြီးနား မီးညှင်းကွန်ထဲရုံး အသစ်တည်ဆောက်ခြင်း (Brick Nogging) (20'x30')လုပ်ငန်း
၃	၁၃၇/မမ/CE	တိုင်း(၂)ရွာစောင်း ပဒေသဘူတာတွင် ပလက်ဖောင်း (200'x15'x3')အရွယ် တည်ဆောက်ခြင်းလုပ်ငန်း
၄	၁၃၈/မမ/CE	ရန်ကုန်မြို့ပတ်ရထားလမ်းအဆင့်မြှင့်တင်ရေးစီမံကိန်း ကျောက်ရေတွင်း ဘူတာနှင့် ဖူးတံဆိပ်ကုန်သေဘူတာကြားတွင် (Steel Structure, Walkway, Steel Structure Roofing, RC Short Column & RC Foundation)လူကူး နံ့ကျော်တံတားတည်ဆောက်ခြင်းလုပ်ငန်း
၅	၁၃၉/မမ/CE	ရန်ကုန်မြို့ပတ်ရထားလမ်းအဆင့်မြှင့်တင်ရေးစီမံကိန်း တံတားကလေးဘူတာနှင့် ကျောက်ရေတွင်းဘူတာကြားတွင် (Steel Structure, Walkway, Steel Structure Roofing, RC Short Column & RC Foundation)လူကူးနံ့ကျော် တံတားတည်ဆောက်ခြင်းလုပ်ငန်း
၆	၁၄၀/မမ/CE	ရန်ကုန်မြို့ပတ်ရထားလမ်းမောက်လုပ်ရေးစီမံကိန်း ဟံသာဝတီဘူတာ Platform Shed နှင့် လူကူးခုံကျော်တံတားအသစ် တည်ဆောက်ခြင်းလုပ်ငန်း
၇	၁၄၁/မမ/CE	တိုင်း(၃)မွန်လေး မန္တလေးနှင့် မြို့ပေါင်းဘူတာကြား (၃မိ ၃ဂျ ၃ဂျ ၄၀)လမ်း များရှိ ရထားလမ်းကူး Level Crossing များတွင် ဆွဲတံခါး(၄)ခု ပြုလုပ်တပ်ဆင် ခြင်း(2x80'-0")လုပ်ငန်း
၈	၁၄၂/မမ/CE	မြို့ပေါင်း–တံခွန်တိုင်ကြား မိုင်(၃၈၀/၁၇–၁၈) ခေါ်တွေ့စိန်ဂိတ်တွင် (3x30') ဂိတ်တံခါးပြုလုပ်ခြင်းလုပ်ငန်းနှင့် မြို့ပေါင်း–မန္တလေးကြား ပေသဘဆောင်မြေ မြို့နယ် (၄၁)လမ်း (၇၈ လမ်းနှင့် ၈၀လမ်း)ကြားတွင် Level Crossing (၁)ခု ပြုလုပ်ခြင်း၊ ဂိတ်တဲ (8'x6')၊ ဂိတ်ဆွဲတံခါး (2'x50')ပြုလုပ်ခြင်း၊ ကာလဝမ်းကူး အသစ်တည့်သွင်းခြင်းလုပ်ငန်း
၉	၁၄၃/မမ/CE	ရန်ကုန်မြို့ပတ်ရထားလမ်းမောက်လုပ်ရေးစီမံကိန်း အင်းစိန်ဘူတာနှင့် ဗေဂျကုန်း လျှပ်စစ်ဓါတ်အားခွဲရုံတို့အတွက် ရုံးခန်းအဆောက်အဦ(၂)လုံး တည်ဆောက်ခြင်း လုပ်ငန်း
၁၀	၁၄၄/မမ/ဌာနခွဲ အသီးသီး	ဆိပ်ကမ်းအသီးသီးမှပစ္စည်းများနှင့် ကွန်တိန်နာများအား သက်ဆိုင်ရာဂိုဒေါင်/ စီမံကိန်းနှင့် ထောက်ပံ့ဌာန(ဗိုလ်တထောင်)သို့သယ်ယူပို့ဆောင်ခြင်းလုပ်ငန်း
၁၁	၁၄၅/မမ/CE	Nylon Liner (Inner)(200,000)Nos နှင့် Nylon Liner (Outer)(200,000)Nos ဝယ်ယူရန် (Foreign)
၁၂	၁၄၆/မမ/CE	M.S Rod 6.5 mmØ (1)Ton, M.S Rod 12mmØ (8)Ton နှင့် M.S Angle 2½"x2½"x¼" thick (11,770)Rft ဝယ်ယူရန် (Foreign)

တင်ဒါပိတ်မည့် နေ့/အချိန် – တင်ဒါအမှတ်စဉ် (၁) (၃.၂.၂၀၂၁) (၁၄:၃၀)နာရီ
တင်ဒါအမှတ်စဉ် (၂ မှ ၁၂) (၉.၂.၂၀၂၁) (၁၄:၃၀)နာရီ

၂။ တင်ဒါပုံစံများကို အောက်ဖော်ပြပါဌာနတွင် (၁၁.၁.၂၀၂၁)ရက်နေ့မှစ၍ ရုံးချိန်အတွင်း ဝယ်ယူနိုင်ကြောင်းနှင့် အသေးစိတ်သိရှိလိုပါက ၎င်းဌာနသို့မေးမြန်းနိုင်ပါသည် –

ထောက်ပံ့ဌာန၊ မြန်မာ့မီးရထား၊ ကုန်သည်လမ်းနှင့် ၅၁ လမ်းထောင့်၊ ဗိုလ်တထောင်မြို့နယ်၊ ရန်ကုန်မြို့၊ ဖုန်း 294352, 291994

"ကုန်အမှတ်တံဆိပ်အသိပေးကြေညာခြင်း"

ရန်ကုန်မြို့၊ ရန်ကင်းမြို့နယ်၊ (၁၆)ရပ်ကွက်၊ ပြည်သာယာလမ်း၊ အမှတ်(၁၄)တွင် နေထိုင်သော ဦးမြင့်တူး[၁၂/ရကန(နိုင်)၀၄၈၇၉၄]သည် အောက်တွင်ဖော်ပြထားသော အမှတ်တံဆိပ်အား ရန်ကုန်မြို့ စာချုပ်စာတမ်းမှတ်ပုံတင်ရုံးတွင် မှတ်ပုံတင်သွင်းထားသည့် အမှတ်တံဆိပ်များ မူပိုင်ရှင်ဖြစ်ပါသည်–

Golden Heap အလှကုန်များ	Gold Heaps အလှကုန်များ	ဂိုးလ် ဟိ အလှကုန်များ	Gold Heap အလှကုန်များ
စာချုပ်အမှတ်–၆၁၇၃/၂၀၀၉ (နေ့စွဲ–၁၈–၈–၂၀၀၉)	စာချုပ်အမှတ်–၆၁၇၁/၂၀၀၉ (နေ့စွဲ–၁၇–၈–၂၀၀၉)	စာချုပ်အမှတ်–၆၁၆၃/ ၂၀၀၉ (နေ့စွဲ–၁၃–၈–၂၀၀၉)	စာချုပ်အမှတ်–၆၁၆၂/၂၀၀၉ (နေ့စွဲ–၁၇–၈–၂၀၀၉)

Original Gold Heap အလှကုန်များ
စာချုပ်အမှတ်–၆၁၆၄/၂၀၀၉(နေ့စွဲ–၁၈–၈–၂၀၀၉)

အထက်ဖော်ပြပါ ကုန်အမှတ်တံဆိပ်များအား သနပ်ခါး/အသားလှရည်/ခရမ်ပတ်/မျက်နှာလိမ်းပေါင်ဒါ/ရေမွှေး/ကိုယ်လိမ်းပေါင်ဒါ/ချွေးနံ့ပျောက်ဆေး/မိတ်ကပ်ခဲ/မိတ်ကပ်ရည်/စနိုး/ခေါင်းလိမ်းဆီ/ခေါင်းလျှော်ရည်/ဆံပင်ပျော့ဆေး/ဆံပင်ပေါင်းတင်ဆေး/မျက်နှာပေါင်းတင်ဆေး/ဆပ်ပြာ(အခဲ၊ အရည်၊ အမှုန့်၊ အဆီ၊ ခရင်မ်)/ဝက်ခြံနှင့်တင်းတိပ်ပျောက်ဆေး/အမာရွတ်ပျောက်ဆေး/အသားဖြူစေသော အလှကုန်အမျိုးမျိုး၊ သွားတိုက်ဆေး/ခံတွင်းသန့်ရှင်းရေး/ ဆံပင်အလှပြင်ပစ္စည်း/နှုတ်ခမ်းအလှပြင် ပစ္စည်း/မျက်ခုံးနှင့်မျက်လုံးအလှပြင်ပစ္စည်း/ခြေသည်းလက်သည်းအလှပြင်ပစ္စည်းအမျိုးမျိုးတို့အပြင် လူ့ခန္ဓာကိုယ်တွင် အသုံးပြုနိုင်သည့်အလှကုန်ပစ္စည်းအမျိုးမျိုးစသည်တို့အား ထုတ်လုပ်ပြီး Online System တို့မှဖြစ်စေ၊ ဆိုင်ခန်းများဖွင့်လှစ်၍ဖြစ်စေ လက်လီလက်ကားဖြန့်ဖြူးရောင်းချခြင်းတို့တွင် မြန်မာနိုင်ငံတစ်ဝန်းလုံး၌ အသုံးပြုလျက်ရှိပါသည်။

သို့ဖြစ်ပါ၍ အဆိုပါကုန်အမှတ်တံဆိပ်များအား မည်သည့်ပုံစံဖြင့်မဆို မိုငြမ်းတုပသုံးစွဲခြင်း အမည်စာသားပုံစံတူ ထုတ်လုပ်ရောင်းချခြင်း တစ်နည်းနည်းဖြင့် အသုံးပြုခြင်းမျိုး မပြုလုပ်မဆောင်ရွက်ကြရန် သတိပေးတားမြစ်ပါသည်။ မိုငြမ်းတုပသုံးစွဲခဲ့မည်ဆိုပါက တည်ဆဲဥပဒေနှင့်အညီ တရားစွဲဆို အရေးယူမည်ဖြစ်ကြောင်းအများသိစေရန် အသိပေးကြေညာအပ်ပါသည်။

ဦးမြင့်တူး[၁၂/ရကန(နိုင်)၀၄၈၇၉၄]၏လွှဲအပ်ညွှန်ကြားချက်အရ–
ဒေါ်အေးမင်းမင်းသိမ့်(LL.B,D.B.L,D.I.L,D.M.L) — **ဒေါ်ဇင်မာအေး(LL.B)**
တရားလွှတ်တော်ရှေ့နေ(စဉ်–၁၄၅၃၇) — **အထက်တန်းရှေ့နေ(စဉ်–၅၁၃၉၅)**
The Solution Power Law Firm–အမှတ်(၂၁)၊ မြေညီထပ်၊ (၁၃)ရပ်ကွက်၊
အုတ်ကျင်းဘူတာရုံလမ်း၊ လှိုင်မြို့နယ်၊ ရန်ကုန်မြို့။
ဖုန်း–၀၉–၅၀၉၈၈၉၄၂

ရန်ကုန်မြို့တော်စည်ပင်သာယာရေးကော်မတီ
ကော်မတီပိုင် လုပ်ငန်းသုံးပစ္စည်းဟောင်းများ
ရောင်းချရေးကော်မတီ ပစ္စည်းဟောင်းများရောင်းချရန်အတွက်
တင်ဒါခေါ်ယူခြင်း

၁။ ရန်ကုန်မြို့တော်စည်ပင်သာယာရေးကော်မတီ၊ ပတ်ဝန်းကျင်စီမံခန့်ခွဲရေးလုပ်ငန်းတာဝန်ခံအဖွဲ့၊ ယာဉ်ယန္တရားစီမံခန့်ခွဲရေးနှင့် ထိန်းသိမ်းရေးဌာနရှိ ပစ္စည်းဟောင်းများအား ဈေးပြိုင်တင်ဒါစနစ်ဖြင့် တင်ဒါရောင်းချရန်အတွက် တင်ဒါများခေါ်ယူအပ်ပါသည်။
၂။ တင်ဒါပုံစံနှင့်စည်းကမ်းချက်များကို ရန်ကုန်မြို့တော်စည်ပင်သာယာရေးကော်မတီ၊ ယာဉ်ယန္တရားစီမံခန့်ခွဲရေးနှင့် ထိန်းသိမ်းရေးဌာန၊ (ဒဂုံဆိပ်ကမ်းမြို့နယ်၊ ရေဝဏ်လမ်းနှင့် ကွမ်းအပ်သားမင်းသားလမ်းထောင့်)တွင် ရုံးချိန်အတွင်း ဝယ်ယူနိုင်ပါသည်။ အသေးစိတ်အချက်အလက်များကို သိရှိလိုပါက ယာဉ်ယန္တရားစီမံခန့်ခွဲရေးနှင့် ထိန်းသိမ်းရေးဌာန ဖုန်း–၀၉ ၄၂၁၁၃၃၈၀၃၊ ၀၉–၄၄၄၈၀၉၄၉၈၅သို့ဖြစ်စေ၊ လူကိုယ်တိုင်ဖြစ်စေ ရုံးချိန်အတွင်း မေးမြန်းနိုင်ပါသည်။

တင်ဒါရောင်းချမည့်ရက်	– ၁၁–၁–၂၀၂၁ရက်
တင်ဒါအရောင်းပိတ်မည့်ရက်	– ၅–၂–၂၀၂၁ရက်
တင်ဒါကျင်းပမည့်ရက်	– ၁၀–၂–၂၀၂၁ရက်(ဗုဒ္ဓဟူးနေ့)
တင်ဒါကျင်းပမည့်နေရာ	– အစည်းအဝေးခန်းမကြီး၊ မြို့တော်ခန်းမ

ကန့်ကွက်နိုင်ကြောင်း အများသိစေရန် ကြေညာခြင်း

ရန်ကုန်မြို့၊ ဒေါပုံမြို့နယ်၊ လမုတန်းရပ်ကွက်၊ မြေကွက်အမှတ်(၁၂၂)၊ မြေတိုင်းရပ်ကွက်အမှတ် (၁၀)၊ အကျယ်အဝန်းပေ(၁၅x၅၀) ခေါင်းရင်းခြမ်း၊ နှစ်(၆၀)ဂရန်ရှိ မြေကွက်နှင့်ယင်းမြေကွက်ပေါ်ရှိ အိမ်နှင့် အကျိုးခံစားခွင့်အရပ်ရပ်အားလုံးတို့အား ၎င်းတို့ကိုယ်တိုင် ဝယ်ယူပိုင်ဆိုင်၍ ရောင်းချခွင့်ရှိကြောင်း ဆက်စပ်စာချုပ်များနှင့် အဆိုပြုရောင်းချသူ ဒေါ်လှလှဝင်း[၁၂/တမန(နိုင်)၀၀၉၆၁၀]ထံမှ အပြီးအပိုင်ဝယ်ယူရန် စရန်ငွေတစ်စိတ်တစ်ဒေသကို ပေးချေခဲ့ပြီးဖြစ်ပါသည်။ သို့ဖြစ်၍ အထက်ဖော်ပြပါ မြေနှင့်အိမ်အရောင်းအဝယ်နှင့်ပတ်သက်၍ ကန့်ကွက်လိုသူများရှိပါက ဤကြေညာသည့်ရက်မှစ၍ (၇)ရက်အတွင်း ခိုင်လုံသောပိုင်ဆိုင်မှု စာရွက်စာတမ်းများဖြင့် လူကိုယ်တိုင်လာရောက် ကန့်ကွက်နိုင်ပါသည်။ သတ်မှတ်ရက်ပြည့်မြောက်၍ ကန့်ကွက်မည့်သူမရှိပါက အရောင်းအဝယ်ကိစ္စအား ဥပဒေနှင့်အညီ ဆက်လက်လုပ်ဆောင်သွားမည်ဖြစ်ကြောင်း အများသိစေရန် ကြေညာအပ်ပါသည်။

ဦးစိုးမင်းဦး[၁၂/ဒပန(နိုင်)၀၀၈၀၅၀] — **ဒေါ်လှငွေး[၁၁/ရဗန(နိုင်)၀၆၅၁၄၂]**
Ph:–၀၉–၄၂၈၉၄၀၇၀၄ — **Ph:–၀၉–၇၉၈၁၆၅၅၇၆**

ကန့်ကွက်နိုင်ပါသည်

ရန်ကုန်မြို့၊ ဒဂုံမြို့သစ်(အရှေ့ပိုင်း)မြို့နယ်၊ မြေတိုင်းရပ်ကွက်အမှတ်(၉)၊ ဗိုလ်စောအောင်လမ်း၊ အမှတ်(၅၃၁)၊ ဒုဗိုလ်မှူးကြီးရင်ရင်ဇော် အမည်ပေါက်နှစ်(၆၀)မြေငှားဂရန်မူရင်းပါ မြေအကျယ်ပေ (၄၁x၆၀)အနက်၊ မြေကွက်ကို မျက်နှာမူလျှင်ဘယ်ဘက်) မြေအကျယ်ပေ(၂၀x၆၀)ရှိမြေကွက် အကျိုးခံစားခွင့်အရပ်ရပ်အားလုံးတို့ကို ဒေါ်ကြည်ကြည်နွဲ့[၁၂/ဗဟန(နိုင်)၀၅၂၃၉၇]သည် ဝယ်ယူပိုင်ဆိုင်ပြီး ရောင်းချပိုင်ခွင့်ရှိကြောင်း၊ အရှုပ်အရှင်းတစ်စုံတစ်ရာမရှိ ကင်းရှင်းပါကြောင်း ဝန်ခံပါသဖြင့် ဒေါ်တော်တော်မိုးအောင် [၉/မခန(နိုင်)၁၂၅၆၅၁]မှ စရန်ငွေတစ်စိတ်တစ်ဒေသကို ပေးချေထားပြီးဖြစ်ရာ ဤကြော်ငြာစာပါသည့်ရက်မှ (၇)ရက်အတွင်း စာချုပ်စာတမ်းမူရင်း၊ စာရွက်စာတမ်းမူရင်းများနှင့်တကွ ဆက်သွယ်ကန့်ကွက်နိုင်ပါကြောင်းနှင့် သတ်မှတ်ရက်ပြည့်သည့်တိုင် ကန့်ကွက်သူမရှိပါက ဤအရောင်းအဝယ်အား ဥပဒေနှင့်အညီ ပြီးသည်အထိ ဆက်လက်ဆောင်ရွက်သွားမည်ဖြစ်ပါကြောင်း ကြေညာအပ်ပါသည်။

ညွှန်ကြားသူ– **ဒေါ်တော်တော်မိုးအောင်**
ညွှန်ကြားချက်အရ–
ဒေါ်ဝေဝေခိုင်(ခ)ဒေါ်မြမြငွေး(H.G.P,LL.B)
တရားလွှတ်တော်ရှေ့နေ(စဉ်–၆၆၀၅)၊(၂၀–၇–၁၉၉၈)
ရုံး–(ဃ/၃၀၄)၊ ပထမထပ်၊ ခေမာသီလမ်း၊
မြောက်ဥက္ကလာပမြို့နယ်။ ဖုန်း–၀၉–၅၄၀၇၂၂၉

ကန့်ကွက်နိုင်ကြောင်းအများသိစေရန် ကြေညာခြင်း

ရန်ကုန်တိုင်းဒေသကြီး၊ တောင်ပိုင်းခရိုင်၊ ဒလမြို့နယ်၊ ညောင်ချောင်းကျေးရွာ၊ ကွင်းအမှတ် ၂၃၄ ခ၊ ဦးပိုင်အမှတ်/မြေကွက်အမှတ်၃/၄၊ လယ်ယာမြေလုပ်ပိုင်ခွင့် လက်မှတ်တွင် ဦးသောင်းထွန်း အမည်ပေါက် လယ်မြေ (၁၂.၃၉) ဧကအတွင်းမှ တရားဝင်မခွဲစိတ်ရသေးသော ကားလမ်းမျက်နှာစာပေ ၃၀၀ ရှိသော လယ်မြေဧရိယာ ဧက(၈.၅၀)ဧကနှင့် ယင်းမြေကွက်ပေါ်ရှိ အကျိုးခံစားခွင့် အရပ်ရပ်တို့ကို အပိုင်ရောင်းချသူ ဦးသောင်းထွန်း [၁၂/တတန(နိုင်)၀၈၃၀၅၁]က ရောင်းချပိုင်ခွင့်ရှိကြောင်း၊ အရှုပ်အရှင်းကင်းကြောင်း ဝန်ခံလျက် တန်ဖိုးသတ်မှတ်ပြီး ရောင်းချလိုကြောင်း ကမ်းလှမ်းချက်ကို အပိုင်ဝယ်ယူမည့်သူက ဝယ်ယူရန်သဘောတူညီပြီး အဆိုပါ တန်ဖိုးငွေ၏ တစ်စိတ်တစ်ဒေသကို ပေးချေထားပြီးဖြစ်ပါသည်။ အဆိုပါမြေအရောင်းအဝယ်နှင့် ပတ်သက်ပြီး ကန့်ကွက်လိုသူများရှိပါက ပိုင်ရေးဆိုင်ခွင့် ရှိသူ မည်သူမဆို စာရွက်စာတမ်းအခိုင်အမာနှင့်တကွ (၇) ရက်အတွင်း ကျွန်တော်ထံ ကန့်ကွက်နိုင်ပါကြောင်းနှင့် ကန့်ကွက်မည့်သူ တစ်စုံတစ်ရာမရှိပါက အဆိုပါ မြေကွက်အရောင်းအဝယ်ကို ဥပဒေနှင့်အညီ ဆက်လက်လုပ်ဆောင်သွားမည်ဖြစ်ကြောင်း အများသိစေရန် ကြေညာအပ်ပါသည်။

ဦးနေလင်းအောင်
အထက်တန်းရှေ့နေ
(စဉ်–၃၁၅၄၅)
အမှတ်(၈၆)၊ ဌာနာလမ်း၊ မကျည်းတန်းမြောက် အရှေ့ရပ်ကွက်၊
ကြည့်မြင်တိုင်မြို့နယ်။ ဖုန်း–၀၉–၅၁၁၁၀၇၉

ကန့်ကွက်နိုင်ကြောင်း အများသိစေရန် ကြေညာချက်

ရန်ကုန်မြို့၊ ဒဂုံမြို့သစ်(မြောက်ပိုင်း)မြို့နယ်၊ (၄၇)ရပ်ကွက်၊ ဗညားဒလလမ်း၊ အမှတ်(၅၆၀)ရှိ (၄၀ပေx၆၀ပေ)အနက်မှ မခွဲမစိတ်ရသေးသောခြေရင်းခြမ်း အမှတ်(၅၆၀/ခ) အကျယ်အဝန်း (၂၀ပေx၆၀ပေ)မြေနှင့် ယင်းမြေပေါ်ရှိ နေအိမ်အဆောက်အဦးအပါအဝင် မြေပေါ်မြေအောက်အကျိုးခံစားခွင့် အရပ်ရပ်အားလုံးကို ပါမစ်အမည်ပေါက်သူ ဒေါ်စိန်ဟန်ထံမှ တချုပ်အဆင့်ဆင့်ဖြင့် ဝယ်ယူပိုင်ဆိုင် နေထိုင်လျက်ရှိသော ဒေါ်အိအိဇော် (၁၂/ဒဂတ(နိုင်)၀၄၂၅၀၅) ထံမှ ကျွန်ုပ်၏ မိတ်ဆွေဖြစ်သူက အပြီးအပိုင်လွှဲပြောင်းဝယ်ယူရန်အတွက် ရောင်းကြေးတန်ဖိုး၏ တစ်စိတ်တစ်ဒေသကို ကတိစာချုပ် ချုပ်ဆိုပေးချေထားပြီးဖြစ်ပါသည်။ အဆိုပါအိမ်ခြံမြေ ဥပစာ၏ ပိုင်ရေးဆိုင်ခွင့်၊ လွှဲပြောင်းရောင်းချခွင့်များနှင့်စပ်လျဉ်း၍ ကန့်ကွက်အရေးဆိုလိုပါက ကျွန်ုပ်ထံသို့ခိုင်လုံသောစာရွက်စာတမ်း အထောက်အထားများနှင့်တကွ ဤသတင်းစာကြေညာပါသည့်နေ့မှစ၍ (၇)ရက်အတွင်း ကန့်ကွက်နိုင်ကြောင်းနှင့်သတ်မှတ်ရက် ကျော်လွန်ပါက အရောင်းအဝယ်ပြီးမြောက်အောင်မြင်သည်အထိ ဆက်လက်ဆောင်ရွက်သွားမည် ဖြစ်ကြောင်း အများသိစေရန် ကြေညာအပ်ပါသည်။

လွှဲအပ်ညွှန်ကြားချက်အရ – **ဒေါ်နန့်ရှုဂေးခလိန် (LL.B)**
တရားလွှတ်တော်ရှေ့နေ (စဉ်–၈၀၃၅/၁၂)
ဖုန်း–၀၉ ၄၂၀၆၁၃၅၅၊ ၀၉ ၇၈၆၅၂၄၅၁၉
အမှတ်(၁၅၅/ပ ထပ်)၊ ၄၆–လမ်းအထက် (၁၀)ရပ်ကွက်၊ ဗိုလ်တထောင်မြို့နယ်၊ ရန်ကုန်မြို့။

ပြင်ဆင်ဖတ်ရှုပါရန်

၂၈–၁၂–၂၀၂၀ရက်နေ့ကြေးမုံသတင်းစာ၏စာမျက်နှာကြော်ငြာ(၂၉)ကန့်ကွက်နိုင်ကြောင်းကြော်ငြာအမှတ်စဉ်(၁၂) ဒေါ်ကြည်ရှိန်၏အမည်ပြောင်းတွင်မှတ်ပုံတင်အမှတ်(၁၀/သဖရ(နိုင်)၀၂၂၈၁၄)ဟု အမှန်ဖတ်ရှုပါရန်။

ပြင်ဆင်ဖတ်ရှုပါရန်

၅–၉–၂၀၂၀ကြေးမုံသတင်းစာ၏စာမျက်နှာကြော်ငြာ(၂၆)ကန့်ကွက်နိုင်ကြောင်းကြော်ငြာဒဂုံတောင်မြို့နယ်ဒေါ်စန်းစန်းနု၏ဂရန်သစ်တွင် မြေအမည်ပေါက် –ဦးဘစန်း(KMYT-၀၀၈၆၆၄)ဟုအမှန်ဖတ်ရှုပါရန်။

THE REPUBLIC OF THE UNION OF MYANMAR
MINISTRY OF ELECTRICITY AND ENERGY
DEPARTMENT OF HYDROPOWER IMPLEMENTATION
Invitation to tender for the Design, Supply, Installation and Commissioning of Hydraulic Steel Structure and Electrical/Mechanical Equipment Works for Upper Kengtawng Hydropower Project

1. The Ministry of Electricity and Energy of the Republic of the Union of Myanmar, **Department of Hydropower Implementation (DHPI)**, hereinafter called the Employer, seeks to invites qualified Contractors and/or Joint Ventures to submit Tenders for the **design, supply, installation and commissioning of Hydraulic Steel Structure and Electrical/Mechanical Equipment Works for Upper Kengtawng Hydropower Project (Delivered Duty Paid – at Site Basis).** The prices shall be quoted by the Tenderer entirely in **US$ (US Dollar).** The payment shall be made in **Myanmar Kyat (MMK)** equivalent with the contract amount in United State Dollar (USD) prevailing with current exchange rate referenced by Central Bank of Myanmar.

2. The project is located on the Nam Teng River, on the territory of the Mongnai Township area, Southern Shan State of the Republic of the Union of Myanmar.

3. A complete set of Tender documents can be purchased within office hours upon payment of a nonrefundable fee of **300,000 MMK (Three Hundred Thousand in Myanmar Kyat)** at the following place and date stated as follows;

Tender No.	: 001/DHPI/UKT(HSS&EM)/2020–2021
Place to Purchase	: Main Gate of Office No. 27
Time & Date for Sale	: 13:00pm~15:00 pm (11th Jan, 2021 to 1st Feb, 2021)
Contact for inquiry	: Director of Procurement Branch Department of Hydropower Implementation Office Building No. 27, Nay Pyi Taw Republic of the Union of Myanmar Telephone: 009567–8104189, 009567–8104190, 009567–8104191 E-mail : procurement.dhpi@moee.gov.mm

4. **Tender Submission Time, Date and Place** is **26th February, 2021** at **13:00** (Myanmar Standard Time), **Office of Assistant Director (Civil–5), No. (1) Construction of DHPI, Pan Khinn Road, Pyinmana.** (**Google Location 19.757319, 96.196395**)

5. Tenderers must be submitted the proposals to the address above on **Tender Submission Date.** Any late proposal shall be rejected.

6. All tenders shall be rejected if they submit their proposals by electronic or express services.

7. Technical envelop will be opened in the presence of tenderer's representatives, who choose to attend at the address above after **13:00 hours** (Myanmar Standard Time) on **Tender Submission Date.**

8. Any request for the extension of **Tender Submission Date** shall not be allowed.

Tender Committee
Department of Hydropower Implementation
Ministry of Electricity and Energy
Nay Pyi Taw

ကန့်ကွက်နိုင်ကြောင်းကြော်ငြာ

ရန်ကုန်မြို့၊ တောင်ဥက္ကလာပမြို့နယ်၊ (၁၂)ရပ်ကွက်၊ မာဃ(၄)လမ်း၊ အမှတ်–၇၂၇(ဘီ)၊ အလျား ၂၀ပေx အနံ၆၀ပေရှိ မြေကွက်နှင့် မီတာအပါအဝင် အကျိုးခံစားခွင့်အရပ်ရပ်ကို တရားရုံး အမွေထိန်းလက်မှတ်စာရရှိထားသူ ဒေါ်သီရိမြင့် [၁၂/ဥကတ(နိုင်)၁၃၀၁၅၈]နှင့် မောင်နှမများထံမှ ကျွန်ုပ်၏မိတ်ဆွေက ဝယ်ယူရန် စရန်ငွေတချို့ ပေးချေထားပါသည်။ အဆိုပါ မြေနှင့်အိမ်အရောင်းအဝယ်ကိစ္စကို ကန့်ကွက်လိုပါက ဤကြော်ငြာပါသည့်နေ့မှ (၁၄)ရက်အတွင်း တရားဝင်ခိုင်လုံသော အထောက်အထား (မူရင်း)များနှင့်တကွ ကျွန်ုပ်ထံလာရောက် ကန့်ကွက်နိုင်ပြီး ကန့်ကွက်သူမရှိပါက အရောင်းအဝယ်ကို ဆက်လက်ဆောင်ရွက်သွားမည်ဖြစ်ကြောင်း အများသိစေရန် ကြေညာအပ်ပါသည်။

လွှဲအပ်ညွှန်ကြားချက်အရ
ဦးစိုးပိုင် (B.Com,D.A,R.L)
တရားလွှတ်တော်ရှေ့နေ (စဉ်–၁၁၅၅၆/၂၉–၁၁–၂၀၁၆)
အမှတ်–၁၇၅/ဘီ၊ ပထမထပ်၊ ၃၈ လမ်း၊ ကျောက်တံတားမြို့နယ်
ဖုန်း–၀၉ ၄၄၃၁၅၃၆၃၆၊ ၀၉–၂၆၆၁၂၄၄၁၁

အိမ်ခြံမြေဝယ်ယူပြီးကြောင်း
အများသိစေရန်ကြေညာခြင်း

ကျွန်ုပ်၏မိတ်ဆွေဖြစ်သူ ဦးရန်နိုင်ထွန်း[၁၁/စတန(နိုင်)၀၆၉၅၃၆]–ဒေါ်အိလှိုင်လှိုင်သွယ် [၁၁/စတန(နိုင်)၀၇၁၃၅၄] တို့ဇနီးမောင်နှံသည် ဒေါ်စန္ဒာအောင် [၁၂/ဥကတ(နိုင်)၁၅၄၁၄၉]ပိုင်ဆိုင်သော ရန်ကုန်မြို့၊ တောင်ဥက္ကလာပမြို့နယ်၊ ၁၀ရပ်ကွက်၊ အသကေ(၂၆)လမ်း၊ မြေကွက်အမှတ် (၈၁၇/ခ)ဟုခေါ်တွင်သော ဂရန်မြေနှင့် ယင်းမြေပေါ်တွင် ဆောက်လုပ်ထားသော နေအိမ်အပါအဝင် အကျိုးခံစားခွင့်အရပ်ရပ်အားလုံးတို့ကို ၆–၁–၂၀၂၁ ရက်တွင် အပြီးအပြတ် ငွေပေးချေ၍ အိမ်ခြံမြေအား လက်ရောက်ရရှိပြီးကြောင်း အများသိစေရန် ကြေညာအပ်ပါသည်။

ဦးရန်နိုင်ထွန်းတို့ ဇနီးမောင်နှံ၏ လွှဲအပ်ညွှန်ကြားချက်အရ–
ဦးဇော်လင်းထွန်း
တရားလွှတ်တော်ရှေ့နေ(စဉ်–၁၂၁၂၂)
အမှတ်(၆၉)၊ ဝေပုလ္လ(၂)လမ်း၊ (ဃ)ရပ်ကွက်၊ မြောက်ဥက္ကလာပမြို့နယ်
ဖုန်း–၀၉–၄၂၀၈၉၅၉၇

"လှိုက်လှဲစွာအထူးဂုဏ်ယူဝမ်းမြောက်ပါကြောင်း"

Win & San Diamonds and Fine Jewelry တည်ထောင်သူ
ဦးဝင်းနိုင် + အဂ္ဂမဟာသီရိသုဓမ္မသိင်္ဂီ Dr. ဒေါ်စန်းစန်း တို့၏ သမီးကြီးဖြစ်သော

ဒေါ်ချမ်းငြိမ်းဆု

Co-founder (CKC Fine Jewelry), Managing Director (Win & San Diamonds and Fine Jewelry) သည်
၁၃၈၂ - ခုနှစ်၊ နတ်တော်လပြည့်ကျော် (၆) ရက်၊ ၂၀၂၁ - ခုနှစ်၊ ဇန်နဝါရီလ (၄) ရက် နေ့တွင်
ပြည်ထောင်စုသမ္မတမြန်မာနိုင်ငံတော်၊ နိုင်ငံတော်သမ္မတရုံး အမိန့်ကြော်ငြာစာအမှတ် (၁/၂၀၂၁) အရ
သာသနာတော်ဆိုင်ရာ ဘွဲ့တံဆိပ်ဖြစ်သည့် "သုဓမ္မသိင်္ဂီ" ဘွဲ့တံဆိပ်ကို
ထိုက်ထိုက်တန်တန် ချီးမြှင့်အပ်နှင်းခြင်းခံရသည့်အတွက် အထူးဂုဏ်ယူဝမ်းမြောက်ရပါသည်။
ရှေ့ဆက်၍လည်း သာသနာတော်အကျိုး၊ လူမှုအကျိုးကို ကျန်းမာချမ်းသာစွာဖြင့်
ဆတက်ထမ်းပိုး ထမ်းဆောင်နိုင်ပါစေကြောင်း ဆုမွန်ကောင်းတောင်း၍ ဂုဏ်ပြုအပ်ပါသည်။

ဦးမျိုးဝင်း (လူမှုထူးချွန်) + သိပ္ပံသုဓမ္မသိင်္ဂီ ဒေါ်မြမြဝင်း
အောင်မြသန်းကုမ္ပဏီ + မြပုဆင်ကုမ္ပဏီ၊ ဗိုလ်ချုပ်လမ်း၊ ဘုရားကြီးရပ်၊ မုံရွာမြို့။

"ကန့်ကွက်နိုင်ကြောင်းကြေညာခြင်း"

ရန်ကုန်မြို့၊ ဒဂုံမြို့သစ်(မြောက်ပိုင်း)မြို့နယ်၊ (၄)ရပ်ကွက်၊ အဝေရာလမ်း၊ မြေတိုင်းအမှတ်(၄)၊ မြေကွက်အမှတ်(၁၀၉၂)၊ ဧရိယာ(အလျားပေ ၄၀xအနံပေ ၆၀)ရှိ ဦးစိုးမြင့်အမည်ပေါက် နှစ်(၆၀)ဂရန်မြေအနက်မှ တရားဝင်မခွဲမစိတ်ရသေးသည့် ဧရိယာ(အလျားပေ ၂၀xအနံပေ ၆၀)(ယာဘက်ခြမ်း)ရှိ မြေကွက်နှင့် ယင်းမြေကွက်ပေါ်တွင် ဆောက်လုပ်ထားသည့် နေအိမ်အပါအဝင် အကျိုးခံစားခွင့်အရပ်ရပ်အားလုံးကို ကျွန်ုပ်၏မိတ်ဆွေ ဒေါ်ခင်ရွှေဦး [၉/မထလ(နိုင်)၀၆၈၉၇၈]က လက်ရှိပိုင်ဆိုင်သူ ဦးထွန်းရီ [၁၂/ဥကတ(နိုင်)၀၇၇၇၉၆]ထံမှ အပြီးအပိုင်ဝယ်ယူရန်အတွက် (၃-၁-၂၀၂၁)ရက်စွဲပါ နှစ်ဦးသဘောတူ အိမ်ခြံမြေအပြီးအပိုင် အရောင်းအဝယ်စရန်ပေး ကတိစာချုပ်ချုပ်ဆို၍ စရန်ငွေပေးချေပြီးဖြစ်ပါသည်။

ကန့်ကွက်လိုသူများအနေဖြင့် ဤသတင်းစာကြော်ငြာပါပြီး (၇)ရက်အတွင်း ပိုင်ဆိုင်မှုအထောက်အထားအပြည့်အစုံဖြင့် လာရောက်ကန့်ကွက်နိုင်ပါကြောင်းနှင့် သတ်မှတ်ရက်ကျော်လွန်ပါက အရောင်းအဝယ်ကိစ္စကို အပြီးအပြတ်ဆောင်ရွက်သွားမည်ဖြစ်ကြောင်း အသိပေးကြေညာအပ်ပါသည်။

လွှဲအပ်ညွှန်ကြားချက်အရ-
ဦးသက်ဇော် LL.B,D.B.L,D.M.L
တရားလွှတ်တော်ရှေ့နေ(စဥ်-၁၀၇၇၈/၁၆)
အမှတ်-၅၆၅၊ ပထမထပ်(MAC Tower)ကုန်သည်လမ်း၊
ကျောက်တံတားမြို့နယ်၊ ရန်ကုန်မြို့။
ဖုန်း-၀၉-၂၆၄၂၄၃၂၉၇

ကန့်ကွက်နိုင်ကြောင်းကြေညာ

သာကေတမြို့နယ်၊ မြေတိုင်းရပ်ကွက်အမှတ်(၆/အနောက်)၊ မြေကွက်အမှတ်(၁၆၂/ခ)၊ မြေဧရိယာ(၂၀ပေX၆၀ပေ)၊ မြေကွက်တည်နေရာအမှတ် (၁၆၂/ခ) ဇမ္ဗူသီရိ(၅)လမ်း၊ (၆)ရပ်ကွက်၊ သာကေတမြို့နယ်၊ ဦးလှမောင်(CG-၀၀၂၀၇၄) အမည်ပေါက် နှစ်(၆၀)ဂရန်မြေအား အမည်ပေါက်ဦးလှမောင်(ဖခင်)နှင့် ဒေါ်ကြွယ်(မိခင်)တို့ ကွယ်လွန်သဖြင့် သားသမီးများဖြစ်ကြသော ဦးခင်ဝင်း[၁၂/သကတ(နိုင်)၁၀၂၂၂၇]၊ ဒေါ်စိန်သောင်း[၁၂/သကတ(နိုင်)၁၀၉၄၂၃]၊ဦးသန်းစိန်[၁၂/သကတ(နိုင်)၀၃၄၄၄၅]တို့မှ ကျမ်းကျိန်လွှာများ၊ သေစာရင်းများ၊ ဂရန်မူရင်းတို့တင်ပြ၍ ပိုင်ဆိုင်ကြောင်းနှင့် အရောင်းအဝယ်စာချုပ်ချုပ်ဆိုရန် မြေပုံကူးလျှောက်ထားလာရာ တရားဝင်ခိုင်လုံသော အထောက်အထားများဖြင့် ဤကြော်ငြာပါသည့်နေ့မှစ၍ (၇)ရက်အတွင်း ကန့်ကွက်နိုင်ပါကြောင်းနှင့် ကန့်ကွက်မှုမရှိပါက လုပ်ထုံးလုပ်နည်းအတိုင်း ဆက်လက်ဆောင်ရွက်ပေးမည်ဖြစ်ပါကြောင်း အသိပေးကြေညာအပ်ပါသည်။

ဌာနမှူး(ဒုတိယညွှန်ကြားရေးမှူးချုပ်)
မြို့ပြစီမံကိန်းလုပ်ငန်းတာဝန်ခံအဖွဲ့
ရန်ကုန်မြို့တော်စည်ပင်သာယာရေး
ကော်မတီ

ကန့်ကွက်နိုင်ကြောင်းကြော်ငြာ

ရန်ကုန်မြို့၊ သဃ်္ဃန်းကျွန်းမြို့နယ်၊ ဆ/ကရပ်ကွက်၊ ရတနာဒီပလမ်း၊ အမှတ်-၁၆၉ (ပထမထပ်)ရှိ တိုက်ခန်းအား လက်ရှိထားပိုင်ဆိုင်ရန် လွှဲပြောင်းရောင်းချခွင့်ရှိကြောင်း ဝန်ခံကတိပြုသူ ဒေါ်နန်းတင်မိုးသူ [၁၂/ဗဟန(နိုင်)၀၈၆၇၂၉]၊ အမှတ်-၈၄/င၊ ဆရာစံလမ်းသွယ်၊ ဆရာစံ နောက်/မြောက်ရပ်ကွက်ထံမှ ကျွန်ုပ်၏ မိတ်ဆွေဖြစ်သူ ဦးကျော်လင်းအောင်[၁၂/ဥကတ(နိုင်)၁၈၉၃၅၇] က အပြီးအပိုင်ဝယ်ယူရန်အတွက် ရောင်းဖိုးငွေ တစ်စိတ်တစ်ဒေသကို စရန်ငွေအဖြစ် ပေးချေထားပြီးဖြစ်ပါသည်။ အဆိုပါ အရောင်းအဝယ်ကိစ္စကို ကန့်ကွက်လိုပါက ခိုင်လုံသော စာရွက်/စာတမ်းအထောက်အထားများနှင့် ယနေ့မှစ၍ (၇) ရက်အတွင်း လာရောက်ကန့်ကွက်နိုင်ပါကြောင်းနှင့် ကန့်ကွက်မည့်သူမရှိပါက တိုက်ခန်းအရောင်းအဝယ်ကိစ္စကို တရားဝင် ပြီးမြောက်အောင် ဆက်လက်ဆောင်ရွက်သွားမည်ဖြစ်ကြောင်းအများသိစေရန် ကြေညာအပ်ပါသည်။

လွှဲအပ်ညွှန်ကြားချက်အရ-
ဦးသိမ်းထူး (B.A, H.G.P)
အထက်တန်းရှေ့နေ(စဥ်-၁၃၅၄၉)
အမှတ်-၈၁၊ ရတနာမဥ္ဇူလမ်း၊ ဆ/က ရပ်ကွက်၊
သဃ်္ဃန်းကျွန်းမြို့နယ်
ဖုန်း-၀၉-၇၉၉၂၁၆၅၁၉

ကန့်ကွက်နိုင်ကြောင်းကြော်ငြာ

ရန်ကုန်တိုင်းဒေသကြီး၊ သန်လျင်မြို့နယ်၊ လက်ယက်စမ်းကျေးရွာအုပ်စု၊ ကွင်းအမှတ်(၆၆၄/က)၊ မြယာရိုးရပ်ကွက်၊ ကွက်သစ်(၂)၊ (၁၀)လမ်း၊ အလျား(၇၅ပေ)၊ အနံ(၃၀ပေ)ရှိ မြေကို ဒေါ်ဝေမာမြင့်[၁၂/ဥကမ(နိုင်)၂၀၁၀၃၆]မှ ရောင်းရန် နှစ်ဦးသဘောတူကမ်းလှမ်းရာ ကျွန်တော် ကျော်စွာထွန်း [၁၁/ရဗန(နိုင်)၀၈၁၅၈၀]မှ အပြီးအပိုင်ဝယ်ယူရန် စရန်ငွေ တစ်စိတ်တစ်ဒေသအား ပေးချေပြီးဖြစ်ပါသဖြင့် ကန့်ကွက်လိုပါက စာရွက်စာတမ်းခိုင်လုံစွာဖြင့် ဤကြော်ငြာပါသည့် နေ့မှ (၇) ရက်အတွင်း ကန့်ကွက်နိုင်ပါသည်။သတ်မှတ်ရက်ကျော်လွန်ပါက ဥပဒေလုပ်ထုံးလုပ်နည်းအတိုင်း ဆက်လက်ဆောင်ရွက်သွားမည်ဖြစ်ကြောင်း အသိပေးကြေညာအပ်ပါသည်။

ကျော်စွာထွန်း
ဆက်သွယ်ရန်ဖုန်း-၀၉ ၄၅၀၆၉၇၂၉၁

ကန့်ကွက်နိုင်ကြောင်းကြော်ငြာ

ရန်ကုန်မြို့၊ မရမ်းကုန်းမြို့နယ်၊ (၇)ရပ်ကွက်၊ မေခလမ်း၊ အမှတ်(၁၉)နေ ဦးဖွဲ့နေဝင်း[၁၂/ မရက(နိုင်)၁၀၈၉၀၈]၏ လွှဲအပ်ညွှန်ကြားချက်အရ အောက်ပါအတိုင်း အသိပေးကြေညာအပ်ပါသည်။

ရန်ကုန်မြို့၊ မရမ်းကုန်းမြို့နယ်၊ မြေတိုင်းရပ်ကွက်အမှတ်(၅၆)၊ မြေကွက်အမှတ်(၃/ဒီ)၊ မြေဧရိယာ(၀.၅၈၉)ဧကရှိ မြေပိုင်မြေကွက်ပေါ်တွင် ရန်ကုန်မြို့၊ မရမ်းကုန်းမြို့နယ်၊ ဒူဘန်းလမ်း(ပါရမီလမ်း)၊ အမှတ်(၂/အေ)ဟုခေါ်တွင်သည့် နေရာတွင် ဆောက်လုပ်ထားသည့် Royal Maylikha ကွန်ဒို (၃)လွှာ၊ အခန်းအမှတ်(E)၊ အကျယ်အဝန်း (၂၇၇၀)စတုရန်းပေရှိ ကွန်ဒိုတိုက်ခန်းနှင့် ကားတစ်စီးစာကားပါကင်အပါအဝင် အကျိုးခံစားခွင့်အရပ်ရပ်အားလုံးကို လက်ရှိထား အမည်ပေါက်ပိုင်ဆိုင်လျက်ရှိသူ ဦးဗိုလ်ကြည် [၁၂/ဗဟန(နိုင်)၀၈၁၀၂၃]ထံမှ ကျွန်ုပ်၏မိတ်ဆွေ ဦးဖွဲ့နေဝင်းက အပြီးအပိုင် လွှဲပြောင်းဝယ်ယူရန်အတွက် နှစ်ဖက်ညှိနှိုင်းသဘောတူ ဆောင်ရွက်ထားပြီးဖြစ်ပါသည်။ ကန့်ကွက်လိုသူများရှိပါက ခိုင်လုံသော စာချုပ်စာတမ်းမူရင်းများနှင့် အတူ ဤကြော်ငြာ ပါသည့်နေ့မှစ၍ (၇)ရက်အတွင်း ကျွန်ုပ်ထံသို့ကန့်ကွက်နိုင်ပါကြောင်းနှင့် သတ်မှတ်ရက် ကျော်လွန်ပါက ဥပဒေနှင့်အညီ အပြီးအပိုင် အရောင်းအဝယ်အား ဆက်လက်ဆောင်ရွက်သွားမည်ဖြစ်ပါကြောင်း အများသိစေရန် ကြေညာအပ်ပါသည်။

ဦးဖွဲ့နေဝင်း၏ လွှဲအပ်ညွှန်ကြားချက်အရ
ဦးအောင်မျိုး
(LL.B,D.B.L, D.A.Psy)
တရားလွှတ်တော်ရှေ့နေ(စဥ်-၇၆၀၉)
အမှတ်(၅၈)၊ ဒုတိယထပ်၊ မဟာဗန္ဓုလပန်းခြံလမ်း၊
ကျောက်တံတားမြို့နယ်၊ ရန်ကုန်မြို့
ဖုန်း-၀၉-၇၉၅၅၉၄၂၉၀၊ ၀၉-၄၂၁၀ ၄၉၇၁၀

LOGO တံဆိပ်အမည်အမှတ်အသား အသိပေးကြေညာခြင်း

ရန်ကုန်မြို့၊ မြောက်ဥက္ကလာပမြို့နယ်၊ ဝေဘာဂီအိမ်ရာ၊ ပန်းလှိုင်လမ်း၊ အမှတ်-၁၀၂တွင်တည်ရှိသော LYDIA KB COMPANY LIMITED ၏လွှဲအပ်ညွှန်ကြားချက်အရ အောက်ပါအတိုင်း အများသိစေရန် ကြေညာအပ်ပါသည်-

ကျွန်ုပ်မိတ်ဆွေကုမ္ပဏီသည် အထက်ဖော်ပြပါ LOGO အမှတ်တံဆိပ် အမည်အမှတ်အသားများကို နောက်ခံအရောင်အမျိုးမျိုးဖြင့် အသုံးပြု၍ စိန်၊ ရွှေ၊ ငွေ၊ ကျောက်မျက်ရတနာ အထည်အမျိုးမျိုးတို့အား ခေတ်မီဒီဇိုင်းပုံစံအမျိုးမျိုးပြုလုပ်ပြီး မြန်မာနိုင်ငံတစ်ဝန်းလုံးတွင် လက်လီလက်ကားရောင်းဝယ်သည့် လုပ်ငန်းလုပ်ကိုင်နေသည့်အပြင် အွန်လိုင်းမှတစ်ဆင့်လည်း ကြော်ငြာရောင်းချလျက်ရှိပါသည်။ ထို့အပြင် အဆိုပါကျောက်မျက်ရတနာအထည်များကို ထည့်သွင်း၊ ထုပ်ပိုး အစရှိသည့် ပစ္စည်းတို့အပေါ်တွင်လည်း အထက်ပါအမှတ်တံဆိပ်ကို အရွယ်အစားအမျိုးမျိုး၊ အရောင်အမျိုးမျိုး၊ ဒီဇိုင်းအမျိုးမျိုးတို့ဖြင့် ဖိနှိပ်၊ ကပ်နှိပ်၍ ရန်ကုန်မြို့နှင့်တကွ ပြည်ထောင်စုသမ္မတမြန်မာနိုင်ငံတစ်ဝန်းလုံးတွင် ရောင်းချလျက်ရှိပါသည်။ နောင်တွင်လည်း ကုမ္ပဏီမှတ်ပုံတင်ရုံးမှ ခွင့်ပြုထားသည့် ဝန်ဆောင်မှုလုပ်ငန်းများ၊ အခြားလုပ်ငန်းများအားလုံးတို့တွင်လည်း အဆိုပါအမှတ်တံဆိပ်အမည်အမှတ်သားကိုပင် ဆက်လက်သုံးစွဲသွားမည် ဖြစ်ပါသည်။ သို့ဖြစ်ပါ၍ အထက်ဖော်ပြပါအမှတ်တံဆိပ်အမည်အမှတ်အသားတစ်ခုလုံးကိုဖြစ်စေ၊ တစ်စိတ်တစ်ဒေသကိုဖြစ်စေ၊ ဆင်တူယိုးမှား၊ ပုံတူပုံမှားတုပပြုလုပ်၍ သုံးစွဲမှုမရှိစေရန် သက်ဆိုင်ရာမူပိုင်ခွင့်ဌာနတွင် ကုန်အမှတ်တံဆိပ်မူပိုင်ခွင့်ဥပဒေနှင့်အညီ မှတ်ပုံတင်သွင်းသွားမည်ဖြစ်ကြောင်း အများသိစေရန် ကြေညာအပ်ပါသည်။

LYDIA KB COMPANY LIMITED ၏ လွှဲအပ်ညွှန်ကြားချက်အရ-
ဒေါ်မရန်ဂျာဆိုင်းLL.B, D.B.L, D.I.L
တရားလွှတ်တော်ရှေ့နေ(စဥ်-၁၁၉၅၅)
အမှတ်-၅၆၁၊ ပထမထပ်၊ ကုန်သည်လမ်း၊ ကျောက်တံတားမြို့နယ်၊ ရန်ကုန်မြို့။
ဖုန်း-၀၉-၅၀၇၅၁၃၄

"ကန့်ကွက်နိုင်ကြောင်း အများသိစေရန်ကြေညာချက်"

ရန်ကုန်မြို့၊ တောင်ဥက္ကလာပမြို့နယ်၊ (၁၄/၃)ရပ်ကွက်၊ ယင်းမာလမ်း၊ အမှတ်(၁၈၀/၁)ဟု ခေါ်တွင်သော ရန်ကုန်မြို့၊ တောင်ဥက္ကလာပမြို့နယ်၊ လူနေရပ်ကွက်အမှတ်-မြင်သာစုပေါင်းအိမ်ရာ၊ မြေတိုင်းရပ်ကွက်အမှတ်(၁၄/၃)၊ မြေကွက်အမှတ်(၁၈၀/၁)၊ မြေအကျယ်ပေ(၃၀x၅၇)၊ မြေဧရိယာ(၁၇၁၀စတုရန်းပေ) အကျယ်ရှိမြေပေါ်တွင် မူလတစ်ထပ်အိမ်အပါအဝင်အား ဂရန်အမည်ပေါက် ဒေါ်နှင်းဝေလှိုင်ထံမှ (၈-၁-၂၀၁၆)ရက်စွဲပါ မှတ်ပုံတင်စာချုပ်အမှတ်-၈၄၇၉/၂၀၁၅အရ တရားဝင် ဝယ်ယူပိုင်ဆိုင်ထားသော ဦးအောင်နိုင်ကို[၁၂/စခန(နိုင်)၀၆၂၀၈၆](၎င်း၏အမည်ဖြင့် ဂရန်အမည်ပြောင်း လျှောက်ထားဆဲ)ထံမှ ကျွန်ုပ်၏မိတ်ဆွေက တရားဝင်ဝယ်ယူရန် စရန်ငွေတစ်စိတ်တစ်ပိုင်း ပေးချေထားပြီးဖြစ်ပါသည်။ အဆိုပါမြေကွက် ရောင်းဝယ်မှုနှင့် ပတ်သက်၍ ကန့်ကွက်လိုသူရှိပါက မည်သူမဆို တရားဝင်စာချုပ်စာတမ်း အထောက်အထားများဖြင့် လူကိုယ်တိုင်ကျွန်ုပ်ထံသို့ ဤကြော်ငြာပါသည့်ရက်မှစ၍ (၁၅)ရက်အတွင်း လာရောက်ကန့်ကွက်နိုင်ပါကြောင်း အများသိစေရန် ကြေညာအပ်ပါသည်။ ကန့်ကွက်သူမရှိပါက လိုအပ်သလို တရားဝင်ဆက်လက်ဆောင်ရွက်မည်ဖြစ်ပါကြောင်း။

လွှဲအပ်ညွှန်ကြားချက်အရ-
ဦးဘမော်(B.Sc,R.L,D.A,D.M.A,D.B.L,D.A.Psy.)
W.I.P.O.(D.L 101)(Switzerland)
တရားလွှတ်တော်ရှေ့နေ(စဥ်-၇၁၂၈)
တိုက်(K)၊ အခန်း(၄၀၅)၊ မနော်ဟာရီရိပ်သာ၊ ဗဟိုလမ်း၊ အလုံမြို့နယ်၊ ရန်ကုန်မြို့။
ဖုန်း-၀၁-၈၂၂၈၇၆၅၊ ၀၉-၅၁၂၇၁၀၄

ကန့်ကွက်နိုင်ကြောင်း အများသိစေရန် ကြော်ငြာခြင်း

ရန်ကုန်မြို့၊ ရွှေပြည်သာမြို့နယ်၊ မြေတိုင်းရပ်ကွက်အမှတ်(၃၄)၊ မြေကွက်အမှတ် (၁၀၀၃/ခ)၊ အကျယ်အဝန်း (၂၀ × ၆၀) ပေ၊ ဧရိယာ (၀.၀၂၇၅) ဧက ရှိ မြေကွက်နှင့် အဆောက်အအုံအပါအဝင် အကျိုးခံစားခွင့် အားလုံးတို့အား နှစ် (၆၀) ဂရန် အမည်ပေါက် ဒေါ်လှလှမြင့် (၁၂/အလန(နိုင်) ၀၁၅၇၆၇) မှ ဥပဒေနှင့်အညီ လက်ဝယ်ရှိ ပိုင်ဆိုင်ပါကြောင်းနှင့် အချုပ်အချယ်း ကင်းရှင်းပါ၍ ရောင်းချပိုင်ခွင့် အပြည့် ရှိကြောင်း ဝန်ခံကတိပြုလာသည့်အတွက် အမည်ပေါက်ထံမှ ကျွန်ုပ်၏ မိတ်ဆွေ ဒေါ်မမျိုးဌေး (၉/ကပတ(နိုင်) ၁၈၅၈၉၂) က အပြီးအပိုင် ဝယ်ယူရန် စရန်ငွေအချို့ပေးချေထားပြီးဖြစ်ပါသည်၊ အရောင်းအဝယ်အား ကန့်ကွက်လိုသူများ ရှိပါက ဤကြော်ငြာ ပါသည့်နေ့မှ (၇)ရက်အတွင်း ပိုင်ဆိုင်မှု အထောက်အထား (မူရင်း)များဖြင့် ကျွန်ုပ်ထံ လာရောက်ကန့်ကွက်နိုင်ပါသည်၊ သတ်မှတ်ရက် ကျော်လွန်ပါက အရောင်းအဝယ်အား ဥပဒေနှင့်အညီ ဆက်လက်ဆောင်ရွက်သွားမည် ဖြစ်ကြောင်း အများသိစေရန် ကြော်ငြာအပ်ပါသည်၊ လွှဲအပ်ညွှန်ကြားချက်အရ -

ဦးသက်ဝေထွန်း (LL.B)
အထက်တန်းရှေ့နေ (စဥ် - ၃၈၇၂၅)
အမှတ် (၅၁)၊ ပထမထပ်၊ (၀၀)လမ်း၊
(၁)ရပ်ကွက်၊ မရမ်းကုန်းမြို့နယ်၊ ရန်ကုန်မြို့
ဖုန်း - ၀၉ ၄၂၀၀၃၁၈၉

ဒေါ်ဇာခြည်ဝင်းနှင့် အများသိစေရန် ကြေညာခြင်း

ကျွန်ုပ်၏မိတ်ဆွေဖြစ်သူ ဦးအောင်ထွေး [၁၂/မဂတ(နိုင်)၀၇၇၂၂၀] ကိုင်ဆောင်သူ၏ လွှဲအပ်ညွှန်ကြားချက်အရ အများသိရှိစေရန် ကြေညာအပ်သည်မှာ-

ကျွန်ုပ်၏မိတ်ဆွေဖြစ်သူ ဦးအောင်ထွေးနှင့် ဒေါ်ဇာခြည်ဝင်းတို့သည် (၂၈-၆-၂၀၀၂)ရက်နေ့တွင် အကြင်လင်မယားအဖြစ် အစ္စလာမ်ဥပဒေနှင့်အညီ လက်ထပ်ထိမ်းမြားခဲ့ကြပါသည်။ ဦးအောင်ထွေးနှင့် ဒေါ်ဇာခြည်ဝင်းတို့သည် (၁၈)နှစ်ခန့် ပေါင်းသင်းခဲ့ပြီး၊ သားသမီး(၂)ဦးထွန်းကားခဲ့ပါသည်။ (၁၁-၁-၂၀၂၀)ရက်နေ့မှစ၍ ဦးအောင်ထွေးနှင့် ဒေါ်ဇာခြည်ဝင်းတို့သည် တစ်ဦးနှင့်တစ်ဦး သဘောထားချင်း မတိုက်ဆိုင်ကြတော့၍ (၁၉-၄-၂၀၂၀)ရက်နေ့၌ ဦးအောင်ထွေးမှ ဇနီးဒေါ်ဇာခြည်ဝင်းအား သွလာက်ဗာအင်န် (လုံးဝပြတ်စဲသောသွလာက်)ပေးခဲ့ပါသည်။ ပေးခဲ့သော သွလာက်မြောက်/ မမြောက်၊ ချောမေအဟ်ရှောင်ကသွလ် အစ္စလာမ်ဓမ္မသတ်ဌာနသို့ (၂၃-၄-၂၀၂၀) ရက်စွဲဖြင့် ဓမ္မသတ်မေးမြန်းခဲ့ရာ သွလာက်ဗာအင်န် (လုံးဝပြတ်စဲသောသွလာက်) ကျရောက်ကြောင်း (၂၈-၄-၂၀၂၀) ရက်စွဲဖြင့် ဓမ္မသတ် ဖြေကြားချက် ရရှိခဲ့ပါသည်။ ဓမ္မသတ် ဖြေကြားချက်အရ သွလာက်ဗာအင်န် (လုံးဝပြတ်စဲသောသွလာက်)ကျရောက်ပြီးဖြစ်သောကြောင့် ဦးအောင်ထွေးနှင့် ဒေါ်ဇာခြည်ဝင်းတို့သည် တစ်ဦးနှင့်တစ်ဦး လင်ခန်းမယားခန်းပြတ်စဲပြီးဖြစ်ကြောင်းနှင့် တစ်ဦးနှင့်တစ်ဦး မည်သို့မျှပတ်သက်ဆက်နွှယ်ခြင်းမရှိတော့ပါကြောင်း ဒေါ်ဇာခြည်ဝင်းနှင့် အများသိစေရန် ကြေညာအပ်ပါသည်။

လွှဲအပ်ညွှန်ကြားချက်အရ

ဒေါ်သူသူအောင် (LL.B)	**ဦးယဉ်အောင် (LL.B)**
အထက်တန်းရှေ့နေ (စဥ်-၄၉၈၃၇)	**တရားလွှတ်တော်ရှေ့နေ (စဥ်-၁၄၄၁၅)**
	ဖုန်း-၀၉- ၂၆၂၉၀၉၅၈၁၊ ၀၉- ၄၂၀၄၃၂၅၁

ဥတုရာသီ တောကိုမှီ၍

ပို့ဆောင်ရေးနှင့်ဆက်သွယ်ရေးဝန်ကြီးဌာန
မြန်မာ့မီးရထား
အိတ်ဖွင့်တင်ဒါ (Open Tender)ခေါ်ယူခြင်း

၁။ အောက်ဖော်ပြပါ ပစ္စည်းများကို နိုင်ငံခြားငွေ(Euro)ဖြင့် ဝယ်ယူလိုပါသည် -

စဉ်	တင်ဒါအမှတ်	လုပ်ငန်း/ပစ္စည်းအမည်
၁	15(T)9/MR(E)/ Euro/20-21	Spare Parts for Automatic Levelling, Lining and Tamping Machine and Flash Butt Welding Machine (75-Items)

တင်ဒါပိတ်မည့် နေ့/အချိန် - (၉.၂.၂၀၂၁) (၁၄:၃၀)နာရီ

၂။ တင်ဒါပုံစံများကို အောက်ဖော်ပြပါဌာနတွင် (၁၀.၁.၂၀၂၁)ရက်နေ့မှစ၍ ရုံးချိန်အတွင်း ဝယ်ယူနိုင်ကြောင်းနှင့် အသေးစိတ်သိရှိလိုပါက ၎င်းဌာနသို့မေးမြန်းနိုင်ပါသည်။

ထောက်ပံ့ဌာန၊ မြန်မာ့မီးရထား၊ ကုန်သည်လမ်းနှင့် ၅၁ လမ်းထိပ်၊ ဗိုလ်တထောင်မြို့နယ်၊ ရန်ကုန်မြို့၊
ဖုန်း 294352, 291994

ကန့်ကွက်နိုင်ကြောင်းအများသိစေရန်ကြေညာခြင်း

ရန်ကုန်တိုင်းဒေသကြီး၊ တောင်ပိုင်းခရိုင်၊ ကွမ်းခြံကုန်းမြို့နယ်၊ ကော့ဒွန်းကျေးရွာ၊ ကွင်းအမှတ်-၄၆၃/ကွန်ခရမ်းအနောက်တွင်ရှိကြသော ဦးပိုင်အမှတ်/မြေကွက်အမှတ်-၃/၁၈၊ လယ်ယာမြေလုပ်ပိုင်ခွင့်လက်မှတ်တွင် ဦးကျော်ကျော်အမည်ပေါက် လယ်မြေ(၁၀.၇၃)ဧက။ ဦးပိုင်အမှတ်/မြေကွက်အမှတ်-၃/၁၉၊ ဦးဇော်ဝမ်း အမည်ပေါက် လယ်မြေ(၁၀.၂၁)ဧက၊ ဦးပိုင်အမှတ်/မြေကွက်အမှတ်-၃/၂၀၊ ဦးသက်ဆွေဦး အမည်ပေါက် လယ်မြေ(၃.၃၉)ဧက၊ ဦးပိုင်အမှတ်/မြေကွက်အမှတ်-၅/၅၊ ဦးအောင်နိုင်ဦး အမည်ပေါက် လယ်မြေ(၆.၃၉)ဧက၊ ယင်းလယ်မြေများနှင့် တစ်ဆက်တစ်ဆက်တည်း မြေလွတ်ဧက(၁.၂၈)ခန့် စုစုပေါင်း မြေဧက(၃၂)ဧကခန့်နှင့် ယင်းမြေများပေါ်ရှိ အကျိုးခံစားခွင့်အရပ်ရပ်အား အမည်ပေါက်များထံမှ ဝယ်ယူလက်ရောက်ပိုင်ဆိုင်ထားပြီး၊ G.P ရရှိထားသော ဦးမျိုးလွင်[၁၄/ပသန(နိုင်)၀၅၆၁၉၀]က ရောင်းချပိုင်ခွင့်ရှိကြောင်း၊ အရှုပ်အရှင်းကင်းကြောင်း ဝန်ခံလျက်တန်ဖိုးသတ်မှတ်ပြီး ရောင်းချလိုကြောင်း ကမ်းလှမ်းချက်ကို အပိုင်ဝယ်ယူမည့်သူက ဝယ်ယူရန်သဘောတူညီပြီး အဆိုပါတန်ဖိုးငွေ၏တစ်စိတ်တစ်ဒေသကို ပေးချေထားပြီးဖြစ်ပါသည်။ အဆိုပါမြေအရောင်းအဝယ်နှင့်ပတ်သက်ပြီး ကန့်ကွက်လိုသူများရှိပါက ပိုင်ရေးဆိုင်ခွင့်ရှိသူမည်သူမဆို စာရွက်စာတမ်းအခိုင်အမာနှင့်တကွ (၁၄)ရက်အတွင်း ကျွန်တော်ထံ ကန့်ကွက်နိုင်ပါကြောင်းနှင့် ကန့်ကွက်မည့်သူတစ်စုံတစ်ရာမရှိပါက အဆိုပါမြေကွက် အရောင်းအဝယ်ကို ဥပဒေနှင့်အညီ ဆက်လက်လုပ်ဆောင်သွားမည်ဖြစ်ကြောင်း အများသိစေရန် ကြေညာအပ်ပါသည်။

ဦးနေလင်းအောင်
အထက်တန်းရှေ့နေ (စဉ်-၃၁၅၄၅)
အမှတ်(၈၆)၊ ဌာနာလမ်း၊ မကျည်းတန်းမြောက်အရှေ့ရပ်ကွက်၊ ကြည့်မြင်တိုင်မြို့နယ်။ ဖုန်း-၀၉-၅၁၁၁၀၇၉

အများသိစေရန်ကြေညာခြင်း

ရန်ကုန်မြို့၊ သဃ်ာန်းကျွန်းမြို့နယ်၊ မြေတိုင်းရပ်ကွက်(၁၄/ဘ၀မြင့်)၊ လူနေရပ်ကွက်အမှတ်(မလိခအိမ်ရာ) မြေကွက်အမှတ်(၄၇/၉၇+၄၇/၉၈) အလျား $\frac{၄၂'၇"}{၄၂'၇"}$ x $\frac{၆၀'}{၆၆'၆"}$ (၂၆၇၇)စတုရန်းပေ၊ ဧရိယာ (၀.၀၆၂)ဧကရှိ နှစ်(၆၀)ဂရန်မြေကွက်နှင့် ယင်းမြေကွက် ပေါ်ရှိ(RC)နှစ်ထပ်နေအိမ်အပါအဝင် အကျိုးခံစားခွင့်အရပ်ရပ်တို့ကို မြို့မြေစာရင်းနှင့် မှတ်တမ်းထိန်းသိမ်းရေးဌာနတွင် အမည်ပေါက်ဖြစ်သူ ဦးမျိုးဇင်ဝင်း[၆/မအရ(နိုင်)၀၃၆၉၉၄]နှင့် ဒေါ်မြတ်မြတ်ဦး[၁၂/တမန(နိုင်)၀၀၁၈၃၁]တို့က တရားဝင်ပိုင်ဆိုင်ပြီး ရောင်းချပိုင်ခွင့်ရှိကြောင်း အဆိုပြုသဖြင့် ၎င်းတို့ထံမှ အပြီးအပိုင်ဝယ်ယူရန် ကျွန်ုပ်တို့၏ မိတ်ဆွေက စရန်ငွေအချို့ပေးချေထားပြီးဖြစ်ပါသည်။ ပိုင်ရေး ဆိုင်ခွင့်ရှိကြောင်း ကန့်ကွက်လိုပါက ဤကြော်ငြာပါသည့်နေ့မှ(၇)ရက်အတွင် ခိုင်လုံသောတရားဝင် စာချုပ်စာတမ်းများတင်ပြ၍ ကန့်ကွက်နိုင်ပါသည်။ သတ်မှတ်ရက်ကျော်လွန်ပါက အပြီးအပိုင် အရောင်းအဝယ်စာချုပ်ကို ဥပဒေနှင့်အညီ ဆက်လက်ဆောင်ရွက်သွားမည်ဖြစ်ကြောင်းကြေညာအပ်ပါသည်။ **လွှဲအပ်ညွှန်ကြားချက်အရ-**

ဦးမောင်ကြီး	**ဦးထွန်းထွန်းသာ**
တရားလွှတ်တော်ရှေ့နေ(စဉ်-၇၂၀၇)	**အထက်တန်းရှေ့နေ(စဉ်-၉၉၀၅)**

တိုက်(စီ/၁၁)၊ အခန်း(၉၀၆) (၉လွှာ) မင်းမွေဥယျာဉ်အိမ်ရာ၊ ပါရမီလမ်း၊ (၁၂)ရပ်ကွက်၊ လှိုင်မြို့နယ်၊ ရန်ကုန်မြို့။
ဖုန်း-၀၉၇၉၂၅၁၃၀၃၈၊ ၀၉-၄၀၁၈၈၂၀၀၇

"ရန်ကုန်တိုင်းဒေသကြီး၊ ဒဂုံမြို့သစ် (အရှေ့ပိုင်း) မြို့နယ်၊ မြေတိုင်းရပ်ကွက်အမှတ်- ၁၁၃၊ ကုန်းဘောင်အိမ်ရာ၊ မြေကွက် အမှတ်- ၁၀ နှင့်ပတ်သက်၍ အများသိစေရန်ကြေညာခြင်း"

အထက်ဖော်ပြပါမြေကွက်မှာ ကျွန်ုပ်အား အရေးအခွင့်တာဝန်ပေးလွှဲအပ်သူ ဒေါ်အိအိလွင်၏ခင်ပွန်း ဗိုလ်မှူးကြီးခင်မောင်လင်း (ငြိမ်း) အမည်ဖြင့် ဆောက်လုပ်ရေးဝန်ကြီးဌာန၊ မြို့ရွာနှင့်အိုးအိမ်ဖွံ့ဖြိုးရေးဦးစီးဌာနမှ ရရှိထားသောမြေကွက်ဖြစ်ပါသည်။ အဆိုပါမြေကွက်အား ဒေါ်အိအိလွင်၏ခွင့်ပြုချက်တစ်စုံတစ်ရာမရရှိဘဲ အရောင်းအဝယ်ပြုလုပ်ခြင်း၊ ပေးကမ်းခြင်း၊ ပေါင်နှံခြင်း၊ အခြားနည်းဖြင့် ပြောင်းလဲခြင်းတို့မပြုလုပ်ရန်နှင့် ပြုလုပ်ခဲ့သည်ရှိသော် တည်ဆဲဥပဒေများနှင့်အညီ အရေးယူဆောင်ရွက်သွားမည်ဖြစ်ကြောင်း အများသိစေရန် ကြေညာအပ်ပါသည်။

လွှဲအပ်ညွှန်ကြားချက်အရ-

ဦးနိုးခင်ထိုက် (စဉ်- ၃၀၃၂၇)	ဦးကျော်စေယျ (စဉ်- ၃၁၂၁)
အထက်တန်းရှေ့နေ	တရားလွှတ်တော်ရှေ့နေ

Ph: 09-5007649, 01-378683

ဒေါ်စန်းစန်းအေး[၁၄/ပသန(နိုင်)၀၄၇၈၄၅]နှင့် အများသိစေရန်ကြေညာခြင်း

ဧရာဝတီတိုင်းဒေသကြီး၊ ဓနုဖြူမြို့၊ အမှတ်(၁၀)ရပ်ကွက်၊ ကုန်းဘောင်မင်းလမ်း၊ အမှတ်(၁၈၅) နေ ဦးခင်မောင်အေး[၁၄/ဓနဖ(နိုင်)၀၈၅၂၃၁]၊ ဒေါ်အေးအေးသိန်း[၁၄/ဓနဖ(နိုင်)၀၀၆၈၈၇]၊ ဦးခင်မောင်လတ်[၁၄/ဓနဖ(နိုင်)၀၈၄၂၃၇]တို့၏ လွှဲအပ်ညွှန်ကြားချက်အရ အောက်ပါအတိုင်း ကြေညာအပ်ပါသည်။

ဧရာဝတီတိုင်းဒေသကြီး၊ မအူပင်ခရိုင်၊ ဓနုဖြူမြို့၊ (၁၄)ရပ်ကွက်၊ (၁)လမ်းရှိ စည်ပင်သာယာရေးအဖွဲ့ မြေငှားမြေကွက်နံပါတ်(၁၆၆)၊ ဦးကျော်လှိုင်(ယခုကွယ်လွန်)အမည်ပေါက်၊ (အရှေ့-စည်ပင်သာယာဘောကွင်းအနောက်လမ်း၊ အနောက်-မြေကွက်နံပါတ်(၁၆၅)ဦးဖား၏ အိမ်၊ တောင်-မိလ္လာလမ်း၊ မြောက်(၁၄)ရပ်ကွက်၊ (၁)လမ်း၊ နယ်လေးရပ်အတွင်းရှိ) အလျားxအနံပေ(၄၀x၆၀)အိမ်ယာမြေကွက်နှင့် ၎င်းမြေကွက်ပေါ်တွင် မြောက်ဘက်မျက်နှာပြုဆောက်လုပ်ထားသော သစ်တိုင် ၃ပင်x၂ခန်း၊ ဓနိမိုး၊ ဝါးထရံကာ၊ ပျဉ်ခင်း ၁ထပ်အိမ်-၁လုံး၊ ၎င်းမြေပေါ်ရှိ သစ်ပင်အမျိုးမျိုးကို ဦးခင်မောင်အေးပါ-၃ဦးတို့က (၁၁-၁-၇၉) ရက်တွင် "အိမ်နှင့်အိမ်ယာမြေကိုပါ အပြီးအပိုင်ရောင်းချသော အရောင်းအဝယ်ကတိစာချုပ်"ဖြင့် ဝယ်ယူခဲ့ပါသည်။

(၁-၁၁-၂၀၁၉)ရက်တွင် ဒေါ်စန်းစန်းအေးက ဦးမြင့်သူအောင်ကို "ပဋိညာဉ်အတိုင်း အရောင်းအဝယ်စာချုပ်ကို မှတ်ပုံတင်ပေးစေလိုမှု"ဟူသော ခေါင်းစဉ်ဖြင့် မအူပင်ခရိုင်တရားရုံး၌ တရားမကြီးအမှုအမှတ်(၅၇/၂၀၁၉)တွင် စွဲဆိုခဲ့ပြီး(၂၄-၁-၂၀၂၀)ရက်တွင် အနိုင်ဒီကရီရရှိခဲ့သောအမှုတွင် အမှုဖြစ်မြေနှင့်အဆောက်အဦမှာ ဓနုဖြူမြို့၊ (၁၄)ရပ်ကွက်၊ ၁-လမ်း၊ အမှတ်(၁)ဟူသည့် မအူပင်ခရိုင်၊ ဓနုဖြူမြို့နယ်(၁၄)ရပ်ကွက်၊ အကွက်အမှတ်(၁၀)၊ အောက်ပိုင်းအကွက်၊ ဦးပိုင်အမှတ်-၁၅/က၊ ဧရိယာ(၀.၀၅၅)ဧကရှိ RPNO-၁၀၇/V/၂၀၀၈အရ ဦးမြင့်သူအောင်အမည်ဖြင့် အငှားဂရန်ချထားပေးသော ဂရန်မြေကွက်နှင့်၎င်းဂရန်မြေကွက်ပေါ်တွင် ဆောက်လုပ်ထားသည့် ပေ(၃၀x၅၆x၁၈)အကျယ်အဝန်းရှိ နှစ်ထပ်သွပ်မိုးပျဉ်ထောင်အိမ် ၁လုံးဖြစ်ပါသည်။

သို့ပါ၍ အထက်ဖော်ပြပါ တရားမကြီးမှုအမှတ်-၅၇/၂၀၁၉၏ အမိန့်ဒီကရီပါ ခြံမြေနှင့်အိမ်မှာ ဦးခင်မောင်အေးပါ-၃ဦး ဝယ်ယူထားသော ခြံမြေနှင့်အိမ်နှင့်မသက်ဆိုင်ပါကြောင်း၊ ထို့ကြောင့် ထိုအမိန့်ဒီကရီအရ ဇာရီမှုပြုလုပ်လျှင် အဆိုပါခြံမြေနှင့် အိမ်ကိုထိပါး၍မရကြောင်း ကြေညာအပ်ပါသည်။

လွှဲအပ်ညွှန်ကြားသူများ	**လွှဲအပ်ညွှန်ကြားချက်အရ-**
၁။ ဦးခင်မောင်အေး	**ဦးရန်နိုင်(မြောင်းမြ)**
၂။ ဒေါ်အေးအေးသိန်း	**LL.B(RASU);C.WIPO(Geneva);**
၃။ ဦးခင်မောင်လတ်	**C.Eng;Dip Eng(UK);C.Arabic-IV(Cairo)**
(၀၉-၂၅၂၆၉၂၃၈၂)	**တရားလွှတ်တော်ရှေ့နေ**
	(စဉ်-၂၈၁၃၉/၈-၁၁-၁၉၈၄)
	၅၂-မြေညီ၊ ၁၅၇လမ်း၊ တာမွေမြို့နယ်။
	Ph:09-250821486

အထူးဝမ်းမြောက်ဂုဏ်ယူခြင်း

ဝဏ္ဏကျော်ထင်ဘွဲ့တံဆိပ် ချီးမြှင့်ခြင်းခံရသော
အဂ္ဂမဟာသီရိသုဓမ္မဇောတဓရ ဦးဇော်မိုးခိုင်
(ဥက္ကဋ္ဌ၊ Pacific-AA Group AA Medical Products Ltd)
နှင့်
အမျိုးသမီး သာသနာတော်ဆိုင်ရာအမြင့်ဆုံးဘွဲ့ဖြစ်သည့် **အဂ္ဂမဟာသီရိသုဓမ္မသိင်္ဂီဘွဲ့**တံဆိပ် ချီးမြှင့်ခြင်းခံရသော
ဒေါက်တာစောနေနွယ်
(Deputy Managing Director, Pacific-AA Group/AA Medical Products Ltd)တို့အား

အထူးလိုက်လှဲစွာ ဂုဏ်ယူဝမ်းမြောက်ပါကြောင်းနှင့် ဆတက်ထမ်းပိုးတိုး၍ လူမျိုး၊ ဘာသာ၊ သာသနာ၏အကျိုးကိုပိုမိုထမ်းရွက်နိုင်ပါစေကြောင်း ဆုမွန်ကောင်းတောင်းအပ်ပါသည်။

ဦးယုကြည်-(ဒေါ်ယဉ်ယဉ်မြင့်)
ဦးမြတ်သင်းအောင်-အဂ္ဂမဟာသီရိသုဓမ္မသိင်္ဂီ(လူမှုထူးချွန်-ပထမဆင့်)(ဒေါ်ခင်မြင့်မြင့်)
(ဦးတင်ဝ)-ဒေါ်ခင်သင်းရီ
ဒေါက်တာ ထွန်းတင်-ဒေါ်သန်းသန်းလွင်(ခေတ္တ HK)
ဦးသိန်းကျော်-ဒေါ်သန်းသန်းအေး(ရွှတိုင်းယဉ်-အထည်ဆိုင်)
ဦးရဲဝင်း-ဒေါ်ခင်မြင့်ဌေး
ဒေါက်တာထွန်းဦး-ဒေါ်ခင်မြင့်ဦး(USA)
(ဦးသန်းနိုင်)-ဒေါက်တာ သင်းသင်း(USA)

အထူးဂုဏ်ယူဝမ်းမြောက်ကြောင်း

ပြည်ထောင်စုသမ္မတမြန်မာနိုင်ငံတော်၊ နိုင်ငံတော်သမ္မတရုံး အမိန့်ကြော်ငြာစာအမှတ် (၁/၂၀၂၁)ဖြင့် (၇၃)နှစ်မြောက် လွတ်လပ်ရေးနေ့တွင် T.Z.T.M Group of Companiesနှင့် Mingalar Thiri Hotel တို့၏ ဥက္ကဋ္ဌ **ဦးသက်လင်း** အား **"အဂ္ဂမဟာသီရိသုဓမ္မဇောတဓရ"** ဘွဲ့တံဆိပ်တော်ကိုလည်းကောင်း၊ ဇနီးဖြစ်သူဒါရိုက်တာ **ဒေါ်သီသီတင်**အား **"အဂ္ဂမဟာသီရိသုဓမ္မသိင်္ဂီ"** ဘွဲ့တံဆိပ်တော်ကိုလည်းကောင်း နိုင်ငံတော်မှ ထိုက်ထိုက်တန်တန် ချီးမြှင့်အပ်နှင်းခြင်းခံရသည့်အတွက် အထူးဝမ်းမြောက်ဝမ်းသာစွာဖြင့် လှိုက်လှိုက်လှဲလှဲ ဂုဏ်ယူပါသည်။ နောင်တွင်လည်း သက်ရှည်ကျန်းမာစွာဖြင့် သာသနာ့အကျိုးတို့ကို ဆတက်တိုး၍ သယ်ပိုးဆောင်ရွက်နိုင်ပါစေကြောင်း ဆုမွန်ကောင်း တောင်းအပ်ပါသည်။

Myanmar Victory Marks (MVM)Co.,Ltd. Zoomlion (Myanmar).
နတ်သမီးရွှေဆိုင်(မအူပင်)
ဦးဇော်ဝင်းအောင်(Chairman)Myanmar Victory Marks (MVM)Co.,Ltd
ဒေါ်ခင်စန်းဝေ(Executive Director)Myanmar Victory Marks (MVM)Co.,Ltd
ဒေါ်ဆုမြတ်ဆန္ဒီ(Executive Director)Myanmar Victory Marks (MVM)Co.,Ltd

ကန့်ကွက်နိုင်ကြောင်းကြော်ငြာ

ဗဟန်းမြို့နယ်၊ ရွှေတောင်ကြား(၁)ရပ်ကွက်၊ အမှတ်-၇၅/ဘီ တည်ရှိရာ ဗဟန်းမြို့နယ်၊ မြေတိုင်းရပ်ကွက်အမှတ်-၃၆ဂျီ၊ မြေကွက်အမှတ်-၇၅ဘီ/၂-၁၊ မြေအမျိုးအစား မြေပိုင်မြေ အမည်ပေါက် ဦးဝင်းနိုင် (အေစီ-၀၅၀၄၆၈)၊ ဒေါ်စန်းစန်းမြင့် (ခ) ဒေါ်စန်းစန်းနိုင် (စီအက်ဖ်-၀၁၆၄၄၁) မြေကွက်ဖြစ်ပါသည်။ မြေအမည်ပေါက် (တစ်)ဦးဖြစ်သူ ဒေါ်စန်းစန်းမြင့်(ခ)ဒေါ်စန်းစန်းနိုင်သည် (၆-၇-၂၀၁၉)ရက်နေ့တွင် ကွယ်လွန်၍ ၎င်း၏ သေဆုံးမှုလက်မှတ် ဦးဝင်းနိုင်မှ ၎င်းသည် ဒေါ်စန်းစန်း မြင့်(ခ)ဒေါ်စန်းစန်းနိုင်၏ တရားဝင်ခင်ပွန်းတော်စပ်ကြောင်းနှင့် အခြားအမွေဆက်ခံခွင့်ရှိသူ တစ်ဦးတစ်ယောက်မျှ မရှိကြောင်း ၁၀-၇-၂၀၂၀ ရက်စွဲပါ ဒဂုံမြို့နယ် တရားရုံးကျမ်းကျိန်အမှတ်စဉ် (၇/၁၇၈၉/၂၀၂၀)ဖြင့် ကျမ်းကျိန်လွှာ၊ ထောက်ခံကျမ်းကျိန်လွှာ (၂)စောင်၊ မြေအမည်ပေါက်စာချုပ်တို့ကို တင်ပြ၍ (၁၀-၇-၂၀၂၀) ရက်နေ့တွင် ပိုင်ဆိုင်ကြောင်းစာချုပ် ချုပ်ဆိုရန် မြေပုံကူးဖိုင်ဖွင့်လျှောက်ထားခဲ့ပြီး (၂-၉-၂၀၂၀) ရက်နေ့ ဌာနဝင်စာအမှတ်(၆၅၂၀)ဖြင့် အရောင်းအဝယ်စာချုပ်ချုပ်ဆိုရန်မြေပုံမြေရာဇဝင်ကိုပါ ထပ်တိုးလျှောက်ထားတင်ပြလာပါ၍ ဦးဝင်းနိုင် [၁၂/ကမရ(နိုင်)၀၂၈၁၆၆] မှ အမွေဆက်ခံပိုင်ဆိုင်ကြောင်းနှင့် အရောင်းအဝယ်စာချုပ်ချုပ်ဆိုရန် မြေပုံကူးလျှောက်ထားလာရာ တရားဝင်ခိုင်လုံသော အထောက်အထားများဖြင့် ဤကြော်ငြာပါသည့်နေ့မှစ၍ (၇)ရက်အတွင်း ကန့်ကွက်နိုင်ပါကြောင်းနှင့် ကန့်ကွက်မှုမရှိပါက လုပ်ထုံးလုပ်နည်းအတိုင်း ဆက်လက်ဆောင်ရွက်ပေးမည်ဖြစ်ပါကြောင်းအသိပေးကြေညာအပ်ပါသည်။

ဌာနမှူး (ဒုတိယညွှန်ကြားရေးမှူးချုပ်)
မြို့ပြစီမံကိန်းလုပ်ငန်းတာဝန်ခံအဖွဲ့
ရန်ကုန်မြို့တော်စည်ပင်သာယာရေးကော်မတီ

အမွေပြတ်စွန့်လွှတ်ခြင်း

ရန်ကုန်မြို့၊ အင်းစိန်မြို့နယ်၊ မြို့သစ်(က+ခ)ရပ်ကွက်၊ အမှတ်(၈၈၇)၊ ခ/၉လမ်းနေ ဦးလှသိန်း (ISN-၄၉၇၁၈၀၀)နှင့် ဒေါ်သမရန်းသီး(ခ)သန်းသန်း[၁၂/အစန(ပြု)၀၀၀၃၉၈]တို့၏သား မောင်တင်မိုးအောင် အမျိုးသားမှတ်ပုံတင် စိစစ်ဆဲသည်မိခင်ဖြစ်သူအား စိတ်အနှောင့်အယှက်အမျိုးမျိုးပြုလုပ်ခဲ့ပါသဖြင့် ယနေ့မှစပြီး အမွေပြတ်စွန့်လွှတ်လိုက်ပြီး နောက်နောင်မောင်တင်မိုးအောင်နှင့်ပတ်သက်၍ ဖြစ်ပေါ်လာသော ကိစ္စရပ်များနှင့် ပေးချေရန်များအားလုံးကို လုံးဝတာဝန်မယူကြောင်း ကြေညာအပ်ပါသည်။ **(စုံစမ်းမေးမြန်းခြင်းသည်းခံပါ)**

ဒေါ်သမရန်းသီး(ခ)သန်းသန်း

အများသိစေရန်ကြေညာခြင်း

ရန်ကုန်မြို့၊ ဒဂုံမြို့သစ်(အရှေ့ပိုင်း)မြို့နယ်၊ မြေတိုင်းရပ်ကွက်အမှတ်(၁၁၈)၊ မြေကွက်အမှတ်(၇၁၃)၊ ဦးကျော်ခိုင်လင်း အမည်ပေါက်သည့် နှစ်(၆၀)မြေငှားဂရန်မူရင်းပါ မြေအကျယ်ပေ (၄၀x၆၀)ရှိ မြေနှင့် ယင်းမြေပေါ်ရှိ နေအိမ် အကျိုးခံစားခွင့် အရပ်ရပ်အားလုံးတို့ကို ဦးယာမိုး [၁၂/လကန(နိုင်)၁၄၀၇၈၈] မှ ဝယ်ယူပိုင်ဆိုင်ပါကြောင်း ရောင်းချပိုင်ခွင့်ရှိကြောင်း မည့်သည့်အရှုပ်အရှင်း တစ်စုံတစ်ရာမရှိ ကင်းရှင်းပါကြောင်း ဝန်ခံပါသဖြင့် ဒေါ်စဝ်စံဟွမ်[၆/ထဝန(နိုင်)၀၀၄၇၈၉]မှ (၈-၁-၂၀၂၁) ရက်နေ့စွဲပါ "အိမ်နှင့်မြေ အပြီးအပိုင်အရောင်းအဝယ်စာချုပ်"ချုပ်ဆို၍ ဝယ်ယူပြီး လက်ရောက်လွှဲပြောင်းရရှိလျက်ပိုင်ဆိုင်ပါကြောင်း အများသိစေရန်ကြေညာအပ်ပါသည်။

ညွှန်ကြားသူ	**ညွှန်ကြားချက်အရ-**
ဒေါ်စဝ်စံဟွမ်	**ဒေါ်ဝေဝေခိုင်(ခ) ဒေါ်မြမြဌေး (H.G.P,LL.B)**
	တရားလွှတ်တော်ရှေ့နေ (စဉ်-၆၆၀၅)၊ (၂၀-၇-၉၈)
	ရုံး-(ဃ/၃၀၄)၊ ပထမထပ်၊ ခေမာသီလမ်း၊
	မြောက်ဥက္ကလာပမြို့နယ်။ ဖုန်း-၀၉-၅၄၀၇၂၂၉

ရန်ကုန်မြို့၊ ဒဂုံမြို့သစ်(မြောက်ပိုင်း)မြို့နယ်၊ မြေတိုင်းရပ်ကွက်အမှတ်(၃၅)၊ စောလှဘော်လမ်း၊ မြေကွက်အမှတ်(၃၆၈)၊ (အလျားပေ ၄၀xအနံပေ ၆၀) အကျယ်အဝန်းရှိ မြေကွက်နှင့်ယင်းမြေကွက်ပေါ်ရှိ ရေ၊ မီး အပြည့်အစုံပါအဆင့်မြင့်ပြင်ဆင်ထားသော RCနှစ်ထပ်တိုက်အပါအဝင် အကျိုးခံစားခွင့်အရပ်ရပ် အားလုံးတို့နှင့်ပတ်သက်၍ ကန့်ကွက်နိုင်ကြောင်း ကြေညာခြင်း

အထက်ပါမြေကွက်နှင့်ပတ်သက်၍ တရားဝင်လက်ရောက်ဝယ်ယူပိုင်ဆိုင်ထားသူဖြစ်ပြီး ရောင်းချပိုင်ခွင့်ရှိကြောင်း ဝန်ခံပြောဆိုသူ ဦးဝင်းကြိုင်[၁၄/ဝခမ(နိုင်)၂၃၅၈၉၃] ထံမှ အပြီးအပိုင်ဝယ်ယူရန် ကျွန်ုပ်၏မိတ်ဆွေက ရောင်းဖိုးငွေ၏တစ်စိတ်တစ်ဒေသကို စရန်ငွေအဖြစ် ပေးချေထားပြီးဖြစ်ပါသည်။ အရောင်းအဝယ်အား ကန့်ကွက်လိုပါက ပိုင်ဆိုင်မှုအထောက်အထားစာရွက်စာတမ်း(မူရင်း)များဖြင့် ဤကြော်ငြာပါသည့်ရက်မှစ၍ (၇)ရက်အတွင်း ကျွန်ုပ်ထံသို့လူကိုယ်တိုင်လာရောက်ကန့်ကွက်နိုင်ပါသည်။ ကန့်ကွက်မည့်သူမရှိပါက အရောင်းအဝယ်ကို ဥပဒေနှင့်အညီ ပြီးစီးသည်အထိ ဆက်လက်ဆောင်ရွက်သွားမည်ဖြစ်ကြောင်း အများသိစေရန် ကြေညာအပ်ပါသည်။

လွှဲအပ်ညွှန်ကြားချက်အရ-
ဒေါ်သန္တာခိုင် LL.B,D.L.P.WIPO(Switzerland)
တရားလွှတ်တော်ရှေ့နေ(စဉ်-၉၀၉၅)
အမှတ်(၈၃)၊ အခန်း(၁၃/၂)၊ ပန်းဆိုးတန်းလမ်း၊ (၄)ရပ်ကွက်၊
ကျောက်တံတားမြို့နယ်၊ ရန်ကုန်မြို့။ ဖုန်း-၀၉-၄၂၁၀၀၅၈၆၇၊ ၀၉-၂၅၀၀၀၉၃၉၄

အထူးဂုဏ်ယူဝမ်းမြောက်ခြင်း

ပြည်ထောင်စုသမ္မတမြန်မာနိုင်ငံတော်သမ္မတရုံးမှ အမိန့်ကြော်ငြာစာအမှတ်(၁/၂၀၂၁)ဖြင့် "သီဟသုဓမ္မသိင်္ဂီဘွဲ့" ကို ဒေါ်အေးအေးမော်(စိန်ပင်လယ်စိန်ရွှေရတနာဆိုင်)မှ သာသနာရေးဘွဲ့ကို ထိုက်တန်စွာ ချီးမြှင့်ပေးအပ်ခြင်းခံရသည့်အတွက် အထူးပင်လိုက်လှဲစွာ ဂုဏ်ယူဝမ်းမြောက်မိပါသည်။ နောင်တွင်လည်း သက်ရှည်ကျန်းမာစိတ်ချမ်းသာ လိုရာဆန္ဒများ ပြည့်ဝပြီး အလှူဒါနစက် လက်နှင့်မကွာ လှူဒါန်းနိုင်၍ သာသနာအကျိုးကို ဆတက်ထမ်းပိုးတိုး၍ ကြိုးပမ်းဆောင်ရွက် နိုင်ပါစေကြောင်း ဆုမွန်ကောင်းများ တောင်းအပ်ပါသည်။

စိန်ပင်လယ် ဆိုင်ခွဲများမှ ဝန်ထမ်းများ၊ ကျိုက္ကမီမြို့၏ ဂေါပကအဖွဲ့ဝင်များ၊ မောင်နှမများနှင့်ဆွေမျိုးမိတ်သင်္ဂဟများ

အထူးဂုဏ်ယူဝမ်းမြောက်ခြင်း

ပြည်ထောင်စုသမ္မတမြန်မာနိုင်ငံတော်အစိုးရ၏ အမိန့်ကြော်ငြာစာအမှတ်-(၁/၂၀၂၁)ဖြင့် (၇၃)နှစ်မြောက် လွတ်လပ်ရေးနေ့တွင်-

ဒေါ်အေးမြင့်(ခ)Lim Pou Kin
Director
Caesar Plaza Co.,Ltd,JRC Asia Holdings Co.,Ltd

အား"**သီဟသုဓမ္မသိင်္ဂီ**"ဘွဲ့တံဆိပ်တော် ချီးမြှင့်ခံရခြင်းအတွက် အထူးဝမ်းမြောက်ဂုဏ်ယူမိပါသည်။

ဦးသိန်းဝင်းမြင့်-ဒေါ်ရီရီငြေး
မိသားစု

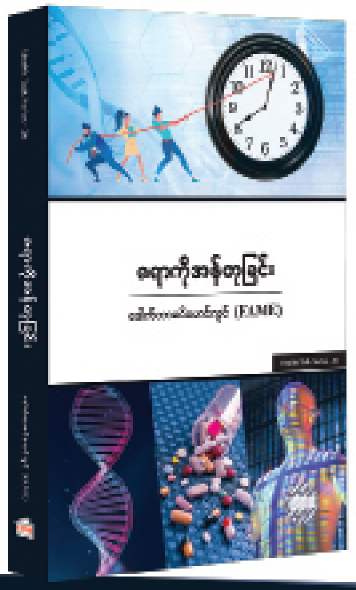

လူ့သက်တမ်းတစ်လျှောက်လုံး ကျန်းမာနုပျိုစွာဖြင့် အသက်ရှည်ရှည် နေထိုင်လိုသူတိုင်းအတွက် . .

ဇရာကိုအန်တုခြင်း စာအုပ်

ဒေါက်တာခင်မောင်လွင် (FAME)

THIRD PRINTING

ကျန်းမာသုတစာအုပ်များ အားလုံးကို ရန်ကုန်မြို့တွင်း **အိမ်အရောက်** ပို့ပေးနေပါပြီ။

09-75 272 1908, 09-75 273 1908, 09-95 426 1908, 09-95 427 1908

တစ်ချက်တည်းကျင်းဝင်

ဦးခင်ဇော်သောင်း (MD-ပြည်အောင်တံခွန်ကုမ္ပဏီ)သည် ပြည်မြို့၊ သီရိခေတ္တရာ ဂေါက်ကွင်း၌ (၂၄-၁၂-၂၀၂၀) ရက်နေ့ (၁၆:၀၀) နာရီတွင် ဂေါက်သီးရိုက်ကစားစဉ် ကျင်းအမှတ်(၂)၌ (၁၄၇) ကိုက်အကွာမှ Titleist Pro V_1 (4) ဘောလုံးကို Maruman Iron (8) တုတ်ဖြင့် ရိုက်လိုက်ရာ တစ်ချက်တည်းဖြင့် ကျင်းဝင်သွားပါသည်။

ထိုအချိန်ကစားဖော်များဖြစ်ကြသော ဦးဖေသန့် (တိုင်းအုပ်ချုပ်ရေးမှူး၊ အထွေထွေအုပ်ချုပ်ရေးဦးစီးဌာန (ငြိမ်း)၊ ဦးညဏ်ဇော် (ခရိုင်အုပ်ချုပ်ရေးမှူး-ပြည်ခရိုင် အထွေထွေအုပ်ချုပ်ရေးဦးစီးဌာန)၊ ဦးအောင်နိုင်ဦးတို့နှင့်အတူ ကစားလျက်ရှိပါသည်။

ဦးခင်ဇော်သောင်း
(MD-ပြည်အောင်တံခွန်ကုမ္ပဏီ)

ကန့်ကွက်နိုင်ကြောင်း အများသိစေရန်ကြေညာခြင်း

ရန်ကုန်မြို့၊ ဒေါပုံမြို့နယ်၊ ကြည်စုရပ်ကွက်၊ ဘုရားလေး (၁)လမ်း၊ အမှတ်(275)၊ ဖလွှာ(B) အကျယ်အဝန်းပေ (၁၂၁/၂ x၅၀)အခန်းကို ဒေါ်တင်တင်ထွေး[၁၂/ပဇတ(နိုင်)၀၁၂၆၉၉]ထံမှ ဒေါ်သန်းသန်းဝင်း၊ ကိုလွင်ကိုကိုက ဝယ်ယူရန် စရန်ငွေပေးချေထားပါသည်။ အဆိုပါ အရောင်းအဝယ်အား ကန့်ကွက်လိုပါက ဒေါ်သန်းသန်းဝင်းထံသို့ ဤကြေညာပါသည့်ရက်မှစ၍ (၇)ရက်အတွင်း ကန့်ကွက်နိုင်ပါကြောင်းနှင့် အထောက်အထား ခိုင်လုံစွာကန့်ကွက်နိုင်ခြင်းမရှိပါက အပြီးအပိုင် အရောင်းအဝယ်စာချုပ်ကို ဆက်လက်၍ ချုပ်ဆိုသွားမည်ဖြစ်ကြောင်း အများသိစေရန် ကြေညာအပ်ပါသည်။

ဒေါ်သန်းသန်းဝင်း[၁၂/ပဇတ(နိုင်)၀၁၄၃၃၁]
Ph:09-250150966

စဉ်	ပျောက်ဆုံးသူ အမည်	မှတ်ပုံတင်	မြို့နယ်	မြေတိုင်း	မြေကွက်	မြေအမည်ပေါက်	ထိပ်စီး	ပျောက်ဆုံးသည့် အကြောင်းအရာ
၁	[illegible]	[illegible]	[illegible]	[illegible]	[illegible]	[illegible]	[illegible]	[illegible]
၂	[illegible]	[illegible]	[illegible]	[illegible]	[illegible]	[illegible]	[illegible]	[illegible]
၃	[illegible]	[illegible]	[illegible]	[illegible]	[illegible]	[illegible]	[illegible]	[illegible]
၄	[illegible]	[illegible]	[illegible]	[illegible]	[illegible]	[illegible]	[illegible]	[illegible]
၅	[illegible]	[illegible]	[illegible]	[illegible]	[illegible]	[illegible]	[illegible]	[illegible]
၆	[illegible]	[illegible]	[illegible]	[illegible]	[illegible]	[illegible]	[illegible]	[illegible]
၇	[illegible]	[illegible]	[illegible]	[illegible]	[illegible]	[illegible]	[illegible]	[illegible]
၈	[illegible]	[illegible]	[illegible]	[illegible]	[illegible]	[illegible]	[illegible]	[illegible]
၉	[illegible]	[illegible]	[illegible]	[illegible]	V.၃၃၀A	[illegible]	[illegible]	[illegible]
၁၀	[illegible]	[illegible]	[illegible]	[illegible]	[illegible]	[illegible]	[illegible]	[illegible]
၁၁	[illegible]	[illegible]	[illegible]	[illegible]	[illegible]	[illegible]	[illegible]	[illegible]
၁၂	[illegible]	[illegible]	[illegible]	[illegible]	[illegible]	[illegible]	[illegible]	[illegible]
၁၃	[illegible]	[illegible]	[illegible]	FMI.[illegible]	[illegible]	[illegible]	[illegible]	[illegible]
၁၄	[illegible]	[illegible]	[illegible]	[illegible]	[illegible]	[illegible]	[illegible]	[illegible]
၁၅	[illegible]	[illegible]	[illegible]	[illegible]	[illegible]	[illegible]	[illegible]	[illegible]
၁၆	[illegible]	[illegible]	[illegible]	[illegible]	[illegible]	[illegible]	[illegible]	[illegible]
၁၇	[illegible]	[illegible]	[illegible]	[illegible]	[illegible]	[illegible]	[illegible]	[illegible]
၁၈	[illegible]	[illegible]	[illegible]	[illegible]	[illegible]	[illegible]	[illegible]	[illegible]
၁၉	[illegible]	[illegible]	[illegible]	[illegible]	[illegible]	[illegible]	[illegible]	[illegible]
၂၀	[illegible]	[illegible]	[illegible]	[illegible]	[illegible]	[illegible]	[illegible]	[illegible]
၂၁	[illegible]	[illegible]	[illegible]	[illegible]	[illegible]	[illegible]	[illegible]	[illegible]

စဉ်	ပျောက်ဆုံးသူ အမည်	မှတ်ပုံတင်	မြို့နယ်	မြေတိုင်း	မြေကွက်	မြေအမည်ပေါက်	ထိပ်စီး	ပျောက်ဆုံးသည့် အကြောင်းအရာ
၁	[illegible]	[illegible]	[illegible]	[illegible]	[illegible]	[illegible]	[illegible]	[illegible]
၂	[illegible]	[illegible]	[illegible]	[illegible]	[illegible]	[illegible]	[illegible]	[illegible]
၃	[illegible]	[illegible]	[illegible]	[illegible]	[illegible]	[illegible]	[illegible]	[illegible]
၄	[illegible]	[illegible]	[illegible]	[illegible]	[illegible]	[illegible]	[illegible]	[illegible]
၅	[illegible]	[illegible]	[illegible]	[illegible]	[illegible]	[illegible]	[illegible]	[illegible]
၆	[illegible]	[illegible]	[illegible]	[illegible]	[illegible]	[illegible]	[illegible]	[illegible]
၇	[illegible]	[illegible]	[illegible]	[illegible]	[illegible]	[illegible]	[illegible]	[illegible]
၈	[illegible]	[illegible]	[illegible]	[illegible]	V Class [illegible]	[illegible]	[illegible]	[illegible]
၉	[illegible]	[illegible]	[illegible]	[illegible]	[illegible]	[illegible]	[illegible]	[illegible]
၁၀	[illegible]	[illegible]	[illegible]	[illegible]	V Class [illegible]	[illegible]	[illegible]	[illegible]
၁၁	[illegible]	[illegible]	[illegible]	[illegible]	[illegible]	[illegible]	[illegible]	[illegible]
၁၂	[illegible]	[illegible]	[illegible]	[illegible]	V Class [illegible]	[illegible]	[illegible]	[illegible]
၁၃	[illegible]	[illegible]	[illegible]	[illegible]	[illegible]	[illegible]	[illegible]	[illegible]
၁၄	[illegible]	[illegible]	[illegible]	[illegible]	[illegible]	[illegible]	[illegible]	[illegible]
၁၅	[illegible]	[illegible]	[illegible]	[illegible]	[illegible]	[illegible]	[illegible]	[illegible]
၁၆	[illegible]	[illegible]	[illegible]	[illegible]	[illegible]	[illegible]	[illegible]	[illegible]
၁၇	[illegible]	[illegible]	[illegible]	[illegible]	[illegible]	[illegible]	[illegible]	[illegible]
၁၈	[illegible]	[illegible]	[illegible]	[illegible]	[illegible]	[illegible]	[illegible]	[illegible]
၁၉	[illegible]	[illegible]	[illegible]	[illegible]	[illegible]	[illegible]	[illegible]	[illegible]
၂၀	[illegible]	[illegible]	[illegible]	[illegible]	[illegible]	[illegible]	[illegible]	[illegible]
၂၁	[illegible]	[illegible]	[illegible]	[illegible]	[illegible]	[illegible]	[illegible]	[illegible]

ကန့်ကွက်နိုင်ကြောင်းကြော်ငြာ

သာကေတမြို့နယ်၊ အမှတ် (၉) ရပ်ကွက်၊ Water Front Villa (3) အိမ်ရာရှိ တိုက်အမှတ်(၆၈- အေ)ကို အမည်ပေါက်ပိုင်ဆိုင်သူ ဦးမောင်မောင်ကျော်[၁၂/ရကန(နိုင်)၀၀၆၁၅၅]ထံမှ စာချုပ်စာတမ်းများဖြင့် ဝယ်ယူထားသူ ဒေါ်မျိုးမျိုးလွင်(ခ) ဒေါ်မျိုးမျိုးခိုင် [၁၄/ဝခမ(နိုင်)၀၁၂၃၀၆]က အမည်ပြောင်း ဂရန်ထုတ်ယူခွင့်ပြုပါရန် လျှောက်ထားလာပါသည်။ ခွင့်ပြုရန်မသင့်ကြောင်း ကန့်ကွက်လိုပါက ကြော်ငြာပါသည့်ရက်မှ (၁၄)ရက်အတွင်း စာရွက်စာတမ်း မူရင်းအထောက်အထားများဖြင့် တင်ပြကန့်ကွက်နိုင်ပါသည်။

အိမ်ရာဖွံ့ဖြိုးရေးဌာနခွဲ
မြို့ပြနှင့်အိမ်ရာဖွံ့ဖြိုးရေးဦးစီးဌာန

ကန့်ကွက်နိုင်ကြောင်းကြော်ငြာ

သာကေတမြို့နယ်၊ မြေတိုင်းရပ်ကွက် အမှတ်-၆/အနောက်၊ မြေကွက်အမှတ်-၄၆၉/က၊ မြေဧရိယာ ပေ(၂၂x၆၀)၊ မြေကွက်တည်နေရာအမှတ်-၄၆၉/က၊ ဇမ္ဗူသီရိအရှေ့(၃)လမ်း၊ ၆/အနောက်ရပ်ကွက်၊ သာကေတမြို့နယ်၊ ဦးစိန်ထွန်း[၁၂/သကတ(နိုင်)၁၀၀၈၇၁] အမည်ပေါက်၊ နှစ် (၆၀)ဂရန်မြေအား အမည်ပေါက် ဦးစိန်ထွန်းသည် လူပျိုကြီးဘဝဖြင့် (ကိုတ္တိမမွေးစားသားသမီးမရှိဘဲ) ကွယ်လွန်သဖြင့် ကျန်တစ်ဦးတည်းသော ညီတော်စပ်သူ ဦးကျော်ဇော [၁၂/သကတ(နိုင်)၀၉၂၁၃၁]မှ ကျမ်းကျိန်လွှာများ၊ သေစာရင်း၊ အိမ်ထောင်စုလူဦးရေစာရင်း၊ ဂရန်မူရင်းတို့တင်ပြ၍ ပိုင်ဆိုင်ကြောင်းစာချုပ်ချုပ်ဆိုရန် မြေပုံကူးလျှောက်ထားလာသဖြင့် တရားဝင်ခိုင်လုံသော အထောက်အထားများဖြင့် ဤကြော်ငြာပါသည့်နေ့မှစ၍ (၇)ရက်အတွင်း ကန့်ကွက်နိုင်ပါကြောင်းနှင့် ကန့်ကွက်မှုမရှိပါက လုပ်ထုံးလုပ်နည်းအတိုင်း ဆက်လက်ဆောင်ရွက်ပေးမည်ဖြစ်ပါကြောင်း အသိပေးကြေညာအပ်ပါသည်။

ဌာနမှူး (ဒုတိယညွှန်ကြားရေးမှူးချုပ်)
မြို့ပြစီမံကိန်းလုပ်ငန်းတာဝန်ခံအဖွဲ့
ရန်ကုန်မြို့တော်စည်ပင်သာယာရေးကော်မတီ

ကြီး မြန် သစ် ပင် စိုက် ပျိုး လျှင် စွမ်း အင် လည်း ရ ပြည် လည်း လှ