ကြေးမုံ
The Mirror
၁၃၇၀ ပြည့်နှစ်၊ နယုန်လပြည့်ကျော် ၁၁ ရက်၊ တနင်္လာနေ့၊ (29-6-2008) (၅၇၂၄)

လေဘေးသင့်ဒေသများ ပြန်လည်ထူထောင်တည်ဆောက်ရာ၌ နိုင်ငံတော်အစိုးရနှင့် ပြည်သူများ ပူးပေါင်းဆောင်ရွက်မှုကြောင့် လုပ်ငန်းများကို မြန်မြန်ဆန်ဆန် အကောင်အထည်ဖော်နိုင်

နေပြည်တော် ၆ွန် ၂၈

ရန်ကုန်တိုင်းနှင့် ဧရာဝတီတိုင်း မုန်တိုင်းသင့်ဒေသများရှိ မြို့ရွာများ ပြန်လည်ထူထောင်တည်ဆောက်ရေး ညှိနှိုင်းအစည်းအဝေးကို ယနေ့ မွန်းတည့် ၁၂ နာရီတွင် ရန်ကုန်တိုင်းစစ်ဌာနချုပ် အစည်းအဝေးခန်းမ၌ ကျင်းပရာ အမျိုးသားသဘာဝဘေး ကာကွယ်စောင့်ရှောက်ရေးဗဟိုကော်မတီဥက္ကဋ္ဌ၊ နိုင်ငံတော်ဝန်ကြီးချုပ် ဗိုလ်ချုပ်ကြီးသိန်းစိန် တက်ရောက်၍ အမှာစကား ပြောကြားသည်။

အဆိုပါညှိနှိုင်းအစည်းအဝေးသို့ ကာကွယ်ရေးဝန်ကြီးဌာနမှ ဒုတိယဗိုလ်ချုပ်ကြီးမြင့်ဆွေ၊ ရန်ကုန်တိုင်း အေးချမ်းသာယာရေးနှင့် ဖွံ့ဖြိုးရေးကောင်စီ ဥက္ကဋ္ဌ၊ ရန်ကုန်တိုင်းစစ်ဌာနချုပ် တိုင်းမှူးဗိုလ်မှူးချုပ်ဝင်းမြင့်၊ အမျိုးသားသဘာဝဘေး ကာကွယ်စောင့်ရှောက်ရေး ဗဟိုကော်မတီဝင် ဝန်ကြီးများ၊ ရန်ကုန်မြို့တော်စည်ပင်သာယာရေးကော်မတီဥက္ကဋ္ဌ မြို့တော်ဝန်၊ ဒုတိယဝန်ကြီးများ၊ အစိုးရအဖွဲ့ရုံးညွှန်ကြားရေးမှူးချုပ်နှင့် ဌာနဆိုင်ရာအကြီးအကဲများ၊ ပြည်ထောင်စုမြန်မာနိုင်ငံ ကုန်သည်များနှင့် စက်မှုလက်မှုလုပ်ငန်းရှင်များအသင်းချုပ်ဥက္ကဋ္ဌနှင့် တာဝန်ရှိသူများ၊ လေဘေးသင့်ဒေသများ ပြန်လည်ထူထောင်တည်ဆောက်ရေးလုပ်ငန်းများတွင် ပါဝင်ဆောင်ရွက်လျက်ရှိသည့် ဧဝေဟာရှင်၊ အလှူရှင်ကုမ္ပဏီများမှ တာဝန်ရှိသူများ၊ ဖိတ်ကြားထားသူများ တက်ရောက်ကြသည်။

ညှိနှိုင်းအစည်းအဝေးတွင် အမျိုးသားသဘာဝဘေး ကာကွယ်စောင့်ရှောက်ရေး ဗဟိုကော်မတီဥက္ကဋ္ဌ၊ နိုင်ငံတော်ဝန်ကြီးချုပ် ဗိုလ်ချုပ်ကြီးသိန်းစိန်က **စာမျက်နှာ ၃ ကော်လံ ၁ သို့** ▲

အမျိုးသားသဘာဝဘေး ကာကွယ်စောင့်ရှောက်ရေးဗဟိုကော်မတီဥက္ကဋ္ဌ၊ နိုင်ငံတော်ဝန်ကြီးချုပ် ဗိုလ်ချုပ်ကြီးသိန်းစိန် ရန်ကုန်တိုင်းနှင့် ဧရာဝတီတိုင်း မုန်တိုင်းသင့်ဒေသများရှိ မြို့ရွာများ ပြန်လည်ထူထောင်တည်ဆောက်ရေး ညှိနှိုင်းအစည်းအဝေးတွင် အမှာစကား ပြောကြားစဉ်။ (သတင်းစဉ်)

ကြေးမုံ The Mirror အဖွဲ့ဝင်တစ်ဦး၏ "ရှေ့သို့ဆက်လက်ချီမည် အောင်မြင်မှုပန်းတိုင်ဆီ" (ဆောင်းပါး) စာမျက်နှာ- ၄ ၊ ၅

မော်လမြိုင်ကျန်းမြို့နယ် လေဘေးသင့်ပြည်သူများအား ကျန်းမာရေးစောင့်ရှောက်မှု လုပ်ငန်းများ ဆောင်ရွက်

ပတ်ဝန်းကျင်သန့်ရှင်းရေး လက်တွေ့သရုပ်ပြ ပညာပေးဆွေးနွေး

ရန်ကုန် ၆ွန် ၂၈

ကျန်းမာရေးဝန်ကြီးဌာန၏ စီစဉ်ဆောင်ရွက်မှုဖြင့် ကျန်းမာရေးဦးစီးဌာနက ကြီးကြပ်၍ ဧရာဝတီတိုင်း လေဘေးသင့်ဒေသနေ ပြည်သူများ၏ ကျန်းမာရေးစောင့်ရှောက်မှုလုပ်ငန်းများကို ဆောင်ရွက်လျက်ရှိရာ ရှမ်းပြည်နယ်(မြောက်ပိုင်း)မှ ပြည်နယ် ခုခံကျ/ကာလသားရောဂါ ဆရာဝန်ကြီး ဒေါက်တာမြင့်ကျော် ဦးဆောင်သော ဆရာဝန်အဖွဲ့သည် ၆ွန် ၂၂ ရက်တွင် မော်လမြိုင်ကျန်းမြို့ တစ်ဖက်ကမ်း(၈)ရပ်ကွက် အခြေခံပညာအလယ်တန်းကျောင်း၌ မော်လမြိုင်ကျန်းမြို့နယ် ကျန်းမာရေးဦးစီးဌာနမှူးနှင့် ကြက်ခြေနီအဖွဲ့တို့ ပူးပေါင်းကျင်းပသည့် ကျန်းမာရေးအသိပညာပေး ဟောပြောပွဲအခမ်းအနားသို့ တက်ရောက်၍ ပတ်ဝန်းကျင်သန့်ရှင်းရေးလုပ်ငန်းအကြောင်း ဟောပြောဆွေးနွေးပြီး လက်သန့်ရှင်းခြင်း အမူအကျင့်အတွက် လက်တွေ့သရုပ်ပြ ပညာပေးဆွေးနွေးသည်။

ထို့နောက် အဖွဲ့ခေါင်းဆောင်ဆရာဝန် (အနာကြီး) ဒေါက်တာဇော်ဝင်းက သွေးလွန်တုပ်ကွေးကာကွယ်ရေး လုပ်ငန်းအကြောင်းကိုလည်းကောင်း၊ ဒေသဆိုင်ရာ ပိုလီယိုအရာရှိ(မွန်ပြည်နယ်)မှ ဒေါက်တာရဲသူဟန်က ကာကွယ်ဆေးဖြင့် ကာကွယ်နိုင်သော ရောဂါများအကြောင်းကိုလည်းကောင်း အသိပညာပေး ဟောပြောဆွေးနွေးကြကြောင်း သတင်းရရှိသည်။ (သတင်းစဉ်)

နိုင်ငံရေး ဦးတည်ချက် (၄)ရပ်

- နိုင်ငံတော် တည်ငြိမ်ရေး၊ ရပ်ရွာအေးချမ်းသာယာရေးနှင့် တရား ဥပဒေ စိုးမိုးရေး
- အမျိုးသား ပြန်လည်စည်းလုံးညီညွတ်ရေး
- ခိုင်မာသည့် ဖွဲ့စည်းပုံအခြေခံဥပဒေသစ် ဖြစ်ပေါ်လာရေး
- ဖြစ်ပေါ်လာသည့် ဖွဲ့စည်းပုံ အခြေခံဥပဒေသစ်နှင့်အညီ ခေတ်မီဖွံ့ဖြိုးတိုးတက်သော နိုင်ငံတော်သစ်တစ်ရပ် တည်ဆောက်ရေး

စီးပွားရေး ဦးတည်ချက် (၄)ရပ်

- စိုက်ပျိုးရေးကိုအခြေခံ၍ အခြားစီးပွားရေးကဏ္ဍများကိုလည်း ဘက်စုံဖွံ့ဖြိုးတိုးတက်အောင် တည်ဆောက်ရေး
- ရေးကွက်စီးပွားရေးစနစ် ပီပြင်စွာဖြစ်ပေါ်လာရေး
- ပြည်တွင်းပြည်ပမှ အတတ်ပညာနှင့် အရင်းအနှီးများ ဖိတ်ခေါ်၍ စီးပွားရေး ဖွံ့ဖြိုးတိုးတက်အောင် တည်ဆောက်ရေး
- နိုင်ငံတော် စီးပွားရေးတစ်ရပ်လုံးကို ဖန်တီးနိုင်မှုစွမ်းအားသည် နိုင်ငံတော်နှင့် တိုင်းရင်းသားပြည်သူတို့၏ လက်ဝယ်တွင်ရှိရေး

လူမှုရေး ဦးတည်ချက် (၄)ရပ်

- တစ်မျိုးသားလုံး၏ စိတ်ဓာတ်နှင့် အကျင့်စာရိတ္တမြင့်မားရေး
- အမျိုးဂုဏ်၊ ဇာတိဂုဏ်မြင့်မားရေးနှင့် ယဉ်ကျေးမှုအမွေအနှစ်များ၊ အမျိုးသားရေးလက္ခဏာများ မပျောက်ပျက်အောင် ထိန်းသိမ်းစောင့်ရှောက်ရေး
- မျိုးချစ်စိတ်ဓာတ် ရှင်သန်ထက်မြက်ရေး
- တစ်မျိုးသားလုံး ကျန်းမာကြံ့ခိုင်ရေးနှင့် ပညာရည်မြင့်မားရေး

အတည်ပြုချိန် ၄း၂၀

ကြေးမုံ The Mirror

၂၉-၆-၂၀၀၈
(တနင်္ဂနွေနေ့)

မူးယစ်ဆေးဝါးအန္တရာယ် ကင်းစင်ရေး ပြည်သူအားလုံး ပူးပေါင်းပါဝင် ဆောင်ရွက်

မူးယစ်ဆေးဝါးအန္တရာယ်သည် လူသားအားလုံးကို ထိခိုက်စေသည်။ မူးယစ်ဆေးဝါးသုံးစွဲသူနှင့် နှီးနွှယ်ဆက်စပ်လျက်ရှိသော ပတ်ဝန်းကျင် တွင် လူမှုရေးဆိုင်ရာ ပြဿနာများ ဖြစ်ပေါ်တတ်သည်။

မူးယစ်ဆေးဝါးကို စမ်းသပ်သုံးစွဲမိရာက တဖြည်းဖြည်း မူးယစ်ဆေးစွဲသွားကာ လူမှုဘဝပျက်စီးခြင်း၊ အသက်ဆုံးရှုံးရခြင်းများ ကြုံတွေ့ ကြရသည်၊ အကြောအတွင်း မူးယစ်ဆေးထိုးသွင်း သုံးစွဲပါက HIV/AIDS ကဲ့သို့ရောဂါများ ကူးစက်လာနိုင်သည့်အပြင် ရုတ်တရက် သေဆုံးခြင်းများ ဖြစ်တတ်သည်။

မြန်မာနိုင်ငံတွင် မူးယစ်ဆေးဝါးပပျောက်ရေး (၁၅)နှစ်စီမံကိန်းကို ၁၉၉၉-၂၀၀၀ ပြည့်နှစ်မှ စတင်ချမှတ် ဖော်ဆောင်နေသည်။ ဘိန်းစိုက်ပျိုးထုတ်လုပ်မှု၊ သယ်ဆောင်ရောင်းဝယ်မှု တားဆီးနှိမ်နင်းရေးနှင့် မူးယစ်ဆေးဝါးသုံးစွဲမှု ပပျောက်ရေးလုပ်ငန်းများကို ဒေသခံပြည်သူများ၏ ပူးပေါင်းပါဝင်မှုဖြင့် ထိထိရောက်ရောက် ဆောင်ရွက်လျက်ရှိသည်။

ထို့အပြင် ပြည်နယ်၊ တိုင်း၊ ခရိုင်၊ မြို့နယ်အလိုက် မူးယစ်ဆေးဝါးနှင့် စိတ်ကိုပြောင်းလဲစေသော ဆေးဝါးများအန္တရာယ် တားဆီးကာကွယ်ရေးအဖွဲ့များကို ဖွဲ့စည်းပြီး တားဆီးကာကွယ်ရေး၊ ဆေးစွဲနေသူများအား မူးယစ်ကင်းစင်သည့်ဘဝ ပြန်လည်ရောက်ရှိရေးအတွက် ပညာပေးပြုစု ကုသရေးလုပ်ငန်းများကိုလည်း ကျယ်ကျယ်ပြန့်ပြန့် ဖော်ဆောင်လျက်ရှိသည်။

ယခုအခါ ဓာတုပစ္စည်းများကို အခြေခံပြီး သိပ္ပံနည်းအရ ဖော်စပ်ထုတ်လုပ်ထားသည့် ATSဆေးပြား၊ Ketamine၊ ICE၊ Ecstasy စသော စိတ်ကြွရူးသွပ်ဆေးပြားများ ကမ္ဘာနှင့်အဝန်း စိမ့်ဝင်ပျံ့နှံ့သုံးစွဲလျက်ရှိရာ အဆိုပါ နောက်ဆုံးပေါ် မူးယစ်ဆေးဝါးများ တားဆီးနှိမ်နင်းရေး လုပ်ငန်းများကို အရှိန်အဟုန်မြှင့် ဖော်ဆောင်လျက်ရှိသည်။

မြန်မာနိုင်ငံသည် မူးယစ်ဆေးဝါးအန္တရာယ် တားဆီးကာကွယ်ရေး လုပ်ငန်းများကို ပြည်တွင်း၌ နည်းလမ်းအသွယ်သွယ်ဖြင့် ကြိုးပမ်းလျက်ရှိသည့်နည်းတူ နိုင်ငံတကာ အဖွဲ့အစည်းများ၊ အိမ်နီးချင်းနိုင်ငံများ၊ ဒေသတွင်း နိုင်ငံများနှင့် လက်တွဲပူးပေါင်း၍ မူးယစ်ဆေးဝါး သယ်ဆောင်ရောင်းဝယ်မှုများကို ဖော်ထုတ်အရေးယူလျက်ရှိသည်။ မူးယစ်ဆေးဝါးအန္တရာယ် ကင်းစင်ပပျောက်ရေးအတွက် မူးယစ်ဆေးဝါး အလွဲသုံးမှုနှင့် တရားမဝင် ရောင်းဝယ်မှုများ တားဆီးနှိမ်နင်း တိုက်ဖျက်ရေး လုပ်ငန်းများတွင် နိုင်ငံတော်အစိုးရနှင့်အတူ ပြည်သူတစ်ရပ်လုံးက အရှိန်အဟုန်မြှင့် ဆက်လက်ပူးပေါင်း ပါဝင် ဆောင်ရွက်သွားကြရမည် ဖြစ်ပါသည်။ ။

ကျိုက္ကစံ ဆံတော်ရှင် စေတီတော်ကြီး ထီးတော်၊ ငှက်မြတ်နားတော်၊ စိန်ဖူးတော်နှင့်သာသနိက အဆောက်အအုံများ ဘက်စုံပြန်လည်မွမ်းမံရန်အတွက် ဒဂုံမြို့သစ်(တောင်ပိုင်း) ၂၅ ရပ်ကွက် ပြည်ထောင်စုလမ်းမကြီးနေ (ဦးဟာမက်-ဒေါ်အုန်းကြည်) တို့အား ရည်စူး၍ ဦးလှဌေး-ဒေါ်အေးမိသားစု (ရွှေကျော်စတိုး)က ငွေကျပ် ၁၀၀၀၀၀ လှူဒါန်းရာ ဂေါပကအဖွဲ့ဝင် ဦးတင်အောင်လင်းခံယူစဉ်။

(က-ပ)

ပြည်သူ့သဘောထား

- ပြည်ပအားကိုး ပုသိန်ဂိုး အဆိုးမြင်ဝါဒီများအား ဆန့်ကျင်ကြ။
- နိုင်ငံတော်တည်ငြိမ်အေးချမ်းရေးနှင့် နိုင်ငံတော် တိုးတက်ရေးကို နောင့်ယှက်ဖျက်ဆီးသူများအား ဆန့်ကျင်ကြ။
- နိုင်ငံတော်၏ ပြည်တွင်းရေးကို ဝင်ရောက်စွက်ဖက်နောင့်ယှက်သော ပြည်ပနိုင်ငံများအားဆန့်ကျင်ကြ။
- ပြည်တွင်း ပြည်ပအဖျက်သမားများအား ဘုံရန်သူအဖြစ် သတ်မှတ်ချေမှုန်းကြ။

ခရမ်းမြို့နယ် လေဘေးသင့်ပြည်သူများအတွက် အလှူငွေနှင့် ထောက်ပံ့ပစ္စည်းများ ပေးအပ်ပွဲကျင်းပ

ရန်ကုန် ဇွန် ၂၈

ခရမ်းမြို့နယ်အသင်း(ရန်ကုန်)မိသားစုများနှင့် စေတနာရှင်များက ခရမ်းမြို့နယ် လေဘေးသင့် ပြည်သူများအတွက် အလှူငွေနှင့် ထောက်ပံ့ပစ္စည်းများ ပေးအပ်ပွဲကို ဇွန် ၂၄ ရက် နံနက်ပိုင်းတွင် ခရမ်းမြို့ ဖြတ္တမိုရ်ခန်းမ ဆောင်၌ ကျင်းပရာ ခရမ်းမြို့နယ်အသင်း(ရန်ကုန်)၏ ဂုဏ်ထူးဆောင်နာယက မွေးမြူရေးနှင့်ရေလုပ်ငန်း ဝန်ကြီးဌာန ဝန်ကြီး ဗိုလ်မှူးချုပ်မောင်မောင်သိမ်း တက်ရောက်၍ အမှာစကားပြောကြားသည်။

ထို့နောက် ခရမ်းမြို့နယ်အသင်း(ရန်ကုန်)ဥက္ကဋ္ဌ ဦးသန်းလွင်က လှူဒါန်းရခြင်းနှင့် စပ်လျဉ်း၍ ရှင်းလင်းပြောကြားပြီး ဝန်ကြီး ဗိုလ်မှူးချုပ် မောင်မောင်သိမ်းက ပညာသင် ထောက်ပံ့ကြေးအတွက် ငွေပဒေသာပင် ငွေကျပ် သိန်း ၁၀၀၊ ခရမ်းမြို့နယ်အသင်း(ရန်ကုန်)က ပညာရေး ရန်ပုံငွေအတွက် ငွေကျပ်သိန်း ၁၀၀၊ Asia Express Co., ဦးမောင်မောင်မိသားစုက ခရမ်းမြို့ လေဘေးသင့် ဒေသတွင်အသုံးပြုရန် ငွေကျပ် သိန်း ၇၀ တန်ဖိုးရှိ ရေသန့်စက်တစ်လုံးနှင့် အဝတ်အထည် ၅၀၀၊ Naing Group Co., ဦးဇော်နိုင်ဦးက ငွေကျပ် သိန်း ၁၄၀ တန်ဖိုးရှိ ရေသန့်စက် နှစ်လုံး၊ ခရမ်းမြို့နယ်အသင်း(ရန်ကုန်)မိသားစုဝင်များက အဝတ်အထည်နှင့် ဆေးဝါးများကို ပေးအပ်လှူဒါန်းကြရာ မြို့နယ်အေးချမ်းသာယာရေးနှင့် ဖွံ့ဖြိုးရေးကောင်စီ ဥက္ကဋ္ဌနှင့် ရပ်ကွက်၊ ကျေးရွာများမှ တာဝန်ရှိသူများက လက်ခံကြသည်။

ဆက်လက်၍ ပြည်ထောင်စုကြီးနိုင်ရေးနှင့်ဖွံ့ဖြိုးရေးအသင်း ဗဟိုအလုပ်အမှုဆောင် ဝန်ကြီး ဗိုလ်မှူးချုပ်မောင်မောင်သိမ်းသည် ခရမ်းမြို့နယ်အေးချမ်းသာယာရေးနှင့် ဖွံ့ဖြိုးရေးကောင်စီဥက္ကဋ္ဌနှင့် ရပ်ကွက်၊ ကျေးရွာများမှ တာဝန်ရှိသူများအား တွေ့ဆုံ၍ လိုအပ်သည်များကို ဆွေးနွေးမှာကြားသည်။

ညနေပိုင်းတွင် ဗဟိုအလုပ်အမှုဆောင် ဝန်ကြီးသည် အင်းစိန်မြို့နယ် ဘုရင့်နောင်လမ်းရှိ မြန်မာနိုင်ငံ ငါးလုပ်ငန်းအဖွဲ့ချုပ်လေဘေးသင့်ဒေသ၊ ရေလုပ်ငန်း ပြန်လည်ထူထောင်ရေးနှင့် သို့ ရောက်ရှိပြီး SIAM JONAT-HAN Co, Ltd. ၏ လေဘေးသင့် ပြည်သူများအတွက် ငွေကျပ် ၂၄၂၈၀၀၀ တန်ဖိုးရှိ အဝတ်အထည်နှင့် လူသုံးကုန်ပစ္စည်းများ လှူဒါန်းမှုကို လက်ခံပြီး ဂုဏ်ပြုမှတ်တမ်းတွေ့ ပြန်လည်ပေးအပ်သည်။

ထို့နောက် ဝန်ကြီးနှင့် မြန်မာနိုင်ငံငါးလုပ်ငန်းအဖွဲ့ချုပ်ဥက္ကဋ္ဌဦးဌေးမြင့် တို့သည် မွေးမြူရေးနှင့် ရေလုပ်ငန်း ဝန်ကြီးဌာနမှ လေဘေးသင့်ဒေသ၊ ရေလုပ်ငန်း ပြန်လည်ထူထောင်ရေး အတွက် စာရင်းမှတ်စနစ်ဖြင့် ဖြန့်ဝေထောက်ပံ့သွားမည့် ငါးဖမ်းပိုက်နှင့် ငါးဖမ်းကိရိယာများကိုကြည့်ရှုစစ်ဆေးခဲ့ကြောင်း သတင်းရရှိသည်။

(သတင်းစဉ်)

ပေးအပ်

ခရမ်းမြို့နယ်အသင်း(ရန်ကုန်) ဂုဏ်ထူးဆောင်နာယက မွေးမြူရေးနှင့် ရေလုပ်ငန်းဝန်ကြီးဌာန ဝန်ကြီး ဗိုလ်မှူးချုပ်မောင်မောင်သိမ်း ခရမ်းမြို့နယ် ပညာသင် ထောက်ပံ့ကြေး ငွေပဒေသာပင်အတွက် ငွေကျပ် သိန်း ၁၀၀ ပေးအပ် လှူဒါန်းစဉ်။ (မွေး/ဂေ)

မဒ္ဒိမဒေသ ဝါဆိုသင်္ကန်းလှူဒါန်းနိုင်

ရန်ကုန် ဇွန် ၂၈

အိန္ဒိယနိုင်ငံ ပရဒေသီ သံယာနာယကအဖွဲ့၏ နှစ်စဉ်ကျင်းပမြဲဖြစ်သော မြန်မာဘုန်းတော်ကြီးကျောင်း ၁၁ ကျောင်းနှင့် တက္ကသိုလ်ရှစ်ခုတို့တွင် ဝါဆိုတော်မူကြသော မြန်မာရဟန်းတော် ၂၅၈ ပါးနှင့် အာသံတိပူရ-မဏိပူရ ဒေသများရှိ သံဃာတော်အပါး ၄၀၀ တို့အတွက် မဒ္ဒိမဒေသ အကြိမ်(၃၀)မြောက်ဝါဆိုသင်္ကန်းများ ဆက်ကပ်လှူဒါန်းပမည်ဖြစ်ရာ လှူဒါန်းလိုသူများသည် ဖုန်း- ၀၁-၅၄၂၂၅၂၊ ၀၁-၅၄၂၂၆၆၊ ၀၁-၅၅၁၁၇၃၊ ၀၁-၅၂၂၇၄၆၊ ၀၁-၅၂၆၃၄၆၊ ၀၁-၅၂၆၃၄၆၊၀၁-၅၄၂၂၆၆တို့သို့ ဇူလိုင်လ ၁၆ရက် နောက်ဆုံးထား လှူဒါန်းနိုင်ကြောင်း သိရသည်။ (က-ပ)

ကမာရွတ်မြို့နယ် စာပေနှင့်စာနယ်ဇင်းအဖွဲ့ ကမာမြေပဂုဇင်းထုတ်ဝေမည်

ရန်ကုန် ဇွန် ၂၈

ကမာရွတ်မြို့နယ် စာပေနှင့်စာနယ်ဇင်းအဖွဲ့မှ **ကမာမြေ**မဂ္ဂဇင်းထုတ်ဝေမည်ဖြစ်ရာ ဝတ္ထု၊ ဆောင်းပါး၊ ကဗျာ၊ ကာတွန်းနှင့် ကလောင်သစ်များကဏ္ဍ အတွက် စာမူများကို စက်တင်ဘာ ၃၀ ရက် နောက်ဆုံးထား၍ ဦးလှသွင် (ကိုကိုလှ-ကမာမြေ) ဥက္ကဋ္ဌ အမှတ်-၁၁၉ ကန်လမ်း (၁)ရပ်ကွက် ကမာရွတ် မြို့နယ် ရန်ကုန်တိုင်းသို့ ပေးပို့နိုင်ကြောင်း သတင်းရရှိသည်။

(မြို့နယ်စာပေ/စာနယ်ဇင်း)

ရထားပို့ဆောင်ရေးဝန်ကြီးဌာန၊ ကုန်လမ်းပို့ဆောင်ရေးညွှန်ကြားမှုဦးစီးဌာန ရန်ကုန်တိုင်း၏ ယာဉ်မတော်တဆမှုလျော့နည်းပပျောက်ရေး ဆောင်ရွက်မှုအနေဖြင့် "အန္တရာယ်ကင်းစေဖို့၊ ဆိုင်ကယ်စီးဦးထုပ် ဆောင်းကြဖို့" မြေစိုက်ပိုစတာ စိုက်ထူဖွင့်လှစ်ပွဲ အခမ်းအနားကို ဇွန် ၁၉ ရက်က ရန်ကုန်မြောက်ပိုင်းခရိုင် မှော်ဘီမြို့၌ ကျင်းပရာ ကုန်လမ်းပို့ဆောင်ရေး ညွှန်ကြားမှုဦးစီးဌာန၊ ရန်ကုန်တိုင်းဦးစီးမှူး ဦးကံညွန့် (ညွှန်ကြားရေးမှူး)နှင့် ရန်ကုန်မြောက်ပိုင်းခရိုင် အေးချမ်းသာယာရေးနှင့် ဖွံ့ဖြိုးရေးကောင်စီ ဥက္ကဋ္ဌ ဦးသိန်းနိုင်တို့ ဖဲကြိုးဖြတ် ဖွင့်လှစ်ပေးကြစဉ်။

(သတင်းစဉ်)

နိုင်ငံတော်ဝန်ကြီးချုပ် ဗိုလ်ချုပ်ကြီးသိန်းစိန်

ဂျပန်နိုင်ငံ ပတ်ဝန်းကျင်ထိန်းသိမ်းရေးဆိုင်ရာ ဒုတိယဝန်ကြီး ဂျပန်အောက်လွှတ်တော်အမတ်နှင့် အဖွဲဝင်များအား လက်ခံတွေ့ဆုံ

ရန်ကုန် ၇ရှိ ၂၈

ပြည်ထောင်စုမြန်မာနိုင်ငံတော်-နိုင်ငံတော်ဝန်ကြီးချုပ် ဗိုလ်ချုပ်ကြီးသိန်းစိန်သည် မြန်မာနိုင်ငံ၌ ရောက်ရှိနေသော ဂျပန်နိုင်ငံ ပတ်ဝန်းကျင်ထိန်းသိမ်းရေးဆိုင်ရာ ဒုတိယဝန်ကြီး ဂျပန်အောက်လွှတ်တော်အမတ် Mr. IKUZO SAKURAI နှင့် အဖွဲ့ဝင်များအား ယနေ့ ညနေ ၅ နာရီတွင် ရန်ကုန်မြို့ ကုန်းမြင့်သာရှိ ဧရာဝသီရိဒီမာန်၌ လက်ခံတွေ့ဆုံသည်။

ထိုသို့လက်ခံတွေ့ဆုံရာတွင် နိုင်ငံတော်ဝန်ကြီးချုပ် ဗိုလ်ချုပ်ကြီးသိန်းစိန်နှင့်အတူ လယ်ယာစိုက်ပျိုးရေးနှင့် ဆည်မြောင်းဝန်ကြီးဌာန ဝန်ကြီး ဗိုလ်ချုပ်ဌေးဦး၊ လူမှုဝန်ထမ်း၊ ကယ်ဆယ်ရေးနှင့် ပြန်လည်နေရာချထားရေးဝန်ကြီးဌာန ဝန်ကြီး ဗိုလ်ချုပ်မောင်မောင်ဆွေ၊ နိုင်ငံခြားရေးဝန်ကြီးဌာန ဒုတိယဝန်ကြီး ဦးကျော်သူ၊ အစိုးရအဖွဲ့ရုံးဥက္ကဋ္ဌကြားရေးမှူးချုပ်ဗိုလ်မှူးကြီးသန့်ရှင်းနှင့် နိုင်ငံခြားရေးဝန်ကြီးဌာန သံတမန်ရေးရာဦးစီးဌာန ဒုတိယညွှန်ကြားရေးမှူးချုပ် ဦးစိုးဝင်းတို့ တက်ရောက်ကြပြီး ဂျပန်နိုင်ငံ ပတ်ဝန်းကျင်ထိန်းသိမ်းရေးဆိုင်ရာ ဒုတိယဝန်ကြီး ဂျပန်အောက်လွှတ်တော်အမတ်နှင့် အဖွဲ့ဝင်များနှင့်အတူ ပြည်ထောင်စုမြန်မာနိုင်ငံတော်ဆိုင်ရာ ဂျပန်နိုင်ငံသံအမတ်ကြီး H.E Mr. Yasuaki Nogawa လည်း တက်ရောက်သည်။ (သတင်းစဉ်)

နိုင်ငံတော် ဝန်ကြီးချုပ် ဗိုလ်ချုပ်ကြီးသိန်းစိန် ဂျပန်နိုင်ငံ ပတ်ဝန်းကျင် ထိန်းသိမ်းရေးဆိုင်ရာ ဒုတိယဝန်ကြီး ဂျပန်အောက်လွှတ်တော်အမတ် Mr. IKUZO SAKURAI နှင့် အဖွဲ့ဝင်များအား ရန်ကုန်မြို့ ကုန်းမြင့်သာရှိ ဧရာဝသီရိဒီမာန်၌ လက်ခံတွေ့ဆုံစဉ်။ (အပေါ်ပုံ)

နှင့် နိုင်ငံတော် ဝန်ကြီးချုပ် ဗိုလ်ချုပ်ကြီးသိန်းစိန် ဂျပန်နိုင်ငံ ပတ်ဝန်းကျင် ထိန်းသိမ်းရေးဆိုင်ရာ ဒုတိယဝန်ကြီး ဂျပန်အောက်လွှတ်တော်အမတ် Mr. IKUZO SAKURAI အား ရန်ကုန်မြို့ ကုန်းမြင့်သာရှိ ဧရာဝသီရိဒီမာန်၌ ရင်းရင်း နှီးနှီး နှုတ်ဆက်စဉ်။(သတင်းစဉ်)

▲ ရှေ့ဖုံးမှ

အဖွင့်အမှာစကားပြောကြားရာ၌ ရန်ကုန်တိုင်းနှင့် ရောဝတီတိုင်းတို့အတွင်းရှိ လေဘေးသင့်ဒေသများကို ပြန်လည်ထူထောင် တည်ဆောက်ရေးလုပ်ငန်းများ ဆောင်ရွက်ရာ၌ နိုင်ငံတော်အစိုးရနှင့်အတူ စေတနာရှင်ပြည်သူများ၊ တိုင်းရင်းသားလုပ်ငန်းရှင်များ၏ ပူးပေါင်းပါဝင်ဆောင်ရွက်မှုများကြောင့် ကယ်ဆယ်ရေး၊ ကူညီစောင့်ရှောက်ရေးနှင့် နေရင်းဒေသများ၌ ပြန်လည်နေထိုင်နိုင်ရေးစသည့် လုပ်ငန်းများကို မြန်မြန်ဆန်ဆန် အကောင်အထည်ဖော်နိုင်ခြင်း ဖြစ်ကြောင်း။

ယခုအခါ အိုးအိမ်မဲ့ဖြစ်သွားသော လေဘေးသင့်ပြည်သူများအား အမြဲတမ်းနေထိုင်နိုင်မည့် အခိုင်အမာမိုးလုံလေလုံနေအိမ်များ ဆက်လက် တည်ဆောက်ပေးရန်လိုအပ်သကဲ့သို့ ယင်းတို့၏ အသက်မွေးဝမ်းကျောင်းလုပ်ငန်းများဖြစ်သော စိုက်ပျိုးရေးနှင့် ရေလုပ်ငန်းတို့ကို ပြန်လည်ထူထောင်လုပ်ကိုင်နိုင်အောင် ပိုင်းဝန်းကူညီစောင့်ရှောက်ရန်လိုကြောင်း၊ နိုင်ငံတော်အကြီးအကဲ၏ လမ်းညွှန်မှုနှင့်အညီ ယင်းပြန်လည်ထူထောင် တည်ဆောက်ရေးလုပ်ငန်းများကို ဆောင်ရွက်ပေးရာ၌ မူလနေထိုင်လုပ်ကိုင်ခဲ့သည့်အခြေအနေထက် သာလွန်ကောင်းမွန် တိုးတက်စေရမည်ဆိုသည့် ရည်မှန်းချက်ထား၍ ဆောင်ရွက်လျက်ရှိကြောင်း၊ ထို့ကြောင့် အမြဲတမ်းနေအိမ်များကို ၁၆ ပေ× ပေ ၂၀ အကျယ်၊ အုတ်ဖိနပ်ခံ၊ သွပ်မိုး၊ ပျဉ်ခင်းပျဉ်ကာဖြင့် ဆောက်လုပ်ပေးသွားမှာဖြစ်ကြောင်း၊ ယခုအခါ လေဘေးဒဏ်ကြောင့် အဆိုးရွားဆုံးပျက်စီးသွားသော ဒေသများ၌ နိုင်ငံတော်အစိုးရ၏ ကူညီပံ့ပိုးမှုဖြင့် ဆောက်လုပ်ရေးလုပ်ငန်းရှင်များက အဆိုပါနေအိမ်များကို စတင်ဆောက်လုပ်လျက်ရှိကြောင်း၊ ပထမအဆင့်အနေဖြင့် နေအိမ်အလုံးပေါင်း ၆၀၀၀ ကျော်ကို ဦးစားပေးပြီး အမြန်ဆုံး တည်ဆောက်သွားမည်ဖြစ်ရာ စေတနာရှင်ပြည်သူများအနေဖြင့် နေအိမ်ဆောက်လုပ်မှု၌ ပါဝင်ကူညီလှူဒါန်းနိုင်ကြကြောင်း၊ နေအိမ်ဆောက်လုပ်ရေးအတွက် သက်သာမှုရှိစေရန် နိုင်ငံတော်က သွပ်၊ သွပ်သံ၊ အိမ်ရိက်သံ၊ ဘိလပ်မြေသစ်စသည်တို့ကို ပိုင်းဝန်းပံ့ပိုး ဆောင်ရွက်ပေးသွားမည်ဖြစ်ကြောင်း၊ စေတနာရှင်၊ အလှူရှင်များ၊ သစ်လုပ်ငန်းရှင်၊ ဆောက်လုပ်ရေးလုပ်ငန်းရှင်များ၏ ပူးပေါင်းပါဝင်လှူဒါန်းမှုဖြင့် ဆောက်လုပ်ပါက ယင်းနေအိမ်များကို အမြန်ဆုံး ဆောက်လုပ်ပြီးစီးမှာဖြစ်ကြောင်း၊ ယခု လေဘေးကယ်ဆယ်ရေးလုပ်ငန်းအပါအဝင် နိုင်ငံတော်တည်ဆောက်ရေးလုပ်ငန်းများကို နိုင်ငံတော်အစိုးရ ပြည်သူနှင့် တပ်တော်တို့ ပူးပေါင်းဆောင်ရွက်ပါက အောင်မြင်မှုများ ရရှိခဲ့သည့် လက်တွေ့သာဓကများစွာရှိပြီးဖြစ်ရာ အားလုံးဝိုင်းဝန်းပူးပေါင်း၍ လူနေအိမ်များဆောက်လုပ်ရေးနှင့် လေဘေးသင့်ပြည်သူများ၏ စီးပွားရေးလုပ်ငန်းများ ထူထောင်ရေးကို အထောက်အကူပြု စောင့်ရှောက်သွားကြရန် ဖိတ်ခေါ်ပါကြောင်းဖြင့် ပြောကြားသည်။

ထို့နောက် လေဘေးသင့်ဒေသများ ပြန်လည်ထူထောင်တည်ဆောက်ရေးလုပ်ငန်းများကို တာဝန်ယူဆောင်ရွက်လျက်ရှိသည့် နယ်မြေခံဝန်ကြီးများက ရှင်းလင်းတင်ပြကြရာ ရွှေဦးစွာ သတ္တုတွင်းဝန်ကြီးဌာန ဝန်ကြီး ဗိုလ်မှူးချုပ်အုန်းမြင့်က ငပုတောမြို့နယ်အတွင်း လေဘေး၊ ရေဘေးကြောင့် ပျက်စီးသွားသည့် ကျေးရွာများ၌ အမြဲတမ်း လူနေအိမ်တည်ဆောက်ပေးရမည့် အရေအတွက်၊ ဒေသခံပြည်သူများ၏ စိုက်ပျိုးရေးလုပ်ငန်း၊ ရေလုပ်ငန်း ပြန်လည်ထူထောင်နိုင်မှုအခြေအနေတို့ကို ရှင်းလင်းတင်ပြသည်။

ဆက်လက်၍ သမဝါယမဝန်ကြီးဌာန ဝန်ကြီး ဗိုလ်ချုပ်တင်ထွတ်က လပွတ္တာမြို့နယ်၊ စွမ်းအင်ဝန်ကြီးဌာန ဝန်ကြီး ဗိုလ်မှူးချုပ်လွန်းသိက ကွမ်းခြံကုန်းမြို့နယ်၊ ဟိုတယ်နှင့်ခရီးသွားလာရေးလုပ်ငန်းဝန်ကြီးဌာန ဝန်ကြီး ဗိုလ်ချုပ်စိုးနိုင်က ဖျာပုံမြို့နယ်နှင့် ကျိုက်လတ်မြို့နယ်၊ သစ်တောရေရာဝန်ကြီးဌာန ဝန်ကြီး ဗိုလ်မှူးချုပ်သိန်းအောင်က ဘိုကလေးမြို့နယ်၊ ရထားပို့ဆောင်ရေးဝန်ကြီးဌာန ဝန်ကြီး ဗိုလ်ချုပ်အောင်မင်းက ဒေးဒဲရဲမြို့နယ်၊ အားကစားဝန်ကြီးဌာန ဝန်ကြီး ဗိုလ်မှူးချုပ်သုရဏေးမြင့်က ကော့မှူးမြို့နယ်တို့နှင့်စပ်လျဉ်း၍ မြို့နယ်အလိုက် ပြန်လည်ထူထောင်တည်ဆောက်ရေးလုပ်ငန်း ဆောင်ရွက်ချက်များနှင့် အဖြေတမ်းနေထိုင်မည့် လူနေအိမ်များ တည်ဆောက်ရန် လိုအပ်မှုတို့ကို ရှင်းလင်းတင်ပြကြသည်။

ဆက်လက်၍ မွေးမြူရေးနှင့်ရေလုပ်ငန်းဝန်ကြီးဌာန ဝန်ကြီး ဗိုလ်မှူးချုပ်မောင်မောင်သိမ်းက လေဘေးသင့်ဒေသများရှိ ရေလုပ်ငန်း လုပ်ကိုင်သူများအတွက် ရေလုပ်ငန်းသုံးပစ္စည်းများ ပံ့ပိုးလျက်ရှိသည့် အခြေအနေများကို လည်းကောင်း၊ အမှတ်(၁) စက်မှုဝန်ကြီးဌာန ဝန်ကြီး ဦးအောင်သောင်းက လေဘေးသင့်ပြည်သူများအတွက် နေအိမ်များဆောက်လုပ်ရာတွင် အုတ်ဖိနပ်အတွက် ဘိလပ်မြေနှင့် အုတ်ဖိနပ်များ ဖြည့်ဆည်းပေးသွားမည့် အစီအစဉ်များကိုလည်းကောင်း ရှင်းလင်းတင်ပြကြသည်။

ယင်းနောက် ကာကွယ်ရေးဝန်ကြီးဌာနမှ ဒုတိယဗိုလ်ချုပ်ကြီးမြင့်ဆွေက မြစ်ဝကျွန်းပေါ်ဒေသမှ ရန်ကုန်မြို့နှင့် အခြားအနယ်နယ်အရပ်ရပ်သို့ ရေချို ရေလင်း၊ ပစ္စည်းများ အဆက်မပြတ်ပင်ရောက်လျက်ရှိသည့်အခြေအနေများကို ရှင်းလင်းတင်ပြသည်။

ဆက်လက်၍ မြို့ရွာများ ပြန်လည်ထူထောင်တည်ဆောက်ရေး အဖွဲ့ဥက္ကဋ္ဌ၊ ဆောက်လုပ်ရေးဝန်ကြီးဌာန ဒုတိယဝန်ကြီး ဗိုလ်မှူးချုပ် မြင့်သိန်းက လေဘေးသင့်ပြည်သူများအတွက် အခိုင်အမာ နေအိမ်များ ဆောက်လုပ်ရန် ညှိနှိုင်းစီစဉ်ထားမှုများကို ရှင်းလင်းတင်ပြသည်။

ထို့နောက် လူမှုဝန်ထမ်း၊ ကယ်ဆယ်ရေးနှင့် ပြန်လည်နေရာချထားရေးဝန်ကြီးဌာန ဝန်ကြီး ဗိုလ်ချုပ်မောင်မောင်ဆွေက လေဘေးသင့်ဒေသများအတွက် လိုအပ်သည်များ ပါဝင်ဆက်သွယ်လှူဒါန်းလျက်ရှိသည့် အခြေအနေများကို ရှင်းလင်းတင်ပြသည်။

ဆက်လက်၍ ပို့ဆောင်ရေးဝန်ကြီးဌာန ဝန်ကြီး ဗိုလ်ချုပ်သိန်းဆွေက မြစ်ဝကျွန်းပေါ်ဒေသရှိ ရေလမ်းကြောင်းအရ ဆောက်လုပ်ရေးပစ္စည်းများ ပို့ဆောင်မှု အခြေအနေများကို ရှင်းလင်းတင်ပြသည်။

ယင်းနောက် မြန်မာနိုင်ငံ သစ်လုပ်ငန်းရှင်များအသင်းဥက္ကဋ္ဌ ဦးစိန်လွင်က လေဘေးသင့်ဒေသများအတွက် လေ့တည်ဆောက်ရန်၊ အခိုင်အမာနေအိမ်များ ဆောက်လုပ်ရန် သစ်လုံးခွဲစိတ်ပေးလျက်ရှိသည့် အခြေအနေများကို လည်းကောင်း၊ တော်ဝင်မိသားစုကုမ္ပဏီဥက္ကဋ္ဌ ဦးကိုကိုထွေးက အခိုင်အမာနေအိမ်များ အဆင်သင့် တည်ဆောက်ပေးနေမှုအခြေအနေများကို လည်းကောင်း၊ မြန်မာနိုင်ငံ ဆောက်လုပ်ရေးလုပ်ငန်းရှင်များအသင်းဥက္ကဋ္ဌ ဦးခင်ရွှေက လေဘေးသင့်ဒေသများ ပြန်လည်ထူထောင် တည်ဆောက်ရေးလုပ်ငန်းများတွင် နိုင်ငံတော်၏စေတနာအပေါ် တုံ့ပြန်ကျေးဇူးဆပ်ရမည်ဆိုသည့် စိတ်စေတနာဖြင့် လုပ်ငန်းရှင်အားလုံးက ပိုင်းဝန်းပူးပေါင်းဆောင်ရွက်လျက်ရှိသည့် အခြေအနေများကိုလည်းကောင်း ရှင်းလင်းတင်ပြကြသည်။

ဆက်လက်၍ တိုင်းရင်းသားလုပ်ငန်းရှင်များက လေဘေးသင့် ဒေသများအတွက် နိုင်ငံတော်၏ ထောက်ပံ့အားပေးမှုများဖြင့် ပြန်လည်ထူထောင်ရေး၊ တည်ဆောက်ရေးလုပ်ငန်းများတွင် ပူးပေါင်းပါဝင် ဆောင်ရွက်ခဲ့မှုများ၊ စာသင်ကျောင်းဆောက်လုပ်ရေး၊ နေအိမ်ဆောက်လုပ်ရေး၊ စီးပွားရေးလုပ်ငန်းများ ထူထောင်ရေးလုပ်ငန်းများတွင် ဆက်လက်လှူဒါန်း ပါဝင်တည်ဆောက်သွားမည့် အခြေအနေများကို ရှင်းလင်းတင်ပြကြသည်။

ထို့နောက် အမျိုးသား သဘာဝဘေး ကာကွယ်စောင့်ရှောက်ရေး ဗဟိုကော်မတီဥက္ကဋ္ဌ၊ နိုင်ငံတော်ဝန်ကြီးချုပ် ဗိုလ်ချုပ်ကြီးသိန်းစိန်က နိုင်ငံခြားဝန်ထမ်းစုံစက်ကြပြောကြားရာ၌ လေမုန်တိုင်းတိုက်ခတ်ပြီးနောက် အမျိုးသား သဘာဝဘေး ကာကွယ်စောင့်ရှောက်ရေး ဗဟိုကော်မတီဝင် ဝန်ကြီးများနှင့်အတူ လေဘေးသင့်ဒေသများသို့ ဦးစွာဝင်ရောက်ခဲ့ကြသူများမှာ တိုင်းရင်းသားလုပ်ငန်းရှင်များဖြစ်ကြောင်း။

လေဘေးသင့်ဒေသများ ကယ်ဆယ်ရေး၊ ပြန်လည်ထူထောင်ရေးလုပ်ငန်းများကို အချိန်တိုအတွင်း အောင်မြင်အောင် ဆောင်ရွက်နိုင်ရာတွင် ပူးပေါင်းပါဝင် ဆောင်ရွက်ခဲ့ကြသည့် တိုင်းရင်းသားလုပ်ငန်းရှင်များ၏ ဆောင်ရွက်ချက်များကို အမျိုးသားသဘာဝဘေး ကာကွယ်စောင့်ရှောက်ရေး ဗဟိုကော်မတီက မှတ်တမ်းတင်ဂုဏ်ပြုပါကြောင်း၊ ယခုအခါ ကယ်ဆယ်ရေးနှင့် ကူညီစောင့်ရှောက်ရေးလုပ်ငန်းများအပြင် ပြန်လည်တည်ဆောက်ရေး၊ ဖွံ့ဖြိုးရေးလုပ်ငန်းများကိုပါ တစ်ပါတည်း ဆက်လက် အကောင်အထည်ဖော်လျက်ရှိပြီဖြစ်ရာ တိုင်းရင်းသားလုပ်ငန်းရှင်များအနေဖြင့် နိုင်ငံတော်နှင့်အတူ ဆက်လက်ပူးပေါင်း ဆောင်ရွက်သွားကြရန်ဖြစ်ကြောင်းဖြင့် မှာကြားပြီး ညီနှိုင်းအစည်းအဝေးကို ရုပ်သိမ်းလိုက်သည်။ (သတင်းစဉ်)

ရှေ့သို့ဆက်လက်ချီမည် အောင်မြင်မှု ပန်းတိုင်ဆီ

အဖွဲ့ဝင်တစ်ဦး

မြန်မာအမျိုးသမီးထုကြီးဖြင့် ကျစ်လျစ်ခိုင်မာစွာ ဖွဲ့စည်းလာသည့် မြန်မာနိုင်ငံ အမျိုးသမီးရေးရာအဖွဲ့ချုပ်ကြီးသည် အဖွဲ့ချုပ်အနေဖြင့် ရပ်တည်လာခဲ့သည်မှာ ငါးနှစ်ပြည့်တော့မည်ဖြစ်ပြီး အမျိုးသား အဆင့် ယန္တရား (National Mechanism) တစ်ခုအဖြစ် ဖွဲ့စည်းရန်အတွက်မြန်မာနိုင်ငံလုံးဆိုင်ရာ အမျိုးသမီးရေးရာကော်မတီဟု ၁၉၉၆ခုနှစ် ဇူလိုင်လ ၃ ရက်နေ့ကတည်းက စတင်ဆောင်ရွက်လာခဲ့ပေမှု စတင်မည်ဆိုပါက စနစ်တကျ ဖွဲ့စည်းဆောင်ရွက်လာသည်မှာ ၁၂နှစ်ခန့် ရှိလာပြီဖြစ်သည်။ အခြေခံလာသည့် နောက်ခံသမိုင်းကို ပြန်ကြည့်မည်ဆိုပါက လည်း နိုင်ငံတကာတွင် ဖွဲ့စည်းထားကြသည့် အမျိုးသမီးအဖွဲ့အစည်းများနှင့် ရင်ပေါင်တန်းဆောင်ရွက်ရာတွင် မြန်မာအမျိုးသမီးများ အနေဖြင့်လည်း နောက်ကျမနေဘဲ ၁၉၉၅ ခုနှစ်တွင် တရုတ်ပြည်သူ့သမ္မတနိုင်ငံ၊ ပေကျင်းမြို့တွင် ကျင်းပခဲ့သော စတုတ္ထအကြိမ် ကမ္ဘာ့အမျိုးသမီးညီလာခံသို့ တက်ရောက်ပြီး နောက် အမျိုးသားအဆင့် ယန္တရားတစ်ခု ဖွဲ့စည်းဆောင်ရွက်ရန် ချမှတ်ပေးခဲ့သည်နှင့်အညီ ၁၉၉၆ ခုနှစ် ဇူလိုင်လ ၃ ရက်နေ့တွင် **"မြန်မာနိုင်ငံလုံးဆိုင်ရာ အမျိုးသမီးရေးရာကော်မတီ"**ကို ဖွဲ့စည်းနိုင်ခဲ့ပါသည်။

မြန်မာအမျိုးသမီးထုတစ်ရပ်လုံးကို ကိုယ်စားပြုကာ ဆောင်ရွက်မည့် ရှေ့လုပ်ငန်းစဉ်များကို အားမာန်အပြည့်ဖြင့် စတင်ဆောင်ရွက်ရန် ဖွဲ့စည်းပေးသည့် မြန်မာအမျိုးသမီးထုတစ်ရပ်လုံး၏ လူနေမှုဘဝ ဖွံ့ဖြိုးတိုးတက်မှုရှိစေရန် နိုင်ငံတော်အစိုးရက စတင်ဖွဲ့စည်းပေးခဲ့သည့် ဤ ၁၉၉၆ ခုနှစ် ဇူလိုင်လ ၃ ရက်နေ့သည်လည်း မြန်မာနိုင်ငံအတွက်လည်း ကောင်း၊ မြန်မာအမျိုးသမီးထု တစ်ရပ်လုံးအတွက်လည်းကောင်း သမိုင်းမှတ်တိုင်တစ်ခု ဖြစ်ခဲ့ရပါသည်။ **"မြန်မာအမျိုးသမီးများနွေ့"**ဟု ယင်းနေ့ကို သတ်မှတ်ပေးခဲ့ခြင်းမှာလည်း များစွာအဓိပ္ပာယ်ရှိလှပါသည်။ မြန်မာအမျိုးသမီးထု တစ်ရပ်လုံးကို ကိုယ်စားပြုနေသောကြောင့်လည်း မြန်မာအမျိုးသမီးများ သမိုင်းတွင် ဂုဏ်ပြုထိုက်သောနေ့အဖြစ် သတ်မှတ်နိုင်ပါသည်။ ကော်မတီအဆင့်မှသည် နိုင်ငံတော်၏ အင်အားစုတစ်ရပ်အဖြစ် ပိုမိုခိုင်မာတောင့်တင်းမှုရှိစေရန်၊ အမျိုးသမီးများ၏ ဘဝလုံခြုံမှုရှိစေရန်နှင့် လုပ်ငန်းသဘာဝချင်းတူညီသည့် အပြည်ပြည်ဆိုင်ရာ အစိုးရမဟုတ်သော အဖွဲ့အစည်းများနှင့် ဆက်သွယ်ဆောင်ရွက်နိုင်ရန်တို့ကို ရည်ရွယ်၍ အစိုးရမဟုတ်သောအဖွဲ့(NGO)တစ်ခုအဖြစ် မြန်မာနိုင်ငံ အမျိုးသမီးရေးရာအဖွဲ့ချုပ် (Myanmar Women's Affairs Federation MWAF)ကို ၂၀၀၃ ခုနှစ် ဒီဇင်ဘာလ ၂၀ ရက်နေ့က ဖွဲ့စည်းပေးခဲ့ခြင်း ဖြစ်ပါသည်။

အဖွဲ့ချုပ်ဖြစ်သည်နှင့်အညီ **မြန်မာအမျိုးသမီးများ၏အခန်းကဏ္ဍ တိုးမြှင့်ပေးရုံမက အမျိုးသမီးများ၏ စီးပွားရေး၊ ကျန်းမာရေး၊ ပညာရေးတို့တွင် အဘက်ဘက်က ဖွံ့ဖြိုးတိုးတက်ရေးနှင့်၊ တိုင်းရင်းသားများ၏ ရိုးရာယဉ်ကျေးမှုထုံးစံများကို ပိုမိုမြတ်နိုးသိရှိကြစေရန်၊အမျိုးသမီးများဆိုင်ရာ အခွင့်အရေးများကို ပိုမိုသိရှိ နားလည်ကြစေရန်၊ အပြည်ပြည်ဆိုင်ရာ အဖွဲ့အစည်းများနှင့် ပူးပေါင်းဆောင်ရွက်သွားနိုင်စေရန် မြန်မာနိုင်ငံ အမျိုးသမီးရေးရာအဖွဲ့ချုပ်တွင် ဌာနကြီးခြောက်ခုနှင့်လုပ်ငန်းအဖွဲ့ခြောက်ဖွဲ့ ထားရှိ ဆောင်ရွက်နေပါသည်။** စည်းရုံးရေးဌာနကြီး၊ စီမံရေးရာဌာနကြီး၊ စည်းကမ်းထိန်းသိမ်းရေးရာဌာနကြီး၊ ဘဏ္ဍာရေးရာဌာနကြီး၊ ပြန်ကြားရေးရာဌာနကြီးနှင့် အပြည်ပြည်ဆိုင်ရာ ဆက်သွယ်ရေးရာဌာနကြီးတို့ဖြင့် ဌာနကြီး ခြောက်ခုကို ဖွဲ့စည်းထားပြီး လုပ်ငန်းအဖွဲ့များအနေဖြင့် အမျိုးသမီးများအား ကာကွယ်စောင့်ရှောက်ရေးနှင့်ပြုစုပျိုထောင်ရေးလုပ်ငန်းအဖွဲ့၊ လူမှုရေးနှင့် ယဉ်ကျေးမှု လုပ်ငန်းအဖွဲ့၊ အမျိုးသမီးများအား လူနေမှုဘဝမြှင့်တင်ရေး လုပ်ငန်းအဖွဲ့၊ တိုင်းရင်းသားရိုးရာ လုပ်ငန်းအဖွဲ့၊ ဥပဒေရေးရာ လေ့လာရေးနှင့် အကြံပြုရေးအဖွဲ့နှင့် ပတ်ဝန်းကျင်ထိန်းသိမ်းရေး လုပ်ငန်းအဖွဲ့များ ဖွဲ့စည်းထားပါသည်။

ထို့အပြင် ပြည်နယ်/တိုင်းအမျိုးသမီးရေးရာအဖွဲ့၊ ခရိုင်အမျိုးသမီးရေးရာအဖွဲ့၊ မြို့နယ်အမျိုးသမီးရေးရာအဖွဲ့၊ ရပ်ကွက်နှင့်ကျေးရွာ အမျိုးသမီးရေးရာ အဖွဲ့များကိုလည်း အောက်ခြေတိုင် အဆင့်ဆင့်ဖွဲ့စည်းထားပေးပါသည်။ လုပ်ငန်းအဖွဲ့ခြောက်ခုအနက်တွင် မြန်မာနိုင်ငံ အမျိုးသမီးရေးရာအဖွဲ့ချုပ်အနေဖြင့် အထူးတာဝန်ယူဆောင်ရွက်နေရသော အမျိုးသမီးများအား ကာကွယ်စောင့်ရှောက်ရေးနှင့် ပြုစုပျိုးထောင်ရေးလုပ်ငန်းအဖွဲ့အောက်တွင် အဖွဲ့ခွဲလေးဖွဲ့ဖြစ်သော အမျိုးသမီးများအား အကြမ်းဖက်မှုမှ ကာကွယ်ရေး၊ လူမှောင်ခိုနှင့် လူကုန်ကူးမှု တားဆီးကာကွယ်ရေး၊ ပြုစုပျိုးထောင်ရေးနှင့်ပြန်လည်နေရာချထားရေးနှင့် အမျိုးသမီးငယ်ရွယ်လုပ်ငန်းအဖွဲ့ခွဲများ ထပ်မံဖွဲ့စည်းထားရှိပါသည်။ ထို့နည်းတူစွာပင် လူမှုရေးနှင့် ယဉ်ကျေးမှု လုပ်ငန်းအဖွဲ့အောက်တွင်လည်း လုပ်ငန်းအဖွဲ့ခွဲ သုံးဖွဲ့ဖြစ်သည့် ပညာရေး၊ ကျန်းမာရေး၊ ယဉ်ကျေးမှုဟူ၍ အဖွဲ့ခွဲသုံးဖွဲ့ထားရှိပါသည်။ အားလုံးသောလုပ်ငန်းအဖွဲ့ခွဲများသည် မိမိတို့သက်ဆိုင်ရာ လုပ်ငန်းအကောင်အထည်ဖော်ရမည့် ရည်မှန်းချက်များကို ဗဟိုအဆင့်မှသည် ကျေးရွာအဆင့် တိုင်းအဖွဲ့ချုပ်မှ သတ်မှတ်ထားရှိသည့် စည်းမျဉ်း၊ လုပ်ထုံးများနှင့်အညီ အကောင်အထည်ဖော် ဆောင်ရွက်ကြရပါသည်။

မြန်မာနိုင်ငံ အမျိုးသမီးရေးရာအဖွဲ့ချုပ်သည် ချမှတ်ထားသော လုပ်ငန်းစဉ်များကို စည်းချက်မှန်မှန်၊ စနစ်တကျခိုတက်ရင်း အကောင်အထည် ဖော်လာခဲ့ရာတွင် မိတ်ဖက်အသင်းများနှင့် ပူးပေါင်းဆောင်ရွက်ခြင်းအပြည်ပြည်ဆိုင်ရာအဖွဲ့အစည်းများ၏ဌာနေကိုယ်စားလှယ်များနှင့်လာရောက် တွေ့ဆုံကြသော နိုင်ငံတကာအဖွဲ့အစည်းများမှ ဧည့်သည်တော်များအား လက်ခံတွေ့ဆုံခြင်း၊ လုပ်ငန်းဆက်စပ်နေသော ဝန်ကြီးဌာနများနှင့် ပူးပေါင်းဆောင်ရွက်ခြင်း၊ ပညာပေးဆိုင်ရာဟောပြောပို့ချမှုများ ပြုလုပ်ခြင်း၊ အခါအားလျော်စွာ ဌေနှင့်အခြားလိုအပ်သည့်ပစ္စည်းများ လျှပ်ါနှင့် ပွဲများကျင်းပခြင်း၊ စကားပိုင်း ဆွေးနွေးပွဲများနှင့် အသိပညာပေးမှု ဆွေးနွေးပွဲများ ကျင်းပခြင်း၊ လေ့ကျင့်ဆွေးနွေးပွဲများ၊ အလုပ်ရုံဆွေးနွေးပွဲများ အခါအားလျော်စွာ ကျင်းပခြင်း၊ ပြည်တွင်း/ပြည်ပဆွေးနွေးပွဲများ၊ အလုပ်ရုံဆွေးနွေးပွဲများသို့ စေလွှတ်ခြင်း/တက်ရောက်ခြင်း၊ အသင်းဝင် အဆိုပြုလွှာများ လက်ခံခြင်း၊ တိုင်ကြားစာများ လက်ခံစိစစ်ခြင်း၊ အရေးယူဆောင်ရွက်ပေးခြင်း စသည်လုပ်ငန်းများကို မိမိတို့ ဌာနကြီးများအလိုက်၊ လုပ်ငန်းအဖွဲ့များအလိုက် ရှေ့လုပ်ငန်းစဉ်များ ချမှတ်ကာအကောင်အထည်ဖော်ဆောင်ရွက်လျက် **"အမျိုးသမီးများဘဝ ဖွံ့ဖြိုးဖို့ ပိုင်းဝန်း ကြိုးပမ်းဆောင်ရွက်ခိုင်"** ဟူသော ဆောင်ပုဒ်နှင့်အညီ အမျိုးသားရေးတာဝန်တစ်ရပ် အနေဖြင့် ခံယူကာ အမျိုးသမီးများ၏အကျိုးကို ဆောင်ရွက်ပေးလျက်ရှိပါသည်။

မြန်မာအမျိုးသမီးထုဘဝလုံခြုံရေးနှင့် လူနေမှုဘဝမြှင့်တင်ရေး၊ ဖွံ့ဖြိုးတိုးတက်ရေးတို့အတွက် တစ်နိုင်ငံလုံး အတိုင်းအတာဖြင့် ဖြန့်ကြက်ဆောင်ရွက်ပေးနေသော on-going projects များအနက် အသေးစား မတည်ရင်းနှီးငွေ (ယာယီချေးငွေ) Micro Credit Scheme လုပ်ငန်းမှာ ထူးခြားသော အစီအစဉ်တစ်ရပ် ဖြစ်ပြီး အိမ်ထောင်စုများ၏ စီးပွားရေးမဏ္ဍိုင်ကြွခိုင်စေရန်၊ တိုးတက်အောင်မြင်စေရန်၊ အောက်ခြေအဆင့်တွင်ထိထိရောက်ရောက်ဆောင်ရွက်နိုင်ကြစေရန် လုပ်ဆောင်ပေးနိုင်ခဲ့ပါသည်။ အဆိုပါ Micro Credit Scheme လုပ်ငန်းမှာ ဆင်းရဲနွမ်းပါးသော အမျိုးသမီးများ၏ မိသားစုဝင်ငွေတိုးလုပ်ငန်းများလုပ်ကိုင်နိုင်လာရန် ရည်ရွယ်ပြီး ပြည်နယ်နှင့်တိုင်းအသီးသီးတွင် စနစ်တကျ လုပ်ကိုင်ဆောင်ရွက်ပေးနေကြောင်းကို လေ့လာတွေ့ရှိနိုင်ပါသည်။ အမျိုးသမီးများအတွက် ဖွင့်လှစ်သင်တန်းပေးနေသော သင်တန်းများအတွက် Women Leadership Development, Entrepreneurship Development, Computer and Internet Courses, Basic Accounting Course, Flower Arrangement Course,Communicative English Language Course, Secretarial practice, Basic Office Skill Course စသဖြင့် အမျိုးသမီးထု၏ လူစွမ်းအားအရင်းအမြစ် တိုးတက်စေရန် အရည်အသွေး မြင့်မားရေးသင်တန်းများကိုလည်း အောင်မြင်စွာ ဖွင့်လှစ်ပေးနေကြောင်း တွေ့ရှိနိုင်ပါသည်။

မြန်မာအမျိုးသမီးထု၏ ဦးရေသည် မြန်မာနိုင်ငံလူဦးရေ၏ ၅၀ရာခိုင်နှုန်းကျော်ရှိသည့်အတွက် ကြီးမားသော အမျိုးသားရေးစွမ်းအားစုကြီး ဖြစ်သည်နှင့်အညီ အမျိုးသမီးရေးရာအဖွဲ့ဝင်များသည်လည်း နိုင်ငံတော်၏ အမာခံအင်အားစုများဖြစ်ကြပါသည်။အမျိုးသမီးရေးရာအဖွဲ့ဝင်အဖြစ် စည်းရုံးရာတွင်လည်း အဖွဲ့ချုပ်သည် အရေးအတွက် တိုးတက်လာမှုကို အဓိကမထားဘဲ အရည်အသွေး မြင့်မားတိုးတက်လာမှုကိုသာ အဓိကထား ဆောင်ရွက်ခဲ့ကြသည်ကို တွေ့ရှိရပါသည်။ ထို့ကြောင့် လည်း အဖွဲ့ဝင်အဖြစ် လူမှုရေး လုပ်ငန်းများတွင် စိတ်ပါဝင်စားသူများ၊ လူမှုအဖွဲ့ အစည်းများနှင့် လူများစုအပေါ်တွင် ဩဇာတိက္ကမ ရှိကြသူများ၊ တရားဝင် စီးပွားရေးလုပ်ငန်းများ လုပ်ကိုင်နေကြသူများ၊ ကြည်ညိုလေးစားမှုခံရသူများနှင့် ချစ်ခင်မှု ရရှိကြသူများကဲ့သို့ အရည်အချင်း ရှိသူများကို ပိုမိုပါဝင်လာကြရန် လိုအပ်ပါသည်။ စည်းရုံးဆောင်ရွက်ရာတွင်လည်း မိမိနိုင်ငံနှင့် လူမျိုးအပေါ် သဘောထားအမြင်မှန်ကန်ကြသူများ အဖွဲ့ဝင်အဖြစ် ပိုမိုတိုးလာစေရန်လည်း ရည်ရွယ်ပါသည်။

မြန်မာနိုင်ငံအနေဖြင့် အမျိုးသမီးများအား နည်းမျိုးစုံဖြင့် ခွဲခြားမှုပယ်ဖျောက်ရေး ကွန်ဗင်းရှင်း (Convention on the Elimination of All Forms of Discrimination Against Women-CEDAW)ကိုလည်း ၁၉၉၇ ခုနှစ် ကမင်ပါဝင်ချုပ်ဆိုခဲ့ပြီး Beijing Declaration နှင့်အညီ အမျိုးသားအဆင့် ယန္တရားများ ဖွဲ့စည်းပေးကာ အကောင်အထည်ဖော် ဆောင်ရွက်လျက်ရှိသည့် အပြင် ပါဝင်ချုပ်ဆိုခဲ့သော ကွန်ဗင်းရှင်းများ၏ သတ်မှတ်ချက်အရ ပေးပို့ရမည့် အစီရင်ခံစာများကိုလည်း အပြည်ပြည်ဆိုင်ရာ ကွန်ဗင်းရှင်းများကို လေးစားလိုက်နာဆောင်ရွက်ခြင်းတို့ဖြင့် မြန်မာနိုင်ငံ၏ လေးစားလိုက်နာမှု၊ တာဝန်သိမှု၊ တက်ကြွမှုနှင့် စိတ်ဝင်စားမှုတို့ကို ပေါ်လွင်စေကြောင်း တွေ့ရှိရပါသည်။ ထို့ကြောင့်ပင် အပြည်ပြည်ဆိုင်ရာ အဖွဲ့အစည်းအချို့၏ တစ်ဖက်သတ် စွပ်စွဲချက်များအပေါ် ကန့်ကွက်သည့် ထုတ်ပြန်ကြေညာချက်များကို အခါအားလျော်စွာ ထုတ်ပြန်ခြင်းဖြင့် တုံ့ပြန်နိုင်ခဲ့ပါသည်။

အပြည်ပြည်ဆိုင်ရာ အမျိုးသမီးများနေ့ (International Women's Day) အခမ်းအနားများကိုလည်း နှစ်စဉ်ကျင်းပပေးခဲ့ပြီး အာဆီယံအဖွဲ့ဝင်နိုင်ငံတစ်နိုင်ငံဖြစ်သည့်အားလျော်စွာ မြန်မာနိုင်ငံ အမျိုးသမီးရေးရာအဖွဲ့ချုပ်သည် အာဆီယံအမျိုးသမီးရေးရာကော်မတီ ၏ Focal Point အဖြစ်လည်း ဆောင်ရွက်နေပါသည်။ ထို့ကြောင့် အာဆီယံအမျိုးသမီးရေးရာကော်မတီ အစည်းအဝေးများသို့ မြန်မာအမျိုးသမီးကိုယ်စားလှယ်များ တက်ရောက်ဆွေးနွေးခြင်း၊ ဆက်စပ်သင်တန်းများ၊ အလုပ်ရုံဆွေးနွေးပွဲများ၊ စီမံကိန်းများတွင် ပါဝင်ခြင်းများကို ဆောင်ရွက်နေသည့် အပြင် (၂၀၀၄ ခုနှစ် နိုဝင်ဘာလ ၂၉ရက်နေ့ ဒီဇင်ဘာလ ၁ ရက်နေ့အထိ)ကျင်းပခဲ့သော 3rd ASEAN Committee on Women Meeting ကို အိမ်ရှင်နိုင်ငံအဖြစ် အောင်မြင်စွာ လက်ခံဆောင်ရွက်ပေးခဲ့ပါသည်။

ထောင်စုနှစ် ဖွံ့ဖြိုးရေးရည်မှန်းချက်များ (Millennium Development Goals-MDG)ကို ဆောင်ရွက်ရာတွင်လည်း အမျိုးသမီးများ၏ကဏ္ဍကို စဉ်ဆက်မပြတ် တိုးတက်ဖွံ့ဖြိုးစေရေး၊ ကာကွယ်စောင့်ရှောက်မှု လိုအပ်သော အခြေအနေရှိသည့် အမျိုးသမီးများ၏ လိုအပ်ချက်နှင့် အခွင့်အရေးကို အလေးပေးဖြည့်ဆည်းပေးရေး၊ ကျား၊ မ မျှတသည့် ပင်မရေစီးကြောင်း မဟာဗျူဟာကို အကောင်အထည် ဖော်ဆောင်ရွက်ရေးနှင့် အမျိုးသမီးများ စွမ်းရည်ပြည့်ဝရေးကို ထိရောက်စွာလုပ်ကိုင်ပေးနိုင်သော အပြည်ပြည်ဆိုင်ရာ လူ့အဖွဲ့အစည်းဖြစ်ထွန်းရေး စသည့် ရည်မှန်းချက်များကိုလည်း မြန်မာနိုင်ငံ အမျိုးသမီးရေးရာအဖွဲ့ချုပ်မှ ကြိုးပမ်းဆောင်ရွက်လျက်ရှိသည်ကို တွေ့နိုင်။

ထောင်စုနှစ် ဖွံ့ဖြိုးရေးရည်မှန်းချက်များ (Millennium Development Goals-MDG)ကိုလည်း အမျိုးသမီးများ၏ကဏ္ဍကို စဉ်ဆက်မပြတ် တိုးတက်ဖွံ့ဖြိုးစေရေး၊ ကာကွယ်စောင့်ရှောက်မှု လိုအပ်သော အခြေအနေရှိသည့် အမျိုးသမီးများ၏ လိုအပ်ချက်နှင့် အခွင့်အရေးကို အလေးပေးဖြည့်ဆည်းပေးရေး၊ ကျား၊ မ မျှတသည့် ပင်မရေစီးကြောင်း မဟာဗျူဟာကို အကောင်အထည် ဖော်ဆောင်ရွက်ရေးနှင့် အမျိုးသမီးများ စွမ်းရည်ပြည့်ဝရေးကို ထိရောက်စွာ လုပ်ကိုင်ပေးနိုင်သော အပြည်ပြည်ဆိုင်ရာ လူ့အဖွဲ့အစည်းဖြစ်ထွန်းရေး စသည့် ရည်မှန်းချက်များကိုလည်း မြန်မာနိုင်ငံ အမျိုးသမီးရေးရာအဖွဲ့ချုပ်မှ ကြိုးပမ်းဆောင်ရွက်လျက်ရှိသည်ကို တွေ့နိုင်ပါသည်။

စာမျက်နှာ ၅ ကော်လံ ၁ သို့ ☆

တင့်တယ်လှပ မြန်မာအမျိုးသမီးဘဝ

- ❐ မြန်မာမလေး ယဉ်ကျေးလိမ္မာ ပညာကြိုးစား နိုးကြားပျူငှာ ကာယဉာဏ ပြည့်ဝခိုင်မာ စာရိတ္တ ထူးပကောင်းမွန်စွာ။
- ❐ မြန်မာအိမ်ရှင်မ မုချမှန်ပါ လင်သာဘုရား သားသခင်အရာ ဆည်ကာကန်သင်း စီးဆင်းရေမှာ ထာဝရ ဘဝတင့်တယ်လာ။
- ❐ မြန်မာအမျိုးသမီး နည်းလမ်းကျစွာ မှန်သာမည်သူ သယ်ပိုးစဉ်သာ ငါသူတစ်ပါး မခြားတူစွာ ရပ်ရွာအကျိုး ဆထမ်းပိုးထမ်းဆောင်ပါ။

(မြန်မာအမျိုးသမီးများနေ့ကို ကြိုဆို ဂုဏ်ပြုလျက်-)

ဒေါက်တာသန်းဦး

လေဘေးသင့်ပြည်သူများအား ဒုက္ခများရောဂါရှိ မရှိ စစ်ဆေး

ရန်ကုန် ဒွန် ၂၈

ကျန်းမာရေးဝန်ကြီးဌာန၏ စီစဉ်ဆောင်ရွက် ကြီးကြပ်မှုဖြင့် ဝဲခူးတိုင်း ဒေသဆိုင်ရာ ရောဂါစုံစမ်းရေးအရာရှိ ဒေါက်တာနီနီအေး ဦးဆောင်၍ ဗဟို ဌာန်ဖွားရောဂါ နှိပ်နင်းရေးဌာနမှ အဖွဲ့ဝင်များသည် ဒွန် ၂၅ ရက်တွင် လပွတ္တာမြို့ပေါ်ရှိ ရတနာဒီပကယ်ဆယ်ရေးခန်း၌ သွေးလွန်တုပ်ကွေးနှင့် ဌက်ဖွားရောဂါပညာပေးခြင်းလက်တန်း စာစောင်ဖြန့်ဝေခြင်း၊ သုံးစွဲသိုလှောင် ရေများနှင့် ရေအိုင်တို၌ ပိုးလောက် လမ်းရှာဖွေစစ်ဆေးခြင်း၊ ခြင်ဆေးဖျန်းခြင်း၊ ခြင်ဆေးမှုတ်ခြင်းလုပ်ငန်းများကို ဆောင်ရွက်ပေးခဲ့ကြသည်။

ဆောင်ရွက်

လပွတ္တာမြို့နယ်၌ ဌက်ဖွားရောဂါဖြစ်ပွားနေသူများ စစ်ဆေးတွေ့ရှိခြင်း မရှိကြောင်းနှင့် ဌက်ဖွားရောဂါ၊ သွေးလွန်တုပ်ကွေးရောဂါ ကြိုတင် ကာကွယ် နှိမ်နင်းရေးလုပ်ငန်းများကို ကျန်းမာရေး ပန်ထမ်းများက ဆက်လက် ဆောင်ရွက်လျက်ရှိကြောင်း သတင်းရရှိသည်။

(သတင်းစဉ်)

မြန်မာနိုင်ငံ အမျိုးသမီးရေးရာအဖွဲ့ချုပ် ဒုတိယဥက္ကဋ္ဌ ဒေါ်ခင်သက်ငွေး မြန်မာအမျိုးသမီးများနေ့ အထိမ်းအမှတ် ကျပန်းစကားပြောပြိုင်ပွဲတွင် ပထမဆုရရှိသူ မချစ်စုမွန်မွန်အောင်အား ဆုချီးမြှင့်စဉ်။

(သတင်းစဉ်)

မြန်မာအမျိုးသမီးများနေ့ အထိမ်းအမှတ် ကျပန်းစကားပြောပြိုင်ပွဲ ကျင်းပ

ရန်ကုန် ဒွန် ၂၈

၂၀၀၈ ခုနှစ် ဇူလိုင် ၃ ရက်တွင် ကျရောက်မည့် မြန်မာအမျိုးသမီးများနေ့ကို ဂုဏ်ပြုကြိုဆိုသောအားဖြင့် မြန်မာနိုင်ငံအမျိုးသမီးရေးရာအဖွဲ့ချုပ်က ကြီးမှူးကျင်းပသော မြန်မာအမျိုးသမီးများနေ့ အထိမ်းအမှတ် ကျပန်းစကားပြောပြိုင်ပွဲကို ယနေ့နံနက် ၁၀ နာရီတွင် ရန်ကုန်မြို့ ဗိုလ်ချုပ်အောင်ဆန်းလမ်းရှိ သူနာပြုတက္ကသိုလ် (ရန်ကုန်) ခန်းမဆောင်၌ ကျင်းပသည်။

အဆိုပါ ကျပန်းစကားပြော ပြိုင်ပွဲသို့ မြန်မာနိုင်ငံ အမျိုးသမီးရေးရာအဖွဲ့ချုပ် ဒုတိယဥက္ကဋ္ဌ ဒေါ်ခင်သက်ငွေးနှင့် ဗဟိုအလုပ်အမှုဆောင်အဖွဲ့ဝင်များ၊ ရန်ကုန်တိုင်း အမျိုးသမီးရေးရာအဖွဲ့ နာယက ဒေါ်ကြင်မြိုင်နှင့် အဖွဲ့ဝင်များ၊ အကဲဖြတ်အဖွဲ့ဝင်များ၊ သူနာပြု တက္ကသိုလ်(ရန်ကုန်)ပါမောက္ခချုပ်၊ ပါမောက္ခများ၊ ဌာနမှူးများ၊ ဆရာ ဆရာမများ၊ ကျောင်းသား ကျောင်း သူများနှင့် ပြိုင်ပွဲဝင်ကျောင်းသူများ တက်ရောက်ကြသည်။

ရှေးဦးစွာ မြန်မာနိုင်ငံအမျိုးသမီး ရေးရာအဖွဲ့ချုပ် ဒုတိယဥက္ကဋ္ဌဒေါ်ခင် သက်ငွေးက အဖွင့်အမှာစကားပြော ကြားသည်။

ထို့နောက် ကျပန်းစကားပြော ပြိုင်ပွဲကို စတင်ကျင်းပရာ သဘာဝတိ အဖြစ် မြန်မာစာဌာန ပါမောက္ခ (အငြိမ်းစား) ပါမောက္ခ ဒေါက်တာ ဒေါ်ခင်ဆွေမြင့်က ဆောင်ရွက်ပြီး အမှာစကားပြောကြားသည်။

အကဲဖြတ် အဖွဲ့ဝင်များအဖြစ် မြန်မာစာဌာနမှပါမောက္ခဒေါ်မြမြဝင်း (အငြိမ်းစား)၊အင်္ဂလိပ်စာ ပညာဌာနမှ ပါမောက္ခ ဒေါ်ခင်သိန်း၊ အဝေးသင် တက္ကသိုလ် သမိုင်းဌာနမှ ပါမောက္ခ ဌာနမှူး ပါမောက္ခ ဒေါက်တာဒေါ်ခိုသန့်၊ ဆေးတက္ကသိုလ်-၂ (ရန်ကုန်) သားဖွားနှင့် မီးယပ်ပညာဌာန ပါမောက္ခ ဒေါက်တာဒေါ်ဝင်းဝင်းမြ နှင့် ဆေးတက္ကသိုလ်-၂(ရန်ကုန်) ပါမောက္ခ ဒေါက်တာ ဒေါ်သန်းရွှေ ပါမောက္ခချုပ် (အငြိမ်းစား) တို့က ဆောင်ရွက်ကြသည်။

ဆက်လက်၍ သူနာပြုတက္ကသိုလ် (ရန်ကုန်)မှ စတုတ္ထနှစ်ကျောင်းသူ မဇင်ဗိမိက **'နည်းပညာကွန်ရက် အင်တာနက်နှင့် တက်ဝေါလူငယ်'** ခေါင်းစဉ်ဖြင့်လည်းကောင်း၊ တတိယနှစ်ကျောင်းသူ မမျိုးဇင်က **'မျိုးဇာတိနွယ်'** ခေါင်းစဉ်ဖြင့် လည်းကောင်း၊ ပထမနှစ်ကျောင်းသူ မခင်မိုးသူက **'သမိုင်းရာဇဝင် စာတင်ခဲ့ရသည့် မြန်မာအမျိုးသမီးများ ဂုဏ်ရည်'** ခေါင်းစဉ်ဖြင့် လည်းကောင်း၊ ဒုတိယနှစ်ကျောင်းသူမချစ် စုမွန်မွန်အောင်က **'ချိန်ခါဌာန ချင့်တိုင်းဆ၍ အလှဆင်ယင် ဝတ်စေချင်'** ခေါင်းစဉ်ဖြင့် လည်းကောင်း၊ တတိယနှစ်ကျောင်းသူ မသည်းနှင်းစိုး က **'မြန်မာအမျိုးသမီးထု သတိပြုရမည့် လူကုန်ကူးမှုအန္တရာယ်'** ခေါင်း စဉ်ဖြင့် လည်းကောင်း ယှဉ်ပြိုင်ကြသည်။

ထို့နောက် ကျပန်းစကားပြော ပြိုင်ပွဲတွင် ဆုရရှိကြသူများအား ဆုများကိုချီးမြှင့်ရာ မြန်မာနိုင်ငံအမျိုး သမီးရေးရာအဖွဲ့ချုပ် ဒုတိယဥက္ကဋ္ဌ ဒေါ်ခင်သက်ငွေးက ပထမဆုရ မချစ်စုမွန်မွန်အောင် အားလည်းကောင်း၊ ရန်ကုန်တိုင်း အမျိုးသမီးရေးရာအဖွဲ့ နာယကဒေါ်ကြင်မြိုင်က ဒုတိယဆုရ မခင်မိုးသူ အားလည်းကောင်း၊ မြန်မာ နိုင်ငံအမျိုးသမီးရေးရာအဖွဲ့ချုပ် ဗဟို အလုပ်အမှုဆောင် ကျပန်းစကား ပြောပြိုင်ပွဲ ဆပ်ကော်မတီအဖွဲ့ခေါင်း ဆောင် ဒေါ်နီနိုဝင်းက တတိယဆုရ မဇင်မိမိ အားလည်းကောင်း၊ မြန်မာ နိုင်ငံအမျိုးသမီးရေးရာအဖွဲ့ချုပ် ဗဟို အလုပ်အမှုဆောင် ကျပန်းစကား ပြောပြိုင်ပွဲ ဆပ်ကော်မတီအဖွဲ့ခေါင်း ဆောင် ဒေါ်နီနိုဝင်းက တတိယဆုရ မဇင်မိမိ အားလည်းကောင်း၊ မြန်မာ နိုင်ငံအမျိုးသမီးရေးရာအဖွဲ့ချုပ် ဗဟို အလုပ်အမှုဆောင်ကျပန်းစကားပြော ပြိုင်ပွဲ ဆပ်ကော်မတီအဖွဲ့ဝင် ဒေါ်နီ လာသော်က နှစ်သိမ့်ဆု(၁)ရ မသည်း နှင်းဝိုးနှင့် နှစ်သိမ့်ဆု(၂)ရ မခမျိုဇင် တို့အား လည်းကောင်း ဆုများချီးမြှင့် ကြပြီး အခမ်းအနားကို ရုပ်သိမ်း လိုက်သည်။

(သတင်းစဉ်)

☆ စာမျက်နှာ ၄ ဆောင်းပါးမှအဆက်

ကမ္ဘာတစ်ဝန်းနှင့် ဒေသဆိုင်ရာအတွင်း ဖြိမ်းခြောက်နေသော လူကုန်ကူးမှု ပြဿနာကို နိုင်ငံတော်အနေဖြင့် အလေးထား ဂရုတစိုက် ဆောင်ရွက်နေသည်ဖြစ်ရာ မြန်မာနိုင်ငံ အမျိုးသမီး ရေးရာအဖွဲ့ချုပ်အနေဖြင့်လည်း အဖွဲ့ချုပ်၏ရည်ရွယ် ချက်ခုနစ်ချက်တွင် ထည့်သွင်းထားသည့်အတိုင်း လူကုန်ကူးမှု တားဆီးကာကွယ်ရေး လုပ်ငန်းများကို National Plan of Action နှင့်အညီ အဓိက လုပ်ငန်းစဉ်ကြီး လေးခုဖြစ်သည့် ကြိုတင်ကာကွယ် ရေးလုပ်ငန်း (Prevention)၊ ဥပဒေအရ အရေး ယူရေးလုပ်ငန်း(Prosecution)၊ အကာအကွယ်ပေး ရေးလုပ်ငန်း (Protection)၊ ပြန်လည်ထူထောင် ရေးလုပ်ငန်း (Rehabilitation and Reintegration) စသည့်လုပ်ငန်းများကို အမျိုးသမီးရေးရာအဖွဲ့ အဆင့်ဆင့်က အကောင်အထည်ဖော် ဆောင်ရွက် နိုင်သည်ကိုလည်း လေ့လာတွေ့ရှိနိုင်ပါသည်။

ထို့အပြင် မြန်မာနိုင်ငံ အမျိုးသမီးရေးရာ အဖွဲ့ချုပ်၏ အခြေခံစည်းမျဉ်းအရ မြန်မာနိုင်ငံ အမျိုး သမီးရေးရာအဖွဲ့ချုပ် နှစ်ပတ်လည်အစည်းအဝေးကို တစ်နှစ်လျှင်တစ်ကြိမ် ကျင်းပလေ့ရှိပြီး အဆိုပါ အစည်းအဝေးတွင် ဗဟိုအလုပ်အမှုဆောင်အဖွဲ့၏ လုပ်ငန်းအစီရင်ခံစာ နှစ်ချုပ်တင်သွင်းခြင်း၊ ဌာနကြီး များနှင့် လုပ်ငန်းအဖွဲ့များက တစ်နှစ်တာအတွင်း ဆောင်ရွက်ခဲ့ကြသည့် ဆောင်ရွက်ချက်များနှင့် ရှေ့ လုပ်ငန်းစဉ်များ တင်ပြခြင်း၊ ပြည်နယ်/ တိုင်းအမျိုး သမီးရေးရာအဖွဲ့များက တစ်နှစ်တာ ဆောင်ရွက် ခဲ့ကြသည့် လုပ်ငန်းအစီရင်ခံစာ နှစ်ချုပ်များတင် ပြခြင်း၊ အဆိုပါ အစီရင်ခံစာ တင်ပြချက်များအပေါ် ဆွေးနွေးအတည်ပြုခြင်း၊ ရှေ့လုပ်ငန်းစဉ်များ အကောင်အထည်ဖော် ဆောင်ရွက်ရာတွင် အခြေခံရမည့် လုပ်ငန်းစဉ်များ ချမှတ်ခြင်းတို့ကို ဆောင်ရွက်လျက်ရှိပါသည်။ ထိုသို့ နှစ်ပတ်လည်အစည်းအဝေးများ ကျင်းပပေးခြင်းအား ဖြင့် ပြည်နယ်/တိုင်းများတွင် အမျိုးသမီးရေးရာ လုပ်ငန်းများ အကောင်အထည်ဖော် ဆောင်ရွက် ရာတွင် တွေ့ကြုံရသည့်အခက်အခဲများကို တင်ပြ နိုင်ခြင်း၊ တစ်နှစ်တာဆောင်ရွက်ချက်များကို ရင်းရင်း နှီးနှီး ပွင့်ပွင့်လင်းလင်း ဆွေးနွေးညှိနှိုင်းအတွေ့အကြုံ ဖလှယ်နိုင်ခြင်း၊ အခက်အခဲများ ဖြေရှင်းရန်နည်းလမ်း ကောင်းများ၊ အကြံပြုချက်များ ဖလှယ်နိုင်ခြင်းစသော အကျိုးကျေးဇူးများလည်း ရရှိကြကြောင်း လေ့လာ တွေ့ရှိရပါသည်။

နှစ်စဉ် ဇူလိုင်လ ၃ ရက်နေ့တွင်ကျရောက်သည့် **"မြန်မာအမျိုးသမီးများနေ့"** ကို ကျင်းပလေ့ရှိပုံမှာ မြန်မာအမျိုးသမီးများနေ့ကို ကြိုဆိုဂုဏ်ပြုသော အားဖြင့် ကျင်းပသော အကြုံလှူပ်ရှားဆောင်ရွက်မှု များအနေဖြင့် စာတမ်းဖတ်ပွဲ၊ ဝတ်စားဆင်ယင်ထုံးဖွဲ့ မှုပြပွဲ၊ စာစီစာကုံးပြိုင်ပွဲ၊ကျပန်းစကားပြောပြိုင်ပွဲများ ကျင်းပခြင်း၊တေးသီချင်းများထုတ်လွှင့်ခြင်း၊ဆောင်းပါး များရေးသားခြင်း၊ ဓာတ်ပုံပြိုင်ပွဲများ၊ ဆောင်းပါးပြိုင်ပွဲ များကျင်းပခြင်း၊ မြန်မာအမျိုးသမီးများနေ့ အထိမ်း အမှတ် မြေစိုက်ပိုစတာများ စိုက်ထူခြင်းများကို ဆောင်ရွက်လေ့ရှိပြီး **"မြန်မာအမျိုးသမီးများနေ့"** အခမ်းအနားတွင်မူ နယ်ပယ်ကဏ္ဍအသီးသီးတွင် ထူးချွန်သော မြန်မာအမျိုးသမီးများအား ဆုများချီးမြှင့် ခြင်းကိုပါ ဆောင်ရွက်ပေးလေ့ရှိပါသည်။

အချုပ်ဆိုရသော် **မြန်မာနိုင်ငံ အမျိုးသမီး ရေးရာအဖွဲ့ချုပ်အဖြစ် ရပ်တည်ဆောင်ရွက်လာခဲ့ သည်မှာ ငါးနှစ်တာမျှသာရှိသော်လည်း အစိုးရ မဟုတ်သော လူမှုရေးအဖွဲ့အစည်းကြီးတစ်ခုအဖြစ် မားမားမတ်မတ် ခိုင်ခိုင်မာမာ ရပ်တည်နိုင်စွမ်းရှိ လာသည်မှာ ပြည်နယ်/တိုင်းအလိုက်၊သက်ဆိုင်ရာ လုပ်ငန်းအဖွဲ့လိုက် အညွှန်းကိန်းများအရသာမက ဘဲ မှန်ကန်သောအသိစိတ်ဓာတ်၊ ခံယူချက်များနှင့် ခိုင်မာစွာရပ်တည်ဆောင်ရွက်လာခဲ့သော လူမှုဘဝ ဖွံ့ဖြိုးတိုးတက်ရေးလုပ်ငန်းများမှာ ဟန်ချက်ညီညီ နိုင်ငံတော်အတွက် ပံ့ပိုးဆောင်ရွက်နေမှုများက သက်သေတည်နေကြကြောင်း တွေ့ရှိရပေမည်။ ။**

မြစ်ဝကျွန်းပေါ်ဒေသနှင့် ရန်ကုန်တိုင်းအတွင်းရှိ တာတမံများ ပြန်လည်ပြင်ဆင်တည်ဆောက်မည့် အစီအမံများ

သတင်းဆောင်းပါး
မောင်မောင်မြင့်ဆွေ

သဘာဝ ဘေးအန္တရာယ်ကား တားဆီးရန်ခက်ခဲသည်။ တကယ်တမ်း ရင်ဆိုင်ကြုံတွေ့ရသည့်အခါ ပျက်စီးမှု၊ ဆုံးရှုံးမှုများ ဖြစ်ပေါ်ခဲ့ရသည်များပြား ဖြစ်သည်။ နေအိမ်၊ အဆောက်အအုံများ ပျက်စီးမှုဖြစ်ပေါ်ခဲ့ရသကဲ့သို့ လယ်ယာစိုက်ပျိုးရေးနှင့် ကောက်ပဲသီးနှံများလည်း ထိခိုက်ဆုံးရှုံး ပျက်စီးခဲ့ရသည်ကို ယနေ့ကမ္ဘာ့နိုင်ငံ အများအပြားဌ အထင်အရှား မြင်တွေ့ရမည်ဖြစ်သည်။

မြန်မာနိုင်ငံတွင် မကြာမီက နာဂစ်မုန်တိုင်းတိုက်ခတ်မှု ကြုံတွေ့ခဲ့ရသည်။ မုန်တိုင်းပမာဏကြီးမားသကဲ့သို့ လေတိုက်ခတ်နှုန်းလည်း မြင့်မားခဲ့သည်ဖြစ်ရာ အလွန်မြင့်သော ပင်လယ်ဒီရေလှိုင်းများ ဖြစ်ပေါ်ခဲ့သဖြင့် လူ၊ တိရစ္ဆာန်၊ နေအိမ်၊ ကောက်ပဲသီးနှံတို့ သေဆုံးပျက်စီးမှု ဖြစ်ပေါ်ခဲ့သည်။ မုန်တိုင်းဒဏ်နှင့် ပင်လယ် ဒီရေလှိုင်းများ ရိုက်ခတ်ခဲ့မှုတို့ကြောင့် ဧရာဝတီတိုင်း အတွင်းရှိ ငပုတော၊ လပွတ္တာ၊ ဘိုကလေး၊ ဖျာပုံနှင့် ဒေးဒဲရဲမြို့နယ်များရှိ ရေနံတား တာတမံများနှင့် ရန်ကုန်တိုင်းအတွင်း ရေနံတား တာတမံများ ပျက်စီးခဲ့သည်။

အဆိုပါ တာတမံအများစုသည် အောက်မြန်မာပြည် စပါးစိုက်ပျိုးမှု ပျက်စီးခဲ့သည်။ တာများ ပျက်စီးမှုကြောင့် စပါးစိုက်ပျိုးဧက အများအပြား ရေလွှမ်းပျက်စီးခဲ့သဖြင့် နိုင်ငံတော်က ဒေသခံတောင်သူများ မိုးရာသီစပါး အချိန်မီ စိုက်ပျိုးရေး အတွက် အရေးပေါ်ပြင်ဆင်မှု လုပ်ငန်းများကို မေ ၁၈ ရက်မှ စတင်ကာ စီစဉ်ဆောင်ရွက်ပေးလျက်ရှိသည်။

ထိုသို့ဆောင်ရွက်ရာတွင် ဒေသလိုအပ်ချက်များနှင့် ကိုက်ညီရန် နေရာဒေသ တစ်ခုချင်းအလိုက် အရေးပေါ်ပြင်ဆင်မှု လုပ်ငန်းများ အဖြစ် တာတမံများပြင်ဆင်မှု အထူး အဖွဲ့ငါးဖွဲ့ ဖွဲ့စည်းခြင်း၊ တာတမံ ပျက်စီးမှုများကို ကွင်းဆင်းတိုင်းတာ ဆောင်ရွက်ခြင်း၊ လိုအပ်သော စက်ယန္တရားများ ပို့ဆောင်ခြင်း၊ လူအင်အား စက်အင်အားဖြင့် တာတမံများပြင်ဆင်မှု လုပ်ငန်းများဆောင်ရွက်ခြင်း၊ တာတမံများပြင်ဆင်သည့် နည်းတူ စပါးစိုက်ပျိုးနိုင်ရေးအတွက် မြေယာပြုပြင်မှုလုပ်ငန်းများ ဆောင်ရွက်ခြင်းတို့ဖြစ်သည်။

ဧရာဝတီတိုင်းအတွင်း စပါးစိုက်ပျိုးမှု မထိခိုက်စေရန်ချက်ချင်းအရေးပေါ်ပြင်ဆင်ရမည့် တာအလျားမှာ စုစုပေါင်း ၁၆၆ မိုင်နှင့် ပျက်စီးသွားသော ရေတံခါး ၁၄ ခုကိုလည်း

လပွတ္တာမြို့နယ် လပွတ္တာတောင်ကျွန်းတွင် စက်ယန္တရားများဖြင့် လုပ်ငန်းဆောင်ရွက်နေစဉ်။

ပြန်လည်တည်ဆောက်သွားမည်ဖြစ်သည်။ ထိုသို့ တည်ဆောက်ပေးရာတွင် အဆင့်နှစ်ဆင့်ခွဲပြီး ပြင်ဆင်တည်ဆောက်မည်ဖြစ်ရာ ပထမအဆင့်အနေဖြင့် မြို့နယ် ငါးမြို့နယ် အတွင်း တာတမံအရေးအတွက် ၃၀ ကို သတ်မှတ်အမြင့်ထက် ငါးပေမှ ဖြစ်သည်။ ထိုသို့ဆောင်ရွက်ခြင်းဖြင့် လပွတ္တာမြို့နယ်တွင် စိုက်ပျိုးဧက ၆၉၉၀၈ ကို ရေလွှမ်းမှုနှင့် ရေနစ်ဝင်ရောက်မှုတို့မှ ကောင်းစွာကာကွယ်ပေးနိုင်မည်ဖြစ်သည်။

တစ်ဖန် မုန်တိုင်းဒဏ်ကြောင့် လေဘေးနှင့် ရေလွှမ်းမှုဒဏ် ကြုံတွေ့ခံစားခဲ့ရသော ဘိုကလေးမြို့နယ် တွင်လည်း လက်ရှိ တည်ရှိနေသော ဒေါင့်ကြီးကျွန်းပတ်တာ လေးခုကို လက်ရှိ အမြင့်ပေထက် ခုနစ်ပေ ထပ်မံမြှင့်တင်ပေးမည်ဖြစ်ရာ ၎င်း တာများ၏ စုစုပေါင်းအရှည်မှာ ၁၁၃ မိုင်ခန့်ရှိသဖြင့် စိုက်ပျိုးဧကေသာ ၆၇၀၄၀ ကို ရေလွှမ်းမှုမှ ကင်းဝေးအောင် ကာကွယ်ပေးနိုင်မည်ဖြစ်သည်။

ထို့အတူ လေဘေးသင့်ခံရသည့် ဖျာပုံမြို့နယ်အတွင်းရှိလည်း လက်ရှိ ကျွန်းပတ်တာ ခုနစ်ခု ရှိနေရာ ၎င်း ကျွန်းပတ်တာများကို လက်ရှိအမြင့်ထက် လေးပေမှ ငါးပေအထိ ထပ်မံမြှင့်တင်မည်ဖြစ်ပြီး စိုက်ပျိုးဧကေသာ ၇၂၂၁၂ ဧကကို ရေနစ်ဝင်ရောက်မှုနှင့် ရေလွှမ်းမှုများမှ ကာကွယ်ပေးနိုင်မည်ဖြစ်သည်။ မြစ်ရေလုံးမှုများမှလည်း တားဆီးပေးနိုင်မည်ဖြစ်သဖြင့် စိုက်ပျိုးမှုကို လုံးဝ ထိခိုက်စေမည်မဟုတ်တော့ပေ။

တစ်ဖန် လေဘေးသင့်ခံရသည့် ဒေးဒဲရဲမြို့နယ်တွင်လည်း ကျွန်းပတ်တာများကို လက်ရှိအမြင့်ထက် နှစ်ပေခန့် ထပ်မြှင့်ပြီး လိုအပ်သည့် ပြုပြင်တည်ဆောက်မှုများ ဆက်လက် ဆောင်ရွက်သွားမည်ဖြစ်ရာ လုပ်ငန်းများ ပြီးစီးသွားပါက စိုက်ပျိုးဧကေ ၃၉၆၈၆ ဧကကို သဘာဝဘေးများမှ ကာကွယ်ပေးနိုင်မည်ဖြစ်သည်။ ထို လုပ်ငန်းများမှာ အဆင့်(၁) လုပ်ငန်းများဖြစ်ပြီး ငွေကြေးခန့်မှန်းကုန်ကျမှုမှာ အမေရိကန်ဒေါ်လာ ၆၇ ဒသမ ၃၅ သန်းခန့် ရှိမည်ဖြစ်သည်။ လုပ်ငန်းစတင်အကောင်အထည်ဖော်မှုကို ၂၀၀၈-၂၀၀၉ ဘဏ္ဍာရေးနှစ်မှ စတင်ဆောင်ရွက်လျက်ရှိပြီး ၂၀၀၉-၂၀၁၀ ဘဏ္ဍာရေးနှစ်အတွင်း အပြီးဆောင်ရွက်သွားမည်ဖြစ်သည်။

ထိုသို့ စီမံကိန်း အဆင့်(၁) လုပ်ငန်းများ ဆောင်ရွက်ပြီးပါက စိုက်ပျိုးမှုအခြေခံလုပ်ငန်းများ ပုံမှန်လုပ်ကိုင်နိုင်မှုမှ အခြေအနေမပျက်ဖြစ်ချိန်ရောက်သည်နှင့် ပထမအဆင့် တည်ဆောက်ခဲ့သော တာတမံပေါင်း ၃၀ ကို အားလုံး တစ်ပြေးညီ သုံးပေအမြင့် ထပ်မံမြှင့်တင် ဆောင်ရွက်သွားမည်ဖြစ်သည်။ ထိုသို့ဒုတိယအဆင့်လုပ်ငန်းများတည်ဆောက်မှုကို ပြီးစီးချိန်အထိ နှစ်နှစ် သတ်မှတ်ထားပြီး လုပ်ငန်းကုန်ကျစရိတ် အမေရိကန်ဒေါ်လာ ၂၇ ဒသမ ၆၆ သန်း ကုန်ကျမည်ဖြစ်သည်။ ယခုကဲ့သို့ တာတမံများနှင့် ရေကာတာများကို စနစ်တကျ ပြုပြင်တည်ဆောက်ခြင်းဖြင့် သဘာဝဘေးကြောင့် ဖြစ်ပေါ်လာသော ရေလွှမ်းမှုများကို

ကျေးရွာများအနီးတွင် တည်ဆောက်ရန်လျာထားသည့် အသက်ကယ်ကုန်းပုံစံ။

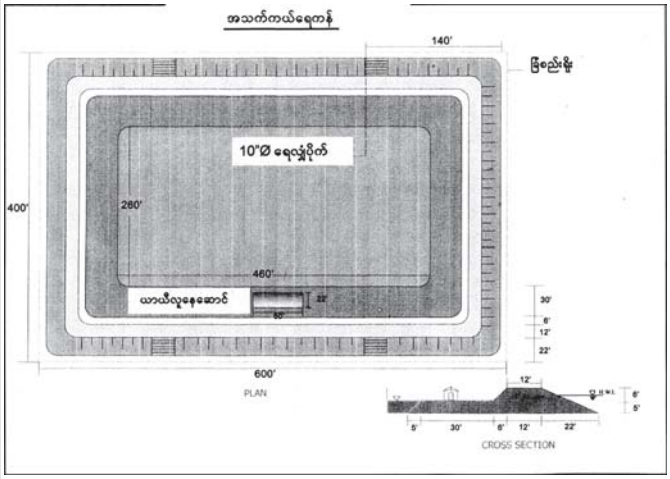

တိုးတက်ဖွံ့ဖြိုးရေး စီမံကိန်းအရ ၁၉၇၆ ခုနှစ်နှင့် ၁၉၉၀ ပြည့်နှစ်များအတွင်း တည်ဆောက်ခဲ့သော တာများဖြစ်သည်။ စုစုပေါင်း တာအရှည်မှာ အလျား ၆၅၆ မိုင် ရှိရာ ကာကွယ်နိုင်သော စိုက်ပျိုးမြေဧရိယာမှာ ဧက ၃၆၀၀၀၀ ခန့် ရှိသည်။

မုန်တိုင်းကြောင့် ပျက်စီးခဲ့သော တာများနှင့်ပတ်သက်ပြီး ဧရာဝတီတိုင်းအတွင်း ကွင်းဆင်းစစ်ဆေးမှုအရ လေဘေးသင့်ခံရသည့် မြို့နယ် ငါးမြို့နယ်အတွင်း ကျွန်းပတ်တာ ၂၀ နှင့် ရေနံတားတမံ ၁၀ ခုခန့် ရေတိုက်စားမှုနှင့် ရေလွှမ်းမိုးမှုတို့ကြောင့် အချို့အစိတ်အပိုင်းများ **ပြုပြင်သွားမည်ဖြစ်သည်။ ထိုသို့ အရေးပေါ်တည်ဆောက်မှုများ ချက်ချင်းပြုလုပ်မှသာ မိုးရာသီကာလ အတွင်း ရေလွှမ်းမိုးမှုနှင့် ရေနစ်ဝင်မှုများကို တားဆီးကာကွယ်နိုင်မည် ဖြစ်ပြီး အထွက်နှုန်းလျော့ကျမှု မဖြစ်ပေါ်အောင်လည်း အကျိုးပြုမည်ဖြစ်သည်။**

ဧရာဝတီတိုင်းကား မြစ်ချောင်းအင်းအိုင် ပေါများသော ဒေသဖြစ်ရာ တာတမံများကို စနစ်တကျ မထည်ဆောက်နိုင်ပါက စိုက်ပျိုးရေးကို အတိုင်းအတာတစ်ခုအထိ ထိခိုက်စေမည်ဖြစ်သဖြင့် အရေးပေါ်ပြင်ဆင်မှု လုပ်ငန်းများ ပြီးဆုံးသွားပါက ယခင် ရှိပြီးသား တာတမံများကို ပုံစံတကျ ခုနစ်ပေအထိ တိုးမြှင့်တည်ဆောက်သွားမည်ဖြစ်သည်။

ဧရာဝတီတိုင်း ငပုတောမြို့နယ် အတွင်း၌ ကျွန်းပတ်တာ သုံးခုနှင့် မကျီးပင် မဒေါ့ကန်တာ အပါအဝင် တာပေါင်း လေးခုကို လက်ရှိအမြင့်ထက် ငါးပေထပ်မြှင့်ကာ တည်ဆောက်သွားမည်ဖြစ်သည်။ ထိုသို့ ဆောင်ရွက်ပေးပါက စိုက်ပျိုးဧရိယာ ၂၃၃၉၆ ဧကကို အကာအကွယ်ပေးနိုင်မည်ဖြစ်သည်။

ထို့အတူ လပွတ္တာမြို့နယ်တွင်လည်း ကျွန်းပတ်တာလေးခုနှင့် ရေနံတား တာလေးခုရှိရာ ၎င်းတာများကို လက်ရှိအမြင့်ထက် ခြောက်ပေခန့် ထပ်မံမြှင့်တင်ပေးသွားမည်ဖြစ်သည်။

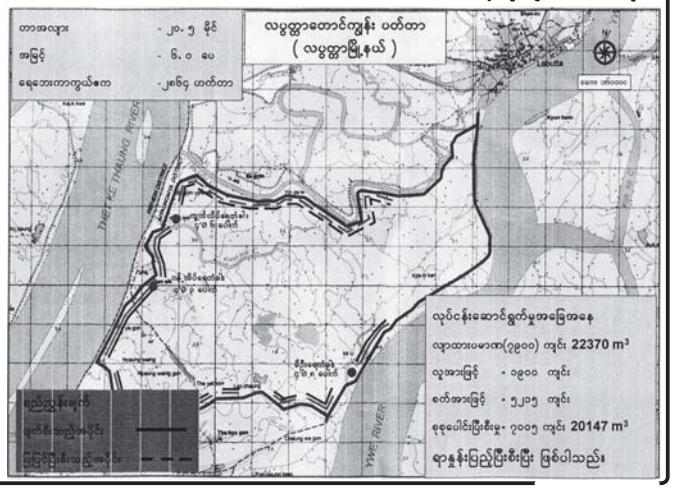

စာမျက်နှာ ၇ ကော်လံ ၁ သို့ ✻

* စာမျက်နှာ ၆ မှအဆက်

ကာကွယ်နိုင်သည့်အပြင် ဒေသခံပြည်သူများအနေဖြင့် သဘာဝဘေးကြုံတွေ့ပါက အမြင့်ဖြစ်သော ရေကာတာများအပေါ် ရှောင်တိမ်းနေထိုင်ခြင်းဖြင့် ရေကြီးမှုဒဏ်မှ ကင်းဝေးနိုင်မည်ဖြစ်သည်။

ထို့အတူ ရန်ကုန်တိုင်း ကော့မှူး နှင့် ကွမ်းခြံကုန်းမြို့နယ်များတွင် ရှိသော မုတ်ကျွန်းပင်လယ်ကမ်းပတ်တာကိုလည်း လက်ရှိအမြင့် ရှစ်ပေမှ သုံးပေ ထပ်မံမြင့်တင်မည်ဖြစ်သည်။ ထိုသို့ အမြင့်သုံးပေ မြှင့်တင်လိုက်သဖြင့် အလျား ၂၆ ဒသမ၅ မိုင်ရှိသော မုတ်ကျွန်းပင်လယ်ကမ်းပတ်တာကြောင့် စိုက်ပျိုးကော ၇၅၃၅၅ကို ရေလွှမ်းမှုနှင့် ပင်လယ်ရေဝန်ဝင်မှုတို့မှ ကာကွယ်ပေးနိုင်မည်ဖြစ်သည်။

ထို့အပြင် ရန်ကုန်တိုင်းအတွင်း ကျောက်တန်းမြို့နယ်ရှိ ပင်လယ်ကမ်းပတ်တာ သုံးခုကိုလည်းကောင်း၊ သုံးခွမြို့နယ်ရှိ ကမ်းပတ်တာနှစ်ခုကိုလည်းကောင်း၊ ခရမ်းမြို့နယ်ရှိ ဆင်ကျွန်းကင်မွန်းခြံ ပင်လယ်ကမ်းပတ်တာကို လည်းကောင်း လက်ရှိအမြင့်မှ သုံးပေ ထပ်မံမြင့်တင် တည်ဆောက်သွားမည် ဖြစ်သည်။

ရန်ကုန်တိုင်းအတွင်းရှိ အဆိုပါ မြို့နယ်ငါးခုမှ တာတမံပေါင်း ခုနစ်ခု၏ သုံးပေအမြင့် ထပ်မြင့်မည့် လုပ်ငန်းအတွက် ကုန်ကျမှုမှာ အမေရိကန်ဒေါ်လာ ၅ ဒသမ ၅၅ သန်း ကုန်ကျမည်ဖြစ်သည်။ တည်ဆောက်မှုကာလမှာ နှစ်နှစ်အတွင်း ပြီးစီးရန် ခန့်မှန်းထားသည်။ ထို့ကြောင့် ဧရာဝတီတိုင်းနှင့် ရန်ကုန်တိုင်း အတွက် တာတမံပြင်ဆင်ခြင်းလုပ်ငန်းများ ကုန်ကျစရိတ်မှာ စုစုပေါင်း အမေရိကန်ဒေါ်လာ ၁၀၀ ဒသမ၅၆ သန်းရှိမည်ဖြစ်သည်။ ထိုသို့ **တာတမံများ ပြင်ဆင်မှုလုပ်ငန်းဆောင်ရွက်နေစဉ် လိုအပ်သော နေရာများ၌ မုန်တိုင်းနှင့် ဒီရေလွှမ်းမှုအန္တရာယ်မှ ကာကွယ်နိုင်ရန်အသက်ကယ်ကုန်းမြင့်များနှင့် အသက်ကယ်ရေကန်များကိုလည်း စနစ်တကျ တည်ဆောက်ပေးသွားမည်ဖြစ်ရာ မမျှော်လင့်သော သဘာဝဘေးအန္တရာယ်များ ကြုံတွေ့ပါက ဘေးကင်းစွာ အလွယ်တကူ ရှောင်တိမ်းနိုင်ကြမည် ဖြစ်သဖြင့် ကောင်းမွန်ထိရောက်သော အစီအမံများ ဖြစ်**ပါကြောင်းနှင့် လယ်ယာစိုက်ပျိုးရေးအတွက် များစွာအထောက်အကူပြုမည့် တာတမံများ ဖြစ်ပါကြောင်း တင်ပြလိုက်ရပါသည်။ ။

လပွတ္တာမြို့နယ် လပွတ္တာတောင်ကျွန်းတွင် တာပျက်စီးမှုကို တိုင်းတာ စစ်ဆေးနေကြစဉ်။

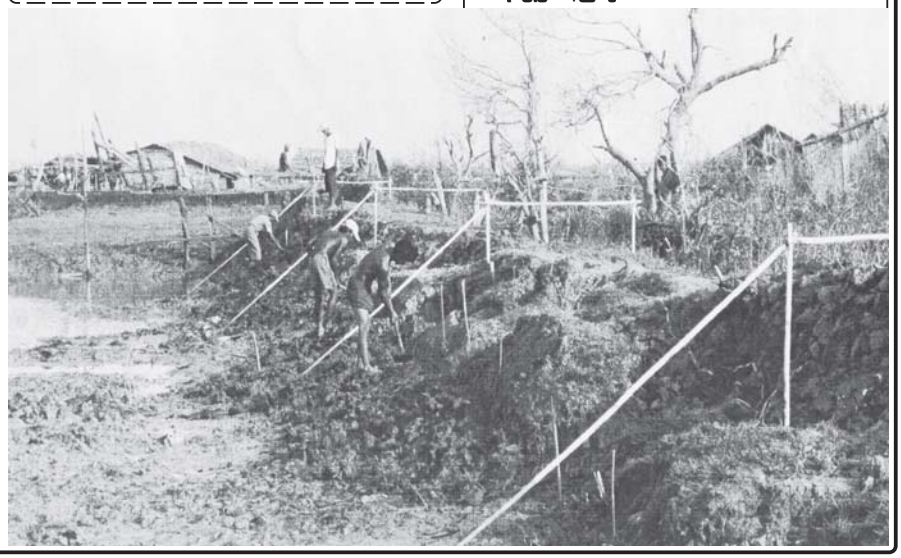

လပွတ္တာမြို့နယ် လပွတ္တာတောင်ကျွန်းတွင် ပျက်စီးသွားသော တာကို ဖြူဖြင်နေကြစဉ်။

တာတမံများ ပြင်ဆင်မှုလုပ်ငန်းဆောင်ရွက်နေစဉ် လိုအပ်သောနေရာများ၌ မုန်တိုင်းနှင့် ဒီရေလွှမ်းမှု အန္တရာယ်မှ ကာကွယ်နိုင်ရန် အသက်ကယ်ကုန်းမြင့်များနှင့် အသက်ကယ်ရေကန်များကိုလည်း စနစ်တကျတည်ဆောက်ပေးသွားမည်ဖြစ်ရာ မမျှော်လင့်သော သဘာဝဘေးအန္တရာယ်များ ကြုံတွေ့ပါက ဘေးကင်းစွာ အလွယ်တကူ ရှောင်တိမ်းနိုင်ကြမည်ဖြစ်သဖြင့် ကောင်းမွန်ထိရောက်သော အစီအမံများဖြစ်။

မြန်မာ့ရုပ်မြင်သံကြားအစီအစဉ်

၂၉-၆-၂၀၀၈ (တနင်္ဂနွေနေ့)

နံနက်ပိုင်း

၆း၀၀ ။ တောင်တန်းသာသနာပြု ဆရာတော်ကြီး၏ ပရိတ်တရားတော်

၆း၂၅ ။ ကျန်းမာဖို့ အတူကစားမို့

၆း၃၀ ။ နံနက်ခင်းသတင်း

၆း၄၀ ။ လှုပ်ရှားပုံပြင် စိတ်ပျော်ရွှင်

၈း၀၀ ။ အကပြိုင်ပွဲ

၈း၁၅ ။ တေးဂီတအစီအစဉ်

၈း၃၀ ။ International News.

၈း၄၀ ။ အတီးပြိုင်ပွဲ

၈း၅၀ ။ မြန်မာအမျိုးသမီးများနေ့ ဂုဏ်ပြုအစီအစဉ်

၉း၀၀ ၀။ အစီအစဉ်ပြီး၏။

နေ့လယ်ပိုင်း

၁၁း၀၀ ။ စစ်သည်တေး

၁၁း၁၀ ။ တေးဂီတအစီအစဉ်

၁၁း၂၅ ။ တစ်ပတ်အတွင်း နိုင်ငံတကာသတင်းစဉ်

၁၁း၄၀ ။ ထက်မြက်ဖျော်ရွှင် အိမ်ထောင်ရှင်

၁း၃၀ ။ "ဒီးရထားစီး ခရီးသွားကြသူများ' (နေအောင်၊ မေသဇာဦး။ ဇင်ဇင်ကော်မြင့်၊ သဇင်၊ နန်းဆုရတီဦး) (ဒါရိုက်တာ- စင်ရော်မောင်မောင်)

၁း၄၅ ။ ၂၀၀၅ ခုနှစ်၊ ဇူလိုင်လ (၃)ရက် မြန်မာအမျိုးသမီးများနေ့ အထိမ်းအမှတ် မြန်မာအမျိုးသမီးများ ဝတ်စားဆင်ယင်ထုံးဖွဲ့ပုံပြပွဲ

၂း၃၀ ။ မြန်မာအမျိုးသမီးများနေ့ ဂုဏ်ပြုအစီအစဉ်

၂း၄၅ ။ International News.

၃း၀၀ ။ အစီအစဉ်ပြီး၏။

ညနေပိုင်း

၄း၀၀ ။ စစ်ချီတေး၊ စစ်သည်တေး

၄း၁၀ ။ မြေမြှုပ်ကြွက် ယဉ်ကျေးမှုအက

၄း၂၀ ။ "လူကူးမျဉ်းကူးမှ ကူးမယ်"

၄း၃၀ ။ မျိုးချစ်စိတ်ဓာတ် ရှင်သန်ထက်မြက် ရေးတေးများ

၄း၄၀ ။ ပြည်ထောင်စု တိုင်းရင်းသား မိုးရာအက

၄း၅၀ ။ အတီးပြိုင်ပွဲ

၅း၀၀ ။ ဆိုကြမယ်၊ ပျော်ကြမယ်

၅း၀၀ ။ ညနေခင်းသတင်း

၅း၃၀ ။ မိုးလေဝသအခြေအနေ

၅း၃၅ ။ အဆိုပြိုင်ပွဲ

၅း၄၅ ။ ထူးချွန်ထင်ရှား မြန်မာအမျိုးသမီးများ (အပိုင်း-၁)

၆း၀၀ ။ မြန်မာအမျိုးသမီးများနေ့ ဂုဏ်ပြုအစီအစဉ်

၆း၁၀ ။ **နိုင်ငံခြားဧည်သည်တွဲ "ရွှေမင်းသားလေး ချစ်ပုံပြင်" (အပိုင်း၉)**

၈း၀၀ ။ ပြည်တွင်းသတင်း

၈း၅ ။ နိုင်ငံတကာသတင်းများ

၈း၁၆ ။ မိုးလေဝသအခြေအနေ

၈း၂၀ ။ **နိုင်ငံခြားဧည်သည်တွဲ "မာယာထောင်ချောက်" (အပိုင်း-၃၄) (ဇာတ်သိမ်းပိုင်း)**

၈း၅၀ ။ အစီအစဉ်ပြီး၏။

ရောဝတီတိုင်းအတွင်း ဖွင့်ရန် ကျန်သေးသော ကျောင်းများ၏အဆင့်ကို ယခင်ထက်မြင့်ပေးထား

ဒွန်လကုန်တွင် ကျောင်းအားလုံးဖွင့်လှစ်ပြီး ကျောင်းသုံးစာအုပ်များပါ ဖြန့်ပေးမည်

နေပြည်တော် ဒွန် ၂၈

ဧရာဝတီတိုင်းအတွင်းရှိ ကျောင်းအများစုမှာ ဇွန်လ ကျောင်းဖွင့်ရာသီတွင် ပြန်လည်ဖွင့်လှစ်နိုင်ခဲ့ကာ ကျောင်းအနည်းငယ်သာ ဖွင့်လှစ်ရန် ကျန်ရှိသည်။

အဆိုပါ ဖွင့်လှစ်ရန် ကျန်ရှိနေသေးသော အခြေခံပညာကျောင်းများ၏အဆင့်ကို ယခင်ထက်မြင့်တင်ပြီးဖြစ်သဖြင့် ယခုဇွန်လကုန်တွင် ကျောင်းအားလုံးပြန်လည်ဖွင့်လှစ်တော့မည့်အပြင် ကျောင်းသုံးစာအုပ်များကိုလည်း အခြံနှိမ်ထုတ်ဝေဖြန့်ချိ ပေးသွားမည်ဖြစ်ကြောင်း သတင်းရရှိသည်။ (သတင်းစဉ်)

အင်အားပြင်းထန်သော မြေငလျင် ကပ္ပလီပင်လယ်ကို ဗဟိုပြုလှုပ်ရှား

နေပြည်တော် ဒွန် ၂၈

၂၀၀၈ ခုနှစ် ဒွန်လ ၂၈ ရက်နေ့ မြန်မာစံတော်ချိန် ၁၉ နာရီ ၂၄ မိနစ် ၅၀ စက္ကန့်အချိန်တွင် ကမ္ဘာအေးမြေငလျင်စခန်းမှ အနောက်တောင်ဘက် မိုင် ၅၀၀ ခန့်ကွာဝေးသော မြန်မာနိုင်ငံပြင်ပ (ကပ္ပလီပင်လယ်) နေရာကို ဗဟိုပြု၍ အင်အားရစ်ချ်တာစကေး ၆ ဒသမ ၃ အဆင့်ရှိ အင်အားပြင်းထန်သော မြေငလျင်တစ်ခု လှုပ်ရှားသွားကြောင်း မိုးလေဝသနှင့် ဇလဗေဒညွှန်ကြားမှုဦးစီးဌာနက ထုတ်ပြန်သည်။ (သတင်းစဉ်)

အတည်ပြုချိန် ၄း၂၀

ပဲခူးတိုင်း အုတ်တွင်းမြို့နယ် ခပေါင်းရေလွှဲဆည် ဖွင့်ပွဲအခမ်းအနားကျင်းပ လာမည့် ပွင့်လင်းရာသီတွင် နွေစပါးကော ၁၀၀၀၀ ခန့်ကို ရေပေးဝေနိုင်မည် ဟူးပြောင်းစနစ်များ ဆက်လက်တည်ဆောက်ရင်း တစ်နှစ်ထက်တစ်နှစ် နွေစပါးတိုးတက်စိုက်ပျိုးနိုင်မည်

နေပြည်တော် ၇ ရက် ၂၈

လယ်ယာစိုက်ပျိုးရေးနှင့် ဆည်မြောင်းဝန်ကြီးဌာန ဆည်မြောင်းဦးစီးဌာန တည်ဆောက်ရေး(၅)က ပဲခူးတိုင်း တောင်ငူခရိုင် အုတ်တွင်းမြို့နယ်၌ တည်ဆောက်ပြီးစီးသွားသော ခပေါင်းရေလွှဲဆည် ဖွင့်ပွဲအခမ်းအနားကို ယနေ့ နံနက် ၈ နာရီခွဲတွင် အဆိုပါ ရေလွှဲဆည်အနီးရှိ မင်္ဂလာမဏ္ဍပ်၌ ကျင်းပသည်။ အဆိုပါဖွင့်ပွဲအခမ်းအနားသို့ ပဲခူးတိုင်း အေးချမ်းသာယာရေးနှင့် ဖွံ့ဖြိုးရေးကောင်စီဥက္ကဋ္ဌ၊ တောင်ပိုင်းတိုင်းစစ်ဌာနချုပ် တိုင်းမှူး ဗိုလ်မှူးချုပ်လှမင်း၊ လယ်ယာစိုက်ပျိုးရေးနှင့် ဆည်မြောင်းဝန်ကြီးဌာန ဝန်ကြီး ဗိုလ်ချုပ်ဌေးဦး၊ တိုင်း ခရိုင်နှင့် မြို့နယ်အဆင့် ဌာနဆိုင်ရာတာဝန်ရှိသူများ၊ လယ်ယာစိုက်ပျိုးရေးနှင့် ဆည်မြောင်းဝန်ကြီးဌာနမှ တာဝန်ရှိသူများ၊ ပြည်ထောင်စုကြီးနိုင်ရေးနှင့် ဖွံ့ဖြိုးရေးအသင်းအပဝင် လူမှုရေးအသင်းအဖွဲ့များ၊ ဒေသခံတောင်သူလယ်သမားများနှင့် ပြည်သူလူထု စုစုပေါင်းအင်အား ၃၀၀၀ ကျော်တို့ တက်ရောက်ကြသည်။

နေ့ဦးစွာ ပဲခူးတိုင်း အေးချမ်းသာယာရေးနှင့် ဖွံ့ဖြိုးရေးကောင်စီဥက္ကဋ္ဌ၊ တောင်ပိုင်းတိုင်းစစ်ဌာနချုပ် တိုင်းမှူး ဗိုလ်မှူးချုပ်လှမင်းက အမှာစကား ပြောကြားရာတွင် ၂၀၀၈ ခုနှစ် မတ် ၂၃ ရက်တွင် ခပေါင်းရေလှောင်တမံနှင့် ရေအားလျှပ်စစ်စက်ရုံတို့ကို အောင်မြင်စွာဖွင့်လှစ်ခဲ့ပြီး ခပေါင်းရေလှောင်တမံအတွင်း၌ သိုလှောင်ထားသည့်ရေကို အသုံးပြုကာ နွေ့ဝှင် လျှပ်စစ်ဓာတ်အား ၁၇ မဂ္ဂါဝပ်မှ ၂၅ မဂ္ဂါဝပ်ထိ ထုတ်လွှတ်ပေးနေပြီဖြစ်ကြောင်း။

အဆိုပါ လျှပ်စစ်ထုတ်လုပ်မှုအတွက် အသုံးပြုသောရေများကို ခပေါင်းချောင်းတစ်လျှောက် စီးဆင်းစေပြီး စုစည်းကာ လက်ဝဲ/လက်ယာ တူးမြောင်းများမှတစ်ဆင့် လယ်မြေများကို ရေပေးဝေနိုင်ရေးအတွက် ယခုရေလွှဲဆည်ကြီးကို တည်ဆောက်ခဲ့ခြင်းဖြစ်ကြောင်း၊ ယခု ရေလွှဲဆည်ကြီးလည်း တည်ဆောက်ပြီးပြီဖြစ်၍ လာမည့်ပွင့်လင်းရာသီတွင် နွေစပါးကော ၁၀၀၀၀ ခန့်ကို ရေပေးဝေနိုင်တော့မည်ဖြစ်ကြောင်း။

ပဲခူးတိုင်း၌ ဖိုးစပါးကော သိန်း ၃၀ ကို ပြည့်မီကျော်လွန်အောင် စိုက်ပျိုးနိုင်ခဲ့ပြီးဖြစ်ကြောင်း၊ နွေစပါးကော လေးသိန်းထက်ကျော်လွန်အောင် စိုက်ပျိုးနိုင်ရေးအတွက် ဤရေလွှဲဆည်ကြီးသည် မလွဲကေန် အထောက်အကူပြုတော့မည်ဖြစ်ကြောင်း၊ တူးမြောင်းစနစ်များ ဆက်လက်တည်ဆောက်ရင်းနှင့် တစ်နှစ်ထက်တစ်နှစ် နွေစပါးကော တိုးတက်စိုက်ပျိုးနိုင်မည်ဖြစ်ပြီး မကြာမီနှစ်အတွင်း ဤဒေသ၌ နွေစပါးကော ၄၁၀၀၀၀ အထိ စိုက်ပျိုးနိုင်တော့မည်ဖြစ်ကြောင်း။

မြန်မာနိုင်ငံရှိ ဧရာဝတီတိုင်းနှင့် ရန်ကုန်တိုင်းတို့မှ စိုက်ပျိုးကေများသဘာဝဘေးအန္တရာယ်ကြောင့် လျော့နည်းလာသည့်အချိန်တွင် ဝိမိတို့ ပဲခူးတိုင်းအနေဖြင့် မိုးစပါးတစ်ဧကအထွက်နှုန်း တိုးတက်ရေးနှင့် နွေစပါးကော တိုးချဲ့စိုက်ပျိုးရေးကို ဦးတည်ဆောင်ရွက်နေကြောင်း၊ ယခု ခပေါင်းရေလွှဲဆည်ကြီးပြီးစီးပြီဖြစ်၍ ဤဒေသ၌ နွေစပါးကော မလွဲကေန် တိုးတက်စိုက်ပျိုးနိုင်တော့မည်ဖြစ်သည့်အတွက် မိုးစပါးကို အချိန်မီစိုက်ပျိုးပြီးစီးရေး၊ ဒုတိယသီးနှံ ပဲမျိုးစုံ ဆက်တိုက်စိုက်ပျိုးရေးနှင့် တတိယသီးနှံ နွေစပါးစိုက်ပျိုးနိုင်ရေးတို့ကို ဦးတည်ချက်ထားပြီး ဌာနဆိုင်ရာများနှင့် ဒေသခံတောင်သူလယ်သမားကြီးများက အစီအမံကောင်းကောင်းဖြင့် အချိန်မီ၊ ရာသီမီ အချိန်ကိုက် စိုက်ပျိုးလုပ်ကိုင် ဆောင်ရွက်ကြရန်လိုအပ်ကြောင်း။

ပဲခူးတိုင်းသည် မြန်မာ့လယ်ယာစီးပွားရေးတွင် အဓိကကျသည့် သီးနှံများဖြစ်သော ဆန်စပါး၊ ပဲမျိုးစုံ၊ ဂါ၊ ကြံ၊ ဆီထွက်သီးနှံများ အဓိကထုတ်လုပ်ပေးနေသည့် တိုင်းကြီးတစ်ခုဖြစ်ကြောင်း၊ သီးနှံစိုက်ပျိုးထုတ်လုပ်မှုတွင် အရေးပါသော ဒေသတစ်ခုဖြစ်သည့်အတွက် စိုက်ပျိုးရေးရရှိရေးအတွက် ဆည်မြောင်းစီမံကိန်းများကို နိုင်ငံတော်က ဆက်တိုက် စီမံဆောင်ရွက်ပေးလျက်ရှိကြောင်း။

ယခု ဖွင့်လှစ်လိုက်သည့် ခပေါင်းရေလွှဲဆည်သည် နိုင်ငံတော်၏ ၂၁၂ ခုမြောက် ဆည်မြောင်းစီမံကိန်းဖြစ်ပြီး ပဲခူးတိုင်း၏ ၄၆ ခုမြောက် စီမံကိန်းဖြစ်ကြောင်း၊ ယင်းကိန်းဂဏန်းများကို ကြည့်ခြင်းအားဖြင့် နိုင်ငံတော်က တည်ဆောက်ပြီးစီးခဲ့သည့် ရေလှောင်တမံများ၊ ရေထိန်းတံခါးများ၊ ရေလွှဲဆည်များအနက် ပဲခူးတိုင်း၌ ၂၂ ရာခိုင်နှုန်း တည်ဆောက်ပေးခဲ့သည်ကို တွေ့ရှိရမည်ဖြစ်ကြောင်းဖြင့် ပြောကြားသည်။

ဆက်လက်၍ လယ်ယာစိုက်ပျိုးရေးနှင့် ဆည်မြောင်းဝန်ကြီးဌာန ဝန်ကြီး ဗိုလ်ချုပ်ဌေးဦးက အမှာစကားပြောကြားရာတွင် မြန်မာနိုင်ငံသည် စိုက်ပျိုးနိုင်သည့် ရေ၊ မြေ၊ ရာသီဥတု အခြေအနေကောင်းများရှိသောနိုင်ငံဖြစ်ကြောင်း၊ လယ်ယာကဏ္ဍသည် တစ်မျိုးသားလုံး၏ စီးပွားရေးတွင် အချိုးအစားအဖြစ် ၃၇ ရာခိုင်နှုန်း ပါဝင်ပြီး ပို့ကုန်တန်ဖိုး၏ ၁၃ဒသမ၃ရာခိုင်နှုန်းကို ဖြည့်ဆည်းပေးလျက်ရှိကြောင်း၊ နိုင်ငံလုဦးရေ ၅၆ သန်းကျော်တွင် အလုပ်လုပ်ကိုင်သူဦးရေသည် ၂၂ဒသမ၄၃ သန်းရှိပြီး အလုပ်လုပ်ကိုင်သူဦးရေ၏ ၆၁ဒသမ၃ ရာခိုင်နှုန်းသည် လယ်ယာကဏ္ဍ၌ လုပ်ကိုင်အသက်မွေးကြသူများဖြစ်ကြောင်း၊ လယ်ယာစိုက်ပျိုးရေးနှင့် ဆည်မြောင်းဝန်ကြီးဌာနအနေဖြင့် စိုက်ပျိုးထုတ်လုပ်မှု တိုးတက်မြင့်မားလာ အောင်ဆောင်ရွက်ရာတွင် မြေယာသစ်များ တိုးချဲ့စိုက်ပျိုးနိုင်ရေး၊ တစ်ဧကစ၏ အထွက်နှုန်းများ တိုးတက်ရရှိရေး၊ သီးနှံစိုက်စွမ်းအားများ တိုးတက်မြင့်မားလာရေး၊ လေလွင့်ဆုံးရှုံးမှု နည်းပါးရေးစသည့် လုပ်ငန်းစဉ်များ ချမှတ်ဆောင်ရွက်ပေးလျက်ရှိကြောင်း၊ စိုက်ပျိုးထုတ်လုပ်ရာတွင် စိုက်ပျိုးသည့် တောင်သူများ၏စီးပွားရေး တိုးတက်မြင့်မားစေရန် အတွက် အထွက်နှုန်းကောင်းပြီး အရည်အသွေးမြင့်မားသော ဧးူးကွက်ဝင်သည့် သီးနှံမျိုးစပ်များ ပြောင်းလဲပေးနိုင်ရေးအတွက်လည်း ကူညီဆောင်ရွက်ပေးလျက်ရှိကြောင်း။

နိုင်ငံတော်၏ ဓနအင်အားအပေါ်မူတည်ပြီး ဘက်စုံရေလှောင်တမံ စီမံကိန်းများ အပါအဝင် ရေရရှိရေးနှင့် ရေဘေးကာကွယ်ရေးလုပ်ငန်းများ၊ စိုက်ပျိုးရေးနှင့် သောက်သုံးရေအတွက် မြေအောက်ရေ ရရှိရေးလုပ်ငန်းများကို ဆောင်ရွက်ပေးသည့်အတွက် ကျေးလက်ဒေသများ၌ သီးနှံစိုက်ပျိုးထုတ်လုပ်မှု တိုးတက်လာမှုနှင့်အတူ အလုပ်အကိုင်အခွင့်အလမ်းများ ပိုမိုရရှိပြီး သဘာဝပတ်ဝန်းကျင် စိမ်းလန်းစိုပြည်မှု၊ ကျန်းမာရေးအဆင့်အတန်း မြင့်မားတိုးတက်လာမှု စသည့် အကျိုးတရားများကို ရရှိခံစားနေကြရပြီဖြစ်ကြောင်း။

လယ်ယာစိုက်ပျိုးရေးလုပ်ငန်း၌ ရေသွင်းစိုက်ပျိုးနိုင်မှုအနေဖြင့် ၁၉၈၈-၈၉ ခုနှစ်က ရေသွင်းစိုက်ဧရိယာ ၈က ၂၁သမ၅ သန်းသာရှိခဲ့ရာမှ ယခု ၈က ၅၁သမ၆ သန်းကျော်အထိ နှစ်ဆကျော် တိုးတက်လာခဲ့ပြီး နိုင်ငံ၌ရှိသည့် သီးနှံ အသားတင်စိုက်ဧရိယာ ၈က ၂၈ သန်းကျော်၏ ၁၇ဒသမ ၂ ရာခိုင်နှုန်းအထိ ရေပေးဝေနိုင်ပြီဖြစ်ကြောင်း၊ တည်ဆောက်ပြီးစီးခဲ့သည့် ဆည်/ရေလှောင်တမံစီမံကိန်းများက လယ်ယာမြေများ ရေသွင်းစိုက်ပျိုးနိုင်မှုကို တိုးတက်လာစေသကဲ့သို့ ရေထိန်းတံခါး စီမံကိန်းကြီး ၂၁ ခုကြောင့် လယ်ယာ မြေ၈က ၃၁သမ၆ သန်းကျော်ကို ထိန်းသိမ်းကာကွယ်ပေးနိုင်ပြီဖြစ်ကြောင်း၊ ယခင်ကမရှိခဲ့သည့် မြစ်ရေတင်စီမံကိန်း ၃၀၅ ခုက လယ်ယာမြေ ၈က ၄၁သမ၆ သိန်းကို အကျိုးပြုနေပြီဖြစ်သကဲ့သို့ မြေအောက်ရေလုပ်ငန်း ၇၅၄ ခုကလည်း သီးနှံစိုက်ပျိုးမှုအတွက် အထောက်အကူပြုနေပြီဖြစ်ကြောင်း။

ယင်းကဲ့သို့ ကြိုးပမ်းဆောင်ရွက်မှုများကြောင့် နိုင်ငံတော်၏ သီးနှံစိုက်ပျိုးထုတ်လုပ်မှုသည်လည်း ယခင်ကထက် ပိုမိုတိုးတက်လာပြီဖြစ်ကြောင်း၊ အဓိကသီးနှံဖြစ်သည့် စပါးစိုက်ပျိုးထုတ်လုပ်မှုသည် ၁၉၈၈ ခုနှစ်က တင်းသန်း ၆၃၀ သာရှိရာက ယခုဆိုလျှင် တင်းသန်း ၁၅၀၀ ကျော် ထွက်ရှိလာပြီဖြစ်ကြောင်း။

သို့သော်လည်း ယခုနှစ်ဦးပိုင်း မေ ၂ ရက်နှင့် ၃ ရက်တို့တွင် မြန်မာနိုင်ငံအတွင်း တိုက်ခတ်ခဲ့သည့် လေမုန်တိုင်းဒဏ်ကြောင့် ဆန်စပါး အဓိက စိုက်ပျိုးထုတ်လုပ်သည့် ဧရာဝတီတိုင်းနှင့် ရန်ကုန်တိုင်းအတွင်း ဒေသအချို့၌ အသက်အိုးအိမ် ဆုံးရှုံးမှုများနှင့်အတူ လယ်ယာမြေကများ ရေလွှမ်းမိုး ထိခိုက်ခဲ့ခဲ့ရကြောင်း၊ မုန်တိုင်းဒဏ်ကြောင့် ရိတ်သိမ်းသို့လောင်ထားသည့် မိုးစပါးများ၊ ရိတ်သိမ်းဆဲ နွေစပါးများနှင့် မရိတ်သိမ်းရသေးသည့် နွေစပါးများ ပျက်စီးဆုံးရှုံးမှုများရှိခဲ့ကြောင်း၊ မည်သို့ပင် သဘာဝဘေးအန္တရာယ်နှင့် ကျရောက်ခံစားခဲ့ကြရသော်လည်း အရေးကြုံလျှင် သက်လုံကောင်းသော မြန်မာတိုင်းရင်းသားများ၏ အားမာန်ဖြင့် ထိခိုက်မှုရှိသည့် လယ်မြေများကို ပြန်လည်စိုက်ပျိုးနိုင်ရေးအတွက် ဆောင်ရွက်နေကြပြီဖြစ်ကြောင်း၊ နိုင်ငံတော်အစိုးရ၊ ပြည်သူနှင့်တပ်မတော်တို့၏ စစ်မှန်သောစေတနာဖြင့် ဖြည့်ဆည်း

ပဲခူးတိုင်း အေးချမ်းသာယာရေးနှင့် ဖွံ့ဖြိုးရေးကောင်စီဥက္ကဋ္ဌ၊ တောင်ပိုင်းတိုင်းစစ်ဌာနချုပ် တိုင်းမှူး ဗိုလ်မှူးချုပ်လှမင်းနှင့် လယ်ယာစိုက်ပျိုးရေးနှင့် ဆည်မြောင်းဝန်ကြီးဌာန ဝန်ကြီး ဗိုလ်ချုပ်ဌေးဦးတို့ ခပေါင်းရေလွှဲဆည်ကို ဖဲကြိုးဖြတ်၍ ဖွင့်လှစ်ပေးကြစဉ်။

(လယ်/ဆည်)

ခပေါင်းရေလွှဲဆည်ကိုတွေ့ရစဉ်။ (လယ်/ဆည်)

ကြေးမုံသတင်းစာ စာမျက်နှာ ၉

မြန်မာနိုင်ငံ စာပေနှင့်စာနယ်ဇင်းအပွဲ့ စတုတ္ထအကြိမ်ညီလာခံ ပဟိုဠိစီးအပွဲ့ အစည်းအဝေး အောင်မြင်စွာကျင်းပနိုင်ခြင်းအထိမ်းအမှတ် ဂုဏ်ပြုညစာစားပွဲ အခမ်းအနားကျင်းပ

ရန်ကုန် ဇွန် ၂၈

မြန်ကြားရေးဝန်ကြီးဌာနဝန်ကြီး ဗိုလ်မှူးချုပ်ကျော်ဆန်းက မြန်မာနိုင်ငံစာပေနှင့်စာနယ်ဇင်းအဖွဲ့ စတုတ္ထအကြိမ်ညီလာခံ ပဟိုဠိစီးအဖွဲ့ အစည်းအဝေး အောင်မြင်စွာကျင်းပနိုင်ခြင်းအထိမ်းအမှတ်အဖြစ် တည်ခင်းညှဉ်ခဲသော ဂုဏ်ပြုညစာစားပွဲအခမ်းအနားကို ယနေ့ညနေ ၆ နာရီတွင် ရန်ကုန်ဖြို့ မဂ္ဂဇင်းကြီးရှိ ကရင်ကန်နဲ့တော် ဥက္ကာရန်းမဲ့ကျင်းပသည်။

တက်ရောက်

အဆိုပါဂုဏ်ပြုညစာစားပွဲအခမ်းအနားသို့ ပြန်ကြားရေးဝန်ကြီးဌာနဝန်ကြီး ဗိုလ်မှူးချုပ်ကျော်ဆန်း၊ ပြန်ကြားရေးဝန်ကြီးဌာနအောက်ရှိ ဦးစီးဌာနများနှင့် လုပ်ငန်းများမှ ညွှန်ကြားရေးမှူးများနှင့် ဦးဆောင် ညွှန်ကြားရေးမှူးချုပ်များ၊ ဦးဆောင်ပုဂ္ဂိုလ်လိုများ၊ မြန်မာနိုင်ငံ စာပေနှင့် စာနယ်ဇင်းအဖွဲ့ဥက္ကဋ္ဌ၊ ဒုတိယဥက္ကဋ္ဌများ၊ အတွင်းရေးမှူးနှင့် တွဲဖက်အတွင်းရေးမှူးများ၊ ဗဟိုအမှုဆောင်ကော်မတီဝင်များ၊ ပြည်နယ်နှင့်တိုင်းများမှ ဗဟိုဦးစီးအဖွဲ့ဝင်များ၊ စာပေပညာရှင်များ၊ အစည်းအဝေးအောင်မြင်စွာကျင်းပနိုင်ရန် အဘက်ဘက်မှ ကူညီပံ့ပိုးကြသော အဖွဲ့အစည်းများမှ ပုဂ္ဂိုလ်များနှင့် ဖိတ်ကြားထားသူများ တက်ရောက်ကြသည်။

ဂုဏ်ပြု ညစာစားပွဲအခမ်းအနားတွင် ပြန်ကြားရေးဝန်ကြီးဌာနဝန်ကြီး ဗိုလ်မှူးချုပ်ကျော်ဆန်းထံ မြန်မာနိုင်ငံ စာပေနှင့်စာနယ်ဇင်းအဖွဲ့ ဒုတိယဥက္ကဋ္ဌ (၁) ဦးတင်ခ (တက္ကသိုလ်တင်ခ) နှင့် ဗဟိုအလုပ်အမှုဆောင်ကော်မတီဝင် ဦးမြတ်ခိုင် (မြတ်ခိုင်) တို့က မှတ်တမ်းတင် ဓာတ်ပုံကို ဂါရဝပြုပေးအပ်ကြသည်။

ထို့နောက် ပြန်ကြားရေးဝန်ကြီးဌာနဝန်ကြီး ဗိုလ်မှူးချုပ်ကျော်ဆန်းက အစည်းအဝေး ကျင်းပရန် ကရင်ကန်နဲ့တော်ရှိ ခန်းမကို တစ်နေ့တာလုံးအသုံးပြုရန်နှင့်ညစာစားပွဲအတွက် ငွေကျပ် ၃၆ သိန်း ကျခံ ကူညီပံ့ပိုးပေးသော ဇေဂန္ဓာကုမ္ပဏီဥက္ကဋ္ဌ ဒေါက်တာခင်ရွှေ၏ ကိုယ်စား ကရင်ကန်နဲ့တော် ဒုတိယအထွေထွေမန်နေဂျာ ဦးသိန်းဟန်၊ ဧည့်ခံဖျော်ဖြေသည့် အလင်္ကာဝတ်ရည် တေးဂီတအဖွဲ့နှင့် နေ့လယ်စာအတွက် ကူညီပံ့ပိုးပေးသော ဦးမောင်မောင်အေး (အလင်္ကာဝတ်ရည်)၊ အစည်းအဝေးသို့ တက်ရောက်ကြသူများအတွက် အမှတ်တရ လက်ဆောင်ပစ္စည်းများ ကူညီပံ့ပိုးပေးသော အမှတ်(၁) စက်မှုခန်ကြီးဌာနဝန်ကြီး ဦးအောင်သောင်းကိုယ်စား ဦးတင်အောင်ရွှေနှင့် အစည်းအဝေးညနေပိုင်းတွင် အချိုပွဲဖြင့် ဧည့်ခံပံ့ပိုး၍ ကျန်းမာရေးပညာဟောပြော ကူညီပေးသော Marie Stopes International Myanmar Co,Ltd. မှ ဒေါက်တာစစ်နိုင်တို့အား ဂုဏ်ပြုမှတ်တမ်းလွှာများကို ပေးအပ်ခဲ့ခြင်းဖြင့် သည်။

ယင်းနောက် မြန်မာနိုင်ငံ စာပေနှင့် စာနယ်ဇင်းအဖွဲ့ဥက္ကဋ္ဌ ဦးလှမြိုင် (ကိုဆောင်း) က ကျေးဇူးတင်စကားပြောကြားပြီး တက်ရောက်လာကြသူများအား ညစာစားပွဲဖြင့် တည်ခင်း ဧည့်ခံသည်။

သီဆို‌ဖျော်ဖြေ

ညစာမသုံးဆောင်မီနှင့် ညစာသုံးဆောင်နေစဉ်အတွင်း အလင်္ကာဝတ်ရည် တေးဂီတအဖွဲ့မှ တေးသံရှင်များက တော်ပေါ်တေး သီချင်းများဖြင့် သီဆို‌ဖျော်ဖြေကြသည်။

(သတင်းစဉ်)

ပြန်ကြားရေးဝန်ကြီးဌာန ဝန်ကြီး ဗိုလ်မှူးချုပ်ကျော်ဆန်း မြန်မာနိုင်ငံ စာပေနှင့်စာနယ်ဇင်းအဖွဲ့ စတုတ္ထအကြိမ်ညီလာခံ ပဟိုဠိစီးအဖွဲ့ အစည်းအဝေးကျင်းပရန် ကရင်ကန်နဲ့တော်ရှိခန်းမကို တစ်နေ့တာလုံး အသုံးပြုရန်နှင့် ညစာစားပွဲအတွက် ကုန်ကျငွေများ ကူညီပံ့ပိုးပေးသော ဇေဂန္ဓာကုမ္ပဏီဥက္ကဋ္ဌ ဒေါက်တာခင်ရွှေ၏ကိုယ်စား ဒုတိယအထွေထွေမန်နေဂျာ ဦးသိန်းဟန်အား ဂုဏ်ပြုမှတ်တမ်းလွှာပေးအပ်ခဲ့ခြင်းဖြင့်။

(သတင်းစဉ်)

မြန်မာအမျိုးသမီးများနေ့ ဂုဏ်ပြုကြိုဆို၊ မြန်မာနိုင်ငံ ဆရာဝန်အသင်း အမျိုးသမီးဆရာဝန်များအပွဲ့ ဒလမြို့နယ်အတွင်းတွင် ကွင်းဆင်းဆေးကုသ

ရန်ကုန် ဇွန် ၂၈

၂၀၀၈ခုနှစ် ဇူလိုင် ၃ရက် မြန်မာအမျိုးသမီးများနေ့ကို ဂုဏ်ပြုကြိုဆိုသောအားဖြင့် ရန်ကုန်တိုင်းပြည်ထောင်စုကြီးနိုင်ငံရေးနှင့် ဖွံ့ဖြိုးရေးအသင်းက ဦးဆောင်၍ မြန်မာနိုင်ငံဆရာဝန်အသင်း အမျိုးသမီး ဆရာဝန်များအဖွဲ့သည် ရန်ကုန်တောင်ပိုင်းခရိုင် ဒလမြို့နယ်အတွင်းရှိ ပြည်သူများအား အခမဲ့ကျန်းမာရေးစောင့်ရှောက်မှု လုပ်ငန်းလုပ်ဆောင်ပေးရန် ယနေ့နံနက်ပိုင်းတွင် ဒလမြို့နယ်သို့တွင်းဆင်းဆောင်ရွက်ရာ ပြည်ထောင်စုကြီးနိုင်ရေးနှင့် ဖွံ့ဖြိုးရေးအသင်း ဗဟိုအလုပ်အမှုဆောင် (ရန်ကုန်တိုင်းတာဝန်ခံ) များဖြစ်ကြသည့် ရန်ကုန်မြို့တော် စည်ပင်သာယာရေးကော်မတီဥက္ကဋ္ဌ၊ မြို့တော်ဝန် ဗိုလ်မှူးချုပ်အောင်သိန်းလင်းနှင့် ဒုတိယမြို့တော်ဝန် ဗိုလ်မှူးကြီးမောင်ပါတို့ သွားရောက်ကြည့်ရှုအားပေးကြသည်။

အဆိုပါကျန်းမာရေးစောင့်ရှောက်မှုလုပ်ငန်းတွင် မြန်မာနိုင်ငံ ဆရာဝန်အသင်း အမျိုးသမီး ဆရာဝန်များအဖွဲ့မှ နာယကကြီးများက ဦးဆောင်၍ ဥက္ကဋ္ဌ၊ အတွင်းရေးမှူးနှင့် အမှုဆောင်များဖြစ်ကြသည့် ရောဂါဗေဒ ဆရာဝန်များနှင့် အထွေထွေရောဂါကု ဆရာဝန်ကြီးများက ဒလမြို့နယ်ရှိ ရပ်ကွက် ပေါင်း ၂၃ရပ်ကွက်တို့မှ မျက်စိဓာတုနာရှူဒ် ၃၇၇ဦး၊ ကလေးလူနာ ၂၄ ဦးနှင့် အထွေထွေရောဂါဝေဒနာရှင် ၂၇၂ ဦးတို့အား အခမဲ့ စမ်းသပ် စစ်ဆေးကုသပေးခြင်း၊ လိုအပ်သည့် ဆေးဝါးနှင့် မျက်မှန်များ ပေးအပ်လျှက်ဒါန်းခြင်းနှင့် ဒလမြို့နယ်အတွင်းရှိ လေဘေးသင့်ပြည်သူများအား ဆန်၊ ဆီ၊ ပဲနှင့် စားသောက်ကုန်များ၊ လူသုံးကုန်ပစ္စည်းများနှင့် သောက်ရေသန့်များကို ပေးအပ်လျှက်ဒါန်းကြကြောင်း သိရှိရသည်။

(သတင်းစဉ်)

ပြန်ကြားရေးဝန်ကြီးဌာန၏ ၂၀၀၈ ခုနှစ် မိုးရာသီ ဒုတိယပတ် သစ်ပင်စိုက်ပျိုးပွဲကျင်းပ

နေပြည်တော် ဇွန် ၂၈

ပြန်ကြားရေး ဝန်ကြီးဌာန၏ ၂၀၀၈ ခုနှစ် မိုးရာသီ ဒုတိယပတ် သစ်ပင်စိုက်ပျိုးပွဲကို ယနေ့ နံနက် ပိုင်းတွင် နေပြည်တော်ရှိ ပြန်ကြားရေးဝန်ကြီးဌာန ဝန်ကြီးရုံး၊ နေပြည်တော် တပ်ကုန်းရှိ နေပြည်တော် သတင်းစာတိုက်၊ နေပြည်တော်ပုံနှိပ်စက်ရုံနှင့် နေပြည်တော် မြန်မာ့အသံနှင့် ရုပ်မြင်သံကြားတို့၌ ကျင်းပရာ ပြန်ကြားရေးဝန်ကြီးဌာနမှဌာနဆိုင်ရာ အကြီးအကဲများနှင့် တာဝန်ရှိသူများက လိုက်လံကြည့်ရှုအားပေးကြသည်။

ယနေ့ သစ်ပင်စိုက်ပျိုးပွဲတွင် သရက်၊ မန်ကျည်း၊ တမာ၊ ကုက္ကို၊ မယ်ဇလီနှင့် ခရေ စသည့် အပင်များကို ပြန်ကြားရေးဝန်ကြီးဌာန ဝန်ကြီးရုံး၌ နေပြည်တော် တပ်ကုန်းရှိ နေပြည်တော် သတင်းစာတိုက်၊ နေပြည်တော် မြန်မာ့အသံ နှင့် ရုပ်မြင်သံကြားတို့၌ ကျင်းပရာ ပြန်ကြားရေးဝန်ကြီးဌာနမှဌာနဆိုင်ရာ အကြီးအကဲများနှင့် တာဝန်ရှိသူများက လိုက်လံကြည့်ရှုအားပေးကြသည်။

(သတင်းစဉ်)

ပြန်ကြားရေး ဝန်ကြီးဌာန၏ ၂၀၀၈ ခုနှစ် မိုးရာသီ ဒုတိယအပတ် သစ်ပင်စိုက်ပျိုးပွဲကို နေပြည်တော်ရှိ ပြန်ကြားရေး ဝန်ကြီးဌာန ဝန်ကြီးရုံး၊ နေပြည်တော် တပ်ကုန်းရှိ နေပြည်တော် သတင်းစာတိုက်၊ နေပြည်တော် ပုံနှိပ်စက်ရုံနှင့် နေပြည်တော် မြန်မာ့အသံနှင့် ရုပ်မြင်သံကြား တို့၌ ကျင်းပစဉ်။ (သတင်းစဉ်)

MRTV-4 ရုပ်မြင်သံကြားအစီအစဉ်

၂၉-၆-၂၀၀၈ (တနင်္ဂနွေနေ့)

AM & PM

၆:၀၀ - ၇:၀၀	MRTV-4 အဖွင့် Logo၊ ယနေ့အစီအစဉ်
၇:၀၅ - ၈:၀၅	"အသေကိုမမေ့မှ ကုသိုလ်ကို မမေ့မှာ" တရားတော် (အပိုင်း-၂) (ဆရာတော်အရှင်ပုညာနန္ဒ)
၈:၀၀ - ၂:၀၀	Sunday Talk [မျိုးမြတ်သူ၊ ကိုကို (စက်မှုတက္ကသိုလ်)]
၈:၄၅ - ၂:၄၅	ထူးထူးခြားခြား ပဲခူးမြို့မှ မြေဘုရား
၈:၅၅ - ၂:၅၅	မိသားစုတန်ခိုးနှင့် (ကန်တော်ကြီးကရဝိက်ဥယျာဉ်)
၉:၁၀ - ၃:၁၀	တေးဂီတအစီအစဉ်
၉:၁၅ - ၃:၁၅	ပြည်တွင်းသတင်းအကျဉ်း
၉:၂၅ - ၃:၂၅	ပေါ့ပေါ့ပါးပါး ဂေါက်သီးအားကစား
၉:၃၀ - ၃:၃၀	တေးဂီတအစီအစဉ်
၉:၃၅ - ၃:၃၅	ပင်လယ်ပြာသူရဲကောင်းများ၏ ပဲ့ကိုင်ရှင်
၁၀:၀၀ - ၄:၀၀	နိုင်ငံတကာသတင်းအကျဉ်း
၁၀:၀၅ - ၄:၀၅	တေးဂီတအစီအစဉ်
၁၀:၁၀ - ၄:၁၀	သွားမယ်စားမယ် (Samurai Sushi ဂျပန်စားသောက်ဆိုင်)
၁၀:၂၅ - ၄:၂၅	မိုးလေဝသနှင့်မှန်းချက်
၁၀:၃၀ - ၄:၃၀	တေးဂီတအစီအစဉ်
၁၀:၃၅ - ၄:၃၅	ရေးမူမပျက်ထိန်းသိမ်းဖို့ရာ မြန်မာ့ရွှေချည်ထိုးပညာ
၁၀:၄၀ - ၄:၄၀	တေးဂီတအစီအစဉ်
၁၀:၄၅ - ၄:၄၅	ကိုးဘွဲ့ရ (ဝိဃသန) မဟာဓမ္မဗိမာန်တော်ကြီး ပန္နက်တင် မင်္ဂလာအခမ်းအနားနှင့် လေဘေးလျှါဒါန်းပွဲ
၁၁:၁၀ - ၅:၁၀	ပြည်တွင်းသတင်းအကျဉ်း
၁၁:၂၀ - ၅:၂၀	ရွှင်ပြုံးသိကြောင်းကဗျာတေး (အပြိုင်းအဆိုင်)
၁၁:၂၅ - ၅:၂၅	ကျောင်းသားလူငယ်နှင့် ကျန်းမာရေး (ဒေါက်တာခင်မောင်လွင်၊ ဒေါက်တာအောင်ထွန်း)
၁၁:၅၅ - ၅:၅၅	နိုင်ငံတကာသတင်းအကျဉ်း
၁၂:၁၀ - ၆:၁၀	ဝတ်စားဆင်ယင် ပါတိတ်ဒီဇိုင်းထွင်
၁၂:၃၀ - ၆:၃၀	အနုပညာရပ်ဝန်းမှ ရင်ခုန်သံများ "မျက်တော်မြေ"
၁၁:၀၀ - ၇:၀၀	MRTV-4 အပိတ် Logo

MRTV-4 အစီအစဉ်များကို ရန်ကုန်မြို့နှင့်အနီးတစ်ဝိုက်တွင် **UHF** တီဗွီအင်တင်နာဖြင့် အလွယ်တကူဖမ်းယူကြည့်ရှုနိုင်ပါသည်။

ပြည်ထောင်စုတိုင်းရင်းသားလူငယ်များ စွမ်းရည်ဖွံ့ဖြိုးရေး ဒီဂရီကောလိပ်(မန္တလေး) သင်တန်းဆင်းပွဲအခမ်းအနား ကျင်းပ

ရန်ကုန် ဇွန် ၂၈

ပြည်ထောင်စုတိုင်းရင်းသားလူငယ်များ စွမ်းရည်ဖွံ့ဖြိုးရေးဒီဂရီကောလိပ်(မန္တလေး) သင်တန်းအမှတ်စဉ် (၇) ဆင်းပွဲအခမ်းအနားကို ယမန်နေ့ မွန်းလွဲ ၁ နာရီတွင် မန္တလေးတိုင်း အမရပုရမြို့နယ်ရှိ ပြည်ထောင်စုတိုင်းရင်းသားလူငယ်များ စွမ်းရည်ဖွံ့ဖြိုးရေးဒီဂရီကောလိပ်(မန္တလေး)၌ ကျင်းပသည်။

အဆိုပါ သင်တန်းဆင်းပွဲ အခမ်းအနားသို့ ပြည်ထောင်စုတိုင်းရင်းသားလူငယ်များ စွမ်းရည်ဖွံ့ဖြိုးရေး ဒီဂရီကောလိပ်(မန္တလေး)ကြီးကြပ်ရေးအဖွဲ့ နာယက၊ မန္တလေးတိုင်း အေးချမ်းသာယာရေးနှင့် ဖွံ့ဖြိုးရေးကောင်စီ ဥက္ကဋ္ဌ၊ အလယ်တိုင်းတိုင်းစစ်ဌာနချုပ်တိုင်းမှူး ဗိုလ်မှူးချုပ်တင်ငွေ၊ နယ်စပ်ဒေသနှင့် တိုင်းရင်းသားလူမျိုးများဖွံ့ဖြိုးတိုးတက်ရေးနှင့် စည်ပင်သာယာရေးဝန်ကြီးဌာန ဝန်ကြီးဗိုလ်မှူးကြီးသိန်းညွှန့်၊ မန္တလေးမြို့တော် စည်ပင်သာယာရေးကော်မတီ ဥက္ကဋ္ဌ မြို့တော်ဝန် ဗိုလ်မှူးချုပ်ဖုန်းဇော်ဟန်၊ ဝန်ကြီးဌာန အသီးသီး တို့မှ ဒုတိယဝန်ကြီးများ၊ ညွှန်ကြားရေးမှူးချုပ်များ၊ တိုင်းအဆင့်ဌာနဆိုင်ရာများ၊ ပြည်ထောင်စုတိုင်းရင်းသားလူငယ်များ စွမ်းရည်ဖွံ့ဖြိုးရေး ဒီဂရီကောလိပ်(မန္တလေး)ကျောင်းအုပ်ကြီးနှင့် ပါမောက္ခများ၊ ဆရာ ဆရာမများ၊ ဝိဇ္ဇာဘွဲ့၊ သိပ္ပံဘွဲ့နှင့် အေဂျီတီအိုင်ဒီပလိုမာရရှိကြသည့် ကျောင်းသားများနှင့် ၎င်းတို့၏မိဘများ တက်ရောက်ကြသည်။

သင်တန်းဆင်းပွဲ အခမ်းအနားတွင် နယ်စပ်ဒေသနှင့် တိုင်းရင်းသားလူမျိုးများ၏ ဖွံ့ဖြိုးတိုးတက်မှု အကောင်အထည်ဖော်ရေး ဗဟိုကော်မတီ အတွင်းရေးမှူး နိုင်ငံတော် အေးချမ်းသာယာရေးနှင့် ဖွံ့ဖြိုးရေးကောင်စီ အတွင်းရေးမှူး(၁)ကိုယ်စား နယ်စပ်ဒေသနှင့် တိုင်းရင်းသားလူမျိုးများ ဖွံ့ဖြိုးတိုးတက်ရေးနှင့် စည်ပင်သာယာရေးဝန်ကြီးဌာန ဝန်ကြီး ဗိုလ်မှူးကြီး သိန်းညွှန့်က အမှာစကားပြောကြားရာ၌ ပြည်ထောင်စုတိုင်းရင်းသားလူငယ်များ စွမ်းရည်ဖွံ့ဖြိုးရေး ဒီဂရီကောလိပ်ခွဲခုကို နိုင်ငံတော် အကြီးအကဲ ဗိုလ်ချုပ်မှူးကြီးသန်းရွှေ၏ လမ်းညွှန်ချက်နှင့်အညီ **"နယ်စပ်ဒေသမှာလိုအပ်နေတဲ့ လူစွမ်းအားအရင်းအမြစ်တွေ ပေါ်ထွန်းလာစေရန်နဲ့ ဒေသဖွံ့ဖြိုးရေးကို ဆောင်ရွက်ပေးနိုင်မည့် အဆင့်မြင့်ပညာ တတ်ကျွမ်းသော အသိပညာရှင်၊အတတ်ပညာရှင်များ မွေးထုတ်ပေးနိုင်စေရန်"** ဆိုသည့် ရည်မှန်းချက်များဖြင့် တည်ထောင်ဖွင့်လှစ်ပေးခဲ့ရာ ယခုဆိုလျှင် မန္တလေးဒီဂရီကောလိပ်၏ သတ္တမအကြိမ်မြောက် ကျောင်းဆင်းပွဲကို ကျင်းပနိုင်ပြီဖြစ်ကြောင်း။

နယ်စပ်ဒေသနှင့် တိုင်းရင်းသားလူမျိုးများ ဖွံ့ဖြိုးတိုးတက်ရေးစီမံကိန်းကို ၁၉၈၉ ခုနှစ်မှစတင် ဆောင်ရွက်ခဲ့ရာ ၁၈ နှစ်တာ ကာလအတွင်း ဖွံ့ဖြိုးတိုးတက်မှုအရှိန်အဟုန် အထူးမြင့်မားခဲ့ပြီး အောင်မြင်မှုများ ရရှိနေသည်ကို တွေ့ကြရမည်ဖြစ်ကြောင်း၊ ၁၉၈၈ ခုနှစ်ကနေ ယခုအထိ နိုင်ငံတော်က နယ်စပ်ဒေသဖွံ့ဖြိုးရေး အတွက် ငွေကျပ်သန်းပေါင်း ၁၇၈၇၉၉ ကျော် အကုန်အကျခံဆောင်ရွက်ပေးခဲ့ကြောင်း။

လမ်းပန်းဆက်သွယ်ရေး ကဏ္ဍနှင့် စပ်လျဉ်း၍ ၁၉၈၈ ခုနှစ်မှ ယနေ့အထိနယ်စပ်ဒေသများတွင် မြေလမ်း ၃၄၉၂မိုင်၊ ကျောက်ခင်းလမ်း၂၄၄၇ မိုင်နှင့် ကတ္တရာလမ်း မိုင် ၄၁၀ ဖောက်လုပ်ပေးခဲ့ကြောင်း၊ စုစုပေါင်း လမ်းမိုင်ပေါင်း ၆၃၉၉ မိုင် အသစ်ဖောက်ပေးခဲ့သကဲ့သို့ ယခင်ရှိပြီးသား လမ်းဟောင်း ၃၃၉၆ မိုင် ကိုလည်း အဆင့်မြှင့် ပြုပြင်ထိန်းသိမ်းပေးခဲ့ပြီး ပေ ၁၀၀ အထက် တံတားကြီးအစင်း ၈၀၊ တံတားငယ် ၁၀၃၃ စင်းနှင့် ကြိုးတံတား ၄၆ စင်းတို့ တည်ဆောက်ပေးခဲ့၍ နယ်စပ်ဒေသများ အပြန်အလှန် ကူးလူးဆက်ဆံ ကုန်စည်ကူးသန်းနိုင်ကြပြီ ဖြစ်ကြောင်း။

ပညာရေးကဏ္ဍနှင့် စပ်လျဉ်း၍ နိုင်ငံတော်က နယ်စပ်ဒေသ တိုင်းရင်းသားလူငယ်များ လူစွမ်းရည်မြှင့်တင်ရေးလုပ်ငန်းစဉ်ကို ဦးစားပေးဆောင်ရွက်ပေးနေကြောင်း၊ အခြေခံကျသည့် ပညာရေးကဏ္ဍ၌ နယ်စပ်ဒေသဖွံ့ဖြိုးရေး စီမံကိန်းအနေဖြင့် မူလတန်းကျောင်း ၈၅၅ ကျောင်း၊အလယ်တန်းကျောင်း ၉၀နှင့်အထက်တန်းကျောင်း ၉၂ ကျောင်းတို့ ဆောက်လုပ်ပေးခဲ့သည့်အပြင် နယ်စပ်ဒေသဖွံ့ဖြိုးရေး စီမံကိန်းတွင် ပူးပေါင်းဆောင်ရွက်လျက်ရှိသည့် ကုလသမဂ္ဂ အဖွဲ့အစည်းများ၊ နိုင်ငံတကာအဖွဲ့အစည်းများနှင့် ပူးပေါင်း၍ ကျောင်းပေါင်း ၆၄၁ ကျောင်း ဆောက်လုပ်ခဲ့ပြီး ကျောင်းပေါင်း ၄၆၂ ကျောင်းကို ပြုပြင်ပေးခဲ့ကြောင်း၊ ယခင်က ကျောင်းသား ၁၀၀၀ ကျော်သာ ရှိခဲ့သည့်နယ်စပ်ဒေသများ၌ ယခုဆင်နှစ်တွင် ကျောင်းသား ၂၄၁၂၈၈ ကျော် ရှိလာနေပြီဖြစ်ကြောင်း။

နယ်စပ်ဒေသဖွံ့ဖြိုးရေး စီမံကိန်းများနှင့် ရည်ရွယ်ချက်များ၊ အကျိုးကျေးဇူးများနှင့်စပ်လျဉ်း၍ နယ်စပ်ဒေသနှင့် တိုင်းရင်းသားလူမျိုးများ၏ ဖွံ့ဖြိုးတိုးတက်မှု အကောင်အထည်ဖော်ရေး ဗဟိုကော်မတီ ဥက္ကဋ္ဌ၊ နိုင်ငံတော် အေးချမ်းသာယာရေးနှင့် ဖွံ့ဖြိုးရေးကောင်စီဥက္ကဋ္ဌက ၂၀၀၇ ခုနှစ် မတ်တွင် ကျင်းပခဲ့သည့် ဗဟိုကော်မတီအစည်းအဝေး(၁/၂၀၀၇)တွင် အမှာစကားပြောကြားရာ၌ **"နယ်စပ်ဒေသများနဲ့ အတွင်းပိုင်းဒေသများ အကြား ဖွံ့ဖြိုးတိုးတက်မှုအပိုင်းမှာ ကွာဟနေမှုများ လျော့နည်းကျဆင်းအောင် တည်ဆောက်မှု လုပ်ငန်းများကို ဖိဖိစီးစီး ဆောင်ရွက်ပေးခဲ့တယ်။ နယ်စပ်ဒေသများအပါအဝင် ပြည်ထောင်စုကြီးနဲ့ နယ်မြေအားလုံးအကြား ဆုကြို နိမ့်မြင့်ကွာဟမှုများ လျော့နည်းကျဆင်းပြီး ပြည်ထောင်စုကြီး တစ်ရပ်လုံး တစည်းတလုံးတည်း မတွဲမပြား ညီညီညွတ်ညွတ် ဖွံ့ဖြိုးတိုးတက်ရမယ်ဆိုတဲ့ မွန်မြတ်တဲ့ ရည်မှန်းချက်ကြောင့် နယ်စပ်ဒေသဖွံ့ဖြိုးရေးလုပ်ငန်းများ အောင်မြင်မှု ရရှိလာပြီး တိုင်းရင်းသားလူမျိုးများ အချင်းချင်း စည်းလုံးညီညွတ်ရေး ဟာလည်း အတိုင်းအတာတစ်ရပ် အထိ အခြေခိုင်မာလာနေပြီ ဖြစ်တယ်"** ဟု ထည့်သွင်းမိန့်ကြားခဲ့ကြောင်း။

နယ်စပ်ဒေသဖွံ့ဖြိုးရေး အစီအမံများဆောင်ရွက်ရာတွင် ခေတ်အဆက်ဆက် ပညာသင်ယူမှု အခွင့်အလမ်းများဆုံးရှုံးခဲ့ရသည့် နယ်စပ်ဒေသ ကလေးသူငယ်များအတွက် ပညာရေး အခွင့်အလမ်းများ ဖြစ်ပေါ်လာစေရေး အောင် စီမံဆောင်ရွက်ပေးခဲ့ကြောင်း၊ ဆင်းရဲချို့တဲ့ပြီး ပညာသင်နိုင်ရန် အခွင့်အလမ်းနည်းပါးသည့် တိုင်းရင်းသားလူငယ်များ စရိတ်ငြိမ်း ပညာသင်ယူနိုင်ရေးအတွက် နယ်စပ်ဒေသ တစ်လျှောက်၌ ပညာသင်ကြားပေးလျက်ရှိပြီး ၂၀၀၀ပြည့်နှစ်မှစ၍ ရန်ကုန်နှင့် မန္တလေးမြို့များတွင် ပြည်ထောင်စု တိုင်းရင်းသားလူငယ်များ စွမ်းရည်ဖွံ့ဖြိုးရေး ဒီဂရီကောလိပ်ခွဲခုကို ဖွင့်လှစ်တည်ဆောက်ပေးခဲ့ကြောင်း။

၂၀၀၇ ခုနှစ်အထိ ဒီဂရီကောလိပ်နှစ်ခုက မွေးထုတ်ပေးလိုက်သော ဝိဇ္ဇာ၊ သိပ္ပံဘွဲ့ရရှိသူ ၅၅၄ ဦး၊ အင်ဂျင်နီယာဒီပလိုမာရရှိသူ ၂၂၉ ဦး ပေါင်း ၇၈၃ ဦးတို့သည် နိုင်ငံ့ဝန်ထမ်းများအဖြစ် ပြည်နယ်နှင့်တိုင်း အသီးသီးတွင် တာဝန်ထမ်းဆောင်လျက်ရှိနေကြပြီဖြစ်ကြောင်း၊ ယင်းကျောင်းဆင်းခဲ့သူများထဲက မဟာဝိဇ္ဇာဘွဲ့ ခြောက်ဦး၊ မဟာသိပ္ပံဘွဲ့ ၁၂ ဦး၊ B.E ဘွဲ့ ၃၉၉၊ B.Tech ဘွဲ့ ၅၄ ဦး ဘွဲ့ ရရှိကြပြီးဖြစ်ကြောင်း၊ ဆက်လက် ပညာဆည်းပူးနေကြသည့်ကျောင်းဆင်း ဝန်ထမ်းများအနေဖြင့် မဟာသုတေသန ခြောက်ဦး၊ မဟာ ဝိဇ္ဇာ/သိပ္ပံ ၃၉၉ဦး၊ မဟာဝိဇ္ဇာ/မဟာသိပ္ပံအရည်အချင်းစစ် ၆၁ ဦး၊ M.E ၁၀ ဦး၊ B.E ၂၃ ဦး၊ B.Tech ၆၉ဦးတို့ ဖြစ်ပြီး ယခု ၂၀၀၇-၂၀၀၈ ပညာသင်နှစ်တွင် ပြည်ထောင်စု တိုင်းရင်းသား လူငယ်များ စွမ်းရည်ဖွံ့ဖြိုးရေး ဒီဂရီကောလိပ်(ရန်ကုန်)က ဝိဇ္ဇာဘွဲ့ ၃၄ ဦး၊ သိပ္ပံဘွဲ့ ၆၁ဦး၊ အေဂျီတီအိုင်ဒီပလိုမာ ၂၅၂ဦးနှင့် ပြည်ထောင်စု တိုင်းရင်းသားလူငယ်များ စွမ်းရည်ဖွံ့ဖြိုးရေး ဒီဂရီကောလိပ်(မန္တလေး)က ဝိဇ္ဇာဘွဲ့ ၂၂ ဦး၊ သိပ္ပံဘွဲ့ ၄၆ ဦး၊ အေဂျီတီအိုင်ဒီပလိုမာ ၂၅ ဦး စုစုပေါင်း သင်တန်းဆင်း ၂၁၅ ဦးကို ထပ်မံမွေးထုတ်ပေးနိုင်ခဲ့ကြောင်း။

ပြည်ထောင်စု တိုင်းရင်းသားလူငယ်များ စွမ်းရည်ဖွံ့ဖြိုးရေး ဒီဂရီကောလိပ် (မန္တလေး) သင်တန်းအမှတ်စဉ်(၇) ဝိဇ္ဇာဘာသာထူးချွန်ဆုရ ချင်းပြည်နယ် မင်းတပ်မြို့မှ ချင်းတိုင်းရင်းသား မောင်တမ်နိုင်းဟုန်း။

ပြည်ထောင်စု တိုင်းရင်းသားလူငယ်များ စွမ်းရည်ဖွံ့ဖြိုးရေး ဒီဂရီကောလိပ် (မန္တလေး) သင်တန်းအမှတ်စဉ်(၇) သိပ္ပံဘာသာထူးချွန်ဆုရ စစ်ကိုင်းတိုင်း လေရှိုးမြို့မှ နာဂတိုင်းရင်းသား မောင်ကျော်သက်လင်း။

ပြည်ထောင်စု တိုင်းရင်းသားလူငယ်များ စွမ်းရည်ဖွံ့ဖြိုးရေး ဒီဂရီကောလိပ် (မန္တလေး) သင်တန်းအမှတ်စဉ်(၇) အင်ဂျင်နီယာဘာသာထူးချွန်ဆုရ ကယားပြည်နယ် လွိုင်ကော်မြို့မှ ကယား တိုင်းရင်းသား မောင်ရှားရယ်။

စာပေပညာ သင်ကြားမှုအပြင် သက်မွေးဝမ်းကျောင်းပညာ ဆည်းပူး၍ ဘဝရပ်တည်နိုင်ရန် စီစဉ်ဆောင်ရွက်ပေးလျက်ရှိကြောင်း၊ တိုင်းရင်းသူ အမျိုးသမီးငယ်များအတွက် အမျိုးသမီး အိမ်တွင်းမှု သက်မွေးလုပ်ငန်း ပညာသင်တန်းကျောင်း ၃၄ ကျောင်း ဖွင့်လှစ်ထားရှိပြီး သင်တန်းသူများကို စရိတ်ငြိမ်း သင်ကြားပေးလျက်ရှိရာ ယနေ့အထိ သင်တန်းသူ ၂၆၅၆၀ ကို လေ့ကျင့်သင်ကြားပေးနိုင်ခဲ့ကြောင်း၊ ထို့အပြင် အခြေခံပညာ မပြီးမြောက်သည့် တိုင်းရင်းသား လူငယ်များအတွက် လက်သမား၊ ပန်းရန်၊ မော်တော်ယာဉ်စက်ပြင်၊ လျှပ်စစ်ဂဟေဆက် စသည့်သက်မွေး ပညာရပ်များ သင်ကြားပေးရန် စစ်တွေ၊ လောက်ကိုင်၊ ပန်ဆန်းနှင့် မိုင်းလားမြို့များ၌ နယ်စပ်ဒေသ တိုင်းရင်းသားလူငယ်များ စက်မှုလက်မှု ပညာသင်တန်းကျောင်းများ ဖွင့်လှစ်သင်ကြားပေးလျက်ရှိကြောင်း၊ အဓိကျောင်းတော်ကြီးက သင်ကြား လေ့ကျင့်ပေးလိုက်သည့် စီတပ်ပိုင်း ရုပ်ပိုင်းဆိုင်ရာ အရည်အသွေးများ ကိုခိုင်မြဲအောင်၊ ပိုပြီး ထူးချွန်ထက်မြက်အောင် ကြိုးစားအားထုတ်ပြီး တာဝန်ထမ်းဆောင်ရမည့်ပြည်ထောင်စုကြီး၏ နယ်မြေဒေသအသီးသီး ကိုသွားရောက်၍ ကျရာတာဝန်များကို ကျေပွန်အောင် ဆောင်ရွက်ကြပါ၊ ပေါ်ထွန်းလာတော့မည့် ခေတ်မီဖွံ့ဖြိုးတိုးတက်သော စည်းကမ်းပြည့်ဝသည့် ဒီမိုကရေစီနိုင်ငံတော်သစ်ကြီး တည်ဆောက်ရာတွင် အရည်အသွေးပြည့်ဝသော နိုင်ငံ့ဝန်ထမ်းကောင်းများ အဖြစ်ဖြင့် နိုင်ငံ့အကျိုးကို ကြိုးပမ်းဆောင်ရွက်သွားကြပါ။ မိမိတို့တာဝန်ထမ်းဆောင်ရမည့် ဒေသ၏ ဖွံ့ဖြိုးတိုးတက်မှုကို ကိုယ်စွမ်း၊ ဉာဏ်စွမ်း ရှိသရွေ့ ကြိုးပမ်းဆောင်ရွက်သွားကြပါဟု ပြောကြားသည်။

ထို့နောက် ဝန်ကြီးက ပြည်ထောင်စုတိုင်းရင်းသားလူငယ်များ စွမ်းရည်ဖွံ့ဖြိုးရေး ဒီဂရီကောလိပ်(မန္တလေး) သင်တန်းအမှတ်စဉ်(၇)မှ ဝိဇ္ဇာဘာသာထူးချွန်ဆုရ ချင်းပြည်နယ် မင်းတပ်မြို့မှ ချင်းတိုင်းရင်းသား မောင်တမ်နိုင်းဟုန်း၊ သိပ္ပံဘာသာထူးချွန်ဆုရ စစ်ကိုင်းတိုင်း လေရှိုးမြို့မှ နာဂတိုင်းရင်းသား မောင်ကျော်သက်လင်းနှင့် အင်ဂျင်နီယာထူးချွန်ဆုရ ကယားပြည်နယ် လွိုင်ကော်မြို့မှ ကယား တိုင်းရင်းသား မောင်ရှားရယ် တို့အား ထူးချွန်ဆုနှင့် ဂုဏ်ပြုလက်မှတ်တို့ကို ပေးအပ်ခဲ့ခြင်းဖြင့် အခမ်းအနားကို ရုပ်သိမ်းလိုက်သည်။

ပြည်ထောင်စု တိုင်းရင်းသား လူငယ်များ စွမ်းရည်ဖွံ့ဖြိုးရေး ဒီဂရီကောလိပ် (မန္တလေး)မှ ၂၀၀၇-၂၀၀၈ ပညာသင်နှစ်တွင် ဝိဇ္ဇာဘွဲ့ ၂၂ဦး၊ သိပ္ပံဘွဲ့ ၄၆ဦး၊ အေဂျီတီအိုင်ဒီပလိုမာ ၂၅ဦး၊ စုစုပေါင်း ၉၃ဦးတို့ ကျောင်းဆင်းကြသည်။ အဆိုပါ ကျောင်းဆင်း ကျောင်းသားများ အနက် ကချင်တိုင်းရင်းသား နှစ်ဦး၊ ကယားတိုင်းရင်းသား ငါးဦး၊ ကယန်းတိုင်းရင်းသား ခုနှစ်ဦး၊ ကရင် တိုင်းရင်းသား ခုနှစ်ဦး၊ ကနန်း တိုင်းရင်းသား တစ်ဦး၊ ခမီတိုင်းရင်းသားနှစ်ဦး၊ ချင်းတိုင်းရင်းသား ရှစ်ဦး၊ ခရင်တိုင်းရင်းသား နှစ်ဦး၊ နာဂ တိုင်းရင်းသား ငါးဦး၊ ပလောင်တိုင်းရင်းသား ၁၃ဦး၊ ပအို၀်းတိုင်းရင်းသား ရှစ်ဦး၊ မွန် တိုင်းရင်းသား ကိုးဦး၊ ရှမ်း တိုင်းရင်းသား ၁၃ဦး၊ လားဟု တိုင်းရင်းသား တစ်ဦး၊ လီဆူတိုင်းရင်းသား တစ်ဦး၊ 'ဝ'တိုင်းရင်းသား ခြောက်ဦး၊ အာခါ တိုင်းရင်းသားတစ်ဦးနှင့် အင်းသား တိုင်းရင်းသားနှစ်ဦးတို့ဖြစ်ကြကြောင်း သတင်းရရှိသည်။ (သတင်းစဉ်)

အမှာစကားပြောကြား

နယ်စပ်ဒေသနှင့် တိုင်းရင်းသားလူမျိုးများ၏ ဖွံ့ဖြိုးတိုးတက်မှု အကောင်အထည်ဖော်ရေး ဗဟိုကော်မတီ အတွင်းရေးမှူး နိုင်ငံတော် အေးချမ်းသာယာရေးနှင့် ဖွံ့ဖြိုးရေးကောင်စီ အတွင်းရေးမှူး (၁) ကိုယ်စား နယ်စပ်ဒေသနှင့် တိုင်းရင်းသားလူမျိုးများ ဖွံ့ဖြိုးတိုးတက်ရေးနှင့် စည်ပင်သာယာရေးဝန်ကြီးဌာန ဝန်ကြီး ဗိုလ်မှူးကြီးသိန်းညွှန့်၊ ပြည်ထောင်စု တိုင်းရင်းသားလူငယ်များ စွမ်းရည်ဖွံ့ဖြိုးရေး ဒီဂရီကောလိပ်(မန္တလေး) သင်တန်းအမှတ်စဉ်(၇)ဆင်းပွဲ အခမ်းအနားတွင် အမှာစကားပြောကြားစဉ်။ (သတင်းစဉ်)

ပြန်ကြားရေးဝန်ကြီးဌာန ဝန်ကြီး ဗိုလ်မှူးချုပ်ကျော်ဆန်း မြန်မာနိုင်ငံစာပေနှင့်စာနယ်ဇင်းအဖွဲ့ စတုတ္ထအကြိမ်ညီလာခံ ပဟိုဠ်စီးအဖွဲ့အစည်းအဝေး ဖွင့်ပွဲအခမ်းအနားသို့ တက်ရောက်၍ အမှာစကားပြောကြား

ရန်ကုန် ၌ ၂၈

မြန်မာနိုင်ငံ စာပေနှင့်စာနယ်ဇင်းအဖွဲ့ စတုတ္ထအကြိမ်ညီလာခံ ပဟိုဠ်စီးအဖွဲ့အစည်းအဝေး ဖွင့်ပွဲအခမ်းအနားကို ယနေ့နံနက် ၉ နာရီတွင် ရန်ကုန်မြို့ ကန်တော်ကြီးရှိ ကရဝိတ်နန်းတော် ဒတ္တိဏခန်းမ၌ ကျင်းပရာ ပြန်ကြားရေးဝန်ကြီးဌာန ဝန်ကြီး ဗိုလ်မှူးချုပ်ကျော်ဆန်း တက်ရောက်၍ အဖွင့်အမှာစကား ပြောကြားသည်။

တက်ရောက်

အဆိုပါ အစည်းအဝေး ဖွင့်ပွဲအခမ်းအနားသို့ ပြန်ကြားရေးဝန်ကြီးဌာန အောက်ရှိ ဦးစီးဌာနနှင့်လုပ်ငန်းများမှ ညွှန်ကြားရေးမှူးချုပ်များ၊ ဦးဆောင် ညွှန်ကြားရေးမှူးများနှင့် တာဝန်ရှိပုဂ္ဂိုလ်များ၊ မြန်မာနိုင်ငံစာပေနှင့် စာနယ်ဇင်း အဖွဲ့ဥက္ကဋ္ဌ၊ ဒုတိယဥက္ကဋ္ဌများ၊ အတွင်းရေးမှူးနှင့် ပဟိုအမှုဆောင်ကော်မတီ ဝင်များ၊ ပြည်နယ်/တိုင်းများမှ စတုတ္ထအကြိမ်ညီလာခံ ပဟိုဠ်စီးအဖွဲ့ဝင်များ၊ အစည်းအဝေးကျင်းပရေးကော်မတီနှင့် လုပ်ငန်းကော်မတီတို့မှ ကော်မတီဝင် များနှင့် ဖိတ်ကြားထားသူများ တက်ရောက်ကြသည်။

အစည်းအဝေး ဖွင့်ပွဲအခမ်းအနားတွင် မြန်မာနိုင်ငံ စာပေနှင့်စာနယ်ဇင်း အဖွဲ့ အတွင်းရေးမှူး ဒေါက်တာတင်ထွန်းဦး(ဒေါက်တာတင်ထွန်းဦး)က အခမ်း အနားမှူးအဖြစ် ဆောင်ရွက်ပြီး ဖွင့်ပွဲအခမ်းအနားအစီအစဉ်များကို ဖတ်ကြား ကြေညာသည်။

ရှေးဦးစွာ ပြန်ကြားရေးဝန်ကြီးဌာန ဝန်ကြီး ဗိုလ်မှူးချုပ်ကျော်ဆန်းက အဖွင့်အမှာစကားပြောကြားရာတွင် စာပေနှင့်စာနယ်ဇင်းအဖွဲ့ စတုတ္ထအကြိမ် ညီလာခံ ပဟိုဠ်စီးအဖွဲ့အနေဖြင့် လုပ်ငန်းများ ပိုမိုတိုးတက် အောင်မြင်စေရန် အတွက် လုပ်ငန်းအဖွဲ့(၇)ဖွဲ့မှလုပ်ငန်းအဖွဲ့(၁၄)ဖွဲ့အထိ ဖွဲ့စည်း၍ ဆောင်ရွက် ခဲ့ရာ စည်းရုံးရေး၊ ရန်ပုံငွေရှာဖွေရေး၊ စာအုပ်စာပေထုတ်ဝေရေး၊ သက်သာ ချောင်ချိရေးနှင့် နိုင်ငံတကာနှင့် ဆက်သွယ်ဆောင်ရွက်ခြင်း စသည့် ကဏ္ဍ အသီးသီးတွင် အောင်မြင်တိုးတက်မှုများရရှိခဲ့သည်ကို တွေ့ရှိရကြောင်း။

ပဟိုအမှုဆောင်ကော်မတီ၏ အစီရင်ခံစာတွင် သက်ကြီးစာပေပညာရှင် ၂၈ဦးနှင့် အဖွဲ့ဝင် ၁၄၄ဦးတို့ကွယ်လွန်ခဲ့ကြောင်း သိရှိရသည့်အတွက် မိမိအနေ ဖြင့် မိသားစုဝင်များ၊ အဖွဲ့ဝင်များနှင့် ထပ်တူထပ်မျှဝမ်းနည်းရပါကြောင်း၊ ကွယ်လွန်သွားခဲ့သော စာပေပညာရှင်များအနက် တစ်ဦးအပါအဝင်ဖြစ်သော ပခုက္ကူ ဦးအုံးဖေ၏ ပခုက္ကူ ဦးအုံးဖေ စာပေဆု ဆက်လက်ရှင်သန်နေအောင် လည်း မြန်မာနိုင်ငံ စာပေနှင့်စာနယ်ဇင်းအဖွဲ့ကြီးက အဓိကဆက်လက်ကြိုးပမ်း ဆောင်ရွက်ရန်ဖြစ်ကြောင်း၊ ၎င်းစာပေဆုကို မူလရန်ပုံငွေမှ အတိုးအပွား များဖြင့် ဆုများချီးမြှင့်လျက်ရှိရာ လက်ရှိရန်ပုံငွေအရင်းအမြစ်တိုးပွားရေး

အတွက်လည်း ကြိုးပမ်းလုပ်ဆောင်သွားကြရန် တိုက်တွန်းလိုပါကြောင်း။

အဖွဲ့အနေဖြင့် စာပေလောကဖွံ့ဖြိုးတိုးတက်ရေး၊ စာပေလောကသားများ ဖွံ့ဖြိုးတိုးတက်ရေး၊ ပြည်သူများ အသိဉာဏ်ပဟုသုတဖွံ့ဖြိုးတိုးတက်ရေးနှင့် အမျိုးသားရေး အကျိုးစီးပွားဘက်မှ ထာဝစဉ်ရပ်တည် ဆောင်ရွက်သွားရေး စသည့် အဖွဲ့၏ လုပ်ငန်းစဉ်များအောင်မြင်အောင် ဆောင်ရွက်နိုင်ရန် စွမ်းအား ရှိရန် လိုအပ်ကြောင်း၊ ထိုသို့ စွမ်းအားရှိရေးအတွက် အဖွဲ့၏ အဖွဲ့ဝင်အင်အား တိုးပွားရန်လိုအပ်ကြောင်း၊ အဖွဲ့ဝင်အင်အား တိုးပွားစေရန်နှင့် မြို့နယ်တိုင်း၌ အဖွဲ့များရှိလာစေရန် ကြိုးပမ်းဆောင်ရွက်သွားကြရန်ဖြစ်ကြောင်း။

ပြန်ကြားရေးဝန်ကြီးဌာန ဝန်ကြီး ဗိုလ်မှူးချုပ်ကျော်ဆန်း မြန်မာနိုင်ငံ စာပေနှင့်စာနယ်ဇင်းအဖွဲ့ စတုတ္ထအကြိမ်ညီလာခံ ပဟိုဠ်စီးအဖွဲ့ အစည်းအဝေးဖွင့်ပွဲတွင် အမှာစကားပြောကြားစဉ်။ (သတင်းစဉ်)

ထို့အတူ အဖွဲ့၏လုပ်ငန်းများ အောင်မြင်စွာ ဆောင်ရွက်နိုင်ရန် ရန်ပုံငွေ တိုးပွားရေး ကြိုးပမ်းဆောင်ရွက်သွားရန်လည်း လိုအပ်ကြောင်း၊ စာပေလောက နှင့် စာပေလောကသားများ ဖွံ့ဖြိုးတိုးတက်ရေးအတွက်လည်း စာပေဈေးကွက် ကြီးမားကျယ်ပြန့်ရန်လိုကြောင်း၊ မြန်မာနိုင်ငံတွင် အများစုဖြစ်သော ကျေးလက် နေ ပြည်သူများ စာများများဖတ်သည့် အလေ့အထကောင်းများ ရရှိလာစေရန် ဆောင်ရွက်ပေးခြင်းဖြင့် စာပေဈေးကွက် ပိုမိုကျယ်ပြန့်လာမည်ဖြစ်ကြောင်း၊ ပြန်ကြားရေးဝန်ကြီးဌာနအနေဖြင့် ကျေးလက်နေပြည်သူများ အသိပညာ ပဟု သုတ တိုးပွားစေရန်နှင့် စာဖတ်ခြင်းအလေ့အထကောင်းများ ဖြစ်ပေါ်လာစေ ရန် ကိုယ့်အားကိုယ်ကိုး စာကြည့်တိုက်များ ထူထောင်ပေးလျက်ရှိရာ ယခုအခါ ကျေးရွာပေါင်း (၅၇၇၀၀) ကျော်တွင် စာကြည့်တိုက်များ ထူထောင်ပေးခဲ့ပြီး ခိုင်မာသော စာကြည့်တိုက်ပေါင်း (၃၀၀၀၀) ကျော်ရှိပြီးဖြစ်ကြောင်း။

ဆက်လက်၍ မြန်မာစာပေကို နိုင်ငံတကာသို့ ထိုးဖောက်ရန်လိုအပ် ကြောင်း၊ ယခုအခါမြန်မာဘာသာဖြင့်ထုတ်ဝေနေသောဂျာနယ်မဂ္ဂဇင်းများကို ပြည်ပ၌ အားပေးဖတ်ရှုသူပရိသတ်များရှိနေကြောင်း၊ မြန်မာစာပေစာကောင်း

ပြန်ကြားရေးဝန်ကြီးဌာန ဝန်ကြီး ဗိုလ်မှူးချုပ်ကျော်ဆန်း မြန်မာ နိုင်ငံ စာပေနှင့်စာနယ်ဇင်းအဖွဲ့ဥက္ကဋ္ဌနှင့် ပဟိုအလုပ်အမှုဆောင် ကော်မတီဝင်များ၊ ပဟိုဠ်စီးအဖွဲ့ဝင်များနှင့်အတူ မှတ်တမ်းတင်ဓာတ်ပုံ ရိုက်စဉ်။ (သတင်းစဉ်)

ပေမှန်များပိုမိုထွက်ရှိလာပြီး ကမ္ဘာသုံးဘာသာဖြင့်ထုတ်ဝေ၍ပြည်ပအထိဖြန့်ချိ နိုင်အောင် နည်းလမ်းများ ရှာဖွေလုပ်ဆောင်သွားကြရန် လိုအပ်ကြောင်း။

စာပေလောကသားများအနေဖြင့် အမျိုးသားအကျိုးစီးပွားဘက်မှ အစဉ် တစိုက်ရပ်တည်ဆောင်ရွက်ခဲ့ကြရာတွင် ပြီးခဲ့သော ဆိုင်ကလုန်းမုန်တိုင်း နာဂစ် ကြောင့် လေဘေးသင့်ခဲ့ရသောပြည်သူများထံ အဖွဲ့ကကြီးမှူး၍ စာပေလောက သားများက သွားရောက်၍ ကူညီပံ့ပိုးခဲ့ကြခြင်း၊ မုန်တိုင်းကြောင့် ထိခိုက် ပျက်စီးမှုများကို နိုင်ငံတော်က ကယ်ဆယ်ရေး၊ ပြန်လည်ထူထောင်ရေးနှင့် ပြန်လည်တည်ဆောက်ရေး ဆောင်ရွက်ပေးနေမှုများကို ပြည်တွင်း၌ပြည်သူများ သိရှိနိုင်အောင်သာမက ကမ္ဘာကပါသိရှိအောင် မီဒီယာနည်းဖြင့်အသိပေးခြင်း၊ စေတနာရှင်၊ အလှူရှင်များ လာရောက်လှူဒါန်းနိုင်အောင် စည်းရုံးလှုံ့ဆော်ပေး ခြင်းတို့ကြောင့် လေဘေးသင့်ပြည်သူများအား ပြည်တွင်းပြည်ပ စေတနာရှင် အားလုံးက စေတနာထက်သန်စွာလှူဒါန်းခဲ့ကြကြောင်း၊ ယင်းအတွက်ကိုလည်း စာပေလောကသားများအား အထူးကျေးဇူးတင်ရှိပါကြောင်း။

ထို့အတူ နိုင်ငံတော်ဖွဲ့စည်းပုံအခြေခံဥပဒေကို ပြည်လုံးကျွတ် ဆန္ဒခံယူပွဲ ကျင်းပ၍ အတည်ပြုရာ၌လည်း စာပေပညာရှင်များက အမျိုးသားအကျိုးစီးပွား ဘက်မှ ရပ်တည်ပြီး အခြေခံဥပဒေအပေါ် ပြည်သူများ မှန်ကန်စွာ သိမြင် နားလည်အောင် ဆောင်ပုံပါများ၊ ကဗျာ၊ ဆောင်းပါးနှင့် အခြားဖော်ပြချက်များ ကို သတင်းစာ၊ မဂ္ဂဇင်းဂျာနယ်အသီးသီးတို့တွင် စီစဉ်ဖော်ပြပေးခဲ့ခြင်းကြောင့် ပြည်သူတို့၏တစ်ခဲနက်ထောက်ခံမှုကိုရရှိခဲ့ပြီးအတည်ပြုနိုင်ခဲ့ကြောင်း၊ ဆက်လက် ၍လည်း အမျိုးသားအကျိုးစီးပွားဘက်မှ အစဉ်ရပ်တည် ဆောင်ရွက်ပေးသွား ကြရန် မြောကြားလိုပါကြောင်း။ **စာမျက်နှာ ၁၂ ကော်လံ ၁ သို့** ☆

ရင်းရင်းနှီးနှီး နှုတ်ဆက်

ပြန်ကြားရေး ဝန်ကြီးဌာန ဝန်ကြီး ဗိုလ်မှူးချုပ်ကျော်ဆန်း မြန်မာနိုင်ငံ စာပေနှင့် စာနယ်ဇင်းအဖွဲ့ စတုတ္ထအကြိမ် ညီလာခံ ပဟိုဠ်စီးအဖွဲ့ အစည်း အဝေးသို့ တက်ရောက်လာကြ သော ပဟိုဠ်စီးအဖွဲ့ဝင်များ အား ရင်းရင်းနှီးနှီးနှုတ်ဆက်စဉ်။ (သတင်းစဉ်)

☆ စာမျက်နှာ ၁၁ မှ

နိုင်ငံချင်ပြောကြားလိုသည်မှာ စာပေလောကသားများအနေဖြင့် ပြည်သူတို့အား မှန်ကန်သော အသိ၊ အမြင်သားရေးအသိများ ဖြန့်ဝေပေးကြရန်၊ အမျိုးသား အကျိုးစီးပွားဘက်မှ အစဉ်တစိုက် ကာကွယ်ရပ်တည်သွားကြရန်၊ ခေတ်မီဖွံ့ဖြိုးတိုးတက်၍ စည်းကမ်းပြည့်ဝသော ဒီမိုကရေစီ နိုင်ငံတော်သစ် ဖြစ်ပေါ် လာရေးအတွက် အမျိုးသားရေးတာဝန်၊ သမိုင်းပေးတာဝန်များကို စာပေအင်အားဖြင့် ကျေပွန်စွာထမ်းဆောင်သွားကြရန်နှင့် အဖွဲ့၏ရည်မှန်းချက်လုပ်ငန်းတာဝန်များ အောင်မြင်အောင် ဆက်လက်ကြိုးပမ်း ဆောင်ရွက်သွားကြရန် တိုက်တွန်းလိုပါကြောင်းဖြင့် မြောကြားသည်။ ထို့နောက် အစည်းအဝေးဖွင့်ပွဲအခမ်းအနားကို ရုပ်သိမ်းလိုက်သည်။

ဖွင့်ပွဲအခမ်းအနားအပြီးတွင် ဝန်ကြီး ဗိုလ်မှူးချုပ်ကျော်ဆန်းသည် မြန်မာနိုင်ငံ စာပေနှင့်စာနယ်ဇင်းအဖွဲ့ ဥက္ကဋ္ဌနှင့် ဗဟိုအမှုဆောင်ကော်မတီဝင်များ၊ ဗဟိုဦးစီးအဖွဲ့ဝင်များနှင့်အတူ မှတ်တမ်းတင်ဓာတ်ပုံရိုက်သည်။

ယင်းနောက် ဝန်ကြီး ဗိုလ်မှူးချုပ်ကျော်ဆန်းသည် တက်ရောက်လာကြသူများအား ရင်းရင်းနှီးနှီးနှုတ်ဆက်ပြီး အစည်းအဝေးတွင် ဆင်ကျင်းပြသထားသော မြန်မာနိုင်ငံ စာပေနှင့်စာနယ်ဇင်းအဖွဲ့၏ မှတ်တမ်းဓာတ်ပုံများကို ကြည့်ရှုသည်။ (သတင်းစဉ်)

မုတ်သုံလေအားကောင်းမည်

ရန်ကုန် ဇွန် ၂၈

ယနေ့နံနက် ၉နာရီခွဲအထိ မိုးလေဝသတိုင်းထွာချက်အကျဉ်းချုပ်။ ။လွန်ခဲ့သော ၂၄နာရီအတွင်းက ကယားပြည်နယ်တွင်၊ တိမ်အသင့်အတင့် ဖြစ်ထွန်းခဲ့ပြီး ကရင်ပြည်နယ်နှင့် မကွေးတိုင်းတို့တွင် နေရာကွက်ကျား၊ ရွာပြည်နယ်၊ စစ်ကိုင်းတိုင်းအောက်ပိုင်းနှင့် မန္တလေးတိုင်းတို့တွင် နေရာကျဲကျဲ၊ ချုင်းပြည်နယ်နှင့် ရန်ကုန်တိုင်းတို့တွင် နေရာစိပ်စိပ်နှင့် ကျန်ဒေသများတွင် နေရာအနှံအပြား မိုးထစ်ချုန်းရွာခဲ့ကာ စစ်ကိုင်းတိုင်းအထက်ပိုင်း၊ မန္တလေးတိုင်းနှင့် တနင်္သာရီတိုင်းတို့တွင် နေရာကွက်၍ မိုးကြိုးခဲ့သည်။ မှတ်သားဖွယ်ရာမိုးရေချိန်များမှာမှာ မိုးကုတ်မြို့တွင် ၇ ဒသမ ၂၄ လက်မ၊ ထားဝယ်မြို့တွင် ၅ ဒသမ ၀၈ လက်မ၊ ကသာမြို့တွင် ၃ဒသမ ၃၀လက်မ၊ ရေးမြို့တွင် ၂ ဒသမ ၆၈ လက်မ၊ ခရမ်းမြို့တွင် ၂ဒသမ ၄၄လက်မ၊ မော်လမြိုင်နှင့် သံတွဲမြို့တို့တွင် ၂ ဒသမ ၃၆ လက်မစီ၊ မောင်တောမြို့တွင် ၂ ဒသမ ၂၀ လက်မနှင့် ကလေးဝမြို့တွင် ၂ ဒသမ ၀၉ လက်မတို့ ဖြစ်ကြသည်။

ဘင်္ဂလားပင်လယ်အော်အခြေအနေ။ ။ကပ္ပလီပင်လယ်ပြင်တွင် မုတ်သုံလေ အားအလွန်ကောင်းနေပြီး ဘင်္ဂလားပင်လယ်အော်တွင် မုတ်သုံလေအားကောင်းသည်။

ဇွန် ၂၉ရက် ညနေထိ ခန့်မှန်းချက်

ကယားပြည်နယ်၊ စစ်ကိုင်းတိုင်းအောက်ပိုင်း၊ မန္တလေးတိုင်းနှင့် မကွေးတိုင်းတို့တွင် နေရာကွက်ကျားမှ နေရာကျဲကျဲ၊ ချင်းပြည်နယ်၊ ရှမ်းပြည်နယ်နှင့် ကရင်ပြည်နယ်တို့တွင် နေရာစိပ်စိပ်နှင့် ကျန်ဒေသများတွင် နေရာအနှံအပြား မိုးရွာပြီး မွန်ပြည်နယ်နှင့် တနင်္သာရီတိုင်းတို့တွင် နေရာကွက်၍ မိုးကြိုးနိုင်သည်။ ရွာနှစ်ရာနှုန်း ၈၀ ဖြစ်သည်။

မြန်မာ့ပင်လယ်ပြင်တွင်

မြန်မာ့ကမ်းနိုးတစ်လျှောက်နှင့် ကမ်းလွန်ပင်လယ်ပြင်တို့တွင် တစ်ခါတစ်ရံ မိုးသက်လေပြင်းများကျရောက်ပြီး လှိုင်းကြီးနိုင်သည်။ မိုးသက်လေပြင်းကျစဉ် ရေပြင်မြေပြင်လေသည် တစ်နာရီလျှင် မိုင် ၄၀ ထိ တိုက်ခတ်နိုင်သည်။

နောက်ခန့်ရက်အတွက်ခန့်မှန်းချက်။ ။မုတ်သုံလေအားကောင်းမည်။

နေပြည်တော်နှင့်အနီးတစ်ဝိုက်တွင် ယနေ့ မိုးတစ်ကြိမ်ခန့်ကြိမ် ရွာမည်။ ရွာရန်ရာနှုန်း ၈၀ ဖြစ်သည်။

ရန်ကုန်မြို့နှင့် အနီးတစ်ဝိုက်တွင် ယနေ့ မိုးအသင့်အတင့် ရွာမည်။ ရွာရန်ရာနှုန်း ၈၀ ဖြစ်သည်။

မန္တလေးမြို့နှင့်အနီးတစ်ဝိုက်တွင် ယနေ့ မိုးတစ်ကြိမ်ခန့်ကြိမ် ရွာမည်။ ရွာရန်ရာနှုန်း ၈၀ ဖြစ်သည်။

ရန်ကုန်မြို့နှင့်အနီးတစ်ဝိုက်တွင်ဖြစ်ပေါ်ခဲ့သော မိုးလေဝသအခြေအနေအခြင့်ဆုံးအပူချိန်

၂၉ ဒသမ ၉ဒီဂရီစင်တီဂရိတ် (၈၅ဒီဂရီဖာရင်ဟိုက်) ၂၇-၆-၂၀၀၈

အနိမ့်ဆုံးအပူချိန်

၂၁ဒသမ ၆ဒီဂရီစင်တီဂရိတ်(၇၀ ဒီဂရီဖာရင်ဟိုက်) ၂၈-၆-၂၀၀၈

၀၉း၃၀ နာရီအချိန် စိုထိုင်းဆ ၉၆ ရာခိုင်နှုန်း ၂၈-၆-၂၀၀၈

နေပူသည့်နာရီပေါင်း ၀ဒသမ၃ နာရီခန့် ၂၇-၆-၂၀၀၈

မိုးရေချိန်

ရက်စွဲ	မင်္ဂလာဒုံ	ကမ္ဘာအေး	ရန်ကုန်မြို့လယ်
၂၈-၆-၂၀၀၈	၁၁ မိ.မ (၀ဒသမ၄၃လက်မ)	၁၀ မိ.မ (၀ဒသမ၄၃လက်မ)	၄ မိ.မ (၀ဒသမ၁၆လက်မ)
၁-၁-၂၀၀၈မှ ယနေ့အထိ	၁၀၀၇.၆မ (၃၉ဒသမ၆လက်မ)	၁၂၇၇.မ (၄၉ဒသမ၀၉လက်မ)	၁၅၇၀.၆မ (၆၀ဒသမ၆လက်မ)

ရန်ကုန်(ကမ္ဘာအေး)၏ အများဆုံးလေတိုက်နှုန်းမှာ ၂၇-၆-၂၀၀၈ ရက် ၁၂း၃၀ နာရီတွင် တောင်ဘက်မှ တစ်နာရီ (၆)မိုင်နှုန်း တိုက်ခတ်သည်။

သစ်ပင်စိုက်ပါ ဒို့ကမ္ဘာ
သာယာလှပ စိမ်းမြမြ

ရောဝတီတိုင်း ဟင်္သာတမြို့ ပိုးစာတော ပရိယတ္တိစာသင်တိုက်ကြီး၌ တည်ဆောက်လျက်ရှိသော ကျောင်းဆောင်သစ်ကြီးအတွက် မြောက်ဥက္ကလာပမြို့နယ် (၈)ရပ်ကွက် မေဝေဝီလမ်းမကြီးနေ ဓုရွာဆရာမိုး-(ဒေါ်သိန်းမို)၊ သား ဗိုလ်ကြီးကျော်ကိုကိုရှိန်း၊ သမီး မမိုးပြည့်ဖြိုး (ဓုရွာဆရာမိုး ရှောက်တစ်လုံး ဝမ်းမနှံဆေးမိသားစု)တို့က အလှူဒေတျပ် ၃၇သိန်းကို ပဓာနနာယက ဆရာတော် ဘဒ္ဒန္တ ဝဋ္ဌာန်း အရှင်ပညာဇောတထံ ဇွန် ၂၁ ရက်က ဆက်ကပ်လှူဒါန်းစဉ်။ (၆၇)

သုံးပွင့်ဆိုင်ခြေစမ်းပွဲ အပြာရောင်အသင်းနိုင်

ရန်ကုန် ဇွန် ၂၈

မြန်မာ့လက်ွေစင်ဘောလုံးအသင်းလွှေချယ်ဖွဲ့စည်းရေးအတွက် သုံးပွင့်ဆိုင်ခြေစမ်းပွဲ ဒုတိယပွဲစဉ်ကို ယနေ့ညနေ ၃ နာရီ ၄၅ မိနစ်က အောင်ဆန်းအားကစားပြင်ကွင်း၌ကျင်းပရာ အပြာရောင်အသင်းက အဝါရောင်အသင်းကို သုံးဂိုး-တစ်ဂိုးဖြင့် အနိုင်ရရှိသွားသည်။

အပြာရောင်အသင်း - သုံးဂိုး
(မြင့်မြတ်ဦး-နှစ်ဂိုး၊ ဝိုင်စိုး-တစ်ဂိုး)
အဝါရောင်အသင်း- တစ်ဂိုး
(ကျော်သီဟ)
ဖိုင်လူကြီး - ဦးလှတင့်

၃၀-၆-၂၀၀၈
အောင်ဆန်းကွင်း

အပြာရောင်အသင်း နှင့် အနီရောင်အသင်း။

(ကြေးမုံ)

သုံးပွင့်ဆိုင် ခြေစမ်းပွဲတွင် အပြာရောင်အသင်း တိုက်စစ်မှူး မြင့်မြတ်ဦးနှင့် အဝါရောင်အသင်း နောက်ခံလူ ဌေးအောင်တို့ ဘောလုံးယှဉ်လှုကြစဉ်။

(ကြေးမုံ)

ဇွန် ၂၉ ရက်မှ ဇူလိုင် ၁ ရက်အထိ မလေးရှားနိုင်ငံ ကွာလာလမ်ပူမြို့တွင် ကျင်းပမည့် အာဆီယံ ဘောလုံးအဖွဲ့ချုပ် ကောင်စီအစည်းအဝေးသို့ တက်ရောက်ရန် ထွက်ခွာသွားသည့် မြန်မာနိုင်ငံ ဘောလုံးအဖွဲ့ချုပ် ဥက္ကဋ္ဌ ဦးဇော်ဇော်အား ဇွန် ၂၈ ရက်က ရန်ကုန်အပြည်ပြည်ဆိုင်ရာလေဆိပ်တွင် ထွေ့ရစဉ်။

(ကြေးမုံ)

ဂျာမနီနှင့် စပိန်တို့၏ ယူရို ၂၀၀၈ ဗိုလ်လုပွဲ

ဇာနည်ဦး

ယူရို ၂၀၀၈ ဘောလုံးပြိုင်ပွဲ၏ နောက်ဆုံး ဗိုလ်လုပွဲကို တနင်္ဂနွေနေ့ (ယနေ့) ကျင်းပတော့မည်ဖြစ်ရာ နာမည်ကြီး ဂျာမနီနှင့် စပိန်အသင်းတို့ ဆုံတွေ့ယှဉ်ပြိုင်ကြမည်ဖြစ်သည်။ မည်သူဗိုလ်စွဲမည်ဆိုသည်မှာ ပဟေဠိတစ်ပုဒ် ဖြစ်နေသည်။ အဘယ်ကြောင့်နည်း။ ယူရို-၂၀၀၈တွင် မှန်းဆချက်များ တက်တက်စင်အောင် လွဲချော်ခဲ့သော ပွဲစဉ်များရှိနေ၍ ဖြစ်သည်။

အုပ်စုပွဲစဉ်တွင် နာမည်ကြီး ကမ္ဘာ့ချန်ပီယံအသစ်၊အဟောင်း အသင်းများဖြစ်သည့် အီတလီ၊ ပြင်သစ်၊ ရိုမေးနီးယားတို့ကို ခြေစွမ်းပြ ကျော်ဖြတ်ခဲ့၍ ဗိုလ်လုပွဲသို့ ခနဲ့လမ်းဖြောင့်ဖြူးမည်ဟု ခန့်မှန်းတွက်ဆခဲ့သူ ဟော်လန်အသင်းမှာ ရုရှားကို ၃း၁ ဖြင့် မလျှော်လင့်ဘဲ ရှုံး၍ ထွက်ခဲ့ရသည်။

တစ်ခဲနက်ကြို

ဟော်လန်ကို ကွာတားဖိုင်နယ်၌ နိုင်ခဲ့သူ ရုရှားသည် ဆီမီး၌ စပိန်ကို ရှုံး၍ အိမ်ပြန်ခဲ့ရသည်။ သို့ရာတွင် ရုရှားတို့ အိမ်အပြန်ကား ဟော်လန်တို့ အိမ်အပြန်နှင့်တော့မတူပါ။ ရုရှားဘောလုံးအသင်း သောကြာနေ့က မော်စကို မြို့သို့ ရောက်ရှိရာတွင် ရော့ခ်ဂီတပွဲဖြင့် ဩဖွဲ့ခြင်းခံခဲ့ကြသည်။ ဂုစ်ဟစ်ဒင့်၏ ရုရှားအသင်းသည် နှစ် ၂၀ ကာလအတွင်း အကောင်းဆုံး ခြေစွမ်းပြ စွမ်းဆောင်နိုင်ကြောင်းဖြင့် အသိအမှတ်ပြုခဲ့ကြသည်။ ရုရှား ပရိသတ်များက ၎င်းတို့အသင်းကို ယနေ့နှစ် ယူရိုခြေစစ်ပွဲ၌ အင်္ဂလန် အသင်းကို ရုရှားက အနိုင်ယူခဲ့ရာ လုလိန်ကီ အားကစားကွင်းအပြင်မှ အဆို အကများ၊ အလံများဖြင့် တစ်ခဲနက် ကြိုခဲ့ကြသည်။

ဂျာမနီက ကွာတားဖိုင်နယ်တွင် ပေါ်တူဂီကို ၃း၂ ဖြင့် နိုင်သည်။ ဆီမီး၌ တူရကီကို ၂း၁ ဖြင့် နိုင်သည်။ စပိန်က ကွာတားဖိုင်နယ်၌ ကမ္ဘာ့ချန်ပီယံ အီတလီကို ပယ်နယ်တီ အဆုံးအဖြတ် ၄း၂ ဖြင့် နိုင်ပြီး ဆီမီး၌ ရုရှားကို သုံးဂိုးပြတ်ဖြင့် နိုင်သည်။

ကာကွယ်နိုင်ခဲ့

ယူရို ၂၀၀၈ တွင် သမ္ဘာရဲ့အသင်းခေါင်းဆောင်နာမည်ကြီး ဂိုးသမားများဖြစ်သည့် ဟော်လန်မှ ဗန်ဒါဆား၊အီတလီမှ ဘတ်ဖွန်နှင့် စပိန်မှကာဆီလက်တို့ ပါဝင်သည်။ အဆိုပါ ဂိုးသမားသုံးဦး ပါဝင်သော အသင်းများအနက် ကာဆီလက်၏ စပိန်အသင်းသာ ဗိုလ်လုပွဲတက်ခဲ့သည်။ ကာဆီလက်သည် အီတလီအသင်း၏ ပယ်နယ်တီနှစ်လုံးကို ကာကွယ်နိုင်ခဲ့သည်။

ထို့ပြင် စပိန်တို့သည် ပယ်နယ်တီအဆုံးအဖြတ် ကန်ရေသော အဓိကပွဲကြီးများ၌ အောင်မြင်မှု မရတတ်သော်လည်း ယခု ယူရို ၂၀၀၈ ၌မူ ပယ်နယ်တီအဆုံးအဖြတ်ကို အောင်မြင်စွာကျော်လွှားနိုင်ခဲ့သည်။ ထိစခုပဲ ရှိသည်။ ယူရို ၂၀၀၈ ၏ ဂိုးသွင်းဘုရင် စပိန်တိုက်စစ်မှူး ဒေးဗစ်ဗီလာ ဒဏ်ရာကြောင့် ဗိုလ်လုပွဲ၌ ပါဝင်ရန် မသေချာသလောက်ဖြစ်နေခြင်းပင် ဖြစ်သည်။

ဂျာမနီက ကစားကွက် တည်ငြိမ်သည်။ စပိန်က သွက်လက်သည်။ ကစားပုံပါးနပ်သည်။ လုပ်တတ်ကိုင်တတ်သည်။ ဖာနန်ဒိုတောရက်စ်ခြေစွမ်း မပျောက်လျှင် စပိန် အလားအလာပိုရှိမည်။ စပိန်ဂိုးသမား ကာဆီလက် အားထားရသည်။ ခြိုချဆိုလျှင် စပိန်ဘက်သို့ ချိန်ခွင်လျှာ အနည်းငယ်ထွက်နေသည်ဟု ဆိုချင်ပါသည်။

မြဝတီရုပ်မြင်သံကြားအစီအစဉ်

၂၉-၆ -၂၀၀၈ (တနင်္ဂနွေနေ့)

နံနက်ပိုင်း

၀း၀၀ ၁။ မြဝတီအဖွင့်
၀း၀၅ ၂။ အဖွင့်သီချင်း
၀း၁၀ ၃။ မျိုးချစ်တပ်မတော်
၀း၂၀ ၄။ မြန်မာပြည်တစ်ဝန်း ရောင်စုံမှတ်တမ်း
၀း၃၀ ၅။ မြန်မာသံစဉ်ချိန်းဝင်
၀း၄၅ ၆။ မြန်မာ့ရိုးရာယဉ်ကျေးမှု အဆို၊အက၊အရေး၊အတီး ပြိုင်ဝွဲအစီအစဉ်
၀း၅၀ ၇။ သာယာသီဇင်းကြေး ဇော်ဆန်းတေး
၀း၅၅ ၈။ အမျိုးသားရေးတေးကဏ္ဍာ
၁း၀၀ ၉။ မြဝတီရုပ်မြင်သံကြား သတင်း
၁း၁၀ ၁၀။ အမျိုးသားရေးတေးကဏ္ဍာ
၁း၁၅ ၁၁။ အပိတ်နှုတ်ဆက်စကား
၁း၁၆ ၁၂။ ပြီးပါပြီ။

နေ့လယ်ပိုင်း

၁း၀၀ ၁။ မြဝတီအဖွင့်
၁း၀၅ ၂။ အဖွင့်သီချင်း
၁း၁၀ ၃။ မျိုးချစ်တပ်မတော်
၁း၂၀ ၄။ သာယာသီဇင်းကြေး ဇော်ဆန်းတေး
၁း၃၀ ၅။ မြဝတီရုပ်မြင်သံကြား-အလှစစ်ကိုရှာဖွေခြင်း
၁း၅၀ ၆။ အမျိုးသားရေးတေးကဏ္ဍာ
၁း၅၅ ၇။ အပိတ်နှုတ်ဆက်စကား
၂း၀၀ ၈။ ပြီးပါပြီ။

ညပိုင်း

၄း၀၀ ၁။ မြဝတီအဖွင့်
၄း၀၅ ၂။ အဖွင့်သီချင်း
၄း၁၀ ၃။ မျိုးချစ်တပ်မတော်
၄း၁၅ ၄။ ချိမြလက်သံ ငြိမ့်ခေါင်းဟန်
၄း၂၀ ၅။ မြန်မာသံစဉ်ချိန်းဝင်
၄း၃၀ ၆။ အမျိုးသားရေးတေးကဏ္ဍာ
၄း၃၅ ၇။ ကျန်းမာကြွံခိုင် ဒို့နိုင်ငံ
၄း၅၀ ၈။ သာယာသီဇင်းကြေး ဇော်ဆန်းတေး
၅း၀၀ ၉။ သံစဉ်များနဲ့ကမ္ဘာ
၆း၀၀ ၁၀။ မြဝတီရုပ်မြင်သံကြား သတင်း
၆း၁၀ ၁၁။ နိုင်ငံတကာသတင်း
၆း၂၀ ၁၂။ အမျိုးသားရေးတေးကဏ္ဍာ
၆း၃၅ ၁၃။ အံ့သြဖွယ်ရာဆန်ကပ်ပညာ
၆း၄၅ ၁၄။ လျှပ်တစ်ပြက်ရိုက်ချက်
၇း၀၀ ၁၅။ ရသစုလင်းပြင် ဇာတ်လမ်း - ရာဇဝင်တွင်တဲ့ သူရဲကောင်း အပိုင်း(၈၂)
၈း၀၀ ၁၆။ မြဝတီရုပ်မြင်သံကြား သတင်း
၁၀။ မိုးလေဝသသတင်း
၁၈။ အမျိုးသားရေးတေးကဏ္ဍာ
၁၉။ ပဟေဠိနန်းတော်
၂၀။ ကျန်းမာသုတ
၂၁။ ယနေ့ညအတွက်မြဝတီ၏တေးလက်ဆောင်
၂၂။ ရသစုလင်း ရုပ်မြင်ဇာတ်လမ်း - နှင်းတောင်သူရဲကောင်း အပိုင်း(၄)
၂၃။ သင့်အတွက်မနက်ဖြန်
၂၄။ အပိတ်နှုတ်ဆက်စကား
၂၅။ ပြီးပါပြီ။

လေဘေးသင့်ပြည်သူများအတွက် လှူဒါန်းကြရာတွင် -

- **မည်သူမဆို လွတ်လပ်စွာ လှူဒါန်းနိုင်ပါသည်။**
- **မည်သူ့ထံကိုမဆို မည်သည့်ဒေသ၌မဆို လှူဒါန်းနိုင်ပါသည်။**

သို့ရာတွင် စနစ်တကျမရှိသော လှူဒါန်းမှုမျိုးနှင့် နိုင်ငံနှင့်လူမျိုး၏ ဂုဏ်သိက္ခာကို ထိခိုက်စေသော အပြုအမူများကိုမူ ရှောင်ရှားကြပါရန် နှိုးဆော်အပ်ပါသည်။

*** ပြည်တွင်း၊ ပြည်ပ ဆန့်ကျင်ဘက်များနှင့် အတွေ့သမား၊ မသမာသူများသည် လေဘေးကယ်ဆယ်ရေး၊ ပြန်လည်ထူထောင်ရေးလုပ်ငန်းများနှင့် ပတ်သက်၍ မမှန်မကန် လုပ်ကြံသတင်းများ ဖန်တီးလျက် ပီဒီယိုရိုက်ကူးပြီး ပြည်ပသတင်းဌာနများသို့ ပေးပို့ကာ ကိုယ်ကျိုးရှာလျက် ရှိကြသည်။**

*** လေဘေးသင့် ပြည်သူများအနေဖြင့် အတွေ့သမား၊ မသမာသူများ၏ မသမာသော သွေးဆောင်မှုများကို အမျိုးသားရေးစိတ်ဓာတ်ဖြင့် သတိထားရှောင်ရှားကြရန် နှိုးဆော်အပ်ပါသည်။**

☆ မိုးလုံးပြည့် မသာဝါဒီတွေ တိုင်းပြည်ပျက်အောင်လုပ်နေသည်

☆ BBC ညာနေသည်

VOA လိမ်နေသည်

RFA ရန်တိုက်ပေးနေသည်

☆ အဲဒီ ကုန်းချောသွေးထိုးသူများ မယုံလေနဲ့ သတိထား

ပြည်တွင်း၊ ပြည်ပမှ လှူဒါန်းသော ငွေ၊ ပစ္စည်းများနှင့်ပတ်သက်၍ အလွဲသုံးစားပြုမှုများ တွေ့ရှိပါက တိုင်ကြားနိုင်

လေဘေးသင့်ခံရသူများအတွက် ပြည်တွင်း၊ ပြည်ပမှ လှူဒါန်းသော ငွေ၊ ပစ္စည်းများကို မရိုးဖြောင့်သောသဘောဖြင့် ထိန်းသိမ်းထားခြင်း၊ ရောင်းဝယ်ခြင်း၊ လူပုဂ္ဂိုလ်နှင့် အဖွဲ့အစည်းများအတွက် အသုံးချခြင်း၊ အခြားကိစ္စရပ်များအတွက် အလွဲသုံးစားပြုခြင်းများကို တွေ့မြင်သိရှိပါက လူမှုဝန်ထမ်း၊ ကယ်ဆယ်ရေးနှင့် ပြန်လည်နေရာချထားရေးဝန်ကြီးဌာန-

ရုံးအဖွဲ့မှူး ဖုန်း-၀၆၇ ၄၀၄၀၂၁၊ ဖုန်း- ၀၆၇ ၄၀၄၀၂၂ နှင့်

ဒုတိယရုံးအဖွဲ့မှူး ဖုန်း-၀၉၇၆ ၀၁၀၀၂ တို့သို့ တိုင်ကြားနိုင်ပါသည်။

"ယခုကဲ့သို့ တာတမံများနှင့် ရေကာတာများကို စနစ်တကျ ပြုပြင်တည်ဆောက်ခြင်းဖြင့် သဘာဝဘေးကြောင့် ဖြစ်ပေါ်လာသော ရေလွှမ်းမှုများကို ကာကွယ်နိုင်သည့်အပြင် ဒေသခံပြည်သူများအနေဖြင့် သဘာဝဘေး ကြုံတွေ့ပါက အမြင့်ဖြစ်သော ရေကာတာများအပေါ် ရောင်တိမ်းနေထိုင်ခြင်းဖြင့် ရေကြီးမှုဒဏ်မှ ကင်းဝေးနိုင်မည်ဖြစ်သည်။"

မောင်မောင်မြင့်ဆွေ၏ **"မြစ်ဝကျွန်းပေါ်ဒေသနှင့် ရန်ကုန်တိုင်း အတွင်းရှိတာတမံများ ပြန်လည်ပြင်ဆင်တည်ဆောက်မည့်အစီအမံများ"** (သတင်းဆောင်းပါး) စာမျက်နှာ - ၆၊ ၇