ကြေးမုံ
The Mirror
၁၃ဖြဝ်ခုနှစ်၊ တပေါင်းလဆန်း ၁၀ ရက်၊ စနေနေ့၊ (19-3-2005) (၄၅၄၂)

ခေတ်မီစက်ရုံအလုပ်ရုံများ ရင်းနှီးမြှုပ်နှံထူထောင်နေ

နိုင်ငံတော်၏ စက်မှုကဏ္ဍ အရှိန်အဟုန်ဖြင့် ဖွံ့ဖြိုးတိုးတက်လာပြီး တစ်မျိုးသားလုံး၏ ပြည်တွင်းအသားတင် ထုတ်လုပ်မှုတန်ဖိုး (ဂျီဒီပီ)၌ စက်မှုကဏ္ဍ၏ ပါဝင်မှုအချိုးအစား ပိုမိုမြင့်မားလာစေချင်၍ ယခုကဲ့သို့ ခေတ်မီစက်ရုံ အလုပ်ရုံများကို မိမိတို့ ရင်းနှီးမြှုပ်နှံထူထောင်နေခြင်းဖြစ်။

စက်ပစ္စည်းများထုတ်လုပ်ရာ၌ မိမိတို့လိုအပ်ချက်နှင့် နိုင်ငံတော်၏ လိုအပ်ချက်ကို မှန်မှန်ကန်ကန်ဆန်းစစ်တွက်ချက်ပုံသဏ္ဌာန်ရောအရည်အသွေးပါ အပြည့်အဝတိုးတက်ကောင်းမွန်နေရန် သုတေသနနှင့်ဖွံ့ဖြိုးရေးလုပ်ငန်းရှိရန်အထူးလိုအပ်သုံးစွဲသူများထံမှ ဝေဖန်အကြံပြုချက်များရအောင်စီစဉ်ပြီး အားနည်းချက်များကို ထိထိရောက်ရောက်ပြုပြင်

ရန်ကုန် မတ် ၁၈

နိုင်ငံတော် အေးချမ်းသာယာရေးနှင့် ဖွံ့ဖြိုးရေးကောင်စီဥက္ကဋ္ဌ၊ တပ်မတော်ကာကွယ်ရေးဦးစီးချုပ် ဗိုလ်ချုပ်မှူးကြီးသန်းရွှေသည် ပဲခူးတိုင်း ပဲခူးမြို့နယ်ရှိ အမှတ်(၂)စက်မှုဝန်ကြီးဌာန အင်းတကော်စက်မှုနယ်မြေရှိ စက်ရုံနှင့်အလုပ်ရုံများကို ယနေ့နံနက်ပိုင်းတွင် သွားရောက်ကြည့်ရှုစစ်ဆေးပြီး လိုအပ်သည်များကို လမ်းညွှန်မှာကြားသည်။

အင်းတကော်စက်မှုနယ်မြေ

နိုင်ငံတော် အေးချမ်းသာယာရေးနှင့် ဖွံ့ဖြိုးရေးကောင်စီဥက္ကဋ္ဌ၊ တပ်မတော်ကာကွယ်ရေးဦးစီးချုပ် ဗိုလ်ချုပ်မှူးကြီးသန်းရွှေသည် နိုင်ငံတော် အေးချမ်းသာယာရေးနှင့် ဖွံ့ဖြိုးရေးကောင်စီဝင်များဖြစ်ကြသော ကာကွယ်ရေးဝန်ကြီးဌာနမှ ဗိုလ်ချုပ်ကြီးသူရရွှေမန်း၊ ဒုတိယဗိုလ်ချုပ်ကြီးခင်မောင်သန်းနှင့် ဒုတိယဗိုလ်ချုပ်ကြီး သီဟသူရတင်အောင်မြင့်ဦး၊ ကာကွယ်ရေးဦးစီးချုပ်(ရေ)ဒုတိယဗိုလ်ချုပ်ကြီးစိုးသိန်း၊ ကာကွယ်ရေးဦးစီးချုပ်(လေ)ဒုတိယဗိုလ်ချုပ်ကြီးမြတ်ဟိန်း၊ ရန်ကုန်တိုင်းအေးချမ်းသာယာရေးနှင့် ဖွံ့ဖြိုးရေးကောင်စီဥက္ကဋ္ဌ၊ ရန်ကုန်တိုင်းစစ်ဌာနချုပ် တိုင်းမှူး ဗိုလ်ချုပ်မြင့်ဆွေနှင့် တာဝန်ရှိပုဂ္ဂိုလ်များနှင့်အတူ

စာမျက်နှာ ၂၀ ကော်လံ ၁ သို့ ✧

နိုင်ငံတော်အေးချမ်းသာယာရေးနှင့် ဖွံ့ဖြိုးရေးကောင်စီ ဥက္ကဋ္ဌ၊ တပ်မတော်ကာကွယ်ရေးဦးစီးချုပ် ဗိုလ်ချုပ်မှူးကြီးသန်းရွှေ ပဲခူးတိုင်း ပဲခူးမြို့နယ်ရှိ အမှတ်(၂)စက်မှုဝန်ကြီးဌာန အင်းတကော် စက်မှုနယ်မြေရှိ သုတေသနနှင့်ဖွံ့ဖြိုးမှုဌာနခွဲတို့တက်ထုတ်လုပ်ထားသော ကုန်ပစ္စည်းအမယ်သစ်များကို ကြည့်ရှုစစ်ဆေးစဉ်။ (အပေါ်ပုံ) (သတင်းစဉ်)

နိုင်ငံတော် ဖွံ့စည်းပုံအခြေခံဥပဒေ ပေါ်ပေါက်ရေးသည် ခြုန်မာနိုင်ငံသားအားလုံး၏ တာဝန်ဖြစ်သည်။

ကြေးမုံ The Mirror
၁၉-၃-၂၀၀၅
(စနေနေ့)

ကျေးလက်ဒေသများ ဖွံ့ဖြိုးတိုးတက်ရေး တက်ညီလက်ညီ ပိုင်းဝန်းကြိုးပမ်းဆောင်ရွက်

မြန်မာနိုင်ငံအတွင်းရှိ လူဦးရေအများစုမှာ ကျေးလက်ဒေသများတွင် နေထိုင်လျက်ရှိကြသည်။ ကျေးလက်ဒေသများ ဖွံ့ဖြိုးစည်ပင်လာခြင်းသည် မြို့ပြဒေသများ ဖွံ့ဖြိုးစည်ပင်လာခြင်းနှင့် ဆက်စပ်လျက်ရှိသည်။ တစ်နည်းအားဖြင့် ကျေးလက်ဒေသများ ဖွံ့ဖြိုးတိုးတက်လာခြင်းသည် နိုင်ငံတော် ဖွံ့ဖြိုးတိုးတက်လာခြင်းပင်ဖြစ်သည်။

လယ်ယာစိုက်ပျိုးရေးလုပ်ငန်းသည် နိုင်ငံတော်အတွက် အဓိကအကျဆုံး စီးပွားရေးလုပ်ငန်းတစ်ရပ်ဖြစ်သကဲ့သို့ ကျေးလက်ဒေသနေ ပြည်သူများ၏ ပင်မအသက်မွေးဝမ်းကျောင်းလုပ်ငန်းလည်းဖြစ်သည်။ ထို့ကြောင့် နိုင်ငံတော်က ကျေးလက်ဒေသများဖွံ့ဖြိုးရေးနှင့် တိုက်ရိုက်ဆက်နွှယ်လျက်ရှိသည့် စိုက်ပျိုးရေးကဏ္ဍ တိုးတက်လာစေမည့် အစီအမံများကိုလည်း ချမှတ်ဆောင်ရွက်လျက်ရှိသည်။

လယ်ယာစိုက်ပျိုးရေးတွင် အခြေခံဖြစ်သည့် ကျေးလက်ဒေသများ၌ စိုက်ပျိုးရေးလုပ်ငန်းများကို မိရိုးဖလာသာမကရိုးကျ နည်းလမ်းများမှ ရုန်းထွက်၍ မြင့်တင်ဆောင်ရွက်ပေးလျက်ရှိသည်။ ဓောတ်မိစိုက်ပျိုးရေးနည်းပညာများ၊ တစ်ကေဆဒ္ဓကျန်းကောင်းမွန်သည့် မျိုးကောင်းမျိုးသန့်သီးနှံများ၊ လယ်ယာလုပ်ငန်းသုံးစက်ကိရိယာများ အသုံးပြုသွားနိုင်ရေးတို့ အတွက် အားပေးကူညီဖြည့်ဆည်းပေးလျက်ရှိသည်။

ယခုအခါ နိုင်ငံတော်အကြီးအကဲ ဗိုလ်ချုပ်မှူးကြီးသန်းရွှေ၏ ကျေးလက်ဒေသဖွံ့ဖြိုးရေး လမ်းညွှန်မှုများနှင့်အညီ ကျေးလက်ဒေသ လမ်းပန်းဆက်သွယ်မှု ချောမွေ့ကောင်းမွန်ရေး၊ သန့်ရှင်းသော သောက်သုံးရေနှင့် စိုက်ပျိုးရေးရရှိရေး၊ ကျေးလက်နေပြည်သူများ၏ ပညာရေးအဆင့် မြှင့်တင်ရေး၊ ကျန်းမာရေးစောင့်ရှောက်မှု မြင့်တင်ရေးနှင့် စီးပွားရေး ဖွံ့ဖြိုးတိုးတက်ရေးလုပ်ငန်းစဉ်များကို အရှိန်အဟုန်ဖြင့် အကောင်အထည် ဖော်လျက်ရှိသည်။

ကျေးလက်ဒေသနေ ပြည်သူများ၏ ကျန်းမာရေး၊ လူမှုရေးလိုအပ် ချက်များတွင် သောက်သုံးရေနှင့် စိုက်ပျိုးရေ လုံလောက်စွာရရှိရေးသည် အဓိကဖြစ်သည်။ နယ်စပ်ဒေသနှင့် တိုင်းရင်းသားလူမျိုးများ ဖွံ့ဖြိုး တိုးတက်ရေးနှင့် စည်ပင်သာယာရေးဝန်ကြီးဌာနက ကျေးလက်ဒေသလမ်း များ တိုးတက်ကောင်းမွန်ရေးနှင့် ကျေးလက်ဒေသ သန့်ရှင်းသော သောက်သုံးရေရရှိရေး လုပ်ငန်းများကို ဆောင်ရွက်ပေးလျက်ရှိသည်။

အထူးသဖြင့် သန့်ရှင်းသော သောက်သုံးရေရရှိရေးအတွက် မြန်မာ နိုင်ငံအလယ်ပိုင်းရှိ စစ်ကိုင်း၊ မကွေး၊ မန္တလေး တိုင်းသုံးတိုင်းနှင့် အခြားပြည်နယ်နှင့်တိုင်းတို့တွင် ၁၀နှစ်စီမံကိန်းချမှတ်၍ အကောင် အထည်ဖော်လျက်ရှိသည်။

သာဓကအားဖြင့် မန္တလေးတိုင်းအတွင်းမှ မြစ်သား၊ ကျောက်ဆည်၊ မြင်းခြံ၊ စဉ့်ကိုင်၊ တံတားဦး၊ မဏ္ဍာရာ၊ လယ်ဒေး၊ ဝမ်းတွင်း၊ သာစည်၊ အမရပုရနှင့် မိတ္ထီလာအပါအဝင် ၁၁ မြို့နယ်တို့၌ မြို့နယ်လုံးကျွတ် သန့်ရှင်းသော သောက်သုံးရေရရှိနေပြီဖြစ်သည်။

နှစ်(၆၀)ပြည့် တပ်တော်နေ့ကို ဂုဏ်ပြုကြွေဆိုသည့်အနေဖြင့် ဧရာဝတီတိုင်း ဖျာပုံမြို့ ကန်တော်ကြီး သောက်သုံးရေကန်မှ မြို့ရေပေးရေး လုပ်ငန်းဖွင့်ပွဲနှင့် ချောင်းတွင်းကျေးရွာအဝင်လမ်း ကတ္တရာလမ်းသစ် ဖွင့်ပွဲအခမ်းအနားကို မတ်လ ၁ ရက်နေ့က ဖျာပုံမြို့နယ်၌ ကျင်းပ ခဲ့သည်။

အဆိုပါ ရေပေးဝေရေးအစီအစဉ်အရ ရေရှာပေးသော ရပ်ကွက် များမှ ပြည်သူ ၉၀၀၀ ကျော်တို့အတွက် သန့်ရှင်းသော သောက်သုံးရေ များ ပေးဝေလျက်ရှိသည်။ ထိုးရေ၊ ရေပေးရေးလုပ်ငန်းများကို ဆက်လက် ဆောင်ရွက်လျက်ရှိရာ စီမံကိန်းတစ်ခုလုံး ပြီးစီးပါက ဖျာပုံမြို့ပေါ်ရပ်ကွက် ၁၈ခုမှ ပြည်သူ ၅၀၀၀၀ ကျော်တို့အတွက် သန့်ရှင်းသော သောက်သုံးရေ များ ဖူလုံစွာရရှိမည်ဖြစ်ကြောင်း သိရသည်။

ဖျာပုံမြို့နယ်အတွင်း ယခုဖွင့်လှစ်လိုက်သော ချောင်းတွင်းကျေးရွာ အဝင်လမ်း ကတ္တရာလမ်းသစ်သည် နိုင်ငံတော်က ထောက်ပံ့ငွေကျပ် ၄၃သန်းကျော်ဖြင့် ဆောင်ရွက်ခဲ့သော အရှည် ၁၃၀၆ ပေရှိ ကျေးလက်နှင့် မြို့ပြ ဆက်သွယ်ထားသည့်လမ်းဖြစ်၍ ဒေသနေပြည်သူများ ကူးသန်း ဆက်သွယ်သွားလာရေးအတွက် များစွာအကျိုးပြုလျက်ရှိသည်။

သို့ဖြစ်ရာ နိုင်ငံတော်အကြီးအကဲ၏ လမ်းညွှန်မှုနှင့်အညီ အရှိန် အဟုန်မြင့် အကောင်အထည်ဖော်လျက်ရှိသော ကျေးလက်ဒေသဖွံ့ဖြိုးရေး လုပ်ငန်းများကို ဒေသဆိုင်ရာအဖွဲ့အစည်းများနှင့်စေတနာ၁ဂုဏ်ပြည်သူများက စေတနာအား၊ ဝီရိယအားအပြည့်အဝဖြင့် တက်ညီလက်ညီ ပိုင်းဝန်း ကြိုးပမ်းဆောင်ရွက်သွားကြရန် ကြေးမုံက တိုက်တွန်းပါသည်။ ။

ပြည်သူ့သဘောထား

★ ပြည်ပအားကိုးပုဆိန်ရိုး အဆိုးမြင်ဝါဒီများအား ဆန့်ကျင်ကြ။
★ နိုင်ငံတော် တည်ငြိမ်အေးချမ်းရေးနှင့် နိုင်ငံတော်တိုးတက်ရေးကို နောင့်ယှက်ဖျက်ဆီးသူများအား ဆန့်ကျင်ကြ။
★ နိုင်ငံတော်၏ ပြည်တွင်းရေးကို ဝင်ရောက်စွက်ဖက်နောင့်ယှက်သော ပြည်ပနိုင်ငံများအား ဆန့်ကျင်ကြ။
★ ပြည်တွင်း ပြည်ပ အဖျက်သမားများအား ဘုံရန်သူအဖြစ် သတ်မှတ်ချေမှုန်းကြ။

နှစ်(၆၀)ပြည့် တပ်မတော်နေ့ ဦးတည်ချက်

၁။ အေးချမ်းသာယာပြီး ဓေတ်မိဖွံ့ဖြိုးတိုးတက်သော စည်းကမ်းပြည့်ဝသည့် ဒီမိုကရေစီနိုင်ငံတော်ကြီး ပေါ်ထွန်းလာရေးအတွက် နိုင်ငံတော်ရေ့ဆက်သွားမည့် မဟာဒဗလမ်းစဉ်(၇)ရပ် အောင်မြင်ရန် ပြည်သူတို့နှင့်အတူတကွ လက်တွဲပူးပေါင်း ပါဝင်ဆောင်ရွက်ရေး။

၂။ ကျေးလက်ဒေသဖွံ့ဖြိုးရေး လုပ်ငန်းစဉ်(၅)ရပ်ကို အင်တိုက်အားတိုက် ကြိုးပမ်းဆောင်ရွက်ရေး။

၃။ ဒို့တာဝန်အရေးသုံးပါးကို ဦးထိပ်ထားပြီး နိုင်ငံတော်၏ ဦးတည်ချက်(၁၂)ရပ်ကို ပြည်သူလူထုနှင့်အတူ လက်တွဲ ကြိုးပမ်းအကောင်အထည်ဖော် ဆောင်ရွက်ရေး။

၄။ အင်အားတောင့်တင်း၍ စွမ်းရည်ထက်မြက်သော ဓေတ်မိတပ်မတော် တည်ဆောက်ရေး။

ပြည်သူ့ဆက်ဆံရေးလုပ်ငန်း စွမ်းဆောင်ရည်မြှင့်တင်ရေး သင်တန်းအမှတ်စဉ် (၁/၂၀၀၅) ဆင်းပွဲကျင်းပ

ရန်ကုန် မတ် ၁၈

မြန်ကြားရေးဝန်ကြီးဌာနမှ ပြန်ကြားရေးနှင့်ပြည်သူ့ဆက်ဆံရေးဦးစီးဌာန၏ ပြည်သူ့ဆက်ဆံရေးလုပ်ငန်း စွမ်းဆောင်ရည် မြှင့်တင်ရေးသင်တန်း(အရာရှိ) အမှတ်စဉ်(၁/၂၀၀၅) သင်တန်းဆင်းပွဲ အခမ်းအနားကို ယနေ့နံနက် ၉နာရီတွင် ရန်ကုန် မြို့ ပန်းဆိုးတန်းလမ်း အမှတ် (၁၇၃/၁၇၅) ရှိ သတင်းနှင့်စာနယ်ဇင်းလုပ်ငန်း သင်တန်းခန်းမ၌ ကျင်းပသည်။

မြန်ကြားရေးဝန်ကြီးဌာန ဒုတိယဝန်ကြီး ဗိုလ်မှူးချုပ် အောင်သိန်း ပြည်သူ့ဆက်ဆံရေးလုပ်ငန်းစွမ်းဆောင်ရည် မြှင့်တင်ရေးသင်တန်း (အရာရှိ) အမှတ်စဉ် (၁/၂၀၀၅) သင်တန်းဆင်းပွဲတွင် ထူးချွန်ဒုတိယဆရာရှိသူ အုတ်မိုးမြို့နယ် ပြန်ကြားရေးနှင့် ပြည်သူ့ဆက်ဆံရေးဦးစီးရုံးမှ ဒုတိယဦးစီးမှူး ဒေါလှဲခါမြင့်အား ထူးချွန်ဆုဒျိမြင့်စဉ်၊ (သတင်းစဉ်)

တက်ရောက်

သင်တန်းဆင်းပွဲ အခမ်းအနားသို့ ပြန်ကြားရေးဝန်ကြီးဌာန ဒုတိယဝန်ကြီး ဗိုလ်မှူးချုပ်အောင်သိန်း၊ ပြန်ကြားရေးဝန်ကြီးဌာနအောက်ရှိ ဦးစီးဌာနနှင့် လုပ်ငန်းများမှ ညွှန်ကြားရေးမှူးချုပ်များနှင့် ဦးဆောင်ညွှန်ကြားရေးမှူးများ၊ ပြန်ကြားရေးနှင့် ပြည်သူ့ဆက်ဆံရေး ဦးစီးဌာနမှ တာဝန်ရှိပုဂ္ဂိုလ်များ၊ သင်တန်းနည်းပြများနှင့်အထူးဖိတ်ကြား ထားသူများ၊ သင်တန်းသား၊ သင်တန်းသူများ တက်ရောက်ကြသည်။

အမှာစကားမြွက်ကြား

ရှေးဦးစွာ ပြန်ကြားရေးဝန်ကြီးဌာန ဒုတိယဝန်ကြီး ဗိုလ်မှူးချုပ်အောင်သိန်းက သင်တန်းဆင်း အမှာစကား ပြောကြားရာတွင် ယခုပို့ချခဲ့သော သင်တန်းကို ပြန်ကြားရေးနှင့်ပြည်သူ့ဆက်ဆံရေး ဦးစီးဌာနမှ ဝန်ထမ်းများ၏ လုပ်ငန်း စွမ်းဆောင်ရည်မြင့်မားရေးနှင့် ဝန်ကြီး ဌာနဆ၏ ရည်မှန်းချက် တာဝန်များကို ပေါက်မြောက်အောင်မြင်စေအောင် ဆောင် ရွက်နိုင်ကြရန် ရည်ရွယ်၍ ဖွင့်လှစ် သင်ကြားပေးခဲ့ခြင်း ဖြစ်ကြောင်း။

ပြန်ကြားရေးနှင့်ပြည်သူ့ဆက်ဆံရေး ဦးစီးဌာနဆ၏ (၁၄)နှစ်မြောက် နစ်ပတ် လည်အခမ်းအနား၌ ပြန်ကြားရေး ဝန်ကြီးဌာန ဝန်ကြီးက "ပြန်ကြားရေး ဝန်ကြီးဌာနမှ ဝန်ထမ်းများသည် Pro-Government များအဖြစ် စွမ်းဆောင် ရည်မြင့်မားနေရန်ဖြစ်ကြောင်း၊" မိန့် ကြားခဲ့ကြောင်း၊ ထို့ကြောင့် ပြန်ကြား ရေး ဝန်ထမ်းများသည် နိုင်ငံတော်ဖွံ့ဖြိုး တိုးတက်ရေး လုပ်ငန်းများတွင် ဤ သင်တန်းမှ ပို့ချလိုက်သော ပညာရပ် များအပေါ်အခြေခြုံ၍ မိမိတို့၏ လုပ်ငန်း စွမ်းဆောင်ရည်မြင့်မားအောင် ဆောင် ရွက်ကြရန်၊ ပြည်သူတို့အား မှန်ကန်စွာ စည်းရုံးဆောင်ရွက်ကြရန်ဖြစ်ကြောင်း မှာကြား သည်။

သင်တန်းဆင်းလက်မှတ်ပေးအပ်

ထို့နောက် ဒုတိယဝန်ကြီး ဗိုလ်မှူး ချုပ် အောင်သိန်းသည် ပြည်သူ့ဆက်ဆံ ရေး လုပ်ငန်းစွမ်းဆောင်ရည် မြှင့်တင် ရေး သင်တန်း(အရာရှိ) အမှတ်စဉ် (၁/၂၀၀၅)သင်တန်းဆင်း လက်မှတ် များကို သင်တန်းသား/များ ကိုယ်စား သင်တန်းသား ခေါင်းဆောင် ရှမ်း ပြည်နယ် (အရှေ့ပိုင်း) ကျိုင်းတုံခရိုင် တုံးတာ ပြန်ကြားရေးနှင့် ပြည်သူ့ ဆက်ဆံရေးဦးစီးဌာနမှ ဒုတိယဦးစီးမှူး အား၊ ဒျေ၊ (ခေါ်) ဦးအေးမောင်ထံ ပေးအပ်သည်။

ဆုများ ပေးအပ်

ဆက်လက်၍ သင်တန်း ထူးချွန် ပထမဆုရ ပဲခူးတိုင်း(အနောက်ပိုင်း) သာယာဝတီခရိုင် သာယာဝတီမြို့နယ် ပြန်ကြားရေးနှင့်ပြည်သူ့ဆက်ဆံရေးရုံး ဒုတိယဦးစီးမှူး ဒေါ်ညွှန့်ညွှန့်စိန်၊ ထူးချွန် ဒုတိယဆရာ သာယာဝတီခရိုင် အုတ်မိုးမြို့နယ်ရုံးမှ ဒုတိယဦးစီးမှူး ဒေါ်လဲ့ဝါမြင့်နွဲ့ ထူးချွန်တတိယဆရာ မန္တလေးတိုင်း မိတ္ထီလာခရိုင် မိတ္ထီလာ မြို့နယ်ရုံးမှ ဒုတိယဦးစီးမှူး ဒေါ်အေး အေးခိုင်တို့အား ထူးချွန်ဆုများ ပေးအပ် ချီးမြှင့်သည်။

ထို့နောက် ဒုတိယဝန်ကြီးသည် သင်တန်းတွင်ပို့ချခဲ့ကြသော သင်တန်း နည်းပြများကိုယ်စား သင်တန်းနည်းပြ ဦးတင်လွင်ငြိ (လယ်တွင်းသား စောချစ်) အား ဂုဏ်ပြုလက်ဆောင်များ ပေးအပ်ပြီး အခမ်းအနား ကိုရုပ်သိမ်းလိုက်သည်။

(သတင်းစဉ်)

မြန်မာ့သိုင်းပညာပြပွဲနှင့်မန်တို(အတိုက်)ပြိုင်ပွဲကျင်းပမည်

ရန်ကုန် မတ် ၁၈

အားကစားဝန်ကြီးဌာနနှင့် မြန်မာနိုင်ငံသိုင်းအဖွဲ့ချုပ်မှ ကျင်းပမည့် မြန်မာ ပြည်တစ်ဝန်းမှ ဆရာကြီးများအပါ အဝင် မြန်မာ့သိုင်းပညာပြပွဲနှင့် မန်တို(အတိုက်) ပြိုင်ပွဲကို မတ် ၂၅ရက်မှ ၃၁ရက်အထိ နေ့စဉ်နံနက် ၁၀နာရီမှ ညနေ ၄နာရီ အထိ အမျိုးသားအားကစားပြိုင်ပွဲ ရုံ(၁)သုဝဏ္ဏဒွီ ကျင်းပမည်ဖြစ်ရာ အခမ်းကြည့်ရှု အားပေးနိုင်ကြကြောင်းနှင့် မြန်မာနိုင်ငံသိုင်းအဖွဲ့ချုပ် ဒဂုံမြို့သစ်(မြောက်ပိုင်း) ဖုန်း-၅၅၁၇၁၂၊ ၅၅၄၃၅၅၃ တို့သို့ဆက်သွယ်စုံစမ်းနိုင်ကြောင်းသိရသည်။(ကြေးမုံ)

အင်းစိန်မြို့နေ ဦးကျော်အုန်း-ဒေါ်ခင်ကြည်(ရာဇနာဆောက်လုပ်ရေးပစ္စည်း ရောင်းဝယ်ရေး)နှင့် သားသမီးများက အင်းစိန်မြို့ ကွက်သစ်ရပ်ကွက် မာလာဂုဏမကွက်သစ် ဘုန်းတော်ကြီးကျောင်း တိုက်ရှိ စိန်ရတနာ နာရေးကူညီမှုအသင်းသို့ အလှူငွေကျပ် တစ်သိန်းလူဒါန်းရာ ဥက္ကဋ္ဌ ဦးမြသင်းနှင့် အဖွဲ့ဝင်များ လက်ခံ ယူစဉ်။ (က-ပ)

အမျိုးသားညီလာခံစုညီအစည်းအဝေးသို့ တင်ပြမည့် အကြံပြုချက်စာတမ်းများ အမျိုးသားညီလာခံ ကိုယ်စားလှယ်အစုအဖွဲ့များက ဆက်လက်ဖတ်ကြားတင်ပြ

ရန်ကုန် မတ် ၁၈

အမျိုးသားညီလာခံ ကိုယ်စားလှယ်အစုအဖွဲ့များဖြစ်သည့် နိုင်ငံရေးပါတီများမှ ကိုယ်စားလှယ်များအစုအဖွဲ့၊ နိုင်ငံဝန်ထမ်းကိုယ်စားလှယ်များ အစုအဖွဲ့နှင့် အခြားဖိတ်ကြားသင့်သည့်ပုဂ္ဂိုလ်များ အစုအဖွဲ့တို့၏ အစည်းအဝေးများကို ယနေ့နံနက်ပိုင်းတွင် ရန်ကုန်တိုင်း ဓမ္မာဘီဩဒီနယ် ညောင်နှစ်ပင်စခန်းရှိ သတိမှတ်ထားသည့် ဆွေးနွေးပွဲခန်းများ၌ကျင်းပကြရာ အစုအဖွဲ့အလိုက် သဘာပတိအဖွဲ့ဝင်များနှင့် ညီလာခံကိုယ်စားလှယ်များ တက်ရောက်ကြသည်။

နိုင်ငံရေးပါတီများမှ ကိုယ်စားလှယ်များအစုအဖွဲ့

နိုင်ငံရေးပါတီများမှ ကိုယ်စားလှယ်များ အစုအဖွဲ့၏ အကြံပြုချက် စာတမ်းဖတ်ကြားသည့် အစည်းအဝေးကို နံနက် ၉ နာရီတွင် ဆွေးနွေးပွဲခန်းမ(၁)၌ ကျင်းပရာ အလှည့်ကျ သဘာပတိအဖြစ် တိုင်းရင်းသားစည်လုံးညီညွတ်ရေးပါတီမှ ဦးထွန်းရင်လောက ဆောင်ရွက်၍ အခမဲ့အနာမွန်းအဖြစ် ဒုတိယညွှန်ကြားရေးမှူး ဦးခင်မောင်ဖြူဖွဲ့ တွဲဖက်အခမဲ့အနာမွန်းအဖြစ် လက်ထောက် ညွှန်ကြားရေးမှူး ဒေါ်ရင်ရင်သန်းတို့က ဆောင်ရွက်ကြသည်။

ရှေးဦးစွာ အခမဲ့အနာမွန်းက အစည်းအဝေးသို့ တက်ရောက်ခွင့်ရှိသည့် ကိုယ်စားလှယ်ပေါင်း ၂၉၃ဦးအနက် ကိုယ်စားလှယ်ပေါင်း ၂၈၃ဦးတို့ တက်ရောက်ကြသည်အတွက် ၉၆ ဒသမ ၅၅ ရာခိုင်နှုန်းရှိသဖြင့် အစည်းအဝေး အထမြောက်ကြောင်းနှင့် အလှည့်ကျသဘာပတိ၏ ခွင့်ပြုချက်အရ အစည်းအဝေးစတင်ကြောင်း ကြေညာသည်။ ထို့နောက် အလှည့်ကျသဘာပတိက အဖွင့်အမှာစကား ပြောကြားသည်။

ဆက်လက်၍ နိုင်ငံတော်ဖွဲ့စည်းပုံအခြေခံဥပဒေ ရေးဆွဲရာတွင်ပါဝင်မည့် အုပ်ချုပ်ရေးနှင့်တရား စီရင်ရေး ဆိုင်ရာ အာဏာခွဲဝေမှုအပိုင်းများအတွက် ချမှတ်သင့်သည့် အချေးစိတ်အခြေခံရမည့်မူများနှင့် စပ်လျဉ်း၍ အမျိုးသားညီလာခံ စုံညီအစည်းအဝေးသို့ တင်ပြနိုင်ရန် ကိုယ်ပိုင် အုပ်ချုပ်ခွင့်ရ တိုင်း (သို့မဟုတ်) ကိုယ်ပိုင်အုပ်ချုပ်ခွင့်ရ ဒေသ ဦးစီးအဖွဲ့၏ အုပ်ချုပ်မှုအခွင့်အာဏာ၊ နိုင်ငံ့ဝန်ထမ်း၊ တရား စီရင်ရေးဆိုင်ရာ အာဏာခွဲဝေမှုတို့နှင့် စပ်လျဉ်း၍ နိုင်ငံ့ဝန်ထမ်း ကိုယ်စားလှယ်များ အစုအဖွဲ့မှ ညီလာခံ ကိုယ်စားလှယ်သုံးဦးတို့က အကြံပြုချက် စာတမ်းများကို ဖတ်ကြားတင်ပြကြသည်။

ထို့နောက် အလှည့်ကျသဘာပတိ ဦးလှတင်က တက်ရောက်လာကြသူ ညီလာခံကိုယ်စားလှယ်များ၏ သဘောတူညီချက်အရ အကြံပြုချက်စာတမ်းကို အတည်ပြုပြီး နိုင်ငံ့ဝန်ထမ်း ကိုယ်စားလှယ်များ အစုအဖွဲ့မှ ဦးလှတင် အလှည့်ကျသဘာပတိ စီးပွားရေးနှင့် ကူးသန်းရောင်းဝယ်ရေးဝန်ကြီးဌာနမှ ဦးလှတင်က ဆောင်ရွက်၍ သဘာပတိအဖွဲ့ဝင်များအဖြစ် ကာကွယ်ရေးဝန်ကြီးဌာနမှ ဗိုလ်ချုပ်အောင်သိမ်းနှင့် ကျန်းမာရေးဝန်ကြီးဌာနမှ ဒေါက်တာမြတ်မြတ်အုန်းခင်တို့က ဆောင်ရွက်ကြပြီး အခမဲ့အနာမွန်းအဖြစ် ဒုတိယညွှန်ကြားရေးမှူး ဦးဌေးဝင်းနှင့် တွဲဖက်အခမဲ့အနာမွန်းအဖြစ် လက်ထောက်ညွှန်ကြားရေးမှူး ဦးထိန်မင်းတို့က ဆောင်ရွက်ကြသည်။

ရှေးဦးစွာ အခမဲ့အနာမွန်းက အစည်းအဝေးသို့ တက်ရောက်ခွင့်ရှိသည့် ကိုယ်စားလှယ် ၁၀၉ ဦးရှိသည့် အနက် ၁၀၇ဦးတို့ တက်ရောက်ကြသည့်အတွက် ရာခိုင်နှုန်းအားဖြင့် ၉၈ ဒသမ ၁၇ ရာခိုင်နှုန်းရှိသဖြင့် အစည်းအဝေး အထမြောက်ကြောင်းနှင့် သဘာပတိ၏ ခွင့်ပြုချက်အရ အစည်းအဝေးစတင်ကြောင်း ကြေညာသည်။ ထို့နောက် အလှည့်ကျသဘာပတိက အဖွင့်အမှာစကား ပြောကြားသည်။

ဆက်လက်၍ နိုင်ငံတော်ဖွဲ့စည်းပုံအခြေခံဥပဒေ ရေးဆွဲရာတွင်ပါဝင်မည့် အုပ်ချုပ်ရေးနှင့်တရား စီရင်ရေး ဆိုင်ရာ အာဏာခွဲဝေမှုအပိုင်းများအတွက် ချမှတ်သင့်သည့် အသေးစိတ် အခြေခံရမည့်မူများနှင့် စပ်လျဉ်း၍ အမျိုးသားညီလာခံစုံညီအစည်းအဝေးသို့ တင်ပြမည့် အခြားဖိတ်ကြားသင့်သည့် ပုဂ္ဂိုလ်များအစုအဖွဲ့၏ အကြံပြုချက်စာတမ်းကို ဦးမင်းအိမ်နှင့် ဦးခွန်တင်ထွဋ်တို့က ဖတ်ကြားတင်ပြကြသည်။

ယင်းနောက် အလှည့်ကျသဘာပတိ ဒေါက်တာမနန်တူးဂျာက တက်ရောက်လာကြသူ ညီလာခံကိုယ်စားလှယ်များ၏ သဘောတူညီချက်အရ အကြံပြုချက်စာတမ်းကိုအတည်ပြုပြီး နိုင်ငံ့ဝန်ထမ်းအစုအဖွဲ့ကို ဖတ်ကြားရန် ဦးလှတင် အမှာစကားပြောကြားစဉ်။ (သတင်းစဉ်)

နိုင်ငံ့ဝန်ထမ်းကိုယ်စားလှယ်များအစုအဖွဲ့

နိုင်ငံ့ဝန်ထမ်းကိုယ်စားလှယ်များအစုအဖွဲ့၏ အစည်းအဝေးကို နံနက် ၉ နာရီတွင် ဆွေးနွေးပွဲခန်းမ(၇)၌ ကျင်းပရာ အလှည့်ကျသဘာပတိအဖြစ် စီးပွားရေးနှင့် ကူးသန်းရောင်းဝယ်ရေးဝန်ကြီးဌာနမှ ဦးလှတင်က ဆောင်ရွက်၍ သဘာပတိအဖွဲ့ဝင်များအဖြစ် ကာကွယ်ရေးဝန်ကြီးဌာနမှ ဗိုလ်ချုပ်အောင်သိမ်းနှင့် ကျန်းမာရေးဝန်ကြီးဌာနမှ ဒေါက်တာမြတ်မြတ်အုန်းခင်တို့က ဆောင်ရွက်ကြပြီး အခမဲ့အနာမွန်းအဖြစ် ဒုတိယညွှန်ကြားရေးမှူး ဦးဌေးဝင်းနှင့် တွဲဖက်အခမဲ့အနာမွန်းအဖြစ် လက်ထောက်ညွှန်ကြားရေးမှူး ဦးထိန်မင်းတို့က ဆောင်ရွက်ကြသည်။

ရှေးဦးစွာ အခမဲ့အနာမွန်းက အစည်းအဝေးသို့ တက်ရောက်ခွင့်ရှိသည့် ကိုယ်စားလှယ် ၁၀၉ ဦးရှိသည့် အနက် ၁၀၇ဦးတို့ တက်ရောက်ကြသည့်အတွက် ရာခိုင်နှုန်းအားဖြင့် ၉၈ ဒသမ ၁၇ ရာခိုင်နှုန်းရှိသဖြင့် အစည်းအဝေး အထမြောက်ကြောင်းနှင့် သဘာပတိ၏ ခွင့်ပြုချက်အရ အစည်းအဝေးစတင်ကြောင်း ကြေညာသည်။ ထို့နောက် အလှည့်ကျသဘာပတိက အဖွင့်အမှာစကား ပြောကြားသည်။

ဆက်လက်၍ နိုင်ငံတော်ဖွဲ့စည်းပုံအခြေခံဥပဒေ ရေးဆွဲရာတွင်ပါဝင်မည့် အုပ်ချုပ်ရေးနှင့် တရား စီရင်ရေး ဆိုင်ရာ အာဏာခွဲဝေမှုအပိုင်းများအတွက် ချမှတ်သင့်သည့် အသေးစိတ် အခြေခံရမည့်မူများနှင့် စပ်လျဉ်း၍ အမျိုးသားညီလာခံစုံညီအစည်းအဝေးသို့ တင်ပြမည့် အခြားဖိတ်ကြားသင့်သည့် ပုဂ္ဂိုလ်များအစုအဖွဲ့၏ အကြံပြုချက်စာတမ်းကို ဦးမင်းအိမ်နှင့် ဦးခွန်တင်ထွဋ်တို့က ဖတ်ကြားတင်ပြကြသည်။

ယင်းနောက် အလှည့်ကျသဘာပတိ ဒေါက်တာမနန်တူးဂျာက တက်ရောက်လာကြသူ ညီလာခံကိုယ်စားလှယ်များ၏ သဘောတူညီချက်အရ အကြံပြုချက်စာတမ်းကိုအတည်ပြုပြီး နိုင်ငံ့ဝန်ထမ်းအစုအဖွဲ့ကို ဖတ်ကြားရန် ဦးလှတင် အမှာစကားပြောကြားစဉ်။ (သတင်းစဉ်)

အခြားဖိတ်ကြားသင့်သည့် ပုဂ္ဂိုလ်များအစုအဖွဲ့

အခြားဖိတ်ကြားသင့်သည့် ပုဂ္ဂိုလ်များ အစုအဖွဲ့၏ ညှိနှိုင်းအစည်းအဝေးကို နံနက် ၁၀ နာရီ ၄၅ မိနစ်တွင် ဆွေးနွေးပွဲခန်းမ(၈)၌ ကျင်းပရာ အလှည့်ကျသဘာပတိ အဖြစ် ဒေါက်တာမနန်တူးဂျာက ဆောင်ရွက်၍ သဘာပတိ အဖွဲ့ဝင်များအဖြစ် ဦးအောင်ခမ်းထိနှင့် ဦးမိုင်းအောင်ထွန်းတို့က ဆောင်ရွက်ကြပြီး အခမဲ့အနာမွန်းအဖြစ် ဒုတိယညွှန်ကြားရေးမှူး ဦးအောင်ကြည်ကလည်းကောင်း၊ တွဲဖက်အခမဲ့အနာမွန်းအဖြစ် လက်ထောက်ညွှန်ကြားရေးမှူး ဦးဝင်းမြင့်ကလည်းကောင်း ဆောင်ရွက်ကြသည်။

ရှေးဦးစွာ အခမဲ့အနာမွန်းက ညှိနှိုင်းအစည်းအဝေးသို့ တက်ရောက်လာကြသည့် ကိုယ်စားလှယ်ဦးရေမှာ ရာခိုင်နှုန်းအားဖြင့် ၉၄ ရာခိုင်နှုန်းရှိသဖြင့် အစည်းအဝေး အထမြောက်ကြောင်းနှင့် အလှည့်ကျသဘာပတိ၏ ခွင့်ပြုချက်အရ အစည်းအဝေးစတင်ကြောင်း ကြေညာသည်။

ထို့နောက် အလှည့်ကျသဘာပတိ ဒေါက်တာ မနန်တူးဂျာက အဖွင့်အမှာစကား ပြောကြားသည်။

ဆက်လက်၍ နိုင်ငံတော်ဖွဲ့စည်းပုံအခြေခံဥပဒေ ရေးဆွဲရာတွင်ပါဝင်မည့် အုပ်ချုပ်ရေးနှင့် တရား စီရင်ရေး ဆိုင်ရာ အာဏာခွဲဝေမှုအပိုင်းများအတွက် ချမှတ်သင့်သည့် အသေးစိတ် အခြေခံရမည့်မူများနှင့် စပ်လျဉ်း၍ အမျိုးသားညီလာခံစုံညီအစည်းအဝေးသို့ တင်ပြမည့် အခြားဖိတ်ကြားသင့်သည့် ပုဂ္ဂိုလ်များအစုအဖွဲ့၏ အကြံပြုချက်စာတမ်းကို ဦးမင်းအိမ်နှင့် ဦးခွန်တင်ထွဋ်တို့က ဖတ်ကြားတင်ပြကြသည်။

ယင်းနောက် အလှည့်ကျသဘာပတိ ဒေါက်တာမနန်တူးဂျာက တက်ရောက်လာကြသူ ညီလာခံကိုယ်စားလှယ်များ၏ သဘောတူညီချက်အရ အကြံပြုချက်စာတမ်းကိုအတည်ပြုပြီး နိုင်ငံ့ဝန်ထမ်းအစုအဖွဲ့ကို ဖတ်ကြားရန် ဦးလှတင် အမှာစကားပြောကြားစဉ်။ (သတင်းစဉ်)

အခြားဖိတ်ကြားသင့်သည့် ပုဂ္ဂိုလ်များအစုအဖွဲ့၏ ညှိနှိုင်းအစည်းအဝေးတွင် အလှည့်ကျသဘာပတိ ဒေါက်တာမနန်တူးဂျာက အမှာစကားပြောကြားစဉ်။ (သတင်းစဉ်)

အမှာစကားပြောကြား

နိုင်ငံရေးပါတီများမှ ကိုယ်စားလှယ်များ အစုအဖွဲ့၏ အကြံပြုချက် စာတမ်းဖတ်ကြားသည့် အစည်းအဝေးတွင် အလှည့်ကျသဘာပတိ ထိုင်းရင်းသားစည်လုံးညီညွတ်ရေးပါတီမှ ဦးထွန်းရင်လော အမှာစကားပြောကြားစဉ်။ (သတင်းစဉ်)

နိုင်ငံ့ဝန်ထမ်း ကိုယ်စားလှယ်များ အစုအဖွဲ့၏ အစည်းအဝေးတွင် အလှည့်ကျသဘာပတိ စီးပွားရေးနှင့် ကူးသန်းရောင်းဝယ်ရေးဝန်ကြီးဌာနမှ ဦးလှတင် အမှာစကားပြောကြားစဉ်။ (သတင်းစဉ်)

ဖြည်ထောင်စု ဆိပ်မြက်ကမ်းသာ

* ဖြည်ထောင်စု လေ့တော်သားတို့
မွန် ကယား ချင်း ကချင်၊
ကရင် ဗမာ ရခိုင် ရှမ်း
အေးချမ်းတဲ့ မိသားစုအသွင်။
လူမျိုးကစုံစုံလင်
အားသစ်ဆင် ဒို့သွေးသား၊
ရွှင်အကုန် တက်စုံမွှင့်
လွှင့်ကြစို့လား။ ■
* ဖြည်ထောင်စု ဒို့ရဲ့လေ
မုန်တိုင်းရေ လှိုင်းလေပုတ်
မဆုတ်တွန့်လှန်၊
ကိုလိုနီလက်သစ်ရဲ့
ဆိုးညစ်သည့်အကြံ
ဖယ်ရှားရန်မလွဲ။
အရေးကြို သွေးဆုံကြ၊
အောင်ရမှာပ။ ■
* ဒို့ရဲ့လေ ဖြည်ထောင်စု
ဒို့ရဲ့ဖြည် တည်ထောင်ပြု
ရည်ဆောင်ပြု အခြေခံဥပဒေ
ပြုစုလို့နေ၊
ဒို့ညီနောင် ရှစ်ဖွဲ့က
ဒို့ချစ်တဲ့ ဖြည်ထောင်စုအတွက်
ရည်ဆောင်ပြု ဆိပ်မြက်ကမ်းသာ
သိပ်ကပ်လှမ်းလာ၊
ရောက်ဖို့ရာမဝေး။
လမ်းစဉ်မှန်ခုနစ်ရပ်
တည့်မတ်စွာ လမ်းပြပေးပြီဖို့
အရေးကြီးပြီ စည်းလုံးကြပါစို့
လေ့ခွက်ချည်းကျန် အလံမလဲ စတမ်းသာပ
ရေမွှက်ဟည်းသံ အသံမဲ့ရအောင်
(ဖြည်သူတို့ရယ်) နဲ့ကြစို့လေး။ ■

တက္ကသိုလ်တင်ခ

(အမျိုးသားညီလာခံကို ဂုဏ်ပြုဖွဲ့ဆိုပါသည်။)

ဂွာတာနာမိုအကျဉ်းစခန်းတွင် ကန်တပ်ဖွဲ့ဝင်များ လူအခွင့်အရေးချိုးဖောက်လျက်ရှိကြောင်း ကျူးဘားပြောကြား

ဟာဗားနား မတ် ၁၇

ကျူးဘားနိုင်ငံ ဂွာတာနာမို အမေရိကန်ရေတပ်အကျဉ်းစခန်းတွင် အမေရိကန်တပ်ဖွဲ့ဝင်များက အကျဉ်းသားများအား နိပ်စက်ကလူပြုနေမှုသည် အခြေခံအကျဆုံးဖြစ်သည့် လူ့အခွင့်အရေးများကို လုံးဝဖောက်ဖျက်ကျူးလွန်နေမှုဖြစ်ကြောင်း၊ အကျဉ်းသားများမှာ စွဲချက်တင်ခံရခြင်းလည်းမရှိ၊ သင့်တင့်လျောက်ပတ်သည့် စီစဉ်ဆောင်ရွက်မှုလည်း မရှိခဲ့ကြောင်း ကျူးဘားက အင်္ဂါနေ့တွင် ပြောကြားသည်။

ကျူးဘားနိုင်ငံမှ လွတ်တော်ဥက္ကဋ္ဌ ရီကာဒိုအလာကွန်က ဂွာတာနာမို အကျဉ်းစခန်းမှ အကျဉ်းသားများအား အမေရိကန်တပ်ဖွဲ့ဝင်များ၏ နိပ်စက်ညှဉ်းပန်းမှုကို ရွတ်ချပြောကြားသည်။

ရွတ်ချ

ဂွာတာနာမို အကျဉ်းစခန်းမှ လူ့အခွင့်အရေး ချိုးဖောက်မှုများအား ခွဲခြမ်းစိတ်ဖြာလေ့လာမှ တရားမျှတမှု ရှိနိုင်မည်ဖြစ်ပြီး ယင်းလုပ်ရပ်ကို ရွတ်ချရမည်ဟု အလာကွန်က ပြောကြားသည်။ လူ့အခွင့်အရေးကော်မရှင် အစည်းအဝေး မကျင်းပမီ ဂျိုနီဗာတွင် အမေရိကန်အစိုးရက ကျူးဘားဆန့်ကျင်ရေး တိုးမြှင့်ဆောင်ရွက်သည့် မကြာမီက လှုပ်ရှားမှုအား အလာကွန်က ပြောကြားရာတွင် ယင်းသို့ထည့်သွင်း ပြောကြားခဲ့ခြင်းဖြစ်သည်။ အဆိုပါတာဝန်ရှိပုဂ္ဂိုလ်က ကျူးဘားနှင့် လူ့အခွင့်အရေးဟူသည့် စာချုပ်နှင့်ပတ်သက်၍ အပိုင်းနှစ်ပိုင်းခွဲ၍ ထုတ်ဖော်ပြောကြားသွားသည်။ အပိုင်းတစ်ပိုင်းတွင် သမ္မတကျော်ဂျ် ဘုရှ်လက်ထက် ကျူးဘားဆိုင်ရာ အမေရိကန်အစိုးရမူဝါဒနှင့် အခြားတစ်ပိုင်းတွင် အမေရိကန်အစိုးရက ကျူးဘားနိုင်ငံကို နှစ် ၄၀ ကိုင်တွယ် စီးပွားရေးအရ ပိတ်ဆို့ခဲ့မှုရလဒ်ကြောင့် တစ်စတစ်စ ဆိုးရွားစွာ ကြုံတွေ့နေရသည့် စီးပွားရေးနှင့် ဘဏ္ဍာရေးဆိုင်ရာ အခြေအနေများကို ဖွင့်ချသွားသည်။

အမေရိကန်အစိုးရက ကျူးဘားတော်လှန်ရေး ကျဆုံးရန် ကြိုးပမ်းနေကြောင်း၊ အမေရိကန်အစိုးရက ကျူးဘားနိုင်ငံအား အထောက်အပံ့ပေးမည့် အစီအစဉ်သည် အမှန်အားဖြင့် ကျူးဘားကို ထိပါးထိုးနှက်ရေးသာဖြစ်ကြောင်း အလာကွန်က ဆက်လက်ပြောကြားသည်။**အမ်အင်အေးဆင်ဟွာ။**

ကင်းလှည့်၌

အမေရိကန်အမှတ်(၁) ကြည်းတပ်မှ တပ်ဖွဲ့ဝင်တစ်ဦး မိုဆူးလ်မြို့တွင် ကင်းလှည့်နေသည်ကို မတ် ၁၅ ရက် က တွေ့ရစဉ်။

(ဓာတ်ပုံ-အင်တာနက်)

အမေရိကန်ကြည်းတပ်မှ တာဝန်ရှိပုဂ္ဂိုလ်တစ်ဦးအား ထောင်ဒဏ် ၄၅ ရက် ကျခံစေရန် ပြစ်ဒဏ်ချမှတ်

ဖို့ဟုခ်(တက္ကဆပ်) မတ် ၁၇

အမေရိကန်ကြည်းတပ်မှ ဗိုလ်တစ်ဦးသည် အီရတ်အကျဉ်းသားများအား ကိုယ်ထိလက်ရောက် တိုက်ခိုက်ခဲ့မှုဖြင့် အမေရိကန်ဒေါ်လာ ၁၂၀၀၀ လစာမှ ဖြတ်တောက်ပေးဆောင်ရန်နှင့် ထောင်ဒဏ် ၄၅ ရက် ကျခံစေရမည်ဖြစ်သည်။ ၎င်းသည် အီရတ်အကျဉ်းသားတစ်ဦးအား တိုက်ဂရစ်မြစ်အတွင်း တွန်းချခဲ့မှုကြောင့် အကျဉ်းသားမှာ ရေနစ်သေဆုံးခဲ့ရသည်။

ဗိုလ်ဒိုလိမာ ကြည်းတပ်မှ ဂျက်ဆီးလ်ဖြစ်ပြီး ၎င်းကအီရတ်အရပ်သား နှစ်ဦးအား သေနတ်ဖြင့် ချိန်ရွယ်ကာ ဆမ်မာရာဒေသရှိ တိုက်ဂရစ်မြစ်အတွင်း ၂၀၀၄ ခုနှစ် ဇန်နဝါရီလက တွန်းချပစ်ခဲ့မှုနှင့် ပတ်သက်၍ အပြစ်ရှိကြောင်း ဝန်ခံပြောကြားခဲ့သည်။ ယင်းနောက် အီရတ်နိုင်ငံ ဘာလက်ဖြို့တွင် ၂၀၀၃ ခုနှစ် ဒီဇင်ဘာလက ကျူးလွန်ခဲ့သည့် ကိုယ်ထိလက်ရောက် တိုက်ခိုက်မှုတစ်စုအတွက်လည်း ပြစ်ဒဏ်ချမှတ်ခြင်းခံခဲ့ရသည်။

ပြစ်ဒဏ်ချမှတ်

အဆိုးရွားရေနေများအား အသနားခံလွှာလျှောက်ထားသည့် သဘောတူညီချက်အရ ဂျက်ဆီးလ်အနေဖြင့် ထောင်နှစ်စိန်း၊ ငါး၊ ကျခံရန်ငါးဖွယ်ရှိသည်။ သို့ရာတွင် ဗိုလ်မှူးကြီး သီဆို ဒိုခစ်စွန်းက ၎င်းအား ၄၅ ရက်သာ ထောင်ဒဏ်ကျခံစေရန်နှင့် လစာ ခြောက်လစာမှ လစဉ် ဒေါ်လာ ၂၀၀၀ ဖြတ်တောက်ရန်သာ ပြစ်ဒဏ်ချမှတ်ခဲ့သည်။

တောင်းပန်တိုးလျှိုး

ကြည်းတပ်မှ ဗိုလ်ဂျက်ဆီးလ်က အီရတ်အကျဉ်းသားများအား တောင်းပန်တိုးလျှိုးပြီး လူကောင်းတစ်ယောက် ဖြစ်ရန် သင်ခန်းစာရတာဖြီးဖြစ်ကြောင်း ပြောကြားသည်။

ထောင်ဒဏ်ခြောက်လ

တိုက်ဂရစ်မြစ်အတွင်း တွန်းချခဲ့သည့် အခြားပုဂ္ဂိုလ်များအား စစ်ဆေးရာ ၎င်းတို့နှစ်ဦးစလုံးက အီရတ်အရပ်သားနှစ်ဦးသည် ရေကူးခါ လွတ်မြောက်သွားခဲ့ပြီး သေဆုံးမှုမှာ မဟုတ်မမှန်ကြောင်း သက်သေခံပြောကြားခဲ့ကြသည်။**အမ်အင်အေးဖို့ကိတ်တာ။**

ကျခံစေရန် ဇန်နဝါရီလက စီရင်ချက်ချမှတ်ခဲ့သည်။

၎င်းတို့နှစ်ဦးစလုံး (ဂျက်ဆီးလ်နှင့် ထရေစီပါကင်)မှာ ကနဦးက လူသတ်မှုဖြင့် စွပ်စွဲခံထားရကြောင်း၊ အဘယ်ကြောင့်ဆိုသော အတွန်းချခဲ့ရသည့် အီရတ်အရပ်သားတစ်ဦးမှာ သေဆုံးသည်ဟု ယူဆရဖွယ်ရှိသောကြောင့်ဖြစ်သည်။

မဟုတ်မမှန်

သို့ရာတွင် ထရေစီပါကင်အား စစ်ဆေးရာ ၎င်းတို့နှစ်ဦးစလုံးက အီရတ်အရပ်သားနှစ်ဦးသည် ရေကူးခါ လွတ်မြောက်သွား၍ မဟုတ်မမှန်ကြောင်း သက်သေခံပြောကြားခဲ့ကြသည်။**အမ်အင်အေးဖို့ကိတ်တာ။**

ရေကောင်းရေသန့်ရရှိရေး တန်ဖိုးနိုးယား မိမိကိုးချမှတ်

ဒါရက်ဆလမ် မတ် ၁၇

တန်ဖိုးနိုးယားအစိုးရသည် ၂၀၁၅ ခုနှစ်ထက် နောက်မကျစေဘဲ ရေကောင်းရေသန့် မရရှိကြသော လူဦးရေထက်ဝက် လျော့နည်းသွားစေရန် ဦးတည်ဆောင်ရွက်လျက် ရှိကြောင်း သတင်းတစ်ရပ်တွင် ဖော်ပြသည်။

၂၀၁၅ ခုနှစ်အထိမြို့ပြနှင့်ကျေးလက် နေပြည်သူများ၏ ဓဒေသမရ ရာခိုင်နှုန်းကို ရေကောင်းရေသန့်ပေးနိုင်ရေးအတွက် ၁၀ နှစ်ဗီဖင်ကိန်း ချမှတ်ထားကြောင်း ရေနှင့်မွေးမြူရေးလုပ်ငန်းဖွံ့ဖြိုးမှုဝန်ကြီး အက်ဒပ်လို့ပါဆာ၏ ပြောကြားချက်ကို တိုးကားလျက် ဒေးလီးနယူးစ်သတင်းစာက အင်္ဂါနေ့တွင် ဖော်ပြသည်။

လောလောဆယ်တွင် ဈေးလက်နေပြည်သူ ၄၇ ရာခိုင်နှုန်းနှင့် မြို့ပြနေပြည်သူ ၂၇ ရာခိုင်နှုန်းတို့မှာ ဘုံဘိုင်ရေကို မရရှိကြကြောင်း သိရသည်။**အမ်အင်အေးဆင်ဟွာ။**

ဩစတြေးလျတပ်ဖွဲ့ဝင်များ အီရတ်သို့စေလွှတ်ရေး ပြည်သူလူထုထက်ဝက်ကျော်က ဆန့်ကျင်

ကင်ဘာရာ မတ် ၁၇

ဩစတြေးလျတပ်ဖွဲ့ဝင်များ အီရတ်နိုင်ငံသို့ အများအပြား စေလွှတ်ရေးနှင့် ပတ်သက်သည့် ဩစတြေးလျဝန်ကြီးချုပ် ဂျွန်ဟောင်းဝပ်၏ ဆုံးဖြတ်ချက်ကို ဩစတြေးလျနိုင်ငံသား ထက်ဝက်ကျော်က ဆန့်ကျင်ကြပြီး ယင်းပြဿနာနှင့်အတူ ပြင်ဝတက်လာသည့် အတိုးနှုန်းကိစ္စများကြောင့်လည်း လူထုတွင်း ဆောက်ခံမှုနည်းပါးရကြောင်း အင်္ဂါနေ့ကထုတ်ပြန်သည့် လူထုစစ်တမ်းတစ်ရပ်အရ သိရသည်။

ဒုတိယသက်တမ်း တာဝန်ယူနေသည့် ဩစတြေးလျဝန်ကြီးချုပ်အား မဲဆန္ဒရှင်များ၏ ထောက်ခံမှုသည် ယခုနှစ်စောစောပိုင်းက ၇၀ ရာခိုင်နှုန်းခန့်မှ ယခုအခါ ရာထောက်လှမ်းခဲ့ပြီးနောက် လွန်ခဲ့သည့်လအတွင်းတွင် ၅၄ ရာခိုင်နှုန်းအထိ ကျဆင်းခဲ့ရကြောင်း အေစီနီဆင်ကောက်ယူသည့် လူထုသဘောထား စစ်တမ်းအရ သိရသည်။

ဩစတြေးလျတပ်ဖွဲ့ဝင်များ အီရတ်သို့ အများအပြား စေလွှတ်ရေးကို ဩစတြေးလျနိုင်ငံသား ၃၇ ရာခိုင်နှုန်းက ထောက်ခံပြီး ၅၅ ရာခိုင်နှုန်းက ဆန့်ကျင်ကြကြောင်း အေစီနီဆင်ကောက်ယူသော လူထုသဘောထား စစ်တမ်းကို ဆစ်ဒနီမောနင်းဟာရယ် သတင်းစာတွင် ဖော်ပြထားသည်။

အမ်အင်အေးဖို့ကိတ်တာ။

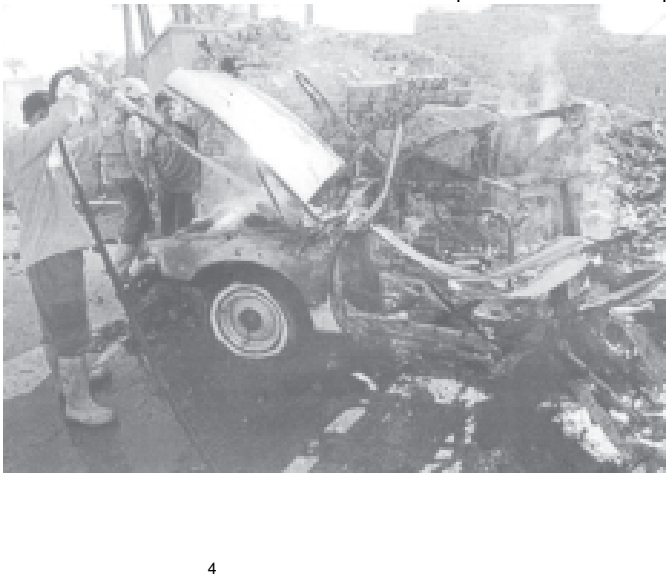

အကြမ်းဖက်တိုက်ဖျက်မှုတွင် လူ့အခွင့်အရေးချိုးဖောက်မှုများကြောင့် ကန်အဖို့ကာ တရာဂဏ်တွင်းဖိစီးဆောခံရဖွယ်ရှိတုံဆို

ဂျီနီဗာ မတ် ၁၇

ကုလသမဂ္ဂက ကမ္ဘာတစ်ဝန်းတွင် လူ့အခွင့်အရေးဆိုင်ရာ ကိစ္စများအား ယခုရက်သတ္တပတ်တွင် အသေးစိတ် စိစစ်မှုများ ပြုလုပ်လျက်ရှိနေသည်။ အမေရိကန်အစိုးရက အကြမ်းဖက် တိုက်ဖျက်မှုစစ်ပွဲဆင်ခြံရာတွင် အကျဉ်းသားများအား ညှဉ်းပန်းနှိပ်စက်မှုများနှင့် ပတ်သက်သည့်သတင်းများကြောင့် လူ့အခွင့်အရေးဆိုင်ရာ ကိစ္စများတွင် အများကဟကာက လက်ညှိုးထိုးပေနေကြသည်။ အမေရိကန်အနေဖြင့် ၎င်းကိုယ်တိုင်ရုံးတင် စစ်ဆေးခံရမည့် အခြေဆိုက်နေသည်။

ပြည်ပနိုင်ငံများတွင် ထိန်းသိမ်းထားသည့် အကျဉ်းသားများအား နိပ်စက်ညှဉ်းပန်းနေသော အမေရိကန်အစိုးရအား လူ့အခွင့်အရေးကော်မရှင်အဖွဲ့ဝင်များက ရှုတ်ချပြောကြားရန် နယူးယောက်အခြေစိုက် လူ့အခွင့်အရေးစောင့်ကြည့်ရေးအဖွဲ့မှ လှုပ်ရှားပြောင်းလဲရေးဝါဒီများက တိုက်တွန်းပြောကြားကြသည်။**အမ်အင်အေးဖို့ကိတ်တာ။**

ဂွာတာနာမိုအကျဉ်းစခန်းမှ အကျဉ်းသားဟောင်းတစ်ဦး အမေရိကန်တပ်ဖွဲ့ဝင်များ၏ နိပ်စက်ပုံပြောကြား

လန်ဒန် မတ် ၁၇

ကျူးဘားနိုင်ငံမှ အမေရိကန်ရေတပ် အကျဉ်းစခန်းရှိ အကျဉ်းသားများမှာ အမေရိကန်တပ်ဖွဲ့ဝင်များ၏ ညှဉ်းပန်းမှုကိုခံခဲ့ရပြီး စိတ်ဖောက်ပြန်စေသည့်အထိ နိပ်စက်မှုခံခဲ့ရကြောင်း ဖြင့် ယင်းစခန်းမှ လွတ်မြောက်လာသည့် ဗြိတိသျှအကျဉ်းသား ဟောင်းတစ်ဦးက အင်္ဂါနေ့က ပြောကြားလိုက်သည်။

ရွှေသွပ်သွားစေရန်

၎င်းအကျဉ်းသားမှာ မူဘန်ဂါ ဖြစ်ပြီး အကြမ်းဖက်သူဟု သင်္ကာမကင်းဖြင့် ဂွာတာနာမို အကျဉ်းစခန်းတွင် သုံးနှစ်တာ ထိန်းသိမ်းခံခဲ့ရသူ တစ်ဦးဖြစ်သည်။ အမေရိကန်တပ်ဖွဲ့ဝင်များ၏ နိပ်စက်ညှဉ်းပန်းမှုဆိုင်ရာ အမိကရည်ရွယ်ချက်သည် အကျဉ်းသားများ ရွှေသွပ်သွားစေရန်သာ ဖြစ်ကြောင်း ၎င်းက ပြောကြားသည်။

လွတ်မြောက်

စိတ်ဖောက်ပြန်သွားခဲ့သည်ဟု အခြားအကျဉ်းသား အများအပြားရှိကြောင်း၊ မိမိကိုယ်တိုင် အမေရိကန်တပ်ဖွဲ့ဝင်များ၏ ရိုက်နှက်မှု၊ အရှက်တကွဲ အကျိုးနည်းစေရန် ပြုလုပ်မှုတို့ကို မျက်ဝါးထင်ထင် တွေ့မြင်ခဲ့ရကြောင်းဖြင့် မူဘန်ဂါက ပြောကြားသည်။ ၎င်းမှာ စွဲချက်တင်ခြင်းမရှိဘဲ ဂွာတာနာမို အကျဉ်းစခန်းတွင် ထိန်းသိမ်းခံခဲ့ကြပြီး သည်နောက် ဇန်နဝါရီလက ပြန်လည်လွတ်မြောက်လာခဲ့သည်။

နိပ်စက်

မူဘန်ဂါသည် ဗြိတိန်နိုင်ငံသို့ ပြန်လာရာ ဗြိတိသျှရဲတပ်ဖွဲ့က ၎င်းအား စစ်ဆေးမေးမြန်းခဲ့ပြီး စွဲချက်တင်မှု မရှိဘဲ ပြန်လွှတ်ပေးခဲ့သည်။ ဂွာတာနာမိုအကျဉ်းစခန်းတွင်စစ်ဆေးမေးမြန်းမှု ပြုလုပ်ခဲ့စဉ်အတွင်း အမေရိကန်တပ်ဖွဲ့များ၏ ရုပ်ပိုင်းဆိုင်ရာအရေးစိတ်ပိုင်းဆိုင်ရာအရပါ နိပ်စက်မှုခံခဲ့ရကြောင်း မူဘန်ဂါက ပြောကြားသည်။

အမေရိကန် တပ်ဖွဲ့ဝင်များ၏ နိပ်စက်ညှဉ်းပန်းမှုဆိုင်ရာ စွပ်စွဲစွဲချက်များအား စုံစမ်းစစ်ဆေးပေးရန် မူဘန်ဂါက ဗြိတိသျှ ပြည်ထဲရေးဝန်ကြီးဌာနထံ အသနားခံလွှာ တင်ထားသည်။

အမ်အင်အေးဆင်ဟွာ။

☆ နိုင်ငံတော်မှ

နှစ် (၆၀)ပြည့် တပ်မတော်နေ့ကျင်းပရေး စီမံခန့်ခွဲရေးကော်မတီဥက္ကဋ္ဌ၊ ရန်ကုန်တိုင်းစစ်ဌာနချုပ် တိုင်းမှူး ဗိုလ်ချုပ်မြင့်ဆေး၊ နှစ်(၆၀)ပြည့် တပ်မတော်နေ့ကျင်းပရေးဦးစီးကော်မတီဝင်များ၊ ပြည်ထဲရေးဝန်ကြီးဌာန ဝန်ကြီး ဗိုလ်ချုပ်မောင်ဦး၊ လူမှုဝန်ထမ်း၊ ကယ်ဆယ်ရေးနှင့် ပြန်လည်နေရာချထားရေးဝန်ကြီးဌာန ဝန်ကြီး ဗိုလ်ချုပ်စိန်ထွား၊ ကျန်းမာရေးဝန်ကြီးဌာန ဝန်ကြီး ဒေါက်တာကျော်မြင့်၊ ရန်ကုန်မြို့တော် စည်ပင်သာယာရေးကော်မတီ ဥက္ကဋ္ဌ၊ မြို့တော်ဝန် ဗိုလ်မှူးချုပ်အောင်သိန်းလင်း၊ စစ်ဦးဗီးအရာရှိချုပ်(ရေ) ဗိုလ်မှူးချုပ်ဉာဏ်ထွန်း၊ စစ်ရာထူးခန့်ချုပ် ဗိုလ်ချုပ်ဆန်းဆင့်၊ နှစ်(၆၀)ပြည့် တပ်မတော်နေ့ကျင်းပရေး စစ်ရေးပြလုပ်ငန်းအဖွဲ့ဥက္ကဋ္ဌ၊ ဒုတိယတပ်မတော်သေ့ကျင့်ရေးအရာရှိချုပ် ဗိုလ်ချုပ်အောင်ကြည်၊ တွဲဖက်စစ်ရေးချုပ် ဗိုလ်ချုပ်လှရွှေနှင့် တပ်မတော်အရာရှိကြီးများနှင့်အတူ နိုဏက် ၆ နာရီတွင် နှစ်(၆၀)ပြည့် တပ်မတော်နေ့စစ်ရေးပြ အခမ်းအနားကျင်းပမည့် တော်လှန်ရေးပန်းခြံသို့ ရောက်ရှိလာသည်။

ကြည့်ရှုစစ်ဆေး

ထို့နောက် ဗိုလ်ချုပ်ကြီးသူရဲရွှေမန်းနှင့်အဖွဲ့သည် မြို့မကွင်းမှ တော်လှန်ရေးပန်းခြံသို့ ချီတက်ရောက်ရှိလာသော စစ်ရေးပြပွဲများကြီး ဗိုလ်မှူးချုပ်ညီထွန်းဦးဆောင်သည့် အနောက်ထာစစ်ကြောင်း၊ ကျန်စစ်သားစစ်ကြောင်း၊ ဘုရင့်နောင်စစ်ကြောင်း၊ နဝတေးစစ်ကြောင်း၊ အောင်ဇေယျစစ်ကြောင်း၊ ဆင်ဖြူရှင်စစ်ကြောင်း၊ ဗန္ဓုလစစ်ကြောင်း၊ မြဝတီစစ်ကြောင်းနှင့် အောင်ဆန်းစစ်ကြောင်းတို့၏ (တပ်ပါ) စစ်ရေးပြလေ့ကျင့်မှုအခြေအနေများကို ကြည့်ရှုစစ်ဆေးကြပြီး ဗိုလ်ချုပ်ကြီး သူရဲရွှေမန်းက တာဝန်ရှိသူများအား လိုအပ်သည်များကိုမှာကြားကာ နံနက် ၈နာရီဝွင် တော်လှန်ရေးပန်းခြံမှ ပြန်လည်ထွက်ခွာသွားသည်။

(သတင်းစဉ်)

စစ်သမိုင်းဖြတိုက်ရှိ ဝန်ကြီးဌာနနှစ်ခု ပြခန်းများ ဝန်ကြီး ဗိုလ်ချုပ်စိန်ထွား ကြည့်ရှုစစ်ဆေး

ရန်ကုန် မတ် ၁၈

လူဝင်မှုကြီးကြပ်ရေးနှင့် ပြည်သူ့အင်အား၀န်ကြီးဌာနနှင့် လူမှု ၀န်ထမ်း၊ ကယ်ဆယ်ရေးနှင့် ပြန်လည်နေရာချထားရေးဝန်ကြီးဌာန ဒုတိယဝန်ကြီး ဗိုလ်မှူးချုပ်ကျော်မြင့်၊ အထူးအရာရှိ ဗိုလ်မှူးချုပ်သူရစိန်သောင်း၊ ညွှန်ကြားရေးမှူးချုပ်များနှင့် တာဝန်ရှိသူများလိုက်ပါ လျက်ယနေ့မွန်းလွဲ ၁နာရီတွင် နှစ်(၆၀)ပြည့် တပ်မတော်နေ့ဆိုင်ရာ ပြခန်းများ ခင်းကျင်းပြသရန် စီစဉ်ဆောင်ရွက်နေသည့် ရန်ကုန်မြို့ ရွှေတိုက်ဘုရားလမ်းရှိ တပ်မတော်စစ်သမိုင်းပြတိုက်သို့ သွားရောက်၍ နိုင်ငံတော် ဦးတည်ချက် (၁၂)ရပ်ပြခန်း၊ တိုင်းကျိုးပြည်ပြုပြည်သူ့အကျိုးပြုလုပ်ငန်း ပြခန်း၊ လူဝင်မှုကြီးကြပ်ရေးနှင့် ပြည်သူ့အင်အား၀န်ကြီးဌာနပြခန်းနှင့် လူမှုဝန်ထမ်း၊ ကယ်ဆယ်ရေးနှင့် ပြန်လည်နေရာချထားရေးဝန်ကြီးဌာန ပြခန်းတို့ကို လိုက်လံကြည့်ရှုစစ်ဆေးရာတာဝန်ရှိသူများက ရှင်းလင်းတင်ပြကြပြီး ရှင်းလင်းတင်ပြချက်များအပေါ် ဝန်ကြီးကလိုအပ်သည်များကို ဖြည့်စွက်မှာကြားသည်။ (သတင်းစဉ်)

လူမှုဝန်ထမ်း၊ ကယ်ဆယ်ရေးနှင့် ပြန်လည်နေရာချထားရေးဝန်ကြီးဌာန ဝန်ကြီး ဗိုလ်ချုပ်စိန်ထွား တပ်မတော်စစ်သမိုင်း ပြတိုက်ရှိ လူမှုဝန်ထမ်း၊ ကယ်ဆယ်ရေးနှင့် ပြန်လည်နေရာချထားရေးဝန်ကြီးဌာန ဝန်ကြီး ဗိုလ်ချုပ်စိန်ထွား တပ်မတော်စစ်သမိုင်း ပြတိုက်ရှိ လူမှုဝန်ထမ်း၊ ကယ်ဆယ်ရေးနှင့် ပြန်လည်နေရာချထားရေးဝန်ကြီးဌာန ပြခန်းများကို ကြည့်ရှုစစ်ဆေးစဉ်။ (မီးသတ်ဦးစီး)

မက်မန်း ရုပ်မြင်သံကြား ထပ်ဆင့်လွှင့်စက်ရုံ မြန်မာ့ရုပ်မြင်သံကြားအစီအစဉ် စတင်ထုတ်လွှင့်

ရန်ကုန် မတ် ၁၈

ရုပ်မြင်သံကြား တိုးချဲ့ထုတ်လွှင့်ရေးအစီအစဉ်အရ ရုပ်ပြည်နယ် (အရှေ့ပိုင်း) မက်မန်းတွင် ရုပ်မြင်သံကြားထပ်ဆင့်လွှင့်စက်ရုံကို အကောင်အထည်ဖော် ဆောင်ရွက်ခဲ့ရာ ၂၀၁၅ခုနှစ် မတ် ၁၃ရက်တွင် လုပ်ငန်းများ ပြီးစီးခဲ့သည်။

အဆိုပါ စက်ရုံမှ လွှင့်အား ၁၀၀ပ်၊ လျိုင်းနှုန်း ၇ဖြင့် ၂၀၁၅ခုနှစ် မတ် ၁၄ရက်မှစ၍ မြန်မာ့ရုပ်မြင်သံကြားအစီအစဉ်များကို အရုပ်/အသံ ကြည့်လင်ပြတ်သားစွာဖြင့် ထုတ်လွှင့်ပေးလျက်ရှိသည်။ (သတင်းစဉ်)

တပ်မတော်နေ့ ဂုဏ်ပြုကြိုဆို စုပေါင်းသွေးလှူဒါန်း

ရန်ကုန် မတ် ၁၈

နှစ်(၆၀)ပြည့် တပ်မတော်နေ့ကို ဂုဏ်ပြုကြိုဆိုသောအားဖြင့် တပ်မတော်အရိုးရောဂါ အထူးကုဆေးရုံကြီး (ခုတင်-၅၀၀)၌ ဆေးကုသမှုခံယူနေကြသော တပ်မတော်သားများ အသုံးပြုရန် ရန်ကုန်မြောက်ပိုင်းခရိုင် ပြည်ထောင်စုကြီးခိုင်ရေးနှင့် ဖွံ့ဖြိုးရေးအသင်းမှ သွေးလှူရှင် ၆၀ တို့၏ စုပေါင်းသွေးလှူဒါန်းခြင်း အခမ်းအနားကို ယနေ့ နံနက် ၉နာရီတွင် အဆိုပါဆေးရုံကြီး အစည်းအဝေးခန်းမ၌ ကျင်းပရာ ရန်ကုန်မြောက်ပိုင်းခရိုင် ပြည်ထောင်စုကြီးခိုင်ရေးနှင့် ဖွံ့ဖြိုးရေးအသင်း အဖွဲ့ဝင်များ ဦးဆောင်မြင့်တို့က သွေးလှူဒါန်းခြင်းအကြောင်းကို ရှင်းလင်းပြောကြားကြပြီး တပ်မတော်အရိုးရောဂါ အထူးကုဆေးရုံကြီး (ခုတင်-၅၀၀) တပ်မှူး ဗိုလ်မှူးကြီး ထွန်းထွန်းက သွေးလှူရှင်များအတွက် ဂုဏ်ပြုမှတ်တမ်းလွှာကို ပေးအပ်ပြီး ကျေးဇူးတင်စကားပြောကြားသည်။

(သတင်းစဉ်)

ဆုချီးမြှင့်

သဃ်းနံးကျွန်းမြို့နယ် အခြေခံပညာမူလတန်းကျောင်း အမှတ် (၂၄) ၌ ပညာရည်သွန်ဆုပေးပွဲကို မတ် ၁၁ရက်ကကျင်းပရာ ကျောင်းအုပ်ဆရာမကြီး ခေါ်မေ့မွေးက တတိယတန်း ဒုတိယဆုရရှိသူ မောင်အောင်မင်းသန်းအား ဆုချီးမြှင့်စဉ်။

(က-ပ)

နှစ်(၆၀)ပြည့် တပ်မတော်နေ့ကို ဂုဏ်ပြုကြိုဆို ထာဝရသွေးလှူရှင်စာရင်း ပေးအပ်ပွဲကျင်းပ

ရန်ကုန် မတ် ၁၈

၂၀၁၅ခုနှစ် နှစ်(၆၀)ပြည့် တပ်မတော်နေ့ကို ဂုဏ်ပြုကြိုဆိုသော အားဖြင့် မကွေးတိုင်း ပြည်ထောင်စုကြိုခိုင်ရေးနှင့် ဖွံ့ဖြိုးရေးအသင်းက ထာဝရသွေးလှူရှင် စာရင်းပေးအပ်ပွဲ အခမ်းအနားကို မတ် ၁၅ ရက်တွင် မကွေးတိုင်း ပြည်ထောင်စုကြိုခိုင်ရေးနှင့် ဖွံ့ဖြိုးရေးအသင်းရုံး အစည်းအဝေးခန်းမ၌ ကျင်းပရာ မကွေးတိုင်း အေးချမ်းသာယာရေးနှင့် ဖွံ့ဖြိုးရေးကောင်စီ အတွင်းရေးမှူး ဒုတိယဗိုလ်မှူးကြီးခေါ်သိန်းနှင့် အဖွဲ့ဝင်များ၊ တိုင်းအဆင့်ဌာနဆိုင်ရာများ၊ မကွေးတိုင်း၊ ခရိုင်၊ မြို့နယ် ပြည်ထောင်စုကြိုခိုင်ရေးနှင့် ဖွံ့ဖြိုးရေးအသင်း အတွင်းရေးမှူးများနှင့် အလုပ်အမှုဆောင်များ၊ အမျိုးသမီးရေးရာအဖွဲ့ဝင်များ၊ မိခင်နှင့် ကလေး စောင့်ရှောက်ရေးအသင်း အမှုဆောင်များနှင့် သွေးလှူရှင်များ တက်ရောက်ကြသည်။

ရှေးဦးစွာ မကွေးတိုင်း အေးချမ်းသာယာရေးနှင့်ဖွံ့ဖြိုးရေးကောင်စီအတွင်းရေးမှူး ဒုတိယဗိုလ်မှူးကြီးခေါ်သိန်းက အဖွင့်အမှာစကား ပြောကြားသည်။ ထို့နောက် မကွေးတိုင်း ပြည်ထောင်စုကြိုခိုင်ရေးနှင့်ဖွံ့ဖြိုးရေးအသင်း အတွင်းရေးမှူး ဦးခင်မောင်ဆွေက မကွေးတိုင်း အတွင်းရှိ ပြည်ထောင်စုကြိုခိုင်ရေးနှင့် ဖွံ့ဖြိုးရေးအသင်း အဆင့်ဆင့်မှ သွေးလှူဒါန်းခဲ့သည့် အင်အား ၃၃၈၅ဦးနှင့် ထာဝရသွေးလှူရှင် ၃၄၈၇ဦးဖြစ်ကြောင်း ကြေညာပြီး မကွေးတိုင်းအတွင်းရှိ ပြည်ထောင်စုကြိုခိုင်ရေးနှင့် ဖွံ့ဖြိုးရေးအသင်း အဆင့်ဆင့်၏ ထာဝရသွေးလှူရှင်စာရင်းကို တိုင်းကျန်းမာရေးဦးစီးဌာနမှူး ဒေါက်တာကျော်လှမြင့်ထံ ပေးအပ်သည်။

ယင်းနောက် မကွေးတိုင်း အေးချမ်းသာယာရေးနှင့် ဖွံ့ဖြိုးရေးကောင်စီအတွင်းရေးမှူးနှင့်အဖွဲ့ဝင်များက မကွေးတိုင်းအတွင်းရှိ ပြည်ထောင်စုကြိုခိုင်ရေးနှင့် ဖွံ့ဖြိုးရေးအသင်း အဆင့်ဆင့်မှ ထူးခြားစွာ သွေးလှူဒါန်းခဲ့ကြသူများအား ဂုဏ်ပြုဆုများကို ပေးအပ်ချီးမြှင့်ကြပြီး မကွေးတိုင်း ကျန်းမာရေးဦးစီးဌာနမှူး ဒေါက်တာ ကျော်လှမြင့်က ကျေးဇူးတင်စကား ပြောကြားသည်။

(သတင်းစဉ်)

အထက (ဗထူးတပ်မြို့) ရွှေရတုကျင်းပမည်

ရန်ကုန် မတ် ၁၈

ဗထူးတပ်မြို့ တပ်မတော် ကလေးများ အထက်တန်းကျောင်း နှစ်(၅၀) ပြည့် ရွှေရတုအခမ်းအနား အာဇာရိယ ပူဇော်ပွဲကို နိုင်ငံတကာတွင် ကျင်းပနိုင်ရေး စီစဉ်ဆောင်ရွက်လျက်ရှိသည်။

အာဇာရိယ ပူဇော်ပွဲဖြစ်မြောက်ရေးအတွက် အနယ်နယ်အရပ်ရပ်၌ ရောက်ရှိနေကြသော ဆရာ၊ ဆရာမများ၊ ကျောင်းသားဟောင်းများသည် ဆက်သွယ်လှူဒါန်းလိုပါက ရန်ကုန်မြို့ ဦးခင်မောင်ဝင်း ဖုန်း ၀၁-၅၅၄၄၉၉၊ ၀၉-၅၀ ၁၇၂၄၁၊ ဦးဘုန်းအောင် ဖုန်း ၀၁-၅၂၅၇၀၇၊ ဒေါ်သန်းသန်းဇွဲ ဖုန်း ၀၁-၅၁၀၅၉၅၅၊ ဦးညွှန့်အောင် ဖုန်း ၀၁-၅၃၈၅၃၀၈နှင့် ဗထူးတပ်မြို့ ဦးသန်းမောင်၊ ဖုန်း ၀၈၁-၄၀၁၀၀၁၊ အထက်တန်းပြ ဆရာမ ဒေါ်သန်းဖုန်း ၀၈၁-၄၀၀၈၇၇ တို့ထံ ဆက်သွယ်လှူဒါန်းပေးပို့နိုင်သည်။ (သတင်းစဉ်)

ကမ္ဘာလှည့်ခရီးသည်များ လုံခြုံမှုစောင့်ရှောက်ရေးသင်တန်းဆင်း

ရန်ကုန် မတ် ၁၈

ပြည်ထဲရေးဝန်ကြီးဌာန မြန်မာနိုင်ငံခရီးသွားလုံခြုံမှုစောင့်ရှောက်ရေး သင်တန်း အမှတ်စဉ်(၁၀/၂၀၁၄)ဆင်းပွဲကိုယနေ့ နံနက် ၈ နာရီတွင် ပြည်ထဲရေးဝန်ကြီးဌာန စုစည်းခန်းမ၌ကျင်းပရာ မြန်မာနိုင်ငံ ခရီးသွားလုံခြုံမှုဗဟိုရုံးစား ခရီးသွားလုံခြုံမှုဦးစီးဌာန ဒုတိယဒါရိုက်တာ ဗိုလ်မှူးကိုယ်စား ခရီးသွားလုံခြုံမှုဦးစီးဌာန ဒုတိယဒါရိုက်တာ ဗိုလ်မှူးချုပ်ဝင်းမြင့် တက်ရောက်၍ အမှာစကား ပြောကြားသည်။ **(အပေါ်ပုံ)**

သင်တန်းဆင်းပွဲသို့ မြန်မာနိုင်ငံ ခရီးသွားလုံခြုံမှု ခရီးများ၊ ရဲအရာရှိကြီးများ၊ သင်တန်းတွင် ပို့ချပေးသည့် ဝန်ကြီးဌာနများမှ တာဝန်ရှိသူများနှင့် နည်းပြအရာရှိများ တက်ရောက်ကြသည်။

သင်တန်းတွင် ပထမဆုကို သတင်းတပ်ဖွဲ့မှ ဒုတိယရဲအုပ် နုနုအောင်၊ ဒုတိယဆုကို ဒုတိယရဲအုပ် ခိုင်ကလျာအေး၊ တတိယဆုကို ဒုတိယရဲအုပ် အောင်ဇေဝင်းတို့က ရရှိကြသည်။

ညည့်ရွယ်ချက်

သင်တန်းသို့ ရဲအရာရှိ ၄၀ကို တက်ရောက်ခဲ့ကြပြီး သင်တန်းကာလမှာ ရက်သတ္တ ၁၂ပတ်ကြာမြင့်ခဲ့သည်။ သင်တန်း၏ ရည်ရွယ်ချက်မှာ မြန်မာနိုင်ငံသို့ လာရောက်ကြမည့် ကမ္ဘာလှည့် ခရီးသည်များအတွက် လုံခြုံစိတ်ချမှုနှင့် စိတ်အေးချမ်းဖွယ် သွားလာလည်ပတ်နိုင်စေရန်အတွက် မြန်မာနိုင်ငံ ရဲတပ်ဖွဲ့က ကူညီဆောင်ရွက်ရန်ဖြစ်သည်။

(သတင်းစဉ်)

မြန်မာ့ပဲမျိုးစုံ တိုးတက်တင်ပို့ရေးဆိုင်ရာ အလုပ်ရုံဆွေးနွေးပွဲမှသည်

မောင်ဗိတိ

ကမ္ဘာ့ပဲမျိုးစုံထုတ်လုပ်မှု၏ ၄၅ ရာခိုင်နှုန်းကို အာရှတိုက်မှ ထုတ်လုပ်သည်ဟု ကမ္ဘာ့မှတ်တမ်းများက ဖော်ပြထားကြပါသည်။ မြန်မာနိုင်ငံအနေဖြင့် ကမ္ဘာ့စာနယ်ပရိဘောဂနှင့် စိုက်ပျိုးရေးအဖွဲ့ (FAO)၏ ထုတ်ပြန်သော စာရင်းဇယားများအရ ၂၀၀၃ ခုနှစ်တွင် ပဲမျိုးစုံဘီးနှံ မက်ထရစ်တန်ချိန် ၂၃ သန်း ထုတ်လုပ်ခဲ့သည်ဟုဆိုပါသည်။ လောလောဆယ် ကမ္ဘာ့ပဲစျေးကွက်တွင် ကနေဒါနိုင်ငံသည် ပဲအများဆုံး တင်ပို့ရောင်းချနေသော ထိပ်တန်းနိုင်ငံတစ်နိုင်ငံအဖြစ် ရပ်တည်လျက်ရှိပြီး မြန်မာနိုင်ငံသည် ဒုတိယအများဆုံး တင်ပို့သည့် နိုင်ငံနေရာတွင် ရောက်ရှိနေပါသည်။ ပြည်ပပို့ကုန်အတွက် အားထားရသော ပဲမျိုးစုံဘီးနှံကို ၂၀၀၃–၂၀၀၄ ဘဏ္ဍာရေးနှစ်တွင် ဟက်တာ ပေါင်း ၃ သောင်း၃၉ သန်း စိုက်ပျိုးခဲ့ပြီး မက်ထရစ်တန်ချိန် ၃ သောင်း သန်း ထုတ်လုပ်နိုင်ခဲ့ကြောင်း သိရှိရပါသည်။ လယ်ယာစိုက်ပျိုးရေးနှင့် ဆည်မြောင်းခန်ကြီးဌာနဆိ၏ စာရင်းဇယားများအရ ၂၀၀၄–၂၀၀၅ ဘဏ္ဍာရေးနှစ်အတွင်း ပဲမျိုးစုံစုစုပေါင်း ဟက်တာ ၃ သောင်း၄ သန်း စိုက်ပျိုးထုတ်လုပ်ရန် ရည်မှန်းထားပြီး ပဲအထွက်ပမာဏ ပေါင်းကို မက်ထရစ်တန်ချိန် ၃ သောင်း၄ သန်းခန့် ထွက်ရှိလိမ့်မည်ဟုလည်း ခန့်မှန်းထားသည်ဟု ဆိုပါသည်။

မြန်မာနိုင်ငံတွင် ပြည်ပစျေးကွက်ဝင်ပြီး အဓိကစိုက်ပျိုးထုတ်လုပ်သည့် ပဲသုံးမျိုးမှာ မတ်ပဲ၊ ပဲတီစိမ်းနှင့် ပဲစင်းငုံတို့ဖြစ်ကြပါသည်။ ၎င်းအပြင် ပဲပုပ်၊ ကုလားပဲ၊ ပဲလွမ်းစသည်တို့ကိုလည်း စိုက်ပျိုးထုတ်လုပ်လျက် ရှိနေကြပါသည်။ ယခင်က စျေးကွက်ကောင်းများရခဲ့ပြီး ယခုစျေးကွက်ပျောက်နေသော ပဲအမျိုးအစားများအားဖြစ် ထောပတ်ပဲ၊ စွန့်ကာနီ၊ စွန့်တာပြာစသည်တို့ကိုလည်း ဖော်ထုတ်တွေ့ရှိခဲ့ကြရပြီးဖြစ်ပါသည်။ မြန်မာ့ပဲစျေးကွက် မြှင့်တင်နိုင်ရေးအတွက် အဓိကပဲသုံးမျိုးသာမက နိုင်ငံခြားစျေးကွက် အလားအလာကောင်းမည့် အခြားမြန်မာ့ ရေ၊ မြေထွက် ပဲအမျိုးအစားများကိုလည်း လေ့လာဖော်ထုတ်ပြီး စနစ်တကျ စိုက်ပျိုးထုတ်လုပ်သွားကြရန် အချိန်အခါကောင်းလည်း ဖြစ်ပါသည်။ နိုင်ငံခြားစျေးကွက်က လက်ခံနိုင်မည့် နိုင်ငံခြားအတွေ့ကိ ပဲအမျိုးအစားများ ထုတ်လုပ်တင်ပို့ ရောင်းချသွားကြဖို့ဖြစ်ပါသည်။

ပဲကို ပဲအဝိုင်း ကုန်ကြမ်းအဖြစ် ရောင်းချတင်ပို့သည့် ပုံစံမျိုးသာမက ပဲမျိုးစုံပြုပြင်ထုတ်လုပ်သည့် အပိုင်းကိုလည်း ဖွံ့ဖြိုးတိုးတက်လာစေရန် လုပ်ကိုင်သွားကြရန် လိုအပ်နေပါသည်။ သမားရိုးကျ သန့်စင်စက်၊ အဆင့်ခွဲခြားစက်များ ရှိနေရုံ၊ လုပ်ငန်းဖြစ်ရုံဖြင့် ကျေနပ်နှစ်သိမ့်နေကြဘဲ တန်ဖိုးဖြင့်ပို့ကုန်များ ထုတ်လုပ်ပေးနိုင်သည့် စက်ကိရိယာများ ဖွံ့ဖြိုးတိုးတက်လာရေးကိုလည်း တစ်ဖက်မှ အလေးပေးဆောင်ရွက်သွားရန် အထူးလိုအပ်လျက် ရှိနေပေသည်။ ပဲမျိုးစုံကိုအခြေခံပြီး အသင့်စား၊ စရာများ ထုတ်လုပ်ခြင်း၊ အခွံခွာ၊ ခွဲခြမ်းများအဖြစ် တင်ပို့ခြင်း၊ ဆွဲဆောင်မှုရှိပြီး စနစ်ကျနသော ထုပ်ပိုးမှုစနစ်များဖြင့် တင်ပို့ရောင်းချခြင်း စသည်ဖြင့် တီထွင်ကြံဆသည့် အတွေးများဖြင့် ပေါင်းစပ်ကာ လုပ်ငန်းများ ချဲ့ထွင်လုပ်ဆောင်သွားဖို့လည်း လိုအပ်နေပါသည်။

မြန်မာ့ပဲမျိုးစုံ စျေးကွက်အနေဖြင့် အိန္ဒိယနိုင်ငံသည် အဓိကဝယ်ယူနေသည့် နိုင်ငံဖြစ်ပြီး မြန်မာ့ပဲမျိုးစုံပို့ကုန်၏ ၇၀ ရာခိုင်နှုန်းကျော်ကို အိန္ဒိယနိုင်ငံက ဝယ်ယူနေခြင်းဖြစ်ပါသည်။ အိန္ဒိယနိုင်ငံ၏ စျေးကွက်တစ်ခုတည်းကို အဓိက မှီခိုနေရသည့် အခြေအနေမှ အခြားအခြားသော ကမ္ဘာ့နိုင်ငံ့စျေးကွက်များသို့လည်း စျေးကွက်သစ်များ ရရှိရေးအတွက် စမ်းသပ်ထိုးဖောက်ကြည့်ကြရန် အခြေအနေများလည်း ပေးလျက်ရှိနေပါသည်။ ရရှိလာသော အခြေအနေကောင်းကို အမိအရ အသုံးချကြဖို့ လိုအပ်ပါသည်။

ဒီဗွားရေးနှင့်ကူးသန်းရောင်းဝယ်ရေးဝန်ကြီးဌာန စျေးကွက်သတင်းအချက်အလက်နှင့် သုတေသနအဖွဲ့ အနေဖြင့် ၂၀၀၅ ခုနှစ် ဇန်နဝါရီလ ၂၈ ရက်နေ့ နံနက် ၈နာရီခွဲမှ မွန်းလွဲ ၁၂နာရီခွဲအထိ ဒီဗွားရေးနှင့် ကူးသန်းရောင်းဝယ်ရေးဝန်ကြီးဌာန ပဋ္ဌမထပ်ရှိ ညီလာခံခန်းမတွင် မြန်မာ့ပဲမျိုးစုံ ထုတ်ကုန်တိုးတက်တင်ပို့ရေးဆိုင်ရာ အလုပ်ရုံဆွေးနွေးပွဲကို အောင်မြင်စွာ ကျင်းပပြုလုပ်ခဲ့ပါသည်။ အဆိုပါ မြန်မာ့ပဲမျိုးစုံ အလုပ်ရုံဆွေးနွေးပွဲသို့ မြန်မာ့စိုက်ပျိုးရေးလုပ်ငန်း၊ စိုက်ပျိုးရေးဗီဇကိန်း၌ဒိုင်ဒီဌာန၊ ပဲမျိုးစုံပို့ကုန်လုပ်ငန်းရှင်များ၊ မြန်မာ့ပဲမျိုးစုံဝယ်ယူနေသည့် နိုင်ငံခြားကုမ္ပဏီများ၊ စက်မှုကုန်ထုတ်အသင်း၊ ရန်ကုန်စက်မှုဒုနှစ်များ၊ ပြည်ထောင်စုမြန်မာနိုင်ငံ ကုန်သည်ကြီးများနှင့် စက်မှုလက်မှုလုပ်ငန်းရှင်များအသင်း၊ ဒီဗွားရေးနှင့် ကူးသန်းရောင်းဝယ်ရေးဝန်ကြီးဌာနအောက်ရှိ ဌာနဆိုင်ရာများ၊ ဒီဗွားရေးတက္ကသိုလ်မှ ပါမောက္ခချုပ်နှင့် ပါမောက္ခကြီးများ၊ မြန်မာ့ဒီဗွားရေးဦးပိုင်လိမ်တက်၊ မြန်မာ့ဒီဗွားရေးကော်ပိုရေးရှင်း၊ သမဝါယမ ပို့ကုန်/သွင်းကုန်လုပ်ငန်း၊ ပဲကုန်သည်လောကမှ အဝေွ့အကြိုရှိသည့် ပညာရှင်ကြီးများ၊ စာနယ်ဇင်းမီဒီယာများကို တက်ရောက်နိုင်ရန် ဖိတ်ကြားခဲ့ရာ စုစုပေါင်း ၈၀ ခန့် တက်ရောက်ခဲ့သည်ကို တွေ့ရှိရပါသည်။

အဆိုပါ အလုပ်ရုံဆွေးနွေးပွဲတွင် အဓိကစာတမ်းလေးစောင် ဖတ်ကြားတင်ပြခဲ့ရာ မြန်မာ့စိုက်ပျိုးရေးလုပ်ငန်းမှ မန်နေဂျာ ဦးအောင်ရွှေက **"ပဲမျိုးစုံမျိုးကောင်းမျိုးသန့်များ၊ စိုက်ပျိုးထုတ်လုပ်ရေး"** (Variety Improvement & Seed Production of Pulses) စာတမ်းကိုလည်းကောင်း၊ မြန်မာ့လယ်ယာထွက်ကုန်ပစ္စည်းရောင်းဝယ်ရေးမှ အင်ဂျင်နီယာချုပ် ဦးနီဝေါက **"တန်ဖိုးမြှင့် ပို့ကုန်ပဲမျိုးစုံ ပြုပြင်ထုတ်လုပ်ရေး စက်ကိရိယာများ ဖွံ့ဖြိုးတိုးတက်ရေး တင်ပြခြင်း"** စာတမ်းကိုလည်းကောင်း၊ e-Trade Myanmar Co.,Ltd မှ ဒါရိုက်တာ ဦးထွန်းထွန်းနိုင်က **"မြန်မာ့ပဲမျိုးစုံ သီးနှံများ၏ ဈေးကွက်သတင်းအချက်အလက်"** (Market Information For Myanmar Pulses & Beans) စာတမ်းကိုလည်းကောင်း၊ မြန်မာနိုင်ငံ ပဲမျိုးစုံနှင့် နှမ်းကုန်သည်များအသင်းဥက္ကဋ္ဌ ဦးထွန်းအောင်က **"မြန်မာ့ပဲမျိုးစုံ ဈေးကွက်ချဲ့ထွင်တင်ပို့ရေး"** (Market Extension) စာတမ်းကိုလည်းကောင်း အသီးသီး ဖတ်ကြားတင်ပြသွားခဲ့ပါသည်။

မြန်မာ့စိုက်ပျိုးရေးလုပ်ငန်းမှ မန်နေဂျာဦးအောင်ရွှေက မြန်မာနိုင်ငံတွင် စိုက်ပျိုးထုတ်လုပ်နေသော ယေဘုယျပဲအမျိုးအစားများ၊ ပြည်တွင်းစိုက်ပျိုးထုတ်လုပ်ပုံ၊ ပဲအဓိကနယ်မြေများနှင့် အထွက်၊ မိုးပဲနှင့် ဆောင်းပဲစိုက်ဧရိယာနှင့် အထွက်များ၊ ပြည်ပပို့ကုန်တမ်းဝင် ပဲအမျိုးအစားများ၊ ပြည်တွင်းမတ်ပဲအမျိုးအစားများနှင့် စိုက်ပျိုးထုတ်လုပ်မှုများ၊ ပြည်တွင်းပဲတီစိမ်း အမျိုးအစားများနှင့် စိုက်ပျိုးထုတ်လုပ်မှုများ၊ ကုလားပဲအမျိုးအစားသစ်များနှင့် စိုက်ပျိုးထုတ်လုပ်မှု အခြေအနေများ၊ ပဲမျိုးစုံ တင်ပို့ရောင်းချနေသော ကမ္ဘာ့နိုင်ငံကြီးများ၊ ပဲပုပ်နှင့် စိုက်ပျိုးထုတ်လုပ်မှုများ၊ ပဲပုပ်စိုက်ချိန်နှင့် ရိတ်သိမ်းချိန်များ၊ ပဲပုပ်စိုက်ပျိုးထုတ်လုပ်သော အဓိက ကမ္ဘာ့နိုင်ငံများနှင့် ပြည်ပတင်ပို့နေမှုများ၊ အာဆီယံနိုင်ငံများအတွင်း ပဲပုပ်စိုက်ပျိုးထုတ်လုပ်နေမှုများ၊ ပဲမျိုးဖွံ့ဖြိုးရေး၊ ပဲမျိုးစေ့စမ်းသပ်စစ်ဆေးနည်း၊ မျိုးဖြန့်ဖြိုးခြင်း၊ ပဲမျိုးစုံသီးနှံအမျိုးမျိုးတို့၏ ယေဘုယျလက္ခဏာများ၊ မျိုးစေ့ထုတ်လုပ်ခြင်း၊ ပဲမျိုးစေ့ထုတ်လုပ်ဖြန့်ဖြူးရေးဆိုင်ရာ အစီအစဉ်များ စသည်တို့ကို ပါဝါပွိုင့် ဇယား၊ ကိန်းဂဏန်းများဖြင့်ရှင်းလင်းတင်ပြသွားခဲ့ပါသည်။

မြန်မာ့လယ်ယာထွက်ကုန် ပစ္စည်းရောင်းဝယ်ရေးမှ အင်ဂျင်နီယာချုပ် ဦးနီဝေါက ၁၉၉၈ ခုနှစ်မတိုင်မီနှင့် နောက်ပိုင်း မြန်မာ့ပဲမျိုးစုံ တင်ပို့ရောင်းချရမှုအခြေအနေများ၊ မြန်မာ့ပဲမျိုးစုံ အခေါ်အဝေါ်သုံးစွဲမှုများ၊ မြန်မာ့ ပဲမျိုးစုံသီးနှံ၏ ထုတ်လုပ်ပုံ၊ ပဲအမျိုးအစားများ၊ ပြည်တွင်းမတ်ပဲအမျိုးအစားများနှင့် စိုက်ပျိုးထုတ်လုပ်မှုများ၊ ပြည်တွင်းပဲတီစိမ်း အမျိုးအစားများနှင့် စိုက်ပျိုးထုတ်လုပ်မှုများ၊ ကုလားပဲအမျိုးအစားသစ်များနှင့် စိုက်ပျိုးထုတ်လုပ်မှု အခြေအနေများ၊ ပဲမျိုးစုံ တင်ပို့ရောင်းချနေသော ကမ္ဘာ့နိုင်ငံကြီးများ၊ ပဲပုပ်နှင့် စိုက်ပျိုးထုတ်လုပ်မှုများ၊ ပဲပုပ်စိုက်ချိန်နှင့် ရိတ်သိမ်းချိန်များ၊ ပဲပုပ်စိုက်ပျိုးထုတ်လုပ်သော အဓိက ကမ္ဘာ့နိုင်ငံများနှင့် ပြည်ပတင်ပို့နေမှုများ၊ အာဆီယံနိုင်ငံများအတွင်း ပဲပုပ်စိုက်ပျိုးထုတ်လုပ်နေမှုများ၊ ပဲမျိုးဖွံ့ဖြိုးရေး၊ ပဲမျိုးစေ့စမ်းသပ်စစ်ဆေးနည်း၊ မျိုးဖြန့်ဖြိုးခြင်း၊ ပဲမျိုးစုံသီးနှံအမျိုးမျိုးတို့၏ ယေဘုယျလက္ခဏာများ၊ မျိုးစေ့ထုတ်လုပ်ခြင်း၊ ပဲမျိုးစေ့ထုတ်လုပ်ဖြန့်ဖြူးရေးဆိုင်ရာ အစီအစဉ်များ စသည်တို့ကို ပါဝါပွိုင့် ဇယား၊ ကိန်းဂဏန်းများဖြင့်ရှင်းလင်းတင်ပြသွားခဲ့ပါသည်။

မြန်မာနိုင်ငံတွင် ပြည်ပစျေးကွက်ဝင်ပြီး အဓိကစိုက်ပျိုးထုတ်လုပ်သည့် ပဲသုံးမျိုးမှာ မတ်ပဲ၊ ပဲတီစိမ်းနှင့် ပဲစင်းငုံတို့ ဖြစ်ကြပါသည်။ ၎င်းအပြင် ပဲပုပ်၊ ကုလားပဲ၊ ပဲလွမ်းစသည်တို့ကိုလည်း စိုက်ပျိုးထုတ်လုပ်လျက် ရှိနေကြပါသည်။ ယခင်က စျေးကွက်ကောင်းများရခဲ့ပြီး ယခု စျေးကွက်ပျောက်နေသော ပဲအမျိုးအစားများအဖြစ် ထောပတ်ပဲ၊ စွန့်ကာနီ၊ စွန့်တာပြာစသည်တို့ကိုလည်း ဖော်ထုတ်တွေ့ရှိခဲ့ကြရပြီးဖြစ်ပါသည်။ မြန်မာ့ ပဲစျေးကွက် မြှင့်တင်နိုင်ရေးအတွက် အဓိကပဲသုံးမျိုးသာမက နိုင်ငံခြားစျေးကွက် အလားအလာကောင်းမည့် အခြားမြန်မာ့ ရေ၊ မြေထွက် ပဲအမျိုးအစားများကိုလည်း လေ့လာဖော်ထုတ်ပြီး စနစ်တကျ စိုက်ပျိုး ထုတ်လုပ်သွားကြရန် အချိန်အခါကောင်းလည်း ဖြစ်ပါသည်။

စံချိန်စံညွှန်းများ၊ အရည်အသွေးမြင့် စျေးကွက် (Quality Market)သို့ တင်ပို့ရောင်းချခြင်း၊ တန်ဖိုးမြှင့် (Value Added)လုပ်ဆောင်၍ တင်ပို့ရောင်းချခြင်း၊ ဆောင်မဲ့စက်များ၊ တန်ဖိုးမြှင့် ပို့ကုန် ပဲမျိုးစုံ ပြုပြင်ထုတ်လုပ်ရေး စက်ကိရိယာများ ဖွံ့ဖြိုးတိုးတက်ရေးအတွက်အကြံပြု သုံးသပ်ချက် စသည်တို့ကို ပါဝါပွိုင့်၊ ရုပ်ပုံ၊ ကားချပ်ဖေ်ားများ၊ ကိန်းဂဏန်းများဖြင့် အင်ဂျင်နီယာရှဆောင့်၊ ပို့ကုန်လုပ်ငန်းရှင်ထောင့်မှ စုံလင်စွာ ရှင်းလင်းတင်ပြသွားခဲ့ပါသည်။

e-Trade Myanmar Co.,Ltd မှ ဒါရိုက်တာ ဦးထွန်းထွန်းနိုင်က ကမ္ဘာ့ကဏ္ဍ၏ နောက်ခံသမိုင်းနှင့် ဝန်ဆောင်မှုလုပ်ငန်းများ၊ ပြည်တွင်း၊ ပြည်ပ ဈေးကွက်ဆိုင်ရာ လေ့လာစုဆောင်းထားမှုများ၊ မြန်မာ့ပဲမျိုးစုံ ထုတ်ကုန်တိုးတက် တင်ပို့ရေးဆိုင်ရာကဏ္ဍတွင် အိုင်စီတီပိုင်းမှ ဝင်ရောက်ကူညီပုံပိုင်းပေးနိုင်မည့် ဝန်ဆောင်မှုလုပ်ငန်းများနှင့် ဝန်ဆောင်ခနှုန်းထားများ၊ ပြည်ပတင်ပို့ရောင်းချရေးတွင် ဈေးကွက်သတင်းအချက်အလက်များ အရေးကြီးပုံနှင့် ရပ္ပမုစုဆောင်းပုံများ၊ ဆောင်ရွက်ပေးစေလိုသည့် ဈေးကွက်သတင်းဆိုင်ရာ အိုင်စီတီဝန်ဆောင်မှုများ စသည်တို့ကို ပါဝါပွိုင့်များဖြင့် အိုင်စီတီရှဆောင့်မှ စုံလင်စွာ ရှင်းလင်းတင်ပြသွားခဲ့ပါသည်။

မြန်မာနိုင်ငံပဲမျိုးစုံနှင့် နှမ်းကုန်သည်များအသင်းမှ ဥက္ကဋ္ဌ ဦးထွန်းအောင်က ကမ္ဘာ့ပဲမျိုးစုံ နှစ်အလိုက် စိုက်ပျိုးထုတ်လုပ်မှု၊ အာဆီယံနှင့် အာဆီယံ+၃ နိုင်ငံများ၏ ပဲမျိုးစုံနှစ်အလိုက် စိုက်ပျိုးထုတ်လုပ်မှုနှင့် အထွက်နှုန်းများ၊ မြန်မာနိုင်ငံ၏ ပဲမျိုးစုံသီးနှံ ထုတ်လုပ်နေမှု အခြေအနေများ၊ ၁၉၉၈ ခုနှစ်မှ ၂၀၀၃ ခုနှစ် အတွင်း ပဲမျိုးစုံ ပိုမိုစိုက်ပျိုးထုတ်လုပ်လာမှုနှင့် ပြည်ပသို့ တိုးတက်တင်ပို့လာမှုများ၊ မြန်မာ့ပဲ ပြည်ပစျေးကွက် အနေအထား၊ အာရှတိုက်မှ ပဲဝယ်နိုင်ငံများ၏ နှစ်အလိုက် ဝယ်ယူတင်သွင်းမှု၊ အိန္ဒိယနိုင်ငံ၏ ပဲစိုက်ဧရိယာ၊ ထုတ်လုပ်မှုနှင့် အထွက်နှုန်းများ၊ အိန္ဒိယနိုင်ငံ၏ ပဲမျိုးစုံသီးနှံ နှစ်အလိုက် စိုက်ပျိုးထုတ်လုပ်မှု၊ မြန်မာ့ပဲသီးနှံနှင့် အိန္ဒိယ စျေးကွက် ဆက်နွယ်မှု၊ ဂျပန်စျေးကွက်မှ နှစ်အလိုက် ပဲမျိုးစုံသီးနှံ ဝယ်ယူတင်သွင်းမှုများနှင့် ဝယ်ယူ စျေးနှုန်းများ၊ တရုတ်စျေးကွက်မှ ပြည်ပတင်ပို့ရောင်းချနေသော ပဲအမျိုးအစားများ၊ ကမ္ဘာ့ပဲ စျေးကွက်ဝေစု ထိန်းသိမ်းမြှင့်တင်နိုင်ရေးအတွက် အကြံပြု တင်ပြချက်၊ အလားအလာရှိသော ပို့ကုန်ပဲမျိုးစုံနှင့် စျေးကွက်များ၊ အလားအလာ ရှိသော ပဲပို့ကုန်အမယ်သစ်များ စသည်တို့ကို ပါဝါပွိုင့်များဖြင့် ဇယား၊ ဂရပ်ဖစ်များဖြင့် လုပ်ငန်းရှင်များ ရှုထောင့်မှလင်စွာ ရှင်းလင်းတင်ပြ သွားခဲ့ပါသည်။

အဆိုပါအလုပ်ရုံဆွေးနွေးပွဲတွင် တင်ပြဆွေးနွေးချက်များအရ မြန်မာနိုင်ငံသည် ကမ္ဘာ့ပေါ်တွင် ဒုတိယအများဆုံး ပဲတင်ပို့သည့် နိုင်ငံနေရာတွင် ရပ်တည်နေသော်ငြား မြန်မာ့ပဲအထွက်ရှုန်းများသည် ကနေဒါ၊ ဩစတြေးလျ စသည့် နိုင်ငံများနှင့်ယှဉ်လျှင် နိမ့်ကျနေဆဲဖြစ်ကြောင်း တွေ့ရှိကြရပါသည်။ သို့အတွက် ပြည်တွင်း ကာလဒေသနှင့် ကိုက်ညီမည့် မျိုးကောင်းမျိုးသန့်များ ရွေးချယ်စိစစ်ပြီး စိုက်ပျိုးထုတ်လုပ်သွားရန် အထူးလိုအပ်လျက်ရှိပါသည်။ ရော၊ မြေ၊ ရာသီဥတုမတူညီသည့် ဒုနှမ်းများဖြစ်ကြသည့် မိုးများသည့် အောက်မြန်မာပြည်၊ မိုးနည်းခြောက်သွေ့သည့် အလယ်ပိုင်းဒေသ၊ မိုးများပြီး အေးမြသော ရှမ်းပြည်နယ်ကောင်တန်းဒေသများ အများစုတွင် စိုက်ပျိုးထုတ်လုပ်လျက် ရှိရာမှာ မျိုး၊ မြေဩဇာ၊ စိုက်ပျိုးနည်းစနစ်၊ ရာသီဥတုစသည်တို့ကို စနစ်တကျ

ဒုနှမ်းကိုပိုင်း

ဂုဒ၀၀ ၀၁၊ မြဝတီအဖွင့်
ဂုဒ၀၅ ၂၊ အဖွင့်သံရုပ်း
ဂုဒ၀၀ ၃၊ မျိုးမွစေတမ်ဝေတော်
ဂုဒ၂၀ ၄၊ မြန်မာပြည်တစ်နံ့ ရောင်စုံဖုတ်တမ်း
ဂုဒ၃၀ ၅၊ မြန်မာ့ဆန်စပါးမြင့်မြှင့်ရေးဗဟို
ဂုဒ၄၀ ၆၊ မြန်မာ့စွမ်းရုပ်ကွန်ယက်မှ အဆို့၊ အက၊ အရေး၊ အတီး ပြိုင်ပွဲအစီအစဉ်
ဂုဒ၅၅ ၇၊ ဖွံ့ဖြိုးသာယာ ပြည်မြန်မာ
ဂုဒ၆၀ ၈၊ မြဝတီရုပ်မြင်သံကြားသတင်း
ဂုဒ၆၀ ၉၊ **ဆရာတော်ဦးဃောဓိတ ဘရုအတော်– –သောတာန်နစ်တ်ထားအပြီ(၇)ပါး**
ဂုဒ၀၀ ၁၀၊ အပိတ်နှတ်ဆက်စကား

ဂြဝတီရုပ်မြင်သံကြား အစီအစဉ်

၁၉–၃ – ၂၀၀၅ (စနေနေ့)

ဂြဒ၀၀ ၁၀၊ အပိတ်နှတ်ဆက်စကား
ဂြဒ၁၀ ၁၁၊ ပြီးပါပြီ၊

ညပိုင်း

ဂွ၀၀ ၁၊ မြဝတီအဖွင့်
ဂွ၁၅ ၂၊ အဖွင့်သီချင်း
ဂွ၁၀ ၃၊ လက်ရွေးပြိတ်ဂီတသံ
ဂွ၂၀ ၄၊ ရန်သူနဲ့ပွဲယှဉ်ခွဲ
ဂွ၃၀ ၅၊ ဖွံ့ဖြိုးသာယာ ပြည်မြန်မာ
ဂွ၃၅ ၆၊ မြန်မာ့ဆန်စပါးမြင့်မြှင့်ရေးဗဟို
ဂွ၄၀ ၇၊ မျိုးရုစိတ်ပန်တော်

ဂွ၄၀ ၈၊ **အဝေးသင်ယူရေးပို့ချစုအစီအစဉ်**
- (နှုတ်ယနေ့ပိုးဖွားရေး)
- Index Numbers
ဂွ၅၅ ၉၊ ကြည်နူးရွှင်လျော်စေးသရုပ်ဖော်
ဂွ၅၅ ၁၀၊ သာယာသီးကြွေးစော်ဆန်းတေး
ဌ၀၀ ၁၁၊ မြဝတီရုပ်မြင်သံကြားသတင်း
ဌ၀၀ ၁၂၊ နိုင်ငံတကာသတင်း
ဌ၂၀ ၁၃၊ မိုးလေဝသသတင်း
ဌ၂၅ ၁၄၊ ဖွံ့ဖြိုးသာယာပြည်မြန်မာ
ဌ၄၀ ၁၅၊ လွှမ်းစာပြည်ရိုက်ချက်

ဂုဒ၀၀ ၁၆၊ **ရသနုံလင်ရွှမ်းမြင်စာတ်လမ်း– "ရွှမ်းတိုးဆု ရမ္မးနေဆ" (အပိုင်း–၁၅)**
ဂုဒ၀၀ ၁၇၊ မြဝတီရုပ်မြင်သံကြားသတင်း
၁၈၊ ဖွံ့ဖြိုးသာယာပြည်မြန်မာ
၁၉၊ မြန်မာ့ဈေးနှုန်း
၂၀၊ ယနေ့ညအတွက်မြဝတီ၏ တေးလက်ဆောင်
၂၁၊ **English Premier League ဘောလုံးပွဲ - Man U Vs Fulham**
၂၂၊ သန့်အတွက်မနက်မြန်
၂၃၊ အပိတ်နှတ်ဆက်စကား
၂၄၊ ပြီးပါပြီ၊

ပဉ္စမအကြိမ် နိုင်ငံတော်သံဃမဟာနာယကအဖွဲ့ (၄၇)ပါးစုံညီ တေရဿမအစည်းအဝေး အောင်မြင်စွာကျင်းပပြီးစီး

ရန်ကုန် မတ် ၁၈

ပဉ္စမအကြိမ် နိုင်ငံတော် သံဃမဟာနာယကအဖွဲ့ (၄၇)ပါးစုံညီ တေရဿမ အစည်းအဝေး ဒုတိယနေ့ကို ယနေ့နံနက် ၈နာရီတွင် ရန်ကုန်မြို့ သိရိမင်္ဂလာ ကမ္ဘာအေးကုန်းမြေရှိ ဝိဇယမင်္ဂလာမဏ္ဍပ်၌ ဆက်လက်ကျင်းပပြီး ညနေပိုင်းတွင် အစည်းအဝေးဆောင်မြင်စွာ ကျင်းပပြီးစီးသွားသည်။

တက်ရောက်ကြည်ညိုရေး

ယင်းအစည်းအဝေးသို့ နိုင်ငံတော်သံဃမဟာနာယကအဖွဲ့ ဒုတိယဥက္ကဋ္ဌ ဆရာတော်များ၊ အကျိုးတော်ဆောင် ဆရာတော်နှင့် တွဲဖက်အကျိုးတော်ဆောင် ဆရာတော်များ၊ အဖွဲ့ဝင်ဆရာတော်များ ကြွရောက်တော်မူကြပြီး သာသနာရေးဝန်ကြီးဌာန ဝန်ကြီး ဗိုလ်မှူးချုပ်သူရဖြင့်မောင်၊ ဒုတိယဝန်ကြီး ဗိုလ်မှူးချုပ်သူရအောင်ကို၊ အကြံပေးပုဂ္ဂိုလ် ဦးဆုံမောင်၊ သာသနာရေးဦးစီးဌာန ညွှန်ကြားရေးမှူးချုပ် ဒေါက်တာမျိုးပြင့်၊ သာသနာတော်ထွန်းကားပြန့်ပွားရေး ဦးစီးဌာန ညွှန်ကြားရေးမှူးချုပ် ဒုတိယဗိုလ်မှူးကြီးမျိုးကျော်၊ အပြည်ပြည်ဆိုင်ရာ တေရာဒသုဒ္ဒသာသနာပြုတက္ကသိုလ် ဒုတိယပါမောက္ခချုပ် (စီမံ)ဒေါက်တာမြင့်ကြည်၊ သာသနာရေးဦးစီးဌာန ဒုတိယညွှန်ကြားရေးမှူးချုပ် ဦးထင်မျိုးနှင့် တာဝန်ရှိသူများ၊ ပြည်နယ်/တိုင်းနှင့် ခရိုင်သာသနာရေးမှူးများ တက်ရောက်ကြည်ညိုကြသည်။

အစည်းအဝေးတွင် သဘာပတိဆရာတော်အဖြစ် နိုင်ငံတော်သံဃမဟာနာယကအဖွဲ့ ဒုတိယဥက္ကဋ္ဌ မကွေးတိုင်း သရက်မြို့ အောင်မင်္ဂလာစာသင်တိုက် ဆရာတော် အဂ္ဂမဟာပဏ္ဍိတ အဂ္ဂမဟာသဒ္ဓမ္မဇောတိကဓဇ အဂ္ဂမဟာကမ္မဋ္ဌာန စရိယ ဘဒ္ဒန္တ ကေသရကဆောင်ရွက်တော်မူပြီး အခမ်းအနားမှူး ဆရာတော်အဖြစ် နိုင်ငံတော် သံဃမဟာနာယကအဖွဲ့ တွဲဖက်အကျိုးတော်ဆောင် မကွေးတိုင်း ရေနံချောင်းမြို့ ရွှေတောင်ပါဠိတက္ကသိုလ် ဆရာတော် အဂ္ဂမဟာပဏ္ဍိတ အဂ္ဂမဟာသဒ္ဓမ္မဇောတိကဓဇ ဘဒ္ဒန္တ တေဇနိယက ပြန်လည်ရှင်းလင်း လျှောက်ထား၍ အတည်ပြုချက်ရယူတော်မူသည်။

ဝေဖန်ဆွေးနွေး

ထို့နောက် ပဉ္စမအကြိမ် နိုင်ငံတော်သံဃမဟာနာယကအဖွဲ့ (ဒုတိယအဖွဲ့ခွဲ)၏ တင်ပြလျှောက်ထား ချက်များအနက် ဝိနိစ္ဆယရေးရာ ဆောင်ရွက်ချက်များနှင့် စပ်လျဉ်း၍ နိုင်ငံတော်သံဃမဟာနာယကအဖွဲ့ဝင် မန္တလေးတိုင်း အောင်မြေသာစံမြို့နယ် ချမ်းသာကြီးတောင်တိုက် ရတနာဓိဇာန်စာချုပ်ကျောင်း ဆရာတော် အဂ္ဂမဟာပဏ္ဍိတ ဘဒ္ဒန္တ ဓောတိကာဘိဝံသကလည်းကောင်း၊ သာသနာရေးရာ ဆောင်ရွက်ချက်များနှင့်စပ်လျဉ်း၍ နိုင်ငံတော် သံဃမဟာနာယကအဖွဲ့ဝင် မွန်ပြည်နယ် ရေးမြို့ ဖာလဖောတဝန်ကျောင်း ဆရာတော် အဂ္ဂမဟာဂန္ထ ဝါစကပဏ္ဍိတ ဘဒ္ဒန္တ ဣသိဒတ္တသိရိကလည်းကောင်း၊ ပညာရေးရာဆောင်ရွက်ချက်များနှင့် စပ်လျဉ်း၍ နိုင်ငံတော် သံဃမဟာနာယကအဖွဲ့ဝင် မကွေးတိုင်း မကွေးမြို့ ကျောင်းထိုင်ဘုန်းကြီးသင်တန်း ကျောင်းဆရာတော် အဂ္ဂမဟာဂန္ထ ဝါစကပဏ္ဍိတ ဘဒ္ဒန္တ သုမင်္ဂလကလည်းကောင်း ဝေဖန်ဆွေးနွေးတော်မူကြပြီး အစည်းအဝေးကို ခေတ္တရပ်နားသည်။

အစည်းအဝေးကို မွန်းလွဲ ၁နာရီတွင် ပြန်လည်ကျင်းပရာ နိုင်ငံတော် ဗဟိုသံဃာဝန်ဆောင် ဆရာတော်များ အကြံပြုတင်ပြလာသော ကိစ္စများနှင့်စပ်လျဉ်း၍ နိုင်ငံတော်သံဃမဟာ နာယကအဖွဲ့ဝင် ဆရာတော်များက ဆွေးနွေးဆုံးဖြတ်တော်မူကြပြီး ပဉ္စမအကြိမ် နိုင်ငံတော်ဗဟိုသံဃာဝန်ဆောင်အဖွဲ့ ပဉ္စမအစည်းအဝေးအဖြစ်အစဉ်များကို နိုင်ငံတော် သံဃမဟာနာယကအဖွဲ့ဝင် စစ်ကိုင်းတိုင်း မုံရွာမြို့ မဟာဓောတိကာရာမတိုက် ဆရာတော် အဂ္ဂမဟာပဏ္ဍိတ ဘဒ္ဒန္တဂါရဂ က တင်ပြပြီး နိုင်ငံတော်သံဃမဟာနာယကအဖွဲ့ဝင် ဆရာတော်များ၏ အတည်ပြုချက်ကို ရယူကာ ဆွေးနွေးဆုံးဖြတ်တော်မူကြသည်။

ဆွေးနွေးဆုံးဖြတ်

ထို့နောက် နိုင်ငံတော်သံဃမဟာနာယကအဖွဲ့ဝင် ကချင်ပြည်နယ် မိုးညှင်းမြို့ ဓေယျသုခဝါဆိုကျောင်းဆရာတော် အဂ္ဂမဟာဂန္ထ ဝါစကပဏ္ဍိတ ဘဒ္ဒန္တ စန္ဒိမာက ပဉ္စမအကြိမ် နိုင်ငံတော် ဗဟိုသံဃာဝန်ဆောင်အဖွဲ့ ပဉ္စမအစည်းအဝေးသို့ တင်သွင်းပြီး အတည်ပြုချက်ရယူမည့် ပုံလွှခံတော်မူသွားကြသော နိုင်ငံတော်ဩဝါဒစရိယ ဆရာတော်ကြီးများ၊ နိုင်ငံတော်သံဃမဟာနာယက ဆရာတော်နှင့် နိုင်ငံတော် ဗဟိုသံဃာဝန်ဆောင်ဆရာတော်များအတွက် သံဝေဂဥဿာဒ်ပွါးတော်မူကြောင်း မှတ်တမ်းတင်ရန်ကိစ္စနှင့် အစား၊ထိုးလွှဲချယ်တင်မြှောက်ခြင်းခံရသော နိုင်ငံတော်ဩဝါဒစရိယဆရာတော်ကြီးများ၊ နိုင်ငံတော်သံဃ မဟာနာယက ဆရာတော်နှင့် နိုင်ငံတော်ဗဟို သံဃာဝန်ဆောင်ဆရာတော်များ၏ ဘွဲ့အမည်စာရင်းကို တင်သွင်း၍ နိုင်ငံတော် သံဃမဟာနာယကအဖွဲ့ဝင် ဆရာတော်များက ဆွေးနွေးဆုံးဖြတ်တော်မူကြသည်။

အတည်ပြုချက်ရယူ

ဆက်လက်၍ နိုင်ငံတော် သံဃမဟာနာယကအဖွဲ့ဝင် ဆရာတော်များက ဝိနိစ္ဆယရေးရာ၊ သာသနာရေးရာနှင့် ပညာရေးရာ ဆောင်ရွက်ချက်များကို ဆွေးနွေးဆုံးဖြတ်တော်မူကြပြီး ပဉ္စမအကြိမ် နိုင်ငံတော်သံဃမဟာနာယကအဖွဲ့ (ဒုတိယအဖွဲ့ခွဲ)၏ ပဉ္စမအကြိမ် (၁၃၆၆ ခုနှစ် တန်ဆောင်မုန်းလပြည့်ကျော် ၉ရက်)၊ ၂၀၀၄ခုနှစ် ဒီဇင်ဘာ ၅ရက် (တနင်္လာနေ့)မှ ယနေ့အထိ တာဝန်ကျရာ ကာလအတွင်း ဆောင်ရွက်ချက်အစီရင်ခံစာနှင့်စပ်လျဉ်း၍ ဓေဖန်ဆွေးနွေးချက်များကို နိုင်ငံတော်သံဃမဟာနာယကအဖွဲ့ တွဲဖက်အကျိုးတော်ဆောင် ဆရာတော်မကွေးတိုင်း ရေနံချောင်းမြို့ ရွှေတောင်ပါဠိတက္ကသိုလ်ကျောင်းတိုက် ဆရာတော် အဂ္ဂမဟာပဏ္ဍိတ အဂ္ဂမဟာသဒ္ဓမ္မဇောတိကဓဇ ဘဒ္ဒန္တ တေဇနိယက ပြန်လည်ရှင်းလင်း လျှောက်ထား၍ အတည်ပြုချက်ရယူတော်မူသည်။

ထို့နောက် ပဉ္စမအကြိမ် ဓကာဒသမ (လေးလပတ်)နိုင်ငံတော်ဝိနည်းမိုရ် ဆရာတော်ကြီးများ ရွေးချယ်လျှောထား အတည်ပြု ပင့်ဆောင်ရန်ကိစ္စနှင့်စပ်လျဉ်း၍ ဆွေးနွေး ဆုံးဖြတ်တော်မူကြပြီး အထွေထွေကိစ္စရပ်များကို ဆွေးနွေးတော်မူကြကာ အစည်းအဝေးသို့ ကြွရောက်တော်မူလာကြသည့် နိုင်ငံတော်သံဃမဟာနာယက အဖွဲ့ဝင် ဆရာတော်များက **"ဖယဒ္ဓမ္မာဗောဓိယာမူလေ"** အစချီ နှစ်ဂါထာကို သုံးကြိမ်ရွတ်ဆိုတော်မူပြီးနောက် သာဓုသုံးကြိမ်ခေါ်ဆို၍ ပဉ္စမအကြိမ်မိုနိုင်ငံတော်ကာ အမျိုးသား သွေးဌာနမှ ပေးအပ်သည့် ဂုဏ်ပြုမှတ်တမ်းလွှာနှင့် သွေးလှူရှင်အဖွဲ့အတွက် အလှူဒွေကျပ် ၃၀၀၀၀ကို ဆရာတော်ထံ ဆက်ကပ်သည်။

ထို့နောက် ရွှေထီးဆောင်း ဆရာတော်၊ ညွှန်ကြားရေးမှူး(ဓာတ်ခွဲပညာ) ဒေါက်တာ တင်ညွှန့်နှင့် အမျိုးသား သွေးဌာန တာဝန်ခံ ဆရာဝန်ကြီး ဒေါက်တာ သီတာအောင်တို့က ထီးဆောင်း ကျေးရွာသူ၊ ကျေးရွာသား ၅၀တို့၏ စုပေါင်း သွေးလှူဒါန်းမှုကို ကြည့်ရှုအားပေးကြသည်။

(သတင်းစဉ်)

သာသနာရေးဝန်ကြီးဌာနဝန်ကြီး ဗိုလ်မှူးချုပ်သူရမြင့်မောင် ပဉ္စမအကြိမ် နိုင်ငံတော် သံဃမဟာနာယကအဖွဲ့ (၄၇)ပါး စုံညီ တေရဿမ အစည်းအဝေး ဒုတိယနေ့သို့ တက်ရောက်ကြည်ညိုစဉ်။ (သတင်းစဉ်)

သံဃမဟာနာယကအဖွဲ့ (၄၇)ပါးစုံညီ တေရဿမ အစည်းအဝေး ညနေပိုင်းတွင် အောင်မြင်စွာကျင်းပပြီးစီးသွားသည်။

နွေဆွမ်းဆက်ကပ်

နိုင်ငံတော် သံဃမဟာနာယကအဖွဲ့ (၄၇)ပါးစုံညီ တေရဿမအစည်းအဝေးသို့ ကြွရောက်တော်မူလာကြသော ဆရာတော်များအား အလှူရှင်များက ဆွမ်းခံဖွယ်ဘောဇဉ်များကို ဆက်ကပ်လှူဒါန်းလျက်ရှိကြရာ ယနေ့တွင် ရန်ကုန်တိုင်း ကမာရွတ်မြို့နယ် သံလွင်လမ်းအမှတ် (၁၃/အေ)နေ ဦးဝင်းနိုင်း-ဒေါ်စန်းစန်းနိုင်တို့က အရာဏ်ဆွမ်းဆက်ကပ်လှူဒါန်းပြီး လှိုင်မြို့နယ် ကန်ရိပ်မွန်အိမ်ရာ အမှတ်(စ်/၄၀)နေ (ဦးစံသာကျော်)-ဒေါ်ခင်လေးဆွမ်းခံမိသားစုက နွေဆွမ်းဆက်ကပ်လှူဒါန်းသည်။

ဆက်ကပ်လှူဒါန်း

ထို့အတူ နိုင်ငံတော် သံဃမဟာနာယကအဖွဲ့ (၄၇)ပါးစုံညီ တေရဿမအစည်းအဝေးသို့ ကြွရောက်တော်မူလာကြသည့် ဆရာတော်များအား အလှူရှင်များက ဆွမ်းခံဖွယ်ဘောဇဉ်များကို လှူဒါန်းကြရာ မတ် ၁၄ရက်တွင် နိုင်ငံတော် သံဃမဟာနာယကအဖွဲ့ တွဲဖက်အကျိုးတော်ဆောင် မကွေးတိုင်း ပခုက္ကူမြို့ မဟာဝိသုဒ္ဓာရာမတိုက် ဆရာတော်အဂ္ဂမဟာသဒ္ဓမ္မဇောတိကဓဇ ဘဒ္ဒန္တ ဝိစာရအား အမျှးထား၍ ဒေါ်ခင်ကြည်အေးအား ရည်ရွယ်ပြီး ရန်ကုန်တိုင်း ကမာရွတ်မြို့နယ် အာဘီးယား၊လမ်းနေ ဦးကြိုင်မိသား၊စုက နွေဆွမ်းကို လည်းကောင်း၊ မတ် ၁၅ရက်တွင် ဒေါ်အေးအား၊အမျှးထား၍၍ ဗိုလ်ကြီး ကျော်စောဒေါ်ဝင်းဝင်းဌေး မိသား၊စုက အရာဏ်ဆွမ်းကိုလည်းကောင်း၊ တာမွေမြို့နယ် (၁၄၁)လမ်း အမှတ်(၆၅)နေ ဦးအေးတင်-ဒေါ်ကြူကြူ မိသား၊စု (ဟင်္သာမင်း စာအုပ်ချုပ်လုပ်ငန်း)က နွေဆွမ်းကိုလည်းကောင်း၊ မတ် ၁၆ရက်တွင် တာမွေမြို့နယ် (၁၄၈)လမ်း အမှတ်(၁၅)နေ ဦးတင်မိုး-ဒေါ်အေးနှင်း၊ ဦးစိန်ဝမ်း-ဒေါ်မချုထွန်း၊ ဦးအောင်နိုင်ထွန်း(ခ) အောင်အောင်-မစိုးစိုးအေးတို့က တစ်နေ့တာ ဆွမ်းအလှူကို လည်းကောင်း၊ ဆက်ကပ်လှူဒါန်းခဲ့ကြသည်။ (သတင်းစဉ်)

ရွှေထီးဆောင်းဆရာတော် ဦးဆောင်သော သွေးလှူရှင်အဖွဲ့ (၅၁)ကြိမ်မြောက် သွေးလှူဒါန်းပွဲကျင်းပ

ရန်ကုန် မတ် ၁၈

နှစ်(၆၀)ပြည့် တပ်မတော်နေ့ကို ဂုဏ်ပြုကြိုဆိုသောအားဖြင့် စစ်ပိုင်းတိုင်း မြင်းမူမြို့နယ် ထီးဆောင်း၊ကျေးရွာသိမ်ကျောင်းတိုက်မှ (၈၆)ကြိမ် သွေးလှူရှင် ရွှေထီးဆောင်း၊ဆရာတော် အရှင်အာဒိစ္စာလင်္ကာရက သွေးလှူဒါန်း၊ရခဲ့ပြီး အကြောင်းကို ရှင်းလင်းပြောကြားပြီး ကျန်းမာရေးဝန်ကြီးဌာန ကျန်းမာရေးဦးစီးဌာနမှ ညွှန်ကြားရေးမှူး (ဓာတ်ခွဲပညာ) ဒေါက်တာ တင်ညွှန့်က လူဒါန်းမှုအတွက် ကျေးဇူးတင်စကား ပြောကြား ထီးဆောင်း ကျေးရွာသူ၊ ကျေးရွာသား ၅၀တို့၏ စုပေါင်း သွေးလှူဒါန်းမှုကို ကြည့်ရှုအားပေးကြသည်။

ထို့နောက် ဒုတိယအကြိမ် ဆက်လက်၍ ရွှေထီးဆောင်း ဆရာတော်၊ ညွှန်ကြားရေးမှူး(ဓာတ်ခွဲပညာ) ဒေါက်တာ တင်ညွှန့်နှင့် အမျိုးသား သွေးဌာန တာဝန်ခံ ဆရာဝန်ကြီး ဒေါက်တာ သီတာအောင်တို့က ထီးဆောင်း ကျေးရွာသူ၊ ကျေးရွာသား ၅၀တို့၏ စုပေါင်း သွေးလှူဒါန်းမှုကို ကြည့်ရှုအားပေးကြသည်။

(သတင်းစဉ်)

သစ္စာဒီပကတရားစခန်းပွဲ

ရန်ကုန် မတ် ၁၈

ရန်ကုန်မြို့ သစ္စာဒီပကဗိပဿနာအဖွဲ့ချုပ်သင်္ကြန်ခုနှစ်ရက်တရားစခန်းပွဲကို မရမ်းကုန်းမြို့နယ် အမှတ်(၃) ရပ်ကွက် မင်းကျောင်းလမ်းရှိ သစ္စာဒီပက ဝိပဿနာအဖွဲ့ချုပ် တရားပြ ရိပ်သာတွင် ဧပြီ ၁၀ရက်မှ ၁၇ရက် အထိ ဓမ္မကထိက ဆရာကြီး(ဦးကြည်)၏ ဥပနိဿယအဆိုင်း ဓမ္မကထိက ဦးခင်မောင်ရီဦး၊ဆောင်၍ ဟောပြောပြသကြမည်ဖြစ်သည်။ ဆွမ်းကွမ်း ဝေယျာဝစ္စနှင့် ရိပ်သာအဆောက်အအုံအတွက် လှူဒါန်းလိုပါက သစ္စာဒီပက ဗိပဿနာအဖွဲ့ချုပ် ရုံးတွင် ဖုန်း-၀၆၀၀၀၆နှင့် ဥက္ကဋ္ဌ ဦးကျော်ဦး ဖုန်း-၂၄၇၁၇၇တို့သို့ဆက်သွယ်လှူဒါန်းနိုင်ကြပြီး ယောဒီဦး၊ရေကန့်သတ်ထား ပါသဖြင့် စာရင်းတြိတင်ပေးသွင်းကြပါရန် နှိုးဆော်ထား၊သည်။ (က-ပ)

ရွှေထီးဆောင်း ဆရာတော် အရှင်အာဒိစ္စာ လင်္ကာရ (လူမှုထူးချွန်ပထမဆင့်) ဦးဆောင်သော သွေးလှူရှင် အဖွဲ့၏ (၅၁)ကြိမ်မြောက် စုပေါင်း သွေးလှူဒါန်းပွဲတို့ ရန်ကုန်ပြည်သူ့ဆေးရုံကြီး အမျိုးသား သွေးဌာနမှ ကျင်းပရာ တာဝန်ရှိသူများ ကြည့်ရှုအားပေးစဉ်။ (သတင်းစဉ်)

စက်ပစ္စည်းအမယ်သစ် (အမည်သစ်)များကို မည်ကဲ့သို့တိုးချဲ့ထုတ်လုပ်မည်၊ အမယ်ဟော
မည်သည့်အစိတ်အပိုင်းကို ပြုပြင်သွားပြီး မည်သည့်စက်ပစ္စည်းအပိုင်းကို ထပ်ထ

ကျောဖုံးမှ

ရှင်းလင်းဆောင်၌ အမှတ်(၂) စက်မှုဝန်ကြီးဌာန ဝန်ကြီး ဗိုလ်ချုပ်စောလွင်က နိုင်ငံတော်အေးချမ်းသာယာရေးနှင့် ဖွံ့ဖြိုးရေးကောင်စီဥက္ကဋ္ဌ ဗိုလ်ချုပ်မှူးကြီး သန်းရွှေ ၂၀၁၃ ခုနှစ် ဖွင့်လှစ်လွှတ်ပွဲ အင်းတကော်စက်မှုနယ်မြေ၌ ရောက်ရှိစဉ် လမ်းညွှန်မှာကြားခဲ့မှုများအပေါ် အကောင်အထည်ဖော်ဆောင်ရွက်ပြီးစီးမှုများကို ပဏာမရှင်းလင်းတင်ပြပြီး အင်းတကော်စက်မှုနယ်မြေ၌ သံဘီးဆွဲစက်ရုံ (Disc Wheel Plant)၊ ရေဒီယေတာစက်ရုံ (Radiator Plant)၊ သတ္တုဘယ်ယာရင်စက်ရုံ (Metal Bearing Plant)၊ လက်တွန်းတွန်စက် အင်ဂျင်စက်ရုံ၊ အင်လက်နှင့်အိပ်ဇောဘား စက်ရုံ (Inlet & Exhaust Valve Plant)၊ သံရည်ကျိုစက်ရုံ၊ ဘောဘယ်ယာရင်စက်ရုံ (Ball Bearing Plant) နှင့် အလူမီနီယမ်ဝါယာကြိုးစက်ရုံ (ACSR - Aluminium Conductor Steel Plant)တို့ တည်ဆောက်ပြီးစီးပြီးအခြေအနေ၊ ပန်ထမ်းအင်အား၊ စက်ရုံအလိုက် ရင်းနှီးမြှုပ်နှံမှုနှင့် ထုတ်လုပ်မှုစွမ်းအားတို့ကို ရှင်းလင်းတင်ပြသည်။

ရှင်းလင်းတင်ပြ

ဆက်လက်၍ ဝန်ကြီးက တည်ဆောက်နေဆဲ လျှပ်စစ်မော်တာထုတ်လုပ်ရေးစက်ရုံ၊ မော်တော်ယာဉ်သုံး လျှပ်စစ်ပစ္စည်းစက်ရုံတို့၏ တည်ဆောက်မှုအခြေအနေ၊ ၁၉၈၈ခုနှစ် နောက်ပိုင်းမှစ၍ အမှတ်(၂) စက်မှုဝန်ကြီးဌာန လက်အောက်၌ စက်ရုံ ၁၉ရုံ တိုးချဲ့ထူထောင်နိုင်ခဲ့မှု၊ အကြီးစားမော်တော်ယာဉ်၊ ဂျစ်ကား၊ လယ်ထွန်စက်၊ နောက်တွဲယာဉ်၊ လက်တွန်းထွန်စက်၊ ရေရှုပ်စက်၊ စက်ဘီရိယာအမျိုးမျိုး၊ တာယာအမျိုးမျိုးနှင့် အိမ်သုံးလျှပ်စစ်ပစ္စည်းများကို နှစ်အလိုက်တိုးချဲ့ထုတ်လုပ်နိုင်မှု၊ အင်းတကော်စက်မှုနယ်မြေ စိမ်းလန်းစိုပြည် ရေးအတွက် အရိပ်ရပင်၊ စားပင်၊ သီးပင်များ စိုက်ပျိုးပြီးစီးမှုတို့ကို ရှင်းလင်းတင်ပြသည်။

လမ်းညွှန်မှာကြား

ရှင်းလင်းတင်ပြချက်များနှင့်စပ်လျဉ်း၍ ဗိုလ်ချုပ်မှူးကြီးသန်းရွှေက လမ်းညွှန်မှာကြားရာတွင် နိုင်ငံတော်၏ စက်မှုကဏ္ဍ အရိုန်အဟုန်ဖြင့် ဖွံ့ဖြိုးတိုးတက်လာပြီး တစ်မျိုးသားလုံး၏ ပြည်တွင်းအသာ၊ တင်ထုတ်လုပ်မှု တန်ဖိုး(ကြီမီဗီ)၌ စက်မှုကဏ္ဍပါဝင်မှုအချိုးအစား ပိုမိုမြင့်မား လာစေရန်၌ ယခုကဲ့သို့ ခေတ်မီစက်ရုံအလုပ်ရုံများကို မိမိတို့ ရင်းနှီးမြှုပ်နှံထူထောင်နေခြင်းဖြစ်ကြောင်း။

စက်ပစ္စည်းများကိုထုတ်လုပ်ရာ၌ မိမိတို့၏လိုအပ်ချက်နှင့် နိုင်ငံတော်တစ်ရပ်လုံး၏လိုအပ်ချက်များကို လက်တွေ့ကျကျ မှန်မှန်ကန်ကန် လေ့လာဆန်းစစ်တွက်ချက်ပြီး မည်ကဲ့သို့စက်ပစ္စည်းအမယ်သစ် (အမည်သစ်)များကို မည်ကဲ့သို့ တိုးချဲ့ထုတ်လုပ်မည် အမယ်ဟောင်းများကိုလည်း အရည်အသွေးပိုမိုကောင်းမွန်အောင် မည်သည့်အစိတ်အပိုင်းကို ပြုပြင်သွားပြီး မည်သည့်စက်ပစ္စည်းအပိုင်းကို ထပ်ထည့်မည်တို့ကို အသေးစိတ်မီမျက်ရည် လုပ်ကိုင်သွားကြရန် လိုကြောင်း၊ သို့မဟုတ် စက်ပစ္စည်းအမယ်သစ်များရော အမယ်ဟောင်းများကိုပါ အရည်အသွေးအသုံးအဆင့်အတန်းရှိရှိ လိုအပ်သည့်အရေအတွက်အတိုင်း ထုတ်လုပ်သွားနိုင်မှာဖြစ်ကြောင်း။

သုတေသနပြု

မိမိတို့ထုတ်လုပ်လိုက်သော စက်ပစ္စည်းများကို ပုံသဏ္ဌာန်အရရော၊ အရည်အသွေးအရပါ အဖြေတိုးတက်ကောင်းမွန်နေရန်မှာ သုတေသနနှင့် ဖွံ့ဖြိုးရေးလုပ်ငန်း (Research and Development) ရှိနေရန် အထူးလိုအပ်ကြောင်း၊ သုံးစွဲသူများ၏ စိတ်ကြိုက်ဖြစ်အောင်၊ အသုံးဝင်အသုံးပြုရလွယ်ကူအောင် သုတေသနပြုရမှာဖြစ်ကြောင်း၊ သုံးစွဲသူများထံမှလည်း ဝေဖန်အကြံပြုချက်များ ရရှိနေအောင်စီစဉ်ပြီး မိမိတို့၏ အားနည်းချက်များကို ထိထိရောက်ရောက်ပြုပြင် သွားနိုင်မှသာ ကုန်ထုတ်လုပ်မှုလုပ်ငန်းများ ပိုမိုတိုးတက်အောင်မြင်မှာဖြစ်ကြောင်း။

ထို့ပြင် ဌာနတစ်ခုနှင့်တစ်ခု လုပ်ငန်းပိုင်းဆိုင်ရာ ပေါင်းစပ်ညှိနှိုင်းမှု၊ ပစ္စည်းပိုင်းဆိုင်ရာ ပေါင်းစပ်ညှိနှိုင်းမှုတို့ကိုလည်း အချိန်ကာလအဆက်မပြတ် ဆောင်ရွက်သွားကြရန်လိုအပ်ကြောင်း၊ အစိုးရဌာနများ၌ ဌာနအလိုက် ခေတ်မီစက်ကိရိယာပစ္စည်းများဝယ်ဆင်ထားသည့် စက်ရုံအလုပ်ရုံများရှိနေကြရာ စက်ရုံအလုပ်ရုံအချင်းချင်း အပြန်အလှန် အသိအမြင်ဖလှယ်ပြီး အပြန်အလှန် ပေါင်းစပ်ညှိနှိုင်းမှုပြုလုပ်နေရန် အရေးကြီးကြောင်း၊ ထို့အတူ ပုဂ္ဂလိကစက်မှုကဏ္ဍအပိုင်းနှင့်လည်း လိုအပ်သောညှိနှိုင်းဆက်စပ်မှုများ ရှိနေရန်လိုအပ်ကြောင်း၊ သို့မှသာ စက်ရုံအလိုက်၊ လုပ်ငန်းအလိုက် ကျွမ်းကျင်ပိုမိုနိုင်သော စက်ပစ္စည်းများကို အပြန်အလှန်အထောက်အကူပြု ထုတ်လုပ်ပေးနိုင်မှာဖြစ်ကြောင်းဖြင့် မှာကြားသည်။

ပြသရှင်းလင်း

ထို့နောက် ဗိုလ်ချုပ်မှူးကြီးသန်းရွှေနှင့် အဖွဲ့ဝင်များသည် အင်းတကော် စက်မှုနယ်မြေ သုတေသနနှင့် ဖွံ့ဖြိုးမှုဌာနရှိ ကွန်ပျူတာများ အသုံးပြု၍ ကုန်ပစ္စည်းအမယ်သစ်များ(အမည်သစ်) တိုးတက်ထုတ်လုပ်နိုင်ရေးအတွက် ကွန်ပျူတာသုံးစက်မှုပုံစံဒီဇိုင်းထုတ်လုပ်ခြင်းနှင့် ကွန်ပျူတာဖြင့်အလိုအလျောက် စက်ခုတ်စားမှု ပြသသည့် ကွန်ပျူတာခန်း (CAD & CAM Computer Room) ကို လည်းကောင်း၊ သတ္တုအနုစိတ် တည်ဆောက်မှုစမ်းသပ်ခန်း (Metallographic Microstructure Testing Room)၌ ပြသထားသည့် သတ္တုအနုစိတ်တည်ဆောက်မှု စမ်းသပ်ကိရိယာများကိုလည်းကောင်း ကြည့်ရှုစစ်ဆေးရာ ဝန်ကြီး၊ ဒုတိယဝန်ကြီးနှင့် တာဝန်ရှိသူတို့က ရှင်းလင်းပြသကြသည်။

ဆက်လက်၍ မြန်မာ့တာယာနှင့်ရော်ဘာပစ္စည်းထုတ်လုပ်မှုလုပ်ငန်းက ထုတ်လုပ်သည့် မော်တော်ယာဉ်သုံးနှင့် လယ်ထွန်စက်ကြီးသုံး တာယာများ၊ မော်တော်ဆိုင်ကယ်နှင့်စက်သီးတာယာများနှင့် အမှတ်(၂) စက်မှုဝန်ကြီးဌာနမှပိုင်ရော်ဘာမြေများမှထွက်ရှိသည့် ရော်ဘာပစ္စည်းအမျိုးအစားများ ပြသထားမှုကို ကြည့်ရှုစစ်ဆေးကြသည်။

ယင်းနောက် ဗိုလ်ချုပ်မှူးကြီးသန်းရွှေနှင့်အဖွဲ့ဝင်များသည် အင်ဂျင်စစ်ပေးသပ်ခန်း (Engine Testing Room)နှင့် Machanical & Physical Properties Room တို့တွင် တပ်ဆင်ထားသည့် စက်မှုနည်းပညာဆိုင်ရာစက်ပစ္စည်းကိရိယာတို့ကို ကြည့်ရှုစစ်ဆေးကြသည်။

ဆက်လက်၍ သုတေသနနှင့် ဖွံ့ဖြိုးရေးဌာနပြင်ပ၌ ခင်းကျင်းပြသထားသည့် မြန်မာ့လယ်ယာသုံး စက်ပစ္စည်းထုတ်လုပ်မှုလုပ်ငန်းက တီထွင်ထုတ်လုပ်သော ဘက်ထရီအားသုံး ကောက်ရိတ်စက်တို့ကို လည်းကောင်း၊ မြန်မာ့မော်တော်ယာဉ်နှင့် ဒီဇယ်အင်ဂျင်ထုတ်လုပ်မှုလုပ်ငန်းက ဒီဇိုင်းသစ်ဖြင့် တီထွင် ထုတ်လုပ်ပြသထားသည့် (X-2000)အမျိုးအစား သဘာဝဓာတ်ငွေ့သုံး မာဇဒါဂျစ်နှင့် ဓာတ်ဆီသုံးပုံစံသစ် မာဇဒါဂျစ် (CNG Vehicle & Pertol Vehicle)တို့ကိုလည်းကောင်း ကြည့်ရှုစစ်ဆေးသည်။

ယင်းမှတစ်ဆင့် ဗိုလ်ချုပ်မှူးကြီးသန်းရွှေနှင့်အဖွဲ့ဝင်များသည် ဘောဘယ်ယာရင်အလုပ်ရုံသို့ သွားရောက်ကြပြီး စက်ရုံက ထုတ်လုပ်ထားသည့် ဘောဘယ်ယာရင်အစိတ်အပိုင်းများကို ကြည့်ရှုစစ်ဆေးကြပြီး ဘောဘယ်ယာရင် စက်ပစ္စည်းအစိတ်အပိုင်းများ ထုတ်လုပ်ပုံအဆင့်ဆင့်တို့ကို စက်ရုံအတွင်း အသေးစိတ် လုပ်ကြည့်ကြည့်ရှုစစ်ဆေးသည်။

ထို့နောက် အလူမီနီယမ်ဝါယာကြိုး ထုတ်လုပ်မှုစက်ရုံသို့ ရောက်ရှိပြီး လျှပ်စစ်ဓာတ်အားလိုင်းများ၌ အသုံးပြုသည့် အလူမီနီယမ်ဝါယာကြိုးဆိုဒ် အမျိုးမျိုးထုတ်လုပ်နေမှုကိုလည်းကောင်း၊ အလူမီနီယမ်ဝါယာကြိုးများ ထုတ်လုပ်နေမှုလုပ်ငန်းအဆင့်ဆင့်နှင့် စက်ရုံသုံးကုန်ကြမ်းများသို့လောင်ထားမှုတို့ကို လည်းကောင်း ကြည့်ရှုစစ်ဆေးကြသည်။

ထပ်မံမှာကြား

ယင်းမှတစ်ဆင့် ဗိုလ်ချုပ်မှူးကြီးသန်းရွှေနှင့်အဖွဲ့ဝင်များသည် တည်ဆောက်ဆဲ လျှပ်စစ်မော်တာ ထုတ်လုပ်မှုစက်ရုံမီမီကိန်းသို့ သွားရောက်၍ စက်ရုံတည်ဆောက်ပြီးစီးမှုအခြေအနေ၊ စက်ရုံတွင် တပ်ဆင်ထုတ်လုပ်မည့် လျှပ်စစ်မော်တာစက်ပစ္စည်းအစိတ်အပိုင်းများ ရောက်ရှိမှုနှင့် စက်အရန်ပစ္စည်းများ ပြသထားမှုတို့ကို လှည့်လည်ကြည့်ရှုစစ်ဆေးပြီး လိုအပ်သည်များကို သက်ဆိုင်ရာတာဝန်ရှိသူတို့အား ထပ်မံမှာကြားသည်။

ဗိုလ်ချုပ်မှူးကြီးသန်းရွှေနှင့်အဖွဲ့ဝင်များသည် မွန်းလွဲပိုင်းတွင် အမှတ်(၂) စက်မှုဝန်ကြီးဌာန အင်းတကော်စက်မှုနယ်မြေမှ ရန်ကုန်မြို့သို့မော်တော်ယာဉ်များဖြင့် ပြန်လည်ထွက်ခွာသွားကြသည်။

(သတင်းစဉ်)

လမ်းညွှန်မှာကြား

နိုင်ငံတော် အေးချမ်းသာယာရေးနှင့် ဖွံ့ဖြိုးရေးကောင်စီဥက္ကဋ္ဌ၊ တပ်မတော်ကာကွယ်ရေးဦးစီးချုပ် ဗိုလ်ချုပ်မှူးကြီးသန်းရွှေ ပဲခူးတိုင်း ပဲခူးမြို့နယ် အမှတ်(၂) စက်မှုဝန်ကြီးဌာန အင်းတကော်စက်မှုနယ်မြေရှိ သုတေသနနှင့် ဖွံ့ဖြိုးရေးဌာန ရှင်းလင်းဆောင်၌ အမှတ်(၂)စက်မှုဝန်ကြီးဌာန ဝန်ကြီးဗိုလ်ချုပ်စောလွင်နှင့် တာဝန်ရှိသူများအား လမ်းညွှန်မှာကြားစဉ်၊

(သတင်းစဉ်)

မြို့တော်အဆင့်မြင့်ရေး အရိုန်မြှင့်ဆောင်ရွက်မှုလုပ်ငန်းများ
မြို့တော်ဝန်ဗိုလ်မှူးချုပ်အောင်သိန်းလင်း လှည့်လည်ကြည့်ရှုစစ်ဆေး

ရန်ကုန် မတ် ၁၈

ရန်ကုန်မြို့တော် စည်ပင်သာယာရေးကော်မတီဥက္ကဋ္ဌ၊ မြို့တော်ဝန် ဗိုလ်မှူးချုပ်အောင်သိန်းလင်းသည် အင်ဂျင်နီယာဌာန (လမ်းနှင့်တံတား) ဌာနမှူး ဦးဗိုလ်ဌေးနှင့် တာဝန်ရှိသူများလိုက်ပါ၍ ယနေ့နံနက်ပိုင်း၊ တွင် ရန်ကုန်မြို့တော် စည်ပင်သာယာရေးကော်မတီက မြို့တော်အဆင့်မြင့်ရေး၊ လမ်းများကောင်းမွန်စေရေးလုပ်ငန်းများ အရိုန်မြှင့်ဆောင်ရွက်မှု အခြေအနေများကို လိုက်လံကြည့်ရှုစစ်ဆေးပြီး လိုအပ်ချက်များ မှာကြားဖြည့်ဆည်းဆောင်ရွက်ပေးသည်။

ရှင်းလင်းတင်ပြ

ယင်းသို့ ကြည့်ရှုစစ်ဆေးရာတွင် ရေးဦးစွာ မြို့တော်ဝန်သည် အင်ဂျင်နီယာဌာန (လမ်းနှင့်တံတား) ဒေါပုံကျောက်ခွဲစက်နှင့် နိုင်လွန်းကွန်ကရစ်ကတ္တရာဖျော်စက်ဝင်းသို့ ရောက်ရှိပြီး ရန်ကုန်မြို့တော် စည်ပင်သာယာရေးကော်မတီ နယ်နိမိတ်အတွင်း လမ်းများအဆင့်မြင့်ခင်းကျင်းနိုင်ရန် လိုအပ်သည့် လိပ်သဲကျောက်များ၊ စက်ယန္တရားကြီးများဖြင့် ကြိတ်ခွဲနေမှု၊ စုဆောင်းထားရှိမှု၊ ကတ္တရာပုံးများ ရောက်ရှိသိလှောင်ထားရှိမှုနှင့် နိုင်လွန်းကွန်ကရစ်ကတ္တရာများ ထုတ်လုပ်နေမှု အခြေအနေများကို လိုက်လံကြည့်ရှုရာအင်ဂျင်နီယာဌာန (လမ်းနှင့်တံတား)ဌာနမှူး ဦးဗိုလ်ဌေးနှင့် တာဝန်ရှိသူများက လိုအပ်သည့် ကျောက်များ၊ နိုင်လွန်းကတ္တရာများ နေ့စဉ်ထုတ်လုပ်ပြီး အသုံးပြုလျက်ရှိသည့် လုပ်ငန်းခွင်များသို့ ပို့ဆောင်ပေးနေမှု၊ အသုံးပြု စက်ယန္တရားကြီးများ၏ ကြိမ်ဖိုင်မှုအခြေအနေနှင့် ပြုပြင်ရန် လိုအပ်သည့် အခြေအနေများကို ရှင်းလင်းတင်ပြကြသည်။

မှာကြား

ထို့နောက် မြို့တော်ဝန်က ပွင့်လင်းရာသီအတွင်း လုပ်ဆောင်ရန် သတ်မှတ်ထားသည့်လုပ်ငန်းများ အချိန်မီဖြစ်စေအောင် လုပ်ဆောင်ရေး၊ စက်စွမ်းအား အပြည့်အဝအသုံးချနိုင်ရန် စက်များ၏ကြိမ်ဖိုင်မှုကို စဉ်ဆက်မပြတ် စစ်ဆေးရေး၊ လေလွင့်မှုမရှိစေရေးတို့နှင့်စပ်လျဉ်း၍ တာဝန်ရှိသူ အဆင့်ဆင့်က အထူးကြပ်မတ်ဆောင်ရွက်ကြရန် မှာကြားသည်။

စံချိန်စံညွှန်းပြည့်မီ

ဆက်လက်၍ မြို့တော်ဝန် ဗိုလ်မှူးချုပ် အောင်သိန်းလင်းသည် တာမွေမြို့နယ် ဗညားဒလလမ်း၊ စက်ရုံလမ်းမှ ကျိုက္ကဆံလမ်းအကြား ခြောက်လမ်းသွား နိုင်လွန်းကတ္တရာ ထပ်ပိုး ခင်းကျင်းခြင်း လုပ်ငန်းအစိတ်အပိုင်း ဖြစ်သည့် ဗညားဒလလမ်း အနောက်ဘက်ခြမ်း ယုန်လယ်ဈာအနီး သုံးလမ်းသွား နိုင်လွန်းကတ္တရာ ခင်းကျင်းနေမှုအခြေအနေနှင့် အလုံမြို့နယ် ကွင်းကျောင်းလမ်းအနီး၊ ကမ်းနားလမ်းမကြီး ခြောက်လမ်းသွား နိုင်လွန်းကတ္တရာ ထပ်ပိုး ခင်းကျင်းနေမှု အခြေအနေတို့ကို သွားရောက် ကြည့်ရှုစစ်ဆေးပြီး

လုပ်မည်၊ အမယ်ဟောင်းများကိုလည်း အရည်အသွေးပိုမိုကောင်းမွန်အောင်
ည်းအပိုင်းကို ထပ်ထည့်မည်တို့ကို အသေးစိတ် စီမံချက်ချလုပ်ကိုင်

အမျိုးသားညီလာခံကျင်းပရေး လုပ်ငန်းကော်မတီနှင့် အလှည့်ကျသဘာပတိအဖွဲ့ဝင်များ ညှိနှိုင်းစည်းဝေး

ရန်ကုန် မတ် ၁၈

အမျိုးသားညီလာခံကျင်းပရေး လုပ်ငန်းကော်မတီနှင့် အမျိုးသားညီလာခံစုံညီအစည်းအဝေး အလှည့်ကျသဘာပတိအဖွဲ့ဝင်များ၏ ညှိနှိုင်းအစည်းအဝေးကို ယနေ့မွန်းလွဲ ၁ နာရီတွင် ရန်ကုန်တိုင်း ဗော်ဘီဖြူနယ် ညောင်နှစ်ပင်စခန်းရှိ အမျိုးသားညီလာခံကျင်းပရေး လုပ်ငန်းကော်မတီအစည်းအဝေးခန်းမ၌ ကျင်းပရာ အမျိုးသားညီလာခံကျင်းပရေးလုပ်ငန်း ကော်မတီဥက္ကဋ္ဌ၊ တရားသူကြီးချုပ် ဦးအောင်တိုး၊ ဒုတိယဥက္ကဋ္ဌ ရှေ့နေချုပ် ဦးအေးမောင်၊ အတွင်းရေးမှူး ဦးသောင်းညွှန့်၊ လုပ်ငန်းကော်မတီဝင်များနှင့် စုံညီအစည်းအဝေး အလှည့်ကျသဘာပတိအဖွဲ့ဝင်များ တက်ရောက်ကြသည်။

သဘာပတိ

အစည်းအဝေးတွင် အမျိုးသားညီလာခံကျင်းပရေးလုပ်ငန်းကော်မတီဥက္ကဋ္ဌ၊ တရားသူကြီးချုပ် ဦးအောင်တိုးက သဘာပတိအဖြစ်ဆောင်ရွက်၍ အခမ်းအနားမှူးအဖြစ် တွဲဖက်အတွင်းရေးမှူး(၁) ဦးခင်မောင်မြင့်က ဆောင်ရွက်သည်။

ရှေးဦးစွာ သဘာပတိ အမျိုးသားညီလာခံကျင်းပရေးလုပ်ငန်းကော်မတီဥက္ကဋ္ဌ၊ တရားသူကြီးချုပ် ဦးအောင်တိုးက အဖွင့်အမှာစကားပြောကြားပြီး ဒုတိယဥက္ကဋ္ဌဦးအေးမောင်နှင့် အတွင်းရေးမှူး ဦးသောင်းညွှန့်တို့က လုပ်ငန်းဆိုင်ရာကိစ္စရပ်များကို ဖြည့်စွက်ဆွေးနွေးတင်ပြကြသည်။

ထို့နောက် အမျိုးသားညီလာခံစုံညီအစည်းအဝေး အလှည့်ကျသဘာပတိအဖွဲ့ဝင်များက ဆွေးနွေးတင်ပြကြသည်။

အမှာစကားပြောကြား

ယင်းနောက် အမျိုးသားညီလာခံကျင်းပရေး လုပ်ငန်းကော်မတီဥက္ကဋ္ဌ၊ တရားသူကြီးချုပ် ဦးအောင်တိုးက နိဂုံးချုပ် အမှာစကားပြောကြားကာ အစည်းအဝေးကို မွန်းလွဲပိုင်းတွင် ရုပ်သိမ်းလိုက်သည်။ (သတင်းစဉ်)

အမျိုးသားညီလာခံ ကျင်းပရေးလုပ်ငန်းကော်မတီ ဒုတိယဥက္ကဋ္ဌ၊ ရှေ့နေချုပ် ဦးအေးမောင် လုပ်ငန်းဆိုင်ရာ ကိစ္စရပ်များကို ဖြည့်စွက်ဆွေးနွေးတင်ပြစဉ်။ (သတင်းစဉ်)

အမျိုးသားညီလာခံ ကျင်းပရေးလုပ်ငန်းကော်မတီ အတွင်းရေးမှူး ဦးသောင်းညွှန့် လုပ်ငန်းဆိုင်ရာကိစ္စရပ်များကို ဖြည့်စွက်ဆွေးနွေးတင်ပြစဉ်။ (သတင်းစဉ်)

အမှာစကား ပြောကြား

အမျိုးသားညီလာခံ ကျင်းပရေးလုပ်ငန်းကော်မတီနှင့် အမျိုးသားညီလာခံ စုံညီအစည်းအဝေး အလှည့်ကျသဘာပတိအဖွဲ့ဝင်များ၏ ညှိနှိုင်းအစည်းအဝေးတွင် အမျိုးသားညီလာခံကျင်းပရေး လုပ်ငန်းကော်မတီဥက္ကဋ္ဌ၊ တရားသူကြီးချုပ် ဦးအောင်တိုး အဖွင့်အမှာစကား ပြောကြားခဲ့စဉ်။ (သတင်းစဉ်)

ဆက်လက်၍ မြို့တော်ဝန် ဗိုလ်မှူးချုပ် အောင်သိန်းလင်းသည် တာမွေမြို့နယ် ဗညားဒလလမ်း၊ စက်ရုံလမ်းမှ ကိုက္ကဆံလမ်းအကြား ခြောက်လမ်းသွား နိုင်လွန်းကတ္တရာ ထပ်ပိုးခင်းကျင်းခြင်း လုပ်ငန်းအစိတ်အပိုင်း ဖြစ်သည့် ဗညားဒလလမ်း အနောက်ဘက်ခြမ်း ယုဇနပလာဓာအနီး သုံးလမ်းသွား နိုင်လွန်းကတ္တရာခင်းကျင်းနေမှုအခြေအနေနှင့် အလုံမြို့နယ် ကွင်းကျောင်းလမ်းအနီး ကမ်းနားလမ်းမကြီး ခြောက်လမ်းသွား နိုင်လွန်းကတ္တရာ ထပ်ပိုးခင်းကျင်းနေမှု အခြေအနေတို့ကို သွားရောက် ကြည့်ရှုစစ်ဆေးပြီး ဆက်လက် အထူးကြပ်မတ်ဆောင်ရွက်ကြရန် မှာကြားသည်။

စံချိန်စံညွှန်းပြည့်မီ

တာဝန်ရှိသူများအား လုပ်ငန်းများသွက်လက်လျင်မြန်စွာ ဆောင်ရွက်ရေး၊ စနစ်တကျ ရှိစေရေးနှင့် အရည်အသွေးစံချိန်စံညွှန်း ပြည့်မီစေရန် အထူးဂရုပြုဆောင်ရွက်ရေး၊ လုပ်ငန်းခွင် အန္တရာယ် ကင်းရှင်းစေရေး မှာကြားသည်။ (သတင်းစဉ်)

ဓာတ်အားပေးဝန်ဆောင်မှုဆိုင်ရာ ပေါင်းစပ်ညှိနှိုင်းမှုများ

- သုံးစွဲသူများ၏ စိတ်ကြိုက်ဖြစ်အောင်၊ အသုံးတည့်နေအောင် သုတေသနပြု၊
- အစိုးရဌာနများ၌ ဌာနအလိုက် ခေတ်မီစက်ကိရိယာပစ္စည်းများ တပ်ဆင်ထားသည့် စက်ရုံအလုပ်ရုံများရှိ၊
- စက်ရုံအလုပ်ရုံ အချင်းချင်း အပြန်အလှန် အသိအမြင်ဖလှယ်ပြီး အပြန်အလှန် ပေါင်းစပ်ညှိနှိုင်း၊
- ပုဂ္ဂလိက စက်မှုကဏ္ဍအပိုင်းနှင့်လည်း လိုအပ်သော ညှိနှိုင်းဆက်စပ်မှုများ ရှိနေရန်လို၊
- သို့မှသာ စက်ရုံအလိုက်၊ လုပ်ငန်းအလိုက် ကွဲမြေ့ကျင် ပိုင်နိုင်သော စက်ပစ္စည်းများကို အပြန်အလှန် အထောက်အကူပြု ထုတ်လုပ်ပေးနိုင်မှာဖြစ်၊

မြန်မာ့ရုပ်မြင်သံကြားအစီအစဉ်

၁၉-၃-၂၀၀၅ (စနေနေ့)

နံနက်ပိုင်း

၆း၀၀ ၁၊ **အဘိဓေယျမဟာသဒ္ဒဗောဓိက တောင်တန်းသာသနာပြု ဆရာတော်ကြီး ဦးဥဇ္ဇမသာရစၥိ ပရိတ်တရားတော်**
၇း၂၅ ၂၊ ကုန်းမာဒုံအထူကစားစိုင်
၇း၃၀ ၃၊ နံနက်ခင်းသတင်း
၇း၃၀ ၄၊ သံသာဆိုးမင်္ဂလာတေး
၇း၅၅ ၅၊ အတီးပြိုင်ပွဲ
၈း၁၀ ၆၊ တေးဂီတအစီအစဉ်
၈း၂၀ ၇၊ နဂါးရေလှော်တန်
၈း၃၀ ၈၊ International News.
၈း၄၅ ၉၊ Grammar Made Easy.
၉း၀၀ ၁၀၊ အစီအစဉ်ပြီး၏၊

နေ့လယ်ပိုင်း

၁၁း၀၀ ၁၊ စစ်သည်တေး
၁၁း၁၅ ၂၊ တေးဂီတအစီအစဉ်
၁၁း၃၀ ၃၊ ပြည်တွင်းသတင်း
၁၁း၄၀ ၄၊ ချစ်စရာအရွယ်ကစားကြမယ်
၁၂း၀၅ ၅၊ တစ်ပတ်အတွင်းရုပ်မြင်သံကြား ပြည်တွင်းသတင်းစဉ်
၁၂း၄၅ ၆၊ **နိုင်ငံခြားဇာတ်လမ်းတွဲ "ချစ်မယ်နေဖျာ" (အပိုင်း-၂၀)**
၁၃း၀ ၇၊ ထပ်ဆင့်အောင်မဲ့ ဇရာတော် တံတား (ဒေးဒရဲ)
၁၃း၃၀ ၈၊ **"သားလုရကား" နှားထောင်ငြားက "ကျော်သူ၊ပြည်ခန့်၊စုံမက်နှင်း၊ ဗေသူ၊ စောနိုင်(ရုပ်ပြည်)] (ဒါရိုက်တာ-သက်တင်)**
၂၁း၀ ၉၊ ဆွေးနွေးမွေ့ရာ ကုန်ပျုံကာ နည်းပညာ (အပိုင်း-၁)
၂၂း၃၀ ၁၀၊ ပြည်ထောင်စုတိုင်းရင်းသား ရိုးရာအက
၂၃း၅၅ ၁၁၊ ကဲတင်းဘီးလင်းရေလောင်တမံ
၂၄း၅၅ ၁၂၊ International News.
၁း၀၀ ၁၃၊ အစီအစဉ်ပြီး၏၊

ညပိုင်း

၄း၀၀ ၁၊ စစ်ချီတေးစစ်သည်တေး
၄း၁၅ ၂၊ မျိုးချစ်စိတ်ဓာတ်ရင့်သန် ထက်မြက်ရေးတေးများ
၄း၃၀ ၃၊ English for Everyday Use.
၄း၄၅ ၄၊ တပ်တော်နေ့ဂုဏ်ပြု ဆားသီချင်းပြိုင်ပွဲဆုရတေးများ (၂၀၀၄-ခုနှစ်)
၅း၀၀ ၅၊ **အလေးဒီတရွာသို့လီယည်ရေ ရုပ်မြင်သံကြားသင်ခန်းစာ - တတိယနှစ် (သရွာဗေဒအထူးပြု) (သရွာဗေဒ)**
၅း၁၅ ၆၊ ဆားဂီတအစီအစဉ်
၅း၃၀ ၇၊ နားဝင်ပဲယာ သူ့လက်သံ
၅း၃၅ ၈၊ ဆားဂီတအစီအစဉ်
၅း၅၀ ၉၊ **"စက်မှုတပ်ဆင် လုပ်ငန်းတွင်" (အထယ်ဒမ် ဇင်ဒိုင်း၊ အကယ်ဒမီ မင်းဓမ်ကွန်း၊ အကယ်ဒမီ မိုမိုမြင့်အောင်) (ဒါရိုက်တာ-ဝင်းထွန်းထွန်း)**
၆း၅၅ ၁၀၊ ချစ်စရာအရွယ် ကစားကြမယ်
၆း၂၀ ၁၁၊ ဆားဂီတအစီအစဉ်
၆း၃၀ ၁၂၊ ညနေစင်းသတင်း
၇း၀၀ ၁၃၊ မိုးလေဝသအခြေအနေ
၇း၀၅ ၁၄၊ Discovery
၇း၃၀ ၁၅၊ **နိုင်ငံခြားဇာတ်လမ်းတွဲ "ချစ်မှန်းဆွေသီ တရုတ်ဝတ်လဲ" (အပိုင်း-၇)**
၇း၃၀ ၁၆၊ နှစ်(၆၀)ပြည့် တပ်မတော်နေ့ ဂုဏ်ပြုအစီအစဉ်
၇း၄၀ ၁၇၊ အမျိုးသားညီလာခံဂုဏ်ပြုတေး
၇း၅၀ ၁၈၊ တစ်မျိုးသားလုံး အားကျိုးစီးပွားကိုမော်ဆောင်မည့် အမျိုးသားညီလာခံကြိုး
၈း၀၀ ၁၉၊ ပြည်တွင်းသတင်း
၂၀၊ နိုင်ငံတကာသတင်းများ
၂၁၊ မိုးလေဝသအခြေအနေ
၂၂၊ **နိုင်ငံခြားဇာတ်လမ်းတွဲ "အရုဓိသိသရာ" (အပိုင်း-၂၅)**
၂၃၊ နေ့ခင်းတစ်နေ့အစီအစဉ်
၂၄၊ အစီအစဉ်ပြီး၏၊

ပြည်သူများခရီးသွားလာမှု အဆင်ပြေချောမွေ့စေရေး CNG မော်တော်ယာဉ်များ ပြောင်းလဲတပ်ဆင်ပေးနေ လုပ်ငန်းများ အဆင်ပြေချောမွေ့ရေး တာဝန်ရှိသူများနှင့် ယာဉ်ပိုင်ရှင်များ ညှိနှိုင်းဆောင်ရွက်

ရန်ကုန် မတ် ၁၈

ရန်ကုန်တိုင်း လမ်းပန်းဆက်သွယ်မှု လုံခြုံချောမွေ့စေရေးကြီးကြပ်ကွပ်ကဲမှုအဖွဲ့ လုပ်ငန်းညှိနှိုင်းအစည်းအဝေးကို ယနေ့ညနေ ၅နာရီတွင် ရန်ကုန်မြို့ တာမွေမြို့နယ် လေးထောင့်ကန်လမ်းရှိ မော်တော်ယာဉ်လုပ်ငန်းပေါင်းစုံထိန်းသိမ်းရေးကော်မတီ (ရန်ကုန်တိုင်း)ရုံးချုပ် အစည်းအဝေးခန်းမ၌ကျင်းပရာ ရန်ကုန်တိုင်း လမ်းပန်းဆက်သွယ်မှုလုံခြုံချောမွေ့စေရေး ကြီးကြပ်ကွပ်ကဲမှုအဖွဲ့ဥက္ကဋ္ဌ၊ ရန်ကုန်တိုင်းအေးချမ်းသာယာရေးနှင့် ပွဲ့ဖြိုးရေးကောင်စီဥက္ကဋ္ဌ ရန်ကုန်တိုင်းစစ်ဌာနချုပ် တိုင်းမှူး ဗိုလ်ချုပ်မြင့်ဆွေ တက်ရောက်၍ အမှာစကားပြောကြားသည်။

အမှာစကားပြောကြား

ရန်ကုန်တိုင်း လမ်းပန်းဆက်သွယ်မှု လုံခြုံချောမွေ့စေရေး ကြီးကြပ်ကွပ်ကဲမှုအဖွဲ့ဥက္ကဋ္ဌ၊ ရန်ကုန်တိုင်း စစ်ဌာနချုပ် တိုင်းမှူး ဗိုလ်ချုပ်မြင့်ဆွေ ရန်ကုန်တိုင်း လမ်းပန်းဆက်သွယ်မှု လုံခြုံချောမွေ့စေရေး ကြီးကြပ်ကွပ်ကဲမှုအဖွဲ့ လုပ်ငန်းညှိနှိုင်းအစည်းအဝေးတွင် အမှာစကားပြောကြားစဉ်။

(ရုပတ)

တက်ရောက်

လုပ်ငန်းညှိနှိုင်း အစည်းအဝေးသို့ စစ်ဒေသမှူးများ၊ တပ်နယ်မှူးများ၊ ရန်ကုန်တိုင်း အေးချမ်းသာယာရေးနှင့် ဖွံ့ဖြိုးရေးကောင်စီ အတွင်းရေးမှူးနှင့် အဖွဲ့ဝင်များ၊ ရန်ကုန်တိုင်း လမ်းပန်းဆက်သွယ်မှု လုံခြုံချောမွေ့စေရေး ကြီးကြပ်ကွပ်ကဲမှုအဖွဲ့ဝင်များ၊ ခရိုင် အေးချမ်းသာယာရေးနှင့် ဖွံ့ဖြိုးရေးကောင်စီဥက္ကဋ္ဌများ၊ ရန်ကုန်မြို့ရှိ တက္ကသိုလ်၊ ကောလိပ်များမှ ဌာနမှူးများ၊ မော်ကွန်းထိန်းများနှင့် တာဝန်ရှိသူများ၊ ရန်ကုန်မြို့တွင်း ပြေးဆွဲလျက်ရှိသည့် မော်တော်ယာဉ်လိုင်းများမှ ယာဉ်လိုင်းဥက္ကဋ္ဌများ တက်ရောက်ကြသည်။

ရှေဦးစွာ တိုင်းမှူး ဗိုလ်ချုပ်မြင့်ဆွေက ရန်ကုန်မြို့တွင်းနှင့် အနယ်နယ် အရပ်ရပ်သို့ ခေတ်စဉ်ခရီးသွားလာလျက်ရှိသည့် ပြည်သူများနှင့် ရန်ကုန်မြို့တွင်းရှိ တက္ကသိုလ်၊ ကောလိပ်များမှ ဆရာဆရာမများနှင့်ကျောင်းသား၊ကျောင်းသူများ ယာဉ်အန္တရာယ် ကင်းရှင်းစွာဖြင့် အဆင်ပြေ ချောမွေ့စွာသွားလာနိုင်ရေး အတွက် ရန်ကုန်တိုင်း လမ်းပန်းဆက်သွယ်မှု လုံခြုံချောမွေ့စေရေး ကြီးကြပ်ကွပ်ကဲမှု အဖွဲ့ဝင်များက ဗီဒီယိုဆောင်ရွက်ပေးရမည့် လုပ်ငန်းများနှင့် စပ်လျဉ်း၍ အမှာစကား ပြောကြားသည်။

ရှင်းလင်းတင်ပြ

ထို့နောက် ရန်ကုန်တိုင်း လမ်းပန်းဆက်သွယ်မှု လုံခြုံချောမွေ့စေရေး ကြီးကြပ်ကွပ်ကဲမှုအဖွဲ့ဝင်များက ခရီးသွားပြည်သူများ ယာဉ်အန္တရာယ်ကင်းရှင်းစွာဖြင့် အဆင်ပြေချောမွေ့စွာ သွားလာနိုင်ရေးအတွက် ဗီဒီယောဆောင်ရွက်ပေးလျက်ရှိသည့် အခြေအနေများကိုလည်းကောင်း၊ ရန်ကုန်တိုင်း ကြိုးမဲကြိုးနန်းနှင့် ယာဉ်ထိန်းရဲတပ်ဖွဲ့မှူး ဒုတိယ ရဲမှူးကြီး အောင်နိုင်တာယာဉ်တိုက်ခိုက်မှု လျော့နည်းကျဆင်းစေရေးနှင့် ပြည်သူများ၊ ယာဉ်စည်းကမ်း၊ လမ်းစည်းကမ်းလိုက်နာစေရေး အတွက် ကြပ်မတ်၊ အရေးယူဆောင်ရွက်လျက်ရှိသည့် အခြေအနေများကိုလည်းကောင်း၊ ရန်ကုန်မြို့ရှိ တက္ကသိုလ်၊ ကောလိပ်များမှဌာနမှူးများ၊ မော်ကွန်းထိန်းများနှင့် တာဝန်ရှိသူများက ဆရာ၊ ဆရာမများနှင့်ကျောင်းသားကျောင်းသူများ အဆင်ပြေစွာ ပညာသင်ကြားနိုင်ရေးအတွက် ကူညီပြည့်ဆည်းပေးစေလိုသည့် အခြေအနေများကိုလည်းကောင်း၊ ရန်ကုန်တိုင်းအတွင်း ပြေးဆွဲလျက်ရှိသည့် မော်တော်ယာဉ်လိုင်းများမှ ယာဉ်လိုင်းဥက္ကဋ္ဌများက ပြည်သူများ ယာဉ်အန္တရာယ် ကင်းရှင်းစွာဖြင့် သွားလာနိုင်ရေးအတွက် ကြပ်မတ် ဆောင်ရွက်လျက်ရှိ သည့်အခြေအနေများကိုလည်းကောင်း၊ ရှင်းလင်းတင်ပြကြသည်။

ကြပ်မတ်ဆောင်ရွက်

ယင်းနောက် တိုင်းမှူး ဗိုလ်ချုပ်မြင့်ဆွေက ရန်ကုန်တိုင်း လမ်းပန်းဆက်သွယ်မှုလုံခြုံချောမွေ့စေရေး ကြီးကြပ်ကွပ်ကဲမှုအဖွဲ့အစေခံဖြင့် ပြည်သူများနှင့် ကျောင်းသား၊ ကျောင်းသူများ ယာဉ်အန္တရာယ် ကင်းရှင်းစွာဖြင့် အဆင်ပြေ ချောမွေ့စွာသွားလာနိုင်ရေး အတွက် ရန်ကုန်တိုင်း လမ်းပန်းဆက်သွယ်မှု လုံခြုံချောမွေ့စေရေး ကြီးကြပ်ကွပ်ကဲမှုအဖွဲ့ဝင်များက ဗီဒီယိုဆောင်ရွက်ပေးရမည့် လုပ်ငန်းများနှင့် စပ်လျဉ်း၍ အမှာစကား ပြောကြားသည်။

(သတင်းစဉ်)

မဟာစည်သာသနာ့ဂိုဝ်သာများမှ ဘွဲ့ခံသံဃာတော်များ ချီးကျူးဂုဏ်ပြုပူဇော်ပွဲကျင်းပမည်

ရန်ကုန် မတ် ၁၈

နိုင်ငံတော် အေးချမ်းသာယာရေးနှင့်ဖွံ့ဖြိုးရေးကောင်စီ၏ အမိန့်ကြော်ငြာစာအမှတ် (၁/၂၀၀၅)၊ (၂/၂၀၀၅)တို့ဖြင့် ဓနိန်ဂါ ရီဒ္ဓကာမ်တွင် သာသနာတော်ဆိုင်ရာ ဘွဲ့တံဆိပ်တော်များ ဆက်ကပ်အပ်နှင်းခြင်းခံရသော မဟာစည်သာသနာ့ဂိုဝ်သာများမှ သံဃာတော် အရှင်သူမြတ် ၁၅ပါးနှင့် သာသနာ့ဒါယကာ၊ ဒါယိကာမလေးဦးတို့အား ဗုဒ္ဓသာသနာနုဂ္ဂဟအဖွဲ့ချုပ်၊ ဟိတေသီအဖွဲ့နှင့် အမျိုးသမီးယောဂီစောင့်ရှောက်ရေးအဖွဲ့တို့က စုပေါင်း၍ ချီးကျူးဂုဏ်ပြုပူဇော်ပွဲကို မတ် ၂၅ရက် (သောကြာနေ့) ပွန်းလွဲ ၁နာရီတွင် ရန်ကုန်မြို့ ဗဟန်းမြို့နယ် သာသနာ့ဂိုဝ်သာလမ်း အမှတ်(၁၆)ရှိ မဟာစည်သာသနာ့ဂိုဝ်သာ ဖလ်ယဉ်ဦးမှာရံကြီး၌ ကျင်းပမည်ဖြစ်ရာ မည်သူမဆို ကြွရောက်ကြည်ညိုပူဇော်နိုင်သည်။

(သတင်းစဉ်)

ရေရှည်ပါးသောဒေသကျေးရွာများသောက်သုံးရေရရှိရေးဆောင်ရွက်

ဆိပ်ဖြူ မတ် ၉

ဆိပ်ဖြူမြို့နယ်တွင် သောက်သုံးရေရရှိရေးခက်ခဲသော ရွာသစ်ကုန်းကျေးရွာအုပ်စု စိုင်ခဲကျေးရွာသို့ မြို့နယ်စည်ပင်သာယာရေးအဖွဲ့က ကွင်းဆင်းဆောင်ရွက်လျက်ရှိသည်။ မတ် ၈ရက်က စည်ပင်သာယာရေးဦးစီးဌာန မြေအောက်ရေရှာဖွေရေးစမ်းလေ့လာတိုင်းတာရေးအဖွဲ့မှ စိုင်ခဲကျေးရွာသို့ ကွင်းဆင်းလေ့လာဆောင်ရွက်လျက်ရှိရာ မြို့နယ်အမှုဆောင်အရာရှိ ဦးထန်းနိုင်းနှင့် တာဝန်ခံအင်ဂျင်နီယာ ဦးခိုင်မြင့်တို့က ကူညီဆောင်ရွက်ပေးကြသည်။

(ပြန်/ဆက်)

ကျေးရွာရင်းခံအများဖြစ်ကြသော ဦးမောင်ကြီး-ဒေါ်ညောနှင့် ခင်ပွန်း ဦးစုအိမ်တို့အား ရည်စူး၍ ဒေါ်အမာ၊ သား ဦးစံလင်း-ဒေါ်ခင်သန်းဝင်း၊ မြေး မေဦးလင်းမိသားစုက ဖီဝိတဒါနသံဃာ့ဆေးရုံကြီးသို့ ထာဝရဆွမ်း၊ ဆေးပဒေသာပင် အလှူငွေကျပ် ၁၀သိန်းလှူဒါန်းရာ ဆေးရုံအုပ်ချုပ်ရေးအဖွဲ့အဖွဲ့ဝင် ဦးမြင့်ဟန် လက်ခံယူစဉ်။

(က-ပ)

မြန်မာ့ရိုးရာအနုပညာ ပြသပွဲ ကျင်းပ

ရန်ကုန် မတ် ၁၈

မြန်မာ့ရိုးရာအနုပညာ ပြသပွဲကို ယနေ့ညနေ ၅နာရီတွင် ရန်ကုန်မြို့ ဗဟန်းမြို့နယ် သာသနာ့ဂိုဝ်သာလမ်း အမှတ်(၁၆)ရှိ မဟာစည်သာသနာ့ဂိုဝ်သာ ဖလ်ယဉ်ဦးမှာရံကြီး၌ ကျင်းပမည်ဖြစ်ရာ မည်သူမဆို ကြွရောက်ကြည်ညိုပူဇော်နိုင်သည်။

(သတင်းစဉ်)

နှစ်(၆၀)ပြည့် တပ်မတော်နေ့အထိမ်းအမှတ် ကွန်ပျူတာဉာဏ်စမ်းပြိုင်ပွဲ ဆက်လက်ကျင်းပ

ရန်ကုန် မတ် ၁၈

နိုင်ငံတော် ဦးတည်ချက် (၁၂)ရပ်ပြခန်း ခင်းကျင်းပြသရေး လုပ်ငန်းဆောင်မတီက ကြီးမှူးကျင်းပသည့် ၂၀၀၅ ခုနှစ် နှစ်(၆၀)ပြည့် တပ်မတော်နေ့ အထိမ်းအမှတ် ကွန်ပျူတာဉာဏ်စမ်း ပြိုင်ပွဲကို ယနေ့ နံနက် ၉နာရီတွင် ရန်ကုန်မြို့ ဒဂုံတိုင်နယ် ရွှေတိုက်ဘုရား လမ်းရှိစစ်သမိုင်းပြတိုက်နှင့်တပ်မတော် မော်ကွန်းတိုက်မှူးရုံး၌ နဝမနေ့အဖြစ် ဆက်လက်ကျင်းပသည်။

ရှေဦးစွာ ကွန်ပျူတာ ဉာဏ်စမ်း ပြိုင်ပွဲဝင် မြို့နယ်များမှ ပြည်ထောင်စုကြီးခိုင်ရေးနှင့် ဖွံ့ဖြိုးရေးအသင်းဝင်များအား နိုင်ငံတော်ဦးတည်ချက်(၁၂)ရပ် ပြခန်း ခင်းကျင်းပြသရေး လုပ်ငန်းဆောင်မတီဥက္ကဋ္ဌ ကာကွယ်ရေး ဝန်ကြီးဌာန ပြန်လည်နေရာချထားရေးညွှန်ကြားရေးမှူးရုံးမှ ဒုတိယဗိုလ်မှူးကြီး အောင်ကြီးက ပြိုင်ပွဲကျင်းပရခြင်း၏ ရည်ရွယ်ချက်များကို လည်းကောင်း၊ ရန်ကုန် ကွန်ပျူတာတက္ကသိုလ်မှ ကထိက ဦးတင်ဝင်းက ပြိုင်ပွဲစည်းကမ်းချက်များနှင့်ပတ်သက်၍လည်းကောင်း ရှင်းလင်းပြောကြားကြသည်။

ယင်းနောက် ပြိုင်ပွဲကို ကျင်းပရာ လသာမြို့နယ်၊ ရွှေပြည်သာမြို့နယ်နှင့် အလုံမြို့နယ်တို့မှ ပြည်ထောင်စုကြိုခိုင်ရေးနှင့် ဖွံ့ဖြိုးရေးအသင်းဝင် ၂၅ဦးစီ စုစုပေါင်း အသင်းဝင် ၇၅ဦးတို့ ပြိုင်ပွဲဝင်ကြသည်။

အဆိုပါပြိုင်ပွဲကို မတ် ၁၉ရက်တွင် နောက်ဆုံးနေ့အဖြစ် ကျင်းပမည်ဖြစ်သည်။

(သတင်းစဉ်)

မီးသုံးစွဲလျှင် အသိယှဉ် ဆင်ခြင်သတိ အမြဲရှိ

အင်ဒိုနီးရှားနိုင်ငံ ဂျကာတာမြို့တွင် မတ်၅ရက်မှ ၁၉ရက်အထိ ကျင်းပမည့် Miss ASEAN 2005 ပြိုင်ပွဲသို့ တက်ရောက်ရန်အတွက် ပြည်ထောင်စုမြန်မာနိုင်ငံ ကုန်သည်များနှင့် စက်မှုလက်မှုလုပ်ငန်းရှင်များအသင်းချုပ် (UMFCCI) တွဲဖက်အတွင်းရေးမှူး ဒေါက်တာမောင်မောင်လေး၊ ဗဟိုအလုပ်အမှုဆောင် ဦးမြတ်သင်းအောင်၊ ဦးမြင့်မိုးနှင့် ဦးမိုးကျော်တို့ ပါဝင်သောအဖွဲ့သည် မတ် ၁၈ရက်မွန်းလွဲပိုင်းက ရန်ကုန်မြို့မှ လေကြောင်းဧရိယာဖြင့် ထွက်ခွာသွားရာ ပြည်ထောင်စုမြန်မာနိုင်ငံ ကုန်သည်များနှင့် စက်မှုလက်မှုလုပ်ငန်းရှင်များအသင်းချုပ် အထွေထွေအတွင်းရေးမှူး ဦးစိန်ဝင်းလှိုင်နှင့် တာဝန်ရှိသူတို့က ရန်ကုန်အပြည်ပြည်ဆိုင်ရာလေဆိပ်တွင် ပို့ဆောင်နှုတ်ဆက်ကြစဉ်။

(ကုန်သည်/စက်မှု)

သာသနာတော်ဆိုင်ရာ ဘွဲ့တံဆိပ်တော်များ ဆက်ကပ်လှူဒါန်းပွဲ ကြွရောက်တော်မူရန် ဆရာတော်များ ရန်ကုန်ပြို့သို့ရောက်ရှိ

ရန်ကုန် မတ် ၁၈

ပဉ္စမအကြိမ် နိုင်ငံတော် ဗဟိုသံဃာဝန်ဆောင် ပဉ္စမအစည်းအဝေးနှင့် နိုင်ငံတော် အေးချမ်းသာယာရေးနှင့် ဖွံ့ဖြိုးရေးကောင်စီက ဆက်ကပ်လှူဒါန်းသည့် သာသနာတော်ဆိုင်ရာ ဘွဲ့တံဆိပ်တော်များ ဆက်ကပ်လှူဒါန်းပွဲသို့ ကြွရောက်တော်မူရန် ပြည်နယ်နှင့် တိုင်းများမှ နိုင်ငံတော်သြဝါဒစရိယ ဆရာတော်ကြီးများ၊ နိုင်ငံတော်ဗဟိုသံဃာဝန်ဆောင်အဖွဲ့ဝင် ဆရာတော်များ၊ ဘွဲ့ခံဆရာတော်များနှင့် သာသနာ့နွယ်ဝင် သီလရှင်တို့သည် ယနေ့နံနက်ပိုင်းမှစတင်၍ လေကြောင်းခရီးဖြင့်လည်းကောင်း၊ မြန်မာ့မီးရထားဖြင့်လည်းကောင်း၊ မော်တော်ယာဉ်များဖြင့်လည်းကောင်း ရန်ကုန်ပြို့သို့ ကြွရောက်တော်မူလာကြရာ သာသနာတော်ဆိုင်ရာ ဘွဲ့တံဆိပ်တော် ဆက်ကပ်လှူဒါန်းပွဲနှင့် ဆွမ်းဆန်စိမ်းလောင်းလှူပွဲတို့ကို ဗုဒ္ဓဟူးနေ့ ည ၇ နာရီခန့်တွင် ရန်ကုန်ပြို့ ဗိုလ်မှူးကြီးမျိုးကျော်ဒုတိယညွှန်ကြားရေးမှူးချုပ် ဦးထွန်းမြအောင်၊ ညွှန်ကြားရေးမှူး ဦးခိုင်အောင်နှင့် ကြိုဆိုနေရာ ချထား၊ ရေဆင်ကော်မတီမှ တာဝန်ရှိသူများက ရန်ကုန်အပြည်ပြည်ဆိုင်ရာလေဆိပ်၊ ရန်ကုန်ဘူတာကြီးနှင့် အောင်မင်္ဂလာအဝေးပြေး မော်တော်ယာဉ်ရပ်နားစခန်းတို့တွင် ကြိုဆိုဖူးမြော်ကြပြီး တည်းခိုဆောင်များသို့ ပို့ဆောင်နေရာ ချထားပေးကြသည်။

ယနေ့ကြွရောက်တော်မူလာကြသည့် ဆရာတော်ကြီးများနှင့် သာသနာ့နွယ်ဝင် သီလရှင်များမှာ နိုင်ငံတော်သြဝါဒစရိယ ဆရာတော်သုံးပါး၊ နိုင်ငံတော် ဗဟိုသံဃာဝန်ဆောင် ဆရာတော် ၇၅ပါး၊ ဘွဲ့ခံဆရာတော် ၂၁ပါးနှင့် ဘွဲ့ခံသာသနာ့နွယ်ဝင် သီလရှင်တစ်ပါးတို့ဖြစ်သည်။

(သတင်းစဉ်)

ရွှေနိုင်ငံကျွန်ုပ် အတွဲ(၃) အမှတ်(၂၃) ထုတ်ဝေဖြန့်ချီ

ရန်ကုန် မတ် ၁၈

ပြည်ထောင်စုကြိုးပိုင်းရေးနှင့် ဖွံ့ဖြိုးရေးအသင်းဌာနချုပ်၊ ပညာရေးဌာနမှ ထုတ်ဝေသည့် ရွှေနိုင်ငံကျွန်ုပ် အတွဲ(၃)၊ အမှတ်(၂၃) ကို ယနေ့ထုတ်ဝေဖြန့်ချိလိုက်သည်။ **(ဒဲငံ့)**

အဆိုပါ ကျွန်ုပ်တွင် ခင်လယ်လယ်ချစ်(မြန်/ဂုဏ်)၊ မောင်ကွန်ပျူတာ၊ ကြည်လင်း(ဆေး)၊ စိမ်းမြရည်(ပြန်/ဆက်)၊ လှိုင်မင်းအောင်(မကွေး)၊ ဦးလှမင်း(၈၀က)၊ တက္ကသိုလ် နန်းဖြူဖြူထွန်း၊ သန်သီရိညွှန့်၊ ဝင်းနွယ်(သစ်တော)၊ သိပ္ပံစိုးမြင့်နိုင်၊ ဓာတ်ပုံမောင်မောင်အေးတို့၏ ဖော်ဖွယ်မှတ်ဖွယ်ဆောင်းပါးများ၊ ပြည်နယ်၊တိုင်း၊ခရိုင်၊ ပြို့နယ် ပြည်ထောင်စုကြိုးပိုင်းရေးနှင့် ဖွံ့ဖြိုးရေးအသင်းများ၏ နယ်မြေဖွံ့ဖြိုးရေး၊ စည်းရုံးရေး ဆောင်ရွက်မှုသတင်းများ၊ နိုင်ငံတကာဖြစ်ရပ်သတင်းများ စုံလင်စွာဖော်ပြပါရှိသည်။

(က-ပ)

ဘွဲ့တံဆိပ်တော်များ ဆက်ကပ်လှူဒါန်းပွဲ ပြင်ဆင်ဆောင်ရွက်မှု ဝန်ကြီး ဗိုလ်မှူးချုပ်သူရမြင့်မောင် ကြည့်ရှုစစ်ဆေး

ရန်ကုန် မတ် ၁၈

သာသနာတော်ဆိုင်ရာ ဘွဲ့တံဆိပ်တော်များ ဆက်ကပ်လှူဒါန်းပွဲနှင့် ဆွမ်းဆန်စိမ်းလောင်းလှူပွဲကျင်းပရေး ဦးစီးကော်မတီဥက္ကဋ္ဌ၊ သာသနာရေးဝန်ကြီးဌာန ဝန်ကြီး ဗိုလ်မှူးချုပ်သူရမြင့်မောင်သည် လုပ်ငန်းကော်မတီဥက္ကဋ္ဌ၊ သာသနာရေးဝန်ကြီးဌာန ဒုတိယဝန်ကြီး ဗိုလ်မှူးချုပ်သူရအောင်ကို၊ အကြီးပုဂ္ဂိုလ်ဦးအုံမောင်၊ သာသနာရေးဦးစီးဌာန ညွှန်ကြားရေးမှူးချုပ် ဒေါက်တာမျိုးမြင့်၊ သာသနာတော် ထွန်းကားပြန့်ပွားရေးဦးစီးဌာန ညွှန်ကြားရေးမှူးချုပ် ဒုတိယဗိုလ်မှူးကြီး မျိုးကျော်၊ အပြည်ပြည်ဆိုင်ရာ ထေရဝါဒ ဗုဒ္ဓသာသနာ့ပြုတက္ကသိုလ် ဒုတိယပါမောက္ခချုပ် (စီမံ)ဒေါက်တာ မြင့်ကြည်၊ သာသနာရေးဦးစီးဌာန ဒုတိယညွှန်ကြားရေးမှူးချုပ် ဦးထင်မျိုးနှင့် တာဝန်ရှိသူများလိုက်ပါလျက် ယနေ့နံနက်ပိုင်းတွင် ပဉ္စမအကြိမ် နိုင်ငံတော် ဗဟိုသံဃာဝန်ဆောင်အဖွဲ့ ပဉ္စမအစည်းအဝေးနှင့် နိုင်ငံတော် အေးချမ်းသာယာရေးနှင့် ဖွံ့ဖြိုးရေးကောင်စီက ဆက်ကပ်လှူဒါန်းသည့် သာသနာတော်ဆိုင်ရာ ဘွဲ့တံဆိပ်တော်များ ဆက်ကပ်လှူဒါန်းပွဲ ကျင်းပမည့် ရန်ကုန်ပြို့ သီရိမင်္ဂလာကမ္ဘာ့အေးကုန်းမြေရှိ ဆဋ္ဌသင်္ဂါယန မဟာပါသာဏလိုဏ်ဂူ သိမ်တော်ကြီးအတွင်း ကြိတ်ဆင်ဆောင်ရွက်ထားရှိမှုလုပ်ငန်းများကို ကြည့်ရှုစစ်ဆေးပြီး လိုအပ်သည်များကို ညွှန်ကြားပေးခဲ့ပြီး စပ် ဖြည့်ဆည်းပေးကာ လုပ်ငန်းများ အဆင်ပြေချောမွေ့စေရေးအတွက် တာဝန်ရှိသူများအား မှာကြားသည်။

(သတင်းစဉ်)

သဲအင်းဂူ တရားစခန်းဖွင့်မည်

ရန်ကုန် မတ် ၁၈

ရန်ကင်းမြို့နယ် မိုးကောင်းဘုရားဝင်း သဲအင်းဂူမေမိမာန်တော်ကြီး၌ မူလသဲအင်းဂူ ဆရာတော်ကြီး၏ ကမ္မဋ္ဌာန်းမှန့်အညီ သြဝါဒစရိယ ဆရာတော် ဘဒ္ဒန္တ မုနိန္ဒ(ကျိုက်ဝိုင်း) နှင့် ဘဒ္ဒန္တ ဝေပုလ္လ (တွံတေး)အရှင်သူမြတ်နှစ်ပါးတို့က မတ် ၂၀ ရက်မှ ၂၇ ရက်အထိ ခုနစ်ရက် တရားစခန်း ဖွင့်လှစ်၍ သမထဝိပဿနာ တရားတော်များဟောကြားပြသမည်ဖြစ်သည်။

တရားစခန်းဝင်လိုသူများ မတ် ၁၉ ရက် (စနေနေ့) ညနေ ၅ နာရီ အရောက် မှတ်ပုံတင်ကတ်ပြားများနှင့် အဝတ် လာရောက်စာရင်းပေးသွင်းနိုင်ကြပြီး အရာထမ်းမင်း၊ နေ့ဆွမ်းများ လှူဒါန်းနိုင်ကြောင်း သိရသည်။

(က-ပ)

ဘွဲ့ခံပုဂ္ဂိုလ်များအား ဝုတ်ပြုပွဲနှင့် အစမ်းလေ့ကျင့်မှုများ ပြုလုပ်မည်

ရန်ကုန် မတ် ၁၈

၁၃၆၆ ခုနှစ် တပေါင်းလပြည့်နေ့ မတ် ၂၄ ရက်တွင် ကျင်းပမည့် သာသနာတော်ဆိုင်ရာ ဘွဲ့တံဆိပ်ဆက်ကပ်ပွဲနှင့် ဆွမ်းဆန်စိမ်းလောင်းလှူပွဲ အခမ်းအနားသို့ တက်ရောက်ကြမည့် ဘွဲ့ခံပုဂ္ဂိုလ်များအား မတ် ၂၂ ရက် ညနေ ၃ နာရီတွင် သာသနာရေးဝန်ကြီးဌာန ဝန်ကြီးက ဂုဏ်ပြုပွဲနှင့် အစမ်းလေ့ကျင့်မှုများ ပြုလုပ်မည်ဖြစ်ဖြင့် မတ် ၂၁ ရက် (တနင်္လာနေ့)တွင် သာသနာတော် ထွန်းကားပြန့်ပွားရေးဦးစီးဌာနသို့ သတင်းပေးပို့ရမည်ဖြစ်သည်။

(သတင်းစဉ်)

၂၀၀၅ခုနှစ် နွေရာသီအခြေခံအားကစား သင်တန်းများဖွင့် အားကစားနည်း ၂၇မျိုးတွင် သင်တန်းသား ၅၅၂၇ဦးသင်ကြား

ရန်ကုန် မတ် ၁၈

မြန်မာနိုင်ငံ အိုလံပစ်ကော်မတီဥက္ကဋ္ဌ၊ အားကစားဝန်ကြီးဌာန ဝန်ကြီး ဗိုလ်မှူးချုပ်သူရအေးမြင့်သည် ယနေ့ နံနက် ၈ နာရီတွင် ရန်ကုန်ပြို့ အောင်ဆန်းအားကစားပြိုင်ဝင်း၌ မြန်မာနိုင်ငံ အိုလံပစ်ကော်မတီ၏ လမ်းညွှန်မှုဖြင့် အားကစားနှင့် ကာယပညာဦးစီးဌာနခန့် မြန်မာနိုင်ငံ အားကစားအဖွဲ့ချုပ်တို့ မူးပေါင်းညှိနှိုင်းဖွင့်လှစ်သည့် ၂၀၀၅ ခုနှစ် နွေရာသီ အခြေခံအားကစားသင်တန်းများ ဖွင့်ပွဲအခမ်းအနားသို့ တက်ရောက်၍ အမှာစကားပြောကြားပြီး သင်တန်းများကို ဖွင့်လှစ်ပေးသည်။

တက်ရောက်

သင်တန်းဖွင့်ပွဲ အခမ်းအနားသို့ မြန်မာနိုင်ငံ အိုလံပစ်ကော်မတီဝင်များ၊ အားကစား၀န်ကြီးဌာနမှ တာဝန်ရှိသူများ၊ မြန်မာနိုင်ငံ အမျိုးသမီးအားကစား အဖွဲ့ချုပ် တာဝန်ခံ နာယကများ၊ မြန်မာနိုင်ငံ အားကစား အဖွဲ့ချုပ်များမှ ဥက္ကဋ္ဌနှင့် အတွင်းရေးမှူးများ၊ ပညာရေး၀န်ကြီးဌာနမှ တာဝန်ရှိသူများ၊ မင်းလာတောင်ညွှန့်မြို့နယ်၊ ဒဂုံမြို့နယ်နှင့် ကျောက်တံတားမြို့နယ်တို့မှ လူမှုရေးအသင်းအဖွဲ့များ၊ ဖိတ်ကြားထားသော ဧည့်သည်များ၊ အားကစား၀ါသနာရှင်များ၊ သင်တန်းနည်းပြများနှင့်သင်တန်းသား၊သင်တန်းသူများ တက်ရောက်ကြသည်။

အစီအစဉ်အရ သင်တန်းသားများ ကွင်းအတွင်း သတ်မှတ်နေရာ၌ နေရာ ယူကြပြီး ဝန်ကြီးက အဖွင့်အမှာစကား ပြောကြားရာတွင် လူငယ်လူရွယ်များ၊ မျိုးချစ်စိတ်ဓာတ် ရင်သန်ထက်မြက်ရေး၊ အမျိုးဂုဏ် ဓာတ်ဂုဏ်မြင့်မားရေးနှင့် ပြည်ထောင်စုစိတ်ဓာတ် ထွန်းကား ရေး၊ စိတ်ပိုင်းဆိုင်ရာ တိုးတက်မြင့်မားမှု ရရှိစေ ရေးတို့သည် အားကစားစိတ် ဓာတ်သည် အခြေခံအကျဆုံး ဖြစ်ကြောင်း၊ ယခုကဲ့သို့ နွေရာသီအခြေခံ အားကစားသင်တန်းများကို အလှိုက် အပုံလိုက်မြင့်တင် ဆောင်ရွက်ကြမည် ဆိုလျှင် အားကစားနည်းလိုက် မျိုးဆက်သစ်များ ရရှိနိုင်သကဲ့သို့ ကျန်းမာကြံ့ခိုင်၍ ဉာဏ်ပညာထက်မြက်သော လူငယ်လူရွယ်များ ဖြစ်လာနိုင်ပြီး နိုင်ငံအတွက် အားကိုး အားထားပြုနိုင်မည့် လူကောင်း လူတော်များ တိုးပွားလာမည်ဖြစ်ကြောင်း ပြောကြားကာ သင်တန်းများကို ဖွင့်လှစ်ပေးလိုက်သည်။

ဆက်လက်၍ သင်တန်းသားများအား ကွင်းအတွင်းမှ ပြန်လည်ထွက်ခွာသွားကြပြီး မြန်မာ့သိုင်း၊ တိုက်ကွမ်ဒို၊ ကရာတေးဒို်နှင့် ဥဒ္ဓုပ် အားကစားနည်းများဖြင့် သရုပ်ပြကြပြီး ဖွင့်ပွဲအခမ်းအနားကို ရပ်သိမ်းလိုက်သည်။

၂၀၀၅ ခုနှစ် နွေရာသီ အခြေခံ အားကစားသင်တန်းများ၌ အားကစား နည်း ၂၇ မျိုးတွင် သင်တန်းသား၊ သင်တန်းသူ စုစုပေါင်း ၅၅၂၇ ဦးတို့ တက်ရောက်ယင်ကြားကြပြီး အောင်ဆန်းကွင်း၊ အမျိုးသား အားကစားပြိုင်ပွဲ ရုံ(၁) လူငယ်အားကစား လေ့ကျင့်ရေး စခန်း၊ ကျိုက္ကဆံအားကစားနှင့် ကာယ ပညာသိပ္ပံနှင့် သက်ဆိုင်ရာ မြို့နယ်များ ရှိ အားကစားကွင်း၊ အားကစားရုံများ၌ မတ် ၁၄ ရက်မှ ၉ ပြေး ရက်အထိ သင်ကြား လေ့ကျင့်ပေးသွားမည်ဖြစ်သည်။

(သတင်းစဉ်)

တိမ်အသင့်အတင့်

ရန်ကုန်မြို့နှင့် အနီးတစ်ဝိုက်တွင် ယနေ့ တိမ်အသင့်အတင့် ဖြစ်ထွန်းမည်။

မင်္ဂလာဒုံမြို့နယ် (၂/က) စံပြရပ်ကွက် အမှတ်(၄၄) အခြေခံပညာမူလတန်းကျောင်း မူလတန်းအဆင့် သင်ယူပြီးမြောက်ခြင်း လက်မှတ်ပေးအပ်ပွဲကို မတ် ၁၁ ရက်က ကျင်းပရာ ကျောင်းအုပ်ဆရာမကြီး ဒေါ်မြင့်မြင့်သိန်းက မောင်သုပိုင်စိုးအား သင်ယူပြီးမြောက်ခြင်း လက်မှတ်ပေးအပ်စဉ်။

(က-ပ)

စိမ်းလဲ့ရွှေပြည်ဂျာနယ် အတွဲ(၂)၊ အမှတ်(၄) ထုတ်ဝေဖြန့်ချီ

ရန်ကုန် မတ် ၁၈

စိမ်းလဲ့ရွှေပြည်ဂျာနယ် အတွဲ(၂)၊ အမှတ်(၄)ကို ယနေ့ထုတ်ဝေဖြန့်ချိလိုက်သည်။ **(ယာပုံ)**

အဆိုပါ ဂျာနယ်တွင် တက္ကသိုလ်ဝင်တော်သူ၊ သျှင်ပညာစောတ၊ လူထု(ပြို့ငြိ)၊ ရည်မွန်နှင်းဆောင် (ပြည် တက္ကသိုလ်)၊ ဦးအောင်ကျော်ကျော်ဦး (ဘုတ်ပြင်း)၊ ဝါဝါစန်း(ပညာရေး)၊ သိန်းအောင်ဦး(ညောင်လေး၀ပင်)၊ မောင်ကျန်းမာ (မကြီး:ကုန်းကြီး)၊ မောင်ကောင်းယဉ်၊ ခင်ဇော်(ဓာတ်ပုံ)၊ ဒေါက်တာခင်ဆွေဝင်း၊ ခင်လယ်လယ် ချစ်(မြန်/ဂုဏ်)၊ မောင်အေးထွန်း(ရန်ခုန်သံ)၊ မလွန်ချစ် (လယ်ကိုင်း)၊ ထက်ကောင်းလတ်(မင်းဘူး)၊ ကြည်လင်း (ဆေး)၊ အဝေ(ဖီးကုန်း)၊ ကျော်ဇင်ညွှန့်(တရား:ရုံးချုပ် ရှေ့နေ)၊ ဝင်းနွယ်(သစ်တော)၊ မောင်ချစ်ထွေး (မဟာဗိန္ဓာ)တို့၏ ဖော်ဖွယ်မှတ်ဖွယ်ဆောင်းပါးများ၊ ညှိမင်းဟန်၊ အေးမော်(ဂုဏ်၊ဓာတ်ပုံ)တို့၏ ကဗျာများ၊ အင်္ဂလိပ် စကား:ပေါ၊ ဧရာဒီ၊ စိုင်ပျိုးရေးမွေးမြူရေး၊ တိုင်း:ရင်း ဆေးကဏ္ဍများ စုံလင်စွာ ဖော်ပြပါရှိသည်။

(သတင်းစဉ်)

ကာကွယ်ရေးဦးစီးချုပ် (ရေ) တံခွန်စိုက်ဒိုင်းစစ်တုရင်ပြိုင်ပွဲ ဆုပေးပွဲကျင်းပ

ရန်ကုန် မတ် ၁၈

ကာကွယ်ရေးဦးစီးချုပ် (ရေ) တံခွန်စိုက်ဒိုင်း စစ်တုရင်ပြိုင်ပွဲဆုပေးပွဲ အခမ်းအနားကို ယနေ့ နံနက်ပိုင်းတွင် ရောပလေ့ကျင့်ရေးဌာနချုပ် စစ်ရေးပြ ရုံ၌ကျင်းပရာ ကာကွယ်ရေးဦးစီးချုပ်(ရေ) ရန်ကုန်တပ်မယ်နှင့် သန်လျင်တပ်နယ်တို့မှ အရာရှိ၊ စစ်သည်များ၊ မိသားစုများနှင့် ပြိုင်ပွဲဝင်အားကစား သမားများ တက်ရောက်အားပေးကြသည်။

ဗိုလ်လုပွဲတွင် အသင်းလိုက် ပထမတံခွန်စိုက်ဒိုင်းဆုကို ရောတပ်လေ့ကျင့်ရေးဌာနချုပ်အသင်းက ရရှိပြီး ဗိုလ်လုပွဲပွဲစဉ်များအပြီးတွင် ဆုပေးပွဲအခမ်းအနားကို ဆက်လက်ကျင်းပရာ ပြိုင်ပွဲ အမျိုးအစား၊အလိုက် ဆုရရှိသူများအား တာဝန်ရှိသူများက ဆုများပေးအပ်ချီးမြှင့်၍ ၂၀၀၅ခုနှစ် ကာကွယ်ရေးဦးစီးချုပ်(ရေ) တံခွန်စိုက်ဒိုင်းဆုရရောတပ်လေ့ကျင့်ရေးဌာနချုပ် အသင်းကို ကာကွယ်ရေးဦးစီးချုပ် (ရေ) ကိုယ်စား ရောတပ်လေ့ကျင့်ရေးဌာနချုပ် ဌာနချုပ်မှူး ဗိုလ်မှူးချုပ်မောင်ဦးလွင်က တံခွန်စိုက်ဒိုင်းဆု ပေးအပ်ချီးမြှင့်သည်။

(သတင်းစဉ်)

နိုင်ငံတော်ဖွံ့ဖြိုးတိုးတက်ရေး ကြိုးပမ်းဆောင်ရွက်ရာတွင် နိုင်ငံသားအားလုံး ပညာဖွံ့ဖြိုးတိုးတက်မြင့်မားစေရေးသည် ပဓာနအကျဆုံး အချိုးသားရေး လိုအပ်ချက်ဖြစ် ကျောင်းဆောင်များနှင့် စာသင်ခန်းများဖွင့်ပွဲ ဒုတိယမိုလ်ချုပ်ကြီးမောင်ဘို တက်ရောက်မှာကြား

ရန်ကုန် မတ် ၁၈

တနင်္သာရီတိုင်း မြို့တော်မြို့ မြစ်ငယ်ရပ်အခြေခံပညာမူလတန်းကျောင်း ဘက်စုံပြုပြင်မွမ်းမံတည်ဆောက်ပြီး ကျောင်းဆောင်များနှင့် ပညာရည်မြင့်မားရေး အထောက်အကူပြု စာသင်ခန်းများဖွင့်ပွဲ အခမ်းအနားကို မတ် ၁၁ ရက် နံနက် ၇ နာရီတွင် အဆိုပါကျောင်း၌ဤကျင်းပရာ နိုင်ငံတော် အေးချမ်းသာယာရေးနှင့် ဖွံ့ဖြိုးရေးကောင်စီဥက္ကဋ္ဌ ဒုတိယဗိုလ်ချုပ်ကြီး မောင်ဘို တက်ရောက်အားပေးပြီး အမှာစကားပြောကြားသည်။

အဆိုပါ အခမ်းအနားသို့ တနင်္သာရီတိုင်း အေးချမ်းသာယာရေးနှင့် ဖွံ့ဖြိုးရေးကောင်စီ ဥက္ကဋ္ဌ၊ ကမ်းရိုးတန်းဒေသ တိုင်းစစ်ဌာနချုပ် တိုင်းမှူး ဗိုလ်ချုပ်အုန်းမြင့်၊ ဒုတိယတိုင်းမှူး ဗိုလ်မှူးချုပ်ဟုန်ဝိုင်းနှင့် တပ်မတော် အရာရှိကြီးများ၊ နိုင်ငံတော် အေးချမ်းသာယာရေးနှင့် ဖွံ့ဖြိုးရေးကောင်စီရုံးနှင့် ဌာနဆိုင်ရာများမှ တာဝန်ရှိပုဂ္ဂိုလ်များ၊ မြို့တော်ခရိုင် အေးချမ်းသာယာရေးနှင့် ဖွံ့ဖြိုးရေးကောင်စီ ဥက္ကဋ္ဌ ဒုတိယဗိုလ်မှူးကြီး ခင်မောင်ကြွယ်၊ မြို့နယ်နှင့် ရပ်ကွက်အေးချမ်းသာယာရေးနှင့် ဖွံ့ဖြိုးရေးကောင်စီ ဥက္ကဋ္ဌများနှင့် အဖွဲ့ဝင်များ၊ ကျောင်းအုပ်ကြီးနှင့် ဆရာ ဆရာမများ၊ ကျောင်းအကျိုးတော်ဆောင်အဖွဲ့ ဥက္ကဋ္ဌနှင့် အဖွဲ့ဝင်များ၊ လူမှုရေးအသင်းအဖွဲ့ဝင်များ၊ အလှူရှင်များနှင့် ကျောင်းသားမိဘများ၊ ကျောင်းသား၊ ကျောင်းသူများ တက်ရောက်ကြသည်။

ဖွင့်လှစ်

ရှေးဦးစွာ မြို့တော်မြို့ မြစ်ငယ်ရပ် အခြေခံပညာမူလတန်းကျောင်း ဘက်စုံပြုပြင်မွမ်းမံ တည်ဆောက်ပြီး ကျောင်းဆောင် များနှင့် ပညာရည်မြင့်မားရေး အထောက်အကူပြု စာသင်ခန်းများ ဖွင့်ပွဲကို ကျောင်းအုပ်ကြီး ဦးတင်ဟုန်နှင့် ကျောင်းအကျိုးတော်ဆောင်အဖွဲ့ ဥက္ကဋ္ဌ ဦးလှသန်းတို့က ဖဲကြိုးဖြတ်၍ ဖွင့်လှစ်ပေးကြသည်။

ဆက်လက်၍ တိုင်းမှူး ဗိုလ်ချုပ်အုန်းမြင့်က ဖွင့်ပွဲအထိမ်းအမှတ်ဆိုင်းဘုတ်ကို စက်ဝိုက်ဖွင့်လှစ်ပေးသည်။

ယင်းနောက် ဒုတိယဗိုလ်ချုပ်ကြီး မောင်ဘို၊ တိုင်းမှူးနှင့်ဧည့်သည်တော်များသည် ပညာရည်မြင့်မားရေး အထောက်အကူပြု စာသင်ခန်းများ ဖွင့်ပွဲအတွင်း Video System၊ Computer Room၊ Language Lab၊ Reading Corner & Internet Room စာသင်ခန်းများ၌ ခေတ်မီသင်ထောက်ကူ ပစ္စည်းများဖြင့် ကျောင်းသား၊ ကျောင်းသူများ ပျော်ရွှင်ချမ်းမြေ့စွာ သင်ယူနေမှုနှင့်ကျွမ်းကျင်မှုအခြေအနေများကို လှည့်လည်ကြည့်ရှုစစ်ဆေးကြသည်။

ဆက်လက်၍ အခမ်းအနား ဒုတိယပိုင်းအစီအစဉ်ကို ကျောင်းခန်းမ၌ ကျင်းပရာ ရှေးဦးစွာ ကျောင်းအုပ်ကြီး ဦးတင်ဟုန်က စာသင်ခန်းအဆောက်အအုံများ ဘက်စုံပြုပြင်မွမ်းမံဆောင်ရွက်ခဲ့မှု အစီအစဉ်များနှင့် ပညာရည်မြင့်မားရေး အထောက်အကူပြုစာသင်ခန်းများ ဖွင့်လှစ်နိုင်အောင် ဆောင်ရွက်ခဲ့မှု အခြေအနေများကို လည်းကောင်း၊ ကျောင်းအကျိုးတော်ဆောင်အဖွဲ့ ဥက္ကဋ္ဌ ဦးလှသန်းက ကျောင်းဆောင်များ ဘက်စုံပြုပြင်မွမ်းမံတည်ဆောက်နိုင်ရန်နှင့် ပညာရည် မြင့်မားရေး အထောက်အကူပြု စာသင်ခန်းများ ဖွင့်လှစ်နိုင်ရန် ကျောင်းအကျိုးတော်ဆောင်အဖွဲ့အနေဖြင့် အလှူရှင်များ၊ ကျောင်းသားမိဘများနှင့် လက်တွဲဆောင်ရွက်ခဲ့မှု အခြေအနေများကို လည်းကောင်း အသီးသီးရှင်းလင်းတင်ပြကြသည်။

ထို့နောက် ကျောင်းဆောင်များ ဘက်စုံပြုပြင်မွမ်းမံ တည်ဆောက်ခဲ့မှု ဆိုင်ရာ စာရွက်စာတမ်းများနှင့် ငွေကျပ် ၅၄၇ သိန်းကျော် ကျခံသုံးစွဲလှူဒါန်းသည့် စာရင်းဇယားများကို ကျောင်းအကျိုးတော်ဆောင်အဖွဲ့ ဥက္ကဋ္ဌ ဦးလှသန်းက ပညာရေးဝန်ကြီးဌာန အမှတ်(၁) အခြေခံပညာဦးစီးဌာန ညွှန်ကြားရေးမှူး ဦးဘာဘာထွေးလွှဲပြောင်း၊ ပေးအပ်သည်။

ဆက်လက်၍ ကျောင်းအတွက် ပညာရေး ငွေပေးသော်ငင် အလှူငွေကျပ် ၂၉၅၁၀၀၀၀၀ကို အလှူရှင် ၁၉ဦးကိုယ်စား ဦးစိုးအောင်နှင့် ဦးလှဝင်းတို့က ကျောင်းအုပ်ကြီးထံ ပေးအပ်လှူဒါန်းကြပြီး အမှတ်(၁) အခြေခံပညာ ဦးစီးဌာန ညွှန်ကြားရေးမှူး ဦးဘာဘာက ကျေးဇူးတင်စကား ပြန်လည်ပြောကြားသည်။

ယင်းနောက် ဒုတိယဗိုလ်ချုပ်ကြီး မောင်ဘိုက အမှာစကား ပြောကြားရာတွင် နိုင်ငံတော် ဖွံ့ဖြိုးတိုးတက်ရေး ကြိုးပမ်းဆောင်ရွက်ရာတွင် နိုင်ငံသားအားလုံး ပညာရည် တိုးတက်မြင့်မားစေရေးသည် ပဓာနအကျဆုံး အမျိုးသားရေး လိုအပ်ချက်ဖြစ်ကြောင်း၊ ထို့ကြောင့် ပညာရေးတွင် ဦးဦးကြီးပြားမြားသာမက နယ်စပ်ဒေသ အစွန်အထောက်အကူပြု စာသင်ခန်းများ ဖွင့်လှစ်နိုင်ရန် အခွင့်အလမ်းများ တိုးတက်ဖြစ်ထွန်းလာအောင် ပညာရေး စီမံကိန်းများ ချမှတ်ပြီး ကြိုးပမ်းဆောင်ရွက်ပေးနေခြင်းဖြစ်ကြောင်း၊ သင်ကြားပေးနေခြင်း လူငယ်လူရွယ်များကို နိုင်ငံတော်က အားထားရသည့် သားကောင်း သမီးမွန်များ ဖြစ်လာစေရအောင် အခြေခံကောင်းများ၊ အရည်အသွေးကောင်းများ၊ အလေ့အကျင့်ကောင်းများ၊ စိတ်ဓာတ်ကောင်းများကို ဖြူစင်နေနယ်သည့် နှလုံးအိမ်ထဲတွင် တစ်သက်တာ လုံးအတွက် စွဲမြဲခံယူသွားစေရန် လေ့ကျင့် သင်ကြားပေးနေခြင်း ဖြစ်ကြောင်း၊ ပညာတော်ကြီးတွင် အရည်အသွေး မြင့်မားသည့် လူ့စွမ်းအား အရင်း အမြစ်များ ဓာတ်နှင့်အညီ ပေါ်ထွန်းလာစေမည့် အမျိုးသားရေး အခြေခံ အဆောက်အအုံများ တည်ဆောက်ကြီးပမ်းနေကြရပါကြောင်း၊ မိဘများ၏ စိတ်ပူပန်သောကများကို ပမ်းမြောက်စွာ ဂုတ်ပြပါကြောင်း ပြောကြားလိုကြောင်း၊

သင်ကြားပေး

ဤသို့ ကြိုးပမ်းနေခြင်းသည် မျိုးဆက်သစ်ကျောင်းသူ၊ ကျောင်းသား၊ ပြည်သူ့ဝန်ထမ်းများ ဖြစ်လာစေရန် ဖြစ်ကြောင်း၊ ပြည်သူ့ဝန်ထမ်းများ ဖြစ်လာစေရန် ဖြစ်ကြောင်း၊ ပြည်သူ့ဝန်ထမ်းများ ဖြစ်လာစေရန် ဖြစ်ကြောင်း၊

ထည်ဝါဝင့်ကြွား

ယနေ့အချိန်အခါ ကဲ့သို့ ပညာရေးက အရာရာကို ပိုင်းဖြတ်ပေးနေသော ဤသို့ ဖြစ်တည်ပေါ်ထွန်းလာသည်မှာ စီစဉ်ဆောင်ရွက်ကြသည့် ကျောင်းအုပ်ကြီးနှင့် ကျောင်းအကျိုးတော်ဆောင် မိဘစေတနာရှင်များ၏ စေတနာ၊ မွန်မြတ်သည့် အလှူဒါနများကြောင့်သာဖြစ်ကြောင်း၊ မိဘများ၏ စေတနာကို ဝမ်းမြောက်စွာ ဂုဏ်ပြုပါကြောင်း ပြောကြားလိုကြောင်း၊

စနစ်တကျ

မြစ်ငယ်ရပ် အခြေခံပညာမူလတန်းကျောင်းတွင် ဖြစ်ထွန်းပေါ်ပေါက်လာသော ဘက်စုံပြုပြင်မွမ်းမံပြီး ကျောင်းဆောင်များ၊ ပညာရည်မြင့်မားရေး သင်ကြားမှု အထောက်အကူပြု စာသင်ခန်းများကြောင့် ပညာရည်မြင့်မားသည့် သားကောင်း သမီးမွန်များကို စနစ်တကျ မွေးထုတ်ပေးနိုင်တော့မည် ဖြစ်ကြောင်း၊

ဓာတ်မီဖွံ့ဖြိုးတိုးတက်သည့် နိုင်ငံတော်ကြီး ဖြစ်ထွန်းလာရေးအတွက် ပညာရေးကဏ္ဍ၏ မျှော်မှန်းချက်များနှင့်အညီ နိုင်ငံတကာအဆင့်မီ ပညာရည်မြင့်မားပြီး ထုးဖျန်ထက်မြက်သည့် အသိပညာရှင်၊ အတတ် ပညာရှင်များ ပေါ်ထွန်းလာအောင် အခုလိုပင် ဆရာ၊ မိဘ၊ ကျောင်းသား နိုင်ငံမြစ္စာ လက်တွဲပြီး တက်ညီလက်ညီ ကြိုးပမ်းဆောင်ရွက်ရန် တိုက်တွန်းကြောင်းဖြင့် မှာကြားသည်။

အခမ်းအနား အပြီးတွင် ဒုတိယဗိုလ်ချုပ်ကြီးမောင်ဘိုသည် အခမ်းအနားသို့ တက်ရောက်လာကြသူများအား ရင်းရင်းနှီးနှီး နှုတ်ဆက်သည်။

(သတင်းစဉ်)

နိုင်ငံတော် အေးချမ်းသာယာရေးနှင့် ဖွံ့ဖြိုးရေးကောင်စီဝင် ကာကွယ်ရေး ဝန်ကြီးဌာနမှ ဒုတိယ ဗိုလ်ချုပ်ကြီးမောင်ဘို မြို့တော်မြို့ မြစ်ငယ်ရပ်အခြေခံပညာမူလတန်းကျောင်း ဘက်စုံပြုပြင်မွမ်းမံ တည်ဆောက်ပြီး ကျောင်းဆောင်များနှင့် ပညာရည်မြင့်မားရေး အထောက်အကူပြု စာသင်ခန်းများ ဖွင့်ပွဲအခမ်းအနားသို့ တက်ရောက် အမှာစကား ပြောကြားစဉ်။ (သတင်းစဉ်)

ဒုံပုံမြို့သစ် (အရှေ့ပိုင်း) မြို့နယ် အခြေခံပညာမူလတန်း ကျောင်း အမှတ် (၁) ၂၀၀၄-၂၀၀၅ ပညာသင်နှစ် မီဘာဆရာအသင်း အစည်းအဝေးနှင့် ပညာရည်ချွန်ဆုပေးပွဲကို မတ် ၅ ရက်ကကျင်းပရာ ပထမတန်း တွင် ဘက်စုံထူးချွန် ဒုတိယဆုရရှိသော မောင်ဟိန်းထက်ကျော်အား ကျောင်းအုပ်ဆရာမကြီး ဒေါ်နွယ်နွယ်ကြူ ဆုချီးမြှင့်စဉ်။ (၆၃)

မတ် ၁၅ ရက်က ဒုံပုံဆိပ်ကမ်းစက်မှုမြို့ စီမံခန့်ခွဲရေးကော်မတီက ကြိုးပွားဖွင့်လှစ်သည့် အခြေခံမီးသတ်သင်တန်း အမှတ်စဉ် (၁/၂၀၀၅) ဖွင့်ပွဲအခမ်းအနားကို ဒုံပုံဆိပ်ကမ်းစက်မှုမြို့ မိုးလုံလေလင် အားကစား ခန်းမတွင် ကျင်းပရာ ရန်ကုန်တိုင်း၊မီးသတ်ဦးစီးဌာနမှူး ဒုတိယဗိုလ်ကြီး ရေးမှူး ရဲကျော်စွာ အောင်ကျော်မြင့် သင်တန်းဖွင့်အမှာစကားပြောကြားစဉ်။ (က-ပ)

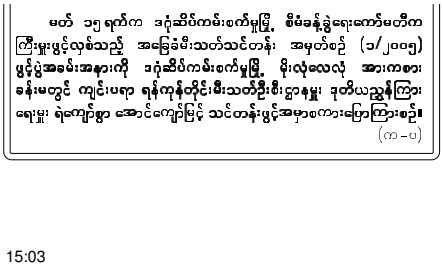

ပြည်နယ်နှင့်တိုင်း အသင်းလိုက်တံခွန်စိုက် ဂေါက်သီးရိုက်ပြိုင်ပွဲ ဆက်လက်ကျင်းပ

ISUZU

ရန်ကုန် မတ် ၁၈

အားကစားနှင့် ကာယပညာဦးစီးဌာနနှင့် မြန်မာနိုင်ငံ ဂေါက်သီးရိုက်အဖွဲ့ချုပ်တို့က ကြိုးပွား၍ ISUZU MOTOR LTD က အဓိက ပံ့ပိုးကူညီသည့် ၂၀၀၅ ခုနှစ် (၂၇)ကြိမ်မြောက် ပြည်နယ်နှင့်တိုင်း အသင်းလိုက် တံခွန်စိုက် ဂေါက်သီးရိုက်ပြိုင်ပွဲကို ယမန်နေ့ နံနက် ၇ နာရီခွဲတွင် ရန်ကုန်ဖြို့ ဒဂုတ်းကုန်းရှိ ရန်ကုန် ဂေါက်ကလပ်၌ ဆက်လက်ကျင်းပသည်။

ပြိုင်ပွဲ၏ တတိယနေ့ (၁၈)ကျင်းကစားအပြီးတွင် အသင်းလိုက် အလှည့်ပြိုင်ပွဲ၌ ရန်ကုန်တိုင်းက TOTAL GROSS ၆၈၃ ချက်ဖြင့် ဦးဆောင်ကစား လျက်ရှိသည်။

ပဲခူးတိုင်းက TOTAL GROSS ၇၀၆ ချက်ဖြင့် ဒုတိယလိုက်ပြီး စစ်ကိုင်းတိုင်းက TOTAL GROSS ၇၀၉ ချက်ဖြင့် တတိယလိုက်နေသည်။

တစ်ဦးချင်း အလှည့်ပြိုင်ပွဲ၌ နိုင်နိုင်လင်း (ရန်ကုန်တိုင်း)က (၇၀+၇၄+၇၆) TOTAL GROSS ၂၂၀ ချက်ဖြင့် ဦးဆောင်ကစား လျက်ရှိပြီး နေဇလင်းမြင့် (ရန်ကုန်တိုင်း)က (၇၇+၇၉+၇၃) TOTAL GROSS ၂၂၉ချက်ဖြင့် ဒုတိယလိုက်ကာ သန့်နိုင်ဦး(စစ်ကိုင်းတိုင်း)က (၇၆+၇၇+၇၆) TOTAL GROSS ၂၂၉ ချက်ဖြင့် တတိယလိုက်နေသည်။

အသင်းလိုက်အလှည့်ပြိုင်ပွဲ၌ ပဲခူးတိုင်းက TOTAL NETT ၆၂၅ချက်ဖြင့် ဦးဆောင်ကစား လျက်ရှိပြီး ရှမ်းပြည်နယ် (တောင်ပိုင်း)က TOTAL NETT ၆၂၈ ချက်ဖြင့် ဒုတိယလိုက်ကာ ရန်ကုန်တိုင်းက TOTAL NETT ၆၃၃ ချက်ဖြင့် တတိယလိုက်နေသည်။

တစ်ဦးချင်းအလှည့်ပြိုင်ပွဲ၌ နေဇလင်းမြင့်(ရန်ကုန်တိုင်း)က (၆၅+၇၂+၆၆) TOTAL NETT ၂၃၃ချက် ဖြင့် ဦးဆောင်ကစား လျက်ရှိပြီး ထွန်းထွန်းဦး (ရခိုင်ပြည်နယ်)က (၆၇+၇၁+၆၇) TOTAL NETT ၂၃၅ ချက်ဖြင့် ဒုတိယလိုက်ကာ Kar Let(ကယ်ဘားပြည်နယ်)က (၇၂+၆၈+၆၇) TOTAL NETT ၂၃၇ချက်ဖြင့် တတိယလိုက်နေသည်။

ယင်းပြိုင်ပွဲ ဖြစ်မြောက်အောင်မြင်စေရေးအတွက် (ORGANIZED BY HAN EVENT MANAGEMENT)က ကာဝန်ယူ ဆောင်ရွက်ပေးလျက်ရှိသည်။

မတ် ၁၈ ရက် နံနက် ၇ နာရီခွဲတွင် စတုတ္ထနေ့ ၁၈ကျင်း ပြိုင်ပွဲကို ယင်း ဂေါက်ကွင်း၌ ဆက်လက်ကျင်းပသည်။

(သတင်းစဉ်)

ဖျူးမဟာစည်ရိပ်သာ တရားစခန်းကျင်းပမည်

ရန်ကုန် မတ် ၁၈

ရန်ကုန်တိုင်း၊ လှိုင်မြို့နယ်၊ ဘူတာရုံလမ်း အမှတ်(၅)ရပ်ကွက် အေးရိပ်မြန်အိုင်း(၁) မဓူရတ္ထိတ ဖြူးမဟာစည်သာသနာ့မိုရ်သာဒ္ဒ အနုရုပတိဿ (သာသနဓဇမဟာစရိယ)၊ ဓမ္မကထိက ဗဟုဇနဟိတရေရာ၊ ကမ္မဋ္ဌာနာစရိယ) ဖြူးဆရာတော်ကြီး ဦးဝီစိ၊ ၅၊ တိုက်အုပ်ဆရာတော်ဘဒ္ဒန္တ အဂ္ဂဝရန္ဒင်မဂ္ဂကထိက အရှင်သုမြတ်များက ဧပြီ ၉ ရက်မှ ၁၈ရက်အထိ ဝိပဿနာတရားတော်များကို ဟောကြားပြသချီးမြှင့်မည်ဖြစ်ရာ တရားစခန်း၀င်လိုသူယောဂီများ ဖုန်း-၆၈၂၇၁၁၊ ၅၁၁၈၄(လိုင်း၃၆-၁၈၁)သို့ ဆက်သွယ်စာရင်းပေးသွင်း နိုင်ကြောင်းသိရသည်။

(က-၆)

ဓမ္မသဘင်တရားပွဲများကျင်းပမည်

ရန်ကုန် မတ် ၁၈

ရန်ကုန်တိုင်း မင်္ဂလာဒုံမြို့နယ် ပေါက်ကုန်းရပ်ကွက်တောင်ပိုင်း၌ အကြိမ်(၂၁)မြောက် ဓမ္မသဘင်အထူးတရားပွဲများကို မတ်၂၅ ရက်မှ ဧပြီ ၆ ရက်အထိ ညစဉ် ၇ နာရီတွင် ကျင်းပမည်ဖြစ်ရာ အရှင်ဓေန(ရွှေပြည်သာ)၊ ဓမ္မဒူတအရှင်ဆောင်္ကန်၊ အရှင်ဂါရဝါဘိဝံသ၊ ဒေါက်တာစန္ဒာဝရာဘိဝံသ၊ ဘဒ္ဒန္တ အဂ္ဂသာရ၊ အရှင်ဣန္ဒနာ(တွံတေး)၊ ဘဒ္ဒန္တဝိနယစာရ၊ ဘဒ္ဒန္တ ကောသလ္လ၊ အရှင်အာစာရာလင်္ကာရ၊ ဘဒ္ဒန္တဇိုလ၊ အရှင်ဓမ္မသိရိလင်္ကာရ၊ ဘဒ္ဒန္တဒီသုဒ္ဒန်ညီနှင့် အရှင်ပညာနန္ဒတို့က နိဗ္ဗာန်ရောက်ကြောင်း တရားတော်များ ဟောကြားမည်ဟု သိရသည်။

(၅၃၂)

ဘချိုင်းဘုရင့်ဗလာန်း ဖိတ်ခေါ်ဘောလုံးဖြိုင်ပွဲ ဖြန်မာလူငယ်လက်ရွေးစင်အသင်း အကြိုဗိုလ်လူပွဲတက်

ရန်ကုန် မတ် ၁၈

မတ်၁၂ရက်မှ ၂၆ ရက်အထိ ဘချိုင်းနိုင်ငံ၌ ကျင်းပလျက်ရှိသော အသက်(၂၁)နှစ်အောက် Hassanal Bolkiah Trophy ဘချိုင်း ဘုရင့်ဖလား ဖိတ်ခေါ်ဘောလုံးဖြိုင်ပွဲတွင် မြန်မာလူငယ်လက်ရွေးစင် ဘောလုံးအသင်း ပါ၀င်ယှဉ်ပြိုင်ကစားလျက်ရှိသည်။

မြန်မာလူငယ်လက်ရွေးစင်ဘောလုံးအသင်းသည် အုပ်စု(ခ)ပွဲစဉ်များ ပြီးဆုံးသွားပြီဖြစ်ရာ သုံးပွဲကစား၊ နှစ်ပွဲနိုင်၊ တစ်ပွဲရှုံး ခြောက်မှတ်ဖြင့် အကြိုဗိုလ်လူပွဲသို့ တက်ရောက်သွားသည်။

မြန်မာလူငယ်လက်ရွေးစင်ဘောလုံးအသင်းသည် အုပ်စု(ခ)တတိယပွဲစဉ် အဖြစ် ယနေ့ညနေပိုင်းတွင် လာအိုလူငယ် လက်ရွေးစင်ဘောလုံးအသင်းနှင့် ယှဉ်ပြိုင်ကစားရာ တစ်ဂိုး-နှစ်ဂိုးဖြင့်ရှုံးနိမ့်သွားသည်။ ပြိုင်ပွဲ၌ ပထမပိုင်း ၂၂မိနစ်တွင် မြန်မာအသင်းမှဆန်းဒေးသိန်းကပထမဂိုးကိုသွင်းယူပြီး ၂၆မိနစ်တွင် လာအိုအသင်းက ချေပဂိုးကိုသွင်းယူကာ ပထမပိုင်းတွင် တစ်ဂိုးစီဖြင့် သရေလွဲဖြစ်နေသည်။

ဒုတိယပိုင်းပြန်လည်ကစားရာ ၁၂မိနစ်တွင် လာအိုအသင်းက ဒုတိယအနိုင်ဂိုးကိုသွင်းယူခဲ့သည်။

(သတင်းစဉ်)

မသန်ရှင်းသောရေကြောင့် ဖြစ်ရသောရောဂါများ ကာကွယ်ရေး နှိုးဆော်ချက်

၁။ ပြည်သူလူထုအတွင်း၊ မသန့်ရှင်းသောရေကို သောက်သုံးမိခြင်းကြောင့် အောက်ပါ ရောဂါများ ဖြစ်ပွားစေပါသည်။

* **ကာလဝမ်းရောဂါ**
* **အသည်းရောင်အသား၀ါရောဂါ**
* **အူရောင်ငန်းပျားရောဂါ**
* **ပိုလီယိုအကြောသေရောဂါ**
* **၀မ်းကိုက်ရောဂါ**
* **သန်ကောင်ရောဂါ**
* **အရေပြားရောဂါ**

၂။ အောက်ပါ အပြုအမူတို့ကြောင့် သောက်သုံးရေကို ညစ်ညမ်းစေပါသည်။

* **အမှိုက်သရိုက်၊ မစင်များ၊ စနစ်တကျ စွန့်ပစ်မှုမရှိခြင်း**
* **ရေပြိုက်ပေါက်များဖြင့် ရေသွယ်ယူခြင်း**
* **ရေတွင်း၊ ရေကန်များအနီးတွင် အဝတ်လျှော်ခြင်း**
* **ရေခဲပုံး၊ အိုး၊ ကြိုးနှင့်ဘုံပိုင်ခေါင်းများအား စနစ်တကျ ကိုင်တွယ်သိမ်းဆည်းမှုမရှိခြင်း**
* **သောက်ရေအိုး၊ ရေစစ်၊ ရေခွက်၊ အခုံး စသည်တို့ကို စနစ်တကျသန့်ရှင်းစွာထားရှိခြင်း**
* **သောက်သုံးရေကိုင်တွယ်သုံးစွဲသူ တစ်ကိုယ်ရေသန့်ရှင်းမှုညံ့ဖျင်းခြင်း ထို့အပြင် မိုးရာသီကာလထွင် ရေကြီးရေလျှံခြင်းများကြောင့် သောက်သုံးရေကန်များအထွင်းသို့ မသန့်ရှင်းသောရေများစီးဝင်ပြီး ရောဂါဖြစ်ပွားစေနိုင်ပါသည်။**

၃။ သို့ပါ၍ မသန့်ရှင်းသောရေကြောင့် ဖြစ်ပွားသည့်ရောဂါများမှ ကာကွယ်ရန် ပြည်သူလူထုအား လုံးသည် အောက်ပါ တို့ကို လိုက်နာကျင့်သုံးကြပါ ရန် နှိုးဆော်အပ်ပါသည်။

လိုက်နာရမည့်အချက်များ-

(၁) တစ်ကိုယ်ရေသန့်ရှင်းမှုပြုလုပ်ခြင်း
(အထူးသဖြင့် အိမ်သာမှအဆင်းနှင့် အစားအသောက်များ မကိုင်တွယ်မီ လက်နှစ်ဖက်ကိုစင်ကြယ်စွာဆေးကြောခြင်း)
(၂) ရေစစ်အိုးဖြင့် စစ်ယူခြင်း
(၃) ကျောက်ချဉ်အသုံးပြုခြင်း
(၄) ရေကိုကျိုချက်သောက်ခြင်း

ကျန်းမာရေးဝန်ကြီးဌာန

ရခိုင်ပြည်နယ် သံတွဲခရိုင် ဌမြို့နယ် ကုလားပြင်ကျေးရွာမဟာဗောဓိဝိဟာရကျောင်းဆရာတော် အဘိဓေ အဂ္ဂမဟာသဒ္ဓမ္မဇောတိက ဘဒ္ဒန္တ တေဇိန္ဒ၏ ထေရုပ္ပတ္တိအကျဉ်း

၁။ ဘွဲ့တော် – ဘဒ္ဒန္တ တေဇိန္ဒ
၂။ ကျောင်းတိုက် – မဟာဗောဓိဝိဟာရကျောင်း၊ တိုက်
၃။ အသက်၊သိက္ခာ၊ဂိုဏ်း – သက်တော်(၇၆)၀ါ၊ သုဓမ္မာဂိုဏ်း သိက္ခာတော်(၇၇)၀ါ၊ သုဓမ္မာဂိုဏ်း
၄။ မွေးသက္ကရာဇ် – ၁၂၇၀ပြည့်နှစ်၊ တပေါင်းလပြည့်၊ စနေနေ့
၅။ ဇာတိရပ်ရွာနှင့်ခမည်းတော်၊ မယ်တော်တို့၏အမည်– တိမ်ညိုရွာ၊ မြောက်ဦးမြို့နယ်၊ ရခိုင်ပြည်နယ်၊ ဦးရွှေဆန်း-ဒေါ်နီ
၆။ ရှင်ရဟန်းပြုခြင်း။ ။ အသက်(၁၂)နှစ်အရွယ်တွင် မိဘနှစ်ပါး၏ ပန္နယာနဂုဟကိုခံယူ၍ ရွာဦးကျောင်းဆရာတော် ဦးကေတုကို ဥပဇ္ဈာယ်ပြု၍ ရှင်သာမဏေအဖြစ်ခံယူရာ ကေလာဘိုရခိုင်ရိုးရာအမည် ဥ၀ဒဂုခုနှစ်၊ ကဆုန်လပြည့်၊ စနေနေ့တွင် မိဘတို့၏ပစ္စယာနဂုဟကိုခံယူ၍ ရှင်ကျောင်းဆရာတော် ဘဒ္ဒန္တ ပဏ္ဍိတကို ဥပဇ္ဈာယ်ပြုကာ ရဟန်းအဖြစ်သို့ ရောက်ရှိခဲ့ပါသည်။
၇။ စာပေသင်ယူခြင်း။ ။ ဆရာတော်သည် ရဟန်းတစ်ဝါအရာတွင် ပခုက္ကူမြို့ အရှေ့တိုက်ဆရာတော် ဘဒ္ဒန္တ ဓေန(အဂ္ဂမဟာပဏ္ဍိတ)ထံတွင်လည်း ကောင်း၊ မန္တလေးမြို့ မိုးကောင်းတိုက်ဆရာတော် ဘဒ္ဒန္တ ရေဝတ(အဘိဓေမဟာရဋ္ဌဂုရု) ထံတွင်လည်းကောင်း၊ မန္တလေးမြို့ ခင်မောန်တိုက်ဆရာတော် ဘဒ္ဒန္တ ဓာဂရာဘိဝံသထံတွင်လည်းကောင်း ပါဠိဋ္ဌီတော်၊ အဋ္ဌကထာ၊ ဋီကာ စသော ပရိယတ္တိစာပေများကို ဆရာနည်းကျကျ လေ့လာဆည်းပူးသင်ယူခဲ့ပါသည်။
၈။ သာသနာရေးဆောင်ရွက်ချက်များ။ ။ ဆရာတော်သည် ပရိယတ္တိဂန္ထစုရုက်ကို လေ့လာဆည်းပူးခဲ့ပြီး ဝိပဿနာစုရုက်ကို လေ့လာပွားများအားထုတ်လိုသော သမ္မာဆန္ဒအလိုသဖြင့် မုံရွာမြို့ မဟာလယ်တီကျောင်းတွင် လယ်တီဆရာတော်ကြီး၏ အာနာပါန ဝိပဿနာရှုနည်းကို ပထမကျော်ဦးကောဒိဒပွားများအား ထုတ်ခြင်း၊ ထိုကဲ့သို့ ဝိပဿနာစုရာ အာနာပါန ကမ္မဋ္ဌာန်းကို ပွားများအားထုတ်ခဲ့ရာ ကမ္မဋ္ဌာန်းတရားဥဿာ ပိုမိုစိတ်အားထက်သန်လာသည်နှင့်အမျှ စိတ်ဆန္ဒတွင်ဖြစ်ပေါ်လာသည်မှာ ယခုသီတင်းသုံးနေထိုင်ရာ မဟာလယ်တီတိုက်အတွင်း၌သာ အားမထုတ်လိုဘဲ ဆိတ်ငြိမ်ရာ အရပ်တွင် တောရဆောက်တည်ပြီး ကမ္မဋ္ဌာန်းဘာ၀နာကို ခုတင်နှင့်တကွ ပွားများအားထုတ်လိုသော သမ္မာဆန္ဒဖြစ်ပေါ်လာခဲ့ပါသည်။

ထိုကြောင့် ဆရာတော်သည် မိမိနှင့်သင့်လျော်လျောက်ပတ်မည့်အရပ်ဒေသကို လေ့လာသုံးသပ်ခဲ့ရာ မူလကပင်ဆက်သွယ်ရင်းရှိခဲ့သော ဌမြို့နယ်တွင် ကျိန္ဒလိမြစ်ကူးတံတားမှ တစ်နေ့တာခရီးသွားရသော အရပ်ဒေသကို တောရဆောက်တည်ရန်ရည်ရွယ်ခဲ့ပေသည်။ ဌမြို့နယ်သို့ ရဟန်း(၁၁)၀ါ၊ (၁၂)၀ါခန့်တွင် ပြန်လည်ကြွရောက်လာပြီး ဌမြို့နယ်၊ ကြေချိုင်ကျေးရွာတွင် သီတင်းသုံးနေထိုင်ခဲ့ရာ ၀ါတွင်းမှအပ ဆောင်းနှင့် နွေဥတုတို့တွင် ပတ်ဝန်းကျင်တောတောင်များ၌ ဝိပဿနာစုရက်ကိုဓုတင်လေးပါးနှင့်တကွပွားများအားထုတ်ခဲ့သည်။ ဓုတင်လေးပါးမှာ (၁)သပဒါနစာရိကဓုတင်၊ (၂)ကောသနိကဓုတင်၊ (၃) ပတ္တပိဏ္ဍိကဓုတင်၊ (၄)ရက္ခမူလိကဓုတင်တို့ ဖြစ်ပါသည်။ အရည၀ါသီတော ရဆောက်တည် သောဓုတင်သည် ဥက္ကဋ္ဌ၊ မချုံ မုခ့် (၃)ပါးရှိရာ မချုံပုဂ္ဂိုလ်အဖြစ် အာရညကဓုတင် လေးပါးကို အာနာပါနကမ္မဋ္ဌာန်းနှင့်တကွ ပွားများကျင့်ကြံအားထုတ်ခဲ့ပါသည်။

၉။ ရဟန်းရှင်လူတို့၏ ကြည်ညိုလေးစားမှု။ ။ ဆရာတော်သည် ဓုတင်လေးပါးကိုမပျက်စေဘဲ ဝိပဿနာဝရုက်ကို ထက်သန်သော ဈာ၊ လုံ၀၊ ဝီရိယတို့ဖြင့် ပွားများအားထုတ်ခဲ့ခြင်း၊ ဒကာ ဒကာမများအပေါ် လူတန်းစားမခွဲခြားဘဲ တန်းတူညီတူသဘောထားကာ ဆုံးမသြ၀ါဒပေးခြင်း၊ အလိုရည်းခြင်း၊ ရသတဏှာကိုပယ်ခြင်း၊ ဆိတ်ငြိမ်ရာအရပ်ကို အလိုရှိခြင်း စသော သီလဂုဏ်၊ သမာဓိဂုဏ်၊ ပညာဂုဏ်၊ ဝိပဿနာဝရုာဝဟုဂုဏ်၊ ကမ္မဋ္ဌာန နယဒေသကဂုဏ်တို့နှင့်ပြည့်စုံတော်မူခြင်းတို့ကြောင့် ရဟန်း-ရှင်လူတို့၏ ကြည်ညိုလေးစားမှုကို ခံယူရရှိတော်မူပါသည်။

၁၀။ အဘိဓေအဂ္ဂမဟာသဒ္ဓမ္မဇောတိကဘွဲ့တံဆိပ်တော် အလှူခံရရှိတော်မူခြင်း။ ။ ဤသို့သော ဂုဏ်အရည်အသွေးများကြောင့် ၁၉၉၉ခုနှစ်၊ ဧနှစ်ခေါ်ရိုးလင်ရက်နေ့တွင် နိုင်ငံတော်အေးချမ်းသာယာရေးနှင့် ဖွံ့ဖြိုးရေးကောင်စီ၏ အမိန့်ကြော်ငြာစာအမှတ်(၂/၉၉)ဖြင့် ဆရာတော်သည် အဘိဓေ အဂ္ဂမဟာသဒ္ဓမ္မဇောတိကဘွဲ့တံဆိပ်တော် ဆက်ကပ်ခြင်းကို ခံယူရရှိုးတံမူပါသည်။

၁၁။ ဘ၀နတ်နန်းစံပြန်းတော်မူခြင်း။ ။ မဟာဗောဓိ ဝိဟာရကျောင်း၊ ပဓာနနာယကသက်တော်ရှည်ဆရာတော်ကြီးသည် ဘုရား၊ရဟန္တာတို့သော်မှ ရောင်လွှဲမရနိုင်သည့် အနိစ္စသဘောကြောင့် ၁၃၆၆-ခုနှစ်၊ တပေါင်း၊လဆန်း ၆ရက်၊ (၁၅-၃-၂၀၀၅)အင်္ဂါ နေ့နံနက်ဝ၉း၀၀ နာရီအဆိုရှိတွင် ဘ၀နတ်နန်း စံမြန်းတော်မူပါသဖြင့် အဆို့မအကွဲ ရှာပနအခမ်းအနား ကို တပေါင်း၊လပြည့် ၂၄-၃-၂၀၀၅(ကြာသပတေးနေ့)တွင် ဆင်ယင်ကျင်းပမည်ဖြစ်ကြောင်း သာသနာတော်ထွန်းကားပြန့်ပွားရေးဦးစီးဌာနမှ သတင်းရရှိသည်။

ဧပြီတင်းလစ္ဆာဘွန်းက မစ်ဒယ်ဘရော့ကိုနိုင် ယူအီးအက်ဖ်အေ ကွာတားဖိုင်နယ်တက်

လန်ဒန် မတ် ၁၈

စပျိတင်းလစ္ဆာဘွန်းအသင်းနှင့် မစ်ဒယ်ဘရောအသင်းတို့သည် ယူအီးအက်ဖ်အေဖလား ကွာတားဖိုင်နယ်တက်နိုင်ရေးအတွက် အကြိတ်အနယ် ယှဉ်ပြိုင်ကစားကြပြီးနောက် စပျိတင်းလစ္ဆာဘွန်းအသင်းက တစ်ဂိုး-ဂိုးမရှိဖြင့် အနိုင်ရရှိကာ ကွာတားဖိုင်နယ်သို့ တက်သွားပြီဖြစ်သည်။

စပျိတင်းလစ္ဆာဘွန်းအတွက် တစ်လုံးတည်းသော အနိုင်ဂိုးကို ဂျပ်ခါနီးကျမှ ရရှိခဲ့ခြင်းဖြစ်သည်။ စပျိတင်းအသင်းမှ ဂျဲလာက တစ်ဖက်နောက်တန်းလွှဲခရစ်စ်ကေ့ကို လိမ်၍ ဂိုးအနီးသို့ချပေးလိုက်သောဘောလုံးကို ရှေ့တန်းလူ ပက်ဒရိဘာဘိုဆာက ကန်သွင်းလိုက်ခြင်းဖြစ်သည်။

အမ်အင်အေရှိုက်တာ။

ယူအီးအက်ဖ်အေဖလားဒုတိယပွဲစဉ် ပါးမားက ဆီဗဲလ်လာကို တစ်ဂိုးဖြင့်နိုင်

ရောမ မတ် ၁၈

ယူအီးအက်ဖ်အေဖလား ဒုတိယအကျော့ပွဲစဉ်အဖြစ် ပါးမားအသင်းနှင့်ဆီဗဲလ်လာအသင်းတို့သည် အိတလီမြောက်ပိုင်းပါးမားရှိတာဒီနီကစတေးဂျင်တွင် မတ်၁၇ ရက်က ယှဉ်ပြိုင်ကစားကြရာ ပါးမားအသင်းက တစ်ဂိုး-ဂိုးမရှိဖြင့် အနိုင်ရရှိသွားပြီး ယူအီးအက်ဖ်အေဖလားကွာတားဖိုင်နယ်အဆင့်သို့ တက်လှမ်းခွင့်ရသွားပြီဖြစ်သည်။

ပွဲစပြီး၁၉မိနစ်အကြာတွင် အိတလီကလယ်အသင်းပါးမားအတွက် တစ်လုံးတည်းသော အနိုင်ဂိုးကို ဂူစီမီကာဒုံးက အနီးကပ်သွင်းယူခဲ့ခြင်းဖြစ်သည်။

ဒုတိယပိုင်း

ဒုတိယပိုင်းပွဲစအပြီး ၁၃မိနစ်တွင် ဆီဗဲလ်လာအသင်းမှ အင်တိုနီတိုကဂိုးရှေ့သို့ဖြတ်တင်ပေးလိုက်သောဘောလုံးကို ရှေ့တန်းလူဂျူလီယိုဘာတစ်စတာက အပိုင်ကန်သွင်းခွင့်ရခဲ့သော်လည်း ဘောလုံးမှာဂိုးဘားတန်းပေါ်ကျော်သွားသဖြင့် ချေပဂိုးမရဘဲ ပွဲသိမ်းခဲ့ရသည်။

အမ်အင်အေရှိုက်တာ။

ယူအီးအက်ဖ်အေဖလားပွဲတွင် ပါးမားအသင်းမှ ဖာဘီယိုဗစ်နာရိုလီ (ယာ)နှင့် ဆီဗဲလ်လာ အသင်းမှ ဒယ်နီယယ်အဲလ်မီစ်တို့ ဘောလုံးယှဉ်လုကြစဉ်။

(ဓာတ်ပုံ-အင်တာနက်)

ကြိုးကြိုးစားစား

မစ်ဒယ်လ်ဘရွောအသင်းမှ ဂရက်ဆောက်ဂီတ် (အလယ်)နှင့် စပျိတင်းအသင်းမှ မိုဂီရီဆို (ဝဲ)နှင့် ဂျိုမော်တင်ဟို(ယာ)တို့ ဘောလုံးရရှိရေးကြိုးစားနေကြစဉ်။

(ဓာတ်ပုံ-အင်တာနက်)

နိုင်ငံတကာ အားကစားသတင်း

ဌာနတစ်ခုနှင့်တစ်ခု လုပ်ငန်းဝိုင်းဆိုင်ရာ ပေါင်းစပ်ညှိနှိုင်းမှု ပန်းညှိုးဝိုင်းဆိုင်ရာ ပေါင်းစပ်ညှိနှိုင်းမှုကို အချိတ်အဆက်မပြတ်ဆောင်ရွက်

✧ ရှေ့ဖုံးမှ

နံနက် ၁၀ နာရီတွင် ပဲခူးတိုင်း ပဲခူးမြို့နယ်ရှိ အမှတ်(၂)စက်မှုဝန်ကြီးဌာန အင်းတကော်စက်မှုနယ်မြေသို့ ရောက်ရှိလာသည်။

ကြိုဆို

ဗိုလ်ချုပ်မှူးကြီးသန်းရွှေနှင့်အဖွဲ့ဝင်များအား အင်းတကော်စက်မှုနယ်မြေမှ ပဲခူးတိုင်း အေးချမ်းသာယာရေးနှင့် ဖွံ့ဖြိုးရေးကောင်စီဥက္ကဋ္ဌ၊ ကောင်ပိုင်းတိုင်းစစ်ဌာနချုပ်တိုင်းမှူး ဗိုလ်ချုပ်ကိုကို၊ အစိုးရအဖွဲ့–အဖွဲ့ဝင်ဝန်ကြီးများအမှတ်(၂) စက်မှုဝန်ကြီးဌာန ဝန်ကြီးဗိုလ်ချုပ်စောလွင်၊ ဒုတိယဝန်ကြီးဒုတိယဗိုလ်မှူးကြီးခင်မောင်ကျော်နှင့် ဌာနဆိုင်ရာအကြီးအကဲများက ကြိုဆိုကြသည်။

ထို့နောက် ဗိုလ်ချုပ်မှူးကြီးသန်းရွှေနှင့် အဖွဲ့ဝင်များအား အမှတ်(၂) စက်မှုဝန်ကြီးဌာန အင်းတကော် စက်မှုနယ်မြေရှိ သုတေသနနှင့် ဖွံ့ဖြိုးရေးဌာန

စာမျက်နှာ ၈ ကော်လံ ၁ သို့ ➪

နိုင်ငံတော် အေးချမ်းသာယာရေးနှင့် ဖွံ့ဖြိုးရေးကောင်စီဥက္ကဋ္ဌ၊ တပ်မတော်ကာကွယ်ရေးဦးစီးချုပ် ဗိုလ်ချုပ်မှူးကြီးသန်းရွှေ ပဲခူးတိုင်း ပဲခူးမြို့နယ်ရှိ အမှတ်(၂)စက်မှုဝန်ကြီးဌာန အင်းတကော်စက်မှုနယ်မြေရှိ မြန်မာ့တာယာနှင့် ရော်ဘာပစ္စည်းထုတ်လုပ်မှုလုပ်ငန်းက ထုတ်လုပ်သည့် မော်တော်ယာဉ်သုံးနှင့် လယ်ထွန်စက်ကြီးသုံး တာယာများကို ကြည့်ရှုစစ်ဆေးစဉ်။ (သတင်းစဉ်)

နိုင်ငံတော် အေးချမ်းသာယာရေးနှင့် ဖွံ့ဖြိုးရေးကောင်စီဝင် ကာကွယ်ရေးဝန်ကြီးဌာနမှ ဗိုလ်ချုပ်ကြီးသုရဝွေမန်း စစ်ရေးပြစစ်ကြောင်းများ (တပ်ပါ) ချီတက်လေ့ကျင့်မှု ကြည့်ရှုစစ်ဆေး

ရန်ကုန် မတ် ၁၈

နိုင်ငံတော် အေးချမ်းသာယာရေးနှင့် ဖွံ့ဖြိုးရေးကောင်စီဝင်၊ ကာကွယ်ရေးဝန်ကြီးဌာနမှ ဗိုလ်ချုပ်ကြီးသုရဝွေမန်းသည် ယနေ့နံနက်ပိုင်းတွင် နှစ်(၆၀)ပြည့် တပ်မတော်နေ့စစ်ရေးပြအခမ်းအနားခံ ပါဝင်စစ်ရေးပြကြမည့် စစ်ရေးပြစစ်ကြောင်းများ ဖြိုမကွင်းမှ တော်လှန်ရေးပန်းခြံသို့ အသွားအပြန် (တပ်ပါ)ချီတက်လေ့ကျင့်မှုကို ကြည့်ရှုစစ်ဆေးသည်။

နိုင်ငံတော်အေးချမ်းသာယာရေးနှင့် ဖွံ့ဖြိုးရေးကောင်စီဝင်၊ ကာကွယ်ရေးဝန်ကြီးဌာနမှ ဗိုလ်ချုပ်ကြီးသုရဝွေမန်း နှစ်(၆၀)ပြည့်တပ်မတော်နေ့စစ်ရေးပြအခမ်းအနားခံ ပါဝင်စစ်ရေးပြကြမည့် စစ်ရေးပြစစ်ကြောင်းများ(တပ်ပါ)ချီတက်လေ့ကျင့်မှုကို ကြည့်ရှုစစ်ဆေးစဉ်။(သတင်းစဉ်)

နိုင်ငံတော် အေးချမ်းသာယာရေးနှင့် ဖွံ့ဖြိုးရေးကောင်စီဝင်၊ ကာကွယ်ရေးဝန်ကြီးဌာနမှ ဗိုလ်ချုပ်ကြီးသုရဝွေမန်းသည် နှစ်(၆၀)ပြည့် တပ်မတော်နေ့ကျင်းပ ရေဒီးစီးကော်မတီဥက္ကဋ္ဌ၊ နိုင်ငံတော် အေးချမ်းသာယာရေးနှင့် ဖွံ့ဖြိုးရေးကောင်စီဝင်၊ တပ်မတော်လေ့ကျင့်ရေးအရာရှိချုပ် ဒုတိယဗိုလ်ချုပ်ကြီးကျော်ဝင်း၊

စာမျက်နှာ ၅ ကော်လံ ၁ သို့ ☆

နိုင်ငံရေး ဦးတည်ချက် (၄)ရပ်

* နိုင်ငံတော်တည်ငြိမ်ရေး၊ ရပ်ရွာအေးချမ်းသာယာရေးနှင့် တရားဥပဒေစိုးမိုးရေး
* အမျိုးသား မြန်လည်စည်းလုံးညီညွတ်ရေး
* မိုင်မာသည့် ဖွံ့စည်းပုံ အခြေခံဥပဒေသစ် ဖြစ်ပေါ်လာရေး
* ဖြစ်ပေါ်လာသည့် ဖွံ့စည်းပုံအခြေခံဥပဒေသစ်နှင့်အညီ ဇော်မီဖွံ့ဖြိုးတိုးတက်သော နိုင်ငံတော်သစ်တစ်ရပ် တည်ဆောက်ရေး

စီးပွားရေး ဦးတည်ချက် (၄)ရပ်

* စိုက်ပျိုးရေးထိုအခြေခံ၍ အခြားစီးပွားရေးကဏ္ဍများကိုလည်း ဘက်စုံဖွံ့ဖြိုးတိုးတက်အောင် တည်ဆောက်ရေး
* ဈေးကွက်စီးပွားရေးစနစ် ပီပြင်စွာ ဖြစ်ပေါ်လာရေး
* ပြည်တွင်းပြည်ပမှ အတတ်ပညာနှင့် အရင်းအနှီးများ ဖိတ်ခေါ်၍ စီးပွားရေး ဖွံ့ဖြိုးတိုးတက်အောင် တည်ဆောက်ရေး
* နိုင်ငံတော် စီးပွားရေးတစ်ရပ်လုံးကို ဖန်တီးနိုင်မှု စွမ်းအားသည် နိုင်ငံတော်နှင့် တိုင်းရင်းသားပြည်သူတို့၏ လက်ဝယ်တွင်ရှိရေး

လူမှုရေး ဦးတည်ချက် (၄)ရပ်

* တစ်မျိုးသားလုံး၏ မိတ်ဓာတ်နှင့် အကျင့်စာရိတ္တမြင့်မားရေး
* အမျိုးဂုဏ်၊ ဓာတိဂုဏ်မြင့်မားရေးနှင့် ယဉ်ကျေးမှုအမွေအနှစ်များ၊ အမျိုးသားရေး လက္ခဏာများ မပျောက်ပျက်အောင် ထိန်းသိမ်းစောင့်ရှောက်ရေး
* မျိုးချစ်စိတ်ဓာတ် ရှင်သန်ထက်မြက်ရေး
* တစ်မျိုးသားလုံး ကျန်းမာကြွရွှင်ရေးနှင့် ပညာရည်မြင့်မားရေး