ကြေးမုံ
The Mirror

၁၃၆၅ ခုနှစ်၊ တပေါင်းလကွယ်၊ စနေနေ့၊ (20-3-2004) (၄၁၈၁)

သုဘာသိတာ စ ယာဝါစာ တေံ မင်္ဂလ မုတ္တမံ။

ချိုသာစွာ ပြောဆိုခြင်းသည် မြတ်သော မင်္ဂလာ မည်၏။

ဥပုသ်နေ့နှိုးဆော်ချက်

ဗုဒ္ဓဘာသာဝင် သူတော်စင်အပေါင်းတို့–

ယနေ့သည် ဗုဒ္ဓဘာသာဝင်များ သီတင်းသီလ ဆောက်တည်ကြသည့် ဥပုသ်နေ့ဖြစ်ပါသည်။ သီတင်းသီလ ဆောက်တည်လိုကြသူများအတွက် နိမ္မာန်အကျိုးမျှော်၍ အသိပေးနှိုးဆော်အပ်ပါသည်။

ယနေ့ထုတ်စောင်ရေ

၁၉၆၇၃၅



အခြေခံကောင်းတွေကို အသင့်ဖြစ်အောင် ပြင်ဆင်ပေးနေခြင်းဖြစ်

ဒို့နိုင်ငံမှာ တစ်ဦးချင်းဝင်ငွေမြင့်မားပြီး နိုင်ငံစီးပွားဖွံ့ဖြိုးတိုးတက်စေဖို့၊ တိုင်းရင်းသားစည်းလုံး ညီညွတ်မှုခိုင်မာပြီး နိုင်ငံရေးတည်ငြိမ်စေဖို့၊ ပြည်တွင်းသောင်းကျန်းမှုကွယ်ပျောက်ကာ တရားဥပဒေစိုးမိုးပြီး ရပ်ရွာအေးချမ်းသာယာစေဖို့နဲ့ အရည်အချင်းမြင့်မားတဲ့ လူ့စွမ်းအားအရင်းအမြစ်ဖွံ့ဖြိုးစေဖို့ ဆောင်ရွက်နေခြင်းဟာ ဖွံ့ဖြိုးတိုးတက်ပြီး တည်ငြိမ်အေးချမ်းတဲ့ ဒီမိုကရေစီနိုင်ငံတော်ကြီး ဖြစ်ပေါ်လာဖို့အတွက် အခြေခံကောင်းတွေကို အသင့်ဖြစ်အောင် ပြင်ဆင်ပေးနေခြင်းပဲဖြစ်တယ်။

နိုင်ငံတော်အေးချမ်းသာယာရေးနှင့်မဲ့ဖြိုးရေးကောင်စီဥက္ကဋ္ဌ တပ်မတော်ကာကွယ်ရေးဦးစီးချုပ် ဗိုလ်ချုပ်မှူးကြီးသန်းရွှေ

(၅၆)နှစ်မြောက် တပ်မတော်နေ့မိန့်ခွန်းမှ–

ဈေးကွက်စီးပွားရေးတွင် အဟန့်အတားပြုမည့် အကန့်အသတ်များကို နိုင်ငံတော်က ပယ်ဖျက်စက်မှုကုန်ကြမ်းသီးနှံ ကြံ၊ ဝါနှင့် ရော်ဘာကို လွတ်လပ်စွာ သယ်ယူရောင်းဝယ်ခွင့်ပြုလိုက်ပြီဖြစ် တနင်္သာရီတိုင်းအတွင်း ဆီအုန်းသာမက ရော်ဘာစိုက်ပျိုးရေးတွင်လည်း ရင်းနှီးမြှုပ်နှံလုပ်ကိုင်နိုင်

ရန်ကုန် မတ် ၁၉

တနင်္သာရီတိုင်း မြိတ်မြို့တွင် ရောက်ရှိနေသည့် နိုင်ငံတော် အေးချမ်းသာယာရေးနှင့် ဖွံ့ဖြိုးရေးကောင်စီဝင် ဗိုလ်ချုပ်ကြီး သူရရွှေမန်းသည် နိုင်ငံတော် အေးချမ်းသာယာရေးနှင့် ဖွံ့ဖြိုးရေးကောင်စီဝင်များဖြစ်ကြသည့် ဒုတိယဗိုလ်ချုပ်ကြီးမောင်ဘို၊ ဒုတိယဗိုလ်ချုပ်ကြီး သိဟသူရ တင်အောင်မြင့်ဦးနှင့် ဒုတိယဗိုလ်ချုပ်ကြီးတင်အေး၊ တနင်္သာရီတိုင်း အေးချမ်းသာယာရေးနှင့် ဖွံ့ဖြိုးရေးကောင်စီဥက္ကဋ္ဌ၊ ကမ်ရိုတန်းဒေသတိုင်း စစ်ဌာနချုပ် တိုင်းမှူး ဗိုလ်မှူးချုပ်အုန်းမြင့်၊ အစိုးရအဖွဲ့–အဖွဲ့ဝင် ဝန်ကြီးများ၊ ဒုတိယဝန်ကြီးများ၊ တပ်မတော်အရာရှိကြီးများ၊ နိုင်ငံတော် အေးချမ်းသာယာရေးနှင့် ဖွံ့ဖြိုးရေးကောင်စီရုံးမှ တာဝန်ရှိပုဂ္ဂိုလ်များနှင့်အတူ မတ် ၁၇ရက် နံနက် ဂုနာရီခွဲတွင် မြိတ်မြို့ ကမ်ရိုတန်းဒေသ တိုင်းစစ်ဌာနချုပ် အစည်းအဝေးခန်းမ၌

စာမျက်နှာ ၁၀ ကော်လံ ၁ သို့ ✡

နိုင်ငံတော် အေးချမ်းသာယာရေးနှင့် ဖွံ့ဖြိုးရေးကောင်စီဝင် ဗိုလ်ချုပ်ကြီးသူရရွှေမန်း၊ သဃ်ုဖြူ့ရှိ အမှတ်(၂) စက်မှုဝန်ကြီးဌာန အမှတ်(၁) တာယာနှင့် ရော်ဘာပစ္စည်းထုတ်လုပ်မှုစက်ရုံ(သဃ်ု)အတွင်း လှည့်လည်ကြည့်ရှုစစ်ဆေးစဉ်။ (သတင်းစဉ်)



နိုင်ငံတော် ပွဲစည်းပိုအခြေခံဥပဒေ ပေါ်ပေါက်ရေးသည် မြန်မာနိုင်ငံသားအားလုံး၏ တာဝန်ဖြစ်သည်။

ကြေးမုံ The Mirror
၂၀-၃-၂၀၀၄
(စနေနေ့)

နယ်လှည့်ဆေးကုရထားဖြင့် ဆေးဝါးကုသမှု ပြည်သူ့ကျန်းမာရေးစောင့်ရှောက်မှု အထောက်အကူပြု

(၅၉)နှစ်မြောက် တပ်မတော်နေ့ကို ဂုဏ်ပြုကြိုဆိုသောအားဖြင့် ဇီဝကနယ်လှည့် ဆေးကုရထား စတင်အသုံးပြုခြင်း အခမ်းအနားကို မတ်လ ၁၆ ရက်နေ့က ရန်ကုန်ဘူတာကြီး အမှတ်(၁) စင်္ကြံဦးကျင်းပရာ ရန်ကုန်တိုင်း အေးချမ်းသာယာရေးနှင့် ဖွံ့ဖြိုးရေးကောင်စီဥက္ကဋ္ဌ၊ ရန်ကုန်တိုင်းစစ်ဌာနချုပ် တိုင်းမှူး ဗိုလ်ချုပ်မြင့်ဆွေ တက်ရောက်ခဲ့သည်။

ဇီဝက နယ်လှည့်ဆေးကုရထားတွဲကြီး ဖွင့်လှစ်၍ နယ်လှည့်ကွင်းဆင်းဆေးကုသမှုပေးနိုင်ရေးအတွက် ရထားပို့ဆောင်ရေးဝန်ကြီးဌာနနှင့် ကျန်းမာရေးဝန်ကြီးဌာနတို့ ပူးပေါင်းကြိုးပမ်းခဲ့ခြင်း ဖြစ်သည်။

အဆိုပါ နယ်လှည့်ဆေးကုရထားတွဲကြီးနှင့်အတူ ရန်ကုန်မြို့ပေါ်ရှိ ဗဟိုအဆင့် ဆေးရုံများမှ ပါမောက္ခ၊ ဌာနမှူးများ၊ အထူးကုဆရာဝန်ကြီးများ ကိုယ်တိုင်လိုက်ပါ၍ ပြည်သူလူထုအား ကျန်းမာရေးစောင့်ရှောက်မှုလုပ်ငန်းများ ဆောင်ရွက်ပေးကြမည်ဖြစ်သည်။

အထူးကုဆရာဝန်ကြီးများတွင် အထွေထွေရောဂါကု၊ မျက်စိ၊ နား၊ နှာခေါင်း၊ လည်ချောင်း၊ အရိုးနှင့် အကြောအဆစ်၊ သွားနှင့်ခံတွင်း၊ ကလေး၊ သားဖွားနှင့် မီးယပ်ရောဂါကု ဆရာဝန်ကြီးများ၊ ဓာတ်မှန်ရောဂါဗေဒနှင့် မေ့ဆေးပါရဂူကြီးများ ပါဝင်ကြသည်။

ထို့အပြင် ပြည်သူများအား ပါရဂူကြီးများက ဆေးဝါးကုသပေးရာတွင် အထောက်အကူပြုမည် ကျွမ်းကျင်ဝန်ထမ်းများ၊ သူနာပြုများ စုံစုံလင်လင်ပါရှိရုံ ယခုနယ်လှည့် ဆေးကုရထားတွဲကြီးသည် အထူးကုဆေးရုံကြီးတစ်ရုံကဲ့သို့ အင်အားပြည့်စုံ ကောင်းမွန်ပေသည်။

နယ်လှည့်ဆေးကုရထားသည် မတ်လ ၁၆ ရက်နေ့တွင် ရန်ကုန်ဘူတာကြီးမှထွက်ခွာခဲ့ရာ နေ့လယ်ပိုင်းတွင် ညောင်လေးပင်ဘူတာသို့ ရောက်ရှိပြီး ဆေးဝါးကုသမှုလုပ်ငန်းများ စတင်ဆောင်ရွက်လျက်ရှိသည်။ ညောင်လေးပင်မြို့ ရှိ ဒေသခံပြည်သူများအား အထူးကုဆရာဝန်ကြီးများက ရထားပေါ်ရှိ ဆေးကုသခန်းများ၌ လူနာများအား စတင်စမ်းသပ်ကုသ၍ ကျန်းမာရေးစောင့်ရှောက်မှုပေးလျက်ရှိသည်။

ယခုကဲ့သို့ ဗဟိုအဆင့်မှ အထူးကုဆရာဝန်ကြီးများက ရထားကြီးဖြင့် နယ်လှည့်ကွင်းဆင်း ဆေးကုသမှုပေးခြင်းသည် ပထမဆုံးအကြိမ်ဖြစ်ပြီး ဆက်လက်၍ အခြားပြည်နယ်နှင့်တိုင်းများသို့ပါ ထွက်ခွာ၍ ပြည်သူလူထုအား ကျန်းမာရေးစောင့်ရှောက်မှုလုပ်ငန်းများ ဆောင်ရွက်ပေးသွားမည်ဖြစ်ကြောင်း သိရသည်။

ယင်းသို့ရထားဖြင့် နယ်လှည့်ဆေးဝါးကုသမှုလုပ်ငန်း ဆောင်ရွက်ရာတွင် မြို့ပြနှင်ကျေးလက်ဒေသနေ ပြည်သူတို့အား ကျန်းမာရေးစောင့်ရှောက်မှုပေးရာ၌ လူနာများအား လုံးကို အခမဲ့ကုသပေးမည်ဖြစ်သည်။ ထို့အပြင် ရောက်ရှိရာဒေသတိုင်း၌ ကျန်းမာရေး ပညာပေးဟောပြောပွဲများ ပြုလုပ်သွားရန်လည်း စီစဉ်ထားရှိကြောင်း သိရသည်။

ယနေ့ အချိန်အခါသည် နိုင်ငံတော်က နိုင်ငံသူ၊ နိုင်ငံသားအား လုံးကျန်းမာကြစိုင် သန်စွမ်းရေးကို ကျန်းမာရေးဆိုင်ရာ အမျိုးသားရေးမျှော်မှန်းချက်တစ်ရပ်အဖြစ် ဦးတည်ချမှတ် အကောင်အထည်ဖော်လျက်ရှိချိန်ဖြစ်သည်။ တစ်နိုင်ငံလုံး အတိုင်းအတာဖြင့် ဆေးရုံ၊ ဆေးပေးခန်းများ တိုးချဲ့မြင့်တင်ပေးခြင်း၊ အထူးကုဆေးရုံကြီးများ တိုးချဲ့ဖွင့်လှစ်ပေးခြင်းတို့ဖြင့် ပြည်သူလူထု၏ ကျန်းမာရေးစောင့်ရှောက်မှုလုပ်ငန်းများကို လွှမ်းခြုံဆောင်ရွက်ပေးလျက်ရှိသည်။

သို့ဖြစ်ရာ နိုင်ငံတော်က နိုင်ငံသူ၊ နိုင်ငံသားအားလုံး ကျန်းမာကြစိုင် သန်စွမ်းရေး၊ ကျန်းမာရေးအဆင့်အတန်း တိုးတက်မြင့်မားလာရေးတို့အတွက် အရိုန်အဟုန်မြင့်ကြီး ပမ်းဆောင်ရွက်လျက်ရှိရှိန်တွင် ယခုကဲ့သို့ နယ်လှည့်ဆေးကု ရထားကြီးဖြင့် ဆေးဝါးကုသမှုလုပ်ငန်းများ ဆောင်ရွက်နိုင်ခြင်းသည် ပြည်သူလူထု၏ ကျန်းမာရေးစောင့်ရှောက်မှု လုပ်ငန်းများကို ပိုမို၍ အထောက်အကူပြုနိုင်မည်ဟု ကြေးမုံက ယုံကြည်ပါသည်။ ။

ပြည်သူ့သဘောထား

★ ပြည်ပအားကိုး ပုဆိန်ရိုး အဆိုးမြင်ဝါဒီများအား ဆန့်ကျင်ကြ။
★ နိုင်ငံတော် တည်ငြိမ်အေးချမ်းရေးနှင့် နိုင်ငံတော်တိုးတက်ရေးကို နှောင့်ယှက်ဖျက်ဆီးသူများအား ဆန့်ကျင်ကြ။
★ နိုင်ငံတော်၏ ပြည်တွင်းရေးကို ဝင်ရောက်စွက်ဖက် နှောင့်ယှက်သော ပြည်ပနိုင်ငံများအား ဆန့်ကျင်ကြ။
★ ပြည်တွင်း ပြည်ပ အဖျက်သမားများအား ဘုံရန်သူအဖြစ် သတ်မှတ်ချေမှုန်းကြ။

ဒို့များဝန်တာကျေပါလို့

☆ နယ်ချဲ့စနစ်၊ ထိုတစ်ခေတ်နှင့်
ဖက်ဆစ်ဝါဒ၊ ခေတ်ကာလမှ
မြန်မာ့လွတ်လပ်ရေး
မြော်တွေးရှုမြင်၊ ပါဝင်ပေါင်းစည်း
နည်းမျိုးစုံပွား၊ တိုင်းရင်းသားတို့
စွမ်းအားထက်သန် တွန်းလှန်ခဲ့။

☆ ထိုမှစပြီး တပ်မတော်ကြီးမှာ
ရပြီးမနေး၊ လွတ်လပ်ရေးကို
သက်ပေးကာကွယ်၊ အနယ်နယ်၌
ဖယ်ရှားစစ်ဆင်၊ တိုက်ပွဲဝင်ရ
ကာလရှည်လျား၊ နှစ်လေးဆယ်။

☆ ယနေ့ယခု၊ နားလည်မှုယှက်
စိတ်ချင်းဆက်၍၊ စစ်မက်ရုပ်သိမ်း
ငြိမ်းလိုသည့်စိတ်၊ မမိုက်မသုန်
ယုံကြည်စိတ်စွဲမြဲခဲ့ပြီ။

လွင်ကိုဆေး

(၅၉)နှစ်မြောက် တပ်မတော်နေ့ ကြိုဆို ဂုဏ်ပြုကဗျာ

☆ ခရီးဆက်ရန်၊ ကျန်ရှိသည်ကား
တပ်မတော်အား မဏ္ဍိုင်ထား၍
အများပြည်သူ၊ တူညီလက်တွဲ
ခိုင်မြဲမိဘွား၊ စိတ်ထားမှန်နှင့်
နိုင်ငံရေးအား၊ စီးပွားရေးပြု
လူမှုရေးဆီ
ဦးတည်ချက်များ အောင်မြင်ရန်။

☆ လေးရပ်သုံးလီ၊ ဦးတည်ချက်ပေါင်း
အောင်စေကြောင်းတွက်၊ သွက်လက်လှုပ်ရှား
မြန်ပြည်သားမို့
ဒို့များ ဝန်တာ ကျေပါလို့။
ဒို့အား သွန်ကာ နေလာဖို့။
ဒို့သား ညွှန်ကာ စေမှာဖို့။

ဗန္ဓုလစစ်ကြောင်းသို့ ငါးများလှူဒါန်း

ရန်ကုန် မတ် ၁၉

၂၀၀၄ခုနှစ် (၅၉)နှစ်မြောက် တပ်မတော်နေ့ကို ဂုဏ်ပြုကြိုဆိုသောအားဖြင့် (၅၉)နှစ်မြောက် တပ်မတော်နေ့ အခမ်းအနားတွင် ပါဝင်စစ်ရေးပြကြမည် ဗန္ဓုလစစ်ကြောင်းမှ တပ်မတော်သားများအတွက် ငါးလှူဒါန်းပွဲအခမ်းအနားကို ယမန်နေ့ညနေ ၃နာရီခွဲတွင် တပ်မတော်အရိုးကုဆေးရုံကြီး(ခုတင်-၅၀၀)ရှိ ဗန္ဓုလစစ်ကြောင်းရုံးခွဲကျင်းပရာ အဏ္ဏဝါစိုးမိုးထဇေးဒင်း ကုမ္ပဏီလီမိတက်မှ ငါးပိသာချိန် ၂၀၀ကို ဗန္ဓုလစစ်ကြောင်းမှူး ဗိုလ်မှူးကြီးမြင့်ကိုကိုထံ ပေးအပ်လှူဒါန်းသည်။ (သတင်းစဉ်)

တပ်မတော်နေ့ဂုဏ်ပြုကြိုဆို ဆေးနှင့်ဆေးပစ္စည်းလှူဒါန်း

ရန်ကုန် မတ် ၁၉

(၅၉)နှစ်မြောက် တပ်မတော်နေ့ကို ဂုဏ်ပြုကြိုဆိုသောအားဖြင့် ဆေးနှင့်ဆေးပစ္စည်းလှူဒါန်းပွဲ အခမ်းအနားကို ယနေ့မွန်းလွဲ ၂နာရီတွင် အမှတ်(၂)တပ်မတော်ဆေးရုံ (ခုတင်-၅၀၀)၌ကျင်းပရာ အထွေထွေရောဂါများ ကုသမှုဌာန ဌာနကြီးမှူး ဗိုလ်မှူးကြီးရဲသွေးနှင့် တာဝန်ရှိသူများ၊ အလှူရှင်များ တက်ရောက်ကြသည်။

ရှေးဦးစွာ အလှူရှင်(Tri Star General Trading Co,Ltd) မန်နေဂျင်းဒါရိုက်တာ ဦးသိန်းနိုင်က လူဒါန်းရခြင်းနှင့် ပတ်သက်၍ ရှင်းလင်းပြောကြားသည်။

ထို့နောက်အလှူရှင် ဦးသိန်းနိုင်နှင့်အဖွဲ့က အမှတ်(၂) တပ်မတော်ဆေးရုံ(ခုတင်-၅၀၀)၌ တက်ရောက် ကုသနေကြသော လူနာများအသုံးပြုရန်အတွက် ဆွေ ၄ဘ၆ဂ၁ကျပ်တန်ဖိုးရှိ ဆေးနှင့်ဆေးပစ္စည်းများကို ဆေးအပ်သူဒါန်းရာ တပ်မှူးကိုယ်စား အထွေထွေရောဂါများ ကုသမှုဌာန ဌာနကြီးမှူး ဗိုလ်မှူးကြီး ရဲသွေးက လက်ခံယူပြီး ဂုဏ်ပြုမှတ်တမ်းလွှာများကို ပြန်လည် ပေးအပ်သည်။ (သတင်းစဉ်)



ထုတ်ကုန်နှစ်ဆ တိုးမြှင့်ကြ

မိုးကုတ်ဝိပဿနာ သင်္ကြန်တွင်း ခုနစ်ရက်တရားစခန်းနှင့် တစ်လတရားစခန်းဖွင့်မည်

ရန်ကုန် မတ် ၁၉

မော်လမြိုင်မြို့ ချောင်းဆန်တန်းရပ် ကျောင်းသစ်ကျောင်း သာမည–မိုးကုတ်ဝိပဿနာကမ္မဋ္ဌာန်းတိုက်ကြီးနှင့် နှစ်စဉ်ကျင်းပမြဲဖြစ်သော သင်္ကြန်တွင်းခုနစ်ရက်တရားစခန်းနှင့် တစ်လတရားစခန်းကို ဧပြီ ၁၂ရက်မှ မေ ၁၁ရက်အထိ ကျင်းပမည်ဖြစ်သည်။ထိုတရားစခန်းတွင် မိုးကုတ်ဝိပဿနာကမ္မဋ္ဌာန်းတိုက်ကြီး၏ ဦးစီးဝန်ကြီးဌာန ဒုယဉ်ကျေးမှုနှင့် စစ်ရေးဗဟိုဌာနချုပ်မှ ဗိုလ်မှူးကြီး ဘဒ္ဒန္တ သောဘနကထ ခန္ဓာဥာဏ်ရောက်ပင့်စွာသမုဒ္ဒါ သစ္စာလေးပါးတရား များကို ဟောကြား မည်ဖြစ်သည်။ (က–ပ)





❁ (၅၉)နှစ်မြောက်မှ

စစ်ဌာနချုပ် တိုင်းမှူးဗိုလ်ချုပ်မြင့်ဆွေ၊ ဒုတိယတပ်မတော်လေလျင်ရေး အရာရှိချုပ်များ ဖြစ်ကြသော ဗိုလ်ချုပ်အောင်ကြည်နှင့် ဗိုလ်မှူးချုပ်ဉာဏ်ဝင်း၊ တွဲဖက်စစ်ရေးချုပ် ဗိုလ်မှူးချုပ်လှရွှေ၊ တွဲဖက်စစ်ထောက်ချုပ် ဗိုလ်မှူးချုပ်ခင်မောင်ထွန်း၊ တပ်မတော်နေ့စစ်ရေးပြမှုကြီး ဗိုလ်မှူးချုပ်မင်းသိန်း၊ အရန်စစ်ရေးပြမှုကြီး ဗိုလ်မှူးကြီး ညီထွန်းနှင့် တပ်မဆတ်အရာရှိကြီးများ၊ အလှူရှင်များ တက်ရောက်ကြသည်။

ပေးအပ်လှူဒါန်း

အခမ်းအနား၌ တပ်မတော်အလှူရှင်များက အလှူငွေများ ပေးအပ်လှူဒါန်းကြရာ ဆက်သွယ်ရေး၊ စာတိုက်နှင့် ကြေးနန်း၊ ဝန်ကြီးဌာနက ငွေကျပ် ၁၀သိန်း၊ ဟိုတယ်နှင့် ခရီးသွားလာရေးလုပ်ငန်း၊ ဝန်ကြီးဌာနက ငွေကျပ်သုံးသိန်း၊ ဦးမြင့်နိုင်(ဒုတိယရှေ့နေချုပ်)၊ ဒေါ်– ဒေါ်တင်ဇွေးလိုင်နင်မိသား စုက ငွေကျပ်တစ်သိန်း၊ ဆွိတီ-ဟုမ်းအင်ဒတ်စတီကုမ္ပဏီ လိမိတက်က ငွေကျပ် ၁၀သိန်း၊ မြန်မာ့ရွှေရှင်းအင်တာနေရှနယ် ကုမ္ပဏီ လိမိတက်က ငွေကျပ် ၆၈၀၀၀၀ တန်ဖိုးရှိ အမ်ဒီ–၈ အမျိုးအစား လက်ကိုင်နွေ့ာ ကိုယ်ရုံးဖွေရေး စက်လေးလုံး၊ ဦးရင်ဟိုင်း(ဟိုင်းဂျန်း ကုမ္ပဏီလိမိတက်)က ငွေကျပ် ၁၀သိန်း၊ ဦးဝိုင်သိန်း–ဒေါ်ခင်ချိုအုန်း(ဓနအောင် ကုမ္ပဏီလိမိတက်)က ငွေကျပ်လီးသိန်း၊ ဖာကန်ဒေသကျောက်မျက်ကုမ္ပဏီ ၃၂ခုက ငွေကျပ် ၁၅သိန်း၊ ဦးဝင်းနိုင်၊ ဒွေဟိန်း-ထက်ကုမ္ပဏီလိမိတက်က ငွေကျပ်ငါးသိန်း၊ ဦးအောင်မြင့် လပ်ကီးစတား ကုမ္ပဏီလိမိတက်က ငွေကျပ်ငါးသိန်း၊ ရွှေလုံကုမ္ပဏီက ငွေကျပ်လေးသိန်း၊ ဟုန်ပန်းကုမ္ပဏီက ငွေကျပ်သုံးသိန်း၊ ဦးနေဝင်းထွန်း ကျောက်စိမ်းနှင့်၊ ကုမ္ပဏီလိမိတက်က ငွေကျပ်ငါးသိန်း၊ ဒေါက်တာထွန်းကြည် အဲဗား၀င်းနှင့် ကုမ္ပဏီလိမိတက်က ငွေကျပ်ငါးသိန်း၊ ဒေါက်တာဖွန်မောင်မောင် (ကုန်စည်ပစ္စည်း ရေးရောင်းပွဲထော်လုပ်ငန်း)၊ ဆရာကြီး ဦးဝင်းမောင် – ဒေါ်ရင်ရင်မြင့်(သား) ဖဒိုဘဏ်ရဲလင်း အောင်တမန်ဆေးတိုက် မိသား စုက ငွေကျပ် ၁၂၀၀၀၀တန်ဖိုးရှိ တိုင်းရင်းဆေးများကို ပေးအပ်လှူဒါန်းကြသည်။

ဆက်လက်၍ မြန်မာအရှေ့တိုင်းဘဏ်က ငွေကျပ်တစ်သိန်း၊ ရိုးမဘဏ် ကုမ္ပဏီလိမိတက်က ငွေကျပ်တစ်သိန်း၊ မြန်မာမေဖေလား:ဝါ:ဘဏ်က ငွေကျပ် နှစ်သိန်း၊ ဦးဆွေသန်းဥက္ကဋ္ဌနှင့် မင်္ဂလာတောင်ညွှန့်ဖြို့နယ် ကြက်၊ ဘဲ ဈေးသူ၊ ဈေးသား များက ငွေကျပ်နှစ်သိန်း၊ မြန်မာနိုင်ငံ မွေးဖြူရေးအဖွဲ့ချုပ် ဘဲဥ၊ ကြက်ဥ၌ငှဲများက ငွေကျပ် ၁၈၀၀၀၀ တန်ဖိုးရှိ ကြက်ဥအလုံး ၆၀၀၀၊ ကဏန်းလုပ်ငန်းထိန်းသိမ်းရေးကြီးကြပ်မှု ကော်မတီ(ဆိပ်ကမ်းဖြို့နယ်)က ငွေကျပ်တစ်သိန်း၊ ကဏန်းလုပ်ငန်းရှင်များအသင်းက ငွေကျပ်တစ်သိန်း၊ ဒုတိယ ဗိုလ်မှူးကြီး ဝင်းမြင့်(ဇြစ်ခဲ့) အမှတ်(၁) စက်မှုဝန်ကြီးဌာနက အရိပ်ရယ္ယိုးပင် ၅၀ နှင့် ငွေကျပ် ငါးထောင်၊ ကချဉ်ပြည်နယ် မိုးညှင်း ဖြူနယ် အင်းလေးကျေးရွာမှ ဦးဂုန်လွန်းက အငြိမ်းစားလစာမှ လူဒါန်း ငွေကျပ် တစ်သောင်း၊ ရန်ကုန်ဖြို့ကျား:ပျဉ်ကောက် ဆေးလိပ်ခုပိုင်ရှင် ဦးစိန်တင်–ဒေါ်တင်တင်ဝင်းမိသား စုက ငွေကျပ်ငါးသိန်း၊ တန်ဖိုးရှိ ကျား:ပျဉ်ကောက်နှင့် ဈျောက်စိမ်းတောင်ဆေး:ပေါ်လိပ် ၁၂၀၀၀၊ မြန်မာမွတ်စလင် အမျိုးသား:ရေးရာအဖွဲ့ချုပ်က ငွေကျပ် ၁၁၀၀၀၀၊ ဘန်ဂါလီဆွန်နီဂျာမီဗလီ အုပ်ချုပ်ရေးအဖွဲ့က ငွေကျပ် တစ်သိန်းနှင့် ဦးရွှေလုပ် (Nice Construction Group Co.,Ltd) က ငွေကျပ်တစ်သိန်း၊ ဦးနီလေးနှင့် သား များ ရေယာဉ်ပိုင်ရှင် ပုသိမ်မြို့က ငွေကျပ်ငါးသောင်း၊ ရန်ကုန်ဒုဒ္ဒဂယာဘုရား:ဖူးလုပ်ငန်းနှင့် စင်ကာပူ ရွှေဘုရား:ကျောင်း ဒါယကာမသား:စုတို့က ငွေကျပ်သုံးသိန်း၊ ဦးဖြေ ဒေဝယက္ခဆေး:တိုက်မှ ငွေကျပ်နှစ်သိန်း၊ တန်ဖိုးရှိ ဒေဝယက္ခ မန်းဆေး:ထုပ် ၅၀၀၀ကို ပေးအပ်လှူဒါန်း:သည်။

ထို့နောက် ဦးအောင်ရွှေစော၊ ဒေါ်နွဲ့ဇဲ့၊ ဝင်းမိသား စု သံကုန်မာဆိုင် မရမ်းကုန်း ကွေကျပ်တစ်သိန်း၊ ဦးလှဝင်း–မလဲလဲဝင်း ဆန်းသစ်ဝင်း သဘော်ဆေးရောင်း ဝယ်ရေးက ငွေကျပ်တစ်သောင်း၊ ဗိုလ်မှူးမျိုးသန့် (ဇြစ်)စာရေးဆရာဆောင်မိုးယ ရေးသား သည် ငွေကျပ် နှစ်သောင်း တန်ဖိုးရှိ ဝတ္ထုတိုဆေါင်းချုပ်အုပ်ရေ ၅၀ဆရာကြီး ကုမ္ပဏီ ဦးရန်ဦင်–ဒေါ်ရီရီသိန်းက ငွေကျပ်တစ်သိန်း၊ ဦးအောင်သီဟ ရတနာဒီပ အပြည်ပြည်ဆိုင်ရာ ဝန်ဆောင်မှုကုမ္ပဏီက ငွေကျပ် ငါးသောင်း၊ Myanmar Anada Co., Ltd မှ ဦးရမ်ကီစွန်းက ငွေကျပ်သိန်း ၅၀တန်ဖိုးရှိ စတီးစလွင်ရေ ၅၀၀၀၀၊ ဒေါ်အေးပြန့်ယံပုဂံဟိုတယ်က ငွေကျပ် သုံးသိန်း၊ ဦးခင်အောင်–ဒေါ်ခင်မြင့်သူ မိသား စု ဖြို့တွင်း ခရီးသည်သယ်ယူပို့ဆောင်ရေးက ငွေကျပ် ငါးသောင်း၊ လယ်သမား:ကြီးဖိုးရာဇာ ကုမ္ပဏီမန်နေဂျင်း:ဒါရိုက်တာ ဦးမောင်မောင်ထင်က ငွေကျပ်ငါးသိန်း၊ ဦးအောင်မွန်–ဒေါ်လှလှမော် မြင့်မြတ် ဆန်စပါး စိုက်ပျိုးထုတ်လုပ်ရေးက ငွေကျပ် ၄၅၀၀၀၀ တန်ဖိုးရှိ ဆန်အိတ် ၅၀၊ ဦးသန်းမောင်–ဒေါ်ငွေကြည်(ချမ်းမြေ စတိုး) ဆမာဇီလမ်း မြောက်ဥက္ကလာပက ငွေကျပ်ကိုးသောင်း တန်ဖိုးရှိ ဆန်အိတ် ၁၀အိတ်၊ ဦးနှစ်ဦး (Golden Key) ဆွဲရုပ်ဆွဲလုပ်ငန်းက ငွေကျပ်တစ်သိန်း၊ ဦးအိုက်လင်း (ဂရိတ်နိုင်းဟျောက်မျက်ရတနာကုမ္ပဏီလိမိတက်)က ငွေကျပ် ၅၄၀၀၀၀၊ မြန်မာ့ရွှေဘီအင်တာပရိုက် ကျောက်မျက်ရတနာကုမ္ပဏီလိမိတက်က ငွေကျပ် သုံးသိန်း၊ မြန်မာအင်ဝိစိုယယ်ကျိတ် ကျောက်မျက်ရတနာ ကုမ္ပဏီလိမိတက် နှင့် အကျိုးတူ ကျောက်စိမ်း:တူးဖော် ထုတ်လုပ်ရေး:လုပ်ငန်း ဆောင်ရွက် လျက်ရှိသော ရှယ်ဖယ်မလီကုမ္ပဏီ၊ ဂျိန်းဖောအောင်ကုမ္ပဏီ၊ ရွှေသံလွင် ကုမ္ပဏီနှင့် ချီဖာမိကုမ္ပဏီတို့က ငွေကျပ် ၃၅၀၀၀၀နှင့် ဦးအန်နဝါထရိတ်ပါ:စီ ကုမ္ပဏီလိမိတက်က ငွေကျပ်တစ်သိန်း အပါအဝင် အလှူရှင် ၄၇ဦး၀ိုက် ငွေကျပ် ၁၂၅၆၆၀၀၀နှင့် ဦးအန်နဝါထရိတ်ပါ:စီ ကုမ္ပဏီလိမိတက်က ငွေကျပ်တစ်သိန်း အပါအဝင် အလှူရှင် ၄၇ဦး၀ိုက် ငွေကျပ် ၁၂၅၆၆၀၀၀နှင့် ဦးအန်နဝါထရိတ်ပါ:စီ ကုမ္ပဏီလိမိတက်က ငွေကျပ်တစ်သိန်း အပါအဝင် အလှူရှင် ၄၇ဦး၀ိုက် ငွေကျပ် ၁၂၅၆၆၀၀၀ကို ပေးအပ်လှူဒါန်းရာ (၅၉)နှစ်မြောက် တပ်မတော်နေ့ ကျင်းပရေးဦးစီးကော်မတီဥက္ကဋ္ဌ၊ နိုင်ငံတော် အေးချမ်းသာယာရေးနှင့် ဖွံ့ဖြိုးရေးကောင်စီဝင်၊ တပ်မတော် ဃလက္ခဏရာဇာဒုစစ်ဌာနချုပ် တိုင်းမှူး ဗိုလ်ချုပ်မြင့်ဆွေ၊ ဒုတိယ တပ်မတော်လေလျင်ရေး အရာရှိချုပ်များ ဖြစ်ကြသော ဗိုလ်ချုပ်အောင်ကြည်နှင့် ဗိုလ်မှူးချုပ်ဉာဏ်ဝင်း၊ တွဲဖက်စစ်ရေးချုပ် ဗိုလ်မှူးချုပ်လှရွှေ၊ တွဲဖက်စစ်ထောက်ချုပ် ဗိုလ်မှူးချုပ်ခင်မောင်ထွန်းနှင့် တပ်မတော်နေ့ စစ်ရေးပြမှုကြီး ဗိုလ်မှူးချုပ်မင်းသိန်း တို့က လက်ရေးမှုကြေးပြီး ဂုဏ်ပြုမှတ်တမ်းလွှာများကို ပြန်လည်ပေးအပ်ကြသည်။

ထို့နောက် အလှူရှင်များကိုယ်စား အလှူရှင်တစ်ဦးက အလှူငွေနှင့် ပစ္စည်းများ ပေးအပ်လှူဒါန်း:ရခြင်းနှင့် စပ်လျဉ်း၍ ရှင်းလင်းပြောကြား:သည်။

ယင်းနောက် (၅၉)နှစ်မြောက် တပ်မတော်နေ့ကျင်းပရေး ဦးစီးကော်မတီဥက္ကဋ္ဌ နိုင်ငံတော် အေးချမ်းသာယာရေးနှင့် ဖွံ့ဖြိုးရေးကောင်စီဝင်၊ တပ်မတော် ဃလက္ခဏရာဇာဒုစစ်ဌာနချုပ် ဒုတိယဗိုလ်ချုပ်ကြီး ကျော်ဝင်း က ကျေးဇူးတင်စကားပြန်လည်မြောကြားပြီး အခမ်းအနား၌ ရုပ်သိမ်းလိုက်သည်။

အခမ်းအနား အပြီးတွင် ဒုတိယဗိုလ်ချုပ်ကြီးကျော်ဝင်း၊ တိုင်းမှူးနှင့်အဖွဲ့ဝင်များသည် တပ်မတော် စစ်သမိုင်း ပြတိုက်ခန်း ခင်းကျင်းပြသထား:သော (၅၉)နှစ်မြောက် တပ်မတော်နေ့ ပြခန်းများကို လိုက်လဲကြည့်ရှု စစ်ဆေးကြရာ သက်ဆိုင်ရာပြခန်း:အလိုက် ပြခန်းတာဝန်ရှိသူများက ကြိုဆိုကြပြီး လိုက်လဲရှင်းလင်း ပြသကြသည်။

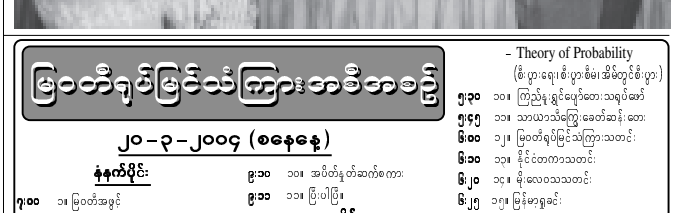
ထို့နောက် ဒုတိယဗိုလ်ချုပ်ကြီး ကျော်ဝင်း:သည် လိုအပ်သည်များကို မှာကြား:ကာ တပ်မတော်စစ်သမိုင်း ပြတိုက်မှ ညနေ ၅နာရီတွင် ပြန်လည် ထွက်ခွာ:သွား:သည်။ (သတင်းစဉ်)

(၅၉)နှစ်မြောက် တပ်မတော်နေ့ ကျင်း:ပရေးဦး:စီး:ကော်မတီဥက္ကဋ္ဌ၊ နိုင်ငံတော် အေး:ချမ်း:သာယာရေးနှင့် ဖွံ့ဖြိုးရေးကောင်စီဝင်၊ တပ်မတော် လေ့ကျင့်ရေး:အရာရှိချုပ် ဒုတိယဗိုလ်ချုပ်ကြီး:ကျော်ဝင်း (၅၉)နှစ်မြောက် တပ်မတော်နေ့ကို ကြိုဆိုထိုက်ပြီသောအား:ဖြင့် တပ်မတော်သား:များ:အတွက် အလှူငွေများ:ပေး:အပ်ပွဲတွင် အလှူရှင်များမှ လူဒါန်း:ငွေများ:ကို လက်ခံ ယူစဉ်။ (သတင်းစဉ်)

❐ တပ်မတော်နေ့မှ

အေးချမ်းသာယာရေးနှင့် ဖွံ့ဖြိုးရေးကောင်စီဥက္ကဋ္ဌများနှင့် အဖွဲ့ဝင်များ၊ လမ်းဖြစ်မြောက်ရေးကော်မတီဝင်များ၊ လူမှုရေးအသင်းအဖွဲ့များ၊ ဘင်ခရာနှင့် ပန်းဖွား အကအဖွဲ့များ၊ ဒေသခံပြည်သူများ တက်ရောက်အား:ဃး:ကြသည်။

ယနေ့ ဖွင့်လှစ်သည် ဒဂုံမြို့သစ်(မြောက်ပိုင်း)မြို့နယ် အမှတ်(၄၀) ရပ်ကွက်အတွင်းရှိ ကိုယ်အား:ကိုယ်ကို: ကတ္တရာလမ်းဆောက်လုပ်ရေး နှင့် ရန်ကုန်ဖြို့တော်စည်ပင်သာယာရေးကော်မတီက ပံ့ပိုး:ဆွေ့ ၂၉၅၂၀၇၄၅၅၂ကျပ် ဖြင့်လည်းကောင်း၊ အမှတ်(၄၂)ရပ်ကွက်အတွင်းရှိ ကိုယ်အား:ကိုယ်ကို: ကတ္တရာလမ်းဆောက်လုပ်ရေး:အတွက် ပံ့ပိုး:ငွေ ၁၀ သိန်းနှင့် ရန်ကုန်ဖြို့တော် စည်ပင်သာယာရေးကော်မတီက ပံ့ပိုး:ငွေကျပ် ၃၄၅၄၄၀၀၀ ဖြင့်လည်းကောင်း ဆောင်ရွက်ခဲ့ခြင်း ဖြစ်သည်။ (သတင်းစဉ်)



မြဝတီချစ်မြင့်သံကြားအဲဒီအစဉ်

၂၀–၃–၂၀၀၄ (စနေနေ့)

ဒုံနှက်ပိုင်း

ဂု:၀၀ ၁။ မြဝတီအဖွင့်

ဂု:၀၅ ၂။ အဖွင့်သံချင်း

ဂု:၁၀ ၃။ မျိုးရွှစ်တပ်မတော်

ဂု:၂၀ ၄။ မြန်မာပြည်တစ်ခုံ: ရောင်စုံမှတ်တမ်း

ဂု:၃၀ ၅။ မြန်မာသံစဉ်ချိန်း:ဝင်

ဂု:၄၀ ၆။ မြန်မာရိုးရာယဉ်ကျေးမှု အဆို၊ အက၊ အရေး၊ အတီး ပြိုင်ပွဲအစီအစဉ်

ဂု:၅၅ ၇။ ဖွံ့ဖြိုးသာယာ ပြည်မြန်မာ

၀:၀၀ ၈။ မြဝတီရုပ်မြင်သံကြား:သတင်း

၀:၁၀ ၉။ ဆရာဏာ ဦး:ဝေသိတ ဂရုတာတော် "ဓမ္မာန္နဝဿနာသတိပဋ္ဌာန်"

ဒုံးသဝ ၁၀။ အပိတ်နှတ်ဆက်စကား

ဒုံးသဒ ၁၁။ ပြီး:ပါပြီ။

ညဥ့်ပိုင်း

၄:၀၀ ၁။ မြဝတီအဖွင့်

၄:၀၅ ၂။ အဖွင့်သံချင်း

၄:၁၀ ၃။ ချစ်သူစုံတွဲတုယ့်ဥွဲ့

၄:၂၀ ၄။ လက်ဖွဲမ်ပြဟန်ဂိတသံ

၄:၂၅ ၅။ မြန်မာရိုးရာယဉ်ကျေးမှု အဆို၊ အက၊ အရေး၊ အတီး ပြိုင်ပွဲအစီအစဉ်

၄:၅၅ ၆။ ဖွံ့ဖြိုးသာယာပြည်မြန်မာ

၅:၀၀ ၇။ မြန်မာသံစဉ်ချိန်း:ဝင်

၅:၅၀ ၈။ မျိုးချစ်တပ်မတော်

၅:၅၀ ၉။ အဆေးသင်ယူသူရေပို့ဆုမှု အစီအစဉ်

– Theory of Probability

(စီးပွားရေး၊စီးပွားမြစ်မြေ၊ဆိပ်မြေပွင့်စီးပွား)

၅:၃၀ ၁၀။ ကြည့်နေရှင်မျက်ဆော:သရုပ်ဆော်

၅:၄၅ ၁၁။ သာယာသံကြွေ:ဆော်ဆန်း:ဆား

၆:၀၀ ၁၂။ မြဝတီရုပ်မြင်သံကြား:သတင်း

၆:၁၀ ၁၃။ နိုင်ငံတကာသတင်း

၆:၂၀ ၁၄။ မိုး:လေ:လေသာသတင်း

၆:၂၅ ၁၅။ မြန်မာ့ရွာခင်း

၆:၄၀ ၁၆။ လူပ်ဝတ်ပြုဂုဏ်ရိုက်ချက်

၇:၀၀ ၁၇။ **ရုယ:နှံလင်းရုပ်မြင်စာတ်လမ်း: ဆောင်ရွွေးအစု:ဃယ်ရွွေးနှုံးစာ အပိုင်း(၁၆)**

၈:၀၀ ၁၈။ မြဝတီရုပ်မြင်သံကြား:သတင်း:

၁၉။ မွဲဖြို့ သာယာပြည်မြန်မာ

၂၀။ လူပ်ဝတ်ပြုဂုဏ်ရိုက်ချက်

၂၁။ တိုင်း:ကျိုပြည်ပြုတည်ဆောင်မှု

၂၂။ **English Premier League ဆောလုံးပွဲ Arsenal & Bolton**

၂၃။ သင်္ဆတ္ထကံမနုက်ဖြစ်

၂၄။ အပိတ်နှတ်ဆက်ကား:

၂၅။ ပြီး:ပါပြီ။

(၅၉)နှစ်မြောက် တပ်မတော်နေ့ ဦးတည်ချက်

၁။ နိုင်ငံတော်ရှေ့ဆက်သွားမည့် မူဝါဒလမ်းစဉ်(၇)ရပ် အောင်မြင်ရေးအတွက် တိုင်းရင်းသား ပြည်သူတို့နှင့် အတူတကွ လက်တွဲပူးပေါင်း ပါဝင်ဆောင်ရွက်ရေး။

၂။ နိုင်ငံတော် တည်ငြိမ်ရေးနှင့် တိုးတက်မှုများကို နှောင့်ယှက်ဖျက်ဆီးသည့် ပြည်တွင်း၊ ပြည်ပ အဖျက်သမားများကို ပြည်သူ့စစ်မဟာဗျူဟာဖြင့် ချေမှုန်းရေး။

၃။ နယ်စပ်ဒေသ ဖွံ့ဖြိုးတိုးတက်ရေးနှင့် ကျေးလက်ဒေသ ဖွံ့ဖြိုးရေးလုပ်ငန်းစဉ် (၅)ရပ်တို့အား ပြည်သူလူထုနှင့်အတူ ဝိုင်းဝန်းအကောင်အထည်ဖော်ဆောင်ရွက်ရေး။

၄။ ဒို့တာဝန်အရေးသုံးပါးကို ကာကွယ်စောင့်ရှောက်နိုင်ရေးအတွက် အင်အားတောင့်တင်း၍ စွမ်းရည်ထက်မြက်မြင့်မားသော ခေတ်မီတပ်မတော်တည်ဆောက်ရေး။

☆ တပ်မတော်အား (၁၀)ပါး ☆

၁။ သစ္စာစောင့်သိမှု၊
၂။ အမိန့်နာခံတတ်မှု၊
၃။ စိတ်ဓာတ်ခိုင်မာမှုနှင့် ဇွဲသတ္တိပြည့်ဝမှု၊
၄။ စစ်စည်းကမ်းကောင်းမွန်မှု၊
၅။ လေ့ကျင့်သားပြည့်ဝမှု၊
၆။ တိုက်ရည်ခိုက်ရည်ပြည့်ဝမှု၊
၇။ ကျန်းမာကြံ့ခိုင်မှု၊
၈။ အချင်းချင်းရဲဘော်စိတ်ထားရှိမှု၊
၉။ စွန့်လွှတ်စွန့်စားမှု၊
၁၀။ သန့်ရှင်းစိတ်ဖြင့် ရည်မှန်းချက်ပြီးမြောက်အောင် ဆောင်ရွက်မှု။

မဟာစည်ဝဝရက်တရားစခန်းဖွင့်မည်

ရန်ကုန် မတ် ၁၉

သမိုင်းဝင်ကျိုက္ကစဆံဆော်ဘုရင်စေတီတော်မြတ်မြင်နန်းတော်ကြီးတွင် နှစ်စဉ်ကျင်းပမြဲဖြစ်သော မဟာစည်ဝိပဿနာသတိပဋ္ဌာန် ဝိပဿနာတရား စခန်းကို ၁၃ဖြ-၆ဖ ခုနှစ် တန်ခူးလ သင်္ကြန်အခါသမယတွင် အေးမြချမ်းသာမဟာစည်သာသနာ့ဂိုဏ်းသာ ပဓာနနာယကဗဟုဇန ဟိတာဓရ ကမ္မဋ္ဌာနာစရိယ ဆရာတော်အရှင် သီရိမဂ္ဂ ကြီးမှူးဖွဲ့ ဓိဇ္ဈာန်ဆရာက်ကြောင်း ဝိပဿနာတရားတော်များ ဟောကြားပြသမည်ဖြစ်သည်။

တရားအား ထုတ်လိုသည့် ယောဂီများ ကျိုက္ကစဆေတီတောင် ဂေါပကအဖွဲ့ရုံး ဖုန်း-၅၆၅၄၂၂သို့စာရင်းပေးသွင်းကြပါရန်နှင့် ယောဂီများအတွက် အရက်၊ နေ့ဆွမ်း၊ ညနေဇော်ရည်များ ဆက်သွယ်လှူဒါန်းနိုင်ကြောင်း သိရသည်။

(က-၀)

ကျောက်မျက်ရတနာပြပွဲ စတုတ္ထနေ့ ဆက်လက်ကျင်းပ
ကျောက်စိမ်းကျောက်မျက် ယူရိုငွေ ၁၃၃သမဂ္ဂသန်းကျော်ဖိုး ရောင်းချ

ရန်ကုန် မတ် ၁၉

မြန်မာ့ကျောက်မျက်ရတနာပြပွဲ ဗဟိုကော်မတီနာယက၊ သတ္တုတွင်း၀န်ကြီးဌာန ၀န်ကြီး ဗိုလ်မှူးချုပ်အုန်းမြင့်သည် ယနေ့ညနေ၄နာရီခွဲတွင် ရန်ကုန်မြို့ ကမ္ဘာအေးဇေတီလမ်း၌ ရှိ မြန်မာ့ကျောက်မျက်ရတနာ၀န်းမ၌ ကျင်းပလျက်ရှိသော (၄)ကြိမ်မြောက် မြန်မာ့ကျောက်မျက်ရတနာပြပွဲသို့ ရောက်ရှိလာရာ ပြပွဲဗဟိုကော်မတီဥက္ကဋ္ဌ၊ သတ္တုတွင်း၀န်ကြီးဌာန ဒုတိယဝန်ကြီး ဦးမြင့်သိန်း၊ အတွင်းရေးမှူး မြန်မာ့ကျောက်မျက်ရတနာရောင်းဝယ်ရေးလုပ်ငန်း ဦးဆောင်ညွှန်ကြားရေးမှူး ဦးခင်ဦးနှင့် ဗဟိုကော်မတီဝင်များက ကြိုဆိုကြသည်။

၀န်ကြီး ဗိုလ်မှူးချုပ် အုန်းမြင့်သည် မြန်မာ့ ကျောက်မျက်ရတနာ၀န်း၊မ၌ ကျင်းပလျက်ရှိသည့် ကျောက်မျက်အတွဲများ၊ ဈေးပြိုင်စနစ်ဖြင့် ရောင်းချနေမှုကို ကြည့်ရှုအား ပေးပြီး ပြည်တွင်း၊ ပြည်ပ ရတနာကုန်သည်များ အား ရင်းရင်းနှီးနှီး နှုတ်ဆက်ကာ ညနေပိုင်းတွင် မြန်မာ့ကျောက်မျက်ရတနာ၀န်း၊မ ပြန်လည်ထွက်ခွာသွားသည်။

မြန်မာ့ကျောက်မျက်ရတနာပြပွဲ ဗဟိုကော်မတီက ကြီးမှူးကျင်းပသော (၄)ကြိမ်မြောက် မြန်မာ့ကျောက်မျက်ရတနာပြပွဲတွင် ကျောက်စိမ်းအတွဲများကို ယမန်နေ့ ညနေ ၅ နာရီမှ ည ၁၁ နာရီခွဲအထိ ဈေးပြိုင်စနစ်ဖြင့် ဆက်လက်ရောင်းချရာ ကျောက်စိမ်း အတွဲပေါင်း ၃၃ တွဲကို တန်ဖိုး ၁၃၀၁၉၄ ဖြင့် ရတနာကုန်သည်များက အပြိုင်အဆိုင်ဝယ်ယူကြသည်။

ယမန်နေ့ တစ်နေ့တည်း တွင်ပင် ကျောက်စိမ်း အတွဲပေါင်း ၅၄ တွဲကို တန်ဖိုးယူရိုငွေ ၂၃၈၀၁၆ ဖြင့် ရောင်းချရသည်။

(၄)ကြိမ်မြောက် မြန်မာ့ကျောက်မျက် ရတနာပြပွဲတွင် ကျောက်စိမ်း အတွဲများ စတင်ရောင်းချသည့် မတ် ၁၆ရက်မှမတ်၁၈ရက်အထိကျောက်စိမ်း အတွဲ စုစုပေါင်း ၅၀၃ တွဲကို တန်ဖိုး ယူရိုငွေ ၁၀၄၇၃၄၄ ဖြင့် ရတနာကုန်သည်များက၀ယ်ယူသွားကြသည်။

(၄)ကြိမ်မြောက် မြန်မာ့ကျောက်မျက်ရတနာပြပွဲတွင် မြန်မာ့ကျောက်မျက်ရတနာပြပွဲ ဗဟိုကော်မတီဥက္ကဋ္ဌ၊ သတ္တုတွင်း၀န်ကြီးဌာန ဒုတိယဝန်ကြီး ဦးမြင့်သိန်း က ကျောက်စိမ်း အတွဲများကို တန်ဖိုးအများဆုံး ဝယ်ယူသည် ပြည်ပနိုင်ငံ M/S. Well Gain (HK)Ltd အား ဂုဏ်ပြုအမှတ်တရ လက်ဆောင်နှင့် ဂုဏ်ပြုမှတ်တမ်းလွှာကို ပေးအပ်ချီးမြှင့်သည်။

(၄)ကြိမ်မြောက် မြန်မာ့ကျောက်မျက်ရတနာပြပွဲ အစီအစဉ်အရ စတုတ္ထနေ့အဖြစ် ယနေ့ နံနက်၉နာရီမှစတင်၍ ကျောက်မျက်အတွဲများကို တင်ဒါစနစ်/ဈေးပြိုင်စနစ်တို့ဖြင့် စတင်ရောင်းချရာ ညနေ၅နာရီအထိ ကျောက်မျက်အတွဲပေါင်း ၂၄ တွဲကို တန်ဖိုးယူရိုငွေ ၃၂၃၀၀၁၈ ဖြင့် ရတနာကုန်သည်များက အပြိုင်အဆိုင်ဝယ်ယူကြသည်။

ယနေ့ ညနေ၅နာရီအထိ ကျောက်စိမ်း၊ ကျောက်မျက် လေးရက်ပေါင်း ရောင်းရငွေစုစုပေါင်းမှာ တန်ဖိုးယူရိုငွေ ၁၃၇၀၃၄၅၅ ဖြစ်သည်။

မတ် ၂၀ရက်တွင် ကျောက်မျက် အတွဲများကိုဈေးပြိုင်စနစ်ဖြင့်ဆက်လက် ရောင်းချသွားမည်ဖြစ်သည်။

(သတင်းစဉ်)

"ထွန်းလင်းဂုဏ်ဖြာ သူရိယပမာ" အစီအစဉ် ထုတ်လွှင့်မည်

ရန်ကုန် မတ် ၁၉

(၅၉)နှစ်မြောက် တပ်မတော်နေ့ကို ဂုဏ်ပြုသောအားဖြင့် မြန်မာနိုင်ငံတွင် ရဲရွမ်းသတ္တိဆိုင်ရာဘွဲ့၌ အမြင့်ဆုံးဘွဲ့ဖြစ်သည့် အောင်ဆန်းသူရိယဘွဲ့ ရရှိခဲ့သူများအကြောင်း သိကောင်းစရာများ၊ အောင်ဆန်းသူရိယဘွဲ့ ရရှိခဲ့သူများ၏ ဆွေမျိုးသားချင်းများက ပြန်ပြောင်းပြောပြချက်များ၊ ဘွဲ့ ရရှိမှုဖြစ်စဉ်တွင် ကိုယ်တိုင် ပါဝင်ခဲ့သူများ၏ ပြောပြချက်များကို ကိုရွှေဆောင် စုစည်းတင်ဆက်ထားသော "ထွန်းလင်းဂုဏ်ဖြာ သူရိယပမာ" အစီအစဉ်ကို မြန်မာ့အသံရေဒီယို အစီအစဉ်မှ မတ် ၂၄ ရက် ည ၇ နာရီ ၁၅ မိနစ်တွင် ထုတ်လွှင့်မည်ဖြစ်သည်။

ယင်းအစီအစဉ်တွင် ရုပ်ရှင်သရုပ်ဆောင်အကယ်ဒမီဆောင်လွှင်၊ ဖြိုးငွေစိုးနှင့် မြန်မာ့အသံ၀န်ထမ်းများ ပါဝင်ထားကြသည်။

(သတင်းစဉ်)

မိုးကုတ်ဝိပဿနာသင်္ကြန်တရားစခန်း

ရန်ကုန် မတ် ၁၉

ရန်ကုန်တိုင်း ကမာရွတ်မြို့နယ် အမှတ်(၈)ရပ်ကွက် နာနတ်ဆာလမ်း ကွန်ဆာရာမကျောင်းတိုက် မိုးကုတ် ဝိပဿနာအဖွဲ့ခွဲ (၁၁၃)တွင် ဧပြီ ၁၀ရက်မှ ၁၉ရက်အထိ မိုးကုတ်ဆရာတော်ကြီး၏ ဥပနိဿယအတိုင်း ကမ္မဋ္ဌာနာစရိယ ဆရာတော် ဘဒ္ဒန္တ ပညာဝံသ အရှင်သူမြတ်က ခန့်ဘဉ်ဘော်ရောက် တရားတော်များ ဟောကြားမည်ဖြစ်သည်။

(က-၀)



တပ်မတော်နေ့ ဂုဏ်ပြုကြိုဆို စာအုပ်ဈေးပွဲတော်ပွင့်ပွဲကျင်းပ

ရန်ကုန် မတ် ၁၉

၂၀၀၄ခုနှစ် (၅၉)နှစ်မြောက်တပ်မတော်နေ့ကို ဂုဏ်ပြုကြိုဆိုသောအားဖြင့် ပြန်ကြားရေး၀န်ကြီးဌာန ပုံနှိပ်ရေးနှင့် စာအုပ်ထုတ်ဝေရေးလုပ်ငန်း၏ စီစဉ်မှုဖြင့် စာအုပ်ဈေးပွဲတော်ဖွင့်ပွဲ အခမ်းအနားကို ယနေ့နံနက်နာရီခွဲတွင် ရန်ကုန်မြို့ ကျောက်တံတားမြို့နယ် ဗိုလ်အောင်ကျော်လမ်း၌ ရှိ ပုံနှိပ်ရေးနှင့်စာအုပ်ထုတ်ဝေရေးလုပ်ငန်း(ယခင်ရုံးချုပ်)အဆောက်အအုံ၌ ကျင်းပရာ ပြန်ကြား၊ရေး၀န်ကြီးဌာန ဒုတိယဝန်ကြီးများဖြစ်ကြသော ဦးသိန်း၊စိန်နှင့် ဗိုလ်မှူးချုပ်အောင်သိန်း၊ ပြန်ကြား၊ရေး၀န်ကြီးဌာနအောက်ရှိ ဦး၊စီးဌာနများနှင့် လုပ်ငန်းများမှ ညွှန်ကြား၊ရေးမှူးချုပ်များ၊ ဦးဆောင်ညွှန်ကြား၊ရေးမှူးများနှင့် တာ၀န်ရှိသူများ၊ စာအုပ်ဈေးပွဲတော်ကျင်း၊ပရေးကော်မတီဥက္ကဋ္ဌနှင့် ကော်မတီ၀င်များ၊ ပြန်မာနိုင်ငံစာပေနှင့်စာနယ်ဇင်းအဖွဲ့ဥက္ကဋ္ဌဒုတိယဥက္ကဋ္ဌများနှင့် တာ၀န်ရှိသူများ၊ ၀န်ထမ်းများ၊ စာပေတိုက်ပိုင်ရှင်များ၊ စာပေ၀ါသနာရှင်များနှင့် ဗိတ်ကြား၊ထားသူများ တက်ရောက်ကြသည်။

အစီအစဉ်အရ စာအုပ်ဈေးပွဲ တော်ကျင်း၊ပရေးကော်မတီဥက္ကဋ္ဌ၊ ပုံနှိပ်ရေးနှင့် စာအုပ်ထုတ်ဝေရေးလုပ်ငန်း ဦးဆောင်ညွှန်ကြား၊ရေးမှူး ဦးမြင့်သိန်းက စာအုပ်ဈေးပွဲတော်ကျင်း၊ပရခြင်း၏ ရည်ရွယ်ချက်ကို ရှင်းလင်းတင်ပြသည်။

ထို့နောက်ပြန်ကြား၊ရေး၀န်ကြီးဌာန ဒုတိယဝန်ကြီး ဗိုလ်မှူးချုပ်အောင်သိန်းက စာအုပ်ဈေးပွဲတော်ကို ဖဲကြိုးဖြတ်၍ ဖွင့်လှစ်ပေး၊သည်။

ယင်းနောက် ဒုတိယဝန်ကြီးများနှင့် အဖွဲ့၀င်များသည် စာအုပ်ဈေးပွဲ တော်၌ ဖွင့်လှစ်ရောင်း၊ချကြမည် စာအုပ်ဆိုင်များကို လိုက်လံကြည့်ရှုအား ပေးကြသည်။

စာအုပ်ဈေးပွဲတော်တွင် ပြန်ကြား၊ရေး၀န်ကြီးဌာန သတင်းနှင့်စာနယ်ဇင်း လုပ်ငန်း၊စာအုပ်ဆိုင်နှင့် စာပေဗိမာန် စာအုပ်ဆိုင်တို့ အပါအ၀င် စာပေတိုက် ၃၉တိုက်တို့မှ စာအုပ်ဆိုင် ၅၈ဆိုင်တို့ ပြန်ကြား၊ရေး၀န်ကြီးဌာန ဒုတိယဝန်ကြီးဌာနမှ ဦးသိန်း၊စိန်၊ ဗိုလ်မှူးချုပ်အောင်သိန်းနှင့် ပုံနှိပ်ရေးနှင့် စာအုပ်ထုတ်ဝေရေးလုပ်ငန်း၏ စီစဉ်မှုဖြင့် စာအုပ်ဈေးပွဲတော်အတွင်း ဖွင့်လှစ်ထား သည့် စာအုပ်ဆိုင်များအား လှည့်လည် ကြည့်ရှုစဉ်။

(သတင်းစဉ်)



ကန် ဦးဆောင်သည့်တပ်ဖွဲ့ ကျူးကျော်တိုက်ခိုက်ပြီး တစ်နှစ်အကြာ အီရတ်ပြည်သူများ၏ လူနေမှုဘဝအခြေအနေများ ဆိုးရွားလျက်ရှိနေဆဲ

ဘဂ္ဂဒက် မတ် ၁၈

၂၀၀၃ခုနှစ် မတ်၁၉ရက်တွင် အမေရိကန်ဦးဆောင်သည့် တပ်ဖွဲ့များက အီရတ်နိုင်ငံကို ဝင်ရောက်တိုက်ခိုက်ခဲ့ရာ သောကြာနေ့သည် တစ်နှစ်ပြည့်မြောက်သည့်နေ့ဖြစ်သည်။ တစ်နှစ်တာ ကာလအတွင်း တိုင်းပြည်၏ လုံခြုံရေး၊ ပြန်လည်တည်ဆောက်ရေးနှင့် စီးပွားရေးအခြေအနေများ၊အပါအဝင် အီရတ်ပြည်သူများ၏ ဘဝပြန်လည်ဦးမော့လာစေမှုစသည့် အခြေအနေများသည် ဆိုးရွားလျက်ရှိနေကြောင်း သိရှိရသည်။ အီရတ်လေကြောင်းလိုင်းတွင် ၂၄နှစ်ကြာ လေယာဉ်မယ်အဖြစ် လုပ်ကိုင်ခဲ့သည့် အာမယ်ဘရာဟင်နှင့် ၎င်း၏ ခင်ပွန်းဖြစ်သူတို့သည် စစ်ပွဲမစခင်က စစ်ကာလအတွက် ကြိုတင်ပြီး စား-နပ်ရိက္ခာများ စုဆောင်းကာ ၎င်းတို့၏ သား-သုံးဦးကို နှစ်သိမ့်မှုများပေးနိုင်ခဲ့သည်။

သို့ရာတွင် နောက်တစ်နှစ်အကြာ တွင် စစ်ပွဲအတွက်သာမက အရာရာ အတွက် စိုးရိမ်ပူပန်လာရကြောင်း ၎င်းတို့က ပြောကြားသည်။ အာမယ် သည် ဗီဗွာရေး ပိတ်ဆို့တား ဖြစ်မှုများကြောင့် အီရတ်လေကြောင်း လိုင်းများ၊ ပိတ်ခဲ့ရသည့် ၁၉၉၁ခုနှစ် အထိသာ အလုပ်လုပ်ခဲ့ရကြောင်း၊ စီးပွားရေး ပိတ်ဆို့တား ဖြစ်ထားသည့် အချိန်ကထက် ယခုလက်ရှိ အခြေအနေသည် ပိုမို ဆိုးရွားကြောင်း၊ လုံခြုံရေးအခြေအနေကို လည်း စိုးရိမ်နေရကြောင်း ၎င်းက ပြောကြား၊သည်။

ပိုမိုကောင်း

ဆက်ဒမ်ဟူစိန်လက်ထက်က အခြေ အနေသည် ပိုမိုကောင်းကြောင်း၊ ယခု အခါ စာသင်ကျောင်းများတွင်လည်း လက်နက် ကိုင်ဆောင်မှုများ ရှိနေ ကြောင်း ၎င်း၏သား များက ပြော ကြား၊ခဲ့သည်။ အာမယ်သည် အလုပ် အကိုင်ရရှိရန် ကြိုး စား၊နေသကဲ့သို့ ရေနံဝန်ကြီး ဌာနတွင် လုပ်ကိုင်နေ သည် ၎င်း၏ ခင်ပွန်းဖြစ်သူက လုပ်ငန်း အခြေအနေများ ပြန်လည် တိုးတက် လာအောင် ကြိုး စား၊နေသော်လည်း ရရှိသည်လစာသည် မပြောပလောက် ဘဲ ၎င်း၏ သား များကို ထမ်း ဆွဲ လောက်ရုံသာရရှိသည်။

ဆောင့်မျှော်နေရ

အခြေအနေများကို အကောင်း ဘက်မှ ရှုမြင်တတ်သော သား များ၏ အနာဂတ်နှင့်ပတ်သက်ကာ ဝမ်းနည်း စိတ်မကောင်းဖြစ်နေကြောင်း၊ ကြုံဆွေ ခဲ့ရသမျှများထဲတွင် ယခုအခြေအနေ သည် အဆိုး ဆုံးဖြစ်ကာ မရေမရာနှင့် အနာဂတ်ကို ဆောင့်မျှော်နေရကြောင်း ၎င်းတို့က ပြောကြား၊ခဲ့သည်။

စီအင်န်အင်န်။



အီရတ်တွင် ဆက်လက်အမှုမထမ်းဆောင်လို ကန်တပ်ကြပ်ကြီးတစ်ဦး တာဝန်ငြင်းဆန်၊ အဖမ်းခံ

ဖလော်ရီဒါ မတ် ၁၇

ယခုရက်သတ္တပတ်သည် အမေရိကန်ဦးဆောင်သည့်တပ်များ အီရတ်ကို စစ်ဆင်ရေးစတင်သည် နှစ်ပတ်လည် အထိမ်းအမှတ် သမယဖြစ်သည်။ အီရတ်ကို အမေရိကန်တို့ ဗုံးကြဲတိုက်ခိုက်ခြင်းမှာ ခေတ္တမျှသာဖြစ်ဟော်လည်း အီရတ်စစ်ပွဲက ပြည်တွင်းရော၊ ပြည်ပမှာပါ နောက်ဆက်တွဲ အကျိုးဆက်များကို ဖြစ်ပေါ်စေခဲ့သည်။

အဖမ်းခံ

ဖလော်ရီဒါမှ အမေရိကန်တပ်ဖွဲ့ဝင်တစ်ဦးသည် အီရတ်တွင် ပြန်လည် စစ်မှုထမ်းရန် ငြင်းဆန်ပြီး နောက် မက်ဆာချူးဆက်အာဏာပိုင်များထဲ အဖမ်းခံ လိုက်သည်ဟု သိရသည်။

ရည်ရွယ်

အောက်တိုဘာလအတွင်းက ခွင့်ဖြင့်အိမ်ပြန်လာပြီး နောက် အီရတ်တွင် ပြန်လည်စစ်မှုထမ်းလိုတော့သည် တပ်ကြပ်ကြီး မက်ဂျီယာ (၂၈) နှစ်က တာဝန်သံသော ကန့်ကွက်သူအဖြစ် ရပ်တည်ရန်ရည်ရွယ်လျက် စစ်ရဲများထဲ အဖမ်းခံ လိုက်သည်။

ဦးတည်နိုင်

မိမိအနေဖြင့် တပ်မှူး သို့မဟုတ် ခေါင်းဆောင် တစ်ဦး-ဦးကို အပြစ်မပြော လိုကြောင်း၊ မိမိပြောလိုသည်မှာ အီရတ်စစ်ပွဲဆင်နွှဲမှုသည် အဓမ္မဆန်နေပြီး အကြမ်းဖက်မှု ပိုမိုဖြစ်စေရေးကိုသာ ဦးတည်စေနိုင်သဖြင့် ထိုသို့သောစစ်မျိုးတွင် မိမိမပါဝင်လိုခြင်း ဖြစ်ကြောင်း တပ်ကြပ်ကြီးမက်ဂျီယာက ပြောကြား၊လိုက်သည်။

အင်တာနက်။

ကန်တပ်ဖွဲ့ဝင်များ မဆင်မခြင် ပစ်ခတ်မှုကြောင့် အီရတ် မိသားစုဝင်ခြောက်ဦး သေဆုံး၊ လေးဦး ဒဏ်ရာရ

ဘဂ္ဂဒက် မတ် ၁၆

အီရတ်ကျေးရွာတစ်ရွာကို လက်နက်ကြီးများဖြင့် ပစ်ခတ်သဖြင့် အီရတ်မိသားစုဝင် ခြောက်ဦး-သေဆုံး၊ လေး-ဦး ဒဏ်ရာရရှိသွားသည်ဟု သိရသည်။

ရွာသား များက လက်ထပ်ပွဲကျင်း ပစဉ် အနီး ပတ်ဝန်းကျင်က သိရှိအောင် စနေနေ့တွင် ခရေထုး စံအတိုင်း သေနတ်ထောင်ဖောက်သည်ကို အမေရိကန်တပ်ဖွဲ့ဝင်များ ကြား၊ရပြီး နောက် ၎င်း-တို့ ယာယီစခန်းမှ ပြန်လည်၍ လက်နက်ကြီးများ-ဖြင့် ပြန်ပစ်သည် အတွက် ယခုကဲ့သို့ သေဆုံး၊ဒဏ်ရာ ရရှိခြင်း-ဖြစ်သည်။ သေဆုံး၊ ဒဏ်ရာ ရသူ မိသား၊စုမှ ကျန်ရစ်သူများက အမေရိကန်တပ်ဖွဲ့ဝင်များ၏ လုပ်ရပ်ကို ဖော်ထုတ်ပြစ်တင်လိုက်သည်။

ကြား၊ရ

ဘဂ္ဂဒက်မြို့ တော် ခြေက်ဘက် မစ်ဒါဒီယာမြို့အနီး ဇူဟာမ်ကျေး-ရွာတွင် အခမ်းအနား-ရှိကြောင်း သတင်းကို မသိရှိခဲ့ကြောင်း အမေရိကန်စစ်ဖက်က ကြေညာသည်။

စနေနေ့ မွန်းလွဲပိုင်းက ထိုမိသား၊စု တိုက်ခိုက်ခံရခြင်း-ဖြစ်ကြောင်း၊ ပထမ ဗုံး-ဆန်မှာ အနီး-ရှိဆိုင်တွင်း ကျရောက်ပြီး ဒုတိယဗုံး-ဆန်မှာ နေအိမ်တွင်း ကျရောက်ကာ ယင်း-သို့ သေဆုံး၊ ဒဏ်ရာရခြင်း-ဖြစ်သည်။ အမေရိကန်တပ်ဖွဲ့ဝင်များ တိုက်ခိုက်သည့်အတွက် ခြောက်ဦး သေဆုံး-ပြီး ဒဏ်ရာရသည့် အသက်(၁၇) အောက် ကလေး-လေး-ဦး-မှာ ဆေး-ရုံတွင် တင်ထား-ရသည်။

အင်တာနက်။



ဟွန်ဒူရပ်စ်တပ်ဖွဲ့ဝင်များ အီရတ်မှ ပြန်လည်ရုပ်သိမ်းမည်

တိဂူစီဂါလ်ပါ(ဟွန်ဒူရပ်စ်) မတ် ၁၇

ဟွန်ဒူရပ်စ်နိုင်ငံက စပိန်နိုင်ငံအတိုင်း ဆောင်ရွက်သည့်အနေဖြင့် အီရတ်ရှိ ဟွန်ဒူရပ်တပ်ဖွဲ့ဝင် ၃၇၀တို့ကို ဖွဲ့စည်းကုန်တွင် ပြန်လည်ရုပ်သိမ်း-စေားမည်ဖြစ်ကြောင်း ကာကွယ်ရေး-ဝန်ကြီး ဖက်ဒရီကိုဗစ်ရိုက အဂါနေ့တွင် ပြော-ကြား-လိုက်သည်။ ဟွန်ဒူရပ်စ်နိုင်ငံ၏ ဖော်ပြပါဆုံး-ဖြတ်ချက်သည် စပိန်ဝန်ကြီး-ချုပ် ဆုံး-ဖြတ်ချက်နှင့် တိုက်ဆိုင် လျက်ရှိကြောင်း ဗရိစ်က ပြော-ကြား-သည်။

စပိန်ဝန်ကြီး-ချုပ်သစ် ဇာပါတာရိုက အီရတ်နိုင်ငံကို ကျူးကျော်မှုသည် အမှား-တစ်ရပ်ဖြစ်ကြောင်း၊ ကုလ သမဂ္ဂက အီရတ်နိုင်ငံကို နိုင်ငံစုတပ်ဖွဲ့ ဖြင့် ထိန်း-ချုပ်မှုမရှိပါက စပိန်တပ်ဖွဲ့ ဝင်များ-ကို ဇွန် ၃၀ ရက်တွင် ပြန်လည်ရုပ်သိမ်း-ရမည်ဖြစ်ကြောင်း ပြော-ကြား-သည်။

ဟွန်ဒူရပ်၊ အယ်ဆာဗေဒိုနှင့် နီကာရာဂွာနိုင်ငံတို့သည် လူလှုချင်း စာနာထောက်ထား-ရေး-နှင့် ငြိမ်း-ချမ်း-ရေး လုပ်ငန်း-များ ဆောင်ရွက်ရန်အတွက် ၎င်း-တို့၏ တပ်ဖွဲ့ဝင်များ-အား အီရတ်နိုင်ငံရှိ စပိန်ဦး-ဆောင်သည့် တပ်ဖွဲ့ သို့ ပို့ဆောင်ပေး-ခဲ့သည်။ ဟွန်ဒူရပ်နိုင်ငံက ၎င်း၏ တပ်ဖွဲ့ဝင် ၃၇၀ အား အီရတ်နိုင်ငံသို့ သြဂုတ်လက ပထမအုံး-အကြိမ် အဖြစ် ပို့ဆောင်ခဲ့သည်။

အင်တာနက်။

မတ်၁၆ရက်က အီရတ်နိုင်ငံ ဒီဝါနီယာမြို့တွင် မသက်သူအီရတ်များအား စစ်ဆေး-မေးမြန်း-နေသည့် အမေရိကန်တပ်ဖွဲ့ဝင်များ-ကို ဓာတ်ပုံ-ရစဉ်။ *(ဓာတ်ပုံ-အင်တာနက်)*



တရုတ်–ရုရှား စစ်ရေးအတိုင်ပင်ခံ အစည်းအဝေး ပေကျင်း၌ ကျင်းပ

ပေကျင်း မတ် ၁၈

တရုတ်ပြည်နှင့် ရုရှား-တို့၏ အဋ္ဌမအကြိမ် စစ်ရေး-အတိုင်ပင်ခံ အစည်း-အဝေး-ကို ပေကျင်း-မြို့ ဆော်၌ အင်္ဂါနေ့တွင် ကျင်း-ပသည်။ ယင်း-အစည်း-အဝေး-တွင် နစ်နိုင်ငံစလုံး-က အနာဂတ်တွင် ပူး-ပေါင်း-ဆောင်ရွက်မှု တို့-မြှင့်ရန် သန္နိဋ္ဌာန်ချမှတ်ကြသည်။

နေ့ဝက်ကြာ ကျင်း-ပခဲ့သော အဆိုပါ အတိုင်ပင်ခံ အစည်း-အဝေး-ကို တရုတ်ပြည်သူ့ လွတ်မြောက်ရေး တပ်ဖွဲ့ ဒုတိယကာကွယ်ရေးဦး-စီး-ချုပ် ရွန်ကောင်ကိုင်နှင့် ရုရှား-လက်နက်ကိုင်တပ်ဖွဲ့ များ၏ ဒုတိယကာကွယ်ရေးဦး-စီး-ချုပ် ယူရီဘော်ရှူယက်စကီတို့ တက်ရောက်ခဲ့သည်။

ဒေသတွင်း-နှင့် နိုင်ငံတကာလုံခြုံရေး အခြေအနေ၊ အဓိကကျသော နိုင်ငံတကာ ပြဿနာရပ်များ၊ လက်နက်ကိုင်တပ်ဖွဲ့ နှစ်ဖွဲ့အကြား ပူး-ပေါင်း-ဆောင်ရွက်ရေး-နှင့် နှစ်ဖက်စလုံး-က ဗိုး-ရိမ်ပူပန်သော ပြဿနာရပ်များ-နှင့် ပတ်သက်၍ နှစ်ဖက်ဖလှယ်ခဲ့ကြကြောင်း ဆင်ဟွာသတင်း-ဌာ ဖော်ပြထား-သည်။

ရုရှား- ဒုတိယကာကွယ်ရေး-ဦး-စီး-ချုပ်က အဓိက ကျသော နိုင်ငံတကာနှင့် ဒေသဆိုင်ရာ ပြဿနာများ-နှင့် ပတ်သက်၍ နှစ်နိုင်ငံ တိုင်ပင်ဆွေး-နွေး-ပွဲများ- နောက်ထပ် တိုး-မြှင့်လုပ်ဆောင်နိုင်မည်ဟု မျှော်လင့်ကြောင်း ထုတ်ဖော် ပြော-ကြား-သည်။

အမ်အင်အေ၊ဆင်ဟွာ။

ကင်းလှည့် စောင့်ကြပ်

မတ် ၁၆ ရက်က ဘဂ္ဂဒက်မြို့ လယ်ရိုး စစ်ဆေး-ရေး-စခန်း-တစ်ခု၌ ကင်းလှည့် စောင့်ကြပ်နေ သည့် အမေရိကန်တပ်ဖွဲ့ဝင်များ-ကို တွေ့ ရစဉ်။

(ဓာတ်ပုံ-အင်တာနက်)

အမေရိကန်နှင့် အပေါင်းပါ တပ်ဖွဲ့များ၏ ကျူးကျော်သိမ်းပိုက်မှုအောက်မှ အီရတ်မြင်ကွင်း

ကျူးကျော်စစ်ပွဲကြောင့် အီရတ်တို့၏ အဖိုးမဖြတ်နိုင်သော ရှေးဟောင်းပစ္စည်းများ ပျက်စီးဆုံးရှုံးခဲ့ရမှု

၂၀၀၃ခုနှစ် မတ်လ ၂၀ ရက်မှစတင်၍ အီရတ်နိုင်ငံကို အမေရိကန်နှင့် အပေါင်းပါတပ်များက ကျူးကျော်တိုက်ခိုက်ခဲ့ရာ နိုင်ငံတစ်ဝန်း ပျက်စီးဆုံးရှုံးမှုများ ဖြစ်ပေါ်ခဲ့ရသည်။ ကျူးကျော်စစ်ပွဲကြောင့် အီရတ်တပ်မတော်လည်း ဖြိုကွဲခဲ့ရာ နိုင်ငံတော်ကို ထိန်းသိမ်းကာကွယ်မည့် တပ်မတော်တစ်ရပ် မရှိတော့သဖြင့် အီရတ်နိုင်ငံတွင် တည်ငြိမ်မှု ပျက်ပြားပြီး လုံခြုံရေးကင်းမဲ့ကာ ပျက်စီးဆုံးရှုံးမှုများ ဖြစ်ပေါ်ခဲ့ရာတွင် အီရတ်အမျိုးသားယဉ်ကျေးမှုပြတိုက်၏ အဖိုးမဖြတ်နိုင်သော ယဉ်ကျေးမှုအမွေအနှစ်များလည်းပါဝင်ခဲ့သည်။







၂၀၀၃ခုနှစ် မတ် ၂ ရက်တွင် ကျော်ဒန် အကောက်ခွန်ဌာနက သိမ်းဆည်းရမိသည့် အီရတ်မှ နိုးယူခံရသော ရှေးဟောင်းရုပ်တုများကိုတွေ့ရစဉ်။

၂၀၀၃ခုနှစ် ဧပြီ၃ရက်တွင် အတ္တလန္တာ၊ ဘော်စတွန်၊ လန်ဒန်နှင့် ဝါရှင်တန်လေဆိပ်တို့၌ ပြန်လည်သိမ်းဆည်းရမိသည့် အီရတ်ရှေးဟောင်း လက်နက်တစ်မျိုးဖြစ်သော ရွှေဆားမြောင်နှင့် ရွှေဆားအိမ်တို့ကို တွေ့ရစဉ်။

သယ်ဆောင်နေရာချ

ဘဂ္ဂဒက်မြို့ကို အမေရိကန်ဦးဆောင်သည့် အပေါင်းပါတပ်ဖွဲ့များ ကျူးကျော်ဝင်ရောက်ခဲ့ပြီးနောက် နိုးယူခံခဲ့ရရာမှ ပြန်လည်တွေ့ရှိခဲ့သော ရှေးဟောင်းပစ္စည်းလက်ရာအချို့အား ရှေးဟောင်းသုတေသနပြတိုက် ဝန်ထမ်းများ သယ်ဆောင်ပြီး နေရာချထားစဉ်။



ရွှေခေါင်းဆောင်း

အီရတ်နိုင်ငံ ဘဂ္ဂဒက်ပြတိုက်မှ နိုးယူခံရသည့် ရွှေခေါင်းဆောင်းကို တွေ့ရစဉ်။



ဘဂ္ဂဒက် အမျိုးသားပြတိုက်မှ ရှေးဟောင်းပစ္စည်းများ ပြန်လည်သိမ်းဆည်းရရှိမှုများ

ရက်စွဲ	နေရာ	အမျိုးအစား	အရေအတွက်
၂၂-၄-၂၀၀၃	ကျော်ဒန်နယ်စပ်	ပန်းချီကား	၄၂ ချပ်
၂၈-၄-၂၀၀၃	ကူဝိတ်နယ်စပ်	ပစ္စည်းမျိုးစုံ	၁၀၀၀ ခန့်
၁၀-၇-၂၀၀၃	ကျော်ဒန်	ပစ္စည်းမျိုးစုံ	၂၀၀၀ ခန့်
၂၉-၂-၂၀၀၄	ဘဂ္ဂဒက်	ဓာတ်ပုံများ	၁၀၀၀ ကျော်

ကန်နှင့်အပေါင်းပါတို့၏ ကျူးကျော်စစ်ပွဲကြောင့် ရှေးဟောင်းပစ္စည်းများ ပျက်စီးဆုံးရှုံးမှု

၂၀၀၃ခုနှစ် မတ် ၂၀ရက်တွင် အမေရိကန်တို့ အီရတ်ကို ကျူးကျော်ပြီးနောက်ပိုင်းတွင် အီရတ်ပြတိုက်မှ ရှေးဟောင်းပစ္စည်းများ ပျက်စီးဆုံးရှုံးခဲ့ရသည်။ ကျွမ်းကျင်သူများသည် ယခုအထိ ပျက်စီးဆုံးရှုံးမှု တန်ဖိုးကို အကဲဖြတ်နိုင်ခွန်းမရှိသေးဖြစ်သည်။ ပျက်စီးဆုံးရှုံးခဲ့သော ရှေးဟောင်းပစ္စည်းများအနက် အဖိုးတန်ပစ္စည်းအရေအတွက်မှာ အောက်ပါအတိုင်းဖြစ်သည်။

အကြောင်းအရာ	ရှေးဟောင်းပစ္စည်းများ ပျက်စီးဆုံးရှုံးမှု
ဘဂ္ဂဒက်ပြတိုက်မှ အခိုးခံရသည့် ပစ္စည်းတန်ဖိုး	ဒေါ်လာသန်း ၇၀၀၀ ဖိုးခန့်
လုယက်ဖျက်ဆီးခံရသည့် ပစ္စည်းအမျိုးအမည်ပေါင်း	၁၇၀၀၀ ခန့်
လုယက်ခံရသည့် ပစ္စည်း အမျိုးအမည်များ	ပန်းချီကားများ၊ ရုပ်တုများ ပန်းအိုးများ၊ တံဆိပ်တုံးများ၊ ရွှေအိုးများ၊ စာပေများ၊ ဓာတ်ပုံများ
ဘဂ္ဂဒက်ပြတိုက်သို့ ပြန်ပို့သည့် ပစ္စည်းအရေအတွက်	၈၀၀ ကျော်
ရှေးဟောင်းပစ္စည်းများ၏ အစောဆုံးသက်တမ်း	လွန်ခဲ့သော နှစ် ၁၀၀၀၀ ခန့်

နိုင်ငံတော်မဲ့ ပြုလုပ်ခံရသော ပြည်သူ့ဘဏ္ဍာငွေများကို ထာဝစဉ်သယ်ပိုးဆောင်ရွက်နေသည့် တပ်မတော်

(၅၉)နှစ်မြောက်တပ်မတော်နေ့ အကြိုဂုဏ်ပြု ဓာတ်ပုံမှတ်တမ်း



မကွေးတိုင်းအတွင်း အောင်လံ–တောင်တွင်းကြီး ရထားလမ်း ဖောက်လုပ်ရေး လုပ်ငန်းခွင်၌ အမှတ်(၆၆) ခြေမြန်တပ်မဘာနချုပ်မှ တပ်မတော်သားများ ဤသို့ပါဝင်ဆောင်ရွက်ခဲ့ကြသည်။



တပ်မတော်နှင့်ပြည်သူတို့ ပူးပေါင်းဆောင်ရွက်ခဲ့သည့်လုပ်ငန်းများ

ဆောင်ရွက်သည့်လုပ်ငန်း	ဆောင်ရွက်သည့်ကာလ	တည်နေရာ
တောင်နဝင်းဆည်၊ ဆည်ရေသောက်တူးမြောင်း ဖောက်လုပ်ခြင်းလုပ်ငန်း	၁၃-၁၂-၉၂ မှ ၂၅-၄-၉၅အထိ	ပဲခူးတိုင်း၊ ပြည်ခရိုင်၊ ပေါက်ခေါင်းမြို့နယ်၊ တူးမြောင်းအရှည်-၅၆၉၆ပေ အကျိုးပြုဧက-၄၈၅၀ဧက
မိုးညိုဆည်တာပေါင် ပြုပြင်ခြင်းလုပ်ငန်း	၂၉-၉-၉၈မှ ၃၀-၁၀-၉၈အထိ	မိုးညိုမြို့နယ်၊ သံပရာခွဲကျေးရွာအနီး
အောင်လံ-တောင်တွင်းကြီး ရထားလမ်းလုပ်ငန်း	၁၇-၅-၉၆မှ ၂၇-၁၂-၉၆အထိ	အောင်လံ-တောင်တွင်းကြီး ရထားလမ်း ရထားလမ်းအရှည် ၇၃သမ္မုဒ်မိုင်

တူးမြောင်းဖောက်လုပ်

ပဲခူးတိုင်း ပြည်ခရိုင်အတွင်း တောင်နဝင်းဆည် ဆည်ရေသောက်စနစ်အတွက် တူးမြောင်းဖောက်လုပ်ရာတွင် အမှတ် (၆၆)ခြေမြန်တပ်မဘာနချုပ်မှ တပ်မတော်သားများနှင့် ပြည်သူတို့ ပူးပေါင်းဆောင်ရွက်ခဲ့ကြစဉ်။

တစ်ဦးချင်းကိုယ်ကျိုးကို ပဓာန မထားသော တပ်မတော်



မိုးညိုဆည် တာပေါင်ပြုပြင်ခြင်းလုပ်ငန်းကို မိုးညိုမြို့နယ် သံပရာခွဲကျေးရွာအနီး ဆောင်ရွက်ခဲ့ကြရာတွင် တပ်မတော်သားများ ဤသို့ပါဝင်ခဲ့ကြသည်။

ခေတ်အဆက်ဆက် ပြည်သူ့အတွက် တပ်မတော်



အချိန်ကာလသည် အမျိုးသားနိုင်ငံရေး ဖြစ်ပေါ်ပြောင်းလဲတိုးတက်မှု သမိုင်းပေးတာဝန်အရ တပ်မတော်သည် နိုင်ငံတော်ကို စတင်တာဝန်ယူဦးဆောင်နေသော ၁၉၈၈ခုနှစ် စက်တင်ဘာလ တတိယပတ်အတွင်းဖြစ်သည်။ ၁၉၈၈ခုနှစ် ဆူပူမှုအရေးအခင်းကို ဒီမိုကရေစီ အရေးတော်ပုံအဖြစ် ပြည်တွင်း၊ ပြည်ပ လက်ဝဲလက်ယာ၊ မြေပေါ်မြေအောက်နိုင်ငံရေးအုပ်စုများနှင့် နိုင်ငံတကာ နယ်ချဲ့အုပ်စု ဩဇာခံအစုအဖွဲ့များက ပုံဖော်ဖန်တီးပြီး တပ်မတော်အား ဒီမိုကရေစီအရေးတော်ပုံကို နှိမ်နင်းဖြိုခွင်းသူများအဖြစ် လုပ်ကြံသိက္ခာချလျက် တပ်မတော်အစိုးရအား နိုင်ငံရေး၊ စည်းရုံးရေးအရ ဆန့်ကျင်လျက်ရှိသည်။ အခြေခံတစ်ဖက်တွင်လည်း ဗကပတို့က အရှေ့မြောက်နယ်မြေရှိ မိုင်းယန်းဒေသအား ၁၉၈၈ခုနှစ် စက်တင်ဘာလ ၂၃ရက်နေ့ ဝင်ရောက်တိုက်ခိုက်လာခြင်းဖြင့် တပ်မတော်အိုးရအား စစ်ရေးအရ အကျပ်အတည်းဖြစ်လာစေရန် အချိန်ကိုက် ပူပေါင်းလှုပ်ရှားလာခြင်းဖြစ်သည်။ တစ်နည်းအားဖြင့် မြေပေါ်ရှိ နိုင်ငံရေးအုပ်စုများက တပ်မတော်အား နိုင်ငံရေး၊ စည်းရုံးရေးအရဆန့်ကျင်ပြီး ဗကပတို့က စစ်ရေးအရတိုက်ခိုက်၍ တပ်မတော်အစိုးရ ဖယ်ရှားရေးအတွက် မဟာဗျူဟာမြောက် ကြိုးပမ်းလာခဲ့သည်။

ဤသို့လျှင် အရှေ့မြောက်စစ်ဒေသမှ ဗကပတို့သည် နိုင်ငံတော်ဖြိုခွဲရေး ရည်မှန်းချက်ဖြင့် မိုင်းယန်းဒေသကို တိုက်ခိုက်ရန် ဗကပ အင်အား ၂၀၀၀ ကျော်ဖြင့် ၁၉၈၈ခုနှစ် စက်တင်ဘာလ ၂၃ရက်နေ့တွင် စတင်ဝင်ရောက်တိုက်ခိုက်ခဲ့သည်။

မိုင်းယန်းနှင့်မိုင်းလွေဒေသတို့တွင် တပ်မတော်မှ အမှတ်(၁၁) ခြေလျင်တပ်ရင်း တစ်ရင်းသာ တာဝန်ယူလျက်ရှိသည်။ တိုက်ပွဲမဖြစ်မီ အခြေအနေတွင် ရှေ့တန်းအမှတ်(၁၁) ခြေလျင်တပ်ရင်း စစ်ကြောင်း(၁) ဌာနချုပ်နှင့် တပ်ခွဲတစ်ခွဲသည် အောင်တခွန်၊ လမင်းကုန်း၊ ဘုရားကုန်း၊ ရန်ရှင်းကုန်းတို့တွင် နယ်မြေထိန်းစခန်းထိုင် တာဝန်ယူပြီး တပ်ခွဲတစ်ခွဲသည် မိုင်းယန်းအရှေ့ခြမ်း၊ အောင်မြေမြောက်ခြမ်းတို့တွင် လှုပ်ရှား တာဝန်ယူလျက်ရှိသည်။ စစ်ကြောင်း(၂) ဌာနချုပ်နှင့် တပ်စုတစ်စုသည် အောင်မြေစခန်းထိန်း တာဝန်ယူပြီး တပ်ခွဲရုံးနှင့် တပ်စုတစ်စုသည် အောင်သပြေနှင့် အောင်မြေအကြား လှုပ်ရှား တာဝန်ယူသည်။ တပ်ခွဲရုံးနှင့် တပ်စုနှစ်စုသည် အောင်သပြေတောင်ခြမ်း လှုပ်ရှားတာဝန်နှင့် ခွဲတပ်ခွဲသည် မိုင်းလွေဒေသတွင် တာဝန်ယူလျက်ရှိသည်။

ရန်သူဗကပတို့သည် ၁၉၈၈ခုနှစ် စက်တင်ဘာလ ၂၃ရက်နေ့တွင် မိုင်းယန်းဒေသအား စစ်မျက်နှာ သုံးခုဖွင့်၍ တိုက်ခိုက်လာခဲ့သည်။ နံနက် ၈နာရီ မိနစ် ၂၀ အချိန်တွင် လမင်းကုန်းသို့ လက်နက်ကြီးပစ်ကူများဖြင့် စတင်တိုက်ခိုက်ခဲ့ကြသည်။ တပ်မတော်သည်မိမိထက်အဆမတန် အင်အားများပြားသည့် ဗကပတို့၏ တိုက်ခိုက်မှုကို တပ်ခွဲရုံးနှင့် တပ်စိတ်နှစ်စိတ် အင်အားဖြင့် ခုခံ တိုက်ခိုက်ခဲ့သည်။ သို့ရာတွင် လက်နက်အင်အား၊ လူအင်အားမျှတခြင်းမရှိသဖြင့် စစ်ရေးနည်းဗျူဟာအရ ယာယီအားဖြင့် ဘုရားကုန်းသို့ ဆုတ်ခွာပေးခဲ့သည်။ ဗကပတို့က မိုင်းယန်းဒေသအား စတင်တိုက်ခိုက်သည်နှင့် မိုင်းယန်းဒေသ တပ်မတော် လှုပ်ရှားစစ်ကြောင်းက မိုင်းယန်းသို့ ပြန်လည် ဝင်ရောက်လာပြီး ဘုရားကုန်းနှင့် တပ်ရင်းမှူးရှိရာ အောင်တံခွန်ကုန်းတို့တွင် ဖြန့်ခွဲပါဝင် တိုက်ခိုက်ခဲ့သည်။ ရန်ရှင်းကုန်းရှိ တပ်မတော် တပ်စိတ် တစ်စိတ်ကိုလည်း ဗကပ တိုက အင်အားအလုံးအရင်းဖြင့် ဝင်ရောက် တိုက်ခိုက်လာရာ တပ်မတော်သားများသည် အင်အားနည်းသည်၊ များသည် ပဓာနမထား၍ ရဲရဲရင့်ခုခံတိုက်ခိုက်ခဲ့သည်။ စစ်နည်းဗျူဟာအရ ရန်သူကို အစုလိုက်အပြုံလိုက် ချေမှုန်းရေးအတွက် ပြင်ဆင်နိုင်ရန် ယင်းနေ့ ၁၂နာရီ ၄၅ မိနစ်တွင် စခန်းမှ ယာယီခွာစစ်ဆင်ခဲ့သည်။

ထို့အတူပင် ဗကပတို့သည် ဘုရားကုန်းသို့ ဆက်လက်တိုက်ခိုက်လာရာ တပ်မတော်၏ မူလအင်အား တပ်စိတ်နှစ်စိတ်နှင့် လှုပ်ရှားစစ်ကြောင်းမှ ဖြန့်ခွဲအင်အားအပါအဝင် စုစုပေါင်းတပ်စိတ်ခုနစ်စိတ်ဖြင့် ခုခံတိုက်ခိုက်ခဲ့ကြပြီး ညနေ ၃နာရီ မိနစ် ၃၀ တွင် ဘုရားကုန်းမှ ဆုတ်ခွာပေးခဲ့သည်။ တပ်မတော်သည် စခန်းများမှ ခွာစစ်ဆင်ခဲ့ခြင်းမှာ ဗကပတို့အား အရှုံးပေးခြင်း မဟုတ်ဘဲ မိမိစခန်းများအပေါ်သို့ ဝမ်းသာအားရ တက်ရောက်လာကြသည် ဗကပတို့အား စုပြုံချေမှုန်းရေး မဟာဗျူဟာကို ကျင့်သုံးနိုင်ရန် တပ်မတော်က နည်းဗျူဟာအရ လှည့်စားပြီး ရန်သူအား သတ်ကွင်းထဲ ရောက်လာစေရန် ထောင်ချောက်ဆင်လိုက်ခြင်းဖြစ်သည်။

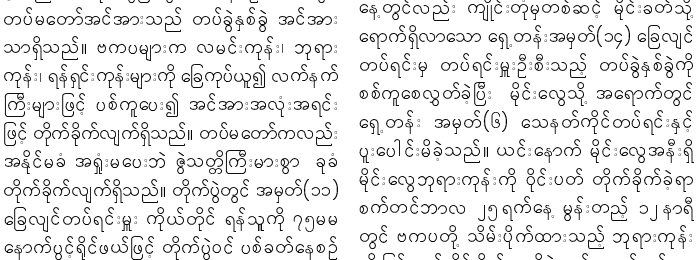
ဤတွင် ဗကပတို့သည် တပ်မတော် ဆင်ထားသည်ခွင်ထဲသို့ တည့်တည်ကြီး ဝင်လာခဲ့ကြသည့် ဗကပတို့သည် အောင်တံခွန်ကုန်းကို တိုက်ခိုက်ခဲ့ရာ တပ်မတော်က စုစည်းအင်အားဖြင့် ခုခံခဲ့သည်။ တပ်မတော်သည် အင်အားအလုံးအရင်းဖြင့် ဝိုင်းဝန်းပိတ်ဆို တိုက်ခိုက်နေသော ဗကပတို့အား အပြင်းအထန် ခုခံတိုက်ခိုက်ခဲ့သည်။ တိုက်ပွဲဖြစ်ပွား နေစဉ်ကာလတွင် တပ်မတော်အင်အားသည် တပ်ခွဲနှစ်ခွဲ အင်အားသာရှိသည်။ ဗကပများက လမင်းကုန်း၊ ဘုရားကုန်း၊ ရန်ရှင်းကုန်းများကို ခြေကုပ်ယူ၍ လက်နက်ကြီးများဖြင့် ပစ်ကူပေး၍ အင်အားအလုံးအရင်းဖြင့် တိုက်ခိုက်လျက်ရှိသည်။ တပ်မတော်ကလည်း အနိုင်မခံ အရှုံးမပေးဘဲ ခွဲသတ္တိကြီးမားစွာ ခုခံတိုက်ခိုက်လျက်ရှိသည်။ တိုက်ပွဲတွင် အမှတ်(၁၁) ခြေလျင်တပ်ရင်းမှူး ကိုယ်တိုင် ရန်သူကို ဂုဏ်မမနောက်ပွင့်ရိုင်ဖယ်ဖြင့် တိုက်ပွဲဝင် ပစ်ခတ်နေစဉ် ရန်သူ၏ ၆၀မမ လက်နက်ကြီးကျည် ထိမှန်ဒဏ်ရာရသဖြင့် နိုင်ငံနှင့်လူမျိုးအတွက် အသက်ပေးလှူသွားခဲ့သည်။

သို့သော်လည်း တပ်မတော်၏ လေ့ခွက်ချည်ကျန် အလံမလွဲသော သူရဲကောင်းစိတ်ဓာတ်ဖြင့် စက်တင်ဘာလ ၁၄ရက်တိုက်ပွဲတွင် ဒဏ်ရာရရှိထားသည့် ဒုတိယတပ်ရင်းမှူးက ဆက်လက်ခေါင်းဆောင် ကွပ်ကဲလျက် စိတ်ဓာတ်ကြွခိုင်စွာဖြင့် တိုက်ပွဲဝင်ခဲ့သည်။ ယင်းတိုက်ပွဲကာလတွင် တပ်မတော် စစ်ကြောင်း(၂)ဌာနချုပ်နှင့် တပ်ခွဲနှစ်ခွဲအနက်မှ တပ်ခွဲတစ်ခွဲသည် တိုက်ပွဲဖြစ်ပွားရာနေရာ မိမိအင်အားစုများနှင့် ပူးပေါင်း အားဖြည့်ရန် ကြိုးစားခဲ့ရာ ဗကပတို့၏ ဖြတ်တောက်ရေးအဖွဲ့များနှင့် ရင်ဆိုင်တိုက်ပွဲများ ဖြစ်ပွားခဲ့သည်။

ဤတွင် စစ်ကူတပ်ခဲ့သည် ရည်မှန်းချက်မပျက်စေရန် ဗကပတို့၏ ဖြတ်တောက်ရေးအဖွဲ့များအား ရှောင်ကွင်းပြီး ချီတက်ခဲ့ရာ စက်တင်ဘာလ ၂၄ရက်နေ့တွင် အောင်တံခွန်ကုန်းရှိ တပ်မတော်အင်အားစုများနှင့် ပူးပေါင်းမိကာ ဗကပတို့ကို ခုခံတိုက်ခိုက်ခဲ့သည်။ တိုက်ပွဲတွင် တပ်မတော်(လေ)က ဗကပတို့ ခြေကုပ်ယူထားသော နေရာများကို ဗုံးကြဲတိုက်ခိုက်ခဲ့ရာ ဗကပတို့သည် အကျအဆုံးများလာခဲ့သည်။ တပ်မတော်(လေ)၏ ထိရောက်သော ဗုံးကြဲတိုက်ခိုက်မှု ဒဏ်ကြောင့် ဗကပတို့ သွေးပျက်လာကြသည်။ စိတ်ဓာတ်ကျဆင်းလာကြသည်။

သို့တိုင်အောင် ဗကပတို့သည် ယင်းတို့၏ ရည်မှန်းချက်အတွက် လက်အောက်ငယ်သားများအား တပ်မတော်၏ သတ်ကွင်းရှေ့မှောက် အရောက်တွန်းပို့ပြီး အမိန့်ပေးတိုက်ခိုက်လျက်ရှိရာ အကျအဆုံးပိုမိုများပြားလျက်ရှိနေခဲ့သည်။ ဗကပတို့သည် စခန်းသုံးခုကို သိမ်းရရှိခဲ့ပြီးဖြစ်၍ နောက်ဆုံး စခန်းသိမ်းတိုက်ပွဲကို အပြင်းအထန် တိုက်ခိုက်နေသကဲ့သို့ တပ်မတော်ကလည်း ချေမှုန်းလျက်ရှိသည်။

တစ်ဆက်တည်းမှာပင် မိုင်းခတ်ရှိ တပ်မတော်ရှေ့တန်းအမှတ်(၆) သေနတ်ကိုင် တပ်ရင်းမှ စစ်ကြောင်းငယ်တစ်ခုကို တပ်ရင်းမှူး ကိုယ်တိုင် ဦးစီးကွပ်ကဲ၍ စစ်ကူလိုက်ခဲ့ရာ လမ်းတွင် ဗကပအင်အား အချို့နှင့် တွေ့ဆုံတိုက်ပွဲဖြစ်ပွားခဲ့သည်။ ထိုအတူ စက်တင်ဘာ ၂၄ရက်နေ့တွင်လည်း ကျိုင်းတုံမှတစ်ဆင့် မိုင်းခတ်သို့ ရောက်ရှိလာသော ရှေ့တန်းအမှတ်(၁၄) ခြေလျင်တပ်ရင်းမှ တပ်ရင်းမှူးဦးစီးသည် တပ်ခွဲနှစ်ခွဲကို စစ်ကူစေလွှတ်ခဲ့ပြီး မိုင်းလွေသို့ အရောက်တွင် ရှေ့တန်း အမှတ်(၆) သေနတ်ကိုင်တပ်ရင်းနှင့် ပူးပေါင်းမိခဲ့သည်။ ယင်းနောက် မိုင်းလွေအနီးရှိ မိုင်းလွေဘုရားကုန်းကို ဝိုင်းပတ် တိုက်ခိုက်ခဲ့ရာ စက်တင်ဘာလ ၂၅ရက်နေ့ မွန်းတည့် ၁၂နာရီတွင် ဗကပတို့ သိမ်းပိုက်ထားသည့် ဘုရားကုန်းကို ပြန်လည်သိမ်းပိုက်ယူရရှိခဲ့သည်။ စက်တင်ဘာလ ၂၆ရက်နေ့တွင် မိုင်းယန်းသို့ မရောက်မီ သုံးမိုင်အကွာတွင် ဗကပတို့ တက်ရောက် ခြေကုပ်ယူထားသော တောင်ကြော်၌ ဗကပအင်အား ၄၅၀ နှင့် ပြင်းထန်စွာ တိုက်ပွဲဖြစ်ပွားခဲ့သည်။ စက်တင်ဘာလ ၂၇ရက်နေ့တွင် မြေပြင် စစ်ကူတပ်များနှင့်ပါ ရင်ဆိုင်တိုက်ခိုက်နေရသည့် ဗကပတို့သည် အရှုံးဒဏ်ရာဖြစ်လာခဲ့ကြသည်။ မိုင်းယန်းကို ဆက်လက်တိုက်ခိုက်နိုင်စွမ်းလည်း မရှိတော့



ရှေ့တန်းစစ်မျက်နှာတွင် သောင်းကျန်းသူများကို တိုက်ခိုက်ချေမှုန်းရန် တပ်မတော်သားများ ချီတက်လာစဉ်။



၁၉၈၈ခုနှ
လာသော ဗကပ



ပေ။ ဗကပတို့သ
သာ ထိန်းချုပ်
စစ်ကြောင်းများ
ခံစစ်သို့ ပြောင်း
တိုက်ပွဲအ
ဗကပတို့၏ မိုင်း
ထားနိုင်ခဲ့ပြီးဖြစ်
ရက်တွင် မိုင်
အမှတ်(၁၄) ခြေ
အတူပါလာသည်
ဗကပတို့ကို
တပ်မတော်၏
တောင်ကြောတွင်
တန်ပြန်ထိုးစစ်
မှုများစွာဖြင့် ဖ
စခန်းဖြစ်သော
လျက် ကိုယ်လွှ
တော့သည်။ တ
တောက် ပိတ်ဆို
လမ်းကြောင်းတ
ဖြစ်သည်။ တပ်
ခြေလျင်တပ်ရင်း
အောင်တံခွန်ကုန်
သည်။ ဗကပတို့
တော့သည်ပြင် ခ
မရှိတော့သဖြင့်
ဆုတ်ခွာသွားကြ
**ယင်းမိုင်းပ
ဖြစ်ပွားခဲ့ပြီး တို
(၂၃)ကြိမ်၊ လှုံ
တိုက်ခိုက်ခဲ့ရသော
တိုက်ပွဲကြီးဖြစ်ခ
လေးဦး အပါအဝ
အသက်ပေးလှူခဲ့
စွန့်လွှတ်ခဲ့ရသည်
၂၀၂ လောင်း ကျ**

သည် တိုက်ပွဲဖြစ်ပွား
ပူးပေါင်း အားဖြည့်
၏ ဖြတ်တောက်ရေး
များ ဖြစ်ပွားခဲ့သည်။
ခဲ့သည် ရည်မှန်း
ို့၏ ဖြတ်တောက်
ခြင်းပြီး ချီတက်ခဲ့ရာ
နှတွင် အောင်တံခွန်
စုများနှင့် ပူးပေါင်းမိ
က်ခဲ့သည်။ တိုက်ပွဲတွင်
တို့ ခြေကုပ်ယူထား
ိုက်ခိုက်ခဲ့ရာ ဗကပ
ခဲ့သည်။ တပ်မတော်
ကြတိုက်ခိုက်မှု ဒဏ်
ပြုပျက်လာကြသည်။
ည်။

ိုသည် ယင်းတို့၏
အောက်ငယ်သားများ
ပတ်ကွင်းရှေ့မှောက်
းတိုက်ခိုက်လျက်ရှိရာ
်ရှိနေခဲ့သည်။ ဗကပ
သိမ်းရရှိခဲ့ပြီးဖြစ်၍
ပွဲကို အပြင်းအထန်
တ်ကလည်း ချေမှုန်း

း မိုင်းခတ်ရှိ
(၆) သေနတ်ကိုင်
တစ်ခုကို တပ်ရင်းမှူး
စ်ကူလိုက်ခဲ့ရာ လမ်း
နှင့် တွေ့ဆုံတိုက်ပွဲ
က်တင်ဘာ ၂၄ရက်
တစ်ဆင့် မိုင်းခတ်သို့
အမှတ်(၁၄) ခြေလျင်
သည် တပ်ခွဲနှစ်ခွဲကို
လွှဲသို့ အရောက်တွင်
နတ်ကိုင်တပ်ရင်းနှင့်
ာက် မိုင်းလွှေအနီးရှိ
ပတ် တိုက်ခိုက်ခဲ့ရာ
မှန်တည် ၁၂ နာရီ
းသည် ဘုရားကုန်း
သည်။ စက်တင်ဘာ
ယန်းသို့ မရောက်မီ
ာက်ရောက် ခြေကုပ်
၌ ဗကပအင်အား
က်ပွဲဖြစ်ပွားခဲ့သည်။
တွင် မြေပြင် စစ်ကူ
ခိုက်နေရသည် ဗကပ
ခြေကြသည်။ မိုင်းယန်း
စ်မိုးလည်း မရှိတော့



တပ်မတော်သားများ



၁၉၈၈ခုနှစ် စက်တင်ဘာလ ၂၃ရက်တွင် မိုင်းယန်းဒေသကို စစ်မျက်နှာဖွင့် တိုက်ခိုက်လာသော ဗကပတို့အား တပ်မတော်က ဤသို့ ရွယ်ရွယ်ခွါခွါ ပြန်လည်တိုက်ခိုက်ခဲ့သည်။

သမိုင်းဝင် သမိုင်းတွင်ရစ်သည့် မိုင်းယန်းတိုက်ပွဲ

သိန်းခိုး(တောင်ငူ)

ပေ။ ဗကပတို့သည် မိုင်းယန်းဒေသကို ထိန်းချုပ်သာ ထိန်းချုပ်ထားနိုင်ပြီး တပ်မတော်စစ်ကူစစ်ကြောင်းများကို ရင်ဆိုင်နေရသဖြင့် ထိုးစစ်မှခံစစ်သို့ ပြောင်းလဲတိုက်ခိုက်ခဲ့ရသည်။

တိုက်ပွဲအခြေအနေမှာ တပ်မတော်က ဗကပတို့၏ မိုင်းယန်းဒေသထိုးစစ် ကို စတင်ဦးချိုးထားနိုင်ခဲ့ပြီဖြစ်သည်။ စက်တင်ဘာလ ၂၆ရက်တွင် မိုင်းခတ်မှ ဗျူဟာမှူးဦးစီးသော အမှတ်(၁၄) ခြေလျင်တပ်ရင်း တပ်ခွဲနှစ်ခွဲနှင့် အတူပါလာသည့် အမြောက်များဖြင့်လည်း ဗကပတို့ကို ဦးနှိမ်တိုက်ခိုက်လာနိုင်ခဲ့သည်။ တပ်မတော်၏ စစ်ကူအားလုံးသည် ဖာမွန်တောင်ကြောတွင် ပူးပေါင်းမိပြီး တပ်မတော်၏ တန်ပြန်ထိုးစစ်ကြောင့် ဗကပတို့ ထိခိုက်သေဆုံးမှုများစွာဖြင့် ဖာမွန်တောင်ကြောပေါ်မှ ခြေကုပ်စခန်းဖြစ်သော တောင်ကုန်းသုံးခုကို စွန့်လွှတ်လျက် ကိုယ်လွတ်ရုန်း ဆုတ်ခွာထွက်ပြေးကြတော့သည်။ တပ်မတော်သည် ဗကပတို့ ဖြတ်တောက် ပိတ်ဆိုထားသော မိုင်းယန်းသို့ ချီတက်ရာ လမ်းကြောင်းတစ်လျှောက်ကို ရှင်းလင်းနိုင်ခဲ့ပြီဖြစ်သည်။ တပ်မတော်ရှေ့တန်း အမှတ်(၁၁) ခြေလျင်တပ်ရင်းမှ တပ်ခွဲတစ်ခွဲသည် မိုင်းယန်းရှိ အောင်တံခွန်ကုန်းတွင် လာရောက် ပူးပေါင်းမိခဲ့သည်။ ဗကပတို့သည် စစ်ရေးအခြေအနေမလှတော့သည်ပြင် ဆက်လက်တိုက်ခိုက်ရန် အင်အားမရှိတော့သဖြင့် မိုင်းယန်းဒေသမှ ကစဉ်ကလျား ဆုတ်ခွာသွားကြသည်။

ယင်းမိုင်းယန်းတိုက်ပွဲသည် ရှစ်ရက်ကြာဖြစ်ပွားခဲ့ပြီး တိုက်ပွဲကြီး(၁၄)ကြိမ်၊ တိုက်ပွဲငယ်(၂၃)ကြိမ်၊ လုံ့စွမ်းထိုးတိုက်ပွဲ အကြိမ် (၃၀) တိုက်ခိုက်ခဲ့ရသော တပ်မတော်၏ သမိုင်းဝင် တိုက်ပွဲကြီးဖြစ်သကဲ့သို့ တပ်မတော်မှ အရာရှိလေးဦး အပါအဝင် ၅၁ဦး နိုင်ငံနှင့်လူမျိုးအတွက် အသက်ပေးလူခဲ့ရပြီး ၁၂၄ဦး ကိုယ်လက်အင်္ဂါ စွန့်လွှတ်ခဲ့ရသည်။ ဗကပတို့ဘက်မှ အလောင်း ၂၀၂ လောင်း ကျန်ရစ်ခဲ့သည်။

ဤသို့အား ဖြင့် တပ်မတော်က အမျိုးသားနိုင်ငံရေးတာဝန်အရ နိုင်ငံတော်ကိုစတင်တာဝန်ယူဦးဆောင်သော ကာလဖြစ်သည့် ၁၉၈၈ခုနှစ် စက်တင်ဘာလ တတိယပတ်အတွင်း တပ်မတော်အား စစ်ရေးအရချေမှုန်းရန် ဗကပတို့က ကြိုးပမ်းလာခဲ့ခြင်း ဖြစ်သည်။

မိုင်းယန်းတိုက်ပွဲသည် မိုင်းယန်းဒေသသို့ အင်အားများပြားစွာဖြင့် ဝင်ရောက်တိုက်ခိုက်လာသည့် ဗကပတို့အား တပ်မတော်က ရဲရင့်ပြောင်မြောက်စွာ စွန့်လွှတ်စွန့်စား ချေမှုန်းတိုက်ခိုက်နိုင်ခဲ့သော တပ်မတော်၏ အောင်ပွဲဖြစ်သည်။

တပ်မတော်သည် မိုင်းယန်းတိုက်ပွဲတွင် မိမိတို့ထက် အဆမတန်အင်အားများပြားလှသော ဗကပတို့အား တိုက်ခိုက်အောင်ပွဲဆင်နိုင်ခဲ့ခြင်းမှာ တပ်မတော်သားတိုင်း၌ထားရှိရသည့် စိတ်ဓာတ်၊ စည်းကမ်း၊ သစ္စာ၊ စည်းလုံးမှု၊ စွမ်းရည်သုံးရပ်ပြည့်စုံမှုဟူသည့် အရည်အချင်းငါးပါးကြောင့်ပင် ဖြစ်သည်။

မိုင်းယန်းတိုက်ပွဲဆင်နွှဲနေရချိန်သည် နိုင်ငံတော်၌ ပြည်တွင်းပြည်ပ လက်ဝဲလက်ယာ မြေပေါ်မြေအောက် နိုင်ငံရေးအုပ်စုများက တပ်မတော်အစိုးရအား ဆူပူဆန့်ကျင်ရေး လှုပ်ရှားမှုများ ပြုလုပ်နေချိန်ဖြစ်သည်။ ယင်းသို့ နိုင်ငံရေးအရ အကျပ်အတည်းဖြစ်ပေါ်နေချိန်ကို အချိန်ကိုက်၍ ဗကပတို့က စစ်ရေးအရ ဟန်ချက်ညီ ထိုးနှက်တိုက်ခိုက်လာခြင်းဖြစ်သည်။

ထိုစဉ်က မိုင်းယန်းတိုက်ပွဲသာမအောင်မြင်ခဲ့လျှင် မြန်မာနိုင်ငံကို နယ်ချဲ့တို့အလိုကျ ပုံဖော်လိုသည့် အခြေအနေမျိုး ဆိုက်ရောက်သွားနိုင်သည်။ တစ်နည်းအားဖြင့် မြန်မာနိုင်ငံ၏ သမိုင်းသည် အလှည့်အပြောင်းတစ်ခု ဖြစ်သွားနိုင်ပေသည်။

(၅၉)နှစ်မြောက်တပ်မတော်နေ့ အကြိုဂုဏ်ပြုဆောင်းပါး

သို့သော် တပ်မတော်၏ စွန့်စွန့်စားစား တိုက်ပွဲဝင်မှုကြောင့် နိုင်ငံရေး၊ စစ်ရေး ပူးပေါင်းထိုးနှက်ပြီး မြန်မာနိုင်ငံ၏ အခြေအနေကို ပြောင်းလဲစေရန် လုပ်ကြံဖန်တီးလာသော အခြေအနေမှ ကျော်လွှားနိုင်ခဲ့ပေသည်။

တပ်မတော်သားတို့က ရန်သူဗကပတို့၏ အင်အားများပြားမှုကို အရေးမထားဘဲ လေ့ခွက်ချည်းကျန် အလံမလဲသည့်စိတ်ဓာတ်၊ တုံးတိုက် တိုက် ကျားကိုက်ကိုက် စိတ်ဓာတ်၊ တပ်မတော်၏အစဉ်အလာကို အသက်ပေး ဓောင့်ထိန်းလိုသည့် စိတ်ဓာတ်တို့ဖြင့် ရန်သူတို့အား တိုက်ခိုက်ချေမှုန်းအောင်နိုင်ခဲ့သည်။

ယင်းသို့ တပ်မတော်၏စိတ်ဓာတ် အပြည့်အဝဖြင့် မိမိထက် အဆမတန်အင်အားများပြားလှသည့် ရန်သူဗကပတို့အား အသက်ပေး၍ စွန့်လွှတ်စွန့်စား တိုက်ပွဲဝင်နိုင်ခဲ့မှုကြောင့် နိုင်ငံတော်က အရာရှိတစ်ဦးနှင့် စစ်သည်တစ်ဦးတို့အား သီဟသူရဘွဲ့ကိုလည်းကောင်း၊ အရာရှိ အကြပ်စစ်သည် ၁၅ ဦးတို့အား သူရဘွဲ့ကိုလည်းကောင်း ချီးမြှင့်ခဲ့သည်။ မိုင်းယန်းတိုက်ပွဲသည် တပ်မတော်သားတို့၏ သမိုင်းဝင် သမိုင်းတွင်ရစ်သည့် အောင်ပွဲတစ်ခုပင် ဖြစ်ကြောင်း တင်ပြလိုက်ရပါသည်။ ။

မိုင်းယန်းတိုက်ပွဲပြပုံ(၂၃-၉-၈၈)မှ(၃၀-၉-၈၈)အထိ





ရှေ့တန်းစစ်မျက်နှာတွင် စွန့်လွှတ်စွန့်စားတိုက်ပွဲဝင်လျက်ရှိသော တပ်မတော်သားများကို တွေ့ရစဉ်။

သာသနာ့ဝန်ဆောင်အမွှဲ့ ယဉ်ကျေးမှုသင်တန်း

ရန်ကုန် မတ် ၁၉

သာသနာ့ဝန်ဆောင်အဖွဲ့က ကြီးမှူးဒု ယဉ်ကျေးမှုသင်တန်း (Buddhist Culture, How to Live and ware Smart) ကို မတ် ၂၉ ရက်မှ ဧပြီ ၇ ရက်အထိ နေ့စဉ်နံနက် ၈နာရီမှ ၁၁ နာရီအထိ ဗဟန်းမြို့နယ် အာဇာနည်လမ်း ရွှေတိဂုံဘုရား အရှေ့ဘက်မုခ်အနီးရှိ ရှင်သာမဏေမမြဲမာန်တွင် ဖွင့်လှစ်သင်ကြား ပို့ချဆေးမည်ဖြစ်ရာ တက္ကသိုလ်ဝင်တန်း ဖြေဆိုပြီးသူနှင့် အထက် တက်ရောက်နိုင်ကြောင်း သိရသည်။ (က-၀)

သားငါးဖို့ဖြူ၊ ပြည့်အကျိုး



တနင်္သာရီတိုင်း၌ အသစ်ထပ်မံဝင်ရောက်လုပ်ကိုင်မည့် လုပ်ငန်းရှင်များက ဆီအုန်းစိုက်ပျိုးရန် မြေကေ သုံးသိန်းကျော် ရယူစိုက်ပျိုးရန် အဆိုပြုထား

နိုင်ငံတော် အေးချမ်းသာယာရေးနှင့် ဖွံ့ဖြိုးရေးကောင်စီဝင် ဗိုလ်ချုပ်ကြီး သုရရွှေမန်း၊ မြောက်ပိုင်း ကမ်းရိုးတန်းဒေသတိုင်း၊စစ်ဌာနချုပ် အစည်းအဝေး ခန်းမ၌ တိုင်း၊ မြို့နယ် အေးချမ်းသာယာရေးနှင့် ဖွံ့ဖြိုးရေးကောင်စီဝင်များ၊ ဌာနဆိုင်ရာဝန်ထမ်းများ၊ ငါးလုပ်ငန်းရှင်များနှင့် ဆီအုန်းဖိုက်ပျိုးနေသော တိုင်းရင်းသား လုပ်ငန်းရှင်များအား အမှာစကား ပြောကြား၁ခဲ့။ (သတင်း-စဉ်)

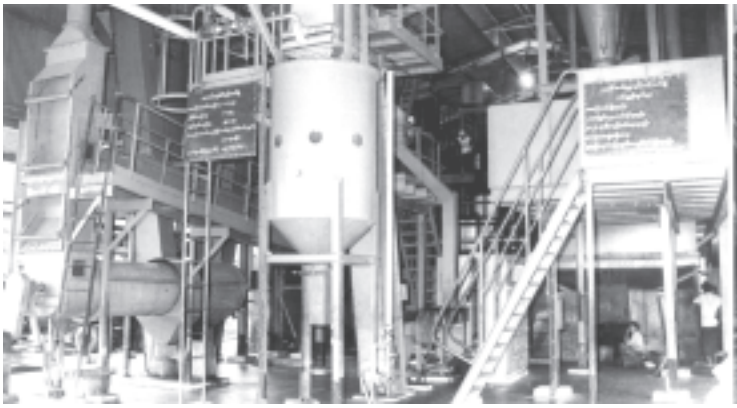
☆ ရှမ်းပုံ-မှ

တနင်္သာရီတိုင်း အေးချမ်းသာယာရေးနှင့် ဖွံ့ဖြိုးရေးကောင်စီ အဖွဲ့ဝင်များ၊ တိုင်းအဆင့်ဌာနဆိုင်ရာ တာဝန်ရှိသူများ၊ ပြည်ထောင်စုမြန်မာနိုင်ငံ ကုန်သည်များနှင့် စက်မှုလက်မှုလုပ်ငန်းရှင်များအသင်းချုပ် ဒုတိယဥက္ကဋ္ဌများနှင့် အလုပ်အမှုဆောင်အဖွဲ့ဝင်များ၊ မြန်မာနိုင်ငံ ငါးလုပ်ငန်းအဖွဲ့ချုပ်ဥက္ကဋ္ဌနှင့် အဖွဲ့ဝင်များ၊ တနင်္သာရီတိုင်း ငါးလုပ်ငန်းအဖွဲ့ချုပ်ဥက္ကဋ္ဌနှင့် အဖွဲ့ဝင်များ၊ တနင်္သာရီတိုင်း၌ ထို့ကြောင့် နိုင်ငံတော်က ဆီအုန်းစိုက်ပျိုးရေးလုပ်ငန်းကို နိုင်ငံဆော်မိမကိန်း တစ်ရပ်အဖြစ် သတ်မှတ်ပြီး လုပ်ငန်းရှင်များအား လုပ်ပိုင်ခွင့်များ ချထားပေးမှု အပါအဝင် လိုအပ်သည်များကို အားပေးခဲ့ကြောင်း။

တိုင်းရင်းသား လုပ်ငန်းရှင်အဖွဲ့ ၁၅ဖွဲ့က လွန်ခဲ့သော ငါးနှစ်ခန်ကဓ၍ မြေကေ ထောင်သောင်းချီ၍ စိုက်ပျိုးလုပ်ကိုင်လာခဲ့ရာ အချို့ဆီအုန်းခြံများသည် ဆီသီးမိုင်များ လွှင်လှိုင်ထွက်ရှိလာနေပြီဖြစ်၍ တနင်္သာရီတိုင်းသည် ဆီအုန်းစိုက်ပျိုးနေသော တိုင်းရင်းသား လုပ်ငန်းရှင်များ၊ ဆီအုန်းစိုက်ပျိုးရေးလုပ်ငန်းကို အသစ်ဝင်ရောက်လုပ်ကိုင်ကြမည် တိုင်းရင်းသား လုပ်ငန်းရှင်များ၊ ဖြတ်သန်းသွားလာရေးအတွက် လိုအပ်သော အခြေခံအဆောက်အအုံများကို ရာနှုန်းပြည့် မဟုတ်သည်တိုင် အဆောက်များများပြည့်စုံအောင် တည်ဆောက်ပေးပြီးဖြစ်ကြောင်း။

အထောက်အကူပြုလျက်

ယင်းသို့တည်ဆောက်ရာ၌ နိုင်ငံတော်အစိုးရ၏ ဦးဆောင်လမ်းညွှန်မှုများနှင့်အညီ လုပ်ငန်းရှင်များကလည်း ကဏ္ဍအလိုက် ကျွမ်းကျင်ရာအပိုင်းမှ တက်တက်ကြွကြွ ပူးပေါင်းပါဝင်ဆောင်ရွက်ခြင်းဖြင့် နိုင်ငံတော်ဖွံ့ဖြိုးတိုးတက်ရေးကို အထောက်အကူပြုလျက်ရှိကြောင်း။





ဆီအုန်းစိုက်ပျိုးနေသော တိုင်းရင်းသား လုပ်ငန်းရှင်များ၊ ဆီအုန်းစိုက်ပျိုးရေးလုပ်ငန်းကို အသစ်ဝင်ရောက်လုပ်ကိုင်ကြမည် တိုင်းရင်းသား လုပ်ငန်းရှင်များ၊ ဖြတ်သွားရေး လုပ်ငန်းရှင်များအား ဆွေးနွေးတိုင်ပင်ခဲ့သည်။

လမ်းညွှန်မိန့်ကြားခဲ့

ထိုသို့ဆွေးနွေးတိုင်ပင်ရာ၌ ဗိုလ်ချုပ်ကြီးသုရရွှေမန်းက ဆွေးနွေးမှုကြားရာတွင် နိုင်ငံတော် အေးချမ်းသာယာရေးနှင့် ဖွံ့ဖြိုးရေးကောင်စီဥက္ကဋ္ဌ၊ တပ်မတော်ကာကွယ်ရေးဦးစီးချုပ် ဗိုလ်ချုပ်မှူးကြီးသန်းရွှေသည် တနင်္သာရီတိုင်းသို့ မကြာမီရက်ပိုင်းအတွင်းက ရောက်ရှိခဲ့ပြီးဖြစ်ကြောင်း၊ ယင်းသို့ရောက်ရှိစဉ် နိုင်ငံတော်အကြီးအကဲက တနင်္သာရီတိုင်း၏ ရေမြေသယံဇာတ၊ ပင်လယ်ပြင်သယံဇာတ၊ သတ္တုသယံဇာတနှင့် သစ်တောသယံဇာတစသည့် သဘာဝသယံဇာတများကို အပြည့်အဝ ဖော်ထုတ်အသုံးချနိုင်ရေးဆိုလျှင် တနင်္သာရီတိုင်းသည် ချမ်းသာကြွယ်ဝသော တိုင်းကြီးဖြစ်နိုင်ပြီး ဒေသခံပြည်သူများ၏ နှစ်စဉ်ပျမ်းမှုဝင်ငွေသည်လည်း ပိုမိုတိုးတက်လာကာ လူနေမှုအဆင့်အတန်း မြင့်မားသွားနိုင်ကြောင်း ဖြင့် လမ်းညွှန်မိန့်ကြားခဲ့ပါကြောင်း။

ထိုပြင် တနင်္သာရီတိုင်း ဖွံ့ဖြိုးတိုးတက်ရေးအတွက် အားထားရသည့် စီးပွားရေးကဏ္ဍများအနက် စိုက်ပျိုးရေးကဏ္ဍနှင့် စပ်လျဉ်း၍ ဒေသတွင်း ဆန်စပါးဖူလုံရေးအတွက် ဆန်စပါးတိုးတက်ထုတ်လုပ်ရေး၊ ဒေသရာသီရေခြေနှင့် ကိုက်ညီမည့် နှစ်ရှည်ပင်များဖြစ်သော ဆီအုန်းနှင့် ဧရာဘာတို့ချဲ့စိုက်ပျိုးရေးတို့ကို အလေးပေးညွှန်ပြခဲ့ပါကြောင်း။

ဆီအုန်းစိုက်ပျိုးခြင်းဖြင့် နိုင်ငံတော်၏ စားသုံးဆီဖူလုံရေးကို ဆီအိုးကြီးအဖြစ် ထိထိရောက်ရောက် အထောက်အကူပြုနိုင်မှာ ဖြစ်သကဲ့သို့ ရင်းနှီးစိုက်ပျိုးလုပ်ကိုင်သော လုပ်ငန်းရှင်များအတွက်လည်း ရေရှည်အကျိုးဖြစ်ထွန်းမှာ ဖြစ်ကြောင်း။

နိုင်ငံတော် အေးချမ်းသာယာရေးနှင့် ဖွံ့ဖြိုးရေးကောင်စီဝင် ဗိုလ်ချုပ်ကြီး သုရရွှေမန်း၊ ထောင်းလုံးမြို့နယ် လောင်းလုံးဆီအုန်းစက်ရုံအတွင်း လှည့်လည် ကြည့်ရှုစစ်ဆေး၁ခဲ့။ (သတင်း-စဉ်)

မကြာမီနှစ်ကာလအတွင်း နိုင်ငံတော်၏ ဆီအိုးကြီးအဖြစ် အမှန်တကယ် တက်လှမ်းနိုင်ကြောင်း။

ပြည်ပပို့ကုန်

ဆီအုန်းစိုက်ပျိုးထုတ်လုပ်ခြင်းလုပ်ငန်းသည် သွင်းကုန်အစားထိုးလုပ်ငန်းဖြစ်သည်သာမက တစ်ချိန်တွင် ပြည်ပပို့ကုန်အဖြစ်ပင် ရပ်တည်သွားနိုင်သည့် စီးပွားရေးလုပ်ငန်းဖြစ်ကြောင်း။

နိုင်ငံတော်အစိုးရအနေဖြင့် အေးချမ်းသာယာဖြို့ ခေတ်မီဖွံ့ဖြိုးတိုးတက်သည့် နိုင်ငံတော်ကြီးဖြစ်ပေါ်လာရေးအတွက် နိုင်ငံရေး၊ စီးပွားရေး၊ လူမှုရေး ဦးတည်ချက်များ စနစ်တကျချမှတ်၍ ကိုယ်ခွန်ကိုယ်အားဖြင့် ကြိုးပမ်းဆောင်ရွက်လျက်ရှိရာ ကဏ္ဍစုံ၊ ဘက်စုံက ထိုးတက်အောင်မြင်မှု အသီးအပွင့်များ ရရှိနေသည်မှာ မျက်မြင်ပင်ဖြစ်ကြောင်း။

နိုင်ငံတစ်နိုင်ငံ ဖွံ့ဖြိုးတိုးတက်ရေးအတွက် အခြေခံအားဖြင့် စီးပွားရေး ဖွံ့ဖြိုးတိုးတက်ရမည်ဖြစ်ကြောင်း။

ပြည်သင်အားသည်

မိမိတို့အနေဖြင့် အတာအဆီး၊ အဟန့်အတား ပိတ်ဆို့မှု အမျိုးမျိုးကြားမှ နိုင်ငံတော် ဖွံ့ဖြိုးတိုးတက်အောင် ပြည်သင်အားသည် ပြည်တွင်းမှသာရှိသည်ဟူသည် ခဲယဉ်ချက်ဖြင့် ကြိုးကြိုးစားစား ဆောင်ရွက်လျက်ရှိကြောင်း။

လွတ်လပ်စွာရောင်းဝယ်ခွင့်

စီးပွားရေး ပိုမိုဖွံ့ဖြိုးတိုးတက်ရေးအတွက်လည်းကောင်း၊ ဈေးကွက်စီးပွားရေးစနစ် ပိုမိုပုံပြင် ပြည့်စုံစွာ ဖြစ်ထွန်းရေးအတွက်လည်းကောင်း စက်မှုကုန်ကြမ်းသီးနှံများဖြစ်သည် ကြံ၊ ဝါနှင့် ရော်ဘာတို့ကို ဈေးနှုန်းကန့်သတ်၍ အချို့အစား အရေအတွက် တစ်ရပ်အထိ နိုင်ငံတော်အဖွဲ့အစည်းများက ပင်ထောင်စနစ်ဖြင့် ဝယ်ယူခြင်း၊ နိုင်ငံဆော်အဖွဲ့အစည်းများသို့ ရောင်းချစေခြင်း စသည်တို့ကို ဆက်လက်ပြုလုပ်ထားမည် မဟုတ်ဘဲ ဈေးကွက်၏ သဘောတရားနှင့်အညီ ကြွေကိုရောင်း ကြွေကိုဝယ် လွတ်လပ်စွာ သယ်ယူရောင်းဝယ်ခွင့်ကို ပြုလိုက်ဖြင့် ဖြစ်ကြောင်း။

ယခင်စနစ်ဟောင်းအရ နိုင်ငံတော်အပိုင်းက ကန့်သတ်မှုများဖြင့် ဝယ်ယူမှုများ လုံးဝရှိတော့မည် မဟုတ်ကြောင်း။

ကြနှင့် ဝါကို ပြည်တွင်းလိုအပ်ချက်ဖူလုံပြည့်စုံအောင် ကြိုးပမ်းစိုက်ပျိုးထုတ်လုပ်ရန် လိုအပ်နေသေးသဖြင့် ပြည်ပသို့ တင်ပို့ရောင်းချရန် ဧလာဧလာဆယ်ခွင့်ပြုသွားမည် မဟုတ်ဘဲ ပြည်တွင်းမှာသာ လွတ်လပ်စွာ သယ်ဆောင်ရောင်းဝယ်ခွင့်ပြုသွားမည်ဖြစ်ကြောင်း။

ရော်ဘာတင်ပို့ခွင့်ပြုမည်

ရော်ဘာမှာမူ ပြည်တွင်း လိုအပ်ချက်အတွက် ဖူလုံခဲ့သာမက ပိုလျှံနိုင်သည့် အခြေအနေများရှိရာ ပိုလျှံသည်များကို ပြည်ပသို့ တင်ပို့ရောင်းချခွင့်ပြုရန် စီမံထားကြောင်း၊ ထို့ကြောင့် ရော်ဘာစိုက်ပျိုးသူများကိုယ်တိုင်ရော၊ ရောင်းဝယ်ဖောက်ကားသူများအနေဖြင့်ပါ ရော်ဘာကို ပြည်တွင်း၌သာမက ပိုကုန်စည်များ၌ စည်းကမ်းများနှင့်အညီ ပြည်ပသို့ တင်ပို့ရောင်းချခွင့်ပြုမည်ဖြစ်ကြောင်း၊ ဤသို့ဖြင့် ရော်ဘာစိုက်ပျိုးထုတ်လုပ်မှု ပိုမိုတိုးတက်လာမည်ဟု မျှော်မှန်းထားကြောင်း။

စာမျက်နှာ ၁၁ ကော်လံ ၁ သို့ ●

● **စာမျက်နှာ ၁၀ မှ**

ဖြိုလိုက်လျှင် ယနေ့နိုင်ငံတော်၌ စိုက်ပျိုးထုတ်လုပ်နေသော သီးနှံများနှင့် စပ်လျဉ်း၍ ကနဦးသတင်းမှများ၊ မရှိတော့ဘဲ လွတ်လွတ်လပ်လပ် ဆောင်ရွက်ခွင့်ပြုထားပြီး ဖြစ်ကြောင်း။

အားသွန်ခွန်စိုက်

ဈေးကွက်စီးပွားရေးပိုပြင်စွာ ဖြစ်ပေါ်ရေး၊ သက်ဆိုင်ရာ တောင်သူလယ်သမားများနှင့် ပုဂ္ဂလိကလုပ်ငန်းရှင်များအကျိုးရှိရေး၊ နိုင်ငံတော်နှင့် ပြည်သူများအတွက်လည်း အကျိုးဖြစ်ထွန်းရေး၊ အလုပ်အကိုင်အခွင့်အလမ်းသစ်များ ပိုမိုပေါ်ထွန်းရေး စသည့် မွန်မြတ်သော ရည်မှန်းချက်များဖြင့် နိုင်ငံတော်အစိုးရက ဈေးကွက်စီးပွားရေးတွင် အဟန့်အတားဖြည့် အကန့်အသတ်များကို ပယ်ဖျက်ပေးလိုက်ပြီဖြစ်ရာ လုပ်ငန်းရှင်များ၊ ပြည်သူများအနေဖြင့် မိမိတို့၏ စီးပွားရေးလုပ်ငန်းများကို ဥပဒေစည်းမျဉ်းစည်းကမ်းများနှင့်အညီ အားသွန်ခွန်စိုက် အလုပ်လုပ်ကြရန်လိုကြောင်း။

တနင်္သာရီတိုင်း အတွင်း၌ ဆီအုန်းသာမက ရော်ဘာစိုက်ပျိုးရေးကိုလည်း ဝင်ရောက်လုပ်ကိုင်နိုင်သကဲ့သို့ သတ္တုကဏ္ဍ၊ သားငါးကဏ္ဍနှင့် အခြားစီးပွားရေးကဏ္ဍများ၌လည်း ရင်းနှီးမြှုပ်နှံလုပ်ကိုင်နိုင်ကြောင်းဖြင့် ရှင်းလင်းပြောကြားသည်။

ထွေ့ဆုံဆွေးနွေး

ထိုနောက် ဌာနဆိုင်ရာများ၊ စီးပွားရေးလုပ်ငန်းရှင်များအား တွေ့ဆုံမှုကြားအပြီးတွင် ဗိုလ်ချုပ်ကြီးသူရဲရွှေမန်းသည် အဆိုပါ အစည်းအဝေးခန်းမ၌ဝင်လက်ရှိ ဆီအုန်းစိုက်ပျိုးလျက်ရှိသည့် တိုင်းရင်းသား လုပ်ငန်းရှင်များ၊ ဆီအုန်းစိုက်ပျိုးရေးလုပ်ငန်းကို စိတ်ဝင်စားစွာ ဝင်ရောက်လုပ်ကိုင်မည့် တိုင်းရင်းသား လုပ်ငန်းရှင်များနှင့် ဆက်လက်တွေ့ဆုံဆွေးနွေးသည်။

ရှာဦးစွာ ဗိုလ်ချုပ်ကြီးသူရဲရွှေမန်းက ယမန်နေ့က လုပ်ငန်းရှင်များအနေဖြင့် မိမိတို့စိုက်ပျိုး လုပ်ကိုင်ရန် စိတ်ဝင်စားသည် ဒေသများ၊ ဆီအုန်းစိုက်ပျိုးသွားမည့် အစီအစဉ်များကို တင်ပြခဲ့ကြပြီး ဖြစ်ကြောင်း။

စိုက်ပျိုးလိုသည့် နေရာဒေသများကို လက်တွေ့ မျက်မြင်သွားရောက်ဆေးလာနိုင်ရေးအတွက်လည်းကောင်း၊ လိုအပ်သည်ပံ့ပိုးမှုများကိုမြန်မြန်ဆန်ဆန် ဖြည့်ဆည်းပေးနိုင်ရေးအတွက်လည်းကောင်း၊ ယခုကဲ့သို့ ထပ်မံတွေ့ဆုံရခြင်း ဖြစ်ကြောင်း၊ ထို့ကြောင့် လုပ်ငန်းရှင်များအနေဖြင့် စိုက်ပျိုးလိုသည်ဒေသ၊ပထမနှစ်တွင် စိုက်ပျိုးသွားနိုင်မည့် ဆီအုန်းစိုက်ဧက၊မိမိတို့စိုက်ပျိုးသွားမည် ဧရိယာသိစိအမအကြိမ်ဖြင့် အခြေအနေတို့ကို တင်ပြကြစေလိုကြောင်းဖြင့် ရှင်းလင်းပြောကြားသည်။

ထို့နောက် တိုင်းရင်းသားလုပ်ငန်းရှင်များက စိုက်ပျိုးမြေရှိပြီးနောက် ပထမနှစ်စိုက်ပျိုးရန် လျာထားဧကနှင့် နှစ်အလိုက်ဆက်လက် စိုက်ပျိုးသွားမည် ဆီအုန်းဧကများကို ငါးနှစ်မှ ရှစ်နှစ်အတွင်းစိမ်းချက်ရေးဆွဲ၍အပြည်အစုံ စိုက်ပျိုးဆီအုန်းဆိကြမ်း ရရှိမှုတို့ကို ရှင်းလင်းတင်ပြရာ မြန်မာနှစ်ရှည်ပင်လုပ်ငန်း ဦးဆောင်ညွှန်ကြားရေးမှူး ဦးမြင့်ဦးက ဖြည့်စွက်ရှင်းလင်း တင်ပြသည်။

ထို့နောက် လယ်ယာစိုက်ပျိုးရေးနှင့်ဆည်ခြောင်းဝန်ကြီးဌာနဝန်ကြီး ဗိုလ်ချုပ်ညွှန့်တင်က လောင်းလုံး ဆီအုန်း၌/ ဆီကြမ်းစက်ရုံနှင့်စပ်လျဉ်း၍ ရှင်းလင်းတင်ပြပြီး နိုင်ငံတော် အေးချမ်းသာယာရေးနှင့် ဖွံ့ဖြိုးရေးကောင်စီဝင် ဒုတိယဗိုလ်ချုပ်ကြီးတင်အေးနှင် အမှတ်(၁)စက်မှုဝန်ကြီးဌာန ဝန်ကြီး ဦးအောင်သောင်းတို့က သိရှိလိုသည်များကို ဓမၼမြန်းဆွေးနွေးကြသည်။

ယင်းနောက် ဗိုလ်ချုပ်ကြီးသူရဲရွှေမန်းသည် လိုအပ်သည်များကို မှာကြားပြီး လောင်းလုံးဆီအုန်းစက်ရုံ၏ လုပ်ငန်းအဆင့်ဆင့်နှင့် ဆီအုန်းဆိကြမ်းရရှိမှုတို့ကို လှည့်လည်ကြည့်ရှုစစ်ဆေးသည်။

ထို့နောက် ဗိုလ်ချုပ်ကြီးသူရဲရွှေမန်းနှင့် အဖွဲ့ဝင်များသည် ရေဖြူဖြို့နယ် ပုဂေါ့ဒွန် ဆီအုန်းစက်ရုံသို့ ရထတ်ယာဉ်များဖြင့် ရောက်ရှိကြပြီး ရှာဦးစွာ ရှင်းလင်းဆောင်၌ မြန်မာနှစ်ရှည်ပင်လုပ်ငန်း ပုဂေါ့ဒွန်၊ ဆီအုန်းခြံ မန်နေဂျာ ဦးစိုးဟန်က ပုဂေါ့ဒွန်ဆီအုန်းခြံ သမိုင်းကြောင်း၊ခြံဆတွင်း ဆီအုန်းပင်များ၊စိုက်ပျိုးထားရှိမှုနှင့် ဆီအုန်းပင်များ၏ သက်တမ်းတို့ကို ရှင်းလင်းတင်ပြပြီး စက်ရုံမှူး ဦးကျော်ဆာက်က တစ်နာရီရုံးနှစ်တန်ခွဲကျ ဆီအုန်းစက်ရုံနှင့် စပ်လျဉ်း၍ ရှင်းလင်းတင်ပြသည်။



နိုင်ငံတော် အေးချမ်းသာယာရေးနှင့် ဖွံ့ဖြိုးရေးကောင်စီဝင် ဗိုလ်ချုပ်ကြီးသူရဲရွှေမန်း အား ရေဖြူမြို့နယ် ပုဂေါ့ဒွန်း ဆီအုန်းခြံရှင်လင်းဆောင်တွင် မန်နေဂျာ ဦးစိုးဟန်က ရှင်းလင်းတင်ပြစဉ်။ (သတင်းစဉ်)

ဆက်လက်၍ နိုင်ငံတော် အေးချမ်းသာယာရေးနှင့် ဖွံ့ဖြိုးရေးကောင်စီဝင် ဒုတိယဗိုလ်ချုပ်ကြီးမောင်ဘိုတိုင်းမှူးဗိုလ်မှူးချုပ်အုန်းမြင့်နှင့်ဝန်ကြီးဗိုလ်ချုပ်ညွှန့်တင်တို့က ပုဂေါ့ဒွန်းဆီအုန်းခြံ၊ ဆီအုန်း ဆီကြမ်းစက်ရုံတို့နှင့်စပ်လျဉ်း၍ ဖြည့်စွက် ရှင်းလင်းတင်ပြကြရာ ဗိုလ်ချုပ်ကြီးသူရဲရွှေမန်းက လိုအပ်သည်များကို မှာကြားသည်။

ထို့နောက် ဗိုလ်ချုပ်ကြီးသူရဲရွှေမန်းနှင့်အဖွဲ့ဝင်များသည် ပုဂေါ့ဒွန် ဆီအုန်းစက်ရုံသို့ ရောက်ရှိကြရာ မြန်မာနှစ်ရှည်ပင်လုပ်ငန်းရှင်များ၊ ဆီအုန်းခြံရှင်များနှင့် ဦးမြင့်ဦးက ဖြည့်စွက်ရှင်းလင်း တင်ပြသည်။

ထို့နောက် လယ်ယာစိုက်ပျိုးရေးနှင့်ဆည်ခြောင်းဝန်ကြီးဌာနဝန်ကြီး ဗိုလ်ချုပ်ညွှန့်တင်က လောင်းလုံး ဆီအုန်း၊ ဆီကြမ်းစက်ရုံ၊ ဆီအုန်းခြံများကို ကြည့်ရှုစစ်ဆေးပြီးနောက် ဆီအုန်းဆိကြမ်း ရရှိမှုတို့ကို ရှင်းလင်းတင်ပြရာ မြန်မာနှစ်ရှည်ပင်လုပ်ငန်း ဦးစိုးဟန်က ပုဂေါ့ဒွန်ဆီအုန်းခြံ သမိုင်းကြောင်း၊ခြံဆတွင်း ဆီအုန်းပင်များ၊စိုက်ပျိုးထားရှိမှုနှင့် ဆီအုန်းပင်များ၏ သက်တမ်းတို့ကို ရှင်းလင်းတင်ပြပြီး စက်ရုံမှူး ဦးကျော်ဆာက်က တစ်နာရီရုံးနှစ်တန်ခွဲကျ ဆီအုန်းစက်ရုံနှင့် စပ်လျဉ်း၍ ရှင်းလင်းတင်ပြသည်။

ထို့နောက် ဗိုလ်ချုပ်ကြီးသူရဲရွှေမန်းနှင့်အဖွဲ့ဝင်များသည် ပုဂေါ့ဒွန် ဆီအုန်းစက်ရုံသို့ ရောက်ရှိကြရာ သဖြူဇရပ်ဆိပ်ကမ်းသို့ ရောက်ရှိကြရာ သဖြူဇရပ်မြို့သို့ ရောက်ရှိကြရာ အမှတ်(၂၂)ခြံမြန်တပ်မဟာနရယ်ပ တပ်မမှူး ဗိုလ်မှူးချုပ်ဝေဃိန်းနှင့် တာဝန်ရှိသူများက ကြိုဆိုကြသည်။

ထို့နောက် ကော့ကဒါရော်ဘာခြန်းမှ မြို့မြန်မာနှစ်ရှည်ပင်လုပ်ငန်း ကရင်ပြည်နယ် မန်နေဂျာ ဦးခွန်ရွှေသိန်းက ကော့ကဒါရော်ဘာခြံ စတင်တည်ထောင်ခဲ့မှု၊ ရော်ဘာ ၁၁၅၈ဧက စိုက်ပျိုးထားမှု၊ ရော်ဘာထုတ်ယူရရှိမှု အခြေအနေများကို ရှင်းလင်းတင်ပြပြီး ဦးဆောင်ညွှန်ကြားရေးမှူး ဦးမြင့်ဦးက ဖြည့်စွက်ရှင်းလင်းတင်ပြသည်။

ဆက်လက်၍ အမှတ်(၂)စက်မှုဝန်ကြီးဌာန ဝန်ကြီး ဗိုလ်ချုပ်စောလွင်က ရော်ဘာခြံနှင့် စပ်လျဉ်း၍ သိရှိလိုသည်များကို မေးမြန်းပြီး ဗိုလ်ချုပ်ကြီးသူရဲရွှေမန်းက လိုအပ်သည်များကို မှာကြားသည်။

ထို့နောက် ဗိုလ်ချုပ်ကြီးသူရဲရွှေမန်းနှင့် အဖွဲ့ဝင်များသည် ရုတ်တ်ယာဉ်များဖြင့် မွန်ပြည်နယ် သထုံမြို့နယ်ရှိ **စာမျက်နှာ ၁၂ ကော်လံ ၁ သို့**





နိုင်ငံတော် အေးချမ်းသာယာရေးနှင့် ဖွံ့ဖြိုးရေးကောင်စီဝင် ဗိုလ်ချုပ်ကြီးသူရဲရွှေမန်း မော်လမြိုင်မြို့ရှိ မြန်မာနှစ်ရှည်ပင်လုပ်ငန်း နှစ်ရှည်ပင်များ အသုံးချသုတေသနဌာန ရော်ဘာမျိုးနှင့် ဆီအုန်း၊ယှဉ်ပြိုင်စမ်းသပ်ကွက်များ လှည့်လည်ကြည့်ရှုစစ်ဆေးစဉ်။ (သတင်းစဉ်)

ထို့နောက် ဗိုလ်ချုပ်ကြီးသူရဲရွှေမန်းနှင့် အဖွဲ့ဝင်များသည် ရုတ်တ်ယာဉ်များဖြင့် မော်လမြိုင်မြို့သို့ ရောက်ရှိကြရာ မွန်ပြည်နယ် အေးချမ်းသာယာရေးနှင့် ဖွံ့ဖြိုးရေးကောင်စီ ဥက္ကဋ္ဌ၊ အရေ ဆောင်တိုင်း စစ်ဌာနချုပ် တိုင်းမှူး ဗိုလ်ချုပ်သူရဲမြင့်အောင်၊ ဒုတိယတိုင်းမှူး ဗိုလ်မှူးချုပ်မျိုးလှနှင့် တာဝန်ရှိသူများက ကြိုဆိုကြသည်။

ရော်ဘာစပ်မျိုး

ဗိုလ်ချုပ်ကြီးသူရဲရွှေမန်းနှင့်အဖွဲ့ဝင်များသည် မတ် ၁၈ရက် ခုနှစ်ရီတွင် မော်လမြိုင်မြို့ရှိ မြန်မာနှစ်ရှည်ပင်လုပ်ငန်း နှစ်ရှည်ပင်များ အသုံးချသုတေသနဌာနသို့ သွားရောက်ပြီး ရှာဦးစွာ အထွက်ကောင်းရော်ဘာမျိုးများ၊ ဌာနက သုတေသနပြု ထုတ်လုပ်ထားသည် ရော်ဘာစပ်မျိုးများကို ကြည့်ရှုစစ်ဆေးကြသည်။

ဆက်လက်၍ ဆီအုန်း၊အစိုပေါက် အစေ၊ ဆီအုန်း ဆီချော၊ ဆီသပြေပင်နှင့် ဆီသပြေ ဆီချော၊ သစ်ဆိမ့်ဆီ၊ မက္ကာဒေးမီးယားပင်နှင့် တန်(Tung)ဆီပင်တို့ ပြသထားမှုများကို ကြည့်ရှုစစ်ဆေးရာ တာဝန်ရှိသူများက ရှင်းလင်းပြသကြသည်။

ထို့နောက် အစည်းဝေးခန်းမ၌ နှစ်ရှည်ပင်များ အသုံးချ သုတေသနဌာန ဒုတိယအထွေထွေမန်နေဂျာ ဦးအေးဖေက နှစ်ရှည်ပင်များ အသုံးချသုတေသနဌာနဖွဲ့စည်းတည်ထောင်လာသည့် ရည်ရွယ်ချက်များ၊ ရော်ဘာ၊ ဆီအုန်း၊ သီဟိုဠ်သရက်၊ မက္ကာဒေးမီးယား၊ဆီသပြေ စသည့်နှစ်ရှည်ပင်များကို မြန်မာနိုင်ငံ၏ ရေ မြေ ရာသီဥတုနှင့် ကိုက်ညီဖြစ်ထွန်းသည့် နှစ်ရှည်ပင်မျိုးများ ဖြစ်လာစေရန် စမ်းသပ်သုတေသနပြု ဆောင်ရွက်နေမှုများကိုရှင်းလင်းတင်ပြရာ မြန်မာနှစ်ရှည်ပင်လုပ်ငန်း ဦးဆောင်ညွှန်ကြားရေးမှူး ဦးမြင့်ဦးက ဖြည့်စွက်ရှင်းလင်းတင်ပြသည်။

ဆက်လက်၍ လယ်ယာစိုက်ပျိုးရေးနှင့် ဆည်ခြောင်းဝန်ကြီးဌာန ဝန်ကြီး ဗိုလ်ချုပ်ညွှန့်တင်က နှစ်ရှည်ပင်များ အသုံးချသုတေသနဌာနနှင့် အပြည်ပြည်ဆိုင်ရာ အဖွဲ့အစည်းများ၏ အဆက်အသွယ်ပြုဆောင်ရွက်မှုအခြေအနေ၊ သုတေသနလုပ်ငန်းများနှင့် စပ်လျဉ်း၍ တိုး၍ ချဲ့ဆောင်ရွက်သင့်သည် ကိစ္စများကို ရှင်းလင်းတင်ပြသည်။

ထို့နောက် ဗိုလ်ချုပ်ကြီးသူရဲရွှေမန်းက နိုင်ငံတော်အတွက် အကျိုးဖြစ်ထွန်းမည့် နှစ်ရှည်ပင်မျိုးများ ပေါ်ထွက်လာရေးအတွက် ဧဏာနာထားအပင်ပန်း၊ခဲ၍ ဆက်လက်သုတေသနပြု ဆောင်ရွက်ကြရန် မှာကြားသည်။

ယင်းနောက် ဗိုလ်ချုပ်ကြီးသူရဲရွှေမန်းနှင့် အဖွဲ့ဝင်များသည် ပို့မွာနှင့် ရောဂါကာကွယ်ရေးဌာန၊တစ်ဆယ့်ငါးနှစ်ဖြင့် ဆီအုန်းမျိုးစေ့ အပူပေးခန်းတို့ကို ကြည့်ရှုစစ်ဆေးကြသည်။

ဆက်လက်၍ ဗိုလ်ချုပ်ကြီးသူရဲရွှေမန်းနှင့် အဖွဲ့ဝင်များသည် ရော်ဘာမျိုးယှဉ်ပြိုင်စမ်းသပ်ကွက်နှင့် အဆိုပါစမ်းသပ်ကွက်ကြား ကွက်လပ်နေရာများ၌ ဧရိယာဆီထိန်းပဲပင် စိုက်ပျိုးထားမှုများကို လည်ပတ်ကောင်း၊ ဆီအုန်းနှင့် သီဟိုဠ်သရက်ယှဉ်ပြိုင်စမ်းသပ်ကွက်များကိုလည်းကောင်း ကြည့်ရှုစစ်ဆေးကြသည်။

ထို့နောက် စိုက်ပျိုးရေးဌာန၊ နည်းပညာဌာနနှင့် ဧရိယာဆီသိပ္ပံဌာနတို့၏ လုပ်ငန်းများကိုဆက်လက် ကြည့်ရှုစစ်ဆေးရာ တာဝန်ရှိသူများက ရှင်းလင်းပြသကြသည်။

ယင်းနောက် ဗိုလ်ချုပ်ကြီးသူရဲရွှေမန်းနှင့် အဖွဲ့ဝင်များသည် မော်လမြိုင်မြို့မှ ကရင်ပြည်နယ် ဘား၊အမြို့နယ်ရှိ မြန်မာနှစ်ရှည်ပင်လုပ်ငန်း ကော့ကဒါရော်ဘာခြံသို့ ရထတ်ယာဉ်များဖြင့် ရောက်ရှိကြရာ အမှတ်(၂၂)ခြံမြန်တပ်မဟာနရယ်ပ တပ်မမှူး ဗိုလ်မှူးချုပ်ဝေဃိန်းနှင့် တာဝန်ရှိသူများက ကြိုဆိုကြသည်။

ထို့နောက် ကော့ကဒါရော်ဘာခြန်းမှ မြို့မြန်မာနှစ်ရှည်ပင်လုပ်ငန်း ကရင်ပြည်နယ် မန်နေဂျာ ဦးခွန်ရွှေသိန်းက ကော့ကဒါရော်ဘာခြံ စတင်တည်ထောင်ခဲ့မှု၊ ရော်ဘာ ၁၁၅၈ဧက စိုက်ပျိုးထားမှု၊ ရော်ဘာထုတ်ယူရရှိမှု အခြေအနေများကို ရှင်းလင်းတင်ပြပြီး ဦးဆောင်ညွှန်ကြားရေးမှူး ဦးမြင့်ဦးက ဖြည့်စွက်ရှင်းလင်းတင်ပြသည်။

ဆက်လက်၍ အမှတ်(၂)စက်မှုဝန်ကြီးဌာန ဝန်ကြီး ဗိုလ်ချုပ်စောလွင်က ရော်ဘာခြံနှင့် စပ်လျဉ်း၍ သိရှိလိုသည်များကို မေးမြန်းပြီး ဗိုလ်ချုပ်ကြီးသူရဲရွှေမန်းက လိုအပ်သည်များကို မှာကြားသည်။

ထို့မှတစ်ဆင့် ဗိုလ်ချုပ်ကြီးသူရဲရွှေမန်းနှင့် အဖွဲ့ဝင်များသည် ရုတ်တ်ယာဉ်များဖြင့် မွန်ပြည်နယ် သထုံမြို့နယ်ရှိ **စာမျက်နှာ ၁၂ ကော်လံ ၁ သို့**



➪ စာမျက်နှာ ၁၁ မှ

အမှတ်(၂) စက်မှုဝန်ကြီးဌာန အမှတ်(၁) တာယာနှင့် ရော်ဘာပစ္စည်းထုတ်လုပ်မှုစက်ရုံ (သထုံ)သို့ ရောက်ရှိကြရာ အမှတ်(၄၄) ခြေမြန်တပ်မဌာနချုပ် တပ်မမှူးဗိုလ်မှူးကြီးသက်နိုင်ဝင်း၊ သထုံတပ်နယ်မှ ဗိုလ်မှူးချုပ်မြင့်စိုးနှင့် တာဝန်ရှိသူများက ကြိုဆိုကြသည်။

လှည့်လည်ကြည့်ရှုစစ်ဆေး

ထို့နောက် ဗိုလ်ချုပ်ကြီးသူရရွှေမန်းနှင့် အဖွဲ့ဝင်များသည် စက်ရုံ၏ တာယာကွန်ပေါင်းထုတ်လုပ်မှု ဌာနစိတ်၊ တာယာပန်းသာထုတ်လုပ်မှုဌာနစိတ်၊ တာယာအနှစ်သဲကွင်း ထုတ်လုပ်မှုဌာနစိတ်တို့၏ လုပ်ငန်းများကို လှည့်လည်ကြည့်ရှုစစ်ဆေးကြသည်။

နိုင်ငံတော် အေးချမ်းသာယာရေးနှင့် ဖွံ့ဖြိုးရေးကောင်စီဝင် ဗိုလ်ချုပ်ကြီး သူရရွှေမန်းအား ကရင်ပြည်နယ် ဘာအမြို့ရွာ မြန်မာ့နှစ်ရှည်ပင်လုပ်ငန်း ကောက်ဒါရိုက်တာမြစ် ရှင်းလင်းဆောင်တွင် မန်နေဂျာ ဦးခွန်ရွှေသိန်းက ရှင်းလင်းတင်ပြစဉ်။ (သတင်းစဉ်)

ဆက်လက်၍ စက်ရုံထုတ်စက်ဘီးတာယာနှင့် ကျွတ်အမျိုးမျိုး၊ ဓော်ဇောကလာတာယာနှင့် ကျွတ်အမျိုးမျိုးတို့ကို ကြည့်ရှုစစ်ဆေးရာ မြန်မာ့တာယာနှင့် ရော်ဘာပစ္စည်း ထုတ်လုပ်မှုလုပ်ငန်း ဦးဆောင်ညွှန်ကြား ရေးမှူး ဦးဦးဇွန်းက ရှင်းလင်းပြသသည်။

မြန်လည်ထွက်ခွာ

ထို့နောက် ဗိုလ်ချုပ်ကြီးသူရရွှေမန်းသည် စက်ရုံဧည့်ခန်းမ၌ ကရင်ပြည်နယ် အေးချမ်းသာယာရေးနှင့် ဖွံ့ဖြိုးရေးကောင်စီဥက္ကဋ္ဌ ဗိုလ်မှူးကြီးခင်ကြူးနှင့် ဌာနဆိုင်ရာများအား ဆွေ့ဆုံ၍ နှစ်ရှည်ပင် ရော်ဘာစိုက်ပျိုးရေးနှင့် စပ်လျဉ်း၍ လိုအပ်သည်များကို မှာကြားရှင်းလင်းပြီး ရုပတ်ယာဉ်များဖြင့် ရန်ကုန်မြို့သို့ ပြန်လည်ထွက်ခွာခဲ့ကြရာ မွန်းလွဲပိုင်းတွင် ရောက်ရှိကြသည်။ (သတင်းစဉ်)

ပြည်နယ်၊ တိုင်း အသင်းလိုက် တံခွန်စိုက် ဂေါက်သီးရိုက်ပြိုင်ပွဲ ဆက်လက် ကျင်းပ



ရန်ကုန် မတ် ၁၉

အား၊ကစား၊နှင့် ကာယပညာဦးစီးဌာနနှင့် မြန်မာနိုင်ငံဂေါက်သီးရိုက်အဖွဲ့ချုပ်တို့က ကြေးမှုံ၍ Isuzu Motors., Ltd Japan က အဓိကပံ့ပိုးသည့် ၂၀၀၄ခုနှစ် (၂၆)ကြိမ်မြောက် ပြည်နယ်နှင်တိုင်း အသင်းလိုက် တံခွန်စိုက် ဂေါက်သီးရိုက်ပြိုင်ပွဲကို ယမန်နေ့ နံနက် စနာရီတွင် ရန်ကုန်ဖြို့ တည်းကုန်းရှိ ရန်ကုန်ဂေါက်ကလပ်၌ ဆက်လက်ကျင်းပသည်။

ပြိုင်ပွဲ၏ တတိယနေ့ ၁၈ ကျင်းကစား အပြိုင်တွင် အသင်းလိုက် အကျောမဲပြိုင်ပွဲ၌ ရန်ကုန်တိုင်းက ၂၂၉+၂၃၂+၂၂၁ Total Gross ၆၈၂ ချက်ဖြင့် ဦးဆောင်ကစား၊လျက်ရှိသည်။

ရှမ်းပြည်နယ် (အရှေ့ပိုင်း)က ၂၃၁+၂၂၅+၂၃၅ Total Gross၆၉၁ ချက်ဖြင့် ဒုတိယလိုက်ပြီး၊ စစ်ကိုင်းတိုင်းက ၂၄၄+၂၃၅+၂၃၃ Total Gross ၇၀၂ချက်ဖြင့် တတိယ လိုက်နေသည်။

တစ်ဦးချင်း အကျောမဲ ပြိုင်ပွဲ၌ နိုင်နိုင်လင်း(ရန်ကုန်တိုင်း)က ၇၄+၇၄+ ၇၅ Total Gross ၂၂၃ ချက် ဖြင့် ဦးဆောင်ကစား၊လျက်ရှိသည်။

ရှမ်း (ရန်ကုန်တိုင်း)က ၇၈+ ၇၆+ ၇၄ Total Gross ၂၈၈ချက်ဖြင့် ဒုတိယလိုက်ပြီး၊ အောင်ဝင်း(စစ်ကိုင်းတိုင်း)က ၇၃+၇၇+၇၉ နှင့် ဗိုလ်မှူးခင်ဇော်ဝင်း၊ ရှမ်းပြည်နယ်(အရှေ့ပိုင်း)က ၇၄+၇၅+၈၀ Total Gross ၂၂၉ချက်ဖြင့် ပူးတွဲတတိယ လိုက်နေကြသည်။

အသင်းလိုက် အကျောမဲ ပြိုင်ပွဲ၌ ရန်ကုန်တိုင်းက ၂၀၂+၂၁၁+၂၀၄ Total Gross ၆၁၇ ချက်ဖြင့် ပူးတွဲတတိယ လိုက်နေကြသည်။

ရှမ်းပြည်နယ်(အရှေ့ပိုင်း)က ၂၀၁+၂၀၅+၂၂၁ Total Nett ၆၂၇ချက်ဖြင့် ဒုတိယလိုက်ပြီး၊ မန္တလေးတိုင်းက ၂၁၅+၂၀၃+၂၁၀ Total Nett ၆၂၈ချက်ဖြင့် တတိယ လိုက်နေသည်။

တစ်ဦးချင်း အကျောမဲ ပြိုင်ပွဲ၌ လှဝင်း(မွန်ပြည်နယ်)က ၆၉+၆၆+၆၇ Total Nett ၂၀၂ချက်ဖြင့် ဦးဆောင်ကစား၊လျက်ရှိသည်။

အာကျော့(မန္တလေးတိုင်း)က ၇၁+၆၅+၆၈နှင့် ဇော်ဝင်း(မွန်ပြည်နယ်)က ၆၉+၆၇+၆၈ Total Nett ၂၀၄ချက်ဖြင့် ပူးတွဲဒုတိယလိုက်ပြီး၊ လှမျိုး(ရန်ကုန်တိုင်း)က ၆၉+၆၈+၆၈ နှင့် Eike Htaung ရှမ်းပြည်နယ် (အရှေ့ပိုင်း)က ၆၆+၆၇+၇၂ Total Nett ၂၀၅ချက်ဖြင့် ပူးတွဲတတိယ လိုက်နေကြသည်။

စတုတ္ထနေ့ ၁၈ ကျင်း ပြိုင်ပွဲကို မတ် ၁၉ရက် နံနက် စနာရီတွင် ရန်ကုန် ဂေါက်ကလပ်၌ ဆက်လက်ကျင်းပသည်။ (သတင်းစဉ်)

တရားမဝင် စိုက်ပျိုးထားသော ဘိန်းခင်း ၂၈၃၄ ဒသမ ၃၂ ဟက်တာ ဖျက်ဆီးခဲ့

ရန်ကုန် မတ် ၁၉

နိုင်ငံတော်အစိုးရသည် မူးယစ်ဆေးဝါး၊ တားဆီးတိုက်ဖျက်ရေးလုပ်ငန်းများကို အမျိုးသားရေးတာဝန်တစ်ရပ်အဖြစ် တစိုက်မတ်မတ်ဆောင်ရွက်လျက်ရှိပြီး အဆိုပါ မူးယစ်ဆေးဝါး၊ တားဆီးတိုက်ဖျက်ရေး လုပ်ငန်း၏ အစိတ်အပိုင်း တစ်ရပ်အဖြစ် တောတောင်လျိုခြောင်များတွင် တရားမဝင် စိုက်ပျိုးထားသော ဘိန်းခင်းများကို ရှာဖွေဖော်ထုတ်ဖျက်ဆီးလျက်ရှိရာ ၂၀၀၃ခုနှစ် ဧပြီဖော်ဝါရီ ၁၈ ရက်မှ ၂၂ ရက်အထိ ရှမ်းပြည်နယ်(တောင်ပိုင်း) ဟိုပုန်းမြို့နယ် ရဲတပ်ဖွဲ့ဝင်များနှင့် ပူးပေါင်းအဖွဲ့သည် ဟိုပုန်းမြို့နယ်ဟိုဆားရွာအနီးသို့ ဘိန်းခင်း ၂၉ ဒသမ ၇၆ ဧက၊ စဖူးရွာအနီးသို့ ဘိန်းခင်း ၂၉ ဒသမ ၃၅ ဧက၊ တန်လိတ်ရွာနှင့် ပန်ကလားရွာအနီးသို့ ဘိန်းခင်း ၆၅ ဒသမ ၄ ဧက၊ တလားဘိုးရွာ၊ ပန်ကွန်ရွာနှင့် လိုက်ကွန်ရွာ အနီးတစ်ဝိုက်သို့ ဘိန်းခင်း ၄၄ ဒသမ ၈ ဧက စုစုပေါင်း ဘိန်းခင်း ၂၆၇ ဒသမ ၈၇ ဧက ဖျက်ဆီးခဲ့သည်။

ဖျက်ဆီးခဲ့

၂၀၀၃–၂၀၀၄ခုနှစ် ဘိန်းစိုက်ရာသီအတွင်း ရှမ်းပြည်နယ်(တောင်ပိုင်း)တွင် တရားမဝင်စိုက်ပျိုးထားသော ဘိန်းခင်း ၅၃၃၂ ဒသမ ၄၂၆ ဧက၊ ရှမ်းပြည်နယ် (မြောက်ပိုင်း)တွင် ဘိန်းခင်း ၈၅၉ ဒသမ ၄၉ ဧက၊ ရှမ်းပြည်နယ် (အရှေ့ပိုင်း) တွင် ဘိန်းခင်း ၄၆၇ ဒသမ ၅၂ ဧက၊ ကချင်ပြည်နယ်တွင် ဘိန်းခင်း ၄၇ ဒသမ ၃၆ ဧက၊ ကယားပြည်နယ်တွင် ဘိန်းခင်း ၂၀၅ ဒသမ ၅ ဧက၊ စစ်ကိုင်းတိုင်းတွင် ဘိန်းခင်း ၉၁ ဒသမ ၃ ဧက စုစုပေါင်း တရားမဝင်စိုက်ပျိုးထားသော ဘိန်းခင်း ၇၀၀၃ ဒသမ ၅၉၆ ဧက (၂၈၃၄ ဒသမ ၃၂ ဟက်တာ) ဖျက်ဆီးခဲ့သည်။ (သတင်းစဉ်)

တပ်မတော်နေ့ ဂုဏ်ပြုကြိုဆို သွေးလှူဒါန်း

ရန်ကုန် မတ် ၁၉

(၅၉)နှစ်မြောက်တပ်မတော်နေ့ကို ဂုဏ်ပြုကြိုဆိုသောအားဖြင့် တပ်မတော်ဆေးရုံကြီး (ခုတင်–၁၀၀၀) မင်္ဂလာဒုံသို့ ဈေးတိုဂုဏ်ထောတော်ဘာသာရေးအကျိုးတော်ဆောင်များ၊ ဦးဆောင်၍ မတည်အလှူရှင် ရွှေတိဂုဏ်ထောတော် ဓမ္မဂုဏ်ရောင်ဗုဒ္ဓဆေယျာဝစွအသင်းနှင့် ဧရာဝတီတိုင်း မအုပ်ပင်မြို့နယ် မိဘဂုဏ်ရည် သွေးလှူရှင် အဖွဲ့တို့မှ အင်အား ၆၀တို့သည် ယနေ့နံနက် ၉နာရီတွင် တပ်မတော်ဆေးရုံကြီး သွေးလှူဘဏ်သို့ လာရောက်၍ စုပေါင်းသွေးလှူဒါန်းကြသည်။

ရှေးဦးစွာ မိဘဂုဏ်ရည်သွေးလှူရှင်အဖွဲ့ မှ ရွှေတိဂုဏ်ထောတော်ဘာသာရေးအကျိုးဆောင် ဒေါ်စောရင်က သွေးလှူခါန်းရခြင်းအကြောင်းကို ရှင်းလင်းပြောကြားသည်။ ထို့နောက် တပ်မတော်ဆေးရုံကြီး ကုသမှုအကူဌာနကြီးမှူး ဗိုလ်မှူးကြီး မျိုးညွှန့်က ကျေးဇူးတင်စကား ပြောကြားသည်။ အဆိုပါ သွေးလှူခါန်းခြင်းသည် မိဘဂုဏ်ရည်သွေးလှူရှင်အဖွဲ့၏ (၂၀၁)ကြိမ်မြောက် လှူခါန်းခြင်းဖြစ်သည်။ (သတင်းစဉ်)

မြန်မာ့ရုပ်ဖြင့်သံကြားအစီအစဉ်

၂၀–၃–၂၀၀၄ (စနေနေ့)

၁၃ပြင်၅၅နာရီ၊ တပေါင်းလကွယ် (ဥပုသ်နေ့)

နံနက်ပိုင်း

၆:၀၀ ၁။ **အဘိဓေအဂ္ဂမဟာသဒ္ဓမ္မဇောတိက ထောင်ဝတ်း၊ သာသနာပ္ပြု ဆရာတော်ကြီး ဦးဥဇ္ဇာမသာရ၏ ပရိတ်တရားတော်**

၆:၂၅ ၂။ ကျန်းမာဖို့အတွက်စာစို့

၆:၃၀ ၃။ နံနက်ခင်းသတင်း

၆:၄၀ ၄။ သံသာဆို့အေးမင်္ဂလာတေး

၆:၅၀ ၅။ စာကြွမယ်ဟော့ကောင်းကောင်း

၈:၀၀ ၆။ အတိုက်ပြိုင်ပွဲ

၈:၁၅ ၇။ ရုပ်ပြည်နယ်တောင်ပိုင်း၊ လင်းခေတဲတား

၈:၃၀ ၈။ International News.

၈:၄၅ ၉။ Happy And Educational. English Summer Course MRTV.(Junior Class-I)

၉:၀၀ ၁၀။ အစီအစဉ်ပြီး၏။

နေ့လယ်ပိုင်း

၁၁:၀၀ ၁။ စစ်သည်တေး
– (၅၃)နှစ်မြောက်တပ်မတော်နေ့ တပ်မတော်ကာကွယ်ရေးဦးစီးချုပ် ဗိုလ်ချုပ်မှူးကြီးသန်းရွှေ၏ မိန့်ခွန်းမှကောက်နုတ်ချက်

၁၁:၁၅ ၂။ တေးဂီတအစီအစဉ်

၁၁:၃၀ ၃။ ပြည်ထွင်းသတင်း

၁၁:၄၀ ၄။ ချစ်စရာအရွယ်ကစား၊ကြမယ်

၁၂:၀၀ ၅။ တစ်ပတ်အတွင်း၊ရုပ်မြင်သံကြား၊ ပြည်ထွင်းသတင်း၊ စဉ်

၁:၁၀ ၆။ **နိုင်ငံခြား၊ စာတိုလမ်း၊ တွဲနက်ရိုင်း၊ မေဟွာ(အပိုင်း–၂၅)**

၁:၅၀ ၇။ တစ်နေ့တာနဲ့(၂၀၀) ပျော့ဖတ်စက်ရံမီဇက်နံ့ (သာပေါင်း)

၂:၀၀ ၈။ **ခံစားရင်း၊ စံစား၊ ပါ (ကျော်ခဲ့အောင်၊ ပန်း၊ ပြူး၊ ကုသိုလ်) (၁ရိုက်တာ–မြင့်မိုရ်ဆွေ)**

၂:၃၅ ၉။ ပြည်ထောင်စုတိုင်းရင်းသား ရိုးရာအက

၂:၄၅ ၁၀။ International News.

၃:၀၀ ၁၁။ အစီအစဉ်ပြီး၏။

ညပိုင်း

၄:၀၀ ၁။ စစ်ဆိုတေး၊စစ်သည်တေး
–(၅၃)နှစ်မြောက်တပ်မတော်နေ့ တပ်မတော်ကာကွယ်ရေးဦးစီးချုပ် ဗိုလ်ချုပ်မှူးကြီးသန်းရွှေ၏ မိန့်ခွန်းမှကောက်နုတ်ချက်

၄:၁၅ ၂။ မျိုးချစ်စိတ်ဓာတ်ရင်သန်ထက်မြက်ရေးတေး၊များ

၄:၃၀ ၃။ **English For Everyday Use.**

၄:၄၅ ၄။ တပ်မတော်နေ့ ဂုဏ်ပြုတေး၊သီချင်းပြိုင်ပွဲဆုရတေး၊များ (၂၀၀၃ ခုနှစ်)

၅:၀၀ ၅။ အဆ၊သင်္ကတ္ထသိုလ်ပညာရေးရုပ်မြင်သံကြား၊သင်ခန်း၊စာ – ပထမနှစ် (သက္ကဒေ၊ရက္ခဒေဒအထူး၊ပြုမှာ၊) (ရုက္ခဒေ)

၅:၁၅ ၆။ တေးဂီတအစီအစဉ်

၅:၃၀ ၇။ ချစ်စရာအရွယ်ကစား၊ကြမယ်

၅:၄၅ ၈။ (၅၉)နှစ်မြောက် တပ်မတော်နေ့ ဂုဏ်ပြုအစီအစဉ်

၆:၁၀ ၉။ စာ၊ကြမယ်ဟော့ကောင်း၊ကောင်း

၆:၃၀ ၁၀။ ညနေ၊ခင်းသတင်း

၇:၀၀ ၁၁။ ဖို့၊ လေ့လေ့အခြေအနေ

၇:၀၅ ၁၂။ **Discovery**

၇:၁၅ ၁၃။ **နိုင်ငံခြား၊ စာတိုလမ်း၊ တွဲမိုး၊ မြေဆုံး၊ စေတောဟူယိ (အပိုင်း–၂၈)**

၇:၄၅ ၁၄။ (၅၃)နှစ်မြောက်တပ်မတော်နေ့ တပ်မတော်ကာကွယ်ရေးဦးစီးချုပ် ဗိုလ်ချုပ်မှူးကြီးသန်းရွှေ၏ မိန့်ခွန်းမှကောက်နုတ်ချက်
– **"ပြည်သူ့အတွက်တပ်မတော်"**
– **"ပြည်အကျိုးလုပ်ငန်း သယ်ပို့ရန်မှာတို့ရန်တာ" (သား၊ငါး၊ဆထွေနှင်းသစ်တော)**
– **ပြည်ထောင်စုဖွဲ့ပြို့၊ တိုးတက် တပ်မတော်အမှီးရလက်ထက်**
– **သူရဘန်အရှောင် မိုတ်သော်လည်း(မေလှဖြိုင်)**

၈:၀၀ ၁၅။ ပြည်ထွင်းသတင်း

၈:၁၀ ၁၆။ နိုင်ငံတကာသတင်း၊များ

၈:၃၀ ၁၇။ ဖို့၊ လေ့လေ့အခြေအနေ

၈:၄၅ ၁၈။ **မြန်မာ့ရုပ်ဖြင့်သံကြား၊ စာတိုလမ်း၊ ခွေး၊ စေထွေ၊ ဇာတ်ကြိုဆိုဖြင့်၊ (သွားညည်း၊ မင်း၊ သူ၊ စာနဲ့ညည်း) မြေသွေလိုမိုင်နှံ၊ (ဆေးဆုပန်ထွာ) (၁ရိုက်တာ–သက်တင်)**

၁၀:၂၀ ၁၉။ **မင်း၊ ထွန်း၊ ဆရာစာတော်ကြီး ဦး၊ ဝိစိတ္တသာရာဘိဝံသ၏ အရပ်ဆယ်မျက်နှာ မေတ္တာဘာဝနာများ၊ များဖြင့်၊ တရား၊ တော်**

၂၀။ နေ့ကတိစနေ့ အစီအစဉ်

၂၁။ အစီအစဉ်ပြီး၏။



ပြဒ္ဒါတက်ရောက်ရန် ဆိုင်းနိုင်ငံသို့ ထွက်ခွာ

ရန်ကုန် မတ် ၁၉

မြန်မာနိုင်ငံ စက်မှုကုန်ထုတ်လုပ်သူများအသင်း ပလတ်စတစ်လုပ်ငန်းရှင်များအဖွဲ့ အတွင်းရေးမှူး ဦးတင်ထွဋ်ဦးဆောင်၍ အဖွဲ့ဝင် ၂၄ ဦးပါ ပလတ်စတစ် လုပ်ငန်းရှင်များသည် ထိုင်းနိုင်ငံ ဗန်ကောက်မြို့၌ ပြုလုပ်မည့် T-PLAS ၂၀၀၄ ပြပွဲသို့ တက်ရောက်ရန် မတ်၁၇ရက်နေ့ကိုင်းတွင် ရန်ကုန်မြို့မှ လေကြောင်းခရီးဖြင့် ထွက်ခွာသွားရာ တာဝန်ရှိသူတို့က ရန်ကုန်အပြည်ပြည်ဆိုင်ရာ လေဆိပ်တွင် ပို့ဆောင်နှုတ်ဆက်ကြသည်။ **(အေးပို့)** (သတင်းစဉ်)

အာခင်နယ်ရှေ့မှ ဦးဆောင်ထားဆဲ ချယ်လ်ဆီး၊ မန်ယူ စိတ်ကြိုက်ကစားကြမည့် ပရီမီယာလိဂ်ပွဲစဉ် (၂၉)

အားကစားသတင်းထောက်တခဲဦး

ခုတိယအကျော့

ပွဲစဉ် (၂၈)သည် ထူးဆန်းသည်။ သရေပွဲ တစ်ပွဲမှ မဖြစ်ဘဲ အနိုင်အရှုံးသာရှိခဲ့သည်။ အနိုင်အရှုံး ဖြစ်သော်လည်း ဇယားအဆင့်မှာ အပြောင်းအလဲသိပ်မရှိဘဲ ဖြစ်ခဲ့သည်။ ပို၍ထူးဆန်းသောအချက်မှာ မန်ယူက မနိုစ်ဘီးကို ရှူးခြင်း၊ ဘာမင်ဂမ်က လက်စတာကို ရှူးခြင်းတို့ဖြစ်သည်။

ချာလ်တန်က ဘိုရိုက်နိုင်လိုက်သောကြောင့် အဆင့် (၄)သို့ ခုန်တက်လာသည်။ ချယ်လ်ဆီးကို ဘော်လ်တန်ရှူးသောကြောင့် အဆင့်(၁၃)သို့ ဆင်းသွားသည်။ လီဗာပူးနှင့် ဗီလာအထက်အောက် ပြောင်းကြသည်။ လက်စတာတန်းဆင်းစုန်ထဲမှ ခုန်တက်လာပြီး၊ ပိုစ်မောက်အောက်တန်းဆင်းရန် တာစူသည်။

အခြားသောအသင်းများသည် ထူးထူးခြားခြား သိသိသာသာပြောင်းလဲသွားသည်ကို မတွေ့ရ။ ပွဲစဉ် (၂၉)ကို မတ် ၂၀၊ ၂၁၊ ၂၂ ရက်များတွင် ဆက်လက်ဖျင်ပြိုင်သွားမည်ဖြစ်သည်။

မတ် (၂၀)ရက်

စနေနေ့

အာစင်နယ်–ဘော်လ်တန်

အဆင့်(၁) အာဆင်နယ်နှင့် အဆင့်(၁၃) ဘော်လ်တန်တို့ ကစားကြမည်။ ရမှတ်များမှာ အာစင်နယ် (၇၀)မှတ်၊ ဘော်လ်တန် (၃၄)မှတ်ဖြစ်သည်။

ဘလက်ဘန်းနှင့်ပွဲ၌ အာစင်နယ် စိတ်ကြိုက်လုပ်ကစားသွားသည်။ သို့သော် ပွဲစစချင်း အာစင်နယ်ခြေမကောင်းပါ။ ပထမပိုင်း ပြီးခါနီးလောက်မှ ကစားပုံကောင်းလာသည်။ ဒုတိယပိုင်းမှ အာဆင်နယ် ဟုတ်တိပတ်တိကစားခဲ့သည်။ ချယ်လ်ဆီးနှင့်ပွဲတွင်လည်း ဘော်လ်တန်၏ ပထမပိုင်းကစား ပုံကောင်းသည်။ ၎င်းခြေမျိုးဖြင့် ကစားမည်ဆိုလျှင် အာစင်နယ်ကို နှင်လွှာငါလား ခံကစားသွားနိုင်သည်။ နှစ်ဆင်းခြေရည်ယှဉ်လျှင် အာစင်နယ်က ကောင်းပြီးသာသည်။

အာစင်နယ်ကွင်းမှာ ကစားရမည်။ ပထမပွဲတုန်းက သရေကျမည်ဟု ခန်မှန်းကြသည်။ သရေကျခဲသည်။ မနှစ်က ချန်ပီယံဆုနှင်း လွှဲခံသော သရေပွဲများတွင် ဘော်လ်တန်နှင့် ပွဲလည်းပါသည်။ ထိုစဉ်က နှစ်ပိုင်းစီ သရေကျကြသည်။ အဝေးကွင်းဆိုလျှင် ဘော်လ်တန်ခဲကန်တတ်သည်။ ထိုကြောင့် ယခုပွဲကိုလည်း သရေလောက်မှန်းမိသည်။ သို့သော် အိမ်ရှင်ဆိုသော စိတ်ဖြင့် အစင်နယ်နှင်ဝိုရှိသည်။ အာစင်နယ်နှင်လျှင် ကပ်နိုင်ဖွယ်သာရှိသည်။ နှစ်ဆင်းဆဲ၊ ဂို၊ သွင်း၊ ဂို၊ ကွာဟချက်ကိုကြည့်လျှင် အာစင်နယ်(+၃၇)၊ ဘော်လ်တန်(–၁၂) ဖြစ်သည်။ နောက်တစ်ချက်က ပွဲစဉ် (၃၀)မှာ အာစင်နယ်က မန်ယူနှင့် ကစားရမည်။ ဘော်လ်တန်က နယူးကာဆယ်နှင့် ကစားရလိမ့်မည်။

အက်စတွန်ဗီလာ–ဘလက်ဘန်း

အဆင့် (၇) ဗီလာနှင့် အဆင့် (၁၆) ဘလက်ဘန်းတို့ ကစားကြမည်။ ရမှတ်များမှာ ဗီလာ ၄၀ မှတ်၊ ဘလက်ဘန်း ၂၈မှတ် ဖြစ်သည်။

ဗီလာကစား၍ ဝုလ်ဖန့်ငံ့ပွဲကောင်းသည်။ ပထမပိုင်း တစ်ပိုင်းလုံး ဝုလ်ဖိုကို အပေါ်မှဖိကစားသွားသည်။ သို့သော် နောက်ပိုင်းတွင် ကစား၍ပုရော၊ ကစား၍အားပါလျှောချပစ်လိုက်သည်။ ဘလက်ဘန်းကလည်း အာဆင်နယ်ကို ခြေရည်တူအောင် လိုက်ကစားသွားသည်။ ကစား၍ပုသင်သည်။ နောက်ဆုံးကစား၍ခဲသော ပွဲခြေများအရ ဗီလာက အနည်းငယ် ကောင်းသည်။ အကယ်၍ ဘလက်ဘန်းတင် ကစား၍မည်ဆိုလျှင် ပွဲကကြည့်၍ကောင်းမည်။ အဆင့်ကွာသော်လည်း ခြေရည်ညီကြသည်။

ဗီလာကွင်းမှာ ကစားရမည်။ ပထမပွဲတုန်းက ဘလက်ဘန်းအနိုင်ရမည်ဟု တွက်ကြသည်။ သို့သော် ဗီလာကနှစ်ဂို့၊ ဂို့၊ မရှိဖြင့် နိုင်သည်။ ဗီလာ၏အိမ်ကွင်း ကစား၍ မာသည်။ ယခုပွဲတွင် သရေ၊ အနိုင် ဗီလာကစား နိုင်သည်။ နှစ်ဆင်း ဆေ၊ ဂို၊ သွင်း၊ ဂို၊ ကွာဟချက်မှာ ဗီလာ (+၄)၊ ဘလက်ဘန်း (–၇) ဖြစ်သည်။ ထို့အပြင် ပွဲစဉ် (၃၀)တွင် ဗီလာချလ်တန်နှင့် ကစား၍ရသည်။ ဘလက်ဘန်းက ပိုစ်မောက်နှင့် ကစား၍ရလိမ့်မည်။

လက်စတာ–အဲဗာတန်

အဆင့် (၁၇) လက်စတာနှင့် အဆင့် (၁၄) အဲဗာတန်တို့ ကစားကြမည်။ ရမှတ်များမှာ လက်စတာ ၂၆ မှတ်၊ အဲဗာတန် ၃၂မှတ် ဖြစ်သည်။

ဘာမင်ဂမ်နှင့်ပွဲ၌ လက်စတာအောက်မှ လိုက်ကစား ရသော်လည်း ကစား၍ပုသင်သည်။ ပထမပိုင်းတွင် လက်စတာ၏ အပြန်အလှန် ကစား၍ပုကောင်းသည်။ ဘာမင်ဂမ်ဘက်ကိုပင် ထို့ဖောက်ပြီး၍ခြောက်နိုင်ခဲ့သည်။ ဒုတိယပိုင်း ပြီးခါနီး ပိတ်ဆို့ ကစား၍ပုလည်းကောင်းသည်။ အဲဗာတန်ကလည်း ပိုစ်မောက်ပွဲတွင် ကောင်းသည်။ သို့သော် ပထမပိုင်း ကစား၍ပုမှာ ဟာနေသည်။ ၎င်းပွဲများ အနေအထား၊ အရေနှစ်ဆင်း ခြေရည်ညီကြသည်။ ပင်ကို ခြေအရည်အသွေးက အဲဗာတန် ပိုကောင်းသည်။

လက်စတာကွင်းမှာ ကစားရမည်။ ပထမပွဲတုန်းက အဲဗာတန်ကို အနိုင်တွက်ထားကြသည်။ မှန်းသည်အတိုင်း အဲဗာတန်က သုံး–နှစ်ဖြင့်နိုင်သည်။ အဲဗာတန်က အဝေးကွင်း၌ထတက်သည်။ ယခုပွဲတွင် သရေဖြစ်နိုင်သည်။ ပွဲစဉ် (၃၀)တွင် လက်စတာက လီဗာပူးနှင့်ကစား၊ရမည်။ အဲဗာတန်က မစ်ဒယ်ဘရောနှင့် ကစား၊ရမည်။ အကယ်၍ အိမ်ရှင် လက်စတာနိုင်သည်ဖြစ်ဏ၊ အဲဗာတန်နိုင်သည်ဖြစ်စေ ပွတ်ခါသီကာပင် ရှိလိမ့်မည်။ နှစ်ဆင်း ပေ၊ ဂို၊ သွင်း၊ ဂို၊ ကွာဟချက်မှာ လက်စတာ (–၁၄)၊ အဲဗာတန် (–၅) ဖြစ်သည်။

လီဗာပူး–ဝုလ်ဗ်ဗာဟမ်တန်

အဆင့် (၈) လီဗာပူးနှင့် အဆင့် (၁၈) ဝုလ်ဖ်တို့ ကစားကြမည်။ ရမှတ်များမှာ လီဗာပူး ၃၉ မှတ်၊ ဝုလ်ဖ် ၂၄ မှတ်ဖြစ်သည်။

စိန်ကိုရွှေ့ဆောပွဲ၌ လီဗာပူးခြေသာပြီး ကောင်းသည်။ ရှေ့တန်း၊ ဂို့သွင်းချက်များ ညံ့သည်။ ကစား၍ အချိတ်အဆက် ကောင်းသည်။ ဝုလ်ဖ်ကလည်း အဲဗာတန်နှင့်ပွဲ၌ ညံ့သည်။ ဆောက်မှလိုက်ကစားရသည်။ အပေးအယူ အချိတ်အဆက်ပျက်နေသည်။ အရွှေ့နှစ်ဆင်း တွေ့ဆုံကြမှာဖြစ်သော်လည်း လီဗာပူးက၊စား၍ပုက ဝုလ်ဖ်ထက်ပိုကောင်းသည်။ ခြေအရကြည့်လျှင်လည်း လီဗာပူး ပိုကောင်းသည်။

လီဗာပူးကွင်းမှာ ကစား၊ရမည်။ ပထမအကျော့၌ လီဗာပူးက၌နိုင်မည်ဟု မှန်းကြသည်။ တစ်ဂို့၏ဒေသရေကျသည်။ ယခုပွဲတွင် သရေနှင့် လက်စတာ အနိုင်ရနိုင်ချေရှိသည်။ လီဗာပူးက ပွဲတစ်ပွဲလျှောကစား၊ထားသည်။ နောက်တစ်ချက်မှာ ပွဲစဉ်(၃၀)တွင် လီဗာပူးက လက်စတာနှင့် ကစား၊ရမည်။ ဝုလ်ဖ်က ချယ်လ်ဆီးနှင့် ကစား၊ရလိမ့်မည်ဖြစ်သည်။ ဝုလ်ဖ်ဒိုင်ခဲမည်ဆိုလျှင် ပွတ်ခါသီကာဖြစ်မည်။ နှစ်ဆင်း ပေ၊ ဂို၊ သွင်း၊ ဂို၊ ကွာဟချက်မှာ လီဗာပူး(+၇)၊ ဝုလ်ဖ်(–၃၂)ဖြစ်သည်။

နယူးကာဆယ်–ချာလ်တန်

အဆင့်(၅)နယူးကာဆယ်နှင့် အဆင့်(၄)ချာလ်တန်တို့ ကစားကြမည်။ ရမှတ်များမှာ နယူးကာဆယ် ၄၂ မှတ်၊ ချာလ်တန် ၄၃ မှတ်ဖြစ်သည်။

စပါး(စ်)နှင့်ပွဲ၌ နယူးကာဆယ် သင်ရဲရဲကစား၊သွားသည်။ အထက်စီးမှ ခြေအသာဖြင့် ကစား၊နိုင်ခဲသည်။ မစဉ်းသိဘရောနှင့်ပွဲ၌ အနိုင်ကစား၊သွား၊ပုံ ချာလ်တန်ကောင်းသည်။ သို့သော် ချာလ်တန်ကစား၊ပုံ အနိမ့်အမြင့် ဖြစ်နေသည်။ နောက်ဆုံးပွဲ ခြေရည်များကို ယှဉ်ကြည့်လျှင် အတူတူလောက်ပဲရှိသည်။ အကြိတ်အနယ် နှစ်ဆင်းကစား ကြလျှင် ပွဲကောင်းဖြစ်နိုင်သည်။

နယူးကာဆယ်ကွင်းမှာ ကစား၊ရမည်။ ကွင်းဆွေးသော အသင်းများမဟုတ်ချေ။ ပထမပွဲတုန်းက သရေကျ နိုင် သည်ဟု ခန်မှန်းကြသည်။ ဂို့မရှိ သရေကျသည်။ ယခုပွဲ တွင်လည်း သရေထပ်ဖြစ်နိုင်သည်။ ပွဲစဉ်(၃၀)မှာ နယူး ကာဆယ်က ဘော်လ်တန်နှင့်ကစား၊ရမည်။ ချာလ်တန်က ဗီလာနှင့်ကစား၊ရမည်။ အကယ်၍ အိမ်ရှင် အား သာ ချက်ဖြင့် နယူးကာဆယ်နိုင်ခဲ့လျှင် ကပ်နိုင်စရာပဲရှိသည်။ နှစ်ဆင်း ဆေ၊ ဂို၊ သွင်း၊ ဂို၊ ကွာဟချက်မှာ နယူးကာဆယ် (+၉)၊ ချာလ်တန်(+၅) ဖြစ်သည်။

မစ်ဒယ်ဘရော–ဘာမင်ဂမ်

အဆင့်(၁၂)ဘိုရိုနှင့် အဆင့်(၆)ဘာမင်ဂမ်တို့ ကစား ကြမည်။ ရမှတ်များမှာ ဘိုရို ၃၄ မှတ်၊ ဘာမင်ဂမ် ၄၂မှတ် ဖြစ်သည်။

ချာလ်တန်နှင့်ပွဲ၌ ဘိုရိုရှုံးသော်လည်း ကစား၊ပုံကောင်းသည်။ အိမ်ရှင်အသင်းကိုပင် ဖိကစား၊နိုင်ခဲသည်။ နောက်ပိုင်း ကျမှ ကစား၊ကွက်ရော၊ ကစား၊ပုံပါ ပျက်သွားသည်။ လက်စတာနှင့်ပွဲ၌ ဘာမင်ဂမ်ကစား၊ပုံအား မရ၊ ဆထိခလုတ်ထိခလုတ်ကစား၊သွားသည်။ နောက်ပိုင်း တွန်းကစား၊သောခြေရည်ကောင်းသည်။ နောက်ဆုံးပွဲများ၌ နှစ်ဆင်း စလုံးရှုံးသည်။ ခြေရည်နှစ်ဆင်း အတူတူလောက်ပဲရှိသည်။ ပကတိခြေရည်ကိုယှဉ်လျှင် ဘာမင်ဂမ်က ပိုကောင်းသည်။

ဘိုရိုကွင်းမှာ ကစား၊ရမည်။ ပထမပွဲတုန်းက သရေကျ မည်မှန်းကြသည်။ သို့သော် ဘာမင်ဂမ်က သုံး–တစ်ဖြင့် နိုင်သည်။ ယခုပွဲတွင် သရေနှင့်အနိုင် ဘိုရိုရနိုင်သည်။ အကယ်၍ ဘိုရိုနိုင်ပေဆိုလျှင် ပွတ်ခါသီကာပင် ဖြစ်လိမ့်မည်။ နှစ်ဆင်း ပေ၊ ဂို၊ သွင်း၊ ဂို၊ ကွာဟချက်မှာ ဘိုရို(–၂)၊ ဘာမင်ဂမ်က ကွာခြားချက်မရှိ။ ပွဲစဉ်(၃၀)၌ ဘိုရိုက အဲဗာတန်နှင့်ကစား၊ရမည်။ ဘာမင်ဂမ်က လိဒ်စ်နှင့်ကစား၊ရလိမ့်မည်။

မန်ယူ–စပါး(စ်)

အဆင့်(၃)မန်ယူနှင့် အဆင့်(၁၀) စပါး(စ်)တို့ ကစား ကြမည်။ ရမှတ်များမှာ မန်ယူ ၅၈ မှတ်၊ စပါး(စ်) ၃၇ မှတ် ဖြစ်သည်။

မနိစ်ဘီ့ပွဲ၌ မန်ယူကစား၊ပုံညံ့သည်။ နောက်တန်း ပေါက်လွန်းသည်။ ရှေ့ကလည်း ဂို့ဆေါက်ပျောက်နေသည်။ ကစား၊ကွက် တည်မရအောင် ဖြစ်ခဲသည်။ နယူးကာဆယ်ပွဲတွင် စပါး(စ်)ကစား၊ပုံ သင်ရဲ့ပဲရှိသည်။ နယူးကာဆယ် ပေါ့ပျက်၍ နိုင်ခြင်းဖြစ်သည်။ နောက်ဆုံးပွဲ ခြေရည်နှိုင်းယှဉ်ကြည့်လျှင် အတူတူလောက်သာရှိသည်။ သို့သော် အနေအထား၊အား၊လုံး ခြိုကြည့်လျှင် မန်ယူက ခြေသာသည်။ ကစား၊ကွက်လည်း သာသည်။

မန်ယူကွင်းမှာကစား၊ရမည်။ ပထမပွဲတုန်းက မန်ယူကို အနိုင်ပေးကြသည်။ မန်ယူက နှစ်–တစ်ပဲ ကစား၊သွားသည်။ ယခုပွဲတွင် စပါး(စ်) နိုင်ချေရှိသည်ဟု မှန်းကြမည်။ စပါး(စ်)က ခြေတက်လာသလောက် မန်ယူက ပျက်နေသောကြောင့်ဖြစ်သည်။ သို့သော် မန်ယူ အနိုင်ရ အောင် ကစား၊လိမ့်မည်ဖြစ်သည်။ ရှေ့ပွဲတွင် မန်ယူက အာစင်နယ်နှင် ကစား၊ရမည်။ စပါး(စ်)က စိန်နှင့်ကစား၊ရမည်။ နှစ်ဆင်း ပေ၊ ဂို၊ သွင်း၊ ဂို၊ ကွာဟချက်မှာ မန်ယူ (+၂၃)၊ စပါး(စ်)(–၃)ဖြစ်သည်။ ၎င်းအနေအထား၊အရ မန်ယူက ဂို၊ နည်း၊နည်း ပိုရအောင် ကစား၊ဖွယ်ရှိသည်။

ချယ်လ်ဆီး–ဝူလ်ဟမ်း

အဆင့်(၂) ချယ်လ်ဆီးနှင့် အဆင့်(၉) ဖူလ်ဟမ်တို့ ကစားကြမည်။ ရမှတ်များမှာ ချယ်လ်ဆီး (၆၁)မှတ်၊ ဖူလ်ဟမ်း (၃၉)မှတ်ဖြစ်သည်။

ဘော်လ်တန်နှင့်ပွဲတွင် ချယ်လ်ဆီး ပထမပိုင်း ကစား၊ပုံညံ့သည်။ ကစား၊ကွက်ပျောက်နေသည်။ အချိတ်အဆက် လွဲနေသည်။ ဒုတိယပိုင်းမှ အချိတ်အဆက်မိမိဖြင့် ကစား၊လာနိုင်သည်။ ဖူလ်ဟမ်ကလည်း ပထမပိုင်းတွင် ဂို့ဆေါက် ပျောက်နေသည်။ လိဒ်စ်နောက်တန်းကို မကျော်နိုင်ဘဲဖြစ်ရသည်။ အလယ်တန်းမှာ အဆက်ပြတ်နေသည်။ ဒုတိယပိုင်းမှ တင်ကစား၊လာ၍ ကစား၊ပုံကောင်းသည်။ ၎င်းပွဲများအရ နှစ်ဆင်း ခြေညီကြသည်။ သို့သော် ပကတိခြေရည် ယှဉ်လျှင် ချယ်လ်ဆီးက ပိုကောင်းသည်။

ချယ်လ်ဆီးကွင်းမှာ ကစား၊ရမည်။ ပထမပွဲတုန်းက သရေကျမည်ဟုတွက်ကြသည်။ ချယ်လ်ဆီးကတစ်ဂို့–ဂို့မရှိဖြင့် ထစ်ကစား၊ သွားသည်။ ဖူလ်ဟမ်းက အဝေးကွင်း ကစား၊ပုံညံ့သောကြောင့် ယခုပွဲ သရေလောက်ပဲဖြစ်နိုင်သည်။ ချယ်လ်ဆီးက ပွဲစဉ်(၃၀)၌ ဝုလ်ဖ်နှင့် ကစား၊ရမည်။ ဖူလ်ဟမ်းက မနိစ်ဘီးနှင့် ခွဲရမည်။ အကယ်၍ တစ်သင်းသင်း နိုင်ခဲမည်ဆိုလျှင် နှစ်ဆင်း၊ ပေ၊ ဂို့ သွင်း၊ ဂို့ ကွာဟချက်က အဓိက ဖြစ်လာ နိုင်သည်။ ချယ်လ်ဆီး (+၂၉)၊ ဖူလ်ဟမ်း (+၃)ဖြစ်သည်။

မတ်လ(၂၁)ရက်

တနင်္ဂနွေနေ့

ပိုစ်မောက်–ဆောက်သမ်တန်

အဆင့်(၁၉)ပိုစ်မောက်နှင့် အဆင့်(၁၁)စိန်တို့ ကစားကြမည်။ ရမှတ်များမှာ ပိုစ်မောက် (၂၄)မှတ်၊ စိန် (၃၆)မှတ်ဖြစ်သည်။

ပိုစ်မောက် ခြေစွမ်းပျောက်နေသည်။ အဲဗာတန်နှင့်ပွဲ၌ ကစား၊ပုံမကောင်း။ လီဗာပူးနှင်ကစား၊သော စိန်ခြေရည်နှင့်ယှဉ်လိုက်လျှင် ပိုစ်မောက်ညံ့နေသည်။ စိန်ကလည်း လီဗာပူးပွဲတွင် ခြေရည်ပြည့်မရ။ လီဗာပူးအောက်မှ လိုက်ကစား၊ရသည်။ နောက်ဆုံးပွဲများ၌ အရ စိန်က သာသည်။

ပိုစ်မောက်ကွင်းမှာ ကစား၊ရမည်။ ပထမပွဲတုန်းက စိန်နိုင်မည်မှန်းကြသည်။ မှန်းသည်အတိုင်း သုံးပိုး–ဂို့ မရှိဖြင့် စိန်နိုင်သည်။ ယခုပွဲတွင် စိန်နိုင်ပွဲထပ်ရနိုင်သည်။ သို့သော် စိန်က အဝေးကွင်းညံ့သည်။ ပိုစ်မောက် အနေဖြင့် အောက်ထစ်သရေရနိုင်သည်။ နှစ်ဆင်း ပေ၊ ဂို့၊ သွင်း၊ ဂို့ ကွာဟချက်မှာ ပိုစ်မောက်(–၁၂)၊ စိန်(+၂) ဖြစ်သည်။ ပွဲစဉ် (၃၀)၌ ပိုစ်မောက်က ဘလက်ဘန်းနှင့် ကစား၊ရမည်။ စိန်က စပါး(စ်)နှင့် ကစား၊ရလိမ့်မည်။

မတ် (၂၂)ရက်

တနလ်းနေ့

လီဒ်စ်–မနိစ်ဘီး

အဆင့်(၂၀) လီဒ်စ်နှင့် အဆင့်(၁၅) မနိစ်ဘီးတို့ ကစားကြမည်။ ရမှတ်များမှာ လီဒ်စ် (၂၂)မှတ်၊ မနိစ်ဘီး (၃၀)မှတ် ဖြစ်သည်။

ဖူလ်ဟမ်နှင့်ပွဲ၌ လီဒ်စ်ဧည့်ယိုင်သွားသည်။ ပထမပိုင်း ကစား၊ပုံကောင်းသလောက် ဒုတိယပိုင်းကျသွားသည်။ ကစား၊ကွက်လည်း ပျက်သွားသည်။ မနိယူနှင့် ပွဲ၌ မနိစ်ဘီးကောင်းသည်။ အလယ်တန်းနှင့် ရှေ့တန်းတို့ တွဲကစား၊ပုံကောင်းလွန်းသည်။ နောက်ဆုံးပွဲများအရ မနိစ်ဘီးသာသည်။ အမှန်တကယ်တွင် နှစ်ဆင်း ခြေရည် အတူတူလောက်ပင်ရှိကြသည်။

လီဒ်စ်ကွင်းမှာ ကစား၊ရမည်။ ပထမအကျော့၌ မနိစ်ဘီးနိုင်မည်ဟု တွက်ကြသည်။ သို့သော် တစ်ဂို့စီ ဖြင့် သရေကျသည်။ ပထမ အကျော့ မကစား၊ခင် လီဒ်စ်က ဖူလ်ဟမ်းကိုနှိုင်ဖြို့ မနိစ်ဘီးက မနိယူကို ရှုံးခဲ့သည်။ ယခုအနေအထား၊မှာ မနိစ်ဘီးက မနိယူကို နိုင်ဖြို့ လီဒ်စ်က ဖူလ်ဟမ်းကို ပြန်ရှုံးခဲသည်။ အနေအထား က ပြောင်းပြန်ပြန်ဖြစ်သည်။ ထို့ကြောင့် ယခုပွဲတွင်လည်း သရေမှန်းသင့်သည်။ မည်သို့ပင်ဖြစ်စေ လီဒ်စ်က အိမ်ရှင်အား သာချက်ကြောင့် နိုင်ချေရှိသည်။ နှစ်ဆင်း ပေ၊ ဂို၊ သွင်း၊ ဂို၊ ကွာဟချက်မှာ လီဒ်စ်(–၂၉)၊ မနိစ်ဘီး၊ မှာ ကွာဟချက်မရှိ။ ပွဲစဉ် (၃၀)တွင် လီဒ်စ်က ဘာမင်ဂမ်နှင့် ကစား၊ရမည်။ မနိစ်ဘီး၊က ဖူလ်ဟမ်းနှင့် ကစား၊ရမည်။ ။

မြန်မာ့ကုန်စည်ပြပွဲ ၂၀၀၄ ကျင်းပမည်

ရန်ကုန် မတ် ၁၉

နိုင်ငံတကာအဆင့်မိ အရည်အသွေးကောင်းမွန်စွာ စနစ်တကျ ထုတ်လုပ်ထား သောထုတ်ကုန်ပစ္စည်းများ၊ ပြည်ပသွင်းကုန်အစားထိုး ကုန်ပစ္စည်းများ၊ ကုန်ပစ္စည်းအမယ်သစ် (အမည်သစ်)များ အများပြည်သူအတွင်း ကျယ်ပြန့်စွာ တိုးတိုက်ရိုက် ထိတွေ့လေ့လာနိုင်စေရန်နှင့်ဈေးကွက် စီးပွားရေးစနစ် ပိပြင်စွာ မြစ်ပေါ်လာရေးအတွက် အဆောက်အကူဖြစ်စေရန် ရည်ရွယ်ကာ စီးပွားရေးနှင့် ကူးသန်းရောင်းဝယ်ရေးဝန်ကြီးဌာန၏ ခွင့်ပြုချက်ဖြင့် မြန်မာ့ နစ်သစ်ကူးအကြို မြန်မာ့ ကုန်စည်ပြပွဲ–၂၀၀၄ "Myanma Trade Fair 2004" ကို ဧပြီ၂ ရက်မှ ၅ရက် အထိ ရန်ကုန်ဖြို့ အထက်ပုဇွန်ဆောင်း လမ်းရှိ ရန်ကုန် ကုန်သွယ်မှုဗဟိုဌာနနှ Quartz International Co., Ltd က ကျင်းပမည်ဖြစ်သည်။

အဆိုပါပြပွဲတွင်ပြည်တွင်း၊ပြည်ပမှ အလုပ်ကုန်နှင်လှူသုံးကုန်ပစ္စည်း၊ အတော်အထည်နှင့်ဖက်ရှင်အသုံး အဆောင်ပစ္စည်း၊ ပလတ်စတစ်ပစ္စည်း၊ စားသောက်ကုန်ပစ္စည်း၊ လျှပ်စစ်နှင့် အီလက်ထရောနစ်ပစ္စည်း၊ ဆောက်လုပ်ရေးပစ္စည်း၊ အိမ်သုံးကုန်ပစ္စည်း၊ စက္ကူ စာရေးကိရိယာနှင့် ထုပ်ပိုးပစ္စည်း၊ အဆေးစာစက်ပစ္စည်း နှင့်တပ်ဆင်ပစ္စည်း၊ တိုင်းရင်းဆေးနှင့် ဆေဝါး ပစ္စည်းအမျိုးမျိုးတို့ကို ပြခန်းအလှဆုံး ပြင်ဆင်မွမ်းရွေးချယ်ခြင်းနှင့် Star Entertainment Co., Ltd ၏ ကုန်ပစ္စည်း အရောင်းမြှင့်တင်ရေးကြော်ငြာသရုပ်ပြပွဲ၊ ဖျော်ဖြေရေး အစီအစဉ်များဖြင့် ကျင်းပမည်ဖြစ်ရာ ဖုန်း–၅၅၃၃၁၄ သို့ ဆက်သွယ်နိုင်သည်။

(သတင်း စဉ်)

ဂုဏ်ပြုကြေးဇူးတင်လွှာ

(၅၉)နှစ်မြောက် တပ်မတော်နေ့ကို ကြိုဆိုဂုဏ်ပြုသောအားဖြင့် ၁၉-၃-၂၀၀၄ရက်နေ့တွင် စစ်သမိုင်းဖြတိုက်နှင့် တပ်မတော်မော်ကွန်းတိုက်ရှုခံရုံး၌ ကျင်းပပြုလုပ်သည့် ဒုတိယအကြိမ် အလှူငွေနှင့်ပစ္စည်းများ ပေးအပ်လှူဒါန်းပွဲအခမ်းအနားတွင် အလှူငွေပေါင်း ၁၂၅၆၀၀၀၀/-နှင့်ဂျစ်၀၀၀၀/-တန်ဖိုးရှိ ပစ္စည်းများ စုစုပေါင်းငွေသားနှင့် ပစ္စည်းတန်ဖိုး ၁၉၈၄၀၀၀/-ကို လှူဒါန်းခဲ့ကြသည့် အတွက် အောက်ဖော်ပြပါအလှူရှင်များအား အထူးကျေးဇူးတင်စွာဖြင့် ဂုဏ်ပြုမှတ်တမ်းတင်အပ်ပါသည်-

- ဆက်သွယ်ရေး၊ စာတိုက်နှင့် ကြေးနန်းဝန်ကြီးဌာန ၁၀၀၀၀၀၀/-
- ဟိုတယ်နှင့် ခရီးသွားလာရေးလုပ်ငန်းဝန်ကြီးဌာန ၃၀၀၀၀၀/-
- ဒုတိယရေနေရာပေါ် ဦးမြင့်နိုင်၊ ဒေါ်တင်ဌေးလှိုင်၊ သား-ဖိုလ်ကြီး နိုင်စိုးဝင်း၊ ဖိုလ်လောင်း ချမ်ငြိမ်းကျော် ၁၀၀၀၀၀၀/-
- မြန်မာ Ananda Co.,Ltd၊ ဦးရန်ကိစွန်းက ကျပ်သိန်း၅၀တန်ဖိုးရှိ စတီးဓလုံး၅၀၀၀ ၅၀၀၀၀၀၀/-
- ဖားကန့်ဒေသကျောက်မျက်ကုမ္ပဏီ(၃၂)ခု ၁၅၀၀၀၀၀/-
- ရန်ကုန်ဖြို့၊ ကျား၁ပွဲကောက်ဆော်လိပ်နှုပ်ဝိုင်ရှင် ဦးစိန်တင်-ဒေါ်တင်တင်ဝင်းမိသား၊စုက ငွေကျပ်ငါးသိန်းနှင့် ၅၄၀၀၀၀/- တန်ဖိုးရှိ ကျား၁ပွဲကောက်နှင့် ကျောက်စိမ်းတောင်ဆေးပေါလိပ် (၁၂၀၀) ၁၀၄၀၀၀/-
- Sweety Home Industry Co.,Ltd ၁၀၀၀၀၀၀/-
- ဦးရင်ဟိုင်း၊ ဟိုင်းဂျိမ်းကုမ္ပဏီလိမ်တက် ၁၀၀၀၀၀၀/-
- မြန်မာ့ဆွေရှင်း၊ အင်တာနေရှင်နယ် ကုမ္ပဏီလိမ်တက်က ငွေကျပ် ၆၈၀၀၀၀/-တန်ဖိုးရှိ (အမှတ်-၈)အမျိုးအစား လက်ကိုင်ခန္ဓာကိုယ်ရှာဖွေရေးကိရိယာ(၄)ခု ၆၈၀၀၀၀/-
- ဦးစိုးသိန်း၊ ဒေါ်ခင်ချိုအုန်း(ဓနအောင်ရတနပရိဘတ်ရှင်း၊ ကုမ္ပဏီလီမိတက် ၅၀၀၀၀၀/-
- ဦးဝင်းနိုင်၊ ရွှေဟိန်းထက်ကုမ္ပဏီလီမိတက် ၅၀၀၀၀၀/-
- ဦးအောင်မြင့်၊ လပ်ကီးစတား-ကုမ္ပဏီလီမိတက် ၅၀၀၀၀၀/-
- ဦးနေဝင်းထွန်း၊ ကျောက်စိမ်းနဂါးကုမ္ပဏီလီမိတက် ၅၀၀၀၀၀/-
- ဒေါက်တာထွန်းကြည်၊ အဲဗား၀င်းနား-ကုမ္ပဏီလီမိတက် ၅၀၀၀၀၀/-
- ဦးအိုက်လင်း(ဂရိတ်နိုင်းကျောက်မျက်ရတနာကုမ္ပဏီလီမိတက်) ၅၄၀၀၀၀/-
- ချန်လုံကုမ္ပဏီ ၄၀၀၀၀၀/-
- ဟုန်ပန်းကုမ္ပဏီ ၃၀၀၀၀၀/-
- ရန်ကုန်ဗုဒ္ဓဂယာဘုရားဖူးလုပ်ငန်းနှင့် စင်ကာပူရွှေဘုရားကျောင်း၊ဒါယကာ မိသား၊စု ၃၀၀၀၀၀/-
- ပြည်ထောင်စုမြန်မာနိုင်ငံ စီးပွား-ရေး-ဦးပိုင်လီမိတက် မြန်မာအင်ပီးရီးရယ်ဂျိတ် ကျောက်မျက်ရတနာကုမ္ပဏီလီမိတက်နှင့် အကျိုးတူကျောက်စိမ်း-တူး-ဖော်ထုတ်လုပ်ရေးလုပ်ငန်း-ဆောင်ရွက် လျက်ရှိသော ရှယ်ဖင်မလီကုမ္ပဏီ/ဂျိန်း-ဖောတောင်ကုမ္ပဏီ ရွှေသွင်းကုမ္ပဏီ/ချိုးဇာစိုကုမ္ပဏီ ၂၄၀၀၀၀/-
- ပြည်ထောင်စုမြန်မာနိုင်ငံ စီးပွား-ရေး-ဦးပိုင်လီမိတက် မြန်မာရူပီအင်တာပရိုက် ကျောက်မျက်ရတနာ ကုမ္ပဏီလီမိတက် ၃၀၀၀၀၀/-
- ဒေါ်အေးမြနွယ်၊ ပုဂံဟိုတယ် ၃၀၀၀၀၀/-
- လယ်သမားကြီး ဖိုးရာဇာကုမ္ပဏီ၊ မန်နေဂျင်း-ဒါရိုက်တာ ဦးမောင်မောင်တင် ၅၀၀၀၀၀/-
- ဦးအောင်မွန်-ဒေါ်လှလှမော်၊ မြင့်မြတ်ဆန်စပါးစိုက်ပျိုး ထုတ်လုပ်ရေးက ၄၅၀၀၀၀/တန်ဖိုးရှိဆန်အိတ်(၅၀) ၄၅၀၀၀၀/-
- မြန်မာမေဖလာ၀ါးဘဏ် ၂၀၀၀၀၀/-
- ရိုးမဘဏ်လီမိတက် ၁၀၀၀၀၀/-
- မြန်မာ့အရှေ့တိုင်းဘဏ်လီမိတက် ၁၀၀၀၀၀/-
- ဦးဆွေသန်းနှင့် မင်္ဂလာတောင်ညွန့်ဖြို့နယ်၊ ကြက်/ဘဲဈေးသူ၊ ဈေးသား-များ ၂၀၀၀၀၀/-
- မြန်မာနိုင်ငံမွေးဖြူရေးအဖွဲ့ချုပ် (ဘဲ၃/ကြက်ဥ၃၃ခြင်းများက ၁၈၀၀၀၀/- တန်ဖိုးရှိ ကြက်ဥအလုံး(၆၀၀၀) ၁၈၀၀၀၀/
- ဦးဖြေ၊ ဒေ၀ယကွဲဆော-တိုက်က ကျပ်ခနစ်သိန်း-တန်ဖိုးရှိ ဒေ၀ယကုမ္ပနီ-ဆော-ထုပ်(၅၀၀) ၂၀၀၀၀၀/-
- ဒါရိုက်တာဇွန်မောင်မောင်(ကုန်စည်ပစ္စည်း-ဈေး-ရောင်း-ပွဲတော်လုပ်ငန်း)၊ ဆရာကြီး- ဦး၀င်း-မောင်-ဒေါ်ရင်ရင်မြင့်၊ သား- မောင်ဇွဲဘွာဏ်ရဲလင်း၊ အောင်တမန်ဆော-တိုက်မိသား၊စုက (၁၂၀၀၀၀/-)တန်ဖိုးရှိ အောင်တမန်ကွမ်း-ရွက်အခိုး-ပွင့်နတ်သုဒ္ဓါအမွှေးမိ-အာ-ဆော-ထုပ်(၁၂၀၀) ၁၂၀၀၀၀/-
- ကဏန်း-လုပ်ငန်း-ထိန်းသိမ်း-ရေး-နှင့် ကြီး-ကြပ်မှုကော်မတီ (ဆိပ်ကမ်း-ဖြို့နယ်) ၁၀၀၀၀၀/-
- ကဏန်း-လုပ်ငန်း-ရှင်များ-အသင်း ၁၀၀၀၀၀/-
- မြန်မာမွတ်စလင်အမျိုး-သား-ရေး-ရာအဖွဲ့ချုပ် ၁၀၁၀၀၀/-
- ဘန်ကါလီစွန့်ဦးဂျာဓေပလီ၊ အုပ်ချုပ်ရေး-အဖွဲ့ ၁၀၀၀၀၀/-
- ဦးရွှေလု(Nice construction Group Co.,Ltd) ၁၀၀၀၀၀/-
- ဦးနန်းဦး (Golden Key) ဖျော်ရည်ခုံလုပ်ငန်း ၁၀၀၀၀၀/-
- ဦးအဏ္ဏ၀ါ (Trade Park Co.,Ltd) ၁၀၀၀၀၀/-
- ဆရာကြီး-ကုမ္ပဏီ ဦး-ရန်နိုင်-ဒေါ်ရီရီသိန်း ၁၀၀၀၀၀/-
- ဦးသန်း-မောင်-ဒေါ်ငွေကြည်၊ ချမ်းမြေစတိုး၊ မောဝီလမ်း မြောက်ဥက္ကလာပက ၉၀၀၀၀/- တန်ဖိုးရှိ ဆန်အိတ်(၁၀)အိတ် ၉၀၀၀၀/-
- ဦးအောင်သိဟ၊ ရတနာ-ဒီပအပြည်ပြည်ဆိုင်ရာ-ဝန်ဆောင်မှု ကုမ္ပဏီလီမိတက် ၅၀၀၀၀/-
- ဦးခင်အောင်-ဒေါ်ခင်မြင့်သူ၊ သား-မောင်ရန်အောင် ဖြို့တွင်း-ခရီး-သည်ပို့ဆောင်ရေး ၅၀၀၀၀/-
- ဦး၀င်းမြင့်(ငြိမ်း)၊ ဒု-ကြီး-မှူး၊ အမှတ်(၁)စက်မှုဝန်ကြီး-ဌာန မြန်မာ့ဓာတ်-သောက်ကုန်လုပ်ငန်း-က ၅၀၀၀/-တျပ်နှင့်အရိပ်ရုပျိုး-ပင်(၅၀) ၅၀၀၀/-
- ဦးချုန်လွန်း၊ အင်းလေး-ကျေးရွာ-မှိုညင်း-ဖြို့နယ်၊ ကချင်ပြည်နယ်က ပင်စင်ချေးနှဲစာမှ လှူဒါန်း-ငွေ ၁၀၀၀၀/-
- ဦးနီလေး-နှင့်သား-များ၊ ရေယာဉ်ပိုင်ရှင်၊ ပုသိမ်ဖြို့ ၅၀၀၀၀/-
- ဗိုလ်မှူး-မျိုးသန့်(ငြိမ်း)(စာရေး-ဆရာမောင်မိုး-ယဲ) ကိုယ်တိုင်ရေးသား-သည့် ၀တ္ထုတိုဆေါင်-ချုပ်စာအုပ်(၅၀) ၂၀၀၀၀/-
- ကိုလှဝင်း-မလဲလဲ၀င်း၊ ဆန်း-သစ်၀င်း-သဘော-ဆော-ရောင်း-ဝယ်ရေး ၁၀၀၀၀/-
- ဦးအောင်ရွှေဆော-ဒေါ်နွဲ့ နွဲ့၀င်း၊ သား-ဟိန်း-နိုင်အောင် သံကုန်မာဆိုင်၊ မရမ်းကုန်း ၁၀၀၀၀၀/-

(၅၉)နှစ်မြောက်တပ်မတော်နေ့ ကျင်းပရေးဦးစီးကော်မတီ





အစားအသောက်များ ကျန်းမာရေးနှင့်ညီညွတ်ရေး မြိတ်မြို့တွင်စစ်ဆေး

ရန်ကုန် မတ် ၁၉

ကျန်းမာရေး၀န်ကြီးဌာန၏လမ်းညွှန်ချက်အရ ကျန်းမာရေးဦးစီးဌာန အစား-အသောက်နှင့် ဆေး၀ါးကွပ်ကဲရေးဌာနမှ ဒုတိယညွှန်ကြား-ရေးမှူး ဒေါက်တာဒေါ်စီရီဆွေး၊ လက်ထောက်ညွှန်ကြား-ရေးမှူး ဒေါက်တာဒေါ်သက်သက်မာ၊ အစား-အသောက် ကြီး-ကြပ်သူ ဒေါက်တာ ဒေါ်ဥမ္မာစိုး၀င်းတို့အဖွဲ့သည် မတ်၁၁ရက်နှင့် ၁၂ရက်တို့တွင် မြိတ်ဆေး-ရုံသစ်ကြီး၌ မြိတ်ခရိုင်တွင်း-ရှိ မြို့နယ်ဆရာ၀န်များ၊ ကျန်းမာရေး-ဌာန-များ၊ မြိတ်မြို့မှ ဈေးသန့်ထုတ်လုပ်သူများ၊ အစား-အသောက်ထုတ်လုပ်သူများ-အား အစား-အသောက်ဆိုင်ရာ ကောင်းမွန်သော ထုတ်လုပ်မှုကျင့်၀တ် အကြောင်း၊ ကျန်းမာရေးနှင့် ညီညွတ်သော အစား-အသောက်များ-ထုတ်လုပ်ခြင်း-အကြောင်း၊ အစား-အသောက်နှင့် ဆေး၀ါး-ကြီး-ကြပ်ကွပ်ကဲရေး-ကော်မတီအဆင့်ဆင့်တို့၏ တာ၀နဝတ္တရား-များ-ကို ဟောပြော-ပို့ချ ပြီး-နောက်ရေသန့်ထုတ်လုပ်သည့် နေရာများ-သို့ သွား-ရောက်ကြည့်ရှု-ပြီး-ပြင်ဆင်ရန် လိုအပ်ချက်များ-ကို အကြံပြုဆွေး-နွေး-ခဲ့သည်။ (က-၀)

သာဓုကန်ခုနစ်ရက် ဒုလ္လဘခန်း

ရန်ကုန် မတ် ၁၉

ရန်ကုန်တိုင်း ရွှေပြည်သာဖြို့နယ် သာဓုကန်ကျေးရွာ ရွာဦးကျောင်း-တိုက်တွင် ကျောက်ဆင်တောရမှ ပခုက္ကူ ဆရာတော်ကြီး-ကို ဥပဇ္ဈာယ်ပြု၍ ဧပြီ ၁၀ရက်မှ ၁၇ရက်အထိ ခုနစ်ရက်၊ ဒုလ္လဘရဟန်း-၀တ်ပွဲကျင်း-ပမည် ဖြစ်သည်။ ဒုလ္လဘရဟန်း-၀တ်လိုသူများ-သည် ဦးမြင့်ကြွေယိ (ရုံး)ဖုန်း-၂၅၄၄၇၊ ၂၅၄၁၇၇၊ (အိမ်)ဖုန်း-၅၃၃၃၉၊ ဦးနိုးမြင့် (အိမ်)ဖုန်း-၀၆၃၃၉၈၆၅၇၂၊ ဦးနိုးမြင့် (အိမ်)ဖုန်း-၀၆၃၃၉၈၆၅၇၃ တို့တွင် ဆက်သွယ်စာရင်း-ပေး-သွင်း-နိုင်ပြီး ဧပြီ ၁၀ရက် (စနေနေ့)မွန်း-တည့် ၁၂နာရီ အရောက်၊ သာဓုကန့်ကျောင်း-တိုက်သို့ ကြွရောက်ကြရန် မိန့်-ဆော်ထား-သည်။ (က-၀)

ရေဆိုးသန့်စင်စက်ရုံ တည်ဆောက်မှုစစ်ဆေး

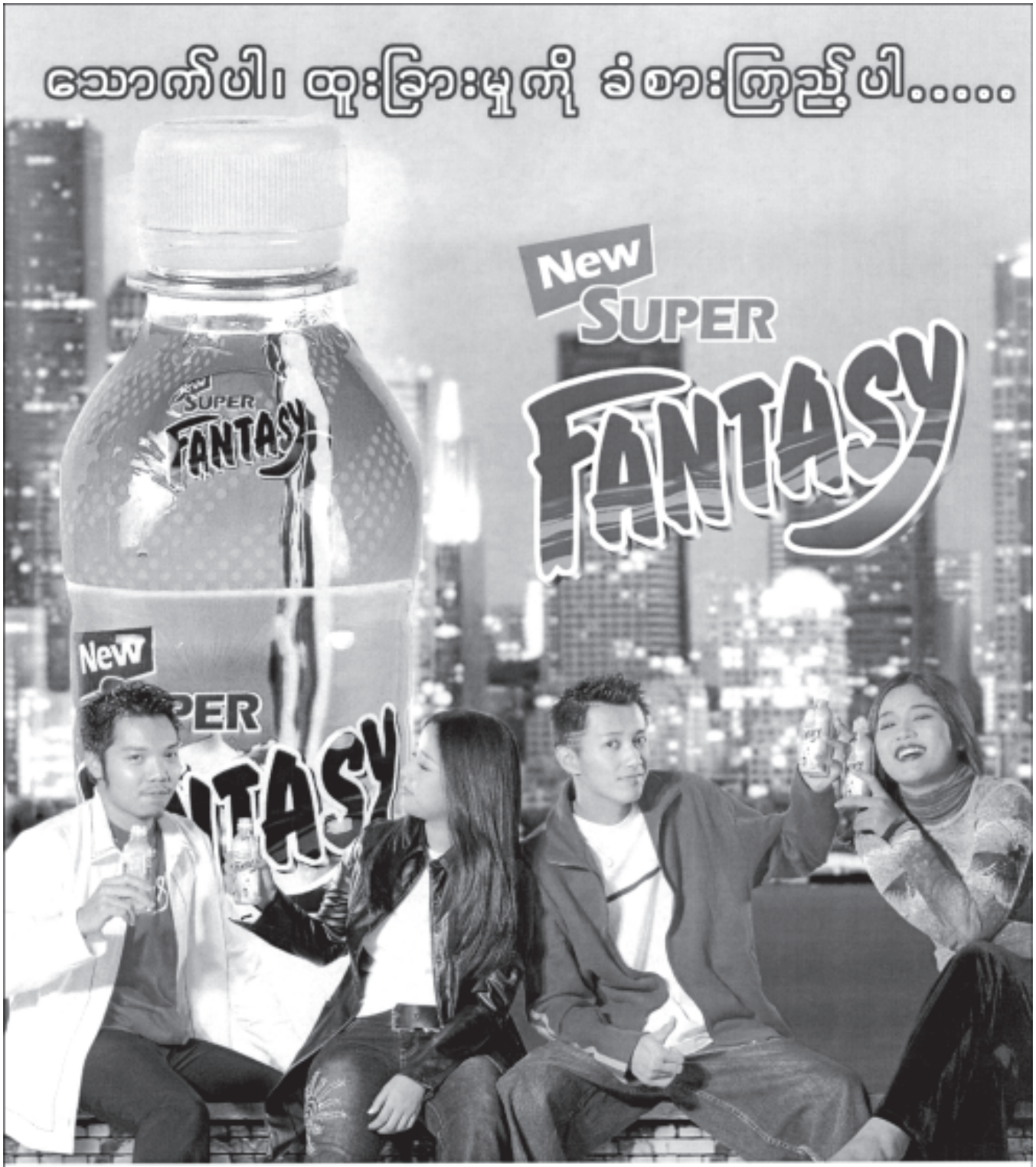
ရန်ကုန် မတ် ၁၉

ရန်ကုန်ဖြို့ ဆော် စည်ပင်သာယာရေးကော်မတီတွဲဖက်အတွင်း-ရေးမှူး ရေဆိုးသန့်စင်စက်ရုံ တည်ဆောက်ရေးလုပ်ငန်း-ကော်မတီ အတွင်း-ရေးမှူး ဦးကြည်၀င်း၊ လုပ်ငန်း-ကော်မတီ၀င်၊ ရာဖြတ်ဌာန ဌာနမှူး ဒေါက်တာထွန်း-သန်း-ထွန်း၊ အင်ဂျင်နီယာဌာန(ရေနွေ့သန့်ရှင်း-မှု)ဌာနမှူး ဦးသော၁င်းရင်တို့သည် မတ် ၁၅ရက်နံနက်က သံလျက်စွန်း-ရှိ ရေဆိုး-သန့်စင်ရေး စက်ရုံတည်ဆောက်နေသည့် လုပ်ငန်း-ခွင်သို့ ရောက်ရှိလာသည်။

လုပ်ငန်း-ကော်မတီ အတွင်း-ရေးမှူး-နှင့် အဖွဲ့အား စီမံကိန်း-အင်ဂျင်နီယာ လက်ထောက်ဌာနမှူး ဦးတင်ဌေနှင့် တာ၀နရှိသူများ-က လုပ်ငန်း-ခွင်အတွင်း ဧရိယာများ ထိန်း-သိမ်း-ရေး-ကန်၊ အနည်စစ်ကန်များ တည်ဆောက်မှုပြီး-စီး-နေမှု၊ ဧရိယာ သယ်ဆောင်ကွန်ကရစ်ပိုက်များ သွယ်တန်း-မည့်နေရာများ-ကို လိုက်လံ ပြသသည်။

(ယာဝုံ) (၁၉)





(၁) New Super Fantasy ပုလင်းတိုင်းတွင် Vitamin C 100mg ဓာတ်ဆားပါသည်။ (၂) နေရောင်ပြည်ကြောင့် ဆုံးမှုံးမှုမမြိစေရန် တံဆိပ်အပြည့်ပတ်ထားပါသည်။
(၃) လူမျိုးဘာသာမခွဲခြား ယုံကြည်စိတ်ချစွာသောက်သုံးနိုင်ပါသည်။

အရောင်းကိုယ်စားလှယ်ကြီးများအတွက်အထူးအစီအစဉ်

(၁) ကဒ် ၁၀၀၀ နှင့်အထက် တစ်လအတွင်း၀ယ်ယူရောင်းချပေးပါက တစ်ကဒ်လျှင် Discount - 72 ကျပ်

(၂) ကဒ် ၂၀၀၀ နှင့်အထက် တစ်လအတွင်း၀ယ်ယူရောင်းချပေးပါက တစ်ကဒ်လျှင် Discount - 96 ကျပ်

အကျိုးခံစားခွင့် ပေးမည်ဖြစ်ပါသည်။

Customer Service . Loi Hein Co., Ltd. Ph : 703053



ပြည်ထောင်စုမြန်မာနိုင်ငံတော်အစိုးရ
သတ္တုတွင်းဝန်ကြီးဌာန
ကျောက်မျက်ရတနာလုပ်ကွက်များ ခွင့်ပြုမြို့နှံ့ချဲ့ထားပေးရေး၊
စစ်ဆေးရေးနှင့် ကြီးကြပ်ရေးလုပ်ငန်းကော်မတီ
ကျောက်မျက်ရတနာသတ်မှတ်နှုန်းဖော်ထုတ်လုပ်ကွက်အဆိုပြုလွှာများတင်သွင်းရန်
ကြေညာချက် (၂/၂၀၀၄)
ရန်ကုန်မြို့၊ ၁၃ဒြဂုနှစ်၊ တပေါင်းလပြည့်ကျော်(၇)ရက်
(၂၀၀၄ခုနှစ်၊ မတ်လ ၁၂ရက်)

၁။ ကျောက်မျက်ရတနာနယ်ဓမြေများတွင် မြန်မာ့ကျောက်မျက်ရတနာဥပဒေနှင့်အညီ ခွင့်ပြုမိန့်များရယူ၍ တူးဖော်ထုတ်လုပ်ရသည့် ကျောက်စိမ်း၊ ကျောက်မျက်လုပ်ကွက်များအနက်မှ ၂၀၀၄ခုနှစ်၊ (ဧပြီလ်၊ ဩဂုတ်၊ စက်တင်ဘာလ)များအတွင်း သက်တမ်းကုန်ဆုံးမည့် သတ်မှတ်လုပ်ကွက်များ၊ ဖော်ထုတ်လုပ်ကွက်များ၊ လစ်လပ်သတ်မှတ်လုပ်ကွက်များ၊ လစ်လပ်ဖော်ထုတ်လုပ်ကွက်များနှင့် မြန်မာ့ကျောက်မျက်ရတနာနှောရောင်းဝယ်ရေးလုပ်ငန်းမှ အကွက်ခံရိုက်သတ်မှတ်ထားသော လုပ်ခင်း၊ ဖာကနှံသော သတ်မှတ်လုပ်ကွက်(အသစ်)များနှင့် နှန်ယားဆိပ်သေသ သတ်မှတ်လုပ်ကွက်(အသစ်)များကို မြန်မာ့ကျောက်မျက်ရတနာဥပဒေ၊ ပုဒ်မ–၁၂၊ ပုဒ်မ–၁၅ တို့နှင့်အညီ ခိုင်လာပုဂ္ဂလိက၊ ကုမ္ပဏီ၊ အသင်းများအား ဈေးပြိုင်စနစ်ဖြင့် တူးဖော်ထုတ်လုပ်ရန် ခွင့်ပြုမိန့်များ ထုတ်ပေးရောဆောင်ရွက်သွားဖြစ်ပါသည်။

၂။ ကျောက်မျက်ရတနာတူးဖော်လုပ်ကိုင်လိုသည့် ကုမ္ပဏီများသည် သင်းဖွဲ့မှတ်တမ်းအရလည်းကောင်း၊ သဝေါဃအသင်းများသည် အသင်းစည်းကမ်းအရလည်းကောင်း ကျောက်မျက်ရတနာတူးဖော်ခြင်း၊ လုပ်ငန်း လုပ်ကိုင်ခွင့်ရရှိရမည်အပြင် ကမ္ပဏီ၊ အသင်းသည် ရန်ကုန်မြို့ပွဲ ရှိရပါမည်။ ကျောက်မျက်ရတနာတူးဖော်ခြင်း၊ လုပ်ငန်း၊ လုပ်ကိုင်ခွင့်ရရှိရန် လျှောက်ထား၊ဆင်ဖြစ်ပါက သက်ဆိုင်ရာအဆောက်အထား၊ စာရွက်စာတမ်းများ တင်ပြလျှောက်ထား၊ခွင့်ပါသည်။ ၎င်းအပြင် ကျောက်မျက်ရတနာမှာ၊ တူးဖော်ထုတ်လုပ်ရန် ခွင့်ပြုမိန့်ရရှိသည့် ကုမ္ပဏီ/ အသင်းများအနေဖြင့် ခွင့်ပြုမိန့်ရရှိထား သည့် ကျောက်မျက်ရတနာလုပ်ကွက်များကို တနာရမင် လွှဲပြောင်းခြင်း၊မပြုရန်နှင့် သတ္တုတွင်း ဝန်ကြီးဌာနမှ ၁၉၉၉ခုနှစ် အောက်တိုဘာလ (၁)ရက်တွင် ထုတ်ပြန်သည့် အမိန့်ကြော်ငြာစာအမှတ် (၁၂/၉၉)အတိုင်း လိုက်နာဆောင်ရွက်ရမည်ဖြစ်ပါသည်။

၄။ သတ်မှတ်လုပ်ကွက်နှင့် ဖော်ထုတ်လုပ်ကွက် တစ်ကွက်အတွက် မြေအကျယ်အဝန်းမှာ တစ်ဧကဖြစ်ပါသည်။ သို့ရာတွင် တူးဖော်ထုတ်လုပ်ပြီး သတ်မှတ်နှင့် ဖော်ထုတ်လုပ်ကွက်များ၊ တူးဖော်ထုတ်လုပ်ပဲဆဲ သတ်မှတ်နှင့် ဖော်ထုတ်လုပ်ကွက်များ အနေဖြင့် တူးဖော်မှုနှင့်ရာသီဥတုကြောင့် လုပ်ကွက်နယ်မြေအကျယ်အဝန်းနှင့် ပတ်သက်၍ ပြည်နယ်တစ်ခုတစ်ရာ ပေါ်ပေါက်ပါက သဘာဝတွင်းခန့်ကြီးဌာန၊ ကျောက်မျက်ရတနာလုပ်ကွက်များ၊ ခွင့်ပြုမိန့်ခံ ခွဲထား၍ပေးရေး၊ စစ်ဆေးရေးနှင့် ကြီးကြပ်ရေးလုပ်ငန်းကော်မတီက ညှိနှိုင်းဆုံဖြတ်ခြင်းကို လိုက်နာဆောင်ရွက်ရမည်ဖြစ်ပါသည်။ သတ်မှတ်လုပ်ကွက်နှင့် ဖော်ထုတ်လုပ်ကွက်များအတွက် ခွင့်ပြုသက်တမ်းမကလာမှာ (၃)နှစ်ခြစ်ပြီး အနှစ်သုံးဆုံး ပေသွင်းရမည့် အဆိုပြုငွေမှာ ကျပ်(၁၀)သိန်းဖြစ်ပါသည်။ ဈေးပြိုင်စနစ်ဖြင့် ခွင့်ပြုမိန့်ထုတ်ပေးမည်ဖြစ်၍ အဆိုပြုလွှာတင်သွင်းရာတွင် ပေးသွင်းပြီးသော အဆိုပြုငွေများကို ပြန်လည်ထုတ်ပေးရန်၊ လုပ်ကွက်နေရာပြောင်းလဲပေးရန် တင်ပြခြင်းများကို ခွင့်ပြုမည်မဟုတ်ပါ။ ၎င်းအပြင် အဆိုပြုလွှာများ တင်သွင်းရာတွင် လုပ်ငန်းမှတ်ပုံတင်ခြင်းမရှိသည့် အဆိုပြုလွှာများနှင့် ပြည့်ပြည့်စုံစုံ ဖော်ပြခြင်းမပြသည့် အဆိုပြုလွှာများကို လက်ခံစဉ်းစားမည် မဟုတ်ပါ။

၆။ လုပ်ငန်းမှတ်ပုံတင်ခြင်း၊ အဆိုပြုလွှာထုတ်ယူခြင်းနှင့် အဆိုပြုလွှာပြန်လည် တင်သွင်းခြင်းများကို မြန်မာ့ကျောက်မျက်ရတနာနှောရောင်းဝယ်ရေးလုပ်ငန်း (ရုံးချုပ်)နှင့်ဆက်သွယ်၍ အောက်ပါအတိုင်း ဆောင်ရွက်ရန်ဖြစ်ပါသည်။

(က) **လုပ်ငန်းမှတ်ပုံတင်ခြင်းနှင့်အဆိုပြုလွှာများထုတ်ယူခြင်း။** အဆိုပြုလွှာ တင်သွင်းလိုသူများသည် ၂၀၀၄ခုနှစ် မတ်လ(၁၅)ရက်မှစ၍ အမှတ်(၆၆)၊ ကမ္ဘာအေးစေတီလမ်း၊ မြန်မာ့ကျောက်မျက်ရတနာဥပဒေနှင့်အညီ မှတ်ပုံတင်ကြေးငွေများ ပေးသွင်း၍ မှတ်ပုံတင်ပြီး အဆိုပြုလွှာများထုတ်ယူခြင်း၊ လုပ်ကွက်မြေပုံများကို ကြည့်ရှုလေ့လာခြင်းများ ဆောင်ရွက်နိုင်ပါသည်။

(ခ) **အဆိုပြုလွှာများတင်သွင်းခြင်း။** အဆိုပြုလွှာတင်သွင်းလိုသူများသည် သတ်မှတ်အဆိုပြုလွှာ(မကလ–၅)နှင့် ပုံးတွဲပုံစံ(ဇထ–၁) တို့တွင်လည်းကောင်း၊ လိုအပ်သည်များကို ပြည့်ပြည့်စုံစုံ ရေးသွင်းရပါမည်။ ၎င်းအဆိုပြုလွှာများကို တစ်စောင်စီပို၍ စာအိတ်နှစ်ထပ်ထွင် အတွင်း၊အပြင် ချိုပ်ထိုးပြီး ၂၀၀၄ခုနှစ် မတ်လ (၁၅)ရက်မှ ၂၀၀၄ခုနှစ် ဧပြီလ(၇)ရက်အထိ မြန်မာ့ကျောက်မျက်ရတနာနှောရောင်းဝယ်ရေးလုပ်ငန်း(ရုံးချုပ်) အမှတ်(၆၆)၊ ကမ္ဘာအေးစေတီလမ်း၊ ရန်ကုန်မြို့တွင် သတ်မှတ်ချက်များနှင့်အညီ တင်သွင်းရပါမည်။

၇။ အသေးစိတ်သိလိုသည်များကို မြန်မာ့ကျောက်မျက်ရတနာနှောရောင်းဝယ်ရေးလုပ်ငန်း(ရုံးချုပ်) ရန်ကုန်မြို့တွင်လည်းကောင်း၊ မိုးကုတ်နှင့် လုံးခင်းတွင် အခြေပြုသည့် ကျောက်မျက်/ကျောက်စိမ်းစခန်းရုံးများတွင်လည်းကောင်း ဆက်သွယ်စုံစမ်းနိုင်ပါသည်။

ကျောက်မျက်ရတနာလုပ်ကွက်များခွင့်ပြုမိန့်ချဲ့ထားပေးရေး၊ စစ်ဆေးရေးနှင့် ကြီးကြပ်ရေးလုပ်ငန်းကော်မတီ။

လူ့စွမ်းအား အရင်းအမြစ်မှဲ့ဖြိုးမှုဌာန ရန်ကုန်ပညာရေးတက္ကသိုလ်

လူ့စွမ်းအား အရင်းအမြစ်ဖွံ့ဖြိုးမှုဌာန၊ ရန်ကုန်ပညာရေးတက္ကသိုလ်နှင့် စစ်ကိုင်းပညာရေးတက္ကသိုလ်တို့တွင် မဟာဘွဲ့ရသူများအတွက် ပညာရေးနည်းပညာသင်တန်းကို ဖွင့်လှစ်မည်ဖြစ်ပါသည်။

သင်တန်းအမည် – ပညာရေးနည်းပညာသင်တန်း

လက်ခံမည့်နှုံးရေ – ရန်ကုန်ပညာရေးတက္ကသိုလ်တွင် (၂၀၀) ဦး၊ စစ်ကိုင်းပညာရေးတက္ကသိုလ်တွင် (၂၀၀) ဦး

လိုအပ်သည့်ပညာအရည်အချင်း – တက္ကသိုလ်များမှ မဟာဘွဲ့ ရရှိသူများအား လုံးလျှောက်ထားနိုင်သည်။

သင်တန်းဝင်ခွင့် – ဝင်ခွင့်အတွက် လိုအပ်ပါက လူတွေ့၊ နှုတ်ဖြေဖြေဆိုရမည်။ သင်တန်းဖွင့်လှစ်မည့်နေ့တွင် (၃၆)နှစ်ထက် မကြီးသူဖြစ်ရမည်။ ဝန်ထမ်းဖြစ်ပါက (၁၀)နှစ်ထက် မကြီးသူဖြစ်ရမည်။

သင်ကြားပို့ချမည့်အချိန် – နံနက်(၈)နာရီမှ (၁၁)နာရီအထိ၊ တစ်ရက်(၃)နာရီ တစ်ပတ်(၅)ရက်၊ စုစုပေါင်းတစ်ပတ်လျှင်(၁၅)နာရီ

သင်တန်းကာလ – (၂)လ (ရက်သင္ဘတ် ၈–ပတ်) ဓလေ့မနွန်လအထိ

သင်တန်းကြေး – သင်တန်းကာလ တစ်ခုလုံးအတွက် ကျပ်တစ်သောင်း (၁၀၀၀၀/–)တိတိဖြစ်ပါသည်။ (ဓနထိုင်စာသောက် ရေးကို မိမိအစီအစဉ်ဖြင့်သာ ဆောင်ရွက်ရပါမည်။)

ပေးအပ်မည့်လက်မှတ် – ပညာရေးနည်းပညာသင်တန်းဆင်းလက်မှတ် Certificate in Educational Technology(CET) ပေးအပ်ပါမည်။

လျှောက်ထွာတောင်လက်ခံမည့်ရက် – (၂၂–၃–၂၀၀၄)မှ (၃၁–၃–၂၀၀၄)အထိ

လူထွေး၊ နှုတ်ဖြေပြုလုပ်မည့်ရက် – (၂၆–၄–၂၀၀၄)မှ (၂၇–၄–၂၀၀၄)အထိ

လျှောက်လွှာလက်ခံမည့်နေရာ – ရင်းကွန်ပညာရေးတက္ကသိုလ်၊ ကျောင်းသား၊ရေးရာဌာန စစ်ကိုင်းပညာရေးတက္ကသိုလ်၊ ကျောင်းသား၊ရေးရာဌာန

စုံစမ်းရန် – ရန်ကုန်ပညာရေးတက္ကသိုလ်၊ သင်တန်းရေးရာဌာန ဖုန်း– ၅၃၄၂၅၃၊ ၅၂၅၅၇

– စစ်ကိုင်းပညာရေးတက္ကသိုလ်၊ သင်တန်းရေးရာဌာန ဖုန်း– ၀၂–၃၆၆၂၇/၀၂–၃၆၆၇၉

မှတ်ချက် – (အထက်မြန်မာစာပြည်)အတွက် စစ်ကိုင်းပညာရေးတက္ကသိုလ်တွင် လျှောက်ထား၊နိုင်သည်။

လေလံကြော်ငြာ

မင်္ဂလာဒုံတပ်မြို့ စည်ပင်သာယာရေးအဖွဲ့တွင် ၂၀၀၄/၂၀၀၅ခုနှစ်အတွက် အောက်ပါ အဆွဲင်းရေးလိပ်စင်များကို ၂၀၀၄ခု မတ်လ(၂၆)ရက် (သောကြာနေ့) နံနက် (၀၉:၀၀)နာရီအချိန်တွင် လေလံတင်ရောင်းချမည်ဖြစ်ပါ၍ နိုင်ငြခြားသားများ၊ မူအပ မည်သူမဆို ဆွဲဝယ်နိုင်ပါကြောင်း။

၁။ ဆီတန့်နှင့် ကြက်/ဘဲဆိုင်များ။

၂။ ဈေးဟောင်း၊ ပုလင်းခွဲ၊ ဘူးခွံနှင့် ဂုန်နီအိတ်စသည်များ သိမ်းဆည်းခြင်း။

၃။ အိမ်သာလိုင်စင်များ။

၄။ အငေါင်ဆိုင်လိုင်စင်များ။

အသေးစိတ်သိလိုပါက မဂ်လာဒုံတပ်မြို့ စည်ပင်သာယာရေးအဖွဲ့ ရုံးသို့ ရုံးချိန်အတွင်း လာရောက်စုစမ်းနိုင်ပါသည်။

လေလံတင်ရောင်းချရေးအဖွဲ့
မဂ်လာဒုံ။

မဲ့နှင်းလျှောက်လွှာခေါ်ယူခြင်း

၁။ ငွေပင်လယ်မွေးမြူရေးနှင့်ရေလုပ်ငန်းကုမ္ပဏီလိမ်တက်မှ ပင်လယ်ငါးဖမ်းလုပ်ငန်းဆောင်ရွက်ရန်အတွက် ပဲနှင်းကောင်းများ လိုအပ်ပါသဖြင့် အောက်ပါအချက်များနှင့် ပြည့်စုံသူများ ကိုယ်ရေးရာဇဝင်ပုံတွဲ၌ လျှောက်ထားနိုင်ပါသည်။

(က) ရေကြောင်းဦးစီးဌာနမှ ပဲနှင်းလက်မှတ်ရရှိပြီးသူ (သို့မဟုတ်) ငါးဖမ်းလုပ်ငန်း အတွေ့အကြုံရှိသူဖြစ်ရမည်။

(ခ) အသက်(၂၅)နှစ်နှင့် (၄၀)ကြား ဖြစ်ရမည်။

(ဂ) ကျန်းမာရေး ကောင်းမွန်ရမည်။

(ဃ) အမှုအခင်းကင်းစင်ပြီး အကျင့်စာရိတ္တကောင်းကြောင်း သက်ဆိုင်ရာရဲစခန်းနှင့် ဖြို့နယ်အေးချမ်းသာယာရေးနှင့် ဖွံ့ဖြိုးရေးကောင်စီ ဆောက်ခံချက်ပါ ရှိရမည်။

၂။ ရွေးချယ်ခံရသူအား ကောင်းမွန်သည့် လစာပေးမည်ဖြစ်ပြီး လုပ်ငန်းအကျိုးအမြတ်ရရှိမှုအပေါ်မူတည်၍ ထိုက်သင့်သည့် အကျိုးခံစားခွင့် ထပ်မံချီးမြှင့်မည်ဖြစ်ပါသည်။

၃။ **လျှောက်ထားရမည်လိပ်စာ**–အထွေထွေမန်နေဂျာ၊ ဝါး/ပုစွန်(လေလံရောင်း) ငွေပင်လယ်မွေးမြူရေးနှင့် ရေလုပ်ငန်းကုမ္ပဏီလိမ်တက်၊ ဝါ–ဦး၊စီ–၀၉၊ ဆင်ဓမင်းလမ်း၊ အလုံမြို့နယ်၊ ဖုန်း–၇၀၉၂၅၈။

SUNTAC Education
Java Programming Course
Java Programming ကို အခြေခံကျကျနလေ့လာလိုသူများ ပြည်တွင်းပြည်ပ IT industry များတွင် Java programmer အဖြစ်လုပ်ကိုင်လိုသူများ တက်ရောက်သင်ကြားနိုင်ပါသည်။
Course Syllabus
- Core Java - Multithreading
- AWT - Java Networking
- Swing - Collections
- I/O - JDBC
enroll now!
Bldg - 4, R - 4, MKT Park, Hlaing Campus, Yangon, Myanmar. Tel : 652246

KMD Computer Centre
IDCS သင်တန်းလျှောက်လွှာ ခေါ်ယူခြင်း
International Diploma in Computer Studies
NCC
သင်တန်းနှင့် မည်ရက်
22 March 2004 (11:00 to 3:00 PM) Mon - Fri
Syllabus
Computer Technology
Business Organization
E-Commerce
Visual Basic programming
Systems Development
Business Communication
Developing A Website
Java programming
Further Studies
Year One DAD
Year Two DCS
Year Three
KMD (Head Office): 550-552, Merchant Road, Kyauktada Tsp., Ygn.
Tel : 249155 / 381056. Email: kmd.mcc@ssangon.net.mm

MCC
Desktop Publishing (DTP) Course

အမည်ခံငြောင်းခြင်း

ဒေါ်မေမျိုး၏ သား အမော(၂) ကမာ့ရွာတ်၊ တာမိယတန်း(အေ)မှ မောင်းထားကိုက်လင်း(ခ) မောင်းလင်းထားကိုအား မောင်ခန့်လင်းထားဟု အမည်ပြောင်းလဲခေါ်ဝေါ်ရန်။

မောင်ခန့်လင်းထား။

Yan Aung

အများသိသာရန်ကြေညာချက်

၁။ ရန်ကုန်မြို့ တော်ဝင်ည်ပင်သာယာရေးကော်မတီ၊ မြို့ပြမီးကိန်း၊နှင် မြေစိမ်းခန့်ခွဲမှုဌာနသို့ မြို့တော်နေပြည်သူများမှ မြေငှား၊ရန်ကုန်ထုတ်ပေး၊ရန် လျှောက်ထား၊ခြင်း၊ မြေအသုံးပြောင်း၊ခွင့်လျှောက်ထား၊ခြင်း၊ မြေပုံမြေရာခင် ကုဗယ်ခွင့်လျှောက်ထား၊ခြင်း စသည့် မြေစိမ်းခန့်ခွဲမှုလုပ်ငန်းကိစ္စအဝဝကို အဆင်ပြေချောမွေ့စေရန် အတွက် ဤဌာနအနေဖြင့် အထူးအလေးထား၍စဉ်ဆောင်ရွက်ပေး၊လျက် ရှိပါသည်။

၂။ ယင်းသို့ဆောင်ရွက်ရာတွင် အထက်ဖော်ပြပါ မြေစိမ်းခန့်ခွဲမှုလုပ်ငန်းများကို အမြန်ဆုံးဆောင်ရွက်ပေးနိုင်ရန်ရည်ရွယ်၍ အမှုတွဲဖွင့်လုစ်ပေးခြင်းအား ခုနှက် (၁၀:၃၀)နာရီတွင်တစ်ကြိမ်၊ မွန်းလွဲ(၁၄:၀၀)နာရီတွင်တစ်ကြိမ် ဌာနမှူးရာခန့်ညှဉ် ဌာနမှူးကိုယ်တိုင်ညှိ၍ သက်ဆိုင်ရာ ပိုင်ဆိုင်မှု စာရွက်စာတမ်း အထောက် အထားများနှင့်အတူ မြေစိမ်းခန့်ခွဲမှုလုပ်ငန်းများကို ၂၂–၃–၂၀၀၄ရက်နေ့မှစ၍ စနစ်ဝယ်ဖြင့် စာတင်ဆောင်ရွက်ပေးမည်ဖြစ်ပါကြောင်း အသိပေးကြေညာအပ်ပါသည်။

ဌာနမှူး
မြို့ပြမီးကိန်းနှင့် မြေစိမ်းခန့်ခွဲမှုဌာန၊

T.A.G Training Center
- Game Programming Course
- Cartoon Animation Course
- Basic/Advanced Computer Course

Chaung Thar Villa

တိုက်ခန်းအမြန်ကျော်းမည်

စမ်းချောင်း၊ တရုတ်ကျောင်း လမ်း၊ 26' x 50'၊ မြေညီထပ်။
လှည်း၊ တန်းချောအနီး၊ 12-1/2' x 50'၊ မြေညီထပ်၊ Aircon။
လှည်း၊ တန်းချောအနီး၊ 12-1/2' x 50'၊ ပထမထပ်၊ Aircon။

ညီနွှိုင်းရေး
ဖုန်း–၀၉၈၀ ၂၀၅၂၅

သား၊အဖြစ်မှ အနန္တမြတ်စွာနှုတ်ဖြေခြင်း

ကျန်စောင်၊ ကျွန်မတို့၏ သား၊ဖြစ်သူ မောင်စောနေဝင်း၊ [၁၀/မလမ(နိုင်)၁၃၇၃၁၃]သည် မိမိသေဘာဆန္ဒအလျောက် ပြုမူဆောင်ရွက်ပြီး နေ့အိမ်မှ ဆင်းသွားပါသဖြင့် ၉–၃–၂၀၀၄ နေ့မှစ၍ အမျေပြတ်စွန့်လွှတ်လိုက်ပါသည်။ နေ့ကာနှင့် ၎င်းနှင့်ပတ်သက်သော ကိစ္စအဝဝကို လုံးဝတာဝန်ယူဖြေရှင်းပေးဆပ်မှာမဟုတ်ပါ။

ဦးကိုဘိုဘိုမြတ် (ခ) ဦးဝင်းမြင့် [၁၀/မလမ(နိုင်)၀၁၇၂၀၉]
ဒေါ်စာထာဆာဘီ (ခ) ဒေါ်ဖြူဖြူဝင်း [၁၀/မလမ(နိုင်)၀၁၇၂၃၂]
ဆွေးရင်းခြင်း။

ခွေးဒဏ်ရာငြင်းရန်

စံချိန်မှီ Rottweiler(Import) အထီး၊ အမမှ ပေါက်ဖော ဆွဲ၊ အဆစ်ကြိုး၊ အရောင်အသွေး၊ လှကုန်းမသန်စွမ်းသော စတိုင်ကျကျ ဆိုသံလုလု Rottweiler နှစ်လွန် သားပေါက်လေးများရပါပြီ။

အမှတ်(၁၁၉၆)၊ ၈/ဘလမ်း၊ မြို့သစ်(က၊၁)၊ အင်းစိန်မြို့။

ဌာနဆိုင်ရာလုပ်ငန်းများနှင့် စက်မှုခုနှစ် စက်မှုလုပ်ငန်းများအတွက်
အမှတ်(၂)ကျော်ရွေမိုင်ကြီးဘူး၊ မြို့နှံ့ဆရစိပါဒုတယိမ်းမှုနိုင်ပါပြီ။
လျှပ်စစ်သံလိုက်ဆေးချောင်း
No. 8, No. 10, 12 (4 mm Ø, 3.25 mm Ø, 2.5 mm Ø)
များကို သက်ဆိုင်သောဆေးရုံဌာနနှင့်မျက်စိပြင် အဆေးဆရာက် အကန့်အသတ်မရှိ
လိုအပ်သလို လွယ်လွယ်ကူကူဝယ်ယူနိုင်ပါပြီ။
ထက်သူဝယ်ရန် – မြန်မာဆရစိပါဒုတယိမ်းမှုလုပ်ငန်း (အမှတ်–၆ တိ၊ ကမ္ဘာအေးဘုတ်လမ်း၊ ရန်ကုန်)
☎ ၆၆၂၈၈၊ ၆၅၁၂၅၂၊ ၆၆၂၅၉၃၃ E-mail Address: mfv-min @ myanmar.com.mm
– ဧရာမြန်မာစာရောင်းဆိုင်များ (ရန်ကုန်၊ မန္တလေး၊ ပြည်၊ မေကွေး)







ရောင်းရန်ကြော်ငြာစာ

(တရားမကျင့်ထုံးဥပဒေအမိန့်–၂၁နည်းဥပဒေ–၆ဖ)

ရန်ကုန်မြောက်ပိုင်းခရိုင်တရားရုံး

၂၀၀၃ခုနှစ်၊ တရားမဇာရီမှုအမှတ်–၁၉

မန်နေဂျာ နှင့် ၁။ဒေါ်စင်သက်မြင့်
မြန်မာစီးပွားရေးဘဏ်၊ ၂။ဦးမောင်မြင့်
လုပ်ထုံးထွဖြို့နယ်။

တရားဆို တရားခံများ

ရန်ကုန်မြောက်ပိုင်းခရိုင်တရားရုံး၊ ၂၀၀၀ပြည့်နှစ် တရားမကြီးမှုအမှတ်–၃၇၅တွင် ကျရှိသည့်ဒီကရီအတွက် ဈာရိပြုရာစာရင်းသို့ဖော်ပြထားသောပစ္စည်းတွင် တရားရှုံးများအကျိုးသက်ဆိုင်ခြင်းကို ၂၀၀၄ခုနှစ် ဖေဖြော (၂၀)ရက် (၁၃၆၆ခုနှစ် ကဆုန်လဆန်း ၂ရက်)နေ့ နံနက် ၁၀:၀၀နာရီအချိန်တွင် ပစ္စည်းတည်ရှိရာအရပ်၌ လေလံတင်ရောင်းချလိမ့်မည်။

လေလံတင်ရောင်း၊ချမည့်ပစ္စည်းစာရင်း

ရန်ကုန်တိုင်း၊ လုပ်ထုံးကုဒ္ဒြိနယ်၊ ရဲမြန်ကျေးရွာအုပ်စု၊ ကွင်းအမှတ်(၁၀၁၉)၊ ဖလေးမြောက်ကွင်း၊ ဦးပိုင်အမှတ်–၁၊ ဧရိယာ (ပဒေသမာဒ္ဓ)၊ (၁၅၀ x၁၅၀)မေ မြေနှင့် ယင်းမြေပေါ်ရှိ ၂၇ x ၂၇လေ သွပ်မိုး၊ အပေါ်ထပ်လွှာထိုးခင်း၊ အပေါ်အောက်အုတ်ကာ၊ (၂)ထပ်အိမ်အပေါ်အဝင် အကျိုးခံစားခွင့်အား၊လုံး။

လေလံကြေးခင်းစေ့းအား ငွေကျပ် သိန်း(၅၀)သတ်မှတ်ပါသည်။

လေလံဥည်းကမ်းချက်များ

၁။ စာရင်းတွင်ဖော်ပြပါရှိသောအချက်များမှာ တရားခိုင်က တရားရုံးသို့ တင်ပြချက်အရ သိရှိရသမျှဖြစ်သည်။ မှားယွင်းခြင်း၊ ကြွင်ကျန်ခြင်း တစ်ခုခု အပေါ်တာဝန်ခံမည်မဟုတ်ပါ။

၂။ လေလံတင်ရောင်းချသည့်နည်းစနစ်ကို ရောင်းချသူအရာရှိက သတ်မှတ်သည့် အတိုင်း ရောင်းချမည်ဖြစ်သည်။

၃။ လေလံစည်းကမ်းချက်များကို ရောင်းချသူအရာရှိထံ ရောင်းချမည့်ရက်မတိုင်မီ ရုံးချိန်အတွင်းလာရောက်စုံစမ်းနိုင်သည်။

၂၀၀၃ခုနှစ်၊ မတ်လ ၈ရက်နေ့တွင် ဤရုံးတော်တဆိပ်ရိုက်နှိပ်၍ ကျွန်ုပ်လက်မှတ်ရေးထိုးထုတ်ပေးလိုက်သည်။

ဦးကျော်ကို
ခရိုင်တရားသူကြီး
ရန်ကုန်မြောက်ပိုင်းခရိုင်တရားရုံး။

ငြင်းချက်ထုတ်ရန်သမ္မန်စာ

တရားမကျင့်ထုံးကိုဒုဥပဒေအမိန့်–၅၅၊ နည်းဥပဒေ–၂၀

အင်္ဂပုဒ္ဓိနယ်တရားရုံး

၂၀၀၃ခုနှစ်၊ တရားမကြီးမှုအမှတ်–၂

မယုယုနွယ်(ဘ)ဦးလှရိန် နှင့် ဦးမြင့်အောင်(ဘ)ဦးအုန်းရွှေ
ညွှေးတရားလွန်၊ မဲလင်ကုန်း၊ ညွှေးတရားလွန်း၊ မဲလင်ကုန်း၊
အင်္ဂပုဒ္ဓိနယ်၊ ဧရာဝတီတိုင်း။ အင်္ဂပုဒ္ဓိနယ်၊ ဧရာဝတီတိုင်း။
တရားလို တရားပြိုင်

ဧရာဝတီတိုင်း၊ အင်္ဂပုဒ္ဓိနယ်၊ မဲလင်ကုန်း၊ ညွှေးတရားလွန်း၊ (ယခု နေရပ်လိပ်စာမသိသူ) တရားပြိုင် ဦးမြင့်အောင်သိရောရမည်။

သင်အပေါ်၌ တရားလိုက လင်မယားကွာရှင်းပြတ်စဲလိမ့မှု လျှောက်ထား ခဲ့ဆို့ချက်ရှိသည်ဖြစ်၍ သင်ကိုယ်တိုင်ဖြစ်စေ၊ သို့တည်းမဟုတ် ၎င်းအမှုနှင့် စပ်လျဉ်း၍ အရေးကြီးသည့်စကားအရပ်ရပ်တို့ကို ချေပပြောဆို နိုင်သူ သင့်ကိုယ်စား လှယ် ရုံးတော်အခွင့်အမိန့်ရရေးနေဖြစ်စေ၊ သို့တည်းမဟုတ် ၎င်းအမှုနှင့်စပ်ဆိုင်သည့်အချက်များကို ချေပပြောဆိုနိုင်သူ တစ်ဦးတစ်ယောက် ၎င်းရေးနေနှင့်ပါ၍ဤစီစေ ၂၀၀၄ခုနှစ်၊ မတ်လ ၁၁ရက် (၁၃၆၅ခုနှစ်၊ တန်ခူးလဆန်း ၁၁ရက်)နေ့ မွန်းမတည့်မီ ၁၀နာရီခွဲနှင့်တွင် အထက်က အမည်းရေးသားပါရှိသူ တရား လိုရွဲချက်ကို ထုချေရှုင်းလင်းရန် ရုံးသို့လာရောက် ရမည်။ ၎င်းအပြင် သင်သိစေရမည်မှာ အထက်ဆိုခဲ့သည်နေ့ ရက်တွင် သင်မလာမရောက်ဖုတ်ကွက်ခဲ့လျှင် သင်ကွယ်ရာတွင် ငြင်းချက်များ ထုတ်ပယ်၍ တစ်ဖက်သတ်စစ်ဆေးဆောင်ရွက်မည်ဖြစ်ကြောင်း အကြောင်းကြား ပါသည်။ ၎င်းအပြင် တရားလိုကကြည့်ရှုလိုသည့် စာချုပ်စာတမ်းများနှင့် သင်ကထုချေ တင်ပြအဖြေပြုလိုသည့် စာချုပ်စာတမ်းအစရှိသည်တို့ကို သင်နှင့်အတူယူဆောင် လာရမည်။ သို့တည်းမဟုတ် သင်ကိုယ်စားလှယ်ရှေ့နေလက်ထွင် ထည့်သွင်းလိုက် ရမည်။ သင်ကထုချေလွှာသွင်းလိုလျှင် အမှုဆိုင်ခ်ိ(၄)ရက်က တင်သွင်းရမည်။

၂၀၀၄ခုနှစ်၊ မတ်လ (၉)ရက်၌ ဤမြို့နယ်တရားရုံး တံဆိပ်ရိုက်နှိပ်၍ ကျွန်ုပ်လက်မှတ်ရေးထိုးထုတ်ပေးလိုက်သည်။

သင်းသင်းအောင် (တ/၁၈၈၅)
မြို့နယ်တရားသူကြီး(အထူးအာဏာ)
မြို့နယ်တရားရုံး၊ အင်္ဂပုဒ္ဓိ။

အမည်ပြောင်းခြင်း

ဦးအောင်မိုးမင်း၏သား ပညာရေး တက္ကသိုလ် လေ့ကျင့်ရေးကျောင်း ဒဿမတန်း(ဂ)မှ မောင်မျိုးသုရဿာ မောင်ဇေယျာထွန်း ဟု ပြောင်းလဲခေါ်ပါရန်။

လူကြီးမင်းစိတ်ကြေလောင်း ထွင်ဖော်ပြစေခင်ဗျို့ ရောနာကိန်းဝါးမပေါ် အင်္ကျီပေါ်ခွဲခြင်း သေတင်း ဓာတ်ပုံ ပိုင်ရှင်များကြွေးကြိုဆက်သွယ်ပါ YOMA PH - 223932

ကျေးဇူးဆပ်ပါရစေ

ကျွန်မ၏ နိုင်ငံကူးလက်မှတ် အမှတ် ၂စဂ၅၆၈၅၅ ပျောက်ဆုံးသွားပါသဖြင့် ကွေ့ရိုပါက ပြန်လည်ပေးပို့ပါရန်။

ဒေါ်သန်းသန်းအေး
(BSN/W–၂၀၆၉၅၅)၊ ဖုန်း–၂၈၀၃၈။

Honey Moon Car Rental

နယ်၊ ဖြို့တွင်း၊ လချဉ် ကား၊ မိုးစုံစွာသည်။ ယာဉ်ပိုင်ရှင်များ ဆက်သွယ်ပါ။

ဖုန်း–၀၉၅၁၁၆၆၇၊ ၂၄၀၃၂၂၊ ၂၈၇၁၂၉၊

ဗွီမိန်းချမ်းရေး
TV-VIDEO-VCD

အိမ်အရောက် ပြုပြင်ပေးသည်။
No-41၊ သမ္မာဒိဋ္ဌလမ်း၊
ကျောက်မြောင်း၊ ဖုန်း–၅၄၀၁၉၅၊

အခွေပြတ်ခွန့် သွတ်ခြင်း

မော်လမြိုင်မြို့၊ ဖက်တန်းရပ်ကွက်၊ အောင်သုခရပ်၊ အရှေ့တပ်မြေလမ်း၊ အိမ်အမှတ်(၅)Bနေ ဦးစိုးလိုင်နှင့် ဒေါ်သင်းကြည်ဆုံတို့၏သာမော်သင်း မောင်စိုး [၁၀/မလမ(နိုင်)၁၈၅၃၂] သည် မိဘများသဘောမတူခိုင်သော့ ကိစ္စများကို ပြုလုပ်သွားပါသဖြင့် သားအဖြစ်မှ အမွေပြတ်စွန့် လွှတ်လိုက်ပါသည်။ ၎င်းနှင့်ပတ်သက်သော ကိစ္စများကို လုံးဝ(လုံးဝ)တာဝန်မယူ ဖြေရှင်းပေးမည်မဟုတ်ပါ။

စံစမ်းမေးမြန်းခြင်းသည်းခံပါ။
ဦးစိုးလှိုင်–ဒေါ်သင်းသင်းကြည်။

အမျှားသိစေရန် ကြော်ငြာချက်

ရန်ကုန်တိုင်း၊ မရမ်းကုန်းဖြို့နယ်၊ အမှတ်(၂)ရပ်ကွက်၊ ဗဟိုလမ်း၊ အမှတ်(၂၃/၃၇၁)နေ နိုင်ငံသား စီစစ်ရေး ကတ်ပြားအမှတ်(၁၂/မရက (နိုင်)၀၄၃၆၁) ကိုင်ဆောင်သူ ဒေါ်ခင်ဆည်၏ ညွှန်ကြားချက်အရ အများသိစေရန် ကြော်ငြာ အပ်သည်မှာ–

ရန်ကုန်တိုင်း၊ မရမ်းကုန်းဖြို့နယ်၊ အမှတ်(၁)ရပ်ကွက်၊ ရွှေထီးဆိုရာ၊ တိုက်(၂)၊ အခန်းအမှတ်(၅၀၆)သည် ဒေါ်ခင်ညိုတစ်ဦးတည်းသာဝယ်ယူ ပိုင်ဆိုင်ပြီး မည်သူတစ်ဦးတစ်ယောက် နှင့်မျှ သက်ဆိုင်မှုမရှိပါကြောင်း အများသိစေအပ်ပါသည်။

ဦးတင်ဝင်း
အထက်တန်းရေ့ရေ
၆၀ရှု (၁၂–၅–၇၂)
အမှတ် ၄၉၊ ၁၂လမ်း၊
(၁)ရပ်ကွက်၊ မရမ်းကုန်းဖြို့နယ်။

သားအဖြစ်မှအမွေဖြတ်စွန့်လွှတ်ခြင်း

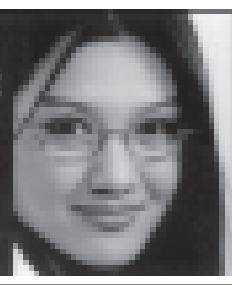
ကျွန်မ၏ သား ဖြစ်သူ မောင်အောင်ကျော်ဦး [၁၂/ကမတ (နိုင်)၀၀၄၃၈၂]သည်မိဘသဘောမတူ သည်ကိစ္စအကြိမ်ကြိမ်ပြု မူ ဆောင်ရွက် သွားပါသဖြင့်ယခုနေ့မှစ၍ သား အဖြစ် မှ အမွေပြတ်စွန့်လွှတ်လိုက်သည်။ ၎င်းနှင့်ပတ်သက်သည့် ကိစ္စအဝဝ လုံးဝ တာဝန်မယူပါ။ (စုံစမ်းမေးမြန်း ခြင်းသည်းခံပါ။)

ဒေါ်ဆွေဆွေအေး
[၁၂/ကမတ(နိုင်)၀၂၄၀၈၂]။

သက်ဆိုင်သူများ ကန့်ကွက်လိုက မြေပုံကူး(တစ်လ)အမည်ပြောင်း / ဂရန်(နှစ်ပတ်)အတွင်း ကန့်ကွက်နိုင်ကြောင်း ကြော်ငြာစာ

စဉ်	လျှောက်ထားသူ			လျှောက်ထားသည့်				လျှောက်ထား သည့်အကြောင်း အရာ
	အမည်	မှတ်ပုံတင်	လိပ်စာ	မြို့နယ်	မြေဝိုင်း	မြေကွက်	မြေအမည်ပေါက်	
၁။	ဖေဖေဝါဒိန်	၁၂/သလန(နိုင်)၀၁၁၀၉၅	ဗိုလ်ဂ်(ဂ)အခန်း(၁၀၃)၊ ၄-လမ်း ဗဟုဝုဟူဗျိုဒ္ဓတော်၊ ၁၃ဦးဝိဟာရ	ဒဂုံတောင်	၁၄၆	၁၅၃	ဦးမောင်ဟန်	ကရန်သစ်
၂။	ဦးဝင်းမြင့်	MTA ၀၇၀၅၂၁	၉၉၆/၁၈ ဦးအောင်ဇေယျ(၇)လမ်း	ဒဂုံ	၁	၉၉၆(ခ)	ဖေဖေမြင့်မြင့်စန်း	ကရန်သစ်
၃။	ဖေဖေသိန်းဌေး	၁၂/လကန(နိုင်)၀၁၁၀၀၉	၁၂၆၊ ၃၃-ရပ်ကွက်၊ ဒဂုံမြောက်	ဒဂုံမြောက်	၃၄	၁၂၆	ဦးခင်မောင်လှ	မြေယှက်မှု
၄။	ဦးနီးသိန်း	၁၂/မရက(နိုင်)၁၃၃၄၂၂	၄၆၊ မင်းလမ်းသွယ်၊ (၂၉)ရပ်ကွက်၊ ရွှေပြည်သာ	ရွှေပြည်သာ	၂၉	၄၆	ဦးကျော်ဦးမိုး	မြေယှက်မှု
၅။	ဖေဖေတင်ရီ+၁	၁၂/ပဒတ(နိုင်)၀၁၄၂၀၇	၇၅ မြောင်းကြီးလမ်း	ပုခုန်တောင်း	၁၁-J	၈၆	မောင်တင်အုန်း+၁	ဂရန်မိတ္တူ
၆။	ဖေဖေတင်ရီ+၁	၁၂/ပဒတ(နိုင်)၀၁၄၂၀၇	၇၅ မြောင်းကြီးလမ်း	ပုခုန်တောင်	၁၁-J	၈၆	မောင်တင်အုန်း+၁	အမည်ပြောင်း
၇။	ဖေဖေနော်မစီ	၁၂/ကမတ(နိုင်)၀၄၂၅၆၁	၂၇၊ သံတာလမ်း၊ ကြည့်မြင်တိုင်	ရွှေပြည်သာ	၁၆	၂၇၅	Dr.မောင်းအောင်ခင်	ကရန်သစ်
၈။	ဖေဖေသီတာကြည်	၁၂/လမန(နိုင်)၀၀၇၁၃၉	၄/၈၊ အောင်မြေမိုဝ်သာလမ်း၁ ရပ်ကွက်၊ လိုင်	လိုင်	၂၁	၄	Y.C.D.C	ကရန်သစ်
၉။	ဖေဖေသန်းခင်	၁၂/မရက(နိုင်)၀၀၅၀၃၄	၂၂M^{3}၊ ပြည်သူလမ်းသွယ်၊ ၇-မိုင်ခွဲ၊ မရမ်းကုန်း	မရမ်းကုန်း	၂၀-သမိုင်း	၁၂/သ$^{2^{3}}$-B	ဖေဖေရင်ရင်မေ+၂	မြေယှက်မှု
၁၀။	မမြမြထွန်း+၁	၁၂/လမန(နိုင်)၀၆၆၉၄၀	၈၆၊ ၉-လမ်း မြြသစ်(၁)၊ အင်းစိန်	အင်းစိန်	မြြသစ်(၁)	၃၅၄	ဦးကျော်နိုင်	အမည်ပြောင်း
၁၁။	ဦးအောင်သိန်း(GP)	KTG ၀၆၃၁၀၀	၁၊ သီရိလမ်း၊ (၂)ရပ်ကွက်၊ လိုင်	လိုင်	၁၂/A	၁၀၉+၁၉၀+၁၉၁	ဦးဘသွန်း	ကရန်သက်တမ်းကုန်
၁၂။	ဖေဖေအေးအေးမွေယ်	၁၂/ဗတထ(နိုင်)၀၀၁၁၀၆	၆၇၊ ၅-ရပ်ကွက်၊ လိုင်	လိုင်သာယာ	သကမ(၁)	၇၇၂(က)	ဟလပ်ယ်လီအန်ဂျီးယား	ကရန်သစ်
၁၃။	ဦးအောင်ခိုင်	၆/မအရ(နိုင်)၀၆၁၃၀၂	၇/၂၀၁အေးရိပ်မွန်အိမ်ရာ(၂)၊ လိုင်မြစ်လမ်းလိုင်	လိုင်သာယာ	၁၉	၄/C$^{2^{3}}$	ဦးဘထက်ရှင်	အမည်ပြောင်း
၁၄။	ဖေဖေနန်းဟိန်းခမ်း	ABN ၀၄၃၃၃၃၇	၁၀၆/C အေးရိပ်ငြိမ်လမ်း၊ မရမ်းကုန်းမြို့နယ်။	လိုင်သာယာ	သကတ-၁	၇၆၀(က)	မြမြင့်သိန်း	ကရန်သစ်
၁၅။	ဖေဖေနန်းဟိန်းခမ်း	ABN ၀၄၃၃၃၃၇	၁၀၆/C အေးရိပ်ငြိမ်လမ်း၊ မရမ်းကုန်းမြို့နယ်။	လိုင်သာယာ	သကတ-၁	၄၇၆(က)	ဖေဖေအောက်ကြိုင်	ကရန်သစ်
၁၆။	ဖေဖေနန်းဟိန်းခမ်း	ABN ၀၄၃၃၃၃၇	၁၀၆/C အေးရိပ်ငြိမ်လမ်း၊ မရမ်းကုန်းမြို့နယ်။	လိုင်သာယာ	သကတ-၁	၇၆၀(ခ)	ဦးမောင်အေး	ကရန်သစ်
၁၇။	ဦးမြင့်နိုင်	၁၂/အစန(နိုင်)၁၀၆၁၁၀	၁၀၃၇၊ ဦးဗုညလမ်း (၁၆)ရပ်ကွက်၊ လိုင်သာယာ	လိုင်သာယာ	သကမ-၁၇	၂၀၂၇/၂၀၃၁/ ၂၂၀၄ ဆွဲ၁-၄	ဦးအေးသိန်းထွန်း+၂	ကရန်သစ်
၁၈။	ဖေဖေမိဦးနွဲ့	၁၂/လမန(နိုင်)၀၆၂၀၃၃	၂၅/အေ၊ ရတနာလမ်း ၁၀-ရပ်ကွက်၊ လိုင်	လိုင်	၃၁-ကမာရွတ်	၄	ဖေဖေခွန်မေ	မြေယှက်မှု
၁၉။	ဖေဖေနွဲ့မွန်+၃	၁၂/ဗဟန(နိုင်)၀၆၀၀၂၉	၂၅/က၊ အောင်မြေမိုဝ်သာလမ်း၁ ၂-ရပ်ကွက်၊လိုင်	လိုင်	၂၁	၄	Y.C.D.C	ကရန်သစ်
၂၀။	ဦးကြည်ဝင်း+၃	၁၂/ကမရ(နိုင်)၀၃၃၀၉၀	၄/၃၊သဘာဝရိပ်ငြိမ်အောင်မွေမိုဝ်သာလမ်း၁ ၂ရပ်ကွက်၊လိုင်	လိုင်	၂၁	၄	Y.C.D.C	ကရန်သစ်

ဆိုင်ဖွင့်ပွဲ၃နှစ်ပြည့်အထူး
30% Off



အရှေ့တိုင်းမျက်မှန်

၃၆၁၊ ရွှေဘုံသာအထက်လမ်း။ 280458
၁၁၅၊ ပထမထပ်၊ ယုဇနပလာဇာ။

NEW MOTION TRAVELS CO., LTD.

ပုဂံ Mar 20,26 · တောင်ကြီး Mar 20,26
ရွှေလီ Mar 20,27 · ရွှေစက်တော် Mar 12,19

Ph : 725 799, 537 024

နေခြည်ခရီးသွားလုပ်ငန်း သင်္ကြန်တွင်း မူဆယ်/ရွှေလီခရီးစဉ်
ဧပြီ ၁၀ရက်မှ ၁၆ရက်နေ့ထိ ၆ညအိပ် ၇ရက်
–ပြင်ဦးလွင် ရေတံခွန်+ဘုရားများ+ကန်တော်ကြီး/လားရှိုးမိုတယ်အိပ်
–ရွှေလီမြို့လယ် အဆင့်မြင့်ဟိုတယ်ကြီး၌ (၂)ညအိပ်+အနီးဒေသလည်
–အပြန် မန္တလေး၊ သင်္ကြန်ည+တန်ခိုးကြီးဘုရားများ+နန်းတွင်းလည်
ဖုန်း–၇၂၁၅၇၀၊ ၇၀၁၁၈၈၊ ၅၈၀၂၅၈၊ လက်မှတ်လာဖြတ်ပေးမည်။



Mar-25 April-13
April-11 April-11 April-12
April-17 April-12 April-17
510491 · 095007308



ဓာတ်ရှေ့ဆောင်

Ph: 246313

ကံထရေ

L Y E C မှ

ကလေးများအတွက် အင်္ဂလိပ်စာသင်တန်း

* G.C. E Courses
* Speaking
* Grammar

အမှတ်(၄၃)၊ ငွေလရောင်လမ်း၊ ဦးချစ်မောင်လမ်းဆုံ၊ ဗဟန်း။
ဖုန်း–၅၄၄၇၂၈။

မနောရမ္မ ပညာဒါန

အင်္ဂလိပ်၊ ပြင်သစ်၊ ဂျပန်၊ တရုတ်၊ ကိုရီးယားသင်တန်းများ
၂၈–၃–၂၀၀၄ရက်နေ့ဖွင့်မည်။
လူဦးရေကန့်သတ်ထားသည်။ အမြန်စာရင်းသွင်းပါ။
မနောရမ္မကျောင်း၊ အရှေ့ဥယျာဉ်တိုက်ဗဟိုလမ်း၊
စမ်းချောင်းမြို့နယ်၊ ဖုန်း–၅၃၇၀၂၆။

နှစ်သစ်သင်္ကြန်ပျော်မြူးဖို့

သင်္ကြန်ရေကစားမဏ္ဍပ်အမျိုးမျိုး၊ ကုမ္ပဏီများ၏ ကြော်ငြာသင်္ကြန်မဏ္ဍပ်များ၊ တီးဝိုင်းနှင့် ရေကစားမဏ္ဍပ်များကို တာဝန်ယူဆောက်လုပ်ပေးပါသည်။

အမြန်ဆက်သွယ်ပါ။
SIGN MEDIA
TEL:293591.

ဆရာဦးမြတ်မင်းသခင်

လိပ်ခေါင်း၊ ဂရင်ဂျီနာ၊ စအိုနာ အထူးကုသည်

Junction 8 ကွန်ဒိုမီနီယမ်ရောင်းမည်

(မော်ဒယ်မြင့်ကားဖြင့်လဲမည်)
1250 sqft, 1MBR, 2BR, A/C,WH, Blower, Ex:Ph,
အဆင့်မြင့် ပြင်ဆင်ပြီး၊ Tower A ရှေ့မျက်နှာစာလှည့်၊ ရေ၊ မီး အလွန်ကောင်း၊ အသင့်နေနိုင်၊ ညှိနှိုင်းဈေး၊
ဖုန်း–၀၉–၅၀–၁၆၈၃၈၊ ၅၁၀၆၂၅။

ဝန်ထမ်းအလိုရှိသည်

(ပြည်တွင်း၌ခန့်ထားရန်)

Manager (ဘွဲ့ရ) **ကျား (၁) ဦး**

၁။အသက်(၃၀) မှ (၄၀)နှစ်
၂။စီမံခန့်ခွဲမှုအတွေ့အကြုံ (၃)နှစ်ရှိရမည်။
၃။လုပ်ငန်းအတွက် အချိန်ပြည့်ပေးနိုင်ရမည်။

လျှောက်ထားလိုသူသည် ဓာတ်ပုံ(၂)ပုံ၊ အလုပ်သမားမှတ်ပုံတင်မိတ္တူ၊ အကျင့်စာရိတ္တကောင်းမွန်ကြောင်း ရပ်ကွက်နှင့်ရဲစခန်းထောက်ခံစာ၊ မှတ်ပုံတင်မူရင်း၊ ပညာအရည်အချင်းအထောက်အထားများနှင့်အတူ ကြော်ငြာသည့်နေ့မှ တစ်ပတ်အတွင်း Spring Barbecue အမှတ်(၄၈)၊ ကန်လမ်း၊ လှိုင်မြို့နယ်သို့ လူကိုယ်တိုင်လာရောက်လျှောက်ထားနိုင်သည်။

DYNAMIC

243533

(၃)နှစ်ပြည့်အလွမ်း

မသန်းကြူ [B.E(Mech)-1983]

သူငယ်ချင်း မကြူ ကိုယ်တို့နှင့်ခွဲခွာသွားသည်မှာ (၃)နှစ်ပြည့်သော်လည်း လုံးဝမေ့မရပါ။

သူငယ်ချင်း ကောင်းရာသုဂတိ ရောက်စေကြောင်း ဆုမွန်ကောင်းတောင်းလျက်။

ရန်ကုန်စက်မှုတက္ကသိုလ်မှသူငယ်ချင်းဟောင်းများ။

ဝမ်းနည်းကြေကွဲခြင်း

၁၆–၃–၂၀၀၄၌ မမျှော်လင့်ဘဲ ရုတ်တရက် ခွဲခွာသွားသော သူငယ်ချင်း ကိုသန့်ဇော်ထွန်း (ကိုထီး) ကောင်းရာ သုဂတိလားပါစေ။

(၁၉၉၅–၂၀၀၄) Y.T.U
မြိတ်ကျောင်းသားဟောင်းများ။

မိတ္တူ (ကျောက်တစ်ရက်နှာ) ၅/–

243533

လင်မယားကွာရှင်းပြတ်စဲကြောင်းကြေညာခြင်း

မိုးညှင်းမြို့၊ အောင်သပြေ(၂)ရပ်ကွက်၊ အိမ်အမှတ်(၆)နေ ကျွန်ုပ်၏ မိတ်ဆွေ ဒေါ်လောရမ်း၏ညွှန်ကြားချက်အရ အောက်ပါအတိုင်းကြေညာအပ်ပါသည်။

ကချင်ပြည်နယ်၊ ဖားကန့်မြို့နယ်၊ ကာမိုင်းမြို့၊ စိန်ကမ္ဘာမော်တော်ဆိုင်ကယ်ဝပ်ရှော့တွင်နေထိုင်သူ ကိုအားတီး(ခ)ကိုကျန်းကျားစိန်(KNG–၀၀၂၆၂)နှင့် မလောရမ်း [၁/မညန(နိုင်)၀၇၃၀၃၃]တို့သည် ၁၉၉၃ခုနှစ်မှ ၁၉၉၇ခုနှစ်ထိ မြန်မာ့ဓလေ့ထုံးစံအရ အကြင်လင်မယားအဖြစ် ပေါင်းသင်းနေထိုင်ခဲ့ကြပါသည်။ ၎င်းနောက် ၁၉၉၈ခုနှစ်မှ စ၍ ယနေ့အထိ (၇)နှစ်တိုင်တိုင် အတူပေါင်းသင်းနေထိုင်ခြင်းမပြုသည့်အပြင် ကိုအားတီးမှ ငွေကြေး၊ ပစ္စည်းထောက်ပံ့ခြင်းလည်း လုံးဝမရှိခဲ့ပါသဖြင့် ၎င်းနှင့်ကွာရှင်းပြတ်စဲပြီးဖြစ်ပါကြောင်း၊ ၎င်းပြင် ကိုအားတီးသည် ခွင့်မလွှတ်နိုင်သော လူမှုရေးဖောက်ပြန်မှုများ လူသိထင်ရှား ကျူးလွန်နေသဖြင့် ၎င်းနှင့်ပတ်သက်သော ကိစ္စအဝဝကို မလောရမ်းအနေနှင့် လုံးဝတာဝန်ယူဖြေရှင်းပေးမည်မဟုတ်ကြောင်း အများသိစေရန် ကြေညာအပ်ပါသည်။

ညွှန်ကြားချက်အရ– ဦးခင်မောင်ဦး (မြောင်းမြ)
တရားရုံးချုပ်ရှေ့နေ (စဉ်–၂၀၂၅)။

ဝမ်းနည်းကြေကွဲခြင်း

ပါမောက္ခဦးသိန်းမောင် (၈၈)နှစ်

မန္တလေးတက္ကသိုလ်၊ ပထဝီဝင်ဌာန၊ အငြိမ်းစားပါမောက္ခ ဆရာကြီး ဦးသိန်းမောင် ၁၅–၃–၂၀၀၄နေ့တွင် ကွယ်လွန်ခဲ့သဖြင့် မိသားစုနှင့်ထပ်တူ ဝမ်းနည်းကြေကွဲရပါသည်။

ကျောင်းအုပ်ကြီးနှင့်ပထဝီဝင်မိသားစု
ပြည်ထောင်စုတိုင်းရင်းသားလူငယ်များစွမ်းရည်ဖွံ့ဖြိုးရေး
ဒီဂရီကောလိပ်၊ ရန်ကုန်။

ဝမ်းနည်းကြေကွဲခြင်း

ပါမောက္ခဦးသိန်းမောင် (၈၈)နှစ်

မန္တလေးတက္ကသိုလ်၊ ပထဝီဝင်ဌာန၊ အငြိမ်းစားပါမောက္ခ ဆရာကြီး ဦးသိန်းမောင် ၁၅–၃–၂၀၀၄နေ့တွင် ကွယ်လွန်ခဲ့သဖြင့် မိသားစုနှင့်ထပ်တူ ဝမ်းနည်းကြေကွဲရပါသည်။

ပထဝီဝင်မိသားစု
ရွှေဘိုဒီဂရီကောလိပ်။

ဝမ်းနည်းကြေကွဲခြင်း

ပါမောက္ခဦးသိန်းမောင် (၈၈)နှစ်

မန္တလေးတက္ကသိုလ်၊ ပထဝီဝင်ဌာန၊ အငြိမ်းစားပါမောက္ခ ဆရာကြီး ဦးသိန်းမောင် ၁၅–၃–၂၀၀၄နေ့တွင် ကွယ်လွန်ခဲ့သဖြင့် မိသားစုနှင့်ထပ်တူ ဝမ်းနည်းကြေကွဲရပါသည်။

ပထဝီဝင်မိသားစု
ကျောက်ဆည်တက္ကသိုလ်။

ဝန်ထမ်းအလိုရှိသည်

Sales & Marketing Executive

Driver

ဘုရား၊ရဟန်း၊ကျောင်းဒါယိကာကြီး

ဦးဘို အသက် (၈၀)

(ဝါးခယ်မ)

ရန်ကုန်မြို့၊ ပန်းဘဲတန်းမြို့နယ်၊ အမှတ်/၂၀၂၊ ရွှေဘုံသာလမ်းနေ ဒေါ်အေးအေး၏ခင်ပွန်း၊ မောင်ရဲနိုင်ဝင်း၊ မဇင်ယဉ်မင်း၊ ထက်ထက်နိုင်တို့၏ မွေးသဖခင် ဦးဘိုသည် ၁၇–၃–၂၀၀၄ (ဗုဒ္ဓဟူးနေ့) နံနက် ၇း၃၀ နာရီတွင် ကွယ်လွန်သွားပါ၍ ယင်းနေ့တွင်ပင် ရေဝေးသုသာန်၌ မီးသဂြိုဟ်ပြီးစီးပါကြောင်း။ ကျန်ရစ်သူမိသားစု။

ဦးချစ်မောင် (၇၃)နှစ်

(မုံရွာ)

မုံရွာမြို့၊ ဘုရားကြီးရပ်၊ ဈေးလမ်းကျောက်တိုက်ကြီးနေ (ဦးစီတာရမ်း–ဒေါ်ထားဦး) တို့၏သား သည် ၁၄–၃–၂၀၀၄ (တနင်္ဂနွေနေ့) နံနက် ၁၀ နာရီအချိန်တွင် မုံရွာမြို့နေအိမ်၌ ကွယ်လွန်သွားပါ၍ ၁၅–၃–၂၀၀၄ (တနင်္လာနေ့) ညနေ ၃ နာရီတွင် မုံရွာမြို့ ဆားကျင်း သုသာန်၌ မီးသဂြိုဟ်ပြီးစီးပါကြောင်း။

ကျန်ရစ်သူမိသားစု။

ဆည်မြောင်းဝန်ထမ်းဟောင်းများအသင်း

ဦးလှမောင် (၇၁)နှစ်

ဆည်မြောင်းလုံခြုံရေး (ငြိမ်း)
ဆည်မြောင်း
(ဝက်လက်)

စစ်ကိုင်းတိုင်း၊ ဝက်လက်မြို့နယ်၊ ပွင့်လိုင်ရွာနေ ဒေါ်ပြောတင်၏ ခင်ပွန်း ဦးလှမောင် ရာသက်ပန်အသင်းဝင် အမှတ် (၁၄၂၀) သည် ၁၄–၃–၂၀၀၄ နေ့တွင် ကွယ်လွန်သွားပါကြောင်း အသင်းဝင်များအား သိစေအပ်ပါ သည်။

အမှုဆောင်အဖွဲ့။

အလ္လာသျှင်မြတ်အမိန့်တော်ခံယူခြင်း
ဘာဂျန်(ကဝါလ်) (ခ)
အဖွဲ့ခွဲရဲ့ရဟောင်(ခ) ဦးချစ်ထွန်း
အသက် (၇၀)
(မော်လမြိုင်)

(ဦးဘိုးမြင်–ဒေါ်ခါတွန်ဘီ)တို့၏သား၊ ရန်ကုန်မြို့၊ မင်္ဂလာတောင်ညွန့်မြို့နယ်၊ (၁၁၉)လမ်း၊ အမှတ်(၄၉) (၅လွှာ)နေ ဒေါ်ဂျန်မာဘီ၏ ခင်ပွန်းသည် ၁၃–၃–၂၀၀၄ နေ့ နံနက် ၆း၃၀နာရီ အချိန်တွင် အထက်ပါနေအိမ်၌ အလ္လာသျှင် မြတ်အမိန့်တော် ခံယူသွားပါသဖြင့် ယင်းနေ့ အစရ်နမာဇ်အပြီးတွင် ရေဝေး ကဘာရ်စတန်၌ ဒါဖနာပြီးစီးပါကြောင်း ရပ်နီး၊ ရပ်ဝေးမိတ်ဆွေများအား အကြောင်းကြားပါသည်။

ကျန်ရစ်သူမိသားစု။

ပုံနှိပ်လုပ်ငန်းရှင်များ ဝမ်းမြောက်ဖွယ်

အော့ဖ်ဆက် စာတိပုံလုပ်ငန်းအတွက်

- အလင်းပေး ဖလက်တွဲ စာရွဲ
- ပလိပ်ပြားကူးစက်
- ဖလင်ကူးစက်
- ဖလင်အခြောက်ခံစက်
- ပလိပ်ပြားဆေးစက် များကို အပြည့်ပြည့်ဆိုင်ရာ စံချိန်စံညွှန်းအတိုင်း အသုံးပြုနိုင်သည့် အရွယ်အစားမျိုးစုံကို ပြည်တွင်း၌ စျေးနှုန်းသက်သာစွာဖြင့် မြန်မြန်ထုတ်လုပ်ပေးလျက်ရှိပါသည်။

ဆက်သွယ်ရန်

[illegible] ရန်ကုန်မြို့ ဖုန်း - [illegible]

[illegible] ဖုန်း - [illegible]

ဘုရား၊ ရဟန်း၊ သိမ်၊ ကျောင်းဒါယိကာမကြီး
ဒေါ်ရွှေပွင့်(၈၆)နှစ်
(လှိုင်လင်)

(ဦးခမ်းမောင်-ဒေါ်နန်းထွန်း)တို့၏ သမီး၊ (ဦးညီပု)၏ ဇနီး၊ ဦးလှအောင်-ဒေါ်မြင့်မြင့်၊ဗိုလ်မှူးကြီးတင်အေး(ငြိမ်း)-ဒေါ်မူမူအေး၊ဦးသန်းရွှေ(ဦးဆောင်ညွှန်ကြားရေးမှူး၊ မြန်မာ့စက္ကူနှင့် ဓာတုဗေဒလုပ်ငန်း၊ စက်မှု-၁)- ဒေါ်ခင်ဝင်းတို့၏ မိခင်၊ မြေး ၁၀ ယောက်၊ မြစ်ခြောက်ယောက်တို့၏ အဘွားသည် ၁၉-၃-၂၀၀၄ ရက် နံနက် ၈ နာရီတွင် ရန်ကုန်တိုင်း၊ အင်းစိန်မြို့နယ်၊ ဘိုကုန်းရပ်၊ အထက်မင်းကြီးလမ်း၊ ခြံအမှတ်(၁၁၀)နေအိမ်တွင် ကွယ်လွန်သွားပါ၍ ၂၁-၃-၂၀၀၄(တနင်္ဂနွေနေ့) ညနေ ၃:၃၀ နာရီတွင် ရေဝေးအအေးတိုက်မှ ရေဝေးသုသာန်သို့ ပို့ဆောင်ဂူသွင်းသဂြိုဟ်ပါမည်။(နေအိမ်မှကားများ မွန်းလွဲ ၂:၄၅ နာရီတွင် ထွက်ပါမည်။)

၂၅-၃-၂၀၀၄ (ကြာသပတေးနေ့)တွင် မိခင်ကြီးအားရည်စူး၍ အထက်ပါနေအိမ်တွင် နံနက် ၇ နာရီမှ ၁၁ နာရီအထိ ရက်လည်ဆွမ်းသွတ်တရားနာ ကြွရောက်ပါရန် လေးစားစွာ ဖိတ်ကြားအပ်ပါသည်။ ကျန်ရစ်သူမိသားစု။

ဘဝနတ်ထံပျံလွန်တော်မူခြင်း
ဘဒ္ဒန္တ အာသဘ (အဂ္ဂမဟာကမ္မဋ္ဌာနာစရိယ)
သိက္ခာတော် (၇၃) ဝါ၊ သက်တော် (၉၂) နှစ်

တနင်္သာရီတိုင်း၊ မြိတ်မြို့၊ မဟာစည်ဗုဒ္ဓသာသနာ့ရိပ်သာ၏ ပဓာနနာယက ဖြစ်တော်မူသောအဂ္ဂမဟာကမ္မဋ္ဌာနာ စရိယဘွဲ့တံဆိပ်တော်ရ ဆရာတော်ဘဒ္ဒန္တ အာသဘသည် မိမိ၏သီတင်းသုံးတော်မူရာကျောင်းတိုက်၌ ၁၃၆၅ ခုနှစ်တပေါင်းလပြည့်ကျော် ၆ရက်(၁၁-၃-၂၀၀၄)ရက်ကြာသပတေးနေ့ ညနေ၅:၁၅နာရီတွင် ဘဝနတ်ထံပျံလွန်တော်မူသွားပါကြောင်း ရပ်ဝေးရပ်နီးနေ တပည့် ဒါယကာ၊ ဒါယိကာမအပေါင်းတို့အား သိစေအပ်ပါသည်။ အန္တိမအဂ္ဂိစျာပနကို ၁၃၆၅ခုနှစ် တပေါင်းလပြည့်ကျော် ၁၀ရက် (၁၅-၃-၂၀၀၄)ရက်တွင် ကျင်းပပြုလုပ် ပြီးစီးပါကြောင်း။ စျာပနကျင်းပရေးကော်မတီ။

ဝမ်းနည်းကြေကွဲခြင်း
ဒေါ်ရွှေပွင့်(၈၆)နှစ်

မြန်မာ့စက္ကူနှင့် ဓာတုဗေဒလုပ်ငန်းဦးဆောင်ညွှန်ကြားရေးမှူး ဦးသန်းရွှေ-ဒေါ်ခင်ဝင်း တို့၏မိခင်ကြီး ဒေါ်ရွှေပွင့်သည်၁၉-၃-၂၀၀၄ရက်တွင်ကွယ်လွန်သွားကြောင်းသိရပါသဖြင့် ကျန်ရစ်သူမိသားစုနှင့်ထပ်တူထပ်မျှ ဝမ်းနည်းကြေကွဲရပါကြောင်း။

U Maung Maung & Associates

တန်(၂၀၀)ပျော့ဖတ်စက်ရုံစီမံကိန်း(သာပေါင်း)။

ဘဝနတ်ထံပျံလွန်တော်မူခြင်း
ဘဒ္ဒန္တ ကေလာဝံသ
သိက္ခာတော်(၆၀)၊ သက်တော်(၈၀)

ရန်ကုန်တိုင်း၊ ဗဟန်းမြို့နယ်၊ ရွှေနံ့သာရပ်ကွက်၊ စိန္တာရာမကျောင်းတိုက်၌ သီတင်းသုံးတော်မူသော ဘဒ္ဒန္တကေလာဝံသမထေရ်မြတ်သည် (၁၃၆၅ခုနှစ်၊ တပေါင်းလပြည့်ကျော် ၈ရက်) ညနေ ၃နာရီတွင် ကဝမြို့နယ်၊ ခနီးကျေးရွာ၊ အရှေ့ကျောင်း၌ ဘဝနတ်ထံပျံလွန်တော်မူသွားပြီဖြစ်ပါ၍ (၁၃၆၅ခုနှစ်၊ တန်ခူးလဆန်း ၃ရက်) ၂၃-၃-၂၀၀၄ရက် ညနေ ၃နာရီတွင် အန္တိမစျာပနကျင်းပမည်ဖြစ်ပါ၍ ရန်ကုန်မှ လိုက်ပါလိုသော တပည့်ဒါယကာ၊ ဒါယိကာမများသည် စိန္တာရာမကျောင်းတိုက်သို့ နံနက် ၈နာရီအရောက်ကြွရောက်ပါရန် ဖိတ်ကြားအပ်ပါသည်။ စျာပနကျင်းပရေးကော်မတီ။

ဝမ်းနည်းကြေကွဲခြင်း

ဆရာဦးဥက္ကာ(ဒုတိယညွှန်ကြားရေးမှူးချုပ်၊ အလုပ်သမားညွှန်ကြားရေးဦးစီးဌာန)၊ အသက်(၆၂)နှစ်သည် ၁၉-၃-၂၀၀၄ရက်တွင်ရုတ်တရက်ကွယ်လွန်သွား ပါသဖြင့် ကျန်ရစ်သူမိသားစုနှင့် ထပ်တူထပ်မျှ ဝမ်းနည်းကြေကွဲမိပါကြောင်း။

ညွှန်ကြားရေးမှူးချုပ်၊ ဝန်ထမ်းများနှင့် အလုပ်သမားများ
ဗဟိုပြည်တွင်းကုန်တင်ကုန်ချကော်မတီရုံး။

ဒေါ်ကြင်မြို့
အသက်(၉၈)နှစ်
(ကျိုက်ထို)

ရန်ကုန်မြို့၊ လှိုင်မြို့နယ်၊ ခပေါင်း လမ်း၊အမှတ်-၉/က(၁)နေ(ဦးအောင်ကြိုင်)၏ဇနီး၊ ဒေါ်ခင်သန်းသန်း(ဝိဇ္ဇာနှင့်သိပ္ပံ တက္ကသိုလ်၊ငြိမ်း)၊ ဒေါ်ခင်ပြုံးရီ(အထက-၄၊အလုံ)(ငြိမ်း)၊ သံအမတ်ကြီး ဦးဝင်းလွင်၊ ငြိမ်း၊ အကြံပေးပုဂ္ဂိုလ်၊ နိုင်ငံခြားရေးဝန်ကြီးဌာန၊ အလုပ်အမှုဆောင်၊မြန်မာနိုင်ငံကြက်ခြေနီအသင်း-ဒေါက်တာဒေါ်သန်းသန်းနွဲ့တို့၏မိခင်၊မခိုင်ဆုဝင်းလွင်၏အဘွားသည် ၁၉-၃-၂၀၀၄ရက် မွန်းတည့်၁၂ နာရီတွင်ကွယ်လွန်သွားပါ၍ ၂၁-၃-၂၀၀၄(တနင်္ဂနွေနေ့) နံနက်၁၁နာရီတွင် ရေဝေးအအေး တိုက်မှ ရေဝေးသုသာန်သို့ ပို့ဆောင် မီးသဂြိုဟ်ပါမည်။ ကျန်ရစ်သူမိသားစု။

ဒေါ်ကြင်မြို့ (၉၈)နှစ်
(ကျိုက်ထို)

ရန်ကုန်မြို့၊ လှိုင်မြို့နယ်၊ ခပေါင်းလမ်း၊ အမှတ် ၉/က(၁)နေ (ဦးအောင်ကြိုင်)၏ ဇနီး၊ (ဦးဦးသာ)၊ (ဦးလှအောင်-ဒေါ်လှကြည်)တို့၏ ညီမ၊ (ဒေါ်သန်းတင်)၊ ဒေါ်စောကြည်ကြည်၊ ဦးမောင်မောင်ဟိန်း၊ ဦးမောင်မောင်သန်း၊ ဒေါ်ခင်ခင်ရီ၊ ဦးမောင်မောင်သောင်း၊ ဒေါ်ကြင်ကြင်ပါမောက္ခဒေါက်တာဦးမောင်မောင်ကျော်၊ ဒေါ်ခင်မြမြ၊ ဒေါ်ဖြူဖြူခင်၊ ဒေါက်တာမေစမ်းကြည်တို့၏ အဒေါ်သည်၁၉-၃-၂၀၀၄ရက်မွန်းတည့်၁၂နာရီတွင်ကွယ်လွန်ပါ၍ ၂၁-၃-၂၀၀၄ ရက် နံနက်၁၁နာရီတွင် ရေဝေးအအေးတိုက်မှ ရေဝေးသုသာန်သို့ ပို့ဆောင်မီးသဂြိုဟ်ပါမည်။ ကျန်ရစ်သူမိသားစု။

ဗိုလ်မှူးအုန်းတင်
အသက်(၇၃)နှစ်
(တပ်မတော်လေ-ငြိမ်း)
(ကြေးနန်း၊ဆက်သွယ်ရေးနှင့်စာတိုက်သင်တန်းကျောင်း၊ ကျောင်းအုပ်ကြီး-ငြိမ်း)

ရန်ကုန်မြို့၊ ဗိုလ်ချုပ်လမ်းနေ (ဦးဘရှင်-ဒေါ်အမာ)တို့၏သား၊ ရန်ကုန်တိုင်း၊ ဒဂုံမြို့သစ်မြောက်ပိုင်း၊ အမှတ်(၁၉၆)၊ (၃၂)ရပ်ကွက်၊ ပင်လုံလမ်းနေ ဒေါ်လှမြင့်၏ခင်ပွန်း၊ (ဒေါ်ခင်မိုမို)၊ ဒုတိယ ဗိုလ်မှူးကြီးခင်မောင်ဝင်း(ငြိမ်း-ရေ)(ရေကြောင်းပြမှူးကြီး)-ဒေါ်မျိုးသန္တာမြင့်၊ (ဒုတိယ ဗိုလ်ဇင်မြင့်)၊ ဒေါ်စန်းစန်းတင်(အထက-၃၊ဒဂုံ/မြောက်)၊ ဦးလွင်မြင့်(ဒေါ်ဝင်းဆေးဆိုင်၊ မင်္ဂလာဈေး)-ဒေါ်ရီရီအေး၊ ဦးဇော်ဝင်းနိုင် (စိတ်ကြိုက်အထွေထွေရောင်းဝယ်ရေး) - ဒေါ်အေးအေးတင်၊ ဦးလွင်ဦး(UN-AIDS)- ဒေါ်အေးအေးမြင့်တို့၏ မွေးသဖခင်ကျေးဇူးရှင်၊ မြေးခုနစ် ယောက်တို့၏အဘိုးသည် ၁၉-၃-၂၀၀၄ရက် မွန်းလွဲ၁:၀၅ နာရီတွင် အထက်ပါနေအိမ်၌ ကွယ်လွန်သွားပါ၍ ၂၁-၃-၂၀၀၄(တနင်္ဂနွေနေ့) ညနေ ၃နာရီတွင် ရေဝေးအအေးတိုက်မှ ရေဝေးသုသာန်သို့ပို့ဆောင် မီးသဂြိုဟ်ပါမည်။

(နေအိမ်မှကားများ မွန်းလွဲ၂နာရီတွင်ထွက်ပါမည်။) ကျန်ရစ်သူမိသားစု။

အရာခံဗိုလ်ကျော်ဝင်း(ငြိမ်း)
အသက် (၆၈)နှစ်

ရန်ကုန်တိုင်း၊ မြောက်ဥက္ကလာပမြို့နယ်၊ ရွှေပေါက်ကံမြို့သစ်၊ ၁၄/၆/၆၆၅၊ဟံသာဝတီလမ်းနေ (ဦးဘိုးရှင်-ဒေါ်လှတင်)တို့၏ သား၊ (ဦးစောမောင်ဒိုး-ဒေါ်လှခင်)တို့၏ သားသမက်၊ ဒေါ်နှင်းရီ၏ ခင်ပွန်း၊ ရေဦးမြို့နေ ဦးတင်ဝင်း-ဒေါ်အုန်းမြင့်တို့၏ ညီ၊ထောက်ကြန့်ရွာသစ်နေ အရာခံဗိုလ်အောင်ကြည်(ငြိမ်း)-ဒေါ်ခင်မမူတို့၏ အစ်ကို၊ ရွှေနံ့သာစံပြကျေးရွာနေ ဦးညွန့်ဟန်-ဒေါ်သောင်းကြည်၊ ဝါယာလက်နေ အရာခံဗိုလ်မြင့်စိုး-ဒေါ်ခင်စန်းမြင့်တို့၏ ဦးလေး၊ (ဒုရဲအုပ်-ကျော်မင်းဦး ဟားခါးရဲစခန်း)၊ မဝင်းချယ်ရီဦး(B.A Hist) FISCA Enterprices တို့၏ ဖခင်သည် ၁၈-၃-၂၀၀၄(ကြာသပတေးနေ့) နံနက် ၈:၁၅နာရီတွင် ကွယ်လွန်ပါ၍ ၂၀-၃-၂၀၀၄(စနေနေ့)မွန်းလွဲ၁နာရီတွင် ရေဝေးသုသာန်သို့ ပို့ဆောင်သဂြိုဟ်ပါမည်။ (နေအိမ်မှကားများ မွန်းတည့် ၁၂နာရီတွင် ထွက်ပါမည်။)ကျန်ရစ်သူမိသားစု။

ဦးဟန်တင်(ဆင်ဖုန်ရွာ)
အသက်(၈၂)နှစ်

ရန်ကုန်တိုင်း၊ လှည်းကူးမြို့နယ်၊ ဆင်ဖုန်ရွာနေ (ဦးသာထွား-ဒေါ်ဖွားသင်)တို့၏သား၊(ဦးမြင့်)-ဒေါ်သိန်း၊ (ဦးမောင်ငယ်-ဒေါ်အေးလှိုင်)၊ (ဦးပေါ်စိန်)-ဒေါ်ခင်ရှိန်တို့၏ ညီ/မောင်၊ ဦးထွန်းချိန်၊ (ဦးဟန်ရှင်-ဒေါ်တင်ဦး)တို့၏ အစ်ကိုကြီး၊ ဒေါ်ပု၏ခင်ပွန်း၊ ရန်ကုန်တိုင်း၊ ရွှေပေါက်ကံမြို့သစ်နေဦးနီ-ဒေါ်လှသန်း၊ ဦးမြင့်ကြည်-ဒေါ်အုန်းလှ၊ မြောက်ဥက္ကလာပမြို့နယ်၊ (ည)ရပ်ကွက်၊ သုခမွှာလမ်း၊ အမှတ်(၂၂၂)နေ ဦးဝင်းမြင့်-ဒေါ်လှမြင့်(မြင့်သူဇာကားပစ္စည်းဆိုင်)၊ ကိုနေဝင်း-မတင်တင်အေးတို့၏ မွေးသဖခင်၊ မြေးခုနစ်ယောက်၊ မြစ်နှစ်ယောက်တို့၏အဘိုးသည် ၁၉-၃-၂၀၀၄ ရက်(သောကြာနေ့) မွန်းလွဲ၂:၄၅နာရီတွင် ကွယ်လွန်သွားပါသဖြင့် ၂၁-၃-၂၀၀၄ရက် (တနင်္ဂနွေနေ့)မွန်းလွဲ၂နာရီတွင် ရေဝေးအအေးတိုက်မှ ရေဝေးသုသာန်သို့ ပို့ဆောင် မီးသဂြိုဟ်ပါမည်။ (မြင့်သူဇာကားပစ္စည်းဆိုင်မှ ကားများ မွန်းလွဲ၁နာရီတွင်ထွက်ပါမည်။) ကျန်ရစ်သူမိသားစု။

ဒေါ်လှအေး(ခ)စောရွှေလျှန်
အသက်(၇၇)နှစ်
(A. 1 ပလတ်စတစ်)

ရန်ကုန်မြို့နေ (ဦးစောရားမား-ဒေါ်ပိယန်)တို့၏ သမီး၊ (ဦးညော်ကျောက်စွမ်-ဒေါ်ကျင်စွီ)တို့၏ သမီးချွေးမ၊ ရန်ကုန်မြို့၊အေဝမ်းခြံ၊ အမှတ်(၁၄၈-K)၊ ဦးမောင်မောင်စိုးလမ်းသွယ်၊ မရမ်းကုန်းမြို့နယ်နေ (ဦးချစ်)၏ ဇနီး၊ ဦးညွန့်တင်၊ဦးညွန့်လှိုင်-ဒေါ်မြင့်ကြည်၊ ဦးတင်ဝင်းလှိုင် (အေဝမ်းပလတ်စတစ်)-ဒေါ်ပြုံးပြုံးဇော်၊ ဦးဖရက်ချန်ထွန်း-ဒေါ်အေးအေးရီ၊ ဒေါ်စန်းစန်းရီ၊ ဦးစန်းမောင်(ပလတ်စတစ်)-ဒေါ်စန်းစန်းအေး၊ ဦးပြုံး(ပလတ်စတစ်)-ဒေါ်စန်းစန်းကြည်တို့၏မိခင်၊ မြေး၁၃ယောက်တို့၏အဘွားသည် ၁၉-၃-၂၀၀၄(သောကြာနေ့) နံနက် ၅:၂၀နာရီတွင်ကွယ်လွန်ပါသဖြင့် ၂၁-၃-၂၀၀၄(တနင်္ဂနွေနေ့) နံနက် ၁၀နာရီတွင် ရေဝေးအအေးတိုက်မှ ရေဝေးသုသာန်သို့ ပို့ဆောင်မီးသဂြိုဟ်ပါမည်။(နေအိမ်မှကားများ နံနက် ၉နာရီတွင်ထွက်ပါမည်။) ကျန်ရစ်သူမိသားစု။

ဘုရား၊ရဟန်း၊ကျောင်း၊တန်ဆောင်းအမကြီး
ဒေါ်ကျင်ယုံ(ခ)ဟိုကျင်ယုံ
အသက်(၇၄)နှစ်
(ခတ္တီယ)

ကြည့်မြင်တိုင်မြို့နယ်၊ ဌာနာလမ်း အမှတ်(၂၈)နေ ဦးညွန့်စိန်-ဒေါ်ရီမွေးတို့၏သမီး၊[ဦးခင်မောင်(ခ)ဝေါင်ကင့်ရှင်]၏ ဇနီး၊ ဦးစိုးတင့်-ဒေါ်ရီလေး၊ ဦးတင်ဝင်း-ဒေါ်ရီရီစန်း၊ ဦးအောင်မြင့်-ဒေါ်ဝင်းဝင်းကြည်၊ ဦးကျော်ရွှေ-ဒေါ်ခင်စန်းမြင့်၊ ဦးအောင်ဝင်း-ဒေါ်ခင်စန်းအေး၊ ဦးစိုးမြင့်၊ ဒေါ်ခင်စန်းရွှေ၊ ဦးသန်းထွန်း-ဒေါ်ခင်စန်းနွယ်တို့၏ မွေးသမိခင်၊ မြေး ၂၀ ယောက်တို့၏ အဘွားသည် ၁၈-၃-၂၀၀၄ ရက်တွင် ကွယ်လွန်ပါ၍ ၂၀-၃-၂၀၀၄ ရက် မွန်းတည့် ၁၂ နာရီတွင် အထက်ပါနေအိမ်မှ ရေဝေးသုသာန်သို့ ပို့ဆောင်ဂူသွင်းသဂြိုဟ်ပါမည်။(နေအိမ်မှကားများ နံနက် ၁၀:၃၀ နာရီထွက်ပါမည်။) ကျန်ရစ်သူမိသားစု။

အရာခံဗိုလ်မြင့်သိန်း(ငြိမ်း)
အသက်(၆၉)နှစ်

ရန်ကုန်တိုင်း၊ရွှေပေါက်ကံမြို့သစ်၊၁၄/၅ရပ်ကွက်၊အမှတ် ၁၅၄နေ ဒေါ်ခင်ကြည်၏ခင်ပွန်း၊ ဦးသိန်းဝင်း(လင်းအင်တာပရိုက်)-ဒေါ်ကြည်ကြည်ဦး၊တပ်ကြပ်ကြီးထွန်းထွန်းဦး (တပ်မတော်-လေ)-ဒေါ်ခင်အေးမူ၊ တပ်ကြပ်အောင်မျိုးဦး (တပ်မတော်-ရေ)-ဒေါ်ပြုံးပြုံးရီတို့၏ ကျေးဇူးရှင်မွေးသဖခင်၊ မြေး ငါးယောက်တို့၏အဘိုးသည် အထက်ပါနေအိမ်၌ ၁၈-၃-၂၀၀၄(ကြာသပတေးနေ့) နံနက်တွင်ကွယ်လွန်သွားပါ၍ ၂၀-၂-၂၀၀၄ (စနေနေ့) မွန်းလွဲ ၂နာရီတွင် ရေဝေးအအေးတိုက်မှ ရေဝေးသုသာန်သို့ ပို့ဆောင်မီးသဂြိုဟ်ပါမည်။ (နေအိမ်မှကားများ မွန်းလွဲ ၁:၄၅နာရီတွင်ထွက်ပါမည်။) ကျန်ရစ်သူမိသားစု။

ဒေါ်ခင်အေး
အသက်(၆၅)နှစ်

အမှတ်(၉၉၃)၊ ကျန်စစ်သားလမ်း၊(၅၆) ရပ်ကွက်၊ တောင်ဒဂုံမြို့နယ်နေ ဦးကြင်(သတ္တုတွင်း ဝန်ကြီးဌာန)၏ဇနီး၊ (ဦးဘမှန်-ဒေါ်သန်းညွန့်) တို့၏ သမီး၊ (ဒေါ်ခင်စော)၏ညီမ၊ ဒေါ်စန်းရီ၊ (ဦးစိုးဝင်း)၊ ဦးတင်အောင်-ဒေါ်ဌေးဌေးမြင့်၊ဦးခင်ဇော်-ဒေါ်ဌေးဌေးတင့်(SECD)၊ ဦးခင်မောင်လွင်- ဒေါ်ဌေးဌေးဝင်း(SECD)၊ဦးကိုကိုမောင်-ဒေါ်ကေသီအေးတို့၏အစ်မ၊မောင်အောင်ကျော်ထွန်း (Sea Green Co.,)၊ မောင်စိုးရွှေ-မသိန်းသိန်းအေး၊ မခင်ဥမ္မာတို့၏ မိခင်၊ မြေးတစ်ယောက်၏အဘွားသည် ၁၈-၃-၂၀၀၄(ကြာသပတေးနေ့) ညနေ ၃:၃၀ နာရီတွင်ကွယ်လွန်ပါသဖြင့် ၂၀-၃-၂၀၀၄(စနေနေ့) မွန်းလွဲ ၁နာရီတွင် တောင်ဒဂုံနေအိမ်မှ ကျည်စုသုသာန်သို့ ပို့ဆောင် မီးသဂြိုဟ်ပါမည်။

(နေအိမ်မှ ကားများ မွန်းလွဲ ၁၂:၄၅ နာရီတွင်ထွက်ပါမည်။) ကျန်ရစ်သူမိသားစု။

ဦးဥက္ကာ(၆၂)နှစ်
ဒုတိယညွှန်ကြားရေးမှူးချုပ်
အလုပ်သမားညွှန်ကြားရေးဦးစီးဌာန
(ချောက်မြို့)

ချောက်မြို့နေ (ဦးလှမောင်-ဒေါ်အေးခြဲ)တို့၏ သားကြီး၊ (ဦးအောင်ကြီး)-ဒေါ်တင်မြတို့၏ သားသမက်၊ တိုက်(၂၅၅)၊ အခန်း(၇)၊ (၂)ရပ်ကွက်၊ အရှေ့ရန်ကင်း၊ ရန်ကုန်မြို့နေ ဒေါ်မြင့်မြင့်နီ၏ ချစ်လှစွာသော ခင်ပွန်း၊ ဗိုလ်မှူးရန်နောင်-ဒေါ်အေးနန္ဒာ (Myanmar Tractors Ltd.)၊ ဦးသော်ဇင် (Royal Deco FRP and Plaster Cornices Decoration)၊ မအေးမြတ်မွန်တို့၏ဖခင်၊ မယဉ်ငြိမ်းအေး၏ အဘိုးသည် ၁၉-၃-၂၀၀၄ ရက်တွင် ကွယ်လွန်ပါ၍ ၂၀-၃-၂၀၀၄ ရက် (စနေနေ့) ညနေ ၅နာရီတွင် ရေဝေးအအေးတိုက်မှ ရေဝေးသုသာန်သို့ ပို့ဆောင်သဂြိုဟ်မည်ဖြစ်ပါကြောင်း။

[အမှတ်(၂၅၅/၇)၊ အရှေ့ရန်ကင်းနေအိမ်မှ ကားများ ညနေ ၃ နာရီတွင် ထွက်ပါမည်။] ကွယ်လွန်သူအား ရည်စူး၍ ၂၅-၃-၂၀၀၄ (ကြာသပတေးနေ့) နံနက် ၇နာရီမှ ၁၁နာရီအထိ အထက်ပါနေအိမ်သို့ ရက်လည်ဆွမ်းကျွေးတရားတော်နာ ကြွရောက်ပါရန် ဖိတ်ကြားအပ်ပါသည်။ ကျန်ရစ်သူမိသားစု။

ဦးချစ်စိန်
အသက်(၇၁)နှစ်

ရန်ကုန်တိုင်း၊ဒဂုံမြို့သစ်(မြောက်ပိုင်း)၊ ၃၄ရပ်ကွက်၊ ပျဉ်းမမြိုင်လမ်း၊ အမှတ်(၉၅၈)နေ (ဒေါ်မြင့်စိန်)၏ခင်ပွန်း၊ ကိုစိုးဝင်း-မသန်းသန်းစု၊ ကိုသိန်းတန်-မဇင်ဇင်ဦး၊ကိုလှဝင်း(သာသနာတော်ထွန်းကားပြန့်ပွားရေးဦးစီးဌာန)-မခင်မျိုးမြင့်တို့၏ဖခင်၊ မောင်မြတ်စိုးဦး၊ မတင်တင်နု၊ မအေးသန္တာ ထွန်း၊ မောင်မင်းမင်းခန့်၊ မောင်အောင်ကောင်းမြတ်တို့၏ အဘိုးသည် ၁၈-၃-၂၀၀၄(ကြာသပတေးနေ့) ညနေ၃:၀၅နာရီတွင် ကွယ်လွန်ပါ၍ ၂၀-၃-၂၀၀၄ရက် ညနေ ၄နာရီတွင် ရေဝေးအအေးတိုက်မှ ရေဝေးသုသာန်သို့ ပို့ဆောင်မီးသဂြိုဟ်ပါမည်။

(နေအိမ်မှ ကားများ ညနေ၃နာရီတွင် ထွက်ပါမည်။) ကျန်ရစ်သူမိသားစု။

ဒေါ်အုံးမြ
အသက်(၇၁)နှစ်
(အလုံ)

အလုံ၊ ရေတွင်းလမ်း၊ အမှတ် ၁၅-ကနေ (ဦးခွေး-ဒေါ်သန်းတင်)တို့၏ သမီး၊ (ဦးအုန်းရွှေ)၊ ဒေါ်မြရွှေ၏ညီမ၊ ဒေါ်လှသိန်း၏အစ်မ၊ ဦးသန်းစိန်၏ဇနီး၊ ဒေါ်သန်းသန်းမြင့် (ဗိုလ်တထောင် ပ/တ)၊ ဒေါ်ပြုံး၊ ဦးသောင်းတန်-ဒေါ်မိုးမိုးသင်းတို့၏မိခင်၊ ဦးသောင်းကြည်၊ ဒေါ်အေးအေးသင်းတို့၏အဒေါ်၊မြေးလေးယောက်၏ အဘွားသည် ၁၉-၃-၂၀၀၄ (သောကြာနေ့) ညနေ ၃နာရီတွင် ကွယ်လွန်ပါ၍၂၁-၃-၂၀၀၄(တနင်္ဂနွေနေ့) မွန်းတည့်၁၂နာရီတွင် ထိန်ပင် သုသာန်သို့ပို့ဆောင် မီးသဂြိုဟ်ပါမည်။ (နေအိမ်မှကားများ နံနက်၁၀:၃၀နာရီတွင် ထွက်ပါမည်) ကျန်ရစ်သူမိသားစု။

ဦးစိန်ဝင်း(၅၈)နှစ်
အငြိမ်းစားရုံးအုပ်
ဆေးနှင့်ဆေးပစ္စည်းကုန်သွယ်ရေး
(ဗိုလ်တထောင်)

ရန်ကုန်မြို့ ဗိုလ်တထောင်မြို့နယ် (၆၂)လမ်း တိုက်အမှတ် (၅) (၃)လွှာနေ (ဦးမြကြီး)-ဒေါ်ခင်ညွန့် တို့၏ သား၊ (ဦးမြင့်အောင်-ဒေါ်နှင်းရီ)၊ (ဦးထွန်းလွင်)-ဒေါ်မြမြစိန်၊ ဦးဖကြိုင်-ဒေါ်ရီရီဆွေ၊ (ဦးသောင်းထွန်း)၊ ဦးအေး-ဒေါ်သန်းသန်းဝင်း၊ ဒေါ်မေသစ်တို့၏ ညီ/မောင်၊ (ဦးသိန်းလွင်)၏အစ်ကိုသည် ၁၈-၃-၂၀၀၄(ကြာသပတေးနေ့) ည ၈နာရီတွင် ကွယ်လွန်သွားပါသဖြင့် ၂၀-၃-၂၀၀၄(စနေနေ့) နံနက် ၉နာရီ တွင် ရေဝေးအအေးတိုက်မှ ရေဝေးသုသာန်သို့ ပို့ဆောင်မီးသဂြိုဟ်မည်ဖြစ်ပါသည်။

(နေအိမ်မှကားများ နံနက် ၇:၃၀ တွင် ထွက်ပါမည်။) ကျန်ရစ်သူမိသားစု။

ဦးကျော်တင့်(၅၇)နှစ်
ဌာနခွဲစာရေး၊ပြည်သူ့အင်အားဦးစီးဌာန

(ဦးသန်းရွှေ - ဒေါ်မြကြည်)တို့၏ သား၊ (ဒေါ်သန်းကြည်)၊ ဦးခင်လတ်၊ ဦးခင်ထွေး၊ (ဒေါ်ခင်သန်း)တို့၏ ညီ/မောင်၊ အမှတ် ၂၈၅ (က) သောင်ကြီး (၁၂)ရပ်ကွက် လှိုင်သာယာမြို့နယ်နေ ဦးကျော်တင့်သည် ၁၅-၃-၂၀၀၄ ရက်တွင် ကွယ်လွန်ပါ၍ ၁၇-၃-၂၀၀၄ ရက်တွင် ထိန်ပင်သုသာန်၌ သဂြိုဟ်ပြီးစီးပါကြောင်း။ ကျန်ရစ်သူမိသားစု။

အကောက်ခွန်ဝန်ထမ်းဟောင်းများအသင်း
ဦးစန်လွင် အသက်(၈၀)
အကောက်ခွန်ဦးစီးမှူး(ငြိမ်း)

ရန်ကင်းမြို့နယ်၊ ဘောက်ထော်ပြည်သာယာ၊ ဝန်မင်းလမ်း၊ အမှတ်(၇)နေ ရာသက်ပန်အသင်းဝင် ဦးစန်လွင်သည် ၁၈-၃-၂၀၀၄ ရက်တွင် ကွယ်လွန်ပါ၍ ၂၂-၃-၂၀၀၄ ရက် မွန်းလွဲ ၂ နာရီတွင် ရေဝေးသုသာန်သို့ ပို့ဆောင်မီးသဂြိုဟ်မည်ဖြစ်ပါ၍ အသင်းဝင်များ လိုက်ပါပို့ဆောင်ကြပါရန်။(အကောက်ခွန်အသင်းတိုက်မှကားများ မွန်းလွဲ ၁၂:၃၀ နာရီထွက်ပါမည်။) အမှုဆောင်အဖွဲ့။

ဒေါ်ညွန့်စိန် (၇၃)နှစ်
(ပဲခူး)

ရန်ကုန်မြို့၊ အမှတ်(၁၀၂၉)၊သုမင်္ဂလာလမ်း။ (၁၆/၁)ရပ်ကွက် သဃ်န်းကျွန်းမြို့နယ်နေ[ဦးမြမောင်(ခ)ဦးရှမ်း]၏ ဇနီး (ဦးစံထွန်း-ဒေါ်သိန်းချစ်)တို့၏ သမီး၊ ဦးမြင့်စိုး-ဒေါ်မူမူ (ဒုလ/ထစက်ရုံမှူး၊ စလေ ဓာတ်မြေ)၊ (ဦးဖေသက်)-ဒေါ်ခင်ခင်ဌေး၊ ဒေါ်အေးမြင့်ကြူ(အမက-၄၁၊ သဃ်န်းကျွန်း)၊ဦးဝင်းကျော်-ဒေါ်ဆွေဆွေမြင့်(အလက၊ရေနံသာ)၊ ဦးခင်ဝင်း-ဒေါ်အေးအေးကြည်၊ဦးငွေစံ (ကျောင်းအုပ်ကြီး၊အမက-၁၃၊သဃ်န်းကျွန်း)-ဒေါ်ခင်မြဌေး(အမက-၁၊သဃ်န်းကျွန်း)၊ ဒေါ်သန်းသန်းဌေး၊ ဦးစိုးအောင်ဝင်း-ဒေါ်သီတာ၊ မမြင့်မြင့် မော်၊မဆွေဆွေဦးတို့၏မိခင်၊ မြေး၁၀ယောက်တို့၏ အဘွားသည် ၁၈-၃-၂၀၀၄(ကြာသပတေးနေ့)နံနက်၃:၃၀ နာရီတွင် စံပြဆေးရုံကြီးတွင် ကွယ်လွန်ပါ၍၂၂-၃-၂၀၀၄ (တနင်္လာနေ့)နံနက်၁၁ နာရီတွင်စံပြဆေးရုံကြီး အအေးတိုက်မှ ရေဝေးသုသာန်သို့ ပို့ဆောင်မီးသဂြိုဟ်မည်ဖြစ်ပါသည်။ (အထက်ပါနေအိမ်မှ ကားများ နံနက် ၁၀:၃၀ နာရီ ထွက်ပါမည်။) ကျန်ရစ်သူမိသားစု။

ဒေါ်သိန်းမေ (၇၁)နှစ်
(မင်္ဂလာတောင်ညွန့်)
(မောင်တော)

ရန်ကုန်မြို့၊မင်္ဂလာတောင်ညွန့်မြို့နယ်၊ မင်္ဂလာတောင်ညွန့်ရပ်ကွက် ကျောင်းလမ်း၊ အမှတ်(၁၉/၂၁)နေ (ဦးမောင်စိန်ဦး- ဒေါ်မအောင်)တို့၏သမီး၊ (ဦးခင်မောင်)၏ဇနီး၊ ဦးမောင်သာဇံ-ဒေါ်မေကြီးတို့၏ ညီမ၊ ဒေါ်စံရွှေမြ၏အစ်မ၊ မခင်မေဦး၊ ကိုရွှေဇံမောင်တို့၏ မိခင်သည် ၁၈-၃-၂၀၀၄ (ကြာသပတေးနေ့) နံနက် ၄:၄၀နာရီတွင် သျှင်ပါကူဆေးကုခန်း၌ ကွယ်လွန်ပါ၍၂၀-၃-၂၀၀၄(စနေနေ့) ညနေ ၃နာရီတွင် ရေဝေးအအေး တိုက်မှ ရေဝေးသုသာန်သို့ ပို့ဆောင် မီးသဂြိုဟ်ပါမည်။(နေအိမ်မှကားများ မွန်းလွဲ ၂နာရီ ထွက်ပါမည်။) ကျန်ရစ်သူမိသားစု။

ပုလောမြို့နယ်အသင်း(ရန်ကုန်)
ဒေါ်ခင်လွင် (၄၈)နှစ်
ရာသက်ပန်အသင်းဝင်အမှတ်(၉၈၄)

ပုလောမြို့နယ်၊ လက္ကူးကျေးရွာနေ (ဦးဂွမ်ရွှေ)-ဒေါ်သိန်းကြည်တို့၏ သမီး၊ ပုလောမြို့နေ (ဦးလွန်းတင်-ဒေါ်အုန်းကြည်) တို့၏ သမီးချွေးမ၊ ဦးချစ်လွင်(တွဲဖက်အတွင်းရေးမှူးဟောင်း၊ မြိတ်အဝေးရောက်အမှုဆောင်အဖွဲ့)၏ ဇနီး၊ ဒေါ်ခင်လွင်သည် ၁၈-၃-၂၀၀၄ရက်တွင် ကွယ်လွန်ပါ၍ ၂၀-၃-၂၀၀၄ရက် နံနက် ၁၁နာရီတွင် ထိန်ပင်အအေးတိုက်မှ ထိန်ပင်သုသာန်သို့ ပို့ဆောင်သဂြိုဟ်ပါမည်။ (အသင်းမှကားများနံနက် ၉:၃၀ နာရီထွက်ပါမည်။) အမှုဆောင်အဖွဲ့။

ဘုရား၊သိမ်၊ကျောင်း၊ရဟန်းဒါယကာကြီး
ဦးဘကြိုင်(၈၆)နှစ်

ရန်ကုန်တိုင်း၊ သုံးခွမြို့၊ အမှတ်(၁၁)ရပ်ကွက်၊အနော်ရထာလမ်း၊ အမှတ်(၄၇)နေ(ဦးချစ်ဖူး-ဒေါ်အေးခင်)တို့၏ သား၊ (ဦးသာဖဲ-ဒေါ်စိုးမယ်)တို့၏သား သမက်၊ (ဒေါ်တင်ညွန့်)၏ ခင်ပွန်း၊ ဦးတင်ဝင်း-ဒေါ်တင်ကြည်တို့၏ ဖခင်၊ မောင်ဇေယျာတင်ဝင်း(B.Sc-Zool)-မသဇင်ထွန်း၊ မသူဇာတင်ဝင်း A.G.T.I (Civil Third Year, YIE)တို့၏ အဘိုး၊ မခင်ဇာလီဝင်း၏ ဘိုးဘိုးကြီးသည် ၁၉-၃-၂၀၀၄ (သောကြာနေ့)တွင် ကွယ်လွန် ပါ၍၂၁-၃-၂၀၀၄(တနင်္ဂနွေနေ့) မွန်းလွဲ ၁ နာရီတွင် သုံးခွမြို့ ဥက္ကံသုသာန်သို့ ပို့ဆောင်ဂူသွင်းသဂြိုဟ်ပါမည်။ ကျန်ရစ်သူမိသားစု။

ဦးသိန်းလှိုင်(၈၁) နှစ်
ဝေါမြို့

ရန်ကုန်မြို့၊ လမ်းမတော်မြို့နယ် ဝါးတန်းလမ်း၊အမှတ်(၃၃)နေ (ဦးချစ်စံ-ဒေါ်စင်နု)တို့၏ သား၊ ဒေါ်မမလေး၏ ခင်ပွန်း၊ ဒေါက်တာမောင်မောင်အေး-ဒေါက်တာခင်မမ၊ ဦးရန်မျိုးအောင်သိန်း (ဒု-ညွှန်မှူး၊ အထွေထွေအုပ်ချုပ်ရေး ဦးစီးဌာန)-ဒေါ်ခင်မြမြ (လ/ထညွှန်မှူး၊ အထွေထွေအုပ်ချုပ်ရေးဦးစီးဌာနရုံးချုပ်) ဒေါက်တာသစ်လွင်- ဒေါက်တာဖြူဖြူဆွေ(လ/ထ ကထိက ဆေးတက္ကသိုလ်-၂၊ ရန်ကုန်)၊ ဦးအောင်ကျော်လင်း (ခ) ဦးကျော်လွင်တို့၏ ဖခင်၊ မအေးမြမြသိန်း၊ မဝင့်ပပသိန်း၊ မအေးဖြူဖြူသိန်း၊ မမေဇင်အေး၊မမေသဇင်အေး၊ မအင်ကြင်းစံ၊မညိုညိုဝင်းတို့၏ အဘိုး သည် ၁၈-၃-၂၀၀၄ ရက်တွင် ကွယ်လွန်ပါ၍၂၂-၃-၂၀၀၄ (တနင်္လာနေ့) နံနက် ၁၀နာရီတွင် ရေဝေးအအေးတိုက်မှ ရေဝေးသုသာန်သို့ ပို့ဆောင်မီးသဂြိုဟ် ပါမည်။ (နေအိမ်မှကားများ နံနက် ၈ နာရီတွင် ထွက်ပါမည်။) ကျန်ရစ်သူမိသားစု။

ဦးလှထွန်း(၇၄)နှစ်
(တပ်ကြပ်ကြီးစာရေး-ငြိမ်း)

မင်္ဂလာဒုံမြို့နယ်၊ပေါက်ကုန်းရပ်ကွက်၊ မဠ္ဈုသကလမ်း၊ အမှတ်(၄/၁၀၅)နေ (ဒေါ်ခင်သိန်း)၏ ခင်ပွန်း၊ ဦးသန်းလွင်-ဗိုလ်ကြီးဒေါ်ခင်စိန်(ငြိမ်း)တို့ ၏အစ်ကို၊ တကကဝင်းမြင့် (ကက-လေ)၊ ဦးသန်းမြင့်-ဒေါ်ခင်အေးမော် (အမက-၁၀၊ မင်္ဂလာဒုံ)၊ ဒေါ်ခင်သက်မော်(မင်္ဂလာဒုံ-လဝက)၊ ဒေါ်ခင်ဝင်းမော်(အမက-၃၊ အင်းတိုင်)၊ ဦးရဲဝင်း-ဒုရဲအုပ်ခင်သန်းဝင်း (ငြိမ်း)၊ တကက နေမျိုးအောင်-မဖြူဖြူဝင်းတို့၏ ဖခင်၊ မြေးခြောက်ယောက်တို့၏ အဘိုး ဦးလှထွန်းသည် ၁၆-၃-၂၀၀၄ရက်တွင် ကွယ်လွန်သွားပါ၍ ၁၈-၃-၂၀၀၄ရက်တွင် ရေဝေးသုသာန်၌ မီးသဂြိုဟ် ပြီးစီးပါကြောင်း။ ကျန်ရစ်သူမိသားစု။

ဒေါ်တန်ကျုံယုတ်(၉၃)နှစ်

ရန်ကုန်တိုင်း၊ရန်ကင်းမြို့နယ်၊အမှတ် ၃(က)၊ဘောက်ထော်ဈေးလမ်းနေ(ဦးကန်ငါ)၏ဇနီး၊ (ဦးကြည်-ဒေါ်ကျင်တုတ်)၊ ဦးမောင်ဝင်း-ဒေါ်စန်းကြည်၊ ဦးအောင်ကြီး-ဒေါ်အေးရီ၊ဒေါ်ရှုမေ (စိမ်းလဲ့ဦး၊ စိုက်/ဆေး)တို့၏မွေးသမိခင်၊မြေး ၁၆ယောက်၊မြစ်၁၅ယောက်တို့၏ အဘွားသည် ၁၉-၃-၂၀၀၄ (သောကြာနေ့) နံနက် ၁၂:၄၀နာရီတွင် ကွယ်လွန်သွားပါသဖြင့် ၂၃-၂-၂၀၀၄(အင်္ဂါနေ့) နံနက် ၁၁နာရီတွင် ရေဝေးအအေးတိုက်မှရေဝေးသုသာန်သို့ပို့ဆောင်မီးသဂြိုဟ်ပါမည်။ (နေအိမ်မှကားများ နံနက် ၁၀နာရီတွင်ထွက်ပါမည်။) ကျန်ရစ်သူမိသားစု။

ညောင်တုန်းမြို့နယ်အသင်း(ရန်ကုန်)
ဒေါ်ကြင်စိန် (၈၁)နှစ်

ရန်ကုန်မြို့၊ စမ်းချောင်းမြို့နယ်၊ သံတံတားလမ်း၊ အမှတ်(၆၆/အေ/၆)နေ ရာသက်ပန်အသင်းဝင် ဒေါ်စန်းစန်းမြင့်၏မိခင် ရာသက်ပန်အသင်းဝင် ဒေါ်ကြင်စိန်သည် ၁၄-၃-၂၀၀၄ရက်တွင် ကွယ်လွန်သွားပါ၍ ၁၆-၃-၂၀၀၄ရက်တွင် ထိန်ပင်သုသာန်၌ သဂြိုဟ်ပြီးစီးပါကြောင်း အသင်းဝင်များအား အသိပေးအပ်ပါသည်။ အမှုဆောင်အဖွဲ့။

ဒေါ်ခင်လေး အသက်(၈၀)
(မြောင်းမြ)

မြောင်းမြမြို့နေ(ဦးဘိုးရုံ-ဒေါ်မမကြီး)တို့၏သမီး၊ (ဒေါ်ခင်ပု)၊(ဦးမောင်မောင်)၊ ဒေါ်တင်စိန်၊ (ဦးမောင်မောင်လေး)တို့၏ညီမ၊ ဒေါ်ရင်ရင်(ကျောင်းဆရာမ-ငြိမ်း၊ အထက-၁၊ မြောင်းမြ)၏အစ်မ၊ ရန်ကုန်မြို့၊အမှတ်(၁၇၉)လမ်း(၄၀)နေ (ဦးစိုးမြင့်)၏ ဇနီး၊ ရန်ကုန်မြို့၊ အမှတ် (၃၆၅)(တတိယထပ်-ယာ)၊ဗိုလ်ဆွန်ပက်လမ်း၊ပန်းဘဲတန်းမြို့နယ်နေ ဦးတင်ရွှေ-ဒေါ်ဌေးဌေးဝင်း(ကပရ-ငြိမ်း)၊ဒေါ်လဲ့လဲ့စိုး (CEIE)၊ ဦးအောင်ငွေစိုး (C/E Gewin Co., Ltd.)၊ ဦးညီညီ (3/E S.R Shipping Co., Ltd.)၊ ဒေါ်သန်းသန်းဦးတို့၏ မွေးသမိခင်၊ မသန္တာအေး (Zin & Friends Audit Firm)၊မောင်ဟိန်းအောင်စိုးတို့၏ အဘွားသည်၁၈-၃-၂၀၀၄ (ကြာသပတေးနေ့) နံနက် ၄:၂၀နာရီတွင် ကွယ်လွန်သွားပါ၍ ကွယ်လွန်သူဆန္ဒအရ ယင်းနေ့ညနေ ၄နာရီတွင် ရေဝေးအအေးတိုက်မှ ရေဝေးသုသာန်သို့ ပို့ဆောင်မီးသဂြိုဟ်ပြီးစီးပါကြောင်း ဆွေမျိုးမိတ်သင်္ဂဟ အပေါင်းတို့အား အသိပေးအကြောင်းကြားအပ်ပါသည်။ ကွယ်လွန်သူအားရည်စူး၍ ၂၄-၃-၂၀၀၄(ဗုဒ္ဓဟူးနေ့) နံနက် ၇နာရီမှ ၁၀နာရီထိ အမှတ်(၃၆၅)၊ဗိုလ်ဆွန်ပက်လမ်းနေအိမ်သို့ ရက်လည်ဆွမ်းကျွေးတရားတော်နာကြွရောက်ပါရန်ဖိတ်ကြားအပ်ပါသည်။ ကျန်ရစ်သူမိသားစု။

ပြည်ထောင်စု မြန်မာနိုင်ငံတော်အစိုးရ ပြန်ကြားရေးဝန်ကြီးဌာန သတင်းနှင့်စာနယ်ဇင်းလုပ်ငန်းက ရန်ကုန်မြို့၊ ၅၂လမ်း၊ အမှတ်-၇၇၊ (မဟာဗန္ဓုလလမ်းထောင့်) ကြေးမုံသတင်းစာတိုက်တွင် ပုံနှိပ်ထုတ်ဝေသည်။ စာတိုက်သေတ္တာအမှတ်-၁၁၈၈၊ကြေးနန်းလိပ်စာကြေးမုံ၊စာတည်းမှူး၂၉၁၈၃၂၊စာတည်းများ၂၉၂၈၃၂၊သတင်းထောက်မှူး၂၉၂၈၃၃၊ မန်နေဂျာ၂၉၁၈၃၃၊ စီမံ/ငွေစာရင်း၂၉၁၄၅၄၊ ဖြန့်ချိရေး ၂၉၂၈၃၀၊ ကြော်ငြာ၂၉၆၄၂၇၊ ပုံနှိပ်၂၉၂၈၃၁။ R/184

အတွင်းရေးမှူး(၁) ဒုတိယဗိုလ်ချုပ်ကြီးဝိုးဝင်း၏ ဖိတ်ကြားချက်အရ တရုတ်ဒုတိယဝန်ကြီးချုပ် မဒမ်ဝူရီ ချစ်ကြည်ရေးခရီး လာရောက်မည်

ရန်ကုန် မတ် ၂၀

ပြည်ထောင်စုမြန်မာနိုင်ငံတော်–နိုင်ငံတော် အေးချမ်းသာယာရေးနှင့် ဖွံ့ဖြိုးရေးကောင်စီ အတွင်းရေးမှူး(၁) ဒုတိယဗိုလ်ချုပ်ကြီးဝိုးဝင်း၏ ဖိတ်ကြားချက်အရ တရုတ်ပြည်သူ့သမ္မတနိုင်ငံ နိုင်ငံတော်ကောင်စီ ဒုတိယဝန်ကြီးချုပ် မဒမ်ဝူရီသည် မြန်မာနိုင်ငံသို့ မကြာမီကာလအတွင်း ချစ်ကြည်ရေးခရီး လာရောက်လည်ပတ်မည်ဖြစ်သည်။ (သတင်းစဉ်)

(၅၉)နှစ်မြောက် တပ်မတော်နေ့ ဂုဏ်ပြုကြိုဆို တပ်မတော်သားများအတွက် အလှူငွေနှင့်ပစ္စည်းများ လှူဒါန်း

ရန်ကုန် မတ် ၁၉

(၅၉)နှစ်မြောက် တပ်မတော်နေ့ကျင်းပရေး ဦးစီးကော်မတီဥက္ကဋ္ဌ၊ နိုင်ငံတော် အေးချမ်းသာယာရေးနှင့် ဖွံ့ဖြိုးရေးကောင်စီဝင်၊ တပ်မတော်လေ့ကျင့်ရေးအရာရှိချုပ် ဒုတိယဗိုလ်ချုပ်ကြီး ကျော်ဝင်းသည် ယနေ့မွန်းလွဲ ၂နာရီတွင် ရန်ကုန်ဖြို့ ဒဂုံဖြို့နယ် ရွှေတိဂုံဘုရားလမ်းရှိ စစ်သမိုင်းပြတိုက်နှင့် တပ်မတော်မော်ကွန်းတိုက်မှူးရုံ၌ ကျင်းပသည့် (၅၉)နှစ်မြောက် တပ်မတော်နေ့ကို ကြိုဆိုဂုဏ်ပြုသောအားဖြင့် တပ်မတော်သားများအတွက် အလှူရှင်များက ဒုတိယအကြိမ် အလှူငွေနှင့် ပစ္စည်းများ ပေးအပ်လှူဒါန်းပွဲ အခမ်းအနားသို့ တက်ရောက်၍ အလှူငွေများ လက်ခံပြီး ကျေးဇူးတင်စကား ပြောကြားသည်။

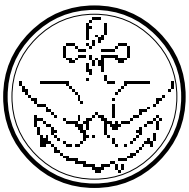
အခမ်းအနားသို့ (၅၉)နှစ်မြောက် တပ်မတော်နေ့ကျင်းပရေး စီမံခန့်ခွဲရေးကော်မတီဥက္ကဋ္ဌ၊ ရန်ကုန်တိုင်း

စာမျက်နှာ ၃ ကော်လံ ၁ သို့ ❁

(၅၉)နှစ်မြောက် တပ်မတော်နေ့ကျင်းပရေး ဦးစီးကော်မတီဥက္ကဋ္ဌ၊ နိုင်ငံတော် အေးချမ်းသာယာရေးနှင့် ဖွံ့ဖြိုးရေးကောင်စီဝင်၊ တပ်မတော်လေ့ကျင့်ရေးအရာရှိချုပ် ဒုတိယဗိုလ်ချုပ်ကြီး ကျော်ဝင်း တပ်မတော်စစ်သမိုင်းပြတိုက်ရှိ ပြခန်းများအား လှည့်လည်ကြည့်ရှုစစ်ဆေးစဉ်။ (သတင်းစဉ်)



(၅၉)နှစ်မြောက် တပ်မတော်နေ့ ဂုဏ်ပြုကြိုဆို



သတင်းဆောင်းပါး အညွှန်း

"ယင်းမိုင်းယန်းတိုက်ပွဲသည် ရှစ်ရက်ကြာဖြစ်ပွားခဲ့ပြီး တိုက်ပွဲကြီး (၁၄)ကြိမ်၊ တိုက်ပွဲငယ် (၂၃)ကြိမ်၊ လုံးဝစိတ်ထိုးတိုက်ပွဲ အကြိမ်(၃၀) တိုက်ခိုက်ခဲ့ရသော တပ်မတော်၏ သမိုင်းဝင်တိုက်ပွဲကြီးဖြစ်သကဲ့သို့ တပ်မတော်မှ အရာရှိလေးဦး အပါအဝင် ၅၁ဦး နိုင်ငံနှင့် လူမျိုးအတွက် အသက်ပေးလှူခဲ့ရပြီး ၁၂၄ဦး ကိုယ်လက်အင်္ဂါ စွန့်လွှတ်ခဲ့ရသည်။ ဗကပတို့ဘက်မှ အလောင်း ၂၀၂ လောင်း ကျန်ရစ်ခဲ့သည်။"

သိန်းစိုး(တောင်ငူ) ၏ (၅၉)နှစ်မြောက် တပ်မတော်နေ့အကြို ဂုဏ်ပြုဆောင်းပါး **"သမိုင်းဝင် သမိုင်းတွင်ရစ်သည့် မိုင်းယန်းတိုက်ပွဲ"** ကို စာမျက်နှာ(၈) နှင့် (၉)တွင် ဖော်ပြထားပြီး **"နိုင်ငံတော် ဖွံ့ဖြိုးတိုးတက်ရေးနှင့် ပြည်သူ့အကျိုးစီးပွားကို ထာဝစဉ်သယ်ပိုးဆောင်ရွက်နေသည့် တပ်မတော်"** ခေတ်ပုံမှတ်တမ်းကို စာမျက်နှာ(၇)၊ လွင်ကိုဆေ၏ **"ဒို့များဝန်တာကျေပါလို့"** ကဗျာကို စာမျက်နှာ(၂)နှင့် တိမ်ပျံ၏ ကာတွန်းကို စာမျက်နှာ(၂)တွင် ဖော်ပြထားပါသည်။ **(ကြေးမုံ)**

တပ်မတော်နေ့ ဂုဏ်ပြုကြိုဆို ကိုယ့်အားကိုယ်ကိုး ကတ္တရာလမ်းများ ဖွင့်လှစ်

ရန်ကုန် မတ် ၁၉

(၅၉)နှစ်မြောက် တပ်မတော်နေ့ကို ဂုဏ်ပြုကြိုဆိုသောအားဖြင့် ရန်ကုန်အရှေ့ပိုင်းခရိုင် ဒဂုံဖြို့သစ်(မြောက်ပိုင်း)ဖြို့နယ် အမှတ်(၄၀)ရပ်ကွက် အတွင်းရှိ ကိုယ်အား-ကိုယ်ကို၊ ကတ္တရာလမ်း-ချောက်၊ လမ်း ဖွင့်ပွဲနှင့် အမှတ်(၄၂)ရပ်ကွက်အတွင်းရှိ ကိုယ်အား-ကိုယ်ကို၊ ကတ္တရာလမ်း-ချော ၁၀လမ်း ဖွင့်ပွဲအခမ်းအနား-များကို ယနေ့နံနက် ၉ နာရီတွင် အမှတ်(၄၀) ရပ်ကွက်ရှိ ဦးဘချိုလမ်းနှင့် အမှတ်(၄၂)ရပ်ကွက်ရှိ သခင်အုန်းဖေကြီးလမ်းများ-ထိပ်ရှိ မုခ်ဦး-များ-ရှေ့၌ကျင်းပရာ ရန်ကုန်တိုင်း အေးချမ်းသာယာရေးနှင့် ဖွံ့ဖြိုးရေးကောင်စီဥက္ကဋ္ဌ၊ ရန်ကုန်တိုင်းစစ်ဌာနချုပ် တိုင်းမှူး ဗိုလ်ချုပ်မြင့်ဆွေ၊ ရန်ကုန်ဖြို့တော် စည်ပင်သာယာရေးကော်မတီဥက္ကဋ္ဌ၊ ဖြို့တော်ဝန် ဗိုလ်မှူးချုပ်အောင်သိန်းလင်းတို့ တက်ရောက်ချီမြင့်ပြီး လမ်းများကို ဖဲကြိုးဖြတ်ဖွင့်လှစ်ပေးသည်။

လမ်းဖွင့်ပွဲအခမ်းအနား-များသို့ သာသနာရေးဝန်ကြီးဌာန ဒုတိယဝန်ကြီး ဗိုလ်မှူးချုပ်သူရအောင်ကို၊ အမှတ်(၂)စစ်ဒေသမှူး ဗိုလ်မှူးချုပ်မျိုးမြင့်၊ ရန်ကုန်အရှေ့ပိုင်းခရိုင် အေးချမ်းသာယာရေးနှင့် ဖွံ့ဖြိုးရေးကောင်စီဥက္ကဋ္ဌ၊ ဒုတိယဗိုလ်မှူးကြီးမောင်မောင်ရိုန်နှင့် အဖွဲ့ဝင်များ၊ ဌာနဆိုင်ရာ တာဝန်ရှိသူများ၊ ဖြို့နယ်၊ ရပ်ကွက် **စာမျက်နှာ ၃ ကော်လံ ၁ သို့** ❐



နိုင်ငံရေး ဦးတည်ချက် (၄)ရပ်

* **နိုင်ငံတော်တည်ငြိမ်ရေး၊ ရပ်ရွာအေးချမ်းသာယာရေးနှင့် တရားဥပဒေစိုးမိုးရေး**
* **အမျိုးသား ပြန်လည်စည်းလုံးညီညွတ်ရေး**
* **နိုင်မာသည့် ဖွဲ့စည်းပုံ အခြေခံဥပဒေသစ် ဖြစ်ပေါ်လာရေး**
* **ဖြစ်ပေါ်လာသည့် ဖွဲ့စည်းပုံအခြေခံဥပဒေသစ်နှင့်အညီ ဧတော်မိဖွဲ့ဖြိုးတိုးတက်သော နိုင်ငံတော်သစ်တစ်ရပ် တည်ဆောက်ရေး**

စီးပွားရေး ဦးတည်ချက် (၄)ရပ်

* **စိုက်ပျိုးရေးကိုအခြေခံ၍ အခြားစီးပွားရေးကဏ္ဍများကိုလည်း၊ ဘက်စုံဖွံ့ဖြိုးတိုးတက်အောင် တည်ဆောက်ရေး**
* **ဈေးကွက်စီးပွားရေးစနစ် ပီပြင်စွာ ဖြစ်ပေါ်လာရေး**
* **ပြည်တွင်းပြည်ပမှ အတတ်ပညာနှင့် အရင်းအနှီးများ ဖိတ်ခေါ်၍ စီးပွားရေး ဖွံ့ဖြိုးတိုးတက်အောင် တည်ဆောက်ရေး**
* **နိုင်ငံတော် စီးပွားရေးတစ်ရပ်လုံးကို ဖန်တီးနိုင်မှု စွမ်းအားသည် နိုင်ငံတော်နှင့် တိုင်းရင်းသားပြည်သူတို့၏ လက်ဝယ်တွင်ရှိရေး**

လူမှုရေး ဦးတည်ချက် (၄)ရပ်

* **တစ်မျိုးသားလုံး၏ စိတ်ဓာတ်နှင့် အကျင့်စာရိတ္တမြင့်မားရေး**
* **အမျိုးဂုဏ်၊ ဓာတိဂုဏ်မြင့်မားရေးနှင့် ယဉ်ကျေးမှုအမွေအနှစ်များ၊ အမျိုးသားရေး လက္ခဏာများ မပျောက်ပျက်အောင် ထိန်းသိမ်းစောင့်ရှောက်ရေး**
* **မျိုးချစ်စိတ်ဓာတ် ရှင်သန်ထက်မြက်ရေး**
* **တစ်မျိုးသားလုံး ကျန်းမာကြွရိုင်ရေးနှင့် ပညာရည်မြင့်မားရေး**

စုပေါင်းကာကွယ် မီးအန္တရာယ်

စာအုပ်ဈေးပွဲတော် အထူးဥယျာဉ်ကား

ရန်ကုန် မတ် ၁၉

(၅၉)နှစ်မြောက် တပ်မတော်နေ့ကို ဂုဏ်ပြုကြိုဆိုသောအားဖြင့် ပြန်ကြားရေးဝန်ကြီးဌာန ပုန်ပိန်ရေးနှင့် စာအုပ်ထုတ်ဝေရေးလုပ်ငန်း စာပေဗိမာန်ကကြီးမှူး၍ စာအုပ်ဈေးပွဲတော်ကို ရန်ကုန်ဖြို့ ဗိုလ်အောင်ကျော်လမ်း(အထက်) ပုံနိပ်ရေးနှင့်စာအုပ်ထုတ်ဝေရေးလုပ်ငန်း (ယခင်ရုံးပုံ) အဆောက်အအုံ၌ ဖွင့်လှစ်ရာ စာအုပ်ဆိုင်ပေါင်း ၃၉ဆိုင် ခင်းကျင်းရောင်းချကြသည်။

စာအုပ်ဈေးပွဲတော်သို့ ဌာနဆိုင်ရာများ၊ ရဟန်းရှင်လူ ပြည်သူများ ၃၀၀၀ ကျော် စိတ်ပါဝင်စားစွာ လာရောက်ဝယ်ယူ အားပေးလျက်ရှိရာ ယနေ့တွင် ငွေကျပ်ခြောက်သိန်းခွဲ ကျော်ဖို့ ရောင်းချရသည်။

စာအုပ်ဈေးပွဲတော်ကို မတ် ၂၈ ရက်အထိ ပိတ်ရက်မရှိ နေ့စဉ် နံနက် ၉နာရီမှ ညနေ ၅နာရီအထိ ဆက်လက်ရောင်းချသွားမည်ဖြစ်သည်။ (သတင်းစဉ်)

ဖဲကြိုးဖြတ်ဖွင့်လှစ်

ရန်ကုန်တိုင်းစစ်ဌာနချုပ်တိုင်းမှူး ဗိုလ်ချုပ်မြင့်ဆွေ၊ ဖြို့တော်ဝန် ဗိုလ်မှူးချုပ် အောင်သိန်းလင်း၊ လမ်းဖြစ်မြောက်ရေး ကော်မတီဥက္ကဋ္ဌ ဦးမြင့်သိန်းတို့က ဒဂုံဖြို့သစ်(မြောက်ပိုင်း)ဖြို့နယ် အမှတ်(၄၀)ရပ်ကွက် ကိုယ့်အား-ကိုယ်ကို-ကတ္တရာလမ်း-ကို၊ ဖဲကြိုးဖြတ် ဖွင့်လှစ်ပေး-ကြစဉ်။

(ဖြို့တော်စည်ပင်)