ကြေးမုံ
The Mirror

၁၃ဖြာခုနှစ်၊ တပိုတွဲလပြည့်ကျော် ၁၁ ရက်၊ တနလ်းနေ့၊ (16-2-2004) (ဌာဒစ)

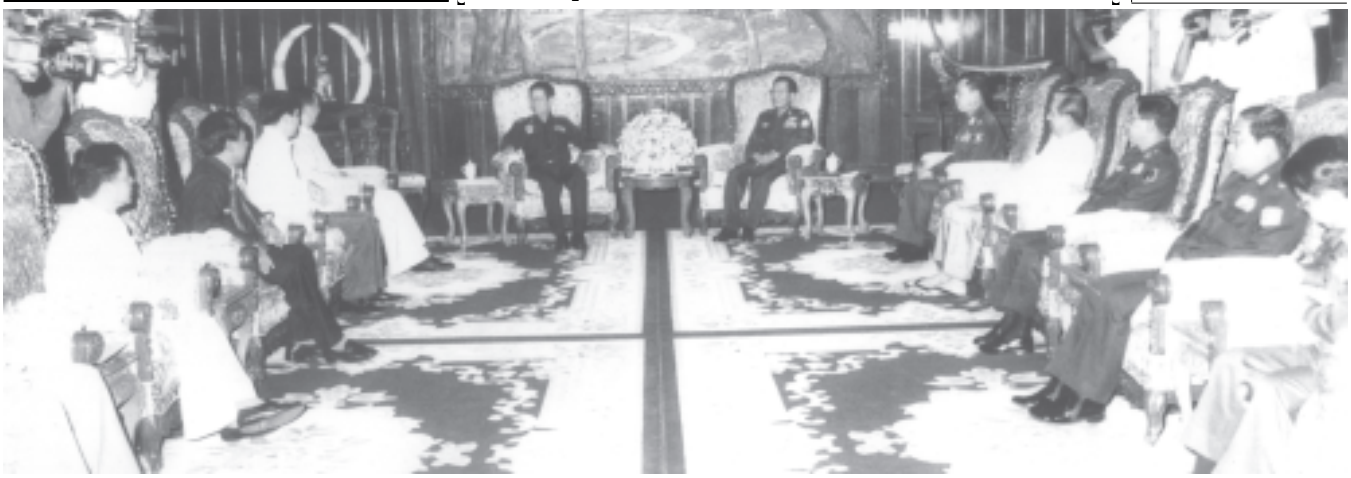
ဓမ္မစရိယာ စ
တေံ မင်္ဂလ မုတ္တမံ။

ကောင်းမြတ်သော သုစရိုက်တရားတို့ကို ကျင့်ခြင်း သည် မြတ်သော မင်္ဂလာမည်၏။

လက်ခံတွေ့ဆုံ

နယ်စပ်ဒေသနှင့် တိုင်းရင်းသားလူမျိုးများ၏ ဖွံ့ဖြိုးတိုးတက်မှုအကောင်အထည်ဖော်ရေး လုပ်ငန်းကော်မတီဥက္ကဋ္ဌ၊ နိုင်ငံတော်ဝန်ကြီးချုပ် ဗိုလ်ချုပ်ကြီးခင်ညွှန့်၊ ရှမ်းပြည်နယ်(အရှေ့ပိုင်း) အထူးဒေသ(၄) အဖွဲ့ဥက္ကဋ္ဌ ဦးစိုင်းလင်းနှင့် အဖွဲ့ဝင်များအား ရန်ကုန်မြို့၊ ကုန်းမြင့်သာရှိ ဧရာဝတီမြစ်ဝန်းမဲ့ လက်ခံတွေ့ဆုံစဉ်။ (သတင်းစဉ်)

ယနေ့ထုတ်
စောင်ရေ
၁၉၇၄၅



ရန်ကုန် ဖေဖော်ဝါရီ ၁၅

နယ်စပ်ဒေသနှင့် တိုင်းရင်းသားလူမျိုးများ၏ ဖွံ့ဖြိုးတိုးတက်မှုအကောင်အထည်ဖော်ရေး လုပ်ငန်းကော်မတီဥက္ကဋ္ဌ၊ နိုင်ငံတော်ဝန်ကြီးချုပ် ဗိုလ်ချုပ်ကြီးခင်ညွှန့်သည် ရှမ်းပြည်နယ်(အရှေ့ပိုင်း) အထူးဒေသ(၄) အဖွဲ့ဥက္ကဋ္ဌ ဦးစိုင်းလင်းနှင့် အဖွဲ့ဝင်များအား ယနေ့ ညနေ ၄နာရီတွင် ရန်ကုန်မြို့၊ ကုန်းမြင့်သာရှိ ဧရာဝတီမြစ်ဝန်းမဲ့ လက်ခံတွေ့ဆုံသည်။

နိုင်ငံတော် ရှေ့ဆက်သွားမည့် မူဝါဒလမ်းစဉ်ခုနစ်ရပ်ကို ရှမ်းပြည်နယ်(အရှေ့ပိုင်း) အထူးဒေသ(၄)အဖွဲ့ထောက်ခံ

တက်ရောက်

ထိုသို့တွေ့ဆုံရာတွင် နိုင်ငံတော်ဝန်ကြီးချုပ် ဗိုလ်ချုပ်ကြီးခင်ညွှန့်နှင်အတူ လျှပ်စစ်စွမ်းအား၀န်ကြီးဌာန ၀န်ကြီး ဗိုလ်ချုပ်တင်ထွတ်၊ ၀န်ကြီးချုပ်ရုံး ၀န်ကြီး ဗိုလ်ချုပ်သိန်းဆွေ၊ သတ္တုတွင်း၀န်ကြီးဌာန ဒုတိယ၀န်ကြီး ဦးမြင့်သိန်း၊ နယ်စပ်ဒေသနှင့် တိုင်းရင်းသားလူမျိုးများ ဖွံ့ဖြိုးတိုးတက်ရေးနှင့် စည်ပင်သာယာရေး၀န်ကြီးဌာန ဒုတိယ၀န်ကြီး ဗိုလ်မှူးချုပ်သန်းထွန်း၊ ပြည်ထဲရေး၀န်ကြီးဌာန ဒုတိယ၀န်ကြီး ဗိုလ်မှူးချုပ်ဘုန်းဆွေ၊ နိုင်ငံတော် အေးချမ်းသာယာရေးနှင့် ဖွံ့ဖြိုးရေးကောင်စီရုံး ညွှန်ကြားရေးမှူးချုပ် ဒုတိယဗိုလ်မှူးကြီးဖေငြိမ်း၊ အစိုးရအဖွဲ့ရုံး ညွှန်ကြားရေးမှူးချုပ် ဦးစိုးတင့်နှင့် တပ်မတော်ထောက်လှမ်းရေးဌာနချုပ်ရုံးမှ တပ်မတော်အရာရှိကြီး များ တက်ရောက်ကြသည်။

ရှင်းလင်းတင်ပြ

တွေ့ဆုံပွဲတွင် တိုင်းရင်းသားခေါင်းဆောင်များက မိမိတို့အဖွဲ့အနေဖြင့် နိုင်ငံတော်၀န်ကြီးချုပ်၏ နိုင်ငံတော်ရှေ့ဆက်သွားမည့် မူဝါဒလမ်းစဉ်ခုနစ်ရပ်ကို ကြိုဆိုထောက်ခံပါကြောင်းနှင့်

စာမျက်နှာ ၇ ကော်လံ ၅ သို့ ✡

အိုးရစက်မှုလက်မှုသိပ္ပံ (မြင်းခြံ)

(၅၇)နှစ်မြောက် မြည်ထောင်စုနေ့ကို ဝုဏ်ဖြင့်ကြိုဆိုဖွင့်လှစ်သည့် မြင်းမြို့ရှိ အစိုးရစက်မှုလက်မှုသိပ္ပံ (မြင်းခြံ) ပင်မဆောင်ကို ဧဖော်ဝါရီ ၁၁ရက်က တွေ့ရစဉ်။ (သတင်း–ကျော်ဖုံး) (သတင်းစဉ်)



နိုင်ငံတော် ပွဲစည်းပုံအခြေခံဥပဒေ ပေါ်ပေါက်ရေးသည် မြန်မာနိုင်ငံသားအားလုံး၏ တာဝန်ဖြစ်သည်။

ကြေးမုံ The Mirror
၁၆–၂–၂၀၀၄
(တနလ်ာနေ့)

ထူးချွန်ထက်မြက်သည့် ပညာရှင်များဖြစ်လာအောင် ခွမ်းခွမ်းတမံ ကြိုးပမ်းဆောင်ရွက်

ပြည်ထောင်စုမြန်မာနိုင်ငံတော်သည် တိုင်းရင်းသားလူမျိုးပေါင်းတစ်ရာကျော် စည်းလုံးချစ်ကြည်စွာ လက်တွဲနေထိုင်လျက်ရှိသည့် ပြည်ထောင်စုကြီး ဖြစ်သည်။ ထိုကြောင့် နိုင်ငံတော် အစိုးရက ပြည်ထောင်စုကြီး တည်တံ့ခိုင်မြဲစွာ ဧတော်မီ ဖွဲ့ဖြိုးတိုးတက်စေရေးကို ထာဝစဉ် အလေးထားကြိုးပမ်းလျက်ရှိသည်။

ပြည်ထောင်စုကြီး၏ နယ်မြေအစိတ်အပိုင်းဒေသများအား လုံးတည်ငြိမ်အေးချမ်းသာယာပြီး တိုင်းရင်းသားလူမျိုးများအား လုံးမျှတစွာ ဖွံ့ဖြိုးတိုးတက်စေရေး၊ နိုင်ငံတော်ဖွံ့ဖြိုးတိုးတက်မှုကို ဖော်ဆောင်ပေးနိုင်မည့် လူစွမ်းအား အရင်းအမြစ်များ စဉ်ဆက်မပြတ်ပေါ်ထွန်းနေစေရေးတို့အတွက် လိုအပ်ချက်များကို စနစ်တကျ ဖြည့်ဆည်းပေးလျက်ရှိသည်။

မြန်မာနိုင်ငံ ပညာရေးကော်မတီဥက္ကဋ္ဌ၊ နိုင်ငံတော်ဝန်ကြီးချုပ် ဗိုလ်ချုပ်ကြီးခင်ညွန့်သည် အဖွဲ့ဝင်များနှင့်အတူ ဖေဖော်ဝါရီလ ၁၁ ရက်နေ့က မြင်းခြံဖြို့သို့သွားရောက်ပြီး မြင်းခြံဒီဂရီကောလိပ် ပင်မဆောင်နှင့် အစိုးရစက်မူလက်မှုသိမ်(မြင်းခြံ) ပင်မဆောင်များ ဖွင့်ပွဲအခမ်းအနားသို့ တက်ရောက်ချီမြှင့်ကာ ပညာရေးဆိုင်ရာများနှင့်စပ်လျဉ်း၍ အမှာစကားပြောကြားခဲ့သည်။

မြန်မာနိုင်ငံပညာရေးကော်မတီဥက္ကဋ္ဌက အမှာစကားပြောကြားရာတွင် **မိမိနိုင်ငံ၊ မိမိလူမျိုး နိုင်ငံတကာအလယ်တွင် တင့်တင့်တယ်တယ်ဝင့်ဝင့်ကြွားကြွား ရပ်တည်နိုင်စေရေးတို့အတွက် စွမ်းစွမ်းတမံကြိုးပမ်းစွမ်းဆောင် မြင့်တင်ပေးနိုင်မည့် ထူးချွန်ထက်မြက်သော တိုင်းကျိုးပြည်ဆောင်အသိပညာရှင်၊ အတတ်ပညာရှင်များ ဖြစ်လာစေရအောင်၊ အရည်အသွေး မြင့်မားသည့် လူစွမ်းအား အရင်းအမြစ်များ စဉ်ဆက်မပြတ် မွေးထုတ်ပေးနိုင်စေရအောင် ဆရာ၊ ဆရာမများ၊ ကျောင်းသူ၊ ကျောင်းသားများအားလုံးက နိုင်ငံတော်၏ မျှော်မှန်းချက်ရည်အညီ တက်ညီလက်ညီ ကြိုးစားအားထုတ်သွားကြပါ** ဟူ၍ တိုက်တွန်းပြောကြားခဲ့သည်။

ဧတော်မီဖွဲ့ဖြိုးတိုးတက်သော နိုင်ငံတစ်နိုင်ငံ တည်ဆောက်ရာတွင် မိမိနိုင်ငံအတွင်း စက်မှုနှင့်နည်းပညာဆိုင်ရာ အသိပညာရှင်၊ အတတ်ပညာရှင်များ၊ ဝိဇ္ဇာနှင့် သိပ္ပံဆိုင်ရာ အသိပညာရှင်၊ အတတ်ပညာရှင်များမွေးထုတ်ပေးနိုင်ရန်လိုအပ်သည်။ တစ်နည်းအားဖြင့် လူစွမ်းအား အရင်းအမြစ်များ ဖွံ့ဖြိုးတိုးတက်ရေးအတွက် နိုင်ငံတော်အဆင့်တွင်ရော ဒေသဆိုင်ရာအဆင့်တွင်ပါ စနစ်တကျ စီမံဖြည်ဆည်းပေးကြရမည် ဖြစ်သည်။

ထိုကြောင့် နိုင်ငံတော်အစိုးရက အဆင့်မြင့်သိပ္ပံနှင့် နည်းပညာရပ်များ တိုတက်ထွန်းကားရေး၊ နိုင်ငံသူ၊ နိုင်ငံသားအား လုံးပညာရည်မြင့်မားရေး၊ အရည်အသွေးမြင့် လူစွမ်းအားအရင်းအမြစ်များ ဖွံ့ဖြိုးရေးကောင်စီ အတွင်းရေးမှူး(၁) ဒုတိယဗိုလ်ချုပ်ကြီးစိုးဝင်းနင်းအတွင်းရေးမှူး(၂) ဒုတိယဗိုလ်ချုပ်ကြီးသိန်းစိန်၊ နိုင်ငံတော်အေးချမ်းသာယာရေးနှင့် ဖွံ့ဖြိုးရေးကောင်စီဝင်များဖြစ်ကြသော ဒုတိယဗိုလ်ချုပ်ကြီးကျော်ဝင်းနင်း ဒုတိယဗိုလ်ချုပ်ကြီးတင်အေး၊ (၅၅)နှစ်မြောက် ပြည်ထောင်စုနေ့ကျင်းပရေး ဗဟိုအဖွဲ့ဝင်နှင့်ရန်ကုန်တိုင်းအေးချမ်းသာယာရေးနှင့်ဖွံ့ဖြိုးရေးကောင်စီဥက္ကဋ္ဌ၊ ရန်ကုန်တိုင်းစစ်ဌာနချုပ် တိုင်းမှူးဗိုလ်ချုပ်မြင့်ဆွေ၊ အစိုးရအဖွဲ့–အဖွဲ့ဝင်ဝန်ကြီးများ၊ ရန်ကုန်မြို့တော်ဝန်၊ ဒုတိယမြို့တော်ဝန်၊ တပ်မတော်အရာရှိကြီးများ၊ (၅၅)နှစ်မြောက် ပြည်ထောင်စုနေ့ကျင်းပရေး ဗဟိုကော်မတီဝင်များနှင့် စီမံနှစ်ခွဲမှူးကော်မတီဝင်များ၊ နိုင်ငံတော်အေးချမ်းသာယာရေးနှင့် ဖွံ့ဖြိုးရေးကောင်စီရုံးညွှန်ကြားရေးမှူးချုပ်နှင့် ဌာနဆိုင်ရာအကြီးအကဲများ၊ တိုင်းရင်းသားအဖွဲ့အစည်းအသိုင်းအဝိုင်းမှ ခေါင်းဆောင်များ၊ မြန်မာနိုင်ငံသဘင်ပညာရှင်များ၊ အနုပညာရှင်များနှင့် အဖွဲ့ဝင်များ၊ ဖိတ်ကြားခံထားသူများ၊ (၅၅)နှစ်မြောက် ပြည်ထောင်စုနေ့အခမ်းအနားသို့ တက်ရောက်ခဲ့ကြသည် ပြည်ထောင်စုနေ့ကိုယ်စားလှယ်များအား ဂုဏ်ပြုနွှတ်ဆက်ညစာစားပွဲ ဖွဲ့ဖြိုးရေးအသင်းကိုယ်စားလှယ်များအား ယနေ့ ဧရာဝတီခရိုင်ပွဲရုံ(၁) သုဝဏ္ဏဦ ဂုဏ်ပြုနွှတ်ဆက်ညစာစားပွဲဖြင့် တည်ခင်းဧည့်ခံသည်။

ဂုဏ်ပြုနွှတ်ဆက် ညစာစားပွဲတွင် နိုင်ငံတော်ဝန်ကြီးချုပ် ဗိုလ်ချုပ်ကြီးခင်ညွန့်နှင့် အဖွဲ့ဝင်များ၊ ဖိတ်ကြားထားသူများသည် (၅၅)နှစ်မြောက် ပြည်ထောင်စုနေ့အခမ်းအနားသို့ တက်ရောက်ခဲ့ကြသည် ပြည်ထောင်စုနေ့ကိုယ်စားလှယ်များနှင့်အတူ ညစာသုံးဆောင်ကြသည်။

ပြည်သူ့သဘောထား

★ ပြည်ပအားကိုးပုဆိန်ရိုး အဆိုးမြင်ဝါဒီများအား ဆန့်ကျင်ကြ။
★ နိုင်ငံတော် တည်ငြိမ်အေးချမ်းရေးနှင့် နိုင်ငံတော် တိုးတက်ရေးကို နှောင့်ယှက်ဖျက်ဆီးသူများအား ဆန့်ကျင်ကြ။
★ နိုင်ငံတော်၏ ပြည်တွင်းရေးကို ဝင်ရောက်စွက်ဖက် နှောင့်ယှက်သော ပြည်ပနိုင်ငံများအား ဆန့်ကျင်ကြ။
★ ပြည်တွင်း ပြည်ပ အဖျက်သမားများအား ဘုံရန်သူအဖြစ် သတ်မှတ်ချေမှုန်းကြ။



နိုင်ငံတော် ဝန်ကြီးချုပ် ဗိုလ်ချုပ်ကြီးခင်ညွန့် ပြည်ထောင်စုနေ့ ကိုယ်စားလှယ်များအား ဂုဏ်ပြုနွှတ်ဆက်ညစာစားပွဲဖြင့် တည်ခင်းဧည့်ခံ

ရန်ကုန် ဖေဖော်ဝါရီ ၁၅

(၅၅)နှစ်မြောက်ပြည်ထောင်စုနေ့ကျင်းပရေး ဗဟိုကော်မတီဥက္ကဋ္ဌ၊ နိုင်ငံတော်ဝန်ကြီးချုပ် ဗိုလ်ချုပ်ကြီးခင်ညွန့် ၂၀၀၄ခုနှစ် (၅၅)နှစ်မြောက် ပြည်ထောင်စုနေ့ အခမ်းအနားသို့ တက်ရောက်ခဲ့ကြသည့် ကိုယ်စားလှယ်များအား ဂုဏ်ပြုနွှတ်ဆက်ညစာစားပွဲဖြင့် တည်ခင်းဧည့်ခံပွဲတွင် ရင်းရင်းနှီးနှီး လိုက်လံ နှုတ်ဆက်စဉ်။

(သတင်းစဉ်)

၂၀၀၄ခုနှစ် (၅၅)နှစ်မြောက်ပြည်ထောင်စုနေ့ကျင်းပရေးဗဟိုကော်မတီဥက္ကဋ္ဌ၊ နိုင်ငံတော်ဝန်ကြီးချုပ် ဗိုလ်ချုပ်ကြီးခင်ညွန့်က ၂၀၀၄ ခုနှစ် (၅၅)နှစ်မြောက် ပြည်ထောင်စုနေ့ အခမ်းအနားသို့ တက်ရောက်ခဲ့ကြသော ပြည်နယ်၊ တိုင်းအသီးသီးမှ ပြည်ထောင်စုနေ့ ကိုယ်စားလှယ် တိုင်းရင်းသားရိုးရာယဉ်ကျေးမှုအဖွဲ့ဝင်များ၊ တနင်္သာရီတိုင်းမှ ထားဝယ်ရိုးရာ ယဉ်ကျေးမှုအဖွဲ့ဝင်များ၊ ပြည်နယ်နှင့်တိုင်းများမှ ပြည်ထောင်စုကြီးခိုင်ရေးနှင့်ဖွံ့ဖြိုးရေးအသင်း ကိုယ်စားလှယ်များအား ယနေ့ ဧရာဝတီခရိုင်ပွဲရုံ(၁) သုဝဏ္ဏဦ ဂုဏ်ပြုနွှတ်ဆက်ညစာစားပွဲဖြင့် တည်ခင်းဧည့်ခံသည်။

ရင်းရင်းနှီးနှီး

ညစာသုံးဆောင်အပြီး တွင်နိုင်ငံတော်ဝန်ကြီးချုပ် ဗိုလ်ချုပ်ကြီးခင်ညွန့်နှင့် အဖွဲ့ဝင်များသည် တိုင်းရင်းသား အဖွဲ့အစည်းအသီးသီးမှ ကိုယ်စားလှယ်များနှင့် ပြည်ထောင်စုနေ့ ကိုယ်စားလှယ်များအား ရင်းရင်းနှီးနှီး လိုက်လံနှုတ်ဆက်သည်။

ယင်းနောက်မြန်မာနိုင်ငံသဘင်ပညာရှင်များ အစည်းအရုံး၊ မြန်မာနိုင်ငံဂီတအစည်းအရုံးနှင့် မြန်မာနိုင်ငံရုပ်ရှင်အစည်းအရုံးတို့မှ အနုပညာရှင်များက ဆားသီရုပ်ပြား၊ အကများဖြင့် ဖျော်ဖြေကြပြီး အခမ်းအနားကို ရုပ်သိမ်းလိုက်သည်။ (သတင်းစဉ်)

တက်ရောက်

အဆိုပါ ဂုဏ်ပြုနွှတ်ဆက်ညစာစားပွဲသို့ (၅၅)နှစ်မြောက် ပြည်ထောင်စုနေ့ကျင်းပရေး ဗဟိုကော်မတီဒုတိယဥက္ကဋ္ဌများဖြစ်ကြသော နိုင်ငံတော်အေးချမ်းသာယာရေးနှင့် ဖွံ့ဖြိုးရေးကောင်စီ အတွင်းရေးမှူး(၁) ဒုတိယဗိုလ်ချုပ်ကြီးစိုးဝင်းနင်းအတွင်းရေးမှူး(၂) ဒုတိယဗိုလ်ချုပ်ကြီးသိန်းစိန်၊ နိုင်ငံတော်အေးချမ်းသာယာရေးနှင့် ဖွံ့ဖြိုးရေးကောင်စီဝင်များဖြစ်ကြသော ဒုတိယဗိုလ်ချုပ်ကြီးကျော်ဝင်းနင်း ဒုတိယဗိုလ်ချုပ်ကြီးတင်အေး၊ (၅၅)နှစ်မြောက် ပြည်ထောင်စုနေ့ကျင်းပရေး စီမံခန့်ခွဲမှုကော်မတီဥက္ကဋ္ဌ၊ ရန်ကုန်တိုင်းအေးချမ်းသာယာရေးနှင့်ဖွံ့ဖြိုးရေးကောင်စီဥက္ကဋ္ဌ၊ ရန်ကုန်တိုင်းစစ်ဌာနချုပ် တိုင်းမှူးဗိုလ်ချုပ်မြင့်ဆွေ၊ အစိုးရအဖွဲ့–အဖွဲ့ဝင်ဝန်ကြီးများ၊ ရန်ကုန်မြို့တော်ဝန်၊ ဒုတိယမြို့တော်ဝန်၊ တပ်မတော်အရာရှိကြီးများ၊ (၅၅)နှစ်မြောက် ပြည်ထောင်စုနေ့ကျင်းပရေး ဗဟိုကော်မတီဝင်များနှင့် စီမံနှစ်ခွဲမှုကော်မတီဝင်များ၊ နိုင်ငံတော်အေးချမ်းသာယာရေးနှင့် ဖွံ့ဖြိုးရေးကောင်စီရုံးညွှန်ကြားရေးမှူးချုပ်နှင့် ဌာနဆိုင်ရာအကြီးအကဲများ၊ တိုင်းရင်းသားအဖွဲ့အစည်းအသိုင်းအဝိုင်းမှ ခေါင်းဆောင်များ၊ မြန်မာနိုင်ငံသဘင်ပညာရှင်များ၊ အနုပညာရှင်များနှင့် အဖွဲ့ဝင်များ၊ ဖိတ်ကြားခံထားသူများ၊ (၅၅)နှစ်မြောက် ပြည်ထောင်စုနေ့အခမ်းအနားသို့ တက်ရောက်ခဲ့ကြသည် ပြည်ထောင်စုနေ့ကိုယ်စားလှယ်များနှင့်အတူ ညစာသုံးဆောင်ကြသည်။

မြန်မာ့ကျောက်မျက်ရတနာပြပွဲ ကျင်းပမည်

ရန်ကုန် ဖေဖော်ဝါရီ ၁၅

(၄၁)ကြိမ်မြောက် မြန်မာ့ကျောက်မျက်ရတနာပြပွဲကို မတ်၁၃ရက်မှစ၍ မြန်မာ့ကျောက်မျက်ရတနာခန်းမ၌ ကျင်းပမည်ဖြစ်သည်။ မြန်မာ့ကျောက်မျက်ရတနာဥပဒေနှင့်အညီခွင့်ပြုဖိန်ရယူ၍ ကျောက်မျက်ရတနာတူးဖော် ထုတ်လုပ်ခြင်း၊ လုပ်ငန်းဆောင်ရွက်လျက်ရှိသည့်နိုင်ငံသား များ၊ မြန်မာ့ကျောက်မျက်ရတနာ ဥပဒေနှင့်အညီလိုင်စင်ရယူ၍ ကျောက်မျက်ရတနာများ ရောင်းချခြင်း၊ လုပ်ငန်း ဆောင်ရွက်လျက်ရှိသည့် နိုင်ငံသားများအား သတ်မှတ်ချက်များနှင့်အညီ ရတနာပြပွဲသို့ တက်ရောက်ဝယ်ယူခွင့်ပြုမည်ဖြစ်သည်။

ထိုအပြင်မြန်မာ့ကျောက်မျက်ရတနာ ဥပဒေနှင့်အညီ လိုင်စင်ရယူ၍ ကျောက်မျက်ရတနာများ ရောင်းချခြင်းလုပ်ငန်း ဆောင်ရွက်လျက်ရှိသည့် နိုင်ငံသား၊ လုပ်ငန်း၊ ရုံးများအား (၄၁)ကြိမ်မြောက် မြန်မာ့ကျောက်မျက် ရတနာပြပွဲကျင်းပမည် မြန်မာ့ကျောက်မျက်ရတနာခန်းမ မြေညီထပ်၌ ကျောက်မျက်ရတနာများ၊ ရောင်းချရန် အရောင်းကောင်တာများ စီစဉ်ဆေးမည်ဖြစ်သည်။

(၄၁)ကြိမ်မြောက် မြန်မာ့ကျောက်မျက်ရတနာပြပွဲသို့ တက်ရောက်လိုသူများနှင့်ကျောက်မျက်ရတနာများ ရောင်းချရန် ကောင်တာရယူလိုသူများသည် ဖေဖော်ဝါရီ၁၇ရက်မှစ၍ မြန်မာ့ကျောက်မျက်ရတနာရောင်းဝယ်ရေးလုပ်ငန်း မြန်မာ့ကျောက်မျက်ရတနာအရောင်းခန်းမ၌ ဖွင့်လှစ်ထားရှိသည့် စီမံရေးရာ ဆပ်ကော်မတီရုံးအဖွဲ့နှင့် ကျောက်မျက်ရတနာရေးကြီးကြပ်ရေးအဖွဲ့များနှင့် ဆက်သွယ်ဆောင်ရွက်နိုင်သည်။ (သတင်းစဉ်)

အီရတ်တွင် အမေရိကန်တပ်ဖွဲ့ကို ခုခံတိုက်ခိုက်မှုများ ဆက်လက်ပြုလုပ်နေဆဲ

အီရတ်နိုင်ငံတွင် အမေရိကန်ဦးဆောင်သည့်တပ်ဖွဲ့ကို ဆန့်ကျင်သော အင်အားစုများက ခုခံတိုက်ခိုက်မှုများကို ဆက်လက်ပြုလုပ်နေဆဲဖြစ်သည်။ ဆီးရီးယား နယ်စပ်အနီးရှိ အီရတ်မြို့ငယ်တစ်မြို့ဖြစ်သော ဆင်ဂျားမြို့အနီးတွင် မကြာသေးမီရက်ပိုင်းအတွင်း ဗုံးရှင်းလင်းရေး အထူးလုပ်ငန်းအဖွဲ့မှ အဖွဲ့ဝင်များသည် ခုခံတိုက်ခိုက်ရေးသမားများ ထောင်ထားသော ဗုံးများကို ရှင်းလင်းစဉ် ဗုံးပေါက်ကွဲမှုကြောင့် အမေရိကန်တပ်ဖွဲ့ဝင်နှစ်ဦး သေဆုံးခဲ့ရပြီး အခြားခြောက်ဦး ဒဏ်ရာရရှိခဲ့သည်။



ဖေဖော်ဝါရီ ၁၄ရက်က အီရတ်နိုင်ငံ ဖော်လူဂျာမြို့တွင် ထိန်းသိမ်းခံထားရသော အကျဉ်းသားများ ပြန်လည်လွတ်မြောက်ရေးအတွက် ပြောက်ကျားများက လုံခြုံရေးစခန်းများကို လွှမ်းတစ်ပြက်တိုက်ခိုက်ခဲ့ရာ အီရတ်ပြောက်ကျားတစ်ဦးကို တွေ့ရစဉ်။ (ဓာတ်ပုံ–အင်တာနက်)



ဒဏ်ရာရရှိ

ဖေဖော်ဝါရီ ၁၄ရက်က ဖော်လူဂျာမြို့တွင် အပြန်အလှန် ပစ်ခတ်မှု ဖြစ်ပွားခဲ့ပြီးနောက် ဒဏ်ရာရရှိသူ အီရတ်တစ်ဦးကို ဆေးရုံသွင်တွေ့ရစဉ်။

(ဓာတ်ပုံ–အင်တာနက်)



ဖေဖော်ဝါရီ ၁၃ရက်က မြို့တော်ဘဂ္ဂဒက်တွင် အမေရိကန်တပ်ဖွဲ့ဝင်များက နေအိမ်များအတွင်းသို့ ဝင်ရောက်၍ ခုခံတိုက်ခိုက်ရေးသမားများကို ရှာဖွေနေစဉ်။ (ဓာတ်ပုံ–အင်တာနက်)



အကာအကွယ်ယူ

ဖေဖော်ဝါရီ ၁၄ ရက်က အီရတ်နိုင်ငံ ဖော်လူဂျာမြို့တွင် အပြန်အလှန် ပစ်ခတ်မှု ဖြစ်ပွားရာ အကာအကွယ်ယူနေသည့် လက်နက်ကိုင် အီရတ်တစ်ဦးကို တွေ့ရစဉ်။

(ဓာတ်ပုံ–အင်တာနက်)



အီရတ်နိုင်ငံ မြို့တော်ဘဂ္ဂဒက်တွင် သေနတ်ကျည်ဆန်ထိမှန်ခဲ့ရသော မှန်တံခါးချပ်ရှိ အပေါက်များကို အီရတ်အမျိုးသမီးတစ်ဦးက ပြသနေစဉ်။ (ဓာတ်ပုံ–အင်တာနက်)

ကြေးမုံ The Mirror

အီရတ်မြင်ကွင်း



ဖေဖော်ဝါရီ ၁၄ ရက်က ဖော်လူဂျာမြို့တွင် အီရတ်ပြည်သူများက အမေရိကန်ဆန့်ကျင်ရေး ဆန္ဒပြနေကြစဉ်။ (ဓာတ်ပုံ–အင်တာနက်)

အီရတ်၌ တိုက်ရိုက်ရွေးကောက်ပွဲ ကျင်းပရန်မဖြစ်နိုင်ကြောင်း ကုလပြတ်သားစွာပြောကြား
ကန်၏ အခိုအခဲဥများ ကခဉ်ကလျားဖြစ်သွားခဲ့

ဘဂ္ဂဒက် ဖေဖော်ဝါရီ ၁၄

ဇွန် ၃၀ ရက်တွင် အီရတ်အာဏာပိုင်အဖွဲ့သို့ အာဏာလွှဲပြောင်းမည်ဖြစ်ပြီး ယင်းနောက် အီရတ်နိုင်ငံတွင် တိုက်ရိုက်ရွေးကောက်ပွဲများ မကျင်းပနိုင်ကြောင်း ကုလသမဂ္ဂက ပြတ်သားစွာပြောကြားခဲ့ပြီး၊ နောက် အမေရိကန်ပြည်ထောင်စု၏ နိုင်ငံရေးအစီအစဉ်သည် ဖေဖော်ဝါရီ ၁၃ရက်က ကစဉ့်ကလျား ဖြစ်သွားပြီဖြစ်သည်။

အီရတ်နိုင်ငံ၏ အချုပ်အခြာအာဏာအား အီရတ်ပြည်သူလူထုထံသို့ စီစဉ်ထား သည်အတိုင်း ယခုနှစ်ဇွန်ရက်သို့ တွင် လွှဲပြောင်းမေ းအပ်သင့်ကြောင်း ကုလသမဂ္ဂသံတမန် ဘရာဟီမိက ယမန်နေ့ညက ပြောကြား သည်။

— မကျရောက်သေး —

ယင်းအချိန်မတိုင်မီ စိတ်ချယုံကြည်ဖော ကသည် ရွေးကောက်ပွဲများ ကျင်းပရန် အချိန်မကျသေးကြောင်း ဘရာဟီမိ၏ လက်ထောက်များက ပြောကြား သည်။

ဘရာဟီမိ၏ အယူအဆသည် အမေရိကန် ပြည်ထောင်စု၏ အစီအစဉ်နှင့်မတူ ကွဲပြား လျက်ရှိပြီး အမေရိကန်တို့ ၏ အစီအစဉ်ကို ပြန်လည်ရေးဆွဲရန် သို့ မဟုတ် ဘေးဖယ်ထား ရန်ဖြစ်ကြောင်း ဘရာဟီမိက သတိပေးပြောကြား သည်။

— ကျင်းပနိုင်ဖွယ် —

အမေရိကန်နှင့် အခေါင်းပါအာဏာပိုင်အဖွဲ့က ယာယီ အီရတ်အုပ်ချုပ်ရေးအဖွဲ့ ထံသို့ အာဏာလွှဲပြောင်း ပေးပြီး သည်နောက် ရွေးကောက်ပွဲများကို ကျင်းပနိုင်ဖွယ်ရှိပြီး ယခုနှစ်ကုန်ပိုင်းတွင် သတ်မှတ်ထား ခဲ့သည် ၂၀၀၅ခုနှစ် ဒီဇင်ဘာလထက်စော၍ ကျင်းပနိုင်ဖွယ်ရှိသည်။

ရွေးကောက်ပွဲကျင်းပမှုသည် လွန်စွာ အရေးပါလှ ကြောင်း၊ အားလုံးအတွက် ကျိုးကြောင်းဆီလျော်ပြီး ယုံကြည် စေလောက်သည် ရွေးကောက်ပွဲကျင်းပရေးသည် အလွန် အလွန် အရေးပါကြောင်း၊ ရွေးကောက်ပွဲကျင်းပမည့် ရက်သည် လိုအပ်ချက်နှင့် လိုက်လျောညီထွေရှိရမည် ဖြစ်ကြောင်း ဘရာဟီမိက သတင်းစာရှင်းလင်းပွဲတွင် ပြောကြား သည်။

— ဖော်ဆောင်ရန်လိုအပ် —

ဓဝေးပွဲမပြုလုပ်မီ ရွေးကောက်ပွဲဆိုင်ရာ ဥပဒေရေးဆွဲ ရေးကိစ္စအပါအဝင် လုပ်ငန်းအစီအစဉ် အများအပြား ဖော်ဆောင်ရန်လိုအပ်ကြောင်းကိုလည်း ထင်းကပြောကြား သည်။

ဘရာဟီမိသည် ဇွန်လမတိုင်မီ ရွေးကောက်ပွဲကျင်းပရန် ဖြစ်နိုင်၊ မဖြစ်နိုင်နှင့် လုခြေမှုန်မှိုမရှိ စသည်ကိစ္စများ စွဲစစ်ရန် အီရတ်နိုင်ငံရေးခေါင်းဆောင်နှင့် ဘာသာရေးခေါင်းဆောင် များနှင့် တစ်ပတ်ကြာတွေ့ ဆုံညှိနှိုင်းခဲ့သည်။

အင်တာနက်။



အရှေ့အလယ်ပိုင်းဆိုင်ရာ အမေရိကန်တပ်မှူးချုပ်အဓိပ္ပာယ်
အသက်တေးက သိသိကလေးလွှတ်ပြောက်

ဘဂ္ဂဒက် ဖေဖော်ဝါရီ ၁၃

အီရတ်နိုင်ငံ ဖော်လူဂျာမြို့တွင် ဒုံးပစ်လောင်ချာဖြင့် အတိုက်ခိုက်ခံရမှုတွင် အရှေ့အလယ်ပိုင်းဆိုင်ရာ အမေရိကန်တပ်မှူးဗိုလ်ချုပ်ကြီး ဂျွန်အာမီဂိုက်သည် ကြာသပတေးနေ့က ကံကောင်းထောက်မမှုကြောင့် လွတ်မြောက်သွားခဲ့ကြောင်းဖြင့် အမေရိကန်စစ်ဘက်က ပြောကြား လိုက်သည်။

ပစ်ခတ်ခံရ

အာမီဂိုက်နှင့် အမှတ်(၈၂) လေကြောင်းချီ တပ်မမှူး ဗိုလ်ချုပ်ချား လစ်ဆွမ်းနက်တို့၏ မော်ဆော်ယာဥ်တန်းသည် ဘဂ္ဂဒက်မြို့တော် အနောက်ဘက်ဂိလိုမီတာ ၅၀အကွာရှိ ဖော်လူဂျာမြို့တွင် သွားလာနေစဉ် ဒုံးပစ်လောင်ချာဖြင့် ပစ်ခတ်ခံရခြင်းဖြစ်ကြောင်း ဗိုလ်မှူးချုပ်မတ်ကင်စစ်က သတင်းစာရှင်းလင်းပွဲတွင် ပြောကြား သည်။

အာမီဂိုက်နှင့် ဆွမ်းနက်တို့သည် အီရတ်အရပ်သား ကာကွယ်ရေးတပ်ဖွဲ့ ခြေဝင်းသို့ မော်ဆော်ယာဥ်တန်းဖြင့် လာရောက်လည်ပတ်စဉ် အနီးအပါးရှိ အဆောက်အအုံခေါင်မိုးပေါ်မှ ဒုံးပစ် လောင်ချာသုံးစင်းဖြင့် ပစ်ခတ်ခြင်း ဖြစ်ကြောင်း၊ ကင်မစ်က ပြောကြား သည်။

ပြန်လည်ပစ်ခတ်

ယင်းပစ်ခတ်မှုကြောင့် တပ်ဖွဲ့ဝင် များနှင့် အရပ်သား များ ထိခိုက်ဒဏ်ရာ မရရှိကြောင်း၊ အမေရိကန်အပေါင်းပါ တပ်ဖွဲ့ဝင်များက ပြန်လည်ပစ်ခတ်ပြီး တိုက်ခိုက်သူများ၏ နောက်မှ လိုက်လံ ရှာဖွေလျက်ရှိကြောင်း အမေရိကန် စစ်ဘက်မှ ပြောရေးဆိုခွင့်ရှိသူ ကင်မစ်က ပြောကြား သည်။

အမ်အင်အေ-ဆောင်ဟွာ။

ဖေဖော်ဝါရီ ၁၃ ရက်က အမေရိကန်ဦးဆောင်သည့် တပ်ဖွဲ့များအား ကန့်ကွက်ဆန္ဒပြနေသည့် အီရတ်နိုင်ငံသားများကို တွေ့ ရစဉ်။

(ဓာတ်ပုံ-အင်တာနက်)





ကန့်ကွက်ဆန္ဒပြ

ဖေဖော်ဝါရီ ၁၃ ရက်က တောင်ကိုရီးယား၊တပ်ဖွဲ့ဝင်များ အီရတ်နိုင်ငံသို့ စေလွှတ်မှုကို ဆိုးလိမ့်မဲ့၌ ကန့်ကွက်ဆန္ဒပြနေစဉ်။

(ဓာတ်ပုံ-အင်တာနက်)

အီရတ်စစ်ပွဲအတွင်း သေဆုံးခဲ့သည့် အမေရိကန်တပ်ဖွဲ့ဝင် ရှစ်ရာ့ဂဉီးရှိ

ဝါရှင်တန် ဖေဖော်ဝါရီ ၁၄

အီရတ်စစ်ဆင်ရေးစတင်သည်အချိန်မှ ၂၀၀၄ ခုနှစ် ဖေဖော်ဝါရီလ ၁၃ရက်အထိ အီရတ်၌ သေဆုံးခဲ့ရသော အမေရိကန်တပ်ဖွဲ့ဝင်ဦးရေသည် ရှစ်ရာ့ဂဉီးရှိသွား ပြီဖြစ်ကြောင်း အမေရိကန် ကာကွယ်ရေးဌာန ထုတ်ပြန်ချက်များအရ သိရသည်။ ယင်းအနက် ၃၇၃ဦးမှာ တိုက်ပွဲများတွင် သေဆုံးရခြင်းဖြစ်ပြီး ၁၆၄ဦးမှာ အခြား အကြောင်းများကြောင့် သေဆုံးခြင်းဖြစ်သည်။

သေဆုံး

ထိုအတောအတွင်း အီရတ်၌ သေဆုံးရသော ဗြိတိန်တပ်ဖွဲ့ဝင်ဦးရေမှာ ၅၅ဦးရှိကြောင်း ဗြိတိန်စစ်ဘက်က ထုတ်ပြသည်။ အီတလီတပ်ဖွဲ့ဝင် ၁၇ ဦး၊ စပိန်နှစ်ဦး၊ ဘူဆား ရီယား၊ ဂျီဦး၊ အခြား တပ်ဖွဲ့ဝင်နှစ်ဦး၊ ဒိန်းမတ်၊ ယူကရိန်းနှင့် ပိုလန်တို့မှတပ်ဖွဲ့ဝင်တစ်ဦးစီ အသီးသီးသေဆုံး ခဲ့ရကြောင်း သိရသည်။

အီရတ်နိုင်ငံ၌ တိုက်ပွဲကြီးများ ပြီးဆုံးသွားပြီဖြစ်ကြောင်း အမေရိကန်သမ္မတဘုရိုက မေလ ၁ ရက်တွင် ကြေညာခဲ့ပြီးနောက် အီရတ်၌ သေဆုံးရသော အမေရိကန်တပ်ဖွဲ့ဝင်ဦးရေမှာ ၃၉၉ ဦးရှိသည်။ ယင်းအနက် ၂၅၁ဦးမှာ တိုက်ပွဲများကြောင့် သေဆုံးရခြင်းဖြစ်ပြီး ၁၄၁ဦးမှာ အခြားအကြောင်းများကြောင့် သေဆုံးခဲ့ရခြင်းဖြစ်သည်။

ဒဏ်ရာရရှိ

အီရတ်စစ်ပွဲ စတင်ဖြစ်ပွားသည်အချိန်မှစ၍ ဧရာတွက်လျှင် တိုက်ပွဲများအတွင်း အီရတ်ရှိ ဒဏ်ရာရရှိသော အမေရိကန်တပ်ဖွဲ့ဝင် စုစုဆေ ါင်းမှာ ၂၆၂၉ဦးရှိသည်။ တိုက်ပွဲနှင့်မသက်ဆိုင်သော အခြားအကြောင်းများကြောင့် ဒဏ်ရာရရှိသူ စုစုဆေ ါင်းသည် ၄၁၀၉ဦးဖြစ်သည်ဟု ကာကွယ်ရေးဌာန စာရင်းအင်းများတွင် ဖော်ပြထား သည်။

အမ်အင်အေ-ရိုက်တာ။

ဘဂ္ဂဒက်အနောက်ပိုင်း၌ ပေါက်ကွဲမှုဖြစ်ပွား အမေရိကန်တပ်ဖွဲ့ဝင်တစ်ဦး သေဆုံး

ဘဂ္ဂဒက် ဖေဖော်ဝါရီ ၁၄

ဘဂ္ဂဒက်အနောက်ပိုင်းဒေသတွင် ကြာသပတေ းနေ့က ပေါက်ကွဲမှု ဖြစ်ပွား ရာ အမေရိကန်တပ်ဖွဲ့ ဝင်တစ်ဦး သေဆုံးပြီး နှစ်ဦးထိရှိသကဲ့သို့ ရရှိသွားကြောင်းဖြင့် အမေရိကန်စစ်ဘက် က သောကြာနေ့ တွင် ပြောကြား လိုက်သည်။

အီရတ်နိုင်ငံ ဘဂ္ဂဒက်မြို့တော် အနောက်ပိုင်းဒေသရှိ အဘူဂါရစ်ခရိုင်တွင် ည၁၀နာရီမိနစ်၄၀က ပေါက်ကွဲမှု ဖြစ်ပွား ရာတွင် အမှတ်(၁၆)စစ်ရဲတပ်မဟာမှ ကင်းလှည့် တပ်ဖွဲ့ဝင်များအား ထိမှန်သွားခြင်းဖြစ်သည်ဟု အမေရိကန် စစ်ဘက်မှ ပြောရေးဆိုခွင့်ရှိသူ တစ်ဦးကပြောကြား သည်။

အမေရိကန်စစ်ဘက်က ယင်းပေါက်ကွဲမှုတွင် မည်သည့် ပေါက်ကွဲစေတတ်သည့် ပစ္စည်းများအသုံးပြု ကြောင်းကို စုစမ်းစစ်ဆေးလျက်ရှိကြောင်း ဖော်ပြပါပြောရေးဆိုခွင့်ရှိသူက ဆက်လက်ပြောကြား သည်။

အဘူဂါရစ်ဒေသသည် အမေရိကန်တပ်ဖွဲ့ ဝင်များက အကျဉ်းစခန်းအဖြစ်ထား ရှိရာဒေသဖြစ်သည်။

အမေရိကန်ဦးဆောင်၍ အီရတ်နိုင်ငံအား လွှန်ခဲ့သည့် နှစ် မတ်လက စတင်စစ်ဆင်ခဲ့ကတည်း က တိုက်ခိုက်မှုများ ကြောင့် အမေရိကန်တပ်ဖွဲ့ ဝင် ၃၇၃ဦး သေဆုံးခဲ့ရပြီ ဖြစ်သည်။

အမ်အင်အေ-ရိုက်တာ။

နိုင်ငံတကာ မူးယစ်ဆေး ထိန်းချုပ်ရေး တရုတ်ပြည် တက်ကြွစွာပူးပေါင်းပါဝင်

ပေကျင်း ဖေဖော်ဝါရီ ၁၄

နိုင်ငံတကာမူးယစ်ဆေး ဆန့်ကျင်တိုက်ဖျက်ရေး ပူးပေါင်းဆောင်ရွက်မှုတွင် တရုတ်ပြည်က တက်ကြွစွာပါဝင်ဆင်နွှဲခဲ့ခြင်းကြောင့် ပြည်တွင်း မူးယစ်ဆေးရောင်းဝယ်မှုများကို ထိထိရောက်ရောက် ထိန်းချုပ်ဟန့်တား နိုင်ခဲ့ကြောင်း ဝါရင်တန်ရှိတိုင်းက ကြာသပတေ းနေ့တွင် ပြောကြား သည်။

(၃၈) ကြိမ်ဆောင်ရွက်ခဲ့

လွန်ခဲ့သောနှစ်အတွင်း တရုတ်ပြည်သည် မြန်မာ၊ လာအိုနိုင်ငံတို့နှင့် ပူးပေါင်းကာ မူးယစ်ဆေးဆန့်ကျင်ရေးလှုပ်ရှား မှု (၃၈)ကြိမ်ဆောင်ရွက်ခဲ့ကြောင်း၊ နှင့် ဘိန်းဖြူ ၂၈၁ ကီလို၊ မက်သာဖက်တမင်း ရှစ်ကီလို၊ ဘိန်း ၄၂၉ကီလိုတို့ကို မဖ်းဆီးနိုင်ခဲ့ကြောင်း အမျိုးသား မူးယစ်ဆေးထိန်းချုပ်မှုကော်မရှင် ဒုတိယ ညွှန်ကြား ရေးမှူး လော်ဖန်းက အဆိုပါ ကော်မရှင်အစည်းအဝေးခွဲ ပြောကြား ခဲ့သည်။

တိုးမြှင့်လက်တွဲဆောင်ရွက်ဆဲ

တရုတ်နိုင်ငသည်ဖိလစ်ပိုင်၊ဂျပန်၊တောင်ကိုရီးယား၊ဩစတြေးလျ၊ဥရောပ နှင့် အမေရိကန် ပြည်ထောင်စုတို့နှင့် သတင်းအချက်အလက်ဖလှယ်ရေး၊ နယ်စပ်ဖြတ်ကျော် မူးယစ်ဆေးမှောင်ခိုရောင်းဝယ်မှု တိုက်ဖျက်နိုင်ခံနင်းရေး ကိစ္စရပ်များတွင် တိုးမြှင့်လက်တွဲဆောင်ရွက်သွားမည်ဟု ဆိုသည်။

အမ်အင်အေ-ဆောင်ဟွာ။

အမေရိကန်ကျူးကျော်စစ်ကြောင့် အိရတ်အရပ်သား ၁၀၀၀၀ကျော် သေဆုံး အိရတ်နိုင်ငံသားများ သေဆုံးမှု အမေရိကန်စစ်ဘက်က ရေတွက်နေ

ဘဂ္ဂဒတ် ဖေဖော်ဝါရီ ၁၄

အိရတ်နိုင်ငံ စစ်ပွဲစတင်ခဲ့ကတည်းက အမေရိကန်တပ်ဖွဲ့ဝင် ၅၃၇ဦး သေဆုံးခဲ့ပြီး သေဆုံးသူများ၏ အမည်နာမများနှင့် သေဆုံးခဲ့ပုံများကို အမေရိကန်စစ်ဘက်က သိရှိမှတ်တမ်းတင်ထားကြကြောင်း၊ သို့ရာတွင် အိရတ်နိုင်ငံသား အရပ်သားများ၏ ထောင်ဂဏန်း၊ ထောင်ဂဏန်း သေဆုံးမှုများကိုမူ ထုတ်ဖော်ပြောကြားခြင်းမပြုဘဲ ရေတွက်မှုကိုပိတ်နေခဲ့သည်။

အိရတ်နိုင်ငံအား အမေရိကန်ဦးဆောင်၍ စစ်ရေးအရ ဝင်ရောက်စွက်ဖက်မှုတွင် အကျိုးဆက်အားဖြင့် အရပ်သား ၁၀၀၀၀ကျော် သေဆုံးကြောင်းဖြင့် သုတေသနအဖွဲ့ များက ခန့်မှန်းပြောကြား ခဲ့သည်။

ထိုအချက်ကို အိရတ်နိုင်ငံရှိ အမေရိကန် အာဏာပိုင်များကမူ တရား၀င် ဖော်ပြမှု မရှိခဲ့ပေ။အိရတ်နိုင်ငံတွင် အရပ်သား များ သေဆုံးသူအား လုံးအား ခြေရာဏာက် မှတ်တမ်းတင်ရန် မိမိတို့တွင် စွမ်းအား မရှိကြောင်း၊ သေဆုံးသူအချို့၏ စာရင်းဇယား များ ရရှိသော်လည်း ယင်းသတင်း အသုံးပြုရန် ခိုင်လုံမှုမရှိကြောင်း ဗိုလ်မှူးချုပ် မတ်ကင်မစ်က ပြောကြား သည်။

သေဆုံးသူအား လုံးကို ရေတွက် စာရင်းပြုစုရန် အမှန်တကယ် မဖြစ်နိုင်ကြောင်း၊ အရပ်သား များနှင့် တိုက်ခိုက်ရေးသမား များအား ခွဲခြား ရသည်မှာ တစ်ခါတစ်ရံ ပြတ်သား မှု မရှိလှကြောင်း၊ ၎င်းတို့အား ရေတွက်ရန် စာရင်းမပြုစုရသေးခင် ခြေဖြုပ် သင်္ကြိုဟပြီးသား ဖြစ်နေလျက်ရှိကြောင်း ပြောကြား သည်။ အမေရိကန်ပြည်ထောင်စုကလည်း အရပ်သား သေဆုံးမှုများအား စာရင်းမပြုဘဲ ခပ်ဆိတ်ဆိတ်နေရန်သာ အလေးထား လျက်ရှိနေကြောင်း ပိုင်ခြာလေ့လာသူများက ပြောကြား သည်။

အိရတ်စစ်ပွဲကြောင့် အိရတ်အရပ်သား ၁၀၀၈၉ဦးအထိ သေကျေခဲ့ကြောင်း အိရတ်မှ ဖွားသေစာရင်း ပြုစုသူအုပ်စုက ပြောကြား သည်။ အဆိုပါအုပ်စုအား ပူးတွဲတည်ထောင်ခဲ့သူ ပွန်စလိုဘိုဒါက ယင်းစာရင်းတွင် အပြစ်အနာအဆာရှိကြောင်း ဝန်ခံပြောကြား သည်။ သို့ရာတွင် ခန့်မှန်းချက်သည် ထိရောက်မှုရှိပို့ကြောင်း ပြောကြား သည်။ **အမ်အင်အေဂျီကိတာ။**



ဖေဖော်ဝါရီ ၁၃ ရက်က ဘဂ္ဂဒတ်မြို့တွင် ကားဗုံးပေါက်ကွဲမှု ဖြစ်ပွား ပြီးနောက် အပျက်အစီးများအား အမေရိကန်တပ်ဖွဲ့ဝင်များ စစ်ဆေးကြည့်ရှု နေစဉ်။ (ဓာတ်ပုံ-အင်တာနက်)

နိုင်ငံတကာသတင်းများ



ဖေဖော်ဝါရီ ၁၂ ရက်က အိရတ်နိုင်ငံ နာဂျက်မိုမြို့တွင် အမေရိကန် ဦးဆောင်သည့် အလိုင်းပါတပ်ဖွဲ့များကို ဆန့်ကျင်ဆန္ဒပြနေသည့် အိရတ် နိုင်ငံသားများကို ကွေ့ရစဉ်။ (ဓာတ်ပုံ-အင်တာနက်)

အမေရိကန် ပြည်ပကုန်သွယ်ရေးလိုင်စေ စံချိန်တင် ဒေါ်လာငွေတန်ဖိုး ၃၀ရာခိုင်နှုန်း ကျဆင်း

ဝါရှင်တန် ဖေဖော်ဝါရီ ၁၄

အမေရိကန်နိုင်ငံ၏ ၂၀၀၃ ခုနှစ် ပြည်ပကုန်သွယ်ရေးလိုင်စေသည့် ဒေါ်လာ ၄၈၉ ဒသမ ၄ ဘီလျံအထိ စံချိန်တင်လောက်အောင် များပြားနေသည်ဟု အမေရိကန်ကုန်သွယ်ရေးဌာန၏ ထုတ်ပြန်ချက်များက ဖော်ပြသည်။

ကုန်သွယ်ရေးဌာန၏ ထုတ်ပြန်ချက်များ၊ တွင် ကုန်စည်နှင့် ဝန်ဆောင်မှု ဆိုင်ရာ သွင်းကုန်စုစုပေါင်းသည် ၂၀၀၃ခုနှစ်၌ ဒသမ၅ ထရီလျံဒေါ်လာ အထိ မြင့်တက်ခဲ့ရာ ၂၀၀၂ခုနှစ်က ထက် ၈ ဒသမ ၃ ရာခိုင်နှုန်း ပိုမိုကြောင်း ဖော်ပြထား သည်။ အလားတူစွာပင် အမေရိကန်၏ ပို့ကုန်စုစုပေါင်းတန်ဖိုးမှာလည်း ၂၀၀၃ခုနှစ်တွင် ဒေါ်လာ တစ်ထရီလျံအထိ မြင့်တက်လာရာ ၂၀၀၂ခုနှစ်ကထက် ၄ ဒသမ ၆ ရာခိုင်နှုန်း ပိုမိုလာသည်။ (တစ်ဘီလျံသည် သန်းတစ်ထောင်နှင်ညီမျှပြီး တစ်ထရီလျံသည် တစ်ဂဏန်းနောက်တွင် သုည ၁၂လုံးပါ၍လာ ကိန်းဂဏန်းဖြစ်သည်)။

ပြီးခဲ့သောနှစ်က အမေရိကာနိုင်ငံ၏ ကုန်သွယ်ရေးလိုငွေသည် ၂၀၀၂ ခုနှစ်က ကုန်သွယ်ရေးလိုငွေထက် ၁၇၃ သမ ၁ ရာခိုင်နှုန်း ပိုမိုများပြား သည်။ ထိုအချက်က အမေရိကန် စား သုံးသူများ ပိုမိုသုံးစွဲ လာသည်ကို ဖော်ပြသည်။ အမေရိကန်သို့ မော်ဆော်ယာဉ်နှင့် ကားပစ္စည်းများ တင်သွင်းမှုသည် ဒေါ်လာ ၂၁၀ ဒသမ ၁ဘီလျံဖိုး ရှိခဲ့ပြီး လူသုံးကုန်ပစ္စည်းများ၊ အဝတ်အထည်များ၊ ရုပ်သံဖမ်းစက်များနှင့် ပရိဘောဂများ တင်သွင်းမှုမှာလည်း ဒေါ်လာ ၃၃၃ ဒသမ ၈ ဘီလျံဖိုးအထိ မြင့်တက်ခဲ့သည်။

၂၀၀၃ ခုနှစ်တွင် အမေရိကန်မှ ရတနာများ၊ အိမ်အသုံးအဆောင်ပစ္စည်း များနှင့် လူသုံးကုန်ပစ္စည်းများ တင်ပို့မှုသည် ဒေါ်လာ ၈၉ ဒသမ ၃ ဘီလျံအထိ ရှိခဲ့ပြီး စက်မှုလုပ်ငန်းသုံး ပစ္စည်းများ တင်ပို့မှုမှာ ဒေါ်လာ ၁၇၂ ဒသမ ၉ ဘီလျံ အထိ ရှိခဲ့သည်။

အမေရိကန်ဒေါ်လာ တန်ဖိုးမှာ ယူရိုငွေနှင့် ယှဉ်လျှင်လည်း ကောင်း၊ ကျပန်းယန်းငွေနှင့်ယှဉ်လျှင်လည်းကောင်း တန်ဖိုးကျဆင်းသွား သည်။ ယူရိုငွေနှင့် ယှဉ်လျှင် ဒေါ်လာသည် ၃၀ ရာခိုင်နှုန်းမျှ တန်ဖိုးထိုးကျသွား သည်။ **အမ်အင်အေဆင်ဟွာ။**



၂၀၀၃ ခုနှစ် ကမ္ဘာ့ဓာတ်ပုံပြိုင်ပွဲတွင် ပထမဆုရရှိခဲ့သည့် ဖမ်းဆီးခံရသော အိရတ်နိုင်ငံသားတစ်ဦး၏ ဝင်း လေးနှစ်အရွယ် သားငယ်အား နှစ်သိမ့်နေပုံကို ကွေ့ပြင်ရစဉ်။ (ဓာတ်ပုံ-အင်တာနက်)

ဖျက်အားပြင်းလက်နက် မပြန့်ပွားရေး တရုတ်အစိုးရ ပြတ်ပြတ်သားသား ဆန့်ကျင်

ပေကျင်း ဖေဖော်ဝါရီ ၁၄

ဖျက်အားပြင်း လက်နက်များ လျင်မြန်စွာ ပြန့်ပွားရေး လုပ်ဆောင်မှုကို တရုတ်အစိုးရက အနိုင်အမာ ဆန့်ကျင်ကန့်ကွက်ကြောင်းနှင့် မိမိတို့ ပြည်တွင်း၌ရော၊ နိုင်ငံတကာ၌ပါ လက်နက်မပြန့်ပွားရေး ကြိုးပမ်းမှုများ တိုးမြှင့်ဆောင်ရွက်သွားမည်ဟု တရုတ်နိုင်ငံခြားရေးဝန်ကြီးဌာန ထြောဒွင့်ရယ္ဂျလီ ကျန်ကျိယွီက ပြောကြားလိုက်သည်။

အမေရိကန်သမ္မတ ဂျာ့ဂ်ျ၀ှဒဗလျူ ဘုရှ်၏ နိုင်ငံတကာ လက်နက်ပြန့် ပွားရေး ပူးပေါင်းဆောင်ရွက်ရန် တိုက်တွန်းပြောကြားချက်နှင့် ပတ်သက်၍ သတင်းစာရှင်းလင်းပွဲတစ်ခုသို့ မစ္စက်ကျန်အား မေးမြန်းစဉ် အထက်ပါ အတိုင်း ပြောကြား ခဲ့ခြင်းဖြစ်သည်။

ဆောင်ရွက်သွားမည်

လက်နက်မပြန့် ပွားရေးနှင့် ပတ်သက်သော ဥပဒေဆိုင်ရာ အခြေခံမူ တစ်ရပ် တည်ဆောက်ပြဋ္ဌာန်းထားပြီး ဖြစ်ကြောင်းနှင့် ၎င်းအခြေခံမူနှင်အညီ ဆက်နွယ်သော ဥပဒေများ၊ စည်းမျဉ်း များ အကောင်အထည်ဖော် ပြဋ္ဌာန်း နိုင်ရန် နိုင်မာထိရောက်စွာ ချမှတ် ဆောင်ရွက်သွားမည်ဖြစ်ကြောင်းလည်း ကျန်က ပြောကြား သည်။

နိုင်ငံတကာအဏုမြူစွမ်းအင်အေဂျင်စီ (အိုင်အေအီး-အေ)၏ အခန်းကဏ္ဍ တို့မြင့်ဆောင်ရွက်ရေးအတွက် သမ္မတ ဘုရှ်၏ အကြပ်ရွက်နှင့် ပတ်သက်၍ တရုတ်အစိုးရသည် လက်နက်မပြန့် ပွားရေး ဃေဘုယျ ရည်မှန်းချက်ကို ထောက်ခံကြောင်း၊ ယင်းကိစ္စနှင့် ပတ်သက်၍ အကြပ်ရွက်များကို လေးနက်မှုရှိသော နိုင်ငံတကာ ဆွေးနွေးပွဲများတွင် ဆွေးနွေး တိုက်တွန်း ကြောင်း ၎င်းက ပြောကြား သည်။ **အမ်အင်အေဆင်ဟွာ။**

အီရတ်တွင် အမေရိကန်တပ်ဖွဲ့ဝင်နှစ်ဦး ထပ်မံသေဆုံး

ဘဂ္ဂဒတ် ဖေဖော်ဝါရီ ၁၃

အီရတ်လုံခြုံရေးတပ်ဖွဲ့ ဝင်များအား အဓိက တိုက်ခိုက်ပြီးနောက် ခုခံတွန်းလှန်ရေးအင်အား စုများ၏ လက်ချက်ဖြင့် အီရတ်တွင် အမေရိကန်တပ်ဖွဲ့ဝင် နှစ်ဦး သေဆုံးပြီး အခြားသော အမေရိကန်တပ်ဖွဲ့ ဝင်ကိုဦး ဒဏ်ရာရရှိသွားကြောင်း သိရသည်။ အီရတ်တောင်ပိုင်း ဆာမာဝါမြို့တွင် ဖြန့်ကြက်ထား သည့် ကျပန်တပ်ဖွဲ့ ဝင်များ အနီးတွင် ပေါက်ကွဲမှုတစ်ရပ်ဖြစ်ပွား သော်လည်း ထိခိုက်သေဆုံးမှု မရှိကြောင်း ကျပန်အရာရှိတစ်ဦးက ကြာသပတေး နေ့တွင် ပြောဆိုသည်။

စုံစမ်းစစ်ဆေး

ဘဂ္ဂဒတ်မြို့ အနောက်ဘက်တွင် ဖေဖော်ဝါရီ ၁၁ ရက် ညဥ့် နာရီခွဲခန့်က လမ်းဘေးဗုံ ပေါက်ကွဲပြီးနောက် အမှတ်(၁)သံချပ်ကာတပ်မမှ အထူးတပ်ဖွဲ့ ဝင် နှစ်ဦး ဒဏ်ရာရသွား ကြောင်း၊ ၎င်းတို့ အား အမှတ်(၃) ရွှေတန်းစစ်ဆေးရုံသို့ တင်ပို့ လိုက် ဆော်လည်း ထိုဒဏ်ရာဖြင့်ပင် အဆိုပါတပ်ဖွဲ့ ဝင်နှစ်ဦး သေဆုံးသွား ကြောင်း၊ ယင်းကိစ္စကို စုစမ်းစစ်ဆေးလျက်ရှိကြောင်း အမေရိကန်စစ်ဘက်က ကြေညာသည်။ **အင်တာနက်။**

တရားစခန်းပွဲ ကျင်းပမည်

ရန်ကုန် ဖေဖော်ဝါရီ ၁၅

အင်စိန်မြို့ စော်ဘွားကြီးကုန်းရပ်ကွက် (၁၀)မိုင် ဗိုလ်တေဇလမ်း အောင်မင်္ဂလာကွန်ရှာသယ ရွာမကြီးကျောင်း၏ ဦးစီးပဓာန နာယက ဆရာတော်ကြီး ဦးနာရဒ နှစ်နှစ်ပြည် အထိမ်းအမှတ်အဖြစ် ဖေဖော်ဝါရီ ၁၈ ရက် (ဗုဒ္ဓဟူးနေ့)မှ ၂၂ ရက်(တနင်္ဂနွေနေ့)အထိ ငါးရက်တရား စခန်းပွဲကို အဆိုပါကျောင်းတိုက်၌ ကျင်းပမည်ဖြစ်သည်။ (က-ပ)

ပြိုးခြဲချွေတာ၊ ထိန်းပါလေလွှင့်၊ ထုတ်ကုန်မြှင့်

ပင်လယ်ပျော် တိုင်းရင်းသားတို့၏ ရိုးရာပွဲတော်

တင်သန်းယု (မြန်မာ့စရီးသွား)

ဆလုံတိုင်းရင်းသားတို့သည် လတ္တိကျူ ၉ ဒီဂရီ မိနစ် ၄၀ နှင့် ၁၃ ဒီဂရီ မိနစ် ၃၀ကြား၊ လောင်ဂျီတွဒ် ၉၇ ဒီဂရီ မိနစ် ၂၀ နှင့် ၉၈ ဒီဂရီ မိနစ် ၄၀ ကြား၊ တွင်လည်းကောင်း နေထိုင်ကြသည်။ ဆလုံလူမျိုးတို့ကို Elphinestone, Ross (ခုံကမာရောင်း)၊ Lampi, Nyanr နှင့် St. Matthew ကျွန်းများပေါ်တွင် ဆွေ့ရပြီး ကော့သောင်းကျွန်း၊ အနီးအနား၌ ကျွန်းများ၊ ကတန်ကျွန်း၊ ပုလဲတော်၊ မီးမိမိုးကျွန်း၊ ဝါးကျွန်း၎ပေါ်တွင်လည်း နေထိုင်ကြသည်။ ထိုပြင် ထား၀ယ်ရှိ မလီကျွန်းတွင် လည်းကောင်း၊ King Island မင်းကြီးကျွန်းနှင့် ဖြိတ်ကမ်းခြေ သင်္ဘောဆိပ်တွင်လည်း အနည်းငယ် နေထိုင်ကြသည်။

ဆလုံတို့သည် ရှေးအခါက ပင်လယ်ခရီးပြများ၏ ရန်ကို ကြောက်ခဲ့ရသော်လည်း နိုင်ငံတော်အစိုးရ၏ ဆောင်ရွက်မှုကြောင့် ယခုအခါ လုံခြုံမှုရှိပြီး ဆလုံတို့သည် ပင်လယ်ကမ်းခြေတွင် နေကြသည့်အလျောက် ပင်လယ်နှင့် အသက်မွေးကြသူများ ဖြစ်ကြသည်။ ရေကူးရေငုပ် ကျွမ်းကျင်သည်။ လေဖြင့် ဝမ်းစာအတွက် ငါးဖမ်းခြင်း၊ ပင်လယ်ရေတွင်ငုပ်၍ ငါး၊ ပုစွန်၊ ပင်လယ်မွှေး၊ စတီဇော် Green Snail (လှပသောပစ္စည်းများ မီးအုပ်ဆောင်းများ လုပ်ရန် အသုံးဝင်သောရေဒေအောက်ပစ္စည်း)များကို ဆယ်ယူကာ ပြန်လည်ဆောင်ရွက်ခြင်း အသက်မွေးကြသည်။

ဆလုံတို့သည် ကဗန်းဇော် ကြိမ်များဖြင့် ပါဝင်ဆောက်လုပ်ထားသော လေ့ကိုအိမ်အဖြစ် အသုံးချကာ ပင်လယ်ပြင်နှင့် ကမ်းခြေတို့တွင် အဆင်သင့်သလို သွား-လာနေထိုင်ခဲ့သော ဓလေ့ရှိခဲ့သည်။ ဆလုံတို့၏ လေ့သည် ကြိမ်ဖြင့် ချုပ်ထား၍ သဖြင့် အလွယ်တကူ မနစ်မြုပ်နိုင်ပေ။ လေ့အမှိုးမှာ ပင်လယ်အနီးအနား၌ မှရသော ဓနိအချွန်တို့ကို ဆက်စပ်ချုပ်သိထား၍ခြင်း ဖြစ်သည်။

ဆလုံမိသားစုတစ်စုတွင် ဝတ်စုံအနည်းငယ်နှင့် ချက်ပြုတ်စားသောက်ရန် အိုးအနည်းငယ်သာ ထား၍ကြသည်။

မိသားစုတိုင်းတွင် အနည်းဆုံးခွေးတစ်ကောင် မွေးမြူထား၍ရသည်။ မိုးရာသီရောက်ပါက လှိုင်းလေထန်သော ပင်လယ်ထဲတွင် လှည်လည် သွား-လာခြင်းမပြုဘဲ ကမ်းခြေသို့ ပြန်လာကြပြီး ခြေပေါ်တွင်တဲဆောက်ကာ မိုးရာသီဆောက်လျှောက် မိုးခိုကြသည်။ ဆလုံတဲအိမ်များမှာ ခွေတဲ့ရှည်များ ဖြစ်ကြသည်။ ဆလုံသားစုအရွယ်ရောက်လုပ်ရေးလုပ်နိုင်သော ဘဝရှိသည်။ သူမသည် သားရေသဖန်းကြီးကျွေးခြင်း၊ ဒုံးပုလဲဆော်ဆလုံကျွန်း နှင့် လန်ဝိကျွန်းတွင် လှည်လည်ကာ ဆလုံတို့နှင့်အတူ နေထိုင်ပြီး ကလေးများကို စာသင်ပေးလျက်ရှိသည်။

ဆလုံတို့သည် မိမိတို့ ဖိရိုးဖလာ ရှေးအစဉ်အလာအတိုင်း နေထိုင်ရသည်ကို ကျေနပ်ကြသည်သာမက ထိုအစဉ်အလာ မပြောင်းလဲသွားစေရန် နည်းအမျိုးမျိုး ဖြင့် ကြိုးပမ်းထိန်းသိမ်းထားကြသည်။ ဤကဲ့သို့ ထိန်းသိမ်းခြင်းသည် ငွေကြေးကြွယ်ဝချမ်းသာခြင်းထက် ပိုမိုတန်ဖိုးရှိသည်ဟု ခွဲမြဲယုံကြည်သော တိုင်းရင်းသားများဖြစ်ကြသည်။ တိုးတက်ခြင်းနှင့် ကြွယ်ဝချမ်းသာခြင်းကို ဆလုံတို့ မျှော်မှန်းရယူလိုလေ မရှိကြပေ။ နေ့ခြဲဘဝကို မစွန့်ပစ်နိုင်ကြဘဲ ဘဝတွင် တစ်နေ့စာပြီးနေ့ကတ် ထိုတစ်နေ့စာဖြင့်သာ အသက်ရှင်နေကြသူများ ဖြစ်ကြသည်။ သူတို့သည် သဘာဝနှင့်ရှေ့ရှိ-ကို ဒွန်တွဲခံယူဆောဆောကြင့် ကမ္ဘာကြီး၏ နေ့ကတွင် ကျန်ခဲ့ပြီဖြစ်သည်ဟု အများ-အဖြင်က ယူဆကြသော်လည်း ရာစုနှစ်အဆက်ဆက် နေထိုင်ပုံပြောင်း-လဲခြင်း မရှိခဲ့ပေ။ ယခုအထိ ခဲယဉ်းကြမ်းတမ်းစွာ အသက်ဆက် နေထိုင်သွား-နိုင်ကြခြင်း-ဖြာလည်း သူတို့၏ ထူးခြား-ဆော စွမ်းရည်သတ္တိများ-နှင့် ခံနိုင်ရည်များ-ကြောင့်ဟု ဆိုနိုင်ပါသည်။ ဆလုံတို့သည် ရှေးရာစုနှစ်ပေါင်း-များ-စွာကပင် မိမိတို့နေထိုင်ပုံစနစ်ကို မပြောင်း-လဲစေဘဲ စွဲမြဲစွာ နေထိုင်ကြရာတွင် လက်ရှိလူတို့နေထိုင်ရာ ဘဝနှင့် မလဲလှယ်နိုင်ဆော သူတို့၏ ထိန်းသိမ်းထားနိုင်မှုသည် အံ့သြချီးမွမ်းဖွယ် ကောင်းလောက်အောင်ပင် ဖြစ်တော့သည်။ ထိုအချက်သည်လည်း ကမ္ဘာသူ၊ ကမ္ဘာသားများ-အတွက် သင်ခန်းစာယူဖွယ်ဖြစ်သည်။

ယခုအခါ နိုင်ငံတော်အစိုးရကဦးစီး၍ ဟိုတယ်နှင့် ခရီးသွား-လာရေးလုပ်ငန်း-ဝန်ကြီး-ဌာနက ဦးဆောင်ကာ တနသံရီတိုင်းမှ တာဝန်ရှိသူများ-နှင့် မူးပေါင်း၍ ဆလုံတိုင်းရင်းသား ရိုးရာပွဲတော်ကို ၁၄-၂-၂၀၀၄ မှ ၁၇-၂-၂၀၀၄အထိ ကော့ဆောင်းမြို့နယ် စူငယ်ဘာလိုင်ကျေးရွာအုပ်စု လန်ပိကျွန်း၏ တစ်ဖက်ကမ်း ကျွန်းစုအကွေ့ ပင်လယ်ကမ်းစပ်ရှိ မကြုဂလက်ကျေးရွာတွင် ပထမဦးဆုံးအကြိမ် သိုက်ဖြိုက်စည်ကားစွာ ကျင်းပဖန်ဖြိုဖြစ်သည်။ ပွဲတော်သို့ သွား-လာရေးအဆင်ပြေစေရန် လေယာဉ်ဖြင့်တစ်ဖုံ၊ ကား-လမ်း-ဖြင့်တစ်ဖုံး၊ ရေလမ်း-ဖြင့်တစ်သွယ် ခရီးစဉ်များ-အတွက် သက်ဆိုင်သူများ-က တက်ကြွစွာ ဆောင်ရွက်ပေး-ရာ ဆလုံတိုင်း-ရင်းသား-တို့နှင့် ရင်း-ရင်းနှီး-မှု တွေ့ဆုံ၍ ၎င်း-တို့၏ ဘဝကိုသာမက မြန်မာပြည်တောင်ဘက် ပင်လယ်နှင့်ကျွန်း-စု အလှများ-ကိုပါ သွား-ရောက်လေ့လာနိုင်ပြီဖြစ်ပါကြောင်း သတင်းကောင်း ပါ၊ လိုက်ရပါသည်။ ။

နိုင်ငံတော်အေးချမ်းသာယာရေးနှင့် ဖွံ့ဖြိုးရေးကောင်စီဝင် ဒုတိယဗိုလ်ချုပ်ကြီးအောင်ထွေး ဟဲဟိုး-တောင်လေးလုံးလမ်းအပိုင်း အဆင့်မြှင့်ပြုပြင်မှုလုပ်ငန်းများ စစ်ဆေးမှာကြား

ရန်ကုန် ဖေဖော်ဝါရီ ၁၅

နိုင်ငံတော်အေးချမ်းသာယာရေးနှင့် ဖွံ့ဖြိုးရေးကောင်စီဝင် ကာကွယ်ရေးဝန်ကြီးဌာနမှ ဒုတိယဗိုလ်ချုပ်ကြီး အောင်ထွေးသည် ရှမ်းပြည်နယ်အေးချမ်းသာယာရေးနှင့် ဖွံ့ဖြိုးရေးကောင်စီဥက္ကဋ္ဌ၊ အရှေ့ပိုင်းတိုင်းစစ်ဌာနချုပ် တိုင်းမှူး ဗိုလ်ချုပ်ခင်မောင်မြင့်၊ တိုင်းစစ်ဌာနချုပ်မှ အရာရှိကြီးများ၊ ပြည်နယ်အဆင့်ဌာနဆိုင်ရာတာဝန်ရှိသူများ လိုက်ပါလျက် ဇေဖော်ဝါရီ ၁၁ ရက် နံနက် ၉နာရီတွင် ပြည်သူ့ဆောက်လုပ်ရေးလုပ်ငန်းက ဆောင်ရွက်လျက်ရှိသည့် မိတ္ထီလာ-တောင်ကြီး-ကျိုင်းတုံ-တာချီလိတ်လမ်း အဆင့်မြှင့်တိုးတက်ပြုပြင်ခြင်း လုပ်ဆောင်လျက်ရှိသော ဟဲဟိုး-တောင်လေးလုံး-လမ်းအပိုင်းတစ်လျှောက် လုပ်ငန်းဆောင်ရွက်ပြီးစီးမှု အခြေအနေများကို သွား-ရောက်ကြည့်ရှုစစ်ဆေးသည်။

ဒုတိယဗိုလ်ချုပ်ကြီး အောင်ထွေးနှင့် အဖွဲ့ဝင်များသည် တောင်လေးလုံးရှိ လုပ်ငန်းခွင် ရှင်းလင်းဆောင်သို့ ရောက်ရှိကြရာ လမ်းအပိုင်းအလိုက် တာဝန်ခံအင်ဂျင်နီယာများနှင့် တာဝန်ရှိသူများက လမ်းပြုပြင်ပြီးစီးမှုနှင့် လုပ်ငန်းလိုအပ်ချက်များကို တင်ပြကြသည်။ ဆက်လက်၍ တိုင်းမှူး ဗိုလ်ချုပ်ခင်မောင်မြင့်က လမ်းအပိုင်း လိုက် ဆောင်ရွက်တာရှိမှု အခြေအနေ၊ ယန္တရား၊ ဓနဝေဒုံးစွမ်းမှု အခြေအနေ၊ ဦစား-ပေး ဆောင်ရွက်လျက်ရှိသည့် လမ်းအပိုင်း လိုက်နေရာတို့၌ လုပ်ငန်း-ဆောင်ရွက်နေမှု အခြေအနေတို့ကို ဖြည့်စွက်ရှင်း-လင်း-တင်ပြသည်။

မှာကြား

ယင်း-နောက် တင်ပြချက်များ-အပေါ် ဒုတိယ ဗိုလ်ချုပ်ကြီး-အောင်ထွေး-က မှာကြား-ရာတွင် နိုင်ငံတော် အကြီး-အကဲ၏ လမ်း-ညွှန်ချက်နှင့်အညီ မိတ္ထီလာ-တောင်ကြီး-ကျိုင်း-တုံ-တာချီလိတ် လမ်း-ကို အဆင့်မြှင့်တင်ပြီး မော်တော်ယာဉ်များ တစ်နာရီ မိုင် ၄၀ နှုန်း-အနည်း-ဆုံး မောင်း-နှင်နိုင်သည် လမ်း-ဖြစ်မြောက်ရေး ဆောင်ရွက်ရာမှ ဖြစ်သည်အတွက် အချို့-အကွေ့ များ-ပေါ်ပြစ်ရေး၊ လမ်း-မြေသား-ခိုင်မာမှုရှိရေး၊ လမ်း-သား-ချောမွေ့ အောင် ဆောင်ရွက်ရေး၊ ဖော်တော်ယာဉ်များ အလွယ်တကူ ရောင်ကွင်း သွား-လာနိုင်သည့်အထိ ဖြစ်အောင်ဆောင်ရွက်ရေး၊ လုပ်ငန်း-ခွင် အန္တရာယ်ကင်း-ရှင်း-ရေး၊ စက်ယန္တရား များ- အလေအလွင့်မရှိစေရန် ထိန်းသိမ်း ဆောင်ရွက်ရေး၊ စက်ချို့ယွင်း-နေသည့် ယန္တရား-များ-ကို အချိန်မီမြှမ်း-မံ ပြင်ဆင် ဆောင်ရွက်ရေး၊ လုပ်ငန်း-များ-ကို ပွင့်လင်း-ရာသီတွင် တတ်နိုင်သမျှ-လောက် မိုး-ကုန်ပါက ကမ်း-ခြေကိုရွှာပြီး မိသား-စုအသိ-သိ- ဆလုံဖြင့်ပင်လယ်ပြင်သို့ ထွက်ကြသည်။ ကမ်း-ခြေတွင်ထား-ခဲ့သော မိမိတို့ဆောက်ထား-သည် တဲတွင်း-သို့ အခြား-ဆလုံမိသား-စုများ- ဝင်ရောက်နေထိုင်ပါကလည်း- ခွင့်ပြုကြသည်။ မိမိတို့ လေ့ပျက်ပါက လေ့အသစ်တစ်စင်း-မဆောက်မီ နီ-စပ်ရာ အခြား-ဆလုမှ မိသား-စုများ-နှင့် သွား-ရောက်ပူးပေါင်း- နေထိုင်ကြသည်။ မိမိတို့မိသား-စု တစ်နေ့စာအတွက် ရှာနိုက်ရာမွေရာတွင် တင်းတိမ်တတ်ကြသည်။

ဆလုံတို့သည် တစ်လင်တမ်းမယား- စနစ်ဖြင့် အိမ်ထောင်ပြုလေ့ရှိကြသည်။ လူငယ်ဘဝတွင် လူပျိုလုည်ခြင်း၊ ချစ်ကြိုက်ခြင်း-ရှိပြီး မိဘများ-ထံသို့ အောင်သွယ်များ-မှတစ်ဆင့် ကွမ်း-ဖြင့်နား-ဖေ့ကက်ကြရသည်။ ကမ်း-လှမ်း-သောကွမ်း-ကို သတို့သမီး-ဘက်မှ လက်ခံပါက မိဘသဘောတူသည်ဟု အရာရောက်ပြီး သတို့သမီး-က သတို့သား-နေထိုင်ရာ ဆလုထဲသို့ လိုက်ပါနေထိုင်တော့သည်။ သား-ဦး-ရသောအခါမှ မိဘများ-လေးနှင့်ခွဲကာ သီးသန့်ဆလုတည်ထောင်၍ နေထိုင်ကြသည်။

အမျိုးသား-များ-က နေ့စဉ်စား-သောက်ဖွယ်ရာအဖြစ် ပင်လယ်ရှိငါး-များ-ကို လုံများ-ဖြင့်ဖမ်း-ယူကြပြီး မိမိတို့ အသက်မွေး-ဝမ်း-ကျောင်း-အတွက် လိုအပ်သည် သယ်ဇာတ ဝမ်း-စာများ-ကို ရေငုပ်ရာဇွေကာ ရောင်း-ချကြသည်။ အမျိုးသမီး-များ-က ကမာမုတ်ကောင်များ-ကို ထုခွဲခြင်း-အလုပ်ဖြင့် လုပ်ခရကြသည်။

ဆလုလူမျိုးတို့တွင် ကိုယ်ပိုင်ရိုးရာပုံပြင်များ-၊ တေးသီချင်း-များ-၊ သား-ချောတေး-များ-နှင့် ရိုးရာဓလေ့ထုံးစံများ-ကို သား-စဉ်မြေး-ဆက် နှုတ်တိုက်သယ်ဆောင်တက်ကြသည်။ သား-ချောတေး-ကို အမျိုးသမီး-နှင့် အမျိုးသား- အတိုင်းအဖောက်ဖြင့် သီဆိုကြရသည်။ အများ-အား-ဖြင့် အား-လပ်ဆာညဘက်အချိန်တွင် သီဆိုလေ့ ရှိကြသည်။

ဆလုလူမျိုးတို့ဘဝကို သုတေသနပြုခဲ့ကြသူများ- ရှိသည်။ ၁၉၇၄ ခုနှစ်မှစ၍ ရန်ကုန်တက္ကသိုလ်မှ ဘာသာဗေဒလေ့လာလိုက်စား-သူ ကရင်တိုင်း-ရင်း-သူ နော်ဆေးဖောက ဆလုဒေသသို့သွား-ရောက်ကာ ယခုအသက်ခုနှစ်ဆယ်ရှိသည်တိုင် နှစ်ပေါင်း ၃၀ ကျော် ဆလုတို့ဝင်-ရင်း-သား-များ-နှင့်အတူ နေထိုင်ပြီး ဗျည်း ၂၂ လုံး ပါသော ဆလုစာကို တိုင်း-ရင်း-သား စာဖြစ်ဆော ပြန်မာဘာသာဖြင့် တိထွင်ဖေ-ခဲ့ရာ ယခုအခါ ခိုင်မာလျက် ရှိလေသည်။ သူမသည် သရော်သဖန်း-ကြီး-ကျွေးခြင်း၊ ဒုံးပုလဲဆော်ဆလုကျွန်း-နှင့် လန်ဝိကျွန်း-တွင် လှည်လည်ကာ ဆလုတို့နှင့်အတူ နေထိုင်ပြီး ကလေး-များ-ကို စာသင်ပေး-လျက်ရှိသည်။

သို့ ရောက်ရှိကြရာ ရှင်း-လင်း-ဆောင်၌ ခြံတာဝန်ခံက ခြအတွင်း ဝက်မွေး-မြူရေးအတွက် အဆောင်များ-ဆောင်ရွက်ထား-ရှိမှု၊ ကြက်ဆွး-မြူရေး-အတွက် ခြပြင်ဆင်ဆောင်ရွက်နေမှု၊ ငါးမွေး-မြူရေး-အတွက် ငါး-ကန်များ- တူ-ဖော်ထား-ရှိမှု အခြေအနေများ-နှင့် စပါး၊ ပဲအမျိုးမျိုး-နှင့် ရာသီသီး-နှံများ- စိုက်ပျိုးဆောင်ရွက်ထား-ရှိမှု အခြေအနေများ-ကို ရှင်း-လင်း-တင်ပြသည်။

ဖြည့်ဆည်း

ဆက်လက်၍ ဒုတိယဗိုလ်ချုပ်ကြီး အောင်ထွေး-နှင့် အဖွဲ့ ဝင်များ-သည် ရှင်း-လင်း-ဆောင်၌ ပြသထား-သော တပ်မဟာနချုပ်နှင့် တပ်ရင်း-တပ်ဖွဲ့များ-၏ စိုက်ပျိုးရေး-လုပ်ငန်း-မှ ထွက်ရှိသည့် စပါး၊ ပဲအမျိုးမျိုး၊ ငြောင်း၊ နေကြာ၊ ပန်း-နှမ်း၊ ငရုတ်နှမ့နှာများ-ကို လည်း-ကောင်း၊ ဝက်မွေး-မြူရေး မျိုးစပ်ခြနှစ်ဆောင်၊ သား-ပေါက်ခြနှစ်ဆောင်း၊ ကြက်မီး-ကိုင်ဆောင် တစ်ဆောင်တို့ကို လည်း-ကောင်း လှည့်လည် ကြည့်ရှုစစ်ဆေး-ပြီး ဒုတိယဗိုလ်ချုပ်ကြီး-အောင်ထွေး-က စိုက်ပျိုးမွေး-မြူရေး-လုပ်ငန်း-များ- အောင်မြင်ရေး-အတွက် ကြိုး-ပမ်း-ဆောင်ရွက်ကြရန် မှာကြား-၍ လိုအပ်သည်များ- ဖြည့်ဆည်း-ဆောင်ရွက်ပေး-သည်။ (သတင်း-စဉ်)

မြဝတီရုပ်မြင်သံကြား-အစီအစဉ်

၁၆-၂-၂၀၀၄ (တနင်္ဂနွေ)

နံနက်ပိုင်း

၇း၀၀ ၁။ မြဝတီအဖွင့်
၇း၀၅ ၂။ အဖွင့်သံချင်း
၇း၁၀ ၃။ ချို့ချစ်တပ်မတော်
၇း၂၀ ၄။ မြန်မာပြည်တစ်ဝန်း ရောင်စုမှတ်တမ်း
၇း၃၀ ၅။ မြန်မာ့အသံဝဲ့ချိန်း၁၀၀
၇း၄၀ ၆။ မြန်မာ့ရိုးရာယဉ်ကျေးမှု အဆို၊ အက၊ အရေး၊ အတီး ပြိုင်ပွဲအစီအစဉ်
၇း၅၅ ၇။ ပွဲဖြိုးသာယာ ပြည်ဖြန့်မှာ
၈း၀၀ ၈။ မြဝတီရုပ်မြင်သံကြား-သတင်း
၈း၁၀ ၉။ ပွဲဖြိုးသာယာ ပြည်ဖြန့်မှာ
၈း၁၅ ၁၀။ အပိတ်နှုတ်ဆက်ကား
၈း၁၆ ၁၁။ ပြီးပါပြီ။

ညပိုင်း

၄း၀၀ ၁။ မြဝတီအဖွင့်
၄း၀၅ ၂။ အဖွင့်သံချင်း
၄း၁၀ ၃။ ပွဲဖြိုးသာယာ ပြည်ဖြန့်မှာ
၄း၁၅ ၄။ လက်မှတ်ပြ-ပြဟန် ဂီတသံ
၄း၂၀ ၅။ ရင်မှာစွဲလမ်း-တော်ဝင်ပန်း
၄း၃၀ ၆။ မြန်မာ့ရိုးရာယဉ်ကျေးမှု အဆို၊ အက၊ အရေး၊ အတီး ပြိုင်ပွဲအစီအစဉ်
၄း၄၀ ၇။ ပွဲဖြိုးသာယာ ပြည်ဖြန့်မှာ
၄း၅၀ ၈။ ကြည်နူးရွှင်ဖွယ်-တေးသရုပ်ဖော်
၅း၀၀ ၉။ **အစေးသင်ပညာရေးပို့ဆုမူ အစီအစဉ်**

Field of Psychology and Methods (ပထမနှစ်ခန်းတိုယွာ)

၅း၃၀ ၁၀။ မြဝတီရုပ်မြင်သံကြား-မဂ္ဂဇင်း
၅း၄၅ ၁၁။ သဿဘာသီကြား- စေတ်ဆန်းတေး
၆း၀၀ ၁၂။ မြဝတီရုပ်မြင်သံကြား-သတင်း
၆း၁၀ ၁၃။ နိုင်ငံတကာသတင်း
၆း၂၀ ၁၄။ မိုးလေဝသသတင်း
၆း၂၅ ၁၅။ မြန်မာ့ရှုခင်း
၆း၃၅ ၁၆။ လျှပ်တစ်ပြက်ရိုက်ချက်
၆း၄၅ ၁၇။ မြန်မာ့မာလက်သီ
၇း၀၀ ၁၈။ **ရုသနုံလင်းရုပ်မြင်စာတိုလမ်း "မောင်ရွှေးတရု၊ ဗယ်ရွှေးစုံ၊ စာ" (အပိုင်း-၇)**
၈း၀၀ ၁၉။ မြဝတီရုပ်မြင်သံကြား-သတင်း
၂၀။ ဖွဲ့ဖြိုးသာယာပြည်ဖြန့်မှာ
၂၁။ လျှပ်တစ်ပြက်ရိုက်ချက်
၂၂။ တိုင်းကျိုးပြည်ပြုတည်ထောင်မှု
၂၃။ **ရုသနုံလင်းရုပ်မြင်စာတိုလမ်း "သစ္စာမဖျိုင်" (အပိုင်း-၁၁)**
၂၄။ သင်းအတွက်မနက်ဖြန်
၂၅။ အပိတ်နှုတ်ဆက်ကား
၂၆။ ပြီးပါပြီ။

နိုင်ငံတော် ဗဟိုသံဃာ့ဝန်ဆောင် စတုတ္ထအစည်းအဝေးနှင့် သာသနာတော်ဆိုင်ရာ ဘွဲ့တံဆိပ်တော်များ ဆက်ကပ်လှူဒါန်းပူဇော်ပွဲ ဆွမ်း၊ ကွမ်းနှင့် အခချိုရည် ဆက်ကပ်လှူဒါန်းနိုင်

ရန်ကုန် ဖေဖော်ဝါရီ ၁၅

ပဉ္စမအကြိမ် နိုင်ငံတော်ဗဟိုသံဃာ့ဝန်ဆောင်အဖွဲ့ စတုတ္ထအစည်းအဆေးနှင့် သာသနာတော် ဆိုင်ရာ ဘွဲ့တံဆိပ်တော်များ ဆက်ကပ်လှူဒါန်းပူဇော်ပွဲ ဆွမ်း၊ဆန်စိမ်း လောင်းလှူပွဲအခမ်းအနားကို ၁၃ဖြာခုနှစ် တပေါင်းလဆန်း ၁၁ရက်မှ တပေါင်းလဆန်း ၁၅ရက်ထိ (မတ် ၁ရက်မှ ၅ရက်အထိ) ရန်ကုန်မြို့ သီရိမင်္ဂလာ ကမ္ဘာအေးကုန်းမြေ ဗဟာပါသာဏာလိုဏ်ဂူတော်ကြီး၌ ကျင်းပမည်ဖြစ်သည်။

အဆိုပါ အစည်းအဝေးနှင့် သာသနာတော်ဆိုင်ရာ ဘွဲ့တံဆိပ်တော် ဆက်ကပ်လှူဒါန်းပူဇော်ပွဲ အခမ်းအနားသို့ နိုင်ငံတော်ဩဝါဒါစရိယ ဆရာတော်ကြီးများ၊ နိုင်ငံတော်သံဃမဟာနာယက ဆရာတော်ကြီးများ၊ နိုင်ငံတော်ဗဟိုသံဃာဝန်ဆောင် ဆရာတော်ကြီးများနှင့် ဘွဲ့တံဆိပ်တော် ဓယူတော်မူကြသည် ဆရာတော်ကြီးများ၊ အထူးပင် တိပိဋကဓရ တိပိဋကကောဝိဒ ဆရာတော်ကြီးများ၊ ပဓာနသမဏသံဃာတော်များ စုစုပေါင်း ဆရာတော် သံဃာတော် ၉၁ပါးကျော် ကြွရောက်တော်မူကြမည်ဖြစ်သည်။

လှူဒါန်းနိုင်

ယင်းဆရာတော်ကြီးများအား ဆွမ်း၊ ကွမ်းနှင့် အချိုရည် ဆက်ကပ်လှူဒါန်းလိုကြသော အလှူရှင်များသည် သံဃာတော် တစ်ပါး၊လျှင် တစ်နေ့တာ ငွေကျပ်တစ်ထောင်နှုန်းဖြင့် ရန်ကုန်မြို့ ကမ္ဘာအေးကုန်းမြေ ဥက္ကာရကုရုကျောင်းဆောင်ရှိ ဆွမ်းကွမ်းဝေယျာဝစ္စအဖွဲ့ ဖုန်း– ၆၆၀၇၆၆၊ ၆၆၀၉၉၈၄နှင့် ၆၆၀၁၄၄၅၀တို့သို့ ဆက်သွယ်လှူဒါန်းနိုင်ကြောင်း သာသနာရေးဦးစီးဌာနမှ သတင်းရရှိသည်။ (သတင်းစဉ်)



စက်မှုစွမ်းအား ခေတ်ကျော်လွှား





နယ်စပ်ဒေသနှင့် တိုင်းရင်းသားလူမျိုးများ၏ ဖွံ့ဖြိုးတိုးတက်မှုအကောင်အထည်ဖော်ရေး လုပ်ငန်းကော်မတီဥက္ကဋ္ဌ၊ နိုင်ငံတော်ဝန်ကြီးချုပ် ဗိုလ်ချုပ်ကြီး ခင်ညွန့် ရှုခဲ့ပြည်နယ်(အရှေ့ပိုင်း) အထူးဒေသ(၄) အဖွဲ့ဥက္ကဋ္ဌ ဦးနိုင်းလင်းနှင့် အဖွဲ့ဝင်များအား ရန်ကုန်မြို့ ကုန်းဘြင့်သာရှိ ဗဟျာသီရိဗိမာန်နန်း၌ မွန်ဘေ့ဆုံနွတ်ဆက်စဉ်။ (သတင်းစဉ်)

✡ **ရှေ့ဖုံးမှ**

နိုင်ငံတော်၏ ရှေ့ဆက်သွားမည့် မူဝါဒလမ်းစဉ်များ အောင်အောင်မြင်မြင် အကောင်အထည်ဖော် ဆောင်ရွက်နိုင်ရေးအတွက် နိုင်ငံတော်အမိုးရှေ့၊ ဦးဆောင်မှု အောက်တွင် ပြည်သူတစ်ရပ်လုံးနှင့်အတူ ကျရာကဏ္ဍက တာဝန်ခံကျပွန်းစွာ ထမ်းဆောင်သွားမည်ဖြစ်ကြောင်းဖြင့် ရှင်းလင်းတင်ပြကြသည်။

ထို့နောက် တိုင်းရင်းသားဒေါင်းဆောင်များက ဒေသဖွံ့ဖြိုးရေးအတွက် ပညာရေး၊ ကျန်းမာရေး၊ စိုက်ပျိုးရေးလုပ်ငန်းများနှင့် ကမ္ဘာလှည့်ခရီးသွား လုပ်ငန်းများတွင် နိုင်ငံတော်က ကူညီပံ့ပိုးပေးရေးတို့ကို တင်ပြဆွေးနွေးကြသည်။ (သတင်းစဉ်)

နိုင်ငံတော် အေးချမ်းသာယာရေးနှင့် ဖွံ့ဖြိုးရေးကောင်စီဝင်၊ ကာကွယ်ရေးဝန်ကြီးဌာနမှဒုတိယဗိုလ်ချုပ်ကြီး မောင်ဘိုနှင့် တနင်္သာရီတိုင်းဒေသကြီး စစ်ဌာနချုပ် ဗိုလ်မှူးချုပ် အုန်းမြင့်မိုက ဟိုင်္ဂလန်အမြန်ရေယာဉ် (၈) ဖွင့်ပွဲ အခမ်းအနားတွင် ဟိုင်္ဂလန်အမြန်ရေယာဉ်(၈)ကို ပဲကြီးဖြတ်၍ ဖွင့်လှစ်ပေးကြစဉ်။ (သတင်းစဉ်)

ကာကွယ်ရေးဝန်ကြီးဌာနမှ ဒုတိယဗိုလ်ချုပ်ကြီးမောင်ဘို မြတ်မြို့ မြန်မာ့စီးပွားရေးဘဏ် အဆောက်အအုံသစ် ဖွင့်ပွဲနှင့် ဟိုင်္ဂဖိုင် အမြန်ရေယာဉ်(၈)ဖွင့်ပွဲ တက်ရောက်ချီးမြှင့်

ရန်ကုန် ဖေဖော်ဝါရီ ၁၅

ဘဏ္ဍာရေးနှင့်အခွန်ဝန်ကြီးဌာန မြတ်မြို့၊ မြန်မာ့စီးပွားရေးဘဏ် အဆောက်အအုံသစ်ဖွင့်ပွဲ အခမ်းအနားကို ဖေဖော်ဝါရီ ၁၄ရက် ၁နာရီ ၁၅မိနစ်တွင် တနင်္သာရီတိုင်း မြတ်မြို့၊ ကန်ဗူးမြို့မရပ်ကွက်ရှိ အဆိုပါ မြန်မာ့စီးပွားရေးဘဏ် အဆောက်အအုံသစ်ရှေ့၌ကျင်းပရာ နိုင်ငံတော်အေးချမ်းသာယာရေးနှင့် ဖွံ့ဖြိုးရေးကောင်စီဝင်၊ ကာကွယ်ရေးဝန်ကြီးဌာနမှ ဒုတိယဗိုလ်ချုပ်ကြီးမောင်ဘို တက်ရောက်ချီးမြှင့်သည်။

တက်ရောက်

အဆိုပါအခမ်းအနားသို့ တနင်္သာရီတိုင်း အေးချမ်းသာယာရေးနှင့် ဖွံ့ဖြိုးရေးကောင်စီ ဥက္ကဋ္ဌ၊ ကမ်ရိုးတန်းဒေသတိုင်းစစ်ဌာနချုပ် တိုင်းမှူး ဗိုလ်မှူးချုပ်အုန်းမြင့်၊ ဘဏ္ဍာရေးနှင့် အခွန်ဝန်ကြီးဌာန ဝန်ကြီး ဗိုလ်ချုပ်လှထွန်း၊ လယ်ယာစိုက်ပျိုးရေးနှင့် ဆည်မြောင်းဝန်ကြီးဌာန ဒုတိယဝန်ကြီးများကို လက်တွေ့ ရေးသားပြောဆိုမှုများ ပြုလုပ်လျက် အင်္ဂလိပ်စကားပြောကို ထိရောက် စုလင်စွာဖြင့် သင်ကြားပေးမည်ဖြစ်သည်။ အသေးစိတ်သိလိုပါက အမှတ် (၁၈) ရတနာလမ်း၊ မြေနီကုန်း၊ စမ်းချောင်းမြို့နယ် (ယုဇနကုန်တိုက်အနီး) ရန်ကုန်မြို့ ဖုန်း– ၅၀၃၉၉၄ နှင့် ၂၂၄၄၂၅စတို့သို့ ဆက်သွယ်စုစမ်းနိုင်ကြောင်းသိရသည်။ (က–၀)

ထို့နောက် ဘဏ္ဍာရေးနှင့် အခွန်ဝန်ကြီးဌာန ဝန်ကြီး ဗိုလ်ချုပ်လှထွန်း က အမှာစကား ပြောကြားသည်။

ဆက်လက်၍ ဒေသခံပြည်သူတစ်ဦးက မြန်မာ့စီးပွားရေးဘဏ် အဆောက်အအုံသစ် ဆောက်လုပ်ပေးခြင်းအတွက် ဒေသခံပြည်သူများကိုယ်စား နိုင်ငံတော်ကို ကျေးဇူးတင်ရှိပါကြောင်းဖြင့် ပြောကြားသည်။

ဓာတ်ပုံပေးအပ်

ထို့နောက် မြန်မာ့စီးပွားရေးဘဏ်ဦးဆောင်ညွှန်ကြားရေးမှူး ဦးစိုးတင် က နိုင်ငံတော် အေးချမ်းသာယာရေးနှင့် ဖွံ့ဖြိုးရေးကောင်စီဝင် ဒုတိယဗိုလ်ချုပ်ကြီး မောင်ဘို၊ တိုင်းမှူး ဗိုလ်မှူးချုပ်အုန်းမြင့်နှင့် ဝန်ကြီး ဗိုလ်ချုပ်လှထွန်းတို့ထံ ဖွင့်ပွဲအထိမ်းအမှတ် ဓာတ်ပုံများကို ပေးအပ်သည်။

ယင်းနောက် ဒုတိယဗိုလ်ချုပ်ကြီး မောင်ဘိုက စက်ခလုတ်နှိပ်၍ မြန်မာ့စီးပွားရေးဘဏ် မြတ်မြို့ ဆိပ်ငယ်တံတားသို့ ရောက်ရှိကြသည်။

ထို့နောက် ဟိုင်းဖိုင်အမြန်ရေယာဉ် (၈) ဖွင့်ပွဲ အခမ်းအနားကို ဆိပ်ငယ်တံတားရှိ အဆိုပါ ရေယာဉ်ရှေ့၌ ကျင်းပရာ အစီအစဉ်အရ ဒုတိယဗိုလ်ချုပ်ကြီး မောင်ဘိုနှင့် တိုင်းမှူး ဗိုလ်မှူးချုပ်အုန်းမြင့်တို့က ဟိုင်းဖိုင်အမြန်ရေယာဉ်(၈)ကို ပဲကြီးဖြတ်၍ ဖွင့်လှစ်ပေးကြပြီး အမွေးနုသာရည်ဖြင့် ပက်ဖျန်းပေးကြသည်။

ယင်းနောက် ဒုတိယဗိုလ်ချုပ်ကြီး မောင်ဘိုနှင့်အဖွဲ့သည် အမြန်ရေယာဉ် (၈)အတွင်း လှည့်လည်ကြည့်ရှုကြရာ T.Z.K ကုမ္ပဏီလိမ်တက်မှ ဒါရိုက်တာ ဦးစိုးဝင်းက လိုက်လံရှင်းလင်းပြသသည်။

အဆိုပါ ဟိုင်းဖိုင်အမြန်ရေယာဉ်(၈) သည် ထား၀ယ်–မြိတ်–ကော့သောင်း ခရီးစဉ်ကို ပြေးဆွဲမည် ဖြစ်သည်။ (သတင်းစဉ်)



၂၀၀၄ခုနှစ် ဖေဖော်ဝါရီ ၁၅ရက် ထုတ် ရိပ္ပိတာ နိုင်ငံတကာသတင်းနှင့် စီးပွားရေးဂျာနယ် အမှတ် (၁၀၈) မျက်နှာဖုံး။ (က–၀)

နွေရာသီအင်္ဂလိပ်ဘာသာ ကျွမ်းကျင်မှုသင်တန်းများဖွင့်မည်

ရန်ကုန် ဖေဖော်ဝါရီ ၁၅

P.E.S Pratical English Speaking U Win Maw (Research) အင်္ဂလိပ်စကားပြောသင်တန်းတွင် GCE, TOEFL, IELTS, KET စသည် သင်တန်းများကို များစွာအထောက်အကူပြုသည့် အင်္ဂလိပ်ဘာသာ ကျွမ်းကျင်မှုဆိုင်ရာသင်တန်းများဖြစ်သည့် အခြေခံ Grammar နှင့် Speaking (လေ့လာ)၊ အဆင့်မြင့် English Grammar (လေ့လာ)၊ အဆင့်မြင့် Spoken English (လေ့လာ)၊ အဆင့်မြင့် Vocabulary & Reading (လေ့လာ)၊ အသံထွက်သဒ္ဒဗေဒပညာရပ် Phonetics (တစ်လခွဲ)စသည် လခစဉ်ပုံမှန်သင်တန်းများ သင်ကြားပေးလျက်ရှိသည်။ အထူးအစီအစဉ်အနေဖြင့် ကလေးများအတွက် အသက်အရွယ်အလိုက် အဆင့်များခွဲ၍ ရုပ်ပုံကားချပ်များကို ကြည့်ရှုခြင်း ဘာသာစကား အထောက်အကူပြု အင်္ဂလိပ်သီချင်းများ သီဆို၍ သဒ္ဒါလေ့ကျင့်နည်းများကို ပြုလုပ်ပေးသွားမည်ဖြစ်ပြီး အသေးစိတ်သိလိုပါက ဗဟိုရုံး ၂၂၊ ဗိုလ်တထောင်လမ်း၊ ဒဂုံဆိပ်ကမ်းသစ်၊ ဒဂုံမြို့သစ်အရှေ့ပိုင်း၊ ဖုန်း– ၂၇၂၂၂၂၊ ၂၇၂၂၂၃ သို့ ဆက်သွယ်မေးမြန်းနိုင်ကြောင်း သိရသည်။

16-2)KM.P65 7 2/16/04, 1:18 AM

ပညာရေးဖြင့် ခေတ်မီဖွံ့ဖြိုးတိုးတက်သော နိုင်ငံတော်ကြီးတည်ဆောက်အုံ

☆ မြန်မာနိုင်ငံမှ

တာဝန်ရှိပုဂ္ဂိုလ်များ၊ ဌာနဆိုင်ရာ အကြီးအကဲများ၊ တိုင်း၊ ခရိုင်နှင့် မြို့နယ်ဆေးချမ်းသာယာရေးနှင့် ဖွံ့ဖြိုးရေးကောင်စီဝင်များ၊ ဌာနဆိုင်ရာ တာဝန်ရှိသူများ၊ လူမှုရေးအသင်းအဖွဲ့များ၊ စက်မှုလက်မှုသိပ္ပံ(မြင်းခြံ)ကျောင်းအုပ်ကြီးနှင့် ဆရာ၊ ဆရာမများ၊ ကျောင်းသား၊ ကျောင်းသူများ၊ ဘဝရေရာအဖွဲ့၊ ပန်းဖွားအကအဖွဲ့၊ ကျွဲကလွတ်အကအဖွဲ့၊ ဒေသခံပြည်သူများနှင့် မိတ်ကြေးထားသူများ တက်ရောက်ကြသည်။

ဖဲကြိုးဖြတ်ဖွင့်လှစ်

အစီအစဉ်အရ အစိုးရစက်မှုလက်မှုသိပ္ပံ(မြင်းခြံ) ပင်မဆောင်ဖွင့်ပွဲကို အဆိုပါ ပင်မဆောင်ရှေ့၌ကျင်းပရာ အစိုးရ စက်မှုလက်မှုသိပ္ပံ(မြင်းခြံ)မှ ပထမနှစ်စက်မှုစွမ်းအား အထူးပြုကျောင်းသား မောင်ဇော်မျိုးဦးနှင့် ပထမနှစ် မြို့ပြအထူးပြုကျောင်းသူ မဖြူမော်မော်တို့က ဖဲကြိုးဖြတ်၍ ပင်မဆောင်ကို ဖွင့်လှစ်ပေးကြသည်။





ထို့နောက် မြန်မာနိုင်ငံပညာရေးကော်မတီဥက္ကဋ္ဌ၊ နိုင်ငံတော်ဝန်ကြီးချုပ်နှင့် အဖွဲ့ဝင်များသည် ဆရာ၊ ဆရာမများ၊ ကျောင်းသား၊ ကျောင်းသူများနှင့်အတူ ပင်မဆောင်ရှေ့၌ စုပေါင်းဓာတ်ပုံရိုက်ကြသည်။

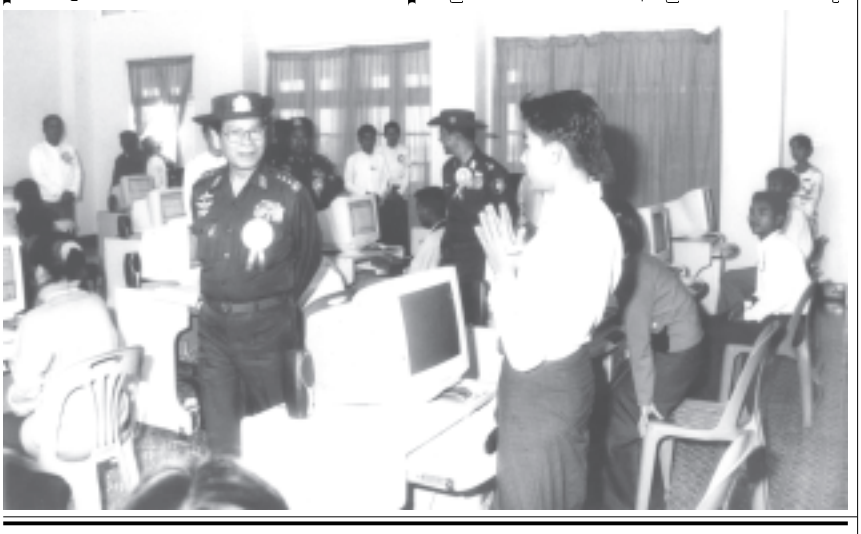
ယင်းနောက် နိုင်ငံတော်ဝန်ကြီးချုပ် ဗိုလ်ချုပ်ကြီးဒင်ညွှန့်နှင့် အဖွဲ့ဝင်များသည် အစိုးရစက်မှုလက်မှုသိပ္ပံ(မြင်းခြံ) ပင်မဆောင်ဖွင့်ပွဲ အထိမ်းအမှတ်အဖြစ် ပင်မဆောင်ပရဝုဏ်အတွင်း၌ ကဲကော်၊ ခရေနှင့်ပိတောက်ပင်များကို စိုက်ပျိုးကြသည်။

ဆက်လက်၍ မြန်မာနိုင်ငံ ပညာရေးကော်မတီဥက္ကဋ္ဌ၊ နိုင်ငံတော်ဝန်ကြီးချုပ် ဗိုလ်ချုပ်ကြီးဒင်ညွှန့်သည် ပင်မဆောင်ကမ္ဘည်းဆော်ကွန်းကြေးပြားကို စက်ခလုတ်နှိပ်၍ ဖွင့်လှစ်ပေးသည်။

ထို့နောက် နိုင်ငံတော်ဝန်ကြီးချုပ်နှင့် အဖွဲ့ဝင်များသည် ကမ္ဘည်းဆော်ကွန်းကြေးပြားကို နှံ့သာရည်များဖြင့် ပက်ဖျန်းဆေးကြေးပြီး ပင်မဆောင်ဖွင့်ပွဲအခမ်းအနားကို ရပ်သိမ်းလိုက်သည်။

အခမ်းအနားအပြီးတွင် နိုင်ငံတော်ဝန်ကြီးချုပ် ဗိုလ်ချုပ်ကြီးခင်ညွှန့်နှင့် အဖွဲ့ဝင်များသည် အစိုးရစက်မှုလက်မှုသိပ္ပံ(မြင်းခြံ)၏ Computerခန်း၊ မနှင့် e-Library တို့ကို ကြည့်ရှုစစ်ဆေးကြသည်။ (သတင်းစဉ်)

မြန်မာနိုင်ငံ ပညာရေးကော်မတီဥက္ကဋ္ဌ၊ နိုင်ငံတော်ဝန်ကြီးချုပ် ဗိုလ်ချုပ်ကြီးခင်ညွှန့်နှင့် အဖွဲ့ဝင်များ ဇေဖော်ဝါရီ ၁၁ရက်က (၅၇) နှစ်မြောက် ပြည်ထောင်စုနေ့ကို ဂုဏ်ပြုကြွေးကြော်ဖွင့်လှစ်သည့် မြင်းခြံမြို့ရှိ အစိုးရစက်မှုလက်မှုသိပ္ပံ(မြင်းခြံ) ပင်မဆောင်အတွင်း လိုက်လံကြည့်ရှုစစ်ဆေးစဉ်။ (သတင်းစဉ်)



ပြည်ထောင်စုနေ့ကိုယ်စားလှယ်များ တိုင်းရင်းသားကျေးရွာ သွားရောက်လေ့လာ

ရန်ကုန် ဇေဖော်ဝါရီ ၁၅

(၅၇)နှစ်မြောက် ပြည်ထောင်စုနေ့အခမ်းအနားနှင့် ဂုဏ်ပြုညစာစား၌သို့ တက်ရောက်ခဲ့ကြသော ပြည်ထောင်စုနေ့ တိုင်းရင်းသားကိုယ်စားလှယ်များဖြစ်ကြသည့် ပြည်နယ်နှင့်တိုင်းများမှ ရိုးရာယဉ်ကျေးမှုအဖွဲ့ဝင်များနှင့် ပြည်ထောင်စုကြိုဆိုရေးနှင့် ဖွံ့ဖြိုးရေးအသင်းဝင် ကိုယ်စားလှယ်များသည် နိုင်ငံတော်၏ ဖွံ့ဖြိုးတိုးတက်မှုအခြေအနေများကို ကြည့်ရှုလေ့လာရန် ယနေ့နံနက်ပိုင်းတွင် ရန်ကုန်မြို့တွင်း လေ့လာရေးခရီးထွက်ခွာလာကြရာ ရှေ့ဦးစွာ သာကေတမြို့နယ် သန်လျင်တံတားအနီးရှိ ပြည်ထောင်စုတိုင်းရင်းသားကျေးရွာသို့ ရောက်ရှိကြသည်။

ပြည်ထောင်စုနေ့ တိုင်းရင်းသားကိုယ်စားလှယ်များအား နယ်စပ်ဒေသနှင့် တိုင်းရင်းသားလူမျိုးများ ဖွံ့ဖြိုးတိုးတက်ရေးနှင့် စည်ပင်သာယာရေးဝန်ကြီးဌာနနယ်စပ်ဒေသနှင့် တိုင်းရင်းသားလူမျိုးများ ဖွံ့ဖြိုးတိုးတက်ရေးဦးစီးဌာန ညွှန်ကြားရေးမှူးချုပ် ဗိုလ်မှူးကြီးသန်းဆွေနှင့် တာဝန်ရှိသူများက ကြိုဆိုနှုတ်ဆက်ကြပြီး ပြည်ထောင်စုတိုင်းရင်းသားကျေးရွာနှင့်စပ်လျဉ်း၍ ရှင်းလင်းပြောကြားကာ အထိမ်းအမှတ်အလေ့ လဲလှယ်ကြသည်။

ထို့နောက် ပြည်ထောင်စုနေ့တိုင်းရင်းသားကိုယ်စားလှယ်များသည် ပြည်ထောင်စုတိုင်းရင်းသားကျေးရွာရှိ နန်းခြင်မျော်စင်၊ ဗမာရွာ၊ ရခိုင်ရွာနှင့် ထုတ္ထန်သိမ်၊ မွန်တိုင်းရင်းသားရွာနှင့် ကျိုက်ထီးရိုးဈေးတို၊ ကရင်တိုင်းရင်းသားရွာနှင့် ဓနကပင်တောင်၊ ချင်းတိုင်းရင်းသားရွာနှင့် ရိုင်ဒါ်ရေကန်၊ ကချင်တိုင်းရင်းသားရွာနှင့် ခါကာဘိုရာဇိဆောင်၊ ရှမ်းတိုင်းရင်းသားရွာနှင့် အင်းလေးကန်၊ ကယားတိုင်းရင်းသားရွာနှင့် တောင်ကွဲဈေတိန့်နှင့် ဆွေတောင်ဆည်တို့အပြင် မိကျောင်းကန်၊ ဥက်ရုန့်နှင့် ရွှေသမင်ရုတို့ကို လှည့်လည်ကြည့်ရှုလေ့လာကြသည်။

ထိုမှတစ်ဆင့် ပြည်ထောင်စုနေ့ တိုင်းရင်းသားကိုယ်စားလှယ်များသည် သာကေတမြို့နယ်ရှိ ရွှေဝင်းသာအပန်းဖြေဥယျာဉ်သို့ ရောက်ရှိကြရာ ရန်ကုန်မြို့ တော်စပည်ပင်သာယာရေးကော်မတီ ပန်းဥယျာဉ်နှင့် အားကစားကွင်းများဌာန ဌာနမှူး ဦးညွှန့်ဖေနှင့် တာဝန်ရှိသူများက ကြိုဆိုနှုတ်ဆက်ကြပြီး အထိမ်းအမှတ်အလေ့ လဲလှယ်ကြသည်။

ယင်းနောက် ပြည်ထောင်စုနေ့တိုင်းရင်းသားကိုယ်စားလှယ်များသည် ရွှေဝင်းသာအပန်းဖြေဥယျာဉ်၌ ပျော်ရွှင်စွာအပန်းဖြေကြသည်။ (သတင်းစဉ်)

၂၀၀၃ ခုနှစ်အတွက် ပခုက္ကူဦးအုံးဖေစာပေဆု၊ ပညာရည်ချွန်ဆုနှင့် ပခုက္ကူစာကြည့်တိုက်စာအုပ်ဆု ဆုချီးမြှင့်ပွဲ ပခုက္ကူမြို့တွင် ကျင်းပမည်

ရန်ကုန် ဇေဖော်ဝါရီ ၁၅

၂၀၀၃ ခုနှစ်အတွက် ပခုက္ကူဦးအုံးဖေစာပေဆု၊ ပညာရည်ချွန်ဆု၊ ယဉ်ကျေးမှုတက္ကသိုလ်မှ ပညာသင်ဆုရသူများနှင့် ပခုက္ကူစာကြည့်တိုက်စာအုပ်ဆုရသူများ၏ အမည်စာရင်းများကို သက်ဆိုင်ရာများမှ ထုတ်ပြန်ခဲ့ပြီးဖြစ်သည်။ ဆုချီးမြှင့်ပွဲအခမ်းအနားကို ဖေဖော်ဝါရီ ၂၂ရက် (တနင်္ဂနွေနေ့) နံနက် ၉နာရီတွင် ပခုက္ကူမြို့ ပြည်သာယာခန်းမ၌ ကျင်းပသွားဖြစ်ရာ ဆုရရှိသူများသည် စာပေမိမာန် အမှတ် ၅၂/၅၃ ကုန်သည်လမ်း ရန်ကုန်မြို့ ဖုန်း-၂၅၂၅၆နှင့် ၄၀၀၄၈တို့သို့ အမြန်ဆက်သွယ်ရန် မိုးဆော်ထားသည်။

ဆုရသူများသည် မိမိအစီအစဉ်ဖြင့် ပခုက္ကူမြို့ သို့ သွားရောက်လိုပါက ဖေဖော်ဝါရီ ၂၀ရက် ညနေနောက်ဆုံးထား၍ ပခုက္ကူမြို့သို့ ရောက်ရှိရန်နှင့် ရန်ကုန်မြို့မှ လိုက်ပါမည်သူများ သက်ဆိုင်ရာတို့သို့ ဖေဖော်ဝါရဲ၁ရက် နံနက် ၁၁နာရီ နောက်ဆုံးထားပြီး လူကိုယ်တိုင် သတင်းပို့ကြရမည်ဖြစ်သည်။

လက်ခံမည်

၂၀၀၄ ခုနှစ်အတွက် ပခုက္ကူဦးအုံးဖေစာပေဆု ဘာသာရပ်ငါးမျိုးဖြစ်သော ကဗျာပေါင်းချုပ်၊ ဝတ္ထုရှည်၊ ဝတ္ထုတိုပေါင်းချုပ်၊ ကျမ်းစာပေနှင့် သုတေသနစာပေဆုများအတွက် ပြိုင်ပွဲဝင်ရန်စာမူများကို စာပေမိမာန်မှ လက်ခံလျက်ရှိရာ ၂၀၀၄ ခုနှစ် စက်တင်ဘာ ၃၀ရက် နောက်ဆုံးထား၍ လက်ခံမည်ဖြစ်သည်။ (သတင်းစဉ်)

၂၀၀၃ ခုနှစ်အတွက် ပခုက္ကူဦးအုံးဖေစာပေဆု ယဉ်ကျေးမှုတက္ကသိုလ်မှ ပညာသင်ဆုရ စာရင်းထုတ်ပြန်

ရန်ကုန် ဇေဖော်ဝါရီ ၁၅

ပခုက္ကူဦးအုံးဖေစာပေဆု ရန်ပုံငွေကြေးကြပ်ရေးကော်မတီက နှစ်စဉ်ချီးမြှင့်နေကျဖြစ်သည့် ယဉ်ကျေးမှုတက္ကသိုလ် ပညာသင်ဆုအတွက် သက်ဆိုင်ရာမှ ထုတ်ပြန်ကြေညာခဲ့ရာ ၂၀၀၃ခုနှစ်အတွက် ပညာသင်ဆုကို ယဉ်ကျေးမှုတက္ကသိုလ်(ရန်ကုန်)မှ မနေသူ၊ လေဖောဝေ(ပထမနှစ်၊ ဂီတအထူးပြု)နှင့် ယဉ်ကျေးမှုတက္ကသိုလ်(မန္တလေး)မှ မသက်မာစိုး(ပထမနှစ်၊ သဘင်အထူးပြု)တို့ ရရှိသည်။

ချီးမြှင့်သွားမည်

အဆိုပါဆုရသူများအား ၂၀၀၄ခုနှစ် ဖေဖော်ဝါရီ ၂၂ရက်(တနင်္ဂနွေနေ့) နံနက်ဒေါ်ရီတွင် ပခုက္ကူမြို့ ပြည်သာယာခန်းမ၌ကျင်းပမည် ပခုက္ကူဦးအုံးဖေစာပေဆု၊ ပညာရည်ချွန်ဆုနှင့် ပခုက္ကူစာကြည့်တိုက်စာအုပ်ဆု ဆုချီးမြှင့်ပွဲ အခမ်းအနား၌ တစ်ပေါင်းတည်း ချီးမြှင့်သွားမည်ဖြစ်သည်။ (သတင်းစဉ်)

(၅၇)နှစ်မြောက် ပြည်ထောင်စုနေ့ပြဒွဲ အဋ္ဌမနေ့အဖြစ် ဆက်လက်ခင်းကျင်းပြသ

ရန်ကုန် ဖေဖော်ဝါရီ ၁၅

၂၀၀၄ခုနှစ် (၅၇)နှစ်မြောက် ပြည်ထောင်စုနေ့ ပြဒွဲခင်းကျင်းပြသရေး ဆပ်ကော်မတီက ကြီးမှူးကျင်းပသည့် (၅၇)နှစ်မြောက် ပြည်ထောင်စုနေ့ပြဒွဲကို ယနေ့နံနက် ၉နာရီမှ ညနေ ၅နာရီအထိ ရန်ကုန်မြို့ တပ်မတော်ခန်းမ၌ အဋ္ဌမနေ့အဖြစ် ဆက်လက်ခင်းကျင်းပြသပြီး

ပြဒွဲတွင် ဆောက်လုပ်ရေးဝန်ကြီးဌာန ပြခန်းတွင် သံလွင်တံတား(မော်လမြိုင်)ပြကွက်၊ ဒေးဒဂုံတံတား ပြကွက်၊ ဗားရိတံတားပြကွက်၊ ဒါးကတံတားပြကွက်၊ ကျွဲကူး–ကျောက်ဖျာတံတားပြကွက်၊ ရွှေလီတံတားပြကွက်၊ တနိုင်းတံတားပြကွက်၊ သံလွင်တံတား(ဘား‌အံ)ပြကွက်၊ ဗလမင်းထင်တံတားပြကွက်၊ လာရှိဒီဂရီကောလိပ်၊ မြိတ် ဒီဂရီကောလိပ် ပြကွက်၊ ပြည်ထောင်စုလမ်းမကြီးများ ပြကွက်၊ အထူးစီမံကိန်းဝင် တံတားကြီးများ ပြကွက်များကို ဓာတ်ပုံ၊ ရုပ်ပုံ၊ ကား‌ချပ်၊ မြေပုံများဖြင့် ဝေဝေဆာဆာ ပြသထား‌သည်။

စုမဲ့‌အင်ဝန်ကြီးဌာန ပြခန်းတွင် မြန်မာ့ရေနံထွက်ပစ္စည်း၊ ဧရာဝတီမြစ်ကြီးတစ်လျှောက် ရေနံတွင်းများ၊ ရေနံချောင်းရေး လမ်းကြောင်းပြ ပြကွက်၊ မြန်မာ့ရေနံထွက်ပစ္စည်း၊ ရောင်းဝယ်ရေးပုံဇယား၊ ပြည်နယ်နှင့်တိုင်းများ၊ တွင်ရှေ့ဆက်လက်ဆောင်ရွက်မည့် စီမံကိန်းများ ပြကွက်များ၊ ရဲတံခွန်နှင့် ရတနာသဘာဝဓာတ်ငွေ့ စီမံကိန်း ပြကွက်၊ မြန်မာ့ရေနံဓာတုဗေဒလုပ်ငန်း ပြကွက်၊ မြန်မာ့ရေနံသဘာဝဓာတ်ငွေ့လုပ်ငန်း ပြကွက်များကို ပြသထား‌သည်။

အလာ:တူ ကွန်ပျူတာ ဉာဏ်စမ်း၊ ပဟေဠိပြိုင်ပွဲကို ကျင်း‌ပ‌ဆေး‌လျက်ရှိရာ ကျောင်း‌သား၊ ကျောင်း‌သူများ ဝင်ရောက်ယှဉ်ပြိုင် ဖြေဆိုနေကြသည်ကို ဆွေ့.ရုသည်။

ယခုပြပွဲသို့ ပြည်ထောင်စု ကြိုခိုင်ရေးနှင့် ဖွံ့ဖြိုးရေး‌အသင်း၀င်များ၊ ခြေကုဋ္ဌက္ကလာပဖြို့နယ် အမှတ်(၁) အခြေခံပညာ အလယ်တန်းကျောင်း၊ ကမာရွတ်ဖြို့နယ် အမှတ်(၄) အခြေခံပညာ မူလတန်းကျောင်း၊ အမှတ်(၂) အခြေခံပညာ အလယ်တန်းကျောင်း၊ အမှတ်(၁)၊ အမှတ်(၃)၊ အမှတ်(၄) အခြေခံပညာ အထက်တန်းကျောင်း တို့မှ ကျောင်းသား၊ ကျောင်းသူများ၊ လမ်းမကော်ဖြို့နယ် ကြက်ခြေနီတပ်ဖွဲ့ ၀င်များ‌နှင့် ရဟန်း‌ရှင်လူ ပြည်သူလူထု စုစုပေါင်း ၄၃၅၃ဦး လာရောက် ကြည့်ရှု လေ့လာကြသည်။

ပြခန်း ခန်း‌မအပြင်ဘက်၌ ပြခန်းများ‌ရေး‌ဝန်ကြီး‌ဌာန သတင်း‌နှင့် စာ‌နယ်ဇင်း‌လုပ်ငန်း စာ‌အုပ်‌ဆိုင်‌ခန့်‌စေ‌ပေ‌မာ်‌ခန့်‌စာ‌အုပ်‌ဆိုင်‌တို့‌ကို ဖွင့်‌လှစ်‌ရောင်း‌ချ‌ပေး‌ လျက်‌ရှိ‌ရာ ပြခန်း‌ဝင်‌ပေါက်‌ဝ‌တွင် ပြည်‌သူ‌များ‌ စာ‌အုပ်‌စာ‌ပေ‌များ‌ကို ဝယ်‌ယူ‌အား‌ပေး‌ကြသည်။

အဆိုပါပြပွဲကို ဖေဖော်ဝါရီ ၁၆ရက် အထိ ဖွင့်လှစ်ထား‌မည်ဖြစ်‌ရာ မည်သူ‌မဆို အခမဲ့ လာရောက်ကြည့်ရှု လေ့လာနိုင်သည်။ (သတင်း‌စဉ်)

ဆောက်လုပ်ရေးဝန်ကြီး ဗိုလ်ချုပ်စောထွန်း လမ်းနှင့် တံတားများ ကြည့်ရှုခန်းဆေး

ရန်ကုန် ဖေဖော်ဝါရီ ၁၅

ဆောက်လုပ်ရေးဝန်ကြီးဌာန ဝန်ကြီး ဗိုလ်ချုပ်စောထွန်းသည် ဖေဖော်ဝါရီ ၇ရက်တွင် တာဝန်ရှိသူများ လိုက်ပါလျက် မန္တလေး–စစ်ကိုင်း–ရွှေဘိုကား‌လမ်းကို လည်‌ကောင်း၊ ရွှေဘို–မြစ်ကြီး‌နား‌ကား‌လမ်းကိုလည်း‌ကောင်း ကြည့်ရှုစစ်‌ဆေး‌ပြီး စစ်ကိုင်း‌တိုင်း အင်ဂျင်နီယာ‌ပန်း‌တိုင်‌နှင့် ရွှေဘိုခရိုင် ကသာခရိုင် အင်ဂျင်နီယာ‌ပန်း‌များ‌အား ပွင့်‌လင်း‌ရာသီတွင် ဆောင်‌ရွက်‌ရန် လုပ်‌ငန်း‌များ‌အား အမြန်‌ဆုံး ဆောင်‌ရွက်‌သွား‌ရန်‌နှင့် လိုအပ်‌ချက်‌ရှိ‌ပါက တင်‌ပြကြရန် မှာကြား‌သည်။

ထို့‌နောက် ဒုတိယဝန်ကြီး ဦး‌မောင်‌အောင်‌က လုပ်‌ငန်း‌ပိုင်‌ဆိုင်‌ရာများ‌ကို ရှင်‌းလင်း‌မှာကြား‌ပြီး ဦး‌စီး‌ဌာန‌အလိုက် ဌာန‌ခွဲများ‌က လုပ်‌ငန်း‌ပိုင်‌ဆိုင်‌ရာများ‌ကို ဆွေး‌ဆွေး‌တင်‌ပြကြသည်။

ဆက်‌လက်၍ ပြည်‌နယ်‌တိုင်း ဦး‌စီး‌ဌာန‌ရှု‌မျှား‌နှင့် အထူး‌ရဲဒိုင်‌များ‌က လုပ်‌ငန်း ဆောင်‌ရွက်‌ချက်၊ သုံး‌သပ်‌ချက်‌နှင့် အကြံ‌ပြု‌ချက်များ‌ကို တင်‌ပြကြရာ တာဝန်‌ရှိ‌သူများ‌က ပြန်‌လည်‌ဆွေး‌ဆွေး‌ကြသည်။

ယင်း‌နောက် ဒုတိယဝန်ကြီး ဦး‌မောင်‌အောင်‌က နိဂုံး‌ချုပ် အမှာ‌စကား‌ပြော‌ကြား‌သည်။ (သတင်း‌စဉ်)

လူဝင်မှုကြီးကြပ်ရေးနှင့် ပြည်သူ့အင်အား ဝန်ကြီးဌာန ၂၀၀၃ ခုနှစ် တတိယလေးလပတ် လုပ်ငန်းညှိနှိုင်းစည်းဝေး

ရန်ကုန် ဖေဖော်ဝါရီ ၁၅

လူဝင်မှုကြီးကြပ်ရေးနှင့် ပြည်သူ့အင်အား ဝန်ကြီးဌာန ၂၀၀၃ ခုနှစ် တတိယ လေးလပတ် လုပ်ငန်းညှိနှိုင်းအစည်းအဝေးကို ဖေဖော်ဝါရီ ၁၀ ရက် နံနက် ၉ နာရီခွဲတွင် ရန်ကုန်မြို့ မဟာဗန္ဓုလလမ်း၌ ပြည်သူ့အင်အား‌ဦး‌စီး‌ဌာန (ရုံး‌ချုပ်) အစည်း‌အဝေး‌ခန်း‌မ၌ကျင်းပရာ လူဝင်မှုကြီးကြပ်ရေးနှင့် ပြည်သူ့အင်အား‌ဝန်ကြီး‌ဌာန ဝန်ကြီး ဗိုလ်ချုပ်စိန်‌ထွား‌တက်‌ရောက်၍ အမှာ‌စကား ပြော‌ကြား‌သည်။

လုပ်‌ငန်း‌ညှိနှိုင်း အစည်း‌အဝေး‌သို့ လူဝင်မှုကြီးကြပ်ရေး‌နှင့် ပြည်သူ့အင်အား‌ဝန်ကြီး‌ဌာန ဒုတိယဝန်ကြီး ဦး‌မောင်‌အောင် ညွှန်‌ကြား‌ရေး‌မှူး‌ချုပ်များ၊ ဒုတိယညွှန်‌ကြား‌ရေး‌မှူး‌ချုပ်များ၊ ညွှန်‌ကြား‌ရေး‌မှူး‌များ၊ ပြည်‌နယ်‌နှင့် တိုင်း ဦး‌စီး‌ဌာန‌မှူး‌များ၊ အထူး‌ရဲဒိုင် ဦး‌စီး‌ဌာန‌မှူး‌များ‌နှင့် တာဝန်‌ရှိ‌သူများ တက်‌ရောက်‌ကြသည်။

အမှာ‌စကား ပြော‌ကြား

လုပ်‌ငန်း‌ညှိနှိုင်း အစည်း‌အဝေး‌တွင် ဧရာ‌ဦး‌စွာ လူဝင်မှုကြီးကြပ်ရေး‌နှင့် ပြည်သူ့အင်အား ဝန်ကြီး‌ဌာန ဝန်ကြီး ဗိုလ်ချုပ်စိန်‌ထွား‌က အမှာ‌စကား ပြော‌ကြား‌သည်။

ဆွေး‌ဆွေး

ထို့‌နောက် ဒုတိယဝန်ကြီး ဦး‌မောင်‌အောင်‌က လုပ်‌ငန်း‌ပိုင်‌ဆိုင်‌ရာများ‌ကို ရှင်‌းလင်း‌မှာကြား‌ပြီး ဦး‌စီး‌ဌာန‌အလိုက် ဌာန‌ခွဲများ‌က လုပ်‌ငန်း‌ပိုင်‌ဆိုင်‌ရာများ‌ကို ဆွေး‌ဆွေး‌တင်‌ပြကြသည်။

ဆက်‌လက်၍ ပြည်‌နယ်‌တိုင်း ဦး‌စီး‌ဌာန‌မှူး‌များ‌နှင့် အထူး‌ရဲဒိုင်‌များ‌က လုပ်‌ငန်း ဆောင်‌ရွက်‌ချက်၊ သုံး‌သပ်‌ချက်‌နှင့် အကြံ‌ပြု‌ချက်များ‌ကို တင်‌ပြကြရာ တာဝန်‌ရှိ‌သူများ‌က ပြန်‌လည်‌ဆွေး‌ဆွေး‌ကြသည်။

ယင်း‌နောက် ဒုတိယဝန်ကြီး ဦး‌မောင်‌အောင်‌က နိဂုံး‌ချုပ် အမှာ‌စကား‌ပြော‌ကြား‌သည်။ (သတင်း‌စဉ်)

လူဝင်မှုကြီးကြပ်ရေးနှင့် ပြည်သူ့အင်အား ဝန်ကြီးဌာန ဝန်ကြီး ဗိုလ်ချုပ်စိန်‌ထွား ၂၀၀၃ခုနှစ် တတိယလေးလပတ် လုပ်ငန်း ညှိနှိုင်း အစည်း‌အဝေးတွင် အမှာ‌စကား‌ပြော‌ကြား‌စဉ်။(သတင်းစဉ်)



ကျေးလက်ဖွံ့ဖြိုးရေး အခြေစိုက်စခန်းဖွင့်

ရန်ကုန် ဖေဖော်ဝါရီ ၁၅

အား‌ကစား ဝန်ကြီးဌာန ဝန်ကြီး ဗိုလ်မှူးချုပ်သုရအေးမြင့်သည် ဖေဖော်ဝါရီ ၁၂ရက် နံနက် စနာရီတွင် စစ်ကိုင်းတိုင်း ရောင်းဦးဖြို့နယ် ဘူတာကျေးရွာ၌ ကျင်းပသော ကျေးလက်ဖွံ့ဖြိုးရေး အခြေစိုက်စခန်းနှင့် ကျေးရွာ အဝင်လမ်း ဖွင့်ပွဲသို့ တက်‌ရောက် ဖွင့်လှစ်‌ပေး‌ပြီး ကျေးလက်‌ဒေသ ဖွံ့ဖြိုး‌ရေး ဆောင်‌ရွက်‌နေ‌မှုများ‌နှင့်‌ပိုင်‌ဝင်‌ဆော် ရှေ့ ဆက်‌သွား‌မည် မူဝါဒ လမ်း‌စဉ် ခုနှစ်‌ရပ်‌တို့‌ကို ရှင်း‌လင်း‌ပြော‌ကြား‌သည်။

ဆက်‌လက်၍ ဝန်ကြီး‌က ကျေးရွာ ဖွံ့ဖြိုး‌ရေး အခြေစိုက်‌စခန်း‌အတွက် ငွေကျပ်‌တစ်‌သိန်း၊ အား‌ကစား‌ပစ္စည်း‌များ၊ စာအုပ်‌နှင့် ဂျာနယ်‌မျိုး‌စုံတို့‌ကို ပေး‌အပ်‌လှူ‌ဒါန်း‌သည်။ စစ်ကိုင်း–မုံရွာ ကား‌လမ်း‌မကြီး‌မှ တစ်‌မိုင်‌ခန့် ရှည်‌လျား‌ပြီး အကျယ် ၁၅ပေရှိ ဘူတာကျေးရွာ အဝင်လမ်း‌ကို လူထုလုပ်‌အား‌ဖြင့် စုဆေ‌ပါ‌င်း‌ဖောက်‌လုပ်‌ခဲ့၍ ယခုအခါ ရာသီ‌မရွေး သွား‌လာ‌နိုင်‌ပြီ‌ဖြစ်‌သည်။

(သတင်း‌စဉ်)

ဘဏ္ဍာ‌ရေး‌နှင့် အခွန်‌ဝန်ကြီး‌ဌာန ဝန်ကြီး ဗိုလ်ချုပ်လှထွန်း ကော့‌သော‌င်းမြို့ ဖြို့‌နယ်‌ခန်း‌မတွင် ဘဏ္ဍာ‌ရေး‌နှင့် အခွန်‌ဝန်ကြီး‌ဌာန အော‌က်‌ရှိ ဝန်‌ထမ်း‌များ‌အား တွေ့ ဆုံ၍ မှာကြား‌စဉ်။ (သတင်း‌စဉ်)



ဘဏ္ဍာ/ အခွန်ဝန်ကြီး ဗိုလ်ချုပ်လှထွန်း တနယ်ဂရိတိုင်းအတွင်း လုပ်ငန်းများစစ်ဆေး

ရန်ကုန် ဖေဖော်ဝါရီ ၁၅

ဘဏ္ဍာ‌ရေး‌နှင့် အခွန်‌ဝန်ကြီး‌ဌာန ဝန်ကြီး ဗိုလ်ချုပ်လှထွန်း‌သည် အကောက်ခွန်‌ဦး‌စီး‌ဌာန ညွှန်‌ကြား‌ရေး‌မှူး‌ချုပ် ဗိုလ်မှူး‌ကြီး‌ခင်‌မောင်‌လင်း‌နှင် အဖွဲ့ဝင်များ လိုက်‌ပါ၍ ဖေဖော်ဝါရီ ၁၃ရက် တွင် မြိတ်‌ဖြို့ သို့ ရောက်‌ရှိ‌ပြီး မြိတ်‌ဖြို့‌နယ်၌ အသစ်‌ဆော‌က်‌လုပ်‌ပြီး‌စီး‌သွား‌သည် မြန်‌မာ့‌စီး‌ပွား‌ရေး‌ဘဏ် (ခရိုင်‌ရုံး‌သစ်) အစည်း‌အဝေး‌ခန်း‌မ၌ မြိတ်‌ခရိုင် အတွင်း‌ရှိ ဘဏ္ဍာ‌ရေး‌နှင့် အခွန်‌ဝန်ကြီး‌ဌာန‌အော‌က်‌ရှိ ဌာန‌ဆိုင်‌ရာ ဝန်‌ထမ်း‌များ‌အား တွေ့ ဆုံ၍ ဌာန‌ရှု‌မျှား‌အလိုက် သက်‌ဆိုက်‌လျော‌ထား‌သည့် ရည်‌မှန်း‌ချက်များ‌ကို ဘဏ္ဍာ‌ရေး‌နှင့်‌မော်‌ကွန်‌မီ အချိန်‌ကာ‌လ‌အတွင်း လျော‌ထား‌ချက် ပြည့်‌မီ‌ရေး‌အတွက် အထူး‌ကြို‌စား ဆောင်‌ရွက်‌သွား‌ကြရန်‌နှင့် ဝန်‌ထမ်း‌များ‌အ‌နေ‌ဖြင့် ဝန်‌ထမ်း စည်း‌ကမ်း‌များ‌ကို တိကျစွာ လိုက်‌နာ‌သွား‌ကြရန် လိုအပ်‌ကြောင်း မှာကြား‌သည်။

ထို့‌နောက် ဝန်ကြီး‌သည် မြိတ်‌ဖြို့ ရှိ မြန်‌မာ့‌စီး‌ပွား‌ရေး‌ဘဏ် (ခရိုင်‌ရုံး‌သစ်) အစည်း‌အဝေး‌ခန်း‌မ၌ မြိတ်‌ခရိုင် အတွင်း‌ရှိ ဘဏ္ဍာ‌ရေး‌နှင့် အခွန်‌ဝန်ကြီး‌ဌာန‌အော‌က်‌ရှိ ဌာန‌ဆိုင်‌ရာ ဝန်‌ထမ်း‌များ‌အား တွေ့ ဆုံ၍ ဌာန‌ရှု‌မျှား‌အလိုက် သက်‌ဆိုက်‌လျော‌ထား‌သည့် ရည်‌မှန်း‌ချက်များ‌ကို ဘဏ္ဍာ‌ရေး‌နှင့်‌မော်‌ကွန်‌မီ အချိန်‌ကာ‌လ‌အတွင်း လျော‌ထား‌ချက် ပြည့်‌မီ‌ရေး‌အတွက် အထူး‌ကြို‌စား ဆောင်‌ရွက်‌သွား‌ကြရန်‌နှင့် ဝန်‌ထမ်း‌များ‌အ‌နေ‌ဖြင့် ဝန်‌ထမ်း စည်း‌ကမ်း‌များ‌ကို တိကျစွာ လိုက်‌နာ‌သွား‌ကြရန် လိုအပ်‌ကြောင်း မှာကြား‌သည်။

ထို့‌နောက် ဝန်ကြီး‌နှင့်‌အဖွဲ့ သည် ကော့‌သော‌င်းမြို့ ရှိ ဘဏ္ဍာ‌ရေး‌နှင့် အခွန်‌ဝန်ကြီး‌ဌာန‌အော‌က်‌ရှိ ဌာန‌ဆိုင်‌ရာ‌ရုံး‌များ‌သို့ လှည့်‌လည်‌ကြည့်‌ရှု စစ်‌ဆေး‌သည်။

(သတင်း‌စဉ်)

ရခိုင်ပြည်နယ်ရှိ လမ်း၊ တံတားလုပ်ငန်းများ ဒုတိယဝန်ကြီး ဗိုလ်မှူးချုပ်မြင့်သိန်း ကြည့်ရှုစစ်ဆေး

ရန်ကုန် ဖေဖော်ဝါရီ ၁၅

ဆောက်လုပ်ရေး‌ဝန်ကြီး‌ဌာန ဒုတိယဝန်ကြီး ဗိုလ်မှူးချုပ်မြင့်သိန်း‌သည် ပြည်သူ့ဆောက်လုပ်ရေး‌လုပ်‌ငန်း‌မှ တာဝန်‌ရှိ‌သူများ လိုက်‌ပါ‌လျက် ဖေဖော်ဝါရီ ရက်‌မှ ၁၃ရက်‌အထိ ရခိုင်‌ပြည်‌နယ်‌အတွင်း‌ရှိ လမ်း၊တံတား၊ အဆောက်‌အအုံများ‌ကို ကြည့်ရှုစစ်‌ဆေး‌သည်။

ဒုတိယဝန်ကြီး‌သည် စစ်‌ဆေး‌မြို့ သို့ ဖေဖော်ဝါရီရက်‌တွင် ရောက်‌ရှိ‌လာ‌ပြီး ရန်ကုန်–စစ်‌ဆေး‌လမ်း၊ ဓေါ‌ဠ‌ရှိ နာရီ‌ကန်‌တံတား၊ တည်‌ဆော‌က်‌ရေး‌လုပ်‌ငန်း‌ခွင်‌သို့ သွား‌ရောက်‌စစ်‌ဆေး‌ပြီး တံတား‌ကြီး အမြန်‌ဖွင့်‌လှစ်‌ရန်‌ဝင်‌ရောက်‌ဖြည်‌ဆေး‌ပေး‌သည်။

ဒုတိယဝန်ကြီး‌နှင်‌အဖွဲ့သည် ဖေဖော်ဝါရီ ၉ရက်‌တွင် ရောက်‌ရှိ‌လာ‌ပြီး ရန်ကုန်–စစ်‌ဆေး‌လမ်း၊ ဓေါ‌ဠ‌ရှိ နာရီ‌ကန်‌တံတား၊ တည်‌ဆော‌က်‌ရေး‌လုပ်‌ငန်း‌ခွင်‌သို့ သွား‌ရောက်‌စစ်‌ဆေး‌ပြီး တံတား‌ကြီး အမြန်‌ဖွင့်‌လှစ်‌ရန်‌ဝင်‌ရောက်‌ဖြည်‌ဆေး‌ပေး‌သည်။

ဒုတိယဝန်ကြီး‌နှင်‌အဖွဲ့သည် ဖေဖော်ဝါရီ ၉ရက်‌တွင် ရောက်‌ရှိ‌လာ‌ပြီး ရန်ကုန်–စစ်‌ဆေး‌လမ်း၊ ဓေါ‌ဠ‌ရှိ နာရီ‌ကန်‌တံတား၊ တည်‌ဆော‌က်‌ရေး‌လုပ်‌ငန်း‌ခွင်‌သို့ သွား‌ရောက်‌စစ်‌ဆေး‌ပြီး တံတား‌ကြီး အမြန်‌ဖွင့်‌လှစ်‌ရန်‌ဝင်‌ရောက်‌ဖြည်‌ဆေး‌ပေး‌သည်။

ဒုတိယဝန်ကြီး‌နှင်‌အဖွဲ့သည် ဖေဖော်ဝါရီ ၉ရက်‌တွင် ရောက်‌ရှိ‌လာ‌ပြီး ရန်ကုန်–စစ်‌ဆေး‌လမ်း၊ ဓေါ‌ဠ‌ရှိ နာရီ‌ကန်‌တံတား၊ တည်‌ဆော‌က်‌ရေး‌လုပ်‌ငန်း‌ခွင်‌သို့ သွား‌ရောက်‌စစ်‌ဆေး‌ပြီး တံတား‌ကြီး အမြန်‌ဖွင့်‌လှစ်‌ရန်‌ဝင်‌ရောက်‌ဖြည်‌ဆေး‌ပေး‌သည်။

ဒုတိယဝန်ကြီး‌နှင်‌အဖွဲ့သည် ဖေဖော်ဝါရီ ၉ရက်‌တွင် ရောက်‌ရှိ‌လာ‌ပြီး ရန်ကုန်–စစ်‌ဆေး‌လမ်း၊ ဓေါ‌ဠ‌ရှိ နာရီ‌ကန်‌တံတား၊ တည်‌ဆော‌က်‌ရေး‌လုပ်‌ငန်း‌ခွင်‌သို့ သွား‌ရောက်‌စစ်‌ဆေး‌ပြီး တံတား‌ကြီး အမြန်‌ဖွင့်‌လှစ်‌ရန်‌ဝင်‌ရောက်‌ဖြည်‌ဆေး‌ပေး‌သည်။

ဒုတိယဝန်ကြီး‌နှင်‌အဖွဲ့သည် ဖေဖော်ဝါရီ ၉ရက်‌တွင် ရောက်‌ရှိ‌လာ‌ပြီး ရန်ကုန်–စစ်‌ဆေး‌လမ်း၊ ဓေါ‌ဠ‌ရှိ နာရီ‌ကန်‌တံတား၊ တည်‌ဆော‌က်‌ရေး‌လုပ်‌ငန်း‌ခွင်‌သို့ သွား‌ရောက်‌စစ်‌ဆေး‌ပြီး တံတား‌ကြီး အမြန်‌ဖွင့်‌လှစ်‌ရန်‌ဝင်‌ရောက်‌ဖြည်‌ဆေး‌ပေး‌သည်။

ဒုတိယဝန်ကြီး‌နှင်‌အဖွဲ့သည် ဖေဖော်ဝါရီ ၁၀ရက်‌၁၁ရက်‌နှင့် ၁၂ရက်‌များ‌တွင် အမ်း‌ပြဒွဲ မှတစ်‌ဆင့် အသစ်‌ဖော‌က်‌လုပ်‌နေ‌သော ၄၄မိုင်‌ဂုဖာလုရှိ အမ်း–ပဒဲကြော–မအိလမ်း‌တစ်‌လျှောက် စက်‌ယန္တ ရာကြီး‌များ‌ဖြင့် မြေကြီး‌လုပ်‌ငန်း ဆောင်‌ရွက်‌နေ‌မှု၊ သစ်‌သား‌တံတား‌လုပ်‌ငန်း‌များ အမာ‌ခဲ‌ကျောက်‌ခင်း‌ခြင်း‌လုပ်‌ငန်း‌များ‌နှင့် မအိ–ကျောက်‌ဖြူ‌လမ်း‌ကြောင်း‌ပေါ်‌ရှိ မင်း‌ကြောင်း‌ချောင်း‌တံတား၊ သဇင်‌တံ‌ဆေ‌ါက်‌တံတား၊ သံသမ‌ချောင်း‌တံတား၊ သံသမ‌ကြီး‌ချောင်း‌တံတား၊ ဒီးဒုတ်‌ပေါက် တံတား၊ လုံးတော်‌ဆေါက်‌တံတား‌များ တည်‌ဆော‌က်‌ရေး‌လုပ်‌ငန်း ခွင်‌များ‌ကို လိုအပ်‌သည်‌များ ညှိနှိုင်း‌ဆော‌င်‌ရွက်‌ဆေ‌းခဲ့‌သည်။ (သတင်း‌စဉ်)

သားငါးဖို့ဖြူ၊ ပြည်အကျိုး

ဆွေးနွေးမှာကြား

ဖွို့တော်အိမ်ရာစီမံကိန်း ကြီးကြပ်ရေးကော်မတီဥက္ကဋ္ဌ၊ နိုင်ငံတော် ဝန်ကြီးချုပ် ဗိုလ်ချုပ်ကြီးဧင်ညွန့် ဖေဖော်ဝါရီ ၁၄ ရက်က ဖွို့တော်အိမ်ရာ စီမံကိန်း ကြီးကြပ်ရေးကော်မတီ အစည်းအဝေးအမှတ်စဉ်(၁/၂၀၀၄)သို့ တက်ရောက် ဆွေးနွေးမှာကြားစဉ်။

(သတင်းစဉ်)



ရန်ကုန်မြို့တော်ကြီး တစ်နေ့တခြား သာယာလှပ တင့်တယ်ပြီး အဆင့်အတန်း တိုးတက်မြင့်မားလာသည်ကို တွေ့မြင်နေရပြီဖြစ်

❍ **ဖွို့တော်သာယာလှပရေးမှ**

ကြီးကြပ်ရုံးကဲ့သို့ ကော်မတီဝင်များ၊ နိုင်ငံတော် အေးချမ်းသာယာရေးနှင့် ဖွံ့ဖြိုးရေးကောင်စီရုံးမှ တာဝန်ရှိ ပုဂ္ဂိုလ်များ၊ ဌာနဆိုင်ရာ အကြီးအကဲများနှင့် တာဝန်ရှိသူများ တက်ရောက် ကြသည်။

အမှာစကား ပြောကြား

ဧရာဦးစွာ ဖွို့ တော်အိမ်ရာစီမံကိန်း ကြီးကြပ်ရုံးကဲ့သို့ကော်မတီဥက္ကဋ္ဌ၊ နိုင်ငံတော်ဝန်ကြီးချုပ် ဗိုလ်ချုပ်ကြီး ဧင်ညွန့်က အမှာစကား ပြောကြားရာတွင် ရန်ကုန်ဖြို့ တော်ကြီး၏ နိုင်ငံတကာ ဖွို့ တော်ကြီးများ၏ အင်္ဂါရုပ်များနှင့် ညီညွတ်စေရေး၊ ဖွို့ တော်နေပြည်သူများ၊ ကျန်းမာရေးနှင့် ညီညွတ်စွာ နေထိုင်နိုင်ရေးနှင့် လူနေမှုဘဝအဆင့်အတန်း တိုးတက်မြင့်မားရေးတို့ အပါအဝင် အများပြည်သူအကျိုးဖြစ်ထွန်းစေမည့် ရည်ရွယ်ချက်များဖြင့် ဖွို့ တော်အိမ်ရာစီမံကိန်းများကို စနစ်တကျ ကြီးကြပ်ကွပ်ကဲ အကောင်အထည်ဖော်ဆောင်ရွက်သွားနိုင်ရေးအတွက်ဖွို့ တော်အိမ်ရာ စီမံကိန်းကြီးကြပ်ကွပ်ကဲမှု ကော်မတီကို ဖွဲ့စည်းပြီး လုပ်ငန်းများ စီမံဆောင်ရွက်လျက်ရှိကြောင်း။

အားနည်း

ရန်ကုန်ဖြို့ တော်ကြီးသည် ယခင် ခေတ်ကာလက ဖွို့ တော်အင်္ဂါရုပ်များနှင့် ညီညွတ်သော လူနေရပ်ကွက်များ၊ အိမ်ရာအဆောက်အအုံများ စနစ်တကျ တည်ဆောက်ထားမှုမရှိခြင်း၊ သန့်ရှင်းသောသောက်သုံးရေရရှိမှု မလုံလောက်ခြင်း၊ သန့်ရှင်းရေးစနစ် မိလ္လာစနစ်များ စနစ်တကျ တည်ဆောက်ထားမှု အားနည်းခြင်း တို့ကြောင့် ဖွို့ တော်နေပြည်သူများလည်း ကျန်းမာရေးနှင့် ညီညွတ်သည် ပတ်ဝန်းကျင်ကောင်းတွင် နေထိုင်နိုင်ခြင်း မရှိခဲ့ကြောင်း။

သို့ဖြစ်၍ ဖြိုပြစီမံကိန်းများနှင့်အညီ အဆင့်အတန်းမီသည် တိုက်တာအဆောက်အအုံများ တည်ဆောက်နိုင်ရေး၊ ဖွို့ ကွက်စနစ်ကျနစွာ ကျန်းမာရေးနှင့် ညီညွတ်သော ပတ်ဝန်းကျင်ကောင်းများ ဖန်တီးဆေးနိုင်ရေးအတွက် ဖွို့ တော်အိမ်ရာစီမံကိန်း ကြီးကြပ်ကွပ်ကဲမှုကော်မတီက အိမ်ရာစီမံကိန်းများကို ရန်ကုန်ဖြို့ တော်ကြီး၌ အပိုင်း လိုက်စနစ်တကျ စီမံအကောင်အထည်ဖော် ဆောင်ရွက်ပေးနေခြင်းဖြစ်ကြောင်း။

အားနည်းချက်များ ပြင်ဆင်မှုများ

ဖွို့ တော်ကြီး သာယာလှပရေးတွင် အိမ်ရာ စီမံကိန်းများ စနစ်တကျ အကွက်ချ တည်ဆောက်ရေးမှာလည်း အရေးကြီးကြောင်း၊ ရန်ကုန်ဖြို့ တော်ကြီးသည် တည်ဆောက်ထားခဲ့သည်မှာ တင်တယ်စွာဖြစ်ထွန်းလာစေရအောင် စီမံ ဆောင်ရွက်ပေးလျက်လည်း ရှိကြောင်း။

ဖွို့ တော်ကြီး သာယာလှပရေးတွင် အိမ်ရာ စီမံကိန်းများ စနစ်တကျ အကွက်ချ တည်ဆောက်ရေးမှာလည်း အရေးကြီးကြောင်း၊ ရန်ကုန်ဖြို့ တော်ကြီးသည် တည်ဆောက်ထားခဲ့သည်မှာ သွား၊ ရန်လိုအပ်ကြောင်း၊ ယနေ့ အချိန်အခါတွင် အရှေ့တောင်အာရှနှင့် အာရှဒေသအတွင်း၌ ဖွို့ တော်ကြီးများ အား၊ လုံလိုလိုသည် စီမံ၊ လန်းသာယာလှပသည် အပန်း၊ ဖြေဥယျာဉ်ကြီးများ၊ ပန်းခြံကြီးများဖြင့် လှပတင့်တယ်စွာ ဖြစ်ထွန်းနေကြပြီဖြစ်ရာ ရန်ကုန်ဖြို့ တော်ကြီးကိုလည်း စီမံ၊ လန်း၊ စိုပြည် သာယာတင်တယ်သည်ဥယျာဉ်ဖြို့ တော်ကြီးအဖြစ် စနစ်တကျ အဆင့်မြှင့်တင် တည်ဆောက်ပေး၊ လျက်ရှိနေကြောင်း၊ ပြည်သူများ၊ သွား၊ လာမှု လွယ်ကူစေရေး၊ အန္တရာယ်ကင်းရှင်းစေရေး အပြင်အဆင် မြင့်ဖြို့ တော်ကြီးများ၏ အင်္ဂါရုပ်များ နှစ်ဆ၊ ငါး၊ တစ်ရာကျော် ရှိပြီဖြစ်ရာ ဟောင်း၊ နွမ်း၊ ပျက်စီး၊ ပြီး အများပြည်သူ အတွက်အန္တရာယ်ဖြစ်စေမည့်အဆောက် အအုံများကို စည်း၊ မျဉ်း၊ စည်း၊ က၊ မ်းများ နှင့်အညီ ပြင်ဆင်မွမ်း၊ မံတည်ဆောက် နှင့် ရန်ကုန်ဖြို့ လယ်ရှိ ကန်တော်ကြီး ဝန်း၊ ကျင်ဒေသများကို ရန်ကုန်ဖြို့ တော်နေ ပြည်သူများ အတွက် အပန်း ဖြေ နား၊ နေရာ အဆင့်မြင့် အပန်း၊ ဖြေ ဥယျာဉ်ကြီး အဖြစ် ပေါ်ထွန်း၊ လာစေရန် တင် တို့၊ ချဲ့ တည်ဆောက်ပေး၊ လျက် လည်း ရှိကြောင်း၊ ပြည်သူများ၊ သွား၊ လာမှု လွယ်ကူစေရေး၊ အန္တရာယ် ကင်း၊ ရှင်း၊ စေရေး၊ အပြင် အဆင့်မြင့် ဖွို့ တော်ကြီး၊ များ၏ အင်္ဂါရုပ်များ၊ နှင့် ညီညွတ်စေရေး အတွက် ညီညာကျယ်ပြန့်သည်လမ်း၊ မကြီး၊ များ၊ ဖြစ်လာစေရန်၊ လမ်း၊ ဘော၊ ဝန်း၊ ကျင် စိမ်း၊ စိုသာယာလှပစေရန် လမ်း၊ များ၊ ချဲ့ ထွင်ခြင်း၊ လျှပ်စစ်မီး၊ တိုင်များ၊ ပြင်ဆိုက်ခြင်း၊ အပိုင်း ကြီး၊ များ၊ လမ်း၊ လယ်ကျန်း၊ များ၊ အဆင့် မြင့်တင်ခြင်း လုပ်ငန်း၊ များ၊ ကို အရှိန် အဟုန်ဖြင့် အကောင်အထည်ဖော် ဆောင်ရွက်ပေး၊ လျက်ရှိကြောင်း။

သာယာလှပတင့်တယ်

ဤကဲ့သို့ ရန်ကုန်ဖြို့ တော်ကြီး၊ ကို နိုင်ငံတကာအဆင့်မီဖြို့ တော်ကြီး၊ များ၏ အင်္ဂါရုပ်များနှင့် ညီညွတ်စွာ တိုး၊ တက် ဖြစ်ထွန်း၊ လာစေမည့် လုပ်ငန်း၊ များ၊ ကို စနစ်တကျနှင့် ဟန်ချက်ညီညီ စီမံ ချက်ချက် ဆောင်ရွက်လျက်ရှိသဖြင့် ရန်ကုန်ဖြို့ တော်ကြီးမှာလည်း တစ်နေ့ တခြား သာယာလှပတင့်တယ် စိုပြည် ပြီး အဆင့်အတန်း တိုး၊ တက်မြင့်မား လာ နေသည်ကို တွေ့ မြင်နေရပြီ ဖြစ် ကြောင်း။

စနစ်တကျ ပေါင်း စပ်

ယင်း သို့ သော အခြေအနေ အချိန် အခါကာလ၊ တွင် ဖွို့ တော်အိမ်ရာ စီမံကိန်း၊ လုပ်ငန်း၊ များ၊ ရည်မှန်း၊ ချက် များ၊ နှင့်အညီ အောင်မြင်ဖြစ်ထွန်း၊ ရေး၊ စံချိန်စည်းကမ်း ကိုက်ညီရေး၊ သတ်မှတ် ကာလအတွင်း အကောင်အထည်ဖော် ပြီး စီးစေရေး၊ တို့ အတွက် ဌာနဆိုင်ရာ တာဝန်ရှိသူများ၊ အိမ်ရာစီမံကိန်း လုပ်ငန်း၊ ရှင်များ၊ စနစ်တကျ ပေါင်း၊ စပ် ညှိနှိုင်း ဆောင်ရွက်သွား၊ ကြရန် လို ကြောင်း။

ဖွို့ တော်အိမ်ရာစီမံကိန်း ကြီးကြပ် ကွပ်ကဲမှုကော်မတီအနေဖြင့် ဖွို့ တော် အတွင်း နေရာဒေသအလိုက် တင်တယ် လိုက်ဖက်သည့် အဆင့်မြင့်အိမ်ရာ အဆောက်အအုံများ ပေါ်ထွန်း၊ လာစေရ အောင်၊ ဖွို့ တော်ကြီး၊ လည်း အဆင့်မြင့် ဖွို့ တော်ကြီး၊ များ၏ အင်္ဂါရုပ်များ၊ နှင့် ညီညွတ်စွာ ဖွံ့ဖြိုး၊ တိုး၊ တက်လာစေရ အောင်၊ တစ်ဖြိုင်တည်း မှာပင် တိုင်း၊ ရင်း၊ သား အိမ်ရာဆောက်လုပ်ရေး၊ လုပ်ငန်း၊ ရှင်များ၊ သင်တင်မျှတသည့် အကျိုး ဖြစ်ထွန်း၊ စေဖြို့ ဖွို့ တော်နေ ပြည်သူ များ၊ လည်း လူနေမှုဘဝ အဆင့်အတန်း တိုး၊ တက် မြင့်မား၊ လာစေရအောင် ဖွို့ တော်အိမ်ရာစီမံကိန်း၊ များ၊ ကို မျှတစွာ စနစ်တကျစွာ စီမံချထား၊ ပေး၊ လျက်ရှိနေ ကြောင်း။

တက်ညီလက်ညီ

ထို့ကြောင့် နိုင်ငံတော်၏ ဈေးတနှုန်း ရည်မှန်း၊ ချက်များ၊ အောင်မြင်ပြည့် ဖြောက်စေရအောင်၊ ဖွို့ တော်အိမ်ရာ စီမံကိန်း၊ ကြီးကြပ်ကွပ်ကဲမှုကော်မတီ၏ စီမံချက်ပန်းများ၊ အကောင်အထည်ဖော် ဖြစ်ထွန်း၊ စေရအောင်နှင့် ဖွို့ တော်အိမ်ရာ စီမံကိန်း၊ လုပ်ငန်း၊ များ၊ ရည်မှန်း၊ ချက်နှင့် အညီ အောင်မြင် ဖြစ်ထွန်း၊ စေရအောင် ဌာနဆိုင်ရာတာဝန်ရှိသူများ၊ အိမ်ရာ စီမံကိန်း၊ လုပ်ငန်း၊ ရှင်များ၊ အား၊ လုံး၊ က တက်ညီလက်ညီ ညှိနှိုင်း၊ ပေါင်း၊ စပ် ဆောင်ရွက်သွား၊ ကြရန် ပြောကြား သည်။

ထို့နောက် ဖွို့ တော်အိမ်ရာစီမံကိန်း ကြီးကြပ်ကွပ်ကဲမှုကော်မတီဝင်များနှင့် တာဝန်ရှိသူများ၊ က မြေရာကိစ္စရပ်များ၊ အိမ်ရာကိစ္စရပ်များ၊ အိမ်ရာစီမံကိန်း ဆိုင်ရာကိစ္စရပ်များ၊ မီး၊ ရထား၊ လမ်း၊ ခုံ၊ ကျော်တံတား၊ များ တည်ဆောက်ရေး အပါအဝင် ဖွို့ တော်ဖွံ့ဖြိုး၊ တိုး၊ တက်ရေး လုပ်ငန်း၊ များ၊ နှင့်စပ်လျဉ်း၍ မိမိတို့နှင့် သက်ဆိုင်ရာကဏ္ဍအလိုက်ဆောင်ရွက် ပြီး၊ ဆောင်ရွက်ဆဲ၊ ဆက်လက်ဆောင် ရွက်မည့် လုပ်ငန်း၊ အခြေအနေများကို ဒီဇိုင်း၊ ပုံစံကား၊ ချပ်များဖြင့် ရှင်း၊ လင်း၊ တင်ပြကြသည်။

ယင်း၊ နေ့ကော် အထပ်မြင့်အဆောက် အအုံတည်ဆောက်ရေး စီမံကိန်း၊ များ၊ ကြီးကြပ်စစ်ဆေး၊ ရေး ပညာရှင်အဖွဲ့ အတွင်း၊ ရေး၌ ဦး၊ သန်း၊ မြင့်က အထပ် မြင့်အဆောက်အအုံများ တည်ဆောက် ရာတွင် ခိုင်ခံ့ရေး၊ ငလျင်ဒဏ်ခိုင်ရေး တို့ အတွက် ပုံစံရေးဆွဲခြင်း၊ အဆောက် အအုံတည်ဆောက်ခြင်း လုပ်ငန်း၊ များ အလိုက် ဒီဇိုင်း၊ ပုံစံများနှင့် စစ်ဆေး

စာမျက်နှာ ၁၁ ကော်လံ ၁ သို့ ➪



ဒဂုံဖြို့သစ်(မြောက်ပိုင်း)၌ တည်ဆောက်ပြီး၌စီးနေသည့် ဒဂုံဖြို့သစ် (ဆီပိတ်မဲ)၊ ဒဂုံဖြို့သစ်(ဆောင်ပိုင်း)နှင့် ဒဂုံဖြို့သစ်(မြောက်ပိုင်း)ဖြို့နယ်များကို ဆက်သွယ်မေးမည့် ဒဂုံရိပ်မွန်ခုံးကျော်တံတားကို တွေ့ရစဉ်။ (သတင်းစဉ်)





➪ စာမျက်နှာ ၁၀ မှ

အကြေပြု ဆောင်ရွက်ပေးလျက်ရှိသည့် အခြေအနေများနှင့် ပတ်သက်၍ ရှင်းလင်းတင်ပြသည်။

ဆက်လက်၍ ဖြို့ရွာနှင်အိုးအိမ် ဖွဲ့ဖြိုးရေးဦးစီးဌာန ညွှန်ကြားရေးမှူးချုပ် ဦးအင်္ကျော်က အဆင့်မြင့်အိမ်ရာ စီမံကိန်းများ၊ စက်မှုနုန်များသို့ စည်ပင် ရေသွယ်ခြင်း လုပ်ငန်း၊ သာကေတနှင့် သုဝဏ္ဏဆက်သွယ်မည် တံတား၊ တည်ဆောက်မည် အဓိအမ၊ ရန်ကုန်ဖြို့တော်၏ လမ်းများ အဆင့်မြင့်တင် ရေးအတွက် ဖြို့တော်အဝင် အဓိက လမ်းမကြီးများ အဆင့်မြှင့်မွမ်းမံခြင်း၊ ဒဂုံဖြို့သစ်၊ ဆွေပြည်သာ၊ လှိုင်သာယာ ဖြို့များရှိ လမ်းများ အဆင့်မြင့် မွမ်းမံခြင်း၊ လမ်းသစ်များ ဖောက်လုပ်ခြင်း၊ တံတား၊ တည်ဆောက်ခြင်း လုပ်ငန်းများ ကိုလည်း ကောင်း၊ သန်လျင်–ကျောက်တန်းဒေသ လမ်းများ ဖွဲ့ဖြိုးရေး လုပ်ငန်းများနှင့် ပတ်သက်၍လည်း ကောင်း ရှင်းလင်းတင်ပြသည်။

ယင်းနောက် အစည်းအဝေး တက်ရောက်သာကြသူများက ရန်ကုန်ဖြို့တော် အဆင့်မြင့်တင်ရေးလုပ်ငန်းများနှင့် ပတ်သက်၍ ရှင်းလင်းတင်ပြကြသည်။

ထို့နောက် ဖြို့တော်အိမ်ရာစီမံကိန်းကြီးကြပ်ကွပ်ကဲမှုကော်မတီ ဥက္ကဋ္ဌ နိုင်ငံတော်ဝန်ကြီးချုပ် ဗိုလ်ချုပ်ကြီး ခင်ညွှန့်က တင်ပြချက်များအပေါ် ပြန်လည်ရှင်းလင်း ဆွေးနွေးမှာကြား ပြီး၊ စီးနေသည် ဒဂုံဖြို့သစ်(ဆိပ်ကမ်း)၊ ဒဂုံဖြို့သစ်(ဆောင်ပိုင်း)၊ ဒဂုံဖြို့သစ် (မြောက်ပိုင်း) ဖြို့နယ်များကို ဆက် သွယ်ဆေးမည် ဒဂုံရိပ်မွန် ခုံးကျော် တံတား၊ ကို သွားရောက်ကြည့်ရှု ကြသည်။

ရွှေပင်လုံအိမ်ရာစီမံကိန်း

ဆက်လက်၍ နိုင်ငံတော်ဝန်ကြီးချုပ် ဗိုလ်ချုပ်ကြီးခင်ညွှန့်နှင့် အဖွဲ့ဝင်များသည် ရွှေပင်လုံအိမ်ရာစီမံကိန်းလုပ်ငန်း ခွင်သို့ ရောက်ရှိကြသည်။

ရေးဦးစွာ ဖြို့ရွာနှင့်အိုးအိမ် ဖွဲ့ဖြိုး ရေးဦးစီးဌာန ညွှန်ကြား ရေးမှူးချုပ် ဦးအင်္ကျော်က ရွှေကျား၊ပျဉ်ဆောက် လုပ်ရေးနှင့် Tosta Construction Group တို့ ပူးပေါင်း၍ ဒဂုံဖြို့သစ် (မြောက်ပိုင်း)၌ ရွှေပင်လုံ အိမ်ရာ စီမံကိန်း အကောင်အထည်ဖော်မှု၊ ရွှေပင်လုံ အိမ်ရာစီမံကိန်းတွင် စာသင် ကျောင်း၊ သုံးထပ်ဈေး၊ ဘောလုံးကွင်း များပါသော Public Zone၊ ရုပ်ရှင်ရုံ၊ ဈေးဆိုင်နှင့် လုပ်ငန်းရုံးများ၊ စီးပွား ရေးလုပ်ငန်းနှင့် ကုန်တိုက်ကြီးများပါ မည့် Commercial Zone နှင့် လူနေအိမ်ခန်းများပါမည့် Resident Zone တည်ဆောက်နေမှုနှင့် ပတ် သက်၍ ရှင်းလင်းတင်ပြသည်။

ယင်းနောက် ရွှေကျား၊ပျဉ် ဆောက် လုပ်ရေး မန်နေဂျင်းဒါရိုက်တာ ဒေါက်တာဇော်ထွန်းက ဒဂုံဖြို့သစ် (မြောက်ပိုင်း) ရွှေပင်လုံ အိမ်ရာစီမံ ကိန်း၏ တည်နေရာ၊ အကျယ်အဝန်း၊ ဈေး၊ ကျောင်း၊ ဆေး၌၊ အား:ကစား ကွင်း၊ အား:ကစား၌၊ ကုန်တိုက်ကြီး များ တည်ဆောက်ဖွင့်လှစ်ရန် စီစဉ် ဆောင်ရွက်နေမှု၊ ရွှေပင်လုံ အိမ်ရာ အတွင်း ကွန်ကရစ်လမ်းများ တည် ဆောက်ထား၊ခြင်းတို့ နှင့် ပတ်သက်၍ ရှင်းလင်းတင်ပြသည်။

ဆက်လက်၍ TMW Construction Group မှ စီမံကိန်း၊ဒါရိုက်တာ ဦးဗညားလွင်က ဒဂုံဖြို့သစ် (ဆောင် ပိုင်း)၌ ဆောင်ရွက်နေသည် မြယမုန စစ်၊ရိပ်မွန်အိမ်ရာ စီမံကိန်း၊လုပ်ငန်း များ၊နှင့်စပ်လျဉ်း၍ ရှင်းလင်းတင်ပြ သည်။

ထို့နောက် နိုင်ငံတော်ဝန်ကြီးချုပ် ဗိုလ်ချုပ်ကြီးခင်ညွှန့်က ဒဂုံဖြို့သစ် (တောင်ပိုင်း)နှင့် (မြောက်ပိုင်း)ဖြို့တို့မှာ တဖြည်းဖြည်း ဖွဲ့ဖြိုးတိုးတက်လျက်ရှိ ကြောင်း၊ အခြေခံအဆောက်အအုံ များလည်း ပြည့်စုံလာလျက်ရှိကြောင်း၊ ယခုအခါ ဒဂုံဖြို့သစ်(ဆောင်ပိုင်း)နှင့် (မြောက်ပိုင်း) ဆက်သွယ်ပေးသည့် ဒဂုံရိပ်မွန် ခုံးကျော်တံတား၊ တည် ဆောက်ပြီးစီးနေပြီ ဖြစ်သည့်အတွက် ယာဉ်သွား၊လာမှု ပိုမိုချောမွေ့လာမှာ ဖြစ်ကြောင်း၊ ဒဂုံရိပ်မွန် ခုံးကျော် တံတား၊နှင့် ဆက်စပ်ပြီး ရွှေပင်လုံ အိမ်ရာစီမံကိန်းကို တည်ဆောက်နေ သဖြင့် ဒဂုံဖြို့သစ်၏ စည်ပင်ဖွဲ့ဖြိုးမှုကို အရှိန်အဟုန်ဖြင့် ဖြစ်ထွန်းစေမှာဖြစ် ကြောင်း၊ ထိုပြင် ရွှေပင်လုံအိမ်ရာ စီမံကိန်း၊တွင် ကျောင်း၊ ဆေး၌၊ ကုန်တိုက်၊ အား:ကစား၌၊ အား:ကစား ကွင်း၊ လူနေအိမ်၊ စီးပွား:ရေး:လုပ်ငန်း များ စသည် လိုအပ်ချက်များ ပါရှိ မည်ဖြစ်ရာ ရန်ကုန်ဖြို့၏ ပင်မနေရာ တစ်ခုအဖြစ် ပေါ်ထွန်း:လာမှာဖြစ် ကြောင်း၊ လုပ်ငန်း:ရည်မှန်း:ချက်များ အောင်မြင်ရေး၊သတ်မှတ်စီမံကိန်း:အတိုင်း ဆောင်ရွက်ကြရေး မှာကြား:သည်။

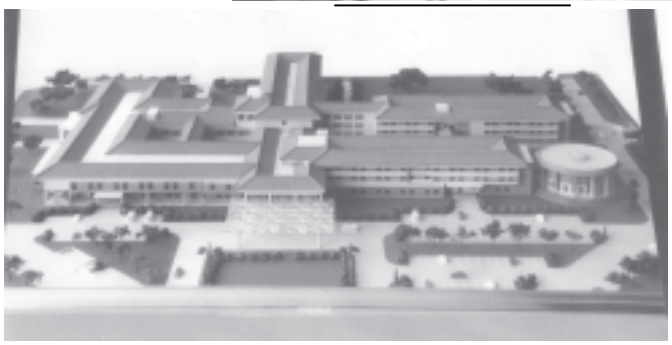
ထို့နောက် နိုင်ငံတော်ဝန်ကြီးချုပ် ဗိုလ်ချုပ်ကြီးခင်ညွှန့်သည် တည် ဆောက်ဆဲ လုံးချင်းအိမ်များ၊ တည် ဆောက်ပြီး နှစ်လုံးတွဲတိုက်ခန်းများ နှင့် ကွန်ကရစ်လမ်းများ ဖောက်လုပ် ထား၊မှုကို ကြည့်ရှုစစ်ဆေး၊သည်။

(သတင်း၊စဉ်)



နိုင်ငံတော်ဝန်ကြီးချုပ် ဗိုလ်ချုပ်ကြီးခင်ညွှန့်နှင့် အဖွဲ့ဝင်များ ဒဂုံဖြို့သစ် (မြောက်ပိုင်း)ရှိ ရွှေပင်လုံအိမ်ရာ စီမံကိန်း၊အတွင်း ကွန်ကရစ်လမ်းများ ဖောက်လုပ်ထား၊မှုကို ကြည့်ရှုစစ်ဆေး၊စဉ်။ (သတင်း၊စဉ်)

ဒဂုံဖြို့သစ်မြောက်ပိုင်း၌ ရွှေပင်လုံ အိမ်ရာစီမံကိန်း၊အတွင်း၌ တည် ဆောက်မည် ဆေး၌ပုံစံငယ်ကို ဆွဲ.ရစဉ်။ (သတင်း၊စဉ်)



နိုင်ငံတော်ဝန်ကြီးချုပ် ဗိုလ်ချုပ်ကြီးခင်ညွှန့်နှင့်အဖွဲ့ဝင်များ ဖေဖော်ဝါရီ ၁၄ရက်က ဒဂုံဖြို့သစ်(မြောက်ပိုင်း)၌ တည်ဆောက်နေသော ရွှေပင်လုံ အိမ်ရာစီမံကိန်း ပုံစံငယ်ကို ကြည့်ရှုစစ်ဆေး၊စဉ်။ (သတင်း၊စဉ်)

တိမ်အသင့်အတင့်

ရန်ကုန်ဖြို့နှင့် အနီးတစ်ဝိုက်တွင် ယနေ့ တိမ်အသင့်အတင့် ဖြစ်ထွန်း၊မည်။

ဆေးခြောက်၃၀၀သမဂ္ဂကိုလို ဒဂုံဖြို့သစ်(တောင်ပိုင်း)၌ ဖမ်းမိ

ရန်ကုန် ဖေဖော်ဝါရီ ၁၅

နယ်မြေခံ ထောက်လှမ်း၊ရေး:တပ်ဖွဲ့ ဝင်များ၊ မြန်မာနိုင်ငံရဲတပ်ဖွဲ့ဝင်များ နှင့် မူးယစ် (အထူး)တပ်ဖွဲ့ဝင်များ ပါဝင်သော ပူးပေါင်းအဖွဲ့သည် ဖေဖော်ဝါရီ ၁၁ရက်တွင် ရန်ကုန်တိုင်း၊ ဒဂုံဖြို့သစ် (တောင်ပိုင်း)ဖြို့နယ်၊ (၂၂) ရပ်ကွက်၊ မြတ်ဆေး (၅)လမ်း၊ အမှတ် (၄၀၈)နေ ဦး၊ကျော်ဦးမိုး၏ သား၊ ကျော်ဝင်း၊တူး(ခ)ကျော်ထူး၏ နေအိမ် သော ဘိန်း၊ဖြူ ၂၆ ဂရမ် ဖမ်း၊ဆီး၊ရမိခဲ့ သည်။

အဆိုပါ မူးယစ်ဆေး၀ါး ဖမ်း၊ဆီး ရမိမှုများနှင့် ပတ်သက်၍ သက်ဆိုင်ရာ ရဲစခန်း၊များ၊က တရား၊ခံများ၊အား မူးယစ်ဆေး၀ါး၊နှင့် စီတိုက်ပိုင်း၊လဲစေသော ဆေး၀ါး၊များ၊ဆိုင်ရာ ဥပဒေအရ အမှုဖွင့် အရေး၊ယူ ဆောင်ရွက်လျက်ရှိသည်။

(သတင်း၊စဉ်)

သို့ သတင်း၊အရ ဝင်ရောက်ရှာဖွေခဲ့ရာ အိမ်ရှင် ကျော်ဝင်း၊တူး၊နှင့်အတူ ယင်း နေအိမ်တွင် ရောက်ရှိနေသော သာကေတဖြို့နယ်၊ (၆)အနောက်ရပ် ကွက်၊ (၇) ဈေး၊လမ်း၊ကြီး အမှတ်(၁၀) နေ ဦး၊အုန်း၊ဆွေ၏သား ဦး၊သိန်း၊တန်း၊ သာကေတဖြို့နယ် (၁)ရပ်ကွက် မြင်ထောဒ်သာလမ်း အမှတ် (၁၄၀၅) နေ ဦး၊ဝိုင်းအေ၏သား ရဲလွင်ဦး၊ သာကေတဖြို့နယ် (၁) ရပ်ကွက် ထူပါရုံ (၁)လမ်း၊ အမှတ် (၉၀၉)နေ ဦး၊ထွန်း၊လှ၏သား သိန်း၌ဦး၊တို့ လေး၌ဦး အား ဆေး၊ခြောက် ၃၀၁သမ ၇၇ကီလို နှင့်အတူ ဖမ်း၊ဆီး၊ရမိခဲ့သည်။

အဆိုပါ ဖမ်း၊ဆီး၊ရမိ တရား၊ခံများ၊နှင့် မူးယစ်ဆေး၀ါး၊များ၊အား သက်ဆိုင်ရာ မြန်မာနိုင်ငံ ရဲတပ်ဖွဲ့ စခန်း၊က မူးယစ်ဆေး၀ါး၊နှင့် စီတိုက်ပိုင်း၊လဲစေသော ဆေး၀ါး၊များ၊ဆိုင်ရာ ဥပဒေအရ အမှုဖွင့် အရေး၊ယူ ဆောင်ရွက်လျက်ရှိသည်။

(သတင်း၊စဉ်)

မူးယစ်ဆေး၀ါး၊များ ဖမ်း၊ဆီး၊ရမိ

ရန်ကုန် ဖေဖော်ဝါရီ ၁၅

နယ်မြေခံထောက်လှမ်း၊ရေး၊ ကော သောင်း မူးယစ်အထူးအဖွဲ့၊ အထူးစုစစ် ဆေး၊ရေးဦးစီးဌာန၊ မူခင်း၊တပ်ဖွဲ့၊ သတင်း၊တပ်ဖွဲ့ နှင့် နယ်မြေခံရဲစခန်း၊မှ တပ်ဖွဲ့ဝင်များ၊ပါဝင်သော ပူးပေါင်း အဖွဲ့သည် ၂၀၀၃ ခုနှစ် ဒီဇင်ဘာ ၃၀ရက်တွင် သတင်း၊အရ ဖြတ်ဆောင် နယ်မြေ စက်ဝင်း၊ရပ် ၃၀၊ (၂) လမ်း၌ မသက်သာဖွယ်ထွေ ရှိရသူ မစန်း၊စန်း၊ဝေ ထွမ့ ဘိန်း၊စာမှန်၊ ဂရမ်၇၀ ဖမ်း၊ဆီး၊ရမိ ပြီး ကွင်း၊ဆက်ဖော်ထုတ်ချက်အရ ၎င်း၊တည်း၌သော ဖြတ်တောင်နယ်မြေ ဖြို့သစ် (၂)ရပ်ကွက် ပုလဲ (၂)လမ်း၊ နေအိမ်မှ ဘိန်း၊စာမှန်၄၂၂ထုပ် စုစုပေါင်း အလေးချိန် ၂၁သမ ၂၄ ကီလို ထပ်မံ သိမ်း၊ဆည်း၊ရမိခဲ့သည်။

အလားတူ နယ်မြေခံထောက်လှမ်း ရေး တပ်ဖွဲ့ဝင်များ၊နှင့် မူဆယ်မူးယစ် အထူးအဖွဲ့ မှ တပ်ဖွဲ့ဝင်များ၊ပါဝင်သော ပူးပေါင်း၊အဖွဲ့သည် ဧန်၄၀၊ရီ ၂၁ရက် တွင် သတင်း၊အရ နမ့်ခမ်း၊ဖြို့နယ် ကောင်း၊ဆာကျေး၊ရွာ အဝင်၌ မူဆယ်မှ နမ့်ခမ်း၊သို့ မောင်း၊နှင်လာသော ရွှေရာဇာ ကား၊အသင်း မှ ယာဉ်အမှတ် ဆ/၇၃၆၄ ကို စစ်ဆေး၍ဖွေရာ ခရီး၊သည် မလဖိုင်ဂျာအိန် ကိုင်ဆောင် ထား၊သော အညှိရောင်အိတ်အတွင်း မှ ဆပ်ပြာခွက်နှစ်ခွက်ဖြင့် ထည့်ထား မည် ဖြစ်ကြောင်း ဆိုသည်။

ဤသို့ဖြင့် ဒေသခံများ၏ ပူးပေါင်း ပါဝင်မှုကြောင့် ဒဂုံဖြို့သစ်(တောင်ပိုင်း) ကို မူးယစ်ဆေးဝါးများ ပျံ့နှံ့ခြင်းမှ ကာကွယ်နိုင်ခဲ့ကြောင်း ဆိုသည်။





ခွင်းလင်း

မြန်မာနိုင်ငံ အမျိုးသမီးရေးရာ အဖွဲ့ချုပ်ဥက္ကဋ္ဌ ဒေါက်တာ ဒေါ်ခင်ဝင်းရွှေ မြန်မာနိုင်ငံ အမျိုးသမီးရေးရာ အဖွဲ့ချုပ်၏ ဖွဲ့စည်းပုံနှင့် လုပ်ငန်းများ ရှင်းလင်းပွဲ အခမ်းအနားတွင် လုပ်ငန်းတာဝန်များ ရှင်းလင်းစဉ်။

(သတင်းစဉ်)

မြန်မာနိုင်ငံ အမျိုးသမီးရေးရာ အဖွဲ့ချုပ်၏ ဖွဲ့စည်းပုံနှင့် လုပ်ငန်းတာဝန်များအကြောင်း ရှင်းလင်း

ရန်ကုန် ဖေဖော်ဝါရီ ၁၅

မြန်မာနိုင်ငံ အမျိုးသမီးရေးရာအဖွဲ့ချုပ်ဥက္ကဋ္ဌ ဒေါက်တာဒေါ်ခင်ဝင်းရွှေ ဦးဆောင်သောအဖွဲ့က မြန်မာနိုင်ငံ အမျိုးသမီးဆရာဝန်အသင်း(ရန်ကုန်)မှ အသင်းဝင်များအား မြန်မာနိုင်ငံ အမျိုးသမီးရေးရာအဖွဲ့ချုပ်၏ ဖွဲ့စည်းပုံနှင့် လုပ်ငန်းများအကြောင်း ရှင်းလင်းပွဲအခမ်းအနားကို ယနေ့ညနေ ၃နာရီတွင် ရန်ကုန်ရှိ သိမ်ဖြူလမ်းရှိ မြန်မာနိုင်ငံ ဆရာဝန်အသင်း၌ ခန်းမဆောင်အဆို ကျင်းပသည်။

အခမ်းအနားသို့ မြန်မာနိုင်ငံ အမျိုးသမီးရေးရာအဖွဲ့ချုပ် ဥက္ကဋ္ဌ ဒေါက်တာဒေါ်ခင်ဝင်းရွှေ၊ ဒုတိယ ဥက္ကဋ္ဌများ ဖြစ်ကြသည့် ပါမောက္ခ ဒေါက်တာဒေါ်မေမေရီ၊ ဒေါ်သန်းသန်းခွဲ နှင့် အလုပ်အမှုဆောင်အဖွဲ့ဝင်များ၊ အတွင်းရေးမှူးအဖွဲ့ဝင်များ၊ မြန်မာနိုင်ငံ ဆရာဝန်အသင်း ဥက္ကဋ္ဌ ပါမောက္ခ ဦးမျိုးမြင့်နှင့် အလုပ်အမှုဆောင်များ၊ အသင်းဝင် ဆရာဝန်အသင်း ဥက္ကဋ္ဌ ပါမောက္ခ ဦးမျိုးမြင့်နှင့် အလုပ်အမှုဆောင်များ၊ ဘာသာရပ်ဆိုင်ရာ အမှုဆောင်များ၊ အသင်းဝင်ဆရာဝန်များ၊ မြန်မာနိုင်ငံ အမျိုးသမီး ဆရာဝန်အသင်း (ရန်ကုန်) နာယကများ၊ ဥက္ကဋ္ဌနှင့် အလုပ်အမှုဆောင်များ၊ အသင်းဝင် အမျိုးသမီးဆရာဝန်များ တက်ရောက်ကြသည်။

အမှာစကား

အခမ်းအနားတွင် မြန်မာနိုင်ငံ ဆရာဝန်အသင်း အထွေထွေ အတွင်းရေးမှူး ပါမောက္ခ ဦးအင်စံကျော်လှက အခမ်းအနားမှူးအဖြစ် ဆောင်ရွက်ပြီး မြန်မာနိုင်ငံ ဆရာဝန်အသင်း ဥက္ကဋ္ဌ ပါမောက္ခဦးမျိုးမြင့်က အဖွင့်အမှာစကား ပြောကြားသည်။

ရှင်းလင်းဆွေးနွေး

ထို့နောက် မြန်မာနိုင်ငံ အမျိုးသမီးရေးရာအဖွဲ့ချုပ်ဒုတိယဥက္ကဋ္ဌ ပါမောက္ခ ဒေါက်တာဒေါ်မေမေရီက အဖွဲ့ချုပ်၏ ဖွဲ့စည်းပုံနှင့်အဖွဲ့ဝင်အဖြစ် လျှောက်ထားနိုင်ပုံကို အသေးစိတ်ရှင်းလင်း ဆွေးနွေးသည်။

ယင်းနောက် မြန်မာနိုင်ငံ အမျိုးသမီးရေးရာအဖွဲ့ချုပ် ဥက္ကဋ္ဌ ဒေါက်တာဒေါ်ခင်ဝင်းရွှေက အဖွဲ့ချုပ်၏ လုပ်ငန်းတာဝန်များကို အကျယ်တဝင့် ရှင်းလင်းဆွေးနွေးပြီး ရှင်းလင်းပွဲအခမ်းအနားကို ရုပ်သိမ်းလိုက်သည်။

(သတင်းစဉ်)





အမှာစကားပြောကြား

ရန်ကုန်တိုင်း မိခင်နှင့်ကလေး စောင့်ရှောက်ရေးကြီးကြပ်မှုကော်မတီက ကြီးမှူးကျင်းပသည့် သင္ဃမန္တစ် အမျိုးသားပတ်ဝန်းကျင် သန့်ရှင်းရေး လှုပ်ရှားမှုရက်သင္ဃပတ် အထိမ်းအမှတ် ဟောပြောပွဲ အခမ်းအနားတွင် ရန်ကုန်တိုင်း မိခင်နှင့်ကလေး စောင့်ရှောက်ရေး ကြီးကြပ်မှုကော်မတီနာယက ဒေါ်ခင်သက်ဌေး အမှာစကား ပြောကြားစဉ်။

(သတင်းစဉ်)

သင္ဃမန္တစ် အမျိုးသားပတ်ဝန်းကျင် သန့်ရှင်းရေး လှုပ်ရှားမှုရက်သင္ဃပတ် အထိမ်းအမှတ်ဟောပြော

ရန်ကုန် ဖေဖော်ဝါရီ ၁၅

ရန်ကုန်တိုင်း မိခင်နှင့်ကလေး စောင့်ရှောက်ရေးကြီးကြပ်မှုကော်မတီက ကြီးမှူးကျင်းပသည့် သင္ဃမန္တစ် အမျိုးသားပတ်ဝန်းကျင်သန့်ရှင်းရေးလှုပ်ရှားမှု ရက်သင္ဃပတ် အထိမ်းအမှတ် ဟောပြောပွဲအခမ်းအနားကို ယနေ့နံနက် ၉နာရီတွင် လသာမြို့နယ် အမှတ်(၂) အခြေခံပညာအထက်တန်းကျောင်း မြည်လာခန်းမ၌ကျင်းပရာ ရန်ကုန်တိုင်း မိခင်နှင့်ကလေး စောင့်ရှောက်ရေး ကြီးကြပ်မှုကော်မတီနာယက ဒေါ်ခင်သက်ဌေး တက်ရောက် အမှာစကားပြောကြားသည်။

အခမ်းအနားသို့ရန်ကုန်တိုင်းအေးချမ်းသာယာရေးနှင့် ဖွံ့ဖြိုးရေးကောင်စီဝင် အဆွေဆွေ အုပ်ချုပ်ရေး ဦးစီးဌာနတိုင်းအုပ်ချုပ်ရေးမှူး ဦးလှစိုး၊ ခရိုင်အေးချမ်းသာယာရေးနှင့် ဖွံ့ဖြိုးရေးကောင်စီ ဥက္ကဋ္ဌများ၊ ကျန်းမာရေး ဦးစီးဌာန ညွှန်ကြားရေးမှူး ဒေါက်တာစန္ဒဝင်း၊ ရန်ကုန်တိုင်း မိခင်နှင့်ကလေး စောင့်ရှောက်ရေး ကြီးကြပ်မှုကော်မတီ နာယကအဖွဲ့ဝင်များ၊ ရန်ကုန်တိုင်း မိခင်နှင့်ကလေး စောင့်ရှောက်ရေးကြီးကြပ်မှုကော်မတီဥက္ကဋ္ဌ တိုင်းကျန်းမာရေး ဦးစီးဌာနမှူး ဒေါက်တာလှမြင့်နှင့် ကော်မတီဝင်များ၊ ရန်ကုန်တိုင်း အတွင်းရှိမြို့နယ်များမှ မိခင်နှင့်ကလေး စောင့်ရှောက်ရေးအသင်းဝင်များ၊ ပြည်ထောင်စု ကြိုဒိုင်ရေးနှင့် ဖွံ့ဖြိုးရေးအသင်းဝင်များ၊ ကြက်ခြေနီနှင့် အရန်မီးသတ် တပ်ဖွဲ့ဝင်များ၊ သူနာပြုသင်တန်းသူများ၊ ဖိတ်ကြားထားသူများ တက်ရောက်ကြသည်။

ဇူးဦးစွာ ရန်ကုန်တိုင်း မိခင်နှင့်ကလေး စောင့်ရှောက်ရေးကြီးကြပ်မှုကော်မတီနာယက ဒေါ်ခင်သက်ဌေးက သင္ဃမန္တစ် အမျိုးသားပတ်ဝန်းကျင်သန့်ရှင်းရေးလှုပ်ရှားမှု ရက်သင္ဃပတ် အထိမ်းအမှတ်ဟောပြောပွဲ ကျင်းပရခြင်းနှင့်ပတ်သက်၍ ရှင်းလင်းပြောကြားသည်။

ထို့နောက် ရန်ကုန်တိုင်း မိခင်နှင့်ကလေး စောင့်ရှောက်ရေးကြီးကြပ်မှုကော်မတီဥက္ကဋ္ဌ တိုင်းကျန်းမာရေး ဦးစီးဌာနမှူး ဒေါက်တာလှမြင့်က ၂၀၀၄ ခုနှစ် သင္ဃမန္တစ်အမျိုးသားပတ်ဝန်းကျင်သန့်ရှင်းရေးလှုပ်ရှားမှု ရက်သင္ဃပတ် ဆောင်ပုဒ်ဖြစ်သော "တစ်သက်တာ ကျန်းမာဖို့သန့်ရှင်းအိမ်သာသုံးကြစို့"၊ "ကျန်းမာခြင်းအစ လက်သန့်ရှင်းရေး က" ဆောင်ပုဒ်များနှင့် ပတ်သက်၍ ရှင်းလင်းဆွေးနွေးသည်။

ယင်းနောက် ကျန်းမာရေး စီမံကိန်း ဦးစီးဌာန လက်ထောက် ညွှန်ကြားရေးမှူး (ကျန်းမာ၊ ပညာ) ဦးမောင်ကျော်ကျော်က သန့် ငါးသန့်အကြောင်း သိကောင်းစရာများ ရှင်းလင်းပြောကြားပြီး အခမ်းအနားကို ရုပ်သိမ်းလိုက်သည်။

(သတင်းစဉ်)



အတွေးသစ်ဂျာနယ်ဖြန့်ချိ

ရန်ကုန် ဖေဖော်ဝါရီ ၁၅

မြန်မာနိုင်ငံကူးလက်မှတ် လျှောက်ထားခွင့် ရရှိသူများ စာရင်းနှင့်အတူ၊ ဓမ္မဘေရီ–အရှင် ဝိရိယ(တောင်စွန်း)၊ ထက်ခေါင်၊ ဦးမောင်မောဝိဓိ၊ တင့်၊ ဇော်ထက်၊ ခင်စောတင်၊ အတ္ထကျော်၊ ဌေးမောင်၊မောင်ဆန်းကြယ်၊ ဒေါက်တာခင်မောင်ညို၊ ဖိုးမြိုင်၊ လင်း–ဆေး(ဝ)၊ မောင်ဇာဂူ၊ ဇာဂဲဉီ၊ ခင်ပန်နင်းနှင့် စာရေးဆရာ ဘယ်လိုဖြစ်လာသလဲ (ကောင်းသန့်) အပါအဝင် မျက်မှောက် ရန်ကုန်၊ မျက်မှောက် မန္တလေး၊ အင်တာနက်သတင်းများဖြင့် အထွေးသစ်ဂျာနယ်၊ အတွဲ–၄၊ အမှတ်စဉ် ၁၇၂ ကို ဖြန့်ချိထားသည်။ **(ယာပုံ)**

(က–ပ)

သင်းကုန်အစားထိုး အိမ်တွင်းစက်မှုလက်မှုထုတ်ကုန်ပစ္စည်းပြပွဲ ကျင်းပမည်

ရန်ကုန် ဖေဖော်ဝါရီ ၁၅

သမဝါယမဝန်ကြီးဌာန၏ ဦးဆောင်မှုဖြင့် အိမ်တွင်းစက်မှုလက်မှုလုပ်ငန်း ဦးစီးဌာနသည် "သွင်းကုန်အစားထိုး အိမ်တွင်း စက်မှုလက်မှုထုတ်ကုန်ပစ္စည်းပြပွဲနှင့် ဆွေးနွေးပွဲ ၂၀၀၄ခုနှစ်" ကို ရန်ကုန်ရှိ မြို့ကြီးမြောက် ဥက္ကလာပဖြို့နယ် သုမင္ဂလာလမ်းမကြီးပေါ်ရှိ အိမ်တွင်းစက်မှုလက်မှုလုပ်ငန်း ဦးစီးဌာန(ရုံးချုပ်)ဝင်းအတွင်း ဖေဖော်ဝါရီ ၂၅ရက်မှ ၂၂ရက်အထိ နေ့စဉ်နံနက် ၉နာရီမှ ညနေ ၆နာရီထိ ကျင်းပရန် စီစဉ်လျက်ရှိသည်။

အဆိုပါပြပွဲတွင် စက်မှုကုန်ထုတ်သမဝါယမအသင်းများ၊ အိမ်တွင်းစက်မှုလက်မှုလုပ်ငန်း မှတ်ပုံတင်လုပ်ငန်းရှင်များ၊ စက်မှုစုနှံများနှင့် ပုဂ္ဂလိက စက်မှုလုပ်ငန်းများမှ ပါဝင်ပြသရန် စီစဉ်ထားသည်။

ပြပွဲတွင် သွင်းကုန်အစားထိုး ကုန်ထုတ်လုပ်ထားသည့် စက်ပစ္စည်း၊ ကုန်ပစ္စည်းများ၊ နိုင်ငံတော် စီမံကိန်းကြီးများသို့ ပံပိုးကူညီဆောင်ရွက်ပေးနေသည့် စက်ပစ္စည်းများ၊ စက်အရန်ပစ္စည်းများ၊ တိုးတွင်းထုတ်လုပ်ထားသော ထုတ်ကုန်ပစ္စည်းအမယ်သစ်များ၊ ကျေးလက်ဒေသဖွံ့ဖြိုးရေးအတွက် အဆောက်အကူပြုစက်ပစ္စည်းများ၊ လယ်ယာသုံး စက်ကိရိယာများ၊ စက်မှုနှံများမှ ထုတ်လုပ်သော မော်တော်ယာဉ်များ၊ ခင်းကျင်းပြသမည်ဖြစ်သည်။ အဆိုပါစက်ပစ္စည်းများကို ပြသခြင်း၊ ရောင်းချခြင်းနှင့် ထုတ်လုပ်ရောင်းချရေးအတွက် အမှာစာဖြင့်ရောင်းချခြင်းများ၊ ထည်သွင်းဆောင်ရွက်သွားမည်ဖြစ်သည်။ ထို့ပြင် ပွဲဆောက်ကာလအတွင်း စက်မှုလက်မှုလုပ်ငန်းဆိုင်ရာ စာတမ်းဖတ်ပွဲနှင့် ဆွေးနွေးပွဲများကိုလည်း ကျင်းပမည်ဖြစ်ရာ အခမဲ့ တက်ရောက် လေ့လာဆွေးနွေးနိုင်ကြောင်းနှင့် ကုန်ထုတ်လုပ်မှုဆိုင်ရာ နည်းပညာများ၊ အကြဉာဏ်များ ရယူနိုင်မည်ဖြစ်သည်။

ပွဲတော်တွင် ပါဝင်ခင်းကျင်းပြသရောင်းချလိုသူများသည် သွင်းကုန်အစားထိုး အိမ်တွင်းစက်မှုလက်မှု ထုတ်ကုန်ပစ္စည်းပြပွဲနှင့် ဆွေးနွေးပွဲ ၂၀၀၄ခုနှစ် ကျင်းပရေးဦးစီးကော်မတီ ဖုန်း– ၀၁–၆၆၁၀၇၆၊ ၆၆၃၈၅၅နှင့် ၆၆၂၉၅၆ တို့သို့ တိုက်ရိုက်ဆက်သွယ်နိုင်သည်။

(သတင်းစဉ်)

ဒါ တွေကို သိမို့လိုတယ်

* မြောက်တိုင်းလည်း မမြောက်နဲ့
* ခြောက်တိုင်းလည်း မကြောက်နဲ့
* ချော့တိုင်းလည်း မပျော့နဲ့

သုတေသနပြု ငါးသားဖောက်နည်းပညာဆိုင်ရာ နိုးနှောဖလှယ်ပွဲကျင်းပ

ရန်ကုန် ဖေဖော်ဝါရီ ၁၅

မွေးမြူရေးနှင့် ရေလုပ်ငန်းဝန်ကြီးဌာန ငါးလုပ်ငန်းဦးစီးဌာန၏ သုတေသနပြု ငါးသားဖောက်နည်းပညာဆိုင်ရာ နိုးနှောဖလှယ်ပွဲကို ဖေဖော်ဝါရီ၇ရက် နံနက်ဖုန်းရီတွင် အလုပ်ဖြို့နယ် ဆင်မင်းလမ်းရှိ ငါးလုပ်ငန်းဦးစီးဌာန အစည်းအဝေးခန်းမ၌ ကျင်းပသည်။ ဇူးဦးစွာ မွေးမြူရေးနှင့် ရေလုပ်ငန်းဝန်ကြီးဌာန ဝန်ကြီး ကိုယိစား ငါးလုပ်ငန်းဦးစီးဌာန ညွှန်ကြားရေးမှူးချုပ် ဦးသန်းထွန်းက အဖွင့်အမှာစကား ပြောကြားပြီး ဒုတိယညွှန်ကြားရေးမှူးချုပ် ဦးလှဝင်းက ငါးသားဖောက် နည်းပညာဆိုင်ရာ နိုးနှောဖလှယ်ပွဲ ကျင်းပရခြင်းကို ရှင်းလင်းတင်ပြသည်။

ထို့နောက် ပြည်နယ်နှင့်တိုင်းများမှ ငါးလုပ်ငန်းစနစ်များ၏ ငါးမျိုးသားဖောက်ခြင်း စာတမ်းဖုန်စောင်းကို ရုပ်ဖြင်ဆောလိုက်များဖြင့် ရှင်းလင်းတင်ပြကြသည်။ အဆိုပါ ငါးသားဖောက်ခြင်းဆိုင်ရာ နိုးနှောဖလှယ်ပွဲ၌ ငါးမွေးကန်များအတွက် မျိုးကောင်းမျိုးသန့်များ ဖြည်ဆည်းပေးရန်နှင့် သဘာဝရေပြင်ရေရှိများ၌ ငါးသားပေါက်များ စဉ်ဆက်မပြတ် ဆေရေအတွက် ဖြည်ဆည်းပေးရန်၊ မျိုးတုံးရှားပါးစပ္ပလာသည့် တိုင်းရင်းငါးမျိုးများအား သုတေသနပြု စမ်းသပ်သာဖောက်၍ ဖြန့်ဖြူးပေးရန်စသည့် လုပ်ငန်းရပ်များကို စာတမ်းများတင်သွင်း၍ အကျယ်တဝင့် ဆွေးနွေးကြသည်။ နိုးနှောဖလှယ်ပွဲသို့ ပြည်နယ်၊ တိုင်း၊ ခရိုင် ငါးလုပ်ငန်းဦးစီးဌာနများနှင့် ငါးလုပ်ငန်းစခန်းများ၊ ပုဂ္ဂလိက ငါးမျိုးသားဖောက်ထုတ်လုပ်သူများ၊ လေ့လာသူများ အင်အား ၁၅၀ကျော် တက်ရောက်ကြသည်။

(သတင်းစဉ်)





ပြန်ကြားရေး ဝန်ကြီးဌာန ဝန်ကြီး ဗိုလ်မှူးချုပ်ကျော်ဆန်း သုံးခွမြို့နယ် ပြန်ကြားရေးနှင့် ပြည်သူ့ဆက်ဆံရေး ဦးစီးဌာနရုံး၌ ကြည့်ရှုစစ်ဆေးစဉ်။ (သတင်းစဉ်)

ပခန်းဒေသရှေးဟောင်းရွှေဘုန်းပွင့်စေတီတော် ထီးတော်တင်ပွဲနှင့် စိန်ဖူးတော်တင်လှူပွဲ ကျင်းပမည်

ရန်ကုန် ဖေဖော်ဝါရီ ၁၅

သီရိဓမ္မာသောကမင်းကြီးနှင့် အလောင်းစည်သူမင်းကြီးတို့ တည်ထားကိုးကွယ်ခဲ့သော ရေစကြိုမြို့နယ် ပခန်းဒေသ မင်းရွာ ရှေးဟောင်းစေတီတော်မြတ်ကြီးသည် ပျက်စီးယိုယွင်းခဲ့သည့်အတွက် မဟာသစ္စာအောင်မြေ ဇမ္ဗူထိန်လင်း ဆရာတော် ဘဒ္ဒန္တပညာနန္ဒ (စာချဓမ္မကထိက) အရှင်သူမြတ် ဦးဆောင်၍ ရန်ကုန်မြို့မှ အလှူရှင်များက ၁၃၆၅ခုနှစ် တန်ခူးလဆန်း ၁ရက် တနင်္ဂနွေနေ့ နံနက်တွင် ထီးတော်၊ ငှက်မြတ်နားတော်နှင့် စိန်ဖူးတော်အသစ် တင်လှူခြင်းနှင့် လုံးတော်ပြည့် ရွှေသင်္ကန်းကပ်လှူ စုပေါင်းရေစက်ချ အခမ်းအနားကျင်းပမည်ဖြစ်သည်။ စေတီတော်ကြီး ဘက်စုံမွမ်းမံပြင်ဆင်မှုများအတွက် လှူဒါန်းလိုပါက ပန်းဘဲတန်းမြို့နယ် ၁၀၅ (၃၂)လမ်း မြတ်မွန်ရတနာ ဖိတ်စာအမျိုးမျိုးနှင့် စာရေးကိရိယာ ဖုန်း-၂၈၅၀၇၀၊၃၇၇၈၅၅ သို့ဖြစ်စေ၊ မြင်းခြံမြို့၊ စိန်မိတ္တူ၊ ကွန်ပျူတာနှင့် ပုံနှိပ်တိုက် ဖုန်း- ၀၆၆-၂၁၇၄၈၊ ၀၆၂-၃၀၄၀၆ ရေစကြိုမြို့သို့ဖြစ်စေ ဆက်သွယ်လှူဒါန်းနိုင်သည်။ (က-ပ)

ကျေးရွာတိုင်းတွင် စာကြည့်တိုက်ဖွင့်လှစ်နိုင်ရေးကြိုးပမ်း ပြန်ကြားရေးလုပ်ငန်းများသွက်လက်ထက်မြက်ရန်ဆောင်ရွက်

ရန်ကုန် ဖေဖော်ဝါရီ ၁၅

ပြန်ကြားရေးဝန်ကြီးဌာန ဝန်ကြီး ဗိုလ်မှူးချုပ်ကျော်ဆန်းသည် ယနေ့နံနက်ပိုင်းတွင် ရန်ကုန်တောင်ပိုင်းခရိုင် သုံးခွမြို့နယ် ပြန်ကြားရေးနှင့် ပြည်သူ့ဆက်ဆံရေး ဦးစီးဌာနရုံးသို့ သွားရောက်ကြည့်ရှုစစ်ဆေးပြီး လိုအပ်သည်များကို မှာကြားသည်။

ကြိုဆို

ပြန်ကြားရေးဝန်ကြီးဌာန ဝန်ကြီး ဗိုလ်မှူးချုပ်ကျော်ဆန်းသည် ပြန်ကြားရေးနှင့်ပြည်သူ့ဆက်ဆံရေး ဦးစီးဌာန (ရုံးချုပ်)မှ တာဝန်ရှိသူများလိုက်ပါလျက် နံနက် ၇နာရီခွဲတွင် သုံးခွမြို့နယ် ပြန်ကြားရေးနှင့် ပြည်သူ့ဆက်ဆံရေး ဦးစီးဌာနရုံးသို့ ရောက်ရှိလာရာ ဌာနဆိုင်ရာ တာဝန်ရှိသူများနှင့် ဝန်ထမ်းများက ကြိုဆိုကြသည်။

မှာကြား

ရှေးဦးစွာ ဝန်ကြီး ဗိုလ်မှူးချုပ်ကျော်ဆန်းသည် ရုံးရှေ့၌စိုက်ထူပြသထားသည့်နံရံကပ်စာစောင်ပြသထားမှု၊ သုံးခွမြို့နယ်အတွင်းလှုပ်ရှားမှုမှတ်တမ်းဓာတ်ပုံများပြသထားမှု၊ ရုပ်မြင်သံကြားခန်းမနှင့် စာကြည့်ခန်းမတို့ကို လိုက်လံကြည့်ရှုစစ်ဆေးပြီး လိုအပ်သည်များကို မှာကြားသည်။

ထို့နောက် ဝန်ကြီး ဗိုလ်မှူးချုပ်ကျော်ဆန်းအား စာကြည့်ခန်းမ၌ သုံးခွမြို့နယ် ပြန်ကြားရေးနှင့် ပြည်သူ့ဆက်ဆံရေးဦးစီးဌာန မြို့နယ်ဦးစီးမှူး ဦးညွန့်ရွှေက လုပ်ငန်းဆောင်ရွက်မှုများကို ရှင်းလင်းတင်ပြသည်။

မှာကြား

ယင်းနောက် ပြန်ကြားရေးဝန်ကြီးဌာန ဝန်ကြီး ဗိုလ်မှူးချုပ်ကျော်ဆန်းက နံရံကပ်စာစောင်များကို မိမိတို့ရုံးရှေ့၌ ပြသထားခြင်းအပြင် အများပြည်သူများစည်ကားရာနေရာများတွင်လည်း ပြသရေး၊ ကျေးရွာတိုင်းတွင် စာကြည့်တိုက်များဖွင့်လှစ်နိုင်ရေးအတွက် ကြိုးပမ်းဆောင်ရွက်ရေး၊ ထူထောင်ထားပြီးဖြစ်သော ကိုယ့်အားကိုယ်ကိုး စာကြည့်တိုက်များကို ပိုမိုဖွံ့ဖြိုးတိုးတက်အောင် ဆောင်ရွက်ရေး၊ နယ်လှည့်စာကြည့်တိုက်များကို ကျေးရွာတိုင်းသို့ တစ်ခေါက် မရောက်ရောက်အောင် သွားရောက်၍ ပြည်သူများ အသိပညာပြန့်ပွားအောင် ဆောင်ရွက်ရေး၊ သတင်းစာ (သို့မဟုတ်) ဂျာနယ် တစ်စောင် ကျေးရွာတိုင်းသို့ ရောက်ရှိအောင် ဆောင်ရွက်ရေး၊ နယ်စပ်ဒေသနှင့် အစွန်အဖျား ကျေးလက်ဒေသများသို့ပါ ပြန်ကြားရေးလုပ်ငန်းများ ပျံ့နှံ့ရောက်ရှိအောင် ဆောင်ရွက်ရေး၊ ပြန်ကြားရေးလုပ်ငန်းများကိုသွက်လက်ထက်မြက်ပြီး အရည်အသွေး မြင့်မားအောင် ဆောင်ရွက်ရေးတို့ကို မှာကြားသည်။

ထို့နောက် သုံးခွမြို့နယ် ကျေးရွာလူထု အသိပညာပြန့်ပွားရေးအတွက် ပြန်ကြားရေးနှင့် ပြည်သူ့ဆက်ဆံရေး ဦးစီးဌာန ကျေးရွာကိုယ့်အားကိုယ်ကိုး စာကြည့်တိုက်များနှင့် နယ်လှည့် စာကြည့်တိုက်များအတွက် ပြန်ကြားရေးဝန်ကြီးဌာန ဝန်ကြီး ဗိုလ်မှူးချုပ်ကျော်ဆန်းထံ အလှူရှင်များဖြစ်ကြသော ရန်ကုန်မြို့ ကမာရွတ်မြို့နယ်နေ ဦးမြင့်ဦးနှင့်ဇနီး ဒေါ်သစ်သစ်ဦး မိသားစုက မိဘများအားအမှူးထား၍ ငွေကျပ်တစ်သိန်းနှင့် သာကေတမြို့နယ် အမှတ်(၃)ရပ်ကွက် မာန်ပြေ(၁၄)လမ်းနေ ဦးလှအေးနှင့်ဇနီး ဒေါ်မြင့်မြင့်ရီ မိသားစုက ငွေကျပ်ငါးသောင်းတို့ကို ပေးအပ်လှူဒါန်းကြသည်။

(သတင်းစဉ်)



လှူဒါန်းငွေများ လက်ခံ

ပြန်ကြားရေးဝန်ကြီးဌာန ဝန်ကြီး ဗိုလ်မှူးချုပ်ကျော်ဆန်း သုံးခွမြို့နယ် ပြန်ကြားရေးနှင့် ပြည်သူ့ဆက်ဆံရေးဦးစီးဌာန ကျေးရွာကိုယ့်အားကိုယ်ကိုး စာကြည့်တိုက်များနှင့် နယ်လှည့်စာကြည့်တိုက်များအတွက် အလှူရှင်များ၏ လှူဒါန်းငွေများကို လက်ခံစဉ်။ (သတင်းစဉ်)

ဘွဲ့တံဆိပ်တော်ရ ဆရာတော်ကြီးများပူဇော်မည်

ရန်ကုန် ဖေဖော်ဝါရီ ၁၅

မန္တလေးမြို့မှ အဘိဓေ မဟာရဋ္ဌဂုရု ဘွဲ့တံဆိပ်တော်ရ မြတောင်တိုက် ရွှေဝါဝင်းကျောင်း ဆရာတော် ဘဒ္ဒန္တ သာသနာဘိဝံသနှင့် အဂ္ဂမဟာပဏ္ဍိတ ဘွဲ့တံဆိပ်တော်ရ ဆရာတော်များဖြစ်တော်မူကြသည့် မဟာဝိသုဒ္ဓါရုံ တိုက်သစ်ဆရာတော် ဘဒ္ဒန္တ ဝိစိတ္တာဝံသ၊ မူလဆီးဘန်နီ ကျောင်းတိုက် ဆရာတော် ဘဒ္ဒန္တဉာဏိန္ဒ၊ ကျောင်းထိုင်ဘုန်းကြီးသင်တန်းကျောင်း ဆရာတော် ဘဒ္ဒန္တကေသဝ အရှင်သူမြတ်တို့အား မန္တလေးအသင်း (ရန်ကုန်)က မတ် ၇ ရက် (တနင်္ဂနွေနေ့) နံနက် ၈နာရီတွင် ရန်ကုန်မြို့ ပန်းဘဲတန်းမြို့နယ် ကုန်သည်လမ်းရှိ မန္တလေးအသင်းတိုက်၌ပူဇော်ပွဲ ကျင်းပမည်ဖြစ်ရာ အသင်းတိုက် ဖုန်း-၂၈၆၀၉၉ သို့ ဆက်သွယ် လှူဒါန်းနိုင်ကြောင်း သိရသည်။ (သတင်းစဉ်)

ဖေဖော်ဝါရီ ၁၃ ရက်က စမ်းချောင်းမြို့နယ် ကျောင်းမိသားစု အုပ်စု(၁)၏ ၂၀၀၃-၂၀၀၄ ပညာသင်နှစ် ထူးချွန်ထက်မြက်ဆုပေးပွဲ အခမ်းအနားကိုအထက (၁) စမ်းချောင်းတွင် ကျင်းပရာ စတုတ္ထတန်းဘာသာစုံနှင့် ဘက်စုံထူးချွန်ဆုရ အမက (၁)စမ်းချောင်းမှ မောင်ထင်ပေါ်ဦးအား ကျောင်းအုပ်ဆရာကြီးက ဆုချီးမြှင့်စဉ်။ (က-ပ)



ဂရင်းရွိုင်ရယ်ဂေါက်သီးရိုက်ပြိုင်ပွဲ ဆုပေးပွဲကျင်းပ



ရန်ကုန် ဖေဖော်ဝါရီ ၁၅

အပျော်တမ်း ဂေါက်သီးရိုက်အားကစားသမားများနှင့် ကလပ်အသင်းများ ဂေါက်သီးရိုက်အားကစားအဆင့်အတန်းမြင့်မားစေရန် ရည်ရွယ်ချက်ဖြင့် International Beverages Trading Co., Ltd က ကြီးမှူးကျင်းပသည့် ဂရင်းရွိုင်ရယ် စပါယ်ရှယ်ရီဆာ့ဗ် ဂေါက်သီးရိုက်ပြိုင်ပွဲ(Grand Royal Special Reserve Golf Tournament) ထားဝယ်ပွဲစဉ်၏ ဆုပေးပွဲအခမ်းအနားကို ဖေဖော်ဝါရီ၁ရက် ညနေ၆ နာရီခွဲတွင် ထားဝယ်မြို့ ဂေါက်ကွင်း၌ ကျင်းပသည်။

နှုတ်ခွန်းဆက်စကားပြောကြား

အခမ်းအနားတွင် I.B.T.Cကုမ္ပဏီမှ Quality Control Director ဦးတင့်ဦးက နှုတ်ခွန်းဆက်စကားပြောကြားပြီး ပထမဆုရရှိသွားသော ဦးစိုးသိန်း(ထားဝယ်)အား ဆုတံဆိပ်နှင့် ဆမ်ဆောင်း ၂၁ လက်မ တီဗွီကိုလည်းကောင်း၊ ဒုတိယဆုရရှိသော တပ်ကြပ်ကြီးမောင်မြ(မြိတ်)အား ဆုတံဆိပ်နှင့် ဆမ်ဆောင်းဒီဗီဒီစက်ကိုလည်းကောင်း၊ တတိယဆုရရှိသော ဦးကျော်စွာ (ထားဝယ်)အား ဆုတံဆိပ်နှင့် ဆမ်ဆောင်းဗီစီဒီစက်ကိုလည်းကောင်း ပေးအပ်ချီးမြှင့်သည်။



Grand Royal Special Reserve Golf Tournament ထားဝယ်ပွဲစဉ်တွင် ဆုရရှိသူ တစ်ဦးအား I.B.T.C ကုမ္ပဏီမှ Quality Control Director ဦးတင့်ဦးက ဆုချီးမြှင့်စဉ်။ (က-ပ)

ဆုများချီးမြှင့်

ထို့နောက် အနီးဆုံးရိုက်ချက်ဆုရရှိသော ဦးလှဌေး(ထားဝယ်)၊ အဝေးဆုံးရိုက်ချက်ဆုရရှိသော ဦးဝင်းမောင်(မြိတ်)၊ Most Per ဆုရရှိသော ဦးသူရိန်သန်းဆွေ(ရေဖြူ)၊ Most Birdies ဆုရရှိသော တပ်ကြပ်ကြီးမောင်မြ(မြိတ်)တို့အား တာဝန်ရှိသူများက ဆုများပေးအပ်ချီးမြှင့်သည်။

ဆုပေါင်း ၁၇ ဆု

ဂရင်းရွိုင်ရယ်စပါယ်ရှယ် ရီဆာ့ဗ်ဂေါက်သီးရိုက်ပြိုင်ပွဲ ထားဝယ်ပွဲစဉ်တွင် ပြိုင်ပွဲဝင် ၆၆ဦး ဝင်ရောက်ယှဉ်ပြိုင်ကြပြီး ဆုပေါင်း ၁၇ ဆု ချီးမြှင့်ခဲ့သည်။

ထားဝယ်ပွဲစဉ်သည် Grand Royal Special Reserve Golf Tournament(2003-2004) ၏ နောက်ဆုံးပွဲစဉ်ဖြစ်ကြောင်း သိရသည်။

(ကြေးမုံ)

နံရံအလှဆင်ပစ္စည်းများ ဖြန့်ဖြူးလျက်ရှိ

ရန်ကုန် ဖေဖော်ဝါရီ ၁၅

အိမ်ခန်းတစ်ခန်း မွမ်းမံသောနေရာတွင် ကြမ်းခင်းအလှနှင့် နံရံအလှသည် အိမ်တစ်လုံးအတွက် မပါမဖြစ်သော ကဏ္ဍဖြစ်သည်။ Home Distribution Group မှ သုတ်ဆေးအစားထိုး Decorative Wall Covering များကို ဈေးနှုန်းချိုသာစွာရောင်းချပေးလျက်ရှိသည်။

အဆိုပါသုတ်ဆေးအစားထိုး Decorative Wall Coveringများသည် ဆပ်ပြာရည်ဖြင့် လွယ်ကူစွာ သန့်ရှင်းနိုင်ခြင်း၊ ပေါက်ပျက်သွားလျှင် ဆင်တူအပွင့်ဒီဇိုင်းနှင့် ဆက်ကြောင်းပျောက် အသားအစားထိုးနိုင်ခြင်း၊ ဒီဇိုင်းပြောင်းလိုက အဟောင်းခွာ၍အသစ်ကပ်နိုင်ခြင်း၊ ဆေးသုတ်သကဲ့သို့ ဆေးစက်စင်ခြင်း၊ နံခြင်းမရှိခြင်း၊ သုတ်ဆေးထက် ဈေးသက်သာခြင်းတို့ကြောင့် အိမ်ခန်းများအလှဆင်ရာတွင် သုံးစွဲရန်သင့်လျော်ကြောင်းသိရသည်။

အသေးစိတ်သိလိုပါက Home Distribution Group F(2-6) အောင်ဆန်းကွင်း မြောက်ဘက်တန်း မင်္ဂလာတောင်ညွန့်မြို့နယ် ဖုန်း-၀၁-၂၅၁၉၆၀၊ ၂၅၁၉၆၁နှင့် ၂၅၁၉၆၂ တို့သို့ မေးမြန်းနိုင်သည်။ (က-ပ)

မင်္ဂလာဧည့်ခံပွဲ ကျေးဇူးတင်လွှာ

ဒုတိယဗိုလ်မှူးကြီးမောင်မောင်လှိုင်(ငြိမ်း)နှင့် ဗိုလ်မှူးကြီးဒေါ်မလာသန်းတို့၏သား
မောင်ကျော်စွာလှိုင် **[B.Sc.(Bot)]**
နှင့်
ဒုတိယဗိုလ်မှူးကြီးထွန်းဦး(ရေ–ငြိမ်း)နှင့် ဒေါ်ဝင်းမြတ်လွင်တို့၏ တစ်ဦးတည်းသောသမီး
မခင်ဥမ္မာ **[B.Sc.(Maths)]**

တို့၏ ၁၄–၂–၂၀၀၄ ရက်နေ့တွင် Traders Hotel ၌ကျင်းပသော မင်္ဂလာဧည့်ခံပွဲ၌ မင်္ဂလာအောင်စံပယ်ပန်းကုံး ချီးမြှင့်ပေးသော လူမှုဝန်ထမ်း၊ ကယ်ဆယ်ရေးနှင့် ပြန်လည်နေရာချထားရေးဝန်ကြီးဌာန ဝန်ကြီး ဗိုလ်ချုပ်စိန်ထွား၊ နှင့်ဇနီး ဒေါ်ခင်ခင်အေးအား၊ လည်းကောင်း၊ မင်္ဂလာလက်စွပ် ဆင်မြန်းချီးမြှင့်ပေးသော ဝန်ကြီးချုပ်ရုံး ဝန်ကြီး ဦးသန်းရွှေနှင့် ဇနီး ဒေါ်ရင်ရင့်မြအား၊ လည်းကောင်း၊ ၆–၂–၂၀၀၄ ရက်နေ့တွင် တရုတ်ရုံးချုပ်၌ မော်ကွန်းတင်လက်မှတ်ရေးထိုးပေးသော တရုတ်ရုံးချုပ်တရုတ်သူကြီး ဦးခင်မြင့်အား၊ လည်းကောင်း၊ ကြွရောက်ချီးမြှင့်ကြသော စစ်ဘက်၊ နယ်ဘက်မှ အရာရှိကြီးများနှင့်ဇနီးများ၊ ဂုဏ်သရေရှိလူကြီးမင်းများ၊ ဆွေမျိုးမိတ်သင်္ဂဟများအား၊ လည်းကောင်း၊ မင်္ဂလာလက်ဖွဲ့ပေးပို့ချီးမြှင့်ကြသော ပုဂ္ဂိုလ်များအား၊ လည်းကောင်း၊ မင်္ဂလာအခမ်းအနားတွင် အခမ်းအနားမှူးအဖြစ် ဆောင်ရွက်ပေးသော ဦးသိန်းလှမော်၊ မင်္ဂလာအခါတော်တေးသီချင်း သီဆိုပေးသော တေးသံရှင် စိမ်းမိုမို၊ ဇော်ဝင်းရှိန် တေးဂီတအဖွဲ့၊ မိတ်ကပ်နှင့်ဆံပင်အလှဆင်ပေးသော မိတ်ကပ်အောင်အောင်နှင့်အဖွဲ့၊ ဓာတ်ပုံနှင့်ဗီဒီယို ရိုက်ကူးပေးသော စိုင်းဘုန်းထူးနှင့်အဖွဲ့၊ သတို့သမီးဝတ်စုံချုပ်လုပ်ဆင်မြန်းပေးသော မရတနာ၊ ပန်းအလှပြင်ပေးသော Eternal Flower မှ မနီလာ၊ Traders Hotel မှ မန်နေဂျာနှင့်ဝန်ထမ်းများအား၊ လည်းကောင်း၊ မင်္ဂလာပွဲအောင်ပြင်ရေးအတွက် အဘက်ဘက်မှ ဝိုင်းဝန်းကူညီပေးကြသူများအား၊ လုံးကို လှိုက်လှဲစွာကျေးဇူးဥပကာရ တင်ရှိပါကြောင်း။

နှစ်ဖက်သောမိဘများနှင့်
မောင်ကျော်စွာလှိုင်–မခင်ဥမ္မာ။

မင်္ဂလာဧည့်ခံပွဲ ကျေးဇူးတင်လွှာ

မော်လမြိုင်မြို့၊ ၂(အေ)၊ စကားဝါလမ်း၊ ရွှေတောင်ရပ်နေ
ဦးတင်မြင့်–ဒေါ်ဝင်းကြည်(New National Electronics) တို့၏သားကြီး
ဒေါက်တာကျော်ကံကောင်း **[M.B.,B.S(Ygn)]**
နှင့်
ရဲမှူးကြီး ဦးသိမ်းဘိုး(ပြည်နယ်ရဲတပ်ဖွဲ့မှူး၊ ကယားပြည်နယ်)–ဒေါ်တင်တင်ဝင်း တို့၏သမီးကြီး
ဟသံတမြို့နေ ဒေါက်တာတင်သိန်း–ဒေါ်မြင့်မြင့်ဝင်းတို့၏ တူမ
ဒေါက်တာခိုင်ရွှေဝါ **[M.B.,B.S(Ygn)]**

တို့၏ ၁၄–၂–၂၀၀၄ (စနေနေ့) International Business Center ၌ကျင်းပသော မင်္ဂလာဧည့်ခံပွဲတွင် မင်္ဂလာအောင်စံပယ်ပန်းကုံးများ ချီးမြှင့်ပေးသော ပြည်ထဲရေးဝန်ကြီးဌာန ဝန်ကြီး ဗိုလ်မှူးကြီး တင်လှိုင်နှင့် ဇနီး ဒေါ်ခင်လှလှ၊ မင်္ဂလာလက်စွပ်များ ဆင်မြန်းပေးသော ပြည်ထဲရေးဝန်ကြီးဌာန ဒုတိယဝန်ကြီး ဗိုလ်မှူးချုပ်ဘုန်းဆွေနှင့် ဇနီး ဒေါ်စန်းစံဝေ၊ မင်္ဂလာရွှေဆွဲကြိုးကုံးများ ဆင်မြန်းပေးသော ရဲချုပ် ဗိုလ်မှူးချုပ်ခင်ရီနှင့် ဇနီး ဒေါ်ခင်မေစိုး၊ မင်္ဂလာပွဲသို့ ကြွရောက်ချီးမြှင့်သော စစ်ဘက်နယ်ဘက်မှ အရာရှိကြီးများနှင့် ဆရာဝန်ကြီးများ၊ အခမ်းအနားမှူး ဦးသန်းမြတ်စိုး၊ မင်္ဂလာအခါတော်သီချင်း သီဆိုပေးသော ရတနာဦးနှင့် စန္ဒရားသိန်းမြင့်သန်းနှင့်အဖွဲ့၊ မင်္ဂလာပန်းကြံပေးသော ညီမလေး မရွှေရည်ဝင်း၊ မင်္ဂလာအောင်စံပယ်ပန်းကုံးနှင့် မင်္ဂလာလက်စွပ်မန်းများ ကိုင်ဆောင်ပေးသော ဒေါက်တာမေစုဟန်နှင့် ဒေါက်တာစန်းစန်းဝင်း၊ မိတ်ကပ်ဆံပင် အလှဆင်ပေးသော အလှဖန်တီးရှင် မိတ်ကပ် ခင်စန်းဝင်းနှင့်အဖွဲ့၊ မင်္ဂလာပွဲဖြစ်မြောက်အောင်ပြင်ရန် ကူညီဆောင်ရွက်ပေးသော မိတ်ဆွေသင်္ဂဟအပေါင်းနှင့် I.B.C မှ မန်နေဂျာနှင့်ဝန်ထမ်းများ၊ ကြွရောက် ချီးမြှင့်သော ဂုဏ်သရေရှိလူကြီးမင်းအပေါင်းတို့အား လှိုက်လှဲစွာကျေးဇူးတင်ရှိပါကြောင်း။

နှစ်ဖက်သောမိဘများနှင့်
ဒေါက်တာကျော်ကံကောင်း–ဒေါက်တာခိုင်ရွှေဝါ။

သမ္မတသင်္ကန်းတိုက်ပိုင်ရှင် ဦးသန်းနိုင် အား ဝမ်းမြောက်ဂုဏ်ယူခြင်း

"သမ္မတအိမ်ရာသင်္ကန်းတိုက်ပိုင်ရှင်" သီဟသုခမမြဟောင်းတာတရ ဦးသန်းနိုင်အား နိုင်ငံတော်အေးချမ်းသာယာရေးနှင့်ပွဲတိုးရေးကောင်စီမှ အမြဲမကြွေကြွေးစာအုပ်တံဆိပ်ကြီး (၁၂/၂၀၀၄)မြို့ သာသနာတော်ဆိုင်ရာ ဘဏ္ဍတံဆိပ်တော် လာရောနေ့ဂုဏ်ဘဏ္ဍာ ဝန်ထမ်းများမှ အိမ်ရှေ့ဆိုင်းဘုတ်ကြီးများ ဖွင့်လှစ်ခြင်းအခမ်းအနားပြုလုပ်ခဲ့ကြောင်း။

သီဟိုသုခမမြဟောင်းတာတရ သမားတော်ဦးဘိုကြီး– အရာဒေါ်သန်းသန်း၊ ဌေးဒေးသာဦးညီလုံးသမီးသားသားဆိုကိုး၊ အမှတ်(၆၂)၊ ရတနာဦးလမ်းဟောင်း၊ ဗဟန်းမြို့နယ်၊ ရန်ကုန်။
ဦးနိုင်းဆမ်–ဒေါ်အေးအေးခင်း သီဒီဖိန်ရတနာဆိုင်၊ ဂူပါလိလိ(၁)၊ ဗိုလ်ချုပ်အောင်ဆန်းလမ်း၊ ရန်ကုန်။

အလုပ်လျောက်လွှာခေါ်ယူခြင်း
(မြန်မာကျပ်ငွေဖြင့်)

FAME Pharmaceuticals Co; Ltd မှ အောက်ပါရာထူးများ လစ်လပ်လျက်ရှိပါသည်။

၁။	Research Officer (ဆရာဝန်)	(၁)
၂။	Pharmacist	(၃)
၃။	Marketing Manager (ဆရာဝန် သို့မဟုတ် သိပ္ပံတွဲ.ရ)	(၁)
၄။	Sales Manager (သိပ္ပံတွဲ.ရ)	(၁)
၅။	Assistant Accountant (B.Com သို့မဟုတ် LCCI Level III)	(၁)
၆။	Medical Representative	(၃)

အမှတ်စဉ် (၆) အတွက် မော်လမြိုင်၊ တောင်ငူ၊ ပြည်၊ ပဲခူး၊ ပုသိမ်၊ မကွေး၊ မိတ္ထီလာမြို့များတွင် နေထိုင်သူဖြစ် ရမည်။ B.Sc တွဲ.ရ ၊ဆေးဝါးလုပ်ငန်းအတွေ့အကြုံရှိပြီး Herbal Medicine ကိုစီတ်ဝင်စားသူ ဖြစ်ရမည်။ အထက်ပါရာထူးအားလုံးအတွက် လုပ်ငန်းအတွေ့အကြုံရှိ သူကို ဦးစားပေးမည်။ အလုပ်လျောက်ထားသူသည် သက်ဆိုင်ရာပညာအရည်အချင်းအထောက်အထားများအပြည့်အစုံပါဝင်ရမည်ဖြစ်ပြီးခြောက်လအတွင်း ရိုက်ယူထားသော ဓာတ်ပုံနှစ်ပုံ၊ အလုပ်သမားမှတ်ပုံတင်ကဒ်၊ သန်းခေါင်စာရင်းမိတ္တူ ရပ်ကွက်အကျင့်စာရိတ္တကောင်းမွန်ကြောင်းထောက်ခံစာများနှင့်အတူကြော်ငြာပါသည့်နေ့မှစ၍ တစ်ပတ်အတွင်းအမှတ်(၂၀) မင်းကြီးမဟာမင်းခေါင်လမ်း နှင့် နဝဒေးလမ်းဒေါင့်၊ စက်မူဇုံ (၃)၊ လှိုင်သာယာ၊ ရန်ကုန်မြို့သို့ ပေးပို့လျှောက်ထားနိုင်ပါသည်။

အမြန်အငှဲ့ရှိသည် (ပြည်တွင်းခွင်ခွဲနှင့်ထားရန်)

- Sales & Service Manager(၁)ဦး (အသက်အကန့်အသတ်မရှိ)
- ယာဉ်/စက် ကျွမ်းကျင်သူ
- ယာဉ်/စက်နှင့် ပါတ်သက်သည့် ဒီဇယ် (သို့) ဓါတဲလိုမာ
- Supervisor (၁) ဦး (အသက်အကန့်အသတ်မရှိ)
- ယာဉ်/စက်အစိတ်အပိုင်း ကျွမ်းကျင်သူ
- အရောင်းမြှင့်တင်ရေး ကျား/မ (၁၀) ဦး (အသက် ၃၀ နှစ်အောက်)

အလုပ်သမားမှတ်ပုံတင်၊ လိုင်စင်မိတ္တူ(၁)ပုံ မှတ်ပုံတင် သန်းခေါင်စာရင်းမိတ္တူ အကျင့်စာရိတ္တကောင်းမွန်ကြောင်းထောက်ခံစာများမှတ်ပုံတင်ကဒ်အရွယ်အကူ
ဥဝဘ/၉၃၅၁၈ အိုလယ်ဗစ်တေယိ(၁)မဟာမွန်လေနဂ်ိုဗိုလ်အောင်ကျော်လမ်း၊ တောင်ဥက္ကလာပ မြို့နယ်မှ လူကိုယ်တိုင် လျှောက်ထားနိုင်ပါသည်။

မြန်မာ့ရုပ်ပြင်သိကြားအဓိဓာန်

၁၆–၂–၂၀၀၄ (တနင်္လာနေ့)

နံနက်ပိုင်း

၇:၀၀ ၁။ **အာဘိစေ အဂ္ဂမဟာသဒ္ဓမ္မ ဓောတိက ထောင်တန်း သာသနာပြုဆရာဆက်ကြီး ဦးဥဇ္ဇာမသာရ၏ ပရိယာယ်ဒကာများတော်**
၇:၂၅ ၂။ ကုန်းမာရို အတုကစားစို့
၇:၃၀ ၃။ နံနက်ခင်းသတင်း
၇:၄၀ ၄။ သံသာချီအေးမင်္ဂလာတေး
၇:၅၀ ၅။ ပြည်ထောင်စုတိုင်းရင်းသားရိုးရာတေးသံသာ
၈:၀၅ ၆။ အရေးပြိုင်ပွဲ
၈:၁၀ ၇။ ချစ်စရာအရွယ်ကကြိုးသွယ်
၈:၂၀ ၈။ ရုပ်ပြည်နယ်အရှေ့ပိုင်းနမ့်မွေတံတား
၈:၃၀ ၉။ International News.
၈:၄၅၁၀။ Let's Go.
၉:၀၀၁၁။ အစီအစဉ်ပြီး၏။

ညနေပိုင်း

၄:၀၀ ၁။ စစ်ချီတေးစစ်သည်တေး
၄:၁၅ ၂။ မျိုးချစ်စိတ်ခံတံရုင်းသန့်ထက်မြက်ရေးတေးများ
၄:၃၀ ၃။ Practice in Reading.
၄:၄၅ ၄။ တေးဂီတအစီအစဉ်
၅:၀၀ ၅။ အဝေးသင်တက္ကသိုလ်ပညာရေးရုပ်မြင်သံကြား သင်ခန်းစာ – တတိယနှစ်(ရုက္ခဗေဒအထူပြု) (ရုက္ခဗေဒ)
၅:၁၅ ၆။ (၅၇)နှစ်မြောက် ပြည်ထောင်စုနေ့ ဂုဏ်ပြုအစီအစဉ်
၅:၃၀ ၇။ တေးဂီတအစီအစဉ် (မြန်မာ့အသံခေတ်ပေါ် တေးဂီတအဖွဲ့ဖျော်ဖြေခန်း)
၅:၄၀ ၈။ ပြည်ထောင်စုတိုင်းရင်းသား ရိုးရာအဆိုအကများ
၅:၄၅ ၉။ **(၅၇)နှစ်မြောက် ပြည်ထောင်စုနေ့ဂုဏ်ပြုနှစ်ပါးသွားအစီအစဉ် (မင်းသား– အောင်ကိုဝင်း၊ မင်းသမီး– မိချို(လန်းတင်မိုး)၊ လှလွင်တော်– ငွေမိုး၊ ငွေတောင်၊ ရွှေဆိုး၊ ပြာလောင်၊ ဒီနီးဒေါင်၊ နေကျော်)**
၆:၂၀ ၁၀။ Discovery.
၆:၃၀ ၁၁။ ညနေခင်းသတင်း
၇:၀၀ ၁၂။ မိုးလေဝသခြေခြေနေ
၇:၀၅ ၁၃။ Milo Success in Soccer.
၇:၁၀ ၁၄။ **ရင်မာန္တဇင် ဓာတ်လမ်းရုပ်ရှင် (အပိုင်း–၁)**
၇:၃၀ ၁၅။ စကၠူမှမ်းအားဇော်ကျော်လွှာ၊
၇:၄၀ ၁၆။ တေးဂီတအစီအစဉ်
၈:၀၀ ၁၇။ ပြည်တွင်းသတင်း
၈:၈၀။ နိုင်ငံတကာသတင်းများ
၈:၃၀။ မိုးလေဝသခြေခြေနေ
၂၀။ **နိုင်ငံခြားဇာတ်လမ်းတွဲ တံမဲယုလို (အပိုင်း–၂၅)**
၂၁။ နောက်ဆစ်နေ့အစီအစဉ်
၂၂။ အစီအစဉ်ပြီး၏။

ပင်မတော်ကလေးများ အလယ်တန်းကျောင်း အာခရိယပူဇော်မည်

ရန်ကုန် ဖေဖော်ဝါရီ ၁၅

ရန်ကုန်မြို့ စကားဝါလမ်း ယခင် တပ်မတော်ကလေးများ အလယ်တန်းကျောင်းမှ ကျောင်းသား၊ ကျောင်းသူဟောင်းများ၏ ဆဋ္ဌမအကြိမ်မြောက် အာစရိယပူဇော်ပွဲကို မတ် ဂုရက်(တနင်္ဂနေ့) နံနက် ၉ နာရီခွဲ၌ မဟာဗန္ဓုလ ပန်းခြံလမ်းရှိ အောင်မြေဘုရားတွင် ကျင်းပမည်ဖြစ်ရာ ဆရာ၊ ဆရာကြီးများ ပူဇော်ပွဲသို့ ကြွရောက်ပါရန်နှင့် ကျောင်းသား၊ ကျောင်းသူဟောင်းများ မပျက်မကွက်တက်ရောက်ကြပါရန် ဖိတ်ကြားထားသည်။

အလွန်မွေများကို ဦးသောင်းဟန် ဖုန်း–၂၅၄၈၆၊ ၂၈၅၂၈၁၀၊ ဒေါ်ဂျက်နက် ဖုန်း–၂၄၁၀၂၃၊ ၂၄၈၇၉၅၊ ဒေါ်ညွှန့်ညွှန့်တင် ဖုန်း–၆၉၉၅၁၁၊ ၆၉၉၅၁၈၊ ဒေါ်အေးအေးအောင် (ခ) ဒေါ်အိမ်ကြည် ဖုန်း–၃၇၄၁၇၄၊ ဦးခင်မောင်ဝင်း ဖုန်း–၂၄၅၉၉၂၊ ၂၄၅၉၉၂တို့သို့ ဆက်သွယ်လှုဒါန်းနိုင်သည်။ (၆၇)

ကလေးများအတွက် နွေရာသီသင်တန်းများဖွင့်မည်

ရန်ကုန် ဖေဖော်ဝါရီ ၁၅

ကလေးများအတွက် နွေရာသီကွန်ပျူတာကျွမ်းကျင်မှုသင်တန်းများ၊ အင်္ဂလိပ်၊ တရုတ်၊ ဂျပန်၊ ကိုရီးယား၊ ပြင်သစ်ဘာသာ စကား၊ ပြောသင်တန်းများနှင့် ပန်းချီပညာ သင်တန်းများကို GP Foreign Languages & Computer Training Center မှ ကြီးမှူး၍ မတ်လဆန်းတွင် ဖွင့်လှစ်သင်ကြားပို့ချပေးမည်ဖြစ်ရာ Center-I အမှတ်(၅) ဧရာဝတီရိုလမ်း လှည်းတန်း ကမာရွတ်မြို့နယ် ဖုန်း–၅၃၇၂၃၁ နှင့် Center-II အမှတ်(၁၁၇) တတိယထပ် ဆိုဝ်ကမ်းသာလမ်း(အောက်) ကျောက်တံတား မြို့နယ် ဖုန်း–၂၅၆၇၉၆ တို့သို့ ဆက်သွယ် စာရင်းပေးသွင်းနိုင်ကြောင်း သိရသည်။ (က–ပ)

နိုင်ငံတကာသတင်းဂျာနယ် အမှတ်(၄၃၈) စတင်ဖြန့်ချိ

ရန်ကုန် ဖေဖော်ဝါရီ ၁၅

သတင်းနှင့် စာနယ်ဇင်းလုပ်ငန်းက အပတ်စဉ် တနင်္လာနေ့တိုင်း ဖြန့်ချိနေသော နိုင်ငံတကာသတင်း ဂျာနယ် အမှတ် (၄၃၈)ကို ယနေ့ စတင်ဖြန့်ချိလိုက်ပြီဖြစ်သည်။ **(ဃာဝုံ)**

"မီဒီယာခေတ် မကျန်ရစ်ဖို့" ဟူသော ဂျာနယ်ဦးတည်ချက်ဖြင့် ဦးဦးဖျားဖျား ထူးထူးခြားခြား ရေးသားတင်ဆက်လျက်ရှိသည့် နိုင်ငံတကာသတင်း ဂျာနယ်၏ ယခုအပတ် စာစောင်တွင် ချူလက်နက်များမပြန့်ပွားရေး နှီးဆော်လိုက်သည် နိုင်ငံတကာ အဏုမြူစွမ်းအင် အေဂျင်စီအကြီးအကဲ ဘာရာဒေး၊ အီရတ်တွင် အဓမ္မရိုကန်တပ်ဖွဲ့က သိမ်းဆည်းရမိသော ထူးခြားသည့် မှတ်တမ်းစာလွှာ၊ တူရကီနိုင်ငံ အကြောင်းသိမှတ်ဖွယ်ရာ၊ တည်ငြိမ်အေးချမ်းမှုမရှိသည့် ဖော်လူဂျာဖြို့၊ တရုတ်ပြည် သိပ္ပံနှင့် နည်းပညာပြတိုက်၊ မလေးရှား၀န်ကြီးချုပ်၏ လူတွေ့ မေးမြန်းခန်း၊ အမေရိကန်စီးပွားရေးနှင့် ငွေရေးကြေးရေးပြဿနာများ၊ အီရတ်နယ်ခြားလှုခြုံရေး၊ အီရတ်ရေနံလုပ်ငန်းအလား၊ အလာ၊ ငါးစာခြင်းဖြင့်အမျိုးသားတို့ ရုနိုင်သောကောင်းကျိုးများ၊ အာဖဂိုကတို့ကမ္ဘလူ့ကိုယ်တွင်းအင်္ဂါ မောင်ခိုရောင်းဝယ်သူများ၊ ဗီယက်နမ်စစ်ပွဲကာလအတွင်း စစ်မှုထမ်းတာဝန် ထမ်းဆောင်ရခြင်း မရှိစေရန် သမ္မတဘုရှ် ရှောင်လွှဲခဲ့သလော၊ စိတ္တဇိုင်အေသတင်းများ၏ ပျောက်ဂိ ဟာကွက်များ၊ စီးပွားရေး စနစ်ပွင့်လာသောတရုတ်ပြည် စသည့် သတင်းများနှင့် ဆောင်းပါးများကို ဝေဝေဆာဆာ ဖော်ပြထားသည်။ (ကြေးမုံ)



မမ္မဒူတ အရှင်ပညိဿရ တရားစခန်းများ

ဘီးလင်း ဖေဖော်ဝါရီ ၁၀

မွန်ပြည်နယ် ဘီးလင်းမြို့နယ် တောင်စွန်း၊ ဓမ္မဒူတ တောရကျောင်း တိုက် နာယကဆရာတော် အရှင် ပညိဿရ (ဓမ္မာစရိယ M.A) သည် ဖေဖော်ဝါရီ ၁၅ ရက်မှ ၂၂ ရက် အထိ ဂွမ်းမြို့ ညောင်ပိုင်းကျောင်း၌ တိုက် ခုနစ်ရက် တရား၊ စခန်း၌လည်းကောင်း၊ ဖေဖော်ဝါရီ ၂၂ ရက်မှ ၂၉ ရက်ထိ သဲတွဲမြို့နယ် ကျိန်းလီ လယ်တီ တောင်ပေါ်ကျောင်း တိုက် ခုနစ်ရက်တရား၊ စခန်း၌ လည်း ကောင်း တရား ဆော်မျာ ဟောကြား ပြသမည်ဖြစ်သည်။ **(က-ပ)**

ကြီးကြပ်ဆောင်ရွက်

ဖေဖော်ဝါရီ ၃ ရက်က စည်ပင်သာယာ ဝန်ထမ်းများ၊ ပန်းဆိုးများ လံလှယ်ခြင်း၊ လမ်းဘေး ဝဲ-ယာ မြက်ခင်း အလှ ဆောင်ရွက်ခြင်းတို့ကို ငပုဇောမြို့နယ် စည်ပင်သာယာရေးအဖွဲ့ အမှုဆောင်အရာရှိ ဦးအောင်ဇွန်းနှင့် အယ်ဒီတန်း အင်ဂျင်နီယာ-၂ (မြို့ပြ) ဦးအောင်ကိုကို တို့က ကြီးကြပ်ဆောင်ရွက်ကြစဉ်။

(မြို့နယ်စည်ပင်)



နှစ် (၁၀၀) ပြည့်အထိမ်းအမှတ်စာစောင် ပူဇော်နိုင်

ရန်ကုန် ဖေဖော်ဝါရီ ၁၅

ပခုက္ကူမြို့ မဟာဝိသုတာရာမတိုက်ကြီး တည်ဆောက်ဖွင့်လှစ်ခဲ့သည့် နှစ်ပေါင်း (၁၀၀)ပြည့်အထိမ်းအမှတ်အဖြစ် နှစ် (၁၀၀)ပြည့်အထိမ်းအမှတ် စာစောင်ကို ထုတ်ဝေခဲ့သည်။

ရာပြည့်စာစောင်၌ ဆရာကြီးအဆက်ဆက်က သာသနာတော်အတွက် ဆောင်ရွက်ခဲ့ပုံ၊ နိုင်ငံတော်အဆို့ရအဆက်ဆက် ကူညီဆောင်ရွက်ခဲ့ပုံများ၊ ပခုက္ကူမြို့သူ၊ မြို့သားများနှင့် အခြားမြို့ရွာတို့မှ ဒါယိကာမများက လူဒါန်းခဲ့ပုံများကို ရွှေထောင့်ဖျိုးစုံမှ တင်ပြထားသည်။ မဟာသိမ်တော်ကြီး၊ ဇေါပကရုံ အတွင်းရေးမှူး ဦးမျိုးဆန်းထတွင် တစ်အုပ် ကျပ် ၁၅၀၀ ဖြင့် ပူဇော်ကြည်ညို နိုင်ကြောင်း သိရသည်။ **(က-ပ)**

စစ်ကိုင်းမြို့ ပေါက်ဆောမြို့နယ် စည်ပင်သာယာရေးအဖွဲ့မှ ၂၀၀၃-၂၀၀၄ ဘဏ္ဍာရေးနှစ်တွင် ဆောင်ရွက်သည့် အမှတ်(၁)ရပ်ကွက် ရေကန်ထူးဇော်နေမှုအား စနှစ်၀ါရီ ၂၇ ရက်က မြို့နယ်ဥက္ကဋ္ဌ ဦးကျော်စောလှ၊ အမှုဆောင်အရာရှိ ဦးသိန်းအောင်၊ တာ၀နစ်အင်ဂျင်နီယာ ဦးတင်ဇော်ဦးတို့ ကွင်းဆင်းကြီးကြပ် ဆောင်ရွက်ကြစဉ်။ (၂၆၄)



ခစ်ကိုင်းမြို့ ပန်းဘဲတန်း ကုန်ဘိုက်လမ်း စည်ပင်နှင့် ပြည်သူ ပူးပေါင်းကတ္တရာလမ်းခင်း

စစ်ကိုင်း ဖေဖော်ဝါရီ ၅

စစ်ကိုင်းမြို့ ပန်းဘဲတန်းကုန်တိုက်လမ်းကို မြို့နယ်စည်ပင်သာယာရေးအဖွဲ့နှင့် ရပ်ကွက်လမ်းသူ၊ လမ်းသားများ ပူးပေါင်း၍ ၁၈ ပေအကျယ်၊ အရှည်ပေ ၁၂၅၀ ရှိ ကတ္တရာလမ်းမကြီး အဖြစ် ဧနှစ်ဝါရီ ၃၀ ရက်က စတင်ဆောင်ရွက်လျက် ရှိသည်။ **(အပေါ်ပုံ)**

လမ်းသစ်ဆောင်ရွက်နေမှုကို မြို့နယ်စည်ပင်သာယာရေးအဖွဲ့ အမှုဆောင် အရာရှိ ဦးကိုကိုနှင့် လုပ်ငန်းတာဝန်ခံ အယ်ဒီတန်းအင်ဂျင်နီယာ(၂) ဒေါ်ခင်မာဝေတို့က ကြပ်မတ်ဆောင်ရွက်လျက်ရှိသည်။ ၎င်းလမ်းကို ပြည်သူထည်ဝင်ဆွေးနွေး ကျပ် ၁၈ သိန်းနှင့် မြို့နယ်စည်ပင်သာယာရေးအဖွဲ့မှ ငွေကျပ် သိန်း ၂၀ အပြင် စက်ယန္တရားများဖြင့် ပုံပို့ကူညီဆောင်ရွက်ပေးလျက်ရှိကြောင်း သိရသည်။

(မြို့နယ်စည်ပင်)





မြို့နယ်သတင်းများ

ကလေးသူငယ် ကာကွယ်စောင့်ရှောက်မှု မုံရွာမြို့တွင် အလုပ်ရုံဆွေးနွေးပွဲ ကျင်းပ

မုံရွာ ဖေဖော်ဝါရီ ၁၀

လူမှုဝန်ထမ်းဦးစီးဌာနနှင့် ကမ္ဘာ့ကုလသမဂ္ဂ ကလေးများရန်ပုံငွေအဖွဲ့ (UNICEF)တို့ပူးပေါင်း၍ စစ်ကိုင်းတိုင်း တိုင်းအဆင့် ကလေးသူငယ် ကာကွယ် ဆောင်ရွောက်မှုဆိုင်ရာ အလုပ်ရုံဆွေးနွေးပွဲ ဖွင့်ပွဲအခမ်းအနားကို ဖေဖော်ဝါရီ ၅ ရက် နံနက် ၉ နာရီက မုံရွာမြို့ မြို့တော်ခန်းမ၌ ကျင်းပရာ စစ်ကိုင်းတိုင်း အတွင်းရေးမှူး ဒုတိယဗိုလ်မှူးကြီး မျိုးမြင့် လူမှုဝန်ထမ်းဦးစီးဌာန ဒုတိယညွှန်ကြားရေးမှူး ဦးမြင့်သိန်း၊ UNICEF မှ ကိုယ်စားလှယ်များ၊ တိုင်းအဆင့် ကော်မတီဝင်များ၊ လူမှုရေးအသင်းအဖွဲ့များမှ တာဝန်ရှိသူများ တက်ရောက်ကြသည်။

ထိုနေ့ကာ အလုပ်ရုံဆွေးနွေးပွဲကို လူမှုဝန်ထမ်းဦးစီးဌာန၊ UNICEF မှ ကိုယ်စားလှယ်များ၊ စစ်ကိုင်းတိုင်း အဆင့် ကော်မတီဝင်များ၊ လူမှုရေး အသင်းအဖွဲ့များမှ အဖွဲ့ဝင်တို့က နှစ်ရက်တိုင် ဆွေးနွေးကြကြောင်း သိရသည်။ **(ခရိုင်ပြန်/ဆက်)**

သက်ကြီးပူဇော်ပွဲနှင့် ပညာရည်ချွန်ဆုပေးပွဲ ကျင်းပမည်

မကွေး ဖေဖော်ဝါရီ ၁၂

မကွေးမြို့နယ်အသင်း (ရန်ကုန်)၏ ဂုဏ်ပူဇော် သက်ကြီးပူဇော်ပွဲနှင့် ပညာရည်ချွန်ဆုပေးပွဲကို မတ် ဂုရက်(တနင်္ဂနွေ) မွန်းလွဲ ၁ နာရီတွင် ရန်ကုန်မြို့ တက္ကသိုလ်များ၌ ကျင်းပမည်ဖြစ်သည်။

အစည်းအဝေးတွင် နိုင်ငံတော် သဃ်ဃမဟာနာယကအဖွဲ့ အကျိုးတော် ဆောင်ချုပ် အဘိဓမ္မဟာရဋ္ဌဂုရု၊ အဘိဓမ္မအဂ္ဂမဟာ သဒ္ဒမ္မဇောတိက၊ အဂ္ဂမဟာ ပဏ္ဍိတ ဘဒ္ဒန္တ ကုမာရ (မကွေးဆရာတော်)နှင့် သာသနာတော်ဆိုင်ရာ ဘွဲ့တံဆိပ်တော်များ ဆက်ကပ်လူဒါန်း၊ အပ်နှင်းခြင်းခံရသော မကွေးမြို့မှ သဲဃာတော်သုံးပါး၊ သီလရှင်နှစ်ပါး၊ တို့အား ဂုဏ်ပြုပူဇော်ခြင်းနှင့် အသင်းဝင်များအနက်မှ အသက် (၇၅)နှစ်နှင့်အထက် သက်ကြီးပုဂ္ဂိုလ်များအား ပူဇော်ခြင်း၊ ၂၀၀၃ခုနှစ်တွင် တက္ကသိုလ်ဝင်တန်း၌ ဂုဏ်ထူးဖြင့် အောင်မြင်ခဲ့သော အသင်းဝင်များ၏ သား၊သမီးများအား ဆုချီးမြှင့်မည်ဖြစ်ရာ ဦးတင်ထွန်း ဖုန်း-၅၁၃၂၆၂၊ ဦးဆေးကို ဖုန်း-၆၈၁၁၁၃၊ ဦးမြင့်သိန်း ဖုန်း-၅၇၉၅၆၆ တို့သို့ စာရင်းပေးပို့ကြရန် ရှိုးဆော်ထားကြောင်း သိရသည်။ **(က-ပ)**

ဂုဏ်ပြုဆုချီးမြှင့်

ရန်ကုန်ဆောလိပ်ခရိုင် ဂျီအီးစီ၏ အဋ္ဌမအကြိမ်မြောက် ပညာရည်ချွန်ဆုပေးပွဲကို စနှစ်ဝါရီ ၂၅ ရက်က သန်လျက်ခရိုင် ဂျီအီးစီ ခန်းမ၌ ပြုလုပ်ရာ ခရိုင် ပညာရည်ချွန် ပထမဆုရရှိသူ မနုဇ်းဖြူမြို့ အောင်အား ရန်ကုန်တိုင်း သမဝါယမဦးစီးဌာန ဒုတိယညွှန်ကြားရေးမှူးက ဂုဏ်ပြုဆု ချီးမြှင့်စဉ်။

(၅၂၇)

ကော့ကရိတ်တွင် ပတ်ဝန်းကျင်သန့်ရှင်းရေး ညှိနှိုင်း

ကော့ကရိတ် ဖေဖော်ဝါရီ ၄

သတ္တမအကြိမ် အမျိုးသား ပတ်ဝန်းကျင်သန့်ရှင်းရေး ရက်သတ္တပတ်လှုပ်ရှားမှုအသိပေး ညှိနှိုင်း ဆွေးနွေးပွဲ (မြို့နယ်အဆင့်)နှင့် ဖွင့်ပွဲအခမ်းအနားကို ဧနှစ်ဝါရီ ၃၁ ရက် နံနက် ၁၀ နာရီက ကော့ကရိတ်ခရိုင် ပြည်သူ့ ဆေးရုံသင်တန်းခန်းမ၌ ကျင်းပသည်။

—— အမှာစကား ပြောကြား ——

အခမ်းအနားတွင် ကရင်ပြည်နယ် ကော့ကရိတ် မြို့နယ်အေးချမ်းသာယာရေးနှင့် ဖွံ့ဖြိုးရေးကောင်စီဥက္ကဋ္ဌ ဦးထွန်းဝင်းနှင့် ခရိုင်ကျန်းမာရေးဦးစီးဌာနမှူး ဒေါက်တာမြင့်စိုးတို့က အမှာစကား ပြောကြားသည်။

—— တက်ရောက် ——

အဆိုပါ ဆွေးနွေးပွဲနှင့် ဖွင့်ပွဲအခမ်းအနားသို့ မြို့နယ်အေးချမ်းသာယာရေးနှင့် ဖွံ့ဖြိုးရေးကောင်စီဥက္ကဋ္ဌ၊ ခရိုင်ကျန်းမာရေးဦးစီးဌာနမှူးနှင့် ကျန်းမာရေးကော်မတီဝင်များ၊ ခရိုင်နှင့် မြို့နယ်အဆင့် ဌာနဆိုင်ရာများ၊ ရပ်ကွက်/ကျေးရွာ အေးချမ်းသာယာရေးနှင့် ဖွံ့ဖြိုးရေးကောင်စီဥက္ကဋ္ဌနှင့် အဖွဲ့ဝင်များ၊ အထက်တန်း၊ အလယ်တန်းနှင့် မူလတန်း ကျောင်းအုပ်ကြီးများနှင့် အစိုးရမဟုတ်သော လူမှုရေးအဖွဲ့ အစည်းများ တက်ရောက်ကြသည်။

(ခရိုင်ပြန်/ဆက်)

ဓမ္မသတင်း ဆင်ယင်ကျင်းပမည်

ဖျာပုံ ဖေဖော်ဝါရီ ၁၀

ဖျာပုံမြို့ အမှတ်(၄)ရပ်ကွက် သိရိမင်္ဂလာ ကဲ့ပ် ပရိယတ္တိစာသင်တိုက် အတွင်း၌ ဓမ္မကာရီ သုဇာထပ်ကျောင်း ဆောင်ကြီး အောင်မြင်မှု အထိမ်းအမှတ် ဓမ္မသဘင်ပူဇော်ပွဲကို တပို့တွဲလပြည့်ကျော် ၁၂ ရက် ည စနာရီတွင် မြစ်သား ဆရာတော် အရှင်ဝါသဝ (ဓမ္မာစရိယ၊ ဓမ္မကထိက ဗဟုဇနဟိတဓရ)နှင့် တပို့တွဲလပြည့်ကျော် ၁၃ ရက် ည စနာရီတွင် တွဲတော အရှင်ဣန္ဒကတို့က တရား ဓမ္မများ ဟောကြား ချီးမြှင့်မည်ဖြစ်သည်။ **(က-ပ)**



မြို့တွင်းလမ်းများ စနစ်ကျရေးဆောင်ရွက်

တီးတိန် ဖေဖော်ဝါရီ ၁၀

တီးတိန်မြို့တွင်းလမ်းများ သပ်ရပ်မှုရှိစေရန်နှင့် မြေထိန်းနုံရုံများ၊ လမ်းကွေ့အမှတ်အသားများ စနစ်တကျဖြစ်စေရန် အကောင်အထည်ဖော် ဆောင်ရွက်လျက်ရှိသည်။ ယင်းသို့ တီးတိန်မြို့တွင်း လမ်းများ လမ်းသွားချဲ့ခြင်း ဆောင်ရွက်နေမှုကို ပြည်နယ် စည်ပင်သာယာရေးအဖွဲ့ ဧဇော်ဒုတိယအင်ဂျင်နီယာမှူးကြီး ဦးတင်မောင်မြင့်၊ မြို့နယ် စည်ပင်သာယာရေးအဖွဲ့ အမှုဆောင်အရာရှိ ဦးထွန်းဇော်မိုး၊ တာဝန်ခံအင်ဂျင်နီယာ ဦးခင်မောင်ဌေးတို့က ကြီးကြပ်ဆောင်ရွက်လျက်ရှိကြောင်း သိရသည်။

(က-ပ)



ပြည်ထောင်စုမြန်မာနိုင်ငံတော် ဝန်ထမ်းရွေးချယ်လေ့ကျင့်ရေးအဖွဲ့ ကြော်ငြာစာအမှတ် – ၉/၂၀၀၄ (၂၀၀၄ခုနှစ်၊ ဖေဖော်ဝါရီလ ၃ရက်) လျှောက်လွှာခေါ်ယူခြင်း

၁။ သမဂ္ဂါယမဝန်ကြီးဌာန၊ ယွန်းပညာကောလိပ်(၃၀)တွင် လစ်လပ်လျက်ရှိသော အောက်ဖော်ပြပါ ရာထူးများအတွက် လျှောက်လွှာများ အလိုရှိပါသည်။

စဉ်	ရာထူး	ပညာအရည်အချင်း	လစ်လပ်
(က)	လက်ထောက်မော်ကွန်းထိန်း	–တက္ကသိုလ်တစ်ခုခုမှဘွဲ့ရရှိသူ	၁ နေရာ
(ခ)	စာကြည့်တိုက်မှူး	–တက္ကသိုလ်တစ်ခုခုမှဘွဲ့ရရှိပြီး စာကြည့်တိုက်ပညာဒီပလိုမာရရှိသူ	၁ နေရာ
(ဂ)	ဌာနဓဲ့မှူး	–မဟာသိပ္ပံဘွဲ့(ဓာတုဗေဒ) **သို့မဟုတ်** (ကုန်းထုတ်ဓာတုဗေဒ)	၁ နေရာ
(ဃ)	လက်ထောက်ကထိက (ပန်းခွံ/ပန်းပု)	–ဝိဇ္ဇာဘွဲ့(ပန်းခွံ/ပန်းပု) ရရှိပြီး မဟာဝိဇ္ဇာအရည်အချင်းစစ်သင်တန်း တက်ရောက်ရန်အဆင်မီသူ	၁ နေရာ
(င)	လက်ထောက်ကထိက (ဓာတု/ကုန်းထုတ်)	–မဟာသိပ္ပံဘွဲ့(ဓာတုဗေဒ) **သို့မဟုတ်** (ကုန်းထုတ်ဓာတုဗေဒ)	၁ နေရာ
(စ)	လက်ထောက်ကထိက (မြန်မာစာ)	–မဟာဝိဇ္ဇာဘွဲ့ (မြန်မာစာ)	၁ နေရာ
(ဆ)	လက်ထောက်ကထိက (အင်္ဂလိပ်စာ)	–မဟာဝိဇ္ဇာဘွဲ့ (အင်္ဂလိပ်စာ)	၁ နေရာ
(ဇ)	လက်ထောက်ကထိက (သမိုင်း)	–မဟာဝိဇ္ဇာဘွဲ့ (သမိုင်း)	၁ နေရာ
(ဈ)	လက်ထောက်ကထိက (သန္ဓာ)	–မဟာသိပ္ပံဘွဲ့ (သန္ဓာ)	၁ နေရာ
(ည)	လက်ထောက်ကထိက (ပထဝီ)	–မဟာဝိဇ္ဇာဘွဲ့ (ပထဝီ)	၁ နေရာ
(ဋ)	လက်ထောက်ကထိက (ဘောဂဗေဒ)	–မဟာစီးပွားရေး ပညာဘွဲ့ (ဘောဂဗေဒ)	၁ နေရာ
(ဌ)	လက်ထောက်ကထိက (စာရင်းအင်းပညာ)	–မဟာစီးပွားရေး ပညာဘွဲ့ (စာရင်းအင်း)	၁ နေရာ
(ဍ)	လက်ထောက်ကထိက (စာရင်းကိုင်ပညာ)	–မဟာဝါဏိဇ္ဇဘွဲ့	၁ နေရာ
(ဎ)	လက်ထောက်ကထိက (စီးပွားရေး၊ ခွဲခွဲမှ)	–စီးပွားရေးလုပ်ငန်း စီမံခန့်ခွဲမှုမဟာဘွဲ့ စီမံခန့်ခွဲမှုမဟာဘွဲ့	၁ နေရာ
(ဏ)	လက်ထောက်ကထိက (ကွန်ပျူတာ)	–မဟာကွန်ပျူတာသိပ္ပံဘွဲ့ **သို့မဟုတ်** မဟာကွန်ပျူတာနည်းပညာဘွဲ့	၁ နေရာ

၂။ လျှောက်ထား သွားသည်–

(က) ပြည်ထောင်စုမြန်မာနိုင်ငံသား ဖြစ်ရမည်။

(ခ) ၉–၃–၂၀၀၄နေ့တွင် အသက် (၃၅)နှစ် (ဝန်ထမ်းဖြစ်ပါက အသက် ၄၀နှစ်)ထက် မကျော်လွန်သူ ဖြစ်ရမည်။

၃။ လျှောက်လွှာကို ဝန်ထမ်းရွေးချယ်လေ့ကျင့်ရေးအဖွဲ့ရုံးသို့ ၉–၃–၂၀၀၄နေ့ အရောက် ပေးပို့ရမည်။

၄။ ရာထူးတစ်မျိုးထက်ပို၍ လျှောက်လွှာတင်သွင်းလိုပါက ရာထူးတစ်မျိုးစီအတွက် ဝင်ကြေးငွေ ၅၀/– ကို သံခြာပေးသွင်းပြီး ရာထူးအလိုက် လျှောက်လွှာသီးခြားတစ်စောင်စီ တင်သွင်းရမည်။

၅။ လျှောက်လွှာတွင် ဖော်ပြရမည်အချက်များ၊ ပူးတွဲပါရှိရမည့် စာချက်စာတမ်းများ၊ ဝင်ကြေးငွေ ၅၀/– ပေးသွင်းရမည့်နည်းလမ်း၊ ရေးဖြေနှုတ်ဖြေ စစ်ဆေးမှုအတွက် လေလာရန်လိုအပ်ချက်များ၊ နှင့်စပ်လျဉ်း၍ ဤအဖွဲ့က ကြေညာချက်အမှတ် –၁/၀၁ ဖြင့် ထုတ်ပြန်ထားသော **ဝန်ထမ်းရွေးချယ် လေ့ကျင့်ရေးအဖွဲ့က ကြော်ငြာခေါ်ယူသော ရာထူးများသို့ လျှောက်လွှာတင်သွင်းသူများအတွက် လမ်းညွှန်စာစောင်**ပါ သတ်မှတ်ချက်များ၊ နှင်းဆည် လိုက်နာဆောင်ရွက်ရန် ဖြစ်သည်။

၆။ **ရန်ကုန်မြို့နှင့် မန္တလေးမြို့**များတွင် ဈေးဖြေစာမေးပွဲစာစစ်ဌာနများထား ရှိမည်။ မိမိဖြေဆိုလိုသောစာစစ်ဌာနကို လျှောက်လွှာတွင် ရွေးလင်းတိကျစွာ ဖော်ပြရမည်။

၇။ ဝန်ထမ်းများသည် မူရင်းလျှောက်လွှာတစ်စောင်ကို မိမိတာဝန်ထမ်းဆောင်သည့် **ဌာနအဖြေးအကဲမှတစ်ဆင့် ဝန်ကြီးဌာန၏ ခွင့်ပြုချက်ရယူပြီး ဝန်ထမ်းဈေးချယ် လေ့ကျင့်ရေးအဖွဲ့ရုံးသို့ ၉–၃–၂၀၀၄နေ့အရောက် ပေးပို့ရမည်။** လျှောက်လွှာတစ်စောင်ကို ဓာတ်ပုံနှင့်အတူ ဤအဖွဲ့ရုံးသို့ တိုက်ရိုက်ပေးပို့ရမည်။

၈။ ၂၀–၃–၂၀၀၄နေ့နှင့် ၂၁–၃–၂၀၀၄နေ့များတွင် အရည်အချင်းစစ် ရေးဖြေ စာမေးပွဲကျင်းပမည်။ ၁၈–၃–၂၀၀၄နေ့မှစ၍ မန္တလေးတိုင်းအထွေထွေအုပ်ချုပ်ရေးဦးစီးဌာနနှင့် ဤအဖွဲ့ရုံးတို့တွင် ဖြေဆိုခွင့်ကတ်ပြားများကို ထုတ်ပေးမည်။

၉။ စုံစမ်းမေးမြန်းလိုပါက ပြည်နယ်/တိုင်း၊ ခရိုင်နှင့်မြို့နယ်အေးချမ်းသာယာရေးနှင့် ဖွံ့ဖြိုးရေးကောင်စီရုံးများ၊ ပြည်နယ်/တိုင်း၊ မြို့နယ်အလုပ်သမားညွှန်ကြားရေးဦးစီး ဌာနရုံးများတွင်ဖြစ်စေ၊ ဤအဖွဲ့ရုံးသို့ လူကိုယ်တိုင်ဖြစ်စေ၊ တယ်လီဖုန်းအမှတ် (၁၇၈၁၃) သို့ဖြစ်စေ ဆက်သွယ်နိုင်ပါသည်။

ဝန်ထမ်းအလိုရှိသည် (ပြည်တွင်း၌သာခန့်ထားရန်)

စက်ဘီးပစ္စည်းဆိုင်တွင်လုပ်ရန် အထွေထွေဝန်ထမ်း ကျား (၂) ဦး

- ဆယ်တန်းအောင်
- အသက် (၂၀)နှစ်အောက်
- မှတ်ပုံတင် မူရင်းပါရမည်။ အလုပ်သမားမှတ်ပုံတင်မိတ္တူပါ ရှိရမည်။

ဆက်သွယ်ရန်–

ဦးကျော်တင့်နှင့် သားများ၊စက်ဘီးဆိုင်
(အဆောင်–ဃ)၊ အနန်း(၈–၉)ဆိုင်းကြီးတန်း၊
ဆင်မလိုက်အဝေးပြေးဝင်း၊ ကမာရွတ်။

ကွန်ပျူတာများကို လျှင်မြန်စွာ ဖုန်းဆက်လိုက်ပါ။ Lap top, PC များလည်း ရရှိနိုင်ပါသည်။ ဖုန်း– ၂၂၅၆၉၈၊ ၃၂၀၀၂၆၊ ၀၉၆၀၂၆၂၀၂၃

Yan Aung
ကားမြိန်နှုန်းနှင့်ဝါသည်။ (၂၄–နာရီ)ဝန်ဆောင်မှု ဖုန်း– ၂၂၅၆၉၈၊ ၃၂၀၀၂၆၊ ၀၉၆၀၂၀၀၃၀၃၃

မင်္ဂလာဦးဆုတောင်း

မိုလိုကြီးဇော်ဦး နှင့် **ပွင့်နွယ်** တို့၏ ၁၅–၂–၂၀၀၄ရက် မင်္ဂလာဦးရက်မြတ်မှသည် နောင်နှစ်ပေါင်းများစွာတိုင် ဘဝခရီးတစ်လျှောက် ပျော်ရွှင်ချမ်းမြေ့ပြီးပြည့်စုံသော မိသားစုဘဝလေးကို ရာသက်ပန်တည်ဆောက်နိုင်ပါစေ–––။

ချစ်သူငယ်ချင်းများ–

မန္တွဲ၊ ရွှေ၊ ဂီ၊ လင်း၊ ဆွေ၊ နေဇာ၊ အာကာ၊ ရဲ။

၁/၂၀၀၄ သရုပ်ဆောင်သင်တန်း

မြန်မာနိုင်ငံရပ်ရှင်အစည်းအရုံးမှ ၁/၂၀၀၄ သရုပ်ဆောင်သင်တန်းဖွင့်လှစ်မည်ဖြစ်ပါသဖြင့် သင်တန်းဝင်ခွင့်ပုံစံများ ဝယ်ယူနိုင်ပြီဖြစ်ပါသည်။ (ရုပ်ရှင်သရုပ်ဆောင်သင်တန်းနှင့်ပတ်သက်၍ အသေးစိတ်အချက်အလက်များကို အပတစ်စဉ် ရုပ်ရှင်သတင်းစဉ်တွင် ဖတ်ရှုနိုင်ပါသည်။)

အမှုဆောင်အဖွဲ့
မြန်မာနိုင်ငံရုပ်ရှင်အစည်းအရုံး။

GRACE TRAINING AND SERVICE CENTRE
လက်မှတ်ရသူတို့အားလုပ်ငန်းခွင်သို့ ခေါ်ယူသွားပါမည်။
16.2.04 တန်းဖွင့်သင်ကြားပြီး 9:00 မှ 10:00 နာရီအတိုင်းရုံးဖွင့်ပေးမည်
အပတ်စဉ် ပြည့် ဝိုင်ဝိုင်းမှတ်ပုံတင် ဟက်စိုင်းမှုန်ဟော
ရန်ကုန်မြို့ဗဟိုရုံးအတွက်တိုင်ပင်ရန်) ☎ 707956

မျက်နှာကြက်အလှဆင်ရာတွင်သင်းပေသော
• ပစ္စည်းကောင်းတုတ်
• ပစ္စည်းကောင်းကုန်စိမ် ဒိုင်ငံမှ တရုတ်နှင့်အိန္ဒိယနိုင်ငံတို့မှ တိုက်ရိုက်တင်သွင်းသည်။
Three Friends Co., Ltd. Tel : 201321, 204804, 09-01-24421

T.A.G Training Center

U.S မှ School age child-care management ရရှိထားသူ ကိုယ်တိုင် ဦးစီးဖွင့်လှစ်သော

Summer School 2004

ကလေးများအတွက် ကွန်ပျူတာနှင့် အင်္ဂလိပ်စာသင်တန်းများ
March to May

(၆၅၃)၊ ၈၀ယံရုံလမ်း၊ (မဏ္ဍုလမ်းမှ၀င်ပါ)
ပါရမီမိုရိသာ၊ ဖုန်း–၆၆၁၈၅၅၊ ၆၆၄၇၇၆။

ဝန်ထမ်းအလိုရှိသည် (ပြည်တွင်း၌သာခန့်ထားရန်)

စားသောက်ကုန်ပစ္စည်းများ အရောင်းမြှင့်တင်ရေးအတွက် အောက်ဖော်ပြပါ ဝန်ထမ်းများ အလိုရှိပါသည်။

၁။ အရောင်းမြှင့်တင်ရေးဝန်ထမ်း (ကျား) ၂၀ ဦး
၂။ အရောင်းမြှင့်တင်ရေးဝန်ထမ်း (မ) ၃၀ ဦး

အခြေခံပညာအထက်တန်း အောင်မြင်ပြီးသူများ လျှောက်ထားနိုင်သည်။ ညအိပ်ညနေ နယ်ခရီးထွက်နိုင်ရမည်။

လျှောက်ထားလိုသူသည် တစ်ပတ်အတွင်း ရိုက်ထားသော ဓာတ်ပုံ(၁)ပုံ၊ ကိုယ်ရေးရာဇဝင်၊ အခြေခံပညာအထက်တန်း အောင်လက်မှတ်မိတ္တူ၊ အလုပ်သမားမှတ်ပုံတင်မိတ္တူ၊ ရပ်ကွက်နှင့်ရဲစခန်း ထောက်ခံစာမိတ္တူတို့နှင့်အတူ ၂၀–၂–၂၀၀၄နေ့ နေ့ဝက်ဆုံးထား ပြီး လူကိုယ်တိုင် လာရောက်လျှောက်ထားနိုင်ပါသည်။ (မူရင်းပါတစ်ပါတည်း ယူဆောင်လာရန်)

Youth Force Marketing Co.,Ltd.
N0-134, Sule Pagoda Road,
Kyauktada Township, Yangon.

ဆက်သွယ်ရေးတပ်ဖွဲ့စစ်သည်များ အလိုရှိသည်

၁။ အောက်ပါ ပညာရပ်များတတ်ကျွမ်းလိုလျှင်ဆက်သွယ်ရေးတပ်ဖွဲ့သို့ဝင်ပါ–

သင်ကြားပေးမည့်ပညာရပ်များ	လိုအပ်သည့်ပညာအရည်အချင်း
(က) အီလက်ထရွန်နစ်ပညာ	အခြေခံပညာအထက်တန်း အောင်မြင်ပြီးသူများ
(ခ) ကွန်ပျူတာအော်ပရေတာပညာ	
(ဂ) ရုပ်စာရေးပညာ	
(ဃ) ဒေတာအော်ပရေတာပညာ	အခြေခံပညာအလယ်တန်း အောင်မြင်ပြီးသူများ
(င) ရေဒီယိုအော်ပရေတာပညာ	
(စ) ရေဒီယိုပြင်ပညာ	
(ဆ) လိုင်းပြင်ပညာ	
(ဇ) ဖစ်တာ(ဆက်သွယ်ရေး)ပညာ	
(ဈ) လိုင်းမင်း(ဆက်သွယ်ရေး)ပညာ	
(ည) မော်တော်ဆိုင်ကယ်စီးပညာ	
(ဋ) မော်တော်ယာဉ်မောင်းပညာ	
(ဌ) ယာဉ်မောင်းစက်ပြင်ပညာ	

၂။ ဈေးချယ်ခြင်းခံရပါက–

(က) အပိုဒ်(၁)၊ (က)၊ (ခ)၊ (ဂ) ပညာသည်များသည် သက်ဆိုင်ရာသင်တန်းအောင်မြင်ပြီးပါက တပ်ကြပ်ကြီးအဆင့် တိုက်ရိုက်ခန့်အပ်မည်၊ တပ်ကြပ်ကြီး လုပ်သက်(၃)နှစ်ပြည့်ပြီး အရည်အချင်းစစ် စာမေးပွဲအောင်မြင်ပါက ဒုအရာခံဗိုလ်ခန့်အပ်ခြင်း၊ ခံရမည်ဖြစ်ပြီး၊ ဒုအရာခံဗိုလ် (၃)နှစ်ပြည့်ပြီး အရည်အချင်းစစ် စာမေးပွဲအောင်မြင်ပါက အရာခံဗိုလ်အဆင့် တိုးမြှင့်ခန့်အပ်ခြင်းခံရမည်။

(ခ) ပညာသည်များ၊အနက်မှ အခြေခံပညာအထက်တန်းအောင်မြင်သူများ၊သည် သက်ဆိုင်ရာ သင်တန်းအောင်မြင်ပြီးပါက ဒုတိယတပ်ကြပ်အဆင့်မှ စတင် ခန့်ထားပြီး အရည်အချင်းစစ်စာမေးပွဲများ အောင်မြင်ပါက အရာခံဗိုလ်အဆင့်ထိ ခန့်အပ်ခြင်းခံရမည်။

(ဂ) သက်မှတ်ချက်နှင့်ညီညွတ်ပါက ဗိုလ်လောင်းသင်တန်း ခေါ်ယူသည့်အခါ ဗိုလ်လောင်းသင်တန်းကို လျှောက်ထားခွင့်ပြုမည်။

၃။ ပညာရပ်ဆိုင်ရာသင်တန်းများ၊တက်ရောက်အောင်မြင်ပြီးပါက မိမိနေထိုင်လိုသော မြို့/ ရွာနှင့်နီးသည့် ဆက်သွယ်ရေးတပ်ရင်း/တပ်/တပ်ခွဲများတွင် တာဝန်ချထားပေးမည်။

၄။ တပ်မတော်(ကြည်း)ဆက်သွယ်ရေးတပ်ဖွဲ့သို့ ဝင်ရောက်အမှုထမ်းလိုသူများသည် နီးစပ်ရာ ဆက်သွယ်ရေးတပ်များတွင် စာရင်းပေးသွင်းနိုင်ပါသည်။

ဆက်သွယ်ရေးညွှန်ကြားရေးမှူးရုံး
ကာကွယ်ရေးဝန်ကြီးဌာန။

ပြည်ထောင်စုမြန်မာနိုင်ငံတော် ရန်ကုန်မြို့တော်စည်ပင်သာယာရေးကော်မတီ ပစ္စည်းဝယ်ယူရောင်းချရေးအဖွဲ့ ရက်ရွဲ့၊ ၂၀၀၄ခုနှစ် ဖေဖော်ဝါရီလ ၁၃ရက်

ချိပ်ပိတ်ဈေးနှုန်းလွှာများခေါ်ယူခြင်း

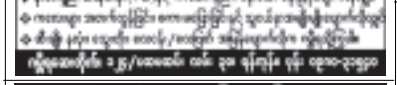
ရန်ကုန်မြို့တော်စည်ပင်သာယာရေးကော်မတီ၏ လုပ်ငန်းသုံးအတွက် အောက်ဖော်ပြပါပစ္စည်းများကို ဌာနအရောက် ကုပ်ဝေခြင်းငှါ ပေးချေဝယ်ယူရန် ချိပ်ပိတ်ဈေးနှုန်းလွှာများ ဖိတ်ခေါ်ပါသည်။

စဉ်	ပစ္စည်းအမျိုးအမည်	အရေအတွက်
၁။	ကျောက်မဲစွဲစက်အရန်ပစ္စည်းများ	၁၁၀ခု
၂။	ဓာတ်ခဲခွန်း သုံးပစ္စည်းများ	၄မျိုး
၃။	ပေါင်းစည်းပြေစာစာရွက်များ	ရွက်ရေ(၂၀)သိန်း

ချိပ်ပိတ်ဈေးနှုန်းလွှာများကို ၁၀–၃–၂၀၀၄ရက်နေ့ ၁၆း၀၀နာရီအချိန် နေ့ဝက်ဆုံးထား၍ တင်သွင်းရန်ဖြစ်ပါသည်။ အသေးစိတ်သိရှိလိုပါက ဘဏ္ဍာရေးနှင့် ငွေစာရင်းဌာန၊ ပစ္စည်းဝယ်ယူရောင်းချရေးဌာနခု ဖုန်းအမှတ်–၂၈၂၃၄၄၊ ၂၄၈၁၁၂၊ လိုင်းခွဲ (၂၃၅)သို့ ရုံးချိန်အတွင်း ဆက်သွယ်မေးမြန်းနိုင်ပါသည်။

၃၄၅၅

ပစ္စည်းဝယ်ယူ ရောင်းချရေးအဖွဲ့။





ပြည်ထောင်စုမြန်မာနိုင်ငံတော် ဝန်ထမ်းရွေးချယ်လေ့ကျင့်ရေးအဖွဲ့ ကြော်ငြာစာအမှတ် – ၈/၂၀၀၄ (၂၀၀၄ခုနှစ်၊ ဖေဖော်ဝါရီလ ၃ရက်) လျှောက်လွှာခေါ်ယူခြင်း

၁။ လျှပ်စစ်စွမ်းအား၀န်ကြီးဌာန၊ မြန်မာ့လျှပ်စစ်ဓာတ်အား၊ လုပ်ငန်းတွင် လစ်လပ်လျက်ရှိသော အောက်ဖော်ပြပါ ရာထူးများအတွက် လျှောက်လွှာများ အလိုရှိပါသည်။

စဉ်	ရာထူး	ပညာအရည်အချင်း	လစ်လပ်
(က)	ဌာနခွဲမှူး (စီမံခန့်ခွဲရေး)	တက္ကသိုလ်တစ်ခုခုမှဘွဲ့	၁၅ နေရာ
(ခ)	ဌာနခွဲမှူး (ဘဏ္ဍာရေး)	ဝါဏိဇ္ဇဘွဲ့ရရှိသူ (သို့မဟုတ်) တက္ကသိုလ်တစ်ခုခုမှဘွဲ့ရရှိပြီး၊ စာရင်းကိုင်ဒီပလိုမာလက်မှတ်ရရှိသူဖြစ်ပါက အဓိုးရဌာနတစ်ခုခု၌လစာနှုန်း (၅၄၀၀–၁၀၀–၅၉၀၀)အဆင့် ဘဏ္ဍာရေးဆိုင်ရာ ရာထူးတစ်ခုခုတွင် အနည်းဆုံးလုပ်သက်(၅)နှစ်ရှိသူ၊ လက်ရှိတာဝန်ထမ်းဆောင်ဆဲ ဝန်ထမ်းဖြစ်ရမည်။	၂၀ နေရာ
(ဂ)	ဌာနခွဲမှူး (ပစ္စည်းစီမံရေး)	တက္ကသိုလ်တစ်ခုခုမှဘွဲ့	၈ နေရာ

၂။ လျှောက်ထားသူသည်–
(က) ပြည်ထောင်စုမြန်မာနိုင်ငံသားဖြစ်ရမည်။
(ခ) ၉–၃–၂၀၀၄နေ့တွင် အသက် ၃၅နှစ် (၀နှစ်ထမ်းဖြစ်ပါက အသက် ၄၀နှစ်)ထက် မကျော်လွန်သူဖြစ်ရမည်။
(ဂ) လစာနှုန်း (၅၄၀၀–၁၀၀–၅၉၀၀)အဆင့် ဘဏ္ဍာရေးဆိုင်ရာ ရာထူးတစ်ခုခုတွင် အနည်းဆုံးလုပ်သက်(၅)နှစ်ရှိရန်လိုအပ်သော လျှောက်ထားသူများသည် သက်ဆိုင်ရာဌာနအကြီးအကဲ၏ ထောက်ခံချက်ကို လျှောက်လွှာတွင် ပူးတွဲတင်ပြရမည်။

၃။ လျှောက်လွှာကို ဝန်ထမ်းရွေးချယ်လေ့ကျင့်ရေးအဖွဲ့ ရုံးသို့ ၉–၃–၂၀၀၄နေ့ အရောက် ပေးပို့ရမည်။

၄။ ရာထူးတစ်မျိုးထက်ပို၍ လျှောက်လွှာတင်သွင်းလိုပါက ရာထူးတစ်မျိုးစီအတွက် ဝင်ငွေငွေ ၅၀/– ကို သီးခြားပေးသွင်းပြီး၊ ရာထူးအလိုက် လျှောက်လွှာသီးခြားတစ်စောင်စီတင်သွင်းရမည်။

၅။ လျှောက်လွှာတွင် ဖော်ပြရမည့်အချက်များ၊ ပူးတွဲပါရှိရမည့် စာရွက်စာတမ်းများ၊ ဝင်ငွေငွေ ၅၀/– ပေးသွင်းရမည့်နည်းလမ်း၊ ရေးဖြေ နှုတ်ဖြေ စစ်ဆေးမှုအတွက် လေ့လာရန်လိုအပ်ချက်များနှင့် စပ်လျဉ်း၍ ဤအဖွဲ့က ကြေညာချက်အမှတ် – ၁/၅၁ဖြင့် ထုတ်ပြန်ထားသော **ဝန်ထမ်းရွေးချယ် လေ့ကျင့်ရေးအဖွဲ့က ကြော်ငြာခေါ်ယူသော ရာထူးများသို့ လျှောက်လွှာတင်သွင်းသူများအတွက် လမ်းညွှန်စာစောင်ပါ သတ်မှတ်ချက်များနှင့်**အညီ လိုက်နာဆောင်ရွက်ရန် ဖြစ်ပါသည်။

၆။ **ရန်ကုန်မြို့နှင့် မန္တလေးမြို့**များတွင် ရေးဖြေစာမေးပွဲစာစစ်ဌာနများထားရှိမည်။ မိမိဖြေဆိုလိုသော စာစစ်ဌာနသို့ လျှောက်လွှာတွင် ရုံးလင်းတိကျစွာ ဖော်ပြရမည်။

၇။ ဝန်ထမ်းများသည် မူရင်းလျှောက်လွှာတစ်စောင်ကို မိမိတာဝန်ထမ်းဆောင်သည့် **ဌာနအကြီးအကဲမှတစ်ဆင့် ဝန်ကြီးဌာနစု၏ဒွိုင်ယြူချက်ပယူပြီး ဝန်ထမ်းရွေးချယ်လေ့ကျင့်ရေးအဖွဲ့ရုံးသို့ ၉–၃–၂၀၀၄နေ့အရောက် ပေးပို့ရမည်။** လျှောက်လွှာတစ်စောင်ကို ဓာတ်ပုံနှင့်အတူ ဤအဖွဲ့ရုံးသို့ တိုက်ရိုက်ပေးပို့ရမည်။

၈။ ၂၄–၄–၂၀၀၄နေ့နှင့် ၂၅–၄–၂၀၀၄နေ့များတွင် အရည်အချင်းစစ် ရေးဖြေစာမေးပွဲကျင်းပမည်။ ၂၂–၄–၂၀၀၄နေ့မစ၍ မန္တလေးတိုင်း အထွေထွေအုပ်ချုပ်ရေးဦးစီးဌာနရုံးနှင့် ဤအဖွဲ့ရုံးတို့တွင် ဖြေဆိုနွင်ကဒ်ပြား များကို ထုတ်ပေးမည်။

၉။ စုစမ်းမေးမြန်းလိုပါက ပြည်နယ်/တိုင်း၊ ခရိုင်နှင်မြို့နယ်အေးချမ်းသာယာရေးနှင့် ဖွဲ့ဖြိုးရေးကောင်စီရုံးများ၊ ပြည်နယ်/တိုင်း၊ မြို့နယ်အလုပ်သမားညွှန်ကြားရေးဦးစီးဌာနရုံးများတွင်ဖြစ်စေ၊ ဤအဖွဲ့ရုံးသို့ လူကိုယ်တိုင် ဖြစ်စေ၊ တယ်လီဖုန်းအမှတ် –၃၇၈၁၃သို့ဖြစ်စေ ဆက်သွယ်နိုင်ပါသည်။

ကျိုက်ထရှေသိမ်းစည်း ပြည်ကြီးအစားထိုးရုပ်ရှင်ပြဇာတ်များ
5 Mar 12AM
5 Mar 12AM
5, 20 Mar 12AM
5 Mar ရွှေကောက်ကြီး-ဘုရားဖူးစီးရုပ်ရှင်
5, 20 Mar
20 Mar (အပျံစုံလင်ရန်အလို ဆောင်ရွက်ပေးမည်ဖြစ်)
Ph- 378547

အမည်ပြောင်းခြင်း

ဦးလှဖြင့် – ဒေါ်သန်းသန်းလှတို့၏ သမီး မစုစုမြတ် [၁၂/ပဇတ(နိုင်)၀၀၂၇၀၀]အား ဆွေးလက်ထက်ဟုလည်းကောင်း၊ မအိသက်မိုင်(NBN– ၂၃၆၉၃၉)အား မအိမြတ်သိဂ်ဟုလည်းကောင်း၊ မသင်းထိုက်အား [၁၂/ပဇတ(နိုင်)၀၀၀၁၆၂]အား မသဥဇထွန်းဟုလည်းကောင်း ယနေ့မှစ၍ ပြောင်းလဲခေါ်ပါရန်။

ဆု၊ အိ၊ သဥ။



ဒီဇယ်ဓာတ်အိတ်
ကော်ပြင်သင်တန်း
(အစိုးရကိုယ်စားအဖဲ့)
ဖုန်း- ၅၅၄၂၂၀

City Golf Swimming Club
စနစ်တကျရေကူးတတ်လိုသူများအတွက်
မြို့တော်ဂေါက်ကွင်းရေကူးကန်
နွေရာသီအခြေခံရေကူးသင်တန်း
* သင်တန်းစမည့်ရက် – ၂၈–၂–၂၀၀၄
* သင်တန်းကာလ – ၃၀ရက်
* သင်တန်းအချိန် – (၁) နံနက်ဂု၀၀နာရီ–စ၃၀နာရီ
(၂) နံနက်စ၃၀နာရီ–၁၀၊၀၀နာရီ
* သင်တန်းသာဦးရေကန့်သတ်ထားပါသည်။
* ဝါရင့်နည်းပြဆရာများဖြင့် စနစ်တကျသင်ကြားပေးမည်။
* သင်တန်းသားစာရင်းများကို ကြိုတင်စာရင်းပေးသွင်းနိုင်ပါသည်။
* ပြင်ပဧည့်သည်များလည်း လာရောက်ရေကူးနိုင်ပြီး အပန်းဖြေလိုသူများအတွက် စားသောက်ဖွယ်ရာများကို ဈေးနှုန်းချိုသာစွာဖြင့် စီစဉ်ဆောင်ရွက်ပေးလျက်ရှိပါသည်။
မြို့တော်ဂေါက်ကွင်းရေကူးကန်၊ သီရိမင်္ဂလာလမ်း၊ အင်းစိန်မြို့နယ်၊ Tel: 643508

ဘရားဝင်ခဲနီးဖြစ်ကြောင်း

ရန်ကုန်မြို့၊ ပန်းဘဲတန်းမြို့နယ်၊ (၇)လုံးကွက်လမ်း(၃၀)အလယ်လမ်း၊ အမှတ်(၁၈)(၃)ထပ်ရေ ဟဝါဘီ(ခ) မသန်းသန်းထွေး [၁၂/ပဘတ(နိုင်)၀၁၉၁၇၈] ကိုင် ဆောင်သူသည် ကျွန်တော်၏ ဘရားဝင်ဓေနီး ဖြစ်ပြီး သားသမီး(၅)ဦးနှင်အတူ အထက်ပါ လိပ်စာတွင် အတူတကွ ယနေ့တိုင် နေထိုင်ပေါင်းသင်းလျက်ရှိပါသည်။ နောက်နောင် မိသားစုဖြိုကွဲရေးနှင့် အားပေးအားမြှောက်ပြုသူသွေးဆောင်ဖြားယောင်လက်ခံသူများကို ဥပဒေအရ အရေးယူမည်ဖြစ်ပါကြောင်း။

ခင်မွန်နှင့် သားသမီးများ၊ တင်မြင့် (ခ) ယာဆင်
[၁၂/ပဘတ(နိုင်)၀၁၉၁၇]။

ဒုနှစ်ခွဲပြည့်လွမ်းဆွတ်သတိရခြင်း

ဘုရား၊၊ ကျောင်း၊၊ ရဟန်း၊ ဒါယကာကြီး

ဆရာကြီးဦးဇေယျာ (ခ) ဦးညွှန့်

တိုင်းရင်းဖြန်မာသမာဓာတော်ကြီး (သိန္ဓိဆေး၀ိုက်)

အနန္တကျေးဇူးရှင် ဖေဖေ သမီးနှင့် ခွဲခွာခဲ့သည်မှာ ၁၈–၂–၂၀၀၃ဆိုရင် ခုနှစ်နှစ်တင်းတင်း ပြည့်မည်ဖြစ်၍ ဖေဖေ့အတွက် နေ့စဉ်ဂျလေးခွဲနှင့် ယနေ့အထိပြုသော ကောင်းမှုကုသိုလ်တို့ကို ဖေဖေရောက်ရှိရာ ဘုံဘဝမှ သာဓုခေါ်ဆိုနိုင်ပါစေ။

ဖေဖေ့ချစ်သောသမီးကြီး ဆရာမကြီးဒေါ်စောရီ။

နွေးထွေးသောဝန်ဆောင်မှုများဖြင့် ကြိုဆိုပါသည်
ကြည်ဖြူ ဆေးရုံကြီး
ဆေးရုံအမှတ်(၂၀၀)၊ ဗိုလ်ချုပ်လမ်း၊ ကမာရွတ်မြို့နယ်၊ ရန်ကုန်မြို့။
ဖုန်း- ၂၅၄၀၀၈၊ ၂၅၄၀၁၉

နှစ်သစ်မှာ မီးလုံးနာဖြစ်မို့ . . . အိုအိုရို ကိုရွေးကြမို့
ပထမဆု - ကျပ် အထိပြိုးတီတီ (၁,၂၀၀,၀၀၀/-)
ဒုတိယဆု - ကျပ် ငါးသိန်း တီတီ (၅၀၀,၀၀၀/-)
တတိယဆု - ကျပ် သုံးသိန်း တီတီ (၃၀၀,၀၀၀/-)
Oishi Snack Series®

ဒဂုံထွဋ်းလွင် ဘုရားပွဲးပို့ဆောင်ရေး ဝယ်ကော်တော်၊ မော်တင်စွန်းဘုရားပွဲတော် အင်းတော်ကြီးဘုရားပွဲတော်၊ ရခိုင်
Ph: 254018, 254519

တော်ဝင် အဆင့်မြင့်ခန်းဆီးလိုက်ကာ
အမှတ် (၂၇) နတ်စင်လမ်း(သီတာလမ်းအနောက်)ကျောက်ဖြူဘင်တာ
☎ 542311 09-5002003

ဦးဆုနွဲ့းပြုံးငြိ (ဃျာဝိဇာဇီဝ)
ထူးခြားစွာ ဆုတောင်းပြည့်စေသော ဗုဒ္ဓဟူးသားဖွားများ အတွက် ဆုတောင်းပြည့်ရေးအတွက် ဆုတောင်းပြည့်ရေးအတွက် ဆုတောင်းပြည့်ရေးအတွက်

ဝမ်းနည်းကြေကွဲခြင်း

မန္တလေးမြို့၊ နန်းရေ့ရပ်၊ ဒေါ်နုဘွားအုပ်စု(ရွှေလေရောင်ရေဖဲစက်) ပိုင်ရှင် ဦးစိန်ဝင်း၏ ဆွစဲလုစွာသောဇနီး ဒေါ်အေးအေးသွင် ကွယ်လွန်ရန်ကြောင်းသိရှိရပါသဖြင့် မိသားစုနှင့်ထပ်တူထပ်မျှ ဝမ်းနည်းကြေကွဲရပါကြောင်း။

၁၉၇၉ခုနှစ်၊ သဘ္ဘာဗေဒမှ ဆုရသူယော်ချင်းများ၊ (ပဲခူး)။

Peace Myanmar Electric Co., Ltd.

ဝန်ထမ်းအလိုရှိသည်။

(မြန်မာကလုပ်ငန်းမြေပြင် ပြည်တွင်း၌ နေထားရန်။)

၁။ **Operating Manager** (ဘို့ရှေ့) (ကျား) ၁ဦး
အသက် (၃၀ – ၄၀)နှစ်။
ဒီပလိုမာဘွဲ့ အထွေ့အကြုံ (၃)နှစ် ရှိရမည်။
လုပ်ငန်းအတွက် အဓိကဝေနေးနိုင်သော ဂုဏ်သိ ဖြစ်ရမည်။

၂။ **Admin Executive** (ဘို့ရှေ့) (ကျား) ၁ဦး
အသက် (၂၅ – ၃၅)နှစ်။
ဝန်ထမ်းရေးရာနှင့် မှုလုပ်ငန်းတွင် ကျွမ်းကျင်ရမည်။ Computer စာရိစာရိတ် ကျွမ်းကျင်ရမည်။
လျှောက်ထားလိုသူများသည် တိုယိသရေးမှတ်တမ်း ထိုင်စဉ်ဓာတ်ပုံတစ်ပုံ၊ အထုပ်သမား မှတ်ပုံတင်မိတ္တူ အကျဉ်းစာရွက်စာတမ်းတို့ကို ကိုယ်တိုင်လာ၍ ကိုယ်တိုင်ရေးသားမှတ်ပုံတင် မိတ္တူ ပညာအရည်အချင်း အထောက်အထားများနှင့်တကွ **Peace Myanmar Electric Co., Ltd. Service Centre** ကမ်းနားလမ်း (သဇင်မြပန်းဖြခောင်) အလုံရှိ့ နယ်၊ ရန်ကုန်ရှိ့ သို့ ကြေးခြေးပါသည့် နေ့မှ တစ်ဝတ်အတွင်း လာရောက် လျှောက်ထားနိုင်ပါသည်။

လိပ်ခေါင်း၊ ဂရင်ဂျီနာ၊ စအိုနာ၊ အကျိတ်ဖြစ်သူများ

(ဤကြော်ငြာကို ဖတ်ဖြစ်အောင်ဖတ်ပါ) ဖုန်း – ၂၄၄၀၆၄

သမားတော်ကြီး ဝိဇ္ဇာ၊ လိပ်ခေါင်း၊ ဂရင်ဂျီနာ အထူးကု

❖ စက်နှင့်စတီဝန်းကျင်တွင်ဖြစ်သောအောက်ပါရောဂါများအပြင်လိင်ရောဂါများကိုလည်း (အိုင်ဒက်ခ်ရှင်းအပြင်အခြားလိင်ရောဂါများအားလုံးရှိသည်)လိပ်ခေါင်းအတွင်းအပြင် ထွက် စက်နာ၊ ပါးသွားအက်စတိုဝတစ်ဆိုးရွားပေါ်စေတိုက်ဆိုးပြီးအပြင် ပုထွက်ဝမ်းသွားမရတိုဝအသားငုံထွက်၊ စတိုဝအစာအသေးရောင်ရှိနာ သွေးနှင့်ပြည်ထွက်စက်ခြင်းစတိုဝိပ်ဘ်(မှုန့်ဖြစ်)စနေ့ဆန့်ပေါ်ထွက်ကင်းဆေးကုသပေးပေါ်အစာအာရှိပ်ကြောင့်ဖြစ်ပေါ်သော်မှုလည်း အသက်အန္တရာယ်ရှိသည်ဆိုရင် ကုရာပရိုသည်အလိုက်သိရှိနှုံ(မှုန့်ဖြစ်)စနေ့ဆန့်ကင်းဆေးကုသပေးပြီး အနေပြင်ရောဂါအရသက်သာပြီးပေးကို့ကာစသောစရာဂါပျောက်ကင်းဆေးကုသပေးပြီး

ပစ်မှတ် - အမှတ် ၂၅၃၊ ဒွေးဘုံသာအလယ်လမ်း နေရာအားနီးစေသော်အမှတ် ၆၆ကုန်း (ကနေကုန်းသည်)
ပစ်မှတ် - အမှတ်၃၃၊ ဒွေးဘုံသာအလယ်လမ်း နေအိမ်သာမုံးတိုးလမ်း ဆင်းနီးနှင့် မဟပဲခူးကုန်းနှင့်ဆိုင်ရာကုန်း

ရွှေစည်းစိမ် (ဆုံးရှုံးနိုင်ဖွဲ့)

ကမ္ဘာ့ပြည်နယ်၊ အင်အားကြီးကြီး ကမ္ဘာ့ကုမ္ပဏီများမှ ရင်းနှီးမြှုပ်နှံရန် ပြင်ဆင်ထားသော အလောင်းအစား ကာယဆေး (ပါးစပ်ဆေး)

ရန်ကုန်ပြည်နယ် မြို့နယ်ပိုင် စစ်တွေ ဆရာစံသာ ဌာနဆောင်း

အမှတ်စဉ် (ဘေးကြာ)နေ့ရှိုင်း ထုတ်ရမည်။

ကနုတ်ပြည်နယ် သိန်းဂဏန်းထုရှိုင်းထိုးခင်း ဆရာမဒေါ်ဝါမန်သန့်

သားသမီးရတိုင်းနှင့်အတူက်ဆေးခိုလှဲခဲ့ပေးခြင်းဆိုသော်ကမ္ဘာ့ဆင်ခြင်မှုဖြစ်ပေါ်ခဲ့ပေးသူမေးကြောက်ခြင်းအတွက်ဆေးလုံးနှင့်ဆေးရည်ကို ကိုယ်ခံအားနည်းခြင်းများကို လက်ခံကုသပေးပါသည်။

ဝတ်ရှိုင်းအမှတ်(၈၆)၊ ဒုတိယထပ်၊ ရှုဝေးလမ်း၊ ရန်ကုန်။ ဖုန်း- ၂၄၉၃၉၃၊ ၅၅၀၂၈၅

ဝမ်းနည်းကြေကွဲခြင်း

ဦးလှသိန်း (၆၉)နှစ်

ညွှန်ကြားရေးမှူး(ဘဏ္ဍာရေး)(ငြိမ်း)

မြန်မာ့လျှပ်စစ်ဓာတ်အား လုပ်ငန်း၊ ညွှန်ကြားရေးမှူး(ဘဏ္ဍာရေး၊ အငြိမ်းစား) ဦးလှသိန်း အသက်(၆၉)နှစ်သည် ၁၂-၂-၂၀၀၄ရက်တွင် ကွယ်လွန်ကြောင်း သိရပါသဖြင့် မိသားစုနှင့် ထပ်တူထပ်မျှ ဝမ်းနည်းကြေကွဲရပါကြောင်း။

ညွှန်ကြားရေးမှူး(ဘဏ္ဍာရေး)နှင့်ဘဏ္ဍာရေးဌာနဝန်ထမ်းများ၊ မြန်မာ့လျှပ်စစ်ဓာတ်အားလုပ်ငန်း။

စားပွဲနှင့်ကုလားထိုင်များငှားရန်

အလှူ၊ ထိမ်းမြား၊ ပခန်း၊ အစည်းအဝေး၊ အခမ်းအနားများတွင် ဧည့်ဝတ်ကောင်းမွန်လှစွာ ဧည့်ခံနိုင်ရန် စားပွဲနှင့် ကုလားထိုင်များ ငှားရမ်းပေးနေပါသည်။ ခန့်ကက် ၉-၃၀ နာရီမှ ညနေ ၄-၃၀ နာရီ အတွင်း ဆက်သွယ်နိုင်ပါသည်။

၂၂၈၊ သိမ်မြူလမ်း၊ မိုလ်တဆောင်မြို့နယ်၊
ဖုန်း-၂၄၅၆၂၀၊ ၂၄၅၆၄၂။

NPE

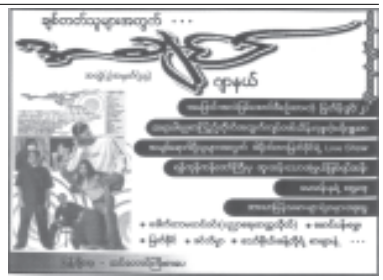
စားပြိုင်ဆိုးသူများအတွက် သတင်းနှင့်စာနယ်ဇင်းလုပ်ငန်း စာအုပ်ဆိုင်

NPE

- ဧရာမပြိုလွှမ်း ဒေးဆွမ်းသာသာ ပြည်ပြန်မြန်မာနှင့်အခြားဆောင်ပါများ
- ဘုရားစကားလုံးတိုနာရှားဒီနှင့် အခြားစာရာများ
- ပြန်မကုဒ်နှုန်း၊ ပြန်မာ့မော်ကွန်း
- သမိုင်းတွင် သမိုင်းတင်ခဲ့သို့ ရှမ်းပြည်နယ်ရေးရာမှတ်တမ်းများ(မြန်မာ-အင်္ဂလိပ်)
- ဒေါ်ဒွေးပြည် အင်္ဂလိပ်-မြန်မာ-အင်္ဂလိပ် ကွန်ပျူတာတိုက်ဆိုင်ရာ အဘိဓာန်(မြန်မာ-အင်္ဂလိပ်)
- ခရန်နှစ်ရာစက် (ပထမတဖူ)
- ပြည်ထောင်စုရေးရေးမှတ်တမ်းတွေကို ပြင်ဆင်ရေးဖွဲ့နှင့် အခြားစာတင်းပါများ
- တပ်မတော်သမိုင်း (အဟု ၁၄ ဂ ၂၈၂)
- တတ်တော်ကြီး ၁၀ ဘို့ (မြန်မာ-အင်္ဂလိပ်)
- ပုဂံသောင်းကျန်းစဉ်ခေတ်ကုမ္ပဏီများ (မြန်မာ-အင်္ဂလိပ်)
- မြန်မာ့ပြည်ရဲ့ စစ်ရေးဘဏ်ဒေါ်ပုတိုများ (မြန်မာ-အင်္ဂလိပ်)
- ပါးရာဝါးဆယ် ဘတ်ဝေတွေ(စကားပြော) (၁၈၃) (မြန်မာ-အင်္ဂလိပ်)
- ရှမ်းပြည်နယ်တိုးတက်ရေးမန်ဒီလေးဒေါ်ပေါ်များ (မြန်မာ-အင်္ဂလိပ်)
- လိုအပ်ချက်များရှိ အင်္ဂလိပ်စာလုံးတွဲများ အင်္ဂလိပ်ပါကြတည်းစာတန်းများ
- စီမံကိန်းမဲ့ပြည်ပြင်း မဲ့ပြင်ပဆောင်းတွဲများ ဆင်းသက်စီမံကိန်းမဲ့ပြည်ပြင်း
- သဘင်နှင့်စာနယ်ဇင်းလုပ်ငန်း ဝတ်စုတ်ရပ်ရွာ
- အခမဲ့ကတိ လူထုကုဘာကြောင့်နှစ် နှင့် စာမေးကောင်းချီးမင်းပါး ၁၁၀၀ ကျော် ကိုဘင်စုဆစ်ပည်းကျည်း ပေပ်ထုနှစ်ပို့ပါးပြီး

(လက်ကျန် အနည်းငယ်သာကျန်ရှိပါသဖြင့် အပြန်းပဲမှ စိတ်ရှုမည့် ပြန်ပြောပြီး ဖောက်ကောင်းပါတိုက်ပါသည်။)

သတင်းနှင့်စာနယ်ဇင်းလုပ်ငန်းစာအုပ်ဆိုင်
(၂၀၂) သိမ်မြူလမ်း၊ ရန်ကုန်ရှိ့၊
☎ ၂၄၄၅၀၈



ကျေးဇူးဆပ်ပါ မည်

ကျွန်မ ကွင်းလှိုလှုန်၏ မှတ်ပုံတင် ၄/ကလထ(နိုင်)၁၀၂၂၁၂နှင့် နိုင်ငံကူးလက်မှတ်အမှတ်-၄၂၀၂၁၀၃၂သည် ၂၀-၁-၂၀၀၃ နေ့က ပျောက်ဆုံးသွားပါ၍ တွေ့ရှိက ပြန်လည်ဆပ်ပါပါ။

ဖုန်း - ၂၄၄၆၃၃၃၊



ဦးကျော်မင်း

အသက်(၅၈)နှစ်

အမှတ်(၁)စာတိုရွေ့စက်ရုံ

ရန်ကုန်ရှိ့၊ ပုဇွန်တောင်ရှိ့နယ်၊ အမှတ်(၄၀၂)၊ တိုက်(၂)၊ ညောင်တန်းအိမ်ရာနေ (ဦး-ဘဆိုင်)–ဒေါ်အုံမြတို့၏ သား၊ ဒေါ်မယ်လီ(C.S.O)၏ ခင်ပွန်း၊ ဦးချစ်လှိုင်–ဒေါ်ခင်မာမြင့်၊ ဦးဌေးထင်–ဒေါ်ခင်မာဌေး၊မေသီတာအေးတို့၏ အစ်ကို၊ မောင်နေမျိုးကျော်၊ မစုစုကျော် (Y.C.D.C)တို့၏ ဖခင်သည် ၁၃-၂-၂၀၀၄ ရက် နံနက် ၂နာရီတွင် ကွယ်လွန်ပါ၍ ယင်းနေ့ မွန်းလွဲ၁နာရီတွင် ရေဝေးသုသာန်၌ ပို့ဆောင်မီးသင်္ဂြိုဟ်ပြီးစီးပါကြောင်း ရပ်နီးရပ်ဝေးမှ ဆွေမျိုးမိတ်သင်္ဂဟအဖေါ်ငါးအား သိစေအပ်ပါသည်။ **ကျန်ရစ်သူမိသားစု။**

ဦးအောင်နိုင်မိုး

(ခ) ဖိုးဆျို

အသက်(၃၅)နှစ်

TTC ကျောင်းသားဟောင်း

ဗဟန်းမြို့နယ်၊ ရွှေတောင်ကြား(၂)ရပ်ကွက်၊ သံလွင်လမ်း၊ အမှတ်(၄၈/B)နေ (ဦးမျိုးဟန်လတ်)–ဒေါ်ခင်မကြီးတို့၏ သား၊ ဦးလှမျိုးထွန်း(လှဝင်မွန်/နိုင်ငံသားပြု)–ဒေါ်အေးမွန်၊ (ဦးတင်နိုင်မိုး)–ဒေါ်ခင်ဖုန်းမြင့်အောင်တို့၏ ညီ/မောင်၊ ဦးထွန်းနိုင်မိုး၏ အစ်ကို၊ ဦးဝင်းမောင်–ဒေါ်ခင်မမတို့၏ သား၊သမက်၊ ဒေါ်ပြုံးပြုံး၏ ချစ်လှစွာသောခင်ပွန်း၊ ဂိုဂိုး၏ ချစ်လှစွာသောဖခင်၊ မောင်ရဲမျိုးအိမ်၊ မခင်စန္ဒိမိုးတို့၏ ဦးလေးသည် ၁၃-၂-၂၀၀၄ရက် နံနက် ၂:၀၅နာရီတွင် အထက်ပါနေအိမ်၌ ကွယ်လွန်သွားပါသဖြင့် ယင်းနေ့နံ့နက် ၁၁နာရီတွင် ရေဝေးသုသာန်၌ မီးသင်္ဂြိုဟ်ပြီးစီးပါကြောင်း။ **ကျန်ရစ်သူမိသားစု။**

သက်ဆိုင်သူများ၊ ကန့်ကွက်လိုက ပြေပုံကွန်း(တစ်လ)အပည်ပြောင်း / ဂရန်(နှစ်ပတ်)အတွင်း ကန့်ကွက်နိုင်ကြောင်း ကြော်ငြာစာ

စဉ်	လျှောက်ထားသူ			လျှောက်ထားသည့်				လျှောက်ထားသော ပမာဏအပြည့်အစုံ
	အမည်	မှတ်ပုံတင်	တိုင်းရာ	မြို့နယ်	ရပ်ကွက်/	မြေကွက်	ရပ်ကွက်ညွှန်းအိုင်	
၁။	မိုးအေးသန်း	၁၂/သဃက(နိုင်)၀၁၃၀၇၅	(၁၃)ဆောင်းတိုင်းနှစ်လမ်း ၉ပြည့်ဝတ္ထုသေးပိန်းကွန်း	သင်းပိန်ကွန်း	ဦးနေမျိုးမြို့	၁၃	ခေါင်းပန်းစိန်	ကရန်သစ်
၂။	ဝါမြဲတွင်းမြဲ	၇/ညဥဝ(နိုင်) ၀၀၆၂၀၅	၂၂ရပ်လမ်း မြစ်ကမ်းနားလမ်း ဝမ္ဘွေးသား	ဝမ္ဘွေးသား	၃၀	၁၀၆	ဒီးပိန်းအောင်	ကရန်သစ်
၃။	မိုးမင်းအောင်+၁	၁၂/စရန(နိုင်) ၀၃၀၇၅၉၉	၅၂၂ (၇)မိုင် ကုန်းမြင့်နိုင်သား မရမ်းကုန်း	ဝမ္ဘွေးသား	၃၂	၅၆၇	ခေါင်းအောင်	ကရန်သစ်
၄။	မိုးလှိုင်ဘွား	၁၂/တရန(နိုင်) ၀၃၀၇၅၉၂	၂၂၅ စက်ရုံ ၂၂လမ်း ပေတ္တာညွှန့်ရပ်ကွက်ထောရမြို့	ဝမ္ဘွေးသား	၃၂	၁၂၂ A	ခေါင်းတောင်	ကရန်သစ်
၅။	ဝေမင်းနန်းလွှမ်	၁၂/စရန(နိုင်) ၀၁၃၀၇၅၉	၁၀၀၀ ၃၀မြောက်လမ်း အလုံပြည်နယ်	ဝမ္ဘွေးသား	၃၂	၁၀၃၃	ခေါင်းမြန့်	ကရန်သစ်
၆။	ဝေမင်းနန်းလွှမ်	၁၂/စရန(နိုင်) ၀၁၃၀၇၅၉	၁၀၀၀ ၃၀မြောက်လမ်း အလုံပြည်နယ်	ဝမ္ဘွေးသား	၃၂	၁၀၃၀	ခေါင်းမြန့်ညီအစ်ကိုများမှု	ကရန်သစ်
၇။	မိုးမင်းညီ	၁၂/စရန(နိုင်) ၀၁၃၀၇၅၉	၆၀ အနီးသာလမ်း	ရန်ကင်း	၄၇ ကဲတဲ့	၁၁၇/၀"	ဝေဘုတ်ကုန်း	ရန်ကုန်ပြည်
၈။	မိုးသန်းမြင့်ဝန်း	၁၂/စရန(နိုင်) ၀၁၃၀၇၅၉	၂၇၇-၈၀၂၃၂၅၀၀ (၂၃)ရပ်ကွက် သစ်ဖရုတော်	ဝမ္ဘွေးသား	၃၂	၇၃၀	ခေါင်းမောင်းမှု	အလုပ်မပြည်ပါ
၉။	ဝေမင်းထွဋ်	၁၂/စရန(နိုင်) ၀၁၃၀၇၅၉	ကုလားကြီးရွာအရှေ့ဘက် ကြိုးသားများ	ကြိုးသားများ	၂၇	၂၂(ခ)	ခေါင်းမောင်းဦး	ကရန်သစ်
၁၀။	ဝေမင်းတင်	၁၂/စရန(နိုင်) ၀၁၃၀၇၅၉	၃၇၅ ဂ-သစ်ခေ သစ်ဖရုတော်	မရမ်းကုန်း	ဘုရင့်နောင်	ကဂ/၆၃	ခေါင်းမောင်	ရန်ကုန်ပြည်
၁၁။	ဝေမင်းဆန်း	၁၂/သဃက(နိုင်) ၀၁၃၀၇၅၉	နောက်ခေါက်ကျွေးရွာ ၃-ရပ်ကွက် ဘိုကသေး	သာကေတ	၇	၇၇၅၈	ခေါင်းသိုင်း	အလုပ်မပြည်ပါ
၁၂။	မိုးသန်းနိုင်	၁၂/မမတ(နိုင်) ၀၁၀၀၇၅၇	၅၇၁ ဒီဇင်ဘုရားသစ်လမ်း မင်္ဂလာဒုံ	မင်္ဂလာဒုံ	၄၀၀ A	၅၇၁	ခေါင်းနွဲ့	အလုပ်မပြည်ပါ
၁၃။	ဝေမင်းဘုန် ခေါ်ဦးတင်ထင်	CA ၀၆ ၂၆၁၀	၄၂၂ ဆင်းသာလမ်း	ကမာရွတ်	၃၆ D	၈၀ E/	ခေါင်းဝေ	အလုပ်မပြည်ပါ
၁၄။	ဆေးကြည်ဖြူကြည်ထက်+၁	၁၂/အစရန(နိုင်) ၀၃၀၇၂၂၇	၁၂၀၀ ဦးဖိုးဝေဦးလမ်း ဂ-ရပ်ကွက်ဝေခြင်းသားများ	ထောင်ကုန်း	ဂ	၁၂၀၀	မစ်ကြည်ဖြူ	ကရန်သစ်
၁၅။	မထန်းကြည်+၄	၁၂/ဘရန(နိုင်) ၀၃၀၇၂၂၇	၆၀ ဒဂုံ-ဝင်းမြို့ ထားရမှု	တာမွေ	၃၃ E	၂၆၀ A	M.M. Nilwinar	ရန်ကုန်ပြည်
၁၆။	ဆေးသောင်းဆိုး+၃	၁၂/ဘရန(နိုင်) ၀၁၆၆၆၅၅	၃၃၀ ဖြိုးတော်လမ်း	တာမွေ	၃ C/ခြေ	၇၅	ခေါင်းမြင့်ဆင်	ရန်ကုန်ပြည်
၁၇။	ဦးမျိုးလွှမ်း	၁၂/ဘရန(နိုင်) ၀၁၀၀၇၂၁	၂၃၇ အောင်မင်္ဂလာလမ်း ၅-ရပ်ကွက် ကမာရွတ်	ကမာရွတ်	၃၇	၄၂၂(ခ)	ခေါင်းမြန်း	ရန်ကုန်ပြည်
၁၈။	ဦးအောင်မိုးမြင့်	၀၆/ကထဆန(နိုင်) ၀၁၇၂၆၀၅	၁၃၃၀(က) ၃၅ ရပ်ကွက် ဆွေမြို့ပြည်သာ	ဆွေမြို့ပြည်သာ	၃၅	၁၃၃၀(က)	ခေါင်းနန်းမြင့်	ကရန်သစ်
၁၉။	ခေါ်ပြုံးပြုံးကြည်+၂	၁၂/မမတ(နိုင်) ၀၁၃၀၇၂၆	၁၀၀၀ ၁၀၂ ပေတသုဆေးလမ်း မင်္ဂလာတောင်ညွှန့်	မင်္ဂလာတောင်ညွှန့်	၁၁-L	၁၆	ခေါင်းဝေ+၃	ရန်ကုန်ပြည်
၂၀။	ဇော်ဖြူဝိုင်းဝေဆေးမြန်း	၁၂/အစရန(နိုင်) ၀၆၃၆၆၆၇	၅၆၃ ဖောက်မင်္ဂလာတန်းလမ်း ဆင်းနီနှင့်	ဆင်းနီ	၅၃/B	၃၃/၁၂	ခေါင်းဝိုင်း	အလုပ်မပြည်ပါ

ဘုရား၊ရဟန်း၊သိမ်၊ကျောင်း၊ကန်ဒါယကာကြီး

ဦးကျော်ဝင်း (၇၉)နှစ်

(ကုန်သည်)
(မြေပုံမြို့)

ရန်ကုန်မြို့၊ပန်းဘဲတန်းမြို့နယ်၊အမှတ်(၆)ရပ်ကွက်၊(၂၉)လမ်း၊အမှတ်(၅၆/၅၈)နေ ဒေါ်မဦးညို၏ ခင်ပွန်း၊ (ဒေါ်ဦးယာဉ်သာ)–ဦးကျော်ဖြူ၊ ဒေါ်ငွေခိုင်၊ ဒေါ်ရွှေနုခိုင်–ဦးကျော်ဇောအောင်၊ဒေါ်သိန်းနုခိုင်၊ ဦးသိန်းကျော်–ဒေါ်မေသန်းကြည်၊ ဦးသိန်းရွှေ–ဒေါ်ခင်နှင်းဝေ၊ကိုသန်းအောင်–မနီနီထွန်း၊ မထွေးထွေးခိုင်–ဗိုလ်ကြီးဇော်ဝင်းတို့၏ဖခင်၊ မြေး၁၅ယောက်တို့၏အဘိုးရှင်သည် ၁၄–၂–၂၀၀၄ (စနေနေ့) ညနေ ၅:၅၀နာရီတွင်နေအိမ်၌ကွယ်လွန်ပါ၍ ၁၇–၂–၂၀၀၄(အင်္ဂါနေ့) မွန်းတည့် ၁၂နာရီတွင် အမှတ် ၅၆/၅၈နေအိမ်မှ ထိန်ပင်သုသာန်သို့ ပို့ဆောင် မီးသဂြိုဟ်ပါမည်။ (နေအိမ်မှကားများ နံနက်၁၀:၃၀နာရီထွက်ပါမည်။) ကျန်ရစ်သူမိသားစု။

ဘုရား၊ ရဟန်း၊ သိမ်၊ ကျောင်းဒါယိကာမကြီး

ဒေါ်ကလျာခင်ဝင်း(ခ) LUCKY

အသက်(၅၅)နှစ်

ရန်ကုန်မြို့၊ (၁၁)ရပ်ကွက်၊ လှိုင်မြို့နယ်၊ ရှေးဟောင်းသုတေသနလမ်း၊ အမှတ်(၃၂–အို)နေ (ဦးခင်ဝင်း–ဒေါ်ခင်လှ)တို့၏သမီး၊ (ဦးသာဇံအောင်)–ဒေါ်တင်တင်မြိုင်တို့၏ သမီးချွေးမ၊ ကပ္ပတိန်ဦးပွင့်သစ်၏ ချစ်လှစွာသောဇနီး၊ (ဦးခင်မောင်ဆွေ–ဒေါ်တင်တင်)၊ ဦးမျိုးမြင့်သွင်–ဒေါ်သိန်းသိန်း၊ ဦးခင်မောင်အေး–ဒေါ်ခင်အေးမြင့်တို့၏ညီမ၊ ဗိုလ်မှူးမင်းစံကြည်–ဒေါ်အေးမြသန္တာ၊ မစံပယ်ဖြူ၊ မောင်ဇေယျာထွန်းတို့၏ ချစ်လှစွာသောမွေးသမိခင်ကျေးဇူးရှင်၊ မောင်အောင်ခန့်မင်း၏အဘွားသည် ၁၄–၂–၂၀၀၄(စနေနေ့) နံနက်၀၀:၃၈နာရီတွင် ကွယ်လွန်သွားပါသဖြင့် ၁၆–၂–၂၀၀၄(တနင်္လာနေ့) မွန်းလွဲ၂နာရီတွင် ရေဝေးအအေးတိုက်မှရေဝေးသုသာန်သို့ ပို့ဆောင်မီးသဂြိုဟ်ပါမည်။(နေအိမ်မှကားများ မွန်းလွဲ ၁နာရီတွင် ထွက်ပါမည်။) ကျန်ရစ်သူမိသားစု။

တစ်နှစ်ပြည့်လွမ်းဆွတ်သတိရခြင်း

မောင်ချမ်းငြိမ်းဇော်

(၁၆–၂–၂၀၀၃)(မလှိုင်)

ချစ်လှစွာသော သားလိမ္မာလေး ဖေဖေ–မေမေတို့ မိသားစုကို ရုတ်တရက် ခွဲခွာသွားတာ၁၆–၂–၂၀၀၄ရက်မှာတစ်နှစ်ပြည့်သော်လည်း တစ်နေ့မှမေ့မရပါ သားရယ်။ နေ့စဉ်၊ လစဉ်နဲ့ တစ်နှစ်ပြည့်မှာ ပြုသမျှကုသိုလ်ကောင်းမှု အစုစုကို အမျှပေးဝေပါတယ်။ သားလေးရောက်ရာဘုံဘဝမှသာဓုခေါ်ဆိုနိုင်ပါစေ။

ဖေဖေ–ဦးဇော်ဝင်း–မေမေ–ဒေါ်ဝင်းကြည်
မမကြီး–မခင်ရတနာလပြည့်ဝင်း
အစ်ကိုနဲ့မမငယ်–ကိုညွန့်ဝေ–မနင်းလဲ့ရည်အေး
တူလေး–ဝမ်းဝမ်း။

ဦးတင်ဖေ (၇၇)နှစ်

(မန္တလေး)

မန္တလေးမြို့နေ(ဦးဘသိန်း–ဒေါ်ငယ်)တို့၏ သား၊ ရန်ကုန်မြို့နေ (ဒုတိယဗိုလ်မှူးကြီးအေးကို–ဒေါ်သန်း ညွန့်)တို့၏ အစ်ကို၊မန္တလေးမြို့၊ရတနာဘုမ္မိအနောက်အကျော်စုရပ်နေ ဒေါ်ကြည်နု၏ ခင်ပွန်း၊ မလှိုင်လှိုင်ဦး၊ ကိုညီညီ–မနီလာ၊ ကိုဇော်ဇော်–မအေးအေးသင်း၊ မစုစုကြည်၊ ကိုငြိမ်းချမ်း–မခင်မိုးမိုးကြိုင်၊ ကိုဝင်းမော်–မငြိမ်းသူတို့၏ မွေးသဖခင်၊ မထားအိခင်၊ မောင်ကောင်းထက်စံ၊ မောင်ကောင်းကျော်စံ၊ မောင်အာကာမင်းသန့်တို့၏ အဘိုးသည် ၁၃–၂–၂၀၀၄ရက် ညနေ ၆နာရီတွင် ရွှေဗဟိုအထူးကုဆေးခန်း၌ ကွယ်လွန်ပါ၍ ကွယ်လွန်သူ၏ ဆန္ဒအရ မန္တလေးဆေးတက္ကသိုလ် ခန္ဓာဗေဒဌာနသို့ လှူဒါန်းပြီးဖြစ်ပါကြောင်း ရပ်နီး၊ ရပ်ဝေး၊ ဆွေမျိုးမိတ်သင်္ဂဟများအား အကြောင်းကြားပါသည်။

ကျန်ရစ်သူမိသားစု။

အလ္လာသျှင်မြတ်အမိန့်တော်ခံယူခြင်း

ဦးတင်ရွှေ(ခ)မာမက်ရှရစ်

အသက်(၆၇)နှစ်

(တာမွေဈေးကုန်စုံဆိုင်)

ရန်ကုန်တိုင်း၊ တာမွေမြို့နယ်၊ တာမွေလေးရပ်ကွက်၊ ရွှေမေတ္တာလမ်း၊ တိုက်အမှတ်(၃၁–၃၂)၊ အခန်း(၀၀၂)နေ (ဦးလုံးပု–ဒေါ်တင်၊ သနပ်ပင်မြို့၊ ပဲခူးတိုင်း)တို့၏ သား၊ ဒေါ်အုန်းမြင့်(ခ)အရှမ်းမ၏ ခင်ပွန်း၊ မကြည်ကြည်မာ၊ မောင်နေလင်း၊ မတင်လှလှလင်း၊ (မောင်ဇော်လင်း)၊ မပွင့်မာ၊ မအိအိမာ၊ မောင်သက်ပိုင်လင်း၊ မဂျန်နဝါရီလင်းတို့၏ မွေးသဖခင်ကျေးဇူးရှင်သည် ၁၄–၂–၂၀၀၄ရက်တွင် အထက်ပါနေအိမ်၌ အလ္လာသျှင်မြတ် အမိန့်တော်ခံယူသွားပါသဖြင့် ၁၅–၂–၂၀၀၄(တနင်္ဂနွေနေ့) မွန်းလွဲ၁နာရီတွင် ရေဝေးကဘာရ်စတန်၌ ဒါဖနာပြီးစီးပါကြောင်း။

ကျန်ရစ်သူမိသားစု။

ဦးခင်မောင်ကြည်(၅၇)နှစ်

ကုန်သွယ်ရေး(ငြိမ်း)
(ကလေးမြို့)

ကလေးမြို့၊ ပြင်သာရွာနေ (ဦးသန့်တင်–ဒေါ်စိန်)တို့၏ သား၊ ဂန့်ဂေါမြို့၊ စည်ပင်သာယာရပ်ကွက်နေ (ဦးကျော်မြိုင်)–ဒေါ်တင်လှတို့၏ သားသမက်၊ အောင်မင်္ဂလာရပ်၊ ဘုရားကြီးလမ်း၊ ကလေးမြို့နေ ဒေါ်ခင်နွဲ့ကြည်(သမ–ငြိမ်း)၏ ချစ်လှစွာသောခင်ပွန်း၊ မသန်းသန်းငွေ(B.Sc. Bot)၊ မောင်ဝေဟင်ထက်(B.E. Civil)၊ မောင်လှိုင်မင်းထက် (ပနစ်၊ နည်းပညာကောလိပ်၊ ကလေးမြို့၊ မသိမ့်မြတ်ထွေး (ပနစ်၊ ထုတ်ကုန်ဓာတု၊ ဒဂုံတက္ကသိုလ်)တို့၏ ဖခင်သည် ၁၄–၂–၂၀၀၄(စနေနေ့) နံနက် ၆ နာရီတွင် ကွယ်လွန်သွားပါ၍ ၁၆–၂–၂၀၀၄ (တနင်္လာနေ့) မွန်းလွဲ ၂နာရီတွင် နေအိမ်မှ ပြင်သာသုသာန်သို့ ပို့ဆောင်သဂြိုဟ်ပါမည်။ ကျန်ရစ်သူမိသားစု။

ဦးစိုးမောင်(၈၄)နှစ်

အငြိမ်းစားငွေစာရင်းအရာရှိ
မြန်မာ့စိုက်ပျိုးရေးလုပ်ငန်း

အမှတ်(၄)၊ ဥသျှဖရားလမ်း၊ ကျိုက္ကဆံရပ်ကွက်၊ ဗဟန်းမြို့နယ်နေ (ဒေါ်တင်ရွှေ)၏ခင်ပွန်း၊ ကိုဝေဇင်ဦး–မတင်တင်စိုး၊ စောဘီလီမင်း–(မမြင့်မြင့်စိုး)၊မနွဲ့နွဲ့စိုး၊ မတင်တင်စိုးတို့၏ ဖခင်သည် ၁၄–၂–၂၀၀၄(စနေနေ့)ည ၇:၅၅နာရီတွင်ကွယ်လွန်သွားပါ၍ ၁၆–၂–၂၀၀၄ မွန်းတည့် ၁၂နာရီတွင် ရေဝေးအအေးတိုက်မှ ရေဝေးသုသာန် ပို့ဆောင်မီးသဂြိုဟ်ပါမည်။(နေအိမ်မှကားများ နံနက် ၁၁နာရီတွင်ထွက်ပါမည်။)

ကျန်ရစ်သူမိသားစု။

ဒေါ်သန်းကြည် (၇၆)နှစ်

(တွံတေး၀)

ရန်ကုန်မြို့၊ အမှတ်(၁၇)၊ဆေးရိုးတန်းလမ်း၊ဆေး/ငြိမ်းရပ်ကွက်၊ ကြည့်မြင်တိုင်မြို့နယ်နေ(ဦးဖိုးကျား–ဒေါ်သိန်းလှ)တို့၏ သမီး၊ (ဦးမောင်လှ–ဒေါ်ရွှေမြ)တို့၏ ချွေးမ၊ (ဦးကြီးမောင်)၏ ဇနီး၊ (ဦးစံမြင့်–ဒေါ်နှင်းရီ)၊ ဦးအောင်မျှင်–(ဒေါ်ခင်ရွှေ)၊ ဦးချစ်စိန်–(ဒေါ်သိန်းကြည်)တို့၏ ညီမ၊ (ဦးလှရီ)–ဒေါ်တင်ကြည်၊ ဦးမောင်မြို့–ဒေါ်တင်တင်တို့၏ အစ်မ၊ ဦးသိန်းမြင့်–ဒေါ်ချိုချို၊ ဦးအောင်မြင့်သိန်း–ဒေါ်ခင်ခင်စီ၊ (ဦးသောင်းမြင့်)–ဒေါ်မာမာဆွေ၊ ဒေါ်ခင်မိမိ၊ ဦးမင်းစိန်–ဒေါ်စုစုရီ၊ ဦးဝင်းနိုင်–ဒေါ်စန္ဒာဝင်း၊ ဒေါ်သန္တာထွေးတို့၏ မွေးသမိခင်၊ မြေး၁၅ယောက်၊ မြစ်သုံးယောက်တို့၏အဘွားသည်၁၅–၂–၂၀၀၄ (တနင်္ဂနွေနေ့) နံနက် ၁နာရီတွင် ရန်ကုန်အနောက်ပိုင်းဆေးရုံကြီး၌ ကွယ်လွန်ပါ၍ ၁၇–၂–၂၀၀၄(အင်္ဂါနေ့) ညနေ၃ နာရီတွင် ထိန်ပင်သုသာန်သို့ ပို့ဆောင်မီးသဂြိုဟ်ပါမည်။ (နေအိမ်မှ ကားများ မွန်းလွဲ ၂နာရီတွင် ထွက်ပါမည်။)

ကျန်ရစ်သူမိသားစု။

ဒေါ်ကြည်ကြည်ဝင်း(၆၄)နှစ်

(ဟင်္သာတ)

ဟင်္သာတမြို့၊ ဥယျာဉ်မြောက်ရပ်ကွက်၊ နတ်မော်လမ်း၊အမှတ်(၂၂၉)နေ (ဦးပါ)–ဒေါ်တင်အေးတို့၏ သမီးကြီး၊ ဦးတင်လင်း–ဒေါ်သန်းမြင့်၊ ဦးအေးပို–ဒေါ်ခင်မေကြည်၊ (ဦးသန်းဌေး)–ဒေါ်ခင်မေသန်းတို့၏ အစ်မ၊ ရန်ကုန်မြို့၊ ဒဂုံမြို့သစ်မြောက်ပိုင်း၊(၃၉–ဘီ)ရပ်ကွက်၊ အမှတ်(၆၁၃)၊ သမာဓိ(၄)လမ်းနေ ဦးအောင်ဌေး၏ ဇနီး၊ မခင်သန်းဦး၊ မခင်ပိုပို၊ ကိုသင်းခိုင်–မတင်ဝင်းကြည်၊ (မိမိခိုင်)၊မဝေမာဌေး–ကိုသိန်းဦး၊ မဇင်မာဌေး၊ မောင်စည်သူဌေးတို့၏ မိခင်၊ မခိုင်ချစ်ဖူး၊ မခိုင်ဆုပန်ထွင့်၊ မောင်ထက်အောင်လှိုင်တို့၏ အဘွားသည် ၁၄–၂–၂၀၀၄(စနေနေ့) နံနက်၈:၄၅နာရီတွင် ရန်ကုန်ဆေးရုံကြီး၌ ကွယ်လွန်သွားပါ၍ ၁၆–၂–၂၀၀၄(တနင်္လာနေ့) မွန်းလွဲ၂ နာရီတွင် ရေဝေးအအေးတိုက်မှ ရေဝေးသုသာန်သို့ ပို့ဆောင်သဂြိုဟ်ပါမည်။ (နေအိမ်မှကားများ မွန်းလွဲ၁နာရီတွင် ထွက်ပါမည်။) ကျန်ရစ်သူမိသားစု။

ဘုရား၊ကျောင်း၊ရဟန်းဒါယကာကြီး

ဦးဖေသန်း(၈၈)နှစ်

(တံတားမြို့)

ရန်ကုန်တိုင်း၊ ကျောက်တန်းမြို့နယ်၊ တံတားမြို့ အလယ်ပိုင်းနေ (ဦးဘထွန်း–ဒေါ်အုံး၊ ဒေါ်ကျော့ရင်)တို့၏ သား၊ (ဒေါ်ခင်ညွန့်)၏ ခင်ပွန်း၊ ဒေါ်ခင်စန်းရီ၊ ဦးတင်လှိုင် (ညောင်ပင်လေးပလာဇာ)–ဒေါ်ခင်စန်းကြည်၊ ဦးဌေးမြင့်–ဒေါ်ခင်သိန်းမော်(အလက–၂၊ သဃန်းကျွန်း)၊ ဒေါ်နုနုယဉ်(အမက၊တံတားမြို့)တို့၏ဖခင်၊ မောင်အောင်မျိုးထွန်း B.E (Mechanical)–မနှင်းနွယ်ဝင်း B.Sc (Physics)၊ မယဉ်စုခိုင် (Final Part II) ၊မောင်စည်သူကျော် B.E (Mechanical)၊မောင်ထွန်းထွန်းလင်း (Final Yr, (D.S.A)၊ မမြတ်သီရိရွှေ (IV)တို့၏ အဘိုးသည် ၁၄–၂–၂၀၀၄(စနေနေ့) နံနက် ၁နာရီတွင် ကွယ်လွန်ပါ၍ ၁၆–၂–၂၀၀၄ (တနင်္လာနေ့)မွန်းလွဲ၁နာရီတွင် အထက်ပါ နေအိမ်မှ တံတားမြို့သုသာန်သို့ ပို့ဆောင်ဂူသွင်းသဂြိုဟ်ပါမည်။ ကျန်ရစ်သူမိသားစု။

ဦးကိုကိုကြီး(၈၅)နှစ်

အထွေထွေမန်နေဂျာ(ငြိမ်း)
(စား/ထွေ)ကုန်သွယ်ရေး
ကုန်သွယ်ရေးသင်တန်းကျောင်း၊
ကျောင်းအုပ်ကြီး(ငြိမ်း)
(နတ်တလင်း)

နတ်တလင်းမြို့နေ (ဦးသိန်းမောင်–ဒေါ်သဲညွန့်)တို့၏သားကြီး၊ ရန်ကုန်မြို့၊ အမှတ်(၉၈)၊၁၂၃လမ်း၊မင်္ဂလာတောင်ညွန့်မြို့နယ်နေ ဒေါ်နှင်းနှင်း၏ ချစ်လှစွာသော ခင်ပွန်း၊ (ဦးကိုကိုလေး–ဒေါ်စောသန်း)၊ (ဦးညွန့်ဝေ–ဒေါ်ကြည်ကြည်)၊ ဦးဘညွန့် (သံအမတ်ကြီး၊ ငြိမ်း) – ဒေါ်ခင်အေးအေး၊ ဒေါ်အေးသန်း၊ (ဒေါ်စန်းစန်းမြင့်)၊ ဦးမောင်မောင်လှ – ဒေါ်မြမြတင်တို့၏ အစ်ကိုကြီး၊ (ဦးတင်မောင်ဦး၊ Harry)–ဒေါ်မြသီတာ၊(ဦးသိန်းလှိုင်ဖြူ)–ဒေါ်သီသီ (Stella)၊ ဦးထိန်လင်းအောင် (နိုင်ငံခြားရေးရုံး)–ဒေါ်ရင်ရင် (Clara)တို့၏ ဖခင်၊ ကိုကျော်ဇေယျ၊ ကိုသူရိန်ဦး–မစန္ဒာလွင်၊မယုဇ–ကိုတိုးတိုးဦး၊ကိုထွန်းထွန်းခိုင်၊မမိုးစန္ဒီ (Gustin Moulinel)–ကိုကျော်စိန်ထွန်း၊ ကိုမျိုးဝင်းအောင်၊ မစုစုအောင်၊ မောင်ရာဇာဦးတို့၏ အဘိုး၊ မြစ်နှစ်ယောက်တို့၏ဘိုးဘိုးကြီး ဦးကိုကိုကြီးသည် ၁၄–၂–၂၀၀၄(စနေနေ့) နံနက် ၉နာရီတွင်ကွယ်လွန်ပါ၍ ၁၆–၂–၂၀၀၄ (တနင်္လာနေ့) ညနေ ၄နာရီတွင် ရေဝေးသုသာန်သို့ ပို့ဆောင်မီးသဂြိုဟ်ပါမည်။ (အထက်ပါနေအိမ်မှကားများမွန်းလွဲ၂:၄၅ နာရီထွက်ပါမည်။) ကျန်ရစ်သူမိသားစု။

ဦးကျော်မင်း(၈၁)နှစ်

နိုင်ငံ့ဂုဏ်ရည်(ဒုတိယဆင့်)
မော်ကွန်းဝင်(ဒုတိယဆင့်)

မန္တလေးတိုင်း၊ စဉ့်ကိုင်မြို့နယ်၊ ညောင်ပင်ကြီး ကျေးရွာနေ မင်းတိုင်ပင်အမတ်(ဦးပို–ဒေါ်ကျော့)တို့၏ သား၊ ရန်ကုန်မြို့၊ တောင်ဥက္ကလာပမြို့နယ်၊ (၁၃)ရပ်ကွက်၊ ယသဝတီ(၁၆)လမ်း၊ အမှတ်(၁၀၆၇)နေ ဒေါ်ကြည်လှိုင်၏ ခင်ပွန်း၊ ဒေါ်နီနီဦး၊ဒေါ်နီနီထူး၊ ဦးတင်ရှိန်–ဒေါ်နီနီဝင်း၊ ဦးစိုးမင်း၊ ဦးအောင်သက်တင်–ဒေါ်နီနီမင်း၊ ဦးတင်ညွန့်–ဒေါ်ချိုချိုမင်း၊ ဦးအောင်ကျော်မင်း (မြို့တော်စည်ပင်၊ယာ/အုံ)–ဒေါ်မိုးစန္ဒာတို့၏ ဖခင်၊ မြေး၁၀ယောက်၊ မြစ်တစ်ယောက်တို့၏အဘိုးသည် ၁၄–၂–၂၀၀၄(စနေနေ့) ည၇:၃၀နာရီတွင် ကွယ်လွန်ပါ၍ ၁၆–၂–၂၀၀၄ (တနင်္လာနေ့) နံနက် ၁၁နာရီတွင် စံပြဆေးရုံအအေးတိုက်မှ ထိန်ပင်သုသာန်သို့ ပို့ဆောင်ဂူသွင်းသဂြိုဟ်ပါမည်။ (နေအိမ်မှကားများ နံနက် ၉:၃၀နာရီတွင်ထွက်ပါမည်။) ကျန်ရစ်သူမိသားစု။

ဘုရား၊ ကျောင်း၊ အုတ်တံတိုင်း၊ရဟန်း ဒါယကာကြီး

ဦးချစ်ရွှေ(၅၉)နှစ်

ရှမ်းပြည်မြောက်ပိုင်း၊ သီပေါမြို့နေ (ဦးအောင်–ဒေါ်လှခင်)တို့၏ တစ်ဦးတည်းသောသား၊ သီပေါမြို့၊ ငွေငါးဆေးလိပ်ခုံပိုင်ရှင် (ဦးအောင်သိန်း)–ဒေါ်သန်းရင်တို့၏ သားသမက်၊ ရန်ကုန်မြို့၊ ကြည့်မြင်တိုင်မြို့နယ်၊ သရက်တော(တောင်)ရပ်ကွက်၊ သရက်တော(၅)လမ်း (အပေါ်လမ်း)နေ ဒေါ်ဖြူဖြူ၏ ခင်ပွန်း၊ အမှတ်(၁၈)၊ ဥယျာဉ်လမ်း၊ မန်ကျည်းတန်းမြောက် အနောက်ရပ်ကွက် ကြည့်မြင်တိုင်နေ ဦးသန်းစိန်–ဒေါ်ခင်နှင်းရည် (သျှမ်းစတိုး)တို့၏ အစ်ကို၊ မောင်အောင်ဇော်သန်း(Franco Shipping)–မဖြူပြာအောင်ကျော် (ဟိုတယ်/ခရီး)၊ မနင်းမင်းသန်း (ရှမ်းမလေး–စတိုး)၊ မောင်နေမင်းသန်း–မသန္တာမြင့်ခိုင်၊ မခင်လပြည့်ဝန်း (မြန်မာ့လေကြောင်း)၊ [မောင်ဇော်မင်းသန်း(ခ)နေခြည်]တို့၏ ဘကြီး၊ မကြည်ဖြူအေးချမ်း၊ မောင်အာကာနေမင်းတို့၏ အဘိုးသည် ၁၄–၂–၂၀၀၄(စနေနေ့) မွန်းလွဲ ၁:၄၅နာရီတွင် ကွယ်လွန်ပါ၍ ၁၆–၂–၂၀၀၄(တနင်္လာနေ့) မွန်းလွဲ ၁ နာရီတွင် ထိန်ပင်အအေးတိုက်မှ ထိန်ပင်သုသာန်သို့ ပို့ဆောင်မီးသဂြိုဟ်မည်ဖြစ်ပါကြောင်း။ ကျန်ရစ်သူမိသားစု။

ဘုရား၊သိမ်၊ဇရပ်၊ရဟန်းဒါယကာကြီး

ဦးထွန်းဇံ(ခ)အဖေကြီး

ဒိုက်ဦးမြို့နယ်အသင်း

အသက်(၉၈)နှစ်

ရန်ကုန်တိုင်း၊မင်္ဂလာတောင်ညွန့်မြို့နယ်၊ လမ်း(၁၂၀)၊အမှတ်(၅၉)နေ (ဦးအောင်ကြီး–ဒေါ်စိမ်း)တို့၏သား၊ ကွမ်းခြံကုန်း၊ သုံးခွရွာနေ (ဦးမောင်–ဒေါ်ဖွား)တို့၏ သားသမက်၊[ဒေါ်တင်လှ(ခ)ဒေါ်တစုပ်]၏ ခင်ပွန်း၊ (ဦးထွန်းရီ)–ဒေါ်မြင့်မြင့်၊ မောင်သန့်ဇင်၊ မောင်စန်းလွင်–မရီရီသိန်း (စီးပွား/ကူးသန်း)၊ မခင်နန်းမြင့် (U.I.G Co)တို့၏ဖခင်၊ မြေးနှစ်ယောက်တို့၏ အဘိုးသည် ၁၄–၂–၂၀၀၄(စနေနေ့)တွင် နေအိမ်၌ ကွယ်လွန်သွားပါ၍ ၁၆–၂–၂၀၀၄(တနင်္လာနေ့) မွန်းလွဲ ၁နာရီတွင် ရေဝေးအအေးတိုက်မှ ရေဝေးသုသာန်သို့ပို့ဆောင်မီးသဂြိုဟ်ပါမည်။ (နေအိမ်မှကားများ မွန်းလွဲ၁၂:၁၅နာရီတွင် ထွက်ပါမည်။) ကျန်ရစ်သူမိသားစု။

ဘုရား၊ရဟန်း၊ကျောင်းဒါယိကာမကြီး

အွန်ချင်တီ(ခ)ဒေါ်ဆင်

အသက်(၉၀)
(မြိတ်မြို့)

မြိတ်မြို့၊ တလိုင်းစုရပ်၊အမှတ်(၂၁)နေ (ဦးရွှေနီ)၏ ဇနီး၊ (ဦးရောင်အင်–ဒေါ်ကြုတ်)၊(ဦးရွှေစု)–ဒေါ်ဝိန်၊ဦးယုဟုတ်–(ဒေါ်ရှယ်)တို့၏ညီမ၊(ဦးမောင်မောင် – ဒေါ်စိန်ဟိုး)၊ ဦးဂေါ်ဟုတ်–ဒေါ်ချင်ရှင်၊ ဦးယုစိုက်–(ဒေါ်ရှုတင်)၊ ဦးချောက်ချက်–ဒေါ်ကြည်၊ ဦးဟင်ထိုင်–ဒေါ်ချိုင်ဟွန်းတို့၏ အစ်မ၊ ကိုမျိုးအောင်–မစန်းအိ၊ ကိုစိုးလွင်–မချိုချိုဝင်း၊ ကိုကျော်စိုး–မလှကြူ၊ ကိုစန်းဝင်း–မစန်းစန်းဝေ၊ကိုစိုးသိန်း–မချိုချိုမြင့်၊ မမြမြဝင်းတို့၏မိခင်၊ မြေး၁၆ယောက်တို့၏ အဘွားသည် ၁၃–၂–၂၀၀၄ (သောကြာနေ့)ညနေ ၄နာရီတွင်နေအိမ်၌ ကွယ်လွန်သွားပါ၍ ၁၇–၂–၂၀၀၄ရက် မွန်းတည့် ၁၂နာရီတွင် မြိတ်မြို့၊ သပြေပင်တရုတ်သချိုင်းသို့ ပို့ဆောင် ဂူသွင်းသဂြိုဟ်ပါမည်။ ကျန်ရစ်သူမိသားစု။

ခရစ်တော်၌အိပ်ပျော်ခြင်း

Pi Ciin Za Nial

အသက်(၈၄)နှစ်

Full Gospel Assembly
အသင်းတော်

ရန်ကုန်မြို့၊ ပန်းဘဲတန်းမြို့နယ်၊ (၃၁)လမ်း၊ အမှတ်(၆၄)၊ (ပ–ထပ်)နေ (Pu Cin Do) ၏ဇနီး၊ Pa Hang Za Suan- Nu Ciin Ngaih Man၊ Rev. Thang Suan Pau (ကျောင်းအုပ်ကြီး၊ Myanmar Theological College မန္တလေး)– Nu Don Ngaih Hau၊ Nu NgaiDo Niang- Pa Sian Khan Thang (Nahnuai ရွာ)၊ (Lia Luai Ngaih Man)၊ Nu Ngai Suan Dim- (Pa Khup Khan Thang)၊ (Pa On Khan Thang- Nu Vung Ngaih Nuam)၊ ဒုအရာခံဗိုလ် Cin Khen Thawn(ကူမဲမြို့)– Nu Nial Sian Cing၊ ဆရာ Gin Suan Mung (ရပ်စောက်သာသနာ)–ဆရာမ Niang Ngaih Zen (ထင်းကွင်း က/မဌာနခွဲ)၊ (Tg. Pau Suan Mang)တို့၏ မွေးသမိခင်၊ မြေး၂၉ယောက်နှင့် မြစ်ငါးယောက်တို့၏ ဘွားဘွားကြီးသည် ၁၃–၂–၂၀၀၄ရက် ညနေ၄နာရီတွင် ခရစ်တော်၌အိပ်ပျော်သွားပါသဖြင့်၁၆–၂–၂၀၀၄ရက် မွန်းလွဲ၂နာရီတွင် ရေဝေးခရစ်ယာန်သုသာန်သို့ ပို့ဆောင်ဝတ်ပြုကိုးကွယ်ပြီး သဂြိုဟ်ပါမည်။(ကားများနေအိမ်နှင့် FGA အသင်းတော်မှ မွန်းလွဲ၁နာရီတွင် ထွက်ပါမည်။) ကျန်ရစ်သူမိသားစု။

ဦးစောဦး(၅၄)နှစ်

သမဦးဌာန(ငြိမ်း) ထွန်းသစ်လွင်
ကုန်ပို့ကိုယ်စားလှယ်
(မာန်အောင်မြို့)

မာန်အောင်မြို့နယ်၊ မျှော်တော်ဦးကျေးရွာနေ ဦးမောင်ပု–ဒေါ်မစောမြိုင်တို့၏ သားကြီး၊ တောင်ကုတ်မြို့၊ ဂုတာရပ်၊ ဦးဥတ္တမလမ်းနေ ဒေါ်ခင်ရွှေ (ထွန်းသစ်လွင် ကုန်စည်ပို့ဆောင်ရေး လုပ်ငန်း)၏ ခင်ပွန်း၊ မောင်စောငြိမ်းထွန်း၊ မောင်ကျော်ငြိမ်းထွန်းတို့ ဖခင် ဦးစောသိန်း–ဒေါ်သိန်းနု၊ ဦးကျော်မြင့်–ဒေါ်မမသိန်း၊ မတင်သိန်း၊ ဦးစောလှဖြူ–ဒေါ်မတင်ရီ၊ ဦးသိန်းရွှေမောင်–ဒေါ်မတင်ရွှေ၊ ဦးအောင်ကျော်ဇော–ဒေါ်တင်တင်မြိုင်၊မစန်းစန်းမြင့်(အဆုတ်ဆေးရုံ၊ လှိုင်သာယာမြို့နယ်)တို့၏ အစ်ကိုကြီး၊ ရန်ကုန်မြို့၊ ဥတ္တလစ်လမ်း၊ ဗဟန်းမြို့နယ်၊ ဆရာမကြီးလမ်း၊ အမှတ်(၃၀/က)နေ ဦးဘမင်းထွန်း–ဒေါ်ခင်စိုးပိုင်တို့၏ဦးလေးဦးစောဦး(မာန်အောင်မြို့)သည် ၁၃–၂–၂၀၀၄(သောကြာနေ့) ည ၇နာရီတွင်ရန်ကုန်ဆေးရုံကြီး၌ ကွယ်လွန်သွားပါသဖြင့် ၁၇–၂–၂၀၀၄(အင်္ဂါနေ့) မွန်းလွဲ ၂နာရီတွင် ရန်ကုန်ဆေးရုံကြီး အအေးတိုက်မှ ရေဝေးသုသာန်သို့ ပို့ဆောင်သဂြိုဟ်မည်ဖြစ်ပါသည်။(ရန်ကုန်ဆေးရုံကြီးအအေးတိုက်မှကားများမွန်းလွဲ ၁နာရီနှင့် ဥတ္တလစ်နေအိမ်မှ ကားများ မွန်းတည့် ၁၂ နာရီတွင် ထွက်ပါမည်။) ကျန်ရစ်သူမိသားစု။

ဘုရား၊ ရဟန်း၊ ကျောင်း၊ ရေတွင်း၊ ရေကန် ဒါယိကာမကြီး

ဒေါ်လွင်လွင်သန်း (၆၅)နှစ်

အထက်တန်းသူနာပြု(ငြိမ်း)
(အိုး/အိမ်)

ရန်ကုန်မြို့၊ အမှတ်(၂၀)၊ နှင်းပန်းလမ်း၊ ရေကျော်၊ ပုဇွန်တောင်မြို့နေ ဦးမောင်မောင်တင်(တပ်မတော်–ငြိမ်း)၏ ဇနီး၊ မသန်းသန်းဌေး၊ ကိုမင်းနောင်–မဇော်မော်ရီ၊ ကိုအောင်ချိုဝင်း–မအေးအေးမွန်၊ မနွယ်နီဝင်း၊ မမီမီခင်၊ ကိုအောင်ကျော်ကျော်–မမြမြအေး၊ (ကိုအောင်ဇော်ဇော်)တို့၏ အဒေါ်၊ ကိုဝဏ္ဏမင်းမင်းအုန်း–မညိုနွဲ့ဆွေ၊ မကလျာမင်းမင်းအုန်း၊ မစန္ဒာမင်းမင်းအုန်း၊ မကြေးမုံမင်းမင်းအုန်းတို့၏ ကြီးကြီး၊ မောင်ပိုင်လွင်ဇော်–မလှသက်ဝေ၊ ခိုင်လွင်ဇော်၊ နိုင်လွင်ဇော်၊ စိုးလွင်ဇော်၊ ဖြိုးလွင်ဇော်၊ ဟေမာန်ကိုကို၊ ရဲမာန်ကိုကို၊ ဖွင့်ဖူးလွင်တို့၏ အဘွား၊ မေသက်ပိုင်၏ ဘွားဘွားကြီးသည် ၁၅–၂–၂၀၀၄ရက် နံနက် ၀၀:၄၀နာရီတွင် ကွယ်လွန်ပါ၍ ၁၇–၂–၂၀၀၄ရက် နံနက် ၁၁နာရီတွင် ရေဝေးသုသာန်သို့ ပို့ဆောင်သဂြိုဟ်ပါမည်။(အထက်ပါနေအိမ်မှ ကားများ နံနက် ၁၀နာရီတွင် ထွက်ပါမည်။) ကျန်ရစ်သူမိသားစု။

ဘုရား၊ရဟန်း၊ကျောင်း၊ရေတွင်း၊ ရေကန် ဒါယိကာမကြီး

ဒေါ်လွင်လွင်သန်း(၆၅)နှစ်

အထက်တန်းသူနာပြု(ငြိမ်း)
(အိုး/အိမ်)

(ဦးပု–ဒေါ်ကြွေ)တို့၏သမီး၊ ရန်ကုန်မြို့၊အမှတ်(၂၀)၊ နှင်းပန်းလမ်း၊ ရေကျော်၊ ပုဇွန်တောင်မြို့နယ်နေ ဦးမောင်မောင်တင် (တပ်မတော်၊ငြိမ်း)၏ ဇနီး၊ ဒေါ်မြင့်မြင့်စန်း၊ဦးညွန့်(တိုင်းဝယ်/ ရောင်း မန်နေဂျာ၊ ကုန်သွယ်လယ်ယာ၊ငြိမ်း)–ဒေါ်ခင်အေး (ကုန်သွယ်/လယ်ယာ၊ငြိမ်း)တို့၏ ညီမ၊ ဦးအုန်းကြွယ်–ဒေါ်စိန်စိန်မြင့်(ဟိုတယ်/ခရီး)တို့၏အစ်မ၊ ဦးတင်ဝင်းနိုင်၊ ဦးတင်ဝင်းလွင်၊ဦးကိုကိုနိုင်–ဒေါ်တင်သန္တာလွင်တို့၏မွေးသမိခင်၊ တူ၊တူမ ၁၁ယောက်၊ မြေးရှစ်ယောက်၊ မြစ်တစ်ယောက် တို့၏ အဘွားသည် ၁၅–၂–၂၀၀၄ရက်တွင် ကွယ်လွန်ပါ၍ ၁၇–၂–၂၀၀၄ရက်နံနက် ၁၁နာရီတွင် အထက်ပါနေအိမ်မှ ရေဝေးသုသာန်သို့ ပို့ဆောင်မီးသဂြိုဟ်ပါမည်။ (နေအိမ်မှကားများ နံနက် ၁၀နာရီ တွင်ထွက်ပါမည်။) ကျန်ရစ်သူမိသားစု။

ဘုရား၊ ရဟန်း၊ ကျောင်း၊ ရေတွင်း၊ ရေကန် ဒါယိကာမကြီး

ဒေါ်လွင်လွင်သန်း

အသက်(၆၅)နှစ်

အထက်တန်းသူနာပြု(ငြိမ်း)
(အိုး/အိမ်)

ရန်ကုန်မြို့၊ အမှတ်(၂၀)၊ နှင်းပန်းလမ်း၊ ရေကျော်၊ ပုဇွန်တောင်မြို့နယ်နေ ဦးမောင်မောင်တင်(တပ်မတော်–ငြိမ်း)၏ ဇနီး၊ဒေါ်မြင့်မြင့်စန်း၊ ဦးညွန့် (ကုန်သွယ်/လယ်ယာ၊ငြိမ်း)၊ဒေါ်ခင်အေး(ကုန်သွယ်/လယ်ယာ၊ငြိမ်း)တို့၏ ညီမ၊ ဦးအုန်းကြွယ်–ဒေါ်စိန်စိန်မြင့်(ဟိုတယ်/ခရီး)၏ အစ်မ၊ ကိုဝဏ္ဏမင်းမင်းအုန်း–မညိုနွဲ့ဆွေ၊ မကလျာမင်းမင်းအုန်း၊ မစန္ဒာမင်းမင်းအုန်း၊ မကြေးမုံမင်းမင်းအုန်းတို့၏ ကြီးကြီးသည် ၁၅–၂–၂၀၀၄ ရက် နံနက် ၀၀:၄၀နာရီတွင် ရန်ကုန်ဆေးရုံကြီး၌ ကွယ်လွန်ပါ၍ ၁၇–၂–၂၀၀၄ရက် နံနက် ၁၁နာရီတွင် ရေဝေးသုသာန်သို့ ပို့ဆောင်သဂြိုဟ်ပါမည်။ (အထက်ပါ နေအိမ်မှ ကားများ နံနက် ၁၀ နာရီတွင် ထွက်ပါမည်။) ကျန်ရစ်သူမိသားစု။

ခရစ်တော်၌အိပ်ပျော်ခြင်း

Pi Dar Nei Zing

အသက်(၅၄)နှစ်

Ngalti, Falam

Pu Mang Pum-Pi Tuan Kai တို့၏သမီး၊ သိက္ခာရဆရာတော်Hlawn Pum (EPCM,Ngalti)၏ ဇနီး၊ Pi Pak Men Tial-Rev. Kam Thul၊ Pu Hram Lian Ir - Pi Hai Sung တို့၏ အစ်မ၊ Pi Hniar Par - Pu Dar Pum၊ Pi Mang Nei Sung - (Pu Lal Tin Dum)တို့၏ ညီမ၊ Biak Lawm Thang(Asst;Pastor, Immanuel EPC, Yangon & Lecturer, FEFST)- Kap Hlei Sung၊ Mang Zik Tawng၊ Hrang Than Cin၊ Van Thawng Hup၊ Benjamin Lal Than Pek၊ Hniar Sin Tial - Thawng Hlei Ceu၊ Lal San Mawiတို့၏မိခင်၊ Cung Uk Lal၊ Timothy Lal Hu Thang Thian Za Lawm Kim၊ Sui Mawi တို့၏ အဘွားသည် ၁၂–၂–၂၀၀၄ရက် မွန်းလွဲ၁:၁၂နာရီတွင် ရန်ကုန်ဆေးရုံကြီးတွင် ခရစ်တော်၌အိပ်ပျော်သွားပါသဖြင့် ၁၆–၂–၂၀၀၄(တနင်္လာနေ့) မွန်းလွဲ ၁:၃၀နာရီတွင် ရန်ကုန်မြို့၊ အင်းစိန်မြို့နယ်၊ နံ့သာကုန်းရပ်ကွက်၊ နံ့သာမီလမ်း၊ အမှတ်(6/D) Immanuel Evangelical Presbyterian Church ၌ ဝတ်ပြုကိုးကွယ်ပြီး ရေဝေးသုသာန်သို့ ပို့ဆောင်သဂြိုဟ်မည်ဖြစ်ပါကြောင်း။ ကျန်ရစ်သူမိသားစု။

နတ်တလင်းအသင်း

ဦးကိုကိုကြီး (၈၅)နှစ်

နတ်တလင်းမြို့နေ (ဦးသိန်းမောင်–ဒေါ်သဲညွန့်)တို့၏ သားကြီး၊ ရန်ကုန်မြို့၊ (၁၂၃)လမ်း၊ အမှတ်(၉၈)နေ ဒေါ်နှင်းနှင်း၏ ခင်ပွန်း အသင်း၏ နာယကကြီး ဦးကိုကိုကြီးသည် ၁၄–၂–၂၀၀၄ရက်တွင် ကွယ်လွန်ပါ၍ ၁၆–၂–၂၀၀၄ (တနင်္လာနေ့) ညနေ ၄နာရီတွင် ရေဝေးသုသာန်၌ မီးသဂြိုဟ်မည်ဖြစ်ပါ၍ အသင်းဝင်များ လိုက်ပါပို့ဆောင်ကြပါရန်။ (နေအိမ်မှကားများ မွန်းလွဲ ၂:၄၅ နာရီတွင် ထွက်ပါမည်။)

နတ်တလင်းအသင်း၊အမှုဆောင်အဖွဲ့။

ဘုရား၊ရဟန်း၊ သိမ်၊ ကျောင်း၊ ကန် ဒါယကာကြီး

ဦးကျော်ဝင်း (၇၉)နှစ်

(မြေပုံ)

ရန်ကုန်မြို့၊ ပန်းဘဲတန်းမြို့နယ်၊ (၆)ရပ်ကွက်၊ (၂၉)လမ်း၊ (၅၆/၅၈)နေ ဒေါ်မဦးညို၏ ခင်ပွန်း၊ မသန်းသန်းဦး၊ မောင်ကျော်သန်း၊ မောင်ကျော်သူလင်း၊ မခိုင်ဇင်ဝင်း၊ မဖြူဖြူကျော်၊ မသွယ်ဇင်ထိုက်၊ မောင်စည်သူကျော်ဇော၊ မယဉ်ယဉ်ကျော်၊ မောင်ဦးဆန်းအောင်၊ မောင်ကျော်ရင်၊ မချမ်းမြတ်ခိုင်၊ မောင်အောင်ကောင်းမြတ်၊ မောင်သူရိန်ကျော်ဇော၊မဆုပြည့်စုံ၊ မောင်ကောင်းပြည့်ကျော်တို့၏အဘိုးရှင်သည် ၁၄–၂–၂၀၀၄ (စနေနေ့)ညနေ၅:၅၀နာရီတွင်အထက်ပါ နေအိမ်၌ ကွယ်လွန်သွားပါသဖြင့်၁၇–၂–၂၀၀၄ (အင်္ဂါနေ့)မွန်းတည့် ၁၂ နာရီ တွင် အမှတ်(၅၆ /၅၈) နေအိမ်မှထိန်ပင် သုသာန်သို့ ပို့ဆောင် မီးသဂြိုဟ်ပါမည်။ (နေအိမ်မှကားများ နံနက် ၁၀:၃၀နာရီ တွင် ထွက်ပါမည်။) ကျန်ရစ်သူမိသားစု။

ဘုရား၊ကျောင်း၊ရဟန်းအမ

ဒေါ်ခင်အုံးမြင့် (၇၁)နှစ်

(B.Sc.,B.Ed)
စစ်တက္ကသိုလ်၊ ဓာတုဗေဒဌာန
နည်းပြဆရာမကြီး(ငြိမ်း)
အထက(၄)ဗိုလ်တထောင်၊အထပြ(ငြိမ်း)

ရမည်းသင်းမြို့၊ရွှေစည်းခုံရပ်ကွက် (ဆရာဝန်ဦးကိုကြီး–ဒေါ်လှကြည်)တို့၏ သမီးကြီး၊ ရန်ကုန်မြို့၊ အရှေ့ရန်ကင်း၊ ရန်အောင်လမ်းသွယ်(၃)၊တိုက် (၂၉၁)၊ အခန်း(၁၂)နေ ဗိုလ်ကြီးအောင်သွင် (ငြိမ်း)၏ဇနီး၊ဒေါ်မိမိသွင်(ဘဏ–ငြိမ်း)–ဦးစိုးတင့်၊ ဒေါ်ခင်အေးသွင်–ဗိုလ်မှူးစိန်ဝင်း (မန္တလေးအပြည်ပြည်ဆိုင်ရာလေဆိပ်)၊ ဒေါ်စန္ဒာသွင်–ဦးဝင်းမြင့်အောင်၊ ဦးမင်းသူအောင်–ဒေါ်မိုးစန္ဒာအောင်၊ဒေါက်တာစည်သူအောင်– ဒေါ်ဆွေဆွေမြင့်တို့၏ မိခင်၊ မြေးကိုးယောက်၊ မြစ်တစ်ယောက်တို့၏အဘွားသည် ၁၄–၂–၂၀၀၄(စနေနေ့) နံနက် ၆:၄၅နာရီတွင် ဆာကူရာဆေးခန်း၌ ကွယ်လွန်ပါ၍ ၁၆–၂–၂၀၀၄ (တနင်္လာနေ့) မွန်းလွဲ ၂နာရီတွင် ရေဝေးအအေးတိုက်မှ ရေဝေးသုသာန်သို့ ပို့ဆောင်မီးသဂြိုဟ်ပါမည်။ (နေအိမ်မှ ကားများ မွန်းလွဲ ၁၂:၃၀နာရီတွင် ထွက်ပါမည်။) ကျန်ရစ်သူမိသားစု။

ဦးမောင်မောင်လှ အသက်(၄၀)

ရန်ကုန်မြို့၊ ပန်းဘဲတန်းမြို့နယ်၊ (၃၂)လမ်းနေ (ဦးလှရွှေ)–ဒေါ်ထွေးရီ (စပါယ်ဓာတ်ပုံတိုက်)၏သား၊ ဂန့်ဂေါခရိုင်၊ ကံရွာနေ ဦးသိုက်ဖေ–ဒေါ်သိန်းခိုင်တို့၏ သားသမက်၊ ရန်ကုန်မြို့၊ တိုက်(၂၂)၊ အခန်း(၁၀၄)၊ (၅)လမ်း၊ ယုဇနအိမ်ရာနေဒေါ်လေးပြုံး(ခ) ဒေါ်ရွှေပြုံး၏ ခင်ပွန်း၊ မဇင်ဝေဝေသူ(ခ)ဂဲဂဲ၏ ဖခင်သည် ၁၅–၂–၂၀၀၄ရက်တွင် ကွယ်လွန်ပါ၍ ၁၇–၂–၂၀၀၄ရက် နံနက် ၁၀နာရီတွင် ရေဝေးသုသာန်၌ မီးသဂြိုဟ်ပါမည်။ (နေအိမ်မှကားများ နံနက် ၉နာရီထွက်ပါမည်။) ကျန်ရစ်သူမိသားစု။

မစုမြတ်ဝင်း (၂၈)နှစ်

B.Sc (Botany)(Q), D.A,
D.B.S(L.C.C.I,U.K)
Director (Climax Business Group Co.,Ltd)

ရန်ကုန်မြို့၊ ရွှေပြည်သာမြို့နယ်၊ ဇီးကုန်းတောင်ပိုင်း၊ အမှတ်(၄၀၃)နေ ဒေါက်တာဦးရဲဝင်း–ဒေါ်မြရီ (စာရင်းစစ်၊ ငြိမ်း၊ အင်းစိန်စာရင်းစစ်ရုံး)တို့၏ သမီးကြီး၊ မလှိုင်မေအေး (ဒုတိယနှစ်၊ ဂုဏ်ထူးတန်း၊ရုပဗေဒ၊မိတ္ထီလာတက္ကသိုလ်)၊ မအေးချမ်းမြ (တတိယနှစ်၊ကွန်ပျူတာတက္ကသိုလ်၊ ရန်ကုန်)တို့၏အစ်မသည် ၁၅–၂–၂၀၀၄(တနင်္ဂနွေနေ့) ညနေ ၃:၂၀ နာရီတွင် ရန်ကုန်ဆေးရုံကြီး၌ ကွယ်လွန်ပါ၍ ၁၇–၂–၂၀၀၄(အင်္ဂါနေ့)နံနက် ၁၀နာရီတွင် ရေဝေးအအေးတိုက်မှ ရေဝေးသုသာန်သို့ ပို့ဆောင်မီးသဂြိုဟ်ပါမည်။ (နေအိမ်မှကားများ နံနက် ၈နာရီတွင်ထွက်ပါမည်။) ကျန်ရစ်သူမိသားစု။

ဘုရား၊ ရဟန်း၊ကျောင်း၊တန်ဆောင်း ဒါယကာ

ဦးပျော့(ခ)ဦးထွန်းရှိန်

အသက်(၈၀)

(ဒီးဖြူကုန်း)

ရန်ကုန်မြို့၊တိုက်(၁၅)၊ အခန်း၂/၃၊ (၉)ရပ်ကွက်၊ လှိုင်မြို့နယ်နေ ဒေါ်သန်းမြ၏ခင်ပွန်း၊ မစန်းစန်းရီ၊ မအေးဝမ်းရည်၊ (သျှန်နီကို)–ကိုကျော်ဝင်း၊ ကိုအုန်းမြင့်–မအေးအေး(မီချိုကို)၊ မစန်းစန်းနု–ကိုအောင်ဆန်းဦး၊ မချိုချို(အကောင်းဆုံး)–ကိုနိုင်စိန်ထွန်း၊ ကိုဇော်မင်းနိုင်–မလှိုင်လှိုင်ဦး၊ မကြည်ဝေလွင်(ဟွာမီကို)–ကိုအောင်ကျော်လင်း၊ မနင်းသီတာလွင်–ကိုဝင်းသန်း(စွဲစတိုး)တို့၏ ဖခင်၊ မြေးရှစ်ယောက်တို့၏အဘိုးသည် ၁၅–၂–၂၀၀၄ရက် နံနက်၁:၄၀နာရီတွင် ကွယ်လွန်သွားပါ၍ ၁၇–၂–၂၀၀၄ရက် မွန်းလွဲ၂နာရီတွင် ထိန်ပင်သုသာန်သို့ ပို့ဆောင်မီးသဂြိုဟ်ပါမည်။ (နေအိမ်မှကားများ မွန်းလွဲ၁နာရီတွင် ထွက်ပါမည်။) ကျန်ရစ်သူမိသားစု။

ခရစ်တော်၌အိပ်ပျော်ခြင်း

Daw Ngo Za Cing

အသက်(၅၄)နှစ်

ချင်းပြည်နယ်၊ တီးတိန်မြို့နယ်၊ Voklak ကျေးရွာနေ (U Kham Hang-Daw Vum Khaw Cing)တို့၏ သမီးထွေး၊ ရန်ကုန်တိုင်း၊ ဒဂုံမြို့သစ် (အရှေ့ပိုင်း)၊ ရန်ကြီးအောင်လမ်း၊ အမှတ် (၅/၅၆၅)နေတပ်ကြပ်ကြီးဒေါ်ပင်ပုမ်း (ခ) ဦးမောင်ကို(အငြိမ်းစား)၏ ချစ်လှစွာသောဇနီး၊ U Nang Pheang-Daw Ngo Khan Huai, Daw Cingh Khan Dim-U Mang Khan Pum, Daw Cing Thian Man, တပ်ကြပ်ကြီး ဟန်ခန့်ကပ် (မြန်မာ့လက်ရွေးစင်၊ ကရာတေး၃)၊ Maung Pau Pian Thang တို့၏မွေးသမိခင်ကျေးဇူးရှင်၊ မြေးခြောက်ယောက်တို့၏ အဘွား၊ (Daw Dim Zam), Daw Huai Ngiak, Daw Dim Khaw Cing, (U Ngo Vum), Daw Neam Za Cing တို့၏ ညီမ၊ ဗိုလ်မှူးငိုယထွန်–ဒေါ်ဟွဲ့ကိုနီ၊ ဦးဟန်ခိုင်ငင့်တို့၏ အစ်မသည် အထက်ပါနေအိမ်၌ ၁၅–၂–၂၀၀၄ ရက်တွင် ခရစ်တော်၌အိပ်ပျော်သွားပါ၍ ၁၇–၂–၂၀၀၄(အင်္ဂါနေ့) မွန်းတည့် ၁၂ နာရီတွင် ရန်ကုန်စီးယင်းနှစ်ခြင်းအသင်းတော်၊ အမှတ်(၁၅၂)၊ ဗိုလ်မြတ်ထွန်းလမ်းမှ ဝတ်ပြုကိုးကွယ်ပြီး ရေဝေးခရစ်ယာန်သုသာန်သို့ ဂူသွင်းသဂြိုဟ်ပါမည်။ ကျန်ရစ်သူမိသားစု။

ဦးအောင်ရွှေ(ခ)ဝမ်ကင်ချွင်

အသက်(၄၇)နှစ်

Brother Co.,Ltd

ရန်ကုန်မြို့၊ လမ်းမတော်မြို့၊ (၁၀)လမ်း၊ အမှတ်(၂၆)၊ ဒုတိယထပ်နေ (ဝမ်ကင်ပိန်–ဟိုရှုလွမ်)တို့၏သားထွေး၊ အမှတ်(၈၂)၊ဇေယျာသီရိလမ်း၊ ကမာရွတ်မြို့နယ်နေ ဦးချစ်မြင့်–ဒေါ်ညွန့်တို့၏ သားသမက်၊ ဒေါ်ခိုင်ခိုင်၏ ခင်ပွန်း၊ မောင်ခိုင်မြဲအောင်၏ဖခင်၊ ဒေါ်ခင်ဝင်း၊ ဦးမြင့်စိုးတို့၏မောင်/ညီသည်၁၅–၂–၂၀၀၄(တနင်္ဂနွေနေ့) နံနက်၈:၃၅နာရီတွင် အာရှတော်ဝင်အထူးကုဆေးခန်း၌ ကွယ်လွန်ပါ၍ ၁၇–၂–၂၀၀၄ (အင်္ဂါနေ့) နံနက်၁၁နာရီတွင် ထိန်ပင်အအေးတိုက်မှ ထိန်ပင်သုသာန်သို့ ပို့ဆောင်မီးသဂြိုဟ်ပါမည်။ (နေအိမ်မှကားများနံနက်၉:၃၀နာရီတွင် ထွက်ပါမည်။) ကျန်ရစ်သူမိသားစု။

ဘုရား၊ ရဟန်း၊ ရေတွင်း၊ ဆွမ်းဒါယကာ

ဦးသိန်းလွင်(ခ)အစိမ်း

အသက်(၄၃)နှစ်

ရန်ကုန်မြို့၊ အလုံမြို့နယ်၊ စောရန်ပိုင်အနောက်ရပ်ကွက်၊ ဝေဘာဂီလမ်း၊ အမှတ်(၁၁–အေ၊ ၅–လွှာ)နေ (ဦးဖုး–ဒေါ်ကြင်)တို့၏ သားထွေး၊ ဦးချင်ထန်စင်–ဒေါ်ခင်စိန်တို့၏ သားသမက်၊ (ဦးချစ်ထွန်း)–ဒေါ်ရှုခင်၊ ဦးချစ်ခိုင်–ဒေါ်ယဉ်မြင့်၊ ဦးချစ်မြိုင်တို့၏ညီ၊ ဦးလှတင်–ဒေါ်မိမိ(MEPE)၊ ဒေါ်သန်းသန်းတို့၏မောင်၊ ဦးဥာဏ်လင်း–ဒေါ်ချင်မေရှမ်း၊ ဦးကျော်ကျော်–ဒေါ်မိုးတို့၏အစ်ကို၊ ဒေါ်ချင်မိအိုင်၏ ချစ်လှစွာသောခင်ပွန်း၊ မဆုရည်ဖြိုး (IX-A)၊ မသီရိသိန်းလွင် (VI-B)၊မအေးခန့်မေ(I-B၊အထက–၆၊ အလုံ)၊ မောင်ကျော်ဇောလင်းတို့၏ ချစ်လှစွာသောမွေးသဖခင် ဦးသိန်းလွင်(ခ)အစိမ်းသည် ၁၅–၂–၂၀၀၄ရက် ညနေ၄နာရီတွင် အကယ်ဒမီအထူးကုဆေးခန်း၌ ကွယ်လွန်သွားပါသဖြင့် ၁၇–၂–၂၀၀၄(အင်္ဂါနေ့) နံနက်၁၁နာရီတွင် ထိန်ပင်အအေးတိုက်မှ ထိန်ပင်သုသာန်သို့ ပို့ဆောင်မီးသဂြိုဟ်ပါမည်။

(နေအိမ်မှကားများ နံနက်၉နာရီတွင်ထွက်ပါမည်။) ကျန်ရစ်သူမိသားစု။

ပြည်ထောင်စု မြန်မာနိုင်ငံတော်အစိုးရ ပြန်ကြားရေးဝန်ကြီးဌာန သတင်းနှင့်စာနယ်ဇင်းလုပ်ငန်းက ရန်ကုန်မြို့၊ ၅၂လမ်း၊ အမှတ်–၇၇၊ (မဟာဗန္ဓုလလမ်းထောင့်) ကြေးမုံသတင်းစာတိုက်တွင် ပုံနှိပ်ထုတ်ဝေသည်။ စာတိုက်သေတ္တာအမှတ်–၁၁၈၈၊ကြေးနန်းလိပ်စာ ကြေးမုံ၊စာတည်းမှူး၂၉၁၈၃၂၊စာတည်းများ၂၉၂၈၃၂၊ သတင်းထောက်မှူး၂၉၂၈၃၃၊ မန်နေဂျာ၂၉၁၈၃၃၊ စီမံ/ငွေစာရင်း၂၉၁၄၅၄၊ ဖြန့်ချိရေး ၂၉၂၈၃၀၊ ကြော်ငြာ၂၉၉၄၂၇၊ ပုံနှိပ်၂၉၂၈၃၁။ R/184

မြန်မာနိုင်ငံ ပညာရေးကော်မတီဥက္ကဋ္ဌ နိုင်ငံတော်ဝန်ကြီးချုပ်ဗိုလ်ချုပ်ကြီးခင်ညွန့် အစိုးရစက်မှုလက်မှုသိပ္ပံ(မြင်းခြံ) ပင်မဆောင်ဖွင့်ပွဲအခမ်းအနား တက်ရောက်ချီးမြှင့်

ရန်ကုန် ဖေဖော်ဝါရီ ၁၅

(၅၇)နှစ်မြောက် ပြည်ထောင်စုနေ့ကို ဂုဏ်ပြုကြွေဆို ဖွင့်လှစ်သည့် မန္တလေးတိုင်း မြင်းခြံမြို့၌ သိပ္ပံနှင့်နည်းပညာဝန်ကြီးဌာနက လူစွမ်းအားအရင်းအမြစ် ဖွံ့ဖြိုးတိုးတက်ရေး အတွက် တည်ဆောက်ပြီးစီးသွားသည့် အစိုးရစက်မှုလက်မှုသိပ္ပံ(မြင်းခြံ)ပင်မဆောင် ဖွင့်ပွဲအခမ်းအနားကို ဖေဖော်ဝါရီ ၁၁ရက် နံနက် ၁၁နာရီတွင် အဆိုပါသိပ္ပံ၏ပင်မဆောင်၌ ကျင်းပရာ မြန်မာနိုင်ငံပညာရေးကော်မတီဥက္ကဋ္ဌ၊ နိုင်ငံတော်ဝန်ကြီးချုပ် ဗိုလ်ချုပ်ကြီးခင်ညွန့် တက်ရောက်ချီးမြှင့်သည်။

အခမ်းအနားသို့ နိုင်ငံတော်အေးချမ်းသာယာရေးနှင့်ဖွံ့ဖြိုးရေးကောင်စီဝင် ဒုတိယ ဗိုလ်ချုပ်ကြီးရဲမြင့်၊ မန္တလေးတိုင်းအေးချမ်းသာယာရေးနှင့် ဖွံ့ဖြိုးရေးကောင်စီဥက္ကဋ္ဌ တိုင်းမှူးဗိုလ်ချုပ်ရဲမြင့်၊ အစိုးရအဖွဲ့–အဖွဲ့ဝင်ဝန်ကြီးများ၊ ဒုတိယဝန်ကြီးများ၊ နိုင်ငံတော် အေးချမ်းသာယာရေးနှင့် ဖွံ့ဖြိုးရေးကောင်စီရုံးမှ **စာမျက်နှာ ၈ ကော်လံ ၁ သို့** ☆

မြန်မာနိုင်ငံ ပညာရေးကော်မတီဥက္ကဋ္ဌ၊ နိုင်ငံတော်ဝန်ကြီးချုပ် ဗိုလ်ချုပ်ကြီးခင်ညွန့်နှင့်အဖွဲ့ဝင်များ ဖေဖော်ဝါရီ ၁၁ ရက်က (၅၇)နှစ်မြောက် ပြည်ထောင်စုနေ့ကို ဂုဏ်ပြုကြွေဆို ဖွင့်လှစ်သည့် မြင်းခြံမြို့ရှိ အစိုးရစက်မှုလက်မှုသိပ္ပံပွဲ(မြင်းခြံ) ပင်မဆောင်ရှေ့၌ ဆရာ၊ ဆရာမများ၊ ကျောင်းသား၊ ကျောင်းသူများနှင့် စုပေါင်း ဓာတ်ပုံရိုက်ကြစဉ်။

(သတင်းစဉ်)



နိုင်ငံရေး ဦးတည်ချက် (၄)ရပ်

* နိုင်ငံတော်တည်ငြိမ်ရေး၊ ရပ်ရွာအေးချမ်းသာယာရေးနှင့် တရားဥပဒေစိုးမိုးရေး
* အမျိုးသား ပြန်လည်စည်းလုံးညီညွတ်ရေး
* နိုင်ငံမာသည့် ဖွဲ့စည်းပုံ အခြေခံဥပဒေသစ် ဖြစ်ပေါ်လာရေး
* ဖြစ်ပေါ်လာသည့် ဖွဲ့စည်းပုံအခြေခံဥပဒေသစ်နှင့်အညီ ဧကာမိမွဲ့ဖြိုးတိုးတက်သော နိုင်ငံတော်သစ်တစ်ရပ် တည်ဆောက်ရေး

စီးပွားရေး ဦးတည်ချက် (၄)ရပ်

* စိုက်ပျိုးရေးကိုအခြေခံ၍ အခြားစီးပွားရေးကဏ္ဍများကိုလည်း ဘက်စုံဖွံ့ဖြိုးတိုးတက်အောင် တည်ဆောက်ရေး
* ရေးကွက်စီးပွားရေးစနစ် ပီပြင်စွာ ဖြစ်ပေါ်လာရေး
* ပြည်တွင်းပြည်ပမှ အတတ်ပညာနှင့် အရင်းအနှီးများ ဖိတ်ခေါ်၍ စီးပွားရေး ဖွံ့ဖြိုးတိုးတက်အောင် တည်ဆောက်ရေး
* နိုင်ငံတော် စီးပွားရေးတစ်ရပ်လုံးကို ဖန်တီးနိုင်မှု စွမ်းအားသည် နိုင်ငံတော်နှင့် တိုင်းရင်းသားပြည်သူတို့၏ လက်ဝယ်တွင်ရှိရေး

လူမှုရေး ဦးတည်ချက် (၄)ရပ်

* တစ်မျိုးသားလုံး၏ စိတ်ဓာတ်နှင့် အကျင့်စာရိတ္တမြင့်မားရေး
* အမျိုးဂုဏ်၊ ဓာတိဂုဏ်မြင့်မားရေးနှင့် ယဉ်ကျေးမှုအမွေအနှစ်များ၊ အမျိုးသားရေး လက္ခဏာများ မပျောက်ပျက်အောင် ထိန်းသိမ်းစောင့်ရှောက်ရေး
* မျိုးချစ်စိတ်ဓာတ် ရင့်သန်ထက်မြက်ရေး
* တစ်မျိုးသားလုံး ကျန်းမာကြွရွှင်ရေးနှင့် ပညာရည်မြင့်မားရေး

လုံးချင်းဒဏ်ခံမိမ်မျာ

ဒဂုံမြို့သစ်(မြောက်ပိုင်း)ရှိ ရွှေပင်လုံအိမ်ရာ စီမံကိန်းအတွင်း၌ တည်ဆောက်ပြီးစီးနေသည့် လုံးချင်းအိမ်များကို တွေ့ရစဉ်။

(သတင်းစဉ်)

မြို့တော်သာယာလှပရေး အိမ်ရာစီမံကိန်းများ စနစ်တကျတည်ဆောက် အနှံရာယ်ဖြစ်စေမည့်အဆောက်အအုံများ စည်းမျဉ်းစည်းကမ်းနှင့်အညီပြင်ဆင်

ရန်ကုန် ဖေဖော်ဝါရီ ၁၅

မြို့တော်အိမ်ရာစီမံကိန်း ကြီးကြပ်ကွပ်ကဲမှုကော်မတီ အစည်းအဝေး အမှတ်စဉ်(၁/၂၀၀၄)ကို ဖေဖော်ဝါရီ ၁၄ရက် နံနက် ၉နာရီခွဲတွင် ရန်ကုန်မြို့ ဗိုလ်ချုပ်အောင်ဆန်းလမ်းရှိ ဆောက်လုပ်ရေးဝန်ကြီးဌာန မြို့ရွာနှင့် အိုးအိမ်ဖွံ့ဖြိုးရေးဦးစီးဌာန အစည်းအဝေးခန်းမ၌ ကျင်းပရာ မြို့တော်အိမ်ရာစီမံကိန်း ကြီးကြပ်ကွပ်ကဲမှုကော်မတီဥက္ကဋ္ဌ၊ နိုင်ငံတော်ဝန်ကြီးချုပ် ဗိုလ်ချုပ်ကြီးခင်ညွန့်၊ တက်ရောက်၍ ဆွေးနွေးမှာကြား သည်။

အစည်းအဝေးသို့ နိုင်ငံတော် အေးချမ်းသာယာရေးနှင့် ဖွံ့ဖြိုးရေးကောင်စီ အတွင်းရေးမှူး(၁)ဒုတိယဗိုလ်ချုပ်ကြီးစိုးဝင်း၊ အတွင်းရေးမှူး(၂) ဒုတိယဗိုလ်ချုပ်ကြီးသိန်းစိန်၊ ရန်ကုန်တိုင်းအေးချမ်းသာယာရေးနှင့်ဖွံ့ဖြိုးရေးကောင်စီ ဥက္ကဋ္ဌ တိုင်းမှူးဗိုလ်ချုပ်မြင့်ဆွေ၊ အစိုးရအဖွဲ့–အဖွဲ့ဝင်ဝန်ကြီးများ၊ ရန်ကုန်မြို့တော်ဝန်၊ ဒုတိယဝန်ကြီးများ၊ ဒုတိယမြို့တော်ဝန်၊ မြို့တော်အိမ်ရာစီမံကိန်း **စာမျက်နှာ ၁၀ ကော်လံ ၁ သို့** ○

