ကြေးမုံ
The Mirror

၁၃၆၅ ခုနှစ်၊ တပို့တွဲလပြည့်ကျော် ၃ ရက်၊ တနင်္ဂနွေနေ့၊ (8-2-2004) (၄၁၄၀)



ဒါနဥ္စ
တေ မင်္ဂလ မုတ္တမံ။

ပေးကမ်းလှူဒါန်းခြင်းသည် မြတ်သော မင်္ဂလာ မည်၏။

အမျိုးသားရေးမူဝါဒနှင့် ဦးတည်ချက်များအောင်မြင်ရေး ကြိုးပမ်းဆောင်ရွက်



တိုင်းရင်းသား ညီအစ်ကို မောင်နှမများအားလုံး၏ စိတ်သန္တာန်၌ ကိန်းဝပ်ခဲ့သော ပြည်ထောင်စုစိတ်ဓာတ်၊ နယ်ချဲ့ဆန့်ကျင်ရေးစိတ်ဓာတ်၊ လွတ်လပ်ရေးကို ချစ်မြတ်နိုးသော စိတ်ဓာတ်တို့ကို ထာဝစဉ်ရှင်သန်ဖွံ့ဖြိုးကြွယ်ဝစေလျက် ယနေ့နိုင်ငံတော်ကရေးရှုကြိုးပမ်း အကောင်အထည်ဖော်လျက်ရှိသော အမျိုးသားရေးမူဝါဒနှင့် ဦးတည်ချက်များ အောင်မြင်ရေးကို ပူးပေါင်းပါဝင် ကြိုးပမ်းဆောင်ရွက်ကြပါရန် အလေးအနက်တိုက်တွန်းအပ်ပါသည်။

နိုင်ငံတော် အေးချမ်းသာယာရေးနှင့် ဖွံ့ဖြိုးရေးကောင်စီဒုတိယဥက္ကဋ္ဌ၊ ဒုတိယ တပ်မတော်ကာကွယ်ရေးဦးစီးချုပ်၊ ကာကွယ်ရေးဦးစီးချုပ်(ကြည်း) ဒုတိယဗိုလ်ချုပ်မှူးကြီးမောင်အေး စစ်ကိုင်းတိုင်း မုံရွာမြို့ မြို့တော်ခန်းမတွင် စစ်ကိုင်းတိုင်းမှ တိုင်းအဆင့် ဌာနဆိုင်ရာ တာဝန်ရှိသူများ၊ ခရိုင်နှင့် မြို့နယ်တာဝန်ရှိသူများအား တွေ့ဆုံမှာကြားစဉ်။ (သတင်းစဉ်)

နှစ်(၅၀)ပြည့် ရွှေရတုပြည်ထောင်စုနေ့သဝဏ်လွှာမှ–



ပြည်ထောင်စုကြီးတစ်ရပ်လုံး ကွက်လပ်မကျန်မျှမျှတတဖွံ့ဖြိုးတိုးတက်စေရန် ဦးတည်ဆောင်ရွက်နေ နိုင်ငံတော် ခေတ်မီဖွံ့ဖြိုးတိုးတက်အောင် ပြည်ထောင်စုစိတ်ဓာတ်အရင်းခံ၍ စည်းလုံးညီညွတ်စွာလုပ်ကိုင် နိုင်ငံတော်ရှေ့ဆက်သွားမည့် လုပ်ငန်းစဉ်ခုနစ်ရပ်အောင်မြင်ရေး အားလုံးဝိုင်းဝန်းပူးပေါင်းဆောင်ရွက်

ရန်ကုန် ဖေဖော်ဝါရီ ၇

စစ်ကိုင်းတိုင်း မုံရွာမြို့၌ ရောက်ရှိနေသည့် နိုင်ငံတော် အေးချမ်းသာယာရေးနှင့် ဖွံ့ဖြိုးရေးကောင်စီ ဒုတိယဥက္ကဋ္ဌ၊ ဒုတိယ တပ်မတော်ကာကွယ်ရေးဦးစီးချုပ်၊ ကာကွယ်ရေးဦးစီးချုပ်(ကြည်း) ဒုတိယဗိုလ်ချုပ်မှူးကြီးမောင်အေး သည် အမှဲ့ဝင်များနှင့်အတူ ဖေဖော်ဝါရီ ၄ ရက် နံနက် ၈နာရီတွင် မုံရွာမြို့ မြို့တော်ခန်းမ၌ ဌာနဆိုင်ရာများနှင့် တွေ့ဆုံသည်။

တွေ့ဆုံပွဲသို့ စစ်ကိုင်းတိုင်းမှ တိုင်းအဆင့် ဌာနဆိုင်ရာတာဝန်ရှိသူများ၊ မုံရွာခရိုင်နှင့် မုံရွာမြို့နယ် အေးချမ်းသာယာရေးနှင့် ဖွံ့ဖြိုးရေးကောင်စီဥက္ကဋ္ဌများနှင့် အမှဲ့ဝင်များ၊ ခရိုင်နှင့် မြို့နယ်အဆင့် ဌာနဆိုင်ရာတာဝန်ရှိသူများ၊ ပြည်ထောင်စုကြိုဆိုခရီးရေးနှင့် ဖွံ့ဖြိုးရေးအသင်းဝင်များ၊ လူမှုရေးအသင်းအဖွဲ့ဝင်များ၊ စီးပွားရေးလုပ်ငန်းရှင်များ၊ ရပ်ကွက်အေးချမ်းသာယာရေးနှင့် ဖွံ့ဖြိုးရေးကောင်စီဝင်များ၊ မြို့မိမြို့ဖများ၊ သူနာပြုသင်တန်းသူများ တက်ရောက်ကြသည်။

စာမျက်နှာ ၃ ကော်လံ ၁ သို့ ●

နိုင်ငံတော် ဖွဲ့စည်းပုံအခြေခံဥပဒေ ပေါ်ပေါက်ရေးသည် မြန်မာနိုင်ငံသားအားလုံး၏ တာဝန်ဖြစ်သည်။

ကြေးမုံ The Mirror
၈-၂-၂၀၀၄
(တနင်္ဂနွေနေ့)

နိုင်ငံတော် တည်ဆောက်ရေးလိုအပ်ချက်များ ဖြည့်ဆည်းရေးအားလျှပ်စစ်စီမံကိန်းများ အချိန်မီပြီးစီးရေးကြိုးပမ်း

ယနေ့ကာလတွင် နိုင်ငံတော်အစိုးရသည် ပြည်ထောင်စုမြန်မာနိုင်ငံတော်ကြီး ဧတော်မီဖွံ့ဖြိုးတိုးတက်စေရန် အရှိန်အဟုန်ဖြင့် တည်ဆောက်လျက်ရှိရာ လျှပ်စစ်ဓာတ်အားသည် မရှိမဖြစ် လိုအပ်ချက်တစ်ရပ်ဖြစ်သည်။ နိုင်ငံတော်က လျှပ်စစ်ဓာတ်အား လိုအပ်ချက်ကို အပြည့်အဝ ဖြည့်ဆည်းပေးနိုင်ရေးအတွက် ကြိုးပမ်းဆောင်ရွက်လျက်ရှိသည်။

မြန်မာနိုင်ငံတွင် မြစ်၊ ချောင်း များစွာရှိသဖြင့် ရေအားလျှပ်စစ်စီမံကိန်း အကောင်အထည်ဖော် တည်ဆောက်နိုင်သည့် ရေအရင်းအမြစ်များ ပြည့်ခုံသည်ကို တွေ့ရသည်။ ပဏာမ လေ့လာတိုင်းတာမှုများအရ ရေအားလျှပ်စစ်ဓာတ်အား ပမာဏမဂ္ဂါဝပ် ၃၉၀၀၀ ကျော် ထုတ်ယူနိုင်သည့် အလားအလာရှိကြောင်း သိရသည်။

လျှပ်စစ်စွမ်အားဝန်ကြီးဌာနက နိုင်ငံတော်၏ လျှပ်စစ်ဓာတ်အား လိုအပ်ချက်ကို ပြည့်ဆည်းပေးနိုင်ရေးအတွက် တတိယကာလတိုင်းနစ်စီမံကိန်းကာလအတွင်း လျှပ်စစ်ဓာတ်အားမဂ္ဂါဝပ် ၂၀၀၀ ကျော် ထပ်မံထုတ်လုပ်ရန် ကြိုးပမ်းလျက်ရှိသည်။ ဒေသအသီးသီးတွင် ရေအားလျှပ်စစ်စီမံကိန်းများကို အကောင်အထည်ဖော်လျက်ရှိရာ ချင်းတွင်းမြစ်ရုမ်း၌လည်း ရေအားလျှပ်စစ် ထုတ်လုပ်နိုင်ရေး စူးစမ်းလေ့လာတိုင်းတာမှုများ ပြုလုပ်လျက်ရှိသည်။

နိုင်ငံတော်အေးချမ်းသာယာရေးနှင့် ဖွံ့ဖြိုးရေးကောင်စီ ဒုတိယဥက္ကဋ္ဌ၊ ဒုတိယတပ်မတော်ကာကွယ်ရေးဦးစီးချုပ်၊ ကာကွယ်ရေးဦးစီးချုပ်(ကြည်း) ဒုတိယဗိုလ်ချုပ်မှူးကြီးမောင်အေးသည် အဖွဲ့ဝင်များနှင့်အတူ ဖေဖော်ဝါရီလ ၃ ရက်နှင့် ၄ ရက်နေ့က စစ်ကိုင်းတိုင်း ဘုတလင်ဖြို့နယ် ရွှေစာရေးကျေးရွာအနီး ချင်းတွင်းမြစ်၌ အကောင်အထည်ဖော် ဆောင်ရွက်မည့် ရွှေစာရေး ရေအားလျှပ်စစ်စီမံကိန်းလုပ်ငန်းများကို သွားရောက်ကြည့်ရှုစစ်ဆေးခဲ့သည်။

ဒုတိယဗိုလ်ချုပ်မှူးကြီးမောင်အေးက စီမံကိန်းဆိုင်ရာ အဆောက်အအုံများ ဆောက်လုပ်နေမှု အခြေအနေများကို ကြည့်ရှုစစ်ဆေးပြီး တာဝန်ရှိသူများအား မှာကြားရာတွင် **ရွှေစာရေး ရေအားလျှပ်စစ်စီမံကိန်းကို မြန်မြန်ဆန်ဆန် အကောင်အထည်ဖော် ဆောင်ရွက်ပြီးစီးသည်နှင့် အမျှ နိုင်ငံတော်အတွက်၊ ပြည်သူများအတွက် အကျိုးသက်ရောက်မှု မြန်မြန်ရရှိမှာဖြစ်ကြောင်း၊ ထို့ကြောင့် ရွှေစာရေး ရေအားလျှပ်စစ်စီမံကိန်းအတွက် လိုအပ်သည့် အသေးစိတ်လေ့လာတိုင်းတာမှုများကို ဆောင်ရွက်ရန်၊ တစ်ဖက်ကလည်း ဒေသချာသည့် အကြောင်းကျင်နိယာလုပ်ငန်းများကို တစ်ဖြိုင်တည်း အကောင်အထည်ဖော်သွားရန်ဖြစ်ကြောင်း** ပြောကြားခဲ့သည်။

ရွှေစာရေး ရေအားလျှပ်စစ်စီမံကိန်းကို မုရွာဖြို့မြောက်ဘက် ဝိုင် ၂၀ခန့်အကွာ ဘုတလင်ဖြို့နယ် ရွှေစာရေးကျေးရွာအနီး ချင်းတွင်းမြစ်၏ ရွှေစာရေးဖြစ်ကျဉ်း၌ အကောင်အထည်ဖော်သွားမည်ဖြစ်သည်။ အဆိုပါ စီမံကိန်း၏ ပဏာမတိုင်းတာမှုများအရ လျှပ်စစ်ဓာတ်အား မဂ္ဂါဝပ် ၆၀၀ကျော် ထုတ်ယူရရှိနိုင်ကြောင်း သိရသည်။

စစ်ကိုင်းတိုင်းအတွင်း ရေအားလျှပ်စစ်စီမံကိန်း အကောင်အထည်ဖော် ဆောင်ရွက်နိုင်မည့်နေရာ ၂၁ ခုရှိပြီး စီမံကိန်းများပြီးစီးပါက လျှပ်စစ်ဓာတ်အားမဂ္ဂါဝပ် ၂၄၀၀ခန့် ထုတ်ယူရရှိနိုင်ကြောင်း သိရသည်။ အဆိုပါ စီမံကိန်းနေရာ ၂၁ ခုအနက် ကလေးဖြို့နယ်မှ မီးချောင်းရေအားလျှပ်စစ်စီမံကိန်း၊ လဟယ်ဖြို့နယ်မှ လဟယ်ရေအားလျှပ်စစ်စီမံကိန်း၊ ကျွန်းလှဖြို့နယ်မှသဖန်းဆိပ်ရေအားလျှပ်စစ်စီမံကိန်းတို့မှာတည်ဆောက်ပြီးစီးနေပြီဖြစ်သည်။

ရွှေစာရေး ရေအားလျှပ်စစ်စီမံကိန်းကို အကောင်အထည်ဖော်ဆောင်ရွက်ခြင်းဖြင့် လျှပ်စစ်ဓာတ်အားမဂ္ဂါဝပ် ၆၀၀ကျော်ရရှိ နိုင်မည့် အပြင် ချင်းတွင်းမြစ်ပုစိမ်းအတွင်းရှိ စိုက်ပျိုးနိုင်သော မြေဧက နှစ်သန်း ခန့်အနက် ၂၅ ရာခိုင်နှုန်းခန့်ကို တစ်နှစ်ပတ်လုံး ရေပေးဝေနိုင်မည်ဖြစ်သည်။ အဆိုပါ စီမံကိန်းကို လျှပ်စစ်စွမ်းအားဝန်ကြီးဌာန၊ ရေအားလျှပ်စစ်ဦးစီးဌာနနှင့် လယ်ယာစိုက်ပျိုးရေးနှင့် ဆည်မြောင်းဝန်ကြီးဌာန၊ ဆည်မြောင်းဦးစီးဌာနတို့က ပူးပေါင်းတည်ဆောက်သွားကြမည်ဖြစ်သည်။

သို့ဖြစ်ရာ နိုင်ငံတော် ဧတော်မီဖွံ့ဖြိုးတိုးတက်ရေး တည်ဆောက်မှု လုပ်ငန်းများတွင် အဓိကလိုအပ်လျက်ရှိသည့် လျှပ်စစ်ဓာတ်အားများ အပြည့်အဝ ရရှိစေရေးအတွက် သက်ဆိုင်ရာတာဝန်ရှိသူများက တည်ဆောက်ဆဲ ရေအားလျှပ်စစ်စီမံကိန်းများ အချိန်မီ ပြီးစီးစေရေး အားသွန်ခွန်စိုက် ကြိုးပမ်းဆောင်ရွက်သွားကြရန် ကြေးမုံက တိုက်တွန်းပါသည်။ ။

ပြည်သူ့သဘောထား

★ ပြည်ပအားကိုးပုဆိန်ရိုး အဆိုးမြင်ဝါဒီများအား ဆန့်ကျင်ကြ။
★ နိုင်ငံတော် တည်ငြိမ်အေးချမ်းရေးနှင့် နိုင်ငံတော်တိုးတက်ရေးကို နောင့်ယှက်ဖျက်ဆီးသူများအား ဆန့်ကျင်ကြ။
★ နိုင်ငံတော်၏ ပြည်တွင်းရေးကို ဝင်ရောက်စွက်ဖက်နောင့်ယှက်သော ပြည်ပနိုင်ငံများအား ဆန့်ကျင်ကြ။
★ ပြည်တွင်း ပြည်ပ အဖျက်သမားများအား ဘုံရန်သူအဖြစ် သတ်မှတ်ချေမှုန်းကြ။

၂၀၀၄ ခုနှစ် (၅၇)နှစ်မြောက် ပြည်ထောင်စုနေ့ အမျိုးသားရေး ဦးတည်ချက်များ

- ပြည်ထောင်စုမဖြိုကွဲရေး၊ တိုင်းရင်းသား စည်းလုံးညီညွတ်မှု မဖြိုကွဲရေးနှင့် အချုပ်အခြာအာဏာ တည်တံ့ခိုင်မြဲရေးဟူသော အမျိုးသားရေးမူဝါဒကို ပြည်ထောင်စု တိုင်းရင်းသားအားလုံး စောင့်ထိန်းကာကွယ်ရေး။
- တိုင်းရင်းသား ပြည်သူများအတွင်း ပြည်ထောင်စုစိတ်ဓာတ် ထာဝစဉ် ရှင်သန်ထွန်းကားရေး။
- ပြည်ထောင်စုကြီး ထာဝရတည်တံ့ခိုင်မြဲရေးအတွက် တိုင်းရင်းသားအားလုံး တက်ညီလက်ညီ ကာကွယ်ထိန်းသိမ်းရေး။
- နိုင်ငံတော် တည်ငြိမ်အေးချမ်းမှုနှင့် ဧတော်မီဖွံ့ဖြိုးတိုးတက်မှု တို့အား နောင့်ယှက်ဖျက်ဆီးသည့် ပြည်တွင်း၊ ပြည်ပ အဖျက်သမားများ၏အန္တရာယ်ကို တိုင်းရင်းသား စည်းလုံးညီညွတ်မှုဖြင့် ကာကွယ်တားဆီးရေး၊
- နိုင်ငံတော် ရှေ့ဆက်သွားမည့် မူဝါဒလမ်းစဉ်ခုနစ်ရပ် အောင်မြင်စွာ အကောင်အထည်ဖော်နိုင်ရေးအတွက် ပြည်ထောင်စု တိုင်းရင်းသားအားလုံး ဝိုင်းဝန်းကြိုးပမ်းရေး။

၂၀၀၄ခုနှစ် (၅၇)နှစ်မြောက် ပြည်ထောင်စုနေ့ပြဖွဲ့

နေ့ရက် – ၈-၂-၂၀၀၄ မှ ၁၆-၂-၂၀၀၄

အချိန် – နံနက် (၀၉း၀၀)နာရီမှ ညနေ (၁၇း၀၀)နာရီ

နေရာ – တပ်မတော်ခန်းမ၊ ဦးဝိစာရလမ်း၊ ရန်ကုန်မြို့

(မည်သူမဆို အခမဲ့လာရောက်လေ့လာကြည့်ရှုနိုင်ပါသည်။)

နိုင်ငံတော်အစိုးရဥက္ကဋ္ဌနိုင်ငံ မော်ဒေတာ်ယာဉ်ခရီးသွားရန်

လစဉ် လ၏ ဒုတိယပတ် (တနင်္ဂနွေနေ့)နှင့် နောက်ဆုံးပတ် (တနင်္ဂနွေနေ့)တို့သည် ရုံးလုပ်ငန်းအတွက် မဖြစ်မနေ သွားလာရန်လိုအပ်သည့် ကိစ္စရပ်မှအပ မော်တော်ယာဉ် မသုံးစွဲရန်နေ့ဖြစ်သည်။

၂၀၀၄ ခုနှစ်၊ ဖေဖော်ဝါရီလအတွက်
(၈-၂-၂၀၀၄)ရက်
နှင့်
(၂၉-၂-၂၀၀၄)ရက်

လူဝင်မှုကြီးကြပ်ရေးနှင့်ပြည်သူ့အင်အားဝန်ကြီးဌာန ဝန်ကြီး ဗိုလ်ချုပ်စိန်ထွား ရန်ကုန်အပြည်ပြည်ဆိုင်ရာ လေဆိပ်ရှိ ပြည်ပခရီးသည်များ ဆိုက်ရောက်၌ ဧတော်မီစက်ကိရိယာများအသုံးပြု၍ လူဝင်မှုကြီးကြပ်ရေးဆိုင်ရာလုပ်ငန်းများ ဆောင်ရွက်နေမှုကို ကြည့်ရှုစစ်ဆေးစဉ်။ (၁၀က)





(၅၇)နှစ်မြောက် ပြည်ထောင်စုနေ့ ဂုဏ်ပြုကဗျာ

မြန်မာ့ချစ်သူ

☆ မြန်မာကို ချစ်တဲ့သူ
ဘယ်သူတွေပါလဲ။
မြန်မာပြည် အတွင်းမှာတဲ့
မိုးတွင်း နေထိုင်လို့
ဆယ့်လေးခိုင် ပြည်နယ်တိုင်းဆီက
ရိုင်းပင်းအား တည်ထောင်ပြုပါတဲ့
တိုင်းရင်းသား ညီနောင်ထုဟာဖြင့်
မိသားစု မေတ္တာစစ်ပြင့်
ချစ်ကြသူပဲ။
☆ မြန်မာကို စောင့်ရှောက်သူ
ဘယ်သူတွေပါလဲ။
လာမထိလေနဲ့
စာတိမြေ မပျက်ရေးကိုဖြင့်
အသက်ပေးမည့် အနိုင်အမာပေါ့
ဆိုင်လာလျှင် ရန်အပေါင်းကိုလဲ
ထောင်းထောင်းကျေ မြူနယ်လွှင့်စေဖို့
ရဲရင့်အလဲ ထင်ရှားစွာနဲ့
ခဲနှင့်မာန် ခြသော့်အလားပါကွဲ့
ပြည့်သားမွန် စာနည်စစ်တဲ့
မျိုးချစ်တို့ပဲ။
☆ မြန်မာရဲ့ အားကိုးရာ
ဘယ်သူတွေပါလဲ။
သူ့ဆန်ကို ကိုယ်မစား
သူ့ခြံအား ကိုယ်မကျော်
သူ့မြေပေါ် ကိုယ်မအိပ်လေဘူ
ကိုယ့်အိမ်ရိပ် တမင်လာ၍
ဖောက်ဖျက်ကာ မကျော်ကျူးလေနှင့်
လက်ဦးအောင် မျိုးချစ်သွေးရယ်နဲ့
အရေးကြုံ သက်လုံကောင်းစွာကွဲ့
မြန်မာကို မြန်မာအပေါင်းရယ်က
ကောင်းချီးပေး မျိုးမာန်နဲ့လို့
အားကိုးကြမြို့။ ။

မြင်းမူမောင်နိုင်မိုး

လူဝင်မှုကြီးကြပ်ရေးလုပ်ငန်းဆောင်ရွက်မှု ဝန်ကြီး ဗိုလ်ချုပ်စိန်ထွား ကြည့်ရှုစစ်ဆေး

ရန်ကုန် ဖေဖော်ဝါရီ ၇

လူဝင်မှုကြီးကြပ်ရေးနှင့် ပြည်သူ့အင်အား ဝန်ကြီးဌာန ဝန်ကြီး ဗိုလ်ချုပ်စိန်ထွား သည် ဒုတိယဝန်ကြီး ဦးမောင်အောင်၊ ညွှန်ကြားရေးမှူးချုပ် ဦးမောင်ဌေးနှင့် တာဝန်ရှိသူများ လိုက်ပါလျက် ယနေ့ ညနေဖောဝါရီ၆ရက် ရန်ကုန်အပြည်ပြည်ဆိုင်ရာ လေဆိပ်သို့ ရောက်ရှိ၍ လူဝင်မှုကြီးကြပ်ရေးနှင့် အမျိုးသားမှတ်ပုံတင်ရေးဦးစီးဌာနက ဆောင်ရွက်လျက်ရှိသည့် e-Passport ဖြင့် ဝင်ရောက်/ထွက်ခွာသူများအား ဧတော်မီစက်ကိရိယာများဖြင့် စစ်ဆေးခြင်း၊ နိုင်ငံခြားသား ပြည်ပခရီးသည်များ ဝင်ရောက်/ထွက်ခွာရာတွင် လျင်မြန်စေရေးအတွက် ကောင်တာများကိုးခဲ့၍ ဝန်ထမ်းအင်အား ဖြည့်တင်းပြီး လက်တွေ့ဆောင်ရွက်ခြင်းတို့ကို ကြည့်ရှုစစ်ဆေးကာ လိုအပ်သည်များ ဖြည့်စွက်မှာကြားသည်။
(သတင်းစဉ်)





● ရေ့.ဖုံးမှ ရှ့.ဖုံးမှ

တွေ့.ဆုံပွဲတွင် စစ်ကိုင်းတိုင်း အေးချမ်းသာယာရေးနှင့် ဖွံ့.ဖြိုးရေးကောင်စီ ဥက္ကဋ္ဌ၊ အနောက်မြောက်တိုင်းစစ်ဌာနချုပ်တိုင်းမှူး ဗိုလ်ချုပ်သာအေးက စစ်ကိုင်းတိုင်း၏ အကျယ်အဝန်း၊ လူဦးရေ၊ မြေယာအသုံးချနိုင်မှု၊ မြေရိုင်းဖော်ထုတ်စိုက်ပျိုးနိုင်မှု၊ အဓိကသီးနှံ ၁၀မျိုး စိုက်ပျိုးနိုင်မှုနှင့် အထွက်နှုန်းများ၊ ဒေသဆန်နှင့် စားသုံးဆီဖူလုံပိုလျှံမှုရှိသည့် အခြေအနေများ၊ ပညာရေး၊ ကျန်းမာရေး၊ လမ်းပန်းဆက်သွယ်ရေး၊ နယ်စပ်ဒေသဖွံ့.ဖြိုးရေး၊ စိုက်ပျိုးရေးရရှိရေး ဆောင်ရွက်နိုင်မှုများ၊ လျှပ်စစ်၊ သတ္တု၊ စက်မှုကဏ္ဍ ဖွံ့.ဖြိုးတိုးတက်မှုများ၊ အသားတင်ထုတ်လုပ်မှုနှင့် ဝန်ဆောင်မှုတန်ဖိုးဆိုင်ရာများ၊ လူတစ်ဦးချင်းဝင်ငွေ တိုးတက်မှုများ၊ နယ်စပ်ဒေသဖွံ့.ဖြိုးရေးနှင့် ကျေးလက်ဒေသဖွံ့.ဖြိုးရေးလုပ်ငန်း ဆောင်ရွက်နိုင်မှုအခြေအနေများကို ရှင်းလင်းတင်ပြသည်။

သဘာဝအရင်းအမြစ်

ထို့နောက် နိုင်ငံတော် အေးချမ်းသာယာရေးနှင့် ဖွံ့.ဖြိုးရေးကောင်စီ အတွင်းရေးမှူး(၂) ဒုတိယဗိုလ်ချုပ်ကြီးသိန်းစိန်က အမှာစကားပြောကြားရာတွင် စစ်ကိုင်းတိုင်းသည် နိုင်ငံတော်၏ စီးပွားရေးတန်ဖိုးပမာဏ၌ အချိုးအစားအားဖြင့် ဒဿမ ၄ရာခိုင်နှုန်းခန့် ပါဝင်လျက်ရှိပြီး သဘာဝအရင်းအမြစ်များဖြစ်သည့် သစ်တော၊သတ္တုနှင့် ရေအားလျှပ်စစ်ထုတ်ယူနိုင်သည့် ရေအရင်းအမြစ်များစွာ ရှိကြောင်း၊ မြေသယံဇာတလည်း ပေါကြွယ်ဝကြောင်း။

ထို့ကြောင့် နိုင်ငံတော်အတွက် စီးပွားရေးအရ အဓိကအရေးပါသော တိုင်းကြီးတစ်တိုင်းဖြစ်ကြောင်း၊ တိုင်းအတွင်းတည်ရှိနေသည့် သဘာဝသယံဇာတ အရင်းအမြစ်များကို အကျိုးရှိရှိ အသုံးချနိုင်သည်နှင့်အမျှ နိုင်ငံတော်၏ စီးပွားရေးကို ပိုမိုအထောက်အကူပြုနိုင်မှာဖြစ်ကြောင်း။

စည်းကမ်းပြည့်ဝသော၊ ဓော်မိဖွံ့.ဖြိုးတိုးတက်သော ဒီမိုကရေစီနိုင်ငံအဖြစ် ကူးပြောင်းထူထောင်လျက်ရှိရာ၌ အခြေခံအားဖြင့် လိုအပ်သော ရပ်ရွာဒေသတည်ငြိမ်အေးချမ်းရေးနှင့် တရားဥပဒေစိုးမိုးရေးကို ပိုမိုခိုင်မာအောင် စောင့်ရှောက်ထိန်းသိမ်းကြရမှာဖြစ်ကြောင်း။

ထိုပြင် ပြည်သူများအနေဖြင့် စားဝတ်နေရေးအတွက် ပူပင်သောကဖြစ်မနေရဘဲ အေးအေးချမ်းချမ်း လုပ်ကိုင်နိုင်သည့် စီးပွားရေးအခြေအနေကောင်းများ ဖြစ်ပေါ်နေရန်လည်း လိုအပ်ကြောင်း။

ပညာအခြေခံ

တစ်ချိန်တည်းမှာပင် အမှန်–အမှား၊ အကောင်း–အဆိုးတို့ကို ခွဲခြားသုံးသပ်နိုင်သည့် ပညာအခြေခံရှိရန်လည်း လိုအပ်ကြောင်း၊ ယင်းလိုအပ်ချက်များ ပြည့်စုံအောင် လုပ်ကိုင်ဆောင်ရွက်ရာ၌ ပြည်သူများ၏ ပူးပေါင်းပါဝင်မှုမှာ အရေးကြီးပါကြောင်း။

နိုင်ငံတော်၏ စီးပွားရေးအခြေအနေ တိုးတက်ဖွံ့.ဖြိုးအောင် လုပ်ကိုင်ဆောင်ရွက်ရာ၌ လယ်ယာကဏ္ဍဖွံ့.ဖြိုးတိုးတက်ရေး၊ စက်မှုလယ်ယာစနစ်ထူထောင်ရေးတို့ကို လုပ်ကိုင်ဖော်ဆောင်ရင်း စက်မှုနိုင်ငံဖြစ်အောင် ထူထောင်သွားရမှာဖြစ်ကြောင်း။

စက်အင်အားအသုံးချ

လယ်ယာကဏ္ဍကုန်ထုတ်လုပ်မှု တိုးတက်ရေးအတွက် စိုက်ပျိုးရေးရရှိရေး လုပ်ငန်းများကို ဆောင်ရွက်ပေးထားသဖြင့် နှစ်သီးနှံသီး စသည်ဖြင့် သီးထုပ်များ

နိုင်ငံတော် အေးချမ်းသာယာရေးနှင့် ဖွံ့.ဖြိုးရေးကောင်စီ ဒုတိယဥက္ကဋ္ဌ၊ ဒုတိယတပ်မတော်ကာကွယ်ရေးဦးစီးချုပ်၊ ကာကွယ်ရေးဦးစီးချုပ်(ကြည်း) ဒုတိယဗိုလ်ချုပ်မှူးကြီးမောင်အေး စစ်ကိုင်းတိုင်း မုဠ္ဍစက်မှုဇုန်ခန်းမ၌ စက်မှုလက်မှုလုပ်ငန်းရှင်များအား တွေ့.ဆုံမှာကြားစဉ်။ (သတင်းစဉ်)

စိုက်ပျိုးလာကြရာ စိုက်ပျိုးထုတ်လုပ်မှုစရိတ် ကျဆင်းရေး၊ မြန်မြန်နိုက်ပြီး မြန်မြန်ရိတ်သိမ်းနိုင်ရေးတို့အတွက် စက်အင်အားကို အသုံးချလာမှုဖြစ်ကြောင်း။

သီးနှံစိုက်ပျိုးရာ၌ သမားရိုးကျစိုက်ပျိုးနေသည့် စနစ်များအစား အတန်းလိုက်အစေ့ချခြင်း၊ ကြေးစိုက်ခြင်းတို့ကို စနစ်တကျ ကျင့်သုံးနိုင်ပါက စိုက်စရိတ်များစွာ သက်သာသွားနိုင်ကြောင်း၊ ထို့ကြောင့် ထွန်ယက်ခြင်း၊ ရိတ်သိမ်းခြင်းလေ့ခြင်းတို့ကို စက်ယန္တရားများဖြင့် ပြုလုပ်သကဲ့သို့ စိုက်နည်းစနစ်များကိုလည်း ပြောင်းလဲကျင့်သုံးလာအောင် အောက်ခြေလုပ်ငန်းခွင်အထိ ကွင်းဆင်းတိုက်တွန်းသွားရန်လိုကြောင်း။

ယခင်က ကောက်စိုက်ပြီး၌မျှပြုလုပ်သကဲ့သို့ အတန်းလိုက် အစေ့ချစိုက်သည့်ပြင်၌၊ ကြဲစိုက်ပြီး၌မျှပြုလုပ်သွားရန် လိုအပ်ကြောင်း၊ အလေးကူပင်ထွန်စက်၊ ရိတ်သိမ်းခြင်းလေ့စက် အသုံးပြုမှုအပေါ် စိုက်စရိတ် မည်မျှသက်သာသည်ဆိုသည့် ပြင်ဆင်ချက်များကိုလည်း တိထွင်ကြံဆပြုလုပ်သင့်ကြောင်း။

စစ်ကိုင်းတိုင်း၏ ရေခြေအခြေအနေအရ အတန်းလိုက် အစေ့ချခြင်း၊ ကြဲခြင်းနည်းလမ်းတို့ဖြင့် သီးနှံစိုက်ပျိုး၍ ပိုမိုအောင်မြင်နိုင်ကြောင်း၊ သို့မှသာ လယ်ယာကဏ္ဍကုန်ထုတ်လုပ်မှု ပိုမိုတိုးတက်ဖြစ်ထွန်းလာမှာဖြစ်ကြောင်းဖြင့် ရှင်းလင်းမှာကြားသည်။

ဆက်လက်၍ အမျိုးသားစီမံကိန်းနှင့် စီးပွားရေးဖွံ့.ဖြိုးတိုးတက်မှု ဝန်ကြီးဌာန ဝန်ကြီး ဦးစိုးသာက ၁၉၉၂–၉၃ခုနှစ်က စတင်၍ ကာလတို စီမံကိန်းများ ချမှတ်ပြီး နိုင်ငံတော်၏ စီးပွားရေးဖွံ့.ဖြိုးတိုးတက်အောင် စီမံဆောင်ရွက်ခဲ့သည့် အခြေအနေများ၊ နိုင်ငံတော်၏စီးပွားရေးတွင် စစ်ကိုင်းတိုင်းက ပါဝင်နေသည့် အချို့အစားများ၊ စစ်ကိုင်းတိုင်း ဆက်လက်တိုးတက်ဖွံ့.ဖြိုးရေးအတွက် ပိုမို အားထုတ် ဆောင်ရွက်သင့်သည့် ကဏ္ဍဆိုင်ရာများကို ရှင်းလင်းပြောကြားသည်။

အဓိကသီးနှံ ၁၀ မျိုး

ထို့နောက် လယ်ယာစိုက်ပျိုးရေးနှင့် ဆည်မြောင်းဝန်ကြီးဌာန ဝန်ကြီး ဗိုလ်ချုပ်ညွှန့်တင်က စစ်ကိုင်းတိုင်းသည် နိုင်ငံတော်၏ အဓိကသီးနှံ ၁၀မျိုးလုံး စိုက်ပျိုးဖြစ်ထွန်းသည့်တိုင်းဖြစ်ကြောင်း၊ အဓိကသီးနှံ ၁၀မျိုးကို ဆက်လက် တိုးမြှင့် စိုက်ပျိုးသွားရန်ဖြစ်သကဲ့သို့ ငရုတ်၊ အာလူး၊ ကြက်သွန် စသည့် စားဖို့ဆောင်သီးနှံများကိုလည်း စစ်ကိုင်းတိုင်းအနေဖြင့် အောင်အောင်မြင်မြင် စိုက်ပျိုးဖြစ်ထွန်းရန် ကြိုးပမ်းပေးစေ့လိုကြောင်း ပြောကြားပြီး နိုင်ငံတော်အပိုင်းက ဖြည့်ဆည်းစီမံ ဆောင်ရွက်ပေးလျက်ရှိသည့် အခြေအနေများ၊ လယ်ယာသုံး စက်ကိရိယာများ တိုးမြှင့်အသုံးပြုနိုင်ရေး ဆောင်ရွက်ချက်များကို ရှင်းလင်းပြောကြားသည်။

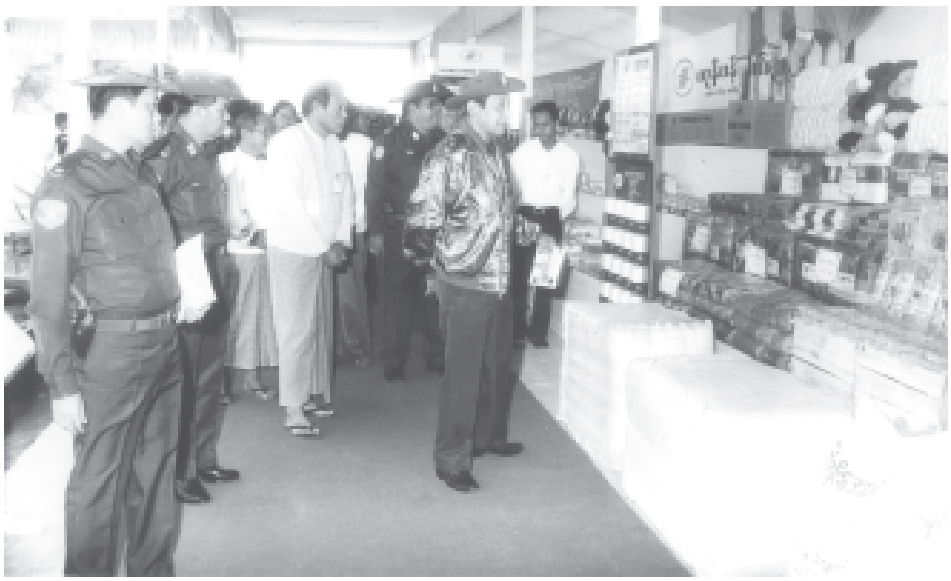
ဆက်လက်၍ လျှပ်စစ်စွမ်းအားဒန်ကြီးဌာန ဝန်ကြီး ဗိုလ်ချုပ်တင်ထွတ်က စစ်ကိုင်းတိုင်း ဖွံ့.ဖြိုးတိုးတက်ရေးတွင် ချင်းတွင်းမြစ်သည် အထောက်အကူပြုနေသည့် မြစ်ကြောင်းတစ်ခုဖြစ်ကြောင်း၊ လျှပ်စစ်စွမ်းအားဒန်ကြီးဌာနကလည်း ချင်းတွင်းမြစ်ကို အခြေပြု၍ စစ်ကိုင်းတိုင်း ဖွံ့.ဖြိုးတိုးတက်ရေးကို ဖြည့်ဆည်းပေးနိုင်ရန်၊ နိုင်ငံတော်၏ လျှပ်စစ်ဓာတ်အားလိုအပ်ချက်ကို ဖြည့်ဆည်းပေးနိုင်ရန် ရေအားလျှပ်စစ်စီမံကိန်းများကို အကောင်အထည်ဖော် ဆောင်ရွက်လျက်ရှိကြောင်း ဖြင့် ရှင်းလင်းပြောကြားသည်။ **စာမျက်နှာ ၄ ကော်လံ ၁ သို့** ✪



စစ်ကိုင်းတိုင်း မုဠ္ဍာခရိုင် ဘုတလင်ပြို့နယ် ရွှေစာရေးကျေးရွာအနီး ချင်းတွင်းမြစ်တွင် အကောင်အထည်ဖော်ဆောင်ရွက်နေသော ရွှေစာရေး ရေအား လျှပ်စစ်စီမံကိန်းကို စက်ယန္တရားကြေးများဖြင့် စတင်ဆောင်ရွက်လျက်ရှိသည်ကို တွေ့.ရစဉ်။ (အပေါ်ပုံနှင့်အောက်ပုံများ) (သတင်းဖော်ပြပြီး) (သတင်းစဉ်)







✪ စာမျက်နှာ ၃ မှ

ထို့နောက် နိုင်ငံတော်အေးချမ်းသာယာရေးနှင့် ဖွံ့ဖြိုးရေးကောင်စီ ဒုတိယဥက္ကဋ္ဌ၊ ဒုတိယတပ်မတော်ကာကွယ်ရေးဦးစီးချုပ်၊ ကာကွယ်ရေးဦးစီးချုပ်(ကြည်း) ဒုတိယဗိုလ်ချုပ်မှူးကြီးမောင်အေးက မှာကြားရာတွင် နိုင်ငံတော်အစိုးရအနေဖြင့် နိုင်ငံသူ၊ နိုင်ငံသားများ စားရေးအတွက် ပူပန်ကြောင့်ကြခြင်း မရှိရအောင် လယ်ယာကဏ္ဍာကုန်ထုတ်လုပ်မှု တိုးတက်ရေးကို ဖြည့်ဆည်းစီမံ ဆောင်ရွက်ပေးထားပြီးဖြစ်ကြောင်း။

နိုင်ငံတော်အတွက် ထပ်မံလိုအပ်သည်မှာ လျှပ်စစ်ဓာတ်အားနှင့် စက်သုံးဆီ ဖြစ်ကြောင်း၊ လျှပ်စစ်ဓာတ်အားနှင့် စက်သုံးဆီ တိုးမြှင့်ရရှိရေးအတွက် မိမိတို့၏ သဘာဝအရင်းအမြစ်များကို ကိုယ့်အားကိုယ်ကိုး၍ ကြိုးပမ်းထုတ်လုပ်နေသကဲ့သို့ ပြည်ပနိုင်ငံများနှင့်လည်း အကျိုးတူ ပူးပေါင်းထုတ်လုပ်လျက်ရှိကြောင်း။

စစ်ကိုင်းတိုင်းအတွင်းတွင် ရေအားလျှပ်စစ်ထုတ်ယူရရှိနိုင်မည့် စီမံကိန်းများအများအပြားရှိကြောင်း၊ ယင်းစီမံကိန်းများအနက် မ၇၊၁၀ ဒ၀၀ကျော် ထုတ်ယူရရှိမည့် မုံရွာခရိုင် ဘုတလင်မြို့နယ်ရှိ ချွေစာရေး ရေအားလျှပ်စစ်စီမံကိန်းနေရာကို မိမိသွားရောက် ကြည့်ရှုစစ်ဆေးခဲ့ပြီး စီမံကိန်းလုပ်ငန်းများ စတင်ဆောင်ရွက်ရန် မှာကြားခဲ့ပြီးလည်းဖြစ်ကြောင်း။

ထမံသီရေအားလျှပ်စစ်

စစ်ကိုင်းတိုင်း ချင်းတွင်းမြစ်ဖွံ့ဖြိုးရေးစီမံကိန်းအရ ဆောင်ရွက်မည့် ရေအားလျှပ်စစ်စီမံကိန်းများအနက် ထမံသီရေအားလျှပ်စစ် စီမံကိန်းမှာ လျှပ်စစ်ဓာတ်အား မ၇၊၁၀၀ ၁၂၀၀ကျော် ထုတ်ယူနိုင်မည့် စီမံကိန်းကြီးဖြစ်ကြောင်း၊ ယင်းစီမံကိန်းကိုလည်း အကောင်အထည်ဖော်နိုင်ရန် လိုအပ်သည်များ ညှိနှိုင်းစီမံလျက်ရှိကြောင်း။

နိုင်ငံတော်၌ လက်ရှိ အကောင်အထည်ဖော်နေသည့် ရေအားလျှပ်စစ်စီမံကိန်းများအနက် မ၇၊၁၀၀ ၂၈၀ ရရှိမည့် ပေါင်းလောင်းရေအားလျှပ်စစ်စီမံကိန်း၊ ၇၅မ၇၊၁၀၀ ရရှိမည့် မုန်ချောင်း ရေအားလျှပ်စစ်စီမံကိန်းနှင့် မ၇၊၁၀၀ ၁၂၀ရရှိမည့် တီကျစ် ကျောက်မီသွေးသုံး လျှပ်စစ်ဓာတ်အားပေးစက်ရုံစီမံကိန်းတို့မှာ မကြာမီ ကာလအတွင်း ပြီးစီးမည့် စီမံကိန်းများဖြစ်ကြောင်း၊ ကျောက်ဆည်မြို့နယ်တွင် ရွှေလီရေအားလျှပ်စစ်စီမံကိန်းနှင့် နမ့်ခမ်းမြို့နယ်တွင် ရွှေလီရေအားလျှပ်စစ်စီမံကိန်းတို့ကိုလည်း အရှိန်အဟုန်ဖြင့် အကောင်အထည်ဖော် ဆောင်ရွက်လျက်ရှိကြောင်း။

ကွက်လပ်မကျန်

မိမိတို့အနေဖြင့် နိုင်ငံတော်ကို အေးချမ်းသာယာပြီး ခေတ်မီဖွံ့ဖြိုးတိုးတက်သည့် နိုင်ငံတော်အဖြစ် တည်ဆောက်လျက်ရှိရာ၌ ပြည်ထောင်စုကြီးတစ်ရပ်လုံး၊ ဒေသအားလုံး ကွက်လပ်မကျန် မျှမျှတတ ဖွံ့ဖြိုးတိုးတက်လာစေရန် ဦးတည် ဆောင်ရွက်လျက်ရှိကြောင်း။

ဖွံ့ဖြိုးရေးဒေသကြီး ၂၄ခု သတ်မှတ်၍ ပညာရေး၊ကျန်းမာရေး၊ လူသားအရင်းအမြစ် ဖွံ့ဖြိုးရေးစီမံကိန်းတို့ကို အကောင်အထည်ဖော်ဆောင်ရွက်လျက်ရှိကြောင်း။

အကြောင်းအမျိုးမျိုးကြောင့် ခေတ်နောက်ကျ ကျန်ရစ်ခဲ့ရသည့် နယ်စပ်ဒေသများအတွက်လည်း နယ်စပ်ဒေသဖွံ့ဖြိုးရေး လုပ်ငန်းများကို ဆောင်ရွက်ပေးလျက်ရှိကြောင်း၊ ယခုအခါ နယ်စပ်ဒေသမြို့များသည် ပြည်မရှိ မြို့ကြီးပြကြီးကဲ့သို့ပင် ဖွံ့ဖြိုးစည်ပင်လာလျက်ရှိရန် ပြင်ဆင်ဖြစ်ကြောင်း။

နိုင်ငံတော်လူဦးရေ၏ ၇၀ရာခိုင်နှုန်းနေထိုင်သည့် ကျေးလက်ဒေသ ဖွံ့ဖြိုးတိုးတက်လာရေးအတွက် ကျေးလက်ဒေသဖွံ့ဖြိုးရေး လုပ်ငန်းစဉ်ငါးရပ်ဖြင့် အကောင်အထည်ဖော်ဆောင်ရွက်ပေးလျက်ရှိကြောင်း။

အနှစ်သာရ

ဤကဲ့သို့ စီမံကိန်းကြီးသုံးမျိုးဖြင့် ပြည်ထောင်စုကြီးတစ်ရပ်လုံး ဖွံ့ဖြိုးတိုးတက်အောင် ကြိုးပမ်းဆောင်ရွက်နေခြင်း၏ အနှစ်သာရမှာ ပြည်ထောင်စုမငြိုကွဲရေး၊ တိုင်းရင်းသားစည်းလုံးညီညွတ်မှု မငြိုကွဲရေး၊ အချုပ်အခြာအာဏာတည်တံ့ခိုင်မြဲရေးဟူသည့် ဒို့တာဝန်အရေးသုံးပါးအတွက်ပင်ဖြစ်ကြောင်း။

မြန်မာနိုင်ငံ၌ တိုင်းရင်းသားလူမျိုးစု ၁၀၀ကျော်သည် ရှေးဝေဿဏီကတည်းကပင် ကျေကြည်ရာမြက်နေရာ လုည့်လည်သွားလာပြီး နိုင်ငံတော်၏ နေရာဒေသအနှံ့ အတူတကွရောနှောနေ၍ ချစ်ကြည်ရင်းနှီးစွာ နေထိုင်လျက် ရှိကြောင်း။

စစ်ကိုင်းတိုင်းကိုကြည့်လျှင် လူဦးရေ ၅၇သိန်းကျော်ရှိပြီး ၉မာ၊ ရှမ်း၊ ချင်း၊ နာဂ၊ ကခွန်း၊လူရှိုင်း စသည်ဖြင့် တိုင်းရင်းသားလူမျိုးစု ၅၀ကျော် သည် တစည်းတလုံးတည်း အတူတကွ ရောနှောနေထိုင်လျက်ရှိကြရာ စစ်ကိုင်းတိုင်းသည် ပြည်ထောင်စုလေးသဖွယ် ဖြစ်တည်နေကြောင်း။

နိုင်ငံတော် အေးချမ်းသာယာရေးနှင့် ဖွံ့ဖြိုးရေးကောင်စီ ဒုတိယဥက္ကဋ္ဌ၊ ဒုတိယတပ်မတော်ကာကွယ်ရေးဦးစီးချုပ်၊ ကာကွယ်ရေးဦးစီးချုပ်(ကြည်း) ဒုတိယဗိုလ်ချုပ်မှူးကြီးမောင်အေး စစ်ကိုင်းတိုင်း မုံရွာစက်မှုဇုန် ပြခန်းများကို လှည့်လည်ကြည့်ရှုစစ်ဆေးစဉ်။ (သတင်းစဉ်)

ချစ်ချစ်ခင်ခင်

အလားတူပင် အခြားပြည်နယ်၊တိုင်းများ၌လည်း စစ်ကိုင်းတိုင်းကဲ့သို့ပင် ပြည်ထောင်စုလေးများသဖွယ် တိုင်းရင်းသားလူမျိုး ညီအစ်ကိုမောင်နမများသည် အတူတကွ ချစ်ချစ်ခင်ခင် ရောနှောနေထိုင်လျက်ရှိကြကြောင်း၊ ထို့ကြောင့် ပြည်နယ်၊တိုင်း ၁၄ခုဖြင့်တည်ရှိသော မိမိတို့ပြည်ထောင်စုနိုင်ငံတော်ကို ဧတ်မီဖွံ့ဖြိုးတိုးတက်အောင် တည်ဆောက်ရာတွင် ပြည်ထောင်စုစိတ်ဓာတ်၊ တိုင်းရင်းသားစည်းလုံးညီညွတ်ရေးစိတ်ဓာတ်တို့ကို အရင်းခံ၍ စည်းလုံးညီညွတ်စွာ လုပ်ကိုင်ဆောင်ရွက်သွားကြရန် အရေးကြီးကြောင်း။

တိုင်းရင်းသားလူမျိုးများအားလုံး ဖွံ့ဖြိုးတိုးတက်ရေး၊ နိုင်ငံတော်ကြီး ဖွံ့ဖြိုးတိုးတက်ရေးအတွက် ပြည်နယ်၊တိုင်းအားလုံး ဖွံ့ဖြိုးတိုးတက်ရမှာဖြစ်ကြောင်း၊ ပြည်နယ်၊တိုင်းများ ဖွံ့ဖြိုးတိုးတက်ရန်မှာ ခရိုင်၊မြို့နယ်နှင့် ကျေးလက်ဒေသများ ဖွံ့ဖြိုးတိုးတက်ရန်လိုကြောင်း။

ထို့ကြောင့် တာဝန်ရှိသူအဆင့်ဆင့်သည် ကျေးလက်ဒေသအောက်ခြေရောက် အောင် ကွင်းဆင်း၍ ဒေသဖွံ့ဖြိုးတိုးတက်ရေးလုပ်ငန်းများကို စေတနာထားကြီးပမ်းဆောင်ရွက်ကြရမှာဖြစ်ကြောင်း။

ယင်းသို့ ကြိုးပမ်းဆောင်ရွက်ရာတွင် ပြည်ထောင်စုစိတ်ဓာတ်၊ တိုင်းရင်းသားစည်းလုံးညီညွတ်ရေးစိတ်ဓာတ်တို့ဖြင့် မိမိရောက်ရှိတာဝန်ကျရာ ဒေသများကို မိမိရပ်ရွာဒေသကဲ့သို့ သဘောထား၍ ဒေသခံပြည်သူများနှင့် ပူးပေါင်းပြီး ကြိုးပမ်းဆောင်ရွက်သွားကြရန် လိုအပ်ကြောင်း။

လုပ်ငန်းများဆောင်ရွက်ရာတွင် ထိရောက်မှန်ကန်စွာ ချိန်ဆဆောင်ရွက်နိုင်ရေးအတွက် ဌာနအလိုက်၊ ဒေသအလိုက်၊ စာရင်းဇယား မှန်ကန်ပြည့်စုံရေးကိုလည်း အလေးထား ဆောင်ရွက်သွားရန်လိုကြောင်း။

ပူးပေါင်းဆောင်ရွက်

ထို့ပြင် စည်းကမ်းပြည့်ဝသော ဒီမိုကရေစီနိုင်ငံအဖြစ် တည်ဆောက်သွားနိုင်ရေးအတွက် နိုင်ငံတော်ရေ့ဆက်သွားမည့် လုပ်ငန်းစဉ်ခုခုစီရပ်ကိုလည်း ချမှတ်ထားပြီးဖြစ်ရာ ယင်းလုပ်ငန်းစဉ်အဆင့်ဆင့် အောင်မြင်ရေးအတွက် အားလုံးပိုင်းဝန်းပူးပေါင်း ဆောင်ရွက်သွားရန်ဖြစ်ကြောင်းဖြင့် မှာကြားပြီး အခမ်းအနားသို့ တက်ရောက်လာကြသူများအား ရင်းရင်းနှီးနှီးနှုတ်ဆက်သည်။

မုံရွာစက်မှုဇုန်

ဌာနဆိုင်ရာများနှင့် တွေ့ဆုံခဲ့အပြီးတွင် ဒုတိယဗိုလ်ချုပ်မှူးကြီးမောင်အေးနှင့် အဖွဲ့ဝင်များသည် မုံရွာစက်မှုဇုန်သို့ ရောက်ရှိကြပြီး စက်မှုဇုန်ဝန်းမခွံ မုံရွာစက်မှုဇုန် ကြီးကြပ်ရေးကော်မတီဝင်များ၊ စက်မှုဇုန် စီမံခန့်ခွဲရေးကော်မတီဥက္ကဋ္ဌနှင့် အဖွဲ့ဝင်များ၊ စက်မှုလက်မှုလုပ်ငန်းရှင်များနှင့် တွေ့ဆုံသည်။

ထိုသို့တွေ့ဆုံရာတွင် မုံရွာစက်မှုဇုန်တာဝန်ခံ ပို့ဆောင်ရေးဝန်ကြီးဌာနဝန်ကြီး ဗိုလ်ချုပ်လှမြင့်ဆွေက ၁၉၉၂ခုနှစ်ကစတင်၍ မုံရွာစက်မှုဇုန်ကို ထူထောင်ခဲ့ရာ၊ စက်မှုလက်မှုလုပ်ငန်းရှင်များအား နေရာချထားပေးခဲ့ရာ၊ စက်မှုဇုန်အတွင်း လမ်းကောင်းမွန်ရေး၊ လျှပ်စစ်ဓာတ်အားရရှိရေး ဖြည့်ဆည်းဆောင်ရွက်ပေးခဲ့ခြင်း၊ မော်တော်ယာဉ်ထုတ်လုပ်ခြင်းလုပ်ငန်းများအထိ အောင်မြင်အောင် ဆောင်ရွက်နိုင်ခဲ့မှုနှင့် ထရပ်ကားနှင့် ဘတ်စ်ကားထုတ်လုပ်သွားရန် စီစဉ်ဆောင်ရွက်နေမှုတို့ကို ရှင်းလင်းတင်ပြသည်။

ဆက်လက်၍ တိုင်းမှူး ဗိုလ်ချုပ်သာအေးက မုံရွာစက်မှုဇုန် အရှိန်အဟုန်ဖြင့် တိုးတက်လာရေးအတွက် ပံ့ပိုးဖြည့်ဆည်းပေးနေမှုများ၊ စက်မှုလက်မှု လုပ်ငန်းရှင်များ၊ လုပ်သားများ လုပ်ငန်းကျွမ်းကျင်မှု တိုးတက်စေရေးအတွက် စက်မှုဇုန်တွင် ဘာသာရပ်အလိုက် သင်တန်းများဖွင့်လှစ်ပေးခဲ့မှုများ၊ အခြားစက်မှုဇုန်များနှင့် စကံရုံ၊အလုပ်ရုံများသို့ လေ့လာရေးသွားရောက်စေခဲ့မှုများကို ရှင်းလင်းတင်ပြသည်။

ထို့နောက် မုံရွာစက်မှုဇုန် စီမံခန့်ခွဲရေးကော်မတီဥက္ကဋ္ဌ ဦးမြတ်ဇော်က မုံရွာစက်မှုဇုန်ရှိ လုပ်ငန်းများနှင့် တိုးတက်အောင်မြင်မှုရရှိနေသည့် စက်မှုဇုန်၏ အခြေအနေများကို ရှင်းလင်းတင်ပြသည်။

စက်မှုနိုင်ငံ

ရှင်းလင်းတင်ပြချက်များနှင့် စပ်လျဉ်း၍ ဒုတိယဗိုလ်ချုပ်မှူးကြီးမောင်အေးက မှာကြားရာတွင် မိမိတို့နိုင်ငံသည် လယ်ယာစိုက်ပျိုးရေးနိုင်ငံဖြစ်ရာ စက်မှုလယ်ယာသို့ ကူးပြောင်းနိုင်အောင် ကြိုးစားပြီး စက်မှုနိုင်ငံအဖြစ် တည်ဆောက်သွားကြရမှာဖြစ်ကြောင်း။

စက်မှုနိုင်ငံအဖြစ် တည်ဆောက်ရာတွင် နိုင်ငံတော်၊ ပုဂ္ဂလိကနှင့် စက်မှုဇုန်သုံးပွင့်ဆိုင် ပူးပေါင်းဆောင်ရွက်သွားရမှာဖြစ်ကြောင်း၊ စက်မှုဇုန်များသည် နိုင်ငံတော်၏ ပုံပိုးမှုကြောင့်လည်းကောင်း၊ လုပ်ငန်းရှင်အချင်းချင်း ပူးပေါင်းဆောင်ရွက်မှုကြောင့်လည်းကောင်း ဖွံ့ဖြိုးတိုးတက်လျက်ရှိကြောင်း။

တီထွင်ထုတ်လုပ်

မိမိတို့နိုင်ငံသည် စိုက်ပျိုးရေးနိုင်ငံဖြစ်သည့် အားလျော်စွာ စိုက်ပျိုးမှုကုန်ကျစရိတ်ကျဆင်းရေး၊ စိုက်ပျိုးရေးလုပ်ငန်း မြန်ဆန်သွက်လက်စွာ ဆောင်ရွက်နိုင်ရေးတို့အတွက် ထွန်ယက်ခြင်း၊ ရိတ်သိမ်းခြွေလှေ့ခြင်းလုပ်ငန်းများကို လူ့လုပ်အားအစား စက်ဖြင့် အစားထိုးဆောင်ရွက်နိုင်အောင် လယ်ယာသုံးစက်ပစ္စည်းကိရိယာများကို စက်မှုဇုန်များက အရည်အသွေးမီမီ လုံလုံလောက်လောက် တီထွင်ထုတ်လုပ်သွားရန်လိုကြောင်း။

စိုက်ပျိုးရာ၌မူ လူ့လုပ်အား အနည်းဆုံးအသုံးပြုရသော အတန်းလိုက် အစေ့ချစိုက်နည်း၊ ကြဲ၍ စိုက်နည်းတို့ကို အစားထိုး၍ ကျယ်ကျယ်ပြန့်ပြန့် ကျင့်သုံးစိုက်ပျိုးလုပ်ကိုင်ရမှာဖြစ်ကြောင်း။

စက်မှုဇုန်များ ဖွံ့ဖြိုးတိုးတက်ရေးအတွက် လူသားအရင်းအမြစ်မှာလည်း လိုအပ်ချက်တစ်ရပ်ဖြစ်ရာ စက်မှုလက်မှုလုပ်ငန်း ကျွမ်းကျင်တတ်မြောက်သူများ ပေါများလာအောင် အားထုတ်ကြီးပမ်းသွားရမှာဖြစ်ကြောင်း။

ယခုအခါ စက်ဇုန်များအနေဖြင့် တိုးတက်မှုအရှိန် စတင်ရနေချိန်၌ မလို အပ်သော ဧကြေးဖြန့်ကြီးမှုများကို သတိပြုရောင်ရှားပြီး စက်မှုဇုန် ဖွံ့ဖြိုးတိုးတက်ရေးလုပ်ငန်းဦးသာ ဦးစားပေး ရင်းနှီးဆောင်ရွက်ရန် အရေးကြီးကြောင်း။

တိုင်းပြည်၌ ကြီးပွားအောင်မြင်နေသော လုပ်ငန်းရှင်အများအပြား လိုအပ်လျက်ရှိသဖြင့် လုပ်ငန်းများ တိုးတက်အောင်မြင်ရေးကို အလေးထားကြစေလိုကြောင်းဖြင့် မှာကြားပြီး စက်မှုလက်မှုလုပ်ငန်းရှင်များအား ရင်းရင်းနှီးနှီး လိုက်လံနှုတ်ဆက်သည်။

ကြည့်ရှုစစ်ဆေး

ယင်းနောက် ဒုတိယဗိုလ်ချုပ်မှူးကြီးမောင်အေးနှင့် အဖွဲ့ဝင်များသည် စီစဉ်ပြသထားသည့် စက်မှုဇုန် ထုတ်ကုန်ပစ္စည်းများကို ကြည့်ရှုစစ်ဆေးကြရာ ရှေးဦးစွာ အဆင့်မြင့် စပါးဖြေလှေ့စက်၊ယာထွန်စက်၊စပါးကြိတ်ခွဲစက်၊ သီးနှံမျိုးစုံ ဖြေလှေ့စက်များကို ကြည့်ရှုစစ်ဆေးကြသည်။

ဆက်လက်၍ ချင်းတွင်းစတား မော်တော်ယာဉ်အမျိုးမျိုး၊ ၁၀ တန်ကုန်တင်ယာဉ် စမ်းသပ်တည်ဆောက်ထားမှု၊ ရေယာဉ်ပန်ကာများ၊ ဗြုန်းစုပ်စက်များ၊ ရေပန့်များ၊ မြက်ရိတ်စက်များကို ကြည့်ရှုစစ်ဆေးကြသည်။

ထို့နောက် သစ်အချောထည်ပစ္စည်းများ၊ လျှပ်စစ်ပစ္စည်းများ၊ ချည်ထည်များ၊ စာသောက်ကုန်များ၊ တိုင်းရင်းဆေးများကို လှည့်လည်ကြည့်ရှုစစ်ဆေးပြီး တာဝန်ရှိသူများအား အားပေးသည်။ (သတင်းစဉ်)

ပြည်ထောင်စုနေ့ကိုယ်စားလှယ်များ ဆက်လက်ရောက်ရှိ

ရန်ကုန် ဖေဖော်ဝါရီ ၇

၂၀၀၄ခုနှစ် (၅၇)နှစ်မြောက် ပြည်ထောင်စုနေ့ အခမ်းအနားသို့ တက်ရောက်လာကြမည့် ပြည်နယ်နှင့်တိုင်း အသီးသီးမှ တိုင်းရင်းသားရိုးရာ ယဉ်ကျေးမှုအဖွဲ့ဝင်များနှင့် ပြည်ထောင်စုကြိုဆိုခြင်းရေးနှင့် ဖွံ့ဖြိုးရေးအသင်းဝင် ပြည်ထောင်စုနေ့ ကိုယ်စားလှယ်များသည် ယနေ့နံနက် ၅နာရီ ၁၅မိနစ်တွင် လည်းကောင်း၊ ဧရာဝတီတိုင်းမှ ရိုးရာယဉ်ကျေးမှုအဖွဲ့ဝင်များနှင့် ပြည်ထောင်စုကြိုဆိုခြင်းရေးနှင့် ဖွံ့ဖြိုးရေးအသင်းဝင် ကိုယ်စားလှယ်များသည် မွန်းလွဲ ၁နာရီခွဲတွင် လည်းကောင်း၊ မော်တော်ယာဉ်များဖြင့် လည်းကောင်း၊ လေကြောင်းခရီးဖြင့် လည်းကောင်း ရန်ကုန်မြို့သို့ ဆက်လက် ရောက်ရှိလာကြသည်။

ထိုသို့ရောက်ရှိလာရာတွင် ကချင်ပြည်နယ်မှ ယဉ်ကျေးမှုအဖွဲ့ဝင်များနှင့် ပြည်ထောင်စုကြိုဆိုခြင်းရေးနှင့် ဖွံ့ဖြိုးရေးအသင်းဝင်ကိုယ်စားလှယ်များမှလွဲလေး တိုင်းမှ ပြည်ထောင်စုကြိုဆိုခြင်းရေးနှင့် ဖွံ့ဖြိုးရေးအသင်းဝင်ကိုယ်စားလှယ်များသည် နံနက်ပိုင်းတွင်လည်းကောင်း၊ ရှမ်းပြည်နယ်တောင်ပိုင်းနှင့် ရှမ်းပြည်နယ် မြောက်ပိုင်းတို့မှ ရိုးရာယဉ်ကျေးမှုအဖွဲ့ဝင်များနှင့် ပြည်ထောင်စုကြိုဆိုခြင်းရေးနှင့် ဖွံ့ဖြိုးရေးအသင်းဝင် ကိုယ်စားလှယ်များသည် မွန်းလွဲပိုင်းတွင်လည်းကောင်း၊ မြန်မာ့မီးရထားဖြင့် အသီးသီး ဆက်လက် ရောက်ရှိလာကြရာ ကြိုဆိုနေရာချထားရေးဆပ်ကော်မတီဥက္ကဋ္ဌ၊ အမှတ်(၂) စစ်ဒေသမှူး ဗိုလ်မှူးချုပ် မျိုးမြင့်နှင့် တာဝန်ရှိသူများက ရန်ကုန်ဘူတာကြီးတွင် ကြိုဆိုကြပြီး အမှတ်(၁) စစ်ကြောရေးနှင့် တည်းခိုရေးစခန်း (ဘုရင့်နောင်)သို့ ပို့ဆောင်ပေးကြသည်။

အလားတူ မကွေးတိုင်းမှ ရိုးရာယဉ်ကျေးမှုအဖွဲ့ဝင်များနှင့် ပြည်ထောင်စုကြိုဆိုခြင်းရေးနှင့် ဖွံ့ဖြိုးရေးအသင်းဝင် ကိုယ်စားလှယ်များသည် ယနေ့နံနက် ၅နာရီ ၁၅မိနစ်တွင် လည်းကောင်း၊ ရှမ်းပြည်နယ်တောင်ပိုင်းမှ ရိုးရာယဉ်ကျေးမှုအဖွဲ့ဝင်များနှင့် ပြည်ထောင်စုကြိုဆိုခြင်းရေးနှင့် ဖွံ့ဖြိုးရေးအသင်းဝင် ကိုယ်စားလှယ်များသည် မွန်းလွဲ ၁နာရီခွဲတွင် လည်းကောင်း၊ ရှမ်းပြည်နယ် မြောက်ပိုင်းမှ ရိုးရာယဉ်ကျေးမှုအဖွဲ့ဝင်များနှင့် ပြည်ထောင်စုကြိုဆိုခြင်းရေးနှင့် ဖွံ့ဖြိုးရေးအသင်းဝင် ကိုယ်စားလှယ်များသည် မွန်းလွဲပိုင်းတွင် လည်းကောင်း၊ မြန်မာ့မီးရထားဖြင့် အသီးသီး ဆက်လက် ရောက်ရှိလာကြရာ ကြိုဆိုနေရာချထားရေးဆပ်ကော်မတီဥက္ကဋ္ဌ၊ အမှတ်(၂) စစ်ဒေသမှူး ဗိုလ်မှူးချုပ် မျိုးမြင့်နှင့် တာဝန်ရှိသူများက ရန်ကုန်ဘူတာကြီးတွင် ကြိုဆိုကြပြီး အမှတ်(၁) စစ်ကြောရေးနှင့် တည်းခိုရေးစခန်း (ဘုရင့်နောင်)သို့ ပို့ဆောင်ပေးကြသည်။

ဆက်လက်၍ ပြည်နယ်နှင့် ရိုးရာယဉ်ကျေးမှု အဖွဲ့ဝင်များနှင့် ပြည်ထောင်စုကြိုဆိုခြင်းရေးနှင့် ဖွံ့ဖြိုးရေးအသင်းဝင်ကိုယ်စားလှယ်တို့ ပါဝင်သော ချင်းပြည်နယ် ယဉ်ကျေးမှုအဖွဲ့သည် ယနေ့နံနက် ၁၁နာရီခွဲတွင် လေကြောင်းခရီးဖြင့် ရန်ကုန်မြို့သို့ ရောက်ရှိလာကြရာ တာဝန်ရှိသူများက ရန်ကုန်အပြည်ပြည်ဆိုင်ရာ လေဆိပ်တွင် ကြိုဆိုကြပြီး သက်ဆိုင်ရာ တည်းခိုဆောင်များသို့ ပို့ဆောင်ပေးကြသည်။ (သတင်းစဉ်)



ဘုရှ်လက်အောက်မှ အမေရိကန်ပြည်ထောင်စု တစ်ကမ္ဘာလုံးအတွက် အန္တရာယ်ရှိဟု ဆိုရော့စ်ပြောကြား

ဘာလင် ဖေဖော်ဝါရီ ၆

သမ္မတကျော့ရှ်ဒဗလျူဘုရှ်လက်အောက်မှ အမေရိကန်ပြည်ထောင်စုသည် တစ်ကမ္ဘာလုံးအတွက် အန္တရာယ်ဖြစ်လျက်ရှိပြီး ဘုရှ်၏သမ္မတ ပြိုင်ဘက်လောင်းများဖြစ်သည့် ဒီမိုကရက်တစ်ပါတီမှ သမ္မတလောင်းများအတွက် မိမိဆွေကြေးအကုန်ကျခံသုံးစွဲမည်ဟု ကုဒ္ဒေကြွေယိသူဌေးကြီး ဂျော့ဂ််ဆိုရော့စ် ကဗုန္ဒဟူးနေ့တွင် ပြောကြားလိုက်သည်။



ဘုရှ်၏ပြိုင်ဘက်ဒီမိုကရက်တစ်ပါတီမှ အမတ်လောင်းများအတွက် ဆိုရော့စ်က အမေရိကန်ဒေါ်လာ ၁၂ ဒသမ ၅ သန်း ပေးလှူပြီးခဲ့ပြီးဖြစ်ကြောင်း ဂျာမနီနိုင်ငံမှ စတုန်းမဂ္ဂဇင်းနှင့် တွေ့ဆုံမေးမြန်းရာတွင် ပြောကြားခဲ့သည်။

လိုလား

ဘုရှ်အစိုးရသည် ကမ္ဘာတစ်ဝန်းကို ၎င်းတို့ဆန္ဒရှိရာအတိုင်း ဇွတ်လုပ်ရန် လိုလားလျက်ရှိကြကြောင်း ဆိုရော့စ်က ပြောကြားသည်။

သက်ဆင်းခဲ့

အမေရိကန်ပြည်ထောင်စု အစိုးရအဖွဲ့သည် နိုင်ငံရေး အစွန်းရောက်များ၏ လက်တွင်းသို့ သက်ဆင်းခဲ့ရခြင်းဖြစ်ပြီး အမေရိကန်ပြည်ထောင်စုသည် ကမ္ဘာကြီးအတွက် ဘေးအန္တရာယ်အဖြစ် ဆက်လက်တည်ရှိနေခြင်းဖြစ်ကြောင်း ၎င်းကဆက်လက်ပြောကြားသည်။

စိုးရိမ်မိ

ဆိုရော့စ်က နာဇီကွန်မြူနစ်များနှင့် ဟန်ဂေရီနိုင်ငံရှိ အာဏာရင်စနစ်အောက်တွင် နေထိုင်ခဲ့ပြီးဖြစ်ရာ ဘုရှ် အစိုးရသည် အမေရိကန် ပြည်ထောင်စု အား မကောင်းဆိုးဝါးသည့် နိုင်ငံ အဖြစ် ဦးတည်လျှောက်လှမ်းသွား စေမည်ကို စိုးရိမ်မိကြောင်း ပြောကြား သည်။

မိမိအနေဖြင့် သမ္မတဘုရှ်အား နာဇီများနှင့် နှိုင်းယှဉ်ပြောကြားနေခြင်း မဟုတ်ကြောင်း၊ သို့ရာတွင် မိမိက မည်သည့်အချိန်ကမှ တွေးတော မြော်မြင်ခြင်းမရှိခဲ့သည့် ဖြစ်ရပ်များ အမေရိကန်ပြည်ထောင်စုတွင် ဖြစ်ပွားနေပြီး ပွင့်လင်းသည့် အမေရိကန် လူ့အဖွဲ့အစည်းမှာ ဘေးအန္တရာယ် နက်နက်ရှိင်းရှိင်း သက်ရောက်နေပြီ ဖြစ်ကြောင်း ဆိုရော့စ်က ပြောကြား သည်။

မိမိအနေဖြင့် ဘုရှ်အစိုးရ၏ ၂၀၀၁ ခုနှစ်စက်တင်ဘာသောရက်က တိုက်ခိုက် မှုအပေါ် အဖြတ်ထုတ် အသုံးချမှုကို ကြောက်ရွံ့ကြောင်း ဆိုရော့စ်က ပြော ကြားသည်။

ကြိုးပမ်းလျက်ရှိ

အကြမ်းဖက်သမားများ၏ ကြောက် မက်ဖွယ်လုပ်ရပ်က ကမ္ဘာကြီးအား ပြောင်းလဲစေသည်ဟု မကြာခဏ ပြောကြားကြောင်း၊ ယင်းမှာမှားယွင်း ကြောင်း၊ သမ္မတဘုရှ်အစိုးရက ယင်း အကြမ်းဖက်မှုအား ပြန်လည်တုံ့ပြန်ခဲ့ သည့် နည်းလမ်းကသာ ကမ္ဘာကြီးကို ပြောင်းလဲစေခဲ့ကြောင်းယင်းနည်းလမ်း ဖြင့် ဘုရှ်အစိုးရက အမြတ်ထုတ် အသုံးချနေကြောင်း၊ ယင်းနည်းလမ်း ဖြင့်ပြည်သူ့အခွင့်အရေးများကို လျှော့ချ လျက်ရှိကာ ကမ္ဘာတစ်ခွင်စိုးမိုးနိုင်ရန် ကြိုးပမ်းလျက်ရှိကြောင်းစာသည်ဖြင့် ဆိုရော့စ်က ထပ်လောင်းပြောကြား သွားသည်။ **အမ်အင်အေးရီကတာ။**

ပိတ်ပင်လက်နက်များ အီရတ်နိုင်ငံတွင် မတွေ့ရှိခဲ့ ဖြိတ်သျှပါလီမန်၌ ဆွေးနွေးရာတွင် တိုနီဘလဲဝန်ခံပြောဆို

လန်ဒန် ဖေဖော်ဝါရီ ၆

အီရတ်နိုင်ငံသို့ စစ်ပွဲဆင်နွှဲခြင်းအတွက် တရားမျှတမှု ရှိကြောင်း အကြောင်းပြရန် အသုံးချခဲ့သည့် ပိတ်ပင်ထားမြစ်ထားသော လက်နက်များ ကို ကျွမ်းကျင်သူများက ရှာဖွေတွေ့ရှိခဲ့ခြင်း မရှိကြောင်း ပါလီမန်၌ အချေ အတင်ဆွေးနွေးရာတွင် ဖြိတ်သျှဝန်ကြီးချုပ်တိုနီဘလဲက ထုတ်ဖော်ဝန်ခံလိုက် သည်။

အမိန့်ထုတ်

လူအစုအပြုံလိုက် သေစေနိုင်သည့် လက်နက်များ ထုတ်လုပ်ရန် အီရတ် နိုင်ငံ၏ အစီအစဉ်နှင့်ပတ်သက်၍ စစ်မှီမတိုင်မီက ထောက်လှမ်းရေးသတင်းများကို စုစမ်းစစ်ဆေးရန် အမိန့်ထုတ်ပြီး နောက်တစ်ရက်အကြာတွင် ဖြိတ်နံအောက်လွှတ် တော်၌ အီရတ်နိုင်ငံအား အမေရိကန်ပြည်ထောင်စုနှင့်အတူ စစ်ပွဲဆင်နွှဲရန် ဆုံးဖြတ်ချက် ချမှတ်ရှုကို ဘလဲက ခုခံပြောကြားရာတွင် ယင်းကဲ့သို့ ဝန်ခံလိုက်ခြင်းဖြစ်သည်။

ရှာမတွေ့ခဲ့

မိမိနှင့် ဒေးဗစ်ကေအပါအဝင် ကျွမ်းကျင်သူ အများအပြားက မျှော်လင့်ထားသည့် ပိတ်ပင်လက်နက်များကို ရှာမတွေ့ခဲ့ကြောင်းကို လက်ခံပါ ကြောင်း ၎င်းက ပြောကြားသည်။ ကေသည် အဆိုပါ လေ့လာရေးအုပ်စု၏ အကြီးအကဲဟောင်းဖြစ်သည်။

ခေတ္တရပ်ဆိုင်း

ပါလီမန်အဆောက်အအုံပြင်ပတွင် ဘလဲကို ဦးတည်၍ စစ်ဆန့်ကျင်ရေး ဆန္ဒပြသမားများ၏ ဟစ်အော်မှုကြောင့် အောက်လွှတ်တော်၌ အချေအတင် ဆွေးနွေးမှုများကို ခေတ္တရပ်ဆိုင်းခဲ့ရသည်။

အင်တာနက်။

စစ်ဆေး

ဖေဖော်ဝါရီ ၄ ရက်က အီရတ်နိုင်ငံ ဘဂ္ဂဒက်မြို့ စစ်ဆေးရေး စခန်း၌ အီရတ်များကို အမေရိကန်တပ်ဖွဲ့ဝင်တစ်ဦးက စစ်ဆေးနေစဉ်။
(ခဘတ်ပုံ–အင်တာနက်)

အီရတ်၌ ပစ်ခတ်မှုဖြစ်ပွားပြီး ဒဏ်ရာရခဲ့သည့် စပိန် စစ်ဘက်ဆိုင်ရာ အကြံပေးပုဂ္ဂိုလ် ဂါစီယာသေဆုံး

မဒရစ် ဖေဖော်ဝါရီ ၆

လွန်ခဲ့သည်လက အီရတ်နိုင်ငံတွင် ဖြစ်ပွားသည့် ပစ်ခတ်တိုက်ခိုက်မှုတွင် ဒဏ်ရာပြင်းထန်စွာ ရရှိခဲ့ပြီးနောက် သတိမေ့မြောခဲ့သော စပိန်စစ်ဘက်ဆိုင်ရာ အကြံပေးပုဂ္ဂိုလ် ဂွန်ဇာလိုဗီရက်စ်ဂါစီယာသည် ဗုဒ္ဓဟူးနေ့က သေဆုံးခဲ့ကြောင်း စပိန်ကာကွယ်ရေးဝန်ကြီးဌာနက ပြောကြားသည်။

စပိန်ဖြို့ပြအစောင့်တပ်ဖွဲ့မှ တပ်မှူးဂါစီယာသေဆုံးမှုကြောင့် လွန်ခဲ့သည့် သြဂုတ်လ နောက်ပိုင်း အီရတ်နိုင်ငံတွင် သေဆုံးခဲ့သော စပိန်တပ်ဖွဲ့ဝင်ဦးရေမှာ ၁၁ဦးရှိသွားပြီ ဖြစ်သည်။ အီရတ်နိုင်ငံတောင်ပိုင်းတွင် အီရတ်ခုခံတွန်းလုန်သူများက ဇန်နဝါရီ ၂၂ ရက်က အရာဏ်မတက်မီ စီးနင်းဝင်ရောက်တိုက်ခိုက်ရာတွင် ဂါစီယာမှာ ဦးခေါင်းကို သေနတ်ထိမှန်ခံခဲ့ရသည်။

ယင်းသို့ ထိမှန်ခံရပြီးနောက်သတိမေ့မြောခဲ့သည့်အတွက် ဇန်နဝါရီ ၂၃ရက် တွင် ၎င်းအား စပိန်နိုင်ငံသို့ ပြန်လည်ခေါ်လာခဲ့သည်။ ၎င်းသည် မဒရစ်စစ်ဆေးရုံ၌ ဗုဒ္ဓဟူးနေ့ ည ၉နာရီမထိုးမီကလေးတွင် သေဆုံးခဲ့သည်ဟု ကာကွယ်ရေးဝန်ကြီး ဌာနက ပြောကြားသည်။ အသက် ၄၂နှစ်အရွယ် ဂါစီယာသည် အီရတ်ရှိ စပိန် တပ်ဖွဲ့ဝင် ၁၃၀၀အတွက် လုံခြုံရေးအကြံပေးပုဂ္ဂိုလ်ဖြစ်သည်။ **အင်တာနက်။**



အာဘီးလ်မြို့ ဗုံးပေါက်ကွဲမှုများ၌ သေဆုံးသူ ၁၀၉ ဦးရှိပြီ

အာဘီးလ်(အီရတ်)
ဖေဖော်ဝါရီ ၆

တနင်္ဂနွေနေ့က ကာဒ်နိုင်ငံရေး ပါတီစစ်ခုတ်၏ ဌာနချုပ်အဆောက် အအုံများကို တစ်ရက်တည်းတွင် ရှေ့ဆင့်နောက်ဆင့် အသေခံဗုံးခွဲ တိုက်ခိုက်မှုများ၏ နောက်ဆက်တွဲ ဖြစ်ရပ်အနေဖြင့် အဆိုပါဗုံးခွဲ တိုက် ခိုက်မှုကြောင့်ဒဏ်ရာရသူများအနက် နောက်ထပ်သေဆုံးမှုများရှိနေသည်။ ယနေ့အစျိန်အထိ အဆိုပါ ဗုံးပေါက် ကွဲမှုနှစ်ခုကြောင့် သေဆုံးသူ ၁၀၉ဦး ရှိသွားပြီဖြစ်သည်။

အင်းဖြစ်ပွားရာ အာလီးလ်တွင် စခန်းချထားသော အမေရိကန် တပ် ရင်းတစ်ခုမှ တပ်ရင်းမှူးတစ်ယောက် သည် ဗုံးပေါက်ကွဲမှုမဖြစ်မီ တစ်မိနစ် ခန့်က အင်းဖြစ်ပွားရာပါတီရုံး တစ်ခုမှ ထွက်ခွာသွားခဲ့သည်ဟု ဆို၏။

အဆိုပါတပ်ရင်းမှူးက မိမိအပြင် ဘက်သို့ထွက်လာစဉ်မိမိနှင့်လုပ်ဖော် ကိုင်ဖက်တစ်ဦးတို့သည်ရုံးအဆောက် အအုံအတွင်းသို့ ဝင်လာသည့်အခြား အရာရှိတစ်ဦးနှင့် စကားစမြည် ပြော ဆိုရန် ခေတ္တရပ်ဆိုင်းနေခဲ့ကြ ကြောင်း၊ ဗုံးပေါက်ကွဲမှု ဖြစ်ပွားသည့် အခါတွင် အဆိုပါရုံးတွင်းသို့ ဝင်သွားခဲ့သော အရာရှိမှာ ဒဏ်ရာ အနည်းအကျဉ်း ရရှိကြောင်း ပြောကြားသည်။ *အင်တာနက်။*

ဘီဘီစီဝန်ထမ်းများ ထောင်နှင့်ချီ၍ ဆန္ဒပြကြမည်

လန်ဒန် ဖေဖော်ဝါရီ ၆

အီရတ်စစ်ပွဲ မတိုင်မီက အစိုးရ ရုန်ပုံဂွေ ထောက်ပံ့ထည့်ဝင်ထားသည့် ဘီဘီစီအသံလွှင့်ဌာန၏ သတင်းပေး ပို့ချက်ကို ပယ်ယဖယ်နယ်နယ် ဖေဖန် ပြစ် တင်ထားသော ဟက်တန်စုံစမ်းရေး အဖွဲ့ အစီရင်ခံစာ ထွက်ပေါ်လာပြီး နောက် စာနယ်ဇင်းလွတ်လပ်မှုကို ခြိမ်းခြောက်သည်ဟုဆိုကာ ထောင်နှင့် ချီသောဘီဘီစီဝန်ထမ်းများက ဆန္ဒကျင် ဆန္ဒပြကြမည်ဟု ဆိုသည်။ ဖြိတ်နှိ စာနယ်ဇင်းသမဂ္ဂ၏ မေတ္တာရပ်ခံချက် ထွက်ပေါ်လာပြီးနောက်ပိုင်း အသံလွှင့် ကြေညာသူများ၏ လွတ်လပ်မှုကို ကာကွယ်ရေးအတွက် ဖြိတ်နှိန့်နိုင်ငံ အနှံ့ အပြားရှိ ဘီဘီစီရုံးများရှေ့တွင် ဆန္ဒပြ ကြမည်ဟု ထွက်ဆထားကြသည်။

ဟက်တန်စုံစမ်းရေးအဖွဲ့ အစီရင် ခံစာသည် စာနယ်ဇင်းလောကကို အမုန်းတကယ်ရိုးရိုးမဖွယ်ဖြစ်စေခဲ့ကြောင်း ဖြိတ်နံစာနယ်ဇင်းသမဂ္ဂအဖွဲ့ အတွင်း ရေးမှူးချုပ်ဂျာရီမီဒီယာက ပြောကြား ခဲ့သည်။ **အင်တာနက်။**

အမေရိကန်နှင့် အပေါင်းပါတို့၏ ကျူးကျော်မှုအောက်မှ အိရတ်မြင်ကွင်း

အိရတ်တွင် အမေရိကန်နှင့်အပေါင်းပါတို့၏ ရဟတ်ယာဉ်များ ပစ်ချခံရမှု

အိရတ်စစ်ပွဲ မှတ်တမ်းများ

အိရတ်နိုင်ငံကို ကျူးကျော်သိမ်းပိုက်ထားသော အမေရိကန်နှင့် အပေါင်းပါတပ်ဖွဲ့များသည် အိရတ်တို့၏ ခုခံတိုက်ခိုက်မှုများနှင့် နေ့စဉ်ပင် ရင်ဆိုင်ကြုံတွေ့နေရပြီး တစ်နေ့ထက်တစ်နေ့ ပိုမိုပြင်းထန်လာသော အခြေအနေသို့ ရောက်ရှိနေသည်။ အိရတ်ခုခံတိုက်ခိုက်ရေးသမားများသည် ယခုအခါ ခေတ်မီလက်နက်များကို ပိုမိုသုံးစွဲလာကြသဖြင့် အမေရိကန်နှင့် အပေါင်းပါတို့၏ ရဟတ်ယာဉ် ပစ်ချခံရသည့်ဖြစ်စဉ်များ မကြာခဏပေါ်ပေါက်လျက်ရှိသည်။





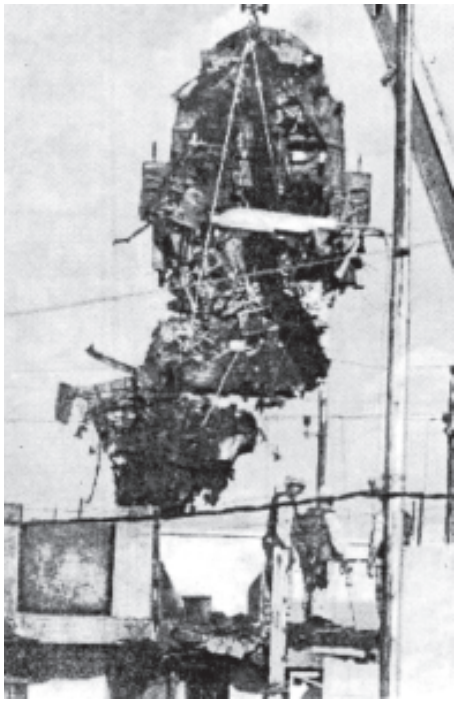
ခေတ်မီဆန်းပြားသော လက်နက်များ တပ်ဆင်ထားသည့် အမေရိကန်တို့၏ စစ်ရဟတ်ယာဉ်များသည် အိရတ် ခုခံတိုက်ခိုက်ရေးသမားများ၏ ပစ်ချခြင်းကို ခံနေရသည်။

အိရတ်တွင် အမေရိကန်နှင့်အပေါင်းပါတို့၏ ရဟတ်ယာဉ်များပစ်ချခံရမှု ဖြစ်စဉ်များ

ရက်စွဲ	နေရာ	ရဟတ်ယာဉ်အမျိုးအစား	သေဆုံးသူဦးရေ	
			အမေရိကန်	မြိတိသျှ
၂၀-၃-၂၀၀၃	ကူဝိတ်နယ်စပ်	ဆီးနိုက်	၄	၈
၂၃-၃-၂၀၀၃	〃	အပါချီ	–	–
၉-၅-၂၀၀၃	ဆာမာရာမြို့အနီး	ဘလက်ဟော့ခ်	၃	–
၁၉-၅-၂၀၀၃	ဟီလာမြို့	ဆီးနိုက်	၄	–
၁၂-၆-၂၀၀၃	အီရတ်အနောက်ပိုင်း	အပါချီ	–	–
၂၅-၁၀-၂၀၀၃	အီရတ်မြောက်ပိုင်း	ဘလက်ဟော့ခ်	–	–
၂-၁၁-၂၀၀၃	ဖော်လူဂျာမြို့အနီး	ချင်နွတ်	၁၆	–
၇-၁၁-၂၀၀၃	တီကရစ်မြို့အနီး	ဘလက်ဟော့ခ်	၄	–
၁၅-၁၁-၂၀၀၃	မိုဆူးလ်မြို့မြောက်ပိုင်း	ဘလက်ဟော့ခ်	၁၇	–
၉-၁၂-၂၀၀၃	ဖော်လူဂျာမြို့အနီး	ကီအိုဝါ	–	–
၁၀-၁၂-၂၀၀၃	မိုဆူးလ်မြို့အနီး	အပါချီ	–	–
၂-၁-၂၀၀၄	ဖော်လူဂျာမြို့အနီး	ကီအိုဝါ	၁	–
၈-၁-၂၀၀၄	ဖော်လူဂျာမြို့အနီး	ဘလက်ဟော့ခ်	၉	–
၂၃-၁-၂၀၀၄	ကာယာရာမြို့အနီး	ကီအိုဝါ	၂	–
၂၅-၁-၂၀၀၄	မိုဆူးလ်မြို့	ကီအိုဝါ	၂	–
	စုစုပေါင်း	ရဟတ်ယာဉ် ၁၅စင်း	၆၂	၈

ဒလက်မဲ့ အမေရိကန် ရဟတ်ယာဉ်

၂၀၀၄ခုနှစ် ဇန်နဝါရီ ၈ရက်က ဖော်လူဂျာမြို့အနီး၌ အိရတ် ခုခံတိုက်ခိုက်ရေး သမားများ၏ ပစ်ချခြင်း ခံခဲ့ရသော ဒလက်မဲ့ အမေရိကန် ရဟတ်ယာဉ်ကို တွေ့ရစဉ်။



၂၀၀၃ခုနှစ် နိုဝင်ဘာ ၁၅ရက်က အိရတ်နိုင်ငံ မိုဆူးလ်မြို့ မြောက်ပိုင်းတွင် အမေရိကန်ကြည်းတပ်မှ ဘလက်ဟော့ခ်အမျိုးအစား စစ်ရဟတ်ယာဉ်တစ်စင်း ပစ်ချခံရပြီးနောက် အပျက်အစီး အပိုင်းအစများကို သယ်ယူနေစဉ်။



၂၀၀၃ခုနှစ် နိုဝင်ဘာ ၁၅ရက်က မိုဆူးလ်မြို့အနီး၌ အမေရိကန် ရဟတ်ယာဉ်တစ်စင်း ပစ်ချခံရပြီးနောက် ၎င်းရဟတ်ယာဉ်ပျက်ကို လိုက်လံရှာဖွေနေစဉ်။



၂၀၀၃ခုနှစ် နိုဝင်ဘာ ၂ရက်က ဖော်လူဂျာမြို့အနီးတွင် ချင်နွတ် ရဟတ်ယာဉ် ပစ်ချခံရမှု အခြေအနေပြပုံကို တွေ့ရစဉ်။

နိုင်ငံတော်အေးချမ်းသာယာရေးနှင့် ဖွံ့ဖြိုးရေးကောင်စီလက်ထက်

မကွေးတိုင်း၏ ဖွံ့ဖြိုးတိုးတက်မှုခြေလှမ်းများ



ဖွံ့ဖြိုးတိုးတက်မှုကဏ္ဍ	၁၉၈၈	၂၀၀၄
စိုက်ပျိုးရေး		
ဆည်ရေသောက်စိုက်ကေ	၁၈၀၀၀၀	၂၄၀၀၀၀
စပါးစိုက်ကေ	၃၀၀၀၀၀	၆၀၀၀၀၀
ဆည်ကာမံ	၆	၃၁
မြစ်ရေတင်	–	၃
လမ်းပန်းဆက်သွယ်ရေး		
ကတ္တရာလမ်းမိုင်	၅၅၃	၉၆၅
ကျောက်ခဲလမ်းမိုင်	၁၁၉	၁၆၁
မြေသားလမ်းမိုင်	၂၀၇	၂၃၆
ပေ ၁၀၀အထက်တံတား	၂၃	၄၂
ပေ ၁၀၀အောက်တံတား	၃၂၆	၄၁၇
လေယာဉ်ကွင်း	၁	၄
ဓာတ်မှုန်	–	၂
လျှပ်စစ်ဓာတ်အား		
ဒီဇယ်၊ သဘာဝဓာတ်ငွေ့	–	၃၈
ဆက်သွယ်ရေး		
စာတိုက်	၁၃၃	၁၄၈
ကြေးနန်းရုံး	၃၀	၃၄
တယ်လီဖုန်းအိတ်ချိန်း	၁၅	၆၈
အော်တိုတယ်လီဖုန်း	၂၂၂၅	၁၄၆၈၁
ဂြိုဟ်တုဆက်သွယ်ရေး	–	၁
မိုက်ကရိုဝေ့ဗ်	–	၂၇



မကွေးမြို့ရှိ မကွေးဆေးတက္ကသိုလ် အဆောက်အအုံသစ်ကို ဤသို့နံညားထည်ဝါစွာ တွေ့ရသည်။





မကွေးတိုင်းအောင်လံမြို့နယ်မှ ဘွဂ်ကြိုးရေလှောင်တမံသည် စိုက်ပျိုးမြေ ဧရိယာ ၁၈၀၀၀ကို အကျိုးပြုလျက်ရှိသည်။

ဖွံ့ဖြိုးတိုးတက်မှုကဏ္ဍ	၁၉၈၈	၂၀၀၄
ပြန်ကြားရေး		
မြန်မာ့အလင်း/ကြေးမုံ ကိုယ်ပွားသတင်းစာတိုက်(မကွေး)	–	၁
ရုပ်သံထပ်ဆင့်လွှင့်စက်ရုံ	၁	၃
ပြန်/ဆက်ရုံး	–	၂၈
စာကြည့်တိုက်	၁	၃၃
ပညာရေး		
အထက်တန်းကျောင်း	၅၃	၇၀
အလယ်တန်းကျောင်း	၁၄၈	၁၈၄
မူလတန်းကျောင်း	၃၁၈၅	၃၆၁၁
တက္ကသိုလ်	–	၄
ကောလိပ်	၃	၇
သိပ္ပံ	၁	၃
ကျန်းမာရေး		
ဆေးရုံ	၂၄	၂၆
တိုက်နယ်ဆေးရုံ	၂၉	၃၇
ကျေးလက်ကျန်းမာရေးဌာန	၁၁၄	၁၁၉
ကျေးလက်ကျန်းမာရေးဌာနခွဲ	၅၈၈	၆၀၈
သင်ကြားရေးဆေးရုံ	–	၁

ရောဝတီတံတား(မကွေး)

ရောဝတီမြစ်ကိုဖြတ်ကျော်၍ မင်းဘူးမြို့နှင့် မကွေးမြို့ကို ဆက်သွယ်ပေးထားသော ရောဝတီတံတား(မကွေး)။

ပြည်ထောင်စုနေ့အကြို ဂုဏ်ပြုဓာတ်ပုံမှတ်တမ်း

မကွေးတိုင်း မကွေးမြို့ရှိ အခြေခံကျန်းမာရေးတက္ကသိုလ် အဆောက်အအုံသစ်ကို တွေ့ရစဉ်။





မြန်မာနိုင်ငံသည် ပြည်ထောင်စုနိုင်ငံဖြစ်သည်။ ပြည်ထောင်စုကြီးအတွင်း ကချင်၊ ကယား၊ ကရင်၊ ချင်း၊ ဗမာ၊ မွန်၊ ရခိုင်၊ ရှမ်း စသည့် တိုင်းရင်းသား ညီအစ်ကိုမောင်နှမများသည် ရှေးနှစ်ပေါင်း ပဓေသဏီက စပြီး အေးအတူပူအမျှ ဥမင်္ဂသိုက်မပျက် ချစ်ကြည်စွာ အတူယှဉ်တွဲ ပေါင်းစည်းနေထိုင်လာခဲ့ကြသည်။

မြန်မာနိုင်ငံတွင် စုပေါင်းနေထိုင်ကြသော တိုင်းရင်းသား လူမျိုးနွယ် ပေါင်း ၁၀၀ ကျော်ရှိသည်။ ဤတိုင်းရင်းသား လူမျိုးများသည် တစ်မျိုးတစ်နွယ်တည်းဖြစ်သည့်အလျောက် မျိုးရိုးဗီဇ၊ အလေ့အဓေါ်အယူအဆ၊ စိတ်ဓာတ်ရေးရာနှင့် ယဉ်ကျေးမှု ခလေ့စရိုက်များသည် အခြေခံအားဖြင့် တူညီကြသည်။ ထို့ကြောင့်လည်း ဘယ်သူနွဲ့ခွဲဒိုမကွဲ အမြဲ စည်းလုံးမည် ဆိုသည့် မိသားစုစိတ်ဓာတ်သည် ခိုင်မြဲလျက်ရှိသည်။

ထို့ပြင် ဘေးပယောဂများကို မိသားစုစိတ်ဓာတ် တစ်နည်းအားဖြင့် ပြောရသော် ပြည်ထောင်စုစိတ်ဓာတ် အခြေခံဖြင့် ဖယ်ရှားပြီး တိုင်းရင်းသား ညီအစ်ကို သွေးချင်းများအကြား သွေးကပေးသည့် အမွေအနှစ်ဖြစ်သော တိုင်းရင်းသား စည်းလုံးညီညွတ်မှုကို အခိုင်အမာ တည်ဆောက်နိုင်ခြင်းဖြစ်သည်။

နိုင်ငံတော်အကြီးအကဲ နိုင်ငံတော် အေးချမ်းသာယာရေးနှင့် ဖွံ့ဖြိုးရေးကောင်စီဥက္ကဋ္ဌ၊ တပ်မတော်ကာကွယ်ရေးဦးစီးချုပ် ဗိုလ်ချုပ်မှူးကြီးသန်းရွှေက ၂၀၁၃ခုနှစ် မတ်လ ၂၇ရက်နေ့ (၅ဖ)နှစ်မြောက် တပ်မတော်နေ့ စစ်ရေးပြအခမ်းအနား မိန့်ခွန်းပြောကြားရာတွင် ပြည်ထောင်စုဖွား တိုင်းရင်းသားညီအစ်ကိုသွေးချင်းများအကြား ထားရှိသင့် ထားရှိအပ်သည့် သဘောထားကို အလေးအနက် ထည့်သွင်းပြောကြားခဲ့သည်။

ဗိုလ်ချုပ်မှူးကြီးသန်းရွှေက–

"သမိုင်းမတင်မိခေတ်ကတည်းက ဒို့နိုင်ငံမှာ တိုင်းရင်းသားအားလုံးဟာ အတူတကွ အခြေချ နေထိုင်ခဲ့ကြသူတွေ ဖြစ်တယ်။ ရေကြည်ရာမြက်နုရာ ပြောင်းရွှေ့နေထိုင်ကြရင်းက တစ်နိုင်ငံလုံး နေရာဒေသတိုင်းမှာ တိုင်းရင်းသားအားလုံးဟာ အတူတကွ ချစ်ခင်စည်းလုံးစွာ စုပေါင်းနေထိုင်ကြတဲ့ နိုင်ငံဖြစ်တယ်။ ဒါကြောင့် ပြည်ထောင်စုဖွား တိုင်းရင်းသားအားလုံးဟာ နိုင်ငံတော်ဒေသအတွင်း ဒေသတိုင်း ဒေသတိုင်း၊ နေရာတိုင်းနေရာတိုင်းမှာ တိုင်းရင်းသားအားလုံး စုပေါင်းနေထိုင်ကြတာ ဖြစ်တဲ့အတွက် တစ်ပိုလ်တစ်မင်း၊ တစ်တောတစ်ဖ ဝါဒဆိုတဲ့ စိတ်ဓာတ်ကိုရောင်ရှားပြီး ဥမင်္ဂသိုက်မပျက် စည်းစည်းလုံးလုံးနဲ့ တစ်နုတည်းသော အမိမြေ၊ အမိနိုင်ငံတော်ကြီးကို ချစ်ခင်မြတ်နိုး တန်ဖိုးထားလျက် နိုင်ငံတော်ကို ဖွံ့ဖြိုးတိုးတက်အောင် ပိုင်းဝန်းတည်ဆောက်ခြင်း၊ နိုင်ငံတော်ကို စုပေါင်းကာကွယ်စောင့်ရှောက်ခြင်းဆိုတဲ့ ပြည်ထောင်စုစိတ်ဓာတ် ရှင်သန်ထွန်းကားဖို့ လိုအပ်ပါတယ်။ ဒို့အချင်းချင်းအကြားမှာ ပြဿနာ ဖြေရှင်းတဲ့အခါမှာလည်း ပဋိပက္ခ ထိပ်တိုက်ရင်ဆိုင် ဖြေရှင်းမှုတွေဟာ ပြဿနာပွေလည်ရေးထက် အခြေအနေကို ပိုပြီးခက်ခဲစေမှာ ဖြစ်ပါတယ်။ ဒါကြောင့် ဒို့အချင်းချင်းဟာ သဟဇာတဖြစ်ရေးဆိုတဲ့မူကို အခြေခံပြီး ဆောင်ရွက်လျက်ရှိတယ်"ဟု အတိအလင်း ပြောကြားခဲ့သည်။

ဤသဘောထား ခံယူချက်နှင့်အညီ တိုင်းရင်းသား ပြည်သူများအကြား အမြင်လွဲမှား စိတ်ပဓံးကွဲပြားမှုများ အပြီးတိုင် ကွယ်ပျောက်ပြီး တည်ငြိမ်အေးချမ်းမှု အစဉ်ထာဝရ ဖြစ်ထွန်းနေရန်၊ သံသယကင်းစင်ပြီး မိမိဒေသနှင့် မိမိဒေသခံ တိုင်းရင်းသားများ ဖွံ့ဖြိုးတိုးတက်ရေးကိုသာ အာရုံစူးစိုက် ဝါယမစိုက်ထုတ် ကြိုးပမ်းဆောင်ရွက်နိုင်ရန် တိုင်းရင်းသား စည်းလုံးညီညွတ်မှု အခိုင်အမာ တည်ဆောက်ရေးကို နိုင်ငံတော်က အထူးအလေးပေး ဆောင်ရွက်ခဲ့သည်။

ဤအချက်ကိုလည်း အားလုံးသိရှိပြီး ဖြစ်ပေသည်။

ဤသို့ နယ်စပ်ဒေသနှင့် တိုင်းရင်းသားလူမျိုးများ အကျိုးအတွက် ကြိုးပမ်းဆောင်ရွက်ခဲ့သည်မှာ ၁၉၈၉ ခုနှစ် မေလမှ စတင်ခဲ့ခြင်း ဖြစ်သည်။

နိုင်ငံတော်အကြီးအကဲ ဗိုလ်ချုပ်မှူးကြီးသန်းရွေ ဥက္ကဋ္ဌအဖြစ် ဆောင်ရွက်သော နယ်စပ်ဒေသနှင့် တိုင်းရင်းသားလူမျိုးများ၏ ဖွံ့ဖြိုးတိုးတက်ရေး ဗဟိုကော်မတီကိုလည်းကောင်း၊ နိုင်ငံတော်ဝန်ကြီးချုပ် ဗိုလ်ချုပ်ကြီးခင်ညွှန့် ဥက္ကဋ္ဌအဖြစ် ဆောင်ရွက်သော လုပ်ငန်းကော်မတီကိုလည်းကောင်း ဖွဲ့စည်းဆောင်ရွက်လျက် ရှိသည်။ လုပ်ငန်းကော်မတီအောက်တွင် ဆယ်ကော်မတီ ၁၈ရပ်၊ ဒေသကော်မတီ ၁၁ရပ်ကို အသီးသီးဖွဲ့စည်းကာ နယ်စပ်ဒေသနှင့် တိုင်းရင်းသားလူမျိုးများ ဖွံ့ဖြိုးတိုးတက်ရေးအတွက် အလေးပေး ဆောင်ရွက်နေသည်။

ထို့ပြင် လုပ်ငန်းအရပ်ရပ်ကို စနစ်တကျ ကြီးကြပ်ဆောင်ရွက်နိုင်ရန်အတွက် အစိုးရအဖွဲ့က ၂၄–၉–၉၂ ရက်စွဲပါ အမိန့်ကြော်ငြာစာအမှတ် ၅၄/၉၂ ဖြင့် နယ်စပ်ဒေသနှင့် တိုင်းရင်းသားလူမျိုးများ ဖွံ့ဖြိုးတိုးတက်ရေးဝန်ကြီးဌာနကို ဖွဲ့စည်းပေးခဲ့သည်။

ထို့ပြင် အစိုးရအဖွဲ့က ၃၀–၁–၉၄ ရက်စွဲပါ အမိန့်ကြော်ငြာစာအမှတ် ၁၅/၉၄ ဖြင့် နယ်စပ်ဒေသနှင့် တိုင်းရင်းသားလူမျိုးများ ဖွံ့ဖြိုးတိုးတက်ရေးပဉ်လုပ်ငန်းများအပြင် ဖြို့ပြနှင့် ကျေးလက်စည်ပင်သာယာရေး လုပ်ငန်းများကို ပိုမိုထိရောက်စွာ အကောင်အထည်ဖော် ဆောင်ရွက်နိုင်ရန်အတွက် မူလဝန်ကြီးဌာနကို နယ်စပ်ဒေသနှင့် တိုင်းရင်းသားလူမျိုးများ ဖွံ့ဖြိုးတိုးတက်ရေးနှင့် စည်ပင်သာယာရေးဝန်ကြီးဌာနအဖြစ် ဖွဲ့စည်းခဲ့သည်။

နယ်စပ်ဒေသ ဖွံ့ဖြိုးရေးလုပ်ငန်းများ ဆောင်ရွက်ပေးလျက်ရှိသော ဒေသအကျယ်အဝန်းကိုလည်း ဖော်ပြလိုပါသည်။ ဤလုပ်ငန်းများအတွက် အကျိုးဝင်သောဒေသမှာ ပြည်နယ်ခုနစ်ခုနှင့် တိုင်းနှစ်ခုရှိ ဒေသ ၁၈ခုဖြစ်ပြီး အကျယ်အဝန်းအားဖြင့် ခန့်မှန်း ၇၄၉၀၅ စတုရန်းမိုင်ရှိသည်။ ဤဒေသများတွင် နေထိုင်လျက်ရှိသော လူဦးရေမှာ ၅ ဒသမ ၀၆ သန်းကျော် ရှိသည်။

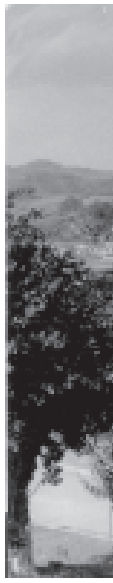
ဒေသအသီးသီးရှိ ဖွံ့ဖြိုးရေးလုပ်ငန်းများကို ဆောင်ရွက်ရာတွင် လုပ်ငန်းဆယ်ကော်မတီ ၁၈ခုအနေဖြင့် နယ်စပ်ဒေသအသီးသီးရှိ တိုင်းရင်းသား ညီအစ်ကိုမောင်နှမများအကွက် နယ်မြေတည်ငြိမ်အေးချမ်း သာယာမှုအပေါ် မူတည်ဆောင်ရွက်လျက်ရှိသည်။

ဆောင်ရွက်ပေးလျက်ရှိသော ဖွံ့ဖြိုးရေးလုပ်ငန်းများမှာ အလွန်အားရစရာကောင်းသည်။

လုပ်ငန်းအမည်များကို ဖော်ပြရသော် လမ်းပန်းနှင့် သယ်ယူပို့ဆောင်ရေး၊ ပညာရေး၊ ကျန်းမာရေး၊ ရွာမ်းအင်ရရှိရေး၊ စိုက်ပျိုးရေး၊ သစ်တော၊ မွေးမြူရေး၊ ဆက်သွယ်ရေး၊ သတ္တုရှာဖွေ တူးဖော်ထုတ်လုပ်ရေး၊ ကုန်သွယ်ရေး၊ သမဝါယမ၊ အိမ်ရာဆောက်လုပ်ရေး၊ ပြည်သူ့ဆက်ဆံရေး၊ နယ်စပ်ဒေသ မူးယစ်ဆေးဝါးချုပ်ငြိမ်းရေး၊ အမျိုးသမီးအိမ်တွင်းမှု သက်မွေးပညာသင်တန်းကျောင်း၊ နယ်စပ်ဒေသ တိုင်းရင်းသား လူငယ်များ ဖွံ့ဖြိုး ရေးကျောင်းနှင့် ကုလသမဂ္ဂနှင့် အပြည်ပြည်ဆိုင်ရာ အဖွဲ့အစည်းများ ပါဝင်ဆောင်ရွက်လျက်ရှိသည့် လုပ်ငန်းများ ဖြစ်သည်။

နိုင်ငံတော်အစိုးရနှင့် လက်တွဲဆောင်ရွက်လာသည့် ဒေသခံ အဖွဲ့အစည်းများ၏ "ဥစ္စာရင်လိုဥစ္စာရင်ခဲ" ပူးပေါင်းဆောင်ရွက်မှုမှာလည်း အလွန်အားရစရာ ကောင်းလှသည်။

နိုင်ငံတော်အစိုးရ၏ စေတနာအရင်းခံဖြင့် နယ်စပ်ဒေသ ဖွံ့ဖြိုးရေး လုပ်ငန်းများ ဆောင်ရွက်ပေးလျက်ရှိသည်ကို ကိုယ်တိုင် အကျိုးခံစား လာကြရသော ဒေသများမှ တိုင်းရင်းသား လက်နက်ကိုင်အဖွဲ့များသည် ဥပဒေဘောင်အတွင်း ဝင်ရောက်ကာ နိုင်ငံတော်အစိုးရနှင့် ပူးပေါင်းပြီး မိမိတို့နယ်မြေ ဖွံ့ဖြိုးတိုးတက်ရေးလုပ်ငန်းများတွင် အားတက်သရော ပါဝင်ဆောင်ရွက်လျက်ရှိသည်။



နယ်စပ်ဒေသနှင့် တိုင်းရင်းသားလူမျိုးများ၏ ဖွံ့ဖြိုး

(၅၇)နှစ်မြောက် ပြည်ထောင်စုနေ့အကြို ဂုဏ်ပြုဆောင်းပါး



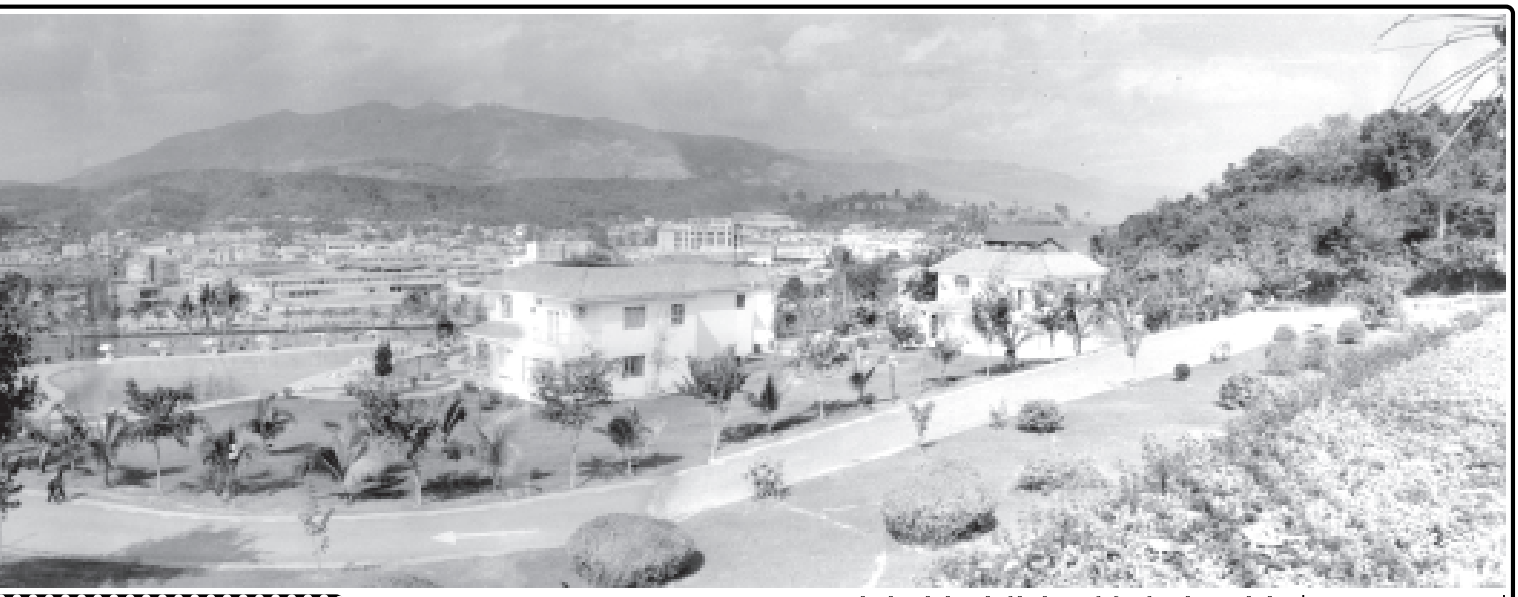
ဖွံ့ဖြိုးတိုးတက်နေသည့် ကချင်ပြည်နယ် နယ်စပ်ဒေသ ပန်ဝါမြို့ရွာခင်း။

အမှတ် ၅၄/၉၂ ဖြင့် နယ်စပ်ဒေသနှင့် တိုင်းရင်းသားလူမျိုးများ ဖွံ့ဖြိုးတိုးတက်ရေးဝန်ကြီးဌာနကို ဖွဲ့စည်းပေးခဲ့သည်။

ယခုအခါ ဥပဒေဘောင်အတွင်း ဝင်ရောက်လာသည့် အဖွဲ့အစည်းနှင့် လက်နက်နှင့် ငြိမ်းချမ်းရေး လဲလှယ်သော အဖွဲ့အစည်းပေါင်း ၁၅ဖွဲ့ ရှိပြီဖြစ်သည်။

ဤနေရာတွင် မှတ်တမ်းတင်ဖော်ပြလိုပါသည်။ ယင်းတို့မှာ–

အမှတ်စဉ်	အထူးဒေသအဖွဲ့အစည်းအမည်	ရက်စွဲ
၁။	ရှမ်းပြည်နယ်မြောက်ပိုင်းအထူးဒေသ(၁)	၃၁–၃–၈၉
၂။	ရှမ်းပြည်နယ်မြောက်ပိုင်းအထူးဒေသ(၂)	၉–၅–၉၀
၃။	ရှမ်းပြည်နယ်အရှေ့ပိုင်းအထူးဒေသ(၃)	၂၄–၉–၈၉
၄။	ရှမ်းပြည်နယ်အရှေ့တောင်ပိုင်းအထူးဒေသ(၄)	၁၆–၆–၈၉
၅။	ရှမ်းပြည်နယ်မြောက်ပိုင်းအထူးဒေသ(၅)	၁၁–၁–၉၁
၆။	ရှမ်းပြည်နယ်တောင်ပိုင်းအထူးဒေသ(၆)	၁၈–၂–၉၁
၇။	ရှမ်းပြည်နယ်မြောက်ပိုင်းအထူးဒေသ(၇)	၂၁–၄–၉၁



ဖွံ့ဖြိုး တိုးတက်နေဖြစ်သည့် နယ်စပ်ဒေသ နိုင်းယားမြို့၏ ရှုခင်းအလှ။

ထို့ကြောင့်လည်း မူးယစ်ဆေးဝါးပယောက်ရေး (၁၅)နှစ်စီမံကိန်းကို ၁၉၉၉ခုနှစ်မှ ၂၀၁၄ခုနှစ်အထိ ရေးသွဲ့ကာ အဆင့်ဆင့် အကောင်အထည်ဖော်နေပေပြီ။ စုစုပေါင်း မြို့နယ် ၅၁ မြို့နယ်တွင် လုပ်ငန်း အကောင်အထည် ဖော်လျက်ရှိပေသည်။ ယခုလက်ရှိ အခြေအနေတွင် နိုင်ငံတော်အစိုးရသည် ကိုယ့်အားကိုယ်ကိုးကာ ကြိုးပမ်းနေသည်။ အမှန်မှာ မူးယစ်ဆေးဝါးအန္တရာယ်သည် လူသားမျိုးနွယ် တပ်ရပ်လုံးကို လူညှန့်တုံးစေသဖြင့် ကမ္ဘာနိုင်ငံအသီးသီးနှင့် သက်ဆိုင်သည်။ ဤလုပ်ငန်းအောင်မြင်ရန်ကမ္ဘာနိုင်ငံများက အာဘော်ဘက်မှ အားပေးကူညီကြရန် တာဝန်ရှိပေသည်။ ကမ္ဘာ့နိုင်ငံအသီးသီးက အကူအညီများ ထိထိရောက်ရောက် ပေးအပ်ပါက မူးယစ်ဆေးဝါးပယောက်ရေး ရည်မှန်းချက်ကို အချိန်တိုတိုဖြင့် အကောင်အထည် ဖော်နိုင်မည်သာဖြစ်သည်။

ချုပ်၍ဆိုရသော် ပြည်ထောင်စုမြန်မာနိုင်ငံတော်၏ နယ်စပ်ဒေသနှင့် တိုင်းရင်းသားလူမျိုးများ ဖွံ့ဖြိုးတိုးတက်ရေး လုပ်ငန်းများသည် တစ်ချိန်ထက်တစ်ချိန် အောင်မြင်မှုများ ရရှိနေပေသည်။ အောင်မြင်ဖြစ်ထွန်းမှုအသီးအပွင့်များကိုလည်း မျက်ဝါးထင်ထင် မြင်တွေ့နေရသည်။

ဒေသခံတိုင်းရင်းသား လူမျိုးများ၏ ဥစ္စာရင်းလို ဥစ္စာရင်းခဲပါဝင်ဆောင်ရွက်မှု၊ မျိုးချစ်စိတ်ဓာတ်၊ ပြည်ထောင်စု စိတ်ဓာတ်တည်းဟူသော မွန်မြတ်သည့် အမျိုးသားစည်းလုံးညီညွတ်ရေး စိတ်ဓာတ်ဖြင့် ကြိုးပမ်းမှုများကြောင့် အောင်မြင်မှုများ ဆင့်ကဲဆင့်ကဲ ရရှိလာမည်ဟု ယုံကြည်လျက်ရှိပါသည်။ ။



လောက်ကိုင်မြို့ မူးယစ်ဆေးဝါးပယောက်ရေး အထိမ်းအမှတ်ပြတိုက်ကို တွေ့ရစဉ်။

ဖွံ့ဖြိုးတိုးတက်မှုများ

လှုံ့ထွန်း(တွံတေး)

ပြည်နယ်အထူးဒေသ(၁) ၁၅–၁၂–၈၉
ပြည်နယ်အထူးဒေသ(၂) ၂၄–၂–၉၄
ပြည်နယ်အထူးဒေသ(၁) ၂၇–၂–၉၂
ပြည်နယ်အထူးဒေသ(၂) ၉–၅–၉၄
ပြည်နယ်အထူးဒေသ(၃) ၂၆–၇–၉၄
ည်လူမျိုးပေါင်းစုံ ၉–၁၀–၉၄
.လွတ်မြောက်ရေးအဖွဲ့
'အမျိုးသားတိုးတက်ရေးပါတီ ၂၁–၃–၉၅
်သစ်ပါတီ ၂၉–၆–၉၅
်တပ်မတော် ၅–၁–၉၆
(ရခိုင်ပြည်နယ်)အဖွဲ့ ၆–၄–၉၇

အစိုးရသည် **"ပြည်ထောင်စုမဖြိုကွဲရေး၊ တိုင်းရင်းသားမူ မဖြိုကွဲရေး၊ အချုပ်အခြာအာဏာ တည်တံ့ခိုင်မြဲရေး"** နှင့် အရေးသုံးပါးကို ဦးထိပ်ထားပြီး နယ်စပ်ဒေသနှင့် မျိုးများ ဖွံ့ဖြိုးတိုးတက်ရေးလုပ်ငန်းများကို အလေးပေး ိုင်း ဖြစ်သည်။

လည်း နယ်စပ်ဒေသနှင့် တိုင်းရင်းသားလူမျိုးများ ဖွံ့ဖြိုး ုံးဟူသော အလွန်မွန်မြတ်မှန်ကန်သည့် လုပ်ငန်းစဉ်ကြီး ာင်အထည်ဖော်သည်မှ ယနေ့အထိ နိုင်ငံတော်အစိုးရ အမြောက်အမြား အကုန်အကျခံ သုံးစွဲလျက်ရှိသည်။ တင်အကောင်အထည်ဖော်သည့် ၁၉၈၉ခုနှစ် မေလ ခုနှစ် ဒီဇင်ဘာလ ၃၁ရက်နေ့အထိ သုံးစွဲပြီး ငွေကြေး ်ငွေသန်း ၅၀၂၄၅ ဒသမ ၇၅ သန်းဖြစ်သည်။ ွင် နယ်စပ်ဒေသနှင့် တိုင်းရင်းသားလူမျိုးများ ဖွံ့ဖြိုး ငန်းများ ဆောင်ရွက်ပေးရခြင်း၏ အဓိကရည်ရွယ်ချက် ဖော်ပြလိုပါသည်။ အဓိကရည်ရွယ်ချက် ငါးချက်ရှိရာ

်ည်ထောင်စုမဖြိုကွဲရေး၊ တိုင်းရင်းသား စည်းလုံးညီညွတ်မှုမဖြိုကွဲရေး၊ အချုပ်အခြာအာဏာ တည်တံ့ခိုင်မြဲရေးဟူသော ဦးတည်ချက်များနှင့်အညီ နယ်စပ်ဒေသရှိ တိုင်းရင်းသားလူမျိုးများ၏ စီးပွားရေး၊ လူမှုရေး၊ လမ်းပန်းဆက်သွယ်ရေး လုပ်ငန်းများ ဖွံ့ဖြိုးတိုးတက်စေရန်၊

(က) တိုင်းရင်းသားလူမျိုးအချင်းချင်း ချစ်ကြည်ရင်းနှီးမှု ပိုမိုခိုင်မြဲစေရန်၊

(ခ) စီးပွားရေးလုပ်ငန်းများ ထူထောင်ပေးခြင်းဖြင့် မူးယစ်ဆေးဝါးစိုက်ပျိုးမှု လုံးဝချုပ်ငြိမ်းစေရန်၊

(ဂ) နယ်စပ်ဒေသ၏ လုံခြုံရေး၊ တရားဥပဒေစိုးမိုးရေးနှင့် နယ်မြေအေးချမ်းသာယာရေးတို့ကို ထိန်းသိမ်းရန် တို့ဖြစ်သည်။

နယ်စပ်ဒေသများကား လမ်းပန်းဆက်သွယ်ရေးခက်ခဲမှု၊ ဝေးလံသီခေါင်သော အရပ်တွင် ရှိမှုတို့ကြောင့် လွတ်လပ်ရေးရပြီး နှစ်ပေါင်း ၄၀ကျော်အထိ အာဘော်ဘက်မှ ဖွံ့ဖြိုးမှု နောက်ကျခဲ့ရသည်။ ဒေသ တည်ငြိမ်အေးချမ်းမှု မရှိသဖြင့် ဖွံ့ဖြိုးမှုလုပ်ငန်းများ မည်မည်ရရ မဆောင်ရွက်နိုင်ခဲ့ချေ။ ဆောင်ရွက်ခဲ့သည့် ဖွံ့ဖြိုးရေးလုပ်ငန်းများလည်း အောင်မြင်ဖြစ်ထွန်းမှု မရှိ၊ အရာမထင်ဖြစ်ခဲ့ရသည်။ အိတ်ပေါက်နှင့် ဖားကောက်သကဲ့သို့ ဖြစ်သည်။

ယခုမူ ထိုသို့မဟုတ်တော့ချေ။ ဒေသတည်ငြိမ်အေးချမ်းမှုကြောင့် ဖွံ့ဖြိုးရေးလုပ်ငန်းများကို အောင်အောင်မြင်မြင် အကောင်အထည်ဖော်လာနိုင်ခဲ့သည်။ တည်ငြိမ်အေးချမ်းလေလေ ဒေသဖွံ့ဖြိုးတိုးတက်လေလေ ဖြစ်သည်။ အပြန်အလှန်အားဖြင့် ဒေသဖွံ့ဖြိုးတိုးတက်လေလေ နယ်မြေတည်ငြိမ်အေးချမ်းလေလေ ဖြစ်ပေမည်။

နယ်စပ်ဒေသ ဖွံ့ဖြိုးရေးလုပ်ငန်းများ ဆောင်ရွက်ရာတွင် အဓိကရည်ရွယ်ချက်တစ်ခုဖြစ်သော မူးယစ်ဆေးဝါးစိုက်ပျိုးမှု လုံးဝချုပ်ငြိမ်းစေရန်ဟူသော အချက်ကိုလည်း အောင်မြင်စွာ အကောင်အထည်ဖော်နိုင်လျက်ရှိသည်။ ကိုလိုနီနယ်ချဲ့တို့၏ ဆိုးမွေဖြစ်သော ဘိန်းစိုက်ပျိုးထုတ်လုပ်မှုလုပ်ငန်းသည် တိုင်းရင်းသားတို့၏ အဓိကဝင်ငွေရေး လုပ်ငန်းဖြစ်ခဲ့သည်။ ကိုလိုနီနယ်ချဲ့တို့၏ အကြံအစည်ကား အလွန်ယုတ်မာပက်စက်သည်။ လူမျိုးအည္ဆန့်တုံးစေရန်၊ တက်ကြွမှု၊ လန်းဆန်းမှု ဆုတ်ယုတ်စေရုံသာမက မူးယစ်ဆေးဝါး၏ အဆိုးသံသရာတွင် နစ်မွန်းစေရန် ဖြစ်သည်။

လွတ်လပ်ရေးရပြီးနောက် မြန်မာနိုင်ငံအစိုးရ အဆက်ဆက်သည် မူးယစ်ဆေးဝါးပယောက်ရေးအကွက်အမျိုးသားရေးတာဝန်အဖြစ် ကြိုးပမ်းမှုများမှာ အရှိန်မြင့်မားပြီး အောင်မြင်ထိရောက်မှုရှိလှသည်။ ဒေသခံ တိုင်းရင်းသားများ၏ ပူးပေါင်းပါဝင်မှုကြောင့် မူးယစ်ဆေးဝါးပယောက်ရေးလုပ်ငန်းများ အောင်မြင်နေသည်။ ရှမ်းပြည်နယ်အရှေ့ပိုင်း အထူးဒေသ(၄) နိုင်းလားတွင် ဘိန်းလုံးဝကင်းစင်သည့် ဒေသအဖြစ် ၁၉၉၇ခုနှစ် ဧပြီလ ၂၂ရက်နေ့တွင် ကမ္ဘာသို့ တရားဝင်ကြေညာနိုင်ခဲ့သည်။ ထိုနေ့တွင်ပင် နိုင်းလားဒဿ မူးယစ်ဆေးဝါးပယောက်မှု အထိမ်းအမှတ် ပြတိုက်ကြီးကိုလည်း ကြီးကျယ်ခမ်းနားစွာ ဖွင့်လှစ်ပြသနိုင်ခဲ့သည်။

အလားတူပင် အထူးဒေသ(၁) လောက်ကိုင်ဒေသတွင် ၂၀၀၀ပြည့်နှစ် ဒီဇင်ဘာလ ၂၇ရက်နေ့က မူးယစ်ဆေးဝါးပယောက်ရေး အထိမ်းအမှတ် ပြတိုက်ကြီးကို အောင်မြင်စွာ ဖွင့်လှစ်နိုင်ခဲ့သည်။ မူးယစ်ဆေးဝါးပယောက်ရေး ဆက်လက်ကြိုးပမ်းကြမည့် တိုင်းရင်းသားတို့၏ သန္ဓိဋ္ဌာန်ပင် ဖြစ်သည်။

ယခုအခါ ဒေသခံ တိုင်းရင်းသားများသည် ဘိန်းအစားထိုးစိုက်ပျိုးရေး၊ မွေးမြူရေးလုပ်ငန်းများ ကျယ်ကျယ်ပြန့်ပြန့် ဆောင်ရွက်လျက်ရှိသည်။ နိုင်ငံတော်အစိုးရ၏ အားပေးကူညီမှု၊ ဒေသခံတို့၏ တက်ကြွစွာ ပူးပေါင်းဆောင်ရွက်မှုတို့ကြောင့် အောင်မြင်မှုများ အထိုက်အလျောက် ရရှိနေပေသည်။

နိုင်ငံတော်ဝန်ကြီးချုပ် ဗိုလ်ချုပ်ကြီးခင်ညွန့် ကိုလုံဆရာတော်ကြီး၏ ဥတုဇရုပ်ကလာပ်တော် ဖူးမြော်

ရန်ကုန် ဖေဖော်ဝါရီ ၇

နိုင်ငံတော်ဝန်ကြီးချုပ် ဗိုလ်ချုပ်ကြီးခင်ညွန့်သည် နိုင်ငံတော် အေးချမ်းသာယာရေးနှင့် ဖွံ့ဖြိုးရေးကောင်စီဝင် ဒုတိယဗိုလ်ချုပ်ကြီးအောင်ထွေး၊ အစိုးရအဖွဲ့–အဖွဲ့ဝင် ဝန်ကြီးများ၊ ဒုတိယဝန်ကြီးများ၊ နိုင်ငံတော်အေးချမ်းသာယာရေးနှင့် ဖွံ့ဖြိုးရေးကောင်စီရုံးမှ တာဝန်ရှိပုဂ္ဂိုလ်များ၊ ဌာနဆိုင်ရာအကြီးအကဲများနှင့် တာဝန်ရှိသူများ လိုက်ပါလျက် ဖေဖော်ဝါရီ ၆ရက် မွန်းလွဲပိုင်းတွင် ရန်ကုန်မြို့မှ လေကြောင်းခရီးဖြင့် ထွက်ခွာကြရာ မွန်းလွဲ ၁၂နာရီ မိနစ် ၅၀တွင် ရှမ်းပြည်နယ် ဟဲဟိုးလေဆိပ်သို့ ရောက်ရှိကြသည်။

နိုင်ငံတော်ဝန်ကြီးချုပ် ဗိုလ်ချုပ်ကြီး ခင်ညွန့်နှင့် အဖွဲ့ဝင်များအား ရှမ်းပြည်နယ် အေးချမ်းသာယာရေးနှင့် ဖွံ့ဖြိုးရေးကောင်စီ ဥက္ကဋ္ဌ၊ အရှေ့ပိုင်း တိုင်းစစ်ဌာနချုပ် တိုင်းမှူး ဗိုလ်ချုပ် ခင်မောင်မြင့်၊ ကလောတပ်နယ်မှ ဗိုလ်မှူးချုပ်မြဝင်းနှင့် စစ်ဘက်နယ်ဘက်မှ အရာရှိများက ကြိုဆိုကြသည်။

ထိုမှတစ်ဆင့် နိုင်ငံတော်ဝန်ကြီးချုပ် ဗိုလ်ချုပ်ကြီးခင်ညွန့်နှင့် အဖွဲ့ဝင်များသည် ရှမ်းပြည်နယ် အေးချမ်းသာယာရေးနှင့်ဖွံ့ဖြိုးရေးကောင်စီဥက္ကဋ္ဌ၊ တိုင်းမှူး ဗိုလ်ချုပ်ခင်မောင်မြင့် လိုက်ပါလျက် ရှမ်းပြည်နယ် ပင်းတယမြို့နယ် ကိုလုံ ပရိယတ္တိစာသင်တိုက်သို့ ရောက်ရှိကြရာ ဗထူးတပ်နယ်မှ ဗိုလ်မှူးချုပ်ဇော်ဝင်း၊ ဌာနဆိုင်ရာ ဝန်ထမ်းများနှင့် ဒေသခံ တိုင်းရင်းသား ပြည်သူများက ကြိုဆိုကြသည်။

ထို့နောက် နိုင်ငံတော်ဝန်ကြီးချုပ် ဗိုလ်ချုပ်ကြီးခင်ညွန့်နှင့် အဖွဲ့ဝင်များသည် ကိုလုံပရိယတ္တိ စာသင်တိုက် ကိုလုံသာသနာ့ဗိမာန်တော်သို့ သွားရောက်ကြပြီး ၂၀၀၄ ခုနှစ် ဇန်နဝါရီ ၃၀ရက် နံနက်၀၀နာရီ ၁၅မိနစ်တွင် ဘဝနတ်ထံ ပျံလွန်တော်မူခဲ့သည့် နိုင်ငံတော်သြဝါဒစရိယ ရှမ်းပြည်နယ် ပင်းတယမြို့ ဂဠုန်တောင်ကျောင်းတိုက် ဦးစီးပဓာန နာယက အဘိဓဇအဂ္ဂမဟာသဒ္ဓမ္မဇောတိက ကိုလုံဆရာတော်ကြီး ဘဒ္ဒန္တ တေဇနိယ၏ ဥတုဇရုပ်ကလာပ်တော်အား ဖူးမြော်ကန်တော့ကြသည်။

ဆက်လက်၍ နိုင်ငံတော်ဝန်ကြီးချုပ် ဗိုလ်ချုပ်ကြီးခင်ညွန့်နှင့် အဖွဲ့ဝင်များသည် မန္တလေးမြို့ မဟာဒီပဲရင်းတိုက် ကမ္ဘောဇထွင့်မြတ် ရတနာကျောင်း နာယကဆရာတော် ဘဒ္ဒန္တ မေဓာဝီ အမှူးပြုသော ဆရာတော်ကြီးများအား ပူဇော်ကန်တော့ကြသည်။ထို့နောက် ဆရာတော်ကြီးတို့က ကိုလုံဆရာတော်ကြီး၏ ဥတုဇရုပ်ကလာပ်တော် အန္တိမ ဈာပန ပူဇာသဘင်နှင့် ဂူဗိမာန်တော် သွင်းအခမ်းအနား ကျင်းပရန် စီစဉ်ထားမှုများကို မြွက်ကြားတော်မူကြသည်။

ယင်းနောက် နိုင်ငံတော်ဝန်ကြီးချုပ် ဗိုလ်ချုပ်ကြီးခင်ညွန့်က ဝမ်းမြောက် အနုမောဒနာ သာဓုခေါ်ကြရန် ကိုလုံ ဆရာတော်ကြီး၏ သာသနာတော် အတွက် ဆောင်ရွက်ချက်များကို လျှောက်ထားသည်။

ထို့နောက် နိုင်ငံတော်ဝန်ကြီးချုပ် ဗိုလ်ချုပ်ကြီးခင်ညွန့်နှင့် အဖွဲ့ဝင်များ သည် ဆရာတော်ကြီးများအား လှူဖွယ် ပစ္စည်းများဆက်ကပ်လှူဒါန်းကြသည်။

ဆက်လက်၍ ကိုလုံဆရာတော်ကြီး အန္တိမဈာပနကျင်းပရေးအလှူငွေပေးအပ် ပွဲကို ကျင်းပရာ တပ်မတော် ထောက်လှမ်းရေးမိသားစုက ငွေကျပ် ၅၀၀၀၀၀၊ အရှေ့ပိုင်းတိုင်းစစ်ဌာနချုပ်က ငွေကျပ် ၅၀၀၀၀၀၊ ရှမ်းပြည်နယ် အေးချမ်းသာယာရေးနှင့် ဖွံ့ဖြိုးရေး ကောင်စီက ငွေကျပ် ၅၀၀၀၀၀၊ သာသနာရေးဝန်ကြီးဌာနက ငွေကျပ် ၅၀၀၀၀၀၊သီရိသုဓမ္မသီဂီ ဒေါက်တာ ဒေါ်ခင်ခင်စိမ့် မိသားစုက ငွေကျပ် ၁၅၇၀၀၀၀၀၊ ဒေါ်ဖြူဖြူဝင်း မိသားစု ချိုချိုဖြူအထည်ဆိုင် မန္တလေးမြို့က ငွေကျပ် ၁၀၅၀၀၀၀၀၊ ဦးစိုင်းမျိုးဝင်း ဥက္ကဋ္ဌ မြန်မာ့အားမာန် မော်တော်ကား တပ်ဆင်ထုတ်လုပ်ရေးလုပ်ငန်း ရွှေပြည်သာက ငွေကျပ်၁၀၀၀၀၀၀၀၊ သီဟသုဓမ္မမဏိဇောတဓရ ဦးစံငြိမ်းနှင့် ဒေါ်သိန်းဝင်း မိသားစုက ငွေကျပ် ၆၀၀၀၀၀၀၊ ဦးမိုးထွန်း၊ဒေါ်အေးမိသက် မိသားစု မန္တလေးမြို့က ငွေကျပ် ၂၃၀၀၀၀၀၊သမားတော်ကြီး ဒေါက်တာ ဦးငြိမ်းဆွေ၊ ဒေါက်တာဒေါ်မေကြည် မော်လမြိုင်မြို့ကငွေကျပ် ၂၀၀၀၀၀၀၊ မိုင်းရှူးမြို့နယ်ပြည်သူလူထုက ငွေကျပ် ၁၁၅၀၀၀၀၊ ရှမ်းတောင် အထူးဒေသ (၆) ဥက္ကဋ္ဌ အဂ္ဂမဟာသီရိသုဓမ္မမဏိဇောတဓရ ဦးအောင်ခမ်းထိနှင့် သီရိသုဓမ္မမဏိဇောတဓရ ဦးနေဝင်းထွန်း မိသားစုကငွေကျပ် ၁၀၀၀၀၀၀၊နီလာရိုးမ ကုမ္ပဏီလီမိတက် ဦးအောင်ကိုဝင်းနှင့် သီဟသုဓမ္မသီဂီ သီရိသုဓမ္မသီဂီ ဒေါ်နန်းသန်းထွေး မိသားစုက ငွေကျပ် ၁၀၀၀၀၀၀၊ ဒေဒင်ဆောက်လုပ်ရေး အုပ်စု ကုမ္ပဏီလီမိတက် မန်နေဂျင်း ဒါရိုက်တာမိသားစုက ငွေကျပ် ၁၀၀၀၀၀၀၊ ဒေါ်ဌေးဌေးမြင့်၊ ဒေါ်စန်းဝင်း အောင်ချမ်းမြမိသားစု ထားဝယ်မြို့ကငွေကျပ် ၁၀၀၀၀၀၀၊ အရှေ့ပိုင်း တိုင်းစစ်ဌာနချုပ် ကွပ်ကဲမှုအောက် တပ်ရင်း/တပ်ဖွဲ့များက ငွေကျပ် ၇၅၁၃၀၀၊ ဗထူးတပ်နယ်က ငွေကျပ် ၆၅၆၁၁၊ ငွေဆင် ကျောက်မျက် ကုမ္ပဏီလီမိတက်ဥက္ကဋ္ဌ ဦးစိုးမြင့် မိသားစုက ငွေကျပ် ၅၀၀၀၀၀၊ ကိုးကန့် စာပေနှင့် ယဉ်ကျေးမှုအဖွဲ့က ငွေကျပ် ၅၀၀၀၀၀၊ ရန်ကုန်ပညာရေး တက္ကသိုလ် ဓာတုဗေဒဌာန တွဲဖက် ပါမောက္ခဒေါ်မေကြည်ဝင်း အပါအဝင် အလှူရှင်များက ငွေ ၂၁၄၉၄၀၅၈၃ ကျပ်ကို ပေးအပ်လှူဒါန်းကြရာ ရှမ်းပြည်နယ် အေးချမ်းသာယာရေးနှင့် ဖွံ့ဖြိုးရေး ကောင်စီဥက္ကဋ္ဌ၊ တိုင်းမှူး ဗိုလ်ချုပ် ခင်မောင်မြင့်နှင့် သာသနာရေး ဝန်ကြီးဌာန ဒုတိယဝန်ကြီး ဗိုလ်မှူးချုပ်သူရ အောင်ကိုတို့က လက်ခံကြပြီး အခမ်းအနားကို ရုပ်သိမ်းလိုက်သည်။

ယင်းနောက် နိုင်ငံတော်ဝန်ကြီးချုပ် ဗိုလ်ချုပ်ကြီးခင်ညွန့်သည် ကိုလုံ ဆရာတော်ကြီး၏ ရုပ်ကလာပ် စံကျောင်းတော်ဗိမာန်တည်ဆောက်ရန် စီစဉ်ဆောင်ရွက်နေမှုကို သွားရောက် ကြည့်ရှုစစ်ဆေးသည်။ (သတင်းစဉ်)



နိုင်ငံတော်ဝန်ကြီးချုပ် ဗိုလ်ချုပ်ကြီးခင်ညွန့် ဖေဖော်ဝါရီ၆ရက်က ပင်းတယမြို့ ကိုလုံပရိယတ္တိစာသင်တိုက် သာသနာ့ဗိမာန်တော်၌ ဘဝနတ်ထံ ပျံလွန်တော်မူခဲ့သည့် နိုင်ငံတော် သြဝါဒစရိယ ရှမ်းပြည်နယ် ပင်းတယမြို့ ဂဠုန်တောင်ကျောင်းတိုက် ဦးစီးပဓာနနာယက အဘိဓဇအဂ္ဂမဟာသဒ္ဓမ္မဇောတိက ကိုလုံဆရာတော်ကြီး ဘဒ္ဒန္တ တေဇနိယ၏ ဥတုဇရုပ်ကလာပ်တော် အား ဖူးမြော်ကန်တော့စဉ်။ (သတင်းစဉ်)



နိုင်ငံတော်ဝန်ကြီးချုပ် ဗိုလ်ချုပ်ကြီးခင်ညွန့် ဖေဖော်ဝါရီ ၆ရက်က ပင်းတယမြို့ ကိုလုံပရိယတ္တိစာသင်တိုက်အနီး၌ ကိုလုံဆရာတော်ကြီး ဘဒ္ဒန္တ တေဇနိယ၏ ရုပ်ကလာပ်စံကျောင်းတော်ဗိမာန် တည်ဆောက်ရန် စီစဉ်ဆောင်ရွက်နေမှုကို ကြည့်ရှုစစ်ဆေးစဉ်။ (သတင်းစဉ်)

အရည်အသွေးအိမ် တည်ဆောက်ခြင်းဟောပြော

ရန်ကုန် ဖေဖော်ဝါရီ ၇

နိုင်ငံတကာ ဈေးကွက်များအတွင်း အရည်အသွေး ကောင်းမွန်သော ထုတ်ကုန်ပစ္စည်းများဖြင့် ဈေးကွက် ထိုးဖောက်ရာတွင် အရည်အသွေးအိမ် တည်ဆောက်ခြင်းဖြင့် ရေရှည် အောင်မြင်မှု ရရှိနိုင်စေရေးရည်ရွယ်ချက်ဖြင့် ဦးငွေသိန်း (ကုမ္ပဏီလမ်းညွှန်)က အရည်အသွေးအိမ် ခေါင်းစဉ်ဖြင့် ဇန်နဝါရီ ၂၅ရက်က IBC တွင် ဟောပြောသွားကြောင်းသိရသည်။

စီးပွားရေးပညာပေးဟောပြောပွဲများ ကျင်းပလိုပါက အမှတ်(၂၇၆)၊ (၃၉) လမ်းအထက်၊ ကျောက်တံတားမြို့နယ် ဖုန်း–၂၄၂၅၈၃၊ အီးမေးလ်Cgml @ Yangon net. mm သို့ ဆက်သွယ်နိုင်ကြောင်းသိရသည်။

(က–ပ)

"သတ္တမနှစ် အမျိုးသား ပတ်ဝန်းကျင် သန့်ရှင်းရေးလှုပ်ရှားမှုရက်သတ္တပတ်"

- တစ်သက်တာကျန်းမာဖို့၊ သန့်ရှင်းအိမ်သာသုံးကြစို့။
- ကျန်းမာခြင်းအစေ၊ လက်သန့်ရှင်းရေးတာ။

၂၀၀၄–ခုနှစ် ဖေဖော်ဝါရီလ (၁၀)ရက်– (၁၆)ရက်

မြန်မာ့ရုပ်မြင်သံကြားအစီအစဉ်

၈–၂–၂၀၀၄ (တနင်္ဂနွေနေ့)

နံနက်ပိုင်း

၇:၀၀ ၁။ **အဘိဓဇ အဂ္ဂမဟာ သဒ္ဓမ္မ ဇောတိက တောင်တန်း သာသနာပြု ဆရာတော်ကြီး ဦးဥတ္တမသာရ၏ ပရိတ်တရားတော်**
၇:၁၅ ၂။ **တိပိဋကဓရ၊ ဓမ္မဘဏ္ဍာဂါရိက၊ အဂ္ဂမဟာပဏ္ဍိတ ဘဒ္ဒန္တ သိရိန္ဒာဘိဝံသ (ယောဆရာတော်) ဟောကြားတော်မူအပ်သော ဥပ္ပါတသန္တိ ပါဠိတော်**
၇:၂၅ ၃။ ကျန်းမာဖို့ အတူကစားစို့
၇:၃၀ ၄။ နံနက်ခင်းသတင်း
၇:၄၀ ၅။ သံသာချိုအေး မင်္ဂလာတေး
၇:၅၀ ၆။ ယဉ်ကျေးလိမ္မာ (၃၈)ဖြာမင်္ဂလာ
၈:၀၀ ၇။ (၅၇)နှစ်မြောက် ပြည်ထောင်စုနေ့ ဂုဏ်ပြုအစီအစဉ်
၈:၁၀ ၈။ အရေးပြိုင်ပွဲ
၈:၂၀ ၉။ သဖန်းဆိပ်ဘက်စုံရေလှောင်တမံ
၈:၃၀ ၁၀။ International News.
၈:၄၅ ၁၁။ Say it in English.
၉:၀၀ ၁၂။ အစီအစဉ်ပြီး၏။

နေ့လယ်ပိုင်း

၁၁:၀၀ ၁။ စစ်သည်တေး
၁၁:၁၀ ၂။ တေးဂီတအစီအစဉ်
၁၁:၂၅ ၃။ စလင်းရေလှောင်တမံ
၁၁:၄၀ ၄။ တစ်ပတ်အတွင်း နိုင်ငံတကာသတင်းစဉ်
၁၁:၅၅ ၅။ **နိုင်ငံခြားဇာတ်လမ်းတွဲ နက်ရှိုင်းမေတ္တာ (အပိုင်း–၁၄)**
၁၂:၂၅ ၆။ Milo Success in Soccer.
၁၂:၄၀ ၇။ **ရုပ်မြင်သံကြားဇာတ်လမ်း ရေမခြား မြေမခြား (နေဆန်း၊ ဖြိုးငွေစိုး၊ မြေတီဦး၊ ပပဝင်းခင်၊ ပြည့်စုံသျှင်၊ အိအိ) (ဒါရိုက်တာ–ခင်ဇော်)**
၂:၀၀ ၈။ မြန်မာ့ရိုးရာခေါင်းပေါင်းလုပ်ငန်း
၂:၁၅ ၉။ (၅၇)နှစ်မြောက် ပြည်ထောင်စုနေ့ ဂုဏ်ပြုအစီအစဉ်
၂:၃၀ ၁၀။ ဗိုလ်မြတ်ထွန်းတံတား
၂:၄၅ ၁၁။ International News.
၃:၀၀ ၁၂။ အစီအစဉ်ပြီး၏။

ညပိုင်း

၄:၀၀ ၁။ စစ်ချီတေး၊ စစ်သည်တေး
၄:၁၅ ၂။ မျိုးချစ်စိတ်ဓာတ်ရှင်သန် ထက်မြက်ရေးတေးများ
၄:၃၀ ၃။ အဝေးသင်တက္ကသိုလ် ပညာရေး ရုပ်မြင်သံကြားသင်ခန်းစာ – ပထမနှစ် (ရုက္ခဗေဒ၊ သတ္တဗေဒ အထူးပြုများ) (ရုက္ခဗေဒ)
၄:၄၅ ၄။ ပြည်ထောင်စုတိုင်းရင်းသား ရိုးရာတေးသံသာ
၅:၀၀ ၅။ ကရင်ရိုးရာဝတ်စားဆင်ယင်မှု
၅:၀၅ ၆။ (၅၇)နှစ်မြောက်ပြည်ထောင်စုနေ့ ဂုဏ်ပြုအစီအစဉ်
၅:၂၀ ၇။ ကိုးကန့်ဒေသ မူးယစ်ဆေးဝါး ပပျောက်ရေးပြတိုက်
၅:၃၀ ၈။ ဆိုကြမယ်၊ပျော်ကြမယ်
၆:၃၀ ၉။ ညနေခင်းသတင်း
၇:၀၀ ၁၀။ မိုးလေဝသအခြေအနေ
၇:၀၅ ၁၁။ စိုက်ပျိုးစွမ်းအားပြည်ထွန်းကား
၇:၁၅ ၁၂။ (၅၇)နှစ်မြောက်ပြည်ထောင်စုနေ့ ဂုဏ်ပြုအစီအစဉ်
၇:၃၀ ၁၃။ **ပြည်ထောင်စုစိတ်ဓာတ် မပြတ်ရှင့်သန် ခိုင်မာရန်မှာ တို့ဝန်တာ ရခိုင်ပြည်နယ်**
၈:၀၀ ၁၄။ ပြည်တွင်းသတင်း
၁၅။ နိုင်ငံတကာသတင်းများ
၁၆။ မိုးလေဝသအခြေအနေ
၁၇။ **Calcio Serie A ဘောလုံးပွဲထုတ်လွှင့်မှုအစီအစဉ်**
၁၈။ နောက်တစ်နေ့အစီအစဉ်
၁၉။ အစီအစဉ်ပြီး၏။

○ **လယ်ယာစီးပွားမှ**

များအား မြေနေရာချထားပေးမှု၊ စက်မှုဇုန် ဖွံ့ဖြိုးရေးအတွက် လမ်းလုပ်ငန်း၊ လျှပ်စစ်မီးရရှိရေးလုပ်ငန်း၊ ရေရရှိရေးဆောင်ရွက်ထားမှု၊ စက်မှုဇုန်လုပ်ငန်းရှင်များက စားသောက်ကုန်လုပ်ငန်း၊ နေထိုင်ရေးလုပ်ငန်း၊ လူသုံးကုန်ပစ္စည်းလုပ်ငန်း၊ ကုန်ကြမ်းပစ္စည်းလုပ်ငန်း၊ အထွေထွေစက်မှုလုပ်ငန်းဆောင်ရွက်နေမှု၊ စက်မှုဇုန်မှ ရှမ်းစတားဂျစ်၊ နှစ်ခန်းတွဲယာဉ်၊ ဆလွန်း၊တံခါးလေးပေါက်ဂျစ်၊ကမ္ဘောဇစူပါဂျစ်နှင့် ပစ်ကပ်များထုတ်လုပ်နေမှု၊ (၁၀)တန်အထက် ယာဉ်ကြီးနှင့် လူ ၄၀ အထက်စီး ဘတ်စ်ကားများ စမ်းသပ်ထုတ်လုပ်နေမှု၊ စက်မှုဇုန်မှ လက်တွန်းထွန်စက်၊ စပါးခြွေလှေ့စက် သစ်ဆိမ့်သီး အဆီထုတ်စက်၊ စပါးရိတ်စက် စသည့် လယ်ယာသုံးစက်ကိရိယာပစ္စည်းများ ထုတ်လုပ်နေမှု၊ ကားအပိုပစ္စည်းမျိုးစုံ၊ ဘိုးနပ်တိုင်၊ သံဆန်ခါလိပ်၊ အုတ်ဘလောက်စက်နှင့် ပြောင်းဖူးခြွေစက် ထုတ်လုပ်နေမှု၊ ကျေးလက်သုံး ရေအားလျှပ်စစ်စက်ထုတ်လုပ်မှု၊ နိုင်ငံတော်က အင်ဂျင်နှင့် ဆက်စပ်ပစ္စည်း ပံ့ပိုးပေးမှု၊ အမှတ်(၂) စက်မှုဝန်ကြီးဌာနက စက်နှင့် အရန်ပစ္စည်းများ ရောင်းချပေးမှု ၊ ဆက်သွယ်ရေးအတွက် ဆောင်ရွက်ပေးမှု၊ စက်မှုဇုန်မှ လုပ်ငန်းရှင်များ၏ လုပ်ငန်းလိုအပ်ချက်များနှင့် စပ်လျဉ်း၍ ရှင်းလင်းတင်ပြသည်။

ထို့နောက် ရှမ်းပြည်နယ် မြေစာရင်း ဦးစီးဌာန ဒုတိယညွှန်ကြားရေးမှူး ဦးတင့်ဆန်းက အေးသာယာစက်မှုဇုန်တွင် မြေကွက်များ တိုးချဲ့ဖော်ထုတ်ရန် လျာထားမှု အခြေအနေများကို မြေပုံကားချပ်ဖြင့် ရှင်းလင်းတင်ပြသည်။

ယင်းနောက် နိုင်ငံတော်ဝန်ကြီးချုပ် ဗိုလ်ချုပ်ကြီးခင်ညွန့်က တင်ပြချက်များကို ပြန်လည်ရှင်းလင်း ဆွေးနွေးပြီး အမှာစကားပြောကြားရာတွင် မြန်မာနိုင်ငံအနေဖြင့် လယ်ယာစိုက်ပျိုးရေးကို အခြေခံသည့်နိုင်ငံ ဖြစ်သည်နှင့်အညီ လယ်ယာစီးပွား ကုန်ထုတ်လုပ်ငန်း တိုးတက်မြင့်မားရေးကို အထောက်အကူဖြစ်စေမည့် လယ်ယာသုံး စက်ကိရိယာများ တွင်တွင်ကျယ်ကျယ် ထုတ်လုပ်သွားရန် လိုအပ်ကြောင်း၊ သမားရိုးကျ လုပ်ကိုင်နေသည့် လယ်ယာလုပ်ငန်းမှ စက်မှုလယ်ယာစနစ်ကို အသွင်ကူးပြောင်းရင်း တစ်ဖက်ကလည်း စက်မှုနိုင်ငံဖြစ်ပေါ်လာရေးကို တည်ဆောက်သွားကြရမှာဖြစ်ကြောင်း။

ထို့ကြောင့် စက်မှုလယ်ယာနှင့် စက်မှုလုပ်ငန်းနှစ်ရပ်ကို ပေါင်းစပ်ပြီး တိုးတက်ဖြစ်ပေါ်လာအောင် တည်ထောင်သွားကြရန်လိုကြောင်း။

နိုင်ငံတော်၏ စက်မှုကဏ္ဍ ဖွံ့ဖြိုးတိုးတက်ရေးအတွက် စက်မှုဇုန်များ ထူထောင်ပေးပြီး အရည်အသွေး မြင့်မားလာစေရန် အားပေးကူညီပံ့ပိုးပေးလျက်ရှိကြောင်း။

ဤစက်မှုဇုန်အနေဖြင့် စားသောက်ကုန်ပစ္စည်း၊ လူသုံးကုန်ပစ္စည်း၊ နေထိုင်ရေးဆိုင်ရာပစ္စည်း၊ အထွေထွေ စက်မှုလုပ်ငန်းသုံးပစ္စည်း၊ စက္ကူစက်၊ သကြားစက် စသည့် ကုန်ထုတ်လုပ်ငန်းများ ထုတ်လုပ်နေသကဲ့သို့ နိုင်ငံတော်အကြီးအကဲ၏ လိုလားချက်ဖြစ်သည့် ကျေးလက် အသေးစား ရေအားလျှပ်စစ်ထုတ် စက်ပစ္စည်းနှင့် လယ်ယာအထောက်အကူပြု စက်ပစ္စည်းများ တိုးတက်ထုတ်လုပ်ရေးနှင့် အရည်အသွေး မြင့်မားရေးကို ကြိုးပမ်းသွားကြရန် မှာကြားလိုကြောင်း။

ဘတ်စ်ကားနှင့် ထရပ်ကား

စက်မှုဇုန်များတွင် မော်တော်ယာဉ် ထုတ်လုပ်ရေးနှင့်ပတ်သက်၍ မိသားစုစီးကားများ ထုတ်လုပ်ခြင်းကိုလည်း ပိုမိုအရည်အသွေး ကောင်းမွန်အောင် တီထွင်ကြိုးပမ်းရင်း တစ်ဖက်ကလည်း နိုင်ငံတော်ကို အထောက်အပံ့ဖြစ်စေမည့် ကုန်စည်ပို့ဆောင်မှုနှင့် ခရီးသည်ပို့ဆောင်ရေး လုပ်ငန်းများအတွက် လိုအပ်နေသည့် Bus နှင့် Truck ကားများ ပိုမိုထုတ်လုပ်နိုင်ရေးကိုလည်း အလေးထား ကြိုးပမ်းသွားကြရန်လိုကြောင်း၊ မော်တော်ယာဉ်ထုတ်လုပ်ခြင်းလုပ်ငန်းမှာ ယာဉ်အစိတ်အပိုင်းများကို သီးခြားစီထုတ်လုပ်ပြီး မော်တော်ယာဉ်အဖြစ် ပေါင်းစပ်တည်ဆောက်ရသည်ဖြစ်ရာ စက်ရုံတစ်ခုနှင့် တစ်ခု၊ စက်မှုဇုန်တစ်ခုနှင့်တစ်ခု ပေါင်းစည်းလုပ်ဆောင်ခြင်းဖြင့် လုပ်ငန်းများ ပိုမိုတွင်ကျယ်လာနိုင်ပြီး အရည်အသွေးရောအရေအတွက်ပါ တိုးတက်လာနိုင်မှာဖြစ်ကြောင်း။

ယခုအခါ လိုင်သာယာ စက်မှုဇုန်တွင် မော်တော်ယာဉ် ကိုယ်ထည်နှင့်ဖရိန်များကို ခေတ်မီပုံဖော်စက်များ အသုံးပြု ထုတ်လုပ်ပေးနိုင်သည့်အဆင့်သို့ ရောက်ရှိနေပြီဖြစ်၍ မိမိတို့လိုအပ်မည့် မော်တော်ယာဉ်ပုံစံများ မှာယူပြီး မော်တော်ယာဉ် ထုတ်လုပ်ရေးလုပ်ငန်းများ တွင်တွင်ကျယ်ကျယ် ထုတ်လုပ်နိုင်အောင် စက်မှုဇုန် တာဝန်ခံများကို ညှိနှိုင်းပေါင်းစပ် ဆောင်ရွက်ပေးသွားကြရန်လိုကြောင်း။

ထို့ပြင် စက်မှုကုန်ကြမ်း ပစ္စည်းများကိုလည်း ပြည်ပမှ မှာယူတင်သွင်းနေရသည်ကို လျှော့ချပြီး ပြည်တွင်းမှာပင် ထုတ်လုပ်နိုင်ရေးအတွက်ကိုလည်း နည်းလမ်းရှာဖွေ ဆောင်ရွက်သွားကြရန် မှာကြားလိုကြောင်း။

ယနေ့ စက်မှုလုပ်ငန်းရှင်များအနေဖြင့် မိမိတို့တွင်ရှိသည့် အင်အားဖြင့် တီထွင် ကြိုးပမ်းနေမှုများကိုလည်း နိုင်ငံတော်က ချီးကျူးမှတ်တမ်းတင်ပါကြောင်း။

နိုင်ငံတော်အနေဖြင့်လည်း နိုင်ငံတော်၏ ဓနအင်အား တောင့်တင်းခိုင်မာလာသည်နှင့်အမျှ စက်မှုကဏ္ဍတိုးတက်ဖွံ့ဖြိုးလာစေရေးအတွက် ယခုထက် ပိုမိုပံ့ပိုး အားပေးကူညီသွားမည်ဖြစ်ကြောင်း။

နည်းလမ်းရှာဖွေ

စက်မှုဇုန်တာဝန်ခံများ၊ စက်မှုလုပ်ငန်းရှင်များ အပိုင်းကလည်း စက်မှုဇုန်များ တစ်စတစ်စ တိုးတက်ဖြစ်ထွန်းရေးအတွက် မပြတ်ညှိနှိုင်းပေါင်းစပ်ပြီး နည်းလမ်းရှာဖွေ ကြိုးပမ်းဆောင်ရွက်သွားကြရန်မှာကြားသည်။

ဆက်လက်၍ နိုင်ငံတော်ဝန်ကြီးချုပ် ဗိုလ်ချုပ်ကြီးခင်ညွန့်နှင့် အဖွဲ့ဝင်များသည် စက်မှုဇုန်ခန်းမ ပရဝဏ်၌ ခင်းကျင်းပြသထားသော အေးသာယာစက်မှုဇုန်မှ ထုတ်လုပ်သည့် ဓာတ်မြေဩဇာများ၊ ပလတ်စတစ်ကုန်ချော ပစ္စည်းများ၊ အဆင်မြင့် ပေါင်းပြီး သကြားများ၊ သစ်ဆိမ့်သီးအဆန်ထုတ်စက်၊ အခွံချွတ်စက်၊ စပါးခြွေလှေ့စက်၊ လက်တွန်းထွန်စက်၊ စပါးရိတ်စက်၊ ပြောင်းဖူးခြွေစက် ၊ဆီစက်အစိတ်အပိုင်းများနှင့် Royal Cherry Saloon ၊ ရှမ်း Saloon ရှမ်းစတားဂျစ်၊ နှစ်ခန်းတွဲယာဉ်၊ တံခါးလေးပေါက်ဂျစ်၊ ကမ္ဘောဇစူပါဂျစ်နှင့် ပစ်ကပ်ယာဉ်တို့ကို ကြည့်ရှုကြသည်။

အစိုးရနည်းပညာကောလိပ်

ထို့မှတစ်ဆင့် နိုင်ငံတော်ဝန်ကြီးချုပ် ဗိုလ်ချုပ်ကြီးခင်ညွန့်နှင့် အဖွဲ့ဝင်များသည် အစိုးရနည်းပညာကောလိပ် (အေးသာယာ) တည်ဆောက်ရေး လုပ်ငန်းခွင်သို့ ရောက်ရှိကြရာ ဒေသအုပ်ချုပ်ရေး ... ဒေင်အုပ်စုကုမ္ပဏီလီမိတက် မန်နေဂျင်းဒါရိုက်တာ ဦးချစ်ခိုင်က အစိုးရနည်းပညာကောလိပ် (အေးသာယာ) တည်ဆောက်မည့် မြေနေရာအခြေအနေ တည်ဆောက်မည့် အဆောက်အအုံများ၏ အကွက်ချပုံစံ၊ အဆောက်အအုံတည်ဆောက်ရန် စီစဉ်ထားမှုတို့ကို လုပ်ငန်းခွင်၌ ရှင်းလင်းတင်ပြသည်။

ဆက်လက်၍ ရှင်းလင်းဆောင်၌ ဒေင်အုပ်စုကုမ္ပဏီလီမိတက် မန်နေဂျင်းဒါရိုက်တာ ဦးချစ်ခိုင်က အစိုးရနည်းပညာကောလိပ် (အေးသာယာ) တည်ဆောက်ရေး စီမံကိန်းဆိုင်ရာ အချက်အလက်များ၊ သုံးထပ် ပင်မဆောင်၏ ဗိသုကာပုံစံနှင့်တည်ဆောက်ရန် စီစဉ်ဆောင်ရွက်ထားမှုများနှင့် ပတ်သက်၍ ရှင်းလင်းတင်ပြရာ သိပ္ပံနှင့် နည်းပညာဝန်ကြီးဌာန ဝန်ကြီး ဦးသောင်းက ဖြည့်စွက်ရှင်းလင်း တင်ပြသည်။

ထို့နောက် နိုင်ငံတော်ဝန်ကြီးချုပ် ဗိုလ်ချုပ်ကြီးခင်ညွန့်က သုံးထပ်ပင်မဆောင်၏ ဗိသုကာပုံစံကို ကြည့်ရှုစစ်ဆေးပြီး လိုအပ်သည်များ မှာကြားသည်။

ယင်းနောက် နိုင်ငံတော်ဝန်ကြီးချုပ် ဗိုလ်ချုပ်ကြီးခင်ညွန့်နှင့် အဖွဲ့ဝင်များသည် တောင်ကြီးမြို့ စဝ်စံထွန်းဆေးရုံကြီးသို့ ရောက်ရှိကြရာ ဆေးရုံအုပ်ကြီး ဒေါက်တာအေးကြည်စိန်နှင့် အထူးကုဆရာဝန်ကြီးများ၊ ဆရာဝန်၊ ဆရာမများက ကြိုဆိုကြသည်။

ဖြည့်စွက်ရှင်းလင်း

ရှေးဦးစွာ ဆေးရုံခန်းမ၌ စဝ်စံထွန်းဆေးရုံ- ဆေးရုံအုပ်ကြီး ဒေါက်တာအေးကြည်စိန်က စဝ်စံထွန်း ဆေးရုံကြီး၏ နောက်ခံသမိုင်း၊ ဆေးရုံကြီး၏ တည်နေရာနှင့် အကျယ်အဝန်း၊ ဆေးရုံအဆောက်အအုံများ၏ အကွက်ချပုံစံ၊ အဆောက်အအုံများ ဖွဲ့စည်းထားမှု၊ ပြင်ပလူနာဦးရေ၊ ဆေးရုံတက်လူနာ အရေအတွက်၊ အသေးစား၊ အကြီးစား ခွဲစိတ်ကုသမှု၊ အဖြစ်များသော ရောဂါများနှင့် ကုသမှုအခြေအနေနှင့် ပတ်သက်၍ ရှင်းလင်းတင်ပြရာ ကျန်းမာရေးဝန်ကြီးဌာန ဝန်ကြီး ဒေါက်တာ ကျော်မြင့်က ဖြည့်စွက်ရှင်းလင်းတင်ပြသည်။

ထို့နောက် အမျိုးသမီးနှင့် ကလေး အထူးကု ဆေးရုံကြီးမှ ဆေးရုံအုပ်ကြီး ဒေါက်တာဝင်းမြင့်က ဆေးရုံကြီး၏ နောက်ခံသမိုင်း၊ သားဖွားခြင်း၊ မီးယပ်ဆိုင်ရာရောဂါများနှင့် ကလေးသူငယ်တွင်ဖြစ်ပွားသောရောဂါများကုသပေးမှု၊

စာမျက်နှာ ၁၂ ကော်လံ ၁ သို့ ❁



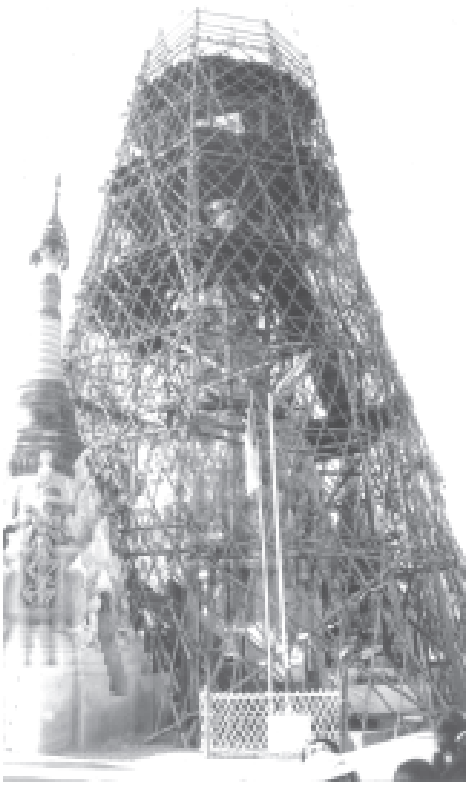
နိုင်ငံတော်ဝန်ကြီးချုပ် ဗိုလ်ချုပ်ကြီးခင်ညွန့်နှင့် ဇနီး ဒေါက်တာဒေါ်ခင်ဝင်းရွှေ တောင်ကြီးမြို့နယ် ကျောက်တလုံးကြီး ရှေးဟောင်းသမိုင်းဝင် မွေတော်ကက္ကူဘုရားရှိ ရုပ်စုံစေတီတော် ရွှေထီးတော်တင်မင်္ဂလာ အခမ်းအနားတွင် စေတီတော်အား တင်လှူပူဇော်မည့် စိန်ဖူးတော်၊ ငှက်မြတ်နားတော်နှင့် ရွှေထီးတော်ဘုံအဆင့်ဆင့်တို့ကို စေတီတော်အား လက်ယာရစ်လှည့်လည်အပူဇော်ခံစဉ်။ (သတင်းစဉ်)



နိုင်ငံတော်ဝန်ကြီးချုပ် ဗိုလ်ချုပ်ကြီးခင်ညွန့်အား တောင်ကြီးမြို့ ကျောက်တလုံးကြီး ရှေးဟောင်းသမိုင်းဝင် မွေတော်ကက္ကူဘုရားမှ ပအိုဝ်းတိုင်းရင်းသား ခေါင်းဆောင်များက ကြိုဆိုကြစဉ်။ (သတင်းစဉ်)



နိုင်ငံတော်ဝန်ကြီးချုပ် ဗိုလ်ချုပ်ကြီးခင်ညွန့် ဖေဖော်ဝါရီ ၆ရက်က တောင်ကြီးမြို့ အစိုးရနည်းပညာကောလိပ် (အေးသာယာ) ပင်မဆောင် တည်ဆောက်ရန် စီစဉ်ဆောင်ရွက်နေမှုကို ကြည့်ရှုစစ်ဆေးစဉ်။ (သတင်းစဉ်)



ချပ်ခုံစေတီတော်

တောင်ကြီးမြို့ ကျောက်တလုံးကြီး ရှေးဟောင်းသမိုင်းဝင် မြေတော်ကက္ကျုဘုရားရှိ ရုပ်ခုံစေတီတော်အား ဖူးတွေ့ရစဉ်။ (သတင်းစဉ်)

❁ စာမျက်နှာ ၁၁ မှ

လက်ထောက်ဆရာဝန်များ၊ အလုပ်သင်ဆရာဝန်များ၊ သူနာပြုသင်တန်းသူ၊ သားဖွား သင်တန်းသူများအား သင်ကြား ပေးမှု၊ လက်ရှိဖွဲ့စည်းပုံနှင့် ဝန်ထမ်းအင်အား၊ အဆောက်အအုံများ၏ အကွက်ချပုံစံနှင့် အဆောက်အအုံများ၏ အခြေအနေနှင့် ပတ်သက်၍ ရှင်းလင်းတင်ပြရာ နိုင်ငံတော်ဝန်ကြီးချုပ် ဗိုလ်ချုပ်ကြီးခင်ညွှန့်က တောင်ကြီးမြို့ အမျိုးသမီးနှင့် ကလေးအထူးကုဆေးရုံကြီးအား ခုတင်–၂၀၀ ဆံ့ ဆေးရုံအဖြစ် တိုးမြှင့်ပေးပြီး ဆေးရုံအဆောက်အအုံသစ်တိုးချဲ့တည်ဆောက်ရန် မှာကြားသည်။

ယင်းနောက် နိုင်ငံတော်ဝန်ကြီးချုပ် ဗိုလ်ချုပ်ကြီးခင်ညွှန့်သည် စပ်စပ်ထွန်း ဆေးရုံကြီးရှိ သွားနှင့်ခံတွင်း အထူးကု ဌာန ရောဂါရှာဖွေရေးဌာန၊ ခွဲစိတ်ကုသဆောင်တို့ကို ကြည့်ရှုစစ်ဆေးပြီး ဆေးရုံကြီး အတွင်းအပြင် သန့်ရှင်းသပ်လှပ်ရေးအတွက် လိုအပ်မှုများ မွမ်းမံထိန်းသိမ်းရေး မှာကြားသည်။

အထူးကုဆေးရုံကြီး

ဆက်လက်၍ နိုင်ငံတော်ဝန်ကြီးချုပ် ဗိုလ်ချုပ်ကြီးခင်ညွှန့်နှင့် အဖွဲ့ဝင်များသည် တောင်ကြီးမြို့ အမျိုးသမီးနှင့် ကလေးအထူးကု ဆေးရုံကြီးသို့ ရောက်ရှိကြရာ ဆေးရုံအုပ်ကြီး ဒေါက်တာဝင်းမြင့်နှင့် အထူးကုဆရာဝန်ကြီးများ၊ ဆရာဝန်၊ ဆရာမများက ကြိုဆိုကြသည်။

ထို့နောက် နိုင်ငံတော်ဝန်ကြီးချုပ် ဗိုလ်ချုပ်ကြီးခင်ညွှန့်သည် အမျိုးသမီးနှင့် ကလေးအထူးကုဆေးရုံကြီးကို ခုတင်–၂၀၀ဆံ့ဆေးရုံကြီးအဖြစ်အဆင့်မြှင့်ရေးနှင့် ဆေးရုံအဆောက်အအုံတိုးချဲ့တည်ဆောက်နိုင်မည့် အခြေအနေကို ဆေးရုံပရဝဏ်အတွင်း လှည့်လည်ကြည့်ရှုပြီး အဆောက်အအုံဆောက်လုပ်ရန်နေရာ ရွေးချယ်သတ်မှတ် စီစဉ်ဆောင်ရွက်ပေးသည်။

ယင်းနောက် နိုင်ငံတော်ဝန်ကြီးချုပ် ဗိုလ်ချုပ်ကြီးခင်ညွှန့်သည် ကလေးလူနာဆောင်၊ ကျန်းမာရေး ပညာပေးပြခန်းတို့ကို ကြည့်ရှုစစ်ဆေးသည်။

ထို့နောက် နိုင်ငံတော်ဝန်ကြီးချုပ် ဗိုလ်ချုပ်ကြီးခင်ညွှန့်နှင့် အဖွဲ့ဝင်များသည် တောင်ကြီးမြို့ ပင်လုံရပ်သာသို့ ရောက်ရှိကြသည်။

မွေတော်ကက္ကျုဘုရား

နိုင်ငံတော်ဝန်ကြီးချုပ် ဗိုလ်ချုပ်ကြီးခင်ညွှန့်နှင့်အဖွဲ့ဝင်များသည် ယနေ့နံနက်ပိုင်းတွင် တောင်ကြီးမြို့နယ် ကျောက်တလုံးကြီး ရှေးဟောင်းသမိုင်းဝင်မြေတော် ကက္ကျုဘုရားသို့ ရောက်ရှိကြရာ ပအိုဝ်းတိုင်းရင်းသားခေါင်းဆောင်များနှင့် ဒေသခံတိုင်းရင်းသားများက ကြိုဆိုကြသည်။

ရှမ်းပြည်နယ်ကောင်ပိုင်း တောင်ကြီးမြို့နယ် ကျောက်တလုံးကြီး ရှေးဟောင်းသမိုင်းဝင် မြေတော် ကက္ကျုဘုရားရှိ စေတီအမှတ်(အက်ဖ်–၄၄၀) ရုပ်ခုံစေတီတော် ရွှေထီးတော်တင်မင်္ဂလာအခမ်းအနားကို ယနေ့နံနက် ၉နာရီတွင် အဆိုပါစေတီတော်၌ ကျင်းပရာ နိုင်ငံတော်ဝန်ကြီးချုပ် ဗိုလ်ချုပ်ကြီးခင်ညွှန့်၊ တက်ရောက်၍ ရွှေထီးတော် တင်လှူပူဇော်သည်။

ရွှေထီးတော်တင် မင်္ဂလာအခမ်းအနားသို့ နိုင်ငံတော် ဩဝါဒစရိယအဘိဓဇ အဂ္ဂမဟာသဒ္ဓမ္မ ဓောတိက သိမ်တောင်ဆရာတော် ဘဒ္ဒန္တ ဆန္ဒာဓိကထံမှ အမှုပြုသော ဆရာတော် သံဃာတော်များ ကြွရောက်တော်မူကြပြီး နိုင်ငံတော်ဝန်ကြီးချုပ် ဗိုလ်ချုပ်ကြီးခင်ညွှန့်နှင့်ဇနီး ဒေါက်တာဒေါခင်ဝင်းရွှေ၊ နိုင်ငံတော် အေးချမ်းသာယာရေးနှင့် ဖွံ့ဖြိုးရေးကောင်စီ အတွင်းရေးမှူး(၂)၏ ဇနီး ဒေါခင်ခင်ဝင်း၊ နိုင်ငံတော် အေးချမ်းသာယာရေးနှင့် ဖွံ့ဖြိုးရေးကောင်စီဝင် ဒုတိယဗိုလ်ချုပ်ကြီးအောင်ထွေး၊ ရှမ်းပြည်နယ် အေးချမ်းသာယာရေးနှင့် ဖွံ့ဖြိုးရေး ကောင်စီဥက္ကဋ္ဌ တိုင်းမှူး ဗိုလ်ချုပ်ခင်မောင်မြင့်၊ အစိုးရအဖွဲ့–အဖွဲ့ဝင်ဝန်ကြီးများ၊ ဒုတိယဝန်ကြီးများ၊ နိုင်ငံတော် အေးချမ်းသာယာရေးနှင့် ဖွံ့ဖြိုးရေးကောင်စီဝန်းမှ တာဝန်ရှိပုဂ္ဂိုလ်များ၊ ဌာနဆိုင်ရာ အကြီးအကဲများ၊ ပြည်နယ်၊ ခရိုင်နှင့် မြို့နယ်အေးချမ်းသာယာရေးနှင့် ဖွံ့ဖြိုးရေးကောင်စီဝင်များ၊ ဌာနဆိုင်ရာ တာဝန်ရှိသူများ၊ ရှမ်းပြည်နယ်(တောင်ပိုင်း) အထူးဒေသ(၆)မှ ပအိုဝ်းတိုင်းရင်းသားခေါင်းဆောင် ဦးအောင်ခမ်းထီနှင့် တိုင်းရင်းသား ခေါင်းဆောင်များ၊ လူမှုရေးအသင်းအဖွဲ့များ၊ ဘာသာရေးအသင်းအဖွဲ့များ၊ တိုင်းရင်းသားယဉ်ကျေးမှု အဖွဲ့များ၊ မင်္ဂလာစည်ကော်အဖွဲ့များနှင့် ဒေသခံ တိုင်းရင်းသားပြည်သူများ တက်ရောက်ပူဇော် ကြည်ညိုကြသည်။

ရှေးဦးစွာ ရွှေထီးတော်တင် မင်္ဂလာအခမ်းအနားကို နမောတဿ သုံးကြိမ် ရွတ်ဆို ဘုရားကန်တော့၍ ဖွင့်လှစ်လိုက်သည်။

ထို့နောက် နိုင်ငံတော်သြဝါဒစရိယ အဘိဓဇ အဂ္ဂမဟာသဒ္ဓမ္မ ဓောတိက သိမ်တောင်ဆရာတော် ဘဒ္ဒန္တ ဆန္ဒာဓိကထံမှ အမှုပြုသော ဆရာတော် သံဃာတော်များ ကြွရောက်တော်မူကြပြီး နိုင်ငံတော်ဝန်ကြီးချုပ် ဗိုလ်ချုပ်ကြီးခင်ညွှန့်နှင့်ဇနီး ဒေါက်တာဒေါခင်ဝင်းရွှေ၊ နိုင်ငံတော် အေးချမ်းသာယာရေးနှင့် ဖွံ့ဖြိုးရေးကောင်စီ အတွင်းရေးမှူး(၂)၏ ဇနီး ဒေါခင်ခင်ဝင်း၊ နိုင်ငံတော် အေးချမ်းသာယာရေးနှင့် ဖွံ့ဖြိုးရေးကောင်စီဝင် ဒုတိယဗိုလ်ချုပ်ကြီးအောင်ထွေးတို့သည် ရုပ်ခုံစေတီတော်အား ရည်မှန်း၍ စိန်ပူးတော်၊ ငွက်မြတ်နားတော်၊ ထီးတော်တို့ဆင့်နှင့် ရွှေကြာသင်္ကန်းတို့ကို လည်းကောင်း လူဖွယ်ပစ္စည်းများကို လည်းကောင်း၊ နိုင်ငံတော် ဩဝါဒစရိယ အဘိဓဇ အဂ္ဂမဟာ သဒ္ဓမ္မဓောတိက သိမ်တောင် ဆရာတော် ဘဒ္ဒန္တ ဆန္ဒာဓိကထံမှ အမှုပြုသော ဆရာတော် သံဃာတော်များ ကြွရောက်တော်မူကြပြီး နိုင်ငံတော်ဝန်ကြီးချုပ် ဗိုလ်ချုပ်ကြီးခင်ညွှန့်နှင့်ဇနီး ဒေါက်တာဒေါခင်ဝင်းရွှေတို့ကို ကြည်ညိုဖွယ် ဆွမ်းဆက်သကြသည်။

ဆက်ကပ်လှူဒါန်း

ဆက်လက်၍ နိုင်ငံတော်ဝန်ကြီးချုပ် ဗိုလ်ချုပ်ကြီးခင်ညွှန့်နှင့်ဇနီး ဒေါက်တာဒေါခင်ဝင်းရွှေ၊ အတွင်းရေးမှူး(၂)၏ ဇနီး ဒေါခင်ခင်ဝင်း၊ နိုင်ငံတော် အေးချမ်းသာယာရေးနှင့် ဖွံ့ဖြိုးရေး ကောင်စီဝင် ဒုတိယဗိုလ်ချုပ်ကြီး အောင်ထွေးတို့သည် ရုပ်ခုံစေတီတော်အား ရည်မှန်း၍ စိန်ပူးတော်၊ ငွက်မြတ်နားတော်၊ ထီးတော်တို့ဆင့်နှင့် ရွှေကြာသင်္ကန်းတို့ကို လည်းကောင်း လူဖွယ်ပစ္စည်းများကို လည်းကောင်း၊ နိုင်ငံတော် ဩဝါဒစရိယ အဘိဓဇ အဂ္ဂမဟာသဒ္ဓမ္မ ဓောတိက သိမ်တောင် ဆရာတော် ဘဒ္ဒန္တ ဆန္ဒာဓိကထံမှ အနုမောဒနာ တရားဟောကြားတော်မူပြီး နိုင်ငံတော် ဝန်ကြီးချုပ် ဗိုလ်ချုပ်ကြီးခင်ညွှန့်၊ ဇနီး ဒေါက်တာဒေါခင်ဝင်းရွှေနှင့် အဖွဲ့ဝင်များက လူနေဝန်းမှအစုအစုတို့အတွက် ရေစက်သွန်းချ အမျှပေးဝေကြသည်။

ဆက်လက်၍ ရုပ်ခုံစေတီတော် ရွှေထီးတော်တင်လှူပွဲ အစီအစဉ်ကို ကျင်းပသည်။

လှည့်လည်ပူဇော်

ရှေးဦးစွာ သာသနာ့အလံကိုင် အဖွဲ့ ဦးဆောင်ကာ ဒေါ်ဝင်း၊ ရာဇဝင်း ခင်း၍ နိုင်ငံတော်ဝန်ကြီးချုပ် ဗိုလ်ချုပ်ကြီး ခင်ညွှန့်၊ ဇနီး ဒေါက်တာဒေါခင်ဝင်းရွှေ၊ အတွင်းရေးမှူး(၂)၏ ဇနီး ဒေါခင်ခင်ဝင်းနှင့် အဖွဲ့ဝင်များ၊ ပအိုဝ်း တိုင်းရင်းသားခေါင်းဆောင် ဦးအောင်ခမ်းထီနှင့် အဖွဲ့ဝင်များသည် စိန်ပူးတော်၊ ငွက်မြတ်နားတော်၊ ရွှေထီးတော် ဘုံအဆင့်ဆင့်ကို မင်္ဂလာမဏ္ဍပ်မှ ပင့်ဆောင်ကြပြီး စေတီတော်အား လက်ယာရစ် လှည့်လည်အပူဇော် ခံသည်။

ပင့်ဆောင်

အစီအစဉ်အရ နိုင်ငံတော် ဝန်ကြီးချုပ် ဗိုလ်ချုပ်ကြီးခင်ညွှန့်၊ ဇနီး ဒေါက်တာဒေါခင်ဝင်းရွှေနှင့် အဖွဲ့ဝင်များ၊ တိုင်းရင်းသားခေါင်းဆောင်များသည် စိန်ပူးတော်၊ ငွက်မြတ်နားတော်နှင့် ထီးတော်ဘုံဆင့်များကို ရထားယုံမဏ္ဍာပ်သို့ ပင့်ဆောင်ကြပြီး ဆက်လက်၍ ရုပ်ခုံစေတီတော်တွင် တင်လှူပူဇော်မည့် ရွှေထီးတော် ဘုံအဆင့်ဆင့်နှင့် ငွက်မြတ်နားတော်၊ စိန်ပူးတော်တို့ကို ရထားယုံဖြင့် စေတီတော်အထွတ်သို့ ပင့်ဆောင်ကြသည်။

ယင်းနောက် ဥပသကာမှာဂက စေတီတော်အား ရွှေထီးတော် ဘုံဆင့်များနှင့် ငွက်မြတ်နားတော်ကို တင်လှူပူဇော်ကြသည်။

မင်္ဂလာအချိန်တွင် နိုင်ငံတော် ဝန်ကြီးချုပ် ဗိုလ်ချုပ်ကြီးခင်ညွှန့်သည် စေတီတော်ငြမ်းအထက်သို့ တက်ရောက်ပြီး ရုပ်ခုံစေတီတော်အား စိန်ပူးတော်တို့ကို ကိုယ်တိုင်တင်လှူ ပူဇော်သည်။ ယင်းနောက် ရွှေထီးတော်၊ ငွက်မြတ်နားတော်နှင့် စိန်ပူးတော်တို့ကို အမွှေးနံ့သာများဖြင့် ပက်ဖျန်း၍ ရောင်တော်ဖွင့် ပူဇော်ပြီး ဆက်လက်၍ စေတီတော်အား ရွှေကြာသင်္ကန်း ကပ်လှူပူဇော်သည်။

ထို့နောက် ဥပသကာ ဦးသိန်းညွှန့်က အမျှပေးဝေသည်။

ဆက်လက်၍ ဆရာတော် သံဃာတော်အရှင်သူမြတ်တို့က စေတီတော်အား ဗုဒ္ဓါဘိသေကအနေဖော တင်တော်မူကြသည်။

ထို့နောက် ရွှေထီးတော်တင်မင်္ဂလာအခမ်းအနားကို ဗုဒ္ဓသာသနာ့ စိရံတိဋ္ဌတု သုံးကြိမ်ရွတ်ဆိုဆုတောင်း၍ ရုပ်သိမ်းလိုက်သည်။

ယင်းနောက် ရုပ်ခုံစေတီတော် ရွှေထီးတော်တင်မင်္ဂလာ အခမ်းအနား အောင်မြင်ခြင်း အထိမ်းအမှတ်အဖြစ် နိုင်ငံတော်ဝန်ကြီးချုပ် ဗိုလ်ချုပ်ကြီးခင်ညွှန့်နှင့် အဖွဲ့ဝင်များသည် ရွှေမိုး ငွေမိုး ရွာသွန်းကြသည်။

ဆက်လက်၍ နိုင်ငံတော်ဝန်ကြီးချုပ် ဗိုလ်ချုပ်ကြီးခင်ညွှန့်နှင့် အဖွဲ့ဝင်များသည် ရွှေထီးတော်တင် မင်္ဂလာအခမ်းအနားသို့ ကြွရောက်တော်မူလာကြသည့် ဆရာတော် သံဃာတော်များအား နေ့ဆွမ်းဆက်ကပ်ကြသည်။

ထို့နောက် နိုင်ငံတော်ဝန်ကြီးချုပ် ဗိုလ်ချုပ်ကြီးခင်ညွှန့် ဇနီး ဒေါက်တာဒေါခင်ဝင်းရွှေနှင့် အဖွဲ့ဝင်များသည် အာသေဘစေတီ ဆုတောင်းပြည့် ဘုရားအား သွားရောက်ပူးမြော်ကြည်ညိုကြသည်။

ထို့မှတစ်ဆင့် နိုင်ငံတော်ဝန်ကြီးချုပ် ဗိုလ်ချုပ်ကြီးခင်ညွှန့်နှင့် အဖွဲ့ဝင်များသည် မွန်းလွဲပိုင်းတွင် တောင်ကြီးမြို့သို့ ပြန်လည်ရောက်ရှိကြသည်။

(သတင်းစဉ်)

မွေတော်ကက္ကျုဘုရားများ

တောင်ကြီးမြို့ ကျောက်တလုံးကြီး ရှေးဟောင်းသမိုင်းဝင် မြေတော်ကက္ကျုဘုရားရှိ ရုပ်ခုံစေတီတော်အား ဖူးတွေ့ရစဉ်။ (သတင်းစဉ်)





စိန်ပူးတော် တင်လှူပူဇော်

နိုင်ငံတော်ဝန်ကြီးချုပ် ဗိုလ်ချုပ်ကြီးခင်ညွှန့်၊ တောင်ကြီးမြို့၊ ကျောက်တလုံးကြီး ရှေးဟောင်းသမိုင်းဝင် မြေတော်ကက္ကျုဘုရားရှိ ရုပ်ခုံစေတီတော် အထွတ်သို့ တက်ရောက်၍ စိန်ပူးတော်ကို တင်လှူပူဇော်စဉ်။ (သတင်းစဉ်)

အိုင်တီပညာဖွံ့ဖြိုးရေး ဆွေးနွေးပွဲကျင်းပမည်

ရန်ကုန် ဖေဖော်ဝါရီ ၇

မြန်မာနိုင်ငံ ကွန်ပျူတာအသင်းချုပ်၏ ဦးဆောင်မှုဖြင့် IT ပညာ ဖွံ့ဖြိုးတိုးတက်ရေးအတွက် မြန်မာနိုင်ငံ ကွန်ပျူတာပညာရင်အသင်းမှ ကြီးမှူး၍ **“ Wireless Technology Awareness- wifi and rfid ”** Seminar ကို ဖေဖော်ဝါရီ ၁၀ရက်တွင် ညနေ ၄နာရီမှ ၆နာရီအထိ ကျင်းပမည်ဖြစ်၍ စိတ်ဝင်စားသူများ မြန်မာနိုင်ငံ ကွန်ပျူတာပညာရင်အသင်းရုံးခန်း ဖုန်း–၆၅၂၂၇၆ သို့ ဆက်သွယ်စုံစမ်းနိုင်ကြောင်း သိရသည်။ (သတင်းစဉ်)

☆ ကျောပုံးမှ

ဒုတိယဗိုလ်ချုပ်မှူးကြီးမောင်အေးနှင့် ဇနီး ဒေါ်မြမြစန်းတို့သည် နိုင်ငံတော် အေးချမ်းသာယာရေးနှင့် ဖွံ့ဖြိုးရေးကောင်စီ အတွင်းရေးမှူး(၂) ဒုတိယဗိုလ်ချုပ်ကြီးသိန်းစိန်၊ နိုင်ငံတော် အေးချမ်းသာယာရေးနှင့် ဖွံ့ဖြိုးရေးကောင်စီဝင်များဖြစ်ကြသည့် ဒုတိယဗိုလ်ချုပ်ကြီးရဲမြင့်နှင့် ဒုတိယဗိုလ်ချုပ်ကြီးတင်အေး၊ ကာကွယ်ရေးဦးစီးချုပ်(ရေ) ဗိုလ်ချုပ်စိုးသိန်း၊ ကာကွယ်ရေးဦးစီးချုပ်(လေ) ဗိုလ်ချုပ်မြတ်ဟိန်း၊ စစ်ကိုင်းတိုင်း အေးချမ်းသာယာရေးနှင့် ဖွံ့ဖြိုးရေးကောင်စီဥက္ကဋ္ဌ၊ အနောက်မြောက်တိုင်း စစ်ဌာနချုပ် တိုင်းမှူး ဗိုလ်ချုပ်သာအေး၊ အစိုးရအဖွဲ့–အဖွဲ့ဝင် ဝန်ကြီးများ၊ ဒုတိယဝန်ကြီးများ၊ တပ်မတော်အရာရှိကြီးများ၊ ဌာနဆိုင်ရာ အကြီးအကဲများနှင့် အတူ နံနက် ၁၁နာရီခွဲတွင် ကနဦးနှစ်ယ် အလောင်းတော်ကသဘင် ရဟတ်ယာဉ်များဖြင့် ရောက်ရှိကြသည်။

ရွှေသင်္ကန်းဆက်ကပ်

ထို့နောက် ဒုတိယဗိုလ်ချုပ်မှူးကြီးမောင်အေး၊ ဇနီး ဒေါ်မြမြစန်းနှင့် အဖွဲ့ဝင်များသည် အလောင်းတော်ကသဘ ရုပ်ပုံတော်ကို ဖူးမြော်ကြည်ညိုကြပြီး ဒုတိယဗိုလ်ချုပ်မှူးကြီး မောင်အေးနှင့် အဖွဲ့ဝင်များသည် ရုပ်ပုံတော်ကို ရွှေသင်္ကန်း ဆက်ကပ်လှူဒါန်းကြသည်။

ဆက်လက်၍ ဒုတိယဗိုလ်ချုပ်မှူးကြီးမောင်အေးသည် ဂေါပကအဖွဲ့သို့ အလှူငွေများ ပေးအပ်လှူဒါန်းသည်။

ထို့နောက် ဒုတိယဗိုလ်ချုပ်မှူးကြီးမောင်အေး၊ ဇနီး ဒေါ်မြမြစန်းနှင့် အဖွဲ့ဝင်များသည် ရုပ်ပုံတော်ကို ပန်းတိုင်ပတ်လည် ရွှေ့ပြောင်းပူဇော်ကြသည်။

ယင်းနောက် အလောင်းတော်ကသဘ ဂေါပကအဖွဲ့ နာယကကျောင်းဆောင်၌ အလောင်းတော်ကသဘဂေါပက အဖွဲ့ နာယက ယင်းမာပင်မြို့နယ် ဗိုလ်ဝင်ကောင် ပုပ္ပားကျောင်း ဆရာတော် ဘဒ္ဒန္တသုမနနှင့် နာယကအဖွဲ့ဝင် ဆရာတော်နှစ်ပါးအား ဖူးမြော်ကြည်ညိုပြီး ပရိက္ခရာရုစ်ပါး ဆက်ကပ်လှူဒါန်းကြသည်။

ဆက်လက်၍ နာယကအဖွဲ့ဝင် ဆရာတော် ဘဒ္ဒန္တ ပဏ္ဍိစ္စထံမှ ငါးပါးသီလ ခံယူဆောက်တည်ကြပြီး လှူဒါန်းမှု အစုစုတို့အတွက် ရေစက်သွန်းချ အမျှပေးဝေကြသည်။

ခတက္ကနုံတောင်

ဒုတိယဗိုလ်ချုပ်မှူးကြီးမောင်အေး၊ ဇနီး ဒေါ်မြမြစန်းနှင့် အဖွဲ့ဝင်များသည် ညနေပိုင်းတွင် မုံရွာမြို့နယ် ခတက္ကနုံတောင် ကျေးရွာသို့ ရဟတ်ယာဉ်များဖြင့် ရောက်ရှိကြသည်။

ထို့နောက် ဒုတိယဗိုလ်ချုပ်မှူးကြီးမောင်အေး၊ ဇနီး ဒေါ်မြမြစန်းနှင့် အဖွဲ့ဝင်များသည် ခတက္ကနုံတောင်ကျေးရွာရှိ မဟာဗောဓိတစ်ထောင်ကျောင်းတိုက်သို့ သွားရောက်ကြပြီး မဟာဗောဓိတစ်ထောင်ကျောင်းတိုက် ပဓာန နာယက ဆရာတော် အဂ္ဂမဟာ သဒ္ဓမ္မဇောတိကဓဇ ဘဒ္ဒန္တနာရဒ အား ဖူးမြော်ကြည်ညိုပြီး လှူဖွယ်ပစ္စည်းများ ဆက်ကပ်လှူဒါန်းကြသည်။ (သတင်းစဉ်)





ပရိက္ခရာရှစ်ပါး ဆက်ကပ်လှူဒါန်း

နိုင်ငံတော် အေးချမ်းသာယာရေးနှင့် ဖွံ့ဖြိုးရေးကောင်စီ ဒုတိယဥက္ကဋ္ဌ၊ ဒုတိယ တပ်မတော်ကာကွယ်ရေး ဦးစီးချုပ်၊ ကာကွယ်ရေးဦးစီးချုပ်(ကြည်း) ဒုတိယဗိုလ်ချုပ်မှူးကြီးမောင်အေးနှင့်စနီး ဒေါ်မြမြစန်း စစ်ကိုင်းတိုင်း ကနဦးနှစ်ယ် အလောင်းတော်ကသဘ ဂေါပကအဖွဲ့ နာယက ယင်းမာပင်မြို့နယ် ဗိုလ်ဝင်ကောင်ပုပ္ပားကျောင်းဆရာတော် ဘဒ္ဒန္တသုမနအား ပရိက္ခရာရုစ်ပါး ဆက်ကပ်လှူဒါန်းစဉ်။ (သတင်းစဉ်)

ယနေ့ထုတ်စောင်ရေ ၁၉၇၉၀၇

အလှူငွေပေးအပ်

နိုင်ငံတော် အေးချမ်းသာယာရေးနှင့် ဖွံ့ဖြိုးရေးကောင်စီ ဒုတိယဥက္ကဋ္ဌ၊ ဒုတိယ တပ်မတော်ကာကွယ်ရေးဦးစီးချုပ်၊ ကာကွယ်ရေးဦးစီးချုပ်(ကြည်း) ဒုတိယဗိုလ်ချုပ်မှူးကြီးမောင်အေး၊ စစ်ကိုင်းတိုင်း၊ ကနဦးနှစ်ယ် အလောင်းတော်ကသဘ ဂေါပကအဖွဲ့သို့ အလှူငွေများ ပေးအပ်လှူဒါန်းစဉ်။ (သတင်းစဉ်)

နိုင်ငံတော် အေးချမ်းသာယာရေးနှင့် ဖွံ့ဖြိုးရေးကောင်စီ ဒုတိယဥက္ကဋ္ဌ၊ ဒုတိယ တပ်မတော်ကာကွယ်ရေး ဦးစီးချုပ်၊ ကာကွယ်ရေးဦးစီးချုပ်(ကြည်း)ဒုတိယဗိုလ်ချုပ်မှူးကြီးမောင်အေးနှင့်ဇနီး ဒေါ်မြမြစန်း မုံရွာမြို့နယ် ခတက္ကနုံတောင်ကျေးရွာရှိ မဟာဗောဓိတစ်ထောင်ကျောင်းတိုက် ပဓာန နာယကဆရာတော် အဂ္ဂမဟာ သဒ္ဓမ္မဇောတိကဓဇ ဘဒ္ဒန္တ နာရဒအား လှူဖွယ်ပစ္စည်းများ ဆက်ကပ်လှူဒါန်းစဉ်။ (သတင်းစဉ်)



နိဗ္ဗာန်ရောက်ကြောင်း တရားဟောကြားမည်

ရန်ကုန် ဖေဖော်ဝါရီ ၇

သုံးဆယ်မြို့ ဦးသန်းထွန်း–ဒေါ်စန်းမြင့်တို့၏ ဒုတိယအကြိမ် တရားမွေသဘင်ပွဲကြီးကို မဟာထုပါရံစာသင်တိုက် ဂုတရနာဝင်း ဓမ္မာရုံကြီးတွင် ကျင်းပမည်ဖြစ်ရာ ဖေဖော်ဝါရီ ၉ ရက်ည သီတဂုကြာတစ်ပွင့် ပိဋကတစ်ပုံခွဲအောင် စစ်ကိုင်းတောင်ရိုး ရွှေကျောင်း ရန်ကင်း ရွှေပြည်ဟိန်းကျောင်း ပဓာနနာယကဆရာတော် မဟာဓမ္မကထိက ဗဟုဇနဟိတဓရ အရှင်ခေမာသီရိလင်္ကာရ၊ ဖေဖော်ဝါရီ ၁၀ ရက်ညတွင် တိပိဋကဓရဓမ္မဘဏ္ဍာဂါရိက အဂ္ဂမဟာပဏ္ဍိတ သ–စ–အ ပါဠိပါရဂူ အဂ္ဂမဟာ အကျော်အရှင်သီရိန္ဒာဘိဝံသ(ယော)ဆရာတော်တို့ကနိဗ္ဗာန်ရောက်ကြောင်း တရားတော်များကို ညစဉ်ဟောကြားမည်ဖြစ်သည်။ (က–ပ)

မြဝတီရုပ်မြင်သံကြားအစီအစဉ်

၈–၂–၂၀၀၄ (တနင်္ဂနွေနေ့)

နံနက်ပိုင်း

၆း၃၀ ၁၊ မြဝတီအဖွင့်

၆း၀၅ ၂၊ အဖွင့်သီချင်း

၆း၁၀ ၃၊ ဗျိုးချစ်တပ်မတော်

၆း၂၀ ၄၊ မြန်မာပြည်တစ်ခန်းရောင်နံမုတ်တမ်း

၆း၃၀ ၅၊ မြန်မာသံစဉ်ချိန်ကြေငင်

၆း၄၀ ၆၊ မြန်မာ့ရိုးရာယဉ်ကျေးမှု အဆို၊ အက၊ အရေး၊ အတီး ပြိုင်ပွဲအခြိအစဉ်

၇း၅၅ ၇၊ မွန့်ဖြူးသာယာ ပြည်မြန်မာ

၈း၀၀ ၈၊ မြဝတီရုပ်မြင်သံကြားသတင်း

၈း၃၀ ၉၊ ဆရာတော်ဦးဃောသိတဟရားဆော "အမှောင်ငါးစင်းအလင်းငါးချက် တရားတော်"

၉း၃၀ ၁၀၊ အပိတ်နှုတ်ဆက်စကား

၉း၃၁ ၁၁၊ ပြီးပါပြီ၊

ညပိုင်း

၄း၀၀ ၁၊ မြဝတီအဖွင့်

၄း၀၅ ၂၊ အဖွင့်သီချင်း

၄း၁၀ ၃၊ မျိုးချစ်တပ်မတော်

၄း၂၀ ၄၊ သာယာသီကြားဆော်ဆန်းတေး

၄း၃၀ ၅၊ အဝေးသင်ပညာရေးပို့ချမှုအစီအစဉ် (က) ပထမနှစ် (မြန်မာမှုပညာ) (ခ) ပထမနှစ် (စာရင်းအင်းပညာ)

၅း၀၀ ၆၊ အဆေးကမ္ဘာဆွေးစရာ

၆း၀၀ ၇၊ မြဝတီရုပ်မြင်သံကြားသတင်း

၆း၁၀ ၈၊ နိုင်ငံတကာသတင်း

၆း၂၀ ၉၊ မိုးလေဝသသတင်း

၆း၂၅ ၁၀၊ မြန်မာ့ဘွဲ့ခင်း

၆း၄၀ ၁၁၊ လျှပ်တစ်ပြက်ရိုက်ချက်

၆း၄၅ ၁၂၊ ရသနုလင်္ကာပြိုင်ဖောက်လမ်း "တစ်ဂေးနှစ်ခွင့်" အပိုင်း(၅)

၇း၀၀ ၁၃၊ မြဝတီရုပ်မြင်သံကြားသတင်း

၁၄၊ ဖွံ့ဖြိုးသာယာပြည်မြန်မာ

၁၅၊ လျှပ်တစ်ပြက်ရိုက်ချက်

၁၆၊ တိုင်းကျိုးပြည်ထွေတည်ဆောင်မှု

၁၇၊ ရသနုလင်္ကာပြိုင်ဖောက်လမ်း "သိုင်းမင်းသားလေးနှင့် ဆွေမင်းသမီး" အပိုင်း (၂၅)

၁၈၊ သင့်အတွက်နေ့တိုင်းဖြစ်

၁၉၊ အပိတ်နှုတ်ဆက်စကား

၂၀၊ ပြီးပါပြီ၊

မြန်မာလူငယ်မှ

ပြိုင်ပွဲတွင် မြန်မာလူငယ်လက်ရွေးစင်ဘောလုံးအသင်းနှင့် ဘင်္ဂလားဒေ့ရှ် လူငယ်ဘောလုံးအသင်းတို့ ယှဉ်ပြိုင်ကစားကြရာ မြန်မာလူငယ်လက်ရွေးစင်ဘောလုံးအသင်းက သုံးဂိုးပြတ်ဖြင့် အနိုင်ရရှိကာ နောက်ဆုံးဗိုလ်လှုပ်ခွင့် တက်သွားသည်။ မြန်မာလူငယ်လက်ရွေးစင်အသင်းအတွက် အနိုင်ဂိုးများကို ဒုတိယပိုင်း၁၅မိနစ်တွင် ကျော်ကျော်စိုးက လည်းကောင်း၊ ၂၁မိနစ်တွင် ထွန်းမင်းဦးကလည်းကောင်း၊ ၂၇မိနစ်တွင် ဇော်ထက်အောင်ကလည်းကောင်း အသီးသီး သွင်းယူကြသည်။

ဒုတိယအကြိမ် ဗိုလ်လုပွဲတွင် အိန္ဒိယလူငယ်လက်ရွေးစင်ဘောလုံးအသင်းက အိမ်ရှင်ထိုင်းလူငယ်လက်ရွေးစင် ဘောလုံးအသင်းကို သုံးဂိုး– ဂိုးမရှိ ဖြင့် အနိုင်ရရှိပြီး ဗိုလ်လုပွဲသို့ တက်သွားသည်။

ဖေဖော်ဝါရီ ၈ ရက် ညနေပိုင်းတွင် မြန်မာလူငယ်လက်ရွေးစင်ဘောလုံးအသင်းနှင့် အိန္ဒိယလူငယ်လက်ရွေးစင် ဘောလုံးအသင်းတို့ နောက်ဆုံးဗိုလ်လုပွဲအဖြစ် ယှဉ်ပြိုင်ကစားကြမည်ဖြစ်သည်။ (သတင်းစဉ်)

ထိမ်းမြားမင်္ဂလာကျေးဇူးတင်လွှာ

ပုဂံညောင်ဦးမြို့နေ ဦးမြင့်ဆွေ (လက်ဆောက်မန်နေဂျာ၊ ဖောင်ဖွဲ့ရေး၊ မြန်မာ့သစ်လုပ်ငန်း)-ဒေါ်ခင်မန်း (Diamond Eagle Hotel) တို့၏သားကြီး

မောင်မျိုးမင်းဦး B.Sc (Maths)

Managing Director, 1517 Wood Carving Showroom and Workshop.

GM, Htoo Trading Co., Ltd. (Bagan Project)

နှင့်

ရန်ကုန်မြို့နေ ဒေါက်တာဦးမြင့်သောင်း(ဒုတိယညွှန်ကြားရေးမှူး-ဗဟိုဆေးသိုလှောင်ရေးဌာန)-ဒေါက်တာဒေါ်ဝင်းဝင်းချိုတို့၏ သမီးငယ်

မသဲမဋ္ဌမြင့် B.Sc (Maths), Diploma in ICT

တို့အား ၅-၂-၂၀၀၄နေ့၌ IBC တွင် မင်္ဂလာမော်ကွန်းတင်လက်မှတ် ရေးထိုးပေးသော တရားရုံးချုပ်မှ ညွှန်ကြားရေးမှူး ဦးလှမောင်အားလည်းကောင်း၊ ၇-၂-၂၀၀၄နေ့၌ Yuzana Garden Hotel တွင် ကျင်းပသော မင်္ဂလာဧည့်ခံပွဲအခမ်းအနား၌ မင်္ဂလာအောင်စံပယ်ပန်းကုံးချီးမြှင့်ပေးသော နိုင်ငံတော်အေးချမ်းသာယာရေးနှင့် ဖွံ့ဖြိုးရေးကောင်စီဝင်၊ ကာကွယ်ရေးဝန်ကြီးဌာနမှ ဒုတိယဗိုလ်ချုပ်ကြီးရဲမြင့်နှင့်ဇနီး၊ မြန်မာနိုင်ငံ မိခင်နှင့်ကလေး စောင့်ရှောက်ရေးအသင်း ဒုတိယဥက္ကဋ္ဌ ကျန်းမာရေးစီမံကိန်းဦးစီးဌာနညွှန်ကြားရေးမှူး ဒေါက်တာဒေါ်တင်လင်းမြင့်၊ မင်္ဂလာလက်စွပ် ချီမြင့်ပေးသော လယ်ယာစိုက်ပျိုးရေးနှင့် ဆည်မြောင်းဝန်ကြီးဌာန အငြိမ်းစား ညွှန်ကြားရေးမှူးချုပ်၊ UNDP/FAO စိုက်ပျိုးရေးဖွံ့ဖြိုးမှု အစီအစဉ် ကျွမ်းကျင်မှု အကြံပေးအရာရှိချုပ်ဟောင်း၊ မြန်မာနိုင်ငံစိုက်ပျိုးရေး၊ သစ်တော၊ မွေးမြူရေးနှင့် ရေလုပ်ငန်း ပညာရှင်အဖွဲ့ ဒုတိယဥက္ကဋ္ဌ ဒေါက်တာဦးမြင့်သိန်းနှင့် ဇနီးဒေါက်တင်တင်နုတို့အားလည်းကောင်း၊ မင်္ဂလာအခမ်းအနားသို့ ကြွရောက်ချီမြှင့်ကြသော အစိုးရအဖွဲ့ဝင်ဝန်ကြီးများနှင့် ဇနီးများ၊ ဒုတိယဝန်ကြီးများနှင့် ဇနီးများ၊ ဌာနဆိုင်ရာအကြီးအကဲများနှင့် ဇနီးများ၊ ဆွေမျိုးမိတ်သင်္ဂဟများအား လည်းကောင်း၊ မင်္ဂလာပွဲဖြစ်မြောက် အောင်မြင်ရေးအတွက် အဘက်ဘက်မှ ပိုင်းဝန်းကူညီပေးကြသူများအားလည်းကောင်း လှိုက်လှဲစွာ ကျေးဇူးတင်ရှိပါကြောင်း။

နှစ်ဖက်သောမိဘများနှင့်

မောင်မျိုးမင်းဦး-မသဲမဋ္ဌမြင့်။

မင်္ဂလာဧည့်ခံပွဲကျေးဇူးတင်လွှာ

ရန်ကုန်မြို့၊ FMI City၊ သဇင်(၅)လမ်း၊ အမှတ်(D-35)နေ ဗိုလ်မှူးစန်းလွင်(ငြိမ်း)-ဒေါ်မြမြခိုင်၊ (Managing Director, Sky Jet Co.,Ltd) တို့၏သားကြီး

မောင်ဇော်မိုးလွင် B.Sc(Maths)

Managing Director, Sky Jet Multi Engineering Co., Ltd

နှင့်

အောင်ပန်းမြို့၊ မင်္ဂလာရပ်ကွက်၊ အမှတ်(၇၁)နေ ဦးစိုးငြိမ်း-ဒေါ်နုနုမြတို့၏ တစ်ဦးတည်းသောသမီး

မမိုမိုခမ်း B.Sc(Maths)

တို့၏၇-၂-၂၀၀၄ရက်နေ့တွင် Traders Hotel ၌ ကျင်းပပြုလုပ်သော မင်္ဂလာဧည့်ခံပွဲအခမ်းအနားသို့ ကြွရောက်ချီးမြှင့်သော နိုင်ငံတော် အေးချမ်းသာယာရေးနှင့် ဖွံ့ဖြိုးရေးကောင်စီ ဒုတိယဥက္ကဋ္ဌ ဒုတိယဗိုလ်ချုပ်မှူးကြီးမောင်းအေး၏ဇနီး ဒေါ်မြမြစန်း၊ မင်္ဂလာလက်ဖွဲ့ ပေးပို့ချီးမြှင့်ပေးပါသော နိုင်ငံတော်ဝန်ကြီးချုပ် ဗိုလ်ချုပ်ကြီးခင်ညွှန့်နှင့်ဇနီး ဒေါက်တာဒေါ်ဝင်းရွှေနိုင်ငံတော်အေးချမ်းသာယာရေးနှင့် ဖွံ့ဖြိုးရေးကောင်စီဝင် ဗိုလ်ချုပ်ကြီးသုရဏွေမန်းနှင့်ဇနီး ဒေါ်ခင်လေးသက်၊ ကြွရောက်ချီးမြှင့်ပေးပါသော ဒုတိယဗိုလ်ချုပ်ကြီးတင်ဦး၏ဇနီး ဒေါ်ခင်သန်းနွဲ့၊ အောင်စံပယ်ပန်းကုံးနှင့် မင်္ဂလာလက်စွပ်ဆင်မြန်းပေးသော နိုင်ငံတော် အေးချမ်းသာယာရေးနှင့် ဖွံ့ဖြိုးရေးကောင်စီ အတွင်းရေးမှူး(၁) ဒုတိယဗိုလ်ချုပ်ကြီးစိုးဝင်းနှင့်ဇနီး ဒေါ်သန်းသန်းနွဲ့၊ နိုင်ငံတော် အေးချမ်းသာယာရေးနှင့် ဖွံ့ဖြိုးရေးကောင်စီဝင်များနှင့် ဇနီးများ၊ ရန်ကုန်တိုင်းစစ်ဌာနချုပ် တိုင်းမှူး ဗိုလ်ချုပ်မြင့်ဆွေနှင့်ဇနီး၊ အစိုးရအဖွဲ့-အဖွဲ့ဝင်ဝန်ကြီးများနှင့် ဇနီးများ၊ တရားသူကြီးချုပ်နှင့်ဇနီး၊ ဒုတိုင်ဝန်နှင့်ဇနီး၊ ဒေ-၂-၂၀၀၄ရက် ခုနစ်ပိုင်း Traders Hotel တွင် စုလျားရစ်ပတ် ထိမ်းမြားမင်္ဂလာမော်ကွန်းတင်လက်မှတ် ရေးထိုးပေးသော တရားရုံးချုပ် တရားသူကြီးချုပ် ဦးအောင်တိုးနှင့်ဇနီး ဒေါ်အေးကြည်၊ မြန်မာထုံးတမ်းအစဉ်အလာနှင့်အညီ မင်္ဂလာဩဝါဒချီးမြှင့်ပေးသော ဗိုလ်မှူးချုပ်မျိုးမြင့်အားလည်းကောင်း၊ ဒုတိယဝန်ကြီးများနှင့်ဇနီးများ၊ စစ်ဘက်နယ်ဘက်မှ အကြီးအကဲများ၊ ဆွေမျိုးမိတ်သင်္ဂဟများ၊ မင်္ဂလာအခမ်းအနားများအဖြစ် ဆောင်ရွက်ပေးသော ဦးကျော်စိုးဦးအားလည်းကောင်း၊ မင်္ဂလာအခါတော်ပေးသီချင်း သီဆိုပေးသော ဒေါ်တင်တင်မြ၊ မင်္ဂလာတေးသံသာများဖြင့် ဖျော်ဖြေပေးသော A-1 ဦးစိုးမြင့်အဖွဲ့နှင့် တေးသံရှင်များအားလည်းကောင်း၊ မိတ်ကပ်နှင့်ဆံပင် အလှပြုပြင်ပေးသော မိတ်ကပ်အောင်အောင်နှင့် မင်္ဂလာဝတ်စုံ ဖန်တီးပေးသော ဒေါ်လာမြင့်အောင်အားလည်းကောင်း၊ သတို့သား အရံ မောင်သုတနှင့် မောင်ဝေယံအောင်၊ သတို့သမီးအရံ မခင်သီတာမြင့်နှင့် မချိုသင်္ကလိုင်အားလည်းကောင်း၊ မင်္ဂလာပန်းကြိုးပေးသော ညီမလေး သင်းအိန္ဒာ၊ မင်္ဂလာစံပယ်ကုံး ကိုင်ဆောင်ပေးသော ညီလေး သွင်ထူး အောင်နှင့် ညီမလေး မခိုင်ခင်လွင်၊ မင်္ဂလာလက်စွပ် ကိုင်ဆောင်ပေးသော ညီလေး ညီခင်ထွန်းနှင့် ညီမလေး ခိုင်ဆုလွင်တို့အားလည်းကောင်း၊ မင်္ဂလာဧည့်ခံပွဲဖြစ်မြောက်ရေးအတွက် အဘက်ဘက်မှ ပိုင်းဝန်းကူညီပေးကြသော နှစ်ဖက်သော ဆွေမျိုးသူငယ်ချင်းများ၊ Traders Hotel မှ မန်နေဂျာနှင့် ဝန်ထမ်းများအားလုံးတို့အား လှိုက်လှဲစွာ ကျေးဇူးတင်ရှိပါကြောင်း။

မောင်ဇော်မိုးလွင်နှင့် မမိုမိုခမ်း။

စာပို့တံဆိပ်ခေါင်းအသစ် သုံးမျိုး ထုတ်ဝေမည်

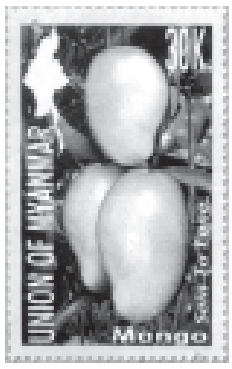
ရန်ကုန် ဖေဖော်ဝါရီ ၇

ဆက်သွယ်ရေး၊ စာတိုက်နှင့် ကြေးနန်းဝန်ကြီးဌာန မြန်မာ့ဆက်သွယ်ရေးလုပ်ငန်းသည် ၂၀၀၄ခုနှစ်တွင် စာပို့တံဆိပ်ခေါင်းအသစ် သုံးမျိုးကို ထုတ်ဝေမည်ဖြစ်ရာ အစဉ်သုံး တံဆိပ်ခေါင်း (Definitive Issue) နှစ်မျိုးနှင့် အထိမ်းအမှတ် အထူးထုတ် တံဆိပ်ခေါင်း (Commemorative Issue) တစ်မျိုးပါဝင်ကြောင်း သိရသည်။

ထုတ်ဝေမည့် အစဉ်သုံး တံဆိပ်ခေါင်းများမှာ ကျပ် ၃၀တန် စာပို့တံဆိပ်ခေါင်းနှစ်မျိုးဖြစ်ပြီး တစ်မျိုးမှာ မြန်မာပြည်မြောက်ပိုင်း ကချင်ပြည်နယ် ရေခဲတောင်ဒေသများတွင် ရှားပါးစွာ ပေါက်ရောက်ဖြစ်ထွန်းပြီး ကမ္ဘာပေါ်တွင် ကျော်ကြားသည့် သစ်ခွမျိုးဖြစ်သော သစ်ခွနက်(Black Orchid) (ရက္ခဒေဒအမည် Paphiopedilum Wardii) ကို ခါကာတိုရာဇဓိတောင် နောက်ခံထား၍ ရိုက်နိုပ်ထုတ်ဝေထားခြင်းဖြစ်သည်။ အဆိုပါသစ်ခွမျိုးမှာ မြန်မာ့မျိုးရင်း ပန်းမန်ဖြစ်သည့်အပြင် မြန်မာတစ်နိုင်ငံတည်းတွင်သာ တွေ့ရှိနိုင်သဖြင့် နိုင်ငံတကာမှ ပန်းဝါသနာရှင်များ၊ သုတေသီများ၊ ကမ္ဘာလှည့်ခရီးသည်များ အထူး စိတ်ဝင်စားသော ရှားပါးပန်းမန်ဖြစ်သည်။

အစဉ်သုံး စာပို့တံဆိပ်ခေါင်း နောက်တစ်မျိုးမှာ ပြည်ပဈေးကွက်တွင် ရေပန်းစားလျက်ရှိသော မြန်မာ့မျိုးရင်း သစ်သီးဝလံဖြစ်သည့် စိန်တစ်လုံးသရက်များကို နောက်ခံအရောအရွက်အညှာများပေါ်၌ ဝင်းပစွာ သီးမှည့်နေပုံ ရိုက်နိုပ်ဖော်ပြထားခြင်းဖြစ်သည်။

အဆိုပါ တံဆိပ်ခေါင်းနှစ်မျိုးကို အာဆီယံအဖွဲ့ဝင်နိုင်ငံများမှ စာပို့တိုက်ဌာန အသီးသီးက ထုတ်ဝေကြသည့် တံဆိပ်ခေါင်းများကို ရွေးချယ်စုစည်းဖော်ပြမည် ASEAN Philatelic Joint Issoe of Stamp Album သို့ မြန်မာ့ဆက်သွယ်ရေးလုပ်ငန်းက ပေးပို့ခဲ့သည်ဟု သိရသည်။



အထိမ်းအမှတ် အထူးထုတ် စာပို့တံဆိပ်ခေါင်း တစ်မျိုးမှာ ၂၀၀၄ခုနှစ် မေ ၂၁ရက်တွင်ကျရောက်မည့် အပြည်ပြည်ဆိုင်ရာ ဘေလုံးအဖွဲ့ချုပ် FIFA စတင် ထူထောင်ခြင်း နှစ်တစ်ရာပြည့် အထိမ်းအမှတ်အတွက် FIFAအဖွဲ့ချုပ်၏ ကမ်းလှမ်းညှိနှိုင်းချက်အရ အခြားအဖွဲ့ဝင်နိုင်ငံများနည်းတူ မိမိတို့နိုင်ငံအလိုက် ကြိုဆိုထုတ်ဝေခြင်းဖြစ်ပြီး ၂၀၀၂ခုနှစ် ယူ-၁၇ အာဆီယံလူငယ် ဘေလုံးပြိုင်ပွဲတွင် မြန်မာလူငယ်အသင်းမှ ထိုကဲ့သို့ကဲတစ်တန် ဆွတ်ခူးရာရရှိခဲ့သော တံခွန်စိုက်ဆုဖလားနှင့် အသန့်ရှင်းဆုံးအသင်း ဆုဖလားတို့ကို ယှဉ်ပွဲဖော်ပြရိုက်နှိပ်ထားသည်။

မြန်မာတို့ ဂုဏ်ယူဖွယ်ရာ မြန်မာ့မျိုးရင်း သစ်သီးဝလံနှင့် ပန်းမန်တို့ ဖော်ပြရိုက်နှိပ်ထားသည့် အစဉ်သုံး စာပို့တံဆိပ်ခေါင်းနှစ်မျိုးကို ဇေဖော်ဝါရီ ၁၁ရက်တွင်လည်းကောင်း၊ အပြည်ပြည်ဆိုင်ရာ ဘေလုံးအဖွဲ့ချုပ် FIFA နှစ်တစ်ရာပြည့် အထိမ်းအမှတ် အထူးထုတ်စာပို့တံဆိပ်ခေါင်းကို မေ ၅ရက်တွင်လည်းကောင်း ပြည်နယ်၊ တိုင်း၊ ခရိုင်၊ မြို့နယ် ဆက်သွယ်ရေးစခန်း (စာတိုက်)များ၌ စတင်ထုတ်ဝေရောင်းချသွားမည်ဖြစ်သည်။

(သတင်းစဉ်)

အင်အားပြင်းထန်သော မြေလျင်လှုပ်ရှား

ရန်ကုန် ဖေဖော်ဝါရီ ၇

၂၀၀၄ခုနှစ် ဖေဖော်ဝါရီလ ၇ရက်နေ့ မြန်မာစံတော်မိုန် (၀၆)နာရီ (၂၀)မိနစ် (၂၇)စက္ကန့်အချိန်တွင် ကမ္ဘာအေး မြေလျင်စခန်း၏ အရှေ့တောင်ဘက် မိုင် ၃၀၀၀ ခန့်ကွာဝေးသော မြန်မာနိုင်ငံပြင်ပဒေရာကိုမဟိုပြူ၌ အင်အားရစ်ချ်တာစကေး ၇.၁သမ ၁ အဆင့်ရှိ အင်အားပြင်းထန်သော မြေလျင်လှုပ်ရှားသွားခြင်းကို တိုင်းထွာရရှိသည်ဟု မိုးလေဝသနှင့် ဇလဗေဒညွှန်ကြားမှုဦးစီးဌာနက ထုတ်ပြန်သည်။

Davosစီးပွားရေးညီလာခံရောက် နိုင်ငံခြေါင်းဆောင် သုံးဦးနှင့်တွေ့ဆုံမေးမြန်းခြင်း၊ ချစ်ဖူးဏ် အင်္ဂလိပ်လို ပြောမလို့လား၊ မောင်စိုးစံမင်း၊ မင်းရွှေမောင်၊ အောင်သင်းတို့၏ ပင်တိုင်ဆောင်းပါးများ၊ နယ်သတင်း အထွေထွေ၊ ကာတွန်းလက်ရာစုံတို့ ဖြင့် အမှတ် (၁၃၁)၂၅လမ်း(အလယ်)၊ ပန်းဘဲတန်းမြို့နယ် ရန်ကုန်မြို့၊ ဖုန်း-၀၁-၇၀၇၁၈၃ က ဖြန့်ချိသော ဈေးကွက်ဂျာနယ် အမှတ်(၃၅၆) မျက်နှာဖုံး။ **(ယာဖုံ)**

(က-ပ)



ဘာသာစကား လေ့ကျင့်သင်ကြားနိုင်

ရန်ကုန် ဖေဖော်ဝါရီ ၇

ခေတ်လူငယ်များ အင်္ဂလိပ်စာနှင့် စကားကိုတတ်မြောက်ရန် ရည်သန်၍ Anglia Edulink Language Centreမှ မူလတန်း၊အလယ်တန်း၊ အထက်တန်း၊ တက္ကသိုလ်အဆင့် အင်္ဂလိပ်စာ ဘာသာစကားသင်တန်းများကို ဖွင့်လှစ် သင်ကြားလျက်ရှိသည်။

မတ်၊ ဧပြီ၊ မေ နွေရာသီ သုံးလ သင်တန်းများကို ယူကြိုမှ ဘွဲ့ကြို၊ ဘွဲ့ရ များအတွက် အဆင့်ကိုးဆင့်ခွဲခြားကာ အရည်အချင်းပြည့် ဆရာ၊ဆရာမများက ကြီးကြပ်၍ တစ်ဦးချင်း တတ်မြောက် သည်အထိ သင်ကြားပေးမည်ဖြစ်သည်။

သင်တန်းဆင်းစာမေးပွဲကို Anglia Examination Syndicate မှ စစ်ဆေးပြီး နိုင်ငံတကာအဆင့်မှီ အောင်လက်မှတ်များ ချီးမြှင့်မည်ဖြစ်သည်။

Anglia Edulink Language Centreဒဂုံမြို့နယ်၊ မြို့အမှတ်(၃၆/၃၈)၊ အလယ်ပြဘုရားလမ်း၊ ဖုန်း-၇၁၁၇၂၀၊ ၂၈၃၁၉၃နှင့် ၂၈၃၁၇၉တို့သို့ ဆက်သွယ် စာရင်းပေးသွင်းနိုင်ကြောင်း သိရသည်။

(က-ပ)

ပြန်ကြားရေးဝန်ကြီးဌာန မြန်မာ့အသံနှင့်ရုပ်မြင်သံကြား။

ပြန်ကြားရေးနှင့်ပြည်သူ့ဆက်ဆံရေးဦးစီးဌာနတို့တွင် အသုံးပြုရန် လိုအပ်သော စက်ပစ္စည်းများဝယ်ယူရန် တင်ဒါခေါ်ယူခြင်း၊

၁။ မြန်မာ့အသံနှင့် ရုပ်မြင်သံကြား၊ ပြန်ကြားရေးနှင့် ပြည်သူ့ဆက်ဆံရေး ဦးစီးဌာနတို့တွင် အသုံးပြုရန်အတွက် အောက်ဖော်ပြပါ စက်ပစ္စည်းများ ဝယ်ယူလိုပါသည်။

(က) မြန်မာ့အသံနှင့်ရုပ်မြင်သံကြား၊

Item	Description	Qty
(1)	Cylinder Assembly. V.00015000 B Model; TASCAM DA-30 MK II	2 Nos
(2)	Record/ Playback Head Model; TASCAM 122 MK II	2 Nos
(3)	Record/Playback Head 578301800 Model; TASCAM BR-20 N	2 Nos

(ခ) ပြန်ကြားရေးနှင့်ပြည်သူ့ဆက်ဆံရေးဦးစီးဌာန

Item	Description
(1)	Noritsu QSS-2901 Digital C/W 135/240 Auto Film Carrier 120 Auto Film Carrier Digital ICE Software Card/ Calendar Creation Software Multi Frame Print Creation Software Frame Print Creation Software Paper magazine (3. Boxes) QSS-2901.System installation CD&Floppy Disk. Dark Bag.(1.Pc) Extra Lamp (2.Pcs)

၂။ တင်ဒါပေးသွင်းမှုကို ၁၈-၂-၂၀၀၄ရက်(၁၆း၃၀)နာရီတွင် ပိတ်ပါမည်။

၃။ တင်ဒါပုံစံနှင့် အသေးစိတ် အချက်အလက်များကို အောက်ပါလိပ်စာတွင် လာရောက်ဝယ်ယူနိုင်ပါသည်။

ပြည်တွင်း/ပြည်ပပစ္စည်းများ
ဝယ်ယူရေးနှင့် ထုခွဲရောင်းချရေးကော်မတီ
မြန်ကြားရေးဝန်ကြီးဌာန
အမှတ်-၂၂၈၊ သိမ်ဖြူလမ်း၊ရန်ကုန်မြို့.
ဖုန်း-၂၄၅၆၃၁၊၂၄၅၆၂၄၊ ၂၄၅၆၄၅။

ဆီအိုးကြီးအဖြစ် ပေါ်ထွန်းလာတော့မည့် တနင်္သာရီတိုင်း

ကွင်းဆင်းလေ့လာရေးသားသူ–ခရမ်းဝိုးမြင့်
ဓာတ်ပုံမှတ်တမ်း–မိုးမြင့်လှိုင်

ရန်ကုန် ဖေဖော်ဝါရီ ၇

တနင်္သာရီတိုင်းတွင် ဒေသဖွံ့ဖြိုးရေးအတွက် လုပ်ငန်းဆပ်ကော်မတီခြောက်ရပ်ဖြင့် အကောင်အထည် ဖော်ရာ၌ ဆီအုန်းတိုးချဲ့စိုက်ပျိုးရေး ဆပ်ကော်မတီသည် နိုင်ငံတော် အကြီးအကဲ၏ လမ်းညွှန်ချက်ဖြင့် ဆီအုန်းဧကငါးသိန်း စိုက်ပျိုးရေးကို စီမံကိန်းဖြင့် ဆောင်ရွက်လျက်ရှိနေသည်။



ဆီသီးနှိုင်များထွက်နေပြီဖြစ်သော ဆီအုန်းပင်များကို တွေ့ရစဉ်။ (ဓာတ်ပုံ–မိုးမြင့်လှိုင်)

ထိုစီမံကိန်းတွင် နိုင်ငံတော်၏ ကာဝန်ပေးချက်အရ ပုဂ္ဂလိကဆီအုန်းလုပ်ငန်းရှင် ၁၆ ဖွဲ့သည် ၁၉၉၉ ခုနှစ်မှ စတင်၍ မြေဧရိယာ ၅၆၃၃၉ ဧက လျာထားသတ်မှတ်ခွင့်ပြုချက်ရယူပြီး ၂၀၀၃–၂၀၀၄ ခုနှစ်အထိ ငါးနှစ်အတွင်း ဆီအုန်းဧက ၁၈၅၃၁ ကို စိုက်ပျိုးရန် စီမံကိန်းချ၍ အကောင်အထည်ဖော်ခဲ့ရာကုမ္ပဏီ ၁၅ ခုသည် ဧက ၈၁၆၃၀ စိုက်ပျိုးနိုင်သောကြောင့် ၎င်းတို့၏ စီမံကိန်းလျာထားချက်အပေါ် ၄၄ ရာခိုင်နှုန်း အကောင်အထည်ဖော်နိုင်ခဲ့သည်ဟု သိရသည်။

၎င်းတို့မှာ ထားဝယ်ခရိုင်တွင် မြန်မာ့နှစ်ရှည်၊ စကီး စတုန်း၊ ပိုကောင်း၊ အဏ္ဏဝါစိုးမိုး၊ မြိတ်ခရိုင်တွင် အေးရှား ဝေါ၊ ဗင်းတော့ချ်၊ မြန်နိုင်မြင့်၊ ကမ္ဘောဇ၊ ကော့သောင်းခရိုင်တွင် တောင်ဒဂုံ၊ အောင်ဇင်မာ၊ ပိုကောင်း၊ ဒဂုံတင်းဘား၊ ယုဇန၊ အဏ္ဏဝါထွန်း၊ အက်စ်အိုင်၊ ရူပါဝမ်း၊ တက်နေ၊ ဦးပိုင်လမိတက်တို့ ပါဝင်သည်။

ဆီအုန်းစိုက်ခင်းကြီးကို မြိတ်မြို့နယ် တံုးဇြောကြီးကျေးရွာတွင် တစ်မျှော်တစ်ခေါ် တွေ့ရစဉ်။

ထို့အပြင် နိုင်ငံတော်၏ မျှော်မှန်းချက်ဖြစ်သည့် တနင်္သာရီတိုင်းအတွင်း ဆီအုန်းဧက ငါးသိန်း ဆောလျင်စွာပြည့်မီရေး အထောက်အကူဖြစ်စေရန်အတွက် ဒေသအတွင်းနေထိုင်သည့် ဒေသခံပြည်သူများမှလည်း အမျိုးသားရေးတာဝန်တစ်ရပ် အရ ၂၀၀၂ခုနှစ်မှစတင်၍ မြန်မာ့နှစ်ရှည်ပင်လုပ်ငန်းမှ မျိုးစပ်ထုတ်လုပ်သည့် ဆီအုန်းစပ်မျိုးစေ့ ၁၆၀၀၀၀ မှရရှိသည့် ရှင်သန်ပျိုးပင် ၁၄၈၃၆၅ ပင်နှင့် ပုဂ္ဂလိက ဆီအုန်းခြံရှင်ငယ်များမှလည်း တစ်တပ်တစ်အား စိုက်ပျိုးသည့်အတွက် ၂၀၀၃ ခုနှစ်တွင် ဒေသအသီးသီး၌ တစ်အုပ်တစ်မ စိုက်ခင်းများအဖြစ် ၃၂၆၃ ဧက တိုးမြှင့်ပေါ်ထွက်ခဲ့ရာ ယနေ့အထိ ၇၉၃၅ ဧက ရှိပြီဖြစ်သည်။

ဆက်လက်၍ တနင်္သာရီတိုင်းအတွင်း ဆီအုန်းတိုးချဲ့စိုက်ပျိုးရေး ဆက်လက်ဆောင်ရွက်မည့် အစီအစဉ်မှာ မြိတ်ခရိုင်တွင် အေးရှားဝေါ၊ ထားဝယ်ခရိုင်တွင် စကီးစတုန်း၊ ကော့သောင်းခရိုင်တွင် တောင်ဒဂုံ၊ ယုဇန၊ အောင်ဇင်မာ၊ ပိုကောင်း၊ ဒဂုံတင်းဘား၊ အက်စ်အိုင်၊ တက်နေကုမ္ပဏီတို့ဖြစ်ပြီး ၎င်းဆီအုန်း ကုမ္ပဏီကိုးခုသည် ၂၀၀၄ ခုနှစ်မှ ၂၀၀၈ ခုနှစ်အထိ ငါးနှစ်ကာလအတွင်း၌ နောက်ထပ်ဆီအုန်းစုစုပေါင်း ဧက ၆၆၁၂၇ ဧက ထပ်မံစိုက်ပျိုးမည်ဖြစ်ကြောင်းကို ၇–၅–၂၀၀၃ ခုနှစ် ဆီအုန်းလုပ်ငန်းရှင်များ ညှိနှိုင်းအစည်းအဝေး၌ ဆုံးဖြတ်ထားကြသည်။

သို့ဖြစ်၍ မိမိတို့သတင်းဖွဲ့သည် **တနင်္သာရီတိုင်းသည် နိုင်ငံတော်၏ ဆီအိုးဖြစ်ရမည်၊ ဆီအုန်းဖြင့် ဓားသုံးဆီ ဖုလုံရမည်။** ဟူသော ဦးတည်ချက်ဖြင့် တနင်္သာရီတိုင်း၏ ဆီအုန်းစိုက်ပျိုးရေး စီမံကိန်းတွင် ပါဝင်ဆောင်ရွက်လျက်ရှိသော အေးရှားဝေါလ်အင်တီဂရိတ်တက်ဝင်းစ် ကုမ္ပဏီလိမိတက် တည်ရှိရာ မြိတ်မြို့သို့ ၂၀၀၃ ခုနှစ် ဒီဇင်ဘာ ၂၉ ရက်နေ့က မြန်မာ့လေကြောင်းခရီးဖြင့် ရောက်ရှိခဲ့ကြသည်။

ထို့နေ့တွင်ပင် မြိတ်မြို့နယ် မြိတ်–တနင်္သာရီကားလမ်း မိုင်တိုင်အမှတ် ၂၈ မဓောကျေးရွာအုပ်စု၊ ခုံမော် ကျေးရွာရှိ စီမံကိန်းခြံသို့ သွားရောက်လေ့လာခဲ့သည်။

စီမံကိန်းခြံ ရှင်းလင်းဆောင်တွင် ဆီအုန်းစိုက်ပျိုးရေး စီမံကိန်းလုပ်ငန်းများ အကောင်အထည်ဖော်ဆောင်နေမှုကို မန်နေဂျာ ဦးဝဏ္ဏက မြေပုံကားချပ်များနှင့် ရှင်းပြရာတွင် နိုင်ငံတော်အေးချမ်းသာယာရေးနှင့် ဖွံ့ဖြိုးရေးကောင်စီ ဥက္ကဋ္ဌ၊ တပ်မတော် ကာကွယ်ရေးဦးစီးချုပ် ဗိုလ်ချုပ်မှူးကြီးသန်းရွှေက တနင်္သာရီတိုင်းသည် နိုင်ငံတော်၏ ဆီအိုးဖြစ်ရမည် လမ်းညွှန်မှုပြုခဲ့ပြီး၊ နိုင်ငံတော် အေးချမ်းသာယာရေးနှင့် ဖွံ့ဖြိုးရေးကောင်စီ ဒုတိယဥက္ကဋ္ဌ၊ ဒုတိယ တပ်မတော် ကာကွယ်ရေးဦးစီးချုပ်၊ ကာကွယ်ရေးဦးစီးချုပ်(ကြည်း) ဒုတိယ ဗိုလ်ချုပ်မှူးကြီး မောင်အေး ဦးဆောင်သော အစိုးရအဖွဲ့ဝင်ဝန်ကြီးများနှင့် တိုင်းရင်းသားလုပ်ငန်းရှင်ကြီးများ၏ ၄–၂–၉၉ မှ ၁၀–၂–၉၉ နေ့ရက်အထိ တနင်္သာရီတိုင်း ခရီးစဉ်တွင် လုပ်ငန်းရှင်ကြီးများအား ဆီအုန်းစီမံကိန်းကြီး အကောင်အထည်ဖော် ဆောင်ရွက်နိုင်ရန် မြေယာဖော်ထုတ် စိုက်ပျိုးလုပ်ကိုင်ခွင့်များ ခွင့်ပြုပေးခဲ့သဖြင့် မိမိတို့ အေးရှားဝေါ ကုမ္ပဏီလိမိတက်သည် ၂၀၀၀–၂၀၀၁ မှ ၂၀၀၄–၂၀၀၅ ခုနှစ်ထိ ငါးနှစ်စီမံကိန်းတွင် ဆီအုန်း ဧက ၄၁၀၀၀ကို မြိတ်မြို့နယ်တွင် စီမံကိန်းရေးဆွဲ စိုက်ပျိုးအကောင်အထည်ဖော် ဆောင်ရွက်လျက်ရှိနေကြောင်း။

စီမံကိန်းမန်နေဂျာရုံးကိုအမှတ်(၁၇၇) ကန်ဖုားလမ်းမကြီး မြိတ်မြို့၌ ဖွင့်ထားပြီး စိုက်ပျိုးရေး စီမံကိန်းတည်ရာသည် မြိတ်–တနင်္သာရီ ကားလမ်းမ မိုင်တိုင်အမှတ် ၂၈ မဓော ကျေးရွာအုပ်စု၊ ခုံမော်ကျေးရွာနှင့် တုံးဇျောကြီးကျေးရွာအုပ်စု၊ တုံးဇျောကြီးကျေးရွာ (ငါးရံ့အင်း)တွင် ဖြစ်ကြောင်း စီမံကိန်း လျာထားချက်မှာ ၂၀၀၀–၂၀၀၁ခုနှစ်တွင် ဧက ၁၀၀၊ ၂၀၀၁–၂၀၀၂ ခုနှစ်တွင် ဧက ၁၀၀၀၊ ၂၀၀၂–၂၀၀၃ ခုနှစ်တွင် ဧက ၂၀၀၊ ၂၀၀၃–၂၀၀၄ ခုနှစ်တွင် ဧက ၃၀၀၊ ၂၀၀၄–၂၀၀၅ ခုနှစ်တွင် ဧက ၂၀၀၀၊ ၂၀၀၅–၂၀၀၆ ခုနှစ်တွင် ဧက ၈၀၀၊ ခုံမော်၊ တုံးဇျောကြီး၊ တုံးဇျောငယ်၊ ငါးရံ့အင်း၊ ငရုတ်ပင်ကောင့်နှင့် သရဏဇာ ဒေသတို့တွင် စိုက်ပျိုးရန်ဖြစ်ကြောင်း။

ယခုအခါ စိုက်ပျိုးပြီးစီးမှုမှာ ခုံမော်၊ တုံးဇျောကြီးနှင့် ငါးရံ့အင်းဒေသတို့တွင် စုစုပေါင်းဧက ၃၃၀၀ စိုက်ပျိုးပြီးဖြစ်ကြောင်း၊ ၂၀၀၄–၂၀၀၅ ခုနှစ်အတွက် ဧက ၈၀၀ စိုက်ပျိုးရန် လိုအပ်သောပျိုးပင် ၅၀၀၀၀ ကို ယခုအခါ ပြုစုထိန်းသိမ်းထားကြောင်း အဆိုပါဧက ၈၀၀ အတွက် ယခုအခါ ကန်ထရိုက်ရှစ်ဖွဲ့၊ လုပ်သားအင်အား ၈၀ ဖြင့် ၁–၁၁–၂၀၀၃ ရက် မှစ၍ အောက်ခြေကောရှင်းခြင်း၊ ကောခုတ်ပင်လုံခြင်း၊ မီးရှို့ခြင်း၊ ပနက်ဂိုက်ကျင်းတူးခြင်း၊ မြေဆီထိန်းစိုက်ခြင်း များဆောင်ရွက်ထားရှိပြီးဆီအုန်း၂၀၀၄–၂၀၀၅ လျာထားချက် ဧက ၈၀၀ ကို ယခု ၂၀၀၄ ခုနှစ် မေ၊ ဇွန်၊ ဇူလိုင်လတို့တွင် အပြီးစိုက်ပျိုးသွားမည်ဖြစ်ကြောင်းတို့ကို ရှင်းပြသည်။

ဤစီမံကိန်းအတွင်း ကြားသီးနုံ၊ ဝန်ထမ်းရိက္ခာသီးနှံနှင့် သုတေသနလုပ်ငန်းများကိုလည်း တွဲဖက် ဆောင်ရွက်လျက်ရှိရာ ကြားသီးနှံစိုက်ပျိုးရေးတွင် ကွမ်းသီး ၃၃၀၄ ပင်၊ ငရုတ်ကောင်းပင် ၅၀၀၊ နာနတ်ပင် ၅၀၀ တို့ကို တွဲဖက်စိုက်ပျိုးထားရှိပြီး ဝန်ထမ်းနှင့် လုပ်သားများအတွက် လိုအပ်သော ဆန်နှင့် ဟင်းသီးဟင်းရွက်အတွက် မိုးစပါး ၂၀ ဧက၊ ကင်ပွန်းချဉ်၊ ချဉ်ပေါင်း၊ ဘူး၊ ငရုတ်၊ ဆလပ်၊ တိုင်းထောင်ပဲတို့ကိုလည်း စိုက်ပျိုးထားရှိကြောင်း၊ သုတေသန လုပ်ငန်းအတွက် ၂၀၀၂–၂၀၀၃ စိုက်ပျိုးရာသီမှစ၍ ဆီအုန်းမျိုးများဖြစ်သည့် DELIX GHANA-DELIX LAME-DELIX MYANMAR (TENERA) မျိုးသုံးမျိုးကို ယှဉ်ပြိုင်စမ်းသပ်ကွက်များအဖြစ် စိုက်ပျိုးထားရှိပါကြောင်း တို့ကို ရှင်းပြသည်။

ၾကိုစီမံကိန်းအတွင်း ကြားသီးနုံ၊ ဝန်ထမ်းရိက္ခာသီးနှံနှင့် သုတေသနလုပ်ငန်းများကိုလည်း တွဲဖက် ဆောင်ရွက်လျက်ရှိရာ ကြားသီးနှံစိုက်ပျိုးရေးတွင် ကွမ်းသီး ၃၃၀၄ ပင်၊ ငရုတ်ကောင်းပင် ၅၀၀၊ နာနတ်ပင် ၅၀၀ တို့ကို တွဲဖက်စိုက်ပျိုးထားရှိပြီး ဝန်ထမ်းနှင့် လုပ်သားများအတွက် လိုအပ်သော ဆန်နှင့် ဟင်းသီးဟင်းရွက်အတွက် မိုးစပါး ၂၀ ဧက၊ ကင်ပွန်းချဉ်၊ ချဉ်ပေါင်း၊ ဘူး၊ ငရုတ်၊ ဆလပ်၊ တိုင်းထောင်ပဲတို့ကိုလည်း စိုက်ပျိုးထားရှိကြောင်း၊ သုတေသန လုပ်ငန်းအတွက် ၂၀၀၂–၂၀၀၃ စိုက်ပျိုးရာသီမှစ၍ ဆီအုန်းမျိုးများဖြစ်သည့် DELIX GHANA-DELIX LAME-DELIX MYANMAR (TENERA) မျိုးသုံးမျိုးကို ယှဉ်ပြိုင်စမ်းသပ်ကွက်များအဖြစ် စိုက်ပျိုးထားရှိပါကြောင်း တို့ကို ရှင်းပြသည်။

ၾကိုနောက် မိမိတို့သတင်းဖွဲ့ လက်တွေ့ကြည့်ရှုလေ့လာနိုင်ရန် ခုံမော်ကျေးရွာဒေသစိုက်ခင်းနှင့် တုံးဇျောကြီး၊ တုံးဇျောငယ်ရှိ စိုက်ကွင်းများကို ကားနှင့် လိုက်လံပြသသည်။ ဆီအုန်းပင်များသည် ဘယ်ကကြည့်ကြည့် တန်းလျက် စိမ်းစိုရှင်သန်လျက်ရှိနေကြသည်။ ဆီအုန်းပင်များကြား၌ ငရုတ်ကောင်းနှင့် ကွမ်းသီးပင်များ၊ နာနတ်ခင်းများကိုလည်း ပူးတွဲတွေ့ရသည်။ တချို့ ဆီအုန်းများသည် ဆီသီးနှိုင်များ ထွက်လျက်ရှိနေသည်ကို တွေ့သဖြင့် ခွေးဆွတ်မည့်အချိန်ကို မေးကြည့်ရာ မိမိတို့နှင့် အတူပါလာသူ စီမံကိန်းမန်နေဂျာ ဦးဝဏ္ဏက စိုက်ခင်းသက်မဲးသုံးနှစ်ရှိနေသည့် ဧက ၁၀၀ မှာ စတင်သီးနေသော်လည်း ဆီခိုင်ဆီသီးအရေအတွက် အရွယ်အစားနှင့် အလေးချိန်မှာ စီးပွားဖြစ် ကြိတ်ခွဲရန် အရည်အသွေးနှင့် အရေအတွက် လိုအပ်နေသေး၍ ဆီသီးများ ခွေ့ပေးလျက်ရှိနေကြောင်း၊ စီးပွားဖြစ် ဆီသီးခွေးနိုင်မည့် ဆီပင်သက်တမ်းမှာ လေးနှစ်မှ ငါးနှစ်ဖြစ်၍ တစ်နှစ်ခန့် စောင့်ရှုဦးမည်ဖြစ်ကြောင်းတို့ကို ရှင်းပြသည်။

ဆီအုန်းများကို လုပ်ညှဉ်ကြည့်ရင်း ခုံမော်ကျေးရွာ ကားလမ်းဘေး၌ ဆီကြမ်းစက်ရုံတည်ဆောက်ရေး **"စီမံကိန်းစက်ရုံ မြေနေရာ"**ဟု ရေးထားသော ဆိုင်းဘုတ်နှင့် မြေကွက်ကို တွေ့ရှိ၍ မန်နေဂျာ ဦးဝဏ္ဏအား မေးမြန်းကြည့်ရာ မိမိတို့ အနေနှင့် စီမံချက်အရ ဆီအုန်းဧက ၃၃၀၀ စိုက်ပျိုးပြီးစီးသွားပြီဖြစ်၍ ဆီသီးများ စတင်ဆွတ်ခူးရန် အချိန်နီးကပ်လာပြီ ဖြစ်သောကြောင့် ဆီကြမ်းစက်ရုံ တစ်ရုံကို ပထမဦးစွာ အချိန်ကိုက် တည်ဆောက်ရန် စီစဉ်လျက်ရှိကြောင်းတို့ကို ရှင်းပြသည်။

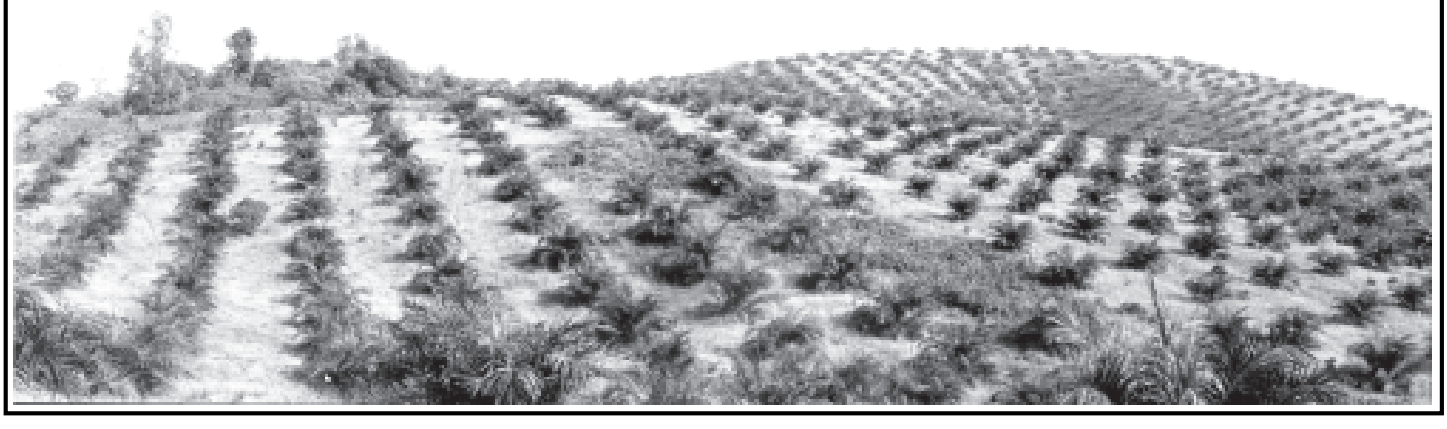
မြန်မာ့ဆီထွက်သီးနှံစိုက်ပျိုးမှု၊ ထွက်ရှိမှု၊ စားသုံးမှုများကို ပြန်လည်ဆန်းစစ်ကြည့်လျှင် မြန်မာပြည်၏ ဆီထွက်သီးနှံအများစုသည် ရာသီသီးနှံများဖြစ်ကြသည်။ နမ်း၊ မြေပဲ၊ နေကြာ၊ ပန်းနမ်း၊ မုံညင်းနှင့် ဝါစေ့တို့ ဖြစ်ကြသည်။ ယင်းသီးနှံများကို အညာဒေသတွင် စိုက်ကများများ စိုက်ပျိုးကြသော်လည်း အထွက်နှုန်းမှာ မိုးလေဝသပေါ်တွင် အားထားနေရသဖြင့် မိုးလေဝသ မမှန်လျှင် အထွက်နှုန်း ကျဆင်းသည်။ တစ်ပြည်လုံး၏ ရာသီဆီထွက်သီးနှံစိုက်ပျိုးထွက်ရှိမှုမှာ ၁၉၉၆ ခုနှစ်တွင် ၅ သိန်း ၁၉ သောင်း စိုက်ပျိုးခဲ့ပြီးဆီတန်ချိန် ၂၈၉၀၀၀တန် ထွက်ရှိခဲ့သော်လည်း ၁၉၉၈ခုနှစ်တွင် ဆီထွက်သီးနှံစိုက်ဧက ၄ သောင်း ၁၆သောင်း သာ စိုက်ပျိုးနိုင်ခဲ့၍ ဆီတန်ချိန် ၂၅၀၀၀တန်သာ

ဆီအုန်းစိုက်ခင်းအထွင်း ကြားသီးနုံအဖြစ် စိုက်ထားရာမှ အောင်မြင်နေသော ငရုတ်ကောင်းပင်များ။ (ဓာတ်ပုံ–မိုးမြင့်လှိုင်)



ထုတ်လုပ်နိုင်ခဲ့သည်ဟု သိရသည်။ ထိုအချိန်က လူဦးရေနှင့် စားသုံးဆီ လိုအပ်ချက်မှာ ၄၆၀၀၀၀ဖြစ်သော်လည်း ဆီမှာ နှောက်ထပ် တန် ၂၀၀၀၀၀ကျော်ဖြစ်၍ ပြည်ပမှ မှာယူ တင်သွင်းခဲ့ရသည်ဟု သိရသည်။

ယင်းကဲ့သို့သော အခြေအနေတွင် **ဆီအုန်း** စီမံကိန်းသည် မဖြစ်မနေပါဝင်လာရပေသည်။ အခြားဆီထွက်သီးနှံများထက် အထွက်နှုန်း ၁၀ဆမှ ၁၅ဆအထိ ပိုထွက်သည်။ တစ်ကြိမ်အပင်ပန်းခံလျှင် နောက် အနှစ် ၂၀မှ ၂၅နှစ် အထိ ဆက်တိုက်ထုတ်လုပ်သွားနိုင်သော သီးနှံဖြစ်သည်။ အပင်၏ အခြားအစိတ်အပိုင်း အားလုံးကိုလည်း လူသုံးကုန်ပစ္စည်းများအဖြစ် ထုတ်လုပ်ရောင်းချနိုင်သည်။ သို့ဖြစ်၍ စီးပွားရေးလုပ်ငန်းရှင်တို့ အကြိုက်တွေ့နေသော စိုက်ပျိုးရေးလုပ်ငန်းဖြစ်နေပေသည်။ နိုင်ငံတော်၏ အစိုးရကလည်း အားပေးကူညီနေသဖြင့် တနင်္သာရီတိုင်းသည် မကြာသော ကာလအတွင်း **ဆီအိုးကြီး** ဖြစ်လာပေတော့မည်ဟု ဆိုရုံမျှသာ မဟုတ်ပဲ ယုံကြည်ရသည်။ ။



ငါးနှစ်မြောက် နှစ်ပတ်လည်နှင့် ဗုဒ္ဓပူဇနီယပွဲတော် ကျင်းပမည်

ညောင်လေးပင် ဖေဖော်ဝါရီ ၅

၁၃၆၅ ခုနှစ် တပို့တွဲလပြည့်ကျော် ၉ ရက်၊ ဖေဖော်ဝါရီ ၁၄ ရက်တွင် ကျေးရွာရှင် စမ်းကလေး ဆရာတော်ကြီး ငါးနှစ်မြောက် နှစ်ပတ်လည် ပူဇော်ပွဲနှင့် အနန္တဂုဏစေတီတော်မြတ်ကြီး ဗုဒ္ဓပူဇနီယပွဲတော်ကို ညောင်လေးပင်မြို့နယ် စမ်းကလေးအရှေ့ကျောင်းတွင် တပေါင်းတည်း ကျင်းပပူဇော်မည်ဖြစ်သည်။

ပွဲတော်၌ ပင့်သံဃာတော်အပေါင်း ၄၅ ပါးအတွက် အရက်ဆွမ်း၊ နေ့ဆွမ်းအချို့မျိုးနှင့် လူရန်ဝတ္ထုဒွေများကို တစ်ဦးချင်းအလိုက်ဖြစ်စေ၊ စုပေါင်း၍ ဖြစ်စေ လှူဒါန်းနိုင်ကြောင်း သိရသည်။ **(က–ပ)**



ပုသိမ်အသင်း(ရန်ကုန်) သက်ကြီးပူဇော်ပွဲကျင်းပမည်

ရန်ကုန် ဖေဖော်ဝါရီ ၇

ပုသိမ်အသင်း(ရန်ကုန်) နှစ်ပတ်လည်အစည်းအဝေး၊ အသက် (၇၅)နှစ်နှင့်အထက် အသင်းဝင်များ ပူဇော်ကန်တော့ပွဲနှင့် ပညာရည်ချွန်ဆုချီးမြှင့်ပွဲကို ဖေဖော်ဝါရီ ၈ ရက် (တနင်္ဂနွေ) နံနက် ၈ နာရီတွင် ဧရာတိတိုင်းမဏ္ဍာရုံ (၂၁/၄၃)၌ ကြားကောလရပ်မြို့နယ်တွင် ကျင်းပမည်ဖြစ်သည်။

အပူဇော်ခံမည် အသင်းဝင်များနှင့် ၂၀၀၂–၂၀၀၃ ပညာသင်နှစ်တွင် တက္ကသိုလ်ဝင်တန်းကို ဂုဏ်ထူးဖြင့် အောင်မြင်သူ အသင်းဝင်များ၏ သားသမီးများစာရင်းကို ဧန်နဝါရီ ၃၁ ရက် နောက်ဆုံးထား၍ ဥက္ကဋ္ဌ ဦးသန်းထွန်း ဖုန်း–၀၉–၅၀–၀၂၇၂၅၊ အတွင်းရေးမှူး ဦးစိုးဟန်လင်း ဖုန်း–၀၉–၈၀–၂၃၃၀၇၊ ဘဏ္ဍာရေးမှူး ဦးလေးတင့် ဖုန်း–၂၂၀၉၇၈၊ ၇၀၁၄၃၃နှင့် ပုသိမ်အသင်း အမှတ်(၂၀၂–၂၁၄)ဗိုလ်ဆွန်ပက်လမ်း ဖုန်း–၃၇၉၂၅၈ တို့သို့ ဆက်သွယ်စာရင်းပေးသွင်းနိုင်ကြောင်း သိရသည်။ **(က–ပ)**

စုပေါင်းဓာတ်မြေဩဇာကြဲပက်ပွဲကျင်းပ

ဒေးဒဲရဲ ဖေဖော်ဝါရီ ၄

ဒေးဒဲရဲမြို့နယ် ရွေစပါး တစ်ဧကအထွက်နှုန်း တိုးတက်ရေးအတွက် ယူရီးယားဓာတ်မြေဩဇာနှင့် သဘာဝဆပ္ပဒေး မြေဩဇာများရောစပ်၍ စုပေါင်းမြေဩဇာကြဲပက်ပွဲ၊ ရွာဖျန်းမြေဩဇာများ စုပေါင်းအသုံးပြုပွဲနှင့် မြေဩဇာထိရောက်စွာအသုံးချနည်း ပညာပေးဆွေးနွေးပွဲကို ဧန်နဝါရီ ၂၅ ရက်က ချောင်းဖျားကျေးရွာတောင်သူ ၂၀ ဦး၏ မြို့ဝင်မြို့ထွက်လယ်မြေကေ ၄၀၀ တွင် လည်းကောင်း၊ ဧန်နဝါရီ ၂၇ ရက်က ဘုရားကလေးကျေးရွာ တောင်သူ ၁၅ ဦး၏ လယ်မြေကေ ၁၀၀ တွင် လည်းကောင်း၊ ဖေဖော်ဝါရီ ၃ ရက်က ကျုံချင်းကျေးရွာ တောင်သူ ၂၂ ဦး၏ လယ်မြေကေ ၁၀၀ တို့တွင် လည်းကောင်း ကျင်းပရာ မြို့နယ်အေးချမ်းသာယာရေးနှင့်မြို့ဖြိုးရေးကောင်စီဥက္ကဋ္ဌ ဦးထိန်လင်း၊ မြို့နယ် စိုက်ကိုးမြို့နယ်အဖွဲ့ဝင်များ၊ မြို့နယ်စိုက်ပျိုးရေး၊ မြို့နယ်မြေစာရင်းဦးစီးဌာနမှ တာဝန်ရှိသူများ၊ ကျေးရွာဥက္ကဋ္ဌများနှင့် တောင်သူများတက်ရောက်ကြသည်။ **(မြို့နယ်ပြန်/ဆက်)**



လမ်းဖောက်

(၅၇)နှစ်မြောက်ပြည်ထောင်စုနေ့ကို ကြိုဆိုသောအားဖြင့် မြစ်သားမြို့နယ်ပညာပင်သာယာရေးအဖွဲ့အမှုဆောင်အရာရှိဦးအောင်ချင်းနှင့် ဝန်ထမ်း ဧန်နဝါရီ ၃၁ ရက်က ပေါလကုန်းကျေးရွာ ပြည်သူများနှင့် ပူးပေါင်းပြီး အကျည်ငါးဖာလုံ၊ အကျယ်ပေ ၂၀၊ ထူးလေးပေ အမြင့် ရှိသောကျေးရွာရင်းဆက်မြေသား လမ်းဖောက်လုပ်စဉ်။

(မြို့နယ်စာဦးပင်)



ညောင်ကန်အထက ကျောင်းခွဲ တည်ဆောက်ရန် ငွေလှူဒါန်း

ရန်ကုန် ဖေဖော်ဝါရီ ၇

ရန်ကုန်တိုင်း အင်းစိန်မြို့နယ် အမှတ် (၆) အင်းစိန်လမ်းမကြီး မဟာစည်သြဝါဒခံ ညောင်ကန်အေးသာသနာ့ရိပ်သာ၌ ဖေဖော်ဝါရီ ၄ ရက် နံနက် ၁၀ နာရီတွင် စစ်ကိုင်းတိုင်း ဘုတလင်မြို့နယ် ညောင်ကန်ရွာ အခြေခံပညာ အထက်တန်းကျောင်းခွဲ တည်ဆောက်ရန်အတွက် မဟာမေ ကထိကဗဟုနေတိတရေ၊ အဂ္ဂမဟာကမ္မဋ္ဌာနာစရိယ ညောင်ကန်အေးဆရာတော် ဘဒ္ဒန္တ ဣန္ဒကအား အမှူးထား၍ ပြည်တွင်းပြည်ပ တပည့်ဒါယကာ၊ ဒါယိကာမများက လှူဒါန်းသော အလှူတော်ငွေကျပ် ၁၀သိန်းကို ဝေယျာဝစ္စအဖွဲ့ဥက္ကဋ္ဌ ဦးဝင်းကြည်က ကျောင်းဖြစ်မြောက်ရေး ကော်မတီအဖွဲ့ဝင် ဦးတင်ဆန်းအား ပေးအပ် လှူဒါန်းကြောင်း သိရသည်။

(က–ပ)

ဆပ်ကွင်းအလကကျောင်း ရွှေရတုခန်းမ ပန္နက်ရိုက်

ရန်ကုန် ဖေဖော်ဝါရီ ၇

ကန်ကြီးထောင့်မြို့နယ် ဆပ်ကွင်းကျေးရွာ ဆပ်ကွင်းအလကကျောင်း၌ ၁၉၅၄–၂၀၀၄ ခုနှစ် (၅၀)ပြည့် ရွှေရတုအထိမ်းအမှတ် အခမ်းအနားနှင့် အာစရိယပူဇော်ပွဲအခမ်းအနားကို ဇွန် ၇ ရက်တွင် ကျင်းပမည်ဖြစ်သည်။

ကျောင်းသား၊ ကျောင်းသူဟောင်းများက ကျပ်သိန်း ၁၃၀ ကျော် ရွှေရတုခန်းမ အဆောင်သစ်ကို ဖေဖော်ဝါရီ ၃ ရက်က ပန္နက်ရိုက် အုတ်မြစ်ချခဲ့သည်။ **(အမေါ်ပုံ)** ပါဝင်လှူဒါန်းလိုသူများသည် စသည်နံဦး ဖုန်း–၀၁ ၇၂၃၂၅ နှင့် ဦးဝင်းမောင် ဆပ်ကွင်းကျေးရွာ၊ ကန်ကြီးထောင့် မြို့နယ်တို့သို့ ဆက်သွယ်နိုင်ကြောင်း သိရသည်။ (၄၈၇)



အမြန်အလိုရှိသည် (ပြည်တွင်း၌သာခန့်ထားရန်)

Pahtama Hteik Tan Production Co-op Ltd. လက်အောက်ရှိ ရန်ကုန်ရုံးချုပ်တွင် တာဝန်ထမ်းဆောင်ရန် အောက်ပါဝန်ထမ်းများ အမြန်အလိုရှိပါသဖြင့် လျှောက်ထားနိုင်ပါသည်၊

၁၊ Marketing Executive ကျား (၂) ဦး
- ဘွဲ့ရ၊ လုပ်ငန်းအတွေ့အကြုံအနည်းဆုံး(၃)နှစ်ရှိသူဖြစ်ရမည်၊

၂၊ ရောင်း/မောင်း: ကျား (၄) ဦး
- ၁၄၀ပေ ကွန်တိန်နာကား၊မောင်းနိုင်သူ၊ လုပ်ငန်းအတွေ့အကြုံရှိသူ ဖြစ်ရမည်၊

၃၊ Marketing (ယာဉ်မောင်း): ကျား (၃) ဦး
- နယ်ကား၊မောင်းနိုင်သူ၊ လုပ်ငန်းအတွေ့အကြုံရှိသူဖြစ်ရမည်၊

၄၊ စာရင်းကိုင် ကျား (၂) ဦး
- ဘွဲ့ရ စာရင်းဆိုင်ရာ Diploma တို့တစ်ခုခုရရှိသူဖြစ်ရမည်၊
- ကွန်ပျူတာတတ်ကျွမ်းစွာ၊လည်ပြီး လိုင်သာယာစက်မှုနဲ့တွင် တာဝန်ထမ်းဆောင်နိုင်သူဦးစား၊ပေးမည်၊

လျှောက်ထားသူသည် ပညာအရည်အချင်းစိတ္တဇူ၊ အကျင့်စာရိတ္တကောင်းမွန်ကြောင်း၊ ဆောက်ခံစာ၊ မှတ်ပုံတင်မိတ္တူ၊ အလုပ်ဟောင်း၊မှတ်ပုံတင်မိတ္တူ၊ ခဝတ်ပုံနှစ်ပုံနှင့်အတူ ဤကြော်ငြာပါပြီး(၇)ရက်အတွင်း အောက်ပါလိပ်စာတွင် ပုံစံပြည့်စွာဖြည့်၍ လျှောက်ထားနိုင်ပါသည်၊

Pahtama Hteik Tan Production Co-op Ltd.
အမှတ်၄၇/၄၈၊ ဗဟိုစည်ပင်မိန့်ရာဝင်း၊ လမ်းမဆောင်မြို့နယ်၊ ရန်ကုန်မြို့၊

သက်ဆိုင်သူများ ကန့်ကွက်လိုက မြေပုံကူး(တစ်လ)အမည်ပြောင်း / ဂရန်(နှစ်ပတ်)အတွင်း ကန့်ကွက်နိုင်ကြောင်း ကြော်ငြာစာ

စဉ်	လျှောက်ထားသူ			လျှောက်ထားသည့်				လျှောက်ထား သည့်အကြောင်း အရာ
	အမည်	မှတ်ပုံတင်	လိပ်စာ	မြို့နယ်	မြေကွက်၊	မြေကွက်	မြေအမည်ပေါက်	
၁။	ဒေါ်ခင်ကြည်	၁၃/တကန(နိုင်)၀၀၁၃၉၄	၁၈၊ ၂၁–လမ်း(အောက်)၊ ရပ်ကွက်၊ လသာ	မရမ်းကုန်း	ဘုရင့်နောင်	ဃ/၆၀–A	ဦးမြင့်ဦး	မြေပုံကူး
၂။	[illegible]	၉/မမန(နိုင်)၀၁၃၇၄၄	၇၊မဟေဇီဝလမ်းမကြီး၊ (စ)ရပ်ကွက်၊ မ/ဥက္ကလာ	မြောက်ဥက္ကလာ	စ	၇	ဒေါ်ခင်ထွေး	အမည်ပြောင်း
၃။	[illegible]	၁၂/ပဘဝ(နိုင်)၀၁၅၉၅၃	၂၄–A၊ ဆရာစံလမ်း၊ ဗဟန်း	ဗဟန်း	၃၅–E	၅၂/၅–C၂	ဒေါ်အေးအေးဦး	အမည်ပြောင်း
၄။	ဒေါ်ခင်မာစေ	B/RGN ၀၁၇၆၂၁	၃၆ ၊ ၆ လမ်း (၃)ရပ်ကွက်	ဒိုင်္ဂတထောင်	၉ L	၁၀၉	Khan Dhan	မြေပုံကူး
၅။	ဦးအောင်ကြိုး	၁၂/လမတ(နိုင်)၀၁၄၉၇၃	၃၇၃၊ ၁၁–လမ်း (ဒီပိ)နတ်သျှင်နောင်လမ်း၊	မရမ်းကုန်း	၁/၃	၃၇	ဦးအုန်းညွန့်	အမည်ပြောင်း
၆။	ဦးအောင်ကြိုး	၁၂/လမတ(နိုင်)၀၁၄၉၇၃	၃၇၃၊ ၁၁–လမ်း (ဒီပိ)နတ်သျှင်နောင်လမ်း၊	မရမ်းကုန်း	၁/၃	၃၇	ဦးအုန်းရွှေ	အမည်ပြောင်း
၇။	ဦးမြင့်အောင်	၁၂/သဃက(နိုင်)၀၉၅၄၉၃	၂၃၃၊ ၆၀လမ်း(၁၁)ရပ်ကွက်၊ တ/၉	တောင်ဥက္ကလာ	၁၂	၉၆၁	ဦးမြတ်သက်	မြေပုံကူး
၈။	ဦးတင်မြင့်	Y/MN ၂၀၂၅၁	၃၃၃၊ ၂၂–လမ်း၊ ဒဂုံတောင်ပိုင်း	ဒဂုံတောင်	၅၄	၁၃၃၀	ဦးထွေးမောင်	ကန့်သစ်
၉။	ဒေါ်နန်းညွန့်	၁၂/ဥကတ(နိုင်)၀၇၆၀၇၄	၁၆၁၂–ဆိုလ်တောလမ်း(၉)ရပ်ကွက်၊ ပြင်သာယာ	ထိုင်သာယာ	သကမ-၁၇	၁၆၁၂–ခ	ဦးခင်ဝင်း	ကန့်သစ်
၁၀။	ဦးဘေးဒါထူး	၁၂/အရန(နိုင်)၀၄၅၄၁၄	၂၁၊ကတောင်သူကုန်းဦးစံလှဲလမ်းအင်းစိန်	ရွှေပြည်သာ	၁၈	၃၇(က+ခ)	ဒေါ်တင်စိန်+ဦးဌေ	ကန့်သစ်
၁၁။	ဒေါ်အေးအေးမျိုး	၁၂/အလန(နိုင်)၀၂၉၄၁၄	၉၆၊ သိပ္ပံလမ်း အလုံပြည်နယ်	ရွှေပြည်သာ	၂၄/၆	၁၅၁/က	ဒေါ်လှဝင်း	ကန့်သစ်
၁၂။	ဦးတင်လှိုင်	၁၂/သကတ(နိုင်)၀ ၂၆၈၈၄	၁၁၁၀–ခ နဝရတ်ဖြိုလမ်း၊ ဥရပ်ကွက်သာကေတ	သာကေတ	၉	၁၁၀(ခ)	ဦးတင်လှိုင်	ကန့်မိတ္ထူ
၁၃။	ဦးဟုတ်ကြိုင်+၁	၁၂/တမန(နိုင်)၀၃၈၆၂၄	၁၈၃၊ စက်မှု(၄)လမ်း	တာမွေ	၃၄ H	၁၀၃	ဦးကြီးမောင်	အမည်ပြောင်း
၁၄။	ဦးခင်လိုင်	၁၂/ဥကတ(နိုင်)၁၁၄၄၈၀	၂၆၊ ၁၂၄–လမ်း	မင်္ဂလာတောင်ညွန့်	၁၁ O	V ၁၅၃	မောင်ဟန်စိန်+၁	မြေပုံကူး
၁၅။	ဦးထွန်းလိုင်	၁၂/ကမရ(နိုင်)၀၄၁၅၂၆	၉၊ဧရောလမ်း(၈)ရပ်ကွက်ရွာဟိပင်ပြုလမ်းကမာရွတ်	ကမာရွတ်ပြုန်း	၈၁	၇၃/က	ဒေါ်အုံသင်း	မြေပုံကူး
၁၆။	ဒေါ်ကြည်ကြည်ဝင်း	၁၂/တမန(နိုင်)၀၅၂၇၁၆	၁၆၊ လှိုင်မြစ်လမ်း၊ လှိုင်	လှိုင်	၁၂–A	၁၈၀	လှုပ်ရှိအပူအဇင်	မြေပုံကူး
၁၇။	ဦးသန့်ကော်+၁	၁၂/ဥကတ(နိုင်)၁၂၀၄၂၀	၂၂ သိပ္ပံကြီးလမ်း	ကြည့်မြင်တိုင်	၂၆–D²	V ၄၅	ဒေါ်မေမေးစိန်+၁	အမည်ပြောင်း
၁၈။	ဒေါ်ခင်မြစိန်	၁၂/တမန(နိုင်)၀၁၀၇၀၉	၉၀၊ ဘယသွန်းလမ်း တာမွေ	တာမွေ	၄C⁶ ၉၀	၂၄၆	မောင်လှသိန်းမသောင်း	အထွက်ရန်
၁၉။	ဦးလှမြင့်	၁၂/ရပသ(နိုင်)၀၃၄၉၆၃	၁၃၇/က၊ ခွင်းကွင်းလမ်း ၆/၁၃ရပ်ကွက်၊ ရွှေပြည်သာ	ရွှေပြည်သာ	၁၉	၁၃၇/က	ဦးကျော်ရိန်	ကန့်သစ်
၂၀။	ဦးအောင်ကြည်+၄	H/RGN ၀၂၃၂၅၉	၂၈၀၊ ဘိုလိမ်းလမ်း	တာမွေ	၃-C၂	V ၂၃	ဒေါ်ခင်လှ	မြေပုံကူး

ဌာနမှူး မြို့ပြစီမံကိန်းနှင့်မြေစီမံခန့်ခွဲမှုဌာန၊ ရန်ကုန်မြို့တော်စည်ပင်သာယာရေးကော်မတီ

အမည်ပြောင်းခြင်း

ဦးထွန်းနဒါသမီး မအေးလမ်းပထမနေရပ် (၃၀၆၁) ၁၁/ရဒန(နိုင်) ၁၅၂၇၃၈၂အား ယခုမှစ၍ မထက်ဝန်ကြီးဟု အမည်ပြောင်းလဲခေါ်ဝေါ်ရန်။

မထက်ဝန်ကြီး၊

ကန့်ကွက်နိုင်ပါသည်

မော်တော်ဆိုင်ကယ်အမှတ် ယ/၇၉၄၃ လက်ဝယ်ရှိသူမှ မော်တော် ဆိုင်ကယ်မှတ်ပုံတင် စာအုပ်(ကမ–၃)မိတ္တူ လျှောက်ထားလာပါသဖြင့် ကန့်ကွက်လိုသူများသည် သတင်းစာတွင် ကြော်ငြာပါသည့်ရက်မှစ၍ ၇၅ရက်အတွင်း ကမည်းတိုင်းရန်ကုန်)သို့ လာရောက် ဆက်သွယ် ဆောင်ရွက်ပါရန်၊ **ကည်းရုံးရန်ကုန်တိုင်း၊**

ကျေးဇူးဆပ်ပါမည်

ကျွန်မ ဒေါ်ကူငြိမ်းလျှဲသွန်၏ မှတ်ပုံတင်(၇/ကလထ(နိုင်)၀၀၉၂၀၂ နှင့် နိုင်ငံကူးလက်မှတ်–၄၂၂၀၂၆၀ တို့သည် ၂၈–၁–၂၀၀၄ ရက်နေ့တွင် ပန်းဆိုးတန်းလမ်း၌ ဈေးဝယ်ဆဲ့သွားပါ၍ တွေ့ရှိပါက အောက်ပါဖုန်းနံပါတ်များသို့ ဆက်သွယ်ပေးပါရန် မေတ္တာရပ်ခံပါသည်၊ **ဖုန်း– ၂၄၂၆၇၆၊**

၂၄၂၅၄၃၊ ၇၂၂၁၀၀၊

သီရိသုဓမ္မ မဏိဓောတဓရ၊ အဂ္ဂမဟာ သီရိသုဓမ္မ မဏိဓောတဓရဘွဲ့ ရ တိုင်းကြားဦးသန်းလှအတွက် ဂုဏ်ယူဝမ်းမြောက်ခြင်း

၂၀၀၄ခုနှစ် ဇန်နဝါရီလ (၄)ရက်နေ့တွင် နိုင်ငံတော်က "အဂ္ဂမဟာ သီရိသုဓမ္မ မဏိဓောတဓရ" ဘွဲ့တံဆိပ် ထပ်မံချီးမြှင့်ခြင်းခံရသော အဖေကြီး တိုင်းကြား ဦးသန်းလှ (သီရိသုဓမ္မ မဏိဓောတဓရ) အား ဂုဏ်ယူဝမ်းမြောက်ပါကြောင်းနှင့် နိုင်ငံအကျိုး၊ လူမှုအကျိုးများကို မိသားစုနှင့်တကွ ကိုယ်စိတ်နှစ်ပါး ကျန်းမာစွာဖြင့် ထမ်းဆောင်နိုင်စေကြောင်း ဆုမွန်ကောင်း တောင်းအပ်ပါသည်။

ဦးအောင်မြတ် ဦးမောင်မောင်အေး ဦးထွန်းဝင်း

ဦးသက်ဦး ဦးစိုးလင်း ဦးတင်ဇော်သီ

နှစ်ဦးသဘောတူလက်ထပ်ပြီးစီးခြင်း

ရန်ကုန်မြို့ခေန ဦးသန်းလှ-ဒေါ်သန်းကြည်တို့၏ သား၊ ကျွန်တော် **မောင်ဌေးလွင်** [၁၂/စခန(နိုင်) ၀၃၈၆၇၁] နှင့် ရန်ကုန်မြို့ခေန ဦးမြသိန်း-ဒေါ်မြသိန်းတို့၏ သမီး၊ ကျွန်မ **မဌေးဌေးကြည်** [၁၂/လမန(နိုင်) ၀၀၁၆၆၃] တို့သည် မိဘများသဘောတူညီချက်အရ ၇-၂-၂၀၀၄ရက်တွင် မင်္ဂလာဦးဆွမ်းကျွေးလက်ထပ်ပြီးစီးပါကြောင်း၊

မောင်ဌေးလွင်-မဌေးဌေးကြည်၊

INVITATION TO SEALED TENDER

MYANMA PHARMACEUTICAL INDUSTRIES

1. SEALED TENDERS ARE INVITED BY MYANMA PHARMACEUTICAL INDUSTRIES, MINISTRY OF INDUSTRY (1) FOR PHARMACEUTICAL RAW MATERIALS FOR MYANMA PHARMACEUTICAL FACTORY.

SR.NO.	TENDER NO.	DESCRIPTION	CLOSING DATE/TIME
1.	602(T)MPHI/ MPF/ 2003-2004	PHARMACUTICAL MATERIALS (14)ITEMS	23-2-2004 16:30 HRS.

2. TENDER Documents Are Avaliable at The office of Managing Director, 192, Kabaaye Pagoda Road, Yangon, During Office Hours.

3. Myanma Pharmaceutical Industries reserves The Right to Reject Any or All Tenders Without Furnishing Reasons.

Managing Director
Myanma Pharmaceutical Industries.

ထိမ်းမြားလက်ထပ်ပြီးစီးခြင်း

ရန်ကုန်မြို့၊ ကမာရွတ်မြို့နယ်၊ ရွှေပိတောက်ရိပ်မွန်၊ ဆွေယင်းမာလမ်း၊ တိုက်(B-8)ခန
ဦးမော်ဝင်း(MPPE ငြိမ်း)နှင့် ဒေါ်မြင့်မြင့်ဝေတို့၏
တစ်ဦးတည်းသောသား၊

မောင်ဒေအောင်ကျော်မြင့် 2nd Year(Psychology) [Grand Trip Travels and Tours Co., Ltd.]

နှင့်

ရန်ကုန်မြို့၊ ဗဟန်းမြို့နယ်၊ ဂါးထပ်ကြီးဘုရားလမ်း၊ အမှတ်(၁၀၅)ခန
ရဲမွေးချုပ်သန်းဟန်(မြန်မာနိုင်ငံရံတပ်ဖွဲ့)၊ ပြည်ထဲရေးဝန်ကြီးဌာန)နှင့်
ဒေါ်နန်းအုန်းတင်တို့၏သမီးကြီး

မနှင်းဝတ်ရည်ဟန် B.A(English)Hons;M.A(I)Y.U

တို့သည် ၃၁-၁-၂၀၀၄(စနေနေ့)တွင် မြဝိုင်ညို Royal Hotel ၌ တရားရုံးချုပ် ညွှန်ကြားရေးမှူး ဦးမြသိန်းနှင့် နစ်ဖက်သမီးများ၊ ဂုဏ်သရေရှိ လူကြီးမင်းများရှေ့မှောက်၌ လက်မှတ်ရေးထိုး လက်ထပ်ပြီးစီးပါကြောင်း၊

နစ်ဖက်သော်မိဘများနှင့် ဆောင်အောင်ကျော်မြင့် - မနှင်းဝတ်ရည်ဟန်၊



လက်ထပ်ပြီးစီးခြင်း

ရန်ကုန်မြို့၊ ဗဟန်းမြို့နယ်၊ မင်းရှင်းရုံတွင်၊ တိုက်(၅)၊ အမှတ်(၄၇)၊ ဆွေ့ရိပ်မွန်နေ ဦးဉာဏ်ရွှေ-ဒေါ်ခင်အေးတို့၏သား၊ မနီလာဦး (အလုပ်ရုံဌာနခွဲမှူး၊ အမှတ်-၃၊ ပျဉ်းမနားသင်ကြားစင်တာ)၏ မောင်၊ ကိုမင်းခေါင်း (၃-ခ်ီတိန်းမှူး၊ ပညာရေး စီမံကိန်းနှင့် လေ့ကျင့်ရေးဦးစီးဌာန)၏ ညီ၊

ဗိုလ်ကြီးပြည့်စုံမျိုး (လက်ထောက်ညွှန်ကြားရေးမှူး သစ်တောရေးရာဝန်ကြီးဌာန) - မနန်းတင်ထွေးတို့၏ အစ်ကို

မောင်နိုင်လင်းဦး LL.B.,H.G.P., Dip in Japanese 1, Managing Partner (Myanmar Intellectual Property Development & Service Law Firm)

နှင့်

ပုန်းတိုင်း၊ ရေတာရည်မြို့၊ (၂)ရပ်ကွက်၊ သုခလမ်း၊ အမှတ်(၃၀)ခန
(ဦးပို)-ဒေါ်မြစိန် တို့၏ သမီးထွေး၊ ဓမဝင်းကြည်(ဆန်ဆာင်းဝယ်ရေး)၏ ညီမ

မခင်ဇာရီ B.Sc(Chemistry)

တို့သည် ၁၅-၁-၂၀၀၄ရက်တွင် ရန်ကုန်မြို့၊ တရားရုံးချုပ်၌ လက်မှတ်ရေးထိုးပြီး ၂၄-၁-၂၀၀၄ရက်တွင် ရေတာရည်မြို့၊ "တုတ်တိတ်မင်္ဂလာခန်းမ"နှင့် ၄-၂-၂၀၀၄ ရက်တွင် ရန်ကုန်မြို့၊ "ဓိပတေါ်ဓာတ်ယာဆောရုံမင်္ဂလာခန်းမ"တို့၌ မင်္ဂလာဧည့်ခံပွဲတို့ကို ကျင်းပပြုလုပ်ပြီးစီးပါကြောင်း၊

မောင်နိုင်လင်းဦး-မခင်ဇာရီ၊

ကန့်ကွက်နိုင်ခြင်းခြေခံခြာ

စမ်းချောင်းမြို့နယ်၊ ရုင်းစောပုလမ်း၊ အမှတ်(၆၅)ခန ဦးခင်မောင်ဆေး မှတ်ပုံတင်အမှတ်(၁၂/အလန(နိုင်)၀၀၀၉၀၂)က စမ်းချောင်းမြို့နယ်၊ မြေတိုင်း ရပ်ကွက်အမှတ် - ၂၇၃၊ မြေကွက်အမှတ်-၇၀၅/၂၊ မြေအမည်ဆေါက် ဒေါ်အမာရီ အမည်ရှိ ဂရန်ရှိ မြေပိုင်ရှင်အား အမည်ပြောင်းမြေဖြင့်ပြုရန် လျှောက်ထားလာရာ (၁၄)ရက်အတွင်း ကန့်ကွက်နိုင်ပါသည်။

ဌာနမှူး၊
မြို့ပြမြေမဲတိန်းနှင့် မြေမဲခန့်ခွဲမှုဌာန၊

အမည်ပြောင်းခြင်း

အဘ ဦးကျော်ဆိုး၏ သမီး အမက(၃) တ/ဥက္ကလာ စတုတ္ထတန်း မှ မသင်္ကင်းအား မူရင်းကျော်ဆိုး ဟု အမည်ပြောင်းလဲခေါ်ပါရန်၊

မူရင်းကျော်ဆိုး၊

ဇလုံ ထု

[illegible]

ဒုတိယ-ဒုတရုပ်

အမည်ပြောင်း

[illegible]

စားပွဲနှင့်ကုလားထိုင်များ ဌားရန်

အလှူ၊ ထိမ်းမြားမင်္ဂလာ၊ အစည်းအဝေး အခမ်းအနားများတွင် ခေတ်မီပလတ်စတစ် စားပွဲနှင့် ကုလားထိုင်များ ဈေးနှုန်း သင့်သာစွာဖြင့် ဌားရမ်းနေပါသည်။ နံနက် ၉း၃၀နာရီမှ ညနေ ၄း၃၀နာရီ အတွင်း ဆက်သွယ်နိုင်ပါသည်။

၂၂၈၊ သိမ်ဖြူလမ်း၊
ဓိုလ်တထောင်မြို့နယ်၊
ဖုန်း-၂၄၅၆၂၀၊ ၂၄၅၆၄၂။

သက်ဆိုင်သူများကန့်ကွက်လိုက မြေပုံကူး (တစ်လ) အမည်ပြောင်း/ဂရန်(နှစ်ပတ်)အတွင်း ကန့်ကွက်နိုင်ကြောင်း ကြေငြာစာ

စဉ်	လျှောက်ထားသူ: အမည်	မှတ်ပုံတင်	လိပ်စာ	မြို့နယ်	မြေတိုင်း	မြေကွက်	မြေအမည်ပေါက်	လျှောက်ထားသည့် အမည်အကြောင်း
၁။	သင်းအုပ်ဆရာတော်ဦးဇဋိလ	၁၂/ကမတ(နိုင်)၀၁၁၅၂၉	ဥ၁၀-ခိုင်သံစောဦး(၁၀)ဝင်း၊ (၄၆၆)ဆိုက်ကွက်၊ ဒဂုံမြို့သစ်	ဒဂုံသစ်	၄၆	၂၀၀	သံဃာအသေးအဖဲကို	အရပ်ပြောင်း
၂။	ဒေါ်ခင်မြင့်	၁၂/ကမန(နိုင်)၀၁၂၂၂၀၆	၁၃/၆၅ ဟောစာရေးဝင်း	ကြည့်မြင်တိုင်	၂၆၆၂	၂၀၆+၂၀၆A	ခင်ဦးကွက်	မြေကွက်
၃။	ဦးဝင်းမြင့်	၇/ပခန(နိုင်)၀၆၆၅၉၀	တိုက်(ယ)၊ အခန်း(၃)၊ ဘဝတိမ်းခိုသာဝင်း၊ ဆွေ့ဒံတိုင်း ဗဟန်း	တာမွေ	၄၄၄	၂၂၂(က)	ခြင်းရံ	ကရဲခွဲ
၄။	ဦးကျော်စိုး	၁၂/သဃကာ(နိုင်)၀၆၃၉၄၄	(၂၄-၂၅)၊ ပင်လုံဝင်း၊ ၃၂၂ ခွင်ကွက် ဒဂုံမြို့သစ်	ဒဂုံ(အေဝါကမ်း)	၆၀၉	၄၂၆	ဦးကျော်စိုး	ကရဲခွဲ
၅။	ကြည့်မြင်တိုက်အေကျော်+၂	၁၂/ဗဟန(နိုင်)၀၁၄၇၉၀	အမှတ် (၁၂၄)၊ ထေသာဝင်း	သဃ္ဃ	၂၀၅၂	1st N 1/4 of II. 3	Ma Shu Tin	အရပ်ပြောင်း
၆။	ခင်ဦးမြင့်	၁၂/သဃကာ(နိုင်)၀၀၆၂၆၃	၈၁ ဝင်းမြင့်ဘောဝင်း၊ သဃ္ဃိန်းကျွန်း	သဃ္ဃိန်းကျွန်း	၈၀၈	၁၃၆	ဦးသိန်းကြည်	ကရဲသစ်
၇။	ဦးမင်းဇော်ထွေး	၁၂/သဃကာ(နိုင်)၁၃၅၉၉၆	အမှတ် (၂၀)၊ အောင်စိတ္တသင်း၊ သဃ္ဃိန်းကျွန်းနှစ်ဖြူနယ်	သဃ္ဃိန်းကျွန်း	၆၂၄	၅၅၄	ဦးသိန်းအောင်	ကရဲသစ်
၈။	ခင်ဦးအေကြည်	၂/ဒမဆ(နိုင်)၀၁၅၆၁၆	၁၃၆၆၊ အေးခိုင်သာ(၇)ဝင်း၊ (၄၃)ရပ်ကွက်၊ မ/ဒဂုံ	ဒဂုံသစ်အနောက်	၁၅၁	၂၃၄	ဦးသောင်းမိုး	ကရဲသစ်
၉။	ဦးသိမ်းထွဋ်အေး	၁၂/ဗဆက(နိုင်)၀၁၄၄၀၃	၃၄၂၂၊ ဦးကြည်ဝင်း၊ ၃၄၂ - ရပ်ကွက်၊ ဒဂုံမြို့သစ်	ဒဂုံသစ်	၃၄၂	၃၄၂	ဦးသိန်းထိုက်	အရပ်ပြောင်း
၁၀။	ဦးမောင်မောင်ဦး	၁၂/တမန(နိုင်)၀၅၄၂၅၃	(၅၃)၊ အင်းယာဇိုင်ဝင်း၊ ရွှေတောင်ကြား(၀)ရပ်ကွက်	ဗဟန်း	၃၆၀- ကက	၁၁၁A ၁၁၁A၀၆၆ ၁၁၁-၂A ၁၁၂-၂C	ဦးပုံကြီးကုတ်ခွန်း + ၀	အရပ်ပြောင်း
၁၁။	ဦးတင်မောင်လိုင်	၁၂/စခန(နိုင်)၀၅၃၃၉၅	အမှတ် (၃၂/၂)၊ စောမဟာဝင်း၊ ဖိုတ်ချိ ၂၂ ဗဟန်း	ဗဟန်း	၂၂ ဂို	၄၃၃H"/၂	ခင်မြသောင်းကြည်	အရပ်ပြောင်း
၁၂။	ခင်မြဟန်ဦးနဲ့	၁၂/ကြတ(နိုင်)၀၀၃၉၃၈	အမှတ် (၁၂၄၄)၊ ကုန်းဘောင်(၁၀)ဝင်း၊ (၆)ရပ်ကွက်	တ/ကြည့်တလပ	၆	၂၄၄၄	ဦးသိန်းဦးနဲ့	မြေကွက်
၁၃။	ဦးကျော်စိုး + ၂	ဖိစီ - ၀၃၅၂၄၂	အမှတ် (၅၂) ၊ ၄ ဝင်း၊ ၀ - ရပ်ကွက်၊ ဝင်းမတောက်	ဝင်းမတောက်	၂၂-၊၊	၎0၅၃	ခန်း(ဆ)ဘို(၀)ခန်း+ခံ(ဆ)ဘို့၊၀	မြေကွက်
၁၄။	ခင်ဝင်းမြင့်	၁၂/မကန(နိုင်)၀၆၁၀၀၀	၅၀၃၄၂၊ သုစေတ္တဝင်း၊ ၉ - ရပ်ကွက်၊ မ/ဥက္ကလာပ	မ/ဥက္ကလာပ	၉	၅၀၃၄	ခင်ကြည်	အရပ်ပြောင်း
၁၅။	ခင်မြဟန်အေကြည်	၂/ဒမဆ(နိုင်)၀၁၅၆၁၆	(၀၃၆၆)၊ အေးခိုင်သာ(၇)ဝင်း၊ ၄၃ ရပ်ကွက်၊ မ/ဒဂုံ	ဒဂုံသစ်	၁၅၁	၂၃၄	ဦးသိန်းဒ	ကရဲသစ်
၁၆။	ဦးကြည်ဝင်းထိုက်	၁၂/မကတ(နိုင်)၀၄၀၀၀၈	၃၀၃၆၊ ၄၂ တိုးချဲ့ ၊ ဒဂုံသစ်	ဒဂုံသစ်	၄၂ တိုးချဲ့	၃၀၃	ဦးကြည်ဝင်း	ကရဲသစ်
၁၇။	ဦးဘန်ဦး(၀)ဦးဟန်ဖြူ	၁၂/ဥကမ(နိုင်)၀၂၂၄၄၃	၂၄၃၊ မင်းဆန်းဘောင် (၂)ဝင်း၊ ၅၅ ရပ်ကွက်၊ မ/ဥက္ကလာပ	မ/ဥက္ကလာပ	၅၅	၂၄၃	ဒဂုံကုန်းကြီး	အရပ်ပြောင်း
၁၈။	ဦးမဲညွှတ်(ခ)ဦးသိုး	၇/ညသလ(ပြ)၀၀၀၀၃၇	၃၄ / ၃၂ တိုးချဲ့၊ ဒဂုံသစ်	ဒဂုံသစ်	၃၂ တိုးချဲ့	၃၄	ဦးသန်းမြင့်သန်းအောင်	အရပ်ပြောင်း
၁၉။	ဦးမွန်(စ)ဆုံးကျော်	၁၂/သဃကာ(နိုင်)၀၀၄၇၈၆	အမှတ်(၀၄၄- ခ)၊ သွပ်ပင်ကြီးရပ်ကွက်၊ ပထွဋ်သင်းဝင်း၊	သဃ္ဃိန်းကျွန်း	ကြိုမြို့ခေါ(၀) ၄ F-1	၄၄၄ - ခ N 1/2 III of 24	ဦးတင်မာမက် Ebrahim A.Ashraff & Ally Ariff Ashraff	ကရဲသစ် အရပ်ပြောင်း
၂၀။	ခင်ဝင်းမြင့်	၁၂/ပဘတ(နိုင်)၀၁၇၃၆၂	၁၀၈ ဥတ ဝင်း၊ ကျောက်တံတား၊					

ဌာနမှူး၊ မြို့ပြမဲမဲကိန်းနှင့်မြေမဲခန့်ခွဲမှုဌာန၊ ရန်ကုန်မြို့ တောင်ဥည်ပင် သာယာဝန်းကောက်ဓတ်

အန်+အီ ပေါ်မယ်ဘိုရင် OK(အိုကေ)ကို အကဲသွယ်မှာကြားမှု မိတ်ချရတယ်။

ယခုအချိန်သည် တစ်နှစ်တာအတွက် ဝယ်စားထည့်လျှင် အရည်အသွေး အကောင်းဆုံးနှင့်စိတ်အချရဆုံး အချိန်ဖြစ်ပါတယ်၊ ဝယ်မည် ဆိုလျှင် အိမ်+ကားဂိတ် အရောက် စိတ်တိုင်းကျ အာမခံဖြင့် စီစဉ်ဆောင်ရွက်ပေးပါမည်။

ကိုးကား (OK) အန်+အီ ရောင်းဝယ်ရေး ဘုရင့်နောင်

ရုံး– ၁၁–ပြည်ထောင်၊ ပြည်ထောင်၊ ပြည်ထောင့်၄၇၊ ပြည်ထောင့်၄၇၊ ပြည်ထောင့်၄၇

ASIA Language & Business Academy
(Your Passport to Success)
(All classes are taught by foreign teachers)

English Classes available for
- *Adult students* (Basic, Pre-Inter, Inter, General, Communicative, SAT, GMAT, IELTS, TOEFL, FCE)
- *Regular Young Learners (Age 5-13)* Cambridge (UK) recommended courses

Summer School Enroll Now! Fees in Kyats

68, 3rd Fl, Shwedagon Pagoda Rd, Dagon Township, Yangon. Tel: 720906, 4411113, 09-8032750, 09-8030558

Ph-No 544733 , 095019361

Feb 11, 27

SHE FITNESS CENTRE

ကိုယ်ကာယ အလှသင်တန်း

အမှတ် (၁၂၇)၊ ၁၇ လမ်းထိပ်(ပထပ်) အနော်ရထာလမ်း၊ လသာမြို့နယ်။

ဖုန်း-၂၅၁၀၈၇၊ ၂၉၆၆၉၉။

နေ့စဉ် နံနက် ၆:၀၀ မှ ည ၈:၀၀ ထိ။

ဦးသန်းနဲ့ (၇၁)နှစ်
(ပွင့်ဖြူ)

ပွင့်ဖြူမြို့၊ အနောက်ပိုင်းရပ်နေ(ဦးနေအေး-ဒေါ်မိ)တို့၏ သား၊ ဦးထွန်းရှင်-ဒေါ်အုန်းကြည်တို့၏ မောင်၊ ... ၁၈-၂-၂၀၀၄ ရက် ... ကွယ်လွန်သွားပါ၍ ... ကျန်ရစ်သူမိသားစု။

ဘဝနတ်ထံပျံလွန်တော်မူခြင်း
ဘဒ္ဒန္တ ဝိမလ
သိက္ခာတော်(၃၁)ဝါ၊ သက်တော်(၈၂)နှစ်

ပဲခူးတိုင်း၊ ဒေါပုံမြို့နယ်၊ ... ၂-၂-၂၀၀၄ (တနင်္လာနေ့) ည ... ဘဝနတ်ထံပျံလွန်တော်မူသွားပါသဖြင့် ... ဖိတ်ကြားအပ်ပါသည်။

တပည့် ဒါယကာ၊ ဒါယိကာမများနှင့် အကျိုးတော်ဆောင်အဖွဲ့။

ဦးလှကြိုင် (၇၉)နှစ်
အငြိမ်းစားဝင်ဆောင်ရွက်(၅၉၃)

ရန်ကုန်မြို့၊ အမှတ်(၂)၊ မိုးကောင်းဘုရားလမ်း၊ ... ၆-၂-၂၀၀၄ (သောကြာနေ့) တွင် ရန်ကုန်ဆေးရုံကြီး၌ ကွယ်လွန်သွားပါ၍ ... သုသာန်သို့ ပို့ဆောင်မီးသင်္ဂြိုဟ်ပါမည်။ အမှုဆောင်အဖွဲ့။

ကျေးဇူးတင်ရှိခြင်း
ဦးခင်ဟုတ်(ကျုံမငေး)

... ကျေးဇူးတင်ရှိပါသည်။ ကျန်ရစ်သူမိသားစု။

ဘုရားသိမ်ကျောင်းရေပတ်အောင်ကျန်များ
ဦးအုန်းကြည် (၈၃)နှစ်

... ၇-၂-၂၀၀၄ ရက် ... ကွယ်လွန်သွားပါ၍ ... ကျန်ရစ်သူမိသားစု။

ဆရာမကြီးဒေါ်စိမ်းမေ
အသက်(၈၄)နှစ်
မြို့နယ်ပညာရေးမှူး တောင်ဥက္ကလာပမြို့နယ် (ငြိမ်း) (သုံးခွ)

... ကျန်ရစ်သူမိသားစု။

ဦးလှကြိုင် အသက်(၇၉)နှစ်
အင်္ဂလိပ်ဆရာတော်(ငြိမ်း) (မြိတ်)

ရန်ကုန်မြို့၊ အမှတ်(၂)၊ မိုးကောင်းဘုရားလမ်း၊ ... (KG-E, TTC) ... (III-D TTC) ... ၆-၂-၂၀၀၄ ... ကွယ်လွန်သွားပါ၍ ... ကျန်ရစ်သူမိသားစု။

ဒေါ်ကျင်စိန် (၈၄)နှစ်
(မော်လမြိုင်)

မော်လမြိုင်မြို့ ... ၆-၂-၂၀၀၄ ရက် ... ကျန်ရစ်သူမိသားစု။

ဦးခင်တို့(ခ)ဦးကောက်
အသက်(၇၉)နှစ်
(အိုးသည်ကုန်း၊ ပဲခူးတိုင်း) (ဟိုင်းဆေးခြေ)

... (2nd Mate MTM Co., Ltd.) ... ၆-၂-၂၀၀၄ ရက် ... ကွယ်လွန်သွားပါ၍ ... ကျန်ရစ်သူမိသားစု။

ဦးကျင်
အသက်(၆၇)နှစ်
(ကျုံပျော်)

ရန်ကုန်မြို့၊ ... ၇-၂-၂၀၀၄ (စနေနေ့) ... ကျန်ရစ်သူမိသားစု။

ဒေါ်မြနွယ်(ခ)ဒေါ်သန်းညွန့်
အသက်(၆၅)နှစ်
မူပြ(ငြိမ်း) နှစ်ခန်း(ရှမ်း/တောင်)

... ကျန်ရစ်သူမိသားစု။

ဦးစိန်မြ(ခ)ဦးမြတ်အောင်
အသက်(၇၈)နှစ်
(မြိတ်)

မြိတ်မြို့ ... ၆-၂-၂၀၀၄ ... ကျန်ရစ်သူမိသားစု။

ဦးသိန်းနု
အသက်(၅၈)နှစ်
B.A (Law) LL.B
ဥပဒေအရာရှိအဆင့်(၁) (ငြိမ်း)

... (Chief Officer) ... (2nd Year Law-UDE) ... ၇-၂-၂၀၀၄ ... ကျန်ရစ်သူမိသားစု။

ဒေါ်ညွန့်ညွန့်အေး
အသက်(၇၅)နှစ်

ရန်ကုန်မြို့၊ ... ၇-၂-၂၀၀၄ (စနေနေ့) ... ၈-၂-၂၀၀၄ ... ကျန်ရစ်သူမိသားစု။

ပေါင်းတည်အသင်း(ရန်ကုန်)
ဒေါ်ကျင်လှ(ခ)ဒေါ်ကျင်ခ
အသက်(၇၇)နှစ်

ရန်ကုန်တိုင်း၊ ... ၆-၂-၂၀၀၄ ... အမှုဆောင်အဖွဲ့။

ဒေါ်သိန်းမြင့်
အသက်(၆၄)နှစ်
(ပိန်းဇလုပ်)

... ၆-၂-၂၀၀၄ ... ကျန်ရစ်သူမိသားစု။

ဦးကျော်ရှိန် (၆၂)နှစ်

... ၇-၂-၂၀၀၄ ... ကျန်ရစ်သူမိသားစု။

ဒေါ်တင်တင် (၅၉)နှစ်
ကျောင်းအုပ်ဆရာမကြီး အထကသိပ်ကြီးနောင်တို (မြိတ်)

... ကျန်ရစ်သူမိသားစု။

စန္ဒရားဦးအောင်မြင့်(ခ) ဦးမောင်ရီ
အသက်(၆၆)နှစ်

ရန်ကုန်တိုင်း၊ ... (Day Light Pre School) ... ကျန်ရစ်သူမိသားစု။

ဒေါ်ခင်ဝင်း
အသက်(၅၇)နှစ်
ဗဟိုအမျိုးသမီးဆေးရုံ

... ၇-၂-၂၀၀၄ ... ကျန်ရစ်သူမိသားစု။

ဦးအောင်သူလတ် (အောင်အောင်)
အသက်(၃၈)နှစ်

ရန်ကုန်မြို့၊ ... M.Sc(First Year) ... ၇-၂-၂၀၀၄(စနေနေ့) ... ကျန်ရစ်သူမိသားစု။

ဦးဘုန်းမြင့်ကျော်(ခ) ကိုပါတူး
အသက်(၄၂)နှစ်

... ကျန်ရစ်သူမိသားစု။

မစောယုလွင်(ခ)ချောစု
အသက်(၃၂)နှစ်

... ကျန်ရစ်သူမိသားစု။

ခရစ်တော်၌အိပ်ပျော်ခြင်း
ဗိုလ်ကြီးသူရ
Robert ခွါလ်လျံမန်(ငြိမ်း) (D.S.A)
အသက်(၇၇)နှစ်
(YCCF)

... Paul ... Maria ... Felix ... Cecilia ... John ... Benedetta ... Edward ... Teresa ... Andrew ... ကျန်ရစ်သူမိသားစု။

ဦးချိုထွန်း
အသက်(၄၀)နှစ်
B.A. (History)
စီရင်စုခရိုင်ကျောင်းသားဟောင်း (ကျိုက်လတ်)

... (X-G) ... ကျန်ရစ်သူမိသားစု။

ဦးမြင် အသက်(၅၀)
(မြိတ်)

... ကျန်ရစ်သူမိသားစု။

အလွှာသျှင်မြတ်အမိန့်တော်ခံယူခြင်း
မိုဟာမက် ဒါဝတ်ပတေး (ခ) ဦးလှရွှေ (၅၄)နှစ်
ပါဝါမျက်မှန်လုပ်ငန်း

... ကျန်ရစ်သူမိသားစု။

မဝင်းဝင်းစိုး (၃၈)နှစ်
(နတ်လေး-ဦးစီးမှူး)

... ကျန်ရစ်သူမိသားစု။

ပြည်ထောင်စု မြန်မာနိုင်ငံတော်အစိုးရ ပြန်ကြားရေးဝန်ကြီးဌာန သတင်းနှင့်စာနယ်ဇင်းလုပ်ငန်းက ရန်ကုန်မြို့၊ ၅၂လမ်း၊ အမှတ်-၇၇၊ (မဟာဗန္ဓုလလမ်းထောင့်) ကြေးမုံသတင်းစာတိုက်တွင် ပုံနှိပ်ထုတ်ဝေသည်။ ... R/184

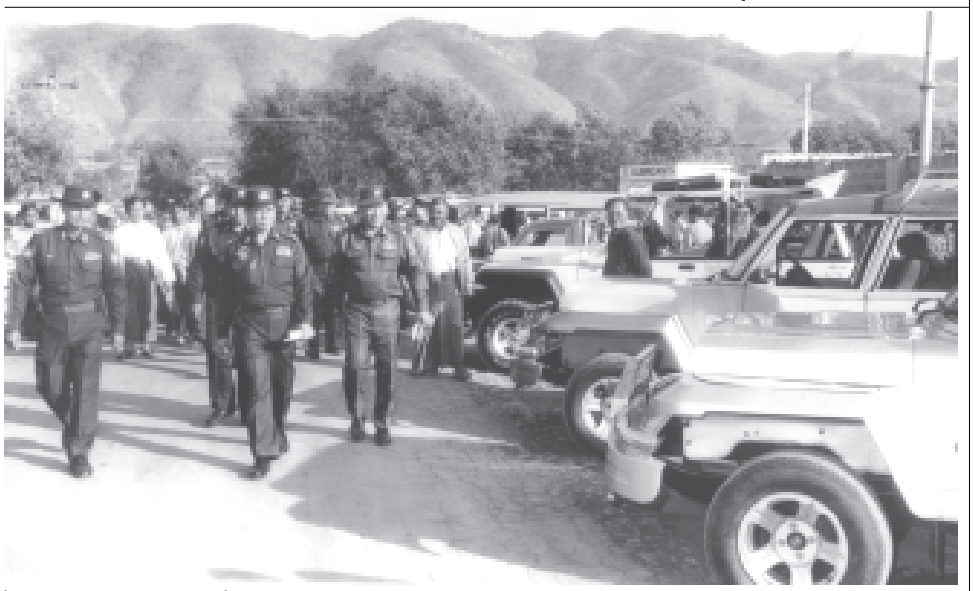


ဒုတိယဗိုလ်ချုပ်မှူးကြီးမောင်အေးနှင့် ဇနီး ဒေါ်မြမြစန်း အလောင်းတော်ကသပ ပူဇော်ကြည်ညို

ရန်ကုန် ဖေဖော်ဝါရီ ၇

နိုင်ငံတော် အေးချမ်းသာယာရေးနှင့် ဖွံ့ဖြိုးရေးကောင်စီ ဒုတိယဥက္ကဋ္ဌ၊ ဒုတိယ တပ်မတော်ကာကွယ်ရေးဦးစီးချုပ်၊ ကာကွယ်ရေး ဦးစီးချုပ် (ကြည်း) ဒုတိယဗိုလ်ချုပ်မှူးကြီး မောင်အေးနှင့် ဇနီး ဒေါ်မြမြစန်းတို့သည် ဖေဖော်ဝါရီ ၄ ရက် နံနက်ပိုင်းတွင် စစ်ကိုင်းတိုင်း ကနီဖြို့နယ်သို့ ရောက်ရှိပြီး အလောင်းတော်ကသသပအား ဖူးမြော်ကြည်ညိုကြသည်။

စာမျက်နှာ ၁၃ ကော်လံ ၁ သို့ ☆



နိုင်ငံတော်အေးချမ်းသာယာရေးနှင့် ဖွံ့ဖြိုးရေးကောင်စီ ဒုတိယဥက္ကဋ္ဌ၊ ဒုတိယတပ်မတော်ကာကွယ်ရေးဦးစီးချုပ်၊ ကာကွယ်ရေးဦးစီးချုပ် (ကြည်း) ဒုတိယဗိုလ်ချုပ်မှူးကြီးမောင်အေးနှင့် အဖွဲ့ဝင်များ စစ်ကိုင်းတိုင်း ကနီဖြို့နယ် အလောင်းတော်ကသသပ ရုပ်ပုံတော်အား ဖူးမြော်ကြည်ညိုစဉ်။ (သတင်းစဉ်)

နိုင်ငံရေး ဦးတည်ချက် (၄)ရပ်

* နိုင်ငံတော်တည်ငြိမ်ရေး၊ ရပ်ရွာအေးချမ်းသာယာရေးနှင့် တရားဥပဒေစိုးမိုးရေး
* အမျိုးသား ပြန်လည်စည်းလုံးညီညွတ်ရေး
* နိုင်မာသည့် ဖွံ့စည်းပုံ အခြေခံဥပဒေသစ် ဖြစ်ပေါ်လာရေး
* ဖြစ်ပေါ်လာသည့် ဖွံ့စည်းပုံအခြေခံဥပဒေသစ်နှင့်အညီ ခေတ်မီဖွံ့ဖြိုးတိုးတက်သော နိုင်ငံတော်သစ်တစ်ရပ် တည်ဆောက်ရေး

စီးပွားရေး ဦးတည်ချက် (၄)ရပ်

* စိုက်ပျိုးရေးကိုအခြေခံ၍ အခြားစီးပွားရေးကဏ္ဍများကိုလည်း ဘက်စုံဖွံ့ဖြိုးတိုးတက်အောင် တည်ဆောက်ရေး
* ဈေးကွက်စီးပွားရေးစနစ် ပီဖြင်စွာ ဖြစ်ပေါ်လာရေး
* ပြည်တွင်းပြည်ပမှ အတတ်ပညာနှင့် အရင်းအနှီးများ ဖိတ်ခေါ်၍ စီးပွားရေး ဖွံ့ဖြိုးတိုးတက်အောင် တည်ဆောက်ရေး
* နိုင်ငံတော် စီးပွားရေးတစ်ရပ်လုံးကို ဖန်တီးနိုင်မှု ရွှမ်းအားသည် နိုင်ငံတော်နှင့် တိုင်းရင်းသားပြည်သူတို့၏ လက်ဝယ်တွင်ရှိရေး

လူမှုရေး ဦးတည်ချက် (၄)ရပ်

* တစ်မျိုးသားလုံး၏ စိတ်ဓာတ်နှင့် အကျင့်စာရိတ္တမြင့်မားရေး
* အမျိုးဂုဏ်၊ ဓာတိဂုဏ်မြင့်မားရေးနှင့် ယဉ်ကျေးမှုအမွေအနှစ်များ၊ အမျိုးသားရေး လက္ခဏာများ ပျောက်ပျက်အောင် ထိန်းသိမ်းစောင့်ရှောက်ရေး
* မျိုးချစ်စိတ်ဓာတ် ရှင်သန်ထက်မြက်ရေး
* တစ်မျိုးသားလုံး ကျန်းမာကြံ့ခိုင်ရေးနှင့် ပညာရည်မြင့်မားရေး

လယ်ယာစီးပွားတိုးတက်ရေး လယ်ယာသုံးစက်ကိရိယာများ တွင်တွင်ကျယ်ကျယ် ထုတ်လုပ်သမားရိုးကျမှ စက်မှုလယ်ယာစနစ်သို့ အသွင်ကူးပြောင်းရင်း စက်မှုနိုင်ငံ တည်ဆောက်စက်မှုဇုန်များတွင် ဘတ်စ်ကားနှင့် ထရပ်ကားများ ပိုမိုထုတ်လုပ်နိုင်ရေး အလေးထားကြိုးပမ်း

ရန်ကုန် ဖေဖော်ဝါရီ ၇

နိုင်ငံတော်ဝန်ကြီးချုပ် ဗိုလ်ချုပ်ကြီးခင်ညွှန့်နှင့် အဖွဲ့ဝင်များသည် ရှမ်းပြည်နယ် ပင်းတယဖြို့ ဂဠုန်တောင်ကျောင်းတိုက်၏ ဦးစီးပဓာန နာယက ကုံလုံဆရာတော်ကြီး၏ ဥတုရေပဲကလာပ်တော်အား ဖူးမြော်ကြည်ညိုကြပြီး ဖေဖော်ဝါရီ ၆ရက် ညနေ ၃နာရီတွင် ရှမ်းပြည်နယ် တောင်ကြီးမြို့ အေးသာယာစက်မှုဇုန်သို့ ရောက်ရှိကြသည်။

ထို့နောက် နိုင်ငံတော်ဝန်ကြီးချုပ် ဗိုလ်ချုပ်ကြီးခင်ညွှန့်သည် အေးသာယာစက်မှုဇုန်ခန်းမ၌ တောင်ကြီးဒေသဆိုင်ရာ စက်မှုလုပ်ငန်းကြီးကြပ်ရေးအဖွဲ့– အဖွဲ့ဝင်များ၊ စက်မှုဇုန်လုပ်ငန်းရှင်များနှင့် တွေ့ဆုံမှာကြားသည်။

ရှေးဦးစွာ တောင်ကြီးစက်မှုဇုန် တာဝန်ခံ ဒွန်းအင်ဝန်ကြီးဌာန ဝန်ကြီး ဗိုလ်မှူးချုပ်လွန်းသိက အေးသာယာစက်မှုဇုန်၏ တည်နေရာ၊ စက်မှုဇုန်၏ အကျယ်အဝန်း၊ ဖော်ထုတ်ပြီး ဖြေကြွက်၊ လုပ်ငန်းရှင်

စာမျက်နှာ ၁၁ ကော်လံ ၁ သို့ ○

နိုင်ငံတော်ဝန်ကြီးချုပ် ဗိုလ်ချုပ်ကြီး ခင်ညွှန့် ဖေဖော်ဝါရီ ၆ရက်က တောင်ကြီးမြို့ အေးသာယာစက်မှုဇုန်မထုတ်လုပ်သော Royal Cherry Saloon များ၊ ရှမ်းစဘားဂျစ်၊ တဲခါးလေးပေါက် ဂျစ်၊ ကမ္ဘောဒ နူပါဂျစ်နှင့် ပစ်ကပ်တို့ကို ကြည့်ရှုစစ်ဆေးစဉ်။ (သတင်းစဉ်)

မြန်မာလူငယ် ဗိုလ်လုပွဲတက်ပြိုင်

ရန်ကုန် ဖေဖော်ဝါရီ ၇

၂၀၀၄ ခုနှစ် ပထမအကြိမ် အသက်(၁၈)နှစ်အောက် ဘင်းမ်စတက် လူငယ်ဘောလုံးပြိုင်ပွဲ၏ ပထမအကြိမ်ဗိုလ်လုပွဲကို ထိုင်းနိုင်ငံ ဖူးကတ်မြို့၌ ဒေသစံတော်ချိန် ညနေ ၃နာရီခွဲတွင် ကျင်းပသည်။

စာမျက်နှာ ၁၃ ကော်လံ ၄ သို့ ➪

(၅၇)နှစ်မြောက် ပြည်ထောင်စုနေ့ ဂုဏ်ပြုကြိုဆို



သတင်းဆောင်းပါး အညွှန်း

လုထွန်း(ကွဲတေး)၏ (၅၇)နှစ်မြောက် ပြည်ထောင်စုနေ့အကြိုဂုဏ်ပြုဆောင်းပါး **"နယ်စပ်ဒေသနှင့်တိုင်းရင်းသားလူမျိုးများ၏ဖွံ့ဖြိုးတိုးတက်မှုများ"** ကို စာမျက်နှာ(၈) နှင့် (၉)တို့တွင် ဖော်ပြထားပြီး **"နိုင်ငံတော်အေးချမ်းသာယာရေးနှင့် ဖွံ့ဖြိုးရေးကောင်စီ လက်ထက် မကွေးတိုင်း၏ ဖွံ့ဖြိုးတိုးတက်မှုမြင်ကွင်း"** ကို စာမျက်နှာ(၇)တွင် ဖော်ပြထားပါသည်။ (ကြေးမုံ)