ကြေးမုံ
The Mirror
၁၃ဖြာခုနှစ်၊ ဝါဆိုလဆန်း ၁၃ ရက်၊ သောကြာနေ့၊ (11-7-2003) (၃၉၂၈)

ခန္တီစု တေ မင်္ဂလ မုတ္တမံ။

သည်းခံခြင်းသည် မြတ်သောမင်္ဂလာ မည်၏။

မွန်ဂိုးလီးယားနိုင်ငံ အမျိုးသားနေ့ သဝဏ်လွှာပေးပို့

ရန်ကုန် ၇လိုင် ၁၁

၂၀၀၃ခုနှစ် ၇လိုင် ၁၁ရက်၌ ကျရောက်သော မွန်ဂိုးလီးယားနိုင်ငံ အမျိုးသားနေ့တွင် ပြည်ထောင်စုမြန်မာနိုင်ငံတော်နိုင်ငံတော်အေးချမ်းသာယာရေးနှင့်ဖွံ့ဖြိုးရေးကောင်စီဥက္ကဋ္ဌ ဗိုလ်ချုပ်မှူးကြီးသန်းရွှေထံမှ မွန်ဂိုးလီးယားနိုင်ငံသမ္မတ နာဆာဂျင် ဘာဂါဘမ်ဒီထံသို့ ဝမ်းမြောက်ကြောင်း သဝဏ်လွှာပေးပို့သည်။ (သတင်းစဉ်)





အတွင်းရေးမှူး(၁) ဗိုလ်ချုပ်ကြီးခင်ညွန့် ညောင်ဦးမြို့ အလိုတော်ပြည့်ကျောင်းတိုက်တွင် ဝါဆိုသင်္ကန်းဆက်ကပ် ပုဂံရှေးဟောင်းယဉ်ကျေးမှုလက်ရာများ စနစ်တကျ ထိန်းသိမ်းရေးနှင့် ပျုံခေတ်သမိုင်းသုတေသနပြုရေးမှာကြား

ရန်ကုန် ၇လိုင် ၁၀

မန္တလေးတိုင်း ညောင်ဦးမြို့ အောင်မြေဖောဓိခမ္ဗရိပ်သာ အလိုတော်ပြည့်ကျောင်းတိုက်မှ ဆရာတော် သံဃာတော်တို့အား ဝါဆိုသင်္ကန်းဆက်ကပ်လှူဒါန်းပွဲအခမ်းအနားကို ယမန်နေ့ နံနက် ၉နာရီတွင် အဆိုပါကျောင်းတိုက်၌ ကျင်းပသည်။

ဝါဆိုသင်္ကန်း ဆက်ကပ်လှူဒါန်းပွဲ အခမ်းအနားသို့ အလိုတော်ပြည့်ဆရာတော် မဟာဂန္ဓဝါစကပဏ္ဍိတ အဂ္ဂမဟာသဒ္ဓမ္မဇောတိကဓဇ ဘဒ္ဒန္တအရိယဝံသအမှူးပြုသော ဆရာတော်သံဃာတော် အရှင်သူမြတ်များ ကြရောက်တော်မူကြပြီး နိုင်ငံတော်အေးချမ်းသာယာရေးနှင့် ဖွံ့ဖြိုးရေးကောင်စီ အတွင်းရေးမှူး(၁)ဗိုလ်ချုပ်ကြီးခင်ညွန့်၊ ဇနီး ဒေါက်တာဒေါ်ခင်ငင်းရွှေနှင့် အဖွဲ့ဝင်များ၊ မန္တလေးတိုင်း အေးချမ်းသာယာရေးနှင့် ဖွံ့ဖြိုးရေးကောင်စီဥက္ကဋ္ဌ၊ တိုင်းမှူး ဗိုလ်ချုပ်ခဲ့မြင့်၊ မကွေးတိုင်း အေးချမ်းသာယာရေးနှင့် ဖွံ့ဖြိုးရေးကောင်စီဥက္ကဋ္ဌ ဗိုလ်မှူးကြီးဇော်မင်း၊ အလှူရှင်မိသားစုများနှင့် တပည့်ဒါယကာ၊ ဒါယိကာမများ တက်ရောက်ကြသည်။

ရှေးဦးစွာ အခမ်းအနားကို နမောတဿသုံကြိမ် ရွတ်ဆိုဘုရားကန်တော့၍ ဖွင့်လှစ်လိုက်သည်။

ငါးပါးသီလခံယူ

ယင်းနောက် ရန်ကုန်မြောစရိယတက္ကသိုလ် ပါမောက္ခချုပ် ဆရာတော် ဘဒ္ဒန္တ သုစိတ္တာဘိဝံသထံမှ အတွင်းရေးမှူး(၁)ဗိုလ်ချုပ်ကြီးခင်ညွန့်၊ ဇနီး ဒေါက်တာဒေါ်ခင်ငင်းရွှေနှင့် **စာမျက်နှာ ၈ ကော်လံ ၁ သို့** ☆

နိုင်ငံတော် အေးချမ်းသာယာရေးနှင့် ဖွံ့ဖြိုးရေးကောင်စီ အတွင်းရေးမှူး(၁) ဗိုလ်ချုပ်ကြီးခင်ညွန့်နှင့် အဖွဲ့ဝင်များ ၇လိုင် ၉ ရက်က ပထမမြန်မာနိုင်ငံတည်ထောင်ခဲ့သည့် အနော်ရထာမင်းကြီး၏ အမိကပုဂံနန်းတော်ရာ တူးဖော်မှုလုပ်ငန်းခွင်တွင် ပုဂံခေတ် ရှေးဟောင်းဘုရားများပြုပြင်ထိန်းသိမ်းရာမှ တွေ့ရှိရသော ဗုဒ္ဓရုပ်ပွားဆင်းတုတော်နှင့် ပုဂံ အနော်ရထာမင်း နန်းတော်ရာဟောင်းတူးဖော်ရာမှ တွေ့ရှိရသော ရှေးဟောင်း အသုံးအဆောင်ပစ္စည်းများကို ကြည့်ရှုလေ့လာကြစဉ်။ (သတင်းစဉ်)



ရေပေါ်ရေတင်ခက်ခဲ့

နိုင်ငံတော် အေးချမ်းသာယာရေးနှင့် ဖွံ့ဖြိုးရေးကောင်စီ အတွင်းရေးမှူး(၁) ဗိုလ်ချုပ်ကြီးခင်ညွန့်နှင့် အဖွဲ့ဝင်များ ၇လိုင် ၉ ရက်က ညောင်ဦးခရိုင် လောကနန္ဒာ လျှပ်စစ်မြစ်ရေတင်စီမံကိန်း ရေပေါ်ရောင်စက်ခဲ့ကို ကြည့်ရှုစစ်ဆေးစဉ်။ (အပေါ်ပုံ) (သတင်းစဉ်)

နိုင်ငံတော် ပွဲစည်းပုံအခြေခံဥပဒေ ပေါ်ပေါက်ရေးသည် မြန်မာနိုင်ငံသားအားလုံး၏ တာဝန်ဖြစ်သည်။

ကြေးမုံ The Mirror

၁၁-၇-၂၀၀၃
(သောကြာနေ့)

လမ်းသစ်တံတားသစ်များ တိုးမြှင့်တည်ဆောက်နိုင်မှု စီးပွားရေး၊ လူမှုရေးကဏ္ဍများ ပိုမိုဖွံ့ဖြိုးတိုးတက်

လမ်းပန်းဆက်သွယ်မှုကောင်းမွန်ခြင်းသည် တိုင်းပြည်တစ်ပြည်၏ ဖွံ့ဖြိုးတိုးတက်မှု၊ သာယာဝပြောမှုကို တိုးတက်ဖြစ်ပေါ်စေပေသည်။ လမ်းပန်းဆက်သွယ်ရေး ကောင်းမွန်ချောမွေ့ခြင်းကြောင့် ကုန်သွယ်စီးပွားရေးလုပ်ငန်းများ၊ ကုန်ထုတ်လုပ်ငန်းများတို့တက်လာပြီး ဒေသ၏ စီးပွားရေးအခြေအနေများ တိုးတက်ဖြစ်ထွန်းလာနိုင်မည်ဖြစ်သည်။

ထို့အပြင် နယ်မြေဒေသတစ်ခုနှင့်တစ်ခု ကူးသန်းဆက်သွယ်သွားလာမှုကောင်းမွန်လာသည်နှင့်အမျှ တိုင်းရင်းသားအချင်းချင်း ထိတွေ့ဆက်ဆံမှုများပြားလာပြီး တိုင်းရင်းသားအချင်းချင်း ရင်းနှီးချစ်ခင်မှု ပိုမိုရရှိလာမည်ဖြစ်သည်။ တိုင်းရင်းသားစည်းလုံးညီညွတ်မှု ပိုမိုခိုင်မြဲလာမည်ဖြစ်သည်။ ပြည်ထောင်စုစိတ်ဓာတ် ထွန်းကားပြန့်ပွားလာမည်ဖြစ်ပေသည်။

ထို့ကြောင့် နိုင်ငံတော်အစိုးရက ပြည်ထောင်စုတစ်ဝန်းလုံးတွင် ပြည်နယ်၊ တိုင်း နယ်မြေဒေသများအလိုက် ရေကြော၊ မြေကြောဆက်စပ်လာပြီး လမ်းပန်းဆက်သွယ်မှု တိုးတက်ကောင်းမွန်ရေးအစီအမံများကို စနစ်တကျ ချမှတ်အကောင်အထည်ဖော်ပေးခဲ့ခြင်းဖြစ်သည်။

ယနေ့ကာလတွင် နိုင်ငံတော်က လမ်းနှင့်တံတားများကို ငွေကျပ်သန်းပေါင်း ၇၉၃၉၄သန်းနှင့် အမေရိကန်ဒေါ်လာ ၁၄၇၃၁၀ သန်းအကုန်အကျခံပြီး တည်ဆောက်ဖောက်လုပ်ပေးလျက်ရှိသည်။ ၁၉၈၈ခုနှစ်မတိုင်မီက လမ်းမိုင် ၁၃၆၃၅မိုင်သာရှိခဲ့ပြီး ၁၉၈၈ခုနှစ်နောက်ပိုင်းမှ ယခုအထိ လမ်းမိုင်စုစုပေါင်း ၄၄၇၇မိုင် တိုးတက်ဆောင်ရွက်နိုင်ခဲ့သည်။

နိုင်ငံတော်တစ်ဝန်း အရှေ့နှင့်အနောက်၊ တောင်နှင့်မြောက် ပေါင်းစည်း ဆက်သွယ်မိစေရန် မော်တော်ကား၊လမ်း၊ ရထား၊လမ်းများကို တိုးချဲ့ဖောက်လုပ်ခဲ့သည်။ လမ်းသစ်များ တိုးချဲ့ဖောက်လုပ်ခြင်းနှင့်အတူ မြစ်ကူးတံတားကြီးများကိုပါ တည်ဆောက်ပေးလျက်ရှိသည်။

မြန်မာနိုင်ငံ၌ အဓိကမြစ်ကြီးများဖြစ်သည် ဧရာဝတီမြစ်၊ ချင်းတွင်းမြစ်၊ သလွင်မြစ်နှင့် စစ်တောင်းမြစ်တို့၌ ၁၉၈၈ခုနှစ်မတိုင်မီက တံတားကြီးလေးစင်းသာရှိခဲ့ပြီး ယခုအခါ မြစ်ကူးတံတားကြီးပေါင်း ၁၃ စင်းကို ထပ်မံတည်ဆောက်ပေးနိုင်ခဲ့ပြီ ဖြစ်သည်။ ဒေသစီးပွားရေး၊ လူမှုရေး ဖွံ့ဖြိုးတိုးတက်ရေးအတွက် အထောက်အကူပြုနိုင်မည် တံတားပေါင်းများစွာကိုလည်း ဆက်လက်တည်ဆောက်ပေးလျက်ရှိသည်။

ဧရာဝတီတိုင်း ကန်ကြီးထောင့်ဖြို့နယ် ရန်ကုန်–ပုသိမ်လမ်းပေါ်ရှိ ဒါးကမြစ်ကူး ဒါးကတံတားသစ်ကြီးကို ဇူလိုင်လ ၆ ရက်နေ့က ထပ်မဖွင့်လှစ်နိုင်ခဲ့သည်။ ယခုအခါ ဆောက်လုပ်ရေးဝန်ကြီးဌာနပြည်သူ့ဆောက်လုပ်ရေးလုပ်ငန်းက ဒါးကတံတားအပါအဝင် တံတားပေါင်း ၁၅၇ စင်းကို တည်ဆောက်ပေးနိုင်ခဲ့ပြီဖြစ်သည်။ တစ်နိုင်ငံလုံးတွင် ရထား ပို့ဆောင်ရေးဝန်ကြီးဌာနက တည်ဆောက်သည့် တံတားကြီး ၇၊ စင်း၊ ကာကွယ်ရေးဝန်ကြီးဌာနက တည်ဆောက်သည့် တံတားကြီး သုံးစင်းနှင့် ပေါင်းစပ်လျှင် တံတားကြီးပေါင်း ၁၆၅ စင်း တည်ဆောက်ပေးနိုင်ခဲ့ပြီဖြစ်သည်။

ယခုဖွင့်လှစ်လိုက်သည့် ဒါးကတံတားသစ်ကြီးကို အသုံးပြု၍ ရန်ကုန်–ပုသိမ်လမ်းကြောင်း၊ ပုသိမ်–ရေကြည်–ဟသံတလမ်းကြောင်း အတိုင်း မော်တော်ယာဉ်များ မြန်မြန်ဆန်ဆန် သွားလာနိုင်ကြပြီဖြစ်သည်။ ဧရာဝတီတိုင်းသည် မိုးစပါးနှင့် နွေစပါးများ အများဆုံးတိုးချဲ့စိုက်ပျိုးသောတိုင်းဖြစ်ပြီး နိုင်ငံတော်၏ စပါးကျိုးဖြစ် ခိုင်မာစွာရပ်တည်လျက်ရှိရာ လမ်းပန်းဆက်သွယ်ရေး တိုးတက်ကောင်းမွန်သည်နှင့်အမျှ စိုက်ပျိုးရေးလုပ်ငန်းများ ပိုမိုတွင်ကျယ်ဖွံ့ဖြိုးလာမည်ဖြစ်သည်။

ယခုအခါ လမ်းသစ်၊ တံတားသစ်များစွာ တည်ဆောက်ဖွင့်လှစ်လာနိုင်သည့်အတွက် ဧရာဝတီတိုင်း၏ ရေလယ်ဧကထ၊ မြေသယ်ဧကထများကို အပြည့်အဝဖော်ထုတ်အသုံးချပြီး ဒေသစီးပွားရေးဖွံ့ဖြိုးတိုးတက်မှုကို များစွာအထောက်အကူပြုလျက် ရှိပေသည်။

သို့ဖြစ်ရာ နိုင်ငံတော်အစိုးရက ပြည်ထောင်စုကြီးအတွင်း နယ်မြေဒေသအား လုံးတစ်ဆက်တစ်စပ်တည်း ဆက်စပ် ဖွံ့ဖြိုးလာရေးအတွက် လမ်းသစ်နှင့် တံတားသစ်များကို ဒေသလိုအပ်ချက်နှင့်အညီ တိုးမြှင့်တည်ဆောက်ပေးလျက်ရှိရာ သက်ဆိုင်ရာဒေသများ၏ စီးပွားရေး၊ လူမှုရေးကဏ္ဍများ ပိုမိုတိုးတက်လာမည်ဟု ကြေးမုံကယုံကြည်ပါသည်။ ။

ပြည်သူ့သဘောထား

★ ပြည်ဝအား ကိုးပုဆိန်ရိုး အဆိုးမြင်ဝါဒီများ၏အား ဆန့်ကျင်ကြ။
★ နိုင်ငံတော် တည်ငြိမ်အေးချမ်းရေးနှင့် နိုင်ငံတော်တိုးတက်ရေးကို နှောင့်ယှက်ဖျက်ဆီးသူများအား ဆန့်ကျင်ကြ။
★ နိုင်ငံတော်၏ ပြည်တွင်းရေးကို ဝင်ရောက်စွက်ဖက်နှောင့်ယှက်သော ပြည်ပနိုင်ငံများအား ဆန့်ကျင်ကြ။
★ ပြည်တွင်း ပြည်ပ အဖျက်သမားများအား ဘုံရန်သူအဖြစ် သတ်မှတ်ချေမှုန်းကြ။

အီရတ်သို့ ပါကစ္စတန်တပ်သားများစေလွှတ်ရေး မဆုံးဖြတ်ရသေး အိုင်စီအို၏သဘောထားရယူပြီးမှ ဆုံးဖြတ်မည်ဟုပြောကြား

အစ္စလမ္မာဘတ် ဇူလိုင် ၁၀

ပါကစ္စတန်နိုင်ငံက အီရတ်နိုင်ငံသို့ တပ်သားများစေလွှတ်ရန် ဆုံးဖြတ်ချက်များမရှိကြောင်း၊ ယင်းကိစ္စနှင့်ပတ်သက်၍ အစ္စလမ္မစ်ညီလာခံအဖွဲ့ (အိုစီအို)၏ သဘောထားကိုရယူပြီးမှ ဆုံးဖြတ်ချက်ချမှတ်မည်ဖြစ်ကြောင်း ပါကစ္စတန်ကာကွယ်ရေးဝန်ကြီး ရောင်းစီကန်ဒါအစ်ဘယ်၏ ထုတ်ဖော်ပြောကြားချက်ကို ပါကစ္စတန်သတင်းဌာနက ဖော်ပြလိုက်သည်။

အစ်ဘယ်သည် ပါကစ္စတန် မွတ်စလင်အဖွဲ့နှင့် ၎င်း၏ မိတ်ဖက် ပါတီများ၏ ပူးတွဲပါလီမန် ပါတီအစည်းအဝေး မတက်ရောက်မီ အီရတ်နိုင်ငံသို့ ပါကစ္စတန်နိုင်ငံက တပ်ဖွဲ့နှစ်ဖွဲ့စေလွှတ်ရန် အမေရိကန်နှင့် ဇွတ်နှိပ်တို့၏ တောင်းဆိုချက်အပေါ် ပြန်ကြား၊ စဉ့် ဖော်ပြပါအတိုင်း တနလ်ာနေ့က ထုတ်ဖော်ပြောကြားခြင်းဖြစ်သည်။

အီရတ်နိုင်ငံသို့ ပါကစ္စတန်နိုင်ငံမှ တပ်ဖွဲ့များစေလွှတ်ရေး ဆုံးဖြတ်ချက် မရှိသေးသည်မှာ အထင်အရှားဖြစ်သော်လည်း ၎င်းကိစ္စနှင့်ပတ်သက်၍ တပ်ဖွဲ့များ စေလွှတ်ရန် အလားအလာရှိကြောင်း ၎င်းကပြောကြားသည်။

ဖော်ပြပါတပ်ဖွဲ့များစေလွှတ်ရေးဆိုင်ရာ နောက်ဆုံး ဆုံးဖြတ်ချက် မချမှတ်ရသေးမီ မိမိတို့အနေဖြင့် အိုင်စီအို၏ အခြားအစ္စလမ္မစ်နိုင်ငံများထဲ ချဉ်းကပ်ရဦးမည်ဖြစ်ကြောင်း၊ အဘယ်ကြောင့်ဆိုသော် ၎င်းဆုံးဖြတ်ချက်သည် လွန်ခဲ့ဘုတ်အရေးပါသည့် ဆုံးဖြတ်ချက်ဖြစ်ပြီး မိမိတို့အနေဖြင့် ညီအစ်ကိုတော်နိုင်ငံများ၏ သဘောတူညီချက် မရရှိဘဲ မဆောင်ရွက်နိုင်သောကြောင့်ဖြစ်ကြောင်း စီကန်ဒါအစ်ဘယ်က ပြောကြား သည်။

အီရတ်နိုင်ငံသို့ စေလွှတ်မည်ဆိုပါမူ များ၏ တာဝန်မှာ ညီအစ်ကိုတော် အီရတ်ပြည်သူလူထု၏ အကျိုးကို ဆောင်ရွက်ရန်နှင့် ကူညီပံ့ပိုးရန်ဖြစ်သည်မှာ ထင်ရှားလှကြောင်း ၎င်းကဆက်လက် ပြောကြား သည်။ ၎င်းအား အတိုက်အခံ ပါတီများက ရှုံးကလီးယားအစိအစဉ် ပြန်လည်ထုတ်လုပ်မည်ဟု စွပ်စွဲရွက်နှင့် ပတ်သက်၍ မေးမြန်းရာ ၎င်းက ယင်းကိစ္စမှာ လုံးဝမဟုတ်မှန်ကြောင်း၊ ရှုံးကလီးယားထုတ်လုပ်မှုအစီအစဉ်နှင့် တပ်ဖွဲ့စေလွှတ်ရေးသည် သက်ဆိုင်မှု မရှိကြောင်း စီကန်ဒါအစ်ဘယ်က ပြောကြား သည်။

ဖော်ပြပါစွပ်စွဲချက်မှာ အခြေခံမြစ်မရှိကြောင်း၊ မလိုလား သူများ၏ ခိုင်မာမှုမရှိသည့် ဝါဒဖြန့်မှုသာဖြစ်ကြောင်း ၎င်းက ထပ်လောင်း ပြောကြား သည်။

အမ်အင်အေ၊ ဆင်ဟွာ။

လွတ်လပ်သည့်ကုန်သွယ်ရေးသဘောတူညီချက်များချုပ်ဆိုရေး အင်ဒိုနီးရှားနိုင်ငံ အင်တိုက်အားတိုက် ကျင်းပမည်

ဂျကာတာ ဇူလိုင် ၉

အင်ဒိုနီးရှားအစိုးရသည် လွတ်လပ်သည့် ကုန်သွယ်ရေး သဘောတူညီချက်များ (အက်ဖ်တီအေ)ချုပ်ဆိုနိုင်ရေး အတွက် ဂျပန်၊ အမေရိကန်၊ တရုတ်၊ အိန္ဒိယနှင့် ဩစတြေးလျှံနိုင်ငံတို့နှင့် နှစ်နိုင်ငံချင်းအလိုက် ဆွေးနွေးပွဲများကို အင်တိုက်အား တိုက် ကျင်းပသွားမည်ဖြစ်ကြောင်း အင်ဒိုနီးရှား စက်မှုနှင့် ကုန်သွယ်ရေးဝန်ကြီးဌာနမှ ဝါရင့်တာဝန်ရှိ ပုဂ္ဂိုလ်တစ်ဦးက ပြောကြား သည်။

အဆိုပါ ငါးနိုင်ငံမှ ဝယ်ယူသူများအား အင်ဒိုနီးရှားနိုင်ငံမှ ၎င်းတို့၏ အမှာစာများ အခြားနိုင်ငံများသို့ ပြောင်းရွှေ့သွားမည်အရေးမှ ကြိုတင်ဟန့်တားရန် ရည်ရွယ်လျက် ယင်း ဆွေးနွေးပွဲများကို အပြင်းအထန် ပြုလုပ်သွားမည်ဟု အင်ဒိုနီးရှားစက်မှုနှင့် ကုန်သွယ်ရေးဝန်ကြီးဌာန နှစ်နိုင်ငံ ပူးပေါင်းဆောင်ရွက်ရေး ဌာနခွဲ ညွှန်ကြားရေးမှူး ထရီမာဂျိုကိုက ပြောကြား သည်။

စီစဉ်ထားသည့် လွတ်လပ်သော ကုန်သွယ်ရေး အစီအစဉ်အရ အင်ဒိုနီးရှားနိုင်ငံ၏ ဈေးကွက်ကို ကုန်သွယ်ဘက်နိုင်ငံများမှ ကုန်စည်များ အတွက် အပြည်အစုံ လမ်းဖွင့်လှစ်ပေးရမည်ဖြစ်သည်။ လွတ်လပ်သည့် ကုန်သွယ်ရေး သဘောတူညီချက်များတွင်ပါဝင်သည့် နိုင်ငံများကို ၎င်းတို့၏ ကုန်ပစ္စည်းများအပေါ် သွင်းကုန်ခွန်ကို လျှော့ချရမည်ဖြစ်သည့်အတွက် ၎င်းတို့၏ ကုန်ပစ္စည်းများမှာ ဈေးနှုန်းပိုမိုချိသာလာစေသည်။

ယခုအချိန်ထိ အင်ဒိုနီးရှားနိုင်ငံသည် အာဆီယံအလွတ်လပ်သည့် ကုန်သွယ်ရေးဒေသ(အက်ဖ်တာ) အစီအစဉ်အရ အာဆီယံ အသင်း၀င်နိုင်ငံများနှင့်သာ အက်ဖ်တီအေကို ချုပ်ဆိုထား ထေား သည်။

အာဆီယံတွင် ဘရူနိုင်း၊ ကမ္ဘောဒီးယား၊ အင်ဒိုနီးရှား၊ လာအို၊ မလေးရှား၊ မြန်မာ၊ စင်ကာပူ၊ ထိုင်း၊ ဖိလစ်ပိုင်နှင့် ဗီယက်နမ်တို့ ပါဝင်ကြသည်။

အမ်အင်အေ၊ ဆင်ဟွာ။

ကင်းလှည့်စောင့်ကြပ်

ဘဂ္ဂဒက်မြို့တွင် စစ်သုံးယာဉ်များဖြင့် ကင်းလှည့်စောင့်ကြပ်နေသည့် အမေရိကန်တပ်သား များအား ဇူလိုင် ၉ရက်တွင် မြင်ထွေ့ရစဉ်။ [ဧပြီ ၉ရက်တွင် ဆက်ဒမ်ဟူစိန်ပြုတ်ကျခဲ့ပြီးနောက် သုံးလကြာမြင့်ခဲ့သည့် တိုင်အောင် အမေရိကန်တို့အနေဖြင့် အိရတ်တွင် ရှုပ်ထွေးနက်နဲသည့် လုံခြုံရေးပြဿနာများကို ရင်ဆိုင်နေရဆဲဖြစ်သည်။] **(ဧတပ်ပု–အင်တာနက်)**



အမေရိကန်တပ်မဲ့များ တိုက်ခိုက်ခံရမှုသတင်းအမှတ် (၁၅၆) ဆက်သွယ်ရေးတပ် မိသားစုများ စိုးရိမ်ထိတ်လန့်

ဝါရှင်တန် ဇူလိုင် ၉

အီရတ်ရှိ အမေရိကန်တပ်မဲ့များအပေါ် တိုက်ခိုက်ခံရသောသတင်းများသည် နာရီနှင်အမျှ ဝင်လာနေသည်။ ဗုဒ္ဓဟူးနေ့တွင်လည်း အမေရိကန်စစ်သည် ခုနစ်ဦး ဒဏ်ရာရရှိသောသတင်းများအပေါ် တိုက်ခိုက်ခံရသောသတင်းများသည် နာရီနှင်အမျှ ပေါ်ထွက်လာနေသည်။ ဗုဒ္ဓဟူးနေ့တွင်လည်း အမေရိကန်စစ်သည် ခုနစ်ဦး ဒဏ်ရာရရှိသွားသော သတင်းဝင်လာသည်။

ထိုသတင်းများကြောင့် အမှတ် (၁၅၆)ဆက်သွယ်ရေးတပ်မှ မိသားစုများသည် စိုးရိမ်ထိတ်လန့်လျက် ရှိသည်။ ထိုတပ်သည် အမေရိကန်နိုင်ငံကာလာမာဇိတွင် ရုံးစိုက်သည်။ ဒဏ်ရာရသူများထဲတွင် ထိုတပ်ရင်းမှ တစ်ဦးတစ်ယောက်မျှ မပါချေ။ စစ်သည်များထဲမှ ကွန်ျူတာအိမ်ဖြင့်ပို့သော စာများနှင့် ဓာတ်ပုံများကို ရရှိကြသဖြင့် စိတ်သက်သာရာ ရကြသည်ဟုဆိုသည်။ အီရတ်တွင် အန္တရာယ်ကိုကြိုဖြင့် မြင်နိုင်၊ ဖုံးကွယ်နေသည်။ ထိုအချက်က ကျွန်မတို့ကို ခြောက်လှန့်နေသည်။

အထိအခိုက် သတင်းကြားရတိုင်း ထိတ်လန့်သွားရပြီး ကိုယ်လင်းသားမြစ်ပါစေနှင့်ဟု ဆုတောင်းမိကြောင်း အမှတ်(၁၅၆) ဆက်သွယ်ရေးတပ်မှ စစ်သည်တစ်ဦး၏ ဇနီးက ပြောကြား သည်။ ထိုအမျိုးသမီးမှာ တပ်ကြပ်ကြီး လာတန်ဇာရူကာ ဖြစ်သည်။

အမှတ်(၁၅၆) ဆက်သွယ်ရေးတပ်ရင်းမှ စစ်သည်များသည် အီရတ်နိုင်ငံအနှံ့ သွားလာနေပြီး အီရတ်ရှိ အမေရိကန်တပ်များ အချင်းချင်း ဆက်သွယ်ပေးသည့် တာဝန်ကို ထမ်းဆောင်နေသော တပ်ဖွဲ့ဖြစ်သည်။

အင်တာနက်။



အီရတ်လက်နက်ကိစ္စ ပြိတိန်အစိုးရအား ပါလီမန် ဝေဖန်

လန်ဒန် ၈လိုင် ၉

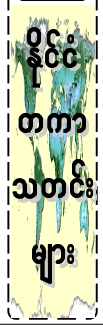
ဝန်ကြီးချုပ် တိုနီဘလဲ၏ အစိုးရသည် အီရတ်လက်နက် အစီအစဉ်နှင့်စပ်လျဉ်းသည် ထောက်လှမ်းရေး အချက်အလက်များကို ကိုင်တွယ်အသုံးပြုရာတွင် ကျွမ်းကျင်မှုမရှိကြောင်း ပြိတိန်ပါလီမန်ကော်မတီက တနလ်ာနေ့တွင် သုံးသပ်ကြေညာလိုက်သည်။

သို့ဆော် ဝန်ကြီးချုပ် တိုနီဘလဲသည် လည်းကောင်း၊ သို့မဟုတ် ၎င်း၏အစိုးရအဖွဲ့ဝင် ဝန်ကြီးများသည် လည်းကောင်း ပြိတိန်အမတ်များကို မှားယွင်းစွာသိရှိစေတွေးခေါ်စေရန် တမင်ဆောင်ရွက်သည် သက်ဆိုးအဆောက်အထား မတွေ့ရကြောင်း ထုတ်ပြန်ကြေညာလိုက်သည်။ ထို့ပြင် ထောက်လှမ်းရေးမှတ်တမ်းတွင် ထောက်လှမ်းရေးအဖျင်စီများ၏ ဆန္ဒနှင့်ဆန့်ကျင်ပြီး မခိုင်လုံသော သတင်းအချက်အလက်များကို ထည့်သွင်းသည်ဟူသော ဝန်ကြီးချုပ်၏ ဆက်သွယ်ရေးအကြီးအကဲအပေါ် စွပ်စွဲချက်များကိုလည်း ပြိတိန်ပါလီမန်ကော်မတီက ပလပ်လိုက်သည်။

ဘီဘီစီသတင်းကြောင့် ဒေါ်ကော်လာရသည် ဤစွပ်စွဲချက်များကြောင့် ဘီဘီစီနှင့်ပြိတိန်အစိုးရအကြား ဆက်ဆံရေး ပျက်ပြားခဲ့ရသည်။ သို့သော် ဆဖန်ဖော်ပြသည် ပါလီမန်ကော်မတီ အစီရင်ခံချက်ကြောင့် အီရတ်၏ အစုအပြုလိုက်သောစေနိုင်သည် လက်နက်များ၏ ယုံကြည်လက်ခံနိုင်သော သဲလွန်စအထောက်အထား ရှာရန် ဖြိတိန်အစိုးရအပေါ် နောက်ထပ် ဖိအား ပေးသကဲ့သို့ ရှိသည်။ ထိုအထောက်အထား မပြနိုင်လျှင် ပြိတိန်ထောက်လှမ်းရေးမှတ်တမ်းမှာ သံသယဖြစ်စရာဖြစ်နေဦးမည်ဟု ကော်မတီက ပြောဆိုသည်။ **အင်တာနက်။**







၈လိုင် ၉ရက်က အီရတ်နိုင်ငံ ရာမာဒီမြို့အနီးတွင် ကားစစ်ဆေးရေးစခန်း၌ အမေရိကန်တပ်သားများက ယာဉ်များကို စစ်ဆေးနေစဉ် အမေရိကန်တို့၏ အောဘရမ်တင့်ကားတစ်စီးက ဘေးမှ စောင့်ကြပ်နေစဉ်။ *(ဓာတ်ပုံ-အင်တာနက်)*

ထုတ်ကုန်နှစ်ဆ တိုးမြှင့်ကြ

အီရတ်နိုင်ငံ၌ အမေရိကန်စစ်သားအကျအဆုံး ၁၄၃ ဦးရှိ ၁၉၉၁ခုနှစ် ပင်လယ်ကွေ့စစ်ပွဲအစမှ အဆုံးဒီးပါးဖြစ်

ဝါရှင်တန် ၈လိုင် ၉

မတ်လအတွင်း စစ်ပွဲစတင်ကတည်းက အီရတ်နိုင်ငံ၌ ကျဆုံးခဲ့ရသော အမေရိကန်စစ်သား၊ ပေါင်းမှာ ၁၄၃ဦး ရှိကြောင်း အမေရိကန် စစ်ဌာနချုပ်က အင်ဂေနက ကြေညာသည်။

ယင်း အရေအတွက်မှာ ၁၉၉၁ ခုနှစ် ပင်လယ်ကွေ့ပထမစစ်ပွဲ အတွင်းက အမေရိကန်စစ်သား အကျအဆုံး ၁၄၇ ဦးရှိသည့် အရေအတွက်နှင့်သို့ ကပ်သွားသည်ကို ထွေ့ရသည်။

အကြီးအကျယ်တိုက်ပွဲများ ပြီးဆုံးသွားပြီဖြစ်ကြောင်း သမ္မတဘုရိုက ဧမလ ၁ရက်နေ့တွင်ကြေညာစဉ်က ကျဆုံးသည် အမေရိကန်စစ်သား ဦးရေမှာ ၁၁၄ ဦးရှိသည်။

ပြောက်ကျားစစ်ဆင်ရေး

ယင်းနေ့ကပင်ပိုင်း အီရတ်တို့၏ ပြောက်ကျားစစ်ဆင်ရေးပုံစံ တိုက်ခိုက်မှုကြောင့် နေ့ကထပ်အဓမ္မရိုက်စစ်သား ၂၉ ဦး ကျဆုံးခဲ့သည်။

ထိုပြင် သမ္မတဘုရိုရော၊ အမေရိကန်တပ်မှူးများကပါ စစ်ပွဲမတို့ဆုံးသေးဟု ပြောဆိုကြသည်။

အီရတ်ရောက် အမေရိကန် စစ်သားများအဖို့ ကြမ်းတမ်းသောခရီးကို လျှောက်လှမ်းခဲ့ကြရသလို ရေ့အဖို့တွင်လည်း ခရီးကြမ်းကို လျှောက်လှမ်းကြရဦးမည်ဖြစ်ကြောင်း စစ်ပွဲအတွင်း အမေရိကန်တပ်များကို အမြဲမှန်ပေး ဦးစီးရသည့် တပ်မှူးဗိုလ်ချုပ်ကြီး ဟာဗီမိစရန်က ဗိုလ်ချုပ်ကြီး ဂျွန်အာဒီရိုင်းအား တပ်မှူးတာဝန် လွှဲအပ်သည့် အခမ်းအနားတွင် ပြောကြားလိုက်သည်။

အနီးကပ်

အမေရိကန်စစ်သားများ လောလောလတ်လတ် အသက်ခံရမှုတွင် တနလ်ာနေ့က စစ်ယာဉ်တန်းနှင့် လိုက်ပါလာသည့် စစ်သားတစ်ဦး လမ်းဘေးဗုံးဝါကိုက်ခံ ထိမှန်ပြီး သေဆုံးမှုပါဝင်သည်။ တနလ်ာနေ့ညက ဘဂ္ဂဒတ်မြို့ တိုက်ပွဲတွင် အမေရိကန် စစ်သား၊တစ်ဦး သေဆုံးသည်။ တန်ဂဲနေ့ကပင် ဘဂ္ဂဒတ်တက္ကသိုလ်၌ အမေရိကန်စစ်သား၊တစ်ဦး အနီးကပ် ပစ်သတ်ခံ လိုက်ရပြန်သည်။

ကြည်သာ

တနလ်ာနေ့က ဘလက်မြို့၌ အမှတ်(၁၀၁) လေကြောင်းချီတပ်မမှ အမေရိကန်စစ်သား၊တစ်ဦး သေနတ်ဒဏ်ရာဖြင့် သေဆုံးကြောင်း အမေရိကန်စစ်ဌာနချုပ်က အင်္ဂေနေတွင် ကြေညာသည်။ **အင်တာနက်။**

မှားယွင်းသော ထောက်လှမ်းရေးသတင်းပေါ်၌ အခြေပြု အီရတ်နိုင်ငံအား ဘုရှ်၏စွပ်စွဲချက်များ မှားယွင်းဟု ဝန်ခံ

ဝါရှင်တန် ၈လိုင် ၉

အီရတ်နိုင်ငံသည် အာဖရိကတိုက်မှ ယူရေနီယံကို ဝယ်ယူနိုင်ရန် ကြိုးပမ်းခဲ့သည်ဆိုသော အမေရိကန်သမ္မတကျော်ဂျ်ဒဗလျူဘုရှ်၏ နိုင်ငံတော်အခြေပြုမိန့် ခွန်းပါ ကြောကြားချက်သည် မှားယွင်းနေသော ထောက်လှမ်းရေးသတင်းအချက်အလက်များပေါ်တွင် အခြေပြုနေကြောင်း အိမ်ဖြူတော် အရိုးသားလုံခြုံရေးကောင်စီက အင်္ဂေနေ့ ဝန်ခံပြောကြားလိုက်သည်။

အီရတ်နိုင်ငံသည် အာဖရိကတိုက်ရှိ နိုင်ငံအချို့ထံမှ ယူရေနီယံဝယ်ယူရရှိနိုင်ရန် ကြိုးပမ်းခဲ့သည်ဆိုသောအချက်ကြောင့် ယင်းနိုင်ငံအနေဖြင့် အစုအပြုလိုက် ဖျက်ဆီးနိုင်သော လက်နက်များ တိုထွင်ထုတ်လုပ်နိုင်ရန်ကြိုးပမ်းနေသည်ဟု ယူဆစရာဖြစ်လာရကြောင်း အမေရိကန် အဆိုးသားလုံခြုံရေး ကောင်စီ ပြောရေးဆိုခွင့်ရှိသူ မိုက်ကယ်အန်တန်က ပြောကြားသည်။

အမေရိကန် အိမ်ဖြူတော်က ယခုကဲ့သို့ ဖွင့်ဟဝန်ခံလိုက်မှုသည် အီရတ်နိုင်ငံအား၊ စစ်ရေးအရ တိုက်ခိုက်မှုအကြောင်း၊ တရား ခိုင်လုံမှု ရှိပုံကို ဧလ၊နက်စေရန် အမေရိကန်နှင့် ဗြိတိန်အစိုးရတို့က ထောက်လှမ်းရေးအစီရင်ခံစာများ၊အား ကိုယ်လိုရာဆွဲ ပြင်ဆင်ပြောင်းလဲခဲ့သည်ဆိုသော အငြင်းပွား ပြောဆိုစရာအတွက် ပိုမို၍အထောက် အပံ့ဖြစ်စေကြောင်း ဧလဖန်မှုများ ပေါ်ထွက်လာသည်။

အီရတ်နိုင်ငံသည် နိုင်ဂျာနိုင်ငံထံမှ နေ့၍ယူရေနီယံဝယ်ယူရရှိနိုင်ရန်ကြိုးပမ်းခဲ့သည်ဟု အီတလီထောက်လှမ်းရေးသတင်းရပ်ကွက်ကပြောကြားခဲ့ကြောင်း၊ အီတလီ ထောက်လှမ်းရေးသတင်း ဌာနက ပြန်ဝေခဲ့သော ယူရေနီယံဝယ်ယူမှုဆိုင်ရာ စာလွှာစာတမ်းများမှာ မှန်ကန်မှုမရှိဘဲ မှားယွင်းနေသည်ကို တွေ့ရှိရကြောင်း အမေရိကန် အဆိုးရှာ ပြောကြား၊သည်။

အီရတ်စစ်ပွဲနှင့် သက်ဆိုင်နေသော အီရတ်ထောက်လှမ်းရေးဆိုင်ရာလှုပ်ရှား မှုများနှင့် ပတ်သက်၍ အမေရိကန် ကွန်ဂရက်လွှတ်တော်က စုစမ်းစစ်ဆေး မှုတစ်ရပ်ပြုလုပ်သင့်ကြောင်း လာမည့် ရွေးကောက်ပွဲတွင် အမေရိကန် သမ္မတလောင်းအဖြစ် ပါဝင်ယှဉ်ပြိုင်ရန် လျာထား၊ခဲ့ရသူ မစ်ရှဲရိုပြည်နယ်မှ ဒီမိုကရက်အမတ်ဒစ်ဂဲဖတ်ကပြောကြား သည်။ **အင်တာနက်။**



ကင်းလှည့်စောင့်ကြပ်

အီရတ်နိုင်ငံတော်ပိုင်း ဘာဆရာမြို့ လယ် လမ်းမပေါ်တွင် ကင်းလှည့် စောင့်ကြပ်နေသည့် ဖြိတိန်တပ်သား တစ်ဦး၊အား ၈လိုင် ၉ရက်က ထွေ့ရစဉ်။ *(ဓာတ်ပုံ-အင်တာနက်)*

ထိုင်းနိုင်ငံ၌ အိဒ်စ်ရောဂါတားဆီးရေး လှုံ့ဆော်လူငယ်များအကြား အဓိက စိုးရိမ်စရာဖြစ်လာ

ဓနံကောက် ၈လိုင် ၉

အသက် (၁၅ နှစ်မှ ၂၉ နှစ်) ကြား၌ လူငယ်များသည် ထိုင်းနိုင်ငံ၏ အိပ်ရှိအိုင်ဒို/အိဒ်စ်ရောဂါ တားဆီးရေးလှုံ့ဆော်မှုအတွက် အဓိက စိုးရိမ်စရာဖြစ်လာကြောင်း ထိုင်းနိုင်ငံ၏ ကိုးကြိမ်မြောက် အမျိုးသားအိဒ်စ်ရောဂါညီလာခံမှ ထွက်ပေါ်လာသည့် အစီရင်ခံစာများ၌ ကိုကား၊၍ ထိုင်းနိုင်ငံထုတ် သတင်းစာများက အဂါနေ့တွင် ရေးသား၊ဖော်ပြကြသည်။

လုံခြုံစိတ်ချရမှုမရှိ

အသက် (၁၅ နှစ်မှ ၂၉ နှစ်)အရွယ်ကြား၌ လူငယ်များ၊ အထူးသဖြင့် အမျိုးသမီးများသည် လုံခြုံစိတ်ချရမှုမရှိသည် လိင်ဆက်ဆံမှုနှင့် အိဒ်စ်ရောဂါ အကြောင်း အသိပညာ နည်းပါးမှုတို့ကြောင့် အိပ်ရှိအိုင်ဒို့ဗိုင်းရပ်ပို့ ကူးစက်ခံရကြောင်း လူသား၊ချင်း ဆက်ဆက်ထိတွေ့ရာမှ ကူးစက်နိုင်သည်ရောဂါများ ထိန်း၊ချုပ်ရေး၌ဌာနညွှန်ကြား၊ရေးမှူး၊ချုပ်ချာရန်ဆရင်စုသီမှန်ကပြောကြား၊သည်။

ထိုကြောင့် အိဒ်စ်ရောဂါကူးစက်ပျံ့နှံမှု ထိန်း၊ချုပ်ရေး လှုံ့ဆော်မှုသည် လူငယ်များအပေါ် အာရုံပိုမိုစိုက်ရမည်ဖြစ်ပြီး လူငယ်များ၊အကြား ကွန်ဒုံအသုံး၊ချမှုကို တိုးမြှင့်ရမည်ဖြစ်ကြောင်း ချာရန်က ပြောကြား၊သည်ဟု သည်နေ့ရှင်းသတင်းစာက ဖော်ပြသည်။

ထိုင်းပြည်သူ ကျန်းမာရေး၀န်ကြီးဌာနကလည်း ကွန်ဒုံရောင်း၊ချသူများအား ကွန်ဒုံဈေး၊နှုန်းကို လျှော့ချရန် တိုက်တွန်း၊မည်ဖြစ်ကြောင်း၎င်းက ပြောကြား၊သည်။

လိင်လုပ်ငန်းတွင် လုပ်ကိုင်နေသူများ၊အနက် ၉၈ရာခိုင်နှုန်းကို ကွန်ဒုံများသုံး၊စွဲရန် လွှဲ ဆော်ရာတွင် အောင်မြင်မှုရှိကြောင်း၊ သို့ရာတွင် ဈေးတခင် လိင်ဆက်ဆံကြသည် လက်မထပ်ရသေးသော လူငယ်စုတွဲများ၏ သုံးပုံတစ်ပုံကသာ ကွန်ဒုံအသုံး၊ချရမည်ကို သိကြကြောင်းဖြင့် ၎င်းကပြောကြား၊သည်။

အမ်အင်အေ၊ရိုက်တာ။

စစ်ရေး၊ စီးပွားရေးနှင့် လူမှုရေးဆိုင်ရာ ဘုရှ် ကိုင်တွယ်ဆောင်ရွက်မှု အမေရိကန်ပြည်သူလူထု၏ ဝေဖန်မှုများ ပိုမိုကျယ်လောင်လာ

ဝါရှင်တန် ၆လိုင် ၉

အီရတ်စစ်ပွဲနှင့်ပတ်သက်၍လည်းကောင်း၊ အမေရိကန်ပြည်ထောင်စု၏ ပြည်တွင်း စီးပွားရေးနှင့် ပတ်သက်၍လည်းကောင်း၊ ပြည်သူလူထု၏ ကျန်းမာရေးစောင့်ရှောက်ရေးလုပ်ငန်းများနှင့် ပတ်သက်၍လည်းကောင်း သမ္မတ ဂျော့ချ်၊ ဒဗလျူ ဘုရှ်၏ ကိုင်တွယ်ဆောင်ရွက်ပုံအပေါ် အမေရိကန်ပြည်သူလူထု၏ ဆဖန်မှုများမှာ ပိုမိုကျယ်လောင်လာနေကြောင်း အင်္ဂါနေ့က ထုတ်ပြန်သည့် လူထုသဘောထား ဆန္ဒစစ်တမ်းတစ်ရပ်တွင် ဖော်ပြထားသည်။

သမ္မတဘုရှ်၏ လုပ်ကိုင်ဆောင်ရွက်ပုံ စွမ်းဆောင်ချက်နှင့်ပတ်သက်၍ ပြည်သူလူထု၏ အားလုံးကျေနပ်မှုမှာ အီရတ် တိုက်ခိုက်ရေးစစ်ပွဲ ပြီးဆုံးချိန်ကာလက ၇၄ ရာခိုင်နှုန်းရှိခဲ့ရာမှ ယခုအခါ ၁၄ ရာခိုင်နှုန်းကျဆင်းကာ ၆၀ ရာခိုင်နှုန်းသို့ ရောက်ရှိသွားကြောင်း ပြုလုပ်တေသနဗဟိုဌာနမှ ဇွန် ၁၉ ရက်မှ ၅ ရက်အထိ ကာလအတွင်း ကောက်ယူခဲ့သည့် လူထုသဘောထား ဆန္ဒစစ်တမ်းတစ်ရပ်တွင် ဖော်ပြထားသည်။

အီရတ်နိုင်ငံအား စစ်ရေးအရ တိုက်ခိုက်မှုကို အားပေးထောက်ခံသည် ပြည်သူလူထုဦးရေသည် ဧပြီလ ၎င်းက ၇၄ ရာခိုင်နှုန်းရှိခဲ့ရာမှ ယခုအခါ ၆၇ ရာခိုင်နှုန်းသို့ ကျဆင်းသွားကြောင်း၊ အီရတ်နိုင်ငံတွင် ဆင်နွှဲနေသည့် အမေရိကန်ဦးဆောင်သော တပ်ဖွဲ့၏ စစ်ဆင်ရေးလုပ်ငန်းများအတိုးတက်မှုရှိသည်ဟု ထင်မြင်ယူဆသူ ဦးရေသည် ဧပြီလအတွင်းက ၆၁ ရာခိုင်နှုန်းရှိခဲ့ရာမှ ယခုအခါ ၂၃ ရာခိုင်နှုန်းသို့ ကျဆင်းသွားကြောင်း အဆိုပါစစ်တမ်းတွင် ဖော်ပြသည်။

သမ္မတဘုရှ်သည်အမျိုးသား၏ဘဏ္ဍာရေးတိုးတက်ရေးများအတွက် ပြည်သူလူထုဦးရေသည် ဧပြီလ ၎င်းက ၅၆ ရာခိုင်နှုန်းရှိခဲ့ရာမှ ၆၂ ရာခိုင်နှုန်းသို့ တိုးတက်လာကြောင်း၊ သမ္မတဘုရှ်သည် ကျန်းမာရေးစောင့်ရှောက်မှု လုပ်ငန်းများအား ကိုင်တွယ်ဖြေရှင်းနိုင်ရန် နောက်ထပ်များစွာ လုပ်ဆောင်ရဦးမည်ဆိုသော ယူဆချက်ကို လက်ခံသူဦးရေမှာ ၇၂ ရာခိုင်နှုန်းသို့ ရောက်ရှိလာကြောင်း စစ်တမ်းတွင် ဆက်လက်ဖော်ပြထားသည်။ **အင်တာနက်။**



စပိန်ဝန်ကြီးချုပ် ဟိုဆေးမာရီယာအက်နာ (ဝဲ) **နှင့် အယ်ဆာဗေဒိုသမ္မတ ဖရန့်စ္စကို ဖလိုရက်စ်တို့ ဆန် ဆာလိဒိုမြို့တွင် သတင်းစာရှင်းလင်းပွဲပြုလုပ်စဉ် စကားစပြောကြနေစဉ်။ (အက်ဇနာသည် ဓာတ်နှင့် အလယ်ပိုင်း အမေရိကနိုင်ငံများ၏ ထိပ်သီးဆွေးနွေးပွဲသို့ တက်ရောက်ရန် အယ်ဆာဗေဒိုသို့ ရောက်ရှိနေခြင်းဖြစ်သည်။ ယင်းဆွေးနွေးပွဲတွင် ခရီးသွားလုပ်ငန်း၊ ကုန်သွယ်ရေးနှင့် အီရတ်နိုင်ငံမှ လူသားချင်းစာနာထောက်ထားရေး အကူအညီကိစ္စတို့ကို ဆွေးနွေးမည်ဖြစ်သည်။)**
(ဓာတ်ပုံ-အင်တာနက်)

အီရတ်တွင်ဖြစ်ပွားသော တိုက်ခိုက်မှုများကြောင့် အမေရိကန်တပ်ဖွဲ့ဝင်များ အထိအခိုက်များပြားနေ

ဘဂ္ဂဒက် ၆လိုင် ၉

ဆက်ဒမ်ဟူစိန်ထံမှဟု မှတ်ယူရသော အသံလွှင့်တိပ်ခွေကို အာရပ်ရှယ်သဋ္ဌာနက အသံလွှင့်သွားသည်။ စကားပြော သူက အီရတ်တွင် တိုက်ခိုက်မှုများကို တိုးချဲ့ပြုလုပ်ရန် တိုက်တွန်းလှုံ့ဆော်သွားသည် အဂါနေ့ တစ်ရှိန်တည်းမှာပင် အီရတ်၌ တိုက်ခိုက်မှုအများအပြားဖြစ်ပွားခဲ့ရာ အီရတ်သုံးဦး သေဆုံးသွားပြီး အမေရိကန်စစ်သားခုနစ်ဦးဒဏ်ရာရရှိသွားသည်။

လက်ပစ်ဗုံးဖြင့် တိုက်ခိုက်

ဘဂ္ဂဒက်မြို့ ဆင်ခြေဖုံးရှိ ရဲစခန်းကို လက်ပစ်ဗုံးဖြင့် အတိုက်ခံရရာ အသက် (၁၃) နှစ်သားအရွယ် ယောကျ်ားကလေးတစ်ဦးအပါအဝင် အီရတ်လူမျိုးသုံးဦး သေဆုံးသွားသည်။

ရဲတပ်ဖွဲ့ဝင်များ၏ တုံ့ပြန်ပစ်ခတ်မှုကြောင့် အဆိုပါသုံးဦးသေဆုံးခဲ့ရခြင်းဖြစ်သည်။ ရဲစခန်းကို တိုက်ခိုက်သူများထဲတွင် အထက်ပါသုံးဦး ပါဝင်ခြင်းမရှိဟု ဖျက်ခြင်းသက်သေများက အေပီရပ်/သဲ သတင်းဌာနကို ပြောပြသည်။

တိုက်ခိုက်သူများသည် တံတားအောက်မှ ဖြတ်သန်းသွားသော အမေရိကန်စစ်ယာဉ်ပေါ်သို့ လက်လုပ်ဗုံးပစ်ချပြီး တိုက်ခိုက်ခဲ့သည်။ ထိုအချိန်၌ပင် ဘဂ္ဂဒက်မြို့အခြားတစ်နေရာ၌ စစ်ယာဉ်တစ်စီး၊ ခြေမြုပ်မိုင်းနင်းမိပြီး ဆေါက်ကွဲသွားသည်။ ထိုဗုံးပေါက်ကွဲမှုအသီးသီးတွင် စစ်သား၊နစ်ဦး၊ စီဒဏ်ရာရသွားသည်ဟု တပ်ကြပ်ကြီး ပက်ထရစ်ကမ်တန်းက ပြောကြားသည်။

မြို့တော်၏ ခြောက်ဘက် ၁၅ မိုင်အကွာရှိကယ်ကွတ်မြို့တွင် အမေရိကန်စစ်ယာဉ်တန်းအား ဒုံးကန်အား သုံးလက်မစ်ဖုံးနှင့် အတိုက်ခံခဲ့ရသည်။

လက်တုံ့ပြန်

ယင်းအဖြစ်အပျက်တွင် စစ်သား သုံးဦး ဒဏ်ရာရရှိသွားသည်။ အမေရိကန် ကင်းလှည့်အဖွဲ့က လက်တုံ့ပြန်ခဲ့သော်လည်း အီရတ်များ ထိခိုက်သွားသည်ဟူသော သတင်းသော်လည်းကောင်း၊ ဖမ်းမိသောသတင်းသော်လည်းကောင်း မကြားသိရဟု ဆိုသည်။

အင်တာနက်။

တူရကီစစ်သားများကို ဖမ်းဆီးမှုကြောင့် အမေရိကန်များသာ အရှုံးပေါ်ဟု တူရကီဝေဖန်

ဘဂ္ဂဒက် ၆လိုင် ၉

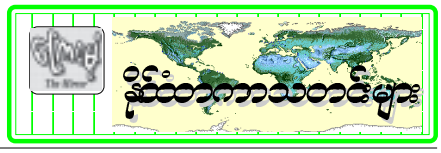
အီရတ်နိုင်ငံ မြောက်ပိုင်းတွင် လွန်ခဲ့သည် သိတင်းပတ်အတွင်းက အမေရိကန်များသည် တူရကီ ကွန်မန်ဒို အထူးတပ်ဖွဲ့ဝင်များကို ဖမ်းဆီးခဲ့ကြသည်။ ထိုလုပ်ရပ်ကြောင့် နေတိုးစစ်အုပ်စုအဖွဲ့ဝင် နှစ်နိုင်ငံအကြား ဆက်ဆံရေး ဆိုးရွားသွားခဲ့ရသည်။ ထိုကိစ္စကြောင့် အမေရိကန်တို့ကိုသာလျှင် အဓိကထိခိုက် နစ်နာစေသည်ဟု တူရကီတို့က အဂါနေ့တွင် ပြောကြားသည်။ တူရကီသည် အစဉ်အလာအရ အမေရိကန် လိုလားသော မွတ်စလင်နိုင်ငံဖြစ်သည်။

တူရကီအထူးတပ်ဖွဲ့မှ အရာရှိသဘဲ့ကို သုံးရက်ကြာ အမေရိကန်တို့ထိန်းသိမ်းထားပြီးနောက် တနဂ်နေ့နေ့က ပြန်လွှတ်ပေးခဲ့သည်။ ထိုလုပ်ရပ်ကို ပြန်လည်တောင်းပန်ရန် တူရကီတို့က အကြိမ်ကြိမ် တောင်းဆိုခဲ့ကြသည်။ ယခုအခါ ထိပ်တန်းအမေရိကန်စစ်ဘက်အရာရှိများသည် တူရကီနိုင်ငံအနက်ရာထူးရှိသို့ ဆိုက်ရောက်လာပြီဖြစ်သည်။ ၎င်းတို့သည် တူရကီနှင့် အမေရိကန်တို့အကြား မပြေမလည်ဖြစ်ရသည်ကိစ္စကို နှစ်ဦးနှစ်ဖက် တွေ့ဆုံညှိနှိုင်းကြလိမ့်မည်ဟု ဆိုသည်။

တူရကီနိုင်ငံနှင့် ဖြစ်ပွားရသော ယခုကိစ္စကြောင့် အမေရိကန်နိုင်ငံအပေါ် အများအမြင်တွင် အရှုပ်ဆိုးအကျည်းတန်စေသည်။ အမေရိကန်သာ နစ်နာရသည်။ တူရကီအနေဖြင့် မနစ်နာပါဟု တူရကီ နိုင်ငံခြားရေးဝန်ကြီး အဗ္ဗဒူလာဂါ၊က ပြောကြားသည်။

ထိုအဖြစ်အပျက်ကြောင့် တူရကီတို့ကို အဲ့အား သင့်သွား စေသည့်အပြင် လက်တုံ့ပြန်ရန်ပင် တောင်းဆိုမှုများရှိသည်။ အမေရိကန်တို့က တူရကီ အရာရှိများကို လက်ဖက်ရည်သုံးဆောင်ရန် ဖိတ်ကြား၊ပြီး နောက် ဖမ်းဆီးခဲ့ကြခြင်းဖြစ်သည်ဟုသတင်းစာများတွင် ဖော်ပြခဲ့သည်။

ထိုကိစ္စအတွက် အမေရိကန်နှင့် တူရကီနှစ်နိုင်ငံတို့ ပူးတွဲကော်မတီဖွဲ့ပြီး ပေါ်ပေါက်ရသည့် အကြောင်းရင်းကို စုစမ်းကြမည်ဖြစ်သည်။ **အင်တာနက်။**



မက္ကဆီကိုနိုင်ငံ၌ မိုးသည်းထန်စွာရွာပြီး ရေကြီး

မက္ကဆီကိုစီးတီး ၆လိုင် ၉

မက္ကဆီကိုနိုင်ငံတွင် မိုးသည်းထန်စွာရွာသွန်းသဖြင့် မက္ကဆီကိုစီးတီးရှိ အဓိကလေဆိပ်တွင် တနင်္လာနေ့က ကသောင်းကနင်းဖြစ်ခဲ့ရပြီး ပြည်တွင်းနှင့် နိုင်ငံတကာလေယာဉ်ခရီးစဉ် အနည်းဆုံး ၇၄ခုကို ပယ်ဖျက်ခြင်း၊ ဆိုင်းခြင်း သို့မဟုတ် လမ်းလွဲပြောင်းပေးခြင်းများ ပြုလုပ်ခဲ့ရကြောင်း မြို့ပြလေကြောင်းပျံသန်းရေးတာဝန်ရှိပုဂ္ဂိုလ်များက ပြောကြားသည်။

အမြင့်စွမ်းရည်အား နည်းခြင်းနှင့် ပြေးလမ်းများ ပေါ်တွင် ရေဖုံးလွှမ်းခြင်းတို့ကြောင့်ဖြစ်ရသည် ကသောင်းကနင်းနိုင်မှုကို ခရီးသည် ၇၀၀ ခန့် ရင်ဆိုင်ကြုံတွေ့ရဖွယ်ရှိသည်ဟု မျှော်လင့်ရသည်။ **အင်တာနက်။**



ဧပြီလ ၇ ရက်က တရုတ်ပြည်အနောက်ဆောင်ပိုင်း တိဗက်ကိုယ်ပိုင်အုပ်ချုပ်ခွင့်ရသေဒေသ အမြင့်ဆီတာ ၅၀၀၀ ကျော်ရှိ ဒင်ကလာဆောင်တန်းပေါ်တွင် ကျင်ဟိုင်-တိဗက် ရထားလမ်းကို ဖောက်လုပ်နေကြစဉ်။
(ဓာတ်ပုံ-ဆင်ဟွာ)

နိုင်ငံခြားကျွမ်းကျင်သူများကို တရုတ်ပြည် ဆွဲဆောင်

ဘေဂျင်း ၆လိုင် ၉

နိုင်ငံခြားတိုင်းပြည်များနှင့် ဒေသများမှ ကျွမ်းကျင်သူ ၄၀၀၀၀ သည် တရုတ်ပြည်၌ အလုပ်လုပ်ကိုင်ရန် နှစ်စဉ်လာရောက်လျက်ရှိပြီး တရုတ်လူမျိုး ၄၀၀၀၀ ကျော်သည်လည်း ဒေလကျင် သင်ယူရေးနှင့် ပညာရေးအစီအစဉ်များအတွက် နိုင်ငံခြားတိုင်းပြည်များသို့ သွားရောက်ကြကြောင်း အဂါနေ့ထုတ် ပြည်သူ့နေ့စဉ် သတင်းစာက ဖော်ပြသည်။

လွန်ခဲ့သည့် နှစ် ၂၀ ကဆိုလျှင် အလား၊တူခရီးမျိုးကို တရုတ်လူမျိုး ၆၀၀ဦးသာ သွား၊နိုင်သည်။

တရုတ်ပြည်မှ နိုင်ငံခြားကျွမ်းကျင်သူများရေးရာ စီမံခန့်ခွဲအုပ်ချုပ်ရေးအဖွဲ့သည် လူသားအရင်းအခြစ် ဖလှယ်ရေးအစီအစဉ်အရ နိုင်ငံတကာအဖွဲ့အစည်းများ၊ နာမည်ကြီးတက္ကသိုလ်များနှင့် အစိုးရမဟုတ်သည့် အဖွဲ့အစည်းများ စုစုပေါင်း ၃၀၀ ကျော်တို့နှင့် မူးပေါင်းဆက်ဆံရေး ထူထောင်ထား၊သည်ဟု သတင်းစာကဖော်ပြသည်။

တရုတ်ပြည်သို့လာရောက်ကြသည့် နိုင်ငံခြားကျွမ်းကျင်သူများသည် စက်မှု၊ စိုက်ပျိုးရေး၊ သိပ္ပံနှင့် နည်းပညာ၊ ဥပဒေ၊ ဘဏ္ဍာရေးဝန်ဆောင်မှု၊ ကူးသန်းရောင်းဝယ်ရေး၊ အရေးပါသည့် စီမံကိန်းများနှင့် ပြည်သူ့အုပ်ချုပ်ရေးကဏ္ဍများတွင် ပါဝင်လုပ်ကိုင်ကြပြီး ယခင်ကမူ ကုန်စည်ထုတ်လုပ်ရေး၊ ပညာရေး၊ မီဒီယာနှင့် စာအုပ်ထုတ်ဝေရေးလုပ်ငန်းများတွင် လုပ်ကိုင်ခဲ့ကြသည်။

ယခင်ကမူ နိုင်ငံခြားကျွမ်းကျင်သူများကို တရုတ်ပြည်၏ အဓိကဖြို့ကြီးများနှင့် ဒေသရေးအရဖွံ့ဖြိုးတိုးတက်သည့် ကမ်းရိုးတန်းဒေသများတွင် အလုပ်လုပ်ကိုင်ရန် ဖိတ်ကြားခဲ့သည်။ ယခုအခါတွင်မူ တရုတ်ပြည်မကြီးရှိ ပြည်နယ်အား လုံးသို့ အလုပ်လုပ်ကိုင်ရန် ၎င်းတို့အား ဖိတ်ကြားလျက်ရှိသည်။ **အမ်အင်အေ၊ဆင်ဟွာ။**

အမေရိကန်တပ်ဖွဲ့ဝင်များအား ပြောက်ကျားစနစ်ဖြင့် တိုက်ခိုက်မှု အမေရိကန်သိမ်းပိုက်မှု အဆုံးသတ်စေနိုင်သည့် အကောင်းဆုံးနည်းလမ်းဖြစ်

ဒူဘိုင်း ဇူလိုင် ၉

အီရတ်နိုင်ငံသားများက အမေရိကန်ဦးဆောင်သည့်တပ်ဖွဲ့များမှ တပ်သားများအား ပြောက်ကျားစနစ်ဖြင့် လျှို့ဝှက်ဆင်နွှဲတိုက်ခိုက်နေမှုသည် အီရတ်နိုင်ငံအပေါ် အမေရိကန်သိမ်းပိုက်မှုကို အဆုံးသတ်စေနိုင်သည့် အကောင်းဆုံးနည်းလမ်းတစ်ခုဖြစ်ကြောင်း သမ္မတရာထူးမှဖယ်ရှားခံရသည့် ဆက်ဒမ်ဟူစိန်အသံသွင်းထားသည်ဟု ယူဆဖွယ်ရှိသည့် စကားပြောတိပ်ခွေကို အင်္ဂါနေ့က အယ်လ်ဂျာဇီယာ ရုပ်မြင်သံကြားတွင် ထုတ်လွှင့်ပြသသွားသည်။

အယ်လ်ဂျာဇီယာနှင့် လက်ဘန္နန်နိုင်ငံမှ အယ်လ်ဘီစီအယ်လ်ဟေယက် ရုပ်မြင်သံကြား သတင်းဌာနတို့က ရက်စွဲဖော်ပြမထားသည့် အရည်အသွေးညံ့ဖျင်းစွာ အသံသွင်းယူထားသော ဖော်ပြပါ စကားပြောတိပ်ခွေကို ထုတ်လွှင့်ပြသခဲ့သည်။ အဆိုပါတိပ်ခွေတွင် အီရတ်ပြည်သူ၊ ပြည်သားများက အမေရိကန်နှင့်ဗြိတိသျှတပ်သားများ အီရတ်နိုင်ငံအတွင်း ရောက်ရှိနေမှုကို ကုန်သွယ်ရေးအရ သပိတ်မှောက်ဖယ်ကြဉ်ကြရန်နှင့်လူထုနည်းဖြင့် အပြင်းအထန်ဆန္ဒပြပွဲများ ပြုလုပ်ခြင်းဖြင့် တိုက်စစ်ဆင်နွှဲကြရန် ဆော်ဩထားသည်။

အီရတ်ပြည်သူ၊ ပြည်သားများ၏ အဓိကတာဝန်မှာ ကျူးကျော်သူများအားအီရတ်နယ်မြေပိုင်နက်မှမောင်းထုတ်ရေးဖြစ်ကြောင်း၊အီရတ်များ၊ ကာ့ဒ်များ၊ တပ်ခ်မင်များ၊ ရှီးယားများ၊ ဆွန်နီများ၊ မွတ်စလင်များနှင့် ခရစ်ယာန်များ အနေဖြင့် လူတန်းစားအလွှာအားလုံးကို စုစည်းညီညွတ်၍ ပူးပေါင်းဆောင်ရွက်ကြရန် ဆက်ဒမ်က အဆိုပါတိပ်ခွေတွင် တိုက်တွန်းထားသည်။

ဖော်ပြပါတိပ်ခွေသည် ရက်သတ္တပတ်အတွင်း အသံသွင်းယူခဲ့သည့် ဆက်ဒမ်ဟူစိန်၏ ဒုတိယအသံသွင်းတိပ်ခွေဖြစ်သည်။

– အသက်ထင်ရှားရှိ –

အမေရိကန်ဦးဆောင်သောတပ်များ အီရတ်နိုင်ငံအတွင်း ဝင်ရောက်တိုက်ခိုက်ပြီးနောက် သုံးလကြာ ကာလအတွင်း ဆက်ဒမ်ဟူစိန်သည် အသက်ထင်ရှားလျက်ရှိပြီး အီရတ်နိုင်ငံအတွင်း နေထိုင်လျက်ရှိကြောင်း အသံသွင်းထားသည့်စကားပြောခွေကို အယ်လ်ဂျာဇီယာရုပ်မြင်သံကြားက သောကြာနေ့တွင် ထုတ်လွှင့်သည်။

အမေရိကန်စစ်သားများအနေဖြင့် အီရတ်နိုင်ငံသူ၊ နိုင်ငံသားများက ၎င်းတို့အား အီရတ်နိုင်ငံအား လွတ်မြောက်အောင်လုပ်ပေးသည့် ကယ်တင်ရှင်များ သဖွယ် နှုတ်ဆက်ကြမည်ဟု ယုံကြည်နေကြကြောင်းကို ဆက်ဒမ်ဟူစိန်က အဆိုပါတိပ်ခွေတွင် ခပ်ထေ့ထေ့လေး ပြောကြားထားသည်။ အီရတ်နိုင်ငံ၏ မြို့တော် ဘဂ္ဂဒက် ကျဆုံးပြီးနောက် အီရတ်တို့၏ ပြောက်ကျားစနစ်ဖြင့် တိုက်ခိုက်မှုကြောင့် အမေရိကန်စစ်သား ၂၉ ဦး သေဆုံးခဲ့ရပြီးဖြစ်သည်။

အီရတ် ပြည်သူလူထုအနေဖြင့် ကျူးကျော်သူများအား တွန်းလှန်တိုက်ခိုက်ရာတွင် ကုန်သွယ်ရေးအရ သပိတ်မှောက်ရေး၊ ငြိမ်းချမ်းစွာ ဆန္ဒပြရေး၊ လူထုနည်းဖြင့် ဆန္ဒပြရေးမှသည် ကျူးကျော်သူများအား အမြောက်များ၊ ရိုင်ဖယ်သေနတ်များဖြင့် ပစ်ခတ်ရေးအထိ သင့်တင့်လျောက်ပတ်သည့် နည်းမျိုးစုံသုံးကြပါရန် ဆက်ဒမ်ဟူစိန်က ၎င်းတိပ်ခွေတွင် တိုက်တွန်းဆော်ဩထားသည်။

– တူညီ –

၎င်းစကားပြော တိပ်ခွေသည် ဆက်ဒမ်ပြောသည့် တိပ်ခွေ ဟုတ်၊ မဟုတ် ရတ်တရက်အတည်ပြုမှု မရရှိသေးပေ။ သို့ရာတွင် ယခင်သောကြာနေ့က ထုတ်လွှင့်သွားခဲ့သည့် တိပ်ခွေများနည်းတူ ဆက်ဒမ်၏ လေယူလေသိမ်း အကြောင်းအရာနှင့် စကားပြောဟန်ပန်တို့သည် တူညီကြသည်ဟု ဆိုသည်။ ***အမ်အင်အေ၊ရိုက်တာ။***



အီရတ်နိုင်ငံ ယဉ်ကျေးမှုဆိုင်ရာ ကိုယ်စား လှယ်အဖွဲ့ဝင်ဒါမီကို (ဝဲ) နှင့်ဘဂ္ဂဒက်ပြတိုက်ညွှန်ကြားရေးမှူး အယ်မူဇာလာလီတို့ ဗြိတိသျှပြတိုက်တွင်ကျင်းပသည့်သတင်းစာရှင်းလင်းပွဲသို့ တက်ရောက်၍ ခိုးယူလုယက်ခံရသော သမိုင်းဝင်ပစ္စည်းများ ပြန်လည်ရှာဖွေရေးလုပ်ငန်းများကို ရှင်းလင်းတင်ပြနေစဉ်။ (ဓာတ်ပုံ–အင်တာနက်)

အီရတ်ရှေးဟောင်းအမွေအနှစ်များ ၁၀ ရာခိုင်နှုန်းခန့် ပြန်လည်ရရှိပြီဟုဆို

လန်ဒန် ဇူလိုင် ၉

အမေရိကန်ဦးဆောင်သည့်တပ်များ ဘဂ္ဂဒက်မြို့တော်ကို သိမ်းပိုက်ပြီးနောက် အီရတ်ပြတိုက်များမှ လုယက်ခိုးယူသွားသော ရှေးဟောင်းအမွေအနှစ်ပစ္စည်းများအနက် ၁၀ရာခိုင်နှုန်းခန့်ကို ပြန်လည်ရရှိပြီဖြစ်ကြောင်း ရှေးဟောင်းသုတေသနပညာရှင်များက အင်္ဂါနေ့တွင် ပြောကြားလိုက်သည်။

ရှေးဟောင်းအမွေအနှစ်ပစ္စည်းများ မည်မျှပျောက်ဆုံးနေသေးသည်၊ မည်မျှပျက်စီးဆုံးရှုံးသွားသည်ကို သိရှိရန် ကြိုးပမ်းဆောင်ရွက်လျက်ရှိကြောင်းဖြင့်လည်း ၎င်းတို့က အလေးအနက်ပြောကြားလိုက်သည်။

လန်ဒန်မြို့၌ တနင်္လာနေ့က ပြီးဆုံးသွားသော ငါးရက်ကြာဆွေးနွေးပွဲတွင် တက်ရောက်သည့် ရှေးဟောင်းသုတေသနပညာရှင်များက အထက်ပါအတိုင်း ပြောကြားလိုက်ခြင်းဖြစ်သည်။

ဘဂ္ဂဒက်နှင့် မိုဆူးလ်မြို့များရှိ ပြတိုက်များက ပျောက်ဆုံးသွားသော ရှေးဟောင်းအမွေအနှစ်များ ဆုံးရှုံးမှုကိုသိရှိနိုင်ရန် လေ့လာကြိုးပမ်းမှုမှာ တိုးတက်အောင်မြင်နေကြောင်း ဗြိတိန်ပြတိုက်ညွှန်ကြားရေးမှူး မက်ဂရီဂါက အင်္ဂါနေ့တွင် ပြောကြားလိုက်သည်။

သို့သော် လုံခြုံရေးအခြေအနေ ပိုမိုဆိုးရွားလာခြင်းနှင့် လျှပ်စစ်မီးအခက်အခဲကြောင့် ပျောက်ဆုံးရှေးဟောင်းပစ္စည်း လက်ကျန်စာရင်းပြုစုရေးမှာ အဟန့်အတားဖြစ်ရသည်ဟုဆိုသည်။

အင်တာနက်။

ဘဂ္ဂဒက်မြို့ ဆင်ခြေဖုံး၌ တိုက်ခိုက်မှုဖြစ်ပွား အမေရိကန်တပ်သားနှစ်ဦး ဒဏ်ရာရရှိ

ဘဂ္ဂဒက် ဇူလိုင် ၉

ဘဂ္ဂဒက်မြို့ ဆင်ခြေဖုံးရပ်ကွက်တွင် အမေရိကန်စစ်သားများ စီးနင်းလိုက်ပါလာသည့် ဟမ်းဗီးမော်တော်ယာဉ်တစ်စီးသည် ဗုံးပေါက်ကွဲမှုဖြစ်ပွားသောကြောင့် ပျက်စီးပြီး အမေရိကန်စစ်သားနှစ်ဦး အင်္ဂါနေ့က ဒဏ်ရာအနည်းငယ်ရရှိသွားကြောင်း အမေရိကန်စစ်ဘက်မှ အရာရှိတစ်ဦးက ပြောကြားလိုက်သည်။

ဗုံးပေါက်ကွဲ

ယင်းဟမ်းဗီး မော်တော်ယာဉ်သည် ဘဂ္ဂဒက်နှင့် နိုင်ငံတကာ လေဆိပ်ကြားရှိ အမှတ်(၈) အဝေးပြေးလမ်းမကြီးပေါ်တွင်မောင်းနှင်လာရာ ဗုံးပေါက်ကွဲမှုဖြစ်ပွားပြီး ပျက်စီးသွားခြင်းဖြစ်ကြောင်း ဗိုလ်မှူးဘိုနီမန်းက ရိုက်တာသတင်းဌာနသို့ ပြောကြားသည်။

ဒဏ်ရာရရှိသည့် အမေရိကန်စစ်သားနှစ်ဦးသည် အမှတ်(၃) ခြေလျင်တပ်ရင်းမှဖြစ်သည်ဟု ဘိုနီမန်းက ပြောကြားသည်။

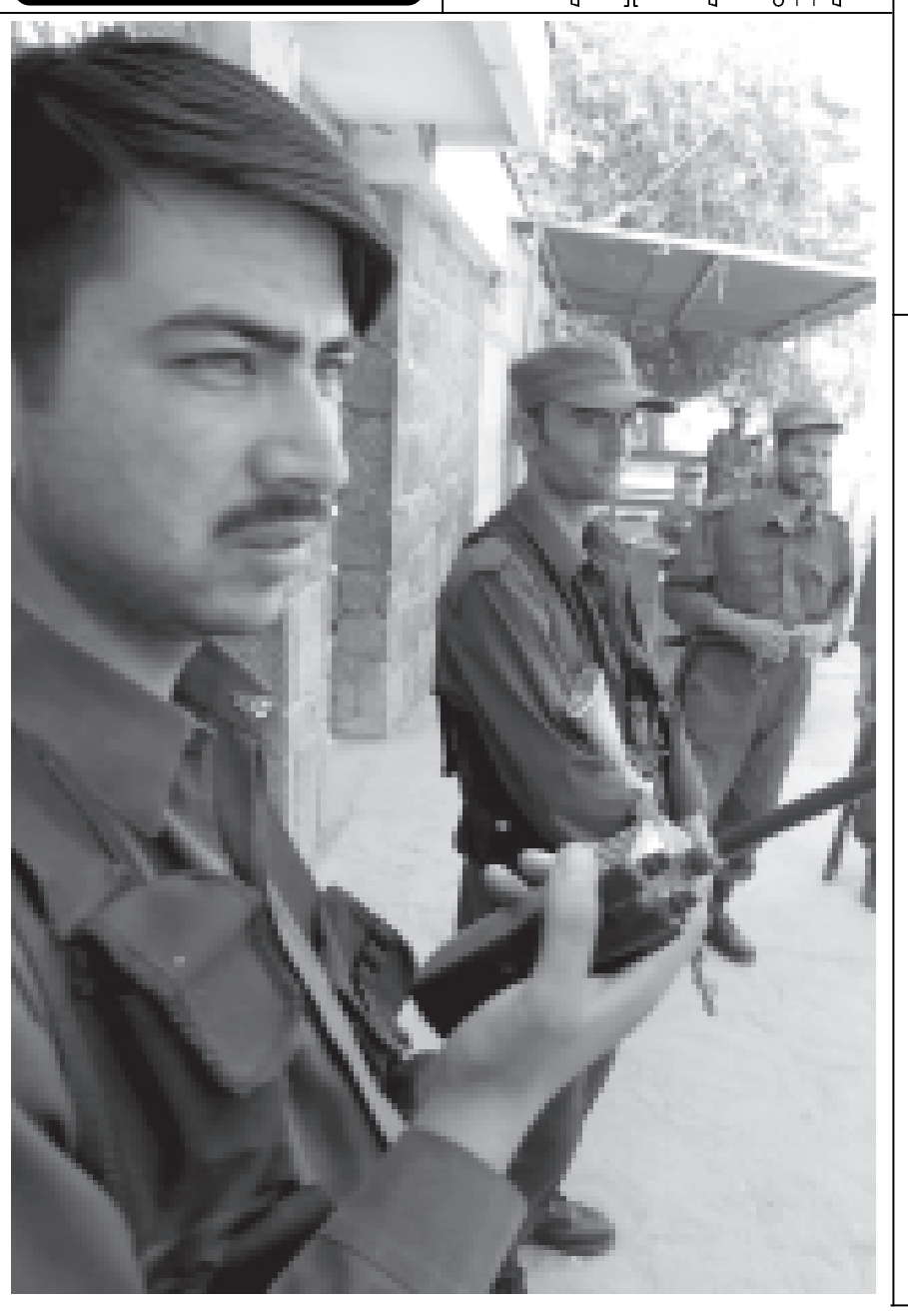
ဆက်ဒမ်ဟူစိန်အား သမ္မတ ရာထူးမှ ဖယ်ရှားလိုက်ပြီးနောက် သုံးလအကြာတွင် ဖော်ပြပါ အမှတ်(၈) အဝေးပြေးလမ်းမကြီးပေါ် မောင်းနှင်သွားလာလျက်ရှိသည့် အမေရိကန်စစ်တပ်မှ ယာဉ်တန်းများသည် ကြိမ်ဖန်များစွာ အတိုက်ခံနေရသည်။

ဘဂ္ဂဒက်မြို့မြောက်ပိုင်း မိုင် ၆၀ အကွာရှိ ဘလက်မြို့အနီး အမေရိကန်စစ်ဘက် အခြေစိုက်စခန်းတွင် သီးခြားဖြစ်ရပ်အဖြစ် ရက်သတ္တတစ်ပတ်အတွင်း ဒုတိယအကြိမ် စိန်ပြောင်းဖြင့် တနင်္လာနေ့ ညဉ့်နက်ပိုင်းမရောက်မီ ပစ်ခတ် တိုက်ခိုက်ခြင်းခံရကြောင်း အမေရိကန်ပြောရေးဆိုခွင့်ရှိသူ အမျိုးသမီးတစ်ဦးက ပြောကြားသည်။

ဖမ်းဆီးထား

အမေရိကန်စစ်သားများ သေဆုံးမှုမရှိကြောင်း၊ ယင်းတိုက်ခိုက်မှုနှင့် ပတ်သက်၍ မသင်္ကာသူ ၁၂ ဦးအား ဖမ်းဆီးထားကြောင်းသူမကဆက်လက်ပြောကြားသည်။ အလားတူ တိုက်ခိုက်မှုမျိုး လွန်ခဲ့သည့် ရက်သတ္တပတ်က ဖြစ်ပွားခဲ့ရာ အမေရိကန်စစ်သား ၁၆ ဦး ထိခိုက်ဒဏ်ရာရရှိခဲ့သည်။

အမ်အင်အေ၊ရိုက်တာ။





အာဖဂန်နစ္စတန်ဆိုင်ရာ ပါကစ္စတန်သံရုံးအား ဇူလိုင် ၉ရက်က အာဖဂန်ရဲတပ်ဖွဲ့ဝင်များ စောင့်ကြပ်နေစဉ်။ (ပါကစ္စတန်တပ်သားများက နယ်စပ်ဖြတ်ကျော်ဝင်ရောက်သည်ဟုဆိုကာ အာဖဂန်လူမျိုးတို့က ဆန္ဒပြပွဲတစ်ရပ်ကျင်းပပြီးနောက်တွင် ပါကစ္စတန်နိုင်ငံက ၎င်းတို့၏ သံရုံးကို ပိတ်ပစ်ခဲ့သည်။) (ဓာတ်ပုံ–ဆင်ဟွာ)

အီရတ်တွင်ရော အာဖဂန်နစ္စတန်တွင်ပါ ငြိမ်းချမ်းမှုမရသေး — အမေရိကန်စစ်သည်များ ဆက်လက်ကျဆုံးလျက်ရှိ

အတ္တလန္တာ ဇူလိုင် ၉

အာဖဂန်နစ္စတန်နိုင်ငံနှင့် အီရတ်နိုင်ငံတို့တွင် အမေရိကန်ပြည်ထောင်စုက စစ်ဆင်နွှဲမှုများမှာ ပြီးဆုံးသွားပြီဟု တရားဝင်ထုတ်ပြန်ကြေညာခဲ့ပြီး ဖြစ်သော်လည်း အဆိုပါနိုင်ငံနှစ်နိုင်ငံစလုံးတွင် အမေရိကန်စစ်သည်များအား ပစ်မှတ်ထားသည့် တိုက်ခိုက်မှုများ ဆက်လက်ပေါ်ပေါက်နေကာ အမေရိကန်စစ်သည်များ ကျဆုံးမှုဦးရေ တစ်နေ့တခြားတိုးပွားလာနေကြောင်း အမေရိကန်မီဒီယာများက ဗုဒ္ဓဟူးနေ့တွင် ရေးသားဖော်ပြသည်။

၄၅ဦးထက်မနည်း

အီရတ်နိုင်ငံတွင် တိုက်ခိုက်ရေးဆိုင်ရာ စစ်ဆင်နွှဲမှုလုပ်ငန်းများ ပြီးဆုံးသွားပြီဖြစ်သဖြင့် နိုင်ငံပြန်လည်ထူထောင်ရေးလုပ်ငန်းများ စတင်တော့မည်ဟု အမေရိကန်သမ္မတဂျော့ဂျ်၊ ဒဗလျူ၊ ဘုရှ်က မေ ၁ ရက်တွင် ထုတ်ပြန်ကြေညာခဲ့ပြီးချိန်နောက်ပိုင်း အီရတ်နိုင်ငံတွင် အမေရိကန်စစ်သည် ၄၅ ဦးထက်မနည်း သေဆုံးခဲ့ရသည်။

အာဖဂန်နစ္စတန်နိုင်ငံလည်းတွင် အီရတ်နိုင်ငံနည်းတူပင် အမေရိကန်စစ်သည်များ ကျဆုံးမှုဆက်လက်ဖြစ်ပေါ်နေသည်။

အမေရိကန်အစိုးရသည် အကြမ်းဖက်မှုတိုက်ဖျက်ရေး စစ်ပွဲကို ဆင်နွှဲရန်နှင့် အိုစမာဘင်လာဒင်အား ဖမ်းဆီးရမိနိုင်ရေးကြိုးပမ်းရန် အာဖဂန်နစ္စတန်နိုင်ငံတွင် စစ်ဆင်ရေးလုပ်ငန်းဆောင်ရွက်ခဲ့ပြီး ယနေ့ကာလအထိပင် အမေရိကန်အစိုးရ၏ ကာကွယ်စောင့်ရှောက်မှုအောက်ရှိ သမ္မတဟာမစ်ကာဇိုင်း၏ အစိုးရအဖွဲ့မှာ လုံခြုံရေးအခြေအနေ တိုးတက်ကောင်းမွန်ရေးအတွက် လုံးပန်းနေရဆဲဖြစ်သည်။

ချုံခိုတိုက်ခိုက်ခံရ

အီရတ်နိုင်ငံ မြို့တော်ဘဂ္ဂဒက်မြောက်ဘက်ရှိ ဒေသတစ်ခုတွင် အမေရိကန်ဦးဆောင်သောတပ်ဖွဲ့အား ခုခံတိုက်ခိုက်နေသူများကိုချေမှုန်းသည့် စစ်ဆင်ရေးလုပ်ငန်းတစ်ရပ်မှာ ပြီးဆုံးသွားပြီဟု အမေရိကန်အစိုးရက ထုတ်ပြန်ကြေညာခဲ့ပြီးချိန်နောက်ပိုင်း ရက်ပိုင်းအကြာမှာပင် စစ်ဆင်ရေးဆောင်ရွက်ခဲ့ရာနေရာ၌ပင် ချုံခို တိုက်ခိုက်သည့် သီးခြားဖြစ်စဉ်နှစ်ရပ်ကြောင့် အမေရိကန်စစ်သားကိုးဦးထက်မနည်း ဒဏ်ရာရရှိခဲ့သည်။

အင်တာနက်။

ချမ်းမြေ့ခြင်းသာကျောင်း (၂၇)ကြိမ်မြောက် ဝါဆိုသင်္ကန်းဆက်ကပ်ပွဲ

ရန်ကုန် ၉ လိုင် ၁၀

ရန်ကုန်ဖြို့ ကမ္ဘာအေးစေတီလမ်း အမှတ်(၅၅/က) ချမ်းမြေရိပ်သာကျောင်းတိုက်၌ (၂၇)ကြိမ်မြောက် ဝါဆိုသင်္ကန်းဆက်ကပ်ပွဲကို ၁၃၆၅ခုနှစ် ဝါခေါင်လဆန်း ၆ ရက် (ဩဂုတ် ၃ ရက်) တနင်္ဂနွေနေ့ နံနက် ၉ နာရီတွင် ကျင်းပမည်ဖြစ်ကြောင်း ချမ်းမြေရိပ်သာ ဝေယျာဝစ္စအဖွဲ့က ဖိတ်ကြားခဲ့ကြောင်း သိရသည်။ (က-၀)

ပြိုခြဲခြွေတာ၊ ထိန်းပါလေလွှင့်၊ ထုတ်ကုန်မြှင့်

သန်းတစ်ထောင် ငယ်ရွယ်ကျန်းမာဖို့ ပညာပေးလို့ ဆောင့်ရှောက်စို့

လှထွန်း(တွံတေး)



ကမ္ဘာပေါ်ရှိ လူဦးရေသည် နေ့စဉ်နှင်းအမျှ တိုးပွားများပြားလာသည်။ ထိုသို့ တိုးပွားများပြားလာသော လူဦးရေနှင့် စပ်လျဉ်း၍ ဆေါ်ပေါက်လာသော လူမှုဒုက္ခအဆေါင်းကို စနစ်တကျဖြေရှင်းရန် လိုအပ်လာသည်။

၁၉၈၇ ခုနှစ်တွင် ကမ္ဘာ့လူဦးရေသည် သန်း ၅၀၀၀ ပြည့်ခဲ့သည်။ ထိုနှစ် ဇူလိုင်လ ၁၁ ရက်နေ့ကို ကမ္ဘာ့လူဦးရေနေ့ဟုသတ်မှတ်ပြီး ကုလသမဂ္ဂအဖွဲ့ဝင်နိုင်ငံများတွင် ကမ္ဘာ့လူဦးရေနေ့အခမ်းအနားများကို နှစ်စဉ်စည်ကားသိုက်ဖြိုက်စွာ ကျင်းပခဲ့သည်။ ထိုအခမ်းအနားကို ကုလသမဂ္ဂ လူဦးရေရန်ပုံငွေအဖွဲ့ (UNFPA)နှင့် ပူးပေါင်းကာ ကျင်းပခဲ့ခြင်းဖြစ်သည်။

ကမ္ဘာ့လူဦးရေနေ့ ကျရောက်တိုင်း ကုလသမဂ္ဂလူဦးရေရန်ပုံငွေအဖွဲ့သည် တိုးတက်များပြားလာသော ကမ္ဘာ့လူဦးရေထိုင်ရာ ပြဿနာများ ဖြေရှင်းဆောင်ရွက်ရေးအတွက် လုပ်ငန်းအစီအစဉ် ဆောင်ပုဒ်တစ်ခုကို နှစ်စဉ် ချမှတ်ပေးသည်။

ယခု ၂၀၀၃ ခုနှစ် ဇူလိုင်လ ၁၁ ရက်နေ့ ကမ္ဘာ့လူဦးရေနေ့အတွက် ချမှတ်ပေးသော ဆောင်ပုဒ်မှာ **သန်းတစ်ထောင် ငယ်ရွယ်ကျန်းမာဖို့ ပညာပေးလို့ ဆောင့်ရှောက်စို့** ဖြစ်သည်။

ကုလသမဂ္ဂ လူဦးရေရန်ပုံငွေအဖွဲ့က အင်္ဂလိပ်ဘာသာဖြင့် ထုတ်ပြန်လိုက်သော ဆောင်ပုဒ်မှာ **"1 Billion Adolescents; the right to health, Information and service"** ဖြစ်သည်။ ထိုဆောင်ပုဒ်ကို မြန်မာနိုင်ငံ ကမ္ဘာ့လူဦးရေနေ့ ကျင်းပရေးကော်မတီက ဓေါင်းစဉ်ပါအတိုင်း မြန်မာဘာသာသို့ ဆီဆျော်အောင် ဘာသာပြန်ဆိုထားသည်။

ကမ္ဘာ့လူဦးရေ ရန်ပုံငွေအဖွဲ့သည် ကမ္ဘာ့လူဦးရေဆိုင်ရာ အခြေအနေအရပ်ရပ်နှင့် လူဦးရေထိုင်ရာ ပြဿနာများကို လေ့လာဆန်းစစ်ကာ သုတေသနပြုလုပ်ပြီး ကမ္ဘာ့နိုင်ငံအသီးသီးသို့ အသိပေးနှိုးဆော်လျက်ရှိသည်။

ကမ္ဘာ့ကုလသမဂ္ဂအဖွဲ့ကြီးကို စတင်ဖွဲ့စည်းစဉ်ကပင် မွန်မြတ်သော ရည်ရွယ်ချက်များစွာ ချမှတ်ထားသည်။ အဓိကအားဖြင့် ကမ္ဘာ့ကြေငြိမ်းချမ်းသာယာရေး၊ စားရေရိကွာပြည့်ဝဖူလုံရေး၊ အသိပညာကင်းမဲ့မှု ပပျောက်ရေးနှင့် ရောဂါဘယကင်းရှင်းရေး စသည်တို့ဖြစ်သည်။

ယခုနှစ် ဆောင်ပုဒ်၏ အဓိကဆိုလိုရင်းမှာ တိုးတက်များပြားလာသော ကမ္ဘာ့လူဦးရေတွင် လူငိုးရေသန်း ၁၀၀၀ သည် အသက်(၁၀)နှစ်မှ (၁၉)နှစ်အရွယ်ရှိ လူငယ်များဖြစ်ပြီး အဆိုပါလူငယ်များ ကျန်းမာသန်စွမ်းရေးအတွက် ပညာပေး၊ စောင့်ရှောက်ကြရန် တိုက်တွန်းနှိုးဆော်ထားခြင်းဖြစ်ပါသည်။

ကမ္ဘာ့လူဦးရေသည် နေ့စဉ်နှင်းအမျှ တိုးတက်များပြားလာနေပြီး ယခု ၂၀၀၃ ခုနှစ်တွင် ကမ္ဘာ့လူဦးရေသည် သန်း ၆၃၀၀ ကျော် ရှိလာပြီဟု သိရသည်။ ထိုလူငယ်လူရွယ်သန်း ၁၀၀၀ သည် လူ သမိုင်းတွင် လူငယ်လူရွယ်အများဆုံးမျိုးဆက်ဖြစ်ကြောင်း၊ အများစုမှာ ဖွံ့ဖြိုးဆဲနိုင်ငံများတွင် နေထိုင်လျက်ရှိကြောင်း သိရသည်။

ထိုကြောင့် သန်း ၁၀၀၀သော လူငယ်လူရွယ်များအတွက် ပိုမိုကောင်းမွန်သောဘဝများ တိုးတက်ရရှိကြရေရန် ပိုင်းခန့်ပုံပို ဆောင်ရွက်ဆေးကြရန် လိုအပ်သည်။ ထိုသို့လုပ်ဆောင်ရာတွင် လူငယ်လူရွယ်တိုင်း ပညာသင်ကြားခွင့် ရရှိရေးနှင့် ကျန်းမာရှင်သန်ခွင့် ရရှိရေးတို့အတွက် ကြိုးပမ်းဆောင်ရွက်ပေးကြရမည်ဖြစ်သည်။ သို့ဆော်လည်း ကမ္ဘာ့ပေါ်ရှိ လူငယ်လူရွယ် တော်တော်များများသည် ကျောင်းနေခွင့် မရရှိကြသည့်အပြင် လုံလောက်သော ကျန်းမာရေးစောင့်ရှောက်မှုလည်း မရရှိကြဟု ဆိုပါသည်။ ထို့အတွက် အလွန်ဆိုးရွားသည့် အကျိုးဆက်များ ဖြစ်ပေါ်စေလျက်ရှိသည်ဟု သိရသည်။

ယနေ့အခါ ကမ္ဘာ့ပေါ်တွင် တစ်ရက်လျှင် ဆယ်ကျော်သက် အမျိုးသမီး၁၄၀၀ ခုနစ်ဆောင်းကျော်သည် အိမ်ဆောင်ပြုနေကြသည်။ ထိုဆယ်ကျော်သက် အမျိုးသမီး၊ကလေးများတွင် ၎င်းတို့၏ ဆန္ဒမပါဘဲ အိမ်ဆောင်ပြုကြရသူများလည်း ပါဝင်သည်။ နေ့စဉ်နှင်အမျှ ဆယ်ကျော်သက် အမျိုးသမီးလေးသောင်းခန့်သည် ကလေးဖွားနေကြရသည်။ ထိုသို့ဆယ်ကျော်သက် အမျိုးသမီးငယ်များသည် အသက်ငယ်ငယ် ရွယ်ရွယ်ဖြင့် လင်ယူသားမွေးပြုကြရသည့်အတွက် ပညာရေး တစ်ပိုင်းတစ်စဖြစ်ပြီး ဘဝတက်လမ်း အခွင့်အလမ်းနည်းပါးသွားကြကာ ကျန်းမာရေးလည်း ချို့တဲ့လာကြရသည်ဟု သိရသည်။

ထိုကြောင့် အမျိုးသမီးငယ်လေးများ အလယ်တန်းပညာ ပြီးမြောက်အောင် သင်ကြားနိုင်စေရန်နှင့် အချိန်ယူ၍ အိမ်ထောင်ပြုခြင်း၊ ကလေးမွေးခြင်း ဖြစ်စေရန် ပညာပေးချဲ့ထိုင်းဝန်းကျင်ဆောင်ရွက်ဆေးကြပါကကျန်းမာရေးညံ့ဖျင်းမှု၊ စာမတတ်မှုနှင့် ဆင်းရဲမွဲတေမှု သဲ့သရာကို လွန်ခြောက်ဆေးနိုင်မည်ဖြစ်ပါသည်။ ထိုအပြင် အမျိုးသမီးငယ်များ အကြိမ်းဖက်ခံရမှု၊ ခေါင်းပုံဖြတ်ခံရမှု၊ မတရားလူကုန်ကူးခြင်းခံရမှုတို့ကို ဟားဆီးနိုင်ရန် စနစ်တကျအကာအကွယ်ပေး ဆောင်ရွက်ကြရမည်ဖြစ်သည်။

ယနေ့ ကမ္ဘာ့ပေါ်တွင် အနှစ် ရာပတ်ကြီးမာသော ဓိန်ဓေါ်မှတစ်ရာ့နှင့် ရင်ဆိုင်နေရသည်။ ယင်းမှာ အိပ်ချဲ့အိုင်ဒွိနှင့် အေအိုင်ဒီအက်စ် ရောဂါဆိုးကြီး ကူးစက်ပျံ့နှံ့နေမှုဖြစ်သည်။ ယနေ့ အိပ်ချဲ့အိုင်ဒွိရောဂါ ကူးစက်မှုများ၏ ထက်ဝက်သည် လူငယ်လူရွယ်များကို ကူးစက်နေခြင်းဖြစ်ပါသည်။ နေ့စဉ် လူငယ်လူရွယ် ခြောက်ဆောင်ကျော်သည် ရောဂါကူးစက်ခံနေကြရသည်။ အဆိုပါအချက်တစ်ခုတည်းကပင် လူငယ်လူရွယ်များအား ထိရောက်စွာကျန်းမာရေး စောင့်ရှောက်ကာကွယ်ပေးနိုင်ရန် အသံပေး၊ ပညာပေးစောင့်ရှောက်ရေးလုပ်ငန်းသည် အထူးပင် လိုအပ်နေပေသည်။ ထိုသို့ မျိုးဆက်ပွား၊ဆိုင်ရာ မှန်ကန်သော အချက်အလက်များ အသိပညာပေး ဆောင်ရွက်ခြင်း၊ဖြင့် တာဝန်မဲ့အပြုအမူများ လျော့ပါးစေပြီး တာဝန်ရှိရှိနှင့် အကျိုးရှိသော ဆုံးဖြတ်ချက်များ မှန်ကန်စွာချမှတ်ဆေးပိုင်မည်ဖြစ်သည်။

မြန်မာနိုင်ငံသည် ကုလသမဂ္ဂအဖွဲ့ကြီး၏ အဖွဲ့ဝင်နိုင်ငံတစ်နိုင်ငံဖြစ်သည်နှင့်အညီ ကုလသမဂ္ဂအဖွဲ့ကြီး၏ ရည်ရွယ်ချက်၊ လုပ်ငန်းစဉ်များကို အလေးထားဆောင်ရွက်လျက်ရှိသည်။

ယခုနှစ် ကမ္ဘာ့လူဦးရေနေ့ အခမ်းအနားကိုလည်း နိုင်ငံတော်အဆို့ရ လူဝင်မှုကြီးကြပ်ရေးနှင့် ပြည်သူ့အင်အား ဝန်ကြီးဌာနနှင့် ရန်ကုန်မြို့ရှိ ကုလသမဂ္ဂ လူဦးရေရန်ပုံငွေအဖွဲ့တို့ ပူးပေါင်းပြီး ပြည်လမ်းရှိ အပြည်ပြည်ဆိုင်ရာစီးပွားရေးလုပ်ငန်း ဗဟိုဌာန အဆောက်အအုံ၌ စည်ကားသိုက်ဖြိုက်စွာ ကျင်းပမည်ဖြစ်သည်။

နိုင်ငံတော်အကြီးအကဲ ဗိုလ်ချုပ်မှူးကြီးသန်းရွှေ၏ လမ်းညွှန်မှုဖြင့် မြန်မာနိုင်ငံတွင် ကျောင်းနေအရွယ် ကလေးအားလုံး ကျောင်းနေနိုင်ရေး၊ ပြည်သူအားလုံး၏ ကျန်းမာရေးဘဝ ဖွံ့ဖြိုးတိုးတက်ရေးအတွက် ဘက်စုံထောင့်စုံမှ အားသွန်စွန်စိုက် ကြိုးပမ်းတည်ဆောက်နေသည်။

အတွင်းရေးမှူး(၁) ဗိုလ်ချုပ်ကြီးခင်ညွှန့်သည် မြန်မာနိုင်ငံ ပညာရေးကော်မတီဥက္ကဋ္ဌ၊ အမျိုးသား ကျန်းမာရေးကော်မတီဥက္ကဋ္ဌအဖြစ် တာဝန်ယူကာ ပညာရေး၊ ကျန်းမာရေးလုပ်ငန်းများကို အထူးအလေးပေး ဆောင်ရွက်နေသည်။ ဤသို့ ဆောင်ရွက်ရာတွင် လူငယ်လူရွယ်များ၏ ပညာရေး၊ ကျန်းမာရေးအခြေအနေ မြင်မောတိုးတက်ရေးသည် အဓိက အခန်းမှ ပါဝင်နေသည်။

ယနေ့ မြန်မာနိုင်ငံ၏ လူဦးရေသည် ၅၂၁သမဝ၄သန်း ရှိသည်ဟု သိရသည်။ ထိုလူဦးရေတွင် အသက်(၁၂)နှစ်မှ (၂၄)နှစ်အရွယ် လူငယ် ၁၄၃သမ၈ရာ၃၃၄နှစ်။ အသက် (၁၅)နှစ်မှ (၂၄)နှစ်အရွယ် လူငယ် ၁၈၃သမ၁ရာ၃၆၄နှစ်။ ပါဝင်လျက်ရှိသည်။ အဆိုပါ လူငယ်လူရွယ်များအား ပညာရေးမြင့်မားရေး၊ ကျန်းမာရေးအခြေအနေ မြင့်တင်ရေးကိစ္စများကို ယနေ့ နိုင်ငံတော်တွင် အားသွန်စွန်စိုက်ကြိုးပမ်းလျက်ရှိသည်။ အထူးသဖြင့် ပညာရေးဝန်ကြီးဌာန၊ ကျန်းမာရေးဝန်ကြီးဌာနနှင့် လူမှုဝန်ထမ်း၊ ကယ်ဆယ်ရေးနှင့် မြန်လည်နေရာချထားရေး ဝန်ကြီးဌာန၊ မြန်မာနိုင်ငံလုံးဆိုင်ရာ အမျိုးသမီးရေးရာကော်မတီ၊ လုပ်ငန်းကော်မတီ၊ မြန်မာနိုင်ငံ မိခင်နှင့်ကလေး စောင့်ရှောက်ရေးအသင်း စသည့် လူမှုရေးအသင်းအဖွဲ့ များ၏ လှုပ်ရှားဆောင်ရွက်မှုများသည် အရှိန်အဟုန် မြင့်မားလျက်ရှိသည်။

ချုပ်၍ဆိုရသော် ယနေ့မြန်မာနိုင်ငံတော်တွင် ကျန်းမာရေး၊ ပညာရေးနှင့် လူမှုရေးဆိုင်ရာ ကြိုးပမ်းဆောင်ရွက်နေမှုများသည် ယခုနှစ် ကမ္ဘာ့လူဦးရေနေ့အတွက် ချမှတ်ထားသော **သန်းတစ်ထောင် ငယ်ရွယ်ကျန်းမာဖို့ ပညာပေးလို့ ဆောင့်ရှောက်စို့** ဟူသော ဆောင်ပုဒ်နှင့် လိုက်လျောညီထွေ ရှိလှပါကြောင်း ဂုဏ်ယူဝင်ကြွားစွာ ဆိုလိုက်ချင်ပါသည်။ ။

ဝါဆိုသင်္ကန်းလွှဒါန်းပွဲနှင့် လယ်တီဝိပဿနာဒုနှစ်ရုက် တရားစခန်း

ရန်ကုန် ၉ လိုင် ၁၀

နိုင်ငံတော် သံဃမဟာနာယကအဖွဲ့ ဆရာတော်ကြီးများ၊နှင်တကွ ပင်သံဃာများ၊ လယ်တီမူကျောင်း၊တိုက်၌ ပုရိမဝါကပ်တော်မူကြသော သံဃာတော်အပေါ် ၁၀၀ တိုင်အား ဝါဆိုသင်္ကန်း ဆက်ကပ်လှူဒါန်းပွဲကို ဇူလိုင် ၁၃ ရက်တွင် ပြုလုပ်မည်ဖြစ်၍ ဆရာနာရှင်များ၊ ကုသိုလ်ပြုနိုင်ကြသည်။ (၆၁)ကြိမ်မြောက် လယ်တီဝိပဿနာ ခုနစ်ရက်တရား စခန်းကို လယ်တီဝိပဿနာ ပြန့်ပွား ရေးအဖွဲ့ချုပ် ဩဝါဒါစရိယ ဆရာတော်ကြီးများ၏ ဩဝါဒကိုခံယူ၍ စမ်းချောင်းမြို့နယ် (၃၃၇၊က) ပြည်လမ်း လယ်တီဝိပဿနာ ကမ္ဘဋ္ဌာန်းကျောင်း တိုက်၌ ဇူလိုင် ၁၃ ရက်မှ ၂၀ ရက်အထိ ကျင်းပမည်ဖြစ်သည်။ တရားစခန်း ဝင်လိုသောယောဂီများ သည် ဖုန်း-၅၄၄၃၃၂၊၅၄၄၃၄၃ သို့ ဆက်သွယ် စာရင်းပေးနိုင်ကြောင်း သိရသည်။ (က-၀)

ဝါဆိုသင်္ကန်းကပ်လှူမည်

ရန်ကုန် ၉ လိုင် ၁၀

ပဲခူးတိုင်း မင်းလှမြို့နယ်အသင်း (ရန်ကုန်)၏ နှစ်စဉ်ပြုလုပ်ခြင်းဖြစ်သော ဝါဆိုသင်္ကန်းကပ်လှူ ပူဇော်ပွဲကို ဇူလိုင် ၂၀ ရက် နံနက် စနာရီမှ ၁၀ နာရီထိ စမ်းချောင်းမြို့နယ် ဓေယျာတို် စာသင်တိုက်ကြီးတွင် သီတင်းသုံးနေသော ကျောင်းထိုင်ဆရာတော်ကြီးနှင့် သံဃာတော် ၁၇ ပါးအား ဝါဆိုသင်္ကန်း ကပ်လှူပြီး ဆွမ်းပဒေသာပင် စိုက်ထူမည်ဖြစ်သည်။ အသင်းသူ၊ အသင်းသားများ လှူဖွယ်ပစ္စည်းများကို ဦးတင်အောင် ဖုန်း-၂၅၆၃၀၈၊ ဦးသန်းစိုး ဖုန်း-၂၅၄၇၇၃၊ ဦးမြင့်ဆွေ ဖုန်း-၂၅၆၀၃၇ တို့သို့ ဆက်သွယ်လှူဒါန်း နိုင်ကြောင်း သိရသည်။ (က-၀)

ရုတနာမဏ္ဍ ဓမ္မရိပ်သာ ခုနှစ်ရက်တရားစခန်းဖွင့်မည်

ရန်ကုန် ၉ လိုင် ၁၀

ကမ္ဘာ့နာဓရိယ ဆရာတော်အရှင်ဧရောနန္ဒ(ပုဂံ)ကြီးမှူး၍ မရမ်းကုန်းမြို့နယ် သမိုင်း(၁)ရပ်ကွက်၊ (၂)လမ်း ရတနာမဏ္ဍ ဓမ္မရိပ်သာ၌ ဇူလိုင် ၂၁ ရက် နံနက်ပိုင်းမှစ၍ ၂၈ ရက် နံနက်ပိုင်းထိ ဖွင့်လှစ်မည်ဖြစ်သည်။

ကမ္ဘာ့နာဓရိယကြီး ဦးသန်း (မဟာသဒ္ဓမ္မဇောတိကဓဇ)ဦးဆောင်သော ကမ္ဘာ့နာဓရိယများက ပြသမည်ဖြစ်ရာ တရားစခန်း ဝင်လိုသူများ ဇူလိုင် ၂၁ ရက် နံနက် ၇ နာရီ ရတနာမဏ္ဍ ဓမ္မရိပ်သာသို့ လာရောက်နိုင်ကြောင်း သိရသည်။ (က-၀)

မိုးကုတ်ဝိပဿနာအဖွဲ့ချုပ် ဝါတွင်းတရားစခန်းပွဲများ

ရန်ကုန် ၉ လိုင် ၁၀

မိုးကုတ်ဝိပဿနာတရား စဉ်ဆန့်ငုံ လှုပ်ရန်၊ စဉ်ပြန့်ပွား ရေးအဖွဲ့ချုပ်၊ အမှတ်(၈၂) နတ်မောက်လမ်း၊ ဗဟန်းမြို့နယ်တွင် တစ်လလျှင်နှစ်ကြိမ် (၁၀)ရက် တရားစခန်းပွဲများ ကျင်းပလျက်ရှိရာ ဝါတွင်းတရား စခန်းများ၌ အောက်ပါအဖွဲ့ချုပ်နာယက ဆရာတော်ကြီးများက တာဝန်ယူကြမည်ဖြစ်သည်။ ဝါဆိုလဆန်း ၆ရက် ဆရာတော် ဦးဓမ္မသာရ၊ ဝါဆိုလပြည့်ကျော် ၆ရက် ဦးဇနိယတာလင်္ကာရ၊ ဝါခေါင်လဆန်း ၆ရက် ဆရာတော်ဦးအဂ္ဂဉာဏ၊ ဝါခေါင်လပြည့်ကျော် ၆ရက် ဆရာတော် ဦးကစ္စာယန၊ တော်သလင်း လဆန်း ၆ရက် ဆရာတော် ဦးပဏ္ဍိတ၊ တော်သလင်းလပြည့်ကျော် ၆ရက် ဆရာတော်ဦးဓနုဝရာဘိဝံသ၊ သီတင်းကျွတ်လဆန်း ၆ရက် ဆရာတော်ဦးသောဘဏ ဆရာတော်များက ကမ္ဘာ့နာဓရိယ ဆရာတော်ကြီးများအဖြစ် တာဝန်ယူကြမည်ဖြစ်သည်။ (က-၀)

အလုံလမ်းဓမ္မာရုံ ဝါဆိုသင်္ကန်းဆက်ကပ်မည်

ရန်ကုန် ၉ လိုင် ၁၀

ရန်ကုန်တိုင်း အလုံမြို့နယ် အလုံလမ်းဓမ္မာရုံတွင် မြို့နယ်အတွင်းရှိ ဘုန်းတော်ကြီးကျောင်းများမှ သံဃာတော်အရှင်မြတ်များအား ဇူလိုင်၁၃ရက် တွင် (၅၈)ကြိမ်မြောက် ဝါဆိုသင်္ကန်း ဆက်ကပ်လှူဒါန်း ပွဲကို နံနက်ပိုင်းတွင် ကျင်းပမည် ဖြစ်သည်။

ဝါတွင်းကာလအတွင်း ဥပုသ်နေ့တိုင်း သံဃာတော်အရှင်မြတ်တို့က အဆိုပါ ဓမ္မာရုံ၌ ဓမ္မာဒေသနာ တော်များ ဟောကြားသွားမည် ဖြစ်ကြောင်း သိရသည်။ (က-၀)

ဝါတွင်းသင်တန်းများ တက်ရောက်နိုင်

ရန်ကုန် ၉ လိုင် ၁၀

ဆရာဦးခင်ဆောင်ဌေး ဦးစီး၍ အင်္ဂလိပ်စာသင်တန်းကို Four Skills Grammar-General English Course များနှင့် TOEFL သင်တန်းများ ပုံမှန်သင်ကြားလျက်ရှိသည်။

ထိုပြင် အင်္ဂလိပ်စာ အရေးပညာတန်းခွဲသစ်များ၊ စတင်ကနဦးဖြစ်ပြီး IELTS သင်တန်းကိုလည်း မကြာမီ ဖွင့်လှစ်တော့မည်ဖြစ်သည်။ အခြေခံပညာ အထက်တန်းအဆင့်၊ ဘွဲ့ကြို၊ ဘွဲ့ရများ၊ အစိုးရဝန်ထမ်းများနှင့် ကုမ္ပဏီဝန်ထမ်းများ၊ လူမှုရေးအဖွဲ့အစည်းအသိုင်းအဝန်းဝန်ထမ်းများ၊ နိုင်ငံခြားပညာတော်သင် သွားရောက်လိုသူများအတွက် ရည်ရွယ်ပြီး သင်တန်းများကို နိုင်ငံတကာအဆင့်မီ ပို့ချလျက်ရှိသည်။

စီတီပါဝင်စာသူများ အမှတ်(၂၃) ၃လမ်း၊ (၃)ရပ်ကွက် တောင်ဥက္ကလာပ မြို့နယ် ရန်ကုန် ဖုန်း-၅၇၁၁၅၅ သို့ ဆက်သွယ် စုစမ်းနိုင်ကြောင်း သိရသည်။ (က-၀)

ပရိယတ္တိ သာသနနဲ့ဌဟ ဆွမ်းဆန်အသင်း လှူဒါန်းပွဲ

ရန်ကုန် ၉ လိုင် ၁၀

ရန်ကုန်မြို့လုံးဆိုင်ရာ ပရိယတ္တိသာသနနဲ့ဌဟ ဆန်အလှူအသင်းကြီး၏ (၂၁၉) ကြိမ်မြောက် ဆွမ်းဆန်တော်လှူဒါန်းပွဲကို ရွှေတိဂုံစေတီတော်ရင်ပြင် ဦးဆောင်လေး ဒေါ်ကျူတ် တန်ဆောင်းတော်ကြီး၌ ဝါဆိုလပြည့်နေ့တွင် အသင်းကြီး၏ သြဝါဒါစရိယ ဆရာတော်ကြီးများ ကိုယ်တိုင်ရောက်သွန်းချမည်ဖြစ်ရာ စာသင်တိုက်ပေါင်း ၁၆၀မှ စာချစာသင်သံဃာတော်အပေါ်၊ ၁၇၀၀ကျော်ကိုတို့အား ဆွမ်းဆန်တင်ပေါင်း ၃၀၀၀ကျော် လှူဒါန်းမည် ဖြစ်ကြောင်းသိရသည်။ (က-ပ)

စက်မှုစွမ်းအား ခေတ်ကျော်လွှား

ငြိမ်းချမ်းစွာ အသွင်ကူးပြောင်းရေးနဲ့ အမျိုးသားပြန်လည်သင့်မြတ်ရေးကိုအမှန်တကယ်လိုလားလျှင်

တလောက ဘီဘီစီနဲ့ ဦးအေးသာအောင်တို့ ဆက်သွယ်ဓမ္မမြန်းခန်းမှာ ဦးအေးသာအောင်က ငြိမ်းချမ်းစွာ အသွင်ကူးပြောင်းရေးနဲ့ အမျိုးသားပြန်လည်သင့်မြတ်ရေးကို လိုလားကြောင်း ပြောသွားတာ ကြားသိလိုက် ရပါတယ်။

ဒီပြောဆိုချက်ဟာ ပြည်သူ့အားလုံးရဲ့ လိုအင်ဆန္ဒနဲ့ ကိုက်ညီတာကြောင့် အလွန်နှစ်လိုဖွယ်သော စကား ဖြစ်ပါတယ်။

သို့သော် ၁၄နှစ်တိုင်အောင် ကြာညောင်းခဲ့ပြီး ဖြစ်ဆော်လည်း ငြိမ်းချမ်းစွာ အသွင်ကူးပြောင်းရေး၊ အမျိုးသား ဒီမိုကရေစီအဖွဲ့ချုပ်နှင့် တည်ဆဲအစိုးရတို့ ညှိညှိုင်ရေးဟာ အကောင်အထည်မဖော်နိုင်သေး၁ဘဲ ဖြစ်နေဆဲ ဖြစ်ပါတယ်။

ဒီလောက် အချိန်ကြာညောင်းခဲ့သည်တိုင်အောင် အကောင်အထည် မဖော်နိုင်အောင် ဖြစ်နေရတာဟာ ငြိမ်းချမ်းစွာ အသွင်ကူးပြောင်းနိုင်ရေးကံတဲ့ အခွင့်အခါမရှိခဲ့၊ မကြုံကြိုက်ခဲ့သေးလို့လား၊ လုံးဝမဟုတ်ပါ။ အတိတ်ကရော၊ ပစ္စုပ္ပန်မှာပါ ရှိခဲ့၊ ရှိဆဲဖြစ်ပါတယ်။

အဲဒါတွေကဆော့–

(၁) နောက်တစ်လအတွင်းမှာ လွတ်လပ်တရားမျှတတဲ့ ပြည်သူ့ဆန္ဒခံယူပွဲ တစ်နိုင်ငံလုံးမှာ ကျင်းပနိုင်ဖို့ ကျွန်ုပ်ဆော်တို့ စီစဉ်ဆောင်ရွက်လျက်ရှိကြပါတယ်။ ပါတီစုံစုခန့် ကြိုက်တဲ့အဖြေ ထွက်လာရင်လည်း အမျှတဆုံး အထွေထွေ ရွေးကောက်ပွဲများကို လွတ်လပ်တဲ့ ရွေးကောက်ပွဲကြီးကြပ်ရေး ကော်မရှင်များက ကြီးကြပ်ပြီး ကျင်းပပေးပါမယ်။ လွတ်တော်မှာ များစာပါတီက အစိုးရဖွဲ့၊ ကျွန်ုပ်ဆော်တို့က အဲဒီအစိုးရအဖွဲ့ကို လွှဲအပ်ပေးမယ်လို့ သြဂုတ်လ ၂၄ ရက်နေ့က ကတိပေးခဲ့ပြီး ဖြစ်ပါတယ်။

ဒါဟာ ကျွန်တော်တစ်ဦး၁တည်းက ပေးတဲ့ကတိ မဟုတ်ပါဘူး။ ကျွန်တော်နဲ့ လုပ်ဖော်ကိုင်ဖက်အားလုံးက စိတ်တူသဘောတူ စေတနာအစစ်အမှန်နဲ့ ပေးခဲ့ကြတဲ့ ကတိပါလို့ ၁၉၈၈ခု စက်တင်ဘာလ ၁ ရက်နေ့ ညနာရီအချိန် (၁၉၈၈ အရေးအခင်းကာလအတွင်းမှာ နိုင်ငံတော်သမ္မတ ဒေါက်တာမောင်မောင်ရဲ့ တိုင်းပြည်သို့ အသံလွှင့် ပြောကြားခဲ့တဲ့ မိန့်ခွန်း)ရယ်။

(၂) ၁၉၉၀ ပြည်နှစ်ဝန် နဝတအစိုးရက ရွေးကောက်ပွဲ ကျင်းပပေးခဲ့ပြီး နှလိုင်လ ၂၇ ရက်နေ့မှာ ကြေညာ ချက်အမှတ်–၁/၉၀ ကို ထုတ်ပြန်ကြေညာပြီး ပွဲစည်းပုံအခြေခံဥပဒေရေးဆွဲရေးကို ရွေးချယ်ခံ ကိုယ်စား လှယ်များနဲ့ တိုင်းပြည်သို့ အသိပေးကြေညာခဲ့တာရယ်။

(၃) ၁၉၉၃ ခုနှစ်မှာ နိုင်ငံတော်အဆို့ရှင် ပွဲစည်းပုံအခြေခံဥပဒေရေးဆွဲရေး အမျိုးသားညီလာခံ ကျင်းပပေးခဲ့တာရယ်လို့ ပြောခဲ့ပါပြီ။ အမျိုးသားညီလာခံ ကျင်းပပေးခဲ့ခြင်းဟာ ငြိမ်းချမ်းစွာ အသွင်ကူးပြောင်းရေးဖြစ်သလို အမျိုးသားပြန်လည် စည်းလုံးညီညွတ်ရေးအတွက် အကောင်းဆုံးနဲ့ အဆင့်အမြင့်ဆုံး တွေ့ဆုံဆွေးနွေးရေး စားပွဲပိုင်းကို ဖန်တီးပေးခဲ့တာဖြစ်ပါတယ်။ ၁၉၉၅ ခုမှာ ဒေါ်အောင်ဆန်းစုကြည်ကို ကန့်သတ်ထားရာမှ ပြန်လွှတ်ပေးခဲ့ကာ ဖျတ်သိမ်းထားတဲ့ အမျိုးသား ဒီမိုကရေစီအဖွဲ့ချုပ် ဧသဃိုင်ရာ ပါတီအဖွဲ့အစည်းတွေ ပြန်ဖွင့်ခွင့်ပေးခဲ့တာရယ်၊ နိုင်ငံတော်တည်ငြိမ်အေးချမ်းမှုကို အန္တရာယ်မပေးမည့် နိုင်ငံရေး အကျဉ်းသားတွေကို ကာလအလိုက် လွှတ်ပေးနေတာရယ်၊ တိုင်းရင်းသား လက်နက်ကိုင်အဖွဲ့အစည်း ၁၇ ဖွဲ့နှင့် အတိုက်အခိုက်ရပ်စဲပြီး ဘိန်းစိုက်ပျိုးထုတ်လုပ်မှု ပဓာတ်ရေး၊ နယ်စပ်ဒေသဖွံ့ဖြိုးတိုးတက်ရေးတို့ကို သက်ဆိုင်ရာလူမျိုးစုဆွေနွယ် လက်ဆွဲပူးပေါင်းအကောင်အထည်ဆောင်နေတာရယ်တို့ဟာ အမျိုးသားပြန်လည် စည်းလုံးညီညွတ်ရေး၊ အမျိုးသားပြန်လည်သင့်မြတ်ရေး၊ အမျိုးသားရင်ကြား စေ့ရေးတို့အတွက် တည်ဆဲအစိုးရ ရဲ့ ကြိုးပမ်းဆောင်ရွက်မှုတွေဖြစ်ပါတယ်။

ဒီလိုအခွင့်အခါနဲ့ အခြေအနေထွေရှိနေပါလျက် ငြိမ်းချမ်းစွာ အသွင်ကူးပြောင်းရေးဟာလည်း ယနေ့အထိ အကောင်အထည်မဖော်နိုင်၊ တည်ဆဲအစိုးရနှင့် အမျိုးသား ဒီမိုကရေစီအဖွဲ့ ချုပ်တို့ရဲ့ ညှိညှိုင်ရေး၊ ရင်ကြားစေ့ရေးတို့ဟာ မရရှိသေးအောင် ဖြစ်နေရတဲ့အကြောင်းတရား (၀၊) အတား အဆီးဟာဘာလဲ။

အဲဒါကတော့ အာဏာရှင်စနစ်ကျဆုံးမှ ဒီမိုကရေစီရမယ်ဆိုတဲ့ သဘောတရား အယူမှား၊ မှု၊ တစ်နည်းအားဖြင့် လက်ယာအချောင်သမား၊ ဒီမိုကရေစီ၀ါဒ ဖြစ်ပါတယ်။ ဒီတရားကို ယုကြည်ခံယူသူတွေဟာ ဒီမိုကရေစီနဲ့ ညှိညှိုင်ရေး ဆိုတာ စိတ်ရှည်မှု၊ ခွံမှီမှု၊ သည်းခံခွင့်လွှတ်မှုတွေနဲ့ စည်း၊ ရုံးတည်ဆောက်မှုတို့ဖြင့် ယူရတယ်ဆိုတာကို အသိအမှတ်မပြုကြဘဲ "လွတ်လပ်ရေးဆိုတာ တိုက်ယူမှ ရတယ်"ဆိုသလို၊ "ဒီမိုကရေစီကိုလည်း တိုက်ယူမှရနိုင်မယ်"၊ ပုံတူကူးယူရင် ရနိုင်တယ်လို့ သဘောပေါက်ယုကြည်နေကြတယ်။

ဒီဏာဒ္အာဏာရှင်စနစ်ကျဆုံးမှ ဒီမိုကရေစီရမယ်ဆိုသူတွေဟာ ငြိမ်းချမ်း စွာအသွင်ကူးပြောင်းရေး၊ အမျိုးသားပြန်လည်သင့်မြတ်ရေး၊ နှစ်ပွင့်ဆိုင်၊ သုံးပွင့်ဆိုင် ဆွေးနွေးအဖြေရှာရေးဆိုတာတွေကို ဝဓိကအားဖြင့် ငြင်းဆိုကြေး ကြော်နေကြသော်လည်း ကာယကံရှောက်အား ဖြင့် တည်ဆဲအစိုးရကို စစ်ရေးအရ လက်နက်ကိုင် အကြမ်းဖက် တိုက်ခိုက်မှုတွေ၊ လုပ်ကြံသတ်ဖြတ်မှုတွေ၊ ဗုံးခွဲတိုက်ခိုက်မှုတွေ၊ ဧလယာဉ်ပြန်ဆေးဆွဲမှုတွေ၊ သံရုံးဝင်စီးမှုတွေကို ကိုယ်တိုင်လုပ်ဆောင်နိုင်ရိသုံးတွေရှိသလို ကိုယ်တိုင်မပါဝင်သော်လည်း ဒီလိုအကြမ်းဖက် လုပ်ဆောင်မှုတွေကို ဒီမိုကရေစီရေး လှုပ်ရှားမှုအဖြစ် ထောက်ခံအား ပေးနေခြင်း၊ စီးပွား ရေးကျဆင်းမှုကြောင့်လူထုဆူပူအုံကြွမှုတွေ ဖြစ်ပေါ်လာရေးအတွက် နိုင်ငံတကာမှ စီးပွား ရေးပိတ်ဆို့မှုတွေ လုပ်လာအောင် တောင်းဆိုဆန့်ပြဲခြင်း၊

ကျော်မြင့်နိုင်
(ခေတ်သစ်သိပ္ပံနိုင်ငံရေး ဘောဂဗေဒ လွေလာရေးကျောင်းတော်သားစု)

နိုင်ငံခြားအကူအညီပေးမှုတွေကို ကန်ကွက်ဟန့်တားခြင်း၊ နိုင်ငံတကာမှ နာမည်ဖျိုးနဲ့ အဖွဲ့အစည်းအမျိုးစုနာမည်ခံပြီး ကိုယ်တိုင်ပြည်အစိုးရကို ခွဲခြမ်းမျိုးစုတင်ကာ နိုင်ငံတကာမှ ဝိုင်းပယ်ရှု အထိ ကျန်ခြင်အောင် ပြုလုပ်ခြင်း၊ ယူ အခွင့်အရေး ချိုးဖောက်မှု၊ ဒီမိုကရေစီချိုးနှိမ်မှု စတာတွေဖြင့် တည်ဆဲအစိုးရကို အာဏာရှင် အစိုးရအဖြစ် ပုံဆပ်အောင် ပုံဖော်ပန်တီးခြင်း စတာတွေကို ဒီမို ကရေစီလှုပ်ရှားမှု၊ ဒီမိုကရေစီရေး တိုက်ပွဲဝင်မှုတွေအဖြစ် ယုကြည်လုပ်ဆောင်နေကြတယ်။

သက်ရောက်လာတဲ့ အကျိုးကတော့ ကုလသမဂ္ဂကိုယ်စားလှယ်တွေ ဘယ်လောက်လာပြီ၊ ဆွေးနွေးစေ့စပ်ပေးဆော်လည်း ဧ၀းချမ်းစွာအသွင်ကူးပြောင်း ရေးနှင့် အမျိုးသားပြန်လည်သင့်မြတ်ရေး၊ အမျိုးသားပြန်လည်ရင်ကြား ဧ၀ ရေးတို့ဟာ ဆေးကုသခြင်းထက်ကွာဝေးသော၊ တယ်ဆိုတာကိုဆော့ ဒေါ်အောင်ဆန်း စုကြည်ရဲ့ ပြန်ဖမ်းပြည်အနှံ့ သွင်းလှုပ်ရှား စည်း၊ ရုံးရှာဖွေ နောက်ဆုံးထိပ်တိုက်ရင်ဆိုင် အကြမ်းဖက်မှုတွေဖြစ်လာပြီး ရလဒ်အဖြစ် လူထုသေ၊ ဒဏ်ရာတွေရအောင် ဖြစ်ခဲ့ရသည် လူထုအတွင်း ပဋိပက္ခတွေက သက်သေခံနေပြီ ဖြစ်ပါတယ်။

ဒီလိုဘာကြောင့်ဖြစ်ရသလဲ၊ ဒီလိုသေဆုံးဒဏ်ရာရအောင်ဖြစ်ရတဲ့ ပဋိပက္ခမှာ ဘယ်သူကစလို့ ဆိုတာဟာ အဓိကမဟုတ်ဘဲ ဒီပဋိပက္ခဖြစ်ပေါ်စေတဲ့ အကြောင်း တရား ဟာ အာဏာရှင်စနစ်ကျဆုံးမှ ဒီမိုကရေစီရမယ်ဆိုတဲ့ ငြိမ်းချမ်းမှုတို့ ဆန့်ကျင်တဲ့(တရား)ပဲ ဖြစ်ပါတယ်။ ဒီတရား၊ ရဲ့ အနှစ်သာရက တည်ဆဲအစိုးရကို ဖြတ်ချ (သို့မဟုတ်) ပြုတ်ကျအောင်လုပ်ပြီး ဓိဓိတို့ ပါတီအာဏာရမှ ဒီမိုကရေစီ ရမယ်ဆိုတဲ့ တည်ဆဲအစိုးရကို ပြုတ်ချပြီး၊ ဓိဓိတို့ပါတီ အာဏာရရေး သဘောတရား သာ ဖြစ်နေသည်အတွက် ဒီတရား၊ဟာ ငြိမ်းချမ်းရေး တရား၊မဟုတ်ဘဲ ပဋိပက္ခ ဖြစ်ရေးတရား၊သာလျှင် ဖြစ်ပါတယ်။

ဒါကို တဲ့တို့နဲ့ တိုက်ခိုက်ဖြေရှင်းမယ်ဆိုရင် ဒေါ်အောင်ဆန်း၊စုကြည် ရှေ့ဆောင်တဲ့ အမျိုးသား ဒီမိုကရေစီအဖွဲ့ ချုပ်ရဲ့ လှုပ်ရှား၊စည်း၊ရုံး၊မှုန့် လူထု ထောက်ခံမှုတွေဟာ တည်ဆဲအစိုးရကို ပြုတ်ကျစေဦး အမျိုးသား ဒီမိုကရေစီ အဖွဲ့ ချုပ်အာဏာရရေး အင်အား၊ပြဿသောသက်ရောက်နေတဲ့အတွက် တည်ဆဲအစိုးရကို လိုလား၊တဲ့ လူထုတွေကလည်း ဓိဓိတို့ဟာ တည်ဆဲအစိုးရကို ထောက်ခံဦး အမျိုးသား ဒီမိုကရေစီအဖွဲ့ ချုပ်ကို မလိုလားကြောင်း ဆန္ဒပြခြင်းဖြင့် တုံ့ပြန်မှုဟာ လူထုအတွင်း ပဋိပက္ခဖြစ်လာရုံဘာ ဖြစ်ပါတယ်။ ဒါဟာ လူ့ဆန္ဒနဲ့ ကင်းဖြိုး ခဲ့မှုချက်တရား၊ရဲ့ လမ်းညွှန်ချက်မှ သက်ရောက်လာတဲ့ ဆိုကျိုး ဖြစ်ပါတယ်။

ကမ္ဘာ့ဒီမိုကရေစီ ဖြစ်ထွန်း၊တိုးတက်မှုသမိုင်းကို လေ့လာကြည့်လျှင် ကမ္ဘာ့ဆပ်မှာ ဒီမိုကရေစီဖြစ်ထွန်း၊ တိုးတက်မှုဟာ လူ့ဆန္ဒကြောင်မဟုတ်ဘဲ ကုန်လုပ်စွမ်းအား၊စုတွေရဲ့ တိုးတက်ဖြစ်ထွန်း၊မှမှ သက်ရောက်လာတဲ့ အကျိုး တရား၊သာ ဖြစ်ပါတယ်။

လူ့သမိုင်းမှာ ကုန်လုပ်ဆက်ဆံရေး၊ထွေဖြစ်တဲ့ အစိုးရစနစ်ထွေ၊ နိုင်ငံရေး စနစ်ထွေ၊ တရား၁ပဒေတွေ၊ ပညာရေး၊ ကျန်းမာရေး၊ တွေ၊ ယဉ်ကျေးရေး၊တွေ စနစ်အား၊လုံးဟာ ကုန်လုပ်စွမ်းအား၊စုတွေရဲ့ ကာလအလိုက် တည်ရှိနေတဲ့ တိုးတက်ဖြစ်ထွန်း၊မှု (ကုန်လုပ်စွမ်းအား၊စုတွေရဲ့ နိုင်ငံရေးနဲ့ ယဉ်ကျေးရေး အသိညာဏ်အဆင့်အတန်း၊တည်ရှိမှု)နှင့်အညီ ဖြစ်ထွန်း၊တိုးတက်ဆေးရိုပါတယ်။ ဒါကြောင့် "ကုန်လုပ်စွမ်းအား၊စုတွေရဲ့ ဖြစ်ထွန်း၊တိုးတက်မှုကို လူက ဖန်တီးလို့ ရနိုင်သော်လည်း ကုန်လုပ်ဆက်ဆံရေး ဖြစ်ထွန်း၊တိုးတက်မှုတွေကို လူ စိတ်အလို ဆန္ဒ အတိုင်း လုပ်ဆောင်၊နိုင်၊ရယူလို့ မရနိုင်ပါ"။

ဒါကြောင့် ကမ္ဘာ့နိုင်ငံရေးသမိုင်းမှာ တစ်စုတစ်ခုသော အခြေအနေ တွေကြောင့် ပါလီမန်ဒီမိုကရေစီသမ္မတ နိုင်ငံကို ထူထောင်လိုက်သော်လည်း ပါလီမန်ဒီမိုကရေစီအတွက် လိုအပ်တဲ့ကုန်လုပ်စွမ်းအား၊စုတွေ တိုးတက်ဖြစ်ထွန်း၊မှု (ရပ်အခြေခံ) မရှိသေးတာကြောင့် ပါလီမန်ဒီမိုကရေစီစနစ်မှ အာဏာရှင်စနစ် သို့မဟုတ် စစ်အုပ်ချုပ်ရေးစနစ်သို့ ပြန်လည်ဆိုက်ရောက်သွား၁တဲ့ဖြစ်ရပ်တွေ ကမ္ဘာမျော်မှာ ဖြစ်ခဲ့၊ ဖြစ်ဆဲပါ။ မြန်မာနိုင်ငံရေးသမိုင်းမှာလည်း ဖြစ်ခဲ့ဖူးတာ တွေက သက်သေပြပြီးဖြစ်ပါတယ်။

ဒီသဘောတရား၊အဓိပ္ပာယ်အရ စစ်မှန်ပြီး တည်တံ့ခိုင်မြဲတဲ့ ပါလီမန် ဒီမိုကရေစီသို့ ငြိမ်းချမ်းစွာ အသွင်ကူးပြောင်းရေးကို အမှန်တကယ်လိုလား၊လျှင်၊ အမျိုးသားပြန်လည်သင့်မြတ်ရေး၊ အမျိုးသား ရင်ကြား၁ ရေးကို အမှန်တကယ် လိုလား၊လျှင် ကုန်လုပ်စွမ်းအား၊စုတွေ တိုးတက်ဖြစ်ထွန်း၊ရေးအတွက် တိုင်းပြည်ရဲ့ စီးပွား၊ရေး တိုးတက်အောင်လုပ်ရန် လိုအပ်ပါတယ်။ တိုင်းပြည်ရဲ့ စီးပွား၊ရေး တိုးတက်လိုလျှင် ယနေ့ကာလရဲ့ လိုအပ်ချက်အရ နိုင်ငံတော်တည်ငြိမ်အေးချမ်း ရေးနဲ့ ဈေးကွက်စီးပွား၊ရေး ဖွံ့ဖြိုးတိုးတက်ရေးကို လုပ်ဆောင်သင့်ပါတယ်။

တိုင်းပြည်တစ်ပြည်မှာ စီးပွား၊ရေးနိမ့်ကျ၊ ခေတ်နောက်ကျရေး လူတန်းစား ကွဲပြားမှုတွေ များပြား၊နက်ရှိုင်းလေဖြစ်ပြီး လူတန်းစား၊ပဋိပက္ခတွေ များပြား ပြင်းထန်လေ အမျိုးသား၊စည်း၊လုံးညီညွတ်ရေး၊ အမျိုးသား ပြန်လည်သင့်မြတ်ရေး တို့ အား၊နည်းလေဖြစ်တယ်ဆိုတာ ၁၉၄၈ ခုနှစ်မှ ယနေ့ထိ မြန်မာနိုင်ငံရေး လောကမှာ အတိတ်ကလည်း **အာဏာရှိ အာဏာမဲ့၊ ဥပဒေတွင်း ဥပဒေပ** နိုင်ငံရေး၊ပါတီတွေ ရစရာမရှိအောင် ကွဲကြ၊ခဲ့တာ ၁၉၈၈ ခုနှစ်အပြီး ပါတီစုံ ဒီမိုကရေစီ ဖွင့်ပေး၊လိုက်တဲ့အခါ ပါတီပေါင်း ၂၀၀ ကျော် မှတ်ပုံတင်တာ၊ ယနေ့ကာလ ပြည်တွင်း၊ ပြည်ပ နိုင်ငံရေးအင်အား၊စုတွေမှာလည်း နာမည်ကျိုးစုံနဲ့ အဖွဲ့ မျိုးစုံ ကွဲနေတာတွေက သက်သေပြနေပါတယ်။

ယနေ့ကာလမှာပြည်သူတိုင်းရဲ့ဝန်ခံမှုဖြစ်တဲ့ငြိမ်းချမ်း စွာအသွင်ကူးပြောင်းရေး၊ အမျိုးသားပြန်လည် စည်း၊လုံးညီညွတ်ရေး လိုအပ်ချက်တို့ကို ဖြည့်စွမ်း၊ပေးမယ့် ဈေးကွက်စီးပွား၊ရေး(ဖွံ့ဖြိုးတိုးတက်ဆောနိုင်ငံတော်သစ် ဖြစ်ပေါ်လာရေး) အတွက် အမှန်တကယ်လိုအပ်ချက်ဟာ **"အာဏာရှင်စနစ်ကျဆုံးမှ ဒီမိုကရေစီရမယ်"** ဆိုတဲ့ အယူအဆအမှား၊ကို ပြန်လည်သုံး၊သပ်စွန့်လွှတ်ပြီး တည်ဆဲအစိုးရဟာ ဘယ်အသွင်မှာရှိနေရမှ တည်ဆဲအစိုးရ၊ရဲ့ မဟာမိတ်အဖြစ် အသိအမှတ်ပြုလက်တွဲသွား၊ရန်နှင့်–

တည်ဆဲအစိုးရနှင့်လက်တွဲပြီး တိုင်းပြည်ကောင်း ကျိုးကို ပူးပေါင်းလုပ်ဆောင်သွား၊ကြမယ်ဆိုရင် အမျိုးသား နိုင်ငံရေး၌ အခန်းကဏ္ဍမှာ တပ်မတော်ပါဝင်ရေးကို သဘောတူလက်ခံပြီ **"ဖွဲ့စည်းပုံအခြေခံဥပဒေတစ်ရပ် ဖြစ်ပေါ်လာရေးကို လုပ်ဆောင်သွား၁ရေးနဲ့ တည်ဆဲအစိုးရရဲ့ တိုင်းကျိုးပြည်ပြု လုပ်ငန်းတွေမှာ ပါဝင်ပူးတွဲလုပ်ဆောင်သွား၁ရမယ်၊ ကွဲလွဲချက်တွေကို စိတ်ရှည်သည်း ခံအပြုသဘောဆောင်တဲ့ ဆက်ဆံရေးဖြင့် လုပ်ဆောင်သွား၁ရေး"** တို့ဟာ ငြိမ်းချမ်းစွာ အသွင်ကူးပြောင်းရေး၊ အမျိုးသားပြန်လည်သင့်မြတ်ရေးတို့အတွက် အခြားလမ်း မရှိတဲ့ တစ်ခုတည်းသောလမ်းဖြစ်ကြောင်း တင်ပြလိုက်ရပါတယ်။ ။

မြဝတီရုပ်မြင်သံကြားအစီအစဉ်

၁၁–၇–၂၀၀၃ (သောကြာနေ့)

နံနက်ပိုင်း

၆:၀၀ ၁။ မြဝတီအဖွင့်
၆:၀၅ ၂။ အဖွင့်သီချင်း
၆:၁၀ ၃။ မျိုးချစ်တပ်မတော်
၆:၂၀ ၄။ မြန်မာပြည်တစ်စဝန်း ရောင်စုံမှတ်တမ်း
၆:၃၀ ၅။ မြန်မာသစ်ဦးချိန်မှာ၁ဝင်
၆:၄၀ ၆။ မြန်မာရိုးရာယဉ်ကျေးမှု အဆို၊အက၊အရေး၊အတီး ပြိုင်ပွဲအစီအစဉ်
၆:၅၅ ၇။ ဖွံ့ဖြိုးသာယာ ပြည်မြန်မာ
၈:၀၀ ၈။ မြဝတီရုပ်မြင်သံကြား၁သတင်း
၈:၁၀ ၉။ ဖွံ့ဖြိုးသာယာ ပြည်မြန်မာ
၈:၁၅ ၁၀။ အပိတ်နှုတ်ဆက်စကား
၈:၁၆ ၁၁။ ပြီး၂ပြီ။

ညပိုင်း

၄:၀၀ ၁။ မြဝတီအဖွင့်
၄:၀၅ ၂။ အဖွင့်သီချင်း
၄:၁၀ ၃။ လက်စွမ်းပြိုဟန်ကသဲ
၄:၂၀ ၄။ နှား၀င်ငြိမ့်စီး၁သီချင်းကြီး
၄:၂၅ ၅။ မြန်မာရိုးရာယဉ်ကျေးမှု အဆို၊အက၊အရေး၊အတီး ပြိုင်ပွဲအစီအစဉ်
၄:၃၅ ၆။ ရင်စုနှစ်ဆင်း အချစ်သီချင်းများ
၄:၅၅ ၇။ မျိုးချစ်တပ်မတော်
၅:၀၀ ၈။ အလွမ်း၁တေးပန်းချီချဆီသုဆီ
၅:၁၀ ၉။ အဝေးသင်ပညာရေးပို့ချမှု အဓိအစဉ်
(က) ဒုတိယနှစ် (မြန်မာစာ)
(ခ) တတိယနှစ် (ဘောဂဗေဒ)
၅:၂၀ ၁၀။ ပညာဧတော်
၅:၄၅ ၁၁။ သာယာသင်ကြေးဇော်ဆန်း၁တေး
၆:၀၀ ၁၂။ မြဝတီရုပ်မြင်သံကြား၁သတင်း
၆:၁၀ ၁၃။ နိုင်ငံတကာသတင်း
၆:၂၀ ၁၄။ မိုးလေဝသသတင်း
၆:၂၅ ၁၅။ မြန်မာ့ရွှေဝင်း
၆:၄၀ ၁၆။ လွှပ်တစ်ပြက်ရိုက်ချက်
၇:၀၀ ၁၇။ **ရာသီလင်္ကာပြင်ဆင်ဇာတ်လမ်း အဖြူရောင်လွှင်ပြင် (အပိုင်း–၁၆)**
၈:၀၀ ၁၈။ မြဝတီရုပ်မြင်သံကြား၁သတင်း
၁၉။ ဖွံ့ဖြိုးသာယာပြည်မြန်မာ
၂၀။ လွှပ်တစ်ပြက်ရိုက်ချက်
၂၁။ **ရာသီလင်္ကာပြင်ဆင်ဇာတ်လမ်း မိုးကြိုးကွန်ရက်နှင့် လွှဲပိစီးစား (အပိုင်း–၃၁)**
၂၂။ သင်းအဂွတ်မနက်ဖြန်
၂၃။ အပိတ်နှုတ်ဆက်ကား
၂၄။ ပြီး၂ပြီ။

စုပေါင်းဝါဆိုသင်္ကန်းဆက်ကပ်လှူဒါန်းပွဲ

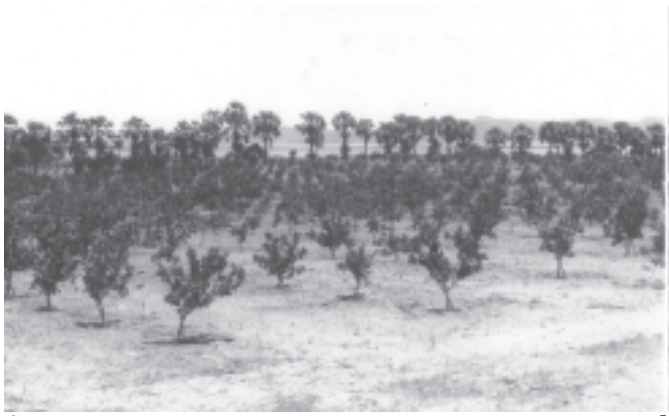
ရန်ကုန် ၉ လိုင် ၁၀

ရန်ကုန်တိုင်း လမ်းမတော်မြို့နယ် သရက်တောကျောင်းတိုက် ဓမ္မာရုံကျောင်း စာသင်တိုက် ဓာနည်မော်ဆရာတော် အရှင်ဇင်္ဂလ (ပိဋကတစ်ပုံဆောင်)အမှူး ပြုသော စာချု၊ စာသင်သာတော်အပေါ်၊ ၁၀၀ ကျော်တို့အား ၉လိုင် ၂၀ ရက် (တနင်္ဂနွေနေ့) မွန်းလွဲ ၁ နာရီခွဲတွင် စုပေါင်း၀ါဆိုသင်္ကန်းဆက်ကပ်လှူဒါန်းပွဲနှင့် စာအောင်သံဃာတော်တို့အား ဆုနှင်းသာင်းကျဲငါး ပမည်ပြစ်သည်။ (က-ပ)

ရေချိန်းစင်အသင်း သောက်ရေသန့်ဘူးများ ဒါန်ပြုမည်

ရန်ကုန် ၉ လိုင် ၁၀

၁၃ဖြ၅ နှုန့်၊ ဝါဆိုလပြည့် ၁၃ ရက် (တနင်္ဂနွေနေ့)တွင် ရွှေတိဂုံစေတီတော် အလယ်ပတ္တမြား ဘောက်ထောင့် မြောက်ဘက်မှခံဆောင်းတန်း အနီး၁ ဝေနေယျသုခမွေးရုန့်ရှင်းရေးတိုက်ဆော် အလယ်ပတ္တမြား ဓောင်းတန်း၊ လေးသွယ်တို့အနီး၌ရေနွေး သောက်ရေသန့်ဘူးများကို တစ်နေ့ကုန်ဒါန်ပြု လှူဒါန်းမည်။ ရာသက်ပန်သောက်ရေသန့် ရေပဒေသာပင် တစ်ပင်လျှင် အနည်းဆုံး ကျပ်တစ်သောင်း၊နှုန်း၊ဖြင့် လှူဒါန်း၊နိုင်ကြောင်း သိရသည်။ (က-ပ)





☆ ရွှေဖုံးမှ

အဖွဲ့ဝင်များနှင့် ပရိသတ်တို့က ငါးပါးသီလ ခံယူဆောက်တည်ကြသည်။

ထို့နောက် ဆရာဦးသံဃာတော်အရှင်သူမြတ်တို့က ပရိတ်တရားတော်များ ရွတ်ပွား ချီးမြှင့်တော်မူကြသည်။

ဆက်လက်၍ အတွင်းရေးမှူး(၁) ဗိုလ်ချုပ်ကြီးဒင်ညွှန့်၊ ဒုတိယဥက္ကဋ္ဌ ဒေါ်ခင်ဝင်းလွွေနှင့် အဖွဲ့ဝင်များ၊ အလှူရှင်များက ဆရာတော် သံဃာတော်များအား ဝါဆိုသင်္ကန်းနှင့် လှူဖွယ်ပစ္စည်းများကို ဆက်ကပ်လှူဒါန်းကြသည်။

ထို့နောက် ရန်ကုန် ဓမ္မာစရိယတက္ကသိုလ် ပါဓောက္ခချုပ် ဆရာတော် ဘဒ္ဒန္တ သုစိတ္တာဘိဝံသက အနေနှင့်ဝင်းလွွေနှင့် အဖွဲ့ဝင်များ၊ အလှူရှင်များက ဆရာတော် သံဃာတော်များအား ဝါဆိုသင်္ကန်းနှင့် လှူဖွယ်ပစ္စည်းများကို ဆက်ကပ်လှူဒါန်းကြသည်။

ထို့နောက် ရန်ကုန် ဓမ္မာစရိယတက္ကသိုလ် ပါဓောက္ခချုပ် ဆရာတော် ဘဒ္ဒန္တ သုစိတ္တာဘိဝံသက အနေနှင့် သုစိတ္တာဘိဝံသက အနေနှင့် ဆက်ကပ်လှူဒါန်းပွဲ အခမ်းအနားကို ဗုဒ္ဓသာသနာ စိရတိဋ္ဌတု သုးကြိမ်ရွတ်ဆို ဆုတောင်း၍ ရုပ်သိမ်းလိုက်သည်။



ပုဂံနန်းတော်ရာ

နိုင်ငံတော် အေးချမ်းသာယာရေးနှင့် ဖွံ့ဖြိုးရေးကောင်စီ အတွင်းရေးမှူး(၁) ဗိုလ်ချုပ်ကြီးဒင်ညွှန့်နှင့် အဖွဲ့ဝင်များသည် မန္တလေးတိုင်း အေးချမ်းသာယာရေးနှင့် ဖွံ့ဖြိုးရေးကောင်စီ အတွင်းရေးမှူးချုပ် ရဲမြင့် လိုက်ပါလျက် ဇူလိုင် ၉ရက် နံနက်ပိုင်းတွင် ပထမမြန်မာနိုင်ငံတည်ထောင်ခဲ့သည် အနော်ရထာမင်းကြီး၏ အဓိက ပုဂံနန်းတော်ရာ တူးဖော်မှု လုပ်ငန်းခွင်သို့ ရောက်ရှိကြသည်။

ရှေးဦးစွာ လုပ်ငန်းခွင်ရှင်းလင်းဆောင်၌ ယဉ်ကျေးမှုဝန်ကြီး ဌာနဝန်ကြီး ဗိုလ်ချုပ်ကြည်အောင်က ရာဖွေတွေ့ရှိထားသည့် ပုဂံနန်းတော်ရာ တူးဖော်မှုလုပ်ငန်းအခြေအနေ၊ တူးဖော်ရာမှတွေ့ရှိရသော အထောက်အအံ့ အစိတ်အပိုင်းများနှင့် အသုံးအဆောင်ပစ္စည်းများ ထွေ့ရှိထားသော ရှားဟောင်းယဉ်ကျေးမှုလက်ရာများ ပျက်ယွင်းမှုမရှိအောင် ကျွမ်းကျင်ပညာရှင်များ၏ ကြိုးကြပ်မှုဖြင့် စနစ်တကျ ထိန်းသိမ်းနေမှု၊ ဗိသုနိုးပြို့ဟောင်းတူးဖော်မှုနှင့် ဗုဒ္ဓရုပ်ပွား တော်နှင့် အခြားအသုံးအဆောင်ပစ္စည်းများ တွေ့ရှိမှု၊ လယ်ကိုင်းစုန်ကူးကျောင်း ဒါယကာ ရဟန္တာ များအစုအဝေးလိုက် တွေ့ရှိရမှု၊ မြေအိုး ၅၃လုံး၊ မြေနားတောင်း ၇၃ခု၊ မြေရှုပ်ဒိုး၊ မြေပုတီးစေ့ အပါအဝင် လူအသုံးအဆောင်ပစ္စည်းများ တွေ့ရှိရမှု၊ ရှေးဟောင်းယဉ်ကျေးမှုပစ္စည်းများ ထိုထက် မပျက်စီးဆေးရန်နှင့် ရေရှည်တည်တံ့ ခိုင်မြဲစေရန် ခေတ်မီနည်းစနစ်များဖြင့် ကျွမ်းကျင်လုပ်ထမ်းများက စနစ်တကျ ထိန်းသိမ်းရေး လုပ်ငန်းများ ဆောင်ရွက်နေမှုနှင့် ပတ်သက်၍ ရှင်းလင်းတင်ပြသည်။

ဆက်လက်၍ ရှေးဟောင်းသုတေသန ဦးစီးဌာနမှ ဒုတိယညွှန်ကြား ရေးမှူး ဦးသိန်းလွင်က ဗိသုနိုးပြို့ဟောင်း တူးဖော်ရာတွင် အကွက်ချ၍ ဖော်ထုတ်ကြရေး မှာကြားခဲ့သည်။

ယင်းနောက် အတွင်းရေးမှူး(၁) ဗိုလ်ချုပ်ကြီးဒင်ညွှန့်၊ ဒုတိယဥက္ကဋ္ဌ ဒေါ်ခင်ဝင်းလွွေနှင့် အဖွဲ့ဝင်များ၊ အလှူရှင်များက ဆရာတော် သံဃာတော်များအား ဝါဆိုသင်္ကန်းနှင့် လှူဖွယ်ပစ္စည်းများကို ဆက်ကပ်လှူဒါန်းကြသည်။

ထို့နောက် ရန်ကုန် ဓမ္မာစရိယတက္ကသိုလ် ပါဓောက္ခချုပ် ဆရာတော် ဘဒ္ဒန္တ သုစိတ္တာဘိဝံသက အနေနှင့် သုစိတ္တာဘိဝံသက အနေနှင့် ဆက်ကပ်လှူဒါန်းပွဲ အခမ်းအနားကို ဗုဒ္ဓသာသနာ စိရတိဋ္ဌတု သုးကြိမ်ရွတ်ဆို ဆုတောင်း၍ ရုပ်သိမ်းလိုက်သည်။

နိုင်ငံတော် အေးချမ်းသာယာရေးနှင့် ဖွံ့ဖြိုးရေးကောင်စီ အတွင်းရေးမှူး(၁) ဗိုလ်ချုပ်ကြီးဒင်ညွှန့်နှင့်အဖွဲ့ဝင်များ ဇူလိုင်၉ရက်က ညောင်ဦးမြို့နယ် အပူပိုင်းဒေသ စံပြစမ်းသပ်စိုက်ပျိုးရေးမြေ ဟုန်ပန်းကုမ္ပဏီ၏ စိုက်ပျိုးအောင်မြင် ဖြစ်ထွန်းနေသော ပုဂံစိုက်ကွင်းအား ကြည့်ရှုစစ်ဆေးစဉ်။ (သတင်းစဉ်)

မြတ် အရှင်ပုဏ္ဏမထေရ်၏ မွေးရပ်မြေ၌ ကမ္ဘည်းတိုင်စိုက်ထူရန် စီစဉ်ဆောင်ရွက်နေမှုတို့နှင့် ပတ်သက်၍ ပဏာမရှင်းလင်းတင်ပြသည်။

သုတေသနပြုမှုတင်ပြ

ထို့နောက် ရှေးဟောင်းသုတေသန ဦးစီးဌာန ဒုတိယညွှန်ကြား ရေးမှူးချုပ် ဦးအောင်ကြိုင်က အနော်ရထာမင်းကြီး၏ ပထမမြန်မာနိုင်ငံတော်ကြီး၏ နန်းတော်ရာကုန်း တူးဖော်သုတေသနပြုရာတွင် အုတ်ဖြင့် စနစ်တကျ ပြုလုပ်ထားသော မြေတိုက်ကြီး နှစ်ခု၊ မြေတိုက်ငယ်နှစ်ခု၊ တောင်-မြောက် ၈၅မီတာ အရှည်ရှိသော အုတ်ရိုးတန်း ၂၀ အရှည်ရှိသော အုတ်ရိုးတန်း နှစ်ခု၊ အုတ်ကြမ်းခင်းများ၊ တိုင်ကျင်းရာများ၊ ပုဂံခေတ် ရေနုတ်မြောင်း၊ ပုဂံခေတ် အနော်ရထာမင်း၏ နန်းတော်မှ အနောက်ဝမုတ်ဟူယူဆရသော နေရာ၊ အိုးနှင့် အိုးကွဲများ အစုအဝေးလိုက် တွေ့ရှိရမှု၊ မြေအိုး ၅၃လုံး၊ မြေနားတောင်း ၇၃ခု၊ မြေရှုပ်ဒိုး၊ မြေပုတီးစေ့ အပါအဝင် လူအသုံးအဆောင်ပစ္စည်းများ တွေ့ရှိရမှု၊ ရှေးဟောင်းယဉ်ကျေးမှုပစ္စည်းများ ထိုထက် မပျက်စီးဆေးရန်နှင့် ရေရှည်တည်တံ့ ခိုင်မြဲစေရန် ခေတ်မီနည်းစနစ်များဖြင့် ကျွမ်းကျင်လုပ်ထမ်းများက စနစ်တကျ ထိန်းသိမ်းရေး လုပ်ငန်းများ ဆောင်ရွက်နေမှုနှင့် ပတ်သက်၍ ရှင်းလင်းတင်ပြသည်။

ဆက်လက်၍ ရှေးဟောင်းသုတေသန ဦးစီးဌာနမှ ဒုတိယညွှန်ကြား ရေးမှူး ဦးသိန်းလွင်က ဗိသုနိုးပြို့ဟောင်း တူးဖော်ရာတွင် အကွက်ချ၍ ဖော်ထုတ်ကြရေး မှာကြားခဲ့သည်။

ညောင်ဦးခရိုင် လောကနန္ဒာ လျှပ်စစ်မြစ်ရေတိမ်ကိန်း ဧရာဝတီမြစ်အတွင်းမှ မြစ်ရေများကို စုပ်ယူတင်ဆောင်သည့် ရေပေါ်ရေတင်စက်ရုံကို ဇူလိုင် ၉ရက်က တွေ့ရစဉ်။ (သတင်းစဉ်)



နိုင်ငံတော် အေးချမ်းသာယာရေးနှင့် ဖွံ့ဖြိုးရေးကောင်စီ အတွင်းရေးမှူး(၁) ဗိုလ်ချုပ်ကြီးဒင်ညွှန့် နှင့် အဖွဲ့ဝင်များ ဇူလိုင် ၉ရက်က ပထမမြန်မာနိုင်ငံ တည်ထောင်ခဲ့သည့် အနော်ရထာမင်းကြီး၏ အဓိကပုဂံနန်းတော်ရာ တူးဖော်မှု လုပ်ငန်းခွင်တွင် ဗိသုနိုးပြို့ဟောင်း တူးဖော်ရာမှတွေ့ရှိသော မြေအိုး အိုးများ၊ ဇကြးဆီမီးခွက်၊ မြေရုပ်ဒိုးများ၊ မြေမီးဖုတ်ကန်တိုက်တို့ကို ကြည့်ရှုလေ့လာကြစဉ်။ (သတင်းစဉ်)



ညောင်ဦးခရိုင် လောကနန္ဒာ လျှပ်စစ်မြစ်ရေတိမ်ကိန်းတွင် ဧရာဝတီမြစ်အတွင်းမှ မြစ်ရေများကို တင်ဆောင်၍ ပင်မရေမြောင်းကြီးများဖြင့် စိုက်ပျိုးမြေများသို့ ရေများ ပို့ဆောင်သည့် ပင်မရေမြောင်းကြီးကို တွေ့ရစဉ်။ (သတင်းစဉ်)

စိန်ဟားကူးသန့်ရှင်းရေးလုပ်ငန်းများ

အခန်းကဏ္ဍနှင့်ဒေါ်ရောကြည်ရှူလေ့လာ

နိုင်ငံတော် အေးချမ်းသာယာရေးနှင့် ဖွံ့ဖြိုးရေးကောင်စီ အတွင်းရေးမှူး(၁) ဗိုလ်ချုပ်ကြီးခင်ညွန့်နှင့်အဖွဲ့ဝင်များ ဒုလိုင်ဇရက်က အနော်ရထာမင်းကြီး၏ အိမ် ပုဂံနန်းတော်ရာ တူးဖော်သည့်နေရာများကို လှည့်လည်ကြည့်ရှု လေ့လာစဉ်။ (သတင်းစဉ်)



ပါဆိုသက်နှံးဆက်ကပ်ပွဲနှင့် ဓမ္မစကြာအခါတော်နေ့ကျင်းပမည်

ရန်ကုန် ဒုလိုင် ၁၀

ဗဟန်းဖြို့နယ် ရွှေဂုတိုင်လမ်း အမှတ် (၂၂၂)ရှိ မြန်မာနိုင်ငံလုံးဆိုင်ရာ ဗုဒ္ဓသာသနာပြုအဖွဲ့ချုပ် သာသနာ့ဗိမာန်ဆော်ကြီးတွင် နှစ်စဉ်ကျင်းပဖြစ်သော ဝါဆိုသက်နှံးဆက်ကပ်ပွဲနှင့် ဓမ္မစကြာအခါတော်နေ့အခမ်းအနားကို (၂၆)ကြိမ်မြောက်အဖြစ် ကျင်းပမည်ဖြစ်ရာ နိုင်ငံတော်ပရိယတ္တိသာသနာ့တက္ကသိုလ် (ရန်ကုန်)၏ သင်ကြားစီမံ နာယကချုပ်ဆရာတော် အရှင်ဩဘာသ သဲယာတော် ၁၀ပါးနှင့် ဖြန်မာနိုင်ငံလုံးဆိုင်ရာ ဗုဒ္ဓသာသနာ့ပြုအဖွဲ့ချုပ်ကြီး၏ ဩဝါဒါစရိယဆရာတော် ငါးပါးတိုအား အရှင်ဆွမ်းဆက်ကပ်ပွဲဒါန်းခြင်းနှင့် ဝါဆိုသင်္ကန်း ဆက်ကပ်ခြင်းတို့ကို ဒုလိုင် ၁၃ရက်၊ တနင်္ဂနေ့ (ဝါဆိုလပြည့်နေ့)တွင် ကျင်းပမည်ဟု သိရသည်။ (က–ပ)



အမျိုးသားကျန်းမာရေးကော်မတီဥက္ကဋ္ဌ၊ နိုင်ငံတော် အေးချမ်းသာယာရေးနှင့် ဖွံ့ဖြိုးရေးကောင်စီ အတွင်းရေးမှူး(၁) ဗိုလ်ချုပ်ကြီးခင်ညွန့်နှင့်အဖွဲ့ဝင်များ ဒုလိုင် ၉ ရက်က ပခုက္ကူမြို့ အထွေထွေရောဂါကု ဆေးရုံကြီး၊ မီးခဲနှင့်ဥဇော အရေးပေါ်နှင့် ပြင်ပလူနာကုသဆောင်သစ်အတွင်း လှည့်လည်ကြည့်ရှုစစ်ဆေးစဉ်။ (သတင်းစဉ်)

မြန်မာ့ရုပ်ပြင်သံကြားအစီအစဉ်

၁၁–၇–၂၀၀၃(သောကြာနေ့)

နံနက်ပိုင်း

၇:၀၀ ၁။ **ကျေးဇူးရှင်မင်း-ကွန်း ဆရာတော်ကြီး-နိုင်ငံတော် သံဃမဟာနာယကအဖွဲ့ အကျိုးတော်ဆောင်ချုပ်၊ အဘိဓေမဟာရဋ္ဌဂုရုအဘိဓေ အဋ္ဌမဟာသဒ္ဒနီတိက ဟိဝိဂုကရရမ္ဘဘဂါဂိက ဆရာတော်ဘဒ္ဒန္တ ပိဓိဇ္ဇာသာရာဘိဝံသ၏ ပရိတ်တရားတော်**

၇:၂၅ ၂။ ကုန်းဘုရိမ်းအတ္ထုကစား-စို့

၇:၃၀ ၃။ နဲနဲကဲခင်းသတင်း-

၇:၄၀ ၄။ သဲသဲခဲ့အေးမက်လာတေး-

၇:၅၅ ၅။ အတီးပြိုင်ပွဲ

၈:၁၅ ၆။ ကြေးမုံမိုဃ်းသွင်းတေးနယ်ဥ

၈:၃၅ ၇။ ကေးပင်အက်ရေလှောင်တမဲ

၈:၂၅ ၈။ တေးဂီတအစီအစဉ်

၈:၃၅ ၉။ **International News.**

၈:၄၅ ၁၀။ **English For Everyday Use.**

၉:၀၀ ၁၁။ အစီအစဉ်ပြီး၏။

ညပိုင်း

၄:၀၀ ၁။ စစ်ဆီတေး၊စစ်ဆေးသည်တေး

၄:၁၅ ၂။ မျိုးချစ်စိတ်ဓာတ်ရင်သန့် ထက်မြက်ရေးတေးများ

၄:၃၀ ၃။ **Practice in Reading**

၄:၄၅ ၄။ တေးဂီတအစီအစဉ်

၅:၀၀ ၅။ အဝေးသင်တန်းဗဟိုလိပ်ပြာရေး ရပ်မြင့်သံကြား သင်ခန်းစာ ဒုတိယနှစ် (သဆုံးအထုပ်)(၂) (သဆုံး)

၅:၁၅ ၆။ ပြည်ထောင်စုတိုင်းရင်းသား ရိုးရာတေးသံသာ

၅:၃၀ ၇။ **နိုင်ငံသားကောင်းဟူသည် (ဒွေးဝင်း၊မြင့်ဆေးသန်းဝင်း၊၊ ကျော်ဝိုင်္ဂုဏာင်တင်အိ၊ တင်မိန့်မိန့်အေး၊) (ဒါရိုက်တာ–ဒွေးဝင်း)**

၅:၄၀ ၈။ တေးဂီတအစီအစဉ်

၅:၅၅ ၉။ နည်းစနစ်မုန့်မုန့် အားကစား-အခြေခံ

၆:၀၅ ၁၀။ ဝင်ငွေကောင်းသည့် သီးနှံသစ် မတ္တရေးဒေသ-မီးယား

၆:၁၅ ၁၁။ **Discovery.**

၆:၃၀ ၁၂။ ညနေခင်းသတင်း-

၇:၀၀ ၁၃။ မိုးလေဝသအခြေအနေ

၇:၀၅ ၁၄။ **ပထဝီနှစ်ခု ကမ္ဘာလုံးရေးရေ အတိမ်းအမှတ် ပြောတိ (မန္တလေးတိုင်း၊ မိတ်နှံ့ကုန်းလေ၊ စောင့်ရှောက်ရေး၊ အသင်းဝင် ထူထပ်များ)**

၇:၂၀ ၁၅။ ကမ္ဘာလုံး-ရေနေ့တေးများ-

၇:၃၀ ၁၆။ ရောတိုင်း၏အလှတရပါး ဒါ-ကတ်တား-

၇:၄၅ ၁၇။ တိုင်းကျိုးပြည်ပြုတည်ဆောင်မှု

၈:၀၀ ၁၈။ ပြည်ထောင်စုသတင်း

၁၉။ နိုင်ငံတကာသတင်းများ

၂၀။ မိုးလေဝသအခြေအနေ

၂၁။ **မြန်မာဒီဒီယိုစာတိလမ်း တစ်ယောက်ကတစ်ယောက်ကို (အပိုင်း–၂) (ဒွေးစိုးမြတ်သူဇာ၊ချိုပြုး) [ဒါရိုက်တာ–ကိုဇော်(အရုဏ်ဦး)]**

၂၂။ နောက်တစ်နေ့အစီအစဉ်

၂၃။ အစီအစဉ်ပြီး၏။

ဓာတ်သုတေသနပြုရေး

ထို့နောက် အတွင်းရေးမှူး(၁) ဗိုလ်ချုပ်ကြီးခင်ညွန့်က ပုဂံရေးဟောင်းယဉ်ကျေးမှု လက်ရာများ ပျက်ယွင်းမှုမရှိအောင် စနစ်တကျ ထိန်းသိမ်းရေး၊ ဗိသုကာပြိုင် ဟောင်း တူးဖော်ရာမှ တွေ့ရှိရသော သာသနာ့ဆေးဆိုင်ရာ၊ လူမှုရေးဆိုင်ရာ အထောက်အထား များအရ မြန်မာ့သမိုင်းပညာရှင်များနှင့်အတူ ပျူခေတ် သမိုင်းကို ဆက်လက်သုတေသနပြုဖော်ထုတ်ကြရေး မှာကြား သည်။

ယင်းနောက် အတွင်းရေးမှူး(၁)နှင့် အဖွဲ့ဝင်များသည် ဗိသုကာပြိုင် ဟောင်း တူးဖော်ရာမှ ထွေ့ရှိသော ရေခြံအရိုး တိုင်အောက်ခံ ကျောက်ခွက်များ၊ အုတ်စီတိုင်ကျင်းရာများ၊ မြေတိုက်နှင့် စမ်းသပ်တွင်းအသစ်များ တူးဖော်နေမှုနှင့် တွေ့ရှိမှုများကို လှည့်လည်ကြည့်ရှု လေ့လာကြသည်။

နန်းမြင့်မျှော်စင်

ထို့မှတစ်ဆင့် အတွင်းရေးမှူး(၁) ဗိုလ်ချုပ်ကြီးခင်ညွန့်နှင့် အဖွဲ့ဝင်များသည် ပုဂံရေးဟောင်းယဉ်ကျေးမှု နယ်မြေ နန်းမြင့်မျှော်စင်နှင့် ဟိုတယ် တည်ဆောက်ရေးဗိမာဂိန်း လုပ်ငန်း ခွင်သို့ ရောက်ရှိကြသည်။

ရှေးဦးစွာ Htoo Trading Co., Ltd ဥက္ကဋ္ဌ ဦးတေဇက နန်းမြင့်မျှော်စင် တည်ဆောက်ရေးဗိမာဂိန်း ဆိုင်ရာ အချက်အလက်များ၊ လုပ်ငန်း များ ပြင်ဆင် ဆောင်ရွက်လျက်ရှိသည့် အခြေအနေ၊ တည်ဆောက်သွား မည့် အဆိုအစဉ်ကို ဗိသုကာပုံစံငယ်ဖြင့် လည်းကောင်း၊ ဟိုတယ်တည်ဆောက် ရန် စီစဉ်ဆောင်ရွက်နေမှုကို ကား ချပ် များဖြင့်လည်းကောင်း ရှင်းလင်း တင်ပြသည်။

ထို့နောက် အတွင်းရေးမှူး(၁) ဗိုလ်ချုပ်ကြီးခင်ညွန့်က နန်းမြင့်မျှော်စင်ကြီးကို ဓလတ်မိနည်း စနစ်များ အသုံးပြုပြီး အရှည်မိုင်ခဲအောင် တည်ဆောက်ရေး၊ ခံနည်းထည်ဝါသည်အပြင် မြင်ကွင်း၌ ရေးဟောင်း ပုဂံယဉ်ကျေးမှု အငွေ့အသက်ကို ရှုမြင်ခံစား ဓလရောအောင် စီစဉ်တည် ဆောက်ရေး မှာကြားသည်။

ပုဂံရေးဟောင်း ယဉ်ကျေးမှု နယ်မြေ နန်းမြင့်မျှော်စင်မှာ အောက် ခြေ ၁၃၈ ဆ ကျယ်ပြီး အမြင့် ၁၃၈ ပေ ရှိမည်ဟုသိရသည်။ နန်းမြင့် မျှော်စင်တွင် ညီလာခံခန်း၊ အစည်း အဝေးခန်း၊ ရုံးခန်း၊ လက်ဆောင် ပစ္စည်း အရောင်းဆိုင်၊ စာ၊ဆောက် ဆိုင်နှင့် ရှုမျှော်ခင်းကြည့်ရန် နေရာများ ပါရှိမည်ဟု သိရသည်။

စံပြစိုက်ပျိုးရေးခြံ

ဆက်လက်၍ အတွင်းရေးမှူး(၁) ဗိုလ်ချုပ်ကြီးခင်ညွန့်နှင့် အဖွဲ့ဝင် များသည် ညောင်ဦးမြို့နယ်ရှိ အပူပိုင်း ဒေသ စပြစ်မံ၊ သပိစိုက်ပျိုးရေးခြံ ဟုနှိပ်နှိုက်ကုမ္ပဏီ၏ ပုဂံစိုက်ကွင်းသို့ ရောက်ရှိကြသည်။

ရှေးဦးစွာ ပုဂံစိုက်ကွင်း တာဝန်ခံ ဦးကျော်နိုင်က ပုဂံစိုက်ကွင်း၏ စိုက်ကေ ၈၂ဒသမ ၁၅ကေတွင် လုံရပ်၊ အုန်း၊ စပျစ်၊ ကျွဲကေ၊ လိမ္မော်၊ သရက်နှင့် ရာသီ သီးနှံပင် များ အောင်မြင်ဖြစ်ထွန်းနေမှု အခြေ အနေကို ရှင်းလင်းတင်ပြသည်။

ဝန်ကြီးဌာနများ ဆောင်ရွက်ရန် ညွှန်ကြားချက်

ဒုလိုင် ၁၀ ရက်

ဝန်ကြီးဌာန

ဆောင်ရွက်ရန်

ဆက်သွယ်ရန်

ဆောင်ရွက်ရန်

ဆက်သွယ်ရန်

ဆောင်ရွက်ရန်

ဆက်သွယ်ရန်

ဆောင်ရွက်ရန်

ဆက်သွယ်ရန်

ဆောင်ရွက်ရန်

ဆက်သွယ်ရန်

ဆောင်ရွက်ရန်

ဆက်သွယ်ရန်

ဆောင်ရွက်ရန်

ဆက်သွယ်ရန်

ဆောင်ရွက်ရန်

ဆက်သွယ်ရန်

ဆောင်ရွက်ရန်

ဆက်သွယ်ရန်

ဆောင်ရွက်ရန်

ဆက်သွယ်ရန်

ဆောင်ရွက်ရန်

ဆက်သွယ်ရန်

ရေပေါ်ရေတင်စက်ရုံကြည့်ရှု

ယင်းနောက် အတွင်းရေးမှူး(၁)က လိုအပ်သည်များမှာ မှာကြားပြီး ရေပေါ် ရေတင်စက်ရုံကို ကြည့်ရှုစစ်ဆေး သည်။

ဆက်လက်၍ အတွင်းရေးမှူး(၁) ဗိုလ်ချုပ်ကြီးခင်ညွန့်နှင့် အဖွဲ့ဝင် များသည် ပခုက္ကူမြို့သို့ ရောက်ရှိ ကြရာ စစ်ကိုင်းတိုင်း အေးချမ်း သာယာရေးနှင့် ဖွံ့ဖြိုးရေးကောင်စီ ဥက္ကဋ္ဌ၊ အနောက်မြောက်တိုင်း စစ်ဌာနချုပ် တိုင်းမှူး ဗိုလ်ချုပ်စိုးနိုင်၊ ခရိုင်နှင့် မြို့နယ်အေးချမ်းသာယာ ရေးနှင့် ဖွံ့ဖြိုးရေးကောင်စီအဖွဲ့ဝင် များနှင့် ဌာနဆိုင်ရာဝန်ထမ်းများက ကြိုဆိုကြသည်။

ထို့နောက် အတွင်းရေးမှူး(၁) ဗိုလ်ချုပ်ကြီးခင်ညွန့်နှင့် အဖွဲ့ဝင် များသည် ပခုက္ကူမြို့ အထွေထွေ ရောဂါကု ဆေးရုံကြီးသို့ ရောက်ရှိ ကြပြီး အသစ်တည်ဆောက်ပြီးစီး ဓနသော အရေးပေါ်နှင့် ပြင်ပလူနာ ကုသဆောင်သစ်နှင့် သဲယာဆောင် သစ်တို့ကို ကြည့်ရှုစစ်ဆေးရာ ဆေးရုံ အုပ်ကြီး ဒေါက်တာဌေးနှင့် တာဝန် ရှိသူတို့က လိုက်လျှင်း လင်းပြသ ကြသည်။

ထို့မှတစ်ဆင့် အတွင်းရေးမှူး(၁) နှင့် အဖွဲ့ဝင်များသည် ပုဂံဧည်ခံ ဦးဇင်းများနှင့် ဆွေးနွေးပွဲ ကျင်းပ ရာတွင် ရန်ကုန်မြို့သို့ ပြန်လည် ရောက်ရှိကြသည်။ (သတင်းစဉ်)

သားငါးဖွံ့ဖြိုးမြှင့်တင်ရေးအကျိုး

ဗဟန်းမြို့နယ် ငါးထပ်ကြီးဘုရား ဝါတွင်းတရားပွဲ

ရန်ကုန် ဇူလိုင် ၁၀

ရန်ကုန်မြို့ ဗဟန်းမြို့နယ် ငါးထပ်ကြီးမြတ်စွာဘုရား အာရုံခံတန်ဆောင်းတော်ကြီးအတွင်း၌ ဝါတွင်းသွားလာဥပုသ်နေ့တိုင်း ငါးထပ်ကြီးကျောင်းတိုက် နာယကဆရာတော် ငါးထပ်ကြီးဘုရား ဓါဝါဘရိုဃ ဘဒ္ဒန္တ ဝါယမ (သာသနာဇဝ ဓမ္မာစရိယ ဒီဃဘာဏက) ဓမ္မကထိက အရှင်မြတ်သည် ၁၃၆၅ခုနှစ် ဝါဆိုလပြည့် ဥပုသ်နေ့မှစ၍ သီတင်းကျွတ်လပြည့်အထိ ဝါတွင်းဥပုသ်နေ့တိုင်း မွန်းလွဲ၁နာရီမှစ၍ နိဗ္ဗာန်ဧရောက်ကြောင်း တရားတော်များကို ဟောကြားတော်မူမည်ဟု သိရသည်။ (က-၀)

✪ **ကရင်ပြည်နယ်မှ**

ထို့နောက် ဒုတိယဗိုလ်ချုပ်ကြီး သူရရွှေမန်းနှင့် အဖွဲ့ဝင်များသည် ဒုသမိတ်တား၊ဒုသမိချောင်း ပတ်ပန်းကျင်၌ ပုစွန်မွေးမြူရန် ပြင်ဆင်နေသည့် အခြေအနေများကို လည်းကောင်း ကြည့်ရှုစစ်ဆေးကြသည်။

ထို့နောက် ဒုတိယဗိုလ်ချုပ်ကြီး သူရရွှေမန်းနှင့် ဒုတိယဗိုလ်ချုပ်ကြီး ဧရာဝတီမြို့သည် ဘား၊အမြို့နယ် တရုပ်လှစ်ပြကျေးရွာ အခြေခံပညာအထက်တန်းကျောင်း၊သို့ ရောက်ရှိကြရာ တာဝန်ရှိသူများက ကြိုဆိုကြသည်။

ကြည့်ရှုစစ်ဆေး

ယင်းနောက် ကျောင်းခန်းမ၌ ကရင်ပြည်နယ် အေးချမ်းသာယာရေးနှင့် ဖွံ့ဖြိုးရေးကောင်စီဥက္ကဋ္ဌ ဗိုလ်မှူးကြီး ဝိုထွန်းအောင်က တရုပ်လှ စံပြကျေးရွာ ဖွံ့ဖြိုးရေး ဆောင်ရွက်ချက်များကို ရှင်းလင်းတင်ပြရာ ဒုတိယဗိုလ်ချုပ်ကြီး ဧရာဝတီမြစ်ကိုရှင်းလင်းတင်ပြသည်။

ရှင်းလင်းတင်ပြ

ဆက်လက်၍ မြို့နယ်အေးချမ်းသာယာရေးနှင့် ဖွံ့ဖြိုးရေးကောင်စီဥက္ကဋ္ဌ ဦးတင်ဌေး က ကျေးရွာ၏ စိုက်ပျိုးရေး၊ မွေးမြူရေး၊ကျန်းမာရေး၊ပညာရေးကိစ္စရပ်များ၊ ကျေးရွာအေးချမ်းသာယာရေးနှင့် ဖွံ့ဖြိုးရေးကောင်စီဥက္ကဋ္ဌ ဦးတင်အောင်က ကျေးရွာအတွက် ဖြည်ဆည်းပေးရန် လိုအပ်သည်များကို ရှင်းလင်းတင်ပြကြရာ ဒုတိယဒေါက်ကြီးဇေါက်တာမြဦးက ကျန်းမာရေးဆိုင်ရာကိစ္စရပ်များကိုလည်းကောင်း၊ ဝန်ကြီးဗိုလ်မှူးချုပ်မောင်မောင်သိမ်းက ငါး၊ ပုစွန်၊ကြက်မွေးမြူရေးတို့ချဲ့ဆောင်ရွက်ရန် လိုအပ်ပုံများကိုလည်းကောင်း ရှင်းလင်းပြောကြားကြသည်။

ထို့နောက် တရုပ်လှစံပြကျေးရွာအခြေခံပညာ အထက်တန်းကျောင်းကျောင်းအုပ်ဆရာမကြီး ဒေါ်နန်းလှယဉ်မေက သင်ထောက်ကူစာသင်ခန်းဖွင့်လှစ်ပြီး၊စီမှု အခြေအနေများ၊ ကျောင်းသား၊ ကျောင်းသူများ၊အားပညာသင်ကြား၊ပေးလျက်ရှိသည့် အခြေအနေများကို ရှင်းလင်းတင်ပြသည်။

မှာကြား

ရှင်းလင်းတင်ပြချက်များနှင့်စပ်လျဉ်း၍ ဒုတိယဗိုလ်ချုပ်ကြီးသူရရွှေမန်းက လိုအပ်သည်များ မှာကြားသည်။

တရုပ်လှကျေးရွာကို စံပြကျေးရွာအဖြစ် တည်ဆောက်ပေးလျက်ရှိရာ ယခုအခါ စံပြကျေးရွာအဖြစ် ဖွံ့ဖြိုးစည်ပင်လျက်ရှိသည်။

ဒုတိယဗိုလ်ချုပ်ကြီးသူရရွှေမန်းနှင့် အဖွဲ့ဝင်များ တရုပ်လှ စံပြကျေးရွာသို့ ရောက်ရှိစဉ် အတွင်းရေးမှူး(၂) ဒုတိယဗိုလ်ချုပ်ကြီးစိုးဝင်းနှင့် အဖွဲ့ဝင်များသည် ဖြိုင်ကလေးရိုတစ်ဇုတန် ၄၀၀၀ ကျ ဘိလပ်မြေစက်ရုံသို့သွားရောက်ရာ ရှေးဦးစွာ ရှင်းလင်းဆောင်၌ စက်ရုံမှူး ဒုတိယဗိုလ်မှူးကြီးအောင်မင်းက စက်ရုံ၏ ကုန်ထုတ်လုပ်မှု လုပ်ငန်းစဉ်များနှင့် စပ်လျဉ်း၍ ရှင်းလင်းတင်ပြသည်။

ရှင်းလင်းတင်ပြချက်များနှင့်စပ်လျဉ်း၍ အတွင်းရေးမှူး(၂)က လိုအပ်သည်များမှာကြားပြီး စက်ရုံကိုလည်းကောင်း၊ စက်ရုံ၏ ပင်မထိန်းချုပ်ခန်းကိုလည်း ကောင်းကြည့်ရှုစစ်ဆေးကြသည်။

ဆက်လက်၍ စက်ရုံအတွင်းရှိ ပလတ်စတစ်ဖျင်ရက်စက်ရုံနှင့် ဘိလပ်မြေအိတ် ထုတ်လုပ်ခြင်းလုပ်ငန်းများကို လည်းကောင်း၊ ဘိလပ်မြေအိတ်သွတ်ခြင်းနှင့် ဓမ်တော်ယာဉ်များ ဆေ်သို့ ဘိလပ်မြေအိတ်များ တိုက်ရိုက် တင်ခြင်းလုပ်ငန်းများကိုလည်းကောင်း ကြည့်ရှုစစ်ဆေးကြသည်။

ကွန်ပျူတာကောလိပ်

ထို့ဖွတစ်ဆင့် ဘား၊အမြို့ အစိုးရကွန်ပျူတာကောလိပ်သို့ ရောက်ရှိကြရာ တာဝန်ခံကျောင်းအုပ်ဒေါ်စိုးစိုးမင်းက ဖွင့်လှစ်သင်ကြားလျက်ရှိသည့် သင်တန်းများနှင့်ဝန်းကျင်းသား၊ ကျောင်းသူများ တက်ရောက်သင်ကြား၍ပြီးမှတို့ကို ရှင်းလင်းတင်ပြရာ အတွင်းရေးမှူး (၂)က လိုအပ်သည်များကို ဖြည်ဆည်းပေးသည်။

နိုင်ငံတော် အေးချမ်းသာယာရေးနှင့် ဖွံ့ဖြိုးရေးကောင်စီဝင် ဒုတိယဗိုလ်ချုပ်ကြီးသူရရွှေမန်း၊ အတွင်းရေးမှူး(၂) ဒုတိယဗိုလ်ချုပ်ကြီးစိုးဝင်းတို့သည် ဧရာဝတီမြို့ ဘား၊အမြို့နယ် အေးချမ်းသာယာရေးနှင့် ဖွံ့ဖြိုးရေးကောင်စီဝင် ဒုတိယဗိုလ်ချုပ်ကြီး မောင်သိန်းမြင့်၊ ဒုတိယဗိုလ်မှူးချုပ်မောင်မောင်သိမ်းတို့နှင့်အတူ ဘား၊အမြို့နယ်အတွင်းရှိ ဘုရားပွဲတော်များ၊ ကျောင်းများ၊ ကျန်းမာရေးဌာနများ၊ ကုန်သည်များ၊ ရပ်ကွက်များ၊ ရွာများသို့ ရောက်ရှိ၍ ပြည်သူလူထုနှင့် တွေ့ဆုံမေးမြန်းခဲ့ကြသည်။

အမှာစကား၊ပြောကြား

ထို့နောက် နိုင်ငံတော် အေးချမ်းသာယာရေးနှင့် ဖွံ့ဖြိုးရေးကောင်စီ အတွင်းရေးမှူး(၂) ဒုတိယဗိုလ်ချုပ်ကြီးစိုးဝင်းက အမှာစကား၊ပြောကြား၍ပြီးမှ နိုင်ငံတော်၏ ဦးဆောင်ဦးရွက်ပြုလမ်းညွှန်မှုများနှင့်အညီ မိမိတို့ဒေသဆိုင်ရာ အုပ်ချုပ်ရေးအဖွဲ့များ၊ ဌာနဆိုင်ရာများနှင့် ပြည်သူများ၏ ကြိုးစားပမ်းစား၊ပူးပေါင်း ဆောင်ရွက်မှုများကြောင့် ကရင်ပြည်နယ်၏ ဖွံ့ဖြိုးတိုးတက်မှု အခြေအနေအရပ်ရပ်မှာ တစ်နှစ်ထက်တစ်နှစ် တိုးတက်လာလျက်ရှိကြောင်း၊ပြည်နယ်၌ ငြိမ်းချမ်းမှု တည်ငြိမ်မှု၊ ပူးပေါင်းဆောင်ရွက်မှုရာနှုန်းပြည့် ကွက်ပြည့်ရရှိမည်ဆိုပါက အရှိန်အဟုန်ရှိရှို ယခုထက် ပိုမိုဖွံ့ဖြိုးသွားမှာ သေချာနေကြောင်း၊ ယခင်က ငြိမ်းချမ်းမှုမရှိ ကျီးလန့်စာစား နေခဲ့ရသည့် နယ်စပ်ဒေသများ၌ပင် ငြိမ်းချမ်းမှု၊ တည်ငြိမ်မှုရှိပြီး အပြန်အလှန် နားလည်စာနာမှု၊ ယုံကြည်မှုတို့ကို တည်ဆောက်နိုင်ခဲ့သဖြင့် ယခုအခါ ယင်းဒေသများသည် အံ့မခန်း ဖွံ့ဖြိုးတိုးတက်နေဖြစ်ကြောင်း။

အပြည်အဝ ဆောင်ရွက်ပေးနေ

နိုင်ငံတော်အစိုးရအနေဖြင့် အခြားပြည်နယ်၊တိုင်းများနည်းတူပင် ကရင်ပြည်နယ် ဖွံ့ဖြိုးတိုးတက်ရေးအတွက် တန်းတူရည်တူ မျှမျှတတ လုပ်ကိုင်ဆောင်ရွက် ပေးသင့်သည်များကို အပြည့်အဝ လုပ်ကိုင်ဆောင်ရွက်ပေးလျက်ရှိကြောင်း။

လမ်းပန်းဆက်သွယ်မှု တိုးတက်ကောင်းမွန်အောင် လမ်းများဖောက်၊ တံတားများတိုးချဲ့ ဆောက်လုပ်ပေးခဲ့ရာ ယခုအခါ ပြည်နယ်အတွင်း လမ်းအရှည်ပိုင်း၇၅၀ခန့် ဖြစ်ပေါ်နေပြီဖြစ်ကြောင်း၊ရန်ကုန်–ဘား၊အံ၊ ဘား၊အံ–မော်လမြိုင် လွယ်ကူလျင်မြန်စွာ သွားလာနေကြပြီဖြစ်ကြောင်း၊ သံလွင်မြစ်ကူး(ဘား၊အံ)တံတား၊ ကျိုင်းတံတား(ကော့ကရိတ်)၊ ကျိုင်း(ဇောသပြင်) တံတား၊ဒေါ်လန်းတံတား၊ယွန်းစလင်းတံတား၊ လွိင်ဝတံတား၊ ဒုသမိရုတား တံတား၊ မဲကနယ်တံတား စသည်တို့ကို တည်ဆောက်ပေးခဲ့ပြီး ဖြစ်ကြောင်း၊ အလား တူ မိုက္ကရိုဝေဗ်စခန်း၊ ဂြိုဟ်တုဆက်သွယ်ရေးစခန်း၊ ကျေးလက် ဆက်သွယ်ရေးစခန်း တို့ကိုလည်း တိုးချဲ့ဖွင့်လှစ်ခဲ့ကြောင်း။

ပညာရေးကဏ္ဍ၌အခြေခံပညာကျောင်း ၁၇၃ကျောင်း တိုးချဲ့ဖွင့်လှစ်ပေးခဲ့ရာ ကျောင်းပေါင်း ၁၃၂၂ကျောင်း ရှိနေပြီဖြစ်ကြောင်း၊ ၂၀၀၃ခုနှစ် ဧပြေလ အတွင်းကပင် ဘား၊အံဂိရိဆောလိပ်ကို တက္ကသိုလ်အဖြစ် အဆင့်မြှင့်တင်ပေးခဲ့ပြီး၊သလို အစိုးရနည်းပညာကောလိပ်၊ အစိုးရကွန်ပျူတာ ကောလိပ်၊ ပညာရေးကောလိပ်တို့ကိုလည်း တိုးချဲ့ဖွင့်လှစ်ပေးခဲ့ကြောင်း၊ အခြေခံပညာနှင့် အဆင့်မြင့်ပညာတို့ကို လက်လှမ်းတမီသင်ကြားနိုင်အောင် ပညာတတ်များ ဆေ်ထွက်လာအောင် စီမံဆောင်ရွက်ပေးနေခြင်းဖြစ်ကြောင်း။

ကျန်းမာရေးကဏ္ဍ၌လည်း ဆေးရုံပေါင်းရုစံခု တိုးချဲ့ဖွင့်လှစ်ပေးခဲ့ပြီး ဆရာဝန်ဆေ်ငင် ၁၃၁၃၌ နှစ်ထား၊ပေးခဲ့ကြောင်း၊ ကျန်းမာရေးဆောင်ရွက်မှုလုပ်ငန်းများကို ဖြင့်တင်ဆောင်ရွက်ပေးလျက်ရှိကြောင်း။

ထိုပြင်နယ်စပ်ဒေသဖွံ့ဖြိုးရေး သီးခြားအစီအစဉ်များဖြင့်လည်း ကျပ်သန်း၂၀၀၀ကျော် အကုန်အကျခံ၍ လုပ်ကိုင်ဆောင်ရွက်ပေးမှုများစွာရှိကြောင်း။

မျှမျှတတဖွံ့ဖြိုးရန်

နိုင်ငံတော်အစိုးရ၏ ရည်ရွယ်ချက်မှာ ပြည်နယ်တိုင်း၊အား၊လုံး၊ နယ်မြေဒေသအား၊လုံး ဆွကြွနိမ့်မြင့် ကွာဟမှုလျော့နည်းပြီး မျှမျှတတတစ်ပြိုင်တည်း ဖွံ့ဖြိုးလာစေရန်ဖြစ်ကြောင်း။

ဒေသအဆင့်ဆင့်၌ အုပ်ချုပ်ရေးတာဝန်ခံများ၊ ဝန်ထမ်းများသည် **စာမျက်နှာ ၁၁ ကော်လံ ၁ သို့** ▲





တွေ့ဆုံ မှာကြား

နိုင်ငံတော် အေးချမ်းသာယာရေးနှင့် ဖွံ့ဖြိုးရေးကောင်စီဝင် ဒုတိယဗိုလ်ချုပ်ကြီးသူရရွှေမန်း ဘား၊အံမြို့နယ်အေးချမ်းသာယာရေးနှင့် ဖွံ့ဖြိုးရေးကောင်စီအဖွဲ့ဝင်များ၊ ခရိုင်နှင့်မြို့နယ်အဆင့်ဌာနဆိုင်ရာဝန်ထမ်းများ၊ လူမှုရေးအသင်းအဖွဲ့များ၊ ရပ်ကွက်၊ ကျေးရွာ အေးချမ်းသာယာရေးနှင့် ဖွံ့ဖြိုးရေးကောင်စီဝင်များအား တွေ့ဆုံ မှာကြားစဉ်။ (သတင်းစဉ်)

ကရင်ပြည်နယ် ဖွံ့ဖြိုးတိုးတက်ရေးအတွက် နိုင်ငံတော်ကဆောင်ရွက်ပေးထားသောလုပ်ငန်းများ

လယ်ယာကဏ္ဍ

၁။ တာတမံအရှည်၂မိုင်နှင့် ရေနုတ်မြောင်း၂၂ဒသမ၅မိုင်ကို တည်ဆောက် ထိန်းသိမ်းခြင်းဖြင့် စိုက်ပျိုးမြေဧက ၁၃၆၀စနေကို အကျိုးပြုထား၊သည်။

၂။ ဘား၊အမြို့နယ် မဲဘောင်–နောင်လုံချောင်း၊ဒေသလယ်မြေ၊ မြေမိုင်း၊ ဓော်ထုတ်ခြင်း၊လုပ်ငန်း (ကျေးရွာဆည်မြောင်း၊ လုပ်ငန်း) အပိုင်း၊(၁)အဖြစ် အကောင်အထည်ဖော်လျက်ရှိရာ ၂၀၀၃–၂၀၀၄ခုနှစ်တွင် စိုက်ပျိုးမြေ ဧက ၁၅၀၀၀ ပထမအဆင့်အဖြစ် ဆပ်ထွက်လာမည်။

လမ်းပန်းဆက်သွယ်ရေးကဏ္ဍ

၁။ သဲလွင်တံတား(အား၊အဲ)ကို ၃–၈–၉၇ရက်တွင် လည်းကောင်း၊ ကျိုင်း(ဇောသပြင်)တံတား၊ကို ၂၄–၃–၉၉ရက်တွင် လည်းကောင်း၊ ကျိုင်း(ကော့ကရိတ်)တံတား၊ကို ၂၂–၅–၉၉ရက်တွင် လည်းကောင်း၊ ဒေါ်လန်း တံတား၊ကို ၂၂–၃–၉၉ရက်တွင်လည်းကောင်း၊ ဒုသမိရထား၊တံတား၊ကို ၁၉–၁၀–၀၂ရက်တွင်လည်းကောင်း၊ အသိ၊သိ၊ဖွင့်လှစ်ခဲ့ပြီး လွိင်ဝတံတား၊ မဲကနယ်တံတား၊နှင့် အခြား၊တံတား၊ငယ် အမျိုး၊အစား၊များကို တည်ဆောက်ခဲ့သည်။

၂။ ကတ္တရာလမ်း၊ ကျောက်လမ်း၊ အမာခံလမ်း၊ မြေလမ်း၊စုစုပေါင်း ၇၄၈မိုင်ကျော် ဖောက်လုပ်ပြီးခဲ့သဖြင့် ပြည်နယ်၌ လမ်းပိုင်းအရှည် ၁၉၄မိုင်တိုးတက်လာသည်။ ဘား၊အံ–မော်လမြိုင် လွယ်ကူလျင်မြန်စွာ သွားလာနိုင်သည့် မော်တော်ကား၊လမ်းပေါက်ပြီဖြစ်သည်။

၃။ စိုက္ကရိုဝေဗ်စခန်း၊သုံးခု၊ ဂြိုဟ်တုဆက်သွယ်ရေးစခန်း၊နှစ်ခု၊ အော်တိုအိတ်ချိန်း နှစ်ခု၊ ကျေးလက်ဆက်သွယ်ရေးစခန်း ၁၀ခု တည်ဆောက်ပြီးဖြစ်သည်။

ပညာရေးကဏ္ဍ

	ယခင်	ယခု
၁။ အခြေခံပညာကျောင်း၊များ (အထက+အလက+အမက+မူလတန်း၊လွန်)	၁၁၄၉	၁၃၂၂
၂။ တက္ကသိုလ်	–	၁
၃။ ကောလိပ်များ	၁	၃

ကျန်းမာရေးကဏ္ဍ

	ယခင်	ယခု
၁။ ဆေးရုံ	၁၇	၂၅ [တိုက်နယ်ဆေးရုံ (၇)ခုနှင့် ဖြိုင်ကလေး ၂၅–ခုတင်ဆုံဆေးရုံတို့ချဲ့ခြင်း၊]
၂။ ၁၆–၁၀–၉၁ ရက်၌ ဘား၊အပြည်နယ်ခုတင်–၁၅၀ဆုံ ဆေးရုံကြီးကို ခုတင်–၂၀၀ဆုံ ခေတ်မီအထူးကု ဆေးရုံကြီး၊အဖြစ်လည်းကောင်း၊၁၄–၃–၉၇ ရက်နေ့၌ မြဝတီ၂၅–ခုတင်ဆုံဆေးရုံကို ခုတင်–၅၀ဆုံ ဆေးရုံအဖြစ် အထူးကုဆရာဝန်များ ခန့်ထား၍ လည်းကောင်း အဆင့်တိုးမြှင့်ခဲ့သည်။		

	ယခင်	ယခု
၃။ ဆရာဝန်	၆၃	၁၃၀
၄။ ကျေးလက်ကျန်းမာရေးဌာန	၃၈	၄၄

* ချော့တိုင်းလည်း မပျော့နဲ့

ကျိုက္ကစံ-ဓမ္မဝိယ သာသနာ့ရိပ်သာ ဝါဆိုသင်္ကန်းဆက်ကပ်ပွဲ

ရန်ကုန် ဇူလိုင် ၁၀

ရန်ကုန်မြို့ သဃ်နိုးကျွန်းမြို့နယ် သုမင်္ဂလလမ်း ကျိုက္ကစံ-ဓမ္မဝိယ သာသနာ့ရိပ်သာတွင် (၁၂)ကြိမ်မြောက် ဝါဆိုသင်္ကန်း ဆက်ကပ်လှူဒါန်းပွဲကို ဝါဆိုလပြည့်ကျော် ၁၄ရက် (ဇူလိုင် ၂၇ရက်) နံနက် ၉နာရီ၌ ကျင်းပဆည်းဖြစ်ရာ ကုသိုလ်ရင်းများ ကြွရောက်ကြရန် ကျောင်းအကျိုးဆောင်အဖွဲ့က ဖိတ်ကြားနှိုးဆော်ထားကြောင်း သိရသည်။ (က-၀)

▲ စာမျက်နှာ ၁၀ မှ

နိုင်ငံတော်အစိုးရ၏ မွန်မြတ်သောဓေတုနာနှင့် ရာပြည်မှန်၊ချက်ကို နာလည်သိရှိပြီး တက်တက်ကြွကြွ မှန်မှန်ကန်ကန် မိမိတို့၏လုပ်ငန်းများကို ဆောင်ရွက်သွားကြရန်ဖြစ်ကြောင်း၊ နိုင်ငံတော်ကို ကိုယ်စားပြု၍ နိုင်ငံတော်ကိုတာဝန်ခံ၍ အလုပ်လုပ်နေသူများ၊ တာဝန်ရှိသူများဖြစ်၍ နိုင်ငံတော်အစိုးရနှင့် ပြည်သူများအကြား မှန်ကန်စွာ ပေါင်းကူးဆက်စပ်ပေးရန်တာဝန်ရှိကြကြောင်း၊ မိမိ၏အပြုအမူ၊ အပြောအဆို၊ အကျင့်ကြကြောင့် မိမိဌာနကိုလည်းကောင်း၊ နိုင်ငံတော်ကိုလည်းကောင်း အထင်အမြင်လွဲမှား မှု မရှိရအောင် သတိထား လုပ်ကိုင်ကြရန် အရေးကြီးကြောင်း။

ပြည်နယ် ဖွဲ့ဖြိုးရေး၊ တိုင်းပြည်တိုးတက်ရေးအတွက် ဓေတနာထားပြီး ဖိဖိစီစီ၊ အလုပ်လုပ်ခြင်းဖြင့် ပြည်သူများကို ပိုမိုစောင့်ရှောက်ကူညီသွားရန်ဖြစ်ကြောင်း၊ ယခုတစ်တိုင်းပြည်လုံးအနေဖြင့်လည်းကောင်း၊ ပြည်နယ်အနေဖြင့်လည်းကောင်း ရရှိထား ပြီး ဖြစ်သော အခြေအနေကောင်းများကိုအသုံးချပြီး အရှိနိုင်အဟုန်ဖိုရှိ ပိုမိုဖွံ့ဖြိုးတိုးတက်မှုများ ရရှိစေရန်၊ တည်ငြိမ်အေးချမ်းမှုနှင့် တရားဥပဒေစိုးမိုးမှုတို့ကို ကျယ်ကျယ်ပြန့်ပြန့် လွှမ်းခြုံ နိုင်ငြားစေရန် ကြိုးပမ်းကြစေလိုကြောင်း ဖြင့် ရှင်းလင်းပြောကြားသည်။

ယင်းနောက် နိုင်ငံတော် အေးချမ်းသာယာရေးနှင့် ဖွံ့ဖြိုးရေးကောင်စီဝင် ဒုတိယဗိုလ်ချုပ်ကြီး သူရရွှေမန်းက မှာကြားရာ၌ နိုင်ငံတော်အကြီး အကဲ၏ အမြော်အမြင်ရှိရှိ လမ်းညွှန်မှုများနှင့် တိုင်းပြည်အတွက် သန့်စင်မွန်မြတ်သော စေတနာများဖြင့် ချမှတ်ဆောလုပ်ငန်းစဉ်များကို မိမိတို့အားလုံး လက်တွေ့ အကောင်အထည်ဖော်လာနိုင်သဖြင့် ပြည်ထောင်စုကြီး တစ်ရပ်လုံးရော၊ ပြည်နယ်တိုင်း၊ ဒေသအသီးသီးပါ အရှိန်အဟုန်ရှိရှိ တိုးတက်ဖွံ့ဖြိုးအောင်ဖြင့်မူများ ရရှိလျက်ရှိကြောင်း။

မူးယစ်ပါဝင်ခြင်း

သို့ရာတွင် ကရင်ပြည်နယ်နှင့် အချို့သော နယ်မြေဒေသများ၌ သောင်းကျန်းမှု အန္တရာယ်များ ရှိနေသေးပြီး၊ လုံခြုံရေးအပြည်အဝရှိသဖြင့် ဖွံ့ဖြိုးရေးလုပ်ငန်း၊ တည်ဆောက်ရေးလုပ်ငန်းများကို အပြည်အဝ ဆောင်ရွက်ပေးလိုသည့် စေတနာရှိသော်လည်း ဆောင်ရွက်ပေးနိုင်သည်များ ရှိနေကြောင်း၊ သောင်းကျန်းမှုချုပ်ငြိမ်းပြီး ရာနှုန်းပြည့် အဖြူရောင်နယ်မြေဖြစ်ပေါ်ရေးလုပ်ငန်းကို တပ်မတော်ကသာ ဆောင်ရွက်နေ၍ မဖြစ်ဘဲ ဒေသခံပြည်သူများ၏ ပူးပေါင်းပါဝင်မှုစွမ်းအားကို ပေါင်းစပ်ရယူ၍ လုပ်ကိုင်ဖော်ဆောင်သွားကြရမှာဖြစ်ကြောင်း၊ တပ်မတော်နှင့် ပြည်သူ ဟန်ချက်ညီညီ နားလည်မှုရှိရှိ လက်တွဲပူးပေါင်း ဆောင်ရွက်နိုင်မှလည်း ဒို့တာဝန်အရေးသုံးပါးကို ကာကွယ်ဆောင်ရွက်နိုင်ပြီး မိမိတို့ဒေါင်းပြည်၊ မိမိလူမျိုး အမွေနှံရှုည်စွာ ရပ်တည်နိုင်အောင် ရေရှည်ထိန်းသိမ်းစောင့်ရှောက်နိုင်မှာဖြစ်ကြောင်း။

မှန်ကန်သောခံယူချက်

တပ်မတော်သား များအပေါ်အဝင်နိုင်ငံဝန်ထမ်းအားလုံးသည် မိမိကိုယ်စားပြုထားသောဌာနအလိုက် လုပ်ငန်းတာဝန်များကို ထမ်းဆောင်ရာ၌ နိုင်ငံနှင့်လူမျိုးကောင်းစားရေးအတွက် ကျယ်ပြန့်သော အခြေ၊ မှန်ကန်သော ခံယူချက်များဖြင့် ပေါင်းစပ်လုပ်ကိုင် ဆောင်ရွက်သွားကြရန်လိုကြောင်း၊ မိမိတို့၏ လုပ်ကိုင် ဆောင်ရွက်မှုများသည် နိုင်ငံတော်နှင့် ပြည်သူ အကျိုးစီးပွားအတွက် ပင်ဖြစ်ကြောင်း။

ကာကွယ်တားဆီး

၁၉၈၈ ခုနှစ် ဆူပူမှု အရေးအခင်းကဲ့သို့ တိုင်းပြည်အတွက် အန္တရာယ်မျိုး ထပ်မံ မကျရအောင် မိမိတို့ အားလုံး ကာကွယ် တားဆီးသွားကြရမှာဖြစ်ကြောင်း၊ မိမိတိုင်းပြည်၊ မိမိလူမျိုး၊ အဖျက်အဆီးမခံရအောင်၊ ထို ငြင်းမိမိကိုယ်တိုင်လည်းမျက်မခံ၊ ရအောင် ထိန်းသိမ်းစောင့်ရှောက်သွားရမှာဖြစ်ကြောင်း၊ မိမိတို့ ၏ အရည်အသွေး တိုးတက် မြင့်မား အောင် ကြိုးစားရမှာဖြစ်သကဲ့သို့ လုပ်ငန်းဆိုင်ရာလုပ်နည်းလုပ်ဟန်များကိုလည်း ဥပဒေ စည်းမျဉ်းစည်းကမ်းများနှင့် ညီညွတ်အောင် အဆင့်ဆင့် ကြပ်မတ် ကွပ်ကဲပြီး တိုင်းရင်းသား စည်းလုံးညီညွတ်ရေး၊ ပြည်နယ် ဖွဲ့ဖြိုးရေး၊ တိုင်းပြည်တိုးတက်ရေးအတွက် စေတနာထားပူးပေါင်းကြိုးပမ်းသွားရန်ဖြစ်ကြောင်း ဖြင့် ရှင်းလင်းမှာကြားပြီး အခမဲ့အနာသုံ့ တက်ရောက် လာကြသူများအား ရင်းရင်းနှီးနှီး လိုက်လံနှုတ်ဆက်သည်။

ထို့ပြီးတစ်ဆင့် ပြည်နယ်ပြည်သူ့ဆေးရုံကြီးသို့ ရောက်ရှိကြပြီး ပြည်နယ်ကျန်းမာရေးဦးစီးဌာနမှူး ဒေါက်တာမျိုးလွင်၊ ဆေးရုံအုပ်ကြီး ဒေါက်တာမောင်မောင်နှင့် အထူးကုဆရာဝန်ကြီးများ၊ ဆရာဝန်၊ဆရာမများအား ဆွေးနွေးနှုတ်ဆက်ကြသည်။

ထို့နောက်ဘာအပညာရေးကောလိပ်သို့ရောက်ရှိကြရာ ကျောင်းအုပ်ဆရာမကြီးနှင့် ဆရာမများက ကြိုဆိုကြသည်။

ဆက်လက်၍ဈာန်းခန့်မဲ့ ဆရာ၊ ဆရာမများ၊ လုပ်ငန်းခွင် အကြိုဆရာ အတတ်သင်တန်း အပတ်စဉ်(၇) သင်တန်း တက်ရောက်လျက်ရှိသည့် သင်တန်းသူများနှင့်ဆွေးနွေးမေးမြန်း အုပ်ဆရာမကြီး ဒေါ်နုနုရီက ဘာ၊အပညာရေးကောလိပ်နှင့် စပ်လျဉ်း၍ ရှင်းလင်းတင်ပြသည်။

ထို့နောက် အတွင်းရေးမှူး(၂) ဒုတိယဗိုလ်ချုပ်ကြီး၊ဒို၊ဝင်းက ဆရာမလောင်းများအနေဖြင့် တိုင်းရင်းသား စည်းလုံးညီညွတ်ရေး၊စိတ်ဓာတ်၊ ပြည်ဆောင်စိစိတ်ဓာတ်များ ကိုယ်စိုရှိရှိသာမက ကျောင်းသား၊ ကျောင်းသူများအား လည်း ပြည်ဆောင်စုကြီးကို ချစ်ခင်မြတ်နိုး၊တတ်သူများဖြစ်အောင် သင်ကြားပေးကြရန်နှင့် မိမိတို့ ကိုယ်တိုင်လည်း အရည်အသွေးပြည့်ဝသော ဆရာမများဖြစ်အောင် လေကျင့်ပျို့ဆောင်ရန် ရှင်းလင်းမှာကြားသည်။

ယင်းနောက် ဒုတိယဗိုလ်ချုပ်ကြီး သူရရွှေမန်းက လိုအပ်သည်များ ဖြည့်စွက် မှာကြားပြီး အတွင်းရေးမှူး(၂)ဒုတိယဗိုလ်ချုပ်ကြီးဒို၊ဝင်းက ဘာ၊အ ပညာရေးကောလိပ်အတွက် ထောက်ပံ့ငွေများကို ကျောင်းအုပ်ဆရာမကြီးသို့ ပေးအပ်သည်။

ထို့ပြီးတစ်ဆင့် အတွင်းရေးမှူး(၂)နှင့် ဒုတိယဗိုလ်ချုပ်ကြီးမောင်ဘိုတို့သည် ဘာ၊အတက္ကသိုလ်သို့ ရောက်ရှိကြရာ



နိုင်ငံတော် အေးချမ်းသာယာရေးနှင့် ဖွံ့ဖြိုးရေးကောင်စီ အတွင်းရေးမှူး(၂) ဒုတိယဗိုလ်ချုပ်ကြီးဒို၊ဝင်း မြို့ကလေး တစ်နေ့တာနှင့် ၄၀၀၀ကျော် ဘိလပ်မြေစက်ရုံ၏ ပင်မထိန်းချုပ်ခန်းကို ကြည့်ရှုစစ်ဆေးစဉ်။ (သတင်းစဉ်)



မန္တလေးမြို့ အမှတ်(၂)အခြေခံပညာအထက်တန်းကျောင်းကို ဆွေ့ရစဉ်။ (သတင်းဖော်ပြပြီး) (သတင်းစဉ်)

ဖောက်ခွဲဖျက်ဆီးရေး ပြုလုပ်ရန် ဝင်ရောက်လာစဉ် ပေါက်ကွဲမှုဖြစ်ပွားရ၍ ဖောက်ခွဲရေးသမားတစ်ဦးသေဆုံး

ရန်ကုန် ဇူလိုင် ၁၀

နိုင်ငံတော်အစိုးရသည် ဘင်္ဂလားဒေ့ရှ်မြို့ဖြိုးတိုးတက်သော နိုင်ငံတော်သစ် တည်ဆောက်ရေးတွင် ဒို့တာဝန်အရေးသုံးပါးနှင့် ဦးတည်ချက်(၁၂)ရပ်ကို ဦးထိပ်ရွက်၍ ဆောင်ရွက်လျက်ရှိသော်လည်း နိုင်ငံတော်၏ တည်ငြိမ်အေးချမ်းမှုနှင့် ဖွံ့ဖြိုးတိုးတက်မှုများကို မနာလိုမရှုဆိတ်သော ဆန့်ကျင်ဘက်အဖွဲ့အစည်းများ အပါအဝင် အကြမ်းဖက်သောင်းကျန်းသူများအနေဖြင့် ရပ်ရွာအေးချမ်းသာယာရေးကို နောင့်ယှက်ခြင်း၊ အဖျက်အဆောင့်လုပ်ငန်းများ ပြုလုပ်ခြင်းတို့ကို အစဉ်တစိုက် ဆောင်ရွက်လျက်ရှိရာ ဇူလိုင် ၇ရက် ည ၈နာရီခွဲခန့်တွင် မော်လမြိုင်မြို့အနီး ကိုဝဆောင်းတဲတား၊ဘောင်ဝေါက်ကွဲမှုတစ်ခုဖြစ်ပွားခဲ့သည်။

အဆိုပါ ပေါက်ကွဲမှုနှင့်ပတ်သက်၍ စုံစမ်းဖော်ထုတ်ခဲ့ရာ အကြမ်းဖက်သောင်းကျန်းသူအဖွဲ့က စေလွှတ်ခဲ့သော ဖောက်ခွဲရေးသမား တစ်ဦးသည် ဓော်လမြိုင်မြို့အတွင်း ဖောက်ခွဲဖျက်ဆီးရေး ဆောင်ရွက်ရန် ပြင်ဆင်နေစဉ် ပေါက်ကွဲမှုဖြစ်ပွားခဲ့ပြီး ဆေးဆုံးခဲ့ခြင်း ဖြစ်ကြောင်း သိရသည်။ (သတင်းစဉ်)

* ခြောက်တိုင်းလည်း မကြောက်နဲ့

မြန်မာနိုင်ငံတစ်ဝန်းမှ နိုင်ငံတော်အဝိုးရ၏ စေတနာအသီးအပွင့်များ



ကလီထော်ရေလှောင်တမံ

ကလီထော်ရေလှောင်တမံကို ရန်ကုန်တိုင်း လှည်းကူးမြို့နယ်နှင့် မော်ဘီမြို့နယ်အစပ် ညောင်နှစ်ပင် ဗိုက်ပျိုးရွာမြေရေးအထူးခုနှစ်(၁၊ ၂၊ ၃)တို့၏ မြောက်ဘက် ငါးမိုင်ခန့်အကွာ ပျဉ်းမဒေါကျေးရွာအနီးတွင် တည်ဆောက်ထားသည်။

ကလီထော်ရေလှောင်တမံကို ကလီထော်ချောင်းပေါ်၌တည်ဆောက်ထားပြီး ရေဆင်းဧရိယာမှာ ဂုဒသမဖိဝတုရန်းမိုင်ရှိသည်။ တမံမှာ မြေသားတမံဖြစ်ပြီး အမြင့် ၆၅ပေ၊ အလျားပေ ၃၅၀၀ ရှိသည်။

ကလီထော်ရေလှောင်တမံမှ ဟင်းသီးဟင်းရွက်နှုန် (၁၊ ၂၊ ၃)တို့ ရှိ ဗိုက်မြေကေ ၉၀၀၀ အတွက် ရေပေးဝေလျက်ရှိသည်။

[ဓာတ်ပုံမှတ်တမ်းတင်–အောင်မိုး(ကြေးမုံ)]

ဓာတ်ပုံမှတ်တမ်းတင်–အောင်မိုး(ကြေးမုံ) ရွှေအင်းသား–ခင်မောင်ဝင်း ခရမ်းခိုးမြင့်



ဘွက်ကြီးရေလှောင်တမံတည်ဆောက်

မကွေးတိုင်း အောင်လံမြို့နယ် အရှေဘက် ၂၆မိုင်အကွာ ခနုံးဆေါင့်ရွာအနီးရှိ ဘွက်ကြီးရေလှောင်တမံကို ဘွက်ကြီးချောင်းပေါ်၌ တည်ဆောက်လျက်ရှိသည်။

တမံအမြင့် ၁၁၃ပေနှင့် တမံအလျားပေ ၄၆၂၀ရှိသော မြေသားတမံဖြင့် ရေစကေ ဂုဝ၁၉ကို သိုလှောင်မည်ဖြစ်သည်။ လယ်မြေစက တစ်သောင်းကို ရေပေးဝေနိုင်ရန် ရည်ရွယ်တည်ဆောက်သော စီမံကိန်းဖြစ်သည်။

[ဓာတ်ပုံမှတ်တမ်းတင်–အောင်မိုး(ကြေးမုံ)]



ရေအားလျှပ်စစ်ဖြန့်ဖြူးမည့်ပေါင်းလောင်းတမံ

ပျဉ်းမနားမြို့မှ ၁၁ မိုင်အကွာတွင် တည်ဆောက်လျက်ရှိသော ပေါင်းလောင်းရေလှောင်တမံသည် ဘက်စုံစီမံကိန်းအရ ဆည်ရေပေးဝေရန်နှင့် ရေအားလျှပ်စစ် ဖြန့်ဖြူးနိုင်ရန် ဆောင်ရွက်လျက်ရှိသည်။

ရေအားလျှပ်စစ် မဂ္ဂါဝပ် ၂၈၀ထုတ်လုပ်မည်ဖြစ်ပြီး ရေအားလျှပ်စစ်ဓာတ်အားပေးစက်ရုံကို မြေအောက်လိုက်ခေါင်းတွင် တည်ဆောက်မည်ဖြစ်ရာ မြန်မာနိုင်ငံတွင် ပထမဦးဆုံးတည်ဆောက်ခြင်းဖြစ်သည်။ ရေအားလျှပ်စစ်အပြင် လယ်မြေစက ၃၅၀၀၀ခန်.ကို ရေပေးဝေနိုင်မည်ဖြစ်ပြီး ခန်.မှန်းကုန်ကျငွေ ကျပ် ၁၆၄၆၅သန်းခန့် အကုန်ကျခံဆောင်ရွက်လျက်ရှိသည်။

(ဓာတ်ပုံမှတ်တမ်းတင်–ရွှေအင်းသား–ခင်မောင်ဝင်း)

ပွန်ချောင်းတံတား

ရထားပို့ဆောင်ရေးအသင်းမြန်မာ့မီးရထား အင်ဂျင်နီယာအဖွဲ့က အောင်မြင်စွာတည် ဆောက် လိုက် သော ရှမ်းပြည်နယ် တောင်ပိုင်း ရွာညောင်–နမ့်စန်ရထားလမ်း ဖောက်လုပ်ရေး စီမံကိန်းတွင် ပါဝင်သည့် ပွန်ချောင်းတံတားကြီးကို တွေ့ရစဉ်။

(ဓာတ်ပုံမှတ်တမ်းတင်–ခရမ်းစိုးမြင့်)



မြန်မာနိုင်ငံ မိခင်နှင့်ကလေးစောင့်ရှောက်ရေးအသင်း ဥက္ကဋ္ဌ ဒေါက်တာဒေါ်ခင်ဝင်းရွှေ ညောင်ဦးမြို့နယ် တောင်ဘစ်ပြကျေးရွာ မိခင်နှင့်ကလေးစောင့်ရှောက်ရေးအသင်းဝင်များနှင့်တွေ့ဆုံ

ရန်ကုန် ဇူလိုင် ၁၀

မြန်မာနိုင်ငံ မိခင်နှင့်ကလေးစောင့်ရှောက်ရေးအသင်း ဥက္ကဋ္ဌ ဒေါက်တာဒေါ်ခင်ဝင်းရွှေသည် မကွေးတိုင်း မိခင်နှင့်ကလေး စောင့်ရှောက်ရေးအသင်း ကြီးကြပ်မှုကော်မတီနာယက ဒေါ်ခင်မိမိနှင့် တာဝန်ရှိသူများလိုက်ပါလျက် ယမန်နေ့နံနက်၁၁နာရီခွဲတွင် ညောင်ဦးမြို့နယ် တောင်ဘစ်ပြကျေးရွာ မိခင်နှင့်ကလေးစောင့်ရှောက်ရေးအသင်းရုံးသို့ ရောက်ရှိကြရာ မန္တလေးတိုင်း ကျန်းမာရေးဦးစီးဌာနမှူး ဒေါက်တာသန်းထွန်းဦး၊ ညောင်ဦးခရိုင် ကျန်းမာရေးဦးစီးဌာနမှူး ဒေါက်တာမျိုးဆွေ၊ မန္တလေးတိုင်း မိခင်နှင့်ကလေး စောင့်ရှောက်ရေးအသင်း အတွင်းရေးမှူး ဒေါက်တာဒေါ်ခင်မေသစ်နှင့်အဖွဲ့ဝင်များ၊ ညောင်ဦးခရိုင် အေးချမ်းသာယာရေးနှင့် ဖွံ့ဖြိုးရေးကောင်စီ အတွင်းရေးမှူး ဗိုလ်မှူးဖြင့်သိန်းနှင့် တာဝန်ရှိသူများ၊ ဘောင်ဘစ်ပြကျေးရွာ အေးချမ်းသာယာရေးနှင့် ဖွံ့ဖြိုးရေးကောင်စီဥက္ကဋ္ဌ ဦးလှိုဆောင်နှင့် အဖွဲ့ဝင်များ၊ ကျေးရွာ မိခင်နှင့်ကလေး စောင့်ရှောက်ရေးအသင်းခွဲ ဥက္ကဋ္ဌ ဒေါ်အမာရီနှင့် အသင်းဝင်များ၊ အမျိုးသမီးရေးရာကော်မတီဝင်များ၊ ကြက်ခြေနီတပ်ဖွဲ့ဝင်များက ကြိုဆိုကြသည်။

အဖွင့်အမှာစကား ပြောကြား

ထိုနောက် မြန်မာနိုင်ငံ မိခင်နှင့်ကလေးစောင့်ရှောက်ရေးအသင်း ဥက္ကဋ္ဌ ဒေါက်တာဒေါ်ခင်ဝင်းရွှေနှင့် ဘောင်ဘစ်ပြကျေးရွာ မိခင်နှင့်ကလေးစောင့်ရှောက်ရေး အသင်းဝင်များ တွေ့ဆုံဆွေးနွေးပွဲကို အသင်းရုံး အစည်းအဝေးခန်းမ၌



ကျင်းပရာ ရှေးဦးစွာ မြန်မာနိုင်ငံမိခင်နှင့်ကလေးစောင့်ရှောက်ရေးအသင်း ဥက္ကဋ္ဌ ဒေါက်တာဒေါ်ခင်ဝင်းရွှေက အဖွင့်အမှာစကား ပြောကြားသည်။

ဖြည်ဆည်းဆောင်ရွက်ပေး

ဆက်လက်၍ တောင်ဘစ်ပြကျေးရွာ မိခင်နှင့်ကလေးစောင့်ရှောက်ရေးအသင်းခွဲ၏ လုပ်ငန်းဆောင်ရွက်ချက်များကို အမှုဆောင်အဖွဲ့ဝင် ဒေါ်မေမေသန်းက ရှင်းလင်းတင်ပြရာ မြန်မာနိုင်ငံ မိခင်နှင့်ကလေးစောင့်ရှောက်ရေးအသင်း ဥက္ကဋ္ဌက စပြကျေးရွာ သက်မှတ်ချက်အဂါရပ်များ အစဉ်ပြုစုနေစေရေး၊ မိသားစု ဝင်ငွေတိုးလုပ်ငန်းများဆောင်ရွက်ရေး၊ မိသားစုများ၏ ကျန်းမာရေး၊ ပညာရေးကိစ္စရပ်များနှင့်ပတ်သက်၍ လိုအပ်သည်များကို မှာကြားဖြည့်ဆည်းဆောင်ရွက်ပေးသည်။

ပေးအပ်

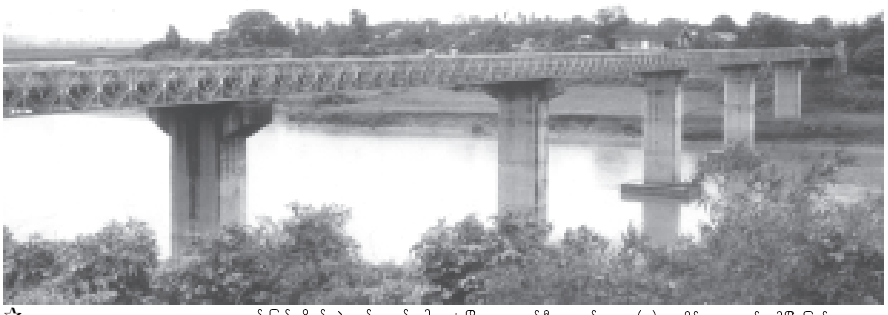
ထိုနောက် ဆောင်ဘစ်ပြကျေးရွာ မိခင်နှင့်ကလေးစောင့်ရှောက်ရေးအသင်းခွဲ အတွက် ကျောင်းသုံးဗလာစာအုပ်များ၊ အားဆေးများ၊ အားဖြည့်အချိုရည်ဘူးများနှင့် မြန်မာနိုင်ငံ မိခင်နှင့်ကလေးစောင့်ရှောက်ရေးအသင်း ဥက္ကဋ္ဌ ဒေါက်တာဒေါ်ခင်ဝင်းရွှေမိသား စုနှင့် အလှူရှင်များ၏ အလှူငွေကျပ်တစ်သိန်းတို့ကို အသင်း ဥက္ကဋ္ဌ ဒေါက်တာဒေါ်ခင်ဝင်းရွှေက ဘောင်ဘစ်ပြကျေးရွာ မိခင်နှင့်ကလေး စောင့်ရှောက်ရေးအသင်းခွဲ ဥက္ကဋ္ဌ ဒေါ်အမာရီထံ ပေးအပ်ပြီး တွေ့ဆုံဆွေးနွေးပွဲကို ရုပ်သိမ်းလိုက်သည်။

တွေ့ဆုံဆွေးနွေးပွဲအပြီးတွင် မြန်မာနိုင်ငံ မိခင်နှင့်ကလေးစောင့်ရှောက်ရေးအသင်း ဥက္ကဋ္ဌ ဒေါက်တာဒေါ်ခင်ဝင်းရွှေနှင့်အဖွဲ့သည် ကျေးရွာအတွင်း လှည့်လည်ကြည့်ရှုဆုလာပြီး ပြန်လည်ထွက်ခွာသွားကြသည်။

(သတင်း-စဉ်)

ကန့်ဂါမှ ကလေးဝယ်ဒိသွားရန် မြစ်သာမြစ်ဓေါ်၌ ပြည်သူ့ဆောက်လုပ်ရေးအဖွဲ့က တည်ဆောက်ထားသည့် မြစ်သာမြစ်ကူးတံတားကို ဓွန် ၁၈ရက်က ဤသို့ လှုပ်ခွာတွေ့ရသည်။

(ဓာတ်ပုံ-ရေချမ်းမြင့်)



☆ ပညာရေးမှ

နိုင်ငံတော် အေးချမ်းသာယာရေးနှင့် ဖွံ့ဖြိုးရေးကောင်စီက ဒေသဖွံ့ဖြိုးရေး အတွက် အရှိန်အဟုန်ဖြင့် ကြိုးပမ်းဖော်ဆောင်ခဲ့သဖြင့် ယခုအခါ နယ်စပ်ဒေသများပါမကျန် ငြိမ်းချမ်းသာယာလျက်ရှိနေရာ ယင်းအနက် ပုံတောင်၊ ပုံညာမှ ယော-ဆော-ဂန့်ဂေါဒေသများသည်လည်း တစ်ခုအပါအဝင်ဖြစ်သည်။

ယင်းနေ့က ဂန့်ဂေါကိုရောက်တော့ ခရိုင်ပြန်ကြားရေးနှင့် ပြည်သူ့ဆက်ဆံရေး ဦးစီးဌာနမှ ဓာတ်ပုံဆရာ ကိုကျော်သန်းဆွေက ကြေးမုံအဖွဲ့ကို ကြိုနေသည်။ သူက ကြေးမုံသတင်းအဖွဲ့ကို ခရိုင်ပြန်ဆက် ဦးစီးအရာရှိက သူ၏ရုံးအပေါ်ထပ်တွင် လက်ဖက်ရည်ဖြင့် ဧည့်ခံရင်း ဂန့်ဂေါခရိုင်နှင့် ဂန့်ဂေါမြို့နယ် အုပ်ချုပ်ရေးပိုင်းမှ တာဝန်ရှိသူများနှင့် မိတ်ဆက်ပေးသည်။ ၎င်းတို့မှာ ဂန့်ဂေါခရိုင် အေးချမ်းသာယာရေးနှင့် ဖွံ့ဖြိုးရေးကောင်စီအတွင်းရေးမှူး ဗိုလ်မှူးအောင်သွင်၊ ဂန့်ဂေါမြို့နယ် အေးချမ်းသာယာရေးနှင့် ဖွံ့ဖြိုးရေးကောင်စီ ဥက္ကဋ္ဌ ဦးမောင်မောင်၊ မြို့နယ်စည်ပင်သာယာရေးအဖွဲ့အမှုဆောင်အရာရှိဦးခိုင်ထွန်း၊ မြန်မာ့မိုးရထား ရုံပိုင်းကြီး ဦးကိုကိုအောင်၊ သာသနာ့ဓိမာန်တော်ကြီး ဆောက်လုပ်ရေးကော်မတီအတွင်းရေးမှူး ဦးအောင်မြင့်တို့ ဖြစ်ကြသည်။

ထိုလက်ဖက်ရည်ပွဲတွင် ဂန့်ဂေါခရိုင်အေးချမ်းသာယာရေးနှင့် ဖွံ့ဖြိုးရေးကောင်စီအတွင်းရေးမှူးဗိုလ်မှူးအောင်သွင်က ရှင်းပြ၍ သိခွင့်ရခဲ့သည်မှာ ဂန့်ဂေါခရိုင်အတွင်း မိုးပါ:အထူးခုန်၊ ဓွေစပါ:အထူးခုန်၊ ဓွေနှစ်:အထူးခုန်၊ ဆောင်းနေကြာ အထူးခုန်များ သတ်မှတ်၍ စိုက်ပျိုးခဲ့ရာ မိုးစပါ:အထူးခုန်မှ စိုက်ဧက၂၅၀ စိုက်ပျိုးခဲ့ရာ ၂၃၆၂၅တင်း ထွက်ရှိခဲ့ပြီး အထွက်နှုန်း:မှာ တစ်ဧက ၁၀၂၁သမ ၆၅တင်း ထွက်ရှိခဲ့သည်။

ဓွေစပါ:အထူးခုန်မှ စိုက်ဧက ၈၅၀ စိုက်ပျိုးခဲ့ရာ စပါ:တင်:ပေါင်း၇၈၄၀၀ တင်း ထွက်ရှိခဲ့သည်။ တစ်ဧကအထွက်နှုန်း:မှာ တင်း၉၀ဖြစ်သည်။ ဓွေနှစ်:အထူးခုန်မှ ၁၁၂၉ဧက စိုက်ပျိုးခဲ့ရာ နှစ်:တင်:၁၄၆၇၇ထွက်ရှိခဲ့၍ တစ်ဧကအထွက်နှုန်း:၁၃တင်းဖြစ်သည်။ ဆောင်းနေကြာအထူးခုန်မှ ဧက၅၀၀၀စိုက်ပျိုးခဲ့ရာ တင်း၇၀၀၀ ထွက်၍ တစ်ဧကအထွက်နှုန်း:မှာ ၁၄တင်းဖြစ်ကြောင်း သိရသည်။

စပါ:နှင့် အခြား:သီးနှံများ တစ်နှစ်ပတ်လုံး စိုက်ပျိုးသွား:နိုင်ရန်အတွက် ဂန့်ဂေါခရိုင်၌ ဆည်ပေါင်း ၂၅၆ခု တည်ဆောက်ထား:သည်ဖြစ်၍ ထိုဆည်များမှ စပါ:သီးနှံဧက ၂၂၂၈၇ ဧကကို အကျိုးပြုလျက်ရှိနေပေါ့။

စပါ:အပြင် ဂန့်ဂေါခရိုင်၌ ဆီထွက်သီးနှံနှစ်ရှည်ပင် သစ်ဆိမ်ဂုဝ၆၇၇၀၄ ပင် စိုက်ပျိုး:ထား:သည်။ ထို့အပြင် ငရုတ်ကောင်းနှင့် ဆီ:ချဉ်သီး:ပင်များလည်း စိုက်ပျိုးအောင်မြင် ဖြစ်ထွန်း:လျက်ရှိနေသည်။

နယ်စပ်/စည်ပင်

ဂန့်ဂေါမြို့နယ်အတွင်း လူထုသောက်သုံးရေ ဓူလုံစေရန်အတွက် နိုင်ငံတော် အေးချမ်းသာယာရေးနှင့် ဖွံ့ဖြိုးရေးကောင်စီ အတွင်းရေးမှူး(၁) ဗိုလ်ချုပ်ကြီး ခင်ညွှန့် ၂၀၀၂ ခုနှစ် ဇန်နဝါရီ ၁၂ရက် ဂန့်ဂေါခရိုင်၌ လမ်းညွှန်ပုံကြား:ချက်အရ နယ်စပ်ဒေသနှင့် တိုင်:ရင်:သား:လူမျိုးများ ဖွံ့ဖြိုးတိုး:တက်ရေးနှင့် စည်ပင်သာယာရေး:ဝန်ကြီး:ဌာန၏ တာဝန်ပေး:အပ်ချက်အရ နယ်စပ်ဒေသနှင့် တိုင်:ရင်:သား:လူမျိုးများ:ဖွံ့ဖြိုးတိုး:တက်ရေးနှင့် စည်ပင်သာယာရေး:ဝန်ကြီး:ဌာနမှ ဒွေကျေပ်သိန်း ၁၀၀၊ ဆက်သွယ်ရေး၊ စာတိုက်နှင့် ကြေး:နန်း:ဝန်ကြီး:ဌာနမှ ကျပ်သိန်း ၁၀၀၊ သစ်တောရေးရာဝန်ကြီး:ဌာနမှ ကျပ်သိန်း ၁၀၀၊ ဂန့်ဂေါမြို့ ပြည်သူလူထုမှ ကျပ်သိန်း ၁၀၀ စုစုပေါင်း ကျပ်သိန်း ၄၀၀မတည်၍ မြစ်သာမြစ်မှမြစ်ရေတင် လုပ်ငန်း တစ်ခုပြုလုပ်ပြီး မြို့တွင်းသို့ ရေပေးနေသည်ဟု သိရသည်။

ထိုအပြင်ဂန့်ဂေါခရိုင်၌ မြို့နယ်နှင့် ကျေးလက်ဒေသ တယ်လီဖုန်းဆက်သွယ်ရေးလမ်းကြောင်း ဖွံ့ဖြိုးတိုး:တက်မှု လုပ်ဆောင်ချက်အနေဖြင့် ဂန့်ဂေါမြို့နယ် တယ်လီဖုန်း:အိတ်ချိန်:တွင် မြို့တွင်:တယ်လီဖုန်:အလုံ:၃၂၀တပ်ဆင်ထား:ပြီး အနယ်နယ်အရပ်ရပ်သို့ ဆက်သွယ်နိုင်ရေးအတွက် ဂန့်ဂေါမိုဂိုခရိုင်ဝေဖို့မ ဖုန်း -၀၆၂-၂၂၁၀၀၊ ၂၂၀၀၁၊ ၂၂၁၀၃၊ ၂၂၁၁၀၊ ၂၂၁၁၁၊ ၂၂၁၁၃၊ ၂၂၁၁၂၊ ၂၂၁၁၁ အထိ လိုင်းများရှိပြီး အိတ်ချိန်နှင့် တိုက်ရိုက်ဆက်သွယ်နိုင်ရန် ရုပ်မြင်သံကြား စက် ထား:ရှိ ပြသလျက်ရှိနေသည်။ ထို့အပြင် ပြန်ကြား:ရေး:ဝန်ကြီး:ဌာနက ထုတ်ဝေလျက်ရှိသော သတင်းစာများကိုလည်း ကျေးရွာအရောက် ဖြန့်ဖြူး:ပေး:လျက်ရှိသည်။ အလား:တူ ဒေသတွင်း ပညာရေး၊ ကျန်းမာရေး၊ လူမှုရေး:များလည်း အဘက်ဘက်က တိုး:တက်နေပြီဖြစ်၍ ဂန့်ဂေါခရိုင် ယောနှင့်ဆောဒေသသည် ယခုအခါ ဖွံ့ဖြိုး:တိုး:တက် အလှ:ဝေလျက် ရှိနေပါကြောင်း:ကို ကြေး:မုံသတင်း:အဖွဲ့က ကွင်း:ဆင်း:လေ့လာ မှတ်တမ်း:တင်ဖော်ပြလိုက်ရပါသည်။ ။

(ကြေး:မုံ)

ပြန်ကြား:ရေး

ပြန်ကြား:ရေးနှင့် ပြည်သူ့ဆက်ဆံရေး ဦးစီး:ဌာနကလည်း ကျေး:လက်စာကြည့်တိုက်များ:အဖြစ် ဂန့်ဂေါမြို့နယ်တွင်၄ခု၊ ထီးလင်း:မြို့နယ်တွင် စာကြည့်တိုက် ၄ခု၊ ဆောင်းမြို့နယ်တွင် စာကြည့်တိုက်ဖွင့်ခုဖွင့်လှစ်ပေး:ထား:ပြီး ကျေး:ရွာဒေ ပြည်သူများ:၏ စုပေါင်း လူဦးရေဖြင့် အများ:နှင့်သက်ဆိုင်သော နေရာများ:တွင် ကြည့်ရှုနိုင်ရန် ရုပ်မြင်သံကြား စက် ထား:ရှိ ပြသလျက်ရှိနေသည်။ ထို့အပြင် ပြန်ကြား:ရေး:ဝန်ကြီး:ဌာနက ထုတ်ဝေလျက်ရှိသော သတင်းစာများ:ကိုလည်း ကျေး:ရွာအရောက် ဖြန့်ဖြူး:ပေး:လျက်ရှိသည်။ အလား:တူ ဒေသတွင်း ပညာရေး၊ ကျန်းမာရေး၊ လူမှုရေး:များလည်း အဘက်ဘက်က တိုး:တက်နေပြီဖြစ်၍ ဂန့်ဂေါခရိုင် ယောနှင့်ဆောဒေသသည် ယခုအခါ ဖွံ့ဖြိုး:တိုး:တက် အလှ:ဝေလျက် ရှိနေပါကြောင်း:ကို ကြေး:မုံသတင်း:အဖွဲ့က ကွင်း:ဆင်း:လေ့လာ မှတ်တမ်း:တင်ဖော်ပြလိုက်ရပါသည်။ ။

(ကြေး:မုံ)

မြစ်ရေတင်လုပ်ငန်း

ဂန့်ဂေါမြို့ လူထုသောက်သုံးရေဖူလုံရေးအတွက် နယ်စပ်ဒေသနှင့်တိုင်း:ရင်း:သား လူမျိုးများ ဖွံ့ဖြိုးတိုး:တက်ရေးနှင့်စည်ပင်သာယာရေး ဝန်ကြီး:ဌာန၊ သစ်တောရေးရာ ဝန်ကြီး:ဌာန၊ ဆက်သွယ်ရေး၊ စာတိုက်နှင့် ကြေး:နန်း:ဝန်ကြီး:ဌာနနှင့် ဂန့်ဂေါမြို့နေ ပြည်သူတို့၏ စုပေါင်း ထည့်ဝင်ငွေကျပ် သိန်း:၄၀၀ နှင့် ဆောင်ရွက်လျက်ရှိသည့် မြစ်သာမြစ်မှ မြစ်ရေတင်လုပ်ငန်း:ကို ကြေး:မုံသတင်း:အဖွဲ့က ဤသို့ မှတ်တမ်း:တင်ခဲ့သည်။



(ဓာတ်ပုံ-ရေချမ်းမြင့်)

အမှာစကား ပြောကြား

မြန်မာနိုင်ငံ မိခင်နှင့်ကလေးစောင့်ရှောက်ရေးအသင်း ဥက္ကဋ္ဌ ဒေါက်တာဒေါ်ခင်ဝင်းရွှေ ညောင်ဦးမြို့နယ် တောင်ဘစ်ပြကျေးရွာ မိခင်နှင့်ကလေးစောင့်ရှောက်ရေးအသင်းဝင်များအား တွေ့ဆုံ အမှာစကား ပြောကြား၍ပဲ။

(သတင်း-စဉ်)



နိုင်ငံတော်အေးချမ်းသာယာရေးနှင့်ဖွံ့ဖြိုးရေးကောင်စီဝင် ဒုတိယ ဗိုလ်ချုပ်ကြီးအောင်ထွေး တိကျစွာ ကျောက်မီးသွေးသုံး ဓာတ်အားပေးစက်ရုံမိမက်နှင့် သိန်းနှိုက်ခင်းများကြည့်ရှုစစ်ဆေး

ရန်ကုန် ၈လိုင် ၁၀

နိုင်ငံတော်အေးချမ်းသာယာရေးနှင့်ဖွံ့ဖြိုးရေးကောင်စီဝင်၊ ကာကွယ်ရေးဝန်ကြီးဌာနမှ ဒုတိယဗိုလ်ချုပ်ကြီးအောင်ထွေးသည် လျှပ်စစ်စွမ်းအား ဝန်ကြီးဌာန ဝန်ကြီး၊ ဗိုလ်ချုပ်တင်ထွတ်နှင့် တာဝန်ရှိသူများ၊ လိုက်ပါလျက် ၈လိုင် ၇ရက် နံနက်ပိုင်းတွင် ရန်ကုန်မြို့မှ လေကြောင်းခရီးဖြင့် ထွက်ခွာကြရာ နံနက် ၈နာရီ ၁၀မိနစ်တွင် ရွှမ်းပြည်နယ် (ဆောင်ပိုင်း) ဟဟိုးလေဆိပ်သို့ ဆိုက်ရောက်ကြပြီး ရွှမ်းပြည်နယ် အေးချမ်းသာယာရေးနှင့်ဖွံ့ဖြိုးရေးကောင်စီ ဥက္ကဋ္ဌ၊ အရှေ့ပိုင်းတိုင်းစစ်ဌာနချုပ် တိုင်းမှူး ဗိုလ်ချုပ်ဝင်းမောင်မြင့်၊ ကလောတပ်မယ်မှ ဗိုလ်မှူးချုပ်ညာဏ်ဝင်းနှင့် တပ်မတော်အရာရှိကြီးများ၊ ပြည်နယ်အဆင့် ဌာနဆိုင်ရာများနှင့် တာဝန်ရှိပုဂ္ဂိုလ်များက ကြိုဆိုကြသည်။

ဖြတ်သန်းကြည့်ရှု

ထိုမှတစ်ဆင့် ဒုတိယ ဗိုလ်ချုပ်ကြီး အောင်ထွေးသည် ရှမ်းပြည်နယ် အေးချမ်းသာယာရေးနှင့် ဖွံ့ဖြိုးရေး ကောင်စီဥက္ကဋ္ဌ၊ အရှေ့ပိုင်းတိုင်း စစ်ဌာနချုပ်တိုင်းမှူး ဗိုလ်ချုပ်ဝင်းမောင်မြင့်၊ ဝန်ကြီး ဗိုလ်ချုပ်တင်ထွတ်နှင့် တာဝန်ရှိသူများလိုက်ပါလျက်မော်တော်ယာဉ်များဖြင့် တောင်ကြိုး– ဟဲဟိုး– အောင်ပန်း– ပင်လောင်း၊ ကား၊ လမ်း၊ အတိုင်း လမ်းများအဆေးအနေကို ကြည့်ရှုစစ်ဆေးပြီး ထွက်ခွာခဲ့ကြရာ နံနက် ၉နာရီတွင် အောင်ပန်းဖြို့သို့ ရောက်ရှိသည်။

ထို့နောက် ဒုတိယ ဗိုလ်ချုပ်ကြီး အောင်ထွေးနှင့်အဖွဲ့သည် ဆက်လက် ထွက်ခွာကြရာ နံနက် ၁၀နာရီတွင် ကျောက်မီးသွေးဆောင်စာသုံးဓာတ်အား ပေးစက်ရုံ စီမံကိန်း (တိကျစ်)သို့ ပေါ့ပိုရန်အတွက် ရှမ်းရိုးမနဂါး ကုမ္ပဏီလီမိတက်၏ ကျောက်မီးသွေး တူးဖော်ရေး စီမံကိန်းသို့ ရောက်ရှိကြပြီး ကျောက်မီးသွေးများ တူးဖော်ထားရှိမှု အခြေအနေတို့ကို လှည်လည်ကြည့်ရှုစစ်ဆေးသည်။

ထိုမှတစ်ဆင့် ဒုတိယ ဗိုလ်ချုပ်ကြီး အောင်ထွေးနှင့်အဖွဲ့သည် လျှပ်စစ်စွမ်းအား ဝန်ကြီးဌာန မြန်မာ လျှပ်စစ်ဓာတ်အားလုပ်ငန်း၏ ကျောက်မီးသွေးသုံး ဓာတ်အား၊ ပေး၊ စက်ရုံ စီမံကိန်း (တိကျစ်)သို့ ရောက်ရှိကြရာ ရှင်းလင်းဆောင်၌ ဒုတိယ ဗိုလ်ချုပ်ကြီး အောင်ထွေးနှင့်အဖွဲ့ဝင်များအား မြန်မာ့လျှပ်စစ်ဓာတ်အား၊ လုပ်ငန်းမှ ဒုတိယအင်ဂျင်နီယာချုပ်ဦး၊ဦးမြင့်ကြ စက်ရုံအတွက် လိုအပ်သော Boiler Make - up တစ်နာရီ ရေဂါလန် ၁၁၀၀၀နှင့် Circulating Cooling water Make -up အတွက် တစ်နာရီ ရေဂါလန် ၇၅၀၀၀ရယူနိုင်ရန် ဘီလူးချောင်းရှိ ရေရှုံးနိုးသည့် ပင်စိမ်းစုရွာနှင့် ထိရိရွာကြား၌ နေရာနှင့် ကလောမြို့နယ်နှင့် ပင်လောင်းမြို့နယ် အကြား မိုင်တိုင် (၁၅/၀)ရှိ ဘေလီတံတား နေရာများကို တိုင်းတာခဲ့ပြီး ပင်စိမ်း စုရွာနှင့် ထိရိရွာအကြား၌ Water Supply Source တစ်နေရာကို ရွေးချယ်၍ Pump နှင့် weirများ၊ စတင် တည်ဆောက်လျက်ရှိကြောင်း၊ နှင့် စက်ပစ္စည်းများ၊ ဗီစစ်ရွေးချယ်ခဲ့မှု အခြေအနေ၊ စက်ပစ္စည်းများ ရောက်ရှိမှု အခြေအနေ၊ ဆောင်ရွက်ပြီး လုပ်ငန်းများနှင့် ဆက်လက် ဆောင်ရွက်ရန်ရှိသော လုပ်ငန်းများ၊ အခြေအနေတို့ နှင့် စပ်လျဉ်း၍ မြေပုံကား၊ချပ်များဖြင့် ရှင်းလင်းတင်ပြပြီး ရှမ်း၊ရိုးမနဂါး၊ ကုမ္ပဏီလီမိတက်မှ တာဝန်ရှိသူများက ဖြည့်စွက်ရှင်းလင်းတင်ပြကြသည်။

တင်ပြချက်များအဆုံး၌ တိုင်းမှူး ဗိုလ်ချုပ်ဝင်းမောင်မြင့်နှင့် ဝန်ကြီး ဗိုလ်ချုပ်တင်ထွတ်တို့က ဖြည့်စွက် မှာကြားကြပြီး ဒုတိယ ဗိုလ်ချုပ်ကြီး အောင်ထွေးက နိုင်ငံတော်အကြီးအကဲ၏ လမ်းညွှန်ချက်နှင့်အညီ စက်ရုံ စတင်လည်ပတ်ပါက ထွက်ရှိလာသော ဓာတ်အား များကို ထပ်မံဖြည့်သွင်း ဆောင်ရွက်ရေး၊ နိုင်၍ ကုန်ထုတ်လုပ်မှု လုပ်ငန်းများ ပိုမိုတိုးတက်လာနိုင်စေ ရန်၊ နိုင်ငံတော်၏ လျှပ်စစ်ဓာတ်အား လိုအပ်ချက်များကို ဖြည့်ဆည်းပေး နိုင်ရန်တို့အတွက် သတ်မှတ်ထားသော ကာလအတွင်း ဓာတ်အား၊ပေးစက်ရုံကို အဖြန်တပ်ဆင်ပြီးစီးအောင် ဆောင်ရွက်ရေး၊ လုပ်ငန်းခွင်အန္တရာယ်ကင်းရှင်း ရေးသတ်မှတ်စရိုန်းစည်းမျဉ်းများနှင့် အညီ စက်ပစ္စည်းများ၊ တပ်ဆင်တည်ဆောက် အသုံးပြုရေး၊ စီမံကိန်းလေလွင်မှမရှိ ဧရာန် ဆောင်ရွက်သွားကြရေး မှာကြားသည်။

ညှိနှိုင်းဆောင်ရွက်ပေး

ထို့နောက် ဒုတိယဗိုလ်ချုပ်ကြီး အောင်ထွေးနှင့်အဖွဲ့သည် မော်တော်ယာဉ်များဖြင့် လမ်းတစ်လျှောက် လမ်းဘေး၀ဲယာ၌ ကုန်းမြင့်လယ်ယာဖြင့် ဒေသထွက်ကုန် ရာသီသီးနှံများ စိုက်ပျိုးထား၍ရှိမှုကို ကြည့်ရှုစစ်ဆေး၍ ဆက်လက်ထွက်ခွာပြီး ကလောမြို့နယ် လမိုင်းကျေးရွာအနီး ပင်လောင်း– ကလော– တောင်ကြိုးကား၊လမ်း နံဘေး၌ ရှမ်းပြည်နယ်မှ ထွက်ရှိသော ဒေသထွက်ကုန် ဂေါဖီထုပ်များကို ရန်ကုန်မြို့သို့ တင်ပို့ရန် မော်တော်ယာဉ်ဆပ်သို့ တင်ဆောင်နေမှုကို ကြည့်ရှုကာ ဒေသခံဂေါဖီစိုက်ပျိုးသူ တောင်သူများအား အား ပေး စကား ပြောကြား သည်။

ဂေါဖီစိုက်ခင်း

ဆက်လက်၍ ဒုတိယဗိုလ်ချုပ်ကြီး အောင်ထွေးနှင့်အဖွဲ့သည် ကလောမြို့နယ် လမိုင်းကျေးရွာအုပ်စု ရွာသစ်ရွာ၌ တောင်သူဦးထွန်းလှ၏ မြေဧရိယာ ၁ဒသမ၂၅ကေဒွ၌ ဂေါဖီပင်တစ်ဆောင်း ၀၊ ဆောင် စိုက်ပျိုး ဖြစ်ထွန်းဆောင်ဖြင့် နေ့မှကို လည်းကောင်း၊ မြေတောကပဲ တစ်ဧက စိုက်ပျိုးထားရှိမှုကို လည်းကောင်း၊ ကြည့်ရှုအား ဆေးပြီး တာဝန်ရှိသူများအား လိုအပ်သည်များကိုပြည်ဆည် ဆောင်ရွက်ပေး၊ ရေး မှာကြား သည်။

ထို့နောက် ဒုတိယဗိုလ်ချုပ်ကြီး အောင်ထွေးနှင့်အဖွဲ့သည် လမ်း တစ်လျှောက် ဂေါဖီစိုက်ခင်းများနှင့် အာလူးစိုက်ခင်းများကို မော်တော်ယာဉ်များဖြင့် ဖြတ်သန်းကြည့်ရှုပြီး ဆက်လက်ထွက်ခွာခဲ့ကြရာ ကလောမြို့နယ် သာမိုင်း၌ လမ်း၊ကျေးရွာအနီး၌ အောင်ပန်းမြို့မှ ဦးသိန်း၀င်း၏ သုခဖြိုင်ပန်းသီးခြံ၌ မြေဧရိယာ ၂ဧကတွင် ပန်းသီးပင် ၄၀၀၀စိုက်ပျိုးထားရှိမှု၊ လေးနှစ်သား အရွယ် ပန်းသီးပင်များမှ အသီးများ သီးနေမှုနှင့် ပန်းသီးခြံ အတွင်း သီးညှပ်အဖြစ် ပြောင်း၊ပဲ၊ ပဲပုပ်၊ နေကြများ စိုက်ပျိုးထားရှိမှု တို့ကို ကြည့်ရှုအား ပေးပြီး လိုအပ် သည်များကို မှာကြား သည်။

အဆိုပါ သုခဖြိုင်ပန်းသီးခြံမှ ပန်းသီးနှင့် သီးညှပ်စိုက်ပျိုးရာမှ ရရှိသော ဝင်ငွေမှာ တစ်နှစ်လျှင် ငွေကျပ်သိန်း ၂၀၀နှစ်ရှိကြောင်း သိရှိရသည်။

ယင်းနောက် ဒုတိယဗိုလ်ချုပ်ကြီး အောင်ထွေးနှင့်အဖွဲ့သည် ပုဂ္ဂလိက လုပ်ငန်းရှင်များ၏ ပန်းသီးစိုက်ခင်း များ အောင်မြင်ဖြစ်ထွန်းနေမှုကို လမ်း တစ်လျှောက် ကြည့်ရှုစစ်ဆေးပြီး ဆက်လက်ထွက်ခွာခဲ့ကြရာ ကလောမြို့နယ် ပန်းသီးစိုက်ခင်း များ၊ ပန်းသီးပင်များ၊ ပျိုးထောင်ထား ရှိမှု၊ လေးနှစ်သား အရွယ် ပန်းသီးပင်များမှ အသီးများ သီးနေမှုနှင့် ပန်းသီးခြံ အတွင်း သီးညှပ်အဖြစ် ပြောင်း၊ပဲ၊ ပဲပုပ်၊ နေကြများ စိုက်ပျိုးထားရှိမှု တို့ကို ကြည့်ရှုအား ပေးပြီး လိုအပ် သည်များကို မှာကြားသည်။

ယင်းနောက် ဒုတိယဗိုလ်ချုပ်ကြီး အောင်ထွေးနှင့်အဖွဲ့သည် ပုဂ္ဂလိက လုပ်ငန်းရှင်များ၏ ပန်းသီးစိုက်ခင်း များ အောင်မြင်ဖြစ်ထွန်းနေမှုကို လမ်း တစ်လျှောက် ကြည့်ရှုစစ်ဆေးပြီး ဆက်လက်ထွက်ခွာခဲ့ကြရာ ကလောမြို့နယ် သာမိုင်း၌ လမ်း၊ကျေးရွာအနီး၌ အောင်ပန်းမြို့မှ ဦးသိန်း၀င်း၏ သုခဖြိုင်ပန်းသီးခြံ၌ မြေဧရိယာ ၂ဧကတွင် ပန်းသီးပင် ၄၀၀၀စိုက်ပျိုးထားရှိမှု၊ လေးနှစ်သား အရွယ် ပန်းသီးပင်များမှ အသီးများ သီးနေမှုနှင့် ပန်းသီးခြံ အတွင်း သီးညှပ်အဖြစ် ပြောင်း၊ပဲ၊ ပဲပုပ်၊ နေကြများ စိုက်ပျိုးထားရှိမှု တို့ကို ကြည့်ရှုအား ပေးပြီး လိုအပ် သည်များကို မှာကြားသည်။

ကြည့်ရှုအားပေး

ယင်းနောက် ဒုတိယဗိုလ်ချုပ်ကြီး အောင်ထွေးသည် ဆေးခံဓာတ်သူများ အား ရင်းရင်းနှီးနှီး တွေ့ဆုံအား ပေးစကားပြောကြားပြီး ပြည်နယ် မြေစာရင်းဦးစီးဌာန၏ ဝန်ထမ်းသက်သာအဖြစ် စိုက်ပျိုး လျက်ရှိသည် ဘိန်းအစား ထိုးသီးနှံ အာလူးစိုက်ခင်း ယာယီရှင်းလင်း ဆောင်သို့ ရောက်ရှိကြသည်။

ကြည့်ရှုအားပေး

ယင်းနောက် ဒုတိယဗိုလ်ချုပ်ကြီး အောင်ထွေးသည် ဆေးခံဓာတ်သူများ အား ရင်းရင်းနှီးနှီး တွေ့ဆုံအား ပေးစကားပြောကြားပြီး ပြည်နယ် မြေစာရင်းဦးစီးဌာန၏ ဝန်ထမ်းသက်သာ အာလူးစိုက်ခင်းနှင့် ဒေသခံတောင်သူဦးကြီးများ၏ အာလူးစိုက်ခင်းများကို ကြည့်ရှုအား ပေးသည်။

ပြည်နယ်စက်မှုလယ်ယာဦးစီးဌာနမှ ဘိန်းအစားထိုးသီးနှံ စိုက်ပျိုးရန်အတွက် ကုန်းမြင့်လယ်ယာမြေများကိုဖော်ထုတ် ခဲ့ရာ ဟိုမိန်းမြို့နယ် ပန်တစ်ဒေသ၊ ကလောမြို့နယ် သာမိုင်းခရိမ်းဒေသနှင့် မြင်းမထိဒေသ၊ ကွန်ဟိန်းမြို့နယ် မြို့မ (၁)၊ ဖယ်ခုမြို့နယ် ရွှေပြည်အေးနှင့် တောင်ကြီးမြို့နယ် မြို့မ(ဆေးတပ်)တို့၌ စုစုပေါင်း မြေဧရိယာ ၁ရာ့၉သမ ၂၅ ဧကဖော်ထုတ်နိုင်ခဲ့ကြောင်း သိရှိရသည်။

ရှမ်းပြည်နယ်(ဆောင်ပိုင်း) ကလောခရိုင်အတွင်း တောင်သူများ စိုက်ပျိုးထားသော စိုက်ခင်းများမှ အာလူး တစ်ဧကလျှင် ပိသာ ၅၀၀၀မှ ပိသာ ၈၀၀၀အထိ ထွက်ရှိ၍ တစ်ဧကဝင်ငွေ ရှစ်သိန်းခန့်အထိ ရရှိကြပြီး ဂေါဖီ တစ်ဧကတွင် ဂေါဖီထုပ် ၁၃၀၀၀အထိ ထွက်ရှိသဖြင့် ဝင်ငွေကျပ် ခုနှစ်သိန်း အထိ ရရှိနေကြပြီး ဖြစ်သည်။

ဝင်ငွေကောင်းမွန်လျက်ရှိ

ရှမ်းပြည်နယ်တစ်ခုလုံး၌ ၂၀၀၂-၂၀၀၃ခုနှစ်တွင် အာလူး ၃၇၁၃၇ဧက၊ ဂေါဖီ ၉၇၃၅ ဧက စိုက်ပျိုးလျက်ရှိရာ ထွက်ရှိသော သီးနှံများကို ရန်ကုန်၊ မန္တလေး၊ မိတ္ထီလာ၊ သာစည်မြို့များမှ တစ်ဆင့် တစ်နိုင်ငံလုံးသို့ ပို့ဆောင် ဖြန့်ဖြူးလျက်ရှိသဖြင့် နိုင်ငံတော်၏ စားနပ်ရိက္ခာ ထုတ်လုပ်ရေးလုပ်ငန်း များ၌ တစ်ဖက်တစ်လမ်း မှ အင်ပြည့် အားပြည့် ဖြည့်ဆည်း ဆေးနိုင်လျက်ရှိပြီး ဒေသခံတောင်သူများလည်း ဝင်ငွေ အထူးကောင်းမွန်လျက်ရှိကြောင်း သိရှိ ရသည်။

ထိုမှတစ်ဆင့် ဒုတိယဗိုလ်ချုပ်ကြီး အောင်ထွေးနှင့်အဖွဲ့သည် ညနေပိုင်း တွင် တောင်ကြီးမြို့သို့ ရောက်ရှိကြပြီး ညအိပ်ရပ်နားကြသည်။

(သတင်း စဉ်)



အိုင်ဒီယာနှစ်နှစ်ပြည့် အထိမ်းအမှတ်ထုတ်ဝေ

ရန်ကုန် ၈လိုင် ၁၀

နှစ်နှစ်ပြည့် (၂၄)အုပ်မြောက် အထိမ်းအမှတ်အဖြစ် ပါဝင်နေကျ ကဏ္ဍများအပြင် တိုးချဲ့လိုက်သော ကဏ္ဍများပါဝင်သည့် ၈လိုင်လထုတ် Idea ရသစုဓလွင်း **(အပေါ်ပို့)**ကို အမှတ် (၁၂၇) မြေညီထပ် (၄၃)လမ်း ဗိုလ်တထောင်မြို့နယ် ရန်ကုန်မြို့က ထုတ်ဝေဖြန့်ချိလိုက်သည်။ (က–ပ)

မြောက်တိုင်းလည်း မခြောက်နဲ့

ပျဉ်းမနားမြို့နယ်အသင်း(ရန်ကုန်) ဝါဆိုသင်္ကန်းကပ်မည်

ရန်ကုန် ၈လိုင် ၁၀

ပျဉ်းမနားမြို့နယ်အသင်း(ရန်ကုန်)၏ဝါဆိုသင်္ကန်းဆက်ကပ်လှူဒါန်းပွဲကို ၈လိုင် ၂၀ရက် (တနင်္ဂနွေ)နံနက်ဥနာရီတွင် အမှတ်(၂၆၅)ကျိုက္ကဆံလမ်း၊ တာမွေမြို့ နယ်ရှိ အသင်းတိုက်တွင် ကျင်းပမည်ဖြစ်ရာ ဆက်သွယ်လှူဒါန်းလိုသူများသည် ဦးအေးလွင် (၃၇၅၄၂)ဖုန်း–၅၄၃၆၆၉၁၊ ဦးမိုးမြင့်(အတွင်းရေးမှူး)ဖုန်း–၇၀၁၀၄၅တို့သို့ ဆက်သွယ်လှူဒါန်းနိုင်ကြောင်း သိရသည်။ (က–ပ)

အစိုးရဌာနပိုင်မော်တော်ယာဉ်များ မသုံးစွဲရန်

လစဉ်လ၏ ဒုတိယယတ်(တနင်္ဂနွေ)နှင့် နောက်ဆုံးပတ် (တနင်္ဂနွေ) တို့သည် ရုံးလုပ်ငန်းအတွက် မဖြစ်မနေ သွားလာရန် လိုအပ်သည့် ကိစ္စရပ်မှအပ မော်တော်ယာဉ်များ မသုံးစွဲရန်ခေ့ဖြစ်သည်။

၂၀၀၃ခုနှစ်၊ ၈လိုင်လအတွက် (၁၃–၇–၂၀၀၃) ရက်နေ့
နှင့်
(၂၇–၇–၂၀၀၃) ရက်နေ့

မွေးနေ့ဆုမွန်

ချစ်စနိုး "ပ"

(၁၁–၇–၂၀၀၃)ရက်နေ့မှာကျရောက်သည့် မွေးနေ့မှသည် နောင်နှစ် (၁၂၀)တိုင်အောင် မိသားစုနှင့်အတူ ပျော်ရွှင်ချမ်းမြေစွာ ဘဝရရိုးကို လျှောက်လှမ်းနိုင်ပါစေ။

ကိုကို–ဦးတင်သိန်း
သား၊သား–လည်လည်
သား၊ငယ်လေး– ဆူဖို

လက်ထပ်ပြီး နီးခြင်း

ရန်ကုန်မြို့၊ ဗဟန်းမြို့နယ်၊ ဗိုလ်ချုပ်ပြတိုက်လမ်းနေဦးငွေးလွင် [လက်ထောက်ညွှန်ကြား၊ရေးမှူး(ငြိမ်း)၊ အကောက်ခွန်ဦးစီးဌာန]– ဒေါ်အုံးကြည်တို့၏ သား

မောင်ဗိုလ်မင်း (Cavendish College London, UK) နှင့်

ရန်ကုန်မြို့၊ ဗဟန်းမြို့နယ်၊ ဆရာစံလမ်းသွယ်နေသိဟသုဇာဦးသိန်းထွန်းတင် (ဒုတိယညွှန်ကြား၊ရေးမှူးချုပ်၊ အကောက်ခွန်ဦးစီးဌာန)–ဒေါ်အမာသင်းတို့၏ သမီးလတ်

မမြဲသဖြူ B.Sc (Hons)(Computing and Information System) Oxford Brookes University, UK

တို့သည်၂၉–၆–၂၀၀၃ရက်နေ့တွင် Sedona Hotel၌ နှစ်ဖက်သောမိဘဆွေမျိုးများနှင့် တရားရုံးချုပ်တရားသူကြီး ဦးထွန်းရင်၏ ရှေ့မောက်တွင် မင်္ဂလာမော်ကွန်းတင် လက်မှတ်ရေးထိုးပြီးစီးပါသည်။

နှစ်ဖက်သောမိဘများနှင့် မောင်ဗိုလ်မင်း–မမြဲသဖြူ။

မင်္ဂလာဧည့်ခံပွဲကျေးဇူးတင်လွှာ

၂၀၀၃ခုနှစ် ၈လိုင် ၆ရက်(တနင်္ဂနွေနေ့)တွင် Traders Hotel ၌ ကျင်းပသော မင်္ဂလာဧည့်ခံပွဲသို့ မင်္ဂလာလက်ဆောင်ပွဲနှင့် ပေးပို့ချီဖြင့်ပေးပါသော နိုင်ငံတော်အေးချမ်း သာယာရေးနှင့် ဖွံ့ဖြိုးရေးကောင်စီ အတွင်းရေးမှူး(၁) ဗိုလ်ချုပ်ကြီး ခင်ညွှန့်နှင်းနှင်း၊ ဒေါက်တာဒေါ်ခင်ဝင်းရွှေအား လည်းကောင်း၊ မင်္ဂလာဧည့်ခံပွဲသို့ ကြွရောက်ချီးမြှင့်ပေးသော နိုင်ငံတော်အေးချမ်း သာယာရေးနှင့် ဖွံ့ဖြိုးရေးကောင်စီဥက္ကဋ္ဌရုံးဝန်ကြီး ဒုတိယဗိုလ်ချုပ်ကြီးမင်းသိန်း အား လည်းကောင်း၊ မင်္ဂလာဧည့်ခံပွဲ၌ မင်္ဂလာအောင်စံပယ်ပန်းကုံးဆင်ခြေမြန်းချီဖြင့်ပေးပါသော ဘဏ္ဍာရေးနှင့် အခွန်ဝန်ကြီးဌာန ဝန်ကြီး ဗိုလ်ချုပ်ဝေယျထွန်းနှင်းနှင်း၊ ဒေါ်ခင်ဆန်းဝင်းအား လည်းကောင်း၊ မင်္ဂလာစိန်လက်စွပ်ဆင်ဖြန်းချီဖြင့်ပေးပါသော ကာကွယ်ရေးဝန်ကြီးဌာနမှ ဗိုလ်ချုပ်အောင်လှိုင်နှင်းနှင်း၊ ဒေါ်ခင်ငင်နွယ်အား လည်းကောင်း၊ ဧည့်ခံပွဲသို့ကြွရောက်ချီဖြင့်ပေးကြသော အစိုးရအဖွဲ့ဝင်ဝန်ကြီးများနှင့် ဧနီများ၊ ဒုတိယဝန်ကြီးများနှင့် ဧနီများ၊ မြန်မာနိုင်ငံ အမျိုးသမီးစွမ်းဆောင်ရည်အသင်းမှ တာဝန်ရှိပုဂ္ဂိုလ်များ၊ စစ်ဘက်နှင့်အရပ်ဘက်မှ အကြီးအကဲများနှင့် ဧနီများအား လည်းကောင်း၊ ဆွေမျိုး မိတ်သင်္ဂဟအပေါင်းနှင့် အကောက်ခွန်ဦးစီးဌာနမှ ဝန်ထမ်းများအား လည်းကောင်း၊ မင်္ဂလာအခမ်းအနားများမှ အဖြစ် ဆောင်ရွက်ပေးသော ဦးကျော်မိုဦးအား လည်းကောင်း၊ မင်္ဂလာပန်းကြိုးပေးသော မယ်မင်းနိုင်၊ မင်္ဂလာပန်းကုံး၊ ကိုင်ဆောင်ပေးသော မသုဘသုမျိုးစစ်၊ မင်္ဂလာလက်စွပ်ဧနီးကိုင်ဆောင်ပေးသော မနီလာသန္တာဦးဝင်း တို့အား လည်းကောင်း၊ မင်္ဂလာ သတိုသား၊နှင့် သတိုသမီးအရုဏ်ဖြစ် ဆောင်ရွက်ပေးကြသော မောင်ချမ်းမြေမိုးသွန်း မနန္ဒသဉ်တို့အား လည်းကောင်း၊ မိတ်ကပ်ဆင်ဆင်အလှပြင် ခင်စန်းဝင်းနှင့် အဖွဲ့၊ ပန်းအလှပြင် ဒေါ်စန်းစန်းဦး၊ Wedding Course ပြုလုပ်ပေးသော Micasa Hotel (Phoenix Beauty Centre)၊ ဓာတ်ပုံ၊ ဗီဒီယိုမှတ်တမ်းတင် ဦးဘုန်းထူးနှင့် အဖွဲ့၊ တေးဂီတ Emperor အဖွဲ့နှင့် တေးသံရှင်များ၊ မင်္ဂလာဧည့်ခံပွဲတွင် အဘက်ဘက်မှ ပိုင်းခံ့နှင်းကူညီ ဆောင်ရွက်ပေးကြသော Traders Hotel မှ ဝန်ထမ်းများအား လည်းကောင်း လှိုက်လှဲစွာကျေးဇူးတင်ရှိပါကြောင်း။

နှစ်ဖက်သောမိဘများနှင့် မောင်ဗိုလ်မင်း–မမြဲသဖြူ။

မင်္ဂလာဦးဆွမ်ခွက်

မောင်လေးဗိုလ်မင်းနှင့် ညီမလေးသဲသဲတို့၏ ၆–၇–၂၀၀၃ရက် မင်္ဂလာဦးရက်မြတ်မှသည် နောင်နှစ်ပေါင်းများစွာ တိုင်အောင် စိတ်တူကိုယ်တူ အေးအေးချမ်းချမ်း ပျော်ရွှင်ချမ်းမြေ ပြီးပြည့်သော မိသားစုဘဝလေးကို ရှာယက်ပန် တည်ဆောက်နိုင်ပါစေ။

ချစ်မေ–ချိုသဖြူ၊ ချစ်ကိုကြီး–မိုလ်ထွန်း
ချစ်တူမလေး–ကူးကူး၊ ချစ်တူလေး–သားငယ်။



ပဲဆီစစ်စစ်စားလိုသူများ
ကိုဝေယ်မုန့်
စိတ်ချရတယ်ခင်ဗျာ
၅ ပိဿာနှင့်အထက်မှာယူအားပေးသူတိုင်းအား
အစမဲ့ အိမ်အရောက်ပို့ပေးနေပါသည်။
:226817,226834,681310,251230,660283,02-80227

ဌေးယဲ့ထိုင်
ကိုတင်စိန်ရွှေဆိုင်
စိတ်ချရတယ် .....
ကို၀ေဝေအောင်+မမင်းသူ
အမှတ်(၅၁၅)၊ လမ်း(၇၀)အထပ်၊
ပုစွန်တောင်မြို့နယ်၊ ရန်ကုန်မြို့။
ဆက်သွယ်ရန်နံ့။ -၂၀၃၃၀၊
၀၉-၈၀-၂၄၉၉၀၊

ဘိုင်လာရောင်းမည်
မှန်း - ၃၀၁၉၃၆၊
၃၀၈၃၀၈၀၊

နှုယ် (1)
TV-VIDEO
အိမ်အရောက်ပြင်သည်း
အမှတ်(၃၃) ဘုရားစံတန်းရှေ့နှုန်း
Ph-203523

ဒေါက်တာမော်တော်ဝင်(စ်)
ASIA MOTOR WORKS.
(မော်ဒယ်ပြင်ဆင်ရေးနှင့်ဝယ်ယူရောင်းရေးလုပ်ငန်း)
အသစ်ပြုပြင် အောက်ဆော်ပြောပါ မော်တော်ယာဉ်များ
ဘားစတေပါ ပြောင်းလဲရောင်းချရန် ပေါ်ပေါက်သည့်ကား
1. Mercedes Benz 230 ဒီဇယ် ၁၄/ ပုလဲတောင်ကျော် (၃)
2. Fiat 1100 တတိယပြီ ၁၄/ ပုလဲတောင်ကျော် (၃)
3. Datsun Double Cap ဒီဇယ် ၁၄/ ပုလဲတောင်ကျော် (နှစ်)
4. Volkswagen ပင်လိန်း တတိယပြီ ၁၄/ ပုလဲတောင်ကျော် (နှစ်)
5. FORD Anglia ဆလွန်း တတိယပြီ ၁၄/ ပုလဲတောင်ကျော် (နှစ်)
6. Fiat 128 ဆလွန်း တတိယပြီ ၁၄/ ပုလဲတောင်ကျော် (နှစ်)
အဆိုပါကားများနှင့် ဝယ်ယူလိုသူများသည် ရန်ကုန်မြို့ ဗဟိုရုံးသို့ ဆက်သွယ်ရန်။ ဖုန်း - ၅၆၆၀၀၊

ခြင်းချက်ထုတ်ရန်သမ္မန်စာ

[တရားမကျင့်ထုံးကိုစဉ်းဒေအမိန့်-၅၊ နည်းဥပဒေ-၁ နှင့် ၅]

ပဲခူးတိုင်း(အနောက်ပိုင်း)တရားရုံး နယ်တရားမရုံး၌

၂၀၀၃ခုနှစ် တရားကြီးအမှုအမှတ် -၁၁

ဦးတင်လှပါ -၂	နှင့်	ဦးဆူးဆောင်ပါ -၁၁
တရားလို		တရားခံ

(၁) ဦးဌေးဆောင်၊ တိုက်အမှတ်(၂၅)၊ (၇)လွှာ၊ ခံလေ့ဝန်း၊ ရေကြော်၊ အမှတ်(၁)ရပ်ကွက်၊ ပုန်းထောင်ဖြို့နယ်၊ (၂)ဆါကိတာချိုးချိုဆောင်(ခ)ဆောင်ရိုး (၆)၊ ဗဟိုလမ်း၊ ရေကြော်၊ ခံလေ့ဝန်း၊ ရေကြော်ယမ်ရိပ်သာ၊ ဓောင်ဦးကွလာပဖြို့ရေ (ယခုရပ်လိပ်စာမသိ) သိဆေရမည်။

သင်အပေါ်၌ ဦးတင်လှပါ -ဦးက အမှုပုံစံခင်ဗျ.ခဲ့ပေး ဆောလိုမှုရလိုကြောင်း၊ နှင်လျှောက်ထား၍ အမှုစီးကိုက်ခဲ့သည်ဖြစ်၍ သင်ကိုယ်တိုင်ဖြစ်စေ၊ သို့တည်း မဟုတ် ၎င်းအမှုနှင့်စပ်လျဉ်း၍ အရေးကြီးသည်ကား အရပ်ရပ်တို့ကို ရေပေးပြေးသို့ဦးသူ သင်ကိုယ်စား လွယ်ရုံ အခွင့်အရိပ်ရရေး၊ ဖြစ်စေ၊ သို့တည်း မဟုတ် ၎င်းအမှုနှင့်စပ်ဆိုသည်ဟုသိရှိသူများကို ရေပေးပြောဆိုဖို့သူတစ်ဦး တစ်ယောက်ကို ၎င်းရေ့ရေ၊ နှင်ပေါ်စေ၍ဖြစ်စေ ၂၀၀၃ခုနှစ် ဇူလိုင်လ ၃၁ရက် (သုဝါဂဆုန်စ် ၀၆ခေါင်လ ဆန်း ၃ရက်)ရေ့ မှန်းမဟုတ်မီ ၁၀နာရီအချိန်တွင် အထက်က အမည်ရေးသား၊ ပါရိသူတရားလိုခွဲအရိုးကိုထုရေးရုံး လင်းရင် ရုံသို့လာရောက်ရမည်။ ၎င်းပြင် သင်ထိထရပ်သူများအထက်ကဆိုသည်ရေ့ရောက်တွင် သင်မလာမရောက်ပဲကိုက်ခဲလျှင် သင်ကိုယ်စားလွှယ်ရုံ သင်ကိုယ်ရောက်တွင်ငြင်းရုံကိုမှာ၊ ကိုထုတ်ပေး၊ လိမ်မည်။ ၎င်းပြင်စာရုံ၊ လိုက ကြည့်ရှုလိုသည်များနှင့် သင်ကတုရေ့တင်ငြင်းအမှုပြင်လိုသည့် စာချုပ်စာတမ်း၊ အရေးသည်တို့ကို သင်နှင့်အတူ ယူဆောင်လာရုံသို့ သို့တည်း မဟုတ် သင်ကိုယ်စားလှယ်ရေ့ ေလကိုတွင် ဆည်အပ်ပို့လိုက်ရုံသို့ သင်ကတုရေ့လွှာတင်သွင်းလိုလျှင် အမှုမဆွဲခင် ပေး ရက်ကာ ဝင်သွင်းရမည်။

၂၀၀၃ခုနှစ် ဇူလိုင်လ ၄ရက်ရေ့ ဤရုံးဆိပ်ရိကိုပို့ပြီ ကျွန်ုပ်လက်မှတ်ရေးထိုး ထုတ်ပေး လိုက်ပါသည်။

ဆောင်းထွန်း(တိုင်းတရားသူကြီး)
ဝဲခုံးတိုင်း(အနောက်ပိုင်း)တရားရုံး။

ကန့်ကွက်နိုင်ခဲ့ကြောင်း ကြေငြာစာ

ကျွန်ုပ်တို့၏မိတ်ဆွေ ဒေါ်ခင်ချိုသက် [၁/မဂဇာ(နိုင်)၀၀၆၆၈၂]သည် ၎င်းတစ်ဦးတည်းပိုင် ရန်ကုန်မြို့၊ မင်္ဂလာတောင်ညွှန့်မြို့နယ်၊ မြန်မာ့ဂုဏ်ရည်လမ်း၊ အမှတ်(၁၅၀) တိုက်၏ ခြေရင်းဘက်အခြမ်းရှိ မြေညီထပ်အခန်းနှင့် တိုက်၏ ခေါင်းရင်းဘက်အခြမ်းရှိ မြေညီထပ်အခန်း၊ ပထမထပ်နှင့် ဒုတိယထပ်အခန်းများကို လုပ်အပ်သလို ဖိမ်ဆန်ခဲ့၊ လွဲပြောင်းရောင်းချစေတော့မည်ဖြစ်ပါသဖြင့် ကန့်ကွက်လိုသူများသည် ဤကြော်ငြာသည်နေ့မှ ခုနစ်ရက်အတွင်း ခိုင်လုံသည့်အထောက်အထားများတင်ပြ၍ ကျွန်ုပ်ကိုထံ ကန့်ကွက်နိုင်ပါသည်။

သတ်မှတ်ရက်ကျော်လွန်ပါက လက်ခံစဉ့်စားလိုမှုမည်မဟုတ်ကြောင်းနှင့် အကြောင်းမဲ့ဆိုင်ရာ ပိုင်ဆိုင်ခွင့်မရှိဘဲ နည်းလမ်းအမျိုးမျိုးဖြင့် ဟန့်တားနောင့်ယှက်ပါက တည်ဆဲဥပဒေများဖြင့် လိုအပ်သလို အရေးယူသွားမည်ဖြစ်ကြောင်း ကြေညာအပ်ပါသည်။

ဒေါ်စင်ချိုသက်၏ လွဲအပ်ညွှန်ကြားချက်အရ-
ဦးညွှန့်ရှိန်နှင့် ဦးဝင်းမောင်ထွန်း။ ဒေါ်မိုးစိုးနွဲ့
တရားရုံးချုပ်ရှေ့နေများ။ အထက်တန်းရှေ့နေ
ရုံး-အမှတ်(၅၀)၊ ပထမထပ်၊ အခန်း(အိ-၁၀)
ဘဏ်လမ်း၊ ကျောက်တံတားမြို့နယ်၊ ရန်ကုန်မြို့။

အများသိစေရန်ကြေညာခြင်း

ရန်ကုန်တိုင်း၊ ရန်ကင်းမြို့နယ်၊ ကမ္ဘာအေးစေတိလမ်း၊အမှတ်(၂၇/၅)၊ သိရိမင်္ဂလာရပ်သာနေ ဦးသိန်းကျော်(ဘ)ဦးသိန်းထွန်း နိုင်ငံသား၊ အမှတ်[၁/ရကန(နိုင်)၀၂၇၇၉၃]မှ အောက်ပါအတိုင်း ကြေညာအပ်ပါသည်။

ကျွန်မဒေါ်မေပုလဲနှင့် ရန်ကင်းမြို့နယ်၊ ကမ္ဘာအေးစေတိလမ်း၊ အမှတ်(၂၇/၅)၊ သိရိမင်္ဂလာရပ်သာနေ ဦးသိန်းကျော်(ဘ)ဦးသိန်းထွန်း နိုင်ငံသား အမှတ်[၁/ရကန(နိုင်)၀၂၆၈၆၆]ကိုင်ဆောင်သူတို့သည် စိတ်သဘောထားချင်း မတိုက်ဆိုင်ကြသဖြင့် ၁၆-၆-၂၀၀၃နေ့တွင် စဉ်ကူမြို့နယ်တရားရုံး၊ မြို့နယ်တရားသူကြီး ဒေါ်ခင်အုန်းတင်ရေ့မှောက်၌ နှစ်ဦးသဘောတူ ကွာရှင်းပြတ်စဲပြီးဖြစ်ပါသည်။

ဦးသိန်းကျော်နိုင်ကျွန်မဒေါ်မေပုလဲတို့သည် ၁၆-၆-၂၀၀၃နေ့တွင် နှစ်ဦးသဘောတူ ကွာရှင်းပြတ်စဲပြီးဖြစ်၍ တစ်ဦးနှင့်တစ်ဦး မည်သို့မျှ သက်ဆိုင်ခြင်း၊ မရှိတော့ပါကြောင်းနှင့် နောက်နောင် ဦးသိန်းကျော်နှင့် ပတ်သက်သည် ငွေကြေးအရပ်အရာ၊ များ၊နှင့် အခြား၊ကိစ္စအဝဝတို့သည် ကျွန်မဒေါ်မေပုလဲတွင် တစ်စုံတစ်ရာတာဝန်မရှိပါကြောင်း၊ ကြေညာအပ်ပါသည်။

ထိုပြင်ကျွန်မဒေါ်မေပုလဲ၏ ဂုဏ်သိက္ခာကျဆင်းစေရည်အပြုအမူ အပေါ်အဆိုများကို ပြုမူပြောဆိုခြင်းပြုပါက သက်ဆိုင်ရာမှ တည်ဆဲဥပဒေများနှင့်အညီ ကြိုးပမ်းအရေးယူသွားမည်ဖြစ်ကြောင်း အမှာသိစေရန် ကြေညာအပ်ပါသည်။

ဒေါ်မေပုလဲ
[၁/ရကန(နိုင်)၀၂၇၉၃]
အမှတ်(၂၇/၅)၊ သိရိမင်္ဂလာရိပ်သာ
ကမ္ဘာအေးစေတိလမ်း၊ ရန်ကင်းမြို့နယ်။

အလုပ်ရှိသည်

(ပြည်ထွင်း-၌သာခန့်ထား-ရန်)

နေ့ခန့်ထိုး- ၈ (၃) ဦး

(၁) အလယ်တန်းညှဉ်းရည်အရှင်း ရိုးရှည်၊
(၂) ရုပ်ရည်သန့်ပြန့်ရှုရည်၊
(၃) ရိုးသားမှုရှိရမည်၊
(၄) အလုပ်သမားမှတ်ပုံတင်မိတ္တူပါရှိရမည်။

အမှတ်(၃၀၇)၊ လမ်း(၇၀)အထပ်၊
ပုစွန်တောင်မြို့နယ်၊ ရန်ကုန်မြို့။
ဆက်သွယ်ရန်နံ့။ -၂၀၃၃၀၊
၀၉-၈၀-၂၄၉၉၀၊

ကျေးဇူးဆပ်ပါမည်

ကျွန်တော်၏ ဒုတိယတန်းကံခန့်အုပ်လက်မှတ် (စဓေ ၆၄/၂၀၀၀) ပျောက်ဆုံးသွားပါသဖြင့် ထွေရှိပါက အောက်ပါလိပ်စာသို့ ပေးပို့ပါရန်။

မောင်ဆန်းဝင်း
မိန်းဓလုကျေးရွာ၊ ဘားအံမြို့နယ်၊
ကရင်ပြည်နယ်။

ကန့်ကွက်နိုင်ပါသည်

ယာဉ်အမှတ်ဘ/၁၆ရာလက်ဝယ်ရှိသူမှ ယာဉ်မှတ်ပုံတင်စာအုပ် ပျောက်ဆုံးမိသူးလျှောက်ထားလာပါသဖြင့် ကန့်ကွက်လိုသူများသည်ဤသတင်းစာတွင် ကြော်ငြာသည့်ရက်မှ (၁၅)ရက်အတွင်း ကုန်းလမ်းပို့ဆောင်ရေးညွှန့်ကြားမှုဦးစီးဌာန (တိုင်းရုံး) ဝန်ထမ်းများသို့ ရောက်ရှိအောင် ပို့ဆောင်ပေးရန် ကြေညာအပ်ပါသည်။

ကုန်းလှိုင်ကြီး(နာ)၊ ကရင်ပြည်နယ်။

ကန့်ကွက်နိုင်ပါသည်

ယာဉ်အမှတ် ၁၀၊/၉၁၄၅ မော်တော်ဆိုင်ကယ်/မော်တော်ယာဉ် လက်ဝယ်ရှိသူမှ ယာဉ်မှတ်ပုံတင်စာအုပ် (ကမ-၁)မိတ္တူ ပျောက်ဆုံးလာသဖြင့် သင်္ကြံကန့်ကွက်လိုသူများသည် သတင်းစာတွင် ကြော်ငြာသည့်နေ့မှစ၍ (၁၅)ရက်အတွင်း ကည်းမှ (မြစ်ကြီးနာ)သို့ သာရောက်ဆက်သွယ်ပါရန်။

ကည်းမှ(မြစ်ကြီးနာ)၊ ကချင်ပြည်နယ်။

ကန့်ကွက်နိုင်ပါသည်

ယာဉ်အမှတ် ၁၁၀/၉၁၄၄ မော်တော်ဆိုင်ကယ်/မော်တော်ယာဉ် လက်ဝယ်ရှိသူမှ ယာဉ်မှတ်ပုံတင်စာအုပ် (ကမ-၁)မိတ္တူ ပျောက်ဆုံးလာသဖြင့် သင်္ကြံကန့်ကွက်လိုသူများသည် သတင်းစာတွင် ကြော်ငြာသည့်နေ့မှစ၍ (၁၅)ရက်အတွင်း ကည်းမှ (မြစ်ကြီးနာ)သို့ သာရောက်ဆက်သွယ်ပါရန်။

ကည်းမှ(မြစ်ကြီးနာ)၊ ကချင်ပြည်နယ်။

အမည်ခံပြောင်းခြင်း

ဦးမြင့်သန်း၏သမီး မအုပင်မြို့အထက(၂) အင္ဂမတန်း(A)မှ မသီရိုဝင်းဟု ပြောင်းလဲခေါ်ပါရန်။

မသီရိုဝင်း။

အမည်ခံပြောင်းခြင်း

ဦးခိုင်ဝေ၏ သမီး အာမုခင်မြို့ အထက(၂) အင္ဂမတန်း(A)မှ မသီဂိဇော်အား မသီရိုဝင်းဟု ပြောင်းလဲခေါ်ပါရန်။

မသီရိုဝင်း။

အမည်ခံပြောင်းခြင်း

ဦးမြင့်သန်း၏သမီး အာမုခင်မြို့ အထက(၂) အင္ဂမတန်း(A)မှ မသီဂိဇော်အား မသီရိုဝင်းဟု ပြောင်းလဲခေါ်ပါရန်။

မသီရိုဝင်း။

သက်ဆိုင်သူများ ကန့်ကွက်လိုက မြေပုံကူး(တစ်လ) အမည်ပြောင်း/ဂရန်(နှစ်ပတ်) အတွင်း ကန့်ကွက်နိုင်ကြောင်း ကြော်ငြာစာ

စဉ်	လျောက်ထားသူ			လျောက်ထားသည့်				လျောက်ထားသည့်
	အမည်	မှတ်ပုံတင်	လိပ်စာ	မြို့နယ်	မြေတိုင်း	မြေကွက်	မြေအမည်ပေါ်ကို	အကြောင်းအရာ
၁။	ဦးမောင်မိန်	E/RGN - ၀၀၃၀၆၀	(မိမိ၆/ခ)။ ၂၂ လမ်း။ (၁၀) ရပ်ကွက်၊ တ/ဥက္ကလာပ	တ/ဥက္ကလာပ	၁၀	မိမိ၆/ခ	ဦးအေးကျော်	ဂရန်သစ်
၂။	ဦးဝင်းကိုကို‌ထောင်း	၁၂/အစခ (နိုင်) ၁၀၆၄၆၃	(ဧရာ၅)၊ ကျွန်းဇွေမြို့ပြင်လမ်း။ သုဝဏ္ဏ	သဃ်းကွန်း	၂၉-သုဝဏ္ဏ	၁၃၀/က	ခေါင်းနု	အမည်ပြောင်း
၃။	ခေါ်ကြည်ဝင်း	၁၂/စခန (နိုင်) ၀၁၆၁၄၄	(ရွာ၄)၊ နွယ်သာကီလမ်း။ (၂၉)ရပ်ကွက်၊ ဒဂုံမြောက်	ဒဂုံမြောက်	၂၉	၅၃	ဦးသန်းထွန်း	အမည်ပြောင်း
၄။	ဦးမော်ဝင်း	၁၂/ဇဝကထ (နိုင်) ၀၂၅၅၆၀	(ဒြာ/တ)၊ နတ်မောက်လမ်းဆွယ်၊ ဇဝကန်	ဇဝကန်	၃၀	၃၀	မောင်အောင်ဇော်၀ဝင်း+၁	အမည်ပြောင်း
၅။	ဦးအောင်စံတင် + ၁	၁၂/ဇဝက (နိုင်) ၀၂၂၅၅၀	(၃၃)၊ ဒွေတောင်ကုန်းမိုဝ်သာ၊ အင်းယားမြို့နယ်လမ်း၊ ဇဝကန်	ဇဝကန်	၃၀	၃၀	ဖိုလ်မှူးကြီးလှအောင်+၂၀	အမည်ပြောင်း
၆။	ဦးဝင်းကြည် + ၃	L/RGN - ၀၂၄၂၀	(၃၃)၊ ပဒွင်လမ်း	တာမွေ	၃	၃၃	Ma Chit	အထူးရန်
၇။	ဇေယျာဘွဲ့လယ် + ၁	၁၂/ဇဝန (နိုင်) ၀၁၂၃၁၀	(၁၆)၊ ဇဝန်း (၁) လမ်း။ မြို့မခရပ်တွင်၊ ဇဝန်း	ဇဝန်း	၃၀	၃၀	ခေါင်းမိန်းနှင့် မဘြင်ကြင်	မြေပုံကူး
၈။	ဦးအောင်မိုးစင် + ၁	၁၂/ရကန (နိုင်) ၀၁၆၀၃၄	(၁၀၉၂)၊ (၂၀) ရပ်ကွက်၊ အဂုံမြောက်	အဂုံမြောက်	၂၉	၁၀၉၂	ဦးတင့်လွင်	ဂရန်သစ်
၉။	ဦးအောင်မိုးစင် + ၁	၁၂/ရကန (နိုင်) ၀၁၆၀၃၄	(၁၀၉၃)၊ (၂၀) ရပ်ကွက်၊ အဂုံမြောက်	အဂုံမြောက်	၂၉	၁၀၉၃	ဦးကျော်စောအောင်	ဂရန်သစ်
၁၀။	ဦးအောင်စိုးဦး	၁၄/ဖအန (နိုင်) ၁၁၆၀၀၀	(၈၂၀)၊ မင်းဘူးလမ်း။ (၉)ရပ်ကွက်၊ လှိုင်သာယာ	လှိုင်သာယာ	သဇာမ (၄)	၈၂၀	ဖိုလ်မှူးသိဂ	ဂရန်သစ်
၁၁။	ခေါ်ချစ်ဝေယ်	၁၂/သဃက (နိုင်) ၀၆၂၆၀၄	(၇၀၅)၊ ဥဉ ဘိုးရဲ၌ အဂုံခြောက်	အဂုံခြောက်	ဥဉ/တိုးရဲ့	၇၀၅	ဦးလွင်ဇေ	ဂရန်သစ်
၁၂။	ဖိုလ်ကြီးအောင်သိန်း(ပြင်း)	၁၀/ဘလန (နိုင်) ၀၃၂၅၅၀	(၆၀)၊ ဖိုးစိန်လမ်း။ တာမွေပြို့နယ်	တ/ဥက္ကလာပ	၁	၆၀၃	ခေါ်တင်တင်အေး + ၁	အမည်ပြောင်း
၁၃။	ခေါ်တင်ဥ	၁၂/ရကန (နိုင်) ၀၆၄၅၉၀	(၂၁)၊ သုနန္ဒာလမ်း။ ဥတိုးရဲ့ခရိုတွက်၊ မ/ဥက္ကလာပ	မ/ဥက္ကလာပ	ဥတိုးရဲ့	၂၁	ဦးစိုင်းဖိုင်း	မြေပုံကူး
၁၄။	ခေါ်တင်မိန်	၆/ထဝခ (နိုင်) ၁၂၀၃၅၂	(၅၉/၁)၊ သုဒသခ (၁) လမ်း၊ (၁၆) ရပ်ကွက်၊ သဃ်းကွန်း	သဃ်းကွန်း	၁၆/၂	၅၉/ခ	ခေါ်အောမြိုင်	အမည်ပြောင်း
၁၅။	ခေါ်တင်တင်လှ	၁၂/မဝတ (နိုင်) ၀၂၁၉၂၃	(၅၆)၊ မြေညီထပ်၊ ခေါ်သိန်းတော်လမ်း။ မင်္ဂလာတောင်ညွှန့်	မင်္ဂလာတောင်ညွှန့်	၁၂ F	၂၅၀	မောသိ(ခဲ့)ဆောဆိုသဖြင့်ဝန်း၂	အမည်ပြောင်း
၁၆။	ခေါ်ဆင်ဝင်းယု	၁၂/ဥဂတက (နိုင်) ၀၄၄၁၁၀	(၉၃၁/ခ)၊ တောရွာသူ (၂၀)လမ်း။ (၉)ရပ်ကွက်၊ တ/ဥ	တ/ဥက္ကလာပ	၉	၉၃၁/ခ	ဦးဖောဘောခိုင်	အမည်ပြောင်း
၁၇။	ဦးမင်းခဲ	၁၂/ဇတန (နိုင်) ၀၃၀၀၇၄	(၆၁၁/ခ)၊ ဝဝဃေမွန်လမ်း။ (၄)ရပ်ကွက်၊ တ/ဥ	တ/ဥက္ကလာပ	၃	၆၁၁/ခ	ခေါ်လှကြည်	အမည်ပြောင်း
၁၈။	ဦးဇောတ	၁၂/တမရ (နိုင်) ၀ ၂၀၀၉၀	(၇)၊ နီကောလမ်း	မရမ်းကုန်း	၅၆ သဝိုင်း	၁၀/က ^G A +၁၀/ခ ^J	ခေါ်ဝင်း + ၁	အမည်ပြောင်း
၁၉။	ဦးဆက်ဝင်း	၁၀/ဖနန (နိုင်) ၁၁၆၃၀၀	(မြ၆၆/ဘ၃)၊ အောင်ဝေမွမိုဝ်သာလမ်း။ အင်းစိန်	အင်းစိန်	၇ (B)	၁/ဆ ^F -B	ဖောင်အေး	မြေပုံကူး
၂၀။	ခြင်ကြည်စန်း	၈/မလန (နိုင်) ၀၀၆၁၃၀	(၄၆/B)၊ ၅-လွှာ၊ (၈၃)လမ်း။ မင်္ဂလာတောင်ညွှန့်	တ/ဥက္ကလာပ	၁၃	၈၅၅ ၅၅၀	ခေါ်ဆိုးရင်	ဂရန်ပြဿနာ
၂၁။	ခေါ်ဝင်းညွှန့်ကွင်းဝွန်း	၁၂/သဃက (နိုင်) ၀၆၅၉၆၀	(၁၄)၊ သံသုဓာလမ်း။ ရန်ကုန်သစ်	သဃ်းကွန်း	ရန်ကုန်သစ်	၆၄၂	ခေါ်ဝင်ဝ	အမည်ပြောင်း

ဌာနမှူး မြို့ပွဲမင်္ဂလာနှင့် ဖြေဆိုမင်းရန်ပွဲများ၊ ရန်ကုန်မြို့တော်စည်ပင်သာယာရေးကော်မတီ

လိုတရအခန်းတိုင်းလုပ်ငန်းမှ
အများသိသာစေရန်
ကြေညာချက်

ဦးတင်မောင်အေး(ခ)ဟာရုင်း [၁/သဃက(နိုင်)၁၅၄၄၃၂]သည် လိုတရ အမွေ-တိုင်းလုပ်ငန်း-နှင့် မည်သို့မျှ ပတ်သက်ခြင်း၊ သက်ဆိုင်ခြင်းမရှိပါ၍ လိုတရ အမွေ-တိုင်းလုပ်ငန်း-သို့ ပေးသွင်း ရန်ငွေများ၊ စာရင်းများကို ဦးတင်မောင်အေး(ခ) ဟာရုင်းသို့ ပေးအပ်ခြင်းမပြုကြပါရန် အသိပေး ကြေညာအပ်ပါသည်။

ဒေါ်ဆန်းဆန်းအေး
လိုတရအမွေ-တိုင်းလုပ်ငန်း
စကၠူစုန့်-၂၊
၁၇/မြို့သစ်တောင်ပိုင်း-မြို့နယ်။

လက်ထပ်မင်္ဂလာကျေးဇူးတင်လွှာ

ရန်ကုန်တိုင်း၊ ကမာရွတ်မြို့နယ်၊ အမှတ်(၁)ရပ်ကွက်နေ
(ဦးကျော်) – ဒေါ်တင်ဦးတို့၏သား၊

မောင်ကျော်လင်း B.Sc(Botany)
M.O.T 2nd Class PART A, 3rd Engg:
MONSOON MARITIME SERVICES PTE, LTD.
နှင့်

ရန်ကုန်တိုင်း၊ ဗိုလ်တထောင်မြို့နယ်၊ သန်လျက်စွန်းနေ
ဗိုလ်မှူးကြီးဟံစိန်(ခ – ဌာနချုပ်မှူး၊ ရေတပ်သဘော်ကျင်းဌာနချုပ်) – ဒေါ်နုနုထွေး
(အထပြ၊ ငြိမ်း)တို့၏သမီးဦး

မကေခိုင် B.A(Myanmar)

တို့၏ ၆–၇–၂၀၀၃နေ့တွင် **Yuzana Garden Hotel**၌ ကျင်းပပြုလုပ်သော မင်္ဂလာဆည်းပူဝတ္တရားအခမ်းအနားတွင် မင်္ဂလာအောင်စံပယ်ပန်းကုံးနှင့် မင်္ဂလာလက်စွပ်ဆင်ခြင်း၊ ချီးမြှင့်ပေးသော ရေတပ်သဘော်ကျင်းဌာနချုပ် ဌာနချုပ်မှူး ဗိုလ်ချုပ်မော်ထွန်းနှင်းဇော်၊ ဒေါ်မိမိသိန်းအား လည်းကောင်း၊ မင်္ဂလာဆည်းပူဝတ္တရားကျင်းဌာနချုပ် ဌာနချုပ်မှူး ဗိုလ်ချုပ်မော်ထွန်းနှင်းဇော်၊ ဒေါ်မိမိသိန်းအား လည်းကောင်း၊ မင်္ဂလာဆည်းပူဝတ္တရားကျင်းဌာနချုပ် ဌာနချုပ်မှူး ဗိုလ်ချုပ်မော်ထွန်းနှင်းဇော်၊ ဒေါ်မိမိသိန်းအား လည်းကောင်း၊ ဦးငင်ကောက်ကာကွယ်ရေးဝတ္ထသိုလ် ကျောင်းအုပ်ကြီး ဗိုလ်ချုပ်မိုးဟိန်းနှင်းဇော်၊ ဒေါ်သန်းစင်မြင့်အား လည်းကောင်း၊ တရားရုံးချုပ်တရားသူကြီး ပါမောက္ခဒေါက်တာတင်အောင်အေးနှင့် ဇနီး ဒေါ်ခင်ငင်အား လည်းကောင်း၊ ၂၈–၆–၂၀၀၃နေ့တွင် သန်လျက်စွန်းနေအိမ်၌ မင်္ဂလာမေဂ်ကွန်းတင်လက်မှတ်ရေးထိုးပေးသော ရန်ကုန်တိုင်းဥပဒေရေး၊ ဒုတိယဥပဒေအရာရှိ ဒေါ်ခင်မာမာ၊ နိုင်ငံတော်ကာကွယ်ရေးဝတ္ထသိုလ်မှ သင်တန်းသား၊ တပ်မတော်အရာရှိကြီးများ၊ စစ်ဘက်နယ်ဘက်မှ ဌာနဆိုင်ရာအကြီးအကဲများ၊ နှင့် ဆွေမျိုးမိတ်သင်ဟုများ၊ မင်္ဂလာအခမ်းအနား၊ ဦးသိန်းလှမော်၊ မင်္ဂလာမန်းကြပေးသော မသက်မွန်ယု၊ မင်္ဂလာအောင်စံပယ်ပန်းကုံးနှင့် လက်စွပ်ကလပ်ကိုင်ဆောင်ပေးသောမမြတ်သန္တာနှင့် မနှင်းနွယ်နိုလို၊ မင်္ဂလာသတို့သား၊ အရံမောင်ဆော်ဆော်သက်နှင့် မောင်ကျော်သူမြင့်၊ မင်္ဂလာသတို့သမီး၊ အရံ မသင်းအောင်နှင့် မနှင်းဝတ်ရည်၊ မေတ္တာဖြင့် မင်္ဂလာမန်း အလုပ်ငြင်းဆင်ပေးသောမစန္ဒီမင်းဝိန်၊ မင်္ဂလာဝတ်စုံဖန်တီးပေးသော ခင်စန်းဝင်း၊ မိတ်ကပ်ဆင်းအလှဖန်တီး၊ ရင်ဝိုးစိုး၊ မိုဒီယိုဖြင့်မှတ်တမ်း၊ တင်သော မွန်နိုင်း၊ ဓာတ်ပုံ ဝဏ္ဏဓာနီ၊ နှင်းအဖွဲ့၊ လူကိုယ်တိုင် မလာရောက်နိုင်သော်လည်း မင်္ဂလာလက်ဖွဲ့ မှာ၊ ပေးပို့ကြသော ဆွေမျိုးမိတ်သင်ဟုများ၊ နှင့် အဘက်ဘက်မှ ဝိုင်း၊ ဝန်းကျည်းပေးကြသောဆွေမျိုးမိတ်သင်ဟုများ၊ **Yuzana Garden Hotel** မှဝန်ထမ်းများအား လုံးကို လျှိုက်လွဲစွာ ကျေးဇူးတင်ရှိပါသည်။

နှစ်ဖက်သောမိဘများနှင့်
မောင်ကျော်လင်း – မကေမိုင်။

မွေးနေ့ဆုတောင်း

ခွစ်သမီး **မထက်ထက်အောင်** [VID အထက(၂)လသာ] 2 B(Y) BC ၏ ၁၁–၇–၂၀၀၃ရက်တွင် ကျရောက်သည့် (၁၁) နှစ်ပြည့်မွေးနေ့မှ နောင်နှစ်ပေါင်းများစွာ စီတံချမ်းသာ၊ ကိုယ်ကျန်းမာ၍ လိုအင်ဆန္ဒအပေါင်း ပြည့်စုံသောသမီးလိမ္မာလေးဖြစ်ပါစေ။

ဖေဖေ – ဦးအေးလွင်၊ မေမေ–ဒေါ်စိုးစိုးရွှေ
မောင်လေး – ကောင်းကျော်လတ်[I.A အထက(၁)လမ်းမတော်]၊
– ရဲဘုန်းအောင်
အွှားဘွား၊ ကြီးကြီး၊ ဘဘ၊ ဦးဦး၊ ဒေါ်ဒေါ်

(၄)နှစ်ပြည့်မွေးနေ့ဆုတောင်း

သား–ငယ်လေး **"မထ်သျင်း-ခန့်" (Pre-IA)*(I.L.B.C)** ၏ (၁၁–၇–၂၀၀၃)နေ့တွင် ကျရောက်သော (၄)နှစ်ပြည့် မွေးနေ့မွေးရက်မှစ၍ နောင်နှစ်ပေါင်းများစွာတိုင်အောင် သား–ငယ်လေး ဘုန်းကြီး၌သက်ရှည်၊ ကျန်းမာဘေးရန်–သာပြီး ထူးချွန်ထက်မြက်သော အလိမ္မာသား၊ လေးဖြစ်ပါစေလို့ ဆုတောင်းမေတ္တာပို့သလိုက်ပါသည်။

ပါးပါး–ဦးအေးသန်း–မမေခေါ်ယုယုထွေး
(ပြည်စုံနှံ့ပုံမိုပိန်နှင့် ပန်းသတင်းကွန်ပျူတာ)
ကိုးကိုး–အဲ့ခွန်(ပြည့် Primary I A (I.L.B.C) II(B)၊ အထက(၂)ဒဂုံ၊

ဆပ်ပြာစက်ရုံများအတွက်လိုအပ်သောစက်ပစ္စည်းများဝယ်ယူရန် တင်ဒါခေါ်ယူခြင်း

၁။ ဆပ်ပြာစက်ရုံများတွင် အသုံးပြုရန်အတွက် **Boiler Tube** နှင့် **Pump** များကို မြန်မာ့ကုမ္ပဏီဌေးဖြင့် ဝယ်ယူလိုပါသည်။

၂။ တင်ဒါပေးသွင်းမှုကို ၂၁–၇–၂၀၀၃ရက်နေ့ ၁၄:၀၀နာရီတွင်ပိတ်ပါမည်။

၃။ တင်ဒါအသေးစိတ်အချက်အလက်များကို အောက်ပါလိပ်စာတွင်လာရောက် ဝယ်ယူနိုင်ပါသည်။

မြန်မာ့ဆေးဝါးစွန့်ဆိမ်သုံးပစ္စည်းလုပ်ငန်း(ရုံးချုပ်)
အမှတ်(၁)စက်မှုဇုန်ကြီး၊ဌာနေ
၁၉၂၊ ကမ္ဘာဆေးတော်လမ်း၊ ရန်ကုန်မြို့။ ဖုန်း–၅၆၆၇၂၀၊ ၅၆၆၇၃၀။

ပြည်ထောင်စုမြန်မာနိုင်ငံတော်အစိုးရ
သင္ဘောဌာနခွင်းခန်ကြီးဌာန
မြန်မာ့ပုလဲထုတ်လုပ်ခရေးနှင့်ရောင်းဝယ်ခရေးလုပ်ငန်း
အမှတ်(၉၀)၊ ကဲဘဲလမ်း၊ ရန်ကင်း၊ ရန်ကုန်မြို့
Ph;-(951)578470,565142,Fax;(951) 578472
E.mail-mpe.myr@mptmail. net. mm,www.myanmarpearl.com
ရက်စွဲ၊ ၂၀၀၃ခုနှစ် ဇူလိုင်လ(၇)ရက်

ပြည်တွင်းပုလဲရောင်းချခွင့်ပုလဲလက်တင်ရတနာဒီဇိုင်းပြိုင်ပွဲ

မြန်မာ့ပုလဲထုတ်လုပ်ရေးနှင့်ရောင်းဝယ်ရေးလုပ်ငန်းပိုင် ပုလဲများကို ပြည်တွင်းတွင် မြန်မာကျပ်ငွေဖြင့် အောက်ပါအစီအစဉ်အတိုင်း ချိပ်ပိတ်တင်ဒါစနစ်/ဈေးပြိုင်စနစ်များဖြင့် ရောင်းချသည့်အပြင် ပုလဲလက်ဝတ်ရတနာ ဒီဇိုင်းပြိုင်ပွဲကိုပါ တစ်ပြိုင်တည်းကျင်းပ ပြုလုပ်သည်ဖြစ်ပါ၍ ပုလဲဝယ်ယူလိုသူများ၊ ပုလဲလက်ဝတ်ရတနာဒီဇိုင်း ဝင်ရောက်ယှဉ်ပြိုင်လိုသူများနှင့် စီတိုပါဝင်စားသူများ လာရောက်ဝယ်ယူဖွဲ့ပြိုင်ကြည်နူးဖွယ်ပါရန် အသိပေးကြေညာအပ်ပါသည်။

(က) **ပုလဲများကြည့်ရှုစစ်ဆေးခြင်း၊ ဈေးပြိုင်တင်ဒါများပေးသွင်းခြင်းနှင့် ပြိုင်ပွဲဝင်ပုလဲလက်ဝတ်ရတနာများပြသခြင်း၊** – ၂၆–၇–၂၀၀၃ မှ ၂၇–၇–၂၀၀၃ထိ (၁၀:၀၀)မှ (၁၆:၀၀)နာရီထိ

(ခ) **တင်ဒါများဖွင့်ဖောက်ခြင်းနှင့် ဈေးပြိုင်ရောင်းချခြင်း** – ၂၈–၇–၂၀၀၃ (တနင်္လာနေ့) နံနက် (၁၀:၀၀)နာရီ

(ဂ) **ပုလဲရောင်းချပွဲနှင့်ပုလဲလက်ဝတ်ရတနာ ပြိုင်ပွဲဖွင့်ပွဲနေ့ရက်ဝေစည်းရုံးရာ** – သိရှိရတနာနှစ်(၊မသတ္တုတွင်း၊ဝန်ကြီးဌာန၊အမှတ်(၉၀)ကဲဘဲလမ်း၊ရန်ကုန်။

(ဃ) **အဆေးဖိတ်သိရှိလိုပါက ဆက်သွယ်ရန်တယ်လီဖုန်း၊နံပါတ်** –၅၇၁၀၃၀၊ ၅၇၈၄၇၀၊ ၅၇၄၇၇၀ဒေါ်

မြန်မာ့ပုလဲထုတ်လုပ်ရေးနှင့် ရောင်းဝယ်ရေးလုပ်ငန်း။

(၄)နှစ်ပြည့်မွေးနေ့ဆုတောင်း

သား–ငယ်လေး **"မထ်သျင်း-ခန့်" (Pre-IA)*(I.L.B.C)** ၏ (၁၁–၇–၂၀၀၃)နေ့တွင် ကျရောက်သော (၄)နှစ်ပြည့် မွေးနေ့မွေးရက်မှစ၍ နောင်နှစ်ပေါင်းများစွာတိုင်အောင် သား–ငယ်လေး ဘုန်းကြီး၌သက်ရှည်၊ ကျန်းမာဘေးရန်–သာပြီး ထူးချွန်ထက်မြက်သော အလိမ္မာသား၊ လေးဖြစ်ပါစေလို့ ဆုတောင်းမေတ္တာပို့သလိုက်ပါသည်။

ပါးပါး–ဦးအေးသန်း–မမေခေါ်ယုယုထွေး
(ပြည်စုံနှံ့ပုံမိုပိန်နှင့် ပန်းသတင်းကွန်ပျူတာ)
ကိုးကိုး–အဲ့ခွန်(ပြည့် Primary I A (I.L.B.C) II(B)၊ အထက(၂)ဒဂုံ၊

ဈေးပြိုင်ချိပ်ပိတ်တင်ဒါခေါ်ယူခြင်း

၁။ အမျိုးသားစီမံကိန်းနှင်စီးပွားရေးဖွံ့ဖြိုးတိုးတက်မှုဦးစီးဌာနအတွက် ဈေးပြိုင်ချိပ်ပိတ်တင်ဒါခေါ်ယူခြင်း

၂။ ဈေးပြိုင်ချိပ်ပိတ်တင်ဒါစနစ်ဖြင့် ရောင်းချမည့်ပစ္စည်းများ၊ ရောင်းချမည့်နေရာ၊ ရောင်းချမည့်ရက်စွဲ၊ ဝယ်ယူနိုင်သူများ အစရှိသည့် အသေးစိတ်အချက်အလက်များကို ဈေးပြိုင်ချိပ်ပိတ်တင်ဒါစနစ်ဖြင့် ရောင်းချမည့်ပစ္စည်းများ ကြေညာစာအုပ်ကို ရန်ကုန်တွင် ရက်သတ္တပတ်တိုင်း ထုတ်ဝေသည့် ဧရာဝတီ၊ ကြေးမုံ၊ မြန်မာ့အလင်း၊ ကျော်ကြားသော ဂျာနယ်များတွင် ကြေညာထားပါသည်။

စဉ်	ယာဉ်အမျိုးအစား	အရေအတွက်	ယာဉ်တည်နေရာ
၁။	ဓာတ်တော်ယာဉ်မျိုးစုံ	(၁၆) စီး	ရန်ကုန်မြို့
၂။	တိုယိုတာဟိုင်းလက်(စ်)	(၁) စီး	တာဝန်ကိုယ်တိုင်

၃။ **တင်ဒါစည်းကမ်းနှင့်ဈေးကိုလွှာ ပုံစံရရှိနေရာများ** – ၁၁–၇–၂၀၀၃ မှ ၂၂–၇–၂၀၀၃ရက်အထိ (ရုံးချိန်အတွင်း)

၄။ **တင်ဒါစောင်တင်သွင်းရမည့်နေ့** – ၁၁–၇–၂၀၀၃မှစ၍ (ရုံးချိန်အတွင်း)

၅။ **တင်ဒါတင်သွင်းရမည့်နောက်ဆုံးနေ့** – ၂၃–၇–၂၀၀၃နေ့ ၁၁:၀၀နာရီ

၆။ **တင်ဒါဖွင့်လှစ်ရောင်းချမည့်နေ့** – ၂၃–၇–၂၀၀၃နေ့ ၁၂:၀၀နာရီ

၇။ **တင်ဒါတင်သွင်းရမည့်နေရာ** – ဈေးပြိုင်ချိပ်ပိတ်ပစ္စည်းစာရင်းအင်းနှင့် စစ်ဆေးရေးဦးစီးဌာန(ရုံးချုပ်) အမှတ်–၆၂၂(ဒုတိယထပ်)ကုန်သည်လမ်းနှင့် ဗိုလ်ဆွန်ဝင်းလမ်းဆောင်း၊ ရန်ကုန်မြို့။

၈။ တင်ဒါပုံစံနှင့်စည်းကမ်းချက်များအား တစ်ခုလျှင် ကျပ် ၂၀၀(ကျပ်နှစ်ဆယ်တင်ဒါရာတိတိ)နှုန်းဖြင့် ဝယ်ယူနိုင်ပါသည်။

လေလံတင်ဆွေးရန်နေ့
ဈေးပြိုင်ချိပ်ပိတ်ပစ္စည်းစာရင်းအင်းနှင့်စစ်ဆေးရေးဦးစီးဌာန။

THE GOVERNMENT OF THE UNION OF MYANMAR
MINISTRY OF ENERGY
MYANMA OIL AND GAS ENTERPRISE

IFB NO. :1(T)MCY-MOGE (2003-2004)CAP **P.O. BOX** 1049
DATE : 16th JULY,2003 **FAX NO.** : 095-01-222964/222965

INVITATION FOR BIDS

1. Sealed Bids are invited by the Myanma Oil and Gas Enterprise for supply of the following: **NATURAL GAS PIPE LINE BOOSTER COMPRESSOR- 6 UNITS.**
2. Commencing from (16th JULY, 2003)a complete set of bidding document will be available at the office of Finance Department, Myanma Oil and Gas Enterprise, No.604,Merchant Street, Yangon, Myanmar, during office Hours by payment to the order of Myanma Foreign Trade Bank attesting remittance of US$ 100 in favour of Myanma Oil and Gas Enterprise (OR) FEC 100 to be paid to the above office for each set of document.
3. Bids shall be accepted only from Bidders who officially purchased the Bidding Document (Those purchased through Embassy must declare for whom it is purchased)
4. The Bids received will be opened in the presence of Bidders and Bidders' Representatives who choose to attend at **13:00 Hours on (28th AUGUST 2003)** at the office of Myanma Oil and Gas Enterprise, No.604, Merchant Street, Yangon, Myanmar.

MANAGING DIRECTOR
MYANMA OIL AND GAS ENTERPRISE.

ရောင်းမည် (ညှိနှိုင်းဈေးဖြင့်)

၁။ သဃ်ဒန်းကျွန်း၊ ကွေပြည်သာအိမ်ရာ၊ (20' x55') MBR၊ ပါကေးခင်း၊ ကြွေခင်း၊ (အဆင့်မြင့်)မြေညှိ+ပဆပ်။

၂။ စမ်းချောင်း၊ မင်းလမ်း(16'x45')(အကြမ်းထည်)ရေ+မီး၊ မြေညှိ။

၃။ အင်းစိန်၊ အောင်ဧရာအိမ်ရာ၊ (850) sqft ရေ+မီး၊ အိမ်ခန်း(၂)ခန်း၊

တိုက်ဆိုင်၊ မြေညှိ(၄)လွှာ၊ ဖုန်း–၀၉၅၀–၁၇၄၇၉၊ ၇၂၄၄၆၄။

Yan Aung
ကားငှါးရမ်းခံဌာနရေးမှူးနှင့်
ပါသည်။ ၂၄–နာရီ
၂၅၆၇၉၀၊ ၂၅၆၇၉၀

TANDEM
CAR RENTAL
☎ 296472 / 297201
09-8030239

MT&K Tourist Co. Ltd.

ခုခံအားကျဆင်းရောဂါ

Yves Rocher
PARIS
Yves Rocher အလှကုန်ပစ္စည်းများရဲ့ အထူးဈေးရောင်းပွဲမှာ သဘာဝ အလှတရားများကို ရွာချွေဖို့ လာခြစ်အောင် လာခဲ့ကြနော် . . .
Date : July, 12 & 13 (Sat, Sun)
Place : Dagon Centre (First Floor)
Special Promotion : 10% to 35% Off and Other Chances

YWCA မုန့်ဖုတ်အထူးသင်တန်း

Bread, Patties, Plain Cake, Marbel Cake, Fruit Cake, Cream Roll, Cookies, Hamburger စသည်မုန့်များကို ကျွမ်းကျင်သော ဆရာမကိုယ်တိုင် အတတ်သင်ပေးမည်။ သင်တန်းသူ၊ သင်တန်းသား ဦးရေ ကန့်သတ်ထားပါသဖြင့် ကြိုတင်စာရင်းပေးသွင်းနိုင်ပါသည်။

နေ့ရက် – ၂၀၀၃ခုနှစ် ဇူလိုင်လ ၂၈ရက်မှ သြဂုတ်လ ၁၈ရက်ထိ
အချိန် – ၆နာရီ ၁၀:၀၀နာရီမှ ၁၁:၀၀နာရီ
နေရာ – YWCA (၁၁၉)၊ ဘိုကလေးဈေးလမ်း၊ ဗိုလ်တထောင်မြို့နယ်၊ ရန်ကုန်မြို့။ ဆက်သွယ်ရန်ဖုန်း – ၂၄၇၈၆၉။
မှတ်ချက်။ ။ ဓာတ်ပုံ(၂)ပုံ ယူဆောင်လာပါရန်။
ကျား၊ မ မရွေး၊ လူမျိုးမရွေး၊ ဘာသာမရွေး တက်ရောက်နိုင်ပါသည်။

FAME
ဆီးချိုရောဂါကိုသဘာဝတိုင်းရင်းဆေးဖြင့်ကာကွယ်လိုပါသလား ?
"မိဘမျိုးရိုးဌ ဆီးချိုရောဂါရှိသူ"
"ကိုယ်လက်လှုပ်ရှားမှု နည်းပါးသူ"
"အစားအသောက် မရွောင်လိုသူ"
"အသက်(၄၀)ကျော် အဝလွန်သူ"
ကြာပင်ကင်းမိသီး ကဆန်ထုတ်လွှတ်ထားတဲ့ Diabe-herb (ဆီးချိုကျဆေးဝေါင်)ကို တစ်နေ့ (၃)ကြိမ် မွန်မွန်ပေးကောက်သုံးခြင်းဖြင့် ဆီးချိုဒဏ်ကို ဖြစ်ပွားခွန်အားကိုလျော့ချိုင်ပါသည်။
GMP & ISO 9001 Certified
FAME Pharmaceuticals က ထုတ်လုပ်ဖြန့်ချိသည်။





လက်ထပ်မင်္ဂလာကျေးဇူးတင်လွှာ

ရန်ကုန်မြို့၊ ရွှေပြည်သာမြို့နယ်၊ အရာရှိကြီးများရပ်သာ၊ ပန်းခြံ(၂)လမ်း၊ အမှတ်(၂၉/၁၂၇)နေ ဒုတိယလိုလိမ္မာကြီး မြင့်သန်း(ငြိမ်း)-ဒေါ်မြသန်း (အထပ်)၊ ငြိမ်း)တို့၏တစ်ဦးတည်းသောသား

မောင်လင်းမင်းသန်း Final Year (Zoology)

နှင့်

ရန်ကုန်မြို့၊ လှိုင်မြို့နယ်၊ ရတနာမန္တန်(၃)လမ်း၊ အမှတ်(၁၆/၂၀၂)နေ ဦးမောင်မောင်လင်း (ဂုဏ်ထူးဆောင်တွဲဂက်ပါမောက္ခ၊ သတ္တဗေဒဌာန၊ ဒဂုတ္တရသိုလ်)-ဒေါ်ခင်မိုးမြင့် တို့၏သမီးဦး

မခေမခန္ဒာလင်း B.Sc (Chemistry)

(ပစ္စည်းဝယ်ယူမှုညွှန်ကြားရေးဌာန၊ ကာကွယ်ရေးဝန်ကြီးဌာန)

တို့၏ ၆-၇-၂၀၀၃ခုနှစ် နံနက်ပိုင်းတွင် မော်ကွန်းတင်လက်မှတ်ရေးထိုးပေးသော ဦးမင်းအောင် (ပဲခူးတိုင်း တွဲဇက်တိုင်း၊တရုတ်သူကြီး)နှင့် ဇနီး ဒေါ်ခင်စန်းမြင့်၊ ညနေပိုင်း IBCတွင် ကျင်းပသော လက်ထပ်ထိမ်းမြား မင်္ဂလာညစ်ပွဲတွင် မင်္ဂလာဧည့်သည်အဖွဲကို ကြွရောက်ချီးမြှင့်ကျေးဇူးတော်ရှင် ပေးခဲ့ကြသော စစ်ဘက်၊ နယ်ဘက်မှ ဂုဏ်သရေရှိ လူကြီးမင်းများအား၊ လည်းကောင်း၊ မိတ်ကပ် ခင်ဗန်း၀င်း၊ သတို့သမီး၀တ်စုံရန်တီးပေးသော ကိုပြည်စိုးအောင်၊ ကိုမြတ်စိုးအောင်တို့အား လည်းကောင်း၊ ဆွေမျိုးမိတ်သင်္ဂဟများနှင့် သူငယ်ချင်းများအား၊လည်းကောင်း၊ ကျေးဇူးတင်ထိုက်သူအား၊လုံးတို့အား လိုက်လုံလွှာကျေးဇူးတင်ရှိပါကြောင်း။

နှစ်ဖက်သောမိဘများနှင့် မောင်လင်းမင်းသန်း-မခေမခန္ဒာလင်း။









ပိဋ္ဌာ - အထူးကုထေးခန်း ရန်ကုန်-၇၀၉၂၂၂

ဝိဋ္ဌာ-အထူးကု(မင်းရှာ)

အရာတော် (၃၂၅) ၊ ဆေးတောဆေးခန်းကပ်လျက်၊ အမေရိကန်၊ လွှတ်တော်အနောက်ဘက်လမ်း၊ ရန်ကုန်မြို့။

အမည်ပြောင်းခြင်း

အင်းစိန်မြို့ အထက(၂) ဒသမတန်း (ဒေါ်)နဲ့ဦးလှဌေး၏ သား မောင်ဇို့ဒီးစည်သူဌေး အား မောင်ဟိတ်၊ထက်စော်ဟု ပြောင်းလဲ ခေါ်ဝါရန်။

မောင်ဟိတ်၊ထက်စော်။

အိပ်ကိုလာခဲ့ပယ်

"ကောင်းဆွတ်"

T.V, Video ပြုပြင်ပေး

☎ 723745

အများသိစေရန်ကြေညာချက်

၀။ တာမွေမြို့နယ်၊ မြေတိုင်းအမှတ် (၄-၆)မြေကွက်အမှတ် (V-၆၈)(၁၃၅)လမ်းအမှတ်(၂၀)တွင် Banobee(က၈) ဦးလှအေးမှ (၂၂. ၁၁. ၉၆)ရက်စွဲမြင့်(၂)ခန်းတွဲ (၇)ထပ်တိုက်အဆောက်အအုံအား လိုင်စင်ရက်ထရိုက်တာ ဦးသိန်းမောင်(L.C-၂၀)မြင့် ဆောက်လုပ်ခွင့်ပြုပါရန် ဤဌာနသို့ လျှောက်ထားခဲ့ပြီး ဌာနမှ ခွင့်ပြုမိန့်ပေးထားခြင်း မရှိသေးပါ။

၂။ ယခုအခါ အဆိုပါမြေကွက်၏ ၂၀၁၃-၂၀၁၄ မြေပုံမြေရာဝင် အမည်ပေါက် ဒေါ်ဘန်နားဘီဘီ + ဒေါ်ရာမက်ဘီ + ဒေါ်အမ်နာဘီဘီ + ဒေါ်အိုင်ရာဘီဘီ တို့မှ လိုင်စင်ရက်ထရိုက်တာ ဦးအောင်ခင် (L.C-၂၁၂)မြင့် (၈)ထပ်တိုက်ဆောက်လုပ်ခွင့်ပြုပါရန် ဤဌာနသို့ လျှောက်ထားလာသဖြင့် ကန့်ကွက်ရန် အကြောင်းရှိပါက သက်ဆိုင်သည့် အထောက်အထား စာရွက်စာတမ်းများနှင့်တကွ ရက်ပေါင်း(၁၅)ရက်အတွင်း ဤဌာနသို့ လျှောက်ထားကန့်ကွက်နိုင်ကြောင်း အသိပေးကြေညာအပ်ပါသည်။

ဌာနမှူး

အင်ဂျင်နီယာဌာန (အဆောက်အအုံ)

ရန်ကုန်မြို့တော်စည်ပင်သာယာရေးကော်မတီ

Learn English

Grammar
(Pre & Advanced)
Vocabulary, Spoken English
TOFEL, IELTS
Phone: 501772

တိုက်ခန်းဧရာင်းမည်

စမ်းချောင်း၊ မကြိုကြိုလမ်း၊ 18' x50' ၊ 2F 2BR/ 2AC၊ ပြင်ဆင်ပြီး၊ ကားပါကပ်ပါ။

Ph: 539689

လချုပ်ငှားမည်

ကား-မျိုးစုံငှား-ရန်ကုန် အဆင်သင့်ရှိသည်။

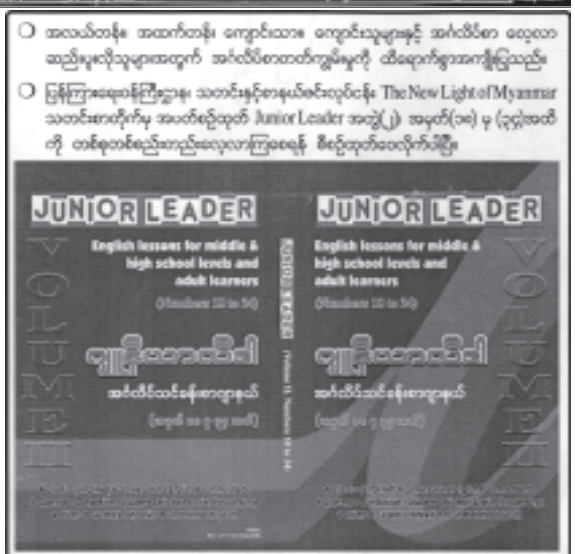
Phone: 202377, 703220

ထူးလေစင်အာမ္ဍိုင့်ဖက်ရှင်

စတိုင်ထောင်းဒီ၊ ဂျင်းထောင်းဒီး၊ ဂျင်းဂွမ်းကင်း၊ ကုတ်အင်္ကျီ ရွှေဘင်္ဂလိ၊ ပေါ်ကင်ရွှေ၊ ရွပ်၊ ဟီရွပ်၊ စပ်ရွပ်၊ ခြေအိတ်၊ ဖိနပ်၊ ခရီးဆောင်အိတ်၊ ကျန်အိတ်အမျိုးမျိုး၊
ပစ္စည်းများအား လက်လီလဲပေးပါကာ ရောင်းချနေပါသည်။

အမှတ်(၂၀၄/၂၀၀) အနောက်ဂုတ္တရာလမ်းမကြီး၊ ၃၂လမ်းနှင့်ဆုဂုတ္တရာလမ်းကြား၊ ပန်းဘဲတန်းမြို့နယ်၊ ရန်ကုန်မြို့။ ☎ 252804, 283359 ဆိုင်နံ့ - အေးတာမက်ဝင်





- အလယ်တန်း အထက်တန်း ကျောင်းသား ကျောင်းသူများနှင့် အင်္ဂလိပ်စာ ပြင်လာ ဆည်းပူးလိုသူများအတွက် အင်္ဂလိပ်စာထုတ်ကျွမ်းကျင်ကို ထိရောက်စွာအကူညီပြုသည်။
- ပြန်ကြားရေးခန်းကြီးဌာန၊ သတင်းနှင့်စာနယ်ဇင်းလုပ်ငန်း The New Light of Myanmar သတင်းစာတိုက်မှ အယ်ဒီတာထုတ် Junior Leader အတွဲ(၂) အမှတ်(၁၈) မှ (၃၄)အထိ ကို တစ်စုတစ်ည်းတည်းလုပ်လာကြရေးနှင့် စီစဉ်ထုတ်ဝေလိုက်ပါပြီ။

ပြန်ရှိရင်ကိုပါပြီ — ဈေးပြင်းခွေး - ကျပ် ၂၅၀

- လူထုထဲမြေကက် အင်္ဂလိပ်စာအသေးအသားစာတင်လမ်းများ(Classic)၊ အင်္ဂလိပ်စကားပြော (Conversational English) ဆရာဦးသိန်းဖေတင်(သင်ထင်ပဲ)ကိုယ်တိုင် ရေးသားပြုစုခဲ့သည့် Grammar + Composition + Usage Common Verbs Idioms တေးဆိုရင်အင်္ဂလိပ်စာ လေ့လာမယ်(Let's learn English through songs)၊ Student's Companion အင်္ဂလိပ်-မြန်မာ နှစ်ဘာသာပြန်ဆို ရေးသားပြုစုထားသည့် ဘတ်ကြီးစာပေတို့၊ စကေ်ာ်ပုတ်များ၊ ထူးပေါ်ထွက်ရှိလာတို့ကို စိုလင်စွာတော်ရွှေလေ့လာနိုင်အောင် စီစဉ်ထားပါသည်။
- အတွဲလိုက် ဆက်တိုက်ထုတ်ဝေပေးပါသည်။
- သတင်းနှင့်စာနယ်ဇင်းလုပ်ငန်းဆောင်ဆိုပြီး စာပေပေးပို့ရေးဆောင်ဆိုပြီး မြဝတီစာပေဆောင်ဆိုပြီးနှင့် သတင်းစာကိုယ်စားလှယ်များထဲတွင် လက်လီဝယ်ယူလို့ရနိုင်ပါသည်။

The New Light of Myanmar
၂၂/၃၀ ကမ်ဘာလမ်း၊ ရန်ကုန်မြို့
☎ - 297093

တရားမကျင့်ထုံးဥပဒေအမိန့်- ၂၁၊ နည်းဥပဒေ-၆၆

ရန်ကုန်တိုင်းတရားရုံး

၂၀၀၃ခုနှစ်၊ တရားမဇာဂီမှုအမှတ်-၈၃

ဒေါ်ခင်ကြည် (၎င်း၏အခွင့်ရကိုယ်စားလှယ် ဒေါ်မျိုးမိုးမိုး) **နှင့်** **၁။ ဒေါ်ခင်ကြည်** (၎င်း၏အခွင့်ရကိုယ်စားလှယ် ဒေါ်မာလာမိုး) **၂။ ဦးမြင့်မိုး**

တရားဆိုင်

ရန်ကုန်တိုင်းတရားရုံး ၁၉၉၃ခုနှစ်၊ တရားမကြီးမှုအမှတ်-၄၆၀တွင် ရရှိခဲ့သော ဒီကရီအရ ကွယ်လွန်သူ ဦးဘစိုး၏ ကျန်ရစ်ခဲ့သော အောက်ဖော်ပြပါပစ္စည်း စာရင်းတွင် ပါရှိသော ဧရိယာ မြေကြောင်းနှိုင်းသော ပစ္စည်းအပါအဝင် အမေပုံပစ္စည်းများကို လေလံတင်ရောင်းချရ၍ လေလံတင်ရောင်းချရရေးမှာကုပ် ၁၄၄၂၀၀၀/-ကို အမှတ်(၁)တရားရုံးသို့ ပေးသပ်စေ၍ ကျန်လေလံရောင်းချရရေးမှာ ၆ ပုံကို တရားခိုင်က ရယူနိုင်ရန်အတွက် ၂၀၀၃ခုနှစ် ဩဂုတ်လ(၁၅)ရက်နေ့ နံနက်(၁၀:၀၀)နာရီအချိန်တွင် ၎င်းပစ္စည်းများ တည်ရှိရာအရပ်၌ လေလံတင်ရောင်းချလိမ့်မည်။ ကိုယ်တိုင်ရောသော်လည်းကောင်း၊ တရားဝင်လွှဲအပ်သည့်ကိုယ်စားလှယ်ဖြင့်သော်လည်းကောင်း၊ လေလံဆွဲဝယ်ယူနိုင်ကြောင်း ကြေညာလိုက်ပါသည်။

လေလံတင်ရောင်းချမည့်ဧည့်ကမ်းချက်များ

၁။ ပစ္စည်းစာရင်းတွင်ဖော်ပြပါရှိသော အချက်များမှာ တရားခိုင်က တရားရုံးသို့ တင်ပြချက်အရ သိရသမျှဖြစ်သည်။ မှားယွင်းခြင်း၊ ကြွေးကျန်ခြင်း တစ်ခုခုပေါ်ပေါက်ပါက တရားရုံးက တာဝန်ခံမည်မဟုတ်ပါ။

၂။ လေလံတင်ရောင်းချသည့်ဧည့်သည်များသည် စာရင်းပါ ပစ္စည်းအရေးရှိက သတ်မှတ်သည့် အတိုင်း ရောင်းချမည်ဖြစ်သည်။

၃။ လေလံဧည့်ကမ်းချက်များကို ရောင်းချသူအရာရှိထံ လေလံတင်ရောင်းချရာကိုမတိုင်မီ ရုံးချိန်အတွင်း လာရောက်စုစမ်းနိုင်ပါသည်။

၂၀၀၃ခုနှစ် ဇူလိုင်လ(၈)ရက်နေ့တွင် ဤရုံးတံဆိပ်ရိုက်နှိပ်၍ ကျွန်ုပ်လက်မှတ်ရေးထိုးလိုက်သည်။

လုပင်း
ထွဲမက်တိုင်းတရားသူကြီး(စ)
ရန်ကုန်တိုင်းတရားရုံး။

ပစ္စည်းစာရင်း

ရန်ကုန်မြို့၊ ဗဟန်းမြို့နယ်၊ မြေတိုင်းရုပ်ကွက်အမှတ်(၃၆အယ်လ်)၊ ၃၀ (ဘီ)၊ လွှဲနေရပ်ကွက် ဦးပိုင်အမှတ် $\frac{၁၂ \times ဘီ}{၂} + \frac{စ \times ဒီ}{၃}$ မြေအကျယ်အဝန်း (၀၁၁မ၁၄၊၀၁၁မ၁၇)၊ ကနဦး (၀၁၁မ၁၇)၊ ကနဦးပါ၊ ခန့်ရိုသော ဧရိုပိုင်မြေနှင့် ၎င်းမြေပေါ်ရှိ ရုံးကုန်မြို့၊ ဗဟန်းမြို့နယ်၊ ရွှေဘော်ကြား(၂)ရပ်ကွက်၊ ရွှေဘော်ကြား-လမ်း၊ အမှတ်၃၄ဘိဟုခေါ်သော အဆောက်အအုံနှင့်အကျုံးစိုးဝင်များ။

(၁-တရားရုံး-လက်ရှိနေထိုင်လျက်ရှိပါသည်။)

ကြေးဆင်းရော်=ကျပ်ငွေသိန်း(၄၀၀၀)

မောင်ဟန်ခေါ်ဦး (ခ) မောင်သောင်ထွန်းအောင်နှင့် အကျိုးဆောင် ဦးအေး နိုင်ငံခွဲသိစေရန်

၂-၇-၂၀၀၃ရက်နေ့ထုတ် ကြေးမုံနေ့စဉ်သတင်းစာပါ "ဒေါ်ဖြိုး(ခ) ဒေါ်ဖြိုးသာရသိဏ္ဍာရုံးကြေညာချက်"မှာ လုံးဝမမှန်ကန်ပါ။ ၂၁-၁-၂၀၀၃နေ့တွင် အဘွားဖြစ်သူ ဒေါ်ခင်အေးကြွယ်(ခ) ဒေါ်အေးကြွယ်က မောင်ဟန်ခေါ်ဖြိုအား မေတ္တာဖြင့် ၎င်း(၁၀)သိန်း (ကျပ်သိန်း)လေးဆယ်တိတိ၏အပေါ်သည် စာချုပ်ချုပ်ခဲ့သည်ကို အကျိုးဆောင်ဦးအေးနိုင် ကိုယ်တိုင်ပါဝင်သိရှိပြီဖြစ်ပါသည်။ အဆိုပါစာချုပ်ငွေကို မောင်ဟန်ခေါ်ဖြိုကိုယ်တိုင် လက်ခံရရှိပြီးကြောင်း လက်မှတ်ရေးထိုးထားပါသည်။ မောင်ဟန်ခေါ်ဖြိုသည် မိခင်ဒေါ်ဖြိုး(ခ)ဒေါ်ဖြိုသာရထံသို့ မည်သည့်ငွေကြေးတစ်စုံတစ်ရာမျှ အပ်နံထားမှုမရှိပါ။ လုံးဝမငြင်းဆိုလို၊ ကြေညာချက်မှာ ဒေါ်ဖြိုး(ခ)ဒေါ်ဖြိုသာရ၏ လုပ်ငန်းဂုဏ်သိက္ခာကို ထိခိုက်စေနှာစေပါသည်။ လူကြီးမင်းတို့၏ ကြေညာချက်အား (၇)ရက်အတွင်း ရုပ်သိမ်းကြောင်း ကြေညာပေးရန် ဒေါင်းဆိုလိုက်သည်။ ကြေညာရန်ပျက်ကွက်ပါက ဥပဒေအရ အရေးယူဆောင်ရွက်သွားမည်ဖြစ်ကြောင်း အသိပေးကြေညာလိုက်သည်။

ဒေါ်ဖြိုး(ခ) ဒေါ်ဖြိုသာရ၏ လွှဲအပ်ညွှန်ကြားချက်အရ-
အမှတ်-၅၇၊ ဘဆီလမ်း၊ ဦးတင်ယု(ဆကာကြို)H.G.P
ကျောက်စံအား၊ မြို့နယ်၊ ရန်ကုန်မြို့။ စဉ်-၈၂၉၃၊ အထက်တန်းရေ့မန်း

Car Rental
မြို့တွင်း/ပြင်/နောက်/လေဆိပ်
နေ့စဉ်အချိန်ရှာကုန်ကြေးပေးရသည်
☎ 245486

မြန်စေတင်းမြေကြီး
ရန်ကုန်မြို့နှင့်အနီး
မြေ-ပုံအား ကျန်ရစ်ခဲ့
ဝယ်ရန် ရှိ
စုံစမ်းရန် > ၀၉-၁၉၉၂၇၂၇

မော်တော်ယာဉ်များလေလံတင်ရောင်းချရန်

၁။ လူမှုဝန်ထမ်း၊ ကယ်ဆယ်ရေးနှင့်ပြန်လည်နေရာချထားရေးဝန်ကြီးဌာန၊ ကယ်ဆယ်ရေးနှင့် ပြန်လည်နေရာချထားရေးဦးစီးဌာနတွင် အသုံးမလိုတော့သော လေးဘီးမောစဒေါ်သီ ၆၀၀(ပစ်ကပ်)(၂)စီးအား၊ မှက်မြင်အနေအထားအတိုင်း ၃၁-၇-၂၀၀၃ရက်နေ့တွင် လေလံတင်ရောင်းချမည်ဖြစ်ပါသည်။

၂။ လေလံဆွဲဝယ်လိုသူများသည် လေလံစည်းကမ်းချက် တစ်စောင်လျှင် (၁၀၀၀/-)နှုန်းဖြင့် ဆောက်ပါလိပ်စာတွင် ၂၁-၇-၂၀၀၃နေ့မှစ၍ ရုံးချိန်အတွင်း ဝယ်ယူနိုင်ပါသည်။ စည်းကမ်းချက်များ ဝယ်ယူပြီးသူများအား မော်တော်ယာဉ်များကို ၂၆-၇-၂၀၀၃နေ့မှစ၍ ကြည့်ရှုခွင့်ပြုပါမည်။ အသေးစိတ်သိလိုပါက အောက်ပါလိပ်စာဖုန်းနံပါတ်အတိုင်း စုံစမ်းနိုင်ပါသည်။

လေလံတင်ရောင်းချရေးအဖွဲ့
ကယ်ဆယ်ရေးနှင့်ပြန်လည်နေရာချထားရေးဦးစီးဌာန
ဝန်ကြီးများရုံး၊ သိမ်ဖြူလမ်း၊ ရန်ကုန်မြို့။
ဖုန်း-၂၄၈၀၆၉၊ ၂၅၂၀၉၂၊ ၂၅၂၀၉၄၊ ၅၆၅၉၃၅



ဝန်းနည်းကြေကွဲခြင်း
ဦးညီ (၆၇)နှစ်
ကျောင်းဆရာ(ငြိမ်း) အထက(၁)ပြင်ဦးလွင်

ဦးစန်းယု ဒါရိုက်တာ (Oriental Comet Travels Co.,Ltd.)၏ ဖခင်ဖြစ်သူ ဦးညီသည် ၆-၇-၂၀၀၃ရက်နေ့တွင် ကွယ်လွန်ကြောင်း ကြားသိရသဖြင့် မိသားစုနှင့်ထပ်တူထပ်မျှ ဝမ်းနည်းကြေကွဲရပါကြောင်း။

Oriental Comet Travels Co.,Ltd နှင့်
Auto Net Travels Co.,Ltdမှ ဝန်ထမ်းမိသားစုများ။

ဝန်းနည်းကြေကွဲခြင်း
မောင်ဘီဂျူး
အသက်(၃၃)နှစ်၊ (ကလေးမြို့)

ချစ်သူငယ်ချင်း မောင်မနေဘု၏ ညီသည် ၈-၇-၂၀၀၃ရက်တွင် ကွယ်လွန်ကြောင်း သိရှိရပါသဖြင့် သူငယ်ချင်း၏မိသားစုနှင့်အတူ ထပ်တူထပ်မျှ ဝမ်းနည်းကြေကွဲရပါကြောင်း။

ရန်ကုန်၊ မုံရွာ၊ ကလေးမြို့ရှိ
သူငယ်ချင်းများ။

အများသဘဝရန်ကြေညာချက်

ကျွန်ုပ်၏ မိတ်ဆွေ မ/စ-၁၃၊ နှင်းဆီလမ်း၊ မြို့သစ်ရပ်ကွက်၊ ခုမှ-မြသာစည်မြို့နယ်၊ မန္တလေးမြို့ရေ မရွှေဆွေမြင့် ဦးငံသာမှတ်ပုံတင်အမှတ် (၁၁/လရန(နိုင်)၀၅၇၇၂၆) က အောက်ဖော်ပြပါမြေနှင့် RC နှစ်ထပ်တိုက်တစ်လုံးနှင့် အကျိုးခံစားခွင့်အရပ်ရပ်တို့အား အပြီးအပိုင်ဝယ်ယူရန် စရန်ငွေ၊ စာချုပ်ချုပ်ဆိုပြီးဖြစ်ပါသည်။ ၎င်းမြေနှင့် နှစ်ထပ်တိုက်နှင့်ပတ်သက်၍ မည်သူမဆိုကနှံ့ကွက်လိုပါက စာချုပ်စာတမ်းအထောက်အထားများဖြင့် (၇ရက်အတွင်း)ကျွန်ုပ်ထံသို့ လာရောက်ကနှံ့ကွက်သည်။ ၎င်းရက်ထက်ကျော်လွန်ပါက အရောင်းအဝယ်စာချုပ်ကို ဆက်လက်ဆောင်ရွက်သွားမည်ဖြစ်ကြောင်း ကြေညာအပ်ပါသည်။

ရောင်းချမည့်ပစ္စည်းစာရင်း

ရန်ကုန်မြို့၊ ကြည့်မြင်တိုင်အရှေ့နှင့် သရက်ကုန်းတိုက်နယ်၊ မြေတိုင်းရပ်ကွက် အမှတ်(၃၀-ဘီ)၊ မြေကွက်အမှတ် ၅၂၀၆၁၁ ဧရိယာ(၀၁၁မ၂၉၀)ကျရှိ ဘိုးဘွားပိုင် မြေကွက်နှင့် ယင်းမြေကွက်ထဲသို့ အမှာ်ဆောက်/ထွက်လမ်း အပါအဝင်အကျုံးစိုးစာ-ခွင်အား-လုံး။

ဆွဲန်ကြားချက်အရ-
ထွဲထော်ဦးသိုး၀ှင်၊ B.A, HG.P,R.L တရားရုံးချုပ်ရှေ့နေ(၄၇၅၈)
ရုံး(၁၃၂)၊ (၀)ထပ်၊ ပန်းဆိုးတန်းလမ်း၊ ရုံးကုန်းမြို့ ဖုန်း-၁၇၅၂၉၂။
(အိမ်)၂၀၈၊ မဟာဘောဂ(၂)လမ်း၊ (၃)ရပ်ကွက်၊ ကမာရွတ်မြို့နယ်၊ ရန်ကုန်မြို့။

ဝန်းနည်းကြေကွဲခြင်း
ဦး၀င်း(၅၆)နှစ်
B.E(E.P)
တိုင်းလျှပ်စစ်အင်ဂျင်နီယာ(မန္တ လေး)

မြန်မာ့လျှပ်စစ်ဓာတ်အား လုပ်ငန်း၊ တိုင်းလျှပ်စစ်အင်ဂျင် နီယာ(မန္တ လေး) ဦး၀င်းသည် ဖ-၇-၂၀၀၃ရက်တွင် ကွယ်လွန်ကြောင်း သိရပါသဖြင့် ကျန်ရစ်သူ မိသားစုနှင့်ထပ်တူ ထပ်မျှဝမ်းနည်းကြေကွဲရပါကြောင်း။

'စို့'လျှပ်စစ်နှင့်စက်ကိရိယာကုမ္ပဏီလီမိတက်။

ဗန်းအမည်ပျက်စီး

မအုပင်မြို့၊ အထက(၁)သမတန်း (B)မှ မသောမျိုးစု၏ ဖခင်အမည်မှန်မှာ စောမျိုးအေး[၁၀/မအပ(နိုင်)၀၀၉၁၂၀၉]ဖြစ်ပါကြောင်း။

ဆောမျိုးအေး။

ကန့်ကွက်ဝိုင်ငံရန်ကြာ်ငြာ

ရန်ကုန်မြို့၊ မင်္ဂလာတောင်ညွန့်မြို့နယ်၊ မြေတိုင်းရပ်ကွက်အမှတ် (၁၂-ဧကု)၊ မြေကွက်အမှတ် (V-၇၇အေ) ဧရိယာ(၀၁၁မ၀၅၀)ကေရှိ နှစ်(၆၀)ဂရန်ရမြေနှင့် ယင်းမြေပေါ်ရှိ မင်္ဂလာတောင်ညွန့်မြို့နယ်၊ မြန်မာ့ဂုဏ်ရည်လမ်း၊ အမှတ်(၁၁၉/၁၆၁) ခေါ် အဆောက်အအုံပါ အခွင့်အရေးအရပ်ရပ်တို့ကို လက်ရှိနှင့် တရား၀င် အမည်ပေါက် ဝိုင်ရင်း ဦးကျော်ဝင်းနှင့် ခေါ်ဝင်ကြည့် တိုထမ မောဝင်းခန်းဝင်း က အပြီးအပိုင်ဝယ်ယူရန် ရောင်းဖိုင်ရေး၏ တစ်စိတ်တစ်ဒေသငွေကို ပေးချေပြီးဖြစ်ပါသည်။ ယင်းအရောင်းအဝယ်ကိစ္စနှင့်ပတ်သက်၍ ကန့်ကွက်လိုသူရှိလျှင် ခိုင်လုံသောအထောက်အထား ဖြင့် ဤကြော်ငြာပါသည့် နေ့မှစ၍ ခုနှစ်ရက်အတွင်း ကန့်ကွက်နိုင်ပါသည်။ ကန့်ကွက်သူ မရှိလျှင် ယင်း အရောင်းအဝယ်ကိစ္စကို ပြီးမြောက်အောင် ဆက်လက် ဆောင်ရွက်သွားမည်ဖြစ်ပါကြောင်း။

ညွှန်ကြားချက်ဖြင့် -
ဦးသန်းအောင်
မိန့်ကဲ့ဆို့နှင့် ဥပဒေဆို့ရာ
တရားရုံးချုပ်ရှေ့နေနှင့်
နိုင်ငြိုးပဋိပက္ခ
၅၅၊ မဟာဗန္ဓုလလမ်း၊ မြို့လယ်မ်း၊
ရန်ကုန်မြို့။

ဦးအုန်းကြိုင် (၇၉)နှစ်
လက်ထောက်စာစစ်(ငြိမ်း)
ဆောက်လုပ်ရေးဝန်ကြီးဌာန၊ဝန်ကြီးရုံး
သဲကုန်းမြို့နယ်အသင်းဝင်

သဲကုန်းမြို့နေ (ဦးပု–ဒေါ်ကျော့)တို့၏ သား၊ ဒေါ်သန်းခင်၏ခင်ပွန်း၊ ဦးအောင်မင်း(စာရင်းစစ်၊ ငြိမ်း၊ သတ္တုတွင်း–၂)၊(ဝင်းချယ်ရီ Co.,) ဒေါ်ကြည်ကြည်ဝေ၊ ဦးဝင်းကျော်–ဒေါ်မိုးမိုးခိုင်၊ ဒေါ်မြင့်မြင့်ကြည်၊ ဦးမျိုးလှိုင်(Golden Eagle Co.,)၊ ဒေါ်စန်းစန်းဦး၊ ဦးသောင်းလွင်(Univan Co.,)–ဒေါ်ခင်သီတာဝင်း(MFTB)၊ ဦးသောင်းထွဋ်(မြေတိုင်း၊ အိုးအိမ်)–ဒေါ်မာမာကြည်၊ ဒေါ်တင်တင်ထွေး(ဆောက်လုပ်ရေးဝန်ကြီးရုံး)တို့၏ မွေးသဖခင်၊ မြေးရှစ်ယောက်တို့၏အဘိုးသည် အမှတ်(၁၃)၊ မဟာဗောဓိလမ်း၊ ကျိုးတော်ရပ်နေအိမ်၌ ၈–၇–၂၀၀၃ရက်တွင် ကွယ်လွန်သွားပါ၍ ၁၂–၇–၂၀၀၃ (စနေနေ့) မွန်းလွဲ ၂နာရီတွင် ရေဝေးအအေးတိုက်မှ ရေဝေးသုသာန်သို့ ပို့ဆောင်မီးသဂြိုဟ်ပါမည်။ (နေအိမ်မှကားများ မွန်းလွဲ ၁၂:၃၀နာရီတွင် ထွက်ပါမည်။) ကျန်ရစ်သူမိသားစု။

ဦးဘဦး(၇၈)နှစ်
လဝက(ငြိမ်း)

စစ်တွေမြို့၊ မင်းဂံရပ်ကွက်၊ အကွက် ၇နေ (ဦးအောင်ဇံဖြူ–ဒေါ်ဖြူမယေ)တို့၏ သား၊ ဒေါ်ယဉ်လှ၏ ချစ်လှစွာသောခင်ပွန်း၊ ဒေါ်ဦးယဉ်လှ–(ဦးသောင်းတင်)၊ ဦးမောင်မောင်လှ–ဒေါ်သာရာ၊ ဦးတင်ရွှေ–ဒေါ်ခင်မြင့်၊ဒေါ်မမြိုင်၊ ဦးထွန်းကြိုင်–ဒေါ်သန်းအေး၊ဦးအေးကြိုင်–မတင်တင်ညို၊ မအေးအေးသိန်း၊ ဦးရွှေထွန်းခိုင်၊ မောင်ထွန်းဝင်း၊ မအေးနုတို့၏ ချစ်လှစွာသော ဖခင်၊ မြေး ၁၈ယောက်၊ မြစ်နှစ်ယောက်တို့၏ အဘိုးသည် စစ်တွေမြို့ မင်းဂံရပ်ကွက် နေအိမ်၌ ၈–၇–၂၀၀၃ ရက်တွင် ကွယ်လွန်ပါ၍ ၁၁–၇–၂၀၀၃ရက် မွန်းလွဲ ၁နာရီတွင် အာကိုတ်တော်ကုန်းသုသာန်၌ မီးသဂြိုဟ်ပါမည်။ ကျန်ရစ်သူမိသားစု။

ကျေးဇူးတင်ရှိခြင်း
ဘုရား၊ရဟန်း၊ကျောင်း၊ဒါယကာကြီး
ဦးသိန်းအောင်(၇၆)နှစ်
သိန်းကမ္ဘာပွဲရုံ၊ ပျော်ဘွယ်မြို့

၉–၇–၂၀၀၃ရက်တွင် ကွယ်လွန်သွားခဲ့သော ဦးသိန်းအောင်၏ ဈာပနသို့ လိုက်ပါပို့ဆောင်ပေးခဲ့ကြသော ရပ်နီးရပ်ဝေးမှဆွေမျိုးမိတ်သင်္ဂဟအပေါင်းအား ကျေးဇူးတင်ရှိပါကြောင်း။ ကျန်ရစ်သူမိသားစု။

ဦးစိုးသိန်း(ခ)ဦးဇော်
(ရဲအုပ်၊ ငြိမ်း)၊ လ/၅၆၇၂၁
အသက် (၇၁)နှစ်
(မင်းလှ)

ပဲခူးတိုင်း၊ မင်းလှမြို့၊ ဌာနာ ရပ်ကွက်သစ်နေ ဒေါ်မမလေး–ဒေါ်ကြွယ်ကြွယ်တို့၏မောင်၊ ဒေါ်အုန်းကြည်၏ ခင်ပွန်း၊ ရဲအုပ်ဝင်းထွန်း – ဒေါ်ခင်စိုးစိုးအောင်၊ မောင်ထွန်းထွန်းအောင်–မကြူကြူသိန်း(ရတနာထွန်းရွှေဆိုင်)တို့၏ ဖခင်၊ မြေးသုံးယောက်တို့၏ အဘိုးသည် ၇–၇–၂၀၀၃ရက်တွင် ကွယ်လွန်ပါ၍ ၁၁–၇–၂၀၀၃ရက် မွန်းလွဲ ၁နာရီတွင် မင်းလှမြို့အနောက်သုသာန်သို့ ပို့ဆောင်မီးသဂြိုဟ်ပါမည်။ ကျန်ရစ်သူမိသားစု။

ဦးအောင်အောင်မြင့်
(အောင်အောင်)(၅၃)နှစ်
(ပုဇွန်တောင်)

ရန်ကုန်မြို့၊ အမှတ်(၉၆)၊ (၂၉) ရပ်ကွက်၊ သုဝဏ္ဏ၊ သဃ်န်းကျွန်းမြို့နယ်နေ ဦးသိန်းလွင်–(ဒေါ်လေးတင်)တို့၏ သား၊ (ဦးသန်းလွင်)–ဒေါ်သန်းစီတို့၏ သားသမက်၊ (ဒေါ်ခင်သန်းမြင့်)၏ခင်ပွန်း၊ မောင်အောင်ကိုကိုမြင့်(ကမ္ဘာကျော် T.Vရောင်းဝယ်ရေး)–မောင်မြတ်ကိုကိုအောင်(Hi-Fi T.V ရောင်းဝယ်ရေး)၊ မငုဝါအောင်(Journeys Tour Co., Ltd.)တို့၏ မွေးသဖခင် ဦးအောင်အောင်မြင့်သည် ၁၀–၇–၂၀၀၃ရက်တွင် ကွယ်လွန်ပါ၍ ၁၂–၇–၂၀၀၃(စနေနေ့) ညနေ ၄နာရီတွင် ရေဝေးအအေးတိုက်မှ ရေဝေးသုသာန်သို့ ပို့ဆောင်မီးသဂြိုဟ်ပါမည်။(နေအိမ်မှကားများ ညနေ ၃နာရီတွင် ထွက်ပါမည်။) ကျန်ရစ်သူမိသားစု။

ဒေါ်သီရိဝင်း (၄၈)နှစ်
B.Sc (Maths)
မြန်မာနိုင်ငံတော်ဗဟိုဘဏ်ဝန်ထမ်းဟောင်း

ရန်ကုန်မြို့၊ ကျောက်တံတားမြို့နယ်၊ (၂)ရပ်ကွက်၊ (၃၄)လမ်း၊ အမှတ်(၁၄၁/၁၄၃)၊ ပထမထပ်ယာနေ (ဦးဟန်–ဒေါ်ကြည်)တို့၏ မြေး၊ ဒေါ်တင်တင်ဦး (အငြိမ်းစား၊ ကျောင်းဆရာမ၊ အထက–၃၊ မင်္ဂလာတောင်ညွန့်၊ St. Joseph Convent)၏ ချစ်လှစွာသော သမီး၊ မောင်ဇော်ဝင်းတင်(EXE Corporation Yangon Branch)၏ ချစ်လှစွာသော အစ်မ ဒေါ်သီရိဝင်းသည် ၉–၇–၂၀၀၃ ရက်တွင် နေအိမ်၌ ကွယ်လွန်သွားပါ၍ ၁၁–၇–၂၀၀၃ရက် မွန်းလွဲ ၁နာရီတွင် ထိန်ပင်သုသာန်သို့ ပို့ဆောင် မီးသဂြိုဟ်ပါမည်။ (နေအိမ်မှကားများ နံနက် ၁၁နာရီတွင် ထွက်ပါမည်။) ကျန်ရစ်သူမိသားစု။

ခရစ်တော်၌အိပ်ပျော်ခြင်း
Mrs. G.M.C Nelson(ခ)
ဒေါ်မိမိခိုင် အသက်(၉၀)

မော်လမြိုင်မြို့၊ မရမ်းကုန်းရပ်ကွက်၊ အမှတ်(၄၂)၊ ပုလဲလမ်းနေ(Dr.S.A.R. Valles–ဒေါ်ကြူကြူ)တို့၏ သမီး၊ (Mr. G.E. Nelson)၏ ဇနီး၊ ဖျာပုံမြို့နေ ဒေါက်တာကျော်စွာထွန်း–ဒေါ်ခင်မြင့်ဝေ၊ မော်လမြိုင်မြို့နေ ဦးကျော်ညွန့်(ပြည်နယ်စီမံရေးရာမန်နေဂျာ၊ ကုန်သွယ်/လယ်ယာ၊ မွန်ပြည်နယ်)–ဒေါ်စန်းစန်းလွင်တို့၏ မိခင်၊ ကိုကျော်စွာမြင့်–မသိန်းသိန်းအေး၊ ကိုကျော်စွာအောင်၊ ကိုမင်းမင်းစိုး–မသိန်းသိန်းရွှေ၊ ကိုကျော်မင်းလွင်၊ မသင်းမာလာကျော်၊ မကြေးမုံကျော်တို့၏ အဘွား၊ အောင်ကျော်စွာမျိုး၊ ဟိန်းထက်ကျော်စွာတို့၏ အဘွားသည် မော်လမြိုင်နေအိမ်၌ ၉–၇–၂၀၀၃ရက်တွင် ကွယ်လွန်သွားပါ၍ ၁၁–၇–၂၀၀၃ရက် မွန်းလွဲ ၁နာရီတွင် ပိန္နဲကုန်းခရစ်ယာန်သုသာန်သို့ ပို့ဆောင်ဂူသွင်းသဂြိုဟ်ပါမည်။ ကျန်ရစ်သူမိသားစု။

ရဟန်းဒါယကာ
ဦးအောင်မြင့် (၇၆)နှစ်
(သူရဲကောင်းမှတ်တမ်းဝင်)

ရန်ကုန်မြို့၊ မင်္ဂလာတောင်ညွန့်မြို့နယ်၊ ဓမ္မာရုံလမ်း၊ အမှတ်(၅၆)နေ (ဦးကျော်လင်း–ဒေါ်ကျင်)တို့၏ သားကြီး၊ (ဒေါ်ခင်ခင်ထွေး)၏ ခင်ပွန်း၊ (ဦးတင်မောင်)–ဒေါ်မြမြတို့၏ အစ်ကိုကြီး၊ ဦးမြင့်ဦး–ဒေါ်စလိုမီ၊ ဒေါက်တာဦးဟန်စိန်(မုံရွာပြည်သူ့ဆေးရုံကြီး)–ဒေါ်ခင်ယုမေ၊ ဦးခင်မောင်လတ်–ဒေါ်ခင်ခင်လေး၊ ဒေါက်တာသိန်းကျော်–ဒေါ်မာလာမြင့်(ငွေစာရင်း၊ ဆောက်လုပ်ရေး)၊ ဦးတင်ဦး(ရေနံဓာတု)၊ ဒေါ်သီတာအောင်(သတ္တုဗေဒဌာန၊ ရန်ကုန်တက္ကသိုလ်)၊ မစန်းစန်းရွှေ၊ ဦးခင်မောင်ဝင်း(MTM Shipping)၊ ဦးအောင်ဆန်းဝင်း(Skipper Shipping)တို့၏ ကျေးဇူးရှင်မွေးသဖခင် ဦးအောင်မြင့်သည် ၁၀–၇–၂၀၀၃ ရက်တွင် ရန်ကုန်ဆေးရုံကြီး၌ ကွယ်လွန်သွားပါ၍ ၁၂–၇–၂၀၀၃ (စနေနေ့) ညနေ ၃:၃၀နာရီတွင် ရေဝေးအအေးတိုက်မှ ရေဝေးသုသာန်သို့ ပို့ဆောင်မီးသဂြိုဟ်ပါမည်။ (နေအိမ်မှကားများ မွန်းလွဲ ၂နာရီတွင် ထွက်ပါမည်။) ကျန်ရစ်သူမိသားစု။

အလ္လာဟ်သျှင်မြတ်အမိန့်တော်ခံယူခြင်း
အလ်ဟဂျ်အဟ်မဒ်အဗ္ဗဒုလ်လတီးဖ်ဃာစီ(ခ)
ဦးမြင့်မောင်(ခ)ဦးမောင်မြင့်
အသက်(၇၂)နှစ်
ရှခင်းသာအိမ်ဆောက်ပစ္စည်းဆိုင်
မဟူရာသွင်းကုန်ထုတ်ကုန်ကုမ္ပဏီ
မီလျံစတားအင်တာနေရှင်နယ်ကုမ္ပဏီလီမိတက်
မိုးကြိုးတည်းခိုရိပ်သာ
(ရှခင်းသာ)

ပုသိမ်မြို့နေ(ဦးလှတင်–ဒေါ်ရန်)၏ သား၊ (ဦးထွန်းအောင်)–ဒေါ်ချိုတိုတို့၏ သားသမက်၊ရန်ကုန်မြို့၊ကျောက်တံတားမြို့နယ်၊ (၃၄)လမ်း၊အမှတ်(၁၁၆/၁၂၄)နှင့် ပန်းဘဲတန်းမြို့နယ်၊ မဟာဗန္ဓုလလမ်း၊ အမှတ်(၅၁၂/၅၁၄)၊ (ရှခင်းသာ)နေ ဒေါ်ဝင်းကြည်၏ ချစ်လှစွာသော ခင်ပွန်း၊ဒေါ်ခင်သီတာM.Sc.(Maths;)–ဦးသန်းဝင်း၊ဒေါ်ဘေဘီ[B.Sc. (Maths;) Hons;အထက်တန်းရှေ့နေ]၊ ဒေါ်လှလှဝင်း[B.Sc.(Phy;)Q]၊ဦးမောင်မောင်ဦး–ဒေါ်မိုးမိုး၊ ဒေါ်ချိုချိုဝင်း[B.Sc(Phy;)]–ဦးကိုကိုအောင် [M.A.QII (Geo;)]၊ ဦးမောင်မောင်လတ်–ဒေါ်စန္ဒာ၊ ဒေါ်စန္ဒာဝင်း[B.Sc (Phy;) Q Credit]–ဦးကျော်စိုး [B.Sc(Zool;)] တို့၏ မွေးသဖခင်၊ မမေဂျူးလတ် (၉တန်း၊ အထက–၁၊ ကျောက်တံတား)၊ မယွန်းရွှေရည်ဝင်း(၅တန်း၊ အထက–၂၊လသာ)၊ မောင်နေပိုင်လတ်(၅တန်း၊ အလက–၂၊ပန်းဘဲတန်း)၊ မစုလဲ့ရည်ဝင်း(၄တန်း၊ အထက–၂၊ လသာ)၊ မောင်ကျော်ထက်အောင်(Grade III, B.E.C)၊ မနှင်းပွင့်ဖြူ(K.G.F.I.S.C)၊မယွန်းမီမီအောင်(သူငယ်တန်း၊ အလက–၂၊ ပန်းဘဲတန်း)၊ (မောင်ဟမ္ဗဇာ)၊ မနုရည်မိုးဦး၊ မိုးပွင့်ဖြူတို့၏အဘိုးသည် ၆–၇–၂၀၀၃ ရက်တွင် အလ္လာဟ်သျှင်မြတ်အမိန့်တော်ခံယူသွားပါ၍ ယင်းနေ့ဇိုဟ်ရ်နမာဇ်အပြီး စူရ်တီစွန္နီဂျာမေဗလီကြီးတွင် ဂျနာဇာနမာဇ်ဝတ်ပြုပြီး ရေဝေး စွန္နီကဘာရ်စတန်၌ ဒါဖနာပြီးစီးပါကြောင်း ဆွေမျိုးမိတ်သင်္ဂဟအပေါင်းတို့ အားအကြောင်းကြားအပ်ပါသည်။ ကျန်ရစ်သူမိသားစု။

ဦးခင်စိုး အသက်(၄၀)
စီးကရက်ပုံနှိပ်

ရန်ကုန်မြို့နေ (ဦးမောင်ငယ်)–ဒေါ်မြင့်သန်း(စီးကရက်စက်ရုံ–၁)တို့၏ သား၊ (ဦးကျော်ဒင်)–ဒေါ်အုန်းစိန်တို့၏ သားသမက်၊ ဒေါ်ခင်ပြုံး(ခ)ဒေါ်ခင်နှောင်း၏ ချစ်လှစွာသော ခင်ပွန်း၊ မောင်မြတ်ကိုကို၊ မောင်သန်းဝင်းကို(အထက–၁၊ လှိုင်သာယာ)၊ မောင်မင်းထွန်းကိုတို့၏ မွေးသဖခင်သည် ၈–၇–၂၀၀၃ရက်တွင် ကွယ်လွန်သွားပါ၍ ၁၂–၇–၂၀၀၃ (စနေနေ့) မွန်းလွဲ ၂နာရီတွင် ထိန်ပင်အအေးတိုက်မှ ထိန်ပင်သုသာန်သို့ ပို့ဆောင်မီးသဂြိုဟ်ပါမည်။ (ခြောက်မိုင်ခွဲအိမ်မှကားများ မွန်းလွဲ ၁နာရီနှင့် လှိုင်သာယာအိမ်မှကားများ မွန်းလွဲ ၁:၃၀ နာရီတွင် ထွက်ပါမည်။) ကျန်ရစ်သူမိသားစု။

ဘုရား၊သိမ်၊ကျောင်း၊တန်ဆောင်း၊
ရေတွင်း၊ ရဟန်း ဒါယကာကြီး
ဦးလှကြည် (၈၃)နှစ်
တပ်ကြပ်ကြီး၊ ငြိမ်း
(ဝါးခယ်မ)

ဧရာဝတီတိုင်း၊ ကြံခင်းမြို့၊ မင်းသီရိရပ်ကွက်၊ ဗိုလ်ချုပ်လမ်း၊ အမှတ်(အေ–၂၀၇)နေ (ဦးဆင်–ဒေါ်ကျင်မယ်) (ဝါးခယ်မ)တို့၏ သားကြီး၊ (ဦးစိုးရ–ဒေါ်ခင်နု၊ စပါးရှိ)တို့၏ သားသမက်၊ ဒေါ်လှခင်(စပါးရှိ)၏ ခင်ပွန်း၊ (ဦးလွယ်ကို–ဒေါ်သိန်းမြင့်)(မန္တလေး)တို့၏ မောင်၊ ဦးမောင်လင်း–ဒေါ်မြကြည်(ရွှေလောင်း)၊ (ဦးစိန်ကြည်)–ဒေါ်တင်တင်မြင့်(အောင်ပန်း)၊ (ဦးစိန်ဝင်း–ဒေါ်အေးရင်)(ပေါင်းတည်)၊ဦးသောင်း(Daimaru Co.Ygn)–ဒေါ်ရွှေရွှေဦး၊ (ဦးစိန်ရှန်)–ဒေါ်ကြည်လှ(ဝါးခယ်မ)တို့၏အစ်ကိုကြီး၊(တပ်ကြပ်ကြီးကျော်သီဟ–ဒေါ်တင်တင်လှ)(ပြင်ဦးလွင်)၊ ဦးကြည်မောင်(စက်ရုံမှူး၊ ကြံခင်းဘိလပ်မြေစက်ရုံ၊ မြန်မာ့ကြွေထည်မြေထည်လုပ်ငန်း)–ဒေါ်ဝင်းဝင်းခိုင်၊ ဦးသန်းစိန်(စာရင်းစစ်မှူး၊ မြို့နယ်စာရင်းရုံး၊ ကလေးမြို့)–ဒေါ်မြင့်မြင့်ရီ၊ မလှလှစိန်၊ ဦးစိန်မိုး–ဒေါ်သီတာ(တမူးမြို့)၊ (မစန်းစန်းမွေး)၊ ဗိုလ်မှူးလှဦး(ဒုတပ်ရင်းမှူး)–ဒေါ်စန်းစန်းအေး(အလပြဆရာမ၊ မိုင်းခုတ်)၊ မောင်စိန်တိုးတို့၏ ကျေးဇူးရှင်မွေးသဖခင်၊ မြေး ၁၅ယောက်၊ မြစ်နှစ်ယောက်တို့၏ အဘိုးသည် ၇–၇–၂၀၀၃ရက်တွင် ကွယ်လွန်သွားပါ၍ ၉–၇–၂၀၀၃ရက်တွင် ကြံခင်းမြို့သုသာန်၌ မီးသဂြိုဟ်ပြီးဖြစ်ပါကြောင်း။ ကျန်ရစ်သူမိသားစု။

ဦးဘကောင်း (၈၂)နှစ်
B.A.,B.L
လက်ထောက်
ကျောင်းသားရေးရာမှူး(ငြိမ်း)
အခြေခံပညာဦးစီးဌာန(ကျောင်းသားရေးရာ)
(ရှိမ်းမကား)

စစ်ကိုင်းတိုင်း၊ ဝက်လက်မြို့နယ်၊ ရှိမ်းမကားရွာနေ (ဦးလှိုင်–ဒေါ်ကြွယ်မိ)တို့၏ သား၊ ရန်ကုန်တိုင်း၊ ကြည့်မြင်တိုင်မြို့နယ်၊ အိုးဘိုရပ်ကွက်၊ ရုံးကြီးလမ်း၊ အမှတ်(၂၂)နေ ဒေါ်သိန်းရှင်(စီးပွားရေးတက္ကသိုလ်၊ ငြိမ်း)၏ ခင်ပွန်း၊ မခိုင်မေကောင်း (Final Year - Physics)၊ မောင်ဇင်ဝေကောင်း (Final Year- Chemistry၊ ပညာတန်ဆောင်)တို့၏ ဖခင်သည် ၈–၇–၂၀၀၃ရက်တွင် အာရှတော်ဝင်အထူးကုဆေးခန်း၌ ကွယ်လွန်သွားပါ၍ ၁၂–၇–၂၀၀၃(စနေနေ့)ညနေ ၃နာရီတွင် ထိန်ပင်အအေးတိုက်မှထိန်ပင်သုသာန်သို့ ပို့ဆောင်မီးသဂြိုဟ်ပါမည်။ (ကြည့်မြင်တိုင်နေအိမ်မှကားများ မွန်းလွဲ ၂နာရီတွင် ထွက်ပါမည်။) ကျန်ရစ်သူမိသားစု။

ရဟန်းဒါယိကာမကြီး
ဒေါ်တင်တင်(ခ)အန်ရေ့ဘွန်
အသက်(၇၇)နှစ်
ဂရိတ်စတားတိုး

ရန်ကုန်မြို့၊ အမှတ်(၃၅)၊ ငါးလွှာ၊ ရေကျော်လမ်းမ၊ ပုဇွန်တောင်မြို့နယ်နေ [ဦးတန်ချိုင်ချင်း(ခ)တန်ထွာထောင်]၏ ဇနီး၊ ဦးကျော်လွင်–ဒေါ်နီလာ၊ ဒေါ်မြင့်မြင့်မော်၊ ဦးရဲလွင်–ဒေါ်တင်တင်နှင်း၊ ဦးစံလွင်–ဒေါ်မာလာတို့၏ မိခင်၊ မြေး ၁၁ယောက်တို့၏ အဘွားသည် ၉–၇–၂၀၀၃ရက်တွင် ကွယ်လွန်ပါ၍ ၁၁–၇–၂၀၀၃ရက် နံနက် ၁၁နာရီတွင် ရေဝေးသုသာန်သို့ ပို့ဆောင်မီးသဂြိုဟ်ပါမည်။ (နေအိမ်မှကားများ နံနက် ၉နာရီတွင် ထွက်ပါမည်။) ကျန်ရစ်သူမိသားစု။

ရဟန်းဒါယကာကြီး
ဦးမြတင်(ခ)ဦးမြဒင်
အသက်(၆၇)နှစ်

မွန်ပြည်နယ်၊ ကျိုက်မရောမြို့နေ (ဦးအုန်းတင်–ဒေါ်ငွေခင်)တို့၏ သား၊ ရန်ကုန်မြို့၊ အင်းစိန်မြို့နယ်၊ အရှေ့ကြို့ကုန်း(၈)လမ်းမြောက်နေ ဒေါ်စန်းရီ(ခ) ဒေါ်စန်း၏ခင်ပွန်း၊ (ဦးမြသီး)–ဒေါ်မာမာချို(စိန်သံမဏိ)၊ ဦးအေးမင်း–ဒေါ်သီသီအေး၊ ဒေါက်တာ ကျော်လင်း(မ/ဥက္ကလာပဆေးရုံကြီး)–ဒေါ်ရီရီရွှေတို့၏ ဖခင်၊ မြေးငါးယောက်တို့၏ အဘိုးသည် အာရှတော်ဝင်ဆေးခန်း၌ ၇–၇–၂၀၀၃ ရက်တွင် ကွယ်လွန်ပါ၍ ၉–၇–၂၀၀၃ ရက်တွင် ရေဝေးသုသာန်၌ သဂြိုဟ်ပြီးစီးပါကြောင်း။ ကျန်ရစ်သူမိသားစု။

မညို(ခ)အေးအေးသန့်
အသက်(၄၅)နှစ်
ကုန်စိမ်းပွဲရုံ၊ (ပြည်)

သဲကုန်းမြို့နယ်၊ ဆင်မြီးဆွဲမြို့၊ အုတ်ဖိုးစုရပ်နေ (ဦးတင်ငွေ)–ဒေါ်လှကြည်တို့၏ သမီး၊ ကိုလှဝင်း–မရီမြင့်တို့၏ ညီမ၊ အမှတ်(၁၀၆၂)၊ ဘုရားနီလမ်းရှည်၊ ပြည်မြို့နေ ကိုအီးထောင်(ခ)ကိုမောင်မြင့်၏ ဇနီး၊ မောင်ထွန်းနိုင်ဦး–မရွှေရွှေမော်၊ မမေဇင်သက်၊ မခင်မျိုးခိုင်၊ (၉၃၅)၊ အင်းဝ(၇)လမ်း၊ (၆)ရပ်ကွက်၊ တောင်ဥက္ကလာပမြို့နယ်၊ ရန်ကုန်မြို့တို့၏ မွေးသမိခင်၊ မြေး နှစ်ယောက်တို့၏ အဘွားသည် ၁၀–၇–၂၀၀၃ရက်တွင် ရန်ကုန်မြို့၊ နှလုံးအထူးကုဆေးရုံကြီး၌ ကွယ်လွန်သွားပါ၍ ၁၂–၇–၂၀၀၃ရက် ညနေ ၃နာရီတွင် ရေဝေးအအေးတိုက်မှ ရေဝေးသုသာန်သို့ ပို့ဆောင်မီးသဂြိုဟ်ပါမည်။ (နေအိမ်မှကားများ မွန်းလွဲ ၂နာရီတွင် ထွက်ပါမည်။) ကျန်ရစ်သူမိသားစု။

ခရစ်တော်၌အိပ်ပျော်ခြင်း
ဆရာမကြီးဒေါ်နန်
အသက်(၈၆)နှစ်
(တောင်ကြီး)

တောင်ကြီးမြို့၊ အမှတ်(၁၃၇/ဂ)၊ နေလလမ်းသွယ်၊ ရေအေးကွင်းရပ်နေ (ဆရာကြီးဦးလဆမ်–ဆရာမဒေါ်အမ်ဆိုင်)တို့၏ ဒုတိယသမီး၊ (ဦးဂမ်အောင်)၏ ချစ်လှစွာသောဇနီး၊ (ဦးတန်အောင်ဂမ်)–ဒေါ်မာဆိုင်၊ (ဦးဂျန်မော်တူး)–ဒေါ်မာထွယ်၊ ဒေါက်တာဆယ်မြူရယ်လင်း – ဒေါက်တာစောနန္ဒာအောင်(ခေတ္တ–ဟောင်ကောင်)၊ ဦးဒေးဗစ်လင်း–ဒေါ်နန်ရွှေကြည်၊ ဒေါ်ခေါန်ရာ၊ ဒေါက်တာလနူ – ဒေါ်မော်လီ(ခေတ္တ–U.S.A)၊ ဒေါက်တာတူးလွမ်–ဒေါ်ဒိုင်ယာနာ၊ ဒေါ်လုဆိုင်တို့၏ မွေးသမိခင်ကျေးဇူးရှင်၊ တူ၊ တူမ ၂၆ယောက်တို့၏ အဒေါ်၊ မြေး ၂၄ယောက်၊ မြစ် ၁၇ယောက်တို့၏ အဘွားသည် ၉–၇–၂၀၀၃ရက်တွင်ခရစ်တော်၌အိပ်ပျော်သွားပါ၍ ၁၂–၇–၂၀၀၃(စနေနေ့)နံနက် ၁၁နာရီတွင်တရုတ်နှစ်ခြင်းခရစ်ယာန်အသင်းတော်၌ ဝတ်ပြုကိုးကွယ်ပြီး တောင်ကြီးမြို့ ဟိုပုန်းသုသာန်သို့ ပို့ဆောင်ဂူသွင်းသဂြိုဟ်ပါမည်။(တရုတ်နှစ်ခြင်းအသင်းတော်မှကားများ မွန်းလွဲ၁၂:၃၀နာရီတွင် ထွက်ပါမည်။) ကျန်ရစ်သူမိသားစု။

ဦးသောက် (၈၁)နှစ်
(ဖားကူး)

ရန်ကုန်မြို့၊ အမှတ်(၁၆)၊ သမိန်ဗရမ်းလမ်း၊ တာမွေမြို့နယ် (ဦးဘသိန်း–ဒေါ်အုံးမေ)တို့၏ သား၊ဒေါ်ညွန့်ရီ၏ မောင်၊ ဦးကြည်၏အစ်ကို၊ ဒုတိယဗိုလ်မှူးကြီးထွန်းစိန်(ရေ)–ဒေါ်ခင်သန္တာတို့၏ဦးလေး၊ မြေး သုံးယောက်တို့၏ အဘိုးလေးသည် ၁၀–၇–၂၀၀၃ရက်တွင် ကွယ်လွန်ပါ၍ ၁၂–၇–၂၀၀၃ရက် ညနေ ၃:၃၀နာရီတွင် ရေဝေးအအေးတိုက်မှ ရေဝေးသုသာန်သို့ ပို့ဆောင်သဂြိုဟ်ပါမည်။ (နေအိမ်မှကားများ မွန်းလွဲ ၂:၄၅နာရီတွင် ထွက်ပါမည်။) ကျန်ရစ်သူမိသားစု။

ဘုရား၊ရဟန်း၊ကျောင်း၊ဒါယကာကြီး
ဦးခင်မောင်ကြီး(ခ)ဦးခင်ကြီး
အသက်(၇၇)နှစ်
ဒုအထွေထွေမန်နေဂျာ(ငြိမ်း)
မြန်မာနိုင်ငံခြားကုန်သွယ်မှုဘဏ်
(မော်လမြိုင်)

ရန်ကုန်တိုင်း၊ အမှတ်(၅၃)၊ မအုပင်လမ်း၊ စမ်းချောင်းမြို့နယ်နေ (ဦးမောင်တင်–ဒေါ်ငွေပွင့်)တို့၏ သား၊ (ဦးစောဖေ–ဒေါ်စမ်းတင့်)တို့၏ သားသမက်၊ (ဒေါ်ခင်တင့်တင့်)၏ ခင်ပွန်း၊ (ဦးသိန်းမြင့်)–ဒေါ်ရီမြိုင်၊ ဒေါ်အေးအေးသစ်၊ ဦးစိုးဝင်း(ငြိမ်း၊ MFTB)၊ ဒေါ်မာမာဆွေတို့၏ အစ်ကို၊ ဦးမင်းသိုက်–ရှားလော့၊ ဦးစိုးသိုက်၊ ဦးအေးသိုက်–ဒေါ်မြင့်မြင့်ခိုင်၊ ဦးအောင်သိုက်–ဒေါ်မိုးနှင်းဖြူ၊ ဒေါ်သဇင်သိုက်(MFTB)၊ ဒေါ်မိုးမသိုက်–ဦးစိုင်းလေးမြင့်တို့၏ ဖခင်၊ မြေး သုံးယောက်တို့၏အဘိုးသည် ၁၀–၇–၂၀၀၃ရက်တွင် မဟာမြိုင်အထူးကုဆေးခန်း၌ ကွယ်လွန်သွားပါ၍ ၁၂–၇–၂၀၀၃ရက် မွန်းလွဲ ၁နာရီတွင် ထိန်ပင်အအေးတိုက်မှထိန်ပင်သုသာန်သို့ ပို့ဆောင်မီးသဂြိုဟ်ပါမည်။ (အထက်ပါနေအိမ်မှကားများ နံနက် ၁၁:၃၀နာရီတွင် ထွက်ပါမည်။) ကျန်ရစ်သူမိသားစု။

ဒေါ်ရွှတီ (၇၅)နှစ်
(တောင်ကြီး)

ရန်ကုန်မြို့၊ လမ်းမတော်မြို့နယ်၊ အမှတ်(၁၀၁)၊ ရွှေတောင်တန်းလမ်းနေ ဦးလေးရာ၏ ချစ်လှစွာသော ဇနီး၊ ဒေါ်ကြည်ကြည်ဝင်း–ဦးကြည်ကင်၊ ဦးစိန်မြင့်–ဒေါ်ခင်ခင်ထွေး၊(ဦးမြင့်ဦး)–ဒေါ်ဝင်းကြည်၊ ဒေါ်သွယ်သွယ်ဝင်း–ဦးအောင်ကောင်းစိန်၊ ဒေါ်စုစုဝင်း–ဦးကျင်စိုး၊ ဒေါ်သန္တာဝင်း–ဦးထွန်းလှ၊ ဒေါ်သဇင်ဝင်း–ဦးအောင်ကျော်မြင့်တို့၏ မိခင်၊ မြေး၂၁ယောက်တို့၏အဘွားသည် ၁၀–၇–၂၀၀၃ရက်တွင် ကွယ်လွန်ပါ၍ ၁၂–၇–၂၀၀၃(စနေနေ့) နံနက် ၁၁နာရီတွင် နေအိမ်မှ ရေဝေးသုသာန်သို့ ပို့ဆောင်ဂူသွင်းသဂြိုဟ်ပါမည်။

(အထက်ပါနေအိမ်မှကားများ နံနက် ၁၁နာရီတွင် ထွက်ပါမည်။) ကျန်ရစ်သူမိသားစု။

ဒေါ်ချိုချိုမြင့် (၅၉)နှစ်
နှင်းရွှေရည်ရွှေဆိုင်၊ (နန္ဒဝန်ဈေး)

ရန်ကုန်မြို့၊ အမှတ်(၉၀၃)၊ ဗြဟ္မစိုရ်လမ်း၊ (၆)ရပ်ကွက်၊ တောင်ဥက္ကလာပမြို့နယ်နေ (ဦးမောင်ဆန်း–ဒေါ်ဒေါ်ရွှေ)တို့၏ သမီး၊ (ဦးကျော်ရင်–ဒေါ်မေမေ)တို့၏ ချွေးမ၊ ဗိုလ်မှူးလှရင်(ငြိမ်း)–ဒေါ်ခင်စု(ဆန်းဝင်းရွှေဆိုင်)၊ဦးအောင်ကျော်–ဒေါ်ကြင်အေး(ခေတ္တ–USA)၊ဦးလှရွှေ(ခ)ဦးကူးပေါင်း–ဒေါ်မြင့်မြင့်သန်းတို့၏ညီမ၊ ဦးဝင်းတင်(ခေတ္တ–ဂျပန်)–ဒေါ်ကြင်လှ(ရွှေစံအိမ်ရွှေဆိုင်)၊ (ဦးအောင်သူ)–ဒေါ်ခင်ဖြူရှိန်တို့၏ အစ်မ၊ (ဦးဥာဏ်စိုး၊ ဒု/မန်နေဂျာ၊ သစ်ထုတ်လုပ်ရေးဌာန၊ ပဲခူး)၏ ဇနီး၊ (စဝ်ရန်ကြီးအောင်)–မနှင်းမာလာစိုး၊ မောင်ရန်နိုင်စိုး(တ/နှစ်၊ သချာ)–မဇင်မာနွယ်တို့၏ မိခင်၊ မောင်ဝေယံမင်းသန့်(YTTC)မဖြူသန့်ခိုင်တို့၏ အဘွားသည် ၉–၇–၂၀၀၃ရက်တွင် ရွှေဂုံတိုင်အထူးကုဆေးခန်း၌ ကွယ်လွန်သွားပါ၍ ၁၁–၇–၂၀၀၃ (သောကြာနေ့)ညနေ ၃နာရီတွင် ရေဝေးအအေးတိုက်မှ ရေဝေးသုသာန်သို့ ပို့ဆောင်မီးသဂြိုဟ်ပါမည်။ (နေအိမ်မှကားများ မွန်းလွဲ ၂နာရီတွင် ထွက်ပါမည်။) ကျန်ရစ်သူမိသားစု။

ရဟန်းဒါယိကာမကြီး
ဒေါ်စု အသက်(၉၀)
(အောင်လံ၊ကျုံမငေး)

ကျုံမငေးမြို့နေ(ဦးထွန်းပိုင်–ဒေါ်အိမ်မြိုင်)တို့၏ သမီး၊ ရန်ကုန်မြို့၊ ဒဂုံမြို့သစ်(မြောက်ပိုင်း)၊ (၃၀)ရပ်ကွက်၊ ပင်လုံလမ်း၊အမှတ်(၂၂၈)နေ ဦးမောင်ဟန်၏ ဇနီး၊အရှင်နန္ဒသိရိ(ပဲခူးမြို့၊ ပြင်သစ်နိုင်ငံ)၊ အရှင်ဉာဏိန္ဒ(ငါးထပ်ကြီး စာသင်တိုက်)တို့၏ ရဟန်းဒါယိကာမကြီး၊ တောင်ဥက္ကလာပမြို့နေ(ဦးပြူး)–ဒေါ်ဖွားခင်(သဘာဝမုန့်ဟင်းခါးလုပ်ငန်း)တို့၏ ကျေးဇူးရှင် ဒေါ်လေး ဒေါ်စုသည် ၉–၇–၂၀၀၃ရက်တွင် ကွယ်လွန်သွားပါ၍ ၁၁–၇–၂၀၀၃ (သောကြာနေ့) မွန်းတည့် ၁၂နာရီတွင် ရေဝေးအအေးတိုက်မှ ရေဝေးသုသာန်သို့ ပို့ဆောင်မီးသဂြိုဟ်ပါမည်။[ဒဂုံမြို့သစ်(မြောက်ပိုင်း) နေအိမ်မှကားများနံနက် ၁၁နာရီတွင် ထွက်ပါမည်။]ကျန်ရစ်သူမိသားစု။

ဒေါ်စောကြွေ (၈၈)နှစ်
(ဖောင်တော်သီ)

ပဲခူးတိုင်း၊ ဒိုက်ဦးမြို့နယ်၊ ဖောင်တော်သီမြို့နေ (ဦးစန္ဒာ–ဒေါ်ဖွားအို)တို့၏ သမီး၊ ဦးတင်ဦး–(ဒေါ်တင်လှ)၊ ဦးမြင့်သိန်း(Asia World)–ဒေါ်လှမြင့်၊ ဦးမြင့်ကြည်(တိမွေးကု၊ မြစ်ကြီးနား)–ဒေါ်ထွေးထွေးကြူ၊ (ဦးတင်မြင့်)၊ ဦးမောင်ပြုံး–ဒေါ်ကြည်ကြည်ဝင်း၊ (ဦးသန်းအောင်)–ဒေါ်မြင့်မြင့်စိန်တို့၏ ကျေးဇူးရှင်မိခင်ကြီး၊ မြေး ၁၃ယောက်တို့၏ ဘွားဘွားကြီး၊ ဦးစိန်မောင်၏ဇနီးသည် ၉–၇–၂၀၀၃ ရက်တွင် အမှတ်(၃၉၁)၊ (၁၁)ရပ်ကွက်၊ ဇေယျာအေးမြ(၁)လမ်း၊ မြောက်ဒဂုံမြို့သစ်နေအိမ်၌ ကွယ်လွန်သွားပါ၍ ၁၁–၇–၂၀၀၃ရက် ညနေ ၅နာရီတွင် ရေဝေးအအေးတိုက်မှ ရေဝေးသုသာန်သို့ ပို့ဆောင်မီးသဂြိုဟ်ပါမည်။ (နေအိမ်မှကားများ ညနေ ၃:၄၅နာရီတွင် ထွက်ပါမည်။) ကျန်ရစ်သူမိသားစု။

ရဟန်းဒါယကာ
ဦးအောင်မြင့် (၇၆)နှစ်
(သူရဲကောင်းမှတ်တမ်းဝင်)

ရန်ကုန်မြို့၊မင်္ဂလာတောင်ညွန့်မြို့နယ်၊ ဓမ္မာရုံလမ်း၊အမှတ်(၅၆)နေ (ဦးကျော်လင်း–ဒေါ်ကျင်)တို့၏သားကြီး၊ ဗိုလ်ကြီးထွန်းထွန်းလတ်–ဒေါ်ခင်ယုမွန်၊ ဗိုလ်ကြီးမင်းမင်းလတ်–ဒေါ်မြင့်မြင့်ချို(အင်္ဂလိပ်စာဌာန–ထားဝယ်ကောလိပ်)၊ မအိအိဟန်(စီးပွားရေးတက္ကသိုလ်၊မုံရွာမြို့)၊ မဟေဇင်ဦး (MIRACO MARINE)၊ မဇင်မာဟန်(IM.1)၊ မပိုပိုကျော်(UFL)၊ မောင်မြင့်မောင်မောင်၊ မောင်ဘိုဘိုလတ်၊ မတင်နှင်းယုနှင့်မစုစုဟန်တို့၏ ချစ်လှစွာသော အဘိုး၊ မြစ်နှစ်ယောက်တို့၏ အဘိုးသည် ၁၀–၇–၂၀၀၃ရက်တွင် ရန်ကုန်ဆေးရုံကြီး၌ ကွယ်လွန်ပါ၍ ၁၂–၇–၂၀၀၃ (စနေနေ့) ညနေ ၃:၃၀နာရီတွင် ရေဝေးအအေးတိုက်မှ ရေဝေးသုသာန်သို့ ပို့ဆောင်မီးသဂြိုဟ်ပါမည်။ (အထက်ပါနေအိမ်မှ ကားများ မွန်းလွဲ ၂ နာရီတွင် ထွက်ပါမည်။) ကျန်ရစ်သူမြေးမြစ်တစ်စု။

ဒေါ်ခင်သစ်(၇၂)နှစ်
(တွံတေး)

ရန်ကုန်တိုင်း၊ တွံတေးမြို့၊ ဇီးဖြူကုန်းကျေးရွာနေ (ဦးမောင်မှိန်–ဒေါ်လေးတင်)တို့၏ သမီး၊ (ဦးကျော်သောင်း)–ဒေါ်ခင်သန်း၊ (ဦးမောင်ကို)–ဒေါ်ခင်မြင့်တို့၏ ညီမ၊ (ဦးမြိုင်)၏ ဇနီး၊ ကိုခင်မောင်ချို(ခေတ္တ–မလေးရှား)–မသန်းသန်းကြည်၊ ကိုတင်မောင်ချို–မညိုညို၊ ကိုမောင်မောင်လွင်(ကပစ–၃)–မနီနီချို၊ ကိုဇော်မင်း(ခေတ္တ–မလေးရှား)–မတင်တင်ဝေ၊ ကိုမြင့်နိုင်–မတင်တင်ချို(စီမံကိန်းရေးဆွဲရေး)တို့၏ မိခင်၊ မြေး ၁၀ယောက်တို့၏ အဘွားသည် ၉–၇–၂၀၀၃ရက်တွင် ၁/အနော်မာမြို့ပတ်လမ်း၊ သာကေတမြို့နေအိမ်၌ ကွယ်လွန်ပါ၍ ၁၁–၇–၂၀၀၃(သောကြာနေ့) မွန်းလွဲ ၂နာရီတွင် ရေဝေးသုသာန်သို့ ပို့ဆောင်သဂြိုဟ်ပါမည်။ ကျန်ရစ်သူမိသားစု။

ဘုရား၊ သိမ်၊ ကျောင်း၊
တန်ဆောင်း၊ ရဟန်းဒါယကာကြီး
ဦးစိန်လွင်(၆၉)နှစ်
ကုန်သွယ်ရေး(အငြိမ်းစား)
(မင်းရွာ)

ရန်ကုန်မြို့၊ သုံးခွမြို့နယ်၊ မင်းရွာကျေးရွာနေ (ဦးကျော်ရင်–ဒေါ်ရွှေမြင့်)တို့၏သားကြီး၊မော်လမြိုင်မြို့နေ(ဦးအောင်ဖိန်–ဒေါ်ခင်ပု)တို့၏ သားသမက်၊ ရန်ကုန်မြို့၊ အမှတ်(၄၂)၊ ရန်ကင်းလမ်း၊ စမ်းချောင်းမြို့နယ်နေ ဒေါ်သန်းရင်၏ ခင်ပွန်း၊ ဦးဝိစိတ္တ–(ဒေါ်မြင့်သိန်း)၊ ဦးမောင်အေး – ဒေါ်ဝင်းဝင်းနွဲ့တို့၏ အစ်ကို၊ ကိုလှမောင်ထွန်း–မနွယ်နီဦး၊ မောင်မြတ်စိုး–မလွင်လွင်မော်၊ မောင်တင်ထွန်း–မခင်သန်းလွင်တို့၏ ဖခင်၊ ကျော်သူရ၊ ဝေယံကျော်၊ သူရအောင်မင်းတို့၏ အဘိုးသည် ၉–၇–၂၀၀၃ရက်တွင် ကွယ်လွန်၍ ၁၁–၇–၂၀၀၃ရက် မွန်းလွဲ ၂နာရီတွင် ထိန်ပင်အအေးတိုက်မှ ထိန်ပင်သုသာန်သို့ ပို့ဆောင်မီးသဂြိုဟ်ပါမည်။ (နေအိမ်မှ ကားများမွန်းလွဲ ၁၂:၃၀ နာရီတွင် ထွက်ပါမည်။) ကျန်ရစ်သူမိသားစု။

ဒေါ်တင်တင်မြ (၇၂)နှစ်
MARRIE
အငြိမ်းစား (UNICEF)

ယစ်မျိုးဝန်ထောက်ကြီး(ဦးမောင်မောင်တင်–ဒေါ်မြသီ၊ ဒေါ်စုစုတင်)တို့၏ သမီးကြီး၊ ဒဂုံမြို့သစ်မြောက်ပိုင်း၊ (၄၆)ရပ်ကွက်၊ စံရိပ်ငြိမ်လမ်း၊ အမှတ်(၁၃၇)နေ ဦးတင်အောင်(ဦးစီးအရာရှိ၊ ပြည်တွင်းအခွန်–ငြိမ်း)၏ ချစ်လှစွာသော ဇနီး၊ ဦးသိန်းမြင့်(ပြည်တွင်းအခွန်)–ဒေါ်နွယ်နွယ်ဝင်း(ပြည်တွင်းအခွန်)၊ (ဦးတင်စိုး)–ဒေါ်သက်သက်တင်(စည်ပင်၊ သာကေတ)၊ ဦးမျိုးအောင်၊ (ဦးဝင်းအောင် SAE ဆောက်လုပ်ရေး)–ဒေါ်သီတာသိမ်း၊ ဦးအေးဝင်း–ဒေါ်မြတ်မြတ်လွင်၊ ဦးစိုးမြင့်အောင်(Asia Express) – ဒေါ်ခိုင်ကျော့လင်း၊ဒေါ်လှလှခိုင်(လ/ထကထိက၊ ပထဝီဌာန၊ ဒဂုံတက္ကသိုလ်)၊ ဦးကျော်ဇေယျ၊ ဒေါ်စပယ်အောင် (ပြည်တွင်းအခွန်)တို့၏ ချစ်လှစွာသော မွေးသမိခင်၊ မြေး ငါးယောက်တို့၏ အဘွားသည် ၉–၇–၂၀၀၃ရက် မွန်းလွဲ၁:၃၀နာရီတွင် မဟာမြိုင်အထူးကုဆေးခန်း၌ ကွယ်လွန်သွားပါ၍ ၁၁–၇–၂၀၀၃ရက် နံနက် ၁၀နာရီတွင် ရေဝေးအအေးတိုက်မှ ရေဝေးသုသာန်သို့ ပို့ဆောင်မီးသဂြိုဟ်ပါမည်။(နေအိမ်မှကားများ နံနက် ၈:၃၀နာရီတွင် ထွက် ပါမည်။) ကျန်ရစ်သူမိသားစု။

ဒေါ်စန်းရင် (၆၉)နှစ်
(အမက–၁၄၊ တာမွေ)

ရန်ကုန်မြို့၊ တာမွေမြို့နယ်၊ ကျိုက္ကဆံလမ်း၊ ပျားရည်ကုန်းရပ်ကွက်၊ အမှတ်(၇၈)နေ (ဦးဘရင်–ဒေါ်သိန်းနွယ်)တို့၏ သမီး၊ ဦးသိန်းရွှေ(ဒုရဲမှူး၊ ငြိမ်း)၏ဇနီး၊ (ဦးကျော်စိန်)–ဒေါ်ခင်ညွန့်တို့၏ ညီမ၊ (ဦးဝင်းမောင်–ဒေါ်မြင့်မြင့်၊ ဗလကြေးပြားလုပ်ငန်း)၊ (ဦးကျော်ဇော)–ဒေါ်သီတာအောင်၊ (ဦးဝင်းကျော်)တို့၏ အစ်မ၊ တူ၊ တူမ ၁၅ယောက်၊ မြေး၁၁ယောက်တို့၏ အဘွားသည် ၁၀–၇–၂၀၀၃(ကြာသပတေးနေ့)တွင် ကွယ်လွန်ပါ၍ ၁၂–၇–၂၀၀၃ရက် မွန်းတည့် ၁၂နာရီတွင် ရေဝေးသုသာန်သို့ ပို့ဆောင်မီးသဂြိုဟ်ပါမည်။ (နေအိမ်မှကားများ နံနက် ၁၁နာရီတွင် ထွက်ပါမည်။) ကျန်ရစ်သူမိသားစု။

ကန်တော်ကလေးထီးတန်းမွှေးရုံအသင်းကြီး
ဦးအောင်မြင့်(၇၇)နှစ်

အသင်းကြီး၏ဦးဆောင်နာယကအဖွဲ့ဝင် ဦးအောင်မြင့်သည် ၁၀–၇–၂၀၀၃ရက်တွင် ကွယ်လွန်ပါ၍ ၁၂–၇–၂၀၀၃ (စနေနေ့)ညနေ ၃နာရီတွင် သဂြိုဟ်မည်ဖြစ်ပါကြောင်း။ မွန်းလွဲ ၂နာရီတွင် အသင်းမွှေးရုံကြီးမှ အသင်းသားများ စုပေါင်းပို့ဆောင်ကြပါရန်။

အမှုဆောင်အဖွဲ့။

ဒေါ်တင်တင်မြ (၇၂)နှစ်
(MARRIE)
အငြိမ်းစား (UNICEF)

ယစ်မျိုးဝန်ထောက်ကြီး (ဦးမောင်မောင်တင်–ဒေါ်မြသီ၊ ဒေါ်စုစုတင်)တို့၏သမီးကြီး၊ ဗိုလ်မှူးကြီးတင်မောင်အေး(တပ်မတော်ဆေးရုံကြီး၊ ငြိမ်း)–ဒေါ်မေအေးမြင့်(ခေတ္တ–Bangkok)၊ (ဗိုလ်တင်မောင်ထွေး၊တပ်မတော်–လေ)ဦးသူရ(နို့ချက်စက်ရုံမန္တလေး)–ဒေါ်ချိုချိုတင်၊ ဒုရဲမှူးဒေါ်ရီရီတင်(စည်ပင်သာယာရဲတပ်ဖွဲ့)တို့၏ချစ်လှစွာသော အစ်မကြီး ဒေါ်တင်တင်မြသည်၉–၇–၂၀၀၃ရက် မွန်းလွဲ ၁:၃၀နာရီတွင် ကွယ်လွန်သွားပါ၍ ၁၁–၇–၂၀၀၃ရက် နံနက် ၁၀နာရီတွင် ရေဝေးအအေးတိုက်မှ ရေဝေးသုသာန်သို့ ပို့ဆောင်သဂြိုဟ်ပါမည်။

ကျန်ရစ်သူမောင်နှမများ။

ဦးသိန်းအောင် (၆၅)နှစ်
ပန်းဘဲတန်း (ဥက္ကံ)

ဥက္ကံမြို့၊ ဂေါ်ကျေးရွာနေ ဦးမောင်ပု–ဒေါ်လှစိန်တို့၏သား၊ ဦးညွန့်၊ ဒေါ်သန်းမေတို့၏မောင်၊ ဦးစိန်ခင်–ဒေါ်တင်အေး၊ ဦးသိန်းထွန်း–ဒေါ်ရင်အေးတို့၏ အစ်ကို၊ ဒေါ်တင်လှ၊ ဒေါ်စန်းစန်းအုန်းတို့၏ ခင်ပွန်း၊ ဦးရဲထွဋ်(လ/ထကြီးမှူး၊ စည်ပင်/ယာဉ်)–ဒေါ်သီတာဦး၊ (တော်မီလှကျော်)–ဒေါ်မာလာဦး၊ ဦးတင်အောင်ကို(စည်ပင်/ဈေးဌာန)တို့၏ ဖခင်၊ မြေးလေးယောက်တို့၏ အဘိုးသည် ၉–၇–၂၀၀၃ရက်တွင် မြောက်ဥက္ကလာပဆေးရုံကြီး၌ ကွယ်လွန်သွားပါ၍ ၁၁–၇–၂၀၀၃ (သောကြာနေ့) မွန်းလွဲ ၂နာရီတွင် ရေဝေးအအေးတိုက်မှ ရေဝေးသုသာန်သို့ ပို့ဆောင်သဂြိုဟ်ပါမည်။

(နေအိမ်မှကားများ မွန်းလွဲ ၁နာရီတွင် ထွက်ပါမည်။) ကျန်ရစ်သူမိသားစု။

ဘုရား၊ရဟန်း၊သိမ်၊ကျောင်း၊ဒါယိကာမ
ဒေါ်အေးအေးသန်း
အသက်(၄၅)နှစ်
စန်းပလတ်စတစ်လုပ်ငန်း

ရန်ကုန်တိုင်း၊ တာမွေမြို့နယ်၊ တာမွေကြီး(ခ)ရပ်ကွက်၊ အမှတ်(၄၈)၊ (၁၆၆)လမ်းနေ ဦးတင်လှိုင်–ဒေါ်အုံးကြည်(၃၃၃/ပလတ်စတစ်)၏သမီးကြီး၊ ဦးဝမ်စိန်–ဒေါ်ကျင်ယုံ(ကျုံခုံ)တို့၏ ချွေးမ၊ ဦးစန်းလှိုင်၏ ဇနီး၊ မနုနုယဉ်၊ ကိုသန့်ဇင် – မမြင့်မြင့်စန်း(ငွေသဇင်ပလတ်စတစ်)၊ မအေးအေးမြင့်(၃၃၃–ပလတ်စတစ်)၊ ကိုသိုက်ဝင်း–မဆွေမြတ်ဝင်း(သမ္မာဆန္ဒပလတ်စတစ်)၊ ကိုမျိုးညွန့်–မနန်းတင်တင်ဆွေ(ဦးရွှေရိုးအိတ်ပါး)တို့၏ အစ်မ၊ မသင်းသင်းလှိုင်၊ မောင်အောင်မိုးသူတို့၏ မွေးသမိခင်၊ တူ၊ တူမ ခြောက်ယောက်တို့၏ အဒေါ်ကြီးသည် ၉–၇–၂၀၀၃ရက်တွင် ရွှေဂုံတိုင်အထူးကုဆေးခန်း၌ ကွယ်လွန်သွားပါ၍ ၁၁–၇–၂၀၀၃(သောကြာနေ့) ညနေ ၄နာရီတွင် ရေဝေးအအေးတိုက်မှ ရေဝေးသုသာန်သို့ ပို့ဆောင်သဂြိုဟ်ပါမည်။(နေအိမ်မှကားများ မွန်းလွဲ ၂:၃၀ နာရီတွင် ထွက်ပါမည်။) ကျန်ရစ်သူမိသားစု။

ဦးသိန်းတန် (၇၉)နှစ်
ဆက်သွယ်ရေး (ငြိမ်း)

ပြင်ဦးလွင်မြို့နေ (ဦးမြ–ဒေါ်ငွေစိန်)တို့၏ သား၊ မန္တလေးမြို့နေ ဦးစိန်လှမောင်–ဒေါ်တင်တင်၊ (ဦးကျော်မွေး)–ဒေါ်သောင်း၊ ဦးကျော်အေး၊ ဦးကျော်ရွှေတို့၏အစ်ကို၊ ပြင်ဦးလွင်မြို့နေ (ဦးလှသိန်းမောင်–ဒေါ်သန်းတင်)တို့၏ သားသမက်၊ ရန်ကုန်မြို့၊ သစ်လုပ်ငန်းအရာရှိနေအိမ်နေ ဒေါ်အေးကြည်၏ ခင်ပွန်း၊ ဦးမျိုးမြတ်(ညွှန်ကြားရေးမှူး၊ စီမံ/စာရင်း၊ သစ်တောရေးရာ)–ဒေါ်နုနုမြတ်၊ ဦးဝင်းချို–ဒေါ်ယုယုသိန်း၊ ဦးတင်ဝင်း(သုခဆောက်လုပ်ရေး)–ဒေါ်ယိုယိုသိန်းတန်၊ ဦးအောင်သိန်းတန်(လဝက၊ တောင်ကြီး)–ဒေါ်သက်မာမိုး၊ ဒေါ်ဝေဝေသိန်းတန်(ဆသရ)တို့၏ မွေးသဖခင်၊ မြေး ၁၀ယောက်၊ မြစ်တစ်ယောက်တို့၏ အဘိုးသည် ၉–၇–၂၀၀၃ရက်တွင် အကယ်ဒမီအထူးကုဆေးခန်း၌ ကွယ်လွန်သွားပါ၍ ၁၁–၇–၂၀၀၃ (သောကြာနေ့) နံနက် ၁၁နာရီတွင် ထိန်ပင်အအေးတိုက်မှ ထိန်ပင်သုသာန်သို့ ပို့ဆောင်မီးသဂြိုဟ်ပါမည်။(နေအိမ်မှကားများ နံနက် ၉:၃၀နာရီတွင် ထွက်ပါမည်။) ကျန်ရစ်သူမိသားစု။

ရဟန်းဒါယကာကြီး
ဦးလှမြင့် (၆၆)နှစ်
ကုန်သွယ်/လယ်ယာ(ငြိမ်း)
(ကျိုက်လတ်)

(ဦးမောင်မောင်–ဒေါ်ခင်တင့်)တို့၏ သား၊ (ဦးသိန်းဟန်–ဒေါ်ကျင်)တို့၏ သားသမက်၊ ရန်ကုန်တိုင်း၊ အမှတ်(၅၁)၊ မင်းရဲကျော်စွာ၊ (၁၄)လမ်း၊ လှိုင်သာယာမြို့နယ်နေ (ဒေါ်ယဉ်ယဉ်စု)၏ ချစ်လှစွာသော ခင်ပွန်း၊ ဦးလှကြည်–ဒေါ်သိန်းမြင့်တို့၏ အစ်ကို၊ ဦးမြင့်ဦး–ဒေါ်သီတာအေး၊ ဦးကြည်တိုး–ဒေါ်မြင့်မြင့်သိန်း၊ ကိုကြည်စိုး၊ ကိုဗိုလ်ဗိုလ်မင်း–မအင်ကြင်းငြိမ်းဝင်းတို့၏ မွေးသဖခင်၊ မြေး လေးယောက်တို့၏အဘိုးသည် ၉–၇–၂၀၀၃ ရက်တွင် ရန်ကုန်မြို့၊ လှိုင်သာယာမြို့နယ်၊ မင်းရဲကျော်စွာ(၁၄)လမ်း၊ အမှတ်(၅၁) နေအိမ်၌ ကွယ်လွန်သွားပါ၍ ၁၁–၇–၂၀၀၃ရက် မွန်းလွဲ ၁နာရီတွင် ထိန်ပင်သုသာန်သို့ ပို့ဆောင်မီးသဂြိုဟ်ပါမည်။

(နေအိမ်မှကားများ မွန်းလွဲ ၁၂:၃၀ နာရီတွင် ထွက်ပါမည်။)

ကျန်ရစ်သူမိသားစု။

ရဟန်းဒါယကာကြီး
ဦးဖုန်းမြင့် (၅၃)နှစ်

ပဲခူးတိုင်း၊သနပ်ပင်မြို့၊ ဘုရားကြီးပိုင်း(၈)လမ်းနေ (ဦးကျော်ရင်)–ဒေါ်တင်လှတို့၏ သား၊ ဒေါ်စောမြင့်၏ ခင်ပွန်း၊ မောင်မြင့်ဇော်ဦး၊ မောင်ထူးထူးကျော်၊ မဝင်းဝင်းရွှေ၊ မခင်ခင်ရွှေ၊ မသင်းသင်းထွေးတို့၏ဖခင်ကြီး၊ (ဦးသန်းမြင့်)–ဒေါ်တင်အေးတို့၏ ညီ/မောင်၊ ဦးရွှေဝင်း–ဒေါ်စန်း၊ ဦးအောင်မြင့်–ဒေါ်စန်းစန်းရွှေ၊ ဦးဟန်တင့်–ဒေါ်စိန်အေး၊ ဦးလှနိုင်–ဒေါ်သန်းရွှေ၊ ဦးမင်းသိန်း–မစန်းစန်းဝင်း၊ ဦးအောင်ကျော်(တက) ကယားပြည်နယ်တို့၏ အစ်ကိုကြီး၊ ပဲခူးတိုင်း၊ သနပ်ပင်မြို့နယ်၊ ကျားခေါင်းကျေးရွာ ရပ်ကွက်အေးချမ်းသာယာရေးနှင့် ဖွံ့ဖြိုးရေးကောင်စီစာရေးကြီး ဦးဖုန်းမြင့်သည် ၁၀–၇–၂၀၀၃ရက်တွင် မြောက်ဥက္ကလာပဆေးရုံကြီး၌ ကွယ်လွန်ပါ၍ ၁၂–၇–၂၀၀၃ (စနေနေ့)နံနက် ၁၁:၃၀နာရီတွင် ဦးဟန်တင့်–ဒေါ်စိန်အေး၊ အမှတ်(၃၇၃)၊ နီလာ(၁)လမ်း၊ ၈ရပ်ကွက်၊ နေအိမ်မှ ရေဝေးသုသာန်သို့ ပို့ဆောင်မီးသဂြိုဟ်ပါမည်။ ကျန်ရစ်သူမိသားစု။

ပြည်ထောင်စု မြန်မာနိုင်ငံတော်အစိုးရ ပြန်ကြားရေးဝန်ကြီးဌာန သတင်းနှင့်စာနယ်ဇင်းလုပ်ငန်းက ရန်ကုန်မြို့၊ ၅၂လမ်း၊ အမှတ်–၇၇၊ (မဟာဗန္ဓုလလမ်းထောင့်) ကြေးမုံသတင်းစာတိုက်တွင် ပုံနှိပ်ထုတ်ဝေသည်။ စာတိုက်သေတ္တာအမှတ်–၁၁၈၈၊ကြေးနန်းလိပ်စာ ကြေးမုံ၊စာတည်းမှူး၂၉၁၈၃၂၊စာတည်းများ၂၉၂၈၃၂၊ သတင်းထောက်မှူး၂၄၂၁၃၂၊ မန်နေဂျာ၂၉၃၁၃၂၊ စီမံ/ငွေစာရင်း၂၉၃၄၄၄၊ မြန်ရှီရေး ၂၉၁၀၁၀၊ ကြော်ငြာ ၂၉၆၄၇၊ ပုံနှိပ်၂၉၁၀၁၀။ R/184

ပညာရေး၊ ကျန်းမာရေး၊ လူမှုရေး အဘက်ဘက်မှ ဖွံ့ဖြိုးတိုးတက်နေသော ယောနယ်ဒေသ၏ မြို့တော်ဂန့်ဂေါ

ကွင်းဆင်းလေ့လာရေးသားသူ – ခရမ်းစိုးမြင့် ခေတ်ပုံမှတ်တမ်းတင် – ရေချမ်းမြင့်

ရန်ကုန် ဇူလိုင် ၁၀

ကြေးမုံသတင်းအဖွဲ့သည် ၂၀၀၃ ခုနှစ် ဇွန် ၁၈ရက်က ယောဒေသ မြို့တော် ဂန့်ဂေါသို့ ခရီးတစ်ခေါက် ရောက်ခဲ့သည်။

ဂန့်ဂေါသည် မကွေးတိုင်းဒေသကြီး ခရိုင်မြို့တစ်မြို့ဖြစ်သည်။ ဂန့်ဂေါ ခရိုင်အတွင်း ဂန့်ဂေါ၊ ထီးလင်းနှင့်ဆောမြို့တို့ပါဝင်ပြီး ၂၁၅၃ ဒသမ ၉၅၆ စတုရန်းမိုင် ကျယ်ဝန်းသည်။ အရှေ့အနောက် ၅၅ မိုင်နှင့် တောင်မြောက် ၁၇၃မိုင်ရှိပြီး ခရိုင်မြို့ဂန့်ဂေါ၏ မြေမျက်နှာပြင် အမြင့်ဆုံးနေရာမှာ ၃၅၅၆ ပေမြင့်သည်။

ပုံညာတောင်နှင့် ဂန့်ဂေါမြို့သည် ၃၅မိုင်ခန့်သာဝေးသည်။ သို့သော် ထိုဒေသသည် ယခင်က သွားလာရေးအတွက် လမ်းပန်းက မသာယာခဲ့ပေ။ အမြင်နီးသော်လည်း ခရီးကဝေးခဲ့ရသောအရပ်ဟု ဆိုရမည်ဖြစ်သည်။

စာမျက်နှာ ၁၃ ကော်လံ ၁ သို့ ☆



သာသနာ့ဓမ္မာန်တော်ကြီး ဂန့်ဂေါခရိုင် ဂန့်ဂေါမြို့တွင် စုပေါင်းတည်ဆောက်ခဲ့သော သာသနာ့ဝိဟာန်တော်ကြီး ပြီးစီးနေသည်ကို ဇွန် ၁၈ရက်က ကြေးမုံသတင်းအဖွဲ့ ဤသို့တွေ့ခဲ့ရသည်။ (ဓာတ်ပုံ–ရေချမ်းမြင့်)

ကရင်ပြည်နယ်နှင့် အချို့နယ်မြေဒေသများ သောင်းကျန်းမှုများရှိနေပြီး လုံခြုံရေးအပြည့်အဝမရှိသဖြင့် ဖွံ့ဖြိုးရေးလုပ်ငန်း၊ တည်ဆောက်ရေးလုပ်ငန်းများ အပြည့်အဝ ဆောင်ရွက်မပေးနိုင်သည်များရှိနေ ရာနှုန်းပြည့် အဖြူရောင်နယ်မြေဖြစ်ပေါ်ရေး ဒေသခံပြည်သူများ၏ ပူးပေါင်းပါဝင်မှု ရယူလုပ်ကိုင်

ရန်ကုန် ဇူလိုင် ၁၀

နိုင်ငံတော် အေးချမ်းသာယာရေးနှင့်ဖွံ့ဖြိုးရေးကောင်စီဝင် ဒုတိယဗိုလ်ချုပ်ကြီး သူရဇွန်းနှင့် နိုင်ငံတော်အေးချမ်းသာယာရေးနှင့် ဖွံ့ဖြိုးရေးကောင်စီ အတွင်းရေးမှူး(၂) ဒုတိယဗိုလ်ချုပ်ကြီးစိုးဝင်း၊ နိုင်ငံတော်အေးချမ်းသာယာရေးနှင့် ဖွံ့ဖြိုးရေးကောင်စီဝင် ဒုတိယဗိုလ်ချုပ်ကြီးမောင်ဘိုတို့သည် မွန်ပြည်နယ် အေးချမ်းသာယာရေးနှင့် ဖွံ့ဖြိုးရေးကောင်စီဥက္ကဋ္ဌ၊ အရှေ့တောင်တိုင်းစစ်ဌာနချုပ် တိုင်းမှူး ဗိုလ်ချုပ်သူရမြင့်အောင်၊ သတ္တုတွင်းဝန်ကြီးဌာန ဝန်ကြီး ဗိုလ်မှူးချုပ်အုန်းဖြင့်၊ မွေးမြူရေးနှင့် ရေလုပ်ငန်းဝန်ကြီးဌာန ဝန်ကြီး ဗိုလ်မှူးချုပ်မောင်မောင်သိမ်း၊ ကျန်းမာရေးဝန်ကြီးဌာန ဒုတိယဝန်ကြီး ဒေါက်တာမြဦး၊ ကာကွယ်ရေးဝန်ကြီးဌာနမှ တပ်မတော်အရာရှိကြီးများ၊ နိုင်ငံတော် အေးချမ်းသာယာရေးနှင့် ဖွံ့ဖြိုးရေးကောင်စီရုံးမှ တာဝန်ရှိပုဂ္ဂိုလ်များ၊ ဌာနဆိုင်ရာအကြီးအကဲများနှင့်အတူ ဇူလိုင် ၈ရက် မွန်းလွဲပိုင်းတွင် ကရင်ပြည်နယ် ဘားအံမြို့နယ် ခုံသမိတံတားသို့ ရောက်ရှိကြရာ အမှတ်(၂၂) ခြေမြန်တပ်မဌာနချုပ် တပ်မမှူး ဗိုလ်မှူးချုပ်ဌေးသိန်း၊ ကရင်ပြည်နယ် အေးချမ်းသာယာရေးနှင့် ဖွံ့ဖြိုးရေးကောင်စီဥက္ကဋ္ဌ ဗိုလ်မှူးကြီးချိုထွန်းအောင်နှင့် တာဝန်ရှိသူများကကြိုဆိုကြသည်။ စာမျက်နှာ ၁၀ ကော်လံ ၁ သို့ ✪





နိုင်ငံရေး ဦးတည်ချက် (၄)ရပ်

* နိုင်ငံတော်တည်ငြိမ်ရေး၊ ရပ်ရွာအေးချမ်း သာယာရေးနှင့် တရားဥပဒေစိုးမိုးရေး
* အမျိုးသား ပြန်လည်စည်းလုံးညီညွတ်ရေး
* ခိုင်မာသည့် ဖွဲ့စည်းပုံအခြေခံဥပဒေသစ် ဖြစ်ပေါ်လာရေး
* ဖြစ်ပေါ်လာသည့် ဖွဲ့စည်းပုံအခြေခံ ဥပဒေသစ်နှင့်အညီ ခေတ်မီဖွံ့ဖြိုး တိုးတက်သော နိုင်ငံတော်သစ်တစ်ရပ် တည်ဆောက်ရေး

စီးပွားရေး ဦးတည်ချက် (၄)ရပ်

* စိုက်ပျိုးရေးကိုအခြေခံ၍ အခြားစီးပွားရေး ကဏ္ဍများကိုလည်း ဘက်စုံဖွံ့ဖြိုးတိုးတက် အောင် တည်ဆောက်ရေး
* ဈေးကွက် စီးပွားရေးစနစ် ပီပြင်စွာ ဖြစ်ပေါ် လာရေး
* ပြည်တွင်းပြည်ပမှ အတတ်ပညာနှင့် အရင်း အနှီးများဖိတ်ခေါ်၍ စီးပွားရေး ဖွံ့ဖြိုးတိုးတက် အောင် တည်ဆောက်ရေး
* နိုင်ငံတော် စီးပွားရေးတစ်ရပ်လုံးကို ဖန်တီး နိုင်မှု စွမ်းအားသည်နိုင်ငံတော်နှင့် တိုင်းရင်း သား ပြည်သူတို့၏ လက်ဝယ်တွင်ရှိရေး

လူမှုရေး ဦးတည်ချက် (၄)ရပ်

* တစ်မျိုးသားလုံး၏ စိတ်ဓာတ်နှင့် အကျင့် စာရိတ္တမြင့်မားရေး
* အမျိုးဂုဏ်၊ ဓာတိဂုဏ် မြင့်မားရေးနှင့် ယဉ်ကျေးမှုအမွေအနှစ်များ၊ အမျိုးသားရေး လက္ခဏာများ မပျောက်ပျက်အောင် ထိန်းသိမ်းစောင့်ရှောက်ရေး
* မျိုးချစ်စိတ်ဓာတ် ရှင်သန်ထက်မြက်ရေး
* တစ်မျိုးသားလုံး ကျန်းမာကြံ့ခိုင်ရေးနှင့် ပညာရည်မြင့်မားရေး

ကြည့်ရှုစခန်းဆေး

နိုင်ငံတော် အေးချမ်းသာယာရေးနှင့် ဖွံ့ဖြိုးရေးကောင်စီဝင် ဒုတိယဗိုလ်ချုပ်ကြီး သူရဇွန်းနှင့် နိုင်ငံတော် အေးချမ်းသာယာရေးနှင့် ဖွံ့ဖြိုးရေးကောင်စီ အတွင်းရေးမှူး(၂) ဒုတိယဗိုလ်ချုပ်ကြီးစိုးဝင်းတို့ ဘားအံမြို့နယ် ခုံသမိုရောင်းတံတားပတ်ဝန်းကျင်၌ ပုစွန်မွေးမြူရန် ပြင်ဆင်နေသည့် အခြေအနေများကို ကြည့်ရှုစစ်ဆေးစဉ်။ (သတင်းစဉ်)

ယနေ့ထုတ်စောင်ရေ ၂၂၄၁၂၄