မြန်မာ့အလင်း

၁၂၇၅ ခုနှစ်က တည်ထောင်သည်။ Established in 1914

Myanma Alinn Daily

၁၃၇၇ ခုနှစ်၊ သီတင်းကျွတ်လဆန်း ၄ ရက် ၂၀၁၅ ခုနှစ်၊ အောက်တိုဘာ ၁၇ ရက်၊ စနေနေ့၊ အတွဲ [၅၅]၊ အမှတ် [၀၁၇]

ဣဓ မောဒတိ ပေစ္စ မောဒတိ၊
ကတပုညော ဥဘယတ္ထ မောဒတိ၊
သော မောဒတိ သော ပမောဒတိ၊
ဒိသွာကမ္မဝိသုဒ္ဓိ မတ္တနော။

ကောင်းမှုပြုသူသည် ဤဘဝ၌လည်း ဝမ်းမြောက်ရ၏။ တမလွန်ဘဝ၌လည်း ဝမ်းမြောက်ရ၏။ ပစ္စုပ္ပန်တမလွန်နှစ်တန်ဘဝတို့၌လည်း ဝမ်းမြောက်ရ၏။ ထိုသူသည် မိမိ၏ စင်ကြယ်သောကောင်းမှုကံကို သိမြင်ရ၍ ဝမ်းမြောက်ရ၏၊ အလွန်ပင် ဝမ်းမြောက်ရပေ၏။ (ယမကဝဂ္ဂ ဓမ္မပဒ)

မော်ချီးဒေသမှ သဘာဝဘေးဒဏ်ခံစားခဲ့ရသော ပြည်သူများအား ရှင်သန်ရပ်တည်နိုင်ရေး၊ ကူညီကယ်ဆယ်ရေး၊ ပြန်လည်ထူထောင်ရေးလုပ်ငန်းများကို အစွမ်းကုန်ကူညီပေးမည်

ဖားဆောင်းမြို့နယ် မော်ချီးဒေသ၌ မြေပြိုမှုဖြစ်ပွားခဲ့သည့်အခြေအနေအား တွေ့ရစဉ်။ (သတင်းစဉ်)

နေပြည်တော် အောက်တိုဘာ ၁၆

ပြည်ထောင်စုသမ္မတမြန်မာနိုင်ငံတော် နိုင်ငံတော်သမ္မတ ဦးသိန်းစိန်သည် ပြည်ထောင်စုဝန်ကြီး ဦးစိုးသိန်း၊ ဦးအုန်းမြင့်၊ ဒေါက်တာမြင့်အောင်၊ ဦးရဲထွဋ်တို့နှင့်အတူ ယနေ့မွန်းလွဲ ၁၂ နာရီ ၁၅ မိနစ်တွင် နေပြည်တော်မှ အထူးလေယာဉ်ဖြင့် ထွက်ခွာခဲ့ကြပြီး ကယားပြည်နယ် လွိုင်ကော်မြို့သို့ရောက်ရှိရာ ကယားပြည်နယ်ဝန်ကြီးချုပ် ဦးခင်မောင်ဦး၊ တိုင်းမှူး ဗိုလ်ချုပ်အေးဝင်းနှင့် တာဝန်ရှိသူများက ကြိုဆိုကြသည်။

ထို့နောက် နိုင်ငံတော်သမ္မတနှင့်အဖွဲ့ဝင်များသည် ဖားဆောင်းမြို့နယ် မော်ချီးဒေသ၌ မိုးသည်းထန်စွာရွာသွန်းပြီး မြေပြိုမှုများဖြစ်ပွားမှုကြောင့် ပြန်လည်ထွက်ခွာလာကြသည့် ဘေးသင့်ပြည်သူများအတွက် ယာယီကယ်ဆယ်ရေးစခန်းဖွင့်လှစ်ထားသော လွိုင်ကော်မြို့ရှိ သာသနာ့ပိမာန်တော်သို့ သွားရောက်ကြပြီး စခန်း၌ရောက်ရှိနေကြသည့် ဘေးသင့်ပြည်သူများအား ရင်းရင်းနှီးနှီး နှုတ်ဆက်အားပေးပြီး ထောက်ပံ့ငွေများ ပေးအပ်သည်။

စာမျက်နှာ ၅ ကော်လံ ၁

ငြိမ်းချမ်းရေးတံခါး အသင့်ပွင့်ထားမည်

၂၀၁၅ ခုနှစ် အောက်တိုဘာလ ၁၅ ရက်နေ့သည် မြန်မာ့နိုင်ငံရေးဖြစ်စဉ်များတစ်လျှောက် သမိုင်းဝင်နေ့ထူးနေ့မြတ်ဖြစ်ခဲ့ပါပြီ။ လွတ်လပ်ရေးရပြီးနောက် တစ်ကြိမ်တစ်ခါမျှ မရှိခဲ့ဖူးသေးသည့် တစ်နိုင်ငံလုံးအတိုင်းအတာဖြင့် ပစ်ခတ်တိုက်ခိုက်မှုများ ရပ်စဲရေးစာချုပ် (NCA) ကို စတင်ရေးထိုးနိုင်ခဲ့ခြင်းကြောင့် ဖြစ်ပါသည်။ ငြိမ်းချမ်းရေးကမ်းလှမ်းခဲ့သည့် တိုင်းရင်းသားလက်နက်ကိုင်အဖွဲ့ ၁၅ ဖွဲ့အနက်မှ ရှစ်ဖွဲ့လက်မှတ်ရေးထိုးနိုင်ခဲ့ပြီဖြစ်ပါသည်။ မြန်မာနိုင်ငံရေး ဖြစ်စဉ်များတစ်လျှောက် ထူးခြားသည့် သမိုင်းမှတ်တိုင်တစ်ခုဖြစ်ပါသည်။

တစ်နိုင်ငံလုံး ပစ်ခတ်တိုက်ခိုက်မှုများ ရပ်စဲရေးစာချုပ် (NCA)ကို လက်မှတ်ရေးထိုးနိုင်ခြင်းသည် ငြိမ်းချမ်းရေး၏ အစပင်ဖြစ်ပါသည်။ တစ်နိုင်ငံလုံးပစ်ခတ်တိုက်ခိုက်မှုများ ရပ်စဲမှုမှသည် တစ်နိုင်ငံလုံး တည်ငြိမ်အေးချမ်းလိုသောဆန္ဒမှာ နိုင်ငံတော်အစိုးရနှင့် ပြည်သူတစ်ရပ်လုံး၏ ဆန္ဒအမှန်ပင် ဖြစ်ပါသည်။ ထို့ကြောင့်လည်း နိုင်ငံတော်သမ္မတဦးသိန်းစိန်က ဤ NCA လက်မှတ်ရေးထိုးပွဲ အခမ်းအနားတွင် ''ကျန်သေးတဲ့အဖွဲ့တွေ ပါဝင်နိုင်ရေးကို ကျွန်တော်တို့အားလုံး ဆက်လက်ကြိုးပမ်းသွားမှာဖြစ်ပါတယ်။ သူတို့အတွက်လည်း တံခါးဖွင့်ထားပါတယ်။ သူတို့ကိုယ်တိုင် ပါဝင်ဆွေးနွေးညှိနှိုင်းသဘောတူခဲ့တဲ့ အချက်များအပေါ်မှာ အုတ်မြစ်ချထားတဲ့ ငြိမ်းချမ်းရေးလုပ်ငန်းစဉ်ဖြစ်တဲ့အတွက်ကြောင့် ဒီဖြစ်စဉ်ကို အကောင်အထည်ဖော်ရာမှာ သူတို့ဆန္ဒတွေကိုလည်း ထင်ဟပ်စေမှာ ဖြစ်ပါတယ်'' ဟု အခိုင်အမာပြောဆိုခဲ့ပြီး ဖြစ်ပါသည်။

နှစ်ပေါင်း ၆၀ ကျော်ကြာပြီဖြစ်သည့် လက်နက်ကိုင်ပဋိပက္ခများအကြား စစ်ဘေးစစ်ဒဏ် ကြုံတွေ့ခံစားနေရသော ပြည်သူများ၏ဘဝသည် ဆင်းရဲပင်ပန်းလွန်းလှပါသည်။ ၂၀၁၄-၂၀၁၅ စစ်တမ်းများအရ မြန်မာ့လူဦးရေ၏ ၁၀ ရာခိုင်နှုန်းသည် တိုက်ပွဲဖြစ်ရာနေရာဒေသတို့၌ နေထိုင်ကြရပြီး ၄၀ ရာခိုင်နှုန်းမှာ လက်နက်ကိုင်ပဋိပက္ခ၏ အကျိုးသက်ရောက်မှုများကို ခံစားနေကြရသည်ဟု ဆိုပါသည်။ တိုးတက်ပြောင်းလဲနေသော မြန်မာ့လူဘောင်အဖွဲ့အစည်းတွင် လူသားအားလုံးသာတူညီမျှ ငြိမ်းချမ်းရေးအရသာကို ခံစားနိုင်ရမည်ဖြစ်ပါသည်။ ငြိမ်းချမ်းရေးအသီးအပွင့်ကို မြန်မာတိုင်းရင်းသားအားလုံး ဆွတ်ခူးစားသုံးနိုင်ခွင့်ရှိရမည်ဖြစ်ပါသည်။ သို့ဖြစ်၍ တိုင်းရင်းသားလက်နက်ကိုင် ညီအစ်ကိုအားလုံးပါဝင်သော ဒီမိုကရေစီစနစ်နှင့် ဖက်ဒရယ်ပြည်ထောင်စုကို အမြန်ဆုံးတည်ဆောက်အကောင်အထည်ဖော်နိုင်ရေး NCA လက်မှတ်ရေးထိုးနိုင်ရန်အတွက် ငြိမ်းချမ်းရေးတံခါးအသင့်ဖွင့်ထားလျက်ရှိပါကြောင်း။ ။

မြန်မာ့အလင်း

၁၂၇၅ ခုနှစ်က တည်ထောင်သည်။

Myanma Alinn Daily

စာတည်းမှူးချုပ်	-	အောင်နိုင်ဦး
စာတည်းမှူး	-	ဝင်းရွှေ
စာတည်း	-	ထိန်လင်း၊ မြင့်စိုး၊ ကြည်ဝင်း၊ ဝင်းကျော်
သတင်းထောက်မှူး	-	မြင့်ဆွေ
ထုတ်ဝေခြင်းအမှတ်	-	(၀၁၀၉၃)
ပုံနှိပ်ခြင်းအမှတ်	-	(၀၀၈၇၇)
ကြော်ငြာ	-	၀၁-၅၄၅၈၃၄ ၊ ၀၁- ၅၅၉၁၁၈ Fax ၀၁-၅၄၆၂၂၁၊ ၀၆၇-၃၆၁၄၈
ဖြန့်ချိ	-	၀၁-၅၄၄၃၁၇၊ Fax- ၀၁-၈၆၀၄၅၄၆

ရွေးကောက်ပွဲဆိုင်ရာ Web နှင့် Mobile Apps များကို www.maepaysoh.org ၌ အခမဲ့ရယူနိုင်ကြောင်းနှင့် အသုံးပြုနည်း လမ်းညွှန်များကို ပြည်သူများအလွယ်တကူရယူသုံးစွဲနိုင်ရေး ဆောင်ရွက်ပေးလျက်ရှိ

နေပြည်တော် အောက်တိုဘာ ၁၆

၂၀၁၅ ခုနှစ် နိုဝင်ဘာ ၈ ရက်တွင် ကျင်းပမည့် ပါတီစုံဒီမိုကရေစီအထွေထွေရွေးကောက်ပွဲ၌ ပြည်သူများအနေဖြင့် ဆန္ဒမဲပေးရာတွင် ပြည်သူများ ဆန္ဒမဲ မည်သို့ပေးရမည်ကို သိရှိနားလည်လွယ်ကူစေရန်နှင့် မိမိတို့မဲပေးရမည့် မဲဆန္ဒနယ်အလိုက် ပါတီအသီးသီးမှ ကိုယ်စားလှယ်လောင်းများ၏ အချက်အလက်များနှင့် ယင်းတို့ကိုယ်စားပြုသည့်ပါတီများ၏ မူဝါဒများ အကြောင်းကို သိရှိစေရန်အတွက် Asia Foundation မှ မဲပေးစို့ မိုဘိုင်း Apps များကို အခမဲ့ရယူနိုင်ရန်အတွက် ဆောင်ရွက်ပေးလျက်ရှိသည်။ "မဲပေးစို့" မိုဘိုင်း Apps (m Voter 2015 Mobile App)ကို www.maepaysoh.org ၌ အခမဲ့အလွယ်တကူ ရယူနိုင်ပြီဖြစ်သည်။

မဲပေးစို့မိုဘိုင်း Apps ကို ပြည်သူများ အလွယ်တကူရယူနိုင်ရေးနှင့် မည်သို့အသုံးပြုရမည်ကို သိရှိနိုင်ရန်အတွက် မဲပေးစို့မိုဘိုင်း Apps ရယူနည်းနှင့် အသုံးပြုပုံ အဆင့်ဆင့်တို့ကို မြန်မာ့အသံနှင့် ရုပ်မြင်သံကြားတွင် လည်းကောင်း၊ နိုင်ငံပိုင်သတင်းစာများဖြစ်သည့် မြန်မာ့အလင်း၊ ကြေးမုံနှင့် The Global New Light of Myanmar တို့တွင်လည်းကောင်း၊ ပြန်ကြားရေးဝန်ကြီးဌာန Webportal ဖြစ်သော www.moi.gov.mm နှင့် MOI Webportal Myanmar facebook တို့တွင် လည်းကောင်း နေ့စဉ်ထုတ်လွှင့်ဖော်ပြပေးလျက်ရှိသည်။

ထို့အပြင် မဲပေးစို့မိုဘိုင်း Apps (m Voter 2015 Mobile App) ရယူဆောင်ရွက်နိုင်သည့် နည်းလမ်းပါကြော်ငြာပိုစတာများကို ပြန်ကြားရေးဝန်ကြီးဌာနမှ တိုင်းဒေသကြီး/ပြည်နယ်များ၊ ခရိုင်နှင့် မြို့နယ်များရှိ လူစည်ကားရာ နေရာများဖြစ်သော လေဆိပ်၊ ကားဂိတ်၊ ဘူတာရုံ၊ သင်္ဘောဆိပ်၊ စျေးစသည့်နေရာများနှင့် မိုဘိုင်းဖုန်းအသုံးပြုနိုင်သည့် နေရာများတွင် ပြည်သူများ အလွယ်တကူ ကြည့်ရှုလေ့လာ ဖတ်မှတ်အသုံးပြုနိုင်ရန် ချိတ်ဆွဲခြင်း၊ ကပ်ထားပေးခြင်းနှင့် ဖြန့်ဝေပေးလျက်ရှိကြောင်း သတင်းရရှိသည်။

(သတင်းစဉ်)

ပြည်သူ့လွှတ်တော်ဥက္ကဋ္ဌ သူရဦးရွှေမန်း မြန်မာနိုင်ငံဆိုင်ရာ ပြင်သစ်နိုင်ငံ သံအမတ်ကြီးအား လက်ခံတွေ့ဆုံ

နေပြည်တော် အောက်တိုဘာ ၁၆

ပြည်သူ့လွှတ်တော် ဥက္ကဋ္ဌ သူရဦးရွှေမန်းသည် မြန်မာနိုင်ငံဆိုင်ရာ ပြင်သစ်နိုင်ငံ သံအမတ်ကြီး မစ္စတာ အိုလီဗီယာ ရစ်ချတ်အား ယနေ့မွန်းလွဲ ၂ နာရီတွင် နေပြည်တော်ရှိ လွှတ်တော်အဆောက်အအုံ ပြည်သူ့လွှတ်တော်ဧည့်ခန်းမ၌ လက်ခံတွေ့ဆုံသည်။ (ဝဲပုံ)

ထိုသို့တွေ့ဆုံရာတွင် ပြည်သူ့လွှတ်တော်ဥက္ကဋ္ဌနှင့်အတူ ပြည်သူ့လွှတ်တော်ရုံးမှ တာဝန်ရှိသူများ တက်ရောက်ကြသည်။

(သတင်းစဉ်)

ဖီဂျီနိုင်ငံသံအမတ်ကြီးအဖြစ် ခန့်အပ်ရန် သဘောတူ

နေပြည်တော် အောက်တိုဘာ ၁၆

ကိုရီးယားသမ္မတနိုင်ငံဆိုင်ရာ ဖီဂျီသမ္မတနိုင်ငံသံအမတ်ကြီး မစ္စတာ ဖီလီမုန်းကူးအား ပြည်ထောင်စုသမ္မတမြန်မာနိုင်ငံဆိုင်ရာ ဖီဂျီသမ္မတနိုင်ငံသံအမတ်ကြီးအဖြစ် ပူးတွဲခန့်အပ်ရန် ပြည်ထောင်စုသမ္မတ မြန်မာနိုင်ငံတော်အစိုးရက သဘောတူညီပြီးဖြစ်သည်။

မစ္စတာ ဖီလီမုန်းကူးကို ၁၉၆၃ ခုနှစ် ဖေဖော်ဝါရီလ ၂၃ ရက်နေ့တွင် မွေးဖွားခဲ့ပြီး ၎င်းသည် တောင်ပစိဖိတ်တက္ကသိုလ်မှ သမိုင်းနှင့် နိုင်ငံရေးဘာသာရပ်ဖြင့် ဝိဇ္ဇာဘွဲ့ရရှိခဲ့သည်။ ၁၉၈၆ ခုနှစ်မှစတင်၍ ၂၀၀၃ ခုနှစ်အထိ ဖီဂျီသမ္မတနိုင်ငံ၏ အစိုးရဌာနအသီးသီးတွင် တာဝန်အဆင့်ဆင့် ထမ်းဆောင်ခဲ့သည်။ ၂၀၀၃ ခုနှစ်မှ ၂၀၀၇ ခုနှစ်အထိ ကုလသမဂ္ဂဆိုင်ရာ ဖီဂျီအမြဲတမ်းကိုယ်စားလှယ်ရုံး၌ ဒုတိယအမြဲတမ်း ကိုယ်စားလှယ်အဖြစ်လည်းကောင်း၊ အမြဲတမ်းကိုယ်စားလှယ်ရုံး ယာယီတာဝန်ခံအဖြစ်လည်းကောင်း တာဝန်အသီးသီးထမ်းဆောင်ခဲ့သည်။ ၎င်းသည် ၂၀၁၁ ခုနှစ်တွင် မြေယာနှင့် သတ္တုသယံဇာတအရင်းအမြစ်ဝန်ကြီးဌာန၏ အမြဲတမ်းအတွင်းဝန်အဖြစ် ထမ်းဆောင်ခဲ့သည်။ ၂၀၁၂ ခုနှစ် အောက်တိုဘာလ ၅ ရက်နေ့မှစတင်၍ ကိုရီးယားသမ္မတနိုင်ငံဆိုင်ရာ ဖီဂျီသမ္မတနိုင်ငံ သံအမတ်ကြီးအဖြစ် တာဝန်ထမ်းဆောင်လျက်ရှိသည်။

မစ္စတာဖီလီမုန်းကူးသည် အိမ်ထောင်သည်တစ်ဦးဖြစ်ပြီး သားလေးဦးနှင့် သမီးတစ်ဦးရှိသည်။

(သတင်းစဉ်)

ရွှေ၊ ငွေ၊ စက်သုံးဆီနှင့် အခြေခံစားကုန်ဈေးနှုန်း ၁၆-၁၀-၂၀၁၅

ရွှေဈေးနှုန်း(အောင်သမာဝိ)

ရန်ကုန်	၁၆ ပဲရည်	တစ်ကျပ်သား	ကျပ် ၇၉၅၀၀
ရန်ကုန်	၁၅ ပဲရည်	တစ်ကျပ်သား	ကျပ် ၇၄၈၇၀၀
မန္တလေး	၁၆ ပဲရည်	တစ်ကျပ်သား	ကျပ် ၇၉၆၅၀၀

စက်သုံးဆီဈေးနှုန်း(စက်သုံးဆီအသင်း)

ဓာတ်ဆီ	တစ်လီတာ	ကျပ်	၇၀၀/၇၁၀
ဒီဇယ်	တစ်လီတာ	ကျပ်	၆၄၀/၆၅၀
အောက်တိန်း ၉၂	တစ်လီတာ	ကျပ်	၆၉၀/၇၀၀
အောက်တိန်း ၉၅	တစ်လီတာ	ကျပ်	၇၉၀/၈၀၀
ပရီမီယံဒီဇယ်	တစ်လီတာ	ကျပ်	၆၈၀/၆၉၀

သားငါးနှင့် ဟင်းချက်စရာဈေးနှုန်း(သား/ငါးဒိုင်များ)

၁။ ငါးကြင်း	တစ်ပိဿာ	၄၅၀၀-၆၀၀၀
၂။ ငါးမြစ်ချင်း	တစ်ပိဿာ	၄၀၀၀-၄၅၀၀
၃။ ငါးရံ့	တစ်ပိဿာ	၆၅၀၀-၇၅၀၀
၄။ ငါးဖယ်	တစ်ပိဿာ	၆၅၀၀-၁၂၀၀၀
၅။ ပုစွန် (ကျော့)	တစ်ပိဿာ	၇၀၀၀-၁၀၀၀၀
၆။ ပုစွန်တုပ်	တစ်ပိဿာ	၁၀၀၀၀-၂၇၀၀၀
၇။ ငါးသလောက်	တစ်ပိဿာ	၇၅၀၀-၁၂၀၀၀
၈။ ကြက်	တစ်ပိဿာ	၅၀၀၀-၁၂၀၀၀
၉။ ဝက်	တစ်ပိဿာ	၅၀၀၀-၉၀၀၀
၁၀။ အမဲ	တစ်ပိဿာ	၇၀၀၀-၉၀၀၀
၁၁။ ဆိတ်	တစ်ပိဿာ	၁၃၀၀၀-၁၇၀၀၀
၁၂။ ဘဲ	တစ်ပိဿာ	၆၀၀၀-၁၃၀၀၀

နိုင်ငံတကာသုံး ငွေကြေးပေါက်ဈေး (ဗဟိုဘဏ်)

အမေရိကန်	တစ်ဒေါ်လာ	၁၂၈၆
ဥရောပ	တစ်ယူရို	၁၄၄၇.၇
စင်ကာပူ	တစ်ဒေါ်လာ	၈၉၈.၂၄
ထိုင်း	တစ်ဘတ်	၃၅.၂၆၂
အိန္ဒိယ	တစ်ရူပီး	၁၉.၆၀၁
တရုတ်	တစ်ယွမ်	၂၀၂.၃၃
မလေးရှား	တစ်ရင်းဂစ်	၂၉၀.၄၉

ခင်ရတနာ-စုစည်းသည်။

တောင်သူလယ်သမားများ၏ လူမှုဘဝအကာအကွယ်ပေးရေးအစီအစဉ်များ ထိရောက်စွာလက်တွေ့ဆောင်ရွက်ပေးရမည်

နေပြည်တော် အောက်တိုဘာ ၁၆

ပြည်ထောင်စုသမ္မတ မြန်မာနိုင်ငံတော် နိုင်ငံတော်သမ္မတ ဦးသိန်းစိန်သည် ယနေ့နံနက်ပိုင်းတွင် နေပြည်တော် ဇေယျာသီရိမြို့နယ်ရှိ ရေဆင်းစိုက်ပျိုးရေး တက္ကသိုလ် ဘွဲ့နှင်းသဘင်ခန်းမ၌ကျင်းပသည့် ၂၀၁၅ ခုနှစ် ကမ္ဘာ့စားနပ်ရိက္ခာနေ့ အထိမ်းအမှတ်အခမ်းအနားသို့ တက်ရောက်သည်။

နိုင်ငံတော်သမ္မတ ဦးသိန်းစိန် တရုတ်ပြည်သူ့သမ္မတနိုင်ငံ သံအမတ်ကြီးအား ကမ္ဘာ့စားနပ်ရိက္ခာနေ့ အထိမ်းအမှတ် ဂုဏ်ပြုမှတ်တမ်းလွှာ ပေးအပ်ချီးမြှင့်စဉ်။ (သတင်းစဉ်)

အခမ်းအနားသို့ နိုင်ငံတော်သမ္မတနှင့်အတူ ဒုတိယသမ္မတ ဦးဉာဏ်ထွန်း၊ ပြည်ထောင်စုဝန်ကြီးများ၊ ဒုတိယဝန်ကြီးများ၊ နိုင်ငံတော်သမ္မတ၏အကြံပေးအဖွဲ့၊ နေပြည်တော်ကောင်စီဝင်များ၊ နိုင်ငံခြားသံတမန်များ၊ ကုလသမဂ္ဂအဖွဲ့အစည်းများမှ ကိုယ်စားလှယ်များ၊ FAO ရှိ အလှူရှင်နိုင်ငံများမှ သံတမန်များ၊ အပြည်ပြည်ဆိုင်ရာ အဖွဲ့အစည်းများ၊ INGO အဖွဲ့အစည်းများ၊ ဖိတ်ကြားထားသူများနှင့် ဌာနဆိုင်ရာ တာဝန်ရှိသူများ တက်ရောက်ကြသည်။

ရှေးဦးစွာ နိုင်ငံတော်သမ္မတ၏ လယ်ယာကဏ္ဍ ဖွံ့ဖြိုးတိုးတက်ရေးအတွက် ကြိုးပမ်းဆောင်ရွက်ခဲ့မှုများနှင့် နေပြည်တော်တွင် ကျင်းပခဲ့ပြီး ဖြစ်သည့် ကမ္ဘာ့စားနပ်ရိက္ခာနေ့ အထိမ်းအမှတ် မှတ်တမ်းများကို ဗီဒီယိုဖြင့်ပြသသည်။

ယင်းနောက် နိုင်ငံတော်သမ္မတက **(ယာပုံ)** အမှာစကားပြောကြားရာတွင် ကမ္ဘာ့ကုလသမဂ္ဂမှ ချမှတ်ထားသည့် ထောင်စုနှစ်ရည်မှန်းချက် (Millennium Development Goals-MDGs) (၁) (ဂ) အရ ၂၀၁၅ ခုနှစ်တွင် ကမ္ဘာတစ်ဝန်းလုံး ငတ်မွတ်သူဦးရေကို ထက်ဝက်အထိ လျှော့ချရန် ရည်မှန်းထားရှိပါကြောင်း၊ ၂၀၁၅ ခုနှစ် ဇွန်လအတွင်းက ကျင်းပခဲ့သည့် ကမ္ဘာ့စားနပ်ရိက္ခာနှင့် စိုက်ပျိုးရေးအဖွဲ့အစည်း (FAO) ၏နောက်ဆုံးခန့်မှန်းစစ်တမ်းများအရ လက်ရှိကမ္ဘာ့လူဦးရေ ခုနစ်ဘီလီယံအနက်မှ လူဦးရေ ၇၉၅ သန်းခန့်သည် အာဟာရချို့တဲ့မှု ပြဿနာကို နေ့စဉ်နှင့်အမျှ ခံစားနေကြရကြောင်း၊ ဖွံ့ဖြိုးဆဲနိုင်ငံများရှိ အာဟာရမပြည့်ဝသူ ရာခိုင်နှုန်းသည် ၁၉၉၀-၉၂ ခုနှစ်တွင် ၂၃ ဒသမ ၃ ရာခိုင်နှုန်းရှိခဲ့ရာမှ ယခု ၁၂ ဒသမ ၉ ရာခိုင်နှုန်းအထိ လျော့ကျသွားခဲ့ကြောင်း၊ ယနေ့ ဖွံ့ဖြိုးဆဲနိုင်ငံများရှိ လူဦးရေတစ်ဘီလီယံခန့်သည် ပြင်းထန်သည့် ဆင်းရဲနွမ်းပါးမှုကို ခံစားနေကြရကြောင်း၊ ယင်းတို့အနက် ၇၈ ရာခိုင်နှုန်းသည် ကျေးလက်ဒေသတွင် နေထိုင်ကြသည့် တောင်သူလယ်သမားများဖြစ်သည်ကို ထုတ်ပြန်ထားရှိကြောင်း၊ ထို့ကြောင့် ၎င်းတို့ကို ဆင်းရဲမှုသံသရာမှ လွတ်မြောက်ရေးအတွက် **"လူမှုဘဝ အကာအကွယ်ပေးရေးအစီအစဉ်များ"** ကို ထိရောက်စွာ လက်တွေ့ဆောင်ရွက်ပေးကြရမည်ဖြစ်ပါကြောင်း။

ကမ္ဘာကြီး ပူနွေးလာမှုနှင့်အတူ ရာသီဥတု ဖောက်ပြန်ပြောင်းလဲမှု၊ ဒေသတွင်း စစ်ပွဲများ၊ မတည်မငြိမ် မအေးချမ်းမှုအန္တရာယ်တို့၏ ဆိုးကျိုးများသည် ကျေးလက်ဒေသနေ လုပ်ကွက်ငယ် တောင်သူလယ်သမားများနှင့် လယ်ယာလုပ်သားများ ဆင်းရဲတွင်းမှ လွတ်မြောက်နိုင်ရေးအပေါ် အဟန့်အတားဖြစ်စေမှုမှာ နိုင်ငံတိုင်း လက်ရှိရင်ဆိုင်နေကြရသည့် ကိစ္စတစ်ရပ်ဖြစ်ပါကြောင်း၊ တောင်သူလယ်သမားများ၏လယ်ယာသားငါးထွက်ကုန်များကို ခိုင်မာသော ဈေးနှုန်းနှင့် ခိုင်မာသော ဈေးကွက်ရရှိရေး ဆောင်ရွက်ပေးရန် လိုအပ်ကြောင်း၊ ထို့ကြောင့် လယ်ယာထွက်ကုန်များကို နိုင်ငံတကာအဆင့်မီ တင်ထုတ်လုပ်ကာ **ရေရှည်လုံခြုံစိတ်ချရပြီး နိုင်မာသေချာ တည်ငြိမ်သော ဈေးကွက်နေရာရရှိရေးနှင့် ချိတ်ဆက် တင်ပို့ရောင်းချနိုင်ရေး လိုအပ်ချက်များကို အလေးအနက်ထား အကောင်အထည်ဖော် ဆောင်ရွက်ပေးကြရမည်** ဖြစ်ပါကြောင်း။

ထို့အပြင် ဝင်ငွေရလမ်းနည်းပါးသည့် လယ်ယာလုပ်ငန်းခွင်ကို စွန့်လွှတ်ပြီး အခြားပိုမိုဝင်ငွေ အခွင့်အရေးရလမ်းရှိသည့် လုပ်ငန်းများသို့ သွားရောက်လုပ်ကိုင်နေကြသည့်အတွက် လယ်ယာလုပ်သားရှားပါးလာခြင်းသည်လည်း မိမိတို့ ဖွံ့ဖြိုးဆဲနိုင်ငံများ ရင်ဆိုင်နေကြရသည့် ကိစ္စရပ်တစ်ခုဖြစ်ပါကြောင်း၊ ထို့ကြောင့် လယ်ယာကဏ္ဍ စိုက်ပျိုးထုတ်လုပ်မှုရေရှည်တည်တံ့ဖွံ့ဖြိုးရန်နှင့် ၎င်းတို့၏ လူမှုစီးပွားဘဝ တိုးတက်နိုင်စေရန် လိုအပ်သည့် လူမှုဆိုင်ရာအကာအကွယ်များနှင့် ထောက်ပံ့ကူညီမှုများကို ဖြည့်ဆည်းဆောင်ရွက်ပေးရမည်ဖြစ်ပါကြောင်း။

နိုင်ငံတော် အစိုးရအနေဖြင့် လည်း လုပ်ကွက်ငယ် တောင်သူလယ်သမားမိသားစုများ၏ ဝင်ငွေတိုးတက် မြင့်လာလာရေးအတွက် မြေယာလုပ်ပိုင်ခွင့်နှင့် ပိုင်ဆိုင်မှုပေးခြင်း၊ သီးနှံရာသီအလိုက် ချေးငွေများ ပိုမိုထုတ်ချေးပေးခြင်း၊ သုတေသနနှင့် ပညာပေးစနစ်များ ပြုပြင်ပြောင်းလဲခြင်း၊ သိပ္ပံနည်းကျစိုက်နည်းစနစ်များပညာပေးခြင်း၊ မိုးကောင်းမိုးသန့်မိုးစေ့များ ဖြန့်ဖြူးခြင်း၊ စက်မှုလယ်ယာစနစ် ဖော်ဆောင်ခြင်း၊ ရေသွင်းရေထုတ်စနစ်များ၊ ကုန်ထုတ်လမ်းများကောင်းမွန်အောင် ဆောင်ရွက်ပေးခြင်း၊ ကျေးလက်ဒေသ အခြေခံအဆောက်အအုံများ တည်ဆောက်ပေးခြင်း စသည်တို့ကို ဆောင်ရွက်ပေးလျက် ရှိပါကြောင်း၊ သဘာဝဘေးအန္တရာယ်များကြောင့် မိုးစေ့များ၊ သီးနှံများပျက်စီးဆုံးရှုံးမှုဖြစ်ပေါ်ရာတွင် အချိန်နှင့်တစ်ပြေးညီ ပြန်လည်ထူထောင် စိုက်ပျိုးနိုင်ရန် လိုအပ်သည့် မိုးစေ့၊ လယ်ယာသုံးသွင်းအားစုများ၊ စိုက်ပျိုးစရိတ် ချေးငွေများကို ထောက်ပံ့ကူညီပေးလျက်ရှိပါကြောင်း။

ယခုနှစ် မြန်မာနိုင်ငံနေရာဒေသအနှံ့အပြားတွင် ရေလွှမ်းမိုးမှုဒဏ်ကို ခံစားခဲ့ကြရသည့် မြန်မာပြည်သူလူထုအပေါ် စာနာထောက်ထားမှုနှင့်အတူ အကူအညီများ ပံ့ပိုးပေးခဲ့ကြသော ကမ္ဘာ့နိုင်ငံများ၊ အာဆီယံအဖွဲ့ဝင်နိုင်ငံများနှင့် အဖွဲ့အစည်းများကို အထူးပင်ကျေးဇူးတင်ရှိပါကြောင်း။

လယ်ယာကဏ္ဍ ဖွံ့ဖြိုးတိုးတက်ရေးလုပ်ငန်းများ ရေရှည်တည်တံ့ခိုင်မြဲရေးအတွက် အဓိကအရေးပါသည့် ကျေးလက်နေ တောင်သူလယ်သမားမိသားစုများ၏ လူမှုစီးပွားဘဝတိုးတက်မြင့်မားပြီး လယ်ယာလုပ်ငန်းခွင်၌ ပျော်ရွှင်ချမ်းမြေ့နိုင်ရေးအတွက် လိုအပ်သည့်အစီအစဉ်များ၊ လုပ်ငန်းများကို မိမိတို့အားလုံးအတူတကွ ပူးပေါင်းလက်တွဲ ဖြည့်ဆည်းဆောင်ရွက် သွားကြခြင်းအားဖြင့် ၎င်းတို့၏ ဆင်းရဲမှုသံသရာမှ လွတ်မြောက်ရေးကို ကူညီကြိုးပမ်းဆောင်ရွက်သွားကြပါရန် တိုက်တွန်းဆန္ဒပြုပါကြောင်းဖြင့် ပြောကြားသည်။

ထို့နောက် ပြည်ထောင်စုဝန်ကြီးဦးမြင့်လှိုင်က ယခုနှစ် ကမ္ဘာ့စားနပ်ရိက္ခာနေ့ ဆောင်ပုဒ်ဖြစ်သည့် **"ကျေးလက်ဒေသ ဆင်းရဲမှုသံသရာကို တိုက်ဖျက်နိုင်ရေး၊ လယ်ယာကဏ္ဍ လူမှုစီးပွားဘဝ ကာကွယ်မြှင့်တင်ပေး"** **"Social Protection and agriculture: breaking the cycle of rural poverty"** ဆောင်ပုဒ်သည် နိုင်ငံတိုင်းရှိလယ်ယာကဏ္ဍတွင် အဓိကမှီခိုဝိဘဝရပ်တည်ကျင်လည်လှုပ်ရှား ရုန်းကန်နေကြသော ကျေးလက်ဒေသနေ တောင်သူလယ်သမားများ၏ ဆင်းရဲမှုဘဝသံသရာမှ လွတ်မြောက်နိုင်စေရေးအတွက် လယ်ယာကဏ္ဍ ဖွံ့ဖြိုးတိုးတက်ရေးလုပ်ငန်းများကို ထိထိရောက်ရောက် ကာကွယ်မှုနှင့် အရှိန်အဟုန်မြှင့်တင် အကောင်အထည်ဖော်ပေးကြရမည်ကို မီးမောင်းထိုးပြထားခြင်းပင် ဖြစ်ပါကြောင်း။

ပြည်ထောင်စုသမ္မတ မြန်မာနိုင်ငံတွင် ကြိုးပမ်းဆောင်ရွက်လျက်ရှိသည့် ငတ်မွတ်ခေါင်းပါးသူ ပပျောက်ရေးနှင့် ဆင်းရဲနွမ်းပါးမှုလျော့ရေးလုပ်ငန်းစဉ်များတွင် နီးနီးကပ်ကပ် ကူညီပူးပေါင်းပါဝင်ဆောင်ရွက်ခဲ့ကြသည့် ကုလသမဂ္ဂအဖွဲ့အစည်းများ၊ နိုင်ငံတကာအဖွဲ့အစည်းများ၊ မိတ်ဖက်နိုင်ငံများမှ သံအမတ်ကြီးများ၊ ဆက်စပ်ဝန်ကြီးဌာနများနှင့် ပုဂ္ဂလိကအသင်းအဖွဲ့များကို အထူးလှိုက်လှဲစွာ ကျေးဇူးတင်ရှိပါကြောင်း ။

အစိုးရသစ် စတင်တာဝန်ထမ်းဆောင်သည့်ကာလမှာပင် နိုင်ငံတော်သမ္မတ၏ အခြေပြမိန့်ခွန်းတွင် **"ကျေးလက်ဒေသ ဖွံ့ဖြိုးရေးနှင့် ဆင်းရဲနွမ်းပါးမှုလျော့ချရေး လုပ်ငန်းတာဝန်"** ကို နိုင်ငံ၏ အဓိကဦးစားပေး လုပ်ငန်းတာဝန်အဖြစ် ဦးစားပေး အကောင်အထည် ဖော်သွားမည်ဟု ကြေညာထားခဲ့ပါကြောင်း၊ နိုင်ငံတော်သမ္မတ၏ လယ်ယာကဏ္ဍ ပြုပြင် ပြောင်းလဲရေး လုပ်ငန်းစဉ်ကြီး (၅) ရပ်ကို ကြိုးပမ်းဆောင်ရွက်နိုင်ခဲ့မှု ရလဒ်ကောင်းများအဖြစ် ယနေ့ နေပြည်တော်ကောင်စီနယ်မြေတွင် တောင်သူလယ်သမားများအတွက် လက်မှုလယ်ယာစနစ်မှ ခေတ်မီစက်မှု လယ်ယာစနစ်သို့ ထင်ရှားမြင်သာစွာ ဖြင့် ပြုပြင်ပြောင်းလဲမှုများ ပြုလုပ်၍ အုတ်မြစ်ချ ဖော်ဆောင်ပေးနိုင်ခဲ့ပြီး ဖြစ်ပါကြောင်း။

နိုင်ငံတော်သမ္မတ၏ လယ်ယာကဏ္ဍ ပြုပြင်ပြောင်းလဲရေးလုပ်ငန်းများအပေါ် မိမိတို့၏ သက်တမ်းကာလအတွင်း ကန့်သတ်ချက်များ၊ အခက်အခဲများ၊ ပြစ်တင်ဝေဖန်မှုများ၊ စိန်ခေါ်မှုများနှင့် ရင်ဆိုင်ကြုံတွေ့ခဲ့ရသော်လည်း နောက်အစိုးရသက်တမ်းကာလများအတွက် ရေရှည်နိုင်ငံသူ နိုင်ငံသားများ၏ အမျိုးသားရေး အကျိုးစီးပွားအလို့ငှာ ရေရှည်တည်တံ့ခိုင်မာသည့် အုတ်မြစ် (Foundation)များ ချမှတ်ပေးနိုင်ခဲ့ရေး ကြိုးပမ်းဆောင်ရွက်သွားကြရန် လမ်းညွှန်ထားရှိပါကြောင်း။

လယ်ယာကဏ္ဍ ဖွံ့ဖြိုးတိုးတက်ရေးလုပ်ငန်းစဉ်များသည် လူပုဂ္ဂိုလ်တစ်ဦးချင်း၊ တစ်ယောက်ချင်း၊ မိသားစုတစ်စုချင်းစီ၏ ကိုယ်ကျိုးစီးပွားအတွက် သက်သက်သာမဟုတ်ဘဲ မိမိတို့တစ်နိုင်ငံလုံး၊ ပြည်သူအားလုံးတို့အတွက်၊ မိမိတို့ အာရှဒေသကြီးတစ်ခုလုံး၊ ကမ္ဘာသူကမ္ဘာသားအားလုံးတို့အတွက်၊ လူသားအားလုံးတို့၏ **"နေ့စဉ်လိုအပ်ချက် အခြေခံအခွင့်အရေး"** **"Basic Human Rights"** အကျိုးစီးပွားကို ဖော်ဆောင်ပေးသည့် လုပ်ငန်းကြီးဖြစ်သည့်အားလျော်စွာ မိမိတို့အားလုံး၏ သားစဉ်မြေးဆက် ရေရှည်အကျိုးအတွက် အတူတကွ ခိုင်ခိုင်မာမာ လက်တွဲကြပြီး လက်ဆင့်ကမ်း ဆက်လက် အကောင်အထည်ဖော် ကြိုးပမ်းဆောင်ရွက်သွားကြရန် ဖြစ်ပါကြောင်း ပြောကြားသည်။

ဆက်လက်၍ ကုလသမဂ္ဂ စားနပ်ရိက္ခာနှင့် စိုက်ပျိုးရေးအဖွဲ့၏ မြန်မာနိုင်ငံ ဌာနေကိုယ်စားလှယ် စစ္စ ဘူသီလန်က ကမ္ဘာ့ကုလသမဂ္ဂ စားနပ်ရိက္ခာနှင့် စိုက်ပျိုးရေးအဖွဲ့ ညွှန်ကြားရေးမှူးချုပ်၏ သဝဏ်လွှာကို ဖတ်ကြားသည်။

ယင်းနောက် နိုင်ငံတော်သမ္မတက မြန်မာနိုင်ငံ၏ လယ်ယာကဏ္ဍ ဖွံ့ဖြိုးတိုးတက်ရေးအတွက် နည်းပညာနှင့် ငွေကြေးအထောက်အကူအပါအဝင် ထိထိရောက်ရောက် ပူးပေါင်းပါဝင်ကူညီခဲ့ကြသော အာဆီယံမိတ်ဖက်သုံးနိုင်ငံဖြစ်သည့် တရုတ်ပြည်သူ့သမ္မတနိုင်ငံ၊ ဂျပန်နိုင်ငံနှင့် ကိုရီးယားသမ္မတနိုင်ငံများမှ သံအမတ်ကြီးများကိုလည်းကောင်း၊ သက်ဆိုင်ရာဌာနအဖွဲ့အစည်းကြီးများ ဖြစ်ကြသည့် ကုလသမဂ္ဂစားနပ်ရိက္ခာနှင့် စိုက်ပျိုးရေးအဖွဲ့ (FAO)၊ ဂျပန်အပြည်ပြည်ဆိုင်ရာ ပူးပေါင်းဆောင်ရွက်ရေး အေဂျင်စီ (JICA)၊ ကိုရီးယားသမ္မတနိုင်ငံ အပြည်ပြည်ဆိုင်ရာ ပူးပေါင်းဆောင်ရွက်ရေး အေဂျင်စီ (KOICA)၊ အပြည်ပြည်ဆိုင်ရာ ဆန်စပါးသုတေသနဌာန (IRRI)၊ အရှေ့တောင်အာရှ ဒေသဆိုင်ရာ စိုက်ပျိုးရေးပညာနှင့် သုတေသနဌာန (SEARCA) ၊ ကမ္ဘာ့ဘဏ် (WB)၊ အာရှဖွံ့ဖြိုးရေးဘဏ်(ADB)၊ Mokpo National University ၊ အပြည်ပြည်ဆိုင်ရာ စိုက်ပျိုးရေးဖွံ့ဖြိုးတိုးတက်မှု ရန်ပုံငွေအဖွဲ့ (IFAD) စသည့် အဖွဲ့အစည်းများမှ တာဝန်ရှိသူများကိုလည်းကောင်း ကမ္ဘာ့စားနပ်ရိက္ခာနေ့ အထိမ်းအမှတ် ဂုဏ်ပြုမှတ်တမ်းလွှာများ ပေးအပ်ချီးမြှင့်သည်။

ထို့နောက် နိုင်ငံတော်သမ္မတသည် ပြည်ထောင်စုဝန်ကြီးများ၊ အထူးဧည့်သည်တော်များ၊ ဂုဏ်ပြုမှတ်တမ်း ချီးမြှင့်ခံရသော ပုဂ္ဂိုလ်များနှင့်အတူ မှတ်တမ်းဓာတ်ပုံရိုက်သည်။ **(သတင်းစဉ်)**

တစ်နိုင်ငံလုံး ပစ်ခတ်တိုက်ခိုက်မှု ရပ်စဲရေးစာချုပ်ကို လက်မှတ်ရေးထိုးနိုင်ခဲ့ခြင်းအပေါ် ကုလသမဂ္ဂ၊ ဥရောပသမဂ္ဂနှင့် အမေရိကန်နိုင်ငံတို့က ကြေညာချက်များထုတ်ပြန်

နေပြည်တော် အောက်တိုဘာ ၁၆

နိုင်ငံတော်အစိုးရနှင့် တိုင်းရင်းသားလက်နက်ကိုင်အဖွဲ့ရှစ်ဖွဲ့တို့အကြား အောက်တိုဘာ ၁၅ ရက်တွင် တစ်နိုင်ငံလုံး ပစ်ခတ်တိုက်ခိုက်မှု ရပ်စဲရေးစာချုပ်ကို လက်မှတ်ရေးထိုးနိုင်ခဲ့ခြင်းအပေါ် ကုလသမဂ္ဂ၊ ဥရောပသမဂ္ဂနှင့် အမေရိကန်ပြည်ထောင်စုတို့က ကြေညာချက်များ ထုတ်ပြန်ခဲ့ကြသည်။

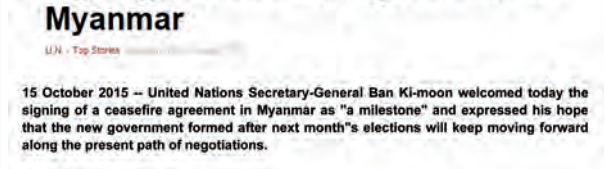

UN chief welcomes 'milestone' signing of ceasefire agreement in Myanmar

U.N. - Top Stories

15 October 2015 -- United Nations Secretary-General Ban Ki-moon welcomed today the signing of a ceasefire agreement in Myanmar as "a milestone" and expressed his hope that the new government formed after next month"s elections will keep moving forward along the present path of negotiations.

ကုလသမဂ္ဂ

ကုလသမဂ္ဂအတွင်းရေးမှူးချုပ် ဘန်ကီမွန်းက မြန်မာနိုင်ငံတွင် ပြုလုပ်သော ပစ်ခတ်တိုက်ခိုက်မှု ရပ်စဲရေးသဘောတူညီချက်တစ်ရပ် လက်မှတ်ရေးထိုးခြင်းကို သမိုင်းမှတ်တိုင်တစ်ခုအဖြစ် အောက်တိုဘာ ၁၅ ရက်တွင် ကြိုဆိုလိုက်ပြီး လာမည့်ရွေးကောက်ပွဲမှ ပေါ်ပေါက်လာမည့် အစိုးရသစ်အနေဖြင့် လက်ရှိညှိနှိုင်းစေ့စပ်ရေးလမ်းကြောင်းအပေါ် ဆက်လက်လျှောက်လှမ်းမည်ဟု မျှော်လင့်ပါကြောင်း ပြောကြားသည်။

ကုလသမဂ္ဂအနေဖြင့် တစ်နိုင်ငံလုံးပစ်ခတ်တိုက်ခိုက်မှု ရပ်စဲရေးနှင့်ပြီးပြည့်စုံသော နိုင်ငံရေးဆွေးနွေးပွဲတစ်ရပ် စတင်လိုက်ခြင်းသည် အသက်ပေါင်းများစွာဆုံးရှုံးစေပြီး ထောင်ပေါင်းများစွာသော ပြည်သူများ နေအိမ်စွန့်ခွာခဲ့ရသည့် ဆယ်စုနှစ်များစွာသော ပြည်တွင်းစစ်ကာလများ နောက်ပိုင်း ရေရှည်တည်တံ့ခိုင်မြဲသော ငြိမ်းချမ်းရေးလမ်းကြောင်းသစ်တစ်ရပ် ဖော်ဆောင်နိုင်မည်ဟု အသိအမှတ်ပြုယုံကြည်ကြောင်း NCA လက်မှတ်ရေးထိုးအပြီးတွင် ထုတ်ပြန်သည့် ကြေညာချက်တစ်ရပ်၌ ဘန်ကီမွန်းက ထည့်သွင်း ပြောကြားခဲ့သည်။

ဒီမိုကရေစီနှင့် တန်းတူညီတူမှုအပေါ် အခြေခံသည့် ဖက်ဒရယ်ပြည်ထောင်စုတစ်ရပ်ဖော်ဆောင်မည်ဟူသော အစိုးရ၏ ကြေညာချက်သည် သမိုင်းမှတ်တိုင်တစ်ခုဖြစ်ကြောင်း၊ ဤသဘောတူညီချက် လက်မှတ်ရေးထိုးနိုင်သည့်အထိ ဖြစ်ပေါ်စေခဲ့သော စေ့စပ်ညှိနှိုင်းမှုများသည်လည်း သက်ဆိုင်ရာ ပါဝင်ပတ်သက်သူများအကြား ကြီးမားသည့်ယုံကြည်မှုကို ဖြစ်ပေါ်စေခဲ့ကြောင်း၊ လာမည့်လများတွင် ဆက်လက်အကောင် အထည်ဖော်မှုများနှင့်အတူ အဖွဲ့များ ပိုမိုပါဝင်လာနိုင်အောင် လုပ်ဆောင်ရန်လိုကြောင်း ၎င်းက ထပ်လောင်းပြောကြားသည်။

ယနေ့လက်မှတ်ရေးထိုးပွဲသည် အမျိုးသားပြန်လည် ရင်ကြားစေ့ရေးနှင့် လက်ရှိအကောင်အထည်ဖော်နေသော ပြုပြင်ပြောင်းလဲရေးလုပ်ငန်းစဉ်များ ပိုမိုသွက်လက်လာစေမည့် အရေးကြီးသော ခြေလှမ်းတစ်ရပ်ဖြစ်ကြောင်း ဘန်ကီမွန်းက ပြောသည်။

ဘန်ကီမွန်းက သမ္မတဦးသိန်းစိန်၏ ဦးဆောင်မှုကို ဂုဏ်ယူဝမ်းမြောက်ကြောင်း၊ အချို့သောအဖွဲ့များ လက်မှတ်ရေးထိုးနိုင်ခြင်း မရှိသေးသော်လည်း ယနေ့လက်မှတ်ရေးထိုးခြင်းသည် အစိုးရနှင့် တိုင်းရင်းသားလက်နက်ကိုင်အဖွဲ့များမှ ခေါင်းဆောင်များ၊ တိုင်းရင်းသားပြည်သူများ၏ နှစ်ရှည်လများပဋိပက္ခကို အဆုံးသတ်စေပြီး အတူတကွငြိမ်းချမ်းစွာ နေထိုင်လိုသည့် ဆန္ဒကို ပေါ်လွင်စေပါကြောင်းနှင့် ပေါ်ပေါက် လာမည့် အစိုးရသစ်အနေဖြင့် စေ့စပ်ဆွေးနွေးခြင်းလမ်းကြောင်းမှတစ်ဆင့် ရှေ့ဆက်လျှောက်လှမ်းမည်ဟု မျှော်လင့်ပါကြောင်း ပြောကြားသည်။

လက်မှတ်ရေးထိုးကြသူများ၊ လက်မှတ်မရေးထိုးကြသေးသူများနှင့် ပါဝင်ပတ်သက်သူများအားလုံးအနေဖြင့် အပြုသဘောဆောင်သည့် စိတ်ဓာတ်ဖြင့် ငြိမ်းချမ်းသော အနာဂတ်တစ်ရပ်အတွက် အတူတကွလက်တွဲ ဆောင်ရွက်ကြရန် ဆက်လက်တိုက်တွန်းပါကြောင်းနှင့် လာမည့်ရွေးကောက်ပွဲသည် ပွင့်လင်းမြင်သာမှုရှိပြီး စစ်မှန်သည့် ပါတီစုံဒီမိုကရေစီတစ်ရပ်ကို ဖော်ဆောင်နိုင်မည်ဟု ယုံကြည်ပါကြောင်း ပြောကြားသည်။

Politics

EU welcomes ceasefire agreement in Myanmar

15/10/2015 | LOC 16:24 GMT | World News

A- A+

BRUSSELS, Oct 15 (KUNA) -- The EU welcomed Thursday the signing of a Nationwide Ceasefire Agreement between the Myanmar government and Ethnic Armed Organisations. "We congratulate the parties on their determination to conclude a challenging negotiation process. After decades of armed conflict and civilian suffering, this day marks a significant milestone on Myanmar/Burma's road to peace, security and prosperity," said EU High Representative Federica Mogherini in a Declaration on behalf of the 28-member Union. The signing of the NCA is essential to establish a just and lasting peace in Myanmar/Burma, it stressed.
The EU noted, however, that not all ethnic armed organisations have signed the NCA today and said it is important that ongoing dialogue with the groups that have not signed is prioritised in order to continue to build trust "The EU is honoured to be one of the parties invited to sign the Nationwide Ceasefire Agreement as an international witness. The EU and its Member States will continue to closely follow the peace process, " it added.
(end) nk rk

ဥရောပသမဂ္ဂ

မြန်မာအစိုးရနှင့် တိုင်းရင်းသားလက်နက်ကိုင် အဖွဲ့အစည်းများကြား တစ်နိုင်ငံလုံး ပစ်ခတ်တိုက်ခိုက်မှုရပ်စဲရေး သဘောတူညီချက်တစ်ရပ် လက်မှတ်ရေးထိုးမှုကို အောက်တိုဘာ ၁၅ ရက်တွင် ဥရောပသမဂ္ဂက ကြိုဆိုလိုက်သည်။ ခက်ခဲသောဆွေးနွေးညှိနှိုင်းမှုလုပ်ငန်းစဉ်တစ်ရပ် အဆုံးသတ်ရန် ဆုံးဖြတ်ချက်ချမှတ်သော အဖွဲ့အစည်းများအား ချီးကျူးဂုဏ်ပြုပါကြောင်း၊ ဆယ်စုနှစ်ပေါင်းများစွာကြာ လက်နက်ကိုင်ပဋိပက္ခနှင့် အရပ်သားများဆင်းရဲဒုက္ခကြုံတွေ့ပြီးနောက် ယနေ့မှာ မြန်မာနိုင်ငံ၏ ငြိမ်းချမ်းရေး၊ လုံခြုံရေးနှင့်ကြွယ်ဝချမ်းသာရေးဆီသို့ သွားရောက်ရာလမ်းတွင်ဖြစ်ကြောင်း ဥရောပသမဂ္ဂ အဆင့်မြင့်ကိုယ်စားလှယ် ဖက်ဒီရီကာမိုဂန်နီက အဖွဲ့ဝင် ၂၈ နိုင်ငံပါ ဥရောပသမဂ္ဂကိုယ်စား ကြေညာချက်တစ်ရပ်တွင် ဖော်ပြခဲ့သည်။

တစ်နိုင်ငံလုံးပစ်ခတ်တိုက်ခိုက်မှုရပ်စဲရေးသဘောတူညီချက် လက်မှတ်ရေးထိုးမှုမှာ မြန်မာနိုင်ငံ၌ တရားမျှတ၍ ရေရှည်တည်တံ့ခိုင်မြဲသော ငြိမ်းချမ်းရေးတစ်ရပ်တည်ထောင်ရန် မရှိမဖြစ် လိုအပ်ကြောင်း ယင်းထုတ်ပြန်ချက်က ဆိုသည်။

သို့သော်လည်း ယနေ့ကျင်းပသည့် တစ်နိုင်ငံလုံးပစ်ခတ်တိုက်ခိုက်မှု ရပ်စဲရေးသဘောတူညီချက်တစ်ရပ် လက်မှတ်ရေးထိုးမှုကို တိုင်းရင်းသားလက်နက်ကိုင်အဖွဲ့အစည်းများအားလုံး ပါဝင်လက်မှတ်ရေးထိုးမှု မရှိကြောင်း၊ ယင်းအဖွဲ့များနှင့် ဆက်လက်ဆွေးနွေးရန်မှာ ယုံကြည်မှု ဆက်လက် တည်ဆောက်ရန် ဦးစားပေးဆောင်ရွက်ရမည်ဖြစ်ကြောင်း၊ နိုင်ငံတကာ သက်သေအဖွဲ့တစ်ခုအဖြစ် တစ်နိုင်ငံလုံးပစ်ခတ်တိုက်ခိုက်မှုရပ်စဲရေးသဘောတူညီချက် လက်မှတ်ရေးထိုးရန် ဖိတ်ကြားခံရသည့် အဖွဲ့များအနက် ဥရောပသမဂ္ဂသည်လည်း အဖွဲ့တစ်ဖွဲ့အဖြစ် ပါဝင်ခွင့်ရသည့်အတွက် ဂုဏ်ယူကြောင်း၊ ဥရောပသမဂ္ဂနှင့် အဖွဲ့ဝင်နိုင်ငံများသည် ငြိမ်းချမ်းရေးလုပ်ငန်းစဉ်ကို ဆက်လက်၍ အနီးကပ်စောင့်ကြည့်လေ့လာမည်ဖြစ်ကြောင်း ဖော်ပြထားသည်။

U.S. DEPARTMENT OF STATE
DIPLOMACY IN ACTION

The United States commends all sides for their ongoing efforts to bring an end to the longest-running civil conflict in the world. The signing of the text of the Nationwide Ceasefire Agreement (NCA) by the government and eight ethnic armed groups is a critical first step in a long process of building a sustainable and just peace in Burma. We recognize that some groups were not able to sign today, and we understand and respect their concerns.. We welcome their commitment to continue discussions within their communities and with the government about the necessary conditions for signing at a future date, and we urge the government to engage constructively in a dialogue with these groups to pursue a more inclusive peace.

အမေရိကန်ပြည်ထောင်စု

ကမ္ဘာပေါ်၌ အရှည်ကြာဆုံးပြည်တွင်းပဋိပက္ခအဆုံးသတ်ရန် ဆက်လက်ကြိုးပမ်းမှုများအတွက် အဖွဲ့အစည်းများအားလုံးကို အမေရိကန်ပြည်ထောင်စုက ချီးကျူးပါသည်။ အစိုးရနှင့် တိုင်းရင်းသားလက်နက်ကိုင်အုပ်စုများကြား တစ်နိုင်ငံလုံးပစ်ခတ်တိုက်ခိုက်မှု ရပ်စဲရေးသဘောတူညီချက် (NCA) လက်မှတ်ရေးထိုးမှုမှာ မြန်မာနိုင်ငံ၌ ကြာရှည်ခဲ့သော ငြိမ်းချမ်းရေးတစ်ရပ် တည်ဆောက်ရေး ရှည်လျားသော လုပ်ငန်းစဉ်တစ်ရပ်တွင် အရေးပါသောပထမခြေလှမ်းတစ်ရပ်ဖြစ်ပါသည်။ NCA အား လက်မှတ်ရေးထိုးနိုင်ခြင်းမရှိသည့် တိုင်းရင်းသားအဖွဲ့အချို့၏ စိုးရိမ်ပူပန်မှုများကိုလည်း နားလည်သဘောပေါက်ပြီး ငြိမ်းချမ်းရေးဆက်လက်လုပ်ဆောင်ရာတွင် အဆိုပါအုပ်စုများနှင့် ဆွေးနွေးမှုများဆက်လက်ပြုလုပ်ရန် အစိုးရအား တိုက်တွန်းပါသည်။

NCA ပါဝင်လက်မှတ်ရေးထိုးသည့် အဖွဲ့များအနေဖြင့် ယနေ့လက်မှတ်ရေးထိုးလိုက်သည့် သဘောတူညီချက်ပါ အချက်များကို လိုက်နာရန် မေတ္တာရပ်ခံပါသည်။ ပါတီများနှင့် ငြိမ်းချမ်းရေးဆွေးနွေးနိုင်ခြင်းသည် အပြန်အလှန်ယုံကြည်မှုတည်ဆောက်ခြင်းနှင့် ရေရှည်တည်တံ့ခိုင်မြဲသော ငြိမ်းချမ်းရေးရရှိရေးအတွက် အလွန်ပင်အရေးပါလှသည်။

အမေရိကန်အနေဖြင့် နိုင်ငံရေးဆွေးနွေးပွဲများ၊ ငြိမ်းချမ်းရေးသဘောတူညီချက်များနှင့် တစ်နိုင်ငံလုံးအပစ်အခတ်ရပ်စဲရေးစသည့် ငြိမ်းချမ်းရေးဆိုင်ရာ သဘောတူညီမှုတို့ကို အကောင်အထည်ဖော်ဆောင်ရေးတွင် အထောက်အပံ့ အပြည့်အဝပေးမည်ဖြစ်သည်။ လာမည့်အနာဂတ်တွင်လည်း မြန်မာနိုင်ငံတွင် ငြိမ်းချမ်းရေးသဘောတူညီမှုများနှင့် အမျိုးသားပြန်လည်စည်းလုံးညီညွတ်ရေးများကို တွေ့မြင်ရဦးမည်ဟု မျှော်လင့်လျက် ရှိပါသည်ဟု ဖော်ပြထားသည်။ ။

နိုင်ငံတကာသတင်း

တရုတ်နိုင်ငံ၌ ယခုနှစ်အတွင်း လူ ၁၀ သန်း ဆင်းရဲမှုလျော့မည်

ပေကျင်း အောက်တိုဘာ ၁၆

လာမည့် ငါးနှစ်အတွင်း နိုင်ငံတော်ဖွံ့ဖြိုးတိုးတက်ရန် အစီအစဉ်တွင် ဆင်းရဲမွဲတေမှု တိုက်ဖျက်ရေးသည် တရုတ်နိုင်ငံ၏ အရေးကြီးသော အဓိကအခန်းကဏ္ဍတွင် ပါဝင်ကြောင်း ဆင်ဟွာသတင်းတစ်ရပ်တွင် ဖော်ပြခဲ့သည်။

တရုတ်နိုင်ငံသည် အခြားဖွံ့ဖြိုးနေသော တိုင်းပြည်များကို နမူနာယူ၍ သိသာထင်ရှားသော တိုးတက်မှုများကို ပြုလုပ်ခဲ့ကြောင်း အရာရှိများက ပြောကြားခဲ့သည်။ လွန်ခဲ့သော ၁၅ နှစ်အတွင်းက တရုတ်နိုင်ငံသည် လူပေါင်း ၆၁၀ သန်းကျော်အား ဆင်းရဲတွင်းမှ ကယ်တင်ခဲ့သည်။

တရုတ်နိုင်ငံသည် လာမည့် ၂၀၂၀ တွင် လူများကို ဆင်းရဲတွင်းမှ ကယ်တင်ရန် မျှော်လင့်ထားပြီး ၂၀၁၃ ခုနှစ်တွင် ဆင်းရဲတွင်းမှ လူပေါင်း ၁၆ သန်းကျော်နှင့် လွန်ခဲ့သောနှစ်က လူပေါင်း ၁၂ သန်း ကျော်ကို ကယ်တင်နိုင်ခဲ့သည်။

ယခုနှစ်တွင် လူပေါင်း ၁၀ သန်းကို ဆင်းရဲတွင်းမှ ကယ်တင်ရန် ရည်မှန်းချက်ထားလုပ်ဆောင်လျက်ရှိသည်။ တရုတ်အစိုးရသည် ဆင်းရဲမွဲတေမှုလျော့ချရေးကို အရှိန်အဟုန်မြှင့်လုပ်ဆောင်လျက်ရှိသည်။

အဆိုပါ ကြိုးပမ်းချက်များတွင် လူသားများအားလုံးပါဝင်ရေး မျှော်လင့်ထားကြောင်း၊ လာမည့် ၂၀၂၀ တွင် ကျေးလက်ပြည်သူများကြား ဆင်းရဲမှုလျော့ချသွားမည်ဖြစ်ကြောင်း ဖော်ပြခဲ့သည်။ **(ဆင်ဟွာ)**

ရေကြီးမှုနှင့် မြေပြိုမှုကြောင့် တောင်ကာလီဖိုးနီးယားမှ ယာဉ်မောင်းများသောင်တင်ခဲ့

လော့စ်အိန်ဂျလိ အောက်တိုဘာ ၁၆

အမေရိကန်ပြည်ထောင်စု လော့စ်အိန်ဂျလိမြောက်ပိုင်းရှိ တောင်ကုန်းဒေသတွင် မိုးသည်းထန်စွာရွာသွန်းမှုကြောင့် ရေကြီးမှုနှင့်မြေပြိုမှုများဖြစ်ပေါ်ခဲ့ကာ ကားများရွံ့ဗွက်ထဲနစ်မြုပ်ခဲ့ပြီး အာဏာပိုင်များက အဓိကလမ်းမများကိုပိတ်ပစ်ရန် အလျင်အမြန်ဆောင်ရွက်ခဲ့ရသည်။

လော့စ်အိန်ဂျလိ အနောက်မြောက်ပိုင်းစီရင်စုနှင့် အရှေ့မြောက်ပိုင်း ဗင်တူရာစီရင်စုတို့တွင် ရေကြီးမှုများဖြစ်လာနိုင်ကြောင်း အမျိုးသားမိုးလေဝသဌာနက သတိပေးချက်ထုတ်ပြန်ခဲ့ပြီး မော်တော်ဆိုင်ကယ်စီးနင်းသူများအား အဆိုပါဒေသများကိုရှောင်ရှားရန် သတိပေးခဲ့သည်။

မော်တော်ယာဉ်များထဲတွင် သောင်တင်နေသော ယာဉ်မောင်းများအား မီးသတ်သမားများက ကားများထဲမှ ကယ်ထုတ်ခဲ့ကြောင်း လော့စ်အိန်ဂျလိတိုင်းမ်သတင်းစာက ဖော်ပြထားသည်။ အဆိုပါ တောင်ကုန်းဒေသတွင် တစ်နာရီအတွင်း မိုးရေချိန် စင်တီမီတာများစွာ ရွာသွန်းခဲ့သောကြောင့် ယာဉ်သွားလာမှုများပြားသော ပြည်နယ်ချင်းဆက်လမ်းမ၏ အစိတ်အပိုင်းများအား ကယ်လီဖိုးနီးယား အမြန်လမ်းစောင့်ကြည့်ရေးအဖွဲ့က ပိတ်ခဲ့ခြင်းဖြစ်သည်။ **(ရိုက်တာ)**

Twitter Photo Caltrans District

နိုင်ငံတော်သမ္မတ ဦးသိန်းစိန် မော်ချီးဒေသမှပြည်သူများအား ရင်းရင်းနှီးနှီးတွေ့ဆုံအားပေးစဉ်။

(သတင်းစဉ်)

❍ *ရှေ့ဖုံးမှ*

အဆိုပါ ယာယီကယ်ဆယ်ရေးစခန်းတွင် ဘေးသင့်ပြည်သူ ၁၂၉ ဦးကို လိုအပ်သည့်ကူညီထောက်ပံ့မှုများနှင့် ကျန်းမာရေးစောင့်ရှောက်မှုများ ဆောင်ရွက်ပေးလျက်ရှိသည်။

ယင်းနောက် နိုင်ငံတော်သမ္မတသည် တပ်မတော်ကာကွယ်ရေးဦးစီးချုပ် ဗိုလ်ချုပ်မှူးကြီးမင်းအောင်လှိုင်၊ ပြည်ထောင်စုဝန်ကြီးများ၊ ပြည်နယ်ဝန်ကြီးချုပ်၊ တိုင်းမှူးတို့နှင့်အတူ လွိုင်ကော်မြို့မှ ရဟတ်ယာဉ်များဖြင့် ထွက်ခွာခဲ့ကြရာ ဖားဆောင်းမြို့နယ် မော်ချီးဒေသရှိ လိုခါးလိုကျေးရွာသို့ ရောက်ရှိကြသည်။

ထို့နောက် နိုင်ငံတော်သမ္မတနှင့်အဖွဲ့သည် မော်ချီးဒေသ လိုခါးလိုကျေးရွာ ခရစ်ယာန်နှစ်ခြင်းဘုရားရှိခိုးကျောင်း၌ ဖွင့်လှစ်ထားသည့် ယာယီကယ်ဆယ်ရေးစခန်း၌ ဘေးသင့်ပြည်သူများအား တွေ့ဆုံသည်။

တွေ့ဆုံစဉ် နိုင်ငံတော်သမ္မတက အားပေးအမှာစကားပြောကြားရာတွင် ရာသီဥတုပြောင်းလဲမှုဒဏ်ကြောင့် မိမိတို့နိုင်ငံသာမက ကမ္ဘာ့နိုင်ငံအသီးသီးတွင် ဆိုးရွားသော သဘာဝဘေးဒဏ် ကျရောက်မှုများနှင့် ရင်ဆိုင်နေရကြောင်း။

ဇူလိုင်လမှ စတင်ကာ အခြားတိုင်းဒေသကြီးနှင့်ပြည်နယ်များတွင် ရေကြီးရေလျှံမှု၊ မြေပြိုမှုများဖြစ်ပေါ်ခဲ့သည့်အတွက် နိုင်ငံတော်မှ ကူညီကယ်ဆယ်ရေး ပြန်လည်ထူထောင်ရေးလုပ်ငန်းများ အားသွန်ခွန်စိုက်ဆောင်ရွက်ပေးခဲ့ပြီး မူလဘဝထက် ပိုမိုကောင်းမွန်သော အခြေအနေသို့ရောက်ရှိအောင် စီမံဆောင်ရွက်နေကြောင်း။

မော်ချီးဒေသမှ သဘာဝဘေးဒဏ်ခံရသော ပြည်သူများအနေဖြင့်လည်း စိတ်ပျက်အားငယ်မှုမဖြစ်စေလိုကြောင်း၊ အစိုးရတပ်မတော်နှင့် စေတနာရှင်ပြည်သူများ၊ အဖွဲ့အစည်းများက ရှင်သန်ရပ်တည်နိုင်ရေး၊ ကူညီကယ်ဆယ်ရေး၊ ပြန်လည်ထူထောင်ရေးလုပ်ငန်းများကို အစွမ်းကုန်ကူညီဆောင်ရွက်ပေးမည်ဖြစ်ကြောင်း။

ရပ်ဝေးမှ လာရောက်လုပ်ကိုင်နေသည့် အလုပ်သမားများ နေရပ်ပြန်နိုင်ရေးအတွက် ကူညီဆောင်ရွက်ပေးမည်ဖြစ်သကဲ့သို့ ဒေသခံပြည်သူများအတွက်လည်း ပြန်လည်ထူထောင်ရေးလုပ်ငန်းများ ဆောင်ရွက်ပေးမည်ဖြစ်ကြောင်း၊ စားနပ်ရိက္ခာဖူလုံရေးအတွက်လည်း ကူညီထောက်ပံ့သွားမည်ဖြစ်ကြောင်း။

ဆက်လက်အသုံးပြုရန်အတွက် လုံခြုံမှုမရှိတော့သည့် မူလတန်းကျောင်းများကို နေရာသစ်ရွေးချယ်ဆောက်လုပ်ပေးမည်ဖြစ်ကြောင်း။

မော်ချီးမြို့အနေဖြင့်လည်း မြို့ပြအင်္ဂါရပ်များနှင့်ကိုက်ညီပြီး လုံခြုံစိတ်ချရသော၊ ရေရှည်တည်တံ့နိုင်သော၊ သဘာဝဘေးဒဏ်ကို ကာကွယ်နိုင်သော မြို့အဖြစ် ပြန်လည်တည်ဆောက်ရန်အတွက် ပြည်နယ်အစိုးရက ဆောင်ရွက်ပေးသွားမည်ဖြစ်ကြောင်း၊ ပြည်ထောင်စုအစိုးရကလည်း ကူညီပံ့ပိုးပေးသွားမည်ဖြစ်ကြောင်း။

သတ္တုတူးဖော်ရာတွင်လည်း သဘာဝပတ်ဝန်းကျင်ထိခိုက်မှုမရှိအောင် စီမံဆောင်ရွက်ရန်လိုအပ်ကြောင်း ပြောကြားသည်။

ဆက်လက်၍ တပ်မတော်ကာကွယ်ရေးဦးစီးချုပ်က အားပေးအမှာစကား ပြောကြားရာတွင် မော်ချီးမြို့မြေပြိုမှုဖြစ်စဉ်များအတွင်း တပ်မတော်မှ ကူညီကယ်ဆယ်ရေးလုပ်ငန်းများ ဆောင်ရွက်ပေးခဲ့သကဲ့သို့ ပြန်လည်ထူထောင်ရေးလုပ်ငန်းများဆောင်ရွက်ရာတွင်လည်း ကူညီပံ့ပိုးပေးသွားမည်ဖြစ်ကြောင်း၊ နေရပ်ပြန်လိုသည့် အလုပ်သမားများကို မော်ချီးမှလွိုင်ကော်အထိ တပ်မတော်မော်တော်ယာဉ်များဖြင့် ပို့ဆောင်ပေးနေကြောင်း၊ မော်ချီးမြို့ ပြန်လည်တည်ဆောက်ရာတွင် တပ်မတော်ကလည်း ကူညီပံ့ပိုးပေးသွားမည်ဖြစ်ကြောင်း၊ ဒေသခံများအနေဖြင့်လည်း ပြည်နယ်အစိုးရ၏ မြို့ပြန်လည်တည်ဆောက်ရေး လုပ်ငန်းများတွင် အပြည့်အဝပူးပေါင်းဆောင်ရွက်ရန်လိုကြောင်း၊ ပြန်လည်ထူထောင်ရေးလုပ်ငန်းများ ဆောင်ရွက်ရာတွင် အစိုးရတပ်မတော်နှင့် ပြည်သူများ အားလုံးပူးပေါင်းဆောင်ရွက်မှ အောင်မြင်မည်ဖြစ်ကြောင်း ပြောကြားသည်။

ယင်းနောက် နိုင်ငံတော်သမ္မတက ဘေးသင့်ပြည်သူများအတွက် ပစ္စည်းအမျိုးအစား ၃၀ ပါရှိသည့် ထောက်ပံ့ရေးပစ္စည်း ပုံး ၁၀၀ နှင့် ဘေးသင့်ပြည်သူများ လတ်တလော စားသောက်နိုင်ရန်အတွက် ထောက်ပံ့ငွေကျပ်သိန်း ၅၀ ကို လည်းကောင်း၊ တပ်မတော်ကာကွယ်ရေးဦးစီးချုပ်က စားသောက်ဖွယ်ရာများနှင့် မော်ချီးဒေသပြည်သူများ ဆက်သွယ်ရေးအဆင်ပြေစေရန်အတွက် (MEC) ဆင်းမ်ကတ် ၃၀၀ ကိုလည်းကောင်း တာဝန်ရှိသူများထံပေးအပ်ပြီး ဘေးသင့်ပြည်သူများအား ရင်းရင်းနှီးနှီး လိုက်လံနှုတ်ဆက်ပြီးအားပေးသည်။

မော်ချီးဒေသတွင် အောက်တိုဘာ ၁၀ ရက်နှင့် ၁၁ရက်တို့က မိုးသည်းထန်စွာ အဆက်မပြတ်ရွာသွန်းမှုကြောင့် နေအိမ် ၆၀ ခန့် ပြိုကျပျက်စီးခဲ့ရာ အမျိုးသား ၁၀ ဦး၊ အမျိုးသမီး ခုနစ်ဦး စုစုပေါင်း ၁၇ ဦး သေဆုံးခဲ့ပြီး အမျိုးသား သုံးဦး၊ အမျိုးသမီး လေးဦး စုစုပေါင်း ခုနစ်ဦး ပျောက်ဆုံးခဲ့ကာ အိမ်ထောင်စု ၉၈ စုမှ လူဦးရေ ၃၆၉ ဦးမှာ သဘာဝဘေးဒဏ် ကြုံတွေ့ခဲ့ရသဖြင့် ယာယီကယ်ဆယ်ရေးစခန်းများဖွင့်လှစ်၍ ရွှေ့ပြောင်းနေရာချထားပေးခြင်း၊

နိုင်ငံတော်သမ္မတ ဦးသိန်းစိန် မော်ချီးဒေသရှိ ဒေသခံပြည်သူများအား ရင်းရင်းနှီးနှီးနှုတ်ဆက်စဉ်။

(သတင်းစဉ်)

နိုင်ငံတော်သမ္မတ ဦးသိန်းစိန် ယာယီကယ်ဆယ်ရေးစခန်းဖွင့်လှစ်ထားသော လွိုင်ကော်မြို့ရှိ သာသနာ့ဗိမာန်တော်၌ မော်ချီးဒေသမှ ဘေးသင့်ပြည်သူများကို အားပေးစကား ပြောကြားစဉ်။

(သတင်းစဉ်)

မော်ချီးတောင်ပေါ်ကျေးရွာများမှာ နေထိုင်ရန်အန္တရာယ်ရှိသဖြင့် ထပ်မံရွှေ့ပြောင်းလာသော ဒေသခံပြည်သူ ၁၁၈၆ ဦးအား ကယ်ဆယ်ရေးစခန်းများသို့ ကူညီရွှေ့ပြောင်းပေးခြင်း၊ နေထိုင်စားသောက်ရေးနှင့် ကျန်းမာရေးစောင့်ရှောက်မှုလုပ်ငန်းများ စီစဉ်ဆောင်ရွက်ပေးခြင်း၊ နေရပ်သို့ပြန်လိုသော ခဲတွင်းများတွင် လာရောက်လုပ်ကိုင်လျက်ရှိသည့် လုပ်သား ၂၀၁၄ ဦးကို တပ်မတော်မော်တော်ယာဉ်များအပါအဝင် မော်တော်ယာဉ်များဖြင့် လွိုင်ကော်မြို့သို့ ပို့ဆောင်ပေးခြင်းများ ဆောင်ရွက်ခဲ့သည်။

ယခုအခါ မော်ချီးဒေသ လိုခါးလိုကျေးရွာ ခရစ်ယာန်နှစ်ခြင်းဘုရားရှိခိုးကျောင်း၊ လိုခါးလိုအလယ်တန်းကျောင်း၊ ဆေးရုံဟောင်းနေရာနှင့် မော်ချီးအထက်တန်းကျောင်းတို့တွင် ဘေးသင့်ပြည်သူ ၇၂၉ ဦးရှိသဖြင့် လိုအပ်သည့် ကူညီထောက်ပံ့မှုများနှင့် ကျန်းမာရေးစောင့်ရှောက်မှုများ ဆက်လက်ဆောင်ရွက်ပေးလျက်ရှိသည်။

ယင်းနောက် နိုင်ငံတော်သမ္မတ၊ တပ်မတော်ကာကွယ်ရေးဦးစီးချုပ်နှင့် အဖွဲ့သည် မော်ချီးဒေသ လိုခါးလိုကျေးရွာမှ ရဟတ်ယာဉ်များဖြင့် ပြန်လည်ထွက်ခွာခဲ့ကြရာ ညနေပိုင်းတွင် လွိုင်ကော်မြို့သို့ ပြန်လည်ရောက်ရှိကြသည်။

(သတင်းစဉ်)

ယခုဆောင်းပါးသည် ဂျပန်နိုင်ငံ NIKKEI ASIA REVIEW တွင် ဖော်ပြပါရှိခဲ့သည့် ပြည်ထောင်စုဝန်ကြီး ဦးအောင်မင်း ရေးသားခဲ့သော ဆောင်းပါးဖြစ်ပြီး စာရေးသူ၏ ခွင့်ပြုချက်ဖြင့် ဘာသာပြန်ဆို၍ ဖော်ပြခြင်းဖြစ်ပါသည်။

မြန်မာနိုင်ငံငြိမ်းချမ်းရေးလုပ်ငန်းစဉ်အပေါ် ထားရှိသင့်သောအမြင်မှန်နှင့် လက်ရှိဖြစ်ပေါ်နေသောအမြင်များများ

ဦးအောင်မင်း

မီဒီယာမှာ တိုင်းရင်းသားလက်နက်ကိုင်အဖွဲ့တွေအားလုံးက စာချုပ်ကို လက်မှတ်ရေးထိုးဖို့ အခုအချိန်မှာ အသင့်မဖြစ်ကြသေးတဲ့အတွက်၊ လက်မှတ်မရေးထိုးနိုင်သေးတဲ့အတွက် ကျွန်တော်တို့ အပစ်အခတ်ရပ်စဲရေးစာချုပ် NCA က မအောင်မြင်ဘူးလို့ ရေးကြ၊ ပြောကြ၊ ဝေဖန်ကြတာတွေရှိပါတယ်။ ဒါ ငြိမ်းချမ်းရေးလုပ်ငန်းစဉ်ရဲ့ သဘောသဘာဝကို အမှန်တကယ် နားမလည်သေးလို့ပဲ ဖြစ်ပါတယ်။ ဧစ္စပ်ညီနှိုင်းရေး လုပ်ဆောင်ရတယ်ဆိုတာ အလွန်ကို ခက်ခဲပါတယ်။ အလွန်လည်း ရှုပ်ထွေးပါတယ်။ တိုင်းရင်းသားလက်နက်ကိုင်အဖွဲ့တစ်ခုချင်းစီရဲ့ သဘောသဘာဝ၊ တစ်ဖွဲ့ချင်းစီရဲ့ ကိုယ်ကျိုးစီးပွားတွေ၊ သူတို့ကို ထောက်ခံနေတဲ့ ပြည်သူလူထုတွေ၊ ပြီးတော့ သူတို့တွေရဲ့ ငြိမ်းချမ်းရေးရယူလိုစိတ်တွေ ဘယ်လောက်ထိပြင်းထန်လဲ၊ နောက်တိုင်းရင်းသားလက်နက်ကိုင်အဖွဲ့အစည်းတွေကို အခြားပြင်ပအဖွဲ့အစည်းတွေကနေ ဘယ်လောက်အထိ ဖိအားပေးနေတယ်ဆိုတာ ကြည့်ရပါတယ်။ နားလည်ရပါတယ်။ ကျွန်တော် လေ့လာမှတ်သားရသလောက် ပြောရမယ်ဆိုရင် ဘယ်နိုင်ငံကမှ တိုင်းပြည်တွင်းမှာဖြစ်ပွားနေတဲ့ ပဋိပက္ခအားလုံးကို တစ်ချိန်တည်းတစ်ပြိုင်နက်တည်းမှာပဲ တစ်စုတစ်စည်းတည်း ဖြေရှင်းနိုင်တာ မရှိသေးပါဘူး။ အကြောင်းရင်းကတော့ ရှင်းပါတယ်။ အားလုံးရဲ့လိုအပ်ချက်ကို ဖြည့်ဆည်းပေးနိုင်မယ့် အဖြေမရှိပါဘူး။ ကာလရှည်ကြာစွာ လက်နက်ကိုင်ပဋိပက္ခတွေဖြစ်ပွားနေတဲ့ ကျွန်တော်တို့နိုင်ငံမှာ လက်နက်ကိုင်အဖွဲ့တစ်ဖွဲ့နှင့် လက်မှတ်ရေးထိုးနိုင်မယ်ဆိုရင်လည်း ဒါအောင်မြင်မှုပါပဲ။ ဒီအောင်မြင်မှုကို ကျွန်တော်တို့ကြိုဆိုရမှာပါပဲ။ ကျွန်တော်ဒီလိုပဲခံယူပါတယ်။

ငြိမ်းချမ်းရေး မလိုချင်လို့ NCA ကို လက်မှတ်မထိုးလိုတဲ့ တိုင်းရင်းသားလက်နက်ကိုင်အဖွဲ့တွေ တစ်ဖွဲ့မှ မရှိပါဘူး။ တစ်ခါမှလည်း သူတို့ အဲဒီလိုမျိုး လူသိရှင်ကြားမပြောဖူးပါဘူး။ အချင်းချင်းထဲမှာလည်း မပြောဖူးပါဘူး။ ဒါကို ကျွန်တော်ယုံကြည်ပါတယ်။ ဒီတစ်ခေါက် လက်မှတ်မရေးထိုးနိုင်သေးတဲ့အဖွဲ့တွေအပါအဝင် အားလုံးသော တိုင်းရင်းသားလက်နက်ကိုင်အဖွဲ့အစည်းတွေက NCA မှာပါတဲ့ အခန်းတွေနဲ့ အချက်တွေကို သဘောတူညီထားပြီး ဖြစ်ပါတယ်။ ဒီတစ်ခေါက် NCA မှာ လက်မှတ်မရေးထိုးနိုင်သေးတဲ့ တိုင်းရင်းသားလက်နက်ကိုင်အဖွဲ့အစည်း အချို့ရှိပါသေးတယ်။ ကျန်ပါသေးတယ်။ ကျန်သေးတယ်ဆိုတာက အနာဂတ်မှာ သူတို့တွေလက်မှတ်မရေးထိုးနိုင်ဘူးလို့ဆိုလိုတာ မဟုတ်ပါဘူး။ နိုင်ငံတကာစာချုပ်တွေ လေ့လာကြည့် မယ်ဆိုရင်လည်း တွေ့ရမှာဖြစ်ပါတယ်။ အဲဒီတော့ လက်မှတ်မရေးထိုးရသေးတဲ့အဖွဲ့တွေ အချိန်မရွေးလာပြီးတော့ လက်မှတ်ရေးထိုးနိုင်ဖို့အတွက် တံခါးကို အမြဲတမ်းဖွင့်ထားပေးမှာဖြစ်ပါတယ်။

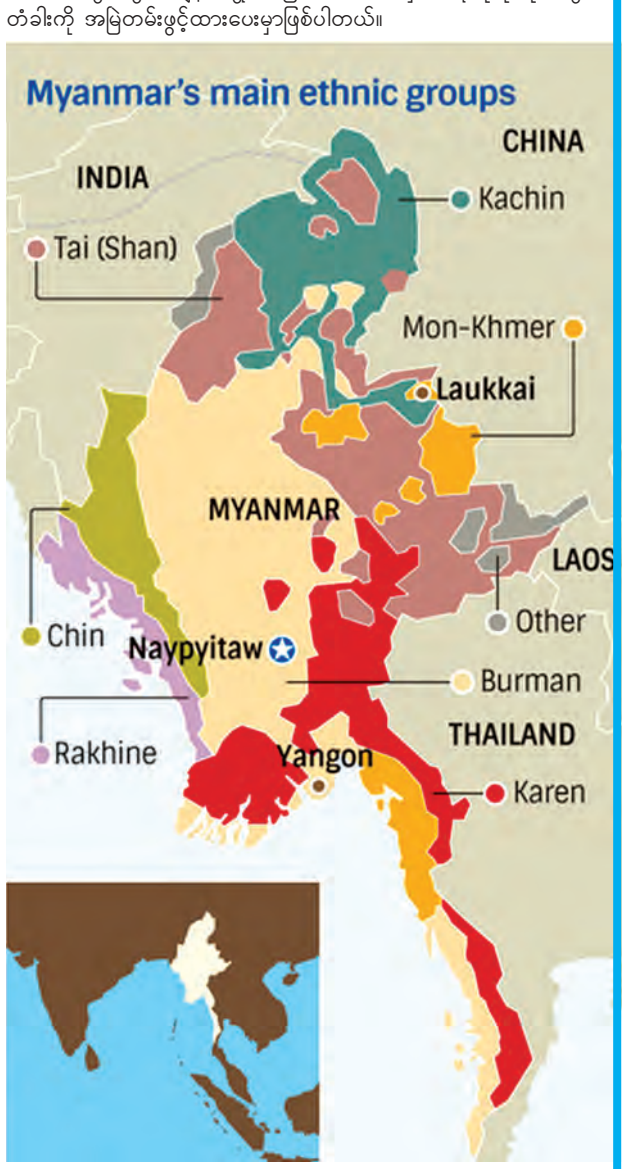

မြန်မာနိုင်ငံရဲ့ငြိမ်းချမ်းရေးလုပ်ငန်းစဉ်နှင့် ပတ်သက်ပြီးတော့ အွန်လိုင်း၊ မီဒီယာနှင့် နောက်ကွယ်မှာ ထင်ကြေးပေးပြောဆိုမှုတွေ အများကြီးရှိပါတယ်။ ကျွန်တော်တို့နိုင်ငံရဲ့ နှစ်ပေါင်း(၆၀)ကျော် ဖြစ်ပွားနေခဲ့တဲ့ ပဋိပက္ခနှင့် ပြည်တွင်းစစ်ပွဲတွေကို အဆုံးသတ်နိုင်အောင် လွန်ခဲ့တဲ့လေးနှစ်ကစပြီး ကျွန်တော်တို့ ကြိုးပမ်းလုပ်ဆောင်နေချိန်မှာ ဒီလုပ်ဆောင်ချက်တွေနဲ့ ပတ်သက်ပြီး ထင်မြင်ယူဆချက်တွေ အများကြီးထွက်ပေါ်လာခဲ့ပါတယ်။ ကောက်ချက်မျိုးစုံချခဲ့ကြပါတယ်။ ခန့်မှန်းချက်ပေါင်းစုံလည်း ပေးခဲ့ကြပါတယ်။ ငြိမ်းချမ်းရေးရအောင် လုပ်ဆောင်နေချိန်မှာ အခက်အခဲတွေရှိမယ်ဆိုတာကို ကျွန်တော်သိပြီးဖြစ်ပါတယ်။ အဲဒီ အခက်အခဲတွေကို ရင်ဆိုင်ဖို့ကိုလည်း ကျွန်တော်ပြင်ဆင်ထားပြီးဖြစ်ပါတယ်။ ဒါပေမယ့် ငြိမ်းချမ်းရေးရရှိအောင် လုပ်ဆောင်တဲ့အပေါ်မှာ အဲဒီလောက်အထိ အဆိုးမြင်မှုတွေ၊ သံသယတွေရှိကြလိမ့်မယ်လို့ ကျွန်တော် မမျှော်လင့်ခဲ့မိပါဘူး။ မြန်မာနိုင်ငံရဲ့ ဒေသအများစုမှာ ပဋိပက္ခဖြစ်ပွားမှုကို သိသိသာသာ ကျဆင်းသွားအောင် စွမ်းဆောင်မှုတွေလုပ်ဆောင်နိုင်ခဲ့ပေမယ့်လည်း ကျရှုံးမှုတွေကို အချိန်မရွေး ရင်ဆိုင်ရနိုင်တယ်ဆိုတာ ကျွန်တော်တို့ အစကတည်းက မျှော်လင့်ထားပြီးသားဖြစ်ပါတယ်။ ကျွန်တော်တို့လုပ်ဆောင်မှုတွေမှာ အခက်အခဲတွေ ကြုံတွေ့ရတိုင်း ဒါတွေကို လွန်ခဲ့တဲ့ရက်သတ္တပတ်က ဖြစ်ပျက်ခဲ့တဲ့ အကြီးအကျယ် ဆုံးရှုံးမှုတစ်ခုပုံစံမျိုးနဲ့ ပုံကြီးချဲ့ပြောဆိုကြတာကို ခံကြရပါတယ်။ တကယ့်ကို ထိလွယ်ရှလွယ်တဲ့ အချိန်ကတည်းက ဒီလုပ်ငန်းစဉ်မှာ ပါဝင်ခဲ့သူတစ်ယောက် အနေနဲ့ ပြောရမယ်ဆိုရင် အပြင်ကနေ စောင့်ကြည့်လေ့လာသူတွေရဲ့ အလျင်စလို ဝေဖန်သုံးသပ်ချက်တွေနဲ့ မျှော်လင့်ချက်ကို ဆုတ်ယုတ်စေတဲ့ ခန့်မှန်းချက်တွေကြောင့် အခက်အခဲကြုံခဲ့ရတဲ့အချိန်တွေ အများကြီးရှိခဲ့ပါတယ်။ အဲဒီအခက်အခဲတွေဟာ မြန်မာနိုင်ငံ ငြိမ်းချမ်းရေးရရှိဖို့အတွက် လုပ်ဆောင်နေသူတွေရဲ့ မျှော်လင့်ချက်တွေ၊ ငြိမ်းချမ်းရေးရရှိဖို့ စဉ်းစားတွေးတောရဲသူတွေရဲ့သတ္တိတွေကို ထိခိုက်စေပါတယ်။

ကျွန်တော်တို့ တစ်နိုင်ငံလုံး ပစ်ခတ်တိုက်ခိုက်မှုရပ်စဲရေး သဘောတူစာချုပ်ကို လက်မှတ်ရေးထိုးဖို့ ပြင်ဆင်နေတာနဲ့အမျှ တစ်နိုင်ငံလုံး ပစ်ခတ်တိုက်ခိုက်မှုရပ်စဲရေး သဘောတူစာချုပ် (NCA) ဆိုတာဘာလဲ၊ မြန်မာနိုင်ငံမှာ ငြိမ်းချမ်းရေးနဲ့ ဒီမိုကရေစီပေါ်ထွန်းဖို့အရေး အစီအစဉ်ကိုဖော်ဆောင်ရေးဆွဲရာမှာ တစ်နိုင်ငံလုံး ပစ်ခတ်တိုက်ခိုက်မှုရပ်စဲရေး သဘောတူစာချုပ်က ဘာကြောင့်အရေးပါတာလဲ၊ ပြီးတော့ တစ်နိုင်ငံလုံး ပစ်ခတ်တိုက်ခိုက်မှုရပ်စဲရေး သဘောတူစာချုပ်က ကျွန်တော်တို့ရဲ့ အနာဂတ်မျိုးဆက်တွေအပေါ်မှာ ဘယ်လိုအကျိုးသက်ရောက်မှုတွေ ရှိလာနိုင်သလဲ ဆိုတာတွေအပေါ်မှာထားရှိတဲ့ ကျွန်တော့်ရဲ့သဘောထားကို ဝေမျှပေးဖို့ အခုချိန်ကျရောက်လာပြီလို့ယူဆပါတယ်။ ကျွန်တော်တို့ လူအဖွဲ့အစည်းထဲမှာ တိုင်းရင်းသားလူမျိုးပေါင်းစုံ၊ ဘာသာမျိုးစုံနှင့် အမျိုးမျိုးအထွေထွေ ကွဲပြားမှုတွေရှိနေပါတယ်။ ဆွေးနွေးပွဲစကားဝိုင်းတစ်ခုတည်းမှာထိုင်ပြီး သာတူညီမျှရှိတဲ့ အနာဂတ်တစ်ရပ်ကို ကျွန်တော်တို့ တစ်စုတစ်စည်းတည်း ပုံဖော်နိုင်ရေးအတွက် တစ်နိုင်ငံလုံးပစ်ခတ်တိုက်ခိုက်မှုရပ်စဲရေး သဘောတူစာချုပ်ဟာ ပထမဆုံးသော သေးငယ်တဲ့ခြေလှမ်းတစ်လှမ်း ဖြစ်ပါတယ်။ တစ်နိုင်ငံလုံး ပစ်ခတ်တိုက်ခိုက်မှုရပ်စဲရေး သဘောတူစာချုပ် NCA ဟာ ရည်မှန်းချက်ပန်းတိုင်သုံးရပ်ကို ဖော်ဆောင်နိုင်ဖို့အတွက် ရည်ရွယ်ပြီးရေးဆွဲထားတာပါ။ ပထမဆုံးအနေနဲ့ တစ်နိုင်ငံလုံး ပစ်ခတ်တိုက်ခိုက်မှုရပ်စဲရေး သဘောတူစာချုပ် NCA ဟာ လက်နက်ကိုင်တပ်ဖွဲ့များအကြားမှာ ရန်လိုတိုက်ခိုက်မှုတွေကို လျှော့ချရုံတင်မကဘဲ တိုက်ခိုက်မှုတွေမရှိရေးအတွက် လက်ရှိ ကနဦး ပစ်ခတ်တိုက်ခိုက်မှုရပ်စဲရေးကို တစ်နိုင်ငံလုံးအတိုင်းအတာအထိ အသွင်ကူးပြောင်းပေးနိုင်သော ခိုင်မာတဲ့စနစ်တစ်ခုကို ဖော်ဆောင်နိုင်ရေးပင် ဖြစ်ပါတယ်။ လက်နက်ကိုင်တပ်ဖွဲ့များအားလုံး လိုက်နာရန် ကျင့်ဝတ်စည်းကမ်းများရေးဆွဲခြင်း၊ ပူးတွဲစောင့်ကြည့်လေ့လာရေး ကော်မတီဖွဲ့စည်းခြင်း စတာတွေအပြင် အရပ်ဘက်ပြည်သူလူထုကို ကာကွယ်နိုင်ရေးအတွက် ကြိုတင်စီမံမှုတွေ လုပ်ရပါတယ်။ ငြိမ်းချမ်းရေးကို ဖော်ဆောင်နိုင်ဖို့အတွက် ဒီနည်းလမ်းတွေက တစ်နိုင်ငံလုံး ပစ်ခတ်တိုက်ခိုက်မှုရပ်စဲရေး သဘောတူစာချုပ်အတူ တစ်ပါတည်းလုပ်ဆောင်ရမယ့် နည်းလမ်းအချို့ဖြစ်ပါတယ်။

ဒုတိယအနေနဲ့ တစ်နိုင်ငံလုံး ပစ်ခတ်တိုက်ခိုက်မှုရပ်စဲရေး သဘောတူစာချုပ်ဟာ စစ်မှန်ခိုင်မာပြီး အားလုံးပါဝင်ခွင့်ရှိတဲ့ နိုင်ငံရေးစကားဝိုင်းလုပ်ငန်းစဉ်တစ်ရပ်ကို လမ်းဖွင့်ပေးမှာဖြစ်ပါတယ်။ အဲဒီနိုင်ငံရေးစကားဝိုင်းမှာ နှစ်ဖက်လုံးမှာရှိတဲ့ လက်နက်ကိုင်ဆောင်ထားသူများသာမက အခြားသက်ဆိုင်သူပေါင်းစုံပါဝင်ပြီး အချိန်ကြာရှည်စွာ ကိုင်စွဲထားသော မကျေနပ်ချက်များနှင့် နစ်နာချက်များကို ဆွေးနွေးတိုင်ပင်ကြမှာဖြစ်ပါတယ်။ မည်သို့ပင်ဆိုစေကာမူ NCA ကို လက်မှတ်ထိုးခြင်းဟာ ဘာသာပေါင်းစုံ၊ တိုင်းရင်းသားလူမျိုးပေါင်းစုံဖြစ်တဲ့ မြန်မာနိုင်ငံသားတွေရဲ့ အသံတွေကို တစ်စုတစ်စည်းတည်းဖြစ်သွားစေမှာ ဖြစ်ပါတယ်။ မိမိတို့နိုင်ငံကို ဘယ်လိုနိုင်ငံမျိုးဖြစ်စေချင်သလဲဆိုတဲ့အပေါ် မူတည်ပြီး ကျွန်တော်တို့ လူအဖွဲ့အစည်းကို ပြန်လည်ပုံဖော်ရမှာဖြစ်ပါတယ်။ နောက်ဆုံးအနေနဲ့ တစ်နိုင်ငံလုံး ပစ်ခတ်တိုက်ခိုက်မှုရပ်စဲရေး သဘောတူစာချုပ်ကို လက်မှတ်ရေးထိုးခြင်းနှင့် နိုင်ငံရေးဆွေးနွေးပွဲလုပ်ငန်း စတင်ခြင်းဟာ လာမယ့်အနာဂတ်မှာ အနာဂတ်နိုင်ငံတော်အစိုးရနှင့် အဘက်ဘက်မှခေါင်းဆောင်များအနေနဲ့ ငြိမ်းချမ်းရေးလုပ်ငန်းစဉ်ကို ဆက်လက်လုပ်ဆောင်နိုင်ဖို့အတွက် စမှတ်တစ်ခုပဲ ဖြစ်ပါတယ်။ ကျွန်တော် အမြဲတမ်းယုံကြည်ထားတာကတော့ ငြိမ်းချမ်းရေးမရှိဘဲနဲ့ ဒီမိုကရေစီမရနိုင်ပါဘူး။နိုဝင်ဘာလ ရွေးကောက်ပွဲအပြီးမှာ ဘယ်သူပဲ အာဏာရရ ငြိမ်းချမ်းရေးကို ဆက်လက်လုပ်ဆောင်နိုင်ဖို့အတွက် ကျွန်တော်တို့ဟာ ငြိမ်းချမ်းရေးလုပ်ငန်းစဉ်ကို အခြေခံခိုင်ခိုင်မာမာနဲ့ ထားခဲ့ရမှာဖြစ်ပါတယ်။ ဒါ ကျွန်တော်တို့နိုင်ငံမှာ ဒီမိုကရေစီ အမြစ်တွယ်ခိုင်မာဖို့အတွက် လုပ်ဆောင်နေခြင်းလည်း ဖြစ်ပါတယ်။

ကျွန်တော့်အနေနဲ့ အချို့သော ကောလာဟလတွေကို ဒီထက်ပိုပြီး မကြီးထွားလာမီ ကိုင်တွယ်ဖြေရှင်းချင်ပါတယ်။ ရွေးကောက်ပွဲမှာ လက်ရှိအစိုးရအောင်နိုင်ရေးအတွက် တစ်နိုင်ငံလုံး ပစ်ခတ်တိုက်ခိုက်မှုရပ်စဲရေး သဘောတူစာချုပ်ကို ရွေးကောက်ပွဲမတိုင်မီလက်မှတ်ထိုးနိုင်ဖို့ တွန်းအားပေးလုပ်ဆောင်နေတယ်လို့ တချို့က ကျွန်တော်နဲ့လက်ရှိအစိုးရကို စွပ်စွဲပြောဆိုထားတာတွေရှိပါတယ်။ အမှန်အတိုင်းပြောရရင် လူကြိုက်များထောက်ခံမှုရအောင်လုပ်ဖို့ဆိုရင် မြန်မာနိုင်ငံငြိမ်းချမ်းရေးရရှိအောင် လုပ်ဆောင်တာထက် လွယ်ကူတဲ့နည်းလမ်းတွေ အများကြီးရှိပါတယ်။ ငြိမ်းချမ်းရေးလုပ်ငန်းစဉ်ကို စတင်လုပ်ဆောင်ကတည်းက အဲဒီလုပ်ငန်းစဉ်မှာ ပါဝင်တဲ့ ဘယ်သူကမှ အဲဒီလိုလွဲမှားတဲ့ အတွေးမျိုးကို မတွေးဘူးဆိုတာ ကျွန်တော်ယုံကြည်ပါတယ်။ ကျွန်တော်တို့ အတူတကွရယူခဲ့တဲ့ အောင်မြင်မှုတွေ၊ ကျွန်တော်တို့ အစွမ်းကုန်အားထုတ်ကြိုးပမ်းပြီး ကျော်ဖြတ်ခဲ့တဲ့ အခက်အခဲအတားအဆီးတွေက ရွေးကောက်ပွဲအပြီး ပေါ်ပေါက်လာမယ့် နိုင်ငံရေးအခင်းအကျင်းအသစ်မှာ အဟန့်အတားမဖြစ်စေနိုင်ဖို့အတွက် အချိန်ကန့်သတ်ချက်အောက်မှာ အမြဲတမ်းလုပ်ကိုင်ဆောင်ရွက်နေရပါတယ်။ ပါဝင်သူတွေအကြားမှာ အဓိကကျတဲ့သဘောတူညီချက်များကို ခိုင်မာလာစေခြင်းအားဖြင့် ကျွန်တော်တို့ဟာ ပိုမိုတည်ငြိမ်တဲ့ အသွင်ကူးပြောင်းမှုတစ်ရပ်ကို ဖြစ်ပေါ်လာစေပြီး အသစ်အသစ်သော အနှောင့်အယှက်အဟန့်အတားများ (သို့မဟုတ်) အနှောင့်အယှက်အဟန့်အတားများ အသစ်တစ်ဖန်ပြန်လည်ပြီး မဖြစ်ပွားအောင် တားဆီးနိုင်မယ့်အခွင့်အလမ်းတွေ ပိုမိုရှိလာမှာဖြစ်ပါတယ်။

စာမျက်နှာ ၈ သို့

တစ်နိုင်ငံလုံး ပစ်ခတ်တိုက်ခိုက်မှုရပ်စဲရေးသဘောတူစာချုပ် အောင်မြင်စွာလက်မှတ်ရေးထိုးပွဲအခမ်းအနား ဓာတ်ပုံမှတ်တမ်း

နိုင်ငံတော်သမ္မတ ဦးသိန်းစိန် ကရင်အမျိုးသား အစည်းအရုံး (KNU) ဥက္ကဋ္ဌ စောမူတူးစေးဖိုး အား လက်ဆောင်ပေးအပ်စဉ်။ (သတင်းစဉ်)

နိုင်ငံတော်သမ္မတ ဦးသိန်းစိန် ပအိုဝ်းအမျိုးသား လွတ်မြောက်ရေး အဖွဲ့ (PNLO) ဥက္ကဋ္ဌ ဦးခွန်မြင့်ထွန်းအား လက်ဆောင် ပေးအပ်စဉ်။ (သတင်းစဉ်)

နိုင်ငံတော်သမ္မတ ဦးသိန်းစိန် ရခိုင်ပြည် လွတ်မြောက်ရေးပါတီ (ALP) မှ ဒေါ်စောမြရာဇာလင်းအား လက်ဆောင် ပေးအပ်စဉ်။ (သတင်းစဉ်)

နိုင်ငံတော်သမ္မတ ဦးသိန်းစိန် ဒီမိုကရေစီအကျိုးပြု ကရင်အမျိုးသား တပ်မတော် (DKBA) စစ်ဦးစီးချုပ် ဗိုလ်ချုပ်စောလားဘွယ်အား လက်ဆောင် ပေးအပ်စဉ်။ (သတင်းစဉ်)

၁၅-၁၀-၂၀၁၅ ရက်က ကျင်းပသည့် တစ်နိုင်ငံလုံး ပစ်ခတ်တိုက်ခိုက်မှု ရပ်စဲရေး သဘောတူစာချုပ် လက်မှတ်ရေးထိုးပွဲ အခမ်းအနားသို့ တက်ရောက် လာကြသူများအား တွေ့ရစဉ်။ (သတင်းစဉ်)

ချင်းအမျိုးသားတပ်ဦး (CNF) ဥက္ကဋ္ဌ ဦးပူးနုန်လျန်ထန် လက်မှတ်ရေးထိုးစဉ်။ (သတင်းစဉ်)

◆ *ကျောဖုံးမှ*

အစည်းအဝေးတွင် ဒုတိယသမ္မတက ယနေ့အစည်းအဝေးသည် NCA တွင် ပါဝင်သည့် သဘောတူညီချက်များအတိုင်း စာချုပ်အကောင်အထည်ဖော်မှု၏ ပထမဆုံး စတင်သည့် ခြေလှမ်းသာဖြစ်ပါကြောင်း၊ ယခုအဆင့်မှနေ၍ ရှည်လျားသည့် ရှေ့ခရီးကို နှစ်ဖက်စလုံးက လျှောက်လှမ်းကြရဦးမည် ဖြစ်ပါကြောင်း။

မိမိတို့အနေဖြင့် နိုင်ငံတော်သမ္မတ ယမန်နေ့က မိန့်ကြားခဲ့သည့် အစိုးရ၏မူကို ထပ်လောင်းပြီး ပြောလိုပါကြောင်း၊ နိုင်ငံတော်အစိုးရအနေဖြင့် နှစ်ဖက်လက်မှတ် ရေးထိုးခဲ့သည့် NCA စာချုပ်ကို လေးစားလိုက်နာပြီး စာချုပ်ပါသဘောတူညီချက်များအတိုင်း၊ စာချုပ်ပါ အချိန်ဇယားများအတိုင်း အတိကျဆုံး အကောင်အထည်ဖော်နိုင်ရန် ကြိုးပမ်းသွားမည်ဖြစ်ပါကြောင်း။

NCA စာချုပ်အကောင်အထည်ဖော်မှုကို ဆက်လက်အားသွန်ခွန်စိုက်လုပ်ဆောင်ရင်း လက်မှတ်မရေးထိုးနိုင်သေးသည့် အဖွဲ့များကိုလည်း ယခုငြိမ်းချမ်းရေးဖြစ်စဉ်တွင် ပါဝင်လာနိုင်အောင် ကြိုးပမ်းသွားမည်ဖြစ်ပါကြောင်း၊ ယနေ့ညီနွှိုင်းအစည်းအဝေးမှ နှစ်ဖက်တာဝန်ရှိသူများ ပါဝင်သည့် (JICM) ကို ဖွဲ့စည်းနိုင်ရန် မျှော်လင့်ပါကြောင်း။

အစည်းအဝေးကို တက်ရောက်လာသည့် နှစ်ဖက်တာဝန်ရှိသူများမှ JICM ၏ တာဝန်နှင့် လုပ်ပိုင်ခွင့်များကို NCA တွင် ပါရှိသည့် အတိုင်း သတ်မှတ်ပေးကြရမည်ဖြစ်ပါကြောင်း၊ NCA တွင် သဘောတူညီထားသည့်အတိုင်း ပစ်ခတ်တိုက်ခိုက်မှုရပ်စဲရေးဆိုင်ရာ ပူးတွဲစောင့်ကြည့်ရေးကော်မတီ(JMC)နှင့် ပြည်ထောင်စုငြိမ်းချမ်းရေး ဖော်ဆောင်မှုပူးတွဲကော်မတီ (UPDJC) ကို ဖွဲ့စည်းပြီးသည်နှင့် ယခုအစုအဖွဲ့နှစ်ခုက ငြိမ်းချမ်းရေးလုပ်ငန်းများကို ပူးတွဲ၍ အကောင်အထည်ဖော်သွားမည်ဖြစ်ပါကြောင်း။

ယခုစာချုပ်ကို အကောင်အထည်ဖော်ရာတွင် မှန်းဆ၍ မရနိုင်သေးသည့် အခက်အခဲများကို ရင်ဆိုင်ရမည့် အခြေအနေများလည်း ရှိလာနိုင်ပါကြောင်း၊ သို့သော်လည်း ယခင်ကာလများကဲ့သို့ နှစ်ဖက်စိတ်ရှည်သည်းခံမှုများနှင့် ပူးပေါင်းဆောင်ရွက်သွားမည်ဆိုပါက ၎င်းအခက်အခဲများကို ကျော်လွှားနိုင်မည်ဟု ယုံကြည်ပါကြောင်း။

ယခု JICM ကို ဖွဲ့စည်းပြီး အဓိက အကောင်အထည်ဖော်သွားမည့် JMC နှင့် UPDJC တို့ အသက်ဝင်လာအောင် ဝိုင်းဝန်းကြိုးစားသွားကြရန်နှင့် NCA ကို ထိထိရောက်ရောက်အကောင်အထည်ဖော်နိုင်ခြင်း အားဖြင့် အားလုံးလိုလားသည့် ဒီမိုကရေစီနှင့် ဖက်ဒရယ်စနစ်ကို အခြေခံသည့် နိုင်ငံတော်တည်ဆောက်နိုင်အောင် ကြိုးစားဆောင်ရွက်သွားကြပါရန် တိုက်တွန်းပြောကြားသည်။

ယင်းနောက် တိုင်းရင်းသားများကိုယ်စား ကရင်အမျိုးသားအစည်းအရုံး အထွေထွေအတွင်းရေးမှူး ပဒိုစောကွယ်ထူးဝင်းက နှုတ်ခွန်းဆက်ပြောကြားရာ၌ တစ်နိုင်ငံလုံးပစ်ခတ်တိုက်ခိုက်မှုရပ်စဲရေး သဘောတူစာချုပ် အကောင်အထည်ဖော်မှုဆိုင်ရာ ညှိနှိုင်းအစည်းအဝေး(JICM) ၏ ပထမအကြိမ် ညှိနှိုင်းအစည်းအဝေးသည် တစ်နိုင်ငံလုံးပစ်ခတ်တိုက်ခိုက်မှုရပ်စဲရေး သဘောတူစာချုပ်ကို အသက်သွင်းသည့်နေ့လည်း ဖြစ်ပါကြောင်း၊ ယနေ့မှစပြီး နိုင်ငံတော်ဘက်မှ တာဝန်ရှိပုဂ္ဂိုလ်များနှင့် တိုင်းရင်းသားများဘက်မှ တာဝန်ရှိပုဂ္ဂိုလ်များက NCA သဘောတူစာချုပ်တွင်ပါသည့် အချက်များကို အကောင်အထည်ပေါ်သည်အထိ ကြိုးစား ဆောင်ရွက်သွားကြရမည် ဖြစ်ပါကြောင်း၊ ယနေ့အစည်းအဝေးတွင် စစ်ရေးကိစ္စရပ်များကို ဆောင်ရွက်မည့် JMC ကော်မတီနှင့် UNDJC အဖွဲ့များ ဖွဲ့စည်းနိုင်ရေး ဆောင်ရွက်သွားမည်ဟု ထည့်သွင်းပြောကြားသည်။

ထို့နောက် အခမ်းအနားသို့ တက်ရောက်လာကြသူများက တစ်နိုင်ငံလုံး ပစ်ခတ်တိုက်ခိုက်မှုရပ်စဲရေး သဘောတူစာချုပ် အကောင်အထည်ဖော်မှုဆိုင်ရာ JICM ၏ တာဝန်နှင့် လုပ်ပိုင်ခွင့်များသတ်မှတ်ခြင်း၊ JICM နှင့်ပတ်သက်၍ ရှေ့ဆက်ဆောင်ရွက်ရမည့်လုပ်ငန်းများ၊ ပစ်ခတ်တိုက်ခိုက်မှုရပ်စဲရေးဆိုင်ရာ ပူးတွဲစောင့်ကြည့်ရေးကော်မတီ(JMC)နှင့် ပြည်ထောင်စုငြိမ်းချမ်းရေးဖော်ဆောင်မှု ပူးတွဲကော်မတီ (UPDJC) ဖွဲ့စည်းခြင်း ဆိုင်ရာကိစ္စရပ်များ၊ JMC အစည်းအဝေးပြုလုပ်မည့်ရက် သတ်မှတ်ခြင်းကိစ္စရပ်များကို ဆွေးနွေးကြသည်။ **(သတင်းစဉ်)**

တစ်နိုင်ငံလုံးပစ်ခတ်တိုက်ခိုက်မှုရပ်စဲရေး သဘောတူစာချုပ်အကောင်အထည်ဖော်မှုဆိုင်ရာ ညှိနှိုင်းအစည်းအဝေး (JICM) တွင် တိုင်းရင်းသားများကိုယ်စား ကရင်အမျိုးသားအစည်းအရုံး အထွေထွေအတွင်းရေးမှူး ပဒိုစောကွယ်ထူးဝင်း နှုတ်ခွန်းဆက်စကားပြောကြားစဉ်။

စာမျက်နှာ ၆ မှ

လေးနှစ်တာကာလအတွင်းမှာ ကျွန်တော်တို့ အစွမ်းကုန်အားထုတ်ကြိုးပမ်းဆောင်ရွက်ခဲ့ပါတယ်။ အောင်မြင်မှုတွေ အများကြီးရရှိခဲ့သလို အခက်အခဲအတားအဆီးတွေလည်း အများကြီးတွေ့ကြုံခဲ့ရပါတယ်။ အစိုးရကိုယ်စားလှယ်တွေနဲ့ တိုင်းရင်းသားလက်နက်ကိုင် အဖွဲ့တစ်ဖွဲ့ချင်းစီရဲ့ တွေ့ဆုံညှိနှိုင်းမှုတွေ၊ အောက်ခြေအဆင့်မှာလည်း လက်နက်ကိုင်ပဋိပက္ခတွေ မဖြစ်ပွားစေဖို့အတွက် စီမံဆောင်ရွက်မှုတွေရှိတာကြောင့် လက်နက်ကိုင် ပဋိပက္ခတွေ နေရာဒေသအနှံ့အပြားမှာ သိသိသာသာနဲ့ လျော့ကျလာတာကို တွေ့နိုင်ပါတယ်။ ဒါပေမယ့်လည်း အချို့နေရာဒေသတွေမှာ စစ်ပွဲတွေ ဆက်လက်ဖြစ်ပွားနေဆဲဖြစ်တဲ့အတွက် ဒီအောင်မြင်မှုရလဒ်တွေကို မေးမြို့နိုင်သွားစေပါတယ်။ ကျွန်တော့်ကို ဒီထက်ပိုလိုချင်သလားလို့ မေးမယ်ဆိုရင် မှန်ပါတယ်။ ကျွန်တော် ဒီထက်အများကြီးပိုလိုချင်ပါတယ်။ ကျွန်တော့်ကိုယ်ကျွန်တော်လည်း ဒီထက်အများကြီး ပိုလုပ်နိုင်သေးလားဆိုပြီး အမြဲတမ်းပြန်ဆန်းစစ်လေ့ရှိပါတယ်။ ဒါပေမယ့်လည်း အတိတ်ကအခြေအနေတစ်ရပ်ကို လက်ရှိအခြေအနေနဲ့ နှိုင်းယှဉ်ကြည့်ပြီး ကောက်ချက်ချမယ်ဆိုရင် အများကြီး လွဲချော်နိုင်ပါတယ်။ ကိုယ်လိုချင်နေတာကိုပဲ မျှော်ကြည့်ပြီး လက်တွေ့ရရှိနေတဲ့ အတိုင်းအတာတစ်ခုကို မျက်နှာလွှဲခဲပစ် လျစ်လျူရှုလိုက်မယ်ဆိုရင် အလွန်ကိုအန္တရာယ်ကြီးပါတယ်။ လက်နက်ကိုင်ပဋိပက္ခတိုင်းက အလွန်ကိုခက်ခဲပါတယ်။ အလွန်ကိုရှုပ်ထွေးပါတယ်။ ကျွန်တော်တို့ ဘက်ပေါင်းစုံကနေ စဉ်းစားရပါတယ်။ အပေါ်ယံကြည့်ရုံ၊ အကဲဖြတ်ရုံနဲ့ မရပါဘူး။

ငြိမ်းချမ်းရေးလုပ်ငန်းစဉ် အောင်မြင်လား၊ မအောင်မြင်ဘူးလားဆိုတာ NCA ကို အကောင်အထည်ဖော်တဲ့အခါ တွေ့ရမှာဖြစ်ပါတယ်။ လက်မှတ်ရေးထိုးလိုက်ခြင်းက ရှေ့ဆက်သွားမယ့်လုပ်ငန်းစဉ်ရဲ့ ကနဦးခြေလှမ်းပဲဖြစ်ပါတယ်။ ကျွန်တော့်အနေနဲ့ အခက်အခဲ၊ အတားအဆီးတွေကို အားလုံးနဲ့ အတူတကွ ရင်ဆိုင်ဖြေရှင်းပြီး သွားချင်ပေမယ့်လည်း ကိုးကန့်ဒေသမှာ မမျှော်လင့်ဘဲ ဖြစ်ပွားခဲ့တဲ့ ပဋိပက္ခတွေက ကျွန်တော်တို့ကို ဘေးကျပ်နံကျပ်ဖြစ်စေခဲ့ပါတယ်။ ကိုးကန့်ပဋိပက္ခကို ဖြေရှင်းဖို့အတွက် ကျွန်တော်တို့ရဲ့ စိတ်ခံစားချက်တွေကို ဘေးချိတ်ပြီး အောက်ခြေအဆင့်မှာ အများကြီး စီမံဆောင်ရွက်ဖို့ လိုအပ်ခဲ့ပါတယ်။ လက်နက်ကိုင်ပဋိပက္ခတွေ ဆက်လက်ဖြစ်ပွားနေသေးတဲ့ နေရာဒေသတွေအတွက် ရေရှည်တည်တံ့တဲ့ ငြိမ်းချမ်းရေးရဖို့အတွက်ဆိုရင် တစ်နိုင်ငံလုံးပစ်ခတ်တိုက်ခိုက်မှုရပ်စဲရေးစာချုပ် NCA နှင့် နိုင်ငံရေးဆွေးနွေးပွဲတွေက အကောင်းဆုံးနည်းလမ်းပဲ ဖြစ်တယ်လို့ ကျွန်တော့်အနေနဲ့ ခိုင်ခိုင်မာမာယုံကြည်ပေမယ့်လည်း အချို့သောလက်နက်ကိုင်အဖွဲ့တွေက အဲဒါကို တစ်မျိုးတစ်ဖုံရှုမြင်ကြပါတယ်။ ဒါကိုလည်း ကျွန်တော် နားလည်ပါတယ်။ အတိတ်ရဲ့ နာကြည်းချက်တွေကို ကိုင်စွဲထားပြီး အနာဂတ်ကို ပုံဖော်မလား၊ ကျွန်တော်တို့ တစ်ဦးနဲ့တစ်ဦး သံသယတွေနဲ့ ရှင်သန်နေထိုင်ကြမလားဆိုတာ ကိုယ့်ကိုယ်ကိုယ်ပဲ ပြန်မေးကြည့်ရမှာ ဖြစ်ပါတယ်။

မြန်မာ့ငြိမ်းချမ်းရေးဖြစ်စဉ်ဆိုတာ မြန်မာနိုင်ငံသားတွေကိုယ်တိုင်က တယုတယ ပြုစုပျိုးထောင်ကြိုးပမ်းခဲ့တဲ့ လုပ်ငန်းစဉ်ဖြစ်ပါတယ်။ နိုင်ငံတကာအသိုင်းအဝိုင်းရဲ့ ရှုထောင့်ကနေ ကြည့်မယ်ဆိုရင် အပြည့်အဝနားလည်နိုင်မှာမဟုတ်ပါဘူး။ ဆိုလိုချင်တာကတော့ နိုင်ငံတကာသူငယ်ချင်းတွေရဲ့ အကူအညီ၊ အထောက်အပံ့တွေကို အများကြီးကျေးဇူးတင်ပါတယ်။ ရှေ့ဆက်လုပ်ဆောင်သွားရမယ့် လုပ်ငန်းစဉ်မှာလည်း အကောင်အထည်ဖော်ဆောင်ရွက်စရာတွေ အများကြီးရှိသေးတာဖြစ်တဲ့အတွက် သူတို့ရဲ့အကူအညီတွေကို ဆက်လက်လိုအပ်နေဦးမှာဖြစ်ပါတယ်။ဒါပေမယ့်လည်း နိုင်ငံတကာအသိုင်းအဝိုင်းက ပညာရှင်တွေအနေနဲ့ သိထားရမယ့် အရာတစ်ခုက ၎င်းတို့အနေနဲ့ ကျွန်တော်တို့နိုင်ငံအတွင်း ရင်ဆိုင်ကြုံတွေ့နေရတဲ့ တကယ့်လက်တွေ့ပြဿနာတွေကို သေသေချာချာနားမလည်သေးဘူးဆိုတာပဲ ဖြစ်ပါတယ်။ မြန်မာနိုင်ငံရဲ့ ပထဝီနိုင်ငံရေး (သို့မဟုတ်) မြန်မာနိုင်ငံရဲ့ အချုပ်အခြာအာဏာကို အလေးအနက်မထားဘဲ မြန်မာ့ငြိမ်းချမ်းရေးဖြစ်စဉ်ကို ဝင်ရောက်စွက်ဖက်ဖို့ ကြိုးစားနေခြင်းက အဖြေရရှိရေးနည်းလမ်းတွေထက် ပြဿနာတွေကိုသာ ပိုပြီးဖြစ်လာစေပါတယ်။ ကျွန်တော်တို့နိုင်ငံသား Stakeholders တွေကိုသာ ဒီအခင်းအကျင်းအတွင်းက လုပ်ဆောင်ဖို့ရှိတာတွေကို ကိုယ်တိုင်ပြင်ဆင်စေပြီး အခက်အခဲအတားအဆီးတွေကိုလည်း ကိုယ်တိုင်ကိုယ်ကျ ကိုင်တွယ်ဖြေရှင်းစေသင့်ပါတယ်။ တစ်နေ့မှာတော့ မြန်မာနိုင်ငံသားတွေကိုယ်တိုင် လိုချင်တောင့်တနေကြတဲ့ ရေရှည်တည်တံ့ခိုင်မြဲတဲ့ ငြိမ်းချမ်းရေးကို ကိုယ်တိုင်ဆွတ်ခူးရယူနိုင်ကြမှာပါ။

ငြိမ်းချမ်းရေးလုပ်ရတာ တကယ့်မလွယ်ကူတဲ့အလုပ်ပါ။ ကိုယ်နဲ့အရင်တုန်းက ရန်သူဖြစ်ဖူးတဲ့သူတွေနဲ့ သူငယ်ချင်းလုပ်ရတဲ့အလုပ်၊ တစ်ခါတလေ ကိုယ်နဲ့သေတူရှင်ထက်ဖြစ်နေတဲ့ ကိုယ့်ရဲဘော်တွေကိုတောင် မာမာထန်ထန်ပြောရတဲ့ အလုပ်လည်း ပါဝင်ပါတယ်။ လေးနှစ်တာကာလ ပတ်လုံး ကျွန်တော်နှင့်အတူ ကဏ္ဍပေါင်းစုံ၊ ဘက်ပေါင်းစုံကနေပြီးတော့ ငြိမ်းချမ်းရေးအတွက် အားသွန်ခွန်စိုက် မနားမနေကြိုးပမ်းအားထုတ်ခဲ့တဲ့ သူတွေကို ပြောချင်ပါတယ်။ ကျွန်တော်တို့က အရင်တုန်းက ရန်သူတွေပါ။ အခုတော့ ငြိမ်းချမ်းရေးအတွက် ကျားကုတ်ကျားခဲ ဆောင်ရွက်နေကြတဲ့ အကျိုးတူပါတနာတွေဖြစ်ပါတယ်။ လက်နက်ကိုင်ပဋိပက္ခတွေရဲ့ ဒဏ်ကိုလည်း တိုက်ရိုက်ခံစားခဲ့ကြဖူးပါတယ်။ အခုတော့ ကျွန်တော်တို့အားလုံးက ငြိမ်းချမ်းရေးဆွေးနွေးပွဲမှာ အတိတ်ဒဏ်ရာကိုယ်စီနဲ့အတူ ရောက်ရှိနေပြီဖြစ်ပါတယ်။ ကျွန်တော်တို့အရှေ့က သွားနှင့်လေပြီးတဲ့ ရဲဘော်တွေလိုပဲ ကျွန်တော်တို့ မသေဆုံးခင်အချိန်လေးမှာ ကျွန်တော်တို့ ခံစားနာကျင်ခဲ့သလိုမျိုး ကျွန်တော်တို့ရဲ့ အနာဂတ်ကလေးတွေ မခံစားရစေမယ့် လမ်းကြောင်းအသစ်တစ်ခုကို ကျွန်တော်တို့ ရှာဖွေတွေ့ရှိပြီး ဖြစ်ပါတယ်။ နည်းသည်ဖြစ်စေ၊ များသည်ဖြစ်စေ ကျွန်တော်တို့အားလုံးအတူတူ ရယူဆွတ်ခူးနိုင်ခဲ့တဲ့ အောင်မြင်မှုတွေကို ခင်ဗျားတို့အားလုံးနဲ့ မျှဝေခံစားခွင့်ရတဲ့အတွက် ကျွန်တော်အတိုင်းမသိဂုဏ်ယူမိပါတယ်။ ကျွန်တော်တို့အားလုံးရဲ့ အနာဂတ်ကောင်းတစ်ခုအတွက် ကျွန်တော်တို့ ဆက်လက်ကြိုးပမ်းဆောင်ရွက်သွားနိုင်ကြပါစေ။ ။

ဦးအောင်မင်းသည် နိုင်ငံတော်သမ္မတရုံး၏ ပြည်ထောင်စုဝန်ကြီးဖြစ်ပြီး မြန်မာနိုင်ငံ ငြိမ်းချမ်းရေးလုပ်ငန်းစဉ်တွင် နိုင်ငံတော်အစိုးရကို ကိုယ်စားပြုရသော ဧဒေစပ်ညှိနှိုင်းရေး ခေါင်းဆောင် (Chief Negotiator) ဖြစ်ပါသည်။

ညီစေတဲ့ ညီစေ

* ညီစေတဲ့ ညီစေ
တို့မြန်မြည်(မြေ) လေလှော်သားတို့
ကချင် ကရင် မွန် ကယားနှင့်
တိုင်းရင်းသား ဗမာ ရှမ်း ရခိုင်ပင်
လူမျိုးက စုံလင်
မြန်ပြည်ခွင်အတွက် တအား
ငြိမ်းချမ်းပြည် စိတ်မြတ်ကမ်းဆီသို့
စိတ်ဝမ်းညီ စိတ်ဓာတ်မှန်းလို့ရယ်
လှမ်းကြစို့လား။

* ညီစေတဲ့ ညီစေ
မုန်တိုင်းရေ လှိုင်းလေပုတ်
လေမြေပ်မည့် ဒီအကြိ
ဝိုင်းလို့ပယ်လှန်
အောင်မည်မှန်မလွဲ
အရေးကြုံ သွေးဆုံကြ
အောင်ရမှာပဲ။

* ညီစေတဲ့ ညီစေ
တို့ရဲ့လေ ပြည်ထောင်စုမှာလ
ရည်ဆောင်ပြု စိတ်မြတ်ကမ်းသာ
သိပ်ကပ်လှမ်းလာ
ရောက်ဖို့ရာ မဝေး
အရေးထဲ သွေးမကွဲကြပါနဲ့
အရေးကြီးပြီ သွေးစည်းကြပါစို့
ပန်းတိုင်ဆီ အရောက်မြန်းရအောင်
လှမ်းပြီဉီညီ မကြောက်တမ်းသာပ
(ပြည်ထောင်သားတို့ရယ်)
လှမ်းကြစို့လေ။ ။

(၁၅-၁၀-၂၀၁၅ ရက်နေ့တွင် ကျင်းပခဲ့သည့် တစ်နိုင်ငံလုံးပစ်ခတ်တိုက်ခိုက်မှုရပ်စဲရေး သဘောတူစာချုပ် (NCA) လက်မှတ်ရေးထိုးပွဲကြိုးကိုဂုဏ်ပြုလျက်-)

တက္ကသိုလ်တင်ခ

စာပေမြင့်မှ လူမျိုးတင့်မည်

တစ်နိုင်ငံလုံး ပစ်ခတ်တိုက်ခိုက်မှုရပ်စဲရေး သဘောတူစာချုပ်ကို အောင်မြင်စွာ လက်မှတ်ရေးထိုးနိုင်ခြင်းအတွက် ဂုဏ်ပြုကြေညာချက်

တစ်နိုင်ငံလုံး ပစ်ခတ်တိုက်ခိုက်မှုရပ်စဲရေး သဘောတူစာချုပ် (NCA) ကို ၁၅-၁၀-၂၀၁၅ ရက်နေ့တွင် နိုင်ငံတော်အစိုးရနှင့် တိုင်းရင်းသားလက်နက်ကိုင်အဖွဲ့ရှစ်ဖွဲ့သည် နိုင်ငံတကာနှင့် ပြည်တွင်းအဖွဲ့အစည်းများ၏ ရှေ့မှောက်၌ အောင်မြင်စွာလက်မှတ်ရေးထိုးနိုင်ခဲ့ကြပါသည်။

ဆက်လက်၍ နိုင်ငံရေးဆွေးနွေးပွဲများ အောင်မြင်စွာကျင်းပနိုင်ရေး ရှေ့ဆက်လျှောက်လှမ်းနိုင်ကြမည်ဟု ယုံကြည်မျှော်လင့်သကဲ့သို့ လက်မှတ်ရေးထိုးရန် ကျန်ရှိနေသေးသည့် တိုင်းရင်းသားအဖွဲ့များသည်လည်း ဆက်လက်သဘောတူလက်မှတ်ရေးထိုးနိုင်ကြမည်ဟု ယုံကြည်မျှော်လင့်ပါသည်။

(NCA) ကို အောင်မြင်စွာ လက်မှတ်ရေးထိုးနိုင်ရေးအတွက် ဦးဆောင်ကြိုးပမ်းဆောင်ရွက်ခဲ့ကြသော နိုင်ငံတော်သမ္မတ ဦးသိန်းစိန် ဦးဆောင်သည့် ပြည်ထောင်စုအစိုးရအဖွဲ့၊ ပြည်ထောင်စုငြိမ်းချမ်းရေးဖော်ဆောင်ရေးဗဟိုကော်မတီ၊ ပြည်ထောင်စုငြိမ်းချမ်းရေးဖော်ဆောင်ရေးလုပ်ငန်းကော်မတီ၊ တိုင်းဒေသကြီးနှင့် ပြည်နယ်အစိုးရအဖွဲ့များ၊ တိုင်းရင်းသားလက်နက်ကိုင်အဖွဲ့ရှစ်ဖွဲ့နှင့် မြန်မာနိုင်ငံငြိမ်းချမ်းရေးနှင့် ပြန်လည်ထူထောင်ရေးဗဟိုဌာန (MPC) တို့မှ တာဝန်ရှိသူများအား ပြည်ထောင်စုသမ္မတမြန်မာနိုင်ငံတော် အမျိုးသမီးထုကိုယ်စား အထူးကျေးဇူးတင်ရှိပါကြောင်းနှင့် လှိုက်လှဲဝမ်းမြောက်စွာ ထောက်ခံကြိုဆိုပါကြောင်း ဖော်ပြအပ်ပါသည်။

မြန်မာနိုင်ငံအမျိုးသမီးရေးရာအဖွဲ့ချုပ်

မြန်မာနိုင်ငံသတင်းစာဆရာအသင်း သဘောထားထုတ်ပြန်ချက်(၁/၂၀၁၅)

တစ်နိုင်ငံလုံးပစ်ခတ်တိုက်ခိုက်မှု ရပ်စဲရေးသဘောတူစာချုပ် (NCA) လက်မှတ်ရေးထိုးနိုင်ခြင်းအပေါ် ဂုဏ်ယူဝမ်းမြောက်ခြင်း

မြန်မာပြည်ကြီး ငြိမ်းချမ်းရေးအတွက် စစ်ပွဲများရပ်နိုင်ရန် တစ်နိုင်ငံလုံး ပစ်ခတ်တိုက်ခိုက်မှုရပ်စဲရေး သဘောတူစာချုပ်ကို နိုင်ငံတော်အစိုးရနှင့် လက်နက်ကိုင်တိုင်းရင်းသား အဖွဲ့ရှစ်ဖွဲ့မှ ခေါင်းဆောင်များ အောက်တိုဘာလ ၁၅ ရက်နေ့တွင် နေပြည်တော်၌ လက်မှတ်ရေးထိုးနိုင်ခြင်းအတွက် မြန်မာနိုင်ငံသတင်းစာဆရာ အသင်းကြီးက ဂုဏ်ယူဝမ်းမြောက်စွာ ကြိုဆိုအပ်ပါသည်။

NCA စာချုပ်ပါ ဆက်လက်အကောင်အထည်ဖော်ရမည့်လုပ်ငန်းစဉ်များနှင့် နိုင်ငံရေးဆွေးနွေးပွဲများကို အစိုးရနှင့် တိုင်းရင်းသားခေါင်းဆောင်များ အပြန်အလှန်လေးစားယုံကြည်မှုဖြင့် ပြီးမြောက်အောင်မြင်အောင် လုပ်ဆောင်နိုင်ရေးသည် ပို၍အရေးကြီးသည့်အတွက် ထိုလုပ်ငန်းများကို စစ်မှန်သော အမျိုးသားသင့်မြတ်ရေး စိတ်ဓာတ်အရင်းတည်လျက် ကျန်ရှိနေသေးသော တိုင်းရင်းသားလက်နက်ကိုင်အဖွဲ့များ ယုံကြည်စွာ ပူးပေါင်းလာစေရေး အစွမ်းကုန်ဆောင်ရွက်ကြပါရန် တိုက်တွန်းပါသည်။

ကျန်ရှိနေသေးသော လက်နက်ကိုင်တိုင်းရင်းသားအဖွဲ့အစည်းများနှင့်လည်း တစ်နိုင်ငံလုံးပစ်ခတ်တိုက်ခိုက်မှုရပ်စဲရေး သဘောတူစာချုပ်ကို ဆက်လက်၍ အမြန်ဆုံး လက်မှတ်ရေးထိုးကြခြင်းဖြင့် မြန်မာပြည်ကြီး ငြိမ်းချမ်းရေးကို ထူထောင်နိုင်ကြလိမ့်မည်ဟု မျှော်လင့်ပါသည်။

မြန်မာနိုင်ငံသတင်းစာဆရာအသင်း
၁၅၊ အောက်တိုဘာ၊ ၂၀၁၅

တစ်နိုင်ငံလုံးပစ်ခတ်တိုက်ခိုက်မှုရပ်စဲရေးသဘောတူစာချုပ်ကို အောင်မြင်စွာလက်မှတ်ရေးထိုးနိုင်ခြင်းအတွက် ဂုဏ်ပြုကြေညာချက်

တစ်နိုင်ငံလုံးပစ်ခတ်တိုက်ခိုက်မှုရပ်စဲရေးသဘောတူစာချုပ် (NCA) ကို ၁၅-၁၀-၂၀၁၅ ရက်နေ့တွင် နိုင်ငံတော်အစိုးရနှင့် တိုင်းရင်းသားလက်နက်ကိုင် အဖွဲ့ရှစ်ဖွဲ့သည် နိုင်ငံတကာနှင့် ပြည်တွင်းအဖွဲ့အစည်းများ၏ ရှေ့မှောက်၌ အောင်မြင်စွာလက်မှတ်ရေးထိုးနိုင်ခဲ့ကြပါသည်။

ဆက်လက်၍ နိုင်ငံရေးဆွေးနွေးပွဲများ အောင်မြင်စွာကျင်းပနိုင်ရေး ရှေ့ဆက်လျှောက်လှမ်းနိုင်ကြမည်ဟု ယုံကြည်မျှော်လင့်သကဲ့သို့ လက်မှတ်ရေးထိုးရန် ကျန်ရှိနေသေးသည့် တိုင်းရင်းသားအဖွဲ့များသည်လည်း ဆက်လက်သဘောတူ လက်မှတ်ရေးထိုးနိုင်ကြမည်ဟု ယုံကြည်မျှော်လင့်ပါသည်။

(NCA) ကို အောင်မြင်စွာ လက်မှတ်ရေးထိုးနိုင်ရေးအတွက် ဦးဆောင်ကြိုးပမ်းဆောင်ရွက်ခဲ့ကြသော နိုင်ငံတော်သမ္မတ ဦးသိန်းစိန် ဦးဆောင်သည့် ပြည်ထောင်စုအစိုးရအဖွဲ့၊ ပြည်ထောင်စုငြိမ်းချမ်းရေးဖော်ဆောင်ရေးဗဟိုကော်မတီ၊ ပြည်ထောင်စု ငြိမ်းချမ်းရေးဖော်ဆောင်ရေးလုပ်ငန်းကော်မတီ၊ တိုင်းဒေသကြီးနှင့် ပြည်နယ်အစိုးရအဖွဲ့များ၊ တိုင်းရင်းသားလက်နက်ကိုင်အဖွဲ့ရှစ်ဖွဲ့နှင့် မြန်မာနိုင်ငံငြိမ်းချမ်းရေးနှင့် ပြန်လည်ထူထောင်ရေးဗဟိုဌာန (NCA) တို့မှ တာဝန်ရှိသူများအား ပြည်ထောင်စုသမ္မတမြန်မာနိုင်ငံတော် နိုင်ငံသူ၊ နိုင်ငံသားများ၏ကိုယ်စား အထူးကျေးဇူးတင်ရှိပါကြောင်းနှင့် လှိုက်လှိုက်လှဲလှဲ မှတ်တမ်းတင်ဂုဏ်ပြုပါကြောင်း ဖော်ပြအပ်ပါသည်။

မြန်မာနိုင်ငံစာရေးဆရာအသင်း

တစ်နိုင်ငံလုံးပစ်ခတ်တိုက်ခိုက်မှုရပ်စဲရေးသဘောတူစာချုပ်ကို အောင်မြင်စွာ လက်မှတ်ရေးထိုးနိုင်ခြင်းအတွက် ဂုဏ်ပြုကြေညာချက်

တစ်နိုင်ငံလုံးပစ်ခတ်တိုက်ခိုက်မှု ရပ်စဲရေးသဘောတူစာချုပ် (NCA) ကို ၁၅-၁၀-၂၀၁၅ ရက်နေ့တွင် နိုင်ငံတော်အစိုးရနှင့် တိုင်းရင်းသားလက်နက်ကိုင်အဖွဲ့ ရှစ်ဖွဲ့သည် နိုင်ငံတကာနှင့် ပြည်တွင်းအဖွဲ့အစည်းများ၏ ရှေ့မှောက်၌ အောင်မြင်စွာလက်မှတ်ရေးထိုးနိုင်ခဲ့ကြပါသည်။

ဆက်လက်၍ နိုင်ငံရေးဆွေးနွေးပွဲများ အောင်မြင်စွာ ကျင်းပနိုင်ရေး ရှေ့ဆက်လျှောက်လှမ်းနိုင်ကြမည်ဟု ယုံကြည်မျှော်လင့်သကဲ့သို့ လက်မှတ်ရေးထိုးရန် ကျန်ရှိနေသေးသည့် တိုင်းရင်းသားအဖွဲ့များသည်လည်း ဆက်လက် သဘောတူ လက်မှတ်ရေးထိုးနိုင်ကြမည်ဟု ယုံကြည်မျှော်လင့်ပါသည်။

NCA ကို အောင်မြင်စွာလက်မှတ်ရေးထိုးနိုင်ရေးအတွက် ဦးဆောင်ကြိုးပမ်းဆောင်ရွက်ခဲ့ကြသော နိုင်ငံတော်သမ္မတ ဦးသိန်းစိန် ဦးဆောင်သည့် ပြည်ထောင်စုအစိုးရအဖွဲ့၊ ပြည်ထောင်စုငြိမ်းချမ်းရေးဖော်ဆောင်ရေးဗဟိုကော်မတီ၊ ပြည်ထောင်စုငြိမ်းချမ်းရေးဖော်ဆောင်ရေးလုပ်ငန်းကော်မတီ၊ တိုင်းဒေသကြီးနှင့် ပြည်နယ်အစိုးရအဖွဲ့များ၊ တိုင်းရင်းသားလက်နက်ကိုင်အဖွဲ့ ရှစ်ဖွဲ့နှင့် မြန်မာနိုင်ငံ ငြိမ်းချမ်းရေးနှင့် ပြန်လည်ထူထောင်ရေးဗဟိုဌာန (MPC)တို့မှ တာဝန်ရှိသူများအား ပြည်ထောင်စုသမ္မတမြန်မာနိုင်ငံတော် နိုင်ငံသူ၊ နိုင်ငံသားများ၏ ကိုယ်စား အထူးကျေးဇူးတင်ရှိပါကြောင်းနှင့် လှိုက်လှိုက်လှဲလှဲ မှတ်တမ်းတင်ဂုဏ်ပြုပါကြောင်း ဖော်ပြအပ်ပါသည်။

မြန်မာနိုင်ငံ စာပေထုတ်ဝေသူနှင့် ဖြန့်ချိသူများအသင်း

၂၀၁၅ ခုနှစ်၊ အထွေထွေရွေးကောက်ပွဲတွင် အစိုးရ၏ခွင့်ပြုချက်ဖြင့် နိုင်ငံပြင်ပတွင်ရောက်ရှိနေသူ မဲဆန္ဒရှင်များ ကြိုတင်ဆန္ဒမဲပေးခြင်းနှင့်စပ်လျဉ်း၍ အသိပေးကြေညာခြင်း

၂၀၁၅ ခုနှစ်၊ အောက်တိုဘာလ ၁၆ ရက်

၁ ။ ပြည်ထောင်စုရွေးကောက်ပွဲကော်မရှင်သည် သက်ဆိုင်ရာလွှတ်တော်ရွေးကောက်ပွဲ ဥပဒေပုဒ်မ ၄၇ နှင့်အညီ နိုင်ငံခြားရေးဝန်ကြီးဌာနနှင့် ညှိနှိုင်း၍ အစိုးရ၏ခွင့်ပြုချက်ဖြင့် နိုင်ငံပြင်ပတွင် ရောက်ရှိနေသူများ ကြိုတင်ဆန္ဒမဲပေးနိုင်ရေးအတွက် စီစဉ်ဆောင်ရွက်ခဲ့သည်။

၂ ။ နိုင်ငံခြားရေးဝန်ကြီးဌာနမှ ပြည်ထောင်စုရွေးကောက်ပွဲကော်မရှင်သို့ ပေးပို့လာသော နိုင်ငံပြင်ပရောက်မဲဆန္ဒရှင်များ၏ ပုံစံ(၁၅) များကို နေရပ်လိပ်စာပါ ရပ်ကွက်/ကျေးရွာအုပ်စု မဲစာရင်းတွင် ပါ/မပါ စိစစ်ရန်အတွက် သက်ဆိုင်ရာမြို့နယ်ရွေးကောက်ပွဲကော်မရှင်အဖွဲ့ခွဲများသို့ ပေးပို့ပြီး ဥပဒေနှင့်အညီစိစစ်၍ မဲစာရင်းတွင်အမည်ပါဝင်ရေးနှင့် ကြိုတင်ဆန္ဒမဲပေးနိုင်ရေး စီစဉ်ဆောင်ရွက်ခဲ့သည်။

၃ ။ မဲစာရင်းတွင် အမည်ပါဝင်သူများအား ကြိုတင်ဆန္ဒမဲပေးနိုင်ရေးအတွက် သက်ဆိုင်ရာ တိုင်းဒေသကြီး/ပြည်နယ်များအလိုက် မြို့နယ်ရွေးကောက်ပွဲကော်မရှင်အဖွဲ့ခွဲအသီးသီးမှ တာဝန်ရှိသူများကို ပြည်ထောင်စုရွေးကောက်ပွဲကော်မရှင်သို့ ခေါ်ယူဆောင်ရွက်ခဲ့ပါသည်။ မြို့နယ်ရွေးကောက်ပွဲကော်မရှင်အဖွဲ့ခွဲအသီးသီးမှ တာဝန်ရှိသူများအား မဲလက်မှတ်များ နောက်ကျောဘက်တွင် ကော်မရှင်အဖွဲ့ခွဲ၏ တံဆိပ်ရိုက်နှိပ်စေခြင်း၊ တာဝန်ခံ ထုတ်ပေးသူ၏ အမည်နှင့် လက်မှတ်ရေးထိုးစေခြင်းတို့ကို ဆောင်ရွက်စေခဲ့ပြီး နိုင်ငံခြားရေးဝန်ကြီးဌာနမှတစ်ဆင့် သက်ဆိုင်ရာနိုင်ငံများရှိ သံရုံး၊ အမြဲတမ်း ကိုယ်စားလှယ်ရုံးနှင့် ကောင်စစ်ဝန်ရုံးများထံသို့ ဆန္ဒမဲလက်မှတ်များ ပေးပို့ခဲ့ပြီးဖြစ်သည်။

၄ ။ နိုင်ငံခြားရှိသံရုံးများ အသီးသီးအနေဖြင့်လည်း တစ်နိုင်ငံလုံးရှိ မြို့နယ်အနှံ့မှ လက်ခံရရှိသော မဲလက်မှတ်များအား သက်ဆိုင်ရာမဲဆန္ဒရှင်များသို့လည်းကောင်း၊ မဲပေးရမည့်လွှတ်တော်များအလိုက် လည်းကောင်း အဆင်ပြေစွာမဲပေးနိုင်ရေးသည် လွန်စွာမှကြီးမားသော လုပ်ငန်းပမာဏဖြစ်သည်။ ရွေးကောက်ပွဲအတွေ့အကြုံနည်းခြင်း၊ သံရုံးများ၌ ဝန်ထမ်းကန့်သတ်ချက်ရှိခြင်းသည် အဆင်ပြေစွာ ဆန္ဒမဲပေးနိုင်ရေး ဆောင်ရွက်ရန်အတွက် သံရုံးအသီးသီး၌ အခက်အခဲရှိမည်ဟု ပြည်ထောင်စုရွေးကောက်ပွဲကော်မရှင်မှ ခံစားနားလည်မိပါကြောင်း၊ ပြည်တွင်း/ ပြည်ပရှိ မဲဆန္ဒရှင်များအနေဖြင့်လည်း နားလည်ပေးစေလိုပါကြောင်း မေတ္တာရပ်ခံအသိပေးကြေညာအပ်ပါသည်။

ပြည်ထောင်စုရွေးကောက်ပွဲကော်မရှင်

မြန်မာနိုင်ငံသဘင်ပညာရှင်များ အစည်းအရုံးနှစ်ပတ်လည် သင်းလုံးကျွတ်အစည်းအဝေးနှင့်အတူ အမှုဆောင်အသစ်များ ရွေးချယ်တင်မြှောက်

ရန်ကုန် အောက်တိုဘာ ၁၆

မြန်မာနိုင်ငံသဘင်ပညာရှင်များ အစည်းအရုံး နှစ်ပတ်လည် သင်းလုံးကျွတ် အစည်းအဝေးနှင့် အမှုဆောင်အသစ်များ ပြန်လည်ရွေးချယ်တင်မြှောက်ပွဲကို အောက်တိုဘာ ၁၅ ရက် နံနက် ၉ နာရီက ရန်ကုန်မြို့ ဒဂုံမြို့သစ်(တောင်ပိုင်း) အမျိုးသား ယဉ်ကျေးမှုနှင့် အနုပညာတက္ကသိုလ် (ရန်ကုန်) သရဖီဆောင်အနုပညာခန်းမ(၁)၌ ကျင်းပသည်။

ရှေးဦးစွာ ယဉ်ကျေးမှုဝန်ကြီးဌာန ပြည်ထောင်စုဝန်ကြီးဦးအေးမြင့်ကြူက အမှာစကားပြောကြားပြီး အစည်းအဝေးကို အစီအစဉ်အတိုင်း ဆက်လက်ကျင်းပသည်။

ယနေ့ အခမ်းအနားတွင် မြန်မာနိုင်ငံ သဘင်ပညာရှင်များအစည်းအရုံး အမှုဆောင်သစ်များအဖြစ် ဥက္ကဋ္ဌ ဦးဖိုးချစ်၊ ဒုတိယဥက္ကဋ္ဌ (၁) ဦးနေဝင်း၊ ဒုတိယဥက္ကဋ္ဌ (၂) ဦးစိန်မြအောင်၊ ပြန်ကြားရေးမှူး ပတ္တမြားကေခိုင်၊ ဘဏ္ဍာရေးမှူးဦးဇော်ဝင်း၊ စာရင်းစစ်ဒေါ်အေးအေးမော်၊ စည်းရုံးရေးမှူး ဒေါ်နန်းခင်မွေး၊ အတွင်းရေးမှူး ဦးမိုးဝင်း၊ တွဲဖက်အတွင်းရေးမှူး(၁) မြန်မာပြည်ကျောက်စိမ်း၊ တွဲဖက်အတွင်းရေးမှူး(၂) ဦးဖိုးသကြိန်တို့ကို ရွေးချယ်တင်မြှောက်ခဲ့ကြောင်း သိရှိရသည်။ **(သတင်းစဉ်)**

စာအုပ်စာပေ လူ့မိတ်ဆွေ

ဒီမိုကရေစီတွင် လွတ်လပ်ခွင့်ရှိသော်လည်း ဥပဒေနှင့်အညီ၊ စည်းမျဉ်းစည်းကမ်းနှင့်အညီသာ ဖြစ်ရမည်

နေပြည်တော် အောက်တိုဘာ ၁၆

ဒီမိုကရေစီဆိုသည်မှာ ပြည်သူကိုအကာအကွယ်ပေးခြင်း၊ ပြည်သူ့အကျိုးစီးပွားကို ဖော်ဆောင်ခြင်းသည် အခြေခံအချက်ဖြစ်သည်ကို နားလည်လက်ခံထားပါကြောင်း၊ ဒီမိုကရေစီတွင် လွတ်လပ်ခွင့်ရှိသော်လည်း ဥပဒေနှင့်အညီ၊ စည်းမျဉ်းစည်းကမ်းနှင့်အညီသာ ဖြစ်ရမည်ဖြစ်ကြောင်း၊ ပြည်သူကို အကာအကွယ်ပေးခြင်း၊ ပြည်သူ့အကျိုးစီးပွား ဖော်ဆောင်ခြင်းတို့မှာလည်း ဥပဒေ၊ စည်းမျဉ်းစည်းကမ်းအတိုင်းသာ လုပ်ဆောင်ရမည်ဖြစ်ကြောင်း တပ်မတော်ကာကွယ်ရေးဦးစီးချုပ် ဗိုလ်ချုပ်မှူးကြီး မင်းအောင်လှိုင်က ယနေ့နံနက် ၉ နာရီတွင် ဇေယျာသီရိပိမာန် ဧည့်ခန်းမဆောင်၌ မြန်မာနိုင်ငံဆိုင်ရာ ပြင်သစ်နိုင်ငံ သံအမတ်ကြီး မစ္စတာ အိုလီဗီယာ ရစ်ချတ်က လာရောက်တွေ့ဆုံစဉ် ထည့်သွင်းပြောကြားသည်။ **(ယာပုံ)**

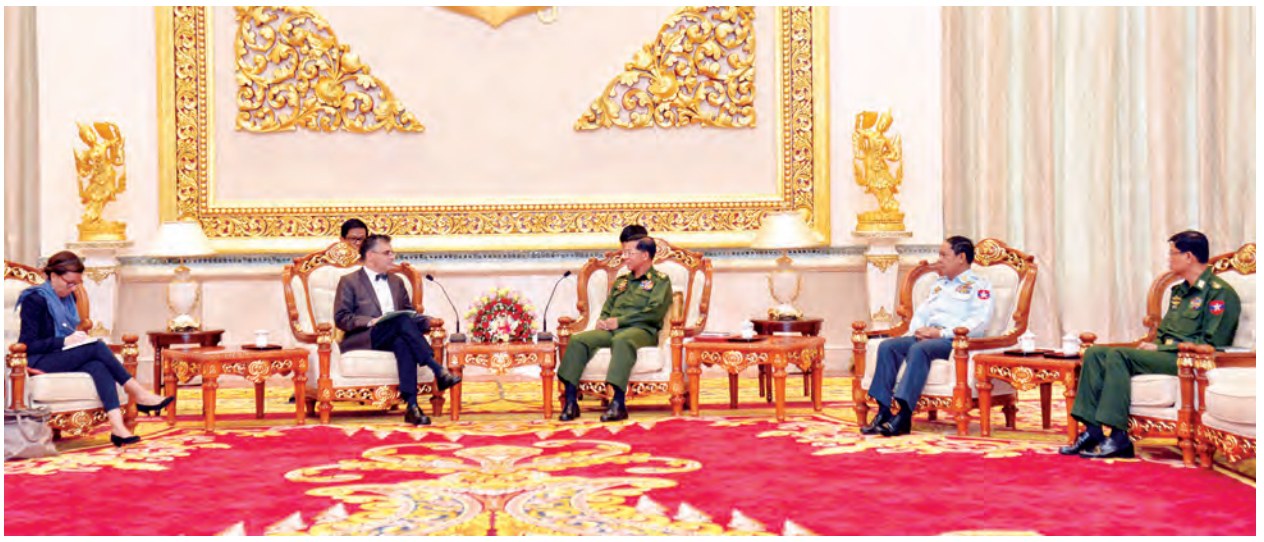

တွေ့ဆုံပွဲသို့ တပ်မတော်ကာကွယ်ရေးဦးစီးချုပ်နှင့်အတူ ညှိနှိုင်းကွပ်ကဲရေးမှူး(ကြည်း၊ ရေ၊ လေ)ပူးတွဲတာဝန် ကာကွယ်ရေးဦးစီးချုပ်(လေ) ဗိုလ်ချုပ်ကြီး ခင်အောင်မြင့်၊ ကာကွယ်ရေးဦးစီးချုပ်ရုံး(ကြည်း)မှ ဒုတိယဗိုလ်ချုပ်ကြီး မြထွန်းဦးတို့တက်ရောက်ကြပြီး မြန်မာနိုင်ငံဆိုင်ရာ ပြင်သစ်နိုင်ငံ သံအမတ်ကြီးနှင့် တာဝန်ရှိသူများ တက်ရောက်ကြသည်။

တွေ့ဆုံစဉ် တပ်မတော်ကာကွယ်ရေးဦးစီးချုပ်က ဒီမိုကရေစီနိုင်ငံတည်ဆောက်ရေး၊ တိုင်းပြည်တည်ငြိမ်အေးချမ်းရေးနှင့် ဖွံ့ဖြိုးတိုးတက်ရေးဆောင်ရွက်မှုအခြေအနေ၊ ကမ္ဘာငြိမ်းချမ်းရေးနှင့်ပတ်သက်၍ ကုလသမဂ္ဂငြိမ်းချမ်းရေးတပ်များတွင် တာဝန်ထမ်းဆောင်မှုအပါအဝင် ရနိုင်သည့် လမ်းကြောင်းမှ ဆောင်ရွက်မှုအခြေအနေ၊ နိုင်ငံရေးနှင့် လုံခြုံရေးအရ တည်ငြိမ်မှုများ ပြည့်စုံမှသာ ခိုင်မာသည့် ဒီမိုကရေစီနိုင်ငံ တည်ဆောက်နိုင်မည့်အခြေအနေ၊ စာမျက်နှာသစ် (New page)စတင်မှုအတွက် ဆေးရောင်ခိုင်မာစေရေး၊ နှစ်နိုင်ငံတပ်မတော်နှစ်ရပ်အကြား ပူးပေါင်းဆောင်ရွက်ရေးအခြေအနေများကို ရင်းနှီးပွင့်လင်းစွာ ဆွေးနွေးခဲ့ကြသည်။ **(မြဝတီ)**

ကျေးလက်ပညာရည်မြှင့်တင်ရေးလုပ်ငန်းများတွင် ပူးပေါင်းဆောင်ရွက်နိုင်ပါက ပိုမိုကောင်းမွန်မည်

နေပြည်တော် အောက်တိုဘာ ၁၆

ကျေးလက်နေလူဦးရေများပြားသည့် နိုင်ငံအနေဖြင့် ကျေးလက်ဒေသဖွံ့ဖြိုးရေး၊ လူနေမှုစနစ်မြှင့်တင်ရေးအတွက် ကျေးလက်အခြေခံစီးပွားရေးလုပ်ငန်းများကို မြှင့်တင်ပေးရန်လိုအပ်ကြောင်း၊ ကျေးလက်အခြေခံစီးပွားရေးလုပ်ငန်းဖြစ်သည့် စိုက်ပျိုးရေး၊ မွေးမြူရေးလုပ်ငန်းများကို ဦးစွာ နည်းစနစ်ကျအောင် လုပ်ဆောင်ရမည်ဖြစ်ကြောင်း၊ ယင်းမှတစ်ဆင့် နည်းပညာမြှင့်သည့် စိုက်ပျိုးရေး၊ မွေးမြူရေးလုပ်ငန်းများဖြစ်အောင် ဆောင်ရွက်ရမည်ဖြစ်ကြောင်း၊ တစ်ဆက်တည်း ကျေးလက်ပညာရည်မြှင့်တင်ရေးလုပ်ငန်းများတွင် ပူးပေါင်းဆောင်ရွက်နိုင်ပါက ပိုမိုကောင်းမွန်မည်ဖြစ်ကြောင်း တပ်မတော်ကာကွယ်ရေးဦးစီးချုပ် ဗိုလ်ချုပ်မှူးကြီး မင်းအောင်လှိုင်က ယနေ့ နံနက် ၁၀ နာရီ မိနစ် ၄၀ တွင် ဘုရင့်နောင်ရိပ်သာ ဧည့်ခန်းမဆောင်၌ မြန်မာနိုင်ငံဆိုင်ရာ ကိုရီးယားနိုင်ငံသံအမတ်ကြီး H.E.Mr. Le Beak-Soon နှင့် တွေ့ဆုံစဉ် ထည့်သွင်းပြောကြားသည်။ **(ဝဲပုံ)**

တွေ့ဆုံပွဲသို့ တပ်မတော်ကာကွယ်ရေးဦးစီးချုပ်နှင့်အတူ ညှိနှိုင်းကွပ်ကဲရေးမှူး (ကြည်း၊ရေ၊လေ) ပူးတွဲတာဝန် ကာကွယ်ရေးဦးစီးချုပ်(လေ) ဗိုလ်ချုပ်ကြီး ခင်အောင်မြင့်၊ ကာကွယ်ရေးဦးစီးချုပ်ရုံး(ကြည်း)မှ ဒုတိယဗိုလ်ချုပ်ကြီး မြထွန်းဦးတို့ တက်ရောက်ကြပြီး မြန်မာနိုင်ငံဆိုင်ရာ ကိုရီးယားနိုင်ငံ သံအမတ်ကြီးနှင့်အတူ စစ်သံမှူး Colonel Hong Jong-Kee နှင့် တာဝန်ရှိသူများ တက်ရောက်ကြသည်။

တွေ့ဆုံစဉ် နှစ်နိုင်ငံသံတမန်ဆက်ဆံရေး တိုးတက်ကောင်းမွန်မှုနှင့် နှစ်နိုင်ငံ တပ်မတော်နှစ်ရပ်အကြား ဆက်ဆံရေးနှင့် ပူးပေါင်းဆောင်ရွက်မှုမြှင့်တင်ရေးအခြေအနေ၊ မြန်မာနိုင်ငံတွင် ကျေးလက်ဒေသဖွံ့ဖြိုးတိုးတက်ရေးလုပ်ငန်းများ ပူးပေါင်းဆောင်ရွက်မှုနှင့် ကျေးလက်ဒေသတွင် အလုပ်အကိုင်အခွင့်အလမ်းများ ဖော်ဆောင်ပေးနိုင်မည့် ရင်းနှီးမြှုပ်နှံမှုများ ဆောင်ရွက်နိုင်မည့်အခြေအနေ၊ နှစ်နိုင်ငံယဉ်ကျေးမှုနှီးစပ်သည့် အခြေအနေ၊ လယ်ယာထွက်ကုန်ပစ္စည်းများ တန်းဖိုးမြှင့်ပို့ကုန်ဖြစ်စေရေး နည်းပညာပူးပေါင်းဆောင်ရွက်မှုနှင့် နှစ်နိုင်ငံကုန်သွယ်မှုမြှင့်တင်ရေးအခြေအနေ၊ ဖွဲ့စည်းပုံအခြေခံဥပဒေဆိုင်ရာများနှင့် ရွေးကောက်ပွဲဆိုင်ရာများ၊ NCA လက်မှတ်ရေးထိုးမှုအခြေအနေတို့ကို ရင်းနှီးပွင့်လင်းစွာ ဆွေးနွေးခဲ့ကြသည်။

(မြဝတီ)

ရွေးကောက်ပွဲ လုံခြုံရေးအပြည့်အဝဆောင်ရွက်နိုင်ရန် အထူးရဲများခန့်အပ်

နေပြည်တော် အောက်တိုဘာ ၁၆

၂၀၁၅ ခုနှစ် နိုဝင်ဘာလ ၈ ရက်နေ့တွင်ကျင်းပမည့် ရွေးကောက်ပွဲ အောင်မြင်စွာကျင်းပရေးအတွက် မြန်မာနိုင်ငံရဲတပ်ဖွဲ့က လုံခြုံရေးအပြည့်အဝရရှိရေး ဆောင်ရွက်ရာတွင် လက်ရှိအင်အားအပြင် အထူးရဲများ ခန့်ထားပြီး မဲရုံ တစ်ရုံလျှင် အထူးရဲတစ်ဦးနှုန်းဖြင့် ခန့်ထားမည်ဖြစ်သည်။

၂၀၁၅ ခုနှစ် အောက်တိုဘာလ ၁၅ ရက်နေ့တွင် တိုင်းဒေသကြီး/ပြည်နယ်အားလုံး၌ မြို့နယ်များရှိ ရပ်မိ/ရပ်ဖများ ပါဝင်သော စိစစ်ရွေးချယ်ရေးအဖွဲ့အဆင့်ဆင့်က စိစစ်ရွေးချယ်ထားသည့် အထူးရဲ စုစုပေါင်း ၄၀၃၀၄ ဦးအား ဥပဒေလုပ်ထုံးလုပ်နည်းများနှင့် အညီ တစ်ပြိုင်တည်း ခန့်ထားခဲ့ရာ ၎င်းတွင် ပညာအရည်အချင်းအားဖြင့် ဘွဲ့ရ လေးရာခိုင်နှုန်း၊ ၁၀ တန်းအောင် ကိုးရာခိုင်နှုန်း၊ အထက်တန်းအဆင့် ၆၀ ရာခိုင်နှုန်းနှင့် အလယ်တန်းအဆင့် ၂၇ ရာခိုင်နှုန်းတို့ ပါဝင်ပြီး တိုင်းရင်းသားပါဝင်မှုမှာ ဗမာလူမျိုးများအပြင် ကချင် ၄၀၀၊ ကယား ၆၂ ဦး၊ ကရင် ၁၂၀၇ ဦး၊ ချင်း ၁၃၀၈ ဦး၊ မွန် ၂၆၉ ဦး၊ ရခိုင် ၂၅၇၇ ဦး၊ ရှမ်း ၁၁၃၉ ဦးနှင့် အခြားတိုင်းရင်းသား ၁၅၆၅ ဦးတို့ ဖြစ်ကြောင်း သိရသည်။

အဆိုပါ အထူးရဲများကို အောက်တိုဘာ ၂၀ ရက်မှ ၃၁ ရက်အထိ တိုင်းဒေသကြီးနှင့်ပြည်နယ်များတွင် တစ်ပြိုင်တည်း သင်တန်းပေးမည်ဖြစ်ပြီး အထူးရဲများ၏ ဝတ်စုံကို ရဲဝတ်စုံအရောင်အတိုင်း အကျီ၊ မီးခိုးရောင်၊ ဘောင်းဘီ နက်ပြာရောင် ဝတ်စုံတွင် လက်မောင်းတံဆိပ် အထက်၌ “Special Police” ဆိုသည့် အနက်ရောင်စာတန်းအခုံးကို အဖြူရောင် အောက်ခံဖြင့်လည်းကောင်း၊ ပခုံးဒေါက်အား ကွဲပြားစေရန် အနီရောင်ပခုံးဒေါက်တွင် ကန့်လန့်အဖြူလိုင်းပါကိုလည်းကောင်း၊ လျှာထိုးဦးထုပ် နက်ပြာရောင်နှင့် ခါးပတ်၊ ဖိနပ်မှာ အပြာရောင် ကင်းဘတ်ဖိနပ်ဖြင့်လည်းကောင်း ဝတ်ဆင်သွားမည်ဖြစ်သည်။

အထူးရဲများသည် လစာငွေကျပ် ၁၂၀၀၀၀ နှင့် စရိတ် ငွေကျပ် ၃၀၀၀၀ စုစုပေါင်းငွေကျပ် ၁၅၀၀၀၀ ရရှိမည်ဖြစ်သည့်အပြင် အထူးရဲများ၏ တာဝန်နှင့်ဝတ္တရားများ (၁၂)ချက်အား သတ်မှတ်ထားပြီး ၎င်းတာဝန်နှင့်ဝတ္တရားများကို အိတ်ဆောင်ကတ်အဖြစ် မြန်မာနိုင်ငံရဲတပ်ဖွဲ့က ရိုက်နှိပ်၍ တစ်ဦးချင်းစီအတွက် ဖြန့်ဝေပေးထားကြောင်း သိရသည်။

(သတင်းစဉ်)

(၁၄၄)ကြိမ်မြောက် ဘင်္ဂမစတက်လုပ်ငန်းအဖွဲ့ အစည်းအဝေးတွင် နိုင်ငံအလိုက် ဆောင်ရွက်ရန်ကျန်ရှိသည့် ကိစ္စရပ်များ အပြီးသတ်ဆွေးနွေး

နေပြည်တော် အောက်တိုဘာ ၁၆

ဘင်္ဂလားဒေ့ရှ်နိုင်ငံ ဒါကာမြို့၌ စက်တင်ဘာ ၁၄ ရက်တွင် (၁၄၄)ကြိမ်မြောက် ဘင်္ဂမစတက်လုပ်ငန်းအဖွဲ့ အစည်းအဝေးကျင်းပခဲ့သည်။ အဆိုပါ အစည်းအဝေးတွင် ကဏ္ဍအလိုက် ပူးပေါင်းဆောင်ရွက်မှုနှင့်ပတ်သက်၍ ဆွေးနွေးခဲ့ကြသည်။ ဘင်္ဂမစတက်လုပ်ငန်းအဖွဲ့၏ ပူးပေါင်းဆောင်ရွက်လျက်ရှိသည့်လုပ်ငန်းများမှာ ကုန်သွယ်ရေးနှင့် ရင်းနှီးမြှုပ်နှံမှုကဏ္ဍ၊ ရာသီဥတုပြောင်းလဲမှုကဏ္ဍ၊ စွမ်းအင်ကဏ္ဍ၊ လယ်ယာစိုက်ပျိုးရေးကဏ္ဍ၊ ပြည်သူ့ကျန်းမာရေးကဏ္ဍ၊ လမ်းပန်းဆက်သွယ်ရေးနှင့် ဆက်သွယ်ရေးကဏ္ဍ၊ နည်းပညာကဏ္ဍ၊ ဆင်းရဲနွမ်းပါးမှုတိုက်ဖျက်ရေးကဏ္ဍ၊ အကြမ်းဖက်မှုတိုက်ဖျက်ရေးနှင့် နိုင်ငံဖြတ်ကျော်မှုခင်းကဏ္ဍ၊ ပြည်သူ့အချင်းချင်း ထိတွေ့ဆက်ဆံမှုကဏ္ဍ၊ ငါးလုပ်ငန်းကဏ္ဍ၊ ခရီးသွားကဏ္ဍ၊ ပတ်ဝန်းကျင် ထိန်းသိမ်းရေးနှင့် သဘာဝဘေးအန္တရာယ်စီမံခန့်ခွဲရေးကဏ္ဍနှင့် ယဉ်ကျေးမှုကဏ္ဍတို့ ဖြစ်သည်။

အစည်းအဝေးတွင် တက်ရောက်လာကြသည့် အဖွဲ့ဝင်နိုင်ငံများမှ ကိုယ်စားလှယ်များက ဆောင်ရွက်ရန်ကျန်ရှိသည့်ကိစ္စရပ်များကို အပြီးသတ်ဆောင်ရွက်ရန် ဆွေးနွေးခဲ့ကြပြီး ဘင်္ဂမစတက်ပညာရှင်များ ကွန်ရက်အဖွဲ့အနေဖြင့် ဘင်္ဂမစတက် ရှေ့လုပ်ငန်းစဉ်များ ရေးဆွဲရာတွင် လိုအပ်သည့် အကြံပြုချက်များ တင်ပြ၍ အဖွဲ့အစည်းအဖြစ် ဆောင်ရွက်သွားရန်နှင့် အဆိုပါ အကြံပြုချက်များကို အဆင့်မြင့်အရာရှိကြီးများအစည်းအဝေးများတွင် ပြန်လည်တင်ပြသွားနိုင်ရေး ဆွေးနွေးကာ ပြည်သူအချင်းချင်း ဆက်သွယ်မှုကဏ္ဍ ပိုမိုကျယ်ပြန့်စေရန် လူငယ်ကိုယ်စားလှယ်အဖွဲ့များ အပြန်အလှန်စေလွှတ်မှုအစီအစဉ်များ ပြုလုပ်သင့်ကြောင်း ဆွေးနွေးခဲ့ကြသည်။

နောင်ကျင်းပမည့် ဘင်္ဂမစတက် အစည်းအဝေးများ၊ အလုပ်ရုံဆွေးနွေးပွဲများ ကျင်းပရန်နှင့် အခြားလှုပ်ရှားမှုများဆောင်ရွက်ရန် သီခြားရန်ပုံငွေထားရှိရေး စသည့်အထွေထွေကိစ္စရပ်များကို ဆွေးနွေးခဲ့ကြသည်။ **(သတင်းစဉ်)**

တစ်နိုင်ငံလုံးပစ်ခတ်တိုက်ခိုက်မှုရပ်စဲရေးသဘောတူစာချုပ်ကို အောင်မြင်စွာ လက်မှတ်ရေးထိုးနိုင်ခြင်းအတွက် ဂုဏ်ပြုကြေညာချက်

တစ်နိုင်ငံလုံးပစ်ခတ်တိုက်ခိုက်မှုရပ်စဲရေးသဘောတူစာချုပ် (NCA) ကို ၁၅-၁၀-၂၀၁၅ ရက်နေ့တွင် နိုင်ငံတော်အစိုးရနှင့် တိုင်းရင်းသားလက်နက်ကိုင်အဖွဲ့ရှစ်ဖွဲ့သည် နိုင်ငံတကာနှင့် ပြည်တွင်းအဖွဲ့အစည်းများ၏ရှေ့မှောက်၌ အောင်မြင်စွာလက်မှတ်ရေးထိုးနိုင်ခဲ့ကြပါသည်။

ဆက်လက်၍ နိုင်ငံရေးဆွေးနွေးပွဲများ အောင်မြင်စွာကျင်းပနိုင်ရေး ရှေ့ဆက်လျှောက်လှမ်းနိုင်ကြမည်ဟု ယုံကြည်မျှော်လင့်သကဲ့သို့ လက်မှတ်ရေးထိုးရန် ကျန်ရှိနေသေးသည့် တိုင်းရင်းသားအဖွဲ့များသည်လည်း ဆက်လက်သဘောတူ လက်မှတ်ရေးထိုးနိုင်ကြမည်ဟု ယုံကြည်မျှော်လင့်ပါသည်။

NCA ကို အောင်မြင်စွာ လက်မှတ်ရေးထိုးနိုင်ရေးအတွက် ဦးဆောင်ကြိုးပမ်းဆောင်ရွက်ခဲ့ကြသော နိုင်ငံတော်သမ္မတ ဦးသိန်းစိန် ဦးဆောင်သည့် ပြည်ထောင်စုအစိုးရအဖွဲ့၊ ပြည်ထောင်စုငြိမ်းချမ်းရေးဖော်ဆောင်ရေးဗဟိုကော်မတီ၊ ပြည်ထောင်စုငြိမ်းချမ်းရေးဖော်ဆောင်ရေးလုပ်ငန်းကော်မတီ၊ တိုင်းဒေသကြီးနှင့် ပြည်နယ်အစိုးရအဖွဲ့များ၊ တိုင်းရင်းသားလက်နက်ကိုင်အဖွဲ့ ရှစ်ဖွဲ့နှင့် မြန်မာနိုင်ငံ ငြိမ်းချမ်းရေးနှင့် ပြန်လည်ထူထောင်ရေးဗဟိုဌာန(MPC) တို့မှ တာဝန်ရှိသူများအား ပြည်ထောင်စုသမ္မတမြန်မာနိုင်ငံတော် နိုင်ငံသူ၊ နိုင်ငံသားများ၏ကိုယ်စား အထူးကျေးဇူးတင်ရှိပါကြောင်းနှင့် လှိုက်လှိုက်လဲ့လဲ့မှတ်တမ်းတင် ဂုဏ်ပြုပါကြောင်း ဖော်ပြအပ်ပါသည်။

မြန်မာနိုင်ငံ ဆန်စပါးကုန်သည်များအသင်း

တစ်နိုင်ငံလုံးပစ်ခတ်တိုက်ခိုက်မှုရပ်စဲရေးသဘောတူစာချုပ်ကို အောင်မြင်စွာ လက်မှတ်ရေးထိုးနိုင်ခြင်းအတွက် ဂုဏ်ပြုကြေညာချက်

တစ်နိုင်ငံလုံးပစ်ခတ်တိုက်ခိုက်မှုရပ်စဲရေးသဘောတူစာချုပ် (NCA)ကို ၁၅-၁၀-၂၀၁၅ ရက်နေ့တွင် နိုင်ငံတော်အစိုးရနှင့် တိုင်းရင်းသားလက်နက်ကိုင်အဖွဲ့ရှစ်ဖွဲ့သည် နိုင်ငံတကာနှင့် ပြည်တွင်းအဖွဲ့အစည်းများ၏ရှေ့မှောက်၌ အောင်မြင်စွာလက်မှတ်ရေးထိုးနိုင်ခဲ့ကြပါသည်။

ဆက်လက်၍ နိုင်ငံရေးဆွေးနွေးပွဲများ အောင်မြင်စွာကျင်းပနိုင်ရေး ရှေ့ဆက်လျှောက်လှမ်းနိုင်ကြမည်ဟု ယုံကြည်မျှော်လင့်သကဲ့သို့ လက်မှတ်ရေးထိုးရန် ကျန်ရှိနေသေးသည့် တိုင်းရင်းသားအဖွဲ့များသည်လည်း ဆက်လက်သဘောတူ လက်မှတ်ရေးထိုးနိုင်ကြမည်ဟု ယုံကြည်မျှော်လင့်ပါသည်။

NCA ကို အောင်မြင်စွာ လက်မှတ်ရေးထိုးနိုင်ရေးအတွက် ဦးဆောင်ကြိုးပမ်းဆောင်ရွက်ခဲ့ကြသော နိုင်ငံတော်သမ္မတ ဦးသိန်းစိန် ဦးဆောင်သည့် ပြည်ထောင်စုအစိုးရအဖွဲ့၊ ပြည်ထောင်စုငြိမ်းချမ်းရေးဖော်ဆောင်ရေးဗဟိုကော်မတီ၊ ပြည်ထောင်စုငြိမ်းချမ်းရေးဖော်ဆောင်ရေးလုပ်ငန်းကော်မတီ၊ တိုင်းဒေသကြီးနှင့် ပြည်နယ်အစိုးရအဖွဲ့များ၊ တိုင်းရင်းသားလက်နက်ကိုင်အဖွဲ့ ရှစ်ဖွဲ့နှင့် မြန်မာနိုင်ငံ ငြိမ်းချမ်းရေးနှင့် ပြန်လည်ထူထောင်ရေးဗဟိုဌာန (MPC)တို့မှ တာဝန်ရှိသူများအား ပြည်ထောင်စုသမ္မတမြန်မာနိုင်ငံတော် နိုင်ငံသူ၊ နိုင်ငံသားများ၏ကိုယ်စား အထူးကျေးဇူးတင်ရှိပါကြောင်းနှင့် လှိုက်လှိုက်လဲ့လဲ့မှတ်တမ်းတင် ဂုဏ်ပြုပါကြောင်း ဖော်ပြအပ်ပါသည်။

မြန်မာနိုင်ငံစားသောက်ကုန် ထုတ်လုပ်တင်ပို့ရောင်းချသူများအသင်း

တစ်နိုင်ငံလုံးပစ်ခတ်တိုက်ခိုက်မှုရပ်စဲရေးသဘောတူစာချုပ်ကို အောင်မြင်စွာ လက်မှတ်ရေးထိုးနိုင်ခြင်းအတွက် ဂုဏ်ပြုကြေညာချက်

တစ်နိုင်ငံလုံးပစ်ခတ်တိုက်ခိုက်မှုရပ်စဲရေးသဘောတူစာချုပ် (NCA)ကို ၁၅-၁၀-၂၀၁၅ ရက်နေ့တွင် နိုင်ငံတော်အစိုးရနှင့် တိုင်းရင်းသားလက်နက်ကိုင်အဖွဲ့ရှစ်ဖွဲ့သည် နိုင်ငံတကာနှင့် ပြည်တွင်းအဖွဲ့အစည်းများ၏ ရှေ့မှောက်၌ အောင်မြင်စွာလက်မှတ်ရေးထိုးနိုင်ခဲ့ကြပါသည်။

ဆက်လက်၍ နိုင်ငံရေးဆွေးနွေးပွဲများ အောင်မြင်စွာကျင်းပနိုင်ရေး ရှေ့ဆက်လျှောက်လှမ်းနိုင်ကြမည်ဟု ယုံကြည်မျှော်လင့်သကဲ့သို့ လက်မှတ်ရေးထိုးရန် ကျန်ရှိနေသေးသည့် တိုင်းရင်းသားအဖွဲ့များသည်လည်း ဆက်လက်သဘောတူ လက်မှတ်ရေးထိုးနိုင်ကြမည်ဟု ယုံကြည်မျှော်လင့်ပါသည်။

NCA ကို အောင်မြင်စွာ လက်မှတ်ရေးထိုးနိုင်ရေးအတွက် ဦးဆောင်ကြိုးပမ်းဆောင်ရွက်ခဲ့ကြသော နိုင်ငံတော်သမ္မတ ဦးသိန်းစိန် ဦးဆောင်သည့် ပြည်ထောင်စုအစိုးရအဖွဲ့၊ ပြည်ထောင်စုငြိမ်းချမ်းရေးဖော်ဆောင်ရေးဗဟိုကော်မတီ၊ ပြည်ထောင်စုငြိမ်းချမ်းရေးဖော်ဆောင်ရေးလုပ်ငန်းကော်မတီ၊ တိုင်းဒေသကြီးနှင့် ပြည်နယ်အစိုးရအဖွဲ့များ၊ တိုင်းရင်းသားလက်နက်ကိုင်အဖွဲ့ ရှစ်ဖွဲ့နှင့် မြန်မာနိုင်ငံ ငြိမ်းချမ်းရေးနှင့် ပြန်လည်ထူထောင်ရေးဗဟိုဌာန (MPC)တို့မှ တာဝန်ရှိသူများအား ပြည်ထောင်စုသမ္မတမြန်မာနိုင်ငံတော် နိုင်ငံသူ၊ နိုင်ငံသားများ၏ကိုယ်စား အထူးကျေးဇူးတင်ရှိပါကြောင်းနှင့် လှိုက်လှိုက်လဲ့လဲ့မှတ်တမ်းတင် ဂုဏ်ပြုပါကြောင်း ဖော်ပြအပ်ပါသည်။

မြန်မာနိုင်ငံ လူငယ်စွန့်ဦးတီထွင်လုပ်ငန်းရှင်များအသင်း

တစ်နိုင်ငံလုံးပစ်ခတ်တိုက်ခိုက်မှုရပ်စဲရေးသဘောတူစာချုပ်ကို အောင်မြင်စွာ လက်မှတ်ရေးထိုးနိုင်ခြင်းအတွက် ဂုဏ်ပြုကြေညာချက်

တစ်နိုင်ငံလုံးပစ်ခတ်တိုက်ခိုက်မှုရပ်စဲရေးသဘောတူစာချုပ် (NCA)ကို ၁၅-၁၀-၂၀၁၅ ရက်နေ့တွင် နိုင်ငံတော်အစိုးရနှင့် တိုင်းရင်းသားလက်နက်ကိုင်အဖွဲ့ရှစ်ဖွဲ့သည် နိုင်ငံတကာနှင့် ပြည်တွင်းအဖွဲ့အစည်းများ၏ ရှေ့မှောက်၌ အောင်မြင်စွာလက်မှတ်ရေးထိုးနိုင်ခဲ့ကြပါသည်။

ဆက်လက်၍ နိုင်ငံရေးဆွေးနွေးပွဲများ အောင်မြင်စွာကျင်းပနိုင်ရေး ရှေ့ဆက်လျှောက်လှမ်းနိုင်ကြမည်ဟု ယုံကြည်မျှော်လင့်သကဲ့သို့ လက်မှတ်ရေးထိုးရန် ကျန်ရှိနေသေးသည့် တိုင်းရင်းသားအဖွဲ့များသည်လည်း ဆက်လက်သဘောတူ လက်မှတ်ရေးထိုးနိုင်ကြမည်ဟု ယုံကြည်မျှော်လင့်ပါသည်။

NCA ကို အောင်မြင်စွာ လက်မှတ်ရေးထိုးနိုင်ရေးအတွက် ဦးဆောင်ကြိုးပမ်းဆောင်ရွက်ခဲ့ကြသော နိုင်ငံတော်သမ္မတ ဦးသိန်းစိန် ဦးဆောင်သည့် ပြည်ထောင်စုအစိုးရအဖွဲ့၊ ပြည်ထောင်စုငြိမ်းချမ်းရေးဖော်ဆောင်ရေးဗဟိုကော်မတီ၊ ပြည်ထောင်စုငြိမ်းချမ်းရေးဖော်ဆောင်ရေးလုပ်ငန်းကော်မတီ၊ တိုင်းဒေသကြီးနှင့် ပြည်နယ်အစိုးရအဖွဲ့များ၊ တိုင်းရင်းသားလက်နက်ကိုင်အဖွဲ့ ရှစ်ဖွဲ့နှင့် မြန်မာနိုင်ငံ ငြိမ်းချမ်းရေးနှင့် ပြန်လည်ထူထောင်ရေးဗဟိုဌာန (MPC) တို့မှ တာဝန်ရှိသူများအား ပြည်ထောင်စုသမ္မတမြန်မာနိုင်ငံတော် နိုင်ငံသူ၊ နိုင်ငံသားများ၏ကိုယ်စား အထူးကျေးဇူးတင်ရှိပါကြောင်းနှင့် လှိုက်လှိုက်လဲ့လဲ့မှတ်တမ်းတင် ဂုဏ်ပြုပါကြောင်း ဖော်ပြအပ်ပါသည်။

မြန်မာအမျိုးသမီးစီးပွားရေးစွမ်းဆောင်ရှင်များအသင်း

တစ်နိုင်ငံလုံးပစ်ခတ်တိုက်ခိုက်မှုရပ်စဲရေးသဘောတူစာချုပ်ကို အောင်မြင်စွာ လက်မှတ်ရေးထိုးနိုင်ခြင်းအတွက် ဂုဏ်ပြုကြေညာချက်

တစ်နိုင်ငံလုံးပစ်ခတ်တိုက်ခိုက်မှုရပ်စဲရေး သဘောတူစာချုပ် (NCA) ကို ၂၀၁၅ ခုနှစ် အောက်တိုဘာလ ၁၅ ရက်နေ့တွင် နိုင်ငံတော်အစိုးရနှင့် တိုင်းရင်းသား လက်နက်ကိုင်အဖွဲ့ရှစ်ဖွဲ့တို့ အောင်မြင်စွာ လက်မှတ်ရေးထိုးနိုင်ခဲ့သည့်အတွက် ဂုဏ်ပြုကြိုဆိုပါသည်။

လက်မှတ်ရေးထိုးရန်ကျန်ရှိနေသည့် တိုင်းရင်းသားလက်နက်ကိုင်အဖွဲ့များအနေဖြင့် နိုင်ငံငြိမ်းချမ်းရေး၊ သာယာဝပြောရေး၊ ဖွံ့ဖြိုးတိုးတက်ရေးတို့အတွက် ဆက်လက်လက်မှတ်ရေးထိုးနိုင်ကြမည်ဟု ယုံကြည်မျှော်လင့်ပါသည်။

ယခုကဲ့သို့ အောင်မြင်အောင် ဦးဆောင်ကြိုးပမ်းခဲ့သည့် ပြည်ထောင်စုငြိမ်းချမ်းရေးဖော်ဆောင်ရေးဗဟိုကော်မတီ၊ ပြည်ထောင်စုငြိမ်းချမ်းရေးဖော်ဆောင်ရေးလုပ်ငန်းကော်မတီ၊ တစ်နိုင်ငံလုံးအပစ်အခတ်ရပ်စဲရေးဆိုင်ရာ ညှိနှိုင်းရေးအဖွဲ့၊ တစ်နိုင်ငံလုံး အပစ်အခတ်ရပ်စဲရေးဆိုင်ရာ အဆင့်မြင့်ညှိနှိုင်းရေးကိုယ်စားလှယ်အဖွဲ့၊ မြန်မာနိုင်ငံငြိမ်းချမ်းရေး ပြန်လည်ထူထောင်ရေးလုပ်ငန်းဗဟိုဌာနနှင့် ပြည်ထောင်စုငြိမ်းချမ်းရေးအတွက် ပါဝင်ဆောင်ရွက်ခဲ့သူများ၊ အဖွဲ့အစည်းများအားလုံးတို့၏ ကြိုးပမ်းဆောင်ရွက်မှုများကိုလည်း ချီးကျူးဂုဏ်ပြုမှတ်တမ်းတင်အပ်ပါသည်။

မြန်မာနိုင်ငံ သစ်တောထွက်ပစ္စည်းလုပ်ငန်းရှင်များ အသင်းချုပ်

တစ်နိုင်ငံလုံးပစ်ခတ်တိုက်ခိုက်မှုရပ်စဲရေးသဘောတူစာချုပ်ကို အောင်မြင်စွာ လက်မှတ်ရေးထိုးနိုင်ခြင်းအတွက် ဂုဏ်ပြုကြေညာချက်

တစ်နိုင်ငံလုံးပစ်ခတ်တိုက်ခိုက်မှုရပ်စဲရေး သဘောတူစာချုပ် (NCA) ကို ၂၀၁၅ ခုနှစ် အောက်တိုဘာလ ၁၅ ရက်နေ့တွင် နိုင်ငံတော်အစိုးရနှင့် တိုင်းရင်းသား လက်နက်ကိုင်အဖွဲ့ရှစ်ဖွဲ့တို့ အောင်မြင်စွာ လက်မှတ်ရေးထိုးနိုင်ခဲ့သည့်အတွက် ဂုဏ်ပြုကြိုဆိုပါသည်။

လက်မှတ်ရေးထိုးရန်ကျန်ရှိနေသည့် တိုင်းရင်းသားလက်နက်ကိုင်အဖွဲ့များအနေဖြင့် နိုင်ငံငြိမ်းချမ်းရေး၊ သာယာဝပြောရေး၊ ဖွံ့ဖြိုးတိုးတက်ရေးတို့အတွက် ဆက်လက်လက်မှတ်ရေးထိုးနိုင်ကြမည်ဟု ယုံကြည်မျှော်လင့်ပါသည်။

ယခုကဲ့သို့ အောင်မြင်အောင် ဦးဆောင်ကြိုးပမ်းခဲ့သည့် ပြည်ထောင်စုငြိမ်းချမ်းရေးဖော်ဆောင်ရေးဗဟိုကော်မတီ၊ ပြည်ထောင်စုငြိမ်းချမ်းရေး ဖော်ဆောင်ရေးလုပ်ငန်းကော်မတီ၊ တစ်နိုင်ငံလုံးအပစ်အခတ်ရပ်စဲရေးဆိုင်ရာ ညှိနှိုင်းရေးအဖွဲ့၊ တစ်နိုင်ငံလုံး အပစ်အခတ်ရပ်စဲရေးဆိုင်ရာ အဆင့်မြင့်ညှိနှိုင်းရေးကိုယ်စားလှယ်အဖွဲ့၊ မြန်မာနိုင်ငံငြိမ်းချမ်းရေး ပြန်လည်ထူထောင်ရေး လုပ်ငန်းဗဟိုဌာနနှင့် ပြည်ထောင်စုငြိမ်းချမ်းရေးအတွက် ပါဝင်ဆောင်ရွက်ခဲ့သူများ၊ အဖွဲ့အစည်းများ အားလုံးတို့၏ ကြိုးပမ်းဆောင်ရွက်မှုများကိုလည်း ချီးကျူးဂုဏ်ပြုမှတ်တမ်းတင်အပ်ပါသည်။

မြန်မာနိုင်ငံ ကွန်ပျူတာလုပ်ငန်းရှင်များအသင်း

ပထမအဆင့် အောင်မြင်သွားပြီ၊ နောက်အဆင့်တွေအတွက် လမ်းပွင့်သွားပြီ

ဦးညီညီအုန်းမြင့် (MPC)

မေး၊ ရေး-သတင်းအဖွဲ့

မြန်မာနိုင်ငံတွင် လွတ်လပ်ရေးရပြီးချိန်မှစ၍ နှစ်ပေါင်းခြောက်ဆယ်ကျော် ကြာမြင့်ခဲ့ပြီဖြစ်သည့် လက်နက်ကိုင်ပဋိပက္ခများ ချုပ်ငြိမ်းစေရန် အစိုးရအဆက်ဆက်က ကြိုးပမ်းခဲ့ကြသည်။ ရေရှည်တည်တံ့သည့် ငြိမ်းချမ်းရေးရရှိရန် ရည်ရွယ်ချက်ဖြင့် ၂၀၁၁ ခုနှစ် သြဂုတ် ၁၈ ရက်တွင် တိုင်းရင်းသားလက်နက်ကိုင်အဖွဲ့အစည်းများအား ငြိမ်းချမ်းရေး ဖိတ်ခေါ်ကမ်းလှမ်းခဲ့သည်။ ထိုဖိတ်ခေါ်မှုသည် ယနေ့မြန်မာနိုင်ငံတွင် ပေါ်ပေါက်လျက်ရှိသည့် ငြိမ်းချမ်းရေးဖြစ်စဉ်၏ အစပျိုးလှုပ်ငန်းစဉ်ပင်ဖြစ်သည်။

စိတ်ရှည်သည်းခံမှု၊ တန်းတူရည်တူရှိမှုနှင့် အပြန်အလှန်နားလည်မှုတန်ဖိုးများဖြင့် ဆွေးနွေးရရှိခဲ့ကြသော ဤစာချုပ်သည် အပစ်အခတ်ရပ်စဲရေး သက်သက်သာမက တိုင်းရင်းသား လူမျိုးစုများအကြားတွင် ကာလရှည်ကြာ ပျောက်ဆုံးနေခဲ့သည့် အပြန်အလှန်ယုံကြည်မှုကို ပြန်လည်တည်ဆောက်နိုင်ခြင်း ဆုလာဘ်ကိုလည်း တစ်ပါတည်းဆောင်ကြဉ်းနိုင်ခဲ့ရာ အလွန်တန်ဖိုးရှိလှသည်။

အဆိုပါ ''ဆုလာဘ်'' များ ဆောင်ကြဉ်းပေးနိုင်မှုနှင့်ပတ်သက်၍ တွေ့ဆုံမေးမြန်းခဲ့သည်များကို ဖော်ပြလိုက်ပါသည်။

ဦးကျော်မင်းဆွေ
မြန်မာနိုင်ငံ စာနယ်ဇင်းကောင်စီ (ယာယီ)

ဦးစောသိန်းအောင်
လှိုင်းဘွဲပြည်သူ့လွှတ်တော်ကိုယ်စားလှယ်

ဦးဇော်အေးမောင်
ရခိုင်တိုင်းရင်းသားရေးရာဝန်ကြီး
ရန်ကုန်တိုင်းဒေသကြီးအစိုးရအဖွဲ့

ဦးညီအုန်းမြင့်
Myanmar Peace Center

ဦးကျော်မင်းဆွေ
မြန်မာနိုင်ငံ စာနယ်ဇင်းကောင်စီ(ယာယီ)

All inclusive ဖြစ်ချင်တယ်လို့ အားလုံးကပြောနေကြတယ်၊ ပြောရလွယ်ပေမယ့် လက်တွေ့မှာ အားလုံးပါဝင်ဖို့ဆိုတာ မလွယ်ကူဘူးလို့ ကျွန်တော်မြင်ပါတယ်၊ ဒီနေ့လို အပစ်အခတ်ရပ်စဲရေးအတွက် သဘောတူညီကြတဲ့အချိန်မှာ အခက်အခဲတွေ၊ စိန်ခေါ်မှုတွေ အများကြီးရှိမှာပဲ၊ ကျွန်တော်တို့အနေနဲ့ နိုင်ငံတော်အစိုးရကို မေတ္တာရပ်ခံချင်တာက အခု NCA မှာ လက်မှတ်မထိုးတဲ့ အဖွဲ့တွေကိုလည်း ခွဲခြားဆက်ဆံတာမျိုး မဟုတ်ဘဲ သဘောထားကြီးပေးဖို့ပါ၊ လက်မှတ်မထိုးဘူး၊ ထိုးစစ်ပဲဆင်ခွဲမယ်ဆိုတဲ့ နောက်ပြန်ဆွဲတဲ့ အယူအဆကို နှစ်ဖက်စလုံးက စွန့်လွှတ်လိုက်ရင် မကြာခင် ကျန်တဲ့အဖွဲ့တွေလည်း အများကြီးပူးပေါင်းလာမှာဖြစ်ပါတယ်။

မီဒီယာတွေ အနေနဲ့လည်း အဖွဲ့အစည်းအသီးသီးက Lobby လုပ်တာတွေ၊ PR လုပ်တာတွေကို ကြုံကြရမှာဖြစ်ပါတယ်၊ အခြားနိုင်ငံတွေနဲ့ မတူညီတာက ကျွန်တော်တို့ဆီမှာ လက်နက်ကိုင်အဖွဲ့ပေါင်း ၁၉ ဖွဲ့ အထိရှိတယ်။ အခြားနိုင်ငံတွေထက် ပိုပြီးများပြားသလို ဒီလောက်အထိ လုပ်နိုင်ခဲ့တဲ့အတွက် ဂုဏ်ယူသင့်ပါတယ်၊ ဒုံအပြင် အိမ်နီးချင်းတွေနဲ့ ပြည်ပနိုင်ငံတွေရဲ့ စွက်ဖက်မှုတွေကိုလည်း ပါးနပ်စွာနဲ့ Diplomacy သဘောတွေ၊ PR သဘောတွေနဲ့ တုံ့ပြန်ကြမှာဖြစ်ပါတယ်၊ အပြန်အလှန်အပြစ်တင်တာတွေကိုလျှော့ချပြီး ဘက်မလိုက်တဲ့ တင်ဆက်မှုတွေလိုအပ်ပါသေးတယ်။

ဦးစောသိန်းအောင်
လှိုင်းဘွဲပြည်သူ့လွှတ်တော်ကိုယ်စားလှယ်

ကျွန်တော်တို့ တိုင်းရင်းသားတွေအတွက်တော့ အဖိုးမဖြတ်နိုင်တဲ့ နေ့ထူးနေ့မြတ်တစ်ခုဖြစ်ပြီး စိတ်လှုပ်ရှားဖို့လည်း အင်မတန်ကောင်းပါတယ်။ ကျွန်တော့် အနေနဲ့ ပြည်သူ့လွှတ်တော် ကိုယ်စားလှယ်အဖြစ် စတင်ပြီး ပြည်သူ့တာဝန်တွေကို ကူညီထမ်းဆောင်ပေးတဲ့ အချိန်မှာ တစ်နိုင်ငံလုံးငြိမ်းချမ်းရေးနဲ့ အပစ်အခတ်ရပ်စဲရေးအတွက် ဆောင်ရွက်ပေးဖို့ အဆိုကိုတင်သွင်းခဲ့ပါတယ်၊ လက်နက်ကိုင်ပဋိပက္ခတွေဟာ အနာဂတ်အတွက် ကလေးသူငယ်တွေနဲ့ လူမမယ်သားငယ်တွေ၊ မိခင်တွေနဲ့ သက်ကြီးရွယ်အိုတွေကို အတိဒုက္ခတွေ အများကြီးပေးနိုင်တယ်၊ အခုလို လုပ်ဆောင်နိုင်ခဲ့တာဟာ အကောင်းဆုံးသက်သေပြချက်တွေ ဖြစ်ပါတယ်၊ အခြားအဖွဲ့အစည်းတွေ အားလုံးလည်း အမြန်ဆုံးပါဝင်ကြဖို့ ဖိတ်ခေါ်ပါတယ်။

ဦးဇော်အေးမောင်
ရခိုင်တိုင်းရင်းသားရေးရာဝန်ကြီး
ရန်ကုန်တိုင်းဒေသကြီးအစိုးရအဖွဲ့

ကျွန်တော်တို့တွေ နှစ်ပေါင်း ၆၀ ကျော် လူမျိုးအချင်းချင်း အပြန်အလှန်တိုက်ခိုက်လာခဲ့ကြတာ၊ အခုလို အခြေအနေကိုရရှိဖို့ဆိုတာ အိပ်မက်ပမာအလှမ်းကွာဝေးခဲ့ရပါတယ်၊ ဒီနေ့ဒီအချိန် ၂၁ ရာစုရဲ့ Political Dialogs ဟာ Win Win solution ကို ဦးတည်နေတာပါ၊ ကိုယ်တစ်ရာရပြီး သူတစ်ပါး သုညဆိုတာမျိုးတွေ မရှိတော့ပါဘူး၊ သို့သော် ခံယူချက်၊ ယုံကြည်ချက်တွေနဲ့ နယ်မြေဒေသကွာခြားမှုတွေဟာ တစ်ပြေးညီ အားလုံးပူးပေါင်းပါဝင်ဖို့ဆိုတာမှာတော့ အခက်အခဲတွေ အများကြီး ရှိနေမှာဖြစ်ပါတယ်။

နိုင်ငံတော်အစိုးရဘက်ကလည်း လက်နက်ကိုင်တွေရဲ့ တောင်းဆိုချက်တွေကို ရာခီ၊ ထောင်ချီနေတဲ့ အစည်းအဝေးတွေကနေတစ်ဆင့် ဖြည့်ဆည်းပေးခဲ့သလို တစ်ဖက်ကလည်း အပြန်အလှန်ပူးပေါင်းဆောင်ရွက်ပေးကြဖို့ မျှော်လင့်ပါတယ်၊ ဒါမှလည်း ကျွန်တော်တို့ တိုင်းရင်းသားလူမျိုးတွေအားလုံး ဖက်ဒရယ်မူအတွက် အကောင်းဆုံး စုစည်းနိုင်မယ်၊ ယနေ့ဟာ ကျွန်တော်တို့ တိုင်းရင်းသားတွေအတွက်တော့ ရောင်နီဦး နေ့ရက်တစ်ခု ဖြစ်လာခဲ့ပါပြီ။

ဦးညီအုန်းမြင့်
Myanmar Peace Center

ဒီအစိုးရသက်တမ်းမှာ သမ္မတကြီးရဲ့အဓိကရည်ရွယ်ချက်ကတော့ အမျိုးသားပြန်လည်ရင်ကြားစေ့ရေး ဖြစ်ပါတယ်။ ကျွန်တော်တို့တိုင်းပြည်ဟာ နှစ်ခြောက်ဆယ်ကျော် လက်နက်ကိုင်ပဋိပက္ခတွေ ဖြစ်လာခဲ့ပါတယ်။ အထူးသဖြင့် တိုင်းပြည်ရဲ့ အဓိကသယံဇာတတွေ ထွက်ရှိတဲ့နေရာတွေမှာ မငြိမ်းချမ်းမှုတွေ ပိုများနေခဲ့ရတာ တိုင်းပြည်တိုးတက်မှုအတွက် အများကြီးထိခိုက်ခံစားခဲ့ရပြီး နောက်တန်းကျခဲ့ရတယ်။ သမ္မတကြီးရဲ့ အစိုးရသက်တမ်းမှာ တိုင်းပြည်က တိုင်းရင်းသားတွေအတွက် စစ်ဘေးရုပ်တန့်ရေး၊ တန်းတူညီမျှရေးတို့ကို အကောင်းဆုံးဆောင်ရွက်နိုင်ခဲ့ပါတယ်။ ပထမဆုံး ပြည်ထောင်စုဝန်ကြီး ဦးအောင်သောင်းတို့ ပြည်ထောင်စုဝန်ကြီး ဦးအောင်မင်းတို့ရဲ့ ကြိုးစားပြီး ညှိနှိုင်းပေးခဲ့ရတဲ့ အစည်းအဝေးပေါင်း ၁၀၀၀ကျော်ရဲ့ အကျိုးရလဒ်လို့လည်း ထင်မြင်ပါတယ်။ ၂၀၁၃မှာ မူကြမ်းတစ်ခုချမှတ်နိုင်ခဲ့ပြီးနောက်မှာ နိုင်ငံတော်အဆင့် အစည်းအဝေးပေါင်း ၁၁ ခုကို အဆင့်ဆင့်ပြုလုပ်ခဲ့ကြပြီး နောက်ဆုံးမှာ ဒီနေ့အနေအထားကို ရောက်ခဲ့ရတာဖြစ်ပါတယ်။ ဒီလိုဖြစ်လာဖို့အတွက် စိန်ခေါ်မှုတွေ ကတော့ အများကြီးရှိခဲ့ပါတယ်။ အစိုးရ၊ တပ်မတော်နဲ့ လက်နက်ကိုင်တွေအကြားမှာ ယုံကြည်မှုတွေ အားနည်းခဲ့တာ၊ တစ်ဖက်နဲ့တစ်ဖက် အောက်ခြေအဆင့်ထိ သိရှိနားလည်ဆောင်ရွက်မှု အားနည်းတာတွေ၊ အောက်ခြေမှာ နေရာဒေသအခက်အခဲကြောင့် တပ်တွေကို မခွဲခြားနိုင်ခဲ့ဘူး။ နယ်မြေခွဲခြားမှုမရှိခဲ့ဘူး၊ ဒါကြောင့် အပေါ်မှာ ဆွေးနွေး၊ အောက်ခြေမှာ တိုက်ပွဲဖြစ်တာတွေ ဆက်တိုက်ဖြစ်နေခဲ့ရတယ်။

ဒုတိယစိန်ခေါ်မှုက နိုင်ငံရေးအမြင်ဖြစ်ပါတယ်၊ ငြိမ်းချမ်းရေးဖော်ဆောင်မှု တစ်ဆင့်တက်သွားတိုင်း မယုံကြည်မှုတွေ၊ ပြောဆိုဝေဖန်မှုတွေဟာ ကျွန်တော်တို့ ငြိမ်းချမ်းရေးဖော်ဆောင်မှုတွေအတွက် ကြီးမားတဲ့ စိန်ခေါ်မှုတွေ ဖြစ်ခဲ့ပါတယ်။ တတိယ စိန်ခေါ်မှုကတော့ နှစ်ဖက်ညီမျှတဲ့ ဖက်ဒရယ်မူကို သွားနိုင်ဖို့ဆိုတာ အခက်အခဲတွေ အများကြီးရှိပါတယ်။

ကျွန်တော်တို့ရဲ့ ငြိမ်းချမ်းရေး ဖြစ်စဉ်ဟာ ပြည်တွင်းဖြစ်လည်း ဖြစ်ပါတယ်။ အခြားနိုင်ငံတကာရဲ့ အကူအညီတွေ၊ အကြံဉာဏ်တွေနဲ့ ပြောဆိုဝေဖန်မှုတွေဟာ လက်တွေ့မှာ တိုင်းရင်းသားလက်နက်ကိုင်တွေနဲ့ အစိုးရအကြား ညှိနှိုင်းမှုတွေကို အားလျော့စေတတ်တာကိုလည်း ကြုံတွေ့ခဲ့ရပါတယ်။ ဒီအပေါ်မှာ တိုင်းရင်းသားတွေရဲ့ ခံစားချက်တွေ ရပိုင်ခွင့်တွေနဲ့ နိုင်ငံတော်ရဲ့ လိုက်လျောမှုတွေကို ချိန်ညှိပြီး လုပ်ဆောင်ရတာတွေကတော့ အများကြီးပါပဲ။ နိုင်ငံတကာကလည်း ဒါက အရှေ့တီမောမှာဖြစ်တာ၊ ဒါကအာရှမှာဖြစ်တာ၊ ဒါက အာဖရိကမှာဖြစ်တာ ဒီတုန်းက ဒီလိုလုပ်ခဲ့တယ် စသည်ဖြင့် အတင်းထိုးသွင်းပြီး ပုံစံတစ်ခုတည်းကို ထည့်တာမျိုးလည်း ကြုံခဲ့ရတယ်။ ဒါကြောင့် နိုင်ငံတကာနဲ့ ပညာရှင်တွေအမြင်ဟာလည်း ကျွန်တော်တို့အတွက် စိန်ခေါ်မှုတွေဖြစ်ခဲ့ရတယ်။

ဒီနေ့ဖြစ်စဉ်ဟာပြောရရင် အဖွဲ့ကအဓိက မဟုတ်ပါဘူး။ အဖွဲ့မှာ လက်အတို အရှည်ရှိမယ်။ အားလုံးပါဝင်ရေးမူဆိုတာလည်း တီးဝိုင်းတစ်ဝိုင်းနဲ့တူပါတယ်။ ဂစ်တာသမားပါသလို စန္ဒရားတီးတဲ့သူပါတယ်။ ဘေစ့်တီးတဲ့သူ စသည်ဖြင့် သူ့နေရာနဲ့သူ လိုအပ်တာပါ။ အားလုံးပူးပေါင်းပါဝင်ဖို့ဆိုတာ အားလုံးညီမှလည်း ရမှာပါ။ အဖွဲ့တိုင်း နောက်မကျန်ခဲ့စေရဘူးဆိုတဲ့မူကို ဆောင်ရွက်မှာပါ။ ဒီနေ့ပထမအဆင့် အောင်မြင်သွားပြီ။ နောက်အဆင့်တွေအတွက် လမ်းပွင့်သွားပြီလို့ ထင်ပါတယ်။ ***(ဆက်လက်ဖော်ပြပါမည်)***

**** ကျောဖုံးမှ***

ရောဝတီမြစ်ဟာ ကျွန်တော်တို့ မြန်မာနိုင်ငံရဲ့ ဖွံ့ဖြိုးတိုးတက်မှုနဲ့ အခွင့်အလမ်းများအတွက် အထောက်အကူပြုသလို ရေကြီးမှုနဲ့ အခြားဆက်နွယ်တဲ့ ဘေးအန္တရာယ်များကိုလည်း ဖြစ်ပေါ်စေနိုင်ပါတယ်။ ကျွန်တော်တို့အနေနဲ့ အများဆုံးရရှိနိုင်မယ့် ကောင်းကျိုးတွေကို ရယူနိုင်ဖို့နဲ့ ဆိုးကျိုးတွေကို နည်းနိုင်သမျှ နည်းအောင် ဆောင်ရွက်ဖို့လိုပါတယ်။ ရောဝတီမြစ်ဝှမ်း ဘက်စုံစီမံကိန်းကို ရေအရင်းအမြစ်နှင့် ဘက်စုံစီမံခန့်ခွဲမှု၊ ရေနှင့်ဆက်နွယ်တဲ့ ဌာနအဖွဲ့အစည်းတွေ ပိုမိုတိုးတက်ကောင်းမွန်စေရန် မြစ်ဝှမ်းဒေသဖွံ့ဖြိုးမှုအတွက် ဆောင်ရွက်ခဲ့ကြခြင်းဖြစ်ပါတယ်" ဟု အမျိုးသားအဆင့် ရေအရင်းအမြစ်ကော်မတီအတွင်းရေးမှူးနှင့် မြစ်ချောင်းများဖွံ့ဖြိုးတိုးတက်ရေးဦးစီးဌာန ညွှန်ကြားရေးမှူးချုပ် ဦးထွန်းလွင်ဦးက ဆွေးနွေးပွဲ၌ ပြောကြားသည်။

ရောဝတီမြစ်ဝှမ်း ဖွံ့ဖြိုးတိုးတက်ရေးတွင် လုပ်ငန်းခွဲသုံးခုရှိသည်။ လုပ်ငန်းခွဲ(၁)မှာ ရေအရင်းအမြစ်နှင့်သက်ဆိုင်သည့် ဌာနအဖွဲ့အစည်းများ ဖွံ့ဖြိုးတိုးတက်မှု၊ ရေအရင်းအမြစ်စီမံခန့်ခွဲမှုဆိုင်ရာ ဆုံးဖြတ်ချက်အထောက်အကူပြုစနစ်၊ စွမ်းဆောင်ရည်မြှင့်တင်မှု လုပ်ငန်းများပါဝင်သည်။ လုပ်ငန်းခွဲ(၂)မှာ မိုးလေဝသနှင့် ဇလဗေဒဆိုင်ရာလေ့လာမှုနှင့် သတင်းအချက်အလက် စနစ်များ တိုးတက်ခေတ်မီရန် ဆောင်ရွက်ခြင်းဖြစ်သည်။ လုပ်ငန်းခွဲ(၃)မှာ ရောဝတီမြစ်တွင် ရေကြောင်းသွားလာမှု ကောင်းမွန်စေရန် လေ့လာဆောင်ရွက်မှု၊ ရေအရည်အသွေး ထိန်းချုပ်စစ်ဆေးမှု၊ သက်ဆိုင်ရာဌာန အဖွဲ့အစည်း၏ လုပ်ငန်းဆောင်ရွက်မှုအရည်အသွေး တိုးတက်ကောင်းမွန်စေရန်ဖြစ်သည်။

လောလောဆယ်တွင် ရောဝတီမြစ်ဝှမ်း ဖွံ့ဖြိုးတိုးတက်ရေးအတွက် မိတ်ဆွေနိုင်ငံအချို့နှင့် နိုင်ငံတကာအဖွဲ့အစည်းအချို့မှ ပညာရှင်များက လေ့လာဆန်းစစ်မှုများနှင့် ဆက်နွယ်သည့်လုပ်ငန်းများ ဆောင်ရွက်လျက်ရှိသည်။ ထိုသို့ လေ့လာဆန်းစစ် တွေ့ရှိချက်များကို ရောဝတီမြစ်ဝှမ်းဒေသ စီမံကိန်းရေးဆွဲခြင်းနှင့် မြစ်ဝှမ်းဒေသ ဆိုင်ရာ အခြေအနေအစီရင်ခံစာပြုစုရန် ယခုအလုပ်ရုံဆွေးနွေးပွဲ၌ မျှဝေဆွေးနွေးကြခြင်းဖြစ်သည်။

ရောဝတီမြစ်ဝှမ်း ဖွံ့ဖြိုးတိုးတက်ရေးအတွက် ကမ္ဘာ့ဘဏ်နှင့် မိတ်ဆွေနိုင်ငံများ၊ ပြည်တွင်း ပြည်ပ အဖွဲ့အစည်းများအား မြစ်ဝှမ်းဒေသစီမံကိန်းရေးဆွဲခြင်းလုပ်ငန်း၊ မြစ်ဝှမ်းဒေသအခြေအနေဆိုင်ရာ ပြုစုခြင်းလုပ်ငန်းနှင့် ရောဝတီမြစ်ဝှမ်း ဘက်စုံစီမံခန့်ခွဲမှု စီမံကိန်းတို့နှင့်ပတ်သက်ပြီး ပူးပေါင်းဆောင်ရွက်လျက်ရှိသည်။ မြန်မာနိုင်ငံ ဘက်စုံဖွံ့ဖြိုးမှုအတွက် နယ်သာလန်နိုင်ငံမှ ထောက်ပံ့ကူညီလျက်ရှိပြီး လတ်တလော အကျိုးရှိစေမည့် စီမံကိန်းအချို့နှင့် စွမ်းဆောင်ရည်မြှင့်တင်မှုလုပ်ငန်းများ ဆောင်ရွက် လျက်ရှိသည်။

"ရောဝတီမြစ်ကို ရေရှည်ဖွံ့ဖြိုးတိုးတက်ရေးအတွက် အကောင်းဆုံးအသုံးချနိုင်ရန် မြစ်ဝှမ်းဒေသစီမံကိန်းရေးဆွဲခြင်းနဲ့ မြစ်ဝှမ်းဒေသဆိုင်ရာ အစီရင်ခံစာပြုစုခြင်းတို့ဟာ အလွန်အရေးပါတဲ့ အခန်းကဏ္ဍများဖြစ်ပါတယ်။ ကမ္ဘာ့ဘဏ်နဲ့ မိတ်ဖက်အဖွဲ့အစည်းတွေအနေနဲ့ ရေအားလျှပ်စစ်ထုတ်လုပ်ရေး၊ ရေမြောင်းသွားလာမှု တိုးတက်ကောင်းမွန်စေရေး၊ စိုက်ပျိုးရေးနဲ့ သောက်သုံးရေ ပေးဝေရေးလုပ်ငန်းတွေနဲ့ ပတ်သက်ပြီး ရေရှည်အကျိုးရှိစေရန် ပူးပေါင်းဆောင်ရွက်ကြစေလိုပါတယ်" ဟု ကမ္ဘာ့ဘဏ်၏ ဌာနေကိုယ်စားလှယ် Dr.Abdoulayeseck က ပြောသည်။

ရောဝတီမြစ်ဝှမ်း ဘက်စုံစီမံခန့်ခွဲမှုစီမံကိန်း လုပ်ငန်းခွဲ(၁)နှင့် ပတ်သက်ပြီး မြန်မာ၊ နယ်သာလန်နှင့် ဩစတြေးလျနိုင်ငံတို့မှ ပညာရှင်များက မြန်မာနိုင်ငံ ရေအရင်းအမြစ်ကဏ္ဍ ဖွံ့ဖြိုးတိုးတက်ရေးနှင့် ပတ်သက်ပြီး ပူးပေါင်းဆောင်ရွက်မှုများ ဆွေးနွေးခဲ့ကြသည်။

(မြန်မာ့အလင်း)

နိုင်ငံတကာ သတင်းမီဒီယာများ ရွေးကောက်ပွဲသတင်းလာရောက်ရယူရာတွင် ပြည်ဝင်ဗီဇာရရှိရေးအတွက် ထောက်ခံဆောင်ရွက်ပေးလျက်ရှိ

နေပြည်တော် အောက်တိုဘာ ၁၆

နိုဝင်ဘာ ၈ ရက်တွင်ကျင်းပမည့် ပါတီစုံဒီမိုကရေစီ ရွေးကောက်ပွဲတွင် နိုင်ငံတကာ သတင်းမီဒီယာများ သတင်းရယူနိုင်ရန် ပြန်ကြားရေးဝန်ကြီးဌာနအနေဖြင့် သက်ဆိုင်ရာများနှင့် ပူးပေါင်းဆောင်ရွက်ပေးလျက်ရှိသည်။

နိုင်ငံတကာမှ သတင်းမီဒီယာများကို ရွေးကောက်ပွဲရက်အပါအဝင် တစ်လ သာမန်ပြည်ဝင်ဗီဇာရရှိရေးအတွက် လည်း သက်ဆိုင်ရာဝန်ကြီးဌာနများသို့ ထောက်ခံညွှန်ကြားဆောင်ရွက်ပေးလျက်ရှိပြီး ယနေ့အထိ နိုင်ငံတကာ သတင်းမီဒီယာသမား ၂၄၇ ဦးအား ပြည်ဝင်ဗီဇာရရှိရန်အတွက် ထောက်ခံဆောင်ရွက်ပေးခဲ့သည်။

ထို့ပြင် ရွေးကောက်ပွဲမကျင်းပမီကာလများအတွင်း သတင်းရယူရန်အတွက် လျှောက်ထားလာသော သတင်းမီဒီယာများအား ပြည်ဝင်ဗီဇာရရှိရန် ဆက်လက်ထောက်ခံဆောင်ရွက်ပေးသွားမည်ဖြစ်ကြောင်း သိရသည်။ **(သတင်းစဉ်)**

ပါတီစုံဒီမိုကရေစီ အထွေထွေရွေးကောက်ပွဲ သတင်းနှင့်မှတ်တမ်းရယူနိုင်ရန် ပြန်ကြားရေးဝန်ကြီးဌာနမှ စီစဉ်ဆောင်ရွက်ထား

နေပြည်တော် အောက်တိုဘာ ၁၆

ပြန်ကြားရေးဝန်ကြီးဌာနအနေဖြင့် ၂၀၁၅ ခုနှစ် ပါတီစုံဒီမိုကရေစီရွေးကောက်ပွဲတွင် တိုင်းဒေသကြီး၊ ပြည်နယ်၊ ခရိုင်၊ မြို့နယ်များအလိုက် သတင်းနှင့်မှတ်တမ်း ရယူနိုင် ရန် ဝန်ကြီးဌာနလက်အောက်ရှိ ဦးစီးဌာနနှင့် လုပ်ငန်းများမှ တာဝန်ထမ်းဆောင်မည့် အင်အားစုစုပေါင်း ၁၃၄၇ ဦး စီစဉ်ဆောင်ရွက်ထားကြောင်း သိရသည်။

ပြန်ကြားရေးဝန်ကြီးဌာနအနေဖြင့် လက်အောက်ရှိ မြန်မာ့အသံနှင့် ရုပ်မြင်သံကြားမှ တိုင်းဒေသကြီး၊ ပြည်နယ်များတွင် တာဝန်ထမ်းဆောင်မည့် ဝန်ထမ်း ၉၂ ဦး၊ နေပြည်တော်ကောင်စီနယ်မြေအပါအဝင် တိုင်းဒေသကြီး၊ ပြည်နယ်၊ ခရိုင်၊ မြို့နယ်များတွင် ပြန်ကြားရေးနှင့် ပြည်သူ့ ဆက်ဆံရေးဦးစီးဌာနမှ တာဝန်ထမ်းဆောင်မည့် ဝန်ထမ်း ၈၈၈ ဦး၊ သတင်းနှင့် စာနယ်ဇင်းလုပ်ငန်းမှ သတင်းရယူ မည့် သတင်းထောက် ၃၆၇ ဦးတို့ဖြင့် ရွေးကောက်ပွဲသတင်းနှင့် မှတ်တမ်းများ ရယူနိုင်ရန် ဆောင်ရွက်ထားသည်။

ထို့သို့ သတင်းနှင့်မှတ်တမ်းများရယူရာတွင် သက်ဆိုင် ရာဦးစီးဌာနနှင့် လုပ်ငန်းများအလိုက် ထုတ်ပေးထားသည့် အသိအမှတ်ပြုကတ်ပြား၊ ပြည်ထောင်စုရွေးကောက်ပွဲ ကော်မရှင်က ထုတ်ပေးထားသည့် သတင်းရယူရန် အသိအမှတ်ပြုကတ်ပြားများ ပါရှိရမည့်အပြင် သတင်းမီဒီယာ ကျင့်ဝတ်များ၊ အမိန့်ညွှန်ကြားချက်များနှင့်အညီ လိုက်နာဆောင်ရွက်ရန် ညွှန်ကြားထားကြောင်း သိရသည်။ **(သတင်းစဉ်)**

ပြန်ကြားရေးဝန်ကြီးဌာန သတင်းထုတ်ပြန်ချက် ပုံနှိပ်ခြင်းနှင့်ထုတ်ဝေခြင်းလုပ်ငန်း အသစ်လျှောက်ထားခြင်းများနှင့် သက်တမ်းတိုးခြင်းများအား ခွင့်ပြုပေးနေမှုအခြေအနေ

ပြန်ကြားရေးဝန်ကြီးဌာနသည် ပြည်ထောင်စုအစိုးရ၏ သဘောတူညီချက်ဖြင့် ပုံနှိပ်ခြင်းနှင့် ထုတ်ဝေခြင်းလုပ်ငန်း နည်းဥပဒေများကို အမိန့်ကြော်ငြာစာအမှတ် (၄၈/၂၀၁၄) ဖြင့် ၂၀၁၄ ခုနှစ် အောက်တိုဘာ ၁၀ ရက်တွင် ထုတ်ပြန်ခဲ့ပါသည်။ ပြန်ကြားရေးဝန်ကြီးဌာန စီမံခန့်ခွဲရေးကော်မတီက ပုံနှိပ်ခြင်းနှင့်ထုတ်ဝေခြင်းလုပ်ငန်း အသိအမှတ်ပြုလက်မှတ်အသစ်လျှောက်ထားခြင်း၊ ၁၉၆၂ ခုနှစ် ပုံနှိပ်သူများနှင့် ထုတ်ဝေသူများ မှတ်ပုံတင်ဥပဒေအရ ထုတ်ပေးထားသည့် မှတ်ပုံတင်သက်သေခံ လက်မှတ်ရရှိထားသူများ၏ သက်တမ်းတိုးလျှောက်ထားခြင်း၊ လုပ်ငန်းအမည်ပြောင်းခြင်းနှင့် ပုံနှိပ်သူ/ထုတ်ဝေသူအမည်ပြောင်း လျှောက်ထားခြင်းတို့ကို စီမံခန့်ခွဲရေးကော်မတီအစည်းအဝေးများဖြင့် စိစစ်၍ခွင့်ပြုပေးလျက်ရှိပါသည်။

ထိုသို့ဆောင်ရွက်ပေးခဲ့ရာ (၁၆-၁၀-၂၀၁၅)ရက်က ပြုလုပ်သော ပြန်ကြားရေးဝန်ကြီးဌာနစီမံခန့်ခွဲရေးကော်မတီအစည်းအဝေးတွင် ပုံနှိပ်သက်တမ်းတိုးလျှောက် တစ်ဦး၊ ပုံနှိပ်လုပ်ငန်းအသစ်လျှောက်လေးဦး၊ ထုတ်ဝေခွင့်အတွက် အသစ်လျှောက်ထားသူ သတင်းစာအသစ်တစ်ဦး၊ မဂ္ဂဇင်းထုတ်ဝေခွင့် ခုနစ်ဦး၊ အထွေထွေထုတ်ဝေခွင့် ၁၅ ဦးနှင့် ပေါင်းလုပ်ငန်းအသစ် ၂၃ ဦးတို့အား လည်းကောင်း၊ သတင်းအေဂျင်စီအသစ်နှစ်ဦးအား လည်းကောင်း၊ ထုတ်ဝေသူ အမည်ပြောင်းသုံးဦးတို့အား လည်းကောင်း အသိအမှတ်ပြုလက်မှတ်များထုတ်ပေးရန် ခွင့်ပြုပေးခဲ့ပါသည်။

ပုံနှိပ်ခြင်းနှင့်ထုတ်ဝေခြင်းလုပ်ငန်း နည်းဥပဒေများပြဋ္ဌာန်းသည့် (၁၀-၁၀-၂၀၁၄)ရက်မှစ၍ ယနေ့အထိ ပုံနှိပ်လုပ်ငန်းအတွက် သက်တမ်းတိုး ၁၀၃၅ ဦးနှင့် အသစ်လျှောက်ထားသူ ၂၄၁ ဦး၊ ထုတ်ဝေခြင်းလုပ်ငန်းအတွက် သက်တမ်းတိုး ၉၉၀ နှင့် အသစ်လျှောက်ထားသူ ၆၀၀၊ သတင်းအေဂျင်စီလုပ်ငန်းအသစ်လျှောက်ထားသူ ၁၉ ဦး စုစုပေါင်းပုံနှိပ်ခြင်း၊ ထုတ်ဝေခြင်းနှင့် သတင်းအေဂျင်စီလုပ်ငန်း အသိအမှတ်ပြုလက်မှတ် ၂၈၈၅ စောင်အား စိစစ်ခွင့်ပြုပေးခဲ့ပြီးဖြစ်ပါသည်။

ပုံနှိပ်သက်တမ်းတိုးလျှောက်ထားသူတစ်ဦး အချက်အလက်များ စိစစ်ဆောင်ရွက်ဆဲဖြစ်ကြောင်း သတင်းထုတ်ပြန်အပ်ပါသည်။

ပြန်ကြားရေးဝန်ကြီးဌာန

နေရာကျဲကျဲ မိုးထစ်ချုန်းရွာမည်

နေပြည်တော် အောက်တိုဘာ ၁၆

နေပြည်တော်နှင့်အနီးတစ်ဝိုက်တွင် ယနေ့နေရာကွက်ကျားမိုးထစ်ချုန်းရွာမည်။ ရန်ကုန်မြို့နှင့် မန္တလေးမြို့တို့အနီးတစ်ဝိုက်တွင် ယနေ့ နေရာ ကွက်ကျား မိုးထစ်ချုန်းရွာနိုင်သည်။ မနက်ဖြန်အတွက် ခန့်မှန်းချက်မှာ တနင်္သာရီတိုင်းဒေသကြီးနှင့် မွန်ပြည်နယ်တို့တွင် နေရာကျဲကျဲမိုးဆက်လက်ထစ်ချုန်းရွာမည်။ မြန်မာ့ပင်လယ်ပြင်အခြေအနေမှာ လှိုင်းအနည်းငယ်မှ လှိုင်းအသင့်အတင့်ရှိမည်။ **(မိုး/၈လ)**

အမည်မှန်

အထက စိုက်/မွေး ဒဂုံတောင်၊ တက္ကသိုလ်ဝင်တန်း(ခ)မှ ဦးလှထွန်း ၁၂/လကန(နိုင်)၁၂၂၉၅၆၏သား မောင်လွင်မိုး၏ အမည်မှန်မှာ မောင်လွင်မိုးအောင် ဖြစ်ပါကြောင်း။

ဖခင်အမည်မှန်

သာကေတမြို့နယ်၊ အထက(၂) တက္ကသိုလ်ဝင်တန်း(E)မှ မဂျူးဂျူးစံ၏ ဖခင်အမည်မှန်မှာ ဦးဝင်းကျော်ဦး ၁၂/သကတ(နိုင်)၁၄၅၇၇၇ ဖြစ်ပါကြောင်း။

ဦးဝင်းကျော်ဦး

ဖခင်အမည်မှန်

ပန်းတနော်မြို့နယ်၊ ဘုရားကုန်း အထက(ခွဲ) တက္ကသိုလ်ဝင်တန်းမှ နမ့်အေးအေး၏ ဖခင်အမည်မှန်မှာ ဦးသိန်းစိုး ၁၄/ပတန(နိုင်)၁၈၁၀၄၀ ဖြစ်ပါသည်။

ဦးသိန်းစိုး

ဖခင်အမည်မှန်

အဖျောက် အ. ထ. က ဒသမတန်းတွင် ပညာသင်ကြားနေသော မစုဝေထက်၏ ဖခင်အမည်မှန်မှာ ဦးဇော်သက် (၁၂/သကတ(နိုင်)၀၆၈၅၇၄) ဖြစ်ပါကြောင်း

ဦးဇော်သက်(၁၂/သကတ(နိုင်)၀၆၈၅၇၄)

အားကစားနှင့် ကာယပညာသိပ္ပံ(မန္တလေး) အိတ်ဖွင့်တင်ဒါခေါ်ယူခြင်း

၁။အားကစားနှင့် ကာယပညာဦးစီးဌာန၊ အားကစားနှင့် ကာယပညာသိပ္ပံ(မန္တလေး)တွင် ၂၀၁၅-၂၀၁၆ပညာသင်နှစ်အတွက် အောက်ဖော်ပြပါ ပစ္စည်းများအား မြန်မာကျပ်ငွေဖြင့် ဝယ်ယူလိုပါသည်-

စဉ်	ပစ္စည်းအမျိုးအမည်	အရေအတွက်
၁။	အသုံးတူ	၁၂ မျိုး
၂။	ကျောင်းသုံး	၈ မျိုး
၃။	အဓိက	၁၂ မျိုး
၄။	အားကစားနည်း(၂)မျိုးအတွက် အထောက်အကူပြုပစ္စည်းများ	
	တင်ဒါလျှောက်လွှာပိတ်မည့်ရက်	- ၂၃-၁၀-၂၀၁၅ရက်
	တင်ဒါလျှောက်လွှာပိတ်မည့်အချိန်	- ၁၆း၀၀နာရီ

၂။တင်ဒါပုံစံနှင့် အသေးစိတ်သိလိုသည့် အချက်အလက်များကို အားကစားနှင့် ကာယပညာသိပ္ပံ(မန္တလေး)၊ ၆၈×၇၃ ကြား၊ သဇင်လမ်းနှင့် ၎ါလမ်းကြား၊ ချမ်းမြသာစည်မြို့နယ် ဖုန်း-၀၂-၈၀၉၃၆၊ ၀၂-၈၀၉၀၀တို့သို့ ၁၉-၁၀-၂၀၁၅ရက်မှစ၍ ရုံးချိန်အတွင်း ဆက်သွယ်စုံစမ်းနိုင်ပါသည်။

အိတ်ဖွင့်တင်ဒါခေါ်ယူရေးအဖွဲ့
အားကစားနှင့်ကာယပညာသိပ္ပံ(မန္တလေး)

ဖောင်းကြွနံပါတ်ပြားပျောက် လျှောက်ထားခြင်း

ယာဉ်အမှတ် 1I/5678 ၏ဖောင်းကြွနံပါတ်ပြားပျောက်ဆုံး၍ ထုတ်ပေးရန် လျှောက်ထားလာပါသဖြင့် ယခင်ဖောင်းကြွနံပါတ်ပြား ပျက်ပြယ်ပါကြောင်း အများသိစေရန် ကြေညာအပ်ပါသည်။

ကညန၊ခရိုင်ရုံး(ရန်ကုန်အနောက်ပိုင်း)

ယာဉ်မှတ်ပုံတင်မိတ္တူ လျှောက်ထားခြင်း

ယာဉ်အမှတ် ၄ဃ/၆၉၃၉ BMW X5, S/W(4x4)R ယာဉ်လက်ဝယ်ရှိသူ ဦးမောင်မောင်ဦး ၁၂/ကတတ(နိုင်)၀၀၈၀၉၉၃၃ က (ကမ-၃)ပျောက်ဆုံး၍ မိတ္တူထုတ်ပေးရန် လျှောက်ထားလာပါသည်။ ကန့်ကွက်လိုပါက ဦးလုံသော အထောက်အထားများဖြင့် ကြော်ငြာသည့်ရက်မှ ၁၅ ရက်အတွင်း အောက်ဖော်ပြပါရုံးသို့ လူကိုယ်တိုင်လာရောက်ကန့်ကွက်နိုင်ပါသည်။

ကညန၊ ခရိုင်ရုံး(ရန်ကုန်အနောက်ပိုင်း)

ကန့်ကွက်နိုင်ပါကြောင်း

တောင်ဥက္ကလာပမြို့နယ်၊ မြေတိုင်းရပ်ကွက်အမှတ် ၁၀၊ မြေကွက်အမှတ် ၁၄၉၊ မြေကွက်တည်နေရာအမှတ် ၁၄၉၊ ဧရာဝတီ လမ်း၊ (၁၀)ရပ်ကွက်၊ တောင်ဥက္ကလာပ (ဦးအောင်ဇံသူ) ၁၂/ပဘတ(နိုင်)၀၀၉၆၃၁၊ ဦးထွန်းလင်းအောင် ၁၂/ပဘတ(နိုင်)၀၀၉၆၂၄ အမည်ပေါက် နှစ် ၆၀ ဂရန်မြေအား အမည်ပေါက် တစ်ဦးဖြစ်သူ ဦးအောင်ဇံသူ(လူပျိုကြီးဘဝဖြင့်) ကွယ်လွန်သဖြင့် ကျန်အမည်ပေါက် ဦးထွန်းလင်းအောင် ၁၂/ပဘတ(နိုင်)၀၀၉၆၂၄ က တစ်ဦးတည်းသော ညီတော်စပ်ကြောင်း ကျမ်းကျိန်လွှာ၊ သေစာရင်းများတင်ပြ၍ အမွေဆက်ခံပိုင်ဆိုင်ကြောင်း စာချုပ်ရန် မြေပုံကူးလျှောက်ထားလာရာ တရားဝင် ခိုင်လုံသော အထောက်အထားများဖြင့် ခုခံရက်အတွင်း ကန့်ကွက်နိုင်ပါကြောင်းနှင့် ကန့်ကွက်မှုမရှိပါက လုပ်ထုံးလုပ်နည်းအတိုင်း ဆက်လက်ဆောင်ရွက်ပေးမည်ဖြစ်ပါကြောင်း အသိပေးကြေညာအပ်ပါသည်။

မြို့ပြစီမံကိန်းနှင့်မြေစီမံခန့်ခွဲမှုဌာန ရန်ကုန်မြို့တော်စည်ပင်သာယာရေးကော်မတီ

ဖခင်အမည်မှန်

မြောင်းမြမြို့နယ်၊ ငါးမြင်းချောင်း၊ အထက(ခွဲ)တက္ကသိုလ်ဝင်တန်းမှ မအေးနှင်းဦး၏ ဖခင်အမည်မှန်မှာ မှတ်ပုံတင်စာရင်းအရ ဦးအေးမင်းထွန်း ၁၄/မမန(နိုင်)၁၉၇၀၈၅ ဖြစ်ပါကြောင်း။

မွေးသက္ကရာဇ်အမှန်

ပဲခူးမြို့နယ်၊ ဓောင်းတူးကျေးရွာအုပ်စု၊ ဧးတောကျေးရွာနေ ဦးသက်ချို၏သမီး မသဇင်ချို၏ မွေးသက္ကရာဇ် အမှန်မှာ ၂၀-၄-၁၉၉၀ ဖြစ်ပါသည်။

မသဇင်ချို

ပြင်ဆင်ဖတ်ရှုပါရန်

၁၀-၁၀-၂၀၁၅ရက်ထုတ် ဤသတင်းစာစာမျက်နှာ(၂၈)ပါ ဒေါ်နန်းမော်မော်ဝင်း၏ ကန့်ကွက်နိုင်ကြောင်း ကြော်ငြာခဲ့ ဒဂုံဆိပ်ကမ်းမြို့နယ်၊ (၉)ရပ်ကွက်အစား (၉၁)ရပ်ကွက်ဟု ပြင်ဆင်ဖတ်ရှုပါရန်။

ဖခင်အမည်မှန်

အထက(ခွဲ)တက္ကသိုလ်ဝင်တန်းမှ မအေးနှင်းဦး၏ ဖခင်အမည်မှန်မှာ ဦးသိန်းစိုး ၁၄/ပတန(နိုင်)၁၈၁၀၄၀ ဖြစ်ပါသည်။

ဦးသိန်းစိုး

ဦးကျော်ဇေယျ အမှုသည်များလက်စွဲ (ဒုတိယအကြိမ်)

ဝယ်ယူဖတ်ရှုနိုင်ပါပြီ။ ဖုန်း ၀၉၇၃၀၄၅၅၁၃

ဟားခါးမြို့ ပြန်လည်ထူထောင်ရေးလုပ်ငန်းများဆောင်ရွက်လျက်ရှိ

ဟားခါး အောက်တိုဘာ ၁၆

၂၀၁၅ ခုနှစ် ဇူလိုင်လအတွင်း မိုးသည်းထန်စွာ ရွာသွန်းမှုကြောင့် မြေပြိုကျမှုများဖြစ်ပွားခဲ့ပြီး ဟားခါးမြို့နယ်အတွင်း လမ်းများပျက်စီးခြင်း၊ နေအိမ်များ ပြိုကျပျက်စီးခြင်း၊ လယ်ယာများ ပျက်စီးခြင်းများဖြစ်ပေါ်ခဲ့ရာ ဟားခါးမြို့ပေါ်ရှိ ပျက်စီးခဲ့သည့် နေအိမ်များအား နိုင်ငံတော်သမ္မတ၏ လမ်းညွှန်ချက်နှင့်အညီ ဘူမိဗေဒပညာရှင်များက အန္တရာယ်လွတ်ကင်းကြောင်း အကြံပြုခဲ့သည့် ဟားခါး-ဖလမ်း ကားလမ်းဘေးရှိ မြေနေရာတွင် ချင်းပြည်နယ်အစိုးရက ပြန်လည်နေရာချထားရေးလုပ်ငန်းများကို ကော်မတီများဖွဲ့စည်း၍ အကောင်အထည်ဖော်ဆောင်ရွက်လျက်ရှိကြောင်း သိရှိရသည်။

ပြန်လည်နေရာချထားရေး အတွက် ရွေးချယ်ထားသည့်နေရာကို မြို့ပြနှင့် အိမ်ရာဖွံ့ဖြိုးတိုးတက်ရေးဦးစီးဌာနမှ ကျွမ်းကျင်ပညာရှင်များက မြို့ပြစီမံကိန်းရေးဆွဲဆောင်ရွက်ခဲ့ရာ ပထမအဆင့် နေအိမ် ၃၆၆ လုံးအတွက် မြေနေရာကွက်များ တိုင်းတာရရှိခဲ့ပြီး ပြည်နယ်အစိုးရ၏ ကြီးကြပ်မှုဖြင့် မြေနေရာတိုင်းတာရေးနှင့် မြေကွက်ဖော်ထုတ်ရေးဆပ်ကော်မတီက မြေနေရာကွက်များကို ကွက်စိပ်တိုင်းတာခြင်း၊ နေအိမ်ဆောက်လုပ်မည့်မြေနေရာများကို ရှင်းလင်းခြင်း၊ မြေညှိခြင်းလုပ်ငန်းများကို မြေတူးစက်ခြောက်စီး၊ ဌာနဆိုင်ရာဝန်ထမ်း ၄၀ ၊ ဟားခါးအခြေချဗျူဟာလက်အောက်ရှိ တပ်ရင်းတပ်ဖွဲ့များမှ တပ်မတော်သား ၂၀ တို့ဖြင့်လည်းကောင်း၊ လမ်းများဖော်ထုတ်ရေးဆပ်ကော်မတီက မြို့တွင်းလမ်းများ ဖောက်လုပ်ခြင်းကို မိုးရွာသွန်းမှုများရှိသည့်ကြားမှ ကြိုးစားဆောင်ရွက်ခဲ့ရာ အောက်တိုဘာ ၁၄ ရက်အထိ မြေနေရာကွက် ၂၃၀ ကွက်စိပ်တိုင်းတာခြင်း၊ မြေနေရာကွက် ၅၅ ကွက်ကို နေအိမ်ဆောက်လုပ်နိုင်ရန်အတွက် မြေကွက်ရှင်းလင်းခြင်း၊ မြေညှိခြင်းလုပ်ငန်းများကို ဆောင်ရွက်ပြီးစီးလျက်ရှိသည်။

ဟားခါးမြို့ပေါ်တွင် နေအိမ်များ ပြိုကျပျက်စီးခြင်း၊ ဆက်လက်နေထိုင်ရန် အန္တရာယ်ရှိခြင်းများကြောင့် ပြောင်းရွှေ့နေထိုင်ရမည့် နေအိမ် ၇၃၂ လုံးရှိပြီး၊ အဆိုပါနေအိမ်များအား နိုင်ငံတော်အစိုးရအစီအစဉ်ဖြင့် နေအိမ်များပြန်လည်ဆောက်လုပ်ပေးခြင်းကို ပတ်ဝန်းကျင်ထိန်းသိမ်းရေးနှင့် သစ်တောရေးရာဝန်ကြီးဌာနက တာဝန်ယူဆောက်လုပ်ပေးသွားမည် ဖြစ်ကြောင်းနှင့် ဆောင်းရာသီအမီ အပြီးဆောက်လုပ်နိုင်ရေး ဆောင်ရွက်လျက်ရှိကြောင်း၊ တိုင်းတာရန် ကျန်ရှိသည့်မြေနေရာများကိုလည်း ဆက်လက်တိုင်းတာ၍ မြေကွက်များဖော်ထုတ်ဆောင်ရွက်လျက်ရှိကြောင်း သိရသည်။ **(ခရိုင်ပြန်/ဆက်)**

သွားဘက်ဆိုင်ရာ မှုခင်းဆေးပညာအကြောင်းဆွေးနွေး

ရန်ကုန် အောက်တိုဘာ ၁၆

ဆေးတက္ကသိုလ် (၂) ရန်ကုန် ဥပဒေရေးရာ ဆေးပညာဌာနနှင့် သွားဘက်ဆိုင်ရာ ဆေးတက္ကသိုလ်ရန်ကုန်မှ ကာကွယ်ရေးနှင့် လူထုသွား ကျန်းမာရေး ပညာဌာနတို့ ပူးပေါင်း၍ "သွားဘက်ဆိုင်ရာမှုခင်းဆေးပညာ" (Forensic Odontology) အလုပ်ရုံဆွေးနွေးပွဲကို အောက်တိုဘာ ၁၆ ရက် နံနက် ၉ နာရီက ဆေးတက္ကသိုလ် (၂) ရန်ကုန်၌ကျင်းပရာ ဘွဲ့လွန်သင်တန်းသား၊ သင်တန်းသူ ၆၅ ဦးခန့်တက်ရောက် ဆွေးနွေးခဲ့ကြကြောင်း သိရသည်။

(မြန်မာ့အလင်း)

ညောင်တုန်းမြို့၌ ဧရာဝတီမြစ်ရေပြန်လည်မြင့်တက်

ညောင်တုန်း အောက်တိုဘာ ၁၆

ဧရာဝတီတိုင်းဒေသကြီး ညောင်တုန်းမြို့၌ ဧရာဝတီမြစ်ရေ ဩဂုတ်လဆန်းပိုင်းက ပထမဆုံးမြင့်တက်ခဲ့သော မြစ်ရေသည် မြို့၏ စိုးရိမ်ရေမှတ် ၂၂ ဒသမ ၅ ပေနှင့် အန္တရာယ်ရေမှတ် ၂၄ ဒသမ ၅ ပေသို့ ကျော်လွန်ကာ ၂၅ ဒသမ ၉ ပေအထိ မြင့်တက်ခဲ့မှုကြောင့် တပ်မတော်နှင့် ပြည်သူပိုင်းဝန်းကြိုးပမ်းကာကွယ်မှုကြောင့် မြို့၏ရေဘေးအန္တရာယ်မှ ကင်းလွတ်ခဲ့ရသော်လည်း ကျေးရွာအုပ်စုရှိ ကျေးရွာငယ်များအချို့မှာ မြစ်ရေကြီးခြင်း၊ ကွင်းရေမြင့်တက်ခြင်းများကြောင့် ရေဘေးခံစားခဲ့ကြသည်။

ဒုတိယအကြိမ် စက်တင်ဘာလလယ်ပိုင်းက မြင့်တက်ခဲ့သော ဧရာဝတီမြစ်ရေသည် မြို့၏အန္တရာယ်ရေမှတ်ထက်သို့ အနည်းငယ်ကျော်လွန်ပြီး ပြန်လည်ကျဆင်းခဲ့သည်။ ယခုအခါ ဧရာဝတီမြစ်ရေသည် အောက်တိုဘာ ၁၂ ရက်က စတင်မြင့်တက်ခဲ့ရာ အောက်တိုဘာ ၁၆ ရက် မွန်းတည့် ၁၂နာရီတိုင်းတာချက်အရ ၂၁ ဒသမ ၂ ပေသို့ ရောက်ရှိနေသော်လည်း မြို့၏ စိုးရိမ်ရေမှတ်သို့ရောက်ရှိခြင်း မရှိသေးကြောင်း သိရသည်။ **ဝင်းမြင့်ကျော်**

မဲရုံမှူး၊ ဒုမဲရုံမှူးများသင်တန်းဖွင့်

သံတွဲ အောက်တိုဘာ ၁၆

သံတွဲခရိုင် သံတွဲမြို့၌ မြို့နယ်ရွေးကောက်ပွဲကော်မရှင်အဖွဲ့ခွဲက ကြီးမှူး၍ မဲရုံမှူး၊ ဒုမဲရုံမှူးများလုပ်ငန်းဆောင်ရွက်ပုံသင်တန်းဖွင့်ပွဲကို အောက်တိုဘာ ၉ ရက် နံနက် ၈ နာရီက သံတွဲခရိုင် အထွေထွေအုပ်ချုပ်ရေးဦးစီးဌာန အစည်းဝေးခန်းမ၌ ကျင်းပသည်။

အခမ်းအနားတွင် မြို့နယ်ရွေးကောက်ပွဲကော်မရှင်အဖွဲ့ခွဲဥက္ကဋ္ဌ ဒေါက်တာစိုးမြင့်က အမှာစကားပြောကြားပြီး မဲရုံသုံးပစ္စည်းများအသုံးပြုပုံ၊ မဲရုံ၌ လိုအပ်သည့် ပုံစံများအကြောင်းကိုလည်းကောင်း၊ မြို့နယ်ရွေးကောက်ပွဲကော်မရှင်အဖွဲ့ခွဲများက မဲရုံမှူး၊ ဒုမဲရုံမှူးတို့၏ တာဝန်နှင့်လုပ်ပိုင်ခွင့်များ၊ မဲရုံမှူး၊ ဒုမဲရုံမှူး၊ မဲစာရင်းစစ်ဆေးသူ၊ မဲလက်မှတ်ထုတ်ပေးသူ၊ မဲရုံလုံခြုံရေး၊ လုပ်ငန်းတာဝန်ခွဲဝေမှုများကို စစ်ဆေးခြင်း၊ စောင့်ကြည့်လေ့လာသူများနှင့် ရွေးကောက်ပွဲကိုယ်စားလှယ်၊ မဲရုံကိုယ်စားလှယ်၊ အကူကိုယ်စားလှယ်များ၏ အခန်းကဏ္ဍဆောင်ရန်၊ ရှောင်ရန်ကိစ္စရပ်များကို လည်း ကောင်း၊ မဲရုံပုံစံနှင့် ကြိုတင်ပြင်ဆင်မှုများ၊ ရွေးကောက်ပွဲနေ့ကြိုတင်ပြင်ဆင်မှုများနှင့် အထုပ်ထုပ်ခြင်းဆိုင်ရာများကို ရှင်းလင်းဆွေးနွေးခဲ့ ကြောင်း သိရသည်။

(ခရိုင်ပြန်/ဆက်)

ငနောင်မုန်းချောင်းရေကြီးမှုကြောင့် ရေနံတွင်းတိမ်လုပ်ကိုင်သူ ခုနစ်ဦးသေဆုံး

မင်းလှ အောက်တိုဘာ ၁၆

မကွေးတိုင်းဒေသကြီး အထက်မင်းလှမြို့နယ် ရေနံမတိုက်နယ် ငနောင်မုန်းရေနံမှော်အနီးရှိ ခတ်ကုန်းချောင်းရေကြီးရေလျှံမှုကြောင့် ခတ်ကုန်းရေနံမှော်၌ တစ်ပိုင်တစ်နိုင် ရေနံတွင်းတိမ်လုပ်ကိုင်သူ ခုနစ်ဦး ရေနစ်သေဆုံးခဲ့ပြီး ရေနံတွင်းတူးပစ္စည်းများနှင့် ရေနံတွင်းများ ရေလွှမ်းမိုးခဲ့ကြောင်း သိရသည်။

အောက်တိုဘာ ၁၃ ရက်မွန်းလွဲ ၂ နာရီခွဲ၌ အထက်မင်းလှမြို့နယ် ရေနံမတိုက်နယ်စခန်းမှူး ရဲအုပ်ရွှေဝင်းမောင်နှင့်တပ်ဖွဲ့ဝင်များ၊ ကျေးရွာ အုပ်ချုပ်ရေးမှူးနှင့်အဖွဲ့ဝင်များ၊ လူမှုရေးအသင်းအဖွဲ့များ၊ စိန်တံခွန်ရေနံကုမ္ပဏီမှ ဝန်ထမ်းများပူးပေါင်း၍ ရေကြီးရေလျှံမှုဖြစ်ပွားခဲ့သော ခတ်ကုန်းချောင်းတစ်လျှောက် လိုက်လံရှာဖွေခဲ့ရာ ရေနံတွင်းတိမ် လုပ်ကိုင်သူများဖြစ်ကြသော မင်းဘူးမြို့နယ်နေ မမိုးမိုးခိုင် (၃၂ နှစ်)၊ သားဖြစ်သူ အောင်မိုးသူ (၇ နှစ်)၊ မိုးမြင့်ကို (၄ နှစ်)၊ အေးချမ်းကို (၂ နှစ်)၊ စိုးသူအောင် (၂၃ နှစ်) နှင့် မြိုင်မြို့နယ်နေ မောင်မျိုးလှိုင် (၂၅ နှစ်)၊ မြို့တိုးကျေးရွာနေ မောင်ဇော်ဝင်း (၁၃ နှစ်)တို့၏ ရုပ်အလောင်းများကို ရှာဖွေတွေ့ရှိခဲ့သည်။

ယင်းဖြစ်စဉ်နှင့် ပတ်သက်၍ ရေနံမနယ်မြေရဲစခန်းမှူးက သေမှုသေခင်းအဖြစ် အမှုဖွင့်ဆောင်ရွက်ထားကြောင်း၊ သေဆုံးသူများအား ရေနံမတိုက်နယ်ဆေးရုံသို့ပို့ဆောင်ပြီး ကျေးရွာအုပ်ချုပ်ရေးအဖွဲ့ဝင်များ၊ လူမှုရေးအဖွဲ့အစည်းများနှင့် စိန်တံခွန်ရေနံကုမ္ပဏီဝန်ထမ်းများက ဗုဒ္ဓဘာသာဓလေ့ထုံးတမ်းနှင့်အညီ သဂြိုဟ်ခဲ့ကြောင်း သိရသည်။ **မင်းထီး (ရေနံမ)**

လူမှုဝန်ထမ်း၊ ကယ်ဆယ်ရေးနှင့်ပြန်လည်နေရာချထားရေးဝန်ကြီးဌာန
လူမှုဝန်ထမ်းဦးစီးဌာန
သက်ကြီးရွယ်အိုများအတွက် ပြုစုစောင့်ရှောက်သူ (Care Giver)
သင်တန်းအမှတ်စဉ်(၂/၂၀၁၅)
သင်တန်းသားများ လျှောက်လွှာခေါ်ယူခြင်း

လူမှုဝန်ထမ်းဦးစီးဌာန မှ သက်ကြီးရွယ်အိုများနေ့ပိုင်းစောင့်ရှောက်ရေး ဂေဟာတွင်သက်ကြီးရွယ်အို များအတွက်ပြုစုစောင့်ရှောက်သူ (Care Giver)သင်တန်း အမှတ်စဉ် (၂/၂၀၁၅) ကို (၂၃, ၁၁, ၂၀၁၅)ရက်နေ့တွင် ဖွင့်လှစ်မည်ဖြစ်ပါသည်။

သင်တန်းတက်ရောက်ရန်အောက်ပါသတ်မှတ်ချက်များနှင့်ကိုက်ညီသူများလျှောက်ထားနိုင်ပါသည်-

(က)အသက်(၁၈)နှစ်ပြည့်ပြီး အနည်းဆုံးအခြေခံပညာအလယ်တန်းအဆင့် အောင်မြင်ပြီးသူ၊

(ခ) ကျန်းမာရေးကောင်းမွန်ပြီး သက်ကြီးရွယ်အိုပြုစုစောင့်ရှောက်ရေးလုပ်ငန်းအား စိတ်ပါဝင်စားသူ၊

(ဂ)သင်တန်းမှ ချမှတ်ထားသောစည်းကမ်းချက်များအား လိုက်နာပြီး အချိန်ပြည့် တက်ရောက်နိုင်သူ၊

သင်တန်းကာလ(၈)ပတ်ကြာမြင့်မည်ဖြစ်ပြီး သင်တန်းဆိုင်ရာအချက်အလက်များကိုသက်ကြီးရွယ်အိုများနေ့ပိုင်း စောင့်ရှောက်ရေးဂေဟာ၊ အမှတ်(၆၄)ကမ္ဘာအေးစေတီလမ်းနှင့်ပါရမီလမ်း ထောင့် မရမ်းကုန်းမြို့နယ်၊ ရန်ကုန်မြို့ ၊ ဖုန်း- ၀၁ ၆၅၇၉၁၄/ ၀၁ ၆၅၇၀၁၃ သို့ ဆက်သွယ် စုံစမ်း နိုင်ပါသည်။

CLAIMS DAY NOTICE
M.V SPRING SKY VOY:NO(52)

Consignees of cargo carried by M.V SPRING SKY VOY:NO(52) are here by notified that the vessel will arrive on about 19-10-15 and cargo will be discharged into the premises of Yangon port.

Damaged cargo will be surveyed daily from 08:00 AM to 11:20 AM and 12:00 NOON to 4:00 PM to claims day now declared as the third day after final discharge of cargo from the vessel.

No claims against this vessel will be admitted after the Claims Day.

မော်တော်ယာဉ်ပိုင်ရှင်များအနေဖြင့် သင်္ဘောမှချပြီးချိန်တွင် မိမိတို့၏ မော်တော်ယာဉ်ပါ ပစ္စည်းများကို ORIGINAL BILLS OF LADING များ ယူဆောင်လျက် လာရောက်ကြည့်ရှုစစ်ဆေးရန် အသိပေးအပ်ပါသည်။

သင်္ဘောဆိုက်ကပ်မည့် အချိန်နှင့် တံတားနေရာတို့ကို အသေးစိတ်သိရှိလိုပါက အောက်ဖော်ပြပါဖုန်းနံပါတ်များသို့ ဆက်သွယ်မေးမြန်းနိုင်ပါသည်-

ဖုန်း-၂၃၀၁၁၉၁၊ ၂၃၀၁၁၇၈

ကိုယ်စားလှယ်လုပ်ငန်းဌာန
မြန်မာ့ဆိပ်ကမ်းအာဏာပိုင်

ရွှေကြေးစည် မှ အင်းလေးပွဲ / ကျိုက္ခမီဆွမ်းမျှော်ပွဲ သို့

- အင်းလေးပွဲ၊ တောင်ကြီး၊ မွေတော်ကက္ကူ၊ ထမ်စမ်းဂူ၊ ပင်းတယ ...... Oct 23, 28
- ပုဂံ၊ ညောင်ဦး၊ စွယ်တော်လေးဆူ၊ ပုပ္ပါး၊ ပခုက္ကူ ...... Oct 23, 27, 30
- ပုဂံ၊ ညောင်ဦး၊ စစ်ကိုင်း၊ မန္တလေး၊ ပြင်ဦးလွင်အနံ့ ...... Oct 23, 27, 30
- မန္တလေး၊ ပြင်ဦးလွင်၊ စစ်ကိုင်း၊ မုံရွာ၊ ကျောက်စိမ်းဘုရား ...... Oct 23, 27, 30
- ကျိုက္ခမီဆွမ်းမျှော်ပွဲ၊ မော်လမြိုင်၊ စက်စဲ၊ နွားလပို့တောင်။ ...... (Oct 26) နှင့် (အပတ်စဉ်သောကြာ) ဆက်၍-ထားဝယ်ရှင်ကိုးရှင်၊ မောင်းမကန်၊ မျှော်ရစ်
- (ကျိုက်ထီးရိုး-နေ့စဉ်)(အကောက်တောင်)(ဗလွန်)(သာမည၊ မြဝတီ၊ မဲဆောက်-အပတ်စဉ်သောကြာ)

ဖုန်းဆက်သွယ်ရန်:☎01-240860,01-372290 ဒေါ်ပုံ 09-49282825 ကမာကြည် 09421029191

ဖခင်အမည်မှန်

နေပြည်တော်ကောင်စီနယ်မြေ၊ တပ်ကုန်းမြို့နယ်၊ အထက(၂)တက္ကသိုလ်ဝင်တန်း A_5 မှ မောင်သောင်းကျော်ဦး၏ဖခင်အမည်မှန်မှာ ဦးသန်းဇော်မြင့် ၁၃/လရန(နိုင်) ၀၂၅၈၈၈ ဖြစ်ပါကြောင်း။ **ဦးသန်းဇော်မြင့်**

ဖခင်အမည်မှန်

မြင်းခြံမြို့၊ အထက(၄)၊ တက္ကသိုလ်ဝင်တန်း(C)မှ မနှင်းအိဇွေး၏ ဖခင်အမည်မှန်မှာ ဦးမောင်ကိုဦး(ခ) ဦးကိုဦး ၉/မခန(နိုင်)၁၈၆၀၈၇ ဖြစ်ပါကြောင်း။

ဦးကိုဦး ၉/မခန(နိုင်)၁၈၆၀၈၇

ကန့်ကွက်နိုင်ကြောင်းကြော်ငြာ

တောင်ဥက္ကလာပမြို့နယ်၊ မြေတိုင်းရပ်ကွက်အမှတ်(၁၃)၊ မြေကွက်အမှတ် ၁၁၂၆၊ မြေကွက်တည်နေရာအမှတ် ၁၁၂၆၊ ယဿဝတီ ၁၈ လမ်း၊ (၁၃)ရပ်ကွက်၊ တောင်ဥက္ကလာပ (ဦးထွန်းနု)အမည်ပေါက် ပါမစ်မြေအား အမည်ပေါက် ဦးထွန်းနု နှင့် (ဇနီး)ဒေါ်အိမ်မြဲတို့ ကွယ်လွန်သဖြင့် ဦးလှမောင် ၁၂/ဥကတ(နိုင်)၀၆၂၅၄၀ က တစ်ဦးတည်းသောသားတော်စပ်ကြောင်း ကျမ်းကျိန်လွှာ၊ သေစာရင်းများ၊ ပါမစ်ပျောက်ဆုံးကြောင်းကျမ်းကျိန်လွှာ၊ ရဲစခန်း၊ မြို့နယ်နှင့် ရပ်ကွက်အုပ်ချုပ်ရေးမှူးရုံးတို့၏ ထောက်ခံချက်များတင်ပြ၍ ပါမစ်ပျောက်ဖြင့် နှစ်(၆၀)မြေငှားစာချုပ်(ဂရန်) လျှောက်ထားလာရာ တရားဝင်ခိုင်လုံသောအထောက်အထားများဖြင့် ခုနစ်ရက်အတွင်း ကန့်ကွက်နိုင်ပါကြောင်းနှင့် ကန့်ကွက်မှုမရှိပါက လုပ်ထုံးလုပ်နည်းအတိုင်း ဆက်လက်ဆောင်ရွက်ပေးမည်ဖြစ်ပါကြောင်း အသိပေးကြေညာအပ်ပါသည်။

မြို့ပြစီမံကိန်းနှင့် မြေစီမံခန့်ခွဲမှုဌာန၊ ရန်ကုန်မြို့တော်စည်ပင်သာယာရေးကော်မတီ

ကန့်ကွက်နိုင်ပါကြောင်း

ရန်ကုန်မြို့၊ ဒဂုံမြို့သစ်(တောင်ပိုင်း)မြို့နယ်၊ ဒီဇင်ဘာဥယျာဉ်မြို့တော်၊ တိုက်(၅)၊ အခန်းအမှတ်A-1 ဟု ခေါ်တွင်သော နေအိမ်တိုက်ခန်းအား ဒေါ်ချိုမေဦး၁၂/ကမရ(နိုင်) ၀၀၃၄၅၉မှ ၂-၂-၁၉၉၉ တွင် ဝယ်ယူပိုင်ဆိုင်ထားရှိခဲ့ရာ အဆိုပါတိုက်ခန်း အရောင်းအဝယ်စာချုပ်မူရင်း ပျောက်ဆုံးသွားပါသဖြင့် ဒီဇင်ဘာဆောက်လုပ်ရေးကုမ္ပဏီထံသို့ တိုက်ခန်းအရောင်းအဝယ်စာချုပ် ပြန်လည်ချုပ်ဆိုရန် လျှောက်ထားလာပါ၍ ကန့်ကွက်လိုသူများသည် ဤကြော်ငြာပါသည့်ရက်မှ ၁၄ရက်အတွင်း အမှတ် ၂၇၃(အေ)၊ ရွှေဂုံတိုင်လမ်း၊ ဟိုတယ်ရွှေဂုံတိုင်၊ ဗဟန်းမြို့နယ်၊ ရန်ကုန်မြို့ရှိ ဒီဇင်ဘာဆောက်လုပ်ရေးကုမ္ပဏီ ဖုန်း-၀၁-၅၅၂၅၈၅ သို့ တိုက်ရိုက်ဆက်သွယ်ကန့်ကွက်နိုင်ပါသည်။

လွှဲအပ်ညွှန်ကြားချက်အရ-
ဒေါ်သင်းသင်းစိုး (LL.B) အထက်တန်းရှေ့နေ
အမှတ် ၆၉၃၊ အောင်ဆုပန်လမ်း၊ ၈၇ရပ်ကွက်၊ ဒဂုံမြို့သစ်ဆိပ်ကမ်းမြို့နယ်၊ ရန်ကုန်တိုင်းဒေသကြီး

ကန့်ကွက်နိုင်ကြောင်းကြော်ငြာ

စမ်းချောင်းမြို့နယ်၊ မြေတိုင်းရပ်ကွက်အမှတ်-၂၈/စီ၊ မြေကွက်အမှတ်-၉၆၁၊ မြေကွက်တည်နေရာ အမှတ် (၁၈/က)၊ ဓမ္မိကဝတီလမ်း၊ သံတံတားရပ်ကွက်၊ စမ်းချောင်း (ဒေါ်လှရင် YDN-007544) အမည်ပေါက်မြေပိုင်မြေအား အပိုင်ပေးစာချုပ်အမှတ်-၁၀၄၅/၈၄ (၃-၁၂-၈၄) အရမြေကွက်၏အနောက်ဘက်ခြမ်းတစ်ဝက်အား ဒေါ်စောမှလည်းကောင်း၊ ကိုတ္တိမမွေးစားစာချုပ်- ၂၄၁၅/၀၄ (၇-၅-၀၄) နှင့် (၂၈-၅-၂၀၁၅) ရက်စွဲပါ ကျမ်းကျိန်လွှာအရ ဒေါ်လှရင် (၁၂-၁၀-၀၄) အပျိုကြီးအဖြစ် ကွယ်လွန်၍ ဒေါ်ခင်ခင်၊ ဒေါ်သန်းသန်း၊ ဦးရဲအောင်ကြိုင်တို့မှလည်းကောင်း ပူးတွဲပိုင်ဆိုင်ခဲ့ပြီး၊ (၈-၁၁-၉၂) ရက်နေ့တွင် ဒေါ်စောကွယ်လွန်ကြောင်းနှင့် ခင်ပွန်း ဦးချစ်တင် (၁၉၄၅) ခုနှစ်တွင် ကွယ်လွန်ကြောင်း၊ ရပ်ကွက်နှင့်မြို့နယ်အထွေထွေအုပ်ချုပ်ရေးမှူးရုံး ထောက်ခံချက်တို့တင်ပြ၍ ဒေါ်ခင်ခင် (၁၂/စခန (နိုင်) ၀၂၃၃၆၀)၊ဒေါ်သန်းသန်း (၁၂/စခန (နိုင်) ၀၂၃၄၀၈) နှင့် (GP အမှတ်-၅၉၂၈/၁၅ (၂၈-၅-၁၅) အရ ဒေါ်သိန်းသိန်း (ခ) ဒေါ်ခင်သိန်းသိန်းဆွေ (၁၂/စခန (နိုင်) ၀၂၄၂၀၃) တို့ပူးတွဲ၍ မြေးနှင့်မွေးစားသားသမီးများဖြစ်ကြောင်းတင်ပြ၍ ပိုင်ဆိုင်ကြောင်းစာချုပ်ချုပ်ရန် ၊ စွန့်လွှတ်စာချုပ်ချုပ်ရန်နှင့် အပိုင်ပေးစာချုပ်ချုပ်ရန် မြေပုံကူးလျှောက်ထားလာရာ တရားဝင်ခိုင်လုံသောအထောက်အထားဖြင့် (၇) ရက်အတွင်း ကန့်ကွက်နိုင်ပါကြောင်းနှင့် ကန့်ကွက်မှုမရှိပါက လုပ်ထုံးလုပ်နည်းအတိုင်း ဆက်လက်ဆောင်ရွက်ပေးမည်ဖြစ်ပါကြောင်း အသိပေးကြေညာအပ်ပါသည်။

ဌာနမှူး
မြို့ပြစီမံကိန်းနှင့် မြေစီမံခန့်ခွဲမှုဌာန
ရန်ကုန်မြို့တော်စည်ပင်သာယာရေးကော်မတီ

အမည်ပြောင်း

ရန်ကုန်မြို့၊ မြောက်ဥက္ကလာပမြို့နယ်၊ (၂)ရပ်ကွက်၊ အမှတ် ၁၀၁၊ နီလာလမ်းနေ ဦးကျော်အေး-ဒေါ်တင်အုန်းတို့၏သား မောင်ကျော်လွင်ဦးအား မောင်ကျော်ကျော်ဦးဟု ပြောင်းလဲခေါ်ပါရန်။ **မောင်ကျော်ကျော်ဦး**

သတင်းတို

ပုလဲသွယ်စပါးစံပြကွက်တစ်ကောင်း၁၅၀ကျော်ထွက်ရှိ

ပဲခူးတိုင်းဒေသကြီး ရေတာရှည်မြို့နယ် ကွင်းကြီးကျေးရွာအုပ်စု၌ စိုက်ပျိုးထားသော ပုလဲသွယ်မိုးစပါး စံကွက် တစ်ကောကို အောက်တိုဘာ ၁၂ ရက်က ရိတ်သိမ်းခဲ့ရာ ၁၅၁ ဒသမ ၁၃ တင်းထွက်ရှိကြောင်းသိရသည်။ လယ်ယာမြေများမှာ အကြောင်းအမျိုးမျိုးကြောင့် လျော့နည်းလာသည့်အတွက် တိုးပွားလာသောလူဦးရေအချိုးအစားနှင့် စားနပ်ရိက္ခာဖူလုံစေရန်အတွက် တောင်သူများအနေဖြင့် ယခုလိုထွက်နှုန်းကောင်းမွန်သည့် ပုလဲသွယ်စပါးမျိုးများကို တိုးချဲ့စိုက်ပျိုးရန်လိုအပ်ကြောင်း မြို့နယ်စိုက်ပျိုးရေးဦးစီးဌာန ဦးစီးအရာရှိ ဦးအောင်ဝင်းက ပြောသည်။ အဆိုပါစံကွက်ရိတ်သိမ်းပွဲသို့ ပတ်ဝန်းကျင်ကျေးရွာအုပ်စုများမှ တောင်သူ ၁၀၀ ကျော် လာရောက်လေ့လာခဲ့သည်။ **ကိုလွင်(ဆွာ)**

သီးနှံသစ်တောရောနှောစိုက်ခင်းများအတွက် သရက်ပျိုးပင်များ ထောက်ပံ့ပေးအပ်

မင်းဘူး အောက်တိုဘာ ၁၆

မကွေးတိုင်းဒေသကြီး မင်းဘူးခရိုင် မင်းဘူး(စကု)မြို့နယ်အတွင်း သီးနှံသစ်တော ရောနှောစိုက်ခင်းများ ထူထောင်ရန်အတွက် စိန်တစ်လုံးသရက်ပျိုးပင်များကို မြို့နယ်စိုက်ပျိုးရေးဦးစီးဌာနက အောက်တိုဘာ ၁၃ ရက်တွင် ထောက်ပံ့ပေးအပ်ခဲ့ကြောင်း သိရသည်။

မြို့နယ်စိုက်ပျိုးရေးဦးစီးဌာနရုံး၌ ကျင်းပသည့် ပျိုးပင်များထောက်ပံ့ပေးအပ်ပွဲတွင် မင်းဘူးခရိုင် စိုက်ပျိုးရေးဦးစီးဌာန လက်ထောက်ညွှန်ကြားရေးမှူး ဦးကျော်ဝင်းနှင့် မင်းဘူး(စကု)မြို့နယ် စိုက်ပျိုးရေးဦးစီးဌာနမှူး ဦးသိန်းနိုင်ဝင်းတို့က ရာသီဥတုပြောင်းလဲလာမှုကြောင့် တောင်သူများ၏ ဝင်ငွေအခွင့်အလမ်းမဆုံးရှုံးစေရေးအတွက် ရေရှည်တည်တံ့သော စိုက်ပျိုးရေးစနစ်ထူထောင်နိုင်ရန်နှင့် တောင်သူများ၏ ဝင်ငွေတိုးတက်ရရှိရေးအတွက် သီးနှံသစ်တောရောနှောစိုက်ခင်းများ ထူထောင်ဆောင်ရွက်နိုင်ရန် စိန်တစ်လုံးသရက်ပျိုးပင်များကို ထောက်ပံ့ပေးအပ်ရခြင်းဖြစ်ကြောင်း၊ ဒေသခံတောင်သူများအနေဖြင့် ရရှိသော သရက်ပျိုးပင်များကို စနစ်တကျစိုက်ပျိုးသွားကြရန် မှာကြားသည်။

ထို့နောက် စိန်တစ်လုံးသရက် ကိုင်းကူးပျိုးပင် ၁၀၀၀ နှင့် ကျွဲ၊ နွားစာ နေပြီယာမြက်မျိုးကိုင်း ၁၄၅၀ ကို မင်းဘူး(စကု)မြို့နယ်အတွင်းရှိ ကျေးရွာပေါင်း ၂၂ ရွာမှ တောင်သူ ၄၃ ဦးထံ အခမဲ့ဖြန့်ဖြူးပေးခဲ့သည်။ **သန်းနိုင်ဦး(ငဖဲ)**

လူကုန်ကူးမှု တားဆီးကာကွယ်ရေးနှင့် ကျန်းမာရေးဆိုင်ရာများ ပညာပေးဟောပြော

ယင်းမာပင် အောက်တိုဘာ ၁၆

စစ်ကိုင်းတိုင်းဒေသကြီး ယင်းမာပင်မြို့ရှိ အမျိုးသမီးသက်မွေးလုပ်ငန်းပညာသင်တန်းကျောင်း၌ လူကုန်ကူးမှုတားဆီးကာကွယ်ရေးနှင့်ကျန်းမာရေးအသိပညာပေးဟောပြောပွဲကို အောက်တိုဘာ ၁၄ ရက်က ကျင်းပခဲ့သည်။

ယင်းမာပင်မြို့နယ် ရဲတပ်ဖွဲ့၊ မြို့နယ်ဥပဒေအရာရှိ ရုံးနှင့် မြို့နယ်အထွေထွေ အုပ်ချုပ်ရေးဦးစီးဌာနတို့မှ တာဝန်ရှိသူများ၊ မြို့နယ်ကျန်းမာရေးဦးစီးဌာနမှူး ဒေါက်တာစိန်လင်းနှင့် ယင်းမာပင်မြို့နယ်သို့ ကွင်းဆင်းလေ့လာရေးရောက်ရှိနေသော ရန်ကုန်ဆေးတက္ကသိုလ်(၂) နောက်ဆုံးနှစ် အပိုင်း(က)မှ ကျောင်းသူ ကျောင်းသား ၁၅ ဦးတို့ ပူးပေါင်း၍ ဟောပြောပွဲကျင်းပခဲ့ခြင်းဖြစ်သည်။

ဟောပြောပွဲတွင် မြို့နယ်အထွေထွေအုပ်ချုပ်ရေးဦးစီးဌာန ဒုတိယဦးစီးမှူး ဦးကုဋ္ဌေစည်သူက အမှာစကားပြောကြားပြီး မြို့နယ်ဥပဒေအရာရှိ ဒေါ်အေးမိစံက လူကုန်ကူးမှုတားဆီးကာကွယ်ရေးဥပဒေနှင့် ပြစ်မှု၊ ပြစ်ဒဏ်များအကြောင်း၊ မြို့နယ်ရဲတပ်ဖွဲ့မှူး ရဲမှူးဇော်ဝင်းက မော်တော်ယာဉ်ဥပဒေနှင့် လူကုန်ကူးမှု တားဆီးကာကွယ်ရေး ဥပဒေပါ သိကောင်းစရာများအကြောင်း၊ ရန်ကုန်ဆေးတက္ကသိုလ်(၂) ကွင်းဆင်းလေ့လာရေးအဖွဲ့မှ ကျောင်းသူတစ်ဦးက အမျိုးသမီးများကျန်းမာရေးဆိုင်ရာ သိကောင်းစရာများကိုလည်းကောင်း ဆွေးနွေးဟောပြောခဲ့ကြသည်။

ထို့နောက် မြို့နယ်ရဲတပ်ဖွဲ့မှူး ဦးဆောင်သော ရဲတပ်ဖွဲ့ဝင်များက ၂၀၁၅ ခုနှစ် မော်တော်ယာဉ်ဥပဒေပြဋ္ဌာန်းချက် အသိပညာပေး လက်ကမ်းစာစောင်များနှင့် လူကုန်ကူးမှုတားဆီး ကာကွယ်ရေးဥပဒေအကြောင်း အသိပညာပေး လက်ကမ်းစာစောင်များကို ဖြန့်ဝေပေးခဲ့ကြောင်း သိရသည်။

ထွန်းကိုကို(ယင်းမာပင်)

မိတ္ထီလာမြို့ ရွှေမြင်တင်စေတီတော်ကြီး (၃၃)ကြိမ်မြောက် ဆီမီး ၉၀၀၀ ပူဇော်ပွဲကျင်းပမည်

မိတ္ထီလာ အောက်တိုဘာ ၁၆

မန္တလေးတိုင်းဒေသကြီး မိတ္ထီလာမြို့နယ် ရတနာမာရ်အောင်ရပ်ကွက်ရှိ ရွှေဟောင်းသမိုင်းဝင် မဟာဓမ္မရာဇိက ရွှေမြင်တင်စေတီတော်ကြီး၏ (၃၃)ကြိမ်မြောက် ဆီမီး ၉၀၀၀ပူဇော်ပွဲကို အောက်တိုဘာ ၂၈ ရက် သီတင်းကျွတ်လပြည့်နေ့တွင် ကျင်းပသွားမည်ဖြစ်ကြောင်း သိရသည်။

"ဆီမီး ၉၀၀၀ ပူဇော်ပွဲကို ရွှေမြင်တင်စေတီတော်မြတ်ကြီး ရင်ပြင်တော်မှာ ၁၉၉၃ ခုနှစ်က စတင်ပြီး နှစ်စဉ်သီတင်းကျွတ်လပြည့်နေ့တိုင်း ကျင်းပခဲ့တာပါ။ ဒီနှစ်သီတင်းကျွတ်လပြည့်နေ့ ပူဇော်ပွဲက (၃၃) ကြိမ်မြောက် ဖြစ်ပါတယ်။ ဆီမီးခွက်ထဲမှာ စားဖို့ချောင်သုံးဆီကိုထည့်ပြီးတော့ ဝါဂွမ်းဖတ်ကို အဲဒီဆီထဲမှာစိမ်ပြီးတော့ မီးထွန်းညှိပူဇော်တာပါ။ ဂွမ်းဖတ်ကို ဆီမီးခွက်ထဲကဆီထဲကို မထည့်မီမှာ ဓာတ်ဆီ ဒါမှမဟုတ် ဒီဇယ်ဆီနဲ့ စိမ်ပေးရပါတယ်။ ဒါမှ အလွယ်တကူမီးထွန်းညှိလို့ရတာပါ"ဟု ရွှေမြင်စေတီတော် ထိန်းသိမ်းစောင့်ရှောက်ရေးအဖွဲ့မှ တာဝန်ရှိသူတစ်ဦးက ပြောသည်။ ရွှေမြင်တင်စေတီတော်ကြီးသည် ပုဂံခေတ်က နရပတိစည်သူမင်းတည်ထားကိုးကွယ်ခဲ့သည့် ရွှေဟောင်းသမိုင်းဝင် စေတီတော်ကြီးဖြစ်ကြောင်း သိရသည်။

ချမ်းသာ(မိတ္ထီလာ)

မူးမြစ်ရေဝင်ရောက်သည့် ကျေးရွာများမှ ကွဲ၊ နွားများအား ရွှေ့ပြောင်းပေး တိရစ္ဆာန်ကျန်းမာရေးစောင့်ရှောက်မှုများ ဆောင်ရွက်ပေးလျက်ရှိ

မြင်းမူ အောက်တိုဘာ ၁၆

စစ်ကိုင်းတိုင်းဒေသကြီးအထက်ပိုင်းရှိ မြို့နယ်များတွင် မိုးသည်းထန်စွာ ရွာသွန်းခဲ့မှုကြောင့် မူးမြစ်ရေမြင့်တက်ခဲ့ရာ မြင်းမူမြို့နယ်အတွင်းရှိ မူးမြစ်ရေဝင်ကျေးရွာများမှ ကွဲ၊ နွားများအား ရေလွှတ်ရာသို့ ရွှေ့ပြောင်းပေးထားပြီး တိရစ္ဆာန်ကျန်းမာရေးစောင့်ရှောက်မှုများလည်း ဆောင်ရွက်ပေးလျက်ရှိကြောင်း သိရသည်။

မူးမြစ်ရေဝင်ရောက်သည့် ပုံညာကျေးရွာမှ ကွဲ၊ နွားများအား မကျီးကန်ကျေးရွာသို့လည်းကောင်း၊ သပြေသာနှင့် မခုရကျေးရွာများမှ ကွဲ၊ နွားများအား နဘဲကြူးကျေးရွာသို့လည်းကောင်း၊ သပြေသာကျေးရွာမှ ကွဲ၊ နွားများအား ပျော့ရွာကျေးရွာသို့လည်းကောင်း ပြောင်းရွှေ့ပေးခဲ့ပြီး စစ်ကိုင်းမြို့နယ် လက်ပံသာ၊ ညောင်ပင်ဝန်း၊ ထိန်ကုန်းနှင့် လက်ပန်ကျေးရွာများမှ ကွဲ၊ နွားများကို မြင်းမူမြို့နယ် ပျော့ရွာကျေးရွာအနီး မုံရွာ-မန္တလေး ကားလမ်းမကြီးဘေးတစ်လျှောက်တွင် ပြောင်းရွှေ့ပေးထားကြောင်း သိရသည်။

ကွဲ၊ နွားများကို ရေလွတ်ရာသို့ပြောင်းရွှေ့ရာတွင် မြင်းမူမြို့နယ်စီမံခန့်ခွဲမှုကော်မတီဥက္ကဋ္ဌ ဦးကိုကို ဦးနှင့် မြို့နယ်အဆင့် ဌာနဆိုင်ရာများက ကြီးကြပ်ဆောင်ရွက်လျက်ရှိပြီး မြို့နယ်မွေးမြူရေးနှင့် ကုသရေးဦးစီးဌာန မြို့နယ်ဦးစီးမှူး ဒေါ်မြင့်မြင့်ဌေးနှင့် ဝန်ထမ်းများကလည်း ကွဲ၊ နွားများအတွက် လျှာပွတ်ဆေးများ အခမဲ့ဖြန့်ဝေပေးကာ တိရစ္ဆာန်ကျန်းမာရေးစောင့်ရှောက်မှုများ ဆောင်ရွက်ပေးလျက်ရှိသည်။

မြစ်ရေဝင်ရောက်သည့် ကျေးရွာများမှ ဒေသခံပြည်သူများအား ကူညီစောင့်ရှောက်မှုများပေးနိုင်ရန်အတွက်လည်း မြင်းမူမြို့နယ် ပျော့ရွာကျေးရွာ၌ ရေဘေးကယ်ဆယ်ရေး ရှေ့တန်းစခန်းကို ဖွင့်လှစ်ထားရှိပြီး ဌာနဆိုင်ရာများက ကြီးကြပ်၍ အကူအညီများပေးလျက်ရှိကြောင်း သိရသည်။

မိုးသည်းထန်စွာ ရွာသွန်းမှုကြောင့် မြင်းမူမြို့နယ်အတွင်း မူးမြစ်ကမ်းတစ်လျှောက် ကျေးရွာများဖြစ်သည့် မူးမန္တလေး၊ ညောင်မြစ်၊ မေဂျာ၊ ပုံညာ၊ သပြေသာ၊ မခုရ၊ ပျော့ရွာနှင့် မကျီးကန်ကျေးရွာများတွင် မူးမြစ်ရေများ ဝင်ရောက်ခဲ့ရာ ပုံညာကျေးရွာ၌ ရေအနက် ၄ ပေခန့်၊ မေဂျာနှင့် သပြေသာကျေးရွာများ၌ ရေအနက် ၃ ပေ ခန့်၊ ညောင်မြစ်နှင့် မခုရကျေးရွာတို့၌ ရေအနက် ၂ ပေခန့်၊ မကျီးကန်နှင့် မူးမန္တလေးကျေးရွာများ၌ ရေအနက် ၁ ပေ ခန့်စီ မြစ်ရေဝင်ရောက်လျက်ရှိကြောင်း သိရသည်။ **အောင်စိုးဖေ (ပြန် / ဆက်)**

မိုးသည်းထန်သဖြင့် ရိတ်သိမ်းချိန်တန်နေသောစပါးခင်းများ ပျက်စီးနိုင်

ညောင်တုန်း အောက်တိုဘာ ၁၆

ဧရာဝတီတိုင်းဒေသကြီး ညောင်တုန်းမြို့နယ်တွင် အောက်တိုဘာ ၈ ရက်မှ ၁၃ ရက်အထိ မိုးသည်းထန်စွာရွာသွန်းခဲ့မှုကြောင့် အောင်မြင်ဖြစ်ထွန်းနေပြီး ဝင်းမှည့်ကာ ရိတ်သိမ်းရန် အချိန်တန်နေပြီဖြစ်သော စပါးခင်းများ ကုတ်ကျိုးလဲပြိုမှုကြောင့် ပျက်စီးလေလွင့်မှုများရှိနိုင်ကြောင်း သိရသည်။

"ကျွန်တော့်စပါးခင်းက ဒီနှစ်အချိန်မီ ရာသီမိစိုက်ပျိုးနိုင်ခဲ့မှုကြောင့် စပါးသီးနှုန်းအတော်ကောင်းပါတယ်။ စပါးခင်းအောင်အောင်မြင်မြင်ဖြစ်ထွန်းပြီး ဝင်းမှည့်နေလို့ ရိတ်သိမ်းဖို့စီစဉ်နေတုံး မိုးကသဲသဲမဲမဲဆက်ရွာနေတော့ စပါးမရိတ်နိုင်သေးဘဲ စောင့်ဆိုင်းနေရတယ်။ မိုးဆက်ရွာတော့ ဝင်းမှည့်နေတဲ့ စပါးခင်းက ဂုတ်ကျိုးလဲပြိုကုန်တယ်။ အချို့စပါးနုံတွေက လယ်ကွင်းထဲက မိုးရေထဲမှာ နစ်မြုပ်နေတယ်။ မိုးမြန်မြန်ပြတ်သွားရင်တော့ ကောင်းမှာပဲ။ ဒါမှလည်း စပါးအမြန်ရိတ်သိမ်းနိုင်မှာပါ"ဟု ညောင်တုန်းမြို့နယ် ဉာဏ်အိုင်ကျေးရွာမှ လယ်သမားတစ်ဦးက ပြောသည်။

ညောင်တုန်းမြို့နယ်တွင် ယခုနှစ်မိုးရာသီတွင် မိုးစပါး ဧက ၆၀၀၀၀ ကျော် စိုက်ပျိုးခဲ့ရာ မြစ်ရေကွင်းနစ်မြုပ်ခဲ့မှုကြောင့် စိုက်ပျိုးပြီး ဧက ၁၀၀၀၀ ခန့် ရေနစ်မြုပ်ပျက်စီးခဲ့ကြောင်း သိရသည်။ ရေနစ်မြုပ်ပျက်စီးခဲ့သော စပါးခင်းများတွင်လည်း ပြန်လည်စိုက်ပျိုးနိုင်ခဲ့ကြသော်လည်း နှစ်ကြိမ်တိုင် ပြန်လည်စိုက်ပျိုးခဲ့မှုကြောင့် တောင်သူလယ်သမားများမှာ ဆုံးရှုံးနစ်နာမှုများကြောင်း သိရသည်။ မိုးပြတ်သွားလျှင် ညောင်တုန်းမြို့နယ်မှ တောင်သူလယ်သမားများသည် ဝင်းမှည့်နေသော စပါးခင်းများကို ရိတ်သိမ်းပြီးရောင်းချနိုင်တော့မည်ဖြစ်ကြောင်း သိရသည်။ ယခုနှစ် စပါးစျေးကောင်းနိုင်ကြောင်း ခန့်မှန်းထားကြောင်းလည်း သိရသည်။ **နေလင်း(ညောင်တုန်း)**

အပစ်အခတ်ရပ်စဲရေး သဘောတူစာချုပ်လက်မှတ်ထိုးပွဲအား ထောက်ခံပွဲကျင်းပ

ဘုရားသုံးဆူ အောက်တိုဘာ ၁၆

မြန်မာနိုင်ငံတော်အစိုးရနှင့် တိုင်းရင်းသားလက်နက်ကိုင်အဖွဲ့အစည်းများကြား ချုပ်ဆိုသောတစ်နိုင်ငံလုံး ပစ်ခတ်တိုက်ခိုက်မှုရပ်စဲရေး သဘောတူစာချုပ် လက်မှတ်ရေးထိုးပွဲအား ထောက်ခံပွဲအခမ်းအနားကို ကရင်ပြည်နယ် ကော့ကရိတ်ခရိုင် ဘုရားသုံးဆူမြို့ ပြည်ထောင်စုခန်းမ၌ အောက်တိုဘာ ၁၅ ရက်က ကျင်းပသည်။

အခမ်းအနားတွင် နယ်မြေခံတပ်ရင်းမှ ဗိုလ်မှူးမင်းနောင်အေးက ဝမ်းမြောက်ကြောင်းပြောကြားပြီး လူထုကိုယ်စားလှယ် ဦးမန်းကရေစီက နိုင်ငံတော်အစိုးရနှင့် တိုင်းရင်းသားလက်နက်ကိုင်အဖွဲ့များ သဘောတူလက်မှတ်ရေးထိုးသည့် တစ်နိုင်ငံလုံး ပစ်ခတ်တိုက်ခိုက်မှုရပ်စဲရေး သဘောတူစာချုပ် (NCA)အကြောင်းကို ရှင်းလင်းပြောကြားသည်။

ထို့နောက် ထောက်ခံပွဲသို့ တက်ရောက်သော ဘုရားသုံးဆူမြို့ပေါ် ရပ်ကွက်လေးခုနှင့် ကျေးရွာများမှ ပြည်သူများ၊ တပ်မတော်သားများ၊ နိုင်ငံရေးပါတီဝင်များ၊ မြို့နယ်အုပ်ချုပ်ရေးမှူးနှင့် ဌာနဆိုင်ရာဝန်ထမ်းများက ပစ်ခတ်တိုက်ခိုက်မှုရပ်စဲရေးစာချုပ် လက်မှတ်ရေးထိုးမှုကို ထောက်ခံကြောင်း၊ ခိုင်မြဲသောငြိမ်းချမ်းရေးကို လိုလားကြောင်း၊ ပြည်တွင်းငြိမ်းချမ်းမှုတည်ဆောက်ပြီး နိုင်ငံရေးတွေ့ဆုံဆွေးနွေးပွဲများ ဖြစ်ပေါ်လာရန် လိုလားကြောင်း ကြွေးကြော်သံများကြွေးကြော်၍ ကြိုဆိုထောက်ခံခဲ့ကြသည်။

(မြို့နယ် ပြန်/ဆက်)

ယာဉ်စည်းကမ်း၊ လမ်းစည်းကမ်းလိုက်နာရေး ပညာပေးဆောင်ရွက်

ဒီပဲယင်း အောက်တိုဘာ ၁၆

စစ်ကိုင်းတိုင်းဒေသကြီး ရွှေဘိခရိုင် ဒီပဲယင်းမြို့၌ ယာဉ်အန္တရာယ်ကင်းရှင်းပြီး ယာဉ်စည်းကမ်း၊ လမ်းစည်းကမ်းလိုက်နာမှုရှိစေရေးအတွက် စစ်ဆေးပညာပေးမှုများကို အောက်တိုဘာ ၁၄ ရက်က ဆောင်ရွက်ခဲ့ကြောင်း သိရသည်။

မြို့နယ်စီမံခန့်ခွဲမှုကော်မတီဥက္ကဋ္ဌ ဦးငြိမ်းချမ်းအောင်၊ မြို့နယ်ရဲတပ်ဖွဲ့မှူး ဒုရဲမှူးအောင်ဌေး၊ မြို့မရဲစခန်းမှူးနှင့် ရဲတပ်ဖွဲ့ဝင်များ၊ ယာဉ်ထိန်းရဲတပ်ဖွဲ့ဝင်များ၊ မြို့နယ်မီးသတ်တပ်ဖွဲ့ဝင်များ၊ မြို့နယ်ဖွံ့ဖြိုးတိုးတက်ရေးအထောက်အကူပြု အဖွဲ့ဝင်များက ရေဦး-မုံရွာကားလမ်း ဆရာစံရုပ်တုရှေ့၌ ခရီးသည်တင်ကားများ၊ ကိုယ်ပိုင်ကားများ၊ ထော်လာဂျီနှင့် ဆိုင်ကယ်များကို စစ်ဆေးကာ ဆိုင်ကယ်စီးလျှင် ဦးထုပ်ဆောင်းရန်နှင့် မေးသိုင်းကြိုးတပ်ဆင်ရန်နှင့် ယာဉ်များ မောင်းနှင်ရာတွင် ဥပဒေနှင့်အညီ သတ်မှတ်ထားသော လိုင်စင်များပါ ရှိရန် ယာဉ်မောင်းသူများအား ပညာပေးဆွေးနွေးခဲ့ကြောင်း သိရသည်။

ထို့အပြင် စက်တင်ဘာ ၇ ရက်က ပြဋ္ဌာန်းခဲ့သော မော်တော်ယာဉ်ဥပဒေအကြောင်း အသိပညာပေးလက်ကမ်းစာစောင်များကို လည်း ယာဉ်မောင်းသူများထံ ဖြန့်ဝေပေးခဲ့ကြောင်း သိရသည်။

ခင်ဦးစိုးဝေ

သတင်းတိုများ

ပြည်ရွှေဆံတော်စေတီတော်ကြီး ဗုဒ္ဓပူဇနိယပွဲတော် စည်ကားစွာကျင်းပမည်

ပဲခူးတိုင်းဒေသကြီး ပြည်မြို့ရှိ လေးဆူဓာတ်ပျော်ရွှေဆံတော်စေတီတော်မြတ်ကြီး၏ ဗုဒ္ဓပူဇနိယပွဲတော်နှင့် (၁၁၆)ကြိမ်မြောက် စွယ်တော်လှည့်လည် အပူဇော်ခံပွဲကို စည်ကားစွာကျင်းပနိုင်ရေးအတွက် အောက်တိုဘာ ၁၄ ရက်က ညှိနှိုင်းစည်းဝေးခဲ့ကြောင်း သိရသည်။ အစည်းအဝေးတွင် ပြည်ခရိုင်အုပ်ချုပ်ရေးမှူး ဦးတင်မောင်ဝင်းက အမှာစကားပြောကြားပြီး ဗုဒ္ဓပူဇနိယပွဲတော်ကျင်းပရေး ဆပ်ကော်မတီများက ကော်မတီအလိုက် လုပ်ငန်းဆောင်ရွက်ထားမှုများကို ရှင်းလင်းဆွေးနွေးခဲ့သည်။ **မောင်ရွှေဝင်း(ပြည်)**

ဘောဂလိမ်မြို့တွင် နယ်လှည့်ဆေးကုသရေးအဖွဲ့အစမဲ့ဆေးဝါးကုသ

ကရင်ပြည်နယ် ဘားအံခရိုင် ဘောဂလိမြို့ ဖူးထေးလေခန်းမ၌ တောင်ပိုင်းတိုင်းစစ်ဌာနချုပ် နယ်လှည့်ဆေးကုသရေးအဖွဲ့က ဒေသခံပြည်သူများအား အောက်တိုဘာ ၁၂ ရက်တွင် အခမဲ့ဆေးဝါး ကုသပေးခဲ့ကြကြောင်း သိရသည်။ ဆေးဝါးကုသပေးရာ၌ ဒေသခံတိုင်းရင်းသား ဝေဒနာရှင် ၇၅ ဦးကို ဆေးကုသပေးနိုင်ခဲ့ကြောင်းနှင့် ဝေဒနာရှင်များအား တောင်ပိုင်းတိုင်းစစ်ဌာနချုပ်တိုင်းမှူး ဗိုလ်မှူးချုပ်မြတ်ကျော်နှင့် တာဝန်ရှိသူများက လိုက်လံကြည့်ရှုအားပေးခဲ့ကြောင်း သိရသည်။ **(မြို့နယ်ခွဲ ပြန်/ဆက်)**

ကျေးရွာမြေဌားဂရန်များ ဒုတိယအကြိမ်ထုတ်ပေး

လပွတ္တာ အောက်တိုဘာ ၁၆

ရောဝတီတိုင်းဒေသကြီး လပွတ္တာခရိုင် လပွတ္တာမြို့နယ် ကျောက်မော်ကျေးရွာနေ ဒေသခံပြည်သူများအတွက် ကျေးရွာမြေဌားဂရန်များကို အောက်တိုဘာ ၁ ရက်က ဒုတိယပတ်က ဒုတိယအကြိမ် ထုတ်ပေးခဲ့ကြောင်း သိရသည်။

မြေဌားဂရန်များ ထုတ်ပေးရာတွင် ကျေးရွာမြေဌားဂရန်ထုတ်ပေးရေး ခရိုင်လုပ်ငန်းအဖွဲ့ဥက္ကဋ္ဌ လပွတ္တာခရိုင်အုပ်ချုပ်ရေးမှူး ဦးတင်ဦးက အမှာစကားပြောကြားပြီး ခရိုင်အုပ်ချုပ်ရေးမှူးနှင့် မြို့နယ်အုပ်ချုပ်ရေးမှူး ဦးတိုးတိုးထွန်းတို့က ကျေးရွာမြေဌားဂရန်စာချုပ် ၂၈ ခုကို ဒေသခံပြည်သူများထံ ပေးအပ်ခဲ့သည်။

ကျေးရွာမြေဌားဂရန်များ ထုတ်ပေးခြင်းဖြင့် ကျေးလက်နေပြည်သူများအနေဖြင့် ပိုင်ဆိုင်မှုအထောက်အထားကင်းမဲ့စွာ နေထိုင်ရခြင်းအစား ခိုင်မာသည့် တရားဝင်အထောက်အထားများကို ရရှိပြီး စိတ်ပိုင်းဆိုင်ရာလုံခြုံမှု၊ ရုပ်ပိုင်းဆိုင်ရာလုံခြုံမှုများ ပိုမိုရရှိကာ နိုင်ငံတော်အနေဖြင့်လည်း ရသင့်ရထိုက်သော အခွန်ငွေများ ပိုမိုရရှိလာမည်ဖြစ်ကြောင်း သိရသည်။

ဝင်းကျော်မြင့် (ပြန်/ဆက်)

ခွာနာလျှာနာရောဂါဖြစ်ပွားမှု ထိန်းချုပ်နိုင်သဖြင့် ယာယီပိတ်ထားသော မလှိုင်နွားပွဲစျေး ပြန်လည်ဖွင့်လှစ်

မလှိုင် အောက်တိုဘာ ၁၆

မန္တလေးတိုင်းဒေသကြီး မလှိုင်မြို့နယ်အတွင်း ကျွဲနွားအချို့တွင် ခွာနာလျှာနာရောဂါ ဖြစ်ပွားမှုကြောင့် မလှိုင်နွားပွဲစျေးကို ယာယီပိတ်ထားခဲ့ရာမှ ယခုအခါ ရောဂါဖြစ်ပွားမှုကို ထိန်းချုပ်နိုင်ပြီဖြစ်သဖြင့် အောက်တိုဘာ ၁၄ ရက် နွားပွဲစျေးနေ့မှစ၍ ပြန်လည်ဖွင့်လှစ်ထားပြီဖြစ်ကြောင်း သိရသည်။

မလှိုင်မြို့နယ် ထန်းပင်ကန်ကျေးရွာနှင့် ဆည်တိုကျေးရွာအတွင်းရှိ ခိုင်းနွားအချို့နှင့် မွေးနွားအချို့တွင် ဩဂုတ် ၂၃ ရက်မှစ၍ ခွာနာလျှာနာရောဂါများ ဖြစ်ပွားနေသဖြင့် မြို့နယ်အတွင်းရှိ အခြားကျေးရွာများသို့ ရောဂါကူးစက်ပျံ့ပွားမှုမရှိစေရန်နှင့် ရောဂါပျံ့ပွားမှုထိန်းချုပ်နိုင်ရန် လိုအပ်ချက်အရ မလှိုင်နွားပွဲစျေးကို ဩဂုတ် ၂၉ ရက်မှစ၍ ယာယီပိတ်ထားခဲ့ခြင်းဖြစ်သည်။

ယခုအခါ အဆိုပါကျေးရွာများတွင် ရောဂါဖြစ်ပွားမှုကို ထိန်းချုပ်နိုင်ပြီဖြစ်၍ ဒေသဆိုင်ရာအာဏာပိုင်အဖွဲ့အစည်းများ၊ မြို့နယ် စည်ပင်သာယာရေးကော်မတီနှင့် မြို့နယ်မွေးမြူရေးနှင့် ကုသရေးဦးစီးဌာနတို့၏ ခွင့်ပြုချက်ဖြင့် ငါးရက်လျှင်တစ်ကြိမ် စျေးခင်းသည့် မလှိုင်နွားပွဲစျေးကို အောက်တိုဘာ ၁၄ ရက်မှစ၍ ပြန်လည်ဖွင့်လှစ်ခဲ့ခြင်းဖြစ်ကြောင်း သိရသည်။

နွားပွဲစျေး စဖွင့်သည့်နေ့တွင် နွားရောင်းလာသူ၊ နွားဝယ်လာသူများဖြင့် စည်ကားကာ အရောင်းအဝယ်ဖြစ်ခဲ့ပြီး ခိုင်းနွားတစ်ကောင် အစအနကောင်းလျှင် ငွေကျပ်ခုနစ်သိန်းမှ ရှစ်သိန်းအထိ၊ နွားမ(မဒန်း)တစ်ကောင် အစအနကောင်းလျှင် ကျပ်သုံးသိန်းမှ ငါးသိန်းအထိ စျေးရှိကြောင်း သိရသည်။

မလှိုင်နွားပွဲစျေးသို့ နွားရောင်းရန် လာရောက်သူများအနေဖြင့်၊ ကွင်းဝင်ကြေး အဖြစ် နွားတစ်ကောင်လျှင် ၁၅၀၀ ကျပ်ပေးရပြီး နွားအရောင်းအဝယ်တည့်လျှင် (ဒေသအခေါ်) စနေတိုင်သို့ ရောင်းသူမှ ၃၀၀၀ကျပ်၊ ဝယ်သူမှ ၃၅၀၀ ကျပ်ပေးရပြီး အလွဲအမှားတစ်စုံတစ်ရာရှိပါက စနေတိုင်မှ တာဝန်ယူဖြေရှင်းပေးကြောင်း သိရသည်။

အောင်ဌေး(မလှိုင်)

ရန်ကုန်တိုင်းဒေသကြီး ကြည့်မြင်တိုင်မြို့နယ် အထက (၁) ကျောင်းမှ ကျောင်းသား ကျောင်းသူများအား မိုးပွင့်အထူးစီမံချက်အပိုင်း (၂) အရ အသက် ၁၀ နှစ်ပြည့် နိုင်ငံသား စိစစ်ရေးကတ်ပြားများကို မြို့နယ် လဝကဦးစီးမှူး ဦးကျော်ဦးနှင့်ဝန်ထမ်းများက အောက်တိုဘာ ၁၄ ရက်က ကွင်းဆင်းဆောင်ရွက်ပေးစဉ်။

တင်ဝင်းလေး(ကြည့်မြင်တိုင်)

သဘာဝဘေးလျော့ပါးရေးနေ့ အခမ်းအနားကျင်းပ

ဆားလင်းကြီး အောက်တိုဘာ ၁၆

အောက်တိုဘာ ၁၃ ရက်တွင်ကျရောက်သော အပြည်ပြည်ဆိုင်ရာ သဘာဝဘေးလျော့ပါးရေးနေ့ အထိမ်းအမှတ်အခမ်းအနားကို စစ်ကိုင်းတိုင်းဒေသကြီး ယင်းမာပင်ခရိုင် ဆားလင်းကြီးမြို့ရှိ Action aid Myanmar ရုံးခွဲ ကျင်းပခဲ့သည်။

အခမ်းအနားတွင် မြို့နယ်စီမံခန့်ခွဲမှုကော်မတီဥက္ကဋ္ဌ ဦးကျော်သောင်းက အမှာစကားပြောကြားပြီး ဆားလင်းကြီးမြို့မရဲစခန်းမှူး ရဲမှူးအောင်ကျော်က သဘာဝဘေးလျော့ပါးစေရေးနှင့်ပတ်သက်သောအကြောင်းအရာများ၊ မြို့နယ်ဆရာဝန်ကြီး ဒေါက်တာတင့်လွင်က လူတို့ပြုလုပ်ကြသော သစ်ပင်ခုတ်လှဲခြင်း၊ သယံဇာတတူးဖော်ခြင်းများကြောင့် ဖြစ်ပေါ်လာသော မိုးခေါင်ခြင်း၊ မိုးကြိုးခြင်း၊ မြစ်ရေလျှံခြင်းစသည့် အကျိုးဆက်များအကြောင်း၊ မြို့နယ်အမျိုးသမီးရေးရာအဖွဲ့ဥက္ကဋ္ဌ ဒေါ်မညိုက ကြွပ်ကြွပ်အိတ်များကြောင့် ဖြစ်တတ်သော ပတ်ဝန်းကျင်ညစ်ညမ်းမှုများအကြောင်း၊ Action aid Myanmar မှ တာဝန်ခံ ဒေါ်လုမိုင် (အပူပိုင်းဇုန် ညှိနှိုင်းရေးမှူး)က Action aid Myanmar မှ ဆက်လက်လုပ်ဆောင်သွားမည့် လူမှုရေးလုပ်ငန်းများအကြောင်းတို့ကို ရှင်းလင်းပြောကြားခဲ့သည်။ **ဦးငယ်(ဆားလင်းကြီး)**

ကလေးလွင်ပြင်ရေရှည်တည်တံ့ရေး ရေတိုရေရှည်စီမံကိန်းချမှတ်ဆောင်ရွက်လျက်ရှိ

ကလေး အောက်တိုဘာ ၁၆

စစ်ကိုင်းတိုင်းဒေသကြီး ကလေးဒေသတွင် လွန်ခဲ့သည့် ဇူလိုင်နှင့် ဩဂုတ် လများက နှစ်ပေါင်း ၁၀၀ ကျော်အတွင်း မကြုံစဖူး အဆက်မပြတ်မိုးသည်း ထန်စွာရွာသွန်းပြီး ရေကြီးနစ်မြုပ်မှုကြောင့် တောင်မှမြောက်သို့စီးဆင်းနေသော မြစ်သာမြစ်ကြောင်း တစ်ကျော့ပြန်ရေကြီးရေလျှံမှုများ ဖြစ်ပွားမည်ကို ဒေသခံများစိုးရိမ်ပူပန်လျက်ရှိပြီး ရေကြီးရေလျှံမှု မဖြစ်စေရေးနှင့် ကလေးလွင်ပြင်ဒေသ ရေရှည်တည်တံ့ရေးအတွက်လည်း တိုင်းဒေသကြီး ရေအရင်းအမြစ်နှင့် မြစ်ချောင်းများဖွံ့ဖြိုးရေးဦးစီးဌာနက ရေတိုရေရှည်စီမံကိန်းများ ချမှတ်ဆောင်ရွက်လျက်ရှိကြောင်း သိရသည်။

"ပြီးခဲ့တဲ့နှစ်တွေကဆိုရင် မိုးနှောင်းရာသီမှာ ရေကြီးမှုဖြစ်လေ့ဖြစ်ထရှိပါတယ်။ အခုဒီနှစ်မှာတော့ ကြုံတောင့်ကြုံခဲ့ မိုးဦးရာသီမှာ ကြီးကြီးမားမား ရေကြီးရေလျှံ နစ်မြုပ်မှုတွေဖြစ်တော့ အတော်အံ့သြမိပြီး စဉ်းစားစရာအတွေးတွေ ဝင်လာပါတယ်။ ချင်းတောင်ပေါ်က တောင်ကျချောင်းရေကြောင့်လည်း ဖြစ်နိုင်တယ်။ နောက်ပြီး တောင်ယာခုတ်ထွင်မှုတွေကြောင့်လည်း ဖြစ်နိုင်တယ်။ ဒါ့အပြင် သဘာဝပတ်ဝန်းကျင် သစ်တောသစ်ပင်တွေ ပြုန်းတီးလို့လည်းဖြစ်နိုင်ပါတယ်။ ဒါပေမယ့် အဓိက ကျွန်တော့် ထင်မြင်သုံးသပ်ချက်ကတော့ မြစ်သာမြစ်ကြောင်းကျဉ်းတွေကြောင့်ပဲလို့ ယူဆပါတယ်။ ဒီမြစ်သာမြစ်ရေ ၃၅ ပေခွဲအထိ လျှံတက်လာတဲ့အခါ ကလေးမြို့အတွက် စိုးရိမ်ရတဲ့အခြေအနေကို ရောက်ရှိလာတာပါ။ အဲဒီလို လျှံတက်နေခြင်းဟာလည်း ကလေးမြို့နယ် ကျိကုန်းကျေးရွာနဲ့ အနီးပတ်ဝန်းကျင် တစ်မိုင်ကျော်အတွင်းမှာရှိတဲ့ ကျောက်ခုတ်လို့ခေါ်ကြတဲ့ မြစ်ကြောင်းကျဉ်းနဲ့ အခြားမြစ်ကြောင်းကျဉ်းတွေရှိနေတဲ့ အတွက်ကြောင့် နေရွှေရာချောင်းနဲ့ မြစ်သာမြစ်ရေတွေ ဆက်ပြီးစီးဆင်းနိုင်ခြင်းမရှိတော့ဘဲ ကာဆီးထားသလိုဖြစ်နေတယ်။ မြစ်သာမြစ်ကိုကြည့်ရင် ရေကြီးတာချင်းအတူတူ အရှေ့ဘက်မှာ တိုက်စားမှုနည်းပြီး မြို့တွင်းဘက် ကျေးရွာဘက်တွေမှာ ရေတိုက်စားမှုများတယ်။ အဲဒီနေရာတွေကို ခဲ့လိုက်ရင် ရေထွက်ပေါက်ကျယ်သွားပြီး အခုလိုဆိုးရွားတဲ့ ရေကြီးရေလျှံမှုကနေ သက်သာမယ်ဆိုတာကို သုံးသပ်တွေ့ရှိရပါတယ်။ အဲဒါကြောင့် နိုင်ငံတော်အဆင့် ကနေ မြစ်သာမြစ်ကျဉ်းနေရာတွေကို စက်ယန္တရားကြီးတွေ၊ မြစ်ချောင်းပြုပြင်တဲ့ပညာရှင်တွေနဲ့ တွက်ချက်ခဲ့ထွင်ပြီး ဖောက်လုပ်ပေးရင်တော့ ကလေးလွင်ပြင်ဒေသမှာ မြစ်ချောင်းရေကြီးပြီး ရပ်ကွက်ကျေးရွာအထိ ရေကြီးနစ်မြုပ်မှုတွေ ကင်းဝေးသွားနိုင်မှာဖြစ်ပါတယ်"ဟု ကလေးဒေသတွင် တစ်ကျော့ပြန် ရေကြီးရေလျှံမှုဖြစ်ပွားမည်ကို စိုးရိမ်နေသည့် ဦးဂျိုးဇက်လိုလျန်က သုံးသပ်ပြောဆိုသည်။

မြစ်သာမြစ်ရေကြီးခိုက်တွင် ချင်းတွင်းမြစ်ပါ ရေကြီးနေခြင်းကြောင့် မြစ်သာမြစ် ကာကွယ်ပေါက်မရှိဘဲ ကလေးဒေသသို့ ရေလျှံထွက်လာခြင်းဖြစ်သည်ဟု အများက ထင်မြင်သုံးသပ်ကြကြောင်း၊ အမှန်မှာ ချင်းတွင်းမြစ်ရေကြီး၍ မြစ်သာမြစ်ရေကို ကာဆီးခြင်းကြောင့် ကလေးဒေသတွင် ရေလျှံတက်လာခြင်း မဖြစ်နိုင်ကြောင်း ၎င်းက ဆက်လက်ပြောကြားသည်။

ကလေးဝမြို့သည် ပင်လယ်ရေမျက်နှာပြင်မှ အမြင့်ပေ ၄၀၀၊ ကလေးမြို့မိုးလေဝသနှင့် ဇလဗေဒဦးစီးဌာနသည် အမြင့်ပေ ၄၅၀နှင့် ကလေးမြို့လေယာဉ်ကွင်းသည် ပေ ၅၀၀ အမြင့်တွင်တည်ရှိကြောင်း မိုးလေဝသနှင့် ဇလဗေဒဦးစီးဌာန၏ စာရင်းအရသိရကြောင်း၊ အကယ်၍ ချင်းတွင်းမြစ်ရေလျှံတက်မှုကြောင့် ကလေးဒေသရေလျှံလာသည်ဆိုပါက ကလေးဒေသထက် ပေ ၁၀၀ ခန့်နိမ့်သော ကလေးဝမြို့တွင် ချင်းတွင်းမြစ်ရေမှာ အနက်ပေ ၉၀ ကျော်အထိ ရှိသွားမည်ဖြစ်ကြောင်း ဦးဂျိုးဇက်လိုလျန်က ဆက်လက် ပြောကြားသည်။

စစ်ကိုင်းတိုင်းဒေသကြီး ရေအရင်းအမြစ်နှင့် မြစ်ချောင်းများဖွံ့ဖြိုးရေး ဦးစီးဌာနမှ တာဝန်ရှိသူတစ်ဦးက မြစ်ကြောင်းခဲ့ထွင်ရေး ဆောင်ရွက်နေမှုနှင့် ပတ်သက်၍ ကလေးမြို့အနီး မြစ်သာမြစ်နှင့် နေရွှေရာမြစ်တို့၏ ရေထွက်ပေါက်မှာ ချင်းတွင်းမြစ်တစ်ခုတည်းသာရှိသောကြောင့် ရေထွက်ပေါက်လမ်းကြောင်းများရရှိစေရန် နိုင်ငံတော်စီမံကိန်းဖြင့် ကလေးလွင်ပြင်ဒေသ ရေရှည်တည်တံ့စေရေးအတွက် မြစ်သာမြစ်ရေလမ်းကြောင်းကို ရေရှည်စီမံကိန်းချမှတ်ရေးဆွဲ၍ မြစ်မျက်နှာပြင် ဧရိယာကျဉ်းမြောင်းသော မြစ်ချောင်းကျဉ်းသုံးနေရာ ခဲ့ထွင်သွားမည်ဖြစ်ပြီး မြစ်သာမြစ်အတွင်း ကမ်းပြိုခဲ့သောနေရာ ၁၁ ခုကိုလည်း ရေတိုစီမံကိန်းချ၍ ကာကွယ်ပြုပြင်မှုများ ဆောင်ရွက်နေပြီဖြစ်ကြောင်း ပြောသည်။

မြစ်သာမြစ်ကြောင်း သုံးနေရာကို ခဲ့ထွင်ရာတွင် ကလေးဝမြို့ ရွှေမုဒ္ဒော မြစ်ဆုံမှ ကလေးမြို့နယ် ပြင်သာကျေးရွာအထိ ၂၅ မိုင် ရေလမ်းကြောင်းတွင် မြစ်အရှေ့ဘက် ပေ ၁၀၀၊ ကျောက်ခုတ်မြစ်ကြောင်းကျဉ်းနှင့် နတ်တက်ချောင်းကျဉ်း အပြင် နတ်ကြီးကုန်း- သစ်ချောက် အနီး မြစ်ကြောင်းအတွင်း ကျောက်သားထုများဖြစ်နေသော နေရာများတွင်လည်း ခဲ့ထွင်သွားရန်စီစဉ်လျက်ရှိကြောင်း၊ မြစ်သာမြစ်နှင့် နေရွှေရာမြစ်အတွင်းစီးဝင်သော နန့်ကသဲဇီးချောင်း၊ နန့်ကလိမ်ဥပုဒ်ချောင်း၊ နတ်မြောင်းချောင်း၊ ဆည်ကြီးချောင်း၊ နတ်တံခါးချောင်းများတွင်လည်း ရွှံ့နွံများတင်ကျန်နေသဖြင့် တူးဖော်နေပြီဖြစ်ကြောင်း အဆိုပါတာဝန်ရှိသူ၏ ပြောကြားချက်အရ သိရသည်။ **ချင်းတွင်းသား**

ကလေးမြို့နယ် ကျိကုန်းကျေးရွာအနီး ကျောက်ခုတ်မြစ်သာမြစ်ကျဉ်း။

မဲရုံးမှူးနှင့် ဒုမဲရုံမှူးများ၏ လုပ်ငန်းတာဝန်များ သင်တန်းဖွင့်လှစ်

ဘိုကလေး အောက်တိုဘာ ၁၆

နိုဝင်ဘာ ၈ ရက်တွင် ကျင်းပမည့် အထွေထွေ ရွေးကောက်ပွဲကြီး အောင်မြင်စွာ ကျင်းပနိုင်ရေးအတွက် မဲရုံမှူးနှင့် ဒုမဲရုံမှူးအဖြစ် တာဝန်ထမ်းဆောင်မည့်သူများ၏ လုပ်ငန်းတာဝန်များ သင်တန်းကို ဧရာဝတီတိုင်းဒေသကြီး ဖျာပုံခရိုင် ဘိုကလေးမြို့၌ အောက်တိုဘာ ၁၀ ရက်မှ ၁၃ ရက်အထိ ဖွင့်လှစ်ခဲ့သည်။

ဘိုကလေးမြို့နယ်ရွေးကောက်ပွဲ ကော်မရှင်အဖွဲ့ခွဲမှ ကြီးမှူး၍ ဘိုကလေးမြို့နယ်ရှိ မဲရုံပေါင်း ၃၆၁ ရုံတွင် တာဝန်ယူဆောင်ရွက်ကြမည့် မဲရုံမှူးနှင့်ဒုမဲရုံမှူးများအား မဲပေးခြင်းသက်ဆိုင်သည့် အချက်အလက်များ၊ မဲရုံပြင်ဆင်ထားရှိမှု၊ မဲရုံဖွင့်ခြင်း၊ ပိတ်ခြင်း၊ ကြိုတင်မဲပေးမှု ခိုင်လုံမဲနှင့် ပယ်မဲသိကောင်းစရာ၊ မဲရလဒ် ရေတွက်ခြင်း၊ ချိတ်ပိတ်သိမ်းဆည်းခြင်း အစရှိသော ရွေးကောက်ပွဲနှင့် သက်ဆိုင်သည့် ဘာသာရပ်များ၊ သိကောင်းစရာများကို မဲဆန္ဒနယ်မြေ

အလိုက် ဘိုကလေးမြို့နယ်ခန်းမနှင့် မြို့နယ်ပညာရေးမှူး ခန်းမဆောင်၌ နေရာနှစ်ခုခွဲ၍ သင်ကြားပို့ချခဲ့ခြင်း ဖြစ်သည်။

သင်တန်းတွင် မြို့နယ်ရွေးကောက်ပွဲ ကော်မရှင်မှ တာဝန်ရှိသူများက သင်ကြားပို့ချခဲ့ပြီး ဖျာပုံခရိုင် ရွေးကောက်ပွဲကော်မရှင် အဖွဲ့ခွဲမှ အဖွဲ့ဝင်များကလည်း လာရောက်၍ ရှင်းလင်းဆွေးနွေးခဲ့ကြောင်း သိရသည်။

အောင်မင်း(ဘိုကလေး)

သဘာဝဘေးလျော့ပါးရေးနေ့ အထိမ်းအမှတ်အခမ်းအနားကျင်းပ

လွိုင်ကော် အောက်တိုဘာ ၁၆

၂၀၁၅ ခုနှစ် အပြည်ပြည်ဆိုင်ရာသဘာဝဘေးလျော့ပါးရေးနေ့ အထိမ်းအမှတ် အခမ်းအနားကို လွိုင်ကော်မြို့ မြို့တော်ခန်းမ၌ အောက်တိုဘာ ၁၃ ရက်က ကျင်းပခဲ့သည်။

အခမ်းအနားတွင် ကယားပြည်နယ်ဝန်ကြီးချုပ်ကိုယ်စား ကယားပြည်နယ် စီမံကိန်းနှင့် စီးပွားရေးဝန်ကြီး ဦးတောရယ်က အမှာစကားပြောကြားပြီး မြို့နယ်အထွေထွေအုပ်ချုပ်ရေးမှူး ဦးအောင်ဆွေက ကုလသမဂ္ဂမှ ပေးပို့သော သဝဏ်လွှာကို ဖတ်ကြားခဲ့သည်။ ထို့နောက် အပြည်ပြည်ဆိုင်ရာ သဘာဝဘေးလျော့ပါးရေးနေ့ အထိမ်းအမှတ် စာစီစာကုံးနှင့် ပန်းချီပြိုင်ပွဲတွင် ဆုရရှိခဲ့ကြသော ကျောင်းသူကျောင်းသားများအား ဝန်ကြီးနှင့် ပြည်နယ်ဥပဒေချုပ် ဦးဌေးအောင်၊ လွိုင်ကော်ခရိုင် အထွေထွေအုပ်ချုပ်ရေးမှူး ဦးစန်းဝင်းတို့က ဆုများပေးအပ်ချီးမြှင့်ခဲ့ကြသည်။ **ရဲနောင်(လွိုင်ကော်)**

အသေးစားနှင့် အလတ်စားစီးပွားရေးလုပ်ငန်းများ ဖွံ့ဖြိုးတိုးတက်ရေး တွေ့ဆုံဆွေးနွေး

မော်လမြိုင် အောက်တိုဘာ ၁၆

မော်လမြိုင်မြို့ရှိ အသေးစားနှင့် အလတ်စားလုပ်ငန်းများ ဖွံ့ဖြိုးတိုးတက်ရေးနှင့် မွန်ပြည်နယ်ဒေသတစ်ခုလုံး ရော်ဘာစီးပွားရေးလုပ်ငန်း မြှင့်တင်နိုင်ရေးအတွက် မူဘောင်တစ်ရပ်ထွက်ပေါ်လာရေးနှင့်စပ်လျဉ်း၍ အလုပ်ရုံဆွေးနွေးပွဲကို အောက်တိုဘာ ၁၃ ရက်က ရွှေမြင့်မိုရ်ထွန်းဟိုတယ်၌ ကျင်းပသည်။

ရှေးဦးစွာ ပြည်နယ် စီမံကိန်းနှင့် စီးပွားရေးဝန်ကြီး ဒေါက်တာမင်းနွယ်စိုးက အသေးစားနှင့်အလတ်စား ရော်ဘာလုပ်ငန်းများ စီးပွားရေးဖွံ့ဖြိုးတိုးတက်လာပါက လူမှုရေး၊ ယဉ်ကျေးမှုဖွံ့ဖြိုးတိုးတက်မြင့်တက်လာမည်ဖြစ်ပြီး အဆိုပါလုပ်ငန်းများအတွက် မျှော်မှန်းချက်နှင့် စိန်ခေါ်မှုများအနေဖြင့် စနစ်တကျဖွံ့ဖြိုးတိုးတက်လာရေးအတွက် မူဘောင်တစ်ရပ်ထွက်ပေါ်လာနိုင်ရေး လိုအပ်ကြောင်း ဆွေးနွေးခဲ့သည်။

ထို့နောက် ကုန်သည်နှင့်စက်မှုလက်မှုလုပ်ငန်းရှင်များအသင်း၏ အထွေထွေအတွင်းရေးမှူး ဦးမိုးမြင့်ကျော်က ရော်ဘာစိုက်ပျိုးထုတ်လုပ် ရောင်းချသည့်အခါ ဈေးပေါပြီး ကုန်ချောဖြင့် ကားတာယာများနိုင်ငံခြားက တင်သွင်းသည့်အခါ ဈေးကြီးပေးဝယ်နေရကြောင်း၊ အသေးစားနှင့် အလတ်စားလုပ်ငန်းရှင်များကို ငွေအထောက်အပံ့များပေးခြင်း၊ ဈေးကွက်များတည်ထောင်ပေးခြင်းနှင့် စီးပွားရေးဖွံ့ဖြိုးကြီးထွားမှု အရှိန်အဟုန်မြှင့်တင်ခြင်းဖြင့် ပြည်နယ်၏ စီးပွားရေးလုပ်ငန်းကို ဆောင်ရွက်စေလိုကြောင်း ပြောကြားခဲ့သည်။

မွန်ပြည်နယ်ရှိ SME များ ဖွံ့ဖြိုးရန် ဆွေးနွေးခဲ့ကြရာ ဒေါ်တင်မာလူ ညွှန်ကြားရေးမှူး၊ အသေးစားနှင့် အလတ်စားဖွံ့ဖြိုးရေးဌာန ဦးဖြိုးဝေလင်း ရိုးမဘဏ်၊ ဒေါ်သင်းသင်းမြတ်ဥက္ကဋ္ဌ မြဝတီနယ်စပ်ကုန်သွယ်ရေးကုန်သည်ကြီးများအသင်း ဦးထင်အောင်ကျော်၊ မွန်ပြည်နယ် ကုန်သည်များနှင့် စက်မှုလုပ်ငန်းဌာနှင့် ဦးကျော်သန်းအောင် Wave Money တို့က မော်လမြိုင်မြို့ရှိ အသေးစားနှင့် အလတ်စားလုပ်ငန်းများ၏ ဈေးကွက်၊ ဘဏ္ဍာရေး၊ ဝန်ထမ်းခန့်အပ်ခြင်းအစရှိသော အဓိကနယ်ပယ်သုံးခုမှ စိန်ခေါ်မှုများနှင့် အခွင့်အလမ်းများအကြောင်းကို အသေးစိတ်ဆွေးနွေးတင်ပြခဲ့ကြသည်။ အသေးစားနှင့် အလတ်စားလုပ်ငန်းရှင်များမှ သိရှိလိုသည်များကို မေးမြန်းရာ သက်ဆိုင်ရာကဏ္ဍအလိုက် ပြန်လည်ဖြေကြားပေးခဲ့ကြသည်။

အသေးစားနှင့်အလတ်စားလုပ်ငန်းရှင်များအတွက် ထုပ်ပိုးမှုပုံစံ၊ ကုန်ထုတ်လုပ်ခြင်းနှင့် ဖြန့်ချိရေးလုပ်ငန်းများအကြောင်းကို Dr. Pattra Maneesin ကလည်းကောင်း၊ တန်ဖိုးမြှင့်သဘောရော်ဘာထုတ်လုပ်ခြင်းအခွင့်အလမ်းနှင့် စိန်ခေါ်မှုများကို Dr. Lekshmi Nair ကလည်းကောင်း အလုပ်သမားရေးရာ ဥပဒေများနှင့် လတ်တလောထုတ်ပြန်ချက်များကို ဥပဒေပညာရှင် ဦးသန်းကလည်းကောင်း ဆွေးနွေးအကြံပြုခဲ့ကြသည်။

မုခုံမောင်မောင်

စမတ်ဖုန်းမှ ကြည့်ရှုနိုင်သော စီစီတီဗွီစနစ် အသုံးများလာ

ပြည်တွင်း၌ မိုဘိုင်းဖုန်းနှင့် အင်တာနက်အသုံးပြုမှု ကျယ်ပြန့်လာခြိန်တွင် စမတ်ဖုန်းများ၏ အင်တာနက်လိုင်းမှတစ်ဆင့် စီစီတီဗွီကင်မရာများကို တိုက်ရိုက်ကြည့်ရှုနိုင်သည့်စနစ်ကို တပ်ဆင်အသုံးပြုမှုများလာလျက်ရှိကြောင်း သိရသည်။

"စီစီတီဗွီကင်မရာတွေကို မိုဘိုင်းဖုန်းကနေ တိုက်ရိုက်ကြည့်တဲ့နည်းက ပေါ်နေတာ နှစ်နှစ်ကျော် သုံးနှစ်လောက်ရှိနေပါပြီ။ ဒါပေမယ့် အရင်တုန်းကတော့ မိုဘိုင်းဖုန်းတွေအသုံးနည်းသလို အင်တာနက်လိုင်းတွေကလည်း မကောင်းတော့ ဒီစနစ်ကို လူသိနည်းပြီး အသုံးနည်းခဲ့တယ်။ အခုနောက်ပိုင်းမှာ လူတွေကတဖြည်းဖြည်း ပိုသိလာသလို ဖုန်းအင်တာနက်ကိုလည်း သုံးတာများလာတော့ တော်တော်များများက ဒီစနစ်ကို တပ်ဆင်အသုံးပြုလာတယ်" ဟု စီစီတီဗွီကင်မရာ တပ်ဆင်ခြင်းအပါအဝင် အဆောက်အအုံအင်ဂျင်နီယာဆိုင်ရာ ဝန်ဆောင်မှုများပေးနေသည့် M-Tech Engineering Group မှ ဒါရိုက်တာ ဦးလှမျိုးက ပြောသည်။

ယခင်က စီစီတီဗွီကင်မရာများ တပ်ဆင်ရာတွင် ရိုက်ကူးသည့်ဒေတာများကို သိမ်းဆည်းထားပြီး နောက်မှတီဗွီမှတစ်ဆင့် ပြန်ကြည့်ရခြင်းဖြစ်သည်။ ယခု စီစီတီဗွီကင်မရာများကို မိုဘိုင်းဖုန်းမှ တိုက်ရိုက်ချိတ်ဆက်ကြည့်ရှုနိုင်သည့်စနစ်ကို သုံးပါက နေအိမ်များ၊ အဆောက်အအုံများအတွက် လုံခြုံရေးကို ပိုမိုစိတ်ချရမှုရှိစေသလို အလုပ်ရှင်များအနေဖြင့်လည်း လုပ်ငန်းခွင်များတွင် တပ်ထားခြင်းဖြင့် ဝန်ထမ်းများ၏အခြေအနေကို အင်တာနက်ရရှိသည့် မည်သည့်နေရာမှမဆို တိုက်ရိုက်ကြည့်ရှုနိုင်ခြင်း စသည့် အားသာချက်များကြောင့် ပို၍အသုံးများလာခြင်းဖြစ်ကြောင်း သိရသည်။

စီစီတီဗွီကင်မရာများကို ပုံမှန်တပ်ဆင်ရာတွင် လိုအပ်ချက်အနေဖြင့် စီစီတီဗွီကင်မရာများ၊ ကင်မရာများမှ ရိုက်ကူးထားသည့်ပုံများကိုသိမ်းရန်နှင့် ထုတ်လွှင့်ရန်အတွက် Harddisk ပါဝင်သည့် AHD DVR တစ်လုံးလိုအပ်သည်။

မိုဘိုင်းဖုန်းများမှတစ်ဆင့် ကြည့်ရှုနိုင်ရန်အတွက် AHD DVR တွင် Cloud Function ပါဝင်ရန် လိုအပ်ပြီး ရိုက်ကူးထားသော ဒေတာများကို အင်တာနက်ပေါ်တင်ပေးရန်အတွက် အင်တာနက်လိုင်းပါသော ဆင်းကတ်တစ်ခုနှင့် Router တစ်ခု လိုအပ်မည်ဖြစ်သည်။

ယခင်က စျေးကွက်အတွင်းရှိသော DVR များတွင် Cloud Function မပါဝင်သော်လည်း ယခုနောက်ပိုင်းအသစ်ဝင်သည့် DVR များမှာ အားလုံးနီးပါးတွင် Cloud Function များ ပါဝင်နေပြီဖြစ်ပြီး စျေးနှုန်းမှာ လည်း ယခင်ကပုံမှန် DVR များ၏ စျေးနှုန်းအတိုင်းသာရှိကြောင်း သိရသည်။

မိုဘိုင်းဖုန်းမှ ကြည့်ရှုနိုင်သည့် စီစီတီဗွီစနစ် တပ်ဆင်ရန်အတွက် ကုန်ကျစရိတ်များအနေဖြင့် ရုပ်ပုံအရည်အသွေး အသင့်အတင့် (720 P)ရှိသော စီစီတီဗွီကင်မရာများမှာ အင်ဒိုးအနေဖြင့် ကျပ်ခြောက်သောင်းခွဲခန့်၊ ရေစိုခံနိုင်သော အောက်ဒိုးအတွက် ကျပ်ရှစ်သောင်းခွဲခန့်ရှိသည်။ ရိုက်ကူးထားသောပုံများကို သိမ်းရန်အတွက် ဒေတာသိမ်းဆည်းမှု 1TB ပမာဏရှိသော Hard disk ပါဝင်သည့် HD DVR တစ်လုံးလျှင် ကျပ်ခုနစ်သိန်းကျော်ခန့်ရှိပြီး အင်တာနက်လိုင်းအတွက် ဆင်းကတ်မှ မိုဘိုင်းအင်တာနက်ကိုအသုံးပြုမည်ဖြစ်ကာ GSM Sim Card Router အတွက် ကုန်ကျစရိတ်မှာ ကျပ်ကိုးသောင်းဝန်းကျင်ခန့်ရှိသဖြင့် ပုံမှန်စီစီတီဗွီ တပ်ဆင်ခြင်းထက် စုစုပေါင်း ကျပ်တစ်သိန်းဝန်းကျင်သာ ပို၍ကုန်ကျသောကြောင့် လုပ်ငန်းရှင်အများစုမှာ မိုဘိုင်းစီစီတီဗွီစနစ်ကို တပ်ဆင်ရန် စိတ်ဝင်စားမှုများလာကြခြင်း ဖြစ်သည်။

စီစီတီဗွီကို မိုဘိုင်းမှတစ်ဆင့် ကြည့်ရှုရာတွင်အသုံးပြုထားသော DVR ၏(4, 8, 16, 32 Channel စသည်ဖြင့်) ချန်နယ်အပေါ်မူတည်၍ ကင်မရာအလုံးရေ ၄၂လုံးအထိ တိုက်ရိုက်ကြည့်ရှုနိုင်ကြောင်း သိရသည်။ "မိုဘိုင်းကကြည့်မယ့် ဗီဒီယိုအရည်အသွေးကတော့ အင်တာနက်လိုင်းအနေအထားအရ အဆင်ပြေမယ့် ဆက်တင်တစ်ခုကို ချိန်ထားရမှာပါ။ လက်ရှိအင်တာနက်လိုင်းအနေအထားအရ အရမ်းကောင်းတဲ့ရုပ်ထွက်ကို မရသေးပါဘူး။ တယ်လီနော၊ အော်ရီဇူးနဲ့ MPT လိုင်းသုံးခုလုံးနဲ့ စမ်းထားတာတော့ 5 Frames per second, 6 Frames per second လောက်ကိုတော့ အဆင်ပြေပါတယ်"ဟု စီစီတီဗွီတပ်ဆင်သည့် ဝန်ဆောင်မှုပေးနေသူတစ်ဦးက ပြောသည်။

အခြားအားသာချက်တစ်ခုမှာ ရိုက်ကူးထားသော အရုပ်နှင့် အသံများကို တိုက်ရိုက်ကြည့်ရှုနိုင်ခြင်းသာမက ရုပ်ပုံလှုပ်ရှားမှု ဗီဒီယိုရိုက်ကူးသော Motion Alert နှင့် ရုပ်ပုံလှုပ်ရှားလျှင် မိုဘိုင်းဖုန်းအပလီကေးရှင်းဆီသို့ အင်တာနက်မှတစ်ဆင့် အချက်ပြမှုပေးပို့သည့် Motion Alarm လုပ်ဆောင်ချက်များကိုပါ အပိုလုပ်ဆောင်ချက်အနေဖြင့် ထပ်ပေါင်းတပ်ဆင်နိုင်ခြင်းဖြစ်သည်။

စီစီတီဗွီများကို မိုဘိုင်းဖုန်းများမှ တိုက်ရိုက်ကြည့်ရှုခြင်းတွင် အားသာချက်များစွာရှိသော်လည်း အားနည်းချက်များလည်း ရှိနေသည်။ အဓိကအချက်မှာ ဗီဒီယိုများကို အင်တာနက်မှကြည့်သည့်အတွက် အင်တာနက်အသုံးပြုခကုန်ကျခြင်းခြင်းဖြစ်သည်။

အခြားအရေးကြီးသည့် အချက်တစ်ခုမှာ ဒေတာများ၏ လုံခြုံမှုမှာ အတိုင်းအတာတစ်ခုအထိသာ စိတ်ချရခြင်းဖြစ်သည်။ ရိုက်ကူးထားသော ဗီဒီယိုများကို အင်တာနက်မှကြည့်ရှုရန်အတွက် မိမိတပ်ဆင်ထားသော DVR အမျိုးအစား၊ မော်ဒယ်နှင့်သင့်တော်သည့် မိုဘိုင်းအပလီကေးရှင်းတစ်ခုကို ထည့်သွင်းထားရမည်ဖြစ်သည်။ ထို့နောက် DVR တွင် Password တစ်ခုကိုခံပြီး မိုဘိုင်းအပလီကေးရှင်းတွင် အဆိုပါ Password ကိုထည့်၍ ကြည့်ရမည်ဖြစ်ရာ Password ကို အခြားလူများက တနည်းနည်းဖြင့်သိရှိသွားပါက ကြည့်ရှုနိုင်ခြင်းဖြစ်သည်။ ထို့အပြင် DVR မှ မိုဘိုင်းဖုန်းသို့ ဒေတာများပေးပို့ရာတွင် တိုက်ရိုက်ပေးပို့ခြင်းမဟုတ်ဘဲ DVR ထုတ်လုပ်ရောင်းချသောကုမ္ပဏီများက တင်ထားသည့် အင်တာနက်ဆာဗာများမှတစ်ဆင့် ပေးပို့ခြင်းဖြစ်ရာ အဆိုပါဆာဗာများတွင် မိမိတို့ဒေတာများလုံခြုံမှုကို အာမခံချက်မှာ DVR များထုတ်လုပ်ရောင်းချသည့် ပြည်ပကုမ္ပဏီများအပေါ်တွင် မူတည်နေကြောင်း သိရသည်။ စျေးကြီးသည့် နာမည်ကြီးအမှတ်တံဆိပ် DVR များက ဒေတာလုံခြုံမှုအတွက် ပိုမိုစိတ်ချရမည်ဖြစ်ပြီး စျေးသက်သာသော အမှတ်တံဆိပ်များက လုံခြုံမှုအားနည်းမည်ဖြစ်သည်။

"ဒီစနစ်တွေက အခုနောက်ပိုင်းမှာမှ အသုံးများလာပေမယ့် ဒါကို အသစ်ပေါ်တဲ့နည်းပညာ၊ အရမ်းခက်တဲ့နည်းပညာတစ်ခုလို့ မယူဆစေချင်ပါဘူး။ နိုင်ငံခြားက ကုမ္ပဏီတွေကိုက သူတို့ရဲ့ထုတ်ကုန်တွေကို User တွေအလွယ်တကူသုံးနိုင်ဖို့ ထုတ်လုပ်ပေးထားတာပါ။ ဒါကြောင့် ဝါသနာအရ လေ့လာရင် ကိုယ့်ဟာကိုယ်တပ်ဆင်ပြီးတော့တောင် လွယ်လွယ်ကူကူ သုံးနိုင်တဲ့အဆင့်ပါ။ ကျွန်တော်တို့အနေနဲ့ ဝန်ဆောင်မှုတွေလုပ်ပေးနေတယ်ဆိုတာကလည်း ဒီဟာတပ်ဆင်တဲ့နည်းပညာက ခက်လွန်းလို့မဟုတ်ပါဘူး။ တပ်ချင်တဲ့လူတွေအတွက် အဆင်ပြေအောင်နဲ့ အာမခံချက်တစ်ခုရအောင် လုပ်ပေးနေတဲ့ သဘောပါ"ဟု M-Tech မှ ဦးလှမျိုးက ပြောသည်။

လက်ရှိအချိန်တွင် လုပ်ငန်းရှင်အများစုအနေဖြင့် စီစီတီဗွီကင်မရာကို မိုဘိုင်းဖုန်းများမှတစ်ဆင့် တိုက်ရိုက်ကြည့်ရှုနိုင်သည့်စနစ်ကို အသုံးပြုရန် စိတ်ဝင်စားမှုများပြားနေသလို နောက်ထပ်လည်း အင်တာနက်လိုင်းများပို၍ကောင်းလာပါက ယခုထက်ပို၍ အသုံးများလာနိုင်ကြောင်း သိရသည်။ **သူရဖြိုး**

"မိုဘိုင်းကကြည့်မယ့် ဗီဒီယိုအရည်အသွေးကတော့ အင်တာနက်လိုင်းအနေအထားအရ အဆင်ပြေမယ့် ဆက်တင်တစ်ခုကို ချိန်ထားရမှာပါ။ လက်ရှိအင်တာနက်လိုင်းအနေအထားအရ အရမ်းကောင်းတဲ့ရုပ်ထွက်ကို မရသေးပါဘူး။ တယ်လီနော၊ အော်ရီဇူးနဲ့ MPT လိုင်းသုံးခုလုံးနဲ့ စမ်းထားတာတော့ 5 Frames per second, 6 Frames per second လောက်ကိုတော့ အဆင်ပြေပါတယ်။"

တယ်လီနောနှင့် myME တို့ ပူးပေါင်းပွင့်လှစ်သည့် NFE ပညာရေးသင်တန်းဆင်း

ရန်ကုန် အောက်တိုဘာ ၁၆

တယ်လီနောမြန်မာနှင့် မိတ်ဖက်ဖြစ်သည့် မြန်မာ့ရွှေ့လျား ပညာသင်ကြားရေးစီမံကိန်း(myME)တို့ ပူးတွဲဖွင့်လှစ်ခဲ့သည့် သမားရိုးကျမဟုတ်သော ပညာရေးသင်ကြား မူအစီအစဉ်(Non-formal education-NFE)၏ ပထမအဆင့် အောင်မြင်ပြီးမြောက်သော ကျောင်းသားလေးများအတွက် သင်တန်းဆင်းပွဲကို အောက်တိုဘာ ၁၅ ရက်က ကျင်းပခဲ့သည်။

myME ၏ ရွှေ့လျားစာသင်ခန်းအစီအစဉ်အရ အသက်ငါးနှစ်မှ ၁၈ နှစ်ကြား ကျောင်းထွက်ထားသည့် ကလေးငယ်များကို သမားရိုးကျမဟုတ်သည့် ပညာသင်ကြားရေးစနစ်ကိုအသုံးပြုပြီး လုံခြုံသည့်ပတ်ဝန်းကျင်နှင့် အတွေ့အကြုံရှိဆရာများ၏ ကြီးကြပ်မှုဖြင့် သင်ကြားပေးခဲ့ခြင်းဖြစ်ကြောင်း၊ ကလေးငယ်တိုင်းအား အခြေခံစာတတ်မြောက်မှု၊ သချိုးနှင့် ကွန်ပျူတာကျွမ်းကျင်မှုများအပြင် တစ်ကိုယ်ရေသန့်ရှင်းရေးဆိုင်ရာ ဗဟုသုတများနှင့် ကာကွယ်တားဆီးနိုင်သော ဓာဂါများအကြောင်းတို့ကို တစ်ပတ်လျှင်ခြောက်နာရီကြာသင်ကြားပေးကြောင်း၊ လာမည့်နှစ်များတွင် ပိုမိုကောင်းမွန်ပြီး အလုပ်အကိုင်အခွင့်အလမ်းများရယူနိုင်မည့် အခြေခံကွန်ပျူတာကျွမ်းကျင်မှုများကိုပါ ထည့်သွင်းသင်ကြားသွားမည်ဖြစ်ကြောင်း သိရသည်။

myME စီမံကိန်းကို တယ်လီနောမြန်မာက ၂၀၁၄ နိုဝင်ဘာလမှစ၍ ထောက်ပံ့ပေးခဲ့ခြင်းဖြစ်ပြီး myME ၏ သမားရိုးကျမဟုတ်သော ပညာသင်ကြားမှုအစီအစဉ်ကို တယ်လီနောကုန်အမှတ်တံဆိပ်ဖြင့် ကြော်ငြာထားသည့် ရန်ကုန်နှင့် မန္တလေးရှိ လက်ဖက်ရည်ဆိုင်များတွင် စတင်ခဲ့ကြောင်း၊ လက်ရှိတွင် myME ဝန်ထမ်းအားလုံး၏ လစာကို တယ်လီနောမှ ပေးအပ်ထားပြီး ရွှေ့လျားစာသင်ခန်းအဖြစ် အသုံးပြုနိုင်ရန် ဘတ်(စ်)ကားတစ်စီး၊ ကွန်ပျူတာများနှင့် အခြားကျောင်းသုံး ပစ္စည်းကိရိယာများ စုစုပေါင်းတန်ဖိုးအမေရိကန်ဒေါ်လာသုံးသိန်းကျော်ကို တယ်လီနောက ထောက်ပံ့ပေးထားကြောင်း သိရသည်။ **သူရဖြိုး**

New Product

မာတီမီဒီယာ လုပ်ဆောင်ချက်သစ်များဖြင့် Lenovo VIBE X2

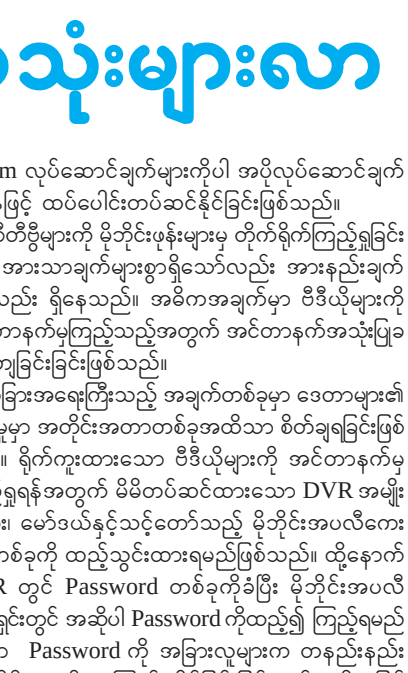

ပြည်တွင်းစျေးကွက်သို့ မကြာမီက ဝင်ရောက်လာသည့် ဓာတ်ပုံရိုက်ခြင်းနှင့် မာတီမီဒီယာပိုင်းဆိုင်ရာ လုပ်ဆောင် ချက်သစ်များစွာပါဝင်သော လီနိုဗိုအမှတ်တံဆိပ် ဖုန်းမော်ဒယ်သစ် ဖြစ်သည်။

ကင်မရာအနေဖြင့် 13MP ရှိ နောက်ဘက်ကင်မရာနှင့် 5MP ရှိ အရှေ့ကင်မရာများပါဝင်ပြီး ဓာတ်ပုံများကို ပိုမိုလှပအောင် ရိုက်ကူးနိုင်မည့် နည်းပညာများပါဝင်သည်။

အသံပိုင်းနှင့်ပတ်သက်၍လည်း ကောင်းမွန်အောင်ပြုလုပ်ထားပြီး hi-fi audio စပီကာ ပါဝင်သည်။ ထူးခြားချက်အနေဖြင့် Black Screen သို့မဟုတ် Lock Screen အနေအထားတွင် ဖုန်းကို အိတ်ထဲမှထုတ်ယူရုံဖြင့် သတ်မှတ်ထားသည့် အပလီကေးရှင်းများကို တိုက်ရိုက်ဖွင့်ပေးမည့် Out-of-Pocket နည်းပညာ ပါဝင်ခြင်းဖြစ်သည်။

နက်ဝပ်အနေဖြင့် GSM သို့မဟုတ် WCDMA ဆင်းကတ်နှစ်ခု ထည့်သွင်းအသုံးပြုနိုင်မည်ဖြစ်ကာ အင်တာနက်ချိတ်ဆက်မှုအနေဖြင့် 3G HSPA+ အထိ ရရှိနိုင်မည်ဖြစ်သည်။

မျက်နှာပြင်အကျယ်မှာ ငါးလက်မဖြစ်သည်။ Processor အနေဖြင့် 4G LTE True 8Core နှင့် Ram အနေဖြင့် 2G အထိ ပါဝင်ပြီး Internal Storage 16 GB ပါဝင်ကာ SD Card ကို 128 GB အထိ ထပ်စိုက်၍ သုံးနိုင်သည်။ အန်းဒရွိုက် ဗားရှင်းမှာမူ 4.4.2 (Kitkat)ဖြစ်သဖြင့် နောက်ဆုံးထွက်ဖုန်းတစ်ခုအနေဖြင့်မူ ဗားရှင်း 5(Lollipop) များတွင် နောက်ကျနေသည်။ Lenovo VIBE X2 ကို Lenovo Myanmar က ပစ္စည်းနှင့်လက်ခတစ်နှစ်အာမခံပေးထားပြီး ဈေးနှုန်းမှာ ၂၉၉၀၀၀ ကျပ် ဖြစ်သည်။ **သူရဖြိုး**

ကြိုးမဲ့ကွန်ရက်နည်းပညာသင်တန်း ဖွင့်မည်

ရန်ကုန် အောက်တိုဘာ ၁၆

ရန်ကုန်တိုင်းဒေသကြီးကွန်ပျူတာပညာရှင်အသင်းကကြီးမှူး၍ နက်ဝပ်နည်းပညာရပ်များကို စိတ်ဝင်စားသော လူငယ်များအတွက် Wireless Network Essentials Course (WNE) သင်တန်းအမှတ်စဉ်(၁၅)ကို အောက်တိုဘာ ၂၄ ရက်တွင် စတင်ဖွင့်လှစ်သွားမည်ဖြစ်ကြောင်း သိရသည်။

သင်တန်းတွင် မြန်မာနိုင်ငံကွန်ပျူတာပညာရှင်အသင်း အလုပ်အမှုဆောင်ဦးဇော်ဝင်းထွန်းက ဝိုင်ယာလက် LAN နှင့် Smart WLAN တပ်ဆင်ခြင်း၊ Cisco ဝိုင်ယာလက်နည်းပညာ၊ ဝိုင်ယာလက်အိုင်ပီကင်မရာများ တပ်ဆင်ခြင်း၊ ဒေတာသိမ်းဆည်းမှု စီမံခန့်ခွဲခြင်း(Synology) စသည့် နည်းပညာများကို စာတွေ့လက်တွေ့သင်ကြားပို့ချသွားမည်ဖြစ်ကြောင်း သိရသည်။

သင်တန်းကို အောက်တိုဘာ ၂၄ ရက်မှ ဒီဇင်ဘာ ၂၀ ရက်အထိ စနေ၊ တနင်္ဂနွေ တစ်ရက်လျှင် သုံးနာရီကြာဖွင့်လှစ်မည်ဖြစ်ပြီး သင်တန်းကြေးမှာ ကျပ်တစ်သိန်းခွဲဖြစ်ကာ ကွန်ပျူတာပညာရှင်အသင်းဝင်များအနေဖြင့် ကျပ် ၇၅၀၀၀ ဖြစ်သည်။ အသေးစိတ်အချက်များကို မြန်မာနိုင်ငံကွန်ပျူတာပညာရှင်အသင်း ဖုန်း-၆၅၂၂၇၆ တွင် စုံစမ်းနိုင်ကြောင်း သိရသည်။ **သူရဖြိုး**

အင်တာမီလန်နဲ့ ဂျူဗင်တပ်စ်တို့ တွေ့ပြီ

အီတလီမြေက စီးရီးအေပွဲစဉ်(၈)ကို အောက်တိုဘာ ၁၈ ရက်မှာ ဆက်လက်ကစားကြမှာဖြစ်ပါတယ်။ ဒီတစ်ပတ် ပွဲစဉ်မှာတော့ အင်တာမီလန်နဲ့ ဂျူဗင်တပ်စ်တို့ပွဲက ပရိသတ်အကြိုက်ဖြစ်လာမှာ သေချာနေပါတယ်။ နှစ်သင်းစလုံးရဲ့ကစားအားတွေက ဒီပွဲမှာတော့ ဖွင့်ချပေါက်ကွဲကြတော့မှာမို့ စိတ်လှုပ်ရှားစရာကောင်းနေတာတော့ အမှန်ပါပဲ။ ဒါ့အပြင် နာပိုလီနဲ့ ဖီအိုရင်တီးနားတို့ပွဲက လည်း ရသစုံပေးဦးမှာမို့ ဒီတစ်ပတ်ရဲ့စီးရီးအေပွဲစဉ်တွေကလည်း ပရိသတ်ရင်ခုန်သံကို မြန်စေဦးမှာဖြစ်ပါတယ်။

အင်တာမီလန်နှင့် ဂျူဗင်တပ်စ်

အင်တာမီလန်ကွင်းမှာနောက်ဆုံးကစားခဲ့တဲ့ ဒီနှစ်သင်းရဲ့ ရလာဒ်ကိုကြည့်ရင်တော့ ဂျူဗင်တပ်စ်တို့က နှစ်ဂိုး-တစ်ဂိုးနဲ့ နိုင်ပွဲရထားပါတယ်။ ဒီနှစ်သင်းရဲ့ခြေစွမ်းမှာတော့ အစပိုင်းမှာ အင်တာမီလန်တို့ခြေစွမ်းကောင်းမွန်ခဲ့ပေမယ့် အခုချိန်မှာတော့ အင်တာမီလန်တို့ခြေစွမ်းပြန်ကျနေပါတယ်။ ဂျူဗင်တပ်စ်တို့ကတော့ နောက်ဆုံးသုံးပွဲကစားခဲ့ တဲ့ရလဒ်ကိုကြည့်ရင် နှစ်ပွဲနိုင်၊ တစ်ပွဲရှုံးထားပါတယ်။ နိုင်ပွဲပြန်ရနေတဲ့ ဂျူဗင်တပ်စ်တို့ကတော့ ဒီပွဲမှာ အဝေးကွင်းဆိုပေမယ့် အနိုင်ရအောင် ကြိုးစားပါလိမ့်မယ်။ လာမယ့်အပတ်မှာ ချန်ပီယံလိဂ်ကစားဖို့ရှိနေတဲ့ ဂျူဗင် တပ်စ်တို့က ဒီပွဲမှာအင်အားပြည့်ထုတ်သုံးပါ့မလား ကြည့် ရမှာဖြစ်ပါတယ်။ အင်တာမီလန်တို့ကလည်း အိမ်ကွင်း အားသာချက်နဲ့အတူ ဖိအားပေးကစားမှာမို့ အခုပွဲဟာ အမှတ်ခွဲယူရကိန်းလည်း ဆိုက်သွားနိုင်ပါတယ်။

နာပိုလီနှင့်ဖီအိုရင်တီးနား

အေစီမီလန်နဲ့လီဂါ၀ါဆောအသင်းတွေကို ဂိုးပြတ်သွင်းပြီး နိုင်ပွဲတွေဆက်တိုက်ရယူထားတဲ့ နာပိုလီအသင်းဟာ အခုပွဲမှာ ဖီအိုရင်တီးနားကို ကျော်လွှားနိုင်မလား ကြည့်ရမှာဖြစ်ပါတယ်။ ဖီအိုရင်တီးနားတို့ကလည်း အင်တာမီလန်၊ နန်စီနဲ့အတူလန္ဒာအသင်းတွေကို ဂိုးပြတ်တွေသွင်းပြီး ဆက်တိုက်နိုင်ပွဲတွေရယူထားတာမို့ ဒီပွဲမှာတွေ့ဆုံမှုက ပြင်းထန်တဲ့ရင်ဆိုင်မှုဖြစ်သွားမှာပါ။ ပြီးခဲ့တဲ့နှစ်က နာပိုလီကွင်းမှာ ကစားတော့ နာပိုလီတို့က သုံးဂိုးပြတ်နိုင်ပွဲရထားတာမို့ အခုပွဲမှာလည်း အဲဒီလို ရလဒ်မျိုးထွက်ပေါ်နိုင်မလားဆိုတာ စိတ်၀င်စားစရာပါပဲ။ နှစ်သင်းစလုံးရဲ့လက်ရှိခြေစွမ်းအရ အိမ်ရှင်တို့ ကပ်နိုင်သွားဖို့ရှိပါတယ်။

ဗီရိုနာနှင့် အူဒီးနိစ်

ဒီနှစ်စီးရီးအေမှာ နိုင်ပွဲတစ်ပွဲမှ မရသေးတဲ့ ဗီရိုနာတို့ အခုပွဲမှာ ခြေစွမ်းကျဆင်းနေတဲ့ အူဒီးနိစ်နဲ့တွေ့ဆုံရမှာမို့ မျှော်လင့်ချက်ထားလို့ရနိုင်တဲ့ပွဲဖြစ်နေပါတယ်။ ပြီးခဲ့တဲ့နှစ်က ဗီရိုနာကွင်းမှာ အူဒီးနိစ်တို့က တစ်ဂိုး-ဂိုးမရှိနဲ့နိုင်ပွဲရထားပါတယ်။ တိုက်စစ်ပိုင်းအားရစရာမရှိပေမယ့် အိမ်ကွင်းမှာ အားထည့်ကစားတတ်တဲ့ ဗီရိုနာက အူဒီးနိစ်နဲ့ပွဲမှာ အနိမ့်ဆုံးတစ်မှတ်ရအောင်တော့ ကြိုးစားပါလိမ့်မယ်။

ဆာစူအိုလိုနှင့်လာဇီယို

ဆာစူအိုလိုကွင်းမှာ လာဇီယိုတို့ နောက်ဆုံးကစားခဲ့တဲ့ပွဲမှာ သုံးဂိုးပြတ်နိုင်ပွဲရထားပါတယ်။ လောလောဆယ်မှာလည်း လာဇီယိုတို့က နိုင်ပွဲတွေဆက်တိုက်ရရှိနေတာမို့ အိမ်ရှင်ဆာစူအိုလိုတို့ အခုပွဲမှာမလွယ်ပါဘူး။ လာဇီယိုတို့က ယူရိုပါလိဂ်ပွဲစဉ်ကစားဖို့ရှိနေတာကြောင့် ဒီပွဲမှာ ကစားသမားအင်အားကို ချိန်ဆပြီးထုတ်သုံးလာမှာမို့ အနိုင်ဆိုရင်တောင် ရလဒ်မပြတ်သားနိုင်ပါဘူး။

ဘိုလော့နာနှင့်ပါလာမို

ရှုံးပွဲတွေဆက်နေတဲ့ ဘိုလော့နာတို့က အိမ်ကွင်းမှာ နိုင်ပွဲပြန်စတင်မလား ကြည့်ရမယ့်ပွဲပါပဲ။ ပါလာမိုတို့ကလည်း ရိုးမား၊ တိုရိနိုနဲ့ဆာစူအိုလို အသင်းတွေကို ဆက်တိုက်ရှုံးထားတာမို့ ဒီပွဲမှာ အနိုင်ရလဒ်ကိုရှာဖွေဖို့ အားထုတ်လာပါလိမ့်မယ်။ ဘိုလော့နာရဲ့ကစားသမားတွေဟာ အိမ်ကွင်းမှာ ခြေစွမ်းပြနိုင်တာမို့ ရလဒ်ကောင်းကို ဆောင်ကြဉ်းနိုင်ဖို့ အားထုတ်ပါလိမ့်မယ်။

အတ္တလန္တာနှင့် ကာပီ

ဒီနှစ်မှာ တန်းတက်လာတဲ့ ကာပီတို့က နောက်ဆုံးနှစ်ပွဲမှာ တိုရိနိုနဲ့ ဂိုရိကာတို့ကို နိုင်ပွဲရအောင် ကြိုးစားထားနိုင်ပါတယ်။ ခံစစ်ကြောင်းမှာ အမှားအယွင်းများတဲ့ ကာပီတို့ အတွက် နိုင်ပွဲလိုအပ်နေတဲ့ အတ္တလန္တာတို့ အခွင့်ကောင်းတစ်ရပ်အဖြစ် အသုံးချပြီး အမှတ်ပြည့်ရအောင် စွမ်းဆောင်ပါလိမ့်မယ်။ ဂိုးရအောင် သွင်းယူနိုင်တဲ့ အတ္တလန္တာတိုက်စစ်မှူးတွေရဲ့ စိတ်ဓာတ်ပြင်းပြမှုအောက်မှာ ကာပီတို့ ဒူးထောက်ရမယ့်ပွဲပါ။

ဂျီနိုအာနှင့် ချေယေးပို

ပြီးခဲ့တဲ့နှစ်က ဂျီနိုအာကွင်းမှာ ချေယေးပိုတို့ နှစ်ဂိုးပြတ် နိုင်ပွဲရထားပါတယ်။ အေစီမီလန်ကို အနိုင်ကစားပြီး အူဒီးနိစ်အသင်းကို တစ်ဂိုးစီသရေပွဲ ကစားထားတဲ့ ဂျီနိုအာရဲ့ခြေစွမ်းက လျှော့တွက်လို့တော့မရပါဘူး။ ချေယေးပိုရဲ့နောက်ဆုံးသုံးပွဲကစားခဲ့တဲ့ ရလဒ်ကလည်း ရှုံးပွဲမရှိခဲ့တာမို့ ဒီပွဲဟာ ကြည့်ကောင်းမယ့်ပွဲပါပဲ။ တိုက်စစ်စွမ်းရည်မှာ နှစ်သင်းစလုံးအားရစရာမရှိတာက ဒီပွဲရလဒ်ကို သရေအဖြစ် ထွက်ပေါ်သွားနိုင်ပါတယ်။

စပါးက ပစ်မှတ်ထားနေတဲ့ ဆန်ဒရိုရာမီလက်

တော့တင်ဟမ်ဟော့စပါးအသင်းက ဘာစီလိုနာတိုက်စစ်မှူး ဆန်ဒရို့ရာမီလက်ကို ပြီးခဲ့တဲ့နှစ်ကတည်းက ခေါ်ယူဖို့ မျက်စိကျနေခဲ့တယ်လို့ ဆိုပါတယ်။ စပါးနည်းပြ ပိုချက်တီနိုအနေဖြင့် လာမယ့် ဇန်နဝါရီလမတိုင်မီ ရာမီလက်ကိုပေါင် ၁၀သန်းနဲ့ခေါ်ယူဖို့ ကြိုးစားနေပါတယ်လို့ ဆိုပါတယ်။ ဘာစီလိုနာအသင်းက အသက် ၂၀ အရွယ်ရှိ ရာမီလက် ပြောင်းရွှေ့မှုအတွက် ပေါင် ၁၀သန်း အထိ တောင်းခံထားပါတယ်။ စပါးနည်းပြအနေနဲ့ ပြီးခဲ့တဲ့ရာသီက ရာမီလက်ကို ခေါ်ယူဖို့ နှစ်ကြိမ်တိုင်တိုင် ကြိုးစားခဲ့ပေမယ့် အောင်မြင်မှု မရခဲ့ပါဘူး။ သို့ပေမယ့် လာမယ့်ဇန်နဝါရီလအပြောင်း အရွှေ့ရာသီမှာတော့ ရာမီလက်ကို ခေါ်ယူသွားမယ့်အနေအထားရှိပါတယ်။ စပါးအသင်းမှာ အဓိကတိုက်စစ်မှူးဖြစ်တဲ့ ဟယ်ရီကိန်းကို အဓိကပုံပိုးပေးမယ့်တိုက်စစ်မှူးမရှိဖြစ်နေပါတယ်။ ဟယ်ရီကိန်းကို ဂိုးပေါက်တွေ့ဖန်တီးပေးမယ့် တိုက်စစ်မှူးကောင်းတစ်ဦး အမြန်ဆုံးလိုအပ်နေပါတယ်။ ဒီအချက်ကို သိနေတဲ့နည်းပြ ပိုချက်တီနိုအနေနဲ့ ဆန်ဒရို့ရာမီလက်ကို အရခေါ်ယူသွားမယ့် အနေအထားရှိပါတယ်။

ကောင်းမြတ်သူ စုစည်းသည်။

ချယ်လ်ဆီးအတွက် ကော်စတာပြန်လာပြီ

ချယ်လ်ဆီးတိုက်စစ်မှူး ဒီယေဂို ကော်စတာဟာ အာဆင်နယ်နောက်တန်းကစားသမား လောရင့်ကွန်စီနိနဲ့ အော်ဟစ်ငြင်းခုံမှုကြောင့် သုံးပွဲပိတ်ပင်ခံရပြီးနောက် စနေနေ့မှာ အက်စ်တွန်ဗီလာအသင်းနဲ့ ယှဉ်ပြိုင်ကစားရာမှာ ပါ၀င်ကစားဖို့ ချယ်လ်ဆီးအသင်းနဲ့အတူ ပြန်လည်လေ့ကျင့်နေပြီဖြစ်ပါတယ်။ သူက လူဇင်ဘတ်၊ ယူကရိန်းတို့နဲ့ စပိန်အသင်းတို့ ယှဉ်ပြိုင်ကစားတဲ့ ယူရို ၂၀၁၆ ခြေစစ်ပွဲမှာလည်း ပါ၀င်ကစားနိုင်ခဲ့ခြင်းမရှိခဲ့ပါဘူး။ ကော်စတာဟာ ပိတ်ပင်ခံထားရတဲ့အချိန်အတွင်း သူ့ရဲ့ကိုယ်ပိုင်အားလပ်ရက်တွေမှာ ချယ်လ်ဆီးအသင်းအတွက် အကောင်းဆုံးကစားပေးနိုင်ဖို့ ပြင်ဆင်မှုတွေပြုလုပ်နေတယ်လို့ဆိုပါတယ်။ ကော်စတာဟာ ချယ်လ်ဆီးအသင်းရဲ့ ကော့ဟမ်းလေ့ကျင့်ရေးကွင်းမှာ လေးပတ်ကြာလေ့ကျင့်မှုတွေ ပြုလုပ်ခဲ့တယ်လို့ဆိုပါတယ်။ သူဟာ စနေနေ့မှာ အက်စ်တွန်ဗီလာအသင်းနဲ့ ကစားမယ့်ပြိုင်ပွဲအတွက် အကောင်းဆုံး ပြင်ဆင်လေ့ကျင့်မှုတွေ ပြုလုပ်ထားတယ်လို့ဆိုပါတယ်။ ကော်စတာက သူ့အနေနဲ့ ရာသီအစမှာ ဂိုးမသွင်းနိုင်တာဟာ ကိုယ်အလေးချိန်တွေ တက်လာတဲ့အတွက်ကြောင့်ဖြစ်တယ်လို့ ဆိုပါတယ်။

ဒီဗိုးကို ပုံမှန်ပွဲထွက်ကစားခွင့်ရဖို့ အာမခံဘူးလို့ နည်းပြဆို

ဂျာမိန်းဒီဗိုးကို ပုံမှန်ပွဲထွက်ကစားခွင့်ရဖို့ အာမခံဘူးလို့ နည်းပြသစ်ဖြစ်လာတဲ့ ဆမ်အလာဒွိုက်က ပြောဆိုလိုက်ပါတယ်။ နည်းပြသစ်ဖြစ်လာတဲ့ ဆမ်အလာဒွိုက်ဟာ လာမယ့်ပြိုင်ပွဲမှစပြီး ဆန်းဒါးလန်း နည်းပြသစ်အဖြစ် ကိုင်တွယ်သွားမှာ ဖြစ်ပါတယ်။ အင်္ဂလန်တိုက်စစ်မှူးဟောင်း ဒီဗိုးဟာ နည်းပြအက်စ်ဗိုကတ်ရဲ့ လက်ထက်မှာ ပုံမှန်ပွဲထွက်ကစားခွင့်မရခဲ့ပါဘူး။ ဒီဗိုးအနေနဲ့ ပုံမှန်ပွဲထွက်ကစားခွင့်ရဖို့ ခြေစွမ်းပြဂိုးတွေ သွင်းယူပေးနိုင်ဖို့ လိုပါတယ်လို့ နည်းပြသစ် ဆမ်အလာဒွိုက်က ဆိုပါတယ်။ ဒီဗိုးဟာ ပုံမှန်ပွဲထွက်ခွင့်ပျောက်ဆုံးနေတာကြာခဲ့ပြီဖြစ်ပါတယ်။ သူ့အနေနဲ့နည်းပြသစ်အတွက် ပုံမှန်နေရာရဖို့ ခြေစွမ်းပြဂိုးတွေ သွင်းယူဖို့လိုတယ်လို့ဆိုပါတယ်။ သို့ပေမယ့် ဒီဗိုးဟာ ယခုနှစ် ပရီမီယာလိဂ်မှာ နှစ်ဂိုးသွင်းယူထားတဲ့ တိုက်စစ်မှူးဖြစ်ပါတယ်။

MPT
ရှေ့သို့လှမ်းချီမြန်မာပြည်

ဆွေသဟာ
နာရီတိုင်းမှာ
၅ မိနစ်စာ

ပရိမိုးရှင်းအစီအစဉ်ကို
အောက်တိုဘာ ၃၁ ရက်
အထိတိုးမြှင့်လိုက်ပါပြီ။

နာရီတိုင်းမှာ ငါးမိနစ်စာဆိုတဲ့
ဆွေသဟာ အစီအစဉ်က ဘယ်လိုမျိုးလဲ ?

MPT ဆွေသဟာသုံးစွဲသူကနေ
တခြား MPT ဖုန်းတွေကို တစ်နာရီအတွင်း
ကြိုက်သလောက်ဆက်တိုက်ဖုန်း ပြောနိုင်ပြီး
အများဆုံး ၅ မိနစ်ဖိုးပဲပေးရမှာလေ

၅ မိနစ် မပြည့်ဘူး ၃ မိနစ်ပဲပြောခိုရင်ရော

၃ မိနစ် ဆိုတော့ ပုံမှန်နှုန်းအတိုင်း ၆၉ ကျပ်ပေါ့

တစ်နာရီလုံးမနားတမ်းဆက်တိုက်ပြောရမှာလား
၁၀ မိနစ်လောက်ပဲပြောရင်ရော

တစ်နာရီလုံး မနားတမ်း ဆက်တိုက်ပြောစရာ မလိုပါဘူး ၁၀ မိနစ်ဆက်တိုက်ပြောရင်
၅ မိနစ်စာ ၁၁၅ ကျပ်ပဲပေးရုပါမယ် နောက်ထပ် ၅ မိနစ်က အခမဲ့ပါ

၁ နာရီနဲ့ ၁၀ မိနစ် (မိနစ်၇၀) ဆက်တိုက်ပြောရင်ရော

၁ နာရီအတွက်က ၁၁၅ ကျပ် နောက်ထပ် ၁၀ မိနစ်အတွက်ကတော့ ၂၃၀ ကျပ်
စုစုပေါင်း ၃၄၅ ကျပ် ကျသင့်ပါမယ်

ဒါဆို မိနစ် ၃၀ ဆက်တိုက် ပြောရင်ရော

၅ မိနစ်စာ ၁၁၅ ကျပ်ပဲ ကျသင့်ပါမယ် နောက်ထပ် ၂၅ မိနစ်က အခမဲ့ပါ

တစ်နေ့မှ တစ်နာရီပဲပြောလို့ရတာလား

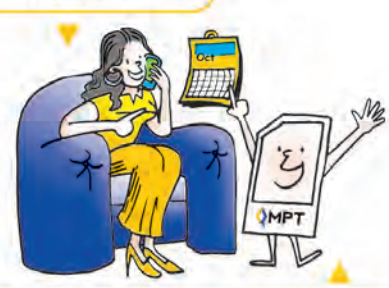

ညနေ ၆ နာရီကနေ ည ၁၀ နာရီ အတွင်းကလွဲပြီး ကျန်တဲ့အချိန်တွေအားလုံးမှာ
အကြိမ်ရေ အကန့်အသတ်မရှိ ပြောလို့ရပါတယ်
အောက်တိုဘာလ (၃၁) ရက်နေ့ ထိ ဒီပရိုမိုးရှင်း က အကျုံးဝင်ပါတယ်

ဆွေသဟာကို အခမဲ့စာရင်း ပေးသွင်းဖို့ "SWE" ဟု 1332 သို့ SMS ပေးပို့လိုက်ပါ။

အသေးစိတ်သိရှိလိုပါက mptofficialpage www.mpt.com.mm

CALL CENTER 106
free hotline, 24 hours everyday

SAMSUNG

Galaxy S6 edge+

NEXT IS NOW

စတင်ရောင်းချခြင်းအထူးအစီအစဉ်

ကျပ် ၂၅,၀၀၀ တန်
Original ClearCover

ooredoo နံပါတ်အလှ
ဆင်းမ်ကတ် လက်ဆောင်

လက်ဆောင်အရေအတွက်ကန့်သတ်ထားပါသည်။ လက်ဆောင်အရောင်ကွဲလွဲနိုင်သည်။

www.facebook.com/samsungmobilemyanmar
အမြို့မြို့အနယ်နယ်ရှိSamsung Brand Shops များနှင့် ကိုယ်စားလှယ်အရောင်းဆိုင်များတွင် ဝယ်ယူနိုင်ပါသည်။
Samsung Customer Contact Center - 01 2399 888 Mon-Sun : 8AM to 6PM (အစိုးရရုံးပိတ်ရက်များအပါအဝင်)

SAMSUNG

SWEETY HOME

PROMOTION DATE
10th to 31st Oct 2015

up to 20 % OFF

20th ANNIVERSARY Since 1995

ရွှေ နှစ်ဆယ် ကျပ်သား

ရရှိနိုင်မည့်အခွင့်အရေး နှင့်

ဆုမဲလေါင်းများစွာ

"ဆွိတီးဟုမ်း ကုမ္ပဏီ နှစ်(၂၀) ပြည့်အထိမ်းအမှတ်အနေဖြင့်"

ငွေကျပ်တစ်သိန်းနှင့် အထက် ဝယ်ယူသူတိုင်း ရွှေသားကံစမ်းမဲလက်မှတ် တစ်စောင် ရယူနိုင်ပါသည်။

အထူးဆု	ပထမဆု	ဒုတိယဆု	နှစ်သိမ့်ဆု(၅)ဆု
(၁၀)ကျပ်သား	(၃)ကျပ်သား	(၂)ကျပ်သား	(၁)ကျပ်သား

SOFA

SPRING MATTRESS

SAKURA အညှော်နံ့စုပ်စက်

SAKURA ဂက်(စ်)မီးဖို

TATUNG ဘက်စုံသုံးပေါင်းအိုး

စပရင်မွေ့ရာ၊ ရေမြှုပ်မွေ့ရာ၊ ပရိဘောဂ၊ မင်္ဂလာခန်းဝင်ပစ္စည်း အမျိုးမျိုးအပြင် ပြည်ပမှ တင်သွင်းသော အိပ်ခန်းသုံး ပစ္စည်းအမျိုးမျိုး နှင့် မီးဖိုချောင်သုံး ပစ္စည်းအမျိုးမျိုးတို့အား Sweety Home Living Mall များ နှင့် အမြို့မြို့အနယ်နယ်ရှိ Sweety Home အရောင်း ဆိုင်များတွင် ဝယ်ယူရရှိနိုင်ပါသည်။

ကံစမ်းမဲဖွင့်ပွဲအား မန္တလေး Sweety Home Living Mall တွင် November 14 ရက်နေ့၌ ဖွင့်လှစ်ပေးသွားမည်ဖြစ်ပြီး ကံထူးရှင် စာရင်းအား သတင်းစာ၊ ဂျာနယ် များတွင် ကြော်ငြာပေးသွားမည်ဖြစ်ပါသည်။

ရန်ကုန်- ၀၁ ၅၅၁ ၅၉၁၊ ၈၅၅၀ ၃၅၈။ မန္တလေး - ၀၂ ၆၅၉၃၈၊ ၀၉ ၉၇၇၉ ၁၉ ၇၇၇ ~ ၈၈၈။

သီတဂူရွှေပြည်ဟိန်းစက္ခုဒါနဆေးရုံ(ရန်ကုန်) ၅၃-ကြိမ်မြောက်(နိုဝင်ဘာလ ၁၄၊ ၁၅)အလင်းဒါနပြုလုပ်ပါမည်။

သီတဂူဆရာတော်ကြီး၏ လမ်းညွှန်မှု၊ တပည့်ဖြစ်သူ ရွှေပြည်ဟိန်းဆရာတော် ဦးဆောင်မှု၊ မျက်စိအထူးကုပါမောက္ခ(ငြိမ်း) Dr. Mya Aung ကြီးကြပ်မှုနှင့် အထူးကုဆရာဝန်ကြီးများက လုပ်အားဒါနပြု၍ သီတဂူရွှေပြည်ဟိန်းစက္ခုဒါနဆေးရုံ၌ အောက်တိုဘာ(၁၀)ရက်၊ (၅၂)ကြိမ်မြောက်အထိ မျက်စိဝေဒနာရှင် (၃၁၀၀၀)ဦးတို့အား စစ်ဆေးကုသခြင်းနှင့် (၆၇၀၀)ဦးအား ခွဲစိတ်ကုသအလင်းဒါနပြုလုပ်ပြီးဖြစ်ပါသည်။ နိုဝင်ဘာလ (၁၄၊ ၁၅)ရက်များတွင် ဦးရေ (၆၈၃၀ ပြည့်) (၅၃)ကြိမ်မြောက် အလင်းဒါနပေးလှူမည်ဖြစ်ရာ အောက်တိုဘာလ (၂၄)ရက် တစ်ရက်တည်းသာ နံနက်(၇)နာရီတွင် စာရင်းသွင်းလက်ခံမည်ဖြစ်ကြောင်း သတင်းကောင်းပါးအပ်ပါသည်။

သီတဂူရွှေပြည်ဟိန်း စက္ခုဒါနဆေးရုံ၊ ရွှေပြည်ဟိန်းကျောင်း - ၁၆ ရပ်ကွက်၊ ပြည်သာယာ၊ ရန်ကင်း၊ [ကျိုက္ကဆံစုပါဝမ်း၊ တာမွေလေးသံလမ်းအနီး] ဖုန်း ၅၄၁၄၉၃၊ ၀၉-၇၃၀၅၆၅၆၉

သီတဂူရွှေပြည်ဟိန်း စက္ခုဒါနဆေးရုံ နိုဝင်ဘာလ၊ ၁၄-၁၅၊ (၅၃)ကြိမ်မြောက် မျက်စိခွဲစိတ်အလင်းဒါနပါဝင်လှူဒါန်းနိုင်

အောက်တိုဘာလ(၁၀)ရက် (၅၂)ကြိမ်အထိ မျက်စိဝေဒနာရှင် ဦးရေ(၆၇၀၀)ပြည့် အလင်းဒါနပြုလုပ်ပြီးဖြစ်ပါသည်။ နိုဝင်ဘာလ (၁၄၊ ၁၅)ရက်တွင် ၅၃-ကြိမ်မြောက် မျက်စိခွဲစိတ် အလင်းဒါနပြုလုပ်မည်ဖြစ်ရာ မျက်စိဝေဒနာရှင်(၁)ဦးအတွက် ခွဲစိတ်ခြင်း အလှူတော်ငွေ ၄၀၀၀၀ိ/-ကို အလင်းဒါန အလှူရှင်အဖြစ်ခံယူကာ ကိုယ်တိုင်လာရောက်၍ဖြစ်စေ၊ ဘဏ်စာရင်းသို့ ထည့်သွင်း၍ဖြစ်စေ၊ လှူဒါန်းနိုင်ပါကြောင်း သတင်းကောင်းပါးအပ်ပါသည်။

လှူဒါန်းရန်ဌာန - သီတဂူ ရွှေပြည်ဟိန်း စက္ခုဒါနဆေးရုံ၊ ရွှေပြည်ဟိန်းကျောင်း ပြည်သာယာ၊ ရန်ကင်း၊ (ကျိုက္ကဆံစုပါဝမ်း၊ တာမွေလေး၊ သံလမ်းအနီး) ဖုန်း- ၀၁-၅၄၁၄၉၃၊ ၀၉-၇၃၀၅၆၅၆၉
ရွှေဂုံတိုင်ကမ္ဘောဇဘဏ် အရှင်စေမာသီရိလက်ခံရ (AccountNo.0075010070169030l) ဘဏ်စာရင်းသို့ နီးရာဘဏ်၌ ထည့်သွင်း၍လည်းကောင်း ဆက်သွယ်လှူဒါန်းနိုင်ပါသည်။

အိတ်ဖွင့်တင်ဒါခေါ်ယူခြင်း

၁။ ရန်ကုန်မြို့တော်စည်ပင်သာယာရေးကော်မတီ၊ အင်ဂျင်နီယာဌာန(လမ်းနှင့်တံတား)တွင် အသုံးပြုရန်အတွက် လိုအပ်သော ဒီဇယ်ဆီဂါလန် (၃၀၀၀၀၀)ကို ဌာနအရောက် ကျပ်ငွေဖြင့် ဝယ်ယူလိုပါသဖြင့် စိတ်ပါဝင်စားသည့် လုပ်ငန်းရှင်များအနေဖြင့် အိတ်ဖွင့်တင်ဒါများပေးသွင်းနိုင်ပါကြောင်း ဖိတ်ခေါ်အပ်ပါသည်။

၂။ ဈေးနှုန်းလွှာပိတ်ရက်မှာ ၂၃-၁၀-၂၀၁၅ရက် ၁၆း၀၀နာရီ ဖြစ်ပြီး တင်ဒါပုံစံတစ်စုံလျှင် ကျပ် ၁၀၀၀၀(ကျပ်တစ်သောင်းတိတိ) နှုန်းဖြင့် မြို့တော်ခန်းမ(ပထမထပ်)ဘတ်ဂျက်နှင့် ငွေစာရင်းဌာန၊ ပစ္စည်းဝယ်ယူရေးဌာနစုတွင် ဝယ်ယူနိုင်ပါသည်။ အသေးစိတ်အချက်အလက်များကို ဖုန်း-၃၈၈၇၃၂ သို့ ရုံးချိန်အတွင်း ဆက်သွယ်မေးမြန်းနိုင်ပါသည်။

ပစ္စည်းဝယ်ယူရေးအဖွဲ့

တိပိဋကဓမ္မရက္ခိတအဖွဲ့မှ
တိပိဋကစာမေးပွဲ စာပြန်/ စာဖြေသံဃာတော်များအား ပင့်လျှောက်ထားခြင်းနှင့် ဆွမ်းအလှူရှင်များသို့ နှိုးဆော်ခြင်း

(၆၈)ကြိမ်မြောက် တိပိဋကစာမေးပွဲကြီးသို့ ဝင်ရောက် စာပြန်/စာဖြေတော်မူကြမည့် သံဃာတော်အရှင်သူမြတ် များအား ရန်ကုန်မြို့၊ ဗဟန်းမြို့နယ်၊ ကြားတောရလမ်း၊ အမှတ်(၁၅)ရှိ တိပိဋကဓမ္မရက္ခိတအဖွဲ့ ဗိမာန်တော်ကြီးသို့ ၁၃၇၇ ခုနှစ်၊ သီတင်းကျွတ်လပြည့်ကျော် (၁၂)ရက်မှ ၁၃၇၇ ခုနှစ်၊ ပြာသိုလပြည့်ကျော် (၄)ရက်၊ (၈. ၁၁. ၂၀၁၅ ရက်ညမှ ၂၈. ၁. ၂၀၁၆ ရက်)ထိ ကြွရောက်သီတင်းသုံးနိုင်ရန် ပင့်လျှောက်စာများကို စာတိုက်မှတဆင့် ပေးပို့ဆက်ကပ်ထားပါကြောင်း ပင့်စာအချိန်မီ မရောက်ရှိပါကလည်း ကြွရောက်သီတင်းသုံးနိုင်ရန်နှင့် ဆွမ်းအလှူရှင်များအနေဖြင့် မိမိတို့ကပ်လှူရမည့် ဆွမ်းရက်များကို အဖွဲ့ရုံး ဖုန်း- ၀၁ ၃၈၂၁၁၁၊ ၀၁ ၂၄၈၂၂၄၊ ၀၉ ၇၈၇၃၈၂၁၁၁ သို့ ဆက်သွယ် ညှိနှိုင်းကြပါရန် ရိုသေစွာ နှိုးဆော်အပ်ပါသည်။

တိပိဋကဓမ္မရက္ခိတအလုပ်အမှုဆောင်အဖွဲ့

ဖခင်အမည်မှန်

လှိုင်ကော်မြို့၊ အထက(၅)၊ တက္ကသိုလ်ဝင်တန်း(C)မှ မနွယ်နီဝင်း(ခ)မဘီစနူးမာယာ၏ဖခင်အမည်မှန်မှာ ဦးဂိုပီလားလ် ၂/လကန(နိုင်)၀၄၇၉၉၆ ဖြစ်ပါကြောင်း။

ဦးဂိုပီလားလ်

မိဘအမည်မှန်

လှိုင်ကော်မြို့၊ အထက(၅)၊ တက္ကသိုလ်ဝင်တန်း(A)မှ မောင်မျိုးမင်းအောင်၏ မိဘအမည်မှန်မှာ ဦးဘိုစိန် ၅/ဘတလ(နိုင်)၀၇၀၄၅၁ နှင့် ဒေါ်သိန်းထွေး ၁၃/ဘတလ(နိုင်)၀၂၀၂၈၉ ဖြစ်ပါကြောင်း။

ဦးဘိုစိန်-ဒေါ်သိန်းထွေး

ဖခင်အမည်မှန်

လှိုင်ကော်မြို့၊ အထက(၅)၊ တက္ကသိုလ်ဝင်တန်း(C)မှ မောင်ဆူးဟန်၏ ဖခင်အမည်မှန်မှာ ဦးချစ်သာ ၁၃/ပလန(နိုင်)၀၁၂၆၅၅ ဖြစ်ပါကြောင်း။

ဦးချစ်သာ

ဘီလူးကျွန်း ချောင်းဆုံမြို့နယ်အသင်း (ရန်ကုန်)

ဘီလူးကျွန်း ချောင်းဆုံမြို့နယ်အသင်း(ရန်ကုန်)၏ စတုတ္ထကြိမ်မြောက် နှစ်ပတ်လည် အစည်းအဝေးနှင့် ကထိန်ခြံရံသင်္ကန်းကပ်လှူပွဲ အသက်(၇၀)နှစ်နှင့် အထက် သက်ကြီးအသင်းသား/သူများအား ပူဇော်ကန်တော့ပွဲ၊ ၂၀၁၅ ခုနှစ်၊ နိုင်ငံတော်သမ္မတ၏ စီးပွားရေး ထူးချွန်ဆုရ အသင်းသားများနှင့် တက္ကသိုလ်ဝင်တန်းဂုဏ်ထူးရ အသင်းဝင်သား/သမီးများအား ဂုဏ်ပြုဆုချီးမြှင့်ပွဲ တို့ကို အောက်ပါအစီအစဉ်အတိုင်း ကျင်းပမည်ဖြစ်ပါ၍ ကြိုတင်စာရင်းပေးသွင်းကြပါရန်နှင့် အသင်းဝင်ဖြစ်စေ၊ အသင်းမဝင်ရသေးသည်ဖြစ်စေ တက်ရောက်ကြပါရန် လေးစားစွာ ဖိတ်ကြားအပ်ပါသည်။ (ဖိတ်စာသီးခြားပေးပို့ထားခြင်းမရှိပါ။)

နေ့ရက် - ၁၅-၁၁-၂၀၁၅ (တနင်္ဂနွေနေ့)
အချိန် - နံနက် ၀၈း၃၀ နာရီ
နေရာ - မွန်ဓမ္မာရုံ ၊ ရွှေတိဂုံဘုရားတောင်ဘက်မုခ်
(နေ့လယ်စာထမင်းဖြင့် ညှော့ခံကျွေးမွေးပါမည်။

ဆက်သွယ်ရန်			အလုပ်အမှုဆောင်အဖွဲ့		
(ကညော်)	ဦးတင်လှိုင်	-၀၉-၅၁၆၆၀၇၁	(ခရိုက်သစ်)	ဦးခင်မောင်	- ၀၉-၇၉၃၉၂၁၃၃၉
(ပုရပိုက်ကလေး)	ဦးတင်အုန်း	-၀၉-၈၆၁၆၅၃၅	(တော်ကမူး)	ဦးမြင့်သိန်း	- ၀၉-၅၄၀၁၀၇၉
(ချောင်းဆုံ)	ဦးခင်မောင်ကြီး	-၀၉-၇၁၀၂၃၂၁၉	(ချောင်းဆုံ)	ဒေါ်ခင်အုန်းမြင့်	- ၀၉-၅၁၀၇၄၀၆
(ကမာတေး)	ဒေါ်ခင်ခင်ပြုံး	-၀၉-၄၂၀၁၀၀၉၀၀	(ဖပ)	ဦးရိုးသန်း	- ၀၉-၄၂၀၀၃၇၄၄၅

လျှပ်စစ်စွမ်းအားဝန်ကြီးဌာန
မန္တလေးလျှပ်စစ်ဓာတ်အားပေးရေးကော်ပိုရေးရှင်း
မန္တလေးတိုင်းဒေသကြီး၊ မန္တလေးမြို့
(အိတ်ဖွင့်တင်ဒါခေါ်ယူခြင်း)

၁။ မန္တလေး လျှပ်စစ်ဓာတ်အားပေးရေးကော်ပိုရေးရှင်းတွင် အသုံးပြုရန်အတွက် အောက်ဖော်ပြပါပစ္စည်းများအား မြန်မာကျပ်ငွေ (Kyats) ဖြင့် ဝယ်ယူလိုပါသည်-

စဉ်	တင်ဒါ အမှတ်	လုပ်ငန်း/ပစ္စည်းအမျိုးအမည်	တင်ဒါပုံစံ ရောင်းမည့်ရက်	တင်ဒါ ပိတ်ရက်/အချိန်
(က)	3-3(T)/MESC/2015-2016	66/33kV နှင့် 33/11kV Transformer (8) Nos	၁၂-၁၀-၂၀၁၅	၂၃-၁၀-၂၀၁၅ (၁၃း၀၀)နာရီ
(ခ)	3-4 (T)/ MESC/2015-2016	Cable & Accessories (1)Lot	၁၂-၁၀-၂၀၁၅	၃၀-၁၀-၂၀၁၅ (၁၃း၀၀)နာရီ
(ဂ)	3-5 (T)/MESC/2015-2016	Switch Gear & Sub-Station Equipment (1)Lot	၁၂-၁၀-၂၀၁၅	၃၀-၁၀-၂၀၁၅ (၁၃း၀၀)နာရီ

၂။ တင်ဒါပုံစံနှင့် အသေးစိတ်အချက်အလက်များကို ရုံးချိန်အတွင်း အောက်ပါလိပ်စာတွင် လာရောက်စုံစမ်းဝယ်ယူနိုင်ပါသည်။

တင်ဒါခေါ်ယူရေးလုပ်ငန်းကော်မတီ
မန္တလေးလျှပ်စစ်ဓာတ်အားပေးရေးကော်ပိုရေးရှင်း(ရုံးချုပ်)
၇၇လမ်း၊ ၂၆-၂၇ကြား၊ ချမ်းအေးသာဇံမြို့နယ်၊ မန္တလေးမြို့၊
ဖုန်း-၀၂-၇၃၈၀၁

တစ်ဦးတည်းဖြစ်ပါကြောင်း

ပင်းတယမြို့နယ်၊ မြေခြားမြောက်ကျေးရွာအုပ်စု၊ ဖောင်းတောကျေးရွာနေ ဦးထွန်းမြိုင်-ဒေါ်လှခင်တို့၏သား ဦးဆင့်(ခ)ဦးကျော်သင့် ၁၃/ပတယ(နိုင်)၀၃၈၅၅၄ သည် တစ်ဦးတည်းဖြစ်ပါကြောင်း။

အမည်ပြောင်း

တောင်ကြီးမြို့၊ အလက(၅) ပထမတန်းမှ မောင်ကြယ်စင်မြင့်မိုရ်အား ယနေ့မှစ၍ မောင်ခန့်ရာဇာဟု ပြောင်းလဲခေါ်ပါရန်။

မောင်ခန့်ရာဇာ

အမည်မှန်

တောင်ကြီးမြို့၊ အထက(၂) တက္ကသိုလ်ဝင်တန်း(က)မှ မပြုံးသိန်းသိန်းခိုင်၏အမည်မှန်မှာ မပြုံးသိမ့်သိမ့်ခိုင် ၁၃/တကန(နိုင်)၂၀၀၉၀၀ ဖြစ်ပါကြောင်း။

မပြုံးသိမ့်သိမ့်ခိုင်

ဖခင်အမည်မှန်

တောင်ကြီးမြို့၊ အထက(၆) တက္ကသိုလ်ဝင်တန်း(D)မှ နန်းအေးဖြူ၏ ဖခင်အမည်မှန်မှာ ဦးခွန်အောင်မြင့် ဖြစ်ပါကြောင်း။

ဦးခွန်အောင်မြင့်

ဖခင်အမည်မှန်

တောင်ကြီးမြို့၊ အထက(၆) တက္ကသိုလ်ဝင်တန်း(A)မှ မနန္ဒာဦး၏ ဖခင်အမည်မှန်မှာ ဦးခွန်အောင်ခင် ဖြစ်ပါကြောင်း။

ဦးခွန်အောင်ခင်

တစ်ဦးတည်းဖြစ်ပါကြောင်း

လှိုင်ကော်မြို့၊ အထက(၅) တက္ကသိုလ်ဝင်တန်း(C)မှ မနွယ်နီဝင်း၏ အမည်မှန်မှာ မနွယ်နီဝင်း(ခ)မဘီစနူးမာယာ ဖြစ်ပါကြောင်း။

မနွယ်နီဝင်း(ခ)မဘီစနူးမာယာ

ဖခင်အမည်မှန်

စစ်ကိုင်းတိုင်းဒေသကြီး၊ ကလေးမြို့ အထက(၁)တက္ကသိုလ်ဝင်တန်းမှ မောင်မင်းမြတ်ကျော်၏ ဖခင်အမည်မှန်မှာ ဦးကျော်ကျော်မိုး ၅/ကလထ(နိုင်)၁၃၆၄၃၄ ဖြစ်ပါကြောင်း။

ဦးကျော်ကျော်မိုး

ဖခင်အမည်မှန်

စစ်ကိုင်းတိုင်းဒေသကြီး၊ ကလေးမြို့ အထက(၁) တက္ကသိုလ်ဝင်တန်း(F)မှ မောင်ဖြိုးသူရအောင်၏ ဖခင်အမည်မှန်မှာ ဦးဝင်းဇော် ၅/ကလထ(နိုင်)၀၁၄၆၇၁ ဖြစ်ပါကြောင်း။

ဦးဝင်းဇော်

အပြည်ပြည်ဆိုင်ရာ ဖားအောက်တောရ ဗုဒ္ဓသာသနာ့ရိပ်သာခွဲ၊ သန်လျင်မြို့
(၁၈)ကြိမ်မြောက် မဟာဘုံကထိန် ဖိတ်ကြားလွှာ

အပြည်ပြည်ဆိုင်ရာ ဖားအောက်တောရ ဗုဒ္ဓသာသနာ့ရိပ်သာခွဲ၊ သန်လျင်မြို့၏ နှစ်စဉ်ကျင်းပမြဲဖြစ်သော (၁၈)ကြိမ်မြောက် စုပေါင်းမဟာဘုံကထိန်ပွဲတော် အခမ်းအနားကြီးကို အောက်ပါအစီအစဉ်အတိုင်း ကျင်းပပြုလုပ်မည်ဖြစ်ပါ၍ ကြွရောက်ကြည်ညို ကုသိုလ်တော်ယူနိုင်ရန် လေးမြတ်စွာဖိတ်ကြားအပ်ပါသည်။

နေ့ရက် - ၁၃၇၇ ခုနှစ် သီတင်းကျွတ်လပြည့်ကျော် ၄ ရက် (၁-၁၁-၂၀၁၅ ရက်) တနင်္ဂနွေနေ့
အချိန် - နံနက် ၈း၃၀ နာရီမှ ၁၁း၃၀ နာရီအထိ (နံနက်စာထမင်းဖြင့် ညှော့ခံကျွေးမွေးပါမည်)
နေရာ - အပြည်ပြည်ဆိုင်ရာ ဖားအောက်တောရ ဗုဒ္ဓသာသနာ့ရိပ်သာခွဲ၊ သန်လျင်မြို့။

သီရိခေမာဓမ္မသာလဗိမာန်တော်ကြီး၏ အပေါ်ထပ်ခန်းမ

ဖုန်း-၀၉-၈၆၁၁၃၃၈၊ ၀၉-၇၉၅၃၀၅၇၁၈
ဖုန်း-၀၉-၇၃၂၅၀၄၈၀

ဗုဒ္ဓသာသနာ့နုဂ္ဂဟအဖွဲ့
ဖားအောက်တောရရိပ်သာခွဲ၊ သန်လျင်မြို့

မိတ္ထီလာစက်မှုလက်မှုသိပ္ပံကျောင်းသား/သူဟောင်းများ၏
အဋ္ဌမအကြိမ် မြတ်ဆရာပူဇော်ပွဲနှင့် မိတ်ဆုံညစာစားပွဲ ဖိတ်ကြားလွှာ

မိတ္ထီလာ စက်မှုလက်မှုသိပ္ပံကျောင်းသား/သူဟောင်းများ၏ အဋ္ဌမအကြိမ် မြတ်ဆရာပူဇော်ပွဲနှင့် မိတ်ဆုံညစာစားပွဲကို ၂၈-၁၁-၂၀၁၅ရက် နံနက်ခင်း ကုသိုလ်ပြုလှူဒါန်းပွဲ (အေးမေတ္တာစံပရဟိတ)အပါအဝင် ညနေ ၅း၀၀နာရီတွင် နေပြည်တော် ပျဉ်းမနားမြို့၊ ရာဇဌာနီမီးပွိုင့်အနီးရှိ မင်္ဂလာဗျူဟာခန်းမကြီး၌ စည်ကားသိုက်မြိုက်စွာ ကျင်းပပြုလုပ်မည်ဖြစ်ပါ၍ ဆရာကြီး/မကြီးများ ကန်တော့ခံကြွရောက်ပေးပါရန်နှင့် ကျောင်းသား/သူဟောင်းများအနေဖြင့်လည်း မပျက်မကွက်တက်ရောက်ကြပါရန် ဖိတ်ကြားအပ်ပါသည်။

နယ်မြေခံ ကော်မတီဝင်များထံသို့လည်း အလှူငွေများ ထည့်ဝင်လှူဒါန်းနိုင်ပြီဖြစ်ပါကြောင်း အသိပေးအပ်ပါသည်။

ဆက်သွယ်လှူဒါန်းရန်ကော်မတီများ-

မိတ္ထီလာ-ကိုကျော်ဆွေ ဖုန်း-၀၉-၇၉၂၁၇၄၆၆၃၊ **ရန်ကုန်**-ကိုဇော်လွင်သန်း ဖုန်း-၀၉-၅၀၂၅၄၂၉၊ **မန္တလေး**-ကိုသက်မြတ်သူ ဖုန်း-၀၉-၂၂၀၁၉၇၂၊ **မြင်းခြံ**-ကိုသောင်းတန် ဖုန်း-၀၉-၄၃၀၇၉၇၅၇၊ **တောင်ကြီး**-မသန်းသန်းဌေး ဖုန်း-၀၉-၆၅၂၀၉၄၇၊ **နေပြည်တော်** ကော်မတီဝင်များ ဖုန်း-၀၉-၂၅၇၅၀၀၇၀၁ မှ ၈ အထိ ကိုဗိုလ်ဗိုလ်ဇော် ဖုန်း-၀၉-၅၃၄၀၅၇၇

နေပြည်တော် မြတ်ဆရာပူဇော်ပွဲဖြစ်မြောက်ရေးကော်မတီ

KYOKUSHIN KARATE မိသားစု အာစရိယ ပူဇော်ပွဲ
အသိပေးဖိတ်ကြားခြင်း

International Karate Organization Kyokushinkaikan မှ အသိအမှတ်ပြု ဆရာကြီး ဦးမင်းလွင် 5th Dan အားဂါရဝပြုကျင်းပမည့် (၁၉) ကြိမ်မြောက် ဆရာကန်တော့ပွဲနှင့်သင်တန်းသား/သူဟောင်းများ၊ လက်ရှိ သင်တန်းသား/သူများနှင့်နည်းပြဆရာများ၏ (ပဋ္ဌမ) အကြိမ်မြောက် ပြန်လည်ဆုံစည်းမိတ်ဆုံညစာ စားပွဲကို (၃၁. ၁၀. ၂၀၁၅)ရက်တွင် ကျင်းပပြုလုပ်မည် ဖြစ်ပါသည်။ ယခင် GOJUKU ကရာတေးအသင်း၊ Burma Oyama ကရာတေးအသင်း နှင့် ဧဝရက် ကရာတေးအသင်း (IKO-Myanmar) မှ လက်ရှိ နှင့် ယခင် သင်တန်းသား/သူများ၊ နည်းပြဆရာများ အားလုံးကို လေးစားစွာ အသိပေး ဖိတ်ကြားအပ်ပါသည်။ အစီအစဉ် အသေးစိတ်ကို သိလိုပါက ဆက်သွယ်ရန်

(၁) ဆရာခင်လှိုင် 09 - 73195662 (၂) ဆရာသောင်းအေး 09 - 5138969
(၃) ဆရာဌေးအောင် 09 - 253257248 (၄) ဆရာအောင်လွင် 09 - 5186926

ဖခင်အမည်မှန်

ကျောက်ကြီးမြို့နယ်၊ နတ်သံကွင်း (အထက်တန်းကျောင်း) တက္ကသိုလ်ဝင်တန်း(B)မှ မောင်မျိုးမြတ်အောင်၏ ဖခင်အမည်မှန်မှာ ဦးအောင်ကိုမင်း ၇/ကကန(နိုင်)၀၂၉၈၅၄ ဖြစ်ပါသည်။

ဦးအောင်ကိုမင်း ၇/ကကန(နိုင်)၀၂၉၈၅၄

ဖခင်အမည်မှန်

နေပြည်တော်၊ ပျဉ်းမနားမြို့ အထက(၂) တက္ကသိုလ်ဝင်တန်း(D)မှ မလူစီးယာ၏ ဖခင်အမည်မှန်မှာ ဦးအေးသန်း ဖြစ်ပါကြောင်း။

ဦးအေးသန်း ၁၃/ဖခန(နိုင်)၀၅၂၂၆၅

တစ်ချက်တည်းကျင်းဝင်

ဦးဌေးဝင်း (NGS 209)သည် ရန်ကုန်မြို့တော်စည်ပင်သာယာရေးကော်မတီ မြို့တော်ဂေါက်ကွင်း မြကန်သာတွင်း၌ ၁၁-၁၀-၂၀၁၅ရက် မွန်းလွဲ ၁း၃၆နာရီတွင် ဂေါက်သီးရိုက်ကစားစဉ် ကျင်းအမှတ်(၁၆)၌ (၁၃၃)ကိုက်အကွာမှ Titleist No-2 ဘောလုံးကို Honma Iron No-8 တုတ်ဖြင့်ရိုက်လိုက်ရာ တစ်ချက်တည်းဖြင့် ကျင်းဝင်သွားသည်။

ကျေးဇူးဆပ်ပါမည်

အရှေ့တိုင်းမြန်မာ ခရီးသွားလာရေးကုမ္ပဏီ လီမိတက်၏ ကုမ္ပဏီမှတ်ပုံတင် လက်မှတ် အမှတ် ၁၀၂၆/၂၀၁၁-၂၀၁၂ သည် ခရီးသွားလာရင်း ပျောက်ဆုံးသွားပါသဖြင့် တွေ့ရှိပါက အောက်ပါဖုန်းနံပါတ်များသို့ အကြောင်းကြားပေးစေလိုပါသည်။

ဖုန်း-၀၉-၄၂၁၁၅၃၁၆၀

TOYOTA SUPER PROMOTION

You still have time while stocks last.

PRADO

Retail Price US$ 113,000
Special Offer US$ 99,000

COROLLA

Retail Price US$ 31,000
Special Offer Comes with US$ 2,000 Fuel voucher OR Accessories package

LAND CRUISER

Retail Price US$ 178,700
Special Offer US$ 154,400

CAMRY

Retail Price US$ 97,900
Special Offer US$ 69,999

Visit any of our dealers today to find out more.

*Terms and conditions apply

TOYOTA Aye and Sons

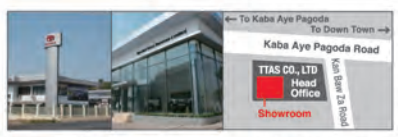

Toyota Brand New Car Showroom & Service Station
Open: Mon - Sat 9 AM - 6 PM
Close: Sunday and Public Holidays
No. 87 (A), Kaba Aye Pagoda Road, Bahan Township, Shwegondine P.O 11201, Yangon
Tel: (01) 400 950, (01) 502 206 E-mail: ayensons@ttasmyanmar.com.mm

TOYOTA MINGALAR

Toyota Brand New Car Showroom
Open: Mon - Sun 9 AM - 6 PM
No. 6 Bayintnaung Road, Ward (2), Hlaing Township Yangon
Tel: (01) 514940, (01) 514941 E-mail: info@mgmtoyota.com

www.toyota-myanmar.com

Together, Tomorrow, Toyota

TOYOTA

ငြင်းချက်ထုတ်ရန်သမ္မန်စာ

(တရားမကျင့်ထုံး ကိုဓဥပဒေအမိန့်-၅၊ နည်းဥပဒေ-၂၀)

သာကေတမြို့နယ်တရားရုံးတော်၌

၂၀၁၅ခုနှစ် တရားမကြီးမှုအမှတ်-၄၆

ဒေါ်သွင်သွင်ထွေး နှင့် ၁။ ဦးသက်နိုင်ဦး
(၄င်း၏အခွင့်ရကိုယ်စားလှယ် ဦးလီဝီကျုံး) ၂။ ဦးစန်းမောင်

တရားလို **တရားပြိုင်များ**

ရန်ကုန်မြို့၊သာကေတမြို့နယ်၊ ၁/ထူပါရုံရပ်ကွက်၊ ထူပါရုံ(၂)လမ်းအနောက်၊အမှတ်-၁၁၂၄/ခနေ ဦးစန်းမောင် (ယခုနေရပ်လိပ်စာမသိသူ) သိစေရမည်။

သင့်အပေါ် တရားလိုမှ မြေနှင့်အိမ်အား တရားဝင်မှတ်ပုံတင်စာချုပ် ချုပ်ဆိုပေးစေလိုမှု လျှောက်ထားစွဲဆိုချက်ရှိသည်ဖြစ်၍ သင်ကိုယ်တိုင်ဖြစ်စေ၊ သို့တည်းမဟုတ် ၄င်းအမှုနှင့်စပ်လျဉ်း၍ အရေးကြီးသည့်စကားအရပ်ရပ်တို့ကို ချေပပြောဆိုနိုင်သူ သင့်ကိုယ်စားလှယ်ရုံး အခွင့်အမိန့်ရ ရှေ့နေဖြစ်စေ၊ သို့တည်းမဟုတ် ၄င်းအမှုနှင့်စပ်ဆိုင်သည့်အချက်များကို ချေပပြောဆိုနိုင်သူ တစ်ဦးတစ်ယောက် ၄င်းရှေ့နေနှင့်ပါစေ၍ဖြစ်စေ ၂၀၁၅ခုနှစ် အောက်တိုဘာ ၂၇ရက် (၁၃၇၇ခုနှစ် သီတင်းကျွတ်လဆန်း ၁၄ရက်) မွန်းမတည့်မီ ၁၀း၀၀နာရီတွင် အထက်က အမည်ရေးသားပါရှိသူ တရားလိုစွဲဆိုချက်ကို ထုချေရှင်းလင်းရန် ရုံးတော်သို့ လာရောက်ရမည်။ ၄င်းအပြင် သင်သိစေရမည်မှာ အထက်ကဆိုခဲ့သည့်ရက်တွင် သင်မလာရောက် ပျက်ကွက်ခဲ့လျှင် သင့်ကွယ်ရာတွင် ငြင်းချက်များကိုထုတ်ပေးလိမ့်မည်။ ၄င်းအပြင် တရားလိုကကြည့်ရှုလိုသည့် သက်ဆိုင်သည့်စာချုပ်စာတမ်းများနှင့် သင်က ထုချေတင်ပြအမှီပြုလိုသည့် စာချုပ်စာတမ်းအစရှိသည်တို့ကို သင်နှင့်အတူ ယူဆောင်လာရမည်။ သို့တည်းမဟုတ် သင့်ကိုယ်စားလှယ်ရှေ့နေလက်တွင် ထည့်အပ်ပို့လိုက်ရမည်။ သင်က ထုချေလွှာတင်သွင်းလိုလျှင် အမှုမဆိုင်မီလေးရက်က တင်သွင်းရမည်။

၂၀၁၅ခုနှစ် အောက်တိုဘာ ၁၃ရက်တွင် ဤရုံးတံဆိပ်ရိုက်နှိပ်၍ ကျွန်ုပ်လက်မှတ်ရေးထိုး ထုတ်ပေးလိုက်သည်။

(ခင်သန္တာ)
မြို့နယ်တရားသူကြီး
သာကေတမြို့နယ်တရားရုံး

ငြင်းချက်ထုတ်ရန်သမ္မန်စာ

(တရားမကျင့်ထုံး ကိုဓဥပဒေအမိန့်-၅၊ နည်းဥပဒေ-၂၀)

ရန်ကုန်အနောက်ပိုင်းခရိုင်တရားရုံး

၂၀၁၅ ခုနှစ် တရားမကြီးမှုအမှတ်-၂၇၉

ဒေါ်တင်မာစန်း နှင့် ၁။ ဦးမြသန်း
အမှတ် ၂၁ (မြေညီထပ်)၊ ၂။ ဒေါ်အေးကြူ (အတူနေလင်မယား)
ဖျာပုံလမ်း၊ စမ်းချောင်းမြို့နယ်၊ အမှတ် ၅၇/က၊ တရုတ်ကျောင်းလမ်း
ရန်ကုန်တိုင်းဒေသကြီး။ ကမ္ဘာအေး(၈)ရပ်ကွက်၊ မရမ်းကုန်း
မြို့နယ်၊ ရန်ကုန်တိုင်းဒေသကြီး။

တရားလို **တရားပြိုင်များ**

အထက်အမည်ပါ တရားပြိုင်များဖြစ်သော ဦးမြသန်း၊ ဒေါ်အေးကြူ(အတူနေလင်မယား) (ယခုနေရပ်လိပ်စာမသိ) သိစေရမည်။

သင်တို့အပေါ်၌ တရားလို ဒေါ်တင်မာစန်းက ကျန်ငွေ ကျပ်သိန်း(၁၀၀)တိတိကို လက်ခံရယူ၍ ပဋိညာဉ်အတိုင်း မှတ်ပုံတင်အရောင်းအဝယ်စာချုပ် ပြုလုပ်ပေးစေလိုမှု စွဲဆိုထားသည်ဖြစ်၍ သင်ကိုယ်တိုင်ဖြစ်စေ သို့တည်းမဟုတ် ၄င်းအမှုနှင့်စပ်လျဉ်း၍ အရေးကြီးသည့်စကားအရပ်ရပ်တို့ကို ချေပပြောဆိုနိုင်သူ သင့်ကိုယ်စားလှယ် အခွင့်အမိန့်ရ ရှေ့နေဖြစ်စေ၊ သို့တည်းမဟုတ် ၄င်းအမှုနှင့်စပ်ဆိုင်သည့်အချက်များကို ချေပပြောဆိုနိုင်သူ တစ်ဦးတစ်ယောက် ၄င်းရှေ့နေနှင့်ပါစေ၍ဖြစ်စေ ၂၀၁၅ခုနှစ် နိုဝင်ဘာ ၉ရက် (၁၃၇၇ခုနှစ် သီတင်းကျွတ်လပြည့်ကျော် ၁၂ရက်) မွန်းမတည့်မီ ၁၀နာရီတွင် အထက်ကအမည်ရေးသားပါရှိသူ တရားလိုစွဲဆိုချက်ကို ထုချေရှင်းလင်းရန် လာရောက်ရမည်။ ၄င်းပြင် သင်သိစေရမည်မှာ အထက်ကဆိုခဲ့သည့်ရက်တွင် သင်မလာမရောက်ပျက်ကွက်ခဲ့လျှင် သင့်ကွယ်ရာတွင် ငြင်းချက်များကို ထုတ်ပေးလိမ့်မည်။ ၄င်းအပြင် တရားလိုကကြည့်ရှုလိုသည့် စာချုပ်စာတမ်းများနှင့် သင်က ထုချေတင်ပြအမှီပြုလိုသည့် စာချုပ်စာတမ်းအစရှိသည်တို့ကို သင်နှင့်အတူ ယူဆောင်လာရမည်။ သို့တည်းမဟုတ် သင့်ကိုယ်စားလှယ်ရှေ့နေလက်တွင် ထည့်အပ်ပို့လိုက်ရမည်။ သင်က ထုချေလွှာတင်သွင်းလိုလျှင် အမှုမဆိုင်မီလေးရက်က တင်သွင်းရမည်။

၂၀၁၅ခုနှစ် အောက်တိုဘာ ၁၃ရက်တွင် ဤရုံးတံဆိပ်ရိုက်နှိပ်၍ ကျွန်ုပ်လက်မှတ်ရေးထိုး ထုတ်ပေးလိုက်သည်။

(မိမိမော်)
တွဲဖက်ခရိုင်တရားသူကြီး(၄)
ရန်ကုန်အနောက်ပိုင်းခရိုင်တရားရုံး

ငြင်းချက်ထုတ်ရန်သမ္မန်စာ

(တရားမကျင့်ထုံး ဥပဒေအမိန့်-၅၊ နည်းဥပဒေ-၂၀)

မင်္ဂလာဒုံမြို့နယ်တရားရုံး

၂၀၁၅ခုနှစ် တရားမကြီးအမှုအမှတ်-၅၃

ဦးအောင်အောင် နှင့် ဒေါ်ချောစု
အမှတ်(၁)၊ ဆက်သွယ်ရေးတပ်
ကုန်းမြင့်သာ၊မရမ်းကုန်းမြို့နယ်၊ရန်ကုန်တိုင်းဒေသကြီး။

တရားလို **တရားပြိုင်**

အထက်ပါ အမှုတရားပြိုင် ဒေါ်ချောစု အမှတ်(၅)၊ စိန်ပဒေသာလမ်း၊ ကုန်းတလပေါင်းကျေးရွာ၊ မင်္ဂလာဒုံမြို့နယ်နေ (ယခုနေရပ်လိပ်စာမသိ) သိစေရမည်။

သင့်အပေါ် တရားလို ဦးအောင်အောင်က လင်မယားကွာရှင်းပြတ်စဲစေလိုကြောင်း လျှောက်ထားစွဲဆိုချက်ရှိသည်ဖြစ်၍ သင်ကိုယ်တိုင်ဖြစ်စေ၊ သို့တည်းမဟုတ် ၄င်းအမှုနှင့်စပ်လျဉ်း၍ အရေးကြီးသည့်စကားအရပ်ရပ်တို့ကို ချေပပြောဆိုနိုင်သူ သင့်ကိုယ်စားလှယ်ဟု အခွင့်အမိန့်ရရှေ့နေဖြစ်စေ၊ သို့တည်းမဟုတ် ၄င်းအမှုနှင့်စပ်ဆိုင်သည့် အချက်များကို ပြောဆိုနိုင်သူ တစ်ဦးတစ်ယောက် ၄င်းရှေ့နေနှင့်ပါစေ၍ဖြစ်စေ ၂၀၁၅ ခုနှစ် နိုဝင်ဘာ ၂ရက် (၁၃၇၇ခုနှစ် သီတင်းကျွတ်လပြည့်ကျော် ၅ရက်) နံနက် ၁၀နာရီတွင် တရားလိုစွဲဆိုချက်ကိုထုချေရှင်းလင်းရန် ရုံးသို့လာရောက်ရမည်။ ၄င်းအပြင်သင်သိစေရမည်မှာ အထက်ကဆိုခဲ့သည့်ရက်တွင် သင်မလာရောက် ပျက်ကွက်ခဲ့လျှင် သင့်ကွယ်ရာတွင် ငြင်းချက်များကို ထုတ်ပေးလိမ့်မည်။ ၄င်းအပြင် တရားလိုအား ကြည့်ရှုလိုသည့် စာရွက်စာတမ်းများနှင့် သင်က ထုချေတင်ပြအမှီပြုလိုသည့် စာချုပ်စာတမ်းအစရှိသည်တို့ကို သင်နှင့်အတူ ယူဆောင်လာရမည်။ သို့တည်းမဟုတ် သင့်ကိုယ်စားလှယ်ရှေ့နေလက်တွင် ထည့်အပ်ပို့လိုက်ရမည်။ သင်က ထုချေလွှာတင်သွင်းလိုလျှင် အမှုမဆိုင်မီလေးရက်က တင်သွင်းရမည်။

၂၀၁၅ခုနှစ် အောက်တိုဘာ ၁၂ရက်တွင် ဤရုံးတံဆိပ်ရိုက်နှိပ်၍ ကျွန်ုပ်လက်မှတ်ရေးထိုး ပေးလိုက်သည်။

(ဇင်မာအောင်)
ဒုတိယမြို့နယ်တရားသူကြီး (၂)
မင်္ဂလာဒုံမြို့နယ်တရားရုံး

ဖခင်အမည်မှန်

ဘီးလင်းမြို့၊ အထက(၁) တက္ကသိုလ်ဝင်တန်း(C)မှ မနန်းရွှေယမင်းဦးနှင့် တတိယတန်းမှ မောင်ခွန်ထက်လင်းဇော်တို့၏ဖခင်အမည်မှန်မှာ ဦးခွန်မင်းဇော်ထူး ၁၀/ဘလန(နိုင်)၀၅၇၀၈၉ ဖြစ်ပါကြောင်း။

ဦးခွန်မင်းဇော်ထူး

ဖခင်အမည်မှန်

စစ်ကိုင်းတိုင်းဒေသကြီး၊ ကလေးမြို့ အထက(၁) တက္ကသိုလ်ဝင်တန်း(E)မှ မဝင်းပပစိုး၏ ဖခင်အမည်မှန်မှာ ဦးစိုးနိုင်ဝင်း ၅/ကလထ(နိုင်)၁၁၄၀၁၈ ဖြစ်ပါကြောင်း။

ဦးစိုးနိုင်ဝင်း

ဖခင်အမည်မှန်

တောင်ကြီးမြို့၊ အထက(၆)၊ တက္ကသိုလ်ဝင်တန်း(D)မှ မအေးအေးဖြူ၏ဖခင်အမည်မှန်မှာ ဦးဇော်ဌေးနိုင် ဖြစ်ပါကြောင်း။

ဦးဇော်ဌေးနိုင်

အမည်မှန်

မန္တလေးတိုင်းဒေသကြီး၊ တောင်သာမြို့နယ်၊ အထက တလိုင်းရပ်၊ ရွာသစ်ကျောင်း၊ ကျောင်းဝင်မှတ်ပုံတင် အမှတ် ၆၂၈၀ဖြစ်သူ တက္ကသိုလ်ဝင်တန်း(က)မှ မကျော့ကေခိုင်သွယ်၏ အိမ်ထောင်စုစာရင်းဝင်အမည်မှာ မကျော့ကေခိုင်နွယ်ဖြစ်ပြီး အမည်မှန်မှာ မကျော့ကေခိုင်သွယ်ဖြစ်ပါသည်။

ဖခင်အမည်မှန်

သံဖြူဇရပ်မြို့နယ်၊ ကျုံကဒတ်ကျေးရွာ အထက တက္ကသိုလ်ဝင်တန်း(ခ)မှ မသဲအိမွန်နှင့် ဆဋ္ဌမတန်း(၈)မှ မဇင်မာဖြိုးတို့၏ဖခင်အမည်မှန်မှာ ဦးဝင်းအောင် ၇/သနပ(နိုင်)၀၅၄၉၄၀ ဖြစ်ပါကြောင်း။

ဦးဝင်းအောင် ၇/သနပ(နိုင်)၀၅၄၉၄၀

ဖခင်အမည်မှန်

သံဖြူဇရပ်မြို့နယ်၊ ကျုံကဒတ်ကျေးရွာ အထက တက္ကသိုလ်ဝင်တန်း(က)မှ မဇင်မာဝင်းနှင့် နဝမတန်းမှ မောင်သန့်ဇင်ဦးတို့၏ ဖခင်အမည်မှန်မှာ ဦးညွှန့်သန်း ၁၀/သဖရ(နိုင်)၀၇၂၂၇၁ ဖြစ်ပါကြောင်း။

ဦးညွှန့်သန်း ၁၀/သဖရ(နိုင်)၀၇၂၂၇၁

ဖောင်းကြွပျောက်လျှောက်ထားခြင်း

ယာဉ်အမှတ် ၈ဏ/၁၃၆၇၏ အင်္ဂလိပ် ဖောင်းကြွနံပါတ်ပြား ပျောက်ဆုံးသွားပါသဖြင့် ယခင်ဖောင်းကြွ နံပါတ်ပြား ပျက်ပြယ်ပါကြောင်း အများသိစေရန် ကြေညာအပ်ပါသည်။

ကညန၊ ခရိုင်ရုံး(မိတ္တီလာ)

ယာဉ်မှတ်ပုံတင်စာအုပ်မိတ္တူလျှောက်ထားခြင်း

ယာဉ်အမှတ် ၈ည/၈၃၄၉ Aumark. Lip (4×2)L ယာဉ်လက်ဝယ်ရှိသူ ဒေါ်အေးအေးကြည် ၁၂/အလန(နိုင်)၀၁၁၁၄၂ က (ကမ-၃)ပျောက်ဆုံး၍ မိတ္တူထုတ်ပေးရန် လျှောက်ထားလာပါသည်။ ကန့်ကွက်လိုပါက ခိုင်လုံသောအထောက်အထားများဖြင့် ကြော်ငြာသည့်ရက်မှ ၁၅ ရက်အတွင်း အောက်ဖော်ပြပါရုံးသို့ လူကိုယ်တိုင် လာရောက်ကန့်ကွက်နိုင်ပါသည်။

ကညန၊ ခရိုင်ရုံး(မိတ္တီလာမြို့)

မွေးသက္ကရာဇ်မှန်

ဦးမောင်ထွေး၏သား တောင်ကြီးမြို့၊ အလက ထီသိမ်ရွေး(တ)၊ အဋ္ဌမတန်း(က)မှ မောင်သန့်ဇင်မိုး၏ မွေးသက္ကရာဇ်မှန်မှာ ၁၂-၉-၂၀၀၀ ဖြစ်ပါကြောင်း။

ဖခင်အမည်မှန်

မန္တလေးတိုင်းဒေသကြီး၊ မြင်းခြံမြို့နယ်၊ မြင်းခြံမြို့၊ ကံသာအောင် ကိုယ်ပိုင်အထက်တန်းကျောင်း ကျောင်းဝင်မှတ်ပုံတင်အမှတ် က-၀၁၄၈ ဖြစ်သူ တက္ကသိုလ်ဝင်တန်း(က)မှ မောင်သူရအောင်၏ ဖခင်အမည်မှန်မှာ ဦးရဲစိုး(ခ)ဦးစိုး ၉/တသန(နိုင်)၀၈၅၀၁၄ ဖြစ်ပါသည်။

ယာဉ်မှတ်ပုံတင်စာအုပ်မိတ္တူလျှောက်ထားခြင်း

ယာဉ်အမှတ် ၈ဆ/၅၆၆၂ AMA Asia Myanmar (AMA 6) ယာဉ်လက်ဝယ်ရှိသူ ဒေါ်အမာနီ ၉/မထလ(နိုင်)၀၄၀၃၀၄ က (ကမ-၃)ပျောက်ဆုံး၍ မိတ္တူထုတ်ပေးရန် လျှောက်ထားလာပါသည်။ ကန့်ကွက်လိုပါက ခိုင်လုံသောအထောက်အထားများဖြင့် ကြော်ငြာသည့်ရက်မှ ၁၅ ရက်အတွင်း အောက်ဖော်ပြပါရုံးသို့ လူကိုယ်တိုင် လာရောက်ကန့်ကွက်နိုင်ပါသည်။

ကညန၊ ခရိုင်ရုံး(မိတ္တီလာမြို့)

ယာဉ်မှတ်ပုံတင်စာအုပ်မိတ္တူလျှောက်ထားခြင်း

ယာဉ်အမှတ် ၈ဆ/၃၉၇၇ shwe thway super Lip ယာဉ်လက်ဝယ်ရှိသူ ဒေါ်သင်းနွယ်ဝင်း ၁၂/ဗဟန(နိုင်)၀၅၃၉၉၀ က (ကမ-၃) ပျောက်ဆုံး၍ မိတ္တူထုတ်ပေးရန်လျှောက်ထားလာပါသည်။ ကန့်ကွက်လိုပါက ခိုင်လုံသောအထောက်အထားများဖြင့် ကြော်ငြာသည့်ရက်မှ ၁၅ ရက်အတွင်း အောက်ဖော်ပြပါရုံးသို့ လူကိုယ်တိုင် လာရောက်ကန့်ကွက်နိုင်ပါသည်။

ကညန၊ ခရိုင်ရုံး(မိတ္တီလာမြို့)

ငြင်းချက်ထုတ်ရန်သမ္မန်စာ

(တရားမကျင့်ထုံး ကိုဥပဒေအမိန့်-၅၊ နည်းဥပဒေ-၂၀)
ပခုက္ကူမြို့နယ်တရားရုံး
၂၀၁၅ခုနှစ် တရားမကြီးမှုအမှတ်-၅၂

ဦးသိန်းလွင် နှင့် ဦးခင်မောင်ဝင်း
၁-လမ်း၊ အမှတ် ၁၁ရပ်ကွက်၊ အာဇာနည်လမ်း၊ အမှတ် ၈ရပ်ကွက်၊
ပခုက္ကူမြို့။ ပခုက္ကူမြို့။
တရားလို **တရားပြိုင်**

ပခုက္ကူမြို့၊ အမှတ် -၈ရပ်ကွက်၊ အာဇာနည်လမ်းနေ ဦးခင်မောင်ဝင်း(ဘ) ဦးပြုံး (ယခုနေရပ်လိပ်စာမသိ) သိစေရမည်။

သင့်အပေါ်၌ တရားလို ဦးသိန်းလွင်က ၂၇-၁-၂၀၁၂ရက်စွဲပါ ကတိစာချုပ်အရ ပေးအပ်ခဲ့သော ငွေ- ၇၀၀၀၀၀၀ကျပ်နှင့် နစ်နာကြေးငွေ ၃၀၀၀၀၀၀ ကျပ်၊ စုစုပေါင်းငွေ ၁၀၀၀၀၀၀၀ ကျပ်ရလိုမှု စွဲဆိုချက်ရှိသည်ဖြစ်၍ သင်ကိုယ်တိုင်ဖြစ်စေ၊ သို့တည်းမဟုတ် ၄င်းအမှုနှင့်စပ်လျဉ်း၍ အရေးကြီးသည့်စကားအရပ်ရပ်တို့ကို ချေပပြောဆိုနိုင်သူ သင့်ကိုယ်စားလှယ်ရုံး အခွင့်အမိန့်ရရှေ့ နေဖြစ်စေ၊ သို့တည်းမဟုတ် ၄င်းအမှုနှင့်စပ်လျဉ်းသည့် ၁၂-၁၁-၂၀၁၅ရက် (၁၃၇၇ခုနှစ် တန်ဆောင်မုန်းလဆန်း ၂ ရက်) မွန်းမတည့်မီ ၁၀နာရီတွင် အထက်ကအမည်ရေးသားပါရှိသူ တရားလိုစွဲဆိုချက်ကို ထုချေရှင်းလင်းရန် လာရောက်ရမည်။ ၄င်းအပြင် သင်သိစေရမည်မှာ အထက်ကဆိုခဲ့သည့်ရက်တွင် သင်မလာမရောက်ပျက်ကွက်ခဲ့လျှင် သင့်ကွယ်ရာတွင် ငြင်းချက်များကို ထုတ်ပေးလိမ့်မည်။ ၄င်းအပြင် တရားလိုကကြည့်ရှုလိုသည့် စာချုပ်စာတမ်းများနှင့် သင်က ထုချေတင်ပြအမှီပြုလိုသည့် စာချုပ်စာတမ်း အစရှိသည်တို့ကို သင်နှင့်အတူ ယူဆောင်လာရမည်။ သို့တည်းမဟုတ် သင့်ကိုယ်စားလှယ်ရှေ့နေလက်တွင် ထည့်အပ်ပို့လိုက်ရမည်။ သင်က ထုချေလွှာတင်သွင်းလိုလျှင် အမှုမဆိုင်မီ လေးရက်က တင်သွင်းရမည်။

၂၀၁၅ ခုနှစ် အောက်တိုဘာ ၁၂ ရက်တွင် ဤရုံးတံဆိပ်နှိပ်၍ ကျွန်ုပ်လက်မှတ်ရေးထိုးပေးလိုက်သည်။

(ခင်မာဝင်း)
မြို့နယ်တရားသူကြီး
ပခုက္ကူမြို့နယ်တရားရုံး

ငြင်းချက်ထုတ်ရန်သမ္မန်စာ

(တရားမကျင့်ထုံးဥပဒေအမိန့်. ကိုဥပဒေအမိန့်-၅၊ နည်းဥပဒေ-၂၀)
မအူပင်မြို့နယ်တရားရုံးတော်၌
၂၀၁၅ခုနှစ် တရားကြီးမှုအမှတ်-၉၂

ဒေါ်မိခိုင် နှင့် ကိုငယ်လေး(ခ)စန်းစန်းသိန်း
တရားလို **တရားပြိုင်**

ဧရာဝတီတိုင်းဒေသကြီး၊ မအူပင်မြို့၊ အမှတ် (၄)ရပ်ကွက်၊ ဘုရားလမ်း၊ အိမ်အမှတ် (၂၂)နေ ကိုငယ်လေး(ခ)စန်းစန်းသိန်း (ယခုနေရပ်လိပ်စာမသိ) သိစေရမည်။

သင့်အပေါ်၌ တရားလို ဒေါ်မိခိုင်က ခေတ္တလက်လှည့်သုံးချေးငွေ ၃၀၀၀၀၀၀/- ထဲမှ ကျန်ငွေ ၂၉၃၀၀၀၀/- ပြန်လည်ရလိုမှုဖြင့် စွဲဆိုချက်ရှိသည်ဖြစ်၍ သင်ကိုယ်တိုင်ဖြစ်စေ၊ သို့တည်းမဟုတ် ၄င်းအမှုနှင့်စပ်လျဉ်း၍ အရေးကြီးသည့်စကားအရပ်ရပ်တို့ကို ချေပပြောဆိုနိုင်သူ သင့်ကိုယ်စားလှယ်ရုံး အခွင့်အမိန့်ရရှေ့နေဖြစ်စေ၊ သို့တည်းမဟုတ် ၄င်းအမှုနှင့်စပ်ဆိုင်သည့်အချက်များကို ချေပပြောဆိုနိုင်သူ တစ်ဦးဦးတစ်ယောက် ၄င်းရှေ့နေနှင့်ပါစေ၍ဖြစ်စေ ၂၀၁၅ ခုနှစ် အောက်တိုဘာ ၂၄ ရက် (၁၃၇၇ ခုနှစ် တော်သလင်းလပြည့်ကျော် ၁၁ ရက်) မွန်းမတည့်မီ ၁၀နာရီတွင် အထက်ကအမည်ရေးသားပါရှိသူ တရားလိုစွဲဆိုချက်ကို ထုချေရှင်းလင်းရန် ရုံးသို့လာရောက်ရမည်။ ၄င်းအပြင် သင်သိစေရမည်မှာ အထက်ကဆိုခဲ့သည့်ရက်တွင် သင်မလာမရောက်ပျက်ကွက်ခဲ့လျှင် သင့်ကွယ်ရာတွင် ငြင်းချက်များကို ထုတ်ပေးလိမ့်မည်။ ၄င်းအပြင် တရားလိုကကြည့်ရှုလိုသည့် စာချုပ်စာတမ်းများနှင့် သင်ကထုချေတင်ပြအမှီပြုလိုသည့် စာချုပ်စာတမ်း အစရှိသည်တို့ကို သင်နှင့်အတူ ယူဆောင်လာရမည်။ သို့တည်းမဟုတ် သင့်ကိုယ်စား ရှေ့နေလက်တွင် ထည့်အပ်ပို့လိုက်ရမည်။ သင်ကထုချေလွှာတင်သွင်းလိုလျှင် အမှုမဆိုင်မီလေးရက်က တင်သွင်းရမည်။

၂၀၁၅ ခုနှစ် အောက်တိုဘာ ၉ရက်တွင် ဤရုံးတံဆိပ်ရိုက်နှိပ်၍ ကျွန်ုပ်ကလက်မှတ်ရေးထိုးထုတ်ပေးလိုက်သည်။

(စိုင်းရဲသူ)
ဒုတိယမြို့နယ်တရားသူကြီး(၁)
မအူပင်မြို့နယ်တရားရုံး

ဖခင်အမည်မှန်

ရွှေဘိုမြို့နယ်၊ နမောဘုန်းတော်ကြီးသင်ပညာရေးကျောင်း၊ တက္ကသိုလ်ဝင်တန်းမှ မနိုင်နိုင်အေး၏ ဖခင်အမည်မှန်မှာ ဦးမြင့်ငွေး ၅/ထဆန(နိုင်)၀၃၄၀၀၅ ဖြစ်ပါသည်။
ဦးမြင့်ငွေး

ဖခင်အမည်မှန်

ကန့်ဘလူမြို့နယ်၊ ကာဘိုး အထက တက္ကသိုလ်ဝင်တန်းမှ မြတ်မြတ်နွယ်၏ ဖခင်အမည်မှန်မှာ ဦးမြင့်ဇော် ၅/ကဘလ (နိုင်)၀၂၁၂၄၄ ဖြစ်ပါသည်။
ဦးမြင့်ဇော်

ဖခင်အမည်မှန်

နမ္မတီးမြို့၊ အထက တက္ကသိုလ်ဝင်တန်း(B)မှ မဆိုင်းမွန်းပန်၏ဖခင်အမည်မှန်မှာ ဦးခမ်းမာဂမ် ဖြစ်ပါသည်။
ဦးခမ်းမာဂမ်

မိခင်အမည်မှန်

နမ္မတီးမြို့၊ အထက တက္ကသိုလ်ဝင်တန်း(F)မှ မဝေဝေထွန်း၏ မိခင်အမည်မှန်မှာ ဒေါ်မမောင် ၁/မကတ(နိုင်) ၀၄၃၆၈၂ ဖြစ်ပါသည်။
ဒေါ်မမောင်

ရောင်းရန်ကြော်ငြာ

(တရားမကျင့်ထုံးကိုဥပဒေအမိန့်-၂၁၊ နည်းဥပဒေ-၆၆)
မန္တလေးခရိုင်တရားရုံးတော်
၂၀၁၃ ခုနှစ် တရားမစာရီမှုအမှတ် ၃၇

မြန်မာ့မွေးမြူရေးနှင့်ရေလုပ်ငန်း နှင့် ၁။ ဦးကျော်ဝင်း
ဖွံ့ဖြိုးရေးဘဏ်လီမိတက် ၂။ ဒေါ်ကြည်ကြည်အေး
[၄င်း၏ကိုယ်စား လက်ထောက်အထွေထွေ
မန်နေဂျာ ဗိုလ်မှူးအေးမင်း(ငြိမ်း)]
တရားနိုင် **တရားရှုံးများ**

ယခင်မန္တလေးတိုင်းတရားရုံး ၂၀၁၀ ခုနှစ် တရားမကြီးမှုအမှတ် ၂၃၃ တွင် ရရှိခဲ့သော ဒီကရီအရ အောက်အမည်ပါပစ္စည်းကို ၂၀၁၅ခုနှစ် နိုဝင်ဘာ ၃၀ရက် (၁၃၇၇ ခုနှစ် တန်ဆောင်မုန်းလပြည့်ကျော် ၄ရက်) မွန်းမတည့်မီ နံနက် ၁၀နာရီတွင် ပစ္စည်းတည်ရှိရာအရပ်၌ လေလံတင်ရောင်းချလိမ့်မည်။

လေလံတင်ရောင်းချမည့်ပစ္စည်းစာရင်း

မန္တလေးမြို့၊ အောင်မြေသာစံမြို့နယ်၊ သီရိမာလာအနောက်ရပ်၊ အကွက်အမှတ် (၂၀၂)၊ ဦးပိုင် (၅၆)ဧရိယာ ၀ဒသမ၀၀၈၅ ဧကရှိ ဦးကျော်ဝင်းအမည်ပေါက် ဂရန်မြေကွက်နှင့် မြေကွက်ပေါ်ရှိအာရံစီ(၅)ထပ် အဆောက်အအုံအပါအဝင် အကျိုးခံစားခွင့်အားလုံး။

လေလံကြမ်းခင်းဈေး ငွေကျပ်သိန်း ၁၆၀၀။
ရောင်းချရန်စည်းကမ်းချက်များ

၁။ စာရင်းတွင် ဖော်ပြပါရှိသော အချက်များမှာ တရားနိုင်က တရားရှုံးသို့ တင်ပြချက်များအရ သိရှိရသမျှဖြစ်သည်။ ကြော်ငြာစာတွင်မှား ယွင်းခြင်း၊ မမှန်စကားပါခြင်း၊ သို့တည်းမဟုတ် ကြွင်းကျန်ခြင်း တစ်ခုခုအတွက် တရားရုံးက တာဝန်ခံမည်မဟုတ်ပါ။

၂။ လေလံတင်ရောင်းချမည့်နည်းစနစ်ကို ရောင်းသူအရာရှိက သတ်မှတ်သည့်အတိုင်း ရောင်းချမည်ဖြစ်သည်။

၃။ လေလံစည်းကမ်းအချက်အလက်များကို ရောင်းသူအရာရှိထံ လေလံတင်ရောင်းချမည့်ရက် မတိုင်မီရုံးချိန်အတွင်း လာရောက်စုံစမ်းနိုင်သည်။

၂၀၁၅ခုနှစ် စက်တင်ဘာ ၂၈ရက်တွင် ဤရုံးတံဆိပ်ရိုက်နှိပ်၍ ကျွန်ုပ်လက်မှတ်ရေးထိုးထုတ်ပေးလိုက်သည်။

(နုနုခင်)
တွဲဖက်ခရိုင်တရားသူကြီး(၂)
မန္တလေးခရိုင်တရားရုံး

ကန့်ကွက်နိုင်ကြောင်းကြော်ငြာစာ

ပဲခူးတိုင်းဒေသကြီး၊ တောင်ငူခရိုင်၊ တောင်ငူမြို့နယ်၊ အမှတ် (၁)ရပ်ကွက်၊ မြေတိုင်းအကွက်အမှတ် (၁-ထီးလိုင်)အကွက်၊ ဦးပိုင်(ဆ/၁၅၈)၊ ဧရိယာ ၀ ဒသမ ၀၉၂ ဧကရှိ (အရှေ့ဘက်-လမ်းကြား၊ အနောက်ဘက်ရပ်ကွက်အုပ်ချုပ်ရေးမှူးရုံး၊ တောင်ဘက်-ထီးလိုင်လမ်း၊ မြောက်ဘက် ခ/၁၅၈ မြေအား လူနေဂရန်ရရှိရန် ဒေါ်အိကျော်ကျော်မော် ၇/တငန(နိုင်)၂၂၂၃၉၉ က လျှောက်ထားလာမှုနှင့်ပတ်သက်၍ ကန့်ကွက်လိုသူများအနေဖြင့် မြေပိုင်ဆိုင်မှု အထောက်အထားများတင်ပြပြီး ယနေ့မှစ၍ ၁၅ရက်အတွင်း ဤမြို့နယ်အထွေထွေအုပ်ချုပ်ရေးဦးစီးဌာနသို့ လာရောက်ကန့်ကွက်နိုင်ပါကြောင်းနှင့် သတ်မှတ်ရက်ကျော်လွန်သည်အထိ ကန့်ကွက်ခြင်းမရှိပါက လုပ်ထုံးလုပ်နည်းများနှင့်အညီ ဆက်လက်ဆောင်ရွက်မည်ဖြစ်ပြီး လျှောက်ထားသူသို့ မြေဂရန်ထုတ်ပေးလိမ့်မည်ဖြစ်ကြောင်း အများသိစေရန် ကြေညာအပ်ပါသည်။

တောင်ငူမြို့နယ်အထွေထွေအုပ်ချုပ်ရေးဦးစီးဌာန

ယာဉ်မှတ်ပုံတင်စာအုပ် မိတ္တူလျှောက်ထားခြင်း

ယာဉ်အမှတ် ၃၆ယ/၈၂၄၄၃၊ Loncin 150 ယာဉ်လက်ဝယ်ရှိသူ ဦးသက်ဦးမောင် ၁၂/စခန(နိုင်)၀၅၅၃၃၃ က (ကမ-၃) ပျောက်ဆုံး၍ မိတ္တူထုတ်ပေးရန် လျှောက်ထားလာပါသည်။ ကန့်ကွက်လိုပါက ခိုင်လုံသောအထောက်အထားများဖြင့် ကြော်ငြာသည့်ရက်မှ ၁၅ရက်အတွင်း အောက်ဖော်ပြပါရုံးသို့ လူကိုယ်တိုင်လာရောက်ကန့်ကွက်နိုင်ပါသည်။ **ကညန (နေပြည်တော်)**

CNG ဝယ်ယူခွင့်စာအုပ် မိတ္တူလျှောက်ထားခြင်း

ယာဉ်အမှတ် ၆စ/၈၁၄၅၅၊ တိုယိုတာ တိုယိုအေးယာဉ်ပိုင်ဆိုင်သူ ဦးတင်ဦး ၈/ရနခ(နိုင်)၀၂၈၁၀၈ က ၄င်းပိုင်ဆိုင်သည့်ယာဉ်၏ CNG ဝယ်ယူခွင့်စာအုပ် ပျောက်ဆုံးသွားပါ၍ မိတ္တူထုတ်ပေးရန် လျှောက်ထားလာပါသည်။ ကန့်ကွက်လိုပါက ခိုင်လုံသောအထောက်အထားများဖြင့် ကြော်ငြာသည့်ရက်မှ ၁၅ ရက်အတွင်း အောက်ဖော်ပြပါရုံးသို့ လူကိုယ်တိုင် လာရောက်ကန့်ကွက်နိုင်ပါသည်။ **အထွေထွေမန်နေဂျာရုံး၊ ရေနံချောင်းမြို့ရေနံမြေ၊ ရေနံချောင်းမြို့**

မဟာစည်ဩဝါဒခံ
သာသနာ့ဗိမာန်ရိပ်သာ (ယိုးဒယားကျောင်း)
မဟာသုခိတာလမ်း၊ အရှေ့ကြို့ကုန်းရပ်ကွက်၊ အင်းစိန်
ဖိတ်ကြားလွှာ
ပူဇော်ပွဲ

မဟာသတိပဋ္ဌာန် ဝိပဿနာဉာဏ်ကို ပေးလှူတော်မူနေသည့် ကျေးဇူးတော်ရှင် မဟာစည်နာယက၊ သာသနာ့ဗိမာန်ရိပ်သာ ဆရာတော် ဘဒ္ဒန္တဝါယာမာဝုဓ (သာသနဓဇမွှာစရိယ) (မဟာကမ္မဋ္ဌာနာစရိယ)အား တပည့်ဒါယကာ၊ ဒါယိကာမများမှ စုပေါင်း၍ ဝါကျွတ်ပူဇော်ကန်တော့ပွဲကို အောက်ပါအတိုင်း ကျင်းပပြုလုပ်မည်ဖြစ်ပါ၍ တပည့်ဒါယကာ၊ ဒါယိကာမ အပေါင်းတို့မှ ကြွရောက်ပူဇော်ကန်တော့နိုင်ရန် သာသနာနုဂ္ဂဟအဖွဲ့မှ စီစဉ်ထားပါသည်။

ပူဇော်ပွဲကျင်းပမည့်ရက် - ၁၃၇၇ ခုနှစ် သီတင်းကျွတ်လပြည့်နေ့၊
၂၈-၁၀-၂၀၁၅ ရက် (ဗုဒ္ဓဟူးနေ့)
ပူဇော်ပွဲကျင်းပမည့်အချိန် - နံနက် ၉း၀၀ နာရီတိတိ

သာသနာနုဂ္ဂဟအဖွဲ့၊ ဖုန်း-၆၄၁၃၄၂၊ ၀၉-၄၅၀၀၀၄၈၄၀

ကျေးဇူးဆပ်ပါမည်

ဒေါ်ခင်လှဝင်း ၅/ကလတ(နိုင်)၀၀၉၈၃၉၏မှတ်ပုံတင် အိမ်ထောင်စုစာရင်းမူရင်းနှင့်အတူ မော်တော်ယာဉ်တင်သွင်းခွင့်နှင့် ပတ်သက်သည့် အဓိကစာရွက်စာတမ်း B.L(၂)စောင်မှာ ပျောက်ဆုံးသွားပါသဖြင့် တွေ့ရှိပါက ကျွန်တော် ဦးဇော်လင်းထံသို့ ဆက်သွယ်အကြောင်းကြားပေးပါရန် ကျေးဇူးဆပ်ပါမည်။

ဦးဇော်လင်း
ဖုန်း-၀၉-၄၃၁၆၅၅၈၃၊ ၀၉-၉၁၀၃၆၂၂၀

၂၀၁၅ ခုနှစ် တတိယအကြိမ်ဆရာကန်တော့ပွဲနှင့် ပုလဲရတု(နှစ် ၃၀ပြည့်) မိတ်ဆုံညစာစားပွဲ

၁၉၈၂-၈၅ တိရစ္ဆာန်ဆေးပညာဘွဲ့ရ တိရစ္ဆာန်ဆေးကုဆရာဝန်များ၏ ၂၀၁၅ ခုနှစ် တတိယအကြိမ်ဆရာကန်တော့ပွဲနှင့် ပုလဲရတု(နှစ် ၃၀ပြည့်) မိတ်ဆုံညစာစားပွဲကို အောက်ပါအတိုင်းကျင်းပမည်ဖြစ်၍ ၁၉၈၂-၈၅ တိရစ္ဆာန်မွေးမြူရေးနှင့် ဆေးကုသရေးတက္ကသိုလ်မှ ဆရာ ဆရာမကြီးများ၊ ကျောင်းသား ကျောင်းသူဟောင်းများ ကြွရောက်ချီးမြှင့်ကြပါရန် လေးစားစွာဖိတ်ကြားအပ်ပါသည်။ အဝေးရောက်သူငယ်ချင်းများ ဖိတ်စာရသည်ဖြစ်စေ မရသည်ဖြစ်စေ ကြွရောက်ပါရန် ဖိတ်ကြားအပ်ပါသည်-

(က) ဆရာကန်တော့ပွဲ - ၂၆-၁၂-၂၀၁၅ နံနက် ၉း၀၀နာရီမှ ၁၁း၀၀နာရီ
M-3 စားသောက်ဆိုင်
ဗဟန်းအားကစားဝင်း၊ ရန်ကုန်

(ခ) ကျောင်းသားဟောင်းများ စုံညီညစာစားပွဲ - Western Park Royal မဟာမြိုင်ကျွန်း၊
ကန်တော်ကြီးပန်းခြံ၊ ဗဟန်းမြို့နယ်၊ ရန်ကုန်။

ဆက်သွယ်လှူဒါန်းလိုပါက အောက်ပါအတိုင်း လှူဒါန်းနိုင်ပါသည်-

- မအေးအေးမော် ဖုန်း-၀၉-၅၀၂၉၀၈၈
- မရီရီမြိုင် ဖုန်း-၀၉-၂၅၄၇၁၀၃၁၄
- မလှလှဝေ ဖုန်း-၀၁-၅၄၄၀၉၈
- ဘဏ်သို့ငွေလွှဲလှူဒါန်းလိုပါက ကမ္ဘောဇဘဏ် Account No.၀၀၄၃၀၂၀၀၄၀၂၈၀၇၉၀၁

ဆရာကန်တော့ပွဲနှင့် ညစာစားပွဲဖြစ်မြောက်ရေးကော်မတီ

အမည်မှန်

ဦးသိန်းဝင်း၏သမီး ကန့်ဘလူမြို့နယ်၊ ဇီးကုန်း အထက တက္ကသိုလ်ဝင်တန်း(B)မှ မသီတာမိုး၏ အမည်မှန်မှာ မခင်သီတာမိုး ဖြစ်ပါသည်။

မခင်သီတာမိုး

ဖခင်အမည်မှန်

ကန့်ဘလူမြို့နယ်၊ ဇီးကုန်း၊ ပန်းတိုင်ကိုယ်ပိုင်အထက်တန်းကျောင်း တက္ကသိုလ်ဝင်တန်းမှ မဇင်မာဝင်း၏ ဖခင်အမည်မှန်မှာ ဦးဇော်ထွန်း ၅/ကဘလ(နိုင်)၁၉၄၃၅၂ ဖြစ်ပါသည်။

ဦးဇော်ထွန်း

အမည်မှန်

ဦးမြင့်ဝင်း၏သမီး ကန့်ဘလူမြို့နယ်၊ ဇီးကုန်း အထက တက္ကသိုလ်ဝင်တန်း(C)မှ မစိုးသီတာထွန်း၏ အမည်မှန်မှာ မသီတာထွန်း ၅/ကဘလ(နိုင်)၂၃၁၂၇ ဖြစ်ပါသည်။

မသီတာထွန်း

ဖခင်အမည်မှန်

ကန့်ဘလူမြို့နယ်၊ အထက(၁) တက္ကသိုလ်ဝင်တန်းမှ မသီဂီစိုး၏ ဖခင်အမည်မှန်မှာ ဦးလှကွန်း ၅/ကဘလ(နိုင်)၁၃၆၁၃၀ ဖြစ်ပါသည်။

ဦးလှကွန်း

ဖခင်အမည်မှန်

ပဲခူးတိုင်းဒေသကြီး၊ ကဝမြို့နယ်၊ အထက(ခွဲ)အေးမွန် တက္ကသိုလ်ဝင်တန်းမှ မနန္ဒာကျော်ဇင်၏ ဖခင်အမည်မှန်မှာ ဦးကျော်ကျော်ခိုင် ၇/ကဝန(နိုင်)၀၉၈၅၃၁ဖြစ်ပါသည်။

ဦးကျော်ကျော်ခိုင်

ဖခင်အမည်မှန်

ဒဂုံအရှေ့ပိုင်း အထက(၁) တက္ကသိုလ်ဝင်တန်း(ဂ)မှ မချောထက်မူ၏ ဖခင်အမည်မှန်မှာ ဦးမျိုးသန့်လှိုင်ဖြစ်ပါသည်။

ပျောက်ဆုံး

ကျွန်တော် မောင်စိုးသက်မောင် ၉/တကန(နိုင်)၁၁၈၃၅၂ ၏ နိုင်ငံကူးလက်မှတ်ပျောက်ဆုံးသွားပါသဖြင့် တွေ့ရှိပါက အကြောင်းကြားပေးပါရန်။

ဖုန်း-၀၉-၂၆၃၈၃၇၈၀၃

SOLO®
COLLECTION
"သီတင်းကျွတ်" ကာလအခါသမယမှာ
လူကြီး၊ မိဘ၊ ဆရာသမားများကို "SOLO" အင်္ကျီနဲ့ ဂါရဝပြုကြပါစို့ ...။
WHEREVER YOU GO SOLO WILL FOLLOW
Ocean (ပုဇွန်တောင်) တွင် SOLO Counter အသစ် ဖွင့်လှစ်သည့် အထိမ်းအမှတ်အဖြစ် (25-10-2015) နေ့တွင် အထူး Discount များ၊
ကံစမ်းမဲအစီအစဉ်များဖြင့် ရောင်းချပေးမည်ဖြစ်သည့်အကြောင်း သတင်းကောင်းပါးအပ်ပါသည်.....
Hotline - 0973192104

ဝန်ထမ်းအလိုရှိသည်
ပြည်တွင်း၌သာခန့်ထားရန်

၁။ **စာရင်းကိုင် (CPA/B.Com)** ကျား ၁ ဦး
၂။ **ဝန်ထမ်းရေးရာ (MBA/ ဘွဲ့ရ)** ကျား ၁ ဦး

အမှတ်စဉ်(၁)နှင့် (၂)အတွက် လုပ်ငန်းအတွေ့အကြုံ အနည်းဆုံး (၅)နှစ်ရှိရမည်။ လျှောက်ထားလိုသူများသည် ဖားကန့်တွင် တာဝန်ထမ်းဆောင်နိုင်ရမည်။ (နေရေး၊ စားရေး) စရိတ်ငြိမ်း။

မှတ်ချက်။ ။ လစာညှိနှိုင်းပေးမည်။

လျှောက်ထားလိုသူများသည် CV Form အား ရုံးချိန်အတွင်း ကိုယ်တိုင်လာရောက်၍လည်းကောင်း၊ အောက်ဖော်ပြပါမေးလ်ဖြင့်လည်းကောင်း အချက်အလက်များ စုံလင်စွာပေးပို့လျှောက်ထားနိုင်ပါသည်။

ဆက်သွယ်ရန်လိပ်စာ- အမှတ်(၄၂-A)ပါရမီအိမ်ရာဝင်း၊ လှိုင်တက္ကသိုလ်၊ လှိုင်မြို့နယ်
ဆက်သွယ်ရန်ဖုန်း- ဖုန်း-၀၉-၅၁၂၁၈၃၅၊ ၀၉-၈၃၀၄၂၀၂
email- ygnyadanar @ gmail.com, yst 2002@ gmail.com

ဖခင်အမည်မှန်

လားရှိုးမြို့၊ အထက(၃) တက္ကသိုလ်ဝင်တန်း(A)တွင် ပညာသင်ကြားနေသော စိုင်းလိန်ခမ်း၏ ဖခင်အမည်မှန်မှာ စိုင်းဆန်ကြာ(ခ)စိုင်းကြာပွင့် ၁၃/သနန(နိုင်)၀၂၁၈၉၀ ဖြစ်ပါကြောင်း။

ခြံရောင်းမည်

ပြင်ဦးလွင်၊ ရေချမ်းအိုး ၁၂ ရပ်ကွက်၊ အောင်သရဖူလမ်း၊ (၈၀×၈၀) သိန်း ၅၀၀

ဖုန်း-၀၉-၇၉၈၂၃၇၇၀၆

ကန့်ကွက်နိုင်ပါကြောင်း

ဒဂုံမြို့သစ်(မြောက်ပိုင်း)မြို့နယ်၊ မြေတိုင်းရပ်ကွက်အမှတ် ၂၇/၂ (ရွှေပင်လုံအိမ်ရာ)၊ မြေကွက်အမှတ် (၆)၊ ဧရိယာ (၀ဒသမ၁၄၇) ဧက၊ နှစ် ၆၀မြေငှားစာချုပ်ဖြစ်ပြီး အမည်ပေါက်မှာ ဦးအုန်းမြင့် ဖြစ်ပါသည်။ အဆိုပါမြေကွက်နှင့် အဆောက်အအုံအား အရောင်းအဝယ်စာချုပ် (၆၁၇၄/၂၀၁၅)တင်ပြ၍ ဦးဇော်ထွန်းလင်း ၅/ကလထ(နိုင်)၁၂၃၄၂၄ အမည်သို့ ပြောင်းလဲခွင့်ပြုပါရန်လျှောက်ထားလာပါသဖြင့် ကန့်ကွက်လိုပါက အထောက်အထား(မူရင်း) အပြည့်အစုံတင်ပြ၍ ကြော်ငြာပါသည့်ရက်မှ ခုနစ်ရက်အတွင်း ကန့်ကွက်နိုင်ပါသည်။

မြေတိုင်းဌာနခွဲ မြို့ပြနှင့် အိမ်ရာဖွံ့ဖြိုးရေးဦးစီးဌာန

ဝန်ထမ်းအလိုရှိသည်

Waiter-B.B.B Restaurant 3 ဦး
Waiter-CAFE CITY Restaurant 4 ဦး

လုပ်ငန်းအတွေ့အကြုံရှိသူ၊ ကျောင်းဆက်မတက်သူ ဦးစားပေးမည်။

မျှော်မှန်းလစာ + အပိုဆုကြေး + နေထိုင်စားသောက်စရိတ်ငြိမ်းခံစားခွင့်ပေးမည်။

လိုအပ်သောစာရွက်စာတမ်းနှင့်အတူ အောက်ပါလိပ်စာသို့ လူကိုယ်တိုင် လာရောက်လျှောက်ထားနိုင်ပါသည်။

လိပ်စာ - B.B.B Restaurant
No-292၊ ၇၆လမ်း၊ ၂၆×၂၇လမ်းကြား၊ မန္တလေးမြို့၊
ဖုန်း -၀၉-၉၇၀၉၇၀၄၄၄၊ ၀၉-၄၀၂၆၁၀၇၆၅

အမည်ပြောင်း

မူဆယ်မြို့၊ အထက(၁) တက္ကသိုလ်ဝင်တန်း(C)မှ မနန်းဆိုင်မွမ်းလော(ဝ်)၏အမည်မှန်မှာ မနန်းဆိုင်မွန်းလော(ဝ်) ၁၃/မဆတ(နိုင်)၀၆၃၂၀၇ ဖြစ်ပါကြောင်းနှင့် မိခင်အမည်မှန်မှာ ဒေါ်အောင်ဖိန်း ၁၃/မဆတ(နိုင်)၀၁၅၅၃၀ ဖြစ်ပါကြောင်း။

မနန်းဆိုင်မွန်းလော(ဝ်)
၁၃/မဆတ(နိုင်)၀၆၃၂၀၇

မွေးသက္ကရာဇ်အမှန်

တပ်ကုန်းမြို့နယ်၊ အောင်မြေရိပ်သာအုပ်စုဒယောက်ကူးရွာနေ ဦးအောင်ကျော်ညွှန့်-ဒေါ်ပြုံးတို့၏သား မောင်ဇာနည်ကျော်ထက် ၉/တကန(နိုင်)၁၉၃၅၆၅ ၏ မွေးသက္ကရာဇ်အမှန်မှာ ၁၆-၉-၁၉၉၇ ဖြစ်ပါကြောင်း။

အမည်ပြောင်း

ဦးတက်စိုး၏သမီး မြိတ်မြို့၊ အထက(၃)၊ ပဉ္စမတန်း(B)မှ မဆောင်းနှင်းဝေအား ယနေ့မှစ၍ မအိန္ဒြာချမ်းမြွေဟု ပြောင်းလဲခေါ်ဆိုပါရန်။

မအိန္ဒြာချမ်းမြွေ

တစ်ဦးတည်းဖြစ်ကြောင်း

မြင်းခြံမြို့၊ အထက(၄) တက္ကသိုလ်ဝင်တန်း(E)မှ မောင်ကျော်ကျော်၏ ဖခင် ဦးလှမြင့် ၉/မခန(နိုင်)၀၈၂၈၀၈ နှင့် ဦးဖိုးလှမှာ တစ်ဦးတည်းဖြစ်ပါကြောင်း။

မြင့်မြတ် အမှတ်တံဆိပ် **အမူးပြေဆေး**

ခေါင်းမူးခြင်း၊ ခေါင်းကိုက်ခြင်း၊ ဦးခေါင်းတစ်ခုလုံးအုံခဲလေးလံပြီး နာကျင်ကိုက်ခဲခြင်း၊ နားထင်ကြောများကိုက်ခဲခြင်း၊ အာရုံကြောများအား နည်းခြင်းများအတွက် သုံးစွဲနိုင်ပါသည်။

တိုင်းရင်းဆေးဝါးမှတ်ပုံတင်အမှတ်-TMR 011342 (0118)

ပင်ရင်း-မကြာမင်းဆေးတိုက်နှင့် ဆေးကုဌာန - ဖုန်း-၀၉၇၃၂၁၁၀၆၁၊ ၀၉၇၃၁၉၇၅၂၄၊ ၀၉၇၃၀၄၅၁၃၉။

ဆန်လိုနေပြီလား

အိမ်စားဖို့ ဆန်လိုနေပြီဆိုရင် မြန်မြန်လေးဖုန်းဆက်လိုက်ပါဗျို့
09-43334111 ☎ 01-682844
09-43334222 ☎ 01-682944
စိတ်ကောင်းကြည်လင် ချန်ပီယံပေါ်ဆန်းမွှေး

သဘာဝသုခ

မှတ်ပုံတင်ပြီး သဘာဝဆေးစွမ်းကောင်းများ
ဆီးချို သွေးချို အမြစ်ပြတ် ရှားစောင်းလက်ပပ်
(ရှားစောင်းသတ္တုရည်၊ ရှားစောင်းလက်ဖက်ခြောက်၊ ရှားစောင်းဆေးပြား)
ကင်ဆာကင်းဝေးအောင် သင်္ဘောရွက်ကိုဆောင်
(သင်္ဘောရွက်လက်ဖက်ခြောက်၊ သင်္ဘောရွက်ဆေးပြား)
ဇီဝပါလ(သဘာဝသက်စောင့်ဆေး)
(ရှားစောင်း+သင်္ဘောရွက်ဆေးပြား)
ဆေးမြင်းခွာဆေးပြား(ရသာယနအသက်ရှည်အားဆေး)
မှီဝဲခြင်းဖြင့်သင့်ကျန်းမာရေး အာမခံချက် ပေးနိုင်ပါပြီ။
သဘာဝသုခ ဖြန့်ချီရေး(ပင်ရင်း)အမှတ်(၃၃)၊မြလမ်း၊ကျိုက္ကဆံရပ်ကွက်၊ဗဟန်း၊ရန်ကုန်မြို့။
TEL:(09)73071133,73081817,31289191,798326362

ဆေးဖက်ဝင်အပင်ပေါင်း (၁၅၄၀) ၏ မြန်မာ၊ အင်္ဂလိပ်နှင့် ရုက္ခဗေဒအမည်တို့ကို ရောင်စုံဓာတ်ပုံများနှင့်တကွ စုံလင်စွာပြုစုထားသော...

MEDICINAL PLANT LIST OF MYANMAR
(SECOND EDITION)

စာဖတ်ပရိသတ်များ တစ်ခဲနက်အားပေးခဲ့ကြသော ဒေါက်တာခင်မောင်လွင် (FAME) ရေးသားပြုစုသည့် Medicinal Plant List of Myanmar (First Edition) မှ အပင်ပေါင်း (၁၄၄၀) ကို အကောင်းဆုံး ဖြည့်စွက်မွမ်းမံကာ အပင်ပေါင်း (၁၅၄၀) ဖြင့် Second Edition အဖြစ် အသစ်တစ်ဖန် ထုတ်ဝေဖြန့်ချိလိုက်ပြီဖြစ်ကြောင်း သတင်းကောင်းပါးအပ်ပါသည်။

ရန်ကုန်နှင့် မန္တလေးမြို့ရှိ စာအုပ်အရောင်းဆိုင်ကြီးများတွင် ဝယ်ယူရရှိနိုင်ပါပြီ။

ဖြန့်ချိရေး - FAME Publishing House | အမှတ် (၂၀)၊ မင်းကြီးမဟာမင်းခေါင်လမ်း၊ ဝက်မှုဝန်(၃)၊ လှိုင်သာယာစက်မှုမြို့၊ ရန်ကုန်။ ဖုန်း - ၆၈၅၀၈၃၊ ၆၈၅၆၀၉၊ ၆၈၂၁၉၉

www.famepharma.com, FAME Pharmaceuticals

ငွေချက်ထုတ်ရန်သမ္မန်စာ

(တရားမကျင့်ထုံး ဥပဒေအမိန့်-၅၊ နည်းဥပဒေ-၂၀)
မြိတ်မြို့၊ မြို့နယ်တရားရုံးတော်၌
၂၀၁၅ခုနှစ် တရားမကြီးမှုအမှတ်-၆၃

ဦးသန့်ဇင်ထွန်း **တရားလို** နှင့် ဒေါ်ငွေးနွယ် **တရားပြိုင်**

တရားပြိုင် ဒေါ်ငွေးနွယ်၊ တနင်္သာရီတိုင်းဒေသကြီး၊ မြိတ်မြို့နယ်၊ မြိတ်တောင်ကျေးရွာအုပ်စု၊ အင်းလေးမြိုင်စက်မှုဇုန်၊ အင်းလေးမြိုင်ရပ်နေ (ယခုနေရပ်လိပ်စာမသိသူ) သိစေရမည်။

သင့်အပေါ်၌ တရားလိုက မြေကွက်အတွင်းပိုင်ဆိုင်မှု တစ်စုံတစ်ရာမရှိဘဲ ယာယီနေအိမ်ငယ်(၁)ဆောင် ဝင်ရောက်ဆောက်လုပ်နေထိုင်သူအား ဖယ်ရှားထွက်ခွာသွားစေလိုမှု စွဲဆိုချက်ရှိသည်ဖြစ်၍ သင်ကိုယ်တိုင်ဖြစ်စေ၊ သို့တည်းမဟုတ် ၎င်းအမှုနှင့်စပ်လျဉ်း၍ အရေးကြီးသည့် စကားအရပ်ရပ်တို့ကို ချေပပြောဆိုနိုင်သူ သင့်ကိုယ်စားလှယ်ရုံး အခွင့်အမိန့်အရရှေ့နေဖြစ်စေ၊ သို့တည်းမဟုတ် ၎င်းအမှုနှင့်စပ်ဆိုင်သည့်အချက်အလက်များကို ချေပပြောဆိုနိုင်သူ တစ်ဦးတစ်ယောက် ၎င်းရှေ့နေနှင့်ပါစေ၍ဖြစ်စေ ၂၀၁၅ခုနှစ် အောက်တိုဘာ ၂၃ရက် (၁၃၇၇ခုနှစ် သီတင်းကျွတ် လဆန်း ၁၀ရက်) မွန်းမတည့်မီ ၁၀နာရီတွင် အထက်အမည်ရေးသားပါရှိသူ တရားလိုစွဲဆိုချက်ကို ထုချေရှင်းလင်းရန် ဤရုံးသို့လာရောက်ရမည်။ ၎င်းအပြင် သင်သိစေရမည်မှာ အထက်ကဆိုခဲ့သည့်ရက်တွင် သင်မလာရောက်ပျက်ကွက်ခဲ့လျှင် သင့်ကွယ်ရာတွင် ငွေချက်များ ကိုထုတ်ပေးလိမ့်မည်။ ၎င်းအပြင် တရားလိုကကြည့်ရှုလိုသည့်များနှင့် သင်ကထုချေတင်ပြအမှီပြုလိုသည့် စာချုပ်စာတမ်းအစရှိသည်တို့ကို သင်နှင့်အတူ ယူဆောင်လာရမည်။သို့တည်းမဟုတ် သင့်ကိုယ်စားလှယ် ရှေ့နေလက်တွင် ထည့်အပ်ပို့လိုက်ရမည်။ သင်က ထုချေလွှာတင်သွင်းလိုလျှင် အမှုမဆိုင်မီလေးရက်က တင်သွင်းရမည်။

၂၀၁၅ခုနှစ် အောက်တိုဘာ ၉ ရက်တွင် ဤရုံးတော်တံဆိပ်ရိုက်နှိပ်၍ ကျွန်ုပ်လက်မှတ်ရေးထိုးထုတ်ပေးလိုက်သည်။

(သိမ့်သိမ့်အေး)၊တွဲဖက်မြို့နယ်တရားသူကြီး
မြိတ်မြို့နယ်တရားရုံး၊ မြိတ်မြို့

အမြန်ဆက်သွယ်ပါ

အမေဖြစ်သူ ဒေါ်ကေသီနှင့် သားဖြစ်သူ ကိုမင်းအောင် ရောက်ရာအရပ်က အမြန်ဆက်သွယ်ပါ။

ဖုန်း-၀၉-၇၈၄၃၁၉၆၅၇
နန်းနန်းလေး(ခ)မိုးယမင်း

ဖောင်းကြွပျောက် လျှောက်ထားခြင်း

ယာဉ်အမှတ် ၆ဂ/၆၂၈၉ ၏ ဖောင်းကြွနံပါတ်ပြား ပျောက်ဆုံး၍ ထုတ်ပေးရန် လျှောက်ထားလာပါသဖြင့် ယခင်ဖောင်းကြွ နံပါတ်ပြား ပျက်ပြယ်ပါကြောင်း အများသိစေရန် ကြေညာအပ်ပါသည်။

ကညန၊ ခရိုင်ရုံး(ရန်ကုန်မြောက်ပိုင်း)

လူပျောက်ကြော်ငြာ

အမှတ်(၈၅၄)၊ ပထမထပ်၊ သမာဓိလမ်း၊ မေတ္တာညွန့်ရပ်ကွက်၊ တာမွေမြို့နယ်၊ ရန်ကုန်မြို့နေ ဦးစိန်သောင်း၏သား မောင်သန်းထွန်း အသက်(၃၁)နှစ်သည် နေအိမ်မှဆင်းသွားပြီး ပျောက်ဆုံးနေပါသဖြင့် တွေ့ရှိပါက အကြောင်းကြားပေးပါရန်။ **ဖုန်း-၀၉-၂၆၀၄၀၃၄၆၉**

ယာဉ်မှတ်ပုံတင်စာအုပ် မိတ္တူလျှောက်ထားခြင်း

ယာဉ်အမှတ် 5C/9353, SGANIA (P380) Dump Truck (8x4) ယာဉ်လက်ဝယ်ရှိသူ Future Energy Co.,Ltd, Lamadaw TSP က (ကမ-၃) ပျောက်ဆုံး၍ မိတ္တူထုတ်ပေးရန် လျှောက်ထားလာပါသည်။ကန့်ကွက်လိုပါက ခိုင်လုံသောအထောက်အထားများဖြင့် ကြော်ငြာသည့်ရက်မှ ၁၅ရက်အတွင်း အောက်ဖော်ပြပါရုံးသို့ လူကိုယ်တိုင်လာရောက် ကန့်ကွက်နိုင်ပါသည်။ **ကညန၊ တိုင်းဒေသကြီးရုံးခွဲ (ရွာသာကြီး)၊ ရန်ကုန်မြို့**

ယာဉ်မှတ်ပုံတင်စာအုပ် မိတ္တူလျှောက်ထားခြင်း

ယာဉ်အမှတ် 6J/4926, Toyota Hilux Vigo KUN 35, P/U (4x2)R ယာဉ်လက်ဝယ်ရှိသူ ဦးရန်ကြားဖူး ၁၃/ကလတ(နိုင်)၀၂၄၇၂၈ က (ကမ-၃) ပျောက်ဆုံး၍ မိတ္တူထုတ်ပေးရန် လျှောက်ထားလာပါသည်။ ကန့်ကွက်လိုပါက ခိုင်လုံသော အထောက်အထားများဖြင့် ကြော်ငြာသည့်ရက်မှ ၁၅ရက်အတွင်း အောက်ဖော်ပြပါ ရုံးသို့ လူကိုယ်တိုင်လာရောက် ကန့်ကွက်နိုင်ပါသည်။

ကညန၊ ခရိုင်ရုံး (ရန်ကုန်အနောက်ပိုင်း)

ယာဉ်မှတ်ပုံတင်စာအုပ် မိတ္တူလျှောက်ထားခြင်း

ယာဉ်အမှတ် 3G/3054 HONDA CIVIC FD 3 S/L (4×2)® ယာဉ်လက်ဝယ်ရှိသူ ဦးကျော်ကျော်လင်း ၁၂/လသန(နိုင်) ၀၀၀၄၆၁က (ကမ-၃) ပျောက်ဆုံး၍ မိတ္တူထုတ်ပေးရန် လျှောက်ထားလာပါသည်။ ကန့်ကွက်လိုပါက ခိုင်လုံသော အထောက်အထားများဖြင့် ကြော်ငြာသည့်ရက်မှ ၁၅ရက်အတွင်း အောက်ဖော်ပြပါ ရုံးသို့ လူကိုယ်တိုင်လာရောက် ကန့်ကွက်နိုင်ပါသည်။

ကညန၊ ခရိုင်ရုံး (ရန်ကုန်အနောက်ပိုင်း)

ယာဉ်မှတ်ပုံတင်စာအုပ် မိတ္တူလျှောက်ထားခြင်း

ယာဉ်အမှတ် ၃စ/၇၁၄၆၊ Toyota Passo QNC10 HATCH BACK (4x2)R ယာဉ်လက်ဝယ်ရှိသူ ဦးမြင့်အောင်နိုင် ၁၂/ထတပ(နိုင်)၁၀၀၃၇၀က (ကမ-၃) ပျောက်ဆုံး၍ မိတ္တူထုတ်ပေးရန် လျှောက်ထားလာပါသည်။ ကန့်ကွက်လိုပါက ခိုင်လုံသောအထောက်အထားများဖြင့် ကြော်ငြာသည့်ရက်မှ ၁၅ရက်အတွင်း အောက်ဖော်ပြပါရုံးသို့ လူကိုယ်တိုင်လာရောက် ကန့်ကွက်နိုင်ပါသည်။ **ကညန၊ ခရိုင်ရုံး (ရန်ကုန်မြောက်ပိုင်း)၊ အင်းစိန်မြို့**

ယာဉ်မှတ်ပုံတင်စာအုပ် မိတ္တူလျှောက်ထားခြင်း

ယာဉ်အမှတ် 4B/8853, NISSAN DIESEL CD 46VC TRUCK (6x2) ယာဉ်လက်ဝယ်ရှိသူ ဦးလှထွန်း ၁၂/လသန(နိုင်)၀၆၆၄၆၄ က (ကမ-၃) ပျောက်ဆုံး၍ မိတ္တူထုတ်ပေးရန် လျှောက်ထားလာပါသည်။ ကန့်ကွက်လိုပါက ခိုင်လုံသော အထောက်အထားများဖြင့် ကြော်ငြာသည့်ရက်မှ ၁၅ရက်အတွင်း အောက်ဖော်ပြပါ ရုံးသို့ လူကိုယ်တိုင် လာရောက် ကန့်ကွက်နိုင်ပါသည်။ **ကညန၊ တိုင်းဒေသကြီးရုံးခွဲ (ရွာသာကြီး)၊ ရန်ကုန်မြို့**

ယာဉ်မှတ်ပုံတင်စာအုပ် မိတ္တူလျှောက်ထားခြင်း

ယာဉ်အမှတ် 1G/2046, Hyundai Porter II, P/U (4x2) L (Double Cab) ယာဉ်လက်ဝယ်ရှိသူ ဦးဝေလင်းအောင် ၁၂/ဒဂတ(နိုင်)၀၇၁၁၅၉က (ကမ-၃) ပျောက်ဆုံး၍ မိတ္တူထုတ်ပေးရန် လျှောက်ထားလာပါသည်။ ကန့်ကွက်လိုပါက ခိုင်လုံသော အထောက်အထားများဖြင့် ကြော်ငြာသည့်ရက်မှ ၁၅ရက်အတွင်း အောက်ဖော်ပြပါရုံးသို့ လူကိုယ်တိုင် လာရောက် ကန့်ကွက်နိုင်ပါသည်။

ကညန၊ ခရိုင်ရုံး (ရန်ကုန်မြောက်ပိုင်း)၊ အင်းစိန်

ယာဉ်မှတ်ပုံတင်စာအုပ် မိတ္တူလျှောက်ထားခြင်း

ယာဉ်အမှတ် ၈ဇ/၁၀၆၄၊ Hlaing Thar yar LT/Ton PU 4x2 ယာဉ်လက်ဝယ်ရှိသူ ဦးစိုးသိန်း ၉/အမရ(နိုင်)၁၁၀၃၆၇က (ကမ-၃) ပျောက်ဆုံး၍ မိတ္တူထုတ်ပေးရန် လျှောက်ထားလာပါသည်။ ကန့်ကွက်လိုပါက ခိုင်လုံသောအထောက်အထားများဖြင့် ကြော်ငြာသည့်ရက်မှ ၁၅ရက်အတွင်း အောက်ဖော်ပြပါရုံးသို့ လူကိုယ်တိုင် လာရောက် ကန့်ကွက်နိုင်ပါသည်။

ကညန၊ ခရိုင်ရုံး (ရန်ကုန်မြောက်ပိုင်း)၊ အင်းစိန်မြို့

အများသိစေရန်ကြေညာခြင်း

တောင်ကြီးမြို့၊ သစ်တောရပ်ကွက်၊ နယ်မြေ ၂၊ ဇေဉ့်ရိပ်သာ ၂လမ်း၊ အမှတ် (၆၁/က)မြေတိုင်းအခေါ်၊ တောင်ကြီးမြို့၊ ရပ်ကွက်/ကျေးရွာအုပ်စု-မြို့မ(၂)၊ ကွင်း/အကွက်အမှတ်နှင့် အမည် ၃၈ အစိုးရရပ် ဦးပိုင်အမှတ် ၃၃ ၃၊ ဧရိယာ ၀.၁၁၁၀၃၃ ဧကရှိ ဦးနရင်ဒါ(ရ်)ဆင်း(ခ်)(ခ)ဦးအောင်သန်း ၁၃/တကန(နိုင်)၁၃၄၅၅၆ (ဘ) ဦးအက်(စ်)စာဟစ်(ဘ်)ဆင်း အမည်ပေါက် နှစ်၃၀ဂရန်မြေအား အမည်ပေါက်သူ ဦးနရင်ဒါ(ရ်)ဆင်းခ်(ခ)ဦးအောင်သန်း ကွယ်လွန်သဖြင့် ဇနီးဖြစ်သူ ဒေါ်ဟင်ဒါကောရ် ၁၃/တကန(ပြု)၀၀၀၀၀၂ကပိုင်ဆိုင်အကျိုးခံစားခွင့်ရှိပြီး ရောင်းချခွင့်ရှိကြောင်း အဆိုပြုသူထံမှ ကျွန်ုပ်၏မိတ်ဆွေတို့က အပြီးအပိုင်ဝယ်ယူရန် သဘောတူ၍ စရန်ငွေပေးချေထားပြီးဖြစ်ပါသည်။ အရောင်းအဝယ်အား ကန့်ကွက်လိုပါက ပိုင်ဆိုင်ခံစားခွင့်ရှိသူ မည်သူမဆို ဤကြော်ငြာပါသည့်ရက်မှ ၁၅ရက်အတွင်း ခိုင်လုံသော ပိုင်ဆိုင်ခွင့်စာရွက်စာတမ်းအထောက်အထား မူရင်းများဖြင့်ကျွန်ုပ်ထံသို့ လာရောက်ကန့်ကွက်နိုင်ပါသည်။ အကယ်၍ သတ်မှတ်ထားသည့် ကာလအတွင်း ကန့်ကွက်မည့်သူမရှိပါက အရောင်းအဝယ်အား ဥပဒေနှင့်အညီ ဆက်လက်ဆောင်ရွက်သွားမည်ဖြစ်ကြောင်း အများသိစေရန်ကြေညာအပ်ပါသည်။

လွှဲအပ်ညွှန်ကြားချက်အရ-

ဒေါ်နန်းဝါဝါပေါက် LL.M
တရားလွှတ်တော်ရှေ့နေ(စဉ်-၉၁၄၉)
စ/၃၀၆၊ ခေတ္တာလမ်း၊ စိန်ပန်းရပ်၊ တောင်ကြီးမြို့၊
ဖုန်း-၀၉-၄၉၃၈၂၁၁၂

အများသိစေရန်ကြေညာခြင်း

နေပြည်တော်၊ ပျဉ်းမနားမြို့၊ ဂန္ဓမာလမ်းအမှတ် ၁၄/၃၄၉ နေ ဦးလှမျိုးလွင် ၅/စကန(နိုင်)၁၄၈၆၅၂ ကိုင်ဆောင်သူ၏ လွှဲအပ်ညွှန်ကြားချက်အရ အောက်ဖော်ပြပါ အတိုင်းကြေညာအပ်ပါသည်။

ကျွန်ုပ်၏အမှုသည် ဦးလှမျိုးလွင်နှင့် ပဲခူးတိုင်းဒေသကြီး၊ သဲကုန်းမြို့နယ်၊ ရုံးပင်တဲရွာ၊ အလကနေ ဦးဝင်းဆွေ၏သမီး ဒေါ်သင်းသင်းခိုင် ၁၂/မရက(နိုင်)၀၀၃၄၃၂ ကိုင်ဆောင်သူတို့သည် (၁၀/၁၂/၂၀၀၂) ရက်က လက်ထပ်ပေါင်းသင်းခဲ့ကြရာ သားသမီးထွန်းကားခဲ့ခြင်း မရှိပါ။ထိုသို့လက်ထပ်ပေါင်းသင်းနေထိုင်ကြစဉ် တစ်ဦးနှင့်တစ်ဦး မကြာခဏ မသင့်မမြတ်ဖြစ်ခဲ့ကြပါသည်။ ထိုသို့နေထိုင်လာစဉ် လွန်ခဲ့သော ၆ နှစ်ခန့်မှစ၍ စိတ်သဘောထားခြင်း မတိုက်ဆိုင်ပါသဖြင့် ကွဲကွာနေထိုင်ခဲ့ကြသည်မှာ ယနေ့အချိန်ထိဖြစ်ပါသည်။သို့ပါ၍ ဦးလှမျိုးလွင်အနေဖြင့် ဒေါ်သင်းသင်းခိုင်အပေါ် သားမယားအဖြစ် ဆက်လက်ပေါင်းသင်းရန် ဆန္ဒမရှိတော့သည့်အတွက် ဇနီးအဖြစ်မှ ပြတ်စဲကြောင်းနှင့် ၎င်းနှင့်ပတ်သက်သည့်ကိစ္စအဝဝကို တာဝန်မယူပါကြောင်း အများသိစေရန် ကြေညာအပ်ပါသည်။

လွှဲအပ်ညွှန်ကြားချက်အရ-

ဦးအောင်မြင့်ရွှေ (B.A), (Hist;), H.G.P
အထက်တန်းရှေ့နေ (စဉ်-၁၂၅၆၀)
အမှတ် (၄/၂၂၁) ရန်အောင်မြင်လမ်း၊
မြို့သစ်(၁)အောင်ဆန်းရပ်ကွက်၊ မိတ္ထီလာမြို့၊
ဖုန်း-၀၉-၄၀၂၅၂၀၂၈၅

ဦးမောင်ကောင်း(B.A),(Hist;), H.G.P
အထက်တန်းရှေ့နေ (စဉ်-၂၁၆၇၄)
အိမ်အမှတ်(၁၂၂၃)၊အမှတ်(၁၃)နယ်မြေ၊
အောင်ဇေယျာရပ်ကွက်၊ မိတ္ထီလာမြို့၊
ဖုန်း-၀၆၄-၂၅၄၁၉၊ ၀၉-၃၃၄၄၉၃၂၅

ငွေချက်ထုတ်ရန်သမ္မန်စာ

(တရားမကျင့်ထုံး ဥပဒေအမိန့်-၅၊ နည်းဥပဒေ-၂၀)
မြိတ်မြို့၊ မြို့နယ်တရားရုံးတော်၌
၂၀၁၅ခုနှစ် တရားမကြီးမှုအမှတ်-၆၇

ဦးသန့်ဇင်ထွန်း **တရားလို** နှင့် ဦးသက်နိုင် **တရားပြိုင်**

တရားပြိုင် ဦးသက်နိုင်၊ တနင်္သာရီတိုင်းဒေသကြီး၊ မြိတ်မြို့နယ်၊ မြိတ်တောင်ကျေးရွာအုပ်စု၊ အင်းလေးမြိုင်စက်မှုဇုန်၊ အင်းလေးမြိုင်ရပ်နေ (ယခုနေရပ်လိပ်စာမသိသူ) သိစေရမည်။

သင့်အပေါ်၌ တရားလိုက မြေကွက်အတွင်း ပိုင်ဆိုင်မှုတစ်စုံတစ်ရာမရှိပဲ ယာယီနေအိမ်ငယ် (၁)ဆောင် ဝင်ရောက်ဆောက်လုပ်နေထိုင်သူအား ဖယ်ရှားထွက်ခွာသွားစေလိုမှု၊ စွဲဆိုချက်ရှိသည်ဖြစ်၍ သင်ကိုယ်တိုင်ဖြစ်စေ၊ သို့တည်းမဟုတ် ၎င်းအမှုနှင့်စပ်လျဉ်း၍ အရေးကြီးသည့် စကားအရပ်ရပ်တို့ကို ချေပပြောဆိုနိုင်သူ သင့်ကိုယ်စားလှယ်ရုံး အခွင့်အမိန့်အရရှေ့နေဖြစ်စေ၊ သို့တည်းမဟုတ် ၎င်းအမှုနှင့်စပ်ဆိုင်သည့်အချက်အလက်များကို ချေပပြောဆိုနိုင်သူတစ်ဦးတစ်ယောက် ၎င်းရှေ့နေနှင့်ပါစေ၍ဖြစ်စေ ၂၀၁၅ ခုနှစ် အောက်တိုဘာ ၂၃ရက် (၁၃၇၇ခုနှစ် သီတင်းကျွတ် လဆန်း ၁၀ရက်) မွန်းမတည့်မီ ၁၀နာရီတွင် အထက်အမည်ရေးသားပါရှိသူ တရားလိုစွဲဆိုချက်ကို ထုချေရှင်းလင်းရန် ရုံးသို့လာရောက်ရမည်။ ၎င်းအပြင် သင်သိစေရမည်မှာ အထက်ကဆိုခဲ့သည့်ရက်တွင် သင်မလာရောက်ပျက်ကွက်ခဲ့လျှင် သင့်ကွယ်ရာတွင် ငွေချက်များကိုထုတ်ပေးလိမ့်မည်။ ၎င်းအပြင် တရားလိုကကြည့်ရှုလိုသည့်များနှင့် သင်ကထုချေတင်ပြအမှီပြုလိုသည့် စာချုပ်စာ တမ်းအစရှိသည်တို့ကို သင်နှင့်အတူ ယူဆောင်လာရမည်။ သို့တည်းမဟုတ် သင့်ကိုယ်စားလှယ်ရှေ့နေလက်တွင် ထည့်အပ်ပို့လိုက်ရမည်။ သင်ကထုချေလွှာတင်သွင်းလိုလျှင် အမှုမဆိုင်မီလေးရက်က တင်သွင်းရမည်။

၂၀၁၅ခုနှစ် အောက်တိုဘာ ၉ ရက်တွင် ဤရုံးတော်တံဆိပ်ရိုက်နှိပ်၍ ကျွန်ုပ်လက်မှတ်ရေးထိုး ထုတ်ပေးလိုက်သည်။

(သိမ့်သိမ့်အေး)၊ တွဲဖက်မြို့နယ်တရားသူကြီး
မြိတ်မြို့နယ်တရားရုံး၊ မြိတ်မြို့

ဖောင်းကြွပျောက် လျှောက်ထားခြင်း

ယာဉ်အမှတ် 5I/3347၏ ဖောင်းကြွနံပါတ်ပြားပျောက်ဆုံး၍ ထုတ်ပေးရန် လျှောက်ထားလာပါသဖြင့် ယခင်ဖောင်းကြွနံပါတ်ပြားပျက်ပြယ်ပါကြောင်း အများသိရှိစေရန် ကြေညာအပ်ပါသည်။

ကညန၊ ခရိုင်ရုံး(ရန်ကုန်တောင်ပိုင်း)၊ သန်လျင်မြို့

ပျောက်ဆုံးကြောင်း

Daw NAW MEE MEE AUNG
12/DA GA TA(N) 052153
ISP IDV8 15-16 14394 10/07/15

ပျောက်ဆုံးသွားပါသဖြင့် တွေ့ရှိပါက အကြောင်းကြားပေးပါရန်။

ဖုန်း-၀၉-၂၅၄၄၆၉၇၃၈၊ ၀၉-၂၅၄၀၄၂၀၈၂

ဖောင်းကြွပျောက် လျှောက်ထားခြင်း

ယာဉ်အမှတ် 2H/1339၏ ဖောင်းကြွနံပါတ်ပြားပျောက်ဆုံး၍ ထုတ်ပေးရန် လျှောက်ထားလာပါသဖြင့် ယခင်ဖောင်းကြွနံပါတ်ပြားပျက်ပြယ်ပါကြောင်း အများသိရှိစေရန် ကြေညာအပ်ပါသည်။

ကညန၊ ခရိုင်ရုံး (ရန်ကုန်မြောက်ပိုင်း)

ဖောင်းကြွနံပါတ်ပြား ပျောက်ဆုံးကြောင်း

ယာဉ်အမှတ် 5F-6779 ၏ ဖောင်းကြွနံပါတ်ပြားပျောက်ဆုံး၍ထုတ်ပေးရန် လျှောက်ထားလာပါသဖြင့် ယခင်ဖောင်းကြွနံပါတ်ပြား ပျက်ပြယ်ပါကြောင်း အများသိစေရန် ကြေညာအပ်ပါသည်။

ကညန၊ ခရိုင်ရုံး(ရန်ကုန်တောင်ပိုင်း)၊ သန်လျင်မြို့

သားအဖြစ်မှအမွေပြတ်စွန့်လွှတ်ခြင်း

မိတ္ထီလာမြို့၊ အောင်ဆန်းရပ်ကွက်၊ မြို့သစ်(၁)၊ စစ်မှုထမ်းဟောင်းရပ်၊ အိမ်အမှတ်(၄/၂) နေဦးမြင့်ကျော် ၈/ရစက(နိုင်)၀၁၂၈၂၇-ဒေါ်စန်းရွှေ ၈/ရစက(နိုင်) ၀၁၂၆၇ တို့၏သား ကိုတင်အောင်မြင့် ၉/မထလ(နိုင်)၂၂၄၅၇၇ သည် မိဘများ၏ဆိုဆုံးမမှုကို မနာခံဘဲ မိမိစိတ်ထင်ရာ ပြုမူဆောင်ရွက်သည့်အပြင် မိသားစု၏ဂုဏ်သိက္ခာ ညှိုးနွမ်းစေရန် အကြိမ်ကြိမ်ပြုလုပ်ခြင်း၊ ပြဿနာအမျိုးမျိုး ဖန်တီးခြင်း၊ စိတ်ဆင်းရဲအောင် အကြိမ်ကြိမ်ပြုလုပ်ပြီး ရန်သူသဖွယ် ဆက်ဆံနေပါသဖြင့် ယနေ့မှစ၍ သားအဖြစ်မှ အမွေပြတ်စွန့်လွှတ်လိုက်ပါသည်။ နောက်နောင် ကိုတင်အောင်မြင့် နှင့်ပတ်သက်သော ကိစ္စမှန်သမျှကို တာဝန်ယူ ဖြေရှင်းဆောင်ရွက်ပေးမည်မဟုတ်ကြောင်း အများသိစေရန်ကြေညာအပ်ပါသည်။

(စုံစမ်းမေးမြန်းခြင်းသည်းခံပါ။)

ဦးမြင့်ကျော်-ဒေါ်စန်းရွှေ တို့၏လွှဲအပ်ညွှန်ကြားချက်အရ-

ဦးမောင်ကောင်း[B.A(Hist) H.G.P]
အထက်တန်းရှေ့နေ(စဉ်-၂၁၆၇၄)
အမှတ်(၁၃)အောင်ဇေယျာရပ်ကွက်
မိတ္ထီလာမြို့
ဖုန်း-၀၉-၃၃၄၄၉၃၂၅၊ ၀၆၄-၂၅၄၁၉

ဦးအောင်မြင့်ရွှေ[B.A(Hist)H.G.P]
အထက်တန်းရှေ့နေ(စဉ်-၁၂၅၆၀)
အမှတ်(၄/၂၂၁)၊ရန်အောင်မြင်လမ်း၊
မြို့သစ်(၁)ရပ်၊ အောင်ဆန်းနယ်မြေ၊
မိတ္ထီလာမြို့
ဖုန်း-၀၉-၂၅၆၅၁၈၅၆၂

ပြင်ဆင်ဖတ်ရှုပါရန်

၂-၉-၂၀၁၅ရက်နေ့မြန်မာ့အလင်းသတင်းစာ၏စာမျက်နှာကြော်ငြာ(ဂ)ကန့်ကွက်နိုင်ကြောင်း ကြော်ငြာအမှတ်စဉ်(၅)ဦးထွန်းဝင်း၏အမည်ပြောင်းတွင်မြေကွက်လိပ်စာ(၈၈)၊ကမ္ဘောဇလမ်းအစား(၈၈/C)၊ရွှေတောင်ကြား(၁)လမ်းဟု အမှန်ဖတ်ရှုပါရန်။

ပြင်ဆင်ဖတ်ရှုပါရန်

၉-၉-၂၀၁၅ရက်နေ့မြန်မာ့အလင်းသတင်းစာ၏စာမျက်နှာကြော်ငြာ(ဂ)ကန့်ကွက်နိုင်ကြောင်း ကြော်ငြာအမှတ်စဉ်(၁၄)ဒေါ်တင်တင်ဝင်း၏ ဂရန်သစ်တွင်လျှောက်ထားသူအမည်ဒေါ်တင်တင်ဝင်းအစား အဘင်(ခ)ဒေါ်တင်တင်ဝင်းဟု အမှန်ဖတ်ရှုပါရန်။

EVER TOP ဘာသာစကားသင်တန်းများ Ph:09254903604, 098770096, 0973040610

အမှတ်(၆၆/၆ဓ)၊ ၅လွှာ၊ အင်းစိန်လမ်း (စံရိပ်မြိမ်မှတ်တိုင်၊လှည်းတန်းအနီး)

ဂျပန် — ဦးဇေအောင်ဆွေဦး၊ ဦးဇေအားသိန်း၊ ဆရာမခင်နှင်းဖြူ၊ ဆရာမခင်ဝေလွင်၊ ဆရာမသက်ထား၊ ဂျပန်စကားပြော (ပုံမှန်/အမြန်)၊ 4-Skills (အခြေခံ/အဆင့်မြင့်)၊ အလုပ်ဝင်အင်တာဗျူးအမြန်၊ N5,N4,N3,N2,N1 လေ့ကျင့်မှု စာမေးပွဲစာအုပ်များရောင်းသည်။

တရုတ် — ဆရာစိုင်းဆိုင်ခမ်း၊ တရုတ်စကားပြော လစဉ် (၈၀၀၀) (နိုင်ငံထကား သုံးအဆင့်တွက်)

ကိုရီးယား — ဒေါ်ခင်ယုယုစမ်း၊ EPS TOPIK / 4-Skills (အမေးနှင့်ထပ်ခိုင်းစာအုပ်ရောင်းသည်)

အင်္ဂလိပ် — ဦးမိုးမြင့်မောင် (Top English)၊ (ခ) Saya William၊ ဆရာအောင်အောင်၊ 4-Skills(General) (၅၀၀၀)၊ Phonetics ״၊ Practical English ״၊ Grammar+Writing ״၊ စကားပြော ဥလမြတ် (၁၀၀၀၀) (ဖုန်းဖြင့်လွတ်တန်းခွဲများရှိသည်)

FAME — Biogurt® Probiotic supplement — ဗိုက်နာချဉ်ဆေး
TMR 011383 (0615) ၂/၂၀၁၅ တဆထလ/တိုး(၀၆၅၇)
ISO 9001 : 2008, ISO 14001 : 2004, OHSAS 18001 : 2007, GMP Certified, Organic Certified

FAME — Vomigin® Natural antiemetic tablet — ချင်းသောက်ဆေး
TMR 009056 (0717) ၂/၂၀၁၅ တဆထလ/တိုး(၀၆၅၇)
ISO 9001 : 2008, ISO 14001 : 2004, OHSAS 18001 : 2007, GMP Certified, Organic Certified

မြေကွက်များ ဝယ်လိုပါသည်

ဒဂုံအရှေ့၊ ဒဂုံတောင်၊ ဒဂုံဆိပ်ကမ်း မြို့နယ်များရှိ မြေကွက်များ ဝယ်လိုပါသည်။ ပိုင်ရှင်ကိုယ်တိုင် ဆက်သွယ်ပါ။

ဖုန်း-၀၉-၂၆၀၆၆၄၈၀၊ ၀၉-၂၆၀၆၆၄၉၀

ပူပြင်းခြောက်သွေ့သောဖွင့်လင်းရာသီသို့ရောက်ရှိလာပါပြီ

လှူဒါန်းလိုသူများ၊ ကိုယ်ထူကိုယ်ထအဖွဲ့အစည်းများနှင့် လုပ်ငန်းရှင်များအတွက် အထူးအစီအစဉ်များဖြင့် ရောင်းချပေးလျက်ရှိပါသည်။

လူကြီးမင်းတို့နေထိုင်ရာဒေသ၊ စက်ရုံအလုပ်ရုံ၊ ဂိုထောင်နှင့် ဆိပ်ကမ်းများအတွက် မီးသတ်ဦးစီးဌာန အသိအမှတ်ပြု K Future Co.,Ltd မှ Dongfeng အမျိုးအစား မီးငြိမ်းသတ်ယာဉ် အသစ် (Brand New) များအား ဖြန့်ဖြူးရောင်းချပေးလျက်ရှိပါသည်။

◆ လက်ငင်းငွေချေစနစ်အပြင် အရစ်ကျစနစ်ဖြင့် ဝယ်ယူနိုင်ပါသည်။

ဆက်သွယ်စုံစမ်းရန်- **K Future Co.,Ltd**

တိုက်-၅/၃၊ အခန်း(၁)ရန်အောင် ၆ လမ်းနှင့် ၇ လမ်းကြား ရန်ကင်းအိုးအိမ်အိမ်ယာ(၂)ရပ်ကွက်၊ ရန်ကင်း။ ဖုန်း-၀၁-၅၅၃၇၇၇၊ ၀၉-၅၁၂၅၄၁၇၊ ၀၉-၄၃၀၉၄၁၉၄၊ ၀၉-၄၂၀၁၁၅၃၇၇

ရန်ကုန်-မန္တလေးအမြန်လမ်း(၂၀၂)မိုင်မှာ ထမင်းစားမယ်၊ နားမယ်

ရွှေအုပ်ကြီး (အရဟံ)

မြန်မာထမင်းဟင်းနှင့်စားဖွယ်စုံ

အရသာရှိသောစားသောက်ဖွယ်ရာများကိုသုံးဆောင်ရင်းခရီးတစ်ထောက်နားပါ

ဘုရားဖူးအဖွဲ့များနှင့်ခရီးသွားကုမ္ပဏီများကိုအထူးနှုန်းဖြင့် ဝန်ဆောင်မှုပေးနေပါသည်၊ကြိုတင်ဆက်သွယ်ပါရန်

(၂၀၂)မိုင်၊အမြန်လမ်းယာဉ်ရပ်နားစခန်း၊နေပြည်တော်

Ph.0926 4011018 Ph.0978 2525158

ယာဉ်မှတ်ပုံတင်စာအုပ်မိတ္တူလျှောက်ထားခြင်း

ယာဉ်အမှတ် ၈က/၄၄၅၄ ယာဉ်လက်ဝယ်ရှိသူ ကချင်အထူးဒေသ (၁) က (ကမ-၃) ပျောက်ဆုံး၍ မိတ္တူထုတ်ပေးရန် လျှောက်ထားလာပါသည်။ ကန့်ကွက်လိုပါက ခိုင်လုံသောအထောက်အထားများဖြင့် ကြော်ငြာသည့်ရက်မှ ၁၅ ရက်အတွင်း အောက်ဖော်ပြပါရုံးသို့ လူကိုယ်တိုင်လာရောက်ကန့်ကွက်နိုင်ပါသည်။

ကညန၊ ခရိုင်ရုံး(မြစ်ကြီးနား)

ဖောင်းကြွပျောက် လျှောက်ထားခြင်း

ယာဉ်အမှတ် ၂၅ယ/၉၇၃၇၇ ၏ ဖောင်းကြွနံပါတ်ပြားပျောက်ဆုံး၍ ထုတ်ပေးရန် လျှောက်ထားလာပါသဖြင့် ယခင်ဖောင်းကြွနံပါတ်ပြား ပျက်ပြယ်ပါကြောင်း အများသိစေရန် ကြေညာအပ်ပါသည်။

ကညန၊ ခရိုင်ရုံး(စစ်ကိုင်း)

ဖောင်းကြွပျောက် လျှောက်ထားခြင်း

ယာဉ်အမှတ် 8E-6684 ၏ ဖောင်းကြွနံပါတ်ပြားပျောက်ဆုံး၍ ထုတ်ပေးရန် လျှောက်ထားလာပါသဖြင့် ယခင်ဖောင်းကြွနံပါတ်ပြားပျက်ပြယ်ကြောင်း အများသိစေရန် ကြေညာအပ်ပါသည်။

ကညန(ရွှာသာကြီး)

ဖောင်းကြွပျောက် လျှောက်ထားခြင်း

ယာဉ်အမှတ် 2G/1582, ၏ ဖောင်းကြွနံပါတ်ပြားပျောက်ဆုံး၍ ထုတ်ပေးရန် လျှောက်ထားလာပါသဖြင့် ယခင်ဖောင်းကြွနံပါတ်ပြားပျက်ပြယ်ပါကြောင်း အများသိစေရန်ကြေညာ အပ်ပါသည်။

ကညန၊ ခရိုင်ရုံး(ရန်ကုန်အနောက်ပိုင်း)

ကုန်အမှတ်တံဆိပ်သတိပေးကြေညာခြင်း

ဦးဝင်းသန်း(ဘ) ဦးလှမောင် ၉/မရမ(နိုင်)၀၁၈၂၂၅ အမှတ် ၅၃၁၀၊ ပြည်ထောင်စု ကြံ့ခိုင်ရေးရုံးတောင်ဘက်၊ မြတ်လေးလမ်းနှင့် တီးတိန်လမ်းထောင့်၊ ဥတ္တရသီရိမြို့နယ်၊ နေပြည်တော်နေသူ၏ လွှဲအပ်ညွှန်ကြားချက်အရ အောက်ပါအတိုင်း အများသိစေရန် သတိပေးကြေညာအပ်ပါသည်။

ဦးဝင်းသန်းမိသားစုဝင် အတူနေသမက်ဖြစ်သူ ဦးထွန်းထွန်းကျော် ၉/ခမစ(နိုင်)၀၁၇၈၂၅ အမည်ဖြင့် စာချုပ်စာတမ်းမှတ်ပုံတင်ရုံးတွင် စာချုပ်အမှတ် ၃၀၁/၂၀၁၄ အရ "NOBLE" (Purified Drinking Water) သောက်ရေသန့် ကုန်အမှတ်တံဆိပ်ကို မှတ်ပုံတင်ထားပြီး ဦးဝင်းသန်းအမည်ဖြင့် လုပ်ငန်းလိုင်စင်ရရှိထားပါသည်။ ကုန်အမှတ်တံဆိပ်၏ ပုံသဏ္ဌာန်မှာ အောက်ပါအတိုင်းဖြစ်ပါသည်။

အထက်ပါကုန်အမှတ်တံဆိပ်ဖြင့် စီမံထုတ်လုပ်ထားသည့် 1 Liter, 2 Liter, 20 Liter အစရှိသည့် ဘူးသေး၊ ဘူးကြီး အရွယ်အစားအမျိုးမျိုး သောက်ရေသန့်တို့အပြင် ရေသန့်ရေခဲ၊ ပလတ်စတစ်ဘူး၊ ပလတ်စတစ်အိတ်အစရှိသော ထုပ်ပိုးကုန်ပစ္စည်းများနှင့် စာရွက်စာတမ်းများအပေါ်တွင် ကုန်အမှတ်တံဆိပ်ရိုက်နှိပ်၍ ပြည်ထောင်စုသမ္မတမြန်မာနိုင်ငံတစ်ဝန်းလုံးသို့ လက်လီလက်ကား ထုတ်လုပ်ဖြန့်ချိရောင်းချလျက်ရှိပါသည်။

ဦးဝင်းသန်း၊ ဦးထွန်းထွန်းကျော်တို့၏ ခွင့်ပြုချက်မရရှိဘဲ အဆိုပါကုန်အမှတ်တံဆိပ်ကို သုံးစွဲခွင့်မရှိပါ။

တိုက်ရိုက်ဖြစ်စေ၊ သွယ်ဝိုက်၍ဖြစ်စေ၊ ဆင်တူယိုးမှားဖြစ်စေ၊ တုပ၍ဖြစ်စေ အသုံးပြုပါက တည်ဆဲဥပဒေများအရ တရားစွဲဆိုအရေးယူရလိမ့်မည်ဖြစ်ကြောင်း အများသိစေရန် အသိပေးကြေညာအပ်ပါသည်။

ဦးမင်းသွင် (စဥ်-၃၃၃၉) **ဒေါ်မြမြထွန်း (စဥ်-၆၁၆၁)** **ဒေါ်မိုးသူဇာထွေး (စဥ်-၁၀၃၇၁)**

တရားလွှတ်တော်ရှေ့နေများ

ဒေါ်အိအိသင်း (စဥ်-၄၀၆၉၅)

အထက်တန်းရှေ့နေ

ဖုန်း-၀၉-၅၁၃၈၂၄၄၊ ၀၉-၉၁၀၂၃၆၀၇၊ ၀၉-၂၅၆၁၂၅၆၂၅၊ ၀၉-၃၃၇၁၄၀၃၈၊ ၀၉-၂၅၉၁၄၁၈၀၀

ယာဉ်မှတ်ပုံတင်စာအုပ် မိတ္တူလျှောက်ထားခြင်း

ယာဉ်အမှတ် ၂ဂ/၃၀၅၉၊ Nissan Candar PK 251KZ Truck (4x2)R ယာဉ်လက်ဝယ်ရှိသူ ဦးထွန်းလွင် ၉/ပသက(နိုင်)၀၇၄၂၃၈၈ (ကမ-၃)ပျောက်ဆုံး၍ မိတ္တူထုတ်ပေးရန် လျှောက်ထားလာပါသည်။ ကန့်ကွက်လိုပါက ခိုင်လုံသောအထောက်အထားများဖြင့် ကြော်ငြာသည့်ရက်မှ ၁၅ရက်အတွင်း အောက်ဖော်ပြပါရုံးသို့ လူကိုယ်တိုင်လာရောက်ကန့်ကွက်နိုင်ပါသည်။

ကညန၊ ခရိုင်ရုံး (မန္တလေးတောင်ပိုင်း) မန္တလေးမြို့

ယာဉ်မှတ်ပုံတင်စာအုပ် မိတ္တူလျှောက်ထားခြင်း

ယာဉ်အမှတ် ၁ယ/၃၅၂၂၀၊ HONDA Dream C100M, M/C ယာဉ်လက်ဝယ်ရှိသူ ဦးတင်နိုင်ဝင်း ၉/မရမ(နိုင်)၀၅၉၆၂၉ က (ကမ-၃) ပျောက်ဆုံး၍ မိတ္တူထုတ်ပေးရန် လျှောက်ထားလာပါသည်။ ကန့်ကွက်လိုပါက ခိုင်လုံသောအထောက်အထားများဖြင့် ကြော်ငြာသည့်ရက်မှ ၁၅ ရက်အတွင်း အောက်ဖော်ပြပါရုံးသို့ လူကိုယ်တိုင်လာရောက်ကန့်ကွက်နိုင်ပါသည်။

ကညန၊ ခရိုင်ရုံး (မန္တလေးမြောက်ပိုင်း)၊ မန္တလေးမြို့

ယာဉ်မှတ်ပုံတင်စာအုပ် မိတ္တူလျှောက်ထားခြင်း

ယာဉ်အမှတ်5J/8524 Toyota Alphard NNH 10, Micro Bus (4×2)R ယာဉ်လက်ဝယ်ရှိသူ ဦးဖြိုးကိုကို ၉/မဟမ(နိုင်)၀၃၁၅၀၆ က (ကမ-၃)ပျောက်ဆုံး၍ မိတ္တူထုတ်ပေးရန် လျှောက်ထားလာပါသည်။ ကန့်ကွက်လိုပါက ခိုင်လုံသော အထောက်အထားများဖြင့် ကြော်ငြာသည့်ရက်မှ ၁၅ ရက်အတွင်း အောက်ဖော်ပြပါရုံးသို့ လူကိုယ်တိုင် လာရောက်ကန့်ကွက်နိုင်ပါသည်။

ကညန၊ ခရိုင်ရုံး(မန္တလေးမြောက်ပိုင်း)၊ မန္တလေးမြို့

ယာဉ်မှတ်ပုံတင်စာအုပ် မိတ္တူလျှောက်ထားခြင်း

ယာဉ်အမှတ် 5I/1591 Toyota Crown J 75171,S/L(4×2)R ယာဉ်လက်ဝယ်ရှိသူ ဦးကျော်သူ ၉/မဟမ(နိုင်)၀၃၃၃၆၅ က (ကမ-၃) ပျောက်ဆုံး၍ မိတ္တူထုတ်ပေးရန် လျှောက်ထားလာပါသည်။ ကန့်ကွက်လိုပါက ခိုင်လုံသော အထောက်အထားများဖြင့် ကြော်ငြာသည့်ရက်မှ ၁၅ရက်အတွင်း အောက်ဖော်ပြပါရုံးသို့ လူကိုယ်တိုင်လာရောက်ကန့်ကွက်နိုင်ပါသည်။

ကညန၊ ခရိုင်ရုံး(မန္တလေးမြောက်ပိုင်း)၊ မန္တလေးမြို့

ငြင်းချက်ထုတ်ရန်သမ္မန်စာ

(တရားမကျင့်ထုံး ကိုဥပဒေအမိန့်-၅၊ နည်းဥပဒေ-၂၀)

မဟာအောင်မြေမြို့နယ်တရားရုံးတော်၌

၂၀၁၅ခုနှစ် တရားမကြီးမှုအမှတ်-၄၆

ဒေါ်ရီရီမြ ၈၇×၈၈လမ်းကြား၊ ၄၁လမ်း၊ စည်ပင်တိုက်တန်း၊ ဇလပ်ဖြူ(၁) အကွက် (၄၃၁)၊ သံလျှက်မော်အရှေ့ မဟာအောင်မြေမြို့နယ်၊ မန္တလေးမြို့။	နှင့်	၁။ ဒေါ်အေး ၂။ ကိုနောင်နောင်ထွန်း(ဘ)ဦးထွန်းဝင်း ၃။ မမာမာ(ခ)မာမာစန်း (အတူနေမိသားစု) ၈၀×၈၁လမ်းကြား၊ ၄၂×၄၃လမ်းကြား အကွက် (၈၄၃)၊ ချမ်းမြသာစည်မြောက်၊ မဟာအောင်မြေမြို့နယ်၊ မန္တလေးမြို့
တရားလို		**တရားပြိုင်များ**

အမှတ် (၂)တရားပြိုင် ကိုနောင်နောင်ထွန်း (ဘ)ဦးထွန်းဝင်း၊ ၈၀×၈၁လမ်းကြား၊ ၄၂×၄၃လမ်းကြား၊ အကွက် (၈၄၃)၊ ချမ်းမြသာစည်မြောက်၊ မဟာအောင်မြေမြို့နယ်၊ မန္တလေးမြို့ (ယခုနေရပ်လိပ်စာမသိသူ) သိစေရမည်။

အထက်အမည်ပါ တရားလိုက သင့်အပေါ်၌ ဝက်ကုန်ဖိုးငွေကျပ်သိန်း ၈၀နှင့် နစ်နာကြေးငွေ ကျပ်သိန်း ၂၀ကျပ်၊ စုစုပေါင်း ကျပ်ငွေသိန်း ၁၀၀ရလိုမှု လျှောက်ထားစွဲဆိုချက်ရှိသည်ဖြစ်၍ သင်ကိုယ်တိုင်ဖြစ်စေ၊ သို့တည်းမဟုတ် ၄င်းအမှုနှင့်စပ်လျဉ်း၍ အရေးကြီးသည့်စကားအရပ်ရပ်တို့ကို ချေပပြောဆိုနိုင်သူ သင့်ကိုယ်စားလှယ်ရုံးအခွင့်အမိန့်ရရှေ့နေဖြစ်စေ၊ သို့တည်းမဟုတ် ၄င်းအမှုနှင့်စပ်ဆိုင်သည့်အချက်များကို ချေပပြောဆိုနိုင်သူ တစ်ဦးတစ်ယောက် ၄င်းရှေ့နေနှင့်ပါစေ၍ဖြစ်စေ ၂၀၁၅ ခုနှစ် နိုဝင်ဘာ ၅ရက် (၁၃၇၇ခုနှစ် သီတင်းကျွတ်လပြည့်ကျော် ၈ရက်) မွန်းမတည့်မီ ၁၀:၀၀ နာရီတွင် အထက်ကအမည်ရေးသားပါရှိသူ တရားလိုစွဲဆိုချက်ကို ထုချေရှင်းလင်းရန် ရုံးသို့လာရောက်ရမည်။ ၄င်းပြင် သင်သိစေရမည်မှာ အထက်ကဆိုခဲ့သည့်ရက်တွင် သင်မလာမရောက် ပျက်ကွက်ခဲ့လျှင် သင့်ကွယ်ရာတွင် ငြင်းချက်များကို ထုတ်ပေးလိမ့်မည်။ ၄င်းပြင် တရားလိုကကြည့်ရှုလိုသည့် စာရွက်စာတမ်းများနှင့် သင်ကထုချေတင်ပြအမှီပြုလိုသည့် စာချုပ်စာတမ်း အစရှိသည်တို့ကို သင်နှင့်အတူ ယူဆောင်လာရမည်။ သို့တည်းမဟုတ် သင့်ကိုယ်စားလှယ်ရှေ့နေလက်တွင် ထည့်အပ်ပို့လိုက်ရမည်။ သင်က ထုချေလွှာတင်သွင်းလိုလျှင် အမှုမဆိုင်မီလေးရက်က တင်သွင်းရမည်။

၂၀၁၅ခုနှစ် အောက်တိုဘာ ၁၃ ရက်တွင် ဤရုံးတံဆိပ်ရိုက်နှိပ်၍ ကျွန်ုပ်လက်မှတ်ရေးထိုးထုတ်ပေးလိုက်သည်။

(သီသီဟန်)

တွဲဖက်မြို့နယ်တရားသူကြီး(၃)

မဟာအောင်မြေမြို့နယ်တရားရုံး

ဦးကျော်ညွန့် (ဒါရိုက်တာ)ကမ္ဘာ့သစ်ဆောက်လုပ်ရေးနှင့် အများသိစေရန် အသိပေးကြေညာခြင်း

ဒေါ်ရီ(ဘ)ဦးသန်းမောင် ၉/မနမ(နိုင်)၀၄၁၁၀၇၊ ဒေါ်မြင့်မြင့်သန်း(ဘ)ဦးသန်းမောင် ၉/မနမ(နိုင်)၀၄၁၀၃၀၊ ဒေါ်အေးမြသန်း (ဘ)ဦးသန်းမောင် ၉/မနမ(နိုင်)၀၄၁၀၈၉၊ ဒေါ်စမ်းစမ်း(ဘ)ဦးစံသိန်း ၁၄/ငပတ(နိုင်)၀၀၅၀၇၄ တို့၏ လွှဲအပ် ညွှန်ကြားချက်အရ အောက်ပါအတိုင်း အသိပေးကြေညာအပ်ပါသည်။

မန္တလေးမြို့၊ အောင်မြေသာစံမြို့နယ်၊ ပြည်ကြီးရန်လုံရပ်ကွက်၊ ၁၄လမ်း၊ ၈၆×၈၇ ကြား၊ အကွက် ၆၄၊ ဦးပိုင်(၁၇/က-၂)၊ ဧရိယာ ၀ ဒသမ ၀၈၅၀ အကျယ်အဝန်းရှိ ဒေါ်ထား (သား) မောင်အောင်သိန်း အမည်ပေါက် ဘိုးဘပိုင်မြေ ကွက်၏ အနောက်ဘက်ခြမ်း ခဲစင်းပြ ဧရိယာ ၀ ဒသမ ၀၄၃၇ အကျယ်အဝန်းရှိ မြေကွက်ပေါ်တွင် အာရ်စီ ငါးထပ်အဆောက်အအုံ လူနေတိုက်ခန်း ဆောက်လုပ်ရန်အတွက် ၄-၁၁-၂၀၁၄ရက်တွင် ကန်ထရိုက်တာ ဦးကျော်ညွန့်(ကိုယ်စား)ဦးကိုကိုဦး (ဘ) ဦးကိုကြီး ၉/မနမ (နိုင်)၁၁၁၄၇၂ နှင့် ကျွန်ုပ်၏အမှုသည်တို့ မြေရှင်နှင့်ကန်ထရိုက်နှစ်ဖက်သဘောတူစာချုပ် ချုပ်ဆိုခဲ့ကြပါသည်။

အဆိုပါစာချုပ်အရ ကျွန်ုပ်၏အမှုသည်များဘက်မှ ဆောင်ရွက်ပေးရမည့် ကိစ္စအဝဝကို ဆောင်ရွက်ပေးခဲ့သော်လည်း ကန်ထရိုက်တာမှ အကြိမ်ကြိမ်ပျက်ကွက်မှုများ၊ နှောင့်နှေးကြန့်ကြာမှုများ၊ ရွှေ့ဆိုင်းမှုများကြောင့် ကျွန်ုပ်၏အမှုသည်များမှ ၁-၈-၂၀၁၅ရက်အထိ နောက်ဆုံးထားစောင့်ဆိုင်းပေးရန် ကန်ထရိုက်တာ၏ တောင်းဆိုချက်အရ စောင့်ဆိုင်းပေးခဲ့ရာ ကန်ထရိုက်တာမှ သတ်မှတ်ရက်အတွင်း ဆောင်ရွက်ပေးနိုင်ခဲ့ခြင်းမရှိခဲ့ပါ။

သို့ဖြစ်ပါ၍ အထက်ပါမြေကွက်နှင့်ပတ်သက်သော ကျွန်ုပ်၏အမှုသည်နှင့် လူကြီးမင်းတို့၏ နှစ်ဖက်သဘောတူညီချက်များအားလုံး ပျက်ပြယ်ပြီးဖြစ်ပါကြောင်းနှင့် လူကြီးမင်းမှ အထက်ပါမြေကွက်နှင့်ပတ်သက်၍ မည်သည့်ကန့်ကွက်နှောင့်ယှက်ဟန့်တားမှုများ လုပ်ဆောင်ပိုင်ခွင့်မရှိတော့ပါကြောင်း ဦးကျော်ညွန့်နှင့် အများသိစေရန် ကြေညာအပ်ပါသည်။

လွှဲအပ်ညွှန်ကြားချက်အရ-

ဦးပြည့်ဖြိုးမောင်မောင် (အထက်တန်းရှေ့နေ)

LL.B, DBL, PGDE, Dip: Int'l Organization Law (College of Law, London)

(S-11) SY တိုက်တန်း၊ ၈၂ လမ်း၊ ၂၆×၂၇ လမ်းကြား၊ ချမ်းအေးသာစံမြို့နယ်၊ မန္တလေးမြို့

ဖုန်း-၀၉-၇၉၇၁၇၂၇၁၁၊ ၀၉-၉၇၀၁၀၉၀၁၀

အများသိစေရန်အသိပေးကြေညာခြင်း

ရန်ကုန်တိုင်းဒေသကြီး၊ လှိုင်သာယာမြို့နယ်၊ အဆင့်မြင့်(၅)ရပ်ကွက်၊ မွေစကြာလမ်း၊ အမှတ်(၁၁၇၁)နေ ဒေါ်ပပဝင်း(၁၂/လမန(နိုင်)၁၆၃၁၇၄)၏ မှတ်ပုံတင်မူရင်းသည် ယနေ့တိုင် ပျောက်ဆုံးနေပြီး ဒေါ်ပပဝင်းအနေဖြင့် မည်သူတစ်ဦးတစ်ယောက်ကိုမျှ အထူ/အထွေထွေကိုယ်စားလှယ်လွှဲစာများလွှဲအပ်ထားခြင်း၊ တစ်နည်းနည်းဖြင့် စေခိုင်းခွင့်ပြုထားခြင်း လုံးဝမရှိပါ။ ဒေါ်ပပဝင်း၏ မှတ်ပုံတင်မူရင်းကို အသုံးပြု၍ တစ်နည်းနည်းဖြင့်သုံးစွဲခြင်း၊ လက်ဝယ်ထားရှိခြင်း မပြုလုပ်ကြရန်နှင့် အလွဲသုံးစားမပြုရန် တားမြစ်လိုက်ပါသည်။ ထိုသို့တားမြစ်ထားပါလျက် ဒေါ်ပပဝင်း၏ မှတ်ပုံတင်မူရင်းအား လက်ဝယ်ထားပြီး အလွဲသုံးစားပြုသုံးစွဲနေကြောင်းသိရှိပါက တည်ဆဲဥပဒေများနှင့်အညီ အရေးယူတရားစွဲဆိုသွားမည်ဖြစ်ကြောင်း အများသိစေရန် ကြေညာအပ်ပါသည်။

လွှဲအပ်ညွှန်ကြားချက်အရ-

ဦးဝေဠုခေ (တရားလွှတ်တော်ရှေ့နေ) (စဥ်-၉၇၈၀) ဖုန်း-၀၉ ၅၁ ၈၁ ၁၈၅

ဒေါ်စိုးစိုးနွယ် (အထက်တန်းရှေ့နေ) (စဥ်-၄၂၃၈၈) ဖုန်း-၀၉ ၄၃၁ ၃၉၉၉၀

ပြင်ဆင်ဖတ်ရှုပါရန်

၁၇-၆-၂၀၁၅ရက်နေ့မြန်မာ့အလင်းသတင်းစာ၏စာမျက်နှာကြော်ငြာ(ယ)ကန့်ကွက်နိုင်ကြောင်း ကြော်ငြာအမှတ်စဉ်(၅)ဦးလှတင်+၁၏ဂရန်သစ်တွင်မှတ်ပုံတင်အမှတ်(၁၂/ဗဟန(နိုင်)၀၃၉၈၃၃)အစား(၁၂/ဗဟန(နိုင်)၀၉၉၈၃၃)ဟု အမှန်ဖတ်ရှုပါရန်။

ပြင်ဆင်ဖတ်ရှုပါရန်

၁၆-၉-၂၀၁၅ ရက် ဤသတင်းစာကြော်ငြာကဏ္ဍအချပ်ပို (ခ)ပါ တရားလွှတ်တော်ရှေ့နေ ဒေါ်စန္ဒာဝင်း၏ အများသိစေရန် ကြော်ငြာတွင် ၂၈-၃-၂၀၁၅ရက်အစား ၂၈-၃-၂၀၀၅ ရက်ဟု ပြင်ဆင်ဖတ်ရှုပါရန်။

လုပ်ငန်းရောင်းမည်

၂၅နှစ်အထက် သက်တမ်းရှိ ကောင်းသတင်းဖြင့် ရပ်တည်လျက်ရှိသော ကြက်အူချောင်းလုပ်ငန်း လက်လွှဲရောင်းချပေးမည်။

နည်းပညာ
ဖောက်သည်
လုပ်ငန်းလုပ်ပိုင်ခွင့်

အပြီးအပိုင် လွှဲပြောင်းပေးမည်။

လိုအပ်ပါက လိုက်လံပြသ ကြီးကြပ်ပေး၍ အကြံဉာဏ်များပေးပေးပါမည်။

ဆက်သွယ်ရန် - ၀၉-၈၇၅၁၅၃၉၉၉။

စာနဒီစာအုပ်တိုက်

ဗုဒ္ဓဘာသာလူကြီး၊ လူလတ်၊ လူငယ် အရွယ်သုံးပါးအတွက်

ဗုဒ္ဓဘာသာလူထက်လူ(The Best Buddhist)

ဗုဒ္ဓဘာသာအနှစ်သာရပေါင်းချုပ်

နှစ်ဖက်လှဦးကျော်လွင်

■ အမေးနှစ်ရာအဖြေနှစ်ထောင် ■ နှစ်ဘက်လှတက္ကသိုလ်တရားများ
■ ဗုဒ္ဓဝင်အမြုတေ ■ မျက်မှောက်ခေတ်ဘာသာရေးနှင့် ကျွန်ုပ်တို့၏ သုံးသပ်ချက်

စသည့် စာနဒီစာအုပ်တိုက်ထုတ် နှစ်ဖက်လှ၏ စာအုပ်ကောင်းများ . . .

ပင်ရင်း- စာနဒီစာအုပ်တိုက်၊ ဖုန်း- ၀၉-၅၀၇ ၁၁၉၆၊ ၀၉-၅၀၇ ၁၁၉၇။ ထွက်ပြီ

အရွယ်မရောက်သေးသူအတွက် အုပ်ထိန်းသူအဖြစ် ခန့်ထားရန် လျှောက်ထားကြောင်း

အကြောင်းကြားစာ

(အုပ်ထိန်းသူနှင့် အုပ်ထိန်းခံရသူတို့အက်ဥပဒေပုဒ်မ-၁၁)
မန္တလေးခရိုင်တရားရုံးတော်
၂၀၁၅ ခုနှစ် တရားမအထွေထွေမှုအမှတ်(၈၂)

ဒေါ်နန်းတင်မိုးခိုင်(ခ)နန်းကိန်းခမ်း **လျှောက်သူ**

မန္တလေးတိုင်းဒေသကြီး၊ ချမ်းအေးသာစံမြို့နယ်၊ အကွက်အမှတ် (၇၂၆)၊ ၇၃ လမ်း၊ ၂၆×၂၇လမ်းကြားနေ အရွယ်မရောက်သေးသူ မနန်းချိုင်းဟွန်နှင့် ၎င်းပိုင်သောပစ္စည်းအကြောင်း၊ မန္တလေးတိုင်းဒေသကြီး၊ ချမ်းအေးသာစံမြို့နယ်၊ အကွက်အမှတ် (၇၂၆)၊ ၇၃ လမ်း၊ ၂၆×၂၇လမ်းကြားနေ ဒေါ်နန်းတင်မိုးခိုင်(ခ) နန်းကိန်းခမ်း ၉/မရမ(နိုင်)၀၀၁၃၈၂ က အထက်အမည်ပါရှိသော အရွယ်မရောက်သေးသူ မနန်းချိုင်းဟွန်၏ မိခင်အရင်းဖြစ်သည်ဟူ၍ ၎င်း၏ကိုယ်နှင့်ပစ္စည်းကို (၁) အုပ်ထိန်းသူအဖြစ် ခန့်ထားပါမည့်အကြောင်း လျှောက်ထားသည်ဖြစ်၍ ထိုသို့လျှောက်ထားခြင်းကို လူအများသိရှိစေရန်အလို့ငှာ ဤကြော်ငြာစာကို ထုတ်ဆင့်လိုက်သည်။ ထိုလျှောက်ထားချက်ကို ၂၀၁၅ခုနှစ် နိုဝင်ဘာ ၉ရက် ၁၃၇၇ခုနှစ် သီတင်းကျွတ်လပြည့်ကျော် ၁၂ ရက်တွင် ဆိုင်ဆိုရန်ချိန်းဆိုသည်။

၂၀၁၅ခုနှစ် အောက်တိုဘာ ၈ရက် ဤရုံးတော်တံဆိပ်ရိုက်နှိပ်၍ ကျွန်ုပ်လက်မှတ်ရေးထိုး ထုတ်ပေးလိုက်သည်။

(ခင်ဌေးဝင်း)
ဒုတိယခရိုင်တရားသူကြီး(၅)
မန္တလေးခရိုင်တရားရုံး

ကုန်အမှတ်တံဆိပ်နှင့်အမှတ်အသားများ သတိပေးကြေညာချက်

ရန်ကုန်တိုင်းဒေသကြီး၊ မင်္ဂလာတောင်ညွန့်မြို့နယ်၊ ၉၇လမ်း၊ အမှတ်(၈)တွင် နေထိုင်သူ ကျွန်ုပ်၏မိတ်ဆွေ ဦးမောင်မောင်စိုး ၁၂/မဂတ(နိုင်)၀၇၄၈၀၅ သည် အောက်ဖော်ပြပါ ကုန်အမှတ်တံဆိပ်အမည်နှင့် အမှတ်အသားများကို တစ်ဦးတည်းမူပိုင်အဖြစ် ရန်ကုန်မြို့စာချုပ်စာတမ်းမှတ်ပုံတင်ရုံး၌ မှတ်ပုံတင်သွင်းထားပြီးဖြစ်ပါသည်။

GOOD LIGHTING
စဉ်-၁၂၉၁၀/၂၀၁၅

KD (Keenest Device)
စဉ်-၁၂၉၀၉/၂၀၁၅

ကျွန်ုပ်၏မိတ်ဆွေသည် အထက်တွင် ရိုက်နှိပ်ဖော်ပြထားသော တံဆိပ်အမည် အမှတ်အသားများဖြင့် LED မီးသီးအမျိုးမျိုး၊ Lamp မီးသီး၊ မီးချောင်းနှင့် လျှပ်စစ်ပစ္စည်းမျိုးစုံတို့ကို ထုတ်လုပ်ဖြန့်ဖြူး ရောင်းချသွားမည့်အပြင် ယင်းအမှတ်တံဆိပ်အမည်ဖြင့် ကုန်ပစ္စည်းများကို ထည့်သောစက္ကူဘူး၊ စက္ကူအိတ်၊ ကတ်ထူဘူးများ၊ စတေကာ Cover အစရှိသည်တို့တွင် လည်းကောင်း၊ ယင်းတံဆိပ်အမှတ်အသားကို အရောင်အမျိုးမျိုး၊အရွယ်အစားအမျိုးမျိုးဖြင့် ကပ်နှိပ်၊ဖိနှပ်၊ ရိုက်နှိပ်အသားတံဆိပ်ပြုလုပ်၍ ရန်ကုန်မြို့နှင့်တကွ ပြည်ထောင်စုသမ္မတမြန်မာနိုင်ငံတစ်ဝန်းဖြန့်ချိရောင်းချသွားမည်ဖြစ်ပါသည်။

သို့ဖြစ်ရာ ကျွန်ုပ်၏မိတ်ဆွေမှ တရားဝင်မှတ်ပုံတင်သွင်း အသုံးပြုလျက်ရှိသော အဆိုပါအမှတ်တံဆိပ်အမည်နှင့်အမှတ်အသားများ၏ တစ်စိတ်တစ်ဒေသကိုဖြစ်စေ သွယ်ဝိုက်၍ဖြစ်စေ၊ပုံတူပုံမှား၊ထင်ယောင်ထင်မှား၊ဆင်တူယိုးမှား အတုအပပြုလုပ်သုံးစွဲခြင်း မပြုလုပ်ရန် သတိပေးတားမြစ်အပ်ပါသည်။လိုက်နာခြင်းမရှိဘဲ တုပပြုလုပ်ပါကကျွန်ုပ်၏မိတ်ဆွေ၏ အကျိုးစီးပွားထိခိုက်နစ်နာမှုအတွက် တည်ဆဲဥပဒေများနှင့်အညီ တရားမကြောင်း၊ပြစ်မှုကြောင်းတို့ဖြင့် တရားစွဲဆိုသွားမည်ဖြစ်ကြောင်း ကြိုတင်အသိပေးကြေညာအပ်ပါသည်။

လွှဲအပ်ညွှန်ကြားချက်အရ-
ဦးကျော်မင်းထွန်း(စဉ်-၄၄၉၃၀) **ဦးဇော်မင်းဦး(စဉ်-၄၄၉၇၅)**
အထက်တန်းရှေ့နေများ
အမှတ် ၂၁၅၊ ၃၉လမ်း(လယ်)မြေညီ၊ ကျောက်တံတားမြို့နယ်၊ ရန်ကုန်မြို့၊ ဖုန်း-၀၉-၄၂၂၂၀၄၀၄၆၊ ၀၉-၈၇၃၁၂၈၈၄၀၊ ၀၉-၂၅၄၈၆၆၄၀၇

ဖောင်းကြွပျောက် လျှောက်ထားခြင်း

ယာဉ်အမှတ် 6C/1607 ၏ ဖောင်းကြွနံပါတ်ပြားပျောက်ဆုံး၍ ထုတ်ပေးရန် လျှောက်ထားလာပါသဖြင့် ယခင်ဖောင်းကြွနံပါတ်ပြားပျက်ပြယ်ပါကြောင်း အများသိစေရန် ကြေညာအပ်ပါသည်။

ကညန၊ (ရှာသာကြီး)

ဖောင်းကြွပျောက် လျှောက်ထားခြင်း

ယာဉ်အမှတ် 5A/9903 ၏ ဖောင်းကြွနံပါတ်ပြားပျောက်ဆုံး၍ ထုတ်ပေးရန် လျှောက်ထားလာပါသဖြင့် ယခင်ဖောင်းကြွနံပါတ်ပြားပျက်ပြယ်ကြောင်း အများသိစေရန် ကြေညာအပ်ပါသည်။

ကညန (ရှာသာကြီး)

ကန့်ကွက်နိုင်ကြောင်း ကြော်ငြာ

သဃ်္ဃန်းကျွန်းမြို့နယ်၊ မြေတိုင်းရပ်ကွက်အမှတ် ၁၆/၁၊ မြေကွက်အမှတ် ၇၉၇၊ မြေကွက်တည်နေရာအမှတ် ၇၉၇၊ ဇဋ္ဌိလ ၄ လမ်း၊ ၁၆/၁ရပ်ကွက်၊ သဃ်္ဃန်းကျွန်းမြို့နယ် (ဦးမြဝင်း)အမည်ပေါက် နှစ် ၆၀ ဂရန်မြေအား ၁၂/သဃက(နိုင်)၀၀၅၃၇၀ အမည်ပေါက် (ခင်ပွန်း) ဦးမြဝင်းကွယ်လွန်သဖြင့် ဒေါ်ခင်မာမာ ၁၂/သဃက(နိုင်)၀၀၅၃၇၀ က တစ်ဦးတည်းသော ဇနီးတော်စပ်ကြောင်း ကျမ်းကျိန်လွှာ၊ သေစာရင်းတင်ပြ၍ ပိုင်ဆိုင်ကြောင်း စာချုပ်ချုပ်ဆိုရန်နှင့် အပိုင်ပေးစာချုပ်ချုပ်ဆိုရန် မြေပုံကူးလျှောက်ထားလာရာ တရားဝင်ခိုင်လုံသော အထောက်အထားများဖြင့် ခုနစ်ရက်အတွင်း ကန့်ကွက်နိုင်ပါကြောင်းနှင့် ကန့်ကွက်မှုမရှိပါက လုပ်ထုံးလုပ်နည်းအတိုင်း ဆက်လက်ဆောင်ရွက်ပေးမည်ဖြစ်ပါကြောင်း အသိပေးကြေညာအပ်ပါသည်။

မြို့ပြစီမံကိန်းနှင့်မြေစီမံခန့်ခွဲမှုဌာန
ရန်ကုန်မြို့တော်စည်ပင်သာယာရေးကော်မတီ

အများသိရှိစေရန်

ပြင်ဦးလွင်မြို့၊ အုန်းတောကျေးရွာတွင်တည်ရှိသော ကွင်းအမှတ် -၆၈၁၊ ဦးပိုင်အမှတ် ၅၁/၅၂/၅၃အတွင်းရှိ ပေ (၉၀)ပတ်လည်ခန့်၊ အုတ်တံတိုင်းပါ၊ သံတံခါးခတ်ပြီး ဒေါ်ခင်ဝင်းတင့်ပိုင်ဆိုင်သော မြေကွက်အား လွှဲပြောင်းပေးရန်ရှိကြောင်း အများသိစေရန် အသိပေးကြေညာအပ်ပါသည်။

လွှဲအပ်သူ- **ဒေါ်ခင်ဝင်းတင့်၏လွှဲအပ်ညွှန်ကြားချက်အရ-**
ဒေါ်ခင်ဝင်းတင့် **ဦးသက်လွင်** (LL.B) **ဒေါ်နန့်သင်းသင်းရွှေ** (LL.B)
၅/မရန(နိုင်)၀၄၀၄၂၇ **တရားလွှတ်တော်ရှေ့နေ (စဉ်-၆၅၁၃)** **တရားလွှတ်တော်ရှေ့နေ(စဉ်-၉၄၀၀)**
ဖုန်း-၀၉-၃၃၅၃၈၉၅၄၊၀၉-၆၇၄၅၉၇၄၉၅၊၀၉-၂၅၆၀၆၆၄၇၅

နှစ်ဦးသဘောတူကွာရှင်းပြတ်စဲပြီးကြောင်း အများသိစေရန်

ကိုဝေသွင်စိုး (၁၂/မဂတ (နိုင်) ၀၈၁၃၃၈) နှင့် မငယ်မာထူး (၁၂/စခန (နိုင်) ၀၆၅၃၁၅) တို့သည် စိတ်သဘောထားချင်းတိုက်ဆိုင်မှုမရှိပါသဖြင့် (၉-၁၀-၂၀၁၅) ရက်နေ့၌ ရန်ကင်းမြို့နယ်တရားရုံးတွင် ကွာရှင်းပြတ်စဲပြီးကြောင်းကို ဆွေမျိုးမိတ်ဆွေသူငယ်ချင်းအပေါင်းနှင့် အများသိစေအပ်ပါသည်။ စုံစမ်းမေးမြန်းနိုင်ပါသည်။

ကိုဝေသွင်စိုး၏ လွှဲအပ်ညွှန်ကြားချက်အရ
ဦးလှိုင်ဘွား LL.B ဒေါ်မေသီရိလှိုင် LL.B
တရားလွှတ်တော်ရှေ့နေ အထက်တန်းရှေ့နေ
စဉ်-၈၁၃၀ စဉ် - ၃၀၀၆၆
အမှတ် (၄၇၅)၊ ပထမထပ် (ယာ)၊ သုမနလမ်း၊ (၁၆/၂) ရပ်ကွက်၊
သဃ်္ဃန်းကျွန်းမြို့နယ်၊ ရန်ကုန်မြို့ ။ ဖုန်း- ၀၉ ၈၅၅၂၂၀၄ ၊ ၀၉ ၇၃၁၇၀၁၆၀

အများသိစေရန်ကြေညာခြင်း

မန္တလေးတိုင်းဒေသကြီး၊ ညောင်ဦးခရိုင်၊ ကျောက်ပန်းတောင်းမြို့နယ်၊ လက်ပန်ပျားကျေးရွာရှိ အနောက်ဘက်ဆပ်ခြံတောင်ကွင်း၊ ကွင်းအမှတ် ၂၄၉၇(က)အတွင်းရှိ မြေယာ ၃ ကွက်နှင့်ယာရှည်ကွင်း၊ ကွင်းအမှတ် (၁၄၉၈)အတွင်းရှိ လယ်မြေ ၁ ကွက်တို့ကို ဦးကျော်ရှင်လေးအမည်ဖြင့် ထွက်ရှိထားသည့် လယ်ယာမြေများကို ကျွန်တော့်မိတ်ဆွေ ဦးစိန်မောင် ၉/ကပတ(နိုင်)၁၃၆၀၆၃ သည် ပိုင်ဆိုင်သည့်အတွက် ၂၆-၄-၂၀၁၀ ရက်က ဦးချစ်လှိုင်အား သီးစားချထားပြီး လယ်ယာမြေလုပ်ကိုင်ခွင့်ကို ၄ားရမ်းထားခဲ့ပါသည်။ အဆိုပါ လယ်ယာမြေများအား သီးစားချထားပြီး လယ်ယာမြေလုပ်ကိုင်ခွင့်ကို၄ားရမ်းခြင်းတို့အား ဤသတင်းစာ ကြော်ငြာပါသည့်ရက်မှစ၍ ဖျက်သိမ်းလိုက်ကြောင်း ကြေညာအပ်ပါသည်။ကျွန်ုပ်၏မိတ်ဆွေမှ ဦးချစ်လှိုင်အပေါ် သီးစားချထားသော လယ်ယာမြေလုပ်ကိုင်ခွင့်၄ားရမ်းခြင်းကို ဖျက်သိမ်းလိုက်သည့်အတွက် ဦးချစ်လှိုင်လက်ဝယ်တွင် ရောက်ရှိနေသည့် ဦးကျော်ရှင်လေးအမည်ပေါက် ပုံစံ-၁၀၅ စာရွက်စာတမ်းမူရင်းများကို ကျွန်ုပ်၏မိတ်ဆွေခွင့်ပြုချက်မရရှိဘဲ အခြားမည်သူတစ်ဦးတစ်ယောက်ကိုမျှ ရောင်းချခြင်း၊ ပေါင်နှံခြင်း၊ ပေးကမ်းခြင်း၊ လှူဒါန်းခြင်း၊ လွှဲပြောင်းခြင်း မပြုလုပ်ကြောင်းနှင့် ပြုလုပ်ခဲ့ပါက ပြုလုပ်သူ၏ တာဝန်သာဖြစ်ပါကြောင်း အများသိစေရန် ကြေညာအပ်ပါသည်။ **ဦးစိန်မောင် ၉/ကပတ(နိုင်)၁၃၆၀၆၃ ၏ လွှဲပြောင်းညွှန်ကြားချက်အရ-**

ဒေါ်ယမင်းထွန်း အထက်တန်းရှေ့နေ (စဉ်-၂၆၅၁၆)
ဖုန်း-၀၉-၄၂၀၁၇၅၇၅၄

ကန့်ကွက်နိုင်ကြောင်းကြော်ငြာ

ရန်ကုန်တိုင်းဒေသကြီး၊ သာကေတမြို့နယ်၊ ၁၀/တောင်ရပ်ကွက်၊ သလ္လာဝတီ (၄) လမ်း၊ မြေကွက်အမှတ် (၇၃၂/က)၊ အကျယ်အဝန်းပေ (၂၀×၆၀)မြေအား ဂရန်အမည်ပေါက် ဒေါ်လှမြိုင်ထံမှ ဆက်စပ်စာချုပ်များဖြင့် ဝယ်ယူပိုင်ဆိုင်အကျိုးခံစားခွင့်ရရှိထားသည့် ဒေါ်တင်အေး ၁၂/သကတ(နိုင်)၀၈၀၈၂၈ ထံမှ ဦးကျော်ကျော်ထွန်း ၁၂/သကတ(နိုင်)၀၈၀၅၄၉သည် ဝယ်ယူရန် ရောင်းဖိုးငွေစရန်တစ်စိတ်တစ်ဒေသပေးချေခဲ့ပြီးဖြစ်၍ ယင်းမြေနှင့်မြေပေါ်ရှိ အကျိုးခံစားခွင့်အရပ်ရပ်ကို ဦးကျော်ကျော်ထွန်းတစ်ဦးတည်းသာ ဝယ်ယူပိုင်ဆိုင်တော့မည်ဖြစ်သည်။ ကန့်ကွက်လိုသူများရှိပါက ကျွန်ုပ်ထံပိုင်ဆိုင်မှုစာရွက်စာတမ်းအထောက်အထားမူရင်းများဖြင့် ၁၅ရက်အတွင်း လာရောက်ကန့်ကွက်နိုင်ပါကြောင်းနှင့် သတ်မှတ်ရက်အတွင်း လာရောက် ကန့်ကွက်မှုမရှိပါက လုပ်ထုံးလုပ်နည်းအတိုင်း ဆက်လက်ဆောင်ရွက်သွားမည်ဖြစ်ကြောင်း ကြေညာအပ်ပါသည်။

ဦးကျော်ကျော်ထွန်း ၁၂/သကတ(နိုင်)၀၈၀၅၄၉
သာကေတမြို့နယ်၊ (၇)ရပ်ကွက်၊ (၇)လမ်း၊ ဖုန်း-၀၉-၄၄၈၅၃၅၇၄၂

ကန့်ကွက်နိုင်ပါကြောင်း

ရန်ကင်းမြို့နယ်၊ မြေတိုင်းရပ်ကွက်အမှတ် ၁/ကံဘဲ့ မြေကွက်အမှတ် ၁၂၀/က၊ မြေကွက်တည်နေရာအမှတ် ၂၈/က၊ ကျောက်ကုန်းလမ်း၊ ၁၄ရပ်ကွက်၊ရန်ကင်းမြို့နယ် (Miss Jeam Edwina De Rosario(a) Daw Khin Nyunt Nyunt) အမည်ပေါက် နှစ်၆၀ဂရန်မြေအား အမည်ပေါက်(မိခင်) Miss Jeam Edwina De Rosario(a) Daw Khin Nyunt Nyunt နှင့်(ဖခင်)ဦးကိုကိုစီ ကွယ်လွန်သဖြင့် သား/သမီးများဖြစ်သော (၁)ဒေါ်ဥမ္မာစီ ၁၂/ရကန(နိုင်)၀၃၀၅၂၁၊ (၂) ဒေါ်မဥ္ဇူစီ ၁၂/ရကန(နိုင်)၀၅၁၂၂၉၊ (၃) ဦးအောင်ကြီး ၁၂/ကမရ(နိုင်)၀၂၇၁၀၀၊ (၄) ဒေါ်သီတာစီ ၁၂/ရကန(နိုင်)၀၄၉၀၀၇၊ (၅) ဒေါ်မေသူစီ ၁၂/ရကန(နိုင်)၀၅၀၆၄၄ တို့က ကျမ်းကျိန်လွှာ၊ မိခင်၊ဖခင်တို့၏ သေဆုံးမှုလက်မှတ်များတင်ပြ၍ ပိုင်ဆိုင်ကြောင်း စာချုပ်ချုပ်ဆိုရန်မြေပုံကူး လျှောက်ထားလာရာ တရားဝင်ခိုင်လုံသော အထောက်အထားများဖြင့် ခုနစ်ရက်အတွင်း ကန့်ကွက်နိုင်ပါကြောင်းနှင့် ကန့်ကွက်မှုမရှိပါက လုပ်ထုံးလုပ်နည်းအတိုင်း ဆက်လက်ဆောင်ရွက်ပေးမည်ဖြစ်ပါကြောင်း အသိပေး ကြေညာအပ်ပါသည်။ **မြို့ပြစီမံကိန်းနှင့်မြေစီမံခန့်ခွဲမှုဌာန ရန်ကုန်မြို့တော်စည်ပင်သာယာရေးကော်မတီ**

ကန့်ကွက်နိုင်ပါကြောင်း

လှိုင်သာယာမြို့နယ်၊ မြေတိုင်းရပ်ကွက်အမှတ် သကမ-၁၁၊ မြေကွက်အမှတ် ၆၅၂/က၊ မြေကွက်တည်နေရာအမှတ် ၆၅၂/က၊ သခင်မြလမ်း၊ ၁၁ရပ်ကွက်၊ လှိုင်သာယာမြို့နယ်(ဦးတင့်လွင်အောင်)အမည်ပေါက် ပါမစ်မြေအား ပါမစ်အမည်ပေါက် ဦးတင့်လွင်အောင်ထံမှ အရပ်ကတိအရောင်းစာချုပ်ဖြင့် ဝယ်ယူသူ ဦးဖေအောင် ၁၂/အစန(နိုင်)၀၅၉၂၂၁ မှ ပါမစ်နှင့်အရပ်ကတိစာချုပ်ပျောက်ဆုံးကြောင်း တရားရုံးကျမ်းကျိန်လွှာ၊ ရပ်ကွက်အုပ်ချုပ်ရေးမှူးရုံးထောက်ခံစာ ရဲစခန်းထောက်ခံစာ၊ ကိုယ်တိုင်ဝန်ခံချက်တို့ကို တင်ပြ၍ ပါမစ်ပျောက်ဖြင့် နှစ်၆၀မြေငှားစာချုပ်(ဂရန်)လျှောက်ထားလာရာ တရားဝင်ခိုင်လုံသောအထောက်အထားများဖြင့် ခုနစ်ရက်အတွင်း ကန့်ကွက်နိုင်ပါကြောင်း ကန့်ကွက်မှုမရှိပါက လုပ်ထုံးလုပ်နည်းအတိုင်း ဆက်လက်ဆောင်ရွက်ပေးမည်ဖြစ်ပါကြောင်း အသိပေးကြေညာအပ်ပါသည်။

မြို့ပြစီမံကိန်းနှင့်မြေစီမံခန့်ခွဲမှုဌာန
ရန်ကုန်မြို့တော်စည်ပင်သာယာရေးကော်မတီ

ကန့်ကွက်နိုင်ကြောင်းကြော်ငြာ

ဗဟန်းမြို့နယ်၊ မြေတိုင်းရပ်ကွက်အမှတ် ၅၂၊ မြေကွက်အမှတ် ၃၈အေ/၁ဘီ-၁ဘီ+၄၃အေ/၁အေ-၁အေ-၁ဘီ-၁ဘီမြေကွက်တည်နေရာအမှတ် ၁၁၂ဗီ၊ နန္ဒဝန်လမ်း၊ ဗဟန်းမြို့နယ် ဒေါ်ရှင်အမည်ပေါက် နှစ် ၉၀ ဂရန်မြေအား ဦးခင်မောင်ချမ်း ၁၂/ဗဟန(နိုင်)၀၂၁၇၅၂က အဆိုပါမြေအား ခွဲစိတ်ခဲ့သည့် မူလဦးပိုင်မြေကွက်ကြီးကို အမည်ပေါက် ဒေါ်ရှင်ကွယ်လွန်၍ ဒေါ်နုနုမှ အမွေဆက်ခံခဲ့သည့်ပိုင်ဆိုင်ကြောင်း ကြေညာစာချုပ် (၉၂၄/၁၉၈၃)လက်ခံအမှန်၊ ၎င်းဦးပိုင် မြေကွက်ကြီးမှ ဖော်ပြပါမြေအစိတ်အပိုင်းအား ဝယ်ယူခဲ့သည့်အရောင်းအဝယ်စာချုပ်(၉၂၂/၁၉၉၆)ယင်းမြေအား ခွဲစိတ်ခဲ့သည့် ၂၅-၆-၂၀၁၅ရက်စွဲပါ အတည်ပြုခွဲစိတ်ပုံ ခွဲစိတ်ခဲ့သည့် မူလဦးပိုင်မြေကွက်ကြီး၏ နှစ်(၉၀)ဂရန်မူရင်းမှာ ဝယ်ယူစဉ်ကပင် မြေအစိတ်အပိုင်း ဝယ်ယူခဲ့ခြင်းဖြစ်သဖြင့် လက်ဝယ်မရှိကြောင်း ကျမ်းကျိန်လွှာတို့တင်ပြ၍ ဂရန်ခွဲလျှောက်ထားလာရာတရားဝင် ခိုင်လုံသော အထောက်အထားများဖြင့် ခုနစ်ရက်အတွင်း ကန့်ကွက်နိုင်ပါကြောင်းနှင့် ကန့်ကွက်သူမရှိ ပါကလုပ်ထုံးလုပ်နည်းအတိုင်းဆက်လက်ဆောင်ရွက်ပေးမည်ဖြစ်ပါကြောင်း အသိပေးကြေညာအပ်ပါသည်။ **မြို့ပြစီမံကိန်းနှင့်မြေစီမံခန့်ခွဲမှုဌာန ရန်ကုန်မြို့တော်စည်ပင်သာယာရေးကော်မတီ**

ကန့်ကွက်နိုင်ကြောင်းကြော်ငြာ

တောင်ဥက္ကလာပမြို့နယ်၊ မြေတိုင်းရပ်ကွက်အမှတ်(၄)၊ မြေကွက်အမှတ်(၆၂၀/ခ)၊ မြေကွက်တည်နေရာအမှတ်(၆၂၀/ခ) ၂၂လမ်း ၄ ရပ်ကွက်၊ တောင်ဥက္ကလာပမြို့နယ်၊ ဦးအောင်သိန်း အမည်ပေါက် နှစ်(၆၀)ဂရန်မြေအား အမည်ပေါက် (ဖခင်)ဦးအောင်သိန်း (မိခင်)ဒေါ်သန်းသန်းဝင်း တို့ကွယ်လွန်သဖြင့် ဦးသန်းနိုင်(၁၂/ဥကတ(နိုင်)၀၃၄၅၂၆)၊ ဒေါ်နုနုဝင်း(၁၂/ဥကတ(နိုင်) ၀၃၄၃၆၈)၊ဒေါ်မြင့်မြင့်ဝင်း (၁၂/ဥကတ(နိုင်) ၀၃၄၃၇၀)၊ ဒေါ်စပယ်ဝင်း (၁၂/ဥကတ(နိုင်) ၁၃၆၂၂၇)၊ ဒေါ်ယဉ်ယဉ်ဝင်း (၁၂/ဥကတ(နိုင်) ၁၃၇၂၅၇)၊ ဒေါ်နိုင်နိုင်ဝင်း (၁၂/ဥကတ(နိုင်) ၁၃၇၂၇၇)တို့က သားသမီးများတော်စပ်ကြောင်း ကျမ်းကျိန်လွှာ နှင့် သေစာရင်းတို့ကို တင်ပြပြီး၊ ၎င်းတို့အနက် ကိုယ်စားလှယ်လွှဲစာရသူ GP ဒေါ်နုနုဝင်း က ပါဝါပေးသူများ သက်ရှိထင်ရှားရှိကြောင်း နှင့် ၎င်းပါဝါမရုပ်သိမ်းသေးကြောင်း ကျမ်းကျိန်လွှာ(၁၀/၂၀၁၅)တို့ကို တင်ပြ၍ အမွေဆက်ခံပိုင်ဆိုင်ကြောင်း စာချုပ်ရန် မြေပုံကူး လျှောက်ထားလာရာ တရားဝင်ခိုင်လုံသော အထောက်အထားများဖြင့် (၇)ရက်အတွင်း ကန့်ကွက်နိုင်ပါကြောင်းနှင့် ကန့်ကွက်မှုမရှိပါက လုပ်ထုံးလုပ်နည်းအတိုင်း ဆက်လက်ဆောင်ရွက်ပေးမည်ဖြစ်ပါကြောင်း အသိပေးကြေညာအပ်ပါသည်။

ဌာနမှူး၊ မြို့ပြစီမံကိန်းနှင့် မြေစီမံခန့်ခွဲမှုဌာန
ရန်ကုန်မြို့တော်စည်ပင်သာယာရေးကော်မတီ

ကန့်ကွက်နိုင်ပါသည်။

ရန်ကုန်တိုင်းဒေသကြီး၊ဒဂုံမြို့သစ်(အရှေ့ပိုင်း)မြို့နယ်၊(၁၃)ရပ်ကွက်၊ စက်မှု လယ်ယာ(၁)လမ်း၊အမှတ်(၁၀၇)၊ဂရန်အမည်ပေါက် ဦးစောဘသောင်းလှထံမှအလျား × အနံ (၆၀' × ၄၀') မြေကွက်ကိုအဆင့်ဆင့်ဝယ်ယူထားပြီး ယခုအပိုင်ရောင်းချသူ ဦးစင်မောင်တင့် (၇/ပမန(နိုင်)၀၂၉၉၉၅) တရားဝင်ပိုင်ဆိုင်ပါသည်။ မိမိတရားဝင်ဝယ်ယူထားပြီး ယင်းအကျိုးခံစားခွင့်အနက်မှ အလျား × အနံ (၆၀' × ၂၀')ရှိ ဂရန်မူရင်းမြေကို မိမိပိုင်ဆိုင်ကြောင်း မြွက်ဟဝန်ခံလျက် ယခုအပိုင်ဝယ်ယူသူ ဦးမင်းမင်း (၁၂/ရကန(နိုင်)၀၆၆၀၆၇) သို့ရောင်းချရာ အပိုင်ရောင်းချသူ ဦးစင်မောင်တင့်မှ ရောင်းဖိုးငွေများအနက် စရန်ငွေ တစ်စိတ်တစ်ဒေသ လက်ခံရရှိပြီးဖြစ်ပါသည်။ မည်သူမဆိုကန့်ကွက်လိုပါက (၇)ရက်အတွင်းကန့်ကွက်နိုင်ပါသည်။ သတ်မှတ်ရက် ကုန်ဆုံးပါကအရောင်းအဝယ်ကိုဆက်လက်ဆောင်ရွက်သွားမည်ဖြစ်ကြောင်း အများသိစေရန် ကြေညာအပ်သည်။

ဦးမင်းမင်း၏ လွှဲအပ်ညွှန်ကြားချက်အရ
ဦးအောင်မြင့် B.A,R.L အထက်တန်းရှေ့နေ(စဉ် ၁၃၄၄၇)
အမှတ်(၄၃၉)၊တောင်သရက်လမ်း(၁၄)ရပ်ကွက်၊ဒဂုံမြို့သစ်(မြောက်ပိုင်း)မြို့နယ်၊ဖုန်း၀၉-၇၃၀၂၂၁၈၉

ကန့်ကွက်နိုင်ကြောင်းကြော်ငြာ

သာကေတမြို့နယ်၊ မြေတိုင်းရပ်ကွက်အမှတ် ၁ထူပါရုံ၊ မြေကွက်အမှတ် ၁၅၄၉/က၊ မြေကွက်တည်နေရာအမှတ် ၁၅၄၉/က၊ ထူပါရုံ ၁၆ လမ်းအရှေ့၊ ၁ ထူပါရုံရပ်ကွက်၊ သာကေတမြို့နယ် (ဦးမျိုးအောင် ၁၄/ကပန(နိုင်)၀၁၀၈၆၇) အမည်ပေါက် နှစ် ၆၀ ဂရန်မြေအား ဦးမျိုးအောင် ကိုယ်တိုင်မှ ဂရန်မူရင်းမီးလောင်ပျက်စီးကြောင်း ရပ်ကွက်အုပ်ချုပ်ရေးမှူးထောက်ခံချက်၊ ရဲစခန်းထောက်ခံချက်၊ ကျမ်းကျိန်လွှာတို့တင်ပြ၍ ဂရန်မိတ္တူလျှောက်ထားလာရာ တရားဝင်ခိုင်လုံသော အထောက်အထားများဖြင့် ခုနစ်ရက်အတွင်း ကန့်ကွက်နိုင်ပါကြောင်းနှင့် ကန့်ကွက်မှုမရှိပါက လုပ်ထုံးလုပ်နည်းအတိုင်း ဆက်လက်ဆောင်ရွက်ပေးမည်ဖြစ်ပါကြောင်း အသိပေးကြေညာအပ်ပါသည်။

မြို့ပြစီမံကိန်းနှင့်မြေစီမံခန့်ခွဲမှုဌာန
ရန်ကုန်မြို့တော်စည်ပင်သာယာရေးကော်မတီ

ကန့်ကွက်နိုင်ပါကြောင်း

သာကေတမြို့နယ်၊ မြေတိုင်းရပ်ကွက်အမှတ် ၁ထူပါရုံ၊ မြေကွက်အမှတ် ၁၅၄၉/ခ၊ မြေကွက်တည်နေရာအမှတ် ၁၅၄၉/ခ၊ ထူပါရုံ ၁၆လမ်းအရှေ့၊ ၁ထူပါရုံရပ်ကွက်၊ သာကေတမြို့နယ် ဦးအေးလှိုင် ၁၂/သကတ(နိုင်)၀၄၆၉၁၉ အမည်ပေါက် နှစ် ၆၀ ဂရန်မြေအား ဦးအေးလှိုင်ကိုယ်တိုင်မှ ဂရန်မူရင်း မီးလောင်ပျက်စီးကြောင်း ရပ်ကွက်အုပ်ချုပ်ရေးမှူးထောက်ခံချက်၊ ရဲစခန်းထောက်ခံချက်၊ ကျမ်းကျိန်လွှာတို့တင်ပြ၍ ဂရန်မိတ္တူလျှောက်ထားလာရာ တရားဝင်ခိုင်လုံသောအထောက်အထားများဖြင့် ခုနစ်ရက်အတွင်း ကန့်ကွက်နိုင်ပါကြောင်းနှင့် ကန့်ကွက်မှုမရှိပါက လုပ်ထုံးလုပ်နည်းအတိုင်း ဆက်လက်ဆောင်ရွက်ပေးမည်ဖြစ်ပါကြောင်း အသိပေးကြေညာအပ်ပါသည်။

မြို့ပြစီမံကိန်းနှင့်မြေစီမံခန့်ခွဲမှုဌာန
ရန်ကုန်မြို့တော်စည်ပင်သာယာရေးကော်မတီ

သားအဖြစ်မှအမွေပြတ်စွန့်လွှတ်ခြင်း

ပဲခူးမြို့နေ ဦးခင်လတ် ၇/ပခန(နိုင်)၀၇၂၆၅၆-ဒေါ်ခင်ခင်နွယ် ၇/ကဝန(နိုင်)၀၈၈၇၃၇တို့ ၏သား မောင်ဖြိုးလတ်ဟိန်း(ခ)ဖိုးချို ၇/ပခန(နိုင်)၃၃၆၉၁၆သည် မိဘ၏ဆိုဆုံးမမှုကို မနာခံဘဲ မိမိဆန္ဒအတိုင်းပြုလုပ်သွားပါသဖြင့် ယနေ့မှစ၍ သားအဖြစ်မှ စွန့်လွှတ်လိုက်ပါသည်။ နောက်နောင် ၎င်းနှင့်ပတ်သက်၍ မည်သည့်ကိစ္စမှ တာဝန်ယူဖြေရှင်းပေးမည်မဟုတ်ပါကြောင်း အများသိစေရန် ကြေညာအပ်ပါသည်။

ဦးခင်လတ်-ဒေါ်ခင်ခင်နွယ်

ဖခင်အမည်မှန်

စစ်တွေမြို့၊ အထက(၆)၊ တက္ကသိုလ်ဝင်တန်း (B) မှ မနန္ဒာအေး၏ ဖခင်အမည်မှန်မှာ ဦးကျော်သာအောင် ၁၁/စတန(နိုင်)၀၅၅၂၃၃ဖြစ်ပါကြောင်း။

ဦးကျော်သာအောင်
၁၁/စတန(နိုင်)၀၅၅၂၃၃

ဖခင်အမည်မှန်

အထက(ခွဲ)၊ ရွှေစက်၊ တက္ကသိုလ်ဝင်တန်း(A_1)မှ မအနားဒွေ့၏ ဖခင်အမည်မှန်မှာ ဦးအားဖီ ဖြစ်ပါသည်။

ဖခင်အမည်မှန်

ပြည်မြို့၊ အမက မူ(လွန်)ကျောင်းကြီးရပ် တတိယတန်း (C) မှ မရွှေရည်မြတ်မင်း၏ ဖခင်အမည်မှန်မှာ ဦးဇော်လင်းအောင် ၇/ပမန(နိုင်)၀၆၉၁၆၅ဖြစ်ပါကြောင်း။

အမည်ပြောင်း

ဦးဇော်လင်းအောင်၏သမီး ပြည်မြို့ အမကမူ(လွန်) တတိယတန်း (C) မှ မရွှေရည်မြတ်မင်းအား ယနေ့မှစ၍ မရွှေရည်လင်းအောင်ဟု ပြောင်းလဲခေါ်ပါရန်။

မရွှေရည်လင်းအောင်

(၇)နှစ်ပြည့်ရည်စူးကုသိုလ်
ဒေါ်ခင်နိုင် (ဝါးခယ်မ)

မေမေနိုင် . . . ဘဝအမော လွန်ထူပြောလည်း မြတ်သောမာတာ မမေ့ပါခဲ့ (၇)နှစ်တာကြာခဲ့ပြီ။ သံသာဝဋ်ထဲ ဒုက္ခဝဲမှ အမြဲလွတ်ရေး မျှော်တွေးထောက်ရှု ကောင်းမှုပြုသည် (သာဓု)ခေါ်နိုင်စေ . . . ဒို့မေမေ။

ဦးအောင်သန်း မိသားစု

ဖခင်အမည်မှန်

အထက(ခွဲ)၊ ရွှေစက်၊ တက္ကသိုလ်ဝင်တန်း(A_1)မှ မဘန်ထွယ်၏ ဖခင်အမည်မှန်မှာ ဦးနော်ဂျာ ဖြစ်ပါသည်။

ဖခင်အမည်မှန်

အထက(ခွဲ)၊ ရွှေစက်၊ တက္ကသိုလ်ဝင်တန်း(A_1)မှ မနန်မွန်း၏ ဖခင်အမည်မှန်မှာ ဦးခွန်ဆန်ဖြစ်ပါသည်။

ဘုရား၊ ရဟန်း၊ သိမ်၊ ကျောင်းဒါယကာကြီး
ဦးတင်ရှိန်
အသက်(၇၂)နှစ်

(ဦးစိန်ထွန်း-ဒေါ်ခင်ကြည်)တို့၏သား၊ ရေနံချောင်းမြို့နေ (ဦးသံချောင်း-ဒေါ်မိ)တို့၏ သားသမက်၊ အင်းစိန်မြို့နယ်၊ စော်ဘွားကြီးကုန်းရပ်ကွက်၊ ဆယ်မိုင်၊ ပဒေသာအုပ်စု(၄)၊ ရာဇသင်္ကြန်လမ်း၊ အမှတ် ၆၄၉နေ ဒေါ်ခင်ဝင်း၏ခင်ပွန်း၊ (ဦးမြင့်မြိမ်း)-ဒေါ်စန်းမြင့်၊ ဦးအောင်သန်း-ဒေါ်နွဲ့နွဲ့အေး၊ ဦးကျော်မြင့်-ဒေါ်တင်တင်ထွေး၊ (ဦးသန်းစိုး)တို့၏အစ်ကိုကြီး၊ ကိုကျော်သန်းဦး-မစန်းစန်းမြ၊ (ကိုစိုးပိုင်)-မမြင့်မူ၊ မခင်ဖြူအေး(ခ)မထူး၊ မောင်တင်ထွန်း-မသီတာထွေး၊ (မောင်စိန်ဝင်း)-မကြူကြူမာ၊ ကိုဇင်မင်း-မရွှေဇင်၊ မောင်မိုးဟိန်းတို့၏ဖခင်၊ မြေးရှစ်ယောက်၊ မြစ်တစ်ယောက်တို့၏အဘိုးသည် ၁၅-၁၀-၂၀၁၅ရက်(ကြာသပတေးနေ့)မွန်းလွဲ ၂း၃၀နာရီတွင် နေအိမ်၌ကွယ်လွန်သွားပါသဖြင့် ၁၇-၁၀-၂၀၁၅ရက်(စနေနေ့) မွန်းလွဲ ၁နာရီတွင် ရေဝေးသုသာန်၌ မီးသင်္ဂြိုဟ်မည်ဖြစ်ပါသည်။ (နေအိမ်မှကားများ နံနက် ၁၁း၃၀ နာရီတွင် ထွက်ခွာပါမည်။) [ကွယ်လွန်သူအားရည်စူး၍ ၂၂-၁၀-၂၀၁၅ရက် (ဗုဒ္ဓဟူးနေ့) နံနက် ၇နာရီမှ မွန်းတည့် ၁၂နာရီအထိ အထက်ပါနေအိမ်သို့ ရက်လည်ဆွမ်းကျွေးတရားတော်နာ ကြွရောက်ပါရန် ဖိတ်ကြားအပ်ပါသည်။

ကျန်ရစ်သူမိသားစု

ဝမ်းနည်းကြေကွဲခြင်း
ဒေါ်မြမြ
အသက်(၉၂)နှစ်

ဒေါက်တာ အောင်သိန်းငွေး တွဲဖက်ပါမောက္ခ (ရန်ကုန်ပြည်သူ့ဆေးရုံကြီး)၏ မိခင် ဒေါ်မြမြသည် ၁၁-၁၀-၂၀၁၅ ရက်တွင် ရန်ကုန်ပြည်သူ့ဆေးရုံကြီး၌ ကွယ်လွန်သွားကြောင်း သိရှိရပါသဖြင့် မိသားစုနှင့်ထပ်တူထပ်မျှ ဝမ်းနည်းကြေကွဲရပါသည်။

အရိုးရောဂါပညာအဖွဲ့
မြန်မာနိုင်ငံဆရာဝန်အသင်း(ဗဟို)

မိဘအမည်မှန်

အထက (ဇီးလွန်)၊ တက္ကသိုလ်ဝင်တန်း(C_1)မှ မောင်မင်းထက်အောင်၏ မိဘအမည်မှန်မှာ ဦးကျော်နိုင်နှင့် ဒေါ်ဆွမ့်ဖြစ်ပါသည်။

ဖခင်အမည်မှန်

မိုးကောင်းမြို့ အထက(၁)တက္ကသိုလ်ဝင်တန်း(B_1)မှ မအင်ဆင်းဂျာဖာ၏ ဖခင်အမည်မှန်မှာ ဦးအင်ဆင်းတန်ဂွန်း ၁/ကမန(နိုင်)၀၃၅၇၈၃ ဖြစ်ပါသည်။

ဦးအင်ဆင်းတန်ဂွန်း

ဖခင်အမည်မှန်

စစ်ကိုင်းတိုင်းဒေသကြီး၊ ကလေးမြို့နယ်။ ရာဇဂြိုဟ်ရွာ အထက(ခွဲ) တက္ကသိုလ်ဝင်တန်းမှ မောင်လှိုင်ဝင်းအောင်၏ ဖခင်အမည်မှန်မှာ ဦးမြင့်ဆွေ ၅/ကလထ(နိုင်)၁၁၈၄၄၅ ဖြစ်ပါကြောင်း။

ဦးမြင့်ဆွေ ၅/ကလထ(နိုင်)၁၁၈၄၄၅

မိဘအမည်မှန်

မိုးကောင်းမြို့ အထက(၁)တက္ကသိုလ်ဝင်တန်း(B_1)မှ မမင်းမိုမိုကို၏ မိဘအမည်မှန်မှာ ဦးမျိုးဟိန်းဦး-ဒေါ်မိုးမိုးအောင် ဖြစ်ပါသည်။

ဦးသိန်းအောင် (ပဲခူး)
(တိုင်းပညာရေးမှူး-ငြိမ်း၊ တနင်္သာရီ)
အသက်(၇၀)

ပဲခူးမြို့နယ်၊ ကျောက်တန်းကျေးရွာနေ(ဦးအုံးမောင်-ဒေါ်ခင်မေ)တို့၏သား၊ ပဲခူးမြို့၊ မော်ကန်(၁၃)လမ်း၊ အမှတ် ၁၆၉နေ ဒေါ်မမလေး(ဦးစီးအရာရှိ၊ တိုင်းသမ-ငြိမ်း၊ ပဲခူး)၏ခင်ပွန်း၊ မောင်ကိုကိုအောင်-မသီသီမော်၊ မဝါဝါသိန်းတို့၏ဖခင်၊ မောင်မြတ်ကောင်း(အထက-၃)၏အဘိုးသည် ၁၄-၁၀-၂၀၁၅ရက်တွင် ကွယ်လွန်သွားပါသဖြင့် ၁၆-၁၀-၂၀၁၅ရက် (သောကြာနေ့) မွန်းလွဲ ၁နာရီတွင် အထက်ပါနေအိမ်မှ ပဲခူးမြို့၊ ဆင်ဖြူကွင်းသုသာန်သို့ ပို့ဆောင်မီးသင်္ဂြိုဟ်မည်ဖြစ်ပါကြောင်း ရပ်ဝေးရပ်နီးမှ ဆွေမျိုးမိတ်သင်္ဂဟများနှင့် တပည့်အပေါင်းတို့အား အကြောင်းကြားသိစေအပ်ပါသည်။

ကျန်ရစ်သူမိသားစု

ဝမ်းနည်းကြေကွဲခြင်း

ဘုရား၊ ရဟန်း၊ သိမ်၊ ကျောင်းဒါယိကာမကြီး
ဒေါ်ညွန့်ညွန့် (ပုသိမ်)
အသက်(၈၁)နှစ်

ဦးရဲတင်ထွဋ်(ခ)ဦးရဲထွန်း (ဥက္ကဋ္ဌ၊ သံတမန်ရေးရာကျွမ်းကျင်မှုသင်တန်းဆင်းများအသင်း)-ဒေါ်မိုမိုအေးကျော်(MD. Ko Myanmar Co.,Ltd.)တို့၏မိခင် ဒေါ်ညွန့်ညွန့်သည် ၁၁-၁၀-၂၀၁၅ရက်တွင် ကွယ်လွန်သွားကြောင်း သိရှိရပါသဖြင့် မိသားစုနှင့် ထပ်တူထပ်မျှ ဝမ်းနည်းကြေကွဲရပါသည်။

ဦးနေလင်းဦး၊ ဦးစိုးဦး၊ ဦးခိုင်စိုး

မိခင်အမည်မှန်

ဗန်းမော်မြို့၊ ရွှေကျီးနားကျောင်း၊ အထက(ခွဲ) အလက(၄) တက္ကသိုလ်ဝင်တန်း (A)မှ မနန္ဒာအေးလှိုင်၏ မိခင်အမည်မှန်မှာ ဒေါ်တင်နွယ် ၁/ဗမန(နိုင်)၀၁၆၆၉၉ ဖြစ်ပါသည်။

ဒေါ်တင်နွယ် ၁/ဗမန(နိုင်)၀၁၆၆၉၉

ဖခင်အမည်မှန်

မိုးကောင်းမြို့ အထက(၁)တက္ကသိုလ်ဝင်တန်း(D_1)မှ မလဘန်ဂျာရိန်အောင်၏ ဖခင်အမည်မှန်မှာ ဦးဘလန်ရော် ၁၂/ကမန(နိုင်)၀၀၇၇၈၆ ဖြစ်ပါသည်။

ဝမ်းနည်းကြေကွဲခြင်း
ဦးထွန်းလင်း ဒုတိယညွှန်ကြားရေးမှူး (ဘူမိ-ငြိမ်း)
အသက် (၆၆)နှစ်

ဦးထွန်းလင်းသည် ၈-၁၀-၂၀၁၅ရက်တွင် ကွယ်လွန်သွားကြောင်း ကြားသိရပါသဖြင့် မိသားစုနှင့်ထပ်တူ ဝမ်းနည်းကြေကွဲရပါသည်။

ဦးဝင်းဦး
လ/ထ ညွှန်ကြားရေးမှူး (လွန်/မိုင်း)ဆ/မ

ဖောင်းကြွပျောက်
လျှောက်ထားခြင်း

ယာဉ်အမှတ် 3E/2811 ၏ ဖောင်းကြွနံပါတ်ပြား ပျောက်ဆုံး၍ ထုတ်ပေးရန် လျှောက်ထားလာပါသဖြင့် ယခင်ဖောင်းကြွနံပါတ်ပြား ပျက်ပြယ်ပါကြောင်း အများသိစေရန် ကြေညာအပ်ပါသည်။

ကညန၊ ခရိုင်ရုံး(ရန်ကုန်မြောက်ပိုင်း)

ဖောင်းကြွပျောက်
လျှောက်ထားခြင်း

ယာဉ်အမှတ် 3J/9607 ၏ ဖောင်းကြွနံပါတ်ပြားပျောက်ဆုံး၍ ထုတ်ပေးရန် ထားလာပါသဖြင့် ယခင်ဖောင်းကြွနံပါတ်ပြား ပျက်ပြယ်ပါကြောင်း အများသိစေရန် ကြေညာအပ်ပါသည်။

ကညန၊ ခရိုင်ရုံး(ရန်ကုန်အရှေ့ပိုင်း)

အထူးဝမ်းနည်းကြေကွဲခြင်း

ဘုရား၊ ရဟန်း၊ သိမ်၊ ကျောင်း၊ ပစ္စည်းလေးပါးသာသနာ့ဒါယကာကြီး
ဦးသိန်းငွေး (စာရင်းစစ်မှူး-ငြိမ်း)
အသက်(၆၈)နှစ်

မိုးမိတ်မြို့၊ ရွာတော်လေးတောင်ပိုင်းရပ်ကွက်နေ ဒေါ်မြတ်မွန်သိန်း[လက်ထောက်အထွေထွေမန်နေဂျာ၊ အမှတ်(၁)အကြီးစားစက်မှုလုပ်ငန်း] စက်မှုဝန်ကြီးဌာန၏ဖခင်သည် ၁၄-၁၀- ၂၀၁၅ရက်(ဗုဒ္ဓဟူးနေ့) မွန်းလွဲ ၁း၂၀နာရီတွင် ကွယ်လွန်သွားကြောင်း သိရှိရပါသဖြင့် မိသားစုနှင့်အတူ ထပ်တူထပ်မျှ ဝမ်းနည်းကြေကွဲရပါသည်။ **တိုက် ၆၀၈၊ ပိတောက်အိမ်ရာ**

စက်မှုဝန်ကြီးဌာန

ဝမ်းနည်းကြေကွဲခြင်း
ဗိုလ်ကြီးသန်းထွဋ်ဦး (ငြိမ်း)
အသက်(၄၈)နှစ်

ရန်ကုန်မြို့၊ သဃ်န်းကျွန်းမြို့နယ်၊ လေးထောင့်ကန်နေ ဒေါ်မာလာစန်း၏ ခင်ပွန်းဖြစ်သူ ဗိုလ်ကြီးသန်းထွဋ်ဦး(ငြိမ်း)သည် ၁၁-၁၀-၂၀၁၅ရက်တွင် ကွယ်လွန်ကြောင်းကြားသိရပါသဖြင့် မိသားစုနှင့်ထပ်တူထပ်မျှ ဝမ်းနည်းကြေကွဲရပါကြောင်း။

ဗိုလ်လောင်းသင်တန်းအမှတ်စဉ်(၈၅)မှ
ကျောင်းဆင်းဖက်သူငယ်ချင်းများနှင့် မိသားစုများ

သမီးအဖြစ်မှစွန့်လွှတ်ခြင်း

အမှတ် (၂၂၄)၊ တိုက်အမှတ် (B)တွင်နေထိုင်သော ဦးအေးကျော်၏သမီးမပွင့်ဖြူကျော် ၁၂/ဥကမ(နိုင်)၁၉၄၉၆၇သည် မိဘ၏ ပြောစကားနားမထောင်သောကြောင့် မိဘပိုင်ငွေကို သုံးဖြုန်းနေပါသဖြင့် သမီးအဖြစ်မှ စွန့်လွှတ်ပါသည်။၎င်းနှင့် ပတ်သက်သော ကိစ္စအဝဝကို တာဝန်မယူကြောင်း ကြေညာပါသည်။

ဦးအေးကျော်

အထူးဝမ်းနည်းကြေကွဲခြင်း
ဒေါ်သင်းသင်းမူ (ပါမောက္ခ-ဌာနမှူး)
အင်္ဂလိပ်စာဌာန၊ ပုသိမ်တက္ကသိုလ်
အသက်(၅၉)နှစ်

မင်္ဂလာဒုံမြို့နယ်၊ ၂(ခ)ရပ်ကွက်၊ သခင်ဖိုးလုကြီးလမ်း၊ အမှတ် ၃၅၆/၇နေ ဒေါ်သင်းသင်းမူ(ပါမောက္ခ-ဌာနမှူး၊ ပုသိမ်တက္ကသိုလ်)သည်၁၄-၁၀-၂၀၁၅ရက် (ဗုဒ္ဓဟူးနေ့) နံနက် ၉း၁၅နာရီတွင် ရန်ကုန်ပြည်သူ့ဆေးရုံကြီး၌ ကွယ်လွန်သွားကြောင်း သိရှိရပါသဖြင့် မိသားစုနှင့်ထပ်တူထပ်မျှ အထူးဝမ်းနည်းကြေကွဲရပါသည်။

ဒေါ်ဆွေဆွေပွင့်
ပါမောက္ခ(ဌာနမှူး)နှင့် ဆရာ၊ ဆရာမများ
အင်္ဂလိပ်စာဌာန
ဒဂုံတက္ကသိုလ်

ဦးမောင်မောင်ဦး
အသက်(၆၇)နှစ်၊ B.E (Mechanical 66-72)
မင်္ဂလာရွှေအုပ်ဆေးတိုက်

အစဉ်ထာဝရ
ခင်လာကြပေမယ့်
သင်္ခါရနှင့် တရားချင့်တော့
သွားနှင့်ပေါ့ . . .
သွားနှင့်သူငယ်ချင်း . . .။

၁၉၆၆-၁၉၇၂ ခုနှစ် B.E (Mechanical)
ငယ်သူငယ်ချင်းများ

ဖခင်အမည်မှန်

နောင်ချိုမြို့ အထက(ခွဲ) တက္ကသိုလ်ဝင်တန်းတွင် ပညာသင်ကြားနေသူ မခိုင်သဇင်စိုး၏ဖခင်မှာ ဦးမောင်ငွေး ၁၃/နခတ(နိုင်)၀၉၂၀၉၃ဖြစ်ပါသည်။ **ဦးမောင်ငွေး နောင်ချို**

သားအဖြစ်မှ
အမွေပြတ်စွန့်လွှတ်ခြင်း

ရန်ကုန်မြို့၊ ကျောက်တံတားမြို့နယ်၊ ၃၆ လမ်းနေ ဦးဝင်းကိုကိုနှင့် ဒေါ်အေးမမမျိုးတို့၏သား မောင်စိုးဟိန်းထွဋ် ၁၄/မမက(နိုင်)၂၈၀၈၆၉သည် မိဘများအား စိတ်ဆင်းရဲအောင် ပြုလုပ်သောကြောင့် ယနေ့မှစ၍ သားအဖြစ်မှ အမွေပြတ်စွန့်လွှတ်လိုက်ပါသည်။ နောက်နောင် ၎င်းနှင့်ပတ်သက်သည့် ကိစ္စအဝဝကို လုံးဝတာဝန်မယူကြောင်း အများသိစေရန် ကြေညာအပ်ပါသည်။

စုံစမ်းမေးမြန်းခြင်းသည်းခံပါ။

ဦးဝင်းကိုကို-ဒေါ်အေးမမမျိုး

အထူးဝမ်းနည်းကြေကွဲခြင်း
(နိုင်ငံခြားပြန် ဇာနည်မယ်) ဖြူဖြူဝင်း
အသက်(၄၅)နှစ်

မြန်မာနိုင်ငံခြင်းလုံးအဖွဲ့ချုပ် သရုပ်ပြလက်ရွေးစင်၊ အပြည်ပြည်ဆိုင်ရာဒိုင်လူကြီး၊ (၂၇)ကြိမ်မြောက်ဆီးဂိမ်းရွှေတံဆိပ်ဆုရှင်(ဇာနည်မယ်)ဖြူဖြူဝင်းသည် ၁၂-၁၀-၂၀၁၅ ရက်တွင် ကွယ်လွန်သွားကြောင်း သိရပါသဖြင့် မိသားစုနှင့်တကွ ထပ်တူထပ်မျှ အထူးဝမ်းနည်းကြေကွဲရပါကြောင်း။

မြန်မာနိုင်ငံခြင်းလုံးအဖွဲ့ချုပ်

ယာဉ်မှတ်ပုံတင်စာအုပ်
မိတ္တူလျှောက်ထားခြင်း

ယာဉ်အမှတ် 1H/2695, ယာဉ်လက်ဝယ်ရှိသူ ဒေါ်အယ်လ်လွမ်းနော ၁/ခဖန (နိုင်) ၀၀၀၅၈၄က (ကမ-၃)ပျောက်ဆုံး၍ မိတ္တူထုတ်ပေးရန် လျှောက်ထားလာပါသည်။ ကန့်ကွက်လိုပါကခိုင်လုံသောအထောက်အထားများဖြင့် ကြော်ငြာသည့်ရက်မှ ၁၅ရက်အတွင်း အောက်ဖော်ပြပါရုံးသို့ လူကိုယ်တိုင်လာရောက်ကန့်ကွက်နိုင်ပါသည်။

ကညန၊ ပြည်နယ်ရုံး (မြစ်ကြီးနား)

ကန့်ကွက်နိုင်ပါကြောင်း

အင်းစိန်မြို့နယ်၊မြေတိုင်းရပ်ကွက်အမှတ်-၆/Fမြေကွက်အမှတ်-၂၉/ယာ်ေမြပ(၀-၁၃၆)ဧကၡ၏တစ်စိတ်တစ်ဒေသမြေကွက်တည်နေရာအမှတ်-၃၊မဟာသုခိတာလမ်းသွယ်(ကြို့ကုန်းအရှေ့ရပ်ကွက်)အင်းစိန်မြို့နယ်၊ဒေါ်မြမေအမည်ပေါက်၊B-အိမ်ယာမြေအားဒေါ်အုံးသွင်(ဘီလစ်)(၁၂/အစန(နိုင်)၀၀၄၀၈၀)ကရန်ကုန်မြောက်ပိုင်းခရိုင်တရားရုံး၊တရားမကြီးမှုအမှတ်-၉/၉၇(၂၂-၈-၉၇)အရအမွေထိန်းလက်မှတ်၊၂၉-၁၀-၉၇ရက်စွဲပါရောင်းချခွင့်အမိန့်တို့အရအရောင်းအဝယ်စာချုပ်-၈၆၂/၉၈(၁၀-၃-၉၈)၊အင်းစိန်မြို့နယ်တရားရုံး၊တရားမကြီးမှုအမှတ်-၅၄/၂၀၁၄ဖြင့်မြေနှင့်အိမ်အရောင်းအဝယ်စာချုပ်မှတ်ပုံတင်ပေးစေလိုမှု၏(၁၄-၈-၂၀၁၄)ရက်စွဲပါစီရင်ချက်နှင့်ဒီကရီ၊တရားမဇာရီမှုအမှတ်-၄၄/၁၄အရဘီလစ်ခန့်အပ်ကြောင်းအမိန့်ချမှတ်သည့်(၇-၁၀-၂၀၁၄)ရက်စွဲပါတရားရုံးနေ့စဉ်မှတ်တမ်းနှင့်ထုံးပုံကျအပြီးသတ်အမိန့်တို့တင်ပြ၍အရောင်းအဝယ်စာချုပ်ရုံးမြေပုံကူးလျှောက်ထားလာရာတရားဝင်ခိုင်လုံသောအထောက်အထားများဖြင့်(၇)ရက်အတွင်းကန့်ကွက်နိုင်ပါကြောင်းနှင့်ကန့်ကွက်မှုမရှိပါကလုပ်ထုံးလုပ်နည်းအတိုင်းဆက်လက်ဆောင်ရွက်ပေးမည်ဖြစ်ပါကြောင်းအသိပေးကြေညာအပ်ပါသည်။

ဌာနမှူး၊ မြို့ပြစီမံကိန်းနှင့်မြေစီမံခန့်ခွဲမှုဌာန
ရန်ကုန်မြို့တော်စည်ပင်သာယာရေးကော်မတီ

ကန့်ကွက်နိုင်ကြောင်းကြော်ငြာ

မြောက်ဥက္ကလာပမြို့နယ်၊ မြေတိုင်းရပ်ကွက်အမှတ်ည၊ မြေကွက်အမှတ် ၁၀၃၄/ခ၊ မြေကွက်တည်နေရာအမှတ်(၁၀၃၄/ခ)၊ ခေမာသီလမ်း၊ (ဦးမြချစ် ၁၂/ဥကမ(နိုင်)၀၈၁၈၆၃) အမည်ပေါက် နှစ် ၆၀ငှားရန်မြေအား အမည်ပေါက်ဖခင် ဦးမြချစ်၊ မိခင် ဒေါ်မေမေရီ ကွယ်လွန်သဖြင့် ဦးအထွန်း ၁၂/ဥကမ(နိုင်)၀၉၁၆၃၂၊ ဒေါ်ရီရီမြ ၁၂/ဥကမ(နိုင်)၀၈၄၄၀၈၊ ဦးမောင်မောင်အေး ၁၂/ဥကမ(နိုင်)၀၈၀၉၄၀၊ ဒေါ်အေးအေးညို ၁၄/ရကန(နိုင်)၀၀၇၁၀၁၊ ဦးစိုးနိုင် ၁၂/ဥကမ(နိုင်)၀၈၄၃၀၂၊ ဒေါ်စန်းစန်းရီ ၁၂/ဥကမ(နိုင်)၁၈၄၁၇၈၊ ဒေါ်အေးအေးသင်း ၁၂/ဥကမ(နိုင်)၀၀၀၇၀၀တို့က သားသမီးများ တော်စပ်ကြောင်း၊ ကျမ်းကျိန်လွှာ၊ သေစာရင်းတင်ပြ၍ ၎င်းတို့ထံမှ အထွေထွေကိုယ်စားလှယ်လွှဲစာအမှတ် (၅၇၇၇/၁၅)၊ (၅၇၇၈/၁၅)၊ (၆၀၆၆/၁၅)ဖြင့် ရရှိသူ ဦးမျိုးမြင့်အောင် ၁၂/သဃက (နိုင်)၁၃၈၈၄၉မှ ပါဝါပေးသူ သက်ရှိထင်ရှားရှိကြောင်းနှင့် ပါဝါမရုပ်သိမ်းကြောင်း ကျမ်းကျိန်လွှာတို့တင်ပြ၍ ပိုင်ဆိုင်+စွန့်လွှတ် လျှောက်ထားလာရာ တရားဝင်ခိုင်လုံသော အထောက်အထားများဖြင့် ခုနစ်ရက်အတွင်း ကန့်ကွက်နိုင်ပါကြောင်းနှင့် ကန့်ကွက်မှုမရှိပါက လုပ်ထုံးလုပ်နည်းအတိုင်း ဆက်လက်ဆောင်ရွက်ပေးမည်ဖြစ်ကြောင်း အသိပေးကြေညာအပ်ပါသည်။

မြို့ပြစီမံကိန်းနှင့်မြေစီမံခန့်ခွဲမှုဌာန
ရန်ကုန်မြို့တော်စည်ပင်သာယာရေးကော်မတီ

ယာဉ်မှတ်ပုံတင်စာအုပ်
မိတ္တူလျှောက်ထားခြင်း

ယာဉ်အမှတ် ယ/၃၁၀၈၂ Honda C90 Dynamic, M/C ယာဉ်လက်ဝယ်ရှိသူ MFF Company Limited. ယာဉ်လက်ဝယ်ရှိသူက (ကမ-၃) ပျောက်ဆုံး၍ မိတ္တူထုတ်ပေးရန် လျှောက်ထားလာပါသည်။ ကန့်ကွက်လိုပါက ခိုင်လုံသောအထောက်အထားများဖြင့် ကြော်ငြာသည့်ရက်မှ ၁၅ရက်အတွင်း အောက်ဖော်ပြပါရုံးသို့ လူကိုယ်တိုင်လာရောက် ကန့်ကွက်နိုင်ပါသည်။ **ကညန၊ ခရိုင်ရုံး (မန္တလေးတောင်ပိုင်း)၊ မန္တလေးမြို့**

ယာဉ်မှတ်ပုံတင်စာအုပ်
မိတ္တူလျှောက်ထားခြင်း

ယာဉ်အမှတ် ၄၃ယ/၃၃၅၇၈ SUNBO-125, M/C ယာဉ်လက်ဝယ်ရှိသူ ဦးရန်အောင် ၁၃/တယန(နိုင်)၀၃၈၂၇၉ က (ကမ-၃) ပျောက်ဆုံး၍ မိတ္တူထုတ်ပေးရန် လျှောက်ထားလာပါသည်။ ကန့်ကွက်လိုပါက ခိုင်လုံသော အထောက်အထားများဖြင့် ကြော်ငြာသည့်ရက်မှ ၁၅ရက်အတွင်း အောက်ဖော်ပြပါရုံးသို့ လူကိုယ်တိုင် လာရောက် ကန့်ကွက်နိုင်ပါသည်။

ကညန၊ ခရိုင်ရုံး
(မန္တလေးတောင်ပိုင်း)၊မန္တလေးမြို့

ဝမ်းနည်းကြေကွဲခြင်း
ဦးမောင်မောင်ဦး
အသက်(၆၇)နှစ်၊ B.E.(Mechanical 66-72)
မင်္ဂလာရွှေအုပ်ဆေးတိုက်

သူငယ်ချင်းများ	အတူတူတွဲ	သူငယ်ချင်းများ
ဟံစိန်	မခွဲဘဲနှင့်	ဝင်းထိန်ဦး
သန်းစိုး(ခ)ကြံစိန်	အမြဲအစဉ်	ဝင်းမြင့်
မြဘူး	သွားရင်မင်းပါ	စိုးမြင့် (မြိတ်)
နေထွန်း	စဉ်အလာတို	M.K လှဝင်း
မြင့်ဖေ	လျှင်စွာသုတ်သုတ်	အေးသင်
သာထွန်း	လက်တွဲဖြုတ်လည်း	ကျော်မင်းအောင်
	တို့အမြဲသတိရနေမယ်။	

(၁၉၆၆-၇၂ ခုနှစ် B.E Mechanical ငယ်သူငယ်ချင်းများ)

အထူးဝမ်းနည်းကြေကွဲခြင်း

မိဘကဲ့သို့ ချစ်ခင်လေးစားရပါသော မမရို့စ်၏ခင်ပွန်း၊ ဦးကလစ်ဖို့ဒ် ဘသန်း၏ညီ၊ (စောမြတ်ကျော်)၊ စောကျော်မင်းထိုက်-နော်စတယ်လာ၊ စောမောင်မောင်အေး၊ စောထွန်းမင်းထွေး-မသန္တာစိုးတို့၏ဖခင်၊ မြေးငါးယောက်တို့၏အဘိုး ဦးစောထွန်းကျော်လာ [ညွှန်ကြားရေးမှူး (ငြိမ်း)၊ MPPE] အသက်(၇၇)နှစ်သည် ၉-၁၀-၂၀၁၅ရက်တွင် ခရစ်တော်၌အိပ်ပျော်သွားပါသဖြင့် မိသားစုနှင့်အတူ ထပ်တူဝမ်းနည်းကြေကွဲရပါကြောင်း။

ဗိုလ်မှူးမောင်မောင်ဌေး(ငြိမ်း) မိသားစု

ဝမ်းနည်းကြေကွဲခြင်း

ဒေါ်သင်းသင်းမူ အသက်(၅၈)နှစ်

ပါမောက္ခ(ဌာနမှူး)၊ အင်္ဂလိပ်စာဌာန၊ ပုသိမ်တက္ကသိုလ်

ဒေါ်သင်းသင်းမူ ပါမောက္ခ(ဌာနမှူး)၊ အင်္ဂလိပ်စာဌာန၊ ပုသိမ်တက္ကသိုလ်သည် ၁၄-၁၀-၂၀၁၅ရက်(ဗုဒ္ဓဟူးနေ့)တွင် ကွယ်လွန်သွားကြောင်း သိရှိရပါသဖြင့် ကျန်ရစ်သူမိသားစုနှင့်အတူ ထပ်တူဝမ်းနည်းကြေကွဲရပါသည်။

မြန်မာစာဌာနမိသားစု (ပုသိမ်တက္ကသိုလ်)

ဝမ်းနည်းကြေကွဲခြင်း

ဒေါ်သင်းသင်းမူ အသက်(၅၈)နှစ်

ပါမောက္ခ(ဌာနမှူး)၊ အင်္ဂလိပ်စာဌာန၊ ပုသိမ်တက္ကသိုလ်

ဒေါ်သင်းသင်းမူ ပါမောက္ခ(ဌာနမှူး)၊ အင်္ဂလိပ်စာဌာန၊ ပုသိမ်တက္ကသိုလ်သည် ၁၄-၁၀-၂၀၁၅ရက်(ဗုဒ္ဓဟူးနေ့)တွင် ကွယ်လွန်သွားကြောင်း သိရှိရပါသဖြင့် ကျန်ရစ်သူမိသားစုနှင့်အတူ ထပ်တူဝမ်းနည်းကြေကွဲရပါသည်။

စီးပွားရေးပညာဌာနမိသားစု (ပုသိမ်တက္ကသိုလ်)

ဝမ်းနည်းကြေကွဲခြင်း

ဒေါ်သင်းသင်းမူ အသက်(၅၈)နှစ်

ပါမောက္ခ(ဌာနမှူး)၊ အင်္ဂလိပ်စာဌာန၊ ပုသိမ်တက္ကသိုလ်

ဒေါ်သင်းသင်းမူ ပါမောက္ခ(ဌာနမှူး)၊ အင်္ဂလိပ်စာဌာန၊ ပုသိမ်တက္ကသိုလ်သည် ၁၄-၁၀-၂၀၁၅ရက်(ဗုဒ္ဓဟူးနေ့)တွင် ကွယ်လွန်သွားကြောင်း သိရှိရပါသဖြင့် ကျန်ရစ်သူမိသားစုနှင့်အတူ ထပ်တူဝမ်းနည်းကြေကွဲရပါသည်။

ပထဝီဌာနမိသားစု (ပုသိမ်တက္ကသိုလ်)

ဝမ်းနည်းကြေကွဲခြင်း

ဒေါ်သင်းသင်းမူ အသက်(၅၈)နှစ်

ပါမောက္ခ(ဌာနမှူး)၊ အင်္ဂလိပ်စာဌာန၊ ပုသိမ်တက္ကသိုလ်

ဒေါ်သင်းသင်းမူ ပါမောက္ခ(ဌာနမှူး)၊ အင်္ဂလိပ်စာဌာန၊ ပုသိမ်တက္ကသိုလ်သည် ၁၄-၁၀-၂၀၁၅ရက်(ဗုဒ္ဓဟူးနေ့)တွင် ကွယ်လွန်သွားကြောင်း သိရှိရပါသဖြင့် ကျန်ရစ်သူမိသားစုနှင့်အတူ ထပ်တူဝမ်းနည်းကြေကွဲရပါသည်။

အဏ္ဏဝါဗေဒဌာနမိသားစု (ပုသိမ်တက္ကသိုလ်)

ဝမ်းနည်းကြေကွဲခြင်း

ဒေါ်သင်းသင်းမူ အသက်(၅၈)နှစ်

ပါမောက္ခ(ဌာနမှူး)၊ အင်္ဂလိပ်စာဌာန၊ ပုသိမ်တက္ကသိုလ်

ဒေါ်သင်းသင်းမူ ပါမောက္ခ(ဌာနမှူး)၊ အင်္ဂလိပ်စာဌာန၊ ပုသိမ်တက္ကသိုလ်သည် ၁၄-၁၀-၂၀၁၅ရက်(ဗုဒ္ဓဟူးနေ့)တွင် ကွယ်လွန်သွားကြောင်း သိရှိရပါသဖြင့် ကျန်ရစ်သူမိသားစုနှင့်အတူ ထပ်တူဝမ်းနည်းကြေကွဲရပါသည်။

ဒဿနိကဗေဒဌာနမိသားစု (ပုသိမ်တက္ကသိုလ်)

ဝမ်းနည်းကြေကွဲခြင်း

ဒေါ်သင်းသင်းမူ အသက်(၅၈)နှစ်

ပါမောက္ခ(ဌာနမှူး)၊ အင်္ဂလိပ်စာဌာန၊ ပုသိမ်တက္ကသိုလ်

ဒေါ်သင်းသင်းမူ ပါမောက္ခ(ဌာနမှူး)၊ အင်္ဂလိပ်စာဌာန၊ ပုသိမ်တက္ကသိုလ်သည် ၁၄-၁၀-၂၀၁၅ရက်(ဗုဒ္ဓဟူးနေ့)တွင် ကွယ်လွန်သွားကြောင်း သိရှိရပါသဖြင့် ကျန်ရစ်သူမိသားစုနှင့်အတူ ထပ်တူဝမ်းနည်းကြေကွဲရပါသည်။

အရှေ့တိုင်းပညာဌာနမိသားစု (ပုသိမ်တက္ကသိုလ်)

ဝမ်းနည်းကြေကွဲခြင်း

ဒေါ်သင်းသင်းမူ အသက်(၅၈)နှစ်

ပါမောက္ခ(ဌာနမှူး)၊ အင်္ဂလိပ်စာဌာန၊ ပုသိမ်တက္ကသိုလ်

ဒေါ်သင်းသင်းမူ ပါမောက္ခ(ဌာနမှူး)၊ အင်္ဂလိပ်စာဌာန၊ ပုသိမ်တက္ကသိုလ်သည် ၁၄-၁၀-၂၀၁၅ရက်(ဗုဒ္ဓဟူးနေ့)တွင် ကွယ်လွန်သွားကြောင်း သိရှိရပါသဖြင့် ကျန်ရစ်သူမိသားစုနှင့်အတူ ထပ်တူဝမ်းနည်းကြေကွဲရပါသည်။

အဏုဇီဝဗေဒဌာနမိသားစု (ပုသိမ်တက္ကသိုလ်)

ဝမ်းနည်းကြေကွဲခြင်း

ဒေါ်သင်းသင်းမူ အသက်(၅၈)နှစ်

ပါမောက္ခ(ဌာနမှူး)၊ အင်္ဂလိပ်စာဌာန၊ ပုသိမ်တက္ကသိုလ်

ဒေါ်သင်းသင်းမူ ပါမောက္ခ(ဌာနမှူး)၊ အင်္ဂလိပ်စာဌာန၊ ပုသိမ်တက္ကသိုလ်သည် ၁၄-၁၀-၂၀၁၅ရက်(ဗုဒ္ဓဟူးနေ့)တွင် ကွယ်လွန်သွားကြောင်း သိရှိရပါသဖြင့် ကျန်ရစ်သူမိသားစုနှင့်အတူ ထပ်တူဝမ်းနည်းကြေကွဲရပါသည်။

စိတ်ပညာဌာနမိသားစု (ပုသိမ်တက္ကသိုလ်)

ဝမ်းနည်းကြေကွဲခြင်း

ဒေါ်သင်းသင်းမူ အသက်(၅၈)နှစ်

ပါမောက္ခ(ဌာနမှူး)၊ အင်္ဂလိပ်စာဌာန၊ ပုသိမ်တက္ကသိုလ်

ဒေါ်သင်းသင်းမူ ပါမောက္ခ(ဌာနမှူး)၊ အင်္ဂလိပ်စာဌာန၊ ပုသိမ်တက္ကသိုလ်သည် ၁၄-၁၀-၂၀၁၅ရက်(ဗုဒ္ဓဟူးနေ့)တွင် ကွယ်လွန်သွားကြောင်း သိရှိရပါသဖြင့် ကျန်ရစ်သူမိသားစုနှင့်အတူ ထပ်တူဝမ်းနည်းကြေကွဲရပါသည်။

ရူပဗေဒဌာနမိသားစု (ပုသိမ်တက္ကသိုလ်)

ဝမ်းနည်းကြေကွဲခြင်း

ဒေါ်သင်းသင်းမူ အသက်(၅၈)နှစ်

ပါမောက္ခ(ဌာနမှူး)၊ အင်္ဂလိပ်စာဌာန၊ ပုသိမ်တက္ကသိုလ်

ဒေါ်သင်းသင်းမူ ပါမောက္ခ(ဌာနမှူး)၊ အင်္ဂလိပ်စာဌာန၊ ပုသိမ်တက္ကသိုလ်သည် ၁၄-၁၀-၂၀၁၅ရက်(ဗုဒ္ဓဟူးနေ့)တွင် ကွယ်လွန်သွားကြောင်း သိရှိရပါသဖြင့် ကျန်ရစ်သူမိသားစုနှင့်အတူ ထပ်တူဝမ်းနည်းကြေကွဲရပါသည်။

ဓာတုဗေဒဌာနမိသားစု (ပုသိမ်တက္ကသိုလ်)

ဝမ်းနည်းကြေကွဲခြင်း

ဒေါ်သင်းသင်းမူ အသက်(၅၈)နှစ်

ပါမောက္ခ(ဌာနမှူး)၊ အင်္ဂလိပ်စာဌာန၊ ပုသိမ်တက္ကသိုလ်

ဒေါ်သင်းသင်းမူ ပါမောက္ခ(ဌာနမှူး)၊ အင်္ဂလိပ်စာဌာန၊ ပုသိမ်တက္ကသိုလ်သည် ၁၄-၁၀-၂၀၁၅ရက်(ဗုဒ္ဓဟူးနေ့)တွင် ကွယ်လွန်သွားကြောင်း သိရှိရပါသဖြင့် ကျန်ရစ်သူမိသားစုနှင့်အတူ ထပ်တူဝမ်းနည်းကြေကွဲရပါသည်။

အင်္ဂလိပ်စာဌာနမိသားစု (ပုသိမ်တက္ကသိုလ်)

သင့်သွေးဖြင့် အသက်ကယ်ပါ

ရဟန်း၊ ကျောင်း ဒါယိကာမကြီး

ဒေါ်ခင်မြင့်

အသက်(၉၁)နှစ်

ရန်ကုန်မြို့၊ အင်းစိန်မြို့နယ်၊ အောင်ဆန်းရပ်ကွက်၊ ရွာသစ်အနောက် ၂၄/၈၅၊ ရွှေပင့်ကူလမ်းနေ (ဦးမျိုးအောင်)-ဒေါ်တင်စောဦး၊ ဦးလွင်မိုးဟန်-ဒေါ်မြင့်မြင့်စန်း၊ ဦးမြင့်ဦး(Lotus Blossom Co.,Ltd.)-ဒေါ်တင်တင်လှ၊ ဦးဆန်းနွယ်ဝင်း(ညွှန်ကြားရေးမှူး)-ဒေါ်ခင်ဝင်းမြင့်တို့၏မိခင်၊ မြေးခုနစ်ယောက်၊ မြစ်တစ်ယောက်တို့၏ဘွားဘွားကြီး၊ (ဗိုလ်ကြီးမောင်ကောင်း၊ လွတ်လပ်ရေးမော်ကွန်းဝင်)၏ဇနီးသည် ၁၃-၁၀-၂၀၁၅ရက် (အင်္ဂါနေ့) ညနေ ၆း၃၀နာရီတွင် ကွယ်လွန်သွားပါသဖြင့် ၁၅-၁၀-၂၀၁၅ရက်(ကြာသပတေးနေ့)နံနက် ၁၁နာရီတွင် ရေဝေးသုသာန်သို့ ပို့ဆောင်မီးသင်္ဂြိုဟ်ပြီးဖြစ်ပါသည်။ [ကွယ်လွန်သူအား ရည်စူး၍ ၁၉-၁၀-၂၀၁၅ရက်(တနင်္လာနေ့) နံနက် ၇နာရီမှ မွန်းတည့် ၁၂နာရီအထိ အထက်ပါနေအိမ်သို့ ရက်လည်ဆွမ်းကျွေးတရားတော်နာ ကြွရောက်ပါရန် ဖိတ်ကြားအပ်ပါသည်။]

ကျန်ရစ်သူမိသားစု

ဒေါ်ခင်သန်းလှ (BA History)

လမ်းစဉ်လူငယ်တွဲဖက်အတွင်းရေးမှူး(ကျိုက်လတ်မြို့)

ပြန်/ဆက်ဦးစီးဌာန (ကြည့်မြင်တိုင်မြို့နယ်)

အသက်(၇၁)နှစ်

ကျိုက်လတ်မြို့၊ (၁)ရပ်ကွက်နေ (ဦးသောင်း-ဒေါ်နှင်းဆီ)တို့၏သမီး၊ ဦးသန်းထိုက်-(ဒေါ်ခင်လေးဆွေ)၊ ဒုတိယဗိုလ်မှူးကြီးအောင်ကြီး(ငြိမ်း)(မွေးရေကျေးလက်ဝန်ကြီးဌာန)-ဒေါက်တာခင်လှလှ၊ (ဦးသန်းဌေး-ဒေါ်ထွေးထွေး)တို့၏အစ်မ၊ ကိုဝဏ္ဏအောင်သူ၊ မအေးအေးဆုပိုင်၊ ကိုဉာဏ်လင်းသာထက်၊ မနွယ်နီအောင်၊ ကိုဇာနည်အောင်ကြီး၊ မရည်မွန်အောင်၊ ကိုအောင်သီဟတို့၏ကြီးကြီးသည် ၁၆-၁၀-၂၀၁၅ရက်(သောကြာနေ့)နံနက် ၆း၂၀နာရီတွင် ကွယ်လွန်သွားပါသဖြင့် ယင်းနေ့နံနက် ၁၀း၃၀နာရီတွင် ရေဝေးသုသာန်သို့ ပို့ဆောင်မီးသင်္ဂြိုဟ်ပြီးဖြစ်ပါကြောင်း။

ကျန်ရစ်သူမိသားစု

ဆရာလေးဒေါ်ကေဝလဉာဏီ(ခ)ဒေါ်ချိုချိုမြင့် (ဖျာပုံ)

သက်တော်(၆၁)နှစ်၊ သိက္ခာတော်(၄)ဝါ

ဖျာပုံမြို့နယ်၊ (၂)ရပ်ကွက်၊ ရှင်ရဲထွဋ်လမ်း၊ အမှတ် ၁၂၇နေ (ဦးကျော်မြင့်-ဒေါ်ငြိမ်းထွေး)တို့၏သမီး၊ ရန်ကုန်မြို့၊ ကြည့်မြင်တိုင်မြို့နယ်၊ မကျည်းတန်းတောင်ရပ်ကွက်၊ အခန်းအမှတ် ၆၀၁၊ ကမ်းနားလမ်း၊ ကမ်းသာယာပလာဇာနေ ဒေါ်စန်းဝင်း (ကျောင်းအုပ်ကြီး၊ တော်ဝင်နဝရတ် ကိုယ်ပိုင်အထက်တန်းကျောင်း)၏ညီမ၊ ဦးအေးလွင်(UNDP)-ဒေါ်သန်းသန်းအေး၊ ဦးဌေးလွင်(ကညန၊ ဖျာပုံ)-ဒေါ်အေးအေးမွန်၊ ဦးနေလင်း(Shwe Taung Development Co.,Ltd.)၊ ဦးကျော်ငြိမ်း-ဒေါ်ယုယုမိုး (Shwe Taung Development Co.,Ltd.) တို့၏အစ်မ၊ တူ၊ တူမ ၁၃ယောက်တို့၏အဒေါ်၊ မြေးလေးယောက်တို့၏ဘွားဘွားကြီးသည် ၁၅-၁၀-၂၀၁၅ရက် (ကြာသပတေးနေ့) ည ၇နာရီတွင် Green Cross ဆေးရုံ၌ ကွယ်လွန်သွားပါသဖြင့် ၁၇-၁၀-၂၀၁၅ရက်(စနေနေ့)မွန်းလွဲ ၁နာရီတွင် ထိန်ပင်သုသာန်၌ မီးသင်္ဂြိုဟ်မည်ဖြစ်ပါကြောင်း ရပ်နီးရပ်ဝေးမှ ဆွေမျိုးမိတ်သင်္ဂဟအပေါင်းတို့အား အသိပေးအကြောင်းကြားအပ်ပါသည်။ (နေအိမ်မှ ကားများ နံနက် ၁၁နာရီတွင် ထွက်ခွာပါမည်။) [ကွယ်လွန်သူအားရည်စူး၍ ၂၁-၁၀-၂၀၁၅ရက်(ဗုဒ္ဓဟူးနေ့)နံနက် ၇နာရီမှ မွန်းတည့် ၁၂နာရီအထိ အထက်ပါနေအိမ်သို့ ရက်လည်ဆွမ်းကျွေးတရားတော်နာ ကြွရောက်ပါရန် ဖိတ်ကြားအပ်ပါသည်။]

ကျန်ရစ်သူမိသားစု

အထူးဝမ်းနည်းကြေကွဲခြင်း

ဒေါ်သင်းသင်းမူ

(ပါမောက္ခဌာနမှူး၊ အင်္ဂလိပ်စာဌာန၊ ပုသိမ်တက္ကသိုလ်)

ဒေါ်သင်းသင်းမူ (ဥပဒေစိစစ်ရေးကော်မတီဝင်၊ ဧရာဝတီတိုင်းဒေသကြီးလွှတ်တော်)သည် ၁၄-၁၀-၂၀၁၅ရက်တွင် ကွယ်လွန်ကြောင်း သိရှိရပါသဖြင့် ကျန်ရစ်သူမိသားစုနှင့်အတူ ထပ်တူထပ်မျှ ဝမ်းနည်းကြေကွဲရပါသည်။

ဧရာဝတီတိုင်းဒေသကြီးလွှတ်တော်
ပုသိမ်မြို့

ဝမ်းနည်းကြေကွဲခြင်း

ဒေါ်သင်းသင်းမူ အသက်(၅၈)နှစ်

ပါမောက္ခ(ဌာနမှူး)၊ အင်္ဂလိပ်စာဌာန၊ ပုသိမ်တက္ကသိုလ်

ဒေါ်သင်းသင်းမူ ပါမောက္ခ(ဌာနမှူး)၊ အင်္ဂလိပ်စာဌာန၊ ပုသိမ်တက္ကသိုလ်သည် ၁၄-၁၀-၂၀၁၅ရက်(ဗုဒ္ဓဟူးနေ့)တွင် ကွယ်လွန်သွားကြောင်း သိရှိရပါသဖြင့် ကျန်ရစ်သူမိသားစုနှင့်အတူ ထပ်တူဝမ်းနည်းကြေကွဲရပါသည်။

သမိုင်းဌာနမိသားစု (ပုသိမ်တက္ကသိုလ်)

ဝမ်းနည်းကြေကွဲခြင်း

ဒေါ်သင်းသင်းမူ အသက်(၅၈)နှစ်

ပါမောက္ခ(ဌာနမှူး)၊ အင်္ဂလိပ်စာဌာန၊ ပုသိမ်တက္ကသိုလ်

ဒေါ်သင်းသင်းမူ ပါမောက္ခ(ဌာနမှူး)၊ အင်္ဂလိပ်စာဌာန၊ ပုသိမ်တက္ကသိုလ်သည် ၁၄-၁၀-၂၀၁၅ရက်(ဗုဒ္ဓဟူးနေ့)တွင် ကွယ်လွန်သွားကြောင်း သိရှိရပါသဖြင့် ကျန်ရစ်သူမိသားစုနှင့်အတူ ထပ်တူဝမ်းနည်းကြေကွဲရပါသည်။

သတ္တဗေဒဌာနမိသားစု (ပုသိမ်တက္ကသိုလ်)

ဝမ်းနည်းကြေကွဲခြင်း

ဒေါ်သင်းသင်းမူ အသက်(၅၈)နှစ်

ပါမောက္ခ(ဌာနမှူး)၊ အင်္ဂလိပ်စာဌာန၊ ပုသိမ်တက္ကသိုလ်

ဒေါ်သင်းသင်းမူ ပါမောက္ခ(ဌာနမှူး)၊ အင်္ဂလိပ်စာဌာန၊ ပုသိမ်တက္ကသိုလ်သည် ၁၄-၁၀-၂၀၁၅ရက်(ဗုဒ္ဓဟူးနေ့)တွင် ကွယ်လွန်သွားကြောင်း သိရှိရပါသဖြင့် ကျန်ရစ်သူမိသားစုနှင့်အတူ ထပ်တူဝမ်းနည်းကြေကွဲရပါသည်။

သင်္ချာဌာနမိသားစု (ပုသိမ်တက္ကသိုလ်)

ဝမ်းနည်းကြေကွဲခြင်း

ဒေါ်သင်းသင်းမူ အသက်(၅၈)နှစ်

ပါမောက္ခ(ဌာနမှူး)၊ အင်္ဂလိပ်စာဌာန၊ ပုသိမ်တက္ကသိုလ်

ဒေါ်သင်းသင်းမူ ပါမောက္ခ(ဌာနမှူး)၊ အင်္ဂလိပ်စာဌာန၊ ပုသိမ်တက္ကသိုလ်သည် ၁၄-၁၀-၂၀၁၅ရက်(ဗုဒ္ဓဟူးနေ့)တွင် ကွယ်လွန်သွားကြောင်း သိရှိရပါသဖြင့် ကျန်ရစ်သူမိသားစုနှင့်အတူ ထပ်တူဝမ်းနည်းကြေကွဲရပါသည်။

ရုက္ခဗေဒဌာနမိသားစု (ပုသိမ်တက္ကသိုလ်)

ဝမ်းနည်းကြေကွဲခြင်း

ဒေါ်သင်းသင်းမူ အသက်(၅၈)နှစ်

ပါမောက္ခ(ဌာနမှူး)၊ အင်္ဂလိပ်စာဌာန၊ ပုသိမ်တက္ကသိုလ်

ဒေါ်သင်းသင်းမူ ပါမောက္ခ(ဌာနမှူး)၊ အင်္ဂလိပ်စာဌာန၊ ပုသိမ်တက္ကသိုလ်သည် ၁၄-၁၀-၂၀၁၅ရက်(ဗုဒ္ဓဟူးနေ့)တွင် ကွယ်လွန်သွားကြောင်း သိရှိရပါသဖြင့် ကျန်ရစ်သူမိသားစုနှင့်အတူ ထပ်တူဝမ်းနည်းကြေကွဲရပါသည်။

ဥပဒေပညာဌာနမိသားစု (ပုသိမ်တက္ကသိုလ်)

ဝမ်းနည်းကြေကွဲခြင်း

ဒေါ်သင်းသင်းမူ အသက်(၅၈)နှစ်

ပါမောက္ခ(ဌာနမှူး)၊ အင်္ဂလိပ်စာဌာန၊ ပုသိမ်တက္ကသိုလ်

ဒေါ်သင်းသင်းမူ ပါမောက္ခ(ဌာနမှူး)၊ အင်္ဂလိပ်စာဌာန၊ ပုသိမ်တက္ကသိုလ်သည် ၁၄-၁၀-၂၀၁၅ရက်(ဗုဒ္ဓဟူးနေ့)တွင် ကွယ်လွန်သွားကြောင်း သိရှိရပါသဖြင့် ကျန်ရစ်သူမိသားစုနှင့်အတူ ထပ်တူဝမ်းနည်းကြေကွဲရပါသည်။

ဘူမိဗေဒဌာနမိသားစု (ပုသိမ်တက္ကသိုလ်)

ဦးအောင်ထူးလုံ

အသက်(၈၂)နှစ်

တနင်္သာရီတိုင်းဒေသကြီး၊ မြိတ်မြို့နယ်၊ ကံဖျားရပ်၊ မြေနီလမ်းနေ (ဦးစိန်ဖေ-ဒေါ်မြအေး)တို့၏သား၊ (ဒေါ်အေးသီ)၏ခင်ပွန်း၊ (မောင်စိုးလင်း)၊ မသဇင်မြင့်တို့၏ဖခင်သည် ၁၆-၁၀-၂၀၁၅ရက်(သောကြာနေ့)နံနက်၀၀း၅၄ နာရီတွင် ရန်ကုန်ပြည်သူ့ဆေးရုံကြီး၌ ကွယ်လွန်သွားပါ၍ ၁၈-၁၀-၂၀၁၅ ရက်(တနင်္ဂနွေနေ့) မွန်းလွဲ ၂နာရီတွင် ရေဝေးသုသာန်သို့ ပို့ဆောင်မီးသင်္ဂြိုဟ်မည်ဖြစ်ပါကြောင်း ရပ်နီးရပ်ဝေးမှ ဆွေမျိုးမိတ်သင်္ဂဟများအား အသိပေး အကြောင်းကြားအပ်ပါသည်။(ဆေးရုံမှ ကားများ မွန်းလွဲ ၁နာရီတွင် ထွက်ခွာပါမည်။)

ကျန်ရစ်သူမိသားစု

ဒေါ်ရီရီနွယ်(ခ)မေရီ

အလုပ်ရုံမှူး(ဘဏ္ဍာရေး၊ ငြိမ်း)

ကြွေထည်မြေထည်လုပ်ငန်း

ကော်ပိုရေးရှင်း

စက်မှု(၁)ဝန်ကြီးဌာန

အသက်(၇၈)နှစ်

ဟင်္သာတမြို့နေ(ဦးဘချွန်)-ဒေါ်ဝေတို့၏သမီး၊ ရန်ကုန်မြို့၊ အမှတ် ၈၇၊ ပြည်လမ်း၊ဒဂုံမြို့နယ်နေ ဦးမောင်မောင်ဌေး(အထည်အလိပ်လုပ်ငန်းကော်ပိုရေးရှင်း၊ စက်မှု-၁၊ ဝန်ကြီးဌာန၊ ငြိမ်း)၏ ချစ်လှစွာသောဇနီး၊ ဦးသူရဌေးနွယ် [(S II T Co., Ltd), Reliable Power Solution inc-(USA)]-ဒေါ်ဆုဝင်းဖေတို့၏မိခင်၊ မဆိုဖီယာစုနွယ်၏အဘွား၊ ဒေါက်တာခင်လေးနွယ် - ဒေါက်တာမြင့်ထွန်း၊ ဒေါက်တာဖရက်ဒီမျိုးနွယ်-လူစီဆွန်မွန်း၊ ဟင်နရီမြတ်နွယ်-ဂျနီဖာတို့၏အစ်မကြီးသည် ၁၅-၁၀-၂၀၁၅ရက်(ကြာသပတေးနေ့) ည ၇း၅၅နာရီတွင် SSC ဆေးရုံ၌ ကွယ်လွန်သွားပါ၍ ၁၉-၁၀-၂၀၁၅ရက် (တနင်္လာနေ့) မွန်းလွဲ ၂နာရီတွင် ရေဝေးသုသာန်သို့ ပို့ဆောင်မီးသင်္ဂြိုဟ်မည်ဖြစ်ပါကြောင်း ရပ်နီးရပ်ဝေးမှ ဆွေမျိုးမိတ်သင်္ဂဟများအား အသိပေးအပ်ပါသည်။ (နေအိမ်မှ ကားများ နံနက် ၁၁နာရီတွင် ထွက်ခွာပါမည်။)

ကျန်ရစ်သူမိသားစု

ပြင်ဆင်ဖတ်ရှုပါရန်

၁၆-၁၀-၂၀၁၅ရက်စွဲပါ ဤသတင်းစာ စာမျက်နှာ(၃၁)ပါ ဗိုလ်မှူးလှထွန်း (ငြိမ်း)၏ အထူးဝမ်းနည်းကြေကွဲခြင်း ကြော်ငြာ၌ ဒေါ်ကြည်ကြည်စိုး၏ အမည်အစား ဒေါ်မြင့်မြင့်ကြည်စိုး(စက်မှု-၁၊ ငြိမ်း)ဟု ပြင်ဆင်ဖတ်ရှုပါရန်။

ကိုမျိုးအောင်ထူး(ခ)ကိုမျိုး

စိန်ပေါလ်ကျောင်းသားဟောင်း

B.Sc (Physics)

ECL Myanmar Co.,Ltd

အသက်(၄၇)နှစ်

ဗိုလ်တထောင်မြို့နယ်၊ ကုန်သည်လမ်း၊ အမှတ် ၄၄၄နေ (ဦးမောင်မောင်ခင်-ဒေါ်အုန်းမြ)တို့၏သား၊ ဒေါ်မြင့်မြင့်ရီ (M.Y Co., Ltd)၊ (ဦးမောင်မောင်ယု)-ဒေါ်စန်းစန်းနွယ်(စက်မှု-၁၊ အထည်အလိပ်၊ ငြိမ်း)၊ ဦးဂျော်နီပေါ်ထူး-ဒေါ်မြမြစန်း၊ (ဦးပက်ထရစ်)၊ ဒေါ်ရွှေမြင့်(အမှတ်-၁၊ အလုံ၊ အပြည်ပြည်ဆိုင်ရာဆိပ်ကမ်း)၊ ဦးအာသာမော်ထူး (JSM) - ဒေါ်ခင်သီတာဝင်း၊ ဦးပီတာကျော်ထူး - ဒေါ်ခင်အုန်းနွဲ့၊ ဦးတိုးတိုးထူး - ဒေါ်သန်းသန်းဝင်း၊ ဦးဝင်းထူး (Uniteam) - ဒေါ်ကြည်ကြည်မြင့်၊ဦးဂျန်မော်ထူးရှန်(ဒုညွှန်မှူး၊ စိုက်ပျိုးရေး၊ စက်မှုသီးနှံ)-ဒေါ်မိုးမိုးထူးတို့၏ညီ/မောင်၊ ကိုစိုးငြိမ်း-မသီဂီဇော်၊ ကိုအေးမင်းစိုး-မနှင်းနှင်းဇော်၊ ဒေါက်တာညွန့်ဝင်း-ဒေါက်တာသန္တာဇော်၊ မနှင်းဖြူအေး(VIP Denal)၊ ကိုကျော်လင်း (Rhino Shield Co., Ltd)-မသင်းယုနွယ်၊ မောင်အောင်ကျော်မိုး(1st E, Gewin)၊ မောင်ရဲရင့်ထူးရှန်(AYA Bank)၊ မဇင်မာထူး၊ မောင်ညီဝေယံထက်၊ မောင်နေရဲလင်း၊ မချောကလျာထူး၊ မသန့်သန်းမိုးတူးရှန်တို့၏ဦးလေး၊ မထက်မေမွန်၊ မောင်အောင်သီဟတို့၏ အဘိုးလေးသည် ၁၅-၁၀-၂၀၁၅ရက် (ကြာသပတေးနေ့)မွန်းလွဲ ၁၂း၂၈နာရီတွင် ဦးနှောက်နှင့်အာရုံကြောဆေးရုံကြီး၌ ကွယ်လွန်သွားပါသဖြင့် ၁၇-၁၀-၂၀၁၅ရက် (စနေနေ့) နံနက် ၁၀နာရီတွင် ရေဝေးအအေးတိုက်မှ ရေဝေးသုသာန်သို့ ပို့ဆောင်မီးသင်္ဂြိုဟ်ပါမည်။ (နေအိမ်မှ ကားများ နံနက် ၈နာရီတွင် ထွက်ခွာပါမည်။)

ကျန်ရစ်သူမိသားစု

ဘဝနတ်ထံပျံလွန်တော်မူခြင်း

ဘဒ္ဒန္တသုမန

သက်တော်(၈၁)နှစ်၊ သိက္ခာတော်(၆၀)

ရန်ကုန်မြို့၊ တာမွေမြို့နယ်၊ ဘိုးလိန်းအောင်မင်္ဂလာရပ်ကွက်၊ အောင်မင်္ဂလာလမ်း၊ အောင်မင်္ဂလာစာသင်တိုက်၏ ဦးစီးပဓာနာယကဖြစ်တော်မူသော ဘဒ္ဒန္တသုမနသည် (၁၃၇၇ခုနှစ် သီတင်းကျွတ်လဆန်း ၂ရက်) ၁၅-၁၀-၂၀၁၅ ရက် (ကြာသပတေးနေ့) ည ၈နာရီတွင် ဘဝနတ်ထံပျံလွန်တော်မူသွားပါ၍ ဆရာတော်၏အန္တိမအင်္ဂါရုပ်ကလာပ်ကို (၁၃၇၇ခုနှစ် သီတင်းကျွတ်လဆန်း ၆ရက်) ၁၉-၁၀-၂၀၁၅ရက် (တနင်္လာနေ့) ညနေ ၄နာရီတွင် အောင်မင်္ဂလာကျောင်းတိုက်မှ ရေဝေးသုသာန်သို့ ပင့်ဆောင်မီးသင်္ဂြိုဟ်မည် ဖြစ်ပါကြောင်း ရပ်နီးရပ်ဝေးမှ တပည့်ဒါယကာ၊ ဒါယိကာမအပေါင်းတို့အားအသိပေးအပ်ပါသည်။ (အောင်မင်္ဂလာကျောင်းမှကားများ မွန်းလွဲ ၁၂း၃၀နာရီတွင် ထွက်ခွာပါမည်။)

တပည့်ဒါယကာ၊ ဒါယိကာမများ

ကျေးဇူးတင်လွှာ

၁၀-၁၀-၂၀၁၅ရက်(စနေနေ့)တွင် ကွယ်လွန်သွားသော မိခင်ကြီး ဒေါ်စုစုမေ နာမကျန်းဖြစ်နေသည့် အချိန်ကာလတွင် ဂရုတစိုက်စောင့်ရှောက်ကုသပေးပါသော ဆရာဝန်ကြီးဒေါက်တာဦးမျိုးဟန်၊ ဒေါက်တာဦးဉာဏ်သိန်း-ဒေါက်တာမာမာဆွေ၊ ပါမောက္ခဒေါက်တာဦးသိန်းလွင်၊ ပါမောက္ခဒေါက်တာဦးဝင်းနိုင်၊ တွဲဖက်ပါမောက္ခ ဒေါက်တာသင်းသင်းနွဲ့နှင့် မဟာမြိုင်ဆေးရုံမှ ဆရာဝန် ဆရာမများ၊ အာရှတော်ဝင် ICU မှ ဆရာဝန် ဆရာမများနှင့် မိခင်ကြီး၏နာရေးတွင် အားပေးကူညီစောင့်ရှောက်ကြသော ဆွေမျိုးမိတ်သင်္ဂဟများ၊ လူကိုယ်တိုင်သော်လည်းကောင်း၊ ဖုန်းဖြင့်သော်လည်းကောင်း မေးမြန်းအားပေးခဲ့ကြသည့် ရပ်နီးရပ်ဝေးမှ မိတ်ဆွေများ၊ လွမ်းသူ့ပန်းခြင်းနှင့် လှူဖွယ်ပစ္စည်းပေးပို့ကြသူများ၊လိုက်ပါပို့ဆောင်ပေးသူများအားလုံးကို လေးစားစွာဖြင့် ကျေးဇူးတင်ပါကြောင်း။

ကျန်ရစ်သူမိသားစု

အထူးဝမ်းနည်းကြေကွဲခြင်း

ဘုရား၊ ရဟန်း၊ သိမ်၊ ကျောင်း ဒါယကာကြီး

ဦးမြင့်ဆွေ(ခ)ဦးဉာဏ်နီ (ညောင်ဦးမြို့)

(မြန်မာ့သစ်ထုတ်လုပ်ရေးမန်နေဂျာ) (ငြိမ်း)

Royal Bagan Foundation နာယက

နဂါးကျစ်ဘိုးဘွားရိပ်သာဥက္ကဋ္ဌ Royal Palace Hotel ပိုင်ရှင်

အသက်(၆၉)နှစ်

ညောင်ဦးမြို့နေ ဒေါ်ခင်မန်း၏ချစ်လှစွာသောခင်ပွန်း ဦးမြင့်ဆွေ(ခ) ဦးဉာဏ်နီ (မြန်မာ့သစ်ထုတ်လုပ်ရေးမန်နေဂျာ၊ ငြိမ်း) အသက်(၆၉)နှစ်သည် ၁၃-၁၀-၂၀၁၅ရက် (အင်္ဂါနေ့) ညနေ ၅း၃၀နာရီတွင် ကွယ်လွန်သွားပါသဖြင့် ကျန်ရစ်သူမိသားစုနှင့်ထပ်တူထပ်မျှ အထူးဝမ်းနည်းကြေကွဲရပါသည်။

ဂမုန်းပွင့်ကုမ္ပဏီမိသားစု

ဝမ်းနည်းကြေကွဲခြင်း

ဘုရား၊ ရဟန်း၊ သိမ်၊ ကျောင်း ဒါယကာကြီး

ဦးမြင့်ဆွေ(ဦးဉာဏ်နီ) (ညောင်ဦးမြို့)

(မြန်မာ့သစ်ထုတ်လုပ်ရေးမန်နေဂျာ)(ငြိမ်း)

အသက်(၆၉)နှစ်

ညောင်ဦးမြို့နေ ဒေါ်ခင်မန်း၏ခင်ပွန်း ဦးမြင့်ဆွေ (မြန်မာ့သစ်ထုတ်လုပ်ရေးမန်နေဂျာ၊ ငြိမ်း)သည် ၁၃-၁၀-၂၀၁၅ရက်တွင် ကွယ်လွန်သွားပါသဖြင့် မိသားစုနှင့်ထပ်တူ ဝမ်းနည်းကြေကွဲရပါကြောင်း။

ကိုစိုးမြင့်ဝင်း-နန်းဆိုင်မွမ်ခမ်း

အောက်မေ့ဖွယ်ဆုတောင်း ဖိတ်ကြားခြင်း

NU CING DO NIANG

(melbourne, Australia)

အသက်(၅၈)နှစ်

ရန်ကုန်မြို့၊ ကျောက်တံတားမြို့နယ်၊ ၃၃လမ်းနေ (ဦးဆွောင်ခိုထန်-ဒေါ်လွန်ဇာဝုန်)တို့၏သမီး၊ (ဦးတွာလ်ဇာတွင်)၏ချစ်လှစွာသောဇနီး၊ ဦးထန်ရှင်းမန် (Second Chance Discipleship Ministry-Myamar)၊ ဦးထန်လျင်ကပ်(Every Nation)၊ ဒေါ်ဒိမ်ဟောက်ကျင်(VCF)၊ မောင်ရှင်စွမ်လျန် (Tulsa, USA)၊ ဒေါ်ဝုန်ခမ်းလွန် (Tulsa, USA)၊ ဦးဆွမ်ခိုင်ကိမ်း(Chicago, USA)၊ ဒေါ်ကျင်လမ်းနာမ်(Nashbille, USA)၊ မောင်လျန်ဇမုံ(ခေတ္တ-မလေးရှား)၊ ဒေါ်ဒင်ခန်နွမ်(Tulsa, USA)၊ မောင်ဂင်ဆွမ်ထန်(melbourne, Australia)၊ မမန်ခေါ်ဝုန်(melbourne, Australia)၊ မောင်ထန်သျှယ်ဆမ်(melbourne, Australia) တို့၏မိခင်ကြီးအား (melbourne, Australia) မြို့၌ ၂၅-၉-၂၀၁၅ရက်တွင် သင်္ဂြိုဟ်ပြီးဖြစ်ပါသည်။ ကျန်ရစ်သူမိသားစုများနှင့် အောက်မေ့ဖွယ်အစည်းအဝေးကို ၁၇-၁၀-၂၀၁၅ရက် (စနေနေ့)ညနေ ၄နာရီတွင် ရန်ကုန်မြို့၊ ပန်းဘဲတန်းမြို့နယ်၊ ကုန်သည်လမ်းနှင့်ရွှေဘုံသာလမ်းထောင့်၊ အမှတ် ၆၄၄၊ Full Gospel (FGA)အသင်းတော်၌ ပြုလုပ်မည်ဖြစ်ပါကြောင်း ရပ်နီးရပ်ဝေးမှ ဆွေမျိုးမိတ်သင်္ဂဟများအား အသိပေးအကြောင်းကြားအပ်ပါသည်။

ကျန်ရစ်သူမိသားစု

ဝမ်းနည်းကြေကွဲခြင်း

ဒေါ်သင်းသင်းမူ အသက်(၅၈)နှစ်

ပါမောက္ခ(ဌာနမှူး)၊ အင်္ဂလိပ်စာဌာန၊ ပုသိမ်တက္ကသိုလ်

ဒေါ်သင်းသင်းမူ ပါမောက္ခ(ဌာနမှူး)၊ အင်္ဂလိပ်စာဌာန၊ ပုသိမ်တက္ကသိုလ်သည် ၁၄-၁၀-၂၀၁၅ရက်(ဗုဒ္ဓဟူးနေ့)တွင် ကွယ်လွန်သွားကြောင်း သိရှိရပါသဖြင့် ကျန်ရစ်သူမိသားစုနှင့်အတူ ထပ်တူဝမ်းနည်းကြေကွဲရပါသည်။

NGWE THAZIN Printing & Media Services

ဆည်မြောင်းဝန်ထမ်းဟောင်းများအသင်း

အသင်းဝင်အမှတ်(၅၈၇)

ဦးအောင်သန်း

စက်ပြင်(၁)(ငြိမ်း)

အသက်(၇၃)နှစ်

အမှတ် ၁၄၆၊ နဝဒေးလမ်း၊ လမုတန်းရပ်ကွက်၊ ဒေါပုံနေ ဒေါ်လှကြည်၏ခင်ပွန်း ဦးအောင်သန်းသည် ၁၃-၁၀-၂၀၁၅ရက်တွင်ကွယ်လွန်သွားပါ၍ ၁၅-၁၀-၂၀၁၅ရက်တွင် ရေဝေးသုသာန်၌ သင်္ဂြိုဟ်ပြီးဖြစ်ပါကြောင်း အသင်းဝင်များအားအသိပေးအကြောင်းကြားအပ်ပါသည်။

အမှုဆောင်အဖွဲ့

မြိတ်မြို့နယ်အသင်း(ရန်ကုန်)

ဦးလွင်ကြည် (မြိတ်)

အသင်းဝင်အမှတ်(၆၃၉၂)

အသက်(၄၈)နှစ်

ရန်ကုန်မြို့၊ ဗိုလ်တထောင်မြို့နယ်၊ (၃)ရပ်ကွက်၊ ကမ်းနားလမ်း၊ အမှတ် ၄၂၀၊ အခန်း ၂၀၂နေ ဒေါ်ဝါဝါဝင်း၏ခင်ပွန်းသည် ၁၃-၁၀-၂၀၁၅ရက်(အင်္ဂါနေ့)တွင်ကွယ်လွန်သွားပါ၍ ၁၅-၁၀-၂၀၁၅ရက် (ကြာသပတေးနေ့) မွန်းလွဲ ၂နာရီတွင် ရေဝေးသုသာန်၌မီးသင်္ဂြိုဟ်ပြီးဖြစ်ပါကြောင်း။

အမှုဆောင်အဖွဲ့

NCA စာချုပ်အကောင်အထည်ဖော်မှုကို ဆက်လက်အားသွန်ခွန်စိုက်လုပ်ဆောင်ရင်း လက်မှတ်မရေးထိုးနိုင်သေးသည့်အဖွဲ့များကို ယခုငြိမ်းချမ်းရေးဖြစ်စဉ်တွင် ပါဝင်လာနိုင်အောင် ကြိုးပမ်းသွားမည်

နေပြည်တော် အောက်တိုဘာ ၁၆

တစ်နိုင်ငံလုံးပစ်ခတ်တိုက်ခိုက်မှုရပ်စဲရေးသဘောတူစာချုပ် အကောင်အထည်ဖော်မှုဆိုင်ရာ ညှိနှိုင်းအစည်းအဝေး (JICM)ကို ယနေ့နံနက် ၉ နာရီတွင် နေပြည်တော်ဟိုတယ်ဇုန်ရှိ ဟိုတယ်မက်စ်၌ကျင်းပရာ ပြည်ထောင်စုငြိမ်းချမ်းရေးဖော်ဆောင်ရေး လုပ်ငန်းကော်မတီဥက္ကဋ္ဌ ဒုတိယသမ္မတ ဒေါက်တာစိုင်းမောက်ခမ်း တက်ရောက်အဖွင့် အမှာစကား ပြောကြားသည်။

အခမ်းအနားသို့ ပြည်ထောင်စုငြိမ်းချမ်းရေး ဖော်ဆောင်ရေးလုပ်ငန်းကော်မတီ ဒုတိယဥက္ကဋ္ဌ ဦးအောင်မင်း၊ ဦးသိန်းဇော်နှင့် အဖွဲ့ဝင်များ၊ တပ်မတော်မှ ကိုယ်စားလှယ်များဖြစ်ကြသည့် ဒုတိယဗိုလ်ချုပ်ကြီးရဲအောင်၊ ဗိုလ်ချုပ်ထွန်းထွန်းနောင်၊ ဗိုလ်ချုပ်မင်းနောင်၊ လွှတ်တော်မှကိုယ်စားလှယ်များ၊ တိုင်းရင်းသားလက်နက်ကိုင် အဖွဲ့(၈)ဖွဲ့မှ ခေါင်းဆောင်များ၊ အဖွဲ့ဝင်များ၊ မြန်မာနိုင်ငံငြိမ်းချမ်းရေးနှင့် ပြန်လည်ထူထောင်ရေးလုပ်ငန်းဗဟိုဌာနမှ တာဝန်ရှိသူများနှင့် ဖိတ်ကြားထားသူများ တက်ရောက်ကြသည်။

စာမျက်နှာ ၈ ကော်လံ ၁ ◆

ဒီမိုကရေစီတွင် လွတ်လပ်ခွင့်ရှိသော်လည်း ဥပဒေနှင့်အညီ၊ စည်းမျဉ်းစည်းကမ်းနှင့်အညီသာ ဖြစ်ရမည်

စာမျက်နှာ-၁၀

ကျေးလက်ပညာရည်မြှင့်တင်ရေး လုပ်ငန်းများတွင် ပူးပေါင်းဆောင်ရွက်နိုင်ပါက ပိုမိုကောင်းမွန်မည်

စာမျက်နှာ-၁၀

ရောဝတီမြစ်ဝှမ်း ဘက်စုံဖွံ့ဖြိုးတိုးတက်ရေးဆောင်ရွက်နေ

ရန်ကုန် အောက်တိုဘာ ၁၆

မြန်မာနိုင်ငံ၏ အဓိကအသက်သွေးကြောသဖွယ် ဖြစ်တည်နေသော ရောဝတီမြစ်အား ဘက်စုံဖွံ့ဖြိုးတိုးတက်စေရန်အတွက် ကမ္ဘာ့ဘဏ်နှင့်ပူးပေါင်းဆောင်ရွက်မှုများ ပြုလုပ်လျက်ရှိသည်။ ရောဝတီမြစ်ဝှမ်းစီမံကိန်းရေးဆွဲရေးဆိုင်ရာ အလုပ်ရုံဆွေးနွေးပွဲတစ်ရပ်ကို ရန်ကုန်မြို့ မိဂါဆာဟိုတယ်၌ အောက်တိုဘာ ၁၄ ရက်က ကျင်းပခဲ့သည်။

သတင်း-ဝေယံဦး၊ ဓာတ်ပုံ-တင်စိုး(မြန်/လင်း)

"ရောဝတီမြစ်ဝှမ်းဒေသဟာ မြန်မာနိုင်ငံမှာ အကြီးဆုံးမြစ်ဝှမ်းဒေသ ဖြစ်ပါတယ်။

စာမျက်နှာ ၁၂ ကော်လံ ၁ ✻

နေပြည်တော်-စာတည်းမှူး ၀၆၇-၃၄၁၁၂၂ စာတည်းအဖွဲ့ ၀၆၇-၄၄၀၀၉၊ ၀၆၇-၄၄၀၀၉၉
စာတိုက်သတ္တုအမှတ်-၄၀၊ စာတည်းအဖွဲ့ ၀၁-၅၄၄၀၉၊ ၀၁-၅၄၄၀၉၉
Gmail mmalin.npt @ gmail.com,
www. facebook.com/MYANMAALINNEWS
မြန်မာ့အလင်း